Ansichten und Bitten

hinsichtlich des Planes

zu

neuer Gehalts-Regulirung

der evangelischen Geistlichkeit
Würtembergs,

der hiefür niedergesetzten

hohen Königlichen Commission

in einer Eingabe vorgetragen

von

einem Diöcesan-Verein.

Tübingen,
bei Heinrich Laupp.
1829.

R
L XIII 145.

Vorwort.

Nachstehende Eingabe ist das Ergebniß mannigfacher Berathung einer Anzahl von Geistlichen über ein von Staat und Kirche ausgehendes Project zu würdigerer Dotirung der evangelischen Predigerstellen Würtembergs, das, aus edler Quelle der Humanität geflossen, jedenfalls der dankbarsten Anerkennung werth, in seiner Ausführung aber mit vielen und bedenklichen Schwierigkeiten verknüpft ist. Dürften dieselben dem Blicke der hohen Königlichen Commission schon jetzt in manchem Punkte nicht minder begegnet seyn, als dem unsrigen, so werden die hier ausgedrückten Besorgnisse nicht nur nicht als Verkennung, sondern vielmehr als eine Stimme der aufrichtigen Theilnahme an diesem wichtigen Gegenstande erscheinen, und jeder Billigdenkende wird bald finden, daß es sich hier um Anstände handelt, welche bei dem besten Willen schwer zu beseitigen sind. Manches könnte übrigens berührt seyn, was insofern keiner Erörterung bedurft hätte, als es höchsten Ortes längst berück-

sichtigt war; wobei denn zu bedauern ist, daß den Geistlichen, deren Familien-Wohl hier so laut zur Sprache kommt, beinahe gar keine nähere Kenntniß der hiebey anzuwendenden Mittel offen stand, und sie sich meistens im Bereiche der Wahrscheinlichkeit halten mußten. Man wolle daher diese Blätter von dem den Geistlichen bisher einzig möglichen Standpunkt aus unpartheiisch und wohlwollend prüfen, und auch in den schärfer gezeichneten Skizzen nur den Ausdruck der Wahrheit erkennen, welche das Ziel dieser Arbeit war. Uebertreibungen oder schiefe Darstellungen wurden nach Pflicht vermieden; auch bedurfte es deren um so weniger, als die meisten hier ausgeführten Punkte längst bekannt, und die Wünsche der Geistlichen laut des folgenden Haus-Etats eines Pfarrers 3ter Classe so wenig überspannt sind, daß letzteren die Hausfrauen unserer Staats-Beamten wohl neidlos recensiren, und manche mit stillem Danke gegen Gott dem ihrigen gegenüber halten dürften. —

Besonders aber wünschen wir jeden Anlaß zu Mißverständnissen möglichst zu verhüten, und glauben daher dieß nicht nur im Allgemeinen, sondern auch durch ein Beispiel erklären zu müßen. Es könnte nämlich mancher Leser bei den Stellen, worin die Mißlichkeit der Güterverkäufe und Zehentverleihungen stark hervorgehoben wird (wie denn dieß allerdings der bedenklichste Punkt seyn möchte), auf den Gedanken kommen, als

wünschten wir doch heimlich die Güter und Zehnten zu behalten, und stellten in dieser Absicht die Sache schroffer hin. Darauf entgegnen wir offen, daß wir nicht blos unsern eigenen, sondern auch des Vaterlandes Nutzen beabsichtigen, und durch aufrichtige Darlegung solcher Thatsachen dem letzteren nur einen Dienst zu erweisen glauben, insofern der Staat, durch solche Stimmen rücksichtsloser Wahrheit aufmerksam gemacht, sich selbst bei Verkauf oder Verleihung von Grundstücken und Zehnten manchen bedeutenden Verlust ersparen, und seine Maaßregeln darnach einrichten kann. — Ebenso meynen wir durch die Bitte des Landgeistlichen um mehrere Wiesen, als er blos zu 2 Kühen unumgänglich bedarf, keine Inconsequenz zu begehen, indem wir voraussetzen, daß uns durch Ueberlassung einiger Wiesen eine Erleichterung vergönnt werden soll, diese aber bei einem zu geringen Umfange solcher Güter nicht wohl möglich ist. Zudem dürften aber die Frauen der Landpastoren hier auch einige Rücksicht verdienen. Sie, die ohnehin gegen die Städterinnen um so manchen Genuß verkürzt sind, wollen und können sich denn doch von ihrer Oeconomie nicht gänzlich trennen, weil eben diese ihnen allein einigen Ersatz für ihre anderweitigen Entbehrungen gewährt. Auch ist eine eingeschränkte, bescheidene Oeconomie, welche von der Pfarrfrau allein besorgt werden kann, dem Landgeistlichen nicht unanständig, trägt vielmehr vieles zu seiner Erheiterung bei.

Wenn die katholische Kirche von jeher und auch neuerdings die Einkünfte ihrer Diener vornemlich auf liegende Güter zu gründen strebt, die evangelische Kirche dagegen ihre Prediger nun meistentheils an Geld-Gehalte zu weisen, und sie von Gütern und Naturalien möglichst zu entbinden sich entschließt: so erscheint hier eine beinahe diagonale Verschiedenheit des Princips; und welcher Freund der Kirche sollte nicht inniglich wünschen, daß auf goldnem Mittelwege nicht nur das Unwürdige, sondern auch das Ungenügende und Allzuspärliche von den Lehrern des Evangeliums genommen, und die Mißtöne ihrer bisherigen äussern Stellung zur edeln Harmonie mit ihrem geistlichen Beruf allseitig möchten ausgeglichen werden? Eine Harmonie besteht aber aus einzelnen rein gestimmten Tönen; und so wird die beste Probe für eine glückliche Ausführung des neuen, viel umfassenden Planes diese seyn, wenn jeder einzelne Prediger mit den Seinigen sich dabei glücklich fühlt, und fortan auf die alte Frage seines Herrn und Meisters: Habt ihr je auch Mangel gehabt? mit dankbarem Herzen antworten kann: Herr, nie keinen! —

Das gebe Gott auch in dieser Zeit zum Heil seiner Kirche!

Vorstellung der Diözese N. N. in Betreff des hohen Erlasses vom 7. Mai 1829. an die Königlichen Dekanat- und Kameral-Aemter, hinsichtlich der Regulirung des Besoldungs-Wesens der evangelischen Geistlichkeit Würtembergs.

Der hohe Erlaß der königlichen Commission zu Einleitung einer neuen Gehalts-Regulirung für die evangelischen Geistlichen Würtembergs vom 7. Mai 1829. hat sich an seinem Schlusse „auf vielfältige, dießfalls geäusserte Wünsche, welchen er entgegen zu kommen glaubt," berufen, und dieselben als ein Motiv für die projectirte Besoldungs-Veränderung mit angeführt. Es zeugt dieses von einer so erfreulichen und dankenswerthen Anerkennung der Ansichten und Erfahrungen Einzelner, daß eine Corporation von Geistlichen, welche der ganzen Kirche, wie ihr eigenes und ihrer Amts-Brüder Wohl im Auge zu haben sich bewußt ist, ihre dießfälligen, auf redlich geprüfte Gründe und Thatsachen gestützten Ueberzeugungen nur mit vollstem, ehrerbietigstem Vertrauen als einen bescheidenen Beitrag zu heilsamer Ausführung jenes menschenfreundlichen Planes darlegen kann. Denn eben die Stimmen der einzelnen Diözesen, und eben damit die Stimmen der einzelnen, — bei all ihrer Mannigfaltigkeit am Ende doch in Einem Resultate zusammenfliessenden Erfahrung von Seiten der Geistlichen sind es,

welche bei diesem wichtigen Unternehmen gehört werden dürften, insofern der neue Plan tief in das Leben vieler Familien, wie in die Verhältnisse der Geistlichen zum Staate und zu ihren Gemeinden eingreift, und die gegenwärtige, höchst bedeutsame Zeitperiode sich schwerlich so bald wiederholen wird. — So möge es denn dem gehorsamst unterzeichneten Diözesan-Vereine hochgeneigtest vergönnt seyn, seine detaillirte Ansicht über die beschlossene Gehalts-Organisation in nachstehenden Bemerkungen freimüthig und ehrfurchtsvoll auszusprechen.

War es bisher an sehr vielen Orten der Fall, daß der evangelische Geistliche bei seiner Besoldung sich an belastende Land-Oekonomieen und Bauern-Güter, an schwerfällige und unsichre Zehnten und Gülten, an unverhältnißmäßige Natural-Gehalte von Früchten, Wein, Holz u. s. w. sogar an Haltung des Faselviehs und dergl. mehr gewiesen sah: so kann es dem würdigen Seelsorger, der seine Stellung, den Werth seiner Zeit, die Wichtigkeit der Ruhe und Stille, und die Freiheit von störendem Handels-Betriebe zu schätzen weiß, nur als Ausdruck einer edeln Gesinnung hochwillkommen seyn, wenn ihn der Staat im Verein mit der Kirche von Besoldungstheilen entbindet, die ihn leider so oft nöthigen, mit seinen Bestrebungen in das Fach der Kornbauern und Zehntknechte, der Holz- und Vieh-Händler ꝛc. einzugreifen, und seinen stillen Pfarrsitz dem ungeistlichen Gewühle von Taglöhnern und Handlangern preiszustellen. Mit Fug dürfen wir hier an die Worte des alten israelitischen Weisen erinnern:

„Wer die Schrift lernen soll, der kann keiner andern „Arbeit warten, und wenn man lehren soll, so muß man „sonst nichts zu thun haben. Wie kann Der der Lehre

„warten, der pflügen muß, und gerne (oder auch ungerne)
„die Ochsen mit der Geisel treibt, und mit dergleichen
„Werken umgeht, und weiß nichts, denn von Ochsen zu
„reden? Er muß denken, wie er ackern soll, und muß spät
„und frühe den Kühen Futter geben. — Wer sich aber dar-
„auf geben soll, daß er das Gesetz des Höchsten lerne, der
„muß die Weisheit aller Alten erforschen und in den Pro-
„pheten studiren; er muß die Geschichte der berühmten Leute
„merken und denselben nachdenken, was sie bedeuten und
„lehren; er muß die geistlichen Sprüche lernen, und in
„den tiefen Reden sich üben. Der kann den Fürsten die-
„nen und bei den Herren seyn; der kann sich schicken las-
„sen in fremde Lande; denn er hat versucht, was bei den
„Leuten taugt und nicht taugt. Und der Herr gibt Gnade
„dazu, daß sein Rath und Lehre fortgehe.“ Sirach 38. 25.
ff. 39. 1. ff.

Der Grund, warum so manche Geistliche in der gründ-
lichen Fortbildung für Amt und Wissenschaft zurückbleiben,
warum selbst viele gediegene, ächtwissenschaftlich gebildete
Männer nur selten mit literarischen Arbeiten auftreten,
warum Manchen auch die nöthige Sammlung und Stille
zu heilsamer Führung ihres Amtes abgehen mag, liegt un-
sers Erachtens großentheils auch in der Art, wie viele
Geistliche ihren Unterhalt beziehen müssen, — in dem ih-
nen auferlegten Umtrieb ihrer Oekonomie, welcher genug
Zerstreuendes, Vergröberndes, Entmuthigendes, ja selbst
Herabwürdigendes mit sich führt. —

Betrachten wir nun den neuen Plan zur Gehalts-Re-
gulirung der evangelischen Geistlichkeit genauer, so scheinen
uns demselben vornemlich zwei Haupt-Absichten, ei-

ne geistige, und eine finanzielle, höchsten Orts zu Grunde zu liegen; nämlich

I. Die Absicht, die Würde und die Wirksamkeit des christlichen Lehramtes durch eine würdige Besoldung seiner Diener emporzuheben; und dieser Gesichts-Punkt ist es vorerst, von welchem aus wir den edeln Charakter und die Zweckmäßigkeit dieses Unternehmens nur mit dankbarster Freude verehren können. —

1. Es kann nämlich die dem geistlichen Stande so nothwendige äussere Würde und Geltung unmöglich erhalten werden, so lange der Seelsorger mit seiner Gemeinde in zehentherrlichem und anderem merkantilischen Verbande steht, wobei er mit der Unlauterkeit einzelner Individuen oder der gesammten Corporation über seinen Unterhalt zu verkehren, zu handeln, zu rechten hat. Hat ihn die Gemeinde in geistiger Hinsicht ganz als Einen ihres Gleichen, als Miterlösten, als Freund und Vater anzusehen, so soll sie ihn doch im Aeusserlichen höher gestellt wissen, frei und unabhängig vom Gewühle des Tages und von irdischem Trachten; so soll sie namentlich von jeder zwingenden, in das Oekonomische einschlagenden, Verpflichtung gegen ihn möglichst entbunden seyn, weil einmal, wie nun die Menschen eben sind, ein solcher Zwang, z. B. ein Zehent-Zwang, sich mit der Innigkeit eines geistlichen Vertrauens nicht, oder nur schwer vereinigen läßt.

Jede Gemeinde, welche dem Pfarrer zehentpflichtig ist, ist eben damit auch in die Versuchung geführt, ihn zu betrügen, und der Geistliche, den man auf diese Weise betrügt, kann, bei aller Liebe und Geduld gegen seine Gemeinde, das Amt eben doch nicht mehr mit Freuden thun, wenn er fühlen muß, wie sie ihn zum Danke dafür, daß er ihnen

das Geistliche sät, sein weniges Leibliche, welches sie ihm schuldig sind, schmälern und verkümmern.

Der Geistliche, der, etwa auf einem Anfangs-Dienste, mit einem Bauern um den Zehnten handeln und rechten muß, tritt eben damit eine Zeitlang mit diesem auf gleiche Stufe, und zugleich in ein seine Würde nur zu leicht gefährdendes Verhältniß. Ohnehin aber soll der Seelsorger nach der Lehre des Evangeliums von seiner Gemeinde nur freiwillige Gaben der Liebe und Dankbarkeit empfangen, nicht durch das Recht sie ihnen abnöthigen. Diese Nöthigungen und Gerechtsame stammen noch aus den Zeiten, deren Geist unserer evangelischen Kirche fremd ist, aus Zeiten, da ein ungeistlicher Clerus auf Erden herrschte, und die Gottseligkeit als ein Gewerbe trieb, eben deshalb aber auch seine Würde und Achtung verlor. Ist Freiheit das Princip unserer evangelischen Kirche, so erscheint unsers Gefühls das evangelische Lehramt nur dann in gehöriger Würde, wenn, etwa einzelne kleinere Observanzen abgerechnet, der Seelsorger hinsichtlich seines Einkommens von der Gemeinde unabhängig dasteht. —

Durch das neu projektirte Regulativ scheint uns ein solches Verhältniß, und somit auch die Würde des geistlichen Amtes möglichst hergestellt zu werden.

2. Eben dadurch wird der evangelische Lehrstand in seiner Wirksamkeit nach den verschiedensten Seiten hin auf unberechenbare Weise gewinnen.

Erhält nämlich ein großer Theil der Geistlichen den bedeutenden Theil seiner Zeit wieder zurück, welchen er bisher auf ökonomische Besorgungen verwenden mußte, so kann er in seiner Stille sich weit ungetheilter mit dem Wohl der Gemeinden, mit Ermahnung, Lehre und Tröstung, wie mit

eigener theoretischer und practischer Fortbildung beschäftigen, kann besonders auch in wissenschaftlicher Hinsicht weit mehr leisten, als bisher, und ist von zahllosem Verdruß, vieler Zerstreuung, vieler Veranlassung zu Streitigkeiten mit der Gemeinde und einzelnen Gliedern derselben, wie von vielen aus den Wechselfällen der Zeit entspringenden Sorgen entbunden. Man gebe dem christlichen Seelsorger, der sich ja nicht in Händel der Nahrung flechten, sondern von dem Evangelio nähren soll, seinen Unterhalt, wie ihn seine Stellung und sein heiliges, all seine Kraft ansprechendes Amt erheischt, so bedarf er nicht weltlichen Treibens und Sorgens, so kann man erst mit vollem Rechte von ihm erwarten, daß er mit ganzer Seele seinem Berufe sich hingebe, — und die Folgen können nur segensreich seyn. —

Liegt es nun in den höchsten Absichten, durch Ausführung des neuen Besoldungs-Plans dem geistlichen Stande des evangelischen Würtembergs seine äussere Würde und seine Unabhängigkeit von den Gemeinden wieder zu geben, eben damit aber seine Wirksamkeit zu erhöhen, und somit aus freiem Antrieb das Wohl der Kirche und ihrer Diener zu fördern: so dürfen wir wohl auch mit vollstem Vertrauen voraussetzen, daß dieses ganze Unternehmen zugleich mit der Verfassungs-Urkunde §. 77. genau übereinstimme, worinn die abgesonderte Verwaltung des evangelischen Kirchen-Guts, und dessen Ausscheidung durch eine besondere Commission, feyerlich zugesagt ist; wie denn aus Privat-Nachrichten verlautet, daß eben diese Ausscheidung in den Geschäfts-Kreis der hohen Königl. Commission mit aufgenommen seyn soll. Wir hoffen dabei zu der Gerechtigkeit der höchsten Regie-

rung zuversichtlich, daß die Stelle in dem hohen Erlaß vom 7. Mai d. J.:

„daß die minderpassenden Besoldungstheile durch Uebernahme derselben zur Finanz-Verwaltung an den „Staat gegen billige Vergütung zurükfallen sollen"

nur eine Verwandlung der unpassenderen Besoldungs-Theile, bei völliger Integrität des der Kirche zustehenden Vermögens und aller ihrer anderen Gerechtsame, um so mehr andeuten werde, als eben die bestmögliche Restitution des Kirchen-Guts und dessen abgesonderte Verwaltung die so nothwendige Selbstständigkeit der Kirche in allen, auch in den Zeiten öffentlicher Noth und Bedrängniß am sichersten garantirt; die Subsistenz-Quellen ihrer Diener unter allem Wechsel menschlicher Dinge am ehesten schützt und verbürgt, und endlich den Staat selbst, dessen Organismus durch Anschwellung finanzieller Verpflichtungen immer schwieriger und bedenklicher werden müßte, so viel als möglich von der Last, auch die Geistlichen, welche er doch nicht im eigentlichen Sinne als seine Diener betrachtet, zu besolden, frei erhält. Mit Dank und Segen wird eine Regulirung des evangelischen geistlichen Besoldungs-Wesens von der jetzigen, wie von den künftigen Generationen des evangelischen Clerus Würtembergs anerkannt werden, welche nach trüben Zeiten die großherzige und wahrhaft väterliche Stiftung des unvergeßlichen Herzogs Christoph wieder ins Leben ruft, und dadurch der Kirche und der Geistlichkeit neue Bürgschaften für ihre Selbstständigkeit und Subsistenz gewährt. —

Wir gehen nun

II. Zu der zweiten, finanziellen, Haupt-Absicht über, welche der höchsten Entschließung bei diesem

nenen Besoldungs-Plane zu Grunde liegen dürfte, und diese scheint uns mit dem allgemeinen Humanitäts-Princip des Staates zusammen zu fallen:

daß das Amt den Mann nach seinen verschiedenen Lebensstufen und Lebens-Verhältnissen sorgenfrei nähren müsse!

ein Satz, der einer Erörterung so wenig bedarf, als die alte Wahrheit: „ein Arbeiter ist seines Lohnes werth." Wir wissen, daß dieses von jeher der Grundsatz des Staates wie der Kirche gegen ihre Diener gewesen ist, und daß derselbe eben jetzt auf die möglichst würdige und ersprießliche Weise durchgeführt werden soll.

Bei den vielen wichtigen Rücksichten aber, welche bei jedem umfassenden Werke dieser Art in's Auge zu fassen sind, glauben wir uns ganz in den Schranken der Pflicht und Bescheidenheit zu halten, wenn wir nun als zunächst hiebei Betheiligte, dasjenige, was hierüber allein das rechte Licht verbreiten kann, — die Erfahrung, und gegründete That-Sachen, ehrerbietigst vor einer hohen Commission sprechen lassen, um nun

1. das vorstehende Princip sowohl auf den gegenwärtigen Besoldungs-Stand der evangelischen Geistlichen Würtembergs, als auch auf muthmaßliche Veränderungen desselben, welche sich aus dem hohen Erlaß vom 7. Mai d. J., so wie aus mehreren Privat-Nachrichten entnehmen lassen, mit möglichster Umsicht anzuwenden suchen.

Die Grund-Ursache, warum so viele gering dotirte Kirchenstellen des evangelischen Würtembergs ihre Diener bisher noch ziemlich ernährten, und sie vor offenbarem

Mangel schützten, liegt nach unserer Ueberzeugung vorzüglich darinn, daß sie größtentheils mit Naturalien — im weitesten Sinne dieses Worts — dotirt sind, welche im Durchschnitt bekanntlich mehr abwerfen, als die Competenzen bisher in Berechnung nahmen. Mußte auch der größere Theil der evangelischen Geistlichen sich mit einem ganz einfachen, oft wahrhaft ärmlichen Lebens-Unterhalte begnügen, und die Zurücklegung eines anständigen Vermögens für sich und die Seinigen auf die Zukunft rein unterlassen, so blieb es ihm doch vergönnt, durch weise Sparsamkeit und zweckmäßige Verwerthung seiner Naturalien sein Einkommen fast immer über den Stand der neuesten Sportelpreise zu erhöhen; — was ihm, bei aller Unbedeutendheit des Vortheils, doch zu Ausfüllung mancher Lücken im Haus-Etat, zu Bestreitung unvorgesehener oder nicht genau zu berechnender Ausgaben, wie z. B. zu längeren Krankheits-Fällen, Haltung eines Vikars, nothwendigen Reisen, Collecten, Anschaffung wichtiger theologischer Werke und anderer Mittel zum Behufe der Fortbildung ꝛc. hinreichte, und ihm auch in drückenderen Zeiten die ermuthigende Hoffnung auf steigende Preise und bessere Einnahmen erhielt. Es liegt am Tage, daß er auf diese Weise mehr als Oekonom von der Oekonomie, denn als Geistlicher von einer — im engern Sinne dieses Worts — geistlichen Stelle lebte, und seinen Unterhalt oft mit vielem Zeit-Aufwand, mit mancher Sorge, Unruhe und Unlust gewinnen mußte. Ja, man darf wohl nicht mit Ungrund sagen, daß auf einigen Pfarreien des Oberlandes der Pfarrer, dessen Besoldung beinahe gänzlich aus größeren Gütern besteht, bisher eigentlich, wenn er seine Güter nicht verpachten wollte, der erste Bauer im Dorfe war. —

Doch konnte er mit den Seinigen leben; konnte mit seinen Gemeinden den Ertrag glücklicher Jahre und steigender Cultur des Bodens theilen, und von seinem Gute auch den Armen Einiges spenden; konnte hin und wieder über das Nothwendigste hinaus den Seinigen eine Familien-Freude bereiten, seinen Kindern eine bessere Erziehung geben, und sich selbst einen in sein Amt einschlagenden Geistesgenuß verschaffen.

Werden nun aber nach dem neuen Besoldungs-Plane die Pfarrgüter verkauft, die Zehnten verliehen, die Natural-Bezüge größerntheils hinweg gethan, und dem Geistlichen für dieses Alles Geldäquivalente nach den neuesten Sportelpreisen abgereicht, so glauben wir unwidersprechlich darthun zu können, daß die evangelische Geistlichkeit fast durchgängig verlieren, und manche Stelle, wofern sie nicht bedeutende Aufbesserung erhält, so gering werden müsse, daß ein Mann mit Familie nicht mehr ohne bittern Mangel darauf bestehen kann. Während nemlich der Staat selbst, der seinen Dienern doch niemals die höchsten Naturalien-Preise berechnet, früher eine geraume Zeit lang durch die bedeutend höheren Etats-Preise, welche er festsetzte, einen deutlichen Beweis von dem gewöhnlich höhern Preise der Früchte, als sie gegenwärtig stehen, so wie von der Wandelbarkeit desselben gegeben hat: so sind nun die neuesten Sportelpreise nur das Resultat einer seit etwa 8 Jahren unerhört wohlfeilen Zeitperiode. — Auf diese Preise, das Ergebniß der wohlfeilsten Zeiten, sollen nun die Besoldungen der evangelischen Geistlichkeit für alle künftigen, auch für die Jahre der Theurung und des Mangels, basirt werden, während das Bedürfniß an baarem Gelde

mit

mit dem steigenden Luxus aller Stände, und mit den wachsenden Ansprüchen und Arbeitstaxen aller erwerbenden Volks-Classen sich bekanntlich nicht vermindert, sondern leider vermehrt.

Wir können uns in der That, — es sey freimüthig bekannt, — nicht überzeugen, daß fixe Geldäquivalente, auf diese Sportelpreise gestellt, den Charakter der Billigkeit und Nutzbarkeit an sich tragen, oder eine genügende Entschädigung für die mannigfachen Naturalien abgeben; — so wie uns der etwanige Einwurf: daß ja die Naturalien hin und wieder auch unter die Sportelpreise herabsinken können, darum von geringem Belange scheint, weil dieß einestheils nur selten und in einem unbedeutenden Grade der Fall ist, anderntheils aber vor dem Durchschnittspreise der Naturalien innerhalb 40—50 Jahren geradezu verschwindet. Denn wären die uns zugedachten Geldäquivalente das unsrer Zeit angepaßte Ergebniß einer Bilancirung der Naturalienpreise von 40—50 Jahren, binnen welches Zeitraumes Kriegs- mit Friedenszeiten, fruchtbare Jahre mit unergiebigen abwechselten, so daß die Frucht z. B. von 3 bis zu 33 fl., der Wein von 15 bis zu 150 fl. und darüber stieg, dann, glauben wir, (wenn wir auch jene enormen Preise auſſer Berechnung lassen) würden unsre auf alle künftigen Zeiten hin zu reguli-renden Besoldungen dem sich stets gleichbleibenden Wechsel irdischer Dinge und dem unabweislichen Familien-Bedürfniß entsprechender werden (denn nicht blos das Glück, sondern, wie billig, auch das Unglück der Zeit wäre in Berechnung gezogen), als wenn die Bilanz der wohlfeilsten Preise unsre nothwendigen Bedürfnisse für alle, auch für die schwereren Zeiten der Noth und des Mangels decken

soll. Wir vertrauen zu den edeln Gesinnungen des höchsten Staatsgouvernements, daß die große Wichtigkeit dieser unwiderlegbaren Wahrheit der weisen Berücksichtigung Desselben nicht entgehen, noch eine Bemerkung von unsrer Seite als auffällig erscheinen werde, die wir, als Haus- und Familien-Väter, für uns selbst und unsre Amtsbrüder, wie für unsre Nachkommen, nicht glauben verschweigen zu dürfen. —

Es ist indeß nicht allein die Rücksicht auf uns selbst, sondern auch der Blick auf unsre Gemeinden, und namentlich auf die Orts-Armen, was unser Gemüth hiebei bewegt. — Wir dürfen mit Recht fragen: welchem Stande ist die Wohlthätigkeit und das reichliche, unermüdete Geben zu einer heiligeren Pflicht gemacht, als dem geistlichen Stande? Gewiß keinem! Darum kann auch vorzüglich in dieser Hinsicht kein Stand seine Besoldung für sich und die Seinigen so wenig rein berechnen, als der geistliche; keinem geht verhältnißmäßig so Vieles unter den Händen weg, das ihm blos dem Namen, der Wirklichkeit nach aber nicht, zu Gute kommt. Nicht der weltliche Beamte, sondern der Geistliche ist es, zu welchem sich, als zum Hausvater der Gemeinde, die Armen und Bedrängten zuerst flüchten, von welchem sie zuerst Geld borgen, von dem sie zuerst erwarten, daß er seine Lehre, besonders in dieser Hinsicht mit Werken ziere; und kein würdiger Seelsorger wird sich dieser edeln Pflicht entziehen. War es nun auch wenig Geld, was der Geistliche seinen Armen bisher zu reichen vermochte, so konnte er doch durch mancherley Naturalien, wie sein Zehnte und sonstiger Naturaliengehalt abwarf, manche Noth stillen, manche verborgene Thräne trocknen, und in manchem Her-

sen; das ohne leibliche Gutthaten schwerlich zu gewinnen war, entweder durch Geben, oder durch einigen Nachlaß, einen Eingang für das Höhere bahnen. Man wird uns freilich hier entgegen halten, daß ja der Geistliche von der Gemeinde auch Geschenke erhalte, und dieser Punkt (der aber neuerlich auch vollends zur Besoldung gerechnet werden muß) sich durch diese Gegenseitigkeit ausgleiche. Allein wir möchten dieses, mehrere Ausnahmen abgerechnet, sehr bezweifeln, und getrauen uns im Allgemeinen zu behaupten, daß viele würdige Geistliche, die da wissen, daß „Geben seliger ist, als Nehmen," bedeutend Mehreres für ihre Gemeinden im Stillen aufwenden, als sie von ihnen empfangen, ja, daß sie an der Armuth, mit welcher sie durch tägliche Erfahrung in die genaueste Bekanntschaft treten, gerne noch mehr Gutes thun würden, wenn sie nicht selbst zu mittellos wären.

Ist nun aber das Einkommen des evangelischen Geistlichen genau nach Sportelpreisen regulirt und begrenzt; ist es, wie wir noch ferner darthun werden, geschmälert; ist ihm die Möglichkeit zu dessen Vermehrung allerseits abgeschnitten, und somit sein eigenes Bedürfniß kaum nothdürftig gestillt; so ist unschwer abzusehen, wie er, zumal auf einem Anfangsdienste bei einem Minimum von Naturalien, das vielleicht nicht einmal für seine Familie hinreicht, und z. B. bei einer Geld-Vergütung von 24 fl. für den Eimer Wein, während ihn ein genießbarer Trank vielleicht 40, 50—60 fl. kostet (denn der Sportelpreis von 24 fl. pr. Eimer wird im Andenken an die noch unvergessene Zeit, da ein halb genießbarer Wein weit über 100 fl. kostete, nicht als für alle Zeiten genügend zu betrachten seyn), der Pflicht, ein Vater der Armen und Elenden zu seyn, auch

bei dem besten Willen nicht mehr entsprechen kann, und die traurigen Folgen für sein Amt und Gemüth, wie für die Stimmung der Gemeinde gegen ihn, ergeben sich damit von selbst. Viele Gemeinden werden es schwerlich einsehen, warum dem Pfarrer die Möglichkeit, ferner zu thun, was er vorher zu thun pflegte, nicht mehr offen steht; und wie sie bisher so oft von ihren Pfarrern entfremdet wurden, weil sie diesen von dem Ihrigen steuern mußten, so dürfte in Zukunft ein weiterer Grund gegenseitiger Entfremdung dieser seyn, daß der Geistliche ihren Armen nichts mehr, oder nur wenig geben kann — oder, wie sie es auslegen möchten — nicht will. — Gibt es nun aber Stellen genug im Staate, welche reichlicher begabt werden, um den Beamten mit einem seiner Stellung entsprechenden Anstand zu umgeben, so ist es ja nichts Ungebührliches, wenn der Diener des Evangeliums — kein glänzendes — doch aber ein über das Nothdürftigste hinaus sich erstreckendes Einkommen wünscht, damit er habe zu geben den Dürftigen, die ihm zunächst auf das Herz gelegt sind.

Wir erlauben uns aber noch weiter in diese für den geistlichen Stand so hochwichtige Sache einzugehen, und nun auf die Erfahrung im Einzelnen hinzuweisen, woraus uns hervorzugehen scheint, daß, je nachdem die Geldäquivalente bestimmt werden, viele kirchliche Stellen ihren Mann wirklich nicht mehr nähren können, andere aber bedeutend verlieren müssen.

Sehen wir hiebei

A. auf die Stellen 3ter Classe, oder auf die geringeren Dorf-Pfarreien und Diaconate in Landstädten.

Was nun

a. die Dorf-Pfarreien 3ter Classe betrifft, zu welchen mehr als ein Drittheil der evangelischen Kirchen-Stellen gehört, und welche nach dem Competenz-Anschlage bei weitem nicht immer mit 600 fl. dotirt sind, so wissen wir, wie häufig man der Ansicht ist, daß der Landpfarrer auf seinem stillen Wohnsitze mit viel Wenigerem ausreiche, als der Städter, indem ihm die Natur als alma mater fast alle Mittel zu seinem Unterhalt aus der ersten Quelle wohlfeilst zur Hand biete; daher es uns hochgeneigtest vergönnt sey, hier eine häufig verlautende Sage zu berühren: daß die Dienste 3ter Classe nach dem neuesten Plane mit 600 fl. dotirt werden dürften. In wie fern 600 fl. und weniger nach der älteren Competenz einen Mann — wenn auch kärglich — ernähren konnten, haben wir oben dargethan. Nun aber möchten wir, falls obige Sage gegründet ist, das Detail des täglichen Bedürfnisses eines Landgeistlichen darstellen, um zu beweisen, daß er selbst in den ruhigsten Zeiten bei solcher Gehalts-Verwandlung, wofern sie nicht zugleich Verbesserung ist, nothwendig verlieren muß.

Nehmen wir einen Pfarrer an, dessen Familie aus einer Gattinn, 2—4 Kindern, und 1 Dienstboten besteht, so fragt es sich: wie viel bedarf er, seine Naturalien abgerechnet, das Jahr über, mit Ausschließung alles Ueberflüssigen, nothwendig an baarem Gelde für sich und sein Haus?

Wir antworten:

	fl.	kr.
1. An Baukosten für 2 Morgen Wiesen, 1 Morgen Garten und Krautländer, sammt Dünger, Mähen, Einheimsen, à 6 fl. pr. Mrg., jährl.	18	—
2. Haushaltung.		
a. Kost.		
Fleisch, das der Landgeistliche oft mit bedeutenden Kosten aus der Stadt beziehen muß, täglich 2 Pfd. à 5 kr. — —	60	50
Reis, Gerste u. s. w. — —	3	—
Eier — — — —	4	—
Feinere Gewürze — — —	3	30
Salz — — — —	8	—
Zucker und Caffee, ein Bedürfniß für Tausende von Jugend auf — — —	18	—
Baumöl — — —	4	—
Brennöl — — —	3	12
Hefe zum Backen — — —	1	12
Wein, 2 Eimer à 30 fl. nebst Fuhrlohn à 6 fl.	72	—
Trinkgeld für den Müller — —	1	30
b. Kleidung für sich und die Seinigen, sammt Macherlohn — —	55	—
Schuhmacher — — —	25	—
c. Unterhaltung des Hauses und des übrigen Hauswesens.		
Reparaturen an Fenstern, Oefen, Läden ꝛc. Weissen ꝛc. — — —	4	—
Kaminfeger — — —	1	—
Reinigungs-Werkzeuge — —	—	48
Sand zum Scheuern, sammt Beifuhr —	1	30
Wäsche — — —	16	—
Rekrutirung des Haushalts in Strümpfen, Weißzeug ꝛc., also Flachs, Hanf, Wolle, Spinnen, Weben, Bleichen ꝛc. —	18	—
Lichter — — — —	8	—
Transport	326	32

	fl.	kr.
Transport	326	32
Küchen-Geschirr, sammt Ergänzung des Abgängigen — — —	3	30
Schuh- und Stiefelwichse — —	1	30
Küfer-Arbeit an Fässern, Gölten ꝛc. —	3	—
3. Steuern und Abgaben.		
Besoldungs-Steuer — —	4	36
Wohnsteuer — — —	1	—
Fiscus charitativus — —	6	30
4. Belohnungen.		
Dienstboten — — —	30	—
Porto und Botenlohn — —	11	—
Fruchtmeßgeld, sammt Fuhrlohn vom Kasten	2	—
Holzmacherlohn von 10 Klaftern Tannenholz, sammt Beifuhr und Spalten —	18	—
5. Kosten für Amt und Fortbildung.		
Schreibmaterialien — —	8	—
Bücher — — —	15	—
Lesegesellschaft — — —	4	—
Politische Zeitung — — —	2	—
6. Apotheker und Arzt, welcher letztere den Landgeistlichen bei der Entfernung von der Stadt bekanntlich theuer zu stehen kommt	27	—
7. Ehren-Geschenke, Gegen-Geschenke, Almosen, Collecten — — —	22	—
8. Bildungskosten für Söhne und Töchter — — —	40	—
9. Nothwendige Reisen das Jahr über, sammt Trinkgeldern — —	20	—
10. Ausserordentliche Fälle, als da sind: Wochenbetten, Taufen, Krankenpflege, Gäste, Todesfälle ꝛc. — —	40	—
Summa	583	38

Zu Bestreitung aller dieser Artikel, deren Nothwendigkeit und niedrigen Ansatz wir jeder humanen Prüfung anheimstellen, und unter welchen noch kein bescheidner Aufwand für erlaubte Familienfreuden, noch für irgend eine Bequemlichkeit, noch für gründlichere Fortbildung, noch, auf einer bedeutenderen Pfarrei, für die den Geistlichen nirgends vergüteten Schreibmaterialien, die sie für ihr Amt aufwenden müßen, begriffen ist, bedarf der Geistliche lauter baares Geld.

Bisher deckte, wenn sein Einkommen größtentheils aus Naturalien und Güter-Ertrag bestand, ein glüklicher Holz-, Frucht-, Wein- oder Obstverkauf den in obiger Rechnung ersichtlichen Ausfall, wenn gleich seine Stelle, die Naturalien, Zehnten ꝛc. zu Competenzpreisen angeschlagen, nur 600 fl., auch wohl weniger, fatirte. Von nun an aber wird sie, den obigen Fall vorausgesetzt, auch dieses nicht mehr thun; denn hienach wäre ihm nun Alles aufs genaueste zugemessen: — und hätte er auch, aufs kärglichste sparend, nur 500 fl. ausgegeben, so würde es doch nicht reichen, weil ihm seine Besoldung nicht so viel baares Geld abwirft, und seine Naturalien, welche ganz im Hause aufgehen, unter seinen 600 fl. begriffen sind.

Werden ihm nämlich nach dem neuen Besoldungs-Plane durchschnittsmäßig

18 Scheffel Dinkel um	72 fl.
10 Klftr. Tannenholz um	40 fl.
3 Morgen Felder um	30 fl.
	142 fl.

angerechnet, so fehlt es ihm zu seiner nothwendigsten baaren Auslage bei einer neu regulirten Besoldung von 600 fl., welche ihm nur 458 fl. baares Geld abwirft, we-

nigstens an 127 fl. 38 kr., wobey schwer einzusehen ist, woher er, wenn ihm, wie vielen Geistlichen, eignes Vermögen abgeht, das Fehlende nehmen soll. Ausserdem aber kann es auch, wie vor nicht langer Zeit, geschehen, daß der Staat in Jahren des Mißwachses und der Theurung die Abgabe der Fruchtbesoldungen temporär suspendiren muß. Dann können die reicher dotirten Staats-Beamten, welchen in ruhigern Zeiten die Zurücklegung eines Nothpfennigs möglich war, den Aufschub sich gefallen lassen, weil sie Früchte zu kaufen vermögen. Wie dagegen ein mit 600. und selbst 700 fl. dotirter Geistlicher bei einer etwa ½ oder 1jährigen Suspension seines Natural-Bezugs sich Früchte zu hohen Preisen kaufen soll, wie z. B. im Jahr 1817, oder in theuern Kriegszeiten leben, ohne entweder sich in Schulden zu stürzen, oder zu andern Mitteln der Verzweiflung seine Zuflucht zu nehmen, das — wir gestehen es frei — vermögen wir nicht abzusehen. In solchen Umständen deckten den Geistlichen bisher mancherley Hülfsquellen, welche die Vorräthe andrer Naturalien vom kleinen Zehnten, zum Theil schon früher gesammelt, und der Besitz überflüssiger Brodfrüchte ihm darboten. Künftig wird bei Reduction der Naturalien auf den unumgänglichen Hausbedarf, und bei einem Geldäquivalent für das Uebrige nach dem Sportel-Ansatz, diese Hülfsquelle ihm nicht mehr offen stehen. Er wird geradezu darben müssen. Die traurigen Folgen von all diesem für sein Amt, für sein Gemüth, für seine Fortbildung, für seine Familie, lassen sich leicht ermessen, — so wie die billigen Fragen: wie er sich auf sonstige ausserordentliche Fälle vorsehen, und für seine Familie auf den Fall seines früheren Todes auch nur das Nothwendigste zu-

rücklegen soll, um sie vor dem bittersten Mangel, so viel an ihm ist, zu schützen, und seinen Kindern für eine genügende Erziehung und Bildung zu sorgen, — uns unbeantwortlich scheinen. Der Grundsatz: „daß das Amt den Mann nähren müsse," läßt sich auf diese Weise schwerlich durchführen. *) —

b. In einer gleich harten, ja nicht selten in einer noch härteren Lage befinden sich viele Diakone in Landstädten. Diese sehen sich gewöhnlich ganz oder beinahe ohne Güter und Zehnten gestellt, und ermangeln eben daher des bedeutenden Vortheils, in günstigen Jahren mit dem Landgeistlichen ihr Einkommen höher treiben zu können, müssen vielmehr in der Stadt weit Mehreres baar bezahlen, was der Landgeistliche noch eher aus seiner Oekonomie wohlfeil beziehen kann. Ihr Einkommen ist daher bereits fast überall fixirt, aber leider auf eine Art, daß viele Diakonate gerade zu den schlechtesten Diensten gehören, und sich in dieser Qualität unerschütterlich behaupten; wie denn dieses die Erfahrung mancher Diakone, welche ihr eigenes Vermögen auf solchen Stellen einbüßten, laut genug bezeugen kann. Dagegen sind sie vorzugsweise an die Jura stolae gewiesen, die meist in armselige Parcellen zerfallen, und als solche schon zu Deckung größerer und periodischer Ausgaben ganz ungeeignet sind; die ferner vielfach von den

*) Man sollte doch denken, ein evangelisches Lehramt habe mehr Bedeutung, und eben daher auch mehr Gehalt, als die Stelle eines entlaßbaren Kanzlei-Assistenten bei einer königl. Finanz-Kammer; und doch beträgt, nach einer und eben derselben Seite des Regierungsblatts (Reg. Bl. 1829. Nr. 49. S. 470) das Einkommen einer evangelischen Pfarrei, selbst nach vorangegangener Erhöhung, 500 fl., während der planmäßige Gehalt des Kanzley-Assistenten sich auf 600 fl. belauft.

Mittellosen und Armen entrichtet werden, und manchem derselben gerne erlassen würden, wären sie nicht zur ohnehin kärglichen Besoldung so genau gerechnet, daß diese durch den Verlust derselben an manchen Orten unter 500 fl. herabsinken müßte, und käme dadurch ein solcher gering dotirter Diakon nicht selten in den schweren Collisionsfall, einen halben oder einen ganzen Gulden entweder einem Armen, in dessen bleichem Gesicht er die Bitte um Nachlaß deutlich genug lesen kann, abzunehmen, oder, wenn er sich vom Mitleid bewegen läßt, seiner eignen Familie, die nun vielleicht eben heute dieses Geldes bedarf, das Nothwendigste zu entziehen. —

Hier kann nur die Erfahrung das rechte Gefühl erzeugen: — die Erfahrung, da der Hausvater den Seinigen geben soll, und oft kein Mittel weiß, wie und wo er es nehmen soll; da, bei treuester Sparsamkeit, die Besoldung vor Jahresablauf aufgezehrt ist, und die hinterstelligen Monate doch auch ihre Nahrung erfordern; da man im Punkte des Ehrenpfennigs und ähnlicher Kosten auf den städtischen Tarif gewiesen ist, (was der Staat bei Besoldung seiner Stadt-Beamten stillschweigend in Berechnung nimmt) und in der Wahl schwankt, ob man den einfachsten Ehrenpunkt, oder die Pflichten als Gatte und Vater verletzen soll; da man mannigfaltige Gäste bei sich sieht, die man liebt und schätzt, und die man nicht abweisen kann, während man oft mit schwerer Sorge sie willkommen heissen muß; da man, der einmal angenommenen Stellung gemäß, von Armen und Kranken um Beisteuer angegangen wird, während man der eigenen Familie nur das Einfachste zu reichen vermag; — da man im Blick auf Amt und Zukunft sich genügende Fortbildungs-Mittel verschaffen sollte, aber

vor dem Buchhändler sich hüten muß, damit nicht oft der lezte Nothpfennig sich in Druckpapier verwandle. —

Behaupten wir, daß es auf manchen Diakonaten fast unmöglich sey, von der Besoldung zu leben — wie dieß denn durch Thatsachen sich beweisen läßt, — und möchte man uns etwa entgegen halten, daß man ja doch lebe, und dieß darum, weil man gewöhnlich von seinem eigenen Vermögen zusetzen könne, so möchten wir billigerweise erwiedern, daß das Privat-Vermögen, oder die Zinse davon, doch nicht absolut nothwendig verzehrt werden müssen, indem es ja auch Pflicht der Eltern ist, Einiges für ihre Kinder zu ersparen, ihnen auch wohl in späterer Zeit eine gediegenere Erziehung davon zu geben, und daß es für Anfänger im Amte gewiß traurig ist, wenn ihr Hausstand gleich mit Consumtion ihres Vermögens beginnt, und die Nahrungs-Sorge mit dem Berufe Hand in Hand geht. —

Wir glauben, mit Vorstehendem nicht nur die Unzulänglichkeit vieler Dienstbesoldungen 3ter Classe nach ihrem gegenwärtigen Stande, sondern namentlich auch das erwiesen zu haben, daß ein gebildeter Mann, wenn er nicht von eigenen Mitteln zusetzt, mit einem Gehalte von 550 — 650 fl. nur auf das nothdürftigste leben kann.

Möchte es nicht als Unbescheidenheit, sondern als die Stimme des dringendsten Bedürfnisses aufgenommen werden, wenn wir vor einer hohen königlichen Commission unsre Wünsche um reelle Aufbesserung der Landpfarreien und Diakonate 3ter Classe vertrauensvoll und ehrerbietigst kund werden lassen.

Die Besoldungen der Staats-Beamten sind in neuester Zeit auf die großmüthigste und ehrenvollste Weise geordnet, und gegen die Wechselfälle der Zukunft möglichst

ſicher geſtellt worden, wie denn ihre Einkünfte unläugbar eines Reglements bedurften. Mögen ſie im Frieden genieſſen, was ihnen das Vaterland zugetheilt hat; mögen ſie reichlicher bedacht ſeyn, als wir; das ſei ihnen von Herzen gegönnt! Denn wir wiſſen, daß ein Beamter, welcher mehr nach auſſen zu wirken, und im Verkehr mit Staats-Behörden und Standesperſonen mehreren Aufwand zu machen hat, kraft ſeiner Stellung uns in irdiſcher Habe vorgehen muß; wir dagegen ſollen und wollen uns an Befriedigung des einfachen Bedürfniſſes genügen laſſen. Allein über dieſes hinaus ſind wir bekanntlich auf den Dienſten 3ter und 2ter Claſſe nicht beſoldet, und ſo glauben wir im Blick auf den neuen Plan zur Gehalts-Regulirung, welche, ſo fern ſie bloße Verwandlung beabſichtigt, das geringe Dienſt-Einkommen noch mehr verringern muß, nur das Billigſte auszuſprechen, wenn wir uns die ehrfurchtsvolle Bitte erlauben:

Daß die Dienſte 3ter Claſſe durchgängig mit einem Fixum von 700 fl. möchten gnädigſt dotirt werden, und zwar mit Ausſchluß der Jura stolæ, in ſofern dadurch der Gehalt ſich an manchen Orten gegen 800 fl. erhöhen würde, — eine Summe, welche für einen Geiſtlichen, namentlich für einen Stadtgeiſtlichen, nach ſeinen mannigfaltigen Bedürfniſſen und Pflichten gewiß nicht zu hoch iſt.

Was nun unſre ehrerbietigſte Bitte um Abrechnung und Steuerfreiheit der Jura stolæ ſelbſt betrifft, ſo glauben wir damit nichts Anderes zu berühren, als was der Staat bei den Diäten ſeiner Diener längſt in Ausführung gebracht hat. Bekanntlich bleiben nämlich dieſe den Beſoldungen der Staats-Diener ganz uneingerechnet

und auch unbesteuert. Eben so bekannt aber und von vielen Beamten ausgesprochen ist es, wie die in der Regel sehr liberal ausgesetzten Diäten für viele derselben einen sehr erklecklichen Beitrag zu ihrer Privat-Einnahme bilden, indem sich bei einiger Sparsamkeit und kluger Eintheilung Manches davon ohne Pflicht-Verletzung, und namentlich ohne Verletzung des Anstandes, erübrigen läßt, was den Gehalt denn doch nicht unbedeutend erhöht, und den Haus-Vater gegen manche unvorgesehene Fälle sichert; — ein Umstand, welchen kein Humandenkender ihm mißgönnen wird. Der Geistliche dagegen, der oft einen sauern Gang oder einen Ritt nach einem vielleicht entfernten Filial zu machen hat, wo er etwa 30—40 kr. für eine Taufe und dergl. einnimmt, und einen Theil davon noch für Trinkgelder abgeben oder sonst verzehren muß, nimmt seine Emolumente auch ein; allein sie sind bei Einigen, in kleineren Orten, so gering, daß sie kaum in Betracht kommen; bei Andern, wo sie häufiger fallen, sind sie ein höchst integrirender Besoldungstheil, und, eben wegen der größeren Volkszahl, vielfach ein Grund, warum die Armen, welche das Einkommen des Geistlichen hienach überschätzen, ihn dringender und zahlreicher um Hülfe und Beiträge angehen; — jedenfalls also den Diäten ex diametro nur in so weit vergleichbar, daß diese den Gehalt des Staats-Dieners reell verbessern, und doch ungerechnet und unbesteuert bleiben; während die Jura stolæ, welche der Geistliche genau zu seiner Besoldung zählen und versteuern muß, letztere auch bei der größten Sparsamkeit niemals auf ausserordentliche Fälle hin erhöhen. — Dürften nun, — diese Frage erlauben wir uns im Blick auf alle evangelische geistliche Stellen ehrerbietigst zu thun, — die Emolumente der Pfarrer und

der Diakone in Landstädten, welche meist unbedeutender, oft auch unsichrer und schwankender sind, nicht auch, gleich den Diäten der Staats-Diener, den Besoldungen uneingerechnet und steuerfrei bleiben, — und dieß um so mehr, als bereits, wie aus glaubwürdigem Munde verlautet, eine oder mehrere geistliche Stellen in Stuttgart selbst nach diesem Grundsatze berechnet, und die Jura stolæ dabei ganz ausgelassen worden sind? —

B. Gehen wir nun über zu den Diensten zweiter Classe, welche dem Vernehmen nach mit 900 fl. nach dem neuen Besoldungsplane dotirt werden sollen, so können wir auch hier unmöglich verhehlen, daß zwischen 900 fl., wie die ältere, meist in Naturalien bestehende Competenz fatirte, und zwischen 900 fl., welche größtentheils baar gereicht werden, uns ein bedeutender Unterschied zu seyn scheint. Wir beziehen uns hiebey auf unsere obigen Bemerkungen über Verwerthung der Naturalien, der Zehnten und des sonstigen Güter-Ertrags, welche im Durchschnitt die den Besoldungs-Fassionen bisher zu Grunde liegenden Competenz- und Sportelpreise bedeutend übersteigt.

Bedenkt man nun, wie mit vorrückendem Alter und anwachsender Familie sich die Ausgaben des Geistlichen, wie bei jedem Hausvater, vermehren, wie namentlich die Erziehung der Söhne und Töchter, deren erstere der Landpfarrer gewöhnlich mit starkem Aufwand in die Kost geben muß, und eine größere Zahl von Dienstboten, manchmal auch schon die Haltung eines Vikars, bedeutend höhere Einnahmen erheischt: so dürfte es an vielen Orten sich einst erweisen, daß ein solcher Familienvater, der auf einem 2ten Dienste zu verbessern hoffte, bei dem neuen Reglement sich in seiner Art und Lage noch geringer stehen wird, als man,

cher Anfänger auf seiner ersten Stelle, und daß eben die Hoffnungslosigkeit, seinen Gehalt irgend wie verbessern zu können, in Fällen der Noth und Bedrängniß schwer auf ihm lasten wird. Dazu kommt als ein starkes Moment die aus den Sterbe-Listen der evangelischen Geistlichen sich ergebende Erfahrung, daß nur der kleinere Theil derselben auf Dienste erster Classe befördert werden kann, indem der größere Theil schon auf Diensten 2ter Classe, bis zu den mittleren Fünfzigen, mit Tod abgeht. Auf diese Weise sterben viele Geistliche, und hinterliessen bisher die Ihrigen oft in Armuth und Mangel, was bei einem genau berechneten Gehalt von 900 fl. in Zukunft wohl noch viel häufiger der Fall seyn möchte, und wogegen die Pension der Pfarr-Wittwen von jährlichen 62 fl. doch ein unhaltbares Trostmittel ist. Schmerzlich genug wird es dann einem Hausvater seyn, einem Stande angehört zu haben, der ihm blos so lange, als er gesund und am Leben war, [illegible]t den Seinigen den Unterhalt gewährte, wo aber mit seinem Tod der bittere Mangel alsbald eintritt, weil ihm bei einer so spärlichen Besoldung kein Mittel zu Gebote stand, einen Reservefonds für seine Angehörigen auf die Zukunft zu bilden. —

Auch bei dieser Dienst-Classe erscheint uns die Erhöhung der Besoldungen von 900 fl. bis auf 1000 fl. und die freie Zugabe der Emolumente als das einzige Mittel, das dem Geistlichen im mittleren Alter einige Erleichterung gewähren könnte; besonders auch darum, weil einem Mann, der einmal seine Gemeinde liebgewonnen, und ein weiter angelegtes Werk zu ihrer Veredlung und Besserung darin begonnen hat, dadurch das längere Bleiben an Einem Orte,

und die Anwendung seiner besten Jahre zu ihrem Wohl, in viel höherem Grade möglich gemacht ist, als bei einem Einkommen, das den Gehalt eines vielleicht 20 Jahre jüngeren Staats-Dieners, wie z. B. eines Assessors, entweder gar nicht oder nur unbedeutend übersteigt. Arbeitet und leistet ein Mann von 36—50 Jahren (in diesem Alter steht er gewöhnlich auf einem 2ten Dienste) in der Regel am meisten, und sieht er einen Theil seiner Kinder bis dahin bis zu 18 und 20 Jahren herangewachsen, so leuchtet wohl von selbst ein, daß er mit 1000 fl. pr. Jahr nicht zu hoch gestellt ist, und daß es ihm ja wohl zu gönnen ist, wenn er da mit einer seiner Arbeit einigermaßen entsprechenden Besoldung bedacht wird.

C. Hinsichtlich der Dienste erster Classe, welche älteren, verdienten Geistlichen zukommen, und bisher zum Theil 12—1500 fl., auch, wie wohl selten, darüber ertrugen, sehen wir zwar allerdings ein, daß, wofern nicht der Staat ein bedeutendes Opfer zu Aufbesserung der geringeren Stellen bringen kann, eine gleichmäßigere Vertheilung der der evangelischen Geistlichkeit bestimmten Besoldungs-Summe manches Wünschenswürdige hat, und dieß namentlich darum, weil manche volksreiche Pfarreien, welche, wenn auch mit wohlverdienten, doch mitunter auch mit hochbetagten und kränklichen Männern besetzt zu werden pflegen, auf diese Weise oft mehr von wechselnden Vikarien, als von den Pfarrern selbst versehen werden — ein großer Nachtheil, der keiner Ausführung bedarf.

Allein nicht zu übersehen dürfte hiebei seyn, daß es denn doch überhaupt nur wohlthuend seyn kann, wenn es auch in der Kirche, wie im Staate, Stellen gibt, welche ausser den Dekanaten und Generalsuperintendenzen einem

eifrigen und gediegenen Manne, der sich nun einmal für Aemter ersterer Art nicht eignet, die Möglichkeit darbieten, einen genügenden und ehrenvollen Unterhalt dereinst zu erlangen, wobei er, wenn gleich erst nur in höherem Alter, auch über das Nothwendigste hinaus belohnt ist.

Nur ermuthigend und aufrichtend konnte es von jeher auf jüngere Mitglieder unsers Standes wirken, wenn sie würdige, in ihrem Dienst ergrauende Seelsorger von der Kirche wahrhaft mütterlich belohnt, und in den Stand gesetzt sahen, theils für ihre Familien Einiges zurückzulegen; theils ihren studirenden Söhnen weitere Mittel zu ihrer Ausbildung für Staat und Kirche darzubieten; theils aber überhaupt ihrer letzten Tage auf eine anständige, ihrem mühevoll durchwanderten Leben entsprechende Weise froh zu werden. Wer wünschte sich nicht, wenn er des Tages Last und Hitze getragen hat, endlich auch einen sorgenfreien, ruhigen Lebensabend? — Bedenkt man aber insonderheit, wie aus der Mitte des geistlichen Standes die meisten Diener der Kirche nachwachsen; wie die Pfarrer es sind, deren Söhne sich vorzugsweise dem heiligen Beruf ihrer Väter widmen, eben darum aber auch so viele Kosten verursachen, bis sie herangebildet sind; erwägt man, wie sauer es oft einem Geistlichen wird, bis er mit einem geringen Gehalt und Vermögen seine Söhne zur Universität durchgebracht hat, und wie sie eben hier, auch oft nachher, dem Vater steigende Ausgaben verursachen, so daß er in dieser Zeit gewöhnlich einen einträglichen Dienst suchen muß, um die Mittel zu ihrer gründlichen Ausbildung zu erhalten; überlegt man endlich, wie manche Geistliche eine zahlreiche Familie haben, die denn doch anständig und sorgfältig erzogen seyn will, wenn sie ihrer Bestimmung entsprechen

und nicht ausarten soll; so wird man es uns gewiß nicht verdenken, wenn wir den dringenden Wunsch ehrfurchtsvoll aussprechen:

Daß den Diensten erster Classe ein Einkommen von 1200 fl., mit Ausschluß der Jura stolæ, belassen, und wenigstens einige, namentlich weniger bevölkerte Pfarreien, die bisher einen höheren Ertrag gewährten, in ihrem gegenwärtigen Stande erhalten, und als Stellen für besonders verdiente Geistliche aufbewahrt werden möchten!

und dieß um so mehr, als bei gegenwärtiger Lage der Dinge keine Anstalt für verdiente Greise des geistlichen Standes vorhanden ist, welche sie bei Zurückziehung von Amtsgeschäften auch nur entfernt vor dem bittersten Mangel schüzte. Denn der rudis, welchen rudedonirte Pfarrer bisher erhielten, ist eben kein grünendes Reis, noch ein blühender Mandelstab, welcher das Herz eines Greisen erfrischen, oder ihn daran erinnern könnte, daß er auch jezt noch ein Sohn seiner Mutter, der Kirche, sey.

D. Eben das bisher bestehende geistliche Victalitium ist es nun weiter, worauf wir die Aufmerksamkeit einer hohen königlichen Commission ehrerbietigst hinzuleiten wünschten. Wir mögen dasselbe, — und zwar das große, — nach seinem geringen Betrage von 62 fl. Geld, 3 Scheffel Roggen, 20 Scheffel Dinkel, 6 Scheffel Haber und 1 Eimer Wein, — der nach Sportelpreisen nur die Summe von 203 fl. 12 kr. abwirft, mit andern ähnlichen Pensions-Anstalten vergleichen, mit welchen wir wollen, so erscheint hier der evangelische Geistliche auf eine unerhörte Weise verkürzt, die das innigste Mitleid jedes Menschenfreundes er-

regen muß. Sehen wir hiebey von der Vergleichung mit den Pensionen der Staats-Diener ab, — welche freilich an sich nichts Ungerechtes enthalten würde, und blicken wir auf die Pensionen der katholischen Geistlichen des Landes hin, welchen nach der Verfassungs-Urkunde §. 80. eben dieselben persönlichen Vorrechte, wie den Dienern der protestantischen Kirche zugesichert sind: so müssen wir nicht nur finden, wie der resignirte katholische Pfarrer, der als lediger Mann ungleich weniger bedarf, eine Pension von 365 fl. als Tischtitel erhält, eine Summe, die bei all ihrer Geringfügigkeit doch das protestantische Victualitium fast um das Doppelte übersteigt, — sondern auch, wie nach §. 81. der Verfassungs-Urkunde selbst darauf Rücksicht genommen wird, daß katholische Geistliche, welche sich durch irgend ein Vergehen die Entsetzung vom Amte zugezogen haben, ohne zugleich ihrer geistlichen Würde verlustig geworden zu seyn, ihren hinreichenden Unterhalt finden, — eine Vergünstigung, die nicht einmal ein in Ehren grau gewordener Diener der evangelischen Kirche für sich und die Seinigen erhalten kann, geschweige, daß er sie erhielte, wenn er durch eine Dienstvergehung sein Amt verloren hat, weil er durch jedes Vergehen solcher Art sich ipso jure seiner geistlichen Würde verlustig macht. —

Auf solche Weise beantwortet sich denn die wichtige Frage: warum manche Pfarreien unter abgelebten, und wirklich untüchtigen Pfarrern, und unter einem regellosen Vikariatswechsel nach und nach ganz verwildern und zerfallen, so daß der Schade oft durch ganze Geschlechter hingeht? — durch den einfachen Umstand: weil solche Greise nicht abtreten können; weil nur Mangel und bittre Ar-

muth nach einem geschäftsvollen Leben, das sie in ihrem Amte verzehrt haben, und das eines besseren Dankes werth wäre, mit der Resignation sie erwartet. — Möge es der hohen königlichen Commission gefallen, diesen bedeutungsvollen, in das Wohl der Kirche tief eingreifenden Punkt, für welchen schon die Humanität so laut spricht, ihrer weisen Berücksichtigung dringend empfohlen seyn zu lassen!

Wagen wir es nun,

2. Aus dem oben berührten Princip, daß das Amt den Mann nähren müsse, einige unmaßgebliche Vorschläge zu reeller Verbesserung des geistlichen Besoldungs-Wesens ehrerbietigst abzuleiten, so glauben wir:

a. einmüthig, daß vorerst nur durch Uebergehung der neuesten Sportelpreise, — welche als Resultat der wohlfeilsten Zeit schwerlich geeignet seyn möchten, einen Maßstab für den wahren Werth der den geistlichen Stellen bisher zugetheilten Natural-Bezüge auf alle Zeiten hin abzugeben, — sich eine genügende und wahrhaft billige Taration der Naturalien werde auffinden lassen. Sollen die Geld-Aequivalente für leztere etwa die kommenden fünfzig Jahre hindurch bestehen und das Bedürfniß der geistlichen Familien decken, so dürfte wohl der sicherste Tarif zu Ausmittelung eines ächtnormalen Naturalienpreises aus der Vergleichung der Früchte-Preise innerhalb der letztverflossenen 50 Jahre sich ergeben, und die Geschichte auch hier, wie überall, die untrüglichste Führerinn seyn. Wir wünschen selbst, daß das Theurungsjahr von $18\frac{16}{17}$ hiebey ausser Berechnung gelassen werde, weil wir, wenn unsre Mitmenschen unter Gottes Heimsuchungen leiden, nicht allein ohne Leiden seyn wollen; wie hingegen alle erwer-

benden Classen die gute und böse Zeit in einander rechnen, und nach Benützung des guten Tages den bösen auch eher für gut nehmen können: so möchten wir unsren Lebens-Unterhalt auch auf beyderley Zeiten berechnet sehen, und bitten daher, die Durchschnittspreise der letzten 50 Jahre hiebey gnädigst zu Grund zu legen.

b. Ein weiterer, sehr wichtiger Punkt, bei der Durchführung des neuen Besoldungs-Reglements scheint uns der Verkauf und die Verpachtung der bisher zu den geistlichen Stellen gehörigen Güter und Zehnten zu seyn. In diesen beiden lag bisher, wie die Erfahrung allgemein beweist, der Hauptnerv des guten Einkommens einer Pfarrei; diese beiden waren es, welche dem Geistlichen seinen Gehalt im Durchschnitt auch am sichersten abwarfen, und ihn oft durch einige gute Jahrgänge für mehrere karge reichlich entschädigten.

Bekanntlich aber haben sie nur durch Selbst-Betreibung und Selbst-Einzug ihre wahre Nutzbarkeit, und verlieren schon an Werth, wenn sie vermiethet, noch vielmehr aber, namentlich in gegenwärtiger Zeit, wenn sie ganz verkauft werden. Wir erlauben uns dieses

aa. in Beziehung auf die Güter der Geistlichen mit einigen Thatsachen zu beweisen.

In G. ertrugen 4 Morgen Wiesen beim Selbsteinzuge jährlich 110 Centner Futter. Von $18\frac{21}{27}$ konnte dieses um 3erley Preise, nämlich um 1 fl. 24 kr., um 1 fl. 12 kr. und um 54 kr. pr. Ctr. verkauft werden, so daß der Geld-Betrag nach Abzug aller Unkosten vom Jahre $18\frac{1}{25}$, je 113 fl., von $18\frac{23}{25}$, je 96 fl., von $18\frac{25}{27}$, je 65 fl. war, und sich also der reine Geld-Erlös im Durchschnitt auf 91 fl. 20 kr. belief. Im Jahre 1828 dagegen wurde durch Pacht aus dies-

sen 4 Morgen nicht mehr als die Summe von 47 fl. erlöst. Durch den Verkauf derselben möchte in jetziger Zeit, da der Morgen in jener Gegend um höchstens 100 fl. verkäuflich ist, der Ertrag noch viel geringer werden, und der Zins aus dem Kaufschilling kaum 20 fl. betragen; mithin entstünde ein Deficit von 71 fl. 20 kr., was, es treffe nun den Staat selbst, oder den Besoldeten, doch ein aufferordentlicher Verlust ist.

Ferner:

In S. warf eine Wiese von etwas mehr als 2 Morgen ihren Besitzern, welche das Futter nicht selbst einziehen konnten, längere Zeit hindurch den Pachtschilling von jährlichen 38 fl. ab, könnte aber beim Selbsteinzuge gar leicht 55 fl. ertragen. Bei sinkenden Güterpreisen konnte der neueintretende Geistliche zu einer Zeit, da der Centner Heu ungewöhnlicherweise nur 30 — 36 kr. kostete, blos noch 30 fl. Pacht erhalten, welche bald nachher, als die Futterpreise sich nicht hoben, mitunter auch, weil er sichs gefallen lassen mußte, auf 27 fl. sanken. Um dieselbe Zeit wurde ihm auf Veranlassung der königl. Finanz-Kammer durch das Cameral-Amt der Antrag gemacht, diese an einem Flusse liegende Wiese, welche einige Reparations-Kosten verursachte, durch die Herrschaft verkaufen zu lassen, und den Zins aus dem Erlöse dafür anzunehmen, was er aber von der Hand wies. Diese Wiese ist nämlich nach dem Anschlag verständiger Personen gegenwärtig höchstens 400 fl. werth, und würde daher blos 16 — 18 fl. Zinse abwerfen, während sie sich bei bessern Zeiten wieder auf 38 fl. Pacht erheben kann. Das Deficit wäre also ebenfalls 20 fl. — mehr als das Doppelte. —

Solcherley Thatsachen, die wir verbürgen können, las-

sen einen ungefähren Blick in die Güter-Verkäufe der geistlichen Stellen im Großen thun. Die gegenwärtige Wohlfeilheit der Früchte hat auch die Güter wohlfeil gemacht, und wie sich die Preise der ersteren mit dem Wechsel der Zeit wieder bedeutend heben können, so läßt sich dieses auch von lezteren erwarten.

Stehen auch die Güterpreise nicht überall im Lande gleich niedrig, so glauben wir, durch eigene Erfahrung belehrt, doch auf das gewisseste, daß durch den Verkauf der Pfarrgüter in gegenwärtiger wohlfeiler Zeit, und durch Zutheilung der Zinse aus dem niedrigen Gelderlöse sich fast überall für das Kirchenvermögen überhaupt, wie für die Geistlichen ein sehr bedeutender Nachtheil ergeben werde, weshalb wir eine hohe königliche Commission ehrfurchtsvoll darauf aufmerksam zu machen, uns nicht versagen können. Möchte doch, wenn es je geschehen kann, der Verkauf der geistlichen Güter niemals geschehen, sondern nur eine Vermiethung derselben Statt finden, indem eben auf ihnen, wie dieß die katholische Landeskirche zum Grundsatz ihres Besoldungswesens macht, der unverlierbarste und reichhaltigste Grundstock des Kirchenvermögens beruht! *)

bb. Dasselbe, was von den Pfarr-Gütern angeführt wurde, gilt auch von den Zehent-Verleihungen, hinsichtlich welcher sich bei der Mehrzahl der Gemeinden der Grundsatz festgesetzt hat, statt einer billigen Schätzung den

*) Man vergleiche hiemit die interessante und sehr beherzigenswerthe Recension des Lehrbuchs der Landwirthschaft von D. J. Nh. Geier, im theol. Literaturblatt der allgem. Kirchenzeitung 1829. Nr. 59.

Weg des Abstreichs *) einzuschlagen, und diesen zwar um so gieriger und hartnäckiger, je weniger es insgemein für Sünde geachtet wird, die Herrschaft zu betrügen. Kennt man die Gesinnungen, und wir sagen es frei, die Kunstgriffe und Umtriebe mancher Gemeinderäthe, wie sie oft jedes Mittel ergreifen, um sich auch der billigsten Verpflichtungen zu entschlagen, und vergegenwärtigt man sich hienach den Eindruck, den eine allgemein durchzuführende Verpachtung der den Geistlichen bisher zuständigen Zehnten hervorbringen dürfte: so schwanken wir nur in der Wahl, ob wir den Verlust des Staates oder der Geistlichen in diesem Punkte höher anschlagen sollen. Bisher konnten viele Geistliche bei periodischer Verleihung der Zehnten ihre Pächter noch controliren; fallen nunmehr aber die Zehnten allgemein und für immer hinweg, und wissen das die Gemeinden, so werden sie mehrerntheils wohl Allem aufbieten, um ihre Gebühr auf das Minimum herabzudrücken, und die projectirte Besoldungs-Verwandlung könnte namentlich in dieser Hinsicht einen ausserordentlichen Schaden für die Geistlichen herbeiführen, wofern nicht der pflichtmäßige Durchschnitts-Anschlag von ihrer Seite zu Grunde gelegt, und das Geldäquivalent nach diesem Maaßstabe voraus bestimmt wird. Wir bitten daher auf

*) Bei der Pfarrei B. hat der kleine Zehnte, nach der genauen Berechnung des Geistlichen, der 10 Jahre lang diese Stelle bekleidete, 228 fl. ertragen. Nach seinem kürzlich erfolgten Abzug sollte ein Versuch der Verleihung dieses Zehntens an die Gemeinden gemacht werden, und das Resultat war, daß diese die Summe von 107 fl. beharrlich boten, und schlechterdings nicht höher zu treiben waren. — Ein kleines Beispiel, welch ein Verlust bei Verleihung der Zehnten, welche der gemeinderäthlichen Taxation unterworfen werden, sich für die Geistlichen ergibt.

das dringendste und ehrerbietigste, den Geistlichen in dieser wichtigen Beziehung zuerst Glauben zu schenken, und sie dadurch bei Regulirung ihrer Entschädigungen gegen jede Willkühr der Gemeinden gnädigst in Schutz zu nehmen.

c. Liegt es nun ferner in den höchsten Absichten, dem Geistlichen so viele Naturalien zu überlassen, als er zu seinem nothwendigen Familienverbrauche bedarf, so führt uns dieses auf einen Gegenstand, bei welchem wir einigen unserer früher ausgesprochenen Ueberzeugungen untreu zu werden scheinen könnten, drängten sich uns nicht mehrere, fast unabweisliche Gründe auf, welche uns zu der ehrerbietigen Bemerkung nöthigen:

Daß es in mehr als Einer Hinsicht sehr nützlich und wohlthätig seyn würde, dem Landgeistlichen mehr als den Nothbedarf von Naturalien zu überlassen.

Was hiebey vorerst

aa. den Wein betrifft, so finden wir es, wofern die bisherige Ungleichheit der Wein-Besoldungen nicht aufgehoben werden soll, für ganz billig, daß diese ganz hinweg fallen, und in einen anständigen, genügenden Geld-Ersatz verwandelt werden. Denn der Grundsatz, daß jeder Geistliche seinen Wein aus dem Regierungs-Kreise, dem er angehört, beziehen müsse, trägt in Absicht auf die oberländischen Pfarrer, welche ohnehin so vieler Natur-Genüsse und Vortheile gegenüber von den unterländischen Geistlichen entbehren, in der That den Stempel der Unbilligkeit an sich, und bringt es dahin, daß ein Pfarrer des Oberlandes seinen im Schwarzwald-Kreise gewachsenen, unberühmten Wein, den er nur selten und mit Unlust genieſſen kann, um denselben Preis annehmen und versteuern

muß, wie ein Pfarrer in der edelsten Weingegend des Unterlandes sein berühmtes Gewächs. Von den Schwarzwälder Weinen uns befreit, und in Absicht auf den Wein, dessen der Geistliche so unumgänglich zu seiner Stärkung bedarf, uns durch ein, auch nur einigermaßen anwendbares Geldäquivalent so entschädigt zu sehen, daß wir einen trinkbaren Wein nach dem jeweiligen Durchschnittspreise kaufen können, wäre eine wahrhaft dankenswerthe, uns gewiß zu gönnende Regulirung, wenn man Fälle beherzigt, wie z. B. diesen, daß ein Mitglied unsers Vereines innerhalb seiner 12jährigen Amtsführung seinen Besoldungs-Wein nur 2mal, im J. 1818 und 1822, und auch da nur nothdürftig, genießen konnte, in andern Jahren ihn aber oft wie Essig verkaufen mußte, so daß der Fuhrlohn einmal den Erlös des Weines überstieg. —

bb. Ungleich wichtiger aber wäre uns die Ueberlassung eines Quantums von Brodfrüchten über den Noth-Bedarf; und zwar zunächst im Blik auf unsre Gemeinden. Bedenkt man nämlich, wie vielfach die steuerpflichtigen ärmeren Bürger mit Ungunst und Mißmuth auf solche Beamte hinblicken, welche größtentheils oder durchaus mit Geld besoldet sind, wie oft und bitter sie klagen, daß sie das Meiste dazu steuern müssen, — und wie der Geistliche diesem Geschick, das für seine Amtsführung ausserordentlich nachtheilig seyn würde, bisher vornehmlich durch seine meist in Naturalien bestehende Besoldung entgieng, wobei er in Zeiten des Unwerths die Last mit dem Landmann trug, in besseren aber, wie oben bemerkt, den Armen reichlicher mittheilen konnte: so möchte es, wenn wir auch die unwürdigen Zehnten, die allzuvielen Güter und ein allzugroßes Maaß von Naturalien von

uns genommen wünschen, doch für uns und unsre Gemeinden sehr heilsam seyn, uns mehr Naturalien, als der bloße Nothbedarf erheischt, zu überlassen, damit wir in glücklichen Zeiten den Segen Gottes mit unsern Gemeinden theilen und den Armen reichlicher geben, in Zeiten der Noth aber, wie z. B. der Theurung und des Krieges, uns selbst eher vor Mangel decken, und auch da unsern darbenden Kirchkindern hülfreich zur Seite stehen können. Wir, die wir den Geist des Volks aus langer Erfahrung kennen, halten dieß für einen sehr wesentlichen Beitrag wie zu unserm häuslichen Auskommen, so besonders auch zu unsrer Wirksamkeit in Amt und Gemeinde.

Eben die Zeiten der Noth, und besonders des Kriegs, sind es, welche in dieser Hinsicht einer sorgfältigen Berüksichtigung werth scheinen möchten. In stürmischen Kriegs-Zeiten tritt nämlich der Erfahrung gemäß leicht der Fall ein, daß die Geldbesoldungen in der Staats-Casse zurükbehalten werden müssen. Wie wohlthätig war es für den Geistlichen noch immer in solchen Lagen, wenn er zu Natural-Vorräthen seine letzte Zuflucht nehmen konnte! Diese galten ihm dann für baares Geld, um so mehr, als sie gewöhnlich in hohen Preisen standen, und ihm wohl auch das Nothwendigste für seine übrigen Bedürfnisse, wie für schwerere Ausgaben, z. B. für Einquartirungen, abwarfen. Die Geschichte Würtembergs sowohl, als anderer protestantischer Länder beurkundet es zur Genüge, daß zu manchen Kriegszeiten, wo die Geld-Besoldungen stockten, die Prediger nur in denjenigen Orten noch bestehen konnten, wo Pfarr-Güter und fixe Naturalien ihnen und ihren Familien noch den nothdürftigsten Unterhalt gewährten, während überall, wo diese

fehlten, viele Geiſtliche, von Verzweiflung getrieben, ihre Stellen verließen, wodurch dann jene unglücklichen, langen Vakaturen eintraten, welche den Familienruin der Geiſtlichen, die Zerſtörung der Kirchen-Regiſter, den Verluſt der Pfarr-Archive, die Entweihung der Kirchen, und die Auflöſung aller ſittlich religiöſen Ordnung, wenn auch nicht zur unmittelbaren Folge hatten, doch mindeſtens ſehr beförderten. Darum glauben wir, daß eine ſo viele künftige Zeiten umfaſſende Gehalts-Regulirung gewiß nur zum Segen der kommenden Geſchlechter auch ſolche Fälle berükſichtigen wird, die ſich leicht, wie Alles unter der Sonne, wiederholen können.

Auch in dieſer Hinſicht bäten wir ehrfurchtsvoll um mehrere Brod-Früchte, als der gewöhnliche Hausſtand in Friedens-Zeiten erheiſcht.

d) Hinſichtlich der Stelle in dem hohen Erlaß vom 7. Mai, wonach es die Höchſte Abſicht iſt, dem Landgeiſtlichen ſo viele Wieſen zu überlaſſen, als er zur Unterhaltung von etwa 2 Kühen bedarf, erlauben wir uns ebenfalls einen Umſtand ehrerbietigſt zu hochgeneigter Erwägung zu berühren.

Werden dem Geiſtlichen Wieſen für blos etwa 2 Kühe belaſſen, ſo wird er für dieſe eben ſo gut einen Dienſtboten halten müſſen, als vorher für 4—6—8 Stüke Vieh, und es wird ihm alſo in dieſer Hinſicht wenigſtens keine Erleichterung zu Theil. Bisher konnte er aber aus dem Stalle neben dem Natural- auch noch einen pecuniären Nuzen ziehen, was er bey Durchführung des neuen Reglements nicht mehr vermag, neben dem, daß das Geldäquivalent, wenn es auf Sportelpreiſe geſtellt, oder der Zins aus dem Verkaufe ſeiner übrigen Wieſen iſt, ihm

keinen Ersatz für seinen Verlust darbietet. Denn Verlust wird er haben, weil ihm das Futter so sparsam zugemessen ist, daß er den Nachwuchs sogleich um jeden Preis verkaufen muß, und nichts nachziehen kann. Zu dem ist er genöthigt, in Orten, wo Milch und Butter schwer zu kaufen sind (und deren gibt es mehrere, als man glauben sollte), eine oder zwey andere Kühe einzuhandeln, so oft seine 2 Kühe zu gleicher Zeit Milch zu geben aufhören, — ein Fall, der ihm gar leicht alle Jahre, wenigstens auf kürzere Zeit, begegnen kann. Solche Nothhändel aber, denen sich oft nicht ausweichen läßt, schlagen in der Regel zum Schaden aus. Sollen daher dem Landgeistlichen Grundstücke zur Viehhaltung überlassen werden, so dürfte dieses nur dann vortheilhaft und annehmlich für ihn seyn, wenn auch diese auf mehr, als blos auf 2 Stücke Vieh berechnet würden.

e) War es endlich bisher schon ein dankenswerthes Unternehmen, einzelne Pfarreien durch Anlegung und allmählige Erhöhung des geistlichen Besoldungs-Verbesserungsfonds nach und nach aufzubessern, und soll nun nach der Höchsten Entschließung die Lage des geistlichen Standes auf die durchgreifendste und probehaltigste Weise festgestellt werden, so können wir hier in diesem so wichtigen, seltenen Zeitpunkt, — nach dessen Abfluß jede, wenn auch gegründete, Klage so schwer zu hören seyn möchte, — unsre innigste und ehrfurchtsvollste Bitte nicht verschweigen: daß überhaupt ein für allemal ein solcher Fonds zum genügenden Unterhalte der evangelischen Prediger großmüthigst möchte ausgemittelt werden, daß jede Gemeinde, sie liege, wo sie wolle, von jedem Geistlichen

nach seinem Alter und seiner Fähigkeit mit getrostem Herzen gesucht und bezogen werden könne; daß es also in Zukunft so wenig als möglich solcher Gemeinden gebe, die wegen eines eigenthümlich und blos zufällig bessern Gehaltes aus vielen gering dotirten hervorragen, und dadurch die Bewerber vorzüglich anziehen; — wie auf der andern Seite keine solche Gemeinden mehr, die, ausser ihrer isolirten Lage, auch wegen eines geringen Einkommens als Strafdienste betrachtet werden. Wir wünschen zur Ehre des christlichen Lehramts und zum Heil der vaterländischen Kirche jede Spur dieses dem Geiste des Evangeliums so ganz widerstrebenden Uebelstandes verwischt; wir wünschen, daß in der Folge jeder unwürdige Seelsorger, mit welchem nur die Gemeinde gestraft, und der gewöhnlich längere Zeit vorher, ehe seine Vergehungen vor die Höchste Kirchenbehörde kommen, ein dummes Salz geworden ist, das hinausgeschüttet zu werden verdient, nicht mehr versetzt, und somit einem andern unschuldigen Dorf als Ruthe aufgebunden, sondern seines Amts, das er verunehrt, ohne alles Ansehen der Person entlassen werde. Wie aber katholischen Geistlichen, welche doch keine Familie haben, selbst nach ihrer Cassation ein hinreichender Lebens-Unterhalt durch die Verfassungs-Urkunde zugesichert ist, so erscheint es im Blick auf den evangelischen Predigerstand noch ungleich wünschenswerther und nothwendiger, daß, hauptsächlich um der Familien willen, welche durch Entlassung unwürdiger Seelsorger ihren Unterhalt verlieren, ein besonderer Fonds gebildet werde, der einestheils ihnen das genügende Auskommen reichte, anderntheils aber auch die Höchste Kirchenbehörde desto mehr in den Stand setzte, in solchen Fällen zum Wohl der Kirche freier zu handeln.

Vielleicht ließe sich hiezu wenigstens ein Theil des Besoldungs-Verbesserungs-Fonds verwenden, woraus auch noch weiter ausserordentliche Unterstützungen an bedrängte Geistliche z. B. zu Haltung eines Vikars, und dergl. abgereicht werden könnten *). —

Wir haben nun im Vertrauen zu der Höchsten Gnade, so wie zu dem Edelsinne der hohen Königlichen Commission unsre Ansichten und Erfahrungen hinsichtlich dieses so hochwichtigen und folgereichen Planes mit möglichster Umsicht und gewissenhafter Darstellung aller Thatsachen uns auszusprechen erlaubt. Möge das, was wir mit Freimüthigkeit, aber auch mit Ehrfurcht und dankbarer Anerkennung der menschenfreundlichen, diesem Plane zu Grunde liegenden Absicht vortrugen, von der hohen Königlichen Commission mit theilnehmender Güte aufgenommen und geprüft, und dadurch in den Besoldungs-Verhältnissen der evangelischen Geistlichkeit eine Ordnung herbeigeführt werden, welche von der gegenwärtigen, wie von den künftigen Generationen derselben ein dankbares und gesegnetes Andenken sich erwerben kann!

*) Würde gegen diesen Vorschlag etwa eingewendet, daß hier die Geistlichen eine unbillige Vergünstigung vor den Staatsdienern sich erbitten, welche nach der Cassation ihrem eigenen Schicksal vom Staate überlassen werden, so dient hierauf zur Erwiederung: daß Mitglieder des geistlichen Standes gewöhnlich wegen Vergehungen cassirt werden, welche auf eigenthümliche Weise ihrem heiligen Berufe zuwiderlaufen, und wegen deren ein Staatsdiener gewöhnlich niemals zur Strafe der Cassation oder Entlassung gezogen wird, wie z. B. wegen Trunkenheit und dergl.; daß ferner der cassirte oder entlassene Staats-Diener sich in seinem Fache noch ungleich mehr auf anderweitigen Wegen verdienen kann, als der Geistliche, der in solchem Fall mit seiner Familie geradehin brodlos ist und bleibt; daß wir endlich zur Unterstützung entlassener Geistlicher nicht die Beihülfe des Staates, sondern einzig die der Kirche uns erbitten, deren Eigenthum der geistliche Besoldungs-Verbesserungs-Fonds von jeher gewesen ist, in so fern er meist aus Abzügen von Pfarr-Besoldungen besteht. —

Nach dem Gemälde von Ferraris pinx. — Th. Blanchet sc.

DER MENSCHENSOHN.

Christoterpe.

ein Taschenbuch

für

christliche Leser

auf das Jahr 1833.

Herausgegeben

in Verbindung mit mehreren Andern

von

Albert Knapp.

Mit Kupfer.

Tübingen,

C. F. Osiander.

BIBLIOTHECA
REGIA
MONACENSIS.

Tübingen,
Druck von Hopfer & l'Orme.

Vorwort.

Ich übergebe hier dem christlichen Publikum eine Sammlung von Aufsätzen und Gedichten, welche durch Beiträge theurer Freunde zu Stande gekommen ist. Aus welchen Ueberzeugungen und Gefühlen der Entschluß zu diesem Werke sowohl, als dessen Inhalt hervorgegangen sei, wird der Leser selbst finden, daher ich hierüber, — vornehmlich für biblisch gesinnte Christen — nichts zu bemerken habe. Bei aller Mannigfaltigkeit des Stoffes wie der Form wird man doch die innere Einheit des Geistes, den Grundton gemeinsamen Glaubens, einmüthiger Liebe, nicht vermissen.

Sollte dem würdigen Herrn Verleger, welcher bei Ausstattung dieses Buchs ohne Scheue vor Aufwand, ebensoviel Kunstsinn, als lebendige Theilnahme an dem Zwecke desselben bewährt hat, wofür ich ihm den achtungsvollsten Dank bezeuge, —

die Fortsetzung möglich werden, und zu den dießmaligen Mitarbeitern sich noch andere finden, welchen die Tendenz dieser Sammlung zusagte, so würde ich, wofern Gott Kraft und Leben verleiht, im nächsten Jahre wieder ein Bändchen liefern, in der Hoffnung, daß die christliche Vereinigung der Gemüther auch in dieser, manche Zeitgenossen ansprechenden, Form nicht ohne Segen für Geist und Herz bleiben werde. Dadurch würde es auch möglich, die einzelnen Gaben noch mehr in gegenseitige Harmonie zu bringen, in welcher Hinsicht ich diesen ersten Versuch dem Leser zur freundlichen Nachsicht empfehle.

Schließlich kann ich nicht umhin, dem verehrten Freunde, welcher die Correctur dieser Bogen mit ebensoviel selbstverleugnender Güte, als umsichtiger Sorgfalt besorgen wollte, meinen herzlichsten Dank öffentlich auszusprechen.

Der Herausgeber.

Inhaltsverzeichniß.

Seite

Zueignung. Vom Herausgeber. 1

1. Zur Charakteriſtik der Propheten. Von Dr. K. H. Sack, Profeſſor in Bonn 1

2. Auf Göthes Hingang. Vom Herausgeber . . 16

3. Ueber den nothwendigen Zuſammenhang von Vernunft und Offenbarung. Von Dr. Joh. Chr. Aug. Heinroth, Profeſſor in Leipzig 40

4. Zum neuen Jahr. Von Dr. Joh. Fr. v. Meyer . 59

5. Sehnſucht nach dem Paradieſe. Von Demſelben 61

6. Hohenſtaufen. Vom Herausgeber. 63

7. Ueber die Geſchichte Joſephs. Von Prof. Kern, Pfarrer in Dürrmenz 70

8. Aphoriſtiſche Gedanken über Chriſtus. Von Lavater 97

9. Neujahrsgefühle. Von Dr. Bahnmaier 114

10. Rath und Gegenrath. Von Demſelben 116

11. Der Plan Gottes zum Heile der Menſchen. Von Dr. Johann Georg Geßner, Antiſtes in Zürich . 121

12. Die Todtenreiſe. Vom Herausgeber 135

13. Kreuz-Abnahme. Von Demſelben 168

14. Das Haupt Jeſu Chriſti. Von Demſelben . . 172

15. Jeſus, mein Erlöſer. Von Prof. Dr. Schwarz in Heidelberg 176

16. Gemeinſchaft in dem Herrn. Von Prof. G. Kern 178
17. Die Mandel. Von Dr. Bahnmaier 180
18. Das Schneeglöckchen. Von Demſelben 181
19. Ueber das Zagen des Heilandes vor und in ſeinem Leiden auf Gethſemane und Golgatha, von Dr Hermann Olshauſen, Prof. in Königsberg . . . 182
20. Straßburger Reiſegedichte. Vom Herausgeber
1. Trybergs Waſſerfall 231
2. Der Rhein. 234
3. Der Münſter 239
4. Im Dome 244
5. Monument des Marſchalls von Sachſen . . . 247
6. Die Citadelle 250
7. An Straßburg 254
8. Schwarzwaldhöhe 258
21. Himmliſche Sehnſucht, von J. C. Fr. Burk . . . 261
22. Anſichten vom Vorhofe des Heiligthums, von R. . 264
23. Für bange Herzen. Von Dr. Bahnmaier . . . 278
24. Dem Erlöſer. Von Demſelben 281
25. Vier Kirchenlieder von Dr. Philipp Nicolai, überarbeitet vom Herausgeber
1. Des Herrn Zukunft 283
2. Liebe zu Jeſu 285
3. Heimweh. Nach Pſ. 42. 289
4. Herrlichkeit des ewigen Lebens 293
26. Die Finniſch-Lappiſche Miſſion bis 1726., und das Leben des erſten Apoſtels der norwegiſchen Finnen, Thomas von Weſtens. Von Dr. A. G. Rudelbach, Superintendent und Conſ. Rath in Glaucha 299

Zueignung.

Erträgst Du den Flug durch das himmliſche Blau?
Im Thale, da nebelt's ſo düſter, ſo lau;
Da ſchwingt ſich der Reigen um's üppige Mahl,
Da träumen die Schläfer, da lauert der Stahl.

In heiliger Stille bewegt zu den Höh'n
Der feiernde Geiſt ſich, wie Harfengetön;
Je ſtiller die Seele, je tiefer der Zug,
Je freudiger fliegt ſie den himmliſchen Flug.

Viel glänzende Geiſter, Du haſt ſie gekannt;
Sie blieben ſo feſt an den Boden gebannt;
Was Erde, was Wechſel, was menſchliche Luſt,
Sie wußten's, ſie ſangen's, und hoben die Bruſt.

Doch droben, da kamen ſie ſchnell in's Gedräng,
Da wurde das Herz und der Athem ſo eng;
Sie rafften die Flügel, ſie wandten den Blick,
Und flatterten ängſtlich zur Erde zurück.

Kein lüsterner Tändler, kein Sündengenoß,
Kein luftige Götzen umtanzender Troß,
Sie dauern's nicht aus im unsterblichen Reich,
Denn Leben und Sterben besteht nicht zugleich.

Komm', breite die Schwingen durch's ewige Blau!
Komm', trinke den reinen, den himmlischen Thau!
Er stärket das Auge, der Busen wird weit,
Und blühend erknospet die welkende Zeit.

Vom Irdischen reden die Söhne der Welt:
Das Himmlische kehrt sich zum himmlischen Zelt;
Und wenn in dem Himmel dein Wandel soll seyn,
So schwinge dein Herz in den Himmel hinein!

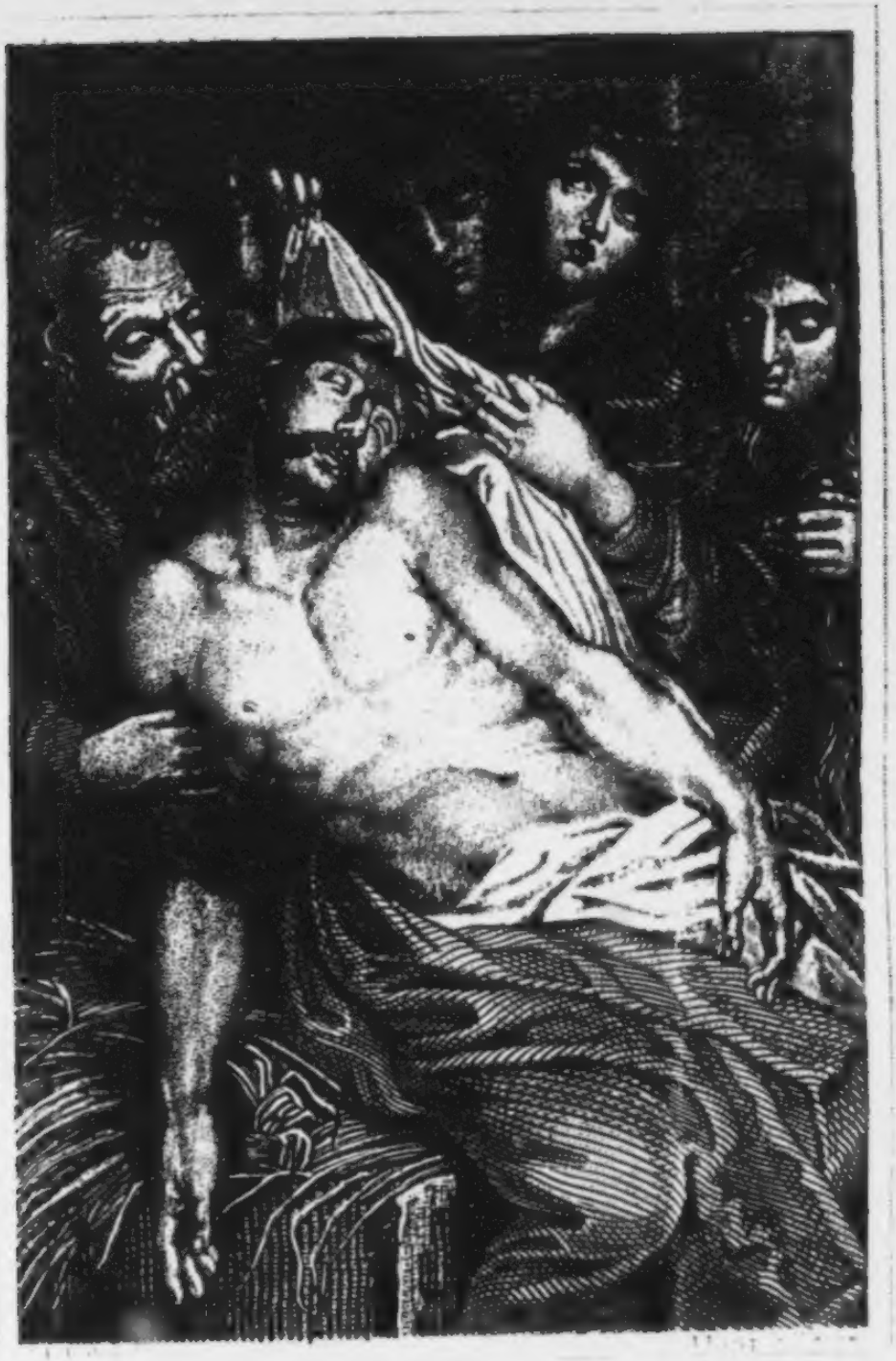

DIE ABNAHME VOM KREUZ.

Zur

Karakteristik der Propheten.

Von

Dr. Karl Heinrich Sack,

Professor der Theologie in Bonn.

Die Gleichmäßigkeit des Tons in Luthers Bibelübersetzung, obwohl sie die Quelle überwiegender Vortheile für die deutschevangelische Christenheit geworden ist, hat doch vielleicht dazu beigetragen, daß die einzelnen Schriftsteller der Bibel zu wenig in ihrer Eigenthümlichkeit, also auch das Ganze zu wenig in seiner geistigen Fülle und inneren Zusammengehörigkeit gefaßt wurde. Allerdings blieb es immer möglich, auch ohne gelehrte Schriftforschung, auf dem Wege einer treuen, verständigen und heilsbegierigen Lesung die bedeutendsten Verschiedenheiten und Vereinigungspunkte der heiligen Schriftsteller aufzufinden, und dies ist gewiß auch zu jeder Zeit Vielen gelungen. Allein seit dem letzten Viertel des vorigen Jahrhunderts entbehrten die Ungelehrten zu sehr einer gründlichen Anleitung dazu; und je mehr nun bei den innigeren Christen die nicht ganz richtige Vorstellung Wurzel faßte, daß alles Lesen der Bi-

bel im engeren Sinne erbauend und Andacht erregend seyn, oder doch immer einen Aufschluß über bestimmte dem Katechismus angehörige Dogmen geben müße: desto mehr verlor sich das ächte, freie, doch mit ausschließlicher Verehrung gepaarte Lesen der Schrift, besonders des Alten Testaments, welches allen Ständen, allen Altern (die früheste Jugend ausgenommen) und allen Zeiten zukommt. Diesen Gebrechen wurde nicht abgeholfen durch die in ihrer Art zum Theil sehr schätzbaren Bearbeitungen der poetischen Stücke der Bibel, deren glänzendste Erscheinung wohl immer die Herder'sche Schrift vom Geiste der hebräischen Poesie bleiben wird, die aber in mehr oder minder gelungenen Entwickelungen bis auf den heutigen Tag fortdauern. Die Verfasser, fast alle sich mit vollem Bewußtsein auf den blos poetischen und nationalen Standpunkt stellend, von der Bibel als einem Ganzen, welches Ein Geist beseelt, völlig absehend, wollen das Bedürfniß derer, welche diesen Gesichtspunkt festhalten, gar nicht befriedigen, den Ansprüchen derer aber, welche volle poetisch-literärische Durchbildung verlangen, können sie oft nicht genügen. So besteht die höchste Ehre, die ein großer Theil des Zeitalters den Propheten und den Psalmen erweist, darin, daß sie, in leidlich gebildeter Sprache, als Blumenlese neben Griechen und Römern, neben Spaniern und Engländern, genannt werden, meistens von vorn herein unter der Voraussetzung, daß ein innigerer und fortdauernder Antheil den ungebildeten, obwohl kräftigen Tönen des hebräischen Alterthums nicht könne zugewendet werden. Daneben gibt es indessen immer noch Ge-

lehrte und Ungelehrte, die eine andere Ansicht von dem Werthe und der Bestimmung der Schriften hegen, welche dem Sohne Gottes selbst zu seinem menschlichen Bildungsmittel angewiesen waren, und welche schon in dieser Hinsicht für seine Jünger eine einzige und hohe Bedeutung haben. Das Mittel nun, solche Schriftleser von jedem Reste ängstlicher Buchstäblichkeit und falscher Einfalt zu befreien, besonders auch ihnen die Mannigfaltigkeit und Zusammenstimmung der biblischen Bücher als etwas die Einheit und Fülle des Geistes, von dem die Bibel herrührt, am meisten Verherrlichendes nahe zu bringen, wären wohl theils historisch praktische Kommentare, theils Einleitungen, welche das Verhältniß der einzelnen Schriften zur Bestimmung der Schrift überhaupt angäben. Bei den Propheten, die in der deutschen Uebersetzung vorzüglich leicht (ohne reifere Erkenntniß) den Eindruck von einer gleichartigen Masse zum Theil unverständlicher, zum Theil zeitbezüglicher Straf- und Trostreden erwecken, möchte es wohl gerade ein vorzügliches Bedürfniß seyn zu zeigen, theils wie jedem ein bestimmter, gehaltener, menschlich individueller Karakter zukomme, theils wie alle sechszehn Propheten so einander ergänzen, daß keiner hinweggethan und keiner hinzugefügt werden könnte, ohne das Ganze zu zerreißen und ohne die Beziehung dieses Ganzen zur gesammten Bibel zu stören. Die folgenden Bemerkungen wollen ein Versuch seyn, diese Ansicht von den Propheten in einigen Hauptzügen darzustellen und mitzutheilen.

Wir folgen hier nicht nur der Eintheilung in große und kleine Propheten, sondern rechnen auch Daniel zu

den ersten, weil die sehr wichtigen Gründe, aus welchen derselbe in den hebräischen Bibeln nicht bei den Propheten, sondern unter den sogenannten Hagiographen steht, keinen Einfluß üben auf die Auffassung seines Karakters als prophetischen Schriftstellers, wie wir denn auch die Ordnung der kleinen Propheten nach chronologischen und Inhaltsbeziehungen etwas abzuändern uns erlauben.

Die vier großen Propheten haben schon insofern einen eigenen innern Zusammenhang, als sie in ausführlichen Weissagungen das Verhältniß Israel's zu Gott und zu seinen großen Gerichten unter den Völkern der Welt zugleich darstellen, während die kleineren Propheten mehr die innern Gebrechen Israels und die gleichsam einheimischen Züchtigungen des Hauses Gottes enthalten. Von dem Zeitpunkte an, in welchem sich das erste große Gericht über Israel nahete, die Zerstörung des Reichs der zehn Stämme, bis zu demjenigen, wo unter der menschlich gesicherten persischen Herrschaft ein ruhiger prophetischer Blick auf alle folgende Wechsel und Reiche gerichtet werden durfte, umfassen diese vier Propheten die ganze weltgeschichtliche Bedeutung Israels, welche natürlich von seiner geistlichen unzertrennlich ist. Je zwei Propheten haben eine nähere Beziehung zu einander: Jesajas und Jeremias, von denen der erste den Fall des Reichs Israel, der zweite den Fall des Reichs Juda erlebt und mit Weissagung beleuchtet. Ezechiel, zwar sowohl des Jeremias, als des Daniel Zeitgenosse, steht zum letzten in näherem Verhältnisse, da beide, im fremden Lande, die Gerichte Gottes über Israel in

beſtimmter Verbindung mit denen über andere Völker ſehen. Jeſajas iſt berufen, das der Gefahr des Untergangs nahe Juda aus dem Schlafe zu wecken, die Krankheit, die noch keine zum Tode iſt, mit dem Worte Gottes als Knecht des himmliſchen Arztes zu heilen und den wankenden Glauben des Hauſes David an die Verheiſſungen Jehovah's aufrecht zu halten. In ihm erſcheint, in einem zwar verderbten, doch noch nicht entnervten Zeitalter, Sprache und Ausdruck in der ganzen Kraft und Majeſtät, in der ganzen Ausbildung und Würde, die die Ruhe vorangegangener beſſerer Regierungen, die Begabtheit ſeiner Natur und vielleicht die Höhe ſeines weltlichen Standpunkts dem Geiſte des Herrn zum Werkzeuge darreicht. Jeſajas ſoll das beſſere Reich warnen und bewahren, und der Zweck wird erreicht. Der König Hiskias zeigt ſich offen für das Wort eines ſolchen Propheten, und Juda beſteht die Angriffe Aſſyriens und nimmt einen neuen Aufſchwung. Freudigkeit des Glaubens und Herrlichkeit der Erwartungen, lebendig geſtaltet in der Perſon des davidiſchen Sprößlings, iſt die Bedeutung des Jeſajas für jede Zeit des kämpfenden Reiches Gottes auf Erden. Jeremias iſt der Zeitgenoſſe eines unrettbar dem irdiſchen Verderben geweihten Geſchlechts. Er iſt der Prediger der Buße, aber derjenigen, die nicht ohne Glauben an die innere Rettung ſeyn kann. Ohne alle Hoffnung auf glücklichen Widerſtand gegen Babylon will er nur das Eine, daß kein Widerſtand gegen Jehovah ſei. Ein tiefer und liebender Schmerz zieht ſich durch alle Worte des verfolgten Mannes, allein ein Schmerz, der mit

den höchsten Hoffnungen des in's Herz zu schreibenden lebendigen Gesetzes Hand in Hand geht. Wenn Jesajas das Mittel zeigt, sich zu ermannen und gerettet zu werden im Drange der Welt, so lehrt Jeremias den Weg des Trostes und der Zuversicht in der größten Tiefe des Unglücks.

Ezechiel, im fremden Lande theils vor, theils nach der Zerstörung Jerusalem's weissagend, hat den Beruf, das gefangene und überwundene Volk bis zum tiefsten Gefühle der göttlichen Gerechtigkeit zu demüthigen, und zu gleicher Zeit die umwohnenden, zum Theil jetzt siegreichen Völker mit den Ankündigungen ihres Untergangs zu schrecken. Alles ist anschaulich, voll Einbildungskraft und Sinnbild, ja schrecklich und gerichtlich, denn es gibt einen Höhepunkt des Verderbens und der Verwirrung, wo nur der Eine Gegensatz zwischen Schuld der Menschen und Gerechtigkeit Gottes die Gemüther noch ergreifen und zur Sehnsucht nach einem einstigen friedlichen Volksleben unter dem göttlichen Hirten, nach Auferstehung, nach einem unvergänglichen Tempel bringen kann. Daniel, dem Ezechiel ähnlich in Bezug auf Zeitalter und Aufenthaltsland, hat einen andern Beruf. Nicht das Volk soll er öffentlich züchtigen oder trösten, sondern, seinen eigenen Glauben unter den höchsten Prüfungen eines israelitischen Mannes bewahrend, soll er empfänglich werden, die Fortentwicklung der Weltgeschichte bis zur ersten und zweiten Ankunft des Messias in bestimmten prophetischen Enthüllungen zu schauen und sie aufzuzeichnen, indem er zugleich durch seine ehrfurchtgebietende Person und Gabe die Gemüther der Erobe-

rer, besonders der Könige selbst, auf die Absichten Gottes mit dem Volke Israel hinleitet. In dieser Uebergangszeit zwischen Exil und Rükkehr, zwischen dem morgenländischen und dem abendländischen Karakter der alten Geschichte sollte es einen Propheten und Schriftsteller geben, der, alle Fäden der Weissagung an die chronologisch bezeichnete Zeit des Heiles anknüpfend, die Einheit der Weltgeschichte mit dem Reiche Christi beurkundet. Erhebung und Demüthigung, Verurtheilung und Geduldsprüfung sind die vier Hauptrichtungen, die sich in mannigfaltiger Mischung, doch mit bedeutsamem Vorherrschen in den vier großen Propheten darstellen, und denen ebenso viele in der Entwicklung der Zeit sich erneuernde Bedürfnisse der Kirche entgegenkommen.

Wurde vorher bemerkt, daß die kleinen Propheten mehr auf die Aufdeckung innerer Verhältnisse und Gebrechen Israels gerichtet sind: so ist dies nicht in dem Sinne wahr, daß nicht auch hier die Oberherrlichkeit Gottes über fremde Völker verkündigt würde, wie denn einige vorzugsweise sich damit beschäftigen (z. B. Nahum und Obadjah), wohl aber in dem, daß die Belehrung Israels, die Verwendung dieser Kunde zu seiner Buße und Anerkennung Jehovah's mehr der Zweck ist, als die Vorhersagung und die Drohung selbst. Mit kleiner Aenderung der gebräuchlichen Ordnung läßt sich vielleicht die wahrscheinliche Chronologie mit der innern Bedeutung verbinden, und darnach würden wir vier Trilogieen erhalten, die, jede in sich in einer gewissen Einheit, mit einander ein vollständiges Ganzes bilden: 1. Als Vorgänger des Jesajas im Anfange des 8ten Jahrhun-

derts, zum Theil am Ende des 9ten lebend, nehmen wir an: Jonas, Joel, Amos. 2. Zeitgenossen des Jesajas, theils in Israel, theils in Juda weissagend, Hosea, Micha, Nahum. 3. Nach dem Untergange des Reiches Juda, im siebenten und Anfange des sechsten Jahrhunderts: Habakuk, Zephanjah, Obadjah. 4. Nach dem Exil, im 6ten und im 5ten Jahrhundert, als Berather des neu zu ordnenden Staats: Haggai, Sacharjah, Maleachi.

Die drei zuerst genannten Propheten predigen Gerichte Gottes, wie sie die in Uebermuth und Gottesvergessenheit dahin gehenden Völker aller Zeiten bedürfen, aber sie predigen sie mit bestimmter Darbietung und Verheißung der Buße, nach welcher große Segnungen des Herrn sich ergießen würden. Es ist der allgemeinere Gegensatz des Wortes Gottes an ein verirrtes und ein zu warnendes, ja zu rettendes Geschlecht. Der erste, Jonas, muß sich an die Assyrer wenden, erweckt Buße, und zeigt, trotz der Widerspänstigkeit seines eigenen Herzens, die auch Heiden umfassende Langmuth Gottes, der die Völker für die große hier vorbildlich angedeutete Bußpredigt unter dem Messias aufspart. Joel schildert, vielleicht dem gesammten Israel, die Gerichte Gottes durch ein Heuschreckenheer und nimmt die zeitliche Thatsache als Bild des einstigen Gerichts am Ende der Tage. Dazwischen hindurch (K. 3, 1. 2.) verheißt er die Ausgiessung des göttlichen Geistes über alle Alter und Stände, und faßt so in einer fest an einander hängenden Darstellung die zeitlichen und ewigen Gerichte zusammen, vermittelt und gemildert durch die Darbietung des Evan-

geliums, zu welchem die ersten empfänglich machen, und durch welches die Welt von den lezten errettet werden kann. Amos ein schlichter judäischer Hirt, der als Prophet in das verderbte Reich der zehn Stämme geschickt wird. Die treue Kraft und Wahrheit seiner Rede enthüllt die Sünden einer ruchlosen Hauptstadt und Priesterschaft, aber am äussersten Schlusse (K. 9, 11.) erhebt sie sich zum tröstlichen Blicke auf ein herrlich erneuertes Volk und Reich. Alle drei Propheten sind warnend für jedes in Ueppigkeit und Gottesverachtung dahingehende Zeitalter.

Die drei Zeitgenossen des Jesajas im achten Jahrhundert gehen tiefer in die Wurzeln und Früchte der Ungerechtigkeit ein, und zwar so, daß Hosea die innerste Untreue des Volks im Reiche Israel in's Auge faßt, Micha mehr praktisch und überzeugend die einzelnen Gebrechen rügt, Nahum aber an einem großen ausländischen Beispiele den jammervollen Fall eitler weltlicher Größe vor Augen stellt. Hosea, schwer und dunkel, aber stark und eifrig, wie der Geist, der richtet und ein Feuer anzündet (Jes. 4, 4.), faßt die Sünde in ihrem tiefsten Grunde, daß sie nämlich sei Treubruch des erwählten Volkes gegen den geistlichen Gemahl Jehovah, d. h. inneres Vertauschen der heiligen Lebensgemeinschaft mit Gott gegen unreines Anbeten und Sichschmeicheln lassen von den Geschöpfen, den falschen Göttern, den eigenen Gebilden und Gedanken. Hier erscheint nicht allein alles unreine fleischliche Wesen als Sünde, sondern ebenso alle Sünde, auch die scheinbar am weitesten davon entfernte, als geistliche Hurerei und inne-

rer Ehebruch, und dieſes leidet ſeine große bleibende Anwendung auf alle Erſcheinungen der Kirche Chriſti, in denen das Ganze oder ein Glied von dem einzigen Gegenſtande ſeiner anbetenden Liebe ſich willkührlich, geiſtig oder ſinnlichlüſtern, abwendet zu anderen Meiſtern und Göttern. Doch auch dieſes beſchämende und ergreifende Gemälde verliert ſich in die Ausſicht ſeliger Verlobung und ewiger Verſöhnung (2, 19, 20; 14, 5. 6.) Micha, gleichſam der Jacobus unter den Propheten, „voll Kraft und Geiſtes des Herrn, voll Rechts und Stärke" (3, v. 8.), deckt in klaren und ruhigen, in würdigen und treffenden Worten die Gebrechen Juda's auf, und verheißt in beſtimmteren Zügen den Sprößling David's, den Ort ſeiner Geburt und den Erfolg ſeiner Herrſchaft. Er iſt ein Schriftſteller, der die Klarheit mit der Kraft ſo vereinigt, daß wen die eine nicht weckt, doch die andere zur Beſinnung bringen kann, und nur für den, der beide abwehrt, hat er vergeblich geſchrieben. Nahum verkündigt den Untergang Ninive's in tragiſcher Kraft und Schönheit, und zeigt in dieſem großen Bilde, wie nichtig für die, welche „nicht auf den Herrn trauen" (1, 7.) die gewaltigſte Rüſtung und die reichſte Zuſammenhäufung des Irdiſchen ſei. Er iſt ein Prophet zur Züchtigung und Warnung einer jeden volksthümlichen Eitelkeit, welche Gottes und ſeines Wortes vergißt.

Die drei folgenden Propheten weiſſagen, nachdem das Reich Israel ſchon zerſtört iſt und während auch Juda ſeinem Untergange entgegengeht. Habakuk beklagt den immer unerträglicheren Druck, den Juda durch

die Chaldäer erleidet, und weissagt Gottes Gericht über dieses mächtige Volk. Er erhält sich durch Erinnerung der alten Rettungswunder Gottes den Glauben und zuletzt behält die freudigste Hoffnung den Sieg. Dieser erhabene Prophet, voll lyrischer Kraft und gläubigen Vertrauens, bietet für alle Zeiten furchtbar drohender Gefahr die wahren Gedanken des Muthes und der freudigen Zuversicht dar. Zephanjah, menschlich schriftstellerisch betrachtet tief unter Habakuk, steht ihm nicht nach im Lichte des Glaubens. Er ermahnt in schwerer Zeit zur Buße und demüthigen Ergebung, verkündigt gerechtes Gericht über die Feinde und bessere Zeiten des Vaterlandes. Er ist ein schwächerer Jeremias, wie Micha ein beschränkterer Jesajas. Das eigenthümliche wohlthuende Licht seines Buches ist die Verheißung, daß die Frommen und Demüthigen werden verschont werden in den Gerichten, die bevorstehen, und daß aus ihrer stillen, gering geachteten Mitte sich die neue Volksgemeine „zu Lob und Ehren unter allen Völkern" erheben werde. Obadiah verheißt Gottes Strafe den bei Jerusalem's Zerstörung schadenfrohen Edomitern. Es ist eine Drohung des Gerichts über falsche Brüder jeder Art und eine Hinweisung auf die Unzerstörbarkeit der Verheissungen Gottes durch den Neid der Menschen.

Die drei letzten Propheten gehören deßhalb zu einander, weil sie sämmtlich nach dem Exil weissagend die Bestimmung des Volks Gottes zu dieser Zeit aufklären und den Blick desselben auf das Heil hinrichten, insofern es weniger mit dem Aeußeren des Volkslebens, als mit dem Inneren der Völkergeschichte in Verbindung

treten sollte. Unverkennbar ist die Aehnlichkeit dieses vierten Haupttheils der kleinen Propheten mit Daniel, dem vierten großen Propheten: in beiden die gleiche Beziehung auf das zwar äußerlich der Zeit nach nähere, aber seiner wahren Natur nach nur einem geweihteren geistlichen Sinne erkennbare Heil Gottes in dem Messias. Das Volk, durch lange politische Leiden und göttliche Züchtigungen gedemüthigt, hatte den Sinn natürlich poetischer Erregbarkeit nicht mehr, der das achte und selbst noch das siebente Jahrhundert karakterisirte. Aber weit gefehlt, daß es deßhalb in den Augen des Herrn niedriger und schlechter gewesen wäre, war es, seinem Kerne nach, nur um so fähiger für die wahrhaft geistliche Bedeutung des Heils, während es in den Zeiten seiner poetischen Blüthe (wenn man so sagen darf) dieselbe überwiegend verkannte. Auf diesen Zustand des Volks, auf diesen Moment der Zeit bezieht sich die Form der drei letzten Propheten. Ist sie zum Theil schwächer und weniger anregend in poetischer Beziehung: so ist sie verhältnißmäßig bedeutsamer und bestimmter in Bezug auf Zeit, Person und Amt des Heilandes, und diejenigen, welche das Prophetische überall nur als Anhang und Form des Poetischen ansehen, verwickeln sich bei ihrer geringschätzigen Beurtheilung dieser letzten prophetischen Bücher in einen ganz eigenen Widerspruch gegen den Kern der Weissagung, von dem sie sich hoffärtig abwenden, weil ihnen seine Schaale nicht schmackhaft ist. Wie es im Leben eines Menschen Gottes eine Periode gibt, wo er vorzugsweise Religion und Liebe in schönen Formen der Poesie und der poetisch darge-

ſtellten Philoſophie ausſpricht und hegt: ſo gibt es auch eine ſpätere des gereiften, gediegneren Mannes, wo er ſich, mit Dichtern und Philoſophen weniger und nicht vorzugsweiſe umgehend, ſeine Gottes- und Weltanſicht, unbekümmerter um die Form, in einer ſtilleren Faſſung und mit einem tieferen Blick auf die Ereigniſſe der Zeit und in die Kräfte der Ewigkeit ausbildet. Dies iſt der Standpunkt Israel's zur Zeit und im Sinne der drei letzten Propheten.

Haggai ermuntert zum Bau des neuen Tempels in einer ſchlichten, unpoetiſchen Sprache, aber mit treuherzigem Ernſt, mit gläubiger, aus göttlicher Erleuchtung geſchöpfter Zuverſicht, daß der zweite Tempel gedeihen und beſtehen werde bis zu der Zeit, wo aus der Familie des Zeitgenoſſen und Fürſten Serubabel (eines davidiſchen Sprößlings) der Meſſias mit Herrlichkeit und Frieden kommen werde. Beſtimmte und nur von Gott zu nehmende Verknüpfung der Gegenwart und der Zukunft. Sacharjah (mit Recht ein Liebling erfahrnerer Bibelforſcher) hat in ſeinen beiden Haupttheilen die Erhaltung des Volks unter allen Leiden und Erſchütterungen bis zur bleibenden Erneuerung und Verherrlichung deſſelben durch den Meſſias zum Gegenſtande. Seine Weiſſagungen gehen über die Zeit der erſten Ankunft Chriſti hinaus, aber ſie ſchließen ſie in ſich. Daher hier Jehovah, der in Zion wohnen will (K. 2, 10.), der Sproß, unter dem es ſproſſen, und der des Herrn Tempel bauen wird (K. 6, 12.), der dreißig Silberlinge werth geachtete Hirte (K. 11.), der ausgegoſſene Geiſt der Gnade und des Gebets, und der von Israel mit Buß-

thränen angeschaute Zerstochene (K. 12, 10.); die letzten Kämpfe der Völker und das Geweihtwerden auch geringer Werkzeuge zum Dienste des Herrn (K. 14.). Der Prophet Maleachi bestraft leichtsinnige Uebertretungen des mosaischen Gesetzes, durch welches ja nach göttlichem Willen das Volk, bis Christus käme, zusammengehalten werden sollte (Gal. 3, 19.), aber er thut dies nicht nur mit einer milden Zurückführung aller Ordnungen auf den Einen Vater und den Einen Gott (K. 2, 10., eine prophetische Vorausnahme von Eph. 4, 6.), sondern er knüpft daran die Ankündigung des Messias und seines Vorläufers. Die Ankunft des ersten erscheint als Kommen Jehovah's selbst zu seinem Tempel, und der Vorläufer wird als ein den Weg bereitender Engel beschrieben. Bestimmter konnte Johannes des Täufers Ankunft nicht eingeleitet, großartiger und fruchtbarer konnte die Erscheinung des Sohnes Gottes nicht bezeichnet werden. So schließt sich der letzte Prophet nahe und innig an den ersten Evangelisten, und mit einem neueren englischen Schriftsteller dürfen wir sagen: „die Weissagung, ihr Amt übergebend dem persönlichen Vorläufer Christi, stirbt, das Evangelium auf ihrer Zunge."

So schließt sich die Reihe der biblischen Propheten, und während sie in unzähligen Berührungen mit der Geschichte jene vier Jahrhunderte beleuchten, in denen sie persönlich redeten, sind sie eine bleibende Verständigung über Weltereignisse und Herzenserfahrungen in allen Zeiten bis zur Erfüllung alles dessen, was geschrieben steht. Möchten doch diejenigen, welche allzusehr und für Alles gewöhnt sind an klassisch-elegante,

an geglättet-schöne Formen, sich erinnern, daß es eine geistliche Schönheit der Rede gibt, welche jene Glätte gar nicht einmal verträgt, und möchten die, welche pflegen einigermaßen erschrocken und verletzt zu werden durch den gehäuften Zorneifer der prophetischen Strafreden, — möchten sie sich durch wahres Verständniß zu der Zuversicht erheben, daß Reden der Freundlichkeit und Huld, wie diese: „Es soll meinen Städten wieder überschwenglich wohl gehen" (Sach. 1, 17.), oder wie die: „Siehe, ich will mich meiner Heerde selbst annehmen und sie suchen" (Ezech 34, 11.), sie, die christlichen Leser, ganz und voll und eigentlich mitumfassen: sie würden, glaube ich, mehr als beruhigt und überreich entschädigt werden.

Auf Göthe's Hingang.

28. März 1832.

Vom Herausgeber.

Um Dich einſt feuchteten die Jünglingswange
Mondhelle Thränen der Bewunderung,
Wenn überweht von deinem Harfenklange
Zum Himmel ſtrebte meiner Seele Schwung.
Ein And'res ward's; — ſie ſind verſiegt ſchon lange,
Doch heute wird die Wehmuth wieder jung:
Vergeſſen kann ich nicht der Jugend Thränen,
Und klarer nun hier innen iſt das Sehnen.

Was du ihm warſt, wie ſein Gemüth dich faßte,
Nach ſeiner Weiſe geb' es Jeder kund;
Nur wer den Menſchen in dem Menſchen haßte,
Dem ſiegele Verachtung ſeinen Mund;
Zu groß für ſtolzen Eigenſinn der Kaſte,
Zu hoch für Jeden, der Dich nicht verſtund,
Darf edeln Forſcherblick Dein Geiſt begehren,
Und auch der Tadel tadle Dich mit Ehren.

Wer kannte Dich, und ſah nicht zu den Sternen
Mit ſtillem Blick: o was den Menſchen ward! —
Wen zog es nicht in ungeahnte Fernen,
So reiſſend, mächtig, ſo geheim und zart?
Wer mußte nicht erſtaunen, ſchöpfen, lernen,
Bevor dem Lob der Tadel ſich gepaart?
So ſtandeſt Du, ein Leuchtthurm dem Jahrhundert,
Geſcholt'n, geſucht, — betrauert und bewundert.

So treten ſie, der Menſchheit hohe Seher,
Herüber, als aus goldnem Wunderland:
Die Stirne glänzt, das Auge wölbt ſich höher
Vor Geiſtesglut und herrſchendem Verſtand;
Die Phantaſie, ſie ſchwingt ſich näher, näher
Zum ew'gen Born, den noch kein Forſcher fand, —
Und horchend ſteh'n die Generationen; —
So ſah'n wir Dich in unſerm Kreiſe thronen.

Du biſt geſtorben. — Wort, das Myriaden
Glanzvoller Bilder dämmernd niederſchlägt!
Du biſt geſtorben! — Zwar Du haſt entladen
Der Fülle Dich, die Deinen Geiſt bewegt,
Als er gedrängte Lichter, wie Plejaden,
In aller Kunſt Gebiete hingelegt,
Und, was ſein Adlerblick erſchaut, erfunden,
In lebensfriſche Formenreih'n gebunden.

Ja, wenn ſonſt Einer auf der Erde Höhen,
So weit des Menſchen Genius ſich hebt,
Sich durft' in heitrer Feuerkraft ergehen,
Von aller Schönheit Feenſchmuck umwebt;
Wenn Einem in azurner Lüfte Wehen
Der Muſe Reiz urbildlich vorgeſchwebt:
An Deinem Sarge ſteh' es hell zu leſen
Mit Roſenſchimmer: das biſt Du geweſen! —

Sanftrauſchend ſtehe hier die Königseiche, —
Sie ſtrebt ſo heldenfreudig in die Luft!
Die Palme dann aus fabelhaftem Reiche,
Sie wehe hier in mildem Lotosduft;
Die Pappel auch, die hohe, ſilberbleiche,
Ich pflanze ſie vor Deine ſtille Gruft.
Was Oſt und Süd und Abend ſonſt geſchieden,
Es grüne hier vereint im heitern Frieden.

Hier breit', o Frühling, deine goldnen Matten
Und deines Himmels Silberwolken aus!
Hier pflücke ſinnend ſich im Ulmenſchatten
Die Wehmuth ihren allerſchönſten Strauß;
Zum Adler laßt ſich hier die Taube gatten,
Bei'm Löwen ſpiele friedſam, ohne Graus,
Das zarte Reh, die flüchtige Gazelle,
Und ſpiegle ſich in der cryſtall'nen Welle!

Nicht dieß allein. Sey's, was umher die Erde
In allen Reichen wunderbar erzeugt; —
Des Menschen tausendförmige Geberde,
Die lächelt, zürnt, erröthet, spricht und schweigt, —
Der feine Scherz, der tändelnd als Gefährte
Zur Schwermuth sich und zur Entzückung neigt,
Und aller Dichtung sinnbegabte Blüthen —
Sie sollen duftig hier am Grabe hüten.

Auch Faust mit ferngedrängten Geistermassen,
Die Hier und Jenseits in ein Zauberbild
Mit trotz'ger Riesenhand zusammenfassen
Und blitzend flieh'n durch's düstre Nachtgefild, —
Dann Teutschlands Brutus, Göz, herabgelassen
Zum Kerker, wo sein Herz noch sterbend schwillt
Nach Luft und Freiheit,.. steh'n sie wie Titanen
An Deinem Sarkophag mit Trauerfahnen!

Wir rufen: Tasso! lege deinem Dichter
Vom Capitol den Lorbeer auf sein Grab!
So herrlich glänzt, als deines Ruhmes Lichter,
Was diese Hand einst deinem Leben gab! —
Wir rufen: Egmont! fliehe deinen Richter!
Zu deinem Sänger neige dich herab! —
Sie nahen alle dir mit Lorbeerzweigen,
Sie beugen sich mit feyerlichem Schweigen.

Und was Du ſonſt aus Hellas Myrtenhainen,
Und aus der Goldorangen dunkelm Laub
In heitern Zügen ließeſt uns erſcheinen,
Es trete her und küſſe Deinen Staub!
Von allen Hügeln hör' ich Stimmen weinen,
Ja, ſelbſt der Tod hat ſeinen ſpäten Raub
Mit leiſer Hand und zögernd nur entführet,
Dich, der ſo oft mit Blumen ihn gezieret. —

Wenn, gleich dem Aar, von Frühlingshauch getragen,
Dein Geiſt ſich glänzend in die Höhe ſchwang,
Und unter ihm die Länderwellen lagen,
Gebirge mit der Wälder Ueberhang,
Die Burgen ringsher mit verklung'nen Sagen
Und alter Kunſt unſterblichem Geſang,
Dann in den Tiefen hochgethürmte Städte,
Die Fürſten drinn, die Sänger und die Räthe; —

Die zarten Frau'n, mit Lied und Perlenthränen,
Die Heldenaugen, dunkelklar und kühn,
Der tiefen Forſcher ungeſtilltes Sehnen,
Und der Erfindungen gewalt'ges Sprüh'n; —
Wenn oſtenher Du ſtolze Sarazenen,
Vom Abend Ritterheere ſaheſt zieh'n,
Und was des Mittelalters Traum erneuert,
Was morgenröthlich noch den Geiſt befeuert:

Und nun, — wie fürſtlich ſpielend Du vermochteſt, —
Zum Kranze Du die altergraue Zeit
Mit jungen Lenzen wonneſam verflochteſt,
Und an die Pforten der Vergangenheit
Nach eingeſunknen Lebensbildern pochteſt,
Hervor ſie führteſt in dem Feierkleid,
Daß ſie gegliedert in verjüngter Schöne
Daſtanden, Deine Töchter, Deine Söhne: —

Wenn Du des Tages vielgeſtalt'ge Bühne
Mit Zauberſchlägen vor uns hingerückt,
Das innerſte Gefühl in Aug' und Miene
Mit ſicherm Zuge treffend ausgedrückt,
Daß aus Paläſten, Hüttendach, Ruine,
Aus Meer und Land uns Leben angeblickt,
Und aller Schöpfung wandelbare Wogen
Mit Geiſterſtimme uns vorüberzogen: —

Wenn Du mit luftgewob'nen Silbernetzen
Anhielteſt, was im Zephyr hingeſtreift, —
Der zärt'ſten Ahnung Blüthe nach Geſetzen
Der Wirklichkeit zu Früchten ausgereift,
Sie tauſendfach mit ſchalkiſchem Ergötzen
In goldnen Schaalen zierlich aufgehäuft,
Bald ſchillernd, wie gemengte Blumenbeete,
Bald mächtigſchön, wie Sommermorgenröthe: —

Wenn Du in Sprachen aller Erdenländer
Dein Weltgefühl gehüllt und Deine Kraft,
Cryſtall'nen Wortes herrliche Gewänder
Umwarfſt der Dichtung, wie der Wiſſenſchaft, —
Der Künſte Proteusartiger Vollender,
Nun herbſtlich, ſommerlich, nun frühlingshaft: —
Wer ſtaunte nicht ob ſolcher Geiſtesfülle!
Zum König hob Dich allgemeine Stille.

Du wareſt unſer; die Begeiſt'rung nennet
Dich ewig unſer, — und ſie that es bald;
So lange noch ein Morgenſtrahl entbrennet,
So lange noch ein Ton der Flöte ſchallt,
So lange Kunſt nach ird'ſchen Zielen rennet,
Wird glänzen Deines Geiſtes Lichtgewalt,
Wird Nachwelt ſich zu Deinem Strome beugen,
Bewunderung von Deiner Höhe zeugen! —

Denn Gottes Gabe war's; und wem von oben
So voller Lichtſtrom durch die Seele fließt,
Daß, über Millionen hocherhoben,
Sein Haupt mit Glanzgebilden ſich ergießt,
Daß ihn, von allem Farbenflor durchwoben,
Ein Paradies von Dichtungen umſprießt,
Dem horch' ich ſtill in ſeinen Wunderweiſen,
Und im Geſchenk darf ich den Geber preiſen;

Der, wie Sein Licht unendlich ſchaffend quillet
Und alle Welten ſchöpferiſch durchzückt,
Mit Bildungsdrang auch ſeine Geiſter füllet,
Und Lebensräthſel vor ihr Auge rückt,
Daß, wenn der helle Blick ſie nun enthüllet,
Das Löſungswort uns wundervoll erquickt,
Und vor dem Geiſt, wenn er die Welt durchmeſſen,
Entkörpert wir des Leibes Brod vergeſſen.

Ja, mochte mich ein reicher Geiſt begeiſtern,
Ein Erdenſohn, — ich ſage freudig: Du!
Oft konnt' ich Schmerz und Eifer nicht bemeiſtern,
So drang Dein Stromeswallen auf mich zu,
Mit holden Formen, dann mit höhern, dreiſtern, —
Mit Sturm und Blitz, mit ſanfter Abendruh; —
Von Dir hab' ich gelernet: klar empfinden,
Anſchauen, und für Seelen Leiber finden.

Von Dir gelernt, wie jedes Einzelweſen
In ſich den Urton der Vollendung trägt;
Daß wir zuvor nur müſſen fühlend leſen,
Was die Natur den Bildern aufgeprägt;
Daß übel fährt, wer mit romant'ſchem Beſen
Des Urſprungs Farbe raſch herunterſegt,
Zunftmäßig überſilbert und vergüldet,
Was auſſen ſich von innen anders bildet.

Nicht jeder Morgen muß im Flammenschimmer
Aurorens seyn, nicht jede Bergeshöh'
Herprangen mit erhabenem Getrümmer,
Nicht jede Landschaft mit besonntem See;
Nicht jeder Schmerz mit thränendem Gewimmer
Ausflößen eitel überschwänglich Weh;
Wer die Natur mit Bildern überflügelt,
Hat nie sich in der Schönheit Born gespiegelt.

So lieblich ist die spielende Cicade,
Im Laube naschend von dem Tröpfchen Thau,
Als wenn die bunte Muschel am Gestade
Die wunderbarste Perle legt zur Schau;
Hebt sich die Sonn' aus goldnem Wellenbade',
Ergeht sich dort die königliche Frau:
So blüht das arme Blümchen auf der Wiese,
Und zeigt nicht mindre Herrlichkeit, als diese.

Es ist ein Blick, kein Buch kann ihn beschreiben;
Es ist ein Sinn, kein Künstler zeichnet ihn;
Frei will der Geist sich durch die Schöpfung treiben,
In Höh'n und Tiefen schwebt er freudig hin:
Hier will er spielen, dort betrachtend bleiben, —
Dort stürmisch an dem Fels vorüberzieh'n, —
Der Schöpfung Sprache tönet ihm von innen,
Vermählet sich mit seinen tiefsten Sinnen. —

Genug, genug! — ſo drangſt Du mir zum Herzen,
Dem Hauche gleich, der von den Bergen weht;
Gleichwie der Herbſt mit bitterſüßen Schmerzen
Und lächelnd uns der Mai vorübergeht;
Ja, gleich dem Aether, der mit goldnen Kerzen
Ausbreitet ſeine ferne Majeſtät, —
Gleich altem Wein, dem Feſtgefühl der Sinne, —
Du hatteſt bildneriſch die Schöpfung inne! —

Und Ihn, den Schöpfer? — ach, hinabgeſunken
Biſt Du! — bewundernd floh mein Herz Dich einſt;
O, ſprach ich trauernd, daß Du, ſchöpfungstrunken,
Mit Ihm, dem Schöpfungsquell, Dich nicht vereinſt!
Mit Deines Genius Juwelenfunken
Der Welt Geheimniß aufzuhellen meinſt! —
Zum Grab hinab will ich die Klage wenden,
Denn Dir im Leben durft' ich ſie nicht ſenden.

Nur trauern will ich, wie ich Dich betrauert,
Solange Du die Sonne noch geſchaut;
Als meines Geiſtes irre Fahrt gedauert,
Da liebt' ich Dich wie eine junge Braut; —
Doch, den elektriſch Deine Kraft durchſchauert,
Der thränend lauſchte Deinem Zauberlaut,
Kann nun, enttäuſcht, ach nur mit tiefen Wehen,
Du Sängerfürſt, an Deinem Sarge ſtehen!

Nicht, was der Menge luſtberauſchte Stimmen,
Die hohen und die niedern, Dir gezollt,
Ich zoll' es nicht; ſie mögen ihr ergrimmen:
Unwandelbar iſt ew'ger Wahrheit Gold.
Lebendiger fühl' ich's im Herzen glimmen,
Was Du, gekrönte Stirne, hier geſollt!
Der Lebende verachtet Freundes Heucheln, —
Dem Todten aber iſt's ein Greul zu ſchmeicheln.

Denn jene Muſe, die der Dichtung Schleyer
Dir lächelnd aus der Wahrheit Hand gereicht,
Hat ſie gewußt um jenes wilde Feuer,
Davor der ſchönſten Wange Roth erbleicht?
Daß ziſchend auch ſich in die goldne Leyer
So ſchnell die Schlange des Verderbens ſchleicht,
Wenn auf der Wolke, die den Sinn umgaukelt,
Sich luſtbethört des Sängers Seele ſchaukelt?

Wo ſingt die Wahrheit? — nicht im Kreis der Menge,
Die träumend ſich nach eiteln Schemen kehrt;
Im Haus der Sünde wird es ihr zu enge,
Daß ſtumm und zürnend ſie vorüberfährt.
Was lebend lebt, dem weihet ſie Geſänge,
Die Schatten hält ſie keines Liedes werth,
Und wo das Sonnenkind ſein Spiel begonnen, —
Für Sonnen war's, doch nicht für Nebelſonnen!

Ja, wo verwelklich dieſer Welt Gebilde,
Das Haupt gewendet, nach Erlöſung ſchau'n,
Da heißt ſie keinen Tempel im Gefilde
Der namenloſen Weltenſeele bau'n;
Ein Engel, wandelt ſie mit ſüßer Milde,
Heißt dulden, harren, und dem Gott vertrau'n,
Der in der Erde ſterbender Verjüngung
Verheißt unſterblich heitre Wiederbringung.

Sie ſchwebt hinan, und facht auf Alpenfirnen
Die Opferflammen an dem Morgenwind;
Sie lieſt im Thale, deutet in Geſtirnen,
Wie hehr und lieblich Gottes Werke ſind;
Sie weiſt zum Weltgericht mit hohem Zürnen,
Wo Luſt und Bosheit morſche Fäden ſpinnt,
Und vom Verhüllten nimmt ſie Deck' und Binde,
Sie freuet ſich und ſpielet, — ohne Sünde.

Das ſind der Kunſt urewig ſchöne Flüge,
Daß ſie die Welt auf ihre Schwingen legt,
Und der Vergänglichkeit hinfäll'ge Züge
In's reine Licht, zu Friedensufern trägt.
Sie ſchmeichelt nicht der buhleriſchen Lüge,
Der Träumer Hoffnung hat ſie nie gepflegt,
Und ſchildert ſie der Erde Traum und Treiben,
Wird doch die Jungfrau fern vom Lüſtling bleiben.

Willst Du die Scham, die priesterliche, schelten?
Den Jüngling schwach, der nicht mit Schwärmern zieht?
Wird als beschränkt ein edler Geist Dir gelten,
Der sonnenwärts vom Lärm der Nächte flieht?
Sieh', ringsumher und oben tausend Welten
Zur Wanderung für's herrlichste Gemüth!
Vom kleinsten Quell, bis wo die Engel singen,
Darf alle Welt Dein Flügelschlag durchdringen!

Und dort, — was ist in Gottes Lichtbezirken
Vor Ihm der Erde wunderbarster Klang?
Was aller Geister selbsterfund'nes Wirken,
Wenn nun Aeonen donnerten entlang? —
Ein Vogel war's, der auf besonnten Birken
Noch abendlich sein armes Liedchen sang,
Dann fliehend sich in Wälder niedersenkte,
Indeß Dein Blick sich zu den Sternen lenkte!

Der beste Mahler hat Dir Der gegolten,
Der Ewiges in ird'scher Form gemahlt;
Den hohen Dante hast du nie gescholten,
Daß er die Ewigkeit zurückgestrahlt;
Was Klopstock dort die besten Geister zollten,
Was Herdern noch der heiße Dank bezahlt,
Du zahlst es auch, Du kannst dem Göttlichheitern
Den Umblick nicht durch Schattenspiel erweitern.

D'rum achte für die Schönheit nicht verloren,
Wer züchtig ihr das Gute zugesellt!
Die wahre Schönheit wohnt nicht bei den Thoren,
Sie spielet nicht im Schlamme dieser Welt;
Der Schoos des Himmels hat sie ausgeboren,
Im sel'gen Lichte glänzt ihr blaues Zelt, —
Da schwebet sie durch alle Sphären nieder
Und füllt die Welt mit Blumen ihrer Lieder!

Sie kann's nicht lassen. Ach wenn sie gesessen
Im Kreis der Schwelger, in der Spötter Rath:
Sie riefe weinend: Ihn hab' ich vergessen!
Mich selbst verlor ich auf gebanntem Pfad!
Sie flög' in alle Himmel unermessen,
Zu suchen Ihn, vor dem sie übel that;
Zu Seinen Füssen nur, nach bitterm Grämen,
Kann sie, versöhnt, die Harfe wieder nehmen.

Die Erd' ist schön; doch nimm hinweg den Himmel:
Schnell dorret hin des Lebens heitre Kraft.
Nicht ist's der Formen quellendes Gewimmel, —
Das obre Licht ist's, was die Schönheit schafft.
Dort in der Hölle sterbendem Getümmel
Bleibt keine Lieblichkeit, kein Frühlingssaft;
Im Himmelslicht nur blü'hn die schönen Züge, —
Sorg', o mein Herz, daß nie dein Born versiege! —

Dieß ist der Weg. — Vom Schöpfer strömt das Leben;
Auch Göthe floß aus seinem Liebesquell!
Die hohe Gabe hat Er Dir gegeben,
Und nur in Seinem Lichte seh'n wir hell.
Du zogest hin, — Du wolltest göttlich schweben
Im eig'nen Licht, — und Er, Immanuel, —
Warum, o Sänger, bliebest Du so ferne
Von deinem Herrn, dem hellen Morgensterne?

Warum den Herrlichsten mit keinem Worte
Hast Du besungen? und, als wär' Er nichts,
Bist Du vor seiner Gotteswelten Pforte
Vorbeigestreift im Fluge des Gedichts?
Die Schönheit suchtest Du an jedem Orte,
Nur nicht im Strahle Seines Angesichts.
Auf Seines Reichthums heil'gem Oceane
Fuhrst Du nicht Einmal nur mit leichtem Kahne.

Und wenn Ihn dort der Cherubinen Lippen,
Wenn Ihn der Kirche Psalmen hier erhöh'n,
Wenn Ihn von Bergen, Inseln, See'n und Klippen,
Von Meer und Land geweihte Stimmen seh'n,
Dann sah'n wir Dich mit frost'ger Miene schnippen,
Bei Seinem Volke mochtest Du nicht steh'n, —
Doch bist mit Seiner Taufe Du begossen,
Und auch um Dich ist Christi Blut geflossen.

An Seinem Tag, wenn Engel niederfahren:
Die Chöre jauchzen, — doch Du bist nicht hier!
Der Herr ersteht, — wir schau'n den Wunderbaren,
Die Augen glänzen, — schau'n umsonst nach Dir.
Er fährt empor! — doch nun in tausend Jahren
Ist Deine Harfe nie des Tempels Zier!
Du warst der Meistersänger aller Meister;
Du fehlst im Feyerliede Seiner Geister!

Der Schönheit Urbild kann Er nicht zerstören,
Der schön vor allen Menschenkindern war!
Wer gab das Goldlicht jenen Himmels-Chören?
Wer stellte hehr der Alpen Gipfel dar?
Wen preist der Abend mit den Purpurstören?
Der Morgenröthe flammender Altar? —
Die Schöpfung spricht von Süden und von Norden:
Es ist das Wort, durch das wir sind geworden!

Es ist das Wort. Auf Erden hat's gewohnet; —
So liebend stand's im liebearmen Kreis;
Sie haben Ihm mit Schmach und Kreuz gelohnet,
Dem Schönsten weigert Hoffart noch den Preis;
Sie flehet Ihn, der in der Höhe thronet,
Und winket Er: sie bleibet kalt wie Eis!
Doch nur in Ihm ist alle Lebensfülle,
Der Stolz hat nur des Lebens Farbenhülle.

Und flög' er durch der Mitternächte Höhen
Empor nach aller Orionen Glanz,
Belauscht' er aller Schöpfungskämpfe Wehen,
Und aller Meereswellen stürm'schen Tanz,
Wänd' er um tausend Völker, Berge, Seen
Der hellsten Dichtungen smaragdnen Kranz:
Wer Ihn verschmäht, dem welken seine Lenze,
Er überfliegt nicht des Verderbens Gränze.

Sie sagen's wohl: „was soll dem Hochgefühle
„Und was dem Künstler des Gesetzes Bann?
„Frei webt der Geist in schöpferischem Spiele,
„Er singet, was er muß und was er kann!
„Nicht stellt er sich die Nutzbarkeit zum Ziele;
„Die Welle, die vom Marmorfelsen rann,
„Die Rosenblume fragt nicht: was solls frommen?
„Ein Frager hat ihr Räthsel nie vernommen!" —

Und ja! — Doch spiegelt in der Wellenreihe
Die Sonne nicht ihr keusches Angesicht?
Hebst, Rose, du nicht in geheimer Weihe
Empor den Kelch zum unerschaff'nen Licht? —
Sieh', alle Schöpfung webt in heitrer Freie,
Doch leugnet sie des Lebens Ursprung nicht;
Vom ersten Ringe kann sie sich nicht trennen, —
Der Schöpfer will sich im Geschöpf erkennen!

Er ſelbſt in Allem! — und wenn Er die Pfunde
Der hehren Kunſt nun in die Geiſter legt,
Läßt Er ſie walten; — doch zur letzten Stunde
Iſt Einer, der nach dem Gewinnſte frägt;
Der heilig richtet nach dem heil'gen Bunde,
Und Sünde nicht wie reines Opfer wägt.
Hat Er ſich ſelber einſt in uns geehret,
So frägt Er: habt ihr Mich in euch verkläret?

Uns anſchau'n wird mit Flammenblick der Retter,
Der Göttliche, wenn Er die Schranken ſchloß;
Bring' Ihm kein fremdes Feuer, keine Götter
Der Heiden, — der Sein Blut für dich vergoß!
Hier iſt die Demuth nur, der fromme Beter,
Die heil'ge Kunſt, das Werk der Liebe groß, —
Was hier nicht ſtimmt mit ſeines Himmels Saiten,
Ertönet nicht im Chor der Ewigkeiten!

O ſchöner Geiſt! warum nicht zu dem Treuen
Haſt Du Dein holdes Angeſicht gewandt?
Du warſt ein Stern, — doch wird's den Stern gereuen,
Der ſeine Geiſterſonne nicht erkannt.
Des andern Himmels warten wir, des neuen,
Wenn nun des erſten Lichter ausgebrannt;
Wenn Monde fallen, Sonnen ſich zertrümmern,
Wo will ein Stern, der ſich nur ſchaute, ſchimmern?

Sieh' dort am Felsen Abbadona trauern,
Gefallen aus den Himmeln! Ueber ihm
Der Sphären Schwung, der Weltenpole Schauern,
Und fernes Wonnelied der Seraphim;
Da drunten der Verbannung düstre Mauern, —
O heißer Todesklagen Ungestüm!
Wer Gott verließ, kann selbst sich nimmer tragen! —
O könnte neu der Schöpfungsmorgen tagen! —

Und Du? — hier leuchtet Deine Geistesflamme!
Ich ehre sie; — Du warst ein großer Geist.
Argwöhne nicht, daß Dich mein Herz verdamme, —
Doch berg' ich nicht, was diese Brust zerreißt.
Die Heiligkeit ist edler Geister Amme,
Nicht Wollust, die, was schimmert, göttlich heißt.
O was Du einst besaßest, möcht' ich haben, —
Doch lasse Gott mich andre Quellen graben!

So wollt' ich Ihn mit Deiner mächt'gen Fülle
Besingen in lebend'gen Harmonie'n;
In allen Wesen, in geschmückter Hülle,
Im tiefsten Quellgrund lesen Ihn, nur Ihn;
Ich stellte mich in froher Andacht Stille
Vor aller Schöpfung Bild und Wechsel hin,
Und all mein Fühlen, all mein Schau'n und Sehnen,
Es sollt' als Geist in Geistern widertönen:

Ein Widerhall der reinſten Seelentöne,
Ein Seherwort deß, was geſchehen ſoll,
Ein Widerglanz der ewigwahren Schöne,
Ein heller Strom, der Gottes Meer entquoll,
Ein ernſtes Bild der großen Erdenſcene,
Ein edler Schatz, bewährter Perlen voll,
Ein Labetrank für Kranke, für Geſunde,
Ein Lebensthau noch in der letzten Stunde. —

Hinweg die Sehnſucht, die von Roms Ruinen
Wollüſtig auf zur Abendſonne ſah!
Hinweg den Trotz, der in Prometheus Mienen
Verlachte, was vom Richter ihm geſchah!
Hinweg den Stolz, der alle Welt ſich dienen
Und huld'gen ließ, und ohne Hephata
Der Thorheit Schwindel tauſendfach geſchildert,
Und ſchwelgend in der Schwelger Buch gebildert!

Hinweg die Wahl, die dort den Glutverwandten
Sich lüſtern zum Verderben überließ,
Verführeriſch in allen Chriſtenlanden
In's ehebrecheriſche Feuer blies!
Hinweg den Tand, der jenen Luſtentbrannten
Auf eitler Bühne Meiſter werden hieß,
Sammt jenem Werther, der ſein Selbſt getödtet,
Und ſterbend nicht vor ſeiner Schmach erröthet! —

Der Heide ſelbſt, von Gottes Klarheit ferne,
Sucht Göttliches im edeln Dichterſchwung.
Pindar und Sophokles! ihr ſchönen Sterne
Der keuſchaufglühenden Begeiſterung!
Wie hättet ihr dem Heiligen ſo gerne
Gedient mit unbefleckter Huldigung!
Des Heiden Ahnung ſeufzt nach Chriſti Freuden, —
Und Chriſtenſänger dichten uns zu Heiden! —

Des Saamens g'nug, der beſſ're Erndten brächte,
Du haſt ihn läßig ſcherzend hingeſtreut;
O hätt' ihn treulich fortgepflegt die Rechte,
Die kräftige, für eine dürre Zeit!
Vorleuchtend einem welkenden Geſchlechte
Den Pfad gezeigt zu ſel'ger Fruchtbarkeit,
Und in dem Strahl heſperiſchheller Tage
Gelöst des Daſeyns höchſte Räthſelfrage!

Genoſſen haſt Du, was Dein Herz begehret;
Ein Salomo der Dichtkunſt wareſt Du,
Gleich ihm mit vollem Erdenglanz verkläret,
Und aller Länder Weihrauch floß Dir zu.
Hochaltrig iſt ſein Geiſt zurückgekehret,
Im Strom des Lebens fand er keine Ruh;
„Ach Alles eitel!" ſprach der Fürſt der Fürſten,
Und ſchaute himmelan mit heißem Dürſten.

Du, sonder Durst. — Gesättigt schienst Du immer
Vom eig'nen Mahl und von der Andern Lob.
Wie Viele rühmten Deiner Gaben Schimmer,
Vergaßen Dich und Deine Seele drob!
Kein Lober streift den trügerischen Schimmer
Vom Haupte, das er selbst damit umwob;
Er fragt, berauscht von Deines Gartens Blüthen:
Was soll ich meines Bruders Seele hüten? —

Ach den Dein Arm so jugendlich umfangen,
Zu dem die prächt'ge Stirne Du geneigt,
Wo blieb Dein Stilling? — Er ist heimgegangen;
Nicht reich wie Du, war er aus Gott gezeugt.
Kein großer Geist kann Himmelslicht erlangen,
Wenn sich das Herz zum Staube nicht gebeugt; —
Er beugte sich; — hast Du Dich auch gebeuget?
Ich frage nicht, — die bleiche Lippe schweiget.

Du bleiche Lippe! quellend einst von Scherzen;
Gesenktes Haupt! einst aller Musen Sitz;
Erloschnes Aug'! einst feuerhell, wie Kerzen,
Von heitrer Kraft und schöpferischem Witz;
Ihr sankt hinab; wir schau'n mit tiefen Schmerzen
Dieß Kunstgebild zertrümmert, wie vom Blitz...
Der d'rinn gewohnt, ging schon durch ew'ge Thüren, —
Gott Simeons! o mögest Du ihn führen!

Fahr' wohl, fahr' wohl! könnt' ich Dir etwas ſchenken:
Es wär' ein Leben, ach, ein Wiegenbett!
Da ſollte Dich die Mutter wieder tränken,
Dich heiligen dem Schöpfer mit Gebet;
Sie ſollte Dir in's zarte Herzchen ſenken
Die Liebe zu des Mittlers Majeſtät,
Durchſtrahlt von ihr, mit gottbeſeelten Sinnen
Von neuem Deine Laufbahn zu beginnen!

Fahr' wohl, fahr' wohl! könnt' ich ein Opfer legen
Auf Deine Gruft: es wäre Gottes Wort.
Im Leben trat es mahnend Dir entgegen,
Und über Deinem Tode lebt es fort.
Die ſchöne Seele wußt' um ſeinen Segen;
Dein ſchöner Geiſt, gewann er auch den Port?
O daß er dort in neuer Jugend blühte!
Daß ſelig Dich die Ewigkeit durchglühte!

Von Goldorangen zu den Lebensbäumen!
Vom Silberſee hoch zum cryſtall'nen Meer!
Von Hellas Strand zu Salems heil'gen Räumen!
Vom Zug der Künſtler zu der Engel Heer!
Nach Gottes Bild erwacht aus allen Träumen,
Vom Erdentand, vom eig'nen Ruhme leer, —
Ein Kind, umſchlungen von des Vaters Armen, —
So geb' ich Dich dem himmliſchen Erbarmen!

Sonſt kommen ſie nicht aus dem Roſengarten,
Nicht aus der Weltluſt wolkenloſem Glück;
Aus Trübſal kommen ſie von tauſend Arten,
Oft Thränen noch im ſtillen Kämpferblick;
Von Chriſti Pfad, vom Ringen, Flehen, Warten, —
Dann ſchaut ein Sieger wonnevoll zurück! —
Was iſt's? — Der HErr iſt groß zu allen Dingen!
Im Tode noch kann ihm ein Sieg gelingen. —

Was Du gefehlt, — o ſey es tief beklaget!
Was herrlich war, — es bleib' uns ewig ſchön!
Was Du gebahnt und ahndevoll gewaget,
Fortblühen ſoll's, und einſt in Garben ſteh'n. —
Dann, wenn die Neugeburt der Himmel taget,
Wenn Jeſus tritt, zu richten, auf die Höh'n:
Nur Eins iſt Noth! durchhallt es dann die Lüfte;
Nur Eins iſt Noth! antworten dann die Grüfte! —

Ein Liſpel weht vom Sterngefilde nieder, —
Das iſt der Heiligen Triumphgeſang;
Davor verwehen alle Sinnenlieder,
Hier fevert nur, wer aus dem Tode drang.
Spannt reine Saiten, ſinget heilig, Brüder!
Die Zeit verſiegt, die Ewigkeit iſt lang; —
Laßt Ewigkeit und Zeit vermählt erſcheinen!
Die Himmel ſchauen Alles nur im Einen!

Ueber

den nothwendigen Zusammenhang

von

Vernunft und Offenbarung.

Eine christlich-anthropologische Skizze.

Von

D. Joh. Christ. Aug. Heinroth,

Prof. in Leipzig.

Man kann die Erfahrung täglich machen, daß, im Streite zweier Partheien, Recht und Unrecht ziemlich zu gleichen Theilen auf jede Seite fällt. Jedes Extrem, sowohl im Gebiete der Erkenntniß, als des practischen Lebens, ist ein Irrthum, und führt zu Irrthümern. Extreme sind stets die getrennten Glieder eines Ganzen, einer Einheit; und nur in der Einheit ist Wahrheit und Leben; jede Entzweiung zerstört beides. Der Mensch — ehe er sein Leben, durch eine höhere vermittelnde Einheit, die wir noch nicht nennen wollen, umgestaltet hat, — lebt in einer natürlichen Entzweiung: er lebt im

Kampfe zwiſchen Sinnlichkeit und Vernunft, oder, was dasſelbe iſt, zwiſchen Neigung und Pflicht, oder, wie die Schrift ſagt, zwiſchen Fleiſch und Geiſt. Nur Jene erfahren von dieſem Kampfe Nichts, die ihn, früh oder ſpät, aufgegeben haben, und, der Welt zugewendet, und abgewendet von Gott, die Stimme des Geiſtes in ſich unterdrücken, um ungeſtört ihre ſelbſtiſchen Gelüſte zu befriedigen. Die Stimme des Geiſtes iſt das Gewiſſen; das Gewiſſen iſt der Geiſt in uns, der Geiſt des Wahren und Rechten, der in unſerm Bewußtſeyn lebt und zu unſerer Seele, zu unſerm inneren Selbſt redet, um uns, die wir eben dieſe Seele und dieſes Selbſt ſind, für ſich, für ſeine Reinheit und Heiligkeit, und hiemit zugleich für ſeine Freiheit und Seligkeit zu gewinnen: denn, nur dem Geiſte geeiniget in Sinn und Wandel, ſind wir rein, frei, und ſelig. Nicht wir ſind der Geiſt, — wie Manche im dünkelhaften Wahne meinen, — aber wir tragen den Geiſt in uns, als unſern Weiſer und Führer, unſern Mahner und Warner, unſern Richter und Zuchtmeiſter; Alles in Einem: im Gewiſſen. Die Stimme des Gewiſſens zu vernehmen, haben wir Vernunft. Die Vernunft iſt unſer urſprüngliches Eigenthum, wie es das Auge, wie es das Ohr iſt; aber der Geiſt wird erſt unſer Eigenthum, wenn wir das ſeinige werden, wenn wir auf ihn hören oder horchen, und ihm ge-horchen. Dieſes Hören und Gehorchen iſt unſere Sache: es ſteht bei uns, ob wir Beides, oder Eines, oder Keines thun wollen, oder nicht: denn unſer Wille iſt frei. Wir können die Stimme des Gewiſſens hören, und ihr doch nicht gehorchen;

ja wir können dieſe Stimme nicht hören wollen, wir können ihr unſer inneres, geiſtiges Ohr, unſre Vernunft, verſchließen, und uns durch fortgeſetzten Widerſtand taub gegen dieſe Stimme machen. Wer es ſo weit gebracht hat, wird vom Geiſte nicht mehr beläſtigt; er gehört ganz dem Fleiſche, ſeinem Selbſt und der Welt, an: nämlich ſeinem Selbſt, wiefern es für ſich und ohne Gott lebt, und der Welt, wiefern ſie nicht als Gottes Schöpfung und Werkzeug, ſondern lediglich als Gegenſtand ſelbſtiſcher Bedürfniſſe, Gelüſte und Begierden angeſehen und behandelt wird. Mit Solchen haben wir hier nicht zu reden: ſie verſtehen uns nicht, ſo lange ſie ihre Vernunft vor der Stimme des Geiſtes ſelbſt verſchließen; ſie wollen uns auch nicht verſtehen, ſo wenig als den Geiſt ſelbſt. Es gibt für ſie keinen Geiſt und kein Reich des Geiſtes, der ewigen Wahrheit und des ewigen Lebens; ſie ſind in das zeitliche Leben mit ihrem Blick und ihrem Streben gebannt: es iſt der Horizont, der ſie umgiebt. Wir reden hier mit Solchen, in denen die Vernunft noch wacht, und die ſich ſelbſt gern wach, und den Tag in ihrem Inneren erhalten möchten, der ſo oft in jedem Menſchen durch die Erdennacht der Selbſtigkeit verdunkelt wird. Allein auch mit ihnen können wir nur ſprechen, nachdem wir uns mit ihnen über das Weſen der Vernunft verſtändigt haben, welche von den ſogenannten rationaliſtiſchen Theologen, die bei der neuen Philoſophie in die Schule gegangen ſind, für das Prinzip aller Wiſſenſchaft gehalten wird, da es doch die Vernunft gar nicht mit der Wiſſenſchaft, — die eine Sache des Verſtandes iſt —

ſondern einzig und allein mit dem Prinzip der Heilig-keit, d. h. mit dem heiligen Geiſte, zu thun hat, welcher unſer ganzes Weſen erfüllen ſoll. Die Vernunft iſt nicht dieſer Geiſt ſelbſt, ſo wenig als das Auge das Licht iſt, oder das Ohr der Schall, oder die athmende Lunge die Luft. Das Auge bedarf des Lichts, das Ohr des Schalles, die Lunge der Luft. Licht, Schall, Luft muß in uns eingehen, wenn wir ſehen, hören, athmen ſollen. Wir können alles dieß nur erfaſſen, ergreifen, uns zu eigen machen. Ganz dieſelbe Bewandtniß hat es mit der Vernunft. Sie iſt unſer inneres Auge, unſer inneres Ohr, unſer inneres Athmungswerkzeug, Alles in Einem. Durch die Vernunft nehmen wir wahr den Geiſt, als das innere Licht (der Wahrheit), um uns auf dem dunkeln Pfade des Lebens zu leuchten; durch die Vernunft vernehmen wir die Stimme des Geiſtes, (des Rechten) die uns vor Ab- und Irr-Wegen warnt; durch die Vernunft athmen wir die geiſtige Lebensluft, den Aether der göttlichen Freiheit, in welcher die Seligkeit des ewigen Lebens wohnt. Wie das Licht nicht mit dem Auge, der Schall nicht mit dem Ohr, die Lebensluft nicht mit der Lunge gegeben iſt, ſondern wie wir erſt Auge, Ohr, Lunge öffnen müſſen, um in jedes ſein ihm eigenthümliches Lebens-Element aufzunehmen, d. h. von auſſen zu empfangen: ſo iſt es auch mit der Vernunft und dem Geiſte beſchaffen: der Geiſt iſt das Lebens-Element der Vernunft, welches in ſie eingeht,, wenn ſie ſich ihm öffnet. Die verſchloſſene Vernunft vernimmt Nichts vom

Geiſte, wie das verſchloſſene Auge kein Licht, das verſchloſſene Ohr keine Rede. Was iſt nun die Vernunft an und für ſich? Sie iſt, wenn ein gemeiner Ausdruck hier erlaubt iſt — nur ein Gefäß ohne Inhalt. Was hat man aber aus der Vernunft gemacht? Den Geiſt ſelbſt, als unſer urſprüngliches und unveräuſſerliches Eigenthum, ja als unſer eigenſtes Weſen, als unſer Ich. Das Ich und der Geiſt ſind Vielen (namentlich den neueſten Philoſophen) Eines und Dasſelbe. Nicht aber unſer Ich und der Geiſt, ſondern unſer Ich und unſer Selbſt ſind Eines und Dasſelbe: denn der Geiſt iſt das Heilige; und wer wollte unſer Ich heilig nennen? Heilig iſt nur Gott und ſein Geiſt; und was hat der Menſch an ſich ſelbſt Heiliges aufzuweiſen? Halten wir alſo dieſes innere Merkzeichen, dieſe Weſentlichkeit des Geiſtes feſt, ſo ergiebt ſich mit Einem Schlage, daß der Geiſt unmöglich unſer eigenſtes Weſen ſeyn kann, als welches wir, wenn wir aufrichtig ſeyn wollen, im Gegentheil, gegen das Heilige gehalten, als ein höchſt verderbtes anerkennen müſſen. Es muß alſo hier ein grober Selbſtbetrug zum Grunde liegen, der ſich auch leicht aufzeigen läßt, und deſſen Quellen ſich eben ſo leicht nachweiſen laſſen. Zunächſt mag der Menſch dem Heiligen gern aus dem Wege gehen, weil es ihn in ſeinem ſelbſtiſchen Thun und Treiben ſtört. Sodann aber mag er ſich auch gern vor ſich ſelbſt rechtfertigen, weil er doch gern tadelfrei erſcheinen will. Hiezu braucht er aber einen Sachwalter, und ſo benutzt er den Verſtand, der jeder Parthei dienen muß, die ihn

anſpricht, und der, wenn er nicht die Sache der Wahrheit verſicht, zum Sophiſten wird. Als ſolcher nur, im Dienſte der Selbſtſucht, des Hochmuths und der Verblendung, ſtempelt er die Aehnlichkeit, welche das bildende Vermögen im Menſchen (die Phantaſie) mit dem Schöpfergeiſte hat, zur Gleichheit, zur Weſenheit dieſes Geiſtes, deſſen innerſter Kern gleichſam die Heiligkeit iſt; und, mit Beſeitigung dieſer Heiligkeit, nur das Analogon des Schaffens feſthaltend, ſetzt der beſtochene Verſtand die Phantaſie in die Rechte des Geiſtes ein, und nennt ſie Geiſt. Um doch aber einen ſichern Anhalt zu haben, ſo beliebt man dieſen Geiſt Vernunft, oder die Vernunft Geiſt zu nennen, weil man weiß, daß Niemand läugnen kann, daß die Vernunft unſer eigenſtes Beſitzthum iſt. Nun macht man dieſen ſogenannten Geiſt zu einem ſelbſtſtändigen, abſoluten Princip des Erkennens, oder vielmehr des Wiſſens von dem, was er ſelbſt denkend ſchafft und als ſeine Schöpfung erkennt; und zwar des Wiſſens um Alles, was da iſt und ſeyn kann, oder, wie man ſich ausdrückt, der abſoluten Wiſſenſchaft, Philoſophie genannt, als welche ſowohl das Weſen der Natur, als des Geiſtes in ſich aufnimmt, oder vielmehr aus ſich entwickelt, und daher, in irdiſchen Dingen ſowohl, als in himmliſchen, Geſetzgeberin nicht blos, ſondern auch Richterin iſt; daher auch Richterin über die ſogenannte Offenbarung, die man auch poſitive Religion nennt. Jetzt hat man gewonnenes Spiel für dieſen Geiſt. Nämlich, da er ſich einer abſoluten Freiheit rühmt, und dieſe als ſein Heiligthum betrachtet,

welches von der Gewalt des Gedankens, des Begriffs, der Idee, bewacht und beschützt wird, so läßt er sich nicht in die Fesseln fremder Belehrung einklemmen, sondern er wirft jede Schranke über den Haufen, und ergeht sich frei in den Gefilden seines selbstgeschaffenen Himmelreichs, in welchem man nicht heilig ist, aber doch selig im Wissen und Herrschen. In diesem Himmelreiche präsidirt ein Gott, oder vielmehr die Idee eines Gottes, die das Geschöpf des freien (Menschen-) Geistes ist, und für die er die Verehrung Aller verlangt, weil sie — Er selbst ist. Dieß ist der Gott der sogenannten Vernunft, die Alles aus sich selbst schöpfen und Nichts für wahr anerkennen will, als was sie aus und durch sich selbst weiß. — Es thut uns leid, diese Abschweifung in das Gebiet der Quellen nöthig gehabt zu haben, aus denen der sogenannte Rationalismus entspringt. Allein es ist mit der Verfälschung des Wahren, wie mit einem Krankheitsgifte: es geht aus Einem Körper in mehrere, ja in die Menge über; wie sich denn seit geraumer Zeit das Gift dieses seyn-wollenden Rationalismus, in Einzelnen aus ursprünglichem Quell erzeugt, über eine unzählbare Menge verbreitet hat. Wenn wir vom Rationalismus reden, reden wir nicht von der Vernunft: denn im Rationalismus ist keine Vernunft, sondern bloßer Verstand, und zwar nur menschlicher Verstand, der über göttliche Dinge absprechen will. So hart dieß klingt, so wahr ist es doch, wenn anders das wahr ist, was oben über das Wesen der Vernunft ausgesagt wurde. Wir haben es also hier eben so wenig mit den Rationalisten zu

thun, das heißt, mit Denen, welche die Vernunft verkennen, als mit Jenen, welche diesen inneren Sinn für das Heilige verschließen, um die Stimme des Geistes nicht zu vernehmen. Wir haben es überhaupt zunächst mit Nichts zu thun, als mit der Vernunft selbst, und mit ihrer Bestimmung für das Leben des Menschen. Wie das äußere Auge den äußeren Menschen leiten soll, daß er nicht strauchle, so soll dieses innere Auge den inneren Menschen leiten, daß er nicht strauchle. Hiezu wird dasselbe mit dem Lichte des Geistes erfüllt, sobald es sich diesem Lichte öffnet. Der Mensch kann aber, besagter Maßen, diesen Sinn verschließen, wie alle übrige Sinne, und so hat er es sich selbst zuzuschreiben, wenn ihm der rechte Weg des Lebens verloren geht. Aber auch wenn er diesen Weg des Lebens mit sehender Vernunft erkennt: wird er ihn gehen? Hier tritt der oben genannte Kampf des Fleisches gegen den Geist ein, ein Kampf, aus welchem jeder Mensch weit öfter von Siegen, als von Niederlagen des Fleisches zu berichten hat. Gleichwohl gebietet der Geist Heiligkeit unseres ganzen Wesens, und richtet mit unerbittlicher Strenge alles Unheilige in uns. Unheilig ist aber unser Herz, indem es am Zeitlichen hängt; unheilig unser Sinn und Verstand, indem sie von irdischen Gegenständen, als höchsten Zwecken, erfüllt sind; und unheilig ist unser Wandel, indem er diese Gegenstände als seine letzten Zwecke verfolgt. Wer unter uns — bevor nicht eine heilsame Aenderung in ihm vorgegangen ist, von der wir jetzt noch nicht reden können — wer wandelt den

heiligen Pfad zur Stadt Gottes? Keiner, dem nicht dieses Ziel unverrückt vor Augen steht, und der nicht mit göttlicher Gewalt nach ihm hingezogen wird. Und wer stellt dieses Ziel vor unsere Augen? und welche Gewalt ist es, welche uns von der Erde, von der Welt, losreißen könnte, an die wir uns mit aller Macht anklammern, weil wir von ihr wie magnetisch angezogen werden? Es kann nur eine Gewalt seyn, welche unser Herz in Anspruch nimmt: denn „wo unser Herz ist, da ist unser Schatz." Es kann nur die Gewalt der Liebe seyn, als welche die einzige Macht ist, die alle unsere Kräfte, unser ganzes Wesen in Harmonie bringt. Aber unser Herz ist ja schon von der Welt-Liebe gefesselt! Giebt es wohl eine Liebe, die mächtiger ist, als die Weltliebe? Wenn es eine solche giebt, so muß sie sich zeigen, sich offenbaren, sie muß auf uns einwirken, wie die Sonne im Frühling auf die schlummernden Knospen, daß sie sich öffnen und ihren Blüthenduft dem reinen Lichte zum Opfer bringen. Ist aber auch in unserm Herzen etwas, das für einen solchen Sonnenstrahl der Liebe empfänglich wäre? das sich von ihr wekken ließe zu einer Liebe, die von anderer Art wäre, als die Weltliebe? Die Weltliebe ist unrein, unheilig, ungöttlich; die Liebe also, die in unsern Herzen aufkeimen sollte, müßte rein, heilig, göttlich seyn; sie müßte also auch nur von einer reinen, heiligen, göttlichen Liebe, vom Geist der Liebe erweckt werden. Aber nochmals: haben wir in unsern Herzen eine Empfänglichkeit für die Einwirkung einer solchen Liebe? Ja! Wie die

Blüthen-

Blüthenknospe Empfänglichkeit für die Einwirkung des Sonnenstrahls besitzt, so schlummert auch in unserm Herzen, unter der Hülle und gleichsam Hülse der Welt- und Selbst-Liebe, dennoch ein solcher Blüthenkeim: es ist der Glaube, das reine, kindliche Vertrauen, die Herzens-Zuversicht auf ein anderes Herz: denn der Glaube ist nur zwischen Herzen möglich; er ist das Band der Herzen, und dadurch das Band der Geister: denn ein Geist ohne Herz ist ein Gespenst; und ein Herz, das nicht mehr glauben kann, ist todt: das Mark seines Lebens ist ertödtet. Nicht die Vernunft glaubt, sondern lediglich das Herz; und ebenso wenig versteht der Verstand etwas vom Glauben, und mit dem Verstande glauben, heißt ebenso viel, als: mit dem Verstande lieben. Der Glaube ist gleichsam die Brücke der Liebe, und ohne Bild ausgesprochen: ihr Medium, das die Wechsel-Liebe Vermittelnde. Läßt sich der Glaube einfacher, lebendiger, erfahrungsgemäßer bezeichnen? Gleichwohl, wie ist sein Wesen so oft verkannt, verdreht, und verunstaltet, und folglich falsch gewürdiget worden! Der Glaube hat mit dem Wissen nichts zu thun, aber desto mehr mit der Gewißheit, nämlich mit der Gewißheit des Herzens, welches nach keinen andern Beweisen fragt, als nach denen der Liebe. Nur diese Beweise versteht das Herz; aber es sind auch die kräftigsten, die lebendigsten, die es gibt: denn in ihnen offenbart sich, ohne alle Vermittlung, das Leben dem Leben. Wie nun, wenn es solche Beweise einer höheren, ja einer höchsten, einer göttlichen Liebe gäbe, die den Glauben des Herzens durch ihre leben-

dige Kraft weckten, und durch dieſen Glauben das Herz ſelbſt zu jener Liebe hinzögen? Die wahre Liebe gibt ſich dem geliebten Gegenſtande gleichſam zum Opfer hin, ſucht nicht das Ihre, ſondern iſt ſelig im Geben. Könnten wir eine ſolche göttliche Liebe in der Geſchichte nachweiſen, — denn nur in dieſer, als dem Schauplatz aller That, könnte ſie erſcheinen, weil ſie eben die reinſte That wäre, — ſo würden wir eine Offenbarung der göttlichen Liebe vor uns haben, wie ſie erforderlich iſt, wenn ſie das Herz zum Glauben an ſie wecken ſoll: denn eine Liebe, die ſich nicht offenbart, kann auch nicht wirken. Nun leſe Jeder unbefangen das heilige Geſchichtbuch, die Bibel, vom Anfang bis zu Ende, ſo, daß er keine Wurzel und Faſer, keinen Zweig und kein Blatt von dieſem Lebensbaume trennt, ſondern mit heiligem Sinne (alſo mit Vernunft, nicht mit dem zergliedernd-tödtenden Meſſer des Verſtandes) das heilige Ganze erfaßt: und er wird Einen Hauch deſſelben Geiſtes der Liebe durch den alten und neuen Bund wehen fühlen, und das Auge der Liebe ſelbſt wird ihn aus dem Auge des Menſchenſohnes anblicken, welcher, ſeit Jahrtauſenden verkündigt, neuen Jahrtauſenden das Reich ſeines Vaters offenbart, und die Liebe ſeines Vaters und ſeine Liebe durch Tod und Auferſtehung beſtätigt. Sind dieß Mährchen, Fabeln, Mythen? Nein, hier iſt Geſchichte, vom treuſten Griffel, den heilige Hände führen, aufgefaßt. Nur wer keinen Sinn mehr für das Heilige hat, oder mit andern Worten, wer, vom ſelbſtiſchen Hochmuth und

Dünkel geblendet, nichts außer ſich gelten laſſen will, wer alſo die Wahrheit, die ihm von außen, wenn auch in noch ſo reiner Geſtalt entgegentritt, nicht erkennt, jenes Auge nicht öffnen will, durch welches allein er ſie erkennen könnte: der wird von dieſen Strahlen heiliger Liebe nicht getroffen, ſein Herz iſt verhärtet, es iſt im Unglauben erſtarrt. Denn es iſt ein wunderbares Wechſelverhältniß zwiſchen Vernunft und Glauben. Nur durch die Vernunft kann der Glaube geweckt werden: denn das äußere Auge iſt für die Strahlen der Geiſterſonne unempfänglich, außer wiefern das innere Auge durch das äußere gleichſam hindurchblickt. Und ſo würde demnach die in Chriſto erſcheinende Offenbarung der göttlichen Liebe in dem noch nicht verhärteten Herzen den Glauben, durch den Glauben aber die Liebe, die nicht das Ihre ſucht, erwecken, und dieſe Liebe, in welcher der ganze Menſch mit ſich einig iſt, würde vollbringen, was der in ſich getheilte, mit ſich ſelbſt kämpfende, Menſch nicht vollbringen kann: das Werk der Heiligung ſeines ganzen Weſens, das Opfer, das Gott gefällt. Alles dieß würde allerdings ohne den Geiſt Gottes nicht zu Stande kommen können; aber dieſer Geiſt Gottes würde nicht als Geiſt der Zucht, oder des Geſetzes (im Gewiſſen,) ſondern eben als Geiſt heiliger Liebe, in geſchichtlicher Offenbarung, die Vernunft, und durch die Vernunft das Herz ergreifen. So würde alſo die höchſte Aufgabe des Menſchenlebens, die ſittliche Freiheit — denn dieſe iſt mit der Heiligkeit Eines und Daſſelbe — lediglich durch die Religion vermittelt. Denn was iſt Re-

ligion anders, als Gottesliebe? (welche die Nächstenliebe zur unmittelbaren Folge und zu ihrem äußeren Erweise hat.) Es ist aber ganz unmöglich, etwas zu lieben, was nicht als Gegenstand unserer Liebe erscheint, d. h. was sich nicht als solcher offenbart. Wir behaupten daher keck, daß Religion ohne Offenbarung nicht möglich sey; ebenso wenig, als die Aufnahme der Offenbarung ohne Vernunft. Hier sehen wir also zwei letzte Enden, Vernunft und Offenbarung, verknüpft und vereinigt, und zwischen beiden die Mittelglieder des Glaubens und der Liebe. Die von der Vernunft ergriffene Offenbarung weckt den Glauben; der Glauben entzündet die Liebe, und die Liebe Gottes und Christi im gereinigten Menschenherzen (die einzige wahre, lebendige Religion) vollbringt die heilsame Umwandlung des alten Menschen zu einem neuen, der „von Gott geschaffen ist in rechtschaffener Gerechtigkeit und Heiligkeit." Auf einem andern Wege ist die Erfüllung des Gebots der Heiligkeit und folglich das, was man sittliche Freiheit nennt, nicht möglich.

So wäre denn also, wie es scheint, mit leichter Mühe der nothwendige Zusammenhang zwischen Vernunft und Offenbarung erwiesen. Allein man kann uns von zwei Seiten, zuerst von Seiten der Rationalisten, und sodann, fast unerwarteter Weise, selbst von Seiten der Offenbarungs-Gläubigen, mit Einwürfen entgegentreten, welche die hier gegebene Lösung unserer Aufgabe zu Nichte zu machen drohen. Hören wir erst, was die Offenbarungs-Gläubigen gegen uns einzuwenden haben möchten! Zunächst können sie Anstoß nehmen an

dem verdächtigen Worte Vernunft, indem man gewohnt iſt, dieſes Wort im philoſophiſchen Sinne, als Speculationsgeiſt, zu verſtehen. Allein gerade dieſe Bedeutung des Worts iſt es, die wir auf das entſchiedenſte und ſtrengſte zurückgewieſen haben. Jedoch, auch abgeſehen hievon, kann man gegen dieſes Wort Bedenken haben, weil die Rationaliſten, um doch nicht ungläubig zu ſcheinen, den Glauben an die Vernunft knüpfen, und ſo einen Vernunft-Glauben erzeugen, der jedoch den Offenbarungsglauben geradezu überflüſſig macht, weil erſterer, nach der Verſicherung der Rationaliſten, eine unmittelbare Gottesgewißheit gibt. Allein wir haben nachgewieſen, daß nicht die Vernunft, ſondern das Herz glaubt; wiewohl die Vernunft, als der Sinn für das Heilige, wenn ſie dieſes Heilige in der geſchichtlichen Offenbarung findet, und zwar als göttliche Liebe (als welche das Heilige im Gewiſſen, der Vernunft nicht kund wird, und daher auch nicht Glauben und Liebe im Herzen, ſondern lediglich Scheu, wenn gleich heilige Scheu erregt,) den Glauben im Herzen erweckt, aber dennoch nicht Kraft ihrer, als der Vernunft, ſondern Kraft der in ſie eingegangenen Offenbarung. Endlich kann man die Vernunft, in Beziehung auf den Offenbarungsglauben, wenigſtens für überflüſſig halten (wie die Rationaliſten den Offenbarungsglauben, gegen ihren ſogenannten Vernunftglauben gehalten;): denn man kann ſagen, der Geiſt Gottes und Chriſti wirke auf das Herz, und wandle es um, aber er wirke nicht auf die Vernunft, die keiner Umwandlung bedürfe; ja, wenn ſie (als verderbte

Vernunft) ebenfalls einer Umwandlung bedürfe, so sey sie noch weit weniger tauglich, im Herzen den Glauben zu erwecken. Aber auch diese Bedenklichkeit ist grundlos: denn der Mensch muß doch die Stimme Gottes, den Geist Gottes, der in der Offenbarung lebt, vernehmen; und womit sonst, als mit dem (inneren) Vernehmungs-Vermögen? mit der Vernunft? Endlich könnte man sagen, daß dem Geiste Gottes, bei der Heiligung des Menschen, zu wenig, hingegen der menschlichen Selbstthätigkeit entschieden zu viel übertragen sey. Es scheint uns aber, daß Gott Wesen, die er für sein Reich, das Reich der Freiheit, (im Gegensatz gegen die Natur, als das Reich der Nothwendigkeit) geschaffen, nimmermehr als Maschinen behandeln werde, außer wenn sie sich selbst zu Maschinen machen; was denn ein Jeder thut, der sich der quietistischen Leidendlichkeit ergiebt, die ihn, wie einen Gichtel u. A., bis zur schwärzesten Melancholie, bis zum Wahnsinn, und zur Verrücktheit führen kann. Nein: „es wird Freude seyn bei den Engeln im Himmel über Einen Sünder, der Buße thut!" Bei dem Schreiber dieses ist die innere Uebereinstimmung, der innere Friede, immer ein Zeichen gewesen, daß er auf rechtem Wege war; und er hat, auf diesem Probiersteine, menschliches Mißverständniß, das eine Zeitlang für göttliche Wahrheit galt, von dieser selbst unterscheiden lernen. Doch hier ist nicht der Ort zu einer Pisteodicee. Also nur noch einen Blick auf einige mögliche Einwürfe der Rationalisten.

Eigentlich muß man mit diesen nicht streiten: denn

sie haben schon im Voraus Recht, wenn vom Offenbarungsglauben die Rede ist, weil er für sie nicht existirt. Inzwischen muß man es machen, wie sie selbst: man muß auch ihre Ansicht für nichtig erklären; und Der kann es mit gutem Gewissen, der mit dem Apostel sagen kann: „ich weiß, an Wen ich glaube.“ Nun also nur ein paar Proben möglicher rationalistischer Einwürfe. Sonderbar! Gerade was dem Offenbarungs-Gläubigen anstößig seyn kann, kann auch dem Vernunft-Gläubigen anstößig seyn, nämlich das Wort Vernunft selbst. Der Rationalist wird unsere Vernunft nicht für die seinige anerkennen: denn er müßte für diesen Fall alle Kraft und alles Recht der Vernunft-Erkenntniß, der Vernunft-Wissenschaft, des Vernunft-Urtheils, und endlich der Vernunft-Verurtheilung, d. h. des Anathema's über alles das, was nicht auf seinen Vernunft-Leisten paßt, aufgeben. Und wir sagen: er muß es wirklich: denn die Vernunft ist wohl ein Auffassungs-, aber sie ist kein Erkenntniß-Vermögen. Das wahre, das einzige Erkenntniß-Vermögen ist der Verstand, der uns über die Wahrnehmungen der Sinne, und folglich auch über die der Vernunft, verständiget. Es ist nicht despectirlich von der Vernunft gesprochen, wenn man sie einen Sinn nennt: denn der Sinn für das Heilige ist nichts Geringes. Nun faßt aber der Sinn blos auf, und denkt nicht, und urtheilt nicht, und schließt nicht; sondern dieß Alles thut der Verstand, der eben darum auch Denkkraft heißt. Er hat darum nicht etwa einen Vorzug vor der Vernunft: denn er ist den-

noch nur ein Vermittler, ein Dolmetscher, ein Ueberſetzer der Sprache, die die Welt durch die Sinne zu uns redet, und der Sprache, die Gott durch die Vernunft zu uns redet. Der Verſtand iſt eine Art von Verdauungs- oder Aſſimilations-Organ. Er thut alſo, in der durch den Schöpfer in uns errichteten Oeconomie, ſeinen Dienſt auf ſeine Weiſe, wie die Sinne (mit Einſchluß der Vernunft) den ihrigen auf die ihrige. Aber eben darum darf das Geſchäft des Verſtandes nicht auf die Vernunft übergetragen werden. Und ſo lange die Rationaliſten den tiefen Irrthum nicht einſehen, in welchem ſie über dieſen Gegenſtand ſtecken, iſt ihnen weder zu rathen, noch zu helfen. Allein ſie laſſen es nicht dabei bewenden, unſere Vernunft nicht für die ihrige gelten zu laſſen: der Haupt-Anſtoß iſt ihnen die geſchichtliche Offenbarung. Sie wollen ſich, mit Leſſing, „Alles natürlich ausgebeten haben"; und freilich iſt die ganze geſchichtliche Offenbarung ein fortlaufendes Wunder, d. h. eine ununterbrochene Folge göttlichen Eintretens in die Weltgeſchichte, die dadurch zur heiligen Geſchichte wird, daß Menſchen die Werkzeuge göttlicher That werden, bis die Erfüllung der Ur-Verheißung nach dem Ur-Falle eintritt, und ſich die Herrlichkeit Gottes, in Chriſto, in überſchwänglicher Fülle offenbart. Von dieſem ganzen Wunder göttlicher Offenbarung glauben nun die Rationaliſten kein Wort, wie ihnen denn überhaupt die Wunder Undinge ſind. Man ſollte ſie aber doch fragen, erſtlich: ob ihnen denn die Schöpfung ein Unding iſt, und ob ihnen die Schöpfung etwas Natürliches ſcheint? Zweitens: ob ihnen,

außer der That des Schaffens, der Schöpfer keiner andern That mehr fähig scheine, und ob es ihm nicht frei stehen müsse, sich gewissen Geschöpfen, die sich hiezu eignen, noch durch besondere Thaten zu offenbaren, in denen sie nicht blos seine Kraft, sondern auch seinen Willen an sie, und seine Gesinnung gegen sie erkennen? Oder drittens: ob man es für zu niedrig für Gott halte, sich mit den Menschen abzugeben und ihre Schicksale zu leiten und zum Besten zu führen? Oder viertens: ob sie denn überhaupt einen wirklichen, gegenständlichen, lebendigen Gott anerkennen, oder nicht? Und fünftens, im ersteren Falle: ob sie sich vorstellen können, daß ein lebendiger und vollkommener Gott sich seiner verirrten und unglücklichen Geschöpfe nicht erbarmen werde? Sechstens aber, im letztern Falle, wenn sie nur von einer Idee Gottes etwas wissen wollen: ob sie meinen, daß eine Idee (ein menschlicher Gedanke) die Welt regieren könne? Siebentens und letztens kann man sie fragen: warum sie denn so übermäßig bescheiden sind, um alle göttliche Belehrung, die ihnen von außen kommt, zurückzuweisen? und ob sie meinen, daß sich auch nur der geringste Gedanke in ihrem Bewußtseyn, ohne äußere Anregung und Belehrung entwickeln würde? ob sie folglich die Erziehung der Kinder für überflüssig halten? und ob sie meinen, daß sie selbst in Bezug auf göttliche Rathschlüsse mehr als Kinder sind? Ja! sie sind die Mündigen; dergestalt mündig, daß ihnen auch Gott nichts sagen kann, was sie nicht aus sich selbst wüßten, indem sie allerdings — bescheiden genug — anerkennen, daß Gott es in sie gelegt hat. Nun, was

hat er denn in euch gelegt? Vernunft und Gewiſſen, und Verſtand und Willen, um zu thun, was das Gewiſſen gebietet und die Vernunft vernimmt. Aber auch weiter nichts. Alles, was ihr von Gott ſelbſt wißt, habt ihr von Kindheit auf gehört und gelernt; und wie ihr, ſo eure Vorfahren, bis auf die Ur-Eltern hinab. Und dieſe? wenn ſich Gott ihnen nicht als Gott den Herrn offenbarte, es mochte nun in Träumen, oder in Geſichten, oder auf welche Weiſe ſonſt, geſchehen, ſo wußten ſie nichts von ihm. Und wie vielfach iſt die erſte Kunde von Gott verunſtaltet worden! und mit dieſer Kunde das reine Verhältniß des Menſchen zu Gott: die Religion! Meint ihr, ein Socrates, ein Plato, ein Ariſtoteles hätte die wahre Religion wieder hergeſtellt, oder wieder herſtellen können? Meint ihr, Einer von euch hätte es gekonnt? Ihr könnt Viel: ihr könnt Gottes geſchichtliche Offenbarung entbehren; aber die Aufſchlüſſe über Gottes Weſen und Wirken, über eure Beſtimmung und eure Hoffnungen, die euch aus jener heiligen Quelle zugefloſſen ſind — woran ihr in eurer Beſcheidenheit nicht mehr denkt — dieſe, abgeſchnitten von jener Quelle, ſo wie überhaupt von aller äußeren Belehrung, aus euch ſelbſt und aus dem, was ihr eure Vernunft nennt, zu erzeugen: das vermögt ihr nicht, ſo wenig als der Spiegel Bilder zeigt, wenn keine Geſtalten vor ihm ſtehen. Seyd alſo ſo großmüthig, euch die göttlich-geſchichtliche Offenbarung gefallen zu laſſen!

Zum neuen Jahr.

Freudig will ich dich erheben,
Gott, mein Theil,
Sieg und Heil
Gibst du, Glück und Leben.
Zeiten kommen, Zeiten gehen,
Doch ein Hort
Hier und dort,
Bleibst du ewig stehen.

Will ich mich mit Kummer plagen:
Sorgen sind
Sturm und Wind,
Können mir nichts sagen.
Wollt' ich im Gestirn ergründen,
Was die Zeit
Mir verleiht:
Gott kann ich nicht finden.

Ueber aller Himmel Wegen
Geht dein Pfad,
Klug von Rath,
Voller Treu' und Segen.
Aug' und Ohr hat nie vernommen,
Was du meinst,
Hier und einst
Schenkest deinen Frommen.

Was du thuſt, iſt Vaterliebe;
Niemand weiß
Ihren Fleiß,
Ihre zarten Triebe.
Wo des Cherubs Fittig rauſchet,
Geht dein Wort
Ewig fort,
Das kein Menſch belauſchet.

Häng' ich feſt an deinem Willen,
Jedes Ding,
Wie gering,
Muß mein Wohl erfüllen.
Sollt' auch Berg und Fels zerſplittern,
Du hältſt lind
Stets dein Kind,
Wehreſt mir zu zittern.

Nur nach deinen Rechten ſchauen
Heißt du mich,
Dann auf dich
Zweifellos vertrauen.
Deinem tapfern Streiter lohnen
Mit dem Sohn
Von dem Thron
Ueberwinderkronen.

Dr. J. F. v. Meyer.

Sehnsucht nach dem Paradiese.

Ins Paradies, ins Paradies,
Dahin geht mein Begehr
Hinaufzudringen;
Mögen Andre Land und Meer
Auf der Harfe ſingen,
Und Städte ſchön und Frenden ſüß,
Ich will in's Paradies.

In dieſe Welt voll Finſterniß und Schmerz
Iſt einſt mein Ahn
In ſeiner Täuſchung Wahn
Herabgeſtiegen.
Sie treibet grauſam nun mein Herz
Zu tödtlichem Vergnügen;
Und ihrer ſauern Dienſte Sold
Iſt falſches Gold.
Mag ſie doch Andern ſcheinen hold,
Und ihre Früchte wunderſüß;
Ich will in's Paradies.

Die Arme ſtreckt
Ein Bäumlein aus, mich zu empfangen;
Sein Stamm in harter Erde ſteckt,
Sein Haupt gen Himmel thut langen;

Das trug einſt eine Frucht,
Vor allen Früchten ausgeſucht,
Die in den Gärten prangen.
Uns labt noch heut' ihr Saft
Auf dieſer Pilgrimſchaft,
Und ſtillet jegliches Verlangen.
Der Baum heißt Kreuz, die Frucht heißt Gottes Sohn,
Und aus dem Kreuze ward ein Thron.

Der Thron der Welt;
Hoch über'm Sternenzelt
Sind ſeine Füße eingeſenket.
Dahin, dahin wird auch mein Lauf gelenket.
Sterb' ich am Kreuz, fahr ich in's Paradies,
Wohin der Herr den Sünder wies,
Der Herr, der mein wie ſein gedenket,
Und führet mich von dort auf höh'rer Bahn
Zum Thron des Reichs, zu ſeinem Thron hinan.

Dr. J. F. v. Meyer.

Hohenstaufen.

1832.

Einſam, erhaben,
Wie große Vergangenheit,
Fährt hier oben vorüber
Des Luftſtroms
Unermeßlicher Zug.
Und wenn das Herz
Wallend aufſchlägt,
Fließen Jahrhunderte
In des Auges aufquellender
Thräne zuſammen,
Die wohl als Tropfe Morgenthau's
Einſt auf Kronen geglänzt.
Da ſchau'n alle Fernen
Strahlend mich an,
Fragen: du trauerſt
In dieſer Umründung
Himmliſchem Licht? —
Nein, ſüße Natur,
Unergründliche Liebe!
Dich kenn' ich, umfaſſ' ich noch
Mit dem alten Herzen,
Wie dein Jüngling vordem,
Als er der Sonne
Aufgangstriumph erblickt.

Doch über Grüften
Lächelst du mich an,
Und Deiner Herrlichkeit
Blauduftiger Umkreis
Umfängt nur des Menschen
Verwelkliches Loos. —
Wo der Mensch gewaltet
Mit seiner Liebe,
Mit seinem Schmerz,
Wo Geister gewandelt,
Augen gebrochen,
Da redet die Höhe, das Thal
Durch Jahrhunderte fort
Mit Geisterstimmen;
Und kein Sturm der Mitternacht
Verwehet den Fußtritt,
Den Hoheit und Wehmuth
Auf die Stätten gedrückt. —
Der Goldadler hier,
Der gebreitet den ehernen Flügel
Ueber Land und Meer,
Der sich Fürsten zur Beute,
Kronen zum Spiel
Stolz rauschend heimtrug, —
Wie ruht er entschlummert
In deinem Glanz!
Gesenkt den Fittig
Entfiedert sein Haupt;..
Im Schlafe noch steigen ihm
Alte Siege herauf,

Throne der Kaiſer,
Siciliens Blumen
Und des Rheins weltprangende Pfalz;
Und mit Skurkolas Pfeil,
Mit Neapels Mordſtreich
Endet in Schauernacht
Sein erhabener Traum! —
Die Blätter des Waldes alle
Säuſeln herauf:
Hohenſtaufen iſt worden
Als unſer eins! —
Läßiger ſendet die Sonne
Ihr gold'nes Geſchoß
Am verwitternden Felſen hin,
Wo der Mittag ſchläft;
Und der Habicht über dem Fichtenwald
Kreiſet umher;
Frohlockend der freien Jagd,
Fragt ſein einſamer Ruf:
Adler des Kaiſers!
Wo biſt du? wo biſt du?
Ein ſparſam Gemäuer,
Röthlich gebrannt,
Fleht noch um Mitleid:
Vertilget nicht ganz
Die letzte Gedächtnißſpur,
Daß hier herab
Dieſeme geſchimmert,
Erſchütterung, Machtgebot,
Donner des Siegesrufs

Durch die Länder gehallt! —
Und wenn der Wand'rer
Umſchauend herabſteigt,
Wo ſonſt zum Kirchlein
Barbaroſſa morgendlich
Anbeten ging,
Fragt er den Landmann,
Der vor'm Pfluge heimzieht:
Wie hießen ſie doch,
Die Gebieter der Erde,
Die Helden der Vorwelt? —
Ich ahne Dich, ewiger Geiſt!
Du, zu dem die gebärende
Fürſtin gerufen
In den Stunden der Noth. —
Umhergebreitet
Schau' ich Dein Werk
In himmliſcher Schöne,
In Pracht, wie kein Auge ſie
Erſchöpft und ermißt;
Denn Du allein
Biſt groß!
Bleibſt heilig und groß;
Nur die Menſchen verwelken.
Denn ehe vom niedern Schloſſe dort
Ein Graf emporſtieg,
Eine Adlerhorſt
Sich zum Schirme zu bau'n,
Und von Kaiſern zu träumen, —
Ging ſchon Dein Othem,

Deiner Allmacht segnende Hand
Mild obenhin.
Dem Wandrer gabest Du
Himmlische Luft,
Entzückenden Umblick
In Dein Wundergebiet;
Dem grasenden Lamm
Friedsame Weide.
Und nach des Menschen Kampf,
Nach blut'ger Jahrhunderte
Schwertgeklirr'
Ist's wieder Friede,
Tiefer Friede
Hier oben geworden.
Denn die Liebe nur bleibet,
Die Stürme verweh'n.
Viel sind der Berge Gottes
In weiter Welt,
Wie Riesenstufen,
Darauf des Thales Kind
Näher steige dem Himmel,
Höher zu athmen,
Größer zu fühlen.
Dort hat Dein ewiger Sohn
Nie gedürstet
Nach den Reichen der Welt
Und ihrer Herrlichkeit;
Ach gebetet hat Er,
Gelehrt Deine Rechte;
Im heil'gen Verklärungslicht

Stand Er auf Thabor,
Und an des Oelbergs Fuß
Des letzten Willens
Blutender Opferer,
Fuhr er vom Gipfel,
Die Seinen segnend,
Hinauf zu Dir.

Mögen sie rufen
Um Frieden zu Dir,
Um Dein ewiges Licht,
Eh' sie hier oben
Die Todten beschwören mit eitel'm Schall,
Und der Vorzeit ruhende
Heldenhallen
Entweih'n zu träumendem Götzendienst!
Laß mich im Frieden,
O Unendlicher,
Hinabgeh'n, stille,
Bewahren, benützen,
Was Deine Himmelsnähe
Mich sanft gelehrt! —

Noch einmal wehe mein Angesicht
Mit den Lüften der Ferne
Beseelend an!
Noch einmal laß mich
In die Runde schauen
Deiner herrlichen Welt!
Denn deine Schöpfungsgewalt
Durchströmet mein Herz,
Schwellt es, wie Segel im Morgenwind! —
O daß ein Flügel
Mich trüge hinaus,
Mich zu wiegen im Luftmeer
Ueber den Wäldern, —
Von hinnen zu flieh'n! —
Doch Du nur wandelst,
Allgegenwärtiger,
Auf den Pfaden des Aethers,
Und Dein ewiger Geist. —

Verweſen werd' ich,
Wie Gröſ're denn ich,
Wie Kaiſergeſchlechter
Zum Thale geſtürzt
Und verweſen gegangen.
Und meine Seele dann
Ach nicht des trauernden Berges
Kahlem Scheitel
Aehnlich ſei ſie;
Nicht, wie verwehte Trümmerſpur
Liege dann da meines Lebens Werk!
Laß mich im Siegeskranz,
O Jeſus Chriſtus,
Verblühen Dir,
Und wieder aufblüh'n!
Laß auch mein Volk,
Das teutſche Geſchlecht,
Nicht wie verwitternde,
Wankende Burgen
Stehen vor Dir in Wahnes Troz;
Laß es gleichen
Dem blühenden, herrlichen
Kreiſe der Schöpfung,
Darin Dein Othem
Aus Wintern Frühlinge
Unermüdlich ſchafft,
Süße Blumen
Für die Pforte des Heiligthums,
Und gold'ne Früchte
Auf Deinen Altar!

Albert Knapp.

Ueber die Geschichte Josefs.

1. Mos. 37. 39—50.

Von

G. Kern,

Professor, und Pastor in Dürrmenz.

Was ist es doch, was dieser Geschichte einen so wunderbaren Reiz gibt, und wodurch sie bei Kindern und Erwachsenen in anerkannt hohem Segen fortwirkt? Es ist zuvörderst die patriarchalische Einfalt, in welcher sich Kleines und Großes, Niedriges und Hohes, Göttliches und Menschliches, wechselnde Erscheinungen und daurende Zustände zum wahrsten, schönsten und mannigfaltigsten Gemälde vereinigen; es ist die harmonische Einfalt, in welcher Geschichte und Darstellung zur Entfaltung des reichsten, verschlungensten, und doch von Einem Geiste durchdrungenen Lebens zusammenstimmen. Aus dem Patriarchen-Leben entspringend und zuerst auf eine einzige Familie eingeschränkt, breitet sie sich immer mehr aus, dem Strome gleich, welcher, der reichen Quelle entströmend, zuerst in ruhiger Klarheit dahinfließt, dann eine

Strecke lang sich verbirgt, endlich unerkannt wieder hervortritt, und seine segensvolle Fluthen über Länder und Völker verbreitet, bis er am Ziele des Laufes in stiller Würde sich mit den Meereswogen vermischt. Mehr als Alles dieses aber ist es die göttliche Führung, welche diese Geschichte auszeichnet. Durch ausserordentliche Anlagen des Geistes und Herzens, durch königlichen Geist und Erhabenheit des Charakters steht Josef, wie in dem stillen Hirtenkreise der Familie, so auf dem hohen und weiten Schauplaz in Aegypten, als einer der zu besonderen Zwecken erkohrenen Lieblinge Gottes da; seine Führungen aber, seine Gottesfurcht und Demuth, seine mit treuer Sorgfalt für das Wohl des zweiten Vaterlandes gepaarte Liebe zum heimischen Boden, zum väterlichen Hause und vor Allem zum lieben alten Vater, seine ausharrende Geduld in stetem Aufmerken auf die göttlichen Winke, seine feine Menschenkenntniß und prüfende Menschenbehandlung, sein dankbarer Aufblick zu dem Gott, der ihn in der Jugend durch Demüthigung erhob, und in den spätern Jahren mit den reinsten Freuden segnete, — diese religiöse Durchbildung seines Geistes und Herzens macht ihn zu einem sehr liebenswürdigen Zögling der erziehenden Weisheit und Gnade, und sein Leben zum bleibenden Denkmal der Verherrlichung Gottes. Wir freuen uns der Liebe, die ihn mit den einnehmendsten Anlagen des Leibes und der Seele ausstattete; wir bewundern die Weisheit, welche seinen Lebensgang nach scheinbarer Auflösung der heimischen Bande in den herrlichsten Einklang sezte; wir verehren die Macht, welche ihn in allen Gefahren bewahrte, die Rie-

gel seines Gefängnisses sprengte, und ihn aus dem Hirtenstande zum Herrn des gebildetsten und angesehensten Landes der damaligen Welt erhob; vor Allem preisen wir die Gnade, die auch ihn im Feuer der Trübsal von Schlaken reinigte, und durch ihn, als durch das Werkzeug zur weitern Enthüllung und Entwiklung der alten Verheissungen, das ewige Reich Gottes beförderte. Josefs Geschichte erinnert in mehreren Zügen an die Führung anderer Gläubigen, vornemlich an den Lauf dessen, welcher der Anführer und Vollender von Allem ist. Die Führungen Gottes verläugnen zu keiner Zeit ihrer Mannigfaltigkeit ohnerachtet ihre gemeinschaftliche Quelle, und ihren ewigen, über alle Zeit-Ansichten und Zeit-Bedürfnisse erhabenen Charakter; Einer ist in dieser Rücksicht immer das Vorbild des Andern, und Alle spiegeln zulezt den ab, oder vielmehr sie sind ein schwacher Widerschein dessen, der versucht worden ist allenthalben, gleichwie wir, doch ohne Sünde, auf daß er ein treuer und barmherziger Hoherprieſter würde, zu versöhnen die Sünde des Volks.

Josefs früheste Geschichte ist, wie so manche ähnliche, in Dunkel gehüllt. So wunderbar der Bau unsers Leibes und die natürliche Mischung unsrer Seelenkräfte ist, so geheimnißvoll ist auch das erste Aufkeimen dessen, was die zarte Knospe der kindlichen Seele verschließt. Aber wie von dem Frühregen und Spatregen das Gedeihen der Pflanzen abhängt, so entfaltet sich durch die frühesten Anregungen in lieblicher Fülle die geistige Blüthe, oder sie wird oft schon als Knospe von einem stille na-

gen-

genden Wurme verderbt, und von kalter, roher Hand für immer zerknikt. Stille wirkt Gottes Geiſt vom erſten Lebenshauche an in den zur Gottähnlichkeit und zur Gemeinſchaft mit dem Schöpfer beſtimmten Seelen; darauf deutete ſchon die von Abraham nach göttlichem Willen angeordnete Beſchneidung, durch welche ſeine Nachkommen dem Herrn zum Eigenthum aus allen Völkern ausgeſondert wurden; darauf deutet in noch höherem Sinn die chriſtliche Taufe, als unvergängliches Siegel aller derjenigen, in denen Chriſtus wohnen, und die er zum Genuſſe aller ſeiner Güter führen will. Erſt im 17ten Jahre tritt Joſef handelnd in die Geſchichte ein, und ſein erſtes Auftreten zeigt uns ihn, wie als Liebling des Vaters Jakob, der ihn im Alter mit der geliebten Rahel gezeugt hatte, ſo als Gegenſtand des Neides ſeiner Brüder. Herrſchergeiſt im edelſten Sinne, eine über das Gemeine und die beengenden Verhältniſſe der Auſſenwelt ſich erhebende Denkart war ihm angeboren, und dieſe Seite ſeines Geiſtes, welche ſeinem Schickſal den Ausſchlag gab, wurde in dem patriarchaliſchen Leben, in der zur ſtillen Betrachtung einladenden Natur, unter den Heerden des Vaters, wie ſpäter auch bei Iſak's Sohn, reiner, als durch eine Erziehung in den Läſten eines königlichen Pallaſtes, entfaltet. Das Beiſpiel des Vaters, der längſt von ſeinen Irrwegen zurückgekehrt war, und nun in den Fußſtapfen ſeines glaubigen Ahnherrn wandelte, ſeine Rede, die ohne Zweifel oft von Abraham's Schuzgott, Abrahams Wandel und Segen handelte, die Erinnerung an die vollendete Mutter, welche ihn mit Benjamin allein unter einem Haufen ungleichartiger Halb-

brüder zurückgelassen hatte, dieß Alles — und wie viel Anderes findet in dem weichen und glücklichen Kindesalter Anklang! — mochte sich mit dem tiefsten und zartesten aller Gefühle, das ihm im väterlichen Hause, auf Bergen und in Thälern die Nähe Gottes verkündigte, wohlthuend vereinigen, seinen Geist stärken, sein Gemüth für das Große und Edle entflammen, und mit jenem Vertrauen auf Gott, das ihn im Glück und Unglück treu erhielt, den Jüngling erfüllen! Auch manche Jugendträume, welche das unbefestigte Herz so leicht von der Bahn der Mäßigung ablocken, mochten mit dem, was er hörte, sahe und empfand, verwoben werden. Denn die Verhältnisse im väterlichen Hause beschränkten ihn mehr auf sich selbst und mußten ihn sogar in vielen Beziehungen abstoßen. Das patriarchalische Leben hatte schon in Isak's, noch mehr in Jakobs Familie von seiner ursprünglichen Würde und höheren Weihe verloren; Jakob selbst war nicht der Mann von so überwiegendem Ansehen, wie Abraham; ein frecher, gewaltthätiger Sinn verbreitete sich, zumal nach dem Tode der Rahel, unter Jakob's Söhnen. Josef's Seele wurde mit Unmuth erfüllt; er klagte dem Vater, was er — zunächst in dem engeren Kreise, in welchen er gestellt war*), bemerkte. Und leicht begegnet es einer edleren Seele, zumal in den Jünglingsjahren, daß sie, durch die Bemerkung unedler Handlungen verstimmt, das Bessere in ihnen mißkennt, das Schlechte mit Uebertreibung schildert, und zurückge-

*) Sein nächster Umgang waren 1. Mos. 37, 2. die Söhne der Bilha und Silpa, Dan und Naphthali, Gad und Asser.

ſtoßen von der Außenwelt ſich deſto mehr in ſich ſelbſt ſammelt und an dem inneren Grunde feſthält. Immer ſchroffer ſtellen ſich die entgegengeſetzten Geſinnungen hervor, und Feindſchaft und Neid ſind die traurigen Folgen. Auch Joſefs Seele war in Gefahr, in dieſem Familienkreiſe eine verkehrte Richtung zu nehmen; zum Höheren geboren, ſahe er viel Niedriges; zum Herrſchen geneigt, mußte er unterthan ſeyn. Ausgezeichnet von dem Vater, wurde er deſto mehr von den Brüdern herabgeſezt. Dieſer Kampf mit der Wirklichkeit war die Klippe, an welcher der ideale Jüngling mit Aufopferung des Edelſten in ihm und mit Verkehrung in Stolz und verſchloſſene Geringſchätzung Anderer hätte ſcheitern können. In ſolchem Kampfe träumte er von den Garben ſeiner Brüder, die ſich Alle gegen ſeine Garbe neigten; träumte von Sonne, Mond und Sternen, die ſich alle vor ihm neigten. Ja mit unbeſonnener Offenheit erzählte er ſelbſt dem Vater und den Brüdern ſeine jugendlichen Träume, aber nur mit dem Erfolge, daß die Brüder ihn deſto mehr beneideten und äuſſerten. Der Vater allein, obgleich betroffen und den Sohn tadelnd, ahnete den tiefern Sinn dieſer Träume, und behielt die Worte in ſeinem Herzen.

Es war Zeit, daß der weiſe und gütige Lenker aller Schickſale dieſem gefährlichen Kampf ein Ende machte. Und er that es auf eine Weiſe, welche, indem ſie Joſef in die äußerſten Tiefen der Noth führte, indem ſie die ſchröcklichſten Gedanken ſeiner Brüder offenbarte, und dem alten Vater eine unheilbar ſcheinende Wunde ſchlug, durch alles dieſes nur das Heil ſo vieler Seelen, ſelbſt ihr zeitliches Glück beförderte, und die alten Verheißun-

gen vom Reiche Gottes ihrer in weiter Ferne noch liegenden Erfüllung näher brachte. Joſef, nichts Arges ahnend, ging auf des Vaters Befehl aus, um die Brüder, welche mit den Heerden auf ergiebigere Triften gezogen waren, zu ſuchen. Von ferne ſahen ſie ihn, ſahen ſein buntes Kleid, das ärgerliche Zeichen der väterlichen Parteilichkeit. „Sehet! der Träumer kommt daher" — mit dieſem Worte war ihm das Urtheil geſprochen, daß er getödtet, in eine Grube geworfen und der Vater betrogen werden ſollte, als wäre ſein Sohn von einem reiſſenden Thiere umgebracht worden. So entſcheidet die Welt mit Einem Worte über den Werth oder Unwerth der Menſchen, und ſo ſpricht ſie in ihrem Lobe oder Tadel und in der Verblendung, mit welcher ſie die heiligſten Pflichten verletzen zu dürfen ſich anmaßt, über ſich ſelbſt das Urtheil. Vergebens iſt Ruben's Warnung: verſündiget euch nicht an dem Knaben! Kaum kann er ſie hindern, Bruderblut zu vergießen. Joſef, ſeines Kleides beraubt, wird in eine Grube geworfen, und muß es als Gnade erkennen, daß er auf Juda's Rath einer Karavane ismaelitiſcher Kaufleute, welche wie durch Zufall ſo eben auf dem Wege nach Aegypten vorüberzog, als Sklave verkauft wird. Alſo zog er in ſtiller Traurigkeit, ohne Abſchied von dem Vater, und ohne Hoffnung, ihn je wieder zu ſehen, in ſich gekehrt und zu dem aufſeufzend, der da recht richtet, den dunklen Weg in ein unbekanntes und den Fremdlingen unwirthbares Land. Sein Kleid, in das Blut eines Thieres getaucht, wurde dem alten Jakob geſchickt. In ſolchem Jammer endigte ſich dem wunderbaren Jüngling die erſte Epoche ſeines

Lebens; Joſef, vor dem alle Garben der Seinigen ſich neigten, mußte vor Potiphar, des ägyptiſchen Königs Kämmerer, als Sklave ſich beugen; die Frevelthat ſeiner Brüder war mit einem dunkeln Schleier bedeckt; Jakob aber ſprach: ein böſes Thier hat ihn gefreſſen: ich werde mit Leid hinunterfahren in die Grube zu meinem Sohn. Nur Ein Licht leuchtet noch in dieſer Dunkelheit, wie ein einſamer Stern aus dem umwölkten Himmel blickt, — das Wort, welches Gott einſt zu Abraham geſprochen 1. Moſ. 15, 13—16.: „Das ſollſt du wiſſen, daß dein Same wird fremde ſeyn in einem Lande, das nicht ſein iſt, und da wird man ſie zu dienen zwingen, und plagen 400 Jahre. Aber ich will richten das Volk, dem ſie dienen müßen. Darnach ſollen ſie ausziehen mit groſſem Gut. Und du ſollſt fahren zu deinen Vätern im Frieden, und in gutem Alter begraben werden. Sie aber ſollen nach 4 Mannsaltern wieder hieher kommen; denn die Miſſethat der Ammoniter iſt noch nicht alle. —

Joſeph in Aegypten.

Wo Gott ſeine Knechte wohnen heißt, da ſchüzt und ſegnet ſie die unſichtbare Hand des Getreuen, ohne deſſen Willen kein Haar von ihrem Haupte fällt. Er führt ihre Sache gegen ihre Feinde, und ſegnet um der Auserwählten willen diejenigen, die ihnen wohlthun. So wurden Abraham und Sara in Aegypten behütet 1. Moſ. 20. und Abimelech, der ägyptiſche Pharao, erhielt Befehl von Gott, Abraham's Eheweib, welches er genommen hatte, unangetaſtet loszulaſſen, und wurde dafür

von dem Herrn gesegnet. Auch Josef fand eine freundliche Aufnahme in seinem Dienſthauſe, und Gott war mit ihm, daß er der Wohlthäter deſſen wurde, der ihm wohlthat. Der edle Jüngling wurde von seinen Umgebungen um seines Wohlverhaltens und einnehmenden Betragens willen geachtet und geliebt; der Kämmerer vertraute ihm die Beſorgung seines Hauswesens, und fand ſich in dieſem Vertrauen nicht getäuſcht. Denn Alles, was Josef unternahm, ließ ihm Gott gelingen. Während aber ſo ſein äußeres Leben wieder aufblühte, ließ er ſich nicht berücken durch das lachende Glück, noch durch die Schäze und die gefeierte Weisheit Aegyptens, ließ durch den Götzendienſt, der ihm hier zum Theil in großartigen und verführeriſchen Geſtalten entgegentrat, ſein Herz nicht abwenden, ſondern hielt feſt an dem Gott ſeiner Väter, wohl merkend die Hand, die ihn aus den väterlichen Armen in die Grube, und aus der Grube in das Dienſthaus geführt, und im Dienſthauſe wieder zu Ehren gebracht hatte. Wie war nun Alles ſo ganz Anders geworden! Statt der Auen, auf welchen er als Knabe geſpielt und geträumt hatte, ſahe er die prächtige Stadt, *) den Siz der damaligen Pharaone; ſtatt jener ländlichen Einfachheit glänzenden Reichthum; ſtatt der Altäre, an welchen ſein Vater zu dem Gott Abrahams und Iſaks gebetet, mächtige Tempel, ragende Säulen, eine Menge von Prieſtern, die ſtolz auf ihre Wiſſenſchaft und geheime Künſte auf alle andern, zumal auf die Armen im Volke, herabſahen, und in dem Neze der geiſt-

*) Wahrſcheinlich Memphis.

lichen Herrschaft das ganze Land gefangen hielten. Da mochte er sich manchmal sehnen nach der verlorenen Heimath, nach Vater und Mutter, nach den Bergen und Thälern, denen er seine Jugendträume anvertraut hatte; da mochte er, in tiefe Stille des Geistes zurückgezogen, wohl manchen Blick zum Himmel richten, und manchen Seufzer dahin schiken, von wo aus ihm sein Loos so wunderbar gefallen war. In dieser — von Außen zwar nicht unglücklichen, aber mit dem, was Josef theuer und heilig war, nirgends übereinstimmenden Lage bedurfte er ein tröstendes, bewahrendes, leitendes Vaterherz, — und dieses fand er. Gott wurde ihm immer näher und unentbehrlicher; der Glaube immer mehr der Anker seiner Seele. Er gelobte, den Bund, in den er als Knabe eingeweiht worden war, nie wieder zu verlassen, und so gestärkt in Gott und in der Macht seiner Stärke ging er der schweren und langen Leidenszeit entgegen, die seiner wartete; dem Glauben, der zurückläßt, was dahinten liegt, wird der Schaden zum Gewinn. Und wie es im Gottes-Reiche Stuffen der Freuden gibt, so hat dieses Reich auch Stuffen der Leiden, über welche man zu jenen emporsteigt. Die Taufe der Leiden kommt erst dann über uns, wenn wir den heilsamen Kelch gekostet haben, und schnelle Wechsel des Glüks und Unglüks sind oft durch Züge der Gnade vorbereitet, die, weder durch Zeit noch Raum gefesselt, mit göttlicher Freiheit im Reiche der Geister waltet, und oft in kurzer Zeit in's Leben ruft und zur Reife bringt, was uns noch todt zu seyn, oder als schwaches Samenkorn aufzukeimen scheint. Solch' ein Wechsel war nun auch über Josef beschlossen. Potiphar's

wollüstige Frau richtete ihre Augen auf den anmuthigen Jüngling. Und als er ihre schändlichen Anträge mit dem muthigen Glaubensworte zurükschlug: „wie sollte ich ein so großes Uebel thun und wider Gott sündigen?“ — so wußte die gekränkte Eitelkeit mit schneller Weiberlist die Sache so zu wenden, daß der erzürnte Potiphar den unschuldigen Fremdling aus dem Hause verstieß, und in das Staatsgefängniß warf. —

Josefs Weg war izt ganz finster geworden. Kein Stral der Hoffnung durchdrang seinen düstern Kerker. Der Einzige, der vielleicht — denn er wußte nicht, ob er noch lebe, — des unglüklichen Kindes liebend gedachte, saß in dem Kreise derer, welche die Urheber dieses Jammers waren, einsam und trauernd. In der Blüthezeit des Lebens, welche dem Jüngling sonst bei der kräftigsten Entwikelung des Körpers und Geistes die reichsten Genüsse bringt, welche oft noch die spätesten Jahre durch die Erinnerung erheitert, in einer Reihe von Jahren, welche gewöhnlich den entscheidendsten Einfluß auf die Leistungen des Mannes haben, war es Josef beschieden, im Gefängniß unter Menschen, denen er von jeder Seite fremd war, zu harren, ob seine Jugend hier dahinwelken sollte, oder ob irgendwoher eine helfende Hand sich ihm darbieten möchte. Aber so kräftig war sein Geist und so groß war die Gnade, die ihn bewahrte und stärkte, daß selbst unter diesen ungünstigen Verhältnißen die Blüthe seines Geistes und Herzens nicht abgestreift wurde, sondern sich nur um so reiner und glüklicher entfaltete. Dieß war ein Feuer, das ihn nicht verzehrte, sondern reinigte. Gerade diese Zertrümmerung aller irdischen Hoff-

nungen war das entſchiedendſte Gegengewicht gegen Alles, was ihm nach ſeinen beſondern Anlagen gefährlich war; dieſe tiefſte und lang anhaltende Demüthigung ſchlug alle Selbſterhebung auf immer nieder; die Stille, welche ihn hier umgab, führte ihn um ſo tiefer in das Ringen mit Gott, und ſtärkte ſein Vertrauen auf den, welcher ihn aus der Grube gezogen hatte, und auch aus dem Kerker führen konnte; und das Bewußtſeyn, um des Guten willen zu leiden, gab ihm einen Frieden der Seele, den er wohl ſelbſt in den Stunden, wo ſeine Hoffnungen am höchſten geſchwellt waren, nicht gefunden hatte. Dieſe Heiterkeit, welche immer die Unſchuld begleitet, erwarb ihm das Vertrauen des Mannes, der über das Gefängniß geſezt war, in ſo hohem Grade, „daß er ihm unter ſeine Hand befahl alle Gefangenen im Gefängniß, und daß Alles, was geſchah, durch Joſef geſchehen mußte.“ So war denn nicht nur ſein Schikſal zum zweitenmal durch den, welcher die Herzen der Menſchen zur Liebe gegen ihn lenkte, gemildert, ſondern es war ihm auch zum zweitenmal der Beruf von Oben angewieſen, in dem Amte eines Andern als Stellvertreter deſſelben zu handeln, und durch die Treue, welche er hier im Kleinen und Verborgenen bewies, ſich zur Verwaltung größerer Güter auf einem höheren Schauplaz tüchtig zu machen. Der Weg hiezu wurde ihm durch eine Gabe gebahnt, die er mit frommem Sinn nicht ſich ſelbſt, ſondern Gott zuſchrieb, — durch die Gabe der Traumdeutung. In Träumen war Gott dem Abraham und Jakob nahe geweſen; ſie waren Joſef ohne Zweifel ſchon in der Kindheit wichtig geworden. Er erkannte in ihnen eine göttliche Be-

rührung, wodurch der Blik des Geistes, zumal eines Gott geweihten, zu einer höheren Anschauung über die Gränzen des beschränkten irdischen Daseyns erweitert werde. Und der die bedeutsamen Träume sende, so glaubte er in kindlichem Sinne, derselbe lege in sie für den erleuchteten Geist auch den Schlüssel der Auslegung. Aber ebendeßwegen, weil er auch hier nicht sich selbst, sondern Gott die Ehre gab, trug er die ihm inwohnende Gabe nicht zur Schau, sondern hielt sie in den Schranken frommer Demuth, überzeugt, daß Gott selbst die rechte Stunde zu ihrem Hervortreten anzeigen müsse. So war denn seine Gabe dem Glauben ähnlich, vergl. Röm. 12, 7. und dieser Glaube war der Sieg, welcher, wie Moses Glaube, die trügerischen Wahrsager und prahlenden Traumdeuter Aegyptens überwand. — Das erste Hervortreten der Gabe Josef's durch Erfüllung dessen, was er zwei seiner Mitgefangenen aus ihren Träumen vorhergesagt hatte, machte kein allgemeineres Aufsehen. Die weise Vorsehung, welche ihren Zögling im Warten und Dulden übte, um ihn vor jeder Ausartung seiner höhern Gaben zu bewahren, fügte die Umstände so, daß noch zwei Jahre vergiengen, bis ein Traum des Königs den Mundschenken, der wieder in sein Amt gesezt worden war, an jenes Wort Josef's erinnerte: „Gedenke mein, wenn dir's wohlgehet, und thue Barmherzigkeit an mir, Pharao zu erinnern, daß er mich aus diesem Hause führe." Der König war durch seinen Traum beunruhiget; von dem Mundschenken aufmerksam gemacht, ließ er den Fremdling aus dem Gefängnisse holen, um von ihm die Deutung zu vernehmen, die ihm Keiner der eingeborenen Wahrsager hatte geben

können. In profetiſchem Geiſte ſtand Joſef vor Pharao; mit Weisheit legte er aus, mit Freimüthigkeit ſezte er hinzu, wie der drohenden Noth des Landes geholfen werden könne. Gott gab ſeinen Worten Kraft; ſie drangen Pharao zu Herzen, als Worte eines Gottbegeiſterten. Alle Diener des Königs theilten mit ihm den Eindruk von einer in Joſef wohnenden göttlichen Gabe. Dieß war die Stunde der Erlöſung des Unſchuldigen, die Rettung ſeiner Unſchuld, die Belohnung ſeines Wohlverhaltens, die Frucht der Jahre, welche in hoffnungsloſer Einſamkeit das Höhere in ihm ſo herrlich entfaltet hatten. Dieſe plözliche Wendung war nicht die Folge eines blinden Glükes, nicht der Wurf der Laune eines Deſpoten, nicht die faule Frucht einer Hofintrike. Sie war die Folge des überraſchenden und durchdringenden Eindruks, welchen das Göttliche, wenn es aus ſeinem heiligen Dunkel hervortritt, auf den Sterblichen macht; ſie war die Fügung einer Hand, welche die Herzen und Schikſale der Menſchen mit Allmacht und Weisheit lenkt, und zu Schanden macht, was Etwas iſt, und dem, was Nichts iſt, Gnade ſchenkt, daß es groß ſey, auf daß ſich vor Gott kein Fleiſch rühme. — Joſef, von Gott zum Herrſcher beſtimmt, und durch alle Stuffen ſeines Bildungs-Ganges zu einem höheren Wirkungskreiſe vorbereitet, ward im 30ten Jahre ſeines Alters über ganz Aegypten geſezt, und waltete im Geiſte der von Oben empfangenen Weisheit. Das Uebergewicht ſeines erleuchteten Geiſtes wurde den Aegyptern fortwährend fühlbar, da der Erfolg ſeiner Vorherſagung entſprach. Wie hätte ſonſt der Hebräer in dem ägyptiſchen Lande ſich auf der höchſten Stuffe des

Glüks erhalten, wie zulezt gar seine Hirtenfamilie zu sich ziehen können? So leuchtete er als ein vereinzeltes Licht am dunklen Orte, und lehrte, wie die Schrift sagt Ps. 105, 22., die Aeltesten Weisheit. Größeren Lichtmassen, wie sie auch in Aegypten erscheinen sollten, läßt Gott in seinem Reiche gemeiniglich einzelne Lichtstralen vorangehen, bis die Zeit gekommen ist, da er das volle Licht denjenigen, welche auch den ersten Stral dankend nüzten, zur höheren Erleuchtung, den Andern aber zur tiefern Verblendung sendet. Uebrigens behielt Josef (vgl. 1 Mos. 50, 19.) das kindliche Gefühl seiner Abhängigkeit von dem, welcher ihn zu königlichen Ehren erhoben hatte, und als ihm der zweite Sohn geboren wurde, so sprach er: Gott hat mich lassen wachsen in dem Lande meines Elends. Durch diese Mischung von männlichem Ernste und kindlicher Reinheit wurde er zum Himmelreiche geschikt. Denn dieses zeichnet uns den Weg der tapfern Verläugnung des Irdischen vor, damit wir im Glauben, Lieben und Hoffen wie die Kinder werden, und so genießen möchten, was Gott den Weisen und Klugen verborgen, den Unmündigen aber geoffenbaret hat.

Dem irdischen Glüke Josef's fehlte izt Nichts mehr, als die Freude, den lieben alten Vater wieder zu sehen, und seinen Segen zu empfangen, seine Brüder aber zu überzeugen, wie Gott ihren Frevel in eine Quelle des höchsten Glükes für ihn verwandelt habe, und sie seiner verzeihenden Liebe zu versichern. Diese Wünsche wurden ihm auf eine Weise gewährt, die uns zeigt, daß er, der durch lange Trübsal geläuterte Zögling Gottes, das Glük izt nicht weniger ertragen konnte, als er vorher das Leiden er-

tragen hatte. Das vom Nil befruchtete Aegypten war das geſegnete Land, welches auch die angränzenden Länder mit ſeinen Erzeugniſſen verſorgte. Nun, da die Zeit der Theurung eingetreten war, fühlten auch die benachbarten Gegenden den Mangel, und dieß war die Veranlaſſung, welche — wohl nicht unerwartet für Joſef — ihm ſeine Brüder, die in Aegypten Speiſe kaufen wollten, zuführte. Als Sklave hatte er ſie zum leztenmale geſehen, und war ohne ein Wort des ſegnenden Abſchiedes von ihnen entlaſſen worden. In königlicher Herrlichkeit ſtand er izt vor ihnen, und während ſein Herz von Liebe und Verlangen nach der väterlichen Heimath brannte, ſo zeigte er die Miene des ägyptiſchen Staatsmannes. Durch eine fürchterliche Schuld hatten ſie das Band der Liebe zerriſſen; ob ſie nun von dem Gott Abrahams, Iſaks und Jakobs nicht gänzlich abgewichen ſeyen, ob noch Bewußtſeyn der alten Schuld auf ihnen laſte' oder ob ſie in frevelnder Rohheit fortgefahren, ob Liebe und Ehrfurcht gegen den Vater oder fortgeſezte Untreue und Undank an ihnen wahrzunehmen ſey, dieß wollte er mit Worten und Werken des Staatsmanns erforſchen; er wollte das Beſſere in ihnen und darum vor allen Dingen das Gefühl der Reue anregen, und dann, wenn ſie die Probe wohl ausgehalten hätten, ſich ihnen als Bruder zu erkennen geben. So ſtellte er denn die mißtrauiſche Eiferſucht, mit welcher der Aegypter auf die Fremdlinge hinzublikken pflegte, voran, und nannte ſie Kundſchafter. Die Gefühle der Liebe zum Vater zurükdrängend, begnügte er ſich mit ihrer Verſicherung, daß er noch lebe, und beſtand nur darauf, daß ſie ſich von dem Ver-

dachte, Kundschafter zu seyn, reinigen müssen. Schwer war die Probe; auch Benjamin, der jüngste Bruder, sollte noch zur Stelle gebracht werden. Bei der gezwungenen Uebergabe Benjamin's sollten sie seines Bruders gedenken, welchen sie einst freiwillig den fremden Händen überantwortet hätten. In dem gemeinschaftlichen Unglük sollten sie die gemeinschaftliche Schuld erkennen, und durch den gedoppelten Jammer des Vaters den tiefsten Eindruk davon erhalten. Aber er wünschte zugleich Nichts sehnlicher, als durch die Gegenwart Benjamin's, welcher seinem Herzen der nächste unter der Brüdern war, das abgerissene Liebesband mit Allen wieder anzuknüpfen. Wohl mochte es ihm schwer werden, dem Vater solchen Kummer, wenn gleich auf kurze Zeit zu bereiten. Aber er erkannte, wie es Gott also füge, damit seinem Herzen, wenn es allem Irdischen entsagt hätte, die Freude bereitet würde, sich durch das Wiedersehen von Allen in der reichsten Liebe zu weiden. Die Brüder sahen, daß kein anderes Mittel mehr übrig sey, sich von der gefänglichen Haft, in welcher sie gehalten wurden, zu befreien, und von dem Verdachte des Kundschaftens zu reinigen. Sie mußten sehen, wie Simeon gebunden wurde, um als Geisel zurükzubleiben. In dieser Noth erwachte ihr Gewissen, und sie dachten, ohne den zu kennen, der vor ihnen stand, an das, was sie an ihrem Bruder verschuldet hatten. So brechen im Unglük oft die alten Wunden auf, und der Mensch ahnet, von seinem Gewissen gemahnt, den für den Verstand unerforschlichen Zusammenhang mit der vorangegangenen Schuld. Thränen brachen aus Josef's Auge, und er mußte sich ver-

bergen, damit nicht die plözliche Rührung das angefangene Werk der Beſſerung ſeiner Brüder unterbräche, ſondern daß ſie Zeit hätten, über ihre Schuld mehr nachzudenken und noch ernſtlichere Beweiſe der Umkehr zu geben. Indeſſen gab er ihnen einen bedeutſamen Wink, daß ſie Nichts Arges von ihm denken dürften; denn ich fürchte Gott, ſprach er: ſo thut nun alſo, laſſet euren Bruder gebunden hier und bringet Benjamin her, ſo werdet ihr leben. Aber welch' eine Verlegenheit, als ſie nun hinzogen und ihr Geld in den Säcken obenan gelegt ſahen! So wird der Menſch, an welchem die höheren Zweke erreicht werden ſollen, durch Labyrinthe geführt, damit ſein Blik von dem Gegenwärtigen abgelenkt und auf das Ziel gerichtet werde, an welchem ſich alle Räthſel im göttlichen Lichte aufhellen und alle Klagen in Lobpreiſungen Gottes verwandelt werden. Ueber ein Kleines, ſo werden wir, wenn nur der neue Menſch in uns geboren iſt, am Ziele ſeyn, und an demſelbigen Tage werden wir Nichts mehr fragen. Ueber ein Kleines war es auch damals, ſo ſollte Jakob's Klage: „ihr beraubet mich meiner Söhne! es kommt Alles über mich!“ — in Freude verwandelt werden.

Lange konnte ſich der alte Vater nicht entſchließen, ſeinen lezten lieben Sohn hinzugeben. Wie oft mag er darüber mit Gott geredet haben, wie groß mag ihm izt erſt der Glaube Abraham's, da dieſer ſeinen einzigen Sohn dem Herrn opferte, geworden ſeyn! Endlich gab er den dringenden Bitten Ruben's und Juda's nach, die ihm Bürgſchaft für Benjamin's Leben und Rükkehr leiſteten. Er

segnete sie für die wichtige Reise mit den Worten: der allmächtige Gott gebe euch Barmherzigkeit vor dem Manne, daß er euch lasse euren andern Bruder und Benjamin. Ich aber muß seyn, wie Einer, der seiner Kinder gar beraubet ist." — Josef war nun viel freundlicher gegen sie, als das erstemal. Der Sorge wegen des Geldes, das sie in ihren Säken gefunden hatten, wurden sie gar bald schon durch seinen Haushalter überhoben. Er selbst aber, unbekümmert um das Urtheil der Aegypter, welche diese Viehhirten verachteten, aß mit ihnen, und fragte: gehet es eurem Vater, dem Alten, wohl, von dem ihr mir sagtet? Lebet er noch? Und als er seinen einzigen Bruder, Benjamin, sahe, da vermochte er vor Thränen nicht weiter zu reden, als das Wort des Segens: Gott sey dir gnädig, mein Sohn! Er eilte in sein Zimmer und weinte. Aber ob er ihnen gleich die Plätze am Tische dem Alter nach angewiesen hatte, und Benjamin vor Allen auszeichnete, so wurden doch ihre Augen noch gehalten, daß sie ihn nicht kannten. So bereitete er sie zu der lezten Probe, welche sie zu bestehen hatten, und was konnte diese anders seyn, als die endliche Entwiklung Alles dessen, was in seiner edlen, liebenden Seele lag, die Auflösung aller bisherigen Dunkelheit in einen Freudengenuß, welchem er selbst und die Brüder sich dann erst, wenn die lezte Probe wohl bestanden war, mit vollem Herzen überlassen konnten?

Wie Schiffer, die vom fremden Gestade mit günstigem Winde abgesegelt sind, um nach der Heimath zu eilen, mitten auf dem Meere vom Sturme überfallen, in ängstlicher Eile nach dem Orte der Abfahrt zurükkehren;

ſo wurden jene elf Brüder, nachdem ſie alle Gefahren überſtanden zu haben meinten, auf dem Wege nach der Heimath von Joſef's Haushalter eingeholt, und zur Rükkehr in das Haus des gewaltigen Fürſten von Aegypten genöthiget. Ein ſchwererer Verdacht ruhte izt auf ihnen, als derjenige war, von dem ſie ſich ſchon gereiniget hatten; ſie erſchienen als Diebe. Joſef's ſilberner Becher wurde bei ihnen geſucht, und ſiehe! er ward bei dem, für deſſen Leben ſie dem Vater Bürgſchaft geleiſtet hatten, bei Benjamin gefunden. Auch dieß hatte Joſef veranſtaltet; er hatte den Becher in Benjamin's Sak legen laſſen, und nun ließ er ſie zur Verantwortung einholen. Zwar hatte er ſchon bei'm erſten Beſuche ihre Reue erkannt; aber in ihr Familien-Leben, deſſen Bande ſchon vor ſeiner Entfernung aus dem väterlichen Hauſe loſer und durch dieſelbe noch gewaltſamer zerriſſen worden waren, in ihr Verhältniß zum Vater und zu dem Sohne der zweiten Mutter, Rahel, wollte er izt einen prüfenden Blik werfen. Was er bisher über ihren Vater von ihnen gehört hatte, dieß waren einzelne ungenügende Worte. Er wünſchte, daß ſie ihre Reue durch einen deſto größeren Eifer, dem Vater den Reſt ſeiner Tage durch Liebe und Gehorſam zu verſüßen, beurkunden ſollten. Er wünſchte, daß ſie nicht nur untereinander, als Söhne der Lea, zuſammenhalten, ſondern auch ihren jüngeren Halbbruder mit deſto größerer Liebe umfaſſen möchten, je mehr ſie ihr Unrecht gegen Joſef erkannten. Dieß ſollten ſie nun auf eine Art beweiſen, welche den verborgenen Grund ihres Herzens offenbarte, ohne daß ſie ſelbſt den Schein haben wollten, ihn an das Licht zu ſtellen. Joſef's Wün-

ſche wurden auf die erfreulichſte Weiſe erfüllt. Ohne ſich zu rechtfertigen, ohne ihre Unſchuld in dieſem Falle zu bezeugen, bekannte vielmehr Juda nun feierlich, was Ruben früher ſeinen Brüdern insgeheim (ſo wähnte er) vorgehalten hatte; er bekannte den ſchröklichen Zuſammenhang dieſes Unglüks mit ihrer Miſſethat. Er konnte und wollte dieſe Miſſethat vor einem Manne nicht nennen, dem, wie er glaubte, die geheime Geſchichte der Söhne Jakobs, mithin auch jener Zuſammenhang unverſtändlich war. Daß aber ſein Innerſtes bei dieſem Bekenntniß von Schmerz und Wahrheit durchdrungen war, dieß bezeugte er in den hinzugefügten Worten: „Siehe da, wir und der, bei welchem der Becher gefunden iſt, ſind meines Herrn Knechte.“ — Und das iſt die wahre Reue, wo die ſtrafende Gerechtigkeit Gottes in dem erſchütterten Gewiſſen empfunden, und das Geſchehene nicht nur als verkehrte That, ſondern als Verlezung der heiligen Rechte Gottes erkannt wird, vgl. Pſ. 51, 6. Mit ſolch' einem Bekenntniß hatte Juda, der Aelteſte und Sprecher im Namen ſeiner Brüder, ſich ſelbſt und die zehn Geſchwiſter dem Gebieter von Aegypten auf Gnade und Ungnade hingegeben. Aber Joſef verlangte mit ſchonender Großmuth nur die Knechtſchaft des Einen, bei welchem der Becher gefunden wurde. Die Andern ſollten im Frieden zum Vater heimziehen. Da faßte der für frei erklärte Juda Vertrauen zu dem Manne, welcher Milde und Strenge ſo wunderbar zu miſchen wußte; er entwikelte in beſcheidener Rede und mit der eindringendſten Beredſamkeit des vollen Herzens, wie es von Anfang an gekommen ſey, daß Benjamin mit ihnen herabgezogen; wie ſie, um

den Willen des Herrn von Aegypten zu erfüllen, ihren Vater dazu überredet hätten, den jüngsten Bruder ihnen zu übergeben; wie sauer dieß nach dem Verluste jenes Einen, den man längst nimmer gesehen habe, dem Vater geworden, und wie ernstlich er ihnen eingeschärft habe, seine grauen Haare nicht mit Jammer hinunter in die Grube zu bringen. Er schilderte das Herzleid des Vaters nach dem Verlust seiner zwei liebsten Söhne, bekannte sich selbst als Bürgen von Benjamin's glüklicher Heimkehr, und gründete hierauf die Bitte, durch eigene Knechtschaft die Freiheit des Bruders erkaufen zu dürfen, weil dieß ein glüklicheres Loos ihm dünke, als den Jammer sehen zu müssen, der seinem Vater begegnen würde. Alle Saiten des Herzens wurden durch diese Rede angeschlagen, in deren geheimnißvollem Grunde das Schikſal Josef's als lezte Ursache des väterlichen Grames und der wunderbaren Verkettung aller bisherigen Ereignisse verhüllt lag. Liebe zum Vater und zum Bruder wetteiferten mit einander um den schönsten Preis; ein festes Familienband zeigte sich als die Frucht des seltsamsten Mißgeschiks; alle Brüder Josef's standen da, von dem Einen Wunsche beseelt, das Schwerste von dem Vater abzuwenden, auf daß, während sie ihre Missethat tragen müßten, doch Er selbst im Frieden zu seinen Vätern fahren könnte.

Da konnte Josef sich nicht länger enthalten vor Allen, die um ihn her stunden, und nach Entfernung seiner Umgebungen weinte er laut, und sprach zu seinen Brüdern: ich bin Josef. Lebet mein Vater noch? — Als sie aber erschraken, so ließ er sie Alle herzutreten, und fiel

seinem Bruder Benjamin um den Hals und weinte, und küßte alle seine Brüder und weinte über sie. Vor Allem pries er das Wunder der göttlichen Gnade, die sich in seinem Lebensgang auch zu ihrer Errettung verherrlichet, und hieß sie eilen, um seinen Vater mit all seinem beweglichen Eigenthum zu holen, daß er bei ihm im fruchtbaren Gosen wohnen möchte. Auch dem Könige gefiel das Benehmen Josef's, der sich seiner Abstammung und seiner Brüder nicht schämte. Er bestätigte Josef's Einladung, und beschenkte die Fremdlinge reichlich. Als sie aber nach Hause kamen und Jakob Alles erzählten, da tauchte sein Geist aus dem tiefen Dunkel der Traurigkeit allmälig zum Lichte des Lebens und der Freude auf, und er sprach: Ich habe genug, daß mein Sohn Josef noch lebet! Ich will hin, und ihn sehen, ehe ich sterbe. —

So tritt denn nun die israelitische Familie mit 70 Seelen in Aegypten ein, und eben dieser Eintritt beleuchtet izt erst im hellesten Lichte die bisherigen Ereignisse, und bestimmt die wahre Stelle, welche Josef's Geschichte in dem Zusammenhang des göttlichen Reiches einnimmt. Als Jakob sich zu dieser Wanderung rüstete, erhielt er die lezte Offenbarung, von welcher uns die patriarchalische Geschichte Kunde gibt, indem Gott des Nachts im Gesichte ihm erschien und zu ihm sprach: ich bin Gott, der Gott deines Vaters. Fürchte dich nicht, in Aegypten hinab zu ziehen; denn daselbst will ich dich zum großen Volke machen. Ich will mit dir hinab in Aegypten ziehen, und will auch dich heraufführen, und Josef soll seine Hände auf deine Augen legen." Josef mußte also seinem Vater und seinen Brüdern voranzie-

hen in ein Land, welches für die Führung des israelitischen Volkes nicht geringere Wichtigkeit hatte, als das verheißene Kanaan selbst, in ein Land, welches Gott zum Lande der Knechtschaft den Israeliten verordnet hatte, um sie dadurch zur Verwirklichung seiner höheren Absichten tüchtig zu machen, und durch eine große Errettung vgl. K. 45, 7. den Reichthum seiner Herrlichkeit an ihnen zu offenbaren. Er hatte Abraham über den Euphrat und Jordan nach Kanaan geführt, und ihm und seinem Sohne und Enkel dieses Land mehreremale übergeben, jedoch so, daß sie darum nicht aufhörten, sich als Gäste und Fremdlinge in dem verheißenen Lande zu fühlen, vgl. Hebr. 11, 13. Schien nun gleich jene zweite Wanderung den früheren Absichten Gottes gewissermaßen zu widersprechen, so wurden doch die Ansprüche der Israeliten auf das Land der Verheißung durch die Reise nach Aegypten nicht aufgehoben, vielmehr eben damals aufs neue bestätiget, ja! diese Reise diente dazu, ihre Sehnsucht nach dem verheißenen Lande zu erhöhen, und sie im Glauben an die Wahrhaftigkeit Gottes zu stärken. Denn der Gott, welcher Josef geführt hatte, war auch ihr Gott, und die Hand, die ihn in das Dienſthaus und aus dem Dienſthause zu hohen Ehren gebracht hatte, durften und sollten auch sie ergreifen; diese Hand zeigte ihnen den rechten Glaubensweg, auf welchem Gott die Seinigen durch Trübsale läutert, um sie dann erst, wenn sie geübt sind im Glauben, zum Besitze der verheißenen höchsten Güter zu führen. Eben darum zeigt diese Geschichte, wie Jakob, Josef und seine Brüder durch einander und mit einander von der göttlichen Weisheit und Gnade er-

zogen wurden; sie zeigt, wie Jakob im eigenen Familienleben und Leiden an die Fehler demüthigend erinnert wurde, die er selbst in früheren Verhältnißen begangen hatte, wie er aber auch, ehe er durch die enge Todespforte gieng, allem Irdischen entsagen lernte, und durch die tiefsten Drangsale zur höchsten Freude einging; sie zeigt, wie Josef nicht durch sich selbst, sondern durch göttliche Gnade gewarnt, bewahrt, durch Demüthigung erzogen und zum Versorger der Seinigen erkohren ward; sie zeigt in den Abwegen und in der Buße seiner Brüder die Gerechtigkeit und Erbarmung Gottes, welcher die Sünder nicht verstößt, sondern will, daß sie sich bekehren und leben. Von Allem diesem wollte Gott dem Volke den tiefsten Eindruk geben, dessen Stammväter wir hier handeln sehen, und das zu einem königlichen Priesterthum — nicht durch seine eigenen Vorzüge, sondern durch die freie Erwählung Gottes bestimmt war. Josef's Geschichte ist der Spiegel, in welchem sich die künftigen Schiksale dieses wichtigen, zum Dienen und Herrschen, zum Niedrigsten und Höchsten auf eine so merkwürdige Weise bestimmten Volkes vorspiegeln; sie ist der Uebergangspunkt aus dem patriarchalischen Zeitalter in die mosaische Periode; sie ist es, auf welche die alte Zeit ihren lezten Schimmer zurükwirft, während sie eine neue Zeit, welche größere und verwikeltere Ereignisse in ihrem Schooße trägt, verkündiget. Darum hören nun während dieses Uebergangs auch die göttlichen Offenbarungen auf. Der Grund war durch das Verhältniß Gottes zu Abraham, Isaak und Jakob für immer gelegt; auf ihm mußte das Werk des göttlichen Reiches fortgeführt werden, aber nicht in Ge-

sichten und Erscheinungen, sondern durch Glauben an das ewige Wort des Wahrhaftigen, durch Aufmerken auf die natürlichen Wege und Winke des Herrn, und durch gehorsames Eintreten in die Spuren seiner Leitung.

Diesen Spuren folgte der gläubige Erzvater, da er nach Aegypten zog; er folgte dem Engel des Bundes, der ihn erlöset hatte von allem Uebel. Auch das lezte und tiefste Dunkel seines Lebens hatte dieser Engel ihm freundlich aufgehellt, als er Josef sahe, und sein Sohn ihm um den Hals fiel, und lange weinete an seinem Halse. Schon leuchtete ihm der erste Stral des ewigen Lichtes, als er zu Josef sagte: ich will nun gerne sterben, nachdem ich dein Angesicht gesehen habe, daß du noch lebest. So trat er, ausgerüstet mit höherer Segenskraft, vor Pharao und gab auch ihm, dem Freunde und Wohlthäter seines Sohnes, den väterlichen Segen. Jakob's und Josef's Tage flossen von da an im Frieden dahin, wie die Sonne oft nach einem stürmischen Tage ihre matten Stralen noch auf Berge und Felder legt, und dann in stiller Größe hinabtaucht. *). Als Jakob noch 17 Jahre

*) Zur Erklärung dessen, was 1. Mos. 47, 13—26. von der Leibeigenschaft der ägyptischen Akerleute, welche auf das Anerbieten derselben während der Theurung von Josef eingeführt ward, erzählt wird, mag folgende Stelle bei Heeren (Ideen über die Politik ꝛc. Th. 2. Abth. 2.) dienen: „es läßt sich sehr gut denken, daß, wenn auch in früheren Zeiten jeder Landeigenthümer werden konnte, es allmälig dahin kam, daß sich das Eigenthum aller oder der meisten Ländereien in den höheren Kasten vereinigte, und die Glieder der niedern nur Pächter werden konnten, ja vielleicht war dieses bei einer Verfassung, wie die ägyptische, der natürliche Gang der Dinge. Die izigen Bau-

im Lande Gosen gelebt hatte, so schied er von Josef und allen seinen Kindern mit einem kräftig-profetischen Segen, und mit der freudigen Gewißheit: siehe! ich sterbe. Aber Gott wird mit euch seyn, und wird euch wiederbringen in das Land eurer Väter. Josef erfüllte seinen Wunsch, und begrub seine Gebeine in Kanaan neben Abraham's und Isak's Gebeinen; aber noch einmal erhob sich schröckend in den Brüdern Josef's das Gefühl ihrer Schuld, und sie baten ihn demüthig um Verzeihung. Er aber sprach, seiner göttlichen Führung innigst bewußt: ihr gedachtet es böse mit mir zu machen. Aber Gott gedachte es gut zu machen. Und weiter sprach Josef, dem Tode nahe und getreu seinem väterlichen Glauben: wenn euch Gott heimsuchen wird, so führet meine Gebeine in das Land, das er Abraham, Isak und Jakob geschworen hat." —

Also blieb Kanaan das Land der Verheißung. Gott aber, wie er versprochen, hat in diesem Lande aufgerichtet das Horn des Heils, in welchem alle Völker gesegnet sind. Und Er ist's, auf welchen die Sehnsucht, der Glaube und die Führung der Väter weissagend hindeutete, und von welchem alle Profeten und alle Worte Gottes zeugen, daß Jesus Christus der Herr sey, zur Ehre Gottes des Vaters. —

---

ern in Aegypten, oder Fella's, sind auch gewöhnlich nichts Anders, oder haben doch wenigstens nur ein sehr unvollkommenes Eigenthum." — Dieß stimmt mit jener Erzählung völlig überein. Die mächtige Priesterkaste konnte ihr Eigenthum nie verlieren. Die Akerleute waren nach dieser Verfassung von jeher durchaus in einem abhängigen Verhältnisse. Die Ideen einer nach höheren Grundsäzen geordneten Verfassung finden auf diese Zeit und auf dieses Land gar keine Anwendung.

Aphoristische Gedanken über Christus

von

Lavater.

Bisher ungedruckt.

Evangelium.

Fange bei'm Anfang an, bei der Christus- und Gotteserkenntniß —
Bey dem Kind in der Krippe — dann geh' an den Jordan, an's Kreuz dann —
Dann zum leeren Grab, dann sieh' auf der Wolke den Gott-Mensch —
Dann zur Rechten des Vaters den allgewaltigen Retter!

Evangelium Christi, du unbenuztester aller
Nüzlichen, köstlichen Schätze, die Gott dem Menschen vertraut hat!

Evangelium Christi, die Botschaft vom Menschen-Erlöser —
Und Erweckung der Welt, vom Erlöser befrei'n sich zu lassen!

Evangelium Christi, dein Zweck ist Beseligung Aller.

Gottes Sohn.

Höchstes, Göttlichstes ist's, was von Jesus Christus gesagt wird:
Gottes eigener Sohn, sein Einziger, Ewiggeliebter.

Christus ist allein der Gott der Menschen, nur Er ist Arzt und Retter, und Richter und Geber jeglicher Gabe —
Nur durch Seine Hand geh'n alle Wirkungen Gottes.

Wer was höher schätzt, als Gott in Christus, ist Christ nicht.

Christus Namen sey dir wie das Allerheiligste heilig.

Gott wird Vater erst dem Christus erkennenden Sünder.

Einer der tausend Namen von Jesus Christus — Jehovah!

Wer von Herzen glaubt, daß Jesus sein Herr und sein Gott ist,
Kann nichts wider Ihn, kann nichts außer Ihm, nichts ohn' Ihn lieben.

Menschen-Sohn.

Der in der Krippe lag, welch' ein Mensch, welch' ein König der Menschen!

Welch' ein Heiland und Herr! welch' ein Gnadenverbreiter und Segner!
Aller Vertrauens werth, auch deines Vertrauens, o glaub' es!

Sohn des Menschen nennt mit Nachdruck oftmal sich Christus —
Dennoch, öfter als oft, vergessen in Ihm wir den Menschen.

Christi wahre Menschheit bedecke dir Christum den Gott nie.

Centrum des Menschengeschlechts und der ganzen Schöpfung ist Christus.

Keine Seligkeit gleicht der innigen Glaubensgewißheit —
Jesus-Christus kam auch für mich vom Himmel zur Erde.

Logos.

Mensch ward gleich uns der Logos — in dem liegt jeglicher Schlüssel
Zu dem großen Geheimniß von Gott und des Menschen Bestimmung.

Christum kennt nur der, der den schaffenden Logos in Ihm ehrt.

Logos — iſt Weisheit, Vernunft, iſt Wort, und Sprecher des Wortes.

Bitte den Logos ſelbſt, was der Logos ſey, dir zu zeigen.

Lehrer.

Wie kein Menſch, kein Engel ſie giebt, giebt Chriſtus uns Wahrheit.

Wahrheit, wie ſie das Herz und jedes Bedürfniß befriedigt.

Werden wir je erſchöpfen des Herrn Wort: Ich bin die Wahrheit?

Haſt du Bedürfniß nach Weisheit, wer lehrt, wie Chriſtus, dich Weisheit?

Erlöſer.

Jeſus Chriſtus, dein Zweck iſt Beſeligung Aller! dem Sünder,

Wem, als dem Sünder zulieb, ſtiegſt von den Himmeln du nieder?

Wer ſich ſelber erkennt, erkennt ſich als ſchrecklichen Sünder.

Wer als Sünder ſich kennt, dem iſt unentbehrlich ein Chriſtus,

Der beruhigt das Herz, und die Folgen der Sünden vergütet.

Keine Last, kein Uebel, wovon der große Erlöser
Den erlösen nicht könnte, der seine Erlösung mit Ernst will.

Wer an Christus glaubt, der wird gewaschen durch Christus.

Christus Gerechtigkeit muß des Christen eigenste werden.

Christus sehnt sich nach uns, wie Keiner von uns sich nach Ihm sehnt.

Alle Sünder führt zum Sündenvergeber nur Christus;
Alle Armen führt zum Quelle des Reichthums nur Christus.

Niemand bedarf wie der des Erlösers Christus, der selber
Satans Kräfte kennt, und seine verstandreiche Bosheit.

Allvergüter ist Christus — dies ist sein wahrhaftiger Nahme.

Keine Freude wie die am Nahmen Jesus, für jeden,
Der an Jesum glaubt, dem die Kraft des Nahmens gewiß ist.

Aufgeschlossner und heiliger werde der heiligste Nahme Jesus mit jedem Tage dem ernsten Gottesverehrer.

Priester.

Kennst du die Priesterwürde des Herrn nicht, du kennest den Herrn nicht.

Gott macht Christum zum Priester — zu Priestern Christus die Seinen.

Herr und König.

Vor der Macht des Herrn ist aller Mächtigen Macht nichts.

Mächtiger ist kein Herr, demüthiger keiner, als Christus.

Feinde Christi, des Königs, sind Feinde Deß, der Ihn krönte.

Wahrerer König ist Christus, als Alle, die Könige heißen.

Christus allein besiegt den Antichrist durch sich Selber.

Furchtbarer nichts, als der Satan, wenn Christus sein Sieger nicht wäre!

Chriſtus bleibt noch König, auch wenn Er Alles beſiegt hat —
Herzlicher König der Herzen, wenn Gott iſt Alles in Allem.

Kreuzestod.

Denk in jeder Nacht an die lezte Leidensnacht Chriſti.

Willſt du Größe ſeh'n, ſo ſieh vor Pontius Chriſtum.

Unnennbares Leiden, doch unnennbarere Wonne,
Gottes Sohn, gekrönt mit Dornen, auf Gabbatha ſehen.

O du blutig Geſchlag'ner, du Spott der Leute! des Volkes Hohn und Verachtung! wann verſchlingſt du Herz mir und Sinnen?

Sehet, welch' ein Menſch! iſt die ewige Stimme des Himmels
An das menſchliche Herz, das des Himmels Stimme nicht mißkennt.

Chriſtus das göttliche Lamm, das alle Sünden der Welt trägt —
Alle Sünden vertilgt, und alle Sünder entſündigt.

Lamm iſt Chriſtus als Dulder, und als verſöhnendes Opfer —

Als das Mittel, das hob, was Menſchen ſchied von der Gottheit.

Wunden des Herrn, ihr ſeyd Geneſungsmittel den Sündern,
Wer ſie geiſtig beſchaut, wird Todfeind jeglicher Sünde.

Wunden des herrlichen Chriſtus, ihr ſeyd unerſchöpfliche Quellen
Ueberirdiſchen Lichts und überhimmliſchen Lebens.

Chriſti Blut iſt ein Trank, der Allen Unſterblichkeit einflößt.

Alle Gotteskraft zur Geiſtesbelebung des Menſchen,
Quillt aus dem Blute des Herrn, der todt war und ewiglich lebet.

Jeſus Chriſtus am Kreuz ſey der heiligſte deiner Gedanken.

Ach! verwirf nicht den Beſten, und war er auch Fluch an dem Kreuz einſt!

Jeden Tag erwäge der ſieben Worte des Herrn Eins,
Die, geheftet an's Kreuz, Er ſprach voll Glauben und Liebe.

Große Geheimniſſe weiß der Erkenner vom Kreuzes-Geheimniß.

Vor den Erdebewohnern verhülltest du, Sonne, dein Antlitz,
Da die Sonne der Sonnen zur Kohle ſich brannt' an dem Kreuze.

Chriſti größtes Verdienſt iſt ſein unerkennbarſtes Leiden.

Was iſt groß, wenn nicht das Opfer des Größten, aus Liebe?

Leben Chriſti, du warſt ein immer flammendes Opfer.

Ehre der Menſchheit! Krone des Himmels! Spott der Verruchten,
Freude der Sünder, der Sterbenden Troſt — Wer? Chriſtus am Kreuze.

Immer, auf tauſendmal tauſend Weiſen, wird Chriſtus gekreuzigt.

Ohne Maaß und Zahl für uns die Erbarmungen Gottes —
Aber ſie faſſen ſich Alle zuſammen in Chriſtus am Kreuze.
Wer in Dem ſie nicht ſieht, kennt nicht die Erbarmungen Gottes —
Wer in Dem ſie erkennt, darf nirgends anders ſie ſuchen.

Leiche des Herrn.

Leiche des Herrn, du zeigst der Gottheit heiligsten Tempel.

Jeder Gnade Pfand ist die Leiche Christi dem Glauben.

Denke den herrlichen Christus dir nicht zu selten als Leich' einst.

Der Auferstandene.

Auferstehung des Herrn, du bist die tägliche Wonne,
Tägliche Glaubensstärkung dem Glauben bedürfenden Christen.

Lauter lebendigstes Leben erregt der Glaub' an das Leben
Dessen, den Golgatha blutig, den Golgatha todt und durchbohrt sah.

Liebevoll war der Herr mit den Seinen, bis Er am Kreuz starb;
Liebevoller noch schien der Auferstand'ne mit ihnen.

Selig ist, wer glaubt an den Auferstand'nen, der todt war;
Seliger ist er, als der, der erst Ihn schaut, und nur dann glaubt.
Erst genieße die Wenne des unanschauenden Glaubens —
Dann erst wird das Schau'n unaussprechliche Seligkeit werden.

Auferſtehung der Heiligen Gottes nach Chriſtus Erſtehung
Iſt ein Spiegel mir von der Auferſtehung des Erſten.

Auferſtehung der Todten! Geheimniß dem ſinnlichen Auge!
Thorheit der Vernunft, die nur das Geſetz der Natur kennt,
Offenbarung, die Gott, durch Jeſus, nieder uns ſandte.

Der Erhöhete.

Auferſtehung gab dem Herrn das Recht, zu der Rechten Gottes ſich zu ſetzen, und Aller Anbetung zu fordern.

O, ihr Spötter des Herrn, ihr Verhöhner des Heiligſten, Beſten,
O wie werdet ihr einſt vor ſeiner Herrlichkeit blaß ſtehn!

Herr der Herrſchenden wurde der Herr durch Demuth und Liebe.

Deinem Strahlenleib, o Herr, gleicht durch Dich mein Leib einſt.

Oft erhebe dein Herz zu Dem, den Gott über Alles —
Wem, als dem Menſchengeſchlechte, zum ewigen Segen? erhöhte.

In dem Himmel iſt Er, wie an dem Himmel die Sonn' iſt—
Auf der Erd' iſt Er, wie im Sonnenſtrale die Sonn' iſt.

Geiſt Chriſti.

Wer den Herrn nicht erkennt im Geiſtesergusse — der wird Ihn
Auch in der ſchönen Natur, im Sturm und im Wetter nicht kennen.

Nichts weckt ſo die tiefſten, die edelſten Kräfte der Menſchheit,
Wie der göttliche Geiſt, der von Chriſtus dem Lebenden ausgeht.

Quelle der Wärm' und des Lichts iſt für tauſend Leben die Sonne —
Quelle des göttlichen Lebens für tauſend Seelen des Herrn Geiſt.

Aechter Chriſten Licht und Leben iſt einzig des Herrn Geiſt. —

Chriſti Geiſt allein macht Chriſten Chriſti Verdienſt klar.

Erſter Beweis der Wirkung des Geiſtes iſt Geiſtesbedürfniß —
Wie ſich dieſes regt, ſo regt ſich in uns der Geiſt ſelbſt.

Mit dem Bedürfniß vereint der Muth ſich, ihn zu erflehen —
Dann die treue Befolgung des leiſeſten Triebes zum Guten,
Und die heit're Geduld in unaufhörlichen Leiden.

Licht, Liebe, Leben.

Chriſtus iſt in dem Chriſten ein Leben, ein Licht und ein Kraftquell,
Dem die Finſterniß weicht, und der Tod, und jegliche Schwäche.

Jedes geiſtige Licht iſt ein Schimmer vom Angeſicht Chriſti.

Eine Sonne ſchon iſt ein unerſchöpflicher Lichtquell;
Welch' ein Lichtquell Der, der tauſend Sonnen das Licht leiht!

Keine Worte bezeichnen die Langmuth und Lieblichkeit Chriſti.

Haſt du Chriſtus erfahren als Lieb' in der fröhlichen Stunde —
Sollt' Er Liebe nicht ſeyn in Stunden dunkler Bewölkung?

Lieb' in deinen Geliebten am meiſten die Liebe zu Chriſtus.

Liebe, was Christus liebt, und was den Liebenden lieb hat,
Wie es immer genannt, geschäzt, mißkannt sey von Menschen.

Christi Befehle sind Gnaden, Verheißungen, Segnungen, sonst nichts.

Unser Leben ist Christus; Er unser Verherrlicher! zeigt Er Seine Herrlichkeit einst, so erscheint mit der Seinen die Unsre.

Gott ist ein Licht, und Gott ist die Liebe — wo Lieb' und wo Licht ist,
Da ist der wahre Gott, und da das ewige Leben!

Christus Alles in Allem.

Offenstes — dennoch geheimstes von allen Geheimnissen Gottes —
Vater, Sohn, und Geist — reelle Gotteserscheinung —
Doch für Sterbliche nur, für Sünder und glaubende Christen.

Glauben an Liebe des Vaters und an die Gnade des Sohnes,
Glauben an den Geist, der Jesus beseelte, — nur das ist Aechter christlicher Glaub' an die Lehre des Herrn von Dreyeinheit.

Soll Er (der große Er, den der Christ kennt, ohn' Ihn zu nennen)
Wohnung machen im Herzen, so sey ganz stille das Herz nur.

In dem Herrn vereint ist Alles Göttliche, Gute,
Was die Erde, die Menschheit, was Himmel und Erde zerstreut hat.

Christus in uns! sey der Wunsch und die Hoffnung des Herzens.

Wohnet Christus in uns, so wohnt in uns Weisheit und Liebe.

Wasser, Brod und Licht, und Wein, Arzney und ein Balsam,
Alles, was lieblich ist, und was wir bedürfen, ist Christus.

Welcher Sterbliche denkt den Wonnegedanken: der Herr ist,
Welcher die Himmel schuf, und verschied am Kreuze, mein Bruder!

Brod des Lebens ist reell, nicht bildlich nur, Christus —
Er ist das Waizenkorn, das zur Unsterblichkeit nähret.

Christus ist Bürge für Alles: für Gott, für das ewige Leben,
Für der Sünden Vergebung, für Alles, was wir bedürfen.

Grundlos baut, und auf Sand, wer nicht baut auf Chriſtum als Grundſtein.

In dem Bräutigam lebt die Braut, im Herrn die Gemeine.

Krankheit der Seele entferne dich nie vom Arzte der Seele.

Liebe zum Herrn der Geiſter vernichtigt die Furcht vor Dämonen.
Alle Todes-Aengſten entflieh'n der Liebe zu Chriſtus.

Wunder werden erzählt, und Chriſtus beruft ſich auf Wunder —
Wunder ſind geſchickt, des Menſchen Geiſt zu erheben —
Wunder des Herrn, ihr waret die menſchenfreundlichſten Wunder.

Welche Einfalt, Würd' und Menſchlichkeit zeigen die Wunder,
Welche Chriſtus that, und durch ſeinen Geiſt die Apoſtel!

Unerſchöpflicher wird dem Chriſten Chriſtus — je mehr er
Aus dem Meere ſchöpft, je mehr iſt's unendliches Meer ihm.

Zukunft Christi.

Schneller kommt der Herr, als keine Ahnungen ahnen —
Jeden Tag ſey bereit auf ſein wunderſam plötzliches Kommen.

Chriſtum bekennt mit dem Mund, Ihn bekennt mit den edelſten Thaten,
Ihn durch Sprechen und Dulden der Chriſt, in den Tagen des Abfalls,
Wenn ſein Haupt erhebt der Bezwinger aller Gewiſſen.

Wann die Bosheit ſteigt, die Liebe verſchwunden zu ſeyn ſcheint —
Tauſend Läſterer ſagen: „Es iſt kein Gott und kein Chriſtus!“
Dann wird kommen der Herr, und ſagen: „Hie bin ich, Chriſtus!“

Neujahrsgefühle.

Am Anfang des Jahrs 1831.

An L. S. D.

Freund! wieder hängt mit seinen Götterbildern
Vor uns der Vorhang. — Donnern gleich erschüttert
Das grause Vorspiel ihn, das stets in wildern,
Gewalt'gern Klängen braus't. Schau hin, — er zittert.
Wie heißt das Stück? — Nicht unbekannte Klänge
Vernimmt mein Ohr, — der Furien Gesänge. —

Auf fliegt er. — Schau, — wie einst vor vierzig Jahren,
Reiht sich der Mimen weiter Kreis zum Tanze.
Sieh Festaltäre! Kränze in den Haaren,
Hüpft's bunt auf grüner Flur im Sonnenglanze.
Des Vorspiels grause Donner sind verklungen,
Und jubelnd wird der Menschheit Heil gesungen.

Wird's nicht in Mord und Knechtschaft wieder enden?
Entfalte dein Gewand! Zeig! Birg nicht wieder,
Du täuschend Bild, den Dolch in Meuchlers Händen,
Geheim gezückt vom Bruder gegen Brüder!
Hinweg — Hinweg! — Uns täuscht des Festes Schimmer,
Des alten Truges weiche Täuschung nimmer.

Was ſoll es werden — Freund? Empor die Blicke!
Da droben über'm chriſtusloſen Treiben
Des wechſelvollen Spiels voll Wahn und Tücke
Wird ewig feſt der Rath des Höchſten bleiben.
Oft wenn es herrlicher der Welt ſoll tagen,
Heißt er der Frevler Arm die Frevler ſchlagen.

Der Tag, an dem die müdgetäuſchten Blicke
Mit Sehnſucht ſuchen Ihn, den Langverkannten,
— Er kommt, und nimmer kehren dann zurücke
Die Flammen, die der Narrheit Kram verbrannten
So ſpricht das Wort aus des Wahrhaft'gen Munde.
Drum nimm die Hand aufs neu zum heil'gen Bunde!

Zum Bunde, der in menſchlichem Beginnen
Nie ahnt der armen Menſchheit Heil auf Erden,
Nur in der ſtillen Welt des Herzens drinnen
Sucht, findet die Gewähr zum Beſſerwerden,
Die keiner Hölle Wuth und Macht kann rauben.
Sie heißt: des Chriſten Liebe, Hoffnung, Glauben.

Wo ſie nicht wieder in der Völker Herzen,
Nicht in der Herrſcher Herzen kräftig lebt,
Da wird all' Freiheit Mutter nur der Schmerzen,
Ein Schwert die Herrſchaft, das am Faden ſchwebt.
— Der Faden reißt, und Herrſcher, Edle, Bürger
Sind eins des andern, — ihre eig'nen Würger.

Dr. Bahnmaier,
Dekan in Kirchheim.

Rath und Gegenrath.

Wie wird die arme Menschheit frei
Vom Satansjoch der Tyrannei?
„Man muß — so hör' ich westher sagen,—
„Die Könige von hinnen jagen,
„Den Adel auf die Köpfe schlagen,
„Dem Volk die Herrschaft übertragen,
„Das wähle seinen Herrscher frei,
„Der wisse dann, weß Werk er sei! —
„So stirbt auf ewig Tyrannei."

Ihr armen Kranken! Solche Cur
Sie wechselt euern Jammer nur! —
Im Grund der eig'nen Herzen quillet
Der Quell, mit Zauberdunst umhüllet,
Der eure Brust mit Jammer füllet,
Den keiner Täuschung Heiltrank stillet.
Ihm sucht zu kommen auf die Spur!
Doch sucht nicht in Paläſten nur! —
Er quillt in jeglicher Natur.

Gebt euern Szepter, wem ihr wollt,
Gebt, wem ihr wollt, der Krone Gold:
Dem Kaiſer, König, Senatoren,
Volksmännern, von dem Volk erkoren!

— Wiſſt, alles Fleiſch vom Fleiſch geboren,
Leih't leicht dem Dämon „Stolz" die Ohren,
Vor allem wenn der Jubelſchrei:
„Daß man vor Allen würdig ſei,"
Das Herz erfüllt mit Zauberei.

Ihr ſprecht: „Man wechsle oft den Mann,
„Dem man den Purpur angethan,
„Auf daß die Rechenſchaft er ſcheue,
„Sich nie des Lohn's das Unrecht freue!
„Furcht zwinge ſeine Hand zur Treue,
„Daß ſie nicht Saat des Unheils ſtreue!
„So ſchirmt das Volk des Volkes Recht,
„So wird es, — nie des Herrſchers Knecht," —
„Durch Freiheit ein beglückt Geſchlecht."

So hört denn der Geſchichte Wort!
Geſez, ſo ſpricht ſie, iſt der Hort,
Darauf ihr Heil die Völker gründen,
Darin ihr Heil die Herrſcher finden,
Wird das nicht Volk und Herrn verbünden,
So rächen furchtbar ſich die Sünden
An jedem, der ſein Band zerbricht,
Treulos an der beſchwornen Pflicht,
Durch Gottes heiliges Gericht. —

Doch, — wo die Furcht nur ſchüzt das Recht,
Regieret und gehorcht ſich's ſchlecht.
Furcht wird des Herzbluts Quell verbittern,
Das Volk muß vor dem Herrſcher zittern,

Der Herrscher vor den Sturmgewittern
Des Volkswahns, die den Thron erschüttern.
Im Stillen gährt des Mißtraun's Glut,
Bis Fürst und Volk in Brand und Blut
Ein Opfer liegen toller Wuth.

O ihr der Völker Führer, traut
Dem Thron nicht, den Gewalt gebaut! —
Vest steht er nur, wo Lieb und Treue
Und vor dem Rechte heil'ge Scheue
Schafft, daß sich jeden Tag auf's Neue
Das Volk des frommen Herrschers freue,
Wo das Gesetz nur führt das Schwerdt,
Des Fürsten Haus, des Fürsten werth,
Durch Zucht und frommen Sinn sich ehrt;

Wo man das freie Wort nicht schröckt,
Wenn's Trug und Unrecht aufgedeckt,
Wo, was des Bürgers Schweiß errungen,
Und was dem weisen Fleiß gelungen,
Ein heilig Pfand, nicht wird verschlungen,
Von Feilen, die Gewalt gedungen,
In Prunk und Tand und Müssiggang,
Wo das Verdienst, nicht Goldesklang,
Nicht Willkühr Amt verleiht und Rang.

Wie aber — wenn gelobte Pflicht
Dem Volke der Gebieter bricht? — —
— Da sollen, die den Thron umstehen,
Nicht kalt und feig den Frevel sehen,

Bis Volk und Fürst zu Schanden gehen.
Sie sollen männlich sprechen, flehen,
Bescheiden, liebvoll, furchtlos, treu, —
Ob auch ihr Lohn der Henker sei,
Gesandt vom Siz der Tyrannei.

Kein Bürger leih' die eig'ne Hand
Des Unrechts frechem Unverstand! —
Kein Recht zu kränken seiner Brüder,
Steh Jedem vest sein Will und bieder!
Heischt man's vom Amt, — er leg' es nieder!
Gält es das Haupt, — er leg' es nieder!
Oft Millionen rettet man,
Wenn man, wie Christ der Herr gethan,
Den Mörder segnend, sterben kann.

Der Herr im Himmel hält Gericht,
Schont deß, der frevelnd endet, nicht.
Thut auf sein Reich den Jammermüden,
Das er den Frommen hat beschieden,
Die sich geopfert für den Frieden.
Ihr Vorbild aber lebt hienieden,
Troz dem, der sie hinweggerafft,
Im Segen lebt es fort, und schafft
Mehr Heil, als aller Fäuste Kraft.

Wo aber Blut der Rache fleußt, —
Ob Volk, ob Herrscher es vergeußt, —
Mäht Wuth gesezlos Dränger nieder,
Erfleh'n, wie aus dem Blut der Hyder,

Aus Eines Blut oft Tauſend wieder,
Graunvoll zermalmend Haupt und Glieder. —
— Laßt dann Jahrhunderte vergeh'n, —
— Was wir Ein Jahr zertrümmern ſeh'n,
Sie ſeh'ns nicht wieder auferſteh'n! —

Drum bleibt mir's ewig wahr und neu:
Nur Wahrheit macht die Völker frei!
Nur Wahrheit ſchüzt der Thronen Rechte
Zum Heil dem menſchlichen Geſchlechte,
Troz aller Wuth der Höllenmächte.
Strahlt einſt in unſ'rer Zeiten Nächte
Dieß Licht, — dann weicht der Völker Noth,
Dann weicht der Fluch, der ihnen droht,
Dann glänzt der Freiheit Morgenroth.

Wer aber bringt der Welt dieß Licht? —
Fürwahr, von Menſchen kommt es nicht. —
Wo ſie nach eig'nem Sinn geſchaltet,
Da hat ſich nirgends Heil geſtaltet,
Iſt Kirch' und Staat und Haus veraltet,
All' Lieb' und edler Trieb erkaltet. —
— Wer macht der Hölle Sieg zu Spott?
Wer weckt die Leichen, kalt und todt?
— Du nur, mein Heiland, Herr und Gott!

Dr. Bahnmaier.

Der Plan Gottes

zum Heile der Menschen.

Erwählung. Berufung. Gerechtsprechung. Verherrlichung.

Von

D. Johann Georg Geßner.

Antistes in Zürich.

Es ist nicht ganz selten, daß die Menschen das, was ihnen zum heiligen Sporn werden sollte, immer höher zu streben, und hinan zu klimmen zu dem Ziele, zu welchem sie bestimmt sind, nur dazu verwenden, sich ängstlich machen zu lassen, und diese Aengstlichkeit hemmt und lähmt, statt daß wir sollten gestärkt und vorwärts gebracht werden.

Es ist nicht ganz selten, daß die Menschen das, wofür sie die Gnade Gottes demüthig froh anbeten sollten, zum Quell ihrer Furcht machen, und dadurch die liebevollste Absicht Gottes mit ihnen verfehlen.

Ja, es ist sogar nicht selten, daß die armen, kurzsichtigen Menschen in der wohlthätigsten Offenbarung des-

sen, was die unendliche Weisheit und die gnadenvollste Erbarmung Gottes gegen sie gethan hat, seine Weisheit und seine Liebe nicht anerkennen, entweder weil sie weiser seyn wollen als Gott, und in ihrem Dünkel wähnen, bestimmen zu können, was der Unendliche müsse gethan, und nicht gethan haben; oder sie legen um ihrer Kurzsichtigkeit willen seinen noch so einfach und entschieden ausgesprochenen Worten einen Sinn unter, der wirklich mit dem, wie uns Gott selbst sich zu erkennen giebt, im Widerspruch liegt.

Und sollten diese armseligen Mißgriffe der Menschen sich etwa nur auf unwichtige, unwesentliche Dinge der Offenbarung beziehen — doch was ist und kann in dem, was Gott den Menschen kund thut, unwichtig und unwesentlich seyn? — Nein, gerade über die allerheiligsten Hauptsachen der Evangeliumslehre verirren sich die armen Sterblichen so, und treten sich selbst in den Weg, daß sie nicht dazu gelangen, was Licht und Kraft und Frieden gibt.

Ja, selbst des Evangeliums heilige Hauptsumme, die uns lehrt, was der Herr unser Gott Großes an den Sündern gethan, Gnadenvolles über sie beschloß, noch ehe sie waren, was sein Erbarmen für Anstalten zu ihrer Rettung traf, da Er sie ohne diese dem Verderben hingegeben sah; was seine Huld und Treue noch immer für die Menschen thut, und was Er noch einst in ihrer Vollendung für sie und an ihnen thun wird durch seinen eingebornen Sohn, Jesum Christum, diese Hauptsumme des Evangeliums, dieser Gang Gottes, auf dem Er die Menschen zum Ziel ihrer Bestim-

mung führt, dieser ist es gerade, der oft von den Menschen entweder nicht anerkannt wird, obgleich ihn das Evangelium Christi so entschieden ausspricht; oder er wird schief aufgefaßt, obgleich er so gerade dargestellt ist; er wird mit Aengstlichkeit verkehrt, obgleich seine Offenbarung unser Herz mit Frieden und Freude erfüllen sollte, oder er wird in sorglosem Leichtsinne mißbraucht, als ob wir nichts zu unserm Heile zu thun hätten, da doch der, durch den dieser Plan Gottes allein zu Stande gebracht wird, so nachdrücklich sagt: Ringet darnach, daß ihr durch die enge Pforte eingehet.

Sollte es nicht unserer ganzen Aufmerksamkeit und unsers ernsten Nachdenkens werth seyn, diesen Gang Gottes, wie er die Menschen zu ihrer Bestimmung führt, richtig nach des Evangeliums Lehre erkennen zu lernen?

„O Du, dessen Auge uns sah, ehe wir waren, und all unsern Sinn kannte, ehe ein Gedanke ihn bewies, ehe ein Wort ihn kund machte, Gott, Allwissender! o lehr' uns, mit Demuth und Muth, mit Vertrauen und Dank vor Deinem Angesichte wandeln, nnd was Du uns offenbarst, mit Weisheit und Besonnenheit anwenden."

Dieß, denk ich, soll immer unser Gebet seyn, wenn der Plan Gottes zum Heile der Menschen vor unsere Seele tritt, wie ihn Paulus in die Worte: Erwählung, Berufung, Gerechtsprechung, Herrlichmachung zusammenfaßt.

Die Erwählung.

Diese, von dem Apostel Paulus vorzüglich, in vielen Stellen seiner Schriften herausgehobene Lehre, wie oft

ist sie auch von bessern Menschen mißverstanden, auch von wirklich christlichen Gemüthern auf eine höchst unrichtige, gewiß nicht im Sinne unsers Apostels aufgefaßte und angewandte Weise, entweder zur Quelle banger Aengstlichkeit gemacht, oder mit einer Härte ausgesprochen worden, die dem Geiste des Evangeliums widerspricht; oder denn zum Deckmantel einer Nachläßigkeit im Ringen nach Heiligung gebraucht worden; was alles durchaus nicht im Sinne des Apostels Paulus liegt! Dieser spricht sich darüber entschieden genug aus, in einer Stelle, die gerade von den Verfechtern der Prädestinationslehre im strengen Sinne meist übersehen wird, da sie doch eigentlich den Schlüssel zum richtigen Verstande der, so oft unrichtig verstandenen, Stellen gibt. Paulus sagt nämlich Röm. 8, 29.: „Die, welche Gott von jeher kannte, die hat Er auch bestimmt, daß sie dem Bilde seines Sohnes ähnlich seyn sollten.

Klar stand unserm Apostel der Plan Gottes vor der Seele, nach dem er die Menschen zu ihrer Bestimmung führte. Schon ehe die Welt war, ehe die Menschen ihr irdisches Daseyn hatten, war von der ewigen Weisheit und Liebe der große, heilige Plan entworfen, nach welchem die Menschen zu ihrer Bestimmung sollten geführt werden. Das Ueberschauen dieses Planes wird von Paulus in vielen Stellen seiner Briefe erwähnt; bald spricht er von einem Vorsatz, von einem von der Gottheit uranfänglich gefaßten Entschluß, wer zur Seligkeit des Himmels gelangen könne, bald redet er von einer Verordnung Gottes, einer

Vorherbestimmung über die Menschen und ihre Seligkeit, bald redet er von einer Auswahl, einer Erwählung, die Gott unter den Menschen getroffen; Er erkannte in denen, die das Christenthum in That und Wahrheit annahmen, in Glauben und Liebe lebendig wurden, diejenigen, welche zum ewigen Leben erwählt seyen.

Unter allen den Stellen, in welchen davon die Rede ist, spricht keine so deutlich, keine so dem Mißverstande vorbeugend von dieser Vorherbestimmung, wie die angeführte Stelle.

Oft hat man sich die gewiß unrichtige Vorstellung gemacht, als ob der Apostel sagen wollte: Gott habe von Ewigkeit her bloß nach seiner freyen Willkühr die einen Menschen zum Heil und Leben, zur Rettung durch Christum, zu seinem Wohlgefallen und zur Seligkeit bestimmt, während andere ausgeschlossen seyen und verworfen, wenn auch gleich kein Grund sich auffinden ließ, warum Gott die einen so begnadigt, die andern so verworfen hätte. Da meint man wohl, man müsse sich einzig damit bescheiden, daß ja Gott mit seinen Geschöpfen thun könne, wie Er will; man führt dafür wohl oft die Stelle an: Wer bist du, o Mensch, der du mit Gott streitest? spricht auch ein Werk zu dem, der es gemacht hat: warum hast du mich also gemacht? oder hat nicht der Töpfer Gewalt über den Thon, aus demselben Lehm ein Gefäß zur Ehre und ein anderes zu unedlem Gebrauch zu verfertigen? Wenn aber Gott beschlossen hat, seinen Zorn zu zeigen, und seine Macht zu beweisen, so hat er

doch die Gefässe seines Zorns, die zum Verderben bereitet sind, mit großer Langmuth getragen. Röm. 9, 20—22. Doch glauben wir ja nicht, daß der Apostel sich eine bloß willkührliche, grundlose Wahl oder Verwerfung dachte. Gerade sein angeführtes Wort zeigt uns, wie er die Sache sich ganz anders gedacht habe.

Sprach er nächstvorher: Wir wissen, daß denen, die Gott lieben, alle Dinge zum Besten dienen, denen nämlich, die nach dem Vorsatz berufen sind, nach jenem vorhergefaßten göttlichen Entschlusse zum Heile bestimmt, nun auch den Ruf erhalten, durch den zu ihrer Bestimmung sich führen zu lassen, den Gott zum Heil der Welt gesendet hat, denn, fährt er nun fort, die, welche Gott zuvor erkannt, von Ewigzeit her ihren Sinn ersehen hat, die hat er auch zuvor verordnet, bestimmt zur Aehnlichkeit mit dem Bilde seines Sohnes, so daß dieser der erstgeborne unter vielen Brüdern sey. Nun die, welche er zuvor verordnet hat, die hat er auch berufen; die, denen er diese Bestimmung zugedacht, die sind es nun auch, die er zur Theilnahme am Christenthum, an dem Heile einladet, das er durch Jesum Christum den Menschen erwerben und verkündigen ließ. So dachte sich also Paulus keineswegs eine grundlose, bloß willkührliche Wahl; die hat Gott erwählt, die er zuvor schon gekannt hat; also das, was Gott in ihnen sah, der Sinn, der die Menschen erfüllt, der ist's, warum Gott sie wählt, oder verwirft, seiner Gnade für empfänglich oder unempfänglich

erklären muß. Er iſt der Allwiſſende, und in dieſer großen Wahrheit liegt unendlich mehr, als nur das, daß er alles, was jetzt vor ſeinem Auge ſteht, zu überſchauen vermag, mehr, als nur das, daß die ganze Gegenwart klar vor ſeinem Blicke liegt; mehr, als nur das, daß er in unſer aller Herz und Gemüth jede Regung bemerkt, jede Geſinnung kennt, jeden reinen oder unreinen Quell von Gedanken, Worten oder Handlungen mit hellem Blicke durchſchaut.

Denkſt du dir den Allwiſſenden, faſſeſt du ſeine Allwiſſenheit mit richtigem Sinn auf, nun ſo muß dir auch das klar ſeyn, daß ſchon lange, ehe du, ehe die Menſchen, ehe die Welt war, Gott vollkommen klar wußte, was in jedem Momente der Zeit ſeyn werde, wußte vollkommen klar, wie du denken, du geſinnet ſeyn, du handeln, du die dir verkündigte Wahrheit annehmen oder verwerfen, du das dir angebotene Heil in Chriſto ergreifen oder zurückſtoſſen würdeſt. Und wie er dieß von Ewigkeit her von dir wußte, ſo wußte er es von all' den zahlloſen Schaaren ſeiner vernünftigen Geſchöpfe und von jedem einzelnen.

Könnteſt du dir jetzt Willkühr, ein grundloſes Wollen darin denken, wenn derjenige, in dem die Empfänglichkeit für Gottes Wahrheit, die demüthige Unterwerfung unter ſeinen Willen, die kindliche Folgſamkeit gegen ſeinen Rath, der lebendige Dank gegen ſeine Wohlthaten ſich beweist, thätig und wirkſam iſt, wenn dieſer von Gott erwählt, ſeines Wohlgefallens froh und theilhaft würde? Mußt du nicht, wie beſchränkt auch dein Verſtand ſeyn mag, es einſehen und klar erkennen: ja,

den muß Gott erwählen, auf dem kann und muß das Wohlgefallen Gottes ruhen, der so gesinnet ist, so denkt, und so handelt; und umgekehrt, wer die Wahrheit zurückstößt, wer das ihm angebotene Heil verschmäht, wer nicht eintreten will in den Sinn Gottes, nicht bewandeln will die Wege Jesu Christi, auf dem kann auch das Wohlgefallen Gottes nicht ruhen. Mußt du nicht selbst sagen, so muß es seyn, kann nicht anders, als so seyn bei dem Wahrhaftigen, Heiligen, und Gerechten? Und nun denke dir, daß dem Allwissenden dieß Alles schon von Ewigkeit her vollkommen klar war, und es wird dir einleuchtend seyn, warum der Apostel so oft von Erwählung, von Vorherbestimmung, von göttlichem Vorsatze sprach, warum er so klar sagt: Die, welche er von jeher kannte, die hat er auch bestimmt, daß sie dem Bilde seines Sohnes ähnlich seyn sollten.

Nun denn, mein Bruder, meine Schwester! erfasse mit richtigem Blicke den Gedanken, daß dein allwissender Vater im Himmel seine Kinder alle, alle, die dieses Namens werth sind, vollkommen erkannt und durchschaut hat; erfasse diesen Gedanken und laß ihn das auf dich wirken, was er wirken soll, nicht, daß er dich ängstlich machen, aber daß er dich antreiben soll, den Sinn in dir zu wecken, zu bewahren und immer mehr zu beleben, von dem du weißest, daß Gott ihn auserwählt, daß er dich ihm wohlgefällig macht.

O daß doch niemand den Gedanken an die Erwählung so verkehrt auffassen und anwenden möge, daß er sich denke, es sey gleich viel, wie er gesinnet sey, wie

er lebe, indem, wenn er erwählt sey, es ihm ja nicht fehlen könne, und sey er es nicht, so helfe ihm ja doch Alles nichts. Nein, dieser Verkehrtheit wollen wir uns nicht schuldig machen, sie wäre ein nur zu starker, zu sprechender Beweis, daß wir nicht zu den geliebten Kindern Gottes, nicht zu denen gehören, die er erwählt hat, darum daß sein Wohlgefallen auf ihnen ruht, denn an der Verkehrtheit kann Gott kein Wohlgefallen haben. Gerade die Gesinnung, die in dir lebt, der Glaube, der deine Seele füllt, die Liebe, die dein Herz durchdringt, der offene Sinn, die kindliche Ergebung in Gottes Willen, mit der du dich an Gott hältst, mit Einem Worte: dein christlicher Sinn ist das Belege, daß auch du von Gott erwählt seyest.

Und warum denn Aengstlichkeit und bange Sorge, die wohl auch bei manchem bessern Gemüthe beym Gedanken an die Erwählung schon entstanden ist, oder entstehen mag? Denke dir nicht, daß dein Vater im Himmel, wenn dir's ein heiliger Ernst ist, seiner Liebe theilhaft zu werden, dich ausgeschlossen haben könne! denke dir nicht, daß deine Gesinnung, dein Leben, dein kindliches Vertrauen nun den Einfluß nicht mehr haben könne, dich Gott wohlgefällig zu machen, indem du ja entweder erwählt oder verworfen seyest! Wohl muß einem jeden, der mit demüthiger Sehnsucht den Wunsch in seiner Seele nährt, daß Gottes Gnade auch ihn möchte erwählt haben, einem jeden, der wirklich darüber bange ist, ob denn auch er zu der Zahl derer gehöre, welche Gott nach dem Rathschluß seiner Liebe erwählt hat, einem jeden, den diese wehmüthige und demüthige Sehn-

sucht erfüllt, mit vollkommener Wahrheit gesagt und zugesichert werden können: ja du bist erwählt! denn gerade an solchen hat Gott ein Wohlgefallen; daß dieß dein Sinn, dieß Streben dein Streben, dieß Verlangen nach Gott dein Verlangen seyn werde, das wußte dein Vater im Himmel, schon ehe du warst, eben so gewiß, als er es jetzt weiß, daß dieser Sinn in dir rege ist. Wenn diese Traurigkeit nach Gott deine Seele füllt, so wirkt sie in dir eine Reue zur Seligkeit. Selig, spricht unser Herr, sind die Traurigen, denn sie werden getröstet werden, selig, die da hungern und dürsten nach der Gerechtigkeit, denn sie werden gesättigt werden. Er hat dich erkannt von jeher!

Und wenn in unsrer Seele der Glaube, wenn auch der noch schüchterne Glaube an diese Bestimmung der Gnade Gottes erwacht ist, o dann werde er uns zum heiligen Sporn! Denn die, welche er von jeher kannte, die hat er auch bestimmt, dem Ebenbilde seines Sohnes ähnlich zu werden.

Je reiner also, je treuer und gewissenhafter unser Streben nach dieser Aehnlichkeit ist, je heiliger unser Fleiß, dem hohen Urbilde der Vollkommenheit immer näher zu kommen in unseren Gedanken und Worten, unsern Gesinnungen und Handlungen, unserm Dichten und Trachten, immermehr ein lebendiger Ausdruck dessen zu werden, der uns ein Beispiel gelassen hat, daß wir seinen Fußtritten nachfolgen, desto gewisser werden wir, desto lebendiger und froher unsere Zuversicht, daß wir erwählt seyen, erwählt in dem Ge-

liebten, dem wir ähnlich zu werden unsere erste und lezte Angelegenheit seyn lassen.

Ach daß wir es nicht vergessen, auf unserm Lebenspfade es nie vergessen möchten, dazu hat Gott uns bestimmt, daß wir dem Ebenbilde seines Sohnes ähnlich werden! Sah er von aller Ewigkeit her in unserm Innern den Keim des Guten, des Glaubens und der Liebe aufgehen, so wollte er auch dieses aufgegangenen Keimes Wachsthum, Erstarkung, Frucht; und die Frucht ist, daß wir unserm Vorgänger immer ähnlicher werden.

Daher lasset uns bei jedem Schritt auf unserem Lebenswege uns den vergegenwärtigen, zu dessen Aehnlichkeit wir berufen sind. Er war selbst ein Mensch, Er wandelte dieselben Pilgerpfade, als Menschensohn von allen den Versuchungen umgeben, die uns drohen, von allem, was Leiden heißt, selbst gedrückt, in aller Arbeit und Mühe selbst erprobt; Er ist in allen Dingen den Brüdern gleich worden, damit die Brüder in allen Dingen ihm gleich würden. Lernen wir ihn kennen aus seinem Evangelium, aus der heiligen Geschichte, die uns den Menschensohn so ganz hinzeichnet, wie er war, lernen wir ihn kennen, damit sein Sinn, seine Handelnsweise, sein Blick auf den Vater, sein Benehmen gegen die Brüder uns in jedem Augenblicke gegenwärtig sey, damit seine Liebe, mit der er vom Himmel kam, das Leben beym Vater an ein niedriges Erdenleben vertauschte, die Liebe, womit er unter den Menschen wandelte und jeden Augenblick seiner Zeit ihnen weihte, jede seiner Kräfte für sie verwandte, damit seine Liebe, wo-

mit er hinging, am Kreuze sein Leben für die Sünden zu lassen und uns Gott zu erkaufen mit seinem Blute, damit seine Liebe uns dringe, unser Innerstes ergreife, daß wir nicht mehr uns selbst, sondern dem leben, der für uns gestorben und wieder auferweckt worden ist.

Wie unsere Aehnlichkeit mit dem erstgebornen Bruder wächst, so wächst unsere Zuversicht, daß Gott uns auserwählt, von Ewigkeit her uns gekannt und uns bestimmt habe, diesem Bilde seines Sohnes immer ähnlicher zu werden, und dadurch in uns herzustellen das vollkommene Urbild, dadurch zu erreichen jenes Ziel, das Jesus Christus uns vorsteckt: ihr sollt vollkommen seyn, gleich wie euer Vater im Himmel volkommen ist.

Wenn der Gedanke an unsre Erwählung, an das, daß die ewige Liebe von Ewigkeit her schon unser gedacht, so in uns zum Sporn wird, daß wir an der Hand des Erstgebornen unter vielen Brüdern, an der Hand unsers Herrn Jesu Christi immer treuer emporsteigen auf den Stufen des, freylich oft steilen, Vollendungsganges, dann erst hat der Glaube, daß Gott uns zuvor erkannt und ersehen, uns bestimmt habe, von Ewigkeit her bestimmt habe, seine Kinder zu seyn und selig zu werden in der Aehnlichkeit mit Christo, dann erst hat er an uns seinen hohen, erhabenen Zweck erreicht. Erwählte Gottes, Erlöfete Christi, unser Ziel ist mit dem Worte uns vorgesteckt: wir werden ihm gleich seyn, denn wir werden ihn sehen, wie er ist!

Die Aufmerksamkeit auf den planvollen Gang, welchen Gott die Menschen zu ihrer Bestimmung führt, stellt uns den Plan Gottes zuerst vor in dem, was wir

Erwählung

nennen; was Paulus bald den Vorsatz, der im vorausgefaßten Entschluße der Gottheit über die Beseligung der Menschen besteht; bald die Verordnung, die göttliche Vorherbestimmung des Menschenheils; bald eben die Erwählung nennt, die Auswahl, die Gott aus dem Menschengeschlechte getroffen, nach der Er die sich ausersehen hat, welche im frohen, vollen Genusse seiner Gnade selig werden sollen. Die, welche Er von jeher, schon ehe sie waren, gekannt hat, die hat Er auch eben deßwegen zur Seligkeit bestimmt, weil Er in Ihnen von Ewigkeit her den Sinn für Wahrheit und Gottseligkeit, für Glauben und Liebe, den Sinn der Einfalt in ihnen kannte und voraussah, womit sie seinen Rathschluß annehmen würden.

Keineswegs also dachte sich Paulus eine bloße Willkühr des göttlichen Rathschlusses, wobey Er, ohne Rücksichtsnahme auf Gesinnung und Leben, nur schlechthin die einen erwählte, die andern der Seligkeit verlustig erklärte. Nein, aber sein allsehendes Auge sah auch unter den Schlacken das reine Gold, und seine erbarmende Liebe umfaßte schon in der uns ungedenkbaren Ewigkeit, wo wir noch nicht waren, eben so väterlich treu das Liebenswürdige, das seines Wohlgefallens Werthe, wie in der Gegenwart; es lag vor seinem Blicke

offen, und war seinem Herzen so nahe, wie in diesem Augenblicke.

Er, der die Liebe ist, hat von jeher die Menschen geliebt, nicht erst, nachdem Er sie in's Daseyn gerufen. Darin besteht die Liebe Gottes nicht, daß wir Gott geliebet haben, sondern, daß Er uns geliebet, und seinen Sohn zur Versöhnung für unsere Sünden gesandt hat.

Das ist die Erwählung — der erste Strahl, der den Gang Gottes beleuchtet, auf dem Er die Menschen zu ihrer Bestimmung führt.

Auch darauf lenkten wir das Nachdenken, was die Offenbarung dieses Rathschlusses Gottes und der Glaube daran auf uns wirken soll? durchaus nicht, daß wir, auf unsere Erwählung trotzend, wähnen, so hänge nun nichts von unserer Gesinnung, unserm Glauben und unserm Leben ab; aber auch durchaus nicht, daß wir uns einer bangen Aengstlichkeit hingeben, als ob wir blos einer allmächtigen Willkühr ohne Erbarmung und Liebe unterworfen wären. — Nein, wir sollen den Rathschluß der Erbarmung nicht verkennen und nicht verkehren, sondern anbeten mit Demuth und Dank, und uns zum heiligen Sporn werden lassen, daß wir unserer Bestimmung entgegenstreben, dem Ebenbilde des Sohnes Gottes ähnlich zu seyn, so daß Er der Erstgeborene unter vielen Brüdern sey — auch unser erstgeborner Bruder.

Die, sagt Paulus, welche er verordnet hat, die hat Er auch berufen, und welche er berufen, die hat er auch gerecht gesprochen. Also

von der

Berufung

jetzt ein Wort.

Die, welche Gott schon von jeher gekannt, als fähig und empfänglich erfunden hat für sein Licht, seine Wahrheit, sein Heil, und darum sie im voraus dazu bestimmt hat, die hat er auch berufen. Sehet hier einen neuen Lichtstrahl der Gnade, mit dem Gott den Pfad beleuchtet, auf dem Er die Menschen zu ihrer Bestimmung führt.

Was die erbarmende Huld von Ewigkeit her den Menschen zugedacht hat, darum, daß Er sie dafür empfänglich fand, das sollte ihnen auch werden; auf eine Weise ihnen werden, die es bewies, daß und warum Er sie vorher verordnet. Er beruft sie zur Theilnahme an seinem Heile; und ihre Folgsamkeit gegen seinen Ruf leistet den Beweis, daß Er sie ausersehen, so wie sie den Grund in's Licht setzt, warum Er sie schon vorher bestimmt hat. Berufung war für die Menschen unumgänglich nothwendig, wenn sie zum Heile Gottes gelangen sollten.

Wenn der Mensch, der Sünder im Staube da steht, und nichts weiß von der Liebe seines Gottes, wenn kein Ruf an ihn ergeht, der diese Liebe Gottes ihm bekannt macht, der das Bedürfniß darnach weckt und anregt und zur Theilnahme ihn einladet, wie soll er denn zu der Bestimmung gelangen, die Gott ihm zugedacht hat? Da bliebe der Mensch in der Nacht der Unwissenheit, und wüßte nichts von einem Lichte, das sein Aug' erleuchten könnte. Das Bedürfniß selbst wird doch erst recht wach mit der Ahnung seiner Befriedi-

gung, und jemehr wir zur Kenntniß deſſen gelangen, was es befriedigt, deſto dringender wird das Bedürfniß. Der Sünder, der es nie einſehen und nie fühlen lernte, daß ein Gott iſt, von dem ihn ſeine Sünden ſcheiden, wie wird er nach Gott verlangen? Aber wenn Gottes Ruf an ihn gelangt, wenn das erſte Gefühl der Liebe des Rufenden in ihm erwacht, dann wird auch, wenn er anders den Sinn hat, den Gott allein erwählen konnte, in ihm das Streben rege — ich will mich aufmachen, will dieſe Liebe ergreifen, die mich ruft. Die Gott erkannt, und darum verordnet hat, die hat Er auch berufen.

Wir ſehen alſo darin den zweyten Schritt der Erbarmung Gottes gegen die Menſchen; den zweyten Beweis, wie Er uns liebte, ehe wir Ihn liebten. Er beruft uns.

War nicht, ſeit Menſchen ſind, der Ruf Gottes an ihr Herz und ihren Sinn gelangt? Da ſtand der Menſch, der Schöpfung Krone, und — Gott ſprach mit ihm; der ihn geſchaffen hat, der hat ihn auch berufen. Aber der arme Menſch! — er vernahm auch andern Ruf, das Schlangengeziſche, das Stolz erregte und Begierlichkeit, daß der Menſch nicht mehr achtete der Warnung der Treue, nicht mehr glaubte dem Worte der Liebe; berufen war er, aber er folgte nicht; und ſo verſank er in den Schlund des zweyfachen, des geiſtigen und leiblichen Todes.

Dennoch, der, welcher ihn zuerſt geliebt, ward nicht müde; auch den Gefallenen läßt Er nicht; auch dem Verlorenen ging er nach. Das iſt die fortgehende

Geſchichte der heiligen Offenbarung, daß Gott die berufen, und immer wieder berufen hat, die Er erwählt hatte.

Blicket hinein in eure Bibel, wie Gott immer die Menſchen berufen hat, bald durch des Gewiſſens innere Stimme, bald durch Menſchen. Bald rief die Weisheit und die Liebe: Gib mir, mein Sohn, dein Herz! Bald rief die Erbarmung: Kommet zu mir alle Ende der Erde, ſo wird Euch geholfen werden!

Blicket hinein in euer Evangelium, wie Gott durch ſeinen Eingeborenen die Menſchen, die Sünder zur Buße, die Mühſeligen und Beladenen zur Erquickung und zur Ruhe ruft; da trat Er hin in die Mitte der Sünderwelt, und ſein Sprechen und Handeln, ſein Leben und Sterben, was war es, was iſt es jetzt noch als Ruf der erlöſenden Liebe: Kommet zu mir! Lernet von mir, denn ich bin ſanftmüthig und von Herzen demüthig. Nehmet mein Joch auf euch — mein Joch iſt bequem und leicht meine Laſt!

Und ruft Er nicht noch immer mit derſelben Treue? und geht Er nicht noch immer dem Verlorenen nach, um es zu ſuchen und ſelig zu machen? Haſt du nie gehört ſeinen Ruf? nie vernommen das Anklopfen ſeiner Liebe an der Thür deines Herzens? Ja, ja, noch heut iſt es wahr, wahr bey Allen, die Er ſich erſehen hat, daß Er ſie auch beruft; noch heute ſpricht Er: Siehe, ich ſtehe vor der Thür und klopfe an. So jemand mir aufmachen wird, zu dem will ich hinein-

gehen, und mit ihm Abendmahl halten, und er mit mir. Die Er vorher bestimmt hat, die beruft Er auch. Wie wahr macht Gott dieß in unsern Tagen auch dadurch, daß Er so viele Tausende derer, die noch ferne sind, die noch vor Kurzem in heidnischem Aberglauben und Verkehrtheit versunken waren, berufen läßt zu seinem wunderbaren Lichte, daß sie auskünden seine Erbarmung und mit uns Einen Vater anbeten im Sohne, durch den Er die Welt mit sich versöhnet.

Die, welche Er verordnet hat, die hat Er auch berufen. — Auch uns, auch uns hat Er berufen! Aber ob wir gehört und angenommen seinen Ruf? ob wir ihm gefolget, seine Wahrheit erfaßt, ergriffen haben das Heil, das Er uns anbietet? Es ist freilich wahr, daß Er uns berufen, daß unser Keines ist, dem nicht sein Evangelium ist verkündigt worden; nicht Eines, in dessen Hand nicht das Evangelium selbst liegt; nicht Eines, dem nicht mehr und minder immer mannichfache Gelegenheit geworden, nicht nur mit seinem Buchstaben, sondern mit seinem Geiste bekannt zu werden, aber wie wurde die Gelegenheit von uns benutzt? Welche ernste Frage! o daß wir sie mit Ruhe, mit Freuden, d. h. mit Wahrheit bejahen dürften!

Der Herr hat uns berufen; und ich sage es mit kühner Zuversicht, nicht zu irren: unter Allen, die dieß lesen, ist nicht Eines, dem nicht noch mehr, als nur die äußere Bekanntwerdung mit Gottes Wort und Willen, mit Christi Wahrheit und Evangelium geworden sey; nicht Eines, an dessen Herz und Gemüth, an des-

sen Sinn und Gewissen nicht oft warnend, oft ermunternd, stärkend oft und oft tröstend, die Stimme Gottes erging. Wie, ach wie haben wir sie gehört? Wie ihr gefolgt? Wenn Gott uns berufen, wie haben wir den Ruf angenommen?

Antwortet euch selbst vor Gott!

Gerechtsprechung.

Die, welche Er berufen hat, vorausgesetzt, daß sie den Ruf angenommen, und ihm kindlich gefolgt haben, die hat Er auch gerecht gesprochen. So müßten wir denn Alle, da wir alle berufen sind, auch das freudige, selige Bewußtseyn haben, vor Gott gerecht gesprochen zu seyn? O, wenn das so wäre! Es kann freilich nur dann so seyn, wenn wir dem Rufe treu gefolgt haben.

Gerechtgesprochen vor Gott — was heißt das? — Viel, ja wahrlich viel! Da werden wir hingewiesen auf die Anstalt der ewigen Liebe, die durch den ist ausgeführt worden, der für unsere Sünden gelitten, der Gerechte für die Ungerechten, auf daß Er uns Gott zuführte. Die Gnade und die Wahrheit ist durch Jesum Christum worden. Wir alle irren wie die Schafe, ein jeder kehrt sich auf seinen Weg; aber der Herr hat auf ihn gelegt unser aller Sünde. Derselbe ist die Versöhnung für unsere Sünden, nicht allein aber für die unsern, sondern auch für die der ganzen Welt. So sind wir alle berufen zur Theilnahme an diesem Heil, daß wir an dem Glauben an den, der sein Leben für uns gelassen, sein Blut

vergossen hat zur Verzeihung der Sünden, Gnade und Vergebung finden für jede bereute Sünde, und wenn wir im Lichte wandeln, wie Er im Licht ist, so reinigt uns das Blut Jesu Christi, des Sohnes Gottes, von aller Sünde. Er gibt denen, die Ihn annehmen, das Recht, Kinder Gottes zu werden; denen nämlich, die an seinen Namen glauben.

Begnadigung also ist der erste Gedanke, der mit dem Worte Gerechtsprechung ausgedrückt ist.

Ihr Berufenen alle zur Annahme des Evangeliums, zum Glauben an den, der uns geliebet und uns mit seinem Blute von unsern Sünden gereinigt, uns Gott erkauft hat! Ihr Berufenen alle, die ihr dem Rufe gefolgt, euer Ohr der Stimme Christi geöffnet, euer Herz mit Demuth und Reue, aber auch mit Muth und Vertrauen Ihm hingegeben habet, ihr seyd die Begnadigten Gottes. Getilgt ist eure Schuld, und ihr dürfet mit freudiger Zuversicht aufblikken zu dem, der mit Vaterhuld auf euch niederblickt; denn ihr seyd angenehm geworden in dem Geliebten. An der Hand eures Erlösers tretet ihr hin vor das Angesicht des Allgerechten, den eure Seele sich nicht mehr nur als den Gerechten, nicht mehr als zürnenden Rächer eurer Missethat, sondern als erbarmenden Vater sich denkt; gleich jenem Vater, der dem verlorenen, aber wiedergekehrten Sohne entgegen eilte, sich seiner innigsich erbarmte, ihm um den Hals fiel und ihn küßte.

Aber wenn ihr auch euch begnadigt fühlet und eure Sünden vergeben um des Namens Christi willen,

wenn die Gnade des Vaters im Sohne euch in ihrer ganzen Größe entgegenleuchtet, da steht doch noch immer vor eurem Blicke die Unreinheit, die euch befleckt, die Schwäche, die noch täglich euch straucheln läßt, die Versuchung, die noch immer euch umlagert, und euch den Ausruf abnöthigt: Nicht daß ich's schon ergriffen hätte, oder schon vollkommen sey! Ach! mir elenden Menschen! wer wird mich erlösen von dem Leibe dieses Todes? — Und bei diesem Gefühle fraget ihr: Wie kann denn bei aller Gnade, aller Vergebung, wie kann der Allgerechte den Sünder für gerecht erklären? Wie der Heilige den gerecht sprechen, der auch bei allem Ringen nach der Heiligung doch noch nicht heilig ist?

Ich antworte: Wem vergeben ist, ganz vergeben, der wird wieder so behandelt, wie wenn er nicht gesündigt hätte, also als ein Gerechter — antworte: die Richtung des Gemüthes auf Gott und Christum, das Streben nach der Heiligung, wenn es auch noch durch wiederkehrende, aber täglich neu und treu bekämpfte Versuchung geübt und geprüft wird, ist von Gott mit Huld und Wohlgefallen angesehen.

Aber vor Allem wundert euch nicht darüber, daß ihr es nicht und nie dazu bringet, euer Verdienst, eure eigene Gerechtigkeit vor Gott geltend machen zu können; seyd ihr berufen zu dem Glauben an Christi Evangelium, und habet ihr diesen Glauben ergriffen, so müsset ihr es wissen; habet ihr erkannt, wie der, der uns vorherbestimmt hat zur Aehnlichkeit mit dem Ebenbilde seines Eingebornen, uns auch berufen hat zu

seiner Gnade durch Ihn, nun so soll, so kann es euch nicht fremde seyn, daß Gott uns selig gemacht und berufen hat mit einem heiligen Berufe, nicht nach unsern Werken, sondern nach seinem Vorsatz und der Gnade, die uns in Christo Jesu vor den Zeiten der Welt bestimmt war.

Selig ihr Berufenen Gottes Alle! denn die, welche Er berufen hat, die hat Er auch gerecht gesprochen; denn wir werden ohne Verdienst gerecht gesprochen durch seine Gnade, durch die Erlösung, die in Christo Jesu ist, den Gott verordnet hat zum Erwerber der Gnade, durch die Erlösung, die in Christo Jesu ist, mittelst des Glaubens an sein Blut; denn dieser ist uns von Gott gemacht zur Weisheit, zur Gerechtigkeit, zur Heiligung und zur Erlösung.

So sehen wir denn, wo wir unsere Gerechtigkeit suchen müssen. O daß wir nur recht treu und immer treuer dem Rufe folgen, mit dem uns Gott berufen hat — dem Rufe zu Christo, zum frohen, Ihn umfassenden Glauben; zur Nachfolge Seiner, des treuen Hirten, um seine Stimme immer lernbegieriger zu hören. — Die Er berufen hat, die hat Er auch gerecht gesprochen. Wenn wir's schon wären, ohne Ihn es wären; wozu bedürfte es dann erst einer Gerechtsprechung? Eben darin liegt die anbetungswürdige Gnade des Vaters, daß Er die, welche erst der Erlösung bedurften und sie erlangten durch den Glauben an Christum Jesum, nun auch um seinetwillen für Gerechte erklärt.

O daß nur in unserer Seele aufgehe der lebendige

Glaube, unser Gemüth ergreife die freudige Folgsamkeit gegen den Ruf unsers Gottes und die tiefe Erkenntniß und Werthschätzung des unendlichen, ewigen Gewinns, zu dem uns Gott berufen hat, daß unser Herz erfüllt und durchdrungen werde von der Liebe zu dem, dem wir Alles danken; daß in uns aufgehe, stark und wahr werde jener Sinn, der unsern Apostel sagen machte: Um Christi willen hab' ich Alles für Schaden geachtet und achte es für Unrath, damit ich Christum gewinne, und in Ihm erfunden werde; als der ich nicht meine Gerechtigkeit habe, die aus dem Gesetze, sondern die durch den Glauben Christi ist, nämlich die Gerechtigkeit, die von Gott kommt im Glauben.

So werde es bei uns!

Der Allwissende, sagte uns Paulus, durchschaute von jeher die ganze Menschheit und jeden Einzelnen in seinem ganzen Sinn und seiner Empfänglichkeit für Wahrheit, Gottseligkeit und Heil, und darnach bestimmte Er einen jeden, dem Ebenbilde seines Sohnes ähnlich zu seyn. Das ist der schrift- und vernunftgemäße Begriff der Erwählung.

Der alliebende Vater wollte dieß seinen verirrten Kindern im Staube bekannt machen, sie berufen und wiederbringen lassen, und das Ebenbild, dem sie ähnlich werden sollten, ihnen nahe bringen, darum sandte Er seinen Sohn, den Eingebornen, in die Welt, um das Verlorene zu suchen und zu retten, sich für sie zum Opfer

hinzugeben, und die verirrten Kinder an sich zu ziehen und wieder zum Vater zurückzurufen — das ist der evangelische Begriff der Berufung.

Der allvergeltende gnadenvolle Vater nimmt mit aller seiner Erbarmung und Huld die auf, welche dem Ruf folgen, ihr Herz mit offenem Vertrauen dem hingeben, der für sie sich hingab, und durch diesen Glauben werden sie gerecht vor Gott, und von Ihm mit aller der Liebe behandelt, wie wenn sie nicht gesündigt hätten; das ist der christliche, der Lehre des Evangeliums entschöpfte Begriff der Gerechtsprechung.

Und nun die Vollendung des Rathschlusses der ewigen Liebe zum Heil der Menschen bezeichnet Paulus noch mit dem Wort: Welche er gerecht gesprochen, begnadigt hat, die macht Er auch herrlich.

Von dieser

Herrlichmachung

geb' ich hier noch Winke zum Nachdenken.

Ihr denket dabey an jenes Leben, das wir mit hoffender Wonne das Leben der Herrlichkeit nennen — ja, dort wartet der Begnadigten die Vollendung der Herrlichkeit. Aber was vollendet werden soll, das muß erst begonnen werden, und so muß doch schon an den Begnadigten Gottes ein Strahl der Herrlichkeit offenbar werden selbst in diesem Leben der Erde. Denn eine andere Herrlichkeit können, sollen wir uns nicht denken, als eine geistige, nicht eine andere, als die, welche aus der Aehnlichkeit mit dem Herrn, dessen Bild wir ähnlich zu werden bestimmt sind, hervorgeht.

Gott

Gott verherrlicht die Begnadigten dadurch, daß Er ſie zu immer größerer Aehnlichkeit mit dem erhebt, der ſein ausgeprägtes Ebenbild war. Wie Chriſtus der Abglanz der Herrlichkeit Gottes und das Ebenbild ſeines Weſens war, ſo ſollen die durch Chriſtum zur Begnadigung vor Gott Gelangten ihrem Herrn immer ähnlicher werden.

Die Herrlichkeit, von der unſer Apoſtel redet, kann doch gewiß keine andere, als eine geiſtige ſeyn, die Veredlung unſers inneren Menſchen, die in ſteigendem Wachsthum uns immer dem großen Vorbilde näher bringt, uns Ihm näher bringt in Geſinnung und Leben, Ihm näher im Verhältniſſe zu Gott.

Oder ſaget, was iſt's, das ihr groß und edel, was, das ihr würdig, erhaben, verehrenswerth an einem Menſchen finden, das ihr mit dem Worte herrlich an einem Menſchen bezeichnen könnet? iſt es etwas anders, als die innere Vortrefflichkeit ſeines Gemüths, die Richtung deſſelben, die ihm der Glauben an Chriſtus gibt, der ſich durch ſein Leben beurkundet? etwas anders, als wenn von ihm geſagt werden kann: Er wandelt dem Evangelium Chriſti gemäß, er ſteigt immer höher auf den Stufen der Aehnlichkeit mit dem, der das Urbild aller menſchlichen Vollkommenheit iſt?

Wenn ihr den, der geſunken, tief zur Sünde herabgeſunken war, wieder ſich erheben, und auf den Pfaden der Gottſeligkeit und Tugend wandeln ſeht, wenn der Stolze zur ächten Demuth, der Zornmüthige zur ſtillen Sanftmüthigkeit, der Liebloſe und Harte zur edlen Menſchenliebe umgewendet iſt, wenn ihr ihn im reinen Fleiße

der Tugend wandeln sieht, wer wird nicht fragen: woher kommt diesem solches? wer nicht ehren müssen die geänderte Gesinnung? Wer nicht herrlich finden, was vorher niedrig und schändlich war? Ja, das nur ist Ehre des Menschen, was ihn dem Urbilde aller Menschentugend in steigendem Wachsthum immer ähnlicher macht.

So macht Gott seine Begnadigten herrlich; denn gerade nur aus dem Gefühle der Begnadigung geht diese Veredlung hervor. Wenn der Sünder Gnade fand vor dem Herrn, seinem Gott, wenn er es fühlt, wie der ihn geliebt hat, der sein Leben für ihn hingab, dann dringet ihn die Liebe Christi, wie Paulus sich ausdrückt; sie vermag es, sie ist die gesunde Wurzel, aus der schöne Frucht hervorwächst, sie macht es, daß er die Gottlosigkeit und die weltlichen Lüste verläugnet und mäßig und gerecht und gottselig in der gegenwärtigen Welt lebt.

Das ist es, was den Menschen wieder in seiner Würde darstellt, was ihn ehrt, ihn verherrlicht.

Das ist die Würde der Kinder Gottes. Ja, dadurch verherrlicht Gott seine Begnadigten, daß sie sich beweisen als seine Kinder.

Je mehr sie ähnlich werden dem Erstgebornen unter vielen Brüdern, dem Menschensohne ohne seines gleichen, dem Eingebornen des Vaters, desto mehr erweisen auch sie sich als Kinder Gottes; desto mehr stellen sie an sich das Bild dessen dar, dem sie ähnlich zu werden bestimmt sind. Wir wissen, wie unser Herr immer nur die Menschen Kinder Gottes nannte, die

durch ihre Gleichgesinntheit mit Gott erweisen, daß sie Gott verwandt sind; die, welche um ihres Glaubens willen an ihn, von ihm wieder das Recht erhielten, Kinder Gottes zu heißen.

Das ist die Ehre, zu der Gott seine Begnadigten erhebt, das die Würde, wodurch Er sie verherrlicht, daß Er sich nicht schämt, sie seine Kinder zu nennen, wie der Sohn Gottes sich nicht schämte, der Erstgeborene unter vielen Brüdern zu seyn, und die Sünder im Staube seine Brüder zu nennen. Können wir uns eine erhabnere Größe, eine wahrere Verherrlichung denken, als die, wenn der gerettete Sünder, der Wiederbegnadigte Gottes, auch auf sich in gewissem Sinne anwenden darf, was in vollem Sinne freylich nur Christo gilt: dieser ist mein geliebter Sohn, an dem ich ein Gefallen habe. Ja, darum hat Gott seinen Sohn gesandt, und ihn von menschlicher Mutter lassen geboren werden, damit er uns loskaufte, und wir die Kindschaft empfiengen, auch wir wieder zum Kinderrechte bey Gott erhoben würden.

Doch damit wir uns nicht täuschen, nicht uns die Verherrlichung anmaßen, die in dem Kinderrechte vor Gott liegt, wenn sie uns noch lange nicht gebührt, darum, weil der Sinn der Kinder Gottes noch nicht in uns lebt, lasset uns zu Herzen fassen, was Paulus seinen Ephesern sagte, indem er den Segen bezeichnet, mit dem der Vater seine Begnadigten durch Christum gesegnet; wie Er, sagt der Apostel, uns in demselben vor der Grundlegung der Welt erwählet, daß wir heilig und unsträflich vor ihm in der

Liebe seyen, indem Er uns zuvor bestimmt hat zur Kindschaft durch Jesum Christum bey ihm selbst, nach dem Wohlgefallen seines Willens, zum Lobe der Herrlichkeit seiner Gnade, durch welche Er uns begnadigt hat um des Geliebten willen.

Das also ist die innere Würde; die Herrlichkeit der Kinder Gottes, daß wir heilig und unsträflich seyen vor Ihm in der Liebe. Ist es doch diese, die ächte, lautere, ungefälschte Liebe, worin wir vorzüglich das Ebenbild des erstgebornen Bruders an uns darstellen sollen, um es zu bewähren, daß auch wir Kinder Gottes seyen.

Und nun, wenn das die Herrlichkeit ist, zu der Gott seine Begnadigten führt, daß sie in der Heiligung wachsen, und immer zunehmen in der Aehnlichkeit mit dem erstgebornen Bruder, wenn es wahr ist, und das ausschliessend sichere Merkmal der Begnadigung von Gott: die Er gerecht gesprochen, die verherrlicht Er auch, — so sey es uns ein heiliger Ernst, uns selbst zu prüfen, ob auch in unserm Innern etwas wenigstens von jener Herrlichkeit, jener Ehre und Würde, die vor Gott gilt, zu leben und wirksam zu werden angefangen habe.

Angefangen — denn wir wissen es wohl, hier wandeln wir noch nicht im Lande der Vollendung, stehen wir noch nicht auf den Stufen der vollen Herrlichkeit, und der Vollkommenheit; aber daß wir im Lichte wandeln, daß ein Anfangsstrahl jener Herrlichkeit an uns muß sichtbar geworden seyn, das ist

zuverläßig gewiß; darnach laßet uns ringen! Und dann nicht zweifeln: Was Gott beginnt, das vollendet Er auch. Was an den Begnadigten Gottes hier zu entfalten sich anfing, das wird dort zur vollendeten Reife gedeihen!

Keim, Entfaltung, reine Blüthe
Und das Wachsthum schöner Frucht;
Trägst du diese im Gemüthe,
O dann wandelst du auf sichern Wegen
Auch der vollen Herrlichkeit entgegen!

Wen Gott begnadigt hat, den verherrlicht Er auch. Er beginnt nicht nur, Er vollendet! Der Rathschluß Gottes zum Heile der Menschen reicht weit über die Erde hinaus in die endlose Ewigkeit; will nicht nur, daß sie hier mit treuem Ernst und standhaftem Ringen nach der Heiligung ihre Würde bewähren, und anfangen, die Ehre ihres Gottes und Begnadigers, der Ruhm ihres Retters zu werden, indem sie Ihm nachfolgen im Thun und Wirken, in Gottseligkeit und Tugend, in stillem Dulden und kindlicher Ergebung. Er will auch, daß sie Ihm gleich werden in jener Herrlichkeit, zu der Er einging bei seinem Vater. So wir Ihm gleich geworden sind im Leben der Erde, in Arbeit und Mühe des Pilgerlebens, so werden wir Ihm freilich auch ähnlich werden im Leben des Himmels, im Genuße der Seligkeit dort im Vaterhause.

Schön sagt uns dieß der Ausspruch unserer Bestimmung zu: Er hat uns verordnet, dem Ebenbilde seines Sohnes ähnlich zu werden, damit Er der Erstgeborene unter vielen Brüdern sey,

dort, wo sie alle um Ihn versammelt sind, Genossen seiner Wonne und seiner Herrlichkeit.

Hier zwar erkennen wir nur die große Liebe, die uns der Vater gegeben hat, daß wir Kinder Gottes heißen, ja wir sind jetzt schon Kinder Gottes, Geliebte, aber noch ist es nicht offenbar, nicht klar uns enthüllt, was wir seyn werden, wir wissen aber, daß wenn es geoffenbaret werden wird, wir Ihm gleich seyn werden, denn wir werden Ihn sehen, wie er ist. Wohl möchte es uns, wenn nicht der Blick der Hoffnung uns aufgeschlossen wäre, oft unauflösliches Räthsel scheinen, warum denn unser Apostel sagen könne: die, welche Gott begnadigt hat, die hat er auch verherrlicht, wenn wir hinschauen auf das mannigfache Leiden, die Niedrigkeit und Schmach, womit auch die treusten Kinder Gottes im Pilgerlande oft umgeben sind. Aber wie sollten wir denn vergessen können: Es giebt ein Vaterland und Vaterhaus, zu dem wir bestimmt sind. Und je steiler die Leidenspfade, je heißer der Trübsal Gluth, je niedriger und geringer hier das Loos der Besten und Edelsten ist, um desto höher einst die Stufe, zu der sie erhoben werden; ging doch der Herr selbst auf eben diesem Pfade. Mußte nicht Christus solches Alles leiden und eingehen in seine Herrlichkeit? Er ist unser Gewährsmann und er läßt uns zurufen: dulden wir, so werden wir auch mitregieren! Er läßt unsere Seelen stärken und uns ermahnen, im Glauben zu verbleiben, und daß wir durch viele

Trübsale eingehen müssen in das Reich Gottes.

So lasset uns denn uns nicht wundern, wenn wir auch oft die Edelsten und Besten, o wie weit entfernt sehen von der Herrlichkeit. Hier laßt uns keine andere erwarten, als die, von der die Schrift sagt: „Alle Herrlichkeit der Tochter Zion ist inwendig!" Aber sehen wir auch an dem leidenvollsten, geprüftesten, mit Schmach und Noth und Schmerzen Umringten diesen innern, göttlichen Schmuck der Demuth, des Vertrauens, der Liebe, dann lasset uns nicht zweifeln, einst werden wir auf seinem Haupt den Strahlenkranz des Ueberwinders schauen, die vollendete Herrlichkeit, womit Gott seine Begnadigten verherrlicht, wenn sie ausgeglüht sind im Tiegel der Leiden, und als ein reines Gold von Gott werden dargestellt werden.

Die, welche Gott begnadigt, die verherrlicht Er auch. Selbst dem äußeren menschlichen Wesen ist eine Verherrlichung verheißen; so wie der große Vorgänger der Menschheit Jesus Christus auch nach seiner Menschennatur hindurchgedrungen zu der Herrlichkeit in der Auferstehung vom Tode und einging in den Himmel, wo er zur Rechten der Kraft Gottes sitzt, so soll, was gesäet wird in verächtlicher Gestalt, auferweckt werden in herrlicher Gestalt; was gesäet wird in Schwachheit, wird auferweckt in Kraft; der ausgesäete sinnliche Leib wird auferweckt als ein geistiger Leib! Wie der erste irdische Mensch war, so sind auch die Irdischen. Und wie der himmli-

sche Jesus Christus, so sind auch die Himmlischen. Und wie wir das Bild des Irdischen getragen haben, so werden wir auch tragen das Bild des Himmlischen. Denn unser Bürgerrecht ist im Himmel, im Vaterlande der Herrlichkeit, woher wir den Heiland erwarten, den Herrn Jesum Christum, welcher unsern niedrigen Leib umschaffen wird, daß er gleichförmig werde seinem herrlichen Leibe, nach der Macht, die ihm alle Dinge mag unterthänig machen.

So lasset uns die große Hoffnung vor der Seele halten, daß Gott seine Begnadigten verherrlicht. Und wenn uns auch noch ein Schleier jene Herrlichkeit verhüllt, daß wir sie nicht in ihrem ganzen Glanze zu erschauen vermögen, wir würden es auch nicht vertragen, sie anzuschauen, dennoch, es ist uns genug geoffenbaret. Wenn hier so oft uns Ohnmacht drückt, wenn auch bei'm reinsten Willen uns immer noch die Sünde um und um anliegt, das Fleisch uns stört, der Geist sich gebunden fühlt, das Leiden niederbeugt; es sey uns genug, die Zuversicht des Glaubens zu haben: einst wird diese Schwäche in Kraft, einst diese Befleckthei, bei allem Ringen nach Reinigung, in völlige Reinheit, einst dieses Leiden in Freude, einst diese Schmach in Ehre, einst diese Unvollkommenheit in völlige Aehnlichkeit mit dem Herrn, dem Urbild aller Vollkommenheit, umgewandelt werden; denn wen Gott begnadigt hat, den verherrlicht er auch.

Wir haben nur für Eins zu sorgen, nur dafür, was Paulus nennt, den neuen Menschen anzuziehen, immer ernster und treuer nach unserer Veredlung zu ringen, daß unser ganzer innerer Mensch erneuert werde, so daß mit jedem Tage mehr an ihm erkannt werde das Ebenbild dessen, der ihn erschaffen hat. Und dann, ist unser Ringen treu, so lasset uns mit freudiger Zuversicht aufsehen auf den Herzog unsers Glaubens, den großen Vorgänger Jesum Christum. — Dort wartet unser bei Ihm die vollendete Herrlichkeit, die Gottes Huld uns zugedacht hat.

So sehet denn mit Demuth und Freude den Rathschluß der Gnade des Vaters, der uns von jeher kannte, und uns bestimmt hat, dem Ebenbilde seines Sohnes ähnlicher zu werden, ähnlich an Gesinnung und Leben, an innerer Herrlichkeit, die hier schon beginnt, und an vollendeter Herrlichkeit, die dort an uns soll geoffenbaret werden: Sehet den Rathschluß der ewigen Liebe, die den Eingebornen gesandt, ihn für uns hingegeben hat und durch Ihn auch uns berufen; denn welche Er vorher verordnet hat, die hat Er auch berufen, und welche Er berufen hat, die hat Er auch begnadigt, und welche Er begnadigt hat, die verherrlicht Er auch.

Heiliger, planvoller Gang, auf welchem Du, ewige Liebe, deine Menschen führst. O laß uns deinen erbarmenvollen Rathschluß nicht nur immer besser erkennen, sondern lehr' uns ihn immer treuer ergreifen, immer gewissenhafter demselben gemäß wandeln. Wenn unsere

Schwäche uns fühlbar wird, und uns hemmt, dann hebe du uns mit deiner Kraft; wenn unſere Sünde uns ängſtigt, dann trete deine Erlöſung vor unſern Blick; wenn unſere Niedrigkeit uns fühlen läßt, wie wir dir ſo ferne ſtehen, dann ziehe dein Erbarmen uns kräftig zu dir hin, dann ſtärke uns die hohe erhabene Hoffnung, wozu du uns berufen haſt! Wenn Leiden und Trübſal uns in den Staub beugt, dann erquicke uns der Gedanke, daß wir ſchon jetzt deine Kinder ſind, und daß wir einſt, wenn der Rathſchluß deiner wundervollen Gnade ganz an uns wird vollendet ſeyn, **dir gleich ſeyn werden, und dich ſehen, wie du biſt!** —

Die Todtenreise *).

Ferne Töne, dumpf wie Trauerglocken,
Wecken mir das Ohr in erſter Frühe; . .
Iſt es Sturm? und fahren nun erſchrocken,
Unerquickt noch von der Tagesmühe,
Städte, Dörfer auf? — ach ſoll der holde
Junge Tag mit düſterm Feuergolde,
Soll der Himmel über ſolchen Nöthen
Trauernd ſich mit Rauch und Flamme röthen? —

Von dem Lager ſteh' ich auf, und ſchreite
Horchend nieder in des Thales Weite. —
Nein! ein Schauſpiel ſoll ſich heut' erheben,
Wie noch keines, ſeit ich bin, geweſen;

*) Am 5ten Juni 1824. wurden die ſterblichen Ueberreſte J. M. der verewigten Königinn Catharina von Würtemberg, gebornen Großfürſtinn von Rußland, aus der Familiengruft in der Hauptkirche zu Stuttgart, woſelbſt ſie ſeit dem Januar 1819. aufbewahrt geweſen, herausgenommen, und in der erſten Frühe, unter dem Geläute der Glocken, in einem feierlichen Zuge auf den Rothenberg gebracht, um daſelbſt in der eigens hiezu erbauten Kapelle beigeſetzt zu werden. Der Verfaſſer war Augenzeuge dieſes merkwürdigen, das Gemüth auf's tiefſte bewegenden Trauerzugs. —

Auf, mein Herz, und lies mit heil'gem Beben!
Eine Flammenſchrift iſt hier zu leſen:
Siehe, durch der Morgenröthe Weben,
Durch die Sommerflur, voll Glanz und Leben,
Soll der Tod an dir vorüberſchweben!

Denn dort oben auf den Rebenhügeln
Soll die todte Fürſtinn Ruhe haben;
Dort will man die kühle Gruft entriegeln
Ihr, die ſchon ſeit Jahren lag begraben.
Ward ſie bald nach Mitternacht erhoben,
Kehret ſie im Frühroth ein dort oben;..
Durch des Aufgangs feierliches Glühen,
Durch den Schmelz der blumenreichen Fluren,
Durch des Thaues ſilberhelle Spuren
Soll ſie, ohne Prangen, ohne Blühen,
Noch einmal zum dunkeln Grabe ziehen.

O ein Gang, — ſo ſchaurigſchön, ſo ſtille!
Unausſprechlich wehmuthvolles Schüttern
Leiſer Saiten, wo des Lebens Fülle
Und des Todes Klage ſich durchzittern! —
Blick' umher! — mit tauſend Lieblichkeiten
Prangen der Natur verklärte Weiten;
Golden fluthet's durch die blauen Lüfte,
Balſamträufelnd ſteigen auf die Düfte, —
Alle Bäume heben an zu ſäuſeln,
Schütteln helle Perlen leiſe nieder;
Sanfter Hauch beginnt den Strom zu kräuſeln,
Wehet durch die Blumen hin und wieder;

Und des Nebels matte Silberſtreifen
Sinken friedſam in die Niederungen, —
Durch die klare Himmelshöhe ſchweifen
Leichte Sänger mit entzückten Zungen;..
Nichts von Tod wird hier gefühlt, geahnet,
Nur an Leben, Licht und Luſt gemahnet,
Wenn als Gottes Heroldinn die Sonne,
Feierlich in Majeſtät und Wonne,
Ueber der Gebirge Nacken ſchreitet,
Herrlichkeit durch Erd' und Himmel breitet! —

Königinn des Himmels! goldumfloſſen,
Feſtgegürtet zu der mächt'gen Reiſe!
Die Jahrtauſende ſchon unverdroſſen
Wandelt in dem wandelloſen Kreiſe; —
Du, ein Tropfen doch nur jener Quelle,
Die dort oben über allen Sonnen
Ewig ſchon gefloſſen göttlichhelle,
Ehe noch dein Strahlenflug begonnen:
Willſt du heute mit Triumphgeberde,
Oder deines Endes auch gedenkend,
Eine todte Königinn der Erde
Noch begrüßen; die, zum Grabe lenkend,
Kunde gibt auf dieſen Sommerfluren
Von der Endſchaft aller Creaturen, —
Kunde gibt, daß, wie die Königinnen
Sterbend hier in Todesduft zerrinnen,
Auch der Sonnen Glanz, der Sterne Blinken
Dermaleins in Aſche muß verſinken? —

Nun, Sie nahet! — Ach zu keinem Feſte
Ziehen dieſe traurigernſten Gäſte! —
Siehe hier die langſamen Karoſſen,
Langehin zum Grabeszug geſchloſſen;
Sieh' die hohen Roſſe, ſchwerbehangen, —
Schwarze Männer, lautlos, ohne Prangen,
Leiſeſchreitend mit erſtickten Klagen
Um den königlichen Todtenwagen,
Um den Sarg;.. wie ſchlummert's drinn ſo ſtille!
Ahnet nichts von dieſer Lebensfülle,
Dieſem Lichtmeer! — ach, in dieſem Schimmer,
Bleiches Haupt, iſt Deines Bleibens nimmer! —
Seltner Fremdling! lange ſchon gewöhnet
An die Nacht, wo nie ein Schall getönet,
Nie ein Stern gefunkelt, ziehe, ziehe
Eilig fürder durch die helle Frühe! —
Abgefallen iſt die goldne Krone,
Die ſo würdig Deinen Scheitel ſchmückte,
Als dein Antlitz mit dem Königsſohne
Jugendlich vom Thron herniederblickte;...
Was in Dir gelebt, iſt hingeſchwunden,
Rechnet nicht nach Jahren, Tagen, Stunden
Dieſer Erde mehr;.. o ſchnelles Sinken
Ird'ſcher Looſe!.. ſonſt der hohen Frauen
Edle Zierde, deren Blick und Winken
Freude ſchuf des Landes fernſten Gauen, —
Nun ein Staubgebild, das als ein Schatten
Leiſe fliehet über gold'ne Matten! —
Sieh' das weiße Kreuz auf dunkelm Flore!
Mahnend, weſſen Kreuz die Himmelsthore

Aufgeſchloſſen, — was der hohe Glaube
Einzig noch bewahrt im Todesſtaube. —
Sieh' die blaſſen Silberfähnlein flittern
Aengſtlich um des Baldachins Gehänge, —
Erdwärts will ihr Schwanken und ihr Zittern,
Fort aus dieſer Sonnenwelt Gepränge! —
Nieder! nieder! — bleiche, theure Wange,
Röthest du dich nicht von dieſem Gange? —
Nieder! nieder! — welke, liebe Hände!
Bietet ihr, wie in verfloſſ'nen Zeiten,
Nimmer unſern Armen eine Spende,
Troſt um euch und Segen zu verbreiten?...

— Aber ſchon wie dunkle Stromeswogen
Iſt der Trauerchor dahingezogen;
Von der Ferne nur noch hin und wieder
Blicket er durch Baumſpalier und Reben
Auf den Jüngling geiſterhaft hernieder,
Der, verſunken in ein heil'ges Beben,
Seufzer bald zur Himmelshöhe ſendet,
Bald den Blick zur Erde niederwendet.

Denn dort oben auf den Rebenhügeln
Sieht er wohl des Tempels Zinne ſchimmern,
Wo ſie Ihr das kühle Grab entriegeln,
Und der Hoheit eingeſunk'nen Trümmern
Tiefe Ruhe geben;.. aber ſchlage
Heute ſelbſt an deine Bruſt und ſage:
Lebend ſteh' ich hier; die Lüfte ſpielen
Schmeichelnd um dies Haupt am gold'nen Tage, —

Jugendkraft erfüllt mit Hochgefühlen
Dieſe Bruſt, — und ſieh', mein Herz, ich trage
Bei des Lebens zauberhellem Scheine
Gleichen Tod im innerſten Gebeine, —
Bei des Morgens jungem Roſenlichte
Leichenduft im Jünglingsangeſichte! —

Steig' hinab! und ſieh' im Erdenſchooße
Modern deines Lebens kurze Roſe;
Siehe hier des Todes Macht mit Grauen,
Lern' empor zur Lebensſonne ſchauen!
Steig' hinab! und ſuch' die Staubgewänder
Aller Myriaden, deren Rauſchen
Meergleich einſt durchfluthete die Länder
Mit Erobern, Kämpfen, Bauen, Tauſchen. —
Forſche nach: wo ſind ſie hingefahren
Unabſehlich alle jene Schaaren, —
Jene Kraft, die Millionen Schwerter
Einſt zur Schlacht, zum Würgen aufgehoben,
Und im Siegesdurſt die fernſten Oerter
Eilte zu verſtören, zu durchtoben? —
Rechne, was von Muskeln und von Sehnen
Angeſpannt ward ſeit des Erdballs Kreiſen:
Mächt'ger Arme Ringen, Stoßen, Dehnen,
Feſtgeſtemmte Kniee, hart wie Eiſen, —
Und der Glieder tauſendfache Windung,
Bald zur Friedensarbeit, bald im Streite,
In gegoſſ'ner, eherner Verbindung
Hartgeſtrengt zur Abwehr und zur Beute. —
Rechne, was im Flug der ſtarken Roſſe,

Schnell verfolgend aller Winde Richtung,
Andrang wider Lanzen und Geschosse,
Ausgestreckt zu grimmiger Vernichtung; —
Was an Mauern aufgestürmt, geschüttert, —
Jene Fäuste, die sich dort erbittert
Angegriffen, sich mit Axt und Keulen
Hingeschmettert, und den herben Pfeilen
Vogelschnellen Schwung in Feindesherzen
Eingedrückt und bittre Todesschmerzen. —
Miß die Kräfte, die seit tausend Jahren
Städte, Burgen, Schlösser ausgebaren,
Pyramiden himmelwärts gethürmet,
Ufer vor des Meeres Zorn geschirmet,
Tiefe Ström' aus ihrem Bett geleitet,
Neuen Flüssen lange Bahn geweitet,
Schlisse durch des Oceanes Wüthen,
Wenn die Brandung an den Klippen brüllte,
Hingezwängt zu friedlichen Gebieten,
Wo die bange Brust sich wieder stillte! —

Staub sind alle Kräfte! — Sieh' das Grausen
Aller Schlachten, aller Nerven Schwingung
Athemlos zur Tiefe niederbrausen,
Ohne Wehr und ohne Wiederbringung!
Was einst Fleisch für seinen Arm gehalten,
Für Aeonen nahm die Lebensstunden,
Ach wie schnell ist's in der Erde Spalten
Gleich dem Tropfen Thau's hinabgeschwunden!
Lüftchen spielen mit dem Heldenstaube,
Und die Saat, das niedre Holz der Traube,

Und die Birke, hell im Winde wehend,
Und die Tanne, gleich der Säule stehend,
Wurzeln in versunk'nen Legionen,
Schlummernden Geschwadern, — und das stille
Veilchen, das geheim im Grase zittert,
Blühet über Generationen,
Die mit Machtgebot und Kampfgebrülle
Drohend einst die weite Welt erschüttert! —

Blick' umher und laß vorüberschweben
All' die tausend blüthenvollen Leben:
Holde Kindlein, — sie, die Lämmerwölkchen
An der Menschheit Himmel, sie, das milde
Morgenroth des Lebens, — zartes Völkchen
Schöner, lichtumflossener Gebilde; —
Jungfrau'n in der rosigheitern Schöne,
Lächelnd sich mit Frühlingskränzen schmückend; —
Hohe Reihen krafterfüllter Söhne,
Freudig, trotzig in das Leben blickend; —
Starke Männer, hundert Städte füllend
Mit Betrieb und wechselnder Gestaltung;
Frau'n und Mütter, ihre Kleinen stillend,
Vielbewegt in häuslicher Verwaltung; —
Königinnen in dem Purpurkleide,
Schwimmend in der Erde Hochgenüssen; —
Fürsten in der Krönung Goldgeschmeide,
Weite Länder froh zu ihren Füßen,..
Sieh' das Scepter von dem Throne strahlen!
Jubel tönt aus der Paläste Mahlen,
Denn das Fest hat seinen Glanz ergossen, —

Marmorbrunnen sind von Wein geschwellet,
Und ist wolkenlos der Tag verflossen,
Steht die Nacht mit Farbenlicht erhellet;
Und die Menge wogt zu hundert, tausend,
Jauchzend durch die langgethürmten Gassen,
Rühmt und feiert, ruft dem Herrscher brausend:
„Leben!" zu, — „Du sollst uns nie verlassen!" —

Niemals?.. ja, der Sturm der Freudentage
Uebertönt die leise Todesfrage. —
Und hernieder blicken sanft die Sterne...
Ist's mitleidig zitternde Bewegung,
Was dort oben aus der ew'gen Ferne
Niederleuchtet auf der Menschheit Regung? —
Ach von ihren stillen Aetherhöhen
Haben sie Dasselbe längst gesehen;
Sahen, wie gleich fliehenden Gedanken
Schnellen Flugs Jahrtausende versanken,
Sah'n die Sterblichkeit geboren, blühend,
Reifend, welkend und zum Grabe ziehend;
Eins nur barg sich nimmer ihren Blicken:
Aus der Kinder Spielen, dem Entzücken
Heller Jünglingsaugen, aus dem Treiben
Der Geschlechter, die vorüberrücken,
Hob ein Rauch sich — hebt sich das Verstäuben!
Ach wie hat der Erde Lust und Lieben
Sich an Einem Felsen abgerieben,
Und ist Asche worden! — denn sie sterben,
Stoßen sich am Todesfelsen Alle! —
Mag der Lenz die Wangen rosig färben,

Mag das Aug' die glänzenden Cryſtalle
Ueberfunkeln: ach, vom Roth der Wangen,
Von der lichtgebräunten Locke Prangen,
Von des Auges blauem Wiederſcheine,
Vom Smaragd der kronenreichen Haine,
Von dem Gold der ſommerlichen Garbe
Bleibt allein die graue Todtenfarbe! —

Schau! ſie fahren nicht als Feſtesgäſte
Hin in diamantene Paläſte, —
Nein, zum Staub, zum tiefen Staube nieder,
Strecken leiſe die gelösten Glieder
In ein Grab;.. einſt waren's weiche Kiſſen; —
Weh! wie ſind ſie kalt herausgeriſſen! —
In ein Grab;.. einſt waren's ſüße Träume; —
Weh! wie düſter ſind die untern Räume! —
In ein Grab;.. hier lächelt ihnen nimmer
Von dem Arzt der leichte Hoffnungsſchimmer;
Hat er mit dem Freudenwort „Geneſung"
Gold ſich und Vertrauen einſt erworben:
And're predigt ihnen die Verweſung:
„Hoffe nimmer, denn du biſt geſtorben!" —

— Komm nach fünfzig Jahren: ſchau von innen
Eines Menſchen Grab; oft zur Genüge
Magſt du noch des Bildes dich entſinnen,
Denn du ſieheſt noch die bleichen Züge:
Hier das Auge, — ja ein tiefer Schlummer! —
Hier die Stirne, — noch gefurcht vom Kummer;
Hier die Lippe, die vielleicht als Knaben

Dir gelächelt; — hier, wie leiſe lauſchend,
Noch das Ohr, — doch wandelteſt du rauſchend
Ihm vorüber, würd' es Ruhe haben...
Dächt' ich faſt, dieß einſame Geſilde
Wahrte wie lebendig die Gebilde!..
Aber laß hinein die Lüfte hauchen:
Schnell iſt die Geſtalt in Staub zerfallen,
Und die duft'gen Todtenbilder tauchen
Nimmer aufwärts aus des Grabes Hallen! —

Staub der Menſchheit, der die Welt bedecket,
Und die Länder mit Verweſung füllet!
Einer iſt's, der Deinen Tod geſchmecket
Und der Herzen Todesklage ſtillet.
Ja, in hellem Auferſtehungsſcheine
Stehet Sein Panier! es wallet, wehet
Mächtig über moderndem Gebeine,
Ueber Saaten, die der Tod geſäet. —
O wie ſtill iſt dieſes Siegeszeichen
Auf dem weiten Schlummerfeld der Leichen
Aufgeſteckt! Dem Blick voll Luſt und Sorgen,
Stolzem Muthe, Weltſinn, trägem Spiele
Und des Träumers Freiheit tief verborgen, —
Dem nur offenbar, der ſich zum Ziele
Liebe Gottes und ein heil'ges Streben
Vorgeſetzt in dieſem armen Leben! —

Arme Welt, wo Tod mit Tod ſich menget!
Arme Welt! die planlos häuft und ſammelt,
Dürſtet, rennet, — dann, zum Grab gedränget,

Schreckensbleich: Erlösung! Hülfe! stammelt:
Diesen König hassen deine Weisen,
Aber diesen König will ich preisen!
Was du suchst und ewig nicht erlangest:
Licht und Freiheit: Er nur kann es geben;
Was du hast, womit du jauchzend prangest,
Ist kein Tropfe noch vom ew'gen Leben!
Anders tönt, als deine stolzen Worte,
Jener Mund, der vor der Todespforte
Lockend ruft: ich bin der Weg, das Leben,
Ich, der edle Weinstock, ihr die Reben! —
Anders hilft, als deine goldnen Schätze,
Anders stärkt, als deine luft'gen Sätze,
Jene Hand, die, einst für uns durchgraben,
Ihre Kinder aus dem Tode führet,
Und geschmückt mit sel'gen Gottesgaben,
Hinführt, wo der Himmel triumphiret!

O was ist's, von der Verwesung Schauer,
Von des Todes namenloser Trauer,
Von der Sünde schweren Sklavenketten,
Eh' die Nacht kommt, seine Seele retten!
Mitten hier im Reiche der Verwesung
Schon sich freuen himmlischer Genesung,
Und, indeß der Glieder lose Bande
Tiefer dich dem Grab entgegensenken,
Wandelnd in der Hoffnung Brautgewande,
Seinen Flug zur obern Heimath lenken,
Und der Ruh in Christi Schooß gedenken! —

Ja, dieß Eine, daß, wer Ihm vertrauet,
Nie des Schreckenskönigs Miene ſchauet,
Daß, wer Ihm die kurze Zeit gedienet,
Ewig dort in Gottes Garten grünet,
Heilig bei der erſten Auferſtehung,
Herrlich bei der Heiligen Erhöhung,
Ohne Jammer, ohne Schmach und Grämen:
Dieſes Eine will ich mit mir nehmen! —
Fallet hin, ihr Kronen dieſer Erde!
Welke hin, du blühende Geberde!
Schlumm're ſüß auf deinen Rebenhügeln,
Stille Fürſtinn, bis zum großen Morgen! —
Chriſti Geiſt ſoll dieſes Herz verſiegeln,
Und auf ewig bin ich dann geborgen!

Albert Knapp.

Kreuz-Abnahme.

Nehmet sanft die Lilienbleiche,
Blutbeflossne, theure Leiche
Von dem martervollen Stamm!
Lasset nieder
Diese Glieder;
Laßt hinab das Opferlamm!

Keine Thränen seht ihr rollen;
All' sein Blut ist ausgequollen,
Tief zum Herzen drang der Speer;
Keine Regung
Und Bewegung
Schlägt in diesem Herzen mehr.

Hier die segensvollen Hände!
Durchgegraben, — bis zum Ende!
Ausgebreitet ewigmild. —
O Gehaßter,
Und Erblaßter!
Du, der Liebe Schmerzensbild!

Sehet! blutig noch von vornen
Winden ſich die ſcharfen Dornen; —
Ja, ſie ſind Dein Siegeskranz.
Haupt voll Ehren!
Sie verklären
Sich in reinen Himmelsglanz!

Nun iſt Ruhe, nun iſt Friede;
Eingeſchlummert, todesmüde
Legen wir Dich in den Fels;
Schlafe, ſchlafe,
Hirt der Schafe!
Schlumm're, Hüter Israels!

Deine Mutter Dich geleitet,
Breitet Linnen und bereitet
Schmerzenreich Dein Lager hier;
Ach ſie ſchliefe
In der Tiefe
Gern' entſeelet neben Dir.

Deine Freunde trauern ſtille;
Ihrer Augen Thränenfülle
Strömt auf Deine Wunden hin;
O wie trübe
Muß die Liebe
Von der armen Erde ſieh'n!

Als noch dieser Mund gelehret,
Als dieß Auge sanft verkläret
Glänzte, da war Seligkeit!
Nimmer, nimmer
Strahlt sein Schimmer, —
Nun erschien das ew'ge Leid! —

Keine Seele hat's vernommen,
In kein Herz ist's noch gekommen,
Was in Gottes Herzen ruht:
Was es sollte,
Was es wollte,
Dieses Todten theures Blut.

Laßt es stehen bis zum Morgen;
Laßt den Leib im Grab verborgen,
Und den Geist betrauert nicht.
Gottes Sonne
Strahlt noch Wonne,
Gottes Fülle hat noch Licht!

Wer den HErrn im Tod gepfleget,
Wer zum Schlummer ihn geleget
Und an seiner Gruft gekniet,
Wird Ihn sehen
Auferstehen,
Wenn der Held zum Siege zieht.

Haſt Du Seine Kreuzeswunden
Und den Schwertſtreich mitempfunden,
Wirſt auch du mit Jeſu heil;
Laß das Klagen!
Bald wird's tagen;
Auferſtehung iſt dein Theil!

Albert Knapp.

Das Haupt Jesu Christi.

Kein Mensch ist würdig, anzuschau'n dieß Haupt,
Das ewig schöne, herrlich unbefleckte,
Das keine Rose dieser Welt umlaubt, —
Ach dieses Haupt, das schuldlos dornbedeckte!
Als sie den letzten Schimmer ihm geraubt,
Als blutend es der Mutter Herz erschreckte,
Da brach die volle Würde durch den Hohn, —
Es stieg empor, und strahlet von dem Thron.

Es blickt umher durch aller Sphären Kreis,
Es richtet alle himmlischen Gewalten,
Es blitzt in alle Herzen, hart wie Eis,
Es prüfet deiner Seele feinste Falten;
Kein Wollen ist in dir, das es nicht weiß;
Es siehet deine Zukunft sich gestalten;
Vor ihm entflieh'n einst Himmel, Erd' und Meer, —
Heil, strahlt es dann erbarmend auf dich her!

Im kleinen Auge mahlet sich die Welt,
Der weite Himmelring mit allen Sternen;
Umsonst, daß Weisheit es unmöglich hält!
Unglaubliches muß sie vom Auge lernen. —

Sieh' dieſes Haupt! mehr, als das Sonnenzelt,
Mehr als der Geiſterräume Strahlenfernen, —
Gott ſelber blickt aus dieſem Haupt dich an;
Sieh' hier den Vater in dem Sohne nah'n!

„Den Vater ſiehet, ſpricht Er, wer Mich ſieht." —
O ſelig, wer den Vater hier gefunden!
Ich zeuge dir: mein ſehnendes Gemüth,
Vor dieſem Antlitz konnt' es nur geſunden;
Was ich geſucht, wofür ich ſonſt geglüht,
Es iſt verwelkt, verblättert hingeſchwunden,
Und bälder kam ich in die Ruhe nicht,
Als bis ich ſchaut' in dieſes Angeſicht. —

Der Künſtler viele haben's überdacht;
Sie mühten ſich, es würdig darzuſtellen.
Die Phantaſie, ſie loderte mit Macht,
Und glühend quollen ihre Bilderwellen
Vom frühen Tage bis zur Mitternacht,
Der Vorwelt Dämmerungen aufzuhellen,
Zu ſchau'n, wie Chriſti Angeſicht geſtrahlt: —
Nur einz'le Strahlen haben ſie gemahlt.

Wir mahlen Alle. — Nur mit Oelen Der,
Der Andre miſchet geiſtlich ſeine Farben. —
Wie mahlſt du Chriſtum liebeſchön und hehr? —
Lieb' Ihn, und bringe treulich edle Garben!

Aus deinen Augen ſchaue friedlich Er,
So wird dein Kunſtgefühl nicht dürſten, darben;
Wer Ihm nicht lebt, der mahlet Schatten nur, —
Sein ſchönſtes Bild heißt: neue Creatur!

Sein Himmels-Antlitz wird im Lichtgefild'
Nicht glänzen, wie in ird'ſchen Gallerieen,
Wo nur der Pinſel und die Farbe gilt,
Wo leichten Muths die Künſtler weiter ziehen;
Dort iſt Gemählde und Mahler nur Ein Bild,
Denn das Gemählde muß im Mahler glühen,
Und es iſt herrlich, es iſt göttlichklar,
Weil Chriſtus ſelbſt in ſeiner Seele war.

Dort wandeln ſie die großen Mahler, dort!
Die Himmelsrubens, Himmelsraphaele!
Was ſie gemahlt, beſitzt kein ird'ſcher Ort,
Verborgen ſchuf in heil'ger Kunſt die Seele,
Unkünſtleriſch vielleicht im lauten Wort,
Wohl auch in äuſſrer Sitte voller Fehle;
Doch innen ſtrahlte Jeſus göttlich ſchön. —
Das ſind die Mahler nun auf Sions Höh'n!

Einſt ſah' ich Einen. Seine Seele hing
Mit ew'ger Andacht an dem Hochgeliebten.
Kein Mahler war's; ſein Pilgerweg, er ging
Durch rauhe Felſen mit den Vielgeübten;

Was er mir ſagte, was ſein Geiſt umfing,
Es hatte Farbe nur der Tiefbetrübten,
Und dennoch blitzte wunderbar und hell
Aus ſeinem Aug' ein ſanfter Strahlenquell.

Er ſank zum Tode; da die Kraft zerrann,
Sah er noch einmal auf mit ſüßer Milde;
Ein Bildniß ſchaut' er liebemuthig an,
Als wär' es ihm zum Schwerte, Speer und Schilde;
Mit Hoheit ſprach er: Dieſes iſt mein Mann!
Und Aehnlichkeit hatt' er mit dieſem Bilde,
Darin der Herr die Dornenkrone trug,
Und müde Augen auf gen Himmel ſchlug.

Da dacht' ich der lebend'gen Majeſtät,
Die todesmüde von der Welt gegangen;
Da rief es in die Herzen: ſeht, o ſeht
Ein Bild des Herrn in edler Klarheit prangen!
Vom Himmelsfrieden fühlt' ich mich umweht,
Und hätt' ich nicht ſchon früher angefangen,
So ſah' ich dort hellglänzend vorgeſtellt:
„Wie Chriſtus war, ſind wir in dieſer Welt.“ —

Albert Knapp.

Jesus, mein Erlöser.

Aus dem Engliſchen.

Jeſus, Heiland meiner Seele!
Laß an Deine Bruſt mich flieh'n,
Da die Waſſer näher rauſchen,
Da die Wetter höher zieh'n.

Birg mich in den Lebensſtürmen,
Bis vollendet iſt mein Lauf;
Führe mich zum ſichern Hafen,
Nimm dann meine Seele auf.

Andre Zuflucht hab' ich keine,
Zagend hoff' ich nur auf Dich.
Laß, o laß mich nicht alleine,
Hebe, Herr und ſtärke mich!

Nur zu Dir ſteht mein Vertrauen,
Daß kein Uebel mich erſchreckt,
Mit dem Schatten deiner Flügel
Sei mein wehrlos Haupt bedeckt!

Gnad' um Gnade, volle Sühnung,
Sind in Dir, o Jesu, mein;
Laß die Heilung mich beströmen,
Nimm gereinigt mich herein.

Du ja bist des Lebens Quelle,
Die den Durst auf ewig stillt.
Sey der Born in meinem Herzen,
Der zum ew'gen Leben quillt!

Prof. Dr. Schwarz
in Heidelberg.

Gemeinschaft in dem Herrn.

In meines Vaters Hause sind viele Wohnungen. Joh. 14, 2.

Gleich der reichen Schöpfung Blüthenkranze,
Gleich der Sterne ungemeßner Zahl,
Strahlt am Ziele dort im ew'gen Glanze
Nah dem Geist des Vaters weiter Saal.

Dort erblick' ich euch, ihr Gotteskinder, —
Eure Male dekt schon ernstes Moos, —
Dulder einst, izt reiche Ueberwinder,
In der Heimath, in des Vaters Schoos.

Dank sey Dir, durch den sie All' entronnen,
Die in hellem Kleide vor dir steh'n!
Rein durch Dich und ewig Dir gewonnen,
Laß mit ihnen uns den Vater seh'n.

Hin zum Vater, als Du ausgerungen,
Uns die Stätte zu bereiten, giengest Du,
Uns zu leuchten durch die Dämmerungen,
Du der Pilger Sonne, Ziel und Ruh.

Du gelobst ein hohes Ja und Amen
Allem, was wir legen Dir an's Herz.
Lieb' erflehen wir in Deinem Namen,
Liebe, die uns ziehe himmelwärts.

Liebe stärket Glauben, Hoffen, Beten.
Führ' uns, Herr! in herzlichem Verein,
Glaubend, betend, zu den vielen Stätten,
Doch in Einer laß uns selig seyn.

G. Kern.

Die Mandel.

Hart iſt die Schale der Mandel. — Zerſchlagen gibt ſie den ſüſſen
Kern in die Hand dir; doch nie keimt er und wächst er zum Baum. —
Leg' mit der Schale den Kern in die Erde, ſo dringet des Himmels
Regen befruchtend hindurch, öffnet die Schale dem Keim.
Fröhlich wächst er empor dir zum roſig blühenden Baume,
Und die Fülle der Frucht lohnet des Harrens Geduld.
Edleres birgt oft ſtarre Natur im Kinde. Zerhämmert
Bricht ſie vom kalten Geſez, — aber zu kargem Genuß. —
Träufelt vom Himmel hernieder der Regen der göttlichen Liebe, —
Weich wird die Rind', und der Kern wächst dir zum fruchtbaren Baum.

Dr. Bahnmaier.

Das Schneeglöckchen.

Willkomm, o du, im weiſſen Sterbekleide
Erſtanden aus des Winters Todesnacht!
Wie freundlich dir, der Kindheit Augenweide,
Der Hoffnung fröhlich Grün im Herzen lacht!

So ſchaut' einſt Lazarus, aus bleicher Hülle
Des Leichentuchs, mit Auferſtehungsblick,
Und goß aus ſeines neuen Lebens Fülle
In's Schweſterherz der Liebe ewig Glück. —

Du Lazarus der Blumen — ſei willkommen!
Komm' an mein troſtbedürftig ſchlagend Herz!
Es hat des Lebensfürſten Wink vernommen,
Der Balſam gießt in ſeiner Wunden Schmerz.

Noch weilt der Lenz; doch fernher ſchon genüget
Sein Odem, dich zu wecken aus dem Staub. —
Noch weilt mein Heiland, — und da drunten lieget
Mein Kleeblatt *) noch, — des frühen Todes Raub.

Getroſt! Sein milder Odem wird erwecken
Auch meine Blüthen! Oeffne dich, mein Herz,
Des Fernen Hauch, — dann weicht des Todes Schrecken,
Und ewig ſtirbt der Trennung langer Schmerz!

Dr. Bahnmaier.

*) Drei frühe heimgegangene Kinder des Verfaſſers, der Einzige Sohn und zwei Töchter.

Ueber

das Zagen des Heilandes

vor

und in seinem Leiden

auf

Gethsemane und Golgatha.

Von

Dr. Hermann Olshausen,

Professor der Theologie in Königsberg.

> Si la mort et la vie de Socrate sont d' un sage, la vie et la mort de Jesus sont d' un Dieu.
>
> Rousseau.

Erster Abschnitt.

Darlegung der Berichte der heiligen Schrift, über das Zagen des Herrn Jesu vor und in seinem Leiden.

Um über die auffallende Erscheinung im Leben Christi, welche der Gegenstand unserer Betrachtungen seyn wird, gehörig urtheilen zu können, müssen wir zuvörderst genau untersuchen, was denn die heilige Schrift

über das Zagen des Herrn berichtet. Nach der Anordnung der Vorsehung haben wir über das Leiden des Messias und sein Benehmen vor und in demselben mannigfache, von verschiedenen Personen herstammende, und zu verschiedenen Zeiten verfaßte Berichte, die sich wechselseitig unterstützen und einander vervollständigen, so daß wir ein treues und völlig glaubwürdiges Bild von den erhabensten und für die Menschheit heilbringendsten Stunden im Leben unseres Herrn vermittelst derselben zu entwerfen uns in Stand gesetzt sehen. Es sind nämlich nicht nur die Evangelisten, welche davon erzählen, sondern von der einen Seite verkündigen schon die Propheten des A. Testaments die Leiden des Herrn und sein Benehmen darin, ganz in der Art, wie es sich später darstellte, und von der andern Seite bestätigen auch andere Schriftsteller des N. Testaments die evangelischen Berichte vollkommen.

Um nun mit den Evangelien zu beginnen, so berichten Matthäus und Markus beide über das Zagen des Heilandes in Gethsemane völlig übereinstimmend. Nach beiden Evangelisten hatte zwar der Herr schon mehr als einmal seine bevorstehenden Leiden und den nahen Tod erwähnt, allein sie deuten nicht an, daß ihn ein Zagen dabei ergriffen habe; hievon berichten sie erst ganz am Ende der irdischen Wirksamkeit Jesu. Sie erzählen nämlich, daß der Herr Jesus nach der Einsetzung des heiligen Abendmahls, als der Lobgesang gesungen war, mit seinen Jüngern hinaus auf den Oelberg gegangen sey. Nachdem er noch auf dem Wege an die bevorstehende Zerstreuung der Jünger erinnert, und die vorschnelle

Kühnheit des Petrus gestraft hatte, (Matth. 26, 30—35. Marc. 14, 26—31.) langte Jesus bei einem Hofe, genannt Gethsemane, an, den er oft mit den Jüngern besucht hatte; in dem Garten dieses Hofes warteten nun seiner die schwersten Leiden. Nachdem der Erlöser hier die übrigen Jünger zurückgelassen hatte, nahm er Petrus, Johannes und Jakobus, dieselben, welche bei seiner Verklärung auf dem Berge gegenwärtig gewesen waren, (Matth. 17, 1. ff.) mit sich, damit eben sie auch Zeugen seiner tiefsten Erniedrigung seyn mögten. Hier begann nun der Herr zu trauren und zu zagen, indem er sprach: „meine Seele ist betrübt bis in den Tod; bleibet hier und wachet mit mir.“ Derselbige Herr also, der so oft den Seinen Trost und Hülfe zugesprochen und geleistet hatte, der den Wellen des Meeres gebot, als sie unterzugehen fürchteten, der ihnen Schutz und Beistand selbst gegen Könige verhieß, der erfleht sich hier Hülfe von den Jüngern, indem er in seiner Seelennoth in ihrer Theilnahme Trost und Erquickung findet. Indem Jesus nun ein Weniges sich von ihnen entfernte, fährt die evangelische Geschichte fort, fiel er nieder und betete: „mein Vater! ist es möglich, so gehe dieser Kelch von mir; doch nicht wie ich will, sondern wie Du willst.“ Als er aber zu den Jüngern zurückkehrte, fand er sie schon, zur Vermehrung seines Kummers, vom Schlaf überwältigt und rief nun: „könnet ihr nicht eine Stunde mit mir wachen? Wachet und betet, daß ihr nicht in Anfechtung fallet! Der Geist ist willig, aber das Fleisch ist schwach.“ Hierauf zog sich der Herr zum zweiten Mal zurück und betete nun schon mit bestimmterer

Ergebung in den Willen seines himmlischen Vaters: „mein Vater! ist es nicht möglich, daß dieser Kelch von mir gehe, ich trinke ihn denn, so geschehe dein Wille!" Und dieselben Worte sprach der Heiland auch zum dritten Mal, nachdem er wieder die drei Jünger vom Schlaf beschwert gefunden hatte. Nach dem dritten Gebet erweckte er sie endlich mit den Worten: „stehet auf, lasset uns gehen! siehe er ist da, der mich verräth!" (Matth. 26, 36—46. Mark. 14, 32—42.)

Lukas gibt allerdings diese Erzählung vom Kampfe Jesu auf Gethsemane in etwas verkürzter Gestalt; allein im Wesentlichen stimmt er mit den beiden ersten Evangelisten überein; namentlich gibt er das Gebet auch so, daß es eine Bitte um Abwendung des bevorstehenden Leidens enthält. „Vater, lautet das Gebet bei Lukas, willst du, so nimm diesen Kelch von mir, doch nicht mein, sondern dein Wille geschehe." (Luk. 22. 42.) Als eigenthümlichen Zug fügt Lukas noch hinzu, daß im Moment des schwersten Seelenkampfes (ἀγωνία im Grundtext) sein Schweiß wie Blutstropfen ward, die fielen auf die Erde. (Luk. 22, 43. 44.)

In der folgenden Erzählung nun, von den Verhören Jesu vor Herodes und Pilatus, so wie von den Verspottungen, welche der Sohn Gottes von den rohen Kriegern und dem Pöbel zu erdulden hatte, findet sich weiter keine Andeutung des Zagens des Herrn. Aber als der Heiland in Schmerzen des Todes an seinem Kreuze hing, da rief er (Matth. 26, 46. Mark. 14, 34.) die Worte aus: Eli, Eli, lama sabachthani (oder asabthani) d. i. „mein Gott, mein Gott, warum hast du mich ver-

lassen!" In diesem Ausruf spricht sich offenbar eine ähnliche Stimmung aus, als wir im Herrn während des Kampfes im Garten zu Gethsemane entdeckten, nämlich das innerste Zittern und Zagen seiner heiligen Seele. Auch dieser Vorgang aber fand, wie jener zu Gethsemane, nur vor den wenigen Getreuen statt, die am Kreuze standen; denn die Römischen Soldaten werden den Sinn der hebräischen Worte natürlich nicht verstanden haben, wie schon die Meinung andeutet, der Herr habe den Elias gerufen. — Lukas schweigt von diesem Ausruf Christi am Kreuze, dagegen berichtet er, was bei den ersten Evangelisten fehlt, daß Jesus schon eine Zeitlang vor seinen letzten Kämpfen mit großer Bangigkeit auf dieselben hinblickend geäußert habe: „Ich bin gekommen, ein Feuer anzuzünden, was wollte ich lieber, als es brennte schon! aber ich muß mich zuvor taufen lassen mit einer Taufe, und wie ist mir so so bange, bis sie vollendet werde." (Luk. 12, 49. 50.)

Je genauer nun aber die drei ersten Evangelisten in dem wesentlichen Umstande zusammenstimmen, daß der Herr vor seinem Leiden von einem angstvollen Zagen ergriffen worden ist, um so auffallender will es scheinen, daß der Evangelist Johannes, dieser geliebteste Jünger Jesu, der an seiner Brust ruhte, der Augenzeuge aller der erhabensten, wie der demüthigendsten Ereignisse im Leben seines göttlichen Meisters, der, eben nach dem Bericht der andern Evangelisten, allein mit Petrus und Jakobus Jesum in dem schweren Kampf auf Gethsemane sah — daß eben dieser weder von dem Kampf auf Gethsemane, noch auch von dem zagenden Ausruf am Kreuz

das Geringste berichtet. Dieses Schweigen des Johannes ist Vielen um so unerklärlicher erschienen, als nach dem 17ten Capitel dieses Evangelisten der Herr kurz vor seinem Aufbruch vom letzten Mahle und dem Gange nach dem Oelberg, wo der Kampf zu Gethsemane sich ereignete, das hoheprieſterliche Gebet sprach, aus dem das Bewußtseyn seiner ewigen Herrlichkeit bei dem Vater und seines Sieges über die Welt so gewaltig hervorleuchtet. Wie nun in der Person des Erlösers der freudigste Heldenmuth so plötzlich mit dem ängstlichsten Zagen habe wechseln können, scheint schwer erklärlich. Man ist im Gefühl dieser Schwierigkeiten zum Theil soweit gegangen, die Richtigkeit der Erzählungen von den drei ersten Evangelisten über den Kampf Jesu zu läugnen, weil man dem Johannes, als Augenzeugen, mehr Glauben schenken zu müssen meinte, als jenen, oder mindestens glaubte man, eine Verwechslung der Zeitfolge annehmen zu müssen, so daß die drei ersten Evangelisten einen frühern Kampf im Innern des Heilandes in spätere Zeit verlegt hätten, in welcher sich nichts davon gezeigt hätte, und überdieß von ihnen die Farben zu stark aufgetragen wären. (Vergl. über das Nähere Lücke's Comment. über den Johannes Th. II. S. 454. ff.). Was nun zuvörderst die erste dieser Ansichten betrifft, daß die Erzählungen der Evangelisten irrig seyn möchten, so ist dieselbe so leer, und so alle Glaubwürdigkeit der evangelischen Geschichte vernichtend, daß sie keine ernste Widerlegung verdient. Es hat nemlich nicht die mindeste Spur von psychologischer Wahrscheinlichkeit, daß irgend jemand ein solches Zagen dem Erlöser angedichtet hätte, wenn

es nicht in der That stattfand. Weit denkbarer wäre es, daß man, um Jesum glänzender darzustellen, das Zagen weggelassen, als daß man es erfunden hätte. Sodann aber redet auch Johannes von Momenten im Leben Jesu, in welchen ihn ein Zagen befiel, so daß offenbar auch ihm dasselbe nicht unvereinbar mit dem Wesen des Erlösers erschien; er erzählt davon bloß zu einer andern Zeit, als die übrigen Evangelisten. Joh. 12, 20. ff. berichtet der Jünger, den Jesus lieb hatte, daß der Herr einst seines bevorstehenden Leidens Erwähnung that, und auf die Nothwendigkeit desselben aufmerksam machte, indem er sprach: „es sey denn, daß das Weizenkorn in die Erde falle und ersterbe, so bleibet es allein; wo es aber erstirbt, so bringet es viele Früchte.“ Bei diesen Worten ward er übermannt von Bangigkeit und rief: „jetzt ist meine Seele betrübt, und was soll ich sagen: Vater, hilf mir aus dieser Stunde; doch darum bin ich in diese Stunde gekommen.“ (Vergl. auch die Stelle Joh. 16, 21.) — Anders verhält es sich nun allerdings mit der zweiten Meinung, der zufolge die drei ersten Evangelisten nur den Bericht über das Zagen Jesu in eine zu späte Zeit gesetzt hätten, indem derselbe nach den Vertheidigern dieser Ansicht früher, wie Joh. 12, 20. ff. ihn setzt, stattgehabt habe. Dann bleibt das Zagen Jesu, das offenbar nicht aus der Geschichte des Erlösers entfernt werden kann, nur brauchte man kein so plötzliches Schwanken anzunehmen, als gesetzt werden muß, wenn man den Kampf Jesu in Gethsemane unmittelbar auf das hohepriesterliche Gebet folgen läßt. Allein die Gründe, welche uns verbieten, dieser Meinung Beifall zu schenken, sind

folgende. Zuvörderſt hatte das Zagen Jeſu, von dem Johannes (12, 20. ff.) erzählt, unter völlig andern Umſtänden ſtatt, als der Kampf auf Gethſemane. Als Jeſus jene oben angeführten Worte: „meine Seele iſt betrübt u. ſ. w.“ ſprach, da war viel Volk gegenwärtig, während nur die Jünger ihn nach Gethſemane begleiteten und unter dieſen nur drei ſich während des Zagens in ſeiner unmittelbaren Nähe befanden. Es wäre demnach nicht genug, eine Vertauſchung des Zeitmoments in der Erzählung der drei erſten Evangeliſten anzunehmen, man müßte auch ſetzen, daß ſie die Ereigniſſe ganz entſtellt hätten, wenn der Bericht des Johannes allein richtig ſeyn ſoll. Läßt ſich aber eine ſolche Annahme irgend wahrſcheinlich machen? Müßten wir nicht zur Rechtfertigung einer ſolchen gewaltthätigen Behandlung der evangeliſchen Geſchichte Gründe haben, die gar keinen andern Ausweg übrig laſſen? Sodann aber hilft dieſe Annahme wenig, weil doch das Zagen Chriſti am Kreuz übrig bleiben würde; dieſes iſt auch keinen vollen Tag ſpäter erfolgt, als das hoheprieſterliche Gebet geſprochen ward; man könnte alſo auch hier von einem zu plötzlichen Uebergange aus unerſchrockener Feſtigkeit zu angſtvollem Zagen reden. Endlich aber fehlten alle Gründe zu einer ſolchen Annahme. Wären Abweichungen in den Handſchriften, oder geſchichtliche Ueberlieferungen, die dafür ſprächen, vorhanden, ſo lieſſe ſich die Annahme noch eher wahrſcheinlich machen; nun aber haben wir blos das Schweigen des Johannes. Wollte man nemlich erinnern, das ſey doch auch ein Grund, daß ein ſolches inneres Schwanken, als in dem Innern Jeſu angenommen

werden müsse, wenn Johannes richtig berichtet habe und ebenfalls die drei andern Evangelisten, etwas ganz Undenkbares sey, so übersehe man nicht, daß eben das erst zu untersuchen ist. Mit demselben Recht könnte man sagen, das Zagen selbst sey undenkbar, ja die Erscheinung einer Person, wie die des Erlösers überhaupt, in der solche Gegensätze von Hoheit und Niedrigkeit vorkommen, sey undenkbar. Durch solche Willkührlichkeiten schafft man sich eine Geschichte auf die bequemste Weise, ohne sie mit ihren Verwicklungen und Schwierigkeiten zu nehmen, wie sie gegeben wird. Es bleibt uns also blos das Schweigen des Johannes an und für sich zu untersuchen; eine Beeinträchtigung der Glaubwürdigkeit der andern Evangelien, von demselben aus, muß gänzlich abgelehnt werden. Denn das Evangelium des Johannes schweigt über so Vieles, daß unmöglich dasjenige in den Erzählungen der drei ersten Evangelien, welches Johannes nicht hat, blos deßhalb verdächtig werden kann. Es ist daher das Schweigen des Johannes gar kein blos hier zur Sprache kommender Umstand, vielmehr muß diese Schwierigkeit aus dem allgemeinen Verhältnisse des vierten Evangeliums zu den übrigen gelöst werden. Die gründlichsten und besten Forschungen hierüber haben nun so gut wie gewiß gemacht, daß Johannes nicht blos nach den drei andern Evangelisten, sondern auch mit Kenntniß und Berücksichtigung derselben geschrieben hat. Die Auslassung ganz entscheidender Momente im Leben des Herrn, z. B. der Verklärung Jesu, der Einsetzung des heiligen Abendmahls, der Heilungen Dämonischer, hatte also sicher gar keinen andern Grund, als

den, daß Johannes diese Thatsachen aus den ersten Evangelien als bekannt voraussetzte und nichts Näheres hinzuzusetzen wußte. Wenn Johannes einmal etwas erwähnt, was schon in den ersten Evangelien erzählt war, so geschah es entweder, um irgend einen neuen Zug hinzuzufügen, oder er gebraucht nur die miterzählte Thatsache als Haltpunkt für die sich daran reihenden Reden. Im vorliegenden Fall, bei dem Auslassen der Erzählung vom Kampf Jesu auf Gethsemane und seinem Angstruf am Kreuz, ist gewiß kein anderer Grund die Veranlassung davon, als der, daß von den ersten Evangelisten alles, was darüber berichtet werden konnte, schon erzählt war. Wollte man nemlich sagen, er berücksichtige vielleicht in diesen Auslassungen, das Bedürfniß seiner Leser, welche eine gnostische Richtung gehabt zu haben scheinen, und es liesse sich denken, daß Johannes eben um ihretwillen auch die Schilderung von dem Kampf Christi auf Gethsemane weggelassen hätte, in der Besorgniß, seine Leser könnten daran Anstoß nehmen; so müßte man dagegen doch erinnern, daß es sicher nicht die Absicht des Johannes gewesen seyn könne, Christum ohne Anstoß darzustellen, indem seine Natur es mit sich bringt, daß er den Juden eine Thorheit und den Griechen ein Aergerniß ist; denn aber hätte er, (falls es seine Absicht hätte seyn können, was durchaus geläugnet werden muß,) dieselbe schlecht erstrebt und erreicht, indem ja, nach den oben angeführten Stellen, doch im Evangelium Johannis Stellen vorkommen, in denen der Herr seine Angst und sein Zagen vor seinem nahen Leiden deutlich ausspricht.

Nach dieser Betrachtung der evangelischen Berichte über das Zagen des Herrn werden wir nun noch in's A. Testament und seine Weissagungen hineingeleitet. Wie das Zagen ganz in die Idee des Messias hineingehört, geht besonders daraus hervor, daß die Propheten den Heiligen Gottes, welchen sie ihrem Volk verhießen, schon als einen Leidenden und im Leiden Zagenden vor Augen mahlten. Die erste Stelle, die unsere Aufmerksamkeit in Anspruch nimmt, ist der 22ste Psalm, welcher in seiner ersten Hälfte (v. 1.—22.) ein Klaglied des leidenden Messias enthält, an das sich in der zweiten Hälfte (v. 23.— 32.) ein Triumphlied über den Sieg reiht. In diesem merkwürdigen Psalm befinden sich nun bekanntlich die auffallendsten Einzelheiten geweissagt, welche in der Geschichte Jesu sich erfüllten, z. B. daß seine Hände und seine Füsse durchbohrt wurden, daß man über seine Kleider das Loos warf. — Was für unsern Zweck aber das Wichtigste ist, das erhabene Subject, das in dem Psalm redend auftritt, und von dem im zweiten Theile des Gedichts so erhabene Wirkungen abgeleitet werden, erscheint im ersten nicht nur im tiefsten Leiden, sondern zagend und angstvoll in demselben. Gleich die ersten Worte dieses Psalmes „mein Gott, mein Gott, warum hast du mich verlassen!" sprach ja der Heiland in tiefster Seelennoth am Kreuze aus. Und in den folgenden Versen bleibt derselbe Charakter, so daß wohl die Vermuthung nichts Unwahrscheinliches hat, daß der Herr mehr, als den ersten Vers dieses Psalms gebetet habe. (Vergl. V. 2. 3. 12.) Ganz ähnlich verhält es sich mit dem 69sten Psalm, man verstehe nun denselben im

nächsten Sinne vom Messias, oder betrachte den Verfasser als Vorbild auf denselben. Selbst in der berühmten Stelle des Jesaias (Kap. 53.) scheint nicht blos das Leiden, sondern auch das Zagen im Leiden angedeutet zu seyn; denn man könnte sagen: ein freudiger kühner Muth gibt auch dem Dulder noch eine Schöne; vom leidenden Messias aber heißt es: „er hatte keine Gestalt noch Schöne; wir sahen ihn, aber da war keine Gestalt, die uns gefallen hätte.“ Wiewohl nun weder die Evangelisten, noch die andern Schriftsteller des N. Testaments solche Stellen aus Schriften des A. Bundes, die vom Zagen des Messias handeln, ausdrücklich citiren, um aus denselben dieses Benehmen Christi, das auffallen könnte, erklärlich zu machen; so sieht man doch daraus, daß die einen es einfach erzählen, die andern sich darauf beziehen, daß ihnen die Idee, daß der Messias leiden und zagen könne, eine bekannte und geläufige war. Besonders im Briefe an die Hebräer, in welchem die Lehre vom hohenpriesterlichen Amte Christi so ausführlich bearbeitet ist, finden sich Beziehungen auf das Zagen Jesu in seinem Leiden. Namentlich Hebr. 5, 7. ff. heißt es: „Er hat in den Tagen seines Fleisches Gebet und Flehen mit starkem Geschrei und Thränen geopfert zu dem, der ihm vom Tode konnte aushelfen, und ist auch erhöret, darum daß er Gott in Ehren hatte. Und wiewohl er Gottes Sohn war, hat er doch an dem, daß er litte, Gehorsam gelernt. Hiernach finden wir also die ganze heilige Schrift des A. wie des N. Testaments über das Factum selbst in vollkommener Uebereinstimmung; der Messias, der Sohn des lebendi-

gen Gottes, erscheint nicht blos leidend, sondern auch zagend im Leiden. Dieses Zusammentreffen der Weissagungen des A. Testaments mit der Geschichte Jesu deutet schon darauf hin, daß diese Erscheinung im Leben des Herrn in engem Zusammenhange mit seinem Amt und seiner ganzen Wirksamkeit stehen müsse, wie später nachgewiesen werden wird. Zunächst aber müssen wir uns die Schwierigkeiten, welche in der Erzählung von dem Zagen Christi liegen, genau zu vergegenwärtigen suchen.

Zweiter Abschnitt.

Von den Schwierigkeiten in der Mittheilung über das Zagen des Herrn.

Um sich die Schwierigkeiten, welche der Mensch in dem Zittern und Zagen Christi vor und in seinem Leiden findet, recht zum Bewußtseyn und zur vollen Klarheit zu bringen, scheint nichts geeigneter, als sich auszumahlen, wie man sich nach natürlicher Neigung das Benehmen Christi zu denken versucht seyn mögte. An dem Gegensatz, in den diese Vorstellung mit dem factischen Benehmen Christi tritt, läßt sich dann die Größe des Unterschiedes um so leichter und sicherer erkennen.

Gewiß liegt es da nun in der Beschaffenheit des natürlichen Menschen, den herrlichen großen Mann, wenn

Leiden über ihn hereinbrechen, zu denken als einen Fels im Meere, der unberührt bleibt von allen Stürmen und Ungewittern; kein Zagen, kein Angstruf kommt über die Lippen des Helden, kein Wunsch, das Leiden abgewendet zu sehen, dringt in seine Seele; er geht muthvoll in dasselbe hinein, und besteht darin ohne Wanken, ohne Schwanken. So schildert uns auch die Geschichte die Helden der Vorwelt, welche das Gemüth der Menschen so mächtig erfassen durch die Kraft und Energie, die sie entfalteten. So mahlt namentlich uns die Geschichte den Sokrates, der, als Zeuge der Wahrheit in den Tod gehend, so häufig mit dem Erlöser zusammengestellt ist; und es ist unleugbar, seine letzten Augenblicke haben in der Erzählung des Platon's, seines geliebtesten Schülers, etwas unaussprechlich Ergreifendes und Hinnehmendes. Obgleich Sokrates gestand, nicht mit Gewißheit zu wissen, was der Tod ihm bringen werde, blieb er doch fest und unerschütterlich; fest, öffentlich vor seinen Richtern, fest im einsamen Kerker und vor seinen Schülern. „Am Morgen des verhängnißvollen Tages (ich rede der Kürze wegen in den Worten von Beckers Weltgeschichte von Löbell. B. II. S. 210.) kamen die Schüler des Socrates früher als gewöhnlich und fanden ihn entfesselt. Auch seine Frau Xanthippe war da und trug ihr jüngstes Kind auf ihren Armen. Ihres Wehklagens müde ließ Socrates sie hinwegführen. Die letzte Unterhaltung mit seinen Schülern und Freunden betraf die Unsterblichkeit der Seele, den würdigsten Gegenstand für diesen Tag. Als sich die Sonne zum Untergange neigte, kam der Diener des Gerichts und kündigte ihm an, daß es nun

Zeit ſey. „Du wirſt mir wohl nicht fluchen, ſprach er, wie die Andern thun, welche dem Tode entgegengehen; ich thue ja nur, was die Obrigkeit befiehlt. Ich habe dich als den beſten Mann kennen gelernt von Allen, die je hieher gekommen ſind. Lebe wohl und verſuche die Nothwendigkeit ſo leicht als möglich zu ertragen.““ Weinend ging er hinaus. „„Wie brav der Menſch iſt! ſagte Socrates; auch während der ganzen Zeit hat er ſich ſo bewieſen, wenn er mich beſuchte. Aber geht doch und holt den Schierlingstrank, wenn er ſchon eingerieben iſt.““ Die Freunde baten ihn, noch zu warten; er aber hielt es für kindiſch, jetzt noch mit dem Leben zu geizen. „„Wie muß ich's machen? fragte er den, der ihm den Schierlingsſaft brachte.““ „„Du mußt trinken, und dann umhergehen, bis dir die Füße ſchwer werden, und dich dann niederlegen. „„Er nahm den Becher mit voller Heiterkeit und ohne eine Miene zu verändern; vielmehr ſah er den Menſchen mit ſeinem gewöhnlichen ſcharfen Blicke an. „„Iſt es wohl erlaubt, den Göttern zu ſpenden?““ (durch Ausgießen aus dem Becher auf die Erde,) fragte er noch. Man ſagte ihm, es werde nur ſo viel eingerieben, als zum Trinken nothwendig ſey. „„Gut, erwiederte er, ſo wollen wir wenigſtens beten, daß der Uebergang dorthin glücklich von Statten gehe.““ Bei dieſen Worten leerte er feſt anhaltend den Becher.

Bis dahin, erzählt Phädon, hatten wir unſere Thränen noch gehalten; als wir ihn aber trinken ſahen, bezähmten wir uns nicht mehr. Auch mir floſſen wider meinen Willen ſtromweiſe die Thränen. Doch nicht ihn beweinte ich, ſondern mich ſelbſt, daß ich ſolchen Freund

verlieren ſollte. Er aber hieß uns ruhig ſeyn und uns ermannen, denn darum habe er ja die Weiber fortgeſchickt. Und wir ſchämten uns, und enthielten uns der Thränen. Er ging unterdeſſen auf und ab, und als er die Müdigkeit fühlte, legte er ſich rücklings nieder und verhüllte ſein Geſicht. Als er ſchon kalt und ſtarr ward, deckte er ſich noch einmal auf und ſagte: „„wir ſind dem Asklepios (dem Gott der Geſundheit) einen Hahn ſchuldig; opfert ihn ja, und verſäumt es nicht!““ (zum Zeichen, daß ſeine Seele nun geneſen ſey.) Dann hüllte er ſich von Neuem in den Mantel, und verſchied.

So ſtarb Socrates, ein Heide, der das Licht der Offenbarung nicht kannte, der die Kraft des heiligen Geiſtes, der in Noth und Tod aufrecht hält, nicht an ſeinem Herzen erfahren hatte; ſo ſtarben ſo viele Weiſe, ſo viele Märtyrer der Wahrheit! Ja! nicht ſelten entfalteten der Sünde anheim gefallene Menſchen unter den größten Leiden, im Angeſichte des Todes, eine Kraft und Standhaftigkeit, daß ſie Staunen erweckten; — und das Ideal der Heiligkeit, der Liebenswürdigſte, den je die Erde getragen, der Worte redete, wie ſie nie geſprochen ſind, des Menſchen Sohn und der Sohn des lebendigen Gottes, der zagte vor ſeinem Leiden und bat ſeinen himmliſchen Vater, es vor ihm vorübergehen zu laſſen; ſeufzte im Tode in Angſt und Beklommenheit des Herzens, gleich einem ſchwachen ſündigen Menſchen; und ſelbſt die Schöne fehlet ihm, die ſo manches der Erdenkinder ſchmücket, ohne Zittern und ohne Zagen dem Tode in's Angeſicht geſchaut zu haben. Es iſt wahr, es ſcheint, als trübe es das Bild des Erlöſers, daß er menſch-

liche Schwachheit blicken ließ; als könne er unmöglich zagende Menschen in Noth und Tod trösten, da er selbst von diesen Empfindungen übermannt ward; kurz die Vorstellung von dem Erlöser, als einem heldenmüthigen Wesen, verschwindet, — er erscheint so gewöhnlich, so menschlich, so bedürftig!

Wenn nun aber das Zagen des Herrn schon auffallend erscheint bei seiner Vergleichung mit weisen und edeln Männern, die ohne höhere Kraft mit unerschütterlicher Standhaftigkeit Tod und Leiden erduldeten, so scheint noch mehr die gläubige Seele zu tiefem Nachdenken über dieses Benehmen Christi vor und in seinem Leiden veranlaßt zu werden, wenn sie seine göttliche Hoheit und Würde anerkennt, und eben deshalb alle Vergleichungen Christi mit edlen Menschen nur in gewisser Rücksicht gelten lassen kann. Denn der aus dem Schooße des Vaters kam, und Leben und Seligkeit an das Licht gebracht hat, der mehr ist als Salomo und mehr als Socrates, scheint doch unmöglich an Würde des Benehmens und Kraft des Geistes hinter einem schwachen Menschen zurückstehen zu können.

Aber von jeder Vergleichung mit Menschen ganz abgesehen, es scheint die göttliche Natur des Erlösers, nach ihren Eigenschaften, ein Zagen des Herrn schon undenkbar zu machen. Da nemlich Jesus so oft und so bestimmt theils sein Leiden vorhersagte, theils auch seine Herrlichkeit nach demselben so genau kannte, so scheint dadurch schon ein Zagen unmöglich gemacht, indem man sich nicht anders denken kann, als daß durch das Vorherwissen des Ausgangs das Leiden in der Vorstellung

ſchon gemildert werden müßte, und es daher zu ſo ſtarken Ausdrücken der Angſt gar nicht hätte kommen können. Ferner aber mußte, wie es ſcheint, die Fülle des Geiſtes, welche in Chriſto wohnte, einen Frieden und eine Seeligkeit in ihm wirken, gegen die Angriffe von auſſen gar nichts vermogten. Endlich ſcheint aber auch ſeine Macht und ſein Verhältniß zum Vater ein Zagen nicht zuzulaſſen. Da nemlich ſeine Macht ihm geſtattete, das Leiden zu hindern, wie Jeſus ſelbſt ſagt, daß er ſeinen himmliſchen Vater um zwölf Legionen Engel bitten könne (Matth. 26, 53.), ſo iſt nicht abzuſehen, wie das Leiden für Jeſum etwas ſo Furcht und Zagen Erregendes ſeyn konnte. Denn nur das ſich Hingegebenfühlen an eine unüberwindliche Kraft und Gewalt erweckt ja im Menſchen das Zagen; da aber in Chriſto ſelbſt die Alles überwindende Kraft ruhte, wovor konnte ihm denn grauen?!

Noch auffallender aber, als das Zagen im Leiden erſcheint, dünkt dem Menſchen das Schwanken in den Zuſtänden Chriſti. Das eine Mal ſpricht ſich in Chriſto der höchſte Heldenmuth aus und die feſteſte Hoffnung des Sieges, dann aber wieder tiefes innerliches Zagen, äuſſerſte Niedergeſchlagenheit und Todesangſt; und doch folgen wieder auf dieſe Aeuſſerungen des Zagens Acte göttlicher Hoheit, wie nach dem Zagen in Gethſemane das Heilen des Ohrs des hohenprieſterlichen Knechts, nach dem Kampfe am Kreuz die Aufnahme des Mörders in's Paradies. Dem natürlichen Menſchen erſcheint ſolche Abwechslung entweder als Mangel an Conſequenz, den er für unvereinbar mit einem erhabenen Character hält,

oder, wenn ihm gegen diese Vorstellung die auf die Aeuſserungen der Angſt folgenden Offenbarungen ſeiner göttlichen Hoheit zu ſprechen ſcheinen, dann hält er den plötzlichen Wechſel der Zuſtände für etwas ganz Undenkbares, und wird geneigt, den einen oder den andern von den ihm unvereinbar ſcheinenden Gegenſätzen zu leugnen, wie ſchon bei der Erwähnung des Schweigens des Johannes über den Kampf Jeſu bemerkt wurde. Die Vereinigung der göttlichen mit der menſchlichen Natur in der Perſon des Herrn ſcheint aber das Schwanken der Zuſtände nicht weniger unbegreiflich zu machen, als das Zagen, und wir kommen daher auch hier auf daſſelbe Reſultat, daß der natürliche Menſch, nicht weniger als der Gläubige, ein geheimnißvolles Dunkel über das Benehmen Jeſu vor und in ſeinen Leiden ausgebreitet findet.

Ganz dürfte ſich nun dieſes Dunkel auch wohl nie zerſtreuen laſſen, denn es iſt im Grunde eins und daſſelbige mit dem heiligen Dunkel, das über der Perſon des Herrn, ſeiner Vereinigung der göttlichen und der menſchlichen Natur, ſeiner Entäuſſerung der göttlichen Kraft und ähnliche Geheimniſſe ruht, welches menſchlicher Fürwitz vergeblich zu zerſtreuen ſich bemüht, indem es lauter gläubige Herzen verlangt; indeß Jedem, der ſich in kindlicher Demuth den großen Geheimniſſen naht, dem wird doch genug davon aufgeſchloſſen, um ſeinen Glauben erhärten und begründen zu können. Denn der neidloſe Gott will in ſeiner Liebe Nichts allein und verborgen behalten; er theilt ſeine Geheimniſſe gerne aus, ſoweit ſie Menſchen zugänglich zu machen ſind, wenn er nur im Gemüth die rechten Bedingungen für ihre Auf-

nahme und für ihren würdigen Gebrauch entdeckt. Im Vertrauen auf die göttliche Gnade können wir daher auch getroſt an die Löſung der Schwierigkeiten gehen.

Dritter Abſchnitt.

Verſuch der Löſung der Schwierigkeiten in der Mittheilung über das Zagen des Herrn.

Bei dieſer Betrachtung müſſen wir zunächſt von einer allgemeinen Unterſuchung über die moraliſchen Begriffe der Standhaftigkeit und Conſequenz ausgehen, deren erſteren man dem Zagen, den andern dem Schwanken entgegenzuſtellen pflegt. Ueber beide Begriffe hatte die vorchriſtliche Welt ganz andere Anſichten, als das Evangelium darüber aufgeſtellt hat. Da aber die vorchriſtlichen Meinungen hierüber nichts anders ſind, als Ausflüſſe des natürlichen Menſchen, der ohne die Kraft der Gnade geblieben iſt, ſo herrſchen dieſelben noch in der chriſtlichen Welt in Vielen, ja ſie haben ſelbſt in dem Gläubigen und Wiedergebornen, ſo weit der alte Menſch noch in ihm lebt, noch ihre Anklänge. Sie gehen nemlich hervor aus dem Werthlegen auf eigne Kraft, und aus der Liebe zum Glänzenden und Imponirenden, welches beides ſo tief in der verderbten menſchlichen Na-

tur wurzelt. Die eigenthümlich christliche Ansicht, welche im Gegensatz damit aus der Demuth und Geringhaltung von sich entspringt, ist erst durch den Geist Gottes unter den Menschen zur Anerkennung gebracht, und von den Heiligen und Märtyrern Christi im Leben dargestellt worden. Die Person des Heilandes selbst hat nun freilich ihre erhabene Eigenthümlichkeit, welche jede allseitige Vergleichung der Menschen mit ihm verbietet; von den Momenten, die um dieser Eigenthümlichkeit willen in der uns vorliegenden Untersuchung zur Sprache kommen, wird später besonders die Rede seyn. Allein von einer gewissen Seite berechtigt uns die Schrift selbst, Christum menschlich aufzufassen und mit Menschen zu vergleichen, insofern er nemlich eben auch wahrhaftiger Mensch ward. Es heißt von Christo Hebr. 2, 17.: „er mußte allerdings seinen Brüdern gleich werden," und ebendaselbst 4, 15.: „er ist versuchet allenthalben, gleich wie wir, doch ohne Sünde." Verwandte Erscheinungen daher im Leben christlicher Märtyrer, welche die christliche Standhaftigkeit und Consequenz anschaulich machen, dürfen wir immer mit dem Benehmen des Herrn in seinem Leiden zusammenstellen.

Um nun zunächst von der Standhaftigkeit auszugehen, so betrachtete man dieselbe schlechthin als nothwendigen Zug eines männlichen Characters, und setzte sie in die Bewährung vollkommener Ruhe und Festigkeit in Gefahren, Leiden und selbst im Tode. Weinen, Klagen, Zagen galt der Welt des Alterthums durchaus für etwas Unmännliches, und der natürliche Mensch urtheilt bis heute ebenso. Aus dieser Richtung ging die Ansicht der

Stoiker hervor, welche den Gleichmuth als dieſe vollendete Standhaftigkeit auffaßten. Vollkommene Gleichgültigkeit gegen Gefahren, Schmerzen, Leiden, nennen ſie Muth, Größe und Stärke der Seele. Und ganz unabhängig von den griechiſchen Philoſophen ſind die Denker Indiens und China's auf dieſelben Vorſtellungen gerathen. Durch nichts bewegt, erſchreckt zu werden, iſt ihnen das Erhabenſte, was dem Menſchen zu erreichen möglich ſeyn ſoll, und ſolche Standhaftigkeit imponirt dem Menſchen allerdings gewaltig. Durch das Streben nach ſolcher Standhaftigkeit erhält aber das menſchliche Herz etwas Starres, Hartes und Rauhes; nur der Wille wird darin geübt, die Empfindung aber tritt zurück. Dieſe einſeitige Ausbildung einer Kraft der Seele, und namentlich die Vernachläſſigung der Empfindung, widerſtrebt aber durchaus dem Geiſte des Evangeliums. Ohne daß daſſelbe der Schwäche und der Furchtſamkeit das Wort redet, ſchützt es doch und pflegt auf beſondere Weiſe die Weichheit des Herzens und die Zartheit menſchlicher Empfindung. Seine Alles überwindende Kraftentwicklung ruft es nicht durch unmäßige Willensanſtrengung hervor, ſondern ſie wird empfangen durch die Mittheilung des Weltüberwindenden Geiſtes aus der Höhe. Dadurch weiß das Chriſtenthum Feſtigkeit mit Milde, Standhaftigkeit mit Weichheit und Zartheit auf eine Art zu verſchmelzen, die dem Menſchen aus eigner Kraft unnachahmlich und undarſtellbar iſt.

Das Werthlegen auf ſtoiſche Standhaftigkeit zeigt ſich ſchon dadurch in ſeiner Nichtigkeit, daß dieſelbe eben ſo oft mit grober Unſittlichkeit und Bosheit vereinigt er-

scheint, als mit einem edeln sittlichen Streben. Die größten Bösewichter entwickeln oft eine bewunderungswürdige Kraft und Standhaftigkeit und leiden alle Qualen und selbst den Tod mit Ruhe und Fassung. Nicht weniger erscheinen dieselben Eigenschaften in Verbindung mit einer krankhaften Ueberspannung und schwärmerischer Ueberreizung. Fast alle Schwärmer aller Zeiten, die Martern oder den Tod für ihre Einbildungen erduldeten, starben mit unerschütterlicher Standhaftigkeit und Ruhe. Dagegen spricht sich die echt evangelische Standhaftigkeit, die eben so entfernt ist von Schwäche, als von Starrheit, indem sie gepaart ist mit Zartheit der Liebe und Weichheit der Empfindung, nur bei echt christlichen Märtyrern aus. Bei diesen zeigen sich aber auch oft ganz ähnliche Erscheinungen, als wir im Leben Jesu antreffen, die man als aus Mangel an Standhaftigkeit hervorgegangen zu betrachten versucht wird. Das zeigt das Benehmen des heiligen Märtyrers der Wahrheit, Johannes Huß, der am 6ten Juli 1415. zu Costnitz lebendig verbrannt ward. Dieser fromme Mann, dessen Muth und Standhaftigkeit selbst seine wüthendsten Widersacher mit Staunen erfüllte, hatte nichts desto weniger Zeiten, während seines langen Gefängnisses, in denen er sehr zagte, und hart wider Angefochtenheit kämpfen mußte. Mit welchem Muth nahm er Abschied von seiner Gemeine: „Die Zahl meiner Feinde, schrieb er ihr, wird größer seyn, als die Zahl der Feinde gegen unsern Heiland war; Bischöfe, Magister, Fürsten dieser Welt und Pharisäer. Aber ich vertraue auf meinen allmächtigen Erlöser, daß er mir um seiner Verheißungen

willen, nach meinem heissen Gebet, Verstand und eine gelehrte Zunge verleihen werde, daß sie ihr nicht widerstehen können, und überdieß seinen heiligen Geist, daß ich in seiner Wahrheit verharre, so daß mich keine Pforten der Hölle von derselben hinwegreissen können. Er wird mir auch die Kraft verleihen, Kerker und martervollen Tod zu verachten. Kann mein Tod seinen Namen verherrlichen, so möge er ihn beschleunigen und mir die Gnade geben, getrost alle Leiden zu ertragen." Aber wie sprach er im Kerker, von Steinschmerzen, Erbrechen und Fiebern abgemattet: „selig seyd ihr, schreibt er in einem Briefe kurz vor seinem Tode, so euch die Menschen hassen und auch ausstossen und schelten euch, und verwerfen euren Namen als einen boshaftigen, um des Menschensohnes willen. Freuet euch alsdann, denn siehe, euer Lohn ist groß im Himmel. Ja! der beste Trost! aber schwer, nicht zwar zu verstehen, doch es ganz zu üben, sich zu freuen in jedem Leiden. Es ist leicht darüber zu reden und es zu erklären, aber schwer, es zu erfüllen, denn der geduldigste und standhaftigste aller Kämpfer, der die Zuversicht hatte, daß er am dritten Tage auferstehen werde, daß er durch seinen Tod die Feinde besiegen und die Auserwählten von der Verdammniß erlösen werde, er wurde nach dem letzten Mahle betrübt im Geiste und sagte: Meine Seele ist betrübt bis in den Tod! Doch so bewegt sagte er zu seinen Gläubigen: euer Herz erschrecke nicht und es fürchte nicht die Grausamkeit der Wüthenden; denn ihr werdet mich ewig bei euch haben, ihre Wuth zu besiegen. Daher bestanden seine Kämpfer, ihn, den Herzog und König der Herr-

lichkeit vor Augen habend, den harten Kampf. Er mußte leiden, wie er selbst sagte, auch wir müssen als die Glieder mit dem Haupte leiden. O! barmherziger Christus, ziehe uns Schwache dir nach; denn wenn du nicht selbst uns dir nachziehst, können wir dir nicht folgen. Verleihe einen starken Geist, der willig sey, und wenn das Fleisch schwach ist, so komme die Gnade zuvor, sie begleite, sie folge nach, denn ohne dich können wir nichts, und am wenigsten ohne dich in den grausamen Tod gehen." So befand sich also der heilige Märtyrer in ähnlicher Schwachheit und Angefochtenheit, als wir im Leben des Erlösers entdecken, und wohl hat Neander (aus dessen Gelegenheitsschriften S. 81. und 91. die beiden oben angeführten Stellen aus Hussens Briefen entlehnt sind,) recht, wenn er (ebendaselbst S. 101. Anm.) schreibt: die verklärte Liebe, welche den Himmel ergreifend, schon in die Herrlichkeit des himmlischen Vaterlandes hinüberblickend, alle menschlichen Gefühle (nicht unterdrückt, sondern) verklärt und heiligt, sie ist mehr als alle glänzende Thaten, die im Vertrauen auf den Arm des Fleisches, im Vertrauen auf die eigene Kraft des Menschen verrichtet werden. Ja, mag man diese unter Furcht und Zittern, im Gefühl der menschlichen Schwäche, vom Geist der Kraft und der Herrlichkeit durchströmte Liebe, mag man sie neben heidnische Heldenkraft, neben stoische Selbstgenügsamkeit hinstellen, und mag man sich fragen, auf welcher Seite die wahre Kraft ist, die Tod und Hölle besiegt; wo das himmlische Bild, von dem sich das Herz unwiderstehlich angezogen fühlt!"

Ganz dasselbe nun, was so eben von der Standhaftigkeit gesagt ist, gilt auch von der Consequenz. Nach

den Vorstellungen der alten Welt, wie des natürlichen Menschen der Gegenwart, ist sie nothwendiger Grundzug eines erhabenen Characters, der ohne Schwanken und ohne Wechsel der Stimmungen sein Ziel zu verfolgen wissen muß. Freilich hat es auch seine Richtigkeit, daß in dem Streben nach dem Guten und Heiligen kein Schwanken und kein Wechsel statt finden darf; aber man verwechselt nur zu gewöhnlich das Schwanken in dem Streben selbst mit dem Schwanken in den Empfindungen und der dem Menschen zu Gebote stehenden Kraftfülle. Was man für das Streben mit Recht fordern kann, nimmt man auch für die wechselnde Stimmung in Anspruch und führt dadurch eben so oft ein eigengemachtes Streben nach Consequenz, als nach Standhaftigkeit herbey, wodurch im Innern weder die eine, noch die andere gegeben ist. Daher geschieht es, daß wir Consequenz bei unsittlichen und boshaften Menschen entdecken, deren Tugend doch nur darin bestehen könnte, inconsequent an ihrer Unsittlichkeit und Bosheit zu werden. Bei Christo finden wir nun freilich von solcher verkehrten Consequenz, die in innere Gleichförmigkeit der Stimmungen und fortdauernde Kraftfülle gesetzt wird, nichts, aber statt dessen tritt auch im tiefsten Zagen und in der äußersten Angefochtenheit diejenige wahre Consequenz hervor, welche in dem unerschütterlichen Verfolgen der erhabenen und heiligen Pläne bestehen, die der Herr zum Heil der Welt entworfen hatte. Das überraschendste Moment dafür ist unstreitig das Gespräch des Herrn mit dem reuigen Schächer am Kreuz, dem Jesus in dem Augenblicke das Paradies verheißt, da er selbst

in Todesnöthen schwebt. Es war also so wenig der Blick auf sein Werk ihm verdunkelt oder entrückt, daß der Heiland sterbend erlöst und eine gerettete Seele mit sich in das Paradies hineinführt.

Aehnlich verhält es sich auch mit der scheinbaren Inconsequenz Johannis des Täufers. Derselbe hatte Jesum deutlich bezeichnet als: „das Lamm Gottes, das der Welt Sünde trägt"; nichts desto weniger zweifelte er in seinem einsamen Kerker und ließ Jesum fragen: „bist du es, der da kommen soll, oder sollen wir eines andern warten?" (Matth. 11, 1. ff.) Diese Frage ist auch häufig als Inconsequenz angesehen worden, und manche Ausleger haben, um Johannes davon loszusprechen, angenommen, er habe nicht um sein selbst willen, sondern für seine zweifelnden Jünger diese Frage gethan. Allein die Reden, die Jesus in Anlaß dieser Sendung hält, machen diese Vermuthung wenig wahrscheinlich; die besten Ausleger erkennen an, daß der Täufer selbst in seinem Innern angefochten ward. Durch diese Annahme wird auch nur ein Schwanken der Stimmungen in ihm gesetzt, keineswegs eine Inconsequenz im Streben; denn es ist klar, daß der Täufer, wenn er den Unglauben in sich eingelassen hätte, sich nicht von Jesu über ihn selbst Raths erholt hätte; er glaubte also nach wie vor, nur freilich ward sein Glaube angefochten; ohne aber zu wanken holte er sich bei dem selbst Gewißheit, an dessen Wahrhaftigkeit eben der Versucher ihn irre machen wollte. Er bestand also und siegte vollkommen in der Versuchungsstunde.

Um uns nun aber den bis dahin angegebenen Unter-

terſchied zwiſchen wahrer und falſcher Standhaftigkeit und Conſequenz noch beſtimmter in's Bewußtſeyn zu heben, beurtheilen wir noch Socrates, als oben geſchilderten Repräſentanten heidniſcher Tugend, nach dem Maaßſtabe des Evangeliums. Selbſt wenn ſich die ſtoiſche Standhaftigkeit und Conſequenz (wie wir einmal jede aus natürlichen Kräften hervorgehende nennen wollen,) mit dem edelſten Streben, wie es in Socrates der Fall war, paart, verbleichet ſie doch neben den chriſtlichen Forderungen, wie die Sterne vor dem Sonnenglanz. Die Liebe hatte offenbar in Socrates noch ganz den auf ſich beſchränkten Character der natürlichen Liebe. Wie wäre es möglich geweſen, daß Socrates ſo ohne Thränen, ohne tiefen innern Schmerz geblieben wäre, wenn er nicht blos an ſich, ſondern auch an ſeine Richter gedacht hätte, die ein ſchweres Verbrechen begingen, als ſie ihn zum Tode verurtheilten! Wie anders äuſſert ſich doch da die allumfaſſende Liebe des Herrn, der ſeine Thränen weinte über die Stadt, die das Heil, welches er ihr brachte, von ſich ſtieß und in einen Abgrund von Verderben ſich ſtürzte! Wie unendlich weit iſt Chriſti Schmerz von Schwäche oder Schlaffheit! er iſt Ausdruck ſeiner allwiſſenden Kraft, aber umhüllt mit einer Weiche des Gefühls und einer Zartheit der Empfindung, die nicht ſowohl ſtarres Staunen weckt, als mit einem unausſprechlichen Zauber der Liebenswürdigkeit die Kraft umkleidet. Von ſolcher Zartheit der Empfindung ahnt der ſtrenge helleniſche Weiſe nichts! Als Weib und Kind jammern, läßt er ſie fortſchaffen, um nicht in ſeiner Seelenruhe geſtört zu werden, ſtatt daß das Evangelium mit den Weinenden zu

weinen, ihren gerechten Schmerz anzuerkennen und sie mit Sanftmuth zu trösten befiehlt.

Man vergleiche ferner die Standhaftigkeit des Socrates mit den Erscheinungen im Leben christlicher Märtyrer: welcher Unterschied in Beziehung auf die Demuth! Socrates eilt zum Tode, er erklärt es für Schwachheit, mit einer Stunde zu geizen; Huß dagegen freut sich eines geringen Aufschubs, als einer Verlängerung seiner Gnadenzeit. „Gott hat uns noch Frist gegeben, damit die langwierige und große Versuchung unsere schweren Sünden läutern und uns Trost gewähren sollte. Er hat uns Zeit gelassen, über die schreckliche Schmach und den martervollen Tod unseres Königs, des barmherzigen Herrn Jesus Christus, nachzudenken und so mit desto ruhigerem Muthe die Leiden zu ertragen." Socrates steht da in der selbstgenügsamen eignen Kraft, einen Fall, eine Schwäche bey sich gar nicht für möglich haltend; Huß dagegen hält seine Verleugnung ohne die Kraft des Herrn nicht nur für möglich, sondern für gewiß. „Ich sage nicht mit dem heiligen Petrus, schreibt er, da ich eine weit geringere Glaubensgluth habe, als er, daß, wenn auch alle sich an Christo ärgern, ich mich nimmermehr an ihm ärgern werde; denn mich hat Christus noch nie ausdrücklich selig gepriesen, wie den Petrus, und er hat mir nicht so große Gaben verliehen. Und ein heftigerer, verwickelterer Kampf mit einer größern Menge steht mir bevor. Also sage ich, daß ich auf Jesum meine Hoffnung gesetzt habe, und in dieser Hoffnung denke ich, mit Hülfe der vollendeten Gemeine, der Wahrheit treu zu bleiben bis an den Tod."

Bei dieſer die Differenz chriſtlicher Standhaftigkeit von ſtoiſchem Gleichmuth unverkennbar herausſtellenden Parallele ſcheint nun aber das immer auffallend zu bleiben, daß Huß, ähnlich wie Jeſus ſelbſt, neben den Momenten der Kraft, Liebe, Sanftmuth, Demuth, doch offenbar wieder andere Augenblicke hatte, in welchen ſich wirklich Zittern und Zagen ausſprach, was doch bei Socrates nicht der Fall war. Ließe ſich nicht alles Zarte, Sanfte, Demüthige des chriſtlichen Sinnes vereinigt denken mit einer Unerſchütterlichkeit, die gar kein Zagen zuließe, da wohl Thränen flöſſen über das Unglück Anderer, aber nicht um der eignen Gefahr willen, und wo keine Bitte um Abwendung des Leidens einträte? Dieß führt auf eine neue eigenthümliche Idee, die beſonders betrachtet ſeyn will.

Nach den Vorſtellungen der alten Welt, welche ebenfalls der natürliche Menſch der Gegenwart theilt, hat der Menſch den vollen Beſitz der ihm von Gott vertrauten Eigenſchaften und Kräfte, ohne alle Beeinträchtigung von Seiten des Schöpfers. Daher die Meinung, es käme bloß darauf an, wie man dieſe Kräfte gebrauche; von der Möglichkeit einer Entziehung der Kraft, von der Abhängigkeit des Menſchen in ſeinem innerſten Leben von Gott, findet ſich keine Ahnung. Eben dieſe letztere nun aber liegt tief in der Idee des Chriſtenthums. Daſſelbe faßt den Menſchen in all' ſeinem Können und Vermögen in gänzlicher Abhängigkeit von Gott auf, ſo daß derſelbe die Kräfte, wodurch der Menſch Muth, Standhaftigkeit und Unerſchütterlichkeit beweißt, ihm ſofort entziehen und ihn in den Staub darniederwerfen kann. Ja, das Evan-

gelium läßt es nicht dabei bewenden, die Möglichkeit solcher Entziehung der Kraft zu behaupten, es stellt vielmehr auch die Realität derselben auf und deutet die Gründe an, weshalb der Herr nicht selten die Seinen also führt, daß er ihnen die Fülle der natürlichen oder Gnadenkräfte, mit denen er sie gesegnet hat, mindestens für eine Zeitlang entzieht. Der Zweck einer solchen Führung ist nemlich kein anderer, als die Vollendung der Demuth in ihnen; alles Vertrauen auf eigne Kraft oder Stärke, aller Hochmuth und jede Regung von selbstgefälliger Eitelkeit, soll in ihnen gebrochen werden. Um dieß zu bewerkstelligen, muß durch die Entziehung der Kräfte, welche der Mensch so leicht als die seinigen anzusehen versucht ist, in ihm das Bewußtseyn geweckt werden, daß nichts in ihm selbst sein, sondern Alles Gottes ist. Ein merkwürdiges Beispiel solcher Führung stellt im N. Testament der Apostel Paulus dar. Dieser mit Geist so reich ausgestattete und mit Offenbarungen mehr als einmal begnadigte Apostel ward, wie er selbst erzählt (2. Cor. 12, 7—10.), vom Herrn so geleitet, daß er in tiefe Angefochtenheit und große Schwachheit gerieth, damit er sich dieser Offenbarungen und Gnaden nicht überheben mögte. Mag man den „Pfahl in's Fleisch" und den „Satansengel" erklären, wie man wolle, soviel ist doch jedenfalls gewiß, daß schwere Versuchungen darunter bezeichnet werden und eine Verlassenheit des Geistes. Dreimal flehte Paulus, der Herr möge diesen Zustand von ihm nehmen; aber ihm ward geantwortet: „laß dir an meiner Gnade genügen, denn meine Kraft ist in dem Schwachen mächtig." In dieser Kreuzesschule lernte nun

der große, in allen Verhältniſſen des geiſtigen Lebens ſo tief erfahrene Apoſtel, den Segen der geiſtigen Schwachheit kennen, und aus ſolcher Erfahrung heraus rief er: „darum will ich mich am allerliebſten rühmen meiner Schwachheit, auf daß die Kraft Chriſti bei mir wohne.“ Ganz ähnliche Erfahrungen nun von innern Entziehungen der Gnadenempfindungen, (denn die Gnade ſelbſt bleibt unwandelbar, und iſt nicht weniger in den Entziehungen, als in den Erweiſungen thätig, ſie geſtaltet ſich nur verſchieden nach dem jedesmaligen Bedürfniß des Menſchen) haben ſchon viele Knechte Chriſti aus demſelben Grunde machen müſſen, und damit namentlich die Märtyrer und Heiligen nicht in Verſuchung kommen, ſich ſelbſt und ihren Kräften die Standhaftigkeit und den Sieg zuzuſchreiben, entkleidet ſie oft der Herr vor ihren Leiden aller Kräfte, macht ſie matt, ſchwach und elend, auf daß die Ehre ſey Gottes und nicht der Menſchen. Hiernach müſſen wir ſagen, wenn Socrates ſeine Kräfte behielt bis an's Ende, ohne daß ihm etwas genommen ward, ſo ſpricht ſich darin Gottes Barmherzigkeit in der Berückſichtigung ſeines Standpuncts aus. Es iſt nemlich natürlich ſchwerer, ſich demüthig als ſchwach und elend anzuſchauen, (wie Paulus Beiſpiel zeigte) als in voller Kraft und Stärke ſiegreich über alle Leiden dazuſtehen, und es iſt wohl kaum wahrſcheinlich, daß Socrates, der triumphirend in vollem Gefühl ſeiner Kraft dem Tode in's Angeſicht ſchauen konnte, auch im Stande geweſen wäre, ſich würdig zu benehmen, wenn ihm der Herr ſeine Kraft entzogen hätte. Entweder Verzweiflung, oder Aerger über ſich ſelbſt würde ihn übermannt

haben; denn da er die Demuth nicht kannte, würde es ihm unerträglich gewesen seyn, sich schwach und elend zu sehen. Deßhalb überhob ihn Gott des schweren Weges, den er seine Heiligen zu ihrer Vollendung oft einschlagen läßt.

Diese Erfahrung ist nun, wie jeder fühlen wird, ganz besonders geeignet, das Schwanken in dem Innern Christi erklärlich zu machen, der auch hierin, wie in Allem, ausgenommen die Sünde, seinen Brüdern gleich ward. (Hebr. 4, 15. 5, 9.). Es ist nemlich dasselbe nicht als etwas von der Schwäche des Willens Christi Ausgehendes zu betrachten, sondern als etwas über ihn Verhängtes, nach Gottes Gnadenabsicht Zugelassenes aufzufassen. Und eben deßhalb ist dieses Schwanken so wenig etwas, das seinen erhabenen Kampf beeinträchtigt oder herabsetzt, daß es ihn erst wahrhaft groß macht. Die so plötzlichen und heftigen Abwechslungen im Leben Jesu, von der Gotteserfülltheit zur Gottesverlassenheit, bildeten eben seine schwersten Versuchungen, und daß er sich doch unter denselben behauptete und sein erhabenes Ziel fest verfolgte, auch da Gott selbst, wie im Jacobskampfe vorgebildet war (1. Mos. 32, 24. ff.), wider ihn zu streiten schien; eben das bildet seine wahre Größe. Im Besitz der Fülle göttlicher Kräfte zu siegen, ist nicht schwer — jeder Kampf, jede Versuchung Jesu wäre daher eigentlich nur ein Scheinkampf gewesen, wenn er ihn mit seiner Fülle göttlicher Kräfte bestanden hätte — aber in der Verlassenheit gewann der Kampf eine furchtbare Wahrheit, und in dieser zeigt ihn uns die Geschichte. Wollte man aber sagen, daß doch die Vereinigung der göttlichen mit der menschlichen Natur in der Per-

son des Herrn einer solchen Annahme entgegen zu seyn schiene, indem ja doch eine Trennung der beiden Naturen nach ihrer Vereinigung undenkbar sey; so hat dieses Letztere allerdings seine völlige Richtigkeit, daß eine Trennung der Naturen in keiner Weise anzunehmen ist. Allein es fand nach dem Zeugnisse der Schrift eben das eigenthümliche Verhältniß im Herrn statt, daß, wiewohl die göttliche Natur in ihrer Verbindung mit der menschlichen blieb, er dieselbe doch in ihren Eigenschaften und Kräften freiwillig nicht gebrauchte. Dieser Umstand bildet daher auch, bei aller Analogie im Leben Christi und seiner Gläubigen, das Verhältniß Christi zu einem ganz eigenthümlichen, mit nichts vergleichbaren. Die Schrift bezeichnet es durch den Ausdruck: Entäußerung (Phil. 2, 6—8.). Die ganze Menschwerdung Christi ist nun eine Entäußerung und Erniedrigung; aber in diesem Leben der Erniedrigung tritt doch die göttliche Hoheit Christi in einzelnen Momenten in vollstem Glanze hervor, z. B. bei seiner Verklärung auf dem Berge, beim Wandeln auf dem Meere, und bei andern Gelegenheiten. Andere Momente dagegen erscheinen als neue Erniedrigungen im Stande der Entäußerung, da nemlich, wo die Versuchung sich ihm nahen darf und die heilige Seele des Herrn nackt und entblößt ihren Angriffen ausgesetzt ward. In solchen Kampf ging aber der Erlöser freiwillig ein; er konnte seinen Vater bitten um zwölf Legionen Engel, niemand konnte sein Leben von ihm nehmen — aber er wollte einsam bleiben in dem großen Kampf und vollenden in der Schwachheit. Aber eben aus der Schwachheit des Todes nahm er sein Leben wieder mit Herrlichkeit und wurde mit höchster Ehre gekrönet.

Hier nun aber sind wir an eine Betrachtung hinangeführt, die so schwierig und tief ist, daß sie menschliche Kräfte übersteigt. Denn Alles, was bisher angeführt wurde, ist wohl geeignet darzuthun, wie weit ein Huß und andere christliche Märtyrer über Socrates zu stellen sind, indem ihr Leben die ächt christlichen Tugenden der allumfassenden Liebe und der Demuth zu Grundlagen hat, die jenem fehlten; auch mag dadurch Manches in dem Benehmen des Herrn vor und in seinem Leiden verständlicher geworden seyn; indeß müssen wir doch gestehen, daß immer noch Vieles im Leben Christi übrig bleibt, was keineswegs erklärt zu seyn scheint. Denn die bis dahin berührten Punkte waren immer noch solche, in denen eine Analogie zwischen Christus und den Menschen gezogen werden konnte, wenn gleich natürlich Alles in der Person des Heilandes in erhabenerem Maßstabe sich darstellte; nun tritt aber auch Mehreres heraus, in dem gar keine Vergleichung zulässig ist, und darin liegt eben die größte Schwierigkeit. Eben diese Momente aber enthalten doch gerade den eigenthümlichen Grund, weßhalb sich die Kämpfe des Herrn und sein Benehmen in denselben eben so gestalteten, wie die Geschichte es darstellt. Auf sie müssen wir also zuletzt unsere Aufmerksamkeit richten, und wenigstens so viel zu erkennen uns bemühen, als das blöde Auge des schwachen Menschen gestattet.

Alles nun, was hier zu sagen ist, läßt sich auf zwei Punkte zurückführen: einmal ist es die Beschaffenheit des Kampfes selbst, welche jene auffallenden Erscheinungen im Benehmen Christi, die uns beschäftigen,

hervorrief; sodann ist es der Zweck desselben, der sie nothwendig machte.

Was zunächst die Beschaffenheit seines Kampfs anlangt, so war derselbe kein Streit mit Fleisch und Blut, mit irdischen und menschlichen Feinden, sondern mit dem Reich der Finsterniß und ihrem Fürsten. Dies zeigt schon beim Anfang der öffentlichen Wirksamkeit des Herrn die Versuchungsgeschichte (Matth. 4.); derselben zufolge ward Jesus vom Fürsten dieser Welt aufs schwerste versucht — und zwar von Seiten der Lust. Es wurde ihm vorgehalten, die erhabenen, ihm zugänglichen Wunderkräfte nicht zum Heil der Menschen, seiner Brüder, sondern für seine Lust, Eitelkeit und Herrschsucht zu benützen. Als der Heiland diese Gedanken von sich wies, wich zwar der Teufel von ihm; aber wie Lukas ausdrücklich bemerkt — nur eine Zeitlang (Luk. 4, 13.). Die Wiederholung dieser Angriffe ist darin klar angedeutet, und daß eben auch in der Leidenszeit des Herrn das Reich der Finsterniß mit seinen Kräften sich auf ihn stürzte, das beweist Luk. 22, 53., wo Jesus selbst seinen Feinden erklärt: „dieß ist eure Stunde und die Macht der Finsterniß." War Jesus nemlich beim Anfang seiner Wirksamkeit durch die Lust versucht, so ward er am Schluß derselben durch die Furcht und Schrecken erregende Form der Sünde bedroht. Hierzu stimmen nun auch die ausdrücklichen Erklärungen des Herrn über seinen Kampf. Joh. 14, 30. sagt er seinen erschrockenen Jüngern: „ich werde hinfort nicht viel mehr mit euch reden; denn es kommt der Fürst dieser Welt, aber er hat Nichts an mir;" d. h. er findet Nichts im Wesen des Herrn, was er als

Finſterniß in Anſpruch nehmen und ſich aneignen könnte. In der That konnte es auch nicht anders ſeyn, als daß der Herr mit dem Reich der Finſterniß und ihrem Fürſten kämpfte; denn ſein Tod und der dadurch vermittelte heilige Geiſt ſollte ja eben die Welt ſtrafen um das Gericht, daß der Fürſt dieſer Welt gerichtet iſt. (Joh. 16, 8—11.) Dieſen ſeinen Sieg über den Fürſten dieſer Welt ſo[illegible] der Heiland in bildlicher Rede alſo: „wenn ein ſtarker Gewappneter ſeinen Pallaſt bewahret, ſo bleibt Seine mit Frieden. Wenn aber ein Stärkerer über ihn kommt und überwindet ihn, ſo nimmt er ihm ſeinen Harniſch, darauf er ſich verließ, und theilt den Raub aus.“ (Luk. 11, 22. 23.). Dieſer Stärkere, der über den Starken kam, war eben Jeſus, der durch den Tod die Macht nahm dem, der des Todes Gewalt hatte, das iſt dem Teufel (Hebr. 2, 14.). Erwägt man dieß, ſo geſtaltet ſich natürlich die Anſicht über das Zagen des Herrn ganz anders — es war daſſelbe kein Zagen vor dem phyſiſchen Tode und vor phyſiſchen Qualen, wie man es gemeiniglich ſich zu denken pflegt, ſondern es war ein tiefes Seelenleiden, das Jeſum ſo ängſtigte. Die ganze Macht der Finſterniß laſtete auf ſeinem Herzen! Es war alſo hier ein Kampf von ganz eigenthümlicher Art, mit dem nicht etwa blos der Tod eines Socrates keine Vergleichung aushält, ſondern auch nicht das Ende der edelſten chriſtlichen Märtyrer, welche in Chriſti Kraft ſiegten. Daher ſind denn auch Erſcheinungen zu erklären, wie die Luk. 22, 44. berichteten, daß der Erlöſer in dem furchtbaren Kampfe blutigen Schweiß geſchwitzt habe. Wie ſich im Leben des Herrn das Erha-

benſte und Herrlichſte darſtellte, ſo ſollte ſich in ihm auch die Tiefe menſchlicher Leiden verwirklicht zeigen, auf daß er Höhe und Tiefe, alſo die fernſten Gegenſätze, in ſich vereinigt darſtellte.

Sodann macht aber auch der eigenthümliche Zweck der Leiden Chriſti ſein Zagen in denſelben anſchaulich. Chriſtus litt nicht für ſich ſelbſt, nicht blos zu ſeiner perſönlichen Vollendung, nicht, wie ſündige Menſchen pflegen, für einen zeitlichen Nutzen einer Stadt, oder eines Volks, nicht einmal für eine Idee, eine Wahrheit — vielmehr hatte ſein Leiden und Tod einen ſtellvertretenden Zweck; er litt und ſtarb als Opfer für die Sünde der Welt, für die Seligkeit einer Welt von Verlornen. Daß die Sünde der Welt ein ſolches Opfer nöthig machen würde, war ſchon in den Weiſſagungen des alten Teſtaments deutlich ausgeſprochen. „Fürwahr, ſagt Jeſajas vom Meſſias, er trug unſere Krankheit und lud auf ſich unſere Schmerzen; wir aber hielten ihn für den, der von Gott geſchlagen und gemartert wäre. Aber er iſt um unſerer Miſſethat willen verwundet und um unſerer Sünde willen zerſchlagen. Die Strafe liegt auf ihm, auf daß wir Frieden hätten, und durch ſeine Wunden ſind wir geheilet" (Jeſ. 53, 4. 5.). Im N. Teſtament ſprechen aber die entſchiedenſten Ausſprüche Chriſti ſelbſt dafür: Matth. 20, 28. „Des Menſchen Sohn iſt nicht gekommen, daß er ſich dienen laſſe, ſondern daß er diene und gebe ſein Leben zu einer Erlöſung für Viele." Und Matth. 26, 28. „Das iſt mein Blut des neuen Teſtaments, das vergoſſen wird für Viele zur Vergebung der Sünden." In

prophetiſchem Geiſt rief daher auch Johannes der Täufer: „ſiehe, das iſt Gottes Lamm, das der Welt Sünde trägt!“ (Joh. 1, 29.) In den apoſtoliſchen Schriften tritt aber endlich die Lehre vom Verſöhnungstode unſers Herrn aufs Unverkennbarſte als der Mittelpunkt des Evangeliums hervor, weßhalb ſie in unzähligen Stellen das theure, werthe Wort von der Verſöhnung predigen (Ap. Geſch. 3, 18. 10, 43. Röm. 3, 25. 1 Cor. 5, 7. 15, 3. Epheſ. 1, 7. Col. 1, 14. Epheſ. 5, 2. Col. 1, 20. 1 Petr. 2, 24. 1 Joh. 2, 2. 4, 10. 5, 6. Hebr. 5. 7. 9. Dieſer Zweck des Leidens und Sterbens Chriſti gibt nun demſelben erſt ſeine eigenthümliche Bedeutung vor dem chriſtlichen Bewußtſeyn und es wird anſchaulich, wie der göttliche Dulder unter der Laſt der Sünden einer ganzen Welt, unter den Schrecken des Zorns Gottes in Zagen und Zittern daſtehen konnte. Die Geſchichte Jakobs, des Israels, d. i. des Gotteskämpfers, (1. Moſ. 32, 28.) iſt ein tiefes Vorbild ſeines Kampfs und Streits. Nachdem der Herr mit Jakob gerungen hatte, ſegnete er ihn und ſprach: „du haſt mit Gott und mit Menſchen gekämpfet und haſt obgelegen.“ Dieß iſt im tiefſten Sinn von den Kämpfen Jeſu Chriſti wahr, in denen er mit der Sünde der Menſchen und Gottes Zorn zu ſtreiten hatte.

Dieſe erhabene Idee von dem für die Sünde der Welt büſſenden Erlöſer begeiſterte auch unſere edelſten Liederdichter zur Vollendung ihrer ſchönſten und tiefſten Geſänge. So ſingt Johann Heermann in ſeinem ſchönen Liede: „Herzliebſter Jeſu, was haſt du verbrochen,“ Vers 4 und 5 folgendermaßen:

Wie wunderbarlich iſt doch dieſe Strafe,
Der gute Hirte leidet für die Schaafe,
Die Schuld bezahlt der Herre, der Gerechte,
Für ſeine Knechte.

Der Fromme ſtirbt, der recht und richtig wandelt,
Der Böſe lebt, der wider Gott mißhandelt,
Der Menſch verwirkt den Tod und iſt entgangen,
Chriſt wird gefangen.

Und Paul Gerhard beginnt eines ſeiner bekannteſten Lieder mit den ergreifenden Worten:

O Welt! ſieh' hier dein Leben
Am Stamm des Kreuzes ſchweben,
Dein Heil ſinkt in den Tod;
Der große Fürſt der Ehren
Läßt willig ſich beſchweren
Mit Schlägen, Hohn und großem Spott.

Freilich aber iſt die Lehre vom Verſöhnungstode Chriſti nicht weniger ſchwierig, als diejenige Frage, welche uns zunächſt beſchäftigt. Um deßwillen berühren wir die Schwierigkeiten nur kurz, weil, wenn wir in ſie eingehen wollten, dieß uns nothwendig zu weit führen müßte. Die Nothwendigkeit der Aufopferung des Sohnes Gottes, als Opfers für die Sünde der Welt, liegt in dem Verhältniß der göttlichen Eigenſchaften der Gerechtigkeit und der Güte. Jene, die Gerechtigkeit des heiligen Gottes, äuſſert ſich gegen das Böſe als Zorn, dieſe, die Güte, wirkt als Barmherzigkeit und Gnade. Nach der Gerechtigkeit gebar daher dem ſündigen Menſchengeſchlecht der Zorn Gottes Strafe, nach der Güte aber Vergebung und Gnade. Da aber die Vollkommenheit des göttlichen

Wesens mit sich bringt, daß nie die eine Eigenschaft ohne die andere wirkt, sondern stets alle gemeinschaftlich thätig sind, so konnte Gott, um gnädig zu seyn, nicht die Gerechtigkeit suspendiren. Der Gegensatz daher zwischen der Aeusserung der Gerechtigkeit (der Strafe) und der Aeusserung der Güte (der Vergebung) bedurfte einer Ausgleichung, und diese eben vollzog Christus in der Menschheit. Was die Schuldigen verdienet, nahm er in freier, aufopfernder Liebe auf sich; niemand nahm sein Leben von ihm, er gab es selbst in den bittern Tod. „Sein Bußkampf, seine Seelennoth, der Schweiß von seinem Angesicht, sein Blut und Wunden, Kreuz und Tod befreit uns Sünder vom Gericht." Dieß führt denn zu dem tiefen Gedanken des Apostels Paulus zurück, dessen ganze Seele in diese heilige Lehre versenkt war: „Gott war in Christo und versöhnte die Welt mit ihm selber." (2 Cor. 5, 19.) Da die Vergebung der Sünden unmöglich war, ohne daß der Gerechtigkeit genuggeschehen, so ward der Schöpfer selbst auch der Erlöser; in Christo als dem Sohn vollzog er selbst die Versöhnung der entfremdeten Menschen mit sich und ihre Erlösung von der Sünde. Mit Recht rief also der Dichter der oben angeführten Verse: „wie wunderbarlich ist doch diese Strafe!" Es ist die Wunderkraft der Liebe, die hier sich in ihrer erhabensten, unvergleichlichsten Aeusserung darstellt, und die Liebe kann nur von der Liebe verstanden und begriffen werden; — darin ist zugleich der Schlüssel gegeben, weßhalb die von der Welt der Liebe so entfremdeten Menschen das ganze Leben des Sohnes der Liebe und die auffallenden Erscheinungen in demselben nicht zu fassen fähig sind.

Vierter Abschnitt.

Von den Wirkungen des Zagens Christi für sein Werk.

Nach dieser Darstellung des Zusammenhangs zwischen dem Leiden Christi und seinem erhabenen Amt als Hoherpriester, zu versöhnen die Sünde des Volkes, läßt sich nun schon vermuthen, daß das Zagen des Erlösers seinen Zwecken, welche sich durch die allmählige Entwicklung des Reichs Gottes in der Welt realisiren sollten, nicht entgegenwirken könne. Vielmehr muß dieses, wie Alles im Leben des Herrn, zur Vollendung seiner erhabenen Absichten dienen. Daß freilich in alter und neuer Zeit Viele Anstoß genommen haben an dem Zagen Christi, das hat seine Richtigkeit; allein das dürfte auch eben mit zu den beabsichtigten Wirkungen eben dieser Erscheinung Jesu gehören. Denn schon der alte Simeon sprach vom Jesuskinde, es sey gesetzt zum Fall und Auferstehen Vieler, auf daß Vieler Herzen und Gedanken offenbar würden (Luk. 2, 34. 35.). Und diese scheidende, das Innerste der Menschen enthüllende Thätigkeit, die offenbart das Evangelium überall, wo es auftritt. Wie es zu den Zeiten Pauli den Juden ein Aergerniß und den Griechen eine Thorheit war, das Evangelium von einem leidenden und zagenden Messias (1 Cor. 1, 23.), so ist es noch immer bey denen, die entweder ernst und streng, aber eigen-

willig und in vorgefaßten Meinungen befangen ſind, wie die Juden; oder leichtſinnig und ſcherzhaft, wie die Griechen. Dieſe verkehrten Richtungen müſſen nun durch die Kraft des Wortes vom Kreuze offenbar werden, und will der Menſch ſie nicht in ihrer Unlauterkeit anerkennen und verwerfen, ſo entgeht ihm nicht nur der Segen des Evangeliums, ſondern er fällt auch dadurch dem Gerichte Gottes anheim, nach dem Wort des Herrn: „wer nicht glaubet, der iſt ſchon gerichtet, denn er glaubet nicht an den Namen des eingebornen Sohnes Gottes“ (Joh. 3, 18.). Wo aber durch die innere Liebe zur Wahrheit alles Auffallende im Leben Jeſu demüthig im Glauben hingenommen, und demnächſt die Kraft ſolches Glaubens am eignen Herzen erfahren wird, da bildet ſich auch die klare Ueberzeugung heraus, daß die Erſcheinung Chriſti nicht anders ſeyn durfte, als ſie uns geſchildert iſt, wenn ſie alles das wirken ſollte, was ſie zu wirken beſtimmt war, und daß namentlich das Zagen des Herrn in ſeinem Leiden die Wirkſamkeit Chriſti ganz eigenthümlich modificirt.

Zuvörderſt nemlich macht das Zagen den liebenswürdigen Menſchenſohn noch ſchöner in den Augen der Seele, und weckt dadurch die innigſte Liebe und herzlichſte Zuneigung gegen ihn in ihr. Dieſe hervorzurufen, iſt nemlich die eigenthümliche Wirkung Chriſti. Sein Leben ſoll nicht ein erhabenes ſtarres Tugendbild ſeyn, das kaltes Staunen und dumpfe Bewunderung erweckt; es iſt vielmehr ein lebenswarmes, unendlich anziehendes Bild ächt menſchlichen Daſeyns, ächt menſchlicher Empfindung, die aber auf unausſprechliche Weiſe mit göttlicher Hoheit und himmliſchem Glanze gemiſcht ſind. Wo nun Sehnſucht

und Verlangen in einer Seele iſt nach göttlichem Wandel und Weſen, wo Beugung und Schmerz iſt über die eigne Sünde und Noth — kurz, wo Buße iſt und Glauben, da kann das anziehende Bild Chriſti die innigſte Liebe und Zuneigung wirken. Und zur Entzündung dieſer Liebe wirket der Leidenszuſtand Chriſti überhaupt, und ſein Zagen in demſelben insbeſondere vorzugsweiſe mit; denn in demſelben erſcheint er der Seele ſo nahe, ſo innig verwandt. Nicht als ein unerreichbares, aus fernen Welten herübergekommenes Weſen tritt Jeſus in den Kreis des menſchlichen Daſeyns ein, ſondern in ganz menſchlicher Geſtalt und an Geberde als ein Menſch erfunden; leidend von den Laſten des Lebens, flehend um Erbarmen und Hülfe, jammernd in Noth und Tod. In dieſer verwandten Form kann der Menſch ſich ihm nahen als einem barmherzigen Hohenprieſter, der die Bitterkeit der Sünde und die Schwierigkeit des Kampfes ſelbſt gekoſtet hat; und doch ſehen wir ihn wieder mitten im Leiden Acte himmliſcher Herrlichkeit vollziehen, wie da er am Kreuz dem Schächer die Seligkeit des Paradieſes verheißt. Dadurch weckt er Troſt, wie durch ſein Leiden Zutrauen, denn Macht ohne den Reiz der Niedrigkeit und Schwachheit erregt Furcht; Schwachheit ohne Kraft weckt kein Vertrauen; die Miſchung von beiden, wie ſie in Chriſti Leben und Wirken ſich darſtellt, verſchmilzt auch dieſe zweifache Wirkung, die ſo ſelten vereinigt gefunden wird, im höchſten Grade. Solch einen Heiland nun, der ſich zu den Menſchen in die tiefſte Tiefe des Leidens hinabſenkte, der ſich aus Mitgefühl für menſchliches Elend freiwillig herabließ, den Becher deſſelben bis

auf die Hefen zu leeren, und der bei aller Niedrigkeit doch wieder überschwengliche Kraft zu helfen offenbarte; — einen solchen Heiland wünscht sich das arme Menschenherz, an seiner Nähe kann es sich wahrhaft trösten und erquicken. Und das besonders in Stunden tiefer Leiden und großer Seelennoth! Wer wäre wohl ganz frei von allem Jammer hier auf Erden? wer hätte nicht Tage, von denen er sprechen müßte, sie gefallen mir nicht? Unsere Zeit belehrt uns, daß kein Alter, kein Stand, selbst Könige und Fürsten nicht, einen Freibrief vor Noth und Kümmernissen haben. Aber es gibt Personen, die, einem Hiob gleich, ausgesucht scheinen zu Leiden und zu Nöthen! Was kann für solche Dulder rührender seyn, als ihren Erlöser selbst im höchsten Leiden, im tiefsten Zagen zu entdecken? Es mildert das Gefühl des Elends, das sich in sündigen Menschen nie ganz gereinigt von dem Bewußtseyn der Schuld darstellen kann, den Unschuldigen, Heiligen, nicht minder leiden zu sehen, ihn zum Mitleidenden zu haben; das Leiden scheint seine Kraft, seine Furchtbarkeit, zu verlieren, nachdem es durch Jesum geweiht, geheiligt worden ist. Ein leidensloser heroischer Christus wäre wohl für die starken Geister, aber nicht für die Blöden! Daher mußte Christus leiden und zagen, um Allen zugänglich, und auch dem Elendesten und Schwächsten ein barmherziger Hoherpriester zu seyn. Wie daher der Erlöser nicht in königlichem Prunk erschien, zu Gefallen den Reichen und Großen dieser Welt, sondern in demüthigen Geberden, zu Nutz und Frommen der Armen und Schwachen, so kam er auch nicht für die Philosophen und starken Geister in herol-

ſcher Tugendgröße, ſondern für die Blinden, Lahmen und Leidenden, um auch ihnen zugänglich zu ſcheinen, in Schwachheit. Solange daher noch die eigne Herrlichkeit und natürliche Kraft dem Menſchen etwas iſt, ſolange iſt Chriſtus nicht für ihn. „Selig ſind die Armen, denn ihrer iſt das Himmelreich," ſie allein können den leidenden und zagenden Erlöſer als ihnen verwandt erkennen!

Ganz eigenthümlich geſtaltet ſich aber noch das Verhältniß zu dem für uns leidenden und zagenden Erlöſer dadurch, daß wir ſelbſt, durch die uns inwohnende Sünde, Schuld an ſeinen Leiden, Urheber ſeiner Schmerzen ſind. Dieſe für das Gefühl ſo verſtändliche Auffaſſung pflegt aber für den Begriff ſehr ſchwierig zu ſeyn, indem der Menſch geneigt iſt, ſich in ſeiner Iſolirtheit, getrennt von allen übrigen Individuen ſeiner Gattung, aufzufaſſen und dadurch die Schuld der Leiden und des Todes des Herrn eben allein bei denen zu ſuchen, die äußerlich dabei thätig zu ſeyn das Unglück hatten. Eine tiefere Auffaſſung der menſchlichen Natur deckt aber im Herzen jedes Menſchen dieſelbe böſe Wurzel des Unglaubens und der Sünde auf, die in den Feinden Chriſti thätig war, und läßt dadurch erkennen, daß unter Umſtänden und Verhältniſſen auch Andern hätte möglich ſeyn können, was jenen möglich ward. Auch hat, wie das Reich des Guten einen allgemeinen Zuſammenhang offenbart, auch die Welt des Böſen durch alle Geſchlechter und Zeiten ihre Verknüpfung, und durch die Fäden, die jedes einzelne Herz mit derſelben verbinden, findet ſich daſſelbe auch in die allgemeine Thätigkeit des Böſen mit hinein-

gewebt. Eben deßhalb bedarf es für den Menschen der Wiedergeburt, einer völligen Umwandlung seiner Natur, der Mittheilung eines höhern Lebens, damit dieser Zusammenhang mit der Welt des Bösen völlig aufgehoben werde.

Gehen wir nun aber in diese Idee ein, und betrachten von ihr aus den leidenden und zagenden Erlöser, so erscheint in ihm die volle Kraft nicht nur der leidenden Unschuld, sondern auch der verstoßnen Liebe; und eben das Gefühl, die reinste, lauterste Liebe selbst verstossen, verwundet, getödtet zu haben, übt einen überwältigenden Einfluß auf den menschlichen Geist aus. Daher erscheint eben dieß in prophetischen Stellen über die allgemeine Anerkennung Jesu, als des Messias, auch von den Juden, als das in den Ungläubigen und Hochmüthigen die tiefste Demüthigung Wirkende. „Ueber das Haus Davids, sagt Zacharias (12,10.), und über die Bürger zu Jerusalem will ich ausgiessen den Geist der Gnade und des Gebets, und sie werden mich (den Messias) ansehen, welchen sie zerstochen haben, und werden ihn klagen, wie man klaget über ein einiges Kind, und werden sich um ihn betrüben, wie man sich betrübet um einen Erstgebornen" (Vergl. Offenb. 1, 7.). Und die tiefsten und gefühlvollsten Dichter, welche den zagenden Erlöser zum erhabenen Gegenstand ihrer Begeisterung gemacht haben, sprechen auf eine herzrührende Weise aus, wie das Leiden und Zagen des Herrn ihrer Sünde Schuld sey. So singt Paul Gerhard in dem schönen Liede: O Welt! sieh hier dein Leben u. s. w. V. 3 und 4:

Wer hat dich so geschlagen,
Mein Heil! und dich mit Plagen
So übel zugericht't?
Du bist ja nicht ein Sünder,
Wie wir und unsre Kinder,
Von Missethaten weißt du nicht.

Ich, ich und meine Sünden,
Die sich wie Körnlein finden
Des Sandes an dem Meer,
Die haben dir erreget
Das Elend, das dich schläget,
Und das betrübte Marterheer.

Endlich aber wird eben auch erst der leidende und zagende Erlöser das rechte Beispiel für seine Gläubigen, nach den Worten: „sintemal auch Christus gelitten hat für uns und uns ein Vorbild gelassen, daß ihr sollt nachfolgen seinen Fußstapfen!" Ohne diese Form seines irdischen Lebens wäre die christliche Tugend nicht über stoische Standhaftigkeit und Consequenz hinausgekommen. Freilich aber läßt sich die eigenthümliche Mischung von Festigkeit und Kraft, von Milde und Zartheit, wie sie sich in Christo darstellt, (weßhalb der Erlöser in der Schrift bald mit dem Löwen, als Symbol der Kraft, bald mit dem Lamm, als Symbol der Milde, verglichen wird,) nicht aus eigner Kraft nachbilden. Aus der Kraft würde Härte und Rauhheit, aus der gesuchten Zartheit Schlaffheit und Weichlichkeit werden. Vielmehr kann nur Christus in der Kraft des heiligen Geistes seine Natur und sein Wesen dem Menschen mittheilen. Aber nach dieser Mittheilung, nach dieser Einprägung des heiligen Bil-

des in die Tiefe der Seele, kann der Menſch mit Ernſt und Eifer ſtreben und mit aller Stärke der Sehnſucht verlangen, und das iſt eben der evangeliſche Weg, dem Vorbild Chriſti nachzufolgen. So fleht in ſehnſüchtigem Verlangen Chriſt. Friedr. Richter in dem ſchönen Liede: Stilles Lamm und Friedefürſt u. ſ. w. V. 3 und 4:

Schenke mir den ſanften Geiſt,
Der nur Lindigkeit beweiſt,
Der in mir ſey die Zier
Und der Schmuck, der köſtlich iſt und werth vor dir.

Gib, daß ich mit Tapferkeit
Dich zu lieben ſey bereit;
Wenn mich Pein nimmet ein,
Daß ich möge Lamm und Löwe vor dir ſeyn.

Wir können demnach mit dem wohlbegründeten Bekenntniß ſchließen: nur in dieſer Form des Lebens genügt Chriſtus ſeinen erhabenen Zwecken und den Bedürfniſſen der menſchlichen Natur, und es bleibt demnach auch hier dabei: „Er hat Alles, Alles wohlgemacht!“ (Mark. 7, 37.) Wir haben in Chriſtus Jeſus einen Heiland, gerade wie das arme Menſchenherz ihn braucht mit ſeinem Zittern und mit ſeinem Zagen, um durch ſeine ewige Kraft und Gottheit in Noth und Tod zu ſiegen und die Welt zu überwinden.

Strassburger Reise-Gedichte.

I.

Trybergs Wasserfall.

Siehst du nicht von oben dort
  Wasserfälle niederstürmen,
Während höher sich sofort
  Wald und Felsenblöcke thürmen?
Höre, wie es rauscht und tobt!
  Laß uns ohne Säumniß gehen,
Und was uns die Sage lobt,
  Mit lebend'gem Auge sehen! —

Schau! wie donnert's hier herab
  Aus granit'nen Felsenthoren!
Will die Welle sich ein Grab
  Brausend in die Tiefe bohren?
Siebenfaltig stürzt die Fluth
  Durch des Urgebirges Massen,
Windet sich mit blinder Wuth
  Durch die schwergebroch'nen Gassen.

Aber höher noch hinan!
Und wie wir uns höher ſtellen,
Immer wilder wird die Bahn,
Schäumend von gewalt'gen Fällen!
Silberfarbig ſteigt der Dampf
Ueber ſchaumbedeckte Güſſe,
Zeugend, daß der größte Kampf
Größ'rer Kraft erliegen müſſe.

Schwindelnd ſchau' ich rings umher
Auf der Strudel dumpfes Brüllen,
Sehe nimmer, nimmermehr
Sich den Zorn der Kräfte ſtillen. —
Waſſer iſt doch alle Kraft!
Laß ſie branden hin und wieder:
Wenn ſie müde ſich geſchafft,
Stürzt ſie doch als Waſſer nieder! —

Dort von oben ſtrahlt es blau
Durch der Tannen ſchlanke Wipfel,
Und des Himmels reiner Bau
Ruhet auf der Berge Gipfel. —
Heitre Himmelsklarheit, du
Kannſt der Erde Nacht erheitern!
Laß mein Herz in ſüßer Ruh'
Sich in deinem Glanz erweitern!

Stürmt es in der armen Welt,
Geht Natur und Leben brauſend:
Was iſt unter Gottes Zelt
Aller Jahre langes Tauſend?
Einſt verwittert der Granit,
Einſt verſiegt des Meeres Fülle,
Und was kämpfte, ſiegte, litt,
Sinket in die Todesſtille.

Und ein Sabbathfeſt wird ſeyn
Nach der Elemente Toben.
Bricht die Nacht dann unten ein,
Röthen ſich die Himmel droben;
Aber nicht mit Abendroth, —
Nein mit ew'gem Morgenglanze;
O wer dann nach Kampf und Tod
Aufwärts fährt im Siegeskranze!

II.

Der Rhein.

Dieß iſt der Rhein! — du ſollſt ihn mir nicht nennen!
Ein einz'ger Blick: ich weiß es ſchon!
Altdeutſche Herrlichkeit! — ſo will ihn kennen
Des teutſchen Landes Sohn! —

Seid mir gegrüßt, ihr königlichen Wogen!
Ach, wär't ihr unſer allenthalb!
Einſt ſeid ihr ganz durch Teutſchlands Flur gezogen,
Nun netzt ihr ſie nur halb!

Ich ſah euch nie! doch hab' ich wohl vernommen,
Welch' Großes eure Ufer ſah'n; —
In euerm Spiegel iſt manch Heer geſchwommen
Und mancher Schlachtenplan.

Dort, wo der alten Brücke Trümmer ragen,
Zog Gallien gen Deutſchland her;
D'rum iſt die Zucht, wie in vergang'nen Tagen,
In Teutſchland, ach! nicht mehr!

Dort lauerte ſonſt Louvois Blick herüber
Und ſeine Königs-Creatur;
Dann ward das Aug' des treuen Pfälzers trüber
Und öde ſeine Flur.

Dann ſtieg der Rauch aus abgebrannten Städten
Empor zum düſtern Himmelsrund;
Dann lag der Säugling unter'm Huf zertreten
Und färbte roth den Grund.

Dann fiel die teutſche Stadt am teutſchen Strome
In Frankenhand, und, ach! zu ſpät
Betrauern wir den König aller Dome,
Des Münſters Majeſtät;

Daß wir als Fremde nun ihn ſchauen müſſen,
Den uns die Väter anvertraut.
Der Franke hat ihn nur an ſich geriſſen,
Ein Teutſcher ihn erbaut!

Wie blickt er hoch und feierlich herüber,
Als zürnt' er Teutſchland geiſterhaft:
„Eu'r Bürger war ich; doch ich rage lieber
In einem Land der Kraft!

Die Eintracht war's, die mich emporgethürmet,
Und Eintracht war's, die mich geweiht,
Ein dauernd Mal, daß Zwietracht nichts beſchirmet,
Bin ich in dieſer Zeit.

D'rum zogen hier die wilden Heeresmaſſen
Des Corſikaners über'n Strom,
Und eure Länder mußtet ihr ihm laſſen,
Wie einſt den hohen Dom.

D'rum mußten Brüder gegen Brüder fechten,
Von wälſchen Lügnern aufgehetzt,
Um blutend einen Lorbeerkranz zu flechten,
Den Er ſich aufgeſetzt.

D'rum durft' er euch nachſchleppen ſeinen Fahnen,
Am Kriegeswagen angejocht; —
Was warſt du, Teutſchland, dort vor deinen Ahnen?
Ein ausgebrannter Docht!

D'rum durft' er euch zertreten, geiſſeln, höhnen,
Bis, ſchmerzlich zum Gebet erwacht,
Die Brudervölker mit vereinten Sehnen
Zerſprengten ſeine Macht.

Viel iſt geſcheh'n, den Hohn zurückzuſchwellen,
Doch bleibet ſich der Franke gleich;
Er theilet noch des teutſchen Stromes Wellen
In ſtolzem Trotz mit euch.

Er lauert nur argliſtig auf Momente,
Auf neuer Zwiſte leiſen Stoß,
So brechen ſeines Haſſes Elemente
Neuſtürmend auf euch los.

Und furchtbarer, denn alle Liſt der Franken,
Iſt jener Geiſt, von Stolz geſchwellt,
Der, nachtumhüllt, in eurer Länder Schranken
Sein grauſes Lager hält!

Er brauſet her in dumpfen Ungewittern,
Im Dunkeln fährt ſein Keulenſchlag.
Die Völker murren, und die Throne zittern: —
Iſt dieß der Freiheit Tag?

Von Zorn und Hader wollt ihr Lebensblüthen
Euch pflücken mit befleckter Hand?
Keimt Gottes Friede nun aus blindem Wüthen
Und frechem Unverſtand?

O ſchaut mich an! zum ewig ſtillen Himmel
Heb' ich mein Haupt, und wanke nicht;
Um meinen Fuß wohl gähret das Getümmel,
Doch oben iſt es licht.

Wer nur, was unter Wolken bleibt, errungen,
Den trifft des Wetters flücht'ger Blitz;
Wer über das Gewölk ſich aufgeſchwungen,
Hat göttlich feſten Sitz!

Nicht Einheit wird, nicht Freiheit euch erblühen,
Als, die von Chriſti Himmel ſtammt;
Jahrhunderte ſchon ſahen euer Mühen,
Sah'n euch umſonſt entflammt. —

Jahrhunderte noch werden eure Trümmer
Im Fluch dahingeſchleudert ſchau'n,
Denn Fauſtgemeng' und luſt'ger Freiheit Schimmer
Soll euer Haus nicht bau'n!

Bis, abgekehrt von Troz und ſtolzen Träumen,
Das Auge ſtill zum Himmel blickt,
Und alles Volk zu jenen ſel'gen Räumen
Lebend'ges Flehen ſchickt.

Das Himmelslicht, es gab einſt eure Geiſter
Zuerſt vom Joch des Drängers frei;
Nur Himmelslicht, — ſo will's der groſze Meiſter, —
Macht eure Länder neu!

Ja, Teutſchland ſoll nicht anders auferſtehen,
Als durch verklärten Chriſtenſinn,
Strebt es, wie meiner Pfeiler heitre Höhen,
Vereint zum Himmel hin!"

III.

Der Münster.

Schlanke Säulen!
Wollt' ihr eilen
Aufwärts in das ew'ge Blau?
Eine Leiter,
Klar und heiter,
Seid ihr bis zum Himmelsbau?
Wollt ihr ſpielen
Und euch kühlen
In der Lüfte reinſtem Thau?

O wie ſonnig,
O wie wonnig
Iſt ein Blick in dieſe Höh'n!
Herrlichkeiten
Grauer Zeiten
Seh' ich hier unendlich ſteh'n...
Aber ſtille!
Solche Fülle
Darf der Geiſt nur ſchweigend ſeh'n.

Wunderbare,
Dunkelklare
Einfalt, Kraft und Majestät!
Leicht und schwebend,
Machtvoll strebend,
Hundert Pfeiler rings erhöht!
Kunst voll Einheit!
Blick voll Reinheit,
Den die Andacht nur versteht!

Felsengründe,
Steingewinde
Tief im dunkeln Erdenschooß!
Väter bauten,
Und ergrauten,
Eh' die Tiefe nur sich schloß.
Ernstes Werben,
Langes Sterben, —
Also wird das Niedre groß!

Hehr Vermächtniß,
Preisgedächtniß
Andachtsvoller Ahnenzeit!
Heisses Ringen,
Lob zu bringen
Unserm Gott der Herrlichkeit!
Was nur mächtig,
Schön und prächtig,
Haben sie dazu geweiht.

O der Stunde,
Da die Kunde
Von der Höhe niederscholl:
„Seht ihr's blitzen
Von den Spitzen?
Seht, die letzte Fuge voll!
Eilt zu wallen
In die Hallen,
Daß die Hymne steigen soll!“

Hochbewundert
Von Jahrhundert
Zu Jahrhundert, steh'n sie hier. —
Ja, die Werke
Alter Stärke,
Alter Weisheit rühmen wir, —
Denn die neue
Zeitenreihe
Schwelgt, und schafft nicht solche Zier.

Ja, nur Eine
Christgemeine,
Ungetheilt in heil'gem Sinn,
Sie nur thürmet,
Gottgeschirmet,
Solche Wunderbauten hin;
Was mit Hassen
Sich verlassen,
Hat nur Trümmer zum Gewinn.

Strahlt's nicht droben
Lichtverwoben
Durch der Pfeiler helle Reih'n?
Alle Windung
Und Verbindung
Stimmt zum Preis des Mittlers ein:
Mitten inne,
In der Zinne, —
Muß das Kreuz gebildet seyn.

Was da gründet,
Herzen bindet
Und auf's ew'ge Ziel vereint,
Ach, wie heißt es?
Herz, du weißt es:
Christus, unser Gott und Freund!
Den Vertreter
Hat der Väter
Glaubensreiche Kunst gemeint. —

Schlanke Säulen!
Wollt ihr eilen
Aufwärts in das ew'ge Blau?
Tiefe Ahnung,
Heil'ge Mahnung
Dringt in mich, wie Himmelsthau:
Schöner, werther
Und verklärter
Steigt ein andrer Gottesbau!

Möcht' ich bauen
D'ran, und ſchauen
Seines Wachsthums volle Zier!
Großer Meiſter!
Deine Geiſter,
Und Du ſelber wirkeſt hier!
Gib uns Triebe
Deiner Liebe,
Und Dein Tempel werden wir!

IV.

Im Dome.

Sieh, welche Pracht! wie brennendhelle
Strahlt hier der Roſe buntes Licht!
Welch wunderſame Farbenquelle
Aus dieſen Fenſterhallen bricht!
Da ſiehſt du heilige Geſchichten,
So viele Gottes Buch enthält,
Glanzvoll in leiblichen Gedichten
Vor dein geblendet Aug' geſtellt.

Du ſprichſt: „was ſoll der todte Schimmer!
Das iſt kein Glanz des ew'gen Lichts,
Denn Gottes Werke dauern immer,
Und Menſchenkünſte helfen nichts!" —
Laß ab! hier frommt kein ſtrenges Rechten;
Wohl milder ſchaut der HErr herab
Auf Zierden, die er ſeinen Knechten
Durch ſeinen Geiſt zu ſchaffen gab.

Und höreſt du die Bäſſe ſchallen,
Die dort vom kerzenhellen Chor
Herwogend durch die dunkeln Hallen
Gewaltig füllen Herz und Ohr?

Durchweht dich nicht ein heil'ges Grauſen,
Wenn, wie von Seraphim bewegt,
Der Orgel donnergleiches Brauſen
Die Hymne durch den Tempel trägt?

Siehſt du die Beter ſchweigend knieen?
Wie ſtill im ungeheuren Saal!
Hier mag ja wohl die Andacht glühen,
Vergeſſend Pabſt und Cardinal.
Ach meine Schweſtern, meine Brüder,
Durch Menſchenbann von uns getrennt, —
Der Mittler neigt ſich doch hernieder,
Wo Sehnſucht, Lieb' und Andacht brennt!

Ich könnte tief zum Himmel trauern,
Erwachte nicht mein Glaube neu,
Daß auch in dieſes Tempels Mauern
Der Heilige zu finden ſey.
Sucht ihn, wie Ihr es kennt und wiſſet!
Ich weiß, daß Chriſtus Keinem flucht,
Und Keinen einſt im Schau'n vermiſſet,
Der ihn im Glauben hier geſucht.

Ich ehre tief die Andachtſtille,
Die mich zur ſtillen Andacht zwingt;...
O proteſtantiſches Gebrülle,
Das oft durch unſ're Kirchen dringt!

Wie oft, bei höher'm Glaubenslichte,
Hat unſer Volk ſich mehr erfrecht,
Den Herrn vergeſſend, deß Gerichte
Zwiefachen Undank zwiefach rächt!

Wir wandeln rings, wir ſtaunen, ſchauen,
Was alte Glaubenskunſt geſchafft; —
O Teutſchlands abgeriſſne Gauen,
Wie blühtet ihr in teutſcher Kraft!
Und hinten dort im kleinſten Bilde
Demüthig ſchaut der Meiſter vor; —
Heil ihm, der keuſcher Demuth Milde
Im größten Werke nicht verlor!

Hier künſtleriſch aus einem Steine
Gehau'n die Kanzel, — zierlich ſchön;
Doch Jeſusjünger ſeh' ich keine
Mit Flammenworten oben ſteh'n.
Wach' auf, du Kraft der alten Zeugen!
In lautern Strömen fließe fort!
Und aller Künſte langes Schweigen
Brich Du, untheilbar ew'ges Wort!

V.

Monument des Marschalls von Sachsen.

Er steht, als wollt' er ewig also stehen! —
Hier ist kein Zucken, keines Seufzers Hall.
Sieht er von ferne Reuterfahnen wehen?
Ruft die Trommete noch dem Feldmarschall?
Begrüßen ihn die jubelnden Armeen?
Antwortet ihm der Feldgeschütze Knall? —
Nein! sieh, er tritt herunter diese Stufen;
Hier ist sein Sarg; der Tod hat ihn gerufen.

O welch' ein Blick! so mild und hocherhaben!
Aurelia! dein Fürstensohn ist schön.
Du schlummerst fern in kühler Gruft begraben,
Nun muß dein Sprößling hier zu Grabe geh'n.
Den Feldherrnstab und alle Siegesgaben
Wird man sogleich im Sarge liegen seh'n;
Hier grinst der Tod; kann er ihm nicht entweichen,
So will er doch nicht zittern und erbleichen.

Umsonst, daß du an seine Knie' dich schmiegest,
Zu halten Ihn, der stets nach vorne ging!
Ist Er's nicht, Gallia, der, wenn du kriegest,
Den Siegesadler dir im Fluge fing?

Ein Edelſtein, der, wenn du hundert trügeſt,
Die Zierde war in deinem Siegelring? —
Laß ab! laß ab! Caſtelle magſt du ſchließen,
Doch nicht den Sarg, wo deine Thränen fließen.

Du ſiehſt nicht mehr den Löwen, der mit Grauen,
Mit Angſtgebrülle ſich nach hinten ſchmiegt;
Den Leoparden willſt du nimmer ſchauen,
Der hingeſchmettert auf dem Rücken liegt;
Den Adler nicht, der, mit gelähmten Klauen,
Dem Kaiſer wenig Siege mehr erfliegt.
Du läſſeſt ſie; hier willſt du fleh'n und werben
Um Einen; — Ach, der Einzige muß ſterben!

Hier deine Fahnen! wie ſie prächtig ragen,
Seit Moritz vor den Legionen focht,
An Fontenoy's, Laffelds und Nocour Tagen
Den Lorbeerkranz um deine Stirne flocht!
Hier Feindesbanner! ſchau, wie ſie zerſchlagen
Sich niederſtrecken, wie'n verlöſchter Docht!
Was iſt's dir? — Seine Sanduhr iſt verronnen, —
O glänzten ihm noch tauſend neue Sonnen!

Willſt du den Engel ſeines Lebens bitten,
Daß er den Liebling dir bewahren ſoll?
Lautklagend iſt er ſchon hinweggeſchritten,
Denn ſeines Helden Stundenmaaß iſt voll.

Die Fackel iſt ihm aus der Hand geglitten, —
Er ſenkt ſie, läßt dem Tode ſeinen Zoll. —
Wohin nun eilen? Weh! hier iſt kein Retter;
Vor'm Tode ſchirmen nicht der Erde Götter.

Ja, wär' es Kraft, die ihn zurückzuhalten
Vermöchte, ſtände nicht Herakles hier.
Die mächtigſte der irdiſchen Gewalten
Hält ihn nicht mehr, ihn, deiner Heere Zier;
Hier ſtehet er, die Stirn voll düſtrer Falten,
In ſtillem Grame ſchaut er weg von dir,
Und ſenkt das Haupt, als ob er ſterben möchte,
Tiefſtrauernd nieder auf die ſtarke Rechte. —

Dieß iſt Pigalle's Gebilde. — Wohl gefeiert
Wird ſolche Kunſt, die hier in Marmorſtein
Des Volkes Schmerz um Dich, du Held, erneuert;
Indeſſen ſank dein Leib hier unten ein.
Dein irdiſch Heldenthum iſt hier entſchleiert,
Und, was die Menſchheit kann dem Menſchen weih'n.
Doch nun dein Bild in jenem Land der Klarheit,
Vor Chriſti Flammenaugen?... ſtill, o Wahrheit!

VI.

Die Citadelle.

Juni 1830.

Was menſchliche Kraft und vereinigte Wuth
Bei'm krieg'riſchen Sturme vermag,
Was trotzige Wehr und Vertheidigung thut,
Legt Vauban hier furchtbar zu Tag.
Wie iſt ſie gethürmt,
Gewaffnet, geſchirmt
Mit Mauern und Höhen, mit Thor und mit Welle,
Die mächtige Citadelle!

Dreifach mit Wällen umgürtet, erhebt
Das rieſige Werk ſich umher;
Und wähnſt du, du habeſt das Inn're erſtrebt,
So ſteigt's und ſo donnert's noch mehr.
Mit Schrecken bepflanzt,
Mit Schauern umſchanzt,
Ragt hier aus dem drohenden Felſengegitter
Die Burg wie'n dunkles Gewitter.

Wohl magſt des Gewitters ſprühendem Blitz
Mit bebender Seele du nah'n;
Zerſchmettert von ferne vom ehr'nen Geſchütz,
Wer klimmt die Baſteien hinan?
In offenem Feld
Da gilt noch der Held:
Hier ragt mit Vernichtung bewehrt das Gemäuer,
Hier lodert vergeblich dein Feuer. —

Der Geiſt iſt Liebe. Wo Liebe verblich,
Da ſteigen nur Maſſen empor.
Mit grimmiger Waffe vertheidiget ſich,
Wer ſiegende Liebe verlor.
Ein liebender Blick
Treibt Heere zurück;
Ein zorniges Herz thürmt Felſen zuſammen,
Und erliegt den Geſchoſſen und Flammen.

Mit der Heerſchaar, gleich dem vernichtenden Strom,
Auf Raub und Verderben gekehrt,
Zog Attila gegen das zitternde Rom;
Es iſt nicht beſchirmt, nicht bewehrt.
Sieh', welche Gewalt
Verſcheucht' ihn ſobald?.
Die Liebe hat Leo's Lippen beweget,
In das Aug' ihm Triumphe geleget!

O wären die Völker gewendet zum HErrn,
Bedürften der Burgen sie nicht.
Wer Christum verloren, den Morgenstern,
Der zittert, — ihm strahlet kein Licht.
Er hütet und wacht
In brütender Nacht;
Er schirmet sein Leben mit eisernen Thoren; —
Ach, Armer, du hast's schon verloren!

Er bauet sich Vesten aus Kalk und Gestein,
Und hält er den Feind auch zurück,
So fällt ihm der Tod zu den Fenstern hinein, —
Was hilft dir der trotzende Blick?
Die Rache — sie naht
Auf heimlichem Pfad;
Du magst dich auf Jahre versorgen und schirmen:
Ein Augenblick muß dich verstürmen!

Wohl drei und siebenzig Schlösser umdroh'n
Als stählerner Gürtel dies Reich;
Doch bist du den eigenen Würgern entfloh'n,
Und deiner Empörungen Streich?
Nach aussen bewehrt,
Von innen verzehrt,
Hat Frankreich sich schärfere Geisseln geflochten,
Als feindliche Fäuste vermochten.

Ich denke des Tags, als ein Engel der Höh
Jeruſalems Thürme befreit;
Da fiel auf die Droher das tödtliche Weh',
Da war noch die goldene Zeit.
Wacht auf zu dem HErrn!
Noch iſt er nicht fern;
Die ewigen Burgen ſind Demuth und Glaube;
Die anderen ſinken zum Staube!

VII.

An Strassburg.

Nur Einen Tag umging ich deine Mauern
Und deiner Bauten alte Pracht und Wehr,
Ein Fremdling, mit unausgesproch'nem Trauern;
Die tiefe Wehmuth trieb mich hin und her,
Denn du bist unser, Du bist teutsch nicht mehr.

Seyst du vom alten Vaterland gerissen,
Und achten sie den alten Raub verjährt:
Jahrhunderte verschlingen kein Gewissen,
Noch jene Liebe, die sich, still verklärt,
Hinüber zum geschied'nen Bruder kehrt.

Gold spenden mochte dir der leichte Franke,
Auch großen Namen in dem großen Reich, —
Umgürten dich mit todbewehrter Schranke; —
Doch seines Frevels tiefern Todesstreich
Den heilen Frankenkünste nicht zugleich.

Denn wie der Rhein alltäglich deine Fluren
Mit vielgespalt'nem Wellenschlag bestößt,
Durchzieht dich Frankengeist mit dunkeln Spuren,
Der fremde Geist, der heil'ge Bande löst,
Und fromme Zucht und Sitte von sich stößt.

Und wenn gewes'ne Brüder dich erschauen:
Von ferne strahlt dein Münster hehr im Licht, —
Dann sprechen sie von deinen schönen Auen,
Von deines Domes herrlichem Gedicht, —
Doch deines Geistes, — sein begehrt man nicht.

Vergib es mir! nicht wollt' ich deiner höhnen;
Der Menge nur, die wälsch von Herzen ward,
Sie rechn' ich drein; doch deinen bessern Söhnen,
Noch christlich ernst, von alter, keuscher Art,
Entbiet' ich Grüße, herzlich, treu und zart.

Dein selbst gedacht' ich, wie du schön gewandelt
Am Tag der Geister, als der Wahrheit Bann
Zerrissen ward; wie kräftig du gehandelt,
Nachfolgend dem gewalt'gen Gottesmann,
Durch dessen Werk der Lüge Trug zerrann.

O was mit Gott einst Luthers Hand verwoben,
Wie doch zersprang's in kalter Ludwigshand!
Die Geister waren Eins im Lichte droben,
Da kam ein Räuber mit dem Feuerbrand,
Und Menschenlist zerriß, was Gott verband.

Nicht seufzt der Teutsche nach Eroberungen;
Was ihm geraubt, er raubt's nicht wiederum.
Ist des Besitzes Brautring ihm entrungen:
Er duldet stille, liebt und sehnet stumm,
Und dürstet nicht nach deinem Eigenthum.

Gönn' ihm, am Wanderſtabe dich zu grüßen,
Und deine Rieſenbauten zu durchgeh'n;
Du ſieh'ſt wohl manche Trennungszähre fließen,
Und flammend ſchaut, wo blau die Berge ſteh'n,
Manch' Auge noch zu deines Münſters Höh'n.

Ein höher Hoffen, als auf's Wiedernehmen,
Erfüllt das Herz; ach! um ein Landgebiet
Kann ſich des Chriſten Seele nicht zergrämen,
Wenn ſie nur eine Brüderreihe ſieht,
Die, Eins mit ihr, zu Chriſti Himmel zieht!

Nicht jene Freiheit, die, der Demuth ſpottend,
Ihr luft'ges Werk auf Trotz und Träume baut;
Wo Wahn und Leichtſinn, ſich zuſammenrottend,
Stets auf der Weltſtadt ew'ge Wirbel ſchaut
Und trunken nachlallt vorgeſchrie'nen Laut;

Nicht jene Pracht, die ſich auf Gaſſen brüſtet,
Und von Zerſtreuung zu Verblendung eilt,
Indeß die Kammern düſtrer Graus verwüſtet,
Und, während Hoffart gold'ne Säcke theilt,
Der arme Hauſe nackt und hungrig heult:

Ach dieſes nicht! — zu Solchem nicht ermahnet
Dich deiner Väter gottgedieg'ne Kraft,
Die noch den Weg dir geiſterartig bahnet,
Und, wenn die Menge nur nach auſſen gafft,
In tiefern Seelen noch befruchtend ſchafft;

Nicht Emmerich, der einſt mit Flammenworten
Dem Herrn die Bahn durch tauſend Herzen brach...
Seht! trauernd ſteh'n des alten Tempels Pforten,
Darin er glühend vom Erlöſer ſprach! —
Ihr Lebenden, folgt dieſem Todten nach!

Er ſpricht zu Euch, obwohl er längſt geſtorben; —
Schmückt nicht ſein Grab, — ſein Bild weiß nichts davon!
Zu jenem eilt, der auch um Euch geworben,
Der auch für Euch durch herben Kreuzeshohn
Aufſtieg zum Vater und zum Königsthron.

Sein Kreuz, es ſchimmert in des Münſters Zinne;
Laßt's nicht allein in kalten Pfeilern ſtehn!
Im liebewarmen Herzen mitten inne
Eilt, Chriſti Kreuz und Ehre zu erhöh'n!
So werdet Ihr der Freiheit Wunder ſeh'n!

Und ſchön're Siegeszeichen von dem Himmel,
Als von des Telegraphen Nebelſpiel, —
Nicht leeren Trug, — nicht eitles Volksgetümmel; —
Erlöſung von dem weltlichen Gewühl,
Und hellen Blick auf's ewig heitre Ziel!

So ſeyd Ihr Eins mit uns, den Abgetrennten,
Auf ewig Eins in Liebe Geiſt und Wort;
Die Kämpfe glüh'n in untern Elementen; —
Was welken kann, das bleibe hingedorrt, —
Was nie verwelkt, das blühe ſelig fort!

VIII.

Schwarzwald-Höhe.

Durch Tannenwälder dumpf dahinzurollen,
Wo ſich der Himmel dunkelgrün vergittert,
Indeß der Regenſturm mit übervollen
Gewölken durch das Felſenthal gewittert:
Iſt dieß ein Morgenroth der Frühlingsreiſe,
Erfüllung der verſchämten Hoffnungswonne?
Nicht klagt die Seele; doch ſie ſeufzet leiſe:
Bereite meinen Weg, o Freudenſonne!

Was ſuchen wir, wenn wir das Land durchziehen? —
Der Einen Sonne Licht- und Lebensſpuren!
Und ſtrahlt ſie nicht, ſo will kein Garten blühen,
Wir wandeln achtlos durch die reichſten Fluren.
Nur Licht bedarf Natur und Menſchenſeele,
So grünt lebendig, was ſonſt arm und wüſte;
Zum Friedenstempel wird die düſtre Höhle,
Zum heitern Ruheſitz die nackte Küſte. —

Durch Nebelflor hinan zur Bergesſpitze!
Und blau ſchon dämmert's durch zerriſſne Decken;
Nun Sonnenblicke dort, wie gold'ne Blitze! —
Zurück den Vorhang von den Thalesſtrecken! —
Nun ſieh', o ſieh' die weiten Hügelketten
Gleich Meereswellen auf einander liegen,
Noch wie ſie aus der Sündfluth tiefen Betten
Machtvoll gegoſſen in die Höhe ſtiegen!

Schau hin! wie gähnen hier gewalt'ge Schlünde,
Mit grünumrankten Felſenwänden prangend;
Dort maleriſche, lebensvolle Gründe, —
Die weiſſen Ziegen, an der Klippe hangend;
Der Kühe brauner Zug, von ferne läutend,
Gluckhennen gleich das Strohdach hingeneiget,
Und drüberhin zur Himmelshöhe deutend,
Ein Wald, der ſtolz wie Heeresſpitzen ſteiget!

Gewaltige Natur! wie reiche Fülle
Iſt über dich ergoſſen! Unermeßlich
Zeugſt du vom Schöpfer in erhab'ner Stille,
Und wir, — ach wie zerſtreut oft und vergeßlich!
Bewundernd ſchweift der Blick in lichte Weiten,
Kann ſich nicht ſättigen, muß immer trinken,
Indeſſen unbemerkt von allen Seiten
Viel tauſend Wunder noch dem Auge winken.

Hier eine Stunde! hier, wo reines Leben
Mit wunderbarem Glanze mich umblühet,
Wo ungestört der Seele tiefstes Weben
Hinaus, hinan auf leisem Fittig ziehet!
Hier bist du mein in süßer Andachtsstille,
O meines Gottes Welt, — ja, ganz mein eigen!
Dort unten lärmt der harte Menschenwille,
Hier oben darf ich beten, ruh'n und schweigen.

Die Geisterwelt ist stille. Tiefempfunden
Hab' ich dieß Wort auf blauen Bergeshöhen,
Und tiefer lern' in Einer solcher Stunden
Ich Gottes Nähe, Gottes Geist verstehen, —
Als, wo der Mensch mit seinem Treiben tönet. —
Vorüber nun! O Du, deß milden Tritten
Die Freud' entquillt, o Du, der mich versöhnet,
Begleite mich auf meinen Pilgerschritten!

Albert Knapp.

Himmliſche Sehnſucht.

Nach dem Lateiniſchen des Hildebertus Cenomanensis.

Auf dem ungeſtümen Meere
Dieſer argen, böſen Welt
Wird von wildem Räuber-Heere
Meinem Schifflein nachgeſtellt:
Drohet hier der Feinde Mord,
Fürcht' ich ſtürm'ſche Wellen dort.

Eile, guter Schiffmann, eile
Dem verlor'nen Schifflein zu!
Komm, o komm doch ſonder Weile,
Von den Feinden rette du!
Löſche ihrer Pfeile Gluth,
Zähme doch der Wellen Wuth.

Sieh mich Armen im Gedränge
Einer namenloſen Noth,
Hart bedränget von der Menge
Meiner Feinde, ruf' ich: Gott!
Rette dein verlaſſen Kind,
Vor den Räubern, vor dem Wind!

Gib mir Hoffnung, gib Vertrauen,
Gib ein zärtlich liebend Herz,
Laß mich einzig auf dich bauen,
Leben dir in Leid und Schmerz,
Pflanze, ſtatt der Erdenluſt,
Himmelsſinn in meine Bruſt.

Du mein innigſtes Verlangen,
Du mein Reichthum und mein Ruhm,
Laß mich einzig dir anhangen,
Nimm mich hin zum Eigenthum:
Bin ich, o Erbarmer! dein,
Werd' ich ewig ſelig ſeyn.

Ob ich ſtrauchle, ob ich falle,
Hält mich, Vater, deine Hand;
Wenn ich deine Wege walle,
Fürcht' ich nicht des Abgrunds Rand.
Bis zum Ziele führſt du mich,
Dort am Ziele lob' ich dich.

In der Schwachheit hab' ich Stärke,
In der Trauer Troſt von dir,
Segneſt du, Herr, meine Werke,
So gelinget jedes mir.
Sicher vor des Feindes Macht
Wandl' ich durch die tiefſte Nacht.

O der Freude, o der Wonne,
Dort in Davids Friedensſtadt!
Chriſtus leuchtet ihr als Sonne,
Die zu Thoren Perlen hat.
Laut'res Gold und Edelſtein
Strahlet ihrer Mauern Schein.

Führ' mein Schiff zum ſichern Hafen,
Führ' es zu dem Freudenort!
Laß mich nicht zum Tod entſchlafen,
Schaffe doch du treuer Hort, —
Iſt die Pilgerfarth vorbei, —
Daß ich dort dein Bürger ſey.

Jubel werden dann erſchallen
Dir, den nie mein Auge ſah;
Mit den Erſtgebornen allen
Ruf' ich dir: Halleluja!
Zu dem Throne geht mein Lauf,
Herr, zum Throne nimm mich auf!

J. C. F. Burk.

Ansichten vom Vorhofe des Heiligthums.

Von R.

Wenn es Gottes Wille gewesen wäre, mich zu dem edeln Predigtamte zu berufen, so würde es eine meiner Bestrebungen seyn, unter der mir vertrauten Gemeinde einige Wahrheiten so faßlich, als es nur immer möglich wäre, zu predigen, welche mir wesentliche Unterlagen des Christenthums zu seyn, und hie und da auch von gläubigen Predigern zu wenig beachtet zu werden scheinen. Was hier darüber mehr angedeutet, als ausgeführt werden soll, könnte freylich nicht in derselben Form auf die Kanzel gebracht werden.

I.

Die Vorstellung eines von Gott auserkornen Volkes ist von jeher dem natürlichen Menschen ein Anstoß gewesen, und hat den Feinden des Christenthums, unter welchen die Verächter des alten Testaments eine besonders thätige Rolle spielen, vielen Anlaß zu bitterem Spott gegeben. Einer der Vorwürfe ist schon der Vorzug, dem einen Volke gegeben, als eine der göttlichen Gerechtig-

keit unwürdige Sache. Aber hier, wie so oft, müssen wir uns darauf berufen, daß die göttlichen Führungen überhaupt unbegreiflich sind. Abrahams Erwählung ist nicht wunderbarer, als das, was täglich um uns und vor unsern Augen geschiebt. Denn wir müßten ja die göttliche Vorsehung und Weltregierung selbst leugnen, wenn wir nicht erkennen wollten, daß noch heute manche Einzelne vor Andern, ja auch einzelne Völker vor andern auserwählt werden, um als Werkzeuge Gottes zu dienen; ferner, daß wir die Wahl oft anders treffen würden, oder mit andern Worten, daß wir meinen, nicht dieser, sondern ein Anderer wäre ein besseres Rüstzeug gewesen. Ist es nun uns unbegreiflich, warum dieser Mensch, z. B. ein Cortez, und gerade dieses Volk, z. B. die Spanier, die Boten Gottes in Amerika seyn mußten, so können wir die Unbegreiflichkeit der gerade auf Abrahams Samen gefallenen Wahl nicht als Hinderniß des Glaubens aufstellen. Oder wollten wir gar Eklektiker in der religiösen Ansicht der Geschichte seyn, und das Eine als Werk der göttlichen Weltregierung, das Andere aber so betrachten, als wäre es ausserhalb des Bereiches derselben vor sich gegangen? Die Wahl Abrahams ist nicht wunderbarer, als die Sendung irgend eines Mannes oder Volkes in der übrigen Geschichte. Ebenso geben die moralischen Fehler der Patriarchen und ihrer Nachkommenschaft keinen Grund gegen unsern Glauben ab. Warum sollten wir nicht zugeben, daß das Sünde war, wodurch Jakob den Segen gewann und wodurch er seine Heerde auf Kosten seines Schwähers mehrte? Fürwahr diejenigen thun der göttlichen Wahrheit keinen Dienst, welche

solche Versündigungen rechtfertigen wollen. Im Gegentheile zeigt die nachfolgende Geschichte Jakobs selbst die Vergeltung, welche ihm so wenig ausblieb, als seinem Nachkommen David. Die Angst auf dem Berge Gilead und beym Anzuge Esaus, vornehmlich aber die Wunden, die seinem Vaterherzen durch den Verlust Josephs geschlagen wurden, die Härte seiner ältern Söhne gegen ihn, den Vater, vornehmlich der Umstand, daß er, der getäuscht hatte, durch Täuschung auch wieder Schmerzen der bittersten Art erfuhr, selbst noch später das, was ihm mit Benjamin widerfuhr, zeigt offenbar die nie ausbleibende göttliche Vergeltung. Der albernste Vorwurf bey solchen Erzählungen, den freylich eine gewisse Behandlungsart der h. Geschichte herausfordert, ist der, daß uns hier Immoralitäten als Muster der Nachahmung vorgeführt werden sollen. Gleich als gienge nicht das als Grundsatz durch die ganze h. Schrift, was wahr wäre, wenn sie es auch nicht predigte: das Dichten und Trachten des menschlichen Herzens ist böse von Jugend auf; gleich als stellte uns die Schrift Ideale auf, und nicht Menschen, nicht Kinder des aus Eden getriebenen ersten Paares. Sogar solche Schriftsteller, die keinen Beruf erkennen, Apologeten des Evangeliums zu seyn, haben den Punkt getroffen, warum uns z. B. die Patriarchen als solche Menschen vorgeführt werden, auf welchen das göttliche Wohlgefallen geruht habe: es sey ihre vorherrschende Gedankenrichtung auf Gott, die Beziehung ihres durchgängigen Thuns und Lassens auf eine specielle Vorsehung der Grund des Wohlgefallens gewesen. Das heißt mit andern Worten: Abraham hat Gott geglaubt, und

das ward ihm zur Gerechtigkeit gerechnet. Jene Geſchichten ſollen uns den Menſchen zeigen, wie er iſt, und wie er doch mit all' ſeinem ſündlichen Weſen im Sonnenſchein des göttlichen Wohlgefallens leben könne; ja ſie ſollen ganz vornehmlich zeigen: vor Ihm iſt kein Lebendiger gerecht, auch die nicht, welche er beſonders begnadigt.

Aber es geht uns oft in dieſen Stücken, wie den Juden mit dem erwarteten Meſſias. Wie dieſe keinen verachteten und in Knechtsgeſtalt erſcheinenden Heiland wollten, obgleich Jeſaias denſelben ſo deutlich angemeldet hatte, ſo meinen wir vielleicht: warum denn dieſes geringe, verachtete Volk, das faſt in allen Zeiten der Raub mächtiger Nachbarn war, und nicht ein großes, mächtiges? Warum ein ſo ſchmutziges und habſüchtiges, und nicht ein edles, freyes, mannhaftes, kunſtfertiges Volk? Der ganze Gang der göttlichen Erziehung des Menſchengeſchlechts iſt eine ſtete Widerlegung der optiſchen Täuſchung, worein uns die ſinnliche, auch die edlere ſinnliche Anſicht von dem, was groß in der Welt heißt, verſetzt, ein fortlaufender Commentar zu dem Satze, daß Gott durch das Unſcheinbare, Kleine, unter den Menſchen Verachtete ſeine Abſichten vollführt. Wer an der Schmach des israelitiſchen Volks, worin es unter den ſtolzen Völkern des Alterthums daſteht, einen Anſtoß nimmt, der möchte wohl auch, daß Chriſtus den Fußfall vor dem Teufel — dieſen einzigen vorübergehenden Akt — gethan hätte, um hernach im Beſitze der Weltherrſchaft nur deſto freier in ſeiner Wirkſamkeit für das Reich Gottes auf Erden zu ſeyn? Dieſen Weg iſt Mahomed gegangen, und

die ganze Welt weiß, welche Verwüstung im Reiche der Geister er damit angerichtet hat.

Uebrigens ist es nur wieder Selbsttäuschung anderer Art, wenn man glaubt, irgend ein andres Volk des Alterthums wäre ein reineres Gefäß zur Aufbewahrung der göttlichen Wahrheit auf Erden gewesen. Alle haben ihre besseren, einfacheren, tugendhafteren Zeiten gehabt, wie das israelitische Volk unter Josua und nach der Rückkehr aus der Gefangenschaft. Aber alle haben ihre Zeiten gehabt, wo sie thaten, was Gott übel gefiel. Das Resultat der Geschichte aller hat Paulus Röm. 1. 2. aufgestellt. Wie thöricht wäre es doch, zu sagen, die Griechen wären bessere Depositäre der Offenbarung gewesen, oder die Römer, weil beyde eine Zeitlang achtungswerth in ihren Sitten erscheinen?

II.

Es ist wichtig in Rücksicht auf die fortwährende Demüthigung, deren unser hochmüthiger Verstand benöthigt ist, die Unbegreiflichkeit des göttlichen Wesens und Regiments fleißig und von mehreren Seiten zu betrachten. Der Gläubige bedarf eines Gottes, der im Dunkel wohnet, eines verborgenen und unbegreiflichen Gottes, dessen Gedanken nicht unsere Gedanken sind; einen andern möchte er nicht anbeten, unter eines andern Regierung möchte er sich nicht beugen. Der auf Selbstvergötterung ewig ausgehende Verstand dagegen will nur einen solchen, den er mit Händen greifen und mit Augen sehen kann, dessen Wesen, Werke und Wahrheiten ihm ganz durchsichtig sind. Das ist der uralte Weg zum

Götzendienst, vom goldenen Kalbe bis zum neuesten Rationalismus, welcher letzterer darum nichts weniger Götzendienst ist, weil er keine Bilder von Holz, Stein oder Metall hat. Das Unbegreifliche hat seinen eigentlichen Sitz da, wo wir fühlen, und aus unsrem Herzen wissen, daß etwas vorhanden ist, oder so ist, ohne den Grund und das Wie und die Vereinbarkeit mit andern Dingen, die wir eben so gewiß wissen, einzusehen. Die Unbegreiflichkeit Gottes zeigt sich z. B. darin, daß unser Herz uns sagt, unsere Handlungen seyen frey, seyen Werke unsers eigenen Entschlusses, nicht Werke der über uns waltenden Nothwendigkeit; während uns doch unser Nachdenken über Gottes Weltregierung überzeugt, daß Alles, was geschieht, also auch Alles, was durch uns geschieht, von Gott vorhergesehen seyn müße, und daß Alles, also auch unsere Handlungen, zu seinem Weltregiment gehören, also nach einer gewissen, in Gottes Willen liegenden Nothwendigkeit — dem Gegentheile unserer Freyheit — vor sich gehen. Eine solche Unbegreiflichkeit ist auch die göttliche Erziehung des Menschengeschlechts. Es mag viel selbstgefälliger Irrthum des europäischen Gelehrten dabey seyn, wenn wir, seitdem eine Geschichte vorhanden ist, unsern Welttheil als das Centrum der geistig fortrückenden Menschheit betrachten; aber die Sache an sich, das Fortrücken der Menschheit zu einem uns unbekannten Ziele, und zwar ihr Fortrücken durch eine Art von Repräsentation, durch Wenige statt Vieler, ist ein gar zu offenbares Resultat der heiligen wie der weltlichen Geschichte. Auch hier spricht uns jenes große Gesetz der göttlichen Weltordnung an, dessen größ-

te Wirkung die Sendung des Weltheilandes war: Einer für Alle, Wenige für Viele, Großes für's Kleine. Ein einziger Mann stellt oft in der Geschichte ein ganzes Volk vor, und sein geistiger Standpunkt gilt für seine Zeit als der seiner Stammgenossen: der Segen kommt von Oben auf Viele um des Mannes willen und durch den Mann. Ein Volk, oder vielmehr einige Mitglieder desselben, statt deren das Volk genannt wird, erheben sich in Einsicht und Erkenntniß, und siehe, es ist ein sichtbarer, wenn gleich keiner Deduktion fähiger Fortschritt der ganzen Menschheit. Der vortreffliche Neander hat, wie Keiner vor ihm, dargethan, wie die heidnische Philosophie dem Christenthum theils durch Aufklärung der Begriffe, theils durch Mehrung der Trostlosigkeit vorgearbeitet habe. Aber wie das zugehen könne, daß eine so Wenigen erfaßbare Sache, wie die sokratischen Philosophieen waren, doch ein Ferment für ganze Völker wurde, das bleibt uns immer unbegreiflich. Es ist jenes verborgene und doch so unverkennbare Fortschreiten des Ganzen in Einzelnen. In der hl. Schrift sind die deutlichsten Beweise, daß dieß eines der Gesetze der Weltordnung ist. Schon die Folgen des Sündenfalls, wie sie Röm. 5, 12. aufgefaßt werden, sprechen dafür. So Vieles nun auch der hochmüthige Verstand dagegen einzuwenden hat, so fest steht doch diese Sache, selbst in derjenigen Erfahrung, die Jeder an sich und seinem Nächsten machen kann. Denn Alles, was vom Segen und vom Fluche gesagt wird, der sich vererbt, bestätigt es, und die Erfahrung spricht wieder ja dazu. Vornehmlich aber ist es zu erkennen in der Behandlungsart des Vol-

kes Gottes. Dieſes ſteht immer da als eine Perſon, als das Weib, deſſen Gatte und Herr der Gott Himmels und der Erde iſt. Die allwiſſende Gerechtigkeit, welche den kurzſichtigeifernden Menſchen belehrt (1 Kön. 19, 18.), wie viele Einzelne ſich des Frevels enthalten haben, hält und wägt jeden Augenblick den Geſammtwerth Aller in ihrer Hand, wobey unſrer menſchlichen Einſicht wiederum die Scheidung der Körner und der Spreu in Ausübung der Gerechtigkeit völlig unbegreiflich iſt. Als dieſe eine Perſon ſteht Iſrael vor Gott in der Geſtalt eines Repräſentanten der Menſchheit, oder als die zu einem gewiſſen Ziele hinzuleitende Menſchheit ſelbſt. Da hat denn unſer trotziger Verſtand viel zu eifern und auszuſetzen, zum Theile das, wovon oben die Rede war, zum Theile aber, daß auf ſolche Art ja die Menſchheit erzogen wäre und würde, ohne es ſelbſt zu wiſſen. Was war denn, ſagt er, für unſre deutſchen Vorfahren das Prophetenthum in Paläſtina? Drang denn auch ein Schall davon in die deutſchen Wälder? Und doch müßen auch unſre Vorfahren Zeitgenoſſen Moſis und der Propheten geweſen ſeyn, und Gelegenheit gehabt haben, Gott zu erkennen. Ja das iſt allerdings ganz unbegreiflich, wie Gott den Geiſt der Menſchheit weiter führt, indem er die Strahlen ſeiner Offenbarung nur auf einen kleinen Fleck der weiten Erde fallen läßt, auf der viele Millionen zerſtreut wohnen. Es iſt unbegreiflich, aber nicht minder wahr, als unbegreiflich. Eine hochmüthige Philoſophie hat etwas Aehnliches gefunden; und wenn man aufmerkt, ſo wird man finden, daß dieſelben Köpfe, denen eine ſolche Anſicht in Bezug auf Religion höchſt wi-

derlich ist, und unsinnig erscheint, sie unbedenklich da anwenden, wo von Wissenschaft, Kunst, Verfassung die Rede ist. Die Menschheit schreitet fort, rufen sie; für dieses, jenes, ist sie zu aufgeklärt! Und siehe, wenn man's näher betrachtet, so haben sie mit der Menschheit einige Völkerschaften, oder nicht einmal diese, sondern etliche tausend Menschen in Deutschland, Frankreich, England, Nordamerika gemeynt. So tief ist unser natürlicher Glaube an ein Fortschreiten des Ganzen im Einzelnen gewurzelt.

III.

Manche rechtgläubige und achtungswerthe Prediger scheinen das Verhältniß des alten Bundes zum neuen ultrapaulinisch zu behandeln. Es ist doch gewiß nicht richtig und auch nicht erbaulich, wenn man das Gesetz so niedrig stellt, um durch den Schatten desselben das Licht des neuen Bundes glänzender zu machen, welcher überdem dieser Hülfe nicht bedarf. Denn das ist zwar eine trostreiche Wahrheit: Christus ist des Gesetzes Ende; und wahr ist: es befand sich, daß das Gebot mir zum Tode gereichte, das mir doch zum Leben gegeben war; und so bald „das neue Wesen des Geistes" da war, mußte man auch „das alte Wesen des Buchstabens" als abgethan erkennen. Es ist der Geist des neuen Bundes ein kindlicher Geist im Verhältnisse zu dem des alten Bundes, welcher Furcht erzeugte. Aber deßwegen bleibt es doch falsch, die ganze Heilsanstalt des alten Bundes nur als Vorbereitung auf das zu betrachten, was wir

haben, und ſie nicht vielmehr von Seiten des Eindrucks zu behandeln, welchen ſie in der Zeit ihrer von Gott beſtimmten Wirkſamkeit machen mußte; und noch mehr falſch, und großes Unrecht iſt es, ſie ſo darzuſtellen, wie wenn die Menſchen damit angeführt geweſen wären, was, wie bemerkt, Manche unbewußt in der guten Abſicht thun, die Wohlthaten des neuen Bundes deſto höher und werther zu machen. Das Geſetz war in ſeiner Zeit diejenige Offenbarung Gottes, worin der Menſch Friede mit Gott und Worte des Lebens wirklich fand. Heißt es dagegen im neuen Teſtament: das Geſetz habe nur Zorn hervorgebracht: ſo kann dieß nicht von David oder ſonſt einem Liebhaber der göttlichen Wahrheit vor Chriſto, ſondern es kann nur als Geſammtreſultat, und zwar als ein von Gott ſo beabſichtigtes Reſultat der heiligen Geſchichte alten Teſtaments geſagt ſeyn, als ein hiſtoriſches Reſultat, dem Geiſte der Menſchheit in der Geſtalt eines durch Erfahrung nunmehr unwiderlegbar gewordenen Satzes übergeben, auf welchen der Menſch von der Erſcheinung Jeſu Chriſti an das Geſetz des Glaubens bauen ſollte. Dieſe weſentliche Unterſcheidung zwiſchen dem, was das Geſetz ſeinem Bekenner war, bis der 5 Moſ. 18. verheiſſene Prophet kam, und dem, was es uns iſt, ſollte einer jeden chriſtlichen Gemeinde oftmals und von vielerley Seiten deutlich gemacht werden. Die Gerechtigkeit der Werke z. B. war ja wirklich vorhanden, und beruhigte das Herz deſſen, der ſich ihrer bewußt war. David ſingt Pſ. 18, 21.: der Herr thut wohl an mir nach meiner Gerechtigkeit, er vergilt mir nach der Reinigkeit meiner Hände; denn ich

halte die Wege des Herrn, und bin nicht gottlos wider meinen Gott; dann alle seine Rechte habe ich vor Augen, und seine Gebote werfe ich nicht von mir, sondern ich bin ohne Wandel vor ihm und hüte mich vor Sünden. Aehnliches ist gar häufig in den Psalmen, was wir im neuen Bunde nicht als unsre Empfindung nachsprechen können, so wahr es auch ist, daß es keinen innigeren Ausdruck des rechten Verhältnisses zu Gott gibt, als die Sprache der Psalmen. Hiskias, da er länger zu leben wünscht, beruft sich Jes. 38, 3. auf seine Tugend, seine Erfüllung des göttlichen Gebots. Zwar wird ihm die Bitte gewährt um seines Betens und seiner Thränen willen, und nicht eben als verdienter Lohn, wie er gemeynt hat; aber wir erkennen doch auch in ihm ein frommes, mit Gottes Wohlgefallen begnadetes Herz, wie in David; ein Herz, das fromm seyn konnte mit der Ueberzeugung, Gottes Gebot zu erfüllen, was ja nach der Lehre des neuen Bundes durchaus nicht seyn kann. Hier würde ein unlösbarer Widerspruch seyn, wenn nicht offenbar wäre, daß die göttliche Offenbarung fortschreitet, nicht blos von dem Minder zum Mehr, sondern auch vom Gröbern zum Feineren, vom Buchstaben zum Geiste, nur aber so, daß der nach göttlicher Wahrheit dürstende Geist im Minder auch schon das Mehr und im Buchstaben den Geist ahnen konnte. Die Opfer z. B. müssen wirklich dem gläubigen Israeliten eben so beruhigend gewesen seyn, wie uns das hl. Abendmahl; das jährliche Versöhnungsfest muß ihn von seinem Frieden mit Gott eben so fest haben überzeugen können, als uns das einzige für alle Zeiten ge-

ſchehene Opfer davon überzeugt: wobey es wiederum eine ultrapauliniſche Deutung des Ebräerbriefes iſt, wenn man die darin enthaltene Gegenüberſtellung des jüdiſchen Opferdienſtes und des Verdienſtes Chriſti ſo anſieht, als wolle der Verfaſſer des Briefes aus jenem nur eine Täuſchung machen. Für den Gläubigen des alten Bundes war jener Opferdienſt eine religiöſe Wahrheit, für den des neuen Bundes iſt er eine religiöſe Geſchichte; und der Schlüſſel zu dem Räthſel, das zwiſchen beyden liegt, iſt die zwar nicht beſtrittene, aber, dünkt mich, zu wenig gepflegte Wahrheit, daß jenes unverkennbare Fortſchreiten in der Erziehung des Menſchengeſchlechts Früheres wirklich antiquirt, und eben damit eine Verpflichtung aufſtellt, ſtatt deſſen, was man ſonſt geglaubt hat, etwas Anderes zu glauben. Es ſcheint mir einer der unglücklichſten Verſuche zu ſeyn, der Wahrheit durch Unwahrheit aufzuhelfen, wenn man Matth. 5. jenes „ihr habt gehört, daß zu den Alten geſagt iſt — ich aber ſage euch" nur auf die damalige Kirchenlehre, nicht zugleich auch auf das moſaiſche Geſetz ſelbſt beziehen, und ſo jenen Ausſpruch „nichts vom Geſetze ſoll aufgelöst werden; Er ſey gekommen, nicht aufzulöſen, ſondern zu vollenden" auf ein kleinliches Erhalten des Beſtehenden beſchränken will. Iſt doch hier nicht von Ferne von Erfüllung der Weiſſagungen die Rede, und deuten doch die Beyſpiele ſelbſt, die Jeſus gibt, aufs Genaueſte an, was Er nicht aufgelöst haben, ſondern vollenden will. Seine Vollendung beſteht ihrem Weſen nach in der Anweiſung, Gott im Geiſt und in der Wahrheit anzubeten. Dieß lag zwar ſchon in den älteſten Einrichtungen; aber

dennoch gibt das mosaische Gesetz dem Volke die Sabbathsfeyer, die Opfer, kurz den ganzen Ceremonialdienst, diese ganze Masse guter Werke als solche Handlungen an, welche, wenn man sie verrichtet, durch das Verrichten das göttliche Wohlgefallen, und wenn man sie unterläßt, als solche das göttliche Mißfallen, ja selbst zu dessen Zeichen den Tod nach sich ziehen. Dieß muß nun dann doch einmal wahr gewesen, d. h. es muß einmal dem frommen Israeliten möglich gewesen seyn, durch solchen äußern Gottesdienst Gott wohl zu gefallen. Aber schon Samuel tadelt den Saul, daß er mit Opfern seine Sache gut machen zu können meyne; der Psalmist stellt das geängstete und zerschlagene Herz, als das rechte Opfer, dem Schlachten der Opferthiere, als einem falschen Opfer, gegenüber; und die Propheten, z. B. Jesaias K. 58. bilden diesen Gedanken noch viel mehr aus, daß nur der innere Gottesdienst ein wirklicher sey, bis Jesus Christus selbst in manchen Stellen, besonders aber Joh. 4, 21 — 26. einen religiösen Grundsatz daraus macht. Gleichwie nun Paulus auf seine eigene Frage: wie denn? Ist denn das Gesetz Sünde? antwortet: das sey ferne: so müßen wir auch auf die Frage: wie nun? Ist denn das Gesetz einmal Unwahrheit gewesen? antworten: das sey ferne! Aber eine Zeit ist gewesen, wo der Geist der Menschheit nur jenes äußere Gerüste der Wahrheit brauchen konnte, das schon die Propheten allmählich abbrachen, um den innern Tempel selbst mehr und mehr zu öffnen. Im mosaischen Gesetze ist durchaus nichts vorhanden, was nicht geläutert, geschärft, sublimirt im neuen Testament wieder wäre; und jene Stellen der Bergpre-

digt: ihr habt gehört — — ich aber sage euch — — sollen uns beyspielsweise zeigen, welches Gesetz auch nicht im geringsten Theile aufgelöst, und wie die Vollendung damit vorgenommen werde. Das scheint auch einer der vornehmsten Zwecke der Wunder gewesen zu seyn, den Beruf zur Vollendung zu erhärten, was, wenigstens mittelbar, Luc. 5, 22 — 24. enthalten ist.

Für bange Herzen.

(Mel. Wort aus Gottes Munde ꝛc.)

Menſchen aller Zonen,
Herrſcher auf den Thronen,
Arme, tief im Staub!
Seelen voller Jammer,
Klagend in der Kammer
Ihres Friedens Raub!
Sagt, woher
Die Laſt ſo ſchwer —?
Eurer Augen ſtarres Schauen
Wie in Grabes- Grauen?

Schuf denn die Kryſtalle
Eurer Augen alle
Gott für Graus und Nacht?
Soll das Herz nie wagen,
Frei und froh zu ſchlagen
Ob der Schöpfung Pracht? —
Ring dich, Herz,
Aus deinem Schmerz!
Wie er ſie auch niederdrücke, —
Himmelan die Blicke!

Was der Erd' entſproſſen,
Stillet nie den großen,
Heißen Durſt dem Geiſt.
Euer Erb' iſt: Sterben, —
Erbt auch, was zu erben
Groß und herrlich heißt.
Und der Bruſt,
So ſchuldbewußt,
Will kein freundlich Frühroth winken,
Wenn die Sterne ſinken.

Einer nur iſt Sonne,
Leben, Licht und Wonne
Aller Creatur.
Wo ſein Strahl nicht waltet,
Kränkelt, ſiecht, veraltet
Jegliche Natur.
Wer iſt der? —
— Der Eine wer?
Nennet jauchzend ſeinen Namen:
Jeſus Chriſtus! Amen.

Ewig iſt nun Alles,
Seit er unſers Falles
Jammer abgethan.
Was mit heil'gem Triebe,
Ewig ſelbſt die Liebe
Hoffen, wünſchen kann,

Alle Noth,
Ja ſelbſt der Tod,
Seit ſein Blut das Kreuz geröthet,
Iſt in ihm getödtet.

Laßt nun Todesſchrecken
Land und Meer bedecken:
Wir verzagen nicht.
Laßt die Völker toben!
Preis Ihm, Dem dort oben
Nie ſein Szepter bricht.
Komme bald!
Dir — dir erſchallt,
Friedenskönig, aller Frommen
Jauchzendes Willkommen!

Dr. Bahnmaier.

Dem Erlöser.

Gottversöhner! Licht und Leben
Der finstern, todten Welt zu geben,
Kamst Du herab von Gottes Thron.
In des Todes Grauennächte
Hat Dich gesenket der Gerechte,
Dich, Heiligster, Dich, seinen Sohn!
Was schwer und schrecklich ist,
Hast Du, o Jesus Christ,
Ueberwunden. —
Dein ist die Kron'
Des Siegs! Dein Lohn,
Dein Volk, folgt dir zu Gottes Thron!

Reich die Hand uns aus der Höhe!
O laß uns fühlen deine Nähe!
Erleucht' auch meines Herzens Nacht!
Sieh'! ich ringe mit der Sünde!
Daß sie dieß Herz nicht überwinde,
Send' mir, Erlöser, deine Macht!
Mach von der Täuscherey
Des Selbstbetrugs mich frei,
Licht der Herzen!
Ganz wahr vor Dir
Sei für und für
Allüberall mein Wandel hier.

Und wie durch des Todes Nächte
Geführet Dich des Vaters Rechte,
Führ' mich auch aus durch Kampf zum Sieg!
Nimm zur Beute alle Triebe,
Nimm Sinnenluſt und Eigenliebe,
Und ende meines Herzens Krieg!
Dann wohnt in meiner Bruſt
Des ew'gen Friedens Luſt: —
Dein auf ewig,
O Jeſu, Dein,
Ganz Dein zu ſeyn!
Mein biſt Du, mit Dir Alles mein!

Dr. Babumaier.

Vier Kirchenlieder

von

Dr. Philipp Nicolai,

weil. Prediger in Hamburg († 1608.),

nach dem Bedürfniß unſerer Zeit überarbeitet

vom Herausgeber.

I.

Des Herrn Zukunft.

Wachet auf! ruft uns die Stimme
Der Wächter von der hohen Zinne,
Dein Herr, o Zion, kommt zu Dir!
Mitternacht heißt dieſe Stunde!
So rufen ſie mit hellem Munde:
Ihr klugen Jungfrau'n! wo ſeid ihr?
Wohlauf! der Bräut'gam kömmt!
Steht auf! die Lampen nehmt!
Hallelujah!
Macht Euch bereit
Im Hochzeitkleid!
Geht Ihm entgegen; es iſt Zeit!

Zion hört die Wächter ſingen;
Das Herz will ihr vor Freuden ſpringen,
Sie wacht und ſtehet eilends auf.
Ihr Freund kommt vom Himmel prächtig,
Von Gnaden ſtark, von Wahrheit mächtig,
Ihr Licht wird hell, ihr Stern geht auf.
Komm, komm von Deinem Thron,
Herr Jeſu, Gottes Sohn!
Hoſianna!
Wir folgen all'
Zum Freudenſaal,
Und halten mit das Abendmahl.

Ew'ges Lob ſey dir geſungen
Von Menſchen- und von Engelzungen,
Mit Cymbeln und mit Harfenton;
Von zwölf Perlen ſind die Thore
An Deiner Stadt; wir ſteh'n im Chore
Der Engel hoch um Deinen Thron.
Kein Auge ſahe ſie,
Ein Ohr vernahm ſie nie,
Solche Freude!
Im ſel'gen Chor
Schallt's nun empor:
Heil unſerm Gott, der uns erkohr!

II.

Liebe zu Jesu.

Wie ſchön leucht't uns der Morgenſtern,
Voll Gnad' und Wahrheit von dem Herrn,
Aus Juda aufgegangen!
O edler Hirt, du Davidsſohn,
Mein König auf dem Himmelsthron!
Du haſt mein Herz umfangen!
Lieblich
Freundlich,
Schön und prächtig,
Stark und mächtig,
Reich von Gaben,
Hoch und wundervoll erhaben!

O Kleinod, dem kein Engel gleicht!
Sohn Gottes, den kein Lob erreicht,
Vom Vater uns gegeben:
Du biſt der Seele höchſter Ruhm,
Dein ſüßes Evangelium
Iſt lauter Geiſt und Leben.

Dich, Dich
Will ich
Ewig faſſen,
Nimmer laſſen;
Brod des Lebens!
Dein genieß ich nicht vergebens.

Herr! ich bin Dein und Du biſt mein;
Geuß tief in meine Seel' hinein
Die Flamme Deiner Liebe!
Ich bin ein Glied an Deinem Leib;
O gib mir, daß ich's ewig bleib'
Im reinſten Liebestriebe!
Nach Dir
Wallt mir
Mein Gemüthe,
Ew'ge Güte!
All' mein Sehnen
Suchet Dich mit ſtillen Thränen.

Von Gott kommt mir ein Freudenlicht,
Wenn mich Dein holdes Angeſicht
Mit Freundlichkeit anblicket;
O Herr Jeſu, mein trautes Gut!
Dein Wort, Dein Geiſt, Dein Leib und Blut,
Das iſt's, was mich erquicket.

Nimm mich
Freundlich
In die Arme!
Ich erwarme
Nur von Gnaden;
Auf Dein Wort komm' ich geladen.

Herr Gott Vater, du starker Held!
Du haſt mich ewig vor der Welt
In Deinem Sohn erkohren;
Dein Sohn hat ſich mit mir vereint,
Ich bin in meinem Seelenfreund
Zu Freuden neu geboren.
Preis Dir!
Heil mir!
Himmliſch Leben
Wird Er geben
Mir dort oben;
Ewig ſoll mein Herz ihn loben!

Hebt nun die Harfen hoch empor,
Und laßt ein Lied im höhern Chor,
Den Freudenpſalm erſchallen,
Daß ich mit Jeſu möge heut'
Und morgen und in Ewigkeit
In ſteter Liebe wallen!

Singet!
Klinget!
Jubiliret!
Triumphiret!
Dankt dem Sohne:
Heil ſei Dem, der auf dem Throne!

Wie freu' ich mich, Herr Jeſu Chriſt,
Daß Du der Erſt' und Letzte biſt,
Der Anfang und das Ende!
Du wirſt mich einſt, ich bin's gewiß,
Aufnehmen in das Paradies,
D'rauf faſſ' ich Deine Hände.
Amen,
Amen!
Komm, du Sonne
Aller Wonne!
Bleib' nicht lange,
Daß ich ewig Dich umfange!

III.

Heimweh.

Pſalm 42.

*So ſcheid' ich aus der Welt dahin
Und laß ihr Elend fahren.
Sie bringt nur Jammer meinem Sinn,
Doch wird mich Gott bewahren.
Euch iſt die Welt
Ein Luſtgezelt;
Ich find' es nun viel anders.

Ein Hirſch in ſchwüler Sommergluth
Eilt hin, wo Quellen rinnen;
So dürſtet auch mein Herz und Muth,
Den Himmel zu gewinnen.
Der Feind ſtürmt her,
Und ſchreckt mich ſehr;
Zu Gott weint meine Seele.

*) Anfang des Originals: So wünſch' ich nun ein' gute Nacht.

Wann komm' ich in dein Paradies,
In's Land der ew'gen Kronen,
Dort, wo mit Pſalmen, hell und ſüß,
Viel edle Geiſter wohnen?
Wann führeſt Du
Mich ein zur Ruh,
Daß ich Dein Antlitz ſchaue?

Mein Geiſt erfährt viel Noth und Qual,
Er harret lange, lange;
Ich wandle durch das Jammerthal
Und täglich iſt mir bange.
Der Spötter Schaar
Dringt auf mich dar,
Treibt Hohn mit meinem Trauern.

Sie fragen: ſprich, wo bleibt Dein Gott?
Wann wird er Dir erſcheinen?
Was hilft ſein Wort und ſein Gebot?
Was nützt dein Fleh'n und Weinen? —
O Herr, brich auf!
End' meinen Lauf,
Und nimm mich von der Erde!

Führ' mich in Deinen Freudenſaal,
Den Du bereitet droben,
Wo Dich der Patriarchen Zahl
Und tauſend Heil'ge loben;
Wo ſchön und klar
Der Engel Schaar
Um Deinen Thron ſich reihet. —

Was kränkſt du dich, mein armes Herz?
Sei ſtille, ſonder Wanken!
Gott iſt mein Heil; nach Noth und Schmerz
Werd' ich Ihm endlich danken.
Ertrag dein Leid
Noch kurze Zeit;
Nach Angſt kommt Licht und Wonne.

Die edle Blume der Geduld
Wächst nur im Leidensgarten.
Herr, ſtärke mich nach Deiner Huld,
Auf Deinen Tag zu warten,
Sonſt komm' ich nicht
Zum Freudenlicht,
Muß zagen und verderben!

Jetzt rauſcht um mich die Waſſerfluth;
Ringsum nur Sturm und Wellen!
Kein Sonnenblick will ihre Wuth
Durchdringen und erhellen.
Ich ſehe nur
Der Trübſal Spur,
Die ganz mein Herz umfangen.

D'rum bin ich müde dieſer Welt,
Durchſeufze Tag' und Nächte;
Doch bleibt mein Hoffen ſtets geſtellt
Auf Deine ſtarke Rechte.
O treuer Hort,
Komm, hilf mir fort,
Und nimm mich hin mit Freuden!

Wie lange ſoll ich traurig ſeyn
Und Feindeshohn ertragen?
Es iſt wie Mord mir im Gebein,
Wenn ihre Blicke fragen:
„Sag' an, wo iſt
Dein Jeſus Chriſt?
Er wird dich nicht erlöſen!“

Geduld, Geduld, o trauernd Herz,
Geduld iſt dir vonnöthen!
Dein Morgen kommt; ſchau himmelwärts!
Dein Gott wird zu Dir treten;
Sein Paradies
Bleibt dir gewiß;
Da wollen wir ihm danken!

IV.

Herrlichkeit des ewigen Lebens.

*Herr Jesu! wollst mich weihen
Durch Deinen Freudengeist,
Mich singend zu erfreuen
In dem, was himmlisch heißt. —
Ein himmlisch Paradieß,
Darin von allem Bösen
Der HErr mich wird erlösen,
Das hofft mein Herz gewiß.

Ein Tag ist angesetzet
In meines Gottes Sinn;
Mein ganzes Herz ergötzet
Und freuet sich darin.
Das ist der jüngste Tag;
Da wird mich Gott erwecken
Und lüften alle Decken,
D'rin ich begraben lag.

*) Anfang des Orig.: Herr Christ, thu mir verleihen.

Tod, Krankheit, Sünd und Schmerzen,
Angſt, Jammer und Geſchrei,
Und alle Pein im Herzen
Iſt ewig dann vorbei.
Fahr' hin, mein Herzeleid!
Mein Gott, dem ich vertrauet,
Hat mir ein Haus erbauet
Im Glanz der Ewigkeit!

Er wird mich hold umfangen
Und tröſten mein Gemüth;
Wird ſtillen mein Verlangen,
Das in der Seele glüht.
Da wird ſein lieber Sohn
Abwiſchen alle Zähren,
In Herrlichkeit verkehren
Der Seinen Schmach und Hohn.

Leib, Seele, ganz verklåret,
Soll leuchten ſonnehell;
Was nur ein Herz begehret,
Fließt her aus Gottes Quell.
In jenem Freudenreich
Soll unſer Antlitz werden
An Schönheit und Geberden
Den lieben Engeln gleich.

Da werden wir mit Freuden
Den Heiland ſchauen an,
Der durch ſein Blut und Leiden
Den Himmel aufgethan;
Da wird uns offenbar
Der Vater mit dem Sohne,
Der Geiſt in Einem Throne,
Der ſeyn wird, iſt und war.

Hier müſſen wir noch lallen,
Wie Kinder, ſchwach und klein,
Dort aber wird in Allen
Jehova ſelber ſeyn.
In jener Sommerzeit
Wird Gott mit ew'ger Wonne
Aufgehen als die Sonne
Dem Volk, das Er geweiht. —

Was einſt im HErrn verſchieden,
Und was der Tod zerriß,
Wohnt nun in ſüßem Frieden
In Gottes Paradies:
Der Ehmann, ſein Gemahl,
Geſchwiſter und Verwandte,
Freund', Brüder und Bekannte, —
Sie leben allzumal!

Dazu viel tauſend Seelen,
Die niemals wir gekannt;
Es wird nicht Eine fehlen,
Sie ſind uns all' verwandt:
Hier der Apoſtel Schaar,
Dort Märt'rer und Erzväter,
Propheten, heil'ge Veter, —
Sie leuchten hoch und klar.

Sie werden ſich nicht ſchämen,
In unſerm Kreis zu ſteh'n,
Uns in die Arme nehmen,
Als Brüder mit uns geh'n.
Der Engel heil'ges Heer
Wird freundlich uns umgeben
Und jauchzend mit uns ſchweben
Im gold'nen Freudenmeer!

Da dürfen wir nicht ſagen:
Wer iſt Der oder Die?
Eh' noch die Lippen fragen,
Kennt unſer Auge ſie.
Das Stückwerk iſt vorbei;
Wir werden ganz uns kennen,
In reiner Liebe brennen, —
Dort, dort iſt Alles neu!

Da wird man hören klingen
Das hohe Saitenſpiel;
Des Himmels Chor wird bringen
Der edeln Pſalmen viel.
Der Heiland, hehr und mild,
Durchwandelt alle Chöre,
Wenn ſeines Namens Ehre
Die weiten Himmel füllt.

Da ſingt man ewig, ewig
Dem großen Wundergott:
Ja, heilig, heilig, heilig
Iſt der Herr Zebaoth!
Da tönt es hell und weit:
Preis ihm für ſeine Werke!
Lob, Reichthum, Heil und Stärke
Sei Gott in Ewigkeit! —

Kein Ohr hat je vernommen,
Kein Auge hat geſeh'n,
Was dort bereit den Frommen
In Gottes lichten Höh'n.
O ſchönes Freudenzeit!
Wenn ich von Dir erzähle,
Dann ſchwingt ſich meine Seele
Und fliehet aus der Welt!

D'rum laßt uns nicht verzagen,
So lang' es wallen gilt;
Die Welt mag uns verjagen:
Der Herr iſt unſer Schild.
Es währt noch kurze Zeit,
So wird Er ſelbſt erſcheinen,
Heimführen all' die Seinen; —
Komm, Tag der Ewigkeit!

Die
Finnisch-Lappische Mission
bis 1726
und das Leben des ersten Apostels der norwegischen Finnen, Thomas von Westens.

Historische Darstellung aus den Quellen [1])

Von

Dr. Andreas Gottlob Rudelbach,
Superintendent, Consist. Rath und Pastor primar. zu Glaucha.

Die großen Landstrecken über Drontheim hinaus, die man unter dem allgemeinen Namen der Nordlande und Finmarken (Finnenland) begreift, waren noch bis in's siebenzehnte Jahrhundert hinein nur wenig von der Sonne des Christenthums erleuchtet. Kirchen waren allerdings hie und da im Lande von den dänischen Königen erbaut, aber es fehlte an lebendigen Zeugen und denen, die da zeugen sollten, fast durchgängig an dem rechten Zeugengeist, an inniger, aufopfernder Liebe zum Werke des Herrn. Einzelne leuchtende Beispiele wahrer Christusverkündiger kommen wohl in diesem Zeitraum vor, sie schwinden aber bald wieder in die Dunkelheit und man sieht wenige Spuren mehr ihrer Bemühungen zur Ausbreitung des Reichs Gottes. Schon die ungeheure Aus-

dehnung dieser Felsen- und Stromlande erschwerte auch den gewissenhaften Predigern ungemein das Amt des Worts der Versöhnung; und wo der Böse noch seine volle Macht hat, wie leicht reißt er nicht da das zarte Pflänzchen aus dem Herzen, wenn die sorgsame Aufsicht des Gärtners, die Begiessung und Wartung fehlt! Miethlinge kamen wohl auch schaarenweise hinauf, die im Vaterlande nicht ihr Brod finden konnten, und hier auf den größtentheils schlecht fundirten Stellen nur auf eine bessere Versorgung lauerten — — wie sollten sie das Lebensbrod in der Wüste den Hungrigen brechen, oder selbst mit Lebensgefahr Seelen aufsuchen, um sie dem guten Hirten darzubringen! Die Bewohner, durch Zwangsgesetze eingeschüchtert, weil sie durch ihre Ausrottung der Wälder, um in der Asche den Roggen zu säen, dem Lande grossen Schaden zufügten, zerstreuten sich noch mehr auf den Felsen, oder streiften nur zuweilen, um das Leben zu fristen, das Land als Zauberer und Wahrsager durch, und wurden meistens die Beute habsüchtiger Kaufleute, die durch Zuführung starker geistiger Getränke ihr sittliches Leben in der Wurzel vergifteten. Von Alters her war das Finnenvolk wegen seiner Zauberkünste berühmt: das norwegische Volk auf dem Lande und in den Städten ließ sich gern in den Kreis dieses Aberglaubens hineinziehen, da bei den meisten der Glaube selbst keine Herzenssache war, kein neues Leben zeugte: sie betrogen und wurden betrogen. Je schnöder aber die Finnen im Ganzen von den Norwegen behandelt wurden, und je weniger sie unter diesen Christen im Durchschnitte einen christlichen Sinn und Wandel sahen, desto mehr wurden sie in

ihrem Götzendienste bestärkt; und wenn ihrer Manche dann und wann die christlichen Gebräuche mitmachten, so thaten sie es nur zum Schein, oder um die vielleicht doch mächtigen Christengötter auch nicht zu beleidigen, meistens aber mit einem geheimen Widerwillen und verbissenem Ingrimm im Herzen. Wenn das Finnenkind getauft war und die Eltern es nach Hause getragen, wurde gemeiniglich durch ein eigens dazu bestelltes Finnenweib, Risem-Edni genannt, die christliche Taufe abgewaschen; die Mutter des Kindes verrichtete die Wiedertaufe, indem sie in heisses Wasser Eisen, Kohlen, Holz und den Ring, Skjello warf, welchen Ring das Kind nun Zeitlebens im Gürtel oder auf der Brust tragen mußte, zum Zeichen, daß es Uddenemo-gadset d. i. umgetauft zu den väterlichen Göttern sey; und so wie das Kind bei der Geburt schon der Sarakka und dem Saiwo als den finnischen Hauptgötzen geweiht war, so wurde es nun denselben aufs Neue dargebracht, und damit zugleich der in der christlichen Taufe empfangene Name abgelegt, während der Finnen-Name allen Nichtsinnen und vorzüglich den Predigern sorgfältig verborgen wurde. Ging der Finne zum Abendmahl, so beichtete er zu Hause oder bei dem ersten rinnenden Wasser, das er auf dem Wege antraf, seinen väterlichen Göttern und bat sie um Verzeihung, daß er zum Tische des Herrn gehen wollte; wenn er aber aus der Kirche kam, sprach er gewöhnlich diese Worte: „Der der mächtigere ist, gewinne nun, es sey Sarakka und Saiwo, oder Rist-Ibmel, der Christen Gott; denn ich habe beider Willen gethan!“ Mit der geweihten Hostie wurde der gröbste und schrecklichste Mißbrauch

getrieben; in die bloſſe Hand oder in ein Schweißtuch nahmen ſie dieſelbe aus dem Munde und hoben ſie ſorgfältig auf; bei Gelegenheit befeſtigten ſie ſie auf der Kirchenmauer und ſchoſſen eine Kugel durch; der vorgeblich daraus flieſſende Blutstropfen wurde dann in der Büchſe geſammelt, welche nachher immer treffen ſollte; oder auch brauchten ſie die aufgehobene Oblate, um damit Menſchen und Vieh zu heilen, um zur Jagd und zur Fiſcherei Glück zu gewinnen. Ihre ſtarken Zauberer, in der Landesſprache Noiden genannt, gaben vor, durch Geiſterbeſchwörungen und Opfer zu den Götzen bald ihre Gunſt gewinnen, bald ihren Zorn und Strafe auf die Ungehorſamen herabrufen zu können. Die Runebommen (Zauberſtäbe) und Runenhämmer derſelben wurden als das köſtlichſte Erbſtück angeſehen, welches nur auf denjenigen Sohn forterbte, der ſchon von Kindheit an in die Zauberkünſte eingeweiht war, und oft mit mehrern Rennthieren, oder Kleidungsſtücken, oder Geld von den übrigen Geſchwiſtern erkauft werden mußte. Außerdem aber behauptete ein jeder Noid, verſchiedene Noide-Gadſen (kleine Zaubergeiſter) zu ſeinem Dienſte zu haben, und mit den Gan-Fliegen, die die Vögel Vuokko abſetzten, Menſchen und Thiere bezaubern zu können. Von Opfern waren beſonders die Hunde-Opfer zur Sarakka für ſterbende Kinder und ſchwangere Weiber gewöhnlich.

Nur der kräftige Hauch Gottes, der die Geſtalt der Erde erneuert, das Wort, welches Alles neu macht, und die Sonne der chriſtlichen Liebe konnten eine ſolche Finſterniß verſcheuchen, die harten Herzen erweichen und

ihnen einen neuen, gewiſſen Geiſt einflöſſen: alle blos äuſſerliche Anſtalten, wo dieſe Triebkraft des heiligen Geiſtes fehlte, konnten nichts verſchlagen. Die däniſchen Könige aus dem Oldenburgiſchen Stamme waren gewiß recht theure Landesväter und verkannten nicht die Noth der armen Heiden in ihrem Reiche: nimmer aber konnten doch Zwangsgebote, wie die des großen Königs Chriſtians des Vierten, der alle Finnen, welche in der Zauberei ergriffen wurden, mit Todesſtrafe belegte (1609), für das Reich Gottes etwas ausrichten. Der Herr mußte ſich in's Mittel ſchlagen und Wege öffnen, wo Menſchenaugen keinen Weg ſahen; und in der That ſeine Stunde war gekommen; er hatte die Zeiten der Unwiſſenheit überſehen. Aber die Wege des Herrn ſind nicht unſere Wege. Die Schweden unter Karl Guſtav dem Zehnten waren bekanntlich 1658 in Dänemark und Norwegen eingefallen, und hatten unter anderu Städten auch Drontheim eingenommen: der ſeinem König ſo wie ſeinem Herrn Chriſto getreue Drontheimiſche Biſchof Erich Bredahl mußte, weil er nicht in des Feindes Anſchläge willigte, in größter Armuth mit Frau und Kindern die Stadt verlaſſen, und verwaltete nun drei Jahre hindurch, bis der Frieden geſchloßen war, das Vikariat Tronäs in den Nordlanden. Von hier aus unternahm er öftere Reiſen zu den Finnen und predigte ihnen das Wort Gottes; allein ſo unempfänglich war ihr Sinn, daß ſie mehrere Gehülfen des Biſchofs, die er zu Katecheten bilden wollte, und die, wie er, mit großer Noth und Drangſal zu kämpfen hatten, höchſt wahrſcheinlich ums Leben brachten — wenigſtens ward kurz nachher

keine Spur von ihnen allen gefunden. Aber der theure Bischof ermüdete dennoch nicht; er brachte mehrere Finnen dahin, daß sie die Marktplätze Norwegens besuchten, wo dann oft sich Gelegenheit darbot, einen neuen Samen des Worts auszustreuen: er überredete einzelne, ihm ihre Kinder zu überlassen, und erzog diese Finnenkinder im Christenthume, so daß sie das erste Salz der Erde wurden unter ihren armen Brüdern; und wenn Eltern und Verwandte derselben nach Drontheim kamen, legte er diesen wiederum, die Kinder als Beispiel aufstellend, den Herrn Christum an's Herz. Ueberall suchte er Seelen zu gewinnen, und es gelang ihm auch, mehrere der Finsterniß zu entreissen; ja man kann wohl sagen, was von der nothdürftigsten christlichen Erkenntniß ein halbes Jahrhundert später noch unter den Finnen übrig war, das war eine Frucht der treuen, liebevollen Bemühungen dieses christlichen Bischofs. Aber leider fand er lange Zeit keinen Nachfolger.

Erst im Anfange des achtzehnten Jahrhunderts zeigten sich die Vorbereitungen zu dem großen Werke mächtiger und eingreifender; und es thut unsern Herzen wohl, hier einen armen Finnenschulmeister neben einen hochherzigen König stellen zu können: beide waren erwählte Werkzeuge Gottes, bestimmt, den Boden aufzulockern, der später bepflanzt und begossen werden sollte. Der Schulmeister aber war Isaak Olsen, ein recht christlicher Katechete im Bauernkittel; und wenn sein Geschichtschreiber von ihm gestehen muß, er sey ihm wie Melchisedek, nur auf andere Weise, ohne Vater und Mutter, so thut das nichts zur Sache; denn sein Name und Ge-

ſchlecht iſt unter den Treuen im Himmel angeſchrieben und ſein Beruf verſiegelt durch Chriſti Schmach, die er trug, und den Undank der Welt, den er zum Lohn einärndtete. Durch Gottes Fügung kam er mit dem Amtmann Loriche 1703 nach Oſt-Finmarken, wo der Probſt Paus, einer der wenigen treuen Arbeiter, die ſo gern den guten Schatz des Worts Gottes Allen mittheilen möchten, ſogleich ſeine Geſchicklichkeit erkannte und ihn zum Schulmeiſter für die Finnen in Waranger beſtellte *). Hier arbeitete Iſaak Olſen mit einer muſterhaften, ja wir mögen wohl ſagen, wahrhaft apoſtoliſchen Treue in einer Reihe von 14 Jahren, nicht nur von Armuth gedrückt, mit Gefahren zu Waſſer und zu Lande kämpfend, ſondern auch vielen der Einwohner ſelbſt ein Fegeopfer, ſo daß ſie ihm öfters nach dem Leben trachteten *). Aber Gott arbeitete mit ihm und ſein Werk hatte ſchon im Anfange einen geſegneten Fortgang. Der damalige Famulus des Biſchofs von Drontheim (ſpäter Conrector an der Schule daſelbſt), Hans Skanke, zeuget im Jahre 1705: „Der Schulmeiſter Iſaak Olſen, nachdem ihn der Herr zu dieſen Orten geführt, wendet allen Fleiß an, die Finnen und ihre Kinder im Chriſtenthum zu unterrichten, und hat unter der Gnade des Herrn ſchon ſo viele Frucht geſchafft, daß bei der Viſitation mehrere Finnen in chriſtlicher Erkenntniß den Norwegern nicht nur gleich kamen, ſondern ſie weit übertrafen, ſo daß zu unſerer großen Freude ein Finnenkind von 8 Jahren ſowohl fertig im Katechismo und dem Pſalter las, als auch über den Inhalt des Geleſenen ſich recht verſtändig und fromm ausdrückte.“

Der König, dem Gott das große Werk vorbehalten, zu der Bekehrung der Heiden in seinem weitläuftigen Reiche mitzuwirken, war Friedrich der Vierte, dessen von Gott augenscheinlich gesegnete Regierung (1699—1730) mehr noch wegen der geistigen Güter, über denen er ein treuer Haushalter war, als wegen irdischen Glanzes ausgezeichnet, noch hohe und herrliche Erinnerungen in der Brust eines jeden Landeskindes erweckt. Schon 1705 hatte er den ersten Grund zur ostindischen Mission gelegt, wo der Herr ein weites Feld und eine grosse Thüre den Arbeitern am Evangelium öffnete. Alle Kinder Gottes preisen mit Recht diese Anstalt als die erste gesegnete Pflanzschule der protestantischen Missionen; weniger aber ist die fast gleichzeitig erzeugte, jedoch später ausgebildete Finnisch-Lappische Mission bekannt, obgleich ebenso ein Morgenstern in der Geschichte des Reichs, das nicht von dieser Welt ist, ein herrliches Zeugniß von der Kraft des Evangeliums, ebenso mit Thränen gedüngt und durch noch weit größere Kämpfe und Beschwerlichkeiten erstarkt. Schon als Kronprinz hatte Friederich der Vierte sein Augenmerk auf die Lappen und Finnen gerichtet, und als König nunmehr vergaß er nicht der Kinder daheim über die, welche der Herr ihm aus der Ferne zuführte. Der erste Schritt geschah, als er 1707 einen geschickten Studenten, Paul H. Resen, beauftrug, den Zustand der Kirchen und Schulen in den Nordlanden und Finmarken zu erforschen, auch bequeme Stellen zu Anlegung neuer auszumitteln und anzugeben. Niederschlagend war das Ergebniß dieser Untersuchung; drei Kirchen wurden dem Einsturz nahe befunden, eine

vierte war vor 12 Jahren eingestürzt und seitdem nicht erbaut: das Kirchenvermögen raubten die Aufseher der Kirchen, oder theilten es mit den sogenannten Kirchenschreibern: die Gotteshäuser waren an vielen Orten voll Unflaths, mehr Behausungen unreiner Thiere ähnlich, als Stätten, wo man den Höchsten verehrt. Sofort erging der Befehl an den Stiftsamtmann und Bischof von Drontheim, ihr Bedenken über die nöthigen Verbesserungen und andere zweckdienliche Anstalten zur Wiederaufnahme der finnischen Kirche zu geben. Der Letztere machte auch selbst, dem höchsten Willen gehorchend, 1708 eine Reise nach Finmarken, und sandte seinen nebst dem amtlichen Berichte nach Kopenhagen. Allein der Geist der Liebe und der Aufopferung für die armen Brüder fehlte: äussere Kirchlichkeit galt diesem Bischofe, Peter Krog, den Pontoppidan in seinen Annales nur zu milde beurtheilt hat, über alles; mit der Welt vielfach verflochten und selbst dem weltlichen Sinne fröhnend, war er jetzt nur lau in der Beförderung der gottseligen Absichten des Königs, und als eine Mission endlich in's Leben trat, wurde er ihr entschiedener Feind. Der Herr mußte andere Mittel und Werkzeuge zur Ausführung seines herrlichen Werks bereiten, und er hatte sie schon bereitet.

Thomas von Westen, der nachherige Apostel der Finnen und Lappen, war geboren zu Drontheim 1682. Von seiner frühesten Kindheit wurde ihm das Siegel des christlichen Kampfes aufgedrückt: der Herr zeigte ihm von ferne, wie viel er um seines Namens willen einst leiden würde, aber auch, wie es ihm ein Geringes ist, alle

Wege und Stege zu ebnen, wenn es sein Werk und Wort gilt. Der Vater v. Westens wollte diesen, den ältesten Sohn unter zehn Kindern, nicht studiren lassen; aber der Trieb in dem Knaben war zu mächtig: man fand ihn eines Tags in einem Heuschober liegen, wo er sich aus Furcht verkrochen hatte, die Aurora in der Hand, um daraus lateinische Vocabeln zu lernen. Christliche Menschenfreunde räumten dieses Hinderniß aus dem Wege, indem sie für sein Fortkommen, bis er die Universität bezogen haben würde, Sorge zu tragen sich erboten. Hier studierte er Tag und Nacht, nach dem Willen seines Vaters, die Arzneikunde, obgleich die Theologie gleichsam mit der Muttermilch ihm in's Herz gepflanzt war. Eben wollte er zum Doctor Medicinä promoviren, da starb der Vater und hinterließ ihm, nach Abzug der Kosten, die sein bisheriger Aufenthalt in Kopenhagen verursacht hatte, Nichts. v. Westen sollte zu einem Glaubenshelden gebildet werden: er mußte näher in die Kreuzschule hinein. Des Herrn Wort war seine Seelenweide; um das gelehrte Verständniß desselben zu erlangen, legte er sich besonders mit Fleiß auf die orientalischen Sprachen und erlernte nebenbei die meisten lebenden europäischen. Aber seine äussere Lage war kümmerlich; die schlechteste Kost konnte er nur alle zwei Tage bekommen, und mit seinem Stubengenossen (der nachher eine andere Bahn der Ehre betrat *)) hatte er nur ein einziges altes schwarzes Kleid, so daß der eine immer zu Hause bleiben mußte, wenn der andere ausging. Nach einer Weile schien es, als ob er ganz aus diesem Kreise herausgerissen werden würde: der Obrist v. Langhe berief ihn, im Auftrage

Czar Peters des Großen, zum Professor der Sprachen und Beredsamkeit in Moskwa. Wie diese Unterhandlung sich zerschlug, ist dunkel: so viel ist gewiß, daß der König Friedrich der Vierte, auf v. Westen durch einen christlichen Edelmann aufmerksam gemacht, ihn zum Königl. Bibliothekar jedoch ohne Gehalt, mit der Aussicht auf baldige Beförderung zu einer geistlichen Stelle, ernannte. Auf diesem Posten, den er drei Jahre verwaltete, speisete und kleidete ihn eine fromme Wittwe, die er später zur Lebensgehülfin sich erkor, da der Herr sie ihm recht eigentlich zugeführt, als er in den größten Nöthen war. 1710, eben als die erste grünende Hoffnung einer Innenmission hinzuwelken, und die zarten Schößlinge, durch die christliche Sorgfalt des Probstes Paus und des Schulmeisters Js. Olsens gepflanzt, ersterben zu wollen schienen, wurde v. Westen als Hauptpastor nach Wedden, einer bedeutenden Pfarre im Stifte Drontheim, berufen. Fast von Allem entblößt, kam er hier an; das ganze Eigenthum seiner Frau und seine beträchtliche Büchersammlung hatten die Wellen verschlungen; denn das Schiff, dem er dieses und seine zwei Stieftöchter vertraute, scheiterte an der Küste Norwegens: noch mehr wurde sein Herz zerrissen, als er erfuhr, daß auch die ältere Tochter ein Opfer der Wellen geworden war.

Betrachten wir v. Westen auf dieser ersten Missionsstation — denn so können wir's wohl nennen, wenn wir sehen, wie tief er graben mußte und wie viel Hindernisse sich seiner geistlichen Wirksamkeit entgegensetzten. Traurig war der Zustand der Norwegischen Staatskirche überhaupt zu der Zeit. Wenig oder nichts ward gehört

von der wahren Busse und Bekehrung; der Glaube ward mehr als ein todtes Fachwerk, das irgendwo einen leeren Raum ausfüllen konnte, denn als des Herzens und Lebens Licht betrachtet. Der unvergängliche Trost des Christenthums, die lebendige Hoffnung der Wiedergebornen waren wo nicht ganz verkannt, doch höchst verunstaltet, indem die, so Glieder des Herrn seyn sollten, meistens Alles in äusserer Kirchlichkeit setzten und des Geistes Zucht scheuten. Es war, kurz gesagt, eine Lethargie, wie die in der deutsch-lutherischen Kirche, als der Herr Spener und Franken als Weckstimmen vor der Mitternachtsstunde ausrüstete. Herrschsucht, Unwissenheit und geistlicher Stolz verunzierte den Wandel vieler Geistlichen. Die Hauptpastoren hatten das jus vocandi zu den niedern Stellen, und übten es meistens so, daß sie ganz unwissende, oft auch unsittliche Menschen zu ihren Kapellänen beriefen, um nicht selbst etwas von ihrem Ansehen einbüssen zu dürfen. In Gemeinden von 5 bis 6000 Seelen wurden oft kaum eine Bibel und zwei oder drei Gesangbücher gefunden: wer in einem Buch lesen konnte, galt Vielen für eine Art von Zauberer. Kein Wunder, daß auch in v. Westens Gemeinde die Kraft der Finsterniß sich mächtig zu regen anfing, als dieser, brennend im Geiste, die wahre Gestalt einer Gemeinde Jesu Christi vorhielt und in vielen Fällen die Art an die Wurzel des Baumes anlegte. Wenn er die groben Sünden und Laster, die in der Gemeinde im Schwang gingen, strafte, so schwiegen sie vielleicht, aber murreten doch; forderte er, daß ebensowohl Erwachsene, als Kinder, eine verhältnißmässig gegründete Er-

kenntniß des Chriſtenthums haben ſollten, um zum Tiſche des Herrn zugelaſſen zu werden, vervielfältigte er zu dieſem Behufe die Katechismusübungen und ſparte weder Zeit noch Mühe, um die Zuhörer durch das Wort auf den Weg des Lebens zu bringen, ſo galt das ſchon für eine gefährliche Neuerung: eine neue Lehre hieß es ihnen, wenn er die Kraft des Blutes Jeſu zur Reinigung unſer Sünden, wenn er ihn als unſern alleinigen Mittler und Heiland verkündigte. Sie ſchrieen: „er führt neue Götter ein"; traf Mißwachs, ging die Fiſcherei ſchlecht, mußte er die Schuld tragen. Sie brachten ihre Klagen vor den Biſchof, ja vor den König, und trugen auf ſeine Abſetzung an — allein vergebens. Und in der That v. Weſten war am allerwenigſten der Mann, der deßhalb das Werk des Herrn läſſiger treiben ſollte: je ärger der Feind wüthete, deſto feſter ſtand er im Glauben; denn er ſah, daß der Herr dennoch hier ſein Werk hatte. In allen Dingen betrug er ſich als ein Diener Gottes und bildete ſo den ſchneidendſten Gegenſatz zu den Miethlingen, die nicht die Heerde weideten, ſondern von ihrem Fett und ihrer Wolle ſich nährten und kleideten. Alles Opfergeld theilte er unter die Armen aus, je nachdem ſie ſich lehrwillig bei der Katechiſation bezeigt hatten: kamen die Bauern, wie es dort Sitte iſt, mit dem ſogenannten Butteropfer und hattens der Bedienung zugeſteckt (denn an den unerbittlichen Pfarrherrn wagte ſich Niemand damit), ließ er es an den hohen Bäumen vor der Pfarre aufhängen, und befahl den Eigenthümern, es wieder zurückzunehmen. Unausgeſetzt waren ſeine Hausbeſuche, und nicht etwa zu einem eiteln Schein, ſondern

zur wahrhaften Erbauung der Seelen. Wurde für einen Reichen, der in offenbaren Lastern gestorben, eine Leichenpredigt bestellt, so verlangte er viel dafür: beharrte man dabei, so hielt er den Sermon, ohne der Wahrheit das Geringste zu vergeben, und theilte das dafür eingenommene Geld unter Arme und Kranke aus. Am grossen Bußtage machte er, nach dem Beispiele Josuä, einen Bund zwischen Gott und dem Volke, und nahm Allen das heilige Gelübde ab, hinfort die Sünde fliehen und Gott durch einen rechtschaffenen Wandel dienen zu wollen. Auch den Wächtern des Gesetzes, die so oft nach Gunst und Gabe das Recht beugten oder liegen liessen, hielt er den Spiegel des göttlichen Gesetzes vor, suchte sie zum Eifer in Erfüllung ihrer Pflichten, der Züchtigung und Hemmung grober Sünden und Aergernisse, zu ermuntern. So schärfte er einem damals bekannten Amtmann, der für einen offenbaren Ehebrecher Fürwort einlegte, in seinem männlich-kräftigen Style folgendermaßen das Gewissen: „Eine der größten Sünden (schreibt er), die jetzt am meisten um sich gegriffen, ist die Hurerei; und wenn diese von der Obrigkeit selbst beschützt wird, was will das anders sagen, als daß diejenigen, welche der Sünde steuern sollten, sie selbst befördern? Wie traget ihr denn das Schwert? Gott fordert ja diesen Zins von euch, um der grossen Ehre willen, womit er euch bekleidet hat, daß ihr die Gottlosigkeit aus dem Lande ausrottet: die Barmherzigkeit aber, die den Gottlosen schützt und bestärket in seinem bösen Wesen, beschreibt die Schrift also: „Wie lange wollet ihr unrecht richten und die Person der Gottlosen vorziehen? (Ps. 82, 2.). Wenn du nicht

den

den Gottlosen warnest, damit er sich vor seinem gottlosen Wesen hüte, so wird der Gottlose zwar um seiner Sünde willen sterben, aber sein Blut will ich von deiner Hand fordern (Ezech. 3, 18.)." Es ist doch Niemand barmherziger als Gott, und doch will er in seinem Gesetze die Hurer und Ehebrecher aufs strengste bestraft haben, und das ist genug: Solche werden das Reich Gottes nicht erben. Ich bitte euch um der heiligen Wunden Christi willen, daß ihr hinfort nicht mehr für solche Sünder euch verwendet; denn das ist nicht anders, als Sodoma zu uns hereinzurufen: die größte Reizung zur Sünde ist es, wenn Sünden ungestraft bleiben. Wollet aber ihr und andere weltliche Obrigkeiten euch nicht bewegen lassen, in diesem Stücke eurer Pflicht nachzukommen, dann komme der Herr mit den vielen Tausenden seiner Engel selbst, die Aergernisse aus seinem Reiche auszurotten. Amen! ja komm, Herr Jesu!"

Doch v. Westen stand in diesem Kampfe gegen die Lauigkeit, die Verhärtung und das ungeistliche Treiben der Zeit nicht allein; es hatte sich ein Verein von sechs Predigern ausser ihm gebildet, alle im Stifte Drontheim, alle ergriffen von der Liebe des Erlösers, und nichts eifriger erflehend, als daß es dem Herrn bald gefallen möchte, den tiefen Schaden der Kirche zu heilen. Man nannte sie damals das Siebengestirn, und noch 50 Jahre nachher waren sie in ganz Norwegen unter diesem Namen bekannt. v. Westen war die Seele dieses Vereins, berufen vom Herrn, seine Brüder zu stärken und die Flamme der Liebe in ihnen anzufachen; ihm zur Seite stand seines Herzens Freund, Nic. Engel-

hardt; die übrigen Mitglieder waren J. Juul, M. Ascanius, A. Barhow, P. Ström und C. Hagerup, welcher letztere nach v. Westens Tode sein theuerstes Vermächtniß, die Mission, übernahm. Was eine solche christliche Gemeinschaft, im Herrn geschlossen, auf dem gemeinsamen, unwandelbaren Grunde des Glaubens, für einen reichen Segen stiften kann, das sah man hier augenscheinlich. Diese theuren Gottesmänner, überzeugt, daß das Gericht, in einer so traurigen Zeit, wo das Salz dumm geworden und das Licht wieder unter den Scheffel gesteckt war, ausgehen müsse vom Hause Gottes, richteten zuerst sich selbst und demüthigten sich vor dem Herrn. In ihren Zusammenkünften war die Selbstprüfung des Werks eines jeglichen in seiner Gemeinde und die brüderliche Ermahnung die Hauptsache; daran knüpften sich Unterhaltungen über Gegenstände aus der Gottesgelahrtheit, vorzüglich über Stellen der hl. Schrift; endlich ermunterten sie sich durch Mittheilungen geistlicher Erfahrungen und belebten ihren Blick durch Aussichten in die künftige Gestaltung der Kirche, wenn der Herr, um seiner Barmherzigkeit willen, die erstorbenen Gebeine wieder zusammenfügen und einen Lebensodem in sie einhauchen würde. Sie suchten die Schlummernden unter ihren Amtsbrüdern zu wecken, die Lässigen zu spornen, die schon für das Wort des Lebens Gewonnenen darin zu erhalten; und bei Manchen gelang ihr Bemühen, bei Manchen aber erfuhren sie auch einen Widerstand, wobei alle höllischen Kräfte sich entwickelten, und Fleischeslust und Hoffahrt im Bunde mit falscher Geistigkeit einen jeden Zugang der Ermahnung versperrten. Es war in der

Ordnung, daß man dieſe Prediger ſchmähte, und allerlei Uebels von ihnen redete; was früher in dem Bezirk der einzelnen Gemeinden ſich geregt hatte, wurde nun im Lande umherverbreitet, und die keinen höheren Zweck kannten, als ihr irdiſches Fortkommen und ihre Bequemlichkeit zu ſichern, konnten natürlich eine ſolche Aufopferung weder begreifen, noch meinten ſie ſtille ſchweigen zu dürfen, wenn das, was ſie geiſtliches Intereſſe nannten (der Nachtypfennig, die Accidentien u. ſ. w.) geſchmälert zu werden drohte [1]). Man wird aus einem Briefe v. Weſtens an einen ſolchen Lohndiener, der über die freimüthige Ermahnung eines jener ſieben Prediger ſehr entrüſtet geworden war, am leichteſten ſehen, wie dieſe Geiſtlichen in ihrem fleiſchlichen Uebermuthe ſich geberdeten, alle Zucht des Geiſtes als eine Satans-Ruthe abwarfen, die gröbſten Laſter zu bemänteln, und jene, die die Herlinge aus dem Weinberge des Herrn auszurotten bemüht waren, als unberufene Neuerer und Feinde des Heiligthums darzuſtellen ſuchten. Da dieſer Brief zugleich uns klar zeigt, wie jene Freunde Chriſti die Waffen des Geiſtes führten, ſo ſtehe er auszugsweiſe hier. „Wenn wir (ſchreibt v. Weſten) bei der freundlichen und weltlichen Manier, welche Ihr für die einzig zuläſſige ausgebet, bleiben wollten, ſo möchte es freilich ſcheinen, als ob es uns alle gar nichts anginge, mit euch von ſo großen Gebrechen zu handeln; ein jeder möchte dann nur ſich ſelbſt hüten, und genug in ſeinem Eigenen finden, ja, es könnte wohl auch ebenſo unnöthig ſcheinen, als es unnütz iſt, einen Mohren weiß waſchen, oder einem Pardel ſeine Flecken nehmen zu wol-

len. Allein, da das Christenthum uns vorschreibt, unsern Feind, ja das Vieh unsers Feindes auf den rechten Weg zu leiten, wie viel näher muß es uns doch liegen, unserm Bruder und Mitchristen seine Irrwege und Sünden zu zeigen, welche abgethan werden müssen, so wir der Verdammniß entgehen wollen! Euer Brief ist von uns aufgenommen als ein Schaum, den das empörte Meer auswirft und der auf uns alle hingespült ist, die aus Liebe zu eurer Seele euch die brüderliche Erinnerung zukommen liessen. Es ist Niemand unter uns, der sich scheute, euch zu antworten; Niemand, den der eingeschenkte Hefen verdrossen hat, Niemand, der nicht mit eurem verkehrten Sinn einiges Mitleiden hätte, Niemand, der auch noch jetzt nicht bereit seyn sollte, euch mit Sanftmuth zu belehren, wenn es Gott gefiele, euch die Bekehrung zum Bekenntniß der Wahrheit zu schenken. Daher ist es unser Vorsatz, euch die falschen Principia aufzudecken, worauf eure Verhärtung am meisten sich gründet. Erstlich seyd Ihr zu zärtlich, eure Fehler zu beschmücken und wie ein anderer natürlicher Mensch die Sünde mit Feigenblättern zu verbergen. Offenbare Werke des Fleisches nennt Ihr menschliche Gebrechlichkeit, den unerlaubten Gebrauch der Wohlthätigkeit eurer Zuhörer ein Abpflücken eigner Früchte, die Gemeinschaft mit weltlich gesinnten, hoffärtigen, einer jeden Art von Sünde ergebenen Menschen Lebensgefälligkeit und Kunst des Umgangs! Daß ihr nicht unter den Allerschlimmsten gewesen seyd — guter Gott! wie elend und blind ist ein solches Principium! Lieber, bedenket doch, wie ungeistlich dieses Alles ist! Wo finden wir denn in der hl. Schrift

das Verhältniß der Unbekehrten so beschmückt? Kann ein Gewissen unter den Hammerschlägen des Gesetzes sich so leicht entschuldigen? Mag dieses wohl vor Gottes Gericht gelten, und wie können wir uns selbst so richten, ohne mit der Welt gerichtet zu werden? Zum zweiten, so beweiset ihr grossen Unverstand und ein ungeistliches Herz in der Auslegung gewisser theuren Sprüche der hl. Schrift und noch größere Blindheit in Anwendung derselben. Wer ist ähnlicher der Gemeinde zu Laodicäa, entweder wir, die wir unsere Fehler gestehen, und aus eigener Erfahrung Andere dagegen warnen, oder Ihr, die Ihr von keinen Fehlern wissen wollet, die Ihr wähnet, satt zu haben und nichts annehmen zu dürfen von solchen Bettlern, als wir in euren Augen sind? entweder wir, die wir durch tägliche Busse uns vor Gott demüthigen, oder Ihr, die Ihr den Schein haben wollet, als ob Ihr keine Busse bedürftet? Wer von uns braucht den heiligen Namen Gottes zum Deckmantel der Schalkheit, entweder wir, die in grosser Schwachheit, doch in Aufrichtigkeit Gottes Namen in uns und in Andern zu heiligen streben, oder Ihr, die Ihr, verblendet durch den Schein äusserer Gottesdienste, weder an euch selbst, noch eurer Familie oder Gemeinde Heuchelei und Schalkheit entdecken könnet? Was sind Schaafskleider anders, als äussere Gestalt der Christlichkeit mit Lesen, Beten, Beichten, Allmosengeben, und wann ist der Wolf darunter, als wenn Geiz, Ungerechtigkeit und Widerstreben gegen die wahre Nachfolge Christi im Herzen sind? Ferner: wer hat euch gelehrt, daß, wenn ein Bruder den andern ermahnt, dieß seinen Nächsten richten heisse? Wann haben wir euch ge-

richtet? Stehet nicht unser und euer Urtheil klar im Worte Gottes beschrieben? Heißt das seinen Bruder richten, wenn man ihn an das Urtheil erinnert, das Gott über ihn gesprochen hat, und welchem er an diesem angenehmen Tage entgehen kann? Schämt ihr euch nicht, euch selbst einen fremden Knecht zu nennen, welches Paulus unbekehrte Heiden ausser der Gemeinde Jesu Christi nennt, da Ihr doch mit uns in derselben Religion, in demselben Amte, in derselben Probstei seid! — Zwar finden sich solche, die mit den Pharisäern äusserlich Engel und innerlich Teufel sind; aber nimmer kann ein Engel, Lust zum Willen Gottes, im Herzen wohnen, wenn Teufelswerke im äussern Leben sich zeigen. Wenn wir euch und Andere offenbar sündigen sehen, dann können wir sagen: Ihr seyd Kinder des Todes und werdet, es sey denn, daß ihr euch bekehret, Gottes Reich nicht erben; und das ist das Urtheil des Herrn. Wenn Ihr aber uns und Andere sehet, daß wir der Heiligung und Erneuerung des Lebens uns befleissigen, dann könnet Ihr nicht sagen: wir seyen Pharisäer; denn das ist euer und nicht des Herrn Urtheil, und Ihr greifet damit dem Gerichte Gottes vor, welcher allein die verborgnen Tiefen des Herzens kennt. — Wenn solche trügliche Ausflüchte in dem Worte Gottes gesucht werden, dann muß alle Gottesfurcht, aller Wandel im Geiste, alle Uebung der Heiligkeit verschwinden; ja, dann ist das Wort Gottes nur ein Gesetz der Freiheit zu sündigen, Christus ein Diener des Fleisches, und der Himmel, der das Erbe der Heiligen heißt, wird dann die Wohnung der Unheiligen. Wisset Ihr nicht, daß Gott Heiligkeit von uns fordert nach dem

Beispiele der Heiligkeit Christi? wie unterstehet Ihr euch denn, mit dem Namen heiliger Brüder zu scherzen und Spott zu treiben! Wie unterstehet Ihr euch, es für unmöglich oder gräulich zu halten, ein Heiliger zu heissen, da Ihr doch ein Christ heissen wollet? — Ach, wir bitten euch um der Barmherzigkeit Gottes willen, überlegt diese Sache noch ernsthafter, setzet alle Leidenschaft bei Seite und leset unter Gebet und Anrufung Gottes Matth. 7., daß er euch offenbaren möge den Irrweg, auf welchem Ihr nun so lange fortwandelt, daß er euch die enge Pforte, d. i die wahre Bekehrung, und den schmalen Weg, d. i. die Uebung des heiligen Lebens, zeigen wolle, auf daß Ihr zum Leben eingehet. Leget ab alle Narrentheidung, groben Scherz und leere Entschuldigung, diese adamitischen Artigkeiten, und handelt aus Gottes Wort mit seinem heiligen Geiste, daß wir allerseits die Aufklärung zur Seligkeit finden mögen. Wir vergeben euch gern in Christi Namen Alles, was Ihr in fleischlichem Eifer gegen uns ausgestossen habt, und erwarten eure Besserung zu sehen, daß Ihr, wenn alles dies Heu, Stoppeln und Holz vom Feuer des Geistes verbrannt ist, selig werden möget wie durchs Feuer!"

Von den Arbeiten der sieben Prediger, die der Herr im Stillen gedeihen ließ, nennen wir ferner ihre Katechismus-Erklärung, die Engelhardten besonders übertragen war, wobei sie sich zum Zweck setzten, solche Lehrpunkte vorzüglich zu entwickeln, die am nöthigsten, aber eben dazumal besonders verdunkelt waren (als die Lehren von der Wiedergeburt, Rechtfertigung und Heiligung), und einer solchen Lehrart sich zu befleissigen, die

auch von den Einfältigsten verstanden werden könnte. Diese Erklärung kam zu Stande im Jahre 1715. — Ferner sahen diese Männer das Wünschenswerthe ein, die Verbreitung christlicher Erkenntniß durch dazu geeignete gottselige Schriften zu fördern, die nicht nur den Stempel der Rechtlehrigkeit, sondern auch einen ächten geistlichen Lebensgeschmack hätten. Sie thaten zu dem Ende unter sich Zusammenschüsse und kauften zu einer Zeit 1000 Bibeln, 200 Exemplare von Casp. Brochmands Postille *), 300 von Joh. Arndts wahrem Christenthum, 1000 Gesangbücher, 1000 Exemplare von Bischof Jerssins „wahrem Lebenswege" und seinem „Kampf und Sieg des Glaubens" †), 500 von „der ganzen Pflicht des Menschen" *). E. Hagerup übersetzte „R. Barters Hausbuch des armen Mannes", das demnächst in vielen Exemplaren unter ihren Gemeinden vertheilt ward. — Was aber diese Prediger am meisten als Eiferer für das Haus Gottes bekannt machte und die bedeutendsten Folgen für die Kirche nach sich zog, war Folgendes. Sie wußten, daß der König Gottes Wort liebte, daß es seines Herzens Wunsch war, den Gebrechen der Kirche in seinem Reiche, soweit Menschen es vermögen, abzuhelfen; daher überreichten sie ihm unter dem 17ten April 1714 nachstehendes Gesuch:

„Großmächtigster Monarch! Allergnädigster Herr und König! Die äusserste Noth und Bedrängniß der Gemeinde Christi zwingt uns zu reden, und der große Eifer Ew. Majestät für die Ehre Gottes versichert uns gnädigstes Gehör. Der Sohn des lebendigen Gottes begehrt durch uns vor seinem Gesalbten zu klagen über das bejammerns-

werthe Elend seiner theuer erkauften Braut. Wir werden Ew. Maj. nicht durch Weitläuftigkeit ermüden, sondern allerunterthänigst unsere Klage in wenigen Worten ausschütten, in denselben jedoch, mit welchen wir uns getrösten, einst vor dem strengen Richterstuhl Gottes zu erscheinen. Allergnädigster König! Die Wege Zions in Dero Reich Norwegen liegen ganz öde: es ist keine Kirchenzucht mehr in diesen Landen, der Bindeschlüssel ist ganz vergraben, der Löseschlüssel ganz gemißbraucht, die Kanzel leider meistentheils ohne Frucht, der Beichtstuhl mehr zur Förderung des Reichs des Bösen, als zur Abschaffung der Sünden. Hurerei hat so Oberhand genommen, daß die Wächter des Heiligthums täglich Sodoms Strafe über dieses Land befürchten müssen. Trunkenheit ist keine Sünde mehr, Zank und Neid zur Sitte worden; falsch Gewicht und Maaß hält man für einen erlaubten Gewinn, Unwissenheit in der Sache der Seligkeit für den wahren Glauben; Fluchen und Schwören sind die gewöhnliche Sprache, die Sabbathschänderei ein Adiaphorum: nächtliche Gelage aller Art, Sonntagsreisen u. dgl. haben sich, zur größten Verachtung des Worts Gottes und der heilsamen Gesetze Ew. Maj., vermehrt; alle gute göttliche und königliche Anstalten zur Förderung des Christenthums werden ohne Scheu übertretzen; selten werden grobe Laster vor's Gericht gezogen und im besten Falle die Urtheilssprüche nicht vollstreckt: wenige Kinder Gottes ausgenommen, so scheidet nichts zwischen uns und unsern heidnischen Vorfahren, als der bloße Name der Christen. Darum begehren wir allerunterhänigst, daß unser gnädigster König uns drei Commissarien bestellen wolle, die Pro-

feſſoren der Theologie Stenbüch, Trellund und Lodberg, zur Anhörung unſerer Beſchwerden und Vorſchläge zur Wiederherſtellung des geſunkenen Chriſtenthums. Wir verſichern Ew. Maj., daß, ſo gewiß wir einſt mit Freudigkeit und einem guten Gewiſſen in der Auferſtehung der Todten zu ſtehen wünſchen, Nichts von uns vorgebracht werden ſoll, als was unſer Gewiſſen, gegründet auf dem heiligen und reinen Worte Gottes, auf den ſymboliſchen Büchern unſerer Kirche und dem hochpreisl. Geſetze Ew. Königl. Maj., uns als durchaus nöthig zuſagt, damit wir unſere eigene Seele und andere Seelen mit uns erretten, Gottes Segen über das Land Ew. Maj. ſich verbreite und die Ehre des Allerhöchſten in der Kirche Jeſu Chriſti erbauet werde. So halten wir uns auch verſichert, ſo gewiß wir nicht Lügenpropheten ſind, ſondern ein guter Geiſt aus uns geredet hat, daß, wofern unſere Klage über Zions Wunden Gnade findet vor des Königs Ohren, Gott die Regierung und das Haus Ew. Maj. ſegnen und die großen überhängenden Strafen und Heimſuchungen abwenden werde, welches wir von Herzen wünſchen und unſern gnädigſten König zu allem Glück, Sieg und Seligkeit befehlen, verbleibend mit Gebet und Glauben, mit Leben und Blut Ew. ꝛc. ꝛc.“

Das Reich der Finſterniß war durch dieſes Manifeſt aufgeſchreckt: bald konnte man erwarten, daß der König ſelbſt eingreifen würde. Mehr als je zuvor wurden die ſieben Prediger als Unruheſtifter und Urheber gefährlicher Neuerungen verſchrieen; weltliche Beamte drohten ihnen mit furchtbarer Rache; der Biſchof Krog, der ſeinen Nepotismus, Geiz und die Legion von Mißbräuchen, die

er beschützte und zum Theil selbst hervorgerufen hatte, in der Wurzel angegriffen sah, schwur ihnen unversöhnliche Feindschaft. Wäre das Werk nicht in Christi Namen begonnen, so hätten wohl die Urheber es gleich aufgegeben; leise Zweifel, nicht an der Rechtmässigkeit, sondern an der Ausführbarkeit desselben stiegen auch wohl dann und wann auf, aber v. Westen ermunterte die zagenden Brüder und sprach ihnen Muth ein. „Wie?" schrieb er an Engelhardt, „eine Reise zum König sollte so eine große Sache seyn? Ich dächte doch, der wäre am besten daran, der eine Reise auf Jesu Sache verwendet. Oder sollte Jemand fürchten zu reisen, der es wagt zu schreiben? Fürchtet nicht, wenn ihr überantwortet werdet vor ihre Rathhäuser, und sorget nicht, wie oder was ihr reden sollet; denn es soll euch zu derselben Stunde gegeben werden, Matth. 10. Ihr redet von andern bedenklichen Consequenzen? Ist denn dieß eine Fiscalsache? Laß seyn, daß wir eine Zurechtweisung erhalten — wie viele Backenstreiche empfing nicht Jesus! Und ist nicht Alles, was wir geschrieben haben, wahr, so wahr, als daß Jesus sitzet zur Rechten Gottes des Vaters? Sieht nicht die Welt es klar vor Augen? Aber viele der Prediger wollens nicht sehen, damit ihre Bequemlichkeit nicht gestört, viele der Zuhörer nicht, damit ihr alter Adam nicht gekreuzigt werde. Lieber ist es denn unsre Sache, unsre Ehre, die wir verfechten? Ist es nicht die Sache Jesu, für die wir streiten? Sollen wir denn der Verspottung seines Reichs und seiner theuren Wahrheit zusehen, ohne darüber zu klagen? und wer soll klagen, wenn nicht seine eigenen Diener? und wem solls geklagt werden, wenn

nicht seinem Gesalbten?" — Und in der That bei diesem Gesalbten verhallte die Klage nicht fruchtlos. Des Königs gottseliges Herz konnten keine Einflüsterungen einnehmen. Ehe noch die Prediger es erwarten durften, hatte er schon in einem Kön. Schreiben vom 20. Jun. 1714 den genannten Männern, die wegen ihrer ächten Frömmigkeit, Liebe zum Herrn und wahren Gelehrsamkeit allgemein geschätzt wurden, den Befehl ertheilt, die Sache ernstlich zu untersuchen; und diese, nachdem sie die weitläuftige Demonstration der sieben Prediger, welche alle Beschwerdepunkte einzeln enthielt und mit Belegen unterstützte, genau in der Furcht des Herrn erwägt hatten, erklärten sich im Allgemeinen dahin: „was jene Männer Gottes begehrt hätten, sey durchaus nichts Anders, als was der Kön. Majestät eignes Gesetz und Rituale entweder ausdrücklich befehlen oder doch voraussetzen, wenn sie nach dem Willen Gottes und der gottseligen Gesinnung des Königs gehandhabt werden sollen", und gingen sodann Punkt für Punkt die Beschwerden durch. Der König ließ darauf die Sache durch das Geheime Conseil, nach dem abgegebenen Bedenken der Professoren, prüfen: um den gröbsten Mißbräuchen zu steuern, wurden mehrere zweckmässige Verordnungen gegeben; eine genauere Aufsicht über die theologischen Studirenden ward anbefohlen, damit künftig keine ganz Untüchtige oder Ungläubige in den Dienst des Herrn treten möchten; und die sieben Prediger wurden angewiesen, den Plan eines Kirchenrechts auszuarbeiten, welche Arbeit sie auch, drei Jahre später, nach der ersten Missionsreise v. Westens abgaben *). Einer aus ihrer Mitte, E. Hagerup, war,

um die Sache der Kirche zu vertreten, und grundlose, hämische Angriffe an Ort und Stelle zu widerlegen, nach Kopenhagen gereist, wo auch die fromme Königinn ihrem Vorhaben besonders große Theilnahme erzeigte und unter anderm dieses eigenhändige Schreiben an sie erließ:

„Werthgeschätzteste Herrn! Wir haben aus Ihrem an uns erlassenen, durch Hrn. Hagerup überreichten Schreiben mit großer Freude Ihre Treue und Ihren heiligen Eifer für das Reich Gottes und die ganze christliche Kirche ersehen; daß Sie das Reich Gottes und Jesu Christi in meinem und aller Menschen Herzen aufzurichten und Satans Reich zu zerstören suchen. Der Herr sey höchst gelobet und stärke Sie je mehr und mehr darin, daß Sie auserwählte Rüstzeuge des Herrn aller Herrn seyn mögen! Die Danksagung, die Sie uns abstatten, haben wir nicht verdient, wünschen aber von ganzem Herzen, im Stande zu seyn, zu des grossen Gottes Ehre und zur Verherrlichung Jesu Christi etwas Heilsames ausrichten zu können, wie auch zum Nutzen aller treuen Diener Gottes und für alle Menschen in der Welt, daß sie alle möchten Jesum Christum im wahren Glauben ergreifen und ewig selig werden. Dieses soll uns noch mehr ermuntern, in allen Stücken darnach zu trachten, nach dem heiligen Willen Gottes zu leben, und zu suchen, meinen wertheſten Herrn in Allem zu dienen, wozu Gott Kraft geben wird. Unterdessen schliessen Sie uns allezeit in Ihr andächtiges Gebet mit ein, wie auch S. Majestät den König, meinen vielgeliebten Eheherrn, und unser ganzes Königl. Haus. Wir werden nicht aufhören, für Sie

zu beten, daß Sie der Allmächtige möge setzen zum Segen und verbleiben Ihre ganz affectionirte Königinn

Louise." [10])

Ein herrliches Zeugniß für die ächte christliche Gesinnung der Königinn, ein Edelstein, besser funkelnd, als der zwiefache Königsschmuck, der auf ihrem Haupte ruhte: aber eben so schön war die Art und Weise, wie die sieben Prediger diesen Beweis königlicher Gnade aufnahmen. „Man müßte (schreibt v. Westen in einem vertrauten Briefe an Engelhardt) ein Purimsfest halten, wie über die Errettung, die durch die Königinn Esther geschah. Dieser Brief kam mir recht zu Statten, da ich sehr viele Bekümmerniß hatte und meine Tritte zu wanken anfingen. Uebrigens wollen wir selbst in das Stilleseyn und die Hoffnung alle unsere Stärke setzen, und nicht grosse Worte davon machen. Wir freuen uns nicht darüber, daß die Königinn uns geschrieben, sondern daß sie zum Besten der Sache Gottes und zur Ehre Jesu Christi geschrieben hat." — Und das war der Sinn aller dieser Brüder im Herrn.

Das 1714te Jahr war nicht nur in dieser Beziehung, daß eine Reformation vieler kirchlichen Verhältnisse wenigstens eingeleitet wurde, höchst bedeutsam für die Nordische Kirche, sondern es zeigte sich hier recht augenscheinlich, was ein gottesfürchtiges Auge gewiß öfters bemerkt hat, daß nach vielen stillen Vorbereitungen endlich ein Ausbruch des Geistes erfolgt, und die Begebenheiten beim Anbau des Reiches Gottes sich gleichsam begegnen und die Hand reichen. Wunderbar in jeder Rücksicht ist

gewiß auch dieſes Zuſammentreffen zu nennen, daß Gott das Herz des Königs eben in dieſem Jahre dahin lenkte, daß der ganzen Nordiſchen Miſſionsanſtalt die ſchon früher beabſichtigte feſtere Grundlage und weitere Ausdehnung gegeben ward. Dieß geſchah durch die Anordnung des Collegii de cursu evangelii promovendo, unter dem 10ten December 1714, kraft welcher das eigens dazu verordnete Collegium zuerſt ſeine Inſtruction für die Oſtindiſche Miſſion [11]) und demnächſt Befehl erhielt, alles auf eine Miſſion unter den Finnen vorzubereiten. Um dem frommen Zwecke des Königs zu entſprechen, ließ das Collegium gleich im Anfange des folgenden Jahres eine Nachricht von dem Zuſtande und der Beſchaffenheit der Miſſion drucken, worin theils eine Ueberſicht des bisher unter göttlicher Gnade in Oſtindien Gewirkten mitgetheilt wird [12]), theils alle Geiſtliche inſonderheit aufgefordert werden, das Bekehrungswerk unter den Finnen ſich zu Herzen zu nehmen, es ſowohl für ſich, als in vorfallenden Geſprächen mit andern Kindern Gottes gründlich zu überlegen, und, inſofern ſie es dienlich erachten, ſich darüber ſchriftlich mit dem Collegio zu vernehmen, endlich auch alle, die Gott im Stillen lieben und verehren, ermahnt werden, dieſes Werks in ihrem Gebete oft und innig zu gedenken [13]). Ferner ſetzte das Collegium ſich in Verbindung mit Freunden der Miſſion in andern Ländern und vornämlich mit der, 1698 errichteten und ſchon in vielem Segen wirkenden, Society for promoting christian knowledge, die ſeit 1710 der Oſtindiſchen Miſſion überaus thätige Theilnahme erzeigt. Von größter Wichtigkeit war ferner, daß das bisher be-

ſtandene Monopol des Bibeldrucks durch ein Reſcript vom 1ſten Febr. 1715 aufgehoben, und ſo die Verbreitung des göttlichen Worts auch unter den Armen erleichtert wurde. Endlich ertheilte der König noch in demſelben Frühjahr (unterm 19. April 1715) dem Collegium eine ſpecielle Inſtruction für die zu errichtende Finniſche Miſſion, eine rechte Magna Charta derſelben, ſowie ein unvergängliches Denkmal der wahrhaft gottesfürchtigen Geſinnung des Königs. „Nachdem (ſo lauten die Eingangsworte) die göttliche Fürſorge und Liebe uns zu einem Werkzeuge auserſehen, ſein Wort unter die Heiden in Indien zu bringen, und uns eine nicht geringere Neigung geſchenkt hat, unſern Unterthanen in den Finn- und Lapmarken, die noch in Blindheit und Unwiſſenheit von Gott leben, zur ſeligmachenden Erkenntniß zu führen, ſo verſehen wir uns zu Euch, daß Ihr dieß große Werk mit allem Fleiß und Eifer euch wollet angelegen ſeyn laſſen, ob uns Gott vielleicht Gnade geben möchte, ſo wie wir es von ſeiner Barmherzigkeit hoffen, unſre groſſe Sehnſucht und unſer herzliches Verlangen nach der Bekehrung dieſer Armen in Erfüllung gehen zu ſehen". Es werden ihnen nun weiter die Hauptpunkte bezeichnet, worauf ſie ihre Aufmerkſamkeit zu richten hätten, nämlich tüchtige Katecheten zu beſtellen, die unter den Finnen gleichſam eingebürgert künftig zu Predigern geſetzt werden könnten, den Zuſtand der dort beſtehenden Kirchen und Schulen genau auszumitteln, und zu Errichtung anderer dienliche Vorſchläge zu machen; darüber zu wachen, daß, die den Namen Chriſti bekenneten, ein gutes und untadeliches Leben führten unter den Heiden. Des Kö-

nigs Schutz und Huld wird dem Collegio zugesichert und daſſelbe in allem, was die Sache der Miſſion betrifft, der Abhängigkeit von den übrigen höchſten Landescollegien und Behörden enthoben, ſo daß es unmittelbar an die Majeſtät zu berichten habe. Und endlich heißt es zum Schluße: „So traget nun Sorge, daß unſer gnädigſter Wille auf's Beſte und Förderſamſte erfüllet werde, damit wir in der kurzen Zeit, die uns hier auf Erden geſchenkt iſt, einen ewigen Schatz ſammeln, und unſere Freude deſto größer ſey, wenn wir an jenem Tage vor Gottes Angeſicht eine Menge der Heiden verſammelt ſehen.“

Jene Aufforderung des Collegiums an geiſtliche und weltliche Beamte, ihren Rath, ſofern es für zweckdienlich erachtet werden möchte, zur Geſtaltung des Bekehrungswerks unter den Finnen mitzutheilen, rief zuerſt eine Menge Bedenken hervor, theils von ſolchen, die ihre eigene Ehre und ihren Nutzen ſuchten, theils von aufrichtigen Freunden der Ausbreitung des Reichs Gottes, einige im wahren evangeliſchen Geiſte, die wohl einſahen, daß der reichliche und lautere Saamen des Worts Gottes das Erſte ſey, ohne welches alle äußere Veranſtaltungen nichts helfen würden; andere im Geiſte der Welt, die da meinten, man müße erſt Städte anlegen und die Finnen zu einem geregelten, bürgerlichen Leben gewöhnen, dann ließe ſich allenfalls nachher Hülfe für ihre Seelen ſuchen. Das Collegium ſchwankte einen Augenblick, ob ſchon es im Ganzen den rechten Herzenspunkt nach des Königs Willen traf und wohl ſah, daß ohne eine Pflanzſchule tüchtiger Arbeiter

nimmer der Weinberg des Herrn auf so steinigem Grunde bestellt werden würde. Darauf war auch hauptsächlich das Bedenken der sieben Prediger gerichtet, welchen diese Weckstimme wie ein Ruf Gottes in der Wüste erklang. „Der Herr kröne euch (schrieben sie an's Collegium) mit Barmherzigkeit und Güte, ihr Wagen Israels und seine Reiter! Man singet von Freude und Friede in den Hütten der Gerechten, daß die Rechte des Herrn erhöhet ist, daß seine Rechte den Sieg behält; ja wir müssen bekennen, daß Gott noch lebet und seiner Kirche gedenket." Sie melden ferner, welche Freude die Schrift des Collegiums von dem Zwecke der Mission verursacht, wie gar Viele dadurch erweckt worden waren, von der Erbauung des geistlichen Leibes Christi milder zu urtheilen und mit Ernst und Eifer an ihrer Seligkeit zu arbeiten: „die Welt werde jetzt verstehen, daß wahre Gottesfurcht nicht Ketzerei, und daß es des Königs ernster Wille sey, daß seine Unterthanen Christi Nachfolger seyn sollten: alle Kinder Gottes wären erstaunt darüber, daß während des großen Nordischen Krieges ein solches Werk unternommen worden wäre: sie sähen die begonnene Missionsanstalt als eine gnädige Antwort an auf ihr Gesuch von den Mitteln zur Aufhelfung des Christenthums." Von den Vorschlägen, die die sieben Prediger machten, verdienen außer vielen andern besonders diese Erwähnung, daß junge Finnenkinder im Christenthume unterrichtet werden sollten, so daß wenigstens in jeder Familie einer seyn möchte, der die andern auf den rechten Weg führen könnte; daß zu diesem Behufe zwei oder drei Lieder, den ganzen Inhalt des Christen-

thums befassend, aufgesetzt werden möchten, welche die Finnen dann beständig auf ihren Reisen und in ihren Gammen (d. i. Hütten) singen könnten: endlich, daß öffentliche Gebete in allen Kirchen des Reichs für die Bekehrung der Finnen aufgesendet und dem Allmächtigen gedankt werden möchte, sobald ein Fortgang des Evangeliums sich spüren ließ. Das letztere wurde kurz darauf angeordnet, und von dem Gedeihen des erstern durchgreifenden Vorschlags wird die folgende Geschichte uns Proben genug darbieten. Nützlich, mit Sachkenntniß und Liebe zur Sache waren auch die Bedenken des Probstes A. Daß, des Conrectors Skanke und einzelne andere abgefaßt.

Allein das Collegium sah, bei allen diesen vorbereitenden Anstalten, wohl ein, daß, wenn es nicht bei den bloßen Anregungen und Versuchen bewenden sollte, ein kräftiger, das Wort selbst mit inniger Liebe durchdringender Geist gefunden werden müßte, und es hatte zu dem Ende schon längst seine Augen auf Thomas v. Westen, den treuen, hochbegabten, Alles aufopfernden Diener des Worts, geworfen. Nun hatte aber der Herr es gar wunderbar gefügt, daß v. Westen eben in dieser Zeit eine besondere Weihe (wenn wir so sagen dürfen) zum Missionsamte erhalten hatte: das lebendigste Gefühl seiner Unwürdigkeit, ein brennendes Verlangen, dem Herrn Alles hinzugeben, athmet aus selben seinen Briefen dazumal an den Freund, dem er sein ganzes Herz ausschüttete 14): sein herrlicher Eifer für das Reich Gottes ward dadurch gleichsam noch mehr geläutert. So kam v. Westens Herz selbst dem Wunsche des Missions-

Collegiums entgegen: er ward am 28sten Febr. 1716 zum Lector und Notarius des Capitels zu Dronthelm, und durch eine folgende Instruktion vom 14ten März desselben Jahres zum Vikarius und Bevollmächtigten des Missions-Collegiums bestellt.

v. Westen kannte keinen Verzug, wo es galt, Seelen dem Herrn Christo zuzuführen: vier Tage, nachdem er den Ruf empfangen hatte, schreibt er an's Collegium: „Die frommen Herrn schreiben, sie zweifeln nicht an meinem Eifer und meiner Treue; allein ich zweifle gar sehr an mir selbst, verlasse mich aber auf Gott, der das, was schwach ist vor der Welt, erwählet, auf daß er zu Schanden mache, was stark ist. Und nun in Jesu Namen! ich berathe mich nicht lange mit Fleisch und Blut, sondern mache mich gleich künftigen Montag reisefertig, da ich dann auch mit aller Treue, soweit Gott einem gebrechlichen Menschen Gnade schenkt, die übrigen Punkte der Instruktion erfüllen werde." Wohl mußte auch alle Berathung mit Fleisch und Blut hier hintangesetzt werden; denn der Ruf war kein anderer, als der einst an St. Paulum erging: „Ich will ihm zeigen, wie viel er leiden muß um meines Namens willen" (Ap. Gesch. 9, 16.); und die Welt mußte es mehr als thöricht und schwach finden, daß er, eine einträgliche Stelle aufgebend, auf alle Ruhe und Bequemlichkeit des Lebens verzichtend, der täglichen Mühe und Noth, ja selbst Lebensgefahren entgegen ging, um das Werk eines rechten Evangelisten zu thun. Aber er hatte, zum unschätzbaren Gewinn für das Leben, wozu der Herr ihn jetzt berief, mit der Gottseligkeit die Genügsamkeit ge-

lernt, hatte in der Schule des Herrn mit dem großen Apoſtel gelernt, beides hoch und niedrig ſeyn, beides ſatt ſeyn und hungern, beides übrig haben und Mangel leiden (Phil. 4, 12.). So ging er denn freudig in Gottes Namen zu den Heiden hin, und nur eins lag noch ſchwer auf ſeinem treuen Seelſorgerherzen: die liebe Gemeinde, mit der er unter Jeſu Panier geſtritten und gekämpft, für die er gewacht und gebetet, ja die er größtentheils jetzt mit Schmerzen zu Chriſto geboren hatte. Er mußte fürchten, daß ſie wieder in die Hände eines Fleiſchlichen oder Fremden fallen, daß nicht nur die noch in der Wüſte herumirrten, nicht zu dem Hirten und Biſchof ihrer Seelen bekehrt, ſondern auch die zerſtreut werden und aus Mangel an geiſtlicher Weide umkommen würden, die er ſchon zu den Lebensquellen geführt hatte. Daher bat er in obigem Briefe, wo er ſeine Bereitwilligkeit zu erkennen gab, auf's beweglichſte, ſich bei'm König dahin zu verwenden, daß ein ſolcher Mann über ſeine Gemeinde geſetzt werde, der geübt wäre im geiſtlichen Streite, der Welt entſagt hätte und fern von allem Geize, voll des Geiſtes der Liebe, durch die wahre Weisheit von oben erleuchtet wäre: er meinte aber dazu keinen ſchicklicheren vorſchlagen zu können, als ſeines Herzens Freund, den ſanften, erfahrnen Engelhardt. Und an den König ſchrieb er: „Habe ich Gnade gefunden vor den Augen Ew. Majeſtät, möge dann mein Angeſicht jetzt nicht beſchämt werden! Ich reiſe von meinen Schafen und verlaſſe eine Gemeinde, gegen die mein Herz ausgebreitet war und das ihrige gegen mich: ſie ſtehen um mich her mit Weinen,

die Hände hinhaltend wie die Jünger zu Cäsarea: kaum erlaubt mir ihr Heulen diese unterthänigsten Zeilen an meinen König zu schreiben; mit Thränen und inniger Betrübniß des Geistes schreibe ich, und könnte ich mit einem guten Gewissen dem Rufe Gottes mich entziehen, so bliebe ich noch hier: aber die Liebe Christi dringt mich, und meine Pflicht gegen meinen König überwindet mich." — Das war die Gemeinde, die vor 6 Jahren Welt, Hölle und Teufel gegen ihren Seelsorger aufzuregen suchte, und die es ihm nun wie seine Seligkeit an's Herz band, daß er es einst vor Gottes Richterstuhl zu verantworten habe, wenn er ihnen nicht einen Nachfolger wie sich selbst verschaffte; ja die dem Könige die Hälfte des Gesammtvermögens aller Einwohner antrug, wenn sie nur ihren Pfarrer behalten dürfte. — Aber der Herr erhörte sein und der Gemeinde Bitte: Engelhardt ward zum Nachfolger v. Westens vom Könige ernannt.

Als Lector der Theologie in Drontheim (welchen Posten er bei seiner Abreise dem Conrector Skanke, als einem Freunde im Herrn und bewährten Arbeiter, übertrug) sollte v. Westen, außer mehreren Predigten, die er zu halten verbunden war, täglich in dem Lectorium des Doms die positive und moralische Theologie zwei Stunden vortragen und zugleich eine Aufsicht über die Schule haben. Es war nämlich von Anfang der Zweck des Missions-Collegiums, diese Anstalt zu einer Pflanzschule für die finnische Mission zu benutzen, so daß die tauglichen Subjecte, welche einen besondern Trieb für das Reich Gottes zu arbeiten in sich verspürten, vom

Lector auf ihre Bestimmung vorbereitet und zu ihrer ferneren Bildung nach Kopenhagen geschickt werden sollten. Wäre der Rector der Schule auch ein braver, gottesfürchtiger Mann gewesen, so hätte das Collegium seine Absicht vollkommen erreicht; nun aber war es ein Sohn des Bischofs Krog, der außer der Feindschaft gegen das Missionswerk, die gleichsam vom Vater auf ihn fortgeerbt war, 15) noch viele andere Untugenden an sich hatte und in jeder Rücksicht ein fauler und unnützer Knecht im Weinberge war. Das Collegium meinte wahrscheinlich, ihn besser zügeln zu können, indem es ihm den Lector und Conrector zu Mitaufsehern gab, aber entflammte dadurch nur den brennenden Haß, den der Vater noch schürte. Fast das ganze halbe Jahr wurde keine Schule gehalten, die Exercitien nie corrigirt, die Schulbeneficia mehrere Jahre zurückgehalten und dann nur die Hälfte ausgezahlt; die Zahl der Lehrer war nie völlig, und die Besoldungen der vacanten Stellen eignete sich der Rector zu: eine Paraphrase über den Virgilius und Excerpte aus einer alten lateinischen Phraseologie machten die Substanz seines Unterrichts aus; an Katechisationen oder Uebungen zur Gottseligkeit ward gar nicht gedacht. Mit leeren Köpfen und vergifteten Herzen kamen die jungen Menschen auf die Universität und wurden natürlich in der Hauptstadt die ersten Rauf- und Saufbrüder, Meister in aller Ruchlosigkeit, zuletzt wohl auch Gottesverächter und Gotteslängner. Vergebens strebte der fromme Skanke dem Verderben einen Damm zu setzen: was er erbaut hatte, war flugs niedergerissen. In solchem traurigen Zustande fand v. Westen die Drontheim'sche

Schule — einen wahren Augias-Stall, dessen Reinigung selbst die treueste Geduld ermüden und den redlichsten Willen brechen mußte. Und leider zeigte ihm spätere Erfahrung nichts Besseres, sondern wohl noch Aergeres in dieser Beziehung.

Mit einem Archangelschiffer, der eben segelfertig lag, schiffte v. Westen sich am 29sten Mai 1716 ein, von zwei Capellanen begleitet, die der Geist des Herrn erweckt hatte, ihm zu folgen; zum Gebrauche der Seefinnen, die fast alle die Norwegische Landessprache verstehen, hatte er einen kleinen Vorrath von Luthers Katechismen, Evangelien-, Gesang- und ABC-büchern mitgenommen. Der Herr schenkte einen günstigen Wind und ließ, als sie im Julius an's Land gestiegen waren, den Pfingstwind seines Geistes wehen, so daß bald, wie v. Westen gefleht hatte, die Wüste lieblich zu grünen und die Felsen Myrrha zu triefen anfingen. Sie landeten in Ost-Finmarken bei der Warangerbucht, welche die Grenze zwischen Norwegen und Rußland bildet. Hier hatte der fromme Probst Paus, wie schon oben bemerkt, treu und im Segen gearbeitet, jetzt begleitete er v. Westen auf der ersten Missionsstation: später, auf dem Wege nach West-Finmarken, kam ihm Isaac Olsen entgegen, den wir auch schon oben als einen rechten Evangelisten kennen gelernt haben — nun hatte die Mühe und Noth, die er unter den Finnen erduldet, ihn bald aufgerieben, daher v. Westen ihn mit sich nach Drontheim nahm und später dem Collegio als finnischen Dolmetscher bei'm Seminar empfahl: 16) außer diesen war auch der Probst Trude Nidter in West-Finmarken ein Licht auf v. Westens

Wege[17]). — Ueberall, wo v. Westen hinkam, suchte er zuerst den Aberglauben der Finnen genau zu erforschen, ließ es nicht bei allgemeinen Anreden bewenden, sondern bearbeitete eine jede Seele für sich, offenbarte ihnen die Macht der Finsterniß, die sie seither bestrickt hatte, und leitete sie durch den Weg der wahren Buße zur Erkenntniß der Seligkeit und zum Glauben an Jesum Christum. Wenn eine Seele die Zeichen aufrichtiger Reue gezeigt, so ließ er nicht nach, sondern suchte immer tiefer aufzufurchen, bis das Herzensbekenntniß kam, und an dieses knüpfte er dann ein heiliges Gelübde, wodurch diese Seele sich wieder mit dem wahren Gott verband. Das war, wenn man will, seine evangelische Methode, deren Vorschriften uns klar genug in der heil. Schrift gegeben sind. Daneben sammelte er überall umständliche Nachrichten von der Beschaffenheit des Landes, um die dienlichsten Oerter zu neuen Kirchen und Schulen zu ermitteln, und ermunterte die Finnen selbst, einstweilen Versammlungshäuser zu bauen, damit der Gottesdienst gleich seinen Anfang nehmen könnte. Auch von den Reisen und Gewohnheiten der Finnen zeichnete er in seinen Tagebüchern das Merkwürdigste auf. Zum Missionar in Ost-Finmarken bestellte er den einen der oben erwähnten Kapellane, Kjeld Stub,[18]) einen Mann von einem willigen Geiste, fügsam, fromm, arbeitsam, bescheiden (wie v. Westen ihn selbst charakterisirt), und zum Missionar in West-Finmarken den zweiten seiner Begleiter, Jens Bloch,[19]) der mit den Worten an Bischof Krog, als dieser ihn zurückhalten wollte, hinausging: „Und ob auch alle Teufel widerstehen

wollten, will ich doch hinauf, den Armen das Evangelium zu predigen!" Beide setzten die Arbeit v. Westens in seinem Apostolischen Geiste fort, bis der Herr sie abrief. Nachdem so in Finmarken ein gesegneter Anfang gemacht, auch überall, wo es nöthig und heilsam schien, wandernde Schullehrer und Sonntagswächter eingesetzt waren, ging v. Westen im Spätherbste durch die Nordlande zurück, um auch hier wenigstens die Gelegenheit zu erspähen, ob Gott vielleicht später Gnade zum Bekehrungsgeschäfte geben möchte. Diese Reise machte er auf Kähnen, von einer der stürmischen Binnenseen zur andern übersetzend, oft mit augenscheinlicher Lebensgefahr. Traurig waren die Erfahrungen, die ihm auf dieser Reise meist entgegen kamen: die Unwissenheit und der Aberglaube der Finnen in Senjen, Evenäß und Skjervöe überstieg alle Begriffe. Sie wußten, obgleich Prediger unter ihnen arbeiteten, nichts von dem wahren Gott, nichts von einer Erlösung, nichts von der Auferstehung, meinten, sie hätten was Besseres zu thun in der Welt, als in Gespräche darüber sich einzulassen, und wiesen das Evangelium als eine Last von sich, weil es ihren sündlichen Gewohnheiten nicht zusagte. Die Sache war, die Prediger hatten zum Theil das ganze Werk nur äußerlich getrieben, ohne auf eine innere Herzensumwandlung zu sehen; zum Theil aber waren sie auch von gewissenlosen Beamten behindert, die die Finnen in ihrem Götzendienste bestärkten, um nur recht viel Geld von ihnen erpressen zu können: dazu gesellte sich noch die Einbildung bei diesem armen Volke, daß, wenn sie ihrer Väter Gewohnheiten verließen, alles Heil und Glück von ihnen

weichen würde. Obgleich v. Westen so, bei der sehr vorgerückten Jahreszeit, in den Nordlanden keinen tiefern Grund legen konnte, arbeitete er doch Vieles vor, räumte manche Hindernisse aus dem Wege, und hatte noch später die Freude, an manchen Orten, wo er nichts gehofft hatte, ein Saamenkorn aufgehen zu sehen. So kam er den 5ten Novbr. 1716, begleitet von Isaac Olsen und zwei Finnenkindern, zurück nach Drontheim. Im Ganzen wogen die erfreulichen Erfahrungen schon auf dieser ersten Reise die traurigen bei weitem auf; was auch der Brief v. Westens, den er sogleich in Drontheim angekommen, an's Collegium schrieb, klar ausdrückte: „Gott (sagt er unter anderm) behielt fast überall den Sieg. Ihr würdet vor Freude sterben, wenn Ihr selbst wüßtet, wie viele Seelen Ihr gerettet, wie viele Prediger Ihr erweckt, wie vieler Herzen Ihr geöffnet habt, allein dadurch, daß Ihr Evangelisten aussendet. Und nun, seyd getrost, hoffet auf Gott, der euch schon große Dinge gezeigt hat; Er wird Euch bald größere zeigen: die Engel gehen auf und ab auf der Himmelsleiter des Menschensohns." Und in einem andern früher, aus Finmarken, auf der Reise geschriebenen Briefe, schreibt er: „Erfreuet auch unsern frommen Josaphat mit der Botschaft, daß zu seiner Zeit die Hügel Gerechtigkeit und die Berge Frieden bringen werden."

Zu den schönsten Früchten dieser ersten Missionsreise gehörten auch die Finnenkinder, wovon v. Westen in jenem Briefe spricht; denn sie wurden später eine kräftige Beihülfe der Mission, und seitdem unterhielt v. Westen in seinem Hause auf eigene Kosten ein solches Seminar

von Finnen, welches nicht nur seinem Herzen überaus theuer (denn es waren ihm im eigentlichen Sinne Kinder im Herrn geboren), sondern auch der guten Sache sehr förderlich war. Diese rein geistliche Freude konnte auch allein ihn stärken gegen die geistliche Bosheit, die ihm und dem Werke der Finnenmission hemmend entgegen trat.**) Der Bischof Peter Krog, in unseliger Verblendung befangen, brauchte den geistlichen Arm ferner, so wie er's schon angefangen hatte, nur um des Geistes Werk zu zerstören, und trat nach und nach trotzend selbst gegen die königlichen Anordnungen heraus. Er verweigerte dem bestellten Vicar die Schlüssel zum Lectorium in der Domkirche, unter dem Vorgeben, er habe sich dieses zu seinem Begräbnisse ausersehen; und der Vicar mußte also vorerst im Chore die Vorlesungen halten. Die Schüler, welche zu Seminaristen herausgehoben werden sollten, machte er durch Hülfe seines Sohnes abspenstig. An die Prediger in Finmarken und den Nordlanden erließ er, als v. Westen die Reise angetreten hatte, ein Circularschreiben, worin er zwar die Mission rühmte, aber zugleich die Amtsbrüder warnte, sich nicht durch irgend eine vorgespiegelte geheime Instruction oder Ordre täuschen zu lassen, auch nichts zu unternehmen, was dem Amte zum Präjudiz seyn könnte, es sey denn, daß ein ausdrücklicher Königlicher Befehl vorgelegt würde. Doch neben allen diesen theils ärgerlichen, theils bedenklichen Aufreizungen zeigte sich klar die höhere Hand, welche das Werk, das im Finstern gewoben war, im Lichte vereitelte. Auch der letzte Pfeil, das Circularschreiben, welches der Mission den Todesstoß geben sollte,

flog vergeblich ab: nur wenige Prediger wurden dadurch abgeschreckt, mit v. Westen sich zu besprechen: die übrigen sahen es als einen Angriff nicht auf v. Westen, sondern auf die Sache Gottes an. Auf der andern Seite mußte das Missions-Collegium, mit einer geheimen feindlichen Macht sich gegenüber, zwar große Behutsamkeit anwenden, aber doch that es, vom Könige geschützt, im folgenden Jahre mehrere entschiedene Schritte. Nicht nur wurde das Seminar bei der Drontheim'schen Schule (durch die Instruction vom 13. Febr. 1717) auf einen festen Fuß gestellt, sondern auch in einer anderweiten Instruction von demselben Jahre die Erbauung mehrerer neuer Kirchen und Capellen in den Finmarken verordnet; der Amtskreis und die Pflichten, so wie die Besoldungen sowohl der Katecheten, als der Unterschulmeister wurden festgesetzt, ihr Verhältniß zu den Predigern ausgemittelt und unter andern die trefflichen und fruchtbaren Bestimmungen getroffen, daß es jedem Katecheten frei stehe, zwei Finnenkinder, die er dazu fähig erachte, zu künftigen Schulmeistern zu erziehen, und daß es wünschenswerth erscheine, wenn alle Katecheten und Missionare alljährlich einmal im Sommer an der Porsanger Bucht sich versammelten, um sich ihre Erfahrungen bei'm Anbau des Reichs mitzutheilen und über die geeigneten Maaßregeln zur weiteren Förderung desselben zu berathschlagen. Ein wahrer Gewinn für die Mission war der Schwede Arvid Bistock, ein Mann eben so ausgezeichnet durch seinen gottseligen Eifer, als seine große Ausdauer und Enthaltsamkeit. v. Westen nahm ihn 1717 als Katecheten an, und nachdem er in Drontheim das

Lappische von Isaac Olsen fertig erlernt, arbeitete er mit großem Segen unter den Finnen in Welsen und Ranen.[21]) Wahre Jünger des Herrn waren ferner die Missionare Elias Heltberg,[22]) Martin Lund[23]) und Erasmus Rachlev,[24]) die sämmtlich v. Westen auf seiner zweiten Missionsreise begleiteten, und wovon die beiden letztern besonders treffliche Dienste als Prediger und Uebersetzer in der finnischen Landessprache leisteten.

Mit seinen zwei Finnenkindern, die nun zu Unterschulmeistern bestellt wurden, trat v. Westen die zweite Missionsreise nach Finmarken im Junii 1718 an. Es schien, als ob unüberwindliche Hindernisse dieser Reise sich entgegen setzten; der Sommer war schon winterlich in den höhern Gegenden; ein Schiff hatte v. Westen nicht gefunden, sondern mußte sich auf einem Boote herausbegeben; dazu hatten sie beständig ungünstigen Wind, so daß sie in drei Wochen kaum 32 Meilen zurücklegten, da sie nur des Nachts reisen konnten. Allein Gott ebnete Alles: in Alstahoug traf v. Westen ganz unerwartet ein Schiff und setzte nun mit diesem die Reise fort. In Waranger, als der Hauptstation Ost-Finmarkens, wurde Alles veranstaltet zum Bau einer neuen Kirche, und acht fähige Finnenkinder auserwählt, um, nach der Bestimmung des Collegiums, zum Schul- und Katechetendienste erzogen zu werden. Die Finnen von Tana zeigten eine große Freude über ihre Befreiung von den Banden der Finsterniß und gelobten ihrem Herrn Jesu beständig treu zu bleiben: um dem Lector ihre Liebe zu zeigen, hatten sie schon vor seiner Ankunft eine Capelle gezimmert und errichtet; und er brauchte nur die weiteren

Anordnungen zu geben; dabei segnete er sie und theilte ihnen Trost und Erquickung als die Erstlinge des Geistes nach der wahren Bekehrung mit. In Porsanger, der Hauptstation von Westfinmarken, waren alle die Missionarien mit v. Westen und dem Probste Nidter versammelt: manche Noiden wurden befunden, wieder den Götzen geopfert zu haben; andere, die das vorige Mal nicht zugegen gewesen, versicherten zwar, daß sie seitdem keine Lust am Götzendienste gefunden, aber es dennoch für besser gehalten hätten, dann und wann ein Rennthier zu opfern, als daß alle Rennthiere sterben sollten; andere wiederum zeigten Beständigkeit im Glauben und Lust, in der Heiligung immer weiter fortzuschreiten. Ein alter Sünder, an dem alle Ermahnungen des Probstes und des Missionars Stub fruchtlos gewesen waren, bekehrte sich doch endlich, durch die Kraft überwunden, die der Herr dem Worte in v. Westens Munde schenkte, und gab Gott die Ehre. Alle wurden durch das Evangelium gestärkt, geläutert, und auf den Weg des Lebens geführt. Eine Kirche wurde hier in Porsanger durch freiwillige Gaben des Finnenvolkes, wozu der Probst Nidter und v. Westen ein gutes Scherflein beitrugen, erbaut: an den Bau einer Schule hingegen war bei dem ungeheuren Umfang dieser Gemeinde nicht zu denken, und der Missionar Rachlev erhielt daher Anweisung, jährlich die Hauptorte, wo die Porsanger-Finnen zusammen kamen, zu bereisen und Sorge zu tragen, daß Alles christlich und ordentlich zugehe. Auch in Alten, auf dem Gebirge Masi, wurde eine Finnenkirche erbaut; das Holz schafften die Finnen auf 129 Rennthieren hinauf und setzten selbst das

Gebäude zusammen. — Durch die verschiedenen Stationen West-Finmarkens ging es nun nach den Nordlanden, durch welche v. Westen eine höchst beschwerliche Winterreise unternahm, aber auch die Freude hatte, viele Seelen zu gewinnen. Oft mußte er in stinkenden Fischer- und Bauerhütten predigen und litt Mangel selbst an den unentbehrlichsten Lebensbedürfnissen. „Doch" (sagt er) „die Mission war zu der Zeit so bestärkt, daß, wenn ich auch an meinem Körper in dieser harten Winterszeit Zeichen davon tragen mußte, so tragen auch wohl alle die Seelen, die ich behandelte, Zeichen von der Kraft Christi." In Skjervöen, wo früher die Macht des Bösen recht offenbar war, fand er jetzt im Ganzen einigen Fortgang; er demüthigte die noch harten Herzen und brachte sie zu einem reuigen Bekenntnisse, erweckte in andern die Lust zum Worte Gottes und versah sie mit Büchern, wiederholte mit allen den Bund, den sie mit Gott geschlossen, und ermahnte sie dringend als ihr Vater in Christo, so daß viele ihre Versicherung mit häufigen Thränen besiegelten. Christopher Norman ward hier zum Missionar eingesetzt, auf seinen Amtskreis angewiesen und mit den besten Rathschlägen versehen. — Sechszig Finnenfamilien, eine Zahl von 300 Seelen, kamen v. Westen in Lödingen an, die Arbeit besonders mit den ältern, die noch ohne alle Erkenntniß Gottes dahin lebten, war schwer, aber die Frucht desto gesegneter: der wahrhaft gottesfürchtige Michel Munk wurde zu ihrem Schulmeister bestellt, und ihm zugleich die Finnen bei Hammeröe, einer Bucht von 8 Meilen, wo das offene Meer sich gegen die Felsen bricht, unter-

geben. So weit war v. Westen gekommen, als feindliche Kriegsschaaren das ganze Land bis Drontheim überzogen**): schon flüchteten sich die bemittelten Bürger aus der Stadt, das Seminar selbst stand in Gefahr, aufgelöst zu werden, und es wäre dahin gekommen, wenn nicht der theure Conrector Skanke erklärt hätte, die Seminaristen sollten von ihm versorgt werden, so lange er selbst einen Bissen habe, und, wenn der Feind die Stadt verheeren sollte, ihm folgen. Unter solchen Umständen mußte v. Westen die Rückreise nach Drontheim aufgeben und blieb den Winter über, eine mildere Luft und ruhigere Zeit erwartend, in seines Freundes Jürgen Swerdrups Haus in Herde. Hier beschäftigte er sich vorzüglich mit dem Unterricht von sechs Finnenkindern, die er mit sich genommen, und auch das Bekehrungswerk ruhte nicht, da auch hier mehrere Finnen sich aufhielten, denen das Licht des Evangeliums noch nicht aufgegangen war. Von hier aus schrieb er am 26sten Jan. 1719 einen ausführlichen Bericht an's Collegium über seine Arbeiten im vorigen Jahre, worin er sich unter anderm äußert: „Meine allergrößte und eine rechte Herzensfreude hatte ich an den Finnen in Finmarken, welche ich alle unterrichtete, prüfte, bestärkte; und lieblich war es anzusehen, wo nur ein Finne war oder reiste, hatte er meistens sein Buch im Busen, Gott im Munde und Christum im Umgange; sie zeigten eine große Lust zum Worte Gottes, eine gute Frucht der Arbeit, die an ihnen ausgesäet ist, und dankten alle herzlich sowohl dem König, als auch für die Sorge, die für ihre Seligkeit getragen ward. Die meiste Zeit verwandte ich

auf die Verstärkung derer, die ich vor zwei Jahren aus den Schlingen des Satans riß, und dann wurde meine Freude vollkommen, als ich die meisten beständig vernahm, weit anders als das Gerücht vor einiger Zeit gemeldet hatte." Ferner spricht er in diesem Bericht mit großer Liebe von den Finnenkindern, die er nun bereiten wollte zum Reiche Gottes; „sie sind (sagt er) die Freude aller wahren Christen, unschuldig, lehrwillig und haben in der kurzen Zeit in meinem Umgange gar viel gewonnen; einer von ihnen ward von den Pocken befallen in Westfinmarken, und ich mußte ihn da lassen; einen andern, der mein Benjamin war, rief Gott durch einen recht christlichen Tod ab, welches mich im Anfange gar sehr bekümmerte; aber er ist ja bei Gott, und ich komme nach." „In den Nordlanden (referirt v. Westen weiter) habe ich dieses Mal Gelegenheit gefunden, mehr auszurichten, als bei der vorigen Reise: die Prediger überall haben versprochen, sich der Seligkeit der Finnen eifriger anzunehmen, und jedweder eins oder zwei Finnenkinder vorzubereiten, worin ihnen auch andere christliche Männer nachgefolgt sind." Als die Haupthindernisse für die Mission giebt v. Westen den verdammlichen Branntweinhandel und das höchst lieblose, unmenschliche Betragen der Norweger gegen die bekehrten Finnen an. Was das erstere betrifft, so haben wir schon oben angedeutet, wie das Finnenvolk durch den unmäßigen Genuß geistiger Getränke zerrüttet worden war; „fristet Gott mir das Leben (sagt v. Westen in diesem Berichte), so muß ich diesen Baal-Peor zermalmen, und sollte ich auch zum Könige selbst reisen und den Hammer wider ihn holen."

Und in der That, himmelschreiend waren die Ausschweifungen aller Art im Gefolge dieses Lasters. Unter den Predigern selbst, besonders in den Nordlanden, waren viele, die mit Branntwein Handel trieben; die Krämer schlugen ihre Buden, um denselben feilzubieten, an den Kirchen auf: auf dem Kirchhofe selbst und in der Kirchthüre wurde er verkauft. Alle Art von Ueberredungskünsten und selbst Spott wurde angewandt, um das arme Volk zu bestricken: „kannst du nicht tüchtig Branntwein trinken (sagten die Krämer zu ihnen), so bist du nicht so gut wie ein Norweger, und kannst du es nicht kaufen, so bist du ein Elender: du Finne hast gewiß den Götzen geopfert und von Branntwein gestunken, da es dir verboten ist, es zu trinken; bist du ein guter Christ, so trink!" Aber was noch ärger war, das Finnenvolk ehrte zuletzt selbst die Schändlichkeit als etwas von Gott Gebotenes, wie's zu gehen pflegt, wenn die Götzen der Weltliebe und Fleischeslust erst recht einheimisch im Herzen worden sind. Kein Opfer konnte ohne Branntwein dargebracht werden, Ehegelöbnisse wurden damit geschlossen und besiegelt; auf den Gräbern der Verstorbenen streute man es als Weihwasser und als einen Geleitstrank in jene Welt hinüber; ja so hatte der Teufel Alles mit der Lüge vergiftet, daß nach dem Wahne vieler Finnen es selbst bei'm Sacramente nicht fehlen durfte. Nur die kräftige Mitwirkung der weltlichen Obrigkeit konnte diesem Uebel abhelfen, was auch später durch die energischen Verhaltungsbefehle des rechtschaffenen Nordlandschen Amtmanns Schielderup und durch ein Königl. Rescript vom 23. Sept. 1724 geschah. — Eben so un-

glaublich und empörend waren die Hinderniſſe, welche das gottloſe Weſen der Norweger der Bekehrung des Finnenvolks entgegenſtellte. Ein Finne und ein Hund waren ihnen gleichbeutige Ausdrücke, und nicht anders als Hunde behandelten ſie dieſe Armen, die der Herr jetzt zu ſeinem Gnadenmahle rief. Sie ſpotteten über ihre Bekehrung, ihre Uebungen der Gottſeligkeit und ihr Leſen in der heil. Schrift; wenn die Finnen ihre Sünden beweinten oder die geringſte Spur von Andacht blikken ließen, ſo lachten die Norweger. In den Kirchen mußten die Finnen ganz unten bleiben oder von ihren Plätzen weichen, ſobald ein Norweger ſich nahte. Des Königs eigentliche Abſicht, ſagten die Norweger, ſey, die Finnen zu fangen, hängen, brennen, wenn ihr Heidenthum offenbar würde: ſo hätte man's ſchon an vielen andern Orten gemacht: der Lector führe immer einen Büttel mit ſich, um gleich die Strafe zu vollziehen. Die privilegirten Grundſtücke der Finnen erſchlichen ſich die Norweger um Branntwein und Taback von geringem Werthe, oder ſchwatzten ſie ihnen ab; die Kinder der Finnen kauften ſie zur ewigen Sklaverei; oder dienten ſolche Kinder, ſo gaben ſie ihnen keinen Lohn, ließen ſie keinen Unterricht genießen und marterten ſie durch ſchwere Arbeit ab, bis ſie ganz hülflos den Bettlerſtab ergreiffen mußten. Wenn der Finne ſeine Waaren zu dem Norweger hinunterſchaffte, mußte er nehmen, was dieſer ihm dafür bot, wo nicht der gröbſten Mißhandlungen gewärtig ſeyn. Dazu kam das Aergerniß, welches die Finnen nothwendig an der ausgelaſſenen, ruchloſen Lebensweiſe der meiſten Norweger nahmen, ſo daß ſie oft

v. Westen fragten: „Vater! sollen denn die Norweger nicht eben so gut, als wir, Gott fürchten? oder wie geht das zu?“ — Ein königl. Rescript von 1726 nahm (ausser mehreren frühern) vorzüglich auf diesen Unfug Rücksicht. Es wird hierin zuerst Allen untersagt, die Finnen auf irgend eine Weise wegen ihres vorigen Heidenthums zu verhöhnen; die Lehnsmänner werden angewiesen, die Steuern zu jeder bequemen Zeit von den Finnen zu erheben, nur nicht, wenn diese zum Tische des Herrn oder in die Kirche wollten; es wird allen Predigern, vorzüglich wo die Missionsstationen angränzen, eingeschärft, das Norwegische Volk auf's fleissigste im Christenthum zu unterrichten und aus der hl. Schrift wiederholt zu vermahnen, damit Keiner, aus Mangel an nöthiger Erkenntniß des Willens Gottes zur Bekehrung und Heiligung aller Sünder, den Neubekehrten zur Aergerniß und Verführung sey.

Im Frühlinge 1719 wurde v. Westen nach Kopenhagen gerufen: das Collegium wünschte die genauesten Nachrichten aus seinem eigenen Munde; und was vielleicht zuerst von Anschwärzungen der Feinde der Mission veranlaßt war, mußte bald dieser höchst ersprießlich werden. Denn v. Westen fand hier nicht nur Gelegenheit, die von ihm genommenen Maasregeln in einem weitern Umfange, als durch Schrift geschehen konnte, zu vertreten, sondern konnte durch den Zutritt, den er zu des Königs Person hatte, dem Landesvater selbst Alles an die Hand geben, was zur Förderung und zum fröhlichen Gedeihen des Werks, das seine ganze Seele füllte, noch ferner nöthig war. Eine Folge zunächst dieser Vorstellun-

gen waren die Kön. Verordnungen im Anfange des 1720sten Jahres, erstlich: daß die Missionsanstalt auch auf die Nordlande und diejenigen Districte vom Stifte Drontheims, worin Finnen sich aufhielten, ausgedehnt werden; zweitens: daß der Ueberschuß der Einkünfte von den Kirchen in den Nordlanden, wenn diese in verantwortlichem Zustande vom Bischof Krog, dem bisherigen Aufseher derselben, ausgeliefert worden, zu dem Missionsfond geschlagen werden sollte — welches letztere, wie leicht zu erachten, ein neuer Zankapfel zwischen dem Bischof und der Mission ward, da jener zwar die Einkünfte der Kirchen sich hatte zahlen, diese selbst aber größtentheils verfallen lassen, und also jetzt die Uebergabe auf jede Weise zu verzögern und zu hintertreiben sich bemühte. Was v. Westens frommes Herz besonders dabei betrübte, war dieses, daß so viele Zeit, die er auf Anbau des Reichs selbst hätte verwenden können, nun mit der Wegräumung dieser äussern Hindernisse draufging; und nicht immer gelang ihm dieses, da noch unter den Geistlichen so manche waren, die es für den besten Weg hielten, des Bischofs Gunst sich zu erwerben, wenn sie der Mission auf jede Art wehe thaten. Es war hier offenbar nichts anders zu thun, als was das Collegium dem Probst Daß auf den Vorschlag und die Bitte um Translocation eines höchst unwürdigen Geistlichen erwiederte: „Dieweil denn Gott mit so grosser Langmuth die Gefässe des Zornes erträget, so lasset auch uns die Sache, die wir nicht ändern können, in die Hand des Hausvaters übergeben, und seine Stunde erwarten, der ja am besten weiß, sowohl was seine Kirche tragen kann, als wie er verherrlicht werden will

ſogar in denen, die ſich ihm widerſetzen.“ In dem 1718ſten Jahre arbeitete v. Weſten beſonders mit Segen in ſeinem Seminario domestico, überwand auch mit Gottes Hülfe die ſchweren Prüfungen, die ihm aufgelegt wurden, indem ſeine ſämmtlichen Finnenkinder, das ganze Hausgeſinde und zuletzt ſeine liebe Frau (er nannte ſie ſeine Priſcilla im Werke des Herrn) in eine ſchwere Krankheit fielen. Als ein großer Gewinn für die Miſſion waren ferner die treuen Arbeiter zu achten, die in dieſer Zeit hinzugefügt wurden, der Probſt Henning Junghans nämlich, ein Mann von ungemeinen Gaben der Natur ſowohl als der Gnade, welcher 1719 zum beſtändigen Stellvertreter v. Weſtens in den Nordlanden beſtellt wurde, und Erich Helſät, ein gottesfürchtiger, erfahrner Laie, dem man ſeinen Wirkungskreis unter den Bergfinnen in Overhalden anwies.

Die dritte größere Miſſionsreiſe trat v. Weſten, voller Freude im Geiſte, den 29ſten Jun. 1722. an, mit dem feſten Entſchluß, ſo Gott Gnade und Kraft ſchenkte, auch den ganzen Winter hindurch mit den Finnen in den Nordlanden an ihrer Bekehrung und Stärkung im Glauben zu arbeiten. Da die ausführliche Miſſionsgeſchichte v. Weſtens (von welcher wir noch ſprechen werden) entweder verloren gegangen oder noch irgendwo unbeachtet vermodert, und die Auszüge aus den Tagebüchern oft nicht vielmehr als ſtatiſtiſche Notizen enthalten, ſo müſſen wir, wie oben, uns an die hervorſpringenden Züge halten, die meiſtens aus den Briefen v. Weſtens an's Miſſionscollegium zu entnehmen ſind. Ueberhaupt ſchien, auf dieſer dritten Reiſe, noch immer die Macht der Fin-

sterniß an vielen Orten die Ausbreitung des Worts fes-
seln zu wollen, aber herrlich, überschwenglich war wie-
derum der Sieg, den Gott seinem treuen Diener verlieh.
Besonders in Bodöen und den anliegenden Pfarreien,
Saltdalen, Skierstad u. s. w. war eine große Erweckung
unter der finnischen Jugend: mit bittern Thränen und
tiefen Seufzern baten sie auf den Knien, man möchte
ihnen doch in Jesu Namen Unterricht angedeihen lassen.
Es waren meist solche, die unter dem tyrannischen Joch
ihrer norwegischen Herrn vorerst blos nach einem Strahl
des Lichts und des Trostes seufzeten. v. Westen errich-
tete Winterschulen für sie, und die braven Pfarrer Nor-
man und Meldal steuerten selbst jährlich ein Gewisses
bei, um diese Schulen zu unterhalten. Nun kamen die
Kinder mit größter Freude in die Schule: die meisten
hatten nur 3 Pfund Hafermehl und nichts weiter zu ih-
rem Unterhalt für jede Woche mitgebracht; da dieses nun
unmöglich ausreichte, salzten sie ihr Mehl stark, in der
Meinung, dadurch die Kraft desselben zu vermehren, da-
mit sie nicht vom Hunger getrieben die Schule verlassen
müßten. Andere arbeiteten den ganzen Tag für ihren
Unterhalt und liessen sich des Abends und einen Theil der
Nacht in der Schule Unterricht geben. Einige lernten das
Lesen und den Katechismus auswendig binnen Verlauf
eines Monats; andere, die Bücher erhalten hatten, aber
nicht in die Schule kommen konnten, erbettelten sich Un-
terricht blos zur Kenntniß der Buchstaben und zum Syl-
labiren, da sie dann später ihre eignen Lehrer wurden.
Mehrere, vor dem Spott der Norweger sich fürchtend,
verbargen sich hinter den Häusern oder an einsamen Oer-

tern und strebten mit allem Fleiß zu lernen. — In Skjervöen fand v. Westen auch auf dieser Reise einigen Fortgang im Guten, und fünf Versammlungshäuser wurden für diese und die angränzenden Finnengemeinden errichtet. In Harjangen hatte der treffliche Missionar Jens Kildal [26]) schon über ein Jahr gearbeitet und die Frucht war augenscheinlich: man hatte eine Wette eingegangen, daß diese, die rohsten unter allen Finnen, nicht in 10 Jahren dahin gebracht werden würden, in einem Buche zu lesen; und siehe, sie lasen nicht nur, sondern umfaßten das Wort mit Liebe und begehrten immer weiter zu kommen. In Siumen hatten die Finnen sich fest vorgenommen, v. Westen und seine Gefährten, wenn sie dahin kommen würden, zu tödten: das Evangelium, von diesem apostolischen Manne verkündigt, schlug nicht nur den teuflischen Gedanken in ihnen nieder, sondern schuf sie zu andern Menschen um, und erfüllte sie mit Liebe zu den Predigern, so daß sie ihn bei einem Weggange vor gefährlichen Stellen auf den Felsen warnten und ihm lange nachher in eine andere Probstei nachgelaufen kamen, um seine Lehre und Ermahnung zu hören. Von Rodöen aus schrieb v. Westen im October 1722 an das Collegium; man sieht aus diesem Briefe nicht nur, wie groß noch an vielen Orten die Gräuel des Götzendienstes waren (manche lernte v. Westen erst auf dieser Reise durch immer genauere Nachforschung kennen), sondern auch, wie mächtig der Arm des Herrn war, sie zu verstören. „Ich habe nun (schreibt er) fast jede Finnen- und Lappenbucht durchwandert und einen großen Theil der Felsen in den Nordlanden. Der Herr hat reich und

weit über meine Gedanken meine geringe Arbeit gesegnet; und gewiß, es war die hohe Zeit, daß Gott den armen nordländischen Lappen und Finnen Hülfe sandte. Es waren ganze Buchten, wo kein einziger war, der nicht den Teufeln opferte, alle Felsen waren Götzen, alle Felder mit Teraphim erfüllt, ein jedes Haus und jede Gemeinde war eine Synagoge des Satans.... Gewiß diese dritte Reise hat meine Kräfte am meisten mitgenommen; aber das ist ein Geringes gegen die Herzensfreude, daß, wenn der Tod Christi an meinem Leibe offenbar wird, sein Leben sich offenbaren kann in meinen gesegneten Kindern, den Finnen: die im Anfange wie bittre Bären und Wölfe gegen mich waren, sind nun bereit, mir zum Ende der Welt zu folgen. Ich glaube nicht, daß Satan sich der Saat wird rühmen können, die er diesen Herbst ausäet an den Orten, wo ich gewesen bin... Ihr könnet es frei heraussagen, und alle Pforten der Hölle dürfen es hören, daß unser gnädigster König als ein rechter Josias durch das errichtete Missionswerk eine grössere That gethan hat, als alle jetzt regierende Fürsten in Europa: **eripuit ille animas orco et coelo vindicavit, caeteris circa terrena occupatis.** Aus Finmarken haben wir die erfreulichsten Nachrichten, dort steht Gottes Reich in vollem Sommer: auch von Grönland[27]) habe ich neulich gehört; da sind schon Garben zum Reiche Gottes: unser frommer König darf auch die Sache ja nicht aufgeben".

Auf den Felsen zu Overhalden, einem Arm der grossen Bergkette Kjölen, der nach Westen in der Form einer Halbinsel ausgeht, wohnte ein Finnenvölkchen, 283 Seelen, die seit Menschengedenken nicht in die Thäler,

heruntergekommen waren: die Prediger am Fusse des Berges wußten selbst nichts von ihrem Daseyn und hätten auch mit dem norwegischen Idiom nichts unter ihnen ausrichten können. Nun aber erscholl das Gerücht, daß der Finnenapostel auch dahinauf wollte. Ueberall versammelten sich die Finnen und hielten eine Zaubermesse, um ihn abzuhalten, allein er kam nicht nur, sondern überwand auch mit Gottes Hülfe. In dem Monate Februar und einem Theile vom März des Jahrs 1723 arbeitete er mit unermüdetem Eifer an den Seelen dieser Armen, und schied nicht von ihnen, ehe er versichert war, daß der heidnische Irrthum ausgerottet und Gottes seligmachendes Wort in ihnen gepflanzt war: dabei mußte er viel leiden, hatte selten genießbare Speisen und zum einzigen Labetrunk Wasser auf Wachholderrinde abgekocht. Eine ähnliche Arbeit erwartete ihn in Snaasen, wo er die zwei folgenden Monate das Bekehrungswerk trieb; durch verschiedene andere Districte kam er erst den 5ten Mai 1723 nach Drontheim zurück und schrieb nun über das Ergebniß der ganzen Reise an's Collegium: „Gelobet sey Gott, der mich durch so viele Fährlichkeiten und Kümmernisse und Anläufe des Satans endlich mit Garben voller Freude hieher geführt hat. Viele Wohlthaten hat Gott in meinem ganzen Leben mir erzeigt; aber seine Gnade gegen mich auf dieser Missionsreise ist wie ein überströmender Becher. Das könnt Ihr gewiß seyn, daß so viele Finnen, als ich behandelt habe, bekehrt sind, und größtentheils dürfte ich mein Leben zum Pfand setzen, daß sie nicht wieder in die vorige Thorheit zurückfallen werden."

Noch aber lagen ihm die Finnen in Stördalen und Merager, nur 2 Meilen von Drontheim, sehr am Herzen; 40 von ihnen waren, wie der Missionar Kildal berichtete, schon auf dem Wege der Bekehrung; begleitet von seinem Freund Skanke reiste er also den 22sten Mai hinauf, um ihren geistlichen Zustand näher zu erforschen: Kildal setzte das begonnene Werk fort. Merkwürdig war besonders der gewaltig hervortretende Bußkampf an diesen Finnen, wie Skanke als Augenzeuge ihn beschreibt unterm 29sten Mai: „Ihr Weinen und ihre Thränen habe ich gesehen nicht allein reichlich fliessend, sondern so, daß man denken sollte, sie müßten selbst hinfließen und aufgelöst werden, nicht zu einer oder der andern Stunde, sondern ganze Tage. Bei ihren Gebeten war ich gegenwärtig und hörte sie nicht hervorgepreßt, sondern ausströmend: sie seufzten nicht allein, sondern schrieen um Gottes Gnade. O daß alle faule und sichere Christen, die beides für so wenig nöthig achten, bei der Behandlung dieser armen Menschen gegenwärtig wären; sie würden sehen, wie die Art des Geistes Gottes ist, sein Amt zu verrichten." Und von den ersten Früchten dieser Bekehrung schrieb v. Westen an's Collegium unter dem 5ten Juni 1723: „So eben reisse ich mich los von den nunmehr bekehrten und von Herzen christlichen Finnen in Stördalen und Merager: sie haben alles Ernstes der Gewalt des Bösen entsagt und brennen nun recht von der Liebe des dreieinigen Gottes und begehren als neugeborne Kinder die lautere Milch des Evangeliums. Obgleich sie im Anfange mir Mühe genug machten, so war doch der Schluß dieser, daß sie sich gar nicht von mir trennen wollten: nach meinem Kahn

wollten sie schwimmen, nach meinem Pferde laufen, und liessen sich zum Abschiede gar nicht trösten, wenn ich ihnen nicht einen Menschen verschaffte, der die Worte, die ich ihnen gesagt, wiederholen und sie lesen lehren könnte. Gott erfreue den, sagten sie in ihrer Einfalt, der dieses ausdachte; die sind lauter Betrüger, die wir früher gehabt haben; wollte Gott, diese Lehre wäre eher gekommen, so hätten wir unlängst aller Teufelei entsagt!" — Ein anderes verirrtes Häuflein, wie es scheint übergepflanzt von Tawasthuuslehn in Sch[illegible] hielt sich sogar mitten im Stifte Christiania auf, [illegible] v. Westens Herz brannte ihnen entgegen. Schon 1723 schrieb er öfters über diese Sache an's Collegium, und unter andern am 10ten Oct.: „Ich weiß, daß die Finnen im Stifte Christiania in dasselbe Elend versunken sind, wie die Drontheim'schen Finnen; allein ich bin unentschlüssig, auf welche Weise ich sie besuchen soll: der Herr wird mir selbst die Thüre öffnen." Zweierlei aber machte dem Missionscollegium, das v. Westens gottseligen Eifer nicht verkannte, die Sache sehr bedenklich; erstens der Haß des mächtigen und einflußreichen Bischofs von Christiania, Barthol. Deichmann, der eben damit umging, seinm Schwiegersohn Tanche die Anwartschaft auf Drontheims Bischofsstuhl zu verschaffen, über welchen Nepotismus v. Westen mehrere ernste und scharfe Worte [illegible]) hatte fallen lassen, die wahrscheinlich dem Bischof vor Ohren gekommen waren; dann aber die statutenmässige Beschränkung der Mission auf die Nordlande und Finmarken. Indeß kam der Wink, auf den v. Westen wartete, ganz unverhofft. Einer von jenen Finnen aus Tönsät, Lars Nielsen, hatte viel von

„dem guten Manne" gehört, „der nimmer den Finnen etwas zu Leide that", nnd kam mit dieſem offenen Herzen nach Drontheim. Das Wort fand bei ihm einen empfänglichen Boden; bald entſagte er ſeinem Götzendienſte und ſprach nun oft zu v. Weſten: „Ich werde deinem Gott glauben, denn er iſt ein gar kräftiger und lieber Gott; du mußt aber auch die andern Finnen in Töuſät, beſonders mein Weib und meine Kinder bekehren". Ihm folgten auch wirklich bald darauf vier Finnen aus ſeiner Gegend. v. Weſten ſah dieſe Erſtlinge als einen entſchiedenen Ruf Gottes an und ſchrieb nun an's Collegium unter dem 23ſten Sept.: „Unfehlbar werde ich dieſes Spätjahr nach dem Oefgebirge reiſen; erhalte ich unterwegs den Befehl meiner Herrn Vorgeſetzten, zu den ſüdlichen Roggenfinnen zu gehen, werde ich ſolchem Befehle nachkommen, aber auch, wo Gott mir Mittel und Wege zeigt, in Mangel einer ſolchen Aufforderung ſelbſt dahin reiſen. Oder ſollten denn einige hundert Finnenſeelen, allein aus Furcht vor dem Biſchof Deichmann, zu Grunde gehen? Iſt er doch nicht größer als Gott, oder ärger als der Teufel! Aber einſt wird er vor Gottes Richterſtuhl Rechenſchaft geben müſſen für die vielen Seelen, die er ſelbſt zur Hölle fahren läßt und mir zu erretten verbietet". Allein jene Gründe ſchienen für den Augenblick dem Collegio überwiegend, und v. Weſten erhielt von dem Präſidenten, der eben in Norwegen war, die Weiſung, die vorgehabte Reiſe zu unterlaſſen.

Mehr und mehr offenbarte es ſich nun in den folgenden Jahren, wie es in der That nicht Menſchen- ſondern Gotteswerk war, was bis hieher an der Bekehrung

der Finnen gearbeitet war. Der gewaltige Herzenszug drang auch zu denjenigen, welche von ihren Brüdern hörten, was der Geist Gottes an ihnen Grosses geschaffen hatte: wie ein Feuer das andere anzündet, so zündete hier das Wort in den Herzen, und selbst der geringste Funke war nicht verloren. Von Juderöe kam eine Finnenfamilie freiwillig nach Drontheim 1723, die alle umgetauft waren zu ihren väterlichen Göttern, und gingen mit Licht und Segen davon. Gegen Schluß desselben Jahres kamen drei Finnen von Merager, denen es unbillig dünkte, „daß Gottes Gabe ihren Brüdern in Stördalen zu Theil geworden, während sie zu Hause bei ihren Rennthieren hätten sitzen müssen": unterwegs wurden sie von einem bösen Menschen geschlagen und geplündert, so daß sie umkehren mußten, liessen sich aber dennoch nicht abschrecken, sondern kamen zum zweiten Mal, um die Fülle des Segens Christi zu empfangen. So ging es das ganze 1724ste Jahr durch und ferner: schaarenweise kamen die Finnen zu v. Westen: Greise, Jünglinge, Kinder, Mütter, die ihre Säuglinge mit sich trugen; und selten war sein Haus eine Woche frei von solchen lieben Besuchen.. Bei der Mission in der Probstei Salten allein zählte man, in der Mitte des Jahrs 1725, 1020 Bekehrte; die ganze Zahl derer, die in Finmarken den Namen Christi bekannten und unter der liebevollen eifrigen Pflege der Missionarien und Schulmeister in der Erkenntniß Gottes täglich zunahmen, belief sich auf 376 Familien und 1725 Seelen. Auch die angrenzenden schwedischen Geistlichen, wie der Probst Niels Grubbe in Umeå, bezeugten öfters mit Freuden, wie viel Segen

die Wirksamkeit der norwegischen Missionare, mittelbar auch ihrem Seelsorgeramte unter den Finnen gebracht: die Prediger im Jemteland, an welche v. Westen 1722 geschrieben hatte, beantworteten seine Aufforderung mit einer vollkommenen Zustimmung, daß auch von ihrer Seite das Werk Gottes nunmehr eifrig betrieben werden sollte.

Zu den bedeutendern und für den künftigen Stand der finnischen Mission höchst wichtigen Arbeiten v. Westens in den Jahren 1723—25 gehören außer einigen „Grundzügen zur Missionsanstalt in Finmarken" (zuerst mitgetheilt in K. Leems Beschreibung der Lappen in Finmarken) die sehr ausführliche, in drei Bänden abgefaßte „Anweisung für die Mission in den Nordlanden". Um zu dieser letztern Arbeit Muße zu gewinnen, begab v. Westen sich auf den Landsitz des Kaufmanns Hagerup vor Drontheim, den dieser treffliche Christ, der schon der Mission so manche Dienste geleistet [29]), ihm zur freien Benutzung übergeben hatte. In dieser Schrift beschreibt v. Westen zuerst die Lage und eigenthümlichen Bedürfnisse einer jeden Missionsstation, zeichnet den Arbeitern ihren Kreis und ihre Pflichten vor, bestimmt, wie lange die Missionen sich in der Regel an jedem Ort aufhalten, wie sie den Hindernissen, die ihnen entgegenträten, am besten würden siegreichen Widerstand leisten können. Er ermahnt die Missionarien auf allen ihren Wegen, in allen Verhältnissen besonders ein grosses Vertrauen zu Gott und den rechten Glaubensmuth blicken zu lassen, da nichts so sehr im Stande sey, das eingewurzelte Vorurtheil der Eingebornen niederzuschlagen, als ob sie doch nur halb auf der Christen Gott sich verlassen dürf-

dürften, da er nicht eine volle Kraft in seinen Anbetern wirke. Die Prediger bittet er eindringlich, als ein Bruder den andern, um Christi willen diesem Werke nicht hinderlich zu seyn, sondern eher es auf alle Weise zu befördern, nicht den Missionarien durch falsche Anschwärzungen, durch Aufreizung der Finnengemeinden gegen sie, durch Verunglimpfung und Verjagung der Katecheten (wie leider in der letzten Zeit von einzelnen anmassenden Priestern geschehen war), ihr Amt zu verbittern und zu erschweren. Vor Allem beschwört er sie, daß sie nicht die Finnen und Lappen durch übermässige Forderungen und eingebildet-herkömmliche Gerechtsame drücken wollten 30), sintemal doch die Diener der Mission keinen Lohn vom Volke verlangten und das Gesetz ausdrücklich befehle, gebührende Rücksicht auf die Armuth zu nehmen. Er wünschte, daß jeder Diener des Worts an der Mission folgende Bücher frei haben möchte, nämlich eine Bibel, ein Gesangbuch, die üblichsten Katechismuserklärungen, H. Müllers Herzensspiegel über die Evangelien mit der Erklärung der Passion, Arndts wahres Christenthum und Paradiesgärtlein, Jersius Schriften, Lassenii biblischen Kern, „die ganze Pflicht des Menschen", „das Geheimniß des Selbstbetrugs", Barters Hausbuch des armen Mannes, Baylii Uebung der Gottseligkeit, Sonthones goldenes Kleinod, Bernt Siwers Mittel der Seligkeit: diese Bücher sollten sie nicht nur zu ihrer eigenen Erweckung haben, sondern auch um sie den bekehrten und in der Sprache schon bewanderten Finnen mitzutheilen; ausserdem sollten die studierten Missionare eine hebräische und eine griechische Bibel, Buxtorfs

hebräisches und Pasors griechisches Lexicon, ferner alle die lappischen Schriften, die aus Schweden zu bekommen waren (als Tornäi und Granii Manuale, Granii katechetische Fragen) und die ferner herausgegeben werden möchten, haben. Ferner wird vorgeschlagen: bei jeder Kirche sollte das Neue Testament, ein Gesangbuch, eine Katechismuserklärung, Rostochs Postille und die erwähnten lappischen Schriften zum freien Gebrauche liegen; dieselbe Wohlthat der Mittheilung der nöthigsten Bücher sollte armen lernbegierigen Finnen und denen angedeihen, die zum Dienste der Mission sich vorbereiteten; arme Finnenkinder sollten in der Schule auf Kosten der Missionscasse unterhalten werden, jedoch so, daß höchstens 20 Rthlr. jährlich, wo der größte Coetus von Kindern, und verhältnißmäßig weniger, wo eine geringere Zahl vorhanden wäre, verwendet werden dürfte. — Nach wiederholter Aufforderung des Missions-Collegiums ging v. Westen auch noch im Jahre 1725 an die Bearbeitung der finnisch-lappischen Missionsgeschichte, wozu die Materialien in 22 von seiner eignen Hand geschriebenen Folianten vorlagen; und 1726 war die Handschrift nach seiner Versicherung vollendet. Je klarer es ist, daß er hier am besten und vollständigsten zeugen konnte, der die Seele war in allen diesen geistlichen Regungen, und aus inniger Liebe zum Werke keinen Rückschritt oder Vorschritt unbemerkt ließ, und je unersetzlicher auf der andern Seite die lebendige Frische ist, welche, wie über Alles, was er schrieb, so zweifelsohne auch über diese Darstellung ausgegossen war, desto tiefer müssen wir beklagen, daß dieses Werk nie an's Licht getreten ist. Es kam nach v. Westens To-

de in seines Freundes, des Conrector Skankes, Besitz und bei dessen Abgang (1739) bekümmerte sich Niemand darum.

Schon seit dem Jahre 1723 fühlte v. Westen seine Kräfte mehr und mehr abnehmen: ein stetes Herzklopfen und öftere Schlaflosigkeit war die erste Anzeige davon; auch verursachte ihm die rechte Hand, die er auf der ersten Missionsreise verstaucht hatte, oft große Schmerzen. Doch ließ er sich nicht abhalten, sowohl im Jahre 1724 als 1725 kleinere Missionsreisen zu machen, sogar zur Winterszeit, und fühlte sich dabei so gestärkt, so freudig im Herrn, wie nimmer zuvor. Nachrichten waren eingegangen, daß die Finnen in Tydsfiord den Katecheten, der ihnen bestimmt war, hatten todtschlagen wollen, und daß in Salten ein falscher Prophet aufgestanden war, der durch vorgespiegelte Wunderkuren, und zwar, wie der Listige es wohl berechnet hatte, in angeblichem Auftrage v. Westens, vieles Volk wieder zum Götzenthum lockte. Da schrieb v. Westen an's Collegium: „Gott erhalte uns in Jesu Namen bei einem freien Muthe und großer Freude an der Gemeinschaft seiner Schmach; denn der Wolken zu geschweigen, die von Süden sich zu sammeln drohen, so fängt nun der Teufel bei uns an sich recht als ein wüthender Hund zu zeigen, der seinen alten Raub nicht fahren lassen will; allein Christi Kraft wird ihn zerschmettern, und keineswegs zweifle ich, daß ich in dieser Sache wie eine Mauer fest stehen werde; auch fürchte ich mich nicht vor allen den Teufeln, die in der Hölle sind, geschweige denn vor Menschen, die auf Erden sind. Denn nun erst bin ich gestärkt und bereitet,

welche Stunde es seyn soll, zum rechten Bisthum, das ist: mein Amt unter den Heiden und das Zeugniß Jesu mit meinem Blute zu bekräftigen." Täglich und stündlich lag ihm eine neue größere Missionsreise in dem Sinn: selbst wollte er die Wankenden aufrichten, den Abtrünnigen zurufen mit dem verwundeten Vaterherzen: O Ihr Thörichten, denen Jesus Christus, und zwar der Gekreuzigte vor die Augen gemalt ist! Aber der Herr hatte es anders beschlossen mit seinem treuen Diener: bald, bald sollte er mit Christo daheim wallen, dem er so viele Seelen zugeführt, dessen Liebesblick ihn in aller Noth und Traurigkeit überschwenglich getröstet hatte, und nun auch zuletzt tröstete. Kränkungen aller Art, Anfeindungen von den mächtigen Bischöfen Krog und Deichmann, und überhaupt von den Widersachern der Mission, gesellten sich zu den körperlichen Leiden: sogar äußere Noth beugte ihn danieder; denn sein ganzes Vermögen hatte er im Dienste der Mission aufgeopfert, und unter den Kriegsläuften wurden selbst seine geringen Einkünfte vom Lectorate geschmälert; nimmer aber wollte er ein anderes übernehmen, worin er nicht zugleich für die armen Finnen ferner wirken könnte nach dem Berufe, womit der Herr schon von Jugend an ihn berufen. So ward diese christliche Heldenseele gebrochen, das große, scheinende Licht der Heiden im Norden erlöscht: nicht plötzlich, sondern nach und nach schwanden seine Lebenskräfte, und eine höchst schmerzhafte Blasenkrankheit, verbunden mit häufigen Agonien machte seinem theuren Leben ein Ende; er verschied zu Drontheim den 9ten April 1727 in den Armen seiner geliebten Frau und Stiefloch-

ter. Die letzten Worte des heil. Märtyrers Stephanus: „Herr Jesu, nimm meinen Geist auf!" waren auch seine letzten Worte. — Keine Stimme ließ sich an seinem Grabe vernehmen, der mit seiner Stimme Tausende aus dem Todesschlummer erweckt hatte; aber besser als hundert und tausend Leichenpredigten war das Wort, das durch mehrere Geschlechter von Munde zu Munde unter den Finnen ging: „Der Lector, der den Finnmann lieb hatte." Christliche Freunde mußten durch Zusammenschuß die Kosten zu seinem Begräbnisse herbeischaffen. Eine Wittwe hinterließ er, die es nur für Gewinn achtete, daß all' ihr Vermögen zur Ausbreitung der Ehre Christi unter dem Finnenvolke verwendet worden war (sie hatte die Finnen, wenn sie nach Drontheim kamen, als eine Mutter verpflegt, und nie war ein Gedanke daran, irgend etwas für Zeche zu nehmen), eine Stieftochter, die seinem Vaterherzen immer theuer war, und die auch durch Trübsale vielfach geläutert wurde; einen Schwiegersohn endlich, Thomas Hammond, der, einer der ausgezeichnetsten Schüler A. H. Frankens und mit vielfacher Gelehrsamkeit in den orientalischen Sprachen ausgerüstet, es dennoch vorzog, ein schlichter Landpfarrer zu werden. — Als König Christian der 6te, Sohn Friedrichs des 4ten, und wie sein Vater ein Freund des göttlichen Worts, im Jahre 1733 den Dom zu Drontheim besuchte, fragte er die Umstehenden; „Wo liegt unser guter, seliger Lector v. Westen begraben?" Der Bischof Hagerup antwortete: „Ew. Majestät stehen eben auf dem Grabe des seligen Mannes." „Nun," er-

wiederte der König, „so stehen wir auf dem Grabe eines Mannes Gottes!“

Wer den Lector Thomas v. Westen, wie er lebte und wirkte für die Kirche Jesu Christi, aus den bisherigen Zügen nicht erkannt und kein Bild von ihm in seine Seele aufgenommen hat, für den würden wir vergeblich mehr hinzufügen. Es stehe hier also nur das, was die obigen Züge noch mehr sammelt und zu einem Ganzen verbindet. Eine brennende, Alles mit Freuden hingebende Liebe zu dem Herrn war es offenbar, was ihn zu einem solchen Werkzeuge stempelte, was seines Lebens Charakter und das Wesen seines Geistes ausmachte. Wir haben gesehen, wie er seufzte und flehte zum Herrn, daß er ihn in die Gemeinschaft seiner Leiden führen möchte, daß er seinem Tode ähnlich würde: wir sahen ihn nimmer verzagen noch wanken bei allen Hindernissen, die wie Berge sich ihm entgegenthürmten; denn die Liebe Christi drang ihn fort und fort. Die irdischen Güter waren ihm stets mehr eine Last als eine Lust: nur für die Zwecke des Himmelreichs hatten sie ihm Bedeutung, und in dieser Beziehung äußerte er einst, er wünschte sich eine Tonne Goldes, um die armen Schullehrer und Missionare, die mit Noth und Hunger kämpften, recht erquicken zu können. Er gab, wo es die Erbauung der Kirche Christi und die Erquickung und Beherbergung seiner kleinsten Brüder galt, nicht nach Vermögen, sondern weit über sein Vermögen: darum starb er als ein armer Mann, ja es fanden sich bedeutende Schulden nach seinem Tode, zu deren Deckung aber, was er der Missionscasse meist an baarem Gelde vorgeschossen

hatte (es belief sich dieses auf nicht weniger als 2000 Rthlr.), vollkommen hinreichte. Daß er aller eitlen Ehre abgestorben war, davon zeuget nicht nur, daß er durch seine ganze Laufbahn die Schmach Christi willig trug, sondern auch, daß er die größten Ehrenstellen, die ihm angeboten wurden, ausschlug, um sich ganz dem Werke der Mission aufopfern zu können. Als er 1721 in Kopenhagen war, wollte der König den Bischof Krog, der damals schon seine Amtspflicht vielfach verletzt hatte, entfernen, und das Drontheimer Bisthum auf v. Westen übertragen; allein dieser bat flehentlich, indem er einen Fußfall vor dem König that, Sr Majestät wollten doch den alten Mann nicht so hart bestrafen, daß seine grauen Haare mit Gram in die Grube fahren sollten. Und dieser Krog war, wie wir wissen, der bitterste Feind nicht nur v. Westens, sondern der Mission — wahrlich ein solcher Glaube wird wohl selten in Israel gefunden! Später trug man v. Westen das Bisthum Christiansand an; körperliche Leiden, harte Kränkungen, die trübe Aussicht für seine Familie, Alles schien ihn bestimmen zu müssen, es anzunehmen; allein er wollte unter seinen Finnen leben und sterben; und hat er nicht die blutige Märtyrerkrone errungen, die ihm winkte, so war doch wahrlich dieses kein geringeres Märtyrerthum. Was sollen wir von seiner Demuth und Aufrichtigkeit und heiligen Einfalt sagen? Belege genug dazu enthält die vorstehende Geschichte; aber auch seine Feinde erkannten es wider ihren Willen an. Einer der Hauptvorwürfe, den Bischof Krog der Mission machte, war dieser, daß man nicht einen staats- und weltklugen Mann zur Leitung des ganzen Werks gesetzt hatte. v. Westen antwortete darauf, in seinen Vindiciis Missionis Lapponicae, die er 1722 auf Befehl des Missions-Collegiums abfaßte: „Was den Einwurf gegen die Mission betrifft, daß der Bevollmächtigte des Collegiums nicht, wie es sich gebühre, ein kluger und gewandter Mann, sondern lediglich ein guter, frommer Priester sey, so kann ich darauf nur erwiedern: es ist mir eine Herzensfreude, wenn ich von der irdischen Weisheit nichts weiß, und ich bemühe mich täglich, sie mehr und mehr zu verlernen. Got-

tes Reich wird nicht durch Machiavellum, sondern durch Paulum erbauet; auch ist es mir eine große Ehre, daß Gott in meiner Niedrigkeit und Untüchtigkeit geehrt werde; denn desto größere Schande hat Satan davon, wenn sein Gezelt von einem Aschenbrode umgeworfen wird. Seelen zu erretten, dazu gehört mehr Liebe und Eifer, als ein raffinirter Sinn; doch muß ich mich wundern, daß ich nun, seitdem die Mission Frucht getragen, bei den Gegnern klug und politisch heißen muß, da ich früher so einfältig war. Ich rühme mich nur meiner Schwachheit und Thorheit, daß Christi Kraft und Weisheit in mir mächtig seyn möge!" So war es: sein ganzes Leben war ein redender Beweis der Kraft des Herrn in der Schwachheit; und wenn er die irdische Weisheit verachtete, so hielt er doch darum die wahre Gelehrsamkeit hoch und war im rechten Sinne ein Gelehrter zum Himmelreich. Die Bibel war sein Hauptbuch; und daß er die Kraft und Süßigkeit der heiligen Schriftsteller in sich aufgenommen hatte, davon zeugt, möcht' ich sagen, eine jede Zeile, die er geschrieben hat, besonders über das Werk des Herrn in ihm und andern: sein Styl war in diese Lebensquelle getaucht, seine Rede männlich und stark wie sein Geist. In seinen letzten Jahren scheint er an einer glossirten Bibel gearbeitet zu haben, allein auch von den Schicksalen dieser Handschrift wissen wir Nichts. Nächst der Bibel waren ihm Sprachen und Geschichte von seiner Jugend an Lieblingsbeschäftigung: namentlich hatte er, wie wir aus einem seiner Briefe an Engelhardt ersehen, über die Reihefolge der Persischen Könige nach der heil. Schrift und den Profanschriftstellern Mehreres ausgearbeitet. Nur ließ er dabei nie den Sinn ausschweifen, sondern die Anwendung auf das christliche Leben galt ihm in Allem, und so auch in der Wissenschaft, mit Recht für das Höchste. 31)

Ein Held in Israel war gefallen: sein Werk ging nicht mit ihm unter, aber es kränkelte doch zusehends nach und nach. In den Tagen Christians des 6ten, da hatte es mit dem äußern Bestande der Mission keine Noth; doch die erste Liebe fehlte schon. Mehr und mehr

trat seit der Zeit, wie bei der Grönländischen Mission, eine Lauigkeit und Stagnation ein: nach einem Jahrhundert waren die Thaten Egedes und v. Westens eine Sage nur, die nicht mehr Leben wecken konnte in der entarteten Kirche. Aber, Gott Lob! die Zeiten des Todes sind vorüber, das helle Licht Christi scheint mit seiner nahenden Zukunft wieder in manche Herzen hinein. Mit der Lebensregung in der Kirche überhaupt hat sich eine neue Regsamkeit in dem christlich-protestantischen Missionswerke kundgegeben, und der Geist Gottes ist nicht läßig sein Werk zu treiben. Auch für das arme Finnenvolk wird die Gnadensonne wieder aufgehen; denn, wie wir erfahren haben, vertauschte Thomas Stockfleth vor ungefähr acht Jahren das weltliche Schwert mit dem geistlichen und ward aus einem Hauptmann ein Diener des Worts; und zwar trieb ihn sein Herz zu den Finnen, unter welchen er zuerst in der Pfarre Wadsöe in Ost-Finmarken arbeitete, nachher, um in das Herz des Volks hineinzudringen, als ächter geistlicher Jünger v. Westens sich die schlechtere Pfarre Ledesbye geben ließ, und nun, den Fußstapfen des Glaubens jener ersten Missionare nachfolgend, die Finnen in ihren Hütten, auf den Felsen, an den Buchten aufsuchte. Schon predigt Stockfleth das Evangelium in finnischer Zunge und wird nun durch eine Reise nach Abo und Kopenhagen, um unter Rask und Sjögren den Bau der Finnensprache auch wissenschaftlich festgestellt sich anzueignen, in den Stand gesetzt werden, das Werk der Bibel- und Katechismusübersetzung in dieser Sprache da aufzunehmen, wo Lund, Rachlev, Kildal und Leem es hinterlassen haben.

Anmerkungen.

1) Größtentheils nach „Hammonds Nordiſcher Miſſionsgeſchichte. Kopenh. 1787.“ das, obgleich kein Geſchichtswerk, dennoch dem Geſchichtſchreiber einen köſtlichen Schatz von Actenſtücken und Materialien liefert. Hammond (ſeiner Zeit Prediger zu Richeſtad in Aggershuus-Stift) ſtanden zuerſt die Archive des Miſſions-Collegiums zu Gebote, dann eine Sammlung von Handſchriften aus den erſten Zeiten der Miſſion, im Beſitze eines gewiſſen Hrn. Terkelſen; ferner benutzte er eine handſchriftliche Epitome historiae Missionis Lapponicae von dem verdienſtvollen Conrector Skanke, und endlich den in rein geiſtlicher Beziehung höchſt gehaltvollen Briefwechſel v. Weſtens mit ſeinem Freunde Engelhardt (wovon in unſerer Darſtellung auch Auszüge gegeben ſind,) außer noch mehrern kleinen Aufzeichnungen und Briefſchaften. Dies kürzlich zur Verſicherung des völlig authentiſchen Charakters dieſer Erzählung. R.

2) Um dem Reiche der Finſterniß ſo viel wie möglich Abbruch zu thun, ordnete der Probſt Paus im Jahr 1711 die Sonntags-Wächter an, welche, unter der Aufſicht Iſ. Olſens, auf chriſtliche Zucht und Sitte unter den getauften Finnen ſehen ſollten — eine Einrichtung, die ſpäter von den Miſſionarien überall Nachahmung fand, und die allerdings auch Gutes wirken konnte, wo die lebendige Stimme des Evangeliums hinzukam und das Wort mitwirkte.

3) Die Finnen haßten Iſ. Olſen beſonders darum, weil er ihre Götzendienſte und Opferſtellen offenbarte. Faſt als ein Bettler, oft nur halb bekleidet, mußte er unter ih-

nen herumreiſen; kaum wollten ſie ihn in ihre ſchmutzige, mit Rauch erfüllte Hütten aufnehmen oder ihm einen Augenblick Ruhe gönnen. Oft ſetzten ſie ihm Eſſen, mit allerlei Unrath vermiſcht, oder verfaulte Fiſche und abgeſtandenes Fleiſch vor, ja verweigerten ihm ſogar friſches Waſſer. Wenn er manchmal in finſterer Nacht über die Berge reiſen mußte, ſo gaben ſie ihm mit Fleiß die unbändigſten Rennthiere, damit er auf dem Wege umkommen möchte. Es ſchien, als wenn das Reich des Teufels noch einmal alle Kräfte zuſammenraffte, ehe es vollends vernichtet werden ſollte.

4) Es war der nachher durch ſeine tapfern Kriegesthaten ſo berühmte Paul Wendelboe, der zuletzt General und in den Adelſtand unter dem Namen Löwenörn erhoben ward.

5) Engelhardt ſchrieb an v. Weſten unt. 19. Dec. 1713: „Id certe est, quod multo ante praevideram, nos scilicet maxime fore obnoxios eorum obtrectationi, qui eodem nobiscum munere funguntur: sunt enim inter eos, qui adeo sibi placent, ut ipsam Minervam fastidirent, nisi ex ipsorum cerebro nata esset. Alii, mundanis rebus dediti et famae, fortunae, commoditati suae timentes, semper in ore atque animo habent illud Pharisaeorum: Venient Romani etc. Hi plaudunt sibi, si rationes suas hominibus quodammodo probare possunt, parum Sollyciti de horrendo Dei judicio; interim non possunt, quin lividis aspiciant oculis et malevolo dente carpant aliorum qualemcunque diligentiam, quam suae socordiae exprobrationem putant, et invideant etiam laboribus, quos ne digito quidem attingere nec volunt, nec audent.“

6) Des berühmten Dogmatikers Brochmands däniſche Hauspoſtille, ein Buch, das ſeit ſeiner erſten Erſcheinung 1635—38 ſehr oft bis in die ſpätern Zeiten aufgelegt wurde und unendlich viel Segen geſtiftet hat, ein wahres Volksbuch, wie wenige. Sie iſt auch in's Engliſche überſetzt.

7) Berühmte aſcetiſche Schriften des Ripenſchen Biſchofs Dionyſ. Jerſin (geſt. 1634.)

8) Eine Ueberſetzung der bekannten trefflichen engliſchen Schrift: „The whole duty of man."

9) Es iſt zu beklagen, daß dieſer Entwurf ſpäter gar nicht an's Licht, geſchweige denn zur Ausführung kam. Wie v. Weſten überhaupt über Kirchenzucht dachte, lernt man aus folgender Aeußerung kennen: „Ich beſinne mich wohl (ſchreibt er), was das däniſche Volk b[illegible]'m Anfange der Reformation verlangte, nämlich daß in der Kirche gar keine Strafe, keine Drohung, keine harten Worte ſeyn dürften: nur auf dem Rathhauſe ſollte die Sünde geſtraft werden und alle Kirchenzucht abgeſchafft ſeyn. Aber Doctor Bugenhagen erwiederte, es ſey gut, das Joch des Pabſtes abzuwerfen; allein Chriſto und Paulo dürfen wir nicht widerſprechen, welche der Kirche befohlen haben, die Ruthe zu ungehorſamen Kindern zu gebrauchen. Die Väter waren zu entſchuldigen, die lange die unerträgliche Laſt eines tyranniſchen Klerus getragen hatten, aber Undank wäre es von uns, in die evangeliſche Freiheit wieder verſetzt, das eigene Band des Herrn abwerfen zu wollen."

10) Es wird bemerkt, daß dieſer Brief deutſch geſchrieben war, und von uns, bis auf die grammatiſchen Inadvertenzen im Abdrucke bei Hammond, genau, Satz für Satz, wiedergegeben iſt.

11) „Seine Kön. Majeſtät" (heißt es in der „Nachricht von der Miſſion" §. 20) hat in der uns allergnädigſt mitgetheilten Inſtruktion, mit ſolchem Ernſt uns Alles anbefohlen, was dieſe wichtige Sache betrifft, daß uns eine Furcht und ein Beben ankommt, ſo oft wir uns folgender Worte am Schluße dieſer Inſtruktion erinnern: Wie es dann unſer gnädigſter Wille iſt, dem ihr unterthänigſt nachzukommen habt, wie Ihr es hier zeitlich vor uns, und dort ewiglich vor unſer aller Herrn und Richter zu verantworten euch getrauet, ſo thut es dann als redliche Diener Gottes und eures Königs, damit unſer Eifer nicht

vergeblich, und eure ſowohl, als unſere Arbeit umſonſt ſeyn möge.“

12) „Wer ſelbſt“ (heißt es §. 14.) „an dem Werke Hand anlegt und an der Seligkeit der Menſchen arbeitet, und befunden hat, wie ſchwer es oft iſt, eine Seele zu gewinnen, den wird es nicht ein Geringes dünken, daß Gott ſchon ſoweit das Werk der Miſſionarien geſegnet hat, daß ſchon eine kleine Gemeinde gebildet und ein Verſammlungshaus errichtet iſt, wo die Indier in ihrer eigenen Landesſprache Gottes Wort hören und ſich unterrichten laſſen können.“ Es wird ferner (§. 15. 16.) der Ueberſetzung des N. Teſt. in's Malabariſche und der Anlegung einer Portugieſiſchen und Malabariſchen Druckerei als herrlicher Hülfsmittel erwähnt, das Licht des Worts Gottes auch durch Schrift zu verbreiten.

13) Je fleißiger ſie ihren und unſern Vater darum angehen, deſto größer (heißt es §. 29.) wird unſre Dankſagung ſeyn, und je einfältiger und ernſtlicher dieſes geſchieht, deſto reicheren Segen erwarten wir um derſelben Urſache willen.“

14) In einem Briefe an Engelhardt vom Jahr 1713 klagt er über den Schaden ſeiner Gemeinde und ſchreibt u. A.: „Ich fürchte ſehr, daß meine Unvollkommenheit und Gebrechlichkeit dazu Veranlaſſung gegeben; denn während die Diener Chriſti ſchlafen, ſäet der böſe Feind Unkraut unter den Waizen. Entweder iſt meine Predigt lau, oder mein Leben unangemeſſen, oder meine Betrachtung nachläßig, oder Gott achtet mich für unwerth, daß die Netze Satans durch meinen Dienſt zerreißen ſollen. Wie es auch ſey, ſo will ich mich mit meinem Gott vergleichen, ſowohl für meine eigene Uebertretungen, als meine Unachtſamkeit gegen ſeine Schafe. Ich habe nichts, womit ich ihm vergelten könnte, als daß ich ihm gern alle meine geringen Kräfte, meinen Willen und Verſtand, meine Geſundheit und mein Vermögen, ja das Leben ſelbſt zur

Erbauung seiner Gemeinde opfere.“ Und in einem andern Briefe von demselben Jahre an denselben heißt es: „Ich vermahne Dich auch, daß Du nicht mehr vor mir heuchelst, oder meiner Sünde schmeichelst, sondern, so wahr Du ein Diener Gottes und mein Bruder bist, bei jeder Gelegenheit meine Sünde strafest und mir den Weg der Gerechtigkeit vorhältst. Mir fehlt Kreuz: ich meine, es muß mir etwas bevorstehn. Die Traurigkeit meiner Schwester, die Hartnäckigkeit und Unwissenheit meiner Gemeinde gibt mir genug zu schaffen; aber es bekehrt mich dennoch nicht: so bekehre Du mich dann, Herr Jesu! und erbarme Dich meiner, ehe ich ganz untersinke. Ich will gern mein Leben, mein Amt, meine Ehre um Jesu willen dahingeben — aber was ist das! Es ist ja Alles sein und nicht mein!“ Und in einem Briefe, am 3ten Advent 1714 geschrieben: „Zu allem habe ich Lust und Zeit, nur nicht zum Beten, Weinen und der fortgesetzten Bekehrung. Ich nehme Anstoß überall und komme deßwegen mehr, als bisher, dahin, Alles selbst machen zu wollen. Die göttliche Freimüthigkeit, welche Johannem am heutigen Tage dahin brachte, daß er sein Leben für Christum ließ, die Freude, welche er im Gefängnisse über die Werke Jesu empfand, die umschwebe unsere Herzen und mache uns zu vollkommenen Männern in Christo! Ach! daß wir würdig seyn möchten, um Jesu willen mit Johannes zu leiden und mit ihm demselben, ehe wir sterben, den Weg unter unsern Zuhörern bereitet zu haben! Herr Jesu, ich harre auf deine Seligkeit!“

15) Als Famulus seines Vaters äußerte er einst: „Das sey die rechte Art, die Finnen zu bekehren, wenn man sie alle lebendig verbrenne.“

16) Er wurde zum „Interpres und Informator in der Lapp-Finnischen Sprache am Missions-Seminar bei der Drontheimer-Schule,“ mit einem jährlichen Gehalt von 200 Rthlrn., im Febr. 1717 bestellt.

17) Er folgte auch ſpäter v. Weſtens Schritten und ſchrieb an's Collegium im September 1716: „Dieſen verwichenen Sommer hat Lector mit großer Mühe und Beſchwerlichkeit unter dieſem irrenden Volke gearbeitet, ſo daß Viele das Bekenntniß der Wahrheit abgelegt haben: er hat das ausgerichtet, was viele Biſchöfe vor ihm nicht zu Stande bringen konnten.“

18) Was v. Weſten von ihm prophezeiht, „daß wenn die verborgne Kraft in ihm erweckt, er unter der Leitung eines guten Mitbruders unfehlbar große Frucht tragen würde,“ ging augenſcheinlich in Erfüllung, während der 6 Jahre (1716 — 1721.), da er an der Hand des Probſtes Paus die Miſſion in Oſt-Finmarken beſorgte. Schon 1724 ging er zur ewigen Freude ein.

19) Er war der erſte, der in der Lappiſchen Sprache predigte; von ſeiner Kenntniß hierin zeugen ſeine „Rudimenta Grammaticae Lapponicae.“ Schon 1719 mußte er, ſeiner ſchwachen Geſundheit wegen, verſetzt werden, arbeitete aber, auch als Capellan und Nachfolger ſeines Vaters, immer an der Bekehrung der Finnen, und ſtarb 1725.

20) Auch in Schriften ſuchte man von Anfang die Miſſion zu verläſtern, und auch das Miſſions-Collegium mußte von ſolchen Angriffen leiden. Zu den giftigſten Schmähſchriften gegen die Miſſion gehörten: „Anonymi Havniensis sententia de missione ad Indos“ (wahrſcheinlich vom J. 1715) und des verkappten Christiani Alethophili d. i. Johann Conr. Dippels 1717 erſchienene Schrift, worin er die Miſſion beſchuldigt, daß ſie nicht den rechten Chriſtum lehre, viel Geld unnütz verſchwende, und die Heiden, ſtatt ſie zu beſſern, verſchlimmere. Gegen den letztern ſchrieb Joh. Trellund: „Vindiciae veritatis contra Christianum Alethophilum in negotio Missionis 1718. (S. Riegels Geſchichte Königs Friedrich des IVten Bd. II. S. 413.)

21) Es war der beſchwerlichſte Poſten bei der Miſſion, den Biſtock übernahm, und der eben einen ſolchen körperlich

sowohl, als geistig starken Streiter verlangte. Oft mußte er die reißenden Bergströme durchwaten, erklimmte die steilsten Felsen, ruhte viele Nächte hindurch in der schneidenden Kälte unter offnem Himmel aus, mußte manchmal drei Tage lang ohne Speise zubringen und ohne Menschenspur zu sehen. Aber der Herr erhielt ihn und führte ihn immer wieder zu seiner Bestimmung.

22) Ein auserwähltes Werkzeug in der Hand des Herrn. Er wurde 1717 ausgesendet; im Julii des folgenden Jahrs setzte ihn v. Westen zum Missionar in Waranger ein. Drei Finnenkinder, wovon das Collegium ihm die zwei zur Bildung übergeben hatte, und die er mit großer Mühe und Sorge geistlich sowohl als leiblich erzog (oft hatte er keine Hütte, worin er die armen Kinder bergen konnte), dienten ihm nachher als Dollmetscher. Er war der erste, der ein genaues Tagebuch hielt, welches an geistlichen Erfahrungen besonders mit besessenen, schwermüthigen und hart angefochtenen Personen unter den Finnen überaus reich ist (Manches davon verdiente, sowohl wegen der merkwürdigen Erscheinung überhaupt, als wegen der Kraft des Herrn, die sich in der Heilung solcher Zustände offenbarte, noch aufbewahrt zu werden.) Im harten Winter 1718 — 19, wo die Sonne selbst auf den Felsspitzen selten aufkam, wanderte Heltberg von einer schmutzigen Hütte zur andern, oft mit Lebensgefahr unter Sterbebetten umher: eine ansteckende schnelltödtende Krankheit raffte viele von diesem Volke hinweg: er tröstete sie mit dem Troste des Evangeliums, bereitete sie zu einem christlichen Tode vor, und lehrte die andern, durch die Betrachtung desselben und durch Erklärung und Anwendung frommer Begräbnißlieder, wie sie christlich leben sollten. Wie viel Noth er damals ausstand, davon kann man sich kaum einen Begriff machen: mehr als einmal mußte er, nach Weise der Eingebornen, in seinen Rennthierpelz eingehüllt, sich zuschneien lassen, um der tödtenden Kälte zu entgehen. 1721 wurde er zu einer

Pfarre im Stifte Drontheim befördert: die Finnen aus Waranger und Thana folgten ihm zum Schiffe und nahmen unter Thränen Abschied von ihm: er ermahnte sie zur Standhaftigkeit und sagte zuletzt: er würde sie alle wiedersehen am Tage Jesu Christi.

23) Martin Lund, geboren an den Grenzen Finmarkens, trat 1718 in den Dienst der Mission mit brennendem Eifer und eben so ausgezeichneten Gaben. Bald brachte er es dahin, daß er eine Katechisation in der Finnensprache halten konnte; später predigte er in derselben mit großer Fertigkeit. Keine Mühe und Noth konnte die Treue, die er seinem Herrn gelobet, wankend machen; unverdrossen arbeitete er in dem blutsauren Dienste unter den Finnen in Alten und Egefkal bis 1729, da seine Kräfte so gebrochen waren, daß er täglich seiner Auflösung harrete. Aber der Herr erhielt ihn noch viele Jahre als Prediger in Overhalden, wo ebenfalls auf den Bergen viele Finnen waren, die seiner Leitung übergeben wurden. Nach v. Westens Tode besaß er das größte Vertrauen des Missions-Collegiums, so daß es auch die Nachfolger des erstern an ihn, als den erfahrensten Mann, verwies. Von seiner Hand hat man ein Lappisches ABC, eine Uebersetzung von Luthers Katechismus im Altenschen Dialekt u. s. w.

24) Auch Rachlev trat seinen Missionsposten unter den Finnen zu Porsanga 1718 an. Es war ihm gleich einleuchtend, daß zu einer recht fruchtbaren Behandlung der Seelen auch die Kenntniß der Landessprache nöthig sey, und er brachte es in derselben in kurzer Zeit sehr weit. Pfingsten 1719 hörte er zu seiner großen Freude die Finnen nach beendigtem Gottesdienst wie aus einem Munde sagen: „Gott sey gelobet, der uns einen solchen Lehrer gegeben, der mit uns in unserer eigenen Sprache reden kann: nun können wir Gottes Wort verstehen, welches wir auch, soviel uns möglich ist, an's Herz legen wollen.“ Gewöhnlich katechisirte er alle Tage, Vormittags und

Abends nach dem Gebete, welches von allen Anwesenden knieend verrichtet wurde; Nachmittags unterrichtete der Schullehrer die jüngern im Lesen. 1719 fiel Rachlev durch die bittere Kälte und das Trinken von aufgelöstem Schneewasser in eine schwere Krankheit, aber erholte sich wieder. Von Rachlevs Arbeiten in Lappischer Sprache nennen wir seinen „Luther'schen Katechismus im Porsanger Dialekt," ferner seine „Grammatica Lapponica" und „Specimen vocabularii Lapponici." Sein Nachfolger (er wurde 1722 nach Ramer befördert) war der später berühmte Knud Leem, der seit 1752 Prof. der Lappischen Sprache am Seminar zu Drontheim war, und außer dem trefflichen Werke: „Beschreibung der Lappen in Finmarken" (Kopenh. 1767. deutsch Lpzg. 1771.) auch ein „Lexicon Lapponico-Danico-Latinum (II. voll. Havn. 1768 — 1781) geliefert hat.

25) Es war die bekannte Invasion unter Carl dem XIIten, wobei er selbst seinen Tod vor Friedrichshall fand (1718). Der Krieg ward von den Schweden unter dem General Armfeldt noch 1719 fortgesetzt, allein mit grossem Verlust mußten sie sich in dem harten Winter zurückziehn.

26) Jens Kilbal, geboren in den Nordlanden, trat in den Dienst der Mission 1720 und besaß schon damals eine solche Stärke in der finnischen Sprache, daß er auf Befehl des Collegiums Freylingshausens Ordnung des Heils übersetzte. Unter der Leitung v. Westens lernte er erst das Hebräische, um an die Uebersetzung des A. T. zu gehen. Seine Arbeit im Weinberge war besonders gesegnet vom Herrn, ungeachtet er nicht die Gaben empfangen hatte, wie viele andere: seine Treue und Ausdauer, seine innige Gottesfurcht, sein großer Eifer ersetzten Alles. Um den Finnen in Harjangen und Saltdalen, unter welchen er zuerst arbeitete, alle Furcht zu benehmen, nahm er selbst eine Finnentochter zur Ehe, die ihn nachher auch in dem Werke des Herrn vielfach

unterſtützte, indem ſie, während er ſein Schullehrer-Seminar hielt, die weibliche Jugend unter ihren Landsleuten unterrichtete. Nun gewannen die Finnen das größte Vertrauen zu ihm, offenbarten willig ihren ganzen Götzendienſt, verbrannten ſelbſt ihre Opferſtätten, bauten aus eigenen Mitteln ein Verſammlungshaus. „Kildal,“ ſchrieb v. Weſten an's Collegium 1722, „iſt ſtark in Gott, wie ein junger Löwe gegen Satan, wie eine Amme unter den Finnen, ein wahrer Chriſt bei allen, und Gott hat ihm großen Sieg verliehen: hätte ich nur vier Kildale, da wollte ich die Miſſion in den Nordlanden bald in völligen Stand ſetzen.“ Auch hatte Kildal die große geiſtliche Freude, die Finnen in Weſteraalen, in Löfkeſtad und Tollen, bisher lauter zerſtreute Schafe ohne Hirten, aufzuſuchen und ihnen das Wort zur Seligkeit mitzutheilen. Kildal arbeitete noch 1728 und wahrſcheinlich auch den übrigen Theil ſeines Lebens unter den Finnen.

27) Mit Hans Egede, dem Bekehrer Grönlands, führte v. Weſten einen ununterbrochenen Briefwechſel.

28) Er hatte an's Miſſions-Collegium unter dem 23ſten Sept. 1723 geſchrieben: „Will Gott ſeine Kirche hier im Norden auf's Allerhöchſte verſuchen und in ſeinem Zorn uns einen ſo ſchlechten Hirten geben, dann müſſen wir's wohl dulden; allein ich glaube nicht, daß Gott uns noch ſo zürne, ſondern hoffe vielmehr, daß, nachdem er uns gezeigt hat, was wir verdient hatten, ſo viele untaugliche und ſchändliche Hirten, er nun auch die Seufzer ſo vieler Kinder Gottes vor ſich ſtellen und entweder, nach dem Propheten Zacharia, ſein Schwert über den Arm des Hirten ſeyn laſſen, oder ihn in einem Tage abſchaffen wolle; denn er taugt eben ſo viel zum Prediger, Probſt und Biſchof, als ich zum Capitain, Oberſten und General.“

29) Er ſchenkte 1719 ein Haus, das ihm eigenthümlich gehörte, auf dem Kirchhofe des Doms zum Dienſte der Miſſion; unterhielt auf ſeine Koſten mehrere Finnenkinder aus dem Seminar; übernahm 1721 die Verwaltung der Miſſionscaſſe, ohne Lohn dafür zu nehmen; ließ die Miſſionare auf ſeinen Schiffen frei nach Finmarken befördern; und ſparte weder Zeit noch Mühe, um dieſes Werk Gottes nach ſeinen Kräften und Gaben zu unterſtützen. Dieſer edle Mann ſtarb in Drontheim 1753.

30) Schauderhaft ſind die hierauf bezüglichen Thatſachen, die gelegentlich in dieſer Schrift beigebracht werden. An mehreren Orten wagten es die Finnen nicht, zur Beichte zu gehen, weil ſie nichts den Predigern zu geben hatten, mußten aber dennoch der öffentlichen Pönitenz ſich unterwerfen, wenn ſie über ein Jahr das Sakrament verſäumt hatten; daher ſie, wenn ſie verarmt waren, meinten, ſie hätten kein Recht mehr an Kirche, Prediger

oder Beichtstuhl. Oft wurde das jährliche Opfergeld vor der Zulassung zum Genuß des Abendmahls eingefordert; viele Finnen standen darum in dem Wahne, sie kauften jetzt die Gnade des Sakraments, wie früher die Zuneigung ihrer Götzen. Es waren sogar Beispiele vorgekommen, daß man einer armen Wittwe ihre einzige Kuh genommen für eine Leichenpredigt (diese ward nämlich als gezwungene Sache betrachtet, die ein Jeder nicht nur halten lassen, sondern bezahlen mußte), ja daß die Kinder eines Verstorbenen zu Sklaven verkauft worden waren, weil die Begräbnißkosten aus der Nachlassenschaft des Vaters nicht hatten bestritten werden können.

31) „Die persische Monarchie," schreibt v. Westen in dem oben angezogenen Briefe an Engelhardt, „soll mir auch eine Erweckung zur Pönitenz werden; wo ich finde, daß die Beichte Daniels erhört, das Sündenbekenntniß Nehemiä nicht verschmäht, die Thränen Esthers und Mardochäi von Gott aufgesammelt wurden. Ihr Haman soll meine Sünde, und der Galgen Hamans die Kreuzigung des Fleisches, und mein Purimsfest die Empfangung von Christi Leib und Blut seyn. Wir sollen auch beide hier Veranlassung finden zur Bestärkung im Erbau des Reiches Christi, wenn wir sehen, wie eifrig man an dem Tempel bauete, wie selbst heidnische Könige sich ein Vergnügen daraus machten, Etwas zur Ehre Gottes auszurichten, wie wunderbar Gott seine Kirche selbst unter der Gefangenschaft erhält, wie die Anschläge Sanaballats und Tobiä (jener Copeyen des Teufels) von Gott zu nichte gemacht wurden."

Druckfehler.

Seite	Linie		
21	16	v. o.	Geisterstimme, lies Geisterstimmen.
30	16	—	Fuhrst du nicht Einmal l. Fuhrst Du kaum Einmal.
59	2	—	mein Theil, l. mein Theil!
72	16	—	den l. Den.
101	2	v. u.	nach keine Freude setze ein Komma.
130	2	—	nach „froher" setze hinzu: wird.
132	2	v. o.	st. Sünden l. Sünder.
133	15	—	st. Jhnen l. ihnen.
137	9	—	st. Ende l. Enden.
—	14	v. u.	nach „noch" ein Komma zu setzen.
144	2	v. o.	st. — zu setzen ein ;
148	7	—	st. ; nach Würde setze ,
—	2	v. u.	nach „wandeln" setze: müssen.
909	9	—	nach „Schlaffheit" setze hinzu: entfernt.
255	7	v. o.	st. der Menge l. die Menge.
293	6	v. u.	st. freuet l. tröstet.

Christoterpe.

Ein Taschenbuch

für

christliche Leser

auf das Jahr 1834.

Herausgegeben

in Verbindung mit mehreren Andern

von

Albert Knapp.

Mit Kupfern.

Tübingen,

C. F. Osiander.

BIBLIOTHECA
REGIA
MONACENSIS.

Tübingen.
Druck von Horfer de l'Orme.

Bayerische Staatsbibliothek

Vorwort.

Die Gnade Gottes hat dem ersten Jahrgange dieses Buchs an mehreren Orten einen liebreichen Empfang, vielleicht auch einige gesegnete Wirkung verschafft, wofür ich Ihn allererst zu preisen verpflichtet bin. Hierauf danke ich meinem lieben kranken J. J. Banga in Rom, der den ersten Aufruf zu Herausgabe eines christlichen Taschenbuchs an mich gebracht, und sich über den Segen gemeinsamer Arbeit, auch auf diesem Felde, so kräftig ausgesprochen hat, — indem gar Vieles, das belehren, erbauen, erfreuen kann, oft lange vereinzelt in den

Schubfächern begabter Christen liegt, bis ihm ein Punkt gegeben wird, worin es sich mit andern gleichgearteten Stimmen und Zeugnissen zu einem Ganzen vereinigen kann. So ist denn auch dießmal aus kleineren Freundesgaben ein schmuckes, von dem würdigen Herrn Verleger mit bekanntem Fleiß und Geschmack ausgestattetes Büchlein entstanden, das sich von seinem Vorgänger mehrfach unterscheiden dürfte.

Man hat nämlich, nicht den einzelnen Mitarbeitern, sondern dem Herausgeber den Vorwurf gemacht, daß der erste Jahrgang theilweise zu wissenschaftlich, also nicht allgemein genießbar sey, — eine Schuld, die ich willig bekenne, weil ich dazumal die Idee eines christlichen Taschenbuchs selbst noch nicht klar genug erfaßt, und eben deßhalb mit den Freunden mich nicht genugsam verständigt hatte. Dieß hat sich hoffentlich nun geändert, wiewohl auch jetzt die rechte Mischung noch nicht allerwege getroffen seyn wird. Darum möge die

christliche Kritik noch einmal freundliche Nachsicht üben.

Mit besonderm Wohlgefühl unter den Gedichten mehrerer Mitarbeiter, besonders unter den „Liedern der Verborgenen," als unter friedsamen Palmenwäldchen lustwandelnd, habe ich über die „Bilder aus dem Scheol," deren Zugabe Manchen auffallen könnte, mich noch besonders zu verdeutlichen, und ein Fürwort für diese Stechpalmen einzulegen.

Man wird bei Darstellung jenseitiger Zustände den Dichter nicht nach streng dogmatischen Begriffen beurtheilen, als wollte er die paraboliſche Einkleidung, welche jeder Einzelne sich verschiedentlich bildet, mit zum Wesen gerechnet wissen. Dante's Wanderung durch die Hölle (ohne Vergleichung geredet) wird bekanntlich in keinem dogmatischen Compendium citirt oder recensirt. Die Einfassung des Ahnungsgefühls bleibt daher billig freigelassen,

umsomehr, wenn sie nicht auf willkührlichem Phantasiespiel, sondern auf der Analogie der Schrift (Luc. 16, 19. ff. Matth. 22, 13. u. s. w.), und, wie dieß versichert werden darf, vielfältig auch auf Anregungen durch Träume beruht, welchen die Bibel durchaus nicht allen göttlichen Einfluß abspricht (Hiob 33, 15. ff.), ja, die in gewissen Fällen dem Menschen selbst nicht immer als bloßer Nervenreiz erscheinen können. Ich nehme somit bei genannten Gedichten nur den stillen Gewissensanklang in Anspruch, festüberzeugt, daß es in den jenseitigen Sphären bei Allen, welche hier das mildere wie das feurige Salz verschmäht haben (Marc. 9, 49.), fürchterlich ernsthaft zugehen wird, wie solches durch viele Beispiele von dem Hereinragen der niedrigern Geisterwelt in unsere irdische Vorhalle für Jeglichen, der sehen will, und der die Gerechtsame des historischen Glaubens nicht vom Standpunkt eines eigenmächtig beliebten, philosophisch seyn sollenden Princips unkritisch umstößt, längst ausser Zweifel gesetzt ist. Der Traum

aber erſcheint mir in manchen Fällen als ein gewaltiger Richter des inwendigen Menſchen, deſſen eigentlicher Zuſtand uns im Gewühle des Tags und unter irdiſchem Gedankengewölk ſo oft verborgen bleibt, — ebendamit aber als ein Durchblickspunkt der noch hienieden wallenden Seele in einzelne Geheimniſſe der jenſeitigen Welt, — ohne daß wir auf die ſymboliſche Form zu viel Gewicht legen müßten. Es gibt Fälle, da Menſchen durch einen furchtbaren Traum, der ihnen ihr inneres Elend und Gericht enthüllte, aufs tiefſte erſchüttert und unverweilt bekehrt wurden; andre, da der Traum eine Seele für eine andre mit ihr verbundene Seele warnte; andre, da beharrlich Leichtſinnige und Ungläubige durch bedeutſame Nachtgeſichte vielfach geſchreckt und zur Buße gerufen wurden, ohne zu gehorchen, bis ſie zuletzt, ihres künftigen Looſes bewußt, in Sünden ſtarben. Nicht immer iſt's bloßes Ganglienſpiel, was Träume ſchafft. Ein Andres ſind Träume, die von Blutandrang oder aus dem Bauche kommen, und von welchen ein

Mensch oft nicht wenig geplagt wird; ein Andres Ahnungsträume, welche sich auf äußere Schicksale und besondre Führungen beziehen, — ein Andres: Gewissensträume. Von den letztern ist die Rede. Hier sondert das Gewissen selbst die Traumschaale vom Kern, oft unter mächtiger Nöthigung, ab. Man merke nur auf's Gewissen, das mit der Schrift in so tiefem Zusammenhang, in unzerreißbarer Verkettung steht. — Zu jener Ansicht, die ohne moralisches Moment die Seelen alle nach dem Tode sofort mehr oder weniger verklärt, und auf blos physische Weise als Monaden in lauter Himmelsluft entbunden werden läßt, kann ich mich um der Schrift, Vernunft und Erfahrung willen auch nicht nagelsbreit bekennen. Sie ist eines der gefährlichsten Vehikel des Leichtsinns. Für Solche, die Christo nach Seinem Worte leben, bedarf es der Schreckmittel aus der Geisterwelt nur selten oder gar nicht; die Kinder dieser Welt aber müssen's, weil sie Mose, den Propheten und dem Sohne Gottes nicht glauben, durch besondere,

göttlich treugemeinte Veranstaltungen oder Zulassungen Dessen, der die Schlüssel des Todes und der Hölle hat, oft anderswoher erfahren, was ihrer wartet, so sie nicht Buße thun. Es ist dieses auch ein besonderes Zeichen unsrer Zeit.

Zu den Scheolsbildern möchte ich übrigens, wenn Gott Leben und Kraft verleiht, im nächsten Jahrgang auch einen Cyclus von Himmelsbildern als Gegenstück liefern.

Bei dieser Veranlassung spreche ich gegen meine theuern Mitarbeiter den herzlichsten Dank, so wie, der Kürze wegen, die vertrauensvolle Bitte aus, daß sie, die Gebetenen, auch für das kommende Jahr sich mit frühzeitigen, besonders mit historischen, Gaben in Prosa und Poesie einstellen mögen, weil sich dießmal der Druck so sehr verspätet hat. Einige andre liebe Beiträge, die um des Raums, zum Theil auch um verspäteter An-

kunft willen nicht mehr eingerückt werden konnten, ſollen, wo möglich, — mit Ausnahme weniger, für dieſen Zweck nicht ganz geeigneten, — im dritten Jahrgang ihre Stelle finden.

Der Herausgeber.

Inhaltsverzeichniß.

Zum Gruße. Vom Herausgeber.

1. Ueber die Lehre Jesu vom Himmelreich, mit besonderer Berücksichtigung der Gleichnisse des Herrn, von Prof. M. G. Kern, Pfarrer in Dürrmenz 1
2. Lieder einer Verborgenen 38
3. Einige Worte über christliche Erziehung, von Andreas Bräm, V. D. M. in Basel. 68
4. Harfenklänge, von Dr. J. Fr. v. Meyer. 104
5. Gottes liebende Fürsorge für die Menschen, in ihrer ersten Geschichte abgespiegelt, nach 1. Mos. 1. 2. 3. von Dr J. F. Chr. Steudel. Prof. in Tübingen. 124
6. Vier Lieder von Dr. K. H. Sack, Prof. in Bonn 149
7. Abendmahlsfeier, von Dr. Friedrich Sack, Dompredigr in Berlin 159
8. An Schiller. Erinnerung und Prophezeihung, von Dr. K. G. Sack, Prof. in Bonn 162
9. Joseph und Johannes, der Hebräer und der Christ, von Dr. G. H. Schubert, Prof. in München . 167

10. Gedichte vom Herausgeber. 173
1. Irene von Hohenstaufen, Königinn von Deutschland. 2. Auf einer Burgruine. 3. Alles in Einem. 4. Anschau'n der Schöpfung. 5. Wehmuth in der Seligkeit. 6. Ein Sonntagsabend.
11. Fragmente, von Dr. J. F. von Meyer. 211
12. Altdeutsche Lieder. Von J. J. Banga in Rom. . 226
13. Priesterlicher Sinn. Ein Brief des Missionärs K. Guzlaff in Siam. 240
14. Naëman. 2. Kön. 5. Von Dr. Fr. Sack, Domprediger in Berlin. 243
15. Der Leibrock. Legende von Treumund Wellentreter. 249
16. Klage und Hoffnung, von Emil Wilh. Krummacher, Pfr. zu Langenberg. 253
17. Osterfeier von Prof. G. Kern. 258
18. Die Baumschule; oder der reiche Mann in der armen Hütte. Eine wahre Geschichte. Von Dr. Schwarz, Kirchenr. und Prof. in Heidelberg. 261
19. Johannes der Apostel, von Dr. Moser, Diakonus am Münster in Ulm. 272
20. Gedichte von Dr. Bahnmaier. 283
21. Das Leben im Glauben, von Treumund Wellentreter. 294
22. Gebet für die Bekehrung der Heiden, v. Lavater. 306
23. Die sündige Welt, von Ch. Barth. 310
24. Das Kind des Missionärs, von Demselben. . . . 312
25. Trostlied, von Melissander. 314
26. Bilder aus dem Scheol, vom Herausgeber. . . 318
27. Der verlorne Sohn, von Demselben. 345

Zum Gruße.

Euch grüß' ich gerne, die, der Sonnenblume
Am Morgen gleich, erhob'nen Angesichts,
Sich wenden zu des Mittlers Heiligthume,
Und nach den Erstlingen des ew'gen Lichts!
Gestehen wir's! was ausser Seinem Ruhme
Wir singen und gestalten, — es ist nichts, —
Ein ärmlich Wesen, Gras, verdorrte Reben; —
Im Leben nur, in Ihm, ist wahres Leben!

Es wiſſen's Viele, doch nicht wollen's Alle;
Wie hochgeſteigert iſt die ſchlimme Kunſt,
In des Geſanges, in der Dichtung Halle
Ihn zu verbergen unter ſtolzem Dunſt!
Dann ſingen ſie mit vielgewandtem Schalle,
Sie pflücken Lorbeern, erndten ird'ſche Gunſt,
Und wer nicht klatſchen will mit ihren Schmeichlern,
Geworfen wird er leichtlich zu den Heuchlern.

Sey's denn! — nur Dir, o wandelloſe Liebe,
Weh'n unſrer Herzen ſtille Flammen zu!
Wir kennen dich, wir preiſen deine Triebe,
Und haben Eine Liebe, die biſt Du!
O weſſen Geiſt mit Dir vereinigt bliebe,
Wie hätt' er alle Stunden ſüße Ruh!
Wie würdeſt Du mit ſanftem Arm ihn halten,
Und all ſein Weſen göttlich umgeſtalten!

Dein Himmel glänzt; ich ſchaue froh nach oben:
Ein allerhellſter Flammendiamant,
Darinnen Licht und Waſſer mild verwoben, —
Steht lieblich Deines Firmamentes Rand.
Das letzte Silberwölkchen iſt zerſtoben, —
Unendlich tief, und doch ſo hold bekannt,
Wölbſt über mir Du deine Weltenhöhe, —
Du biſt ſo fern — doch fühl' ich Deine Nähe;

Und ſo Dein Wort. — Nicht eine Farbenquelle,
Darein der Mahler ſeine Pinſel taucht, —
Ein Himmel iſt es, der aus mächt'ger Helle
Auf uns, die Staubgebor'nen, niederhaucht.
Wir mahlen Bilder, zeichnen eine Stelle
In deinem Reich, — doch trübe, matt, beraucht
Erbietet das Gemählde ſich den Blicken, —
Du nur kannſt bilden, ſchaffen und entzücken!

Ein Farbentopf, — und eine Strahlenferne, —
HErr, ſolche Kluft iſt zwiſchen uns und Dir;
Doch zürnſt Du nicht, — Du neigeſt Dich ja gerne
Zu Deinem Volk, — und Dich verkünden wir.
Erbarme Dich, Du König aller Sterne!
Gib uns zu ſchildern Deine Huld und Zier,
Mit Farbe jetzt, ſo weit ſie Dir kann gleichen,
Mit Sonnenſtrahlen dann in Deinen Reichen!

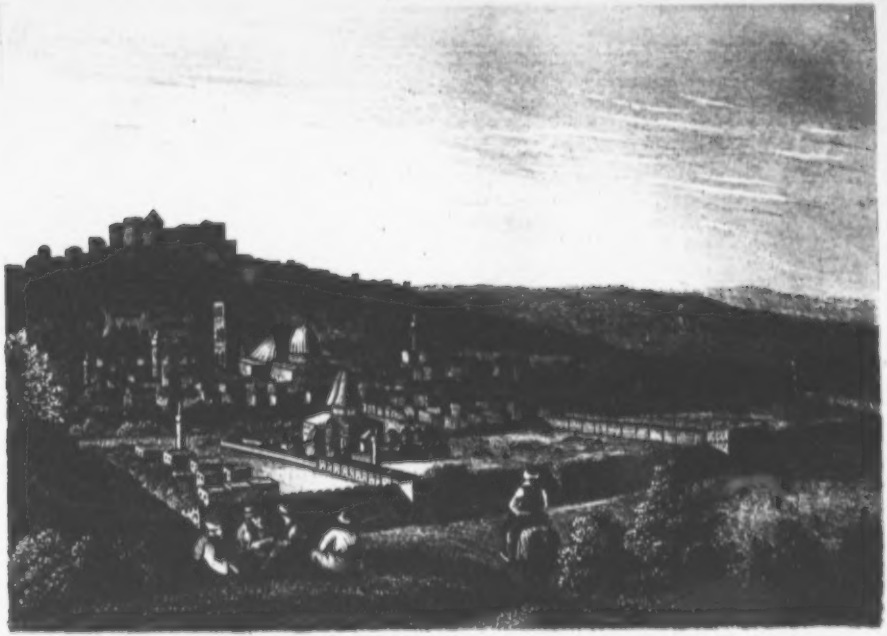

JESUET WELCH EIN MENSCH!

Ueber

die Lehre Jesu vom Himmelreich,

mit besonderer Berücksichtigung der Gleichnisse des HErrn.

Von

Professor M. G. Kern,

Pfarrer in Dürrmenz.

Es könnte vielleicht Manchen, der sich zu Christus, entweder als dem göttlichen Lehrer, oder als Erlöser der Menschheit, besonders hingezogen fühlt, einen Augenblick wundern, wenn er bei der Betrachtung der evangelischen Geschichte bemerkt, daß Christus selbst sich weder in der einen, noch in der andern jener Eigenschaften vorzugsweise darzustellen pflegte, sondern seine Erscheinung vielmehr als den Anbruch des himmlischen Reiches betrachtete, und diese Lehre zum Hauptgegenstand seiner wichtigsten Vorträge machte. Indessen werden wir bald mit Freuden wahrnehmen, wie alle Eigenschaften, durch welche uns der göttliche Lehrer und Erlöser groß und liebenswürdig und unentbehrlich ist, sich in Ihm, als dem

lebendigen Grunde und Ziele des himmlischen Reiches vereinigen, und wie es ein wesentlicher Gewinn der beseligenden Erkenntniß von Christus ist, wenn wir von Seinem Reiche so denken lernen, wie Er uns von demselben zu denken gelehrt hat. Denn ist dieses Reich nicht auf die Wahrheit der Worte Jesu und auf den Glauben, daß Christus sey der untrügliche Lehrer, von Gott gesandt, gegründet? Ist nicht die Erhöhung Christi zu seiner königlichen Regierung der Preis des Gehorsams, durch welchen er die große Versöhnung vollbracht hat in seinem Blute? Wohnt nicht der Friede in diesem Reiche, die edelste Gabe des Versöhners und der theuerste Schaz aller derer, die als Versöhnte durch Ihn zu Gott nahen? Ist es nicht das Reich, das alle Frommen und Glaubigen zu allen Zeiten brüderlich in Ihm einiget, ja Himmel und Erde, unter Ein Oberhaupt zusammengefaßt, durch Glauben, Liebe und Hoffnung verbindet? Ist es nicht das unter allen Formen und Verfassungen Bestehende, und doch von der Welt unendlich Verschiedene, die lebendige Einheit, die von dem einzigen Mittelpunkt ausgeht und alles Nahe und Ferne immer mehr in diesem einzigen Mittelpunkt sammelt? Die Perle des himmlischen Reiches finden, heißt daher, Christus selbst finden. Dies ist das Streben Aller, welche sich selbst und die Bedürfnisse ihres Geistes und Herzens erkennen; hier fließt ein unversiegliche Quelle des Trostes für alle Traurenden hier ist der Ruhepunkt für Alle, die da hungert und dürstet nach einer Gerechtigkeit, welche in menschlicher Weisheit, Kraft und Tugend vergebens gesucht wird. Man also immerhin der Philosoph den großen Zusammenhan

der Welt als eine nach ewigen Gesezen geordnete Entwicklung des schaffenden Weltgeistes betrachten, mag der Dichter an dem Altare des Genius der Menschheit opfern, mag der Geschichtschreiber in jener Einheit des Mannigfaltigen eine endlose Verkettung natürlicher Ursachen, welche nach dem Plane der verborgenen Gottheit in einander greifen, erkennen, mag endlich der Staatsmann ein Meer darin erblicken, auf welchem der unsichere Nachen des Sterblichen, von zweifelhafter Klugheit gelenkt, dahin und dorthin getrieben wird: — die Freude des Christen ist die Erkenntniß von dem Alles umfassenden, heiligenden und beseligenden Reiche Christi, dem Reiche der Wahrheit, der Liebe und des Friedens; die Weisheit des Christen ist das Geheimniß des göttlichen Willens, welches Gott geoffenbart hat durch Christum, daß es verkündiget würde, als die Zeit erfüllet war, auf daß alle Dinge zusammen unter Ein Haupt verfaßt würden in Christo, beide das im Himmel und auch auf Erden ist, durch ihn selbst, durch welchen auch wir zum Erbtheil gekommen sind. Eph. 1, 9—11.

Deutlich ist in diesen Worten des Apostels die großartige Wahrheit enthalten, daß jenes Reich Christi in dem ewigen Weltplane Gottes begründet sey. Und wie könnten wir auch Anders glauben, wenn wir die Erscheinung des Größten und Herrlichsten, wovon die Geschichte zeugt, das Werk Christi mit allen seinen seligen Folgen nicht als das Werk eines blinden Ohngefährs, sondern als die vollkommenste Darstellung der weisen und heiligen Liebe Gottes betrachten? Das ewige Wort, das vom Vater ausgegangen ist, der wesentliche Abglanz der Fülle aller

göttlichen Vollkommenheit, der Stifter einer sittlichen Erlösung auf dem Wege des Gehorsams bis zum Kreuzestode — sollte er nicht, als der unvergleichbar Würdige, in dem ewigen Rathschluß Gottes dazu bestimmt gewesen seyn, als das Oberhaupt und als die verbindende Einheit der ganzen vernünftigen Schöpfung hervorzutreten, und mit aller Macht und Liebe dasjenige zu verwirklichen, was der gefallenen Welt für sich allein zu bewirken unmöglich ist, die Verbindung der von Gott Getrennten durch die Liebe, und ihre Zurückführung zu dem ewigen Urquell der Liebe? Um seinetwillen wird das Hochzeitmahl gehalten, welches Alle in seinem Reiche zur innigsten Vereinigung mit ihm selbst führen soll, Matth. 22. Er allein ist würdig, zu nehmen das Buch der Rathschlüsse Gottes, und zu enthüllen seine sieben Siegel, Offenb. 5, 5. Er ist es, durch welchen der ganze Plan Gottes, eine neue geistige Schöpfung zur Vereinigung des Himmels und der Erde zu begründen, ausgeführt wird. Schon der alttestamentliche Bund war in seiner ursprünglichen Richtung und seinem Endzwecke nach nichts Anderes, als Ankündigung der Person des Messias und seines Königreichs. Daß den Menschen göttlich geholfen werden müsse, um sie aus dem Elend der Sünde zur Einheit mit Gott zurückzuführen, dieß war in der mosaischen Verfassung durch Wort und Bilder, es war besonders in den jährlichen Sühnopfern, durch welche Gott sein Volk immer wieder seiner Gnade versicherte und das Recht seiner Erwählung erneuerte, deutlich und vielfach ausgesprochen. Daß den Menschen göttlich geholfen werden werde, und zwar durch ein vom jüdi-

schen Volke ausgehendes Heil, dieß war die Summe aller Verheißungen von dem glaubensstarken Abraham an bis zu dem erschütternden Prediger Johannes; in immer bestimmteren Zügen wurde der im Allgemeinen zuerst verheißene Segen in der Person des großen Königs und Priesters aus davidischem Stamme zusammengefaßt; seine Niedrigkeit und seine Hoheit traten vor die Seele der erleuchteten Seher; immer mehr verklärte sich sein Bild in die Gestalt eines Sohnes Gottes, und seine Herrschaft in das Bild einer Weltherrschaft, welche der Idee aller herrschenden Völker ganz fremd war, einer durch sittliche Erlösung errungenen Weltherrschaft, eines auf Wahrheit und Glauben gebauten Königreichs. Zwar, nachdem der Geist der Weissagung aufgehört hatte, und der davidische Stamm in eine Niedrigkeit zurückgetreten war, schien auch die Hoffnung auf das Königreich des Messias erstorben zu seyn; das jüdische Volk wurde, nicht ohne ruhmvolle Glaubenskämpfe, fremden Eroberern zur Beute, und schien eine sehr gewöhnliche Stelle unter den unterjochten Völkern des Erdkreises eingenommen zu haben. Die geistige Weihe, welche seine religiösen Einrichtungen durch Moses und die Propheten erhalten hatten, war dahin. Geheiliget durch menschliche Sazungen, herrschte eitler Buchstabendienst oder mönchische Härte. Aber alle diese Umstände benützte der Geist des Herrn, welcher oft auch dem Einzelnen im Dunkel seines Geschikes das ewige Licht des Glaubens aufgehen läßt, um die Sehnsucht der Väter desto inniger wieder zu weken, und die geistige Wiedergeburt des gesunkenen Volkes einzuleiten. Die Zeit der Erfüllung der alten Verheißungen, die Zeit der Er-

quickung von dem Angesichte des Herrn war izt — nicht durch Menschen, sondern nach dem Rathschluß dessen, dem alle seine Werke von Anbeginn bekannt sind, gekommen. Aus der Ankündigung der Geburt Jesu und seines Vorläufers, aus den weißagenden Lobgesängen, unter welchen der Erstgeborene in die Welt eingeführt wurde, aus der gewißen, selbst über Judäa hinaus sich erstrekenden Erwartung seiner nahen Ankunft, welche die Einen mit Freude, die Andern mit Schrecken erfüllte, aus der neuen Lebensregung, mit welcher die alten Verheißungen aufgefaßt und schon geistiger gedeutet wurden, aus der eben so überraschenden, als kraftvoll wirkenden Erscheinung des Täufers, und vor Allem aus dem tiefergreifenden und sanft anziehenden Geiste der göttlichen Macht und Liebe, mit welchem der Menschensohn selbst auftrat, und durch welchen er alle edleren Herzen gewann und alle Geister beherrschte, aus Allem diesem sehen wir, daß die Tiefe eines höheren Rathschlußes sich in Ihm izt aufschloß, daß er von oben gesandt war, um, wie die Stimme des Himmels von Ihm verkündigte, sein Volk zu erlösen von ihren Sünden, daß Ihm Gott der Herr den Stuhl seines Vaters Davids geben wollte, damit er ein König sey über das Haus Jakobs ewiglich, und seines Königreichs kein Ende sey. Luc. 1, 32. 33. Matth. 1, 21. Diese neue Zeit nannte Er selbst den Anbruch des himmlischen Königreichs, seine Bestimmung dahin deutend, daß er gekommen sey, die Menschen, wie sehr sie auch immer durch Sitte und Sprache, durch Zeit und Ort getrennt seyen, durch Wahrheit und Liebe mit Gott und mit einander zu verbinden, ihnen in seiner Erkenntniß, seiner

beseligenden Thätigkeit und Gemeinschaft die wahre Quelle der Heiligung und des Friedens zu eröffnen, und so dasjenige, was das Gesez und die Propheten nur im Schattenbilde und irdisch vorgestellt hatten, durch das vollkommene Wesen selbst zu erfüllen und zu vollenden.

Im Vortrag dieser Lehre vom Himmelreiche schloß sich Jesus anfangs an dasjenige an, was schon der Täufer, mit hohem Ernste zur Buße und zum Glauben ermunternd, von demselben verkündiget hatte. Er zeigte, wie verschieden die Gesinnung des größern Theils der Lehrer und des Volkes von dem wahren Sinne des göttlichen Gesezes und von demjenigen sey, was zum Eintritt in das Reich Gottes tüchtig mache; er zeigte das Elend und den innern Zerfall des Menschen, der, entblößt von aller sittlichen Durchbildung und von den stillen Tugenden der Demuth, Liebe, Selbstverläugnung, Wahrhaftigkeit, Keuschheit, und ohne ernstes und anhaltendes Streben nach Gottähnlichkeit, sein Heil nur in äußerer Gesezlichkeit und in Werken, welche den Schein der Tugend haben, zu finden wähne; er wies mit dem kräftigsten Ernste auf die Nothwendigkeit einer innern Wiedergeburt an Haupt und Gliedern hin, und stellte nun seinen Zuruf an die Menschheit als eine Einladung zur Seligkeit, die Lehre vom Himmelreiche als eine Seligkeitslehre, und sich selbst als denjenigen vor, der gekommen sey, mit Sanftmuth und Demuth die müden Seelen zu erquiken, die zerstoßenen Herzen zu heilen, den geistlich Blinden das Gesicht und den von der Sünde Gefangenen die Freiheit zu schenken. Wie aber die Wahrheit alle Herzen offenbar macht, indem sie den Einen ein

wohlthuender Balsam, den Andern ein unerträglich brennendes Licht wird; so wurde vor Allem Christus, der Verkündiger der göttlichen Wahrheit, den Einen ein Stein des Anstoßes und Aergernißes, den Andern ein Fels, an welchem sie sich aufrichteten. Immer entschiedener traten die Gesinnungen der Menschen theils in Haß und Widerspruch, theils in Liebe und Sehnsucht nach dem Heil in Christo hervor. Nun also, da er einige Zeit seine Lehre in eigentlicher Rede ohne Bilder vorgetragen und die Gemüther auf den Punkt geführt hatte, wo sie sich entweder entschieden hatten, oder doch schon sich mit überwiegender Neigung ihm zuwendeten, oder im Haß und ohne höheres Bedürfniß sich von ihm abwendeten, änderte er weise seine Reden vom Himmelreiche in einen Vortrag durch Gleichniße um, in welchen er das Himmlische unter der zartesten Verhüllung von irdischen Bildern darstellte, zunächst um das Heiligste nicht den unheiligen Händen preiszugeben, sondern vielmehr, um es vor der sinnlosen und ungläubigen Menge zu verhüllen, Matth. 13, 13., dann aber auch, weil das Geheimniß des Himmelreichs doch geoffenbart und verstanden werden soll, um es denen, welchen es gegeben war V. 11., zu enthüllen und von neuen Seiten klar und anziehend zu machen. In diesen Naturbildern faßte Jesus die tiefe geistige Beziehung auf, welche der Schöpfer mit unverkennbaren Zeichen überall in die uns umgebende Natur gelegt hat. Denn die Natur ist, wie die Geisterwelt, der Ausdruck der Herrlichkeit Gottes und in steter Entwiklung und Wechselwirkung mit der geistigen Welt begriffen; auch sie entfaltet ihre großen und erha-

denen Schauspiele, wie ihre Schönheit im Kleinen, durch göttliche Kräfte; dieselbe Hand, welche den Geistern ihr Maas und Ziel gesezt, und eine höhere Ordnung der Dinge für sie geordnet hat, arbeitet fortwährend in der vielgestaltigen Ordnung der wechselnden Naturerscheinungen; von diesen hängt das Bestehen und Gedeihen des menschlichen Lebens großentheils ab, und mannigfaltig ist ihr Einfluß auf die Entwicklung und eigenthümliche Gestaltung des Geistes. Ohne Zweifel steht daher das natürliche und geistige Leben in einer tiefen innern Verbindung, und es ist kein Ohngefähr, daß sich diese beiden Sphären schon nach der Beobachtung des gewöhnlichen Auges vielfach berühren, und oft auf überraschende Weise die gleichen Entwiklungsgeseze offenbaren. Wie viel tiefer und klarer erkannte nun aber derjenige, der mit dem Schöpfer und Ordner aller Dinge in ewiger Verbindung stand, diesen großen Zusammenhang! Wenn er daher die Geheimniße seines Reiches in Gleichnissen vom Säen und Erndten, vom Walzen und Unkraut, vom Weinstok u. dgl. aussprach, so haben wir diese nicht als eine willkührlich-aufgegriffene Vergleichung von Dingen, die sich mehr oder weniger ähnlich sind, zu betrachten, sondern wir erkennen in dem Natürlichen, welches die Weisheit des Herrn als Hülle der höheren Wahrheit gebrauchte, das treffendste, gehaltvollste, auch in einzelnen Zügen seine vollkommene Wahrheit beurkundende Sinnbild, welches wir nicht oberflächlich und nach einem unheiligen Geschmake, sondern mit der den Worten des Herrn gebührenden Ehrerbietung deuten sollen. Auf ähnliche Weise verhält es sich mit den Gleichnissen Jesu, welche

aus dem Menschenleben, seinen geselligen Verhältnißen, und namentlich aus den freudigen Scenen eines hochzeitlichen Festmahles genommen sind. Auch diese Verhältniße wurzeln in einem höhern Gesetze, welches sie zugleich heiliget, — in dem Gesetze der Liebe, durch welche sich Gott selbst mit dem Menschen verbunden und diese untereinander verknüpft hat, wie denn schon die Propheten des Alten Bundes die besondere Verbindung Gottes mit dem israelitischen Volke unter dem Bilde der keuschen ehlichen Liebe schildern, und der erleuchtete Paulus in der Verbindung Jesu mit der durch sein Blut geheiligten Gemeinde das Vorbild der heiligenden Liebe christlicher Ehegatten erkennt. Wenn daher Jesus seine Gemeinschaft mit den Seinigen unter dem Bilde der Berufung zu seinem großen Hochzeitmahle darstellt, so erkennen wir in dem Irdischen und Unvollkommenen, welches dem Bilde nothwendig anhängt, doch den wahrsten und treffendsten Ausdruck seiner unvergleichbaren Liebe und der erhabenen Zwecke, die er an allen Glaubigen durch seine Erkenntniß und die innere Belebung seiner Glieder erreichen will, und wir sind durch die Ehrfurcht vor dem Herrn verpflichtet, auch die einzelnen Züge vielmehr mit glaubigem Nachdenken zu erforschen, als sie mit einer scheinbar vergeistigenden, aber wahrhaft verkleinernden Erklärungsweise in den Nebel poetischer Ausschmükungen einzuhüllen.

Was nun die Natur des Reiches Gottes betrifft, so kann es vornehmlich von zwei Seiten, theils als eine innere, auf die beseligende Erkenntniß des Herrn selbst gegründete, in ihr ruhende, und von der geistigen Ver-

bindung mit Ihm befruchtete und geheiligte Gemeinschaft, theils als eine äußere Anstalt, wie sie in und mit der Sache des Christenthums öffentlich und wahrnehmlich in der Welt da ist, betrachtet werden. Diese beiden Hauptgesichtspunkte müßen wir festhalten, wenn wir die Lehre Jesu vom Himmelreiche, insbesondere die Gleichniße Matth. 13. 18, 23. 20, 1. 22, 1. Marc. 4. Luc. 8, 4. Joh. 15, 1. verstehen wollen. In beiden Rücksichten ist das Reich Gottes Nichts Stehendes, Abgeschloßenes, an eine gewiße Zeit und Form Gebundenes, sondern es ist als ein Strom des göttlichen Lebens, der sich über die Welt ausbreitet, in steter Entwicklung und Vollendung begriffen, je mehr nicht nur in den einzelnen Mitgliedern des Reiches das innere Leben Christi durch den Geist und das Wort des Herrn sich entfaltet, sondern je mehr auch der Herr vermöge seiner königlichen Regierung sein Reich im Großen und Ganzen dem Ziele entgegenführt, da es nach Ueberwindung alles Irdischen und jeder feindlichen Gewalt innerlich und äusserlich in einer bisher noch nie gesehenen Herrlichkeit hervortreten wird. Indeßen, solange es noch nicht zu dieser Offenbarung der königlichen Hoheit Christi und zu dem herrlichen Siege seines Reiches über die Welt gekommen ist, solange dieses vielmehr noch mit vielfachem äußerem Druke, mit Schmach und Verachtung der Welt zu kämpfen hat, trägt es doch seine vollkommene Schönheit und Herrlichkeit in sich selbst, und das Leben derjenigen, welche diesen Schaz gefunden haben, ist, obwohl ein verborgenes, doch unvergleichbar wünschenswerther, fruchtbarer und belohnender, als jedes andere Leben, das in den Dingen dieser Welt

und selbst in den feinsten und edelsten Genüßen derselben verlebt wird. Dieß ist so sehr der Grundgedanke dessen, welcher die Quelle und das Ziel jenes göttlichen Lebens ist, daß er selbst in den Gleichnißen, in welchen er sein Reich mehr als eine äußere und sichtbare Anstalt Gottes zur Beseligung der Menschheit betrachtet, immer wieder auf die innere Gesinnung zurükkommt, welche das Himmelreich von uns fordert und in uns bildet, und durch welche es eben seinen bleibenden Werth unter allem Wechsel des Irdischen in sich selbst trägt. Denn die Bedingung, unter welcher der Mensch auch nur das äußerlich Gegebene, das gehörte und gelesene Wort Gottes in sich aufnehmen und unter allen Anfechtungen bewahren kann, ist eine Gesinnung, welche ihn von allen irdisch Gesinnten unterscheidet, und die er ohne Selbst- und Weltverläugnung nicht erringen und behaupten kann. Diese Gesinnung ist der Glaube, ohne welchen das Wort Gottes todt in ihm liegen bleibt, oder, kaum gehört, von dem Argen wieder genommen, oder unter Trübsalen und Verfolgungen der Welt entrissen, oder unter den Sorgen des Lebens und dem betrüglichen Reichthum erstikt wird *). Der Glaube ist die Wurzel, welche den innern Menschen mit dem Ewigen verknüpft; die Offenbarung Gottes an die Menschen, insbesondere die Offenbarung der Liebe Gottes in seinem Sohne ist der große Angel, um welchen sich das Leben des Glaubens dreht; Vereinigung mit Christus in der Liebe, im Gebet und in der Heiligung, die uns Gott und Jesu ähnlicher

*) Vgl. das Gleichniß vom Säemann.

macht, iſt dem Glaubigen ſo nothwendig, als dem Reben die Vereinigung mit dem Weinſtok und das Bleiben an ihm, Joh. 15, 1. Der Glaube beſteht nicht in ſchnell auflodernden, und eben ſo ſchnell wieder verglühenden Regungen des Herzens; er iſt die dauernde, ja alle Stürme der Zeit überdauernde Wirkung einer Gottes-kraft, welche das innere und äußere Leben ordnet, heiliget, befeſtiget, und mit Frieden und Seligkeit erfüllt. Durch die Alles belebende und durchdringende Kraft des Glaubens kann das Himmelreich einem Sauerteige gleich wirken, welchen ein Weib nahm und vermengte ihn unter drei Scheffel Mehl, bis daß es gar durchſäuert war. Wer den Schaz des Glaubens in ſich aufgenommen hat, der hat ein unvergängliches Denkmal des göttlichen Siegmanns, und gehört zu dem guten Samen, zu den Kindern des Reichs, und die göttliche Pflanzung wächst, obwohl in ſtetem Kampfe mit Welt und Sünde, doch von Oben gepflegt, bewahrt und gereiniget in ihm fort bis zu der Erndte Zeit, da alle wilden Ranken abgeſchnitten und mit Feuer verbrannt, die edlen Reben hingegen mit dem Weinſtok auf ewig gereiniget werden.

Da nun aber die Aufnahme des Himmelreichs nothwendig Glauben an die göttliche Wahrheit, Glauben, daß in Jeſu die Liebe Gottes zur Entſündigung und Heiligung der abgefallenen Welt erſchienen ſey, vorausſezt, und dieſer Glaube, die frohe Gewißheit unſrer kindlichen Verbindung mit Gott durch Chriſtus, in der That das Edelſte, Theuerſte und ewig Unwandelbare iſt, deſſen wir theilhaftig werden können: ſo wundern wir uns nicht, warum bei der Einladung zum Himmelreich, die

immerfort an Alle ergeht, doch so Wenige dieselbe mit so freudiger Theilnahme, mit so williger sich selbst aufopfernder Hingebung annehmen, als sie angenommen werden muß und angenommen zu werden würdig ist*). Immer ist ja das Beste und Edelste nur Wenigen aufgeschloßen; die Perle des Himmelreichs ist ein verborgener Schaz im Aker, und obgleich die Liebe des himmlischen Vaters nicht müde wird, den Samen des kräftigen Wortes auszustreuen, und das Nez der Wahrheit auszuwerfen, so sind doch nur Wenige dazu auserwählt, sich dem Gehorsam des Glaubens zu unterwerfen und der Güter des Himmels theilhaftig zu werden. In der Tiefe des Herzens liegt eine große Schuld, deren der Mensch sich je eher je lieber entledigen sollte, und er könnte es, wenn er den Ruf der göttlichen Liebe annehmen und dem müden Wanderer gleich sich an der Quelle der Reinigung und Heiligung niedersezen wollte, die ihm aus Jesu Fülle entgegenströmt. Aber der gewöhnliche Mensch, wie er ist von Natur, von mancherlei Leidenschaften und Lüsten bethört, das innere Leben, das etwa vorhanden ist, in Aeußerlichkeit und Zerstreuung allmählig verflachend, von dem Wahne irregeleitet, als käme es auf Nichts weiter an, als auf seine eigene Kraftanstrengung, um sich in ein ganz beruhigendes Verhältniß zu Gott zu sezen, und an dem erwünschten Ziele der Tugend und Seligkeit anzukommen, izt von dem Beßern angezogen, und izt oft in schnellem Wechsel selbstgeschaffenen oder im Zauberglanze

*) Vgl. das Gleichniß von der Einladung zur Hochzeit, Matth. 22.

der Welt aufschimmernden Trugbildern folgend, — auf diesem Meere von Wünschen und Hoffen, Sorgen und Fürchten, Ruhen und Eilen umhergetrieben, und in dem Wahne, nur dem Lichte seiner eigenen Vernunft zu folgen, doch nothwendig von tausend andern Lichtern angezogen und irregeleitet, kann er weder sein inneres Wesen und Bedürfniß, seinen wahren Schmerz und sein tiefstes Anliegen, noch das ihm von dem Herrn angebotene Gottesreich in seiner Schönheit und Würde, in seiner Tiefe und Klarheit, in seinem Ueberfluß an wahren und himmlischen Freuden erkennen. Mit herrlichen Anlagen ausgestattet, zum Guten und Bösen erregbar, aber auch zwischen Reinem und Unreinem ungewiß umherschwankend, hat er — der Mensch der Sünde und des Todes, dessen Wille nicht Eins ist mit dem Willen der ewigen Wahrheit und Liebe, noch nicht jene innere neue Belebung, welche der allein Wahrhaftige, der wohl wußte, was in den Menschen ist, in den Worten schildert: es sey denn, daß Jemand von Oben geboren werde, so kann er das Reich Gottes nicht sehen. Denn das ist der Betrug der Sünde, daß sie dem Menschen das selbstgewobene Kleid der eigenen Gerechtigkeit darbietet statt jenes königlichen Gewandes der vollgültigen, nur aus Christi Geiste und Leben fließenden Gerechtigkeit, ohne welche Keiner, der nicht die tiefste Beschämung erdulden will, in den Hochzeitsaal treten darf, Matth. 22. Darum sezte der Herr an die Spize seiner Lehre vom Himmelreich das Wort: selig sind die geistlich Armen, denn das Himmelreich ist ihr. Selig sind die Leidtragenden, denn sie sollen getröstet werden. Selig sind, die hun-

gert und dürstet nach der Gerechtigkeit, denn sie sollen satt werden. Selig sind, die reines Herzens sind, denn sie werden Gott schauen. Weil wir also, um in die lebendige Gemeinschaft mit Christus zu treten, uns in dem gewohnten Leben und Treiben der Welt nicht behaglich fühlen dürfen, sondern ein höheres Bedürfniß haben müssen, zu dessen Befriedigung Nichts zureicht, was von der Erde ist, was von den Weisen und Klugen der Welt ersonnen und gewirkt ist, — das Bedürfniß göttlicher Wahrheit, Heiligung und Seligkeit, weil wir, um zum Höchsten zu gelangen, vom Niedrigsten anfangen, und in die Schranken der Demuth, des Glaubens, des Gehorsams gegen die Lehre und Heilsanstalt Jesu eintreten müßen: so bleibt die große Sache selbst, welche der Herr unter der Verhüllung von Gleichnißen vortrug, zu jeder Zeit der Menge verhüllt, und es findet immer und überall seine Anwendung, was Christus sagt: ich preise Dich, Vater und Herr Himmels und der Erde, daß du Solches den Weisen und Klugen verborgen hast, und hast es den Unmündigen geoffenbaret. Ja, Vater! denn es ist also wohlgefällig gewesen vor Dir. Alle Dinge sind mir übergeben von meinem Vater, und Niemand kennet den Sohn, denn nur der Vater, und Niemand kennet den Vater, denn nur der Sohn, und wem es der Sohn will offenbaren. Kommet her zu mir Alle, die ihr mühselig und beladen seyd; ich will euch erquicken. Nehmet auf euch mein Joch und lernet von mir, denn ich bin sanftmüthig und von Herzen demüthig; so werdet ihr Ruhe finden für eure Seelen. Denn mein Joch ist sanft und meine Last ist leicht. Stolz, Eigenliebe, schmeichelnde Lüste,

drohende Sorgen, irdiſcher Sinn, Zerſtreuungen der Eitelkeit — dieß ſind nach allen Aeußerungen Jeſu und nach der Uebereinſtimmung aller Erfahrung die Feinde, welche den Menſchen nicht zu ſich ſelbſt, nicht zu Gott und Chriſtus kommen laßen, dieß ſind die innern Hinderniße des Himmelreichs. Aber auch auf ein beträchtliches äußeres Hinderniß macht uns der Herr ſelbſt in dem Gleichniße von dem verborgenen Schaz im Aker, Matth. 13, 44., aufmerkſam. Das Reich Gottes nemlich, obgleich ſeiner Natur nach nicht von dieſer Welt, iſt doch in der Welt; obgleich unſichtbar und nur da aufgerichtet, wo der Glaube und die Liebe im verſchwiſterten Kreiſe der ſtillen-Chriſtentugenden wohnt, tritt es doch in irgend einer ſichtbaren Form bei gewißen Menſchen und Geſellſchaften, und namentlich im Großen — in einer äußern Anſtalt hervor, die wir die Kirche nennen. Dieſe iſt der Leib, welcher von dem innerlich belebenden Geiſte durchdrungen ſeyn, und hinwiederum zur Bildung und fröhlichen Entfaltung des Geiſtes beitragen ſoll. Es iſt der brüderliche Bund von Allen, welche in dem gleichen Glauben und Bekenntniß zum Herrn übereinſtimmen, — ein Bund, welcher einen deſto größeren Werth hat, je mehr er ſich von dem heiligen Geiſte der Gemeinſchaft Chriſti in der Mittheilung ſeines lautern Wortes durchdringen läßt, und dieſen Geiſt fördert und ausbreitet. Die Gründung und Ausbreitung des Reiches Chriſti gieng von der Verkündigung ſeines Wortes aus; als der göttliche Säemann trat er hervor, und war dazu in die Welt gekommen, daß er die Wahrheit zeugen ſollte, und Alle, die aus der Wahrheit

sind, hören seine Stimme, woher sie auch ihnen entg
genkommt, und benüzen freudig alle Mittel, die ihn
zur Befestigung in der Wahrheit dargeboten werde
Und wie er selbst der Vorkämpfer aller Zeugen sein
Wahrheit, die einzige Geistes- und Lebensquelle für a
seine wahrhaftigen Diener, und der Erzhirte ist, welch
die Einen gesezt hat zu Aposteln, die Andern zu Evang
listen, und Andere zu Hirten und Lehrern: also sendet
immerfort nach dem verschiedenen Maaße der Gab
Christi Arbeiter in seinen Weinberg, Diener in die äuße
Anstalt seines Reiches, Matth. 20, 1. u. folg., aus, wel
auf den einzigen Lebenspol, Jesum, den gekreuzigten u
erhöheten Herrn der Gemeinde, hinweisen und als B
schafter an Christus Statt bitten sollen: lasset euch v
söhnen mit Gott! Nothwendig muß nun aber dieser
ßern Anstalt, sofern Menschen die Werkzeuge zur Beför
rung derselben sind, und sofern sie bei einem kleineren o
größeren Umfang eine Masse von Menschen mit so manch
lei sündhaften Bestrebungen in sich schließt, viel Mang
haftes und Unvollkommenes, Vieles, was von dieser Welt
und mit dem im Aker verborgenen Schaz durchaus nicht üb
einstimmt, anhängen *). Je mehr nun dieses von d
Menschen erkannt und gefühlt wird, und je weni
wahre und tiefe Eindrüke er von Kindheit an von d
Worte des Herrn empfangen hat, desto mehr ist er
Gefahr ausgesezt, nicht nur von der äußerlichen Form,
ter welcher sich ihm die Wahrheit darbietet, geringsch
zu denken, sondern auch den verborgenen Schaz selbst

*) Vgl. das Gleichniß vom Neze.

dem Aker zu verwechseln, ohne zu bedenken, daß dasjenige, was uns Christus in der Vereinigung der Glieder seines Leibes innerlich gibt, doch unvergleichbar höher zu achten ist, als die beengende und durch Schuld der Menschen oft hemmende und verunstaltende Hülle. Ohnedieß tritt ja gewöhnlich und zumal in unsern Zeiten das Unkraut, der gegen die göttliche Wahrheit gerichtete Unglaube, in Worten und Schriften höher und kühner und den ungeübten Sinn einnehmender hervor, als der Waizen; dieser hat vielmehr eine stille befruchtende Gotteskraft, und wo er äußerlich in den Kindern des Reiches sich darstellt, da zeigt er nicht selten die Leidensgestalt Jesu, da offenbart er sich oft in Druk und Armuth, in Leiden und Drangsalen, in Noth und Verachtung als die Frucht dessen, der durch Leiden zur Herrlichkeit eingieng. So trägt denn die äußere Gestaltung des Reiches Christi selbst auf mancherlei Weise zu der Verborgenheit bei, deren Schleier seine innere Herrlichkeit Tausenden unkenntlich macht, wie es denn auch der Herr selbst als einen Fund schildert, wenn die Wahrheit einer Seele aufgeschlossen wird, und sie Christum in seiner Größe und Liebe erkennen lernt. Aber auch von einer andern Seite kann die äußere Gestaltung des Reiches Christi ein Hinderniß jenes beseligenden Fundes werden. Hat nemlich der Mensch die Wahrheit unter einer gewissen Form erkannt und liebgewonnen, fühlt er den hohen Segen, der ihm aus dem brüderlichen Anschließen an gleichgesinnte Gemüther zufließt; so vermengt sich leicht in ihm selbst dieses äußere mit dem inneren Wesen der Wahrheit. Christus zwar erweitert

das Herz, wenn wir ihn nicht nur als unsern göttlichen Lehrer, sondern auch als unsern wahrhaftigen Versöhner und Hohenpriester erkennen. Je mehr wir ihn in seiner ganzen Fülle umfassen, je mehr wir uns von seinen Lebenskräften, von dem heiligenden Geiste, den er als der aus dem Tode erstandene Heiland uns mittheilt, durchdringen lassen, je mehr durch seine allbelebende Herrschaft, der wir unser Herz einräumen, die Wirksamkeit der Sünde aufhört; desto klarer erscheint er uns in seiner Herrlichkeit, desto freudiger erheben wir uns zu der Hoffnung, daß Er einst Alles werden werde in Allen, desto brüderlicher schließen wir uns an alle diejenigen an, in welchen wir nur das Wehen seines Geistes in Glauben und Liebe vernehmen. Allein diese innere Gemeinschaft mit Christus ist eine lebendige, mithin von Stufe zu Stufe wachsende Durchbildung unserer Erkenntniß und des sittlich-religiösen Lebens, und nicht auf jeder Stufe unsers geistigen Seyns vermögen wir Schale und Kern genau zu unterscheiden. Die Heiligkeit der Wahrheit selbst, die Nothwendigkeit, alles von aussen Gegebene zu prüfen, zumal in unsern Zeiten, wo so vieles Unchristliche und Ungöttliche als göttliche Wahrheit uns angeboten wird, die Freudigkeit, mit welcher uns diejenige Auffassung des Christenthums erfüllt, durch die uns das erste Licht aufgegangen ist, die Erfahrung, daß wir dann am meisten gewinnen, wenn wir dasjenige, was uns die Gnade an Erkenntniß und Glauben geschenkt hat, in einem feinen und guten Herzen bewahren, und in der Stille des Gemüthes Frucht bringen lassen, — Alles dies verpflichtet uns, dasjenige zunächst festzuhalten und ge-

treu anzuwenden, was uns als Wahrheit gewiß und theuer geworden ist, — Alles dieß verbindet uns denn auch natürlich mit denjenigen, an welchen wir die gleiche Auffassung und gleiche Bestrebungen entdecken, und mit deren Hülfe und brüderlicher Handreichung wir vielleicht auf den neuen Weg geleitet wurden. So gewiß uns aber dieses äußerliche Anschließen ein Förderungsmittel in christlicher Erkenntniß und Glauben werden kann: so gewiß lehrt auf der andern Seite die Erfahrung, daß ein starres Hängen an Form und Ausdruck sowohl der Liebe gegen diejenigen, welche in der äußern Darstellung von uns abweichen, als auch der Wahrheit, welche sich in verschiedenen Gemüthern verschieden abspiegelt und eben darinn ihre Göttlichkeit beweiset, hinderlich werden und Spaltungen herbeiführen kann, die um so trauriger und gefährlicher sind, je mehr sie sich in Zeiten äußern, in welchen alle von der geoffenbarten Wahrheit und von der Liebe Christi durchdrungene Gemüther sich inniger an einander anschließen und dem Feinde, der das Unkraut in den Aker säet, begegnen sollten. Laßt uns vielmehr in Liebe nach einer immer vollkommeneren Erkenntniß und Auffassung der Wahrheit streben, und uns in Liebe untereinander zurechtweisen, damit der schöne Bund der Wahrheit und Liebe unter dem Walten des einigen Herrn, welcher die Wahrheit und Liebe ist, fester geknüpft und vollendet werde. So werden wir auch stark gegen die innern und äußern Feinde werden, und dem seichten Unglauben der Zeit, der nur dasjenige von Christus annimmt, was er mit kurzsichtigem Verstande an ihm messen kann, mit Kraft entgegentreten. Unsere

Irrthümer, unsere verkehrte Meinungen und Neigungen sind freilich wilde Ranken, die weggeschnitten werden müssen. Aber sie werden weggeschnitten werden, je mehr nur Christus unser Ziel ist, je mehr wir uns Seiner helfenden Hand hingeben, und Seiner großen Verheißung trauen: Ich bin ein rechter Weinstock, und mein Vater ein Weingärtner. Einen jeglichen Reben an mir, der nicht Frucht bringet, wird er wegnehmen, und einen jeglichen, der da Frucht bringet, wird er reinigen, daß er mehr Frucht bringe. Ich bin der Weinstok, ihr seyd die Reben. Wer in mir bleibet, und ich in ihm, der bringet viele Frucht. Denn ohne mich könnet ihr Nichts thun.

Wem es nun redlich darum zu thun ist, nur in Christus, den lebendigen Weinstok, eingepflanzt zu werden, wer ohne alle Nebenrüksichten die Wahrheit sucht, der läßt sich durch alle bisher genannten Hindernisse, mögen sie in ihm selbst oder im Schoose der Kirche liegen, von seinem höheren Streben nicht abhalten, sondern er findet in ihnen eine um so ernstere Aufforderung, dem Ziele einer vollkommeneren Erkenntniß Christi und eines wahrhaftigen, auf das Wort Jesu gegründeten Glaubens entgegenzueilen. Dankbar benüzt er jedes vom Geiste Christi ihm dargebotene Mittel zur tieferen Begründung seiner Erkenntniß und seines Glaubens, und prüft mit einem aus Gott geborenen Sinne auch die verschiedenen Arten der Auffassung des Christenthums. Je fester er im Worte der Wahrheit wird, je mehr er den großen Zusammenhang der Anstalten Gottes zu unsrer Seligkeit einsieht, je ernstlicher er selbst nach der Heiligung ringt

desto richtiger und schneller wird auch sein geistlicher Takt, mit welchem er das Ungöttliche des Unglaubens der Zeit von dem Göttlichen, ewig Wahren unterscheidet, und in diesem Sinne sagt Johannes 1 Br. 2, 27.: „die Salbung, die ihr von ihm empfangen habt, der Geist der Wahrheit, bleibet bei euch, und bedürfet nicht, daß euch Jemand lehre, sondern wie euch die Salbung lehret, so ist es wahr, und ist keine Lüge, und wie sie euch gelehrt hat, so bleibet bei demselbigen." Ein Solcher ist dem Kaufmann gleich, der, vom redlichen und lebendigen Wahrheits-Bedürfniß getrieben, gute Perlen suchte, und da er die Eine köstliche Perle der überschwenglich beseligenden Erkenntniß Christi und der ewigen Wahrheit in Seinem Worte fand, so ging er hin, und er zauderte nicht lange, ließ sich nicht abhalten durch die vornehme Weltmanier und durch den oberflächlichen Wahn, als ob die Wahrheit in allen Religionen und doch nirgends lauter zu finden wäre, sondern, alle menschliche Weisheit und Rükſicht gegen die Erkenntniß der Herrlichkeit Christi und dessen, was Er den Seelen mittheilt, geringe achtend, verkaufte er Alles, was er hatte, und kaufte die Perle. Und wie vielen ungestillten Durst er auch immer unter so manchen Mißgriffen seines vergangenen Lebens gefühlt haben mag, so wird er nun doch bei Christus, der wahrhaftig seine Weisheit, Gerechtigkeit, Heiligung und Erlösung geworden ist, immer mehr erfahren: wer das Wasser trinken wird, das ich ihm gebe, den wird ewiglich nicht dürsten, sondern das Wasser, das ich ihm geben werde, das wird in ihm ein Brunnen des Wassers werden, welches in das ewige Leben quillet, Joh. 4, 14.

So groß aber die Herrlichkeit des Königreichs Christi
um deßwillen ist, weil es die einzige köstliche Perle
genannt zu werden verdient, weil es einen Sinn vor-
aussezt und immer mehr bildet, durch welchen der Mensch
des Größten und Erhabensten, der Gemeinschaft mit Gott
und Christus, fähig und würdig ist, und so groß die Se-
ligkeit eines Gemüthes ist, das, aus dem Tode der Sün-
de erwacht, in jener himmlischen Gesinnung und im Bun-
de mit allen Gleichgesinnten nun erst das wahre Leben seines
Lebens gefunden hat: so groß und mächtig ist auch der Wi-
derstand, welchen das Himmelreich vermöge seiner
nothwendigen Gegensazes gegen alles ungöttliche Wese
in der Welt findet und durch das wirksame Wort Gottes
und durch einen natürlichen Stachel des Guten selbst
hervorruft. Daß der Jünger kein anderes Loos zu er-
warten habe, als der Meister, welchen sie Beelzebub hi-
ßen, und um seines großen Bekenntnisses willen, daß
ein König — nicht von dieser Welt sey, zum Kreuzest
de brachten, dieß hatte der Herr seinen Jüngern voraus
gesagt, und so geschahe es; denn nicht immer zeigt sich
das Ungöttliche als eine bloße Gleichgültigkeit gegen die
Wahrheit; es liegt ihm vielmehr eine tief verborgene
Abneigung und Feindschaft gegen das Göttliche zu Grund.
Denn dieses tritt überall allen seinen Absichten und Be-
strebungen entgegen, und nirgends ist der in seinem in-
nersten Grunde von der Sünde erfüllte Mensch verle-
barer, als da, wo er seinen Willen, den er tausendm
irdischen Rükſichten und Planen aufopfert, und längst
die Knechtschaft der Sünde gegeben hat, dem höhe-
göttlichen Willen hingeben, und Christus, der sich a

Liebe für ihn aufgeopfert hat, sich selbst hinwiederum aufopfern soll. Wie sollte dieser über uns herrschen? so fragen in stolzem Wahne die Menschen, die sich selbst beherrschen wollen, deren Losung nur Freiheit und Selbstgesezgebung ist, und die, in so vielen Banden gefangen, unter dem schweren Joche ihrer Lüste schmachten. Diese lebendige und kräftige Wirksamkeit des Ungöttlichen schildert die Weisheit des Herrn unter dem Bilde des Unkrauts, Matth. 13, 24 — 30. 37 — 43., und eben dahin deutet zugleich der wichtige Zug des Gleichnisses, daß die Kinder der Bosheit vom Argen, dem Feinde des guten Säemanns, gepflanzet seyen. Das Unkraut ist nicht das Böse überhaupt, wie es überall im Gegensaze gegen das Gute hervortritt, sondern das arge Gewächs des Argen in seiner positiven Richtung und Gegenwirkung gegen das Königreich Christi, wie es nicht blos im todten Buchstaben, sondern als lebendige Triebfeder der Kinder der Bosheit, das göttliche Wort verfälschend, menschliche Weisheit an die Stelle des Glaubens an den Gekreuzigten sezend, den guten Samen erdrükend, und die eigenen Irrthümer und verkehrten Neigungen mit Christi Worten beschönigend, gegen die Kinder des Reichs mit den Waffen der Finsterniß auftritt. Solcher Gegenwirkungen gegen das Königreich Christi, mochten sie mit mehr oder weniger Bewußtseyn und Absicht erfolgen, zeigt die Geschichte von der Zeit Jesu und der Apostel an durch alle Jahrhunderte bis auf unsre Zeiten herab nur allzuviele. So viele Zeugen der Wahrheit mußten die Herrlichkeit des mit Dornen Gekrönten und Gekreuzigten in blutigem Tode bezeugen.

So vieles Unheilige wurde von der Welt und selbst von Kirchenhäuptern heilig gepriesen, nnd das Heilige dagegen verfolgt und in den Staub getreten. So manchmal wurde und wird noch izt die Verbreitung des göttlichen Wortes durch Waffen der Finsterniß auf alle Weise verunglimpft und verhindert, während menschliche Weisheit, sey sie auch jenem noch so sehr entgegengesezt, durch die Künste zauberischer Ueberredung in Worten und Schriften sich in mächtigen Ranken ausbreitet, mit tyrannischer Gewalt die Geister beherrscht, und diejenigen verhöhnt, die ihr nicht huldigen wollen. Und hat sich nicht auch in unsrer Zeit und selbst im Schooße der christlichen Kirche ein stürmischer Geist des Unglaubens erzeugt, welcher, unter der Fahne der Vernunft und Freiheit kämpfend und prangend, den Grund der geoffenbarten Religion untergräbt, oder hie und da ohne Hehl schon niedergerissen hat, und göttliche und menschliche Ordnung in Trümmer zu werfen droht? Mitten unter diesen feindseligen Bestrebungen steht der Waizen ruhig und durch die Macht des Herrn gesichert da, und hält sich an die Verheißung des ewigen Königs, dessen Wort hoch und fest, wie der Himmel, und dessen Gang in tiefen Wassern ist: „Lasset Beides miteinander wachsen bis zu der Erndte Zeit und um der Erndte Zeit will ich zu den Schnittern sagen: sammelt zuvor das Unkraut, und bindet es in Bündlein, daß man es verbrenne. Aber den Waizen sammelt mir in meine Scheunen.“ So viele Stürme welche das Evangelium zu bestehen hatte und siegreich bestand, beweisen unwidersprechlich seine innere Kraft und bei höhere Macht, von welcher es getragen wird

Nicht äußere Zucht- und Sichtungs-Anſtalten, beſonders nicht ſolche, welche einen Zwang zu einer kirchlich beſtimmten, nach allen Seiten abgeſchloſſenen Auffaſſung und Verkündigung der Wahrheit mit ſich führten, ſondern der lebendige Geiſt Chriſti hat von jeher die Kirche Chriſti erhalten, geſichtet und geläutert. Aeußere Anſtalten ſind inſofern nothwendig und höchſt wohlthätig, als ſie theils den wirklichen oder heranwachſenden Lehrern der Wahrheit die beſten Mittel zur vollkommeneren Erkenntniß Chriſti darbieten, und vorzüglich das große Werk der Wiedergeburt ſelbſt, das, wie billig, an den Vorſtehern und Dienern des Hauſes Gottes anfangen ſoll, erleichtern, theils durch Einrichtungen, welche neben jener Fortpflanzung der Reinheit der Lehre Chriſti auch — das Leben Chriſti in den mannigfaltigen irdiſchen Verhältniſſen entwickeln, dem Geiſte Jeſu als Mittel zur Verklärung Chriſti in der Welt dienen. Dazu wird die Wachſamkeit erfordert, welche der Herr uns empfiehlt. Denn als die Leute ſchliefen, kam der Feind, und ſäete Unkraut unter den Waizen. Wachen ſollen wir vornehmlich über uns ſelbſt, damit unſer inneres Auge lichter werde und Chriſtus uns immer mehr erleuchten könne; wachen ſollen wir, daß der Herr uns zu jeder Zeit und Stunde als Arbeiter in einem Theile ſeines Weinbergs brauchen könne, und wir würdig werden, in der Stunde der Verſuchung, die über den ganzen Erdkreis kommen ſoll, von Ihm bewahrt zu werden und zu ſtehen vor des Menſchen Sohn. Wachen ſollen wir aber auch als Bürger mit den Heiligen und Gottes Hausgenoſſen, damit durch unſer Wort und Bei-

spiel der heilige Tempel, erbauet auf den Grund der Apostel und Propheten, da Jesus Christus der Eckstein ist, wachsen und sich erweitern möge, und Alle miteinander in demselben erbauet werden zu Einer Behausung Gottes im Geiste. Je mehr wir aber im Geiste Jesu wachen, je mehr wir durch ernstlichen Eifer in der Heiligung und durch Anhalten am Gebete das Reich Christi in uns selbst und in dem uns anvertrauten Kreise zu erweitern suchen, desto mehr werden wir uns durch eigene Erfahrung überzeugen, daß nicht unsre Kraft und Weisheit das Unkraut des Akers auszurotten vermag, desto williger werden wir uns also in jenes heilige Duldungs-Edikt fügen: „Lasset Beides miteinander wachsen bis zu der Erndte!" Und so wird sich zu dem heiligen Ernste der Wahrheit, welche allem Ungöttlichen widersteht, auch die sanfte Liebe gesellen, die Liebe, die auch in den Schlaken das edlere Körnlein sucht und findet, die nicht zerstört, sondern aufbaut, die langmüthige und freundliche Liebe, die sich nicht aufbläht, nicht das Ihre sucht, sich nicht erbittern läßt, sondern, der Wahrheit sich freuend und nur Christum suchend, Alles träget, Alles glaubet, Alles hoffet, Alles duldet. Das ist die Liebe, welche, von der göttlichen Wahrheit gestärkt und immer nach dem Einen unwandelbaren Ziele hingewiesen, unter allen Schwierigkeiten und Hindernissen des Reiches Christi und bei dem dunkelsten Gange seiner königlichen Regierung sich an der Hoffnung erheitert: „des Menschen Sohn wird seine Engel senden, und sie werden sammeln aus seinem Reiche alle Aergernisse, und die da Unrecht thun." Dann werden die Gerechten, deren Licht hier oft

in ſtiller Verborgenheit leuchtete, in der Herrlichkeit Chriſti aufleuchten, wie die Sonne in des Vaters Reiche. So wächst in verborgener Kraft der vom Herrn gepflanzte und geſchüzte Waizen und mit ihm das Reich Gottes, und ſo wird es, das Heilige bewahrend, jede feindſelige Gewalt ſich unterordnend, und den innern Menſchen zum Bilde Chriſti erneuernd, ein Sauerteig für die ganze Maſſe der Menſchheit und ein Salz der Erde. Und ob es gleich innerlich und äußerlich den kleinſten Anfang nahm, dem Senfkorn gleich, welches ein Menſch nahm, und ſäete es auf ſeinen Aker; ſo iſt doch keine Gefahr, daß es je möchte untergehen und von dem immer höher ſteigenden und um ſich greifenden Unkraut möchte erſtikt werden. Denn der Herr, der überall die Seinigen hat und mit Namen kennt, und überall hin ſein Wort, ſeinen Geiſt und ſeine Boten ſendet, der Herr, deſſen Sache und Ehre es gilt, und der ſeine Erwählten zu Prieſtern und Königen beſtimmt hat, verſchafft ſeinem Reiche auch äuſſerlich den Sieg, und ſo wird durch ſeine befruchtende Kraft das Senfkorn unter Regen und Sonnenſchein von Oben zum Baume, daß die Vögel unter dem Himmel kommen, und wohnen unter ſeinen Zweigen. Ja das Reich Chriſti, das izt ſchon herrlich iſt durch die innere Vereinigung Chriſti mit den Seinigen, geht durch alle Widerſtände und Schwankungen, durch Leiden und Anfechtungen, in welchen es die Kreuzesgeſtalt des Hauptes trägt und in ſich ausprägt, auch äußerlich dem herrlichſten Siege entgegen, in welchem es dann auch die Verklärung Chriſti an ſich tragen und in ſich ausprägen wird. Denn nachdem es die

letzten Kämpfe in der antichristischen Zeit bestanden haben wird, — dann in der Mitternachtsstunde, wenn seine Knechte mit vereinigter Stimme zur Buße gerufen, aber bei der sinnlosen ungläubigen Menge kein Gehör gefunden haben werden, wird der Bräutigam unter den Lobgesängen der himmlischen Heerschaaren erscheinen, und die Seinigen zum Abendmahle des Lammes berufen*). Dann werden diejenigen, welche nicht sparsames Oel in die Lampen ihres Glaubens gegossen, sondern aus Gott geboren sind, und die Lampen durch immer frisches Oel des Geistes gerüstet haben, ihm freudig entgegeneilen, und mit ihm zum Festmahl hineingehen. Dann werden sie Alle von Gott gelehrt seyn, und das Leben des Allesbelebenden, das izt mit Christo in Gott verborgen ist, wird in Allen offenbar werden in Erkenntniß und Liebe. Wer aber Ohren hat, der höre, was der Herr sagt: „Lasset eure Lenden umgürtet seyn, und eure Lichter brennen, und seyd gleich den Menschen, die auf ihren Herrn warten, wenn er aufbrechen wird von der Hochzeit, auf daß, wenn er kommt und anklopfet, sie ihm bald aufthun. Selig sind die Knechte, die der Herr, so er kommt, wachend findet. Wahrlich! ich sage euch: er wird sich aufschürzen, und wird sie zu Tische sezen, und vor ihnen gehen, und ihnen dienen. Und so er kommt in der andern Wache, und in der dritten Wache, und wirds also finden: Selig sind diese Knechte! Das sollt ihr aber wissen: wenn ein Hausherr wüßte, zu welcher

*) Vgl. die Gleichnisse Matth. 25. 1. Luc. 14. 16. mit Offenb. 19. 7. 9.

Stunde der Dieb käme, ſo wachte er, und ließe nicht in ſein Haus brechen. Darum ſeyd ihr auch bereit! Denn des Menſchen Sohn wird kommen zu der Stunde, da ihr's nicht meinet.“ Luc. 12, 35—40.

Lieder einer Verborgenen.

I.

Nach einem Gespräch unter'm Sternenhimmel,

an einen Freund, der mir eine gewisse Schrift zu lesen gesandt hatte.

Dort zieht ihr goldnen Sterne!
Wie folgt' ich euch so gerne,
So kühn, so frei und groß!
In lichten Strahlenkränzen
Die Welten zu beglänzen,
O welch ein göttlich schönes Loos! —

Da schlägt auf einmal wieder
Mich der Gedanke nieder,
Wie klein und arm ich bin. —
Was mag im All der Welten
Ein fallend Blättlein gelten?
Es wird, und welkt, und fällt dahin.

Wozu iſt mir gegeben
Dieß namenloſe Streben?
Wie faßt mein kleiner Geiſt
In ſeinen engen Schranken
Den ewigen Gedanken,
Den ihr der Welten Schöpfer heißt?

Ich freute gern mich ſeiner,
Der ganzen Welt und meiner,
Und finde nicht die Spur,
Und weiß mir nicht zu deuten
Das Sterben und das Leiden
In ſeiner blühenden Natur.

Wie Troſt aus Engels Munde
Erſcholl mir früh die Kunde,
Daß aus der Himmel Höh'
Einſt kam, uns zu erlöſen,
Uns kund zu thun ſein Weſen,
Der ewig Unbegreifliche.

Verkleidet in die Hülle
Der Armuth, klein und ſtille,
Erduldend Erdennoth:
Doch lauter Lieb' und Wahrheit,
Den Geiſt voll Himmelsklarheit,
Ein Menſchen-Sohn, und doch ein Gott.

Daß er das reinſte Leben
Zum Opfer hingegeben
Für der Gefall'nen Schuld,
Sie mit dem Unſichtbaren,
Dem ſie ſo ferne waren,
Verſöhnt in ew'ger Lieb' und Huld.

In ſolchem reinen Bilde
Erſcheint mir nah' und milde,
Der Welten ſchafft und lenkt;
Da darf ich zu ihm ſchauen,
Und freudig Ihm vertrauen,
Daß er auch mein im Staube denkt.

Der Himmel ſteht mir offen
Und löst in ſüßes Hoffen
Des Daſeyns Räthſel auf;
Das Morgenroth der Gnade
Beleuchtet meine Pfade,
Und zieht den Blick zum Licht hinauf.

Den ſüßen Kinder-Glauben,
Sie wollen mir ihn rauben,
Die Weiſen meiner Zeit. —
So raubet ohn' Erbarmen
Den Wanderſtab dem Armen
Die Hand, die keinen beſſern beut.

Sie wollen mir es wehren,
Den Menſchenſohn zu ehren,
Als meines Lebens Gott;
Dieß liebende Verlangen,
Ihn ewig zu empfangen,
Iſt ihrer ſtolzen Seele Spott.

Was wollt ihr mir denn geben
Für das entriſſ'ne Leben?
Wie ſtärkt und tröſtet Ihr?
Den Gott des weichen Herzens,
Vertrauten jedes Schmerzens,
Erſetzt kein kaltes Wiſſen mir.

Er gibt dem Herzen Frieden,
Weiſt mir den Pfad hienieden
In's ew'ge Vaterhaus;
Begeiſtert mich, zu lieben,
Das Gute ſtill zu üben,
Und ſöhnt mit dem Geſchick mich aus;

Erquickt im bittern Tode
Mich mit dem Morgenrothe,
Das ſanft dem Glauben lacht:
Daß einer einſt gekommen,
Des Todes Arm entnommen,
Der ew'ges Leben uns gebracht.

Sollt' ich im Thal des Wähnens,
Des ungestillten Sehnens,
Wo jeder ahnt und träumt,
Und Alle irre gehen,
Den Rettungs-Strahl verschmähen,
In dessen Licht mein Hoffen keimt?

O nein! die große Seele,
Die, rein von jedem Fehle,
Verzeihend Mord und Spott,
Versöhnend Tod und Leben,
Sich liebend hingegeben,
Die große Seele ist mein Gott!

II.

An einem späten Herbsttage.

Wolken bedecken das Thal; den Städten, den reichen Gefilden
Birgt die frostige Nacht neidisch den sonnigen Strahl.
Aber den felsigen Höh'n, des Berges Hütten und Halden
Glänzet das himmlische Blau, lächelt die Sonne so hold.
Lieber ein dürftiges Loos, und heitere Blicke zum Himmel,
Als ein beneidetes Glück, ach! und den Himmel so fremd!

III.

Im Freien.

Kennſt du der Liebe reges Walten,
Wie ſie des Kindes Herz bewegt,
Und in vergängliche Geſtalten
Ein wunderbares Leben legt?
Wie ſie des Vaterhauſes Wände,
Die morſchen, mahlt mit goldnem Licht,
Und wie die Arbeit lieber Hände
So freundlich uns zum Herzen ſpricht?

Das Tüchlein, das die Schweſter nähte,
Die Thränen trocknet es ſo gut;
Die Blumen, die die Mutter ſä'te,
Sie blüh'n in ſchön'rer Farben Glut.
Wie lauſchen wir, wenn aus der Ferne
Verwandter Stimme Ton uns trifft;
Und ſchau'n auf Briefen, o wie gerne,
Des Freundes wohlbekannte Schrift!

Nun weiß ich, was in dieſer Freie
Die Seele mir ſo ſüß bewegt;
Was in die lichte Himmelsbläue
Die Blicke ſeligliebend trägt;
Was ſo mich rührt im Frühlingsthale,
Am ſilberweißen Blüthenbaum,
Wie in des Mondes mildem Strahle
An ſeiner Wölkchen goldnem Saum.

Ach! dieſe Herrlichkeit entfaltet
Mir Züge von geliebter Hand;
Der liebe Geiſt, der drinnen waltet,
Iſt mir ſo ſelig nahverwandt:
Es iſt die Stimme meines Lieben,
Iſt ſeines Fußtritts leiſe Spur;
Sein Name leuchtet mir geſchrieben
Auf jedem Blatte der Natur.

Das Eine, das mit Himmeslichte
Verklärt die ſchöne Gottes-Welt,
Das iſt die menſchliche Geſchichte
Deß, der ſie ſchuf und trägt und hält.
Er ward ein Menſch, wie wir, erfunden
Und duldete des Lebens Noth,
Verblutete an heißen Wunden,
Und ſtarb der Sünder herbſten Tod.

Der Rosen schuf, den krönten Dornen;
Der Liebe Wahl war Schmach und Schmerz,
Für seine Mörder, die Verlornen,
Für dich auch, abgewichnes Herz!
Dem kalten Grabe hingegeben,
Wie unſ'rer Todten liebe Schaar,
Lag dort das erſte aller Leben,
Erwürgt am blutigen Altar.

Nun grünen unſre Todtenhügel,
Nun geht es dort der Heimath zu;
Er brach des Todes ſtarre Siegel,
Und ſchloß uns auf die Welt der Ruh!
Ein lieber Vater iſt zu finden,
Der uns von Ewigkeit bedacht;
Verſöhnt, verſöhnt ſind alle Sünden; —
Der Sohn hat Alles wohl gemacht!

Und ſeine warme Lieb' umſchließet
Die arme Erde, einſt ſein Grab.
Wie kühler Morgenthau, ergießet
Sein Friede ſich auf uns herab. —
Ich bete an, weiß Nichts zu ſagen,
Zu weinen nur, daß dein „Vollbracht"
Auch meine Schuld hinweggetragen,
Und daß Du ſelig mich gemacht!

IV.

Ermuthigung.

Endlich, endlich wirſt auch Du
Zu dem Jubeljahr der Frommen,
Zu der ſtillen Sabbath-Ruh'
Aller Kinder Gottes kommen!
Heb' empor das müde Haupt!
Haſt Du hie umſonſt geglaubt?

Glaube, glaube, wo das Licht
Deinen Blicken nicht mehr ſchimmert,
Wenn die letzte Stütze bricht,
Und des Herzens Wunſch zertrümmert!
Glaube, — und der Dornenkranz
Strahlt von Morgenrötheglanz!

Siehe, groß iſt deine Schuld,
Die in's Elend dich verſenkte; —
Größer doch des Vaters Huld,
Die den theuren Sohn dir ſchenkte,
Der dein blut'ges Trauerkleid
Hell macht in Gerechtigkeit.

Weine nicht! Sieh auf die Schaar
Der vollendeten Getreuen,
Die, wie du, einst sündig war,
Und durch diese Wüsteneien
Doch den schmalen Fußsteig fand
In der Liebe Vaterland.

Liebe heißt die stärkste Macht,
Die sie dieser Welt entnommen,
Die sie aus der Sündennacht
Hieß zum Erbe Gottes kommen,
Und des Geistes theures Pfand
In die sünd'ge Brust gesandt.

Ist dein Glaube auch erschreckt:
Liebe ist es, die dich rettet,
Und wenn Mitternacht dich dekt,
Dich im Schooß des Friedens bettet;
Bist du um und um betrübt,
Denke, daß dich Jesus liebt.

Denk' an seines Lebens Schmerz,
Wie ihm unter wilden Feinden
Blutete das reine Herz, —
Heisser unter schwachen Freunden; —
Dennoch liebt er sie und dich
Bis zum Tode innigiich.

Liebe! Liebe! Gottes Kraft!
Wort des Vaters, ew'ges Leben!
Du, die Gottes Werke schafft,
Rings von Sünd und Tod umgeben,
Mache meine Seele frei
Von der Zweifel Sclaverei!

Ach an deine Brust entrückt,
Schüttl' ich siegend von den Flügeln
Erdenstaub, und hoch entzückt
Schweb' ich auf nach Zions Hügeln,
Schaue da mein Vaterland,
Schmecke meiner Kindschaft Pfand.

Nicht verloren sollt' ich sein,
Darum schriebst Du meinen Namen
In die theuern Reihen ein,
Die aus großer Trübsal kamen!
Und mit ihnen wirst Du mich,
Hirte, weiden ewiglich.

Euch werd' ich, die ich geliebt,
Wieder herzen, wieder lieben;
Was hier unsern Frieden trübt,
Wird ihn dort nicht wieder trüben,
Wenn, von der Befleckung rein,
Alle sich der Wahrheit freu'n.

Iſt der letzte Wermuths-Trank
Bis zur Hefe ausgetrunken, —
Iſt die kühle Raſenbank
Auf die Hütte hingeſunken; —
Dann iſt mein in Ewigkeit,
Deß ſich jetzt die Hoffnung freut.

Wollſt mir tief in meine Bruſt
Deines Bundes Siegel drücken!
Meines Adels ſtets bewußt,
Wird mich dann dein Heil erquicken,
Daß das Herz es freudig faßt,
Daß Du überwunden haſt!

Daß ich Dein bin, iſt mein Pſalm,
Retter, Heiland meiner Seele!
Dein iſt jeder Graſes-Halm,
Dein die losgekaufte Seele!
Dein der Weg durch's Todes-Thal
Hin zum großen Abendmahl.

V.

Um Mitternacht.

Zwiſchen den Bettchen der Kinder.

Dunkel iſt's. Des Lebens laute Töne
Sind verſtummt in tiefer Mitternacht;
Sterne wandeln dort in lichter Schöne,
Alles ſchlummert, nur die Liebe wacht.

Mutterliebe hier in dunkler Tiefe, —
Mutterliebe dort im Himmelslicht! —
Ruhe, Herz! Wenn deine Lieb' entſchliefe:
Jene Liebe ſchläft und ſchlummert nicht.

Auch an Euch, ihr Blumen meines Lebens,
Meine Kindlein, hat ſie längſt gedacht! —
Schlummert nur! es halten nicht vergebens
Eure Engel hier die ſtille Wacht.

Hier iſt Bethel, hier die Himmelsleiter;
Boten Gottes ſteigen auf und ab,
Die der HErr als ſchützende Begleiter
Seinen Kleinen mit in's Leben gab.

Fühl' ich ihrer Flügel leiſes Wehen?
Macht ihr Daſein mir ſo wohl und ſtill?
O! noch mehr begehrt des Glaubens Flehen,
Als der Engelnähe Wohlgefühl.

Tritt herein mit Deinem reichen Segen,
Du, der Mütter hört, und Kinder liebt!
Die durchgrab'ne Hand auf ſie zu legen,
Die uns jede Himmelsgabe gibt.

Dein ſind ſie! Du haſt ſie mir gegeben,
Wieder leg ich ſie an deine Bruſt;
Da verſiegle ſie zum ew'gen Leben,
Mache Deiner Liebe ſie bewußt!

Wäreſt Du nicht mein, du Troſt der Sünder, —
Schaute ich des Lebens Klippen an: —
Thränen hätt' ich nur für meine Kinder.
Doch Du lebſt, und nimmſt Dich unſer an.

Birg' ſie, HErr! in deinen treuen Armen,
Heile Du der Sünde frühen Schmerz!
Leite ihren Gang durch dein Erbarmen; —
Weißſt ja um das arme Menſchenherz!

War der Eltern Irrſal und Verderben
Mit dem erſten Herzensſchlag ihr Theil,
O! ſo laß von Dir ſie Andres erben, —
Deiner Unſchuld bluterrung'nes Heil!

Schreib' in's Buch des Lebens ihre Namen,
Jene neuen, die die Welt nicht kennt!
Halt' im heil'gen Bunde sie zusammen,
Binde Du, wenn je die Welt sie trennt.

Soll es auch für sie durch Nächte gehen,
Rührt ihr Klagen schmerzlich einst mein Ohr,
O so führe aus den bittern Wehen
Schöner Deines Lebens Sieg hervor!

Weide deine Schaafe! Laß mich schauen,
Daß sie nie auf fremder Weide geh'n,
Und in deines Paradieses Auen
Freudig einst um ihren Hirten steh'n!

Schlummert denn in eures Hirten Namen,
Kindlein, der sein Reich euch zugesagt!
Sein Verheissen bleibet Ja und Amen; —
Nächte flieh'n, — der ew'ge Aufgang tagt!

VI.

Kinderliedchen.

Ein Geſpräch.

„Was willſt du, Kleiner, noch ſo ſpät
„Im Gärtchen ganz allein? —“
Lieb Mütterchen! der Abend weht
So mild, ſo engelrein.

Die Sternlein leuchten und der Mond
Vom Himmel blau und klar;
Und ob den goldnen Sternen wohnt
Der lieben Engel Schaar.

Dein Vater auch, der liebe Greis,
Wie liebt ich ihn ſo ſehr!
Mit ſeinen Locken ſilberweiß
Spielt nun dein Kind nicht mehr.

Ich ging allein und dachte ſein,
Und weich ward mir das Herz;
Da dacht' ich: Hätt' ich Flügelein,
Zu fliegen himmelwärts!

Wo unſrer Todten Heimath iſt,
In lichter Himmelspracht,
Und unſer Heiland Jeſus Chriſt,
Der ſelig ſie gemacht.

In's Auge floßen Thränen mir,
So ſüß, weiß nicht, woher?
Sieh Mütterchen, da hab ich hier
Gebetet, o ſo ſehr!

„Du liebſter Heiland! mache mich
„Von allem Böſen los,
„Und laß mich ruhen ewiglich
„In deinem treuen Schooß!" — —

„„Komm, liebes Kind, an meine Bruſt!
Ja, bete, bete du!
Dein Engel ſprach, dir unbewußt,
Sein Amen ſelbſt dazu.

Die unſichtbaren Flügelein,
Von Himmelsduft umweht,
Die uns zur Heimath tragen ein,
Sind Liebe und Gebet.

Die pflege Gott in dir und mir,
Bis ſie uns hingebracht,
Wo ſchöner, als die Landſchaft hier,
Der Garten Gottes lacht!“ “

VII.

Abendliedchen.

Die liebe Sonne, treu und hold,
Verſchwand in lichtem Abendgold;
An meiner Berge dunkelm Kranz
Erloſch der letzte Roſenglanz.

Es ruht die Flur, es ſchweigt der Wald,
Die Abendglocken ſind verhallt;
Nur leiſer Heerdenglöcklein Ton
Trägt ſanft der Abendwind davon.

Ich gehe in mein Kämmerlein
Und denke, liebſter Jeſu, dein,
Wie Du ſo manche liebe Nacht
Auf dieſer Erde einſt durchwacht.

Du kamſt vom lichten Sternenfeld
Herab in dieſe Menſchenwelt;
Da litteſt du ſo manchen Schmerz,
Bis für uns brach dein reines Herz.

Nun bist Du dort im Vaterland;
Doch führt uns immer deine Hand!
Du bist es, der bei Tag und Nacht,
Ein Hirte für die Schäflein, wacht.

So wache denn auch jetzt bei mir!
Sei Licht und Stern mir für und für!
Und mach' mich himmlisch gut gesinnt,
Wie du einst warst, ein frommes Kind.

Vergib mir, was ich heut' gefehlt,
Daß ich das Böse oft gewählt;
Es schmerzt mich, daß ich Dich betrübt,
Der mich so unaussprechlich liebt.

O gib mir Deinen guten Geist,
Der mir den Weg des Lebens weist!
Der mir es zeigt, daß Du vergibst,
Mich lieben lehrt, wie Du uns liebst.

Sei Du mir meines Herzens Lust,
Das höchste Gut, das mir bewußt!
Dann schlafe ich voll Friedens ein,
Und denke freudig: ich bin Dein!

Behüte meine Lieben all',
Die Nah' und Fernen überall!
Und alle Menschen groß und klein; —
Ach, möchten alle Brüder sein!

Sei jedem freundlich, der noch weint;
Du bist ja der Betrübten Freund!
Schenk' Allen eine gute Nacht,
Darauf ein schön'rer Morgen lacht.

Wenn einst der letzte Abend sinkt,
Kein Erden-Morgen mehr mir winkt,
Dann nimm in Himmel mich zu Dir,
Wo keine Nacht mehr ist, wie hier!

VIII.

Osterliedchen.

Willkommen, lieber, lieber Tag!
Der Heiland, der im Grabe lag,
Entstieg dem Tode. — Himmlisch schön
Sah'n Ihn die Engel auferstehn.

Er litt des Lebens herbste Noth,
Er duldete den bängsten Tod! —
Dann ruht' er von der Arbeit aus,
Und öffnet' uns des Vaters Haus.

O, schöner Tag! Aus Todesnacht
Ist aller Wesen Herr erwacht!
Er nimmt sein fürstlich Erbe ein,
Und will doch unser Bruder sein!

Sei mir gesegnet, Frühlingsflur!
Du trägst der Auferstehung Spur,
Und jedes Blümchen ist ja Sein,
Deß wir uns heut' so innig freu'n. —

Wie ſäh' ich meinen lieben HErrn,
Der aus dem Grabe kam, ſo gern,
Und ſtreute Palmen ſeiner Bahn,
Wie Salems Kinder einſt gethan! —

Das kann ich armes Kind nun nicht;
Doch winkt von ferne mir ſein Licht,
Und aus der Kinder frohem Reih'n
Entſchlüpf' ich heute gern allein.

Und ſtatt der Palmen bring' ich Dir
Mein ganzes Herz zum Opfer hier.
O, liebſter Jeſu! nimm es an,
Und ſchaffe d'raus, was ich nicht kann! —

Zur Oſtergabe gib mir Du
Ein reines Herz voll Lieb' und Ruh'!
Und führe mich durch dieſe Welt,
Wie's Dir, mein Heiland, wohlgefällt!

Einſt kommt ein ſchön'rer Oſtertag,
Der ganz das Herz beglücken mag;
Wir alle geh'n durch's Sterben ein,
Uns ewig unſers Herrn zu freu'n.

Dann werd ich Dich, mein Jeſus, ſchau'n,
Auf deines Himmels goldnen Au'n,
Und auferſtanden führeſt Du
Mir alle meine Lieb enzu.

O laß nicht Eins von uns zurück!
Dein Reich nur iſt das wahre Glück! —
Und zieh', weil Du erhöhet biſt,
Zu Dir uns alle, Jeſus Chriſt!

Schau' ich zu deinem Himmel heut',
So wird das Herz mir weich und weit!
Tief in der Seele iſt es mir,
Als ſprächſt Du: Friede ſei mit dir!

IX.

An Mariens Grabe.

geb. 1807. geſt. 1829.

Wo iſt eine Stätte der Ruhe gebaut?
Wo ſchweiget der ſehnende, klagende Laut?
Wo heilen die Wunden? wo ruhet das Herz?
Wo iſt es verborgen vor Schuld und vor Schmerz?

Wo täuſcht keine Hoffnung, wo welket kein Kranz?
Wo blühet die Jugend in ewigem Glanz?
Wo findet der Schmachtende, was ihm gebricht?
Wo weilet der Frieden? — Auf Erden doch nicht!

Hier iſt es zu bange, das Leben zu ſchwül,
Vom Grabe her wehet es himmliſch und kühl;
Sei dunkel die Pfort' in's Vaterhaus:
Dort iſt ſie, die Stätte, dort ruhen wir aus!

Was trauern wir denn um das ſelige Kind,
Und weinen die Blicke zum Himmel uns blind?
O wohl dir, Maria! Verwelkteſt du gleich,
Dich pflanzte der Gärtner in's himmliſche Reich!

Es ſchläft nur das Mädchen! ſo tröſtete Er,
Der Gräber kann öffnen, der freundliche Herr!
Sein iſt die Entſchlaf'ne. Noch tröſtet er ſo,
Drum lächelt durch Thränen der Glaube ſchon froh.

Sind einmal die Thränen der Liebe verweint,
Dann ſchimmert der Morgen, der wieder vereint.
Laß bluten die Wunde! — Bald iſt ſie vorbei,
Die Stunde der Trennung, dann jubelt die Treu'!

Hinauf denn zur Heimath das Herz und den Blick!
Das Heimweh der Liebe nur blieb uns zurück;
Es zieht uns hinüber mit mächtigem Band
In's Heiligthum, wo die Geliebte verſchwand. —

X.

An eine junge Freundinn

am Geburtstage.

Von der Kindheit leichten Spielen,
Ihren flatternden Gefühlen
Winkt der reifern Jahre Zahl;
Aber ernster mahnt die Stunde,
Die im heil'gen Herzensbunde
Künden soll der Seele Wahl.

Einmal nur, und nimmer wieder
Schwebt sie Dir vom Himmel nieder. —
Bebt das unentschied'ne Herz?
Sieh', am ernsten Scheidepfade
Steht ein Freund voll Lieb und Gnade,
Bricht die Bahn Dir himmelwärts.

Sieh' ihn bluten, sieh' ihn weinen,
Schmachbedeckt den Himmlischreinen,
Sterbend ruft die Liebe Dir.
O, vernimm in Todes-Wehen
Dieses Auges stilles Flehen:
Gib dein Herz zum Lohne mir!

Unſern Jammer, unſre Klagen,
Unſre Schuld hat Er getragen,
Und den Frieden beut Er nun;
Will verſöhnen alle Schmerzen,
Ihm ſoll an dem wärmſten Herzen
Die erkaufte Seele ruh'n.

Was in ſeinen ſchönſten Stunden
Je das Menſchenherz empfunden,
Noch ſo rein und noch ſo wahr:
Tröpflein ſind es aus der Quelle,
Die, ein Strom des Lebens, helle
Quillt auf Golgatha's Altar.

Nimm den Seegen, nimm das Leben,
Durch den Einen uns gegeben,
Der die Sünde tilgen kann,
Und dem ſchuldbewußten Armen
Gottes ewiges Erbarmen,
Seinen Himmel aufgethan!

Komm, das Pförtchen ſteht dir offen,
Schöner, als das ſchönſte Hoffen
Sich Glückſeligkeiten träumt,
Iſt der Friede der Erlöſten,
Iſt der Kindſchaft leiſes Tröſten,
Das aus Jeſu Tode keimt!

Deinem Heiland nun verbunden,
Sey den Deinen neu gefunden!
Liebe bürgt ſich mir durch ihn.
Und in des Geliebten Namen
Laßt uns gläubig, ſtill zuſammen,
Durch die Fremde heimwärts zieh'n!

XI.

Die Sprache der Natur.

Seid mir gegrüßt, ihr grünen Schatten,
Du wildes, ernstes Felsenthal!
Ihr Alpen und ihr Blumenmatten,
Verklärt vom Abendsonnenstrahl!
Es forscht mein Herz mit Kindesfragen
In deiner Bilderschrift, Natur!
In Hymnen aufgelöste Klagen —
Sein Echo tönen Hain und Flur.

Als reich an Blumen und an Träumen
Still vor mir lag der Kindheit Bahn,
Da wurde unter meinen Bäumen
Ein Gotteshaus mir aufgethan.
Zu frühe schloß ich seine Pforte,
Das Leben wurde schaal und leer;
Mein Ohr vernahm die Gottes-Worte
Am Busen der Natur nicht mehr.

Da war ich mir der tiefen Wunden
Des armen Herzens nur bewußt;
Auf Erden war kein Heil gefunden,
Kein Frieden in der eig'nen Bruſt.
Es ſchien des Morgens Lichtesheller
Mir trübe in den trüben Blick,
Und die bewegte Silberwelle
Gab meine Klagen nur zurück.

Doch als in wunderbarer Klarheit
Der Freund vor meine Seele trat,
Der uns verklärt in Lieb' und Wahrheit
Des ewigen Erbarmens Rath;
Als er die treue Hand mir reichte,
Die einſt für uns geblutet hat,
Durch Kampf und Tod den Pfad mir zeigte
Zur Heimath in der Gottes-Stadt —

Und nun den Frieden wieder brachte,
Den Sturm beſchwor mit ſüßer Ruh' —:
Da ward es Licht um mich, da lachte
Mir Erd' und Himmel wieder zu.
Nun ſcheint die Welt mir rings verkläret,
Sie iſt ja meines Gottes Welt;
Des Vaters liebe Stimme höret
Des Kindes Herz in Wald und Feld.

Die Morgenröthe lächelt wieder,
Die Botinn frohen Auferſteh'ns;
Es geh'n die Sterne auf und nieder,
Zum Bilde ſüßen Wiederſeh'ns.
Es ſpricht nach der Gewitter-Stunde
Des hohen Bogens Farbenpracht
Von Gottes ew'gem Friedensbunde,
Den mit uns Armen Er gemacht.

Du Lieb' und Huld, die nimmer endet,
Und unſer Keines je vergißt!
Dir ſei mein Leben zugewendet,
Bis ſich mein Auge brechend ſchließt.
Dann weht dein Hauch um meinen Hügel,
Und ſchmückt ihn mit der Hoffnung Grün; —
Die Liebe trägt als Engels-Flügel
In ihre Heimath ſtill mich hin.

XII.

Die Berge.

Wie ſteh'n ſie da, der ew'gen Allmacht Zeugen,
Die Berge Gottes hoch und hehr!
Wem ſie in ihrer Herrlichkeit erſchienen,
Der ſehnt ſich leiſe hin, als ob von ihnen
Nur noch ein Schritt zum Himmel wär'.

Früh', wenn der Kranz von Morgenroſen
Ihr lilienweißes Haupt umkränzt,
Und ſpät, wenn alle Thäler dunkeln,
An ihrer Stirne, bis die Sterne funkeln,
Der Sonne Abſchiedslächeln glänzt —

Dann wallt das Herz, und wünſcht ſich Taubenflügel;
Es will hinauf, es will empor,
Wo goldne Wölkchen an den Bergen ziehen,
Die Felſen ſchimmern, und die Gletſcher glühen
Bis an des ew'gen Himmels Thor.

Was iſt das wohl? was iſt das mächt'ge Sehnen,
Das in der Berge Anſchau'n reger glüht?
Es iſt das Etwas, das im Menſchenherzen
Mit tiefer Ahnung ſüßer Schmerzen
Empor, empor von niedrer Erde zieht.

Die Gottes-Menſchen liebten früh die Berge,
Seit am Gebirge Ararat
Den Oelzweig pflückte Noas fromme Taube;
Seit das Geſetz, das Licht und Recht im Staube
Vom Sinai der Herr verkündigt hat.

Mit Moſes ſprach Er dort als ſeinem Freunde,
Von Nebo rief er ihn zu ſich hinan;
Von Bergen ſang der hohe Gottvertraute,
Der ſeine Burg auf Zions Felſen baute,
Und auf Gilboa fiel ſein Jonathan.

Auf dir, Moriah, glänzte Gottes Tempel!
Zum Horeb rief den Gottes-Mann der HErr,
In ſanftem Säuſeln ſich zu offenbaren;
Und ſie, die für die Welt zu köſtlich waren,
In Bergen irrten ſie verfolgt umher.

Und himmliſcher, als vom Geſetzes-Berge,
Erglänzte Gottes Herrlichkeit
Auf Tabor, als in Menſchen-Hülle
Verkläret war der ew'gen Gottheit Fülle,
Und der Verſöhnung Seligkeit.

Es ſprach des ew'gen Lebens Worte
Der Menſchenſohn auf Galiläas Höh,
Dort ging er oft in ſtiller Nacht zu beten;
Am Oelberg weinte er, ſein Volk zu retten,
Der Erdenthränen blutigſte.

Den großen Tod, durch den die Sünder leben,
Starb er am Hügel Golgatha;
Und als er heimgieng zu des Vaters Rechten,
Des Lebens Fürſt, verklärt aus Todes Nächten,
Von lichter Höhe ſchied er da.

„Um Salem her ſind Berge!“ — ſang der Seher.—
Auf ihren Auen ſollen wir,
Das Lamm, das für uns blutete, einſt ſehen,
Und klarer dann der Sehnſucht Trieb verſtehen,
Der aufwärts ſtrebte für und für.

So ſeid mir denn in eurer Himmels-Nähe,
Ihr Berge Gottes, ſeid gegrüßt!
Ihr ſtummen-Zeugen, daß die Frommen,
Die Pilger einſt zum Berge Zion kommen,
Wo alles Heimweh's Heimath iſt!

Einige Worte
über christliche Erziehung.

Von

Andreas Bräm,

V. D. M. in Basel.

Ich erinnere mich noch wohl, wie oft ich einst die Frage bewegte: „Wann soll man Kindern etwas von Gott, wann etwas von ihrem Heilande sagen? Darf man dieß in der frühsten Jugend thun, oder muß man warten, bis ihr Verstand einige Reife erlangt hat?“ Die Weisen und Klugen der Zeit sprachen so bestimmt, so allgemein und laut: „Ihr müßt nicht die Kinder in ihrem ersten Alter zur Erkenntniß Gottes führen wollen; Kinder auf der ersten Stufe des Verstandes können so was noch nicht begreifen.“ Ja, mancher gefeierte Schriftsteller schlug sogar vor, damit bis zur vollen Reife des Verstandes zu warten, und dann mit einer tief ergreifenden Schilderung der großen Eigenschaften Gottes einen neuen,

überraschenden, und desto tiefern Eindruck zu machen. Es kam mir das freilich sonderbar vor, und ich zweifelte, ob diese Männer das Menschenherz wirklich kennten, das ja durch Vorenthaltung der Erkenntniß Gottes nur immer unempfänglicher für dieselbe wird, und ohne Schranken in der Wüste seiner Selbstsucht herumirrt. Für mich selbst war es mir immer klarer, man müsse die Kinder frühe zu ihrem Gott und zu ihrem Heilande führen; denn das sey das Leben und die Kraft ihrer Entwicklung; die Erkenntniß Gottes sey nicht Sache des Wissens allein, sondern Herzenssache, und das Wesen der Religion sey ja Einfalt und Liebe, wofür das Kinderherz noch empfänglicher sey, als die Erwachsenen es sind. — Doch bei so vielen Stimmen für's Gegentheil dachte ich: Du kennst die tiefern Seiten des kindlichen Geistes noch nicht, du kannst es also in der Anwendung deiner allgemeinen Grundsätze verfehlen. Warte, merke auf, und mache erst Erfahrung!

Die Erfahrung kam, und welche Ergebnisse mit ihr? — Die alte und ewig neue Wahrheit: daß Gott Recht hat und die Menschen in all ihrer Kunst und Weisheit Lügner sind; daß das Leben immer wieder zur tausendfältigen Bewahrung der ewigen Gottesworte wird; daß wir nur dann weise sind und Weisheit finden, wenn wir vor Allem dem Treuen und Wahrhaftigen aufs Wort glauben, und mit diesem Worte im Herzen das Leben anschauen, — und Er hat gesagt: „Lasset die Kindlein zu mir kommen und wehret ihnen nicht, denn solcher ist das Himmelreich.“

Ich bekam Gelegenheit, die Erziehung da zu beob-

achten, wo der kindliche Glaube an den Herrn und an Sein Wort und die Herzensgemeinschaft mit Jesu nicht wohnte. Es waren Gebildete und Verständige, ja Edle der Welt, und die Entwicklung ihrer Kinder war ihnen theuer. Aber da sah ich die Strafe dafür, daß man dem bewährten Gottes-Worte nicht glauben, und daß der arme Mensch in seiner Weisheit mehr verstehen will, als der große Erzieher im Himmel. Es wird da Alles so künstlich! es wird Alles so schwer! Das Einfachste wird verwickelt, überall giebt es so viele Berechnungen, so viele Umwege — und die bittre Frucht ist doch nur, daß die natürliche Selbstsucht des verdorbenen Menschenherzens im Kinde groß wird, weil die Sonnenwärme eines liebenden Heilandes ihm nie in's Herz bringen konnte. Das sah ich und erkannte es als das majestätische Siegel der ewigen Wahrheit auf — die großen und kühnen Worte der ungläubigen Weisen. Ja, Gottes Gerichte sind recht, und billig sollte unser Ohr auf sein Zeugniß merken. Was klagen die Leute über die Schaaren junger Egoisten, die da aufwachsen? was murren sie über den Stolz und Ungehorsam des jungen Geschlechts? Ein jeder murre über seine Sünde; denn das ist der Ruf Gottes an die Herzen: „Sehet und erkennet die Söhen der Zeit; erkennet den Unglauben eurer Herzen an seiner Frucht!“ —

Tiefen Eindruck machte einst folgender Umstand auf mein Gemüthe: Ein Knabe eines meiner Freunde sollte einen andern, den er beleidigt hatte, um Vergebung bitten. Er that es endlich nach starkem innerm Widerstreben. Das wurde ihm von den Seinigen als eine

harte Strafe und große Demüthigung angerechnet; man setzte stillschweigend voraus, die Anerkennung des Unrechts und die Bitte um Vergebung kränke zu schmerzlich und der Stolz dürfe nicht so tief angegriffen werden. Ich wurde wehmüthig. Wie? — dachte ich, — soll das, was uns so bald zum Frieden hilft, durch die ganze Erziehung dem Kinde als etwas so Schweres und Wehethuendes dargestellt werden? Arme Kinderseele, die du nicht zur Schuldigung und zur süßen Gewohnheit steter Vergebung geführet wirst! Wohl ist der Stolz unsrer Herzen groß und die Erkenntniß der Sünde ist ihm bitter, und darum wird es dem unglücklichen Herzen so schwer, sich vor Gott zu demüthigen, die inwohnende Sünde Ihm zu bekennen und Ihn um die Vergebung zu bitten, die durch Christum uns erworben ist. Aber eben darum kehrt auch der Friede nicht in die Herzen ein und der ungebrochene Stolz macht bei so Manchen die ganze kostbare Gnadenzeit zur — verlornen Zeit! Darum sollte eben die Erziehung hierin einen köstlichen Grund legen, der dem Kinde schon, und in höherm Maaße später den Erwachsenen, den innern Frieden sicherte und den ganzen Gang erleichterte; sie sollte die Kindlein gewöhnen, keine Ruhe zu haben, bis der Fehler bekannt und Verzeihung erhalten ist. Ein solches Gemüth würde dann auch eben so zarten Sinnes gegen Gott werden und bei jeder Sünde ebenfalls nicht ruhen können, bis der Herr und Heiland der Seelen wieder Seine Liebe und Seinen Frieden im Herzen erneuert hätte. Da fühlte ich eine Grundverschiedenheit zwischen der lebendig christlichen und der weltlichen Erziehungsweise.

Der Herr schenkte mir später die große Gabe, in innige Gemeinschaft mit lebendigen Christen zu kommen. Da sah ich auch wieder Kinder und ihre Erziehung, und mein Herz wurde erquickt über der Einfachheit und Kraft, welche der Glaube an Jesum Christum diesem sonst so schweren Geschäfte verleiht, — und über dem innern Frieden der Kinder; über den Beweisen der Wirkungen des heiligen Geistes in ihnen; über ihrer Erkenntniß göttlicher Dinge und ihrem lieblichen Glauben, und über den Früchten alles dessen — in Gehorsam, in Liebe, in freierer, ungehinderter Entwicklung aller Anlagen bei einem kindlichern und frohern Wesen, als ich bei andern Kindern je geseh'n. Ich bemerkte aber, daß in den meisten Familien, wo dieser Segen anzutreffen war, beide Eltern im Herrn innig vereint waren, und namentlich in der Mutter jene schöne Weiblichkeit sich vorfand, die nur das Evangelium kennt und giebt: „Ich will, daß die Weiber in zierlichem Kleide mit Schaam und Zucht sich schmücken; nicht mit Zöpfen, oder Gold, oder Perlen, oder köstlichem Gewand; sondern, wie sichs ziemet den Weibern, die da Gottseligkeit beweisen durch gute Werke. Ein Weib lerne in der Stille mit aller Unterthänigkeit. Einem Weibe aber gestatte ich nicht, daß sie lehre; auch nicht, daß sie des Mannes Herr sey, sondern stille sey. Denn Adam ist am ersten gemacht, darnach Eva; und Adam ward nicht verführet, aber das Weib ward verführet und hat die Uebertrettung begangen. Sie wird aber selig werden durch Kinderzeugen, so sie bleibet im Glauben und in der Liebe und in der Heiligung sammt der Zucht (1 Timoth. 2, 9—15). — Die Matronen mögen die jungen Weiber

züchtig seyn, ihre Männer lieben, Kinder lieben, sittig seyn, keusch, häuslich, gütig, ihren Männern unterthan, auf daß nicht das Wort Gottes verlästert werde (Tit. 2, 4. 5.). — Die Weiber sollen ihren Männern unterthan seyn, auf daß auch die, so nicht glauben an das Wort, durch der Weiber Wandel, ohne Wort, gewonnen werden, wenn sie ansehen euern keuschen Wandel in der Furcht; welcher Schmuck soll nicht auswendig seyn mit Haarflechten und Goldumhängen oder Kleideranlegen; sondern der verborgene Mensch des Herzens, im unvergänglichen Wesen des sanften und stillen Geistes, das ist köstlich vor Gott. Denn also haben sich auch vor Zeiten die heiligen Weiber geschmückt, die ihre Hoffnung auf Gott setzten und ihren Männern unterthan waren; wie Sara Abraham gehorsam war, und hieß ihn Herr; deren Töchter ihr geworden seyd, so ihr wohl thut und nicht so schüchtern seyd (d. h. keinerlei Schrecken scheuet; 1 Petr. 3, 1—6). „— Das ist das Bild, welches Gottes Wort von dieser Weiblichkeit giebt. Wo diese Worte Leben werden, da ist gut seyn. Da ist in der Hausmutter ein stiller, sanfter Geist voll wahrer Feinheit und Zartheit; eine liebliche innere Bildung auch beim Mangel an äußern Kenntnissen; ein ungetrübter, richtiger Takt im Urtheilen und Handeln, eine wohlbenützte Lebenserfahrung. Da wird das Große und Wichtige des häuslichen Wirkungskreises thätig anerkannt, und ein sanfter, erquickender Geist verbreitet sich über das ganze Hausleben, der Alle erfaßt, segnet, bildet, die in sein Bereich kommen. Da gedeiht die Erziehung, da ist sie nicht Formenwesen oder etwas Halbes, sondern sie stehet

in Kraft. — Geliebte Schwestern im Herrn! Schauet auf jenes Bild, das der Geist Gottes euch zeichnete; laßt es euch gefallen, verborgen, still, namenlos zu seyn. Seht euch vor vor dem Wirken nach außen! Wohl giebt es in Vereinen und allerlei Cirkeln viel zu thun, und viel, das einen Namen hat, macht sich der eigne Geist unter gutem Schein zu schaffen; wohl sind hier und da der Gelegenheiten viele, auser dem Hause Segen und geistlichen Genuß zu empfangen. Aber sehet zu, daß nicht der wichtigste und folgenreichste, der mächtigste Wirkungskreis, der euch von Gott angewiesen ist, darüber verkümmert werde, und Ihr den großen Segen verlieret, der in diesem stillen Heerde der Lebenswärme euch zugedacht ist. Das, was nicht gesehen wird, und was weder Namen noch Schein hat, das ist eure Macht. Das Weib wird selig werden durch Kinderzeugen, — Kinder erziehen.

Besonders wichtig wurden mir die Gelegenheiten da Theil zu nehmen, wo Kindlein gläubiger Eltern dem Herrn in der heiligen Taufe übergeben wurden. Da fühlte ich die ganze Wichtigkeit dessen, was da vorging; die Taufe war nicht Gebrauch oder Ceremonie, nicht nur Einweihung in die äußere christliche Kirche, sondern etwas Anderes, und sie zeigte mir die Grundstellung der Erziehung und ihr Verhältniß zum ganzen christlichen Lebensgange, was den Zweck und die Weise der Erziehung bedingt.

Die Kindertaufe ist überall da (aber auch nur da) Wesen und Wahrheit, wo gläubige Eltern eine freudige Ueberzeugung von dem Durste des Herrn nach der Se

ligkeit der Seelen, von dem Verhältniſſe der Kindlein zu den Eltern und von dem alleinigen Erziehersamt des Heilandes haben. Solchen geſchieht nach ihrem Glauben, und ſie dürfen die Kindlein nicht mehr als junge Heiden anſeh'n, welche für das Chriſtenthum erſt erzogen werden ſollen, ſondern ſie dürfen in der freudigen Vorausſetzung handeln, daß hinfort, neben der natürlichen Erbſünde, auch ein Leben aus Gott in dem Kindlein vorhanden ſey. Die Erziehung iſt diejenige Ausführung der Taufe im Leben, welche durch den Dienſt der Eltern geſchieht, und reichet bis zur Confirmation, welche der Schlußakt dieſer Periode der Taufe iſt. O daß doch dieſer Gang, welcher eine Vergünſtigung der Gläubigen iſt, nicht von denen als eine äußere Pflicht gefordert würde, denen dazu die Hauptbedingung, der Glaube, fehlt! Ohne des Schadens zu gedenken, der durch ſolche Verwechslungen überhaupt in der Kirche entſtanden iſt, iſt die Wahrnehmung ſchmerzlich, daß auch gläubige Eltern nicht mehr eigentlich wiſſen, was ſie an der Taufe ihrer Kinder haben, weil neben ihnen Tauſende einhergehen, die ferne vom Leben in Gott ſind, obſchon ſie äußerlich getauft wurden. So iſt die Taufe mit ihrer Kraft dem Leben und der Beobachtung verhüllet worden, und weil die Erfahrungsbeweiſe von dieſer Kraft in der Erziehung der Kinder als ſolche unbekannt bleiben, ſo wird Niemand durch ſie weder ermuntert, noch zurechtgewieſen. Es iſt daher der Kinder Gottes Pflicht, auf die Entwicklung und Wirkung des in der heiligen Taufe empfangenen höhern Lebens bei ihren Kleinen achtſam zu ſeyn,

damit sie erkennen mögen, wie der heilige Geist auch hierin dem Glauben lebendig wirksam entgegen kommt und in mannigfacher Erfahrung sich zurechtfinden und Andere ermuntern mögen.

Wenn denn ein Kindlein zur heiligen Taufe gebracht wurde, so thaten mir folgende Gedanken so wohl

1) Ich kenne des Herrn Willen, daß der Sünder nicht verloren gehe, sondern daß er sich bekehre und lebe. Sein Herz wallet von Barmherzigkeit gegen die Menschenkinder, und Nichts macht größere Freude im Himmel, als wenn einer aus dem Sündergeschlecht zum Leben kommt. Zu diesem Durst der göttlichen Barmherzigkeit kömmt ein besonderes Verhältniß der Kinder, die von gläubigen Eltern geboren sind. Ist der Anbruch heilig mag es da heißen, so ist auch der Teig heilig; ist die Wurzel heilig, so sind auch die Zweige heilig (Röm. 11, 16.). Und Zion soll nicht nur für sich selig werden sondern es wird ihr auch verheißen: Alle deine Kinder sollen gelehret seyn vom Herrn und großen Frieden deinen Kindern (Jesaj. 54, 13.). Da muß ich ja erkennen was den Kindern gläubiger Eltern zugedacht ist, wie Er sie als die Seinen anspricht, und kann nicht zweifeln daß Er ihnen nicht das Heil in Christo Jesu geben will

2) Der Glaube ist nicht eine Erkenntniß allein sondern ein Leben, eine Kraft, die Gott der Vater nach derselben Macht, womit Er Jesum von den Todten auferwecket hat, in ein Menschenherz hineinsenkt. Dieser Glaube äußert sich, sobald die Erkenntniß eines göttlichen Wortes dazu tritt; er wird darüber sichtbar und entwickelt sich; aber er kann vorher schon da seyn;

kann als Lebenskeim still verborgen in das Kindlein vom Vater im Himmel gesenkt worden seyn, das noch ohne irgend eine Entwicklung in meinen Armen liegt.

3) Tief und innig ist das Verhältniß der Kinder zu ihren Eltern. Wie in Mutterleib das Kindlein wächst von den leiblichen Säften der Mutter und, gleichsam als ein Theil von ihr, ihr leibliches Wohl und Weh theilt, und so zur Geburt heranwächst: also liegt es auch nachher in geistiger Hinsicht noch im Schooße seiner Eltern, und ist, als gleichsam ein Theil derselben, in seiner Entwicklung von ihrem Glauben, ihrer Liebe, kurz von der Lebenskraft abhängig, die in ihrem Geiste fleußt. Ihr Glaube ist daher dem Kinde eine wesentliche Geistesnahrung solange, bis es in die Selbstständigkeit hinaustritt, wo es ausschließlicher an der Hand seines himmlischen Freundes seinen Weg fortsetzen muß.

4) So fragen wir denn billig: was hindert's, daß diese Kindlein nicht getauft werden auf den Namen des Vaters, des Sohnes und des heil. Geistes? Wir glauben, und unser Glaube ist ihre erste verborgne Geistesnahrung; wir glauben, und der Herr schenkt diesen Zweiglein mit derselben Auferweckungsmacht den Glauben, wie Er ihn uns gegeben. So werden sie denn getauft, und hiemit auch mit begraben in Christi Tod; mit eingerechnet in die große Schaar, für die und an deren Statt das Opferlamm dort blutete, — deren Schuld und Strafe es trug, die in Ihm dem alten Wesen des gerichteten Fleisches starben; und eben so mitgerechnet unter die, welche sammt Ihm auferstanden und in's himmlische Wesen versetzt sind, die da Glieder sind an Sei-

nem Leibe, Seine Brüder und Schwestern, für die Er nun Herzog der Seligkeit, König, Hoherpriester ist. Sie stehen nun mit Ihm — ohne es dermalen noch zu wissen — in diesem innigen Verhältnisse, und hinfort wird in ihnen vollzogen und erfüllet, was sie in der Taufe empfangen haben: Sterben mit Christo und Auferstehn mit Ihm zum neuen Leben. Das soll von nun an ihr Lebensgang seyn, und der Engelsdienst der Eltern an dieser großen, seligen Entwicklung der im Kinde schlummernden, in der heil. Taufe empfangenen ewigen Lebenskeime und Friedensverhältniße ist die Erziehung.

Der Herr unterläßt nicht, alles dieses in der Erfahrung zu bewähren. Daß Er selbst der wahre Erzieher der Kinder, ihr Herr und Haupt sey, ist der stete Trost und die immer wiederkehrende Erquickung gläubiger Eltern und Erzieher. Ich habe dieses besonders da sich erweisen gesehn, wo das Vater- oder Mutterherz durch die Erinnerung an die vielen Mißgriffe und Versäumnisse beschwert war; wo es ihm klar wurde, wie die armen, sündigen Eltern nur verderben könnten, wenn es auf sie ankäme. Da überraschte nicht selten die lieblichste Spur eines innern höhern Lebens so unerwartet den gebeugten Sinn, daß er innig dankbar zu dem treuen Heilande aufblicken mußte, der so gewiß die Lämmer auf Seinen Armen trägt, als Er die Schafmütter führet. Es ist auffallend, wie oft das sonst so leicht hörende Ohr der Kleinen gegen das Böse taub, und ihr flatterhafter Sinn auf Gutes aufmerksam gemacht wird; wie mancher schädlichen Einwirkung, von der Alles zu

fürchten war, durch unsichtbare Hand die Feuerspize abgebrochen wurde. Wer die innern Gnadenzüge, die Bestrafungen, den Frieden und die oft innige Gemeinschaft der Kinder mit dem Herrn wohl beachtet, der erkennt ihren Erzieher: den Kinderfreund.

Und eben, weil Er der Erzieher ist, so seyd ihr nur Diener an Seinem Werke, der Kinder Wärter und Ammen, Werkzeuge Seiner Hand und Gehülfen Seiner Heilandsfreude, die ihr auf Erden das Amt der Erzieher habt. Erkennet euch als solche! Euch ist ein großes Gut anvertraut: Seelen, deren Engel im Himmel allezeit sehen das Angesicht des Vaters im Himmel, — kostbare Wesen, die ihr mit ehrfurchtsvollen Blicken betrachten sollt, denn solcher ist das Himmelreich. Ihr seyd es nicht, die sie zu diesem großen Ziele führen; es ist ein Andrer, der sie führet und in ihnen wesentlich einwirket, was ihr ihnen nie geben könnet. Es ist nicht eure Willkühr, die sie leitet; es sind nicht eure Wege, die sie gehen müssen; es ist nicht eure Erwartung und eures Herzens Gedanken, was an ihnen in Erfüllung gehen muß, und es sind nicht eure Ansprüche, die in ihnen befriediget werden müssen. Darum rufet den Herrn an, daß er eure Herzen stille, achtsam, uneigennützig, anspruchlos mache und euch sehende Augen und einen zarten Sinn gebe, Seine Winke zu merken, Seine Führungen zu verstehn; daß Er euch gebe, gelassen auf Ihn zu harren, einfältige und brauchbare Werkzeuge und reine, ungetrübte Canäle Seines Segens zu werden.

Lasset den Herrn machen; aber seyd darin getrost: Er ist der Kinder Erzieher. Deßhalb ist euer wichtigstes

Werk Beten. Das ist euer großes Geschäft, das ist die Macht eures Amtes, das bringt euch Wesen und Kraft für die Kleinen und in die Kleinen; und alle Erziehungsweisheit und der Erziehungssegen ist dessen gnädige Erhörung. Gehr zum Erzieher der Kinder und einigt euch mit ihm; geht zu der Quelle des Lebens und holet, was ihr sammt den Kindlein bedürfet. —

Ferner: schuldiget euch vor dem Herrn! Das ist ein zweiter Hauptpunkt. Bekennet Ihm alle eure Sünden, die ihr in der Erziehung thut; alle bösen Herzensfalten, die in dieselbe störend eingreifen; alle eure Versäumnisse, Alles, was ihr verderbet, alle gegebenen Aergernisse. Nehmt Alles auf euch, was versehen ist, entschuldigt Nichts, werft es nicht auf Andre, auf Umstände, auf die Kinder — sondern werft es unter das Kreuz des Opferlammes. Bekennt ihr eure Versehen gründlich, so ist der Herr es, der gut macht, unschädlich macht, heilt und segnet. Bekennt ihr sie nicht, und werden sie also nicht abgewaschen im Blute des Lammes, so muß sie der Herr euch in euern Kindern unter die Augen stellen, bis ihr Buße thut. —

Weil der Herr der Kinder Erzieher ist, so weiset sie zu Ihm, dem sie gehören. Nicht nur machet sie frühe mit Ihm bekannt, sondern sehet darauf, daß sie bald das Bewußtseyn erhalten, wie Er sie liebt, immer bei ihnen ist, ihnen vergiebt, in ihnen wirkt. Daß sie bald in Gemeinschaft mit Ihm treten mögen, das sey euer Sehnen; daß ihr bald in irgend etwas abnehmen, Er aber zunehmen möge, sey euer Verlangen, eure Lust. —

Endlich ſey das ein Hauptaugenmerk, daß ihr Ihm, dem einigen Erzieher, in Allem die Ehre gebet. Sie gebührt Ihm allein. Das erfahren gläubige Eltern wohl, die unter des Geiſtes Zucht ſtehen. Was iſt der arme Staub ohne den Lebensodem, den nur Er giebt? Wer giebt Sorgen und Aufmerken, Gebet und Vertrauen, Weisheit und Kraft? Wer macht gut, was wir böſe machten, und erfüllet, was wir verſäumen? Wer ſchützt und wacht über die Kleinen, wer wirkt in ihnen, bearbeitet ſie weſentlich, und hält ſie an Seine Bruſt? Ja, es iſt ſüß, Ihm die Ehre zu geben und Ihm zu danken für Seine unverdienten Wunder, die Er an uns thut. Aber es wohnet der rieſenhafte Thor, genannt Stolz, in unſrer alten Natur, darum thut uns Eifer um Gottes Ehre Noth und heilige Wachſamkeit, daß der Rebell im Herzen ſich Nichts von dieſen koſtbaren Kleinodien aneigne. So lange wir alſo eifern und wachen, iſt die Erziehung eine leichte Sache, denn Gott kann ungehindert Segen die Fülle herabſchütten. Wenn du aber in dieſem heiligen Geſchäfte nachläſſeſt, wenn das Herz beginnt, im eignen Werk und in deſſen Gelingen ſich zu gefallen, und der Herr nun wieder die Höhe niedert und durch Schmerz und Schande die eigne Blöße läßt offenbar werden, — o ſo halte ſtill, liebe Seele, halte ſtill und ſchuldige dich! Weigere dich nicht der Strafe; denn der Herr hat ſich aufgemacht, dir und deinen Kindlein zu gut, und will dich nicht laſſen. Deine Demüthigung iſt dein Heil und der Erziehung Erneuerung.

Ueberhaupt müſſen Eltern und Erzieher ſich nothwendig ſammt den Kindern vom Herrn

mit erziehen lassen, wenn die Erziehung gut gedeihen soll. Unsre verborgnen Fehler, die Sünden, mit denen wir im Kampfe liegen, und die, welche nach langem Schweigen unvermuthet wieder hervorbrechen, der tiefe Grund der Erbsünde im Herzen, und dessen Haupterscheinung, der Unglaube — das sind lauter Feinde, die des Herrn Werk in den Kindern zu verderben suchen. Ich sehe nicht weiter, als mein Auge reicht, und vermag nicht mehr, als meine Kraft zuläßt. Der einfältige Glaube aber ist mein Auge, und die innige und durch große Gnade feste Gemeinschaft mit dem Herrn, in dem die Gottesfülle wohnt, ist meine Kraft. Es gefällt aber dem Herrn, die Kindlein zu Werkzeugen meiner Erziehung zu machen, nachdem Er mich zum Erzieher an ihnen bestellt hat. Da muß meine innere Stellung in den Kindern sich spiegeln, mein Glauben sie erquicken, erheben; während mein Herz gedemüthiget ist, muß Segen und Frieden unter ihnen wohnen, meine Liebe eine wunderbare, selbst nicht gehoffte Macht über ihr Herz beweisen. Dagegen muß ihr Betragen mir unverholen den Fehler zeigen, den mein Herz so gern umhüllet und schöner macht, meine unrechte Herzensstellung muß wie eine Scheidewand dastehen, die keinen Segen durchläßt; und will mein Ohr noch nicht hören, so muß einer jener unerwarteten Blitzgedanken mich erschrecken, die so unerwartet aus dem Munde der Kinder oft gehört werden. Minchen wurde von ihrer Mutter angekleidet. Diese, sonst eine feine, liebe Seele, bedachte nicht die Eitelkeit, die in ihrem Herzen über Minchens Anzug sich regte. „Ei, Minchen, was siehst du schön aus!“ sagte

die Mutter, im Scherze, indem sie der Kleinen gegenüberstand und sie betrachtete. „Ja wohl, — wie ein Papagei!“ erwiederte das dreijährige Kind, das kaum wußte, was ein Papagei sey — und die Mutter erwachte aus ihrem Traume. — Es giebt Seelen, die in gewissen Zeiten an sich und Andern so viele schmerzliche Erfahrungen machen müssen, es giebt bei ihnen Demüthigungen über Demüthigungen, es folgt Uebung auf Uebung, es folgen Finsternisse und lange Wartezeiten, — so wie auch umgekehrt reiche Segnungen, große Ausbeuten, Gaben und Weisheit. Warum beides? Es ist nicht nur für sie, es ist die Zurüstung zum Amte, das sie haben, die Kindlein, die ihnen anvertraut sind, bedürfen Führer, und diese Führer werden in des Herrn Schule zubereitet. Erzieher, sey nur stille und merke auf!

Stehen nun Eltern und Erzieher recht zum großen Oberhirten der Schaafe, so offenbart sich auch in den Kindern das Wesen der Taufe: Sterben mit Christo, und Auferstehen mit Ihm zum neuen Leben. Weil der Herr für uns gestorben ist, und in Ihm alle Kraft und alles Recht des alten sündlichen Wesens mit ins Grab gegangen ist, so wird in Folge dessen durch Seines Geistes Wirkung in den Seinen die Sünde aufgedeckt, gestraft, vergeben, verläugnet, und durch alles dieses in den Tod geführt.

Es ist das Vorhandenseyn und die allmählige Aeusserung der Erbsünde jedem gläubigen und aufmerksamen Beobachter auch bei den kleinsten Kindern bald klar. Nur die unglückselige Sucht, Alles zu entschuldigen, womit die Menschen sich selbst um den Segen der Gna-

denzeit bringen; die Verlegenheit, in welche die Anerkennung der menschlichen Grundverdorbenheit selbstgerechte Herzen bringen würde; oder eine abgöttische und blinde Naturliebe, die Alles in den kleinen Lieblingen schön findet, deckt über so manche Eltern in dieser Hinsicht einen schädlichen Schleier. Ohne diesen ist das Weinen der kindlichen Noth, das Wimmern seines Schmerzens gar wohl von dem Geschrei seines erwachenden Eigenwillens oder Zornes zu unterscheiden. Wohl dem Kindlein, dessen Eltern frühe diese Unterscheidungen machen und die Ansprüche seines bösen Grundes verleugnen und abweisen! Es ist ihm besser, daß es seinen Eigensinn ausschreie, oder der Eltern Angesicht ernst sehe, oder Strafe empfinde, als daß diese innere böse Kraft die Oberhand gewinne. Auch das ganz kleine Kind, dessen Eigenwillens Macht gebrochen worden ist, äußert nachher durch größere Lieblichkeit, daß der Frieden in ihm Raum gefunden hat. Aber da bedarf es ernste, entschiedne Klarheit, unverkümmert durch weiche Nachgiebigkeit, Bequemlichkeit und Unachtsamkeit. Das giebt der Herr. Er unterläßt es auch nicht, Alles, was in des Kindes Herzen ist, getreulich offenbar zu machen, damit es vom Lichte gestraft werde. Und damit nicht nur die Eltern des Kindes Herz immer mehr erkennen und es nie vergessen mögen, daß es, wie sie, ein armes sündhaftes Wesen sey; sondern damit auch das Kind in die kräftige Ueberzeugung von seinem sündlichen Zustande komme und also für das Werk der Gnade ein tüchtiger Grund gelegt werde: muß es längere oder kürzere Perioden hindurch und von Zeit zu Zeit wiederkeh-

rend in der Häßlichkeit seines sündigen Wesens dastehen. Für die Eltern sind das freilich schwere Zeiten, da giebt es so viel zu ermahnen, zu strafen; da regt sich so leicht Zorn oder Müdigkeit; es wird selten geahnet, welche gnädige Führung des Herrn das ist. Wenn aber Eltern sich diese Zeiten gefallen lassen, geduldig, unermüdet im Werke, in Ernst und Sanftmuth bleiben und sich viel selbst schuldigen, so werden sie in sich selbst und in den Kindern großen Segen spüren. — „Ach, liebe Mutter, — sagte der kleine fünfjährige Wilhelm, — wenn der liebe Heiland nicht auch die gottlosen Kinder lieb hat, so bin ich verloren!" — Das ist die Basis der Gnade. Dagegen war Rudolf durch seine ganze Jugendzeit immer ein artiges Kind gewesen, das sich nie eigentlich als Sünder kennen gelernt hatte. Da stürmten später die Winde der menschlichen Weisheit an sein Herz, und sein Haus fiel, denn es hatte kein festes Fundament. Erst durch schmerzhafte Umwege kam er zu dem Glauben, daß Jesus Christus auch die Gottlosen gerecht macht. Klagt nicht, liebe Eltern, sondern betet, arbeitet und seyd still! Es ist Pflügenszeit, — sie geht vorüber, — und die Frucht kommt nach.

Es ist aber in dieser Hinsicht für Kinder ein großer Segen, wenn die Ihrigen sich so entschieden von der Welt losgesagt haben und so einfältig und kindlich der Heiligung nachjagen, daß die Kinder von einem Element der Liebe, der Wahrheit, der Keuschheit und des Friedens umgeben sind, worin sie auch den kleinern Eigenwillen, die kleinere Lüge, den feineren Ungehorsam gegen Gott bald als das erblicken, was es vor Gott ist: als groß und schwer.

Da bedarf es weniger der groben Ausbrüche des Verderbens, der Irrgangszeiten, selbst weniger der Strafe — und jene Ueberzeugung von der eignen Sündhaftigkeit bildet sich doch. Das Kind ist der Einfalt nahe, und darum auch der Entschiedenheit. Heißt es darum bei dir, liebe Seele: „rein ab und Christo an," so ist nicht nur bei dir, sondern auch bei deinen Kindlein die Sache gethan. Findest du aber bei dir viele strafende Worte gegen das Kind, und mußt du so oft den Stab Weh ergreifen, o so schuldige dich und forsche, welche Atmosphäre dein Kindlein einathmet? — —

Strafe ist gut und noth, wenn sie recht verstanden und geübt wird. Wenn die Sünde offenbar wird, so muß sie vom Licht gestraft, d. h. in ihrer Schändlichkeit, ihrer Schuld, ihrer unheilbringenden Natur dargestellt und davon ein tiefer Eindruck gegeben werden. Was diesen Zweck erfüllt, ist Strafe; das Andere ist unnütz. Gott vergleicht die Züchtigung mit dem Dreschen. Der Landmann drischt nicht aus Rache, auch schlägt er das Korn nicht gar zu nichte; sondern er läßt es nicht an Schlägen fehlen, und züchtigt jede Frucht auf ihre besondre Weise, damit die Körnlein von der Spreu los werden, und sich davon absondern. So auch der Herr (Jesaj. 28, 25—29.). Nun heißt es zwar mit Recht, daß die menschlichen Erzieher Väter sind, die nur „nach Gutdünken" züchtigen; denn sie sind arme Unwissende, die noch dazu so oft durch falschen Eifer und den eignen Geist verführt werden; dennoch soll der Gläubige des Herrn Vorbild vor Augen haben und darauf sehen, 1) daß die Kinder durch die Strafe ein

tiefes Bewußtseyn von der Häßlichkeit und dem Unrecht der Sünde bekommen, und 2) daß sie mit Entschiedenheit sich von derselben wegwenden, sie hassen und verläugnen. Ists ihm damit ein rechter Ernst, so erfüllt er einen wesentlichen Theil dessen, was ich die Lebenstaufe nennen möchte, weil es die Entwicklung der in der Taufe gegebenen und begonnenen Gnade, des Christen Lebensgang ist; dann wird er auch verstehen, was in Gottes Wort Zucht, Züchtigung, Strafe bedeutet. Freilich ist — besonders in der ersten Jugend — die Ruthe hiezu das beste und zugleich unschädlichste Werkzeug. Sie ist nicht vergebens in Gottes Wort als solches so häufig genannt, und wird von demselben als Bild für die Züchtigung überhaupt gebraucht. Eltern dürfen sie nicht versäumen. Freilich giebt es nach Umständen auch andere schmerzliche Entbehrungen und Handlungen, durch welche obiger Zweck erreicht werden kann; aber diese wehthuenden Strafmittel sind durchaus nicht die einzigen. Es ist beim Gebrauch derselben die stete Selbstprüfung nöthig, in welchem Geiste man sie gebrauche. „Ihr Väter, reizet eure Kinder nicht zum Zorn, sondern ziehet sie auf in der Zucht und Vermahnung zum Herrn.“ (Ephes. 6, 4.). Aber, liebe Väter, wenn ihr ihrem Eigenwillen nur euern eignen Eigenwillen entgegensetzet, wenn ihr in ihrem Fehler nur die Kränkung eurer Ansprüche, eures Stolzes, eurer Eitelkeit, die Beeinträchtigung eurer Bequemlichkeit, euern Schaden sehet; wenn der Zorn euch ergreift; wenn ihr Rache übet, indem ihr zu strafen glaubt: dann gebt ihr euern Kindern keine Zucht, sondern ihr gebraucht fleischliche Waffen, säet aufs

Fleisch und erbittert den Geist der Kleinen. Das Kind soll es wissen und den Eltern abfühlen, daß die Eltern aus Noth und Liebe und mit betrübtem Geiste strafen. Dann wird es aber auch dazu kommen, daß es selbst die Strafe als nöthig achtet, sich freiwillig derselben unterwirft, ja sogar dazu auffordert. Es wird ihm aber dabei auch das das Schmerzlichste seyn, daß es die Eltern betrübt hat, und es wird nach Vergebung hungern und dürsten. — Aber es giebt Zuchtmittel, die noch häufiger anzuwenden sind, und selbst noch tiefer wirken, als jene. Diese verhärten das Gemüth nicht gegen die Strafe, sondern wirken, wie der Tropfen, der den Stein langsam aushöhlt. Siehe, lieber Erzieher, was der Blick der Liebe, der Ausdruck deines durch des Kindes Fehl betrübten Gemüthes, das ernste und feste Wort der Warnung, der Lehre vermag! Weise das Kind auf den Unterschied seines alten und neuen Menschen, auf die List und Verführung des Satans; vermahne es zum Herrn, dem treuen Heiland, daß es Ihn nicht gern betrübe, Ihm Freude zu machen suche, Seine Gemeinschaft nicht gern verliere, weil es sie kennt und liebt. Wenn Bitte und Ermahnung wirkt, wenn Wort und Blick straft, wenn die innere Scham und die Stimme des Gewissens mächtig wird: dann freue dich, und spare die schwereren Zuchtmittel, bis sie nöthig und zweckmäßig sind, so wirken sie dann besser. Sie müssen so noch genug angewandt werden.

Während Zucht und Strafe die Sünde vergällen, entleiden, sie in ihrer Hassenswürdigkeit und ihrem Elend offenbar machen, muß auf der andern Seite die wirkliche

innere Erbauung, die Lebenskraft und Lebensnährung dazu treten, damit es eine ganze Entscheidung des Herzens werde. Keines dieser beiden Elemente der Erziehung wirkt allein, sie müssen sich nothwendig ergänzen; denn in der Taufe ist nicht nur Sterben des alten, sondern auch Auferstehen und Wachsen des neuen Menschen gegeben.

Und hier ist vor Allem wichtig die Vergebung der Sünden, die das Kind erkannt hat und die ihm vom Lichte bestraft sind. Ohne das kann es nicht seyn, oder das Leben der Gnade leidet in ihm den wesentlichsten Schaden. Das sind bedauernswerthe Kinder, die ohne Vergebung dahingehen können, und nicht minder bedauernswerth sind die Erzieher, welche diese Krone ihres Amtes vernachlässigen und die Fehler der Kinder entweder nur vergessen, nicht vergeben, oder nicht recht vergeben. Jede Sünde, die aus dem innern Verderben aufsteigt, stört den Frieden, der nur durch Vergebung wiederhergestellt wird. Wird der Fehler nur vergessen, so wird sowohl dieser Frieden, als auch die herzliche Gemeinschaft mit den Eltern nicht ordentlich wiederhergestellt; das Kind gewöhnt sich, ohne eigentlichen Frieden dahin zu gehen; es entsteht in ihm eine geheime Entfremdung von seinen Eltern, oder es kommt mit List und Schmeicheley, um zu versuchen, ob die Sache bei den Eltern vergessen ist, ob diese nun wieder „zufrieden" sind. Das Bitten um Vergebung ist dem Kinde sehr nahe und natürlich, besonders wenn es gedemüthiget ist und sein Unrecht einsieht. Versäumt man das aber, so gewinnt in ihm der Stolz eine Macht, und diese wichtige Bitte wird immer schwerer; das ist

aber ein gefährlicher Zustand. Die Eltern stehen dem Kinde an Gottes Statt da und Gott hat diesem im irdischen Vaterhause eine Lebensschule gestiftet, worin es lernen mag, was es im himmlischen Vaterhause bedarf. Was es im Umgange mit seinen Eltern gelernt hat, darin wird es sich auch in seinem Umgange mit dem Herrn freier und leichter bewegen; wie es gegen die Eltern war, wird es gegen Gott seyn. Ach, wie traurig ist es aber, wenn eine junge Seele nicht um Vergebung bitten kann, und an jenes unselige Umhergehen ohne Frieden, ohne Gemeinschaft mit dem Vaterherzen gewöhnt ist! — Da wird das irdische Vaterhaus zu einer Pflanzschule unsteter Geister, die aus Stolz und Unglauben nimmer können zum Frieden kommen. — Manche Eltern haben sich angewöhnt, ihren Kindern nur dann zu vergeben, wenn diese ihnen feierlich versprechen, den begangenen Fehler nicht mehr zu thun. Wohl! es ist wichtig, daß sich eine immer festere Entschließung im Kinde bilde, der Sünde rein abzusagen, daß sein Innerstes immer weniger Antheil an dem Fehler habe, den es begeht; aber man mag wohl zusehen, daß man das Kind nicht darüber zum selbstgerechten Heuchler mache. Die Erfahrung zeigt es ja dem Kinde selbst, daß es denselben Fehler hundert Male wieder begeht; es kann also nicht von ganzem Herzen versprechen, denselben „nie wieder zu thun," — oder es lernt dieß Versprechen als eine Münze ansehen, womit es die Vergebung erkauft. Statt dessen sollte man ihm gerade Zeugniß geben, daß sein Herz verderbt ist, und es also ohne den Heiland nicht anders, als sündigen kann, damit es frühe lerne die Dinge ansehen,

wie sie sind, in der Wahrheit wandle, und den Heiland unumgänglich nöthig habe. — Aber eben das öftere Wiederkehren derselben Fehler ermüdet manche Eltern und Erzieher. „Ich vergebe dir nicht mehr, denn du thust es ja immer wieder," sagen sie. Wenn es dem Kinde wirklich kein Ernst war, so strafe man seinen Mangel an ernsten Willen; aber man werde darum doch nicht müde im Vergeben. Was würde aus uns werden, wenn der Herr mit uns auch so verfahren wollte? Soll nicht einmal an unsern Kindern geschehen, was der Herr dem Petrus für Alle sagte, als er fragte: Wie oft muß ich meinem Bruder, der an mir sündigt, vergeben, ists genug siebenmal? „Ich sage dir, nicht sieben mal, sondern siebenzig mal sieben mal! —?" Man fürchtet, die Kinder möchten durch das viele Vergeben leichtsinnig werden. Aber die jungen Seelen gedeihen ja viel besser im Elemente der Liebe, als in dem der Furcht. Willst du aber mit jenem Worte sagen: „Ich werde dich jetzt nicht mehr ungestraft lassen," so bitte ich dich, Lieber, lehre doch nicht dein Kind die unglückliche Verwechslung von Ungestraftheit und Vergebung machen! Jeder Fehler soll gestraft seyn, darnach soll er vergeben werden. Fühlt sich das Kind noch nicht genug durch dein Wort gestraft, so demüthige es, so gut du es verstehst; aber das heißt nicht: „den Fehler nicht vergeben." Eben so wenig soll deines Kindes Bitte: „vergieb mir" so viel heißen als: „Strafe mich nicht," sondern die Vergebung ist die förmliche Aufhebung aller durch die Sünde entstandenen Scheidewand, das Wiederkehren der fühlbaren Liebe und des Friedens. Lernt das Kind dieß nicht bei

dir einsehen, wie schwer wird ihm nachher sein Lebensgang werden! — Denn der treue Heiland, der die Vergebung für alle Sünder hat und giebt, unterläßt nicht, die Seinen „treulich zu züchtigen und zu demüthigen.“ Wie viele innere Finsterniß verursacht es aber, wenn Seelen dieß verkennen und darüber auf den Gedanken kommen, der Herr habe ihnen noch nicht vergeben, da es doch gewißlich wahr ist: „Wann ihr die Züchtigung erduldet, so erbeut sich euch Gott als Kindern!“

Ich kenne eine Mutter, welche in ihren Kindlein bei deren Unarten das stete Bewußtseyn unterhielt: „Ich habe nicht nur meine Eltern, sondern auch den himmlischen Vater und den Heiland betrübt; ich muß auch von Ihm Vergebung haben, nicht nur von den Eltern, wenn ich Frieden im Herzen behalten soll.“ Da wurde denn in dem Abendgebete, das die Mutter vor dem Schlafengehen mit den Kindern und für sie betete, Alles noch dem Herrn gesagt und Seine Vergebung erfleht. Aber bei jedem nahmhaften Fehler ging die Mutter mit dem Kinde beiseits, fiel dann mit ihm auf die Kniee, und suchte die himmlische Vergebung. Wenn das Kind gestraft worden war, kam es auch immer zur Mutter: „Mama, nun beten!“ — und hatte nachher wieder seinen vollen Frieden. Die Kinder thaten das nachher selbst, was ihre Mutter für sie und vor ihnen gethan hatte, und konnten nicht einschlafen ohne das Bewußtseyn der Versöhnung mit dem Herrn. Ich habe gesehen, daß in diesen Kindern ein sichtbares Werk des heil. Geistes war; daß sie bei allen natürlichen Fehlern sanft und lenksam waren, und eine glückliche Kin-

derzeit verlebten. Es wurde mir darüber klar, daß es lauter Unglauben ist, wenn man sich vorsagt, die Kinder verständen oder fühlten solches noch nicht, — und daß der Herr bereit ist, uns an den Kindlein großen Geistessegen zu geben, wenn wir nur im Glauben handeln. Was dünket euch, liebe Eltern?

Jene Mutter hatte sehr frühe angefangen, ihren Kleinen vom himmlischen Vater und vom Heiland zu erzählen. Dieß geschah aber nicht nur dann, wenn sie dieselben auf ihrem Schooße sitzen hatte und ihnen Allerlei erzählte, was oft der Fall war; sondern es wurden überall die tausend kleinen Gelegenheiten des täglichen Lebens erkannt und benützt, um sie zu dem Herrn zu weisen. Beim Essen oder bei jeder Gabe lernten die Kinder, daß der himmlische Vater ihnen dieß gebe; — wenn draußen Alles grünte und blühte und das Kind an Blümchen oder Abends am schönen Mondlicht seine Freude hatte, da wurde ihm erzählt, wie lieb uns der himmlische Vater habe. Die Eltern wandelten beide in der lebendigen Erkenntniß des Vaters und Dessen, den er gesandt hat, und dienten Ihm auch im Innern ihres häuslichen Lebens; darum war alles das natürlich und ungezwungen; es war ein lebendiger und ganzer Eindruck ohne Widerspruch, den die Kinder durch Wort und Wandel von ihren Eltern erhielten, und die stete Hinweisung auf den Herrn hatte tiefe Wirkung in ihren Herzen, die Saat des göttlichen Wortes wurzelte und ging auf. Biblische Geschichten erzählte die Mutter oft, und zwar den Kindern zur Freude und zum Lohn. Diese hörten sie sehr gerne, und da ihr Geschmack

nicht durch den falschen Reiz unwahrer Erzählungen verderbt wurde, so blieben auch die biblischen Begebenheiten das Liebste, was sie anhören mochten. So sammelte sich in ihnen allmählig ein lieblicher Schatz von Kenntniß der heiligen Geschichte und damit auch ein Schatz von Erkenntniß des Willens und der Wege Gottes, der auch dadurch täglich vermehrt wurde, daß die Eltern alles im täglichen Leben Vorkommende, war es groß oder klein, nach Gottes Wort beurtheilten, und von den Grundsätzen und Anschauungsweisen der Welt sich ferne zu halten suchten. Darum hatten die Eltern auch bei Warnung und Ermahnung eine himmlische Macht zu ihrer Hülfe, welche ihnen die Erziehung sehr erleichterte. Ihre Ermahnungen wurden verstanden und aufgefaßt. Sie bedurften nicht der elenden Sporne, die sonst durch Eigennutz und Ehrgeiz die Kinder zu ihrem eignen Verderben in Bewegung oder Furcht setzen. Die Gottesfurcht war mächtiger, als das Alles. Dem eignen Verderben nicht zu folgen, den Heiland nicht zu betrüben, sondern Ihm Freude zu machen, die Furcht, von Ihm entfernt zu werden, waren die tiefwirkenden Beweggründe, die in den Kindlein wirkten.

Frühe hatte die Mutter ihre Kleinen zum Gebete angeleitet, um sie zum persönlichen, kindlichen Umgang mit ihrem Herrn zu führen. Damit aber das Gebet Leben werden möge, hatte sie immer sorgfältig zwischen Auswendiglernen von Gebeten und Liederversen und zwischen dem Gebete einen Unterschied gemacht. Sie erkannte klar, wie zweckmäßig es sey, das Gedächtniß der Kinder an Gegenständen zu üben, welche ihnen

ſpäter ſo ſegensreich werden, und jetzt ſchon ihre jugendlichen Kräfte ſo wohlthätig entwickeln. Aber das nannte ſie nie beten, ſie lehrte auch nie die Kinder ihr Gebete nachſprechen; ſondern ſie betete aus dem Herzen für die Kinder, ſo lange dieſe noch klein waren, ſo daß dieſe ihr zuhörten und an ihrem Beiſpiele von Jugend auf ſahen und hörten, daß das Beten ein Herzensgeſpräch der Seele mit Gott ſey. Später benützte die Mutter die Gelegenheiten, die ſich darboten, um die Kleinen zu dem gleichen Anrufen des Herrn zu ermuntern, und die Kinder fanden bald die einfachen Worte, in denen ſie ja auch den Eltern ſagen, was ſie bedürfen — und hinfort beteten ſie zum himmliſchen Vater und zum Heilande aus ihrem Herzen.

Der HErr bekannte ſich auch zu ihnen, und Er bekennt ſich zu Allen, welche auf ähnliche Weiſe zu Ihm gewieſen werden. Aus mehrfältiger Erfahrung weiß ich nun, daß ein Leben aus Gott in ſolchen Kindern wohnt. Wenn das Kindlein auf dem Vaterſchooße lieblich vor ſich hinlächelt und endlich dem Vater ſagt: „Der liebe himmliſche Vater und der liebe Heiland haben Mina lieb!“ — wenn es beim Erwachen den Namen des Herrn zuerſt ausſpricht; wenn es vergnügt an der Lichtregion des Sternenhimmels ſein Auge weidet und ſich freut, daß da oben der himmliſche Vater wohne; wenn der Jüngling noch der ſeligen Stunden ſich erinnert, die er einſt als Kind im Umgange mit dem Heilande gehabt; wenn die Erinnerung an jene ſchönen Zeiten ihn als ein bewahrender Engel durch die Zeit der Verirrungen leitet, bis er wiederfindet, was ihn einſt ſo ſelig

machte: — so sind das Spuren von einer Gnade und einem Leben im Innern der Kinder, die weiter gehen, als das, was das Auge davon sieht und das Ohr davon hört. Wahrlich, wir müssen auch bei unsern Kindlein an die reiche Gottesfülle unsres Herrn glauben, die weiter geht, als nur auf Entwicklung des Verstandes, und auch für das Kind Kräfte des ewigen Lebens hat. Wer Seine Kinder, das Werk Seiner Hände, zu Ihm, dem Herrn weiset, bereitet ihnen eine glückliche Kinderzeit. Da dürfen die Kleinen der Liebe sich freuen, die sie rings um sich wahrnehmen; dürfen ihres Gottes und Heilandes sich freuen, den sie mit ihrem Herzen erfaßt haben, ehe ihr Verstand viel Wissens fassen kann. Fehlen sie, so werden sie bald zur Beugung ihres Eigenwillens und zur Demüthigung vor ihren Eltern und ihrem Gott geführt, und weil sie das Glück kennen, haben sie keine Ruhe, bis jede durch die Sünde entstandne Scheidewand wieder verschwunden ist; — so sind sie bald wieder in ihrem freudigen Elemente. Sie glauben ohne Bedenken. und weil man sich sorgfältig bemüht, ihnen überall, auch in Erzählungen, auch im Scherze, Wahrheit zu bieten, so dürfen sie glauben und darin kindlich froh seyn. Sie gehorchen, weil man sie dazu anhält, bleiben aber eben darum von hundert Quellen der Unzufriedenheit und der Schmerzen fern. Es wird ihnen Dasjenige das Element ihrer Kinderjahre, wodurch wir alle allein im Frieden wohnen können.

Ich möchte hier noch einige Bemerkungen beifügen:

1) Es ist sehr wichtig, wo und wann wir den Herzen nahe kommen können. Im Gedränge des Tages

läßt sich nicht immer Alles zurechtlegen und klar machen; aber eine stille Stunde des herzlichen Besprechens heilt manche Wunde. Es haben manche Mütter unter großem Segen sich's angelegen seyn lassen, Abends vor dem Schlafengehen alle Begebenheiten des Tages mit den Ihrigen zu besprechen, da noch ruhig auszureden, Belehrung zu geben, Vergebung und Frieden wiederkehren zu lassen, oder das gepreßte Gemüth zu erquicken. Andre durchgehen eben so am Sonnabend oder Sonntag die Begebenheiten der Woche. Da kann man so offen, so zärtlich und doch so ernst seyn, die Leidenschaft schweigt, die Liebe herrscht vor; die Erfahrungen des Tages oder der Woche sind nicht umsonst gemacht, sondern werden segensreich benützt; die Herzen finden sich innig nahe zusammen. Aber noch mehr. Manche christliche Hausväter üben das große Vorrecht, eben dasselbe mit ihrem ganzen Hause zu thun, sey es in der täglichen Hausandacht, sey es in einer besondern Stunde. Dadurch treten sie aber zu den Ihrigen in ein viel näheres Verhältniß, werden Seelsorger und Hauspriester der Ihrigen; die ganze Haushaltung wird einfacher und geordneter und das Haus eine Segensanstalt für dessen Genossen. Für die Erziehung geht aber daraus der große Segen hervor, daß die Dienstboten, die so oft der christlichen Bildung der Kleinen durch ihre Unwissenheit und Thorheit, oder durch ihre Unarten im Wege stehn — die Gehülfen am Segenswerke werden. Wie köstlich ist's, wenn deine Dienstboten den Weg des Lebens gehen, wenn sie dich verstehen, lieber Hausvater, liebe Hausmutter, wenn sie nach deinem Sinne an den Klei-

nen handeln und dich unterstützen in deinem Werke! Siehe, das ist der große Segen davon, wenn du deinen Dienstboten nicht so fremde bleibst, nicht so hoch, so vornehm und unerreichbar über ihnen stehst, wenn du nicht nur von ihnen forderst, sondern dich verbunden fühlst, ihren Geist mit Gottes Wort zu erleuchten und zu nähren, und in deinem Hause — nicht etwa nur ein Alltagsgeleise, das du Hausandacht nennest — sondern lebendige, liebende Anfassung und Belehrung wohnt.

2) Erzählungen sind der Kinder Freude. Was man ihnen da gibt, das nehmen sie an. Aber es ist durchaus nicht gleichgültig, was man ihnen giebt, und wiederum, was man ihnen zuerst giebt. Billig achte ich, daß biblische Erzählungen die ersten seyn sollen. Sie ziehen die Kleinen an, gehören in das Gebiet, wovon sie bald merken, daß es der Menschen Theuerstes und Herrlichstes seyn soll. Ja, und eben dadurch merken sie das, wenn die Eltern es überall voranstellen, und von Herzen — auch in den Kindererzählungen — Gott überall die Erstlinge und die beste Kraft weihen. Bei diesen biblischen Erzählungen ist man sicher, daß sie dem Gemüthe des Kindes Nahrung geben, es innerlich sammeln und stärken. Dabei ist nicht einmal nöthig, die Erzählung viel durch eigne Worte den Kindern annehmlich zu machen. Erzähle einfach, möglichst in den Worten der Bibel selbst, unermüdlich immer wieder dasselbe, so oft es das Kind verlangt, ohne viele Nutzanwendung für den Augenblick, dagegen nimm im Laufe der täglichen Begebenheiten in mancherlei Weise auf deine Erzählung Rücksicht; so ist's dem Kinde am liebsten und

wohlthätigſten. — Was andre Erzählungen betrifft, ſo mag man ſich wohl vorſehen, daß man dem Kinde nicht eine Speiſe biete, welche der alte Menſch gewürzt hat, und ihm damit nicht den Geſchmack rein weg verderbe. Es iſt ſich nicht zu wundern, daß manche Kinder das Wahre und Ernſte nicht mehr wollen, nachdem in ihnen durch unvorſichtige oder blinde Erzähler der Stolz, der Leichtſinn, die Genußſucht der herumſchweifenden Phantaſie, die Eitelkeit geweckt worden iſt. Du aber hüte dich und achte — ich bitte dich — das Kleine hierin nicht gering; denn deine Kinder ſind ja auch klein. — Gläubige Eltern mögen ſich darum bald umſehn nach einer Sammlung wahrer Begebenheiten, die ſie ſpäter dem Kinde erzählen mögen. Es iſt erſtlich ſchon überhaupt ein großer Unterſchied zwiſchen dem Wahren und Erdachten. Es mag Letzteres noch ſo gut ſeyn, ſo iſt es nie das Leben der Wirklichkeit ſelbſt, es iſt immer — möchte ich ſagen — eine Ohnmacht des Geiſtes darin, die vergebens durch die ſchöne Färbung der Phantaſie verdeckt wird. Dagegen iſt in der Einfachheit und der anſcheinenden Armuth der Wirklichkeit ein Reichthum und eine Kraft, die von ihrem Urheber zeugt und von Phantaſieprodukten ſie faſt ſo unterſcheidet, wie ſich Moſis Schlange von denen der Zauberer unterſchied. — Das kindliche Gemüth hat aber noch dazu eine beſondere Hinneigung zu dem Wahren. Es macht eine beſondere Freude und tiefern Eindruck, wenn eine Geſchichte wahr iſt, und ſie wirkt dann mit der Beiſpielskraft des Lebens. Eben ſo wenn ein Gleichniß oder eine Fabel als das gegeben wird, was es iſt, ſo wird es auch vom Kinde als eine Lehre aufgenommen. Dichtungen hingegen, die erſt

als Wahrheit erzählt wurden, werden doch wenigstens später von den Kindern als Dichtung erkannt und dann tritt der Schaden ein, daß jener ursprüngliche Sinn für's Wahre geschwächt wird. Das Kind gewöhnt sich an „das Ding, das nicht ist," zu deutsch Lüge genannt; es beginnt in einer Phantasiewelt zu leben und sich darin zurecht zu finden, und da unmöglich die unwahre Erzählung mit der Beispielskraft des Lebens auf sein Gemüth wirken kann, so wirkt sie dagegen mit einer zerstreuenden und schwächenden Macht auf seine Phantasie. Ich möchte daher den Wunsch hier aussprechen, daß Männer, welche die Gabe und die Freudigkeit haben, für die Jugend zu schreiben, doch das große, schöne Gebiet der Wirklichkeit ernst ins Auge fassen möchten, um da den Stoff für ihre Gaben an die Jugend zu holen. Warum sollen wir auch den großen Schauplatz der Thaten Gottes verlassen, um, wie die Welt thut — in selbstgeschaffnen Gebieten umherzuirren?

3) Die Bildung der Seelenkräfte nimmt wohl bei keiner Behandlungsart der Kinder einen gesegnetern Gang, als bei derjenigen, die aus dem Glauben fließt. Wahrlich, die Gottseligkeit ist zu allen Dingen nütze und hat die Verheißung dieses und des zukünftigen Lebens! Das stille, ruhige, ernstere Wesen des Lebens vor Gott giebt auch dem jugendlichen Geiste eine Sammlung, eine höhere Kraft, eine Ausdauer und einen Fleiß, eine innere Empfänglichkeit für's Geistvolle und Tiefe, eine stille Verarbeitung des Empfangenen, die man billig in gläubigen Kindern mehr beobachten und dann auch mehr zur Ehre des Herrn beachten sollte;

so wie umgekehrt die Erfahrung einer genauern Beobachtung und Anerkennung werth wäre, daß das Eitle und Sündliche den Geist verflacht und schwächt und ihm eine innere Finsterniß mittheilt, die auf all' sein Erkennen und Denken übergeht. Wer glaubt das? — So ists für die Bildung der Kinder ferner von der größten Wichtigkeit, daß die Eltern das bildende Wesen, das im häuslichen Leben, in der täglichen Berührung, in der liebenden Belehrung, im lebendigen Umgang liegt, wohl beachten und theuer achten; daß die Mütter nach Gottes Wort „häuslich" seyen, und im Hause ihren ganzen Wirkungskreis finden; daß sie es als etwas Großes und Liebliches halten, ihre Kindlein selbst zu unterrichten, ihren Sinn zu wecken und zu schärfen, ihre Fragen zu beantworten; daß sie durch des Herrn Geist selbst ein geöffnetes Auge haben, überall die Weisheit zu sehen, die der Herr uns durch Großes und Kleines verkünden läßt, und Fleiß thun, überall der Kinder Sinn zum Aufmerken zu leiten. Man nimmt es bald an den Kindern wahr, wo solche Eltern sind, und keine Schule kann ihren Mangel ersetzen. Das Vaterhaus ist des Kindes erste und beste Schule, und seine Wirkung geht am tiefsten. Israels Jugend hatte keine andre Schule, als das Vaterhaus, und was würden unsre Kindlein bei uns haben, liebe Hausväter und Hausmütter, wenn wir mit größerm Ernst trachteten, Hauspriester und Haushalter des himmlischen Segens zu seyn; wenn wir uns selbst mehr also zu bilden trachteten, daß wir dasjenige wohl inne haben, was uns Gottes Wort verstehen hilft, und dabei erkenneten, daß Alles unser ist, Alles um uns

das Werk und Walten unsers Vaters im Himmel; wenn wir darnach trachteten, daß wir doch einmal aufhören möchten, aus eigner Schuld Laien zu seyn, und hundert Dinge zu wissen, nur Das nicht recht, wodurch wir uns und unsern Kindern den größten Segen zuwendeten; wenn wir den heiligen Boden unser klassisches Land, und das „alte heilige Buch" unser klassisches Buch seyn ließen; wenn wir dann auch erkenneten, daß Weisheit köstlicher ist, als Gold, — und etwas von der Zeit, die wir zur Erwerbung äußerer Güter für uns und unsre Kinder so eifrig verwenden, dazu bestimmten, unsern Kindern bleibendere Schätze zu sammeln! Ja, das Vaterhaus kann mehr werden, als es ist. Glauben wir nur, begnügen wir uns nur, suchen und beten wir nur! Diese Betrachtung ist in einer Zeit um so ernster und wichtiger, wo so viele Eltern die vorhandenen Schulanstalten unter dem Einfluß des Verderbers sehen, der die Welt durchzieht. Sie scheuen sich nicht, ihre Kinder unter andere zu lassen, damit sie sich üben und zu einer gewissen Selbstständigkeit gelangen möchten; aber sie glauben billig fordern zu können, daß über diese Kinderwelt die Sonne des Gotteswortes scheine, und sehen mit Schmerz ein andres Element die zarten Pflanzen durchdringen. Sollen sie keinen Ausweg haben? sollen sie ihre Kindlein ohne Weiteres dem fremden Einfluß Preis geben und sie in die Molochsarme des Zeitgeistes legen, weil „es nun einmal so ist?" Segen über die Schule, in der in Wahrheit des Herrn Name wohnt! Aber bis es mit den andern, deren Zahl Legion ist, besser wird, wäre es ein großer Segen, wenn gläu-

bige Eltern ihre Kinder großentheils selbst unterrichten könnten. Hatte doch schon Pestalozzi den Gedanken erfaßt, die Schule in die Wohnstube zu verlegen; sollte nicht der Einfalt und Liebe, der Klarheit und Weisheit, die in Christo ist, gelingen, was er nicht fand? Was dünket euch, ihr Brüder, denen Gott größere Erkenntniß und reichere Gaben gegeben hat, als uns? — Es giebt eine alte Weissagung: „Du wirst nicht mehr sehen das Volk von tiefer Sprache, die man nicht vernehmen kann, und von undeutlicher Zunge, die man nicht verstehen kann" (Jesai. 33, 19.); soll diese nicht auch bald erfüllt werden? Die Anbahnung dazu geschieht, wenn wir den Weisen dieser Welt ihre Sprache lassen, und einfältig reden, wozu es freilich größerer Gründlichkeit und durchdachterer Gedanken bedarf; wenn wir der Welt ihre esoterischen Kreise und ihre Casten lassen, und Fleiß thun, für Die zu sorgen, die mit uns Kinder im Vaterhause und vom Herrn zu Priestern und Königen gemacht sind, auf daß sie haben mögen, ihren Kindlein zu geben. Geliebte Brüder, es ist nicht recht, daß Israel sich Aegypten und Assur ergeben hat, um satt Brod's zu werden (Klagelieder Jerem. 5, 6.); denn beim Herrn wäre Brods die Fülle gewesen. Aber laßt uns wiederkehren zu Seinem Wort! Es wird an Manna nicht fehlen, und wird an Seinem Geiste nicht fehlen, und wird zu Seiner Ehre offenbar werden, daß in Jerusalem ein Licht leuchtet, heller, als Sonne und Mond. Amen!

Harfenklänge

von

Dr. Johann Friedrich von Meyer.

I.

Kummer ums Morgenroth.

Wann wird die Nacht vergeh'n?
Wann wird es lichtmorgen werden,
Damit ich ſehen kann?
Wann der Lebenswind weh'n?
Des Tages Roſengeſpann
Sich heben empor doch auf Erden?
Der Frühſtern ſchimmern, ach, wann?

Tröſte dich, weinend Kind!
Verlier' nicht im Sorgengetümmel
Des Glaubens goldnen Stab.
Sey nicht willigſich blind;
Es thauen dir immer herab
Der Segnungen Tröpflein vom Himmel.
Geneuß, was Gnade dir gab.

Bald wird die Nacht vergeh'n,
Bald wird es lichtmorgen werden,
Da man Gott ſehen kann;
Und der Lebenswind weh'n,
Des Tages Roſengeſpann
Sich heben empor dann auf Erden,
Der Frühſtern ſchimmern, — ja dann!

II.

Zuversicht.

Ich weiß, an wen ich glaube;
Er ſchuf mich aus dem Staube
Für dieſe Schattenzeit;
Doch nach dem trüben Leben
Wird er mir ewig geben
Die lichten Höhn der Seligkeit.

Ich weiß, auf wen ich hoffe;
Der dieſem ſchwachen Stoffe
Den Odem eingehaucht,
Er wird mich einſt verneuen,
Er wird mein Aug' erfreuen,
Nachdem er es in Nacht getaucht.

Ich weiß es, wen ich liebe;
Der meines Herzens Triebe
Zur Lieb' entzündet hat,
Wird mit der Liebe Gaben
Mich an der Quelle laben.
Nur Liebe iſt ſein dunkler Rath.

III.

Die trauernde Natur im Sommer.

Spanneſt du noch immer deinen Schleier,
Deinen Wolkenmantel wie ein Zelt,
O Natur, in ſtummer Todtenfeyer,
Und es wird die Ausſicht nicht mehr freyer
In die helle Sternenwelt?

Hauchſt du Froſt auch aus des Löwen Munde?
Sirius hat keine Gluthen mehr?
Tanzt nicht mehr des Jahres Mittagsſtunde
Mit den übrigen im Schweſterbunde
Segnend um den Himmel her?

Sieh die Fluren, wie ſie ſaftlos liegen,
Und das Obſt am Zweige küſſt kein Strahl.
Sieh die Rebe traubenſchwer ſich biegen,
Doch kein Schein will ihre Frucht vergnügen,
Und ſie welk'n zum Freudenmahl.

Hat es unſer Thun ſo gar verdorben?
Macht es die Verkehrtheit nun zu arg?
Biſt du, weil um Schaden wir geworben,
Uns mit deiner Treue hingeſtorben,
Und dein Tempel iſt dein Sarg?

Doch dein Meiſter wird es beſſer lenken,
Der auch Böſen giebt mit milder Hand.
Einſt wird keine Trübniß mehr uns kränken;
Eine ew'ge Sonne wird uns ſchenken
Ew'ge Frucht in der Verklärung Land.

IV.

Die grossen Glaubigen.

Als Gott verſuchte Abraham,
Er Iſaak den Liebling nahm,
Und führt' ihn hin zur Opferſtatt,
Sein Glaube ward nicht klein noch matt;
Er glaubte
Schaddai, ſeinem Gott.

Moſes nicht kannte Weg noch Steg;
Herr, ſprach er, zeig mir deinen Weg,
Laß deine Herrlichkeit mich ſchau'n;
Die Noth gab ihm ein kühn Vertrau'n.
Er glaubte
Jehovah, ſeinem Gott.

Hiob den Höchſten nicht begriff,
Laut nach der Unſchuld Rächer rief;
Doch wußt' er, ſein Erlöſer ſey,
Und werd' ihn kleiden heil und neu.
Er glaubte
Eloa, ſeinem Gott.

Als unſer Herr im Garten rang,
Und ward ihm heiß, und ward ihm bang,
Da ſchrie im Todeskampf ſein Fleh'n:
Dein Wille, Vater, ſoll geſcheh'n!
Er glaubte
Dem Vater, ſeinem Gott.

Und Gott ließ ſich vor Hiob ſeh'n,
Vor Moſes ſeine Güte geh'n,
Ward Abrams Schild und großer Lohn,
Und hob gen Himmel ſeinen Sohn.
O glaubet
Dem Heil'gen, unſerm Gott!

V.

Selbstverläugnung.

Zu folgen will ich mich bequemen,
Verläugnen meinen alten Sinn,
Das Kreuz auf meine Schulter nehmen,
Und zeigen, weſſen Knecht ich bin.
Du, welcher Stärke gibt den Matten
Durch deines Kreuzes Wunderkraft,
Erkläre mir in ſeinem Schatten
Des Leidens hohe Wiſſenſchaft.

„Wer ſeiner Seele Leben findet,"
So lehrt's dein himmliſch weiſer Mund,
„Und nicht ſich ſelber überwindet,
Verlieret ſich und ſeinen Fund.
Wer ſeine Wünſche, wer ſein Leben,
Um meinetwillen gern verliert,
Dem wird man es zu finden geben,
Und Schätze, die kein Tod entführt."

O präge dieſe großen Worte,
Herr, in mein allzu ſchwaches Herz!
Sie öffnen deines Reiches Pforte,
Sind ewiger, denn Stein und Erz.
Hilf, hilf, daß ich mir ganz entſage,
In dir, Herr, laß mich untergeh'n;
So wird mein Glück am Erntetage
In deinem Leben auferſteh'n.

VI.

Gegenopfer.

Des Buſens heiße Triebe,
Die irrende Begier,
Die Seele voll von Liebe,
Mein Alles opfr' ich dir.
Was könnt' ich ſonſt erleſen
Zum Dank für deine Treu',
Du mir geweihtes Weſen,
Du Lamm von Sünden frey?

Ich war dir abgeſtorben,
Sog Täuſchung dieſer Zeit;
Du haſt mich neu erworben,
Des Todes Knecht befreyt.
Mich trog der Luſt Getöne;
Du zeigteſt meinem Blick
Voll Mitleid Edens Schöne
Und deiner Herrſchaft Glück.

Doch haſt du vorgeſchrieben
Mit deiner Wunden Blut,
Wie ich dich ſollte lieben
Durch Noth und Glaubensmuth.
Wenn in mir Flammen brennen
Und außen wogt der Streit,
So willſt du nur mich trennen
Von meiner Nichtigkeit.

Hier muß, was liebet, ſterben;
An Roſen ſticht ein Dorn;
Die Frucht beſchleußt Verderben,
Und Fäulniß trübt den Born.
Dort ſink' ich ohne Träume
An warmer Liebe Bruſt;
Dort wachſen Lebensbäume,
Dort iſt der Lenz der Luſt.

VII.

Luthers Te Deum.

Nach dem Ambrosianischen Original verändert.

Herr Gott, dich loben wir!
Herr Gott, wir danken dir!
Dich, o Vater von Ewigkeit,
Erhebt der Erdkreis weit und breit.
Engel und alles Himmelsheer
Verkünden deines Namens Ehr';
Auch Cherubim und Seraphim
Rufen mit nimmer müder Stimm':
Heilig ist unser Gott!
Heilig ist unser Gott!
Heilig ist unser Gott,
Der Herr Gott Zebaoth!

Die Erd' und alle Himmel weit
Sind voll von deiner Herrlichkeit.
Der herrlichen zwölf Boten Zahl,
Die edeln Propheten allzumal,
Der Märtyrer verklärte Schaar
Rühmt deine Hoheit immerdar,

Und deine heil'ge Chriſtenheit
Lobt dich hienieden allezeit:
Den Vater auf der Allmacht Thron,
Den hehren, wahren, ein'gen Sohn,
Den Tröſter auch, den heil'gen Geiſt,
Der uns den Weg der Wahrheit weiſt.

König der Ehren, Jeſus Chriſt,
Der du des Vaters Abglanz biſt,
Geboren aus der Jungfrau Schooß
Machſt du des Menſchen Bande los;
Dem Tod gewannſt den Sieg du an,
Haſt Gottes Reich uns aufgethan.
Der Vater hat dich hoch erhöht
Zur Rechten ſeiner Majeſtät,
Von dannen du erſcheinen wirſt
Als Richter und als Lebensfürſt.

Drum fleh'n wir, deine Knechte tröſt',
So durch dein theures Blut erlöſt;
Zähl' deinen Heiligen ſie bey,
Daß einſt ihr Theil im Lichte ſey.
Hilf deinem Volk zu jeder Friſt,
Und ſegne, was dein Erbtheil iſt.
Regiere ſie in dieſer Zeit,
Erhöhe ſie in Ewigkeit.

Täglich, Herr Gott, wir loben dich,
Und deinen Namen ewiglich.
Behüt' uns, Herr, an dieſem Tag,
Daß keine Sünd' uns fällen mag.
Sey gnädig uns, Herr, unſer Gott,
Sey gnädig uns in unſrer Noth!
Zeig dein Erbarmen früh und ſpät,
Wie unſre Hoffnung zu dir ſteht.
Auf dich ſteht unſre Zuverſicht;
Zu Schanden werden laß uns nicht!
Amen!

Gottes liebende Fürsorge für die Menschen,

in ihrer ersten Geschichte abgespiegelt.

Nach 1. Mos. 1. 2. 3.

Von

Dr. Joh. Friedr. Christian Steudel,

Prof. der Theologie in Tübingen.

A. Vor dem Eintritt der Sünde in das Menschenleben.

Anerkannt ist und diese Anerkennung vielseitig fruchtbar, daß in der Ausprägung der ersten Eltern unsers Geschlechtes und in ihrer Geschichte das Urbild des Menschlichen uns vor die Augen gerückt und ein getreuer Blick in die Bewegungen und Entfaltungen des innern Lebens, wie sie die Geschichte jedes Einzelnen und des ganzen Geschlechtes bewahrheitet, gegönnt ist. Minder in seiner

Fülle und Vollständigkeit beachtet wird das noch ungleich Kostbarere, daß auch das Walten Gottes über den Menschen in diesem Uranfange unsres Geschlechtes, gleichsam als auf einen Punkt vereinigt, und doch alles Zarte und Treue seiner nahen Aufmerksamkeit und Fürsorge veranschaulichend, sich nachzuweisen gibt. Ohne uns herauszunehmen, daß wir erschöpfen mögen, was unerschöpflich ist, laden wir doch den Verehrer der Schrift freundlich ein, auf einer Bahn uns zu begleiten, auf welcher wir uns scheue hüten werden, sie durch ein andres Licht, als das Licht von oben, uns beleuchten zu lassen, und zwar also, daß wir das Vorliegende nicht durch den Schaz späterer Aufklärungen bereichern, sondern in recht kindlicher Bescheidenheit, genügsam mit dem, was uns eben hier zu vernehmen gegeben wird, die ersten zu uns herklingenden Stimmen in ihrer reinen, unvermischten Absonderung heilig achtend.

Ehe wir dem Inhalt derselben das Ohr des achtsamen Jüngers hinhalten, verständigen wir uns über die Stimmen selbst, welche zu uns reden; und wir unterscheiden leicht, daß deren zwei sind, nicht die gleichen, aber in schöner Zusammenstimmung über dasselbe Eine uns Aufschluß gebend, jedoch jede auf einen andern Gesichtspunkt uns stellend, um von ihm aus die Wahrheit uns zu zeigen. So ist es derselbige Herr und Heiland der Welt, auf welchen ein Matthäus und ein Johannes uns hinweisen; und doch läßt der eine von seiner Herrlichkeit als des Eingebornen vom Vater andre Seiten uns in das selige Auge strahlen, als der andre. Und wie viel ärmer wären wir, wenn wir von dem Standpunkte

des einen oder des andern ihm, der voll Gnade und Wahrheit unter uns wohnte, nicht in's Antlitz blicken dürften! Zu gleichem Danke aufgerufen werden wir dadurch, daß das, was Gott in dem Uranfange der Menschheit für sie that, uns auch von mehreren Seiten beleuchtet wird.

Die eine der Urkunden, welche Moses uns aufbewahrt hat, gränzt sich von der zweiten schon dadurch aufs Bestimmteste ab, daß sie Gott, den Schaffenden, uns einfach mit dem Namen (Elohim) bezeichnet, welcher die Anbetungswürdigkeit des Höchsten uns in Erinnerung bringt, die zweite aber sinnig die Bezeichnung (Jehova) beifügt, in welcher auch für den Gefallenen so viel Trostes liegt, da in ihr sich Gott als den, welcher stetig sich gleich bleibt — auch in seiner Liebe — wie allerdings nicht minder in seinem Ernste — zu erkennen gibt*). Mit diesen äußern Merkzeichen stimmt nun aber das innere Gepräge jeder der beiden Urkunden aufs Genaueste zusammen.

---

*) Die beiden Urkunden scheiden sich in 1. Mos. 2. mitten in Vs. 4. ab, dessen erste Worte zu übersezen sind: „Das ist der Hergang bei des Himmels und der Erde Ursprung, als sie geschaffen wurden." Mit den nun folgenden Worten beginnt die zweite Urkunde: „Zu der Zeit, als Jehova Gott schuf Erde und Himmel, da war kein Feldgesträuch noch auf der Erde ꝛc." Mit diesen Worten wechselt nicht nur die Bezeichnung Gottes; sondern statt daß es zuvor hieß der Himmel und die Erde, steht jezt Erde voran: Erde und Himmel (ohne Artikel). Gewiß ist somit diese Abgränzung nicht willkührlich.

In der zweiten Urkunde nämlich bezeichnet sich uns der Berichterstatter selbst als einen solchen, welcher aus einer beziehungsweise jüngern Zeit, in welcher schon Vieles sich geändert, die Kenntniße sich erweitert, Verhältniße sich gestaltet und befestigt hatten, auf das, was erzählt wird, rückwärts schaut. Er kennt (2, 5.) die Feuchtigkeit als Hauptbedürfniß zur Fruchtbarkeit bei der Bearbeitung des Bodens durch den Menschen, er beschreibt (2, 10. ff.) die geographische Lage des Gartens, in welchen Gott die Menschen setzte; er weiß (2, 19.), daß den Thieren die Namen bleiben sollten, welche Adam ihnen beilegte; er erinnert (2, 24.) an die eheliche Liebe als an die jeden andern Zug der Liebe an Stärke übertreffende; er erwähnt (3, 20.) der Eva als der Mutter alles Lebendigen. Derlei Spuren des Ursprungs aus einer jüngern Zeit finden wir in der erstern Urkunde durchaus keine*); sie versezt uns rein, ohne von irgend etwas Nachherigem Kunde zu geben, in das,

*) Dieß wird dem etwas aufmerksamen Beobachter besonders auffallen, wenn er mit 1. Mos. 1. den 104. Psalmen vergleicht, eine offenbare Nachahmung des erstern, in herrlichem, dichterischem Geiste. Aber da ist nicht nur der traurige Gegensaz zwischen Sünde und Gottesfurcht (V. 35.); sondern da ist bereits Alles in geschiedenem Besize des ihm Zugewiesenen; der Mensch hat Brod, Wein, Oel (V. 14. 15.); die Schiffe bedecken das Meer (V. 26.); vor dem Menschen, wenn er an die Arbeit geht, weichen die Thiere (V. 22. 23.); Gott, wie er schafft, läßt auch vergehen (V. 29.); Gott hat seinen Wagen, seine Boten (V. 3. 4.). Von all solchem weiß 1. Mos. 1. gar Nichts.

was vorgeht. Eben so klar tritt als Aufgabe, welche sich die zweite Urkunde stellte, hervor, die Geschichte des Menschen als solche zu geben: welchem gemäß auch die Art und Weise lautet, wie wir in den Urzustand zurückversezt werden (2, 5. f.): „Damals hatte die Erde noch nicht das Ansehen, wie jetzt, als vom Menschen bebaut; und die aufsteigenden Dünste machten sie erst des Anbaues empfänglich." Die erstere Urkunde aber versezt uns unmittelbar in den Gang der Wirksamkeit Gottes bei der Zubereitung der Erde zu der Ordnung der Natur und Einrichtung, wie sie uns nun vor Augen steht, und bei welcher als der Gipfel und die Krone der Schöpfung der Mensch hervortritt*).

Diese erste Urkunde hat ganz den Klang, als hätte noch kein Mißlaut auf die Harfe eingewirkt, als tönten ihre Saiten, von der keuschen Hand der reinen Unschuld gerührt. Noch beut dem Auge des Schöpfers die junge Schöpfung nichts Anderes dar, als was gut und wieder gut und als Ganzes recht gut ist (V. 4. 10. 12. 18. 21. 25. 31.). Noch, obwohl mit Gottes Bilde ausgestattet, und mit der Herrschaft über alles Umgebende belehnt (V. 27. 28.), hat der Mensch alles Lebende zum Genossen dessen, was dem Menschen zur Speise angewie-

*) Ein Widerspruch liegt nicht in dem, was die eine und die andere Urkunde gibt; die zweite sieht nur ab von dem, was die erstere nach ihrer Aufgabe ausmalt; sie erwähnt nur mit einer kurzen Andeutung, daß ursprünglich die Erde nicht die Einrichtung hatte, durch welche sie nunmehr für den Menschen bebaubar ist.

sen wird (V. 29. 30.). Noch versteht es sich von selbst, daß, wie Gott dem Menschen handelnd und verfahrend erscheint, auch der Mensch handelt und verfährt; am siebenten Tage ruht Gott; so ist der Tag auch dem Menschen heilig, und damit ein Tag des Segens für ihn (1, 2. 3.).

Dieses Aeußere der Gestalt aber ist nichts Anderes, als die wahre und hier wirklich mit Nothwendigkeit sich ergebende Abprägung des Inhalts. Für den Stoff war noch gar kein anderer Kreis der Darstellung vorhanden, als der durch ihn selbst beschriebene. Und so knüpft sich von selbst an die Beachtung der Form der Uebergang zur Beachtung des Inhalts. Indem uns jene in die Wiege unsres Geschlechtes zurückweist, beut sich uns das in dieser Urkunde sich aussprechende Bewußtseyn von selbst als das von Gott ursprünglich dem Menschen dargebotene, in ihm geweckte, als erste Offenbarung Gottes an den Menschen dar, d. h. eben als Werk der über ihn treulich waltenden, erziehenden Weisheit und Liebe. Und was sagt uns denn nun dieses Bewußtseyn, wenn wir es uns näher auslegen? —

An der Spitze (1, 1.) steht die Alles umfassende, Alles bedingende, Alles sichernde Wahrheit: „Was irgend dem Blicke begegnen mag (Himmel und Erde), hat sein Daseyn von Gott.“ Diese Wahrheit in ihrer Einfachheit hat ihren Bestand, und weist unmittelbar alle Fragen ab, die nicht frommen und dem Menschen niemals sich lösen; — weist solche zurück durch das Wort: „Im Anfang schuf Gott Himmel und Erde.“ Darin liegt: So wie wir das Seyende denken, so mögen wir

den Grund seines Daseyns in nichts Anderes, als in Gott und in seinen Willen, legen. Dieß mußte ausgemacht seyn, damit um so getroster nun die Einrichtung, wie der Mensch auf seinem Wohnplaze, der Erde, sie bestehen sieht, als durch Gott zu Stande gekommen, als durch seine Hände getragen von dem Menschen geglaubt werden könnte. Denn wirklich als in der Thätigkeit der V. 1. schrankenlos gesezten schöpferischen Macht Gottes befaßt erscheint das Werk derselben, dessen Verlauf uns V. 2. ff. näher vor den Blick gerückt wird *). Nur

*) Der Text fordert wohl unabweislich, daß wir den durch keine Zeit bestimmbaren Akt der Schöpfung alles dessen, was ist, unterscheiden von dem, was von V. 2. an Gegenstand der Erzählung, mithin etwas in der Zeit Vorgegangenes ist. So wie Erde V. 10. in einem andern Sinne als zuvor (als Bezeichnung des Trockenen, nicht als Bezeichnung unsers Wohnorts im Allgemeinen) vorkommt, so findet sich V. 8. Himmel in einem andern Sinne, als V. 1. Was die Himmelsgestirne betrifft: so verlangt V. 14—18. sogar der Buchstaben nichts Anderes, als daß das Verhältniß geordnet worden seye, in welches die Erde mit denselben zu stehen kommen sollte. — Wir werden nicht nachzuweisen haben, daß in der hier mitgetheilten Offenbarung auch die Ansicht des copernicanischen Systems mit geoffenbaret worden seye; (das liefe gegen den Zweck der Offenbarung) — wohl aber ist ein Bewußtsein von der schöpferischen Macht Gottes und deren Wirkung ausgesprochen, welches absieht von jedem Systeme, aber mit der Wahrheit von keinem unverträglich ist. Auch das Licht (nach V. 4.) konnte auf den Erdkörper einwirken, ohne noch als Wirkung der Sonne geschieden zu erscheinen.

wenn derjenige, welcher der Erde, die — sey's von jeher, oder seit einer mit ihr vorgegangenen, erschütternden Umkehr, — wüste lag, seine schöpferische Kraft zuwandte*), über Alles unbedingt zu gebieten hatte, konnte es keinen Anstand finden, daß jeder Bestandtheil der nun zu treffenden Ordnung den Stempel der Güte aufgedrückt erhielt.

Wie Vieles aber schenkte Gott dem Menschen, wenn er seinen innern Blick also weidete, daß er von der Abhängigkeit von Gott durchaus nichts ausgeschlossen sah! War das nicht Bedürfniß, wenn der Mensch seinem Gott mit völligem Vertrauen sich hingeben sollte? und wenn er dieses Gottes sich freute: war er da nicht in jeder Hinsicht geborgen? — So ist's denn etwas Großes und wirklich das Höchste, das dem Menschen werden mochte, wenn Gottes Fürsorge eben die einfachste, aber herrlichste Idee von Gott dem Menschen zu finden gab: Einer steht durchaus über Allem und hat durchaus Allem das Leben gegeben. Mit diesem Grundbewußtseyn stellt uns nun die Urkunde mitten in die irdische Ordnung der Dinge, läßt sie vor unsern Augen sich

*) Was übersezt ist von Luther V. 2.: „Und der Geist Gottes schwebte auf dem Wasser," heißt wörtlich: „Es webte Gottes Hauch hin über die Wasser," und bezeichnet wohl die an dem in Wasser gehüllten Körper sich nun darlegende schöpferische Kraft Gottes — nur nicht als ein Brüten, wie einige wollen, — eine Vorstellung, welche die heilige Schrift durchaus nicht kennt! — sondern die durch das gebietende Schöpferwort sich kund gebende Kraft.

mehr und mehr gestalten und füllen, und deutet uns überall: So hat Gottes schöpferischer Wille es gefügt; und nur gut ist, was sich also gebildet hat*). Eben das, was ist, und so wie es dem Auge auffällt, wird der Reihe nach aufgeführt, wie auch ihm das Siegel des Gewordenseyns durch Gottes Willen aufgedrückt ist, und es dadurch ist, wie es seyn soll. Voll zweifelloser Gewißheit spricht sich das aus und als angeschaut an dem, was vorhanden ist. Und verbürgt nicht eben dieser kindlich getroste Glaube, daß ihm thatsächlich das also Anerkannte vorlag? — Ein Widerstreit des Vorliegenden mit solchem Glauben ist noch gar nicht in's Bewußtseyn gekommen. So offenbarte sich denn Alles als Werk Gottes, und in dieser Offenbarung lag ungetrübte, noch unverkümmerte Befriedigung.

Und was hier als anerkannte Thatsache ausgesprochen wird, — dieser unerschütterliche Grund des Suchens Gottes und seines Heiles, — tönt es nicht in den Gemüthern der Menschen, auch bei abgestumpftem Blicke, doch als stetige Aufgabe durch alle Zeiten (Ap. Gesch. 17,

*) Man wollte in unserer Urkunde schon ein Philosophem entdecken; sie ist vielmehr Abweisung alles Philosophirens. Der Gedanke: „Was besteht, wie es besteht, ist Erzeugniß des göttlichen Willens," ist doch gewiß kein Philosophem, sondern Ausdruck des einfachsten religiösen Glaubens. Unsere ganze Urkunde aber ist nichts anders, als Auseinanderlegung und Nachweisung der Wahrheit dieses Gedankens an Allem, was dem Auge sich darbeut, in einer schicklichen, der Sache angemeßenen Reihenfolge.

27.) nach, so daß in Allem Gott gesucht wird, und mit der Hoffnung gesucht wird, es würde volle Befriedigung gewähren, so man ihn fände? — Und die Lösung der Räthsel, zu welchen vor dem Blicke der Sünder sich Alles verrückt hat, — worin wird sie gewährt, als in dem Gelingen des Findens Gottes? — Hier gab er sich als den Gefundenen. Auf den Gefundenen verweist uns diese Stimme des Uralterthums.

Auf solchem Grunde beruhend, zeigte dann die weitere Offenbarung sich als heilvoll: „Zu seinem Bilde, ja zum Bilde Gottes schuf Gott den Menschen" (V. 27.). Als ein Erzeugniß angestellter Berathung Gottes, oder als ein Werk, auf welches Gottes besondere Aufmerksamkeit gerichtet ist, sollte der Mensch sich betrachten (V. 26.), welchen Gott als seinen Stellvertreter in der irdischen Schöpfung anerkannt sehen wollte, welchem er die Herrschaft über Alles um ihn her übertrug (V. 20.). In engen Zusammenhang wurde so die ächte Idee Gottes mit der Verständigung des Menschen über sich selbst und über seine Würde, die eine der andern zu gegenseitiger Obhut und Wahrung, gesezt. Nicht nach irgend einem Geschöpfe um sich her, wie trefflich es erscheinen mochte, durfte der Mensch blicken, um das höchste, unsichtbare Wesen sich zu veranschaulichen. Eines nur war, wo er die richtige Abspiegelung des Göttlichen finden durfte; — das war er selbst; doch war er selbst nur Geschöpf Gottes, rein abhängig von Gott; das Beste und Höchste in sich, obgleich das Edelste um ihn her, denn doch nur ein Wiederschein der göttlichen Vollkommenheit. War das Trefflichste nur dieser Wiederschein: wel-

che unabweisliche Aufforderung, die überschwengliche Heiligkeit Gottes anzuerkennen, niemals ihn herabzuziehen und mit Menschlichem, oder gar irgend einem niedriger stehenden Irdischen zu vermischen! Auf der andern Seite stund der Höchste dem Menschen denn doch so nahe; wie er erkannt seyn wollte, — obgleich durch keine Erkenntniß erreichbar, — so fand ihn der Mensch — er fand ihn in sich; nur das Beste und Wahrhaftigste in sich durfte er ausdeuten, den Ahnungswinken desselben folgen: so traf sein Geist sich bei seinem Gott; er konnte nicht einkehren in dem Heiligthum des tiefen eignen Innern, ohne in sich das Gepräge des Göttlichen, also: ohne eben damit Gott zu finden; und er konnte Gott nicht denken, ohne seine Verwandtschaft mit ihm sich zu denken.

So wurde er geschützt vor der zweifachen Verirrung, in welche das Verlangen der Seele, Gott sich nahe, sich geeiniget mit Gott zu wissen und zu haben, hineinführt, — vor der Verirrung, welche — uneingedenk dessen, daß Gott unbedingt der Höchste und Unvergleichliche ist, — dasjenige, woraus nur eine Thätigkeit des Göttlichen sich kund gibt, zum Gotte stempelt (Abgötterei und aus ihr Vielgötterei); und dann vor der andern Verirrung welche — uneingedenk dessen, daß das Wesen der Verwandtschaft des Menschen mit Gott im Geiste, dem freien, wurzelt, und so als sittliches Verhältniß sich ausprägt — Gott und Mensch nicht über die Natur sezt, sondern in deren Nothwendigkeit beide hereinzieht, Gott nur in der Natur, die Natur als Gott findet (Abgötterei, hervorgehend aus der Verschmelzung Gottes mit der Welt). Beides muß zu gleich verderb-

lichem Ergebnisse führen, ob die Ueberschwenglichkeit Gottes in das Gebiete des Endlichen herabgezogen, oder Gott nicht höher gefaßt wird, als daß seine Vollkommenheit in der Summe der Vollkommenheiten des Erscheinenden sich abschließt. Bei beiden Richtungen ist keine Erhebung des Geistes zu Gott; sondern mindestens das Menschliche auch die Grenze des Göttlichen, wo nicht ein Herabsinken eben unter das Menschliche selbst. Bei dieser Vergleichung — wie freundlich leuchtet die göttliche Fürsorge uns in die Augen, wenn sie dem Menschen das Bewußtseyn darbot: durchaus unerreichbar hoch über jeder Vollkommenheit stehet die göttliche; aber der Inbegriff dieser Vollkommenheit stehet dem Menschen nicht ferne; er hat ihn zu seinem Abbilde, zu seinem Stellvertreter ausersehen. So durfte der Mensch seinen Adel fühlen; aber nicht fertig für oder durch denselben stand er vor sich; noch ist eine göttliche — die einzig wahre Vollkommenheit, zu welcher anzustreben, welcher sich nachzubilden, die ernste Aufgabe an ihn ergeht.

Uebrigens war es nun eben so wohl zur Entwicklung aller Kräfte und Anlagen des Menschen, als dazu, daß er eine seiner Bestimmung gemäße Richtung nahm, wichtig, daß er auf bestimmte Beschäftigung, welche sein Streben in Anspruch nähme, hingewiesen wurde. Was wäre aus ihm geworden; wie träge würde er stehen geblieben seyn, wie einseitig dürfte die Macht der Lust überhand genommen haben, wenn er nicht zu reger Thätigkeit wäre ermuntert worden! Diese Ermunterung lag in der Ankündigung des Berufes des Menschen (V. 28.), daß er — die Erde mit seiner Nachkommenschaft

zu füllen bestimmt — sie sich auch unterthan machen, daß er herrschen soll über alles ihn umgebende Lebende. Dadurch war ihm nahe gelegt, daß er Zwecke zu verwirklichen habe, zu deren Erreichung alles Uebrige ihm zu dienen geschickt seyn soll. So erhielt der Mensch Muth, sich zu fragen: Wozu bin ich da? — und die Zuversicht: was ich unternehme, wird gelingen. So fühlte er als vernunftbegabtes Wesen eben so wohl sich behandelt, als zum Gebrauche seiner Vernunft und geistigen Kräfte überhaupt angefacht.

Aber leicht war hier zu fürchten, daß das Sichtbare, welches ihm zunächst als Bereich für die Uebung seines schöpferischen Strebens vorlag, ihn zu einseitig hinnehmen und aus dem Gesichte verlieren lassen möchte, daß seine Bestimmung mit dem irdischen Zwecke nicht abgeschlossen seye. Darum sorgt Gott weiter für einen Haltpunkt, an welchem die Erinnerung an die Verwandtschaft mit Gott, dem Unsichtbaren, stets sich erneuern und eben damit das Reifen des Gottverwandten in ihm und die Richtung auf das Uebersinnliche hin befördert würde. Dieß geschah mittelst der Heiligung des siebenten Tages.

Bringt es die Aufgabe, welche dieses Wort sich gestellt hat, auch nicht mit sich, das Allmälige in dem Hervorrufen dessen, was zur Einrichtung unsers Wohnorts gehört, in sofern es That Gottes ist, zu rechtfertigen*): so dürfen wir wenigstens nicht übersehen, wie

*) Uebrigens finden wir ja durchgängig, wie Gott stufenweise seine bildende Macht wirken zu lassen

unterstützend für die lebendige Veranschaulichung und Festhaltung eines Bildes von dem Hergange bei der Schöpfung als Werke des schöpferischen Willens Gottes es bei dem Menschen werden müßte, das Einzelne, wie es je — das Frühere das Spätere vorbereitend — wurde, der Seele vorzuhalten; worin auf der andern Seite eben damit ein Muster dem Menschen vorgehalten ward, wie er bei dem Beginn eines Werkes auf das je bedingende zurückzugehen, und so in geordneter Reihenfolge eines an das andere zu fügen habe. Namentlich, wenn der Mensch gerade sich und das Verhältniß alles Seyenden zu sich betrachtete, mußte es ihm eben so wohl thun, als zur Bewunderung und Nachahmung einladen, wenn er über sich selbst, als eingetreten in alles zu seinem Empfange bereits tadellos Veranstaltete, sich zur Verständigung brachte.

Und so wurde er von einem Blicke auf sich selbst hin, wie für sein Daseyn auf eine allumfassende Weise Fürsorge getroffen war, zu einem Blicke aufwärts, auf denjenigen hingeleitet, welcher für seine schaffende Wirksamkeit in diesem Gebiete keinen weitern Aufruf hatte, und so als der Ruhende sich kund gab, wie das Auge des Menschen auf ihm als dem anbetungswürdigen Vollender

---

pflegt: so daß auf den Gedanken wohl wenig Werth gelegt werden darf: Gottes Geheiß hätte Alles auf Ein Mal hervortreten lassen können. — Ohne Zweifel! Aber die Macht Gottes scheint sich darin zu gefallen, in stufenweisen Entwicklungen das Beabsichtigte zur Anschauung zu bringen.

des Wohnorts des Menschen, des Himmels und der Erde samt ihrem ganzen Heer (2, 1.) ruhen sollte. Strebte der Mensch in seiner Geschäftigkeit dem Muster des an seinem Wohnorte seine Thätigkeit darlegenden Gottes nachzuahmen: so sollte er am siebenten Tage, eingedenk der Ruhe Gottes, also der das Rechte zur Vollendung führenden Thätigkeit Gottes ruhen, und eben damit den Geist mit Gott und seinem Verhältniße zu Gott beschäftigen. Er wurde auf diese Art vor seine eigne Anschauung geführt als der, welcher nicht blos für diese Erde zu leben, sondern eine höhere Bestimmung gemäß seiner Verbindung mit Gott in's Auge zu fassen habe. — Zur Thätigkeit und zur Ruhe sollte der Gedanke an Gott begleiten; aber die Ruhe des siebenten Tages sollte die Sicherung geben, daß Gottes nicht vergessen werde. So wurde der auf jegliche Weise nahe geführte Gedanke an Gott eben so willkommen, als fruchtbar für den irdischen und himmlischen Beruf.

Und es wird einleuchten, wie in jeder Beziehung heilsam anregend und richtig leitend die Fürsorge Gottes, welche den Menschen gleich bei dem Beginne seines Lebens empfieng, für ihn werden mußte. Es könnte sich nur fragen: ob er die Winke auch schon verstehen konnte, welche uns, als seinem Bewußtseyn vorgehalten, sich kund thun? — Gewiß ist nun hier die Vorstellung abzuweisen, als seye der Mensch als bloßes Kind in die Welt getreten, — wohl als Kind in Bezug auf die Uebung seiner Kräfte und Anlagen, nicht aber als Kind in Bezug auf die Stärke und Tüchtigkeit seiner Kräfte und Anlagen. Für eben so unbegründet darf ge-

wiß die Anſicht erklärt werden, als ob bei dem Menſchen im Beginn ſeines Lebens nur die niedrigern Kräfte und Anlagen hätten hervortreten können, während die höhern ſchlummerten. Sollte die Kräftigkeit ſeiner Natur nicht gleichmäßig nach allen Seiten hin verbreitet geweſen ſeyn, ſo wie er aus der Hand des Schöpfers kam? — ſollte nicht — eben in Folge dieſer noch nicht geſtörten Gleichmäßigkeit — das ſeiner Beſtimmung und Art nach Uebergeordnete urſprünglich ſchon mit groſſer Beſtimmtheit als dieſes Uebergeordnete ſich angekündigt und geltend gemacht haben? — Ja, ſehen wir nicht eben in dem, was die heilige Geſchichte uns vorhält, den Einfluß Gottes ſelbſt darauf hingerichtet, daß in richtigem Verhältniſſe zu einander die auf das Irdiſche und die auf das Ueberſinnliche hingerichteten Kräfte und Anlagen Anſtoß und Anregung zu ihrer Entwicklung gewännen? — Uno eben der junge, gerade, noch nicht ſchief gerichtete Blick ließ es ſich gewiß nicht entgehen, — oder Gott ließ es demſelben nicht entgehen, — wie einzig unter den übrigen Geſchöpfen der Menſch ſtehe (was näher zu erwägen die zweite Urkunde uns Anlaß gibt) und was den Grund dieſes ſeines Vorzugs vor allem Uebrigen um ſich her ausmacht. Wahrlich nicht die Thierheit durfte das ſeyn, was am erſten im Menſchen ſich entwickelte. Denn aus der Thierheit heraus entwickelt ſich nicht von ſelbſt und aus ihr ſelbſt allmälig das Menſchliche, wenn nicht von anderer Seite her dieſes angefaßt und ihm aufgeholfen wird. Nur als das Gottes und des Menſchen Würdige wird es uns erſcheinen können, wenn deſſen treue, liebende Fürſorge darauf hinzieng, jenes Bewußtſeyn des

unterſcheidend Menſchlichen in ſeiner ſegensvollen heranbildenden Bedeutung recht beſtimmt im Menſchen hervortreten und eben damit ſeines Gottes auf eine ſichernde Art, als des nahen, ſich freuen zu laſſen.

Statt daß wir nun in der erſten Urkunde mehr durch Folgerung auf die Wirkſamkeit der nahen Fürſorge Gottes zu ſchließen kommen; wird ſie in der zweiten (2, 4—3, 4.) geſchichtlich uns vor die Augen geführt. Auch dieſe weist uns darauf hin, wie zum Empfange des Menſchen, auf daß er ein ſeiner Beſtimmung entſprechendes Leben ohne Hemmung beginnen könnte, durch Gottes vorſehende Veranſtaltung Alles zubereitet war. Nicht nur überhaupt hatte die Erde die Einrichtung gewonnen, um durch ihre Fruchtbarkeit dem ihrem Anbau ſich zuwendenden Fleiße des Menſchen zu entſprechen (2, 5. f.); ſondern gerade das Bedürfniß des in die Welt eben Eintretenden berückſichtigend, hatte Gott einen Strich des Erdbodens ausgeſtattet, um ihm darzureichen, was ſein Bedürfniß mit ſich brachte (2, 8. f.)*). Ja ſchon der Name: Eden (Anmuth, Lieblichkeit), deutet uns an, daß es ein freundlicher Punkt der Erde war, in welchen der Menſch eingeführt wurde; und der Urſprung der alles Wünſchenswerthe darbietenden vier Ströme aus

*) Es kann keinem Zweifel unterworfen ſeyn, daß nicht V. 8. zu überſezen iſt: „Und einen Garten hatte Jehova Gott gepflanzt in Eden gegen Oſten. In dieſen ſezte er den Menſchen, welchen er gebildet hatte. Da hatte Jehova entſproßen laſſen allerlei Bäume, ſchön anzuſehen und gut zu eſſen.

dieſer Gegend, nachdem ſie deren Bewäſſerung bewirkt haben, (2, 10—14.) ſoll uns auch den Vorzug derſelben vor jeder andern vor die Seele führen*). Das war es, was dem Menſchen, welcher erſt lernen mußte, durch ſeine eigene Thätigkeit das durch ſein Bedürfniß Geforderte zu ſchaffen, Noth that, daß er vorfand, was die Erhaltung ſeines Lebens bedingte, und es vorfand mit dem Gefühle, daß Gottes Fürſorge ihn ſo reichlich erfreuend bedacht habe; daß er aber eben dadurch auch angeregt und ermuthigt wurde, ſeine Kräfte zu beſchäftigen und anzuwenden, wo dieſe Thätigkeit einen ſichern Lohn fand: wie dann wirklich der Garten (V. 15.) dem Menſchen überlaſſen wurde zur Beaufſichtigung — dazu, daß ſeine ſorgſame Aufmerkſamkeit an ihm ſich darlegen konnte. So erhielt die 1, 28. im Allgemeinen gegebene Anweiſung, über die umgebende Natur zu herrſchen, ihre beſtimmte Aufgabe und Richtung.

Doch — wir müſſen uns erſt belehren laſſen, welchen Begriff vom Menſchen als Menſchen auch dieſe

---

*) Die richtige Vorſtellung, welche der Verfaſſer ſich dachte, ergiebt ſich aus der Ueberſezung des V. 10.: „Gewäſſer ging von Eden aus, zu tränken den Garten; dieſes ſonderte ſich aus von da, und es ward zu vier Hauptſtrömen.“ Die mancherlei Quellen, aus deren Zuſammenfluß die nachher genannten Ströme ſich bildeten, bewäſſerten die Gegend, in welcher der Garten lag. — Es iſt nicht dieſes Ortes, es auszuführen, daß die vier genannten Ströme uns nach Armenien hinweiſen, und wohl den Euphrat, Tigris, Phaſis-Araxes und Euläus bezeichnen.

Urkunde voraussetzt. Wir lesen (2, 7.): „Jetzt bildete Jehovah Gott den Menschen aus Staub vom Boden; er blies den Lebenshauch in seine Nase; und also ward der Mensch zu einem lebenden Wesen.“ Von den übrigen lebenden Wesen lesen wir V. 19. blos: „Jehova Gott hatte von der Erde gebildet die Thiere des Feldes alle, und alle Vögel des Himmels.“ Mithin finden wir auch hier den Menschen unterschieden dadurch, daß das in ihm Lebende und Belebende ihm von Gott eingehaucht ist *); — nur ein anderer Ausdruck für die Vorstellung vom Menschen, wie sie 1, 26. f. gefaßt ist; das Unterscheidende am Menschen ist etwas von Gott Stammendes, und gerade das in ihm das Leben Bedingende; es ist also das Gottverwandte, das das Bild Gottes Aufprägende — der Geist. Und während, wie wir schon gesehen haben, ein irdischer Beruf dem Menschen in der Beaufsichtigung des Gartens (der Gestaltung desselben für seine Zwecke) gegeben war, sollte das Bewußtseyn dieser Verwandtschaft mit Gott bestimmter hervorgerufen werden durch die Ertheilung eines Gebotes, dessen Befolgung, indem sie möglich war, die Bürgschaft für den Menschen enthielt, daß der Mensch wollen — und frei wollen kann, was Gott will. Mitten aus dem heraus, was des Menschen Geschäftigkeit damals auf sich ziehen konnte, entnommen war das

*) An dem Ausdrucke: „er blies den Lebenshauch in seine Nase“ in einer Darstellung, wo alles malend ist, werden wir uns doch so wenig stoßen, als wenn der Dichter etwa sagt: in die Nerven gießt Gott den Saft des Lebens, u. dergl.

Verbot, welches den Menschen mahnen sollte, daß er einen Willen habe, welcher den durch die Sinne aufgeregten Reiz beherrschen mag; daß er höher steht, als um nur abhängig zu seyn von dem Zuge des sinnlichen Genuß Verheißenden. Zugleich lag in ihm der Aufruf, das Selbstsüchtige im Menschen, — jenes vermeintliche beßere Wissen, das nicht einsehen will, wofür es Gott gehorchen soll, in seinem Keime zu unterdrücken. In Bezug auf Einen Baum nämlich – er hatte den Namen: Baum der Erkenntniß des Guten und Bösen — wurde ihm erklärt von Gott (V. 16. f.): „Wohl magst du von des Gartens Bäumen allen essen, doch von dem Baume der Erkenntniß des Guten und des Bösen — von diesem sollest du nicht essen. Denn welches Tags du von ihm issest, hast du den Tod unfehlbar zu erwarten*)." Baum der Erkenntniß des Guten und Bösen hieß er, insofern der Mensch an demselben aus eigner Erfahrung es zu erproben bekam, was gut sey und was böse. Das aber sehen wir, wie die Absicht der erziehenden Gottheit eben so wenig die war, auch nur vom ersten Beginn des Daseyns des Menschen an, ihn ein von dem Zuge der Natur blindlings hingenommenes Leben leben zu lassen, als: das Bewußtseyn des Guten und Bösen, seine sittliche Natur ihm erst sich aufgehen zu lassen zugleich mit dem Gerathen in die Sünde. Gott selbst war es, welcher dem Menschen sich zeigte

*) Nicht das Treffen augenblicklichen Todes wird gedroht; sondern das Heimgefallenseyn an das Loos des Todes. Vgl. 3, 19.

als dem, in deſſen Hand er es gelegt habe, für das Gute oder für das Böſe ſich zu entſcheiden. Und das iſt auch allein, was der Beſtimmung des Menſchen als ſittlichen Weſens angemeſſen ſeyn konnte. Als von Gott zu ſolchem berufen, ſollte er ſich kennen lernen, und die Stimme, welche vor der unbedingten Hingabe an den Zug des Naturzuſammenhanges, in welchen er geſtellt iſt, ihn warnt, ſollte er achten als göttliche Stimme. Gottes Gebot weckte ihn zum ſittlichen Bewußtſeyn; nicht ſein Fall. Und kraft der Achtung dieſes Gebotes ſollte er ſich als geeiniget mit Gott erſcheinen*).

In dieſer Einigung lag der Keim des Lebens; denn das Zuſammentreffen mit dem Willen Gottes hat das Gepräge des Beſtehenden; der Widerſpruch mit Gottes Willen muß in ſeinem Verlaufe ſein Eiteles und Nichtiges beurkunden. Darum ſo lange der Menſch ſich dieſes Widerſpruchs nicht ſchuldig machte, mochte er genießen vom Baume des Lebens. Was wir uns unter

*) Es iſt in der That bloße Forderung der Willkühr, welchen Anſtrich von Frömmigkeit ſie ſich auch geben möge, das urſprüngliche Leben mit Gott ſich als ein bewußtloſes zu denken, wo der Menſch gar in ſeinem Unterſchiede von Gott ſich nicht gekannt haben ſoll. Das gab Gott ſelbſt dem Menſchen als ſeine Würde mit — nicht ſich als einerlei mit Gott zu haben (wodurch Gott und Menſch entwürdigt wären); ſondern: ſich als verſchieden von Gott zu faſſen, aber als befähigt und berufen, ſeinen Willen — aber ſeinen Willen — in der Einigung mit dem Willen Gottes zu erhalten.

dieſem, und wie wir uns ſeine Wirkungsweiſe zu denken haben mögen: als froh und ſicher des Lebens ſollte der Menſch, während er die Sünde ſich ferne hielt, ſich wiſſen. Uebrigens dürfen wir wohl nicht beſorgt ſeyn, wie es bald dem Menſchen am Raume auf Erden und gar in dem Garten, der ſeiner Seligkeit Spiegel und Quelle war, gefehlt haben müßte, wenn nicht Sterblichkeit an ſich ſein Loos geweſen wäre. Was den Garten betrifft: ſo würde er — im ungetrübten Beſize ſeiner Kräfte geblieben — nicht verfehlt haben, in immer ſich erweiterndem Kreiſe der Erde den Stempel der Tauglichkeit zu ſeiner Wohnung aufzudrücken; er würde allen ihm nöthigen Raum zum Garten Gottes umgeſchaffen haben. Ohne Tod aber wäre das ſtetige Weilen auf Erden gar nicht nothwendig geweſen. Je genügender der Menſch hienieden die Aufgabe des Lebens gelöst hätte: deſto weniger würde die Verſetzung aus dieſem Gebiete der Entwicklung in ein außerirdiſches die traurige Geſtalt des Todes an ſich getragen haben; ſie wäre ein freundlicher, erſehnter, als ganz naturgemäß erſcheinender Uebergang in ein anderes Reich der von dem Menſchen nur in weiterem Umfange eingeſehenen Ordnung Gottes geweſen. Wir dürfen alſo wirklich nicht bange haben, wie Gott es auch zu machen gewußt haben dürfte, wenn der Menſch ſich nicht in das Behaftetſeyn mit Sünde hineinbegeben hätte. Aber das iſt ein koſtbares, auch noch bei jeder Verſtändigung über uns ſelbſt als Halt für jedes Gute fortklingendes Bewußtſeyn, welches Gottes Fürſorge im erſten Menſchen weckte: Le-

ben iſt da, wo Gottes Wille befolgt, Tod da, wo Gottes Wille übertreten wird.

Doch noch eine Seite iſt, von welcher die zarte göttliche Fürſorge um die Entfaltung deſſen, was den Menſchen zu dem, was er iſt, — zum Menſchen macht, und zugleich um das ſichernde Hervorrufen des Bewußtſeyns hievon ſich kund giebt. Noch war der Menſch allein; das Gute in Gottes Augen war, daß er geſellig leben ſollte; zur Vollendung des Menſchen, wie ſein Begriff in Gottes Geiſte lag, gehörte, daß er Umgang mit ſeines gleichen pflege; ſomit (V. 18.) ſprach Gott: „Nicht gut iſt, daß der Menſch allein ſey; ich mache ihm Genoſſenſchaft, wie ſie in ſeine Nähe taugt*).“

*) Nur verwunderlich werden wir es finden können, wie ein klügelnder Scharfſinn in dieſem: „Es iſt nicht gut“ einen Wink ausſpürt, daß zuvor, da etwas „nicht Gutes“ von Gott nicht ſtammen könne, der Menſch etwas ſchlimm gemacht haben müße, damit es in Gottes Urtheil zur Einſicht von dieſem „nicht gut“ (ſo wie die Sache ſich nunmehr geſtaltet hätte) kommen konnte: wodurch man ſich zur Annahme verleiten ließ, als ſeye der Menſch urſprünglich Mannweib geweſen und erſt bei innerem Zerfallen ſeiner mit ſich ſelbſt durch zugezogne Schuld das Bedürfniß der Schöpfung des Weibes eingetreten. Die Beziehung dieſes „nicht gut“ wird uns ganz verſtändlich werden, wenn wir z. B. Jeſ. 45, 18. vergleichen: wornach „Gott die Erde gemacht hat — nicht daß ſie leer ſeyn ſollte, ſondern ſie zubereitet hat, daß man darauf wohnen ſollte.“ Hier war auch das „nicht Gute“ nach Gottes Urtheil, daß die Erde leer war; eben darum machte er das Gute,

Aber dem Menſchen ſollte fühlbar werden, was allein ihm taugte zum Umgang; es ſollte in ihm eine Sehnſucht aufſteigen, durch deren Befriedigung zugleich in ſeinem Gemüthe dasjenige geweckt würde, was die Grundlage aller Pflichtübung zu bilden ſich eignete. Wohl fügte es nämlich Gott, daß die übrigen Geſchöpfe an dem Auge des Menſchen vorübergiengen, durch ihre ſo und anders ſich ausſprechende Lebendigkeit die Fähigkeit des Menſchen, in Lauten zu bezeichnen, was ſein Inneres anregt, hervorrufend: ſo daß den Thieren die Namen wurden, welche ihnen bleiben ſollten; — eine Geſchicklichkeit vom größten Werthe, wenn ſie auch nur in ihren erſten Anfängen Reiz zur Entwickelung bekommen hatte, als der Menſch in die Lage kam, ſeine Gedanken in Worten kund werden zu laſſen! Allein ſo mancher Vorzug hier der Beobachtung des Menſchen auffallen mochte: er fand denn doch (2, 20.) der Thiere keines für den Menſchen zur Genoſſenſchaft geeignet, wie ſie in ſeine Nähe

---

daß ſie bewohnbar ward. Das „nicht gut" bezieht ſich hier nicht auf ein innres Gebrechen des Geſchaffnen, ſondern auf die noch nicht zu Stande gekommene Vollendung: welche Vollendung aber Gott ja eben ſeinem Werke gab. Eben bei der Einrichtung, nach welcher die Menſchen als Mann und Weib geſchaffen worden waren (1, 27. ſie ſchuf Gott als Mann und Weib), hatte Gott alles recht gut (d. h. untadelich) gefunden (1, 31.). Auch das N. T. weiß von keinem Sündenfalle vor demjenigen, bei welchem Eva den Adam verführte. Adam nach 1 Tim. 2, 14. war nicht der Verführte, bevor Eva verführt ward.

taugte. So veranstaltete es denn Jehova Gott, indem er einen tiefen Schlaf auf den Menschen fallen ließ (2, 21. ff.), daß, als bei dem Erwachen das Weib in ihrer holden Lieblichkeit vor ihm stund, er ausrief: „Das ist nun einmal Bein von meinen Beinen und Fleisch von meinem Fleisch;" (— wie wir es ausdrücken würden: das ist einmal ein innig mir verwandtes Wesen, das ist mein zweites Ich). — Werden wir, erwägen wir die Bedeutung dieses dem Menschen auf's tiefste eingeprägten Bewußtseyns, wohl noch es anders ansehen mögen, als: Es war sehr gut, daß Gott es also gemacht hatte; daß er es nicht gut fand, den Menschen allein seyn zu lassen, und als das nicht Gute es ihm zu empfinden und zu erkennen geben wollte? — Auf das kam es ja an, sollte unter dem menschlichen Geschlechte Liebe herrschen, daß der Mensch in dem Menschen sich zur Seite Bein von seinen Beinen und Fleisch von seinem Fleisch erblickte. Auf dieser Anerkennung beruhte das ganze Bestehen des gottgefälligen Verhältnißes zwischen Mensch und Mensch. Und erscheint es uns nicht als die sicherndste Einrichtung, um das Leben dieser Anerkennung zu wecken, von Seiten Gottes, daß das erste Begegnen zwischen Mensch und Mensch die selige, nach vergeblich vorangegangenem Suchen und Vermissen um so befriedigendere und tiefere Wurzeln schlagende Empfindung war: „Mir als meines eignen Wesens Theil gehört dieses Wesen an*)?" Auch diese von Gott dem ersten Menschen zu

*) Die Erzählung lautet: „So ließ Jehova Gott auf den Menschen fallen tiefen Schlaf. So wie er schlief, nahm

vernehmen gegebene Stimme tönt noch durch jedes Gemüthe, das die Wahrheit nicht selbst vernachlässigt, fort bei dem Anblick des Nebenmenschen, besonders wo der

---

er von seinen Rippen eine, und setzte dafür Fleisch ein. Die Rippe dann, so er genommen von dem Menschen, baute Jehova Gott zu einem Weibe. Die führte er dem Menschen zu." Wir haben da eine kostbare Hinweisung auf die Art, wie Gott den ersten Menschen belehrte. Wie war ihm die Vorstellung beizubringen: Du hast den Menschen neben dir als dein zweites Ich zu lieben? — zu einer Zeit, wo keine Sprache in Lauten sich ausgebildet hatte, um solches noch verständlich zu machen? — So schenkte Gott dem Menschen einen Traum (er ließ ihn in tiefen Schlaf fallen), dessen Sinniges in Verbindung mit der Wirklichkeit (dem Zuführen des Weibes) gebracht, jenen von Gott beabsichtigten Gedanken im Mensch weckte: „Das ist Bein von meinen Beinen und Fleisch von meinem Fleische." — Daß die heilige Geschichte, was in Träumen vorgieng, eben so behandelt, wie was in der Wirklichkeit vorgeht, das zeigt unwidersprechlich die Art, wie Jacobs Traum 1 Mos. 28, 11. ff. und Salomo's Traum 1 Kön. 3, 5. ff. später erwähnt wird, nämlich letzterer geradezu als Erscheinung Jehova's 1 Kön. 9, 2.; das, was in ersterem vernommen ward, als Reden Gottes 1 Mos. 35, 14. f. — Wir können aus diesem Beispiele auf die Art und Weise schliessen, wie Gott überhaupt von Anbeginn an Eindrücke von dem, was sein Wille war, im Menschen hervorgebracht haben mag: wo es uns ausserdem schwer fallen würde, ein Verstehen der Rede Gottes an die Menschen erklärlich zu finden (wie beim Verbote des Essens vom Baume der Erkenntniß).

Nebenmensch es bedarf, als unsers gleichen berücksichtigt zu werden: so daß die Forderung Christi gilt, von welcher er erklärt (Matth. 7, 12.)' daß in ihr das Gesez und die Propheten liegen: „Alles, was ihr wollt, daß euch die Leute thun sollen, das thut ihr ihnen."

Noch aber hatte Gott es gelenkt, daß dieser Zug des Menschen zum Menschen als dem ihm angehörigen zugleich die Wurzel würde, aus welcher das eheliche Leben sich entfaltete, — diese Grundlage und Bedingung jedes sonstigen Verhältnisses, das zwischen den Menschen sich mehr und mehr ausbildet. Eben als das, was Ehe seyn soll, mußte sie bei der Geltung des Eindruckes sich gestalten: „Ein Theil von mir selbst ist die Gattin; als das mir eigenst Angehörige betrachte ich sie." So war die Gattin da — allerdings um des Mannes willen; aber als die gleiches Wesens mit ihm und als die Ersehnte ihm zur Seite stehend. Seinem eigenen Fleische würde der Mann wehe gethan haben, wenn er nicht sein eigenes Ich in ihr geehrt und geliebt hätte. Wogegen von ihrer Seite mit dem Beginne ihres Lebens auch das Bewußtseyn gesezt war: „zur Genossenschaft des Mannes bin ich da, um in seine Nähe zu taugen." Nur ein Wettstreit von zarter gegenseitiger Aufmerksamkeit konnte auf diese Art zwischen beiden entstehen, wenn sie als solche Gabe Gottes an sich sich gegenseitig betrachteten. Richtig aber bezeichnet der Berichterstatter die Nachwirkung der so von Gott getroffenen Anstalt durch die Worte des V. 24.: „Darum verläßt ein Mann auch seinen Vater und die Mutter, und hängt an seinem Weibe, sind sie ja Ein Fleisch;" hierin liegt: der

Mann löst die zuvorbestandenen, ob seinem Herzen auch noch so theuren Verhältnisse, um dem Zuge der ehelichen Liebe zu folgen. Es ist das innigste, einigendste Band, welches sich zwischen Gatten und Gattin knüpft*).

Noch dürfen wir den letzten Wink nicht übersehen, welchen der Bericht uns über das Ganze des Zustandes des Menschen gibt (2, 25.), und welcher von beiden

---

*) Man findet einen Widerspruch zwischen beiden Berichten Cap. 1. und Cap. 2. darin, daß nach ersterem die Gattin auch am sechsten Tage geschaffen seyn sollte, wie der Mann, während nach dem zweiten Berichte Mancherlei zwischen der Schöpfung des Mannes und des Weibes zwischen inne liegt. was sich schwer in den Verlauf eines Tages will verlegen lassen, namentlich die Bezeichnung der Thiere mit ihren Namen. Schlagen wir auch das von andern ergriffene Mittel der Ausgleichung aus, welches die Annahme, als bezeichneten Tage in Cap. 1. nur Zeitabschnitte von längerer Dauer, darbeut; so ließe sich leicht geltend machen, daß das Zuführen der Thiere und deren Bezeichnung mit Namen uns eben die dem Menschen ohnehin nahen und anschmiegsameren zunächst begrief. deren keine so große Summe war, und von welchen ohnehin bei der Frage über ihr Geeignetseyn zum Umgang mit dem Menschen allein die Rede seyn kann. Zudem würde es sich bei der oben gegebenen Erläuterung von V. 21–23. mehr von dem Zuführen des Weibes, als von ihrem Geschaffenwerden handeln. Von dieser göttlichen Veranstaltung nun, dem Menschen die Gattin als Ersehnte an die Seite zu geben, mußte Cap. 1. seinem ganzen Zwecke nach absehen; dieser Umstand gehörte nur in die Geschichte des Menschen.

uns das Bild voller Befriedigung und des vollen Ausgeglichenseyns mit Gott, mit der Welt und mit sich gibt.

Denn was Anderes liegt in dem Worte: „Sie waren beide nakt, der Mensch sowohl, als auch sein Weib; zu schämen hatten sie sich nicht"? — Die Kleidung ist bei dem Menschen der nächste Ausdruck dessen, daß er außer sich noch ein Bedürfniß hat; und die Schaam ist unleugbare Hindeutung auf ein Verrüktseyn aus der Stellung der Würde und der Gehörigkeit, welche die wesentliche Bestimmung zuweist. Dafür also hatte Gott gesorgt, daß kein Gefühl von Gebrechen, von Vermissen, von Unpaßlichkeit der Gesammtheit des Verhältnisses dem Menschen sich aufdrängte. So wie es kostbar für den ersten Menschen seyn mußte, auch durch den spätern traurigen Wechsel hindurch dieses Bewußtseyn eines einst genossenen innern und äußern Friedens in sich zu bewahren: so liegt auch jedem Ringen nach Frieden die Zuversicht, welche, ohne je thatsächlich zu verwirklichen gewesen zu seyn, und dadurch ihre begründete Wahrheit verbürgt zu haben, nicht diese Unerschütterlichkeit gewinnen könnte, noch zu Grunde, daß ein solcher Friede unsere Bestimmung ausmache. Und gewiß haben wir uns unter ihm kein träges Genießen zu denken; sondern gerade für den seinem wahrhaften Berufe gemäß untadelig sich Entwickelnden muß es an stetigem Reize zur Anwendung jeder Kraft und Anlage am wenigsten fehlen, und die Thätigkeit erhöht werden, je mehr zu jeder Aufgabe auch das Bewußtseyn der Kraft zu fröhlichem Gelingen hinzutritt. Es bedarf wahrlich der Er-

fahrungen von ſchmerzlichem Mißlingen, von unzureichender Kraft, von ungenügender Stellung nicht, um durch ſolche Hemmungen erſt zur Thätigkeit angeſpornt zu werden; — am wenigſten da, wo die Liebe im Herzen als Hebel zu jeder kräftigen Thätigkeit wohnet. In der That, wenn uns angedeutet iſt, daß die erſten Menſchen aus der Fülle der göttlichen Gnade volles Genüge hinnahmen: ſo iſt nicht minder angedeutet, daß ein Leben — ob auch ein ſeliges, doch gewiß friſches, thatkräftiges — in ihnen waltete. Und eben in deſſen Mittheilung ſchließt ſich würdig ab, was in der erſten Menſchengeſchichte, ehe die Sünde in ſie eintritt, von Gottes liebender Fürſorge ſich abſpiegeln mochte. Verklärt ſich aber vor unſern Blicken die erſte Menſchengeſchichte, ganz einfach und kunſtlos aufgefaßt, als dieſer Schauplatz der liebenden Fürſorge Gottes für die Menſchen: ſo hat ſie eben damit auch ihre einfache Wahrheit verbürgt. Nicht minder zart und nahe wirkſam zeigt ſich die gleiche fürſorgende Liebe Gottes, auch wo die Sünde eintritt in das Menſchenleben. Gott iſt Jehovah — der ſtets ſich ſelbſt gleichbleibende.

Vier Lieder

von

Dr. K. H. Sack,
Prof. in Bonn.

I.

An Pestalozzi.

1817.

Ich danke Gott, daß ich dich noch geſehen,
Du leben-liebevoller, reiner Greis,
Wenn deine Scheitelhaare ſilberweiß,
Umſpielt dein Herz der Jugend friſches Wehen!

O Greis, gehoben auf des Geiſtes Höhen
Durch Drang des Rechts, der Liebe, frommen Fleiß,
Demüthig, innig, in der Freunde Kreis, —
Du ſollſt noch einſt die Wunder Gottes ſehen!

Die Wunder gnädig neugeſchaff'ner Zeiten,
Der Freiheit Licht, der Armen Recht und Ehre,
Der Völker Glück, der Hütten frommes Leben,

O und noch mehr: Den Glauben ſich verbreiten,
Von Gottes Sohn die ſel'ge Himmelslehre,
Du ſelbſt mit ihm vereint in heil'gem Streben.

II.

Dem, der da hilft.

Ein Lied will ich ihm ſingen,
Der ewig gut und groß,
Und Dank will ich ihm bringen
Und flieh'n in ſeinen Schooß.

Es hat ſo düſt're Stunden
Der Menſch auf dieſer Welt,
Mit Fleiſch und Blut verbunden,
Das ihn gefangen hält.

Dann ſteigt aus dunklen Schlünden
Ein Geiſt der Angſt und Noth,
Er ſucht, und kann nicht finden,
Er wünſcht ſich faſt den Tod.

Wie arm iſt unſer Leben
Und unſrer Liebe Kreis!
Gelingt auch unſer Streben,
Gedeiht auch unſer Fleiß?

Und werden wir den Brüdern
Von Herzen dienſtbar ſeyn,
Und fromm mit Herzensliedern
Uns unſres Gottes freu'n?

Iſt Stolz nicht unſer Streben,
Das uns den Weg verſchließt,
Und hindert, daß das Leben
Stillfröhlich überfließt?

Hegt unſre Bruſt die Quelle
Der wahren Himmelskraft?
Und ſcheint in uns die Helle,
Die Gottes Wort erſchafft?

Und wird im treuen Lieben,
Im frommen Lebensglück
Uns führen bis nach drüben
Ein freundliches Geſchick?

Laß, Freund, die Sorg' und Fragen,
Und glaub' an Gottes Wort,
Das wird dich ſicher tragen;
Das iſt der rechte Hort.

Laß uns nur ſtill bekennen:
Es fehlt uns manches Gut,
Und Vieles iſt zu nennen,
Was unſre Sünde thut.

Auf mir kann meine Freude
Doch nimmer feſte ſteh'n,
Ich muß in meinem Leide
Zu Gottes Liebe geh'n.

An ſeinem Vaterherzen
Geſundet unſer Glück,
Und alle Seelenſchmerzen
Vergeh'n vor ſeinem Blick.

Zwei Dinge ſind vonnöthen,
Die pfleg' und wahre fein,
Die können Leiden tödten,
Und himmliſch dich befrei'n.

Der Muth zu guten Thaten,
Der Arbeit nimmer ſcheut,
Der ſäet ſeine Saaten,
Den keine Mühe reut.

Und dann Geduld, die ſtille,
Die ohne Klage trägt,
So lang' des Vaters Wille
Uns Bürden auferlegt:

Die beiden Glaubenskinder,
Die ſchließ' in deine Bruſt,
Die Bringer und Verkünder
Der reinſten Himmelsluſt!

III.

Was hältst du vom Herrn?

(Nach Johann Newton.)

„Was hältst du vom Herrn?" iſt das Wort,
Zu prüfen des Herzens Geſtalt,
Es iſt dir kein ſicherer Port,
Als Er, der alleinige Halt.
Wie Jeſus erſcheinet dem Blick,
Wie Lieb' ihn erfaßt oder nicht:
So ſendet es Gott dir zurück
In Dunkelheit oder in Licht.

Die ſagen, er ſey nur ein Mann,
Ein Geſchöpf, ja ein Engel vielleicht:
Ach fühlten, wie ich, ſie den Bann
Der Sünde, wie mich ſie gebeugt!
So ſchuldig und hülflos ich bin,
Daß nimmer mich tröſtet ſein Tod,
Nie bringt ſeine Macht mir Gewinn,
Es ſey denn, er wäre mein Gott!

Die nennen ihn Heil mit dem Mund,
Doch miſchen ſie Gnad' und Natur,
Und meinen, er thue ſich kund
Als Helfer Verdienenden nur;
Und wiegen die Werke zu leicht,
(Und etwas wird freilich entbehrt!)
So hat doch das Maaß ſchon erreicht,
Wer daneben noch Chriſtus verehrt.

Die preiſen ihn Perlen und Gold
Und Quelle der ſeligſten Luſt,
Doch Laſter und Trug ſind ſie hold,
Von Sünden erfüllet die Bruſt;
Wie Judas den Heiland umfieng,
So verräth ihn ihr rühmender Mund;
Wer ſolcherlei Werke begieng,
Am Tage des Zorns wird er kund.

Und fragt ihr, was Jeſus mir gilt?
(O ſchwach iſt mein Denken und Wort),
Doch ſag' ich: Er iſt mir ein Schild,
Iſt Leben und Kraft mir und Hort,
Mein Bräutigam, Helfer und Stab,
Mein Heiland von Sünd' und von Fall,
Mein Troſt von der Wiege zum Grab,
Mein Theil und mein Herr und mein All!

IV.

Trostlied.

Wie tief gebeugt auch durch die Schmerzen
Der Schuld, die Seele bange klagt:
Doch kündigt ſich im Chriſtenherzen
Der Morgen an, wo Freude tagt.

Ein unzerſtörbar klares Wiſſen
Zeigt unſer Heil in Gottes Sohn,
Vom Bann des Feindes losgeriſſen
Erſchau'n wir ſeiner Gnade Thron.

Wie arm und theurer Güter ledig,
Das Leben einſam dürftig ſchleicht,
Doch iſt uns Gott der Vater gnädig,
Die Sorge ſeiner Liebe weicht;

Der Liebe, die mit weiſen-Händen
Aus Kleinem Großes auferzieht,
Die ſolchen Blick vermag zu ſenden,
Daß wunderbar die Noth entflieht.

Ihm ſteh'n die Berg' und ihm die Himmel,
Das tiefe Meer iſt ihm zu Dienſt,
Er nährt der Lüfte froh Gewimmel,
Sein iſt der Felder Fruchtgewinnſt.

Und er, er ſollte die vergeſſen,
Die er erneut zu ſeinem Bild?
Gewiß, ſie ſollen's noch ermeſſen,
Wie reich ſein Herz, die Hand, wie mild!

Der Geiſt, der ſeine höchſte Gabe,
Giebt Zeugniß unſrem Menſchengeiſt,
Die bleibende und ſel'ge Habe
Uns auf das Haus des Vaters weist.

Wenn von Verlangen dann entwöhnet,
Der Blick kaum Jrd'ſches noch begehrt,
Dann wird das Jrdiſche, verſchönet,
Gefahrlos nun und rein gewährt.

Und hat es dann ſein Werk vollendet,
Mitwirkend zu der Liebe Plan,
Dann wird der letzte Kampf geſendet,
Und wir gelangen friedlich an,

Dort an, wo unſre Väter wohnen,
Die Väter unſres beſſern Seyns,
Wo Geiſter finden ihre Kronen
Im Glück des ewigen Vereins.

Abendmahlsfeier.

Du ladeſt, Herr, zu deinem Tiſche
Jedweden Erdenpilger ein;
Da ſoll, daß ſich ſein Herz erfriſche,
Der Aermſte dir willkommen ſeyn!

So komm ich denn mit meinem armen
Und kranken Herzen auf dein Wort;
Es ruft dein göttliches Erbarmen,
Und treibet jeden Zweifel fort.

So ſchuldbefleckt und tief verſtricket
In tauſend Dinge dieſer Welt,
Auch oft mein Herz, durch Wahn berücket,
Entfernt von dir, ſich ſelbſt gefällt:

Doch willſt du nicht das Urtheil ſprechen,
Wie ſchwach auch glimmt des Lebens Licht,
Willſt das zerſtoß'ne Rohr nicht brechen,
Und gehſt nicht mit mir in's Gericht.

Du kenneſt wohl der Menſchen Herzen,
Und ſiehſt auch meine ganze Schuld,
Und ladeſt auf dich meine Schmerzen,
Trägſt meine Krankheit mit Geduld.

So ſchaut' ich dich am Kreuzesſtamme
Verhöhnt, gemartert auch für mich,
Bis dieſer heil'gen Liebesflamme
Des argen Herzens Kälte wich.

Nun ſenk' ich muthig mein Verſchulden
In deiner Gnade tiefes Meer;
Du blickſt mich an mit ew'gen Hulden,
Und freudig ſchau' ich um mich her!

Wer will, die du erwählt, verklagen?
Iſt Gott nicht hier, und macht gerecht?
Wer will noch zu verdammen wagen
Des Höchſten freigeſproch'nen Knecht?

Iſt Chriſt nicht hier, für uns geſtorben,
Ja mehr, für uns auch auferweckt?
Er hat uns ew'ges Heil erworben,
Und alle Sünden zugedeckt.

Zur Rechten Gottes, hoch erhaben
Vertritt er uns, der treue Hort;
Erfüllt von ſeinen Geiſtesgaben.
Reißt uns der Glaube mächtig fort.

Wohlan! so tretet in die Schranken,
Ihr Leiden alle dieſer Zeit;
Wir kämpfen muthig ohne Wanken
Mit ihm, und überwinden weit!

Wohlan! ſo haſſe, drohe, dränge
Mit aller deiner Macht, o Welt;
Du ſchreckſt ſie nicht, die kleine Menge,
Die das Panier des Glaubens hält!

Wohlan! entfalte deine Schrecken,
Du letzter Feind, der uns noch droht;
Des guten Hirten Stab und Stecken
Iſt unſer Troſt in Todesnoth!

Er leitet uns zu Himmelsauen,
Die der kryſtall'ne Strom durchfließt,
Wo wir ihn unverhüllet ſchauen
Und ewig ſein das Herz genießt!

Dr. Friedrich Sack,
Dompredigter in Berlin.

An Schiller.

Erinnerung und Prophezeiung.

Wohl oft gedenken wir der ſchönen Tage,
Wo dein Geſtirn, das glänzende, ſich hob,
Und wo die Bühn', auf deiner Dichtung Wage
Das Leben wägend, um die Geiſter wob
Ein edles Band, verwandelnd unſ're Klage
In Selbſtgefühl und frohes Dichterlob,
Weil ſich das Vaterland, im Kriegesdrange,
Von innen ſtärkt' an deinem Meiſterſange.

Da fühlte Mancher aus vergang'nen Zeiten
Schwachdämmernde Gefühle neu erglüh'n.
Entfliehende Gedanken auszubreiten
In menſchlichen Geſtalten, klar und kühn, —
Der Freiheit Werth vom Ew'gen abzuleiten,
War dein Beruf und künſtleriſch Bemüh'n,
Die ſchlaffe Welt, von deiner Kraft geſtählet,
Sie fühlte ſich von Geiſtesdrang beſeelet.

Wie kräftig regt uns auf des Friedland Wollen!
Die Trägheit ſchämt ſich ſelbſt vor böſer Kraft; —
Des Schweizerlebens Bild uns zu entrollen,
Entreißt ſich Tell des Schiffes dunkler Haft;
Des Königthumes Würden ſind erſchollen
Aus der Maria Harm und Leidenſchaft,
Und herrlich, mit prophetiſchen Geſichten,
Siehſt du die Jungfrau über Völker richten.

Woher dies Wiſſen um der Menſchheit Kräfte,
Des edlen Strebens lichteſte Geſtalt?
Wie kommt's, daß an dein Wort ſich magiſch heſte
Des Freibewußtſeyns ſtille Allgewalt?
Wie mächtig durch der großen Welt Geſchäfte
Des Herzens Stimme, innig-heimiſch, hallt!
Und Alles, mit der Sprache gold'nen Flüſſen,
Hindrängend das Gemüth zum freien Müſſen!

Die Zwerge, die den Rieſen erſt erhoben, —
Die kleine Schaar romant'ſcher Dichterlein,
Unfähig zu verſteh'n und recht zu loben,
Zu tadeln fällt ihr auch nun einmal ein.
Wie bald ſind ſie vor deinem Geiſt zerſtoben,
Umgiebt uns einmal deines Lichtes Schein!
Wie gut, wenn unſ're Meiſter von Sonnetten
Almoſen nur von deiner Fülle hätten!

Ein gröſ'rer Feind ſchien Deinem Ruhm geboren,
Als Deutſchland deinen großen Freund erkannt,
Als der, vom Geiſte der Natur erkoren,
Den Arm des Künſtlers bildend um ſie wand,
Da ſchien der Freiheit Dichterrecht verloren,
Als Alles ſich im ew'gen Ringe fand,
Da rief die Welt: Wir ſind durch ihn vollendet,
Wie arm, wer zur Idee die Blicke ſendet!

Du ſchwiegſt, denn du warſt von uns weggerufen,
Doch deiner Werke ſtille Hoheit ſprach. —
Wer mit dir ſtieg auf deine Marmorſtufen,
Durch deſſen Herz ein Strom von Liebe brach;
Bewundernd ſtill, was jenes Hände ſchufen,
Blieb er beſonnt von deiner Dichtung Tag,
Und was an dir verkannt die kleinen Richter,
Er ſelbſt trat für dich ein, der große Dichter.

Ein dritter Kampf iſt dir noch einſt beſchieden,
Wirſt du ihn, wie die erſten, auch beſteh'n?
Es kommt ein Dichter, böſer Zeit zum Frieden,
Aus welchem Land, vermag ich nicht zu ſeh'n;
Vom Himmel ſtammt ſein Geiſt, die Welt hienieden
Umfaßt ſein Herz mit voller Liebe Weh'n;
Die Flammen, die die Mächtigſten verſchmähten,
Sieht man ſein reines Antlitz heilig röthen.

Er kommt (wie möcht' er endlich nicht erſcheinen!),
Gerufen kommt er von der Kirche Schmerz,
Der Wunſch, mit Schönheit Wahrheit zu vereinen,
Erfüllt allmählig auch des Volkes Herz;
Die Angſt der Welt, der Buße heilig Weinen
Schickt endlich Aller Blicke himmelwärts,
Wenn dann der Gnade Schauer niederwallen
Dann kommt der wahre Dichter uns und Allen.

In welchen Rhythmen ſeine Lieder tönen,
Und wie geſtaltet ſeiner Dichtung Sinn, —
Ich weiß es nicht; doch dichtend zu verſöhnen,
Geht er zum Born der ew'gen Botſchaft hin,
Durch Gottes Geiſt vereint mit Gottes Söhnen
Kennt er des Glaubens ewigen Gewinn,
Und ganz und wahr ſich beugend vor dem Sohne
Verherrlicht er den Vater auf dem Throne.

Sein Lied ertönt von einem ewig Sey'nden,
Dem die Natur gehorcht, — nicht Er der Welt;
Erkennt die Macht deß, der ſich ſeinen Freunden
Als Auferſtand'ner hehr zur Seite ſtellt, —
Verſteht den Geiſt, der liebenden Gemeinden
Mit ſtiller Treu das Angelobte hält,
Und ſo gewurzelt an dem Quell der Dinge
Erhebt er ſich auf mächt'ger Dichtung Schwinge.

Vor seinem Blick bewegt sich die Geschichte,
Den Kampf beschreibt er und den ew'gen Sieg,
Es übt Natur, in geistigem Gesichte
Verklärt durch ihn, den edlen Freiheitskrieg,
Und Lieb' und Unschuld, in des Lebens Lichte
Gelöst vom täuschenden unreinen Ich,
Erscheinen, von der Gnade Hand erzogen,
Im Farbenglanz vom heit'ren Himmelsbogen.

Hier siegst du nicht; denn Der, den du versäumet,
Steht glänzend da in diesem Paradies,
Was du, verirrt, weit unter dir geträumet,
Obwohl es früh sich deinem Geist verhieß,
Das ist's, was hier in Dichtungsfluthen schäumet,
Und doch sich still auf Seelen niederließ; —
Doch dein verklärter Geist wird d'rum nicht streiten, —
Er sagt gebeugt: Ich durft' es vorbereiten.

Dr. K. H. Sack,
Prof. in Bonn.

Joseph und Johannes,

der Hebräer und der Christ.

Von

G. H. Schubert,

Prof. in München.

Mit besonderer Theilnahme pflegt man in den Schriften der Aerzte und Geschichtsforscher die Erzählung solcher Beobachtungen zu lesen, durch welche die alte Lehre bestätiget wird: daß das Leben nicht von unten her aus den Elementen des Fleisches komme, sondern aus dem Geiste, von oben her—; die Erzählung solcher an schwer Kranken und Sterbenden gemachten Wahrnehmungen, aus denen hervorgeht, daß allerdings in der Seele eine Macht liege, zuweilen die von der Krankheit oder Todesschwäche gelähmten Glieder neu zu beleben und noch einmal zur ungewöhnlichen That aufzuregen, ja durch die Macht des Sehnens den Augenblick des Scheidens hinauszuschieben. Diese Macht der Seele ist es, welche namentlich an dem Sieger vom Todtenbette aus, an dem Sultan Muley Maluck, bewundert wird, dessen letzte

Stunden Vertot in seiner Revolution von Portugal beschrieben hat. Dieser Sultan Muley Maluck lag an einer tödlichen Krankheit darnieder, als ein feindliches Heer den Mauern seines Fürstensitzes nahte, welches seinem Regentenhause und der ganzen bestehenden Ordnung des Landes den Untergang drohte. Vom Sterbebette aus setzt der Sultan alle dem Lande zu Gebote stehenden Mittel zur kräftigsten Gegenwehr in Bewegung, ordnet Alles zur Schlacht an. Als aber nun der Tag der entscheidenden Schlacht anbricht, da naht sich dem Kranken außer dem Feind, der vor den Mauern droht, ein anderer, gefährlicherer Feind, der Tod. Denn mit allen seinen Zeichen war schon der Todeskampf eingetreten und es hatte den Anschein, als wenn dieser Kampf mit einem so abgezehrten Leibe früher noch enden werde, als der Kampf mit dem wohlgerüsteten Feindesheer nur begänne. Dennoch läßt der Sterbende sich in eine Sänfte legen, läßt sich so durch die Reihen seines in Schlachtordnung stehenden Heeres führen und giebt der Stimme noch einmal Kraft, die Krieger zum heldenmüthigen Kampf zu ermahnen, an dessen Ausgang der Ihrigen und des ganzen Landes Schicksal hängt. Hierauf giebt er den Heerführern die nöthigen Befehle und gebeut ihnen zugleich, seinen Tod dem Volke zu verheimlichen, bis die Schlacht geendet sey. — Aber noch wird ihm keine Zeit gelassen zu sterben. Die Heere stoßen zusammen und Muley Malucks Heer fängt schon an, dem ungestümen Angriff des Feindes zu weichen; wenige Augenblicke noch, und die Schlacht ist verloren. Da wirft sich der Sterbende, wie von einer fremden Kraft gehoben, aus der Sänfte: er selber bringt das zerschreckte

Heer wieder in Ordnung; er ſelber, an der Spitze ſeiner Krieger, erneut den Angriff. Da iſt es, als wenn eine ſolche außerordentliche That in dem Heer der Seinen außerordentliche Kräfte geweckt hätte; ein Theil der Angſt und der Schrecken des Todes wird von des ſterbenden Muley Maluck Bruſt hinweggehoben und mit geiſterhafter Gewalt hinübergeſchleudert in die Schaaren der Feinde; dieſe weichen zurück und erliegen dem Schwert der Marokkaner. Indeß hatte ſich der Sultan zurückbringen laſſen in die Sänfte. Jetzt erſt hat er Zeit zum Sterben; nur noch durch eine Bewegung des Fingers nach dem Mund erneut er den Befehl des Schweigens über ſeinen Tod und er hat geendet.

Die Geſchichte von Baſilius des Großen letzten Stunden und der Taufe Joſephs des Hebräers, durch die Hand des Sterbenden, hat zwar kein Mertot erzählt, ſie ſcheint aber, ſo wie ſie erzählt iſt, auf dieſelbe, ja wohl noch auf eine höhere Theilnahme Anſpruch machen zu können, als des ſterbenden Muley Maluck's Heldenthat.

Zu Cäſarea lebte zu der Zeit, als Baſilius der Große in jener Stadt ein Lehrer und treuer Pfleger der Gemeinde des Herrn war, ein Jude, mit Namen Joſeph, welcher in der Natur = und Arzneikunde ſo tiefe Einſicht und große Erfahrenheit beſaß, daß ihm hierinnen kein anderer Arzt des Landes zu vergleichen war. Unter Anderem hatte dieſer Joſeph eine ſo ſichere Vorausſicht des Ausganges der Krankheiten, daß er, wenn er zu unheilbaren Kranken gerufen wurde, die Zeit des Todes denſelben auf eine unfehlbare Weiſe, aus den Bewegungen des Pulſes und anderen Zeichen, drei, ja ſogar

fünf Tage vorher bestimmte. Mit diesem naturkundigen Arzte, welcher ein Gegenstand des Neides und des Hasses aller andern Aerzte und ihres Anhanges war, pflegte Basilius der Große, welcher selber in seinen jüngern Jahren fünfzehn Jahre zu Athen der Philosophie und Naturkunde fleißig obgelegen, öfters Gespräch und Umgang zu halten. Ja die Beiden, obwohl von verschiedenem Glauben, liebten sich als Freunde und auf dieser Liebe ruhte der Wunsch und die gläubig feste Hoffnung, welche Basilius öfters gegen Joseph den Hebräer aussprach: daß, noch ehe Gott einen von ihnen aus dem Leben abfordere, es geschehen sollte, daß Joseph Jesum den Gesalbten als seinen Herrn und Heiland erkenne und auf Seinen Namen getauft werde. So oft aber auch Basilius diese seine Hoffnung äußerte, erwiederte hierauf jedesmal der Hebräer, dies werde nie in Erfüllung gehen, denn er gedenke bei dem Glauben seiner Väter zu leben und zu sterben. Und wenn dann Basilius, welcher nicht blos in der menschlichen Kunst der Rede wohlgeübt, sondern ein Mann voll göttlicher Beredsamkeit war, sich auf jede Weise bemühte, seinem Freund zu beweisen: daß Christus der Geschichten Anfang und Ende, der Völker Sehnen und Hoffnung, so wie des Gesetzes Erfüllung sey, Christus die Wolke, unter welcher das Volk des alten Bundes dort in der Wüste getauft, der Fels, aus welchem es getränkt worden, so blieb dennoch Joseph unbewegt bei seiner Meinung und sein Ohr war allen solchen Reden verschloßen.

Nach diesem geschahe es, daß es mit Basilius zum Sterben kam. Da nun derselbe sein Ende ganz nahe

fühlte, ſendete er zu Joſeph dem Arzt, mit dem Vorgeben, er wolle ihn wegen ſeiner Leibesſchwachheit um Rath fragen. Der Hebräer kam, betrachtete den Sterbenden und fühlte ſeinen Puls. Da fragte Baſilius lächelnd: ſage, was meinſt du wohl zu meiner Krankheit? — Joſeph aber, bewegt, wendete ſich zu den umſtehenden Freunden und ſagte: bereitet euch und ſchaffet herbei, was euch noth ſcheinet, denn ſein Ende iſt vorhanden. Da ſagte Baſilius: „wie? ſollte ich nicht am Leben erhalten werden können bis morgen?“ — Der Hebräer erwiederte: „Mein Herr! dieſes kann nicht geſchehen; es wird heute eine Sonne mit der andern untergehen, — Baſilius der Große wird den künftigen Morgen nicht mehr ſehen. Darum, wenn mein Herr noch irgend eine Anordnung für ſeine Kirche oder für die Seinen zu treffen hat, ſo möge er eilen, denn über eine Stunde wird er nicht mehr lebend ſeyn.“ — Darauf ſprach der Sterbende: wie aber, wenn ich nun bis morgen Mittag lebte?“ — Joſeph, in der Sicherheit ſeiner Kunſt, antwortete: „Dann wollte ich ſterben.“ — Wohl, ſagte Baſilius; ſterben ab der Sünde des Unglaubens und leben dem Herrn Jeſus, der zur Rettung auch deiner Seele ein Menſch geworden und am Kreuz geſtorben iſt.“ — Der Hebräer, welcher die gute Meinung ſeines ſterbenden Freundes erkannte, erwiederte hierauf: „nun wohl, mein Herr! wenn dieſes zu deiner Ruhe dient, ſo gelobe ich dir: daß, wenn dir dein Leben bis morgen verlängert wird, ich mich will taufen laſſen auf den Namen deſſen, welcher nur durch ein Wunder der Gottes-Allmacht dem ſchon faſt ſtille ſtehenden Herzen

neue Bewegung und den gebrochenen Augen den Anblick des Lichtes wieder ſchenken kann.“ Hierauf entfernte ſich Joſeph. Baſilius aber faltete die erkaltenden Hände und betete: Herr Jeſu! der du dieſem elenden Leibe Leben und Odem geſchenkt und mir Kräfte gegeben haſt, dieſen Odem ſo manches Jahr zu deinem Dienſte und zum Werben der Menſchenſeelen für dein heiliges Reich zu gebrauchen, ſchenke du den ſterbenden Gliedern noch auf etliche Stunden Leben und Odem, damit die Seele dieſes Mannes deines Heiles, o du mein Gott, und deiner Seligkeit theilhaftig werde.“ — Als nun der Morgen gekommen war, da befahl Baſilius, man ſolle den Arzt rufen. Joſeph wollte den Boten nicht glauben, was ſie ihm ſagten, und obgleich die vieljährige Freundſchaft, die er zu dem Manne getragen, ihn zuletzt bewog, jenen zu folgen, ſo gieng er doch nur mit, in der feſten Meinung, man wolle ihn etwa nur durch den Anblick eines geliebten Todten zu bewegen ſuchen. Da er aber in's Zimmer tritt und Baſilius, noch lebend, mit der gewohnten Freundlichkeit ihn begrüßt, da wird der Mann von Verwunderung ſo bewegt, daß er neben dem Bette des Kranken auf ſeine Kniee ſinkt und ausruft: „Nun erkenne ich wahrlich, daß dein Gott, o Baſilius, der wahre Gott, der Gott Abrahams, Iſaaks und Jacobs, der Väter Troſt und Hoffnung ſey, denn Er nur, der Gott der Götter, konnte dies Wunder ſchaffen. Wohlan, ich thue, was ich geſtern gelobte, ich gehe hin, daß ich mich taufen laſſe auf den Namen Jeſu, mit meinem ganzen Hauſe.“ „Harre noch,“ ſagte Baſilius, „mein Freund! Ich ſelber werde dich taufen.“ Da fühlte Joſeph den Puls des

Kranken und ſagte: „Mein Herr! der Kräfte ſind nur noch ſehr wenige in dir, es wird dir unmöglich ſeyn, vom Lager dich zu erheben und etliche Worte zu reden.“ Baſilius aber ſagte hierauf: „Wir haben einen Herrn, welcher das Nichts zum Seyn gerufen und der Kreatur ihr Weſen gegeben. Er, Jeſus Chriſtus, iſt von Jugend an meiner Schwachheit Stärke und mein großer Troſt geweſen. Ihm iſt es ein Leichtes, mir auch noch zu dieſer Sache die nöthige Kraft zu geben.“ Hierauf geht Joſeph der Hebräer, ſich und die Seinen zu dieſem Werk zu bereiten. Da nun die Stunde der heiligen Handlung gekommen, ſiehe, da iſt es Baſilius, der vor dem Altare des Herrn ſtehet, Baſilius, der vermeintlich ſchon Verſtorbene, welcher die verſammelte Gemeinde der Chriſten zum Lobe Gottes und zu gemeinſamer Fürbitte aufruft, welcher dann den Hebräer und ſein ganzes Haus auf den Namen des Herrn Jeſu taufet und ihnen allen noch das Brod der Gnade bricht, — das heilige Mahl reichet. Ueber dieſe große Sache hatten ſich alle Hauptleute und Vornehmſten der Stadt in dem Tempel Gottes verſammelt. Ihnen allen, noch einmal, bezeuget Baſilius, daß in keinem Andern Seligkeit ſey und Heil, als in Jeſu, und daß wir Ihm treu bleiben ſollen in Liebe, in Glauben, in Geduld, bis ans Ende. Da nun Baſilius ſo das Amt des Wortes bis zur dritten Stunde nach Mittag verzogen, da war es, als würde ſein Angeſicht von der Kraft einer Freundlichkeit und Liebe beſtrahlet, welche nicht von menſchlicher, ſondern von göttlicher Art iſt, und über dieſem war der Mann verſchieden. Solches iſt geſchehen am

erſten Januar des Jahres 379 nach der Geburt unſers HErrn.

Joſeph der Hebräer hat bei ſeiner Taufe den Namen Johannes empfangen. Und dieſer Johannes iſt, ſo lange ihm Gott noch das Leben erhalten, Allen, die ihn gekannt ein Fürbild der treuen Liebe zu dem Herrn und den Brüdern geworden. Denn alle ſeine Kräfte und Güter hat er ſo angewendet, daß er hiermit bezeuget, daß nicht er hinfort es ſey, welcher den elenden Leib und des Lebens Güter für ſich gebrauche, ſondern daß Chriſtus es ſey, der ſich dieſen Leib zu einem ſeligen Tempel geſchaffen und der denſelben zu Seinem Lobe und zu der Menſchen Dienſt und Heil geweihet habe.

Gedichte

vom

Herausgeber.

I.

Irene von Hohenstaufen,

Königinn von Deutschland.

Gest. d. 28. Aug. 1208.

(d. 28. Aug. 1833.)

Wer gedenket dein an diesem Tage,
Nach sechshundert fünf und zwanzig Jahren?
Dein, der fremden, vielbetrübten Wittwe; —
Dein, der armen, schmerzenreichen Mutter;
Dein, der hohen, jugendlichen Fürstinn,
Deren Haupt zwei Diademe schmückten,
Das des fernen Osten und des Westen;
Deren Herz drei frische Todeswunden
Nach den kurzvernarbten, aufgerissen:
Ach, um den Gemahl[1]), den holden, guten,

1) König Philipp, der Hohenstaufe, ihr zweiter Gatte.

Den die Rache[2]) meuchlerisch getroffen!
Ach, um deines Leibes Frucht, die zarte,
Die du todt, dem Grabe nur, gebarest!
Ach, um deine Eltern[3]), deine Heimath[4]),
Die du bräutlich schimmernd einst verließest,
Als das Meer, im Frühlingshauche schwellend,
Als die Sonne, deine Fern' erhellend,
Zieh'n dich sah' an des Geliebten Seite
Nach des Südlands[5]) zauberischer Weite.

Frühe starb die Liebe deiner Jugend;
Ahntest nicht, des Gatten[6]) Haupt, das bleiche,
Das mit Thränen du geweiht, dem Grabe
Noch entzogen und die Königskrone
Ihm von Frevlerhänden abgerissen,
Seinen letzten Schlaf gestört zu sehen.
Alles um dich her, was du geliebet,
Was dich ehrte, sank in blut'ge Asche.
Du allein im grausen Sturmgetose
Standest noch, du dornenlose Rose! —

Und der Bruder des verruchten Mörders,

---

2) Pfalzgraf Otto von Wittelsbach.

3) Der griechische Kaiser Isaak Angelus, der Comnene.

4) Constantinopel (Byzanz).

5) Sicilien.

6) König Roger von Sicilien, ihr erster Gatte.

Mildgeartet, nicht wie Kaiſer Heinrichs [7])
Tigerſeele, ſah dich an: da blühte
Auch aus ſeinem Herzen, frühlingsduftig,
Eine Liebesroſe dir entgegen.
Sanft umfaſſend zog er dich von hinnen
Aus dem Blutgewühl: o leb' und blühe!
Blühe mir, und lebe meiner Liebe! —
Und die „milde Roſe" [8]) blühte wieder;
Und die „Taube ſonder Galle," [8]) friedſam
Blickend in ein frommes Aug', erhob ſich
Neubelebt, und lebte mit dem Treuen
Milde Friedenstage; Licht und Freude
Füllete ſein Herz nach Kampfgewittern,
Wenn die Liebliche ſo ſtill ihn anſah
Mit den keuſchen Augen. — Denn die Liebe
Iſt ein Wunderſtrahl der ew'gen Sonne;
Was auf Erden freudenlos und trübe,
Blühet auf in ihrer Segenswonne!

Sonnig ſtand Byzanz mit goldnen Kuppeln,
Glänzend ſchwamm auf Helleſpontsgewäſſern
Sommerluſt des Himmels. — Und der Vater,
Einſt ein Kaiſer, — ach! von Bruderhänden [9])
Freventlich verrathen und geblendet, —

---

7) Kaiſer Heinrich VI. der Hohenſtaufe, Sohn des Kaiſers Friedrich Barbaroſſa. Starb frühzeitig.
8) Von den Minneſängern ſo genannt, beſonders von Walther von der Vogelweide.
9) Von Alexius.

Konnte nimmer vom Balkone ſchauen
Auf das blaue Meer; — nur Eine Tröſtung
Hielt er noch im ſchwergebeugten Herzen:
O mein Kind Irene! Friedenstaube!
Lebſt du doch, und denkeſt deines Vaters!
Herrſcheſt mit dem guten König, ſegneſt
Weite Kreiſe mit geweihten Saaten;
Und ein Pfand der Liebe ruht auf Hoffnung
Unter'm Herzen dir; im Geiſte werd' ich's
An das meine drücken, wenn des Lebens
Frohe Botſchaft nun erſcheint!.. Du Armer!
Aermer iſt dein Kind, als du, Verlaſſ'ner!
Fern auf Hohenſtaufens luft'gem Söller
Liegt in Todeswehen die Geliebte!
Hold vom Morgen iſt ſie ausgegangen, —
Trüb' im Weſten bleichen ihre Wangen! —

Dort im Roſenduft des Sonnenabſchieds
Hebt der alte Kaiſerberg ſo trauernd
Seine kahle Stirn'. — Erinn'rung kreiſet
Selten nur, doch dann mit Adlerſchwingen,
Einſam, gleich der ferngethürmten Wolke,
Die zum Himmel ſteigt, um ſeine Felſen.
Dort erblich'ſt du, hohe Fürſtin[10])! — Damals

---

10) Irene floh bei der Ermordung ihres zweiten Gemahls, Königs Philipp, von Altenburg bei Bamberg, wo die Unthat geſchah, auf die Burg Hohenſtaufen, wo ſie ein todtes Kind gebar und bald nachher ſtarb. Sie liegt in der alten Kloſterkirche zu Lorch begraben, wo

Scholl dein Sterben weit umher, und tauſend
Liebesthränen floßen dir; die Sänger
Knüpften Roſen, Lilien und Cypreſſen
Mit der weichſten Töne Band zuſammen,
Zu beklagen dich und deiner Sonne
Niedergang zu ſingen; ſüße Wehmuth
Breitete durch Länder hin die Arme
Nach der Lieblichen; — auch hier mag ehmals,
Wo mein Aug' hinüberſpäht, ſo Mancher
Ausgerufen haben: kehre wieder,
Schöne Friedensroſe! Du des goldnen
Morgens Sprößling! — — Aber nun? — — der Landmann
Führet ſeine Garben heim; der Städter
Wandelt durch den Eichenwald, er lauſchet
Der Muſik des Thales; rings um geh'n ſie
Ihrem Sinne nach, — doch dein gedenket
Niemand mehr. — Dein Todestag iſt heute,
Holde Fremdlinginn! — Doch dein gedenket
Niemand mehr! — Nur ich gedenke deiner,
Sehe dich auf matt beglänztem Thurme
Fern erblaſſen, — ſehe deine Frauen
Um dich hergekniet, — in Prieſterhänden
Chriſti Schmerzensbild vor dir; — du ſinkeſt! —
Donnerwolken ſteigen auf, — ich ſehe
Andre Kronen, — andre Kaiſerſtirnen
Schmucklos, und die letzte — blutbefloſſen, —

---

ihr Denkmal neben andern Hohenſtaufiſchen Grabmalen noch zu ſehen iſt.

Und die Mauern angeglüht von Flammen
Düſtrer Wetternacht; — die edeln Zinnen
Grauer Herrlichkeit, — ſie wanken, ſtürzen
Alle nach! — Dann bleibt noch eine Spitze
Kalkgeſteins, darauf die Schaafe weiden,
Wo der Wandrer in die Strahlenferne
Schweigend ſchaut, unnennbar angewehet, —
Unten kriecht der niedre Wald und findet
Karge Nahrung; ſeltne Ziegel wittern
Auf der Heide rings, — und Kaiſernamen
Flattern geiſterhaft, wie leiſe Düfte,
Zitternd in dem Abendflor der Lüfte!

Ach ihr Fernen! — Wie ſich in die Weite
Blauen Wölkchen gleich Gebirge dehnen, —
Nichts iſt unterſchieden d'rinn; von Felſen,
Stolzen Wäldern, angelehnten Städten
Keine Spur, — ſo ſchauet ihr herüber
Aus der Vorzeit! — Welche Pfade waren's,
D'rauf die Kaiſertochter einſt heranzog?
Ihre Ritter und die Brautempfänger,
Sprich, wie hießen ſie? von welchem Künſtler
War gewirkt des Gürtels Gold? wer fügte
In ihr Diadem die Diamanten?
Und der Gatte, wann zum erſten Male
Führt' er ſie zur Stammburg ſeiner Väter
Liebefroh hinauf? — o frage nimmer! —
Frage hier die goldnen Eichenwipfel:
Wo das Laub, das euch umhüllte damals?
Sprich zum Bächlein: wo ſind deine Wellen,

Die einſt Philipps Roß durchſchritt? — zum Acker:
Welche Hand in jenen Zeiten mähte
Deine Halmen? — Alles ſtill?.. ja, Alles! —
Aber droben in der Eiche ſäuſelt's
Ewig jung! Das Bächlein rollt die Welle
Friſch noch wie vor Alters, und die Fluren
Bringen neue Garben; — denn das Leben
Will ſich doch dem Tode nicht ergeben;
Immer kehrt die Sichel, die es mähe, —
Immer ruft's vom Himmel her: erſtehe!

Dann, wenn hehr die Schöpfung ſich verjünget,
Wenn die Sommerſonne neues Leben,
Ungeahnte, quellenhafte Rührung
In uns weckt, — dann ſchauen wir verlangend
In die graue Zeit. Der ſchönſte Morgen
Iſt der ſehnſuchtsvollſte. Tritt am Abend
Eines Mal hoch auf's Gebirge: mußt du
Die Vergangenheit, die große Schweſter
Deiner Gegenwart, nicht innigliebend
Auf die Lippe küſſen? — Süßer Reiz iſt's
Dann, die heiligſten, die größten Stunden
Aller Vorwelt aufzuwecken. Stille
Trittſt du an ihr Grab: — „Erwache!" — rufſt du, —
„Heute war ein Feſt, das euch verklärte!
„Nehmt die alten Roſen, nehmt die Lilien
„Aus den Grüften mit! kommt, eh' die Todten
„Auferſteh'n, zum ſtillen Himmelsfluge!" —
„Heute — rufſt du andern, — ſcholl die Klage;
„Heute war ein Trauertag, an dem ihr

„Angelegt den Flor! — Doch wunderherrlich
„Schmückt mit Flammen ſich der Abendhimmel.
„Kommt, ihr Todten, ſchwebet ohne Flöre
„Mit den Lebenden durch reine Höhen,
„Höchſtem Ziele, wandelloſem Segen,
„Freuden, die kein Tod verſchlingt, entgegen!“ —
Und ſie ſtehen auf, — ſie legen nieder
Alle Todesbinden, öffnen zitternd
Ihre längſtgeſchloſſnen Wimpern, breiten
Himmelwärts die Arme; — große Thränen
Ew'ger Wehmuth im verklärten Auge, —
Und du hältſt in feur'gen Liebesarmen
Sie empor; dein Gang iſt hehr und einſam
Mit den Auferweckten, und du redeſt
Worte, die kein Griffel ſchreibt, mit ihnen,
Läſſeſt ihnen öde Felſen grünen,
Zeigeſt ihnen alte Lebensſaaten,
Weckeſt Freuden, Schmerzen, große Thaten
Ungeduldig auf zur Auferſtehung,
Schauſt im Tode blühende Erhöhung. —

Ja, im Menſchenherzen, in der Sehnſucht
Iſt die Auferſtehung vorgebildet!
Und das Auferſtand'ne nur, dem Tode
Jugendlich Entſprung'ne, das Gemeingut
Edeln Strebens, geiſtigſtiller Liebe
Grünt mit Edens Palmen fort! — So lange
Dieſes Leben nur, dieß arme Gelten
Unter Sterblichen, die durch den Vorhang
Ernſter Ewigkeit noch nicht geſchritten,

All' dein Erbtheil, — ird'ſche Namenswürden,
Breite Siegel, alte Pergamente
Deine ganze Herrlichkeit: ſo prange
Nicht zu laut! Vergiß nicht, was geweſen
Herrlicher, denn du! — Dein kleines Heute,
Das, ſo dürftig, kaum die Blöße decket
Ohne die Vergangenheit, bedenke!
Prahle nicht, — denn hinter dir erſtehen
Leuchtende Geſtalten aus dem Staube,
Hohe Geiſter, edle Friedensengel,
Königsſeelen! — was ſie hier geheiſſen,
Gilt nicht mehr; doch was ſie hier gewirket,
Und geworden, und in Gott geweſen,
Das iſt Hoheit!.. ſchau, ſie überſtrahlen
Deinen Flitterglanz! mit Feuerſegeln
Schiffen ſie auf ätherhellen Meeren
Frei dahin; — oft war's ein bitt'res Harren,
Leer von Freude, wie der Tod, ein Opfer,
Blutend aus dem Herzen abgeriſſen
Für den Schöpfer; oft ein einzig Wörtlein,
Tief empfunden aus dem Herzen Gottes,
In die Ewigkeit hineingeſeufzet,
Was ſie hoch verklärt. — Doch alle Stolzen ſinken
Und der Pocher Lügenpracht verlodert
Vor des Himmels Licht. Denn ſeit der Eine
Todt im Grab gelegen, ſeit der Eine
Auferſtanden, und in ſel'ger Demuth
Auf dem Thron der Liebe ſitzt, beſtehet
Einzig, was mit Ihm zum Tode gehet,
Einzig, was Ihn ſterbend noch erhöhet,

Einzig, was der Nachwelt noch bezeuget,
Daß es innig ſich vor Ihm gebeuget! —
Und ſo nannte gläubig ſich Irene
Hohenſtaufens, da ſie ſtarb: „Maria“[11]),
Eine thränenreiche Schmerzensmutter.
Denn ein Schwert war durch ihr Herz gedrungen;
Alles, was mit Freude ſie gekrönet,
Aller Frühling ihres kurzen Lebens
Lag erloſchen. Da, zu Chriſti Kreuze
Hingebeugt, das todte Kind am Buſen,
Des Gemahls beraubt, des blinden Vaters
Eingedenk, von aller Welt verlaſſen,
Dachte ſie der Einzigen, der Alles
Bitt'rer noch geſcheh'n: — Maria! Mutter!
Dir, du Urbild aller Schmerzensmütter,
Dir vergleich' ich mich![12]) „Denn unerforſchlich
„Sind des HErrn Gerichte.“ — Solche Worte
Ließ die Königinn in ſtiller Demuth
Niederſchreiben, und zum Kloſter ſenden,
Dem ſie milde Gaben reich geſtiftet,
Wie ſie für Gefang'ne ſonſt gebeten
Und der Armen Thränen oft geſtillet.
Steinern ragt ihr Bild in Lorchs Kapelle,
Redet ohne Wort: hier ſchläft Irene
Süß und lange nach des Lebens Schwüle!

---

11) In einem an das Kloſter Adelberg ausgeſtellten Schenkungsbrief. Sie wird deßhalb auch Maria Graeca genannt. —

12) Ebendaſelbſt.

Und wer ſolches anſieht, ſpricht im Herzen:
Nach dem Schwerte, das Maria fühlte,
Ströme dir der Auferſtehung Quelle
Aus dem Felſen Gottes, ewighelle! —

Wenn dann feierlich der Kaiſerfelſen
Jahr für Jahr herüberblickt, ſo ſtille,
Denk' ich jener Seufzer gern: „Maria!“
Denk' ich, wie noch tauſend Dulderinnen,
Tauſend Dulder ſanft im Grabe ſchlummern;
Und der auf dem Throne ſitzt, erſcheint mir
Mild umfaſſend alle Tiefbetrübten,
Die gebeugt Ihn fürchteten und liebten,
Ew'ges Leben durch die Himmel wehend,
Auferſtehung in die Grüfte ſäend.

II.

Auf einer Burgruine.

Durchbrich nur den Nebel, o Morgensonne,
Hier auf den Höh'n!
Wolken genug zieht graue Vergangenheit
Um Felsenhäupter,
Um der Fürstensitze vergess'nen Glanz,
Und das lieblichste Frühlicht
Macht's doch hier nimmer hell,
Nimmer jugendlich harmlos
Dem Sterblichen.

Die Geschlechter bleiben,
Erneuern sich;
Und das Einzelne kränkelt, verwelkt,
Kehret nimmer.
Warum doch vergehen wir Einzelne,
Die Sehnenden, Strebenden?
Und, was bewußtlos nur Eines ist,
Das dauert und blühet!

Also steht auch die Schöpfung
Mit ihren Massen, den herrlichen,

Ihren Blumen und Hainen.
Seit Jahrtauſenden ragt hier
Die Felſenkuppe,
Und wie lange beweiden die Schaafe dich,
Umgrünt dich der Wald!
Doch genoß nur wenige Zeit
Ein Menſchengeſchlecht den prangenden Umkreis;
Hinabgelodert ſind die Flammen der Seelen,
Die Steine geblieben; —
Und doch, Ein Morgen, in Gott hier verlebt,
Iſt werther, unſterblicher,
Als aller einſame Sonnenglanz,
Des Frühlings treibendes Wehen,
Das Myriaden
Glänzende Blätter ſchafft.

O flüchtiges Feuer des Menſchenblicks!
Hinfliehender Goldſtrahl
Einſamer Sehnſucht, ſtiller Begeiſterung!
Wie ſpurlos fährest du
Durch die ruhigen Wipfel hin!
Kein Blättchen netzeſt du
Wie der Morgenthau,
Keine Krone der Ulmen bewahret dich.
Und wir ſelbſt,
Wie haſchend ergreifen wir
Den ſüßen, heiligen Augenblick!
Ein Wort, — er iſt hin.
Dann nach Jahren ſind wir nimmer Dieſelben,

Verwundern uns des seltenen Anschlags
Vergessener Saiten,
Und unsrer Ziffern fliegendes Blatt
Ist uns Denkmal des Wechsels,
Der mit uns und den Trümmern
Der Jahrtausende
Gleichen Schrittes einhergeht.

Und dennoch bleibst du mir ewig hold,
Süßlächelnde Mutter, hehre Natur!
Dollmetscherinn Gottes in Mienensprache,
Seiner hohen Gedanken schweigsame Deuterinn
Nenn' ich dich, —
Und deinen Urgrund
Ein dunkelhell aufschimmerndes Meer,
Daraus mir, wie Perlen,
Seiner Allmacht verkörperte Liebe
In die Seele glänzt.

Aus allen Klängen der blauen Luft,
Aus der Buchen hüpfendem Vogelgesang,
Aus des kleinsten Insekts
Lustathmendem Weben
Spricht mich ein Räthsel an.
Ein Räthsel ist des himmlischen Adlers
Glanzgestirn —
Ein Räthsel die Biene hier,
Die im Blumenkelch schlummert. —
Die Lösung ahnend,
Weiß ich sie nicht!

Und wie wir im Traume das lieblichſte Bild
Zu behalten uns müh'n,
Ringt die Sehnſucht mit dem Begriff,
Hoch über'm Wiſſen
Zu erfaſſen das Leben.

O Leben, Leben!
Helles, glänzendes Waſſer
Für den ewigen Durſt!
Thauen, rinnen hör' ich's umher,
Doch ich trinke nicht; —
Anklänge hör' ich,
Doch keine Sprache.
Weit ſchwingt ſich der Vogel durch's Morgengold,
— Ihm nach das ſeufzende Herz,
Und die Taube bringt aus den Hainen der Welt —
Nur ein Blättchen, —
Und du, mein Herz? —
Des Verhüllten Ahnung!

Heiſſer begehrt's der glühende Jüngling,
Schon matter der Mann,
Der vielgetheilte,
Noch ſchwächer der ſtille Greis,
Und lebt am Ende, —
Iſt's viel, —
Von den Träumen der Jugend,
Tröſtet ſich ärmlich,
Daß er einſt das verſchleierte Bild
Nicht als Jüngling verachtet.

Da tönt mir Glockenhall
Aus der Ferne herüber;
Zur Buße ruft er die Sünder,
Zum Gebet die Gläubigen...
Aus dir nicht iſt die Glocke gewachſen,
Sanftwehender Wald!
Aus euch ſtieg die Kirche nicht,
Sonneglänzende Felſen!
Aus dir nicht, o Schöpfung,
Deines Räthſels Löſewort; —
Aus dir nicht, o Herz,
Was dich ewig erquicket! —

Als Licht ſchien die Liebe
Lang' in die Welt,
Und die Finſterniß faßt' es nicht.
Als Wort kam die Liebe dann
Von den Sternen hernieder,
Und was durch's Auge nicht
Zur Seele gedrungen,
Vernahm hörend
Die reine Sehnſucht.

D'rum vermähl' ich dieß hehre,
Athmende Schweigen
Dem heiligen Worte,
Das vom Himmel kam.
D'rum verjüng' ich mich unter glänzenden Trümmern
Nur im Wort der Verheiſſung; —
D'rum ſink' ich vom Berge zur Tiefe hin,

In der Tiefe die Hoheit
Gottes zu finden,
In dir, erniedrigter, himmlischer Freund!
O siehe,
Aus deinem Munde
Redet helle zu mir all' deine Welt, —
In deinem Herzen
Find' ich mein Herz!

III.

Alles in Einem.

Wär' ich im Einen,
Würd' ich in Allem seyn,
Müßte nicht weinen
Ueber den Schein.
Doch in dem Vielen
Gehet das Leben hin,
Sorgen und Zielen,
Rennen und Spielen
Trübet den Sinn.

Mit dir, o Sonne,
Hab' ich den Himmel ganz;
Füllst ihn mit Wonne,
Frieden und Glanz.
Aber ergreif' ich
Nebel und Wolken mir:
Freudenlos schweif' ich,
Schmachtend durchstreif' ich
Dunkles Revier.

Mit Dir, Verſöhner,
Hab' ich die Seligkeit;
Täglich wird ſchöner
Leben und Zeit.
Aber verlaſſend
Dich und dein mildes Heil,
Schweb' ich erblaſſend,
Trauernd und haſſend, —
Tod iſt mein Theil.

Lange zerſtößt ſich
Thorheit am Felſenriff;
Lange nicht löst ſich
Nachen und Schiff.
Löſe die Bande,
Himmliſche Liebe, mir!
Dann von dem Strande
Knechtiſcher Lande
Flieg' ich zu Dir!

IV.

Anschau'n der Schöpfung.

O schöpfr'sche Liebe, du weites Meer,
Darin alle Kreatur sich regt und beweget!
Jegliche fröhlich
Im eig'nen Element,
Mit eig'nen Lungen, Fittigen, Floßen,
Schlagendem Herzen, glänzendem Auge,
Hüpfendem Fuß,
Ruf und Gesang,
Aufwallender Seele!

Dort den Abendhimmel hinan,
Voll purpurnen Wolkendufts,
Schlingt die Mauerschwalbe
Den schwirrenden Reigen
Im sausenden Kreis.
Jauchzende Lust unterläuft die Fittige,
Wie sie tönend im Frühlicht
Um den Thurm sich schwang.
Aus der Ferne flötet der Unkenruf. —
Am Gebirg hinauf klettert einsam die Ziege

Dem Haſelbuſch nach,
Und von der Weide kehrt das geſättigte Rind,
Schwerwandelnd, brüllend vor Freude;
Und höher durchfliegt das Abendroth
Mein ſehnendes Herz,
Streift über den Adler hinweg
Zur Lebensſonne,
Die meine Seele zieht.

Licht iſt Dein Kleid,
Das Du anhaſt von Ewigkeit!
Licht, Leben, Liebe ſtrömet von Dir
In tauſend Meeren,
Ein Ueberfluß himmliſcher Fülle.
Ach, und ein Tropfe,
Segnend von Dir beglänzt,
Iſt mir genug.

Ich fühl' es, warum die Ewigkeit
Der Pſalmen voll!
Sie können nicht enden,
Nicht enden droben!
Zu hehr iſt die Luſt, zu heilig das Anſchau'n,
Daß nicht in ewigem Zittern
Tönen müßte des Danks,
Der Bewunderung Saite. —
Das däucht Langeweile dem Todten,
Der hinfährt mit dem Thier,
Und kein Klang iſt in ſeiner
Zerbroch'nen Harfe für Deine Macht.

Aber wer Dich fühlt,
Ahnt auch der Seraphim
Unverſiegbaren Pſalmenquell,
Möchte ſtimmen
In der Todtenbund'nen Geiſtergeſang,
Der mit harmoniſchem Donner
Alle Himmel erfüllt.

Ach! unendliche Weisheit
Und Liebesherrlichkeit,
Ob auch von Formen begränzt,
Blickt, lächelt, ſchimmert aus jedem Geſchöpf.
So blickt das Gold
Aus der Stufe lieblich;
Und wir ahnen,
Was hinweg, was vergeh'n muß, —
Und was ewig bleibet.

HErr! nicht verläugneſt du dich
In deinen Werken.
An jeglichem haftet
Deines Fingers heilige Spur,
Und alle Thäler, Haine, Gebirge
Bewahren deines Fußes Tritt,
Wenn du feuerſtrahlend zur Mitternacht,
Oder im Wintergewölk',
Oder im holdaufdämmernden Frühling,
Göttlich wandelnd,
Deine Schöpfung beſuchſt.

Den zarten Halm hier,
Im Abendhauch ſchwankend,
Hätt' ich nicht gebildet
So ſchön wie du!
Regellos lieblich, und doch ſo klar,
So gediegen, gegliedert,
Im freiſten, fürſtlichſten Ebenmaaß
Schaut mich's an, und predigt
Die liebende Weisheit;
Und der Thau der Viole
Gibt doch den Nachglanz
Des hohen Auges,
Das Welten durchforſchet.

Der du webeſt über den Wolken,
Und im niedern Blumenduft, —
Der Du füllest mein Auge mit flüchtigem Glanz
Der Morgenſchöne,
Mir läſſeſt brauſen den Strom,
Die Sonne ſteigen:
Wie faß' ich Dich?
Verhüllt, HErr, ſchauſt Du mich an
Aus Deinen Gebilden;
Aber lüfte den Vorhang
Vor dem blöden Sterblichen,
Daß ich leb' und liebe!

Dein Ebenbild war ich,
Der Schöpfung Blume,
Und bin verwelkt in Miſſethat.

Von Neuem öffneſt den Himmel Du,
Daß ich's werde,
Wie einſt.
O langes Vergeſſen
Deines hellen Frühlings,
Des klaren Anſchau'ns deiner Macht! —
O ſüße Hoffnung,
Die Du im Sohne
Auch mir verlieh'n! —

Dich kennet Niemand,
Denn Er allein!
Auch in der Schöpfung mächtigen Feldern
Findet Dich Niemand,
Wem nicht der Sohn
Dich offenbaret.

Nur Er, in Vergebung der Schuld,
Schafft ein neues ſehendes Auge!
Nur Er im Herzen,
Macht die Erde, den Himmel hell,
Und zeiget den Vater!

Aus meiner Seele
Bete Jeſus, Dein heiliges Kind, zu Dir!
Aus meinem Munde ſinge Dein Lob
Er, den in Schmerzen Du gehört!
Aus meinem Auge
Blicke dich Er an,
Der Auferſtand'ne, der Lebendige;

Ihm enthüllest Du Dich,
O verhüllte Liebe!

So werd' ich Dich anschau'n
In Deinen Werken,
In Ihm Dich preisen, umfassen,
In dem Geliebten!
In Ihm Dein Vaterauge mich grüßen,
Mehr, denn die Blume
Ihrer Sonne sich freuet.

V.

Wehmuth in der Seligkeit.

Wann des HErrn Erlöste wiederkehren,
In die Himmelsſtadt mit Palmen ziehen,
Dann wird Freude ſeyn ob ihrem Haupte,
Sel'ges Jauchzen auf geweihten Lippen,
Und der Schmerz, die Klage werden nimmer
Wolken treiben über ird'ſche Trümmer.

Arme Creatur! Dein ängſtlich Harren,
Aller deiner Millionen traurig
Rückgewandte Häupter, die nach Freiheit
Trüben Blickes, ruhelos ſich umſchau'n, —
Das Verblüh'n der Morgenhimmelsroſen,
Und der Kindesblüthen, Jugendſproſſen
Herberes Verwelken, und des Abſchieds
Zähren, wenn geliebte Augen brachen, —
Wenn am Mittag ſterbend lag die Jungfrau,
Wenn nach Mitternacht der Sohn erblaßte,
Und der Tod mit hochgeſchwung'ner Senſe
Durch die Reihen der Geſchlechter hinging, —

Alles dieſes, — aller Gram der Erde
Fährt dahin! — Die Stürme, ſie verſauſen,
Und des Meeres Wallungen verbrauſen.

Aber ſtehen wird auf ew'ger Wehmuth
Unſ're Himmelsluſt. Des Halleluja
Freudenſtrom wird quellen aus gewalt'gen
Wehmuthstiefen, — und, wer einſt ein Sünder,
Keine Harfe rühren, keinen Flügel
Durch die Sterne ſchwingen, ohne heil'ger
Thränen Inbrunſt und geheimes Zittern
Süßen Schmerzes: daß er krank geweſen,
Und zum Leben nur durch Tod geneſen. —

Alſo ragt der Felſen über'm Thale,
Alſo ſtößt der Himmel ſeines Aethers
Glanzmeer über nächtlich ſtille Tiefen,
Und des Tages Majeſtät erhebt ſich
Auf der Nacht, — ſie iſt der Thron des Tages.
Alſo blickt in's Auge dir die Liebe
Und der tiefſte Sinn. Du ſiehſt auf Wehmuth,
Ueber Sünd' und Sterblichkeit, gegründet
Alles Leben, das für Eden reifet;
Und die Wunden, ſo die Gnade heilet,
Schmerzen nimmer; und geſtillt es Darben
Drücket nimmer; doch am Tag der Garben
Bleibt noch das Gedächtniß unſrer Armuth,
Bleiben ſichtbar noch die Seelennarben
Unſres Elends, — daß wir welkten, ſtarben!

Weithinauf aus niederm Thale ſteigſt du
Klagelaut des Schmerzes — in die Wolken,
Bis zum Throne der Erbarmung! — Offen
Iſt der Höhe Raum für alle Seufzer:
Doch im Strom der ewigheitern Lüfte
Wird die Furth einſt unaustilgbar bleiben,
Dahin durch der Geiſter Gram und Bitten,
Seufzer, Thränen vor den HErrn geſchritten. —

Als einſt Joſua mit ſeinen Schaaren
Durch den Jordan zog in's Land der Ruhe,
Ward nicht eine Ferſe naß. Doch hieß er, —
So befahl's der Ew'ge — zum Gedächtniß
Steine thürmen nach der Zahl der Stämme
Mitten in der Wellenfurth; denn alſo
Sollten auch der fernſten Zeiten Enkel
Schau'n der Pilger Gottes Uebergang. Die Steine
Ragten lange, zeigten der Erlöſten
Freiheit und die Wallfahrt durch die Wüſte.
Alſo wird, wie droben am Cryſtallmeer
Ueberwinder ſingen Moſis Loblied,
Noch zu ſchauen ſeyn, was ſie gelitten,
Wie ſie ausgezogen und geſtritten.

Darum trägt der hohe Himmelskönig
Droben noch die Wunden, die hienieden
Ihm die Sünde ſchlug. — Die Prieſter Gottes
Vor dem Thron vergeſſen auf Minuten
Ihre Herrlichkeit, die Kronen fallen, —
Und verhüllet, tief hinabgebeuget —

Singen ſie: daß Einer mußte ſterben —
Tönen dem vergoſſ'nen Blute Lieder
Schmerzlich-ſelig durch die Himmel wieder.
Und wenn nun Poſaunenhall die Gräber
Schütternd öffnet: — ſchau, die Tochter hebt ſich
Lächelnd in der Mutter Arm; der Sohn umfaſſet
Liebefroh den Vater, dort ein Gatte
Findet als ein Träumender die Gattinn,
Seiner Jugend Weib! — entzückte Lieben,
Sonnenhell erglüh'n ſie aus dem Staube,
Und der alte Kummer wird zum Jauchzen
Herrlichſten Triumphs, — es ſteigt und ſteiget,
Bis der Auferſtand'nen Auge träufelt.
Und der Ueberſchwang zu Thränen wird: „O Hölle,
„Wo iſt nun dein Sieg? Wo iſt dein Stachel? —
„Tod, du Schreckenskönig?" — alſo ſchweben
Sie dem Ew'gen zu, — ſie ſchau'n zurücke,
Schauen aufwärts, — und das höchſte Opfer
Lodert in der Wehmuth! — ach! der Himmel
Hätte keine Seligkeiten, wär' es
Nicht den Himmliſchen vergönnt zu weinen,
Wenn ſie vor dem Vater ſich vereinen!

Denn zu tief, o Liebe, mußt' uns führen
Deine Rettershand. Durch dunkle Gänge
Mußteſt du der Menſchen Blut, die große,
Vielgeſpalt'ne Wellenſtrömung, leiten,
Bis ſie rein zum Ocean zurückfloß.
Durch des Fiebers, durch der Todeszuckung
Schaurige Gewalt, — durch öde Schatten

Wildempörter Phantaſie, — durch Flammen
Banger Träume, düſtrer Nachtgebilde, —
Durch des Abſchieds Jammer, — durch der Gräber
Heimliches Gericht, — durch Todesthäler,
Da die Ewigkeit den Geiſt umdonnert,
Bis dein Odem uns die Bahn zum Frühling
Gnädig aufthut, — ach, durch ſolche Tiefen
Führſt du Sünder! — Das wird noch im Himmel
Uns durchzücken, — ſolche Wunden werden
Zwar vernarbt, doch Narben ſeyn; die Trennung
Von den Lieben nimmer ſchmerzen, dennoch
Uns durchzittern, — und was wir gelitten,
Und das Todesmeer, das wir durchſchritten,
Wird dem Preisgeſang, dem Wonneleben
Ew'ge Kraft und ew'ge Würze geben!

Sei es denn! — Daß nur, wenn wir erblaſſen,
Dort kein Athem ſtocke vor dem Richter,
Keiner bloß erſcheine! Still bethauen
Unſre Gräber wir, und pflanzen Roſen
Auf die Hügel; und wenn's ausgeblühet,
Quelle dir das Lied vereinter Liebe,
Ströme dir der Pſalm verklärter Wehmuth
Aus dem Borne neugeborner Herzen, —
Deinem Schmerz, und unſrer Liebe Schmerzen!

VI.

Ein Sonntagsabend.

W. N. gewidmet.

Wenn der Ewige, der in den Himmeln fährt,
Einen Fingerſtrich leiſe thut
Am Firmament,
Zeichnet Er oft am einſamen Morgen,
Oder Abends durch Schichten Gewölks hin
Verſchleierte Bilder voll Herrlichkeit;
Deutet Er, dem von Anfang
Seine Werke bewußt,
Auf ſeiner Allmacht
Unermeßlich leuchtende Freudenſaat, —
Auf der Gerechtigkeit Feuergang,
Oder auf's Lächeln der Himmliſchen,
Wie's droben in Salems Thor,
Wenn drunten das Grab ſich ſchloß,
Die Sieger empfah'n wird. —

Er gebeut dem Abendwind, —
Und mit Wettergewölk bedeckt ſich die Ferne;
Erhaben, drohend
Hebt die ew'ge Vergeltung

Den glühenden Arm am Himmel hin.
Er gebeut dem Morgenwind, —
Und es wird klar
Bis zum Throne hinauf,
Und die Sabbathruhe fährt durch blaue Höh'n
Auf Flügeln des Lichtes.

Arme Worte! was wollet ihr? —
Unser Leben, was ist's? — ein Geschwätz!
Unsre Reden, was sind sie?
Ein markloser Schattenhauch —!
Und mit euch, ihr Schatten,
Mahlen wir Ihn, und Sein herrlich Thun?
Wir reden: — Er schaffet;
Er stellt des Himmels Siebengestirn
In Hoheit hin, —
Er gründet die Felsen, schmücket das Thal, —
Und wir reden und reden! —

Aber wir müssen's.
Denn stumm nicht können, nicht sollen wir
Seine Werke beschauen,
Und wo zum Preise des Ewigen
Das Wort sich gestaltet,
Bereitet Er doch,
Auch aus Kinderlippen,
Sich eine Macht.

Ich gedenke des Abends,
Als der Bruder, der traute, mit mir

Auf der Höhe ſtand.
Sonntag war es, — kein Laut auf den Bergen
Kein Laut in der Niederung.
Auf Fürſtentrümmern ruhte der Fuß,
Und in prächtige Fernen, ſo feyerlich,
Von thürmenden, wogenden Abendgewölken
Tiefdunkelnd, machtvoll überdeckt,
Sah'n wir hinaus.
Drunten lagen die Städte, die Dörfer
Im Duft verſchwindend umher,
Zur Ruhe ſchlug in den Thälern
Ferner Thürme Metall;
Aber hoch am Himmel, ruhelos herrlich
Schwoll's höher, weiter, gewalt'ger empor, ..
Und ſieh', aus dem finſtern Wolkenmeer
Blitzte, wie verzehrendes Feuer
Der Schechinah,
Das ſcheidende Licht in goldenem Saume.
Dunkel ringsum,
Nur mitten, einſam,
Wie in Salems Tempel, von Helden umlagert,
Jehova's Glanz.

Jahrtauſende gingen im Geiſt wir zurück.
Des alten Chaldäa
Wunderbarer Himmel,
Wo ſie zuerſt der ewigen Ordnung
Sternreihen geahnt, —
Der Morgenländer altergraue,
Zehnfach von Trümmern verſchüttete Mächte,

Wie über Babylons Gärten,
Ueber Sanheribs welterſchütterndem Sitz
Die Sonne niederging,
Wie an Chebars Strömung Ezechiel
Wetterſtrahlen geſeh'n, der Cherubim Wagen, —
Wie über dem Oelberg
Die Palmenfeſte golden verſanken, —
So ſtand des Sonntags verſchleierte Sonne,
Vergang'nes vermählend der Gegenwart,
Scheidend vor uns. —

Nein! Dein ſeliges Heiligthum,
Darin Du wohneſt, vollendeter Prieſter
Der Verlornen, Geretteten, —
Du erſchließeſt's den Deinen
Zum Vorgenuß!
Und alles Wandeln der Abendgewölke,
Was iſt's?
Das Feuerflammen der ſchöpferiſchen Herrlichkeit,
Was iſt's vor dem reinen Auge
Deiner Huld,
Das, am Himmel bildlich erglühend,
Uns anſchaut,
Ueber Allem, — aus Allem?

Wir ſtanden freudig vor dir;
Davids Pſalmen quollen im Herzen auf,
Dein Lob erneuernd.
Denn kein Glanz iſt im Himmel,
Keine Lieblichkeit wohnt auf der Erdenflur

Ohne dich. —
Hehre Feuerzüge des Himmels,
Wie ſchön ſeid ihr!
Natur, mit deinen wallenden Strömen,
Wie köſtlich biſt du!
Aber größer doch iſt's, Sein eigen ſeyn,
Und im flüchtigen Glanz ein Ewiges halten,
Den Heiligen kennen,
Seiner genießen.

Wehmüthig ſchauten wir wohl
Von verwitterter Zinne
Zum tiefen Wald hinab,
Und der Bruder hielt den Geliebten:
Falle nicht in den Abgrund, den ſchwindelnden,
Wie die Alten hinabgeſtürzt! —
Leid ergriff uns, daß Trümmer die Erde
Mit Trauer beſäen.

Aber lieblich erhob's uns,
Daß Du droben throneſt, —
Nicht über Trümmern!
Denn wo Ruinen ſind,
Hat Sünde gewohnet.
Gericht und Gerechtigkeit
Sind Deines Thrones
Ewigſtrahlende Feſtung!

Zu Deinem Throne ſchwören wir,
Wir küſſen Dein Scepter!

Und was wir gelebt, geredet in Dir,
Bleib' unvergänglich
Zwiſchen ihm und mir.
Deines Himmels Feuer erbleichen,
Wir eilen dem Thale zu, —
O Lebensſonne, gib uns Unſterblichkeit,
Wenn vergeh'n all Deine Geſtirne!
Gib uns Wohnung bei Dir,
Wenn Dein Antlitz verſcheucht die fallenden Sonnen,
Wenn ſich bücken die Berge
Und aufhebt die Tiefe
Ihre Hände zu Dir!

Fragmente.

Von

Dr. Johann Friedrich von Meyer.

I.

Suchen Gottes.

„So ihr mich von ganzem Herzen ſuchen werdet, ſo will ich mich von euch finden laſſen, ſpricht der Herr.“ — Wie ſoll ich dich denn ſuchen, mein Gott, auf daß ich dich finde? Von ganzem Herzen, ſprichſt du. Alſo in mir ſelbſt liegt das Mittel, hilft mir aber Nichts, wenn ich es nur halb, nur zum größten Theil gebrauche; ganz, ganz ſoll ich es zu deinem Suchen verwenden, ſo willſt du mich dann auch keinen geringern Schatz finden laſſen, als dich ſelbſt. Ganz und unbedingt; ich ſoll keine Götter, die ich ſuche, neben dir haben; ich ſoll mein Herz nicht theilen zwiſchen dir und mir, zwiſchen dir und einem Geſchöpf.

Aber derſelbe dein Prophet ſpricht auch: „Es iſt das Herz überaus tückiſch und ein heillos Ding, wer kann es ergründen?“ O das fühle ich wohl! Denn wenn ich dich von ganzem Herzen zu ſuchen glaube, ſo betrügt mich daſſelbe Herz, und birgt in ſeinen Falten einen Gö-

hen, und wird nicht frei von seiner verzweifelt bösen Krankheit, von der ich es geheilt wähne. Ich rechne mir vor, was zu thun sey, befehle meinem Herzen und das Herz sagt Ja, und thut es nicht, und muß sehen, wie Andre, die Nein sagen, hingehen und thun's. Manchmal auch, wenn ich Nein sage, kommt deine Gnade über mich, und nöthigt mich zu thun.

Wohlan, an diese Erfahrung will ich meine Besserung knüpfen, will mit freudigem Vertrauen dieses widerspenstige Herz dir hingeben; denn du sprichst: „Ich der Herr kann das Herz ergründen und die Nieren prüfen;" und ferner: „Ich will dich wieder gesund machen und von deinen Wunden heilen, spricht der Herr."

Mein Suchen soll also kein gewaltthätiger Zwang seyn, den ich mir anlege, als aus eigner Kraft; sondern ein Verlangen nach dir und ein Hoffen auf dich von ganzem Herzen. Und ob ich sündig würde, soll ich mein Herz dir offen darlegen, und es dir anheimstellen, mich zu richten nach deiner Barmherzigkeit, und zu bessern nach deiner Treue. Denn du hast mich straucheln lassen, damit ich fester wandeln lernte. Und soll über mich nehmen, was du schickst, und soll freudig eingehen, Herr, in deine Geduld, und in deinen Tod. Und soll mir das ein Suchen des Herrn seyn lassen, daß ich ihn von ganzem Herzen gern finde in Allem, was mir begegnet, und trachte, seinen Willen über mich zu nehmen.

Das gänzliche Aufgeben meiner selbst, und das Abstreifen alles Alten und Selbstliebigen, jeder Meinung von mir, und jeder feinen Anhänglichkeit an das, was nicht des Geistes Gottes ist, soll mir ein Suchen Gottes

seyn; und dazu willst du mir durch deinen Geist und deine Schickungen das Licht vortragen und den Weg bahnen. Das geschehe!

2.

Was kann der Mensch thun, dass er selig werde?

Wir kennen die berühmte Antwort: „Glaube an den Herrn Jesum, so wirst du und dein Haus selig.“ Wenn aber nun der Mensch glaubt, ist das nicht doch ein Verdienst? Paulus hingegen belehret uns, es sey bloß Gnade, und der Begriff der Gnade sey mit dem des Verdienstes unverträglich. Und doch heißt es: „Abraham hat Gott geglaubt, und das hat er ihm zur Gerechtigkeit gerechnet,“ mithin zum Verdienst?

Es ist ein großer Unterschied, ob etwas wirklich ein Verdienst ist, oder ob es Jemand bloß zum Verdienst angerechnet wird. Wenn ein Monarch eine Familie um der Verdienste ihres Stifters willen erhöht und mit Gütern beschenkt, so rechnet er ihr Verdienste zu, die sie nicht selber hat; und wer nun von den Kindern dem Vorfahren angehören, sich nach seinem Namen schreiben, sein Verdienst anerkennen, und seinem Vorbild folgen will, der erbt eben dieses Verdienst, das nicht sein ist, und dessen Lohn. Wollte aber ein Nachkomme sagen, er habe sich, und nicht dem Vorfahren die Gnade des Regenten zu verdanken, oder wollte sich ihrer durch unedle Handlungen unwür-

dig machen: ſo möchte er ſeines Irrthums früh oder ſpät inne werden. Ungefähr daſſelbe Verhältniß hat es mit dem Verdienſte unſers neuen geiſtlichen Stammvaters, und mit uns, die ihm ſein himmliſcher Vater zu Kindern gegeben hat. Wir haben kein Verdienſt, aber ſein Verdienſt wird uns zugerechnet, wenn wir an ſeinen Namen glauben.

Daß aber dieſes Glauben an ſeinen Namen kein Verdienſt iſt, können wir ſchon dadurch gewahr werden, daß Niemand glauben kann, es werde ihm denn gepredigt, was ja von außen kommt. Aber daß nun, wenn gepredigt wird, wir glauben, hängt abermals von der Vorbereitung ab, die uns Gott aus Gnaden ertheilt hat. Er hat uns äußerlich oder innerlich, durch Leiden und Unterweiſung, ſo weit gebracht, daß, wenn nun der Ruf des Glaubens an uns ergeht, wir uns, nach der uns übrig gelaſſenen Wahl, ſelber das Urtheil ſprechen müſſen. Entweder wir ſtoßen das Wort des heiligen Geiſtes von uns: ſo verdammen wir uns ſelbſt, denn wir waren ſo weit zubereitet, daß wir glauben konnten; oder wir ergreifen den Glauben: ſo iſt das kein Verdienſt, ſondern ein ſchuldiger Dank für die ſeitherige Erziehung und eine bloße Klugheit, wodurch wir uns retten; wie Johannes der Täufer ſpricht: „Wer hat euch gewieſen, (es muß euch doch Jemand dazu angeleitet haben!) dem zukünftigen Zorn zu entrinnen?“ Sieht nun dieſes Gott für ein Verdienſt an, weil es ihm nämlich die größte väterliche Freude macht, ſeine Geſchöpfe gerettet zu ſehen: ſo iſt er über die Maßen gnädig; gleich als wenn Jemand ſei-

nem verſchuldeten Sohn Geld genug gäbe, ſich frey zu machen, und es ihm dann zum Verdienſt anrechnete, daß ers nicht von ſich gewieſen, oder nicht abermal durchgebracht, ſondern ſeine Gläubiger wahrhaftig damit befriediget habe. Iſt das wirklich ein Verdienſt, was der Vater aus Gnaden ſo anſehen will? Iſt das nicht ein Vater von einer grenzenloſen Milde? Er weiß wohl, der Sohn hat nicht; aber daß er ihn noch lobt um ſeiner allernatürlichſten Schuldigkeit willen: das iſt kaum begreiflich. Freylich, der Vater weiß, wie ſchwach, wie todt, mit wie vielen hemmenden Gewalten und Gefahren der Verführung wir umringt ſind. Er, der größer iſt, als unſer Herz, weiß alle Dinge. Stieße aber der Sohn die väterliche Hülfe wirklich von ſich, oder verſchwendete die Gabe: würde er dann nicht doppelten Zorn verdienen?

So folgt alſo zweyerley: erſtlich, daß der Menſch, der glaubt, und Gottes Willen thut, kein wirkliches, ſondern ein bloß mitgetheiltes und zugerechnetes Verdienſt hat; zweytens: daß er dagegen, wenn er widerſpenſtig und im Unglauben bleibt, allerdings ein Verdienſt der Sünde und des göttlichen Zornes hat; denn der Vater hat ihn retten wollen, aber er hat nicht gewollt.

Manche Menſchen ſind von Natur zum Glauben geneigter, haben ein frömmeres Gemüth, als Andre. Iſt das nicht auch Gnade? Es gibt auch angeborene Gnadengaben, die uns um ſo weniger Verdienſt laſſen, wenn wir ſie nicht früh benutzen. Wer von Natur ſchlechter iſt, hat weniger Verantwortlichkeit; wiewohl kein Fleiſch von Natur gut iſt, und auch der ſchlechteſten Natur von der Gnade die Mittel ihrer Wiederbringung um ſo reich-

licher, ſchnell oder allmählich dargereicht werden. Denn auskunden können wir die Geheimniſſe der göttlichen Erbarmung nicht; wir können uns nur überzeugen, daß es Gnade, und daß es freye Gnade iſt, was an uns und Andern geſchieht, und daß Gottes Zorn ſelbſt Gnade iſt, mit welcher er ſich in Chriſto Jeſu endlich Aller ſichtbarlich erbarmen wird, wie geſchrieben ſteht (Röm. 11,32.).

3.

Ueber Moraliſtik und Glaubenslehre.

1. Nicht wer gute Werke thut, ſondern wer ſie zur Rechtfertigung vor Gott für hinlänglich hält und dadurch ſelig werden will, iſt unter dem Fluch des Geſetzes.

2. Ich wollte, die ganze Welt ſänne Tag und Nacht, und bemühete ſich Tag und Nacht, gute Werke zu thun, ſo ſtünde es vortrefflich.

3. Daß ſie das aber nicht, ſondern das Gegentheil thut, iſt ein Beweis von ihrer natürlichen Unfähigkeit und Kraftloſigkeit zum Guten, und von der Kraftloſigkeit des Geſetzes, nämlich der ſogenannten Moral, Menſchen zu beſſern; denn dieſe kann höchſtens mit polizeylicher Strenge größeres Uebel äußerlich verhüten.

4. Thäte die Welt lauter Gutes, und es gäbe lauter Menſchen, die ſich des Guten befliſſen, ſo würden ſie bald inne werden, daß ſie es nicht von ſich ſelbſt können, ſondern durch die Gnade deſſen, welcher ſpricht:

„So Jemand will deß Willen thun, der mich gesandt hat, der wird inne werden, ob diese Lehre (die Glaubenslehre) von Gott sey, oder ob ich von mir selbst rede" (denn das Letztere meint ja die Moralistik); und welcher ferner spricht: „Hat euch nicht Moses (und Gott selbst in's Herz) das Gesetz gegeben? und Niemand thut das Gesetz" (Joh. 7, 17. 19.).

5. Es ist von Gott gar weislich zugelassen worden, daß die Moral sich als ein Damm vorschob zu einer Zeit, wo die Gesinnungen sehr leichtfertig und wo die Orthodoxie ein unfruchtbarer Feigenbaum geworden war. Durch die Morallehre wurde die Heuchelei erschüttert, der Begriff und das Gefühl des Guten oder der Tugend festgehalten, gleicher Zeit aber der Welt ein augenscheinlicher Beweis geliefert, wie weit sie mit ihrer Tugend und Selbstgerechtigkeit komme. Sie kam damit nach aufgeregten Leidenschaften bis zum Gräuel.

6. Feigen will der Herr, aber keine selbstgemachte, sondern auf dem Feigenbaum des Glaubens gewachsen. Es hilft Nichts, ihm anzurühmen, unsere wächserne Feigen seyen gut und eßbar; er kennt die Speise von ferne. Es müssen Früchte seyn, von seinem Regen und Sonnenschein gereift.

7. Wenn Jemand zu einem ehrbaren Weltmenschen spräche: Du bist verflucht und verdammt, dein Glaube und deine Lehre sind vom Teufel u. s. w. — was soll er zu solch einem Evangelium denken? Er hält sich für gerecht, und in seinem Sinn genommen hat er Recht. Christus ist nicht für die Gerechten, das hat er selbst gesagt, sie brauchen ihn nicht, sondern für die müden

und zerschlagenen Herzen, die entweder von groben Lastern, oder von ihrer eigenen Gerechtigkeit erwacht sind. Denn dieß ist gewissermassen einerley: Ein Mensch hat einen festern, der andre einen leisern Schlaf; einer muß aus dem Bette fallen, um wach zu werden, der andre schlägt schon die Augen auf, wenn ein Lüftchen an seinem Vorhang rauscht. Und der Wind, welcher weht, wo er will, verursacht gar allerley; doch sind seine eigenen Wirkungen immer heilig, und weit entfernt, Menschen zu fällen, hilft er ihnen vielmehr aufstehen, wenn sie gefallen sind.

8. Ich muß also zu dem ehrbaren Weltmenschen sagen: Thue Recht, so wirst du leben. Aber nun fängt vielleicht ihm das Herz an schwer zu werden, er spricht: Ich habe das Alles gehalten von meiner Jugend an (Kleinigkeiten abgerechnet!), erfülle auch alle meine Pflichten streng und mit Aufopferung; dennoch bin ich unglücklich, habe ein Sehnen in mir, das mich nicht zur Ruhe kommen läßt; was soll ich thun? — Wohlan, einem Solchen werde ich antworten: Wirf all deinen moralischen Reichthum von dir, und folge anspruchslos, als ein armer Sünder, dem Heiland nach, der in die Welt gekommen ist, und noch kommt, Mühselige und Beladene zu erquicken; der wird dir ein Gesetz einprägen, welches das Herz fröhlich macht. Wandle seiner Führung nach, und gräme dich dann nicht länger.

9. Die also machens ganz falsch, die, so oft sie aus dem Hause gehen, Schmähworte über die Welt und ihr wohlgemeintes Sittenthum ausstossen, und sich ohne höhere Erlaubniß dermassen von ihr absondern, daß ihr

ganzes Leben so viel heißt, als: Welt, du bist des Teufels! Die aber machen's recht, welche durch ihre guten Werke mitten in der Welt beweisen, daß sie Gottes Kinder sind, und hiedurch zum Eifer reizen, die es nicht sind, um sie zu locken, sich demnächst von ihnen sagen zu lassen oder ihnen abzumerken, wie man es wird. Ohne Strafpredigt, laut oder stumm, kann es jedoch nicht abgehen, denn es wird an sie gebracht; aber das Geschrey, das selbstwillige Geschrey auf den Gassen, taugt nicht; sondern das zerstoßene Rohr nicht zu zerbrechen, und den glimmenden Tocht nicht auszulöschen, das taugt. Man denke doch, wo wird ein Dieb sich mit Gepolter ankündigen? Er geht hübsch sachte, daß ihn ja Niemand merkt. Nun wollen Alle, die des Herrn sind, Herzen stehlen für den Herrn; sollten sie nicht so leise thun wie möglich? Jedoch Alles nach Umständen!

10. So? sprichst du — da sieht man den Heuchler! u. s. w. u. s. w. — — Ach nein, lieber Freund! solch ein Dieb ist ein gar ehrlicher Dieb, der nichts Lieberes hat, als auf der That ertappt zu werden, Alles gleich eingesteht, und wenn du dein Herz behalten willst, es dir zurückgibt mit Wucher; er steckt dir was in den Herzbeutel, das du künftig einmal als Nothpfennig brauchen kannst. Trägt er aber wirklich den Diebstahl davon, so achtet er es zwar für einen Reichthum, du aber noch weit mehr, und findest dein Herz erst dadurch, daß es dir genommen wird.

4.

Der Zweck heiligt die Mittel.

Ganz gewiß, aber nur in Gottes Hand. Nämlich wenn Gott Uebel ſchickt, wenn er Sünde und Unheil zuläßt, wenn er dem Reich der Finſterniß Gewalt verſtattet, ſo iſt ſein heiliger Zweck, daß Gutes daraus komme, und dieſer Zweck heiligt das Mittel, ſofern er nach ſeiner Weisheit es gebraucht, nicht ſofern das Geſchöpf es veranlaßt. Er hat keinen Sünder und keinen Teufel nöthig; wenn aber die Sünde ſich wider ihn, d. i. wider die Glückſeligkeit des Geſchöpfs, empört, ſo läßt er ſie ſich ſelber ſchlagen, und veredelt ſo, mittelſt der Willensfreyheit des Geſchöpfs, deſſen Willen am Ende zum göttlichen Willen, damit dieſer in ihm wohnend es beſelige. Wo kann aber der ſündige, thörichte Menſch nach ſeinem Willen und Wähnen Böſes thun, auf daß Gutes daraus komme? (Röm. 3, 8.) An ihm iſt und bleibt es böſe und verdammlich. Der Zweck wird insgemein ſo unheilig ſeyn, als das Mittel; in Gottes Hand aber iſt das Mittel ſo heilig, wie der Zweck.

5.

Die Juden.

Jeruſalem iſt die merkwürdigſte Stadt auf Erden, und die Juden ſind das merkwürdigſte der Völker. Aus

ihnen ging Christus hervor; der wahre Glauben, das Heil kommt von den Juden, Joh. 4, 22. Es wird auch wieder zu ihnen kommen, und sie zu ihrem Land, aber als Gläubige an den, welchen sie überantwortet haben, zu kreuzigen. Nur als solche können sie es ruhig besitzen, und Jerusalem wird alsdann die Hauptstadt einer neuen Welt werden. Sie haben jetzt noch gar nicht Ursache, sich zu überheben, denn sie sind in der Verwerfung; aber sie tauchen allmählig hervor, sie civilisiren, sie bilden sich, sie eifern den äußern Christen nach im Aeußern, und das abnehmende innere Christenthum unter diesen hebt sie empor. Der nächste Schritt ist, daß sie innere Christen mit den innern Christen werden, Gläubige im Geist und in der Wahrheit; und das wird ohne eine große Scheidung der Gemüther unter beiden Völkern nicht vor sich gehen. Das ist das endliche Schicksal des leiblichen Israels. Man gehe in die Schrift, so wird man dieses Alles klar geweissagt finden, und wer eine Handleitung dazu braucht, der lese die: „Weissagungen und Verheißungen der Kirche Jesu Christi auf die letzten Zeiten der Heiden gegeben," von P. Lambert, Nürnberg b. Schrag 1818. Ich bin um meine Ansicht ersucht worden, und verweise deßwegen auf dieses Buch. Eigentlich sind die Christen aus allen Nationen das wahre Israel, das geistliche, von welchem das leibliche nur ein Vorbild war. Die Heiden oder Völker sind auf das geistliche Nachbild, auf die jüdisch-christliche Erstlingsgemeine, gepfropft, und sind nun mit ihr die Christenheit, so weit das Evangelium geprediget wird. Es bleibt übrig, daß die Ueberbleibsel des Vorbilds wieder in sie

eingepfropft werden, und der theils abgestorbene Oelbaum neu ausschlägt und frischer fortgrünt, ohne Unterschied der Zweige, als das neue und ewige Israel. Dann wird man die Schrift verstehen.

6.

Die Zufriedenheit.

Niemand kann zur wahren Zufriedenheit gelangen, als durch die Versöhnung mit Gott und ein göttliches Leben in Christo. Dazu gehört Aufopferung des Eigenwillens, der Selbstliebe und der Liebe zum Geschöpf, sofern sie nicht göttlicher Art ist. Zur Liebe Gottes aber, die Gott über Alles lieben soll, gehört strenge Aufrichtigkeit. Anders liebt er nicht wieder (wiewohl er uns zuerst geliebt hat); denn mit den Verkehrten ist er verkehrt. Sein Erzeigen gegen uns gleicht einem Wiederhall; er ist für uns, wie wir ihn haben wollen. Wollen wir Friede, so ist er unser Friede; wollen wir Streit, so hadert er. Je länger sich der Mensch dem Glauben, als der Grundlage der göttlichen Liebe, versagt, um so schwerer wird das Glauben, um so größer die Schwierigkeiten, die Räthsel, die ihm begegnen, und um so schwächer seine Kraft, sie zu lösen. Indem aber die Räthsel groß und schmerzhaft werden, geschieht das Möglichste, um durch das Auffallende derselben ihn für den Glauben zu gewinnen, so daß er sich sagen muß: „Das

muß doch Gott wissen, gethan, zugelassen haben" ꝛc. Nicht das Schauen kommt, sondern die größere Dunkelheit, subjectiv genommen; denn könnte oder wollte der Mensch die Augen recht aufthun, so würde er eben in dem, was ihm zustößt, ein göttliches Wunder sehen, wie seiner Zeit der ägyptische Pharao. Ein gewisser Atheist, mit schwerem Körperleiden heimgesucht, rief in seiner Thorheit: Wenn ein Gott ist, so helfe er mir! Nein, Unglücklicher, weil ein Gott ist, so hat er dich geschlagen. Er ist dir sehr nahe gekommen, und du siehst ihn nicht, fühlst ihn nicht. Wenn er dir von der Krankheit hälfe, so hälfe er dir nicht, und du glaubtest nicht, daß seine Hand es gethan habe. Sieh dort oben am Nachthimmel jenen kleinen Stern; er ist so groß, daß wenn er anfinge, sich zu dir herabzusenken, du bald vor Schrecken vergehen würdest. Eben so erscheint dir Gott (wenigstens wie dir scheint) nur von ferne; du könntest die Offenbarung seiner Herrlichkeit nicht ertragen, und dein Weg soll durch den Glauben gehen, weil nur dieser dich zum Schauen fähig macht, dessen du jetzt nicht fähig, noch würdig bist. Allerdings verläßt sich der Glaube aufs Hörensagen; aber die Autorität ist groß. Ich möchte wissen, welches Volk solche Propheten und Apostel gehabt hätte, wie aus Israel gekommen sind; und doch glauben die Völker ihren Lehrern und Gesetzgebern, befinden sich auch besser dabei, als wenn Jeder sich selbst eine Religion und eine Ordnung machte. Die Gedanken der eigenen Vernunft sind himmelstürmende Riesen, die das Reich an sich reißen wollen, um es alsbald wieder zu verlieren; denn sie stürzen stets einer den andern vom

Thron. Das Hörenſagen hingegen erprobt ſich an der Wirklichkeit, und an der Herzenszufriedenheit. Dem Gefühl der verſöhnenden Gnade folgt dann auch ein Sehen, eine merkliche Erkenntniß, die Erleuchtung. Sie iſt nicht bey Allen gleich, weil ſie nicht gleiches Bedürfniß, nicht einerley Beruf haben. Mit der Erleuchtung des Geiſtes verhält ſichs, wie mit dem natürlichen Licht. Gewiſſe Dinge ſieht man ſchon bey einer trüben Pechfackel; zu andern braucht man helles Kerzenlicht; noch andre ſieht man nur im Sonnenſchein. Eben ſo macht es Gott mit uns, je nachdem er uns Licht geben will, ohne daß wir ſtolz werden. Kein Menſch auf Erden aber ſteht im Sonnenſchein der Kinder der Unſterblichkeit. Laß dir genügen, daß du im Morgenſchein des Glaubens deinen Heiland erkennſt, bis daß mehr Strahlen von dieſer Sonne der Gerechtigkeit in deine Seele leuchten. Aber alsdann ſtelle dich nicht in den Schatten, ſondern bitte vielmehr um ihren vollen Tag. Das kannſt du gleich anfangs und ſchon dann thun, wenn du zweifelſt, ob ein Gott ſey; du kommſt alsdann gewißlich zur Zufriedenheit. — „Aber dazu gehört ſchon Glaube!“ — Ganz wohl, der ſteckt ſelbſt im Zweifel, wie das Gold im Erdenkloß, wie der Sauerteig im Brod. Wenn im Zweifel kein Glaube wäre, ſo wäre der Zweifel die Gewißheit des Nichts, und dann wärſt du zufrieden. Aber das Bröcklein himmliſchen Sauerteigs unter das Mehl deiner Natur gemengt, iſt es eben, was dein Herz gähren macht. Unterdrücke nur den Proceß deines Herzens nicht, ſondern befördere ihn durch die Wärme der Andacht und des Gebets; außerdem wirſt du an dir nie

etwas Genießbares, weder zu eſſen noch zu trinken, finden, und die Unzufriedenheit wird immer wiederkehren, weil der Gährſtoff in dir doch unſterblich iſt. Uebrigens unſere Zeit kommt mir vor wie ein Kreiſel, der immer auf der Spitze tanzt, ſchnurrt und murrt. Möge doch der allmächtige Herr, wenn der Kreiſel umfallen ſoll, ihn auf einen ebenen Boden fallen laſſen, damit er endlich Ruhe habe, und ſeine Spitze nur nach oben kehre, nämlich nach dem ewigen Licht!

Altdeutsche Lieder.

Bisher ungedruckt.

Von J. J. Wanga in Rom mitgetheilt.

I.

Viel werthe Seele, halt dich werth,
Erkenne wohl dein Edelkeit,
Der Beste dein zum Besten gehrt:
Dir missezlemt all irdisch Kleid.

Du bist die Forme, die Gott hat
Gebildet nach dem Bilde sein;
Genade hat dir Zierde bracht
Aus der Dreifaltigkeite Schrein.

Du bist vermählt zu einer Braut
An Gott, durch den Gelauben dein;
So zart warst ihm und also traut,
Er gab für dich das Leben sein.

Du bist der Ewigkeit geborn,
Ein Erbe Himmelreiches gar:
Die Engel hatten so erkorn,
Daß sie dein nahmen mit Dienste wahr.

Der beſte Meiſter, der je ward,
Der wirkte gar mit Fleiße dich;
Kein Koſten ward an dir geſpart,
Deß jammert manches Menſchen mich.

Daß er ſein Reichthum alſo groß
Zur Erden ausgegoſſen hat,
Und aller Zierd iſt worden bloß
Zu Fleiſche ſich geſellet hat,

Mit Willen dem zu willen lebt,
Für Ehre ihm Schande hat genommen.
Weß Leben ſo nach Tode ſtrebt,
Deß Seel iſt Freude recht benommen.

Viel armer Menſch, erbarme dich,
Und gib der Seele ihr Würdigkeit,
Die du gemacht erbärmiglich,
Mit viel großer Unſauberkeit.

Dein Minne iſt ſo ausgezählt,
Daß ihr Niemand kann würdig ſein,
Denn der vor Allen iſt erwählt:
Den minne, denn er gehrt auch dein.

Er iſt's, der von der Höhe kam,
Und aus des Vaters Herzen gieng,
Und ſchied von ſeinem Erbe dann,
Da er von Würde und Ehre gieng —

In dieſes Thal der Jammerkeit.
In einer keuſchen Jungfrau Schooß,
Da nahm er an die Menſcheheit,
Gar fleckenfrei und ſündenbloß.

Er litt Armuthe mit Arbeit,
Von ſeiner Jugend bis in's Grab;
Nie Minner aus Minne litt mehr Leid
Für dreiſſig Jahr, viel manchen Tag.

Alle Gewalt war ihm gegeben,
Die gab die Minne in Ungewalt:
Des Todes Furchte rieth das Leben;
Nein, ſprach die Minne, du nicht ſollt.

Er iſts, der als ein Lämmelein
Sein Kreuze zu der Marter trug;
Viel ſtille ſchwieg und ließ es ſein:
Die Minne ihrs Leides nicht erwog.

Vorm Kreuze ward er ausgezogen
Gar bloß von alle ſeim Gewand:
Und doch bekleidet, unbetrogen,
Mit Licht den Himmel ſeine Hand.

Solch Peine, die ihn da befieng,
Den reinen jungfräulichen Leib,
Da er auf an das Kreuze gieng,
Die ſoll erkennen Mann und Weib.

Daß ihn die Minne zu Opfer gab,
Für Even Fluch, für Even Noth;
Daß an des frohnen Kreuzes Stab
Sein Tod wär unſers Todes Tod.

Da auf dem Kreuz ward er gedehnt,
Auf daß er wär ein Harfenklang
Dem, der ſich nach der Minne ſehnt,
So diß bedächte ſein Gedank.

Wie ſind die Hände ihm durchſchlagen,
Von Minne, die den Hammer trieb:
Die Füße auch möcht ich ſehr klagen. —
Daß ihm die Minne nicht entliebt!

Die Minne durch die Seite drang:
Zum Herzen ging ein Speeresſtoß,
Daraus ein Strom ſo groß entſprang,
Daß all des Blutes Quell entfloß.

Ei Seele mein, nu ſei nicht karg,
Und ſpar vor dieſer Minne nicht;
Sie iſt ſo groß und überſtark:
Gib Leib und Leben in ihr Pflicht.

Sieh, wie er vor dir aufgezogen,
Geblößet, unde nacket ſteht!
Sein Haupt geneigt, ſein Leib gebogen:
Wohl ihm, wem das zu Herzen geht!

Sieh, wie er's Haupt und seinen Mund
Zur Sühn dir zugeneiget hat;
Auf daß dein Minne ihm würde kund,
Der diß für dich erlitten hat.

Sieh, wie sein Arme sind zerspreit;
Sein Minne gehrt zu halfen dich.
Gibst du nicht Minne zum Bescheid,
So wird dein Minne unminniglich.

Nu, minne, reine Minnerin!
Für Niemand ziemt dir Minne baß.
Hie ist der rechte Minnebeginn:
All andre Minne gibt den Haß.

Aus einer Handschrift vom dreizehnten Jahrhundert.

II.

Komm, heil'ger Geist, erfüll mein Herz,
Entzünd in mir dein Minne;
Dein Süßigkeit vertreib mein Schmerz:
Erleucht meinr Seelen Sinne.

Ach edler Balſam, Gottes Geiſt!
Salb mir mein Seel von innen;
Du meiner Seele Wunden weiſt:
So hilf mir Ruh gewinnen.

In dir allein iſt Freud und Suhn,
In dir ruht das Gemüthe:
In mich ſo wolleſt Frieden thun,
Durch dein göttliche Güte.

Ach, armer Herzen lichter Schein!
Glänz in meinr finſtern Clauſe.
Ach, edler Troſt! gieß dich darein;
Mein Seel werd heut dein Hauſe.

Ach, edler Geiſt mit ſieben Gaben!
Nun ſei noch heut mein Gaſte;
Daß ich dir leb und dich mög loben,
Nimm bei mir Ruh und Raſte.

So komm, mein Heil, mein Seligkeit!
Bei deinem heiligen Namen,
Von mir dich nimmermehr geſcheid,
Hie, und dort ewig. Amen!

Heinrich von Laufenberg, Dekan des Domkapitels zu Freiburg im Breisgau, in der erſten Hälfte des fünfzehnten Jahrhunderts.

III.

Wiegenlied.

Ach lieber Herr Jesu Christ,
Weil du ein Kind gewesen bist,
So gieb auch diesem Kindelein
Die Gnad und auch den Segen dein
Ach Jesus, Herre mein,
Behüt dis Kindelein.

Deinr Engel Schaar die wohn ihm bei,
Es schlaf, es wach, und wo es sei.
Das heilig Kreuz behüt es schon,
Daß es besitz der Heil'gen Kron.
Ach Jesus, Herre mein,
Behüt dis Kindelein.

Nu schlaf, nu schlaf, mein Kindelein!
Jesus soll freundlich bei dir sein;
Er wolle, daß dir traume wohl,
Und werdest aller Tugend voll.
Ach Jesus, Herre mein,
Behüt dis Kindelein.

Ein gute Nacht und guten Tag
Geb dir, der alle Ding vermag.
Hiemit sollst du gesegnet sein,
Du herzliebes Kindelein.
Ach Jesus, Herre mein,
Behüt dis Kindelein.

Derselbe.

IV.

Ein Jäger kam in einen Wald,
Da fand er Affen ungezahlt;
Da wollt er jagen inne.
Er fand ein Aeffinne:
Seinen Hunden that er einen Schrei:
Die Aeffinn hat ihr Kinder zwei,
Der war sie einem viel hold,
Und war ihr lieber denne Gold;
Das ander hielt sie unwerth gar:
Ob sie auch dis Kind gebar,
Sie trug doch nur das liebe hin:
Da hatt das leide Kind den Sinn,
Daß es sie um den Hals fieng,
Und ihr so feste anhieng,
Daß sie es auch mußt hintragen.
Da begann der Jäger also jagen,

Daß ſie ihm nicht mocht entrinnen.
Deß ward ſie viel wol innen:
Sie warf das liebe Kind von ihr,
Das war ihr Freude und Begier;
Wär ihr das leide Kind genommen,
Sie wär da gern von kommen:
Es hieng an ihr, bis an die Fahrt,
Daß ſie damit gefangen ward.

Nu höret und merket mich,
Was dem Jäger gleiche ſich,
Der die Aeffinn bracht in Noth.
Das iſt der grimmige Tod,
Der uns Allen iſt geſchaffen.
Der jagt viel manchen Affen,
Daß er immer Noth zur Hölle hat:
Lucifer, der Satanas,
Hat dummer Leute viel betrogen,
Die er von Gott hat gezogen;
Der Seele iſt ewiglich verlorn:
Die Noth haben ſie ihn' ſelbſt erkorn.

Die Kinder merket, beide,
Das Liebe und das Leide.
Das lieb Kind iſt das Gut,
Deß ſich Niemand gern abthut.
Es ſpart der Arge bis an den Tag,
Da er ſein nicht mehr haben mag,

Daß ihn der grimme Tod beſtaht.
Was er eitles Gutes hat,
Das nießen andere Leute,
Als wär es ſein eigen worden nie:
Es wird mit Jubel gar verzehrt.
Sie fragen nicht, wie die Seele fährt,
In der heißen Hölle Roſt,
Da ſie immer brennet ohne Troſt.

Die Sünden ſind das leide Kind.
Wie leidig ſie dem Menſchen ſind,
Sie halſen ſich ſo feſt an ihn:
Wenn er das Gut muß werfen hin,
Und er es nicht mehr halten kann,
So hangen ihm die Sünden an,
Bis ihn der Teufel fähet.
Hätt er ſie eh verſchmähet,
Und ſich der Sünden abgethan,
So wär er großer Noth erlan,
Mit der der Höllewirth ihn pfändt:
Der Klage wird ihm nimmer End.

Aus einer Handſchrift von 1347.
(iſt aber wohl etwa ein halbes Jahrhundert früher abgefaßt.)

V.

Uns Engel wundert alle gleich,
Daß ihr Menſchen mit Fleiß auf Erdreich
Bauet Häuſer, Städte und Veſte,
Und ſeid doch Alle nur fremde Gäſte:
Aber da ihr mit uns Gott ewiglich ſollt anſchauen,
Da habt ihr keinen Fleiß hinzubauen.

Handſchrift aus dem achten Jahrzehend des fünfzehnten Jahrhunderts.

Gruss
an die christlichen Dichter unsrer Tage.

Willkommen, Ihr vom Haus des HErrn,
Willkomm mit Euern Harfen!
Das Volk hört eure Töne gern,
Die milden und die scharfen.

Jahrhunderte schon stehen sie,
Die des Gesanges warten.
Bei uns verstummt der Tempel nie; —
Wo blüht noch so ein Garten?

Wohl dünne ward der Sänger Reih'n
In glaubensarmen Zeiten;
Doch ferner soll es nicht so seyn.
Auf, lasset euch bereiten!

Einfält'ge, Weise, Groß und Klein,
Erhebet euch mit Schalle!
Der Meister singe hoch und fein,
Und der Unmünd'ge lalle!

Denn Jedem wird das Lob des HErrn
In ſeinem Maaß gelingen;
Und Jeder ſoll die Stimme gern
Zum vollen Chore bringen.

Ihr weiſen Meiſter, bauet an
In's Große und in's Weite,
Daß ſich der heil'ge Gartenplan
In vollem Glanz verbreite!

Ihr Kleinen, pflanzet dicht und reich
Manch' ſchöne, milde Blume;
Aus tauſend Kelchen walle zugleich
Der Duft zum Heiligthume!

Damit aus Kindermund die Macht
Des HErrn erhoben werde,
Damit erbleiche davor die Pracht
Des Gottes dieſer Erde.

So grünet, blühet, reifet Ihr
Dem Könige der Ehren!
Ich lieb' Euch, mag Er ſchon nicht mir
Ein gleiches Theil beſcheeren.

Ich will mich Eurer Stimmen freu'n,
Mich hat der Mond geſtochen;
Euch werden Jahre ſich erneu'n:
Ich liege bald abgebrochen.

J. J. Banga.

Priesterlicher Sinn.

Ein Brief des Missionär's K. Guzlaff in Siam, vom 17. Mai 1831.

Nachdem ich meine geliebte Gattin mußte in's Grab sinken sehen, bleibt mir Nichts übrig, als mit gänzlicher Hingabe an den HErrn, unsern Heiland, die Welt einsam zu durchwandern. Ich habe eine treugesinnte Schwester, eine liebende Gattin, eine eifrige Mitarbeiterin verloren. Sie vereinigte schöne Talente mit zarter Frömmigkeit in sich, und gewann durch ihr einnehmendes Wesen alle Herzen. Ich klage nicht, sondern bete Gottes Weisheit an, und, wiewohl mein Herz zerrissen ist, preise ich den liebreichen Heiland, der genommen hat, was Er mir gegeben. Meine Arbeit in Siam ist nun beendigt. Gott hat sein Werk mit Kraft begonnen, und wirds auch hinausführen. Es finden sich manche Seelen, die unter dem Einfluß der göttlichen Gnade stehen, — Chinesen, Siamesen und auch ein Cochin-Chinese. Nie wurde Gottes Wort so reichlich im Chinesischen ausgetheilt, als hier; und bis diesen Augenblick gehen Hunderte von Büchern bis in die fernsten Gegenden der Erde. Die Uebersetzung des Worts des Lebens bietet Stoff zur Freude; nicht minder die Mission nach Cochin-China, die wir von hier aus unternommen haben.

Zwar bleibt noch viel zu wünschen und zu erbitten übrig, aber wir dürfen dabei nicht vergessen, Gott für das zu preisen, was Er bereits gethan hat. Meine Nachfolger allhier sind: ein Niederländer von Amerika, und ein englischer Missionär. Mein ganzes Augenmerk ist nun auf China gerichtet, nicht aus eigener Wahl, sondern getrieben durch den Geist. Gott hat in Gnaden den Geist des Gebets über mich ausgegossen, und ich kann die hundert Millionen in China an das hohenpriesterliche Herz des HErrn Jesu legen. Er muß den Weg bahnen und Seinem segensreichen Evangelio den Sieg verschaffen. Nicht, daß ich unmächtiger Wurm etwas kann; sondern der allmächtige Jesus, der Löwe aus Juda's Stamm, ist der Fels meines Vertrauens. Dem zu Folge werde ich geraden Wegs nach Pecking (der Hauptstadt in China) gehen, und abwarten, was der HErr mir gebietet. Ich habe mit fast unüberwindlichen Schwierigkeiten zu kämpfen, aber diese verschwinden, denn ich kann glauben, daß Christus die Welt überwunden hat, und alle Macht im Himmel und auf Erden besitzt. Die ganze Leitung des HErrn ist wunderbar. Ich bin vollkommen überzeugt, daß mein ganzes Betragen gemißbilligt wird; aber Alles, was mich demüthigt und mich vor dem Heilande niederbeugt, ist mir willkommen. Um Seines Namens willen in den Tod zu gehen, ist mir, wenn Er es fordert, die höchste Seligkeit; auch der Tod meiner zärtlich geliebten Frau ist mir willkommen; Alles, was Sein unumschränkter Wille fordert, muß von mir, der ich Nichts bin, gethan oder gelitten werden. Ich bin vollkommen überzeugt von dem Riesen-

haften des Unternehmens, welches meine Seele erfüllt; aber Gott ist groß, sehr groß! Meine Seele ist still und mit Gott beschäftigt, und kann ernstlich beten, daß Gott mich möchte hinwegnehmen, wenn ich noch länger die unbegränzte Herrschaft Satans über China anschauen sollte. Ich habe die Chinesen unaussprechlich lieb, und verlange dringend nach ihrer Seligkeit. Jetzt schreibe ich für sie verschiedene Bücher, und werde dies Jahr, wenn Gott Gnade schenkt, damit fortfahren. Wiewohl ich wegen der Druckkosten noch nicht im Reinen bin, so zweifle ich doch nicht, daß der reiche Gott zu seiner Zeit für alles Nöthige reichlich sorgen wird. Unter allen Beschwerden und mitten unter Sündendienern genieße ich Seligkeiten, wie ich sie nie zuvor erfahren habe. Christus ist mein, — Er, der zur Rechten des Vater sitzt, mein Erlöser; — Christus, der oberste Gebieter in China — in Ihm und mit Ihm habe ich Alles. Was bleibt mir noch zu wünschen übrig? Im Leben und im Tode bin ich Sein.

Ich habe von den Ereignissen gehört, die jetzt unser Vaterland (Holland) beunruhigen. Doch Gott regiert! In China ist jetzt Krieg. Erdbeben haben große Verwüstungen angerichtet. Wir Missionäre nähren die Hoffnung, daß der Herr im Anzuge ist. Der treue Jesus wolle nicht säumen! Sein liebendes Herz kann die hundert Millionen, die Seine Geschöpfe sind, nicht vergessen. O komm, Herr Jesu! Amen.

Euer

K. G.

Naëman.

2. Kön. 5.

Im Syrerlande, hochgeehrt vor allen
Lebt Naëman, ein ſieggewohnter Held;
Doch Jammer füllet ſeines Hauſes Hallen,
Und alle Luſt und Ehr' iſt ihm vergällt,
Seit Ausſatz ihn mit ekler Pein befallen,
Und keiner Rettung Strahl die Nacht ihm hellt:
Durch welchen Syrien Heil der Herr gegeben,
Er theilt es nicht — des Volkes freudig Leben!

Da läßt ſich eine zarte Dirne ſchauen
Aus Iſrael, im Krieg geraubt; die ſpricht
Zum Weib des Helden, ihrer werthen Frauen,
Und Hoffnung glänzt in ihrem Angeſicht:
„Ach! möchte ſich mein Herr doch anvertrauen —
„Ihm hilft ja doch die Kunſt der Menſchen nicht —
„Dem hohen Mann, dem göttlichen Propheten
„In Iſrael, — der hülf' ihm aus den Nöthen!"

Die Frau horcht auf, und eilet zu verkünden
Das Wort des Troſtes ihrem kranken Mann.
Der tritt zum König: „laß dich gnädig finden,
„Und laß mich zieh'n zu dem, der helfen kann;
„Vielleicht daß Gott durch ihn mich will entbinden
„Von meiner Qual!" Benhadad ſpricht: „Wohlan,
„Zieh' hin, du ſollſt für Joram Briefe haben,
„Und führe mit Dir Gold und reiche Gaben."

So zog er hin. Und als er angekommen
An Jorams Hof, und der die Botſchaft hört:
„Sei dir der Naëman, mein Knecht, willkommen,
„Und löſ' ihn von der Plage, die ihn ſtört!"
Da fühlt die Bruſt des Königs ſich beklommen,
Des Frevelnden, den Götzendienſt entehrt.
„Bin ich denn Gott," ſo ruft er, „daß ich Leben
„Und Tod nach Willkühr Jedem könnte geben!"

So zittert Angſt durch ſein beflekt Gewiſſen,
Beim leiſeſten Verdacht ſein Herz erbebt.
Eliſa hört's. „Was iſt's, daß du zerriſſen
„Dir dein Gewand, welch' Schreckbild dich umſchwebt?
„Mir ſend' ihn her, den Mann; denn er ſoll wiſſen,
„Daß ein Prophet im Lande Iſrael lebt!"
Mit Roß und Wagen zeigte ſich zur Stelle
Bald Naëman vor des Propheten Schwelle.

Der aber wider Hoffen und Vermuthen
Erſcheint nicht ſelbſt, noch nöthigt ihn hinein.
Das Leicht'ſte zwar ſcheint er ihm zuzumuthen;
Doch dünk'ts dem Kranken bitt'rer Hohn zu ſeyn.
„Geh' hin, und waſche dich in Jordan's Fluthen,
„Eintauchend ſiebenmal, ſo wirſt du rein!"
Da Naëman die Botſchaft hat vernommen,
Will über ihn der Geiſt des Zornes kommen.

„Der ein Prophet! Erretter aus den Nöthen!
„Und darum zog ich her aus fernem Land?
„Ich meint', erſcheinen ſollt' er, zu mir treten,
„Den kranken Leib berühren mit der Hand,
„Und zu dem Namen ſeines Gottes beten,
„Vor deſſen Thron er oft Erhörung fand,
„Daß er mein langes Leiden endlich wende,
„Und Schmach und Pein der Krankheit mir verſchwände!"

„Sind in Damaskus Amana's Gewäſſer
„Und Pharphar's reiche Fluthen, dunkelgrün,
„Bei weitem nicht, als alle Ströme, beſſer,
„Die dürftig dieſes Iſrael durchzieh'n?
„Sind dieſes Jordans Fluthen etwa näſſer,
„Und lohnt ihr Bad der langen Reiſe Müh'n?
„Betrog'ner Thor, man ſpottet deiner Leiden!"
So ruft er aus, und will von hinnen ſcheiden.

Da traten zu ihm seine treuen Knechte,
Die sprachen: „Lieber Vater, hör' uns an.
„Wie? wenn nun Großes dir geboten möchte
„Der wunderbare, gottgeweihte Mann!
„Du thätest es, es schiene dir das Rechte;
„So thu' das Kleine, das dich retten kann!" —
Und er gehorcht, und wäscht zu sieben Malen
Im Jordan sich — verschwunden sind die Qualen!

Sein Fleisch ist rein gleich eines jungen Knaben,
Er athmet auf, und trinkt das süße Licht,
Und kehrt zurück, und preis't Den, der erhaben
Hoch über alle Götter mächtig bricht
Der Krankheit Fessel, — spendet reiche Gaben
Dem hohen Manne; doch der mag sie nicht!
Da bittet Naëman, ihm möchten werden
Zwei Maulthierlasten dieser heil'gen Erden.

Denn nimmer werd' er opfern todten Göhen,
Der Gott in Israel sei Gott allein!
Dem woll' er dienen, nimmermehr verletzen
Den heil'gen Schwur, Jehovah sich zu weih'n!
Der sei fortan der Herr von seinen Schätzen!
Nur Eines, bät' er, möcht' erlaubt ihm seyn:
In Rimmon's Haus mit seinem Herrn zu treten,
Wenn seines Amtes Pflichten es geböten.

Eliſa ſpricht: „die Bitte ſei gewähret,
„Zieh hin mit Frieden in dein Vaterland!“
Kaum hat ſein Knecht Gehaſi dieß gehöret,
Als auch des Geizes Gluth in ihm entbrannt,
Der Lügengeiſt die Sinnen ihm bethöret,
Und nach dem Golde ganz ſein Herz gewandt;
Er eilt dem Syrer nach, ihn zu berücken
Und in ein Lügennetz ihn einzuſtricken.

„Mein Herr hat mich geſandt, ſpricht er: zwei Knaben,
„Prophetenkinder vom Gebirge her
„Aus Ephraim, die ihn begrüßet haben,
„Sind bloß und arm, an allen Gütern leer;
„So ſpende milde denn von deinen Gaben,
„Daß ich ein guter Bote heimwärts kehr'.“
Der Syrer hört's mit hoher Freude Zeichen,
Und was er bat, läßt er ihm doppelt reichen.

Und ſendet mit ihm ſeiner Knechte Zweeen
Gen Ophel; dort empfiengs Gehaſi's Hand,
Und hielt's verborgen, läßt die Männer gehen,
Und freut der Liſt ſich, die ſein Witz erfand,
Und wagt es, vor Eliſa frech zu ſtehen,
Dem ſeines Herzens Tücke längſt bekannt.
„Woher, Gehaſi?“ höret er ihn fragen;
„„Ich blieb daheim in allen dieſen Tagen!““

„Das lügſt du mir!“ ſo tönt's in ſeine Ohren,
„Mein Auge ſah, mein Geiſt hat dich erkannt,
„Wie du um ſchnödes Gold dein Herz verloren,
„Und zu der Erde ganz den Sinn gewandt.
„Die ſünd'ge Luſt hat böſe That geboren,
„So ſey der Lohn auch böſe, den ſie fand:
„Daß weder du noch je dein Stamm geſunde!“
Ausſätzig geht er hin, wie Schnee, zur Stunde!

Dr. Friedrich Sack,
Dompredigter in Berlin.

Der Leibrock.

Legende.

Als unſer Herr von der Mörderſchaar
An's blutige Kreuz geheftet war,
Da ſtreckten ihre rauhen Glieder
Vier Kriegsknecht' unten am Kreuzſtamm nieder.
Jedes ſchwarzbraun finſt're Angeſicht
War gier'gen Blicks auf die Kleider gericht't,
Die ſie dem Heiland abgethan.
Sie liegen hier auf dürrem Plan
In Mitten der frechen Räuberbande.
Die Theilung kommt gar bald zu Stande;
Den Leibrock nur theilt Keiner leicht,
Weil nirgends eine Nath ſich zeigt:
Durch und durch gewirkt von oben an, —
So iſt's mit dieſem Rock gethan.
Drum werden ſie einig, ihn nicht zu trennen,
Das Loos ſoll den Beſitzer nennen.
Die Würfel fallen, der Treffer liegt.
Der Sieger nach ſeiner Beute fliegt,
Packt ſie in ſein Torniſter ein,
Und läßt die Andern neidiſch ſeyn.

Als nun die Ablösstund' geschlagen,
Und er sein Glück nach Haus getragen,
Hängt er die Waffen an die Wand,
Und nimmt den Leibrock frisch zur Hand,
Denkt, 's soll mir wohl gar baß behagen,
Daheim 'nen weichen Rock zu tragen. —

Und wie der Rock nun an ihm liegt,
Er leicht sich um die Glieder schmiegt; —
Das will der Kriegshaut wohl gefallen.
Er läßt die Arme lässig fallen
Und schlendert langsam hin und her,
Als ob er was bei Hofe wär'.
Doch, siehe da, es währt nicht lang,
Es wird ihm ganz beklemmt und bang:
Der Leibrock lastet ihm auf der Brust,
Als wär er sich einer Schuld bewußt;
Und ungerufen, unwillkommen
Schwebt der Gekreuzigte, von dem der Rock genommen,
Dem Kriegsknecht vor, wie Er, von Qual erbleicht,
Den Feinden mild noch seinen Segen reicht.
Den harten Mann erfaßt jetzt eine Trauer,
Den Starken ein geheimer Wehmuthsschauer,
Wie er im Leben nie empfand.
Selbst eine Thräne muß die rauhe Hand
Im Auge tilgen. „Aber wie?"
— Fragt sich der Kriegsmann — „dieß geschah mir nie!"
Und immer schwerer wird des Leibrocks Last.
Da schleudert er ihn weg in Hast.

Und athmet frei, regt frisch die rüst'gen Glieder,
Und setzt sich hung'rig bald zum Mahle nieder. —

— Des andern Tags, der noch ihm Urlaub schenkt,
Der Kriegsmann wohl des Gestrigen gedenkt,
Doch ist ihm alle Angst verflogen.
Er schämt sich seiner Furcht; und wieder angezogen,
Wird bald der Leibrock. — Doch ein Grauen
Befällt den festen Krieger, seltsam anzuschauen,
Sobald der Rock so Arm als Leib umfaßt.
Wohl stemmt er sich: doch bald erblaß't
Das Angesicht, er sinkt ermattet nieder,
Und Fieberfrost durchschüttelt seine Glieder.

Zum zweiten Mal wirft das Gewand er fort,
Und sich auf's weiche Lager. Dort,
Dem Strome gleich, der seinen Damm durchbrach,
Ras't nun das Fieber fort den ganzen Tag.
Es keucht die Brust, der Odem fehlt der Lunge;
Es brennt die Haut, es lechzt die trok'ne Zunge. — —
Da fällt dem Kranken in der schweren Pein
Der bleiche Mann am Kreuz von Neuem ein,
Wie er bei Kranken, Sterbenden geweilt,
Und sie so oft auf einen Wink geheilt.
„Ach, wär' er bei dir, und du riefst ihn an:
„Er hätte dir's wohl auch gethan!" —
Sieh da! Im Nu, was er sich nicht versehn —
Ist ihm, wie er gewünscht, geschehn.

Er ſtaunt, er fragt ſich, ob's ein Traum geweſen,
Daß er erkrankt, daß er geneſen! — —
Ihm iſt ſo kräftigfriſch, ſo wohl, ſo frei,
Als hätt' er nie gefühlt, was Krankheit ſey! —
Doch einen Blick zum Leibrok ohne Naht, —
Und vor ihm ſteht, Der dieſes Wunder that,
Der auch des Hauptmanns Knecht einſt ſchon geheilt,
Als bittend noch ſein Herr beim Helfer weilt'.
Nun fühlt er Gottes Huld und Macht im Herzen
Und ſeinen eignen Unwerth tief mit Schmerzen,
Und in der Seele wirds ihm plötzlich klar,
Daß der am Kreuz der Heil'ge Gottes war! —

Da wirft er ſeine Götzen fort,
Umfaßt der Sünder einzigen Hort;
Und als das Pfingſtlicht aufgegangen,
Eilt er, die Taufe zu empfangen.
Was er im Leichtſinn ſich erloost,
Dem Wiedergebor'nen wird's ewiger Troſt:
Der Chriſti Rock ſich angethan,
Zieht Chriſtum ſelbſt nun ſelig an.

Treumund Wellentreter.

Klage und Hoffnung.

Seele, einſtmals warſt du ſelig:
Jeſus war dein Troſt, dein Licht;
Ach, wie war dein Wandel fröhlich
Vor des Retters Angeſicht!
Er hatte die Sünden dir alle vergeben,
Sein Tod gab dir Frieden und ewiges Leben,
Du ruh'teſt an deines Immanuels Bruſt:
Ein Kindlein, — gebeugt, doch getränket mit Luſt.

Wie am Morgen ſo am Abend
War dein Herz an Ihn verwöhnt,
Seine Nähe war dir labend,
O wie haſt du dich geſehnt,
Nur immer bei Jeſu zu ſeyn und zu bleiben,
Und alle Gedanken der Welt zu vertreiben:
Dein Ringen und Flehen gieng einzig dahin,
Für Ihn zu erglühen mit heiligem Sinn.

Wie ein Schäflein auf den Auen
Seines Hirten ſich erfreut:
Alſo durfteſt ſtets du ſchauen
Seines Blicks Holdſeligkeit;
Es rannen die Brünnlein Jeruſalems helle,
Der Wahrheit und Gnade lebendige Quelle—
Es ſtrömte aus Höhen, es quoll aus dem Grund,
Du athmeteſt Wonne im ſeligen Bund.

Unter'm Kreuze, an dem Herzen
Deines Retters lageſt du;
Da verſchwanden alle Schmerzen,
Da erquickte Sabbathsruh
Von Tage zu Tage dir Herz und Gebeine,
Er leuchtete lieblich, mit fröhlichem Scheine,
Des himmliſchen Retters holdſeliger Blick,
Mit Lobgetön ſchauteſt du fröhlich zurück.

Glaube, Hoffnung, Liebeswallen
Füllte dir die ſel'ge Bruſt,
Und des Vaters Wohlgefallen
War dein Schatz und deine Luſt.
Du konnteſt dich ſonnen im Strahle der Gnade,
Du wandelteſt freudig auf dunkelem Pfade,
Der Herr war dein Stecken, dein Stab und dein Licht,
Du ſangeſt: Er läſſet, Er läſſet mich nicht!"

Aber ach, ſie iſt entſchwunden
Dieſes Lenzes ſchöne Pracht;
In dem Herzen brennen Wunden,
Ringsum ſtarret ſchwarze Nacht.
Der Glaub' iſt erloſchen, die Liebe verglommen,
Die Seel' iſt in Trauer und Dürre verkommen;
Nun iſt Er mir ferne, ich ſehe Ihn nicht;
Wo iſt doch mein Retter, mein Leben, mein Licht?

Soll's denn nimmer wieder tagen
Nach der ſchauerlichen Nacht?
Willſt du mir's nie wiederſagen,
Daß du Alles haſt vollbracht,
Da Du biſt am Kreuze für mich auch geſtorben,
Da Du mir das ewige Leben erworben? —
O großer Erbarmer, thu auf Deinen Mund,
Und mache Dein ew'ges Erbarmen mir kund!

Sollteſt Du mich denn verlaſſen,
O Du, mehr als Muttertreu?
Nein, das kann mein Herz nicht faſſen,
Iſt es gleich gar blöd und ſcheu.
Du bleibſt bei den Deinen fortan bis an's Ende,
Du reicheſt uns deine allmächtigen Hände;
Gebricht auch den Pilgern die Speiſ' und das Licht,
O Jeſu, Du läſſeſt die Deinigen nicht.

Du haſt ja ſo feſt verheißen,
In dem Wort, das ewig bleibt:
„Niemand ſoll mir Den entreißen,
Der da kindlich an mich gläubt.“
Und will's nun auch ſcheinen, als wärſt du verſchwunden:
Du haſt Deine Zeiten, Du haſt Deine Stunden:
Da trittſt Du herein, wie zu Emmaus dort,
Und brichſt uns dein Brod und erfülleſt Dein Wort.

D'rum verſtummet, Klagelieder,
Thränenquellen! nun verſiegt;
Jeſus kehrt wahrhaftig wieder,
Jeſus, deſſen Mund nicht lügt.
Spricht Er nur ein Wort, ſo verſtummen die Wellen,
Wer will doch die Seinen verdammen, zerſchellen? —
Ein Wink, — und der Sturmwind, der brauſende, ſchweigt,
Vom Himmel hernieder der Friede ſich neigt.

Komm denn, Jeſu! Deine Klarheit
Leuchte hell in meine Nacht;
Leite mich in deine Wahrheit,
Arm des Herrn, zeuch an die Macht!
Dann ſoll Dir auf's Neue der Pſalter erklingen,
Dann ſoll Dir mit Inbrunſt das Herze lobſingen,
Laß ſchallen Dein „Werde!“ ſo wird meine Bruſt
Ein Tempel des Lichtes voll himmliſcher Luſt.

Ja, Du wirſt mir wieder ſchenken,
Daß ich in Dir fröhlich ſei;
Wirſt die Füße wieder lenken
Aus der dürren Wüſtenei
Auf grünende Auen des Glaubens, der Liebe;
Und ob ſich auf's Neue das Himmelszelt trübe,
Du bleibeſt derſelbe, getreu iſt dein Herz,
Verbannt ſei auf ewig der zagende Schmerz!

Ja, an Dich will ich mich lehnen,
O Du Fels der Ewigkeit!
All' mein Denken und mein Sehnen
Dir, mein König, ſei's geweih't.
Dir ſoll ſich mein innerſtes Weſen verſchreiben,
Ich will Dich umfaſſen, will feſt an Dir bleiben;
Weicht, Berg' und ihr Hügel, ihr Himmel, ſtürzt ein:
Er iſt's, der da war, und wird's ewiglich ſeyn!

Emil Wilhelm Krummacher,
Pfr. zu Langenberg.

Osterfeier.

Wie quillet heut' im frohen Morgenlichte
Durch Berg' und Thäler junge Lebenskraft!
Es ist, als wär' ein lastendes Gewichte
Von jedem Wesen izt hinweggeschafft.
Aus allen Zweigen dringen Lobgesänge
Mit ungewohntem Jubel himmelwärts.
Wer jüngst beklommen war in tiefer Enge,
Grüßt freudig nun das neu verbundne Herz.

Denn Jesus lebt! Der Engel bringt die Kunde
Vom Himmel her; — sie geht von Mund zu Mund.
Denn Jesus lebt! Die erste Morgenstunde,
Da Er sich hob, thut es der Schöpfung kund;
Vor Allen Euch, die ihr in Leid versunken,
Die ihr vor Grab und Ewigkeit gebebt,
Durch Nächte glänzet euch der Lebensfunken,
Durch Ewigkeiten schallt es: Jesus lebt!

Durch Tod und Grab, du groſser Lebensfürſte,
Drangſt Du als Sieger in der Liebe Macht.
Ob Hölle nun nach ihren Opfern dürſte,
Das Reich ſteht offen, wo die Freude lacht.
Auch mich hat treu dein Lieben und dein Leben
Bedacht, geweckt, gezogen himmelan.
Auch ich darf Dir mein armes Leben geben,
Darf jauchzen: Herr! ich bin dein Unterthan.

Als ich Dich ſah an Deinem Todestage,
Wie lagſt Du ſtöhnend vor dem Vater da!
Wie blutete dein Leib, du Mann der Plage,
Du ſtiller Beter, dort auf Golgatha!
Verhüllet war dein Bild mit ſchwarzem Schleier,
Ganz offen lag mein Elend vor mir da,
Als ich bei deines Mahles heil'ger Feier
In deiner Liebe Tiefen liebend ſah.

Nun iſt's vollbracht! Du lebſt und weckeſt Leben;
Es ſteht, gekräftigt von der Sonne Strahl
Der Weinſtok friſch, und rankt um ſich die Reben,
Die ſcheu ſich ſchlangen um das Felſenmal. Luc. 23, 55.
Auch ich will Dich im Glauben feſt umranken
Und in Dir blüh'n, — ſey's auf der Kreuzesbahn, —
O zieh' die Reb' im Lieben, Dulden, Danken,
So weit die Gnade reichet, himmelan.

Und wo ein liebend Herz hat ausgeſchlagen, —
Auch ſein haſt Du, Lebendiger! gedacht.
Ins Heiligthum haſt Du es mitgetragen,
Ein ew'ges Pfand der ew'gen Liebesmacht.
Was Lieb' in ſtillen Thränen ausgeſäet,
Iſt Saat des Herrn, Du gibſt ihm Lebenskeim. —
Die Stürme ſchweigen, die darob gewehet,
Im Frieden reift's. O wären wir daheim! —

Prof. G. Kern.

Die Baumschule;

oder

der reiche Mann in der armen Hütte.

Eine wahre Geschichte.

Von

Dr. Schwarz,
Kirchenrath und Professor in Heidelberg.

Der liebe Gast in dem Pfarrhause zu M. sah in den warmen Frühlingsmorgen hinaus. Der Garten war ein Blüthenhain und von munteren Stimmen der Vögel erfüllt. Aber ein frommer Gesang von drüben her zog ihn an; denn er hörte da wieder einmal das Lied seiner Schuljahre singen: „Aus meines Herzens Grunde" ꝛc. und er fühlte, daß die männliche Stimme, welche dieses so vernehmlich sang, wirklich aus Herzensgrunde kam. Er hörte ihm zu von Anfang bis Ende, und die schöne ländliche Frühe ward ihm eine frohe Betstunde.

Bald nachher kam der Pfarrer, um seinem Freunde den Morgengruß zu bringen. — „Und Sie denken wohl

nicht," erwiederte dieser, „daß ich schon früher sehr angenehm hier bin begrüßt worden, und zwar" — Ja, Freund, den ich so lange nicht gesehen, fiel ihm der Pfarrer in die Rede, wie freue ich mich, daß Sie gerade in dieser angenehmen Zeit hierher gekommen sind, wo Sie von unserer Natur begrüßt werden, so warm wie von unsern Herzen! „Nun von dem Letzteren wollte ich eben reden," fuhr der Freund fort, „und zwar daß eines der Herzen, die Ihrer Lehre folgen, mir diesen Morgen eine Betstunde bereitet habe, die mir — ich muß es Ihnen nur gestehen — ein fast erloschenes Gefühl wieder in's Leben gerufen hat. Ach, warum verlieren wir uns doch so leicht aus dem Umgang mit Gott!" Da kam nun die Rede auf den Mann, der das Morgenlied gesungen, und der Pfarrer zeigte dem Freunde das kleine Haus, welches durch die Bäume hindurchblickte, und mit seinem kleinen Garten nur durch ein Bächlein von dem Pfarrgarten geschieden war. Der Freund erinnerte, er dürfe ihn wohl mit in seinen Garten rechnen. Der Pfarrer verstand dieses Wort, und drückte dem Freunde die Hand, hinzufügend, daß jener Mann, den er gerne Friedenreich nannte, in jedem Sinne dazu gehöre, denn er besorge die Bäume in demselben, so daß ihre Segensfülle zu bewundern sey, er sey aber auch für den Gottesgarten der Gemeinde ein wahrhaft geschätztes und also auch gesegnet wirksames Beispiel des christlichen Lebens, das auch dem Seelsorger zum Muster diene, ja ihn schon manchmal beschämt und gestärkt habe. Hierbei machte er seinen Freund mit dem Zustand seiner Gemeinde bekannt. Ein stilles Dörflein im Wiesenthale,

abgelegen an dem Waldgebirge, mit guter Obſtzucht, aber nicht ſo reichlich ertragenden Fruchtfeldern, welche fleißiger Hände bedürfen. Die Einwohner nähren ſich faſt nur von Hand zu Mund, aber alle ſind arbeitſam, ordentlich, rechtſchaffen und lieben Gottes Wort. Die Kirche iſt ihre Sonntagsfreude, und in keinem der vierzig bis fünfzig Häuſer wird da ein Geſchrei, ein Zank, oder dergl. gehört, aber in manchem hört man wohl in der Bibel vorleſen; auch gibt es da kein Wirthshaus-Gelag und keine Tanzbeluſtigung. Unſer Friedenreich dort drüben am Ende des Dorfes hat das kleinſte Haus, worauf noch obendrein eine Schuld ſteht, und ſonſt kein Beſitzthum auſſer dem Stückchen Land darneben, welches meiſt von einer Baumſchule beſetzt iſt; dabei iſt er der Diener der Gemeinde, kurz er gilt für den ärmſten im Dorfe, iſt aber gewiß der reichſte unter ſämmtlichen Bewohnern. — Doch Sie müſſen ihn ſelbſt kennen lernen. Mit dieſen Worten brach der Pfarrer die Unterhaltung ab und man gieng zum Frühſtück. Ihr wiſſet es ja, wie man da mit dem beſuchenden Freunde in der Familie eines gebildeten Landpfarrers gemüthlich zuſammen ſitzt. Auf dem Spaziergange giengen die beiden Freunde zuerſt nach jener Hütte. Sie fanden da ein zwar kleines, aber wohlgebautes Haus mit ein paar Stübchen; hinten kniſterte das Reiſig auf dem Heerd, und vor der Thüre ſaß eine Gruppe Kinder in der Sonne. Ein Knäblein hatte da ſein Spiel, und ein vollwangiges Mägdlein von etwa 5 Jahren führte die Aufſicht, und ſang dem kleinſten auf ſeinem Schooß etwas zum Einſchläfern vor. Bald erblickte der Freund ein Männchen, im Garten beſchäf-

tigt, klein, verwachsen — „Wie, sagte er, das wäre der Mann?“ In demselben Augenblick richtete dieser sich auf, und begrüßte den Pfarrer und den Fremden. So wie aber dieser das Angesicht sah, sagte er schnell seinem Freunde ins Ohr: „ja, das ist Friedenreich!“ — und das hätte er denn weiter bei jedem Worte des Gespräches mit ihm wiederholen mögen. Friedenreich mußte die Geschichte seines Hauses und Gartens erzählen, der Pfarrer unterbrach ihn auch nicht, wie er so ganz einfach die unbedeutenden Umstände darlegte, denn das Bedeutende blieb nun in seinem Herzen; den Kindern, denen man an der Kleidung Einiges vom Pfarrhause ansah, wollte der Freund ein Geldstück geben, aber es befremdete sie zu sehr, und der Vater verbat es auf eine zu achtungswerthe Weise, als daß er darauf bestehen konnte. Die freundliche Hausfrau, welche indessen von dem Felde zurückgekommen war, mußte jedoch diese Gabe durch die Hand des Herrn Pfarrers annehmen.

Unterwegs erzählte der Pfarrer seinem Freunde die Geschichte dieses Mannes auch von ihrer innern Seite. Er hatte frühe seine Eltern verloren, besaß Nichts von Eigenthum, und nährte sich bald von Tagelohn, als ein kräftiger Jüngling, der fleißig und geschickt Hacke und Spate führte und immer guter Dinge war. Darum nahm man ihn gern zu Hülfe, und weil er sich mit der Baumzucht bekannt machte, so kam die Gemeinde auf den guten Gedanken, ihm ein Stückchen Land zu schenken, damit er es zu einer Baumschule anlege. Das war aber noch kein eigentliches Land, sondern es waren einige Gruben, aus alter Zeit jetzt versumpft und von

Dornen und Disteln in längstverjährten Besitz genommen. Ein Stück Arbeit, um das für Bäumchen urbar zu machen! Und überdas mußte Friedenreich die Nacht dazunehmen, denn am Tage mußte er erst seinen dürftigen Lebensunterhalt verdienen; mondhelle Nächte waren ihm erwünschter, als Manchen, die da lustwandeln. In seinem verdoppelten Fleiße seelenvergnügt, wurde er es nicht einmal gewahr, wie sehr sein Körper dabei litt. Nach einigen Jahren war das Land gewonnen, geebnet, mit Gartenkräutern bepflanzt; aber die fleißigen Hände hatten dem wohlgewachsenen Körper so wenig Ruhe gelassen, und ihn so zu beständigem Bücken genöthigt, daß er nur gekrümmt gehen und nur mit geschwächter Brust athmen konnte. Friedenreich dachte nicht daran, und wenn er des Morgens sein Ländchen grünen sah, so stimmte er sein Danklied an, denn es war ihm ein größeres Land, als manchem Gutsbesitzer sein unübersehbares Fruchtfeld, oder sein reicher Park.

Da fehlte es denn dem gesegneten Arbeiter nicht an Neidern. Sogar meinten einige Bauern, man dürfe der Gemeinde diesen Garten nicht entziehen, man solle ihn zwar diesem Manne nicht gerade nehmen, aber um eine billige Abgabe an Bäumchen nur in Bestand geben. Das sey genug für ihn, und er müsse sich dabei begnügen. Ihm selbst wurde das so ganz barsch in geober Bauernsprache ins Gesicht gesagt. Wenn es nicht anders seyn könne, meinte er, so sey es ja auch gut, wie Gott es will, und er werde auch unter dieser Bedingung die Arbeit ferner treulich besorgen. „Aber denken Sie ja nicht, setzte der Pfarrer hinzu, von meiner Gemeinde so

Arges, daß sie diesen zwei bis drei Stimmen Gehör gegeben! Mit lautem Unwillen gebot ihnen die ganze versammelte Gemeinde zu schweigen; das Land sey dem Manne geschenkt, und dabei bleibe es; auch ertheilte man ihm öffentliches Lob.

Wirklich erschien jetzt dieses Stückchen Erde um Vieles größer, als man Anfangs gedacht, und Friedenreich konnte sogar etwas davon für sein Haus bestimmen, ohne seinen Tausenden eingesäeter Obstkerne und dem übrigen Garten ihren Platz zu entziehen. Aber wie zum Hause zu kommen? Gerade so wie er zum Gartenlande gekommen war. Denn sein Lebensspruch war, arbeite und bete. Er dachte seinen Plan aus, sang sein Morgenlied, arbeitete fröhlich in seinem gewohnten Tagewerk, sang sein Abendlied, erübrigte auch manchmal ein paar Kreuzer an seinem Tagelohn, und Sonntags war er in der Kirche der andächtigste Zuhörer.

Mittlerweile war sein Plan reif. Aber da war freilich erst viel herbeizuschaffen, ehe er nur Hand an das Werk legen konnte. Da war Holz nöthig, da war eine Zimmerart sammt einigen andern Geräthschaften nöthig, dann mußten Ziegel u. dgl. herbeigeschafft werden — kurz er mochte rechnen, wie er wollte, so mußte er zu allem Dem Einhundert Gulden in den Händen haben. Es fand sich auch wirklich ein braver Mann, der ihm dieses große Kapital — denn für ihn und den Gläubiger war es ein großes — um die gebräuchlichen Zinsen auf Handschrift anvertraute. Nun in Gottes Namen ans Werk! Die Bauern im Dorfe halfen ihm nach ihrer guten alten Sitte das Holz herbeifahren, und wir haben

Grund zu vermuthen, daß jene paar Misgünstigen es jetzt gut machten und ihm recht freundnachbarlich die Hand reichten. Denn der durch den Druck, weniger von der Obrigkeit, als von den Reicheren unter seines Gleichen, oft mismuthig gewordene Bauer hat doch auch ein Herz, und sein barsches Wesen entfremdet sich selten ganz von dem christlichen Sinne, der dann, wo es gilt, in thätige Hülfeleistung überzugehen pflegt. Die Baumaterialien lagen nunmehr da, und wenn der fromme Friedenreich auch sang: Wo Gott zum Haus nicht giebt sein' Gunst ꝛc. so wurde das Haus doch damit nicht gebaut.

Also frisch die Hand ans Werk gelegt! Er mußte nun auch versuchen, Zimmermann zu seyn. Es ging. Geschickt wurde die Axt geführt; überall an das Rechte gewöhnt, traf er mit Winkelmaaß und Loth Alles richtig; ein fester Grund wurde mit starker Hand gemauert, auch mit derselben der Keller gegraben; da stand nun nach einigen Monaten das Haus in Balken und Sparren. Bald war das Gebäude auch unter Dach und Fach. Nun wurde der emsige Arbeiter auch Schreiner. Thüren, Fußboden, u. s. w., auch Tisch und Stühle, Alles war so gut gefertigt, als man es nur irgend im Dorfe fand; und das Kapital reichte zu allem Uebrigen hin. So stand nun nach Jahresverlauf das kleine, gesunde und bequeme Haus da, so daß jeder im Dorfe seine Freude daran sah. Friedenreich wohnte darin; wer wohnt je so in seinem Eigenthum? Und wer war glüklicher, als er? Mit Dankgebet schlief er ein, auf hartem Lager sanft gebettet, mit Dankgebet erwachte er, gieng unter seine liebe Jugend, die schön heranwuchs, und

sang sein Morgenlied, wie heute. Doch nicht so ganz vergnügt; denn mit Sehnsucht sah er in seinem Hause sich um, ein Heerd war da, aber — Auch das empfahl er vertrauensvoll dem Herrn, dessen Vaterhand ihn so weit geleitet, und sie führte ihm auch die brave Hausfrau zu, die ihm Alles wurde, was ihm bis jetzt noch gefehlt. Nichts von äußerem Besitzthume brachte sie ihm mit, aber sie hatte fleißige Hände, frohen Sinn, und ein gottesfürchtiges Gemüth. Schon hat sie ihr ältestes Mädchen manches Lied gelehrt, das dieses den kleineren Geschwistern vorsingt.

Zehn Jahre ungefähr mochten nun die ersten Bäumchen alt seyn, als schon manches derselben mit guten Obstsorten verpflanzt wurde. Das trug dem fleißigen Manne schon etwas ein; dabei bewies er auch gerne seine Dankbarkeit der Gemeinde, und überall finden wir da herum seine Gartengeschenke. Sein Haus wurde mit Kindern gesegnet. Der Wohlstand nahm zu; nur wenige Bauern waren so sorgenfrei, wie er. Jetzt wünschte er nur in den Stand kommen, sein Kapital abzutragen. Denn auch der Zufriedene hat immer noch einen Wunsch, und billiger als dieser konnte keiner seyn.

Der Schulmeister hatte bisweilen die Baumschule betrachtet, und wohl bemerkt, daß man so etwas nicht unschicklich Schule nenne, wo unter guter Behandlung die Pflänzchen schön heranwachsen und veredelt werden, um köstliche und reiche Früchte zu tragen. „So etwas kann meine Schule auch für das Dorf werden, dachte er dabei, ja noch etwas viel Trefflicheres.“ Er sah den Nachwuchs, der von Jahr zu Jahr in diesen Beeten

nachkam, und das zog ihn immer weiter an. Nur war der gute Mann doch mehr ökonomisch als geistlich gesinnet, und er berechnete seinen Vortheil sehr gut. Eines Morgens gieng er zu unserm Friedenreich, als dieser in der Baumschule arbeitete, und bot ihm die Summe von Einhundert Gulden an, die er alsobald dem Besitzer baar zahlen wolle, wenn derselbe ihm alle diese Bäumchen von den zehnjährigen bis einjährigen als Eigenthum überlassen, jedoch fortwährend sie besorgen wollte, bis er sie alle nach und nach verbracht habe. Welche frohe Ueberraschung für den Besitzer! Da konnte er ja alsobald sein Kapital abtragen. Friedenreich schlug sogleich mit Freuden ein. Schon Mittags wurde ihm das Geld hingezählt, genau Einhundert Gulden, und genau, wie sie ihm vor einigen Jahren von dem Kapitalisten als Darlehen waren hingezählt worden. Das konnte er jetzt gerade zurückzahlen! Er verwahrte die schöne Summe sorgfältig; den nächsten Morgen wollte er sich frühzeitig aufmachen, und sie dem braven Manne in dem nahen Städtchen, der ihm soviel creditirt hatte, nebst dem vollen Jahreszins, der schon bereit lag, überbringen. Das war eine rechte Hausfreude! Die Augen giengen ihm schon jetzt über, wenn er daran dachte, wie er seinem Gläubiger danken wolle. In seinem Dankgebete, das er jetzt mit seiner Frau zu dem richtete, der ihm nun auch sogar dahin geholfen, wurde des Wohlthäters nicht vergessen.

Er war Nachmittags, Friedenreich konnte kaum den andern Tag erwarten. Plötzlich wird er zum Bürgermeister gerufen, denn er war Gemeindediener. „Es kann vor Nacht leicht anders werden" ꝛc. Ob ihm das

wohl jetzt durch die Seele fuhr? Genug, es war französische Einquartierung angesagt, und diese mußte der Gemeindediener jedem Bewohner anmelden. Durch einen Misverstand war dem kleinen Dorfe eine so große Menge Soldaten zugelegt, daß alle Häuser überfüllt wurden, auch das kleine am Ende des Dorfes konnte seine Zahl kaum faßen; und noch dazu war das für einige Tage. Friedenreich konnte also den nächsten Morgen sein Geld nicht dem braven Manne in der Stadt bringen, aber er konnte es brauchen, denn die ungebetenen Gäste kosteten viel und fragten nicht weiter. Zwar zogen sie weg, aber das Kapital war nun einmal angegriffen, und es kam neue Einquartierung. Mehrere Monate dauerte das so fort, und am Ende des Jahres war Nichts mehr in dem Kasten da; das Geld war verzehrt, die Bäume waren verkauft und die Schuld blieb auf dem Hause haften.

„Was meinen Sie nun, Freund, von unserm Friedenreich?" fragte der Pfarrer, und der Freund antwortete: „Was sein Name sagt." — Ganz recht; er hatte seine unfreundlichen Gäste freundlich bewirthet; er wußte sein liebes Weib, wenn es weinte, christlich zu trösten; die Heiterkeit verlor sich nie aus seinem Gesichte. „Der Herr hat es gegeben, der Herr hat es genommen, der Name des Herrn sey gelobt;" das war sein frohes Gefühl, und in diesem hörte man ihn singen: „Was Gott thut, das ist wohlgethan ꝛc." Und seine Baumschule, nicht mehr die seine, liebt er nach wie vor, und besorgt Tausende der Stämmchen für den Schulmeister, der längst sein Capital davon erlöst hat, nach wie vor, als wären sie die seinen; so sahen wir

ihn jetzt eben mit denselben beschäftigt, und so hörten Sie ihn diesen Morgen frühe sein Lied singen: Aus meines Herzens Grunde."

Es war etwa im Jahr 1803, als der Pfarrer zu M. dieses seinem Freunde erzählte. Wie lange Friedenreich noch nachher gelebt, oder ob er etwa noch lebe — denn heitere Frömmigkeit vermag oft auch dem schwachen Körper ungewohnte Stärke einzuflößen — darüber ist uns keine Kunde zugekommen. Die Kapitalschuld ist wahrscheinlich auf der armen Hütte geblieben, aber der innere Reichthum dieses christlichen Mannes hat sich, wir möchten sagen: gewiß, vermehrt. Und ist ihm schon die Leichenpredigt gehalten worden, so konnte kein besserer Text gewählt seyn, als „— — du bist über Wenigem getreu gewesen, ich will dich über Viel setzen." Denn damit predigte sein Beispiel selbst; und für Niedere, wie für Hohe, für Anfänger und für Geförderte im Christenthum ist der Blick auf das einfache stille Leben eines solchen Hüttenbewohners, der reich ist in dem Herrn, eine stärkende Erbauung.

Johannes, der Apostel.*)

Der Jünger, der bei'm Liebesmahl
An seines Meisters Brust gesunken,
Der hehren Liebe Himmelsstrahl
Aus diesem reinen Born getrunken;
Der Jünger, der im Silberhaar
Von göttlich milder Glut entzündet,
Das Wort des Meisters treu und klar,
Das Wort der Liebe noch verkündet;

Von Pathmos kehret er zurück,
Wo in Verbannung er geschmachtet,
Wo seines Geistes heller Blick
Die sel'ge Gottesstadt betrachtet;
Nach Ephesus nun wandert er,
Des Herrn Gemeine zu beschauen,
Und in der Gegend rings umher
Die Brüder lehrend zu erbauen.

*) Nach einer Sage, die sich bei Clemens Alex. findet in seinem Buche: τίς ὁ σωζόμενος πλούσιος. c. 42.

In einer Stadt in Thales Grund,
Von wald'gen Höhen eingeſchloſſen,
Verkündigt jetzt des Jüngers Mund,
Was ihm der Geiſt hat eingegoſſen.
Es horchet Alles auf ſein Wort,
Das ſich erhebt mit Adlersfluge,
Er zieht ſie mächtig mit ſich fort, —
Die Seelen folgen ſeinem Zuge.

Und als er vor den Hörern hie
Die heil'ge Rede nun geendet,
Da wird ſein Blick, — er weiß nicht, wie? —
Auf einen Jüngling hingewendet,
Deß hohe Anmuth und Geſtalt
Ihn mächtig anzieht nnd erreget,
Und mit verborgener Gewalt
Des frommen Jüngers Herz beweget.

Zum Biſchof richtet er ſein Wort:
„Horch, was ich jetzo dir befehle!
„Den leg' ich dir an's Herz ſofort,
„Du, Hirte, hüte ſeine Seele!
„Auf ſeinen Wegen allerwärts
„Hab' Acht auf ihn; er ſey der Deine;
„Ich binde dir ihn auf dein Herz
„Vor Chriſto hier und der Gemeine."

Er ſpricht's, in tiefſter Bruſt gerührt,
Und wiederholt's bei ſeinem Scheiden;
Und weiter der Beruf ihn führt,
Er wandert ſeinen Weg mit Freuden.
Er kommt nach Epheſus zurück:
Der hohen Marktſtadt Weltgetümmel,
Nicht feſſelt es des Jüngers Blick, —
Er pflanzet Blumen für den Himmel.

Der Biſchof nimmt den Jüngling auf,
Er ſorgt für ihn mit Vaterpflege,
Wacht über ſeines Lebens Lauf,
Und hütet jeden ſeiner Wege;
Thut ihm des Meiſters Worte kund,
Flammt in ihm an das Licht der Wahrheit;
Baut in ihm auf des Glaubens Grund,
Und führt von Klarheit ihn zu Klarheit.

Der Jüngling ſchreitet freudig fort,
Wächst an Erkenntniß und Vertrauen,
Horcht eifrig auf des Lehrers Wort,
Läßt hoher Einſicht Kräfte ſchauen.
Und als der Biſchof ausgeſtreut
In's Lehrlings Herz der Wahrheit Saamen,
Da wird der Bund mit Gott geweiht,
Er tauft ihn auf des Meiſters Namen.

Doch als der Jüngling, eingeweiht,
Das Bundesſiegel nun empfangen,
Und kennt den Weg der Seligkeit,
Darauf der Herr vorangegangen, —
Da wird der Führer laß und ſchwach,
Nicht treu genügend dem Befehle
Des Jüngers, der bedeutſam ſprach:
„Du, Hirte, hüte ſeine Seele!“

Des Jünglings feuriges Geblüt, —
Zu früh iſt es der Zucht entlaſſen:
Das umgewendete Gemüth
Geht mit der Welt auf breite Straßen.
Des Körpers Reiz und Wohlgeſtalt
Schafft ihm Genuß auf allen Wegen,
Und mit verlockender Gewalt
Kommt Sünd' und Weltluſt ihm entgegen.

Und wie ein kühnes Roß, einmal
Vom rechten Weg ſcheu abgeirret,
Sich über Berg und über Thal
In blindem, wildem Lauf verwirret,
Bis es auf ſeiner irren Flucht,
Sinnlos, von toller Wuth verblendet,
In eines grauſen Abgrunds Schlucht
Durch jähen Sturz ſein Leben endet:

So reißt den Jüngling eitler Sinn
Und wilder Triebe kühnes Glühen
Stets tiefer in's Verderben hin,
Und seine guten Engel fliehen.
Wohl wacht ihm einst das Herz noch auf, —
Da zweifelt er an Gottes Gnade,
Und rennet fort im scheuen Lauf,
Verschmähend seines Heiles Pfade.

Er schließet einen schwarzen Bund
Mit den Genossen seiner Schande,
Und, von Gewissensschlägen wund,
Führt er die wilde Räuberbande.
Er haust in dunkler Waldnacht Schoos,
Ein Schreckenshaupt verruchter Glieder;
An Blutdurst und Gewaltthat groß
Ist er der Fürst der finstern Brüder. —

Zu jener Stadt, wo einst sein Blick
Den schönen Jüngling ausersehen,
Kehrt der Apostel nun zurück,
Mit tiefer Ahnung bangen Wehen.
Er fragt voll Hast: „wo ist das Pfand, —
„Schaff', Hirte, daß mein Aug' es schauet, —
„Das ich dir auf die Seele band,
„Das dir mein Herr durch mich vertrauet?"

Der Biſchof wird vor Schrecken blaß,
Im Wahn, daß Geld ihm ſey vertrauet.
Johannes ſpricht: „Es iſt nicht Das,
„Wornach mein ſehnend Auge ſchauet.
„Den Jüngling fordre ich von dir,
„Des Bruders Seele gieb mir wieder!
„Dieß iſt das Pfand, das dir von mir
„Vertrauet ward im Kreis der Brüder.“

Und Jener tief in Wehmuth ſpricht:
„Der Jüngling, Meiſter, iſt geſtorben!“ —
„„Und welchen Tod's erloſch ſein Licht?
„„Hat er die Zeugenkron' erworben?““ —
„O wollte Gott! — ſpricht d'rauf der Hirt —
„So wär' er ewig unverloren,
„Der Glaubenszeugen Seele wird
„Im blut'gen Tode neu geboren;“

„Doch Jener, den dein Auge ſucht,
„Iſt todt für Gott und ew'ges Leben;
„Wohl lebt der Leib, doch hat verrucht
„Dem Feind die Seel' er übergeben.
„Er ging dahin in wüſtem Thun,
„Im wilden Taumel ſeiner Sinne,
„Und ſtatt der Kirche hat er nun
„In Bergeskluft ein Raubneſt inne.“

Der Jünger d'rauf in Schreck' und Schmerz
Zerreißt sein Kleid, und ruft mit Beben:
„O welchem Wächter hat mein Herz
Die Seelenobhut übergeben!"
Und nimmt zur Stunde sich ein Roß,
Und fort er mit dem Führer eilet,
Der leitet ihn zum Räubertroß,
Zur Bergschlucht, wo sein Jüngling weilet.

Tief im Gebirg', in Walhesnacht,
Wo wilde Thiere gräßlich hausen,
Da wohnet in vorborg'nem Schacht
Die finstre Räuberschaar voll Grausen.
Die Wache greift den Reuter auf,
Er will nicht flieh'n, er läßt sich binden;
„Ja, hilf du nur in raschem Lauf
Den Weg mir, den ich suchte, finden!"

Und aus der Höhle Felsenthor,
Mit blanker Räuberwehr geschmücket,
Tritt wild der schöne Jüngling vor, — —
Dem Greis er tief in's Auge blicket, — —
Und mächtig dringen ihm in's Herz
Die Züge, die er schnell erkennet,
Daß vor dem Seelenfreund in Schmerz
Und Reu und Schaam der Jüngling brennet;

Und hält nicht aus den ſtummen Blick, —
Und will in raſchem Lauf entfliehen.
Mit Macht hält ihn der Greis zurück:
„Du wirſt dich nimmer mir entziehen;
„Und flöhſt du an des Meeres Rand,
Und über aller Berge Ketten,
„Dich ließe nimmer meine Hand,
„Und deine Seele muß ich retten!“

„Und warum fliehſt du mich, mein Sohn,
„Mich, deinen Vater, mich, den Greiſen,
„Der zu des Mittlers Gnadenthron
„Den Weg dir will in Liebe weiſen?
„Ja, ich verbürge mich für dich,
„Noch iſt das Heil dir nicht verloren;
„Der Meiſter ſtarb für mich und dich,
Das Leben hat ſein Tod geboren!“

„Und muß es ſeyn, ſo geb' ich gern
„Für dich den Hauch hin meines Mundes;
„Ein Bote bin ich dir vom Herrn,
„Ein Zeuge ſeines neuen Bundes.
„Ja, ſo der Sünder Buße thut,
„Und kehrt zurück zu Gottes Rechten,
„Iſt er dem Herr ein freud'ger Gut,
„Als neun und neunzig der Gerechten!“

Der Jünger ſpricht's; der Jüngling ſteht,
Und blicket ſtumm zur Erde nieder,
Und aus des Himmels Lüften weht
Ein milder Ton, wie Engelslieder.
Die Waffen wirft er bebend hin,
Entſagt dem wüſten Lebenslaufe,
Und giebt ſich ſelbſt in reu'gem Sinn
Durch Thränen eine zweite Taufe.

Noch drückt zu ſchwer ihn ſeine Schuld,
Zum Heiland ſoll der Freund ihm flehen,
Ob ihm durch Mittlers Gnad' und Huld
Mög' volle Reinigung geſchehen.
Noch hält im faltigen Gewand
Mit Zittern und mit zagem Beben
Verborgen er die rechte Hand,
Und wagt es nicht, ſie zu erheben.

Doch Muth ſpricht ihm der Jünger ein,
Und ſtillt des armen Herzens Sehnen,
Und küßt die Hand, die wieder rein
Gewaſchen ward durch Reuethränen,
Und macht ihn ſeines Heils gewiß,
Und ſtärkt ihn mit des Meiſters Wahrheit,
Daß aus dem Reich der Finſterniß
Noch Rückkehr ſey in's Reich der Klarheit.

In der Gemeine ſtillen Bund
Kehrt bald der Neugeborne wieder;
Der Jünger ſelbſt bringt ſeinen Fund
Dem Kreis der Schweſtern und der Brüder.
Sein Herz voll Liebe, treu und klar,
Es bleibt dem Büßer eng verkettet;
Die Seele, die verloren war,
Er hat ſie ſeinem Herrn gerettet.

In heil'ger Herzenswonne kehrt
Der Jünger wieder zu den Seinen;
Und da das Alter ihm verwehrt,
Im Haus der Andacht zu erſcheinen,
Trägt Jünglingskraft ihn an den Ort,
Wo aus des glüh'nden Herzens Triebe
Stets neu ausſtrömt das alte Wort!
„Ihr Kindlein, bleibet in der Liebe*)!“

*) Hieronymus (Comm. ad Gal. Vol. VIII. p. 314) erzählt: Als Johannes ſein höchſtes Alter erreicht hatte, war er zu ſchwach, in die Verſammlungen zu gehen. Er ließ ſich von Jünglingen hineintragen. Viel konnte er nicht mehr ſprechen, aber wiederholte immer die Worte: „Kindlein, liebet euch unter einander!“ Und als er gefragt ward, warum er immer dieſes eine Wort wiederhole, war ſeine Antwort: „weil dieſes das Gebot des Herrn iſt, und weil genug geſchiehet, wenn nur dieß Eine geſchiehet.

Im höchſten Alter läßt ein Grab
Der treue Jünger ſich bereiten;
Er ſteigt in's Dunkel froh hinab,
Er ſchläft und ſchläft durch alle Zeiten.
Der Geiſt entſchwebet himmelan,
Das Herz ſchlägt fort mit warmen Schlägen,
Von ſeinen Pulſen ſiehet man
Die Erde, die es deckt, ſich regen*).

Dr. Moſer,
Diakonus am Münſter zu Ulm.

---

*) Augustin. ad Ev. Jo. 21, 23. erzählt als Sage: Johannes habe ſich, als er noch lebte, ein Grab graben laſſen, ſey hinabgeſtiegen und dem Anſchein nach verſchieden; ſein Tod ſey aber nur ein Schlummer geweſen, denn die Erde, welche ihn decke, bewege ſich noch leiſe durch ſein Athmen.

Gedichte

von

Dr. Bahnmmaier.

I.

Abendlied.

Hin ſinket die Sonne
Dort hinter dem Haine;
Im röthlichen Scheine
Schwimmt rings die Natur.
Zieh hin denn, o Mutter, und ſegne
Mit Wonne dort ferne die Brüder!
Kehr' freundlich dann wieder
Zu unſerer Flur!

Schon glänzt dort hernieder
Mit mildem Geflimmer
Der freundliche Schimmer
Des Boten der Nacht.
Willkommen, du Lämmchen der Liebe!
Dich hält uns in's Dunkel der Nächte
Des Ewigen Rechte,
Der über uns wacht.

Wer wollte denn zagen,
Wenn's Schickſal ſich dunkelt?
Die Nacht auch durchfunkelt
Des Liebenden Blick.
Kehrt hoffend nach Oſten das Auge!
Muth —! Wenn auch die Sterne ſich bleichen:
Uns führt ihr Entweichen
Die Sonne zurück.

II.

Zum heiligen Abend.

(Mel. Auferſteh'n, ja auferſteh'n wirſt du ꝛc.)

Heil'ger Abend, — Morgenroth der Nacht,
Die herrlicher uns lacht,
Als tauſend Sonnen,
In der mein Heil begonnen,
Sey mir gegrüßt!

Mach dich auf, und werde Licht, mein Herz!
Weich', — aller Gram und Schmerz!
Er iſt gekommen,
Der Alles hingenommen,
Was ſchmerzt und kränkt. —

„Fried' auf Erden!" jauchzt der Engel Schaar,
Auch dir — du kleine Schaar,
Die mir geblieben.
Ach ewig, ewig lieben
Darf unſer Herz!

Ewig lieben — Euch auch, Euch, die dort
Er, unſrer Hoffnung Hort,
Uns aufgehoben,
Wo wir vereint ihn loben
In's Vaters Haus.

Eins in ihm iſt Alles, dort und hier,
All' Kluft iſt für und für
Hinweggenommen!
Wie biſt du, Land der Frommen,
In ihm uns nah!

Mild verklärt die Gaben armer Hand
Glanz aus der Sel'gen Land,
Wo unſer Glaube,
Was Stückwerk blieb im Staube,
Vollendet ſchaut.

Halt' uns alle feſt an Deiner Bruſt;
Du unſers Lebens Luſt!
Da nur iſt Friede,
Iſt reiner ew'ger Friede.
Halleluja!

III.

Troſt am Grabe.

Es ſchaut die Lieb' in's enge Grab,
Die Thrän' im Blick, ſchaut ſie hinab.
Ach — bald umſchließt der finſt're Raum
Ganz ihrer Freude holden Traum!
Sie ſeufzet tief und ſchwer:
„Iſt kein Erwachen mehr?"
Sie fragt — und fragt. — Kein Ruf erſchallt.
Stumm iſt das Grab und öd' und kalt.

Doch ſtill durchdringt's der Erde Schooß,
Es treibt und grünt des Hügels Mooß.
Bunt hat den Hügel, einſt ſo kahl,
Geſchmückt der Sonne milder Strahl.
— Sieh — Leben aus dem Tod!
Sieh Blümlein — blau und roth!
Schweigt noch das Grab? — Nein — nein, es ſpricht:
„Hoff', armes Herz, — verzage nicht!"

„Ja, Sonnenlicht ſtrahlt einſt mit Macht,
„Durchdringet aller Gräber Nacht!“
Ich weiß, daß mein Erlöſer lebt,
Zu meinem Grab auch niederſchwebt!
Er ruft: „Erwacht; Erwacht!“
Auf ewig flieht die Nacht, —
— Preis Dir, o Du des Todes Tod, —
Vor Deines Tages Morgenroth!

Noch weileſt Du! — Herr, ach wie lang!
Noch ſeufzt die Sehnſucht, — ach wie bang! —
Zu ſchau'n der ew'gen Sonne Pracht:
„Sprich, Hüter! Iſt bald hin die Nacht?!“
„Die Dein, die mein einſt war,
„Wo weilt der Geiſter Schaar?
„Hält ſie in Feſſeln auch der Tod
„Bis zu des Tages Morgenroth?“

Getroſt! Mit Himmelsharfenklang
Schallt mir der Seeligen Geſang:
„Laß ruh'n die Todten nah' und fern!
„Von nun an ſeelig in dem Herrn
„Iſt, was in ihm Dir ſtarb!“
Ihm der das Heil erwarb,
Ihm lebt und liebt und wirket dort,
Was hier ihm lebte, fort und fort.

Drum klag' und zag' ich nun nicht mehr
Um meiner Lieben Gräber her.
Und winkt auch mir des Heilands Hand, —
Ich trau' auf seines Wortes Pfand!
Versöhnt durch seinen Tod
Mit Dir, mein Herr und Gott,
Leg' ich zur Ruh ins Grab mein Haupt, —
Dein ist mein Geist, der Dir geglaubt!

IV.

Des Meisters Tiegel.

Ja, es ſchmilzt das Gold zuſammen
In dem Tiegel über Flammen,
Die der Meiſter angefacht. —
Doch getroſt, — ſein Auge wacht!
Wie auch ſeine Gluthen ſprühen, —
Aechtes Gold darf nicht verglühen!

Was der Geiſter Eintracht ſtöret,
Ihre Reinheit trübt, verzehret
Läuternd unſers Meiſters Gluth. —
Wie's auch ſchmerze, — faſſe Muth!
Selig wird ſich dort umfangen,
Was durch ſeine Gluth gegangen.

Die im Herrn ſind hingeſchieden,
Harren dort, daheim, im Frieden,
Unſer in des Vaters Hand.
Sie vereint aus jedem Land,
Was, wenn auch verkannt auf Erden,
Reif zum Himmel ſtrebt zu werden.

Meiſter, — ſchmelzen deine Flammen
Mich zermalmet Erz zuſammen,
Laß die Schlacke nur verglüh'n!
Aber ſchaff' in meinem Sinn
Glauben, Liebe, die da bleibet,
Wenn, was irdiſch iſt, zerſtäubet!

V.

Wiederbringung.

Wo ſie mit ihrem Schöpfer Friede halten,
Sich mild durchdringt der Geiſter Kraft,
In Eintracht raſtlos Leben ſchafft,
Wie herrlich ſteh'n die göttlichen Geſtalten
Der Schöpfung, durch der Elemente Walten!
Ein Eden ſchaffet durch des Schöpfers: „Werde!"
Im ſchönen Bund Luft, Feuer, Waſſer, Erde.

Aber wo den Bund der Geiſter
Stolze Selbſtſucht frevelnd brach,
Hohn der Schöpfung König, ſeinem Meiſter,
Hohn dem heil'gen Bund der Liebe ſprach,
Da riß des ernſten Richters Hand
Entzwei der Elemente Band,
Und richtend ſcholl ſein Ruf: Es werde!
Luft, Feu'r und Waſſer goß Verheerung auf die Erde.

Was heilt die Wunden
Der Schöpfung, — tief und ſchwer?
Wer hält gebunden
Der Elemente Jammerheer?

Allgewaltig
Ob der Elemente wilder Schlacht,
Sühnend, heilend, segnend wacht
Wiederschaffend,
Treue Liebe, Deine heil'ge Macht!

Laß sie walten deine Triebe
Siegend, sühnend,
Treue Liebe,
Daß die Erde
Wieder grünend,
Blühend, reifend, Lebensfrüchte spendend,
Nie in Jammer wieder endend,
Eden Gottes wieder werde!

Das Leben im Glauben.

Von

Treumund Wellentreter.

Wer sich dem Leben in weltlichen Zerstreuungen und Vergnügungen, oder auch in Sorgen und Zweifeln hingegeben hat, der weiß Nichts vom Glauben. Wer da meint, Alles, was im Himmel und auf Erden ist, durch das, was die Weisen dieser Welt Wissenschaft nennen, zu ergründen, der weiß Nichts vom Glauben. Wer Nichts glaubt, als was er mit seinen Sinnen wahrnimmt und mit seinem Verstande begreift, der weiß Nichts vom Glauben. Und darum hat der Apostel so sehr Recht, wenn er sagt: der Glaube ist nicht Jedermanns Sache. Einige haben keinen Platz für ihn im Gemüthe, Andere fliehen ihn, Andere verachten ihn; Alle bringen sich um den höchsten Besiz, um das größte Glück. Wer den Glauben hat, hat den Stein der Weisen gefunden: er ist reich, er ist gesund, er stirbt nicht. Er ist reich, weil er Gott hat; er ist gesund, weil ihm wohl ist; er stirbt nicht, weil er im Unvergänglichen lebt. Wie kommt man aber zum Glauben? Man muß ihn suchen. Wer ihn nicht sucht,

der findet ihn auch nicht. Und dieses Suchen ist abermals nicht Jedermanns Sache. Alle die Obengenannten denken nicht daran, ihn zu suchen; er ist ihnen Nichts. Es muß ein Bedürfniß, eine Sehnsucht im Menschen seyn nach einem Haltpunkte, den Nichts erschüttert, nach einem Mittelpunkte des Daseyns, aus dem man nicht herausgeworfen werden kann. Die Welt giebt ihn nicht; sie ist und bleibt ein Aeußeres, Wandelbares. Was wir suchen, muß ein Innerstes, Unwandelbares seyn, und an dieses müssen wir uns anhalten, an ihm uns festhalten können. Dieses Innerste, welchem gegenüber die Welt eben nur ein Aeußeres ist, ist Gott; und das Anhalten und Festhalten unseres Herzens an ihm ist der Glaube. Wir haben den Glauben nicht, wenn wir Gott nicht haben, und Gott nicht ohne den Glauben. Der Glaube ist unzertrennlich von Gott; beide gehören zu einander wie Auge und Licht. Nochmals: die Welt gibt den Glauben nicht; wir empfangen ihn von Gott, wie das Auge sein Licht von der Sonne empfängt. Gottes Wort, die heilige Schrift, offenbart uns den Glauben. Wir wüßten Nichts vom Glauben, wenn nicht die Bibel uns sein Wesen aufschlöße. Sie zeigt uns in der Geschichte heiliger Menschen, was Glaube ist. Er ist das Gott-Vertrauen. Die heilige Schrift ermahnt auf allen ihren Blättern zum Glauben. Sie ist eine Glaubenslehre, aber keine todte, sondern eine lebendige, in welcher uns das Leben im Glauben entgegentritt. Sie ist eine Glaubens-Schule, in welcher wir von Lehrern, die im Glauben leben, den Glauben lernen sollen. Leichter konnte uns die schwerste Kunst, die Kunst im Glauben zu leben,

nicht gemacht werden, als durch die Beispiele, die uns hier vor Augen gestellt werden. Alle Auserwählten Gottes, die uns die Schrift darstellt, werden durch den Glauben an Ihn, durch das Vertrauen zu ihm, geleitet. Im Glauben baut Noah seine Arche, erhebt Abraham sein Opfermesser, schreibt Moses seine Gesetztafeln, kräftiget David sein zerschlagenes Herz, empfängt Maria die überschwänglich hohe Botschaft. Und als Er endlich erscheint, der Verheißene, der Geweissagte, der Ersehnte, der Arzt für alle Wunden, der Helfer in aller Noth, der Bringer des ewigen Lebens, da ist sein Wort an alle Menschen: „Habt Glauben an Gott." Wo er Glauben findet, da heilt er Krüppel und Lahme, macht Blinde sehend, Taube hörend, Stumme redend; und Er selbst, im Vertrauen auf seinen Vater, berührt die Todten, ruft die Todten, und sie leben. Sein heiliger Mund verheißt das ewige Leben Allen, die an ihn glauben. Dieß ist es auch, was seine Apostel verkündigen, die im Glauben an Ihn in alle Welt gehen, die Heiden lehren, nicht Könige und Fürsten, nicht Bande und Schmach, nicht den Martertod scheuen, und so für uns die letzten Lehrer und Vorgänger des Glaubens werden. So ist der Glaube das Wort des Lebens, das durch die ganze heilige Schrift geredet wird, die Aufgabe für Alle, welche Kinder Gottes werden, der Einsatz, den Jeder geben muß, welcher in das ewige Leben eingehen will. Bist du ungläubig, ja, bist du nur kleingläubig, so bist du nicht geschickt zum Reiche Gottes. „Gieb mir, mein Sohn, dein Herz!" Das ist es, was Gott will, wenn er den Glauben verlangt. Wagen wir es, Gott zu vertrauen, und Ruhe

und Friede kehrt in unſer Herz zurück, wenn die Stürme des Lebens, die Sorgen des Tages, ja, die Schmerzen über ein verfehltes, falſch gerichtetes, verirrtes Leben dieſen Frieden verſcheuchten! Wagen wir es, Gott zu vertrauen, und wir werden von neuer Kraft belebt, von neuer Liebe erwärmt, von neuem Lichte erhellt! Der Glaube enthält alle Elemente des Lebens, deren wir bedürfen; alle entwickeln ſich aus ihm, wenn er einmal in unſerm Herzen Wurzel gefaßt hat. Zuerſt wird unſer Gemüth durch das Gottvertrauen beruhiget; was uns ängſtigte und quälte, hört auf, uns wie ein Geſpenſt zu verfolgen. Hierauf verziehen ſich die Wolken in unſerm Innern, der Himmel in unſerm Innern klärt ſich auf, und ungewohnte Heiterkeit erfüllt uns, und ein neues Wohlgefühl des Daſeyns und des Lebens. Es iſt uns, wie dem, der ſich lange in der Fremde herumgeſchlagen hat, und nun in das Vaterhaus zurückkehrt. Denn einſt, in der ſchönen Zeit unſchuldiger Kindheit, waren wir in dieſem Vaterhauſe, ohne uns deſſen bewußt zu ſeyn. Jetzt aber erfahren wir, wo wir ſind: der Glaube ſagt es uns, dieſes ſchöne Erbtheil unſerer Seele, welches das Band der Geiſter iſt, weil es das Band der Herzen iſt. Auch jener Geiſt, welcher die Sonnen aus dem Nichts hervorrufte, und jenes Herz, welches die Welt, auch die ſündige Welt, mit Liebe umfaßt, wird durch das Band des Glaubens unſer, oder vielmehr, wir werden ſein Eigenthum. Es giebt kein anderes Band, das uns an ihn ketten könnte, als das Band des Glaubens, des Herzensvertrauens. Nur hier iſt der Berührungspunkt zwiſchen uns und Ihm. „Alle eure Sorge werfet auf

Ihn; Er wird's wohl machen." Nun erſt, in dem Glauben an Ihn, und Den, der Ihn uns offenbarte, ſind wir frei von den Feſſeln des Alltagslebens. Nun erſt wird unſer Blick hell, nun erſt verſchwindet die Dämmerung, ja die Nacht, um uns. Kein ehernes Schickſal wirft uns nieder, kein blinder Zufall treibt uns in ſeine Wirbel, die uns zu verſchlingen drohen. Ein Gebieter über Sturm und Wellen heißt jenen ſchweigen, dieſe ſich beruhigen. „Der Herr iſt nahe Allen, die ihm vertrauen." Giebt es einen leichteren Weg, um die größten Schwierigkeiten zu überwinden? einen einfacheren, um ſich aus dem verworrenſten Labyrinthe zu finden? Hieran erkennen wir Gottes Kunſt und Weisheit, durch das Geringſte das Höchſte zu wirken. Im Glauben giebt ſich uns Gott. Armer, Verlaſſener, Niedergeworfener, öffne dein Herz dem Glauben, und dir wird, was du bedarfſt; Gott iſt bei dir, Er richtet dich auf. Je inniger dein Glaube wird, deſto lebendiger empfindeſt du die Nähe, die Gegenwart Gottes. Und ſo preiſen wir Diejenigen glücklich, deren Leben ein Leben im Glauben geworden iſt. Laſſet uns einen Blick auf ein ſolches Leben werfen!

Von dem Augenblicke an, wo der Menſch aufgehört hat, ſich von Zweifeln und Sorgen beſtürmen zu laſſen, wo er ſich, trotz aller äußern Bedrängniß, dem Gottvertrauen hingegeben hat, fühlt er ſich, wie Einer, den ein hülfreicher Freund aus großer Verlegenheit geriſſen hat, und dem nun wieder frei ums Herz iſt. Und nicht blos dieſes: ſondern er weiß, daß er einen Freund hat, der ſelbſt die Bedrängniß zu ſeinem Beſten umgeſtaltet, und überhaupt Alles, was ihm begegnet, zu ſeinem Heile ge-

beiben läßt. Er weiß ſeinen Schützer und Geleitsmann ſtets neben ſich, und geht jedem neuen Lebenstage getroſt entgegen: denn, wie er auch geführt werde, er weiß, daß der Weg, den er unter Gottes Schutze wandelt, zum Leben führt. Hier kann ein Zweifler einwenden: „Woher weiß er denn dieß Alles? er glaubt es ja nur! er kann ſich alſo auch wohl nur etwas einbilden; er kann ſich alſo täuſchen.“ Hierauf iſt bloß zu antworten: Das, was der Zweifler glauben nennt, iſt allerdings nichts andres als meinen. Was kann aber ein Zweifler vom Glauben wiſſen? Iſt ja doch der Zweifel das reine Gegentheil des Glaubens, wie der Glaube das des Zweifels. Könnte ſich der Zweifler zum Glauben erheben, ſo wäre er kein Zweifler mehr, ſo würde er wiſſen, daß der Glaube die höchſte Gewißheit mit ſich bringt: denn der Glaube baut nicht in die Luft, nicht auf den Zufall, ſondern auf Gott, den lebendigen, den wahrhaftigen, dem er vertraut. Zwar iſt alles Vertrauen ein Glauben; aber das Gottvertrauen iſt der Glaube. Es giebt nur Einen Glauben, wie es nur Einen Gott giebt. Das Glauben liegt in der menſchlichen Natur, es iſt eine natürliche Eigenſchaft des menſchlichen Herzens, die ſich ſchon in den Kindern offenbart. Sie iſt erforderlich, dieſe Eigenſchaft, damit der Glaube im Herzen erzeugt werden könne; aber ſie iſt noch nicht der Glaube. Hiezu, daß dieſer im Herzen entſtehe, gehört, daß ſich das Herz auf Gott richte, daß es Ihm ſein Vertrauen zuwende. So lange es ſich lediglich um das Glauben im Herzen handelt, iſt noch keine Sicherheit des Lebens gewonnen. Wir können unſerer Kraft, dem Glück,

Freunden, überhaupt unſern irdiſchen Verhältniſſen vertrauen, und unſer Vertrauen kann in allen dieſen Fällen trügen. Das Vertrauen aber auf Gott trügt nicht: denn „unſer Gott iſt allmächtig, und was er zuſagt, das hält er gewiß.“ Und er hat geſagt: „Ich will dich nicht verlaſſen noch verſäumen.“ Und dieß ſagt er noch täglich einem Jeden, der ſeine Stimme vernehmen will. Seine Stimme redet aber laut in ſeiner Offenbarung, in dem Worte des Heils, welches in alle Welt ausgegangen iſt. Wenn dann nun wieder der Zweifler fragt: „Wie? ſollte Gott geredet haben?“ ſo kann eben nur der Zweifler alſo fragen; und ihm wird keine Antwort. Er vernimmt Gottes Stimme nicht; nur der Glaube vernimmt ſie. Wohl alſo dem, der im Glauben lebt! Für ſeinen Einſatz des Vertrauens erhält er großen Gewinn: denn er erfährt Gottes Kraft und Wirkung in ſeinem Herzen; er wird ſie inne, ſie wird ihm fühlbar, ſie durchdringt und erfüllt ſein ganzes Weſen. Der Menſch, der im Glauben lebt, wird auf eine wunderbare Weiſe gekräftiget, erhoben, erleuchtet, erfreut, beſeliget. Wie ſollte er auch nicht? denn der Glaube iſt ja das Band der Gemeinſchaft zwiſchen uns und Gott. Wenn es wahr iſt, daß „Gott nicht fern iſt von einem Jeglichen unter uns“ — und Gott iſt nicht, oder dem iſt alſo — ſo müſſen wir auch dieſe Nähe, dieſe Gegenwart empfinden, uns ihrer bewußt werden können, wenn anders uns ein Sinn für das Gewahrwerden des göttlichen Weſens gegeben iſt. Und ſollte Gott uns nur Sinne für die Welt, nicht auch einen Sinn für Sich Selbſt gegeben haben? Wäre dieß nicht, dann müßte er ge-

wollt haben, daß wir Nichts von ihm wüßten, dann müßte er sich absichtlich verborgen haben. Was für ein Gott aber wäre das, der dieß wollen könnte? Er wäre ein Gott ohne Liebe, ohne Güte, ohne Erbarmen, das heißt, er wäre nicht Gott. Nein, wenn Gott ist, so ist er uns nahe, und so will er, daß wir von seiner Nähe wissen. Und hiezu gehört ein Sinn, mit dem wir ihn gewahr werden, erfassen, festhalten, kurz — finden und fühlen: nicht als Natur — denn Gott ist nicht Natur —, nicht als unser Ich — denn wir sind nicht Gott — sondern als Ihn Selbst, als Den, der Leben und Odem giebt allenthalben, als die Kraft und den Hort unseres Lebens, als Den, „in dem wir leben, weben und sind." Aber nur das Herz, das im Glauben lebt, fühlt Gott; und in dem Glauben haben wir jenen Sinn, jenes Gefühl, jenes Bewußtseyn der Gottes-Nähe, der Gottes-Gegenwart. Ein Solcher, im Glauben Lebender, war der Mann, der da ausrief: „das ist meine Freude, daß ich mich zu Gott halte, und meine Zuversicht setze auf den Herrn, und ihm verkündige alle mein Thun." Wem man etwas verkündiget, etwas mittheilt, mit dem muß man doch zusammen, und zwar vertraulich, auf Du und Du zusammen seyn, wie mit dem innigsten Freunde; der muß uns doch nahe, gegenwärtig, er muß bei uns seyn. Wer nicht bei uns ist, von wem wir nicht wissen, daß er uns hört, werden wir zu dem reden? Und „der das Ohr gemacht hat, sollte der nicht hören?" der die Rede geschaffen hat, sollte der nicht antworten? Wir reden mit Gott, wenn wir uns in Andacht zu ihm erheben, wenn wir zu ihm beten. Aber nur der Glaube kann wahrhaft be-

ten, und nur der Glaube erhält die Gewißheit der Erhörung. Das verstockte, oder auch das verzagende und zweifelnde Herz betet nicht; ihm lebt Gott nicht, denn es lebt nicht für Gott. Nur der Glaube lebt für Gott, und nur das Leben im Glauben ist ein Leben in Gott. „Wie aber? — kann man einwenden — mit dem Glauben ist ja noch gar Nichts ausgerichtet! Der Apostel selbst hält ja den Glauben für Nichts ohne die Liebe. Die Liebe also ist Alles, der Glaube Nichts.“ Nicht also! sondern, wie der Glaube Nichts ist ohne die Liebe, so ist auch die Liebe Nichts ohne den Glauben; sie wächst erst aus dem Glauben hervor, wie die Frucht aus dem Baume. Wie ist die Frucht möglich ohne den Baum? Aber freilich, wie dort geschrieben steht: „ein Baum, der nicht Frucht bringt, wird abgehauen und ins Feuer geworfen.“ Dieß ist aber das Zeichen des rechten Glaubens, daß er die Liebe erzeugt. Wie könnte auch ein Mensch, der im Glauben lebt, nicht in der Liebe leben? Nur um die Liebe in ihrer Wichtigkeit, Wesenheit und Herrlichkeit darzustellen, trennt der Apostel, auf einen Augenblick, den Glauben von ihr, und setzt den Fall, daß er auch ohne die Liebe denkbar sey, wo er dem Feigenbaume gleichen würde, den der Herr verdorren ließ, weil er keine Früchte trug. Aber der Apostel würde nicht sein Leben der „Predigt des Glaubens“ geheiliget haben, wenn er nicht im Glauben „das Nächste, was Noth ist,“ anerkannt hätte. Nochmals: der Glaube ohne die Liebe ist kein ächter Glaube, und darum ist die Liebe dem wahren Glauben zugesellt, und ist das Zeichen, an dem man ihn erkennt. Welch schönes Leben also: das Leben im Glau-

ben! Es iſt ein Leben in der Liebe. Es iſt nicht möglich, daß der Menſch, der mit Gott vertraut iſt, ſeine Brüder anfeinden und haſſen, ſie beleidigen und verfolgen ſollte: er muß ihnen wohl wollen und wohl thun. Und in dieſem Geſchäfte thut ſich der Himmel vor ihm auf: denn wir erfahren Gottes Seligkeit, wenn wir Liebe erweiſen: uns iſt ein Blick in das Geheimniß des Himmels vergönnt; wir erfahren, wir erleben in unſerm Inneren, daß Gott die Liebe iſt. Sein Weſen ſelbſt geht in ſolchen Augenblicken in uns ein, und mit dieſem Weſen die Gewißheit des ewigen Lebens. „Die Liebe hört nicht auf.“ Wenn nun ſchon die Gottesfurcht der Weisheit Anfang iſt: wie ſollte nicht die Gottesliebe der Weisheit Vollendung ſeyn? denn wer Gott vertraut, wer in dieſem Vertrauen und durch daſſelbe mit „Frieden und Freude im heiligen Geiſt“ belohnt wird, wer ſollte dieſen Geiſt, der ihn beſeliget, nicht lieben? und wer in dieſer Liebe nicht die höchſte Lebensweisheit finden? denn das iſt Weisheit, was uns zum Leben führt, ſo wie das Thorheit, was zum Untergang und Tode. Der Menſch alſo, der im Glauben lebt, erkennt mit ſicherem Blicke, daß die Weisheit der Schulen, die ſich in todten Begriffen bewegt, ein nichtiges und unfruchtbares Treiben iſt, und daß gerade die letzte Höhe der Spekulation am nächſten an Wahnſinn und Verrücktheit grenzt, indem der Menſch getrieben, Gott zu ſuchen, der eben ſo wenig in Gedankengeſpinnſten des menſchlichen Witzes wohnt, als in Tempeln, von Menſchenhänden gemacht, wenn er nun in ſich forſcht und grübelt, und Nichts in ſich findet, als ſein eigenes Ich, in ſeinem

Dünkel dieses Ich vergöttert und sich selbst anbetet. Diesem Fallstricke des Verführers entgeht der Mensch, der im Glauben lebt und Gott sein Herz zum Opfer bringt. Er entgeht aber auch den Fallstricken der Habsucht und des Geizes, und der Ehr- und Ruhmsucht, und überhaupt alles eitlen menschlichen Thuns und Treibens, und alles Jagens nach dem Nichtigen und Vergänglichen. Auch hierinnen zeigt es sich, daß der Mensch, der im Glauben lebt, den Weg der wahren Weisheit geht: denn diese sammelt nicht Schätze, „da die Diebe nachgraben, und welche der Rost und die Motten fressen," sondern einen Schatz im Himmel: ein immer mehr von unreinen Begierden geläutertes, von der Knechtschaft der Sünde freigemachtes, zur Freiheit der Kinder des Lichts aufstrebendes, Gemüth, einen immer mehr der Wahrheit sich befreundenden Geist, einen immer mehr dem Rechten sich zuwendenden Willen. Wie wäre es auch anders möglich? Denn Alles, was göttlich ist, senkt sich mit dem Glauben in unser Herz; und aus dem Herzen erhalten die Gedanken und Handlungen des Menschen ihre Nahrung und ihre Richtung. Ein auf die Welt gerichtetes Herz lehrt nur weltliches Sinnen und Denken, Dichten und Trachten, Begehren und Thun. Ein auf Gott gerichtetes Herz lebt im Heiligen, und erkennt in ihm die Fülle und Genüge des Lebens. Was Wunder demnach, wenn der, der im Glauben lebt, auch erfährt, daß das alte heilige, aber oft verspottete, weil nicht verstandene, Wort: „der Glaube macht selig," auch ein wahres Wort ist! Wenn es wahr ist, daß die Pforte des Paradieses der Sünde verschlossen wurde, so ist es eben

ſo wahr, daß der Glaube der Schlüſſel zur Pforte des Himmels iſt: denn mit dem Glauben weicht die Sünde, weil ſie der Gottes-Nähe weicht. Es iſt kein Heil für den Menſchen, außer im Glauben: er hat die Verheißung dieſes und des zukünftigen Lebens. Wer alſo wahrhaft leben, wer der Qual, die wir gemeinhin Leben nennen, nämlich der Qual ſeiner thörichten, eitlen Wünſche, Hoffnungen, Beſtrebungen, Sorgen, Beängſtigungen, und noch mehr ſeines inneren Zerwürfniſſes und Zwieſpaltes, entgehen will, wer kein immer mehr abnehmendes, ſondern ein immer zunehmendes Leben, in Liebe, Licht und Kraft, erfahren will, der ſchäme ſich nicht, das Leben im Glauben erſt zu verſuchen, dann zu üben, wie eine Kunſt, wie die höchſte Kunſt des Lebens, die der Geiſt Gottes ſelbſt den Menſchen lehrt, der ſein Lehrling werden will. Er wird ſeine Mühe und Arbeit nicht bereuen; man müßte es denn bereuen, aus der Noth in Glück, aus dem Mangel in Ueberfluß, aus der Knechtſchaft in Freiheit verſetzt worden zu ſeyn.

Gebet

für die Bekehrung der Heiden.

Herr! wie viele Schaafe sind,
Die noch keinen Hirten haben!
Die verirrt, verdorben, blind,
Fern von Deinen höhern Gaben,
Deiner, Vater, sich nicht freu'n,
Dir nicht ihre Tage weih'n,
Sich und ihrer Lust nur leben,
Nie vom Staube sich erheben!

Niemand führt sie zu der Spur
Deiner süßen Tugendlehren;
Man verschmäht, verdammt sie nur,
Statt zu Dir sie zu bekehren.
Niemand, Herr, erbarmt sich ihr!
Leite Du sie selbst zu Dir —
Vater, treuer Vater, wende
Dich zum Werke Deiner Hände!

Dir ist ihre Macht bekannt!
Sind nicht aller Menschen Seelen,
Herr, in Deiner Vaterhand?
Können Dir wohl Mittel fehlen,
Sie zu Deinem Gnadenreich
Einzuführen, und, uns gleich,
Aus der Todesnacht zum Leben
Deiner Kindschaft zu erheben?

Vater der Barmherzigkeit,
Vater aller Deiner Werke!
Mache Du ihr Herz bereit,
Daß es auf die Wahrheit merke!
Dein, Herr, ist allein die Kraft,
Die aus Steinen Kinder schafft!
Sprich: es werde Licht! und Wahrheit
Fülle ihren Geist mit Klarheit!

Willst Du Dich dann uns allein,
Vater, uns nur offenbaren?
Sollen wir nur Kinder seyn,
Die wir, wie sie, Sünder waren?
Womit haben wir's verdient,
Daß Dein Sohn uns Dir versühnt?
Deine Gnad' ist allen Frommen,
Vater, erst zuvorgekommen!

Ach, Herr! ſo verſchmäh' ſie nicht!
Sende ihnen treue Lehrer!
Und Dein unverfälſchtes Licht
Leuchte jedem ihrer Hörer!
Mache Dein Erbarmen kund,
Weisheit leg' in ihren Mund!
Laß Dein'n Eifer ſie regieren,
Völker Dir zurückzuführen!

Mehre Du der Boten Zahl,
Die des Sohnes Reich ausbreiten
Und zum großen Abendmahl
Heidenſchaaren vorbereiten!
Ziehe ſie mit Segen an,
Daß ihr Wort nicht fehlen kann,
Daß bald auf der ganzen Erde
Eine Heerd', ein Hirt nur werde!

Ach, Herr, wann wird dieß geſcheh'n?
— Wie? — wenn aller Chriſtenherzen
Dich um dieſen Tag anfleh'n?
Wenn ſie, voll von Mitleidsſchmerzen,
Die die reinſte Lieb' erzeugt,
Unabläßig, tief gebeugt,
Brüderthränen vor Dir weinen, —
Wird dann dieſer Tag erſcheinen?

Laß, o Menſchen-Vater, Dir,
Dieſe Thränenſtröme fließen!
Ach, was ſoll ich, — ſag es mir, —
Thun, daß Chriſten ſie vergießen?
Ich vergöße gern mein Blut,
Käm's den Armen nur zu gut —
Würde freudenvoll mein Leben,
Jeden Augenblick hingeben.

Noch einmal: erbarm Dich ihr,
Vater, Vater voll Erbarmen!
Locke, Treuſter, ſie zu Dir
Und zu Deinen offnen Armen!
Zeige ihnen auf dem Thron
Ihren Heiland, Deinen Sohn —
Daß ſie bald zu ſeinen Füßen
Seinen Gnaden-Scepter küſſen!

Sonntags den 4. September,
1763.

Johann Kaſpar Lavater.

Die sündige Welt.

Aus dem Engliſchen von Ch. Barth.

Ein Paradies war einſt die Welt:
Wann wird ſie's wieder werden?
Sobald der Sünde Thron zerfällt,
Und Recht regiert auf Erden;
Wann Meer und Strand und Thal und Feld
Erkennt die Macht Immanuels.

Wer ſchauet dieſes Weltgebäu
Im Glanze ſeiner Bilder,
Mit jedem Tage wieder neu,
Stets lieblicher und milder,
Und ſtaunte nicht ob ſeiner Pracht:
Hat hier das Böſe keine Macht?

Des Sommertages heller Glanz,
Des Sonnenſtrahles Schimmer,
Der ſtillen Nächte Sternenkranz,
Des Mondes ſanfter Flimmer,
Und Wald und Strom — ſteh'n fern und nah
In ungezählten Reizen da.

Wie hat des Menſchen Sündigkeit
Dieß ſchöne Bild verheeret;
Krieg, Raub, und Mord, und Grauſamkeit
Zur Wüſte es verkehret!
Feindſeel'ge Geiſter flattern wild
Durch Edens liebliches Gefild.

Nun herrſcht der Sünde bleiches Kind,
Das Elend, vielgeſtaltet,
Wo Hunger, Streit und Wirbelwind,
Noth, Tod und Krankheit waltet:
Es herrſcht nun da, wo Fröhlichkeit
Und Friede einſt das Land geweiht.

Bring dieſe Welt zurück, o Held!
In Deiner Gnade Grenzen!
Gib Recht, auf Wahrheit feſtgeſtellt;
Laß bald den Heilstag glänzen!
Dann wird die Erde licht und rein
Ein Abbild Deines Himmels ſeyn.

Das Kind des Missionärs.

Aus dem Engliſchen von Ch. Barth.

(The Missionary's Child, by Miſs Sara Stickney. In dem Missionary Annual by W. Ellis, London 1833.)

Mein Herz iſt dort, wo hoch in friſchem Grün
Auf weiten Plan herab die Palmen ſchauen;
Wo zu des Ganges Fluth die Hindus zieh'n
Mit brennendheißem Fuß und dunkeln Brauen.

Mein Herz iſt dort bei der erkor'nen Zahl
Der Friedensboten, die im Himmelstriebe
Die Heiden rufen zu dem Abendmahl,
Zur Kunde einer tiefen ew'gen Liebe.

Ihr Winde, die das ſchwanke Meer durchgeh'n,
O tragt hinüber mich zum fernen Strande,
Den ſonn'gen Himmel einmal noch zu ſeh'n,
Zu ſteh'n auf's Neu' im ind'ſchen Heimathlande!

Dort ragt im Schatten meiner Mutter Gruft
Bei'm reich umblätterten Bananenbaume:
Dort ruht mein Vater nebenan, und ruft
Mir, ach! nun nicht mehr zu, als nur im Traume.

Rings heult ein winterlicher Sturm umher;
Schwarz ſind die Wolken, ob der Berge Höhen;
Den Boden deckt der Schnee ſo dicht und ſchwer:
Ich fühl' es kalt im trock'nen Herzen wehen.

Bei'm fremden Volk zehrt Gram an meiner Bruſt,
So prächtig auch die Abendſonnen ſcheinen:
Die ſeel'gen Stunden ſeiner Freundesluſt
Und ſeine Lieder werden nie die meinen.

Nimm des verlaſſ'nen, armen Lammes wahr,
Du Hirte Deiner kleinen Pilgerheerde!
Leit meinen Gang, und führ zur Himmelsſchaar,
Du Fürſt des Lichts, mich bald von dieſer Erde!

Trostlied.

Mel. Mag ich Unglück nicht widerſtahn.

Ich weiß, daß mein Erlöſer lebt;
Was widerſtrebt
Die Welt denn meinem Glauben?
Ohn' meinen Gott krümmt ſie fürwahr
Mir nicht ein Haar;
Er muß es ihr erlauben.
Führt mich ſein Rath
Auf rauhem Pfad
Durch dieſe Welt:
Wie's ihm gefällt!
Nur, daß ich's mög' ertragen.

Ich weiß, daß mein Herr Jeſus Chriſt
Viel größer iſt,
Als Himmel, Meer und Erden.
O liebes Herz, was zageſt du?
Gib Dich zur Ruh'!
Es kann bald beſſer werden.
Aus Sünd' und Spott
Hilft dir dein Gott, —

Das iſt gewiß.
Trau feſt auf dieß!
Im Glauben muß man's faſſen.

Von Herzensgrund vertrau' ich Dir!
Herr, bleib bei mir,
Du König aller Ehren!
Zu Dir mein Hoffen ſteht allein;
Laß ferne ſeyn,
Was mich von Dir will kehren;
So hat's nicht Noth.
Ach, lieber Gott,
Sieh', wie ſo leicht
Ein Menſch erbleicht,
Und ſtirbt wie eine Blume!

Ein Großes, HErr, das bitt' ich noch:
Ach, gib mir doch
Ein Herz, nur Dir zu leben!
Behüte mich vor Miſſethat,
Gib Kraft und Rath,
Der Luſt zu widerſtreben.
Mein Fleiſch und Blut
Macht's nimmer gut;
Auf kurze Freud'
Ein ew'ges Leid
Bringt Manchem ſein Ergötzen.

Schenk' aber Luſt und Liebe mir
Allein zu Dir,
Und einſt ein ſelig Ende.
HErr, Du biſt aller Liebe werth!
Was mir gehört,
Leg' ich in Deine Hände.
Führ' mich hinein,
Bei Dir zu ſeyn
Am Himmelsthron,
O Gottes Sohn!
Darnach ſteht mein Verlangen.

Hilf mir, daß ich, o treuer Hort,
Bei Deinem Wort
Und reiner Lehre ſtehe;
Standhaftig Dich bekenne frei,
Ohn' alle Scheu,
Auch in dem größten Wehe,
Wie feſt und klar
Der Heil'gen Schaar
In aller Noth,
In Kreuz und Tod
An Deinem Wort gehalten.

Ich weiß, daß Du mein Heiland biſt,
O Jeſus Chriſt!
D'rum laſſ' ich mir nicht grauen,

Mein Erlöser iſt Gottes Sohn
Im höchſten Thron!
Auf Den will ich feſt bauen.
Lebt Er doch noch
Im Himmel hoch!
Er wird mich wohl,
Wenn's werden ſoll,
Nach meinem Leid ergötzen.

Kaſpar Bienemann.
(Melissander.)
geb. 1540.
Etwas verändert vom Herausgeber.

Bilder aus dem Scheol.

Vom

Herausgeber.

I.

Im Traume war's. — Durch einen tiefen Schacht
Sah ich hinab zur ew'gen Mitternacht.
Auf ſchwarzer Ebne ſtand ein alt Gebäu,
Zerſchlitzt, zertrümmert, däuchte mir's, es ſey
Einſt ein Pallaſt geweſen; doch man ſah
Grundmauern nur, berußt und ſchaurig, da,
Und obenher, von Blitzen ſchwefelgelb,
Ein zitterndes, geborſtenes Gewölb.
Ein namenloſes Grauen wohnte drin;
Durch Fenſterlucken fuhr es her und hin,
Dann mit Geheul, mit wüſtem, haſt'gem Saus
Hinauf, hinab, und in die Nacht hinaus.

Dort hausten drei Geſtalten, angethan
Schwarz wie der Tod; aus Augenhöhlen ſah'n

Erſchreckte, trübe Phosphorflammen her, —
Sie liefen um, und ſcheuchten, wühlten ſehr.
Bis an die Kniee ging verbrannt Papier,
Verkohlter Seidenſtoff und andre Zier,
Und aus dem Aſchenflitter rauſchte hier
Und dort ein goldnes Börtchen Silberflor,
Matt ausgeglüht, vom Wind bewegt, empor.
Wie haſtig fuhren ſie darauf hinein!
Sie flüſterten: „Dieß iſt noch mein, — Dieß dein; —
„Gäb's nur noch einen Stern, ein Diadem,
„Ein Fächlein Gold, — das wär' uns angenehm!
„Dort oben ſteckt noch Etwas! reißt's herab!
„Man will doch etwas haben unter'm Grab! — "
Bald ſah'n ſie wieder in den nächt'gen Graus
Erſtarrend, zähneknirſchend, wild hinaus; —
Dann wiederum: „nimm's ſchnell, nimm's eilig fort!
„Ich hörte von Verdammniß ſchon ein Wort, —
„Ich merke was von einem ew'gen Wurm!
„Es rauſchet ſchon, — das iſt der Weheſturm!
„Nimm's fort! nimm's fort!" — ſie fuhren rechts und links,
Da kam das Grauſen, — und vorüberging's; —
In Aſchenwolken ſtäubten ſie vom Ort,
Wie Fledermäuſe vor der Eule, fort. —

II.

In einem Thal, von Felsen hoch umfaßt,
Darüber Sonn' und Sterne längst erblaßt,
Unheimlich dämmernd nur von falbem Schein,
Saß eine Todte, — kam erst kaum herein; —
Auf ihre Bank sind Andre noch gereiht.
Erst gestern gab man ihr das Grabgeleit.

Die Welt im Herzen, hatte sie gelebt
Selbstsüchtig, arg, nach Ehre nur gestrebt,
Unrein im Innersten. Doch konnte sie
Fromm, edel sich verhüllen, daß man nie,
Ob auch mißtrauend, auf die Tiefe kam,
Bis sie des Todes Faust von hinnen nahm.

Dort sitzt sie nun, gerade wie sie war.
Zwar schüttelt sie's: „Warum ist's hier nicht klar?
„Warum so schauerlich, so todesschwül?
„Und die Genossen sind so fremd und kühl?
„Warum nicht bin ich in des Himmels Haus?"
Doch gibt sie d'rum ihr Inn'res nicht heraus.

Ein frommes Lied hebt sie zu singen an;
Doch tönt es schlecht, — es ist nicht wohlgethan!

Die Stimme klingt wie hohler Scherbenton:
„Ich glaube doch an Gott und seinen Sohn!
„Ihm weih' ich kindlich meinen Lobgesang!" —
So lügt sie fort, — sie log ihr Lebenlang.

Sie singet fort: „auf, Seele, sey vergnügt!
„Du warest fromm und hast den Tod besiegt.
„Gestorben bin ich zwar — das ist mir leid, —
„Doch trag' ich bald ein schönes Ehrenkleid!"
Da dunkelts höher um die Berge her, —
Graß, wetterleuchtend steigt ein Wolkenmeer.

Dumpf donnert's, und wie Geisseln fährt der Blitz; —
Noch singet sie: „Du kommst von deinem Sitz
„Zu deinem Kind, o Vater!" — Sturm und Strahl!..
Auf ihrer Stirne flackert's roth und fahl,..
Da wird ihr Ton Entsetzen und Geheul!
Und oben wendet sich's vom ew'gen Greul.

III.

Ein Andrer kam mit ungeheurem Weh:
„Wie lange stürzt' ich nieder aus der Höh'?
„Wie lange ging's durch Todesfluthen her? —
„Kein Othem ist in meiner Seele mehr!"

„Als ſtumm der Arzt vor meinem Bette ſtand
„Und federleſend zuckte meine Hand,
„Da hat mir's heiß und ſchrecklich noch geträumt,
„Daß mir im Leib die Seele ſich gebäumt:

„Mein Leben all, und was ich einſt geſollt,
„Was ich gewußt, und nimmer doch gewollt,
„Erſchien mir als ein dunkler Waſſerſee, —
„Darinnen ragt' ein Balken in die Höh'.

„Da lüſtete mich's immer keck und ſtolz
„Zu ſpringen über's Waſſer auf das Holz;
„Oft hüpft' ich hin, — es wankte, wenn ichs traf, —
„Dann rief's: „o hüte dich, verlornes Schaaf!"

„Ich fürchtete die finſtre Welle wohl,
„Sie ſchwoll ſo drohend, murmelte ſo hohl,
„Und in mir ſprach's: ſinkſt du hinunter hier,
„Ertrinkt die arme Seel' auf ewig dir!

„Des Bildes Deutung ward mir im Gemüth:
„Ach jedes Jahr, das ohne Jeſum flieht,
„Es iſt ein Sprung auf's ſchwache Holz im See!
„Und wehe, — nahet dir das letzte Weh!

„Ich ließ nicht ab; — da kracht' es — ich ertrank!
„O Schreckensſtunde, da ich unterſank!
„O Seel', o Seel'! wie hab ich dich verkürzt!
„Zum andern Tod bin ich hinabgeſtürzt!"

IV.

Ein alter Fuchs aus jener Füchse Zunft,
Die Gottes Wort zum Preiſe der Vernunft
In Lügenwitz und Fabeltand verkehrt
Und Chriſti Lämmer neuſtes Fuchsthum lehrt,
Hatt' einen Jüngling durch der Lüge Macht
Vom Glauben an den Mittler abgebracht.
Erſchüttert ging der arme Schüler heim,
Den Todeswurm an ſeinem Lebenskeim.

Der Jüngling ſchlief; noch hatt' er im Gebet:
„HErr, weiſe Deine Wahrheit mir!" gefleht. —
Da liegt er träumend über dürrem Sand
An eines bodenloſen Schachtes Rand,
Blickt ſchaudernd in das nachterfüllte Grab;
Unſichtbar drängend lockt ihn was hinab,
Und unter ſeiner Bruſt entrieſelt ſchnell
Zerbröckeltes Geſtein und Kiesgeröll.

Er ſchwindelt, ächzt,.. ſchon muß er ſtürzen — ſchon!..
Da hört er drunten dumpfen Jammerton;
Tief in dem Abgrund zeigt ein Waſſer ſich,
Darinnen ſchwimmt's und plätſchert's ängſtiglich; —

Haarſchöpfe ſieht er, Händ' emporgeſtreckt,
Dann wieder von den Wellen überdeckt, —
Sie wehren zuckend ſich in letzter Noth, —
Einſam mit ſeinen Opfern ſpielt der Tod.

Und plötzlich durch den Schlund ein Donnerhall:
„Daß ſie den Sohn, den Sohn verehren All',
„Wie ſie den Vater ehren!" — Er erwacht, —
Graunvoll umfähet ihn die Mitternacht; —
Des Traumes Sinn durchſchlägt ihn wie ein Blitz,
Und was da wartet auf der Lügner Witz. —
Er ſtehet auf, ſinkt flehend auf die Knie', —
Was er geglaubt — o das verläßt er nie!

V.

Ein Richter einſt und ein Verwalter war,
Die munkelten zuſammen manches Jahr;
Das Städtlein lag in ihres Armes Macht,
Getrunken ward, gebuhlt, geſpielt, gelacht,
Und Künſte viel, Verſtand und Trotz genug,
Zu bergen die Gewaltthat und den Trug.
Dann ſtarben ſie, — man ließ ſie gerne zieh'n, —
Nur Raben flogen ob den Gräbern hin. —

Nach Jahren träumt' es einem Zeugen: Ich
Kam in ein Thal, brandſchwarz und fürchterlich;
Darin erhob ſich ein Gewölbe, klein,
Zur Pforte ſah mit Zittern ich hinein.
Dort ſaßen Zwee'n, — ich habe ſie gekannt, —
Auf Eiſenſtühle ſchweigend hingebannt, —
An ehr'nem Tiſch. Sie ſaßen ganz allein, —
Aus ihren Augen blitzte Feuerpein.

Der eine las in einem ehrnen Buch
Voll Flammenſchriften, von des Richters Fluch;
Er konnte nicht verrücken ſeinen Blick,
Er konnte nicht bewegen das Genick.
Der Andre ſtützt' auf beide Hände ſich,
Stumm vor ſich ſtarrend; — bald gewahrt' er mich,
Und unausſprechlich ſtöhnend blickt' er auf;
In dieſem Blicke lag ſein Erdenlauf.

Da hob er an und ſchüttelte das Haupt:
„Weh! wehe mir! das hätt' ich nicht geglaubt,
„Daß Gottes Zorn ſo unerträglich iſt
„Und bis zum Höllengrund hinunterfrißt!" —
Er ſprach's, — und ich erwachte von dem Traum —
Am Himmel ſchwamm der Morgenröthe Saum —
O ſel'ges Licht! Gott, ich umfaſſe Dich!
Dein Recht und Deine Wahrheit führe mich!

VI.

Ein Prediger, ein Miethling, feist und träg,
Der lang' versperrt des ew'gen Königs Weg,
Breit, lustig fertigend den schmalen Pfad,
Der losen Brüder bester Kamerad,
Hochherzig bei dem Wein, beim Kartenblatt,
Sonst Nichts bedürfend, sicher, stolz und satt,
Abstoßend seine Predigt federleicht,
Das Wort zerschneidend, wie's ihm eben däucht:

Er starb. — Im Kirchenrock und im Barett
Ligt stattlich er auf dem Paradebett;
Die Leichenrede lautet süß und weich:
„Er hat gemehret seines Gottes Reich,
„Er predigte so hell für den Verstand;
„Er haßte Schwärmerei und Sektentand,
„Und ging auf lebensfroher Glaubensbahn
„Als Musterbild den Schaafen wohl voran."

Zur Nacht erscheint ein seltsames Gesicht:
Die Kirche steht in röthlichfahlem Licht,
Und auf der Kanzel hebt sich todeskalt,
Lang, hager, eine scheußliche Gestalt.

Mit alten Lappen ist sie überhängt,
Sie nistelt dran, sie knittert, zupft und zwängt, —
Ganz decken soll's! ein Priesterkleid soll's seyn! —
Doch brechen Lücken überall hinein.

All' Augenblicke steht sie nackt und blos —
O wie sie seufzt! o welches Schandenloos!
Sie hebt die Stimme, — predigt noch vom HErrn, — —
O weh! da drunten hört man dich nicht gern!
Nur leere Stühle sind's; — die Winde weh'n
Da draussen nur, — die fernen Hähne kräh'n; — —
Die Kanzel stürzt, — das Brett, die Säule kracht, —
Und höhnisch lacht es durch die Mitternacht!

Ein dumpfer Fall, — verschwunden ist das Bild, —
Nur oben funkeln Schwerter blutigwild,
Am Kruzifixe hängt kein Heiland mehr,
Ein fremder Leichnam krümmt sich dran umher!
Auf dem Altar, von Meineid angebannt,
Erhebt sich eine abgehau'ne Hand,
Und aus dem Chore durch die Fenster bricht
Ein Flammenschein vom ewigen Gericht.

VII.

Durch Todesſchlünde klettert's her und hin, —
„Verfluchter Weg! ich weiß nicht, wo ich bin!
„Wie matt, wie ſtarr! ein grauſamübles Weh'
„Läßt meine Seele nimmer in die Höh'.
„Bald hier, bald dort ziſcht eine Natter vor,
„Und unten ſpritzt das Krötengift empor.
„Seit ich geſtorben, geht mir's grimmig ſchlecht!
„Aus einem Herrn ward ich ein Teufelsknecht!"

So poltert ein Verlor'ner. Ringsumher
Iſt's dunkel, wie der Boden unter'm Meer;
Niemand, dem er ſein Leid vertrauen mag;
Schon lange Jahre harrt er auf den Tag.
Er weiß noch, wie die Schwindſucht ihn verzehrt
Und ſeine Glut in Finſterniß verkehrt.
Ein Wüſtling war er, ledig, dann als Mann, —
D'rum iſt er drunten und im Schreckensbann.

Er ſpürt noch, was im Tod ihn überflammt,
Er hört den Donner noch: du biſt verdammt!
So oft er's denkt, durchzücket ihn ein Stich,
Denn ſchwer gewöhnt man an die Hölle ſich.

Stets möcht' er aufwärts, doch vermag er's nicht,
Ihn feſſelt ein unendliches Gewicht,
Dann wüthet er, brüllt Flüche durch die Nacht,
Bis ihn ein Donnerſchlag verſtummen macht.

Da nahet ihm ein Schatten, hohl und trüb:
„Nun komm' auch ich, du arger, todter Dieb!
„Kennſt du mich noch? — ein ſchlechtes Wiederſeh'n!
„Um deinetwillen mußt' ich untergeh'n.
„Die Wittwe kommt! Weh', daß du mich erkohrſt,
„Erſt ſchändeteſt, verzehrteſt, dann verlorſt!
„Als Seelenleiche ließeſt du mich dort, —
„Als ew'ge Leiche bin ich hier am Ort!

„Gebet und Bibel, und was Geiſter nährt,
„Du haſt es mir verleidet und verwehrt;
„Was lähmen, was vergiften, morden kann,
„Das haſt du mir im Leben angethan.
„Dein ganzes Erb', die Sünde, blieb bei mir, —
„Den ganzen Fluch der Hölle bring ich dir!" —
Da lodert ſeine Rache —! Doch er fällt, —
Vernichtet iſt ihm Himmel, Gott und Welt!

VIII.

Ein groſser Geiſt, — ſo hieß er auf der Erd', —
Mit Todesſchauder in die Tiefe fährt.
Vergeſſen hat er Gott ſein Lebenlang,
Um Höll' und Himmel ward ihm niemals bang;
Sein hohes Haupt, ſo hellgewölbt, ſo weit,
Trug in ſich ſelber die Unſterblichkeit.
Als er erbleichte, nagt' an ihm der Tod, —
Doch ſprach die Lüge: Bald zum Morgenroth!

Schief ging die Fahrt. Er landet drunten an; —
Auf einem Strome ſitzet er im Kahn.
Mit hohen Blicken, trotzig, ſteigt er aus,
Und Geiſter nah'n in ſchwirrendem Geſaus:
„Willkommen hier! doch als ein armer Sklav!
„Da droben auf der Erde hieltſt dich brav, —
„Dort oben prangteſt, funkelteſt du ſehr, —
„Hier unten prangt und funkelt man nicht mehr!"

Er will gebieten! — greift ſich nach dem Schopf, —
Doch weh! im Grabe liegt der helle Kopf!
Zu Kohlen iſt das Leben ausgebrannt,
Das ſeine Lebensſonne nicht erkannt.

Ein gräßlich Lachen: „ſey nur arm und ſtumm!“
Ein furchtbar Höhnen: „bleib nur klein und dumm!
„Da droben freſſen Würmer dein Genie!
„Hier unten biſt du Sklav, — was andres nie!“ —

IX.

Was kreiſcht ſo heftig in der Mittelluft? —
„Laß los, laß los! nicht in die grauſe Schluft!
Mir ſolches, rauher Engel? — die ſo ſchön
Der Roſe gleich geblühet auf den Höh'n?
Mir, der ſich Alles huldigend geneigt,
Wenn fern ſich nur mein Strahlenaug' gezeigt?
Mir, der ſo ſanft die Freudenquelle floß,
Und die nur holdes Lächeln um ſich goß?“ —

„„Herunter, ſtolze Närrin! fahr' hinab!
Verblichen ſind die Roſen unter'm Grab!
Dort oben warſt du flüchtig wie die Luft, —
Hier zum Beſinnen geht's in enge Gruft!
Dort oben war nur Reigen, Spiel und Glanz, —
Hier weiß man Nichts von Spiegeln, Pracht und Tanz!
Verſcherzt um Tand iſt deine Seligkeit!
Hier zum Beweinen haſt du lange Zeit!““ —

Sie muß hinab. — Einſt war's ein ſchönes Bild;
Ihr Jugendantlitz ſchimmerte ſo mild;
Sie ging einher in Lebensüberfluß,
Sie flog von Weltgenuß zu Weltgenuß.
Doch in der Seele blieb es eitel Nacht, —
Stolz, pfauenmäßig, Gottes unbedacht;
Wie's ihr bequem, äſthetiſch fromm gethan; —
Die Rebe wuchs nicht an den Weinſtock an.

Dort ſtehet ſie, — ein heulendes Skelett!
Und Schatten raunen: „biſt ſo ſchön, ſo nett!
„Wie prächtig ſteht der kahle Schädel dir!
„Komm! einen friſchen Reigen führen wir!
„Auf Molch und Unke ſpringt der luſt'ge Chor, —
„Im tollen Sturmwind fahren wir empor —
„D'rauf ruhſt du aus im engen Kämmerlein,
„Der Kröte gleich, verſchloſſen in den Stein!"

X.

„Fürwahr! du warſt ein rechter Patriot,
Haſt ſcharf gezankt, geworben und gedroht!
D'rum iſts ja billig, daß du dich vergnügſt,
Und einen ſchönen Sodomsapfel kriegſt! —

Mir war's dort oben anders unter'm Hut, —
Der Herrenſpeichel ſchmeckte mir ſo gut,
D'rum hab' ich ihn genaſcht aus aller Macht,
Und es zuletzt ſo weit wie du gebracht.

„Wir gingen höchſt verſchieden unſern Weg:
Ich trippelte des Hofes goldnen Steg, —
Du tappteſt breit als großer Volkstribun; —
Ich hatte Nichts, — du hatteſt Viel zu thun.
Geſteh'n wir's nur! — die Todeswoge rauſcht,
Wir ſprechen hier einander unbelauſcht —
In Einem waren wir ſo ziemlich Eins:
Die Ding' im Himmel, — wir begehrten keins!

„Dazu hat unſer einer keine Zeit;
Man brächt' es auch, begänne man's — nicht weit.
D'rum hieltſt du dich zum großen Mirabeau, —
Ich blieb, wie Göthe ſagt, ein Königsſloh. —
Nun komm! ich bin ſchon länger hier bekannt;
Zwar wenig Kurzweil gibt es hier zu Land,
Doch nehm' ich dich in meine Höhle mit,
Wenn uns ein Teufel nicht den Weg vertritt."

XI.

Hoch über Fluren donnern Batterie'n,
Der Pulverdampf zieht an Gebirgen hin;
Voran, zurück bewegt ſich wilder Zug,
Und Seelen flieh'n in dichtgedrängtem Flug.
Durch tauſend Wunden fahren ſie heraus,
Bald überwärts, bald in des Schreckens Haus; —
Hier walten Engel mit dem goldnen Arm,
Dort lauert, rothen Augs, ein dunkler Schwarm.

Verſchollen iſt Geſchrei, Commandowort. —
„Zur Ewigkeit, zur Ewigkeit geht's fort!"
Hinauf — hinab; — unwiderſtehlich trennt
Die Geiſter ein geheimes Element.
Auf Goldgewölk im Purpurlichtgewand
Entſchwebt die Seele, die Verſöhnung fand; —
Auf Wetterſchichten braust im Sturmgewog'
Zum Abgrund, wen die Sünde niederzog.

Doch drunten hat's noch lange nicht verbraust;
Noch ſprüht das Aug', noch ballet ſich die Fauſt; —
In luft'gen Nebelhüllen fährt's umher,
Und: „eingehau'n!" und: „ſchultert das Gewehr!"

Und Zorn und Fluch aus gottvergeſſ'nem Mund, —...
So tobt, ſo brüllt es durch den finſtern Schlund;...
Da ſteigt von unten plötzlich eine Schaar, —
Flammroth und gräßlich wird der Kerker klar.

Ein greller Schrei! — „Hier gibt man nicht Pardon!
„Bringt dieſen Tapfern ſcharfen Heldenlohn!
„Dort oben ging es nur um Leibestod, —
„Hier geht es an die Seelen-Schwerenoth!
„Habt's oft geflucht! Nun kommt, ergebet euch!
„Für Teufelsburſche gibt's ein Teufelsreich! —
„Geſellen! haut ſie nieder, Glied um Glied!
„Stich, Todesſtachel! werde nimmer müd!“

XII.

„Iſt dieß das Reich der Idealität?
Gebeut hier des Begriffes Majeſtät,
Wo mich des Tods geſpenſtiſch-bleicher Traum
Umgrinſet in dem nachterfüllten Raum? —
Nein! nein! — hier iſt das Abſolute nicht!
Ich wittre was von Schrecken und Gericht...
Weh! weh! — ich hoffte hellern Wirkungskreis;
Hier ſind' ich, was mein Lehrbuch dort nicht weiß!“ —

„„Herr, — ſpricht ein Schatten — droben ging's nicht tief;
Die Geiſterwelt iſt fürchterlich maſſiv!
Dort war ſie Euch ein Glas voll Spiritus,
Selbſt deſtillirt aus hohem Geiſtserguß;
Ihr ſetztet Euch darein gemüthlich hell
Als eine philoſophiſche Forell',
Und hieltet Euch, weil Ihr's ſo poſtulirt,
Auf alles Weitre herrlich conſervirt.

„„Fürwahr, Ihr ſeyd ein ungeheurer Narr!
Ich ſag' es Euch, weil ich der gleiche war.
Was uns im Kopf geſchwirrt, das galt uns groß,
Wir abſtrahirten tapferlich d'rauf los, —
Und uns im Buſen ſchlug ein krankes Herz,
Das frug ſo oft: wer heilet meinen Schmerz?
Iſt kein Verſöhner, kein Erretter da?
Wir aber buchſtabirten: A gleich A!

„„Mir ahnt' es oft: es langt dir ſchwerlich zu
Doch blieben ſtoiſch wir in ſtolzer Ruh',
Und kümmerten uns um des Lebens Schluß
So wenig, als um eine Pfeffernuß.
Der Himmel glänzte doch auf dem Papier,
Buchhändler zahlten Honorar dafür;
Dann ſangen wir des Abends oft beim Wein:
Kein Tod ſoll mehr und keine Hölle ſeyn!

„„Ihr seht, es ist fatale Wirklichkeit;
Mit dem Begriff gedeiht man hier nicht weit.
Ein Hauptprincip, so scheint mir's, fehlt uns noch,
Sonst steckten wir nicht im verfluchten Loch.
Besonders drückt ein Kreuz mich fürchterlich; —
Man sagt, daß Einer d'ran für uns erblich;
Ich glaub' es nicht, — doch will er nicht beiseits,
Der Todespfahl, das schauervolle Kreuz!""

XIII.

Zween Geister drunten, selbstgefäll'gen Blicks,
Sich gegenübersitzend, steif und fix,
Bemühten sich, interessant zu seyn,
Und schwazten scharf in einen Sack hinein;
Der füllte schnell mit Kohlgeschnitzel sich,
Mit Rübenschelfen, gar verwunderlich. —
Ein Mann erschien in rauhem Linnenrock,
Nahm's weg, und sagte: „gebt's dem alten Bock!"

Sie nahmen's bitter übel, sah'n sich an:
„Was haben wir dem groben Knecht gethan? —
Sind's nicht die triftigsten Bemerkungen,
Reflexionen und Verstärkungen

Lichtvollester Beweise, daß die Welt
Durch kräft'ges Räsonniren sich noch hält? —
Und solche Sätze gibt der Linnenrock
Als schlechtes Futter einem alten Bock?" —

Im hintern Winkel saß ein feiner Herr,
Mit offnen Mundes seltsamem Gesperr;
Vor ihm ein Andrer, haspelte mit Braus
Viel hundert Ellen Faden d'raus heraus,
Und nimmer wollt' es enden;.. doch ich sah
Entsetzt: er haspelt einen Bandwurm ja!
Vergeblich ist das Stöhnen, das Geheul,
Und immer größer wird des Wurmes Knäul!

Der Haspelmann erwiedert: „dieser war
Ein Held aus der Romanenschreiberschaar.
Bei seinem Sterben blieb er stark im Rest; —
Ein ungeheures Lieb'sgeschichtennest
Sitzt bandwurmartig ihm noch im Gedärm
Und führt hier unten tollen Liebeslärm;
D'rum haspelt man Novelle sammt Roman
Ihm aus dem Leibe, daß er schweigen kann."

XIV.

In einer Scheune, — nicht auf Erden war's, —
Des Traumes ſtiller Ahndeblick gebar's, —
Hob ſich ein ungeheu'rer Haufen Spreu,
Daraus erſcholl ein greuliches Geſchrei;
Viel Koth und Kehricht war hineingemengt,
Sumpfwaſſer reichlich überhergeſprengt,
Und bangaufathmend pfuchzt' ein dumpfer Ton:
„Wer drauſſen iſt, der helfe mir davon!“ —

Man konnte nicht, es war zu eckelhaft;
Und wer auf Erden hätte denn die Kraft,
Scheols Gefang'ne plötzlich zu befrei'n?
D'rum ließen wir ihn, weil wir mußten, ſchrei'n.
Doch fragten wir: wer biſt du denn? ſag' an! —
Von innen rief es: „ein Geſellſchaftsmann,
Der auf der alten Erde Tag für Tag
Nach Väterweiſe bei dem Weine lag.

„Die Glocke Nachmittags verhallte kaum,
So ſaßen wir bei Weins und Bieres Schaum,
Und was des Augenblickes leichter Fug
Zuſammenwürfelte, war uns genug.

Gedanken nahmen wir blutwenig mit,
Nur Langeweile, ſcharfen Appetit
Und heiſſen Durſt; das Uebrige verblieb
Dem Zufall und des Mauls unbänd'gem Trieb.

„So hab' ich's viele Jahre lang gemacht,
Und niemals an das arme Herz gedacht.
Der Kehricht, der im Tode mich umfing,
Iſt Kehricht, der aus meinem Munde ging.
Wie man geſündigt, wird man hier geſtraft,
D'rum bin ich nun in dieſer grauſen Haft.
Sagt meinen Brüdern: hier giebt's garſt'ge Spreu! —
Sie zechen dort noch immer im Juchhey.“

XV.

Im Traume ſtieg ich einen Berg hinan
Zu einer Burgruine. Weiter Plan
Dehnt' unten ſich umher; ich wollte hier
Beſchau'n des Frühlings blumenheitre Zier.
Da hört' ich nah' ein flehendes Geſtöh'n, —
Aus altem Thurme ſcholl das Klaggetön',
Und immer rief's: hier iſt ja gar kein Thor!
Und in die Höhe komm' ich nicht empor!“ —

Ich trat hinzu. — Im halbverfall'nen Thurm
Steckt' ein Gefangener bei Molch und Wurm.
Der Himmel oben blickte klar herein; —
Was half dem Armen Luft und Sonnenschein?
Er konnte doch aus dieſem engen Haus
Zur Freiheit nicht und in den Lenz heraus; —
Er ſchrie ſich heiſer: „hier iſt ja kein Thor,
Und in die Höhe kann ich nicht empor!“

Nun endlich unten, auf dem feuchten Grund,
Ward eine kleine Maueröffnung kund, —
Doch eng' und zackig; ach er konnte nicht
Durch ſolchen Riß an's roſigheitre Licht. —
Er grub die Nägel blutig, — ach wie hart,
Wie unerbittlich war die enge Schart'! —
Und endlich... ſchreiend preßt' er — zwängt' er ſich..
Er kam hervor,.. zerriſſen.. jämmerlich!

„Wie lange biſt du hier?“ — „„Einhundert Jahr'!
O wie mir's bang in dieſem Thurme war!
Der Eigenliebe-Thurm iſt er genannt,
D'rum ward ich nach dem Tod hineingebannt.
Jedweder Sünder iſt im Leben d'rinn,..
Hoch oben glänzt der Himmel, — ſchaue hin!
Laß dich von Jeſu ziehen in die Höh',
So thut dir einſt der Mauerſpalt nicht weh'!““

XVI.

O wie's ſo ſchwül um Sterbelager weht,
Daran kein lichter Friedensengel ſteht! —
Die Geiſterwelt durchdringet auch die Luft;
Jenſeits herüber wehet Todesduft,
Und milder Himmelsathem! — ſtirb einmal!
Dann wirſt du nimmer weltlich rational, —
Dann wirſt du geiſtlich richten und verſteh'n,
Warum uns Geiſterliſpel hier umweh'n.

Du ſprichſt: dort iſt ja die Vollkommenheit!
Dort ſchweben ſie durch Räume, golden weit! —
Nicht alſo, Freund! — Der Adler und das Schwein,
Die können nimmermehr beiſammen ſeyn;
Du ſuchſt das Gold nicht in dem Gaſſenkoth,
Du bauſt im Pfuhle nicht dein Waizenbrod, —
Du führſt den Räuber und den Trunkenbold
Nicht in's Gemach des Königs, hell und hold! —

Die fromme Seele, die dem HErrn gedient,
Gleicht einem Schloſſe, frühlingshaft umgrünt;
Darinnen glänzt manch köſtliches Geräth,
Manch ſchön Gemählde, heitre Majeſtät. —
Die finſtre Seele, die des Lebens Schaum
Betrunken eingeſchlürft im wüſten Traum,
Gleicht einer Mördergrube; — Tod. Gericht, —
Die wohnen d'rinn, und greuliches Gezücht.

Was auſſen ſchimmerte, fällt dort hinweg;
Der innre Menſch betritt den Todesſteg.
Dort iſt nur nüchtern, wer des Heilands iſt;..
Er wandelt über ſchwankendes Gerüſt, —
Und unten, himmeltief, geht's niederwärts, —
Doch ſchwindelt, zagt nicht das verſöhnte Herz;
Leicht, wie die Wolken durch den Aether zieh'n,
Iſt es hinüber, — fährt nach Eden hin!

Doch, wer berauſcht von Heuchelei, von Luſt,
Wer glaubenslos, des Friedens unbewußt
Hinüberkommt, — der tritt auch auf's Gerüſt, —
Und um die Stirne ſchwindelt's ihm ſo wüſt...
„Weh! haltet, haltet mich!“.. wer ſoll es thun?
Du arme Seele, wer beſchirmt dich nun? —
Köpflings hinunter reißt die Schwerkraft ihn, —
Er ſtürzt in ew'ge Tiefen, — er iſt hin!

So ging im Traum ein Wand'rer durch ein Schloß;
Durch hundert Säle zieht's ihn athemlos, —
Und immer steht sein Führer noch nicht still;..
„Wohin er mich doch leitet? — was er will?“ —
Nun endlich, eine Flügelthür' aufgeht, —
Herein des Meersturms grauser Odem weht,
Wo bin ich nun? — hinausgestoßen hier! —
Die Thüre schließt sich schmetternd hinter mir!

Und ich allein auf einem schmalen Fries! —
Tief unter mir, — o nie vergeß' ich dies! —
Ein wildempörtes, schauervolles Meer —
Zehntausend Wogen donnern drüberher! —
Zurück nicht kann ich, — kann auch vorwärts nicht, —
Schon zerrt an mir ein furchtbares Gewicht..
Und hier hinunter?! — Gott im Himmelsthron!
Erbarm', erbarm' Dich meiner durch den Sohn! —

Der verlor'ne Sohn.

Verloren! — o du mitternächt'ger Schlund!
Wie mag ein Stern aus deiner Tiefe ſteigen?
Wie mag von dir des Erdgebor'nen Mund
Erfreuliches und Tröſtliches bezeugen?
Den Glücklichen ward nie dein Tiefſtes kund, —
Und wenn ſich Engel zu dir niederneigen,
So ſchaut ihr Strahlenauge wohl hinein,
Doch fühlen ſie nicht deine Höllenpein.

Verloren! — ach wie Viele fuhren hin
Von Alters her! — ſie ſind nicht wiederkommen; —
Das ew'ge Grab hat ihres Lebens Grün
In dürre Schluchten ſiegreich hingenommen,
Und keines Frühlings liebewarmes Glüh'n
Iſt über ihren Häuptern mehr entglommen. —
Verloren! — Wort, das meine Seele ſcheut!
Du biſt die Finſterniß der Ewigkeit. —

Doch ſeh' ich Einen, der vor'm Vater kniet,
Und höre ſtaunend: dieſer war verloren!
Sein Lebenslauf, wie hieß er? — „ach er flieht,
Ein Frevler, aus des Vaterhauſes Thoren,
Läßt von der Wolluſt, die ihn lachend zieht,
Mit gift'gem Pfeil die Leber ſich durchbohren, —
Dann darbt, dann hungert er, — und Träber ſind
Zu köſtlich noch für das verlor'ne Kind!"

Wie dürftig iſt, wer ſelbſt das ärmſte Thier
Um ekle Koſt und ſtumpfe Ruhe neidet!
Wie gar beraubt der letzten Freud' und Zier!
Sein Leben ihm, wie fürchterlich verleidet!
Er ſteht an jener Marke, da ſchon hier
Gott vom Geſchöpfe ſich für immer ſcheidet,
Und nahe rollt der Donner, ſturmbewegt,
Der ihn auf ewig in die Tiefe ſchlägt.

Sieh dort die Wüſte! — flammenreich beſonnt,
Sinkt eine Wanderſchaar auf dürrer Heide.
Der Tod nur herrſcht am weiten Horizont, —
Hernieder ſteigt er jetzt!.. o Himmelsfreude!
Ein Waſſerſtrahl! — weß Arm hat dieß gekonnt —
Und ſo gewehrt dem hoffnungsloſen Leide?
O frage nicht! — die Carawane trinkt, —
Sie lebet auf, die gold'ne Heimath winkt!

Und alſo war's Dem, der ſich ſelbſt verlor. —
Warum iſt ihm ein Waſſerquell entſprungen,
Und aus der abgeſtorb'nen Bruſt empor
Ein Seufzer noch zum Himmel aufgedrungen? —
Brich, ſüße Quelle, brich allmächtig vor!
Durchbrich des dürren Herzens Niederungen!
Ihr Lüfte, bringet ſchnell den Seufzer hin:
„Auf will ich ſtehen, und zum Vater zieh'n!" —

Der Vater hört's, der Vater ſieht's. — Der Sohn,
Bleich, abgehärmt, erſcheinet fern am Haine;
Er grüßt den Wald, — er kennt' ihn lange ſchon, —
Er grüßt die Blume dort am trauten Raine, —
Die Linde weht mit altem Säuſelton, —
Die lieben Hügel ſteh'n im Abendſcheine, —
„O Jugendzeit! — nur ich bin's nimmermehr!" —
Da fliegt der Vater, ja, der Vater her!

In Vaterarme ſchließet er ſein Kind,
Bedecket es mit Küſſen; .. „o du Liebe!
Ich bin nicht mehr, wie and're Kinder ſind,
Verachtet hab' ich Deines Herzens Triebe; —
Nun, da die Welt mir allerwärts zerrinnt,
Gedacht' ich, daß ein Vater mir noch bliebe!
Doch als Verlor'ner tret' ich zu Dir ein; —
Laß mich nur einen Deiner Knechte ſeyn!" —

Und nun, der Vater? — es ist längst bekannt! —
Verlorenheit! du Grund, erfüllt von Wehe,
Wie steigt so hell an Deinem schwarzen Rand
Ein Freudenstern des Lebens in die Höhe!
Sonst sprossen Blumen nicht aus ödem Sand,
Sonst keimt kein Leben in Verzweiflungsnähe, —
Was ist's? nur droben rühmt im ew'gen Licht
Barmherzigkeit sich wider das Gericht! —

Verlorenheit! aus deinem dunkeln Meer
Sind tausend Heil'ge schon emporgestiegen;
Wie glänzen sie im Himmel nun so hehr
Und dürfen an dem Vaterherzen liegen! —
Ja, sich im Tode sehen, jammerschwer,
Und nach der Liebe schau'n, — das heisset siegen;
Da wandelt sich in Lebenskraft der Tod,
Die Mitternacht in reinstes Morgenroth.

Wie Viele, die so sicher sich gewähnt,
Sind untersinkend in die Nacht gegangen!
Wie Viele, die vom Tod emporgethränt,
Hat himmlisch die Barmherzigkeit umfangen!
Wo sich nach Gnad' ein Sünder je gesehnt,
Hat er nicht Gleiches mit dem Sohn empfangen,
Der suchen ging des Vaters holde Spur? —
Verlor'ner Rettung hängt an Einem nur!

Es iſt ſo tief, dieß Eine! — Keiner mag
Zu künſtlichen Gedanken es entfalten;
Und doch, wer weinend auf den Knieen lag,
Kann's wonneleicht wie eine Blume halten;
Er wandelt preiſend durch den Frühlingstag,
Um Herz und Haupt ein wunderbares Walten,
Und droben feyern Engel vor dem Thron. —
Gott, nimm mich hin, wie den verlor'nen Sohn!

Albert Knapp.

Druckfehler.

S.	Z.	
42.	2.	v. u. liebt lies liebt'.
120.	4.	v. o. doch l. durch.
126.	9.	— weidete l. weitete.
132.	4.	— müßte l mußte.
139.	1.	— als dem l. als den.
140.	17.	— ans l. aus.
149.	13.	v. u. Greis, l. Greis! —
181.	7.	— Erwache, l. Erwachet.
194.	1.	v. o. ſchöpfi'ſche l. ſchöpfriſche.
196.	5.	— Todtenbund'nen l. Todtenbund'nen.
202.	7.	— Dahin durch l. Dahindurch.
202.	13.	v. u. „Gottes." bleibt weg.
319.	6.	v. o. nach Börtchen ein Comma.
325.	11.	— baut l. haut.

Tübingen. Bei C. F. Osiander ist im vergangenen Jahr erschienen:

Christoterpe

ein Taschenbuch für christliche Leser auf das Jahr 1833.

Herausgegeben

im Verein mit mehreren Andern

von

Albert Knapp,

Archidiaconus in Kirchheim unter Teck.

Mit Kupfern.

386 Seiten in kl. 8. 3 fl. 36 kr. oder 2 Thlr.

Alle Lebensverhältnisse, Anschauungen und Forschungen vom Geist und Leben des Evangeliums durchdrungen darzustellen, ist der Zweck dieser auf weitere Jahrgänge berechneten Sammlung, welche lauter ernste, nicht blos auf flüchtigen Genuß berechnete Gaben enthält, und in unsrer Zeit, die der mittelbaren und unmittelbaren Hinweisungen auf das ächte Christenthum so viele enthält und so vieler bedarf, nicht als unnütz erscheinen möchte.

Inhaltsverzeichniß.

Zueignung. Vom Herausgeber.
1. Zur Charakteristik der Propheten. Von D. K. H. Weg, Professor in Bonn.
2. Auf Göthes Hingang. Vom Herausgeber.

3. Ueber den nothwendigen Zusammenhang der Vernunft und Offenbarung. Von Dr. Joh. Chr. Aug. Heinroth, Professor in Leipzig.
4. Zum neuen Jahr. Von Dr. Joh. Fr. v. Meyer.
5. Sehnsucht nach dem Paradiese. Von Demselben.
6. Hohenstaufen. Vom Herausgeber.
7. Ueber die Geschichte Josephs. Von Prof. Kern, Pfarrer in Dürrmenz.
8. Aphoristische Gedanken über Christus. Von Lavater.
9. Neujahrsgefühle. Von Dr. Bahnmaier.
10. Rath und Gegenrath. Von Demselben.
11. Der Plan Gottes zum Heile der Menschen. Von Dr. Johann Georg Geßner, Antistes in Zürich.
12. Die Todtenreise. Vom Herausgeber.
13. Kreuz-Abnahme. Von Demselben.
14. Das Haupt Jesu Christi. Von Demselben.
15. Jesus, mein Erlöser. Von Prof. Dr. Schwarz in Heidelberg.
16. Gemeinschaft in dem Herrn. Von Prof. G. Kern.
17. Die Mandel. Von Dr. Bahnmaier.
18. Das Schneeglöckchen. Von Demselben.
19. Ueber das Zeigen des Heilandes vor und in seinem Leiden auf Gethsemane und Golgatha, von Dr. Hermann Olshausen, Prof. in Königsberg.
20. Straßburger Reisegedichte. Vom Herausgeber.
1. Trybergs Wasserfall. 2. Der Rhein. 3. Der Münster. 4. Im Dome. 5 Monument des Marschalls von Sachsen. 6. Die Citadelle. 7. An Straßburg. 8. Schwarzwaldhöhe.
21. Himmlische Sehnsucht. Von J. C. Fr. Burk.
22. Ansichten vom Vorhofe des Heiligthums. Von R.
23. Für bange Herzen. Von Dr. Bahnmaier.
24. Dem Erlöser. Von Demselben.
25. Vier Kirchenlieder von Dr. Philipp Nicolai, überarbeitet vom Herausgeber
1. Des Herrn Zukunft. 2. Liebe zu Jesu. 3. Heimweh. Nach Ps. 42. 4. Herrlichkeit des ewigen Lebens.
26. Die Finnisch-Lappische Mission bis 1726., und das Leben des ersten Apostels der norwegischen Finnen, Thomas von Westens. Von Dr. A. G. Rudelbach, Superintendenten und Cons. Rath in Glaucha.

Tübingen. Im Verlag von **C. F. Osiander** ist so eben erschienen, und in allen Buchhandlungen zu haben:

Neue Sprüche

von

Lavater

über

Christus, Gebet und Gnade.

1833.

(Mit Lavaters Bildniß.)

---

gebunden mit Goldschnitt 54 kr.
geb. in Maroquin 1 fl. 30 kr.

Der Herausgeber (Herr Archidiakonus Albert Knapp) glaubte den zahlreichen Verehrern Lavaters, welche in dessen früher erschienenen 107 Sprüchen Genuß für Geist und Herz finden, einen willkommenen Dienst zu erweisen, wenn er diese neu ausgewählte Sentenzen, welche sämmtlich aus Lavaters letzter, reifster Lebensperiode stammen, in einem besonderen Abdruck verbreitete. Der größere Theil derselben ist im ersten Jahrgang der Christoterpe erschienen; weitere Zugaben hat die verehrte La-

vater'ſche Familie, unter ausdrücklicher Zuſtimmung zu dieſem Abdruck, ſpäter hinzugefügt. Das wohlgetroffene Bildniß Lavaters dürfte für die Verehrer deſſelben eine willkommene Zugabe ſeyn.

Ullmueder pinx *F Weber Sculp*

Christoterpe.

ein Taschenbuch

für

christliche Leser

auf das Jahr 1835.

Herausgegeben

in Verbindung mit mehreren Andern

von

Albert Knapp.

Mit Kupfern.

Tübingen.

C. F. Osiander.

BIBLIOTHECA
REGIA
MONACENSIS.

Vorrede.

Durch die Gnade des HErrn, die ihre mannigfaltigen Gaben austheilt nach freiem Rath, erscheint hier der dritte Jahrgang dieses Taschenbuchs, ein, wenn auch kleiner, doch, wie ich hoffe, aus lebendigen Steinen erbauter Altar, von welchem die Flamme des Glaubens und der Liebe hinaufsteigt. Ich freue mich der göttlichen Huld, die mich gewürdiget hat, Brüder und Freunde zu diesem Lobopfer zusammenzubitten. Von mehreren Seiten sind auch ungeladene Freunde hinzugetreten, deren Gaben theilweise schon dießmal erscheinen, theils, wofern nicht besondere Gründe entgegenstehn, das nächste Mal erscheinen sollen, weil der Raum des Büchleins die Aufnahme sämmtlicher Beiträge nicht gestattete.

Die brüderliche Vereinigung gibt solcherlei Schriften die beste Würze. Wirken doch auch die Musiker zusammen, und keiner vermißt sich so leicht

der Behauptung, seine Flöte oder Viole töne besser allein, als im Chore jauchzender Stimmen. So wollen denn auch wir unsere Einzeltöne zum Lobe des HErrn und zur Erbauung Seiner Gemeinde mehr und mehr vereinigen, damit Er, der auf das Niedrige auf Erden sieht, sich ein Lob bereite aus unserem Mund um seiner Widersacher willen. Wir wissen, was wir wollen; wir glauben, darum reden wir. Darum soll auch die Stimme des Hohns, die sich schon wider dieses Büchlein erhoben hat, uns nur ermuthigen, Christo um so treulicher unsere Gaben zu weih'n, und unsere einzelnen Bekenntnisse in den Chor zu verschmelzen: All meine Gebeine müssen sagen: HErr, wer ist Dir gleich? Bringet dem HErrn Ehre seines Namens; betet an den HErrn im heiligen Schmuck! Denn es ist ein köstliches Ding, dem HErrn danken und lobsingen deinem Namen, du Höchster! Wer Dank opfert, der preiset Dich, und Das ist der Weg, daß Du ihm zeigest dein Heil.

Zu den Gaben der einzelnen Verfasser, unter welchen ich die neu Hinzugetretenen herzlich willkomm heiße, habe ich nichts hinzuzufügen, als den Wunsch, daß sie dem Büchlein fernerhin hold und getreu bleiben, und ihre Beiträge möglichst bald einsenden möchten, damit der verehrte Herr Verle-

ger nicht mehr so sehr verspätet werde, wie dieses Mal. Diejenigen Freunde, deren Gaben hier überhaupt keine Stelle finden, mögen es dem Red. zu Gute halten, wenn er nach unbeweglichen Grundsätzen zu Werke geht. Was in der Form zu mangelhaft und unabgerändet ist, kann ich um der Sache willen nicht aufnehmen, sintemal ein Taschenbuch und ein Erbauungsbuch zweierlei Dinge sind. Beleidigen möchte ich Niemand, bin vielmehr dankbar für jegliches Zutrauen, und wünschte die Liebe durchaus ungekränkt; allein ich muß mir die freie Wahl vorbehalten, damit das Unternehmen nach Einem Plan fortgehe. —

Was die Scheolsbilder im vorigen Jahrgange betrifft, so erkläre ich zu Berichtigung einiger seltsamen Mißverständnisse, daß ich keine bestimmten Personen damit bezeichnen gewollt habe, indem die Poesie auch ohne persönliche Tendenz individualisiren kann und darf. —

Im Juli d. J. ist der edle J. J. Banga, der Stifter dieses Taschenbuchs, dessen Herausgabe er für ein Zeitbedürfniß hielt, nach langen Leiden in Rom entschlafen. Er hatte in Frascati, dem alten

Tusculum Cicero's, sein letztes Lebensjahr zugebracht, und daselbst vergeblich nach Wiederherstellung seiner in den innersten Tiefen angegriffenen Gesundheit getrachtet. Aber sein Geist ruhte in Gott, und hatte vorlängst über alle tuskulanische Quästionen hinaus die himmlische Antwort auf die Frage seines Daseyns vernommen, weil Jesus Christus, der Gekreuzigte und Auferstandene, sein Leben war. Durch welche Kämpfe er gegangen, davon zeugt auch sein Schwanenlied in diesem Buche. Heil ihm! „Wen Gott will herrlich zieren, und über Sonn' und Sterne führen, den führet er zuvor hinab!" — Vanga's Gedächtniß wird all' seinen Freunden, besonders denjenigen, die sein tiefes, in Gott eindringendes Herz näher gekannt haben, unvergeßlich seyn.

Ich begrüße meine theuern Mitarbeiter an all ihren Orten auf das herzlichste, und empfehle sie mit allen Lesern den Segnungen des Ewiglebenden, der da sitzt auf dem Stuhle der Majestät in der Höhe.

D. H.

Inhalts-Verzeichniss.

Zueignung. An J. J. Wanga, vom Herausgeber. . . . . S.

1) Vom Worte Gottes. Von D. H. Olshausen Prof. in Königsberg. 1

2) Biblische Bilder. Von Wilhelm Hey, Superintendent in Ichtershausen. 31

3) Ueber Werth und Gebrauch der histor. Bücher des Alten Testaments, von Prof. D. K. H. Sack in Bonn. 70

4) Gedichte vom Herausgeber. 89

5) Beiträge zur Charakteristik Davids, von E. Osiander, Prof. in Maulbronn, . . 132

6) Harfenklänge v. D. J. F. v. Meyer in Frankfurt. 155

7) Jesus im Kreise der Familie von Bethanien, von Prof. G. Kern, Pfarrer in Dürrmenz. 176

8) Fünf Lieder, von W. Neuendorff. . . 205

9) Blicke in's Reich der Wahrheit, von A. Bräm, V. D. M. in Basel. 223

10) Ein Besuch bei Oberlin. Von M. Chr. G. Barth, Pfarrer in Möttlingen, . . . 249
11) Abendlied bei Anschauung der Sterne. 267
12) Lieder einer Verborgenen. . . . 268
13) Nicht mehr hienieden, heißt nicht geschieden. Von Prof. D. Schubert in München. 278
14) Vier Lieder. Von G. Kern, D. Volkmann, C. F. Stange, J. J. Banga. . . . 284
15) Ein Christ aus der Spener'schen Schule, von D. Schwarz, Kirchenrath in Heidelberg, 295
16) Himmelsbilder, vom Herausgeber. . 311
17) Morgenlied bei Anschauung der Berner Alpen, von D. Bahnmaier. 382

Bayerische
Staats-
Bibliothek
München

Zueignung.

An Joh. Jac. Banga.

Begrüße Du, die dieſe Blätter leſen,
Begrüße ſie aus ſtiller Ewigkeit,
Getreue Seele, die Du nun geneſen
Von allen Thränen, allem Druck der Zeit!
Mag Dein Gebein bei Ceſtius verweſen
In leiſedämmernder Verborgenheit:
Doch prediget Dein heißerprobter Glaube
Herauf noch ſegnend aus dem Todesſtaube.

Was ſterblich war in Blicken und Geberden,
Ich ſah's an Dir, wie tauſend Andre nicht.
O flüchtig nur vorüber zieht auf Erden
Ein einzeln, ſterblich Menſchenangeſicht!

Leicht mag's verwehet, mag's vergessen werden,
Wie kurzer Morgenröthe Frühlingslicht;
Der inn're Glanz nur strahlet nach dem Sterben,
Und wirbt geheim noch and're Himmelserben.

Zur Herrlichkeit durch Leiden! — Solche Worte
Liest hell die Wehmuth über Deiner Gruft,
Und leuchtend wölbet eine Freudenpforte
Sich drüber hin in reiner Himmelsluft.
Tritt feierlich, o Wand'rer, zu dem Orte,
Wo Banga schläft, und athme Lebensduft
An seinem Grab, und fühle bei dem Scheiden:
Hier ging ein Christ zur Herrlichkeit durch Leiden!

Er haschte nicht nach kurzen Ruhmes Flitter,
Er wollte nicht der Erde bleiches Gold,
War kein Gelehrter, keines Ordens Ritter,
Kein Fürst der Erde gab ihm Ehrensold.
Ihm ward es heiß, — ihm wurde schwer und bitter,
Was andern wonnehaltig ist und hold,
Und in Italiens besonnten Garten
Trat er nur ein, auf seinen Tod zu warten.

Auf seinen Tod? — Ja, wenn ein Christ verscheidet,
Ist's tröstlicher, als wenn ein Sünder lebt,

Und beſſer, wenn ein Jünger ächzend leidet,
Als wenn ein Schwelger jauchzend ſich erhebt;
Ja, beſſer, wenn das Grabgewand umkleidet
Den, deſſen Geiſt zu Gott hinüberſchwebt,
Als wenn ein Träumer, Roſen auf den Wangen,
Ein Veilchen noch darf überm Abgrund prangen.

Tritt uns voran, Du, deſſen Geiſt ſo leiſe
Der ſchmerzenreichen Hülle ſich entwand,
Und friedevoll, nach alter Kämpfer Weiſe,
Im Sterben den Triumph des Lebens fand!
Wir halten liebend Dich in unſ'rem Kreiſe,
Wir faſſen brüderlich die treue Hand,
Die, Chriſto dienend, überall die Seinen
Geſtrebt zum Jüngerbunde zu vereinen.

O ſey'n wir Eins! ſey'n wir an Ihn verwöhnet,
Aus deſſen Geiſt nur Lieb' um Liebe floß!
O ſey'n wir Eins! — Ihm, der uns Gott verſöhnet,
War dieſes nur vor ſeinem Scheiden groß. —
Seyd Eins in Ihm! — Die heil'ge Mahnung tönet,
Wo irgend ſich ein Prieſterauge ſchloß; —
Auch Du, Geliebter, willſt nichts And'res ſagen,
Als: „lernt in Ihm euch lieben und vertragen!“ —

Zum letzten Mal ertönet Erdensprache
In tiefen Seufzern hier aus Deinem Mund.
Nun ward zur Lichtgestalt der arme Schwache,
Der Kranke hebt sich fröhlich und gesund! —
Verronnen ist die letzte Morgenwache, —
Ein neues Licht, ein neues Himmelsrund, —
So schreitest, Bruder, ohne Todesflöre
Ein Himmelsbürger, Du durch unsre Chöre.

JESUS SEGNET DIE KINDER.

Carlsruhe im Kunstverlag v. Cres[illegible]

JOHANNES PREDIGT IN DER WÜSTE.

Gedruckt in Kunstverlag von Braunhaus.

Vom Worte Gottes.

Von

Dr. Hermann Olshauſen,

Prof. der Theologie in Königsberg.

Wie die Natur nicht bloß Staunen erregt, wenn ihre großen und unermeßlichen Schöpfungen zum Gegenſtande der Beobachtung gemacht werden, ſondern wie ſie auch in den geringſten und unſcheinbarſten ihrer Bildungen, ſobald ſie durch Kunſt vergrößert dem Auge entgegen treten, ein Meer von Wundern beſchließt; eben ſo verhält es ſich auch mit der heiligen Schrift. Ihre Ideen, im Zuſammenhange aufgefaßt, bilden ein ſo wunderbares Ganze, daß eben ſo die tiefſinnigſten Geiſter mit ihrer Betrachtung ſich ihr ganzes Leben hindurch beſchäftigen konnten, als ſelbſt ganze Völker und Generationen, ja die geſammte Menſchheit außer Stande war, und auch für die Folge außer Stande bleiben wird, ihren Gehalt zu ermeſſen, der tiefer iſt weder kein Meer. Wie aber das Ganze, ſo enthält auch je-

der Theil derſelben, jede einzelne Idee, einen ſolchen Reichthum von Stoff, daß ſeine Durchforſchung die geiſtige Kraft eines Menſchen lange beſchäftigen kann. Gewiß irrt man nicht, wenn man in dieſer Beſchaffenheit der heiligen Schrift ein unverkennbares Zeugniß für ihren höhern Urſprung anerkennt. Als in der Offenbarung Gottes ſind in ihr die Tiefen der Gottheit ſelbſt eröffnet, und alle Bedürfniſſe der menſchlichen Natur, wie des Herzens ſo des Kopfs, berückſichtigt. Demnach iſt es auch der Beruf und die Aufgabe des Menſchen, die Fülle der in der Bibel ihm anvertrauten Schätze immer gründlicher zu durchforſchen und ſein ganzes inneres Leben durch ihre Kraft zu vollenden und zu verklären.

Unter den einzelnen bibliſchen Ideen aber dürfte ſchwerlich irgend eine anregender und umfaſſender ſein, als die vom göttlichen Wort. Vorzugsweiſe anregend nehmlich iſt ſie nicht bloß wegen des intereſſanten Zuſammenhanges mit der Natur der Sprache überhaupt, ſondern auch wegen der geheimnißvollen räthſelhaften Art, wie die Bibel über das Wort Gottes ſpricht; umfaſſend aber muß die Idee des göttlichen Worts dadurch werden, daß es ſich auf die Schöpfung, wie auf die Perſon des Herrn, auf die Wiedergeburt, wie auf das ganze Werk Chriſti, gleich ſehr bezieht; weshalb man ſagen kann, daß kein Theil des chriſtlichen Glaubens ganz ohne Licht von dieſer Idee aus betrachtet bleiben möchte. Eine ſorgſame Unterſuchung über das Wort Gottes dürfte demnach ein um ſo größeres Bedürfniß ſein, als die Anſichten vieler Gläubigen über dieſen wichtigen Gegenſtand nichts weniger als klar und zuſammenhängend ſind.

Blicken wir nun zunächst auf das Wort des Menschen und die menschliche Sprache, mit der jenes gegeben ist, so leuchtet ein, daß dieselbe etwas ungemein Hohes und Herrliches ist. Der Mensch hat nur die Sprache, weil er einen Geist aus Gott hat; das höhere Leben in ihm ist die Mutter der Sprache. In dem bloßen Hervorbringen artikulirter Töne liegt nehmlich ihr Wesen nicht, wie sich von selbst versteht, da auch Thiere Töne der Art zu bilden vermögen; aber gesetzt ein Thier wäre im Stande, alle einzelne Wörter einer Sprache zu erlernen, so hätte es damit doch noch keine Sprache. Ihre Eigenthümlichkeit besteht vielmehr darin, daß sie die Offenbarung des innern geistigen Lebens einer Persönlichkeit ist, so daß, wo Geist ist, nothwendig Sprache sein muß. Auch den höhern geistigen Wesen daher, den Engeln, schreibt die heilige Schrift Sprache zu (1 Cor. 13, 1.), das ist, die Gabe geistiger Mittheilung, die Offenbarungsfähigkeit des innern Lebens. Alle geistige Thätigkeit, d. i. alles Denken, ist nehmlich Sprache, weshalb das Laut werden lassen des Innern gar kein nothwendiges Ingredienz des Sprechens ist. Das Wort ist vielmehr der nothwendige Träger des Gedankens selbst, und auch in der Stille der Einsamkeit, oder während der Versenktheit ins Innere, redet der Mensch mit und zu sich selbst; wie die heilige Schrift durch den oft wiederkehrenden Ausdruck: „er sprach in seinem Herzen", bestätigt, in dem mehr als ein bloßer Hebraismus zu sehen ist. In ihrer ganzen ursprünglichen Hoheit und Herrlichkeit finden wir die Sprache im paradiesischen Zustande

unſeres Geſchlechts. Mit der Reinheit des Innern, hatte der Menſch in ſeinem Urzuſtande, wie er aus der Hand der ewigen Liebe hervorging, auch in der Sprache einen vollkommen reinen Ausdruck ſeines geiſtigen Lebens. Was ſich in dem reinen Spiegel ſeines Innern darſtellte, das bezeichnete er auch mit einem völlig adäquaten Namen. Daher ſagt die heilige Schrift ſehr treffend: „Gott der Herr brachte alle Thiere zu dem Menſchen, daß er ſähe, wie er ſie nennte, denn wie der Menſch ſie nennen würde, alſo ſollten ſie heißen.“ (1 Moſ. 2, 19.) Die Eigenthümlichkeit jeder Bildung in der Natur erkannte ſomit der Urmenſch mit der größeſten Schärfe und der ertheilte Name war der reine Ausdruck für dieſe vollkommene Erkenntniß. So wie aber durch die Sünde die Einheit und Reinheit des innern Lebens getrübt war, trübte ſich auch dieſe Fähigkeit der vollkommenen Sprache; mit der Spaltung des Geſchlechts in Völker, ſpalteten ſich auch die Sprachen, welche nun nur unvollkommene Mittel der Bezeichnung blieben. Erſt als beim Pfingſtfeſte die urſprüngliche Harmonie des Lebens mit der Ausgießung des heiligen Geiſtes hergeſtellt ward, kehrte auch die höhere Spracheneinheit zurück; was beim Bau des Thurmes zu Babel in der Sprachverwirrung verloren ging, ſchenkte der Herr beim Bau der Kirche des Neuen Teſtaments in der Sprachengabe wieder. Der Zuſammenhang demnach des geiſtigen Lebens mit der Sprache iſt ein ungemein inniger und nothwendiger; Gutes und Böſes, das im Innern ſich bewegt, ſpiegelt ſich im innern oder äuſſern Worte ganz gleichförmig ab. Daher legt die Bibel

nicht weniger Gewicht auf das Wort, als auf die That; dieſe iſt nur die Tochter von jenem. Jakobus in ſeinem tiefſinnigen Briefe beſchreibt die Vollkommenheit als den Zuſtand, da der Menſch in keinem Worte fehlet. (3, 2.) Und die Zunge, das leibliche Organ der Sprache, ſtellt er dar, nach dem gewöhnlichen ſündhaften Zuſtande des Menſchen, als eine Welt voll Ungerechtigkeit, die den ganzen Leib beflecket und von der Sünde entzündet iſt. „Alle wilden und giftigen Thiere," fährt er fort, „kann der Menſch zähmen, aber die Zunge kann kein Menſch (in eigner Kraft, ohne Hülfe des Geiſtes Gottes) zähmen, durch ſie loben wir Gott, durch ſie fluchen wir dem Menſchen, der nach Gottes Bilde gemacht iſt." (Jak. 3, 6—9.) Ja, durch dieſes Glied läſtert der Menſch den heiligen Geiſt der Gnaden, und begeht die Sünde, die weder zeitlich noch ewiglich vergeben werden kann. (Matth. 12, 32.)

Die Sprache, wie wir ſie jetzt in dem ſündlichen Menſchengeſchlecht vorfinden, iſt demnach nur ein ſchwacher Nachhall von der heiligen Urſprache. Jene Fähigkeit, die Dinge in ihrer innern Weſenheit zu erkennen, hat ſich faſt ganz verloren, die Namen für die phyſiſchen Bildungen in der Natur werden willkührlich herausgegriffen, und die Erſcheinungen in der geiſtigen Welt nur nach ihrer Analogie mit dem Aeußern bezeichnet. Die Armuth unſerer jetzigen Sprache zeigt ſich beſonders auffallend in der Bezeichnung des eignen Innern des Menſchen. Seine geiſtigen Anlagen und Kräfte benennt er bloß nach einer gewiſſen Verwandtſchaft mit leiblichen Thätigkeiten, wie z. B. die Vernunft (von vernehmen)

ein geistiges Aufnehmen bezeichnen soll; sein Ich aber, eben weil er es gar nicht in seiner Eigenthümlichkeit erkennt, kann der gefallene Mensch auch nicht anders als auf allgemeine Weise bezeichnen. Seinen wahren Namen kennt er nicht, weshalb die Schrift mit Recht an die Wiedergeburt, welche dem Menschen erst das höhere Selbsterkennungsvermögen zurückgiebt, den neuen Namen knüpft (Offenb. 2, 17.). Wenn aber der Mensch nicht einmal sich selbst und seine Fähigkeiten, die er in unmittelbarer Nähe jeden Augenblick beobachten kann, in der Sprache zu bezeichnen vermag, so leuchtet ein, daß er noch weniger im Stande sein wird, das heilige Wesen Gottes in seiner Natur und seinen Fähigkeiten adäquat zu benennen. So gut er kann, trägt der arme Erdenbewohner das Beste, was er in sich, dem verblichenen Bilde Gottes, findet, auf den vollkommenen Schöpfer über, und so schreiben denn auch alle Völker, deren Geist zum Begriff eines Gottes sich erhob, demselben Sprache zu, und die Offenbarung in der heiligen Schrift heiliget diese Ausdrucksweise. Alles, was nun oben von der Herrlichkeit der menschlichen Ursprache gesagt ist, gilt natürlich von der göttlichen in höchster Potenz, weil Gott als der höchste Geist, als der Geist an sich, der Vater aller Geister und Lichter, auch die Fähigkeit, sein Wesen zu offenbaren, im vollkommensten Maße besitzen muß. Als der ewige Geist ist Gott in einem ewigen Sprechen, sein Sprechen ist lauter Wesen und Wissen, sein Wissen lauter Schaffen und Bilden, die Aeußerung seines Seyns selbst ist lauter Seyn, lauter Wesen-Wort. In unendlich vielen

Stellen redet die Bibel von diesem göttlichen Worte, und läßt uns durch ihre Mittheilungen tiefe Blicke in die göttliche Wesenheit thun. Was keine Weisheit der Weisen hätte ergründen können und keine Macht der Gewaltigen zu rauben vermocht hätte, das schenkte die barmherzige Gnade des Höchsten den Armen und Unmündigen (Matth. 11, 25.), um ihnen das ewige Leben zu geben in der Erkenntniß Gottes und seines ewigen Worts (Joh. 17, 3.). Um aber die Fülle der Beziehungen, welche die Schrift rücksichtlich des göttlichen Worts enthüllt, in leichter Uebersicht ins Auge fassen zu können, unterscheiden wir zunächst, wie es in Gott ist, und dann wie es in der Welt der Creaturen wirkt, welche letztere Hälfte sowohl die Schöpfung überhaupt, als auch die Menschwerdung und die Wiedergeburt in sich befaßt.

„Ehe denn die Berge worden, und die Erde und die Welt geschaffen worden, bist du, Gott, von Ewigkeit zu Ewigkeit," singt der Psalmist (Ps. 90, 2.). Und in diesem ewigen abgrundslosen Seyn Gottes war ewig sein Wort in ihm und bei ihm. „Im Anfange war das Wort und das Wort war bei Gott und Gott war das Wort," spricht der Evangelist Johannes im Anfange seines Evangeliums. Wie demnach der Mensch, bewußt oder unbewußt, nie seyn kann ohne sein Ich, so tönt in dem ewigen Seyn Gottes ein ewiges „Ich bin," indem mit dem höchsten Geist das höch-

ste Selbstbewußtsein nothwendig gegeben ist, und Er in demselben ewig sich selbst kennt und nennt. Daher bezeichnet auch die Bibel das Wort, die Offenbarung des Vaters, mit dem Ausdruck: Name, (vergleiche 2 Mos. 20, 24. 5 Mos. 12. 5. 11. 1 Kön. 8, 29.) oder Angesicht (Jes. 63. 9.). In ihm spricht sich nehmlich sein verborgenes Wesen aus, in ihm strahlt es wieder, wie im menschlichen Namen die Individualität, die ihn führt, bezeichnet sein soll, und im menschlichen Antlitz der innere Geist des Menschen sich ausprägt. Wie demnach der Mensch sich seiner bewußt wird an seinem Namen, so ruht das göttliche Selbstbewußtsein in seinem Wort. Die Idee des Selbstbewußtseins schließt aber nothwendig eine Zweiheit ein; die absolut abstracte Einheit wäre Bewußtlosigkeit. In dem Selbstbewußtsein unterscheidet sich nehmlich das Seyn von dem Wissen des Seyns, beide sind wie zwei Spiegel, die sich ihr Bild untereinander wieder zurückgeben, und mit dem ersten Ich ist daher auch das erste Du, mit dem Licht der Strahl, mit dem Vater der Sohn nothwendig gegeben. Dieses wunderbare Verhältniß des Geistes erkannte schon die ahnende Vorwelt. Die Perser im Hom, die Hindus im Om, die Chinesen im Tao setzen als die erste Aeußerung des ewigen unerschaffenen Seyns das Wort; was sich aber außerhalb des Kreises der Offenbarung nur im schwachen Nachhall der Ahnung kund gab, das enthüllte das Wort der Offenbarung mit blendender Klarheit. Das Seyn Gottes ist ein ewiges Zwiegespräch des Vaters und des Sohnes, der ewigen Weisheit Gottes. Von ihr bekannte daher schon Salomo: „Der Herr hat

mich gehabt im Anfang ſeiner Wege, ehe er was machte, war ich da. Ich bin eingeſetzt von Ewigkeit, von Anfang vor der Erde. Da die Tiefen noch nicht waren, da war ich ſchon bereitet, da die Brunnen noch nicht mit Waſſer quollen; ehe denn die Berge eingeſenkt waren, vor den Hügeln war ich bereitet. Ich hatte meine Luſt bei ihm täglich, und ſpielete vor ihm allezeit.“ (Sprüche Sal. 8, 22. ff.) Und bei Sirach ſpricht dieſelbige Weisheit: „ich bin Gottes Wort (gehe vom Munde des Höchſten aus) und ſchwebe über der Erde wie ein Duft. Vor der Welt bin ich bereitet und werde ewiglich bleiben. Kommet her zu mir, alle, die ihr meiner begehret, und ſättigt euch von meinen Früchten. Meine Predigt iſt ſüßer denn Honig, und meine Gabe ſüßer denn Honigſeim. Wer von mir iſſet, den hungert immer nach mir, und wer von mir trinket, den dürſtet immer nach mir.“ (Sir. 24, 1. 14. 25—29. vergl. mit Matth. 11, 28. Joh. 4, 13. 14.) In der Weisheit Salomo's (7, 25. 26.) endlich wird ihr Weſen alſo geſchildert: „ſie iſt das Hauchen der göttlichen Kraft und ein Strahl der Herrlichkeit des Allmächtigen, darum kann nichts Unreines zu ihr kommen. Denn ſie iſt ein Glanz des ewigen Lichts, ein unbefleckter Spiegel der göttlichen Kraft und ein Bild ſeiner Gütigkeit. Sie iſt einig und thut doch alles, ſie bleibt, was ſie iſt, und erneuert doch alles; und für und für giebt ſie ſich in die heiligen Seelen und macht Gottes Freunde und Propheten.“ Auch der Herr ſelbſt giebt ſich den Namen der Weisheit und beſtätigt dadurch die Beziehung der angeführten Stellen auf den Sohn Gottes (vergl. Luk.

11, 49. mit Matth. 23, 34.), wie er sein Wesen und Seyn auch auf dieselbige Weise den Seinen beschreibt. Wie nun nach diesem Verhältniß Gottes zu seinem Wort die göttlichen Eigenschaften der Ewigkeit, Allgegenwart u. s. w. auch dem Worte selbst zukommen müssen, das leuchtet ein. Aus dem Wesen Gottes selbst geboren, wie der Strahl aus dem Licht, ist es Gotte wesentlich, und als der vollkommene Ausdruck des vollkommenen Gottes ist es selber so vollkommen, wie

Das bezeichnet der Brief an die Hebräer mit andern Ausdrücken: „Abglanz der Herrlichkeit Gottes und Bild seines Wesens" (1, 3.). Wie nehmlich das Bild nur dann ein entsprechendes ist, wenn es alle Züge des Urbildes wiedergiebt, so entspricht auch die Idee Gottes von sich selbst, sein Erkennen seiner selbst, eben weil es ein vollkommenes ist, durchaus seinem ewigen Seyn. Das Wort ist des unsichtbaren Gottes sichtbares Bild (Kol. 1, 15.), in dem die Fülle der göttlichen Herrlichkeit wohnt, das daher Gott selbst heißt (Joh. 1, 1.). Der einzige Unterschied, der nothwendig gedacht werden muß, besteht nur darin, daß das Wort in ewiger Zeugung vom Vater ausgeht, nicht aber umgekehrt der Vater aus dem Worte stammt. Der Vater, der absolut und unwandelbar Vater ist, (während jeder menschliche Vater auch Sohn war) ist daher ungezeugt, ohne Anfang und Wurzel seines Daseins, während das Wort sich ewig gebiert aus dem Schooße des Vaters. Dunkel erscheint aber in diesem Verhältniß, wie das Wort Gottes, oder der Gedanke seiner selbst, eine Person sein kann, d. h. ein Subject mit Einheit des Be-

wußtſeins. In unſerer Nichtigkeit und Leere nehmlich haben wir uns gewöhnt, ein Wort als das hohlſte und bedeutungsloſeſte von allem zu betrachten, und deshalb erſcheint uns auch ſo leicht das göttliche Wort verhallend oder mindeſtens unperſönlich. Aber da, nach dem Bemerkten, das Urwort Gottes der vollkommene Ausdruck ſeiner ganzen Lebensfülle iſt, ſo kann daſſelbe auch nur ganz Kraft, Leben, Geiſt ſein. Das Bewußtſein ferner iſt eben nothwendig mit dem Weſen des Geiſtes gegeben; nur Geiſt kann Einheit des Bewußtſeins haben, und kein Geiſt kann ohne dieſelbe gedacht werden. Da alſo Gott, das ewige Ur- und Grundweſen, die abſolute und höchſte Einheit des Bewußtſeins, d. h. Perſönlichkeit, ſelber iſt, ſo kann das Wort, der vollkommenſte Abdruck ſeines Weſens, nicht anders als ebenfalls perſönlich gedacht werden, weil, ohne die Einheit des Bewußtſeins in demſelben, es ein unvollkommenes Bild des ewigen Gottes ſein würde. Und zur Bezeichnung dieſer Perſönlichkeit heißt eben das Wort — der Sohn Gottes, in dem ſich auf vollkommene Weiſe das Seyn und Weſen des Vaters darſtellt, wie ſich in menſchlichen Verhältniſſen auf unvollkommene Weiſe der Vater im Sohn wiederfindet.

Dieſes eben dargeſtellte Verhältniß des Wortes zu Gott, als des Bildes zum Urbilde, des Strahles zur Lichtquelle, bringt es nun mit ſich, daß alle Wirkſamkeit und Thätigkeit Gottes durch ihn ſich verbreitet. In dem Urworte waren alle übrigen Worte Gottes gleichſam beſchloſſen, und entfalteten ſich nach und nach durch daſſelbe. Was der Vater will, wirkt, ſchafft,

das will, wirkt, schafft er durch den Sohn. Da nun die ewige Liebe eine herrliche Welt, als ihren Tempel, erfüllt mit einer Fülle freier geistiger Wesen, als ihrer Abbilder, in's Dasein zu rufen beschloß, war es das ewige Wort, durch welches die physische und geistige Welt, Erde und Himmel, geschaffen ward. Wenn nehmlich Moses erzählt: „Gott sprach: es werde Licht!" (1 Mos. 1, 3.) so zeigt uns das Neue Testament näher, wie dieses Sprechen Gottes aufzufassen ist; nehmlich nicht bloß allgemein als eine Wirksamkeit des göttlichen Wesens, sondern als die Offenbarung Gottes durch den Sohn. Von dem Urwort, das im Anfang bei Gott war, lehrt Johannes: „alle Dinge sind durch dasselbige gemacht, und ohne dasselbige ward nichts, was geworden ist" (Joh. 1, 3.). Ebenso sagt auch Paulus vom Sohne Gottes: „in ihm ist alles geschaffen, das im Himmel und auf Erden ist, das Sichtbare und das Unsichtbare, es seien Throne, oder Herrschaften, oder Fürstenthümer, oder Gewalten; es ist alles durch ihn und zu ihm geschaffen" (Kol. 1, 16.). Und der Brief an die Hebräer (1, 2.): „durch den Sohn hat Gott auch die Welten gemacht." Deshalb nennt auch schon Salomo (Spr. 8, 30.) die Weisheit den Werkmeister Gottes, und in dem tiefsinnigen, apokryphischen Buch der Weisheit heißt sie (8, 4.) „der heimliche Rath im Erkenntniß Gottes und eine Angeberin seiner Werke." In dieser schöpferischen Thätigkeit offenbart sich das Wort Gottes als das Leben der Welt (Joh. 1, 4.); alles was lebet, wie physisch so geistig, ist aus ihm, der Quelle alles Lebens, entsprungen; sein Athmen ist Leben und

Weſen, alles geſchaffene Leben iſt ein Echo ſeines Lebens. Und wie das Leben, ſo iſt das Wort Gottes auch das Licht der Welt (Joh. 1, 4.). Finſterniß iſt nicht an ihm und in ihm, ſondern eitel Klarheit, Wahrheit und Reinigkeit; was in ihm wohnt, das haucht er auch aus über ſeine Creaturen, ſo daß alle durch ihn Leben und volles Genüge empfangen und in ſeliger Harmonie in ſich und um ſich her, wie in einem Ocean von Wonne, ſich bewegen ſollen.

Die Hervorbringung der Welt und ihrer freien Weſen gleicht aber nicht dem Bilden eines menſchlichen Künſtlers, der das Werk ſeiner Hände bereitet und dann davongeht, es ſich ſelbſt und ſeinem Mechanismus überlaſſend; das Wort Gottes träget alle Dinge in jedem Augenblick ihres Beſtehens, ſo wie es ſie zuerſt aus ſich ſchuf. Deshalb ſpricht der Brief an die Hebräer (1, 3.): „Gott träget alle Dinge mit ſeinem kräftigen Wort.“ Und der Apoſtel Paulus: „es beſtehet alles in ihm“ (Kol. 1, 17.). In allen Dingen iſt ein Wort Gottes, und dieſes Wort, ein Nachhall des Urworts, giebt ihnen ihr Weſen und ihr Beſtehen; ohne daſſelbe wären ſie todt. Das Wort Gottes in den Dingen knüpft alle Einzelheiten in der großen Gottesſchöpfung durch Weſenszüge, durch innige Weſensanziehung zu einem lebendigen Ganzen zuſammen. Das durch alle Himmel und durch alle Stufen der Creaturen, das durch die Felſen und hartes Geſtein durchtönende Gotteswort iſt die verborgene Urſache des geheimen ſeligen Schauers, der die edleren Seelen durchzittert beim Blick in Gottes Welt. Eine unaufhörliche Muſik der Sphären

durchtönt den Tempel der Schöpfung, vernehmbar dem Ohr des Glaubens. Wenn „der Donner brüllet und der Herr donnert mit seinem großen Schall" (Hiob 37, 4.), wenn „die Wasserströme frohlocken und alle Berge fröhlich sind" (Ps. 98, 8.), wenn „die Wasserströme sich erheben und die Wogen im Meer furchtbar brausen" (Ps. 93, 3. 4.), oder die Thiere des Waldes frohlocken in ihrer Lust; immer ist es das lebendige Wort Gottes, das die Schöpfung durchzuckt, und Leben, Kraft und Wonne in ihre Wesen strömt. Dieses Leben und Weben des ewigen Worts in der bewußtlosen Schöpfung spricht sich hauptsächlich bei den Orientalen aus, die auf der Stufe der in der reinen Unmittelbarkeit der Anschauung lebenden Naturreligion standen. „Ein wunderbarer Zug der Verwandtschaft zieht die Morgenländer zu allen Naturwesen hin, um mit ihnen seine Gefühle auszutauschen, um an ihrem Leben das seinige zu erwärmen und zu erfrischen, und doch sind es nur seine eigenen Bilder, in denen er sich spiegelt." In diesem Geist singt Hafiz, der die Zunge des Geheimnisses heißt, weil er das Geheimniß der Rosen, das sie sich nur in Düften zuflüstern, als die persische Nachtigall ausspricht:

Höret, o! hört, das Geheimniß der Rosen,
Wie sie statt Worten durch Düfte nur kosen;
Aber die Nachtigall spricht es in lauten,
Herzen der Liebe vernehmlichen Lauten.
(Vergl. Baur's Mythol. B. II. S. 29.)

Wie aber in den Gewalten des physischen Daseins, so offenbart sich auch das Wort in den Tiefen des in-

nern Lebens der Geister. Hier im Allerheiligsten der Schöpfung zeigt sich das ewige Wort des lebendigen Gottes in der geheimsten Weise seiner Thätigkeit, und hier läßt es die heilige Schrift vor allen wirksam erscheinen, da sie die Naturreligion überwunden hat, und als die Religion des Geistes auftritt. Daher spricht sie: „Du brauchst nicht gen Himmel zu steigen, o! Mensch, um deinen Gott in fernen Räumen zu suchen; du brauchst nicht in den Abgrund zu eilen, um ihn dort in der Verborgenheit zu erspähen, das Wort des Ewigen ist dir nahe, es ist in deinem Munde, es ist in deinem Herzen" (5 Mos. 30, 12. folgg. Röm. 10, 6. ff.). Die innerste Ader des Lebens, das Mark des eignen Selbst, die geheimste Kraft des Seyns — es ist das kräftige Wort Gottes, das dich trägt, „in dem du lebest, webest und bist" (Ap. Gesch. 17, 28.). Fühlst du beim Sturm und beim Erdbeben ein seliges Schauern der nahenden Gottheit, empfindest du beim sanften Säuseln seiner Gegenwart das Ueberströmen der Wollust, als von einem Strom, gehe denn in die Tiefe deines Lebens, kehre aus aller Creatur in das innere Allerheiligste ein, da findest du den Ewigen, der von Anfang war (1 Kön. 19, 11. ff. Ps. 36, 9.). „Was kein Auge gesehen, kein Ohr gehöret hat, und was in keines (bloß in der Creatur lebenden) Menschen Herz gekommen ist, das giebt Gott denen, die ihn lieben, die ihn allein suchen!" (1 Kor. 2, 9.)

Doch diese innige Nähe des ewigen Worts vernahm die Seele nur vollständig, so lange sie in dem lebendigen Zusammenhang geblieben war mit der Quelle

ihres Lebens und ihres Lichts. Dieſes ſelige Band zerriß aber die Sünde, und mit ihr ward das Licht Finſterniß, das Leben Tod, Freude und Wonne Jammer und Schmerz. Ja, ſelbſt das fröhliche rege Leben der Kräfte in der phyſiſchen Welt ward durch die Störung des geiſtigen Lebens getrübt, bald zu öder Stille, bald zu wildem Toben losgelaſſener Kräfte verkehrte ſich die Bewegung der jungen Welt. Das ſelige Flüſtern der Einſprache des ewigen Worts verſchwand nun allmählig, und nur das Entſetzen vor dem Donner des Ewigen und die Furcht vor dem Schwerdte des Cherubs blieben. Da ward die Liebe zur Barmherzigkeit, der Schöpfer zum Erlöſer! Das ewige Wort ward ſelber Fleiſch! (Joh. 1, 14.)

Der ſel'ge Schöpfer aller Ding'
Zog an eines Knechtes Leib gering,
Daß er das Fleiſch durch's Fleiſch erwürb,
Und ſein Geſchöpf nicht alles verdürb.

Den aller Weltkreis nie beſchloß,
Der lieget in Marien Schooß,
Er iſt ein Kindlein worden klein,
Der alle Ding' erhält allein.

Der Sohn des Vaters, Gott von Art,
Ein Gaſt in der Welt hie ward,
Er führt uns aus dem Jammerthal,
Und macht uns Erb'n in ſeinem Saal.

Als der Geist Gottes über Maria kam, und die Kraft des Höchsten sie überschattete, (Luc. 1, 35.), da ward die neue Welt gegründet, die einst mit dem verklärten Himmel und der verjüngten Erde das Universum füllen wird (Offenb. 21, 1.). In der Menschwerdung des Sohnes Gottes ward der Himmel selbst auf die Erde herabversetzt, die Kluft zwischen dem Jenseits und Diesseits erschien in Christo Jesu ausgefüllt. Zwar offenbart sich, wie wir sahen, schon in der Schöpfung an sich eine Verbindung des Höhern und Niedern, des Irdischen und Himmlischen, denn in keinem Augenblicke kann selbst die gefallene Natur gedacht werden, ohne das allmächtige Wort, das sie trägt; auch war schon vor der Menschwerdung Christi, wie gleich näher ausgeführt werden wird, in der gesunkenen Menschheit ein höheres göttliches Leben, das sich in einzelnen edlern Erscheinungen darstellt; aber dieses Angehauchtsein von Kräften der höhern Welt war eben so unendlich verschieden von der Vereinigung des Göttlichen und Menschlichen, welche der Ausdruck: „das Wort ward Fleisch" (Joh. 1, 14.) bezeichnet, als das Anblasen der Jünger durch den Herrn (Joh. 20, 22.) von dem Ausgießen des heiligen Geistes beim Pfingstfeste. In der Menschwerdung verband sich das höchste göttliche Bewußtsein selbst, die Person des Sohnes Gottes, nicht mit irgend welchem einzelnen Menschen, sondern mit der Menschheit. Wie nehmlich Adam nicht Einer unter oder neben vielen Andern war, nicht ein Mensch, sondern der Mensch, welcher als Haupt und Repräsentant die Gesammtheit in sich beschloß, gleichwie der

Keim den ganzen aus ihm sich entwickelnden Baum in sich trägt; also war auch die Menschheit Christi die allgemeine, so daß in ihm, als in dem andern Adam, die Fäden aller sich vereinigen, wie im Mittelpunkte eines Kreises alle Strahlen des Umkreises sich sammeln (Vergl. Röm. 5, 12. ff. 1 Cor. 15, 21. 45.). Das ewige Wort verwandelte nun aber die Menschheit, die es annahm, nicht in sich, oder sich in die Menschheit, sondern verklärte und vollendete sie nur in ihrer eigenen Natur und theilte ihr die göttlichen Eigenschaften mit. In dem Eintreten des unerschaffenen Wortes in die Menschheit demnach empfing diese insgesammt die Theilnahme am göttlichen Wesen und Leben (1 Petr. 1, 4.), dagegen tauschte der Gottmensch von uns nur die Theilnahme an unserm Elende, an Leiden und Tod ein. Das Gesetz nehmlich der vergeltenden Gerechtigkeit Gottes ist so ewig und unwandelbar, als er selbst; jede Störung der Harmonie in der Welt trägt ihren Fluch in sich; die Vergebung aber ist die umgekehrte Vergeltung, d. h. in ihr nimmt der Vergebende selbst die aus der Gerechtigkeit nothwendig erwachsenden Folgen der Sünde auf sich. Er wird wie die der Sünde und ihrer Strafe unterworfenen Menschen, auf daß sie werden wie Er. Deßhalb spricht die Schrift: „Gott war in Christo und versöhnte die Welt mit sich selber" (2 Cor. 5, 19.). In dem Werk der Versöhnung glich sich Gnade und Gerechtigkeit also aus, daß die Liebe selbst es war, welche der Gerechtigkeit genügte. Wir können daher im Leben des Gottmenschen zwei verschiedene Momente unterscheiden. Einmal die Zeit der gänzlichen Er-

niedrigung, „da ſich die Todesſchatten des Leidens dunkel um die verhüllte Majeſtät legten, ja das wahrhaftige Gefühl deſſelben durch die Einheit des göttlichen und menſchlichen Bewußtſeins ſelbſt in das Herz der Gottheit drang;“ dann die Momente, in denen die Kraft der Gottheit durch den Vorhang des Fleiſches hindurch wirkte, welche den nachfolgenden Zuſtand abſoluter Erhöhung gleichſam vorbilden. Dieſe letzteren Momente zeigen die Menſchheit in einer Herrlichkeit und Schöne, die weit über alle Ahnungen und Hoffnungen der kühnſten Phantaſie hinausgehen. Das Fleiſch gewordene Wort beherrſchte durch ſein Wort, das Geiſt und Leben iſt, wie er ſelbſt (Joh. 6, 63.), die Natur in allen ihren Kräften und hemmte ihre Zerrüttung, ſo daß vorläufig, als eine Bürgſchaft für die ſelige Zukunft des Reiches Gottes, das Paradies auf Erden wiedergebracht ſchien. Er wandelte über den empörten Wogen des Meeres und ſtillte ihre Wuth durch ein Wort; er ſchaffte den Hungrigen Brod und Speiſe den Elenden; er heilte die Kranken, und ſtellte die Siechen wieder her; er weckte die Todten auf, alles durch ſein Wort, und wandelte ſelbſt, umringt von den Heiligen der Vorzeit, in himmliſchem Lichtgewande auf dem Berge der Verklärung, bis er endlich, durch und durch vollendet, auch in ſeiner Menſchheit, die Riegel des Grabes zerbrach, und in ſeinem verklärten Leibe ſich zur Rechten ſetzte der Kraft in der Höhe. Wie demnach von der erſten irdiſchen Schöpfung des fernen Gottes geſagt wird: „Er ſahe an alles, was Er gemacht hatte, und ſiehe, es war ſehr gut,“ ſo galt es auch von dem Wirken und Walten

des innig nahen sichtbaren Gottes: „Er hat alles, alles wohl gemacht!“ (Marc. 7, 37.) Mit seinem Worte: „Es ist vollbracht!“ versiegelte das ewige Wort sein ganzes Werk, denn mit ihm, und in ihm, und durch ihn war auch die ganze Menschheit vollendet, und für Alle alles vollbracht; „denn die er verordnet hat, die hat er auch berufen; welche er aber berufen hat, die hat er auch gerecht gemacht; welche er aber gerecht gemacht hat, die hat er auch herrlich gemacht“ (Röm. 8, 30.). „Wir sind allzumal Einer in Christo Jesu!“ (Galat. 3, 28.)

In der Menschwerdung des Wortes Gottes selbst ist der durch die Sünde geschürzte Knoten wieder gelöst; sie bildet folglich im eigentlichsten Sinne den Mittelpunkt der Weltgeschichte. Aber eben als der lebendige Mittelpunkt des großen Lebensganzen, von dem, wie im leiblichen Organismus vom Herzen, alle Lebenspulse ausgehen, hat dieses wichtige Factum eben sowohl seine allmähligen Vorbereitungen in der vorchristlichen Welt, als auch seine Wirkungen nach ihm sich nicht plötzlich, sondern stufenweise durch das Ganze der Menschheit verbreiten. Wie eine Bewegung, in einem klaren Wasserspiegel hervorgerufen, sich in immer weitern concentrischen Kreisen um den Mittelpunkt der Bewegung herum verbreitet, so wirkte auch die Menschwerdung Christi, indem die ersten Zwölf sich zu hundert und zwanzig, diese zu dreitausend ausbreiteten (Ap. Gesch. 1, 15. 2, 41.) und so in immer weiter dringenden Kreisen der Ocean der Menschheit bewegt ward; wenn nicht feindselige Gegenwirkungen sie hie und da be-

schränkten. Die Weltgeschichte ist demnach nichts anders, als die Geschichte des Sieges des Wortes Gottes! Ohne Unterstützung und Hülfe von aussen, siegte das Wort von je an nur durch's Wort. Das unscheinbarste, schwächste Werkzeug bewährte sich als die Kraft aller Kräfte; es legte alle Hohen und Gewaltigen zum Schemel der Füße des, der auf dem Throne sitzt.

Betrachten wir aber zuvörderst näher die Vorbereitungen auf die Menschwerdung des Wortes in der vorchristlichen Zeit, so war es wieder das Wort oder die göttliche Weisheit, welche sie leitete; entweder indem sie sich in die Seelen der Menschen gab und Männer Gottes und Propheten bildete, oder indem sie sich in der Schrift verkörperte. Was zuvörderst die Mittheilung eines höhern Lebens an einzelnen Menschen der Vorzeit betrifft, so finden wir unter allen Völkern einzelne Personen ausgestreut, denen das innere Auge für die Welt des Geistes geöffnet war; aber im Volke Israel, das sich die Weisheit recht eigentlich zu ihrer Wohnung erwählte, stellt sich allein eine durch alle Jahrhunderte herablaufende Reihe solcher Männer Gottes dar. Unter ihnen selbst indeß zeigt sich wieder ein unverkennbarer Unterschied; Abraham, Israel, Moses, u. A. erschienen als die Knotenpunkte in der Entwickelung dieses heiligen Geschlechts. In dem Leben und Wirken dieser Fürsten unter den Heiligen offenbart sich schon unverkennbar das Bild des werdenden Christus. Wie keine Pflanze plötzlich mit der Blüthe hervorsprießt, sondern wie diese erst allmählig sich durch Veredlung der

Säfte entwickelt, und zwar je edler und gewaltiger die Pflanze ist, um so später sich hervorbildet; so konnte auch nach dem Falle Adams nicht plötzlich der Christ des Herrn geboren werden, vielmehr mußte ihm in der Menschheit erst vorgearbeitet werden. Daß in den Gemüthern erst gründlich das Gefühl der Gottentfremdung und der Schuld geweckt werden mußte, ehe der Erlöser ihnen entgegen treten konnte, ist eine selten verkannte Wahrheit; aber weniger erkennt man an, wie auch alles das, was in der Person des Herrn zu einer wunderbaren Einheit verschmolzen erscheint, und was sich unter die drei Hauptformen seiner Thätigkeit, der hohenpriesterlichen, prophetischen und königlichen, zusammenfassen läßt, erst in einzelnen Erscheinungen in der Menschheit sich vorläufig aussprechen mußte, bis es in höchster Potenz und vollendeter Verschmelzung in der Person Jesu auftreten konnte. Wie demnach in David und Salomo der königliche Charakter sich ausprägt und sie in dieser Beziehung Vorbilder Christi sind, David des Helden und Siegesfürsten, Salomo des weisen Friedensfürsten; wie ferner Moses, Jesaias, Jeremias u. a. Propheten des Herrn den prophetischen Charakter des Heilandes abbilden mit den mannigfachen Beziehungen seines Inhalts, nach Gesetzgebung, Ermahnung, Lehre, Warnung, Strafe oder Zucht; so erscheinen Abraham, Moses, Aaron, als Bilder der hohenpriesterlichen Thätigkeit des Herrn. Wenn Abraham bittet für Sodom und Gomorrha (1 Mos. 18, 23.) und Moses sich dahingiebt für die Seligkeit des Volks (2 Mos. 32, 32.), so erscheint, wenn auch in

ſchwachem Abglanz, in ihnen dieſelbe aufopfernde, ſich hingebende Liebe, die in der höchſten Aeußerung in Chriſto Jeſu ſich kund giebt; und ähnlich wie im Vater die Gerechtigkeit, im Sohne dagegen die Barmherzigkeit ſich ausſpricht, ſo redet in dem Abraham erſcheinenden Gotte die ſtrenge Gerechtigkeit, in dem Sohne Tharah's aber die Barmherzigkeit; ſo daß man glauben könnte, der Menſch erſcheine hier gnädiger als Gott, wenn nicht feſtzuhalten wäre, daß das, was Abraham, und eben ſo auch Moſes, ſo reden hieß, nicht weniger das Göttliche war, als die Stimme der Gerechtigkeit, welche aus der Erſcheinung ſprach. Man kann demnach ſagen, aus Abraham und andern in gleichem Geiſte Redenden ſprach ſchon der werdende Chriſtus. Wie man ſagen muß, die ganze Schöpfung der ſechs Tage geſchah um des Menſchen willen, ja, die geſammte Bildung der Welt hat im Menſchen, als der Welt im Kleinen, ihr Abbild; alſo war auch die Geſchichte der Menſchheit, als eine erneute, verfeinerte Schöpfung nichts, als eine Vorbereitung Chriſti, ein allmähliges Niederlegen der Kräfte der Geiſterwelt in die Menſchheit, bis endlich die bisher zerſtreuten Charaktere in der Perſon Jeſu, als dem Mittelpunkt des Ganzen, zur Sammlung und harmoniſchen Verſchmelzung gelangten.

Wenn aber ſo ſchon das ewige Wort Gott vor ſeiner Menſchwerdung Keime des Lebens überall ausſtreute, ſo erwies es ſich doch auch auf beſondere Weiſe noch dadurch wirkſam, daß es ſchon vor der Einkleidung in's Fleiſch, wie auch durch die Apoſtel nach derſelben, ſich in das leichte Kleid des Buchſtabens hüllte. Die

Männer Gottes im alten Teſtamente ſelbſt hatten nur einzelne geweihte Momente in ihrem Leben, die ganz mit göttlicher Lebenskraft erfüllt waren. Die häufig in den Propheten wiederkehrenden Ausdrücke: die Hand des Herrn kommt auf mich — das Wort des Herrn kommt zu mir — bezeichnen dieſe Momente geiſtiger Mittheilung. Außer denſelben waren ſie verlaſſen von den Einflüſſen von oben, und bedurften ſelbſt einer Norm und Regel der Wahrheit. In noch höherm Grade war dieſes bei allen denen der Fall, welche ohne perſönliche Erfahrung von der Kraft des Wortes Gottes im Herzen und ohne Umgang mit Propheten und Männern Gottes über den Weg der Wahrheit ohne ſchriftliche Norm ganz im Dunkeln geweſen ſein würden. Für dieſe alle ward das geſchriebene Wort Gottes, das von den Propheten und Apoſteln, in welchen letztern der Zuſtand der Geiſtesmittheilung mehr als ein bleibender zu denken iſt, in den erhöhteſten Momenten ihres innern Lebens, niedergeſchrieben ward, der Stecken und Stab in dieſem dunkeln Todesthal. Wunderbar iſt aber das Verhältniß des ewigen Wortes Gottes zu der vergänglichen Form, die es in der heiligen Schrift umhüllt. Wie Luther lieblich ſich ausdrückt über das Weſen Gottes zur Welt, indem er dieſe mannigfach getrübte Schöpfung das Werkeikleid Gottes nennt, das er einſt bei der Verklärung des Univerſums mit ſeinem ſchönen Pfingſtkleide vertauſchen wird; ſo kann man auch ſagen, erſcheint in dem Buchſtaben der Schrift das ewige, heilige, unvergängliche Wort Gottes im Werkeikleide. Die Form der Schrift

iſt

ist ohne Kunst und Schönheit — einfach, schlicht, ja mannigfach alterirt durch die Zeit und durch den Irrthum der Menschen. Aber durch die Hülle des Buchstabens scheint die innerliche Herrlichkeit und Pracht des göttlichen Lebens auf die wunderbarste Weise durch. Das Wesen ist nicht eins mit der Form, so wenig als die Züge des geistvollsten belebtesten Antlitzes, die Falten, in welche sich die Stirne, der Mund legt, die Seele sind; aber doch ist eines mit dem andern so eigenthümlich verschmolzen, daß es mit Recht heißt: kein Titel soll vom Gesetze vergehen. (Matth. 5, 18.) Nur muß, um den Geist in der Form zu fassen, und nicht die letzte allein ohne jenen zu ergreifen, wiederum voraus Geist in dem wohnen, der die Schrift zum Heile gebrauchen will. Der Geistlose klebt am tödtenden Buchstaben. — Die Bosheit weiß selbst aus dem heiligen Worte Gottes Gift zu saugen, indem Gott bei den Verkehrten verkehrt ist, (Ps. 18, 27.) d. h. den Bösen in seinen Stricken sich fangen läßt. So sehen wir den Satan selbst die Schrift zur Verführung gebrauchen (Matth. 4, 6.).

Neben dieser festen und unwandelbaren Regel des Glaubens, in der gleichsam das verkörperte Wort des Herrn bleibend gegeben war, und an welche sich die Kirche Gottes in allen Stufen ihrer Entwickelung halten, und der sie stets folgen sollte, ließ die beweisende Liebe auch das Amt der mündlichen Verkündigung des Wortes Gottes stiften. Im alten Testamente war mehr vorbildliche Handlung, als Lehre und Predigt. Aber im neuen Testamente tritt das Wort Gottes als der Saa-

me der neuen Schöpfung auf, der in den Acker der Welt gestreut wird (1 Joh. 3, 9.). Seine ewige Natur behält aber das Wort Gottes in der Predigt nichts desto weniger, obgleich es durch den Mund sündhafter Menschen, die ja auch die treusten Jünger der Wahrheit stets bleiben, geht, es sey denn, daß sie die Predigt rein und unverfälscht mittheilen; ja es behält sogar seine Kraft da, wo die eigene Erfahrung seiner Wirksamkeit fehlt, so daß auch der todte, wenn nur rechtgläubige Geistliche, nicht ganz vergebens wirken wird, wiewohl natürlich da, wo zugleich das Leben ist, die Wirksamkeit sich reicher gestalten muß. Wie demnach das geschriebene Wort Gottes eine gewaltige Drohung darauf setzt, (Offenb. 22, 19.) etwas ab oder zu zu thun, so rächt auch das gesprochene Wort an dem Prediger des Evangeliums seine Entstellung nachdrücklichst. Betrachtet man aber das rein gepredigte Wort in seinem Verhältniß zu dem Prediger näher, so ergiebt sich, daß es ganz ähnlich sich verhalte, wie das Kleid des Buchstabens zu dem Wesen des Geistes in ihm. Der Geistliche trägt auch seinen Schatz in zerbrechlichen irdischen Gefäßen — er selbst ist die Posaune, wodurch der Donnerschall des Wortes Gottes tönt, der Brennspiegel, von dem das göttliche Feuer zurückstrahlt, und Leben hervorruft. Freilich aber erscheint die Stellung der neutestamentlichen Zeugen der Wahrheit anders, als die der alttestamentlichen. Bei diesen erschien die Erfüllung mit dem Worte Gottes als ein plötzlicher Blitzschlag, dessen Glanz sich bald wieder verlor; den erhöheten, heiligen Lebensmomenten folgten im Innern der Propheten dunkle Zeiten — im neuen

Teſtamente erſcheint dagegen der Geiſt in einer mehr bleibenden zuſtändigen Wirkſamkeit, wie ſchon gleich bei der Taufe Jeſu (Joh. 1, 33.). Indeß wie bei dem Herrn ſelbſt bald nach der Taufe ein Zuſtand der Verlaſſenheit eintrat, ſo geſchieht es auch oft bei den Gläubigen des neuen Teſtamentes (2 Cor. 12, 7. ff.). Immer aber, auch in den ſeligſten Stunden der Geiſtes-erfüllung wird ſich der treue Diener Chriſti frei erhalten von der Täuſchung, als hinge die Kraft des Wortes Gottes, das er predigt, gänzlich von dem Grade ſeiner perſönlichen Entwickelung, oder von der momentanen Beſchaffenheit ſeines Innern ab. Er wird daher in den guten Tagen nicht hochmüthig werden, indem er ſich den Erfolg nicht zuſchreibt, ſondern der Gnade, aber auch in den böſen nicht verzagen, als arbeite er vergeblich.

Betrachten wir endlich noch die Wirkungen des Wortes, wie es durch die Schrift und Predigt in die Welt hineinſcheint, ſo ſtellen ſich uns dieſelben als Wiedergeburt, Erneuerung und Vollendung dar. Was die erſtere anlangt, ſo ſteht ſie der Schöpfung parallel. Das Herz, in das die Kraft des Wortes Gottes eindringt, iſt dem Waſſer zu vergleichen, auf dem am erſten Schöpfungsmorgen der ſchöpferiſche Geiſt Gottes ſchwebete. Im Blick auf ihr Elend und auf die Gnade des Herrn iſt die Seele zerfloſſen im Waſſer der Buße und aus Waſſer und Geiſt wird nun die neue Creatur gebildet (Joh. 3.). Das Sakrament der Taufe ſpricht dieſe ſchöpferiſche Wirkſamkeit des Wortes ſymboliſch und thatſächlich aus. Zu dem Elemente des Waſſers

kommt hier das Wort Gottes hinzu, und so ist es kein geringes und schlechtes Wasser, das es freilich nicht thut, sondern ein heiliges Bad der Wiedergeburt. Hier wirket das Wort Gottes persönbildend. Ein höheres Lebensprincip senkt es in die Seele hinein, und seine Wirkung durchdringt wie ein Sauerteig das alte Leben, und vollendet es allmählig. Wie demnach im weiten Weltenraume unzählige Gestirne zerstreut sind, die aus dem allgemeinen Aether des Lebens sich allmählig durch Wirkung des schöpferischen Wortes herausgebären, oder wie im weiten wilden Ocean überall sich Pünktchen bilden, Keime künftiger Thierbildungen mannigfaltiger Art, so schafft in dem weiten Meere der Menschenwelt das schöpferische Wort, und hie und da wirkt es in dem einen oder andern Tropfen desselben ein höheres himmlisches Leben. In diese werden die Kräfte der Ewigkeit versenkt, und ihre Herzen zu Thronen der Majestät Gottes erkoren. Wie aber nach der Schöpfung der Welt Gott dieselbe sich nicht selbst überläßt, sondern sie trägt mit seinem kräftigen Wort, als das geheime Kraftmanna alles Lebens sie nährt; so entzieht sich das schöpferische Wort auch nicht dem aus der Taufe Wiedergebornen, — vielmehr trägt es ihn (Hebr. 1, 3.) und nährt ihn mit sich selbst, ihn nach und nach völlig erneuend. Dieser Erneuerungsweg ist nicht bloß symbolisch durch das Abendmahl dargestellt, sondern wird auch durch dasselbe thatsächlich realisirt. Wie die Sünde stufenweise die einzelnen Kreise des Lebens durchdrang, vom Geist ausgehend in die Seele und endlich in den Leib des Menschen, und in die Natur, in das Aeußere

hineinwirkte; ſo auch die wiederherſtellende Kraft der Gnade. Im heiligen Abendmahle erſcheint die nährende Kraft des Wortes Gottes auf der höchſten Stufe, indem der Herr in derſelben nicht bloß ſein geiſtiges Weſen, ſondern auch ſein verklärtes Fleiſch und Blut den Gläubigen reicht, und den Auferſtehungskeim des neuen Leibes in den alten ſenkt. In der Verklärung des Einzelnen, als Endpunkt der Erneuerung, iſt aber auch die Bürgſchaft der Vollendung des Ganzen gegeben. Auch die Creatur ſehnt ſich mit uns nach der herrlichen Freiheit der Kinder Gottes — das Paradies, das verloren ging, ſoll wieder gebracht werden — die Lebensbäume blühen und Frucht bringen, und wie einſt das ewige Wort, der Sohn Gottes, in der Kühle des Abends den erſten Eltern im Paradieſe erſchien, ſo wird auch dann wieder der Menſchenſohn in ſeiner verklärten Menſchheit leben und regieren mit ſeinen Gläubigen, und zwar dann in Ewigkeit, ſo daß keine Trennung, kein Leid und Geſchrei mehr ſein wird, ſondern Wonne und Seligkeit ohne Aufhören (Röm. 8, 19. ff. Offenb. 20, 6. ff.).

So wirket und ſchaffet alles, alles das kräftige Wort des Vaters — daſſelbe ſchwebete als ſchöpferiſcher Geiſt auf den Wogen der chaotiſchen Urwelt und träget die im Lauf der Entwickelung hervorgebrachte Welt; daſſelbe baute ſich ſeine Wohnung im Schooße der Maria, und wandelte unter uns voller Gnade und Wahrheit, die Sünde durch ſein Blut überwindend, und den Tod durch den Tod beſiegend — es hüllt ſich in das Buchſtabenkleid der Schrift und in das verhallende Ge-

wand der mündlichen Predigt, und wirkt auch in dieſer Offenbarungsform wieder ſchöpferiſch in der Wiedergeburt — erhaltend und nährend im Abendmahl — vollendend den Kreis der Entwickelung in der Kraft des heiligen Geiſtes für den Einzelnen wie für das Ganze. O! welch' eine Tiefe des Reichthums, beides der Weisheit und Erkenntniß Gottes! (Röm. 11, 33.) Daher lobe den Herrn, meine Seele, und freue dich an der Welt außer dir, die Gott ſo ſchön und prächtig geſchmückt hat (Pſ. 104, 1. ff.)! Uebergieb ihm aber auch dein Herz, daß er ſeine Welt in dir ſelbſt vollende, und ihren Herrn, den Chriſtus in dir, gebären könne, dann wirſt du erſt mit dem Pſalmiſten immerdar rufen können:

Lobe den Herrn, meine Seele, und, was in mir iſt,
ſeinen heiligen Namen;
Lobe den Herrn, meine Seele, und vergiß nicht,
was er dir Gutes gethan hat! Amen.

(Pſ. 103, 1. 2.)

Bibliſche Bilder

von

Wilhelm Hey,

Superintendent in Ichtershauſen im Gotha'ſchen.

I.

Kauft man nicht zween Sperlinge um einen Pfennig? noch fällt derſelben keiner auf die Erde ohne euren Vater. Darum fürchtet euch nicht, ihr ſeid beſſer, denn viel Sperlinge. Matth. 10, 29—31.

1.

Was groß ſei oder klein
Vor Gottes Angeſicht?
O Menſchen ſagt, ihr wiſſet's nicht,
Als dieſes nur allein:
Mit irrem Sinne ſchätzen wir,
Verachten und verſchmähen hier,
Was doch vor ſeinem Blick gefunden
So feſten immer gleichen Werth,
Daß Er drauf ſieht zu allen Stunden,
Damit kein Leid ihm widerfährt.

Was hätte solchen Werth,
Was trüge solche Kraft,
Daß Er's mit Schmerz entbehrt,
Wär' es ihm schnell entrafft?
Ist er doch selbst an Macht so reich,
Und schafft sich alles herrlich gleich,
Und was nur unsre Augen sehen,
Erschein' es klein uns oder groß, —
Es hat ja Wesen und Bestehen
Durch Seinen heil'gen Willen bloß.

Drum wird auch nichts so klein
Auf Erden rings genannt,
Es muß gekommen seyn
Aus seiner Schöpferhand,
Und muß Sein heilig weiser Rath
Ersch'n ihm haben Ziel und Pfad.
Drum sollen nimmer Eins wir achten
Von allen so gering und schlecht,
Daß wir es nicht mit Ernst betrachten
Und lernen dran Sein Thun und Recht.

2.

Seht den Sperling draußen
Unter'm Dache hausen,
Sich auf Zweigen wiegen,
Durch die Lüfte fliegen;

Schauet, wie er hie und da
Eilt und hüpft geſchwinde,
Ob ein Körnlein er etwa
Vor den Thüren finde.

Seiner Stimme Schallen
Kann euch nicht gefallen,
Luſt und Labung bringen,
Wie der Andern Singen;
Schmucklos auch ſein graues Kleid,
Wenn ihr's je betrachtet,
Daß vor allen Vögeln weit
Ihr ihn leicht verachtet.

Doch der Herr gedenket
Seiner auch, und ſchenket
Ihm dieß rege Leben,
Fröhlich Spielen, Schweben;
Läſſet in der kleinen Bruſt
Voll die Adern ſchlagen,
Heißt die Schwingen ihn mit Luſt
Durch die Lüfte tragen.

Schickt auch ihm zum Segen
Fruchtbarkeit und Regen,
Und des Frühlings Milde
Nieder auf's Gefilde,

Heißt den lieben Sonnenſchein
Ihm die Glieder wärmen,
Daß er nicht im Froſt und Pein
Sich muß zitternd härmen.

3.

Wer ſagt mir wohl, wie viele
Wohl ſitzen dort in jenem Baum,
Und hüpfen hin und her im Spiele
Durch ſeiner Aeſte engen Raum?

Und rings auf allen Bäumen,
Und draußen dann in Flur und Feld, —
Wer kann mir nennen ohne Säumen
Die Zahl, die alle in ſich hält?

Und weiter auf der Erde
In ihrem ganzen großen Kreis,
Wer iſt ſo klug, der dieſe Heerde
Der Vögel all' zu ſagen weiß?

Das iſt auf Erden Keiner;
So weit reicht Menſchen Weisheit nicht;
Das iſt in weiter Welt nur Einer,
Deß Weſen Wahrheit iſt und Licht.

Der hat ſie längſt gezählet,
Als ſie geſchaffen ſeine Hand,
Der weiß, daß ihm nicht einer fehlet
Von allen rings in jedem Land.

Und wer iſt, der da ſehe
Auf ſie mit ſorgſam treuer Wacht,
Daß ihnen nicht ein Leid geſchehe
Am langen Tag, in finſt'rer Nacht?

Wer breitet ſeine Hände
So achtſam über ſie, ſo ſtill,
Daß ſchnell er alles Unheil wende,
Das ihrer ein's betreffen will?

Wer hält nur eine Stunde
Sie alle ſo in ſichrer Hut,
Daß er mir giebt gewiſſe Kunde:
Noch ſteh' es um ein jedes gut!

Das thut auf Erden Keiner,
Und Keiner denkt auch nur daran;
Von allen Menſchen iſt nicht Einer,
Der deß' ſich unterfangen kann.

Doch hoch im Himmel droben,
Da waltet eine ſtarke Hand;
Ein treues Aug' iſt aufgehoben,
Das ſchaut auf ſie ſo unverwandt.

Das läßt von ihnen allen,
Wie viel ſie ſind, wie ſchlecht und klein,
Nicht eines auf die Erde fallen, —
Es muß mit ſeinem Willen ſeyn.

4.

Wenn der Herr denn alle die
Nimmt mit ſolcher Treu' in Acht
Tag und Nacht,
Daß auf weiter Erde nie
Eines wär' nur unbewacht,
Eins, das nicht ſein Auge ſehe,
Wo es fliege, wo es gehe;

Darfſt denn du, o Menſchenkind,
Jemals noch in Sorgen ſeyn,
Ob auch Pein,
Ob Gefahr und Noth geſchwind
Brächen über dich herein,

Dich zu treffen, dich zu faſſen,
Wo du ſteheſt gar verlaſſen?

Nein! verlaſſen wähne nicht
Je dich mehr im Unverſtand.
Zugewandt
Iſt dir Gottes Angeſicht;
Hat von Anfang dich gekannt,
Folget dir mit treuen Sorgen
Abends ſpät und früh am Morgen.

Nein! nicht Unheil fürchte mehr
Je auf deines Lebens Pfad.
Gottes Rath,
Gottes Hand iſt deine Wehr,
Daß dir nie ein Uebel naht,
Wird dich halten, ſtärken, lenken,
Wird dir Glück und Leben ſchenken.

Sieh' der Vög'lein große Zahl!
Der umher in weiter Welt
Sie erhält,
Daß das ſchlecht'ſte nicht einmal
Ohne ihn zu Boden fällt,
Sollte Der auf dich nicht ſehen,
Treuer Führer mit dir gehen?

5.

Höret ihr das Wort des Herrn,
Menſchen, Brüder, nah und fern?
Seht der Vögel großes Heer,
Daß nur einen Theil zu zählen
Zeit und Kraft euch würde fehlen,
Hört, der Herr ſpricht: ihr ſeid mehr!
Und aus ſeinem reinen Munde
Kommt nur heil'ger Wahrheit Kunde!

Schaut ſie einmal mit Bedacht,
Wie ſie herrlich ſind gemacht,
Wie der Schöpfer wunderbar
Hat gefüget ihre Glieder,
Wie aus Lüften zu euch nieder
Schau'n die Aeuglein froh und klar; —
Doch wenn euch ſie wollten gleichen,
Müßten weit zurück ſie weichen.

Euch ſchuf Gottes Hand ſo mild,
Nach dem eig'nen Ebenbild,
Hauchte ſelbſt in euren Mund
Seines reinen Athems Wehen,
Daß ihr ſollt auf Erden gehen
Stets in ſeiner Treue Bund;
Seine Kinder ſollt ihr heißen,
Lebenslang den Vater preiſen.

Gab euch frohe Geiſteskraft,
Die von dieſes Bodens Haft,
Wie der Vogel frei und leicht,
Kann auf des Gedankens Schwingen
Fernhin ſchweben, aufwärts dringen,
Höher als der Vogel ſteigt,
Kann im Himmel vor ihm ſtehen,
Und ſein Vaterantlitz ſehen.

Seh'n mit freudenvollem Blick
Seiner Auserwählten Glück,
Und der Liebe heilig Band,
Das ſie dort ſo traut umwindet,
Und in tiefer Bruſt empfindet
Ihnen all' ihr euch verwandt,
Wißt: auch euch iſt einſt beſchieden,
Einzugeh'n in ihren Frieden.

O ſo haltet dieſes feſt,
Daß euch nimmer Gott verläßt!
Saget ſtets mit frohem Muth:
Der die Vögel in Gefahren
Will beſchirmen und bewahren
Mit getreuer, wacher Hut,
Sorget der wohl jemals minder
Für die eignen lieben Kinder?

Menſchen, macht es nicht zum Spiel:
Ihr ſeid mehr, als jener viel!
Wenn nun ſie aus voller Bruſt,
Daß Er's hört im Himmel droben,
Ihren guten Schöpfer loben
Mit der frohen Lieder Luſt:
Wie müßt ihr Ihm kindlich danken,
Nie von ſeinen Wegen wanken!

II.

Die Füchſe haben Gruben und die Vögel unter dem Himmel haben Neſter, aber des Menſchen Sohn hat nicht, da er ſein Haupt hinlege. Matth. 8, 20.

I.

Wer mag der Aermſte, wer der Reichſte ſein?
Das iſt der gute Menſchen-Sohn allein.
Der Aermſte, den der Tag geſeh'n
In Trübſal je und Elend geh'n,
Daß er die Vögel glücklich pries,
Die ſich im Neſt doch können decken,
Daß er auf's Wild des Feldes wies,
Das Gruben hat, ſich zu verſtecken;
Doch Er hat nicht, wo Einen Tag
Sein müdes Haupt ſich legen mag.

Der Reichſte, dem der Sonne Licht
Sein Eigenthum durchmiſſet nicht;
Wenn ſie herauf am Himmel ſteigt,
So ſchaut ſie auf ſein Erbe nieder;
Wenn ſpät ſie ſich im Weſten neigt,
Zu ſeinem Reiche kehrt ſie wieder.
Sie ſelbſt auch nennt Ihn ihren Herrn,
Sie, und die Himmel nah und fern.

Wer mag der Aermſte, wer der Reichſte ſeyn?
Das iſt der gute Menſchen-Sohn allein.
Der ſuchend ohne Raſt und Ruh'
Die Welt durchwandert immerzu.
Er tritt herein in jedes Land,
Er ſchaut umher nach allen Seiten,
Ach! überall ſo unbekannt, —
Muß raſtlos immer weiter ſchreiten;
Wie viel er auch durchgangen hat,
Er findet keine Ruheſtatt.

Und doch iſt vor der Welt ihm ſchon
Im Himmel hoch erbaut ein Thron,
Wo zu des Vaters Rechten Er
Im Glanz der Herrlichkeit ſoll ſitzen,
Und über alle Zeiten her
Die Seinen mächtiglich beſchützen,
Wo tauſend Engel vor ihm ſteh'n,
Und auf den Wink des Herren ſeh'n.

Wer mag der Aermſte, wer der Reichſte ſeyn?
Das iſt der gute Menſchen-Sohn allein.
Der vor die ſchlecht'ſte Hütte tritt
Und ruft ſo dringend: theilt mir mit!
Der auf des Flüchtlings rauhem Pfad
Ihn anſpricht: laß mich mit dir eilen!
Der zu des Bettlers Lager naht,
Froh, wenn er darf es mit ihm theilen;

Kein Waiſe ſelbſt ſo arm und klein, —
Er ſieht ihn an: gedenke mein!

Und wer Ihm giebt und ſein gedenkt,
Der wird ſo überreich beſchenkt,
Dem macht er plötzlich wunderbar
Zum Paradies die ärmſte Hütte,
Dem beut er alle Wonnen dar
In ſeines tiefſten Elends Mitte,
Den führet er mit Engels Lauf
Zu ſeines Himmels Gütern auf.

* * *

Wer mag der Aermſte, wer der Reichſte ſeyn?
Das iſt der gute Menſchen-Sohn allein.

2.

Herr vergönne mir,
Daß ich folge dir,
Mit dir ſteh' und weile,
Mit dir geh' und eile!
Deinen Diener laß mich ſeyn,
Was du auch beginneſt,
Schaffeſt, ſtrebeſt, ſinneſt,
Daß es alles werde mein;

Daß die ganze Welt erkenne:
Höh'res hab' und weiß ich nicht,
Als, wie ich in Treu und Pflicht
Ewig mich den Deinen nenne.

„Nennest du dich mein?
Willst mir eigen seyn?
Hast du recht vernommen,
Wohin du gekommen?
Sieh' des Himmels Vögeln nach,
Wie zum Nest sie fliegen;
Sieh die Füchse liegen
In der Höhle sicherm Dach! —
Doch der Menschen-Sohn, — erwäge,
Den du wählen willst zum Herrn,
Hat nicht nahe, hat nicht fern
Nur, wohin sein Haupt er lege."

Bist du, Herr, so arm,
Gehst in Leid und Harm,
Würdig du, zu haben
Alles Glückes Gaben?
O wer möchte länger dann
Noch nach Gütern streben,
Noch in Freuden leben,
Wenn er mit dir dulden kann?

Herr, mein Hort, vergönne mir,
Laß mich mit dir zieh'n und weilen.
Fröhlich will ich für und für
Deine Armuth mit dir theilen! —

Reichſt du mir die Hand
Der Erhörung Pfand?
Willſt du mir gewähren
Mit dir zu entbehren,
Schaut dein reiner treuer Blick
Mir ſo mild entgegen,
Voll von Huld und Segen?
O was wird mir für ein Glück! —
Nichtiges gab ich dahin,
Himmliſches iſt mir gegeben,
Daß ich Chriſti eigen bin,
Ihn darf lieben, mit ihm leben!

3.

Was iſt's, das dich getrieben
Aus deines Himmels Luſt,
Daß du nicht biſt geblieben
Dort ſtill an deines Vaters Bruſt?

Daß du herab auf Erden
In Knechtshülle traſt,

Mit flehenden Geberden
Um Gunſt der armen Menſchen batſt?

Herr, das war deine Liebe,
Die ließ dich dort nicht ruh'n.
Du folgteſt ihrem Triebe,
Ein heilig Segenswerk zu thun.

Ach, daß du raſtlos geheſt
Durch alle Lande hin,
Vor jeder Thüre fleheſt:
O nehmt mich auf, ihr Menſchen d'rin!

O daß zu tauſendmalen
Du wirſt gewieſen fort,
Und wallſt mit Leid und Qualen
Ein Fremdling hin von Ort zu Ort! —

O daß ſie's alle wüßten,
Was dich zu ihnen führt!
Wie ſie da öffnen müßten
So Haus als Herzen, froh gerührt!

Und ließen nimmer ſcheiden
Den ſegensreichen Gaſt!
Da wär' vorbei dein Leiden, —
Du hätteſt endlich ſüße Raſt!

4.

Wißt ihr's recht, wornach Er fraget?
Wißt ihr's recht, warum Er klaget,
Geht und ſuchet fort und fort,
Ruhen kann an keinem Ort?

Unſre Schuld iſt's, Menſchen, Brüder,
Unſre Schuld, die immer wieder
Ihn ſo hart von dannen treibt,
Daß Er nirgend raſten bleibt.

Was er ſucht, es iſt die Liebe,
Daß er bei ihr drinnen bliebe.
Liebend kommt vom Himmel her,
Und nach Liebe fraget Er.

Was er ſucht, iſt fromme Treue,
Daß er ſich an ihr erfreue.
Treu giebt er für uns ſich hin,
Fordert gleichen treuen Sinn.

Was er ſuchet? eine Seele,
Frei von Flecken und von Fehle;
Er wie Sonnenlicht ſo rein, —
So ſoll ſeine Wohnung ſeyn.

Chriſten, Brüder, wir verſchulden
Daß Er muß ſo Schweres dulden,
Stets mit ruheloſem Gang
Wandern ſo die Welt entlang! —

5.

Iſt's wahr, mein Hort, daß du
Nicht weißt dein heilig Haupt zu decken,
Mußt ohne Raſt und Ruh
Hinwallen durch der Nächte Schrecken,
Durch Tages Sonnengluth,
Durch wilder Stürme Wuth?

O Herr, ſo höre mich,
So merk' auf meine heiße Bitte;
Von Herzen ruf' ich dich,
Tritt ein in meine arme Hütte!
Dann wäre ſie geweiht
Für alle Lebenszeit!

Iſt's wahr, daß du nicht haſt,
Wohin dein Haupt du könnteſt legen,
Um einmal ſüßer Raſt
Nach allzu langer Müh' zu pflegen,
Nach Hohn und Schmerz und Qual
Zu ruh'n ein einzig mal?

Mein Heil, ſo ſtreck' ich dir
Entgegen meine offnen Arme,
Du Müder, komm zu mir,
Und leg' dich an mein Herz, das warme,
Das ſchlägt dann fromm und froh,
Wie nimmer wieder ſo! —

Wie hoch wär' ich erfreut
Fortan in allen meinen Tagen,
Wenn du, mein Heiland, heut
Mit milder Stimme könnteſt ſagen:
„Nun hab' ich ſanft und gut
An treuer Bruſt geruht!“

6.

Und bin ich nicht ſo Hohes werth,
Als mein erglühend Herz begehrt;
Und kannſt du nur zu Dem dich wenden,
Der dich empfängt mit reinen Händen,
Daß du auch lieber einſam draußen
In öder Wildniß möchteſt geh'n,
Als drinnen mit der Sünde hauſen
Und Werk des Frevels um dich ſeh'n;

O Herr, ſo richte ſelbſt es ein,
Wie's deiner würdig könnte ſeyn!

Mein Haus, mein Herz und ganzes Leben
Sey dir zum Eigenthum gegeben.
Du Heiliger, gebiet' und ſchalte,
Wie ich dir diene Nacht und Tag!
Ich werfe hin, ich faſſ' und halte
Allein wie's dir gefallen mag.

Iſt nicht dein Wort voll Gotteskraft,
Die immer neues Leben ſchafft?
Kann je, was unrein iſt, beſtehen
Vor deines heil'gen Athems Wehen?
So wolle Du mich ſelbſt erneuen;
Du kannſt's allein, es ſteht bei dir.
Dann ruhe, Herr, bei deinem Treuen
Und weiche nimmermehr von mir!

III.

Der Herr ſpeiſet die Tauſende.

1.

Wer iſt der Herr, der Wunder thut
In aller Welt allein?
Von dem uns Leben kommt und Gut
Und Segen und Gedeih'n?

Es iſt der Herre Gott!
Der einſtmals ſprach: es werde!
Da ward aus Nichts die ganze Welt;
Der jetzt noch alles Daſeyn hält
Und nährt auf weiter Erde.
Der macht das Kleinſte reich und groß,
Der läſſet aus des Körnleins Schooß
Den Halm erwachſen, Aehren ſchwellen,
Der heißet aus des Felſens Spalt
Das friſche Bächlein mit Gewalt
Zur Labung ſeiner Kinder quellen.

In wem hat er ſich kund gethan
Auf weiter Welt allein? —
Der uns ſoll führen rechte Bahn
Zum Wohlgefallen ſein!

Das iſt der Herre Chriſt!
In ihm war Gottes Stärke,
In ihm die Gottesherrlichkeit;
Drum that er mächtig in der Zeit
Die hohen Gotteswerke.
Daß auch von ſeinem Willen bloß
Das Kleinſte wird ſo reich und groß,
Zur Luſt und Sättigung für Alle;
Daß kein's der Aermſten unerquickt
Aus ſeiner ſel'gen Nähe walle.

So herrlich iſt's an ihm geſcheh'n
Zu unſerm Heil allein;
Daß wir mit Freuden können ſeh'n,
Wer unſer Hort ſoll ſeyn. —

Der Herre Jeſus Chriſt!
Zu ihm ſich Jedes wende
In aller ſeiner Sorg' und Noth;
Er giebt uns Gut, er giebt uns Brod
So reichlich in die Hände.
Und wem es gar zu fehlen ſcheint,
Daß er ſich ſchon verloren meint,
Er ſoll nur von dem Herrn nicht weichen,
Der ſchaffet Rath und bringt's zu Stand,
Der wird aus ſeiner Wunderhand
Ihm Speiſ' und Trank die Fülle reichen.

2.

Was hält am Bergeshange
Die Schaaren dort ſo feſt?
Wie ſitzen ſie ſo lange
Schon dort, ſo dicht gepreßt?
Wer iſt's, zu dem ſie blicken
So unverwandt empor?
Was hänget mit Entzücken
An ſeinem Mund ihr Ohr?

Der HErr iſt's; Er erſchließet
Das Wort vom Himmelreich;
Von ſeinen Lippen fließet
Es mildem Thaue gleich;
Und dringt in alle Herzen
So wunderbar herein,
Und kühlet alle Schmerzen
Und löſet alle Pein.

Er öffnet alle Pforten
Der ew'gen Seligkeit,
Er zeigt den Preis, der dorten
Den Frommen iſt bereit:
Des Vaterhauſes Wonne,
Die nie ein Aug' geſeh'n,
Wo heller als die Sonne
Sie alle ſollen ſteh'n. —

Das hält am Bergeshange
Die Schaaren all' so feſt,
So unbewegt, ſo lange,
Daß keines von ihm läßt;
Daß all' ihr Sehnen, Streben
Empor zum Himmel reicht,
Der Erde dürftig Leben
Vor ihrem Blick entweicht.

3.

Sein treues Herz vergiſſet Nichts,
Er ſchauet mit dem Blick des Lichts
Hinan zu ſel'gen Himmelshöhen,
Er ſchauet wieder auf die Erde
Und ſieht erbarmend ſeine Heerde
Verzehrt von bitterm Mangel ſtehen;
Verlangend nach des Himmels Brod,
Ach, auch gequält von Erdennoth.

O nicht dem durſt'gen Geiſt allein
Will er ein reicher Helfer ſeyn;
Auch was am Leben nagt und zehrt,
Er ſieht's, und muß ſich d'rum betrüben;
Er eilt zu retten ſeine Lieben,
Noch ehe ſie's von ihm begehrt.
Die ſeinem Dienſt ſich fromm geweiht,
Wie ließ' Er die in Noth und Leid?

Zu seinen Jüngern neigt er sich:
Des armen Volkes jammert mich;
Sie sind verharrt bei mir so lange,
Drei Tage schon in dieser Oede,
Zu hören auf des Heiles Rede;
Mir ist im Herzen um sie bange,
Ließ' ich sie ungesättigt geh'n,
Ich würde sie verschmachten seh'n!

Doch Jenen ist es wie es Traum:
Du weißt es, Herr, wir haben kaum,
Um diesen Tag uns selbst zu nähren;
Du siehst umher des Volks Gedränge.
Was könnten wir in dieser Menge
Auch nur den Wenigsten gewähren?
Was hältst du sie vergebens hier?
O, säume nicht, laß sie von dir!

4.

Wo Jammer schreit,
Da ist nicht Zeit,
Zu fragen erst: wie weit wird's reichen?
Wenn vor dir steht die blasse Noth,
Wenn sie der grimme Hungertod
Ergreift und zu zerfleischen droht,
Wird er vor deiner Rechnung weichen?

Des Mitleids Gluth
Läßt hohen Muth
Entflammen in dem reinen Sinne;
Der geht nicht lang mit sich zu Rath:
Was er vermag, wie viel er hat,
Er schreitet freudiglich zur That,
Daß er sein Rettungswerk beginne.

„Mit Gott! mit Gott!"
Das ist kein Spott!
Wer's ernstlich will, der hat's empfunden,
Schien erst dein Können noch so klein:
Laß groß und weit dein Wollen seyn,
Da kommt dir wunderbar Gedeih'n, —
Du hast dem Höchsten dich verbunden!

Der Heiland schaut
So mild und traut
Hinaus auf seiner Brüder Schaaren;
O nimmer weist ihr treuer Hort
Sie heute hungrig von sich fort;
Sie sollen in der Stunde dort
Ein Zeichen seiner Huld erfahren.

Der Heiland schaut
So fromm vertraut

Empor zu seines Himmels Höhen.
Sein Vater beut so wunderbar
All' seinen Wesen Speise dar,
Er lässet heut auch diese Schaar
Die Wunder seiner Hülfe sehen.

5.

Jetzt weist er seine Jünger an:
Schafft, daß das Volk sich lagern kann,
Jetzt schaut Er auf zu Gottes Preise,
Der allem Volke giebet Speise.

Dann reicht er Jenen von dem Brod, —
Die gehen hin auf sein Gebot,
Und theilen aus durch all' die Schaaren,
So viele dort gelagert waren.

Und holen wieder, wie Er's bricht,
Und tragen's hin, und enden nicht,
Bis sie bei'm letzten Haufen stehen
Und Alle rings befriedigt sehen.

Und wie sein Theil ein Jeder hat,
Da essen sie und werden satt,
Erquickt vorhin in ihren Seelen, —
Nun soll es auch dem Leib nicht fehlen.

Und Er, der Herr, mit heiterm Sinn
Schaut auf des Volkes Menge hin,
Wie sie da rasten im Gefilde;
Und segnet sie aus seiner Milde.

Und freut sich seiner Gotteskraft,
Die solches Wunder hat geschafft,
Daß seine Huld er kann beweisen
Und all' die Armen reichlich speisen.

6.

Wer ist dem Herren gleich,
An allen Gütern reich?
Und doch ist Nichts so schlecht und klein:
Es soll ihm unverloren seyn.

Was ihm so herrlich hie
Des Vaters Huld verlieh',
Er achtet es so werth und hoch
Bis zu dem letzten Brocken noch.

Und thut ihm auch das Brod
Nicht fürder heute Noth, —
So nah' ist schon der andre Tag,
Der neue Nahrung heischen mag.

Von Allen dort um ihn,
Die nun von dannen zieh'n,
Gar Mancher hat ein fernes Ziel,
Bedarf der Reiſekoſt noch viel.

Zu ſeinen Jüngern neigt
Der Herr ſich hin und zeigt:
Was übrig blieb vom Brode, ſeht,
Daß es uns nicht verloren geht.

Da geh'n ſie durch die Reih'n
Und ſammeln Alles ein,
Und wie ſie's finden dort und hie,
Der Körbe zwölf erfüllen ſie.

Zwölf Körbe Brocken voll,
Des Wunders letzter Zoll. —
Fünf Brode brach er zu dem Mahl;
Fünf Tauſend war der Gäſte Zahl.

7.

Herr, du giebſt Speiſe
In Wunderweiſe;
Kein Menſchenmund
Macht deine Werke

Und Segensstärke
Nach Würden kund!
Im Himmel droben,
In Ewigkeit
Die Engel loben
Recht deine Macht und Herrlichkeit.

Herr, du willst nähren,
Die Dein begehren;
Nicht hier, noch dort
Soll's Denen fehlen,
Die dich erwählen
Zum Heil und Hort.
Laß mich auch nehmen
Mein täglich Brod,
Treib' Sorg' und Grämen
Von mir hinweg und alle Noth.

O Du kannst geben
Wahrhaftig Leben!
Du nährst den Geist
Mit sel'ger Gabe,
Mit Himmelslabe,
Die du verleihst.
Wer die genossen,
Der kennt kein Leid,
Der ist durchflossen
Von reiner Himmelsfreudigkeit.

Herr, mein gedenke,
Solch' Heil mir ſchenke,
Solch' Brod mir gieb,
Das mich kann ſtärken
Zu frommen Werken
In deiner Lieb'!
Ach, meine Seele
Iſt matt und krank;
Gieb Himmelstrank,
Daß nimmer Kraft und Muth mir fehle.

IV.

Siehe, ich stehe vor der Thüre und klopfe an. So Jemand meine Stimme hören wird und die Thüre aufthun, zu dem werde ich eingehen und das Abendmahl mit ihm halten, und er mit mir. Offenb. 3, 20.

I.

Wer steht vor meiner Thür
Und klopfet an?
Wer ruft: herein zu mir,
Wer ist der fremde Mann?
So fremd, und doch mir so vertraut,
Als hätt' ich ihn schon längst geschaut,
Mich in des Lebens schönsten Stunden
Ihm fest und inniglich verbunden.

Es ist so treu und wahr
Sein Angesicht;
Aus seinen Augen klar
Strahlt's wie ein Himmelslicht;
Und seiner Stimme sanfter Klang,
Wie sie zu meinem Ohre drang,
Mir war's wie liebsten Freundes Rufen,
Da draussen auf der Thüre Stufen.

Und immer klopft er noch
Beharrlich fort;
Iſt ſo geduldig doch,
Und ſpricht kein zürnend Wort.
Nein! zürne nicht, ſchon eilt mein Lauf,
Ich thu' dir Schloß und Riegel auf,
Und heiße dich ſo froh willkommen,
Wie je ein Freund ward aufgenommen.

Und was dich führt zu mir,
Geſegnet ſey's! —
Denn Segen tritt mit dir
In meines Hauſes Kreis;
Und was dein heil'ger Mund begehrt,
Sey Alles dir zuvor gewährt;
Das Beſte, Liebſte, was ich habe,
Ich biet' es freudig Dir zur Gabe.

So nenn' ich alles Dein,
Was mein nur iſt;
So ſollſt du bei mir ſeyn
All' meines Lebens Friſt.
Deß' Angeſicht, deß' Gruß mich heut,
Zur erſten Stunde ſo erfreut,
Wie könnt' ich Den je ſcheiden ſehen,
Und nicht vor bitterm Schmerz vergehen?

2.

Ich ſtehe vor der Thür
Und klopfe an!
Wer höret mich? wer öffnet mir,
Daß ich ihn drinn heimſuchen kann? —
Herr, eilt' ich nicht im Flug herzu
Und that dir auf? nun ſäumeſt du?
Bleibſt immer drauſſen ferne ſtehen?
Ach, iſt dir wohl mein Haus zu ſchlecht,
Zu dürftig, zu gering dein Knecht,
Und willſt an mir vorüber gehen? —

Wie wäre mir zu ſchlecht
Dein Haus und Heerd?
Mir iſt ja der geringſte Knecht
Gleich einem eignen Bruder werth.
Doch nicht zu Haus und Heerd allein, —
Zum Herzen will ich ziehen ein;
Dazu erſchließe mir die Thüren,
In deſſen ſtillſtem Kämmerlein
Möcht' ich von nun an wohnend ſeyn;
Wirſt du auch dahin gern mich führen?

Herr, was ich hab' und bin,
Dir geb' ich's dar:
Mein Herz, mein Geiſt, mein tiefſter Sinn,
Dir ſey es Alles offenbar!
Was mein geheimſter Wunſch begehrt,
Was mit verborgnem Gram mich zehrt,

Dir will ich's kindlich wahrhaft zeigen;
Wie Du gebeutst, so will ich thun,
Will dulden, wirken, ſtreben, ruh'n;
Mein Alles ſey fortan Dir eigen.

3.

Er iſt herein zu mir getreten,
Ein heil'ger, hochverehrter Gaſt,
Hat Obdach ſich und kurze Raſt
So liebevoll von mir erbeten.

Er will ſich freundlich niederſetzen
An ſeines armen Wirthes Tiſch,
Ein Biſſen Brod's, ein Becher friſch
Soll ihn nach ſeiner Wand'rung letzen.

Wird er das Mahl auch nicht beſchämen,
Das ihm ſo wenig bieten kann?
O nein! ſo liebreich iſt der Mann,
Er wird's mit milder Güte nehmen.

Er nimmt, er ſieht mit ſtillem Segen
Hernieder auf mein dürftig Mahl. —
Was glänzt ſo ſeines Auges Strahl?
Was mag ſein heilig Herz bewegen?

Was ist es, das mein Auge schauet?
Was war's, das seine Hand mir bot?
Ist es von meinem Tisch — das Brod? —
Ist's Manna, das vom Himmel thauet?

So hab' ich nimmer noch genossen!
So labte Nichts mir Sinn und Muth;
Ich fühle wie ein rein'res Blut
Durch Herz und Adern mir ergossen.

Wie wähnt' ich Ihn denn zu erquicken
Am Mahl, das er von mir begehrt?
Und mich hat seine Hand genährt
Mit Himmelsspeise, mit Entzücken!

4.

Wo ist so arme Hütte
Im ganzen Land umher,
Daß nicht mit treuem Schritte
Er freundlich zu ihr komme her?

Daß nicht an ihre Thüre
Er klopfte, harrte still,
Damit er recht erführe,
Ob sie ihm Obdach geben will.

Und wer ihm kommt entgegen
Und faſſet ſeine Hand,
Auf den iſt gleich mit Segen
Sein lichtes Auge hingewandt.

Zu dem ſetzt Er ſich nieder
Und ſpricht ihm freundlich zu,
Als ob für ſeine Glieder
Er Labung ſuchte, Raſt und Ruh.

Nein! ungeſehen fließet
Von ihm ein Leben aus,
Das ſtille ſich ergießet
Und wunderbar durch's ganze Haus;

Und die ihn da umringen,
Vergeſſen Noth und Leid,
Und heben an zu ſingen
Von Gottes Preis voll Freudigkeit.

Und Er in ihrer Mitte
Schaut rings umher ſo mild;
Da wird die arme Hütte
Mit Himmelsgütern angefüllt.

5.

Wenn auch vor deiner Thür einmal
Wohl Arme seufzend steh'n:
Merk' auf, ob nicht in ihrer Zahl
Der Herr sey ungeseh'n?

Und wenn ihr Ruf so weh und bang
Erschallt zu dir herein:
Horch' auf, ob seiner Stimme Klang
Nicht möchte drunter seyn?

O nicht so fest und eng' verschließ'
Die Thüren und das Herz;
Ach wer den Heiland von sich stieß',
Was träfe Den für Schmerz!

Drum öffne mild und mitleidsvoll
Dem Flehenden dein Haus;
O reiche gern der Liebe Zoll
Dem Dürftigen hinaus!

Denn ehe du dich's wirst verseh'n,
Ist's dein Herr Jesus Christ!
Der wird durch deine Thüre geh'n,
Weil sie so gastlich ist.

Und ehe du ihn noch erkannt, —
So arm erschien Er dir, —
Erhebt Er seine heil'ge Hand
Zum Segen für und für;

Zum Segen über deinen Tiſch
Und über all' dein Gut,
Und über deine Kinder friſch
Und deinen frohen Muth.

Zum Segen über deine Zeit,
Die du hienieden gehſt;
Und über deine Ewigkeit,
Da du dort oben ſtehſt.

Dort oben, wo Er dann die Thür
Dir auf mit Freuden thut,
Wie ihm und ſeinen Brüdern hier
Du that'ſt mit frommem Muth.

Ueber
Werth und Gebrauch
der historischen Bücher des Alten Testaments.

Von
Dr. K. H. Sack,
Professor der Theologie in Bonn.

Wenige Theile der Bibel sind wohl zu unserer Zeit so vernachläßigt und verkannt, als die genannten, unter denen ich vorzüglich die historischen Schriften außer den Büchern Moses und der Chronik verstehe. Nicht als wenn ich diesen beiden nicht auch einen hohen, biblischen Werth zugestände, ja in mancher Beziehung einen höheren, allein ihr Werth beruht noch auf etwas Anderem, als dem rein Historischen; dieses dagegen tritt in den Büchern Josua, Richter, Samuel's, der Könige vorzugsweise hervor. Es liegt in unserer Zeit eine wahre Furcht vor diesen unschuldigen, ja göttlichen Büchern, eine große Unfähigkeit, sich in sie hineinzulesen und zu leben, welcher hin und wieder ein bitterer Zusatz von

Haß und Verachtung beigemiſcht iſt. Daß dieß kein zu herber Vorwurf ſey, wird Jeder zugeben, der einen Blick auf die Literatur wirft. Die gelehrten und kritiſchen Einleitungen in dieſe Bücher werden dieſes Urtheil nicht widerlegen; denn abgeſehen davon, daß ſie das volle Verſtändniß derſelben nicht aufſchließen können, wollen ſie großentheils dieſe Bücher gar nicht als wichtig, wahr und anziehend darſtellen, denn ſie behaupten zum Theil, daß nur nach Ausſcheidung vieles Hinzugeſetzten, nach Ueberſehung vieles Schwachen und Kindiſchen, ein Verſtändiger auch hierin etwas finden könne. Mit ſolcher Empfehlung, ſolcher Behandlung wollen wir Nichts gemein haben, deßhalb nicht, weil wir die Bücher anders zu kennen glauben. Wer von unſeren gröſſeren, geleſeneren Schriftſtellern ſpricht anerkennend, aus Erfahrung eines eignen Gewinnes von dieſen Schriften? Wie Wenige laſſen vermuthen, daß ſie ſie ausdauernd, ganz, theilnehmend geleſen haben, wie ein verſtändiger, ganzer Menſch lieſet, der nicht von vorn herein mäkeln und ſich darüber erheben will? Zwei Schriftſteller giebt es, in denen, wie mir ſcheint, ein lebendiges, ſegensreiches Verſtändniß dieſer Schriften theils durchblickt, theils ſich zu Tage legt; aber dieſe zwei ſind ſelbſt weit davon entfernt, allgemeiner anerkannt und verſtanden zu werden, nämlich Georg Hamann und Gottfried Menken. Vor einigen Jahren, als bei einer bekannten Veranlaſſung viele Schriften gegen das Alte Teſtament und ſeine Schätzung erſchienen, die faſt alle, flach und leer wie ſie waren, durch die wichtigeren politiſchen Ereigniſſe und Tagesblätter dem Publi-

kurm zu gutem Glück aus den Augen gerückt wurden, las ich blätternd in einer dieser Schriften: „das Alte Testament wird nur noch von alten Leuten gelesen, die ein Vergnügen daran haben, wie an einem Roman.“ Es war als bittere Verachtung gemeint; aber kaum ist, glaube ich, je ein trefflicheres Zeugniß für das Alte Testament gegeben worden, denn in der That, das, was die Alten, die frömmeren Alten, die an den Romanen unserer Schriftsteller keinen Geschmack mehr finden, mit Vergnügen lesen, und es wird ihnen dabei ähnlich zu Muthe, wie einem jungen Menschen bei einem guten Roman, das muß ein ganz eignes Buch sein und mehr als ein Roman.

Fragen wir uns, was der Grund sei von der Abneigung unserer Zeit gegen diese Bücher: so wird die Antwort wohl dadurch am besten vorbereitet, daß wir darauf hinweisen, wie Manches keineswegs der Grund sei, was dafür gehalten wird. Nicht der religiöse Charakter dieser Schriften überhaupt ist der Grund, weßhalb man sie nicht lieset und ihnen keinen Werth beilegt. Denn unsere Zeit ist dem Religiösen überhaupt nicht abgeneigt. Sie hat gern religiöse Anregungen, sie sucht das Religiöse auf in den mannigfaltigsten, bisher fremdesten Formen, sie nimmt es in sich auf, so weit sie aus andern Gründen kann und mag, sie liebt diejenigen Schriften weniger, in denen das Unendliche nicht auch ist und wirkt und anerkannt wird, sie lieset nicht ungern von Leuten, die beten, die ihren Gott anrufen, und sich religiös vor diesem scheuen und zu jenem getrie-

den fühlen. Blos von diesem Standpunkte würde sie also auch diese Schriften lieben, was sie doch nicht thut. Auch das Wunderbare, was die historischen Bücher des Alten Testaments enthalten, ist wenigstens nicht der Hauptgrund der Vernachläßigung derselben. Denn von einer entschiedenen und flachen Wunderscheu ist unsere Zeit auch schon abgekommen. Nicht nur wird das Wunderbare in erdichteten Erzählungen geliebt, sondern man erkennt auch allgemeiner, daß es ein gewisses Recht im Leben und im Gemüthe hat. Die Erscheinungen der tieferen Seelenkunde haben wenigstens etwas Wunderähnliches dargeboten; dennoch mögen auch solche, welche die Wunder des Neuen Testaments als wesentliche Elemente seiner Geschichte erkennen, die Geschichten des Alten Testaments weder mit Wundern noch ohne Wunder. Der Grund der Abneigung liegt aber auch nicht in dem eigenthümlich Hebräischen, als wenn diese Nazionalität entweder durch ihre Fremdartigkeit, oder diese Geschichte durch ihre Unbedeutendheit kein Interesse erregen könnte, oder vielleicht gar abstoßen müßte. Nur die Ungebildetsten und den Spöttern am nächsten Stehenden vermischen die althebräische Volksthümlichkeit mit dem, was das heutige jüdische Volk theilweise Unangenehmes und Verkommenes hat; nur die Eingeschränktesten verkennen, was das israelitische Volk in der Geschichte der Religion der alten Welt ist, und der Sinn für Eigenthümlichkeit und für vergleichende Ergänzung des Urtheils ist geweckt genug unter uns, um schon deshalb die Geschichte dieses Volks bis in kleinere Züge hinein nicht uninteressant zu finden. Es muß also ein mächtigerer Grund sein, der

den zerstreuten Elementen des eben Berührten Stärke und Bindung genug giebt, um die bezeichnete Abneigung hervorzubringen.

Und soll ich dies mit Einem Worte nennen: so ist es der Mangel an schlichtem Wahrheitssinn. Das Wahre sucht wohl Mancher in seinem Studium, im Aufbau seines Systems, in seiner Kunst, aber er ist damit noch nicht offen der Wahrheit, wie sie als ein Ganzes, Einfaches sich in ihrer Weise darstellt; er hat deshalb keinen schlichten Wahrheitssinn, weil er die Wahrheit nur anerkennen will unter ungehörigen Voraussetzungen, Vermittelungen und Einschränkungen seines Sinnes, seines Zeitalters, seines Systems. In den historischen Büchern des Alten Testaments stellt sich die Wahrheit dar in eigenthümlicher Schlichtheit und großer einfaltvoller Bestimmtheit und Geradheit. Zunächst die Wahrheit der israelitischen Geschichte, die ein Ganzes bildend sich auch als ein wahres wirkliches Leben anschauen und anhören läßt. Die Geschichte des Volks Gottes hat aber auch die Wahrheit des sich offenbarenden Gottes in sich, und da dieser sich nothwendig als einen Gott von Wort und That offenbaren muß, in Wundern, die alles Endliche und Natürliche überragen, und in Zeugnissen, die den Geist im Menschen zu Seiner, Gottes, Erkenntniß anregen: so enthält diese Geschichte auch Wahrheit der Offenbarung Gottes. Da aber das in die Menschheit eintretende Wort Gottes vermöge des in ihm wohnenden Geisteslebens in dem Herzen und Leben der Menschheit eine eigene Gährung, Scheidung und Vereinigung hervorbringt, und die vom Geiste dieses Worts Ergrif-

fenen und Erleuchteten dieſes Trennen und Vereinigen, dieſen Streit und Frieden in der Menſchenwelt, wie ſie unter Gottes Wort ſteht, auch nach ſeinem eigentlichen Grunde und Zuſammenhange erkennen: ſo iſt in einer von ſolchen herrührenden Geſchichtbeſchreibung auch die höchſte Wahrheit der Erzählung, weil die ſchlichte Aufweiſung deſſen, was im Streite des Geiſtes Gottes mit der Welt innerlich und äußerlich zugleich iſt. Dieſe dreifache Wahrheit iſt in den Geſchichtbüchern des Alten Teſtaments, ſie iſt im Innerſten nur Eine, weil die eine weſentlich in der andern liegt und aus ihr ſich entwickelt, ſie iſt eine ſchlichte, weil es nur der Entfaltung der Sache ſelbſt, des Lebens und Sprechens Gottes in ſeinem Volke bedurfte, um ſie kund zu machen, und gar keiner anderswoher genommenen Mittel der Weisheit oder Beredſamkeit. Und eben deshalb kann ſie nur gefaßt werden von einem ſchlichten Sinne, der die Wahrheit in ihrer ganzen eigenthümlichen Geſtalt, Fortſchreitung und Ausdrucksweiſe ſich gefallen läßt, ja liebt. Weil nun aber ſo Viele nicht ſchlicht und einfach genug ſind, um in der Wahrheit einer Geſchichte auch die Wahrheit der Offenbarung, und in dieſer die ſo oft beſchämende Wahrheit der Herzenszuſtände zu ſehen, weil ſie entweder das Eine oder das Andere nicht wollen, und die bibliſche Geſchichte nur in dieſer Ganzheit und Beſtimmtheit ſich aufſchließen will, wo ſie nicht mehr und nicht weniger iſt als ſie ſelbſt, deshalb iſt ſie allen denen zuwider, die nicht die Wahrheit ganz und einfach wollen. Der Eine will Geſchichte, aber ja nicht Offenbarung dabei; der Andere will Offenbarung, aber ja nicht

als Geschichte; der Dritte will Offenbarung und Geschichte, aber beides durchaus nicht in der Erzählung hebräischer Vorgänge. Die Bibel aber sagt: Ich will nun so und nicht anders die Wahrheit geben, und wer sie nicht so mag, der wird ihr Angesicht nicht sehen.

Wird die in der biblischen Geschichte sich aussprechende Wahrheit der That, des Worts und des Lebens als solche erkannt und geliebt: dann ist es auch nicht möglich, daß man denselben Schriftstellern, denen verliehen war, also Geschichte zu schreiben, irgend eine Täuschung oder Getäuschtwerden in dem Wesentlichen der Thatsachen zutrauen könnte. Wie? der, welcher die das Innere bezeugende und wieder ergreifende Wahrheit Gottes im Verhältnisse zum Herzen des Menschen so lebendig weiß und ausspricht, der sollte einige Verse oder Kapitel darauf ein Volksmährchen sich aufbinden lassen oder gar selbst uns aufbinden als That desselben Gottes, den zu kennen in seiner Heiligkeit und Herzen und Nieren prüfenden Wahrhaftigkeit, er so eben durch Züge, mit unvertilgbarer Schrift in unsere Herzen geschrieben, bewiesen hat? derselbe Schriftsteller, der das menschliche Herz da belauscht und da aufdeckt, wo die Schicksale ganzer Völker aus seinem Thun und Lassen sich nun naturgemäß entwickeln und erklären, derselbe sollte eine Seite darauf ein so armseliger kindisch-eitler Patriot sein, daß er zur Verherrlichung seines Volkes das Unwahre aufnähme, und das Erdichtete einreihete. Dies kann der nicht glauben, der jenes Andere, mehr Innere, Mächtige der Wahrheit des Ganzen fühlt und anerkennt. Und wer jenes für möglich hält, der ist auch

verſchloſſen dem Wahrheitsgeiſte des Ganzen. Von dieſem Standpunkte aus läßt ſich kühn behaupten, daß die Anerkennung der Wahrheit und Wahrhaftigkeit des Ganzen unbedingte Pflicht ſei und zugleich freudiger Trieb dem, der der Wahrheit überhaupt ſchlicht huldigt, und daß die Beargwohnung, der künſtlich genährte Zweifel, das Mißtrauen gegen Schriften, die dieſen Charakter an ſich tragen, an ſich Sünde ſei, ohne deren vorherige Ablegung kein Verſtändniß dieſer Schriften zu hoffen iſt. Daß der argwöhniſche, zweifelſüchtige Menſch, der mit einem Syſtem über Offenbarung, die nicht Geſchichte ſei, und Geſchichte, die nicht Offenbarung ſein ſoll, ſchon hinzutretende Leſer dieſe Schriften ungenießbar findet, daß er dem Schriftſteller Aberglauben, Täuſchung, Eitelkeit zumuthet, das iſt nicht Sünde, oder wenigſtens nicht die größte, denn das muß er zufolge der ganzen Herzensſtellung, mit der er hinzutritt. Aber daß er dieſe hegt, daß er, der da ein Glaubiger ſein will, ſich von dieſer nicht reinigt, daß er ſie ſelbſt nicht beargwohnt und durch Trachten nach innerer Wahrhaftigkeit austreibt, das iſt ſeine Sünde, die dann geſtraft wird mit jenem Unbehagen, Mißtrauen und Mißgeſchmack, welches keine höhere Kritik verſüßt.

Soll ich nun im Beſonderen aufweiſen, wie ſich jene ächthiſtoriſche Wahrheit der bibliſchen Bücher bewährt: ſo ſetze ich dies in das Dreifache, daß ſich eine eigenthümlichfriſche Geſtalt des wirklichen und vollen Lebens hier darſtellt, daß ſich die göttliche Hand in der Weltgeſchichte ſichtbar macht, und daß ſich die wahre Geſchichte unſeres Innern aufſchließt. Ueber jedes einige Worte.

1) Das Erste ist die niedrigste Stufe des historischen Werths dieser Schriften, und doch eine nothwendige Grundlage der anderen, und an sich schon etwas gar Schönes. In diesem Gebiete haben die hebräischen Geschichten Vieles gemein mit den griechischen und römischen, und doch ist es nicht blos dieses Gemeinsame, was hier zur Sprache kommt. Die griechischen und römischen und andere alte nationale Geschichten sind beschränkt auf eine sehr bestimmte, einseitig aufgefaßte und nur eine Richtung vorzüglich des äußeren Lebens darstellende Volksthümlichkeit; nur der kann sich lebendig hinein versetzen, der durch wissenschaftliche Bildung dieses Leben erforscht und sich anschaulich macht; Herodot und Livius können daher niemals, auch nicht in trefflichen Uebersetzungen, der Masse der neueren Völker Interesse und Gewinn geben. Die hebräische Geschichtbeschreibung ist auch nazional beschränkt, aber die Beschränkung geht von einem Mittelpunkte aus, den alle Menschen fühlen und haben, ja von dem aus sie sich selbst beschränken müssen, dem religiösen. Sich Gottes bewußt werden als des Herrn, des Gesetzgebers, des Wohlthäters, des Richters, das müssen alle Menschen mehr oder minder, sie mögen wollen oder nicht, und der Wechseleinfluß dieses Bewußtseins mit allem Aeußeren und Alltäglichen, Natürlichen und Seelischen, Kleinen und Großen, das ist allein das wirkliche Leben der Menschheit, und weder die sinnliche Lust und Willkühr, noch die abstrakte Beschaulichkeit ist es. Dieses Leben nun, wie es sich täglich vor unseren Augen und um uns her wiederholt, wie es aber von uns so oft nicht ver-

ſtanden und erfaßt wird, wird uns, damit beides geſchehe, in gegenſtändlicher Klarheit und lebendiger Friſche in den bibliſchen Geſchichten dargeſtellt. Dieſer Knabe Samuel, der zum Prieſter Eli läuft, es ſind unſere Kinder, die da fragen, was ſoll ich thun? dieſer David, den ſeine Brüder ſchelten, wir ſelbſt ſind es, ſofern wir da und dort unterdrückt und gekränkt wurden; dieſer Jonathan, der einen Bund macht mit David, es ſind die Edleren unter unſeren eignen Freunden; Saul und ſein Ingrimm, David und ſeine Ehrerbietung, Michal und ihr Stolz, der Streit mit Goliath, die Schlacht auf Gilboa, der Aufruhr des Abſalom, die Thorheit des Nabal, das Weib von Thekoa — es ſind lauter Dinge, die nicht gerade ſo, aber in höchſter Aehnlichkeit im Leben vorkommen, die aus dem Leben und doch mit einer unmöglich wegzuräumenden, leiſe und kräftig auf Gott und Gewiſſen hindeutenden Wahrheit hier gezeichnet ſind, daß wir uns belehrend daran erfreuen und erfreuend belehren. Hier iſt die Verwandtſchaft mit jedem guten hiſtoriſchen Buche, bei welcher der eigenthümliche Vorzug in Bezug auf den Mittelpunkt des Lebens ewig den hebräiſchen Büchern bleibt. Hier iſt die vorhererwähnte Freude der Alten wie an einem Roman, aber ſiehe, hier iſt mehr als Roman.

2) Das Zweite, Wichtigere, deſſen Auffaſſung nur von der Empfindung des Erſteren nicht getrennt gedacht werden muß, iſt das, daß die bibliſch-hebräiſche Geſchichte ein Auszug und Kern der Welt- und Kirchengeſchichte iſt, in welcher die Hand und das Werk Gottes ſichtbar iſt, wie ſie es in keiner anderen Geſchichte ſein

kann. Worte und Thaten Gottes treffen hier zusammen, und das ist ja das Eigenthümliche des wahrhaftigen Gottes, daß seine Worte Thaten sind, und seine Thaten Worte voll Geistes. So er spricht, so geschieht's; so er gebeut, so steht's da. Zu erkennen daß das Wort Gottes, welches der Inbegriff aller belehrenden und belebenden Wahrheit sei, auch durch Gott immer That ist in der Weltgeschichte, das heißt, daß sein Thun eine immer fortwährende Wahrmachung und Erfüllung der in seinem Worte bezeugten Heiligkeit, Weisheit und Liebe sei, und daß seine Thaten eben deshalb etwas Lehrendes und den Menschengeist von innen Erhebendes haben — dies zu erkennen, ist eigentlich der Zweck aller Geschichtbeschreibung, und dieser Zweck ist in der alttestamentlichen Geschichtbeschreibung so vollkommen erreicht, als es in der Geschichte Eines Volks und durch den Geist Christi, der in den Geschichtschreibern war, möglich war. Das Wort Gottes haben die neueren Geschichtbeschreiber auch, und können es benützen zur Beleuchtung der Ereignisse; aber sie haben es in ihrer Geschichte nicht als eingreifende That Gottes, und deshalb müssen sie einen mehr oder minder abstrakten Hintergrund der Lehre erblicken lassen, dessen jene nicht bedürfen. Die Thaten Gottes erkennen neuere christliche Geschichtschreiber auch an, aber sie können sie nicht aufweisen in diesen oder jenen Ereignissen, die niemals für sich als Gottes Thaten da stehen, sondern erst durch Reflexion (die deshalb ganz unerläßlich ist) müssen sie anschaulich machen, inwiefern hier oder dort eine strafende, lohnende, segnende, helfende Thätigkeit des Höch-

ſen zu erkennen ſey. Das aber iſt das Göttliche und Belebende des wahren Wunders und ſeiner Erzählung, daß die Hand klar wird, welche nicht nur hier eingreift, ſondern immer, daß an dem Faden wahrer Gotteswerke die ganze Geſchichte als Eine große Regierung erſcheint, in der auch das frei menſchlich Gethane unbewußt dient Einem großen Ganzen, und alſo eingefügt iſt in dieſes wunderbare Gewebe, daß der Eindruck des Ganzen Bewunderung der göttlichen Gerechtigkeit, Macht und Liebe iſt. Die bibliſche Geſchichte iſt darum nothwendig eine wunderbare, weil ſie zeigen ſoll, daß alle Geſchichte in That und Wahrheit eine wunderbare iſt, nämlich eine von unſichtbaren, göttlichen, über der Natur unendlich erhabenen Kräften des ewigen Verſtandes und Willens überall und jederzeit geleitete. Nicht dazu allein ſind die Wunder geſchehen, daß die Menſchen eines beſonderen Zeitalters auf ihrer ſinnlicheren Stufe mächtiger ergriffen würden von der Gegenwart der gerade ihnen ſich kund gebenden Macht und Herrlichkeit: ſondern damit die Menſchen aller Zeiten, aller Stufen, aller Denkweiſen, ſofern ſie Gott die Ehre geben wollen, erkennen müſſen, daß die ganze Kette der Ereigniſſe, Handlungen und Geſchicke in dem einen großen, fortgehenden Wunder wahrhaftig göttlicher Gegenwart, Liebe und Weisheit ruht, welche es für gut gefunden, von Zeit zu Zeit den Schleier wegzunehmen, der ſie verbirgt, damit die Erkenntniß des Ganzen ſich frei betrachtend bilde durch den Glauben an beſondere Thatſachen, deren gemeinſamer Mittelpunkt Chriſtus iſt. Deshalb iſt auch die Geſchichte des Volkes Gottes der wahre Schlüſſel

zur gesammten Welt- und Kirchengeschichte, und besonders dazu, wie Welt- und Kirchengeschichte Eins sind. Die Weltgeschichte beruht auf Natur und Freiheit, die Kirchengeschichte auf Wort und Geistesgnade. Daß aber mitten in den Wirkungen der Natur und Freiheit der Herr mit seines Geistes Wirkung und seines Wortes Kraft seinen Willen vollführt, und daß das Geistesleben der Kirche, mit welchem sie sich aus dem lebendigen Worte nährt, immer zuletzt anlangt bei dem durch die Schöpfung und Erhaltung der Dinge schon angelegten Plan des Höchsten: das lehrt die Geschichte Israels. Freilich weiß sie noch Nichts von den mächtigen Wirkungen der evangelischen Grade, wie die Apostelgeschichte sie erzählt, freilich kennt sie nicht die unzähligen Berührungen der neueren Weltgeschichte mit den entdeckten und benützten Kräften der Natur; aber dafür sieht und erkennt sie in beidem, Natur und Geistesleben, stets den Herrn, den Einen, den Lebendigen, und dadurch wird sie vorbildlich, wesentlichreligiös, ewigweltgeschichtlich. Israel's Auszug und Pharao's Verstockung, der Abfall, die Knechtschaft und die Hülfe in den Richterzeiten, die anfangende Größe unter Saul, die Stärke unter David, Blüthe und Verfall unter Salomo, die Bündnisse und Kriege der Könige, die Sünden und Strafen des Volks, die Predigten und Leiden der Propheten — alles dies ist für sich etwas im beschlossenen Ganzen dieser Volksgeschichte, es ist aber zugleich etwas für alle Zeiten und Geschichten, für aller Leiden und Arbeiten Würdigung, nicht weil sich menschlichklug eine Aehnlichkeit auffinden läßt, sondern weil es in sich selbst das

Hervortreten der ewigen und göttlichen Handlungsweise, der reale Typus aller Geschichte, die geschichtliche Belehrung über alles Thun und Lassen der Völker ist. Ist dies so und bewährt sich das bei jeder erneuerten Lesung und Betrachtung dieser einzigen Volksgeschichten: wer war weiser, unsere Vorfahren, unter denen die Uebersetzungen und Erklärungen dieser Bücher von Fürsten und Staatsmännern vor allen anderen gelesen wurden, oder wir, die wir mit trostloser und vergeblicher Mühe diese Geschichten erst zu entisraelisiren suchen, und sie dann nicht einmal zur Ergreifung und Belebung der Jugend tüchtig finden?

3) Die höchste und wichtigste Beziehung unserer historischen Bücher ist noch zurück: es ist die auf das Innere des Menschen. Der Geist, welcher unsere Schriftsteller befähigte, das Ganze der Volks-, ja der Weltgeschichte zu umfassen, nicht zwar in Beschreibungen und Urtheilen, aber durch gemeingültiges, tiefstes Verständniß der Thatsachen, — dieser selbige Geist sieht auch das Innere des menschlichen Herzens in seiner Beziehung zu Gott, und er umfaßt dies mit derselben Theilnahme (so darf man sagen) als jenes Ganze und Gemeinsame, denn er kennt in der ganzen Weltgeschichte überhaupt nichts Größeres als die Stellung der Geister und Herzen zu Gott; das, was er im größten Ganzen schaut, ist nur wieder dasselbe, was in der persönlichen Welt des menschlichen Gemüthes vorgeht. So bedarf es also keiner künstlichen Allegorie, um das Aeußere der biblischen Geschichte mit dem Inneren in Verbindung zu setzen oder dieses in jenem zu entdecken (der Fehler,

in den eine nicht ganz geläuterte Frömmigkeit früher oft verfiel), sondern die Analogie, ja die innere Einheit liegt in der Sache und in dem Lichte, in welches der Geist Gottes in der Schrift die Sache stellt. Es ist unvermeidlich für den wahren Leser (und dies ist der dem Geiste Christi sich anvertrauende), von dem Aeußeren auf das Innere und von diesem wieder auf das Aeußere geführt zu werden, und diese letzte Beziehung überwiegt da von selbst, wo die einsame Lesung in vorzüglich nach innen gewandter Stimmung, unter unmittelbarerem Einflusse des Gebets, die empirischen und welthistorischen Beziehungen mehr auf sich beruhen läßt. Doch ist hier der Natur der Sache nach nur ein Ueberwiegen, nicht eine Loslösung des Einen vom Anderen, und das Ueberwiegen wird außerdem nicht einmal eigentlich in unserer Macht stehen. Auf diesem reinen, klaren Wege bieten uns die historischen Bücher Aufdekkung unseres Herzens, Zurechtweisung über unsere Untreue und Uebertretung, Freude über die Gegenwart und Treue Gottes, Trost der Vergebung, Ernst des Gerichts, Hoffnung des ewigen Reichs. Oder wer kann von Josua lesen, ohne zu verstehen, was es heiße: „Ich will mit dir sein?“ Wer von Simson, ohne zu lernen, wodurch die Kraft der Seele dahinschwindet und wodurch sie wieder wächst? Wer von Saul, ohne die Gewalt der Finsterniß über den unkindlichen, ungläubigen Sinn; wer von David, ohne den Segen der Gottesfurcht, der Buße, des Lobes Gottes zu erkennen? Ist nicht das größte Nazionale auch innerlich und persönlich? Denn die, welche abfallen zu Götzendiensten, und

dann, nach empfundener Knechtſchaft, wieder umkehren und wieder angenommen werden, es ſind freilich die Söhne Iſrael's unter den Richtern, aber es ſind auch wir, der Gelehrte, der Bürger, der König und der Landmann.

Aus dem Geſagten ergiebt ſich leicht, welche Benützung der hiſtoriſchen Bücher des Alten Teſtaments ihrem eigenthümlichen Werthe angemeſſen ſei. Anknüpfend an das letzte ſage ich zuerſt: Es giebt und es gebe ein privates Leſen der alttestamentlichen Geſchichtsbücher von Seiten Aller, die die Offenbarung und die Schrift im Zuſammenhange verſtehen wollen. Lieſet Jemand überhaupt: ſo muß er auch Belehrendes leſen, nicht blos Gefühlanregendes; lieſet Jemand Belehrendes, Geſchichtliches, Altes oder Neues: ſo wird Nichts ihm in dem Maaße Grundlage, Schlüſſel, Faden ſein, als dieſe Bücher. Er findet Nahrung, Weiſung, Licht für ſein Innerſtes, aber nicht gelöſet von natürlich-geſchichtlichem Leben, ſondern innig damit verbunden, und angeregt, ja verpflichtet zu verhältnißmäßiger Nachforſchung, Vergleichung und Benützung von Hülfsquellen wird ſein Verſtändniß gegründet und ſein Glaube belebt werden. Hier iſt der Ort, an welchem die Wünſchenswürdigkeit der Verbreitung einer berichtigten lutheriſchen Bibelüberſetzung und glaubensgemäßer Erläuterungsſchriften zu den Büchern des Alten Teſtaments klar wird.

Ferner giebt es einen Gebrauch dieſer hiſtoriſchen Bücher in der chriſtlichen Verſammlung und in der häuslichen Gemeinſchaft. Beides ſtelle ich deshalb zuſammen, weil ich die häusliche Geſellſchaft gerade hier als

einen Theil der Gemeine, als die Familiengemeine faſſe, und die Gemeine, indem ihr ſolche Theile der Schrift ausgelegt werden, gleichſam einer familienmäßigen, vertraulicheren Anredung und Uebung theilhaftig wird. Daher die Homilieen der Kirchenväter ſich oftmals mit ſo großem Erfolge an ſolche hiſtoriſche Abſchnitte anlehnen. Die Behandlung auf der Kanzel hat ihre homiletiſchen Geſetze, die nicht hieher gehören, die aber wurzeln müſſen in einem wahren Begriff und Gefühl von dem Werthe dieſer Schriften. Die Familienleſung ſchließt freilich Aufgaben in ſich, die nicht gelöſet werden können ohne Feſtigkeit des Glaubens und Klarheit des allgemeinen Verſtändniſſes in dem Hausvater oder der Hausmutter, Einfalt und Schlichtheit des Sinnes in den Hausgenoſſen. Aber man denke ſich die Schwierigkeiten nur ja nicht zu groß. Sie ſind keine andere, als die doch zu überwinden ſind, wenn die Familie nicht Schaden nehmen ſoll. Es tritt hier allerdings die Nothwendigkeit ein, gewiſſe Abſchnitte zu überſchlagen, die ſich nicht zu gemeinſamer Leſung mit Kindern eignen, doch auch wenn ſich Jemand nicht neuerer trefflicher Auszüge, wie z. B. der Zahniſchen Schriften, bedient, iſt dieſe Sache weder ſo ſchwierig noch ſo bedenklich, als es ein überempfindliches Gefühl, ein künſtlicher Geſchmack oftmals betrachtet. Nur freilich muß man den falſchen Grundſatz fahren laſſen, daß auch dieſe Bücher vorzugsweiſe zur Erbauung im engeren Sinne, zur gottesdienſtlichen Andacht der Familien dienen könnten. Das nicht, aus hinreichend klaren Gründen. Aber giebt es denn keine andere verſtändig-fromme Leſung in der Familie? In

der That, es soll sie geben, und ich möchte behaupten, ein Kapitel aus Josua, Samuel, den Königen mit einem Zehn- oder Zwölfjährigen gründlich gelesen, verständig besprochen, frei und lebendig durchkatechisirt, könnte in einer halben Stunde mehr Verstand und Leben in dem Kinde anregen, als vier Stunden neuerer Reisebeschreibungen, und als vierzig moralischer Erzählungen von artigen und unartigen Kindern.

Der dritte Gebrauch geht in das über, was in diesem Aufsatz so eben nun berührt werden kann. Es ist der eigentlich historische, der welt- und kirchengeschichtlicher Wissenschaft, der mit Bewußtseln und Absicht und in voller Verknüpfung mit der übrigen Geschichte das Werk Gottes in diesen Geschichten aufsucht und darlegt. Wir haben allerdings Anfänge einer solchen Behandlung, und die Werke des ehrwürdigen Johann Jakob Heß haben verhindert, daß auch dieser Faden der Wissenschaft nicht gar abgerissen wurde in der neueren Zeit. Allein ein Höheres ist nothwendig, eine gründliche, furchtlose, aber nur ganz ehrliche, nur nicht von absprechenden allgemeinen Sätzen ausgehende Kritik und dann eine umfassende Vergleichung des Wesens der Begebenheiten mit allem übrigen Geschichtlichen und göttlich Thatsächlichen.

Indem ich mich bemüht habe, den Werth und Gebrauch der historischen Bücher des alten Testaments aus solchen Gründen abzuleiten, welche jedem für das Wahre und Göttliche, für das Vortreffliche und Lebendige offenen Sinne einleuchten, befand ich mich in dem Rechte derer, die, bei ähnlichem Bestreben, zu sagen pflegen:

„Ganz abgesehen davon, daß diese Schriften Gottes Wort sind.“ — Ich nicht also, denn dieses „ganz abgesehen“ scheint mir nicht zu passen und überhaupt nicht möglich zu sein. Absehen davon, daß das Wort Gottes Gottes Wort ist, wie dürfte man es, wenn es dies ist? Wenn man aber aus dem wirklich Erkennbaren den Werth, die Vortrefflichkeit und Kraft einer Schrift abgeleitet hat: so gehört ja jenes wesentlich mit zu dem, ja es macht hauptsächlich das aus, wodurch sie Gottes Wort ist, denn etwas Herrliches und Vortreffliches geht aus einem Geiste hervor, der nicht geringer sein kann, als sein Produkt. Wenn der große Werth dieser Schriften nun nicht erklärt werden kann aus dem Geiste des hebräischen Volks als solchen: so wird schon dadurch klar, daß sie das Werk und das Wort des Geistes Gottes und aus diesem Grunde Gottes Wort und Belehrung sind.

Gedichte

vom

Herausgeber.

J. A. Bengel's Ende.

Albrecht Bengel, — kennet ihr den Stillen,
Den mit ſeines Gottes Gnadenwillen
Geiſterhaft, voll Kinderſinn's Vertrauten,
Deſſen Augen in Aeonen ſchauten? —

Als er auf ſein Todtenbett ſich legte,
Längſtgewiſſes hell im Geiſt bewegte,
Höh're Sphären ſah vor ſich entſchleiern,
Dacht' er Chriſti Abendmahl zu feiern.

„Ruhig," ſprach er, „muß ein Chriſt verſcheiden,
Seltſamkeit und hohe Worte meiden,
Ganz, als ging es in ein Seitenzimmer, —
Ohne Schönthun, ohne frommen Schimmer."

„Fahren wir in unsichtbare Welten,
Kann nur das Gebet des Herzens gelten,
Daß man Gottes heil'gen Geist nicht störe,
Nicht sein leises Wehen überhöre."

Und so sprach er wenig, blieb beständig
Kurzen Wortes, innerlichst lebendig,
Daß man sahe: Der, seit langen Jahren,
Wollte seine Kraft auf's Sterben sparen.

Aber als der goldne Kelch nun blinkte,
Christus ihm zum heil'gen Mahle winkte,
Hoben priesterlich zum frohen Ende
Sich nach oben die gefalt'nen Hände;

Und, der lange mit gesunknen Mienen
Sprachlos fast und todesschwach geschienen,
Ist mit großer Kraft hervorgebrochen,
Hat noch hell und wundersam gesprochen.

Seiner Sünden flehendes Geständniß,
Seines Glaubens feu'riges Bekenntniß,
Gottes Lob, — sein Hoffen, Lieben, Wollen
Ist mit mächt'gem Strom hervorgequollen.

Scheidend schwebten seines Geistes Flügel
Ueber Vaterlandes Thal und Hügel,
Ueber'm Thron des Fürsten und den Ständen,
Obrigkeiten, Richtern aller Enden;

Ueber Kirch' und ihren Gottesknechten,
Ueber allen Pflichten, allen Rechten,
Ueber Kindern, Enkeln und Verwandten,
Allen Freunden und im Geist Bekannten.

Wie der Adler in gewalt'gen Ringen
Durch die Lüfte breitet seine Schwingen,
Hat er, wo ein Gotteswerk bereitet,
Ringsumher im Geist sich noch verbreitet, —

Alle Menschen segnend eingeschlossen,
Mit Gebetsthau liebend übergossen, —
Dann nach oben zu der ew'gen Sonne
Aufgeschlagen einen Blick voll Wonne:

„Jesu Christ, mein schönstes Licht! ich scheide;
Zeuch mich aufwärts in die Himmelsfreude!
Laß mir, da die Sinne mir vergehen,
Deine Liebestreue Luft zuwehen!" —

Also lag der sterbende Versöhnte;
Nahe noch an seinem Ohre tönte
Das Gebet: „HErr Jesu, dem ich leide,
Dein bin ich! auf Dich mein Geist verscheide!" —

Dein bin ich! — Dieß Wort noch zückte wieder
Durch den Geist, durch alle seine Glieder,
Und die welke Hand, davon beweget,
Ward zum letzten Mal auf's Herz geleget.

Dein bin ich! — So iſt er hingegangen,
Alſo hat ihn Jeſus dort empfangen;
Dein bin ich! — ſo funkelt's von der Krone;
Dein bin ich! — ſo hallt's zurück vom Throne.

J. A. Bengel's Grabgedanken.

Durch Denkendorf, wo Vater Bengel ſtand,
Bin Morgens, Abends ich wohl oft gereist,
Umſchauend, wo mit aufgehobner Hand
Noch irgend ſtände ſein verklärter Geiſt.

Durch jenes enge, waldumſchloſſ'ne Thal
Sah man ihn viel in alten Jahren geh'n;
Dort hat er oft bei'm letzten Abendſtrahl
In lichte Himmelsweiten aufgeſeh'n.

Nun iſt die hohe, würdige Geſtalt
Schon längſt verſchwunden aus dem Kloſter dort,
Und langer Jahre ſtürmiſche Gewalt
Nahm ſeiner Kindlein Grabesroſen fort.

Doch ſah ich jüngſt auf einem alten Grab
Dort eine Roſe ſeines Herzens blüh'n,
Und, wie ſie ihm der Geiſt zu pflanzen gab,
In unverwelkter Frühlingsfülle glüh'n.

Vor hundert und zwölf Jahren war's; da ſchrieb
Der edle Sohn gen Stuttgart ſeinem Schwähr:
„Anna Regina, unſer Kindlein lieb,
Wallt unter den Lebendigen nicht mehr.

Ich mußte fleh'n und weinen, sah den Streit
Des Lebens mit dem Tode; — da gedacht'
Ich Gottes himmlischer Barmherzigkeit,
Die Leben aus dem Tod hervorgebracht.

Und also wonnig ward mein Geist bewegt,
Daß ich an meines Kindleins sterbend Haupt
Mein Haupt voll Freudethränen hingelegt,
Bereit zu sterben, wenn es Gott erlaubt.

Drauf, als es nun verschieden, legt' ich mich,
Damit ich Einsamkeit und Ruhe hätt',
In's Kämmerlein, (da schlief es sänftiglich)
Hart neben meinem Kindlein auf ein Bett;

Davids gedenkend, dessen Thränenstrom
Bezeugte sein getreues Vaterherz; —
O dürft' ich für Dich sterben, Absalom!
So rief der König mit gewalt'gem Schmerz.

Und Du, mein Kind, gerettet aus der Welt? —
Nicht solcher Thränenfluth bedarf es hier!
Von süßer Liebesklage ganz geschwellt,
Seufzt meine Seel': ach stürb' ich heut mit Dir! —

Ihr lieben Kleinen schwebt wie Blüthenschnee
Im Frühling in das Paradies hinein;
Wir Alten steh'n, wie Saamen, voller Weh'
Im Wind, im Reif, im glüh'nden Sonnenschein.

Und wenn wir Früchte hier an Euch gesucht: —
O wir gedulden uns! — Im obern Reich
Erscheint an Euch viel köstlichere Frucht,
Der keinem Saamen dieser Erde gleich. —

Mein Kindlein! vor zwei Jahren warst du nicht;
Du wurdest, und du starbest. — Nun, so fährt
Uns eine traute Seel' im Himmelslicht,
Ein Kleinod, aller kurzen Mühe werth! —

Und sieh'! kaum ist der Todesstoß vorbei,
So muß das zarte, weiße Körperlein
Mit Kränzen und Citronen und Agley,
Was mitverwest, gar hold beehret seyn.

Gibt solche Spende schon viel Augentrost:
Wie wird das Seelchen schimmern wundervoll,
Wenn es, indeß' sein Hügel sich bemoost,
In Engelchören Jesum schauen soll!

O wären wir dem Himmel nicht so fremd!
Wir stillten unſ'rer armen Thränen Lauf,
Und schauten von dem bleichen Todtenhemd
Zum süßen Glanz der Ewigkeit hinauf.

Soll jener Gnade frischer Lebenshauch,
Der aus der aufgeschloſſnen Himmelsthür',
Als du hindurchgingst, uns umwehet auch,
Nicht unser Herz erfrischen für und für?

Wen, der vor tausend Jahren ohne Tod
Hinaufstieg in das wandellose Glück,
Wen wünschen wir aus jenem Morgenroth
In unsrer Erde Dämmerung zurück?

So steig' hinauf! — Uns wird ein Stübchen leer,
Ein liebes Bettlein, d'rauf die Thräne quillt;
Dort oben wird ein Himmelsraum, so hehr,
Von Deinem Geist auf ewig ausgefüllt!

Und immer näher gehts dem Ende zu;
Bald kommt der HErr, — der Tod wird süßer stets, —
Denn immer näher zu der Sabbathruh'
Und zu dem ew'gen Wiedersehen geht's. —

Ich nahm der Freunde Zuspruch kindlich an,
Als hätt' ich keinen Vorrath selbst in mir;
Da hat mir Gott viel Tröstung aufgethan,
Ihr Brüder und getreue Schwestern ihr! —

Wir traten unter's Himmelblau hinaus; —
Mir ward's so lieblich, so getrost, so lind,
Als spielte noch mein Annchen hold im Haus,
Als wäre mir erblaßt kein theures Kind.

Dann auf dem Kirchhof ward die Todtenbahr'
Nochmals eröffnet; — ach da lag im Licht
Der Morgensonne friedenreich und klar
Zum letzten Mal auf Erden sein Gesicht!

Und herrlich ſtand die Sonne droben! — Da
Sprach ich zu den Verwandten: ſeht empor!
So, wie's kein ſterblich Menſchenauge ſah,
Strahlt nun mein Annchen ohne Todesflor!

Da hätt' ich faſt des Todtengräbers Hand
Die Schaufel abgenommen, die vorhin
Bei meines Erſtlings Tod mein Herz durchbrannt, —
Und ſelbſt mein Kind bedeckt mit frohſtem Sinn!

Ich kam zur Kirch' in ſtiller Himmelsruh',
Sprach: o mein Heiland, der Du mich erquickſt,
Den Ueberſchwang der Gnade ſpare Du
Auf's Stündlein, da Du mich von hinnen rückſt!"

Bayerische
Staats-
Bibliothek
München

Der treue Hirte.

Schmachtend liegt der alte Prieſter,
Von des Bettes Flaum umhüllt,
Während ungeſtüm und düſter
Winterſturm das Haus umbrüllt.
Waiſen war er ein Berather,
Wittwen ein getreuer Hort,
Seiner Heerde Hirt' und Vater,
Glaubigfromm in Werk und Wort.

Und durch jenes Abends Schauer
Schickt, darniederliegend ſchwer,
Vom Gebirg ein alter Bauer
Flehend ſeinen Knaben her:
„Komm, o Vater, zu dem Greiſe,
Spend' ihm Chriſti heil'ges Gut,
Eh' er ſeine letzte Reiſe
Durch das Grab zum Himmel thut!" —

Doch der Prieſter ſanft entgegnet:
„Siehe meine Schwachheit an!
Darum zeuch, — ein And'rer ſegnet,
Wenn ich nimmer ſegnen kann" —
Traurig geht der Knab', und kehret
Nach drei Stunden heiß zurück:
„Ach, der Sterbende begehret
Deinen Segen, Deinen Blick!" —

Doch der Prieſter ſanft entgegnet:
„Sieh' mich Todesſchwachen an!
Geh' zum Jüngern hin, — der ſegnet,
Wie ich, ach, ſo gern gethan!"
Traurig geht der Knab', und ſtehet
Nach drei Stunden wieder da:
„Ach, mein Vater, er vergehet,
Trittſt nicht Du ihm tröſtend nah'!" —

„Denn nach Dir iſt ſein Verlangen,
Dich vor Allen liebt ſein Herz, —
Nur von Dir will er empfangen
Troſt aus Chriſti Todesſchmerz.
Ach, der letzte Lebensſchimmer
Glimmt in ſeinem Auge ſchon;
Immer frägt er: „kommſt Du nimmer,
Vater, zu dem armen Sohn?" —

Da erhebet bleich und hager,
Mit verklärtem Angeſicht
Sich der Greis vom Todeslager:
„Bringt die Tragbahr' und ein Licht!
Ja, zum Schafe muß ich eilen
Heute noch, ein treuer Hirt,
Dem, ſein Lebensbrod zu theilen,
Chriſtus nicht verſagen wird!“ —

Und ſchon läuft im ſchwarzen Röcklein
Durch die Nacht der Küſter vor,
Läutet helle mit dem Glöcklein,
Hebt die Fackel hoch empor;
Aber hintenher in Kiſſen
Tragen ſie durch Sturm und Eis
Nach der Berge tiefen Riſſen
Schweigend den geliebten Greis.

Betend lag der fromme Alte,
An dem Herzen die Monſtranz,
Und aus ſeinen Lippen wallte
Stilles Fleh'n wie Himmelsglanz. —
Endlich blinkt ein Lichtlein helle
Durch das trübe Fenſterlein, —
Endlich kommen ſie zur Stelle,
Treten in die Thür' hinein.

Sieh', da liegt der arme Kranke,
Sinnlos faſt und aufgelöst, — —
Jeder ſehnende Gedanke
Schon im Todestraum verſtößt; ..
Und es klingelt .. „Vater, ſchauet!
Euer Hirte kommt herbei!“ .. —
Da, von Wonne neu bethauet,
Thut er einen hellen Schrei!

Faltet ſelig ſeine Hände:
„Kommt Ihr? ach mein Vater Ihr!
Kommet Ihr vor meinem Ende
Mit dem Heiland noch zu mir?“ — —
Doch der Greis, er muß erwarmen
Schnell in einer Lagerſtätt',
Und ſie legen zu dem Armen
Seinen Hirten in das Bett.

Dort empfing er ſeine Beichte,
Löſchte, was im Herzen brennt,
Und die welke Hand, ſie reichte
Ihm das theure Sakrament.
Weib und Kinder und die Freunde
Lagen weinend auf den Knie'n, —
Durch die ſtille Hausgemeinde
Wehte Gottes Friede hin.

Aber dem geliebten Greiſe
Iſt verlieh'n nur kurzes Wort;
Betend liegt er, leiſe, leiſe,
Bei'm verſöhnten Kranken dort;
Lächelnd drückt er ihm zum Siegel
Chriſti Kreuz noch in die Hand, —
Dann empor auf gold'nem Flügel
Schwebt ſein Geiſt in's Heimathland.

An einer Gruft.

Da ſteh'n wir am ſchweigenden Grabe,
Da ſinket der Todte hinein;
Verarmt an vergänglicher Habe,
Läßt alle Welt ihn allein.

Ihn freuet des Baches Geriefel,
Des Frühlinges Fächeln nicht mehr;
Nur mod'rige Schollen und Kieſel
Sind um den Verlaſſenen her.

Die Blüthen, wie ſind ſie verflogen!
Der ſchwellende Saft, wie verdampft!
Und Alles hinuntergezogen,
Von wandelnder Ferſe zerſtampft.

O Leben, wie ſchnelle verſiegſt du!
O Freude, wie kurz iſt dein Klang!
O Ehre, wie luftig verfliegſt du!
O Kraft, wie verendet dein Gang!

Die Abendwolken, sie schweben
So schüchtern dort oben vorbei,
Als trauerten sie, daß das Leben
So flüchtig, das menschliche, sei.

Die Winde, sie flüstern am Hügel
Mit welkenden Rosen so still,
Warum doch der menschliche Flügel
Stets über das Maaß hinaus will?

Sie klagen: o Selbsterhöhung!
Wie wirst du so niedrig und klein
Am Tage der Auferstehung
Vor'm Auge der Himmlischen seyn!

Sie seufzen: ihr lustigen Tage,
Dem Träumer und Schlemmer so werth,
Wie wird doch in heulende Klage
Einst euer Lachen verkehrt!

Sie lispeln: ihr Wühler und Schäffer!
Und du, vielzischender Schwarm
Der Hasser, Neider und Kläffer,
Wie wirst du hier werden so arm!

Und der Himmel dehnet ſich prächtig
  Hoch aus, wie ein blaues Panier,
Das ſchwinget ein Held allmächtig, —
  Folgt, rufet er, folget mir!

Dort ſeht den Abend ſich röthen
  In himmliſcher, wallender Gluth!
So gab ich in Todesnöthen
  Für euch zur Sühne mein Blut!

Die Welt, ſie verſchlingt nur das Ihre, —
  Ich kehrte vom Grabe zurück,
Und unter meinem Paniere
  Iſt Sterben ein göttliches Glück!

Ein Morgen in Ulm.

Die Nacht hat ihre Schleier hinaufgerollt,
Der weite Morgenhimmel zittert im Gold,
Die blauen Donauwellen da drunten zieh'n,
Auf ihnen treibt manch' luſtige Fähre hin.

Sanft hab' ich geruht, geſunde Glieder geſtreckt;
Früh hat mich des Oſtens Herrlichkeit aufgeweckt,
Und vom alten Münſter herüber ſchlug es Vier,
Als ich geſprochen: o Gott, ich danke Dir!

Denn Seine Güte, ſie hat mich allüberall
Auf Bergen geführet, durch Wälder und ſchönes Thal;
Seine Liebe ließ über Bitten und Verſteh'n,
Um was ich geflehet, mir von Statten geh'n.

Da faſſ' ich den Eindruck liebender Majeſtät
Zuſammen ſo gern' in kindliches Dankgebet,
Und weiß: nur dankende Freude die Probe hält,
Und ohne Dich iſt jegliche Luſt vergällt.

Wohlan, so führe mich, ewige Liebe Du!
Halt' auch bei der Freude mein Herz in keuscher Ruh',
Laß mich schauen der Vorzeit Mäler in Deinem Licht,
Von Gnade mich singen, Gerechtigkeit und Gericht. —

Vor dreihundert Jahren, so hör' ich, schlief einmal
Kaiser Karl, der Fünfte, in dieses Hauses Saal;
Bei Mühlberg hatt' er gesiegt, da zog er herein
Mit dunkler Augen gefürchtetem Wetterschein.

Da krütet' er nächtlich über dem Interim,
Versandt' auf die Ketzer viel kaiserlichen Grimm,
Und das Morgenroth mahnt' ihn umsonst an den hellen Tag,
Der schon triumphirend auf den Geistern lag.

Er ist hinüber, — und hat es nimmer geahnt,
Daß all sein Zürnen der Wahrheit Wege gebahnt,
Indessen er selber zuletzt nur ein Trappist
In todter hispanischer Zelle geworden ist.

Er ist hinüber, — und muß es lassen geschehn,
Daß, wo er geschlummert, ein Ketzer sich darf ergehn,
Der, was dem Augsburger Bekenntniß einverleibt,
Dem Kaiser zum Trotz von Herzen unterschreibt.

Er muß es leiden, daß ich ſein Interim
Verwerf', und mit allen Seraphim und Cherubim
Vor dem Lamme Gottes nur knie', darauf ich getauft,
Das mich geliebet und mit Blut erkauft!

Ich ſchaue ſein Bild, — das heget noch manchen Tück,
Hat kein Erbarmen, kein Lächeln in ſeinem Blick, —
Es ſiehet ſo beiſſig auf mich, ſo wölfiſch her,
Als ob da noch juſt ein Ketzer zu freſſen wär'. —

Vorüber, mein Auge, zum Kranze des Thurms hinan,
Wo ſich mannlich vorlängſt Herr Maximilian
Mit ſeines Muthes vergnüglicher Majeſtät
In ſchwindelnden Höh'n auf der Ferſe herumgedreht!

Wie hat er da bewähret ſein ruhig Geblüt!
Keinen Schwindel auch hatt' er im Geiſt und im Gemüth,
Und wie er geſtanden, ein Held, auf des Thurmes Kranz,
So ſaß er auch ſchwindellos in des Thrones Glanz.

Nun geh' ich ſuchen Herrn Barbaroſſa's Spur,
Der einſt durchwandelt dieſe Stadt und Flur, —
Ein Held, kein beſſerer eine Krone trug;
Den hab' ich gar lieb, den beſing' ich nie genug!

An dieſen grauen Hallen einſt ritt er vorbei,
Hier ſah er knoſpen und blühen den holden Mai,
Dann hielt er Gericht, in Hulden und Ehren ſtark,
Ein teutſcher Kaiſer, teutſch bis in's innerſte Mark.

Und Phillipp auch, der redliche Hohenſtauf,
Und des zweiten Friederichs Glanzblick ſchwebet herauf,
Und Conradin's Auge, dämmernd, erſchließt zumal,
Und wendet ſich wieder erlöſchend im Sonnenſtrahl.

Da lächelt auch manch' züchtiges Jungfrau'nbild
Zwiſchen holden Kindlein, und Männerſchaaren wild,
Und ehrliche Bürger, die Einen den Bogen geſpannt,
Die Andern künſtlich Geräth und Geweb' in der Hand.

Die Beſſerer alle, des Neidhards altes Geſchlecht,
Faulhabers Ahnen. ſie ſtehen nach grauem Recht
Mit ihren Genoſſen voran, und winken ſtill:
Für die Enkel lebe, wer ewig leben will!

Nun tret' ich hinein in der Vorwelt reichen Schatz,
Hebe Fürſten und Bürger herunter von ihrem Platz,
Nehme Throne zuſammen und Gräber und Leichentuch,
Weltläufte voll Segens, und Jahre voller Fluch;

Und betrachtend erheb' ich's vor dir, du höchſtes Gut,
Deß Königsſtuhl auf ewigem Felſen ruht,
Sehe ſtrömen vorüber an Dir die Wogen der Zeit
Mit ihrem Wechſel von Dauer und Nichtigkeit;..

Du über Allem, herrlich und wandellos!
Mit offenen Armen, mit väterlichem Schooß;
Wer je Dich umfaſſet und zu Dir geflohʼn,
Fand er nicht Schatten unter Deinem Thron?

Zu Dir hinauf weiſet uns noch immer neu
Des hehren Münſters thürmendes Gebäuʼ, —
Und empor! ſo ruft es in die Seele mir, —
Empor zu dem Heiligen, empor zu Dir!

Empor! ſo ruft mir die wehende Pappel zu;
Empor zu dem Veſten, vergängliches Auge du!
Empor! ſo leuchtet's aus wandelnder Wellen Blitz,
Zu dem Vater hinauf und ſeinem himmliſchen Sitz!

Und die Vögel, ſich ſchwingend in goldenen Lüften weit,
Und die Roſen da drunten im purpurnen Frühlingskleid, —
Was mein Herz erquicket, mit Luſtgetön füllt mein Ohr,
Was da ſchimmert und lächelt, es rufet: o Herz, empor!

Die Wasserfärber.

In einem Fabellande herrscht' einmal
Ein mächt'ger Kön'g, stolz und wunderlich,
Im Uebermaaß intolerant; sein Grimm
Litt' keinen Widerspruch, — und seltsam war's,
Daß er das ganze Reich mit seiner Farbe
Gelb zu tingiren, den Entschluß gefaßt.
Ihm galt's, die brennendgelbe, fürstliche
Hausfarbe zu verbreiten; daß man sähe,
Sein Stempel sei des Landes Elementen,
Wie seinen Unterthanen aufgedrückt.

Das Feuer war schon gelb, wie helles Gold,
D'rum ließ man's brennen, wie es war. Der Wald,
Er gelbte wenigstens im Herbst, die Fluren
Desgleichen, und im Frühling pflanzte man
Schmalzblümchen und Verwandtes ohne Zahl.
„Nur mit dem Wasser," sprachen die Beamten,
„Ist wenig auszurichten. Farblos strömt's
An Fels und Büschen hin, nimmt keinen Ton,
Noch sonstige Verbesserungen an,
Auch kann man ihm nicht auf die Quellen kommen
In Bergesklust und and'rem Felsenmark,
Und glauben wir ein Fäßchen Kronengelb

Nachhaltig, gründlich applicirt zu haben,
So ſprudelt über Nacht aus friſchen Tiefen
Cryſtallen wieder das vertrackte Naß.“

Der König runzelte die Stirn'. Er ließ
In einem Napfe friſches Waſſer ſchöpfen, —
Und nun hinein das Pulver. — Selbſt bemüht
War ſeine königliche Majeſtät,
Energiſch es zu quirlen, bis ihr Schweiß
Dem feuchten Delinquenten ſich vermiſchte;
Ja, ſelbſt das Scepter ward hineingetaucht
Und rüſtig umgeſchwenkt. Was wollte hier
Das arme Waſſer thun? Es mußte ſich
Gelb färben laſſen. — An die Sonne hielt's
Der König: „Seht wie golden ſchimmert's nun!
S'iſt nur, den Eigenwillen der Natur
Raſch zu durchkreuzen, — bald ergibt ſie ſich
Der höhern Wirkung, und die Menſchenhand
Zerſtört der Elemente Widerſpruch!“

D'rauf ward auf ſeiner Majeſtät Befehl
Mit größ'rer Kuſe der Verſuch gemacht,
Und bald erſchien auch die geduld'ge Fluth
Hausfarben ganz; ſie war geſchwenkt, gepeitſcht,
Nach alter Xerresſitte zahm gemacht,
Daß tauſendfach die Tropfen, als wie Thränen,
Den ſtrengen Herren auf die Röcke ſpritzten,

Und

Und ganz von Wehmuth naß der Boden ward.
Dann ließ man's steh'n, und freute ſich des Sieg's,
Entſchloſſen, männlich alſo fortzufahren,
Bis ſich das glänzende Gewaltſyſtem
In allen Quellengründen feſtgeſetzt.

Die Färber ſchliefen, träumten gelbe Träume,
Und freuten ſich, die Kufe ſammt dem Topf
Bald andern Waſſern klüglich einzuſchütten
Als Grundprincip. Am Morgen kam der Fürſt
Mit ſeinen Granden: „O wie prächtig wird
Nun goldne Fluth durch meine Lande rauſchen!
Nicht, wie ſonſt anderwärts, ein fahl Gezeug,
Bleichſücht'ge Strömung, grauer Regenthau, —
Nein, glänzend wie die Sonn', als hätte rings
Am Waſſer ſich die Alchymie verherrlicht!
Gedenkt der Seen dort, der goldenen
Waldaugen, wo die Hirſche ſich ergeh'n!
Dort goldne Teiche, drinn ſich neu belebt
Goldfiſche tummeln, und mein Königswerk
Soll wunderbar aus jeder Welle funkeln!
Goldwogen ſollen nun in's hohe Meer
Des Landes Schiffe tragen, und verbannt
Das mattdurchſicht'ge Leuchten des Cryſtalls
Aus allen Reichen meiner Herrſchaft ſeyn!“ —

Da treten ſie zur Kufe, zu dem Napf...
O weh! Die Majeſtät erblaßt vor Zorn

„Verdammtes Unding! — sprecht, Geheimderath,
Wer hat den Goldstoff, meine herrliche
Hausfarbe, von dem Wasser so geschieden,
Daß oben bleiches Naß und unten Gelb
In widerwärt'ger Sonderung erscheint?" —
Sich bückend spricht der Rath: „Kein Mensch vermag
Solch' Unheil zu verhüten; und soll ich
In tiefster Ehrfurcht mein Bedenken sagen:
Eu'r Majestät, das nennt man Bodensatz!
Also geschah's von Anbeginn der Welt,
Denn Wasser ist ein eigensinnig Wesen,
Und hat nun die Mania, daß es sich
Mit fremden Stoffen nicht vermischen läßt
Auf läng're Zeit in off'ner Luft; — das ist
Erfahrungssatz. Zum Beispiel: wenn ein Mensch
In's Meer gefallen ist, so spült ihn bald
Die Welle wieder aus; man schüttet auch
Viel Unrath in die Flüsse, doch sie putzen
Viel reinlicher denn Kätzlein sich, und bald
Ergeh'n sie wieder sich in freudiger
Glanzherrlichkeit. D'rum, als Eu'r Majestät
Versuche machten mit dem Kronengelb,
Ward's mir sogleich bedenklich, weil ich weiß,
Daß freies Wasser lieber gar verdünstet,
Als sich an fremden Urstoff binden läßt.
D'rum möget Ihr, erhab'ner Sir, gar wohl
Die Wasser Eurer Reiche stark bezollen,
Doch möcht's Euch schwierig werden, die Natur
Und Farbe zu verändern, — sonderlich,
Weil oben Wolken zieh'n, die nimmermehr

Um irdiſche Dekrete ſich bekümmern;
Sie ſchleudern ihre Waſſer ſouverän
Zur Erde nieder, und die Quellen alle
Sind ſtets mit ihnen im geheimen Bund.“ —

Der König blickte ſauer, konnte nicht
Sogleich das Rechte finden, und er trat
An's Fenſter, unter dem ein heller See
Im Frühlingsglanz mit Silberwogen ſpielte.
Da hob ein Lichtgebild, ein Ariel,
Sich aus dem Waſſer, winkte lächelnd friſch
Mit aufgehob'ner Roſenhand empor:
„Zeigt Allen, die der Wahrheit Farbe wandeln,
Den Bodenſatz! — Sagt's Denen, die das Recht,
Das ewige, mit Menſchentrotz vermengen!
Sagt's allen ſtolzen Narren des Syſtems,
Die Alles nur durch ihre Brille ſeh'n!
Sagt's ſonderlich den falſchen Exegeten,
Die, philoſophiſch in ſich feſtgerannt,
Mit ihrem Gelb den ſtrömenden Cryſtall
Des Evangeliums verſetzen wollen!
O ſagt's den Armen: ihre Farbe ſinkt, —
Als Koth, verwirft ſie das lebend'ge Waſſer, —
Doch freudig wallet Gottes ew'ger Strom,
Und ſpület, eh' zum Ocean er nun
Die kindlichen, die treuen Segler führet,
Zuvor die Todten aus am öden Strand!“

Die Zigeunerin.

Vom Walde her im fahlen Abendſchein
Verſammeln ſich Zigeuner dort am Rain;
Ein bunter Trupp, — ein mag'res Pferd dabei,
Ein Wägelchen, Gerumpel allerlei;
Sie ſchleichen facht', ſie ſchauen rings herum, —
Leer ſind die Fluren und die Bäume ſtumm.

Ein Mütterchen, gar runzlig, altergrau, —
Ob hundertjährig? weiß man nicht genau, —
In ihrer Mitte ſchwanken Schrittes geht,
Und hinten raſſelt's, klirret's im Geräth.
Bald ſchließen zehen Männer ernſt und leis'
Um ihre Ahnfrau ſeufzend einen Kreis.

Mit Spaten und mit Schaufeln wird zur Stund'
Auf Mannestiefe aufgewühlt der Grund;
Das Mütterlein ſieht ohne Schrecken zu,
Beſchaut ſein eigen Grab in tiefer Ruh; — —
Sein eigen Grab? — ja, graues Mütterlein,
Da ſtellen deine Kinder dich hinein!

Zuvor doch küſſen ſie die Arme noch,
Dann ſenken ſie ſie nieder in das Loch,
Und weinen bitt'rer Thränen viel dabei.
Sie blickt hervor, ihr Haupt iſt annoch frei,
Und lächelt ſchmerzlich mit Zufriedenheit,
Als ſpräche ſie: „mir widerfährt kein Leid.“

„Ich kann ja nimmer mit den Meinen fort,
Bin alt, kann nimmer geh'n von Ort zu Ort;
Die weite Welt, ſie hat uns ausgeſpie'n, —
Wo ſoll die arme Urgroßmutter hin?
D'rum iſt's am beſten, ſcharret ihr mich ein,
Das wird ein Ende meines Jammers ſeyn!“ —

Da tritt die ganze Wanderſchaar heran,
Da heulen Weiber, greinet Kind und Mann, —
S'iſt ihnen leid, — ſie küſſen ihr den Mund,
Die alte küßt ſie noch aus feuchtem Grund; —
Dann legen alle platt zur Erde ſich,
Vor ſich ein Erdenhäuflein ängſtiglich.

Noch blickt das Haupt gar freundlich, kummerlos, —
Ein heller Pfiff, — gemeinſam nun ein Stoß! —
Die Erde ſchieben ſie zuſammen ſchnell, —
Da hebt ein Todtenhügel ſich zur Stell',
Und drunten regt und weigert ſich nichts mehr, —
Und weinend geh'n ſie auf dem Grab einher.

Ein Knabe ſah von ferne zu voll Schreck,
Doch ſie zu ſtören, war er nicht ſo keck.
Dann ſagt er's in dem Dorfe: „kommt heraus!
Lebendig eingeſcharrt! o Todesgraus!“ —
Die Leute aber ſprachen: „bleib' in Ruh', —
Zigeuner ſind's! — was gibt man uns dazu?“ —

O ſtiller Himmel, ſonnenvoll und klar,
Du haſt's geſeh'n, du weiſſeſt, daß es wahr?
O ſel'ger Heiland! läſſeſt Du's geſcheh'n?
Dieß arme Volk noch in der Irre geh'n? —
O Kirche Gottes! Chriſten, hört ihr nicht,
Was Gott durch dieſen Todtenhügel ſpricht? —

Seht doch in unſ're Todtenbücher hin, —
Wo findet ihr Zigeuner viel darin? —
D'rum, wenn in deines Hauſes Schrank, o Chriſt,
Ein Schatzgeld, das du miſſen könnteſt, iſt,
So denk' an Friedrichslohra, denk' der Noth,
Hilf arme Seelen reiſſen aus dem Tod!

Johannes Parricida.

Wenn auf der Bühne gewaltig, mit Heldenaugen ſo hell,
Am Volke vorübergegangen der alte Wilhelm Tell,
Wenn aus der Ferne gedröhnet Zwinguri's donnernder Fall,
Und feige Tyrannen verſcheuchet des Alphorns freudiger Hall:

Dann tritt am ſpäten Abend noch durch ein ſchwarzes Thor
Johannes Parricida's graunvolles Geſpenſt hervor;
Das hebt verzweifelnd die Hände, verſiegt iſt ſein Thränenſtrom,
Es ruft: erſchlagen hab' ich den Kaiſer und den Ohm! —

Da löſchen die Freiheitsflammen rings auf den Bergen aus,
Es zittert durch die Lüfte ein dumpfer Todesgraus,
Die Felſenhöhen ſchüttern, und alle Männer ſchrei'n:
Vorüber, du Mörder, vorüber! haſt nichts mit uns gemein!

Kein Alpengrund eröffnet für dich den ſchirmenden Schooß,
Es brechen die Lawinen ingrimmig über dir los,
Und wenn die ſilbernen Spitzen im Abendpurpur glüh'n,
Soll dir auf ihren Gipfeln kein Hoffnungsblümchen blüh'n!

Wir ſtanden in redlicher Fehde wohl gegen der Fremden Schaar,
Indeß im Schweizerlande ſchon alte Herrſchaft war;
Du haſt mit tückiſchem Stoße dir ſelbſt den Vater geraubt,
Und frevelnd abgehauen des teutſchen Volkes Haupt! —

Sein edles Antlitz wendet erſchüttert ab der Tell:
Tritt fern, du blutiger Mörder! zeuch über die Berge ſchnell!
Vergleiche nicht deinen Greuel mit eines Vaters Schuß,
Vermenge du nicht, was ewig geſchieden bleiben muß!

Und mit verhülltem Haupte flieht Parricida vorbei,
Er fühlet, daß nicht länger hier ſeines Bleibens ſei,
Er höret die Freiheit brauſen durch Gletſcher und Thäler fort, —
Doch ihm, in zerrütteter Seele, ertönet nur Fluch und Mord.

Bald iſt in Italiens Feldern ſein letztes Röcheln verhallt,
Sein Geiſt nun, ruhelos wimmernd, die Fauſt vor die Stirne geballt,

Rauſcht

Rauſcht über den Apenninen in Mitternachtſtürmen daher,
Möcht' hin zu germaniſchen Auen, und! ach er vermag es nicht mehr.

Doch blickt er oft ſchaudernd hinüber im bleichen Mondenlicht,
Lauſcht auch vom ſilbernen Montblank mit geiſterhaft ſcharfem Geſicht;
Sieht Könige ſteigen und fallen, ſieht Völker kommen und geh'n,
Begleitet mit traurender Klage, was er von ferne geſeh'n.

Und als einſt mächtige Siegsluft der Teutſchen Banner geſchwellt,
Als Männer und Jünglinge freudig ſich um die Fürſten geſtellt,
Und zitternd fränkiſche Heere vor'm Blücher zum Rheine geflohn'n,
Da ſtand auch Parricida mit heulendem, flehendem Ton:

Zieht hin, ihr fröhlichen Helden! ich Armer ziehe nicht mit!
Teutſch Kaiſerblut leimt an die Felſen hier meinen einſamen Schritt;
Ihr kehret mit reinen Palmen in jauchzende Städte heim, —
Mich foltert das ewige Brandmal, mich heftet der blutige Leim!

Euch ſchweben die Maccabäer, euch Gideon, Jephtha voran,
Ihr habt der Freiheit gebrochen die heilige Siegesbahn: —
Mir grinſet hinter dem Rücken hohnlachend Ravaillak,
Sein Schatz, ein Königsſchädel in einem härenen Sack! —

Bald flammt in Parricida's Antlitz ein wilderes Feu'r, —
In Lüften dehnt er ſich ſchaurig, — er ſiehet ein Ungeheu'r,
Das geht durch Teutſchlands Fluren in dunkeln Nächten herum,
Den Dolch argliſtig geſchwungen, die Lippen verbiſſen und ſtumm.

Er höret die Klage führen, juſt, wie er Klage geführt,
Er höret raſſeln am Eiſen, juſt, wie er das Eiſen gerührt;
Er hört von vermummten Geſtalten manch' dumpfen, grimmigen Schwur;
Er höret: Freiheit entkeimet dem Blute der Fürſten nur!

Und wie's den Verdammten ergehet: was an den Andern ſie ſchau'n,
Wie ſie's einſt ſelber getrieben, das füllt ſie mit Jammer und Graun:
So neigt er ſich dunkel herüber: „Weh'! habet ihr nicht genug
An meinem roſtigen Schwerdte, das einſt den Kaiſer erſchlug?

Genug nicht an meinem Namen, der nie im Sternenglanz
Wird unter den Heiligen ſchimmern mit einem Siegeskranz?
Genug nicht am Todesathem, der heute noch ſo ſpät
Aus meiner verzweifelnden Seele zu euch hinüberweht? —

O Fürſtenblut, du zeugeſt Blut als wie Malenthau!
Solch' Bad ſoll euch erfriſchen? Betrachtet's erſt genau!
Weh', weh', ein ſchauerlich Baden, d'rinn ſchlechte Heilung iſt!
Jedweder Tropfen des Bades ein Höllenfeuer friſt.

Und wollt ihr nicht anders, ſo kommet zu mir auf den Apennin,
Dann fährt einſt Parricida vor euren Schatten hin;
Ravaillak, Catilina, ſie ſteigen aus ihrem Neſt,
Und feiern in Todesſtürmen mit euch das Freiheitsfeſt!

Kaiser Heinrich VI.*)

Weß' iſt dieß Antlitz, ſo trotzig und wild?
Kein Zug auf der Stirne geruhig und mild, —
Das hat nur verzerrte Verzweiflung und Wuth,
Nur brennenden Durſt nach Verderben und Blut,
Nur ſtürmiſche Wolken der ewigen Nacht
Aus dämmernder Vorzeit herübergebracht!

Gelüpft ſind die Marmorpflaſter der Gruft,
Doch hat nicht gewittert ein modriger Dufft;
Noch glänzt um die Locken der goldene Reif,
Da liegt auch die Leiche ſo voll und ſo ſteif,
Als hätte kein Wurm ihr im Innern genagt,
Und ſie zu berühren der Tod nicht gewagt.

Der purpurne Sammt iſt verblichen umher,
Die ſeidenen Tücher vergilbt ſchon ſo ſehr;
Den Händen, den weißlichen, ſiehet man's an,
Daß ſie ſchon ſo lange kein Werk mehr gethan;
Vorlängſt in den Augen verglühte das Licht, —
Wie nennſt du den Todten mit finſterm Geſicht? —

*) Kaiſer Friedrich Barbaroſſa's Sohn; geſtorben in Palermo i. J. 1194. Daſelbſt bei Eröffnung ſeiner Gruft i. J. 1783 noch unverſehrt, mit wildem, finſterm Antlitz, gefunden.

Der lebte vor ſechs Jahrhunderten ſchon,
Saß kaiſerlich hoch auf germaniſchem Thron;
Sein Scepter, das hat er ſo grimmig gereckt,
Die Völker vom Belt bis zum Aetna geſchreckt.
Sieh', Heinrich der Sechste, da liegt er im Staub, —
Vor Grauſen verzehrte der Tod nicht den Raub!

Denn er war ein Tyrann! — Kein menſchlich Gefühl
Blieb in der Seele, wenn düſter und ſchwül
Des Rachegeiſt's Argwohn darin ſich erhob,
Mit blutigen Wettern das Aug' ihm umwob.
Teutſchland und Neapel, Sicilien war ſein,
Doch goß er nur Schwefel und Flamme darein!

Conſtantia bracht' ihm Apulien zu
Und Aetna's Gebiete; doch hatt' er nicht Ruh';
Er ſtürmte herunter in ſiegendem Lauf,
Es that ſich Palermo dem Stürmenden auf,
Was Odem nur hatte, das fiel ihm zu Fuß, —
Doch Morden nur war ihm ein Siegesgenuß.

„Verſchwörung!" — Wer nannte das ſchreckliche Wort?
Wer hat doch beſchuldigt die Flehenden dort?
Sie fragen, ſie ſchluchzen: „Wer hat Dich bethört?
Wer hat ſich gerühret? wer hat ſich empört?"
Doch Heinrich entfaltet ergrimmt ein Papier:
„Ich kenne die Schuldigen! ſeht ihr ſie hier?" —

„Hier ſtehen Verſchwörer! hier lauert mein Feind!“ —
Wer will es beweiſen? — Kein Kläger erſcheint,
Kein Richter erhebt ſich, — es tönet kein Schwur, —
Ankläger und Richter iſt Heinerich nur.
Ja, Kläger und Richter und Scherge dazu,
Du biſt es, o greulicher Kaiſer, nur Du!

Da jauchzen die Glocken, ſie laden ja heut
Zum Chriſtfeſt, das Engel und Menſchen erfreut;
Sie läuten: Verſöhnung und Frieden der Welt!
Sie rufen: Ein Vater im himmliſchen Zelt!
Sie bitten: Barmherzigkeit wider Gericht! —
Kennſt, Heinrich, die Sprache des Himmels du nicht? —

Umſonſt! er erhebt zum Verderben die Hand:
„Die Flammen gerüſtet! die Foltern geſpannt!
Die Beile geſchliffen! die Schwerter gewetzt!
Und eiſerne Stühle zum Feuer geſetzt,
Und die glühende Krone, — ſo ſey es erlaubt, —
Dem Grafen Jordano genagelt auf's Haupt!“ —

O ſchaurige Weihnacht! o Ströme von Blut! —
Bald ſteigt auch in Grüfte die frevelnde Wuth,
Die modernden Könige ſchleppt ſie hervor,
Zertrümmert die Kronen, zerſchlitzet den Flor,
Entblößt der Verweſung geheiligten Grund,
Und höhnet die Todten mit ſchäumendem Mund! —

Bald war es vollendet, und Friede ringsum;
Denn die Gräber, sie sind ja geduldig und stumm!;
Und Heinerich herrschte, — nichts regte sich mehr, —
Er schritt auf dem Todtengefilde daher, —
Doch klang's ihm im ahnenden Herzen so hohl:
Nun, König Siciliens, ist es dir wohl?

Dein Kind ist geboren, ein männlicher Sohn,
Der sitzet nach dir auf germanischem Thron;
Er kam dir, zum Wunder, gerad' auf die Welt,
Als dort man die Stühle zum Feuer gestellt!
Wer weiß, wird's dem anderen Friedrich nicht schwül,
Gedenkt er an Heinrichs entglühtes Gestühl!

Wer weiß, wird es dauern, das prächtige Reich,
Gegründet auf grinsende Schädel so bleich!
Wer weiß, wird Neapels Gestade sich nicht
Einst schüttern ob einem gewalt'gen Gericht,
Wenn spät nun der Enkel den Sold muß empfah'n
Für schreiendes Blut, das vergossen der Ahn! —

„Vorüber, du blutig Gewölke, vorbei!" —
Herr Heinerich reibet die Stirne sich frei,
Er reitet zur Jagd, er erleget den Hirsch,
Gar sommerlich brennt ihn die lustige Birsch;
Und als er gekommen zum sprudelnden Quell,
Da schlürft er das silberne Wasser so schnell.

O wehe! — das Waſſer, es ſchmeckte nicht gut, —
Es ſchmeckte wie Blut, und bekam ihm wie Blut;
Denn es qualmet dem Menſchen, der unter dem Fluch,
Aus Luft und aus Waſſer ein Todesgeruch. —
Herr Heinerich hat ſich getrunken den Tod,
Bald liegt er in letzter, verzweifelter Noth.

Und hinunter mit ihm, — und den Marmor darauf!
Da ruhet der ſchlechteſte Hohenſtauf!
Sie ſind alle geſtorben in Ehren und Macht, —
Nur Er hat ſein Haus in's Verderben gebracht.
Sie könnten noch blühen im fröhlichen Glanz, —
Nur Er hat zerblättert den fürſtlichen Kranz.

Sie ſind Alle verweſet; wir werden ſie ſeh'n
Am Tage, wenn alle Begrab'nen erſteh'n;
Der Tod, er verrichtet' an allen ſein Amt,
Und löſchte die Feuer, die herrlich geflammt, —
Nur den Heinerich ließ er geſtaltet im Bann,
Daß die Enkel noch ſprächen: da liegt der Tyrann!

Der Blitz durch's Sperlingsnest. *)

Wie ſitzeſt du droben in deinem Neſt,
Lieb' Spätzchen, traut und ſtill!
Der Donner ferne ſich hören läßt, —
Du weißt nicht, was er will.

Hörſt deiner Jungen Gezwitſcher nur,
Sie ſind ſo nackt und klein,
Und legſt dich mit ihnen in der Natur
Machtvollen Arm hinein.

Du brüteſt fort in Gottes Hut
Auf deiner Kindlein Schaar,
Biſt ſorgenlos und wohlgemuth,
Und Niemand nimmt dich wahr.

Da ſchmettert's über deinem Sitz, —
Die Flamme zückt heraus, —
Da lodert ein gewalt'ger Blitz
An dir hinab in's Haus.

*) Eine wahre Begebenheit, im Städtchen Raſtenberg, im Weimar'ſchen, den 21. Juli 1834. geſchehen.

Er zündet hier, er zündet dort —
Doch sieh', dein armes Nest,
Das er durchschlug, es ist auf's Wort
Des Ewigen von Asbest!

Die Flamme fuhr so heiß hindurch,
Kein Franklin stellte sich dar, —
Doch als in einer Felsenburg
Saß deiner Kindlein Schaar.

Sie sitzen noch alle lebendig da
Und sperren die Schnäblein auf!..
O Gott, wie bist du dem Kleinsten nah'!
Ihr Menschen, kommet zu Hauf'!

Lest hier zum Evangelium
Den prächtigen Commentar! (Matth. 10, 29.)
Fragt, ob nicht Gottes Heiligthum
Ob diesem Nestlein war?

Allmächtiger! was ist vor Dir
Ein Vogel auf Haus und Baum?
Dein Herz ist groß! d'rum findet hier
Auch noch der Sperling Raum.

Drum will der Seraph, der im Flug
Auswirft den Wetterschein —
Mit sachtem, mildem Liebeszug
Des Sperlings Retter seyn!

Und iſt in Deiner Liebesbruſt
Ein Räumchen noch für ihn,
Warum nicht zieht's mit Kindesluſt
Uns Dir zum Herzen hin?

Warum mißtrau'n wir Deiner Hut?
Wie treu ſind wir regiert,
Wenn ſie den Blitz durch Sperlingsbrut
Erbarmend durchgeführt!

Beiträge
zur
Charakteristik Davids.

Von
Ernst Osiander,
Professor in Maulbronn.

Sei uns gegrüßt in den nie verklungenen Lauten Deiner Gottes- und Messiasharfe, in den Harmonien Deiner höheren Führung und Bestimmung, Mann nach dem Herzen Gottes, — noch immer der Mann nach dem Herzen aller Gott und Sein Heil suchenden Menschen, noch immer das nachahmungs- und liebenswürdige Bild menschlicher Begnadigungs- und Verherrlichungsfähigkeit. Der Finger Gottes und Seines Geistes, der den Arm deines Glaubens gestärkt, der dein Saitenspiel bewegt, der deine Geschichte — eine Geschichte des Menschenherzens für Menschenherzen — geleitet und geschrieben, schreibe sie mit ihrem hehren Sinn und Werth in unsere Seelen und weihe und entzünde noch immer an den Mar-

gen- und Abendopfern deines Glaubens das Leben der Glaubigen zu Einem ſtetigen, des Nachts Seine Wahrheit und des Morgens Seine Gnade verkündenden Lobgeſang!

David, bedeutungsvoll in die Mitte der Weltzeit geſtellt zwiſchen der Verheißung und der Erfüllung, zwiſchen der Stiftung des Alten und den Stifter des Neuen Bundes*), — iſt einer der leuchtendſten Punkte der heil. Geſchichte; eine ſehr bedeutende Stelle in ihr nimmt er durch eigenthümliche Vorzüge ſeiner Geſchichte ein. Die reiche, an Vollſtändigkeit grenzende Sorgfalt, mit der ſie mehr, als ſelbſt die reichen Geſchichten Abrahams, Joſephs und Moſes von den heil. Erzählern ausgeführt, der friſcheſte Lebenshauch, der über ſie ergoſſen, das Siegel der ſchönſten Harmonie zwiſchen äußerer und innerer Geſchichte, das ihr durch den genauen Zuſammenhang ſeiner Lebensgeſchichte mit ſeinen Selbſt- und Herzens-Zeugniſſen, den Pſalmen, aufgedrückt iſt,**) der große, ſelbſt Verirrung und Verwicklung zu um ſo höherer Entwicklung und Aufrichtung hinausleitende Gottes-Plan, welcher in ihr durchgeführt iſt, — dieß Alles zuſammen giebt ihr ein ganz eigenes Gepräge von innerer Wahrheit und

---

*) Abraham von Gott berufen J. 1966 vor Chr., David geſalbt J. 1063.

**) Davids Lebensgeſchichte, aus ſeinen Pſalmen und aus den Geſchichtbüchern zuſammengefaßt, iſt Wahrheit und Dichtung im edelſten Sinn.

Wichtigkeit, von ächt Göttlichem und Menschlichem. In ausgezeichnetem Grade spiegelt sich in letzteren Hinsichten der Geist der ganzen heil. Geschichte in Davids Geschichte ab. Die heil. Geschichte, als eine Grundlage und Geschichte der wahren Religion, d. h. der Verbindung des Menschen mit Gott, ist eben darum die göttlichste und menschlichste aller Geschichten, göttlich in der Größe und Heiligkeit des ewigen Erziehungs- und Erlösungsplanes, der sie durchdringt, und in dem Reichthum von Wegen zu seiner Vollführung; — menschlich in der innigtreuen Anschließung des in ihr waltenden Göttlichen an die Mannichfaltigkeit menschlicher Verhältnisse, Bedürfnisse und Kräfte, die es aus der Zerrüttung zum Heil, aus der Sünde zur Gerechtigkeit leitet. Höchst anziehend daher leuchtet in dieser großen Erziehungs- und Erlösungsgeschichte der Menschheit, die sich in der biblischen Geschichte koncentrirt, die Eine und mannichfaltige Weisheit Gottes aus der Menge und Mannichfaltigkeit ihrer Zöglinge hervor, welche aus solchen selbst zu Organen des ewigen Erziehers und zu Genossen des großen Erlösers, sey es als Vorgänger oder als Nachfolger Seines Heilswerkes, gereift sind. Wie lehrreich und anziehend tritt uns in dieser Hinsicht aus dem Chore wahrer und großer Menschen der heil. Geschichte der vielgekannte und vielverkannte, der vielgehaßte und vielgeliebte Knecht des Herrn, auf dem der Segen Seiner heiligsten Führungen und Seiner theuersten Verheissungen ruhte, — David entgegen!

So reich und groß, so vielseitig und fruchtbar, wie sein Leben und seine Geschichte, war auch Davids Seele,

ſo viel Hohes und Tiefes, ſo viele ſtille, beſcheidene Tugenden des Privatmannes, und ſo viele erhabene des umfaſſendſten, mannichfaltigſten öffentlichen Lebens in ſich vereinend. Ausgeſtattet mit ſeltener Fülle von Geiſt und Kraft, mit dem regſamſten Drang des lebendigſten Anſchauungs- und Dichtungsvermögens, mit einem tiefen, der Wahrheit offenen und großer Entwürfe fähigen Verſtande, — begabt mit aller Zartheit und allem Feuer des Gefühls und Mitgefühls, und mit energievollem nach dem erkannten Guten ſtrebenden Muth und Willen (und dieſe Gaben beſonders waren das Herz, das der Herr anſah, und wodurch er für die engſten und weiteſten Kreiſe und Bande der Liebe, für Freundſchaft, Vaterland und Religion geſchaffen war,) — ſo begabt, war er von Natur zum Ungemeinen berufen und zum König, und zwar zum König im irdiſchen, vorbildlichen Gottesſtaate, zum ſichtbaren Repräſentanten des unſichtbaren Gottkönigs geboren. Doch er ſollte, was noch wichtiger war, dazu erzogen werden, und er ward es auch, durch das ihm in der Schule Iſraelitiſch-frommer Elternleitung und in der höhern Schule des Herrn und innerer Erfahrung dargebotene Licht der göttlichen Wahrheit, durch die der Freunde und Feinde, die den Gang ſeines Duldens und Wirkens berührten, am allermeiſten durch die in weiſer Fügung wechſelnden Perioden der Demüthigung und der Erhöhung, der Zucht und der Gnade, der Vorbereitung und der Vollendung in ſeinem Leben Er ward, was er nach göttlicher Wahl und Beſtimmung werden ſollte, durch die Treue und Demuth, mit der er die Hand der göttlichen Erziehung benützte und jenes

reiche Maß von Natur-Gaben heiligte und verklärte durch den Glauben, der als Israelitische Grundtugend auch in ihm die fruchtbare Wurzel so vieler andern ward.

Davids dreifache Größe als Held, König und Prophet ruht auf seiner Glaubens-Größe. — Beschränken wir uns denn hauptsächlich auf das Gebiet seiner Größe und Wirksamkeit, das seinem Verdienste um den Glauben die weiteste und dauerndste Beziehung, — auch zu uns sichert! Hier steht er in manchem Betracht dem großen Propheten-Erstling sehr nahe, in manchem noch über ihm. Zwar an sinnlich-offenbarer Beglaubigung der Prophetenwürde kömmt David dem Moses lange nicht gleich; nicht jene Reihe von großen Gottes-Erscheinungen und Gottes-Zeichen, wozu er das Werkzeug der Allmacht gewesen wäre, verherrlicht seine Geschichte; seine Schicksale und Thaten sind nur Wunder der Fürsehung zu nennen. Aber wenn eine Fülle der erprobendsten und belohnendsten Glaubensschickungen, wenn ehrwürdige Größe eines fast in allen Lagen bewährten Charakters, wenn ein seltner Reichthum dem Seher günstiger und ihn bildender Natur- und Gnadengaben die Seherwürde beurkunden; so ist sie in hohem Maße bei David beglaubigt. Schon sein reiches und heiliges Kunsttalent, die höhere, begeist[illegible]hätigkeit des Sängers und Dichters befähigte ihn e[illegible]vlos zu würdigerer Darstellung und Mittheilung des empfangenen Göttlichen, (zum Sprecher Gottes) sondern selbst zu der für die Einflüsse göttlicher Begeisterung und Eingebung selbstständig-empfänglichsten Stimmung. — Der Dichter blühte

in

in ihm wohl aus dem Sänger empor. Muſik, nur ſeinem Gott und ſeinem Herzen geweiht, war ſeine früheſte Geſpielin und weihte und verſchönerte die Unſchuld und Einfalt ſeiner Hirtenjugend, ſchon damals für die leiſen Entwicklungen einer höhern Hirtenbeſtimmung ein ſanft vorbereitendes Mittel. Sie führte als der erſte Weg zu ſeiner Erhöhung ihn vor die Stufen des Thrones, und bewahrte ſeinen kindlichen Andachts- und Glaubensſinn unter den Zerſtreuungen des Hofes; ſie begleitete ihn in's Elend, und wenn der Friede ſeines Lebens geſtört war, ſo löste ſie ihm den inneren Mißklang und bewahrte ihm die Harmonie im Herzen. Dieſer heiligen Gefährtin ſeiner Jugend ſchämte er ſich auch auf dem Throne nicht; in ihrer hohen Beſtimmung war ſie ihm ſo theuer, als das Scepter in ſeiner Rechten. Er ward der königliche Schöpfer einer großen Epoche im Gottesdienſt durch die Einrichtung und Eintheilung der außerordentlich zahlreich beſetzten und trefflich geleiteten Sängerchöre; — eine Ausdehnung und Pracht, in der noch ſelten die Muſik in den Bund mit der Religion getreten iſt. — Ihm war Muſik mehr, als bloßer Sinnenreiz bei der Religion; ſie war bei ihm Geiſt und Leben, das harmoniſche Werkzeug aller ſeiner höhern Empfindungen und Beſtrebungen. Sein reicher Geiſt und gleich reiches Gemüth war ein lebendiges Saitenſpiel, das von der leitenden Hand und von dem belebenden Geiſte ſeines Gottes gerührt, eben nach der Art und dem Maße ſeiner Berührung in mannichfaltigen Tönen wiederklang: d. h. ſeine Poeſie war das reine Erzeugniß, der treueſte Ausdruck ſeiner innern und äußern Erfah-

rungen, der Wiederhall ſeiner Empfindungen und ſeiner Schickſale; ſie war Gott geheiligte Poeſie des Herzens und des Lebens, des ahnungs- und glaubensvollſten Herzens, des erfahrungs- und thatenreichſten Lebens. Daher der reiche Segen ſeiner — in 73*) Pſalmen noch zu uns redenden Muſe, und der Reichthum von Stufen, Gebieten und Gegenſtänden ſeiner ihrem individuellen und nationalen Urſprung gemäß lyriſchen Originalpoeſie. Lieblich haucht er uns mit des Liedes Ton an im 23., 25., 32., 133. Pſ., ſtärker rauſcht der Odenſchwung Pſ. 60., kühn und hoch der Hymnenflug Pſ. 18., 24., 29., 68.

Wie jene heilige Urpoeſie,**) deren Laute begeiſternd ihm vorſchweben, ſo iſt auch die ſeinige Naturpoeſie, nicht bloß weil ſie in kunſtloſer Schönheit und Kraft aus der Tiefe und Harmonie ſeines Innern quillt, ſondern weil er in der Schöpfung das Werk und die Werkſtätte, die Hülle und den Palaſt der ſie durchdringenden ewigen Kraft und Gottheit erblickt. Von heiliger Natur-Anſchauung getragen, werden ſeine Lieder friſch und klar, wie der Thau aus der Morgenröthe geboren. Bald, noch umſchwebt von den holden Eindrücken und Bil-

*) Wenn auch einige von dieſen eine ſpätere Aufſchrift haben und David nicht angehören, ſo ſind dagegen andere mit ungenanntem Verfaſſer, namentlich auch mehrere der 10 von den 70 Ueberſetzern ihm zugeſchriebenen Pſalmen ſo Davidiſch, daß wir die genannte Zahl nicht für zu groß halten dürfen.

**) Die Lieder Moſe, namentlich Pſ. 90, Vieles in Hiob.

dern seiner Jugend und ihres Umganges mit der Natur, also im sanften, frischen Tone des Hirtenliedes, Ps. 23, 42., bald im großen der Festode, singt er die Reize seines Gottgesegneten Landes,*) jetzt verliert er sich in dem unermeßlichen Weltall und steigt zur gestirnten Veste des Himmels auf.**) — War seine Poesie Naturpoesie, so war sie nicht weniger Geschichtspoesie; zunächst bot ihm seine eigene Geschichte, die innere und äußere, reich an großen Wechseln, Kämpfen und Siegen, würdigen und nie versiegenden Stoff. Gekränkte Unschuld, glühendes Rechtsgefühl, das Rache heischend zu Gott aufflammt, bald sinkendes, bald emporfliegendes Vertrauen, bald die wogende Stimmung der Angst, bald die sanfte der Ergebung, bald die jubelnde der Rettung und des Dankes fließen in den raschesten Uebergängen so ineinander, daß jede Dissonanz sich in um so höhere Akkorde auflöst.***) Bald hören wir seine Muse aus den finstern Tiefen der Höhlen, in die er sich flüchtet, jammern, bald in kühnem Aufschwung des Muthes über den Felsen der Sicherheit schweben. Auch seine Schlachten und Siege,†) die Erquickungen der Freundschaft und des Friedens,††) den Besitz der heiligen Stadt, auf die er von seiner Burg herabsieht,†††) und den Glanz sei-

*) Ps. 65. 67.
**) Ps. 8. 145. 19.
***) Ps. 31. 52. 54—59. 61.
†) Ps. 20. 21. 18. 60. 108.
††) Ps. 133. und der unvergleichliche Trauergesang um Jonathan, 2 Sam. 1.
†††) Ps. 122.

nes Thrones feiern seine Lieder; aber nicht sich selbst besingt er in seiner Geschichte, sondern Den, der sie verwebt und leitet, seinen Gott. Auch ist seine Geschichte sehr oft die seines Volkes, seine Poesie nationale Geschichtspoesie;*) seine Lieder wurden Volkslieder und feiern außer seiner großen Gegenwart auch die große Vergangenheit seiner heil. Volksgeschichte, die Anstalten Gottes in der heil. Urzeit. Am tiefsten erfüllte und bewegte seine Seele der göttliche Heilsplan, den höchsten Stoff zu heil. Lehr- und Nationalgesängen gab ihm die Geschichte der künftigen Tage seines Reiches.**)

Wie David einen großen Wendepunkt in der Anstalt des irdischen Gottesreiches und seiner irdischen Verherrlichung bildet; so auch in ihrer geistigen Hauptstütze, in der Prophetie. Seine Sehergabe ward nicht in jener ehrwürdigen Stiftung des großen Prophetenhauptes, in den Prophetenschulen geweckt und gebildet. David war

---

*) 2 Sam. 23, 1.: „lieblich mit Psalmen in Israel."

**) Die Lieblichkeit und Herrlichkeit der Davidischen, und überhaupt der Psalmen-Poesie hat Niemand tiefer und schöner gepriesen, als der dem David so verwandte Glaubenssänger und Glaubensheld Luther in seiner köstlichen Vorrede zum Psalter. Schön ist der Dichter-Preis, den ein großer geweihter Dichter dem noch geweiheteren, Klopstock dem David, zuerkennt:

Und wer ist Pinder gegen Dich, Bethlems Sohn,
Des Dagoniten Sieger und Hirtenknab',
O Isaide, Sänger Gottes,
Der den Unendlichen singen konnte?

auch darin, — wie als König, ſo als Dichter und Seher Zögling Gottes und der Natur, Sohn der Gnade und der Erwählung. Mit ihm nahm der Geiſt der Weiſſagung den Faden der längſt verſtummten Verheißung wieder in hoher Klarheit auf und brach mit ihm neue Seherbahnen. Nicht in großartig-epiſcher Ausbreitung entfaltet er, wie Jeſaias, die göttlichen Schickſalsrollen der Zukunft, und reiht nicht, wie Ezechiel und Daniel, in begeiſterter Symbolen-Sprache Gemälde an Gemälde; ſeinem mühen- und thatenvollen Leben fehlten die Stunden heiliger Muße und Beſchauung, die Daniel und andere Seher zu zuſammenhängendern göttlichen Mittheilungen weihten. David hatte nicht das Amt, ſondern nur die Gabe der Prophetie; mit ſeiner hohen Stellung in der Theokratie als darſtellendes Organ des Gottes-Königs vertrug ſich nur dieſe, nicht jenes. Es tritt daher bei der Art ſeiner Seher-Zeugniſſe das Stückwerkartige alles Weiſſagens (1 Cor. 13, 9.) beſonders an ihm hervor, doch ſo, daß in den einzelnen Strahlen der Wahrheit, mit welchen ihn der Geiſt berührte, die Sonne, von der ſie ausgeh'n, ſich ſpiegelt. Seinem eigenthümlichen Gemüths- und Dichter-Charakter getreu, erhebt ſich auch ſeine Prophetie in lyriſchem Schwung, in feſtlichen Preisgeſängen den erhabenſten Gegenſtand menſchlicher Sehnſucht und göttlicher Verheißung von Ferne begrüßend. Sein thatkräftiger Geiſt, auch im Lichte der göttlichen Eingebung noch durchſcheinend, ſchaut den Verheißenen in That und Leben an, und giebt daher ſeinen Meſſias-Geſängen, die ſich freier und friſcher, als ſelbſt die begeiſtertſten Zeugniſſe eines Jeſaias, Mit-

cha und Habakuk bewegen, nicht bloß eine lyrische, sondern lyrisch-dramatische Haltung, in welcher er bald Gott in erhabener Ansprache an Sein göttliches Ebenbild,*) bald diesen Göttlichen selbst mitten in den Scenen Seines Erlösungsgeschäftes und in heil. Selbstgesprächen über Geist und Bestimmung Seines Messias-Lebens darstellt.**) So tragen seine weissagenden Oden das Gepräge der unmittelbarsten, freiesten Gottes-Eingebung und Messias-Gemeinschaft; sie kündigen sich daher auch nicht erst als Ausspruch und Auftrag, als Last des Herrn, an, wie die Propheten sinnvoll ihre Weissagungen bezeichnen, nicht mit dem stets feierlich-wiedertönenden: „So spricht der Herr Zebaoth;" in ihm, dem geistesverwandten Stammvater des Gottmenschen, fließt selbst Göttliches und Menschliches, das Göttliche der Offenbarung und das Menschliche in der Aufnahme und Ausprägung des Göttlichen zusammen.

Dieser Form der Davidischen Weissagung entspricht auch ihr Inhalt. Sie ist bei ihm nie Staatsprophetie und bezieht sich nie auf einzelne theokratische Staatsereignisse näherer Zukunft, deren viele von den Propheten oft zur Bekräftigung der Theokratie, oft zu sinnlicher Beglaubigung ihrer höhern und ferner zielenden Weissagungen verkündigt wurden. Weder dieses, noch jenes that bei David, Kraft seiner hohen theokratischen und prophetischen Würde und Tüchtigkeit, Noth; bedurfte er je als Held oder König außerordentlich-leitender Gottes-

*) Ps. 2. 7. 8. 110. 1.
**) Ps. 16. 22. 109.

Winke nach außen, ſo wurden ſie ihm durch das ihn umgebende Prophetenthum und Prieſterthum, welches damals noch in höherer Blüthe ſtand. Dagegen bringt David einzig in das Herz und den Mittelpunkt der Prophetie, in die Meſſias-Verheiſſung: durch ihn hielt ſie zuerſt ihre eigenthümliche, beſtimmtere Ausprägung. In jenen Urausſprüchen der Gnade*) ruhte die Verheißung des göttlichen Heils und Segens noch ganz im Keime, in welchem das Heil und der Mittler des Heils, die Geſegneten und der Segnende, — mit leiſer Andeutung Eines Segenbringers zuſammenfielen; nur Jakob hatte einen etwas helleren Wink über Ihn als den Friedensfürſten empfangen,**) und der erſte Moſes deutete in Bild und Wort auf den andern, höheren Bundes-Mittler, den Gipfel-Punkt der Propheten***) und den Zielpunkt des ganzen Geſetzes hin. Mit ungleich höherer, perſönlicher Beſtimmtheit gieng im Lichte des Geiſtes die Meſſias-Verheißung in David auf. Zwiſchen jenen zwei ſchönen Tagen ſeines Lebens, dem, da er als der fröhlichſte und demüthigſte Unterhan des göttlichen Königs den heiligen Hort der Nation nach Zion brachte,†) und dem, da er beladen mit Gottgeheiligten Siegeſ-Schätzen ſein Volk und ſeinen Sohn zum letztenmal ſegnete,††) leuchtet am ſchönſten der Tag, da Gott, Seine

---

*) Die Adam und die Patriarchen erhielten.

**) 1 Moſ. 49, 10.

***) 5 Moſ. 18, 18.

†) 2 Sam. 6.

††) 2 Chron. 29. 30.

Verheißung zum letztenmal genealogisch bestimmend, mit ihm redete von fernen, zukünftigen Dingen.*) An Davids Person und Stamm gebunden, erhielt sie nun, wie alles Göttliche in Davids innigem und kräftigem Gemüth, die persönlichste Aneignung und Darstellung, so daß er in seiner individuellen, theokratischen Führung, Bildung und Bestimmung das Bild von der seines göttlichen Sprößlings und Thronfolgers schaute, und daß im Strom des Geistes seine tiefen Selbstbetrachtungen sich in hohe, sein sehnendstes Bedürfniß erfüllende Selbstoffenbarungen des Messias verlieren. Aus den großen, von Gott geordneten Contrasten seines Weges und Zieles strahlt ihm in erhöhtem Maaßstabe der Gang und das Werk des Messias wieder — Sein Gang durch Leiden zur Herrlichkeit. Bald erblickt er Ihn in den Tiefen seiner Menschheit, menschlichster Mitversuchung und menschlichster Selbstaufopferung,**) (denn für die reinmenschlichste Auffassung hatte Davids Sinn die reinste Empfänglichkeit); auch hier sieht er in seinem erhabenen Gegenbild nur sein verklärtes, besseres Selbst; das, was die Seele seines eigenen Lebens und Kämpfens, Wurzel und Krone seiner innern Herrlichkeit war, den Glauben und Gehorsam des Glaubens erfaßt er als die Krone menschlicher Entwicklung und Vollendung des Messias,***) der prophetische Glaubensheld schaut in dem

Ver-

*) 2 Sam. 7.
**) Ps. 22. 109.
***) Ps. 10. 8. 23, 1—11.

Verheissenen den Anhänger und Vollender des Glaubens, den Wiederhersteller der durch und in Unglauben gefallenen sündigen Welt durch Glauben, im Erlösungswerk das Werk des Gottvereintesten und Gottvereinendsten Glaubens, wie Jesaias darin das Werk der Gottgeopferten Liebe erblickte.*) Dann aber schaut er Ihn wieder in der Hoheit Seiner göttlichen Sohnes-Würde, im Durchgang vom Tode zum Leben;**) schaut als der königliche Held und Mehrer des göttlichen Staates Ihn als den Erhöhten zur Rechten der Kraft, als den Schutzhelden und Siegesfürsten der ewigen und allgemeinen Theokratie, als den König der Wahrheit, dem Alles unter die Füße gethan ist, und als den Priester-König nach Melchisedeks Weise.***)

Diese tief-prophetische Heils- und Messias-Erkenntniß, obgleich allermeist aus der schöpferischen Kraft der göttlichen Eingebung geflossen, sind doch in ihm nicht außer Zusammenhang mit einem weiten Kreise heiliger Erkenntniß überhaupt, wie denn mit David eine neue Epoche nicht bloß des Staates und der Prophetie, sondern der Religion überhaupt eintritt, und schloßen sich theils als Keim, theils als Frucht an seine erhöhte Gottes-Erkenntniß, wie an die tiefe Erkenntniß seiner selbst und der menschlichen Natur an. Wie dringt er forschend

---

*) Jes. K. 53, 5. 7. 12. Doch schimmern auch bei David große Hindeutungen auf die Liebe des Erlösers durch. Ps. 22, 23. 16, 3.

**) Ps. 16, 9—11.

***) Ps. 2. 8. 110.

und anbetend in seinen heiligen Lehroden in Gottes Unermeßlichkeit und Majestät,*) wie tief und lebendig in Seine geistigen und sittlichen Vollkommenheiten,**) in Seine Weisheit und Heiligkeit, — am liebsten und tiefsten in Seine Gnade und Erbarmung ein!***) wie hell und tief, mit der sittlich-fruchtbarsten Beziehung in das Geheimniß Seiner Allwissenheit und Allgegenwart! Ps. 139. Wie klar entfaltet sich ihm das allgemeine und besonderste Walten der Fürsehung, in deren Schule er so groß gezogen ward! †) Wie erhaben zeigt er den ursprünglichen Adel menschlicher Natur und Bestimmung, ††) wie tief seine Entartung und Gottes-Entfernung durch das angestammte und weitverzweigte Verderben der Sünde! Ps. 14. 53. 51, 7. Seine Gottes- und Selbst-Erkenntniß ruhte auf der Erkenntniß des göttlichen Gesetzes, dessen vorbereitende und weissagende Bedeutung für die tiefsten Bedürfnisse der Menschheit, dessen verhülltes Evangelium der Geist seinem forschenden Blicke noch tiefer, als dem Gesetzgeber und Reformator Israels enthüllte. Ps. 51, 8.

Sollte nun zu einer solchen Fülle von Erkenntniß der Wahrheit das Licht und der Trost aller Gottes- und Menschen-Erkenntniß, der Blick in das Reich des Lichts und des Lebens dem David gefehlt haben, — die Hoff-

*) Ps. 29.
**) Ps. 145.
***) Ps. 103.
†) Ps. 34. 37.
††) Ps. 8.

nung der Unſterblichkeit? Einem Seherblicke, dem die Zukunft ſeiner Nation und ihres allumfaſſenden, göttlichen Hauptes, eine obwohl irdiſche, doch geiſtig-irdiſche Zukunft ſo weit aufgeſchloſſen war, wird das zukünftige Leben nicht ganz verſchloſſen ſeyn. So bang und düſter auch David oft in die Nacht des Todes und des Scheol als in ein getrübtes und geſchwächtes Daſeyn hinabblickt; ſo geht ihm doch in der Nachtſeite der Ewigkeit ihre Lichtſeite nicht unter. Wie edel ringt ſich in ihm mitten aus dem tiefſten Pilger-Gefühle der Sterblichkeit die Pilger-Hoffnung der Unſterblichkeit und des Bürgerrechtes in ihr empor!*) Wie erhaben ſchwingt er ſich über alles Irdiſche und zur Löſung des Räthſels irdiſcher Bevorzugung der Gottloſen durch die Zuflucht zu jenem heiligen Urbegriffe der Schrift auf, durch das große Bekenntniß der Hoffnung: Ich werde ſchauen Dein Antlitz in Gerechtigkeit, ich werde ſatt werden, wenn ich erwache nach Deinem Bilde! Pſ. 17, 16. Erſt mit dieſes göttlichen Bildes Erneuerung am ganzen Menſchen, ſelbſt an dem ſterblichen Körper, erſt mit der Auferſtehung ſchaute ſein Glaubensblick Licht und Leben. Und welche Strahlen des Lebens floßen ihm zu aus dem Blick auf den Erlöſer, in welchem er den Ueberwinder des Todes, den Wiederherſteller zum Leben und zum göttlichen Ebenbild ſchaute! Pſ. 16, 9—11.

Dieſe Hoffnungs- und Himmelsklänge ſeiner Muſe wurden, wie Alles, was er ſang, bei ihm That und

*) Pſ. 39.

Wahrheit und erheiterten ihm die dunkelste Trauer- und Todesstille. Wie rührend, wie gestärkt erhebt er sich aus der Tiefe seines Kämpfens und Fastens und spricht bei dem Tode seines geliebten Kindes das Wort alles hoffender und nimmer aufhörender Liebe aus: Ich werde wohl zu ihm fahren, es kommt aber nicht wieder zu mir. 2 Sam. 12, 23.*)

David blickte in's Unsichtbare so weit, als dem Glauben vergönnt war, ehe Leben und unvergängliches Wesen an's Licht gebracht war durch die Auferstehung des Herrn. Er trug aber auch, (und auch darum dürfen wir ihm das heilige Licht dieses Glaubens nicht absprechen) einen kräftigen Funken der Unsterblichkeit und das Bild eines unsterblichen Himmelsbürgers in sich, den Adel himmlischer Gesinnung, die ihn mit dem Himmel ahnungsvoll befreunden mußte. Dieß das höchste Siegel seiner hohen Prophetenwürde, — sein heiliger, vom Geiste der Religion durchdrungener Prophetencharakter, der zugleich seiner Würde als Mensch und als Israelite die Krone aufsetzt.

Davids religiöser und prophetischer Grund-Charakter war *Glaube*, der, erhaben über bloße Erkenntniß und Ueberzeugung, mit seinem edelsten Elemente, der Zuversicht, in ihm herrschte, in ihm Bedürfniß und Ge-

*) Ueber diese Stelle die geist- und kraftvollen Bemerkungen Menkens in der Anleitung zum Religions-Unterricht, (Ausg. 3.) S. 244. in der trefflichen, neuen Beilage: Glaube und Lehre des ewigen Lebens im Alten Testament.

nuß, Erfahrung und That, kurz Seele ſeines Lebens und Gemeinſchaft mit dem Quell des Lebens, mit Gott war. Zwar erſcheint das Leben des Glaubens in ihm nicht in jener harmoniſchen Allſeitigkeit und Stetigkeit, die es bei den apoſtoliſchen und andern Helden des Chriſtenthums, zu höheren Stufen ſittlicher Reinigung und Verklärung emporhebend, errang. Beſchränkt bald auf die ſtarke Empfindung ſeiner erregbaren Seele, bald auf die äußerlich-theokratiſche Thatkraft, ohne die Thatgeſinnung ſelbſt überwindend zu durchdringen, ſtellt ſich uns zuweilen ſein Glauben dar, mehr im Werden, als im Seyn, mehr im Kampf, als im Frieden; — dieß beruht theils auf der reichen und lebensvollen Eigenthümlichkeit Davids, theils auf der Alt-teſtamentlichen Stufe der Glaubensentwicklung. Erſt die Erſcheinung des Vollenders des Glaubens, erſt die Vollendung der göttlichen Gnaden-Offenbarung konnte das höchſte Maß der Glaubenskräfte über die Menſchheit ergießen; das Erlöſungsbedürfniß konnte noch nicht ſo ſtetig und ſtill aufgehen im Erlöſungsgenuß; es war bei dem noch verhüllten Verhältniß von Verheißung und Geſetz auf der einen, und von Verheißung und Erfüllung auf der andern Seite das Uebergewicht der Buße über den Glauben, und des Glaubens über die Liebe leichter und die Verklärung dieſer drei in ihrem wahren Gleichgewicht ſchwerer. Dennoch bewährten ſich auch bei den Glaubigen des Alten Bundes nicht bloß die tröſtenden und rechtfertigenden, ſondern auch die heiligenden und belebenden Kräfte des Glaubens; er war auch für ſie der Keim der Wiedergeburt; ein ſo tief erkanntes und gefühltes

Bedürfniß derselben, wie es aus David sprach, (Ps. 51, 12. 13.) konnte nicht ungestillt bleiben; obwohl, wie die Erleuchtung, so die Erneuerung und Heiligung durch den Geist im Alten Bunde in Umfang, Stufe und Form von der Geistes-Mittheilung des Neuen Bundes sich unterscheidet; denn mit dem vollbrachten Sieg des Erlösungswerkes und mit der verklärten Menschheit des Erlösers war die vollere Ausströmung der die Menschheit wahrhaft verklärenden Kräfte gegeben, und es möchte sich daraus die seltenere und getrübtere Herrschaft des Geistes über das Fleisch in der sinnlichern Erziehungs- und Offenbarungsstufe des Alten Bundes erklären. Dennoch eilte in einzelnen Strahlen und Wirkungen die ewige Kraft der Erlösung und der ewige Geist des Erlösers Seiner Erscheinung voraus und befruchtete den das verheißene Heil sich aneignenden Glauben mit göttlich umbildender Wirksamkeit. Diese Spuren der erlösenden und schöpferischen Wirksamkeit des Christenthums vor Christo, — des Christus, der gestern und heute und derselbe in Ewigkeit, — können wir sie in David bezweifeln, wenn wir bei ihm den Geist und die Sprache des Glaubens in kühnster Annäherung an die kindliche Herzlichkeit des Neu-testamentlichen Glaubens-Umgangs mit Gott,*) von den Ahnungen des Vater-Namens und der Vater-Liebe Gottes tief berührt, ganz in Liebe der ewigen Liebe sich auflösen sehen? Sein unendl'ches Sehnen und Streben nach Gott, sein sanfter Hang zur stil-

*) Ps. 18. 2. 3. 19. 15.

ten, sein feuriger zur öffentlichen Verehrung desselben, seine heilige Liebe der Wahrheit, die er zuerst und am muthigsten gegen sich selbst kehrte, sein verzehrender Eifer für die Ehre des Herrn, dessen Feinde auch die seinigen waren seine sein ganzes Wesen und Wirken durchgreifende Abhängigkeit von Ihm, — welcher leuchtende Kranz von Königs- und Propheten-Tugenden, der weit eher seine Schattenseiten überstrahlt, als von diesen ausgelöscht wird. Jene Tiefe und Lauterkeit aber heiligen Bußkampfes, mit der er von seinen Sünden aufsteht und den Fall zu einer Stufe höherer Reinheit und Vollendung nützt und in seiner Umkehr und Aufrichtung, in den Ergüssen seines heil. Schmerzes und Trostes schon vielen Verirrten und Gefallenen ein Wegweiser zu Gott ward, jene nie vorgreifende, Jahre lang harrende Geduld der Hoffnung, jene Thaten und Leiden schweigender, vergebender, segnender Liebe, — ein rührender Wiederschein von der Liebe des Heilands zu Seinen Feinden und selbst des Vaters zu Seinen verlorenen Söhnen (vergl. 2 Sam. 18, 33.), bezeugen den Adel eines wiedergeborenen Herzens, die innere Herrlichkeit des Mannes nach dem Herzen Gottes.

Groß in sich selbst ist er es nicht minder, wenn wir ihn nach dem Maßstab Israelitischer Größe messen und mit den Edelsten seiner nähern und fernern Vorzeit vergleichen, deren in That und Wort, in Stiftungen und Anstalten begonnenes Werk er als Glaubens-Held und Glaubens-Zeuge, als theokratisches Oberhaupt fortführte. An freier Innigkeit und Einfalt des auf die größten Segnungen Gottes weithin ausschenden Glaubens steht

er den Stammvätern nicht nach, an heiliger Weisheit und Gerechtigkeit, an aufopfernder und umfassend-thätigster Treue nicht einem Moses und Samuel, an patriotischem Heldenmuthe des Glaubens nicht einem Josua, Gideon und Simson. So die verschiedenen Strahlen Israelitischer Glaubensgröße in sich vereinend, ist er es werth, mit einem neuern Geschichtschreiber ihn das Ideal eines Israeliten zu nennen. Als solches strahlte und wirkte er auf dem Throne; wie er das Licht der heiligen Vorzeit an sich zog und in sich aufnahm, so ward er ein Licht seiner Zeit und Nation und übte eine große, bildende Anziehungskraft auf sie: ein Hirte seines Volkes im edelsten Sinne, ward er nicht bloß ein König des Landes, sondern weit mehr, nach dem Bilde des Königs der Könige, ein König der Geister und der Herzen. Ein Orpheus in der Geschichte übte er die entwildernde Kraft seiner Harfe auf sein kaum erst so wild regiertes Volk: mit neuem Lebenshauche beseelte und leitete er die bildendsten Anstalten Mose: schuf durch die Kraft seiner Glaubens-Muse die fruchtbare Psalmisten-Schule, die nach Geist und Wirkung sich an die Prophetenschulen Samuels würdig anschloß, und führte in schnellem Flor das goldne Zeitalter Israelitischer Religions- und Geistesbildung herauf. Und welch' ein reicher, anziehender Kreis von Charakteren, die in seine Geschichte verflochten, von seinen Einflüssen berührt, sich um ihn bilden! Der erhabene, in fast idealischer Reinheit strahlende Freundessinn Jonathans, die unerschrockene Prophetenstärke und Freundestreue Nathans und Gads, die dichterische und sittlich-erhabene Geistes-Verwandtschaft el-

nes Aſaph, die prieſterliche Feſtigkeit Abjathars, die feinſinnige Klugheit einer Abigail und des Weibes von Thekoa, die aufopfernde Beſonnenheit Huſais, der patriarchaliſch-edle Bürger- und Greiſenſinn Barſillais, und ſein mit den gottgeſegnetſten Hoffnungen erblühender Thron-Zögling Salomo, — welch' ein Chor von Sternen, der dieſen Mond in der Nacht des Alten Bundes umſtrahlt!

Doch ein ſolches Geſtirn leuchtet lehrend und ſegnend nicht blos ſeinen Zeitgenoſſen, ſondern fernen Geſchlechtern; der Glanz ſeines Bildes theilte ſich ſowohl den Nachfolgern ſeines Sehergeiſtes, als den würdigern Erben ſeines Thrones mit, deren Regenten-Werth die heil. Geſchichte nach dem Maßſtabe ſeiner Gott und die Nation verherrlichenden Regierung mißt: er war das ſittliche Regenten-Vorbild für die Söhne der Verheißung, und das prophetiſch-ſymboliſche für den großen Verheißenen, für den Knecht aller Knechte Gottes ſelbſt: wie würdig der Alles leiſe vorbereitenden und beziehungsvoll ordnenden ewigen Weisheit, die den Menſchen durch rein menſchliche und göttliche Entwicklung für die höchſten göttlichen Endzwecke dem reinſten und göttlichen Menſchenſohne immer am nächſten bringt! So weiſſagt denn nicht bloß Davids Geiſt und Wort, ſondern auch ſein Sinn und Schickſal von dem König der Gerechtigkeit und der Ehren. Wie groß und feſt in Demuth und Glauben wandelt der Vielverſuchte die Bahn der Erniedrigung zum Ziel der Erhöhung, wie ſchweigend, wie rührend-erhaben geht er dort mit verhülltem Haupt am Oelberg hin, die Kampfſtätte des Erlöſers ſchon jetzt

durch seine Glaubens-Fußstapfen weihend, wie ward er — der von den Baulcuten verworfene Stein zum allvereinenden Eckstein des Hauses Gottes erhoben — ein Schatten des Zukünftigen, der sich selbst erniedrigte und gehorsam ward bis zum Tod, den darum Gott erhöhet hat und ihm einen Namen über alle Namen gegeben.

Im Glanze dieses hochheiligen Namens, vor dem sehnend und anbetend Ein Jahrtausend zuvor sich schon David gebeugt hatte, strahlt auch sein Name, der Name Davids, der, seinem Volk und der Menschheit aller Zeiten angehörig, in dem großen, wechselreichen Gange seines innern und äußern Lebens das Bild der Erlösungsbedürftigen Menschheit in der Tiefe seines Fallens und seiner Buße, das Bild der erlösten in der Höhe seines Glaubens und der Gnade, und in der Welt-überwindenden Kraft des Glaubens und der Erlösung das Bild des Erlösers selbst darstellt. — Ehrwürdig, als Sein königlicher Stamm-Vater, Seher und Vorbild, glänzt auch sein Name in der Wolke der Zeugen, die den Anfänger und Vollender des Glaubens umstrahlt.

Harfenklänge

von

Dr. Johann Friedrich von Meyer.

Die Harfe.

Verſtummte Harf' an ſtiller Weide,
Was weckt ſo plötzlich deinen Klang?
Begehrt mit Fingerſpott ein Heide
Von dir des Lebens Luſtgeſang?

Will mütterlich der Baum dich wiegen
In deiner Trauer Mitgefühl,
Und heißt die Zweiglein dich vergnügen
Durch Scherz in deiner Saiten Spiel? —

„Es war ein Hauch von Salems Höhen,
Es war der Wehmuth welcher Laut,
Ein Seufzer von des Weſtes Wehen,
Aus kaltem Buſen aufgethaut."

„So linde, linde kam's geflossen,
Und bebte durch die Fäden hin;
Da hat die Sehnsucht sein genossen
Und dankend ihm den Ton gelieh'n."

„Hab' ich die Lieder doch verloren,
Sie schwebten an der Todten Ort;
Mein Ach wird regellos geboren,
Und ohne Zunge hallt mein Wort."

„Doch willst du, nimm mich in die Hände,
Ich will dir klagen, dich erfreu'n,
Bis Zions Licht strahlt sonder Ende,
Bis wir dem König Palmen streu'n."

Sichere Antwort.

Frag' ich mich: Was wird es werden?
Kommt noch Hülfe mir auf Erden?
Frag' ich um der Erde Frieden;
Iſt der Welt bald Ruh' beſchieden?
Frag' ich um der Brüder Gutes;
Iſt ein Lohn des Glaubensmuthes?
Frag' ich um das Heil der Armen;
Iſt noch Rettung, iſt Erbarmen?

Spricht ein heimlich Wort:
Glaub' und glaube ſonder Sorgen,
Hoff' und hoff' auf Gottes Morgen.
Geh's durch Leben oder Sterben,
Hülfe, Ruh' und Heil wird erben,
Wer ein Fels dem Fels vertraut,
Nach dem Vaterauge ſchaut.
Gott wird's wenden,
Gott wird's enden,
Gott wird ſenden
Offenbar ſein Wort!

Auf Alexander Stein,
den früh Vollendeten.

Geb. 10. März 1789. Geſt. 26. Jänner 1833.

Am Tage Polykarps, des Früchtereichen,
Hieß dich dein Herr in ſeinen Frieden geh'n.
Auch deine Ernte wird der ſeinen gleichen,
Dort, wo die Saaten auferſteh'n.

XXII. Die neun ersten der kleinen Propheten 307
XXIII. Anfang der babylonischen Gefangenschaft 309
XXIV. Jeremias 315
XXV. Ezechiel 316
XXVI. Ende der Gefangenschaft 318
XXVII. Daniel 322
XXVIII. Die siebenzig Wochen Daniels 323
XXIX. Rückkehr aus der Gefangenschaft. Epoche Zorobabel . . . 329
XXX. Epoche Esra's 330
XXXI. Epoche Nehemia's 331
XXXII. Genealogien über die Rückkehr 333
XXXIII. Epoche der Esther 334
XXXIV. Letzte genealogische Liste 335
XXXV. Jubeljahre . . . . . —
Vergleichende Tabelle, die Gleichzeitigkeit der israelitischen und ägyptischen Geschichte darstellend 359

N.

Nabal (1. Sam. 27, 3. 30, 5. 2. Sam. 2, 2. 3, 3. 1. Sam. 25, 3 ff. Ungef. J. d. W. 4495. V. C. 1033. G. Z. R. 1045), Nachkomme Calebs, wohnte zu Mahon, in der Nähe des Carmel. Sein Reichthum diente nur dazu, ihn noch roher und übermüthiger zu machen. Den Boten Davids, die ihn von ihrem Herrn grüßten, und dringend um Zusendung von Lebensmittel baten, antwortete er unedel: „Wer iſt David? Wer iſt der Sohn Iſai?“ Nachdem Nabal ſo hartherzig die Boten Davids fortgeſchickt hatte, feierte er mit den Seinigen das Feſt der Schafſchur und berauſchte ſich beim Gelage, wo königliche Ueppigkeit herrſchte. Er ſchlief ein, und erfuhr erſt den andern Tag, wie ſeine Frau Abigail den Zorn Davids beſänftigt. Der Gedanke an die Gefahr, die er gelaufen, erſchütterte ihn ſo, daß er in eine tödtliche Krankheit fiel, die ihn nach zehn Tagen wegraffte.

Nichts iſt wunderbar oder unwahrſcheinlich beim Tode Nabals. Die Worte der Erzählung, voll Kraft und Schärfe, zeigen hinlänglich, wie groß der Schrecken des geizigen Nabal über die Gefahr, der er entronnen, war.

Nabal verdiente weder ein ſo hohes Glück, noch eine ſo weiſe Frau. Sein Tod, der tiefen Eindruck auf die Iſraeliten machen mußte, ſchwächte die Parthei Sauls, und bewies, daß der Herr auf Davids Seite ſey.

Naboth (1. Kön. 21, 1 ꝛc. — J. d. W. 4657. V. C. 891. G. Z. R. 899), von Jisreel, wo Ahab einen Pallaſt hatte, beſaß einen an dieſen grenzenden Weinberg, und weigerte ſich, ihn käuflich oder tauſchweiſe an den König abzutreten. Einige Zeit nach dieſer ſeiner Weigerung wurde er auf Befehl der Jeſebel der Gotteslästerung angeklagt, auf die Angabe falſcher Zeugen hin verurtheilt, und nach dem Geſetz (3. Moſ. 24, 16. 5 Moſ. 15, 30) außerhalb der Stadt geſteinigt.

Trotz dem Stillſchweigen des erſten Buchs der Könige ſcheint es, daß Naboths Kinder mit ihm ſtarben (2. Kön. 9, 26); ohne dieſes Verbrechen würde Jeſebel ihren Zweck nicht erreicht haben, denn die Söhne Naboths hätten das väterliche Gut geerbt. Die ſtandhafte Weigerung

Naboths, der auch um einen höhern Preis, als das Gut werth war, dieses nicht von sich geben will, ist rührend, noch rührender wird sie durch seinen Tod.

Nachon (2. Sam. 6, 6. 1. Chr. 13, 9). Man weiß nicht, ob dieser Name der des Besitzers der Tenne ist, in der Usa getödtet wurde. Nach andern Auslegern bezeichnet der Name eine der Stationen während des Transports der heiligen Lade.

Nachor (1. Mos. 11, 26 ff. Jos. 24, 2. 1. Mos. 22, 20. 24, 10 ff. 31, 53. Datum ungewiß), Sohn Tharahs und Bruder Abrahams, heirathete Milka, die Tochter seines Bruders. Er verließ Ur nicht mit seinem Vater und seiner übrigen Familie; wenigstens kann man dies daraus muthmaßen, daß der Geschichtschreiber ihn nicht mit Abraham, Sarah und Lot, die Tharah nach Canaan folgten, nennt. Jedoch folgte Nachor wahrscheinlich später nach, denn wir finden seinen Sohn Bethuel und Enkel Laban in Haran ansässig (1. Mos. 27, 43. 29, 5).

Nadab und **Abihu** (2. Mos. 6, 23. 4. Mos. 3, 2. 1. Chr. 6, 3. 2. Mos. 24, 1 ff. 28, 1), älteste Söhne des Aaron und der Eliseba, bestiegen mit ihrem Vater den Sinai, nach der Verkündigung des Gesetzes, und wurden mit ihrem Vater zum Priesteramt berufen. Kaum eingesetzt in ihr neues Amt, brachten sie dem Herrn ein fremdes Feuer dar, und alsbald verzehrte sie das Feuer des Herrn. Der Zeitpunkt dieser Begebenheit kann nicht genau angegeben werden (2. Mos. 10, 1 ff. 16, 1. 4. Mos. 3, 4. 26, 60. 61. 1. Chr. 24, 2).

Das Verbot (2. Mos. 30, 9), ein fremdes Rauchopfer darzubringen, schloß auch das in sich, ein fremdes Feuer anzuzünden. Wahr ist, daß man dieses Verbot vor dem Tode der beiden Brüder nirgends förmlich ausgesprochen liest; aber die Worte Moses: „was der Herr ihnen nicht geboten hatte" (3. Mos. 10, 1), weisen auf ein schon promulgirtes Verbot hin. Das Verbrechen Nadabs und Abihu's war groß und rechtfertigt das göttliche Gericht vollkommen. Ohne den Zeitpunkt abzuwarten, da die täglichen Opfer dargebracht wurden, und der nach dem Gesetze streng eingehalten werden mußte, liefen sie vom Mahle betrunken weg zur Stiftshütte, um im Uebermuth ihres Herzens eine der heiligen Ceremonien zu verrichten, die ihnen anvertraut waren. Was wäre aus dem levitischen Cultus geworden, wenn der Herr die sträfliche Handlung der beiden Brüder ungeahndet gelassen hätte? was aus Israel, das, was es war, nur durch seine religiösen Einrichtungen war? Das Feuer, das sie entweiht hatten, mußte sie verzehren.

Nadab (1. Kön. 14, 20. 15, 25 ff. — J. d. W. 4605. V. C. 943. G. Z. R. 954), zweiter König von Israel, Sohn Jerobeams, trieb Kälberdienst, wie sein Vater. Er ist nur durch die Verschwörung bekannt,

die Baesa gegen ihn anzettelte. Er fiel unter den Streichen der Verschworenen, als er Gibbethon belagerte.

Naema (1. Mos. 4, 22. Datum unbekannt), Tochter Lamechs und der Zilla, hatte ihren Namen ohne Zweifel von ihrer Schönheit. Die Ueberlieferungen schreiben ihr die Erfindung verschiedener Künste zu.

Naema (1. Kön. 14, 21. 31. 2. Chr. 12, 13), Eheweib von Salomo und Mutter Rehabeams, war Ammoniterin. Auffallend ist, daß David seinen Thronnachfolger eine Frau unter den Töchtern eines besiegten, götzendienerischen Volkes sich auswählen ließ; aber, sagt man, Naema gehörte wahrscheinlich zur Familie Nahas und Sabi, und war Proselytin. Nach andern Auslegern wäre Naema in einem der Kriege gegen die Ammoniter gefangen und dann Beischläferin des jungen Prinzen geworden; nach wieder andern wäre sie unter der Zahl seiner fremden Weiber gewesen, unter denen der Bericht Ammoniterinnen aufzählt (1. Kön. 11, 1). Diese letzte Ansicht hat wohl die größte Wahrscheinlichkeit für sich.

Naeman (2. Kön. 5, 1 ꝛc. Datum unbekannt), Oberster der Heere Syriens, Zeitgenosse Jorams, Königs von Israel, genoß die volle Gunst seines Herrn, des Königs Benhadad; aber dieser tapfere Mann war aussätzig, und diese gräßliche Krankheit verbitterte ihm all sein Glück.

Es begab sich nun, daß die Kriegsleute in Syrien herausfielen, und führeten eine kleine Dirne weg aus dem Lande Israel; die war am Dienste des Weibes Naeman. Die sprach zu ihrer Frau: „Ach, daß mein Herr wäre bei dem Propheten zu Samaria, der würde ihn von seinem Aussatze los machen.“ Da ging er hinein zu seinem Herrn und sagte es ihm an und sprach: „so und so hat die Dirne aus dem Lande Israel geredet.“ Der König zu Syrien sprach: „So ziehe hin, ich will dem König Israels einen Brief schreiben.“ Und er zog hin und nahm mit sich zehn Centner Silber und sechstausend Gülden, und zehn Feierkleider, und brachte den Brief dem Könige Israels, der lautete also: „Wenn dieser Brief zu dir kommt, siehe, so wisse, ich habe meinen Knecht Naeman zu dir gesandt, daß du ihn von seinem Aussatz los macheſt.“ Und da der König Israels den Brief las, zerriß er seine Kleider und sprach: „Bin ich denn Gott, daß ich tödten und lebendig machen könnte, daß er zu mir schicket, daß ich den Mann von seinem Aussatze los mache? Merket und sehet, wie suchet er Ursach zu mir.“ Da das Elisa, der Mann Gottes, hörte, daß der König Israels seine Kleider zerrissen hatte, sandte er zu ihm und ließ ihm sagen: „Warum hast du deine Kleider zerrissen? Laß ihn zu mir kommen, daß er inne werde, daß ein Prophet in Israel ist.“ Also kam Naeman mit Rossen und Wagen, und hielt vor der Thür am Hause Elisa's. Da sandte Elisa einen Boten zu ihm, und ließ ihm sagen: „Gehe hin und wasche dich sieben

Mal im Jordan, ſo wird dir dein Fleiſch wieder erſtattet und rein werden. Da erzürnete Naeman, und zog weg und ſprach: „Ich meinte, er ſollte zu mir herauskommen und hertreten, und den Namen des Herrn, ſeines Gottes, anrufen, und mit ſeiner Hand über die Stätte fahren, und den Ausſatz alſo abthun. Sind nicht die Waſſer Amana und Pharphar zu Damaskus beſſer, denn alle Waſſer in Iſrael, daß ich mich darinnen wüſche und rein würde?“ Und wandte ſich und zog weg mit Zorn. Aber ſeine Knechte wandten ihn von ſeinem Sinne. Da ſtieg er ab und taufte ſich im Jordan ſieben Mal, wie der Mann Gottes geredet hatte, und ſein Fleiſch war wieder erſtattet, wie ein Fleiſch eines jungen Knaben, und war rein.

Und er kehrte wieder zu dem Manne Gottes ſammt ſeinem ganzen Heer. Und da er hinein kam, trat er vor ihn und ſprach: „Siehe, ich weiß, daß kein Gott iſt in allen Landen, ohne in Iſrael; ſo nimm nun den Segen von deinem Knechte. Er aber ſprach: „So wahr der Herr lebet, vor dem ich ſtehe, ich nehme es nicht.“ Und er nöthigte ihn, daß er es nähme; aber er wollte nicht. Da ſprach Naeman: „Möchte denn deinem Knechte nicht gegeben werden dieſer Erde eine Laſt, ſo viel zwei Maulthiere tragen? Denn dein Knecht will nicht mehr andern Göttern opfern, und Brandopfer thun, ſondern dem Herrn, daß der Herr deinem Knechte gnädig darinnen wolle ſeyn, wo ich anbete im Hauſe Rimons, wenn mein Herr ins Haus Rimons gehet, daſelbſt anzubeten, und er ſich an meine Hand lehnet.“ Er ſprach zu ihm: „Ziehe hin mit Frieden.“ Und als er von ihm weggezogen war, eines Feldweges auf dem Lande, gedachte Gehaſi, der Knabe Eliſa, des Mannes Gottes: „Siehe, mein Herr hat dieſen Syrer Naeman verſchonet, daß er nichts von ihm hat genommen, das er gebracht hat. So wahr der Herr lebet, ich will ihm nachlaufen und etwas von ihm nehmen.“ Alſo jagte Gehaſi dem Naeman nach. Und da Naeman ſahe, daß er ihm nachlief, ſtieg er vom Wagen ihm entgegen und ſprach: „Gehet es recht zu?“ Er ſprach: „Ja. Aber mein Herr hat mich geſandt und läßt dir ſagen: Siehe, es ſind zu mir gekommen vom Gebirge Ephraim zween Knaben aus der Propheten Kindern; gib ihnen einen Centner Silber und zwei Feierkleider.“ Naeman ſprach: „Lieber, nimm zween Centner.“ Und er nöthigte ihn, und band zween Centner Silber in zween Beutel und zwei Feierkleider, und gab es ſeinen zween Knaben, die trugen es vor ihm her. Und da er kam gen Ophel, nahm er es von ihren Händen, und legte es beiſeit im Hauſe, und ließ die Männer gehen. Und da ſie weg waren, trat er vor ſeinen Herrn. Und Eliſa ſprach zu ihm: „Woher, Gehaſi?“ Er ſprach: „Dein Knecht iſt weder hieher noch dahin gegangen.“ Er aber ſprach zu ihm: „Wandelte nicht mein Herz

da der Mann umkehrete von seinem Wagen, dir entgegen? War das die Zeit, Silber und Kleider zu nehmen, Oelgärten, Weinberge, Schafe, Knechte und Mägde? Aber der Aussatz Naemans wird dir anhangen und deinem Samen ewiglich.“ Da ging er von ihm hinaus, aussätzig, wie Schnee.

Die Bekehrung Naemans scheint uns in der Anerkennung Eines Gottes, und in der Ueberzeugung zu bestehen, daß dieser Gott der Gott Israels sey. Für einen Heiden war dies viel.

Uebrigens war die Bekehrung nicht der Hauptzweck, den Elisa im Auge hatte.

Naeman ist ein neuer Beweis dafür, daß Menschen von lebhaftem Charakter leicht von ihrem Irrthum zurückkommen. Es liegt in den Gedanken, mit denen er während seiner Reise umgeht, etwas Rührendes. Seltener, als der unkluge Zorn Naemans, ist seine schnelle Umkehr zum Guten; die Großen dieser Welt geben gewöhnlich den Vorstellungen ihrer Untergebenen so schnell nicht nach. Der Mensch, der seinen Fehler so offen gesteht, hat gewiß ein gutes Herz.

Naemi (Ruth. 1, 2 ꝛc. Datum unbekannt), Frau Eli-Melechs, folgte ihrem Manne ins Moabiter Land, wohin die Hungersnoth sie zwang sich zu flüchten. Nach Verfluß einer unbestimmten Zeit kehrte sie als Wittwe nach Israel zurück, nachdem sie ihre zwei Söhne, die beide moabitische Töchter geheirathet hatten, verloren hatte. Ihre Söhnerinnen zogen mit ihr. Aber da sie dieselben nicht ernähren konnte, rieth sie ihnen, zu ihrem Volke heimzukehren. Arpa hörte auf ihre Bitten, aber Ruth wollte sich nicht von ihrer Schwieger trennen, und ließ sich mit ihr zu Bethlehem nieder. Elend und verlassen kam Naemi dahin. Aber Trost war nahe (Ruth. 2, 1 ff.). Sie verließ sich ganz auf die thätige Hülfeleistung der Ruth, die gelehrig ihrem Rathe folgte und Aehren las, damit sie sich ernähren könnten. Als sie erfuhr, daß der Herr die Ruth auf das Feld des Boas geführt hatte, empfahl sie ihr an, nirgends als auf seinem Felde Aehren zu lesen, und als die Ernte eingeheimst war (Ruth. 3, 1 ff.) hielt Naemi den Augenblick für günstig, ein Vorhaben auszuführen, mit dem sie längst umging. Ihre Söhnerin hatte nach dem Gesetz Ansprüche auf die Hand des Boas; Naemi rieth ihr, sie nach der einfachen Sitte jener Zeiten anzusprechen. Ihre mütterlichen Rathschläge wurden Punkt für Punkt befolgt, Alles ging zwischen Ruth und Boas nach ihrem Wunsch vor sich, und als Ruth den Boas heirathete, beglückwünschte sie ganz Bethlehem. So genoß sie nach einem bewegten, mühevollen Leben, eines ruhigen, beglückten Alters, und hatte die Freude, das Kind der Ruth und des Boas auf ihren Knien zu wiegen.

Naemi flößt hohes Intereſſe ein, obgleich ihre Rolle in dieſer Geſchichte eine paſſive iſt. Ihr Charakter trägt das Gepräge der Sanftmuth, Schwermuth und Klugheit.

Naharai (2. Sam. 23, 37. 1. Chr. 11, 39), einer der Diener Joabs, iſt der einzige unter dieſen, welche der Ehre theilhaftig wurden, in die dritte Klaſſe der Krieger Davids aufgenommen zu werden. Er ſtand an der Spitze der zehn Waffenträger des oberſten Heeranführers (2. Sam. 18, 15).

Nahas (2. Sam. 17, 25), deſſen Name ſich nur an dieſer Stelle findet, war der erſte Mann der Mutter Davids, von der er zwei Töchter hatte, Abigail, die Jethra heirathete, und Zeruja.

Nahas (2. Sam. 17, 27. 1. Sam. 12, 12. 11, 1 ff. — Ungef. J. d. W. 4466. V. C. 1082. G. Z. R. 1095), König der Ammoniter, bekriegte Saul und belagerte Jabes in Gilead, und würde es genommen haben, wenn nicht Saul noch zeitig gekommen und es entſetzt hätte.

Später (2. Sam. 10, 2. 1. Chr. 19, 2) leiſtete er dem David einige Dienſte. Man begreift, daß der Feind Sauls der Freund Davids war.

Nahaſſon (Matth. 1, 4. Luc. 3, 32. 2. Moſ. 6, 23. Ruth 4, 20. 1. Chr. 2, 10. — J. d. W. 3902. V. C. 1646. G. Z. R. 1491), in den beiden Geſchlechtsregiſtern Joſephs und der Maria genannt, Sohn Aminadabs und Schwager Narons, war Haupt des Stammes Juda (4. Moſ. 1, 7. 2, 3 ff.) während des Zuges in der Wüſte. Die Verſammlung dieſer Stammhäupter bildete damals den Rath und die militäriſche Gewalt der Nation.

Nahor (Luc. 3, 34. 1. Moſ. 11, 22 ff. 1. Chr. 1, 26. — J. d. W. 3037. V. C. 2511. G. Z. R. 2155), Sohn Sarugs und Ahn Abrahams, iſt im Geſchlechtsregiſter der Maria genannt.

Nahum (Nahum 1, 1), der ſiebente der kleinen Propheten, aus Elkos, einer kleinen Stadt in Galiläa, iſt nur durch ſeine Prophezeihungen gegen Ninive bekannt, die durch die Eroberungen Nabopolaſſars, Vater des Nebucadnezar, in Erfüllung gingen. Man weiß nicht, in welcher Zeit er weiſſagte, aber die älteſten Verzeichniſſe ſetzen ihn nach Jona. Wahrſcheinlich trat er nach dem Einfall Sanheribs auf. Nahum iſt ein Dichter erſten Rangs.

Nahum (Luc. 3, 25), Sohn Eli's, genannt in der Genealogie der Maria, iſt unbekannt.

Nange (Luc. 3, 25), Sohn Maaths, genannt im Geſchlechtsregiſter der Maria, iſt unbekannt.

Naphthali (1. Moſ. 30, 8. 1. Chr. 2, 2), Sohn Jakobs und der Bilha, ward geboren J. d. W. 3427. V. C. 2121. G. Z. R. 1753, und gab ſeinen Namen einem der Stämme Iſraels.

Narciſſus (Röm. 16, 11), Freigelaſſener des Claudius, wurde der allmächtige Günſtling dieſes Kaiſers. Unter der Zahl ſeiner Diener waren (N. T. 60) Chriſten, welche Paulus grüßt.

Nathan (2. Sam. 7, 2 ff. 1. Chr. 17, 1 ff.), Prophet zur Zeit Davids, hieß, ohne den Herrn zu befragen, den Plan des Monarchen gut, einen Tempel in Jeruſalem zu erbauen. Die Nacht darauf erhielt er die göttliche Weiſung, und verkündete dem König, daß die Erbauung des heiligen Gebäudes ſeinem Sohne vorbehalten ſey. In der Folge hatte er eine ſchmerzliche Sendung bei David zu erfüllen; um ſein Gewiſſen zu erwecken, verlangte er, daß David ſich ſelbſt verdammte. Um zu dieſem zu gelangen, redete er zu David und machte dieſem ſeine Schuld in einem ſprechenden Beiſpiele anſchaulich. Nachdem David ſeine Schuld bekannt hatte, kündigte ihm der Prophet an, daß der Herr ſeines Lebens ſchonen und nur das unglückliche Kind der Bathſeba als Opfer fordern wolle. Bei der Geburt ihres zweiten Sohnes gab er dieſem (1. Kön. 1, 8 ff.) den Namen Jedidja, und blieb dem König, den er angeklagt hatte (1. Kön. 1, 8), treu. Weit entfernt, an der Verſchwörung Adonia's Theil zu nehmen, unterſtützte er vielmehr David und ſeinen Sohn mit dem ganzen Gewicht ſeines Anſehens.

Wie groß war die Würde jener Propheten, die über den König, die Prieſter und die Nation wachten, und bis vor die Stufen des Thrones traten, um den anzuklagen, der auf ihm ſaß. Man glaubt, daß Salomo der Schüler Nathans war.

Nathan (2. Sam. 5, 14. 1. Chr. 3, 5. 14. 4), Sohn Davids und der Bathſeba, iſt eine der Perſonen, bei denen die Geſchlechtsregiſter Joſephs und der Maria auseinander gehen; Matthäus (Matth. 1, 6) folgt der Nachkommenſchaft Salomo's, und Lucas (Luc. 3, 31) der Nathans. Es ſcheint, nach dieſer Differenz, daß Joſeph von Salomo, und Maria von Nathan abſtammte. Die beiden Liſten kommen in Salathiel zuſammen.

Nathanael (Joh. 1, 45 ꝛc. — N. T. 30) von Cana in Galiläa, antwortete dem Philippus, der ihm Jeſus von Nazareth als den Meſſias verkündete: „Was kann Gutes von Nazareth kommen?“ Doch folgte er ſeinem Freunde zu Chriſtus, der ihm, als er ihn ſah, das glorreiche Zeugniß gab: „Siehe, ein rechter Iſraelite, in welchem kein Falſch iſt.“ Nathanael ſpricht zu ihm: „Woher kennſt du mich?“ Jeſus antwortete und ſprach zu ihm: „Ehe denn dich Philippus rief, da du unter dem Feigenbaum warſt, ſah ich dich.“ Nathanael antwortete und ſpricht zu ihm: „Rabbi, du biſt Gottes Sohn, du biſt der König von Iſrael.“ Jeſus antwortete und ſprach zu ihm: „Du glaubſt, weil ich dir geſagt habe, daß ich dich geſehen habe unter dem Feigenbaum. Du wirſt noch

Größeres, denn das, ſehen.“ Und ſpricht zu ihm: „Wahrlich, wahrlich, ich ſage euch, von nun an werdet ihr den Himmel offen ſehen, und die Engel Gottes hinauf und herabfahren auf des Menſchen Sohn.“

Nathanael wohnte der Wiedereinſetzung des Petrus bei.

Man glaubt, daß Nathanael derſelbe mit Bartholomäus iſt. Alle Jünger des Täufers, die im erſten Kapitel des Johannes genannt ſind, wurden Apoſtel; nun erwähnt weder Johannes des Bartholomäus, noch die andern Evangeliſten des Nathanael; in dem Verzeichniß der Apoſtel (Matth. 10, 3. Marc. 3, 18. Luc. 6, 14) folgt der Name des Bartholomäus immer unmittelbar auf den des Philippus, und man darf annehmen, daß Bartholomäus (Sohn des Tholemäus, ſonſt Ptolemäus) nur ein Beiname iſt.

Nebucadnezar oder Nabuchodonoſſar (Jer. 25, 1. 26, 2), Sohn und Nachfolger Nabopolaſſars, Königs von Babylonien, führt den Königstitel ſchon in der Erzählung des erſten Kriegszugs, den die Schrift ihn machen läßt, entweder weil ſein Vater ihn zum Mitregenten annahm, oder die heiligen Schriftſteller denſelben ihm zum Voraus geben. Vielleicht ſind die beiden Muthmaßungen richtig, wenigſtens ſteht das feſt, daß dieſer Fürſt von ſeinem Vater beauftragt wurde, den Krieg gegen den König Necho von Aegypten zu führen, der, Herr von Charrhemiſch, einer wichtigen Stadt am Zuſammenfluß des Euphrat und Kebar, den Chaldäern den Beſitz dieſes Theils von Aſien ſtreitig machte. Nebucadnezar ſetzte ſich in Bewegung gegen das Ende des dritten Jahres Jojakim, (Dan. 1, 1) ſchlug die Feinde ſeines Vaters am Flußufer, bemächtigte ſich des Platzes nach einer kurzen Belagerung, verfolgte ſeinen Vortheil und trieb die Aegypter vor ſich her. Nachdem er ſie bis an den Nil zurückgeworfen hatte, kehrte er ſeine Waffen gegen Judäa (2. Chr. 36, 6. 7. 2. Kön. 2, 4. Dan. 1, 1 ff.), wo Jojakim herrſchte, der getreue Verbündete Necho's; er belagerte und nahm Jeruſalem, bemächtigte ſich eines Theils der Tempelſchätze (Dan. 5, 2. Eſr. 1, 7), und ließ den König von Juda in Ketten und Bande ſchlagen, um ihn als Gefangenen fortzuſchleppen; aber von Mitleid hingeriſſen, änderte er ſein Vorhaben und wollte lieber einen Vaſallen, als einen Sklaven haben. Ehe er aber Jeruſalem verließ, gab er dem Aſpenas Befehl, einige junge Leute aus den erſten Familien und von königlichem Geſchlecht auszuwählen und mitzunehmen. Nebucadnezar wollte dieſelben in der Wiſſenſchaft der Magier unterrichten laſſen. Dieſe für Juda ſo erniedrigenden Befehle wurden ausgeführt; Daniel und ſeine Freunde befanden ſich unter der Zahl der Gefangenen.

Mitten in ſeinem Siegeslauf muß Nebucadnezar inne halten, da die Nachricht von dem Tode ſeines Vaters ihn eiligſt nach Babylon ruft (J. d. W. 4044. V. C. 604. G. Z. R. 605). Hier iſt in Erinnerung zu

Lied vom Kreuz.

Mel. Nun ruhen alle Wälder.

Herr, deines Kreuzes Plagen
Will ich mit Freuden tragen,
Gib du mir nur die Kraft.
Das Kreuz bringt Seelenſpeiſe,
Es macht die Herzen weiſe,
Und iſt des Chriſten Wiſſenſchaft.

Mein Thun iſt voller Tadel,
Doch deines Kreuzes Adel
Hebt mich zu dir empor.
Wer nie mit dir gelitten,
Kann nicht mit Inbrunſt bitten,
Dein Himmel hat für ihn kein Thor.

Was war ich vor dem Leiden?
Kannt' ich auch wahre Freuden?
Rang ich dem Heile nach?
Verirrt im Weltgewühle,
Hielt kindiſche Gefühle
Ich für Beglückung, Glück für Schmach.

bringen, daß die Schrift auf doppelte Weise die Jahre seiner Regierung zählt, welche nach den Juden mit dem Kriege beginnt, den er als oberster Feldherr führte; diese Berechnung ist sämmtlichen heiligen Büchern, Daniel ausgenommen, eigen; die andere ist die chaldäische, mit seiner Thronbesteigung beginnende, welcher auch Daniel folgt.

Im zweiten Jahre seiner Regierung hatte Nebucadnezar den bekannten Traum von den vier Monarchien. Er ließ alle seine Magier und Astrologen versammeln, und legte ihnen den Traum zur Deutung und Enträthselung vor. Aber keiner konnte ihn deuten. Da ward der König zornig und wollte die Todesstrafe an ihnen vollstreckt wissen, als der junge Daniel den Traum errieth und erklärte. Nebucadnezar, staunend über so viel Weisheit, beugte sich vor dem jungen Israeliten, und ernannte ihn zum Haupte der Magier (Dan. 5, 11), zog ihn an seinen Hof und übertrug ihm die Statthalterschaft von Babylonien.

Seit drei Jahren (2. Kön. 24, 1 ff.) seufzte Juda unter dem Joche; endlich empörte sich der unkluge Jojakim. Nebucadnezar ließ seine Lieutenants Einfälle in Juda machen, wodurch eine Menge Juden ihre Freiheit verloren und nach Chaldäa geschleppt wurden. Während die Chaldäer Jerusalem blokirt hielten, kam Jojakim um, und folgte Jechanja oder Jojachim auf ihn (2. Kön. 24, 10 ff. 2. Chr. 36, 10. Jer. 22, 25. Hes. 17, 12). Jerusalem unterlag bald dem Nebucadnezar, der selbst den Oberbefehl über die Belagerungstruppen übernommen hatte, und nun die Stadt hart mitnahm, den König gefangen nach Babylon bringen und daselbst im Gefängniß bis ans Ende seiner Regierung schmachten ließ. Ehe er abzog, setzte er Zedekia zum König ein, und forderte ihm den Eid der Treue ab (Jer. 24, 1. 29, 1. Esr. 2, 1. Neh. 7, 6. Jer. 37, 1. Hes. 17, 13).

So endete der zweite Krieg Nebucadnezars gegen Juda, als Zedekia im achten Jahre seiner Regierung, im sechzehnten des babylonischen Königs, von diesem abfiel. Mit Heeresmacht kam er heran und fand die Völker östlich vom Jordan in vollem Aufstand. Schwankend anfangs, nach welcher Seite er seine ersten Streiche führen sollte, entschied er, Juda zuerst niederzuwerfen. Er bemächtigte sich aller festen Plätze, und bald war nur noch Lachis, Aheka und Jerusalem übrig (Jer. 34, 1. 7). Gegen das Ende desselben Jahres belagerte er letztere Stadt, und würde sie jetzt schon eingenommen haben, wenn er nicht gegen die Aegypter zu ziehen genöthigt worden wäre. Als diese feig flohen, wandte er sich schnell wieder gegen Jerusalem und eröffnete Bresche, worauf jeder Widerstand aufhörte. Ein Theil seines Heeres zog in das stolze Salem ein, und wartete auf weitere Befehle, was mit der Stadt Davids anzufangen sey. Nebucadnezar war gerade zu Ribla in Syrien; er

beauftragte Nebusar-Adan mit der Zerstörung der Stadt (J. d. W. 4961. V. C. 587. G. Z. R. 588), ließ Zedekia vor sich bringen, seine Söhne und alle seine Offiziere tödten, und ihn geblendet und in Ketten nach Babylon schleppen. Nachdem er so seine Wuth ausgelassen, gab er der Gnade wieder Raum und ernannte Gedalja zum Statthalter über Judäa (Jer. 39, 2).

Nach Babylon zurückgekehrt (Dan. 3, 1 ff.), ließ er nach alten Zeugnissen aus dem Raube Jerusalems jene goldene Bildsäule verfertigen und auf der Ebene von Dura aufrichten, und verlangte, daß ihr göttliche Ehre angethan werde. Das Gebot fand nur unter den Juden seines Hofes Gegner. Der Widerstand Sadrachs und seiner zwei Freunde gab Veranlassung zu einem großen Wunder, und Nebucadnezar erließ jetzt ein Gebot an seine Völker, den Gott der Hebräer zu achten.

In dieser Epoche seiner Regierung zog er gegen Tyrus und eroberte es, ohne für die Anstrengungen und Kosten des Krieges entschädigt zu seyn. Die Einwohner von Tyrus nämlich hatten sich bei Zeiten mit ihren Schätzen auf eine, eine Viertelstunde entfernte, Insel zurückgezogen, wo sie ein neues Tyrus gründeten, das bald dem alten an Glanz gleichkam.

Um sich dafür zu entschädigen, daß er nur Trümmer erobert hatte, fiel Nebucadnezar, den Bürgerkrieg benützend, in Aegypten ein, und sengte und brennte von einem Ende desselben bis zum andern.

Nebucadnezar befand sich jetzt auf dem Zenith seiner Macht. Berauscht von seinem Glück war er selbst durch einen Traum nicht aufzuschrecken, der ihm seine Verblendung und die drohende Strafe vor Augen hielt. Der Traum war folgender: Ein Baum stand mitten im Lande, der war sehr hoch, groß und dick; seine Höhe reichte bis in Himmel und breitete sich aus bis ans Ende des ganzen Landes; seine Aeste waren schön und trugen viele Früchte. In dem andern Gesicht sah der König einen heiligen Wächter vom Himmel herabfahren, der rief überlaut: „Hauet den Baum um, doch laßt den Stock mit seinen Wurzeln in der Erde bleiben; er aber soll in eisernen und ehernen Ketten auf dem Felde im Grase gehen, und das menschliche Herz soll von ihm genommen und ein viehisches Herz ihm gegeben werden, bis daß sieben Zeiten über ihn um sind. Solches ist im Rathe der Wächter beschlossen, auf daß die Lebendigen erkennen, daß der Höchste Gewalt hat über der Menschen Königreiche, und gibt sie, wem er will, und erhöhet die Niedrigen zu denselben.“ Kein Magier konnte diesen Traum auslegen. Da rief Nebucadnezar den Beltsazar (Daniel), und dieser sprach: „Ach, mein Herr, daß der Traum deinen Feinden und seine Deutung deinen Widerwärtigen gälte. Der Baum, den du gesehen hast, und seine Aeste schön und seiner Früchte viel, das bist du, König, der du groß und mächtig bist.

Daß aber der König einen heiligen Wächter geſehen hat vom Himmel herabfahren, und ſagen: Hauet den Baum ab und verderbet ihn, doch den Stock mit ſeinen Wurzeln laſſet in der Erde bleiben, das iſt die Deutung, Herr König, und ſolcher Rath des Höchſten gehet über meinen Herrn König: Man wird dich von den Leuten verſtoßen und mußt bei den Thieren auf dem Felde bleiben. Daß aber geſagt wird, man ſolle dennoch den Stock mit ſeinen Wurzeln des Baums bleiben laſſen: dein Königreich ſoll dir bleiben, wenn du erkannt haſt die Gewalt des Himmels." Und ſo geſchah es. Mitten in ſeinem Uebermuthe, nicht geſchreckt durch des Propheten Worte, hörte er eine Stimme vom Himmel, die ihm ſein Unglück verkündete, das ſogleich hereinbrach. Elend und ſeiner Vernunft beraubt, hub er ſeine Augen gen Himmel und kam wieder zur Vernunft, und lobte den Höchſten und pries ihn in den Worten: „Alles ſein Thun iſt Wahrheit und ſeine Wege ſind recht; und wer ſtolz iſt, den kann er demüthigen. Er ſtarb ungefähr ein Jahr darauf. Seine Regierung dauerte 43 Jahre.

Die heilige Geſchichte erzählt von Nebucadnezar nur die Thatſachen, bei denen die Juden betheiligt ſind. Die Vorſehung wählte ihn aus, um das Urtheil der ſiebenzigjährigen Gefangenſchaft zu vollziehen; er war würdig dieſer Aufgabe; zu deren Erfüllung es nur Eines Mannes und Einer Regierung bedurfte; der Eindruck war ſtärker, wenn der Thron Juda's unter den Streichen eines Königs fiel.

Der Traum der vier Monarchien iſt in jeder Beziehung bemerkenswerth. Das gegen die Magier, welche den Traum nicht deuten können, ausgeſprochene Todesurtheil bietet keine Schwierigkeiten; es iſt dies orientaliſche Juſtiz. Der Traum paßte für Nebucadnezar beſſer, als für jeden andern Monarchen. Zu ſeiner Zeit nämlich beginnt die Profangeſchichte ſich aufzuhellen; unter ſeiner Regierung beginnen die Juden über ihre Grenzen ſich auszubreiten und mit den fremden Völkern zu vermiſchen. Die Epoche war nahe, da die drei Kontinente in engere Verbindung treten, wo die Nationen ſich beſſer kennen lernen, wo die gleichzeitigen Begebenheiten einen größern Schauplatz einnehmen, wo die von den Babyloniern auf die Perſer und Meder, von dieſen auf die Griechen, und von den letztern auf die Römer übergehende Herrſchaft damit endigen ſollte, die bekannte Welt der Botmäßigkeit der Römer zu unterwerfen; dann mußte Chriſtus erſcheinen.

In Beziehung auf den Jammerzuſtand, in dem Nebucadnezar, verlaſſen von aller Welt, einem vernunftloſen Thiere gleich, umherirrte, iſt die Dauer der Krankheit des Eroberers der ſchwierigſte Punkt. Aus dem Bericht erſieht man, daß ſie nach allen ſeinen Eroberungen und ungeheuern Werken, die er aufführen ließ, Statt hatte; nur findet ſich

zwiſchen einer ſo ſpäten Epoche ſeiner Regierung und ſeinem Tode kaum ein Platz für die ſieben Jahre Krankheit. Aber der Ausdruck Daniels (Dan. 4, 23 und 32) iſt unbeſtimmt und kann von einer längeren oder kürzeren Zeitdauer verſtanden werden; er kann in dieſer Stelle den Zeitraum von ungefähr zwei unſerer Monate bedeuten, nach der Art, die damals in Aſien im Brauche war, das Jahr in ſechs Abſchnitte zu theilen. Der Zweck der Vorſehung bei der Beſtrafung Nebucadnezars durch die ſchreckliche Krankheit war, den gefangenen Juden Muth und Vertrauen einzuflößen, und ihnen zu zeigen, daß ihr Gott mächtiger ſey, als ihr Beſieger.

Was ſollen wir von dem Charakter dieſes Fürſten ſagen? Es iſt bemerkenswerth, daß die verſchiedenen Eroberer Aſiens, bis auf unſre Zeiten, wenig von einander im Charakter verſchieden ſind. Bei ihren Eroberungen ſehen wir dieſelbe Barbarei, bei ihrer Tyranei dieſelben Launen, bei ihrem Uebermuth dieſelbe Verblendung. Die Herrſcher in dieſem Welttheile ändern ſich ſo wenig, als die Völker. Nebucadnezar ſcheint trotz ſeiner Verrufenheit nicht grauſamer als ſo viele andere geweſen zu ſeyn. Er verſtand den Geiſt ſeiner Zeit, und die Klugheit, mit der er ſeine Gefangenen unter den Hebräern auswählt, zeigt einen Eroberer, der Nutzen aus ſeinen Kriegen ziehen will.

Nebuſar-Adan (2. Kön. 24, 8 ff. Jer. 39, 9 ff. 52, 12 ff. — J. d. W. 4961. V. C. 587. G. Z. R. 588), einer der erſten Lieutenants von Nebucadnezar, und ſein vertrauter Diener, war der Vollſtrecker ſeiner Rache gegen Jeruſalem. Auch beſtimmte Nebuſar-Adan die Ordnung, in der die Gefangenen abgehen ſollten; führte die vornehmſten Gefangenen ſeinem Herrn in Ribla zu, theilte die Weinſtöcke und Felder unter die unglücklichen Ueberreſte des Volks, die er unter Gedalja in Judäa ließ, und ſorgte für die Sicherheit Jeremia's (Jer. 41, 10. 53, 6. 39, 11 ff. 40, 1). Während des Beginns der Belagerung von Tyrus durchzog er Judäa an der Spitze chaldäiſcher Truppen, vielleicht um den Tod Gedalja's zu rächen; aber ſchon hatten ſich die Juden unter Johanan und Aſarja nach Aegypten geflüchtet, Nebucadnezar konnte nur eine kleine Zahl Gefangener machen (Jer. 52, 30), die er nach Babylon ſchickte. Es war dies der fünfte und letzte Transport jüdiſcher Gefangenen.

Nehemia (Neh. 1, 1 ꝛc. — J. d. W. 5103. V. C. 445. G. Z. R. 455), Sohn Hachalja's, deſſen Familie und Stamm ungewiß ſind, war zum hohen Poſten eines Mundſchenken des Königs Artaxerxes Longimanus gelangt, und ſtand bei ihm in Gunſt. Aber über dieſer Größe vergaß er ſein Vaterland nicht. Von Hanani über den beklagenswerthen Zuſtand Judäa's belehrt, konnte Nehemia ſeine Thränen nicht

zurückhalten. In seiner tiefen Betrübniß betete er zu Gott, und fand bald Gelegenheit, sich für seine Mitbürger verwenden zu können (Neh. 2, 1 ff.). Zum Statthalter Judäa's ernannt, erhielt er vom König Schutz für sein Volk, Urlaub, um sich zu ihm zu begeben, eine Bedeckung für die Reise, Befehle für die Satrapen der Provinzen, durch die ihn sein Weg führte, und Holz aus den königlichen Waldungen für die Bauten. So voll Vertrauen reiste Nehemia ab, und gelangte ohne Hinderniß nach Jerusalem. Auf seinen Ruf erhebt sich das ganze Volk und versammelt sich um ihn in freudigem Vertrauen. Die Opferpriester, die obrigkeitlichen Personen, die Vornehmen Israels erkennen ihn als Statthalter Judäa's an. Darauf dachte Nehemia die Mauern Jerusalems wieder aufbauen zu lassen. Der größte Theil der Bewohner unterzog sich der Arbeit mit der größten Hingebung und dem freudigsten Eifer, und schnell sah Nehemia die Mauern der heiligen Stadt wieder erstanden (Neh. 4, 1 ff.). Aber auch Wälle waren nöthig. Die Feinde der Juden, erstaunt über die schnell vollendeten Werke, die Jerusalem unabhängig machen sollten, brachen in Drohungen aus, und verbanden sich, um die Stadt zu belagern. Nehemia traf alle nöthigen Gegenmaaßregeln. Tag und Nacht stellte er Wachen aus. Die eine Hälfte des Volks arbeitete, die andere wachte unter den Waffen für die allgemeine Sicherheit. Auch einem andern Uebel, dem Wucher, steuerte Nehemia. Nachdem er die Behörden, die schändliche Bedrückungen begangen hatten, zur Strafe gezogen, berief er die allgemeine Volksversammlung. Er sprach in derselben so kräftig, daß keiner es wagte, ihm zu antworten; er forderte die Freilassung der Sklaven, die Zurückgabe der Erbschaften, die Erlassung der Schulden und der ungeheuren Zinsen, die man forderte. Einstimmig wurde seine Forderung angenommen und ein feierlicher Eid geleistet. Die Stadt war mit Mauern versehen (Neh. 6, 1 ff.); die Thore allein nicht ausgebaut, als Nehemia mehr als je sich den Angriffen seiner beständigen Widersacher ausgesetzt sah. Seine Klugheit vereitelte aber alle ihre Umtriebe. Endlich wurden die Thore aufgerichtet und dem Hanani zur Bewachung anvertraut. Uebrigens war Jerusalem mehr ein von Mauern umschlossener Raum, als eine Stadt, und nur schwach bevölkert. Nehemia fühlte das Bedürfniß, die Juden nach Jerusalem zu locken; man mußte eine neue Zählung veranstalten.

Hier (Neh. 7, 6) beginnt ein Fragment, welches alle Kritiker einstimmig als eingeschoben in das Buch Nehemia's und seiner Geschichte fremd ansehen, obgleich, durch Irrthum der Abschreiber, sein Name beigeschrieben wurde (Neh. 8, 9. 10, 1). Dieses Stück gehört in eine Epoche vor der Rückkehr aus der Gefangenschaft, in die Zeit des

Esra. Man findet darin die genealogischen Listen der Zurückgekehrten mit einigen Varianten, das Verzeichniß der dargebrachten Gaben und die Beschreibung der öffentlichen Lesung des Gesetzes, welche Esra veranstaltete (Neh. 8, 1 ff.). Diese feierliche Ceremonie hatte am ersten Tage des bürgerlichen Jahres Statt.

Die Geschichte Nehemia's beginnt wieder mit der Erzählung der Einweihung der neuen Stadtmauern von Jerusalem (Neh. 12, 8 ff.). Bei dieser Einweihung suchte man die Leviten aus allen Orten, daß man sie gen Jerusalem brächte, zu halten Einweihung in Freuden, mit Danken, mit Singen, Cymbeln, Psaltern und Harfen. Und es versammelten sich die Kinder der Sänger, und die Priester und Leviten reinigten sich, und reinigten das Volk, die Thore und die Mauer. Dazu waren zwei große Dankchöre bestellt, und etliche der Priester Kinder mit Trompeten. Alle diese Ereignisse gehören dem ersten Regierungsjahre Nehemia's an. Man weiß nicht, ob er während der zwölf Jahre (Neh. 1, 1. 2, 1. 5, 14. 13, 6), die das seinen Namen tragende Buch ausdrücklich erwähnt, nach Susa zurückkehrte. Nach den Einen rief ihn sein Amt als Mundschenk des Königs an den Hof zurück; er wurde gezwungen, daselbst wieder zu erscheinen, um die Intriguen seiner Feinde zu vernichten; seine erste Sendung (Neh. 2, 6) war nur vorübergehend, und nach dem Wiederaufbau der Wälle legte er die Gewalt in die Hände Hanani's und verließ Judäa, um mit neuen Titeln ausgerüstet dahin zurückzukehren; nach Andern hatte er nicht nöthig, sich in der Gewalt, mit der er bekleidet worden war, bestätigen zu lassen, und ward seine Regierung während der 12 Jahre nicht unterbrochen (Neh. 5, 14. 13, 6 ff.), nach deren Verfluß er zurückberufen wurde. Gewiß ist, daß er nach dieser Zeit Judäa verließ, und erst nach einer unbestimmbaren Zeit, die aber, nach den eingerissenen Mißbräuchen zu urtheilen, lang gedauert haben muß, zurückkehrte. Die Früchte der Mühen Nehemia's waren zum Theil verloren. Israel bedurfte der kräftigen Hand Nehemia's; während seiner Abwesenheit hatte Tobia Intriguen angesponnen, war der Sabbath und der Tempel entweiht worden, und hatten die Hebräer mit den Moabiterinnen und Ammoniterinnen Heirathen geschlossen. Diesem allen machte Nehemia, der Reformator des levitischen Cultus, in seinem Feuereifer ein zweiter Moses, ein schnelles Ende. Als die gewaltsame Auflösung der Ehen Widersacher fand, scheute Nehemia sich nicht, die hartnäckig Widerstrebenden zu verbannen, die dann in Samarien sich festsetzten, wo sie den Cultus und Tempel von Garizim gründeten. Von dem Ende des Nehemia ist nichts bekannt.

Nehemia ist der wahre Held der Wiederherstellung der jüdischen Nation; Serubabel scheint nur seinen Namen dazu geliehen zu haben.

Esra ist der Gesetzgeber und Geschichtschreiber, Nehemia das Haupt des Ganzen. Er hat mit Moses mehr Aehnlichkeit, als man auf den ersten Anschein glaubt.

Kein Zweifel waltet ob, daß Nehemia der Verfasser des Buchs ist, das seinen Namen trägt, mit Ausnahme des angegebenen Bruchstücks.

Nehustha (2. Kön. 24, 8 ff. Jer. 29, 2. — J. d. W. 4951. V. C. 597. G. Z. R. 599), Tochter des schwachen Elnathan, Frau Jojakims, und Mutter Jechanja's, scheint während der kurzen Regierung ihres Sohnes einiges Ansehen gehabt zu haben. Sie theilte das Schicksal ihres Sohnes, als er den Chaldäern sich überlieferte.

Nemuel (4. Mos. 26, 9), Bruder Dathans und Abirams, ist nur in der Genealogie seiner Familie genannt.

Ner (1. Sam. 14, 51. 26, 5 ff. 2. Sam. 2, 8 ff. 3, 23 ff. 1. Kön. 2, 5 ff. 1. Sam. 10, 14 ff. — J. d. W. 4466. V. C. 1082. G. Z. R. 1095), Sohn Ners, Bruder des Kis, Oheim Sauls und Vater des berühmten Abner, erkundigte sich voll Neugierde nach den Gängen seines Brudersohnes und den Orakeln Samuels; aber das Geheimniß der Saul versprochenen Königswürde ward ihm nicht anvertraut. Man kennt den Grund der Fragen Ners nicht; vielleicht war es Theilnahme an Saul, vielleicht auch Furcht, sein Neffe möchte seinem Sohne über den Kopf wachsen.

Nereus (Röm. 16, 15. — N. C. 60), Schüler in Rom, den Paulus grüßt, ist unbekannt.

Neri (Luc. 3, 27), Sohn Melchis, in dem Geschlechtsregister der Maria genannt, ist unbekannt.

Nethan-Melech (2. Kön. 23, 11), war Wächter der Rosse und Wagen, welche die Könige von Juda der Sonne gesetzt hatten im Eingang des Herrn Hauses, und welche Josia verbrannte.

Nicanor (A. G. 6, 5. — N. C. 33), einer der sieben ersten Diaconen, ist unbekannt.

Nicodemus (Joh. 3, 1 ff. — N. C. 30), Pharisäer, Gesetzeslehrer und Mitglied des Synedriums, war Zeuge einiger von Christus verrichteten Wunder gewesen. Betroffen davon, entschloß er sich, seine Zweifel dem Erlöser vorzulegen; aber weil er sich nicht als sein Jünger zu erklären wagte, kam er bei Nacht zu ihm. In den Zeitvorurtheilen befangen, erwartete er einen zeitlichen, irdischen Messias, erkannte aber Jesus als Propheten an. „Meister," begann Nicodemus, „wir wissen, daß du bist ein Lehrer, von Gott gekommen; denn niemand kann die Zeichen thun, die du thust, es sey denn Gott mit ihm." Diese Worte kündigten ein empfängliches Gemüth an; daher geht der Erlöser gleich auf den Zweck seiner Sendung ein und antwortet ihm: „Wahrlich, wahrlich, ich sage dir: Es sey denn, daß jemand von neuem geboren

werde, kann er das Reich Gottes nicht sehen.“ Nicodemus, voll irdischer Gedanken, faßte zuerst den Sinn der Worte Christi nicht, und nachdem er endlich zum Bewußtseyn gekommen war, daß es sich darum handle, den alten Menschen auszuziehen und als neuer Mensch zu leben, fragte er, wie dieses zugehe? und jetzt entwickelte der Herr in einer tiefen und erhabenen Rede die Heiligkeit und den Zweck seiner Sendung, der so wenig den Erwartungen der irdisch gesinnten Juden entsprach. Alles führt darauf, daß Nicodemus im Glauben beharrte, ohne die öffentliche Bekennung desselben zu wagen. In einer Versammlung des Synedriums, wo das Leben Jesu bedroht war, nahm er sich schüchtern seines Meisters an. Aber die Schrecken von Golgatha und das Beispiel Josephs von Arimathia hoben seinen Muth wieder (Joh. 19, 39); er half am hellen Tage den Herrn begraben, und brachte Myrrhen und Aloe bei hundert Pfunden.

Das Gespräch mit Nicodemus ist höchst merkwürdig und unterscheidet sich in einer wesentlichen Beziehung von fast allen Lehrreden Jesu. Indem sich Jesus an einen jüdischen Lehrer wendet, spricht er in einer für die Wissenschaft seines neuen Schülers passenden Sprache, und es ist unmöglich, seinen Gedanken ohne eine genaue Kenntniß der Grundsätze und Vorurtheile der jüdischen Zeittheologie ganz zu fassen. Die Juden glaubten nämlich, daß ein heidnischer Proselyte durch seine Taufe gewissermaßen buchstäblich zum zweitenmal geboren werde, und sie trieben diese Ansicht so weit, daß nach ihnen alle früheren Verwandtschaftsverhältnisse unmittelbar aufhörten, so daß er seine Mutter oder Schwester heirathen konnte. Christus gibt, um uns so auszudrücken, dem abgeschmackten Vorurtheile der Juden zu Gunsten des Evangeliums einen christlichen Sinn. Das Einzige, was Nicodemus nicht begriff, war, daß auch ein Jude von neuem geboren werden müsse, um Schüler Jesu zu werden.

Nicolaus (A. G. 6, 5. — R. C. 33), Proselyte von Antiochien, einer der sieben ersten Diakonen, ist für das Haupt der Sekte der Nicolaiten gehalten worden, deren Unsittlichkeiten der heilige Johannes (Off. 2, 6. 15) verdammt. Diese Angabe ist aber durchaus nicht begründet.

Nimrod (1. Chr. 1, 10. 1. Mos. 10, 8 ff.), Sohn des Chus, Enkel des Cham und Urenkel des Noah, wird für den Belus der Profantradition gehalten. Er machte sich zuerst durch Muth und Gewandtheit berühmt; er war, sagt die Schrift, ein gewaltiger Jäger vor Gott, was eben so einen Ausrotter wilder Thiere als Gründer eines Reiches bezeichnet. Von der grauesten Urzeit an diente sein Name poetisch oder sprüchwörtlich als Vergleichungspunkt. Vielleicht war die Herrschaft noch patriarchalisch; es scheint, daß Nimrod zuerst sie änderte, und

sich gegen den Euphrat und Tigris hin festsetzte, wo er vier Städte, wie man sie damals bewohnte, gründete; Babel, Erech, Accad und Calna. Sogar das spätere Assur oder Assyrien eroberte er, wie man glaubt, und gründete daselbst Ninive und andere Städte.

Micha nennt (Mich. 5, 6) Assyrien das Land Nimrods.

Der Sinn unsers Textes (1. Mos. 10, 11) ist schlecht übersetzt, und daher rührt es, daß dem Assur die Thaten Nimrods zugeschrieben sind. Auch die Reihenfolge der Geschlechtstafel unterstützt unsere Ansicht; Moses gibt daselbst die Nachkommenschaft Chus, von dem Nimrod abstammte, und weiter die Sems (1. Mos. 10, 21 ff.), dessen Sohn Assur war; soll er nun die natürliche Ordnung dieser Genealogien unterbrochen haben, um eines Nachkommens von Sem mitten unter den Namen der Söhne Chus zu erwähnen?

Diese von Moses erhaltenen Traditionen aber stimmen mit den Berichten und Daten der verschiedenen Profanschriftsteller gar nicht überein; in diese Untersuchung über eine Epoche, welche wahrhaft die Nacht des Alterthums ist, einzugehen, wäre nutzlos.

Noa (1. Chr. 1, 4. Luc. 3, 36. 1. Mos. 5, 29 ff. 6, 1 ff. — J. d. W. 1642. V. C. 3906. G. Z. R. 2948), Sohn Lamechs, fand Gnade vor dem Herrn, als das Menschengeschlecht verdammt wurde, in der Sündfluth umzukommen. Die Erde nämlich war verderbet und voll Frevels vor Gottes Augen. Da sah Gott auf die Erden, und siehe, sie war verderbet; denn alles Fleisch hatte seinen Weg verderbet auf Erden. Da sprach Gott zu Noa: „Siehe, die Erde ist voll Frevels und ich will sie verderben. Mache dir einen Kasten von Tannenholz, und mache Kammern darinnen, und verpiche sie mit Pech inwendig und auswendig, und mache ihn also: Dreihundert Ellen sey die Länge, fünfzig Ellen die Breite, und dreißig Ellen die Höhe. Ein Fenster sollst du daran machen, oben an, eine Elle groß. Die Thür sollst du mitten in seine Seite setzen. Und soll drei Boden haben, einen unten, den andern in der Mitte, den dritten in der Höhe. Denn siehe, ich will eine Sündfluth kommen lassen, und alles, was auf Erden ist, soll untergehen. Aber mit dir will ich einen Bund aufrichten; und du sollst in den Kasten gehen mit deinen Söhnen, mit deinem Weibe, und mit deiner Söhne Weibern. Und du sollst in den Kasten thun allerlei Thiere von allem Fleisch und allerlei Vögel. Und sollst allerlei Speise zu dir nehmen.“ Und Noa that alles, was ihm Gott gebot.

Und der Herr sprach zu Noa: „Gehe in den Kasten, du und dein ganzes Haus, denn ich habe dich gerecht ersehen vor mir zu dieser Zeit. Nimm dir aus allerlei Vieh, je sieben und sieben, das Männlein und sein Fräulein; desselbengleichen von den Vögeln unter dem Himmel je

sieben und sieben, das Männlein und sein Fräulein.“ Und Noa that alles, was ihm der Herr gebot, und er ging in den Kasten mit seinen Söhnen, seinem Weibe, und seiner Söhne Weibern, vor dem Gewässer der Sündfluth. Und kam ein Regen auf Erden, vierzig Tage und vierzig Nächte. Eben an demselben Tage ging Noa in den Kasten mit Sem, Ham und Japhet. Fünfzehn Ellen hoch ging das Wasser über die Berge, die bedeckt wurden. Alles, was einen lebendigen Odem hatte im Trocknen, das starb. Und das Gewässer stand auf Erden 150 Tage. Da gedachte Gott an Noa und an alle Thiere, und die Wasser fielen. Und das Gewässer verlief sich immer mehr, und nahm ab nach 150 Tagen. Am siebenzehnten Tage des siebenten Monats ließ sich der Kasten nieder auf dem Gebirge Ararat. Im sechshunderten und ersten Jahre des Alters Noa, am ersten Tage des ersten Monats vertrocknete das Gewässer auf Erden.

Da brachte Noa ein Dankopfer, und der Herr verhieß beständige Fruchtbarkeit des Erdbodens. Und Gott schloß einen Bund mit Noa, und ließ einen Regenbogen am Himmel erscheinen, als Gnadenzeichen. Und Gott sprach: „Meinen Bogen habe ich gesetzt in die Wolken, der soll das Zeichen seyn des Bundes zwischen mir und der Erde.“ Die Söhne Noa's, die aus dem Kasten gingen, sind diese: Sem, Ham, Japhet. Ham aber ist der Vater Canaans. Das sind die drei Söhne Noa's, von denen ist alles Land besetzt. Noa aber fing an und ward ein Ackermann und pflanzte Weinberge. Und da er des Weins trank, ward er trunken und lag in der Hütte aufgedeckt. Da nun Ham, Canaans Vater, sahe seines Vaters Schaam, sagte er es seinen Brüdern draußen. Da nahm Sem und Japhet ein Kleid und legten es auf ihre beiden Schultern, und gingen rücklings hinzu und deckten ihres Vaters Schaam zu, und ihr Angesicht war abgewandt, daß sie ihres Vaters Schaam nicht sahen. Als nun Noa erwachte von seinem Weine und erfuhr, was ihm sein kleiner Sohn gethan, sprach er: „Verflucht sey Canaan, und sey ein Knecht aller Knechte unter seinen Brüdern.“ Und sprach weiter: „Gelobt sey Gott, der Herr Sems, und Canaan sey sein Knecht. Gott breite Japhet aus und lasse ihn wohnen in den Hütten des Sems, und Canaan sey sein Knecht.“

Noa aber lebte nach der Sündfluth dreihundert und fünfzig Jahre, daß sein ganzes Alter ward neunhundert und fünfzig Jahre, und starb.

Was die Sündfluth betrifft, so haben sogar die Ungläubigen am Ende daran geglaubt. Gewiß ist, daß die Erde, ehe sie zum Aufenthalt für uns diente, zu wiederholten Malen von dem Wasser bedeckt war. Der gewöhnlichste Einwurf geht gegen die Allgemeinheit der Sündfluth. Man hat berechnet, welche enorme Wassermasse nöthig war, um die

Das Kreuz hat mich beſiegelt,
Die Augen mir entriegelt,
Gebiert mich täglich neu.
Ich weiß, daß, der mich ſchläget,
Der Gott, der Alles wäget,
Daß es mein lieber Vater ſey.

Mir wird auf ſeinem Wege
Nie der Gedanke träge,
Des Lebens Räthſel klar.
Es wird, vor deren Gründen
Die Sinne ſonſt erblinden,
Die Ewigkeit mir offenbar.

So oft mich Leiden peinigt,
Wird dieſes Herz gereinigt,
Und jeder Flecken weicht.
Ich kann, ich kann geneſen,
Und reifen zu dem Weſen,
Das deinem heil'gen Weſen gleicht.

Drum, Herr, nach deinem Willen
Laß mich mein Loos erſtäuen,
Und dulden, was ich muß.
Des Todes letzte Wunde
Bringt die Erlöſungsſtunde,
Und unvergänglichen Genuß.

ganze Erde über die Gipfel der höchsten Berge hinaus mit Waſſer zu bedecken, und gefunden, daß die Atmoſphäre, in Waſſer aufgelöst, nicht hinreichen würde. Aber alle dieſe blendenden Berechnungen ſind trügeriſch, weil ſie die Erde nehmen, wie ſie iſt, nicht, wie ſie geweſen ſeyn konnte. Auch die verſchiedenen Erklärungen, die man über die Sündfluth gab, ſind nur ſinnreiche Hypotheſen, zwiſchen denen es unmöglich iſt, zu wählen.

Moſes beſchrieb die Sündfluth nach den Traditionen, der Geographie und der Phyſik ſeiner Zeiten. Dieſes Wort ſagt Alles, und Ein Beweis für die Sündfluth, den die Wiſſenſchaft und der Unglaube nicht umſtoßen können, bleibt feſt, es iſt die allgemeine Ueberlieferung der Völker. Es iſt dies keine Fabel, erfunden von den Dichtern, noch eine von den Gelehrten gemachte Entdeckung, ſondern eine Erinnerung der Völker.

Endlich, war die Sündfluth eine natürliche Erſcheinung, oder ein Wunder? Die Geologie iſt die jüngſte der Wiſſenſchaften, hat ſie einmal die Möglichkeit oder Unmöglichkeit der Thatſache klar dargethan, ſo werden wir an ein Wunder oder an eine durch Naturkräfte bewirkte gewaltſame Aenderung unſeres Erdballs glauben, bis dahin aber uns begnügen, einfach eine Sündfluth als geſchehene Thatſache anzunehmen.

Die Arche Noa's hat mehr Ungläubige gefunden, als die Sündfluth. Was nun das Hineingehen der Thiere betrifft, ſo bemerkten wir ſchon früher, daß Gott den Inſtikt eben ſo gut als die Vernunft regiert; in Beziehung auf die Zahl der Thiere, muß man alle die unzähligen, aus der langen Miſchung anderer Geſchlechter entſproſſenen Geſchlechter abziehen; was die Nahrung betrifft, ſo ernährte ſich der Menſch vor der Sündfluth einzig und allein von Pflanzen, und es iſt ſehr viel Grund zur Annahme vorhanden, daß die Thiere ſich nicht gegenſeitig fraßen. Die heidniſchen Traditionen ſtimmen mit dieſen Thatſachen überein. Die Flüchtlinge der Arche aßen alſo bloß Kräuter; ſolche Vorräthe konnte man auf einem kleineren Raume aufbewahren und leichter friſch erhalten. Endlich, was die Arche betrifft, ſo hat man in unſern Tagen einen Plan davon gemacht und mathematiſch die materielle Möglichkeit der Thatſache nachgewieſen. Dies iſt Alles, was man zu fordern berechtigt iſt; der Herr leitete die Arbeit Noa's.

Zu bemerken iſt, daß das Sündfluthjahr das erſte iſt, wo die Monate berechnet ſind. Dieſe Monate betrugen 30 Tage, und das Jahr begann wahrſcheinlich mit dem Ende der Ernte. Die Erlaubniß, Fleiſch zu eſſen, welche Noa gegeben wird, und die Adam nicht zu Theil geworden war (1. Moſ. 9, 3. 1, 29. 2, 16. 3, 2. 17), gibt reichen Stoff zum Nachdenken. Vergeblich hat man dieſe große Differenz zwiſchen der antidiluvianiſchen und unſerer Welt läugnen wollen. Bemerkenswerth iſt,

daß die Pflanzung des Weinstocks in diese Periode fällt; eine schwerere Nahrung machte ein stärkeres Getränke nöthig.

Man hat gefragt, ob es keinen Regenbogen vor der Sündfluth gab? Diese Frage verdient keine Antwort. Vor der Sündfluth sah der Mensch den Regenbogen nicht als Schutz gegen jene an, und Gott wollte seine Verheißung an dieses Zeichen knüpfen. Die Verheißung ist unveränderlich, wie das Zeichen beständig. Es liegt etwas Göttliches in dieser Uebereinstimmung zwischen dem Zeichen und dem vom Herrn gesendeten Schreckniße; der Mensch erfand dies nicht. Noa ist eine von denjenigen Personen, die keinem andern gleichen. Sein Lob ist in dem ihm zu Theil gewordenen Looſe enthalten; der Mensch, der auserwählt wurde, um das Menschengeschlecht zu erneuen, mußte dieser Auszeichnung würdig seyn; sein Name steht wie geschrieben in den Farben des Regenbogens. Wir dürfen deß gewiß seyn, daß Gott solche Glorie nicht blindlings vergab, und daß der Mensch, dem sie zu Theil wurde, eben so groß durch seine Tugend und Persönlichkeit, als durch die Umstände war. Noa war gläubig und gottvertrauend, und bewahrte seine Reinheit mitten unter einem verdorbenen Geschlechte. Es war eine schwere Aufgabe, das menschliche Geschlecht zu überleben; Noa hat sie erfüllt.

Noadja (Neh. 6, 14. — J. d. W. 5103. V. C. 445. G. Z. R. 455), obgleich als Prophetin bezeichnet, war gewiß eine falsche Prophetin; sie nahm Theil an der Verschwörung Semaja's und Nehemia, hütete sich, ihren Weissagungen Glauben beizumessen.

Nymphas (Kol. 4, 15. — N. C. 64), Schüler, der wahrscheinlich in der Umgegend von Kolossä wohnte. Die Gläubigen dieser Stadt, welchen Paulus den Gruß an ihn aufgibt, feierten öffentlich ihren Gottesdienst, so war also die Kirche, welche in dem Hause des Nymphas sich versammelte, nicht die von Kolossä; der Ausdruck muß hier in einem andern Sinn als bei Gelegenheit des Aquila genommen werden, und bezeichnet den Hausgottesdienst des Nymphas.

O.

Obed (Ruth. 4, 17. 1. Chr. 2, 12. Matth. 1, 5. Luc. 3, 32. Datum unbekannt), Sohn des Boas und der Ruth und Ahne Davids, ist in den beiden Geschlechtsregistern des Josephs und der Maria genannt.

Obed Edom (2. Sam. 6, 10. 1. Chr. 13, 13. — J. d. W. 4515. V. C. 1033. G. Z. R. 1045), aus Gath Rimmon, einer Levitenstadt des Stammes Dan, nahm die heilige Lade in sein Haus auf, als David es nicht wagte, sie nach Jerusalem zu bringen.

Von Seiten Obed Edoms zeugte es von hohem Muthe, die Bundeslade nach dem schreckhaften Tode Usas in sein Haus zu nehmen. Darum segnete Gott auch Obed Edom und seine ganze Familie.

Obed Edom gehörte gewiß dem heiligen Stamme an (1. Chr. 15, 18 ff. 16, 5 ff.), sonst hätte die heilige Lade ihm nicht anvertraut werden können.

Obed (2. Chr. 28, 9 ff. — Ungef. J. d. W. 4811. V. C. 737. G. Z. R. 742), Prophet, nicht zu verwechseln mit Asarja, ging der Armee Pekahs, die in Samaria einzuziehen im Begriffe stand, und eine große Menge Gefangener von Juda nach sich führte, entgegen und sprach die denkwürdigen Worte an die Sieger: „Siehe, weil der Herr, eurer Väter Gott, über Juda zornig ist, hat er sie in eure Hände gegeben, ihr aber habt sie erwürget, so greulich, daß es in den Himmel reicht. Nun gedenket ihr die Kinder Juda und Jerusalem euch zu unterwerfen zu Knechten und Mägden. Ist das denn nicht Schuld bei euch wider den Herrn, euren Gott? So gehorchet mir nun und bringet die Gefangenen wieder hin, die ihr habt weggeführt aus euren Brüdern, denn des Herrn Zorn ist über euch ergrimmt.“ Dieser Rath wurde befolgt.

Og (4. Mos. 21, 33 ff. 32, 33. 5. Mos. 1, 4. 3, 1 ff. 29, 7. 31, 4. — J. d. W. 3941. V. C. 1607. G. Z. R. 1451), König von Basan, herrschte zur Zeit Moses über den größten Theil des östlichen Jordanufers, und scheint einer der mächtigsten Häuptlinge dieser Gegend gewesen zu seyn. Herr über ein solches Reich, durfte er nicht gutwillig sich fügen; er rief sein Volk zu den Waffen auf, und lieferte den Hebräern eine Schlacht, wurde aber geschlagen, seine Armee vernichtet, er selbst getödtet und über sein Land der Fluch ausgesprochen.

Og war der letzte Abkömmling der Rephaiten von Basan (5. Mos. 3, 11), jenes Riesengeschlechts, von dem ein anderer Zweig noch unter Saul und David bei den Philistern hauste.

Olympas (Röm. 16, 15. — N. C. 60), Schüler in Rom, von Paulus gegrüßt, ist unbekannt.

Omri (1. Kön. 16, 16 ff. — J. d. W. 4630. V. C. 918. G. Z. R. 929), sechster König von Israel, wurde durch die Wahl der Armee auf den Thron gehoben. Die Israeliten belagerten Gibbethon, eine Levitenstadt in Dan, deren sich die Philister bemächtigt hatten. Sobald die Nachricht von dem Tode Elas und der Usurpation Simris ins Lager gelangt war, erklärte sich die Armee gegen den letztern und rief Omri zum König von Israel aus. Er verlor keinen Augenblick, zog sogleich von Gibbethon weg und belagerte seinen Gegner in Thirza. Als er sich dieses entledigt hatte, hatte er einen neuen Gegner in Tibni zu bekämpfen. Der Bürgerkrieg entzündete sich und dauerte vier Jahre. Endlich, nach Strömen Blutes, behielt Omri die Oberhand, blieb ungestörter Herr über die

zehn Stämme, und übertraf seine Vorgänger im Frevel. Das einzig Merkwürdige seiner Regierung ist, daß er Samaria gründete. Er herrschte zwölf Jahre sechs in Thirza und sechs in Samaria.

On (4. Mos. 16, 1), Sohn Peleths, vom Stamme Ruben, Mitschuldiger Corahs, ist unter den Häuptern der Verschwörung genannt. Auffallenderweise geschieht seiner weder im Verlauf der Erzählung noch bei der Bestrafung der Schuldigen Erwähnung.

Onan (1. Mos. 26, 19. 1. Chr. 2, 3. 1. Mos. 46, 12. 38, 4 ff. Datum unbekannt), zweiter Sohn Juda's und der Suah, wurde gezwungen, seines Bruders Weib, Thamar, Wittwe Ers, zur Frau zu nehmen. Aber da Onan wußte, daß der Same nicht sein eigen seyn sollte, wenn er sich zu seines Bruders Weib legte, ließ er's auf die Erde fallen und verderbete es, auf daß er seinem Bruder nicht Samen gäbe.

Da gefiel dem Herrn übel, das er that, und tödtete ihn auch.

Onesimus (Phil. 10 ꝛc. — N. C. 64), aus Kolossä, Sklave Philemons, entfloh seinem Herrn, und kam nach Rom, wo er Paulus gefangen traf, der ihn zum Christenthum bekehrte. Reue hatte ihn ohne Zweifel zu dem Apostel, dem Freunde seines Herrn geführt. Aber um Christ zu seyn, mußte er seine Sünden gut machen, und zu Philemon zurückkehren, dem ihn Paulus aufs Rührendste empfiehlt. Gewiß wurde ihm die von dem Apostel erbetene Verzeihung von Philemon zu Theil.

Onesimus verließ Rom mit Tychikus, und Paulus (Kol. 4, 9) gab ihnen Briefe an die Kirchen von Ephesus und Kolossä, außer dem an Philemon, den Onesimus besonders miterhielt, mit. Verschiedene Ausleger haben angenommen, daß Onesimus, voll Begierde, zu seinem Herrn zu kommen, den Tychikus allein die Reise durch Kleinasien vollenden ließ, und sich schleunigst nach Kolossä begab. Eine ungewisse Ueberlieferung sagt, daß er Bischof von Beroä wurde, und den Märtyrertod daselbst starb. So viel ist gewiß, daß er Gehülfe des Paulus war.

Onesiphorus (2. Tim. 4, 19. 1, 16 ff. — N. C. 64), Gläubiger in Ephesus, reiste während der zweiten Gefangenschaft des Apostels nach Rom und besuchte, weit entfernt, sich der Ketten des Apostels zu schämen, diesen beständig und leistete ihm alle Dienste, die er zu leisten im Stande war. Diese so treue Freundschaft (2. Tim. 1, 16), im Augenblick der Noth, erweckte lebhafte Dankgefühle in dem Apostel, der den Timotheus beauftragte, in seinem Namen die Familie des Onesiphorus zu grüßen, und die rührendsten Wünsche für das Wohl seines Freundes ausspricht. Dieser Umstand führte auf die Annahme, daß jener edle, aufopfernde Mann nicht mehr lebte, als Paulus schrieb; vielleicht darf man aber daraus nur so viel schließen, daß er Rom verlassen hatte, um seine Reise fortzusetzen.

Oreb und **Seb** (Richt. 7, 25. 8, 3. — J. d. W. 4197. V. C. 1351. G. Z. R. 1245), Häuptlinge der Midianiter, wurden beim blutigen Uebergang über den Jordan von den Ephraimiten gefangen genommen, und von den Siegern getödtet, und ihre Köpfe als Trophäen dem israelitischen Heerführer vorgeführt.

Diese Begebenheiten sind in einem Liede Asaphs (Ps. 83, 12) und einem Orakel des Jesaia (Jes. 10, 26) erwähnt.

P.

Parmenas (Ap. G. 6, 5. — N. C. 33), einer der sieben-ersten Diakonen, ist unbekannt.

Pashur (Jer. 20, 1 ff. 1. Chr. 24, 14), Opferpriester von dem Zweige und der Klasse Immers, war unter Jojakim Oberster im Hause des Herrn (im Tempel). Er hatte sich zu der Parthei geschlagen, die Jeremia bekämpfte und dem Volke durch Siegeshoffnungen schmeichelte. Als er Jeremia feierlich die Zerstörung Jerusalems, unter dem Bilde des Zerbrechens eines irdenen Gefäßes dargestellt, weissagen hörte, schlug er den Propheten, und warf ihn in das Gewölbe unter dem Oberthor Benjamin, welches am Hause des Herrn ist. Und da es Morgen ward, zog Pashur Jeremiam aus dem Gewölbe. Da sprach Jeremia zu ihm: „Der Herr heißt dich nicht Pashur, sondern Magur um und um. Denn so spricht der Herr: Siehe, ich will dich mit sammt deinen Freunden in die Furcht geben, und sollen fallen durch das Schwert ihrer Feinde, das sollst du mit deinen Augen sehen. Und du, Pashur, sollst mit allen deinen Hausgenossen gefangen gehen und gen Babel kommen, daselbst sollst du sterben."

Der Zeitpunkt dieses Vorfalls ist nicht genau anzugeben. Es scheint, daß dieser Pashur einen Sohn hatte, der den Haß gegen den Propheten theilte. Dieser Opferpriester war nur ein gemeiner Ungläubiger, welcher Weissagungen durch Verfolgungen Lügen strafen will. Hätte man seine Gewaltschritte getadelt, so würde er ohne Zweifel geantwortet haben, daß er die Ordnung im Tempel aufrecht erhalte.

Pashur (Jer. 21, 1. — J. d. W. 4959. V. C. 589. G. Z. R. 590), Sohn Malchja's, wurde mit Zephanja an Jeremia abgesandt, um in Zedekia's Namen Weissagungen und selbst Wunder gegen Nebucadnezar zu verlangen; er erhielt aber nur Unglücksweissagungen zur Antwort, und nahm später an der Ermordung Gedalja's (Jer. 38, 1) Theil.

Patrobas (Röm. 16, 14. — N. C. 60), Schüler in Rom, von Paulus gegrüßt, ist unbekannt.

Paulus, anfangs **Saulus** genannt (Ap. G. 13, 9. 21, 39. Phi. 3, 5), vom Stamme Benjamin, ward von jüdiſchen Eltern zu Tarſus in Cilicien, einer Provinz in Kleinaſien, geboren.

Zur beſſern Ueberſicht geben wir zuerſt eine Zeitrechnung ſeines Lebens, dann eine kurze Lebensgeſchichte, und endlich eine Darſtellung ſeiner Briefe vor und während ſeiner Gefangenſchaft.

Zeittafel.

I. Von Felix's Verwaltung bis zur römiſchen Gefangenſchaft des Apoſtels.

Dionyſ. Zeitr.

N.C. 52 — 53. Felix kommt als Procurator nach Judäa im 12. Jahre des Claudius.

53. Paulus zweite Bekehrungsreiſe (Ap. G. 15, 36. 18, 1).

52 — 54. Vertreibung der Juden aus Rom. Gewöhnlich ſetzt man ſie ins Jahr 54.

54. Paulus kommt nach Corinth und findet daſelbſt die aus Rom vertriebenen Aquila und Briscilla (Ap. G. 18, 2).

56. Paulus bleibt 1 Jahr 6 Monat in Corinth (Ap. G. 18, 6), und dann noch [illegible]ch ſeiner Anklage vor Gallio eine geraume Zeit, worauf er nach Jeruſalem reiſt.
Aufenthalt in Antiochien (Ap. G. 18, 22).
Reiſe durch Galatien und Phrygien (Ap. G. 18, 23).

58. Paulus kommt nach Epheſus (Ap. G. 19, 2) und bleibt daſelbſt 2 Jahre lang, und wie es ſcheint noch länger, bis der Aufruhr ausbricht, worauf er nach Macedonien reiſt.

60. Zu Oſtern reiſt Paulus von Philippi ab (Ap. G. 20, 6).
Zwei Jahre vor dem Antritt des Feſtus wird Paulus zu Jeruſalem verhaftet (Ap. G. 24, 27). Damals war Felix ſchon viele Jahre Procurator geweſen (Ap. G. 24, 10).

62. Porcius Feſtus tritt die Verwaltung von Judäa an.
Im Herbſte dieſes Jahres tritt Paulus die Reiſe nach Rom an (Ap. G. 27, 1. 9).

63. Im Frühling kommt Paulus in Rom an (Ap. G. 28, 11—14).

65. Im zweiten Jahre der Gefangenſchaft des Apoſtels ſchließt die Apoſtelgeſchichte (Ap. G. 18, 30).

II. Von Felix's Verwaltung rückwärts bis zur Bekehrung des Apoſtels.

N.C. 52. Einige Zeit vor Paulus zweiter Bekehrungsreiſe die Verſammlung der Apoſtel zu Jeruſalem (Ap. G. 15).

N.C. 45. Geraume Zeit vorher, und, wie es scheint, bald nach Agrippa's Tod, die erste Bekehrungsreise des Apostels (Ap. G. 13, 14).

44. Agrippa's Tod.

38. Vierzehn oder siebenzehn Jahre nach seiner Bekehrung machte der Apostel seine zweite Reise nach Jerusalem (Gal. 2, 1. Ap. G. 15). Jene Reise fällt also entweder in dieses, oder in das J. 35.

In Bestimmung des Zeitpunktes der Bekehrung weichen die Zeitrechner sehr ab. Sie fällt nach dem Einen ins J. 34, 1 Jahr nach Christi Himmelfahrt; nach Andern in das Jahr der Himmelfahrt Christi, 35 N. C., nach wieder Andern ins J. 37 oder 38 N. C., oder gar ins J. 41 N. C. Man richtet sich dabei nach der Wahrscheinlichkeit, zu welcher Zeit Damaskus in die Gewalt des Königs Aretas von Arabien gerathen seyn könne (2. Cor. 11, 35 ff.); allein bei dem gänzlichen Schweigen der Geschichte über diesen Umstand sind alle Vermuthungen höchst unsicher.

Ein anderer streitiger Punkt ist der, wie die Angabe des Apostels über seine Reisen (Gal. 1, 18. 2, 1) mit den Angaben der Ap. G. 9, 26. 11, 30. 15, 2. vereinigt werden sollen. Wahrscheinlich sind zwei Reisen anzunehmen. Jedoch muß man nicht Ap. G. 11, 30. mit Gal. 1, 16, sondern mit Ap. G. 15, 2. Gal. 2, 1. für eins halten.

Paulus Lebensgeschichte.

Seine Herkunft und Bildung.

a) Den ersten Punkt haben wir beantwortet und fügen nur noch das bei, daß er mit dem römischen Bürgerrechte geboren wurde (Ap. G. 16, 37. 22, 27 ff.).

b) Daß Paulus von der griechischen Bildung, welche in Tarsus blühte, Vortheil gezogen, ist ungewiß; wahrscheinlich ist er früh nach Jerusalem gekommen (Ap. G. 22, 3), wo er unter Gamaliel eine rabbinische Bildung erhielt, deren Gepräge seine Schriften tragen.

c) Sein Auftritt in der christlichen Geschichte.

Vermöge des erhaltenen pharisäischen Unterrichts trat er als Eiferer für das väterliche Gesetz und als Verfolger der jungen christlichen Kirche auf (Ap. G. 7, 58. — 8, 3. 9, 2). Aber auf dem Wege nach Damaskus stimmte ihn ein geheimnißvoller Vorgang (Ap. G. 9, 3 ff. 22, 6 ff. 26, 13 ff. Gal. 1, 15. 1. Cor. 15, 8. 9, 1) plötzlich zum Bekenner und Verkündiger Christi um, so daß er sich selbst Verfolgung zuzog (Ap. G. 9, 23 — 25. 2. Cor. 11, 33 ff.). Er hielt sich sodann in Arabien auf (Gal. 1, 17); und nach einer kurzen Zusammenkunft

mit zwei Aposteln in Jerusalem zog er sich nach Cilicien zurück (Ap. G. 9, 26—30. Gal. 1, 18—21), wo ihn Barnabas aufsuchte und nach Antiochien führte (Ap. G. 11, 25), um daselbst gemeinschaftlich mit ihm zu wirken (R. C. 38—44).

d) Seine Bekehrungsreisen.

Die Gemeinde zu Antiochien, wo er mit andern hellenistischen Lehrern wirkte, wurde die Mutterkirche des weltumfassenden, allgemein menschlichen Christenthums. Sie sandte ihn mit Barnabas aus zu einer Bekehrungsreise nach Cypern, Pamphylien, Pisidien, Lycaonien, wo sie sich zwar immer zunächst an die Juden, bei deren Widerspruch aber an die Heiden wandten, und aus Juden und Heiden gemischte Gemeinden stifteten (Ap. G. 13, 14), R. C. 45. Als nachher eine Gegenwirkung der jüdisch gesinnten Christen in Judäa erfolgte, von denen etliche gegen Paulus und Barnabas in Antiochien Widerspruch erregten, reisten diese nach Jerusalem, um die dortige Kirche für ihre Ansichten zu gewinnen, was ihnen auch gelang (Ap. G. 15. Gal. 2, 1—10). Hierauf unternahm Paulus, ohne Barnabas, seine zweite Bekehrungsreise durch Syrien, Cilicien, Lycaonien, Phrygien, Galatien, Macedonien und Achaja, wo er sich längere Zeit aufhielt, sodann eine Festreise nach Jerusalem machte, und nach Antiochien zurückkehrte (Ap. G. 15, 36. 18, 22) (J. 53—56).

Auf dieser Reise stiftete er die Gemeinden in Galatien, (Ap. G. 16, 6) zu Thessalonich, Philippi und Corinth; und in letzterer Stadt schrieb er die Briefe an die Thessalonicher.

Nach einem Aufenthalt in Antiochien machte er eine dritte Reise nach Galatien und Phrygien, um seine dortigen Gemeinden zu bestärken (Ap. G. 18, 23), und nahm dann seinen Aufenthalt in Ephesus, wo er über zwei Jahre blieb (Ap. G. 19) (R. C. 57—59). Hier schrieb er wahrscheinlich den Brief an die Galater, und gegen das Ende seines Aufenthalts den 1. Br. an die Corinther. Hierauf ging er nach Macedonien und Achaja, und hielt sich zu Corinth drei Monate auf (Ap. G. 20, 1. 2). Ehe er dahin kam, schrieb er den 2. Br. an die Corinther, und in Corinth den an die Römer (R. C. 60).

Im Frühling dieses Jahres ging er von Philippi über Troas und Milet, über Tyrus, Ptolemais und Cäsarea nach Jerusalem (Ap. G. 20, 3. 21, 16), wo er trotz seiner gebrauchten Vorsichtsmaßregel und seiner an das Volk gehaltenen Vertheidigungsrede dem Hasse der Juden erlag und gefangen wurde (Ap. G. 21, 17.—22, 29). Vergebens vertheidigte er sich vor dem Synedrium und dem Landpfleger Felix, welcher ihn zwei Jahre lang zu Cäsarea gefangen hielt

(Ap. G. 22, 30. 24, 27); und da er auch bei deſſen Nachfolger Feſtus kein Recht erhielt, ſah er ſich genöthigt, den Kaiſer anzurufen, und wurde demzufolge als Gefangener nach Rom geführt, wo er zwei Jahre zubrachte, ohne daß ſeine Sache entſchieden wurde (Ap. G. 25—28) (N. C. 60—65). Hier ſchrieb er die Briefe an Philemon, die Koloſſer, Epheſier und Philipper.

c) Seine zweite römiſche Gefangenſchaft und Hinrichtung.

Im Alterthum herrſchte die Meinung, daß Paulus damals wieder frei geworden, ſpäter aber zum zweitenmale nach Rom gekommen, daſelbſt gefangen geſetzt und hingerichtet worden ſey.

Pauli Briefe.

Seine Briefe ſind die wichtigſten Denkmäler der urchriſtlichen Zeit, obgleich ſie ſich faſt alle auf beſondere, zum Theil auf augenblickliche Verhältniſſe beziehen; ſie ſind der treue Abdruck ſeines großen Geiſtes. Die wichtigſten darunter ſind auch von Seiten ihrer Aechtheit über allen Widerſpruch erhaben, und bilden den Kern der neuteſtamentlichen Sammlung.

Das Alterthum hat einſtimmig dreizehn Briefe Pauli als ächt angenommen, nur der vierzehnte, der Brief an die Hebräer, war ſtreitig.

Ihre Anordnung beruht auf einer willkürlichen Rangordnung der Gemeinden und Perſonen, an welche ſie gerichtet ſind; wir laſſen ſie billig der Zeitordnung ihrer Abfaſſung nach auf einander folgen.

Die Hypotheſe, daß dieſe Briefe in aramäiſcher Sprache abgefaßt worden, hat auch nicht die mindeſte Wahrſcheinlichkeit.

Wahrſcheinlich iſt ein Brief des Apoſtels verloren gegangen, welcher dem 1. Br. an die Corinther vorging (1. Cor. 5, 9).

Einen angeblich dritten Brief an die Corinther nebſt einem vorhergehenden der Corinther an Paulus hat man in armeniſcher Sprache; doch ſind beide unächt.

Auf einen verloren gegangenen Brief an die Laodicener weiſt die Stelle Kol. 4, 16.

Man hat auch einen unächten Briefwechſel des Seneca mit Paulus.

Pauli Briefe vor ſeiner Gefangenſchaft geſchrieben.

1. Brief an die Theſſalonicher.

Stiftung der Gemeinde zu Theſſalonich.

Theſſalonich (Θεσσαλονίκη), ehemals Thermä, am Thermaiſchen Meerbuſen gelegen, von Caſſander neu gebaut und ſeiner Gattin, der Tochter des ältern Philipps, Theſſalonika, zu Ehren benannt, zur Zeit

der Römer Hauptstadt des zweiten Bezirks von Macedonien, eine sehr bevölkerte Handelsstadt, besuchte Paulus in Begleitung des Silas und Timotheus auf seiner zweiten Bekehrungsreise, und gewann daselbst in kurzer Zeit Anhänger, besonders unter den Proselyten, mußte aber wegen eines von den Juden erregten Aufstandes die Stadt bald verlassen (Ap. G. 17, 1—9). Von da ging er nach Beroä, von wo aus er vergebens hoffte, nach Thessalonich zurückzukehren (1. Thess. 2, 18), indem er auch von da vertrieben wurde und sich nach Athen wenden mußte, seine Begleiter jedoch zurückließ mit dem Auftrage, bald nachzukommen (Ap. G. 17, 10—15); was sie auch gethan zu haben scheinen; denn Paulus hat Timotheus und vielleicht auch Silas von Athen nach Thessalonich zurückgeschickt, mit dem Auftrage, die junge Gemeinde in den Verfolgungen, welche sie zu leiden hatte, zur Standhaftigkeit zu ermahnen (1. Thess. 3, 2—5), und ist mit ihnen erst wieder in Corinth zusammengetroffen (Ap. G. 18, 5).

Erster Brief.

Durch die Nachrichten, welche Timotheus von Thessalonich dem Apostel nach Corinth brachte, wurde dieser veranlaßt, einen Brief an die dasige Gemeinde zu richten. Diese Nachrichten waren in Hinsicht auf die Standhaftigkeit und Treue derselben beruhigend (1. Thess. 3, 6); der sittliche und kirchliche Zustand derselben aber machte Rüge und Ermahnung nothwendig (4, 1—12. 5, 12—15); besonders erheischte die trostlose Ansicht Etlicher vom Schicksale der Verstorbenen bei der Zukunft Christi die Belehrung des Apostels (4, 13.—5, 11), und in der letztern liegt die Hauptabsicht des Briefes.

Er ist zu Corinth in der ersten Zeit des Aufenthalts daselbst (etwa im J. 54) in Anwesenheit des Silas (Silvanus) und Timotheus (1, 1), wahrscheinlich bald nach des Letztern Rückkehr (3, 6) geschrieben, und ist der früheste aller Paulinischen Briefe.

In Ansehung des Inhalts zerfällt der Brief in zwei Theile: 1. Herzensergießungen des Apostels über die Gemeinde zu Thessalonich, ihren Zustand, ihr Verhalten, seinen Empfang daselbst, seine Sorgen um sie und die Beruhigung, welche er erhalten (1—3). 2. Sittliche Ermahnungen (4, 1—12), Beruhigung über das Schicksal der Todten bei der bald erwarteten Erscheinung Christi (4, 13—17), Ermahnung, stets darauf gerichtet zu seyn (5, 1—11), andere Ermahnungen und Schluß (5, 12—28).

Zweiter Brief.

Nach Absendung des ersten Briefes scheint der Apostel wiederum Nachrichten von Thessalonich erhalten zu haben. Er erfuhr, daß zwar

Das innere Paradies.

Wache ſtell' an meines Herzens Thür,
Laß die Cherubim den Weg bewahren;
Denn des Lebens Quell entſpringet hier,
Und dem off'nen Garten droh'n Gefahren.

Schaffe, daß bei deines Geiſtes Licht
Demuth ſtets und Reinheit mich behüte,
Daß die eingedrung'ne Schlange nicht
Mir des Todes Frucht für Gottſeyn biete.

Sie iſt heute noch, was ſonſt ſie war,
Heißt das Fleiſch nach ſeinen Lüſten ſchalten;
Sie verrückt, was göttlich und was klar,
Wandelt ſich in tauſend Scheingeſtalten.

Förd're aber dieſes Edens Bau,
Laſſe ſein Getreide wohl gerathen,
Und des Himmels unverhalt'nen Thau
Sprenge mild auf meiner Arbeit Saaten.

Wenn des Tages Laſt mich niederdrückt,
Wenn mein Arm nicht kann nach Labſal greifen,
Einen Engel ſende, der mir pflückt,
Was der Lebensbaum läßt Kämpfern reifen.

die Gemeinde ſtandhaft geblieben (1, 4), daß ſie aber durch die allzu ungeduldige Erwartung der Zukunft Chriſti beunruhigt (2, 1 ff.) und vielleicht deßhalb Müſſiggang und unordentliches Leben eingeriſſen war (3, 11). Dieſer falſchen Anſicht und Richtung entgegenzuarbeiten, iſt der Zweck dieſes zweiten Briefes, der ſonſt dieſelben Umſtände, wie der erſte, vorausſetzt (1, 1), und nur etwa (3, 2) eine Beziehung auf A. G. 18, 12 ff. enthält, und hiernach vielleicht in die ſpäteſte Zeit des Aufenthalts des Apoſtels in Corinth (etwa ins Jahr 56 N. C.) fällt.

Inhalt: Belobung, Verheißung und Segenswunſch, in Beziehung auf die Leiden der Gemeinde (1, 3 — 12). Belehrung über die nicht allzunahe Zukunft des Herrn, welcher die Erſcheinung des Antichriſt vorhergehen müſſe (2, 1 — 12), mit einer angehängten Ermahnung (2, 13 — 17). Abermals Ermahnungen, beſonders zu einem ordentlichen, fleißigen Leben, und Schluß (3).

Brief an die Galater.

Stiftung chriſtlicher Gemeinden in Galatien.

Galatia oder Gallogräcia, eine kleinaſiatiſche Landſchaft, von Paphlagonien, Kappadocien, Bithynien, Phrygien, Lycaonien umſchloſſen, war ungef. 250 Jahre V. C. von celtiſchen und germaniſchen Einwanderern (unter denen auch Tektoſagen) eingenommen und nach ihnen benannt, im Jahr 188 V. C. aber von den Römern unterworfen und im Jahr 26 V. C. in eine römiſche Provinz verwandelt worden.

In den Städten, beſonders in dem handelsreichen Paſſinus, wohnten viele Juden, welche Auguſtus in ſeinen Schutz genommen hatte.

Paulus war unſtreitig der Stifter der daſigen Gemeinden (Gal. 1, 8. 4, 13. 19). Er kam zuerſt dahin auf ſeiner zweiten Bekehrungsreiſe (A. G. 16, 6); das zweite Mal (A. G. 18, 23), wo er aber die dortigen Chriſten nur beſtärkte. Mithin hatte er das Evangelium ſchon auf der erſteren Reiſe dahin gepredigt.

Veranlaſſung, Zweck, Abfaſſungszeit und Inhalt des Briefs an die Galater.

Nach Paulus waren judaiſirende Lehrer (Vergl. A. G. 15, 1. 5. Gal. 2, 12) zu den Galatern gekommen, welche ſein Anſehen herabzuſetzen geſucht (1, 1. 11 ff.), ſeine Lehre getadelt und die Nothwendigkeit der Beſchneidung behauptet hatten (5, 11 ff.), ſo daß die Galater wirklich irre geworden waren (1, 6. 3, 1. 4, 9 ff. 21. 5, 3 ff.). Dieſen feindlichen Gegenwirkungen ſoll nun der Brief an die Galater entgegenarbeiten. Es fragt ſich aber, ob er nach der erſten oder zweiten Reiſe geſchrieben ſey. Für letztere ſprechen die Stellen Kap. 5, 7. 3, 3 — 5. 6, 6, nach welchen die Galater nicht erſt kürzlich bekehrt ſeyn konnten, und Kap. 4, 13,

nach welcher Paulus zwei Mal bei ihnen gewesen zu seyn scheint. Nach der ersten Reise wäre der Brief entweder zu Troas (A. G. 16, 8) oder zu Corinth (A. G. 18, 11) geschrieben worden. In diesem oder jenem Falle aber hätten die Irrlehrer nicht Zeit genug gehabt, dem Apostel entgegenzuwirken. Nach der zweiten Reise ließ sich der Apostel in Ephesus auf längere Zeit nieder; hier hatte er Gelegenheit, Nachrichten von Galatien zu bekommen, und hier schrieb er, vielleicht bald nach seiner Rückkehr von dort (vergl. 1, 6), etwa im Jahr 58, diesen eigenhändigen Brief. Dem Inhalte nach zerfällt der Brief in zwei Theile, von welchen der erste (Kap. 1, 2), die Vertheidigung des Ansehens des Apostels zum Zwecke hat, der zweite die Widerlegung der Lehre von der Nothwendigkeit des mosaischen Gesetzes durch die große Wahrheit von der heilbringenden Kraft des Glaubens und der Geistesfreiheit der Christen (Kap. 3 — 5, 12) mit angehängter Warnung, diese Freiheit nicht zu mißbrauchen (Kap. 5, 13 — 25), nebst andern sittlichen Ermahnungen und Vorschriften (Kap. 5, 26. 6, 10). Zuletzt der Schluß (Kap. 6, 11 — 18).

Briefe an die Corinther.

Stiftung und Zustand der Gemeinde zu Corinth.

Nach Corinth, der Hauptstadt der Provinz Achaja, einer reichen Handelsstadt, dem Sitze des Venusdienstes und der Ueppigkeit, aber auch der Gelehrsamkeit und Redekunst, kam Paulus auf seiner zweiten Bekehrungsreise (etwa im Jahr 51) und war daselbst unter der milden Verwaltung des Proconsuls Gallio (A. G. 18, 12 — 17) ein und ein halbes Jahr, und vielleicht noch länger, für das Evangelium thätig, indem er mit Aquila und Briscilla sein Handwerk trieb. Obschon der Apostel bald Widerspruch von den Juden erfuhr (A. G. 18, 6), und die Heiden, durch ihre Sophisten und Redner verwöhnt, an der Kunstlosigkeit des Evangeliums Anstoß nahmen (1. Cor. 1, 22); so gewann er doch Viele unter den Heiden, aber meistens Geringe und Ungebildete, für den Glauben (A. G. 18, 8), und hinterließ, als er mit Aquila und Briscilla abreiste, eine zahlreiche Gemeinde.

Während er nachher eine apostolische Reise durch Phrygien und Galatien (etwa im Jahr 57) machte, ging Apollos, ein alexandrinischer Gelehrter, welchen Aquila und Briscilla in Ephesus genauer im Christenthum unterrichtet hatten, nach Corinth, und war für das Evangelium daselbst mit vielem Beifall thätig (A. G. 18, 24 — 25). Da er wahrscheinlich Paulus Ansichten theilte, so setzte er nur dessen Werk fort (1. Cor. 3, 6). Hingegen waren daselbst, vielleicht schon vor Apollos, jüdische Lehrer, vielleicht dieselben, die auch in Galatien Verwirrung

ſtifteten mit Empfehlungsbriefen, vielleicht von Jakobus und Petrus, (2. Cor. 3, 1) angekommen, welche ſich ſelbſt rühmend (2. Cor. 5, 12. 11, 15. 22. 12, 11) der Lehre des Apoſtels widerſprachen (2. Cor 11, 4), ſein Anſehen herabſetzten (1. Cor. 9, 2) und das des Petrus geltend machten (1. Cor. 1, 12).

So hatten ſich in Corinth verſchiedene Partheien gebildet (1. Cor. 1, 12), von denen die eine ſich nach Paulus, die andere nach Apollos, die dritte nach Petrus und die vierte nach Chriſtus nannte. Die zweite unterſchied ſich vielleicht von den Anhängern Pauli nur durch ihre Vorliebe für die alexandriniſche Gelehrſamkeit (1. Cor. 1, 17 ff.); eine dritte wich unſtreitig durch einen judaiſirenden Lehrbegriff ab; die vierte behauptete vielleicht die ſtolze Haltung einer ſektiriſchen Partheiloſigkeit und Erhabenheit über Menſchen Anſehen. Schwerlich war die Trennung dieſer Partheien ſchon ſo weit gediehen, daß ſie ſich nicht mehr an einem Orte verſammelten (vergl. Cor. 11, 18. 14, 23).

Außer dieſen Spaltungen litt die Gemeinde auch vom Einfluß der in Corinth herrſchenden Unzucht.

Erſter Brief.

So mochten die corinthiſchen Angelegenheiten ſtehen, als Paulus aus Galatien nach Epheſus kam (im Jahr 58 N. C.). Hier hörte er wahrſcheinlich zuerſt von der dort herrſchenden Unzucht, und warnte davor in einem verloren gegangenen Briefe (1. Cor. 5, 9).

Nachher aber erhielt er beunruhigendere Nachrichten, namentlich von den in Corinth herrſchenden Spaltungen, durch das Hausgeſinde der Chloe (1. Cor. 1, 11), vielleicht auch durch den unterdeſſen zurückgekehrten Apollos, und deßwegen ſandte er den Timotheus hin (1. Cor. 4, 17), der aber mit Eraſt erſt durch Macedonien ging (A. G. 19, 22. Vergl. 1. Cor. 16, 10). Um dieſe Zeit waren auch Geſandte von Corinth zu ihm gekommen (1. Cor. 16, 17 ff.), mit einem gewiſſe Anfragen (1. Cor. 7, 1. Vergl. 8, 1. 12, 1. 16, 1) enthaltenden Schreiben, vielleicht in Antwort auf jenen Brief. Neben jenen Spaltungen und der in einem ärgerlichen Falle hervortretenden Neigung zur Unzucht, litt die Gemeinde in Corinth von manchen andern Unordnungen und Unſchicklichkeiten, und war über gewiſſe Dinge ungewiſſer oder getheilter Meinung.

Um nun jenen Uebeln abzuhelfen und ſein Anſehen wieder herzuſtellen, um über dieſe ſtreitigen Punkte Belehrung zu geben, und dann auch um die Sammlung einer Beiſteuer für die Chriſten in Jeruſalem zu betreiben, ſchrieb der Apoſtel den noch vorhandenen erſten Brief, deſſen Inhalt nach Maaßgabe der verſchiedenen Veranlaſſungen in mehrere, größere und kleinere Abſchnitte zerfällt.

1. Gegen das Partheiweſen und zur Ehrenrettung des perſönlichen Anſehens des Apoſtels (1 — 4), vornehmlich auch zur Vertheidigung ſeines kunſtloſen Vortrags (1, 17. — 3, 2). 2. Gegen das Aergerniß eines unerlaubten Umgangs mit der Stiefmutter (5, 1 — 8), und Berichtigung einer früheren Warnung vor dem Umgange mit Unzüchtigen (5, 9 — 15). 3. Gegen den Mißbrauch, bei den römiſchen Gerichten Recht zu ſuchen (6, 1 — 11), nebſt nochmaliger Warnung vor der Unzucht (6, 12 — 20). 4. Antwort auf die Frage: ob es beſſer ſey, ehelos zu bleiben? (7). 5. Belehrung, wie man ſich in Anſehung des Opferfleiſches zu verhalten habe (8 — 11, 1), mit einer Abſchweifung über ſein uneigennütziges, ſelbſtverleugnendes Verhalten (9). 6. Rüge einer in der [illegible] üblich gewordenen Unſchicklichkeit in Anſehung der Kopfbe[illegible] (11, 2 — 16). 7. Rüge der viel wichtigeren Unordnung bei de[illegible]feier des Abendmahls (11, 17 — 34). 8. Belehrung über die [illegible]aben, welchen nur die Liebe den Werth verleihe (12, 13), und [illegible]. Prophezeihung vor dem Reden in Zungen den Vorzug verdiene (14). 9. Belehrung über die Auferſtehung der Todten, welche von Etlichen geleugnet wurde (15). Endlich 10. Vorſchriften über die zu haltende Almoſenſammlung nebſt Nachrichten und Grüßen (16).

Der Brief iſt in der letzten Zeit des Aufenthalts Pauli zu Epheſus (vergl. 1. Cor. 16, 8. 19) geſchrieben, nach Timotheus und Eraſts Abſendung (A. G. 19, 22. vergl. 1. Cor. 4, 17), als Paulus ſchon den Entſchluß gefaßt hatte, nach Achaja zu reiſen (A. G. 19, 21. vergl. 1. Cor. 16, 3 ff.), wahrſcheinlich bald vor ſeiner beſchleunigten Abreiſe von Epheſus, etwa im Spätjahre 59.

Zweiter Brief.

Als Paulus dieſen Brief ſchrieb, war er ſo eben einer Lebensgefahr in Kleinaſien (Epheſus) entgangen (1, 5. vergl. A. G. 19, 23 ff.); er befand ſich in Macedonien (2, 13. 7, 5. 9, 2. vergl. A. G. 20, 1) und zwar in Geſellſchaft des Timotheus (1, 1), mithin ſchrieb er ihn bald nach Abſendung des erſten und nach ſeiner Abreiſe von Epheſus. Nur iſt noch die Abſendung des Titus nach Corinth, den er ſchon in Troas erwartete (2, 12), und mit dem er in Macedonien zuſammentraf (7, 6), dazwiſchen gekommen. Wahrſcheinlich ſandte ihn der Apoſtel dahin aus Aengſtlichkeit über den Eindruck, den ſein erſter Brief auf die Corinther machen könnte (2. Cor. 2, 4. 7, 9 ff.)

In den Nachrichten, welche Titus dem Apoſtel von Corinth brachte, liegt die Veranlaſſung dieſes Briefes. Der erſte Brief hatte zwar zum Theil eine gute Wirkung gehabt (2, 6 — 11. 7, 8 — 13. 9, 3), aber ganz war ſein Zweck nicht erreicht (6, 14 — 18. 12, 21. 20. 13, 11);

ja die Gegner des Apostels nehmen selbst daher Veranlassung, ihn zu verkleinern (1, 15 — 17. 3, 1. 10, 9 ff.), so daß der Apostel eine neue Vertheidigung seiner selbst und eine strengere Züchtigung derselben für nöthig fand. Uebrigens veranlaßte ihn auch der Betrieb der Almosensammlung zum Schreiben. Titus, nebst zwei Brüdern, ward mit der Ueberbringung des Briefes und mit der Besorgung dieser Sammlung beauftragt (8, 6 — 23. 9, 3. 5), und der Apostel war willens, ihm bald zu folgen (9, 4. 10, 11. 13, 1), was er auch gethan hat (A. G. 20, 2).

Der Brief ist demnach irgendwo in Macedonien am Ende des Jahres 59, oder im Anfange des Jahrs 60 geschrieben.

Dem Inhalte nach zerfällt er in drei Theile: 1. Herzensergießungen des durch den Vorfall in Ephesus, durch die Erwartung der Nachrichten von der Wirkung des ersten Briefes und diese Nachrichten selbst sehr bewegten, zur Versöhnung geneigten, aber doch noch zur Selbstvertheidigung genöthigten Apostels (1 — 7). 2. Von der Almosensammlung für die Christen in Jerusalem (Kap. 8, 9). 3. Etwas heftige Drohungen, Rügen und Selbstvertheidigungen, nebst dem Schlusse (10 — 13).

Daß dieser Brief viel rauher, unbehülflicher und ordnungsloser, als andere, geschrieben ist, erklärt sich aus der bewegten Stimmung und der Zerstreuung, in der sich der Apostel bei der Abfassung desselben befunden zu haben scheint. So läßt sich auch die Abgerissenheit von Kap. 9 durch eine Unterbrechung erklären.

Den so sehr verschiedene Ton von Kap. 10 — 13 kann man auf Rechnung einer verschiedenen Stimmung setzen, und annehmen, daß der Apostel dabei vorzüglich seine Gegner im Auge hatte. Man hat daher keine Gründe, den Brief in mehrere zu zerlegen.

Inhalt und Geist zeugen unwidersprechlich für die Aechtheit der beiden Briefe. Aber es gibt auch für sie frühe äußere Zeugnisse.

Brief an die Römer.

Ursprung der Gemeinde zu Rom.

Die Gemeinde zu Rom hatte keinen eigentlichen Stifter; das Christenthum ward wahrscheinlich dahin verpflanzt durch den Verkehr, der zwischen der dortigen zahlreichen Judenschaft und griechischen, asiatischen und ägyptischen Gemeinden entstehen mußte. Besonders mochte die Vertreibung der Juden aus Rom die Bekanntschaft derselben mit dem Christenthum veranlassen, wie dies in Ansehung des Aquila und der Briscilla der Fall war (A. G. 18, 2 ff. 18, ff. 26). Diese waren nach Rom zurückgekehrt, und in ihrem Hause versammelte sich eine Gemeinde (Röm. 16, 3 ff.); ihnen gebührt also wohl vorzüglich das Verdienst, das Christenthum nach Rom gebracht zu haben. Außer ihnen mögen die

Röm. 16, 7. 9. 12. genannte Perſonen daran Antheil gehabt haben. Sobald römiſche Juden mit dem Chriſtenthum bekannt wurden, zog es gewiß auch die Aufmerkſamkeit der zahlreichen Judengenoſſen und Judenfreunde in Rom auf ſich.

Wahrſcheinlich waren die meiſten römiſchen Chriſten Paulus Lehre zugethan, weil er am meiſten unter den Heiden gepredigt hatte, und viele Bekannte in Rom gehabt zu haben ſcheint (16). Auch waren Aquila und Briscilla wahrſcheinlich Pauliner. Ob die Gemeinde in Rom ſchon förmlich geordnet geweſen ſey, iſt um ſo ungewiſſer, da Lucas kaum von ihrem Daſeyn Erwähnung thut.

Als Paulus dieſen Brief ſchrieb, war er im Begriff, mit einer in Macedonien und Achaja geſammelten Beiſteuer nach Jeruſalem zu reiſen (Röm. 15, 25. 26), und fürchtete Gefahren von den dortigen Juden (Röm. 15, 30 ff.); dies deutet auf ſeinen letzten Aufenthalt in Corinth (vergl. A. G. 24, 17. 1. Cor. 16, 1 ff. 2. Cor. 8, 9. A. G. 20, 22 ff.). Damals hatte er Luſt, ſpäterhin Rom zu beſuchen (Röm. 1, 13. 15, 23. vergl. A. G. 19, 21). Die Perſonen, von denen er grüßt (Röm. 16, 21), werden wenigſtens zum Theil als ſeine damaligen Begleiter genannt (A. G. 20, 4); ſein damaliger Gaſtfreund (Röm. 16, 23) war ein Corinther (1. Cor. 1, 14), und auch Eraſt (Röm. 16, 23) ſcheint nach Corinth zu gehören (2. Tim. 4, 28). Endlich führt auch die Empfehlung einer Chriſtin aus Kenchreä (Röm. 16, 1 ff.) auf den Aufenthalt in dieſer Stadt. Daß Aquila und Briscilla (Röm. 16, 3) damals wieder in Rom ſeyn konnten, iſt nach A. G. 18, 19 — 26. 1. Cor. 16, 19 möglich. Hiernach fällt die Abfaſſung des Briefes etwa in das Jahr 62.

An eine Gemeinde zu ſchreiben, deren Stiftung wenigſtens mittelbarer Weiſe und zum Theil ſein Werk war, zu welcher zu reiſen in ſeinem Plane lag, konnte der Apoſtel ſich leicht durch die Nachrichten veranlaßt finden, die er vielleicht in Epheſus oder in Corinth von ihrem Zuſtande erhielt, zumal da ſich ihm eine Gelegenheit in der Reiſe der Phöbe nach Rom (Röm. 16, 1) darbot. Er wollte durch einen Brief, ehe er es perſönlich konnte, den Sieg des Chriſtenthums über das Heiden- und Judenthum in Rom befördern helfen. Außer dieſem Hauptzweck arbeitete er noch dem Einfluſſe, den der aufrühreriſche Geiſt der römiſchen Juden auf die Chriſten haben konnte oder wirklich hatte, und dem Zwieſpalte zwiſchen ängſtlichen und freien Chriſten über den Unterſchied der Speiſen und Tage entgegen.

Dem Inhalte nach zerfällt der Brief in zwei Haupttheile, einen abhandelnden und einen ermahnenden. 1. Darſtellung des Evangeliums als der Allen, die daran glauben, Seligkeit und Gerechtigkeit bringenden Offenbarung, welcher die Juden eben ſo wohl, als die Heiden

bedürfen, weil Alle, und selbst die Juden nach ihrem Gesetze vor Gott strafbar sind (Kap. 1, 16. — 3, 31). Der Glaube an Christum allein bringt Gerechtigkeit vor Gott, wie auch schon Abraham und David durch den Glauben Rechtfertigung fanden (3, 21. — 4, 25). Die Folge dieser Rechtfertigung ist Friede und Freude; durch Christum, den Versöhner, ist ein neues Leben für die Menschheit begonnen (Kap. 5). Aber mit der Versöhnug muß auch Heiligung verbunden seyn, eine lebendige, vom Gesetze unabhängige Sittlichkeit, weil dieses nicht zum Guten beleben konnte, eher zur Sünde reizte (Kap. 6. 7). Im Geiste Christi überwinden wir Sünde und Fleisch, und so auch alle irdischen Leiden durch selige Hoffnung. Der Versöhnte ist schon hier selig (Kap. 8). Klage und Trost über die Verstockung eines großen Theils der Juden und ihre Ausschließung vom Heile (Kap. 9 — 11). 2. Allerlei sittliche Ermahnungen, unter anderm auch zum bürgerlichen Gehorsam (Kap. 12. 13), zur Duldsamkeit gegen Schwachgläubige (Kap. 14. 15, 1 — 13), nebst einem Epilog (Kap. 15, 14 — 33.) und einem Anhang (Kap. 16).

Die Aechtheit des Briefs ist über alle Zweifel erhaben, auch sprechen dafür die Zeugnisse der alten Kirchenlehrer.

Pauli Briefe aus seiner Gefangenschaft.

Die drei Briefe: an Philemon, die Kolosser und Epheser, sind von Paulus in seiner Gefangenschaft geschrieben worden (Phil. 9. Kol. 4, 3. 10. 19. Eph. 3, 1. 4, 1. 6, 20). Gewöhnlich versteht man darunter die Gefangenschaft zu Rom, wofür aber keine bestimmte Spur zeugt. Die erwähnten Freunde, Timotheus, Aristarch, Lucas, Marcus, Demas, Epaphras, Tychikus, Onesimus, Jesus Justus, konnten sich allerdings in Rom bei Paulus befinden (über die drei ersten siehe A. G. 27, 2. Phil. 1, 1), aber sie konnten auch bei ihm in Cäsarea seyn (A. G. 20, 4); ja es ist wahrscheinlicher, daß die übrigen eher da, als in Rom, bei ihm waren, besonders, daß Onesimus dahin zu ihm flüchtete. Auch läßt sich eher denken, daß der Apostel von diesem Orte aus seine Sorge für die nahen Gemeinden zu Kolossä und in Kleinasien durch schriftliche Ermahnung bewies. Nur das scheint für Rom zu sprechen, daß Paulus von seinen Arbeiten für das Evangelium schreibt (Kol. 4, 3. 11. Eph. 6, 19 ff.), wozu er wohl in Rom Gelegenheit hatte (A. G. 28, 31), nicht aber in Cäsarea gehabt zu haben scheint (A. G. 24, 23).

Brief an Philemon.

An Philemon, einen angesehenen Mann unter den Christen zu Kolossä, in Phrygien (Phil. 1. 2. 4 — 7.), sendet Paulus, damals gefangen, dessen entlaufenen, von ihm in der Gefangenschaft bekehrten,

Sklaven durch seinen Gehülfen Tychikus (Kol. 4, 7 — 9) mit diesem eigenhändigen Briefe (Phil. 19), worin er für ihn Verzeihung und brüderlich christliche Aufnahme bittet, zurück, und kündigt zugleich seinen Besuch an.

Der Brief ist ganz Freundschaftsbrief, ohne Lehrinhalt, mit geselliger Feinheit, ja sogar mit einem Anflug von Scherz geschrieben (11, 19); alles ist aber doch von religiösem Geiste durchdrungen. An der Aechtheit desselben ist nicht zu zweifeln.

Brief an die Kolosser.

Durch Tychikus (Kol. 4, 7 — 9) sandte Paulus zugleich ein Schreiben an die Christengemeinde zu Kolossä in Phrygia Pacatiana. Der Apostel war nie dahin gekommen (Kol. 2, 1), obschon er zweimal durch Phrygien gereist war (A. G. 16, 6. 18, 23); aber er kannte Mitglieder der dasigen Gemeinde (Br. an Phil.), welche ihm ergeben war (Kol. 1, 7 ff.), und Epaphras, der Lehrer derselben, befand sich damals gerade bei dem Apostel (Kol. 1, 7 ff. 4, 12. Phil. 23). Durch die Gegenwart desselben und die Nachrichten, welche er dem Apostel über die Gemeinde zu Kolossä mittheilte, wurde unstreitig dieser Brief veranlaßt.

Der Apostel wollte die Gemeinde in Kolossä, dankbar für ihre Liebe und Theilnahme, im Christenthum bestärken, und sie besonders vor gewissen Irrlehrern warnen, welche Engherzigkeit in Haltung jüdischer Satzungen und strenger Kasteiung mit einer geheimnißvollen Weisheit verbanden (Kol. 2, 16 — 23). Darum gibt er nach einem danksagenden und fürbittenden Eingange (1, 3 — 12) den Kolossern die hohe Würde des Erlösers und die Wohlthat der durch ihn erlangten Versöhnung zu beherzigen (1, 13 — 23) und bezeugt die Freudigkeit, mit welcher er für ihr Heil leidet (1, 24 — 29), um sie desto nachdrücklicher vor der Täuschung der von Christo abweichenden Menschenweisheit zu warnen (Kap. 2). Zuletzt sittliche Ermahnungen (Kap. 3. 4).

Brief an die Epheser.

Der Brief ist dem Texte nach den Ephesiern zugeschrieben. Aber dem Inhalte nach ist er an Christen gerichtet, welche mit Paulus in keinem näheren Verhältniß standen (Eph. 1, 15. 3, 2. 4, 21), und enthält nichts, was sich auf ein solches bezöge (vgl. 6, 21 ff.). Und doch stand der Apostel mit der Gemeinde zu Ephesus im allerinnigsten Verhältniß (vergl. 20, 17 ff.). Man hat auf Data der ersten christlichen Jahrhunderte und auf Kol. 4, 16 folgende Hypothesen gegründet. Manche haben angenommen, der Brief an die Epheser sey geradezu an die Laodicener gerichtet gewesen; Andere, es sey ein Umlaufschreiben für mehre Gemeinden, unter andern auch für die Laodicener und Epheser bestimmt.

Der Brief iſt aus der Gefangenſchaft (3, 1. 4, 1), gleichzeitig mit dem Briefe an die Koloſſer, und ebenfalls durch Tychikus überſandt (6, 21 ff.), deſſen Reiſe den Apoſtel veranlaſſen konnte, ein ähnliches Schreiben an eine ihm unbekannte, aber doch am Herzen liegende Gemeinde zu ſchreiben.

Brief an die Philipper.

In Philippi, einer der Hauptſtädte von Macedonien (A. G. 16, 12), predigte Paulus zuerſt in Europa das Evangelium (A. G. 16, 12 ff.) und kam dann auf ſeiner zweiten Reiſe (A. G. 20, 6) wieder hin. Er ſcheint mit dieſer alten und wohl eingerichteten (Phi. 1, 1) Gemeinde im freundſchaftlichſten Verhältniß geſtanden zu haben, da er von ihr Unterſtützung annahm (Phi. 4, 10 — 16. vgl. 2. Cor. 11, 9), auch war ſie ſonſt ſehr theilnehmend und liebevoll (Phi. 1, 7). Dem ungeachtet hatten judaiſtrende Lehrer in ihr *Eingang gefunden, oder einheimiſche* Judenchriſten Irrung veranlaßt (Phi. 3, 4 ff.). Auch hatte die Eintracht unter den philippiſchen Chriſten gelitten (Phi. 2, 1 ff. 4, 2 ff.).

Die Veranlaſſung zu dieſem Briefe gab die Sendung des Epaphroditus mit einer Geldunterſtützung an Paulus nach Rom während ſeiner Gefangenſchaft (4, 20 ff. 2, 25), durch den der Apoſtel Nachricht von dem Zuſtande der Gemeinde erhalten hatte, und dem er bei ſeiner Rückkehr ein dankſagendes, ermahnendes und warnendes Schreiben mitzugeben ſich gedrungen fühlte.

Der Inhalt iſt brieflicher, als in irgend einem andern, an eine Gemeinde gerichteten Schreiben. Nach einem herzlichen Eingange (1, 3 — 11) und mitgetheilten Nachrichten über ſeine Lage in Rom (1, 12 bis 26), Ermahnungen (1, 27. — 2, 16) und wieder Nachrichten (2, 17 bis 30). Sodann eine Warnung vor Irrlehren (3, 1. — 4, 1) und Ermahnungen (4, 2 — 9). Endlich Dankſagung für das erhaltene Geſchenk (4, 10 — 20), nebſt Grüßen (4, 21 — 23).

Alle Beziehungen führen auf die Gefangenſchaft in Rom (1, 7. 12 — 14. 20. 2, 17. 4, 22), wo wir uns die Lage des Apoſtels nach A. G. 28, 16 ff. gerade ſo denken können, wie ſie hier vorausgeſetzt wird. Aber die Abfaſſung gehört unſtreitig in die ſpätere Zeit der Gefangenſchaft, wo Lucas nicht mehr bei dem Apoſtel war (Phil. 4, 21. vgl. Kol. 4, 14).

Noch ſind Pauli Hirtenbriefe übrig.

Erſter Brief an Timotheus.

Paulus ſchreibt an Timotheus, den er, von Epheſus nach Macedonien gehend, in jener Stadt mit Aufträgen gelaſſen (1. Tim. 1, 3. 3, 14 ff.) in der Abſicht, bald wiederzukehren.

Der Zweck des Briefes ist nicht etwa, dem Timotheus Anweisung zur Einrichtung der Gemeinde in Ephesus zu geben, sondern zum Entgegenwirken gegen Irrlehrer (1, 3) und überhaupt zur fortwährenden Leitung der Gemeinde bis zur Rückkehr des Apostels.

Zweiter Brief an Timotheus.

Paulus schreibt von Rom, wo er gefangen sitzt (1, 8. 12. 16 ff. 2, 9. 4, 6. 16) an Timotheus, den man nach der gewöhnlichen Annahme in Ephesus voraussetzt (1, 15. 18. 4, 19. vgl. dagegen 4, 12), und ladet ihn ein, nach Rom zu kommen, und Marcus mitzubringen (4, 9. 11. 21). Der Brief müßte vor den andern Briefen aus der Gefangenschaft geschrieben seyn, bei deren Abfassung Timotheus und Marcus schon bei dem Apostel waren (Kol. 1, 1. Phil. 1. Phi. 1, 1. Kol. 4, 10).

Der Inhalt des Briefes entspricht der Lage des Apostels und seinem Apostelamte. Indem nämlich das persönliche Anliegen, den Timotheus zur Reise zu bewegen, von dem apostolischen in den Hintergrund gedrängt wird, sind die Ermahnungen zur muthigen, treuen Erfüllung des Evangelistenamts, unter Beziehung auf des Apostels hülflose Lage, mit den angefügten Warnungen vor Irr- und Afterlehrern (1, 6 — 18. 2, 1 — 26) und bei der wehmüthigen Stimmung des Schreibers, selbst die Warnung vor künftigen, zum Theil aber schon gegenwärtigen Verderbnissen, wovon er zu neuen Ermahnungen Anlaß nimmt, und dann wieder an seine Lage erinnert (3, 1 — 4, 8), schickliche Vorbereitungen zu der Einladung und den zu ertheilenden Aufträgen (4, 9—18).

Brief an Titus.

An Titus, seinen Gehülfen, einen gebornen Griechen (Gal. 2, 3), den wir sonst als seinen Begleiter auf der Reise nach Jerusalem (Gal. 2, 1. 3) und als seinen Geschäftsträger in Corinth finden (2. Cor. 7, 6. 13. 14, 8. 6. 16. 23. 12, 18), und den er jetzt auf Kreta mit kirchlichen Aufträgen zurückgelassen hat (Tit. 1, 5 ff.), schreibt Paulus und gibt ihm Verhaltungsregeln. Nämlich Vorschriften über anzustellende Aelteste (1, 5 — 9), nebst einem Seitenblick auf gewisse Irrlehrer (1, 10 — 16); dann über die sittliche Leitung der Gemeinde in Beziehung auf die verschiedenen Stände der Gesellschaft (Kap. 2), nebst allgemeinen sittlichen Vorschriften und Beweggründen (3, 1 — 8) und einer Warnung vor Streitigkeiten (3, 9 — 11). Zuletzt Persönliches (3, 12 — 15).

Noch haben wir über den vielfach angefochtenen Brief an die Hebräer zu sprechen.

Zweck des Briefes ist, den Vorzug der christlichen Offenbarung, als der vollendeten und urbildlichen, vor der des A. T., als der blos vorbereitenden und abbildlichen, zu zeigen, und diejenigen Christen,

Der Verlassene.

Hat mich denn mein Gott verlassen?
Schöpfer hoch und hehr,
Kannst du dein Geschöpf wohl hassen?
Gränt ihm keine Hoffnung mehr?
Täglich ruf' ich, nächtlich red' ich;
Aber Antwort find' ich nicht.
Gott allmächtig, Gott allgnädig,
Führe mich vom Kreuz zum Licht.

In den härtsten Kummertagen
Hab' ich dich gefühlt;
Mich hat oft nach heißen Tagen
Deines Geistes Hauch gekühlt.
Nun verzag' ich, nur verröd' ich,
In der Einsamkeit Gericht.
Gott allmächtig, Gott allgnädig,
Führe mich vom Kreuz zum Licht!

Die vor dir im Staub sich wanden,
Hob der Liebe Hand,
Alle hast du aus den Banden
Ihres tiefen Leid's entsandt.

welche noch an den Vorstellungen und Gebräuchen der letztern hingen, im Glauben zu befestigen.

Inhalt: das Verhältniß der alten und neuen Offenbarung ist, wie das der Propheten und des Sohnes Gottes (1, 1—3); die Erhabenheit der letzteren über die ersteren, wie die Erhabenheit Christi über die Engel (die Verkündiger des mosaischen Gesetzes), obschon er zur Erlösung der Menschheit eine Zeitlang unter sie erniedrigt worden (1, 4.—2, 18), und über Mose, welcher nur Knecht war, während Christus Sohn ist (3, 1 bis 6). Um so mehr muß man sich vor Abtrünnigkeit hüten (3, 7.—4, 13). Christus ist ein besserer Hoheprieſter, als der alttestamentliche ist (4, 14.—5, 10). Ermahnung, diese höhern Wahrheiten zu fassen (5, 11.—6, 20). Christus ist Priester nach Art des Melchisedek, vorzüglicher, als die Aaronitischen Priester (7); er ist Priester eines höheren himmlischen Heiligthums, Mittler eines besseren Bundes, einer besseren Versöhnung, wofür im A. T. nur die Andeutungen und Vorbilder liegen (8, 1—10. 18). Ermahnung zur glaubigen Benutzung dieser Wohlthaten, Warnung vor Abfall, Ermunterung zum Glauben durch Vorhaltung alttestamentlicher Beispiele, und zur Standhaftigkeit im Leiden (10, 19.—12, 11). Anfang sittlicher Ermahnungen nebst persönlichen Beziehungen und Grüßen (12, 12.—13, 25).

Nachdem wir so eine Uebersicht über Paulus Leben und Wirken gegeben, wird es am Platze seyn, noch in einige Punkte näher einzugehen.

Paulus war von seinem Vater wahrscheinlich zum Dienste der Religion bestimmt worden; sein Name Saul, שָׁאוּל, der Verlangte, Ersehnte, deutet darauf, daß er seinen Eltern als ein lang ersehnter, erbetener, erstgeborner Sohn verliehen wurde. Sein Vater, ein Pharisäer, schickte ihn auf die Schule nach Jerusalem, damit er in einer pharisäischen Schule zum gelehrten Ausleger der Schrift und der Ueberlieferung sich bilde. Wichtig war es für ihn, daß er in der pharisäischen Schule sich die systematische Geistesform aneignete, welche ihm für die Entwickelung des Inhalts der christlichen Lehre nachher so gute Dienste leistete. Ein Jüngling von der feurigen, kraftvollen Seele des Paulus mußte das, was er einmal ergriffen hatte, mit ganzem Ernst ergreifen; nach seiner Gemüthsart mußte er zu schroff übertreibendem und abstoßendem Eifer am meisten geneigt seyn, und in dem Pharisäismus fand diese Richtung viele Nahrung. So machte ihn die Schroffheit seiner Gemüthsart, das Feuer seiner Natur und das Feuer seiner Jugend zu einem heftigen, verfolgungssüchtigen Eiferer gegen Alles, was sich dem von ihm für heilig gehaltenen System entgegenstellte. Und da nun durch den Stephanus die neue Lehre in eine feindseligere Richtung gegen die pharisäische

Theologie zu kommen ſchien, ſo wurde er ſeitdem der heftigſte Verfolger derſelben.

Nach dem Märtyrertod des Stephanus, da viele Anhänger des Evangeliums auswärts eine Zufluchtsſtätte ſuchten, fühlte er ſich berufen, in der anſehnlichen Stadt Damaskus in Syrien, wo die neue Sekte viel um ſich gegriffen haben ſollte, derſelben entgegenzuwirken. Und er eilte dahin, nachdem er von dem Synedrium, als der, auch von den Römern in dieſer Beziehung anerkannten, höchſten kirchlichen Behörde der Juden, welche alle Disciplinarſtrafen gegen die Verletzer des Geſetzes verhängen konnte, die Vollmacht zur Verhaftung aller Chriſten empfangen hatte. Und da er auf dem Wege war und nahe bei Damaskus kam, umleuchtete ihn plötzlich ein Licht vom Himmel. Und er fiel auf die Erde, und hörete eine Stimme, die ſprach zu ihm: „Saul, Saul, was verfolgeſt du mich?“ Er aber ſprach: „Herr, wer biſt du?“ Der Herr ſprach: „Ich bin Jeſu, den du verfolgeſt. Es wird dir ſchwer werden, wider den Stachel zu lecken.“ Und er ſprach mit Zittern und Zagen: „Herr, was willſt du, daß ich thun ſoll?“ Der Herr ſprach zu ihm: „Stehe auf, und gehe in die Stadt, da wird man dir ſagen, was du thun ſollſt.“

Die Männer aber, die ſeine Gefährten waren, ſtanden und waren erſtarret; denn ſie höreten eine Stimme und ſahen niemand. Saulus aber richtete ſich auf von der Erde, und als er ſeine Augen aufthat, ſah er niemand. Sie nahmen ihn aber bei der Hand und führeten ihn gen Damaskus. Und war drei Tage nicht ſehend, und aß nicht und trank nicht. Es war aber ein Jünger zu Damaskus, mit Namen Ananias, zu dem ſprach der Herr im Geſichte: „Anania!“ Und er ſprach zu ihm: „Hier bin ich, Herr.“ Der Herr ſprach zu ihm: „Stehe auf und gehe hin in die Gaſſe, die heißt die richtige, und frage in dem Hauſe Juda nach Saulo mit Namen von Tarſen; denn ſiehe, er betet, und hat geſehen im Geſicht einen Mann mit Namen Ananias zu ihm hineinkommen und die Hand auf ihn legen, daß er wieder ſehend werde.“ Nach einigem Sträuben von Seiten des Ananias und der wiederholten Verſicherung des Herrn, daß Saulus ſein erwähltes Rüſtzeug ſey, zu predigen ſeinen Namen unter den Heiden, ging Ananias hin, und kam in das Haus, und legte die Hände auf ihn und ſprach: „Lieber Bruder Saul, der Herr hat mich geſandt (der dir erſchienen iſt auf dem Wege, da du herkamſt), daß du wieder ſehend und mit dem heiligen Geiſte erfüllet werdeſt.“ Und alſobald fiel es von ſeinen Augen wie Schuppen, und er ward wieder ſehend; und ſtand auf, ließ ſich taufen, und nahm Speiſe zu ſich und ſtärkete ſich.

Dieſe wichtige Thatſache der Bekehrung Pauli hat man ſchon als eine innerlich in Paulus vorgegangene Thatſache, als eine geiſtige

Offenbarung Christi an das höhere Selbstbewußtseyn desselben aufzufassen versucht, und die Erfahrungen, welche er unter den Kämpfen mit sich selbst im Pharisäismus gemacht hatte, die Eindrücke von der Rede und dem Märtyrertode des Stephanus als eine Vorbereitung, wodurch sein Gemüth für diese innere Offenbarung des Erlösers empfänglich gemacht worden, betrachtet. Wahr ist, daß, wie man auch das Aeußerliche auffassen mag, es doch immer nur Mittel bleibt, wodurch Paulus für jene innere Offenbarung Christi, von der seine ganze apostolische Thätigkeit ausging, vorbereitet werden sollte. Aber das Wort der Schrift ist für die äußere Auffassung und für die Annahme einer wunderbaren Erscheinung.

Natürlich konnte Paulus von einem Eindruck dieser Art nicht gleich zu einer neuen Thätigkeit übergehen. Mit einem Male mußte ihm alles, was bis jetzt Antrieb und Ziel seines ganzen Wirkens gewesen war, als Nichts erscheinen, das Gefühl der Zerknirschung mußte das vorherrschende bei ihm seyn; es war so natürlich, daß er sich von einem so übermächtigen, seinem ganzen Wesen eine neue Richtung gebenden Eindruck nicht gleich erholen konnte.

Was die genetische Entwickelung seiner Lehre betrifft, so fragt sich, ob Paulus, als er zuerst zur Erkenntniß des Evangeliums kam, gleich die Unabhängigkeit desselben von dem mosaischen Gesetze erkannte. Dies zu erkennen, konnte ihm, der so eben von den Satzungen des Pharisäismus sich lossagte, das Schwerste seyn. Ananias, der erste Lehrer des Apostels, wurde allgemein verehrt wegen seiner gesetzlichen Frömmigkeit, und war also gewiß fern davon, eine Losreißung des Evangeliums vom mosaischen Ceremonialgesetze zu wollen. Ueberhaupt war zur Zeit der Bekehrung des Paulus dies die allgemein herrschende Richtung unter den Christen, denn erst nach dem Märtyrertode des Stephanus wurden nach und nach von dieser Seite neue Gesichtspunkte eröffnet. Aber wir sind nicht berechtigt, anzunehmen, daß erst dadurch die Denkweise des Paulus bestimmt wurde. Ueberhaupt dürfen wir bei einem so selbstständigen Geiste wie Paulus die bestimmenden Einflüsse von außen nicht so hoch anschlagen, vielmehr müssen wir ihm selbst glauben, wenn er mit so großer Zuversicht bezeugt, daß er nicht von menschlichem Unterricht, sondern nur von der Mittheilung des Geistes Christi seine Art, das Evangelium zu verkündigen, empfangen habe. Das geschichtlich Gegebene zwar, wie den Buchstaben der von Christus gesprochenen Reden und die von ihm herrührenden Anordnungen, mußte er durch menschliche Ueberlieferung kennen lernen, wie er sich in solchen Fällen auf Ueberlieferung (1. Cor. 11, 23), auf ein von dem Herrn gesprochenes Wort beruft; aber der ihn erleuchtende Geist Christi, unabhängig von menschlichem

Unterrichte, leitete ihn in dem eigenthümlichen Verständniſſe und der eigenthümlichen Entwickelung des überlieferten Buchſtabens und Stoffes. Zwar bei denen, welche das phariſäiſche Judenthum allmälig zum Chriſtenthum hinüber leitete, konnte es länger dauern, bis der Geiſt des Evangeliums die phariſäiſch-jüdiſche Form zerſprengt hatte. Anders aber war es mit Paulus, bei welchem der Phariſäismus in dem ſchroffſten Gegenſatze gegen das Chriſtenthum ſich ausgeſprochen hatte, und der ſodann ohne ſolchen allmäligen Uebergang durch eine plötzliche Kriſis, ergriffen von der Macht des Evangeliums, aus dem heftigſten Gegner der eifrigſte Bekenner deſſelben wurde; Paulus, der, wie er es im ſiebenten Kap. des Römerbriefes beſchreibt, nachdem das Gefühl der Knechtſchaft bei ihm bis zum Gipfel geſteigert worden, zur Freiheit durch den Glauben an den Erlöſer hindurchgedrungen war. Natürlich waren bei ihm die Bande des Phariſäismus mit einem Mal abgelöst, es trat bei ihm der Gegenſatz gegen das phariſäiſche Judenthum an die Stelle des Gegenſatzes gegen das Evangelium, wie er von ſich ſelbſt ſagt, Philipp. 3, 8: daß er auf Alles, was er früher für großen Vortheil hielt, Verzicht gethan um Chriſti willen, und Alles, was ihm früher noch ſo glänzend erſchienen, für Koth achte, um nur Chriſtus zu gewinnen.

So hatte er wohl ſchon von Anfang an das Weſen des Evangeliums in Beziehung auf deſſen Verhältniß zum Judenthum von ſelbſt durch die Erleuchtung des Geiſtes allein tiefer und freier erkannt, ohne erſt durch den Einfluß des Petrus und derjenigen Chriſten helleniſtiſcher Abkunft, welche ſchon den Heiden das Evangelium verkündigt hatten, beſtimmt zu werden.

Was die Feſte und ihre Beobachtung betrifft, ſo iſt merkwürdig, daß Paulus jede Feſtbeobachtung, wie ſie unter Heiden und Juden als etwas für die Religion an und für ſich Nothwendiges betrachtet wurde, durchaus verwirft, und daß er dabei ſolcher Tage, welche auf eine dem Chriſtenthum angemeſſene Weiſe der Religion beſonders geweiht geweſen waren, eigenthümlich chriſtlicher Feſte, gar nicht erwähnt. So fern lag ihm der Gedanke, daß es von dem chriſtlichen Standpunkte aus irgend Tage geben könne, welche mit dem, was im jüdiſchen Sinne Feſt ſey, auf irgend eine Weiſe verglichen werden könnten, daß es von dieſem Standpunkte irgend einen nothwendig als beſonders für das kirchliche Leben geweiht zu beobachtenden Tag gebe. Man könnte aus ſolchen Stellen ſchließen, daß ſich in den Gemeinden der Heidenchriſten noch alle Tage der Woche auf gleiche Weiſe zu dem kirchlichen Leben verhalten hätten und jede Auszeichnung des einen vor dem andern als etwas Fremdartiges erſchienen ſey, und wirklich finden wir eine ſichere

und bestimmte Erwähnung der kirchlichen Feier des Sontags unter den Heidenchristen nicht; aber doch zwei Stellen, welche das Vorhandenseyn einer solchen wahrscheinlich machen können (1. Cor. 16, 2. und A. G. 20, 7). Weiter hat man in der Stelle 1. Cor. 5, 7. die Beziehung auf ein christliches Passahfest, das mit Bewußtseyn der christlichen Bedeutung mit christlichem Sinne gefeiert werden sollte, finden wollen; aber wir können nur die Beziehung auf ein jüdisches Passahfest, das von den Judenchristen noch mitgefeiert wurde, darin finden.

Ein wichtiger Punkt der Paulinischen Lehre ist die Wiederkunft Christi. Paulus pflegte die Hoffnung der Gläubigen von den Leiden des irdischen Lebens auf den Zeitpunkt hinzurichten, wann Christus wiederkommen werde, sein Reich in der Menschheit zu siegreicher Vollendung zu führen. Dieser Zeitpunkt sollte für diejenigen, welche sich der erlangten Erlösung bewußt waren, kein Gegenstand der Furcht, sondern nur freudiger, sehnsuchtsvoller Hoffnung seyn. Und diese letzte Entscheidung dachte sich Paulus, zumal in der ersten Zeit seiner apostolischen Wirksamkeit, näher, als sie war.

Es sollte in dieser Hinsicht Zeit und Stunde ja verborgen bleiben bis zur Epoche der Erfüllung selbst, wie Christus ausdrücklich gesagt hatte, Matth. 24, 36. Den ersten Verkündigern lag der Gedanke fern, daß das Reich Christi auf langsamerem Wege durch seine innere Kraft und durch das Walten des Herrn in der natürlichen Entwicklung der Begebenheiten die entgegenstehenden Mächte der Erde allmälig überwinden und diese ihm zu dienen nötbigen werde. Wenn gleich Christus durch die Gleichnisse, in welchen er den Entwicklungsgang seines Reiches auf Erden darstellt, eine solche langsamere Entwicklung von innen heraus angedeutet hatte, wie in den Gleichnissen vom Senfkorn, vom Sauerteig, von der guten Frucht und vom Unkraut: so konnte doch der Inhalt dieser Worte, insofern er ein prophetischer war, und auf das Maaß des zeitlichen Entwicklungsganges sich bezog, erst nachdem er durch den Lauf der Geschichte ausgelegt worden, recht verstanden werden. Die Apostel aber, denen der göttliche Blick Christi nicht gegeben war, dachten nichts anderes, als daß zwar, wie der Herr verheißen, das Evangelium durch seine göttliche, die Welt durchdringende und überwindende Kraft bis zur Wiederkunft Christi unter alle Völker der Erde sich verbreitet haben werde; aber sie glaubten auch, daß die Verfolgungen der herrschenden Macht unter den Heiden gegen das Evangelium immer heftiger werden würden, bis der Heiland selbst durch seine siegreiche göttliche Macht der Kirche den Triumph über alle feindseligen Gewalten verschaffen werde. Und die Begeisterung für die Sache des Christenthums, das Bewußtseyn der sich Alles unterwerfenden göttlichen Kraft

deſſelben, die ſchnelle Ausbreitung des Evangeliums in der erſten Zeit — alles dies trug dazu bei, daß ſie die dem menſchlichen Auge verborgenen Hinderniſſe überſehen konnten, welche der Verwirklichung jener Verheißung des Herrn entgegenſtanden. So läßt es ſich daher erklären, wie Paulus, unbeſchadet ſeines apoſtoliſchen Charakters, ſeines Berufs als eines Organs für die Verkündigung der reinen göttlichen Wahrheit, dieſes Ziel aller ſeiner Hoffnungen, der perſönlichen, unzertrennlichen Verbindung mit dem Herrn, den er verfolgt hatte, und dem er jetzt mit ſo heißer Liebe zugethan war, und den Triumph ſeines Reichs in der ganzen Menſchheit, als nicht mehr fern mit einer begeiſterten, der langſameren Entwicklung der Geſchichte voraneilenden Sehnſucht umfaſſen konnte. Dadurch wurde er um ſo mehr angetrieben, mit aller Kraft zu eilen, um die Verkündigung des Evangeliums ſchnell zu allen Völkern zu bringen. Natürlich war es, daß gerade in der erſten Zeit der jugendlichen Begeiſterung ſeiner apoſtoliſchen Wirkſamkeit dieſe Erwartung der baldigen Wiederkunft Chriſti ihn am lebendigſten erfüllte. Natürlich war es, daß unter den Leiden und der Schmach, welche er zu Philippi erduldete, der Hinblick auf dieſen göttlichen Triumph ihn deſto mehr begeiſterte; wie es in der Natur der göttlichen Kraft des Glaubens liegt, daß unter den Kämpfen, welche er zu erdulden hat, die Zuverſicht und Lebendigkeit der Hoffnung deſto ſtärker wird. Voll von jenem Bewußtſeyn war Paulus nach Theſſalonich gekommen, und mit der Begeiſterung, welche die Gemüther wieder ergreifen mußte, zeugte er von der ihn beſeelenden, ihn über alle Leiden der Erde erhebenden Hoffnung. Aber wie ſeine Begeiſterung fern war von jeder Beimiſchung der Schwärmerei, welche das ſubjektive Gefühl von dem, was dem Glauben und der Zuverſicht des Glaubens angehört, nicht zu ſondern weiß, ſo war er daher auch ferne davon, über die Nähe jenes großen Zeitpunktes etwas Beſtimmtes zu ſagen; er hielt ſich hier mit nüchterner Selbſtbeſcheidung nur an das Wort des Herrn, daß jener große Zeitpunkt von keinem Menſchen ſollte berechnet werden können. Und mit apoſtoliſcher Beſonnenheit ſuchte er die neuen Chriſten davor zu warnen, daß ſie nicht etwa, ihre Einbildungskraft nur mit den Bildern von der Glückſeligkeit des bevorſtehenden Reichs Chriſti beſchäftigend und in ſüße Träume ſich einwiegend, die nothwendige Vorbereitung für die Zukunft in der Gegenwart und den bevorſtehenden Kampf vergeſſen ſollten. Er ſagte ihnen voraus, daß ſie noch viel zu leiden und zu kämpfen haben würden, ehe ſie zum ungeſtörten Genuſſe der Seligkeit in dem Reiche Chriſti würden gelangen können.

Ueber das Jahr, in welchem der Märtyrertod des Paulus erfolgte, können wir nichts mit Sicherheit beſtimmen. Nur müſſen wir denſelben

in eines der letzten Regierungsjahre des Nero setzen. Und mit dieser Annahme stimmt noch ein anderer Umstand überein. In dieser Zeit ist wahrscheinlich der Brief an die Hebräer von einem apostolischen Manne der Pauliniſchen Schule geschrieben worden. Am Ende desſelben (13, 23) finden wir die Nachricht von der kürzlich erfolgten Freilaſſung des Timotheus, unter welchem wohl kein andrer, als der Jünger und Gefährte des Paulus zu verſtehen iſt. Dieſer war der Aufforderung des Paulus, daß er zu ihm kommen ſollte, gefolgt, und die eifrige Theilnahme, welche er demſelben bewies, hatte die Folge, daß er als eines der thätigſten Mitglieder der verhaßten Sekte verhaftet wurde. Wäre dies nun zur Zeit der bemerkten Neroniſchen Verfolgung geſchehen, ſo würde Timotheus wahrſcheinlich gleiches Schickſal mit allen Chriſten in Rom, welche man auffinden konnte, gehabt haben. Geſchah es aber einige Jahre ſpäter, ſo konnte es wohl durch den Einfluß beſondrer Umſtände geſchehen, daß Timotheus nach dem Märtyrertode des Paulus die Freiheit erhielt.

Pekah (2. Kön 15, 25 ff. — J. d. W. 4795. V. C. 753. G. Z. R. 759), achtzehnter und vorletzter König Iſraels, Sohn Remaljas, Offizier der Leibgarde ſeines Vorgängers Pekahjah, zettelte eine Verſchwörung gegen dieſen an, und tödtete ihn in ſeinem Pallaſte, unterſtützt von 50 Gileaditen, die ohne Zweifel unter den Truppen waren, welche er befehligte.

Da Pekah ohne Hinderniſſe auf den Thron ſtieg, ſo muß das Complott noch andere Stützen und Theilnehmer gehabt haben. Pekah herrſchte 20 Jahre und ſetzte, ſeinen Vorgängern gleich, den Götzendienſt fort. Aber ein Uſurpator bedarf des Ruhms, um ſich zu halten; daher ſtürzte er ſich in Kriege und verband ſich mit dem ſyriſchen Könige Rezin, und erklärte den Krieg an Juda. Nachdem er das Heer des Ahas geſchlagen hatte, wollte er dieſen entthronen und den Sohn des Tabeal an ſeine Stelle ſetzen; er belagerte Jeruſalem, konnte es aber nicht zur Uebergabe bringen; die Belagerung zog ſich hinaus, als das Umſichgreifen Thiglath-Pileſers (2. Kön. 15, 29), nach der Weiſſagung Jeſaias, ihn in ſeine Staaten zurückzueilen zwang. Dieſer Gegner war zu ſtark für ihn; ſeine Provinzen wurden verwüſtet, und ſeine Unterthanen in die Gefangenſchaft geſchleppt. Herr jetzt eines von Unterthanen faſt leeren Landes, mußten dieſe Unfälle ſein Anſehen ſchwächen und ihn noch verhaßter machen; er ſtürzte vom Throne, wie er hinaufgeſtiegen war, und fiel unter den Streichen Hoſea's.

Pekahjah (2. Kön. 15, 22 ff. — J. d. W. 4794. V. C. 754. G. Z. R. 761), ſiebenzehnter König Iſraels, Sohn Menachems, beſtieg den Thron nach dem Tode ſeines Vaters, hielt den Götzendienſt aufrecht,

und wurde nach einer zweijährigen Regierung von Pekah in seinem Pallaste ermordet.

Peleg (1. Mos. 10, 25. 11, 16 ff. 1 Chr. 1, 19. Luc. 3, 35. — J. d. W. 2643. V. C. 2905. G. Z. R. 2447), Nachkomme Sems und Sohn Ebers, ist nur durch seinen Namen bemerkenswerth, der „Theilung" bezeichnet, und ihm von seinem Vater beigelegt wurde, zum Andenken an die Sprachenverwirrung, die zur Zeit seiner Geburt eintrat. Keine Erzählung der Schrift gab zu mehr Fabeleien und Irrthümern Anlaß (1. Mos. 11, 1 ff.). Die gewöhnliche Idee, daß der Bau des Thurms von Babel ein großes Verbrechen war, das durch die Sprachverwirrung und darauffolgende Zerstreuung bestraft wurde, ist absurd.

Was die Bestimmung des Thurms betrifft, so nahmen einige Ausleger ihn für einen Götzentempel, andre für eine Art Sternwarte, andre mit mehr Wahrscheinlichkeit für eine Art von Leuchtthurm, um der Masse von nomadisirenden Stämmen zum Sammelpunkt zu dienen.

Diese irrthümlichen Auffassungen, die von den Juden zum Theil auf uns gekommen sind, rühren nach unserer Ansicht daher, daß man über dem Thurme die Stadt vergessen hat. An beiden muß man festhalten (1. Mos. 11, 4). und dann wird man auf die vernünftige Ansicht kommen, daß der Bau aus einem socialen Triebe, aus dem Drange hervorging, der Zerstreuung zu wehren. Dies zeigt sich auch in den Worten: „Wohlauf! lasset uns eine Stadt und Thurm bauen, deß Spitze bis an den Himmel reiche, daß wir uns einen Namen machen; denn wir werden vielleicht zerstreuet in alle Länder." Diese Fürsorge war natürlich; die Menschen, zahlreich genug, um alle Vortheile der Gesellschaft zu genießen, waren nicht so gedrängt auf einander, um die Uebelstände und Gefahren derselben zu kennen und zu fühlen. Sie hatten nur Eine Sprache, von Noa überliefert (1. Mos. 11, 1). Die Menschen mußten einen Vereinigungspunkt haben, wollten sie beisammen bleiben; es konnte ihnen aber nicht einfallen, sich in Nationen zu zerschlagen.

Durch die Vervielfältigung entfernten sich die Menschen allerdings von einander; aber diese unvermeidliche Trennung erfolgte so langsam, daß man sie kaum bemerkte, und sie keine Besorgnisse erregte. Aber sobald in ziemlich weiter Entfernung von einander feste Niederlassungen gegründet wurden, konnte die Furcht einer allgemeinen Zerstreuung überhand nehmen, und ein Geschlecht von Neulingen in Angst setzen, die noch zu wenig Erfahrung hatten, um einzusehen, daß das befürchtete Uebel früher oder später eintreten müsse. Daher das Unternehmen von Babel, dem die Vorsehung durch ein Wunder entgegentrat, das aber keine Strafe, sondern eine Wohlthat war. Die Zerstreuung war nothwendig für die Civilisation der Menschheit. Welche Regierungsform, welcher sociale

Zuſtand hätte ſich bilden können, wenn die Menſchen, unaufhörlich ſich vermehrend, nur das leicht zerreißbare Band Einer Sprache verbunden, bald einander fremd, als ein Ganzes unter einer Herrſchaft zuſammengelebt hätten! Die fürchterlichſte Anarchie wäre ausgebrochen, hätte ein ſolcher Zuſtand lange gedauert. Welch beſſeres Mittel, um dieſem Zuſtande ein Ende zu machen, konnte die Vorſehung anwenden, als verſchiedene Sprachen zu ſchaffen; dadurch war der Uebergang in den neuen Zuſtand ein ruhiger, allmäliger. Ein Wunder mußte eingreifen, ſonſt würde der Umſchwung gewaltſam erfolgt und Ströme Bluts gefloſſen ſeyn.

Peninna (1. Sam. 1, 2 ꝛc. — Ungef. J. d. W. 4409. V. C. 1139. G. Z. R. 1142), Frau Elkana's, hatte ihm mehrere Söhne und mehrere Töchter gegeben; aber eiferſüchtig über die Liebe, welche ihr Mann ſeiner andern Gattin, Hanna, zuwandte, die keine Kinder hatte, rühmte ſie ſich der ihrigen, und warf ihr ihre Unfruchtbarkeit als etwas Entehrendes vor.

Perſida (Röm, 16, 12. — N. C. 60), aus Perſien gebürtig, wird von Paulus gerühmt, daß ſie an der Verbreitung des Chriſtenthums in Rom thätig gearbeitet habe.

Petrus oder **Kephas** (Matth. 10, 2. Marc. 3, 16. Luc. 6, 14), zuerſt Simon oder Simeon genannt, Sohn Jonas (Barjona), ward geboren zu Bethſaida und wohnte in Capernaum, Städte in Galiläa, am Ufer des Sees von Genezareth. Er war Fiſcher, und unter der Zahl der Jünger des Täufers; da begab es ſich, daß einer von den zween, die von Johannes höreten und Jeſu nachfolgten, Andreas, der Bruder Simonis Petri war. Derſelbige findet am erſten ſeinen Bruder Simon und ſpricht zu ihm: „Wir haben den Meſſiam gefunden.“ Und führte ihn zu Jeſu. Da ihn Jeſu ſahe, ſprach er: „Du biſt Simon, Jona's Sohn, du ſollſt Kephas heißen.“ Doch war dieſe Berufung mehr eine vorläufige; die eigentliche Aufnahme ins Jüngerthum erfolgte erſt einige Zeit darauf. Es begab ſich nämlich, daß Jeſus am See Genezareth ſtand, und ſahe zwei Schiffe am See ſtehen; die Fiſcher aber waren ausgetreten und wuſchen ihre Netze; da trat er in der Schiffe eines, welches Simonis war, und bat ihn, daß er es ein wenig vom Lande führete. Und er ſetzte ſich und lehrete das Volk aus dem Schiff. Und als er hatte aufgehört zu reden, ſprach er zu Simon: „Fahret auf die Höhe, und werfet eure Netze aus, daß ihr einen Zug thut.“ Und Simon antwortete und ſprach zu ihm: „Meiſter, wir haben die ganze Nacht gearbeitet und nichts gefangen, aber auf dein Wort will ich das Netz auswerfen.“ Und da ſie das thaten, beſchloſſen ſie eine große Menge Fiſche, und ihr Netz zerriß. Und ſie winkten ihren Geſellen, die im andern Schiff waren, daß ſie kämen und hälfen ihnen ziehen.

Und sie kamen und füllten beide Schiffe voll, also, daß sie sanken. Da das Simon Petrus sahe, fiel er Jesu zu den Knien und sprach: „Herr, gehe von mir hinaus, ich bin ein sündiger Mensch.“ Denn es war ihn ein Schrecken angekommen, und Alle, die mit ihm waren, über diesen Fischzug, den sie mit einander gethan hatten. Und Jesus sprach zu Simon: „Fürchte dich nicht; denn von nun an wirst du Menschen fahen.“

Bald nach seiner Berufung hatte Petrus die Freude, seine Schwieger auf wunderbare Weise von dem Erlöser geheilt zu sehen. Als Jesus den folgenden Tag (Marc. 1, 35 ff. Luc. 4, 42) mit Tagesanbruch sich in die Einsamkeit zum Gebet zurückzog, kam Petrus, vielleicht besorgt um seinen Meister, zuerst zu ihm und sprach zu ihm: „Herr, Alle suchen dich.“ Am Abend des Wunders der ersten Brodvertheilung (Marc. 6, 45 ff. Joh. 6, 15 ff. Matth. 14, 22 ff.) trieb Jesus seine Jünger, daß sie in das Schiff traten, und vor ihm herüberfuhren, bis er das Volk von sich ließe. Und da er das Volk von sich gelassen hatte, stieg er auf einen Berg allein, daß er betete. Und am Abend war er allein daselbst. Und das Schiff war schon mitten auf dem Meere und litt Noth von den Wellen, denn der Wind war ihnen zuwider.

Aber in der vierten Nachtwache kam Jesus zu ihnen, und ging auf dem Meere. Und da ihn die Jünger sahen auf dem Meere gehen, erschracken sie und sprachen: „Es ist ein Gespenst!“ und schrien vor Furcht. Und alsobald redete Jesus mit ihnen: „Seyd getrost, ich bin es, und fürchtet euch nicht.“ Petrus aber antwortete ihm: „Herr, bist du es, so heiß mich zu dir kommen auf dem Wasser.“ Und er kam: „Komm her!“ Und Petrus trat aus dem Schiff und ging auf dem Wasser, daß er zu Jesu käme. Er sahe aber einen starken Wind. Da erschrack er und hub an zu sinken, schrie und sprach: „Herr, hilf mir.“ Jesus aber reckte bald die Hand aus und ergriff ihn, und sprach zu ihm: „O du Kleingläubiger, warum zweifelst du?“

Der Charakter des Petrus zeigt sich auch in der Antwort, die er Jesus auf seine Frage gab: ob sie, die Apostel, mit ihm gehen wollen: „Herr, zu wem, als zu dir, sollen wir gehen? Du hast Versprechungen des ewigen Lebens, und wir haben geglaubt und erkannt, daß du Christus bist, der Sohn des lebendigen Gottes.“ Später, als Christus (Matth. 16, 13 ff. Marc. 8, 27 ff. Luc. 9, 18 ff.) seine Jünger fragte: was die Leute von ihm sagen, und man ihm die verschiedenen Gerüchte, die über ihn laufen, erzählte, antwortete Petrus auf die weitere Frage Christi: für was sie, die Jünger selbst, ihn halten, im Namen der Jünger: „Du bist Christus, der Sohn des lebendigen Gottes!“ Er erhielt darauf die merkwürdige Verheißung: „Du bist Petrus, und auf diesen

Bin zu ſchnöd' ich, bin zu blöd' ich?
Hat mein Glaube kein Gewicht?
Gott allmächtig, Gott allgnädig,
Führe mich vom Kreuz zum Licht!

Sündig bin ich ohn' Entſchulden,
Böſe war mein Lauf;
Aber meines Mittlers Dulden
Hebt den finſtern Schuldbrief auf.
Du ſprichſt rein mich, ſprichſt mich ledig,
Bürge meiner Zuverſicht.
Gott allmächtig, Gott allgnädig,
Führe mich vom Kreuz zum Licht!

Mit ihm klagen, mit ihm dürſten,
Und verlaſſen ſeyn,
Sterben mit des Lebens Fürſten,
Muß mir das zum Sieg gedeih'n?
Ja, mit ihm, der todesledig
Aller Gräber Siegel bricht,
Gott allmächtig, Gott allgnädig,
Führſt du mich vom Kreuz zum Licht!

Felsen will ich bauen meine Gemeinde, und die Pforten der Hölle sollen sie nicht überwältigen."

Bald darauf, als Christus anfing, und zeigte seinen Jüngern, wie er müßte hin gen Jerusalem gehen, und viel leiden von den Aeltesten und Hohepriestern und Schriftgelehrten, und getödtet werden und am dritten Tage auferstehen, nahm ihn Petrus zu sich, fuhr ihn an und sprach: „Herr, schone deiner selbst, das widerfahre dir nur nicht." Aber er wandte sich um und sprach zu Petro: „Hebe dich, Satan, von mir, du bist mir ärgerlich; denn du meinest nicht was göttlich, sondern was menschlich ist."

Bei der Verklärungsscene wurde Petrus als einer der Zeugen von Jesus mitgenommen (Matth. 17, 1 ff. Marc. 9, 2 ff. Luc. 9, 28 ff.), verstand aber die Bedeutung und das Wesen dieser Erscheinung nicht.

Bald darauf ereignete sich das Wunder des Staters im Munde des Fisches, mit dem die Tempelsteuer für Christus und für Petrus bezahlt wurde. Petrus nämlich war zu Capernaum (Matth. 17, 24 ff.) von den Juden, die den Herrn versuchen wollten, gefragt worden, ob sein Herr die zwei Drachmen Tempelsteuer nicht zahle. Als Sohn Gottes, gesandt das Gesetz und die Propheten zu erfüllen, war Christus, Herr des Tempels wie des Sabbaths, berechtigt, die Abgabe zu verweigern, und dies gab er dem Petrus durch eine leichtfaßliche Vergleichung zu verstehen. Aber um jedes Aergerniß zu vermeiden, befahl er ihm, einen Angel in den See zu werfen, worauf dann das Wunder Statt hatte.

Obgleich in so hohem Grade mit dem Vertrauen seines Meisters geehrt, hatte Petrus doch noch sehr unvollkommene und verwirrte Begriffe über die Lehre und den Zweck der göttlichen Sendung Christi. Dies zeigt sich bei seiner Frage, wie oft man verzeihen müsse (Matth. 18, 21), so wie bei der Rede Christi darüber, daß die Reichthümer ein Hinderniß seyen, sein Jünger zu werden, worauf Petrus die Besorgniß in einer Frage durchblicken ließ, daß er, wie die übrigen Jünger, leer ausgehen werde (Matth. 19, 27. Marc. 10, 28. Luc. 18, 28).

Während des Aufenthalts Jesu zu Bethanien, der seinen Leiden voranging, verließ er seinen Meister nicht. Als die Apostel den Tag nach dem Wunder des vertrockneten Feigenbaums nach Jerusalem zurückkehrten, erstaunten sie über die Erstorbenheit des Baums; Petrus aber erinnerte sich besser des von dem Herrn über denselben ausgesprochenen Fluches (Matth. 21, 20. Marc. 11, 21) und bemerkte, daß der Baum nach dem Worte des Herrn vertrocknet sey. Er nahm Theil an dem Gespräche (Marc. 13, 3), welches auf die Weissagung der Zerstörung Jerusalems und des Tempels folgte, und wurde mit Johannes abgeschickt,

die Zurüſtungen zum letzten Oſtermahl zu treffen (Luc. 22, 8 ff. Matth. 26, 18. Marc. 14, 13 ff.). Bei dieſer Gelegenheit gab er neue Beweiſe ſeines lebhaften, ſtürmiſchen Weſens. Es erhob ſich nämlich ein Zank unter den Jüngern, welcher unter ihnen für den Größeſten ſollte gehalten werden? Er aber ſprach zu ihnen: „Die weltlichen Könige herrſchen, und die Gewaltigen heißt man gnädige Herren, ihr aber nicht alſo; ſondern der Größeſte unter euch ſoll ſeyn wie der Jüngſte, und der Vornehmſte, wie ein Diener. Denn welcher iſt der Größeſte? Der zu Tiſche ſitzet oder der da dienet? Iſt es nicht alſo, daß er zu Tiſche ſitzet? Ich aber bin unter euch, wie ein Diener. Ihr aber ſeyd es, die ihr beharrt habt bei mir in meinen Anfechtungen. Und ich will euch das Reich beſcheiden, wie mir's mein Vater beſchieden hat; daß ihr eſſen und trinken ſollt über meinem Tiſch in meinem Reich und richten die zwölf Geſchlechter Iſraels.“ Der Herr aber ſprach: „Simon, Simon, ſiehe, der Satanas hat euer begehrt, daß er euch möchte ſichten, wie den Waizen. Ich aber habe für dich gebeten, daß dein Glaube nicht aufhöre. Und wenn du dermaleinſt dich bekehrſt, ſo ſtärke deine Brüder.“

Er ſprach aber zu ihm: „Herr, ich bin bereit, mit dir ins Gefängniß und in den Tod zu gehen.“ Er aber ſprach: „Petre, ich ſage dir, der Hahn wird heute nicht krähen, ehe denn du dreimal verleugneſt, daß du mich kenneſt.“ Noch einmal bei einer andern Veranlaſſung betheuerte Petrus ſeine Treue bis in den Tod, Jeſus aber wiederholte ſeine Vorausſagung.

Zeuge der Verklärung Chriſti, mußte Petrus auch Zeuge des Kampfes in Gethſemane ſeyn (Matth. 26, 37 ff. Marc. 14, 33 ff. Luc. 22, 40 ff.). Wie Johannes und Jakobus, wurde auch er vom Schlafe übermannt, während ſein göttlicher Meiſter den Kampf mit der Sünde der Welt kämpfend unter dem Uebermaaß des Schmerzes faſt erlag.

Bei der Verhaftung Chriſti hieb er einem der Häſcher, mit Namen Malchus, das Ohr ab. Sein ungeſtümmer Muth hatte ihn hingeriſſen. Aber Chriſtus wurde nichts deſto weniger nach Jeruſalem fortgeſchleppt; die Jünger zerſtäubten. Petrus aber kam zurück beſchämt, folgte in der Ferne dem Zuge und hielt vor der Thüre des Caiphas (Matth. 26, 58 ff. Marc. 14, 54 ff. Luc. 22, 54 ff. Joh. 18, 15 ff.). Ein Wort von Johannes, zur Thürhüterin geſprochen, öffnete ihm die Thüre und er trat in den Hof, der von Wachen, von Dienern des Hoheprieſters, die, um ein großes Feuer ſitzend, ſich über die Ereigniſſe der Nacht beſprachen, angefüllt war, während das erſte Verhör Chriſti in dem anſtoßenden Saale, deſſen Thüre geöffnet war, oder unter dem bedeckten Säulengang, der ſich dem Hof entlang hinzog, vor ſich ging. Da ſprach die Magd,

die Thürhüterin, zu Petro: „Bist du nicht auch dieses Menschen Jünger einer?“ Er sprach: „Ich bin es nicht.“ Es standen aber auch andere Knechte da und Petrus bei ihnen. Da sprachen sie zu ihm: „Bist du nicht seiner Jünger einer?“ Er verleugnete aber und sprach: „Ich bin es nicht.“ Spricht des Hohepriesters Knechte einer, ein Gefreundeter des, dem Petrus das Ohr abgehauen hatte: „Sahe ich dich nicht im Garten bei ihm?“ Da verleugnete Petrus abermals, und alsbald krähete der Hahn. Da dachte Petrus an die Worte Jesu, da er zu ihm sagte: „Ehe der Hahn krähet wird, wirst du mich dreimal verleugnen.“ Und ging hinaus und weinte bitterlich.

Am Grabe Christi finden wir den gefallenen Jünger wieder (Joh. 20, 2 ff. Luc. 24, 12). Voll Feuereifers durchsuchte er alles im Grabe, und kam dann halb betäubt, halb bewundernd nach Jerusalem.

Am selben Tage, vor dem Gespräche mit Cleophas auf dem Wege nach Emmaus, erschien der Herr dem Petrus (Luc. 24, 34. 1. Cor. 15, 5). Die Geschichte hat keines der bei diesem Zusammentreffen gesprochenen Worte uns aufbewahrt. Vielleicht erhielt Petrus den gemessenen Befehl, Christus in Galiläa zu erwarten, oder hatte die Erscheinung nur Statt, um den gesunkenen Muth des gefallenen Jüngers zu heben.

Wie dem sey, er gehorchte, und begab sich nach Galiläa, ohne Zweifel nach Capernaum, wo er sein Haus hatte (Matth. 8, 14. Marc. 1, 29. Luc. 4, 38). Er wartete einige Zeit; in seiner Ungeduld fing er an zu fischen. Aber es glückte ihm kein Zug. Da erschien ein Mann, und verhieß ihnen einen reichlichen Fang. Und siehe da, das Netz ward voll Fische. An diesem Wunder erkannte Petrus seinen Herrn. Ein Mahl wurde genommen. Alle, die daran Theil nahmen, erkannten Jesum, aber keiner wagte, ihn zu fragen. Da brach Jesus das Stillschweigen, wandte sich an Petrus und begann: „Simon Johanna, hast du mich lieber, denn mich diese haben?“ Er spricht zu ihm: „Ja, Herr, du weißest, daß ich dich lieb habe.“ Spricht er zu ihm: „Weide meine Lämmer.“ Spricht er zum andernmal zu ihm: „Simon Johanna, hast du mich lieb?“ Er spricht zu ihm: „Ja, Herr, du weißest, daß ich dich lieb habe.“ Spricht er zu ihm: „Weide meine Schafe.“ Spricht er zum drittenmal zu ihm: „Simon Johanna, hast du mich lieb?“ Petrus ward traurig, daß er zum drittenmal zu ihm sagte: Hast du mich lieb? und sprach zu ihm: „Herr, du weißest alle Dinge, du weißest, daß ich dich lieb habe.“ Spricht Jesus zu ihm: „Weide meine Schafe. Wahrlich, wahrlich, ich sage dir: da du jünger warst, gürtetest du dich selbst, und wandeltest, wo du hin wolltest; wenn du aber alt wirst, wirst du deine Hände ausstrecken, und ein anderer wird dich gürten, und führen, wo du nicht hin willst.“ Das sagte er aber zu deuten, mit welchem

Tod er Gott preisen würde. Da er aber das gesagt, spricht er zu ihm: „Folge mir nach.“ Petrus aber wandte sich um, und sahe den Jünger folgen, welchen Jesus lieb hatte, der auch an seiner Brust am Abendessen gelegen und gesagt hatte: „Herr, wer ist es, der dich verräth?“ Da Petrus diesen sah, spricht er zu Jesu: „Herr, was soll aber dieser?“ Jesus spricht zu ihm: „So ich will, daß er bleibe, bis ich komme, was gehet es dich an? Folge du mir nach.“

Nach der Himmelfahrt (Ap. G. 1, 13 ff.) kehrte Petrus nach Jerusalem zurück, um mit den übrigen Aposteln die Ausgießung des heiligen Geistes zu erwarten. Traurig war es für sie, ihre Zahl auf eilf herabgekommen zu sehen; Petrus hielt eine Rede, und schlug vor, um Judas zu ersetzen, unter allen denen auszuwählen, die von dem Amtsantritt des Täufers bis zur Himmelfahrt Christi sich als seine Jünger erklärt hätten. Sein Vorschlag wurde angenommen, und Matthias gewählt.

Endlich kam der Augenblick, da die Apostel die Gabe des h. Geistes empfangen sollten, und am selben Tage begann das Christenthum. Petrus war der erste Apologete desselben. Eine große Menge Volks hatte sich versammelt, durch das Wunder der außerordentlichen Geistesmittheilung angelockt. Die Proselyten aus den verschiedenen Provinzen wunderten sich, als sie, jeder in seiner Sprache, die Apostel sprechen hörten. Die Weisesten unter ihnen hielten ihr Urtheil zurück, die Verstockten warfen den Galiläern Trunkenheit vor; da trat Petrus mit den Elfen hervor, und hielt die erste Rede, welche den Menschen das Evangelium verkündete; mit einem Wort zerstört er den Verdacht der Trunkenheit, beruft sich auf die Weissagungen, welche seinen Zuhörern die Ereignisse dieses Tages verkündeten, erinnert an die Wunder der Sendung Christi, seinen Tod und seine Auferstehung, stützt sich wiederum auf die alten Orakel, und stellt den Juden in dem Gekreuzigten ihren Erlöser dar. Auf diese Rede folgte Zerknirschung und Reue bei Vielen; ungefähr 3000 bekehrten sich, und die christliche Kirche war gegründet.

Bald darauf heilte Petrus einen Lahmen, der allgemein bekannt war, so daß das Wunder großes Aufsehen machte und das Volk in Masse herbeiströmte. Petrus ergriff diese Gelegenheit, und redete sie an, und forderte sie auf zur Buße und zum Glauben an den Auferstandenen. Aber diese Lehre der Auferstehung war den Sadducäern ein Greuel, die die Verhaftung Petri und Johannis bewerkstelligten. Doch kamen sie zu spät; die Zahl der Bekehrten betrug gegen 5000.

Den andern Tag führte man Petrum vor das Synedrium, dem er offen erklärte, daß der Lahme im Namen Jesu, des auferstandenen, geheilt worden sey. Die Versammlung ließ ihn frei, schärfte ihm aber ein, nicht mehr von Jesus zu predigen, worauf Petrus antwortete:

„Urtheilet, ob es recht ist, mehr euch als Gott zu gehorchen.“ Freudig verkündeten die beiden befreiten Apostel der Versammlung der Ihrigen diesen Triumph.

Aber die Wunder Petri waren nicht immer wohlthätiger Natur. Wie sie heilten, so tödteten sie auch. Ananias und Saphira, die ersten Heuchler der christlichen Kirche, sollten erfahren, daß oft die Strafe dem Verbrechen auf dem Fuße folge; beide fielen vor den Füßen Petri nieder, und gaben ein warnendes Beispiel jedem, der Aehnliches versuchen wollte.

Die Sadducäer unterdessen setzten ihre Verfolgungen fort, und das Synedrium erneuerte sein Verbot. Aber Petrus gehorchte Gott mehr als den Menschen.

Philippus brachte das Evangelium zuerst nach Samaria. Bald begaben sich Petrus nnd Johannes dahin, und legten den Gläubigen die Hände auf, um die Gabe des heiligen Geistes für sie zu erhalten. Hier war es, wo Petrus mit Simon, dem Magier, zusammentraf, und dieser zu ihm sprach: „Gebet mir auch die Macht, daß, so ich jemand die Hände auflege, derselbige den heiligen Geist empfange,“ und er bot Geld dafür an. Petrus aber sprach zu ihm: „Daß du verdammet werdest mit deinem Gelde, daß du meinest, Gottes Gabe werde durch Geld erlanget. Du wirst weder Theil noch Anfall haben an diesem Wort; denn dein Herz ist nicht rechtschaffen vor Gott. Darum thue Buße für diese deine Bosheit, und bitte Gott, ob dir vergeben werden möchte die Tücke deines Herzens. Denn ich sehe, daß du bist voll bittrer Galle und verknüpft mit Ungerechtigkeit.“

Nach diesem Ausflug kehrte Petrus nach Jerusalem zurück und verkündete das Evangelium in den Flecken Samariens, die auf seinem Wege lagen.

Um diese Zeit fing Petrus an, mit Paulus bekannt zu werden (Gal. 1, 18), und beherbergte ihn 14 Tage zu Jerusalem. Petrus entschloß sich (Ap. G. 9, 31 ff.), die entstehenden Kirchen von Judäa, Galiläa und Samaria zu besuchen, und in diese Reise fallen die zwei Wunder zu Lydda und Joppe.

Petrus verweilte einige Zeit in Joppe. Während seines Aufenthalts daselbst erhielt er ein Gesicht, welches ihn belehrte, daß auch die Heiden zum Evangelium berufen seyen, ohne durch das Judenthum durchzugehen. Es geschah, als Petrus hungrig ward, wollte er anbeißen. Da sie ihm aber zubereiteten, ward er entzückt. Und sah den Himmel aufgethan, und herniederfahren zu ihm ein Gefäß, wie ein großes leinenes Tuch, an vier Zipfeln gebunden, und ward niedergelassen auf die Erde, darinnen waren allerlei vierfüßige Thiere der Erde ꝛc., und geschah eine Stimme

zu ihm: „Stehe auf, Petrus, schlachte und iß.“ Petrus aber sprach: „O nein, Herr, denn ich habe noch nie etwas Gemeines oder Unreines gegessen.“ Und die Stimme sprach zum andernmal zu ihm: „Was Gott gereinigt hat, das mache du nicht gemein.“ Und das geschah zu dreimalen; und das Gefäß ward wieder aufgenommen gen Himmel. Während Petrus so sich in ihm selbst bekümmerte, kamen die Männer und verkündeten ihm alles, was mit Cornelius, dem Hauptmann, einem frommen und gottesfürchtigen Manne, vorgegangen. Des andern Tages zog Petrus mit ihnen aus, und etliche Brüder von Joppe gingen mit ihm. Als er zu Cornelius gekommen, fand er ihn und sein ganzes Haus reif, den heiligen Geist zu empfangen. Er hielt eine ergreifende Rede über Jesus, der mit dem heiligen Geiste und Kraft gesalbt, getödtet und gekreuziget worden, am dritten Tage aber auferstanden sey. Während er noch diese Worte redete, fiel der heilige Geist auf alle, die dem Worte zuhöreten. Und die Gläubigen aus der Beschneidung, die mit Petro gekommen waren, entsetzten sich, daß auch auf die Heiden die Gabe des heiligen Geistes ausgegossen ward. Denn sie höreten, daß sie mit Zungen redeten und Gott hochpreiseten. Da antwortete Petrus: „Mag auch jemand das Wasser wehren, daß diese nicht getauft werden, die den heiligen Geist empfangen haben, gleichwie auch wir?“ Und befahl, sie zu taufen in dem Namen des Herrn. Da baten sie ihn, daß er etliche Tage dabliebe.

Petrus aber, nach Jerusalem zurückgekehrt, mußte sich wegen seines Umgangs mit Heiden rechtfertigen.

Hier ist eine Lücke in der Geschichte des Petrus. Bei dem Märtyrertode des Jakobus (Ap. G. 12, 3 ff.) war er zu Jerusalem. Er wurde von Herodes Agrippa in den Kerker geworfen, um nach der Osterzeit hingerichtet zu werden; aber ein Engel des Herrn befreite ihn aus dem Gefängnisse. Petrus, das Wunder erkennend, eilte in das Haus der Maria, wo seine Ankunft die Jünger mit Freude erfüllte.

Es ist wahrscheinlich, daß er nach Ueberstehung dieser Gefahren von Jerusalem sich entfernte (Ap. G. 12, 17), vielleicht bis zum Tode des Herodes Agrippa; man weiß nichts von ihm bis zum Concil der Apostel zu Jerusalem, wo er Paulus wieder sah (Gal. 2, 9), und die Sache der Heiden vertheidigte (Ap. G. 15, 7 ff.), indem er zu ihren Gunsten das Beispiel der Bekehrung des Cornelius anführte. Seine Rede, merkwürdig durch die Sicherheit des Gedankenganges, enthält nicht ein Wort, das auf ein Primat, welches er über die übrigen Apostel ausgeübt hätte, schließen läßt.

Später aber zu Antiochia verfiel Petrus in seine alten Irrthümer zurück, Paulus machte ihm harte, aber gerechte Vorwürfe über sein

Betragen, und es ſcheint, daß ſie heilſam waren, und er nicht wieder in ſeine früheren Irrthümer zurückſank.

Hier endet die heilige Geſchichte.

Aus den Stellen (1. Cor. 1, 12. 3, 22) kann man vermuthen, daß Petrus auch in Corinth war. Das Datum ſeines erſten Briefes (1. Petr. 5, 13) zeigt einen Aufenthalt in Aſien, zu Babylon, an, von dem man aber nichts Näheres weiß. Die Ueberlieferungen und Berichte, ſeine Reiſe und ſeinen Märtyrertod in Rom betreffend, ſind ſehr beſtritten. Wir halten uns an die Schrift, und fügen nur bei, daß im Römerbrief und in den Briefen, welche Paulus in Rom ſelbſt ſchrieb, kein Zug, kein Wort ſich findet, aus dem man ſchließen könnte, daß Petrus damals ſchon in Rom geweſen. Daraus folgt, daß der Aufenthalt des Petrus zu Rom in jedem Falle ſehr kurz war, und höchſtens zwei Jahre dauern konnte.

Im Charakter des Petrus treffen zwei Grundzüge zuſammen, Uebereilung und Selbſtvertrauen; beide gehen Hand in Hand unzertrennlich. Stürmiſch, immer der vorderſte, hielt ſich Petrus für fähig, das Größte zu leiſten. Ein Menſch von dieſem Charakter, wenn er ohne Laſter, ohne Bösartigkeit, ohne Neid und Hochmuth iſt, kann ſich mit einem Schwunge zu den höchſten Tugenden erheben, oder mit einem Male tief fallen; ſo war es bei Petrus. Aber ſein Glaube ſiegte am Ende; er fiel nur, um deſto höher nachher ſich zu heben.

Zwei Briefe ſind von Petrus vorhanden.

Der erſte wurde von Babylon geſchickt (1. Petr. 5, 13), und von den erſten Jahrhunderten wollte man Rom unter dieſem Namen verſtehen; aber warum hätte der Apoſtel auf ſo geheimnißvolle Weiſe die Namen verwechſelt? Damals führten mehrere Städte den Namen Babylon, in Aegypten, in Seleucien, in Aſſyrien; es iſt wahrſcheinlich, daß Petrus von einer der zwei letztern Städte ſchrieb, und wahrſcheinlich von Babylon am Euphrat; die im römiſchen Reiche zerſtreuten Juden theilten ſich in Provinzen, deren jede eine Hauptſtadt hatte; es iſt nun möglich, daß Babylon von Seleucien oder Aſſyrien die Hauptſtadt der Juden Kleinaſiens war. Dieſe Muthmaßung wird unterſtützt durch das Zuſammenhalten der Stellen 1. Petr. 1, 2 und 1. Petr. 5, 13.

Der zweite Brief Petri iſt ſehr beſtritten; ſeine Authentie unterliegt größeren Zweifeln als der erſte. Die Kirche der erſten Jahrhunderte ſchwankte in der Annahme ſeiner Aechtheit.

Phanuel (Luc. 2, 36), vom Stamme Aſſer, Vater der Prophetin Hanna, iſt unbekannt.

Pharao (1. Moſ. 12, 15 ff.), König von Aegypten, Zeitgenoſſe Abrahams, ließ auf das Lob, welches ſeine Diener der Schönheit der Frau des Patriarchen ſpendeten, ſie wegnehmen, und überhäufte den

Fremden, den er für ihren Bruder hielt, mit Geschenken. Eine von Gott gesandte Plage machte ihn auf seinen Irrthum aufmerksam. Nachdem er seinem Gast sein Stillschweigen vorgeworfen hatte, gab er ihm sein Eheweib zurück, und ließ ihn mit seinen Dienern und seinen Heerden aus dem Königreiche geleiten. Dieser Vorfall ist nicht verschieden von dem Abimelechs, den wir schon besprochen haben. Doch sieht man, daß schon in dieser grauen Vorzeit ein König von Aegypten mächtiger war, als ein Chef der Philister. — Ein Raub dieser Art lag im Geiste jener Zeiten und des Klima's.

Nach der von uns verfolgten Zeitrechnung würde der Abraham gleichzeitige Pharao der sechzehnten Dynastie angehören, eine der Dynastien thebanischer Könige, welche 2272 Jahre v. C. zu regieren begannen, und der Eroberung Aegyptens durch die Hirtenkönige unmittelbar vorangingen. Keines der neuerdings entdeckten ägyptischen Denkmale geht bis auf diese Epoche zurück. Die Zeugnisse der Bibel sind älter als die der Granitblöcke des Nilthals.

Pharao (1. Mos. 37, 36. 39, 1. 40. 1 ff.), Zeitgenosse Josephs, ließ in das Gefängniß, in das der Sohn Jakobs geworfen worden war, auch zwei seiner Diener, seinen Bäcker und seinen Mundschenk, werfen. Was sie verbrochen, sagt die Schrift nicht. An seinem Geburtstage, vielleicht mitten in der berauschenden Festesfreude, entschied der König über das Loos der zwei Gefangenen; ohne zu wissen, daß er ihre von Joseph gedeuteten Träume erfüllte, setzte er den Mundschenk wieder in seine Stelle ein, den Bäcker aber ließ er hinrichten.

Zwei Jahre darauf (1. Mos. 41, 1 ff.) begab es sich, daß zwei Träume dem König den Schlaf störten. Pharao glaubte sieben junge, fette und schöne Kühe aus dem Nilfluß steigen zu sehen; bald steigen sieben andere magere und häßliche an das Ufer und verschlingen die ersteren. Sobald der König wieder eingeschlafen war, zeigte ihm ein neuer Traum sieben Aehren auf einem Halm wachsen, voll und dicke, darnach gingen auf sieben dürre Aehren, dünne und versengt. Und die sieben dünnen Aehren verschlingen die sieben dicken Aehren. Der König stand auf, erschreckt über diese Träume, die das gleiche Unglück zu weissagen schienen, und ließ seine Magier und seine Weisen rufen; aber die konnten es nicht deuten. Da erinnerte sich der wieder begnadigte Mundschenk des Josephs, der ihm einen Traum in seinem Gefängniß gedeutet hatte; er trug die Sache dem Könige vor, der den jungen Hebräer kommen ließ, ihm seine Träume erzählte, und die Weissagung erhielt, welche die Vorsehung darein verborgen hatte; erstaunt über den weisen Rath, den Joseph zugleich seiner Auslegung beifügte, überhäufte er ihn mit Wohlthaten und Ehren, setzte ihn in die höchste Würde ein,

und überließ die Sorge, Vorsichtsmaßregeln gegen das Unglück zu treffen, welches die beiden Gesichte verkündeten, ganz ihm.

Pharao war nicht undankbar, und belohnte bis ans Ende die großen Dienste Josephs. Er theilte seine Freude bei seiner Aussöhnung mit seinen Brüdern (1. Mos. 45, 16 ff.), und erlaubte ihm edelmüthig, seine Familie nach Aegypten kommen zu lassen. Bei ihrer Ankunft (1. Mos. 47, 1 ff.) nahm er wohlwollend Jakob und seine Söhne auf, obgleich den Aegyptern die Hirten ein Greuel waren, wies ihnen das Land Gosen zum Aufenthalte an, und wollte dem Geschicktesten unter ihnen die Sorge seiner eigenen Heerden anvertrauen. Endlich (1. Mos. 50, 4 ff.) erlaubte er beim Tode des Patriarchen dem Joseph, nach Canaan zu reisen, um ihn zu begraben.

Joseph ist nach unserer Zeitrechnung Zeitgenosse der berühmten Dynastie fremder Eroberer, die in der Geschichte unter dem Namen der Hirtenkönige bekannt ist, Unterägyptens sich bemächtigte und dasselbe 190 Jahre beherrschte, während eine Nationaldynastie thebanischer Pharaone sich in Oberägypten hielt. Nach unserer Berechnung leitete Joseph den Staat im Beginne jener usurpatorischen Dynastie, und wenn man die Sache genau ansieht, wird man erkennen, daß Alles in seiner Verwaltung einen Zustand der Eroberung und Gewalt, keine gesetzliche und nationale Macht verräth. Die Einwendung, daß die Stelle, „den Aegyptern sind die Hirten ein Greuel," der Regierung der Hirtenkönige entgegen sey, ist nur scheinbar. Nicht die Hirten im engern Sinne, welche selbst Heerden hatten, waren von den Aegyptern verabscheut (1. Mos. 47, 6), sondern die nomadischen Völkerschaften, und wenn wir von diesen ausgehen, ergibt sich eine natürliche Erklärung, die ganz zu der Gleichzeitigkeit Josephs und der Hirtenkönige stimmt. Der Rath, welchen Joseph seinen Brüdern gibt, sich im Lande Gosen niederzulassen, ist ein geheimer; er will ihnen dadurch dieses Gebiet zusichern: „Ihr sollt so zu Pharao sprechen," sind seine Worte, „damit ihr im Lande Gosen bleibt; denn den Aegyptern sind die Hirten ein Greuel" (1. Mos. 46, 34). Der Ideenzusammenhang ist klar; der Haß der Aegypter gegen die nomadischen Völker ist wenigstens einer der Gründe für den Wunsch Josephs, daß seine Familie sich in Gosen niederlasse. Und warum? Alles führt darauf, daß, während der Herrschaft der fremden Nomaden, zwischen diesen und der über das südliche Aegypten herrschenden thebanischen Dynastie beständiger Krieg herrschte. Wäre die patriarchalische Familie unter die Sieger vertheilt, oder gegen Süden wohnhaft gewesen, so würde sie ihren Theil an ihren blutigen Reibungen zu ertragen gehabt haben, während sie im Osten, in Gosen, außer dem Bereiche des Kampfes war.

Pharao (1. Chr. 4, 18), König von Aegypten, gab eine seiner Töchter dem Mered, Nachkommen Juda's, zur Frau. Diese Verbindung schreibt sich aus der Zeit, wo die Hebräer noch die Gäste und nicht die Knechte der Aegypter waren, und dieser Fürst, der nämliche vielleicht, der die Niederlassung der Hel und Jokim (1. Chr. 4, 21. 23) begünstigte, war gewiß einer der ersten Nachfolger vom Pharao des Joseph.

Pharao (2. Mos. 1, 8 ff.), König von Aegypten, erster Zeitgenosse Moses, herrschte zu der Zeit, wo die Familie Jakobs schon ein großes Volk geworden war. Er drückte die Hebräer auf die abscheulichste Weise. Endlich, um jenem rasch zunehmenden Geschlechte den Todesstoß zu geben, befahl er den Wehmüttern, alle Söhne der Hebräer, die geboren werden, zu tödten. Aber die Wehmütter fürchteten Gott, und thaten nicht, wie der König von Aegypten zu ihnen gesagt hatte; sondern ließen die Kinder leben. Darauf suchte er folgsamere Henker, und befahl den Aegyptern, die Israeliten niederzuwerfen. Aber während dieser grausame König (2. Mos. 2, 5 ff.), wie Herodes, das Blut der Kinder der Sicherheit seines Thrones aufopferte, dachte er nicht, daß seine eigene Tochter den künftigen Rächer des unterdrückten Volkes aus den Wassern errettete.

Der Pharao, unter dem Moses geboren wurde, würde nach der von uns befolgten Zeitrechnung Thutmosis II., fünfter König der achtzehnten Dynastie seyn, welche v. C. 1736 oder J. d. W. 3812 den Thron bestieg.

Pharao, zweiter Zeitgenosse Mosis, herrschte über Aegypten, als der künftige Gesetzgeber Israels den Gedanken zur Befreiung seines Volkes faßte. Der Tod des unter den Streichen Mosis gefallenen Aegypters ließ ihn in diesem angenommenen Sohne seines Hauses einen gefährlichen Hebräer erkennen. Er wollte Mosen tödten lassen, dieser aber floh nach Midian. Er starb vor der Rückkehr des Propheten (Ap. G. 7, 23. 2. Mos. 2, 23. 4, 19).

Dieser Fürst würde nach unserer Zeitrechnung, verglichen mit den ägyptischen Denkmalen, Amenophis II., achter König der achtzehnten Dynastie seyn, deren Gelangung zur Gewalt V. C. 1687. J. d. W. 3861 fällt.

Pharao (2. Mos. 3, 10 ff. 4, 21 ff.), dritter Zeitgenosse Mosis, war bei der Rückkehr Mosis schon einige Jahre auf dem Throne. Er drückte die Hebräer fürchterlich, und behandelte sie wieder wie Sklaven, nachdem sie vielleicht unter seinem Vorgänger ein etwas milderes Loos gehabt hatten. Da erhörte Gott das Schreien der Kinder Israel (2. Mos. 5, 1 ff.), und Moses forderte von dem Tyrannen das Volk des Herrn zurück. Dieser verweigerte es, und verschärfte seine Unterdrückungsmaßregeln. Vergebens waren die Vorstellungen und Wunder Mosis, der Tyrann trotzte ihnen, hoffend, durch seine Zauberer Mosen zu Schanden

Zum Tag der heil. drei Könige.

Aus Morgenlande reiſen,
Geleitet von dem Stern,
Gen Bethlehem die Weiſen,
Zu ſuchen ihren Herrn.
Sie öffnen, was ſie haben,
Drei Gaben bringen ſie,
Und beugen vor dem Knaben
In Demuth froh das Knie.

Gold ſchenken ſie dem Kinde,
Das aller Sonnen Pracht
Zu einem Angebinde
Der Creatur gemacht;
Des Weihrauchs edle Zähren
Zum prieſterlichen Amt
Dem, welchen Engel ehren
Von Dank und Lob entflammt.

zu machen. Seine Geſchichte (2. Moſ. 6 ꝛc.) iſt ganz in den zehn Plagen Aegyptens enthalten; nachdem er den Abzug der Hebräer von Tag zu Tag auf treuloſe Weiſe hinausgezogen hatte, verlor er ſeinen Sohn in der Oſternacht (2. Moſ. 12, 29) und ging ſelbſt mit ſeinem ganzen Heere im rothen Meere zu Grunde (2. Moſ. 14, 3 ff.).

Die Ausdrucksweiſe: „Gott verſtockte das Herz Pharao's" heißt im Geiſte der orientaliſchen Sprachen ſoviel als: „das Herz Pharao's verſtockte ſich." Es iſt abgeſchmackt, auf dieſe Sprachweiſe Pharao's ſich ſtützend, Gott zum Urheber der Geſinnung Pharao's zu machen, daß dieſer nicht anders handeln konnte, als er handelte. Gott ſah zwar die Verſtocktheit Pharao's voraus, aber dieſer beſaß ſeine volle Freiheit.

Weil Moſes nicht ausdrücklich ſagt, daß Pharao im Meere ertrunken, hat der Unglaube dies benützt, um zu behaupten, er ſey am Leben geblieben, und darauf fortgebaut und geſagt, nicht das ganze Heer Pharao's ſey nach dem Sinne des Textes ertrunken. Dieſe Erklärung verdient keine Antwort.

Pharao (1. Kön. 11, 18 ff.), Zeitgenoſſe Davids, nahm Hadad, Fürſt von Idumäa, an ſeinem Hofe auf (ungef. J. d. W. 4516. V. C. 1032. G. Z. R. 1044), überhäufte ihn mit Gunſt, gab ihm Beſitzungen und einen Pallaſt, und eine Schweſter ſeiner Frau, Thachpenes, zur Frau. Dieſer einem Feinde des Königs David gewährte Schutz zeigt, wie groß die Macht der Pharaonen damals war, da die Eroberung Idumäa's die Epoche der höchſten Macht Davids iſt. Dieſer Fürſt war einer der Könige der einundzwanzigſten Dynaſtie, der der Taniten, die V. C. 1101 begann und 130 Jahre dauerte. Wahrſcheinlich muß man ihn von dem folgenden unterſcheiden, denn ſchwerlich kann der Beſchützer Hadads Schwager Salomo's ſeyn.

Pharao (1. Kön. 3, 1. 7, 8. 11, 1. Hohesl. 7, 9. 2. Chr. 8. 11. — J. d. W. 4548. V. C. 1001. G. Z. R. 1013), Zeitgenoſſe Salomo's, trat in Bund mit Salomo und gab ihm ſeine Tochter zur Frau (1. Kön. 11, 16). Die Stadt Geſer ward die Morgengabe ſeiner Tochter.

Ueber die Beſitznahme von Geſer, einer Stadt Ephraims, kann man nur Muthmaßungen aufſtellen; nach den Einen bemächtigte ſich Pharao derſelben in der Abſicht, ſie Salomo zu geben; aber warum lieferte er ihm nur die Trümmer aus? Nach den Andern iſt es ungewiß, ob die Zerſtörung von Geſer nicht die That eines Vorgängers dieſes Zeitgenoſſen Salomo's iſt. Geſer war, wie Jebus, in der Gewalt der Canaaniter (Joſ. 16, 15. Richt. 1, 29) ſeit der Eroberung geblieben; das Einfachſte nun wäre, anzunehmen, daß die Belagerung dieſer Stadt durch die Aegypter geſchah, um ſich wegen einiger Plünderungen, welche von ſeinen Einwohnern an den Grenzen Aegyptens begangen wurden,

zu rächen. Dieſer Fürſt, der letzte der einundzwanzigſten Dynaſtie, der der Taniten, wurde entthront und getödtet, vielleicht von Siſak, dem Zeitgenoſſen Rehabeams.

Pharao Necho (2. Kön. 23, 29. 2. Chr. 35, 20. — J. d. W. 4932. V. C. 616. G. Z. R. 616), Zeitgenoſſe des Joſia, ergriff die Waffen gegen das neue Reich der Chaldäer, das ſich ſchnell erhob und Aſien bedrohte. Er beſchloß ins Herz des Reichs, an den Euphrat vorzudringen. Aber er mußte durch Judäa ziehen. Nachdem er im Norden Paläſtina's mit einer furchtbaren Armee gelandet war, verſperrte ihm Joſia den Weg. Der König Pharao ſuchte auf jede Weiſe den Kampf mit ihm zu vermeiden, um ſein Heer nicht zu ſchwächen, und ließ ihm Worte des Friedens entbieten; aber Joſia hörte nicht auf ſie, ſondern zog gegen Pharao; beide Könige trafen bei Megiddo oder Magdala zuſammen. Necho ſiegte in der Schlacht, verfolgte ſeinen Sieg und drang in Jeruſalem ein, wo er den König Joahas (2. Kön. 23, 33 ff. 2. Chr. 36, 3 ff.), der ſeinem gefallenen Vater in der Regierung nachfolgte, auf dem Throne fand. Aus Klugheit oder Gerechtigkeitsliebe ſetzte der Eroberer den Joahas nur ab, gab ſeinem Bruder Jojakim die Krone und belegte Juda mit einer Kriegsſteuer, die ihn für die verlorene Zeit entſchädigen ſollte. Ermuthigt durch dieſe Erfolge, drang Necho weiter vor, und ließ Joahas gefangen zu Ribla. Er bemächtigte ſich der Stadt Carchemiſch, am Euphrat, und vereinigte die Völker der Gegend in eine Art von Bündniß gegen den König von Babylonien. Aber er wurde von Nebucadnezar am Euphrat geſchlagen (Jer. 46, 2), und gezwungen, mit den Trümmern ſeines Heeres in ſeine Staaten zurückzukehren. Er nahm Joahas mit nach Aegypten (2. Kön. 23, 34. 2. Chr. 36, 4). Dieſer unglückliche Zug ſchwächte ihn ſo, daß er es nicht mehr wagte, in Judäa zu erſcheinen.

Necho, ſechster König der ſechsundzwanzigſten Dynaſtie, der der Saiten, Sohn Pſammetichs, iſt in der Geſchichte durch ſeinen Plan berühmt, einen Canal zur Verbindung des Nils mit dem rothen Meere zu graben, und durch die Entdeckungsreiſe, welche ſeine mit phöniziſchen Schiffsleuten bemannten Schiffe um Afrika machten.

Pharao Hophra (Heſ. 17, 15 ff. — J. d. W. 4954. V. C. 594. G. Z. R. 594), Zeitgenoſſe Zedekia's, verband ſich gegen Nebucadnezar mit dem König von Juda, dem Heſekiel heftige Vorwürfe darüber macht. Bei der letzten Belagerung Jeruſalems (Jer. 37, 5 ff.) griff Hophra zu den Waffen und eilte ſeinem Verbündeten zu Hülfe. Dieſe Diverſion nützte für einen Augenblick; aber die Aegypter flohen feige, nach der Weiſſagung des Jeremia. Nach der Zerſtörung Jeruſalems flüchteten Johanan und Aſarja zu ihm nach Aegypten, obgleich das

traurige Ende Hophras ihnen vorausgesagt worden war (Jer. 43, 9 ff. 44, 30. 46, 26).

Dieser Fürst, der achte König der sechsundzwanzigsten Dynastie, Sohn des Psammus, führt den Namen Waphris oder Apries in der Profangeschichte.

Phares (Matth. 1, 3. Luc. 3, 33. 1. Mos. 38, 27 ff. 46, 12. Ruth. 4, 18. 4. Mos. 26, 20. 1. Chr. 2, 4. 4. 1. Datum unbekannt), Sohn Juda's und der Thamar, Zwillingsbruder von Sara, ist nur durch den sonderbaren Vorgang bei seiner Geburt bekannt, nach dem er als der Erste geboren wurde, als alles anzeigte, daß das Erstgeburtsrecht seinem Bruder zufallen würde.

Philemon (Phil. 1 ꝛc. — N. C. 64), aus Kolossä, einer phrygischen Stadt, war durch Paulus bekehrt worden, nicht zu Kolossä selbst, wohin der Apostel nicht kam (Kol. 1), sondern ohne Zweifel auf einer der Reisen, die er in Phrygien machte (A. G. 16, 6. 18, 23). Wurde einer der Geistlichen der Kolosser, und sein Haus diente zu den religiösen Versammlungen. Seinem Glauben und seiner Liebe werden in dem bewunderungswürdigen Briefe, welchen Paulus zu Gunsten des Onesimus an ihn schrieb, die größten Lobsprüche ertheilt.

Philippus (Luc. 3, 1), Sohn Herodes des Großen und der Cleopatra, wurde nach dem Tode seines Vaters zum Vierfürsten von Idumäa und Trachonitis ernannt (N. C. 1), und regierte diese Provinzen 35 Jahre. Er vergrößerte und verschönerte die Stadt Paneas, die bei den Quellen des Jordan am Fuße des Berges Paneam gelegen, woher sie ihren Namen hatte, und nannte sie zu die Ehren des Tiberias Cäsarea. Die Evangelisten nennen sie zum Unterschied Cäsarea Philippi (Matth. 16, 13. Marc. 8, 27); dieser Name hörte bald auf, gebräuchlich zu seyn, als der Fürst gestorben war, der aus Schmeichelei ihr diesen Namen gegeben hatte.

Philippus (Matth. 14, 3. Marc. 6, 17. Luc. 3, 19), Sohn Herodes des Großen und der Maria, Tochter des Hohepriesters Simon, wurde von seinem Vater enterbt (N. C. 1), führte ein obscures Leben und heirathete Herodias, die ihm von seinem Bruder Herodes Antipas geraubt wurde.

Philippus (Matth. 10. 3. Marc. 3, 18. Luc. 6, 14), Apostel, aus Bethsaida, war Jünger Johannes des Täufers, und befand sich in Judäa (Joh. 1, 43 ff.) zur Zeit der Taufe Jesu, deren Bedeutung er ohne Zweifel durch seine Verbindung mit Andreas und Petrus, seine Landsleute, erfuhr. Christus schickte sich an, nach Galiläa zurückzukehren, als er Philippus begegnete, und zu ihm sprach: „Folge mir!“ (N. C. 30). Vielleicht berief ihn Jesus durch dieses Wort zu seinem Jünger und

Begleiter auf ſeiner nächſten Reiſe. Alles läßt annehmen, daß ein Geſpräch Statt fand, in welchem Chriſtus ſeinem neuen Jünger ſich inniger aufſchloß und offenbarte, indem er ihm ſeine erſten Verhaltungsbefehle gab. Den Beweis davon ſehen wir in den Worten, die er gegen Nathanael äußert, ohne Zweifel nach der Ankunft Jeſu in Galiläa. Dieſes Zuſammentreffen unterſtützte die Anſicht, daß er Jeſus bei ſeinem Abgang aus Juda folgte. „Wir haben," ſprach er zu ihm, „Jeſus von Nazareth, den Sohn Joſephs, den, von dem Moſes und die Propheten geſchrieben haben, gefunden." Und ſeinem zweifelnden Freunde gibt er die ſchlagende und einfache Antwort: „Komm und ſiehe!"

Es ſind wenige Umſtände ſeines Lebens bekannt.

Bei der Brodvertheilung ſtellte Jeſus ſeinen Glauben auf die Probe; wir werden ihn entſchuldigen, daß er an ein ſo großes Wunder nicht dachte, und nicht glaubte, daß es geſchehen werde. An ihn wandten ſich in der letzten Oſterwoche (Joh. 12, 21 ff.) Fremde, die nach Jeruſalem zum Feſte kamen, griechiſche oder jüdiſche, unter den Heiden wohnende Proſelyten, ſey es aus Frömmigkeit, Ehrgeiz oder Neugierde, Chriſtus zu ſehen und ſich mit ihm zu unterhalten wünſchten. Philippus, ſchwankend, wagte es nicht, ſie auf ſeine Fauſt vorzuführen, befragte den Andreas darüber, und benachrichtigte mit ihm den Herrn davon. Er nahm Theil an den bewunderungswürdigen Unterredungen (Joh. 14, 8 ff.), durch welche Chriſtus ſeine Apoſtel darauf vorbereitet, ihn ſterben zu ſehen; der Glaube des Philippus, noch nicht erhellt durch den göttlichen Geiſt, wankte noch; als Jeſus geſagt hatte, daß, wer ihn kenne, auch ſeinen himmliſchen Vater kenne, hielt Philippus die Gelegenheit ſo günſtig, einen neuen Beweis, der alle Zweifel zerſtreuen ſollte, zu verlangen, und ſprach: „Herr, zeige uns den Vater, und dieſes ſey genug für uns." Da gab Jeſus ihm folgende tiefſinnige Antwort: „Schon ſo lange bin ich unter euch, und du kennſt mich noch nicht! Philippa, wer mich geſehen hat, hat meinen Vater geſehen." Die heilige Geſchichte fügt zu dieſen Thatſachen nur ſeine Gegenwart bei den gottesdienſtlichen Verſammlungen (A. G. 1, 13), die auf die Himmelfahrt folgten.

Die betreffenden Ueberlieferungen ſind ungewiß und ins Allgemeine ſich verlierend. Nachdem er das Evangelium unter den Scythen gepredigt hatte, glaubt man, daß er entweder Altershalber oder als Märtyrer zu Hierapolis in Phrygien ſtarb.

Philippus (A. G. 21, 8. 6, 5. — R. C. 33), war einer der ſieben erſten Diakonen, war Evangeliſt, welchen Titel diejenigen führten, die, ohne im Dienſte einer beſondern Kirche zu ſtehen, das Evangelium von Ort zu Ort verkündeten (Eph. 4, 11. 2. Tim. 4, 5), und der ſich bis zu Trajan erhalten zu haben ſcheint. Als die Verfolgung, an deren Spitze

Saulus sich stellte (A. G. 8, 3 ff.), die Gläubigen zu Jerusalem zerstreut hatte, begab sich Philippus nach Samaria und predigte daselbst das Christenthum. Wunder und Heilungen, in einer Stadt, deren Einwohner in großer Zahl sich durch Betrügereien hatten verführen lassen, richteten die Augen Aller auf ihn und erfüllten seine Zuhörer mit Freude. Eine große Zahl Samaritaner bekehrte sich; er hatte sogar den Ruhm, einen bekannten Betrüger, Namens Simon, zu taufen, der es am besten verstanden hatte, durch Blendwerke das Volk zu täuschen, und das Gerücht von den reißenden Fortschritten des Reiches Gottes gelangte bald nach Jerusalem. Mitten in diesem erfolgreichen Wirken erhielt Philippus eine göttliche Weisung in den Süden Judäa's zurückzukehren und der Straße des öden Gaza zu folgen, einer ehemals berühmten Stadt der Philister, die an der Grenze Aegyptens gelegen, neuerdings von Herodes dem Großen wieder aufgebaut und von Neuem durch die Juden wieder zerstört worden war. Und Philippus stand auf und ging hin, und siehe, ein Mann aus Mohrenland, ein Kämmerer und Gewaltiger der Königin Candaces in Mohrenland, der war gekommen gen Jerusalem, anzubeten, und zog wieder heim und las den Propheten Jesaja. Philippus lief auf ihn zu und hörete, daß er den Propheten Jesajas las, und sprach: „Verstehest du auch, was du lieset?" Es war die Stelle aus Jes. 53, wo der Prophet von dem zur Schlachtbank geführten Lamm redet; der Kämmerer aber verstand es nicht und bat den Philippus, ihm die Stelle zu erklären, und Philippus that seinen Mund auf und predigte ihm das Evangelium von Jesu, und als der Kämmerer alle Zeichen des Glaubens gab, so taufte ihn Philippus in dem Wasser, an das sie auf ihrem Wege kamen. Philippum aber rückte der Geist des Herrn weg, und der Kämmerer sah ihn nicht mehr. Philippus aber ward gefunden zu Asdod, und wandelte umher und predigte allen Städten das Evangelium, bis daß er kam gen Cäsaream. Hier scheint er seinen Aufenthalt längere Zeit genommen zu haben. In der Folge beherbergte er Paulum (A. G. 21, 8).

Eine einfache Bemerkung wird darthun, daß die Reise nach Samaria Philippus dem Evangelisten und nicht Philippus dem Apostel angehört. Nachdem Lucas gesagt hat (A. G. 8, 1), daß trotz der Gefahren der Verfolgung, die Apostel zu Jerusalem geblieben seyen, erzählt er die Abreise des Philippus. Der Verlauf der Erzählung bestätigt diese Unterscheidung, indem (A. G. 8, 14. 16) gesagt ist, daß der erste Prediger unter den Samaritanern sie getauft habe, ohne die Handauflegung mit ihnen vorzunehmen, welche nachher die Apostel Paulus und Johannes vollzogen. Die Taufe Simons durch Philippus kann kein Aergerniß erregen, wenn wir bedenken, daß Philippus nur der constanten

Regel der ersten Kirche folgte, jeden zu taufen, der bekannte, daß Jesus der Messias, der Sohn Gottes sey. Die Bekehrung des Aethiopiers ist eine der interessantesten Erscheinungen in der Apostelgeschichte. Man hat die göttliche Absichtlichkeit aus ihr wegnehmen und in Philippus nur einen feurigen Prediger sehen wollen, der auf keine übernatürliche Weise zu dem Kämmerer kam; diese Auffassungsweise thut aber dem Texte Gewalt an. Was den Proselyten betrifft, so scheint er einer so großen Gnade würdig gewesen zu seyn. Es spricht aus der Tiefe seines Gemüths ein inniges Verlangen nach wahrer Erkenntniß, die ihm in dem Glauben an Christus zu Theil wurde. Philippus hatte vier Töchter (A. G. 21, 9), die, wie Agabus, je nach den Umständen die Gabe der Prophetie erhielten.

Philologus (Röm. 16, 15. — N. C. 60), Schüler in Rom, von Paulus gegrüßt, war ohne Zweifel ein freigelassener Sklave, in Sprachen und Wissenschaften unterrichtet, dem sein Herr diesen Namen gegeben hatte.

Phlegon (Röm. 16, 14. — N. C. 60), ist ein unbekannter Schüler, von Paulus gegrüßt. Sein Name zeigt einen in Rom wohnenden Griechen an.

Phöbe (Röm. 16, 1. — N. C. 60), Diakonissin der Kirche von Kenchreä, der östliche Hafen Corinths, wird den römischen Gläubigen von Paulus empfohlen, den sie gastfreundschaftlich aufgenommen hatte.

Die Diakonissinnen, in den ersten Zeiten der Kirche, waren hie und da verheirathete Frauen, am öftesten (1. Tim. 5, 9. 10. A. G. 6, 1) betagte Wittwen, die nur einen Mann gehabt hatten. Die Sitten des Orients, in Beziehung auf die Abgeschlossenheit des weiblichen Geschlechts, machten im Beginn der Kirche den Dienst der Diakonissinnen unentbehrlich.

Phul (2. Kön. 15, 19. — J. d. W. 4771. V. C. 777. G. Z. R. 771), König von Assyrien, fiel unter Menahem in das Königreich Israel ein, ließ ihm die Krone und versprach ihm Unterstützung um den Preis von 1000 Talenten Silbers, und zog seine Armeen erst zurück, nachdem er das Geld erhalten hatte. Die östlich vom Jordan wohnenden Stämme übrigens verschonte er nicht (1. Chr. 5, 26), schleppte eine große Zahl Gefangener fort und zerstreute sie in seinem Reiche.

Phul, der erste in der Schrift genannte assyrische König, bekriegte Israel vielleicht, um Repressalien gegen die glücklichen Kriege Jerobeams II. zu ergreifen, und so begreift man, warum er die Usurpation Menahems umstürzte. Ueber die Person des Monarchen ist man nicht einig; einige Ausleger nahmen ihn für den Vater Sardanapals, andere für Sardanapal selbst.

Pilatus [Pontius] (Luc. 3, 1), der fünfte römische Procurator Judäa's, wurde von dem Kaiser Tiberius dahin geschickt (R. C. 26), und verwaltete sein Amt zehn Jahre lang. Nach Verlauf dieser Zeit wurde Pilatus in Folge eines blutig unterdrückten Aufstands von Samaritanern auf dem Berge Garizim, vor dem syrischen Procurator Vitellius angeklagt und nach Rom, um sich zu rechtfertigen, geschickt. Judäa war nämlich damals in der Provinz Syrien begriffen. Allein Tiberius starb, während Pilatus unterwegs war. Die Folge und das Ende seines Lebens sind ungewiß; zweifelhafte Zeugnisse geben an, daß er, nach Gallien verbannt, sich selbst entleibt habe. Außer der Grausamkeit, die ihn vor den Kaiser als Angeklagten führte, spricht die Schrift von einer gegen die Galiläer verübten Bluthandlung. Pilatus residirte zu Cäsarea, welche Stadt die Römer als die bürgerliche und militärische Hauptstadt Judäa's betrachteten. Das Osterfest hatte ihn ohne Zweifel nach Jerusalem gerufen. Hier war seine Anwesenheit bei der ungeheuren Menge leicht entzündlichen Volks im höchsten Grade nothwendig. Das Synedrium (R. C. 33) nun hatte sich mit den gegen Christus erhobenen Anklagen befaßt, wahrte die Formen und das Herkommen, und brachte Christum als einen Todeswürdigen vor Pilatus (Matth. 27, 2. Marc. 15, 1. Luc. 23, 1. Joh. 18, 28 ff.). Die Pflicht und das Interesse dieser Häuptlinge der Juden schrieben ihnen gleich sehr diesen Gang vor; denn Todesstrafen durften sie nicht verhängen, da die Römer sich dieses Recht vorbehalten hatten, und auf der andern Seite wünschten sie das Gehässige des Urtheils und der Execution in den Augen des Volks auf Pilatus zu wälzen. Mit Tagesanbruch wurde Jesus in das Prätorium gebracht; Pilatus ging den Mitgliedern des Synedriums entgegen und fragte sie, was sie gegen den Angeklagten vorzutragen hätten, worauf sie aber nur ausweichend antworteten, worauf Pilatus, da er sein Ansehen dadurch gewahrt sah, daß sie ihm Jesum gebracht hatten, ihnen sagte, sie sollten ihn wieder nehmen und selbst aburtheilen.

Die Juden aber, welche den Tod Christi wollten, sahen sich nun genöthigt, ihre Anklage gegen ihn bestimmt dahin zu fassen, daß Jesus ein Aufrührer sey, der dem Kaiser den Tribut zu zahlen verbiete, und sich Christus und König nenne. Pilatus fragte nun Jesum: „Bist du der Judenkönig?“ Worauf der Herr sagte: „Sagst du dies von dir selbst, oder haben es dir Andere gesagt?“ Als Pilatus auf dies in Jesum drang, zu bekennen, was er gethan, gab ihm der Herr jene herrliche Antwort, in der er sein Reich von allen irdischen Reichen trennt. Pilatus, der den Sinn der Worte nicht verstanden hatte, sagte noch einmal zu ihm (Matth. 27, 11. Marc. 15, 2. Luc. 23, 3. Joh. 18, 37): „Bist du also König?“ und Christus, bekennend, daß er in dem von

ihm ausgesprochenen Sinn König sey, antwortete: „Du sagst es!“ und fügte noch bei: „Wer aus der Wahrheit, verstehet meine Worte.“ Pilatus fragte dann: „Was ist Wahrheit?“ ging dann zurück zu den Juden und sprach zu ihnen: „Ich finde keine Schuld an ihm. Ihr habt aber eine Gewohnheit, daß ich euch einen auf Ostern losgebe; wollt ihr nun, daß ich euch der Juden König losgebe?“ Da schrien sie wieder allesammt und sprachen: „Nicht diesen, sondern Barrabam!“ Barrabas aber war ein Mörder. Da nahm Pilatus Jesum und geißelte ihn. Pilatus aber ging wieder heraus und sprach zu ihnen: „Sehet, ich führe ihn heraus zu euch, daß ihr erkennet, daß ich keine Schuld an ihm finde.“ Also ging Jesus heraus und trug eine Dornenkrone und Purpurkleid. Und er spricht zu ihnen: „Sehet, welch ein Mensch!“ Da ihn die Hohepriester und die Diener sahen, schrien sie und sprachen: „Kreuzige, kreuzige!“ Pilatus spricht zu ihnen: „Nehmet ihr ihn hin und kreuziget ihn; denn ich finde keine Schuld an ihm.“ Die Juden antworteten: „Wir haben ein Gesetz, und nach dem Gesetz soll er sterben; denn er hat sich selbst zu Gottes Sohn gemacht.“ Da Pilatus das Wort hörte, fürchtete er sich noch mehr und ging wieder hinein in das Richthaus und spricht zu Jesu: „Von wannen bist du?“ Aber Jesus gab ihm keine Antwort. Da sprach Pilatus zu ihm: „Redest du nicht mit mir? Weissest du nicht, daß ich Macht habe, dich zu kreuzigen, und Macht habe, dich loszulassen?“ Jesus antwortete: „Du hättest keine Macht über mich, wenn sie dir wäre nicht von oben herab gegeben; darum, der mich überantwortet hat, der hat's größere Sünde.“ Von dem an trachtete Pilatus, wie er ihn losließe. Die Juden aber schrien: „Lässest du diesen los, so bist du des Kaisers Freund nicht; denn wer sich zum Könige macht, der ist wider den Kaiser!“ Da Pilatus das Wort hörete, führete er Jesum heraus und setzte sich auf den Richtstuhl, an der Stätte, die da heißt Hochpflaster, auf hebräisch aber Gabbatha. Und er spricht zu den Juden: „Sehet, das ist euer König.“ Sie schrien aber: „Weg, weg mit dem, kreuzige ihn!“ Spricht Pilatus zu ihnen: „Soll ich euern König kreuzigen?“ Die Hohepriester antworteten: „Wir haben keinen König, denn den Kaiser.“ Da überantwortete er ihn, daß er gekreuzigt würde. Als Jesus ans Kreuz geheftet war, schrieb Pilatus eine Ueberschrift und setzte sie auf das Kreuz, und war geschrieben: „Jesus von Nazareth, der Juden König.“ Diese Ueberschrift lasen viele Juden. Und die Hohepriester der Juden sprachen zu Pilato: „Schreibe nicht: der Juden König, sondern daß er gesagt habe: Ich bin der Juden König.“ Pilatus antwortete: „Was ich geschrieben habe, das habe ich geschrieben.“ Als Jesus verschieden war, baten ihn die Juden, dieweil es Rüsttag war, damit der Leichnam nicht am Kreuz

bliebe den Sabbath über, daß ihm die Beine gebrochen und er abgenommen würde. Und es geschah so. Darnach bat Pilatum Joseph von Arimathia, der ein Jünger Jesu war, doch heimlich, aus Furcht vor den Juden, daß er möchte abnehmen den Leichnam Jesu. Und Pilatus erlaubte es.

Noch müssen wir nachholen, daß Pilatus, als er erfuhr, daß Jesus ein Galiläer sey, diesen Vorwand ergriff, um ihn an Herodes zu überweisen, nicht als ob er nicht das Recht gehabt hätte, einen vor sein Tribunal geführten Galiläer zu richten, sondern in der Ueberzeugung, daß das Interesse Roms und des Kaisers auf keine Weise gefährdet sey, wollte er weder einen Unschuldigen verurtheilen, noch den Juden, die er schonte, ihr Opfer entreißen. Doch dieser sein Schritt hatte keine andern Folgen, als daß Herodes, nachdem er an Jesu heiliger Person gefrevelt, ihn ihm wieder zuschickte. In dem Urtheile Christi erscheint Pilatus als ein gleichgültiger und schwacher Mensch; nicht als ob er keine Ungerechtigkeit begangen hätte, aber er beging sie ohne böseliche Absicht. Drei Züge bezeichneten sein Benehmen: er wollte das Urtheil von sich wälzen; er wollte Christus retten; er war bis zum letzten Augenblick vollkommen von der Unschuld Jesu überzeugt. Diese drei Motive beherrschen alle seine Handlungen und Reden, so, daß bald die eine, bald die andere überwiegt.

Aber Pilatus gab nach; Pilatus sprach ein Todesurtheil aus. Die Schmach dieses aus Menschenfurcht begangenen Verbrechens wollte er zwar abwaschen, aber zeigte seine Elendigkeit dadurch nur um so deutlicher.

Pinchas (2. Mos. 6, 25. 1. Chr. 6, 4. 50. Esr. 7, 5. 8. 4. Mos. 25. 7 ff. — J. d. W. 3941. V. C. 1607. G. Z. R. 1451), Sohn Eleasars und Enkel Aarons, konnte beim Anblick der unzüchtigen Frechheit Casbi's seinen Unwillen nicht zurückhalten, ergriff einen Speer, stürzte aus der Versammlung der Obersten der Nation, folgte der Fremden in das Zelt Simri's, und tödtete mit seiner eigenen Hand die beiden Verbrecher; diese kühne Handlung war der Grund, warum Moses (4. Mos. 31, 6) ihn erwählte, als Priester die Krieger Israels in das Land der Moabiter und Midianiter zu geleiten und die Austheilung der Beute zu besorgen.

Später hatte er einen friedlicheren Auftrag auszuführen. Die östlich vom Jordan zurückgebliebenen Stämme Gad und Ruben und halb Manasse hatten einen großen Altar errichtet. Diese Nachricht erschreckte ihre Brüder, welche glaubten, sie haben den Cultus des Moses verlassen, und seyen gesonnen, die Opfer auf dem Altar darzubringen, welche nach dem Gesetze nur vor der Stiftshütte und der Bundeslade dargebracht

werden durften. Daher schickten sie Pinehas an die Stämme ab, nachdem sie vorher sich versammelt und die Waffen ergriffen hatten, um im Nothfall mit Gewalt die Einheit des Gottesdienstes aufrecht zu erhalten. Aber die östlichen Stämme hatten bei der Errichtung des Altars nicht die böse Absicht gehabt, welche das übrige Volk von ihnen voraussetzte und befürchtete. Die Antwort, welche sie Pinehas gaben, zeigte diesem, daß die Vorwürfe, die er in seiner Anrede gegen sie ausgesprochen habe, unbegründet seyen; freudig brachte er der Versammlung von Silo die günstige Botschaft.

Es scheint, daß Pinehas noch bei Lebzeiten seines Vaters zum Fürsten über die Leviten (1. Chr. 9, 20. 4. Mos. 3, 32) erhoben wurde, wahrscheinlich als Eleasar Hoheprieſter wurde. Bei dessen Tode (Jos. 24, 33) folgte er in der Hoheprieſterſtelle nach.

Die Tödtung Casbi's und Simri's darf nicht vom christlichen Standpunkte aus betrachtet werden. Die Handlung, nicht mit kaltem Blut, sondern im äußersten Affekte des empörten Gemüthes begangen, ist im Geiste der Sitten des orientalischen Alterthums, wo hochgestellte Personen oft das traurige Amt des Nachrichters übernahmen; sie verträgt sich auch mit dem Geiste der jüdischen Theokratie, und der Nutzen, den wir aus dieser Handlung ziehen können, besteht in der Einsicht, wie gut es ist, daß Gott, nachdem er durch das Gesetz und die Propheten gesprochen, endlich durch seinen Sohn zu uns gesprochen hat. Freuen wir uns daher, daß wir Christen sind.

Das Geschlecht Eleasars verlor von Eli bis Ab-Jathar die Hoheprieſterwürde, welche ihr in Folge der muthigen Handlung des Pinehas feierlich zugesagt worden war, und trat in diese Würde erst wieder unter Zadok ein.

Platja (Hesek. 11, 1. 13. — J. d. W. 4956. V. C. 592. G. Z. R. 594), Sohn Benaja's, Mitschuldiger und Genosse Jasanja's, theilte seinen Unglauben und seine Götzenübungen; er fiel in einer der Versammlungen der Gottlosen todt nieder, anzeigend, welches Loos seiner Mitschuldigen harre. Alle gehörten zu der Jeremia feindlichen Faktion.

Pnuel und **Jered** (1. Chr. 4, 4. 18. Datum unbekannt), Nachkömmlinge Judas, heißen Väter oder Fürsten von Gedor, einer Stadt jenes Stammes, welche einige Ausleger für eins mit Beth-Gader halten; sie hätte, vielleicht in verschiedenen Epochen, drei berühmte Häuptlinge, Pnuel, Jered und Hareph gehabt.

Potiphar (1. Mos. 37, 36), Diener oder Beamter Pharao's, wahrscheinlich Oberster seiner Leibwache, kaufte Joseph von den midianitischen Kaufleuten (1. Mos. 39, 1 ff.), und war bald so sehr mit seinem neuen Sklaven zufrieden, daß er ihm die Verwaltung seines Vermögens

Das bittre Harz der Myrrhen
  Ihm, der die Menſchheit heilt
Von Sünden und von Irren,
  Vom Ahn ihr zugetheilt;
Dem Bitterkeit beſchieden,
  Auf daß durch ſeinen Streit
Wir fänden hohen Frieden
  Und Himmelsſüßigkeit.

Das Kind iſt, was ſie geben:
  Kein Opfer iſt ihm gleich,
Geſundheit uns zum Leben,
  Das Gold vom Himmelreich.
Das Kind ſchafft, was ſie bringen:
  Verſöhnung, Reichthum, Heil;
Iſt Herr von allen Dingen,
  Verleiht uns Fürſtentheil.

O arme Erdengabe!
  O weiſ' erleſ'ner Schein!
O angenehme Habe
  Dem, der jetzt arm und klein!
Wie wird er euch belohnen,
  Die ihr dem Licht geglaubt!
Euch windet ew'ge Kronen
  Der Weiſen Oberhaupt.

anvertraute. Dieſes nahm unter Joſephs Leitung ſo ſehr zu, daß Potiphar unbegrenztes Vertrauen in ihn ſetzte und von nichts mehr Kenntniß nahm. Aber doch lieh er ſein Ohr den ſchändlichen Verläumdungen ſeiner Frau, die Joſeph, den ſie nicht verführen konnte, der Verführung beſchuldigte; Potiphar ließ ihn auf dies in Ketten und Bande ſchlagen und in das königliche Gefängniß werfen, eine Burg oder Caſtell, welches zugleich zum Gefängniß für die Staatsgefangenen diente, und über das er die oberſte Aufſicht führte, während der nächſte Vorgeſetzte Joſephs der Oberſte der Feſtung (שַׂר הַטַּבָּחִים) war, der zugleich die darin befindlichen königlichen Truppen befehligte.

Einige Ausleger wollen den Herrn Joſephs und den Gefängnißwärter oder Gefängnißoberſten als Eine Perſon nehmen; es iſt dies aber gegen den Text, der deutlich von Potiphar als höherem, und dem Oberſten der Feſtung und des Gefängniſſes als niedererem und nächſtem Vorgeſetzten Joſephs redet.

Potiphera (1. Moſ. 41, 45. 46, 20), Prieſter zu On, iſt nur dadurch bekannt, daß er ſeine Tochter dem Joſeph zur Frau gab.

Priscilla (Ap. G. 18, 2 ff. Röm. 16, 3. 1. Cor. 16, 19. 2. Tim. 4, 19. — N. C. 54), Frau Aquila's, wahrſcheinlich Diakoniſſin wie Phöbe, theilte die Arbeiten, Gefahren und Predigten ihres Mannes.

Prochorus (Ap. G. 6, 5. — N. C. 33), einer der ſieben erſten Diakonen, iſt unbekannt.

Publius (Ap. G. 28, 7. 8. — N. C. 62), der Oberſte der Inſel Malta, als Paulus Schiffbruch daſelbſt erlitt. An den Oertern, in die das Schiff verſchlagen wurde, hatte der Oberſte ein Vorwerk; er nahm den Paulus und ſeine Reiſegenoſſen auf und beherbergte ſie.

Pudens und **Claudia** (2. Tim. 4, 21. — N. C. 66), Schüler zu Rom, von Paulus genannt, ſind unbekannt.

Pura (Richt. 7, 10. 11), Diener Gideons, wurde auf göttlichen Befehl auserwählt, ſeinen Herrn zu den Vorpoſten der Midianiter zu begleiten und die Gefahren dieſer Rekognoscirung zu theilen. Er folgte muthig.

Q.

Quartus (Röm. 16, 23. — N. C. 60), Schüler, deſſen Grüße Paulus von Corinth den Gläubigen zu Rom zugeſendet, war wahrſcheinlich ein Römer, welchen Handelsangelegenheiten nach Griechenland führten.

R.

Rabſake (2. Kön. 18, 17 ff. Jeſ. 37, 2 ff.), Offizier Sanheribs, wurde (J. d. W. 4838. V. C. 710. G. Z. R. 710) von Lachis aus an der Spitze beträchtlicher Streitkräfte von ſeinem Herrn abgeſchickt, Jeruſalem zu berennen, und Hiſkia zur Uebergabe aufzufordern. Er rückte bis an den Bach Kidron, öſtlich von der Stadt, vor, und redete mit Eliakim am Fuße der Wälle, von denen herab das Volk ihn hörte. Rabſake's Rede war ſchlau und auf die Umſtände berechnet; er ſuchte durch Furcht und Hoffnung die Gemüther des Volks für ſich zu gewinnen. Als man ihn bat, in aramäiſcher Sprache zu reden, welche das Volk nicht verſtand, weigerte er ſich deß, fuhr in hebräiſcher Sprache zu reden fort und häufte ſeine Drohungen, um zu ſchrecken, und ſeine Verſprechungen, um das Volk zu gewinnen. Aber er mußte mit leeren Händen abziehen, ließ die beiden Offiziere, die ihn begleiteten, Tartis und Rabſara, vor den Mauern Jeruſalems zurück, und begab ſich in das Lager von Libna (2. Kön. 19, 8. Jeſ. 37, 8), um ſeinem Herrn von ſeiner fruchtloſen Sendung Rechenſchaft abzulegen.

Rahabu (Luc. 3, 35. 1. Moſ. 4, 18. 1. Chr. 1, 25. — J. d. W. 2773. V. C. 2775. G. Z. R. 2217), Sohn Pelegs, im Geſchlechtsregiſter der Maria genannt, wurde Vater von Sarug im Alter von 132 Jahren, und ſtarb in ſeinem 339ſten Jahre.

Rahab (Joſ. 2, 1 ff. — J. d. W. 3941. V. C. 1607. G. Z. R. 1451), aus Jericho, nahm die Kundſchafter Joſua's auf, die dieſen wichtigen Platz auskundſchaften wollten. Der König von Jericho aber erfuhr, daß Rahab die Männer aufgenommen, und forderte von ihr die Auslieferung derſelben. Rahab gab ihm zur Antwort, daß die Männer, von denen ſie nicht gewußt habe, von wannen ſie waren, ſchon hinausgegangen ſeyen. Als nun die Diener des Königs den Männern, getäuſcht von der Rahab, nachjagten, ging ſie heimlich zu ihnen hinauf auf das Dach, und ſagte zu ihnen, daß, wie ſie Barmherzigkeit an ihnen thue, das Volk Iſraels auch an ihres Vaters Hauſe Barmherzigkeit thun möchte. Die Männer ſprachen zu ihr: „Thun wir nicht Barmherzigkeit und Treue an dir, wenn uns der Herr das Land gibt, ſo ſoll unſere Seele für euch des Todes ſeyn, ſoferne du unſer Geſchäfte nicht verrätheſt.“ Da ließ ſie dieſelben am Seil durchs Fenſter hernieder, denn ihr Haus war an der Stadtmauer, und ſie wohnete auch auf der Mauer. Und ſie ſprach zu ihnen: „Geht auf das Gebirge, daß euch nicht begegnen die euch nachjagen, und verberget euch daſelbſt drei Tage, bis daß die wiederkommen, die euch nachjagen; darnach gehet eure Straße.“ Die

Männer, ehe sie fortgingen, versprachen ihr noch einmal feierlich Schutz, ihr und ihrem Haus, wenn Jericho von Israel eingenommen würde. Sie solle ein rothes Seil in das Fenster knüpfen, mit dem sie die Männer herabgelassen, und zu sich ins Haus versammeln Vater, Mutter und Brüder. Und Rahab that so, und knüpfte das rothe Seil ins Fenster, und als die Israeliten später in Jericho eindrangen, erkannten sie das Zeichen und krümmten der Rahab und Allen in ihrem Hause kein Haar.

Die Ausleger haben sich über den Stand der Rahab gestritten, aber der Text spricht deutlich dafür, daß sie das Gewerb einer Hure führte. Wir sehen in der Art, wie von ihr gesprochen ist, nur einen Beweis der Zügellosigkeit jener Zeiten, welche nur den Ehebruch bestraften, und in ihrer Rohheit einer in der öffentlichen Meinung wieder zu Ehren gekommenen Frau den Namen ließen, den sie früher verdient.

Rahab war Proselytin; die Kunde von den Wundern des Auszugs und der Wüste hatte sie bekehrt; sie war keine Verrätherin; wie hätte sie als Bekehrte eine von Gott verbannte Stadt schützen sollen. Sie erfüllte nur eine heilige Pflicht.

Rahel (1. Mos. 46, 19. 29, 6 ff. — J. d. W. 3421. V. C. 2127. G. Z. R. 1759), Tochter Labans und Frau Jakobs, dem sie den Joseph und Benjamin, an dessen Geburt sie starb, gebar. Bekannt ist, wie lange Laban den Jakob hinhielt, bis er endlich die Rahel, seine jüngere Tochter, ihm gab. Jakob liebte die Rahel am meisten, und zog sie der Lea, obgleich diese ihm vier Söhne geboren hatte, vor. Aber die Rahel war tief betrübt über ihre Unfruchtbarkeit, und ergoß sich in bittern Klagen. Fürchtend, Jakob möchte der Lea seine ganze Liebe zuwenden, gab sie ihm die Bilha, ihre Magd, deren Kinder sie als die ihrigen betrachtete, zur Beischläferin. Bald darauf versöhnten sich die beiden Schwestern aus Veranlassung der Blumen, welche Ruben seiner Mutter überreichte. Ihr gutes Vernehmen wurde durch die Geburt Josephs noch mehr befestigt. Bei der Abreise Jakobs aus Chaldäa folgte Rahel diesem getreulich, und nahm die entwendeten Theraphim Labans mit. Bei der Begegnung Esau's (1. Mos. 35, 16. 48, 7) beschloß sie den Zug mit ihrem Sohne, so fern als möglich von der Gefahr.

Was die Theraphim betrifft, so theilte Rahel ohne Zweifel den Aberglauben Labans, daß sie zu Orakeln dienlich seyen, und nahm sie mit, damit Laban sie nicht über den Weg fragen könnte, den ihr Mann nahm.

Der Charakter Rahels hat nichts hervorstechendes; sie scheint einfach und voll Vertrauen gewesen zu seyn.

Rapha (2. Sam. 21, 16 ff. 1. Chr. 20, 4 ff.), eine Perſon, die in gleicher Linie mit den Arbahs und Enaks zu ſetzen iſt, war wahrſcheinlich das Haupt eines durch ſeine Statur und ſeine Körperſtärke ausgezeichneten Stammes, den man nach ihm Raphaiten nannte.

Rebekka (1. Moſ. 22, 23. 24, 15 ff. — J. d. W. 3325. V. C. 2223. G. Z. R. 1856), Tochter Bethuels und Enkelin Nahors, des Bruders Abrahams, wurde die Frau Iſaaks, für den Elieſer warb. Ihr erſtes Zuſammentreffen mit Iſaak bietet denſelben Charakter dar, wie ihr Zuſammentreffen mit Elieſer; ſobald ſie den Iſaak ſieht, ſteigt ſie haſtig von ihrem Kameele ab, zum Zeichen ihrer Achtung gegen ihren Bräutigam, dann hüllte ſie ſich in ihren Schleier.

Zwanzig Jahre verfloſſen, und Rebekka ſeufzte, nicht Mutter zu ſeyn (1. Moſ. 25, 20 ff.). Ihre Bitten wurden endlich erhört, und ſie gebar Zwillinge, den Eſau und Jakob. Letzterer war ihr Liebling; ihm wandte ſie ihre ganze Liebe zu. Eſau machte ihr Furcht und Kummer über die Heirathen, die er mit canaanitiſchen Töchtern ſchloß; auch Iſaak war betrübt darüber. So ſteigerte ſich ihre Liebe zu Jakob bis auf einen Grad, daß ſie ſich nicht ſcheute, zu unerlaubten Mitteln ihre Zuflucht zu nehmen, um ihrem jüngeren Sohn das Erſtgeburtsrecht, ſowie den väterlichen Segen, der jenem das Siegel und die Weihe gab, zu verſchaffen, und alſo Eſau, der im natürlichen Beſitz deſſelben war, durch Liſt und Trug aus dem Beſitz deſſelben zu verdrängen. Kein Zweifel kann Statt finden, daß Jakob bei der Liſt und dem Betrug, den er ſeinem Vater eben ſo, wie ſeinem Bruder ſpielte, nur Werkzeug in den Händen der Rebekka war. Dieſe Handlungsweiſe iſt nicht zu entſchuldigen.

Recha (Datum unbekannt). Dieſer Name endigt eine genealogiſche Liſte der Nachkommen des Phares alſo: das ſind die Männer von Recha (1. Chr. 4, 12). Wahrſcheinlich war Recha ein in ſeinem Stamme hochberühmter Führer, der ſich an die Spitze der ihm Nächſten ſtellte, um irgend einen fernen Zug anzuführen.

Rechab (1. Chr. 2, 55. 2. Kön. 10, 15 ff. Jer. 35, 6 ff. — Ungef. J. d. W. 4672. V. C. 876. G. Z. R. 884), Sohn Hamaths, Kiniter, oder Nachkomme Hobabs, Schwagers Moſes, iſt nur als Vater Jonadabs, des Stifters der Rechabiten, bekannt.

Regem Melech und **Sarezer** (Sach. 7, 2 ff. — J. d. W. 5030. V. C. 518. G. Z. R. 518). Die Juden hatten während ihrer Gefangenſchaft zu Babylon zur Erinnerung an ihre Unglücksfälle feierliche Faſtentage denen des Geſetzes zugeſetzt; dieſe Faſten waren ſeit der Rückkehr gefeiert worden. Regem Melech und Sarezer wurden von den Juden aus der Umgegend der Hauptſtadt, vielleicht aus Bethel, abgeſchickt, um zu fragen,

ob der neue Ritus beibehalten werden dürfe. Sacharja antwortete, daß ie in Freudentage umgewandelt werden ſollten.

Rehabeam (1. Chr. 3, 10. Matth. 1, 7. 1. Kön. 11, 43. 2. Chr. 11, 31. 1. Kön. 12, 1 ff. 2. Chr. 10, 1 ff. — J. d. W. 4556. V. C. 962. V. Z. R. 975), erſter König Juda's, Sohn Salomo's und der Naema, war 41 Jahre alt, als er den Thron beſtieg. Gleich nach dem Tode ſeines Vaters begab er ſich nach Sichem, um ſich von den verſammelten Stämmen anerkennen zu laſſen. Wahrſcheinlich war er durch den falſchen Rath der Anhänger Jerobeams vermocht worden, nicht in Jeruſalem die Stämme zu verſammeln. In Sichem aber vernahm Rehabeam nur Klagen wegen der harten Auflagen und die Forderung, dieſe zu mildern. Der König verſprach eine Antwort nach drei Monaten. In der Zwiſchenzeit riethen ihm die Aelteſten, den Weg der Güte einzuſchlagen; aber übermüthige Jünglinge riethen zur Gewalt, und Rehabeam folgte dieſen und ſprach ſein Vorhaben offen gegen die Stämme aus. Dieſe ſtunden alsbald auf; das Reich Davids theilte ſich in zwei Königreiche; Jerobeam wurde König der 10 Stämme, und der Sohn Salomo's, erſchreckt über den traurigen Erfolg der Sendung Adorams, floh nach Jeruſalem als König von Benjamin und Juda.

Schon wollte er ausziehen zum Kriege, als ein göttlicher Befehl den Bürgerkrieg unterſagte, worauf er ſich darauf beſchränkte, feſte Plätze an der Grenze anzulegen, um wenigſtens das zu behalten, was ihm geblieben war. Rehabeam befeſtigte ſeine Macht und erhob ſein Reich zu großer Blüthe. Der Cultus Moſes zog alle glaubigen Iſraeliten nach Juda, die ſich daſelbſt feſtſetzten. Alles weiſſagte ihm eine glückliche Zukunft. Durch Heirathen ſuchte er das ganze Haus Davids an ſich zu ketten; ſeine zahlreiche Familie ſicherte ihm die Fortdauer ſeiner Dynaſtie zu; er erwählte Abija zu ſeinem Nachfolger; wie Joſaphat nach ihm, zerſtreute er ſeine andern Söhne in ſeine feſten Städte, und bereitete ihnen glänzende Sitze. Dieſe Periode der Weisheit und Kraft dauerte drei Jahre.

Rehabeam (1. Kön. 14, 21 ff. 2. Chr. 12, 1 ff.), durch ſein Glück verblendet, verließ das Geſetz des Herrn und ſein Volk mit ihm.

Das Land war bedeckt mit Höhenorten, Hainen und Götzen, und die Greuel der Alten fingen wieder an. Im fünften Jahre ſeiner Regierung wurde ſein Königreich von der Armee Siſaks, des Königs von Aegypten überzogen. Rehabeam erlangte nur durch Auslieferung der Schätze des Tempels und des Palaſtes die Befreiung von dem unheilvollen Einfall.

Die Umwälzung, welche bei der Thronbeſteigung Rehabeams ausbrach, hat, wie alle ähnlichen Erſchütterungen, ihren Grund in den vorangegangenen Ereigniſſen; dieſe Regierung war nur die Veranlaſſung,

und man kann von Jahrhundert zu Jahrhundert in der Geſchichte der Hebräer die Spuren der angeſtammten Eiferſucht verfolgen, welche damit endigte, daß die Nachkommenſchaft Abrahams in zwei Völker, von denen eines verſchwunden iſt, ſich zertheilte. Von Anfang ſtritten ſich die zwei Stämme Juda und Ephraim um die Suprematie; der erſtere Stamm, deſſen Schickſal von Jakob auf ſeinem Todenbette verkündet worden war (1. Moſ. 49, 10), blühte durch die Zahl ſeiner Familien, ſeine Macht und ſeinen Reichthum; der zweite Stamm, auf den großen Namen Joſephs und auf das durch die Adoption Jakobs erlangte Erſtgeburtsrecht ſich ſtützend (1. Chr. 5, 2. 1. Moſ. 48, 5. 19), vertraute auf jene zahlreiche Nachkommenſchaft, die ihm verheißen worden war, wurde mächtig während des Aufenthalts in Aegypten, und ſah in der Folge ſeine Stärke und ſeinen Wohlſtand ſchnell anwachſen (Joſ. 17, 14. Richt. 1, 35). Ein merkwürdiger Beweis, daß Ephraim und Juda zwei vorherrſchende Stämme waren, iſt der Umſtand, daß bei der Theilung des Gebiets von Canaan beide ihr Loos vor den übrigen weſtlichen Stämmen erhielten (Joſ. 18, 2). Der Süden des heiligen Landes, den Nachkommen Juda's zugetheilt, war zu weit für ſie (Joſ. 19, 1. 9), und man fügte ihnen die Simeoniten bei. Ephraim (Joſ. 17, 14 ff.) und der halbe Stamm Manaſſe hielten ſich für zu eingeengt, und erweiterten ihren Landſtrich durch Waffengewalt und durch Aushauen von Holz, womit dieſe gebirgigten Bezirke im Mittelpunkt Canaans bedeckt waren. Die Eiferſucht tritt ebenſo in dieſer Periode, wie nachher unter Saul, hervor, und unter David brach der Haß der Ephraimiten und der Stämme des Nordens im offenen Aufruhr aus; ſieben Jahre dauerte der anarchiſche Zuſtand, und ohne den Abfall Abners und die Feigheit Iſobeths würden die Stämme nie unter einen Scepter vereinigt worden ſeyn. Aber David täuſchte ſich nicht darüber, auf wie ſchwachen Füßen ſeine Gewalt ſtehe (2. Sam. 3, 39). Die Wahl Jeruſalems zur Hauptſtadt und zum Mittelpunkt des Gottesdienſtes mit Ausſchluß Silo's (Joſ. 18, 1), einer Stadt Ephraims, wo die Stiftshütte und die Bundeslade früher aufgeſtellt geweſen waren, mußte bei den Unzufriedenen das größte Mißfallen erregen. Endlich trugen die Erbauung des Tempels, welcher Juda die Suprematie zuſicherte, die Auferlegung von Steuern durch Salomo und ihre Verwendung zur Verſchönerung Jeruſalems, der geringe Vortheil, den Ephraim durch ſeinen Handel mit der Regierung, im Vergleich mit Juda, ziehen konnte, die Intriguen des unklugerweiſe zum Befehlshaber über Manaſſe und Juda ernannten Jerobeams, die letzten Fehler Salomo's das Letzte dazu bei, jene Revolution zur Reife zu bringen, die nur ſeinen Tod erwartete, um auszubrechen, und welche die Thorheit Rehabeams unvermeidlich machte.

Rehabeam zeigte beim Beginn ſeiner Regierung einige Klugheit, weil eine große Unklugheit ihn auf ſeine Koſten belehrt hatte; mit dem Beginne ſeines Glücks beginnt auch ſeine Verblendung wieder, und doch war ihm ſeine Politik klar und einfach vorgezeichnet, nämlich auf die zehn Stämme Verzicht zu leiſten, weil Gott ſie von ſeiner Herrſchaft trennte, die wahre Religion im Gegenſatze gegen den von Jerobeam eingeführten neuen Götzendienſt zur höchſten Blüthe zu erheben, und ſo alle Gläubigen Iſraels in ſeine Staaten zu ziehen.

Rehabja (1. Chr. 23, 17. 24, 21. 26, 25. Datum unbekannt), Enkel Moſes und Sohn Elieſers, der keine Kinder ſonſt hatte. Aber — fügt der Genealogiſt bei — die Kinder Rehabja's vermehrten ſich auf wunderbare Weiſe. Dieſer Beiſatz iſt offenbar Moſe zu Ehren gemacht. Eine große Familie war in den Augen der Juden ein Ruhm und Segen; ein Sohn des Geſetzgebers hatte nur ein Kind gehabt; um dieſen Eindruck zu ſchwächen, fügt der heilige Schriftſteller, ehe er weiter fortfährt, bei, daß dieſer einzige Sohn eine zahlreiche Nachkommenſchaft hinterließ.

Rehum (Eſr. 4, 8 ff. — J. d. W. 5026. V. C. 522. G. Z. R. 522), einer der Diener des Königs von Perſien, die ſich der Wiederaufbauung Jeruſalems und des Tempels widerſetzten. Durch einen ſehr geſchickten Brief, den er an Artaxerxes ſchrieb, brachte er dieſen auf ſeine Seite, und eilte mit dem königlichen Dekrete verſehen nach Jeruſalem, um die Einſtellung des Baues zu befehlen.

Rei (1. Kön. 1, 8. — J. d. W. 4544. V. C. 1004. G. Z. R. 1014), einer der oberſten Diener Davids, hielt ſich fern von der Verſchwörung Adonia's. Bemerkenswerth iſt es, daß ſein Name ſich in keinem Verzeichniß (2. Sam. 23, 24. 1. Chr. 11, 26) der Krieger jener Zeit findet.

Reſa (Luc. 3, 27. Datum unbekannt), Sohn einer Frau des Serubabels, iſt in dem Geſchlechtsregiſter der Maria genannt. Die zwei Verzeichniſſe, welche in dem Namen Salathiels zuſammentreffen, gehen bei dem Reſa's noch einmal auseinander, und treffen nicht wieder zuſammen. Methius gibt die Linie Abiuds, von dem Joſeph abſtammte, und Lucas die von Reſa an.

Reſon (1. Kön. 11, 23 ff. — J. d. W. 4516. V. C. 1032. G. Z. R. 1044), Sohn Eljada's, Offizier des Hadad-Eſers, ergriff bei der Niederlage ſeines Herrn durch David, von einigen Truppen, die ſeinem Schickſale folgten, begleitet, die Flucht, lebte lange Zeit von Streifzügen und Räubereien, und bemächtigte ſich gegen das Ende der Regierung Salomo's Damaskus, trennte dieſe Gegend von der Regierung Salomo's los, nahm eine feindliche Haltung gegen den jüdiſchen Herrſcher an und ſtellte das Königreich Syrien wieder her.

Rezin (2. Kön. 15, 37. — J. d. W. 4782. V. C. 766. G. Z. R. 742), König in Syrien, verband ſich gegen Ahas (2. Chr. 28, 5), der Nachfolger Jothams mit Pekah, Könige Iſraels, fiel in das Gebiet von Juda ein, erfocht bedeutende Vortheile, machte eine große Zahl Gefangener, die er nach Damaskus ſchleppte, und berannte Jeruſalem (2. Kön. 16, 5. Jeſ. 7, 1 ff.), ohne es einnehmen zu können. Glücklicher war er in Idumäa (2. Kön. 16, 6), wo er ſich des Hafens von Elath am rothen Meere bemächtigte, welche Eroberung ihn zum Herrn des Handels der benachbarten Meere machte. Aber faſt mitten in ſeinem Sieg wurde Damaskus von Thiglath-Pileſer erobert, ſeine Einwohner zu Sklaven gemacht und Rezin getödtet. Mit ihm endigte ſich das Königreich Syrien.

Rhode (A. G. 12, 13. — N. C. 44.), junge Dienerin der Maria, und vielleicht Thürhüterin des Hauſes (Joh. 18, 16. 17) der Mutter des Marcus, hörte während der Nacht pochen und horchte an der Thür. Es war zur Zeit der Verfolgung des Herodes; Jakobus war vor Kurzem hingerichtet und Petrus in das Gefängniß geworfen worden; die Kirche von Jeruſalem betete für ihn und in dieſem Augenblick war ohne Zweifel ſeine Befreiung der Gegenſtand des Gebets, welches bei Maria verrichtet wurde; die Klugheit des jungen Mägdleins, die horcht, ehe ſie öffnet, zeigt, daß die Gläubigen ſich nicht ſicher hielten. Als ſie die Stimme des Apoſtels erkannte, öffnete ſie vor Freude die Halle nicht, ſondern eilte in das Haus und verkündete ſeine Ankunft; man ſträubte ſich, ihr zu glauben; ſie beſtand darauf, gut gehört zu haben, und die Ankunft des Petrus, der fort gepocht hatte, zeigte, daß ſie Recht hatte.

Rizpa (2. Sam. 3, 7. — J. d. W. 4542. V. C. 1006. G. Z. R. 1018), Tochter Aia's und Beiſchläferin Sauls, unterhielt nach dem Tode dieſes Fürſten eine Verbindung mit Abner, deren Folgen auf das Loos Iſraels einen Einfluß ausübte. Bei dem Tode des Generals befand ſie ſich von Neuem ohne Stütze; ſie hatte zwei Söhne von Saul, Harmoni und Mephi (2. Sam. 21, 8 ff.), die den Gibeoniten ausgeliefert und getödtet wurden. Rizpa beſchwerte ſich nicht über dieſe grauſame Execution; aber ſie gab ein rührendes Beiſpiel mütterlicher Liebe, indem ſie auf einen Felſen, nahe bei denen am Kreuze aufgehängten Leichnamen ihrer Söhne, ihr Zelt aufſchlug und, in Sack und Aſche gehüllt, Tag und Nacht über die ſterblichen Ueberreſte ihrer Söhne und ihrer Unglücksgefährten wachte, damit die Vögel des Himmels nicht bei Nacht kämen und die Thiere des Feldes bei Tage. David, gerührt von einer Liebe, die alle Schrecken des Grabes überwand, ließ die unglücklichen Kinder Sauls ehrenvoll begraben.

Nur eine Mutter war der Hingebung Rizpa's fähig; es iſt ein Zug, erhaben über alle übrigen menſchlichen Neigungen, der rührendſte

vielleicht, den mütterliche Liebe eingab. Ein Mann hätte dieſe Stärke nicht gehabt.

Ruben (1. Chr. 2, 1. 1. Moſ. 29, 32. 46, 9. 4. Moſ. 26, 5. 1. Moſ. 30, 14. — J. d. W. 3422. V. C. 2126. G. Z. R. 1758), älteſter Sohn Jakobs und der Lea, gab ſeinen Namen einem der Stämme Iſraels. Jung noch, reichte er ſeiner Mutter einen Blumenſtock; glücklich, wenn ſeine Geſchäfte auf ſo Unbedeutendes ſich beſchränkt hätten. Aber in Canaan (1. Moſ. 35, 22) machte er ſich gegen ſeinen Vater eines abſcheulichen Verbrechens ſchuldig, das er nicht verbergen konnte, und wegen deſſen er mit dem Verluſte ſeines Erſtgeburtsrechts beſtraft wurde, das auf die Kinder Joſephs überging (1. Moſ. 48, 5. 49, 3. 1. Chr. 5, 1). Bei der Verfolgung, die Joſeph zu erdulden hatte, widerſetzte er ſich der Ermordung deſſelben, und gab den Rath, Joſeph in die Grube zu werfen. Sein Plan war, ihn ſo zu retten und ſeinem Vater wieder zu geben. Als ſich Ruben in dieſer ſeiner Hoffnung getäuſcht ſahe, blickte er verzweifelnd in den leeren Graben, und zerriß unter Jammerrufen ſeine Kleider. Bei der erſten Reiſe nach Aegypten machte er ſeine Bemühung zur Rettung ſeines Bruders Joſeph geltend, und warf ſeinen Brüdern ihr Verbrechen vor, und bei der Rückkehr war er der erſte, der Jakob anflehete, Benjamin mitziehen zu laſſen.

Rufus (Marc. 15, 21. Röm. 16, 13. — N. C. 33), Schüler Simons von Cyrene, iſt ſehr wahrſcheinlich derſelbe, den Paulus in ſeinem Briefe an die Römer grüßt.

Ruth (Matth. 1, 5. Ruth 1, 4 ff. Datum ungewiß), Moabiterin, heirathete den Mahlan, Sohn Elimelechs und der Nahemi. Nach dem Tode ihres Schwiegervaters und ihres Mannes folgte ſie der Nahemi nach Bethlehem, wohin dieſe ſich, um dem Hungertode zu entgehen, begab.

Um ihre alte Verwandte zu ernähren, las ſie Aehren; die Vorſehung führte ſie auf das Feld des reichen Boas, von dem ſie die Erlaubniß erhielt, die Aehren, welche den Schnittern entgingen, aufzuleſen; bald zog ſie die Blicke des Herrn auf ſich, ihre Ankunft, die Rückkehr der Nahemi hatte einiges Aufſehen gemacht. Ihre Treue war der Gegenſtand allgemeiner Bewunderung, und die junge Fremde erhielt von Boas die Erlaubniß, auf ſeinen Feldern Aehren zu leſen und am Mahle ſeiner Schnitter Theil zu nehmen. Freudig brachte ſie ihrer Adoptivmutter jeden Tag das Uebrige ihres Mahles und die Aehren, die ſie geleſen hatte.

Jeden Tag ging ſie auf das Feld des Boas. Nahemi ſuchte auf jede Weiſe ſie dem Boas zu nähern, damit er ſie heirathete. Einmal kam ſie des Nachts auf ſeine Felder, die ſie ſo gut kannte, ging bis zu der Tenne, wo Boas inmitten ſeiner Schnitter ſchlief, lüftete den Saum der Decke und legte ſich neben ihn zu ſeinen Füßen, in Erwartung,

daß er ſie zu ſeiner Gemahlin anerkenne. Auf ſeine Frage antwortete ſie einfach und offenherzig. Bald waren die herkömmlichen Heirathsförmlichkeiten erfüllt (Ruth 4, 1 ff.). Ruth wurde die Ehefrau des reichen Bethlehemiten; ihr Glück erregte keinen Neid. Allgemein geachtet, hatte ſie die Freude, Mutter zu werden, und ihr Kind in den Armen der alten Nahemi ruhen zu ſehen.

S.

Saaph (1. Chr. 2, 47, 49. Datum ungewiß), Sohn eines unbekannten Vaters, Jadai, gründete oder bevölkerte die Stadt von Madmanna (Joſ. 15, 31), im Stamme Juda.

Saasgas (Eſt. 2, 14. — J. d. W. 5066. V. C. 482. G. Z. R. 518), Diener des Ahasverus und Wächter ſeiner Frauen, war dem zweiten Serail vorgeſetzt, wohin diejenigen ſich zurückzogen, die der Fürſt entlaſſen hatte, und die nur auf ausdrücklichen Befehl ihr Gemach verlaſſen durften.

Sabadja (2. Chr. 19, 11), Sohn Iſmaels, war Fürſt des Stammes Juda in allen Sachen des Königs. Er ſtand nach dem Hoheprieſter, und hatte die bürgerlichen Angelegenheiten, wo die Intereſſen des Königs und der Regierung im Spiele waren, und die ſtreitigen Fälle zu beſorgen, die von Gerichten entſchieden werden mußten, deren Einſetzung nach Moſe Statt fand.

Sabud (1. Kön. 4, 5), Sohn des Propheten Nathan, war der Freund oder Liebling Salomo's. Dieſe Ehre, ſo gewöhnlich an den orientaliſchen Höfen, zeugte von dem unbegrenzteſten Vertrauen.

Sachanja (Eſr. 10, 2 ff. — Ungef. J. d. W. 5090. V. C. 450. G. Z. R. 467), Sohn Jechiels, einer der ausgezeichnetſten Juden Jeruſalems zur Zeit des Eſra, nahm, gerührt durch das feierliche Gebet, welches dieſes Haupt Iſrael aus Veranlaſſung der mit Fremden geſchloſſenen Ehen ſprach, das Wort im Namen des Volks, bekannte das Sündhafte der fremden Ehen, verlangte die Anwendung des Geſetzes, Verſtoßung und Verbannung der götzendieneriſchen Gatten, und ermuthigte Eſra, mit unbeugſamer und unerſchütterlicher Feſtigkeit in der ſchwierigen Sache durchzugreifen.

Sachanja (Neh. 6, 18. 7, 10. — J. d. W. 5103. V. C. 445. G. Z. R. 455), Sohn Ara's, ließ ſich in die Verſchwörung Saneballats gegen Jeremia ein. Er hatte ſeine Tochter an den Tobia verheirathet, und nahm jetzt an dem Verrathe ſeiner neuen Genoſſen Theil.

Sacharja (2. Chr. 24, 20 ꝛc.), Hoheprieſter unter Joas, Sohn Berechja's, Enkel Jojada's und der Joſeba, konnte es nicht ertragen, daß ſein Volk unter der Regierung des Zöglings ſeines Ahns zum Götzendienſt

Auch mich habt ihr vertreten,
Das blinde Heidenkind,
Mit Opfern und mit Beten,
Und die noch ferne ſind.
In euch ſind wir willkommen,
In ihm dem Vater werth,
Und rühmen mit den Frommen,
Die Juda's König hört.

O wär' ich weiſ' und mächtig!
O hätt' ich eine Welt!
All' meine Fülle brächt' ich
Dir, o mein Fürſt und Held.
Nun bin ich Nichts, du Alles;
So nimm denn, was ich bin,
Du Heiland meines Falles,
Zu treuen Händen hin.

Und beſſ're du den Schaden,
Sey's auch durch bitt'res Weh;
Mir ſteig' am Thron der Gnaden
Dein Weihrauch in die Höh',
Und meiner Armuth Keimen
Verklär' in helles Gold.
So werd' ich neu erkeimen,
Und wachſen wunderhold.

ſich zurückwandte. Entrüſtet ſprach er bei einem großen Feſte gegen den neuen Unglauben, und ſagte das Unglück voraus, welches die Ausſchweifungen des Volkes nach ſich ziehen werden. Sein Feuereifer wurde beſtraft; das wüthende Volk ſteinigte ihn auf dem Platze zwiſchen dem eigentlichen Tempel und dem Brandopferaltar (J. d. W. 4715. V. C. 833. G. Z. R. 840).

Sacharja (2. Chr. 26, 5. — J. d. W. 4745. V. C. 803. G. Z. R. 810), Prophet oder Diener, dem Aſarja den glücklichen Beginn ſeiner Regierung verdankte, und deſſen Rathſchläge ihn zur Frömmigkeit anwieſen, iſt unbekannt. Man weiß nicht, ob er dem Stamme Levi oder dem weltlichen Stande angehörte. Prophet im ſtrengen Sinne iſt er nicht, und nur Mißverſtändniß des Textes machte ihn dazu. Es wird ihm nämlich das Zeugniß gegeben, bei den Geſichten Gottes verſtändig zu ſeyn und Gott zu ſehen; aber dies iſt im Zuſammenhang nur ein ſeinem Glauben gezolltes Lob, und der Sinn iſt, daß er ein geſchickter Lehrer war in der Furcht Gottes. Vielleicht iſt er derſelbe, deſſen Tochter Ahas heirathete und Mutter des Hiſkia wurde (2. Kön. 16, 1. 2. 2. Chr. 29, 1).

Sacharja (2. Kön. 14, 29. 15, 8 ff. — J. d. W. 4782. V. C. 766. G. Z. R. 773), vierzehnter König Iſraels, Sohn Jerobeams II., ahmte die Ungerechtigkeiten und die Götzendienereien ſeiner Vorgänger nach, und wurde nach ſechsmonatlicher Regierung von Sallum ermordet, der die Krone an ſich riß.

Sacharja (Jeſ. 8, 2. 2. Chr. 29, 13. — Ungef. J. d. W. 4811. V. C. 737. G. Z. R. 742), Sohn Jerebechja's und vielleicht Nachkomme Aſaphs, bedeutender Mann in Jeruſalem unter der Regierung Ahas, wurde von Jeſaia zum Zeugen der vom Propheten zu ſchließenden Heirath, ſo wie zur Documentirung des ſymboliſchen Namens „Eile, Beute, Raube bald", den das Kind, das aus der Ehe entſpringen würde, zum voraus erhielt, erwählt.

Sacharja (Eſr. 5, 1. 6, 14. Sach. 1, 1. — J. d. W. 5028. V. C. 520. G. Z. R. 520), der elfte der kleinen Propheten, Sohn Berechja's, ward wahrſcheinlich in Chaldäa während der Gefangenſchaft geboren. Seine prophetiſche Wirkſamkeit, welche ſeine ganze Geſchichte ausmacht, begann kurze Zeit nach der des Haggai, im zweiten Jahre der Regierung des Darius. Vielleicht kam er jetzt erſt von Babylon zurück. Seine Sendung beſtand darin, das Volk zum Aufbau des Tempels zu ermuthigen. Weder von ſeiner Familie, noch von ſeinem Tode, welche die Tradition in das letzte Jahr des Darius ſetzt, weiß man etwas. Sein Buch, das längſte von allen Büchern der kleinen Propheten, iſt eines der merkwürdigſten, und theilt ſich in zwei deutlich getrennte Abſchnitte; der erſtere, die acht erſten Kapitel begreifend, handelt von den Verhältniſſen ſeiner Zeit und den ſeit der Gefangenſchaft gefeierten Faſten; der zweite, das

ganze übrige Buch begreifend, handelt von den künftigen Schickſalen des jüdiſchen Volkes und den Meſſiashoffnungen. Die Rede iſt beſtändig von Fragen und Antworten durchſchnitten und voller Apoſtrophen und Bilder; die Geſichte ſind weder ſo impoſant wie die des Daniel, noch ſo kleinlich und verwickelt wie die Heſekiels; wirkliche Perſonen ſind mit idealen untermiſcht, und eine Maſſe ſymboliſcher Namen erſchwert oft das Verſtändniß ſeiner Gemälde und Reden.

Sadrach, Meſach und **Abednego** (Dan. 1, 6 ff. — J. d. W. 4942. V. C. 606. G. Z. R. 606), bekannter unter dieſen chaldäiſchen Namen, als unter den hebräiſchen Namen Hananja, Miſael und Oſarja, wurden noch jung unter der Regierung Jojakims nach Babylon geführt und daſelbſt mit Daniel erzogen, deſſen fromme Enthaltſamkeit ſie theilten; ihr Faſten blieb geheim, wie das ſeinige, und ihre Wiſſenſchaft erhob ſie bald über die Weiſen Aſiens. Auf die Empfehlungen Daniels (Dan. 2, 49), wurde die Statthalterſchaft Babylons ihnen anvertraut; ſo geboten die Gefangenen den Siegern, und ſo viel Ruhm mußte Eiferſucht und Haß erregen. Ihre Feinde klagten ſie an, ſich vor der in der Ebene von Dura aufgerichteten Statue nicht niederzuwerfen (Dan. 3, 8 ff); vor den König geführt, ſprachen ſie mit edler Freimüthigkeit, voll Gottvertrauen. Ihre Strafe war nur ihren Henkern verderblich; denn dieſe, in ihrem Eifer, kamen den Flammen zu nahe und wurden von ihnen verzehrt, während die drei Zeugen der Wahrheit ihres Gottes, von einem Engel beſchützt, unverſehrt und ohne Schmerzen durch den Feuerofen ſchritten. Als ſie auf die Stimme Nebucadnezars aus dem Feuerofen heraustraten, war dieſer ſelbſt beſchämt und verſtummete, und ihre wunderbare Rettung hob ihr Anſehen und ihre Macht, um welche Böſewichter ſie beneideten, nur um ſo höher. Was den Tod der Diener Nebucadnezars betrifft, ſo ging es bei ihnen ganz natürlich zu; aber die Errettung der drei gläubigen Juden iſt als ein großes Wunder anzuſehen. Ihr Benehmen, ob ſie gleich nicht litten, zeugt von der bewundernswürdigſten Feſtigkeit und hohem Gottesvertrauen.

Saharaim (1. Chr. 8, 8. Datum unbekannt), Nachkomme eines der Ehud, verſtieß zwei Frauen und ließ ſich im Moabiterlande nieder, wo er ſich wieder verheirathete und Kinder zeugte. Wenn jener Ehud der Richter dieſes Namens iſt, ſo kann es ſeyn, daß nach der Beſiegung der Moabiter durch ihn ein Theil ſeiner Familie im Lande der Unterworfenen ſich niederließ. Aber dergleichen Verſtoßungen und Wanderungen ſind ſehr ſelten, und die Erwähnung, die des Saharaim geſchieht, ſcheint uns auf eine dunkle Erinnerung an wichtige Ereigniſſe hinzudeuten, die nicht aufzuklären ſind, und vielleicht mit der Geſchichte Jokims zuſammenhängen.

Salathiel (1. Chr. 3, 17. Esr. 3, 2. Neh. 12, 1. Hagg. 1, 1. Matth. 1, 12. Luc. 3, 27. Datum ungewiß), ist in den beiden Geschlechtsregistern Josephs und der Maria genannt. Nach Matthäus ist er Sohn Jechanja's und stammt durch Salomo von David ab; nach Lucas ist er Sohn Neri's und stammt durch Nathan von David ab. Man nimmt allgemein an, daß der letztere Evangelist die natürliche Linie Salathiels und Matthäus seine gesetzliche Abstammung, als Erben Jechanja's, angibt. Wenn dieser Fürst ohne Kinder (Jer. 32, 30) gestorben ist, so würde Neri seine Wittwe geheirathet haben. Diese Muthmaßungen stimmen mit der jüdischen Gesetzgebung überein.

Sallum (2. Kön. 15, 10 ꝛc. — J. d. W. 4783. V. C. 765. G. Z. R. 772), fünfzehnter König Israels, Sohn des Jabes, verschwor sich gegen Sacharja, tödtete ihn vor dem Volke und vertilgte durch diesen Mord die Dynastie Jehu's, riß die Krone an sich, aber nur einen Monat und fiel von Menahems Hand.

Salma (Ruth 4, 20. 1. Chr. 2, 11. Matth. 1, 4. Luc. 3, 32. — J. d. W. 3941. V. C. 1607. G. Z. R. 1451), Sohn Nahassons, heirathete Rahab nach der Einnahme von Jericho. Er ist in den beiden Genealogien Josephs und der Maria genannt.

Salmanassar (2. Kön. 17, 3 ff. 18, 9 ff. — J. d. W. 4821. V. C. 727. G. Z. R. 728), König von Assyrien, Sohn und Nachfolger Tiglath-Pilesers, bekriegte Hosea, den König Israels, unterwarf ihn und machte ihn zinspflichtig. Nach einer schwer zu bestimmenden Zeit fiel er, als Hosea sich mit dem ägyptischen König So oder Sävä verband und den jährlichen Tribut verweigerte, von neuem mit Heeresmacht in Israel ein, bemächtigte sich des ganzen Landes, schloß Hosea in Samaria ein, belagerte ihn drei Jahre und nahm endlich die unglückliche Stadt und warf den König ins Gefängniß, schleppte das Volk in Sklaverei und zerstreute es in die Gegenden, wohin sein Vater die gefangenen Israeliten geführt hatte. Dies war das Ende des Königreichs Israel.

Salome (Matth. 20, 20), eine der treuen Freundinnen Christi, war die Frau des Zebedäus und Mutter Jakobus des Aeltern und des Johannes. Sie folgte mit ihnen Jesu auf seinen Reisen und warf sich eines Tags ihm zu Füßen, um eine Gnade zu erbitten. Aber ihre Bitte betraf irdisches Gut und irdische Macht, weßhalb ihr Christi antwortete, daß sein Reich nicht von dieser Welt sey. Als sie den Erlöser auf Golgatha begleitete und den Kreuzestod sterben sah, mußte sie sich augenscheinlich von der Wahrheit des Satzes Christi überzeugen (Matth. 27, 56. Marc. 15, 40). Den dritten Tag (Marc. 16, 1) war sie unter den heiligen Frauen, die mit Gewürzen zum Grabe des Erlösers eilten, und denen der wiederauferstandene Christus erschien.

Salomo oder Jedidja (2. Sam. 5, 14. 12, 24. 25. 1. Chr. 14, 4. Matth. 1, 6. — J. d. W. 4544. V. C. 1004. G. Z. R. 1015), Sohn Davids und der Bathseba, ward zu Jerusalem geboren, und begann erst bei seiner Thronbesteigung bekannt zu werden. Nach den Verzeichnissen der Chronik war er der zehnte Sohn Davids (1. Chr. 3, 5). Seine Geburt, seine Regierung und sein Ruhm waren seinem Vater (2. Sam. 7, 12. 1. Kön. 8, 20. 1. Chr. 17, 11. Ps. 132. 11) von dem Propheten Nathan verheißen worden, dem der junge Fürst seine Erziehung so wie den Vortheil verdankte, von den häuslichen und öffentlichen Unfällen, welche die letzten Regierungsjahre Davids ausfüllten, entfernt gehalten zu werden. Er war ungefähr zwanzig Jahre alt (1. Kön. 1, 10 ff.), als die Verschwörung Adonia's seine Regierung im Beginne zu stürzen drohte. In diesem entscheidenden Augenblicke zeigte Salomo mehr Bescheidenheit und Furchtsamkeit als Energie, er ließ sich von Zadok, Nathan und Benaja leiten und zum König von Israel weihen. Das Volk erkannte den Erben Davids unter dem Rufe „es lebe der König!" an; die Parthei Adonia's zerstob, und der neue Monarch eröffnete seine Regierung mit einem Gnadenakt und schenkte dem Tollkühnen das Leben, der die Krone an sich hatte reißen wollen.

Aber seine Milde ermuthigte nur die Intriguanten und Empörer. Adonia that von neuem gefährliche Schritte und wurde jetzt getödtet. Den Oberpriester Ab-Jathar aber begnadigte der König wegen der Dienste, die er seinem Vater geleistet. Den Mord Abners und Amasa's rächte er durch die Verurtheilung des blutdürstigen Joab, und den Simei bestrafte er durch Einsperrung unter eidlicher Gelobung, daß er sein Gefängniß nicht verlassen wolle; als er den Eid brach, ließ ihn Salomo hinrichten.

Diese weise Strenge, mit Milde gepaart, that ihre Wirkung; der Thron Salomo's wurde befestigt. Jetzt wollte der König auch durch die Religion seiner Regierung die Weihe geben. Zu diesem Ende berief er die Stämme, ihre Aeltesten, ihre Häupter und Richter, und begab sich, von seinem Volke begleitet (1. Kön. 3, 1 ff. 2. Chr. 1, 1 ff.), nach Gibeon, wo noch die Stiftshütte und das Tempelgeräthe (ausgenommen die Bundeslade) waren, um daselbst zu opfern; denn das war eine herrliche Höhe. Und Salomo opferte tausend Brandopfer auf demselben Altar. Und der Herr erschien Salomo zu Gibeon im Traume des Nachts und Gott sprach: „Bitte, was ich dir geben soll." Und Salomo erbat sich, statt aller Reichthümer und Macht, ein weises und verständiges Herz, daß er sein Volk richten möge und verstehen, was gut und böse ist. Das gefiel dem Herrn wohl, daß Salomo um solches bat, und er verhieß ihm, so er werde in den Wegen des Herrn wandeln und seine

Gebote und Sitten halten, ein langes Leben. Und da Salomon erwachte, siehe, da war es ein Traum. Und er kam gen Jerusalem, und trat vor die Lade und opferte Brandopfer und Dankopfer.

Zu der Zeit kamen zwo Frauen zum Könige, und traten vor ihn, und führten ihren Streit wegen des neugebornen Knäbleins, das jede für sich ansprach, indem die erste sprach: „Ach, mein Herr, ich und dies Weib wohneten in Einem Hause, und ich gelag bei ihr im Hause. Und über drei Tage, da ich geboren hatte, gebar sie auch. Und wir waren bei einander, daß kein Fremder mit uns war im Hause, ohne wir beide. Und dieses Weibes Sohn starb in der Nacht; denn sie hatte ihn im Schlafe erdrückt. Und sie stand in der Nacht auf und nahm meinen Sohn von meiner Seite, da deine Magd schlief, und legte ihn an ihren Arm, und ihren todten Sohn legte sie an meinen Arm. Und da ich des Morgens aufstand, siehe, da war er todt. Aber am Morgen sah ich ihn an, und siehe, es war nicht mein Sohn, den ich geboren hatte.“ Das andere Weib sprach: „Nicht also; mein Sohn lebet, und dein Sohn ist todt.“ Jene aber sprach: „Nicht also; dein Sohn ist todt, und mein Sohn lebet.“ Und der König sprach: „Holet mir mein Schwert her.“ Und da das Schwert vor den König gebracht ward, sprach der König: „Theilet das lebendige Kind in zwei Theile, und gebet dieser die Hälfte und jener die Hälfte.“ Da sprach das Weib, deß Sohn lebete, zum Könige (denn ihr mütterliches Herz entbrannte über ihren Sohn): „Ach, mein Herr, gebt ihr das Kind lebendig, und tödtet es nicht.“ Jene aber sprach: „Es sey weder mein noch dein; laßt es theilen.“ Da antwortete der König und sprach: „Gebet dieser das Kind lebendig, und tödtet es nicht; die ist seine Mutter.“ Und das Urtheil erscholl vor dem ganzen Israel, das der König gefällt hatte, und fürchteten sich vor ihm, denn sie sahen, daß die Weisheit Gottes in ihm war, Gericht zu halten.

Prächtig war der Hofstaat Salomo's und zahlreich seine Amtleute. Salomo war aber auch Herr über alle Königreiche, von dem Wasser an in dem Philisterlande bis an die Grenze Aegyptens, die ihm Geschenke zubrachten, und dieneten ihm sein Leben lang. Und Salomo hatte Frieden von allen seinen Unterthanen umher im ganzen Lande diesseits des Wassers von Tiphsah bis gen Gasa. Und Gott gab Salomo sehr große Weisheit und Verstand und getrostes Herz, wie Sand, das am Meere liegt; und er war weiser, denn alle Menschen, und es kamen aus allen Völkern, zu hören seine Weisheit, von allen Königen auf Erden, die von seiner Weisheit gehöret hatten.

Da schloß Salomo einen Bund mit Hiram bei der Vorbereitung zum Tempelbau. Und Salomo legte eine Anzahl auf das ganze Israel, und die Anzahl war dreißigtausend Mann. Und sandte sie auf den

Libanon, und die Bauleute Salomo's, und die Bauleute Hirams, und die Giblim hieben aus und bereiteten zu Holz und Steine, zu bauen das Haus. Und Salomo begann, den Tempel zu erbauen, und im vierten Jahre, im Monate Sif, war der Grund gelegt im Hause des Herrn. Und im elften Jahre, im Monate Bul (das ist der achte Monat) ward das Haus bereitet, wie es seyn sollte, daß sie sieben Jahre daran baueten. Aber an seinem Hause baute Salomo dreizehn Jahre, daß er es ganz ausbauete. Darauf ließ er die noch zum Tempel gehörigen Stücke verfertigen.

Da versammelte der König zu sich die Aeltesten in Israel, alle Obersten der Stämme und Fürsten der Väter unter den Kindern Israel, gen Jerusalem, die Lade des Bundes des Herrn heraufzubringen aus der Stadt Davids, das ist Zion. Und es versammelten sich zum Könige Salomo alle Männer in Israel im Monate Ethanim, am Fest, das ist der siebente Monat. Und da alle Aeltesten Israels kamen, hoben die Priester die Lade des Herrn auf, und brachten sie hinauf; dazu die Hütte des Stifts und alles Geräthe des Heiligthums, das in der Hütte war. Und der Tempel wurde feierlich eingeweiht, und Salomo sprach ein Gebet, das Alle, die es höreten, rührete; und als er sein Gebet geendet hatte, stand er auf, und trat dahin, und segnete die ganze Gemeinde Israel mit lauter Stimme; und opferte dann sammt dem ganzen Israel vor dem Herrn Opfer. Und Salomo machte zu der Zeit ein Fest und alles Israel mit ihm eine große Versammlung von der Grenze Hemath an bis an den Bach Aegyptens, vor dem Herrn sieben Tage und abermal sieben Tage. Und der Herr erschien dem Salomo zum zweitenmal, und schärfte ihm die Haltung aller Gebote und Gesetze ein; wo nicht, so werde Israel vertilgt werden.

Darauf tritt Salomo dem Könige Hiram zwanzig Städte ab, baut mehrere neue Städte, unter anderen Tadmor oder Palmyra durch canaanitische Frohnarbeiter, opfert jährlich dreimal, und fängt Schifffahrt an. Und seine Knechte kamen gen Ophir und holeten daselbst 420 Centner Goldes, und brachten es dem Könige Salomo.

Das Gerücht Salomo's drang nach dem Reiche Arabien, dessen Königin zu ihm kam, ihn mit Räthseln versuchte, und Salomo sagt ihr alles, und es war ihm nichts verborgen. Und die Königin Arabiens bewunderte des König Salomo's Weisheit, Reichthum und Pracht.

Aber der weise Salomo ließ sich durch ausländische Frauen zur Abgötterei verführen; das mißfiel dem Herrn, und er war zornig darüber und sprach: „Weil solches bei dir geschehen ist, und hast meinen Bund und meine Gebote nicht gehalten, die ich dir geboten habe, so will ich auch das Königreich von dir reißen und deinem Knechte geben. Doch bei

deiner Zeit will ich es nicht thun, um deines Vaters David willen, ſondern von der Hand deines Sohnes will ich es reißen, doch will ich nicht das ganze Reich abreißen. Einen Stamm will ich deinem Sohne geben, um Davids willen, meines Knechts, und um Jeruſalem willen, die ich erwählet habe.“ Und der Herr erweckte Salomo einen Widerſacher Hadad, den Edomiter, von königlichem Samen, welcher war in Edom. Aber Hadad war vor Joab, der alles, was Mannsbild in Edom war, ausrottete, geflohen, und mit ihm etliche Männer der Edomiter von ſeines Vaters Knechten, daß ſie in Aegypten kämen. Hadad aber war ein junger Knabe. Sobald Hadad hörte, daß David entſchlafen war, und Joab, ſein Feldhauptmann, todt, ſprach er zu Pharao: „Laß mich in mein Land ziehen.“ Auch erweckte Gott dem Salomo einen Widerſacher Reſon, den Sohn Eljada, der von ſeinem Herrn, Hadad-Eſer, dem Könige zu Zoba, geflohen war, und ſammelte Männer wider Salomo und regierte zu Damaskus. Und er war Salomo's Widerſacher, ſo lange er lebte.

Ein gefährlicherer Feind erſtand dem Salomo in Iſrael ſelbſt.

Hier war Jerobeam, ein ſtreitbarer Mann, und da Salomo ſah, daß der Knabe ausrichtig war, ſetzte er ihn über alle Laſt des Hauſes Joſephs. Aber bald erhielt der Ephraimite eine Weiſſagung von dem Propheten Ahia, daß er zum Haupt des künftigen Zehnſtämmereiches von Gott auserſehen ſey. Und Salomo trachtete Jerobeam zu tödten. Da machte ſich Jerobeam auf, und floh in Aegypten zu Siſak, dem Könige Aegyptens, und blieb in Aegypten, bis daß Salomo ſtarb.

Die Zeit aber, die Salomo König war zu Jeruſalem über ganz Iſrael, iſt 40 Jahre. Und Salomo entſchlief zu ſeinen Vätern, und ward begraben in der Stadt Davids, ſeines Vaters.

Die Epoche Salomo's, die ruhmvollſte der iſraelitiſchen Monarchie, trägt den Charakter der Behaglichkeit, mit der der Sohn auf den Lorbeern Davids ausruhte; ſie zeigt uns mehr Pracht, als thätiges Leben, mehr Feſte, als Begebenheiten; in einer ſolchen Epoche lebt eine Nation dem Genuſſe, führt Bauten aus, anſtatt Siege zu erkämpfen, gräbt Häfen, baut Städte, anſtatt ſie zu belagern, und der Gewinn des Handels tritt an die Stelle der Kriegsbeute.

Was die gegen Simei und Joab gefällten Urtheile betrifft, ſo waren ſie ganz gemäß der Juſtiz des Alterthums.

Man hat oft gefragt, in was die Salomo verliehene Weisheit beſtand, und das Ende ſeiner Regierung ſcheint die Antwort zu erſchweren. Aber man betrachte die Sache genauer, und wird zu dem Schluſſe kommen, daß Gott dem Könige und nicht dem Menſchen Salomo Weisheit verlieh; Gott gab ihm die nöthige Klugheit und Verſtand, um ein

Volk zu regieren, das so schwer zu leiten war. Der weiseste der Menschen blieb Mensch. Seine Freiheit erlitt keinen Zwang, und diese Schranke setzte Gott sich selbst; die Verbrechen Davids, sowie die Unsittlichkeit und die Götzendienerei erklären sich aus der Achtung, welche der Schöpfer (wenn wir so sprechen dürfen) vor unserer Freiheit hegt, die sein Werk ist.

Viel hat man über die Lage von Ophir und Tarsis gestritten, wo Salomo seine Flotten hinschickte. Aller Orten an allen Meeresufern hat man diese so berühmten Handelsstätten gesucht, und Ophir bald an das Ufer des rothen Meeres, Tarsis (Tartessus) an die spanische Küste, nahe beim Ausflusse des Quadalquivir; bald das erstere nach Indien, das letztere sogar nach Amerika, Brasilien und Peru versetzt. Diese Ungewißheit ist wohl nie ganz zu heben, nur bemerken wir, daß das Sicherere ist, Tartessus in Spanien und Ophir am älanitischen Meerbusen (im rothen Meere) zu suchen.

Was die Beschreibung des Tempels betrifft, so sind der Styl des Gebäudes, so wie die zu seinem Bau angewandten Hülfsmittel, dem Geiste und dem Klima des Orients, der Stufe, auf welcher sich die Künste in jener fernen Zeit befanden, und den Hülfsmitteln einer despotischen Regierung angemessen.

Das Einweihungsfest, dessen Feierlichkeit eine so tiefe Erinnerung zurückließ (2. Chr. 30, 46), ist, nach der Gesetzesverkündigung auf dem Sinai, das schönste in der mosaischen Religionsgeschichte.

Man hat schon geglaubt, daß die ägyptische Prinzessin Götzendienerin war, weil sie Salomo nicht in dem Pallaste Davids empfing, wo die Bundeslade war. Allein diese Muthmaßung ist unbegründet, und Salomo schloß erst später ähnliche Verbindungen.

Die Königin von Saba, welche einige Ausleger aus Aethiopien kommen lassen, kam allem Anschein nach aus dem glücklichen Arabien, nahe am rothen Meere, wo bekanntermaßen die Weiber herrschten.

Daß derselbe Fürst, dessen Regierung den Tempel erstehen sah, und dessen Genie das Gebet der Tempeleinweihung verfaßte, durch Wollust zum Götzendienst gelangte, ist eine Thatsache, welche seit dem Sündenfall, den Rath des Paulus, daß wer aufrecht stehe, sich hüten solle, nicht zu fallen, bekräftigt (1. Cor. 10, 12).

Leichter ist es, den Fall Salomo's zu erklären, als eine Darstellung seines Charakters zu geben, weil der Charakter nur aus den Begebenheiten ersichtlich ist, und es deren keine unter seiner Regierung gibt. Man bewundert seine Weisheit; man wird geblendet von seinem Ruhme, aber Weisheit ist kein Charakterzug; es ist ein Regierungsmittel, und der Ruhm nur die Folge davon. Im Ganzen betrachtet, war Salomo

beſcheiden, ausdauernd in Ausführung ſeiner Plane, treu in Haltung ſeiner Verſprechungen, milde und gerecht zugleich. Ein großer Ordnungsgeiſt zeigt ſich in allen ſeinen Einrichtungen, in der Erhebung der Steuern, der Rechnung ſeiner Einnahme, der Leitung ſeiner Arbeiten.

Seine Weisheit lebt zumal in ſeinen Schriften. Die erſte, mit dem Titel: „die Sprüchwörter," iſt ihm nie beſtritten worden. Seine zweite Schrift: „der Prediger," hat man ihm aus dem Grunde wegſtreiten wollen, daß der Sohn Davids nur figurire; dabei ſtützte man ſich auf einige Ausdrücke, die ſpäteren Urſprung zu verrathen ſchienen; aber dieſer Einwurf hält nicht Stich gegen die geſchichtlichen Zeugniſſe und die inneren Beweiſe der Aechtheit, die man in dem Werke fand.

Der Styl der erſteren Schrift verbindet mit einem ſchnellen und gedrängten Gedankengang die fruchtbarſte Phantaſie. Das Genre iſt ganz orientaliſch; jede Maxime bietet gewöhnlich zwei Extreme, zwei Gegenſätze oder zwei Vergleichungspunkte dar, die Klippe, die zu vermeiden, und die Pflicht, die zu erfüllen iſt. Das Werk iſt gleichſam eine reiche Gallerie von Gemälden oder Skizzen, unter denen jeder das ihm ähnliche Bild herausſuchen, und nachdem er ſein Gewiſſen befragt hat, ſagen kann: dies bin ich.

Den Prediger müſſen wir als einen Dialogen betrachten zwiſchen einem Weltmann, der der Welt und ihrer Eitelkeit ſatt iſt, und einem, der ſie vertheidigt; dieſe Form iſt eine der älteſten, welche die Philoſophen und die Weiſen wählten, um ihre Ideen zu entwickeln und ihre Wahrheit zu beweiſen, und im Prediger ſind die beiden Meinungen in der äußerſten Schroffheit hingeſtellt. Recht verſtanden, bietet der Prediger die ſinnreichſten und wirkſamſten Troſtgründe gegenüber den Täuſchungen, die der Menſch hienieden erfährt, und gegen den Lebensüberdruß, jenen Bodenſatz, der im Kelche des Vergnügens und der Luſt hängen bleibt, gegen die Leere des menſchlichen Herzens in der Welt, die zu klein iſt, um es auszufüllen, dar.

Das Hohelied iſt ein Jugendgedicht Salomo's. Wir verweiſen ſtatt aller Inhaltsentwicklung und Lobpreiſung dieſes Meiſterwerks orientaliſcher, zumal jüdiſcher Poeſie, auf die herrliche Darſtellung, welche Herder in ſeinem Buche über den Geiſt der hebräiſchen Poeſie von dieſer Schrift giebt. Außerdem gehören dem Salomo noch der 45ſte und 127ſte Pſalm an.

Seine übrigen Werke ſind verloren gegangen. Die Schrift ſagt, daß er 3000 Gleichniſſe und 5000 Lieder dichtete.

Des Salomo iſt in der Geſchichte ſeiner Nachfolger häufig gedacht, und Chriſtus erwähnt ſeiner Matth. 6, 29. Luc. 12, 27. Matth. 12, 42. Luc. 11, 31.

Samed (1. Chr. 6, 12. Datum unbekannt), Enkel Saharaims, vom Stamme Benjamin, iſt als der Gründer von Ono und Lod, Städte unfern des Jordans, bezeichnet. Dieſe Niederlaſſungen aus einem unbeſtimmten Zeitpunkt, gingen wahrſcheinlich denen Joabs voran.

Samgar (Richter 3, 31. — G. Z. R. 1305), dritter Richter Iſraels, Sohn Anaths, ſchlug ſechshundert Philiſter mit einem Ochſenſtecken und erlöſete auch Iſrael. Dieſe Heldenthat erhob ihn zum Richter. Zu ſeiner Zeit herrſchte große Unſicherheit im Lande Iſrael (Richt. 5, 6). Der Zeitpunkt und die Dauer ſeiner Regierung ſind unbekannt, nur ſo viel kann man ſagen, daß ſeine richterliche Thätigkeit in die letzten Jahre der langen Ruhe fällt, welche auf die Befreiung unter Ehud folgte.

Samma (2. Sam. 23, 11. — J. d. W. 4544. V. C. 1043. G. Z. R. 1055), der Sohn Agas, der dritte der drei vorzüglichen Krieger Davids, nahm mit dieſem Fürſten an der That Eleaſars Theil. Er theilte auch die Gefahren des Zuges Jaſobeams und Eleaſars an die Quelle von Bethlehem.

Samuel (1. Chr. 6, 28. 33. 1. Sam. 1, 20 ff. — J. d. W. 4454. V. C. 1094. G. Z. R. 1116), fünfzehnter und letzter Richter Iſraels, Sohn Elkana's und der Hanna, aus dem Stamme Levi, wurde von ſeiner Mutter durch ein ewiges Gelübde Gott geweiht, der Fürſorge des Oberprieſters Eli anvertraut, und ſobald ſein Alter es erlaubte, am Heiligthum angeſtellt. Die Hoffnungen (1 Sam. 2, 11 ff.), welche er erweckte, bildeten einen traurigen Kontraſt mit dem zügelloſen, ausſchweifenden Leben der Söhne Eli's. Samuel war es, der im Auftrage des Höchſten dem Eli den Untergang ſeiner Söhne und ſeines ganzen Hauſes verkündete. Bald ſtieg er ſo im Anſehen, daß von Dan bis Berſaba niemand zweifelte, Samuel ſey der Prophet des Herrn.

Nach dem Tode Eli's, nach dem Interregnum von 20 Jahren, welches auf die Unfälle jener Epoche folgte, wurde Samuel als Richter Iſraels anerkannt (1. Sam. 7, 3 ff.). Die Umſtände waren ſchwierig; der Götzendienſt hatte wieder ſich unter dem Volke verbreitet und ſein Gift allenthalben ausgegoſſen, und die Philiſter drohten mit neuen Einfällen, kühn gemacht durch das Gelingen der bisherigen. Samuel ſchaffte den Götzendienſt ab und beſiegte die Philiſter. Er ſchlug ſeinen Sitz zu Rama auf und richtete alle Jahre die Stämme.

Aber dieſe glückliche Ruhe wurde durch häusliches Unglück, welches über Samuel kam, geſtört. Er wollte ſeine Gewalt mit ſeinen zwei Söhnen, Joel und Abi theilen, denn er war alt und nicht mehr ſo kräftig. Das Benehmen dieſer führte Unheil herbei und die Aelteſten Iſraels verlangten jetzt einen König von Samuel; dieſer gab ihnen auf die wiederholte Mahnung Gottes in ihrem thörichten Wunſche nach.

So werd' ich mit den Weisen,
Die göttlich klug du machst,
Einst deine Weisheit preisen,
Wann du in mir erwachst;
Wann neuer Jugend Schöne
Aus meinem Staub ersteht,
Und alle Gottessöhne
Des Lebens Glanz durchgeht.

Die Vorsehung hatte den Weg zum Throne gebahnt (1. Sam. 9, 14 ff.). Samuel, von dem Herrn aufgerufen, hielt sich bereit, den künftigen König Israels zu salben. Da ließ ihm die Stimme Gottes Saul, den Sohn Kis, als den bezeichnen, welchen er zum König salben sollte. Und Samuel that, wie ihm der Herr befohlen hatte, und salbete den Saul zum Könige, und berief eine Versammlung des Volkes nach Mizpa, und stellte ihm seinen neuen König vor.

In den ersten Zeiten nach der Thronbesteigung Sauls (1. Sam. 11, 7 ff.) vertrat die allgemeine Achtung, in der Samuel stand, die Stelle der Gewalt, die er nicht mehr besaß; in seinem Namen wird Israel aufgerufen, gegen den Ammoniterkönig Naas zu ziehen, und als das Volk in seiner Siegesbegeisterung die Unzufriedenen, welchen Saul mißfiel, getödtet haben wollte, verlangte es von Samuel ihre Bestrafung. Weit entfernt, ihrem Verlangen zu entsprechen, benutzte er diesen Vorfall, um den König noch einmal zu weihen, in der Hoffnung, die Unzufriedenen werden dann ihre Zustimmung dem Königthume Sauls nicht mehr versagen. Seine Klugheit scheint durch den Erfolg gerechtfertigt worden zu seyn; ruhiger über die Zukunft, begab er sich feierlich aller und jeder Gewalt. Nichts ist rührender und edler, als seine letzten Reden an das Volk.

Aber war er auch nicht mehr das Haupt Israels, so wirkte er doch als Prophet mächtig in Israel. Als solcher verkündete er beim Opfer Sauls diesem die Folgen seiner Gesetzesübertretung, und entfernte sich dann voll Schmerz.

Noch einmal erschien Samuel am Hofe Sauls und befahl ihm im Namen des Herrn, der ihm seinen Willen kund gethan, gegen die Amalekiter zu Felde zu ziehen, und sie nach dem alten, von Moses und Josua ausgeführten Verbannungsgesetze, auszurotten. Saul zog aus, besiegte die Amalekiter, schonte aber ihrer Heerden. Wegen dieser Uebertretung machte ihm Samuel die bittersten Vorwürfe, und verkündete ihm seinen Sturz. Nachdem Samuel noch den König der Amalekiter, Agag, hatte tödten lassen, zog er sich nach Rama in die Einsamkeit zurück, und erschien nicht mehr am Hofe.

Eine letzte Pflicht hatte er noch zu erfüllen. Während er über das traurige Ende einer unter so großen Hoffnungen begonnenen Regierung (1. Sam. 16, 1 ff. 1. Chr. 11, 3) seufzte, sprach der Herr zu ihm: „Wie lange trägst du Leid um Saul, den Ich verworfen habe, daß er nicht König sey über Israel? Fülle dein Horn mit Oel, und gehe hin, ich will dich senden zu dem Bethlehemiter Isai; denn unter seinen Söhnen hab' ich mir einen König ersehen." Samuel aber sprach: „Wie soll ich hingehen? Saul wird's erfahren und mich erwürgen." Der Herr aber

ſagte ihm Alles, wie er thun ſollte. Und Samuel nahm ſein Oelhorn und ſalbete den David mitten unter ſeinen Brüdern. Und der Geiſt des Herrn gerieth über David. Iſai hatte ſeine ſieben Söhne vor Samuel übergehen laſſen. Aber Samuel ſprach zu Iſai: „Der Herr hat derer keinen erwählt.“ Da holte man den kleinſten, der die Schafe hütete, und dieſer war David.

Der letzte bekannte Lebensumſtand Samuels iſt, daß er dem David eine Zufluchtsſtätte gegen den ihn verfolgenden Saul gewährte. Er ſtarb und wurde begraben zu Rama (1. Sam. 25, 1. 28, 3 ff.), beweint von ganz Iſrael, das ſich verſammelte, um ſein Gedächtniß durch eine feierliche Trauer zu ehren.

Dieſer Prophet, deſſen Leben in der Geſchichte der Juden den Uebergang der republikaniſch-ariſtokratiſchen Regierung, die ſeit Othniel dauerte, zum Königthume bildet, wird ſehr verſchieden beurtheilt, wie es allen denen ergeht, die in einer Zeit der Verwirrung und Umwälzung gelebt haben. Seine Aufgabe war eben ſo traurig, als ſchwierig; ſie beginnt mitten unter den Unfällen des Hauſes Eli und endet mitten unter denen Sauls. Zwiſchen dieſen beiden Epochen der Ungerechtigkeit, Unklugheit und des Unglücks erſcheint die Regierung und die Tugend Samuels wie ein heiterer, ruhiger Tag zwiſchen zwei Gewittern.

Man iſt im Zweifel darüber, ob Samuel Hoheprieſter war. Aber es ſcheint uns wahrſcheinlicher, daß damals ſchon Ahimelech die Tiare trug; das linnene Ephod, mit dem Samuel bekleidet iſt, der Altar, den er erbaute, die Opfer, die er darbrachte, die beiden Königsſalbungen und eine Anſpielung der Pſalmen (Pſ. 99, 6) beweiſen nach unſrer Anſicht nicht, daß er Hoheprieſter war. Man muß ſich erinnern, daß der Cultus damals nicht ganz unter den geſetzlichen Formen ausgeübt wurde; Alles unter der Regierung Samuels trägt das Gepräge eines vorübergehenden Zuſtandes; die Gewalt der Richter ging in die der Könige über und der Cultus Moſes vervollſtändigte ſich durch die Einrichtungen Davids und Salomo's. Doch ſcheint es, daß Samuel die Wiederherſtellung der Ordnung begann, und einige Maaßregeln ergriff, welche David in der Folge für ſich benutzte.

Aber wenn Samuel nicht Hoheprieſter war, ſo war er um ſo gewiſſer Richter. Der Anfang und die Dauer ſeines Amtes bieten Schwierigkeiten dar, die ſchwer zu löſen ſind und eine bedeutende Lücke in ſeiner Geſchichte laſſen, welche große Verwirrung in die Thatſachen brachte. Eine einfache Betrachtung des Inhalts des Textes zeigt, daß man ein Interregnum von zwanzig Jahren (1. Sam. 7, 2) zwiſchen der Wiedergewinnung der von den Philiſtern beim Tode Eli's geraubten Bundeslade

und der Verſammlung des Volkes zu Mizpa, wo Samuel zuerſt als Haupt auftritt und den Götzendienſt zerſtört, annehmen muß. Was that er nun aber während dieſer zwanzig Jahre? War er noch zu jung? Oder wartete er auf einen Befehl des Herrn, die Zügel des Staats zu ergreifen? Aber ſein Ruhm erfüllte ſchon zu Eli's Lebzeiten ganz Iſrael, Niemand dachte daran, ihm ſein Anſehen ſtreitig zu machen, und es iſt unmöglich, irgend einen Grund für den ſo langen Aufſchub aufzufinden, und um an eine ſo lange Zwiſchenzeit der Anarchie und des Götzendienſtes zu glauben, muß man annehmen, daß Samuel entweder unthätiger Zeuge oder unmächtiger Gegner war; die erſte Muthmaßung iſt eine Beleidigung gegen ſeinen Eifer, die zweite gegen ſeine Talente, und ſollte die Vorſehung ſo lang her ſeine Wirkſamkeit vorbereitet haben, um ihn unthätig zu laſſen, zu einer Zeit, da Iſrael ſeiner am meiſten nöthig hatte? Dann würde das Volk lieber einen König verlangt, als auf das Greiſenalter eines Propheten gewartet haben. Dieſe Zweifel ſind gewichtig und doch ſpricht der Text ſich beſtimmt aus.

Die Libation (Trankopfer), welche bei der Verſammlung bei Mizpa Statt hatte, ermangelte nicht die Neugierde der Ausleger zu erregen, weil ſie einzig in der Schrift daſteht.

Mehrere ſehen in ihr eine religiöſe Ceremonie nach Art der Sühnopfer des moſaiſchen Ritus (5. Moſ. 21, 6); andere eine öffentlich Freudenbezeigung, welche den Sprachen des Orients Veranlaſſung zu mehreren ſprüchwörtlichen Redensarten gegeben hätte, noch andere endlich eine Eidesformel. Die Frage iſt ungewiß geblieben und ſcheint uns wenig Intereſſe darzubieten.

Die Errichtung des Königthums iſt das wichtigſte Ereigniß in der Geſchichte Samuels, und die Folgen wären unermeßlich. Das unordentliche Leben ſeiner Söhne, der Krieg gegen Naas ſind nur Vorwand und Anlaß zu dieſer großen Aenderung. Die ſchwankende, unregelmäßige Verwaltung der Richter wurde durch bürgerliche Zwiſte und noch öfter durch fremde Herrſchaft unterbrochen; das Volk ſetzte auf Rechnung der Regierungsform Unfälle, die eine Folge der Eiferſucht der Stämme untereinander und der Strafen für ihre Untreue und ihren Götzendienſt waren. Die höchſten Familien, durch ſo viele Zwiſte und Kämpfe geſchwächt, durch die Ausſchweifungen der Söhne Eli's und Samuels in Mißachtung gebracht, wagten es einerſeits nicht, dem allgemeinen Wunſche zu widerſtreben, andererſeits boten ſie keine der Führung des Richteramts würdige Perſonen dar; auf Eli folgte Samuel und Samuel ließ keinen Nachfolger zurück. Selbſt die Tiara hatte von ihrem alten Glanze verloren. Das Andenken Moſes und Joſua's, die eine größere Gewalt ausgeübt hatten, als die Richter, ſprach zu Gunſten der

Veränderung. Die Stämme hofften unter den Königen einiger zu seyn, und jeder schmeichelte sich, trotz der Weissagung Jakobs (1. Mos. 49, 10), daß der Monarch aus seiner Mitte hervorgehen werde. Endlich stachelte das Beispiel der benachbarten Völker, die, wie die Amalekiter, die Ammoniter und Aegypter, unter ihren Königen blühten. Es ist nothwendig, darauf aufmerksam zu machen, daß die Theokratie unter dieser Aenderung nicht litt, und daß Gott fortfuhr, in Wahrheit Souverain in Israel zu seyn, wie David dies ausdrücklich anerkannte (1. Chr. 28, 5 ff.); die Form vielmehr änderte sich; auch ist es vielleicht die einzige Umwälzung, die ohne Aufstand zu Stande kam. Die Juden wollen einen König, und sie verlangen ihn, von wem? von ihrem Propheten; dies hieß ihn von Gott, durch den gewohnten Mittelsmann verlangen. Man hat fälschlich den Juden vorgeworfen, daß sie aus niedriger Kriecherei dem Despotismus in die Hände liefen. Ihr Verbrechen besteht im Gegentheil in den zwei wichtigen Punkten: erstens in der Verletzung der Form der Theokratie; diese wurde weniger unmittelbar; eine intermediäre beständige Gewalt stellte sich zwischen Gott und sein Volk; dies war eine Beleidigung seines Ruhms, eine Undankbarkeit gegen seine Güte; zweitens darin, daß sie in befehlendem Tone einen König verlangten, anstatt vertrauensvoll abzuwarten, bis Gott ihnen einen geben würde.

Die Rolle Samuels in allen diesen schwierigen Verhältnissen war rein passiv. Man hat ihn verdächtigt, daß er der Errichtung des Königthums in seinem Interesse, nämlich, um die Gewalt fortzubehalten, sich entgegensetzte. Alle Umstände, alle Worte der Erzählung können, hat man gesagt, als Klugheitsmaaßregeln oder als Rückhalte eines noch hoffenden Ehrgeizigen betrachtet werden; deßwegen habe er auch, als er endlich gezwungen wurde, nachzugeben, Saul und David zu Königen gesalbt, von denen der Erste, ein bäurischer Krieger, sich vor ihm demüthigte, und der Zweite, ein junger, unerfahrner Hirte, seiner Winke gewärtig war; aber man vergißt, daß Samuel, schon alt, die Gewalt mit seinen Söhnen getheilt hatte; man vergißt, daß nichts leichter für ihn gewesen wäre, als sich an die Spitze der Mißvergnügten zu stellen, die den neuen König anzuerkennen sich sträuben, anstatt die Krönung zu wiederholen, um sie zum Schweigen zu bringen; man vergißt, daß ihm die Prophetengewalt blieb, deren Ausübung für einen Greisen angenehmer war, und die der des Thrones oft das Gleichgewicht hielt; man vergißt, daß, nachdem er zwei Verdammungsurtheile über Saul ausgesprochen, er doch an Macht nichts gewann. Weiter, wollte Samuel einen Mann zum König machen, den er am Gängelbande führen konnte, so hätte er die Menschen doch gar zu wenig gekannt; denn es gab keinen eigensinnigeren, unbeugsameren Charakter als Saul.

Samuel iſt als der Erfinder der Königskrönung genannt worden. Man hat behauptet, daß er die Ceremonie von den benachbarten Völkern entlehnte; aber natürlicher ahmte er ſie der Prieſterſalbung nach; einem hebräiſchen Prieſter bot ſich die Idee von ſelbſt dar. Beide Gewalten, die prieſterliche und königliche, waren ein unmittelbarer Ausfluß der höchſten Gewalt Gottes. Das Syſtem, die königliche Legitimität von einer Weihe durch den Prieſter abzuleiten, das Dogma des göttlichen Rechts, in allen ſeinen Prinzipien und Anwendungen, ſind moderne, der jüdiſchen Theokratie fremde Ideen. Der Rücktritt Samuels, der ſich aller Gewalt begibt, iſt eines der erhabenſten Gemälde des Buchs, wo es deren ſo viele gibt. Wie feierlich, wie herrlich iſt die Scene von Mizpa; der Herr läßt ſeine Donner ſchallen, und erklärt ſich für Saul. Wie wenig gleicht der Berg Gilboa den Ebenen von Mizpa!

Bei dem verwerfenden Urtheil, das Samuel über Saul wegen ſeiner Verletzung des alten Gebots, das die Ausrottung der canaanitiſchen Völkerſchaften vorſchrieb, ausſprach, vollzog er einfach ein göttliches Gebot; nicht Rache oder Haß trieben ihn an. Die Tödtung Agags fällt unter das allgemeine göttliche Gebot, und erklärt ſich noch dazu durch den Charakter dieſes Fürſten. Samuel iſt der erſte Prophet, den man an der Spitze einer Prophetenſchule findet (1. Sam. 19, 20). Vielleicht widmete er ſeine letzten Jahre der Leitung dieſes Inſtitutes; vielleicht war er der Gründer deſſelben, welches die Schrift ſo oft unter den Königen und das erſte Mal bei der Königswahl Sauls erwähnt (1. Sam. 10, 5). Dieſe Schulen vervielfältigten ſich in der Folge; es bildeten ſich ſolche in verſchiedenen Städten Juda's und Iſraels, und das theokratiſche Syſtem der iſraelitiſchen Religion und des iſraelitiſchen Königthums machte ſie unentbehrlich. Der Glaube fand daſelbſt eine Zufluchtsſtätte in Zeiten des Götzendienſtes, das Geſetz Ausleger, die Regierung Räthe und Gott Propheten, die immer bereit waren, ſeine Orakel kund zu thun. So groß waren die Vorzüge dieſer Pflanzſchulen, daß ſogar die Gottloſigkeit, beſonders unter Ahab, ſie nachahmen oder eine Schule der andern entgegenſetzen gewollt zu haben ſcheint. In dieſen Vereinen widmete man ſich dem Studium des Geſetzes, der Gebräuche und der Geſchichte Iſraels; man pflegte die Dichtkunſt und die heilige Muſik, man betete gemeinſchaftlich; verſchiedene Frömmigkeitsübungen waren gebräuchlich und die reinen Ueberlieferungen erhielten ſich. Es iſt wahrſcheinlich, daß die frommen Leute an Sabbathen und Neumonden (2. Kön. 24, 23) in dieſen Schulen zuſammenkamen, um das Geſetz vorleſen und erklären zu hören. Zur Zeit der Gefangenſchaft verſammelte man ſich auf dieſe Weiſe bei einem Propheten, um ihn zu hören und ſeine Belehrungen zu empfangen (Heſ. 14, 1. 20, 1. Dan. 6, 11)

und wahrſcheinlich iſt in dieſen Zuſammenkünften der Urſprung der Synagogen zu ſuchen. Der erhabene Zweck, den der Herr bei Errichtung dieſer Inſtitute hatte, war: die wahre Religion in ihnen zu bewahren.

Der Charakter Samuels beſteht aus zwei hervorſtechenden Zügen, der Ruhe und der Unbeſtechlichkeit. Er iſt der Nathanael des alten Bundes, in deſſen Herzen kein Falſch war (Joh. 1, 47). Ob er gleich ein paſſives Werkzeug der Vorſehung gegenüber von Eli, Saul und David war, ſo zeigte er ſich doch als einen großen Mann; dies iſt das Vorrecht der Tugend; das Leben des Gerechten reicht zu ſeinem Ruhme hin.

Samuel ſagte dem Volke alle Rechte des Königreichs und ſchrieb es in ein Buch und legte es vor den Herrn, d. h. in das Heiligthum neben die Bundeslade. Man hat angenommen, daß dieſe Schrift ein Auszug der Reden ſeye, die er hielt, um das Volk von ſeinem Verlangen nach einem König abzubringen. Gewiß, es waren keine Rechte des Königreichs, ſondern Mißbräuche der königlichen Gewalt, und man darf mit Recht annehmen, daß dieſer Codex eine Entwicklung der von Moſes über das Königthum aufgeſtellten Prinzipien enthielt (5. Moſ. 17, 8). Es ſcheint ſogar, daß der König bei ſeiner Thronbeſteigung eidlich gelobte, dieſen Inſtitutionen gemäß zu handeln, und ſo mit dem Volke einen Vertrag ſchloß (2. Sam. 5, 3. 1. Chr. 11, 3. 2. Kön. 11, 12. 2. Chr. 23, 11).

Samuel hatte über die Anfangsgeſchichte Davids Denkſchriften verfaßt (1. Chr. 29, 29), die vielleicht zu der Abfaſſung der unter ſeinem Namen bekannten Bücher dienten, deren Verfaſſer er anerkanntermaßen nicht iſt.

Jeremia gibt ihm das ſchönſte Zeugniß (Jer. 15, 1); er führt ihn gleich Moſe an. Petrus (A. G. 3, 24) und Paulus (A. G. 13, 20) bedient ſich ſeines Namens, als eine der großen Epochen in der Geſchichte bezeichnend, und dieſer Letztere hat ihn in der Liſte der großen Männer Iſraels nicht vergeſſen (Hebr. 11, 32).

Sanaballat (Neh. 2, 10 ꝛc. — J. d. W. 3103. V. C. 445. G. Z. R. 455), aus Horonaim, einer moabitiſchen Stadt, einer der Häupter der ſamaritaniſchen Colonien, ſpielte unter Nehemia dieſelbe Rolle, welche Rehum unter Zorobabel ſpielte. Er war einer von denjenigen, welche die Maaßregeln Nehemia's zu Wiederherſtellung der Mauern und Wälle Jeruſalems zu hindern ſuchten. Im Einverſtändniß mit Tobias und Gasmu faßte er, als ſein Widerſtand fruchtlos geblieben war, den Entſchluß, bewaffnet nach Jeruſalem zu ziehen und mit Gewalt die Fortſetzung der Arbeit zu hindern; aber die Wachſamkeit Nehemia's vereitelte dieſen Angriffsplan, und nun nahm er zur Liſt ſeine Zuflucht. Zuerſt ſuchte er Nehemia zu einer perſönlichen Zuſammenkunft

mit ihm zu überreden, um ihn zu tödten. Als er dieſes viermal vergeblich verſucht hatte, glaubte er durch einen an Nehemia geſchriebenen hinterliſtigen Brief ſeinen Zweck erreichen zu können, worin er den Statthalter Juda's durch angebliche Gerüchte, die über ihn gehen, daß er das perſiſche Joch abſchütteln und ſich zum König machen wolle, zu ſchrecken ſuchte. Aber ſo liſtig die Schlinge gelegt war, ſo nützte ſie doch dem unwürdigen Feind Iſraels ſo wenig, als die Lügen Semaia's und Noadia's, falſcher Propheten, die er zu Jeruſalem gedungen hatte. Ungeachtet dieſes feindſeligen und treuloſen Benehmens, ſchloß ſich Saneballat doch, wie Tobia, am Ende eng an ſeine Landsleute, die Juden, an; er verheirathete ſeine Tochter an einen Enkel des Hoheprieſters Eliaſib (Neh. 13, 28). Wahrſcheinlich war perſönlicher Haß gegen Nehemia das Hauptmotiv geweſen, das ihn zu ſeinen Complotten beſtimmte.

Dieſer Intriguant iſt nur ein gewöhnlicher Böſewicht, liſtig, aber ohne Muth und ohne Talent.

Sanherib (2. Kön. 18, 13 ff. 2. Chr. 32, 1 ff. Jeſ. 36, 1 ff. — J. d. W. 4836. V. C. 712. G. Z. R. 717), König von Aſſyrien, Sohn und Nachfolger Salmanaſſars, wollte das Königreich Juda ſich unterwerfen, wie ſein Vater das reiche Iſrael erobert hatte, und Hiſkia für die Weigerung beſtrafen, den jährlichen Tribut zu entrichten. Nachdem die meiſten feſten Plätze faſt ohne Widerſtand ſich ergeben hatten, ſchickte er von Lachis aus, deſſen Belagerung ihn längere Zeit hinhielt, ſeinen Feldherrn Rabſake gegen Jeruſalem, damit er es zur Uebergabe auffordere. Er ſelbſt ſtand vor Libna (2. Kön. 19, 8 ff. Jeſ. 37, 8 ff.), einer Stadt nahe bei Lachis, das ſich wahrſcheinlich ergeben hatte, als ſein geſchickter Unterhändler unverrichteter Dinge wieder zu ihm kam. Unentſchloſſen, ohne Zweifel, welchen Entſchluß er faſſen ſollte, erhielt er die Nachricht, daß der König von Aegypten, Tirhaka, im Anmarſch gegen ihn ſey. Er drohte jetzt durch Schreiben (2. Chr. 32, 17) dem Hiſkia und forderte ihn aufs neue zur Uebergabe auf, in der Hoffnung, der König von Juda wiſſe noch nichts von der gewaltigen Seitenbewegung, die Tirhaka zu ſeinen Gunſten machte. Aber das Flehen Hiſkia's wurde erhört, die Weiſſagung Eſaja's erfüllt, und Juda ohne die Hülfe der Aegypter befreit. Sanherib ſollte durch ein Wunder und nicht durch eine Schlacht vernichtet werden. Er zog gegen Jeruſalem mit allen ſeinen Streitkräften, wahrſcheinlich von Aegypten zurück, als in einer Nacht der Engel des Herrn kam und 185.000 ſeiner Leute ſchlug. Sanherib kehrte ohne Armee eiligſt in ſeine Hauptſtadt Ninive zurück, wo er von zwei ſeiner Söhne, Adrammelech und Sarezar, ermordet wurde. Er hinterließ ſeinen Thron dem Aſſar-Haddon. Es erſcheint offenbar, daß eine plötzliche

furchtbare Peſt die Armee vernichtete; dieſe ſehr einfache Erklärung thut der Feierlichkeit und Größe des Wunders keinen Eintrag; es bleibt immer die erſtaunenswürdigſte Befreiung. Welche Lehre für einen übermüthigen König, der ſich in Mitten ſeiner furchtbaren Bataillone niederlegte, und als Haupt einer Armee von Leichnamen aufwachte! Doch iſt dieſe Erweiſung der göttlichen Allmacht zu groß, als daß ſie nur einem König hätte gelten können; der Grund ſcheint in den Zeitumſtänden zu liegen. — In einem Zwiſchenraum von wenigen Jahren unter der Regierung Hiſkia's, ſieht man zwei Beherrſcher Aſſyriens, den einen, den Vater, das Reich Iſrael, welches das Maaß ſeiner Sünden vollgefüllt hatte, unter Hoſea zerſtören; den andern, den Sohn, in einem Augenblick eine ungeheure Armee in dem Königreich Juda verlieren, wo Hiſkia den Götzendienſt ausgerottet und den Cultus des wahren Gottes wiederhergeſtellt hatte. Welche Mahnung lag für Juda in dieſem doppelten Vorgang, in dieſer außerordentlichen Hülfe, welche die Krone Hiſkia's befeſtigte neben den Trümmern der Krone Hoſea's.

Saph (2. Sam. 21, 18. 1. Chr. 20, 4. Datum ungewiß), Rieſe aus dem Geſchlechte Rapha's, wurde von Sibbecai in einem Kampfe bei Geſer getödtet.

Saphan (2. Kön. 25, 22. 22, 3 ff. 2. Chr. 34, 8 ff. — J. d. W. 4926. V. C. 622. G. Z. R. 623), Sohn Azalia's und Schreiber unter Joſia, wurde von dieſem Fürſten mit der Erhebung und Sammlung der für die Ausbeſſerung des Tempels geleiſteten Beiträge beauftragt. Während er mit dieſem Geſchäfte ſich befaßte, übergab ihm der Oberprieſter Hilkia die wider alles Erwarten aufgefundenen Bücher Moſis. Saphan prüfte die heilige Rolle, und brachte ſie dem König, und las ihm den Inhalt vor. Zeuge der frommen Rührung Joſia's beim Anblick dieſes ehrwürdigen Denkmals der iſraelitiſchen Religion, wurde er mit ſeinem Sohne Ahikam und dem Hoheprieſter abgeſandt, um die Prophetin Hulda zu befragen. Die Familie Saphan gehörte zu den erſten Häuſern Jeruſalems unter den letzten Königen; mitten unter der allgemeinen Verdorbenheit bewahrte ſie ihre Tugend.

Saphira (Ap. G. 5, 1 ꝛc. — N. C. 33), Eheweib und Mitſchuldige Anania's, trat drei Stunden nach ihm vor die Apoſtel, entweder, weil ſie beunruhigt wurde, daß ihr Mann ſo lange nicht komme, oder weil ſie, um den Verdacht abzuwenden, verabredet hatten, einzeln nacheinander vorzutreten. Sie wußte nicht, daß das Verbrechen bereits entdeckt und zum Theil beſtraft war. Wie ihr Mann, fiel ſie zu den Füßen des Apoſtels Petrus, der, ihre Heuchelei durchſchauend, in wenigen Worten die ganze Schwere ihres Verbrechens gegen ſie ausſprach, todt nieder.

Saphira erscheint um so schuldiger, weil sie in ihrer Lüge beharrt; denn die Fragen, welche Petrus an sie richtete, bezweckten offenbar, sie zum Bewußtseyn ihrer Schuld zu bringen. Aber ihr Gewissen erwachte nicht bei der Stimme des Apostels. Sie empfand keine Reue, und zog sich die gerechte Strafe, die schon ihren Mann getroffen hatte, zu.

Der Tod der Saphira ist eben so den gewöhnlichen Ursachen eines plötzlichen Todes, als der göttlichen Einwirkung zuzuschreiben.

Sara (1. Mos. 11, 29 ff. 12, 5 ff.), zuerst Sarai genannt, Eheweib Abrahams, ward in Chaldäa (J. d. W. 3196. V. C. 2352. G. Z. R. 1906) geboren. Sie folgte ihrem Manne nach Haran, hierauf nach Palästina und nach Aegypten, wo sie einwilligte, sich für seine Schwester auszugeben. Diese List und ihre Schönheit brachten sie in eine Gefahr, aus der der Herr sie rettete. Dieser Kummer war nur vorübergehend; aber schwerer drückte sie der Jammer, keine Kinder zu haben. Zehn Jahre waren seit dem Abzuge aus Mesopotamien verflossen, und jetzt suchte sie Trost in ihrem Leiden dadurch, daß sie dem Abraham Hagar, eine junge Aegyptierin, zur Beischläferin gab, in der Hoffnung, daß ihrem Manne Erben geboren und sie bei ihnen Mutterstelle vertreten würde. Sara sah nicht voraus, welch neuen Jammer sie sich durch diesen Schritt bereitete. Aber bald sollte die Verachtung, mit der Hagar sie behandelte, sie es wieder bereuen lassen. Sie klagte dem Patriarchen, und erhielt von ihm, daß Hagar ihrem Hasse preisgegeben wurde.

Aber die Frau Abrahams blieb nicht vergessen in den Weissagungen, die ihm zu Theil wurden (1. Mos. 17, 15 ff); ihr Name Sarai wurde in den Sara verwandelt, welcher ihr das Glück verkündete, ungeachtet ihres vorgerückten Alters Mutter zu werden, und sogar der Zeitpunkt der Geburt ihres Sohnes war festgesetzt (1. Mos. 18, 6 ff.). Diese Verheißungen wurden noch bestimmter, als die beiden Eheleute die Engel gastlich bewirtheten.

Nachdem Sara zu Gerar (1. Mos. 20, 2 ff.) die nämliche Gefahr wie in Aegypten gelaufen hatte, sah sie endlich den so heißersehnten Augenblick herankommen (1. Mos. 24, 36. 21, 1 ff.), und gebar Isaak. Aber der Sohn der Magd und der Sohn des Eheweibes konnten sich nicht vertragen. Sara, beunruhigt über die zu befürchtenden Folgen des Hasses der beiden Brüder, wirkte von dem Patriarchen die Entlassung Ismaels und der Hagar aus. Sara starb zu Hebron im Alter von 127 Jahren (1. Mos. 23, 1 ff.), und wurde in der Höhle von Makpela (1. Mos. 49, 31) begraben. Sie war zehn Jahre jünger als ihr Mann (1. Mos. 17, 17).

Man ist im Zweifel über die Abstammung der Sara; einige Ausleger halten sie für die Enkelin Tharahs, Tochter Harans, andere, auf

eine Antwort, die Abraham dem Abimelech (1. Moſ. 20, 12) gab, ſich ſtützend, glauben, daß Sara die Tochter Tharahs war, aber von einer andern Mutter als der Patriarch.

Die Entfernung der Hagar und des Iſmael iſt nach unſerer Anſicht ganz auf Rechnung der Sara zu ſetzen; Abraham gehorchte blos.

Man hat die Frage aufgeworfen, ob Sara um das Opfer Iſaaks wußte. Die Chronologie iſt ungewiß und entſcheidet nicht, ob der Vorfall vor oder nach ihrem Tode Statt hatte; aber im erſteren Falle iſt wahrſcheinlicher, daß ſie nichts davon wußte; Abraham beſtieg allein mit Iſaak den Berg; dieſe Vorſichtsmaßregel deutet hinlänglich an, daß er die Abſicht hatte, über das Schickſal ſeines Sohnes das tiefſte Stillſchweigen zu beobachten. Außerdem taugte die Prüfung nicht für Sara; nie würde Gott (man verzeihe uns den vermeſſenen Gedanken) ſie einer Mutter auferlegt haben.

Was den Charakter der Sara betrifft, ſo entſpricht er zwar nicht der Idee, welche die Phantaſie ſich von der Gefährtin des großen Abraham gern macht; doch iſt ihr Mann der Gegenſtand aller ihrer Wünſche; ſie vergißt ihn nicht ſogar in der erſten Aufwallung ihrer Freude, Mutter zu ſeyn, und dies iſt ihr größtes Lob.

Jeſaja iſt der einzige Prophet, der ſie genannt hat (Jeſ. 51, 2). Paulus erinnert daran, wie wenig ſie mehr hoffen konnte, Mutter zu werden (Röm. 4, 19), weiter unten führt er die Verheißung an, die ſie erhielt (Röm. 9, 9), und Petrus rühmt ihre Folgſamkeit gegen ihren Mann (1. Petr. 3, 6).

Sargon (Jeſ. 20. 1 ff.), König von Aſſyrien, iſt nur durch eine Belagerung der Philiſterſtadt Asdod bekannt, gegen die er einen ſeiner Feldherrn Tarta ſchickte, und durch einen glücklichen Krieg gegen Aegypten, aus dem er eine große Zahl Gefangener ſchleppte.

Lange Zeit hielt man dieſen Sargon für Sanherib; aber dieſes auf 2. Kön. 18, 8., ſowie Jeſ. 14, 29 gebaute Syſtem iſt durch neuere Unterſuchungen umgeſtürzt worden. Sargon muß entweder Salmanaſſar, oder ein zwiſchen Salmanaſſar und Sanherib fallender König Syriens ſeyn.

Saruch (Luc. 3, 35. 1. Moſ. 11, 20. 1. Chr. 1, 26. — J. d. W. 2905. V. C. 2643. G. Z. R. 2185), Sohn Rehus, im Geſchlechtsregiſter der Maria genannt, wurde Vater Nahors in einem Alter von 130 Jahren, und ſtarb im 330ſten Jahre.

Saul (4. Moſ. 26, 13. 1. Chr. 4, 24. Datum unbekannt), Sohn Simeons, wird von ſeinen Brüdern, als von einer canaanitiſchen Mutter entſproſſen, unterſchieden (1. Moſ. 46, 10. 2. Moſ. 6, 15).

Saul (1. Chr. 8, 33. 9, 39. 1. Sam. 9, 2 ff. — J. d. W. 4466. V. C. 1082. G. Z. R. 1095), Sohn des Kis, Benjaminite, und erſter

Die Engel.

Wenn der Engel gold'nes Heer,
Wie ein ſanft bewegtes Meer,
Ungeſeh'n herniederſchwebet:
Fühl' ich, daß ein Vater lebet.

Wird in Leiden, in Gefahr,
Mir der Blick des Auges klar,
Heitert ſich des Herzens Trübe:
Spür' ich ihre Menſchenliebe.

Wird mein Fuß vom Reiz geirrt,
Schmilzt das Herz von Luſt umgirrt:
Heißen ſie den Schlumm'rer wachen,
Stählen ſie die Bruſt des Schwachen.

Lieg' ich betend vor dem Thron,
Seufz' ich, bis die Stimm' entfloh'n:
Tragen ſie empor mein Flehen,
Bringen Antwort aus den Höhen.

Sucht mein Sinn der Wahrheit Grund,
Welcher keinem Klugen kund:
Führen ſie auf ſichern Wegen
Meinen Geiſt dem Geiſt entgegen.

König Israels, war von hoher Statur und ausnehmender Schönheit. Die Eselinnen seines Vaters hatten sich verlaufen; er suchte sie eine gute Weile, bis er voller Angst, sein Vater möchte über sein langes Ausbleiben besorgt werden, wieder zurückzugehen gedachte. Aber der Rath seines Dieners bestimmte ihn, Samuel, den Seher, welchen Titel damals alle Propheten trugen, zu befragen.

Ein Viertel Säckel Silber war alles, was er ihm bieten konnte, und ohne das Orakel zu ahnen, das er erhalten sollte, trat er in die Stadt ein, wo ein Opfer bereitet wurde. Von dem Propheten, dem er begegnete, aufgenommen, über die Heerde beruhigt, die er verloren glaubte, zum Opfermahl geladen, war er so wenig auf seine hohe Bestimmung gefaßt, daß er auf die erste Anspielung Samuels antwortete: „Bin ich nicht aus dem geringsten Stamme Israels, und ist meine Familie nicht die geringste in Benjamin?“ Die ihm beim Festmahle erwiesenen Ehren, sowie eine geheime Unterredung mit dem Propheten belehrten ihn über sein Loos. Den andern Tag bei seiner Abreise erhielt er die Salbung zum König aus der Hand des Greisen.

Als Bürgschaft für diese zukünftige Größe (1. Sam. 10, 1 ff.) wurden ihm drei Zeichen gegeben, die an demselben Tage nach dem Worte Samuels in Erfüllung gingen. Bald sollte seine Königswürde kein Geheimniß mehr seyn. Zu Mizpa erkannte ihn das Volk, über das er um einen Kopf hervorragte, und er wurde unter dem Beifallrufe der Menge als König Israels anerkannt.

Den Anfang seiner Regierung bezeichnete Saul durch einen glänzenden Sieg über die Ammoniter, nachdem er vorher Jabes entsetzt hatte. Der Enthusiasmus über diesen Sieg war so groß, daß das Volk die über Saul, als König, Mißvergnügten tödten wollte; aber der König, großmüthig, verzieh ihnen.

Hier ist eine Lücke in der Geschichte, die wir nicht ausfüllen können (1. Sam. 13, 1 ff.); der zwischen der Expedition gegen die Ammoniter und den Ereignissen, in die wir Saul jetzt verwickelt sehen, verflossene Zeitraum muß bedeutend gewesen seyn, denn Alles ist verändert.

Die Philister drängen hart auf Israel, dessen König vergeblich zu widerstehen sucht, und endlich zu Samuel seine Zuflucht nimmt. Der Prophet verweist den König auf ein Opfer, bei dem der Herr befragt werden sollte und er anwesend seyn müsse. Aber Saul, ungeduldig, erwartet die Ankunft des Propheten nicht, sondern bringt das Brandopfer vorher dar. Der Prophet kam, und verkündete ihm seinen durch sträflichen Ungehorsam verschuldeten Untergang. Unterdessen hatten sich seine Leute großentheils verlaufen, so daß er nach Samuels Fortgang nur noch sechshundert Mann bei sich hatte. Saul, der das Feld

gegen die Philiſter nicht mehr halten konnte, ſchloß ſich in Gibea Benjamin ein.

Als Iſrael verloren ſchien, rettete es Jonathan. Die Philiſter wurden geſchlagen und bis Bethaven verfolgt.

Beim Beginne dieſes merkwürdigen Tages hatte Saul einen unbeſonnenen Eid geſchworen, daß der, welcher vor Abend Speiſe zu ſich nehme, verflucht ſeyn ſolle. Der hungrige Soldat nun verzehrte, was er von Ochſen, Kälbern ꝛc. bekommen konnte, und ließ noch dazu das Blut nicht auslaufen, was eine Geſetzesübertretung war (3. Moſ. 3, 17. 7, 26. 17, 10 ff. 19, 26. 5. Moſ. 12, 16 ff. 15, 23). Saul, als er dies hörte, that der gottloſen Gefräßigkeit Einhalt, und überwachte ſelbſt das Abendeſſen. Zum Dank für den großen Sieg gelobte er einen Altar, den erſten, den er errichtete, und ſchickte ſich zur weitern Verfolgung des Volkes an. Der Hoheprieſter befragte den Herrn, aber das Orakel blieb ſtumm; dieſes Stillſchweigen zeigte an, daß eine Geſetzesübertretung in Iſrael begangen worden; Saul, im Zorn darüber, daß ſein Sieg unterbrochen worden, rief: tretet herzu, Iſraeliten, daß wir ſehen, durch wen die Sünde am heutigen Tage begangen worden iſt; wäre es Jonathan, mein Sohn, gewiß er müßte ſterben! Niemand wagte ihm zu antworten; das Loos wurde geworfen, Jonathan feſtgenommen, und auf ſein Geſtändniß das Todesurtheil über ihn, den Retter und Helden Iſraels, geſprochen. Glücklicherweiſe war das Volk gerechter als der König.

Saul ließ die Waffen nicht ruhen, und nachdem er die Grenzen Iſraels gegen die Philiſter weſtlich, gegen die idumäiſchen Stämme ſüdlich, gegen die Moabiter und Ammoniter öſtlich, gegen die Syrer von Hopha nördlich, in Achtung gebietenden Stand geſetzt hatte, zog er gegen die Amalekiter, um den Fluch über Canaan auszuführen. Er fengte und brennte, aber ſchonte des Königs Agag und der Heerden. Wegen dieſes Ungehorſams gegen ein beſtimmt ausgeſprochenes Geſetz machte ihm Samuel die ſtärkſten Vorwürfe und verkündigte ihm von Neuem ſeinen Sturz. Voll Betrübniß, obgleich Sieger, kehrte er nach Gibea zurück.

Von da an wich der Friede des Herrn von Saul. Er war voller Angſt und immerdar beklemmt, und nächtliche Geſichte plagten ihn im Traume. Man rieth ihm, den David, einen geſchickten Harfenſpieler, zu ſich zu nehmen, damit dieſer ihn aufheitere. Er that ſo, erbat den David von ſeinem Vater und machte ihn zu ſeinem Schildträger, aber er ahnete nicht, daß er dadurch die Plane der Vorſehung befördere, und den Grund zur Größe ſeines Nachfolgers lege.

Bald brach der Krieg mit den Philiſtern wieder aus. David erlegte den Rieſen Goliath. Das Volk Iſrael empfing den jungen Helden mit

größerem Jubel, als den Saul. Dieser wird eifersüchtig auf David, fürchtet ihn, und sinnt darauf, wie er den gefährlichen Nebenbuhler verderben könnte. Der bloße Anblick des jungen Helden erregte seine Wuth; er warf sogar seinen Speer nach ihm, um ihn zu durchbohren, aber der Herr schützte David. Saul ist nicht mehr der frühere kräftige und entschlossene Mann. In seiner Verwirrung faßt er einen Plan nach dem andern, sie immer ändernd. Zuerst entfernt er den David von seinem Hofe, ärgert sich bald über die Gunst, die ihm überall vom Volke zu Theil wurde, ruft ihn dann zurück, und bietet ihm die Hand seiner ältesten Tochter Merub an, gibt sie aber Adriel, kommt wieder auf den alten Plan zurück und beauftragt seine Diener, den David zu veranlassen, um die Hand seiner zweiten Tochter, Michal, zu werben, und verspricht sie ihm, keine andere Morgengabe, als den Tod von hundert Philistern fordernd. Er hoffte, daß David bei der Unternehmung umkommen werde; aber seine Hoffnung ward getäuscht, und er mußte den David seinen Tochtermann nennen. Diese Verbindung stillte seinen Haß nicht (1. Sam. 19, 1 ff.); er scheute sich nicht, seine Söhne und seine Diener aufzumuntern, daß sie David tödteten. Doch ließ er sich durch die Bitten des edlen Jonathan erweichen, entsagte für den Augenblick dem verbrecherischen Vorsatze und nahm David wieder in seine Dienste.

Diese ruhige, versöhnliche Stimmung Sauls dauerte so lange, bis neue Siege über die Philister seine Eifersucht erregten. Die Scene, die auf seine Rückkehr gefolgt war, wiederholte sich; er suchte von Neuem David mit seinem Speer zu durchbohren. Während der Nacht ließ er sein Haus durch Mörder umringen, machte der Michal Vorwürfe, daß sie sein Entrinnen begünstigt, sandte Schlag auf Schlag zwei Mörderbanden gegen ihn nach Rama aus; endlich, alle Schaam ablegend, ohne Achtung gegen den alten Samuel, zu dem sich David geflüchtet hatte, machte der König von Israel sich selbst auf zur Verfolgung seines Tochtermanns. Der Herr gab ihm in diesem Zeitpunkt die letzte Warnung. Zu Najoth, wo die Prophetenschule gehalten wurde, erschien er vor Samuel; sogleich legt sich sein Zorn; die Ruhe kehrt wieder in seine Seele; er legt seinen Mantel ab; der Geist der Weissagung faßte ihn, und in diesem Zustande brachte er den Tag und die Nacht auf der Erde liegend zu. Aber der Eindruck dieser Heiligung verlor sich alsbald, und der Haß Sauls brach aus Veranlassung eines jener Mahle, mit denen man die Monatsanfänge feierte, aus. Als der König zwei Tage hintereinander den Platz Davids an der Tafel leer sah, erkundigte er sich nach seiner Abwesenheit, bricht in Wuth über Jonathan aus, der seinen Freund vertheidigte, erklärte David für des Todes würdig, und

ſtund wüthend über den Widerſpruch ſeines Sohnes auf und ſchleuderte einen Speer gegen ihn.

Er verfolgte von Neuem den David, der an der Spitze zahlreicher Anhänger einherzog. Argwöhniſch und für ſeine Krone fürchtend, ſah Saul überall Feinde und Verräther. So opferte er ſeinem Argwohn und Haß den Hoheprieſter Ahimelech, deſſen Familie, die zu Nob wohnenden Prieſter und ſämmtliche Einwohner Nobs.

Sauls Haß gegen David war ſo groß, daß er ihn in die entfernteſten Schlupfwinkel, bis zu den Gemſenfelſen verfolgte. In ſeiner Wuth vergaß er oft die nöthige Vorſicht zu beobachten, und kam ſo zweimal, das erſte Mal nicht weit vom todten Meere, in einer gebirgigen, unfruchtbaren Gegend, das zweite Mal auf den Hügeln von Jeſimon, in die Gewalt Davids, der ihm großmüthig verzieh. Beſchämt zog Saul ab.

Unterdeſſen hatten die Philiſter fortgefahren, Iſrael zu beunruhigen; bei jeder günſtigen Veranlaſſung griffen ſie zu den Waffen, und bedrohten die Hebräer (1. Sam. 28, 1 ff.). Dieſesmal faßten ſie feſten Fuß bei Sunem, auf der Grenze von Iſaſchar; Saul und ſeine Armee auf dem Berge Gilboa, nahe beim Thale Jiſreel. Muthlos wandte dieſer unglückliche Fürſt ſich zum Herrn, ohne Antwort zu erhalten; kein Prophet erhob ſeine Stimme, kein Traum ward ihm geſandt, und auch die Urim und die Thurim (kleine Orakelbildchen, die der Prieſter auf der Bruſt trug) ſchwiegen. In der Verwirrung der Verzweiflung entſchloß ſich Saul, die Mächte der Unterwelt anzurufen. Er befiehlt, eine Zauberin aufzuſuchen; ſeine Diener entdecken eine zu Endor in Manaſſe; dahin begibt ſich der König verkleidet. Die Zauberin täuſcht ihn durch gottloſe Künſte; ein falſcher Prophet, den ſie heraufbeſchwor, ſagte dem Könige das Unglück vorher, das ihn bald darauf betraf, und das leicht vorherzuſehen war. Faſt erdrückt von der Laſt der auf ihn einſtürmenden Schrecken, wollte Saul zuerſt nichts eſſen; ſeine Diener drangen in ihn; die Zauberin bereitete eilig einige Speiſen, und der König ſtand endlich, durch ſeiner Diener Zureden bewogen, vom Boden auf, ſetzte ſich an den Tiſch, nahm einige Nahrung zu ſich, und ging dann in ſein Lager von Gilboa zurück. Er war ſchon vor der Schlacht beſiegt; dieſe wurde im Gebirge geliefert; die iſraelitiſche Armee floh; die drei Söhne Sauls fielen an ſeiner Seite, von Pfeilen durchbohrt; von Kummer überwältigt, ohne Hoffnung, ſich retten zu können, und fürchtend, lebendig in die Hände der Ungläubigen zu fallen, befahl er ſeinem Schildknappen, ihn zu tödten; dieſer verſagte ihm dieſen Dienſt, und Saul ſtürzte ſich in ſein Schwert. Die ſiegreichen Philiſter beſchimpften ſeinen Leichnam; ſein Kopf wurde im Triumph im ganzen Lande herumgetragen, der Rumpf an die Mauern von Bethſan, in Iſaſchar, befeſtigt, und ſeine Waffenrüſtung im Tempel

Dagons, zu Aſtaroth, aufgehängt. Aber der Dank kann den Tod überleben; die Einwohner von Jabes, die Saul beim Beginn ſeiner Regierung von feindlicher Hand befreit hatte, wurden entrüſtet bei der Nachricht jener ihrem todten König angethanen Beſchimpfungen; ein Haufe ihrer Krieger ſetzte ſich in Marſch, durchzog das Land, ſammelte die Ueberreſte Sauls, und ſeine Söhne begruben ſie bei Jabes unter einer Eiche, und hielten eine feierliche Trauer von ſieben Tagen. In der Folge wurden die Leichname auf Befehl Davids ausgegraben und nach Zela in die Familiengruft Sauls gebracht (2. Sam. 21, 12 ff.).

Durch Saul lernten die Iſraeliten die Wahrheit des Satzes: daß die Völker für die Fehler ihrer Könige büßen müſſen. Der Einfluß des Beiſpiels Sauls und ſeines Hofs auf die Nation war groß und von traurigen Folgen.

Man darf ſich nicht wundern, daß ein Mann, am Vorabende, ehe er König wurde, ſelbſt die Eſelinnen ſeines Vaters aufſuchte. Dieſer Vorfall ereignete ſich in Aſien und dreitauſend Jahre vor unſerer Zeit.

Von den drei Zeichen, welche Saul zur Beſtätigung der Verheißungen ſeiner Herrſchaft erhielt, haben die zwei erſten, die Begegnung der Boten und die der Wanderer, nichts Bemerkenswerthes, und, wie die Wahl der Soldaten Gideons, entnehmen ſie ihre Wichtigkeit aus der Weiſſagung, welche ſie verkündet, es handelte ſich nur darum, Saul zu überzeugen; das Zeichen war von wenig Belang, wenn nur die Weiſſagung genau eintraf. Das dritte Zeichen, die Verleihung der Gabe der Prophezeihung auf einen Augenblick, iſt geheimnißvoller.

Weiſſagen hat den doppelten Sinn der Vorherſagung der Zukunft durch Orakel, Verheißungen, Drohungen, Räthe, oder der Erbauung, Belehrung, Tröſtung durch Lieder, Dichtungen, Reden. Dieſe letztere Bedeutung iſt die einzig annehmbare in unſerem Falle.

Die chronologiſchen Unſicherheiten, welche den Anfang ſeiner Regierung dunkel machen, erſtrecken ſich auf die Folge der Erzählung, und tragen dazu bei, die Geſchichte des bekannten Opfers, bei dem Saul den erſten Ungehorſam zeigte, zu verwirren. Dieſe wichtige Thatſache bietet Schwierigkeiten, an deren Hebung wir verzweifeln müſſen. Samuel that dem König bei ihrer erſten Unterredung die Prüfung kund, er bezeichnete aufs beſtimmteſte Gilgal als den Ort der Zuſammenkunft; aber er ſetzte den Zeitpunkt nicht feſt, den er vielleicht ſelbſt noch nicht wußte. Aber das ſteht feſt, daß Saul das Opfer von Gilgal, welches den Krieg gegen die Philiſter eröffnet, als das Prüfungsopfer erkannte. Er unterlag dieſer Prüfung. Hätte er ſie beſtanden, welches Beiſpiel gläubigen Heldenmuths würde er ſeinem Volke gegeben haben.

Von dieser ersten Gesetzesübertretung an änderte sich der Charakter Sauls. Von nun an beherrscht ihn die Leidenschaft der Eifersucht und des Argwohns.

Die gegen das Ende des Berichts (1. Sam. 14, 47) erwähnten Kriege bestanden in keinen Eroberungen, sondern waren bloße Grenzstreitigkeiten. Saul sicherte die Grenze Israels; David war es vorbehalten, sie zu erweitern. Die im Amalekiterkriege begangene Sünde ist dadurch gewiß, daß Saul sich selbst verdammte, indem er kein Wort zu seiner Vertheidigung vorbrachte. Er geht dem Propheten entgegen und ruft ihm, ohne die Frage abzuwarten, zu: „Ich habe das Gebot des Herrn vollbracht!" Es ist dem Menschen natürlich, dem Vorwurfe voranzueilen, wenn er fühlt, daß er ihn verdient hat, und zu sagen: ich habe meine Pflicht erfüllt, gerade weil er sie nicht erfüllt hat.

Was den Sturz Sauls und seiner Familie betrifft, so muß bemerkt werden, daß Saul bis zu seinem Tode herrschte, und David ihn nie zu stürzen trachtete; seine Strafe bestand darin, daß seine Familie Israel nur Einen König gab, anstatt eine Dynastie zu bilden. Diese Strafe ist an und für sich hart, um so härter erscheint sie aber, wenn wir bedenken, daß der tugendhafte, heldenmüthige Jonathan auch um den Thron kam, den er so sehr geschmückt hätte.

Was die Politik und Regierungsweise Sauls betrifft, so wird man bei näherer Betrachtung derselben erkennen, daß er nicht begriff, was der König des Volkes Gottes seyn sollte; er gab der monarchischen Regierung Israels eine falsche Richtung; er hielt sich für das Haupt einer gewöhnlichen Nation, und nicht für den ersten Beamten einer wahren Theokratie; er wollte durch sich selbst regieren, anstatt sich zum getreuen Vollstrecker des göttlichen Willens zu machen. Saul verlor seinen Scepter durch die zwei Gesetzesübertretungen, welche ihn unwürdig machten, auf seine Familie seine Krone fortzupflanzen. Eine kurze Parallele zwischen Saul und David erklärt und rechtfertigt die göttlichen Fügungen; Saul sündigt als König und Gott verwirft ihn im Interesse Israels; David sündigt als Mensch, und ist als König im Interesse Israels ein Mensch nach dem Herzen Gottes.

Die Herausforderungen Goliaths während vierzig Tagen zeigen die Schwachheit des Königs von Israel. Wäre er noch der gewesen, der er bei der Befreiung von Jabes war, so würde er im Vertrauen auf den Herrn der Heerschaaren gegen den Philister ausgezogen seyn.

Saul geräth bei seiner Ankunft zu Rama, als er David verfolgte, in prophetische Begeisterung. Wir müssen hierunter, wie beim ersten Falle dieser Art, Gesänge, Gebete ꝛc. verstehen. Saul nahm, vom heiligen Geiste gezwungen, Theil an den frommen Uebungen der

Verſammlung. Die Gabe der Prophetie war hie und da unabhängig von den die Seele bewegenden Leidenſchaften; ſie war dann mehr eine Strafe, denn ein Gnadengeſchenk. Was den Grund, aus dem Saul in Ekſtaſe verſetzt wurde, betrifft, ſo konnte die göttliche Güte ſich derſelben bedienen, einmal, um David Zeit zum Entkommen zu geben, dann, um Saul zu erſchüttern, und, wenn es möglich wäre, zu bekehren.

Die Geſchichte mit der Zauberin zu Endor hat den Auslegern viel zu ſchaffen gemacht. Sie ſuchten die Erklärung derſelben im Himmel, auf der Erde und in der Hölle. Aber alle Erklärungen führen zu nichts. Die einfache Darſtellung der Geſchichte im Texte ſcheint uns unwiderleglich zu beweiſen, daß es ſich von einem Betrug handelt, wie die Welt deren ſchon tauſende ſah. Offenbar war die Wahrſagerin Philiſterin oder an die Philiſter verkauft; ſie iſt nicht genannt, und weder ihrer Familie, noch ihrem Stamme nach gekannt, ſie iſt als wohnend in Endor, nicht als daraus gebürtig bezeichnet.

Phönizien war zu allen Zeiten für dieſe Art von Zauberinnen berühmt; die Gebote Sauls, durch welche ſie aus dem Lande Iſrael verjagt wurden, laſſen annehmen, daß nur eine Fremde heimlich und ſtraflos ihre Kunſt auszuüben hoffen konnte, eine ſolche unterhielt um ſo leichter Verbindungen mit dem feindlichen Lager, als Endor noch näher bei Sunem, als bei Gilboa lag, und die ganze, dem Samuel in den Mund gelegte Rede iſt ſo gut angelegt, Saul zu erſchrecken, daß ein Philiſter nicht beſſer hätte ſprechen können; dies iſt ein ſtarker Beweis dafür, daß die Wahrſagerin im Intereſſe der Ungläubigen redete. Die meiſten Thatſachen, welche ſie vorherſagte, ſind ſo allgemein gehalten, waren außerdem ſo leicht vorauszuſehen, daß keine große Geſchicklichkeit nöthig war, um ſich das Anſehen der Wahrſagerin zu geben. Nur zwei Punkte, die Ankündigung, daß die Schlacht den folgenden Tag ſtattfinden, und die, daß Saul mit ſeinen Söhnen fallen werde, ſetzen durch ihre Genauigkeit und Beſtimmtheit in einiges Staunen. Der erſte Punkt hat aber nichts Auffallendes, wenn man annimmt, daß die Wahrſagerin mit den Philiſtern in Verbindung ſtand; aber eine einfachere Betrachtung iſt die, daß bei genauer Unterſuchung des Textes erhellt, daß die Schlacht nicht den andern Tag, ſondern zwei oder drei Tage nach dem Beſuche Sauls bei der Wahrſagerin geſchlagen wurde. Was die Verkündigung des Todes Sauls und ſeiner Söhne betrifft, ſo drängt ſich die Frage auf: Von wem konnte man die ganze Erzählung ſchöpfen? Von den zwei Dienern Sauls, den einzigen Zeugen des ganzen Vorgangs. Dieſe Menſchen waren ohne Zweifel eben ſo erſchreckt und verwirrt, als ihr Herr, und war nun ihr Gedächtniß ſo getreu, daß ſie ſich der einzelnen Worte erinnerten? Etwas anderes iſt

es, eine wahre oder falsche Weissagung vor oder nach dem Erfolg wiederholen; im letztern Falle wird man unwillkürlich die Aussagen umständlicher wiedergeben, als man sie hörte.

Saul erregt, ungeachtet seiner Verbrechen, mehr Mitleiden, als Abscheu, weil man auf jedem Blatte seiner Geschichte erkennt, daß er gut werden konnte. Es ist ein trauriges Schauspiel, einen Mann zu Grunde gehen zu sehen, dem nur der feste Wille fehlte, sich zu retten.

Seba (2. Sam. 20, 1 ꝛc. — J. d. W. 4537. V. C. 1011. G. Z. R. 1023), Benjaminite, Sohn Bichri's, versuchte die Früchte der Empörung Absaloms zu ernten. Zu diesem Zwecke ergriff er die Gelegenheit des offenen Mißvergnügens der übrigen auf Königsstämme eifersüchtigen Stämme, um die Umwälzung zu versuchen, die Jerobeam später durchsetzte. Er erklärte sich gegen David und schloß sich mit denen ihm zugelaufenen Leuten in Abel, einer Stadt in Naphthali, an der Grenze Syriens, zwischen dem Libanus und Antilibanus, ein. Aber die Einwohner, belagert von Joab, empörten sich gegen ihn und enthaupteten ihn auf das Zureden einer im Text nicht mit Namen genannten Frau, und warfen seinen Kopf von den Mauern herab Joab zu, worauf sich seine Parthei augenblicklich zerstreute.

Seba und **Zalmuna** (Richt. 8, 5 ꝛc. — J. d. W. 4197. V. C. 1351. G. Z. R. 1245), Häuptlinge der Midianiter, wurden von Gideon geschlagen, ergriffen die Flucht und flohen über den Jordan. Es blieben ihnen noch 15,000 Mann, als sie auf der östlichen Grenze der Stämme Gad und Manasse ankamen; ein neuer Sieg entschied über ihr Schicksal; sie fielen in die Hände des Siegers, der sie gefangen nachführte. Es scheint, daß diese beiden Fürsten während der Siege der Midianiter Verwandte Gideons, die auf den Teber geflohen waren, getödtet hatten. Gideon fragte sie, wie die von ihnen erschlagenen Hebräer ausgesehen haben; aus ihrer Beschreibung erkannte er, daß es seine Brüder, Kinder seiner Mutter seyen. Ihr Todesurtheil war damit gesprochen; sie fielen durch Gideons eigene Hände.

Sebna (Jes. 22, 15 ꝛc. — Ungef. J. d. W. 4836. V. C. 712. G. Z. R. 717), Schatzmeister, nicht des Tempels, sondern des Pallastes unter Hiskia, ist nur durch die Vorwürfe, die ihm Jesajas macht, bekannt. Man vermuthet, daß dieser Sebna während des Kriegs mit Sanherib, in die von den Propheten verkündeten Befreiungsweissagungen kein Vertrauen setzend, rieth, man solle sich den Assyrern ergeben Vielleicht wurden ihm auch schwerere Vergehen, Veruntreuungen Schuld gegeben. Jesajas verkündete ihm in symbolischen Ausdrücken sein Unglück.

Sebul (Richt. 9, 28 ꝛc. — J. d. W. 4240. V. C. 1308. G. Z. R. 1233), Oberster Abimelechs, befehligte zu Sichem in seiner Abwesenheit

und verrieth ſeinen Herrn nicht. Als die Ränke Gaals zur Ausführung kamen, benachrichtigte Sebul, der zu ſchwach war, offenen Widerſtand zu leiſten, insgeheim den Abimelech von den Unruhen, die ſein Anſehen bedrohen, rieth ihm die ganze Nacht zu marſchiren und Sichem mit aufgehender Sonne anzugreifen. Dieſer Rath wurde befolgt; den andern Tag, zur ausgemachten Stunde, zieht Sebul mit Gaal aus der Stadt, jeder an der Spitze ſeiner Parthei, aber da der Vertraute des Richters von Iſrael an Zahl ſchwächer war, hielt er ſeinen Gegner ſo lange hin, bis der Feind ſich zeigte; darauf ſprach Sebul dem Gaal zu, das Gefecht zu beginnen, nach ſeiner Niederlage legte er die Maske ab, ſchnitt ſeinen Rückzug ab und verſperrte ihm den Zugang zu Sichem.

Sebulon, Sohn Jakobs und der Lea, gab einem der Stämme Iſraels ſeinen Namen.

Secundus (A. G. 20, 4. — R. C. 60), Schüler von Theſſalonich, der den Paulus auf einigen ſeiner Reiſen begleitete, iſt unbekannt.

Seera (1. Chr. 7, 24), Tochter Bria's und Enkelin Ephraims, baute das obere und untere Bethhoran, zwei berühmte Städte an der Grenze Ephraim und Benjamin, und Uſem-Seera, das nur hier genannt iſt, und deſſen Lage man nicht kennt.

Dieſe kurze Erwähnung iſt ſehr bemerkenswerth. Man hat, um bis zu Joſua zu gelangen, in dieſem Geſchlechtsregiſter viele Geſchlechter ergänzt, und ſo die Gründung von Seera bis zur Zeit der Eroberung herabgeſetzt, aber es ſcheint uns wahrſcheinlicher, daß die Stadt zur Zeit des Aufenthalts in Aegypten, als Iſrael noch frei und mächtig war, und auf das nomadiſche Leben noch nicht verzichtet hatte, gegründet wurde. Auf einem jener entfernten Streifzüge hätte eine muthige Frau an der Spitze eines Theils von Leuten ihres Stammes in der Mitte Canaans, das die Hebräer immer als das ihrem Vater Abraham geſchenkte Land betrachteten, ſich niedergelaſſen.

Seir (1. Moſ. 36, 20. 1. Chr. 1, 38. Datum unbekannt), Fürſt der Heviter, iſt der erſte bekannte Bewohner Idumäa's, das nach ihm das Gebirgsland von Seir heißt. Wahrſcheinlich fand ſeine Niederlaſſung vor Abraham Statt, da die Horiter in die Kriegszüge Kedor-Laomors verflochten ſind (1. Moſ. 14, 6).

Sela (1. Moſ. 38, 5 ff. 1. Chr. 2, 3. Datum unbekannt), Sohn Juda's und einer Canaaniterin, wurde von ſeinem Vater zum Manne der Thamar beſtimmt, ſobald er in das heirathsfähige Alter gekommen ſeyn würde. Man weiß nichts von ſeiner Geſchichte; aber allem Anſchein nach wurde die Heirath nie geſchloſſen.

Selomith (3. Moſ. 24, 11. Datum unbekannt), iſt nur durch das Verbrechen und den Tod ihres Sohnes bekannt, der, weil er in der

Hitze eines Streites gotteslästerliche Aeußerungen gethan hatte, von Moses verurtheilt wurde, außerhalb des Lagers gesteinigt zu werden. Moses nennt den Namen des Gotteslästerers nicht, um den Abscheu vor dem Gotteslästerer und seinem Namen zu vergrößern.

Sem (1. Chr. 1, 4 ff. Luc. 5, 36. 1. Mos. 3, 32. 6, 15. — J. d. W. 2142. V. C. 3406. G. Z. R. 2446), zweiter Sohn Noa's, aus der Sündfluth mit seiner Familie gerettet (1. Mos. 7, 13), bewies bei dem ersten Versuch, den sein Vater mit dem Wein machte, dieselbe kindliche Scheu, wie Japhet, und wurde mit ihm gesegnet (1. Mos. 9, 23 ff.). Er ist wahrscheinlich der erste Mensch, der seit der Sündfluth Kinder hatte; Arphachsad wurde ihm zwei Jahre nach jener großen Katastrophe geboren. Moses hat die Genealogie seiner Nachkommen bis auf Abraham gegeben (1. Mos. 10, 22 ff. 11, 10 ff.); sie setzt die Seths fort; durch sie wurden die religiösen Wahrheiten am längsten und treuesten bewahrt.

Semaja (1. Chr. 24, 6. — J. d. W. 4543. V. C. 1003. G. Z. R. 1016), vom Stamme Levi, Schreiber unter David, wurde erwählt, vor dem Könige, den Obersten, und vor Zadok, dem Priester, und vor Ahimelech, dem Sohne Ab-Jathars, und vor den obersten Vätern unter den Priestern und Leviten, die vierundzwanzig berühmten Priesterfamilien zu beschreiben.

Semaja (Jer. 29, 24 ꝛc. — J. d. W. 4951. V. C. 597. G. Z. R. 599), von Neelam, falscher Prophet, mit Jechanja deportirt, erzürnte sich über die Orakel, welche Jeremia nach Babylon gesandt hatte, und welche die Dauer der Gefangenschaft verkündeten. Er schrieb nach Jerusalem, um Jeremia als Betrüger zu denunciren, und reizte sie gegen ihn auf. Als Antwort auf seine Briefe erhielt er neue Weissagungen, die ihm ankündigten, daß er das Ende seiner Gefangenschaft nicht erleben werde.

Semaja (Neh. 6, 10 ꝛc. — J. d. W. 5109. V. C. 445. G. Z. R. 455), falscher, von Sanaballat und Tobia gedungener Prophet, warnte den Nehemia, sich gegen die ihn bedrohenden Gefahren zu schützen, und rieth ihm, sich in den Tempel zu flüchten und die Thüren zu schließen. Dieser Rath war nur eine dem Nehemia gelegte Schlinge, der den Betrüger von sich wies.

Semaja (1. Kön. 12, 22 ff. 2. Chr. 11, 2 ff. — J. d. W. 4586. V. C. 962. G. Z. R. 975), Prophet, Zeitgenosse Rehabeams, wurde an diesen Fürsten gesandt, im Augenblick, als er nach dem Aufstande Jerobeams gegen die zehn Stämme an der Spitze einer furchtbaren Armee ziehen wollte. Es gelang dem Semaja, den Bürgerkrieg zu verhindern. In der Folge hatte er eine peinliche Botschaft zu erfüllen (2. Chr. 12, 5 ff); beim Einfalle Sisaks trat er vor Rehabeam und die zu Jerusalem versammelten Häuptlinge Juda's und redete so eindringlich

Wenn die Sünde mich beſchämt,
Wenn der Gnade Troſt gelähmt:
Lehren ſie auf's Kreuz mich ſchauen,
Mehren mir des Heils Vertrauen.

Wenn der Heiligung Bemüh'n
In der Seele will verglüh'n:
Fachen ſie zu Lichtgeſchäften
Friſch mich an mit Lebenskräften.

Soll geprüft und glaubensrein
Ich einſt geh'n vom Schein zum Seyn:
Hebt ihr Fittig mich auf Stufen,
Wo mich hin mein Gott gerufen.

zu ihnen, daß ſie gerührt Buße thaten. Jeruſalem wurde vom Feinde gerettet.

Semei (Luc. 3, 26), Sohn Joſephs, genannt im Geſchlechtsregiſter der Maria, iſt unbekannt.

Semer (1. Kön. 16, 24. — Ungef. J. d. W. 4636. V. C. 912. G. Z. R. 923), war Beſitzer des Berges von Samaria. Er verkaufte das Gebiet um zwei Talente Silber an den König Omri, der die Stadt Samaria darauf erbaute, die die Hauptſtadt der zehn Stämme wurde.

Serah (4. Moſ. 26, 46), Tochter Aſſers und Enkelin Jakobs, iſt inmitten der zweiten Zählung des Buches der Zählung (des 4ten Buchs Moſis) mit folgenden Worten genannt: „Und die Tochter Aſſers war Serah.“ Dieſe Erwähnung einer Frau in einem Zuſammenhang und Darſtellung der Art iſt gegen die Sitten der Juden, und zeigt etwas Außerordentliches an; es iſt möglich, daß Serah eine Berühmtheit erlangte, deren Andenken verloren ging.

Serah (2. Chr. 14, 9. 16, 8. — J. d. W. 4607. V. C. 941. G. Z. R. 941), König von Aegypten, Zeitgenoſſe Aſſa's, wird in der Schrift als Aethiopier oder Curſchide genannt, eine Bezeichnung, die vielleicht den Urſprung der Dynaſtie, der er angehört, anzeigt. Dieſer Fürſt bekriegte die Juden an der Spitze einer unermeßlichen Armee; er wurde bei Mareſa, im Stamme Simeon, von dem hebräiſchen Könige geſchlagen; die Niederlage ſeiner Truppen war ſo vollſtändig, ihre Flucht ſo eilig, daß es unmöglich war, ſie zu ſammeln. Dieſer Fürſt iſt der Oſorcho, der profanſte der ägyptiſchen Liſten und Legenden, zweiter König der zweiundzwanzigſten Dynaſtie, Sohn und Nachfolger Siſaks, Zeitgenoſſen Rehabeams.

Seraja (Jer. 51, 59 ꝛc. — J. d. W. 4954. V. C. 594. G. Z. R. 596), Sohn Neria's und Bruder Baruchs, verwaltete am Hofe Zedekia's ein hohes Amt, deſſen Titel ungewiß iſt. Er begleitete ſeinen Herrn an den Hof des Nebucadnezar, und erhielt den Auftrag von Jeremia, den deportirten Juden die Schrift mitzutheilen, in die der Prophet ſeine Weiſſagungen gegen Babylon und die babyloniſche Monarchie zuſammengetragen hatte.

Wie Seraja dieſen Auftrag erfullte, weiß man nicht; übrigens waren ſeine Aufträge ſehr verſchiedener Art, der Zedekia's beſtand in einer unterthänigen Huldigung, der Jeremia's in einer Verkündigung des Untergangs von Babylon.

Seraja (1. Chr. 6, 14. 2. Kön. 25, 18. Jer. 52, 24. Eſr. 7, 1), Sohn Aſarja's und letzter Hoheprieſter Iſraels vor der Gefangenſchaft, wurde von Nebuſaraban nach Ribla geſandt, wo der König von Babylonien ihn erwürgen ließ (J. d. W. 4962. V. C. 586. G. Z. R. 588).

Dieſes jammerswürdige Ende iſt Alles, was man von ſeiner Geſchichte weiß.

Serebja (Eſr. 8, 8 ꝛc. — J. d. W. 5090. V. C. 458. G. Z. R. 467), Haupt einer Levitenfamilie, entſchloß ſich, ohne Zweifel auf Zurathen Iddo's, der Caravane Eſra's ſich anzuſchließen und mit derſelben nach Idumäa zurückzukehren. Andere Leviten, Haſabja, Jeſaja, folgten ſeinem Beiſpiele. Während des Zugs wurden die Gefäße und die Gaben, welche Eſra mitführte, ihrer Hut anvertraut. Serebja ſcheint ſich durch ſeine Talente ausgezeichnet zu haben; unter Nehemia findet man ihn wieder unter den Prieſtern (Neh. 8, 7. 9, 5), die dem Volke das Geſetz vorleſen und die feierlichen Gebete ſprechen.

Seres (Eſt. 5, 10 ꝛc. — J. d. W. 5073. V. C. 474. G. Z. R. 510), Frau Hamans, rieth ihrem Manne, deſſen gereizte Stimmung gegen Mardochai ſie kannte, einen Galgen aufzurichten und den folgenden Tag von Ahasverus deſſen Beſtrafung zu verlangen. Dieſer eben ſo grauſame als unkluge Rath beſchleunigte vielleicht den Untergang Hamans, indem er den Harbona's veranlaßte.

Sergius [Paulus] (A. G. 13, 7 ff. — V. C. 45), römiſcher Senator, Proconſul, oder genauer Prätor der Inſel Cypern, die damals eine der ſenatoriſchen Inſeln des Kaiſerreichs bildete, war ein mit hohem Verſtande begabter, die Irrthümer des Heidenthums verachtender Mann. Er hatte den Barjeſu, deſſen religiöſe Anſichten wohl reiner waren, wie es auch mit ſeiner übrigen Wiſſenſchaft ſtand, zu ſeinem Vertrauten gemacht. Als er die Ankunft des Paulus und Barnabas erfuhr, berief er ſie zu ſich. Das Wunder, welches das Zuſammentreffen dieſer zwei Glaubenshelden mit dem Zauberer beſchloß, erfüllte ihn mit Schrecken. Der Proconſul glaubte, die Weisheit des Chriſtenthums der des Zauberers vorziehend.

Seth (1. Chr. 1, 1. Luc. 3, 28. 1. Moſ. 4. 25. 5, 3 ff. 6, 2. — J. d. W. 230. V. C. 5318. G. Z. R. 5874), Sohn Adams und der Eva und Vater des Eno's, wurde nach dem Tode Abels geboren und lebte 807 Jahre. Seine Nachkommen, durch die Benennung „Söhne Gottes" von denen Cains unterſchieden, erhielten die religiöſen Wahrheiten bis zur Zeit der Sündfluth; ſie gingen hierauf auf das Geſchlechts Sems über.

Sewa (1. Chr. 2, 49. Jo. 15, 57. Datum unbekannt), Sohn Saaphs, ſetzte die Anſiedelungen ſeines Vaters fort; er heißt Vater oder Fürſt von Machena und Gibba, Städte in Juda.

Sibechai (2. Sam. 21, 18. 1. Chr. 11, 29. 20, 4. 17, 11. Datum unbekannt), Huſatiter, einer der dreißig Krieger, die Jaſobeam anführt, und einer der vierundzwanzig Generäle Davids, tödtete Saph, philiſtäiſchen Rieſen, und iſt nur durch dieſe That bekannt.

Sichem (1. Moſ. 34, 2 ꝛc. — Ungef. J. d. W. 3446. V. C. 2102. G. Z. R. 1734.), Sohn Hemors, faßte eine heftige Leidenſchaft zu Dina, der Tochter Jakobs, und entführte ſie. Seine Neigung ging ſo tief, daß er ſie bewog, von ihrem Vater die Einwilligung zur Heirath, ſowie eine Morgengabe zu erhalten. Er unterwarf ſich auch der ihm von Simeon und Levi geſtellten hinterliſtigen Bedingung, wodurch es dieſen gelang, ihre gräßliche Rache zu vollziehen. Sichem ging mit ſeinem Stamm im allgemeinen Gemetzel unter.

Sichri (2. Chr. 28, 7. — J. d. W. 4782. V. C. 766. G. Z. R. 742) aus Ephraim, war ohne Zweifel einer der Häuptlinge jenes mächtigen Stammes, und einer der Generale Pekah's, Königs von Iſrael. Er tödtete im Kampfe oder auf der Flucht einen der Söhne Ahas, den Oberaufſeher ſeines Hauſes und ſeinen erſten Miniſter oder Günſtling.

Sihon (4. Moſ. 21, 21 ff. 32, 33. 5. Moſ. 1, 4. 2. 24 ff. 3, 2. 4, 46. 29, 7. 31, 4. — J. d. W. 3911. V. C. 1607. G. Z. R. 1451), König der Amoriter, verweigerte, auf eine Botſchaft des Moſes hin, dieſem den Durchgang durch ſeine Staaten. Zur Züchtigung für dieſe feindſelige Geſinnung nahm Moſes ſeine Hauptſtadt Hesbon, legte ſie in Aſche und vertilgte ſein Volk nach dem Verbannungsgeſetze. Sein Reich, das durch Eroberung von den Moabitern ſich zwiſchen dem Jabbok nördlich und dem Arnon ſüdlich, den Wüſten von Keſimoth öſtlich und dem Jordan weſtlich ausdehnte, fiel den Iſraeliten zu.

Silas oder **Silvanus** (A. G. 15, 22 ꝛc. — V. C. 52), Schüler und Gehülfe des Paulus, wurde durch das Concil von Jeruſalem nach Antiochien geſchickt, wo er nach Erfüllung ſeines Auftrags ſeinen Aufenthalt verlängerte und das Evangelium verkündete. Als Barnabas ſich von Paulus trennte, wurde Silas vom Apoſtel als ſein Gefährte auserleſen; er folgte ihm auf ſeiner Reiſe, und theilte ſeine Gefahren und Triumphe zu Philippi (A. G. 16, 19 ff.), wo er mit ihm in den Kerker geworfen wurde. Zu Theſſalonich (A. G. 17, 4 ff.) hatte er auch von denen durch die Juden erregten Verfolgungen zu leiden, welche die beiden Freunde nöthigten, ſich nach Berea zu begeben; daſelbſt blieb Silas allein zurück, mit dem Befehl, ohne Verzug nach Athen zu dem Apoſtel zu kommen; jedoch blieb er länger zu Berea, als er gedacht hatte, und es ſcheint, daß er ſeinen Meiſter erſt in Corinth wieder ſah (A. G. 18, 5. 2. Cor. 1, 19), wo er ſich noch befand, als Paulus ſeine zwei Briefe an die Gläubigen zu Theſſalonich ſchrieb (1. Theſſ. 1, 1. 2. Theſſ. 1, 1).

Dieſer Silas iſt derſelbe, der mit der Beſorgung des erſten Briefs Petri beauftragt wurde (1. Petr. 5, 12).

Simeon (1. Moſ. 29, 33. 2. Moſ. 6, 15. 1. Chr. 2, 1. 1. Moſ. 34, 25 ff. J. d. W. 3423. V. C. 2125. G. Z. R. 1757), Sohn Jakobs und der

Lea, entschloß sich, im Einverständniß mit seinem Bruder Levi, die Entführung seiner Schwester Dina zu rächen. Drei Tage, nachdem Sichem, Hemor und ihr Stamm das Zeichen Abrahams angenommen hatten, fallen Simeon und Levi, an der Spitze ihrer Diener, unversehens in die Stadt ein, metzeln die Feinde, die vertheidigungslos waren, nieder, tödten Sichem, den Entführer, und seinen Vater Hemor, befreien die Dina, führen Weiber und Kinder gefangen fort, rauben die Heerden und antworten dem beängstigten Jakob, daß sie nur ihre Schwester gerächt haben.

Als die Hungersnoth die Söhne des Patriarchen nach Aegypten zu gehen zwang (1. Mos. 42, 24 ff.), wurde Simeon von Joseph als Geißel für ihre Rückkehr ausgewählt, vor seinen Brüdern in Ketten gelegt, und von diesen bei der zweiten Reise wieder befreit (1. Mos. 43. 23).

Simeon hat einem der Stämme Israels seinen Namen gegeben.

Die Handlung Simeons und Levi's ist sehr leicht zu erklären; dies mindert aber das Strafbare derselben nicht. Es ist schwer zu entscheiden, ob zur Begehung der That mehr Falschheit oder Grausamkeit nöthig war. Der Unschuldige wurde mit dem Schuldigen bestraft; ein ganzer Stamm geht zur Sühnung des Fehlers Eines zu Grunde.

Man hat angenommen, Simeon habe die erste Hand in dem gegen Joseph verübten Verbrechen gehabt, weil der letztere ihn als Gefangenen in Aegypten zurückbehält; allein man kann einen andern Grund für die Maaßregel Josephs darin finden, daß Joseph den Ruben, der ihm das Leben gerettet hatte, nicht als Geißel nehmen wollte, da er noch dazu als Aeltester der Familie während der langen Reise nützlich seyn konnte, und daß Joseph dann an seiner Statt Simeon, den zweiten Sohn Jakobs, wählte.

Simeon (Luc. 3, 30), Sohn Judas, im Geschlechtsregister der Maria genannt, ist unbekannt.

Simeon (Luc. 2, 25 ꝛc. — N. C. 1), der Zeuge der Darstellung Jesu im Tempel, hatte die Versicherung von Oben erhalten, daß er nicht sterben werde, ohne Christus zu sehen. Die Erwartung des Messias war damals allgemein; es scheint, daß die Gläubigen Jerusalems sich in den Vorhallen des Tempels versammelten, um über jene große Hoffnung sich zu besprechen, die Weissagungen zu Rathe zu ziehen, und den Herrn zu bitten, die Erwartung Israels zu erfüllen. Simeon, der das Zeugniß eines gerechten und frommen Mannes hat, wohnte diesen Versammlungen bei, und ohne Zweifel eifriger als je, seitdem er das göttliche Versprechen erhalten.

Er befand sich im Tempel, als Maria ihr Kind darstellte, erkannte den Messias, nahm das Kind in seine Arme und sprach das

bewundernswürdige Gebet: „Herr, nun lässest du deinen Diener im Frieden fahren, wie du gesagt hast; denn meine Augen haben deinen Heiland gesehen, welchen du bereitet hast vor allen Völkern, ein Licht, zu erleuchten die Heiden, und zum Preis deines Volkes Israel.“ Und sein Vater und Mutter wunderten sich deß, das von ihm geredet wurde. Und Simeon segnete sie und sprach zu Maria, seiner Mutter: „Siehe, dieser wird gesetzt zu einem Fall und Auferstehen Vieler in Israel, und zu einem Zeichen, dem widersprochen wird.“

Der Glaube Simeons wurde ein Muster zur Nachahmung für Alle, und von dem Augenblick an war die Pflicht ganz Judäa's, mit Vertrauen zu warten, bis der Erlöser sich offenbarte. Beim ersten Leuchten des Evangeliums sollte die prophetische Stimme ein Stillschweigen von fast 500 Jahrhunderten brechen, und eben so erhaben und heilig, aber gnädiger und rührender, als ehemals, in den Ohren der Nachkommen Abrahams und Moses ertönen. Obgleich von Simeon kein Zug seines Charakters sonst bekannt ist, so liebt man ihn doch, und erkennt in ihm den frommen und wahren Israeliten.

Simeon (Ap. G. 13, 1. — N. C. 45), mit dem Beinamen Niger, wird unter die Propheten und Lehrer der Kirche von Antiochien gezählt. Von seiner Geschichte ist nichts bekannt.

Simei (2. Sam. 16, 5 ff. — J. d. W. 4537. V. C. 1011. G. Z. R. 1023), Benjaminite, Sohn Gera's und Verwandter Sauls, zog aus von Bahurim, einer Stadt in Benjamin, nördlich von Jerusalem, ging David entgegen, und warf gegen diesen und seine Diener Steine, und stieß wüthende Verwünschungen gegen sie aus. Von Abisai mit dem Tode bedroht, aber von David verschont, setzte er seine Gewaltthätigkeiten fort, und folgte dem flüchtigen Könige in einiger Entfernung, seine Verwünschungen wiederholend und Staub in die Luft werfend. Aber die Niederlage Absaloms stillte seine Wuth (2. Sam. 19, 16 ff.); es kostete ihn eben so wenig, jetzt David zu huldigen und um Gnade zu bitten, als früher, Verwünschungen auszustoßen. Unter Salomo durfte er ungestört leben unter der Bedingung, Jerusalem nicht zu verlassen. Als er aber seinen Bann brach, wurde er getödtet.

Simei (1. Kön. 1, 8. — J. d. W. 4544. V. C. 1004. G. Z. R. 1014), Diener Davids, dessen Name sich nicht auf dem Verzeichnisse seiner Krieger findet, nahm keinen Theil an der Verschwörung Adonia's. Ohne Grund hat man ihn mit dem Sohne Gera's zusammengeworfen. Er ist wahrscheinlich der Sohn Ela's, der unter Salomo die Einkünfte des Stammes Benjamin verwaltete (1. Kön. 4, 18).

Simei (Sach. 12, 13. Datum unbekannt), stellt, im Buche Sacharja's, die Familie der Gesetzeslehrer dar. Das Alterthum bezeugt,

daß dieſer Name von einer großen Zahl berühmter Lehrer geführt wurde. Nach einer andern Anſicht nennt der Prophet hier die erſten Familien Jeruſalems zu ſeiner Zeit.

Simon (Joh. 6, 71. 12, 4. 13, 2. 26), Vater des Judas, iſt nur durch das Unglück bekannt, einen ſolchen Sohn gehabt zu haben.

Simon (Matth. 10, 4. 13, 55. Marc. 3, 18. 6, 3. Luc. 6, 15. Ap. G. 1, 13. — N. C. 31), Apoſtel, bald mit dem Beinamen des Canaaniters, bald des Zeloten, Sohn des Cleophas und der Maria, Bruder des Jakobus, Judas und Joſes. Man findet im Evangelium kein Wort, keine Handlung von ihm; es iſt der am wenigſten bekannte unter den zwölf Apoſteln.

Man glaubt, daß er den Johannes in dem Kirchenregiment zu Jeruſalem erſetzte und daß er den Märtyrertod daſelbſt ſtarb.

Simon (Luc. 7, 36 ff. — N. C. 31), Phariſäer von Nain, einer galiläiſchen Stadt, nahe bei Capernaum, bat Jeſus, bei ihm zu eſſen. Bei dieſem Mahle geſchah es, daß die Sünderin die Füße Jeſu ſalbte, ſie mit ihren Thränen benetzte, und mit ihren Haaren trocknete. Da dies aber der Phariſäer ſah, der ihn geladen hatte, ſprach er bei ſich ſelbſt und ſagte: „Wenn dieſer ein Prophet wäre, ſo wüßte er, wer und welch ein Weib das iſt, das ihn anrührt; denn ſie iſt eine Sünderin.“ Jeſus antwortete und ſprach zu ihm: „Simon, ich habe dir etwas zu ſagen.“ Er aber ſprach: „Meiſter, ſage an.“ — „Es hatte ein Wucherer zween Schuldner. Einer war ſchuldig fünfhundert Groſchen, der andere fünfzig. Da ſie aber nicht hatten, zu bezahlen, ſchenkte er es beiden. Sage an, welcher unter ihnen wird ihn am meiſten lieben?“ Simon ſprach: „Ich achte, dem er am meiſten geſchenkt hat.“ Er aber ſprach zu ihm: „Du haſt recht gerichtet.“ Und er wandte ſich zu dem Weibe, und ſprach zu Simon: „Sieheſt du dieſes Weib? Ich bin gekommen in dein Haus, du haſt mir nicht Waſſer gegeben zu meinen Füßen, dieſe hat aber meine Füße mit Thränen genetzet, und mit den Haaren ihres Hauptes getrocknet. Du haſt mir keinen Kuß gegeben; dieſe aber, nachdem ſie hereingekommen iſt, hat ſie nicht abgelaſſen, meine Füße zu küſſen. Du haſt mein Haupt nicht mit Oel geſalbt; ſie aber hat meine Füße mit Salben geſalbt. Derohalben ſage ich dir: ihr ſind viele Sünden vergeben, denn ſie hat viel geliebet; welchem aber wenig vergeben wird, der liebet wenig.“ Und er ſprach zu ihr: „Dir ſind deine Sünden vergeben.“ Da fingen an, die mit zu Tiſche ſaßen, und ſprachen bei ſich ſelbſt: „Wer iſt dieſer, der auch die Sünden vergibt?“ Er aber ſprach zu dem Weibe: „Dein Glaube hat dir geholfen, gehe hin mit Frieden.“

Das Beispiel der Maria, der Schwester des Lazarus, zeigt, daß die Sitte, die Füße eines Gastes mit den Haaren zu trocknen, nichts Unanständiges hatte.

Was den Pharisäer betrifft, so zeigt der ganze Zusammenhang der Erzählung, daß Jesus auf indirekte Weise ihm eine starke Lehre geben wollte, und wir sind geneigt, anzunehmen, daß diese Vorwürfe sich auf einen geheimen Umstand im Leben Simons beziehen.

Simon (Matth. 26, 6. Marc. 14, 3. — N. C. 33), von Bethanien, mit dem Beinamen der Aussätzige, vielleicht durch Christus von dieser Krankheit geheilt, gab das Mahl, bei welchem Maria Christum salbte. Simon war nicht der Vater, was unwahrscheinlich, sondern viel eher Verwandter des Lazarus.

Simon (Matth. 27, 32. Marc. 15, 21. Luc. 23, 26. — N. C. 33), von Cyrene, einer Stadt in Lybien, genannt Cyrenais oder Pentapolis, kam vom Felde nach Jerusalem zurück, im Augenblick, als man Jesum zur Richtstätte führte. Die römischen Soldaten hielten ihn an, und zwangen ihn, das Kreuz bis auf den Schädelberg zu tragen.

Die Geschichte bezeugt, daß viele Juden zu Cyrene wohnhaft waren, und daß sie zur Zeit der Feste nach Jerusalem strömten. Der Simon unseres Textes war gewiß, wie seine Söhne Alexander und Rufus, als Schüler Jesu bekannt, und dies ohne Zweifel bewog die Juden, die Soldaten zu veranlassen, ihm das Kreuz aufzuladen.

Simon (Ap. G. 8, 9 ff.), genannt der Magier, war nach den Einen aus der Insel Cypern, nach den Andern aus Gittim in Samarien gebürtig. Er gehörte, wie Barjesu, jener Klasse von Betrügern und Asterologen an, die einige Kenntniß in der Astronomie und den Naturwissenschaften besaßen, die Krankheiten zu heilen, die Zukunft zu errathen, die Dämonen auszutreiben, Wunder zu verrichten vorgaben, und von Landschaft zu Landschaften liefen, den Pöbel täuschend, und bei den Großen sich einschmeichelnd.

Simon befand sich gerade in Samaria (N. C. 34), als Philippus von Jerusalem dahin kam. Zeuge der von diesem verrichteten Wunder, konnte Simon dem Eindrucke, welchen diese wirklichen Wunder auf ihn machten, nicht widerstehen, und ließ sich von Philippus taufen. Nachher, als Petrus und Johannes nach Samaria kamen, bot er, als er die beiden Apostel durch Händeauflegung die Gabe des heiligen Geistes mittheilen sah, den Aposteln Geld an, und bat sie, ihm die Kraft und Vollmacht zur Ertheilung jener Gnadengaben zu geben. Die Antwort des Petrus aber zeigte ihm, wie unsinnig und gottlos ein solcher Handel sey; er demüthigte sich vor den Aposteln, und bat sie flehentlich, Verzeihung seiner gotteslästerlichen Bitte für ihn auszuwirken.

Daß Simon durch die Wunder des Christenthums in Staunen gesetzt wurde, ist ganz natürlich; ein Betrüger, wie er, mußte die wahren Wunder von den falschen am besten zu unterscheiden wissen. Was das Gesuch betrifft, um Geld eine göttliche Kraft mitgetheilt zu bekommen, so war es ganz im Geiste des Simon Magus; er beurtheilte den Petrus nach sich selbst. Von diesem zurückgewiesen, bewog ihn die Furcht, die Apostel um ihre Fürbitte anzugehen.

Simon (Ap. G. 9, 43. 10, 6 ff. — N. C. 38), Gerber, Gastfreund des Petrus, wohnte zu Joppe, einem Hafen des mittelländischen Meeres, wo er ein Haus am Meeresufer hatte. Man glaubt, daß er Schüler war.

Simri (1. Chr. 26, 10. Datum unbekannt), Levite, Nachkomme Merari's und einer der Thürhüter des Tempels, wurde von seinem Vater zum Haupt der Familie gemacht, obgleich er nicht der älteste war.

Diese Substitution ist das einzige Beispiel in der Schrift, und ein Mißbrauch der väterlichen Gewalt, der das Gesetz verletzte. Die Ephraim vor Manasse verliehene Auszeichnung ist eine Prophetie, keine Bevorzugung; Ruben verlor durch ein Verbrechen sein Erstgeburtsrecht, ehe Mosis Gesetzgebung bestand, und Salomo, der jüngere Sohn Davids, kam auf den Thron durch besonderes Geheiß des Herrn.

Simri 4. Mos. 25, 14. — J. d. W. 3941. V. C. 1607. G. Z. R. 1451), Sohn Salu's, aus einer der ersten Familien des Stammes Simeon, gab unter Moses das abscheulichste Beispiel von Widersetzlichkeit und Schamlosigkeit. Israel lagerte gerade an der Grenze Moabs und Midians. Der schändliche Rath Bileams hatte Erfolg; die Hebräer ließen sich von den Töchtern jener Ungläubigen verführen, und Simri trieb die Frechheit so weit, daß er mit der unzüchtigen Casbi am Arme mitten durch das Lager nach seinem Zelte schritt; zur Strafe für diese Handlung fiel er alsbald durch die Hand des Pinehas.

Simri oder **Sabda** (Jos. 7, 1. 1. Chr. 2, 6), Sohn Sara's, Enkel Juda's, und Bruder der vier Philosophen oder Dichter, Ethan, Heman, Calcol und Dardah, deren Weisheit mit der Salomo's verglichen ist (1. Kön. 4, 31), ist in dieser rühmlichen Vergleichung nicht mitbegriffen.

Simri (1. Kön. 16, 9 ꝛc. — J. d. W. 4630. V. C. 918. G. Z. R. 929), fünfter König Israels, Diener Elias, befehligte die Hälfte seiner Kriegswagen; er zettelte eine Verschwörung gegen den jungen König an, überfiel ihn mitten bei einem Feste im Hause Arsa's, tödtete ihn und riß den Thron an sich. Auf denselben gestiegen, hatte er nur Zeit, die ganze Familie Baesa's, den Weissagungen Jehu's gemäß, auszurotten, und behielt den Thron nur sieben Tage. Die Armee, damals vor Gibbethon, erkannte ihn nicht an, und rief Omri zum König aus.

Simri ſchloß ſich in Tirza ein, wo ſein Gegner ihn belagerte; ſobald die Stadt genommen war, und er keine Rettung mehr möglich ſah, zog er ſich in den Pallaſt zurück, zündete ihn an, und ging in den Flammen zu Grunde.

Nach dem ſchönen Ausdrucke eines Chronologiſten war dieſe Regierung nur der Traum einer Woche.

Simſon (Richt. 13, 24 ꝛc. — J. d. W. 4374. V. C. 1174. G. Z. R. 1137), dreizehnter Richter Iſraels, Sohn Manoahs, vom Stamme Dan, wurde vor ſeiner Geburt durch das Naſiräatsgelübde geweiht und auserwählt, Iſrael vom Joche der Philiſter zu befreien. Eine außerordentliche Stärke ſetzte ihn in Stand, dieſe Aufgabe zu erfüllen. Sobald er zum Gefühle ſeiner Kraft gekommen war, ſuchte er Gelegenheit, mit den Philiſtern anzubinden, und begab ſich an ihre Grenze. Zu Thimna (Richt. 14, 1 ff.) ſah er ein junges philiſtäiſches Mädchen, und erbat ſie ſich von den Philiſtern als Eheweib. Während ſeines Aufenthalts in jener Gegend tödtete er einen Löwen, welche That ihm Veranlaſſung gab, den zu ſeiner Hochzeit geladenen Philiſtern ein Räthſel aufzugeben. Reichliche Belohnung war dem, der es löſen würde, verſprochen. Keiner löste das Geheimniß, aber Simſon hatte die Schwachheit, es ſeiner Frau anzuvertrauen, die es ihren Landsleuten wieder ſagte, die ſich ſtellten, als hätten ſie das Räthſel errathen; aber er zeigte ihnen, daß er ihre Liſt durchſchaut habe; darauf begab er ſich nach Aſkalon am mittelländiſchen Meere, tödtete 30 Philiſter, nahm ihre Kleider, gab ſie den Freunden, die ihn betrogen hatten, und kehrte zu ſeinem Vater nach Zarha zurück.

Als er einige Tage ſpäter (Richt. 15, 1 ff.) zu ſeiner Frau ging, fand er ſie mit dem der dreißig Hochzeitgäſte, mit dem er am vertrauteſten geweſen war, verheirathet. Der Vater der jungen Frau wollte zur Vergütung ihm ſeine zweite Tochter geben, aber Simſon wandte ſich mit Ingrimm ab, auf Rache ſinnend. Er zog aus gegen die Philiſter, ſchlug ſie durch eine Kriegsliſt in die Flucht und richtete eine große Niederlage unter ihnen an. Kaum aber hatte er ſich in die Einſamkeit zurückgezogen, ſo brachen die Philiſter von Neuem hervor, ſchlugen die feigen Iſraeliten, die, an ihrer Rettung verzweifelnd, den Simſon gebunden zur Sühne den Philiſtern auslieferten. Sie hatten ihm aber vorher verſprochen, ihn nicht zu tödten. Als die Philiſter den wehrloſen Simſon ſahen, erhoben ſie ein lautes Freudengeſchrei; aber Simſon bricht ſeine Ketten, hebt einen Eſelskinnbacken vom Boden auf, der gerade daſelbſt lag, ſtürzt auf die von paniſchem Schrecken ergriffenen Philiſter zu, erſchlägt deren tauſend, und hält endlich inne, und ſtimmt ein Siegeslied an.

In Gaza, wo er wegen einer Liebschaft zu lange sich aufhielt, legten die Einwohner ihm eine Schlinge, indem sie das Thor schlossen. Er aber riß mit Riesenstärke die Thorpfosten aus, nahm das ganze Thor auf seine Schultern mit dem Querbalken, der es schloß, und ließ die sonderbare Trophäe auf einen benachbarten Berg, von dem aus man die Stadt Hebron sah, werfen.

Von dieser Begebenheit geht die Erzählung ohne Datum auf die letzten Lebensumstände des außerordentlichen Mannes über. Simson schloß eine neue Ehe mit einer Hure, Namens Delila, die ihn verrieth. Die Philister, über das Geheimniß seiner Stärke von ihr belehrt, brachten den Helden in ihre Gewalt, blendeten ihn und schleppten ihn in den Tempel ihres Gottes Dagon, um der Menge ihn vorzustellen. Aber Simson ermannte sich, betete zu dem Herrn, und nahm die zwei Säulen, welche den Tempel stützten, zwischen seine Arme; der Tempel stürzte zusammen, Simson wurde unter den Ruinen mit Tausenden der Ungläubigen begraben. Er richtete Israel zwanzig Jahre.

Die Geschichte Simsons ist ein großer Beleg dafür, daß der Rang nicht das Verdienst macht, und daß, wenn man auf irgend einen Posten gelangt, man nie sicher ist, die Eigenschaften zu besitzen, die nöthig sind, um ihn gut auszufüllen.

Offenbar muß man die wunderbare Stärke Simsons als wirklich anerkennen, oder seine ganze Geschichte als falsch verwerfen.

Die Thatsache, daß die Stärke Simsons von der Länge und Dicke seiner Haare abhing, hat die Ausleger in Verlegenheit gesetzt, um so mehr, als Absalom, wenn die Stärke des Menschen im Verhältniß zu seinem Haarwuchs stünde, stärker als Simson gewesen wäre.

Man nahm an, daß seine Stärke nur in der Vorstellung des Simson selbst auf der Länge seiner Haare beruhte, deßwegen habe er sich, sobald sie geschnitten gewesen, nicht mehr als denselben Menschen gefühlt, und sey vor seinen Feinden erschrocken. Nach andern Auslegern war sein Haar, das er nach dem Nasiräatsgelübde wachsen ließ, für ihn ein Zeichen des göttlichen Schutzes und die Bürgschaft übermenschlicher Stärke. Das beste ist, die beiden Vorstellungen zu vereinigen. Der Charakter des Simson bietet eine Mischung von Aufrichtigkeit, Unklugheit, selbst kindischem Wesen und einem leidenschaftlichen Hange zu dem weiblichen Geschlechte dar. Seine Aufgabe verstand Simson nicht; er glaubte genug zu thun, wenn er kämpfe; die von den Kämpfen übrige Zeit betrachtete er als sein, und waltete und schaltete darüber nach Belieben.

Siphra und **Puah** (2. Mos. 1, 15 ꝛc. — Ungef. J. d. W. 3821. V. C. 1727. G. Z. R. 1573), Wehemütter der Hebräer, denen Pharao

Die Heiligen.

Wenn über'm dumpfen Erdenlande
Mein Geist nach jenen Schaaren blickt,
Auf deren Stirn zum ew'gen Pfande
Gott seines Namens Siegel drückt;

Wenn ich sie schau' im lichten Kleide
Der keuschen Unvergänglichkeit,
Und wie die Lämmer auf der Weide
Zu ihres Hirten Ruf bereit;

Wenn ich sie seh' im Glanze wandeln,
Den keiner Sonne Schein erreicht,
Und nach der Liebe Rechten handeln,
Die nie ob einer Schuld erbleicht;

Wenn zu der Weisheit laut'rer Quelle
Befriediget ihr Sehnen dringt,
Und an des gold'nen Tempels Schwelle
Dem Lamm ihr heilig Lied erklingt:

Dann acht' ich nicht den Schmerz des Lebens,
Nicht seiner Lüste Schmeichelei,
Dann wagt der Flügel meines Strebens
Den schönen Flug zum Kampfe neu.

befahl, die männlichen Kinder Israels zu tödten; aber die Wehemütter fürchteten Gott, und vollzogen den Befehl nicht. Vor den König gerufen, und wegen ihres Ungehorsams zur Rede gestellt, antworteten sie, daß die Israelitinnen, glücklicher als die Aegyptierinnen, sie erst zu sich riefen, nachdem ihre Kunst nicht mehr nöthig sey. Gott belohnte die Hingebung dieser muthigen Frauen, und erbauete ihnen Häuser, d. h. er versetzte sie in einen Zustand des Glücks und der Wohlhabenheit.

Sisak (1. Kön. 11, 40), König von Aegypten, Zeitgenosse Salomo's und Rehabeams, nahm eine feindliche Stellung gegen den jüdischen König an, indem er dem Jerobeam eine Zufluchtsstätte gewährte. Unter der Regierung Rehabeams (1. Kön. 14, 25 ff. 2. Chr. 12, 2 ff.) fiel er, vielleicht auf Zureden Jerobeams, an der Spitze einer unermeßlichen Armee Aegypter, Aethiopier, Lybier, Troglodyten in Judäa ein, bemächtigte sich der festen Plätze von Juda (J. d. W. 4590. V. C. 958. G. Z. R. 971) und rückte gegen Jerusalem vor; aber zufrieden mit der Unterwerfung des hebräischen Königs und mit der Beute seiner Hauptstadt, ließ er ihm seine Krone, zog seine Truppen zurück. So wurde der Enkel Davids der Vasall eines Pharao.

Dieser kriegerische Monarch, Haupt der 22sten Dynastie der ägyptischen Könige, der der Bubastiten, ist unstreitig der Sesostris der Profangeschichte. Sein Name findet sich auf den neuerdings erklärten Denkmalen.

Sissera (Richt. 4, 2 ꝛc. — J. d. W. 4150. V. C. 1398. G. Z. R. 1285), Oberster der Armee des canaanitischen Königs Jabin, ist nur durch seine Niederlage und seinen Tod bekannt. Von Barak besiegt, stieg er von seinem Wagen, um desto sicherer den verfolgenden Siegern zu entgehen, floh zu Fuß und gelangte zu den Zelten Jahels, der Frau Hebers. Erschöpft von Durst und Müdigkeit, versteckte er sich bei ihr, bat sie, ihn nicht auszuliefern, nahm einige Nahrung und schlief ein; er wachte nicht mehr auf.

Sithri (2. Mos. 6, 22), Sohn Usiels und Vetter Aarons, ward von Moses nicht mit seinen zwei Brüdern, Misael und Elyaphan, beauftragt, die letzte Pflicht dem Nadab und Abihu zu erweisen. Man weiß nicht, ob man eine Vergeßlichkeit oder Bevorzugung annehmen soll.

Skeva (A. G. 19, 14 ꝛc. — N. C. 58), Jude aus einer priesterlichen Familie, hatte sieben Söhne, welche von Stadt zu Stadt als Beschwörer gingen, und es sich unterwanden, den Namen des Herrn Jesu zu nennen über die, da böse Geister hatten, und sprachen: „Wir beschwören euch bei Jesu, den Paulus predigt.“ Aber der böse Geist antwortete und sprach: „Jesum kenne ich wohl und Paulum weiß ich wohl, wer seyd Ihr aber?“ Und der Mensch, in dem der böse Geist war, sprang auf sie und ward ihrer mächtig, und warf sie unter sich,

alſo daß ſie nackend und verwundet aus demſelbigen Hauſe entflohen. Daſſelbe aber war kund allen, die zu Epheſus wohneten, beide Juden und Griechen; und fiel eine Furcht über ſie alle und der Name des Herrn Jeſu war hochgelobt.

Der Geſchichtſchreiber der Juden bezeugt, daß die Beſchwörerkunſt allgemein unter ihnen getrieben wurde. Man bediente ſich verſchiedener Beſchwörungsformeln; die Söhne Skeva's hielten die des Paulus für mächtiger, als die ihrige.

So (2. Kön. 17, 4), König Aegyptens, erhielt eine Geſandtſchaft von dem iſraelitiſchen König Hoſea, und ſchloß ein Bündniß mit ihm. Jedoch ſcheint er zu ſchwach geweſen zu ſeyn, um ihm gegen die Aſſyrer beizuſtehen.

Der Pharao, welcher So in der Schrift heißt, iſt entweder der Sabaco der Profangeſchichte, Haupt der 25ſten Dynaſtie, die äthiopiſche genannt (J. d. W. 4801. V. C. 747. G. Z. R. 727), welche in Aegypten einfiel, ſeinen König Bacharis in den Flammen untergehen ließ, und ſich dann des Throns bemächtigte, oder der Sepheſus der Profangeſchichte (J. d. W. 4813. V. C. 735. G. Z. R. 719), Sohn und Nachfolger Sabaco's. Die orientaliſche Orthographie ſeines Namens würde dieſe letztere Anſicht beſtätigen. Er hinterließ ſein Reich dem Tirhaka.

Sobach (2. Sam. 10, 16 ff. 1. Chr. 19, 16 ff. — J. d. W. 4524. V. C. 1024. G. Z. R. 1036), Oberſter der Armee des Hadad-Eſer, führte er die verbündeten Truppen an, welche dieſer Fürſt gegen David ſammelte, und rückte an ihrer Spitze bis vor Helam vor, welches man öſtlich von Manaſſe an die Grenze ſetzt. Sobach ſtarb auf dem Schlachtfelde, und die Worte des Berichts laſſen annehmen, daß er durch die Hand des David ſelbſt fiel.

Sobal (1. Chr. 2, 50. — Datum unbekannt), heißt Vater oder Fürſt von Kiriath-Jearim oder Baale (Joſ. 18, 14), einer Stadt in Juda, wo die Bundeslade lange Zeit aufgehoben war.

Sobi (2. Sam. 17, 27. — J. d. W. 4537. V. C. 1011. G. Z. R. 1023), Sohn Nahas und Bruder des letzten Ammoniterkönigs Hanun, trat mit Barſillai und Machir zuſammen, um dem David die Lebensmittel zu ſchicken, die er nöthig hatte, als er, vor Abſalom fliehend, nach Mahanaim auf das öſtliche Ufer des Jordan kam.

Sopater (A. G. 20, 4. — N. C. 60), von Beroä, Verwandter des Paulus (Röm. 16, 21), und nach alten Zeugniſſen Sohn eines Mannes mit Namen Pyrrhus, begleitete den Apoſtel von Griechenland nach Kleinaſien.

Soſthenes (A. G. 18, 17 ꝛc. — N. C. 55), Haupt der Synagoge von Corinth, war vielleicht in dieſer Eigenſchaft dem Criſpus gefolgt. Er ward in den Aufſtand der Juden verwickelt, welche den Paulus vor

das Tribunal des Gallion brachten. Die Griechen ergriffen den Sosthenes, sobald der Proconsul die ungestümen Ankläger, ohne sie zu hören, von sich gewiesen hatte, und schlugen ihn unter dem Vorwande oder in der Absicht, ihn desto schneller zu verjagen. Die Leibwache des Proconsul konnte nur mit Mühe ihn den Bösewichtern entreißen.

Stachys (Röm. 16, 9. — N. C. 60), Schüler in Rom und Freund des Paulus, ist unbekannt. Sein Name zeigt einen Griechen an.

Stephanas (1. Cor. 1, 16. — N. C. 54), Schüler in Corinth, dessen Familie Paulus getauft hatte. Diese Familie ist die erste in Achaia, welche sich zum Christenthum bekehrte (1 Cor. 16, 15 ff.); sie weihte sich ganz mit Herz und Hand dem Dienste der Gläubigen, und erfüllte gegen sie alle Pflichten der Nächstenliebe und der Gastfreundschaft. Paulus ertheilt ihr ein einfaches, rührendes Lob und stellt das Beispiel den Gläubigen von Corinth zur Nachahmung vor.

Susanna (Luc. 8, 3. — N. C. 31), eine der heiligen Frauen, Freundinnen Christi, ist nur durch diese Erwähnung bekannt.

T.

Tabeal (Jes. 7, 6. — Ungef. J. d. W. 4782. V. C. 766. G. Z. R. 742.) ist nur durch eine Erwähnung des Jesaia bekannt; Rezin, der König von Syrien, und Pekah, König von Israel, wollten dem Sohne des Tabeal die Krone aufsetzen, nachdem sie Ahas entthront hätten, dessen Staaten von ihren Heeren überzogen waren.

Tertius (Röm. 6, 22. — N. C. 60), Schreiber des Paulus, hat unter der Feder des Apostels den Brief an die Römer abgeschrieben. Es war allgemeine Sitte im Alterthum, sich Sklaven oder Freigelassene zu halten, denen man das Amt von Abschreibern übertrug, und die unter den Augen und der Feder ihres Herrn schrieben. Paulus, so viel beschäftigt, war genöthigt, einen Schüler bei sich zu haben, den er als Abschreiber gebrauchte.

Tertullus (A. G. 24, 1 ff. — N. C. 60), Redner, oder genauer, Rhetor, erhielt vom Synedrium den Auftrag, die gegen Paulus erhobene Anklage aufrecht zu erhalten. Er begab sich mit Ananias von Jerusalem nach Cäsarea, wo er vor dem Statthalter redete; seine Rede, von dem der heilige Geschichtschreiber nur einen Auszug gibt, fängt mit damals gewöhnlichen Redeformeln an, die hinlänglich anzeigten, daß das Jahrhundert Augusts vorüber sey; man erkennt in der Rede die Abnahme des Geschmacks; das Lob des Richters, das Versprechen, sich kurz zu fassen, bildet den Eingang, dem eine flüchtige Auseinandersetzung der Thatsachen, die vergrößert dargestellt sind, folgt.

Seit die Juden unter der Herrschaft der Römer ſtanden, mußten ſie in ihren Anklagen und Proceſſen die römiſchen Formen und Geſetze befolgen, welche ſie wenig kannten. Die verſchiedenen Provinzen, und beſonders die großen Städte, wimmelten von jenen Rhetoren, die, Redner und Rechtsgelehrte zugleich, des Griechiſchen und Lateiniſchen kundig, bei Rechtshändeln, privatrechtlicher ſo wie öffentlicher Natur, in den Gerichtshallen als Vertheidiger oder Ankläger auftraten.

Thachpenes (1. Kön. 11, 19 ꝛc. — Ungef. J. d. W. 4516. V. C. 1032. G. Z. R. 1044), Königin von Aegypten, Frau Pharao's, Zeitgenoſſin Davids, deren Schweſter der aus Idumäa flüchtige Hadad heirathete, zog ein aus dieſer Ehe geborenes Kind unter den Söhnen der königlichen Familie auf. Es iſt ſchwer zu entſcheiden, ob dieſe Adoption eine natürliche Folge der von dem ägyptiſchen Hofe gegen Hadad befolgten Politik, oder der Freundſchaft dieſer Königin für einen Sohn ihrer Schweſter war.

Thalmai (2. Sam. 3, 3. 1. Chr. 3, 2. 2. Sam. 13, 37), Sohn Amihuds, König von Geſar, iſt nur durch die Heirath ſeiner Tochter Mahaca mit David (Datum unbekannt), und das Aſyl, das er ſeinem, nach dem Morde Amnons flüchtigen Enkel Abſalom gewährte, bekannt. Das Land Geſar grenzte an das Königreich Damaskus und die Länder Iſraels; ein Bündniß mit dieſem Fürſten zu ſchließen, entſprach der Politik Davids und mußte ihm einige Vortheile gewähren, beſonders ehe er in den ruhigen Beſitz des Thrones kam. Nach einer andern Muthmaßung wurde die bei einem Streifzuge Davids gefangene Fremde nachher ſeine Ehefrau.

Thamar (1. Chr. 2, 4. Ruth 4, 12. Matth. 1. 3. 1. Moſ. 38, 6 ff.), Canaaniterin, heirathete nach der Reihe die beiden Söhne Juda's, Her und Onan; zum zweitenmale Wittwe geworden, ſollte ſie nach den patriarchaliſchen Gewohnheitsrechten ihren Schwager Sela heirathen. In der Zwiſchenzeit zog ſie ſich in das Haus ihres Vaters zurück; aber die neue Heirath wurde von Juda verſchoben; Thamar konnte den Schimpf nicht ertragen und entſchloß ſich, ſich zu rächen; ſie legte ihre Trauerkleider ab, welche ihr Vater ſie ſo lange ungerechter Weiſe zu tragen zwang; ſie ließ ihren Weg gegen Timnath hin auskundſchaften, täuſchte ihren Vater durch die ſchimpflichſte Verkleidung, und benahm ſich ſo ſchaamlos, als ihr Anzug war. Sie ging bei ihrem Vergehen ſo vorſätzlich zu Werk, daß ſie zum Voraus ſich ganz ſicher ſtellte, ſowohl in Beziehung auf die Rechtfertigungsgründe, als auch namentlich gegen Juda. Ihr Plan gelang; als ſie des Ehebruchs angeklagt und zum Feuertode verurtheilt wurde, hatte ſie nur die von Juda erhaltenen Unterpfänder zu zeigen, um ihren Mitſchuldigen zu bezeichnen, und

den Spruch rückgängig zu machen. Thamar gebar zwei Zwillinge, Phares und Zara.

Thamar (1. Chr. 3, 9. 2. Sam. 13, 1 ff. — J. d. W. 4528. V. C. 1020. G. Z. R. 1032), Tochter Davids und Mahaca's, hatte das Unglück, in Amnon, dem Sohne Davids und der Ahinoam, eine verbrecherische Leidenschaft zu entzünden. Sie wußte von der Liebe noch nicht, die ihre Schönheit einflößte, als sie vom Könige Befehl erhielt, dem kranken Amnon ein Gericht nach seiner Wahl zu bereiten; sie begab sich ohne Verdacht zu ihm, bereitete ihm die Speise, die er verlangte, reichte sie ihm und erfüllte freudig diesen Liebesdienst, als er ihr auf einmal sein schändliches Vorhaben enthüllte. Ihre Bitten, ihre Thränen, die Gewandtheit, mit der sie der augenblicklichen Gefahr dadurch zu entgehen suchte, daß sie die Möglichkeit einer gesetzlichen Verbindung in Aussicht stellte, ihr Widerstand endlich, Alles war vergeblich, und unglücklich durch ein Verbrechen, wurde sie es bald nachher wieder durch die unwürdigste Behandlung; von dem Böswicht Amnon fortgejagt, zerriß sie ihr jungfräulich Kleid zum Zeichen des Schmerzes, bedeckte ihr Haupt mit Asche, und blieb, trostlos vor Jammer, in dem Hause ihres Bruders Absalom.

Dieses schreckliche Abenteuer ist Alles, was man von der Thamar weiß; kein Vorwurf lastet auf ihrem Gedächtniß; sie ist Opfer und nicht Mitschuldige.

Thara (1. Chr. 1, 26. Luc. 3, 34. 1. Mos. 11, 24 ff. A. G. 7, 4. J. d. W. 3116. V. C. 2432. G. Z. R. 2126), Sohn Nachors und Vater Abrahams, zog mit Abraham, Lot und Sara aus Ur im Chaldäerlande aus, um sich nach Canaan zu begeben, hielt in Haran, in Mesopotamien, und starb daselbst im 205ten Jahre.

Diese kurze Erzählung gibt Veranlassung, einige Fragen zu untersuchen, die nicht unwichtig sind. Erging an Thara oder an Abraham das Gebot des Herrn, sein Land zu verlassen und sich in Palästina niederzulassen? Nach der Genesis scheint es (1. Mos. 11, 31), daß Thara aus eigenem Antrieb auswanderte, und gegen seinen Willen in Haran blieb. Die Gebrechlichkeit des Greisenalters, die Furcht vor einer so langen Reise, andre unbekannte Hindernisse konnten ihn unterwegs innezuhalten nöthigen, und der Vorsehung, die dem Abraham die Ehre vorbehielt, im künftigen Vaterlande Israels umherzuziehen, gefiel es, die Ereignisse so zu lenken. Zweifelhaft bleibt, ob Thara seine Abreise aus freien Stücken oder auf die Aufforderung Abrahams antrat; aber allem Anschein nach erhielt nur Abraham die göttliche Berufung, und nach dem bestimmten Zeugnisse des Stephanus (A. G. 7, 2 ff.), der ohne Zweifel der Ueberlieferung seiner Zeit folgte, scheint die Reihenfolge

der Thatsachen folgendermaßen geordnet werden zu müssen: Abraham erhält seine Berufung zu Ur, bestimmt seinen Vater zur Abreise, verweilt mit ihm zu Caran, dann nach dem Tode Thara's zog er nach Judäa auf eine neue göttliche Mahnung hin, welche die erste bestätigte.

Tharthan (2. Kön. 18, 17. Jes. 20, 1. — J. d. W. 4838. V. C. 710. G. Z. R. 710), Diener Sanheribs, begleitete den Rabsake vor Jerusalem. Man weiß nicht, ob es derselbe Offizier ist, der unter einer vorangegangenen Regierung Asdod für seinen Herrn belagert und genommen hatte.

Thatnai (Esr. 5, 3 ꝛc. — J. d. W. 5028. V. C. 520. G. Z. R. 519), der vielleicht auf Rehum in der Statthalterschaft der samaritanischen Provinzen im Norden Judäa's folgte, bewies sich gerechter gegen die Juden. Als Zorobabel, auf die Stimme Haggai's und Sacharja's, im zweiten Jahre des Darius Hystaspes, die Aufbauung des Tempels wieder aufnahm, fragten Thatnai, Setharbosnai und ihre Amtsgenossen, woher sie die Vollmacht zur Wiederaufnahme der Arbeiten bekommen haben, und beschlossen, einen billigen und gemäßigten Bericht dem Darius über die Nachweisungen, die ihnen die Juden gaben, abzustatten. Die Arbeiten selbst unterbrachen sie nicht. Diese Urkunde erinnert an das Gebot des Cyrus, an die Zurückgabe der goldenen und silbernen Gefäße, die Rückkehr Zorobabels und den Anfang der Arbeiten.

Thebinna (1. Chr. 4, 12. Datum unbekannt), vom Stamme Juda und der Familie Phares, heißt Vater oder Fürst von Hirnahas, einer Stadt Juda's, die nur durch diese Erwähnung bekannt ist.

Theophilus, an den Lucas sein Evangelium (Luc. 1, 3), so wie die Apostelgeschichte richtet (A. G. 1, 1), ist unbekannt geblieben. Nicht einmal Ueberlieferungen hat man über ihn, sondern nur Muthmaßungen; man nimmt an, daß er von hohem Range war, weil Lucas seinem Namen das Epitheton „Vortrefflich“ (Excellenz), das die römischen Statthalter und andere Würdeträger führten, beifügt; aber wenn diese Benennung immer ein Ehrentitel war, warum gibt er ihn seinem Freunde nicht im Eingange der Apostelgeschichte? Ein einfacherer und stärkerer Beweis, daß Theophilus eine hohe Person war, liegt in der Thatsache selbst, daß nämlich der Verfasser an ihn seine beiden Schriften richtet. Ungewiß bleibt, ob Theophilus Jude, Heide oder Christ war. Viele Muthmaßungen sind darüber angestellt worden. Aber das ist gewiß, daß Theophilus in Italien wohnte, oder wenigstens daraus gebürtig war.

Theudas (A. G. 5, 36), nicht zu verwechseln mit einem Aufrührer desselben Namens, dessen unter dem Kaiser Claudius Statt gehabter Aufstand durch Josephus bezeugt ist; Gamaliel, in unserer Stelle, spricht

zur Lebenszeit des Kaisers Tiberius. Theudas, den der berühmte jüdische Rabbiner anführt, ist nur durch diese Erwähnung bekannt.

Der Name Theudas war damals sehr häufig unter den Juden, und es steht deßwegen gar nichts im Wege, zwei Theudas anzunehmen, den einen vor Gamaliel, den andern als gleichzeitig mit Claudius. Der Aufruhr des Theudas der Apostelgeschichte hatte wahrscheinlich nach dem Tode Herodes M., auf den eine Art Interregnum folgte, Statt, während sein Sohn Archelaus zu Rom die Bestätigung des Testaments, das ihm die Krone zusprach, nachsuchte.

Thibni (1. Kön. 16, 21 ꝛc. — J. d. W. 4630. V. C. 918. G. Z. R. 929), Sohn Ginaths, ist einer der Aufrührer, die an den Unruhen Theil nahmen, die in Folge des gewaltsamen Todes Ela's ausbrachen; er machte dem Omri den Thron streitig; das Volk trennte sich in zwei Partheien; der Bürgerkrieg entzündete sich, und nach ungefähr drei Jahren verschiedener Glücksfälle unterlag die Parthei Thibni's; sein Tod ließ seinem Gegner die Krone.

Thideal (1. Mos. 14, 1. — J. d. W. 3269. V. C. 2279. G. Z. R. 1912), Zeitgenosse Abrahams, einer der Verbündeten Kedor-Laomors bei dem Kriegszuge gegen die Städte der Ebene, führt den sonderbaren Titel: König der Nationen. Wahrscheinlich kultivirte und vereinigte dieser Häuptling, wie die Heroen Griechenlands, einige Völkerschaften, die vorher unabhängiger und roher waren, und hatte seinen Titel dann von dem Bunde, dem er vorstand. Andere Ausleger sehen einfach in dem hebräischen Worte einen Eigennamen, und lesen König von Gojim.

Thiglath-Pileser (2. Kön. 16, 7 ff. 15, 29. 1. Chr. 5, 26. 2. Chr. 28, 20 ff. — J. d. W. 4791. V. C. 737. G. Z. R. 747), König von Assyrien, nahm den König Ahas von Juda unter seinen Schutz und legte ihm einen Tribut auf. Um diesen Preis machte er Eroberungen, die ihm weit mehr nützten, als seinem schwachen Verbündeten. Er fiel in Damaskus ein und tödtete den König Rezin, darauf griff er das Königreich Israel an, und bemeisterte sich des östlichen Jordanufers, setzte über den Fluß, durchzog siegreich die zehn Stämme, hielt im Gebiete von Naphtali und schleppte, wie sein Vorgänger Phul, die Einwohner als Gefangene nach Assyrien.

Thirhaka (2. Kön. 18, 21. 19, 9. Jes. 36, 6. 37, 9. — J. d. W. 4827. V. C. 721. G. Z. R. 705), König von Aegypten, ist in der Schrift nur durch die gewaltige Diversion bekannt, die er zu Gunsten des von den Armeen Sanheribs bedrängten Hiskia machte. Es scheint, daß Aegypten unter diesem Fürsten die unter dem König So oder Säwä verlornen Vortheile wieder gewann.

Dieſer Fürſt, der dritte Monarch der fünfundzwanzigſten Dynaſtie, deſſen Name durch die ägyptiſchen Denkmale beſtätigt wird, kommt in der Profangeſchichte unter dem Namen Tarakos oder Tearkon vor. Seine Dynaſtie iſt die äthiopiſche, und daher der Titel König von Chus oder Aethiopien, den ihm die Schrift gibt.

Thoi (2. Sam. 8, 9. 1. Chr. 18, 9. — Ungef. J. d. W. 4516. V. C. 1032. G. Z. R. 1044), König von Hemath, einer ſyriſchen Stadt, hatte in beſtändigem Krieg mit Hadad-Eſer, ſeinem mächtigen Nachbarn, gelegen. Nach der Niederlage dieſes Fürſten durch das Heer Davids ſchickte er ſeinen Sohn Joram ab, um dem Sieger reiche Geſchenke zu überreichen. Man iſt im Zweifel, ob dieſe Geſandtſchaft auf den erſten Sieg der Hebräer, unter Hadad-Eſer, oder die gänzliche Vernichtung dieſes Fürſten folgte; die letztere Meinung iſt die wahrſcheinlichere.

Thola (Richt. 10, 1. ꝛc. — J. d. W. 4240. V. C. 1233. G. Z. R. 1208), ſiebenter Richter Iſraels, Sohn Puns, war wahrſcheinlich aus einer berühmten Familie des Stammes Iſaſchar, weil der älteſte Sohn Iſaſchars dieſen Namen führte (1. Moſ. 46, 13. 4. Moſ. 26, 23. 1. Chr. 7, 1), und wurde zur Befreiung Iſraels aufgerufen. Er regierte 23 Jahre und wohnte zu Samir, mitten im Lande Ephraim, wo er begraben wurde.

Welches die Feinde waren, von denen er die Iſraeliten befreite, iſt nicht geſagt. Vielleicht hatten die benachbarten Nationen die Unruhen, während Abimelech das Richteramt führte, benützt, um die Waffen gegen die Hebräer zu erheben; oder hat man unter dem Ausdruck nur das zu verſtehen, daß Thola die Ruhe herſtellte und wieder gut machte, was die Tyrannei ſeines Vorgängers verdorben hatte.

Thomas oder Didymus (Matth. 10, 3. Marc. 3, 18. Luc. 6, 15. — 31. Joh. 10, 40. Joh. 11, 16. Joh. 14, 5. Joh. 20, 24. Joh. 21, 2. A. G. 1, 13), Apoſtel, deſſen beide Namen „Zwilling“ bedeuten, der erſte im Hebräiſchen, der zweite im Griechiſchen, und ohne Zweifel an ſeine Geburt erinnern, iſt einer der Zwölfe, die am meiſten Ruhm erwarben. Der Evangeliſt Johannes hat uns ihn am beſten kennen gelehrt, obgleich die von ihm erzählten Thatſachen dem Ende der irdiſchen Wirkſamkeit Chriſti angehören. Chriſtus hatte ſich ſüdlich gegen den Jordan zurückgezogen, in die Einöden von Bethabara, und hier erhielt er die Botſchaft der Martha und Maria von der Krankheit ihres Bruders. Die größten Gefahren warteten ſeiner zu Jeruſalem; doch ſagte er mit jener gewohnten Ruhe zu ſeinen Jüngern: „Gehen wir nach Judäa zurück; dieſe, beſtürzt, ſtellten ihm das Gefährliche ſeiner Reiſe vor; Jeſus beharrte auf ſeinem Vorſatze, nach Bethabara ſich zu begeben; da ſprach Thomas, von Begeiſterung ergriffen: „Laſſet uns mitziehen,

daß wir mit ihm sterben." Aber er wußte nicht, wozu er sich verpflichtete; er kannte das Geheimniß des Kreuzes nicht. Dies bewies er in der Antwort: „Herr, wir wissen nicht, wo du hingehst, und wie können wir den Weg wissen?" Jesus spricht zu ihm: „Ich bin der Weg, die Wahrheit und das Leben; niemand kommt zum Vater, denn durch mich." Die Geschichte des Thomas macht hier einen Stillstand und beginnt erst wieder nach der Auferstehung; allem Anschein nach war er, als das große Ereigniß Statt hatte, von Jerusalem abwesend (Joh. 20, 24), so viel ist gewiß, daß er am Abend des Auferstehungstages nicht bei seinen Genossen war, als Jesus den versammelten Aposteln erschien; Thomas muß also aus irgend welchen Gründen von der Hauptstadt entfernt gewesen seyn. Im Laufe nun dieser Woche, oder den folgenden Sonntag spätestens kam Thomas nach Jerusalem zurück; bei seiner Rückkehr wurde er durch die Apostel und Schüler von der Auferstehung Jesu benachrichtigt und es begann eine Unterredung, von der uns Johannes nur das zum Verständnisse Nöthigste gibt. Thomas aber, der Zwölfen einer, war nicht bei ihnen, als Jesus kam. Da sagten die andern Jünger zu ihm: „Wir haben den Herrn gesehen." Er aber sprach zu ihnen: „Es sey denn, daß ich in seinen Händen sehe die Nägelmaale und lege meine Finger in die Nägelmaale, und lege meine Hand in seine Seite, will ich es nicht glauben." Und über acht Tage waren abermal seine Jünger darinnen, und Thomas mit ihnen. Kommt Jesus, da die Thüren verschlossen waren, und tritt mitten ein und spricht: „Freude sey mit euch!" Darnach spricht er zu Thoma: „Reiche deine Finger her und siehe meine Hände, und reiche deine Hand und lege sie in meine Seite; und sey nicht unglaubig, sondern glaubig." Thomas antwortete und sprach zu ihm: „Mein Herr und mein Gott!" Spricht Jesus zu ihm: „Dieweil du mich gesehen hast, Thoma, so glaubest du. Selig sind, die nicht sehen und doch glauben."

Thomas war bei der Wiedereinsetzung des Petrus (Joh. 21, 2) gegenwärtig, und bei den Versammlungen, die auf die Himmelfahrt folgten (A. G. 1, 13). Dies ist Alles, was das Evangelium in Betreff seiner uns sagt.

Was den Unglauben des Thomas betrifft, so zeigt der ganze Textzusammenhang, daß die dem Thomas so sehr vorgeworfene Frage, die aus dem Zusammenhang gerissen, so unglaubig und aufdringlich unbescheiden zu seyn scheint, nur eine im Feuer gethane Aeußerung ist, und deren Uebertreibung so naiv ist, daß man Thomas zu hören glaubt. Auch that der Apostel gewiß nicht, was er sagte, er hat die Narben nicht berührt; die Maler sind ungerecht gegen ihn gewesen und haben ihre Abbildungen nicht nach der Erzählung der Schrift gezeichnet. Kurz,

der Unglaube des Thomas kommt aus dem Kopfe, nicht aus dem Herzen; er zweifelt nur am Zeugnisse seiner Mitapostel, wie sie selbst am Berichte der heiligen Frauen zweifelten.

Der Charakter des Thomas ist der eines aufrichtigen, offenen, geraden, eifrigen und feurigen Mannes, der nie zaudert, wenig überlegt, unfähig, was er für Wahrheit hält, zu bemänteln oder zu verschweigen, aber sehr geneigt, zu übertreiben; der seine ersten Gedanken als Axiome annimmt, seine ersten Gefühle als Regel befolgt, und der, was er thun mag, sich nie die Zeit nimmt, böse zu seyn. Er hält, so lange er kann, an seinen Ideen fest, gibt sie auf, sobald er sie als irrig erkennt.

Timäus (Marc. 10, 46), der Vater des Blinden von Jericho, ist unbekannt.

Timon (Ap. G. 6, 5. — N. T. 33), einer der sieben ersten Diakonen, ist unbekannt.

Timotheus (Ap. G. 16, 1 ff. — N. T. 53), Enkel der Lais, Sohn der Eudice, einer Jüdin und eines griechischen Vaters, Proselyte, war gebürtig aus Derbe in Lycaonien; denn er heißt nebst Gajus Derbier (Ap. G. 20, 4). Er wurde auf das Sorgfältigste im Schooße seiner Familie (2. Tim. 3, 15) erzogen, und nahm das Beispiel seiner frommen Mutter und Großmutter, deren ungefärbten Glauben Paulus rühmt, zur Richtschnur seines Lebens (2. Tim. 1, 5). Der heilige Paulus erhielt in Betreff seiner die günstigsten Zeugnisse von den Gläubigen in Lycaonien, und gesellte sich ihn als Gehülfen bei. Timotheus war damals sehr jung (1. Tim. 4, 12), und von diesem Augenblicke an, nachdem er vom Apostel beschnitten worden war (Ap. G. 16, 3), wurde er sein treuester Genosse und innigster Freund. Paulus legte ihm auch die Hände auf, nachdem er in Gegenwart der Aeltesten (1. Tim. 4, 14. 6, 12. 2. Tim. 1, 6) ein feierliches Glaubensbekenntniß abgelegt hatte; aber man weiß nicht, zu welcher Zeit, noch in welcher Stadt. Von Lycaonien (Ap. G. 16, 4) reiste Timotheus mit seinem Lehrer ab, und begleitete ihn nach Macedonien; aus einer Aeußerung im Brief an die Philipper (Phi. 2, 22) kann man schließen, daß er mit ihm zu Philippi war, wo er, wie es scheint, nicht, wie Silas, seine Gefangenschaft theilte; aber er kann einige Gefahr gelaufen haben, indem er seine beiden Freunde vertheidigte.

Zu Beroä (A. G. 17, 14) blieb Timotheus allein mit Silas nach der eiligen Abreise des Paulus, der ihm befahl, in Athen zu ihm zu stoßen. Hier theilen sich die Ansichten der Ausleger: nach den Einen entband eine neue Weisung des Apostels den Schüler von der Pflicht, sich nach Athen zu begeben; statt dessen wies der Apostel ihn nach Thessalonich (1. Thess. 3, 1 ff.), wo der Glaube der Christen der Stärkung und Kräftigung bedurfte; nach den Andern wäre Timotheus zuerst nach Athen

Dann müſſen alle Schatten ſinken,
Dann wird mein Herz vor Freude jung;
Ich ſehe Sternenkronen winken,
Und denke nur Verneuerung.

gekommen, von wo aus der Apostel ihn zu den Thessalonichern geschickt hätte. Diese beiden Muthmaßungen, zwischen denen es schwer ist, zu wählen, ändern an der Ankunft des Timotheus zu Corinth nichts (Ap. G. 18, 5. 1. Thess. 3, 6. 2. Cor. 1, 19), wo er zu seinem Lehrer stieß und ihm Rechenschaft von seiner Sendung ablegte. In dieser berühmten Stadt theilte er seine Arbeiten, und sein Name findet sich an der Spitze der beiden Briefe, die von Corinth an die Gläubigen von Thessalonich geschrieben sind (1 Thess. 1, 1. 2. Thess. 1, 1).

Hier verliert man einige Jahre hindurch die Spur des Timotheus. Er erscheint erst wieder gegen das Ende des Aufenthalts Pauli zu Ephesus, von wo er von dem Apostel nach Macedonien (Ap. G. 19, 22) und darauf nach Corinth (1. Cor. 4, 17. 16, 10) geschickt wurde. Aus der ersten der beiden Stellen sieht man, daß Paulus in der That den Timotheus nach Corinth geschickt hatte, und aus der zweiten, daß er noch nicht daselbst angekommen war, da Paulus den Gläubigen anempfiehlt, über seine Sicherheit zu wachen, und ihn im Frieden zurückzubringen; dies stimmt sehr gut mit der Apostelgeschichte überein, die erzählen, daß Timotheus durch Macedonien kam (Ap. G. 19, 22), und beweist, daß er jenen Brief, dessen Unterschrift in dieser Beziehung ungenau ist, den Corinthern nicht brachte. Um diese Zeit befanden sich der Lehrer und der Schüler beisammen, zuerst in Macedonien, denn Timotheus ist an der Spitze des zweiten Briefs an die Corinther genannt (2. Cor. 1, 1), und dann in Griechenland, da der Brief an die Römer (Röm. 16, 21) seine Grüße an die Gläubigen dieser Kirche enthält.

Von Griechenland (Ap. G. 20, 4) reiste Timotheus vor Paulus ab, der sich nach Jerusalem begab, und ihn zu Troas erwartete, gemäß der für diese Reise getroffenen Verabredung. Von jetzt an schweigt die Apostelgeschichte; einige Ausleger haben Zweifel darein gesetzt, daß er dem Apostel nach Judäa folgte und seine Gefahren zu Jerusalem, sowie seine lange Gefangenschaft zu Cäsarea theilte. Aber da man ihn zu Rom wieder bei dem Apostel findet, so scheint es wahrscheinlich, daß er mit seinem Lehrer nach Judäa kam und mit diesem dasselbe verließ, um nach Italien zu reisen.

Daß er mit dem Apostel zu Rom war, sieht man deutlich aus der Einschiebung seines Namens in den Titel des Briefes an die Kolosser (Kol. 1, 1), an Philemon (Phil. 1), und an die Kirche von Philippi (Phi. 1, 1), wohin Paulus ihn zu senden vorhatte (Phil. 2, 19). Es ist sogar möglich, daß er diesen Plan ausführte, denn in dem den Gläubigen von Judäa (Hebr. 13, 23) gegebenen Versprechen, Timotheus mit sich zu bringen, scheint er zu erwarten, daß dieser zuerst wieder zu ihm nach Rom oder Italien komme. Diese letzte Erwähnung lehrt uns noch

dazu, daß er, wahrscheinlich in Rom, in den Kerker geworfen worden war, nach einiger Zeit aber seine Freiheit wieder erlangte.

Auf einer der Reisen, die auf die erste Gefangenschaft des Apostels folgten, wurde Timotheus zu Ephesus zurückgelassen (1. Tim. 1, 3) mit dem Auftrage, diesen Kirchen eine festere, vollständigere Einrichtung zu geben, und sie mit Geistlichen und Diakonen zu versehen. Zu Ephesus erhielt er den letzten Brief seines Lehrers, von dem er sich mit so großem Bedauern getrennt hatte (2. Tim. 1, 4). Man weiß nicht, ob er in der Zwischenzeit vom ersten zum zweiten Briefe Paulum wiedersah; verschiedene Anzeigen (1. Tim. 3, 14) weisen darauf hin, daß er noch zu Ephesus war, als der Apostel zum zweitenmal in Rom gefangen, und, ohne Hoffnung auf Befreiung, ihm schrieb, noch vor dem Winter zu ihm zu kommen (2. Tim. 4, 9. 21).

Man glaubt, daß Timotheus den Märtyrertod zu Ephesus starb; ist diese Ueberlieferung genau, so muß sein Tod der Offenbarung Johannis vorangegangen seyn; denn die Vorwürfe, welche dieser Apostel dem Engel (Off. 2, 1 ff.), mit andern Worten, dem Geistlichen der ephesinischen Kirche macht, passen nicht für den treuen Timotheus.

Die amtliche Wirksamkeit dieses Schülers war unstreitig eine der wichtigsten für die Gründung des Christenthums, aber wir kennen nur die Namen der Gegenden und Städte, wo sie ausgeübt wurde.

Das innige Verhältniß, in dem Timotheus bis zum letzten Augenblick mit dem Heidenapostel stand, ist sein schönster Ruhm, und der klarste Beweis für die großen Dienste, die er in der Verbreitung des Evangeliums leistete.

Titus (Tit. 1, 4), Gehülfe des Paulus, war von Geburt ein Heide, und wurde von dem Apostel bekehrt, der ihn seinen Sohn im Glauben nennt. Von der Kirche von Antiochien (N. C. 51) zum Concil von Jerusalem (Ap. G. 15, 2. Gal. 2, 1 ff.) abgeschickt, zwang man ihn, trotz des Vorurtheils gegen seine heidnische Abstammung, nicht, sich beschneiden zu lassen. In der Zwischenzeit der Haltung dieser Versammlung und des Aufenthalts Pauli zu Ephesus ist die amtliche Wirksamkeit des Titus unbekannt. Von Ephesus, wo er zu seinem Meister wieder gestoßen zu seyn scheint, schickte ihn dieser (2. Cor. 12, 18) nach Corinth, wo seine Sendung darin bestand, dem Aergerniß zu steuern und die Streitigkeiten zu schlichten, wovon der erste Brief an die Corinther uns ein lebendiges Gemälde gibt. Er wurde von den Gläubigen dieser berühmten Stadt sehr gut aufgenommen (2. Cor. 7, 13 ff.), erfüllte mit gutem Erfolge die schwierige, ihm von Paulus gewordene, Aufgabe, und ahmte seine Uneigennützigkeit (2. Cor. 12, 18) nach, indem er keine Belohnung annahm. Von Corinth traf er (2. Cor. 7, 6), vielleicht zu Philippi,

ſeinen Lehrer wieder, der ihn vergebens zu Troas (2. Cor. 2, 12. 13) erwartet hatte, und legte ihm Rechenſchaft von dem Zuſtande ab, in dem er die Kirche von Corinth gelaſſen habe. Titus wurde von Paulus wieder dahin geſchickt (2. Cor. 8, 6), um die Kollekten zu betreiben, die in Macedonien Statt fanden. Allem Anſchein nach brachte er den zweiten Brief des Apoſtels nach Corinth.

Seitdem iſt ſeine Geſchichte unbekannt bis zur erſten Gefangenſchaft Pauli. Man weiß nicht, ob er mit dem Apoſtel von Italien abreiste oder ob er ihn unterwegs traf; aber er wurde auf der Inſel Kreta gelaſſen (Tit. 1, 5) mit dem Auftrag, mehr Regelmäßigkeit und Ordnung in die Kirchen zu bringen, und von Stadt zu Stadt Aelteſte einzuſetzen. Er war noch daſelbſt, als er in dem Briefe (Tit. 3, 12), den Paulus an ihn richtete, den Befehl erhielt, ihn zu Nicopolis zu beſuchen. Es ſcheint, daß er jetzt Kreta verließ, zu ſeinem Lehrer ſich geſellte, und ihn auf ſeiner letzten Reiſe nach Rom begleitete, wo er ihn zurückließ, um ſich nach Dalmatien zu begeben (2. Tim. 4, 10).

Von ſeinem übrigen Leben weiß man nichts Gewiſſes; nach der Ueberlieferung ließ er ſich auf der Inſel Kreta nieder, leitete die dortigen Kirchen und ſtarb daſelbſt in ſehr hohem Alter.

Tobia (Neh. 2, 10 ff. — J. d. W. 5103. G. Z. R. 445. V. C. 455), Ammonite, freigelaſſener Sklave, war Häuptling eines ſamaritaniſchen Stammes geworden oder verſah daſelbſt einen untergeordneten Dienſt unter Saneballat. Tobia nahm an allen Schritten ſeines Meiſters Saneballat gegen Nehemia Theil, und ſuchte auf jede Weiſe dem neuaufblühenden jüdiſchen Staate zu ſchaden. Er richtete Drohbriefe an Nehemia; aber alle ſeine Verſuche ſcheiterten an der Feſtigkeit des Reformators. Während der Abweſenheit dieſes ließ er ſich in Jeruſalem nieder, und trat in Verbindung mit dem Hoheprieſter Eliaſib, und durfte über eines der Nebenzimmer des Tempels verfügen. Bei der Rückkehr Nehemia's aber wurde Tobia mit Schimpf und Schande hinausgejagt und ſeine Effekten zum Tempel hinausgeworfen.

Im Charakter des Tobia iſt ein Zug hervorſtechend, die Niedrigkeit des Intriguanten.

Trophimus (Ap. G. 20, 4. — R. L. 60), Schüler von Epheſus, begleitete den Paulus bei ſeiner Abreiſe von Griechenland nach Judäa; zu Jeruſalem wurde er die unſchuldige Urſache der Gefahren, die der Apoſtel lief; von einigen Juden Kleinaſiens (Ap. G. 21, 29), die ihn mit dem Apoſtel geſehen hatten, erkannt, nahmen ſie daher Veranlaſſung, den Paulus anzuklagen, daß er Griechen in den Tempel genommen habe. Von da an weiß man nicht, was aus ihm wurde, und ſein Name erſcheint erſt wieder nach der erſten Gefangenſchaft ſeines Meiſters zu

Rom; auf einer der darauf folgenden Reisen blieb Trophimus krank zu Milet (2. Tim. 4, 21).

Dieser Umstand gibt einen neuen Beweis, wenn es an solchen fehlte, daß Paulus zweimal in Rom gefangen war; denn bei der ersten Reise nach Milet (Ap. G. 20, 15) wurde Trophimus nicht daselbst gelassen, da wir ihn nach Judäa kommen sehen.

Tryphena und **Tryphosa** (Röm. 16, 12. — N. C. 60), Schülerinnen von Rom, wo sie das Evangelium zu verbreiten und die Gläubigen zu unterstützen sich bemühten, sind unbekannt; das Nebeneinanderstehen ihrer Namen hat auf die Annahme geführt, daß sie Schwestern waren.

Tubal Cain (1. Mos. 4, 22), Sohn Lamechs und der Zilla, erfand die Kunst, Metalle zu schmieden. Sein Name ist persischen Ursprungs, Tubal heißt im Persischen Eisenschlacken, und Cain Schmied. Die Erfindung gab dem Geschlechte Cains eine große Ueberlegenheit, die in dem kriegerischen Liede Lamechs sich lebhaft ausspricht.

Tychikus (Ap. G. 20, 4. — N. C. 60), Schüler in Kleinasien und Gehülfe des Paulus, folgte ihm auf seiner fünften Reise nach Judäa; man weiß nicht, ob er während des Aufenthalts des Apostels daselbst blieb, und ob er mit ihm nach Italien reiste; aber gewiß war er mit seinem Lehrer in Rom, der ihn nach Kleinasien schickte, um zu Ephesus (Eph. 6, 21 ff.), zu Laodicäa, und sonst an andern Orten den sogenannten Brief an die Epheser auszutheilen, von dem Onesimus einen Auszug nach Kolossä brachte, wohin Tychikus wahrscheinlich nach ihm kam (Kol. 4, 7 ff.). Den Briefen, die er überbrachte, sollte der Schüler die mündlichen Nachrichten über das Schicksal des Paulus beifügen, und diese Sendung spricht sehr für die Ansicht, daß der sogenannte Brief an die Kolosser ein Rundschreiben an die Kirchen Kleinasiens war. Warscheinlich stieß Tychikus nach diesen Reisen wieder zu Paulus (Tit. 3, 12), der den Plan hatte, ihm das wichtige Amt zu übertragen, das Titus, den er zu sich rief, auf Kreta verwaltete. Von Rom, wo er sich bei dem Apostel während seiner zweiten Gefangenschaft befunden zu haben scheint, wurde er nach Ephesus geschickt (2. Tim. 4, 12). Diese Reisen und Sendungen, welche das ganze Ende der Thätigkeit Pauli umfassen, zeigen, daß er einer der Schüler war, in den der Apostel das meiste Vertrauen setzte.

Tyrannus (Ap. G. 19, 9. — N. C. 56), Sophiste oder Rhetor in Ephesus, hielt daselbst eine jener Schulen der Beredsamkeit, die zu der Zeit so häufig waren. Paulus lehrte daselbst zwei Jahre hintereinander, nachdem er sich von der Synagoge zurückgezogen hatte, welcher Umstand beweist, daß diese Schule eine griechische und keine jüdische war.

und auf Befehl Jojakims getödtet, und trotz seiner Prophetenwürde ohne Ehren auf dem gewöhnlichen Friedhofe begraben.

Usa (2. Sam. 6, 3. 1. Chr. 13, 7. — J. d. W. 4515. V. C. 1033. G. Z. R. 1045), Levite, Sohn Abinadabs und Bruder Ahio's, ging neben dem Wagen her, auf dem man die Bundeslade führte, vom Hause seines Vaters bis nach Jerusalem. Bei der Tenne Nachons angekommen, gleiteten die Ochsen auf dem Boden aus; Usa faßte sogleich die heilige Lade, um sie zurückzuhalten, und fiel augenblicklich todt nieder.

Das Vergehen Usa's, in der Uebereilung gethan, scheint gering, und nicht todeswürdig, weßhalb wir ihn bedauern. Und doch war seine Handlung eine offenbare Gesetzesverletzung (4. Mos. 4, 15. 18, 3); die Todesstrafe war ausgesprochen über die, welche die Lade berührten. Das Gericht des Herrn ist daher seinen Drohungen entsprechend. Dazu kommt, daß Usa seinen Fehltritt in einem Augenblick that, wo es sich mehr als je darum handelt, dem Volke eine heilige Scheu vor der Bundeslade, diesem Palladium Israels, einzuflößen. Sie war von den Philistern geraubt worden und hatte lange Zeit vergessen in dem Hause Abinadabs gelegen. David wollte sie nach Jerusalem bringen lassen; ein feierlicher Zug geleitet sie; da legt ein Unbesonnener profane Hand an sie.

V.

Vasthi (Est. 1, 9 ff. — J. d. W. 5065. V. C. 483. G. Z. R. 519), Frau des Ahasverus, ist berühmt durch ihre Ungnade. Sie machte ein Mahl für die Weiber im Hause des Königs Ahasveros. Und am siebenten Tage, da der König gutes Muths war vom Wein, hieß er Mehuman, Bistha, Harbona, Bigtha, Abagtha, Sethar und Charcas, den sieben Kämmerern, die vor dem König Ahasveros dienten, daß sie die Königin holeten vor den König mit der königlichen Krone, daß er den Völkern und Fürsten zeigte ihre Schöne; denn sie war schön. Aber die Königin Vasthi wollte nicht kommen nach dem Wort des Königs durch seine Kämmerer. Da ward der König sehr zornig und sein Grimm entbrannte in ihm. Und der König sprach zu den Weisen, die sich auf des Landes Sitten verstanden, was für ein Recht man an der Königin Vasthi thun sollte, darum, daß sie nicht gethan hatte nach dem Worte des Königs durch seine Kämmerer. Da sprach Memuchan vor dem König und Fürsten: „Die Königin Vasthi hat nicht allein am Könige übel gethan, sondern auch an allen Fürsten und an allen Völkern in allen Landen des Königs Ahasveros. Denn es wird solche That der Königin auskommen zu allen Weibern, daß sie ihre Männer verachten vor ihren

Augen und werden sagen: Der König Ahasveros hieß die Königin vor sich kommen, aber sie wollte nicht. So werden nun die Fürstinnen in Persien und Medien auch also sagen zu allen Fürsten des Königs, wenn sie solche That der Königin hören; so wird sich Verachtens und Zorns genug erheben. Gefällt es dem Könige, so lasse man ein königlich Gebot von ihm ausgehen und schreiben nach der Perser und Meder Gesetz, welches man nicht darf übertreten, daß Vasthi nicht mehr vor den König Ahasveros komme; und der König gebe ihr Königreich ihrer Nächsten, die besser ist, denn sie." Das gefiel dem Könige und den Fürsten; und der König that nach dem Worte Memuchans. Da wurden Briefe ausgesandt in alle Länder des Königs in ein jegliches Land nach seiner Schrift und zu jeglichem Volke nach seiner Sprache, daß ein jeglicher Mann der Oberherr in seinem Hause sey, und ließ reden nach der Sprache seines Volkes. Dem Könige that es bald wehe, daß er die Vasthi von sich gestoßen hatte, aber er wagte nicht, das gegen sie erlassene Gebot rückgängig zu machen. Das Benehmen der Vasthi ist sehr ehrenhaft; es ist sehr stolz, aber der Stolz steht der Verschämtheit gut an.

Z.

Zacharia (Luc. 3, 2. 1, 5 ff. 1. Chr. 24, 10. — N. T. 1), Priester aus der Klasse Abia's, hatte ein Weib, welche hieß Elisabeth, von den Töchtern Aarons. Sie aber waren alle beide fromm vor Gott und gingen in allen Geboten und Satzungen des Herrn untadelig. Und sie hatten kein Kind, denn Elisabeth war unfruchtbar, und waren beide wohl betaget. Und es begab sich, da er des Priesteramtes pflegete vor Gott, zu der Zeit seiner Ordnung, nach Gewohnheit des Priesterthums, und an ihm war, daß er räuchern sollte, ging er in den Tempel des Herrn. Und die ganze Menge des Volks war draußen, und betete unter der Stunde des Räucherns. Es erschien ihm aber der Engel des Herrn, und stand zur rechten Hand am Räucheraltar. Und als Zacharias ihn sah, erschrack er, und es kam ihn eine Furcht an. Aber der Engel sprach zu ihm: „Fürchte dich nicht, Zacharia, denn dein Gebet ist erhöret, und dein Weib Elisabeth wird dir einen Sohn gebären, deß Namen sollst du Johannes heißen. Und du wirst deß Freude und Wonne haben, und Viele werden sich seiner freuen. Denn er wird groß seyn vor dem Herrn, Wein und stark Getränk wird er nicht trinken. Und er wird noch in Mutterliebe erfüllet werden mit dem heiligen Geiste. Und er wird der Kinder von Israel viele zu Gott, ihrem Herrn, bekehren. Und er wird vor ihm hergehen im Geist und Kraft Elias, zu bekehren die

Herzen der Väter zu den Kindern, und die Ungläubigen zu der Klugheit der Gerechten, zuzurichten dem Herrn ein bereites Volk.“ Und Zacharias sprach zu dem Engel: „Wobei soll ich das erkennen? Denn ich bin alt, und mein Weib ist betaget.“ Der Engel antwortete und sprach zu ihm: „Ich bin Gabriel, der vor Gott stehet, und bin gesandt, mit dir zu reden, daß ich dir solches verkündigte. Und siehe, du wirst verstummen und nicht reden können bis auf den Tag, da dies geschehen wird; darum, daß du meinen Worten nicht geglaubt hast, welche sollen erfüllet werden zu ihrer Zeit.“ Und das Volk wartete auf Zacharia und verwunderte sich, daß er so lange im Tempel verzog. Und da er herausging, konnte er nicht mit ihnen reden. Und sie merkten, daß er ein Gesicht gesehen hatte im Tempel. Und er winkte ihnen und blieb stumm. Und es begab sich, da die Zeit seines Amtes aus war, ging er heim in sein Haus. Und nach den Tagen ward sein Weib Elisabeth schwanger. Als aber das Kindlein geboren ward, nannte Zacharia es Johannes, und er konnte wieder sprechen. Das ganze Land ward voll von dem, was sich begeben. Zacharias aber, von Dank und Begeisterung hingerissen, verfaßte seine herrliche Dankhymne.

Wir erwähnen nicht der abgeschmackten Conjekturen, die zur natürlichen Erklärung der Vision aufgestellt worden sind. Nur das sagen wir, daß es noch besser ist, das Ganze zu verwerfen, als Einiges als wirklich anzunehmen, Anderes zu verwerfen. Es ist bemerkenswerth, daß das erste Wunder jener Epoche, in der so viele Stumme auf göttliche Weise geheilt worden sind, in der Bestrafung des Unglaubens durch den Verlust der Sprache besteht. Es ist weiter bemerkenswerth, daß das Evangelium gewissermaßen mit Unglauben beginnt, und daß der erste Himmelsbote des neuen Bundes keinen Glauben fand; welcher Fälscher hat je solches erdacht?

Unsre Stelle ist, nebst einer Stelle im Briefe Judä (Jud. 9.) die einzige, wo ein Engel einen Namen führt, und dieser Name findet sich zweimal im Buche Daniel (Dan. 8, 16. 9, 21). Ueber die Existenz, das Wesen, die Eigenschaften und das Amt der Engel haben die Metaphysiker und Ausleger große Untersuchungen angestellt. Gewiß ist, daß die Juden nicht die Ideen, wohl aber die Worte für das Engelsystem aus Babylon gebracht haben. Die Engel vor der Gefangenschaft führen keine Namen. Was den dogmatischen Gehalt der Engelsvorstellung betrifft, so sagen wir, daß die formelle Anbequemung an die wahren oder falschen Ansichten derer, an die man sich wendet, immer ein Mittel war, zu überzeugen; in der Sprache zu den Menschen zu reden, die sie verstehen, ist das sorgsamste Bestreben der göttlichen Vorsehung; ohne diese beständige Sorge würde die ganze Offenbarung nutzlos gewesen seyn.

Wir können nicht über den Charakter eines Mannes urtheilen, der uns nur durch einen augenblicklichen Zweifel und durch einen Lobgesang bekannt ist.

Zachäus (Luc. 19, 2 ff. — N. C. 33), ein Oberster der Zöllner, war reich und begehrte Jesum zu sehen, wo er wäre, und konnte nicht vor dem Volke, denn er war klein von Person. Und er lief vorhin, und stieg auf einen Maulbeerbaum, auf daß er ihn sähe; denn allda sollte er durchkommen. Und als Jesus kam an dieselbige Stätte, sah er auf und ward seiner gewahr, und sprach zu ihm: „Zachäe, steig eilend hernieder, denn ich muß heute zu deinem Hause einkehren.“ Und er stieg eilend hernieder und nahm ihn auf mit Freuden. Da sie das sahen, murrten sie alle, daß er bei einem Sünder einkehrete. Zachäus aber trat dar, und sprach zu dem Herrn: „Siehe, Herr, die Hälfte meiner Güter gebe ich den Armen, und so ich Jemand betrogen habe, das gebe ich vierfältig wieder.“ Jesus aber sprach zu ihm: „Heute ist diesem Hause Heil widerfahren, sintemal er auch Abrahams Sohn ist. Denn des Menschen Sohn ist gekommen, zu suchen und selig zu machen, das verloren ist.“

Zachäus war Jude. Dies beweiet sein Name, und die Bußen, die er dem mosaischen Gesetze gemäß herzählt. Ueber den Charakter des Zachäus streitet man sich. Offenbar hat der Referent nur eine kurze Zusammenfassung der Unterredungen, die bei dem Zöllner Statt fanden, gegeben. Dies zugegeben, nöthigt auch unsere Ansicht, in dem Vorfalle eine Bekehrung zu sehen.

Zadok (1. Chr. 6. 8. 18, 16. 2. Sam. 8, 17. 20, 25. — J. d. W. 4515. V. C. 1033. G. Z. R. 1015), Sohn Ahitubs und Nachkomme Ithamars, blieb beständig dem David treu. Er ordnete mit Ab-Jathar (1. Chr. 15, 11 ff.) die Festlichkeiten für die Verlegung der Bundeslade nach Jerusalem an. Als er dem vor Absalom fliehenden David mit derselben folgen wollte (2. Sam. 15, 24 ff.), befahl ihm der König, zu Jerusalem zu bleiben. Er gehorchte und empfing seine Befehle von Husai (2. Sam. 17, 15 ff.). Seinem Einflusse gelang es, nach dem Sturze Absaloms (2. Sam. 19, 11) das aufgebrachte Volk zu besänftigen und dem königlichen Ansehen Anerkennung zu verschaffen. In der Folge (1. Kön. 1, 8 ff.) erklärte er sich eben so eifrig gegen den rebellischen Adonia, und salbte auf Befehl Davids mit den Priestern und den treu gebliebenen Häuptern den Salomo zum Könige. Diese Hingebung wurde belohnt (1. Kön. 2, 35. 4, 4), und Zadok an die Stelle des verbannten Ab-Jathar von dem neuen Monarchen zum Hohepriester ernannt. Von seinem Ende ist nichts bekannt.

Wir haben bereits bemerkt, daß die Aufeinanderfolge der Hohepriester ungewiß und dunkel ist; daß nach Aaron die Tiara auf den

von Eleasar, seinen ältesten Sohn, abstammenden Zweig kam; daß man nicht weiß, wie ungeachtet der Verheißung, die Eleasars Sohn Pinehas erhielt, sie auf den Zweig Ithamars, von dem Eli abstammte, überging, und wir sie dann durch Zadok wieder dem Zweige Eleasars, wo sie bleiben sollte, zurückgegeben sehen. Weil man so oft in der Geschichte Davids las, daß Ab-Jathar und Zadok Priester waren, so nahm man an, daß beide mit einander zugleich es waren; nach der Ansicht, welche am meisten auf die Schrift sich stützt, verwaltete Ab-Jathar sein Amt zu Jerusalem, nach der Verlegung der Lade, und Zadok zu Gibeon (1. Chr. 16, 39), wo das Zelt aufgeschlagen war. Nach der Ansicht Anderer war Zadok als Repräsentant des älteren Zweiges des Geschlechtes Aarons, Stellvertreter des Hohepriesters oder Haupt der Priester, einer der höchsten Titel im Stamme Levi (1. Chr. 27, 17); aber nach unserer Ansicht findet die zu hebende Schwierigkeit gar nicht Statt; es ist ausdrücklich gesagt, daß Salomo den Rebellen Ab-Jathar ab- und Zadok an seine Stelle setzte; der Referent, der nach dem Tode des Einen und des Andern schrieb, konnte, ohne einen Irrthum zu begehen, sagen, daß beide Hohepriester zu ihrer Zeit waren.

Zebedäus (Matth. 10. 2. 20, 20. 26, 37. 27, 56. Marc. 3, 17. 10, 35. Joh. 21, 2. — N. C. 31), Mann der Salome und Vater der Apostel Jakobus des Aeltern und Johannes, trieb das Fischerhandwerk zu Bethsaida oder zu Capernaum am See Genezareth. Er wohnte der Berufung seiner beiden Söhne (Matth. 4, 21. Marc. 1, 19. Luc. 5, 9), mit denen er gerade Netze strickte, bei, ließ sie ungehindert Jesu folgen, und blieb, ohne zu murren, bei seinem Geschäft allein zurück.

Dieser Umstand ist alles, was man von seiner Geschichte weiß; offenbar war er, wie seine Söhne, Schüler Johannes des Täufers, und kannte Jesus bereits als Messias.

Zedekia (1. Kön. 22, 11 ff. 2. Chr. 18, 10 ff. — J. d. W. 4660. V. C. 888. G. Z. R. 897), Sohn Kenana's, scheint unter Ahab das Haupt einer Schule falscher Propheten gewesen zu seyn. Er ahmte geschickt die Worte und Sinnbilder der göttlichen Gesandten nach, und als der König Israels, entschlossen, Ramoth in Gilead zu bekriegen, überall Siegesorakel suchte, trat Zedekia vor ihn und weissagte ihm Sieg. Micha setzte seinen Lügen Offenbarungen entgegen; Zedekia ließ sich so weit vom Zorne hinreißen, daß er ihn schlug und freche Worte zu ihm sprach, die Micha ruhig und fest beantwortete.

Zedekia besaß nur die gewöhnliche Geschicklichkeit, Frechheit und Leidenschaftlichkeit eines Betrügers. Durch seine Siegesweissagungen suchte er beim Hofe sich beliebt zu machen; daß er seinen Zorn auf eine

Der Osten.

Aus den Schachten des Aufgangs
Kommt der blitzende Demant;
Aus dem goldenen Osten
Steigt die Sonne, der hohe Juwel.

Aus dem Grabe zu Salem
Ging die Sonne der Sonnen;
Aus dem Buche von Osten
Strahlt des Lichtes erhabener Geist.

Hast du lange geschlafen,
Wach', es graut schon der Morgen;
Auf den Bergen im Osten
Glänzt schon schrecklich und lieblich der Sieg.

Wach', und wache für immer;
Glaube, Nacht ist vergangen;
In den ewigen Osten
Ringe, bevor sich die Thür' dir verschließt.

ſo plumpe Weiſe auslaſſen durfte, zeigt, wie ſehr er bei Ahab in Gunſt und Anſehen ſtand. Außerdem beweist ſein Grimm gegen die Wahrheit ſeiner Weiſſagungen. Die Lügner beſonders können nicht ertragen, daß man ſie Lügen ſtraft.

Zedekia oder **Mathanja** (1. Chr. 3, 15. 2. Kön. 24, 17 ff. 2. Chr. 36, 10. Jer. 52, 1 ff. 37, 1 ff. — J. d. W. 4951. V. C. 597. G. Z. R. 599), zwanzigſter und letzter König von Juda, Sohn Joſia's und der Amuthal, Oheim ſeines Vorgängers Jechanja, wurde von Nebucadnezar auf den Thron gehoben, der ſeinen Namen Matthanja in den Zedekia umändern und ihn den Eid der Treue ſchwören ließ. Er war damals einundzwanzig Jahre alt und regierte elf Jahre, und that, was dem Herrn mißfiel. Man glaubt, daß von ſeiner Thronbeſteigung an Jeremia ihm ſeine Warnungen und Räthe zukommen ließ (Jer. 22, 1 ff. 24, 8. 29, 3). Im Anfang ſeiner Regierung ſchickte er den Elhaſa und Gemarja als Geſandte nach Babylon, vielleicht mit dem Auftrag, den Tribut daſelbſt zu zahlen, und im vierten Jahre (Jer. 51, 59), den Seraja, deſſen Sendung, wie man annahm, darin beſtand, die heiligen Tempelgeräthſchaften zurückzuverlangen; aber die Abſendung des letztern folgte wahrſcheinlich auf die Zuſammenkunfte (Jer. 27, 3 ff.), die zu Jeruſalem mit den Deputirten der verſchiedenen benachbarten Völker gehalten wurden, und die allem Anſchein nach zum Zwecke hatten, ſich über die Mittel, das Joch Nebucadnezars abzuſchütteln, zu beſprechen. Dieſe Beſprechungen blieben aber nicht geheim, obgleich erfolglos, und Zedekia ſchickte den Seraja nach Babylon, um den Argwohn und Zorn Nebucadnezars zu beſänftigen. Wahrſcheinlich begünſtigte der König Pharao Hophra von Aegypten das Treiben Zedekia's und der benachbarten Fürſten und ſchürte die Flamme gegen den Beherrſcher Aſiens auf.

Endlich im neunten Jahre ſeiner Regierung verweigerte Zedekia den Tribut, und der Krieg brach aus. Ein chaldäiſches Heer ſetzte ſich unter Nebucadnezar in Bewegung, rückte in Juda ein, eroberte faſt alle feſten Plätze und ſetzte ſich vor Jeruſalem. Zedekia beſchloß, trotz den Warnungen Jeremia's, ſich zu vertheidigen. Die Sklaven wurden freigelaſſen. Das Volk und der König hofften, es werde gehen wie unter Hiſkia, als Sanherib von dem Engel des Herrn geſchlagen wurde. Wirklich mußte Nebucadnezar die Belagerung von Jeruſalem aufgeben, um gegen die Aegypter zu ziehen. Die Juden, die ſich ſchon befreit glaubten, zwangen ihre Sklaven von neuem, ihnen zu dienen, und der König war elend genug, dieſen ſchändlichen Treubruch zu dulden. Bald kam Nebucadnezar wieder und mit ihm alle Schrecken der Belagerung. Da ließ der König den Propheten Jeremia allein zu ſich auf ſein

Zimmer kommen und fragte ihn in der Verzweiflung, ob er keine Hülfe wisse, ob der Herr ihn nicht befreien werde? Aber Jeremia sprach wie das erste Mal dieselben Worte der Verdammung aus; doch war der König so weit menschlich, daß er ihn nicht in den Kerker Jonathans zurückschickte, sondern ihn in den Hof eines benachbarten Gefängnisses (Jer. 32, 2 ff. 37, 21) einschloß und für seinen Unterhalt sorgte, obgleich große Theurung von Lebensmitteln, die schon auszugehen anfingen, war.

Die Häupter der Faktion, die den schwachen Monarchen beherrschten, erzürnten sich über seine Milde, die doch eine Ungerechtigkeit war, und forderten den Tod des Jeremia (Jer. 38, 4 ff.). Zedekia erniedrigte sich so sehr, daß er seine Abhängigkeit von den Großen anerkannte und Jeremia in ihre Hände gab; aber auf die Gegenvorstellungen Ebed-Melechs entriß er den Propheten wieder aus ihrer Gewalt und brachte ihn in den Hof zurück, der ihm zum Gefängniß diente. Zum zweitenmal kam er insgeheim mit Jeremia zusammen und besprach sich mit ihm, wobei er den Rath des Propheten, sich den Chaldäern zu ergeben, aus Furcht vor den Vorwürfen und dem Hohne der Juden, zu befolgen zauderte. Der Prophet beruhigte ihn, und der König begnügte sich, dem Propheten tiefes Stillschweigen über die Unterredung aufzuerlegen.

Die Belagerung zog sich in die Länge (2. Kön. 25, 3 ff. Jer. 39, 4 ff. 52, 6 ff.), vielleicht weil Nebucadnezar, abwesend, die Belagerung nicht selbst leiten konnte. Das Volk war allen Schrecken der Hungersnoth preisgegeben; man sah die Greuel der Belagerung Samaria's unter Joram sich erneuen; entmenschte Mütter verzehrten ihre Kinder; die Pest brach aus und nahm täglich eine große Zahl Opfer weg (Hes. 5, 10). Endlich kam der Tag, wo Jerusalem fallen und das Königreich Juda enden sollte (J. d. W. 4962. V. C. 586. G. Z. R. 588). Nach einer ungefähr achtzehnmonatlichen Belagerung gelang es den Anführern des chaldäischen Heeres, Bresche zu machen, durch die sie in die Stadt drangen; sey es, daß sie, Meister der untern Stadt, den Sturm auf die Höhen von Zion, die sich vielleicht noch hielten, für den folgenden Tag vorbehielten, oder daß die Nacht seine Entweichung begünstigte, Zedekia entkam mit einigen Truppen durch ein während der Belagerung befestigtes Thor, das man einschlagen mußte (Hes. 12, 12). Aber die Chaldäer umzingelten die Stadt und der unglückliche Monarch, entdeckt, verfolgt, wurde auf den Feldern von Jericho eingeholt, beim ersten Angriff geworfen, von den hoffnungslos kämpfenden Soldaten verlassen, gefangen genommen und nach Ribla vor Nebucadnezar geführt. Daselbst wurde er als Verräther und Rebelle verurtheilt; man schlug ihn in Ketten, seine Söhne und obersten Diener wurden vor ihm erwürgt; dies war das letzte Schauspiel, das er sehen sollte; man blendete ihn und führte

ihn in diesem Zustande nach Babylon ins Gefängniß, wo er bis zu seinem Tode blieb. Nebucadnezar ließ ihn mit königlichem Pompe begraben, vielleicht um seine Völker zu belehren, daß die Gefangenen, welche zu Babylon starben, Könige waren (Hes. 19, 9. Jer. 52, 11. 34, 5).

Die Vorausſage Hesekiels, daß Zedekia Babylon nicht ſehen werde (Hes. 12, 13), verglichen mit einer Drohung des Jeremia, iſt eine der merkwürdigſten der Schrift, und die vielleicht, welche am beſten beweist, wie ſehr man ſich hüten muß, zu behaupten, daß die göttlichen Geſandten ſich in ihren Weiſſagungen widerſprochen haben. Jeremia erklärt dem Zedekia (Jer. 34, 3), daß er gefangen genommen und in die Gewalt Nebucadnezars kommen werde; „deine Augen," ſagte er zu ihm, „werden die Augen des Königs von Babylon ſehen, und er wird von Mund zu Mund mit dir ſprechen, und du wirſt nach Babylon kommen." Hesekiel (Hes. 12, 13) hatte, vor ihm, geweiſſagt, daß der Herr den Zedekia nach Babylon, ins Chaldäer Land, kommen laſſen werde, aber daß er es nicht ſehen werde. Der Unglaube der Alten war nicht ſinnreich genug, um dieſen ſcheinbaren Widerſpruch zu benützen; aber wie geſchickt würde der Unglaube der Neueren ihn benützt haben, bis zu dem Augenblicke, da die Martern zu Ribla die göttliche Vorausſicht rechtfertigten, bis zu dem Augenblick, da Zedekia, über den Leichnamen ſeiner Söhne, des Lichts beraubt, in Babylonien einzog, ohne es zu ſehen.

Die Erſtürmung Jeruſalems durch Nebucadnezar und die durch Titus bieten Vergleichungspunkte dar, die auffallend ſind. Dieſelben Spaltungen herrſchen unter den Belagerten; die Einen wollen ſich unterwerfen, die Andern vertheidigen, und dieſe verfolgen die erſteren. Titus bemüht ſich, Jeruſalem und ſeine Denkmale zu ſchonen, wie Jeremia ſeinen Zeitgenoſſen verſpricht, daß Nebucadnezar ihrer Stadt ſchonen werde, wenn ſie ſich ergeben; die Gelehrigſten und Weiſeſten folgen ſeinem Rathe und ziehen ſich nach Benjamin zurück (Jer. 37, 12); die Chriſten, den Weiſſagungen Jeſu gemäß, und einige Juden, ihrem Beiſpiele folgend, zogen ſich nach Palla und andern den Römern unterworfenen Orten (Matth. 24, 16. Marc. 13, 14. Luc. 21, 21) zurück. Peſt und Hungersnoth verheeren Jeruſalem beide Male; das gleiche Angriffsſyſtem wird mit erſtaunlicher Aehnlichkeit befolgt; die Soldaten des Titus und Nebucadnezar dringen durch eine Breſche ein; die Flammen verzehren den erſten und den zweiten Tempel, und darf man dem Joſephus glauben, ſo fiel der Tempel Zorobabels am gleichen Tage, an dem der Tempel Salomo's fiel. Man iſt bei der Betrachtung der Aehnlichkeit des Unglücks und der Zerſtörung verſucht, darin einen großen Beweis der unveränderlichen Gerechtigkeit Gottes zu erkennen; derſelbe Starrſinn endet auf dieſelbe Weiſe.

Zedekia iſt einer der Fürſten, die gemacht ſind, ohne Unglück und ohne Ruhm in ruhigen Zeiten zu herrſchen, aber unfähig, die Laſt eines zuſammenſtürzenden Reiches zu tragen. Er iſt ſchwach und charakterlos, ohne Würde ſogar im Unglück, unklug genug, um die Fahne des Aufruhrs zu erheben, und ohne Genie, um ihn zu vertheidigen.

Zelaphehad (4. Moſ. 26, 33. 27, 1 ff. Joſ. 17, 3 ff. — J. d. W. 3941. V. C. 1607. G. Z. R. 1451), deſſen Name ſich in dem unvollſtändigen Geſchlechtsregiſter der Chronik findet (1. Chr. 7, 15), Sohn Hephers, vom Stamme Manaſſe, hatte ſich nicht in die Verſchwörung Corahs eingelaſſen; er ſtarb vor dem Ende des vierzigjährigen Zuges und ließ als Erben ſeines Namens nur fünf Töchter zurück. Das Geſetz über die Ländereienvertheilung gab ſolche blos den Kindern männlichen Geſchlechts, und die Töchter Zelaphehads ſahen ſich ſo enterbt, gewiſſermaßen ehe ſie in Beſitz gekommen waren. Sie traten nun vor Moſe, Eleaſar, die Häupter der Stämme und die Verſammlung der Richter und der Aelteſten Iſraels, und ſtellten vor, daß ihr Vater ſündig geſtorben ſey, d. h. in Kraft der allgemeinen gegen das Geſchlecht der Wüſte ausgeſprochenen Verdammung, daß ſie Anſpruch auf den Theil haben, den ihr Vater oder ſeine Söhne an ſeiner Statt bekommen hätten; daß, wenn ihre Anſprüche verworfen würden, der Zweig Hephers, ihres Ahnen, ausſterben und der Name mit ihnen untergehen würde. Die Gerechtigkeit der Forderung wurde anerkannt, Moſes brachte ihre Sache vor den Herrn, dieſer antwortete, und demgemäß wurde ein Geſetz gegeben, Kraft deſſen die Töchter anſtatt ihrer Brüder erben, und ihren Oheimen vorgezogen werden ſollten. Dieſes Statut jedoch machte ein anderes nothwendig; die Töchter ſollten, wenn ſie erbten, das geerbte Vermögen nicht durch Heirath in einen andern Stamm bringen dürfen; die Häupter von Manaſſe erhoben Einſprache dagegen (4. Moſ. 36, 1 ff.), und ein neues Geſetz, dem die Töchter Zelaphehads ſich unterwarfen, beſtimmte, daß eine Tochter, wenn ſie die Güter ihres Vaters geerbt habe, nur in ihrem Stamme ſich verheirathen dürfe.

Zenas (Tit. 3, 13. — N. C. 65), Schüler, der mit Apollos die Inſel Kreta durchreiſte und vielleicht den Brief des Paulus dahin brachte, wird vom Apoſtel dem Titus anempfohlen. Man iſt im Zweifel, ob Zenas, ein Grieche, wie ſein Name anzeigt, Geſetzeslehrer im jüdiſchen Sinne oder römiſcher Rechtsgelehrter war. Nach der wahrſcheinlichſten Meinung war Zenas, ein helleniſtiſcher Jude, Lehrer des moſaiſchen Geſetzes.

Zephanja (Zeph. 1, 1. — Ungef. J. d. W. 4916. V. C. 632. G. Z. R. 629), iſt der neunte der kleinen Propheten, Sohn Chuſi's, gehörte einer berühmten Familie an. Seine prophetiſche Wirkſamkeit

fällt in den Beginn der Regierung des Josia, nach der ersten von diesem Fürsten bewerkstelligten Reformation. Von seinem Tode weiß man nichts, so wenig, als woher er gebürtig. Das Gemälde, das er von der Unordnung in Juda, von den Lastern des Volks, der Tyrannei der Großen, dem damals herschenden Götzendienste entwarf, zeigt deutlich, daß die ersten Bemühungen Josia's nicht Alles hatten thun können.

Seine Warnungen und Weissagungen sind gegen Jerusalem und gegen Juda, gegen die verschiedenen Völker Asiens, mit denen die Juden damals in Verbindung standen, gerichtet, und sein Buch endet mit einer prachtvollen Verkündigung der Rückkehr aus der Gefangenschaft und der Wiederherstellung Israels. Sein Styl, obgleich nicht ohne Schwung und Kraft, ist nicht mehr so erhaben, wie der der ältern Propheten.

Sein Name steht nur im Eingang seiner Weissagungen, er hat mit einem bei Sacharja genannten Zephanja nichts zu thun (Sach. 6, 10. 14).

Zephanja hat das Eigenthümliche, daß er im Eingange sein Geschlechtsregister gibt. Dies thut kein anderer Prophet.

Zephanja (Jer. 29, 25 ꝛc. — Ungef. J. d. W. 4954. V. C. 597. G. Z. R. 599), Sohn Mahaseja's, war zweiter Priester oder Stellvertreter des Hohepriesters unter Zedekia. An ihn waren die Briefe gerichtet, welche Semaja von Babylon aus gegen Jeremia schrieb. Er las sie dem Volke vor, ohne Zweifel in Gegenwart des Propheten, in der Vorhalle des Tempels, und die Oeffentlichkeit, die er seinen gottlosen Sendbriefen gab, zeigt hinlänglich, daß er zu der dem Jeremia feindlich widerstrebenden Faction gehörte. Und doch wurde er (Jer 21, 1. 47, 3), zweimal von Zedekia an den Propheten abgeschickt, damit dieser den Herrn fragte wegen der Zukunft, und rathe und für ihn bete. Nach der Zerstörung Jerusalems wurde er nach Ribla gebracht und auf Befehl Nebucadnezars getödtet (2. Kön. 25, 18. Jer. 52, 24).

Hier findet sich die einzige Spur in der ganzen Schrift von einem Stellvertreter des Hohepriesters, welcher Titel nachher von den Juden angenommen wurde, und dem des zweiten Priesters entspricht (Jer. 52, 24). Dieser versah die Stelle des Hohepriesters, im Falle zufälliger oder legaler Verhinderung. Zephanja war seines hohen Amtes unwürdig.

Zeruja (2. Sam. 2, 18. 17, 25. 1. Chr. 2, 16), war Tochter der Mutter Davids von ihrem ersten Manne, der Nahas hieß. Sie ist fast immer genannt, wo ihrer Söhne Joab, Abisai und Asael Erwähnung geschieht.

Ziba (2. Sam. 9, 2 ꝛc. — Ungef. J. d. W. 4505. V. C. 1043. G. Z. R. 1055), früherer Diener Sauls und wahrscheinlich freigelassener Sklave, wurde zu David gerufen, um Nachweisungen über die Familie des ersten Königs von Israel zu geben, und nannte den Mephiboseth.

Nachdem dem Enkel Sauls die Güter dieſes zurückgegeben waren, wurde Ziba zum Verwalter dieſer Domänen ernannt, und genoß das kleine Vermögen fort, das er nach dem Geſetze (Lev. 25, 49) ſich hatte erwerben können. Ohne Zweifel fand er Geſchmack an der Art von Unabhängigkeit, in die er durch die Entfernung ſeines Herrn geſetzt war, der zu Jeruſalem ſeinen Sitz hatte, und glaubte Gelegenheit zu haben, bei der Unordnung im Beginn der Empörung Abſaloms von den Schätzen ſeines Herrn ſich zu bereichern. Er verließ Jeruſalem (2. Sam. 16, 1 ff.), erreichte den König auf dem Oelberge, zwei mit Lebensmitteln beladene Eſel mit ſich führend, und begnügte ſich, dieſen Vorrath dem David anzubieten. Ueber Mephiboſeth gefragt, klagte er ihn verleumderiſcher Weiſe an, in Jeruſalem geblieben zu ſeyn, hoffend, das Volk werde ihm die Krone aufſetzen. So ſchlecht erfunden dieſe Fabel war, ſo täuſchte ſie doch den David; zur Belohnung ſeiner angeblichen Treue erhielt Ziba alle Güter Mephiboſeths geſchenkt, wofür er dem Könige dankte. Doch mußte er fürchten, daß ſeine feigen Lügen entdeckt und beſtraft würden; bei der Rückkehr Davids (2. Sam. 19, 17 ff.) nahm er ſeine fünfzehn Kinder und ſeine zwanzig Diener mit ſich, ging ihm bis an den Jordan entgegen und erſchien vor ſeinem Richter im Gefolge Simeis, wie um ſich durch die Verzeihung zu ſchützen, welche der letztere erbat. Als Mephiboſeth vor David trat, hatte Ziba das Glück, einer ſtrengen Unterſuchung ſeiner Verläumdungen zu entgehen, und wurde zur Herausgabe von nur der Hälfte ſeiner ſo ſchändlich erworbenen Ländereien verurtheilt.

Ziba iſt ein gewandter, aber verabſcheuungswürdiger Intriguant. Es iſt alſo wahr, daß zu allen Zeiten Revolutionen Angeber hervorgerufen haben, und wenn dieſes Gewerbe ein ſchändliches iſt, ſelbſt da, wo es bei der Wahrheit bleibt, um wie viel ſchändlicher iſt es, wenn es zu Verleumdungen ſeine Zuflucht nimmt. Man bedauert den Schurken nicht beſtraft zu ſehen, wie er es verdiente.

Zilpa (1. Moſ. 29, 24. 30, 1 ff. 35, 26. 37, 2. 46, 18. — J. d. W. 3427. V. C. 2121. G. Z. R. 1752), Magd Labans, wurde der Lea bei ihrer Heirath mit Jakob beigegeben. Beiſchläferin ihres neuen Herrn geworden, gebar ſie ihm zwei Söhne, Gad und Aſſer, und zeigte ſich dieſer Ehre würdiger, als ihre Gefährtin Bilha, die Magd der Rahel.

Zophar (Hiob 11, 1), der am wenigſten bekannte, am wenigſten bemerkliche und am wenigſten beredte unter den Freunden Hiobs. Er heißt der Naamathite, von ſeiner Familie oder ſeinem Vaterlande her. Er nimmt das Wort nur zweimal (Hiob 11, 1. 20, 1) in der Unterredung, die den Gegenſtand des Buchs ausmacht; ſeine Reden ſind mehr beleidigend als raiſonnirend, und die zweite Rede gibt nichts Neues.

Zorobabel oder Sesbazar (Esr. 1, 8. 11. 5, 14. — J. d. W. 5012. V. C. 536. G. Z. R. 536), abstammend aus dem königlichen Geschlechte Davids, Sohn Salathiels, Fürsten von Juda bei der Rückkehr von Babylon, wurde von dem König von Persien zum Statthalter von Judäa ernannt. Er ward während der Gefangenschaft in Chaldäa geboren. Mit den heiligen Gefäßen und Geräthschaften in den Händen und unter dem Schutze des Gebots von Cyrus, welches den Nachkommen Abrahams ihre Religion, ihr Vaterland und ihre Freiheit wiedergab (Esr. 2, 2. Neh. 7, 7. 12, 1), zog er an der Spitze der Juden, die Lust hatten, heimzugehen, nach Judäa. Seine erste Sorge nach den unvermeidlichen Schwierigkeiten der ersten Ankunft war, den Brandopferaltar (Esr. 3, 2 ff.) wieder aufzurichten, auf dem die beständigen Opfer des Morgens und Abends dargebracht werden mußten (2. Mos. 29, 38. 4. Mos. 26 ff.). Die gerechte Besorgniß vor der feindseligen Stimmung der Nachbarvölker hielt Zorobabel nicht ab, den Wiederaufbau Jerusalems mit der Aufrichtung jenes unentbehrlichen Altars zu beginnen. Der Gottesdienst wurde alsbald wieder aufgenommen, und das Stiftshüttenfest von dem ganzen Volke feierlich begangen. Schon hatte die Religion wieder begonnen, um uns so auszudrücken, aber der Grund zum Tempel war nicht gelegt; eiligst brachte man Zimmerleute und Steinmetzen zusammen.

Die Kaufleute von Tyrus und Sidon lieferten gegen den Austausch von Frucht und Oel das Holz von Libanus, das man, zur Vollstreckung der Befehle des Cyrus, auf dem mittelländischen Meere nach Joppe bringen ließ, und im zweiten Monat des zweiten Jahres ward der neue Tempel gegründet. Aufseher wurden bestellt, um die Arbeiten zu beschleunigen. Die Legung des Grundsteins war mit einer Feierlichkeit verbunden; Zorobabel, der Hohepriester Jesua, die Priester und Leviten wohnten derselben in ihrer Amtstracht bei; unter dem Schalle der heiligen Musik ertönten Danklieder und das Volk überließ sich dem Gefühle seiner Freude. Aber die Greisen, die den ersten Tempel gesehen hatten, stellten sich ihn vor und weinten laut, so daß das Freudengeschrei des jubelnden Volkes sich mit dem Wehklagen jener vermischte.

Der Bau hatte begonnen (Esr. 4, 1 ff.), als eine Deputation der Nachkommen jener, später unter dem Namen der Samaritaner begriffenen Colonien, welche Assar-Haddon zur Bevölkerung des öden Gebiets von Israel dahin geschickt hatte, sich an Zorobabel wandte mit der Forderung, an dem Wiederaufbau des Tempels Theil nehmen zu dürfen, d. h. mit andern Worten, als Juden anerkannt zu werden, und als Eindringlinge sich mit der Nachkommenschaft Abrahams zu vermischen. Zorobabel, Jesua und die Häupter Judäa's verweigerten einstimmig

dieſen Fremdlingen die Aufnahme in die Gemeinſchaft der Juden, die ſie aus eigennützigen Beweggründen verlangten, und von dem an ſetzten dieſe, bald als treuloſe Nachbarn, bald als erklärte Feinde der Juden, deren Mitbürger ſie ſich genannt hatten, Alles ins Werk, um ein an ſeine Unabhängigkeit noch wenig gewöhntes Volk einzuſchüchtern und die Arbeiten zu hemmen.

Dieſer ſchwankende Zuſtand oft unterbrochener Anſtrengungen und immer wieder ſich erneuernder Hinderniſſe dauerte bis zum Ende der Regierung des Cyrus (Eſr. 4, 5), unter der des Cambyſes (Ahasveros), (Chr. 4, 6), Sohnes und Nachfolgers des Cyrus, und während der kurzen Uſurpation des falſchen Smerdis (Artaxerxes) (Eſr. 4, 7 ff.). Zur Zeit des letztern gelang es den Intriguen des Rechum, den Bau ganz zu unterbrechen, und dieſer Stillſtand dauerte bis zum zweiten Jahre der Regierung des Darius Hyſtaſpes.

Jetzt (Hagg. 1, 1 ff. 3, 2 ff. Sach. 1, 1. 16. Eſr. 4, 5. 24. 5, 2 ff.), auf die Stimme der Propheten Haggai und Sacharja, faßte Zorobabel wieder Muth, und die Arbeiten des Wiederaufbau's des Tempels begannen wieder. Die Nachricht davon verbreitete ſich, und zog bald die Aufmerkſamkeit der ſamaritaniſchen Stämme auf ſich; Zorobabel gab dem neuen Haupte Samariens, Thattenai, genügende Auskunft, und erwartete, ohne die Arbeiten zu unterbrechen, die Antwort des Darius auf den nach Babylon geſchickten Bericht. Der Monarch erfüllte die Wünſche der Juden (Eſr. 6, 1 ff.) und die Verheißungen ihrer Propheten; die Arbeiten gingen ununterbrochen fort, und vier Jahre ſpäter ward der Tempelbau fertig; man berechnet, daß ungefähr zwanzig Jahre auf ſeinen Bau verwendet wurden. Das neue Gebäude wurde feierlich zum Gottesdienſt eingeweiht; das ganze Volk wohnte dieſer Weihe bei, aber anſtatt der unzähligen Opfer, mit denen Salomo bei ähnlicher Veranlaſſung Jeruſalem angefüllt hatte, konnte man auf den wiederaufgerichteten Altären nur hundert Kälber, zweihundert Widder, vierhundert Schafe, und zwölf junge Zicklein als Sühne für die Sünden, nach der Zahl der Stämme Iſraels, darbringen. Das letztere Opfer iſt bemerkenswerth; es gab gewiſſermaßen den zehn Stämmen ihren Rang unter dem erwählten Volke wieder, ſtellte Iſrael in ſeiner Integrität wieder her, und zeigte, daß die Juden unter dieſem Namen, der bald allgemein wurde, ſich bei der Rückkehr aus der Gefangenſchaft als Repräſentanten aller Zweige der Nachkommen Abrahams betrachteten, ſey es, daß ſie durch eine großmüthige Fiktion die zwölf Stämme erneuern wollte, oder daß wirklich die Nachkommen der unter Hoſea in die Gefangenſchaft geſchleppten Iſraeliten hier und dort das Gebot des Cyrus benützten, um ihre Nationalität wieder zu gewinnen, und nach Paläſtina

mit ihren Brüdern von Benjamin und Juda zurückzukehren. Seit dem obengenannten Tage wurde der Gottesdienſt regelmäßig fortgeſetzt; die Prieſter und Leviten traten, den Satzungen gemäß, in ihre Amtsthätigkeit; die ganze Nation reinigte ſich, der heilige Stamm heiligte ſich, und das Oſterfeſt wurde dieſes Jahr von dem ganzen Volke mit einer der ſchönen Jahrhunderte des alten Iſrael würdigen heiligen Weihe und Würde gefeiert.

Was Zorobabel anfing, vollendeten Eſra und Nehemia. Seinen Ruhm verdankt er mehr den Umſtänden, in denen er ſich befand, als ſeinem Handeln.

Die Sohnſchaft Zorobabels iſt eine der dunkelſten; in der ganzen von uns durchlaufenen Geſchichte iſt der Fürſt Judäa's als Sohn Salathiels bezeichnet; in der königlichen Genealogie der Chronik (1 Chr. 3, 19), findet man einen Zarobabel, als Sohn Pedaja's und Enkel Salathiels; in den von Matthäus und Lucas gegebenen Liſten einen Zorobabel, den beide Sohn Salathiels nennen; aber mit dem Unterſchiede, in den beiden Evangeliſten, daß das Geſchlechtsregiſter Joſephs mit Abiud und das der Maria mit Rheſa, alle beide Söhne eines Zorobabel genannt, anfängt. Mehre Ausleger glauben, daß der Ahnherr des Joſeph von dem der Maria unterſchieden werden muß, ungeachtet der Identität des Namens; doch, wenn die Muthmaßung einer Heirath nach dem Geſetz zwiſchen Neri, dem Vater Salathiels und einer Wittwe des Jechanja, der ohne Kinder ſtarb, begründet iſt, ſo kann der Zorobabel der beiden Evangeliſten aus dieſer Ehe entſproſſen ſeyn. Ungewiß bleibt immer, ob er mit dem Oberhaupte Judäa's als Eins zu nehmen iſt, und der einzige Zorobabel der Chronik, Sohn Pedaja's, iſt offenbar eine Perſon für ſich.

Ueber die Einrichtungen und die Regierung der Hebräer während der Gefangenſchaft hat man nur wenige Nachweiſungen. Es ſcheint jedoch, daß ihre Nationalität nicht bedroht wurde, und die Sieger nicht daran dachten, das iſraelitiſche Geſchlecht mit ihren übrigen Unterthanen zu verſchmelzen. Man iſt berechtigt anzunehmen, daß die Gewalt der Aelteſten oder Familienhäupter und vielleicht Stammhäupter, während der Gefangenſchaft ſich erhielt; verſchiedene Anzeigen geben es deutlich zu erkennen; dieſe Aemter gewannen aber nach der Rückkehr mehr Regelmäßigkeit und Anſehen (Heſ. 14, 1. 20, 1. Eſr. 1, 5. 4, 3. 5, 5. 6, 8. Neh. 2, 16. 4, 13. 6, 17). Man glaubt auch, aber mit weniger Grund, daß Jechanja zuerſt, dann Salathiel, und endlich Zorobabel, den erſten Rang einnahmen; ihre Abſtammung, ihr Name, ihre Anweſenheit mögen zum Vereinigungspunkte gedient haben; ſie ſtellten die jüdiſche Nationalität dar, ohne die Macht zu haben, ſie zu vertheidigen; Heſekiel

und Daniel ſtellten beſſer die Religion dar, und die Beiſpiele Ibdo's und Serebja's ſcheinen zu beweiſen, daß der Gottesdienſt wenigſtens ſo weit Statt fand, als die Religion des Moſes ohne das Heiligthum und ohne Jeruſalem ausgeübt werden konnte. Iſrael hatte allerdings keinen Tempel mehr, aber es hatte, was mehr werth war, die Bücher Moſes.

Zorobabel iſt in einer der Allegorien Sacharja's (Sach. 4, 6 ff.), eingeführt, wo der Prophet unter dichteriſchen Bildern ihm verſpricht, daß er trotz ſeiner anſcheinenden ſchwachen Gewalt alle Hinderniſſe überwinden und die Republik Iſraels wieder herſtellen werde.

Zur (4. Moſ. 31, 8. — J. d. W. 3941. V. C. 1607. G. Z. R. 1451), einer der fünf Fürſten der Midianiter, die von ihrem Urſprung an in fünf Stämme getheilt wurden (1. Moſ. 25, 4), iſt allem Anſchein nach der Vater der unzüchtigen Caſbi. Er fiel in dem Kriege, welcher auf die von ſeiner Tochter ins Werk geſetzten Verführungskünſte folgte (4. Moſ. 25, 15.)

Der Abschied.

Bäche, die zum letzten Mal mir rauschen,
Boden, der nicht länger mich ernährt,
Berge, welche Schnee mit Blüthen tauschen,
Fluren, schöner Sonnentage werth;

Holde Schirme balsamreicher Linden,
Und du, flatternde Acacia:
Eure Leiber müssen mir entschwinden,
Euer Bild bleibt meinen Träumen nah'.

Wann die Trauben deinen Herbst bekränzen,
Liebes Land, und über deiner Saat
Schon die Sichel aufgehört zu glänzen,
Tritt mein Fuß den ungekannten Pfad;

Späht mein Aug', ob hinter andern Thoren
Sich der Wunsch versteckt der Phantasei,
Ob das Glück, das dieses Herz verloren,
Unterm Sternenraum zu finden sey.

Wo die Grenze sich mit Grenze gattet,
In dem letzten Stamm, der mich betrübt,
Wachse Schrift, von seinem Zweig beschattet:
„Schönes Land, ich habe dich geliebt!"

Rein ſynoptiſche

Geſchichte des Lebens Jeſu,

aus

den Worten der Evangelien zuſammengeſtellt und der Ueberſetzung Luthers entnommen.

Von dem Vorläufer Jesu Christi, Johannes dem Täufer.

Sintemal* sich es Viele unterwunden haben, zu stellen die Rede von den Geschichten, so unter uns ergangen sind; wie uns das gegeben haben, die es vom Anfange selbst gesehen, und Diener des Wortes gewesen sind; habe ich es auch für gut angesehen, nachdem ich es Alles von Anbeginn erkundet habe, daß ich es dir, mein lieber Theophile, mit Fleiß ordentlich schriebe. Auf daß du gewissen Grund erfahrest, der Lehre, in welcher du unterrichtet bist.

Zu der Zeit des Königs Herodis in Judäa war ein Priester von der Ordnung Abiä, mit Namen Zacharias, und sein Weib von den Töchtern Aarons, welche Elisabeth hieß. Sie waren aber alle beide fromm vor Gott, und gingen in allen Geboten und Satzungen des Herrn untadelig. Und sie hatten kein Kind, denn Elisabeth war unfruchtbar, und waren beide wohl betaget. Und es begab sich, daß er des Priesteramtes pflegete vor Gott zu der Zeit seiner Ordnung, nach Gewohnheit des Priesterthums, und an ihm war, daß er räuchern sollte, ging er in den Tempel des Herrn. Und die ganze Menge des Volks war draußen und betete unter der Stunde des Räucherns. Es erschien ihm aber der Engel des Herrn, und stand zur rechten Hand am Räucheraltar. Und als Zacharias ihn sah, erschrack er, und es kam ihm eine Furcht an. Aber der Engel sprach zu ihm: „Fürchte dich nicht, Zacharias! denn dein Gebet ist erhört, und dein Weib Elisabeth wird dir einen Sohn gebären, deß Namen sollst du Johannes heißen. Und du wirst deß Freude und Wonne haben, und Viele werden sich seiner Geburt freuen. Denn er wird vor dem Herrn groß seyn. Wein und starke

---

* Ist geschrieben im Anfang des Evangelisten Lucä.

Getränke wird er nicht trinken, und er wird im Mutterleib noch mit dem heiligen Geiſt erfüllet werden. Auch wird er der Kinder Iſrael viele zu Gott dem Herrn bekehren. Und er wird im Geiſt und Kraft Elias vor ihm hergehen, zu bekehren die Herzen der Väter zu den Kindern, und die Unglaubigen zu der Klugheit der Gerechten, zuzurichten dem Herrn ein bereites Volk."

Da ſprach Zacharias zu dem Engel: „Wobei ſoll ich das erkennen? Denn ich bin alt, und mein Weib iſt betaget." Der Engel antwortete und ſprach zu ihm: „Ich bin Gabriel, der vor Gott ſtehet, und bin geſandt, mit dir zu reden, daß ich dir ſolches verkündige. Und ſiehe, du wirſt verſtummen, und nicht reden können bis auf den Tag, da dies geſchehen wird; darum, daß du meinen Worten nicht geglaubet haſt, welche ſollen zu ihrer Zeit erfüllet werden."

Aber das Volk wartete draußen auf Zacharias, und wunderte ſich, daß er ſo lang im Tempel verzog.

Und da er heraus ging, konnte er nicht mit ihnen reden, aber ſie merkten, daß er ein Geſicht im Tempel geſehen hatte, und winkte ihnen, und blieb ſtumm.

Und es begab ſich, da die Zeit ſeines Amts aus war, ging er heim in ſein Haus. Und nach den Tagen ward ſein Weib Eliſabeth ſchwanger, und ſie verbarg ſich fünf Monate und ſprach: „Alſo hat mir der Herr gethan, in den Tagen, da er mich angeſehen hat, daß er meine Schmach unter den Menſchen von mir nähme."

Und im ſechsten Monat ward der Engel Gabriel geſandt von Gott in eine Stadt in Galiläa, die heißet Nazareth, zu einer Jungfrau die vertraut war einem Mann mit Namen Joſeph, vom Hauſe Davids; und die Jungfrau hieß Maria, und der Engel kam zu ihr hinein und ſprach: „Gegrüßet ſeyſt du, Holdſelige, der Herr iſt mit dir, du Gebenedeyte unter den Weibern." Da ſie ihn aber ſah, erſchrack ſie über ſeine Rede, und gedachte: „Welch ein Gruß iſt das!" Und der Engel ſprach zu ihr: „Fürchte dich nicht, Maria, du haſt Gnade bei Gott gefunden. Siehe, du wirſt ſchwanger werden im Leibe, und einen Sohn gebären, deß Namen ſollſt du Jeſus heißen. Der wird groß und ein Sohn des Höchſten genannt werden, und Gott der Herr wird ihm den Stuhl ſeines Vaters David geben. Und er wird ein König ſeyn über das Haus Jakobs ewiglich, und ſeines Königreichs wird kein Ende ſeyn." Da ſprach Maria zu dem Engel: „Wie ſoll das zugehen? Sintemal ich von keinem Manne weiß." Der Engel antwortete und ſprach zu ihr: „Der heilige Geiſt wird über dich kommen, und die Kraft des Höchſten wird dich überſchatten; darum auch das Heilige, das von dir geboren wird, wird Gottes Sohn genannt werden.

„Und siehe, Elisabeth, deine Gefreunde, ist auch schwanger mit einem Sohn in ihrem Alter, und geht jetzt im sechsten Monat, die im Geschrei ist, daß sie unfruchtbar sey. Denn bei Gott ist kein Ding unmöglich.“ Maria aber sprach: „Siehe, ich bin des Herrn Magd, mir geschehe, wie du hast gesagt.“ Und der Engel schied von ihr.

Maria aber stand auf in den Tagen, und ging auf das Gebirg entlang zu der Stadt Juda. Und kam in das Haus Zacharias, und grüßte Elisabeth. Und es begab sich, als Elisabeth den Gruß Mariä hörte, hüpfte das Kind in ihrem Leibe. Und Elisabeth war des heiligen Geistes voll. Und rief laut und sprach: „Gebenedeyt bist du unter den Weibern, und gebenedeyt ist die Frucht deines Leibes. Und woher kömmt mir das, daß die Mutter meines Herrn zu mir kommt? Siehe, da ich die Stimme deines Grußes hörte, hüpfte mit Freuden das Kind in meinem Leibe. Und, o selig bist du, die du geglaubet hast; denn es wird vollendet werden, was dir gesagt ist von dem Herrn.“

Und Maria sprach: „Meine Seele erhebt den Herrn, und mein Geist freuet sich Gottes, meines Heilandes. Denn er hat die Niedrigkeit seiner Magd angesehen. Siehe, von nun an werden mich selig preisen alle Kindeskinder. Denn er hat große Dinge an mir gethan, der da mächtig ist, und deß Name heilig ist. Und seine Barmherzigkeit währet immer, für und für bei denen, die ihn fürchten. Er übet Gewalt mit seinem Arm, und zerstreuet, die hoffärtig sind in ihres Herzens Sinn. Er stößet die Gewaltigen vom Stuhl, und erhebet die Niedrigen. Die Hungrigen füllet er mit Gütern, und läßet die Reichen leer. Er denket der Barmherzigkeit, und hilft seinem Diener Israel auf. Wie er geredet hat unsern Vätern, Abraham und seinem Samen ewiglich.“

Und Maria blieb bei ihr bei drei Monat, darnach kehrte sie wiederum heim.

Und Elisabeth kam ihre Zeit, daß sie gebären sollte, und sie gebar einen Sohn. Und ihre Nachbarn und Gefreunde hörten, daß der Herr große Barmherzigkeit an ihr gethan hatte, und freueten sich mit ihr. Und es begab sich am achten Tage, kamen sie, das Kindlein zu beschneiden, und hießen ihn nach seinem Vater Zacharias. Aber seine Mutter antwortete und sprach: „Mit nichten, sondern er soll Johannes heißen.“ Und sie sprachen zu ihr: „Ist doch Niemand in deiner Freundschaft, der also heißet.“ Und sie winkten seinem Vater, wie er ihn wolle heißen lassen. Und er forderte ein Täfelein, schrieb und sprach: „Er heißt Johannes.“ Und sie verwunderten sich alle. Und alsobald ward sein Mund und seine Zunge aufgethan, und redete und lobete Gott.

Und es kam eine Furcht über alle Nachbarn, und die Geschichte ward alle ruchbar auf dem ganzen jüdischen Gebirge, und alle, die es hörten, nahmen es zu Herzen und sprachen: „Was, meinest du, will aus dem Kindlein werden?“ denn die Hand des Herrn war mit ihm.

Und sein Vater Zacharias war des heiligen Geistes voll. Weissagete und sprach: „Gelobet sey der Herr, der Gott Israels, denn er hat besucht und erlöset sein Volk, und hat uns aufgerichtet ein Horn des Heils in dem Hause seines Dieners David.

Als er vor Zeiten geredet hat durch den Mund seiner heiligen Propheten (Jos. 33, 4. Jer. 23, 6. Hos. 1, 7), daß er uns errette von unsern Feinden und von der Hand aller, die uns hassen. Und die Barmherzigkeit erzeigete unsern Vätern, und gedächte an seinen heiligen Bund. Und an den Eid, den er unserem Vater Abraham geschworen hat, uns zu geben, daß wir erlöst aus der Hand unserer Feinde, ihm dieneten ohne Furcht unser Leben lang in Heiligkeit und Gerechtigkeit, die ihm gefällig ist. Und du, Kindlein, wirst ein Prophet des Höchsten heißen; du wirst vor dem Herrn hergehen, daß du seinen Weg bereitest und Erkenntniß des Heils gebest seinem Volk, die da ist, in Vergebung der Sünden. Durch die herzliche Barmherzigkeit unseres Gottes hat uns besucht der Aufgang aus der Höhe, auf daß er erscheine denen, die da sitzen in Finsterniß und Schatten des Todes, und richten unsere Füße auf den Weg des Friedens.“

Und das Kindlein wuchs und ward stark im Geist, und war in der Wüste, bis daß er sollte hervortreten vor das Volk Israel.

Im fünfzehnten Jahre des Kaiserthums des Kaisers Tiberii, da Pontius Pilatus Landpfleger in Judäa war, und Herodes ein Vierfürst in Galiläa, und sein Bruder Philippus ein Vierfürst in Iduräa und in der Gegend Trachonitis; und Lysanias ein Vierfürst in Abilene. Da Hanas und Kaiphas als Hohepriester waren.

Da geschah der Befehl Gottes zu Johannes (Jes. 40, 3), Zacharias Sohn, in der Wüste, und er kam in alle Gegend um den Jordan und predigte die Taufe der Buße zur Vergebung der Sünden. Wie geschrieben steht im Buch der Rede des Propheten Jesajä, der da sagt: Es ist eine Stimme eines Predigers in der Wüste, bereitet dem Herrn den Weg, und machet seine Steige richtig, alle Thäler sollen voll werden, und was krumm ist, soll richtig werden; alle Berge und Hügel sollen erniedriget werden, und was uneben ist, soll geraden Weges werden.

Und es ging zu Johannes alles jüdische Volk hinaus von Jerusalem und dem ganzen jüdischen Lande, und ließen sich alle von ihm im Jordan taufen und bekannten ihre Sünden.

Und Johannes war mit Kameelhaar bekleidet, und mit einem ledernen Gürtel um seine Lenden gegürtet. Er aß Heuschrecken und wilden Honig. Und er sprach zu dem Volk, das zu ihm hinausging und sich von ihm taufen ließ: „Ihr Otterngezüchte! wer hat denn euch gewiesen, daß ihr dem göttlichen Zorn entrinnen sollt? Sehet zu, thut rechtschaffene Früchte der Buße, und nehmet euch nicht vor, zu sagen, wir haben Abraham zum Vater; denn ich sage euch: Gott kann dem Abraham aus diesen Steinen Kinder erwecken. Es ist schon die Axt dem Baum an die Wurzel gelegt, welcher Baum nicht gute Früchte bringt, wird abgehauen und ins Feuer geworfen. Und er hat die Wurfschaufel in seiner Hand. Er wird seine Tenne fegen (statt reinigen); er wird den Waizen in seine Scheuer sammeln, aber die Spreu wird er mit ewigem Feuer verbrennen."

Und viel anders mehr verkündigte er dem Volke. Da fragte ihn das Volk und sprach: „Was sollen wir denn thun?" Er antwortete und sprach: „Wer zwei Röcke hat, der gebe dem, der keinen hat, und wer Speise hat, der thue gleich also." Da kamen auch die Zöllner (Mauthner) zu ihm, daß sie sich taufen ließen, und sprachen zu ihm: „Meister, was sollen denn wir thun?" Er sprach zu ihnen: „Fordert nicht mehr, denn gesetzt ist." Da fragten ihn auch die Kriegsleute: „Was sollen denn wir thun?" Er sprach zu ihnen: „Thut Niemand Gewalt noch Unrecht, und lasset euch begnügen an eurem Sold." Als aber das Volk im Wahn war, und dachten alle in ihrem Herzen von Johanne, ob er vielleicht Christus wäre, da redete er frei heraus und bezeugete.

Dies ist das Zeugniß Johannis, da die Juden sandten von Jerusalem Priester und Leviten, daß sie ihn fragten (Joh. 1, 19 ff.): „Wer bist du?" Und er leugnete nicht, und bekannte: „Ich bin nicht Christus." Und sie fragten ihn: „Was denn? Bist du Elias?" Er sprach: „Ich bin es nicht." „Bist du ein Prophet?" Und er antwortete: „Nein." Da sprachen sie zu ihm: „Was bist du denn? daß wir Antwort geben denen, die uns gesandt haben. Was sagst du von dir selbst?" Er sprach: „Ich bin eine Stimme eines Predigers in der Wüste. Richtet den Weg des Herrn, wie der Prophet Jesaias geweissaget hat." Und die gesandt waren, die waren von den Pharisäern. Und fragten ihn, und sprachen zu ihm: „Warum taufest du denn, so du nicht Christus bist, noch Elias, noch ein Prophet?" Johannes antwortete ihnen, und sprach: „Ich taufe mit Wasser, aber er ist mitten unter euch getreten, den ihr nicht kennet. Der ist es, der nach mir kommen wird, welcher vor mir gewesen ist, deß ich nicht werth bin, daß ich seine Schuhriemen auflöse. Der wird mit dem heiligen Geiste taufen." Dies geschah zu Bethabara, jenseits des Jordans, da Johannes taufete.

Die Geburt Christi.

Dies ist das Buch von der Geburt Jesu Christi (Matth. 1, 1 ff.), der da ist ein Sohn Davids, des Sohnes Abraham; Abraham zeugete Isaak — Isaak zeugete Jakob — Jakob zeugete Juda und seine Brüder — Juda zeugete Pharez und Saram von der Thamar — Pharez zeugete Hezron — Hezron zeugete Ram — Ram zeugete Aminadab — Aminadab zeugete Nahasson — Nahasson zeugete Salma — Salma zeugete Boas — Boas zeugete Obed von der Ruth — Obed zeugete Jesse — Jesse zeugete den König David — der König David zeugete Salomo von dem Weib des Uriä — Salomo zeugete Roboam — Roboam zeugete Abia — Abia zeugete Assa — Assa zeugete Josaphat — Josaphat zeugete Joram — Joram zeugete Osia — Osia zeugete Jotham — Jotham zeugete Achas — Achas zeugete Ezechia — Ezechia zeugete Manasse — Manasse zeugete Amon — Amon zeugete Josia — Josia zeugete Jechanja und seine Brüder, um die Zeit der babylonischen Gefangenschaft. Nach der babylonischen Gefangenschaft zeugete Jechanja Salathiel — Salathiel zeugete Zorobabel — Zorobabel zeugete Abiud — Abiud zeugete Eliachim — Eliachim zeugete Asor — Asor zeugete Zadoch — Zadoch zeugete Achin — Achin zeugete Eliud — Eliud zeugete Eleasar — Eleasar zeugete Mathan — Mathan zeugete Jakob — Jakob zeugete Joseph, den Mann Mariä, von welcher ist geboren Jesus, der da heißt Christus.

Alle Glieder von Abraham bis auf David sind vierzehn Glieder. Von David bis auf die babylonische Gefangenschaft sind vierzehn Glieder. Von der babylonischen Gefangenschaft bis auf Christum sind vierzehn Glieder.

Die Geburt Christi war aber also gethan. Als Maria, seine Mutter, dem Joseph vertraut war, ehe er sie heim holte, fand es sich, daß sie durch die Ueberschattung des heiligen Geistes schwanger war. Joseph aber, ihr Mann, war fromm, und wollte sie nicht rügen; gedachte aber, sie heimlich zu verlassen. Indem er aber also gedachte, siehe, da erschien ihm der Engel des Herrn im Traume, und sprach: „Fürchte dich nicht Joseph, du Sohn Davids, die Maria, dein Gemahl, zu dir zu nehmen; denn das in ihr geboren ist, das ist von dem heiligen Geist. Und sie wird einen Sohn gebären, deß Namen sollst du Jesus heißen; denn er wird sein Volk selig machen von ihren Sünden. Das ist aber alles geschehen, auf daß erfüllet würde, das der Herr durch den Propheten gesagt hat, der da spricht (Jes. 7, 14): Siehe eine Jungfrau ist schwanger, und wird einen Sohn gebären, und sie werden seinen Namen Emanuel heißen, das ist verdolmetschet: Gott mit uns.“ Da nun Joseph vom Schlaf erwachte, that er, wie ihm der Engel des Herrn befohlen hatte,

und nahm sein Gemahl zu sich. Er erkannte sie aber nicht, bis sie ihr erstes Kind geboren hatte.

Es begab sich aber zu der Zeit, daß ein Gebot von Kaiser Augusto ausging, daß alle Welt geschätzet würde. Und diese Schätzung war die allererste und geschah zu der Zeit, da Cyrenius Landpfleger in Syrien war. Und Jedermann ging, daß er sich schätzen ließe, ein Jeglicher in seine Stadt.

Da machte sich auch auf Joseph aus Galiläa, aus der Stadt Nazareth, in das jüdische Land zur Stadt Davids, die da heißt Bethlehem, darum, daß er von dem Hause und Geschlechte Davids war. Auf daß er sich schätzen ließe mit Maria, seinem vertrauten Weibe, die war schwanger, und als sie daselbst waren, kam die Zeit, daß sie gebären sollte. Und sie gebar ihren ersten Sohn, und wickelte ihn in Windeln und legte ihn in eine Krippe, denn sie hatten sonst keinen Raum in der Herberge; und es waren Hirten in der selbigen Gegend, auf dem Felde bei den Hürden, die hüteten des Nachts ihre Heerde. Und siehe, des Herrn Engel trat zu ihnen, und die Klarheit des Herrn leuchtete um sie, und sie fürchteten sich sehr. Und der Engel sprach zu ihnen: „Fürchtet euch nicht, siehe, ich verkündige euch große Freude, die allem Volk widerfahren wird, denn euch ist heute der Heiland geboren, welcher ist Christus der Herr, in der Stadt Davids. Und das habt zum Zeichen, ihr werdet finden das Kind in Windeln gewickelt und in einer Krippe liegend.“ Und alsobald ward da bei dem Engel die Menge der himmlischen Heerschaaren, die lobeten Gott und sprachen: „Ehre sey Gott in der Höhe, Friede auf Erden und den Menschen ein Wohlgefallen.“

Und da die Engel von ihnen gen Himmel fuhren, sprachen die Hirten unter einander: „Lasset uns gehen gen Bethlehem und die Geschichte sehen, die da geschehen ist, die uns der Herr kund gethan hat.“ Und sie kamen eilends und fanden beide, Mariam und Joseph, dazu das Kind in der Krippe liegend. Da sie es aber gesehen hatten, breiteten sie das Wort aus, welches zu ihnen von diesem Kinde gesagt war. Und alle, vor die es kam, wunderten sich der Rede, die ihnen die Hirten gesagt hatten. Maria aber behielt alle diese Worte und bewegte sie in ihrem Herzen. Und die Hirten kehrten wieder um, preiseten und lobeten Gott, um alles, das sie gehört und gesehen hatten, wie denn zu ihnen gesagt war.

Im Anfang war das Wort (Joh. 1, 1—14) (das ist der Sohn Gottes), und das Wort war bei Gott, und Gott war das Wort. Dasselbige war im Anfange bei Gott. Alle Dinge sind durch dasselbige gemacht, und ohne dasselbige ist nichts gemacht, was gemacht ist. In ihm war das Leben, und das Leben war das Licht des Menschen. Und das Licht scheinet in

der Finsterniß, und die Finsterniß hat es nicht begriffen. Es war ein Mensch von Gott gesandt, der hieß Johannes, der kam zum Zeugniß daß er von dem Licht zeugete, auf daß sie alle durch ihn glaubten. Er war nicht das Licht, sondern daß er zeugete von dem Licht. Das war das wahrhaftige Licht, welches alle Menschen erleuchtet, die in diese Welt kommen. Es war in der Welt, und die Welt ist durch dasselbige gemacht, und die Welt kannte es nicht. Er kam in sein Eigenthum, und die Seinen nahmen ihn nicht auf. Wieviel ihn aber aufnahmen, denen gab er Macht Gottes Kinder zu werden, die an seinen Namen glauben. Welche nicht von dem Geblüt, noch von dem Willen des Fleisches, noch von dem Willen eines Mannes, sondern von Gott geboren sind.

Und das Wort ward Fleisch und wohnete unter uns, und wir sahen seine Herrlichkeit, eine Herrlichkeit als des eingebornen Sohnes, vom Vater voller Gnade und Wahrheit.

Und da acht Tage um waren, daß das Kind beschnitten wurde, da ward sein Name genannt Jesus, welcher genannt war von dem Engel, ehe denn er im Mutterleib empfangen ward.

Da Jesus geboren war zu Bethlehem, im jüdischen Lande (Matth. 2, 1—12), zu der Zeit des Königs Herodis, siehe, da kamen die Weisen aus Morgenland gen Jerusalem und sprachen: „Wo ist der neugeborne König der Juden? Wir haben seinen Stern gesehen im Morgenlande, und sind gekommen, ihn anzubeten.“ Da das der König hörte, erschrack er sehr, und mit ihm das ganze Jerusalem. Und ließ versammeln alle Hohepriester und Schriftgelehrten unter dem Volk; und erforschte von ihnen, wo Christus sollte geboren werden? Und sie sagten ihm: „Zu Bethlehem, im jüdischen Lande, denn also steht geschrieben durch den Propheten (Mich. 5, 1): Und du, Bethlehem, im jüdischen Lande, bist mit nichten die kleinste unter den Fürsten Juda; denn aus dir soll mir kommen der Herzog, der über mein Volk Israel ein Herr sey.“

Da berief Herodis die Weis[illegible]ich und erlernte mit Fleiß von ihnen, wann der Stern erschiene[illegible]? Und wies sie gen Bethlehem und sprach: „Ziehet hin und forschet fleißig nach dem Kindlein, und wenn ihr es findet, so saget mir's wieder, daß ich auch komme und es anbete.“ Als sie nun den König gehört hatten, zogen sie hin; und siehe, der Stern, den sie im Morgenlande gesehen hatte, ging vor ihnen hin, bis daß er kam, und stand oben über, da das Kindlein war. Da sie den Stern sahen, wurden sie hoch erfreuet, und gingen in das Haus und fanden das Kindlein mit Maria, seiner Mutter, und fielen nieder und beteten es an, und thaten ihre Schätze auf und schenkten ihm Gold, Weihrauch und Myrrhen. Und Gott befahl ihnen im Traum, daß sie

Doch wie fürcht' ich, daß umſonſt ich wand're,
Ging' es auch in Tempe's Wonnegrund!
Gleichen deinen Reizen nicht noch and're?
Iſt mir nicht des Mittags Himmel kund?

Rühmt der Waller nicht die Myrtenhaine?
Nicht Heſperien mit gold'ner Frucht?
Sproßt nicht Hellas Tag im Roſenſcheine?
Blüht nicht Lotos in des Ganges Bucht?

Lockt ſich in Arabiens Gefilden
Nicht der zarte Weihrauchbaum empor?
Steigt nicht auf zu prächtigen Gebilden
Der Bananen und der Palmen Rohr?

Haſt du von Parthenope vernommen,
Der für Milch zwei Brüſte Flammen ſprüh'n,
Und iſt ihrer Lava Staub verglommen,
Brod und Wein im reichen Schooße blüh'n?

Geh', die Pyramiden zu betrachten,
Schiff' im Nil zu Memnon's lautem Bild.
Reizen dich nicht Peru's Demantſchachten,
Wo das Gold aus vollen Adern quillt?

Willſt du nicht des Jordans Wellen koſten?
Nicht nach Salems heil'gen Hügeln zieh'n?
Weißt du nichts von ſeinen Tempelpfoſten?
Iſt nicht Hehr noch ſelber ſein Ruin?

nicht wieder sollten zu Herodes lenken. Und zogen durch einen andern Weg wieder in ihr Land. Da sie aber hinweggezogen waren, siehe, da erschien der Engel des Herrn dem Joseph im Traum und sprach: „Stehe auf und nimm das Kindlein und seine Mutter zu dir, und fliehe in Aegyptenland und bleibe allda, bis ich dir sage; denn es ist vorhanden, daß Herodes das Kindlein suche, dasselbe umzubringen.“ Und er stand auf, nahm das Kindlein und seine Mutter zu sich, bei der Nacht, und entwich in Aegyptenland. Und blieb allda bis nach dem Tode Herodes. Auf daß erfüllet würde, das der Herr durch den Propheten gesagt hat, der da spricht (Jos. 11, 1): Aus Aegypten habe ich meinen Sohn gerufen. Da Herodes nun sah, daß er von den Weisen betrogen war, ward er sehr zornig und schickte aus, und ließ alle Kinder zu Bethlehem tödten, und an ihren Grenzen, die da zweijährig und darunter waren, nach der Zeit, die er mit Fleiß von den Weisen erlernt hatte.

Auf daß erfüllet würde, das gesagt ist, durch den Propheten Jeremia, der da spricht (Jer. 11, 15): Auf dem Gebirge hat man ein Geschrei gehöret, viel Klagens und Weinens und Heulens; Rahel beweinte ihre Kinder und wollte sich nicht trösten lassen, denn es war aus mit ihnen. Da aber Herodes gestorben war, siehe, da erschien der Engel des Herrn dem Joseph im Traume in Aegyptenland und sprach: „Stehe auf und nimm das Kindlein und seine Mutter zu dir, und ziehe hin, in das Land Israel; sie sind gestorben, die dem Kinde nach dem Leben standen. Und er stand auf, und nahm das Kindlein und seine Mutter zu sich und kam in das Land Israel. — Da er aber hörte, daß Archelaus im jüdischen Lande König war, anstatt seines Vaters Herodes, fürchtete er sich, dahin zu kommen; und im Traum empfing er Befehl von Gott, und zog in die Oerter des galiläischen Landes. Und kam und wohnete in der Stadt, die da heißt Nazareth; auf daß erfüllet, das da gesagt ist durch den Propheten: Er soll Nazarenus heißen.

Und da die Tage ihrer Reinigung nach dem Gesetz Mosis kamen (Luc. 2, 22 ff.), brachten sie Jesum gen Jerusalem, daß sie ihn dem Herrn darstellten (wie denn geschrieben steht in dem Gesetz des Herrn: allerlei Männlein, das zum ersten die Mutter bricht, soll dem Herrn geheiliget heißen), und daß sie gäben das Opfer, nachdem gesagt ist im Gesetz des Herrn, ein Paar Turteltauben oder zwei junge Tauben.

Und siehe, ein Mensch war zu Jerusalem mit Namen Simeon, und derselbige Mensch war fromm und gottesfürchtig, und wartete auf den Trost Israels, und der heilige Geist war in ihm. Und ihm war eine Antwort geworden von dem heiligen Geist: er sollte den Tod nicht sehen, er hätte denn zuvor den Christ des Herrn gesehen. Und er kam aus Anregung des Geistes in den Tempel. Und da die Eltern das Kind

Jesu in den Tempel brachten, daß sie thäten wie man pflegte für ihn nach dem Gesetz. Da nahm er ihn auf seine Arme und lobete Gott und sprach: „Herr nun lässest du deinen Diener im Frieden fahren, denn meine Augen haben deinen Heiland gesehen, welchen du bereitet hast vor allen Völkern, ein Licht, zu erleuchten die Heiden und zum Preis deines Volkes Israel.“

Und sein Vater und Mutter verwunderten sich deß, das von ihm geredet ward. Und Simeon segnete sie und sprach zu Maria, seiner Mutter: „Siehe, dieser wird gesetzt zu einem Fall und Auferstehen Vieler in Israel, und zu einem Zeichen, dem widersprochen wird (und es wird ein Schwert durch deine Seele dringen), auf daß vieler Herzen Gedanken offenbar werden.

Und es war eine Prophetin Hanna, eine Tochter Phanuels, vom Geschlechte Aser, die war wohl betaget, und hatte gelebet sieben Jahre mit ihrem Manne, nach ihrer Jungfrauschaft, und war eine Wittwe bei vierundachtzig Jahren, die kam nimmer vom Tempel, dienete Gott mit Fasten und Beten Tag und Nacht. Dieselbige trat auch hinzu zu derselbigen Stunde, und pries den Herrn, und redete von ihm zu allen, die auf die Erlösung zu Jerusalem warteten. Und da sie es alles vollendet hatten nach dem Gesetz des Herrn, kehrten sie wieder in Galiläa zu ihrer Stadt Nazareth. Aber das Kind wuchs, und ward stark im Geist, voller Weisheit, und Gottes Gnade war bei ihm.

Die Eltern Jesu gingen alle Jahr auf das Osterfest gen Jerusalem. Und da er zwölf Jahre alt war, gingen sie hinauf gen Jerusalem nach Gewohnheit des Festes. Und da die Tage vollendet waren, und sie wieder nach Hause gingen, blieb das Kind Jesu zu Jerusalem, und seine Eltern wußten es nicht. Sie meinten aber, er wäre unter den Gefährten, und kamen eine Tagereise und suchten ihn unter den Gefreunden und Bekannten. Und da sie ihn nicht fanden, gingen sie wieder nach Jerusalem und suchten ihn. Und es begab sich nach drei Tagen, fanden sie ihn im Tempel mitten unter den Lehrern, daß er ihnen zuhörte und sie fragte; und alle, die ihm zuhörten, verwunderten sich seines Verstandes und seiner Antwort. Und da sie ihn sahen, entsetzten sie sich. Und seine Mutter sprach zu ihm: „Mein Sohn, warum hast du uns das gethan? Siehe, dein Vater und ich haben dich mit Schmerzen gesucht.“ Und er sprach zu ihnen: „Was ist's, daß ihr mich gesucht habt? Wisset ihr nicht, daß ich dem seyn muß, das meines Vaters ist?“ Und sie verstanden das Wort nicht, das er mit ihnen redete. Und er ging mit ihnen hinab gen Nazareth, und war ihnen unterthan. Und seine Mutter behielt alle diese Worte in ihrem Herzen. Und Jesus nahm zu an Alter, Weisheit, Gnade bei Gott und den Menschen.

Und da Jesus in das dreißigste Jahr ging, ward er für einen Sohn Josephs gehalten, welcher war ein Sohn Eli. Der war ein Sohn Matthats, der war ein Sohn Levi, der war ein Sohn Melchi, der war ein Sohn Janna, der war ein Sohn Josephs; der war ein Sohn Matthathias, der war ein Sohn Amos, der war ein Sohn Nahums, der war ein Sohn Esli, der war ein Sohn Nange, der war ein Sohn Maaths, der war ein Sohn Matthathias, der war ein Sohn Semei, der war ein Sohn Josephs, der war ein Sohn Juda. — Der war ein Sohn Johanna, der war ein Sohn Resta, der war ein Sohn Zorobabels, der war ein Sohn Salathiels, der war ein Sohn Neri, der war ein Sohn Melchi, der war ein Sohn Addi, der war ein Sohn Kosams, der war ein Sohn Elmadams, der war ein Sohn Her, der war ein Sohn Jose, der war ein Sohn Eliezers, der war ein Sohn Jorems, der war ein Sohn Mattha, der war ein Sohn Levi, der war ein Sohn Sohn Simeons, der war ein Sohn Juda, der war ein Sohn Josephs, der war ein Sohn Jonams, der war ein Sohn Eliakims, der war ein Sohn Melea, der war ein Sohn Menams, der war ein Sohn Matthathans, der war ein Sohn Nathans, der war ein Sohn Davids, der war ein Sohn Jesse, der war ein Sohn Obeds, der war ein Sohn Boas, der war ein Sohn Salomons, der war ein Sohn Nahassons, der war ein Sohn Aminadabs, der war ein Sohn Arams, der war ein Sohn Esroms, der war ein Sohn Phares, der war ein Sohn Juda, der war ein Sohn Jakobs, der war ein Sohn Isaaks, der war ein Sohn Abrahams, der war ein Sohn Thara, der war ein Sohn Nachors, der war ein Sohn Saruchs, der war ein Sohn Ragahu, der war ein Sohn Phalegs, der war ein Sohn Ebers, der war ein Sohn Sala, der war ein Sohn Cainans, der war ein Sohn Arphachsads, der war ein Sohn Sems, der war ein Sohn Noä. Der war ein Sohn Lamechs, der war ein Sohn Methusalahs, der war ein Sohn Enochs, der war ein Sohn Jareds, der war ein Sohn Malaleels, der war ein Sohn Cainans, der war ein Sohn Enos, der war ein Sohn Seths, der war ein Sohn Adams, der war Gottes.

Denn aus der Fülle seiner Herrlichkeit haben wir alle genommen Gnade um Gnade. Denn das Gesetz ist uns durch Mose gegeben, die Gnade und Wahrheit aber ist durch Jesum Christum geworden. Niemand hat Gott je gesehen. Der eingeborne Sohn, der in des Vaters Schooß ist, der hat es uns verkündiget.

Die Taufe Jesu Christi durch Johannem den Täufer.

Da kam Jesus aus Galiläa an den Jordan zu Johanne, daß er sich von ihm taufen ließe. Aber Johannes wehrte ihm und sprach: „Ich bedarf wohl, daß ich von dir getauft werde; und du kommst

zu mir?“ Jesus aber antwortete und sprach zu ihm: „Laß jetzt also seyn; also gebühret es uns, alle Gerechtigkeit zu erfüllen.“ Da ließ er es ihm zu. Und da Jesus getauft war, stieg er bald herauf aus dem Wasser, und siehe, da that sich der Himmel über ihm auf. Und Johannes sah den Geist Gottes gleich als eine Taube herabfahren und über ihn kommen. Und siehe, eine Stimme vom Himmel herab sprach: „Dies ist mein lieber Sohn, an welchem ich Wohlgefallen habe.“

Da ward Jesus vom Geist in die Wüste geführt (Matth. 4, 1—11), auf daß er von dem Teufel versucht würde. Und da er vierzig Tage und vierzig Nächte gefastet hatte, hungerte ihn. Und der Versucher trat zu ihm und sprach: „Bist du Gottes Sohn, so sprich, daß diese Steine Brod werden.“ Und er antwortete und sprach: „Der Mensch lebt nicht vom Brod allein, sondern von einem jeglichen Wort, das durch den Mund Gottes gehet.“ Da führte ihn der Teufel mit sich in die heilige Stadt, und stellte ihn auf die Zinne des Tempels und sprach zu ihm: „Bist du Gottes Sohn, so laß dich hinab, denn es stehet geschrieben: er wird seinen Engeln über dir Befehl thun, und sie werden dich auf den Händen tragen, auf daß du deinen Fuß nicht an einen Stein stoßest.“ Da sprach Jesus zu ihm: „Wiederum stehet geschrieben: du sollst Gott, deinen Herrn, nicht versuchen.“ Wiederum führte ihn der Teufel mit sich, auf einen hohen Berg, und zeigte ihm alle Reiche der Welt und ihre Herrlichkeit, und sprach zu ihm: „Das Alles will ich dir geben, so du niederfällst und mich anbetest.“ Da sprach Jesus zu ihm: „Hebe dich weg von mir, Satan; denn es steht geschrieben: du sollst Gott deinen Herrn anbeten, und ihm allein dienen.“ Da verließ ihn der Teufel, und siehe, da traten die Engel zu ihm und dieneten ihm.

Und Jesus kam wieder in des Geistes Kraft in Galiläam, und das Gerücht von ihm erscholl in alle umliegende Oerter. Und er lehrte in ihren Schulen und ward von Jedermann gepriesen.

Und nach diesen Tagen siehet Johannes Jesum kommen, und als er zu ihm kam, sprach er: „Siehe, das ist Gottes Lamm, welches der Welt Sünden trägt. Dieser ist es, von dem ich gesagt habe: Nach mir kommt ein Mann, welcher vor mir gewesen ist, denn er war ehe, denn ich. Und ich kannte ihn nicht; sondern auf daß er in Israel offenbar würde, darum bin ich gekommen zu taufen mit Wasser.“ Und Johannes zeugete und sprach: „Ich sahe, daß der Geist Gottes auf ihn wie eine Taube vom Himmel herabfuhr. Und ich kannte ihn nicht; aber der mich mit Wasser zu taufen sandte, derselbige sprach zu mir: Ueber welchen du den Geist wirst herabfahren sehen und auf ihm bleiben, derselbige ist es, der mit dem heiligen Geist taufet. Und ich sah es, und zeugete, daß dieser Gottes Sohn ist.“

Des andern Tages stand abermal Johannes und zwei seiner Jünger. Und als er Jesum wandlen sah, sprach er: „Siehe, das ist Gottes Lamm.“ Und zwei seiner Jünger hörten ihn reden und folgten Jesu nach. Jesus aber wandte sich um und sah sie nachfolgen, und sprach zu ihnen: „Was suchet ihr?“ Sie aber sprachen zu ihm: „Rabbi (das ist verdolmetschet Meister), wo bist du zur Herberge?“ Er sprach zu ihnen: „Kommet und sehet es!“ Sie kamen und sahen es, und blieben denselbigen Tag bei ihm; es war aber um die zehnte Stunde. (Das ist nach unserer Zeit Nachmittags vier Uhr.) Einer aus diesen Zwei, die von Johanne hörten und Jesu nachfolgeten, war Andreas, der Bruder des Simonis Petri, derselbige findet zum ersten seinen Bruder Simon, und spricht zu ihm: „Wir haben den Messiam gefunden“ (welches ist verdolmetschet: der Gesalbte); und führte ihn zu Jesu. Da ihn Jesus sahe, sprach er: „Du bist Simon, Jonas Sohn; du sollst Kephas heißen“ (das wird verdolmetschet, ein Fels). Des andern Tages wollte Jesus wieder in Galiläam ziehen, und findet Philippum, und spricht zu ihm: „Folge mir nach.“ Philippus aber war von Bethsaida, aus der Stadt Andreä und Petri. Philippus findet Nathanael und spricht zu ihm: „Wir haben den gefunden, von welchem Moses im Gesetz und die Propheten geschrieben haben. Jesum, Josephs Sohn von Nazareth.“ Und Nathanael sprach zu ihm: „Was kann von Nazareth Gutes kommen?“ Philippus spricht zu ihm: „Komm und siehe es!“ Jesus sieht Nathanael zu sich kommen und spricht zu ihm: „Siehe! ein rechter Israeliter, in welchem kein Falsch ist.“ Nathanael spricht zu ihm: „Woher kennst du mich?“ Jesus antwortete und sprach zu ihm: „Ehe denn dich Philippus rief, da du unter dem Feigenbaum wareſt, sah ich dich.“ Nathanael antwortete und sprach zu ihm: „Rabbi, du bist Gottes Sohn, du bist der König in Israel.“ Jesus antwortete und sprach zu ihm: „Du glaubest, weil ich dir gesagt habe, daß ich dich unter dem Feigenbaum gesehehen habe. Und spricht zu ihm: du wirst noch Größeres, denn das sehen. Wahrlich, wahrlich, ich sage euch, von nun an werdet ihr den Himmel offen sehen und die Engel Gottes hinauf und herabsteigen sehen auf des Menschen Sohn.“

Und am dritten Tage ward eine Hochzeit zu Cana in Galiläa (Joh. 2, 1—11); und die Mutter Jesu war auch da. Jesus aber und seine Jünger wurden auch auf die Hochzeit geladen, und da es nun an Wein gebrach, spricht die Mutter Jesu zu ihm: „Sie haben nicht Wein.“ Jesus spricht zu ihr: „Weib, was habe ich mit dir zu schaffen? meine Stunde ist noch nicht gekommen.“ Seine Mutter spricht zu den Dienern: „Was er euch saget, das thut.“ Es waren aber allda sechs steinerne Wasserkrüge gesetzt, nach der Weise der jüdischen Reinigung, und gingen je in einen

zwei oder drei Maaß. Jesus spricht zu ihnen: „Füllet die Wasserkrüge mit Wasser.“ Und sie füllten sie bis oben an. Und er spricht zu ihnen: „Schöpfet und bringet es dem Speisemeister!“ und sie brachten es. Als aber der Speisemeister kostete den Wein, der Wasser gewesen war, und wußte nicht, von wannen er kam (die Diener aber wußten es, die das Wasser geschöpft hatten), rufet der Speisemeister den Bräutigam, und spricht zu ihm: „Jedermann gibt zum ersten guten Wein, und wenn sie trunken geworden sind, alsdann den geringeren; du hast den guten Wein bisher behalten.“ Das ist das erste Zeichen, das Jesus that, geschehen zu Cana in Galiläa, und offenbarte seine Herrlichkeit, und seine Jünger glaubten an ihn.

Darnach zog Jesus hinab gen Capernaum, er, seine Mutter und seine Brüder, und seine Jünger, und blieben nicht lange daselbst, und lehrte sie an den Sabbathen, und sie verwunderten sich seiner Lehren, denn seine Rede war gewaltig. Und es war ein Mensch in der Schule mit einem unsaubern Geist besessen. Und der schrie laut und sprach: „Halt, was haben wir mit dir zu schaffen, Jesu von Nazareth? Du bist gekommen, uns zu verderben. Ich weiß, wer du bist, nämlich der Heilige Gottes.“ Und Jesus bedrohte ihn und sprach: „Verstumme und fahre aus von ihm.“ Und der Teufel warf ihn mitten unter sie, und fuhr aus von ihm, und that ihm keinen Schaden. Und es kam eine Furcht über sie alle, und redeten mit einander und sprachen: „Was ist das für ein Ding? Er gebietet mit Macht und Gewalt den unsaubern Geistern, und sie fahren aus.“ Und das Geschrei von ihm erscholl in allen Oertern des umliegenden Landes.

Und er stand auf aus der Schule und kam in Simonis Haus. Und Simonis Schwieger war mit einem harten Fieber behaftet, und sie baten ihn für sie. Und er trat zu ihr und gebot dem Fieber, und es verließ sie, und bald stand sie auf und dienete ihnen.

Und da die Sonne untergegangen war, kamen alle die, so Kranke hatten, mit mancherlei Seuchen behaftet waren, brachten sie zu ihm. Er legte auf einen jeglichen die Hände, und machte sie alle gesund. Es fuhren auch von Vielen die Teufel aus, schrien und sprachen: „Du bist Christus, der Sohn Gottes.“ Und er bedrohete sie und ließ sie nicht reden, denn sie wußten, daß er Christus war.

Und es war ein Königlicher, deß Sohn lag krank zu Capernaum. Dieser hörte, daß Jesus aus Judäa in Galiläa kam, und ging hin zu ihm, und bat ihn, daß er hinab käme und hülfe seinem Sohn, denn er war todtkrank. Und Jesus sprach zu ihm: „Wenn ihr nicht Zeichen und Wunder sehet, so glaubet ihr nicht.“ Der Königliche sprach zu ihm: „Herr, komme hinab, ehe denn mein Kind stirbt.“ Jesus sprach zu ihm: „Gehe hin, dein Sohn lebet.“ Der Mensch glaubte dem Worte, das

Jesus zu ihm sagte, und ging hin. Und indem er hinabging, begegneten ihm seine Knechte, verkündigten ihm und sprachen: „Dein Sohn lebet.“ Da forschete er von ihnen die Stunde, in welcher es besser mit ihm geworden wäre, und sie sprachen zu ihm: „Gestern um die siebente Stunde verließ ihn das Fieber.“ Da merkte der Vater, daß es um die Stunde wäre, in welcher Jesus zu ihm sagte: „Dein Sohn lebet.“ Und er glaubte mit seinem ganzen Hause. Das ist nun das andere Zeichen, das Jesus that, da er aus Judäa in Galiläa kam.

Und Jesus kam gen Nazareth, da er erzogen war, und ging in die Schule, nach seiner Gewohnheit am Sabbathtage, und stand auf und wollte lesen. Da ward ihm das Buch des Propheten Jesaias gereichet. Und da er das Buch herumwarf, fand er den Ort, da geschrieben stehet (Jes. 61, 1): Der Geist des Herrn ist bei mir, derohalben er mich gesalbet und gesandt hat, zu verkündigen das Evangelium den Armen, zu heilen die zerstoßenen Herzen, zu predigen den Gefangenen und den Zerschlagenen, daß sie frei und ledig seyn sollen. Und zu predigen das angenehme Jahr des Herrn. Und als er das Buch zuthat, gab er es dem Diener und setzte sich. Und Aller Augen, die in der Schule waren, sahen auf ihn. Er fing an, zu ihnen zu sagen: „Heute ist diese Schrift vor euern Ohren erfüllet.“ Und sie gaben ihm alle Zeugniß, und wunderten sich der holdseligen Worte, die aus seinem Munde gingen, und sprachen: „Ist das nicht Josephs Sohn?“ Und er sprach zu ihnen: „Ihr werdet freilich das Sprichwort zu mir sagen, Arzt hilf dir selber; denn wie große Dinge haben wir gehört, zu Capernaum gesehen? Thue auch also hier in deinem Vaterlande.“ Er aber sprach: „Wahrlich, ich sage euch, es waren viele Wittwen in Israel zu Elias Zeiten, da der Himmel drei Jahre und sechs Monate verschlossen war, und eine große Theurung im Lande war. Und zu deren keiner war Elias gesandt, denn allein gen Sarepha der Sidonier zu einer Wittwe.* Und viele Aussätzige waren in Israel zu des Propheten Elisa Zeiten, und deren keiner ward gereiniget, denn allein Naemann aus Syrien.“** Und sie wurden alle voll Zornes, die in der Schule waren, da sie das hörten, und standen auf, und stießen ihn zur Stadt hinaus, und führten ihn auf einen Hügel des Berges, darauf ihre Stadt gebauet war, daß sie ihn hinabstürzten. Er ging aber mitten durch sie hinweg. Und kam gen Capernaum in die Stadt Galiläa, und lehrte sie an den Sabbathen.

---

* 1. Kön. 17, 10. Da Elias die Wittwe versicherte: Es werde ihr Mehl im Kad nicht verzehrt werden, und ihrem Oelkrug nichts mangeln, bis der Herr regnen läßt.

** 2. Kön. 5, 14. Naemann tauchte sich siebenmal in den Jordan, und er ward rein. Diese Wahrheiten wollten sie nicht hören.

Und Jesus ging umher im ganzen galiläischen Lande, lehrte in ihren Schulen, und predigte das Evangelium vom Reich Gottes, und heilete allerlei Seuchen und Krankheiten im Volk. Und sein Gerücht erscholl in dem ganzen Syrienlande. Und sie brachten ihm allerlei Kranke, mit mancherlei Seuchen und Qual behaftet. Die Besessenen, die Mondsüchtigen und die Gichtbrüchigen, und er machte sie alle gesund. Und es folgte ihm viel Volks nach aus Galiläa, aus den zehn Städten von Jerusalem, aus dem jüdischen Lande, und von jenseits dem Jordan. Da es aber Tag ward, ging er an eine wüste Stätte, und das Volk suchte ihn, und kam zu ihm, und hielten ihn auf, daß er nicht von ihnen ginge. Er aber sprach zu ihnen: „Ich muß auch in andern Städten das Evangelium vom Reich Gottes predigen; denn dazu bin ich gesandt.“ Und er predigte in den Schulen Galiläa's.

Es begab sich aber, daß sich das Volk zu ihm drang, das Wort Gottes zu hören, und er stand am See Genezareth, und sah zwei Schiffe am See stehen; die Fischer waren aber ausgetreten und wuschen ihre Netze. Da trat er in der Schiffe eines, welches Simonis war, und bat ihn, daß er es ein wenig vom Lande führete. Und er setzte sich, und lehrte das Volk aus dem Schiff. Und als er hatte aufgehört, zu reden, da sprach er zu Simon: „Fahret auf die Höhe, und werfet eure Netze aus, daß ihr einen Zug thut;“ und Simon antwortete und sprach zu ihm: „Meister, wir haben die ganze Nacht gearbeitet und nichts gefangen; aber auf dein Wort will ich das Netz auswerfen.“ Da sie das thaten, beschlossen sie eine Menge Fische, und ihr Netz zerriß. Und sie winkten ihren Gesellen, die im andern Schiff waren, daß sie kämen und hülfen ihnen ziehen, und sie kamen und fülleten beide Schiffe voll, also, daß sie sanken. Da das Simon Petrus sah, fiel er Jesu zu den Füßen und sprach: „Herr, gehe von mir hinaus, ich bin ein sündiger Mensch.“ Denn es war ihm ein Schrecken angekommen, und alle, die mit ihm waren, über diesen Fischzug, den sie mit einander gethan hatten. Desselbigen gleichen auch Jacobum und Johannem, die Söhne Zebedäi, Simons Gesellen. Und Jesus sprach zu Simon: „Fürchte dich nicht, denn von nun an wirst du Menschen fangen.“ Und sie führten die Schiffe an das Land, und verließen alles, und folgten ihm nach.

Und es begab sich, da er in einer Stadt war, da war ein Mann voll Aussatzes. Da der Jesum sah, fiel er auf sein Angesicht und bat ihn und sprach: „Herr, willst du, so kannst du mich reinigen.“ Und er streckte die Hand aus, und rührete ihn an und sprach: „Ich will es thun, sey gereinigt.“ Und alsobald ging der Aussatz von ihm. Und er gebot ihm, daß er es Niemand sagen sollte; „sondern gehe hin und

zeige dich dem Priester, und opfere für deine Reinigung, wie Moses geboten hat, ihnen zum Zeugniß.“ Es kam aber die Sage von ihm je weiter aus; und kam viel Volks zusammen, daß sie ihn höreten, und durch ihn gesund würden von ihren Krankheiten. Und er entwich in eine Wüste und betete.

Darnach (Joh. 2, 12 ff.) zog er hinab gen Capernaum, er, seine Mutter, seine Brüder und seine Jünger und viel Volks, und blieb nicht lange daselbst. Denn der Juden Ostern war nahe, und Jesus ging hinauf gen Jerusalem. Und fand im Tempel sitzen, die da Ochsen, Schafe und Tauben feil hatten, und die Wechsler. Da machte er eine Geißel aus Stricken, und trieb alle zum Tempel hinaus, sammt den Schafen und Ochsen, und verschüttete den Wechslern das Geld, und stieß die Tische um. Und sprach zu denen, die die Tauben feil hatten: „Traget das von dannen, und machet nicht meines Vaters Haus zum Kaufhaus.“ Seine Jünger aber gedachten daran, daß geschrieben steht: „Der Eifer um dein Haus hat mich gefressen.“ Da antworteten nun die Juden und sprachen zu ihm: „Was zeigest du uns für ein Zeichen, daß du solches thun mögest.“ Jesus antwortete und sprach zu ihnen: „Brechet diesen Tempel, und am dritten Tag will ich ihn aufrichten.“ Da sprachen die Juden: „Dieser Tempel ist in sechs und vierzig Jahren erbauet, und du willst ihn in drei Tagen aufrichten?“ Er aber redete vom Tempel seines Leibes. Da er nun von den Todten auferstanden war, gedachten die Jünger daran, daß er dies gesagt hatte, und glaubten der Schrift und der Rede, die Jesus gesagt hatte.

Als er aber in Jerusalem war in den Ostern auf dem Fest, glaubten Viele an seinen Namen, da sie die Zeichen sahen, die er that. Aber Jesus vertraute sich ihnen nicht; daß Jemand Zeugniß gebe von einem Menschen; denn er wußte wohl, was im Menschen war.

Es war aber ein Mensch unter den Pharisäern mit Namen Nikodemus, ein Oberster unter den Juden. Der kam zu Jesu bei der Nacht und sprach zu ihm: „Meister, wir wissen, daß du bist ein Lehrer von Gott gekommen, denn niemand kann die Zeichen thun, die du thust, es sey denn Gott mit ihm.“ Jesus antwortete und sprach zu ihm: „Wahrlich, wahrlich, ich sage dir: Es sey denn, daß jemand von neuem geboren werde, kann er das Reich Gottes nicht sehen.“ Nikodemus spricht zu ihm: „Wie kann ein Mensch geboren werden, wenn er alt ist? Kann er auch wieder in seiner Mutter Leib gehen und geboren werden?“ Jesus antwortete: „Wahrlich, wahrlich, ich sage dir: Es sey denn, daß Jmand von neuem geboren werde aus dem Wasser und Geist, so kann er nicht in das Reich Gottes kommen. Was vom Fleisch geboren wird, das ist Fleisch, und was vom Geist geboren wird, das ist Geist. Laß

dich's nicht wundern, daß ich dir gesagt habe, ihr müsset von Neuem geboren werden. Der Wind bläset, wo er will, und du hörst sein Sausen wohl, aber du weißt nicht, von wannen er kommt, und wohin er fähret. Also ist ein jeglicher, der aus dem Geist geboren ist." Nikodemus antwortete und sprach zu ihm: „Wie mag solches zugehen?" Jesus antwortete und sprach zu ihm: „Bist du ein Meister in Israel, und weißt das nicht? Wahrlich, wahrlich, ich sage dir, wir reden, das wir wissen, und zeugen, was wir gesehen haben, und ihr nehmet unser Zeugniß nicht an. Glaubet ihr nicht, wenn ich euch von irdischen Dingen sage, wie würdet ihr glauben, wenn ich euch von himmlischen Dingen sagen würde? Und Niemand fähret gen Himmel, denn der vom Himmel hernieder gekommen ist, nämlich des Menschen Sohn, der im Himmel ist. Und wie Moses in der Wüste eine Schlange erhöhet hat, also muß des Menschen Sohn erhöhet werden, auf daß alle, die an ihn glauben, nicht verloren werden, sondern das ewige Leben haben.

„Also hat Gott die Welt geliebt, daß er seinen eingebornen Sohn gab, auf daß alle, die an ihn glauben, nicht verloren werden, sondern das ewige Leben haben. Denn Gott hat seinen Sohn nicht in die Welt gesandt, daß er die Welt richte, sondern daß die Welt durch ihn selig werde. Wer an ihn glaubet, der wird nicht gerichtet, wer aber nicht glaubet, der ist schon gerichtet, denn er glaubt nicht an den Namen des eingebornen Sohnes Gottes. Das ist aber das Gericht, daß das Licht in die Welt gekommen ist, und die Menschen liebten die Finsterniß mehr, denn das Licht. Denn ihre Werke waren böse. Wer Arges thut, der hasset das Licht, und kommt nicht an das Licht, auf daß seine Werke nicht gestraft werden. Wer aber die Wahrheit thut, der kommt an das Licht, daß seine Werke offenbar werden; denn sie sind in Gott gethan."

Darnach kam Jesus und seine Jünger in das jüdische Land, und hatte daselbst sein Wesen mit ihnen, und taufte. Johannes aber taufte auch noch zu Enon, nahe bei Salim, denn es war viel Wasser daselbst; und sie kamen dahin, und ließen sich taufen. Denn Johannes war noch nicht in das Gefängniß gelegt. Da erhob sich eine Frage unter den Jüngern Johannes sammt den Juden über die Reinigung, und kamen zu Johanne, und sprachen zu ihm: „Meister, der bei dir war jenseits des Jordans, von dem du zeugetest, siehe, der taufet, und Jedermann kommt zu ihm." Johannes antwortete und sprach: „Ein Mensch kann nichts nehmen, es werde ihm denn vom Himmel gegeben. Ihr selbst seyd meine Zeugen, daß ich gesagt habe, ich sey nicht Christus, sondern vor ihm hergesandt. Der die Braut hat, der ist der Bräutigam; der Freund aber des Bräutigams stehet und höret ihm zu, und freuet sich hoch über des Bräutigams Stimme. Dieselbige meine Freude ist

Nein, ach nein, mein Herz! wähl' and're Land
Anderwärts zeuch' ein zur heil'gen Stadt.
An der Sichtbarkeit erhab'nem Rande
Düftet Wohlgeruch dein Gilead.

Scheide von der ganzen ſchönen Erde
In die ſchönere Vollkommenheit,
Daß dein Sehnen eine Heimath werde,
Deren Ruh' kein Wechſel mehr bedräut.

Einer winkt, jetzt Gott, einſt eine Leiche,
Und du liegſt als Freund an ſeiner Bruſt.
Nur in ihm, nur in des Geiſtes Reiche,
Oeffnet ſich die Flur der ew'gen Luſt.

nun erfüllt. Er muß wachsen, ich aber muß abnehmen. Der von oben her kommt, ist über alle. Wer von der Erde ist, der ist von der Erde, und redet von der Erde. Wer von dem Himmel kommt, der ist über alle. Und zeuget, was er gehört und gesehen hat; und sein Zeugniß nimmt Niemand an. Wer es aber annimmt, der versiegelt es, daß Gott wahrhaftig sey. Denn welchen Gott gesandt hat, der redet Gottes Wort; denn Gott gibt den Geist nicht nach dem Maaß.

„Der Vater hat den Sohn lieb und hat ihm alles in seine Hand gegeben. Wer an den Sohn glaubet, der hat das ewige Leben. Wer dem Sohn nicht glaubet, der wird das Leben nicht sehen, sondern der Zorn Gottes bleibet über ihn.“ Da nun der Herr inne ward, daß vor die Pharisäer gekommen war, wie Jesus mehr Jünger machte und taufte, denn Johannes (wiewohl Jesus nicht selber taufte, sondern seine Jünger), verließ er das Land Judäa und zog wieder in Galiläam. Er mußte aber durch Samarien reisen. Da kam er in eine Stadt Samariä, die heißt Sicham, nahe bei dem Dörflein, das Jakob seinem Sohn Joseph gab. Es war aber daselbst Jakobs Brunnen. Da nun Jesus müde war von der Reise, setzte er sich also auf den Brunnen, und es war um die sechste Stunde (nämlich Mittags zwölf Uhr). Da kam ein Weib von Samaria Wasser zu schöpfen. Da sprach Jesus zu ihr: „Gib mir zu trinken.“ Denn seine Jünger waren in die Stadt gegangen, Speisen zu kaufen. Spricht zu ihm das samaritische Weib: „Wie bittest du von mir zu trinken, so du ein Jude bist, und ich ein samaritisch Weib (denn die Juden haben keine Gemeinschaft mit den Samaritern)?“ Jesus antwortete und sprach zu ihr: „Wenn du erkenntest die Gabe Gottes, und wer der ist, der zu dir sagt, gib mir zu trinken, du bätest ihn, daß er dir lebendiges Wasser gäbe.“ Spricht zu ihm das Weib: „Herr hast du doch nichts, womit du schöpfest, und der Brunnen ist tief, woher hast du denn lebendiges Wasser? Bist du mehr, denn unser Vater Jakob, der uns diesen Brunnen gegeben hat, und er hat daraus getrunken, und seine Kinder und sein Vieh?“ Jesus antwortete und sprach zu ihr: „Wer dieses Wasser trinkt, den wird wieder dürsten, wer aber das Wasser trinkt, das ich ihm gebe, den wird ewiglich nicht dürsten, sondern das Wasser, das ich ihm geben werde, das wird in ihm ein Brunnen des Wassers werden, das in das ewige Leben quillet.“ Spricht das Weib zu ihm: „Herr, gib mir dasselbige Wasser, auf daß mich nicht dürste und ich nicht herkommen müsse, zu schöpfen.“ Jesus spricht zu ihr: „Gehe hin, rufe deinen Mann und komme her!“ Das Weib antwortete und sprach zu ihm: „Ich habe keinen Mann.“ Jesus spricht zu ihr: „Du hast recht gesagt, ich habe keinen Mann. Fünf Männer hast du gehabt, und den du nun hast, der ist nicht dein Mann.

Du haſt recht geſagt.“ Das Weib ſpricht zu ihm: „Herr, ich ſehe, daß du ein Prophet biſt. Unſere Väter haben auf dieſem Berge angebetet, und ihr ſaget, zu Jeruſalem ſey die Stätte, da man anbeten ſoll.“ Jeſus ſpricht zu ihr: „Weib, glaube mir, es kommt die Zeit, daß ihr weder auf dieſem Berge, noch zu Jeruſalem werdet den Vater anbeten. Ihr wiſſet nicht, was ihr anbetet. Wir wiſſen aber, was wir anbeten; denn das Heil kommt von den Juden. Aber es kommt die Zeit und iſt ſchon jetzt, daß die wahrhaftigen Anbeter werden den Vater in Geiſt und in der Wahrheit anbeten, denn der Vater will auch haben, die ihn alſo anbeten. Gott iſt ein Geiſt, und die ihn anbeten, müſſen ihn im Geiſt und in der Wahrheit anbeten.“ Spricht das Weib zu ihm: „Ich weiß, daß Meſſias kommt, der da Chriſtus heißet. Wenn derſelbige kommen wird, ſo wird er uns alles verkündigen.“ Jeſus ſpricht zu ihr: „Ich bin es, der mit dir redet.“

Und überdem kamen ſeine Jünger, und es nahm ſie Wunder, daß er mit dem Weib redete. Doch ſprach Niemand: Was frageſt du? oder was redeſt du mit ihr? Da ließ das Weib ihren Krug ſtehen und ging hin in die Stadt, und ſpricht zu den Leuten: „Kommt, ſehet einen Menſchen, der mir alles geſagt hat, was ich gethan habe, ob er nicht Chriſtus ſey?“ Da gingen ſie aus der Stadt und gingen zu ihm.

Indeß ermahnten ihn aber ſeine Jünger und ſprachen: „Rabbi, iß!“ Er aber ſprach zu ihnen: „Ich habe eine Speiſe zu eſſen, da wiſſet ihr nicht von.“ Da ſprachen die Jünger unter einander: „Hat ihm Jemand zu eſſen gebracht?“ Jeſus ſpricht zu ihnen: „Meine Speiſe iſt die, daß ich thue den Willen deß, der mich geſandt hat, und vollende ſein Werk.

„Saget ihr nicht ſelber: Es ſind noch vier Monate, ſo kommt die Ernte? Siehe, ich ſage euch: Hebet eure Augen auf und ſehet in das Feld, denn es iſt alles reif zur Ernte. Und wer da ſchneidet, der empfängt Lohn, und ſammelt Frucht zum ewigen Leben, auf daß ſich mit einander freuen, der da ſäet, und der da ſchneidet. Denn hier iſt das Sprichwort wahr: Dieſer ſäet, der andere ſchneidet. Ich habe euch geſandt, zu ſchneiden, da ihr nicht gearbeitet habt; andere haben gearbeitet, und ihr ſeyd in ihre Arbeit gekommen.“

Es glaubten aber viele der Samariter an ihn, aus derſelbigen Stadt, um des Weibes Rede willen, welches da zeugete: Er hat mir alles geſagt, was ich gethan habe. Als nun die Samariter zu ihm kamen, baten ſie ihn, daß er bei ihnen bleibe, und er blieb zwei Tage da. Und viel mehr glaubten, um des Wortes willen, das er mit ihnen redete. Und ſprachen zum Weibe: „Wir glauben nun fort nicht mehr, um deiner Rede willen; wir haben ſelber gehöret und erkannt, daß dieſer iſt wahrlich Chriſtus, der Welt Heiland.“ Aber nach zwei Tagen zog er aus

von dannen, und zog in Galiläam. Denn er selber, Jesus zeugete, daß ein Prophet daheim nichts gilt. Da er nun in Galiläa kam, nahmen ihn die Galiläer auf, die alles gesehen hatten, was er zu Jerusalem auf das Fest gethan hatte, denn sie waren auch zum Fest gekommen. Und Jesus kam abermals gen Cana in Galiläa, da er das Wasser hatte zu Wein gemacht.

Daselbst hörete Jesus, daß Johannes überantwortet war, und er zog umher im galiläischen Lande, verließ die Stadt Nazareth und kam gen Capernaum, die da liegt am Meer, an den Grenzen Zabulon und Naphtalim. Auf daß erfüllet würde, das da gesagt ist, durch den Propheten Jesaiä, der da spricht: „Das Land Zabulon und das Land Naphtalim am Wege des Meeres, jenseits des Jordans und die heidnische Galiläa. Das Volk, das im Finstern [illegible] ein großes Licht gesehen, und die da saßen am Ort und Sch..... des Todes, denen ist ein Licht aufgegangen. Von der Zeit fing Jesus an zu predigen und zu sagen: „Thut Buße, denn das Himmelreich ist nahe herbeigekommen.“ Da aber Jesus das Volk sahe (Matth. 5, 1 — 12), ging er auf einen Berg und setzte sich daselbst, und seine Jünger traten zu ihm, und er that seinen Mund auf, und lehrete sie und sprach: „Selig sind die da geistlich arm sind, denn das Himmelreich ist ihr. Selig sind die da Leid tragen, denn sie sollen getröstet werden. Selig sind die Sanftmüthigen, denn sie werden das Erdreich besitzen. Selig sind die da hungert und dürstet nach Gerechtigkeit, denn sie sollen satt werden. Selig sind die Barmherzigen, denn sie werden Barmherzigkeit erlangen. Selig sind die reines Herzens sind, denn sie werden Gott schauen. Selig sind die Friedfertigen, denn sie werden Gottes Kinder heißen. Selig sind die um der Gerechtigkeit willen verfolgt werden, denn das Himmelreich ist ihnen. Selig seyd ihr, wenn euch die Menschen um meinetwillen schmähen und verfolgen, und reden allerlei Uebels wider euch, so sie daran lügen. Seyd fröhlich und getrost, es wird euch im Himmel wohl belohnt werden Aber dagegen wehe euch Reichen, denn ihr habt euern Lohn dahin. Wehe euch, die ihr voll seyd, denn ihr werdet hungern. Wehe euch, die ihr hier lachet, denn ihr werdet weinen und heulen. Wehe euch, wenn euch Jemand wohlredet, deßgleichen thaten auch ihre Väter und die falschen Propheten.

„Denn also haben sie die Propheten verfolget, die vor euch gewesen sind. Ihr seyd das Salz der Erde, wo nun das Salz unbrauchbar wird, womit will man würzen oder salzen? Es ist hinfort zu nichts nütze, denn daß man es hinausschütte und lasse es die Leute zertreten. Ihr seyd das Licht der Welt. Es mag die Stadt, die auf einem Berg liegt, nicht verborgen seyn. Man zündet auch nicht ein Licht an, und

stellet es unter einen Scheffel (Metzen), sondern auf einen Leuchter, so leuchtet es allen denen, die im Hause sind. Denn es ist nichts verborgen, das nicht offenbar werde, auch nichts heimliches, das nicht kund werde, und an den Tag komme.

„So sehet nun darauf, wie ihr zuhöret. Denn wer da hat, dem wird gegeben, wer aber nicht hat, von dem wird genommen, auch das er meinet zu haben. Darum lasset euer Licht leuchten vor den Leuten, daß sie euere guten Werke sehen, und euern Vater im Himmel preisen. Ihr sollt nicht wähnen, daß ich gekommen bin, das Gesetz oder die Propheten aufzulösen. Ich bin nicht gekommen, aufzulösen, sondern zu erfüllen.

„Denn ich sage euch, wahrlich, bis daß Himmel und Erde zergehen, wird nicht zergehen der kleinste Buchstabe, noch ein Titel vom Gesetz, bis daß es alles geschähe. Wer nur Eins von diesen kleinsten Geboten auflöset, und lehret die Leute also, der wird der Kleinste im Himmelreich heißen. Denn ich sage euch: Es sey denn euere Gerechtigkeit besser, denn der Schriftgelehrten und Pharisäer, so werdet ihr nicht in das Himmelreich kommen. Ihr habt gehört, daß zu den Alten gesagt wurde Du sollst nicht tödten; wer aber tödtet, der ist des Gerichts schuldig. Ich aber sage euch: Wer mit seinem Bruder zürnet, der ist des Gerichts schuldig. Wer aber zu seinem Bruder sagt: Racha, der ist des Raths schuldig. Wer aber sagt: Du Narr, der ist des höllischen Feuers schuldig. Darum, wenn du deine Gabe auf dem Altar opferst, und wirst allda eingedenk, daß dein Bruder etwas wider dich habe, so laß allda vor dem Altar deine Gabe, und gehe zuvor hin und versöhne dich mit deinem Bruder, und alsdann komm und opfere deine Gabe. Sey willfährig deinem Widersacher bald, dieweil du noch bei ihm auf dem Wege bist, auf daß dich der Widersacher nicht dermaleins überantworte dem Richter, und der Richter überantworte dich dem Diener, und du werdest in den Kerker geworfen. Wahrlich, ich sage dir, du wirst nicht von dannen herauskommen, bis du auch den letzten Heller bezahlest. Ihr habt gehört, daß zu den Alten gesagt wurde: Du sollst nicht Ehebrechen. Ich aber sage euch: Wer ein Weib ansieht, ihrer zu begehren, der hat schon die Ehe mit ihr in seinem Herzen gebrochen. Aergert dich aber dein rechtes Aug, so reiß es aus und wirf es von dir. Es ist dir besser, daß eines deiner Glieder verderbe, und nicht der ganze Leib in die Hölle geworfen werde. Aergert dich deine rechte Hand, so haue sie ab, und wirf sie von dir. Es ist dir besser, daß eines deiner Glieder verderbe, und nicht der ganze Leib in die Hölle geworfen werde. Es ist auch gesagt: Wer sich von seinem Weibe scheidet, der soll ihr einen Scheidebrief geben. Ich aber sage euch: Wer sich von seinem Weibe

scheidet (es sey denn um Ehebruch), der macht, daß sie die Ehe bricht, und wer eine Abgeschiedene freiet, der bricht die Ehe. Ihr habt weiter gehört, daß zu den Alten gesagt ist: Du sollst keinen falschen Eid schwören, und sollst Gott deinen Eid halten. Ich aber sage euch, daß ihr allerdings nicht schwören sollt, weder bei dem Himmel, denn er ist Gottes Stuhl, noch bei der Erde, denn sie ist seiner Füße Schemel, noch bei Jerusalem, denn sie ist eines großen Königs Stadt. Auch sollst du nicht bei deinem Haupte schwören, denn du vermagst nicht, ein einziges Haar weiß oder schwarz zu machen. Euere Rede aber sey Ja, Ja, Nein, Nein; was darüber ist, das ist vom Uebel.

„Ihr habt gehört, daß gesagt ist: Aug um Aug, Zahn um Zahn. Ich aber sage euch, daß ihr nicht widerstreben sollt dem Uebel, sondern, so dir Jemand einen Streich auf deinen rechten Backen gibt, so biete ihm den andern auch dar. Und so Jemand mit dir rechten will, um deinen Rock, dann gib auch den Mantel. Und so dich Jemand nöthigt Eine Meile, so gehe mit ihm zwei. Gib dem, der dich bittet, und wende dich nicht von dem, der dir abborgen will. Ihr habt gehört, daß gesagt ist: Du sollst deinen Nächsten lieben und deinen Feind hassen. Ich aber sage euch, liebet euere Feinde, segnet, die euch fluchen, thut wohl denen, die euch hassen, bittet für die, so euch beleidigen und verfolgen. Auf daß ihr Kinder seyd euers Vaters im Himmel. Denn er läßt seine Sonne aufgehen über die Bösen und über die Guten, und läßt regnen über Gerechte und Ungerechte. Denn so ihr die liebet, die euch lieben, was werdet ihr für Lohn haben? Thun nicht dasselbe auch die Zöllner (Mauthner)? Und so ihr euch nur zu euern Brüdern freundlich thut, was thut ihr Sonderliches? Thun nicht die Zöllner auch also?

„Darum sollt ihr vollkommen seyn, wie auch euer Vater im Himmel vollkommen ist. — Habt acht auf euer Almosen, daß ihr die nicht gebet vor den Leuten, daß ihr von ihnen nicht gesehen werdet; ihr habt anders keinen Lohn bei euerm Vater im Himmel. Wenn du nun Almosen gibst, sollst du nicht lassen vor dir posaunen, wie die Heuchler thun, in den Schulen und auf den Gassen, auf daß sie von den Leuten gesehen werden. Wahrlich ich sage euch, sie haben ihren Lohn dahin. Wenn du aber Almosen gibst, so laß deine linke Hand nicht wissen, was die rechte thut, auf daß dein Almosen verborgen sey, und dein Vater, der in das Verborgene sieht, wird dir es vergelten öffentlich. Und wenn du betest, sollst du nicht seyn wie die Heuchler, die da gern stehen und beten in den Schulen und an den Ecken auf den Gassen, auf daß sie von den Leuten gesehen werden. Wahrlich, ich sage euch, sie haben ihren Lohn dahin. Wenn du aber betest, so gehe in dein Kämmerlein, und schließe die Thür hinter dir zu, und bete zu deinem Vater im

Verborgenen, und dein Vater, der in das Verborgene sieht, wird es dir vergelten öffentlich. Und wenn ihr betet, sollt ihr nicht viel plappern, wie die Heiden; denn sie meinen, sie werden erhöret, wenn sie viele Worte machen. Darum sollt ihr ihnen nicht gleichen. Euer Vater weiß, was ihr bedürfet, ehe ihr ihn bittet. Darum sollt ihr also beten:

„Unser Vater (Matth. 6, 9), der du bist in dem Himmel; dein Name werde geheiliget; dein Reich komme zu uns. Dein Wille geschehe auf Erden wie im Himmel. Unser täglich Brod gib uns heute. Und vergib uns unsere Schulden, wie wir unsern Schuldigern vergeben. Und führe uns nicht in Versuchung, sondern erlöse uns von dem Uebel. Denn dein ist das Reich, und die Kraft, und die Herrlichkeit in Ewigkeit. Amen.

„Denn so ihr den Menschen ihre Fehler vergebet, so wird euch euer himmlischer Vater eure Fehler auch vergeben. Wo ihr aber den Menschen ihre Fehler nicht vergebet, so wird euch euer Vater euere Fehler auch nicht vergeben."

Und Jesus sprach zu ihnen (Luc. 11, 5): „Welcher ist unter euch, der einen Freund hat, und ginge zu ihm zu Mitternacht und spräche zu ihm: Lieber Freund! leihe mir drei Brode; denn es ist mein Freund zu mir gekommen von der Straße, und ich habe nicht, das ich ihm vorlege. Und der darinnen würde antworten und sprechen: Mache mir keine Unruhe; die Thür ist schon zugeschlossen und meine Kindlein sind bei mir in der Kammer, ich kann nicht aufstehen und dir geben. Ich sage euch, und ob er nicht aufstehet und gibt ihm, darum, daß er sein Freund ist, so wird er doch, um des unverschämten Geizes und Geilens* willen, aufstehen, und ihm geben, wieviel er bedarf.

„Und ich sage euch: Bittet, so wird euch gegeben, suchet, so werdet ihr finden, klopfet an, so wird euch aufgethan. Denn wer da bittet, der nimmt; und wer da suchet, der findet, und wer da anklopfet, dem wird aufgethan. Wo bittet unter euch ein Sohn den Vater ums Brod, der ihm einen Stein dafür biete? Und so er um einen Fisch bittet, der ihm eine Schlange für den Fisch biete. Oder, so er um ein Ei bittet, der ihm einen Scorpion dafür biete? So denn ihr, die ihr arg seyd, könnet euern Kindern gute Gaben geben; wieviel mehr wird der himmlische Vater den heiligen Geist geben, denen, die ihn darum bitten.

„Wenn ihr fastet (Matth. 6, 16 ff.), sollet ihr nicht sauer sehen wie die Heuchler; denn sie verstellen ihre Angesichter, auf daß sie vor den Leuten mit ihrem Fasten scheinen. Wahrlich, ich sage euch: sie haben ihren Lohn dahin. Wenn du aber fastest, so salbe dein Haupt und

* Geilen, auf eine unverschämte Art mit gellender Stimme um etwas betteln.

waſche dein Angeſicht, auf daß du nicht vor den Leuten mit deinem Faſten ſcheineſt, ſondern vor deinem Vater, welcher verborgen iſt; und dein Vater, der in das Verborgene ſieht, wird dir's vergelten öffentlich. Ihr ſollt euch nicht Schätze ſammeln auf Erden, da ſie die Motten und der Roſt freſſen, und da die Diebe nachgraben und ſtehlen. Sammlet euch aber Schätze im Himmel, da ſie weder Motten noch Roſt freſſen, und da die Diebe nicht nachgraben, noch ſtehlen. Denn wo euer Schatz iſt, da iſt auch euer Herz. Das Auge iſt des Leibes Licht. Wenn dein Auge einfältig iſt, ſo wird dein ganzer Leib Licht ſeyn. Wenn aber dein Auge ein Schalk iſt, ſo wird dein ganzer Leib finſter ſeyn. Wenn aber das Licht, das in dir iſt, Finſterniß iſt, wie groß wird dann die Finſterniß ſelbſt ſeyn.

„Niemand kann zwei Herren dienen; entweder wird er einen haſſen und den andern lieben, oder wird einem anhangen und den andern verachten. Ihr könnet nicht Gott und dem Mammon dienen. Darum ſage ich euch: ſorget nicht für euer Leben, was ihr eſſen und trinken werdet, auch nicht für euern Leib, was ihr anziehen werdet. Iſt nicht das Leben mehr, denn die Speiſe? und der Leib mehr, denn die Kleidung? Sehet die Vögel unter dem Himmel; ſie ſäen nicht, ſie ernten nicht, ſie ſammeln nicht in die Scheuern, und euer himmliſcher Vater nähret ſie doch. Seyd ihr denn nicht viel mehr, denn ſie? Wer iſt unter euch, der ſeiner Länge eine Elle zuſetzen möge, ob er gleich darum ſorget? Und warum ſorget ihr für die Kleidung? Schauet die Lilien auf dem Felde an, wie ſie wachſen; ſie arbeiten nicht, auch ſpinnen ſie nicht. Ich ſage euch: daß auch Salomon in aller ſeiner Herrlichkeit nicht bekleidet geweſen iſt, als deren Eins. So doch Gott das Gras auf dem Felde kleidet, das doch heute ſteht und morgen in den Ofen geworfen wird. Sollte Er das nicht vielmehr euch thun? O, ihr Kleingläubigen! Darum ſollt ihr nicht ſorgen, und ſagen: was werden wir eſſen? was werden wir trinken? womit werden wir uns kleiden? Nach ſolchem allem trachten die Heiden; denn euer himmliſcher Vater weiß, daß ihr dies alles bedürfet. Trachtet am erſten nach dem Reich Gottes und nach ſeiner Gerechtigkeit, ſo wird euch ſolches alles zufallen. Darum ſorget nicht für den andern Morgen, denn der morgende Tag wird für das Seine ſorgen. Es iſt genug, daß ein jeder Tag ſeine eigene Plage habe.

„Darum ſeyd barmherzig, wie auch euer Vater barmherzig iſt. Richtet nicht, ſo werdet ihr auch nicht gerichtet. Verdammet nicht, ſo werdet ihr auch nicht verdammet. Vergebet, ſo wird euch vergeben. Gebet, ſo wird euch gegeben. Ein vollgedrückt, gerüttelt und überflüſſig Maaß wird man in euern Schooß geben; denn eben mit dem Maaß, da ihr mit meſſet, wird man euch wieder meſſen.“ Und er ſagte ihnen ein

Gleichniß: „Mag auch ein Blinder einem Blinden den Weg weisen? werden sie nicht alle beide in die Grube fallen?

„Der Jünger ist nicht über seinem Meister. Wenn der Jünger ist wie sein Meister, so ist er vollkommen.

„Was siehest du aber den Splitter in deines Bruders Augen, und des Balkens in deinem Auge wirst du nicht gewahr? Oder wie kannst du zu deinem Bruder sagen: Halt still, Bruder, ich will den Splitter aus deinem Auge ziehen! und du siehst selbst den Balken in deinem Auge nicht? Du Heuchler! ziehe zuvor den Balken aus deinem Auge, und besiehe dann, wie du den Splitter aus deines Bruders Auge ziehest.

„Ihr sollt das Heiligthum nicht den Hunden geben, und eure Perlen sollt ihr nicht vor die Säue werfen, auf daß sie dieselbigen nicht mit ihren Füßen zertreten und sich wenden und euch zerreißen.

„Alles nun, das ihr wollt, das euch die Leute thun sollen, das thut ihr ihnen; das ist das Gesetz und die Propheten.

„Gehet ein durch die enge Pforte. Denn die Pforte ist weit und der Weg ist breit, der zur Verdammniß abführt, und ihrer sind viele, die darauf wandeln. Und die Pforte ist eng und der Weg ist schmal, der zum Leben führet, und wenig sind ihrer, die ihn finden.

„Sehet euch vor vor den falschen Propheten, die in Schafskleidern zu euch kommen; inwendig aber sind sie reißende Wölfe. An ihren Früchten sollt ihr sie erkennen. Kann man auch Trauben lesen von den Dornen oder Feigen von den Disteln? Also ein jeglicher guter Baum bringt gute Früchte, aber ein fauler Baum bringt arge Früchte. Ein guter Baum kann nicht arge Früchte bringen, und ein fauler Baum kann nicht gute Früchte bringen. Ein jeglicher Baum, der nicht gute Früchte bringt, wird abgehauen und ins Feuer geworfen. Darum an ihren Früchten sollt ihr sie erkennen.

„Es werden nicht alle, die zu mir sagen Herr! Herr! in das Himmelreich kommen, sondern die den Willen thun meines Vaters im Himmel. Es werden Viele an jenem Tage zu mir sagen Herr! Herr! haben wir nicht in deinem Namen geweissaget? Haben wir nicht in deinem Namen Teufel ausgetrieben? Haben wir nicht in deinem Namen viele Thaten gethan? Dann werde ich ihnen bekennen: Ich habe euch noch nie erkannt, weichet alle von mir, ihr Uebelthäter.

„Darum, wer diese meine Rede hört und thut sie, den vergleiche ich einem klugen Mann, der sein Haus auf einen Felsen bauete. Da nun ein Platzregen fiel, und ein Gewässer kam, und weheten die Winde und stießen an das Haus, fiel es doch nicht, denn es war auf einen Felsen gegründet. Und wer diese meine Rede höret, und thut sie nicht, der ist einem thörichten Manne gleich, der sein Haus auf einen Sand

bauete, da nun ein Platzregen fiel, und ein Gewässer kam, und die Winde weheten, und stießen an das Haus, da fiel es und that einen großen Fall." — Und es begab sich, da Jesus diese Rede vollendet hatte, entsetzte sich das Volk über seiner Rede, denn er predigte gewaltig und nicht wie die Schriftgelehrten.

Da er aber vom Berge herab ging (Matth. 8, 1 ff.), folgete ihm viel Volks nach. Und siehe, ein Aussätziger kam, und betete ihn an, und sprach: „Herr, so du willst, kannst du mich wohl reinigen." Und Jesus streckte die Hand aus, und rührete ihn an, und sprach: „Ich will es thun, sey gereinigt." Und alsobald war er von seinem Aussatz rein; und Jesus sprach zu ihm: „Siehe zu, sage es Niemand, sondern gehe hin und zeige dich dem Priester, und opfere deine Gabe, die Moses befohlen hat zu einem Zeugniß über sie." Da aber Jesus zu Capernaum einging, trat ein Hauptmann zu ihm, der bat ihn und sprach: „Herr, mein Knecht liegt zu Hause und ist gichtbrüchig, und hat große Qual." Jesus sprach zu ihm: „Ich will kommen und ihn gesund machen;" der Hauptmann antwortete und sprach: „Herr, ich bin nicht werth, daß du unter mein Dach gehest, sondern sprich nur ein Wort, so wird mein Knecht gesund. Denn ich bin ein Mensch, dazu der Obrigkeit unterthan, und habe unter mir Kriegsknechte; noch wenn ich zu einem sage: Gehe hin! so geht er; und zum andern: komme her! so kommt er; und zu meinem Knecht: thue das! so thut er's." Da das Jesus hörete, verwunderte er sich und sprach zu denen, die ihm nachfolgeten: „Wahrlich ich sage euch, solchen Glauben habe ich in Israel nicht gefunden. Aber ich sage euch: Viele werden kommen, vom Morgen und vom Abend, und mit Abraham, Isaak und Jakob im Himmelreich sitzen. Aber die Kinder des Reichs werden ausgestoßen in die äußerste Finsterniß hinaus, da wird Heulen und Zähnklappern seyn." Und Jesus sprach zu dem Hauptmann: „Gehe hin, dir geschehe, wie du geglaubet hast." Und sein Knecht ward gesund zu derselbigen Stund. — Am Abend aber brachten sie viele Besessene zu ihm, und er trieb die Geister aus mit Worten, und machte allerlei Kranke gesund. Auf daß erfüllet werde, das da gesagt ist durch den Propheten Jesaiä, der da spricht: (Jes. 53, 4.) Er hat unsere Schwachheit auf sich genommen, und unsere Seuche hat er getragen.

Und da Jesus viel Volks um sich sah, hieß er hinüber, jenseits des Meeres, fahren. Und es trat zu ihm ein Schriftgelehrter, und sprach zu ihm: „Meister, ich will dir folgen, wo du hingehest." Jesus sagte zu ihm: „Die Füchse haben Gruben, und die Vögel unter dem Himmel haben Nester; aber des Menschen Sohn hat nicht, da er sein Haupt hinlege." Und ein anderer unter seinen Jüngern sprach zu ihm: „Herr, erlaube mir, daß ich zuvor hingehe, und meinen Vater begrabe."

Aber Jesus sprach zu ihm: „Folge mir, und laß die Todten ihre Todten begraben.“

Und er trat in das Schiff und seine Jünger folgten ihm. Und siehe, da erhob sich ein groß Ungestüm im Meere, also, daß auch das Schiff mit Wellen bedeckt ward, und er schlief; und die Jünger traten zu ihm, und weckten ihn auf und sprachen: „Herr hilf uns, wir verderben.“ Da sagte er zu ihnen: „Ihr Kleingläubigen, warum seyd ihr so furchtsam?“ Und stand auf und bedrohte den Wind und das Meer, da ward es ganz stille. Die Menschen aber verwunderten sich, und sprachen: „Was ist das für ein Mann, daß ihm Wind und Meere gehorsam sind?“

Und er kam jenseits des Meeres, in die Gegend der Gergesener (oder Gardarenner). Da liefen ihm zwei Besessene entgegen, die kamen aus den Todtengräbern, denn sie hatten ihre Wohnungen verlassen, und waren öfters mit Ketten gebunden und mit Fesseln belegt, und hatten die Ketten abgerissen und ihre Fesseln zerrieben, denn sie waren so grimmig, daß Niemand dieselbige Straßen wandeln konnte.

Und siehe, sie schrien und sprachen: „Ach Jesu, du Sohn Gottes, was haben wir mit dir zu thun? Bist du gekommen, uns zu quälen, ehe denn es Zeit ist?“ Es war aber eine große Heerde Säue fern von ihnen an der Weide. Da baten ihn die Teufel, und sprachen: „Willst du uns austreiben, so erlaube uns, unter die Säue zu fahren.“ Und er sprach: „Fahret hin!“ Da fuhren sie aus, und fuhren unter die Heerde Säue, und siehe, die ganze Heerde Säue stürzte sich mit einem Sturm ins Meer, und ersoffen im Wasser. Und die Hirten flohen, und gingen in die Stadt, und sagten das alles, und wie es mit denen Besessenen ergangen war. Und siehe, da ging die ganze Stadt hinaus, Jesu entgegen, und da sie ihn sahen, baten sie ihn, daß er von ihren Grenzen weichen wollte. Da aber Jesus in das Schiff trat, bat ihn einer von den Besessenen, daß er möchte bei ihm seyn. Aber Jesus ließ es ihm nicht zu, sondern sprach zu ihm: „Gehe hin in dein Haus und zu den Deinen, und verkündige ihnen, wie große Wohlthat dir der Herr gethan und sich deiner erbarmet hat.“ Und er ging hin, und fing an, auszurufen in den zehn Städten, wie große Wohlthat ihnen Jesus gethan hatte, und Jedermann verwunderte sich. Und es begab sich auf einen Tag, daß er lehrete, und saßen da die Pharisäer und Schriftgelehrten, die da gekommen waren aus allen Märkten in Galiläa und Judäa und Jerusalem. Und die Kraft des Herrn ging aus von ihm und half Jedermann.

Da trat er in das Schiff und fuhr wieder herüber und kam in seine Stadt (Matth. 9, 1 ff.). Und siehe, da brachten sie zu ihm einen

Jesus
im Kreise der Familie von Bethanien.

Von

Professor Kern,

Pfarrer in Dürrmenz.

Es ist schon von Vielen bemerkt worden, daß der göttlich-schöne, in seiner Erhabenheit höchst liebenswürdige Charakter Jesu für Alle diejenigen, welche Sinn für das Große und Heilige haben, ein untrügliches Kennzeichen der Treue und Glaubwürdigkeit jener Männer sey, welche das Denkwürdigste aus dem Leben des Erlösers mit Liebe zusammenfaßten, und in der Sprache der kindlichen Einfachheit darstellten. Denn wie wäre es dem geübtesten Künstler, geschweige einem der Kunst unerfahrenen Manne ohne die lebendige Anschauung des Originals, ohne die treueste Hingebung an dasselbe, wohl möglich, ein Gemälde des heiligsten und unter den schwersten Kämpfen für die Menschheit aufgeopferten Lebens

Gichtbrüchigen, der lag auf einem Bette (von Vieren getragen). Da nun Jesus ihren Glauben sahe, sprach er zu dem Gichtbrüchigen: „Sey getrost, mein Sohn, deine Sünden sind dir vergeben.“ Und siehe, etliche unter den Schriftgelehrten sprachen bei sich selbst: „Dieser lästert Gott.“ Da aber Jesus ihre Gedanken sah, sprach er zu ihnen: „Warum denket ihr so Arges in euern Herzen? Welches ist leichter zu sagen: Dir sind deine Sünden vergeben; oder zu sagen: Stehe auf und wandle? Auf daß ihr aber wisset, daß des Menschen Sohn Macht habe auf Erden, die Sünden zu vergeben,“ sprach er zu dem Gichtbrüchigen: „Stehe auf, hebe dein Bett auf, und gehe heim.“ Und er stand auf, und ging heim. Da das Volk solches sah, verwunderten sie sich und preiseten Gott, der solche Macht den Menschen gegeben hat.

Und da Jesus von dannen ging, sah er einen Menschen am Zoll sitzen, der hieß Matthäus, und sprach zu ihm: „Folge mir!“ und er stand auf und folgte ihm. Und es begab sich, da er zu Tische saß im Hause, siehe, da kamen viele Zöllner und Sünder, und saßen mit Jesu und seinen Jüngern zu Tische. Da das die Pharisäer sahen, sprachen sie zu seinen Jüngern: „Warum isset euer Meister mit den Zöllnern und Sündern?“ Da das Jesus hörte, sprach er zu ihnen: „Die Starken bedürfen des Arztes nicht, sondern die Kranken. Gehet aber hin, und lernet, was das sey. Ich habe Wohlgefallen an Barmherzigkeit, und nicht am Opfer. Ich bin gekommen, die Sünder zur Buße zu rufen, und nicht die Frommen.“

Indeß kamen die Jünger Johannis zu ihm, und sprachen: „Warum fasten wir und die Pharisäer so viel, und deine Jünger fasten nicht?“ Jesus sprach zu ihnen: „Wie können die Hochzeitleute Leid tragen, so lange der Bräutigam bei ihnen ist? Es wird aber die Zeit kommen, daß der Bräutigam von ihnen genommen wird; alsdann werden sie fasten.

„Niemand flickt ein altes Kleid mit einem Lappen von neuem Tuch; denn der Lappen reißt doch wieder vom Kleide, und der Riß wird ärger. Man fasset auch nicht Most in alte Schläuche; anders die Schläuche zerreißen, und der Most wird verschüttet, und die Schläuche kommen um. Sondern man fasset Most in neue Schläuche, so werden sie beede mit einander erhalten.“

Und da Jesus solches mit ihnen redete, siehe, da kam der Obersten einer und fiel vor ihm nieder und sprach: „Herr, meine Tochter ist jetzt gestorben; aber komm und lege deine Hand auf sie, so wird sie lebendig.“ Und Jesus stand auf und folgte ihm nach, und seine Jünger.

Und siehe, ein Weib, das zwölf Jahre den Blutgang gehabt, trat von hinten zu ihm, und rührete seines Kleides Saum an. Denn sie

dachte bei sich selbst: „Möchte ich nur sein Kleid anrühren, so würde ich gesund.“ Da wandte sich Jesus um, und sah sie an und sprach: „Sey getrost, meine Tochter, dein Glaube hat dir geholfen.“ Und das Weib ward gesund zu derselbigen Stunde.

Und als er in das Haus des Obersten kam, und sah die Pfeifer und das Getümmel des Volks, sprach er zu ihnen: „Weichet, denn das Mägdlein ist nicht todt, sondern es schläft.“ Und sie verlachten ihn. Als aber das Volk ausgetrieben war, ging er hinein und ergriff sie bei der Hand; da stand das Mägdlein auf. Und das Gerücht erscholl in dasselbige ganze Land.

Dieser Oberst hieß, nach den Evangelisten Marcus und Lucas, Jairus, und war ein Oberster der Schule.

Der Evangelist Lucas sagt noch in seinem 8. Kapitel, im 43. und folgenden Versen von dem Weib, das zwölf Jahre lang den Blutgang gehabt hatte: Diese hatte alle ihre Habe an die Aerzte verwendet, und Niemand hatte ihr geholfen. Die trat von hinten zu ihm, und rührte seines Kleides Saum an, und alsbald bestand ihr der Blutgang. Und Jesus sprach: „Wer hat mich angerührt?“ Da sie aber alle leugneten, sprach Petrus und die mit ihm waren: „Meister, das Volk dränget und drücket dich, und du sprichst: Wer hat mich angerührt?“ Jesus aber sprach: „Es hat mich Jemand angerührt, denn ich fühle, daß eine Kraft von mir gegangen ist.“ Da aber das Weib sah, daß es nicht verborgen war, kam sie mit Zittern und fiel vor ihm nieder, und verkündigte es vor allem Volk, aus was Ursach sie ihn hätte angerührt, und wie sie wäre alsobald gesund worden. Er aber sprach zu ihr: „Sey getrost, meine Tochter, dein Glaube hat dir geholfen; gehe hin mit Frieden.“

Und da Jesus von dannen weiter ging, folgten ihm zwei Blinde nach, und schrien und sprachen: „Ach du Sohn David, erbarme dich unser!“ und da er heim kam, traten die Blinden zu ihm. Und Jesus sprach zu ihnen: „Glaubet ihr, daß ich euch solches thun kann?“ Da sprachen sie zu ihm: „Herr, ja.“ Da rührte er ihre Augen an, und sprach: „Euch geschehe nach eurem Glauben;“ und ihre Augen wurden geöffnet. Und Jesus bedrohte sie und sprach: „Sehet zu, daß es Niemand erfahre;“ aber sie gingen aus und machten es ruchbar in demselben ganzen Lande. Da nun diese waren hinausgegangen, siehe, da brachten sie zu ihm einen Menschen, der war stumm und besessen. Und da der Teufel war ausgetrieben, redete der Stumme. Und das Volk verwunderte sich und sprach: „Solches ist in Israel noch nie ersehen worden.“ Aber die Pharisäer sprachen: „Er treibet die Teufel aus durch den Obersten der Teufel.“ Und Jesus ging umher in alle Städte und Märkte, lehrte in ihren Schulen und predigte das Evangelium vom Reich Gottes,

und heilete allerlei Seuchen und Krankheiten im Volk. Und da er das Volk sah, jammerte ihn desselben, denn sie waren verschmachtet und zerstreuet, wie die Schafe, die keinen Hirten haben. Da sprach er zu seinen Jüngern: „Die Ernte ist groß, aber wenig sind der Arbeiter. Darum bittet den Herrn der Ernte, daß er treue Arbeiter in seine Ernte sende."

Darnach (Matth. 10, 1) rief Jesus seine zwölf Jünger zu sich, und gab ihnen Macht über die unsaubern Geister, daß sie dieselben austrieben, und heileten allerlei Seuchen und Krankheiten.

Die Namen aber der zwölf Apostel sind diese: der erste Simon, genannt Petrus, und Andreas, sein Bruder; Jakobus und Johannes, diese sind die zwei Söhne Zebedäi; Philippus und Bartholomäus; Thomas und Matthäus, der Zöllner; Jakobus, Alphäi Sohn; Lebbäus, mit dem Zunamen Thaddäus; Simon von Cana; und Judas Ischarioth, welcher ihn hernach verrieth. —

Dieses ist nun, wie es uns der Evangelist Matthäus meldet. Wir wollen aber jetzt auch hören, wie es uns der Evangelist Lucas beschreibt. Es begab sich aber zu der Zeit (Luc. 6, 12—19), daß er auf einen Berg ging und betete, und er blieb im Gebet zu Gott über Nacht. Und da es Tag ward, rief er seine Jünger, und erwählte ihrer zwölfe, welche er auch Apostel nannte. Simon, welchen er Petrum nannte, und Andream, seinen Bruder, Jakobum und Johannem, Philippum und Bartholomäum, Matthäum und Thomam; Jakobum, Alphäi Sohn; Simon, genannt Zelotes, Judam, Jakobs Sohn, und Judam Ischarioth, den Verräther.

Und Jesus ging hernieder mit seinen Jüngern, und trat auf einen Platz im Felde, und der Haufen seiner Jünger, und eine große Menge Volks von allem jüdischen Lande, und Jerusalem, und Tyrus und Sidon, am Meere gelegen, die da gekommen waren, ihn zu hören, und daß sie geheilet würden von ihren Seuchen, und die von unsaubern Geistern umgetrieben wurden, die wurden gesund, und alles Volk begehrte, ihn anzurühren, denn es ging Kraft von ihm, und heilete sie alle.

Die Zwölfe sandte Jesus, gebot ihnen und sprach: „Gehet nicht auf der Heiden Straße, und ziehet nicht in der Samariter Städte. Sondern gehet zu den verlornen Schafen von dem Hause Israel. Gehet aber, und prediget und sprechet: Das Himmelreich ist nahe herbeigekommen. Machet die Kranken gesund, reiniget die Aussätzigen, wecket die Todten auf, treibet die Teufel aus. Umsonst habt ihr es empfangen, umsonst gebt ihr es auch. Ihr sollt nichts mit euch auf den Weg nehmen, weder Stab noch Tasche, noch Brod, noch Geld, es soll auch einer nicht zwei Röcke haben. Und wo ihr in ein Haus gehet, da bleibet bis ihr von dannen ziehet. Und welche euch nicht aufnehmen, da gehet aus von derselben Stadt, und schüttelt auch den Staub von euern Füßen ab,

zu einem Zeugniß über sie. Wo ihr aber in ein Haus gehet, so grüßet dasselbe, und so es dasselbige Haus werth ist, wird euer Friede auf sie kommen; ist es aber nicht werth, so wird sich euer Friede wieder zu euch wenden. Wahrlich, ich sage euch, dem Lande der Sodomer und Gomorrer wird es erträglicher ergehen am jüngsten Gericht, denn solcher Stadt."

Und sie gingen aus, durchzogen die Märkte, predigten das Evangelium, und machten gesund an allen Enden. Denn sie waren ausgesandt wie die Schafe mitten unter die Wölfe. „Darum seyd klug wie die Schlange, und ohne Falsch, wie die Tauben. Hütet euch aber vor den Menschen, denn sie werden euch überantworten vor ihre Rathshäuser, und werden euch geißeln in ihren Schulen, und man wird euch vor Könige und Fürsten führen um meinetwillen, zum Zeugniß über sie und über die Heiden. Wenn sie euch nun überantworten werden, so sorget nicht, wie oder was ihr reden sollt; denn es soll euch zu der Stunde gegeben werden, was ihr reden sollt. Denn ihr seyd es nicht, die da reden; sondern eures Vaters Geist ist es, der durch euch redet. Es wird aber ein Bruder den andern zum Tode überantworten, und der Vater den Sohn, und die Kinder werden sich empören wider die Eltern, und ihnen zum Tode helfen. Und müsset gehasset werden von Jedermann, um meines Namens willen. Wer aber beharret bis an das Ende, der wird selig. Wenn sie euch aber in einer Stadt verfolgen, so fliehet in eine andere. Wahrlich, ich sage euch, ihr werdet die Städte Israel nicht ausrichten, bis des Menschen Sohn kommt. Der Jünger ist nicht über seinen Meister, noch der Knecht über den Herrn. Es ist dem Jünger genug, daß er sey wie sein Meister, und der Knecht wie sein Herr.

„Haben sie den Hausvater Beelzebub geheißen, wie viel mehr werden sie seine Hausgenossen also heißen? Darum fürchtet euch nicht vor ihnen. Es ist nichts verborgen, das nicht offenbar werde, und ist nichts heimliches, das man nicht wissen werde. Was ich euch in Finsterniß sage, das redet im Licht, und was ihr höret in das Ohr, das prediget auf den Dächern. Und fürchtet euch nicht vor denen, die den Leib tödten, und die Seele nicht tödten können. Fürchtet euch aber vielmehr vor dem, der Seele und Leib verderben mag in die Hölle.

„Kaufet man nicht zwei Sperlinge um einen Pfenning? Noch fällt derselben keiner auf die Erde ohne euern Vater.

„Nun aber sind auch euere Haare auf dem Haupte alle gezählt. Darum fürchtet euch nicht; ihr seyd besser, denn viel Sperlinge.

„Darum, wer mich bekennet vor den Menschen, den will ich auch bekennen vor meinem himmlischen Vater; wer mich aber verleugnet vor den Menschen, den will ich auch verleugnen vor meinem himmlischen Vater. Ihr sollt nicht wähnen, daß ich gekommen sey, Friede zu senden auf Erden.

Ich bin nicht gekommen, Friede zu senden, sondern das Schwert. Denn ich bin gekommen, den Menschen zu erregen wider seinen Vater, und die Tochter wider ihre Mutter, und die Schnur wider ihre Schwieger. Und des Menschen Feinde werden seine eigenen Hausgenossen seyn.

„Wer Vater oder Mutter mehr liebt, denn mich, der ist meiner nicht werth. Und wer Sohn oder Tochter mehr liebet, denn mich, der ist meiner nicht werth. Und wer nicht sein Kreuz auf sich nimmt und folget mir nach, der ist meiner nicht werth.

„Wer sein Leben findet, der wird es verlieren, und wer sein Leben verliert um meinetwillen, der wird es finden. Wer euch aufnimmt, der nimmt mich auf, und wer mich aufnimmt, der nimmt den auf, der mich gesandt hat. Wer einen Propheten aufnimmt in eines Propheten Namen, der wird eines Propheten Lohn empfangen. Wer einen Gerechten aufnimmt in eines Gerechten Namen, der wird eines Gerechten Lohn empfangen. Und wer dieser Geringsten einen nur mit einem Becher kalten Wassers tränket in eines Jüngers Namen, wahrlich, ich sage euch, es wird ihm nicht unbelohnt bleiben."

Und es begab sich, da Jesus dieses Gebot zu seinen zwölf Jüngern vollendet hatte, ging er von dannen weiter, in ihren Städten zu lehren und zu predigen.

Und darnach ging Jesus in eine Stadt mit Namen Nain (Luc. 7, 11—17), und seiner Jünger gingen viele mit ihm, und viel Volks. Als er aber nahe an das Stadtthor kam, siehe, da trug man einen Todten heraus, der ein einziger Sohn seiner Mutter war, und war eine Wittwe, und viel Volks aus der Stadt ging mit ihm. Und da sie der Herr sah, jammerte ihn derselbigen, und sprach zu ihr: „Weine nicht." Und trat hinzu, und rührte den Sarg an, und die Träger standen. Und er sprach: „Jüngling, ich sage dir, stehe auf." Und der Todte richtete sich auf und fing an zu reden, und er gab ihn seiner Mutter. Und es kam sie alle eine Furcht an, und priesen Gott und sprachen: „Es ist ein großer Prophet unter uns auferstanden, und Gott hat sein Volk heimgesucht." Und diese Rede von ihm erscholl in das ganze jüdische Land und in alle umliegende Länder.

Und es verkündigten Johanni seine Jünger das alles, was sie gesehen und gehört hatten.

Da aber Johannes im Gefängniß die Werke Christi hörte (Matth. 11, 2—10), sandte er seiner Jünger zwei, und ließ ihm sagen: „Bist du, der da kommen soll, oder sollen wir eines andern warten?" Jesus antwortete und sprach zu ihnen: „Gehet hin, und saget Johanni wieder, was ihr sehet und höret. Die Blinden sehen, die Lahmen gehen, die Aussätzigen werden rein, die Tauben hören, die Todten stehen auf, und den Armen wird

das Evangelium geprediget. Und selig ist, der sich nicht an mir ärgert." Da die hingingen, fing Jesus an zu dem Volk von Johanne zu reden: „Was seyd ihr hinausgegangen in die Wüste, zu sehen? Wolltet ihr ein Rohr sehen, das der Wind hin und her wehet? Oder was seyd ihr hinausgegangen zu sehen? Wolltet ihr einen Menschen in weichen Kleidern sehen? Siehe, die da weiche Kleider tragen, sind in der Könige Häuser. Oder was seyd ihr hinausgegangen, zu sehen? Wolltet ihr einen Propheten sehen? Ja! ich sage euch, der auch mehr ist, denn ein Prophet. Denn dieser ist's, von dem geschrieben steht: Siehe, ich sende meinen Engel vor dir her, der deinen Weg vor dir bereiten soll.

„Wahrlich, ich sage euch, unter allen, die von Weibern geboren sind, ist nicht einer aufkommen, der größer sey, denn Johannes der Täufer; der aber der Kleinste ist im Himmelreich, ist größer denn er. Aber von dem Tage Johannis des Täufers bis hieher leidet das Himmelreich Gewalt, und die Gewalt thun, die reißen es zu sich. Denn alle Propheten und das Gesetz haben geweissaget bis auf Johannem. Und (so ihr es wollt annehmen) er ist Elias, der da soll zukünftig seyn. Wer Ohren hat zu hören, der höre!" Es sprach aber einer aus dem Volke zu ihm: „Meister, sage meinem Bruder, daß er das Erb mit mir theile." Er aber sprach zu ihm: „Mensch, wer hat mich zum Richter und Erbschlichter über euch gesetzt?" Und er sprach zu ihnen: „Sehet zu und hütet euch vor dem Geiz, denn Niemand lebet davon, daß er viel Güter hat."

Und er sagte ihnen ein Gleichniß und sprach: „Es war ein reicher Mensch, deß Feld hat wohlgetragen, und er dachte bei sich selbst und sprach: Was soll ich thun? Ich habe nicht, da ich meine Früchte hinsammeln, und sprach: Das will ich thun. Ich will meine Scheuer abbrechen und größer bauen, und will alles drein sammeln, was mir gewachsen ist, und meine Güter. Und will zu meiner Seele sagen: Liebe Seele, du hast einen großen Vorrath auf viele Jahre; habe nun Ruhe, iß, trink, und habe guten Muth. Aber Gott sprach zu ihm: Du Narr, diese Nacht wird man deine Seele von dir fordern, und weß wird seyn, das du bereitet hast? Also gehet es, wer sich Schätze sammelt und ist nicht reich in Gott. Fürchte dich nicht, du kleine Heerde, denn es ist euers Vaters Wohlgefallen, euch das Reich zu geben. Verkaufet, was ihr habt, und gebet Almosen. Machet euch Säckel, die nicht veralten, einen Schatz, der nimmer abnimmt im Himmel, da kein Dieb zukommt und den keine Motten fressen. Denn wo euer Schatz ist, da ist auch euer Herz.

„Lasset eure Lenden umgürtet seyn, und euere Lichter brennen. Und seyd gleich den Menschen, die auf ihren Herrn warten, wenn er

anklopft, sie ihm bald aufthun. Selig sind die Knechte, die der Herr, so er kommt, wachend findet. Wahrlich ich sage euch: Er wird sich aufschürzen, und sie zu Tische setzen, und vor ihnen gehen und ihnen dienen. Und so er kommt in der andern Wache, und in der dritten Wache, und wird sie also finden, selig sind diese Knechte.

„Wem aber," sagt Jesus, „soll ich dies Geschlecht vergleichen? Es ist den Kindlein gleich, die an dem Markt sitzen und rufen gegen ihre Gesellen und sprachen: Wir haben euch gepfiffen, und ihr wollt nicht tanzen; wir haben euch geklaget, und ihr wolltet nicht weinen.

„Johannes ist gekommen, aß nicht und trank nicht, so sagen sie: Er hat den Teufel. Des Menschen Sohn ist gekommen, isset und trinket, so sagen sie: Siehe, wie ist der Mensch ein Fresser und ein Weinsäufer, der Zöllner und der Sünder Geselle. Und die Weisheit muß sich von ihren Kindern rechtfertigen lassen."

Da fing er an die Städte zu schelten, in welchen am meisten seiner Thaten geschehen waren, und hatten sich doch nicht gebessert. „Wehe dir, Chorazin! Wehe dir Bathsaida, wären solche Thaten zu Tyro und Sidon geschehen, als bei euch geschehen sind, sie hätten vor Zeiten im Sack und in der Asche Buße gethan. Doch ich sage euch, es wird Tyro und Sidon am jüngsten Gericht erträglicher ergehen, denn euch. Und du, Capernaum, die du bis an den Himmel erhoben bist, du wirst bis in die Hölle hinunter gestoßen werden. Denn so zu Sodom die Thaten geschehen wären, die bei dir geschehen sind, sie stünde noch heutigen Tages. Doch ich sage euch, es wird der Sodomer Lande am jüngsten Gericht erträglicher ergehen, denn dir.

„Wer euch höret, der höret mich, und wer euch verachtet, der verachtet mich; wer mich aber verachtet, der verachtet den, der mich gesandt hat."

Die Siebenzig kamen wieder mit Freuden und sprachen: „Herr, es sind dir auch die Teufel in deinem Namen unterthan." Er aber sprach zu ihnen: „Ich sahe wohl den Satanas als einen Blitz vom Himmel fallen. Siehe, ich habe euch Macht gegeben, auf Schlangen und Scorpionen zu treten, und über alle Gewalt des Feindes, und nichts wird euch beschädigen. Doch darum freuet euch nicht, daß euch die Geister unterthan sind. Freuet euch aber, daß euere Namen im Himmel angeschrieben sind."

Zu derselbigen Zeit antwortete Jesus und sprach (Matth. 11, 25—30): „Ich preise dich, Vater und Herr Himmels und der Erde, daß du solches den Weisen und Klugen verborgen hast, und hast es den Unwürdigen geoffenbaret. Ja, Vater, denn es ist also wohlgefällig vor dir gewesen. Alle Dinge sind mir übergeben von meinem Vater. Und Niemand kennet

den Sohn, denn nur der Vater, und Niemand kennet den Vater, denn nur der Sohn, und wem es der Sohn will offenbaren. Kommet her zu mir alle, die ihr mühselig und beladen seyd, ich will euch erquicken. Nehmet auf euch mein Joch und lernet von mir, denn ich bin sanftmüthig und von Herzen demüthig, so werdet ihr Ruhe finden für euere Seelen. Denn mein Joch ist sanft, und meine Last ist leicht."

Und Jesus wandte sich zu seinen Jüngern und sprach zu ihnen insonderheit (Luc. 10, 23—37): „Selig sind die Augen, die da sehen, das ihr sehet. Denn ich sage euch, viele Propheten und Könige wollten sehen, das ihr sehet, und haben es nicht gesehen, und hören, das ihr höret, und haben es nicht gehöret." Und siehe, da stand ein Schriftgelehrter auf, versuchte ihn und sprach: „Meister, was muß ich thun, daß ich das ewige Leben ererbe." Er aber sprach zu ihm: „Wie steht im Gesetz geschrieben? Wie lieſest du?" Er antwortete und sprach: „Du sollst Gott, deinen Herrn, lieben von ganzem Herzen, von ganzer Seele, von allen Kräften, und vom ganzen Gemüth, und deinen Nächsten als dich selbst." Er aber sprach zu ihm: „Du hast recht geantwortet, thue das, so wirst du leben." Er aber wollte sich selbst rechtfertigen und sprach zu Jesu: „Wer ist denn mein Nächster?" Da antwortete Jesus und sprach zu ihm: „Es war ein Mensch, der ging von Jerusalem hinab gen Jericho, und fiel unter die Mörder, die zogen ihn aus und schlugen ihn, und gingen davon und ließen ihn halb todt liegen. Es begab sich aber ohngefähr, daß ein Priester dieselbige Straße hinabzog, und da er ihn sah, ging er vorüber. Desselbigen gleichen auch ein Levit, da er an die Stätte kam und sah ihn, ging er vorüber. Ein Samariter aber reisete und kam dahin, und da er ihn sah, jammerte ihn sein, ging zu ihm, verband ihm seine Wunden und goß Oel und Wein darein, und hob ihn auf sein Thier und führete ihn in die Herberge und pflegete sein. Des andern Tages reisete er, und zog heraus zwei Groschen und gab sie dem Wirth und sprach zu ihm: „Pflege sein, und so du was mehr wirst darthun, will ich es dir bezahlen, wenn ich wieder komme. Welcher dünkt dich, der unter diesen Dreien der Nächste gewesen sey dem, der unter die Mörder gefallen war?" Er sprach: „Der die Barmherzigkeit an ihm that." Da sprach Jesus zu ihm: „So gehe hin und thue desgleichen."

Es begab sich aber, daß sie wandelten, ging er in einen Markt. Da war ein Weib mit Namen Martha, die nahm ihn auf in ihr Haus. Und sie hatte eine Schwester, die hieß Maria; die setzte sich zu Jesu Füßen und hörete seiner Rede zu. Martha aber machte sich viel zu schaffen, ihm zu dienen. Und sie trat hinzu und sprach: „Herr, fragest du nicht darnach, daß mich meine Schwester allein lässet dienen? Sag

ihr doch, daß sie es auch angreife.“ Jesus aber antwortete und sprach zu ihr: „Martha, Martha, du hast viele Sorge und Mühe. Eins aber ist noth; Maria hat das gute Theil erwählet, das soll nicht von ihr genommen werden.“

Es begab sich aber auf einen Sabbath (Matth. 12, 1 ff.), daß Jesus mit seinen Jüngern durch's Getreide ging, und seine Jünger rauften Aehren aus und rieben sie mit den Händen und aßen, denn sie waren hungrig. Da das die Pharisäer sahen, sprachen sie zu ihm: „Siehe, deine Jünger thun, das sich nicht geziemt am Sabbath zu thun.“ Jesus aber sprach zu ihnen: „Habt ihr nicht gelesen, was David that, zu der Zeit, da er in der Noth war und ihn hungerte, sammt denen die bei ihm waren? Wie er in das Haus Gottes ging, zur Zeit Ab-Jathars, des Hohepriesters, und aß die Schaubrode, die doch Niemand essen durfte, denn nur die Priester, und gab auch denen davon, die bei ihm waren. Und er sprach zu ihnen: Der Sabbath ist um des Menschen willen gemacht, und nicht der Mensch um des Sabbaths willen. So ist des Menschen Sohn auch ein Herr des Sabbaths. Oder habt ihr im Gesetz nicht gelesen, wie die Priester am Sabbath im Tempel den Sabbath brachen, und sind doch ohne Schuld? Ich aber sage euch, daß auch hier der ist, der größer ist, denn der Tempel. Wenn ihr aber wüßtet, was das sey: Ich habe Wohlgefallen an der Barmherzigkeit und nicht am Opfer, hättet ihr die Unschuldigen nicht verdammet.“

Und Jesus ging abermal an einem Sabbath in die Schule, und siehe, da war ein Mensch, deß rechte Hand war verdorrt. Und die Pharisäer hielten auf ihn, ob er auch am Sabbath heilen würde, auf daß sie eine Sache zu ihm hätten. Und er sprach zu dem Menschen mit der verdorrten Hand: „Tritt hervor!“ Und er sprach zu ihnen: „Soll man am Sabbath Gutes thun oder Böses thun? Das Leben erhalten oder tödten?“ Sie aber schwiegen stille, Jesus aber sah sie mit Zorn umher an und war betrübt über ihre verstockte Herzen, und sprach zu dem Menschen: „Strecke deine Hand aus!“ und er streckte sie aus und die Hand ward ihm gesund, wie die andere. Da gingen die Pharisäer hinaus und hielten alsobald einen Rath über ihn mit Herodes Diener, wie sie ihn umbrächten.

Aber Jesus entwich mit seinen Jüngern und viel Volks folgete ihm nach aus Galiläa, und aus Judäa, und von Jerusalem, und aus Idumäa und von jenseits des Jordans, und die am Tyro und Sidon wohnen, eine große Menge, die seine Thaten hörten, und kamen zu ihm. Und er sprach zu seinen Jüngern, daß sie ihm ein Schiflein hielten, um des Volkes willen, daß sie ihn nicht drängeten. Denn er heilete ihrer viele, also daß sie ihn überfielen, alle, die geplagt waren,

auf daß sie ihn anrühreten. Und wenn ihn die unsaubern Geister sahen, fielen sie vor ihm nieder, schrien und sprachen: „Du bist Gottes Sohn!“ Und er bedrohete sie hart, daß sie ihn nicht offenbar machten. Auf daß erfüllet würde, das da gesagt ist durch den Propheten Jesaiam, der da spricht (Jes. 4, 1 ff.): „Siehe, das ist mein Knecht, den ich erwählet habe, und mein Liebster, an dem meine Seele Wohlgefallen hat. Ich will meinen Geist auf ihn legen, und er soll den Heiden das Gericht verkündigen; er wird nicht zanken noch schreien, und man wird sein Geschrei nicht auf den Gassen hören. Das zerstoßene Rohr wird er nicht zerbrechen und das klimmende Docht wird er nicht auslöschen, bis daß er das Gericht ausführe zum Sieg. Und die Heiden werden auf seinen Namen hoffen.“

Und Jesus trieb einen Teufel aus, der war stumm (Luc. 11, 14—28). Und es geschah, da der Teufel ausfuhr, da redete der Stumme. Und das Volk verwunderte sich. Etliche aber unter ihnen sprachen: „Er treibet die Teufel aus durch Beelzebub, den Obersten der Teufel.“ Die Andern aber versuchten ihn und begehrten ein Zeichen von ihm vom Himmel. Er aber vernahm ihre Gedanken und sprach zu ihnen: „Ein jegliches Reich, so es mit sich selbst uneins wird, das wird wüste, und ein Haus fällt über das andere. Ist denn der Satanas mit sich selbst uneins, wie will sein Reich bestehen? Dieweil ihr saget, ich treibe die Teufel aus durch Beelzebub. So ich aber die Teufel durch Beelzebub austreibe, durch wen treiben sie eure Kinder aus? Darum werden sie eure Richter seyn. So ich aber die Teufel durch Gottes Finger austreibe, so kommt ja das Reich Gottes zu euch. Wenn ein starker Gewappneter seinen Pallast bewahret, so bleibet das Seine mit Frieden. Wenn aber ein Stärkerer über ihn kommt, und überwindet ihn, so nimmt er ihm seinen Harnisch, darauf er sich verläßt, und theilet den Raub aus. Wer nicht mit mir ist, der ist wider mich, und wer nicht mit mir sammlet, der zerstreuet. Wenn der unsaubere Geist von den Menschen ausgefahren ist, so durchwandelt er dürre Stätte, suchet Ruhe und findet ihrer nicht, so spricht er: Ich will wieder umkehren in mein Haus, daraus ich gegangen bin; und wenn er kommt, so findet er es mit Besemen gekehret und geschmücket. Dann geht er hin und nimmt sieben Geister zu sich, die ärger sind, denn er selbst, und wenn sie hinein kommen, wohnen sie da, und wird mit demselbigen Menschen ärger denn vorhin.“

Und es begab sich, da er solches redete, erhob ein Weib im Volk ihre Stimme und sprach zu ihm: „Selig ist der Leib, der dich getragen hat, und die Brüste die du gesogen hast.“ Er aber sprach: „Ja, selig sind, die Gottes Wort hören und bewahren. Darum sage ich euch, alle Lästerung und Sünde wird dem Menschen vergeben, aber die

mit ſolcher innerer Klarheit und Uebereinſtimmung darzuſtellen, ein Gemälde, welches ſelbſt ungläubigen Menſchen und Spöttern der Religion Ehrfurcht und Rührung einflößt, allen Redlichen aber, welche in lauterer Liebe zur Wahrheit Frieden der Seele und Troſt im Leiden und Tode ſuchen, täglich neue und unvergängliche Freuden bereitet? Auf allen Punkten dieſes Gemäldes tritt uns in der ſtillen Größe der Demuth und des Gehorſams eine Herrlichkeit entgegen, wie ſie nur derjenige offenbaren konnte, der nicht von der Erde war und nicht von der Erde redete, ſondern vom Himmel herabkam, die Herrlichkeit des eingebornen Sohnes vom Vater, voll Gnade und Wahrheit.

Mit Bewunderung ſehen wir die großen Lichtpunkte in jenen Reden voll Ernſt und Milde, voll Weisheit und Demuth, voll Tiefe und Hoheit, in den mächtigen Thaten des Helden, welcher die Sünde und den Tod überwand, in ſeiner Verklärung zum Glanze des Himmels, wie in ſeinen äußerſten Leideskämpfen, in dem Schmerze des Todes der Liebe, wie in der Herrlichkeit der Auferſtehung und in der Erhebung des Auferſtandenen über Erde und Himmel. Aber mit nicht geringerem Wohlgefallen, mit eben ſo inniger Rührung folgen wir Ihm in die Wohnungen der Armen, die er zu tröſten kam, in den traulichen Kreis der Jünger, die er mit hingebender Liebe über ſeine und ihre Beſtimmung belehrte, und in die ſtille Herberge, wo er nach den Mühen des Tages von der Liebe umgeben und gepflegt wohlthuende Ruhe fand. Hier erſchloß ſich die Tiefe ſeines liebenden Gemüthes; hier ſpendete er in der Stille frommer Fa-

Läſterung wider den heiligen Geiſt wird dem Menſchen nicht vergeben. Und wer etwas redet wider des Menſchen Sohn, dem wird es vergeben, wer aber etwas redet wider den heiligen Geiſt, dem wird es nicht vergeben, weder in dieſer noch in jener Welt. Wer aber etwas redet wider des Menſchen Sohn, dem wird es vergeben werden. Setzet entweder einen guten Baum, ſo wird die Frucht gut, oder ſetzet einen faulen Baum, ſo wird die Frucht faul. Denn an der Frucht erkennet man den Baum. Ihr Otterngezüchte! wie könnet ihr Gutes reden, dieweil ihr böſe ſeyd? Weß das Herz voll iſt, deß gehet der Mund über.

„Ein guter Menſch bringet Gutes hervor, aus dem guten Schatz ſeines Herzens; und ein böſer Menſch bringet Böſes hervor aus ſeinem böſen Schatz. Ich aber ſage euch, daß die Menſchen müſſen Rechenſchaft geben am jüngſten Gericht von einem jeden unnützen Wort, das ſie geredet haben. Aus deinen Worten wirſt du gerechtfertiget und aus deinen Worten wirſt du verdammt werden.“

Da antworteten etliche von den Schriftgelehrten und Phariſäern, und ſprachen: „Meiſter, wir wollten gern ein Zeichen von dir ſehen.“ Und er antwortete und ſprach zu ihnen: „Die böſe und ehebrecheriſche Art ſucht ein Zeichen, und es wird ihr kein Zeichen gegeben werden, denn das Zeichen des Propheten Jonä (Jon. 1, 17). Denn gleich wie Jonas drei Tage und drei Nächte in des Wallfiſch Bauch war, alſo wird des Menſchen Sohn drei Tage und drei Nächte in der Erde ſeyn.

Die Leute von Ninive werden am jüngſten Gericht mit dieſem Geſchlecht auftreten und werden es verdammen, denn ſie thaten Buße nach der Predigt Jonä. Und ſiehe, hier iſt mehr denn Jonas. — Die Königin von Mittag wird am jüngſten Gericht auftreten mit dieſem Geſchlecht und wird es verdammen, denn ſie kam vom Ende der Erden, die Weisheit Salamoni's zu hören. Und ſiehe, hier iſt mehr denn Salomon.“

Da er noch alſo mit dem Volke redete, ſiehe, da ſtanden draußen ſeine Mutter und ſeine Brüder, die wollten mit ihm reden. Da ſprach einer zu ihm: „Siehe, deine Mutter und deine Brüder ſtehen draußen und wollen mit dir reden.“ Er aber antwortete und ſprach: „Wer iſt meine Mutter und meine Brüder?“ Und er reckte die Hand aus und ſah rings um ſich, auf die Jünger und die im Kreis um ihn ſaßen, und ſprach: „Siehe, das iſt meine Mutter und meine Brüder. Denn wer den Willen meines Vaters im Himmel thut, der iſt mein Bruder, Schweſter und Mutter.“

An demſelbigen Tage ging Jeſus aus dem Hauſe und ſetzte ſich an das Meer, und es verſammelte ſich viel Volks zu ihm, daß er in das Schiff trat, und ſaß, und alles Volk ſtand am Ufer.

Da nun viel Volks bei einander war (Luc. 8, 4—15), und aus den Städten zu ihm eileten, sprach er durch ein Gleichniß: „Es ging ein Säemann aus zu säen seinen Samen, und indem er säete, fiel Etliches auf den Weg und ward zertreten, und die Vögel unter dem Himmel fraßen es auf. Und Etliches fiel auf den Fels, und da es aufging verdorrete es, darum, daß es nicht Saft hatte. Und Etliches fiel unter die Dornen, und die Dornen gingen mit auf und erstickten es. Und Etliches fiel auf ein gutes Land, und es ging auf und trug hundertfältige Frucht." Da er das sagte, rief er: „Wer Ohren hat zu hören, der höre!"

Es fragten ihn aber seine Jünger und sprachen, was dieses Gleichniß wäre? Er aber sprach: „Euch ist gegeben, zu wissen das Geheimniß von dem Reich Gottes, den Andern aber in Gleichnissen, daß sie es nicht sehen, ob sie es schon sehen, und nicht verstehen, ob sie es schon hören.

„Und über ihnen wird die Weissagung Jesaiä erfüllet, die da sagt: Mit den Ohren werden sie hören, und werden es doch nicht verstehen, und mit sehenden Augen werden sie sehen und doch nicht vernehmen. Denn dieses Volks Herz ist verstockt, und ihre Ohren hören nicht, und ihre Augen schlummern, auf daß sie nicht dermaleinst sich bekehren und ich ihnen hülfe.

„Das ist aber das Gleichniß: Der Same ist das Wort Gottes. Die aber an dem Wege sind, das sind, die es hören, darnach kommt der Teufel, und nimmt das Wort von ihren Herzen, auf daß sie nicht glauben und selig werden. Die aber auf dem Fels sind die, wenn sie es hören, nehmen sie das Wort mit Freuden an; und die haben nicht Wurzel, eine Zeit lang glauben sie, und zur Zeit der Anfechtung fallen sie ab. Die aber unter die Dornen fielen, sind die, so es hören, und gehen hin, unter den Sorgen, Reichthum und Wollust dieses Lebens, und ersticken und bringen keine Frucht. Die aber auf dem guten Felde sind die, welche das Wort hören, und behalten es in einem feinen guten Herzen, und bringen Frucht in Geduld."

Er sagte ihnen ein anderes Gleichniß und sprach: (Matth. 13, 24—30) „Das Himmelreich ist einem Menschen gleich, der guten Samen auf seinen Acker säet; da aber die Leute schliefen, kam sein Feind und säete Unkraut zwischen den Waizen, und ging davon. Da nun das Kraut wuchs und Frucht brachte, da fand sich auch das Unkraut. Da traten die Knechte zu dem Hausvater und sprachen: Herr, hast du nicht guten Samen auf deinem Acker gesäet? Woher hat er denn das Unkraut? Er sprach zu ihnen: Das hat der Feind gethan. Da sprachen die Knechte: Willst du denn, daß wir hingehen und es ausjäten? Er sprach: Nein; auf daß ihr nicht zugleich den Waizen mit ausraufet, so ihr das Unkraut ausjätet.

Lasset beides mit einander wachsen bis zu der Ernte, und um die Erntezeit will ich zu den Schnittern sagen: Sammlet zuvor das Unkraut und bindet es in Bündlein, daß man es verbrenne, aber den Waizen sammlet mir in meine Scheuer."

Ein ander Gleichniß legte er ihnen vor und sprach: (Matth. 13, 31) „Das Himmelreich ist einem Senfkorn gleich, das ein Mensch nahm und säete es auf seinen Acker. Dieses ist das kleinste unter allem Samen, wenn es aber wächst, so ist es das größeste unter dem Kohl, und wird ein Baum, daß die Vögel unter dem Himmel kommen, und wohnen unter seinen Zweigen."

Ein anderes Gleichniß sagte er ihnen: „Das Himmelreich ist einem Sauerteig gleich, den ein Weib nahm und vermengte ihn unter ein Scheffel Mehls, bis daß es ganz durchsäuert ward." Solches alles redete Jesus durch Gleichnisse zu dem Volk, und ohne Gleichnisse redete er nicht zu ihnen. Auf daß erfüllet würde, das da gesagt ist durch den Propheten, der da spricht: Ich will meinen Mund aufthun in Gleichnissen und will die Heimlichkeiten vom Anfang der Welt aussprechen. Da ließ Jesus das Volk von sich und kam heim. Und seine Jünger traten zu ihm und sprachen: „Deute uns dies Gleichniß von dem Unkraut auf dem Acker." Er antwortete und sprach zu ihnen: „Des Menschen Sohn ist es, der guten Samen aussäet. Der Acker ist die Welt. Der gute Same sind die Kinder des Reichs. Das Unkraut sind die Kinder der Boeheit. Der Feind, der sie säet, ist der Teufel. Die Erndte ist das Ende der Welt. Die Schnitter sind die Engel. Gleich wie man nun das Unkraut ausjätet und mit Feuer verbrennet, so wird es auch am Ende der Welt gehen. Des Menschen Sohn wird seine Engel senden und sie werden aus seinem Reich alle Aergernisse sammeln, und die da Unrecht thun, und werden sie in den Ofen werfen; da wird Heulen und Zähnklappern seyn. Dann werden die Gerechten leuchten wie die Sonne in ihres Vaters Reich. Wer Ohren hat zu hören, der höre!

„Abermal ein Gleichniß (Matth. 13, 44.): Das Himmelreich ist einem verborgenen Schatz im Acker gleich, welchen ein Mensch fand und verbarg ihn, und ging hin vor Freuden über denselben, und verkaufte alles, was er hatte, und kaufte den Acker.

„Abermal ist das Himmelreich einem Kaufmann gleich, der gute Perlen suchte, und da er eine köstliche Perle fand, ging er hin und verkaufte alles, was er hatte, und kaufte dieselbige.

„Abermal ist das Himmelreich einem Netz gleich, das ins Meer geworfen wird, damit man allerlei Dinge fänget. Wenn es aber voll ist, so ziehen sie es heraus ans Ufer, sitzen und lesen die guten in ein Gefäß

zuſammen, aber die faulen werfen ſie weg. Alſo wird es auch am Ende der Welt gehen. Die Engel werden ausgehen und die Böſen von den Gerechten ſcheiden, und werden ſie in den Feuerofen werfen, da wird Heulen und Zähnklappern ſeyn.“ Und Jeſus ſprach zu ihnen: „Habt ihr das alles verſtanden?“ Sie ſprachen: „Ja, Herr.“ Da ſprach er: „Darum ein jeglicher Schriftgelehrter zum Himmelreich gelehrt, iſt einem Hausvater gleich, der aus ſeinem Schatz Neues und Altes hervorträgt.“

Und es begab ſich, da Jeſus dieſe Gleichniſſe vollendet hatte, ging er von dannen und kam in ſein Vaterland, und lehrete in ihren Schulen, alſo auch, daß ſie ſich entſetzten und ſprachen: „Woher kommt dieſem wohl ſolche Weisheit und Thaten? Iſt er nicht eines Zimmermanns Sohn? Heißt ſeine Mutter nicht Maria? Und ſeine Brüder Jakob, Joſes, Simon und Judas? Und ſeine Schweſtern, ſind ſie nicht alle bei uns? Woher kommt ihm denn das Alles?“ Und ärgerten ſich an ihm. Jeſus aber ſprach zu ihnen: „Ein Prophet gilt nirgend weniger, als in ſeinem Vaterland und in ſeinem Haus.“ Und er that daſelbſt nicht viele Zeichen, um ihres Unglaubens willen.

Zu der Zeit kam das Gerücht vor den Vierfürſten Herodes. Und er ſprach zu ſeinen Knechten: „Dieſer iſt Johannes der Täufer, den ich habe enthaupten laſſen. Er iſt von den Todten auferſtanden, darum thut er ſolche Thaten.“

Er aber, Herodes, hatte Johannem gegriffen (Marc. 6, 17—29) und in das Gefängniß gelegt, um Herodias willen, ſeines Bruders Philippi Weib; denn er hatte ſie gefreiet. Johannes aber ſprach zu Herode: „Es iſt nicht recht, daß du deines Bruders Weib habeſt.“ Herodias aber ſtellte ihm nach, und wollte ihn tödten, und konnte nicht. Herodes fürchtete aber Johannem, denn er wußte, daß er ein frommer und heiliger Mann war, und verwahrte ihn, und gehorchte ihm in vielen Sachen, und hörete ihn gern.

Und es kam ein gelegener Tag, daß Herodes auf ſeinen Jahrestag ein Abendmahl den Oberſten und Hauptleuten und Vornehmen in Galiläa gab. Da trat hinein die Tochter der Herodias und tanzte, und gefiel dem Herodes wohl, und denen, die am Tiſche ſaßen. Da ſprach der König zu dem Mägdlein: „Bitte von mir, was du willſt, ich will dir's geben.“ Und ſchwur ihr einen Eid. „Was du wirſt von mir bitten, will ich dir geben, bis an die Hälfte meines Königreiches. Sie ging hinaus und ſprach zu ihrer Mutter: „Was ſoll ich bitten?“ Die ſprach: „Das Haupt Johannis des Täufers.“ Und ſie ging bald hinein mit Eile zum König, bat und ſprach: „Ich will, daß du mir jetzt ſobald auf einer Schüſſel gebeſt das Haupt Johannis des Täufers.“ Der

König war betrübt, doch um des Eides willen, und derer, die am Tische saßen, wollte er sie nicht lassen eine Fehlbitte thun. Und bald schickte der König den Henker hin, und hieß sein Haupt herbringen. Der ging hin, und enthauptete ihn im Gefängnisse. Und trug auf einer Schüssel das Haupt her, und gab es dem Mägdlein, und das Mägdlein gab es ihrer Mutter. Da das seine Jünger höreten, kamen sie, und nahmen seinen Leib, und legten ihn in ein Grab. Da das Jesus hörete, entwich er von dannen auf ein Schiff, in eine Wüste allein bei der Stadt, die da heißt Bethsaida. Als dieses das Volk inne ward, folgeten sie ihm nach, und er ließ sie zu sich, und ging heraus, und sahe das große Volk, und es jammerte ihn derselben, denn sie waren zerstreut wie die Schafe, die keinen Hirten haben. Und fing an eine lange Predigt, und sagte ihnen vom Reich Gottes und heilete ihre Kranken.

Darnach war ein Fest der Juden (Joh. 5, 1 ff.), und Jesus zog hinauf gen Jerusalem. Es war aber zu Jerusalem bei dem Schafhause ein Teich, der heißet auf ebräisch Bethesda, und hat fünf Hallen, in welchen viele Kranke lagen, Blinde, Lahme, Dürre, die warteten, wenn sich das Wasser bewegte. Denn ein Engel fuhr seiner Zeit in den Teich herab und bewegte das Wasser. Welcher nun der erste, nachdem das Wasser bewegt war, hinein stieg, der ward gesund, mit welcherlei Seuche er behaftet ward. Es war aber ein Mensch daselbst achtunddreißig Jahre krank gelegen. Da Jesus denselben sah liegen, und vernahm, daß er so lange gelegen war, spricht er zu ihm: „Willst du gesund werden?“ Der Kranke antwortete ihm: „Herr, ich habe keinen Menschen, wenn das Wasser sich bewegt, der mich in den Teich lasse; und wenn ich komme, so steiget ein anderer vor mir hinein.“ Jesus spricht zu ihm: „Stehe auf, nimm dein Bett und gehe hin.“ Und alsobald war der Mensch gesund, nahm sein Bett und ging hin. Es war aber desselbigen Tages Sabbath. Da sprachen die Juden zu dem, der gesund war geworden: „Es ist heute Sabbath, es ziemet dir nicht, das Bett zu tragen.“ Er antwortete ihnen: „Der mich gesund machte, der sprach zu mir: Nimm dein Bett und gehe hin.“ Da sagten sie zu ihm: „Wer ist der Mensch, der zu dir gesagt hat: Nimm dein Bett und gehe hin?“ Der aber gesund war geworden, wußte nicht, wer er war; denn Jesus war gewichen, da so viel Volks an dem Ort war.

Darnach fand ihn Jesus im Tempel und sprach zu ihm: „Siehe zu, du bist gesund geworden; sündige hinfort nicht mehr, daß dir nicht etwas Aergeres widerfahre.“ Der Mensch ging hin, und verkündigte es den Juden, es sey Jesus, der ihn gesund gemacht habe. Darum verfolgten die Juden Jesum, und suchten ihn zu tödten, daß er solches auf den Sabbath gethan habe. Jesus aber antwortete ihnen: „Mein

Vater wirket bisher, und ich wirke auch.“ Darum trachteten nun die Juden ihm vielmehr nach, daß sie ihn tödteten, daß er nicht allein den Sabbath brach, sondern sagte auch, Gott sey sein Vater, und machte sich selbst Gott gleich. Da antwortete Jesus und sprach zu ihnen: „Wahrlich, wahrlich, ich sage euch, der Sohn kann nichts von ihm selbst thun, denn was er den Vater thun siehet; denn was derselbige thut, das thut gleich auch der Sohn. Der Vater hat den Sohn lieb, und zeiget ihm alles, was er thut, und wird ihm noch größere Werke zeigen, daß ihr euch verwundern werdet. Denn wie der Vater die Todten auferwecket, und machet sie lebendig, also auch der Sohn machet lebendig, welche er will. Denn der Vater richtet Niemand, sondern alles Gericht hat er dem Sohn gegeben. Auf daß sie alle den Sohn ehren, wie sie den Vater ehren. Wer den Sohn nicht ehret, der ehret auch den Vater nicht, der ihn gesandt hat. Wahrlich, wahrlich ich sage euch, wer mein Wort höret und glaubet dem, der mich gesandt hat, der hat das ewige Leben, und kommt nicht in das Gericht, sondern er ist vom Tode zum Leben hindurch gedrungen. Wahrlich, wahrlich, ich sage euch (Joh. 5, 25—29), es kommt die Stunde, und ist schon jetzt, daß die Todten werden die Stimme des Sohnes Gottes hören, und die sie hören werden, die werden leben.

„Denn wie der Vater das Leben in ihm selbst hat, also hat er dem Sohn gegeben, das Leben in ihm selbst zu haben. Und hat ihm auch Macht gegeben, das Gericht zu halten, darum, daß er des Menschen Sohn ist.

„Verwundert euch deß nicht. Denn es kommt die Stunde, in welcher alle, die in den Gräbern sind, werden seine Stimme hören, und werden hervorgehen, die da Gutes gethan haben, zur Auferstehung des Lebens, die aber Uebels gethan haben, zur Auferstehung des Gerichts.

„Ich kann nichts von mir selbst thun. Wie ich höre, so richte ich, und mein Gericht ist recht, denn ich suche nicht meinen Willen, sondern des Vaters Willen, der mich gesandt hat. So ich von mir selbst zeuge, so ist mein Zeugniß nicht wahr. Ein anderer ist es, der von mir zeuget, und ich weiß, daß sein Zeugniß wahr ist, das er von mir zeuget. Ihr schicktet zu Johannem, und er zeugete von der Wahrheit. Ich aber nehme nicht Zeugniß von Menschen, sondern solches sage ich, auf daß ihr selig werdet. Er war ein brennendes und scheinendes Licht, ihr aber wolltet eine kleine Weile fröhlich seyn von seinem Licht. Ich aber habe ein größeres Zeugniß, denn Johannes Zeugniß. Denn die Werke, die ich thue, zeugen von mir, daß mich der Vater gesandt habe. Und der Vater, der mich gesandt hat, derselbige hat von mir gezeuget. Ihr habt nie weder seine Stimme gehört, noch seine Gestalt gesehen.

Und sein Wort habt ihr nicht in euch wohnend, denn ihr glaubet dem nicht, der mich gesandt hat.

„Suchet in der Schrift, denn ihr meinet, ihr habt das ewige Leben darinnen; und sie ist's, die von mir zeuget, und ihr wollt nicht zu mir kommen, daß ihr das Leben haben möchtet. Ich nehme nicht Ehre von Menschen. Aber ich kenne euch, daß ihr nicht Gottes Liebe in euch habt.

„Ich bin in meines Vaters Namen gekommen und ihr nehmet mich nicht an. So ein anderer wird in seinem eigenen Namen kommen, den werdet ihr annehmen. Wie könnt ihr glauben, daß ihr Ehre von einander annehmt? Und die Ehre, die von Gott allein ist, suchet ihr nicht.

„Ihr sollt nicht meinen, daß ich euch vor dem Vater verklagen werde. Es ist einer, der euch verklaget, der Moses, auf den ihr hoffet. Wenn ihr Mosi glaubtet, so glaubtet ihr auch mir; denn er hat von mir geschrieben. So ihr aber seinen Schriften nicht glaubtet, wie werdet ihr meinen Worten glauben?“

Darnach fuhr Jesus weg über das Meer bei der Stadt Tiberias in Galiläa (Joh. 6, 1—15), und es zog ihm viel Volks nach, darum, daß sie die Zeichen sahen, die er an den Kranken that. Jesus aber ging hinauf auf einen Berg, und setzte sich daselbst mit seinen Jüngern.

Es war aber nahe die Ostern, der Juden Fest, da hob Jesus seine Augen auf, und siehet, daß viel Volks zu ihm kommt; und spricht zu Philippo: „Wo kaufen wir Brod, daß diese essen?“ (Das sagte er aber nur, um ihn zu versuchen, denn er wußte wohl, was er thun wollte.) Philipus antwortete ihm: „Zweihundert Pfennige werth Brods ist nicht genug unter sie, daß ein Jeglicher unter ihnen ein wenig nehme.“ Spricht zu ihm einer seiner Jünger, Andreas, der Bruder Simonis Petri: „Es ist ein Knabe hier, der hat fünf Gerstenbrode und zwei Fische; aber was ist das unter so viele?“ Jesus aber sprach: „Schaffet, daß sich das Volk lagere.“ Es war aber viel Gras an dem Ort. Da lagerten sich bei fünftausend Mann. Jesus aber nahm die Brode, dankte, und gab sie den Jüngern, die Jünger aber denen, die sich gelagert hatten; desselbigen gleichen auch von den Fischen, wie viel er wollte. Da sie aber satt waren, sprach er zu seinen Jüngern: „Sammlet die übrigen Brocken, daß nichts umkomme.“ Da sammelten sie und füllten zwölf Körbe mit Brocken von den fünf Gerstenbroden, die überblieben denen, die gespeiset worden. Da nun die Menschen das Zeichen sahen, das Jesus that, sprachen sie: „Das ist wahrlich der Prophet, der in die Welt kommen soll.“ Da nun Jesus merkte, daß sie kommen würden, und ihn haschen, daß sie ihn zum Könige machten, entwich er abermal auf einen Berg er selbst allein.

Am Abend aber gingen seine Jünger hinab an das Meer, und traten in das Schiff. Da nun Jesus auf dem Berg allein war, und das Schiff, darin seine Jünger waren, schon mitten auf dem Meere stand, sah Jesus, daß sie im Rudern Noth litten, denn der Wind war ihnen entgegen. Aber in der vierten Nachtwache kam Jesus zu ihnen, und ging auf dem Meer, und da ihn die Jünger sahen auf dem Meere gehen, erschracken sie und sprachen: „Es ist ein Gespenst!“ und schrieen vor Furcht. Aber alsobald redete Jesus mit ihnen und sprach: „Seyd getrost. Ich bin es, fürchtet euch nicht.“ Petrus aber antwortete ihm und sprach: „Herr, bist du es, so heiß mich zu dir kommen auf dem Wasser.“ Und er sprach: „Komm her!“ Und Petrus trat aus dem Schiff und ging auf dem Wasser, daß er zu Jesu käme. Er sah aber einen starken Wind, da erschrack er, und hob an zu sinken, schrie und sprach: „Herr, hilf mir!“ Jesus aber reckte die Hand aus und ergriff ihn, und sprach zu ihm: „O, du Kleingläubiger, warum zweifelst du?“ Und sie traten in das Schiff und der Wind legte sich. Die aber im Schiff waren, kamen und fielen vor ihm nieder und sprachen: „Du bist wahrlich Gottes Sohn.“ Denn sie verwunderten sich und entsetzten sich über die Maßen, denn sie waren nichts verständiger geworden über die Brode, und ihr Herz war verstarret. Und da sie hinüber gefahren waren, kamen sie in das Land Genezareth und fuhren an. Da nun die Leute an demselben Ort seiner gewahr wurden, schickten sie aus in das ganze Land umher, und brachten allerlei Kranke zu ihm, und baten ihn, daß sie nur seines Kleides Saum anrühreten, und alle, die da anrühreten, wurden gesund.

Da kamen zu ihm die Schriftgelehrten und Pharisäer von Jerusalem und sprachen (Matth. 15, 1. Marc. 7, 1.), da sie sahen, daß etliche seiner Jünger mit gemeinen, das ist mit ungewaschenen, Händen das Brod essen: „Warum übertreten deine Jünger der Aeltesten Aufsätze? Sie waschen ihre Hände nicht, wenn sie Brod essen; denn die Pharisäer und alle Juden essen nicht, sie waschen denn die Hände manchmal, halten also der Aeltesten ihre Aufsätze. Und wenn sie vom Markt kommen, essen sie nicht, sie waschen sich denn. Und des Dings ist viel, das sie zu halten haben angenommen.“ Jesus antwortete ihnen und sprach: „Wohl fein hat Jesaias von euch Heuchler geweissaget, wie geschrieben steht (Jes. 29, 13): Das Volk ehret mich mit seinen Lippen, aber ihr Herz ist fern von mir. Vergeblich aber ist's, daß sie mir dienen, dieweil sie lehren solche Lehre, die nichts ist, denn Menschen Gebot. Warum übertretet ihr Gottes Gebot, um der Aeltesten Aufsätze willen? Gott hat geboten: Du sollst Vater und Mutter ehren. Wer aber Vater oder Mutter flucht, der soll des Todes sterben. Aber ihr lehret: Wer zum Vater oder Mutter spricht; wenn

ich's opfere, so ist es dir viel nützer, der thut wohl; damit geschieht es, daß hinfort Niemand seinen Vater oder seine Mutter ehret. Und habt also Gottes Gebot aufgehoben um euerer Aufsätze willen."

Und Jesus rief aus und sprach: „Wer Ohren hat zu hören, der höre! Was zum Munde eingehet, verunreiniget den Menschen nicht, sondern was zum Munde ausgehet, verunreiniget den Menschen."

Da traten seine Jünger zu ihm und sprachen: „Weißt du auch, daß die Pharisäer sich ärgerten, da sie das Wort hörten?" Aber er antwortete und sprach: „Alle Pflanzen, die mein himmlischer Vater nicht gepflanzt, werden ausgereutet.

„Laßt sie fahren, sie sind blinde Blindenleiter; wenn aber ein Blinder den andern leitet, so fallen sie beide in die Grube." Da antwortete Petrus und sprach zu ihm: „Deute uns dies Gleichniß;" und Jesus sprach zu ihnen: „Seyd ihr denn auch noch so unverständig? Merkt ihr denn nicht, daß alles, was zum Munde eingehet, das geht in den Bauch, und wird durch den natürlichen Gang ausgeworfen. Was aber zu dem Munde herausgehet, das kommt aus dem Herzen, und das verunreinigt den Menschen. Denn aus dem Herzen kommen hervor arge Gedanken, Mord, Ehebruch, Hurerei, Dieberei, falsches Zeugniß, Lästerung. Das sind die Stücke, die den Menschen verunreinigen. Aber mit ungewaschenen Händen essen, verunreinigt den Menschen nicht."

Und Jesus entwich (Matth. 15, 21—28), und ging aus von dannen in die Gegend Tyrus und Sidon. Und siehe, ein cananäisch Weib ging aus derselben Grenze, und schrie ihm nach und sprach: „Ach Herr, du Sohn Davids, erbarme dich meiner, meine Tochter wird vom Teufel übel geplagt." Und er antwortete ihr kein Wort. Da traten seine Jünger zu ihm, und sprachen: „Laß sie doch von dir, denn sie schreiet uns nach." Er aber antwortete und sprach: „Ich bin nicht gesandt, denn nur zu den verlornen Schafen vom Hause Israel." Sie kam aber, fiel vor ihm nieder und sprach; „Herr, hilf mir." Er aber antwortete und sprach: „Es ist nicht fein, daß man den Kindern das Brod nehme, und es vor die Hunde werfe." Sie sprach: „Ja, Herr, aber doch essen die Hündlein von den Brosamlein, die von ihrer Herren Tische fallen." Da antwortete Jesus und sprach zu ihr: „O Weib! dein Glaube ist groß. Dir geschehe, wie du geglaubt hast." Und ihre Tochter ward gesund zur selbigen Stunde.

Und Jesus ging aus von dannen fürbaß, und kam an das galiläische Meer, und ging auf einen Berg, und setzte sich allda. Und es kam viel Volks zu ihm, die hatten viele Lahme, Blinde, Stumme, Krüppel und viele andere mit sich, und warfen sie vor die Füße Jesu,

und er heilte sie alle, daß sich das Volk verwunderte, da sie sahen, daß die Stummen redeten, die Krüppel gesund waren, die Lahmen gingen, die Blinden sahen; und priesen den Gott Israels.

Und da er wieder ausging von den Grenzen Tyri und Sidon (Marc. 7, 31—37), kam er an das galiläische Meer, mitten unter die Grenze der zehn Städte. Und sie brachten zu ihm einen Tauben, der stumm war, und sie baten ihn, daß er die Hand auf ihn legte. Und er nahm ihn von dem Volk besonders, und legte ihm die Finger in die Ohren, und spitzete und rührte seine Zunge, und sah auf gen Himmel, seufzte und sprach zu ihm: „Hephata!“ das ist: Thue dich auf; und alsobald thaten sich seine Ohren auf, und das Band seiner Zunge war los, und redete recht. Und er verbot ihnen, sie sollten es Niemand sagen. Je mehr er aber verbot, je mehr sie es ausbreiteten, und verwunderten sich über die Maaße und sprachen: „Er hat alles wohl gemacht, die Tauben macht er hörend, und die Sprachlosen redend.“

Zu der Zeit (Marc. 8, 1—9), da viel Volks da war, und hatten nichts zu essen, rief Jesus seine Jünger zu sich, und sprach zu ihnen: „Mich jammert des Volks, denn sie haben nun drei Tage bei mir verharret und haben nichts zu essen, und wenn ich sie ungegessen von mir heim ließe gehen, würden sie auf dem Wege verschmachten.“ Denn etliche waren von Ferne gekommen. Seine Jünger antworteten ihm: „Woher nehmen wir Brod hier in der Wüste, daß wir sie sättigen?“ Und er fragte sie: „Wie viel habt ihr Brode?“ Sie sprachen: „Sieben.“ Und er gebot dem Volk, daß sie sich auf die Erde lagerten. Und er nahm die sieben Brode, dankete und brach sie, und gab sie seinen Jüngern, daß sie dieselbigen vorlegten, und sie legten dem Volke vor. Und hatten ein wenig Fischlein, und er dankete, und hieß dieselbigen auch vorlegen. Sie aßen aber und wurden satt, und hoben auf die übrigen Brocken sieben Körbe. Und ihrer waren bei viertausend, die da gegessen hatten. Und er ließ sie von sich. Und alsobald trat er in das Schiff mit seinen Jüngern und kam in die Gegend Dalmanutha.

Da traten zu ihm die Pharisäer und Sadducäer (Matth. 16, 1 ff.), die versuchten ihn, und forderten, daß er ein Zeichen vom Himmel sehen ließe. Er aber antwortete und sprach zu ihnen: „Des Abends sprecht ihr, es wird morgen ein schöner Tag werden, denn der Himmel ist roth; und des Morgens sprecht ihr, es wird heute Ungewitter seyn, denn der Himmel ist roth und trübe. Ihr Heuchler! die Gestalt des Himmels könnt ihr beurtheilen, könnt ihr denn nicht auch die Zeichen der Zeit beurtheilen? Diese böse und ehebrecherische Art sucht ein Zeichen, und es soll ihr kein Zeichen gegeben werden, denn das Zeichen des Propheten Jonä.“ Und er ließ sie, und ging davon.

nilien die reichſten Segnungen aus; hier enthüllte er die Geheimniſſe ſeines Reiches, die er der Menge in Bildern und Gleichniſſen vorgetragen hatte; hier lehrte, warnte, tröſtete er voll Milde und Einfalt, und ungeſucht, wie ihm von Oben Gelegenheit dargeboten war. Kein Wort, kein Blick, keine Miene widerſprach dem, was er öffentlich war; ſein ganzes Weſen war Harmonie; alle ſeine Worte und Werke Ausfluß des Einen ungetrübten Bewußtſeyns: ich und der Vater ſind Eins. Mit Recht ſchätzt man es an Männern von bedeutendem öffentlichem Charakter, wenn das Geſchäftsleben ihren Sinn für häusliche Freuden, ihre Theilnahme an häuslichen Leiden nicht abſtumpft. Immer iſt dieß ein Beweis von dem Siege des edleren Sinnes, von der Stärke des Geiſtes, welcher ſich ſelbſt und das wechſelnde Leben zu beherrſchen weiß; denn es beurkundet einen guten Steuermann, die drohende Klippe unverletzt vorüberzufahren. Sollte uns Chriſtus nicht um ſo liebenswürdiger erſcheinen, wenn er durch die vollkommenſte Entfaltung einer urſprünglich Gott geheiligten Menſchheit in Liebe und Wohlwollen und jeder geſelligen Tugend das Edelſte darſtellte, was je dem Menſchen als Muſter vorgehalten werden mag? Vergeſſen wir nur nicht, daß es keine Menſchheit war, die, der Wiedergeburt bedürftig, vom Schlechteren zum Beſſeren ſich entwickelte, ſondern eine Menſchheit, welcher von Anfang an das ewige Wort des Vaters mit göttlich-bildender Kraft inwohnte, die eben um dieſer urſprünglichen Heiligkeit willen in alle Verhältniſſe heilend und ſegnend einwirkte! —

Wenn wir vor einem verſchleierten Kunſtgebilde ſte-

Da seine Jünger waren hinüber gefahren, hatten sie vergessen, Brod mit sich zu nehmen, denn sie hatten nur Ein Brod. Jesus aber sprach zu ihnen: „Sehet zu, und hütet euch vor dem Sauerteig der Phariſäer und Sadducäer.“ Da dachten sie bei sich selbst und sprachen: „Das wird es seyn, daß wir nicht haben Brod mit uns genommen.“ Da das Jesus vernahm, sprach er zu ihnen: „Ihr Kleingläubigen! was bekümmert ihr euch doch, daß ihr nicht habt Brod mit euch genommen? Vernehmet ihr noch nichts? Gedenket ihr nicht an die fünf Brod unter die fünftausend Mann, und wie viele Körbe ihr da aufhobet? Auch nicht an die sieben Brod unter die viertausend, und wie viel Körbe ihr da aufhobet? Wie verstehet ihr denn nicht, daß ich euch nicht vom Brod sage, wenn ich sage: Hütet euch vor dem Sauerteig der Phariſäer und Sadducäer?“ Da verstanden sie, daß er nicht gesagt hatte, daß sie sich vor dem Sauerteig des Brodes, sondern vor der Lehre der Phariſäer und Sadducäer hüten sollen.

Des andern Tages (Joh. 6, 22 ff.) sah das Volk, das diesseits des Meeres stand, daß kein anderes Schiff daselbst war, denn das einige, darein seine Jünger getreten waren, und daß Jesus nicht mit seinen Jüngern in das Schiff getreten war, sondern seine Jünger waren allein weggefahren.

Es kamen aber andere Schiffe von Tiberias nahe zu der Stätte, da sie das Brod gegessen hatten, durch des Herrn Danksagung. Da nun das Volk sah, daß Jesus und seine Jünger nicht da waren, traten sie auch in die Schiffe, und kamen gen Capernaum, und suchten Jesum. Und da sie ihn jenseits des Meeres fanden, sprachen sie zu ihm: „Rabbi, wann bist du hergekommen?“ Jesus antwortete ihnen und sprach: „Wahrlich, wahrlich, ich sage euch, ihr suchet mich nicht darum, daß ihr Zeichen gesehen habt, sondern daß ihr von dem Brod gegessen habt, und seyd satt geworden. Wirket Speise, nicht die vergänglich ist, sondern die da bleibet in das ewige Leben, welche euch des Menschen Sohn geben wird; denn denselbigen hat Gott der Vater versiegelt.“ Da sprachen sie zu ihm: „Was sollen wir thun, daß wir Gottes Werke wirken?“ Jesus antwortete ihnen und sprach: „Das ist Gottes Werk, daß ihr an den glaubet, den er gesandt hat.“ Da sprachen sie zu ihm: „Was thust du für ein Zeichen, auf daß wir sehen und glauben dir? Was wirkest du? Unsere Väter haben Manna in der Wüste gegessen, wie geschrieben stehet: Er gab ihnen Brod vom Himmel zu essen.“ Da sprach Jesus zu ihnen: „Wahrlich, wahrlich, ich sage euch, Moses hat auch nicht Brod vom Himmel gegeben, sondern mein Vater gibt euch das rechte Brod vom Himmel. Denn dies ist das Brod Gottes, das vom Himmel kommt, und gibt der Welt das Leben.“

Da sprachen sie zu ihm: „Herr, gib uns alle Wege solches Brod.“ Jesus sprach zu ihnen: „Ich bin das Brod des Lebens, wer zu mir kommt, den wird nicht hungern, und wer an mich glaubet, den wird nimmermehr dürsten. Aber ich habe es euch gesagt, daß ihr mich gesehen habt, und glaubtet doch nicht.

„Alles, was mir mein Vater gibt, das kommt zu mir, und wer zu mir kommt, den werde ich nicht hinausstoßen. Denn ich bin vom Himmel gekommen, nicht, daß ich meinen Willen thue, sondern deß, der mich gesandt hat. Das ist aber der Wille des Vaters, der mich gesandt hat, daß ich nichts verliere von allem, das er mir gegeben hat, sondern daß ich es am jüngsten Tage auferwecke. Das ist aber der Wille des Vaters, der mich gesandt hat, daß, wer den Sohn siehet, und glaubet an ihn, habe das ewige Leben, und ich werde ihn am jüngsten Tage auferwecken.“ Da murreten die Juden darüber, daß er sagte: Ich bin das Brod, das vom Himmel gekommen ist; und sprachen: „Ist dieser nicht Jesus, Josephs Sohn, deß Vater und Mutter wir kennen? Wie spricht er denn: Ich bin vom Himmel gekommen?“ Jesus antwortete und sprach zu ihnen: „Murret nicht unter einander. Es kann Niemand zu mir kommen, es sey denn, daß ihn der Vater ziehe, der mich gesandt hat, und ich werde ihn am jüngsten Tag auferwecken.

„Es stehet in den Propheten geschrieben: Sie werden alle von Gott gelehrt seyn. Wer es nun vom Vater höret, und lernet es, der kommt zu mir. Nicht daß Jemand den Vater habe gesehen, ohne der vom Vater ist, der hat den Vater gesehen. Wahrlich, wahrlich, ich sage euch, wer an mich glaubet, der hat das ewige Leben. Ich bin das Brod des Lebens. Euere Väter haben Manna in der Wüste gegessen, und sind gestorben. Dies ist das Brod, das vom Himmel kommt, auf daß, wer davon isset, nicht sterbe. Ich bin das lebendige Brod vom Himmel gekommen; wer von diesem Brod essen wird, der wird in Ewigkeit leben. Und das Brod, das ich geben werde, ist mein Fleisch, welches ich werde für das Leben der Welt geben.“ Da zankten die Juden unter einander und sprachen: „Wie kann dieser sein Fleisch uns zu essen geben?“ Jesus sprach zu ihnen: „Wahrlich, wahrlich, ich sage euch, werdet ihr das Fleisch des Menschen Sohn nicht essen und sein Blut trinken, so habt ihr kein Leben in euch. Wer mein Fleisch isset und trinket mein Blut, der hat das ewige Leben, und ich werde ihn am jüngsten Tage auferwecken. Denn mein Fleisch ist die

---

* Jesus redete hier schon von seinem Tode, daß, wer an ihn glauben wird, daß er sein Leben für die Sünden der Menschen dahingegeben hat, der werde das ewige Leben haben. Auch bezieht er sich auf die Einsetzung des heiligen Abendmahls.

rechte Speise und mein Blut ist der rechte Trank. Wer mein Fleisch isset und mein Blut trinket, der bleibt in mir und ich in ihm. Wie mich der lebendige Vater gesandt hat, und ich um des Vaters willen lebe; also wer mich isset, derselbige wird auch um meinetwillen leben. Dies ist das Brod, das vom Himmel gekommen ist, nicht wie euere Väter haben Manna gegessen und sind gestorben. Wer dies Brod isset, der wird in Ewigkeit leben." Solches sagte er in der Schule, da er zu Capernaum lehrte. Viele nun seiner Jünger, die das hörten, sprachen: „Das ist eine harte Rede, wer kann sie hören?" Da Jesus aber bei sich selbst merkte, daß seine Jünger darüber murreten, sprach er zu ihnen: „Aergert euch das? Wie, wenn ihr denn werdet des Menschen Sohn da hinauffahren sehen, da er zuvor war? Der Geist ist es, der da lebendig machet. Das Fleisch ist kein nütze. Die Worte, die ich rede, die sind Geist und sind Leben. Aber es sind Etliche unter euch, die glauben nicht;" denn Jesus wußte vom Anfange wohl, welche nicht glaubend waren, und welcher ihn verrathen würde. Und er sprach: „Darum habe ich euch gesagt, Niemand kann zu mir kommen, es sey ihm denn von meinem Vater gegeben."

Von dem an gingen viele seiner Jünger hinter sich und wandelten hinfort nicht mehr mit ihm. Da sprach Jesus zu den Zwölfen: „Wollt ihr auch weggehen?" Da antwortete ihm Simon Petrus: „Herr, wohin sollen wir gehen? Du hast Worte des ewigen Lebens, und wir haben geglaubet und erkannt, daß du Christus, der Sohn des lebendigen Gottes, bist." Jesus antwortete ihm: „Habe ich nicht euch zwölfe erwählet? Und euer einer ist ein Teufel." Er redete aber von dem Juda Simon Ischarioth; derselbige verrieth ihn hernach und war der Zwölfen einer.

Darnach zog Jesus umher in Galiläa, denn er wollte nicht in Judäa umherziehen, darum, daß ihm die Juden nach dem Leben stellten.

Es war aber nahe der Juden Fest der Laubrüst.

Da sprachen seine Brüder zu ihm: „Mache dich auf, und gehe von dannen, und gehe in Judäa, auf daß auch deine Jünger die Werke sehen, die du thust. Niemand thut etwas im Verborgenen, und will doch offenbar werden. Thust du solches, so offenbare dich vor der Welt." (Denn auch seine Brüder glaubten nicht an ihn.) Da spricht Jesus zu ihnen: „Meine Zeit ist noch nicht hier; aber euere Zeit ist allewege.

„Die Welt kann euch nicht hassen; mich aber hasset sie, denn ich zeuge von ihr, daß ihre Werke böse sind.

„Gehet ihr hinauf auf das Fest, ich will noch nicht hinauf auf dieses Fest gehen, denn meine Zeit ist noch nicht erfüllt." Da er aber das zu ihnen gesagt, blieb er in Galiläa. Als aber seine Brüder

hinaufgegangen waren, da ging er auch hinauf zu dem Fest, nicht offenbarlich, sondern gleich heimlich. Da suchten ihn die Juden am Fest, und sprachen: „Wo ist der?“ und es war ein groß Getümmel von ihm unter dem Volk. Etliche sprachen: „Er ist fromm.“ Die andern aber sprachen: „Nein! sondern er verführt das Volk.“ Niemand aber redete frei von ihm, um der Furcht willen vor den Juden. Aber mitten im Fest ging Jesus hinauf in den Tempel und lehrete. Und die Juden verwunderten sich und sprachen: „Wie kann dieser die Schrift, da er sie doch nicht gelernet hat?“ Jesus sprach zu ihnen: „Meine Lehre ist nicht mein, sondern deß, der mich gesandt hat. So Jemand will deß Willen thun, der wird inne werden, ob diese Lehre von Gott sey, oder ob ich von mir selbst rede. Wer von ihm selbst redet, der suchet seine eigene Ehre; wer aber die Ehre deß suchet, der ihn gesandt hat, der ist wahrhaftig, und ist keine Ungerechtigkeit in ihm. Hat euch nicht Moses das Gesetz gegeben? Und Niemand unter euch thut das Gesetz. Warum suchet ihr mich zu tödten?“ Das Volk antwortete und sprach: „Du hast den Teufel, wer sucht dich zu tödten?“ — „Moses hat euch darum die Beschneidung gegeben, nicht daß sie von Mose kommt, sondern von den Vätern. Noch beschneidet ihr den Menschen am Sabbath. So ein Mensch die Beschneidung am Sabbath annimmt, auf daß nicht das Gesetz Moses gebrochen werde; zürnet ihr denn über mich, daß ich den ganzen Menschen habe am Sabbathe gesund gemacht. Richtet nicht nach dem Ansehen, sondern richtet ein recht Gericht.“

Da sprachen Etliche von Jerusalem: „Ist das nicht der, den sie suchten zu tödten? Und siehe, er redet frei und sie sagen ihm nichts. Erkennen unsere Obersten nun gewiß, daß er gewiß Christus sey. Doch wir wissen, von wannen dieser ist.“ Da rief Jesus im Tempel, lehrete und sprach: „Ja, ihr kennet mich, und wisset, von wannen ich bin, und von mir selbst bin ich nicht gekommen, sondern es ist ein Wahrhaftiger, der mich gesandt hat, welchen ihr nicht kennet. Ich aber kenne ihn, denn ich bin von ihm, und er hat mich gesandt.“ — Da suchten sie ihn zu greifen, aber Niemand legte die Hand an ihn, denn seine Stunde war noch nicht gekommen.

Aber viele vom Volk glaubten an ihn und sprachen: „Wenn Christus kommen wird, wird er auch mehr Zeichen thun, denn dieser thut?“

Und es kam vor die Pharisäer, daß das Volk solches von ihm murmelte. Da sandten die Pharisäer und Hohepriester Knechte aus, daß sie ihn griffen. Da sprach Jesus zu ihnen: „Ich bin noch eine kleine Zeit bei euch, und dann gehe ich hin zu dem, der mich gesandt hat. Ihr werdet mich suchen und nicht finden; und da ich bin, könnt ihr nicht hinkommen.“ Da sprachen die Juden unter einander: „Wo

will dieser hingehen, daß wir ihn nicht finden sollten? Will er unter die Griechen gehen, die hin und her zerstreuet liegen, und die Griechen lehren? Was ist das für eine Rede, daß er saget: Ihr werdet mich suchen und nicht finden, und wo ich hingehe, da könnet ihr nicht hinkommen?"

Aber am letzten Tage des Festes, der am herrlichsten war, trat Jesus auf und rief und sprach: „Wen da dürstet, der komme zu mir und trinke. Wer an mich glaubet, wie die Schrift saget (Jes. 44, 3. Joel 3, 1.), von deß Leibe werden Ströme des lebendigen Wassers fließen." Das sagte er aber von dem heiligen Geist, welchen empfangen sollten, die an ihn glaubten; denn der heilige Geist war noch nicht da, denn Jesus war noch nicht verkläret. Viele nun vom Volk, die diese Rede höreten, sprachen: „Dieser ist ein rechter Prophet." Die andern sprachen: „Er ist Christus." Etliche aber sprachen: „Soll Christus aus Galiläa kommen? Spricht nicht die Schrift von dem Samen Davids und von dem Flecken Bethlehem, da David war, soll Christus geboren werden?" Also ward eine Zwietracht unter dem Volk über ihn. Es wollten aber Etliche ihn greifen, aber Niemand legte die Hand an ihn.

Die Knechte kamen zu den Hohepriestern und Pharisäern, und sie sprachen zu ihnen: „Warum habt ihr ihn nicht gebracht?" Die Knechte antworteten: „Es hat niemals ein Mensch also geredet, wie dieser Mensch." Da antworteten ihnen die Pharisäer: „Seyd ihr auch verführt? Glaubet auch irgend ein Oberster oder Pharisäer an ihn? Sondern das Volk, das vom Gesetz nichts weiß, ist verflucht."

Spricht zu ihnen Nikodemus, der bei der Nacht zu ihm kam, welcher einer unter ihnen war: „Richtet unser Gesetz auch einen Menschen, ehe man ihn verhöret und erkennet, was er thut?" Sie antworteten und sprachen zu ihm: „Bist du auch ein Galiläer? Forsche und siehe, aus Galiläa stehet kein Prophet auf." Und ein Jeglicher ging also heim.

Jesus aber ging an den Oelberg. Und früh Morgens kam er wieder in den Tempel, und alles Volk kam zu ihm, und er setzte sich und lehrte sie.

Aber die Schriftgelehrten und Pharisäer brachten ein Weib zu ihm im Ehebruch begriffen, und stelleten sie ins Mittel dar, und sprachen zu ihm: „Meister, dies Weib ist begriffen auf frischer That im Ehebruch; Moses aber hat uns im Gesetz geboten, solche zu steinigen. Was sagest du?" Das sprachen sie aber, ihn zu versuchen, auf daß sie eine Sache zu ihm hätten. Jesus aber bückte sich nieder und schrieb mit dem Finger auf die Erde. Als sie nun anhielten, ihn zu fragen, richtete er sich auf und sprach zu ihnen: „Welcher unter euch ohne Sünde ist, der werfe den ersten Stein auf sie." Und bückte sich wieder nieder und

schrieb auf die Erde. Da sie aber das höreten, gingen sie hinaus (von ihrem Gewissen überzeugt), einer nach dem andern, von den Aeltesten an bis zu den Geringsten. Und Jesus ward allein gelassen und das Weib im Mittel stehend. Jesus aber richtete sich auf, und da er Niemand sahe, denn das Weib, sprach er zu ihr: „Weib, wo sind deine Verkläger? Hat dich Niemand verdammet?“ Sie aber sprach zu ihm: „Herr, Niemand.“ Jesus aber sprach: „So verdamme ich dich auch nicht; gehe hin und sündige hinfort nicht mehr.“

Da redete Jesus abermal zu ihnen und sprach: „Ich bin das Licht der Welt, wer mir nachfolget, der wird nicht in Finsterniß wandeln, sondern wird das Licht des Lebens haben.“ Da sprachen die Pharisäer zu ihm: „Du zeugest von dir selbst, dein Zeugniß ist nicht wahr.“ Jesus antwortete und sprach zu ihnen: „So ich von mir selbst zeugen würde, so ist mein Zeugniß wahr, denn ich weiß von wannen ich gekommen bin und wohin ich gehe; ihr aber wisset nicht, von wannen ich komme und wohin ich gehe. Ihr richtet nach dem Fleisch, ich richte Niemand. So ich aber richte, so ist mein Gericht recht; denn ich bin nicht allein, sondern der Vater, der mich gesandt hat. Auch stehet in euerm Gesetz geschrieben, daß zweier Menschen Zeugniß wahr sey. Ich bin es, der ich von mir selbst zeuge, und der Vater, der mich gesandt hat, zeuget auch von mir.“ Da sprachen sie zu ihm: „Wo ist dein Vater?“ Jesus antwortete: „Ihr kennet weder mich, noch meinen Vater; wenn ihr mich kenntet, so kenntet ihr auch meinen Vater.“

Diese Worte redete Jesus an dem Gotteskasten, da er lehrete im Tempel, und Niemand griff ihn, denn seine Stunde war noch nicht gekommen Da sprach Jesus abermal zu ihnen: „Ich gehe hinweg, und ihr werdet mich suchen und in euern Sünden sterben; wo ich hingehe, da könnt ihr nicht hinkommen.“ Da sprachen die Juden: „Will er sich selbst tödten, daß er spricht: Wo ich hingehe, da könnet ihr nicht hinkommen?“ Und er sprach zu ihnen: „Ihr seyd von unten her, ich bin von oben herab; ihr seyd von dieser Welt, ich bin nicht von dieser Welt. So habe ich euch gesagt, daß ihr werdet in euern Sünden sterben; denn so ihr nicht glaubet, daß ich es sey, so werdet ihr in euern Sünden sterben.“

Da sprachen sie zu ihm: „Wer bist du denn?“ Und Jesus sprach zu ihnen: „Erstlich der, der ich mit euch rede. Ich habe vieles von euch zu reden und zu richten; aber der mich gesandt hat, ist wahrhaftig, und was ich von ihm gehört habe, das rede ich vor der Welt.“ Sie vernahmen aber nicht, daß er ihnen von dem Vater sagte. Da sprach Jesus zu ihnen: „Wenn ihr des Menschen Sohn erhöhen werdet, dann werdet ihr erkennen, daß ich es sey, und nichts von mir selbst

thue, sondern wie mich mein Vater gelehret hat, so rede ich, und der mich gesandt hat, ist mit mir. Der Vater läßt mich nicht allein, denn ich thue allezeit, was ihm gefällt."

Da er solches redete, glaubten Viele an ihn. Da sprach nun Jesus zu den Juden, die an ihn glaubeten: „So ihr bleiben werdet an meiner Rede, so seyd ihr meine rechten Jünger, und werdet die Wahrheit erkennen nnd die Wahrheit wird euch frei machen." Da antworteten sie ihm: „Wir sind Abrahams Samen, und sind niemals Jemands Knechte gewesen; wie sprichst du denn, ihr sollt frei werden?" Jesus antwortete ihnen und sprach: „Wahrlich, wahrlich, ich sage euch, wer Sünde thut, der ist der Sünde Knecht; der Knecht aber bleibet nicht ewiglich im Hause; der Sohn bleibt ewiglich. So euch nun der Sohn frei machet, so seyd ihr recht frei. Ich weiß wohl, daß ihr Abrahams Samen seyd; aber ihr suchet mich zu tödten, denn meine Rede fährt nicht unter euch. Ich rede, was ich von meinem Vater gesehen habe; so thut ihr, was ihr von euerm Vater gesehen habt." Sie sprachen zu ihm: „Abraham ist unser Vater." Spricht Jesus zu ihnen: „Wenn ihr Abrahams Kinder wäret, so thätet ihr Abrahams Werke, nun aber suchet ihr mich zu tödten, einen solchen Menschen, der ich euch die Wahrheit sage, die ich von meinem Vater gehört habe, das hat Abraham nicht gethan. Ihr thut euers Vaters Werke." Da sprachen sie zu ihm: „Wir sind nicht unehelich geboren, wir haben Einen Vater, Gott." Jesus sprach zu ihnen: „Wäre Gott euer Vater, so liebtet ihr mich, denn ich bin ausgegangen und komme von Gott. Denn ich bin nicht von mir selbst gekommen, sondern er hat mich gesandt. Warum kennet ihr denn meine Sprache nicht? Denn ihr könnet ja mein Wort nicht hören. Ihr seyd von dem Vater, dem Teufel, und nach eures Vaters Lust wollet ihr thun. Derselbige ist ein Mörder von Anfang, und ist nicht bestanden in der Wahrheit, denn die Wahrheit ist nicht in ihm. Wenn er Lügen redet, so redet er von seinen eigenen, denn er ist ein Lügner und ein Vater derselbigen. Ich aber, weil ich die Wahrheit sage, so glaubet ihr mir nicht.

„Welcher unter euch kann mich einer Sünde zeihen (Joh. 8, 46—59)? So ich aber die Wahrheit sage, warum glaubet ihr mir nicht? Wer von Gott ist, der höret Gottes Wort. Darum höret ihr nicht, denn ihr seyd nicht von Gott." Da antworteten die Juden und sprachen zu ihm: „Sagen wir nicht recht, daß du ein Samariter bist und hast den Teufel?" Jesus antwortete: „Ich habe keinen Teufel, sondern ich ehre meinen Vater, und ihr unehret mich. Ich suche nicht meine Ehre, es ist aber Einer, der sie suchet und richtet. Wahrlich, wahrlich, ich sage euch, so Jemand mein Wort wird halten, der wird den Tod nicht sehen ewiglich." Da sprachen die Juden zu ihm: „Nun erkennen wir,

daß du den Teufel hast. Abraham ist gestorben und die Propheten, und du sprichst: So Jemand mein Wort hält, der wird den Tod nicht schmecken ewiglich. Bist du mehr, denn unser Vater Abraham, welcher gestorben ist, und die Propheten sind gestorben? Was machst du aus dir selbst?" Jesus antwortete: „So ich mich selber ehre, so ist meine Ehre nichts. Es ist aber mein Vater, der mich ehret, welchen ihr sprechet, er sey euer Gott und kennet ihn nicht, ich aber kenne ihn. Und so ich sagen würde, ich kenne ihn nicht, so würde ich ein Lügner gleich wie ihr seyd. Aber ich kenne ihn und halte sein Wort. Abraham, euer Vater, ward froh, daß er meinen Tag sehen sollte, und er sah ihn und freuete sich." Da sprachen die Juden zu ihm: „Du bist noch nicht fünfzig Jahre alt und hast Abraham gesehen?" Jesus sprach zu ihnen: „Wahrlich, wahrlich, ich sage euch, ehe dem Abraham war, bin ich." Da hoben sie Steine auf, daß sie auf ihn würfen; aber Jesus verbarg sich und ging zum Tempel hinaus, mitten durch sie hinstreichend.

Da ging Jesus vorüber und sah einen Menschen, der blind geboren war. Und seine Jünger fragten ihn und sprachen: „Meister, wer hat gesündiget, dieser oder seine Eltern, daß er blind geboren ist?" Jesus antwortete: „Es hat weder dieser noch seine Eltern gesündiget, sondern daß die Werke Gottes an ihm offenbar würden. Ich muß die Werke desjenigen wirken, der mich gesandt hat, so lange es Tag ist; es kommt die Nacht, darinnen Niemand wirken kann. Dieweil ich in der Welt bin, bin ich das Licht der Welt."

Da er solches gesagt, spützete er auf die Erde und machte einen Koth aus dem Speichel, und schmierte den Koth auf des Blinden Augen und sprach zu ihm: „Gehe hin zu dem Teich Siloha (das ist verdolmetschet gesandt) und wasche dich"; da ging er hin und wusch sich, und kam sehend. Die Nachbarn, die ihn zuvor gesehen hatten, daß er ein Bettler war, sprachen: „Ist dieser nicht derjenige, der da saß und bettelte?" Etliche sprachen: „Er ist es." Etliche aber: „Er ist ihm ähnlich." Er selbst aber sprach: „Ich bin es." Da sprachen sie zu ihm: „Wie sind deine Augen aufgethan?„ Er antwortete und sprach: „Der Mensch, der Jesus heißt, machte einen Koth und schmierte meine Augen und sprach: Gehe hin zu dem Teich Siloha und wasche dich; ich ging hin und wusch mich, und ward sehend." Da sprachen sie zu ihm: „Wo ist derselbige?" Er sprach „Ich weiß nicht." Da führten sie ihn hin zu den Pharisäern, der weiland blind war. Es war aber Sabbath, da Jesus den Koth machte und seine Augen öffnete. Da fragten sie ihn abermal, auch die Pharisäer, wie er wäre sehend geworden. Er aber sprach zu ihnen: „Koth legte er mir auf die Augen, und ich wusch mich und bin nun sehend." Da sprachen etliche der Pharisäer: „Der

Mensch ist nicht von Gott. Dieweil er den Sabbath nicht hält." Die andern aber sprachen: „Wie kann ein sündiger Mensch solche Zeichen thun?" Und es ward ein Zwietracht unter ihnen. Sie sprachen wieder zu dem Blinden: „Was sagest du von ihm? Daß er deine Augen aufgethan habe?" Er aber sprach: „Er ist ein Prophet."

Die Juden glaubten nicht von ihm, daß er blind gewesen, und sehend geworden wäre, bis daß sie die Eltern desjenigen riefen, der sehend geworden war. Fragten sie und sprachen: „Ist das euer Sohn, welchen ihr saget, er sey blind geboren? Wie ist er denn nun sehend?" Seine Eltern antworteten ihnen und sprachen: „Wir wissen, daß dieser unser Sohn ist, und daß er blind geboren ist. Wie er aber nun sehend ist, wissen wir nicht, oder wer ihm seine Augen aufgethan hat, wissen wir auch nicht. Er ist alt genug, fraget ihn, lasset ihn selbst für sich reden." Solches sagten seine Eltern, denn sie fürchteten sich vor den Juden. Denn die Juden hatten sich schon vereiniget, so Jemand ihn für Christum bekennete, daß derselbige in den Bann gethan würde. Darum sprachen seine Eltern, er ist alt genug, fraget ihn. Da riefen sie zum andern Mal den Menschen, der blind gewesen war, und sprachen zu ihm: „Gib Gott die Ehre! Wir wissen, daß dieser Mensch ein Sünder ist." Er antwortete und sprach: „Ist er ein Sünder das weiß ich nicht. Eins weiß ich wohl, daß ich blind war, und bin nun sehend." Da sprachen sie wieder zu ihm: „Was that er dir? Wie that er deine Augen auf? „Er antwortete ihnen: „Ich habe es euch jetzt gesagt, habt ihr es nicht gehöret? Was wollt ihr es abermal hören? Wollt ihr auch seine Jünger werden?" Da fluchten sie ihm und sprachen: „Du bist sein Jünger; wir aber sind Mosis Jünger. Wir wissen, daß Gott mit Moses geredet hat, diesen aber wissen wir nicht, von wannen er ist." Der Mensch antwortete und sprach zu ihnen: „Das ist ein wunderlich Ding, daß ihr nicht wisset, von wannen er sey, und er hat meine Augen aufgethan. Wir wissen aber, daß Gott die Sünder nicht hört, sondern so Jemand gottesfürchtig ist und thut seinen Willen, den hört er. Von der Welt an ist es nicht erhöret, daß Jemand einem gebornen Blinden die Augen aufgethan habe. Wäre dieser nicht von Gott, er könnte nichts thun." Sie antworteten und sprachen zu ihm: „Du bist ganz in Sünden geboren und lehrest uns?" Und stießen ihn hinaus.

Da kam vor Jesum, daß sie ihn ausgestoßen hatten. Und da er ihn fand, sprach er zu ihm: „Glaubst du auch an den Sohn Gottes." Er aber antwortete und sprach: „Herr, welcher ist es, auf daß ich an ihn glaube?" Jesus sprach zu ihm: „Du hast ihn gesehen, und der mit dir redet, der ist es." Er aber sprach: „Herr, ich glaube."

Und betete ihn an. Und Jesus sprach: „Ich bin zum Gericht auf diese Welt gekommen, auf daß, die da nicht sehen,* sehend werden, und die da sehen, blind werden.“ Und solches höreten etliche der Pharisäer, die bei ihm waren, und sprachen zu ihm: „Sind wir denn auch blind?“ Jesus sprach zu ihnen: „Wäret ihr blind, so hättet ihr keine Sünden; nun ihr aber sprechet, wir sind sehend, bleiben euere Sünden. Wahrlich, wahrlich, ich sage euch, wer nicht zur Thür in Schafstall hineingeht, der ist ein Dieb und ein Mörder. Der aber zur Thür hineingeht, der ist ein Hirte der Schafe. Demselbigen thut der Thürhüter auf und die Schafe hören seine Stimme; und er rufet seine Schafe mit Namen und führet sie heraus.

„Und wenn er seine Schafe hat ausgelassen, gehet er vor ihnen hin und die Schafe folgen ihm nach, denn sie kennen seine Stimme. Einem Fremden aber folgen sie nicht nach, sondern fliehen vor ihm, denn sie kennen der Fremden Stimme nicht.“

Diesen Spruch sagte Jesus zu ihnen. Sie vernahmen aber nicht, was es war, das er zu ihnen sagte. Da sprach Jesus wieder zu ihnen: „Wahrlich, wahrlich, ich sage euch, ich bin die Thür zu den Schafen. Alle, die vor mir gekommen sind, die sind Diebe und Mörder gewesen; aber die Schafe haben ihnen nicht gehorchet. Ich bin die Thür; so Jemand durch mich eingehet, der wird selig werden, und wird ein- und ausgehen und wird Weide finden. Ein Dieb kommt nicht, denn daß er stehle, würge und umbringe. Ich bin gekommen, daß sie das Leben und volle Genüge haben sollen.

„Ich bin ein guter Hirte (Joh. 10, 12 — 16). Ein guter Hirte läßt sein Leben für die Schafe; ein Miethling aber, der nicht Hirte ist, deß die Schafe nicht eigen sind, siehet den Wolf kommen, und verläßt die Schafe und fliehet, und der Wolf erhaschet und zerstreuet die Schafe. Der Miethling aber fliehet, denn er ist ein Miethling und achtet der Schafe nicht.

„Ich bin ein guter Hirte, und erkenne die Meinen und bin bekannt den Meinen. Wie mich der Vater kennet, und ich kenne den Vater. Und ich lasse mein Leben für die Schafe. Und ich habe noch andere Schafe, die sind nicht aus diesem Stalle. Und dieselbe muß ich herführen, und sie werden meine Stimme hören und wird (Hes. 37, 22) Eine Heerde und Ein Hirte werden.

„Darum liebet mich mein Vater, daß ich mein Leben lasse, auf daß ich es wieder nehme. Niemand nimmt es von mir, sondern ich lasse es von mir selber. Ich habe Macht, es zu lassen, und Macht,

* Dieses ist die geistige Blindheit, dahin gehöret alle Bosheit der Weltmenschen.

hen, aus welchem uns einzelne Punkte in lockender Schönheit entgegentreten, so drängt ſich uns von ſelbſt der Wunſch auf, den Schleier hinwegnehmen, und das ganze Werk mit Muße betrachten zu dürfen. Eben dieß begegnet uns bei'm Leſen der evangeliſchen Geſchichte in Beziehung auf die innern Verhältniſſe des Familienlebens, in welche wir den Erlöſer hie und da einwirken ſehen. Wer faßt nicht begierig die lieblichen Erzählungen von der Kindheit Jeſu auf? Wem iſt es nicht innig wohl in dem ſtillen frommen Hauſe in Nazareth, wo er in der Schule des heiligen Geiſtes unter ſteten Uebungen des Gehorſams ſich zu ſeinem großen weltbeglükkenden Werke vorbereitete? Wer beugt ſich nicht vor ſeinem heiligen, auf den Wink und die Verherrlichung des Vaters allein gerichteten Ernſte in der Wahl ſeiner Jünger? Wer bewundert nicht ſeine Weisheit, Geduld und Liebe in ihrer Berufung und Bildung? Aber ſparſamer, als es ein Herz, in Liebe zum Erlöſer gezogen, manchmal zu wünſchen verſucht iſt, fließen die Quellen. Die ſtille Verborgenheit des größeren Theiles ſeines Lebens gehörte zu dem Wege des Gehorſams, auf welchem die innerſte Kraft ſeines Geiſtes ſich in Gott ſammeln und ſo befeſtigen ſollte, daß keine äußere Macht ſie aus dieſem Mittelpunkte zu bewegen im Stande war. Die heiligen Geſchichtſchreiber aber waren von dem Eindruck des öffentlichen Lebens Jeſu zu mächtig ergriffen, und durch das Bedürfniß ihrer erſten Leſer zu ſtark aufgefordert, ein getreues Bild ſeiner allgemeineren Wirkſamkeit in großartigen Umriſſen zu entwerfen, als daß die ſtillen Scenen des Familienlebens mit gleicher Ausführ-

es wieder zu nehmen. Solches Gebot habe ich von meinem Vater empfangen."

Da ward eine Zwietracht unter den Juden über diese Worte. Viele unter ihnen sprachen: „Er hat den Teufel und ist unsinnig; was hört ihr ihm zu?" Die andern sprachen: „Das sind nicht Worte eines Besessenen; kann der Teufel auch der Blinden Augen aufthun?"

Es war aber zu Jerusalem Kirchweihe, und war Winter. Und Jesus wandelte im Tempel in der Halle Salomonis. Da umringten ihn die Juden und sprachen zu ihm: „Wie lange hältst du unsere Seelen auf? Bist du Christus, so sage es uns frei heraus." Jesus antwortete ihnen: „Ich habe es euch gesagt, und ihr glaubet nicht. Die Werke, die ich in meines Vaters Namen thue, zeugen von mir. Aber ihr glaubet nicht, denn ihr seyd meine Schafe nicht, als ich euch gesagt habe. Denn meine Schafe hören meine Stimme, und ich kenne sie, und sie folgen mir, und ich gebe ihnen das ewige Leben, und sie werden nimmermehr umkommen, und Niemand wird sie mir aus meiner Hand reißen. Der Vater, der sie mir gegeben hat, ist größer denn alles, und Niemand kann sie aus meiner Hand reißen. Ich und der Vater sind eins."

Da hoben sie abermals Steine auf, daß sie ihn steinigten. Jesus antwortete ihnen: „Viele gute Werke habe ich euch von meinem Vater erzeiget, um welches Werk unter denselbigen steiniget ihr mich?" Die Juden antworteten ihm und sprachen: „Um des guten Werkes willen, steinigen wir dich nicht, sondern um der Gotteslästerung willen, und daß du ein Mensch bist und machest dich selbst einen Gott." Jesus antwortete ihnen: „Stehet nicht in eurem Gesetz geschrieben: Ich habe gesagt, ihr seyd Götter? So er die Götter nennt, zu welchen das Wort Gottes geschah, und die Schrift kann doch nicht gebrochen werden. Sprechet ihr doch zu dem, den der Vater geheiliget und in die Welt gesandt hat: Du lästerst Gott, darum, daß ich sage, ich bin Gottes Sohn. Thue ich nicht die Werke meines Vaters, so glaubet mir nicht, thue ich sie aber, glaubet doch den Werken, wollt ihr mir nicht glauben, auf daß ihr erkennet und glaubet, daß der Vater in mir ist, und ich in ihm." Sie suchten aber ihn zu greifen, aber er entging ihnen aus ihren Händen. Und ging wieder jenseits des Jordans, an den Ort, da Johannes vorhin getauft hatte, und blieb allda. Und Viele kamen zu ihm und sprachen: „Johannes that kein Zeichen, aber alles, was Johannnes von diesem gesagt hat, das ist wahr." Und glaubten allda Viele an ihn.

Da kam Jesus in die Gegend der Stadt Cesarea Philippi, Math. 16, 13—20.) und fragte seine Jünger und sprach: „Wer sagen

die Leute, daß des Menschen Sohn sey?" Sie sprachen: „Etliche sagen, du seyst Johannes der Täufer, die Andern, du seyst Elias, Etliche, du seyst Jeremias, oder der Propheten einer." Er sprach zu ihnen: „Wer saget denn ihr, daß ich sey?" Da antwortete Simon Petrus und sprach: „Du bist Christus, des lebendigen Gottes Sohn." Und Jesus antwortete und sprach zu ihm: „Selig bist du Simon, Jonas Sohn, denn Fleisch und Blut hat dir das nicht geoffenbaret, sondern mein Vater im Himmel. Und ich sage dir auch, du bist Petrus und auf diesen Felsen will ich meine Gemeine bauen, und die Pforte der Hölle sollen sie nicht überwältigen. Und will dir die Schlüssel des Himmelreichs geben; alles, was du auf Erden binden wirst, soll auch im Himmel gebunden seyn; und alles, was du auf Erden lösen wirst, soll auch im Himmel los seyn." Da verbot er seinen Jüngern, daß sie Niemand sagen sollten, daß er Jesus der Christ wäre.

Von der Zeit an fing Jesus an, und zeigte seinen Jüngern, wie er müßte hin gen Jerusalem gehen, und viel leiden von den Aeltesten, Hohepriestern und Schriftgelehrten, und getödtet werden, und am dritten Tag wieder auferstehen. Und Petrus nahm ihn zu sich, und fuhr ihn an und sprach: „Herr, schone deiner selbst, das widerfahre dir nur nicht." Aber er wandte sich um, und sprach zu Petro: „Hebe dich, Satan, von mir, du bist mir ärgerlich; denn du meinest nicht, was göttlich ist, sondern was menschlich ist."

Da sprach Jesus zu seinen Jüngern: „Will mir Jemand nachfolgen, der verleugne sich selbst, nehme sein Kreuz auf sich und folge mir. Denn wer sein Leben erhalten will, der wird es verlieren; wer aber sein Leben verliert um meinetwillen, der wird es finden. Was hülfe es dem Menschen, wenn er die ganze Welt gewönne und nähme doch Schaden an seiner Seele? Oder was kann der Mensch geben, damit er seine Seele wieder löse? Denn es wird je geschehen, daß des Menschen Sohn komme in der Herrlichkeit seines Vaters mit seinen Engeln, und alsdann wird er einem Jeglichen nach seinen Werken vergelten.

„Wahrlich, ich sage euch, es stehen Etliche hier, die den Tod nicht schmecken werden, bis daß sie des Menschen Sohn in seinem Reich kommen sehen. Wer sich aber mein und meiner Wort schämet unter diesem ehebrecherischen und sündigen Geschlechte, deß wird sich auch des Menschen Sohn schämen, wenn er in der Herrlichkeit seines Vaters mit seinen heiligen Engeln kommen wird."

Es bat ihn aber der Pharisäer einer (Luc. 7, 36—50), daß er mit ihm äße, und er ging hinein in des Pharisäers Haus, und setzte sich zu Tische; und siehe, ein Weib war in der Stadt, die war eine Sünderin. Da sie vernahm, daß Jesus in des Pharisäers Haus zu Tische

saß, brachte sie ein Glas mit Salben, und trat hinten zu seinen Füßen, und weinete, und fing an, seine Füße mit Thränen zu netzen und mit den Haaren ihres Hauptes zu trocknen; und küßte seine Füße und salbte sie mit Salbe. Da aber das der Pharisäer sah, der ihn geladen hatte, sprach er bei sich selbst und sagte: „Wenn dieser ein Prophet wäre, so wüßte er, wer und welch ein Weib das ist, die ihn anrühret; denn sie ist eine Sünderin."

Jesus antwortete und sprach zu ihm: „Simon, ich habe dir etwas zu sagen." Er aber sprach: „Meister, sage an." — „Es hat ein Wucherer zwei Schuldner, einer war fünfhundert Groschen schuldig, der andere fünfzig. Da sie aber nicht hatten zu bezahlen, schenkte er es beiden. Sage an, welcher unter diesen beiden wird ihn am meisten lieben?" Simon antwortete und sprach: „Ich achte, dem er am meisten geschenket hat." Er aber sprach zu ihm: „Du hast recht gerichtet." Und er wandte sich zu dem Weibe und sprach zu Simon: „Siehest du das Weib? Ich bin in dein Haus gekommen, du hast mir nicht Wasser zu meinen Füßen gegeben; diese hat meine Füße mit Thränen benetzt und mit den Haaren ihres Hauptes getrocknet. Du hast mir keinen Kuß gegeben, diese aber, nachdem sie hereingekommen ist, hat sie nicht abgelassen, meine Füße zu küssen. Du hast mein Haupt nicht mit Oel gesalbet; sie aber hat meine Füße mit Salbe gesalbet. Derohalben sage ich dir, ihr sind viel Sünden vergeben, denn sie hat viel geliebet; welchem aber wenig vergeben wird, der liebet wenig." Und er sprach zu ihr: „Dir sind deine Sünden vergeben." Da fingen an, die mit zu Tische saßen, und sprachen bei sich selbst: „Wer ist dieser, der auch Sünden vergibt?" Er aber sprach zu dem Weibe: „Dein Glaube hat dir geholfen, gehe hin mit Frieden."

Darnach begab es sich, daß er durch Städte und Märkte reisete, und predigte und verkündigte das Evangelium vom Reich Gottes; und die Zwölfe mit ihm. Dazu etliche Weiber, die er gesund gemacht hatte von den bösen Geistern und Krankheiten, nämlich Maria, die da Magdalena heißet, von welcher waren sieben Teufel ausgefahren, und Johanna, das Weib Chusa, des Pflegers Herodis, und Susanna und viele andere, die ihm Handreichung thaten von ihrer Habe.

Und nach sechs Tagen nahm Jesus zu sich (Matth. 17, 1—9) Petrum und Jakobum, und Johannem, seinen Bruder, und führete sie beiseits auf einen hohen Berg, und ward vor ihnen verklärt, und sein Angesicht leuchtete wie die Sonne, und seine Kleider waren weiß wie ein Licht. Und siehe, es erschienen ihnen Moses und Elias, die redeten mit ihm; Petrus aber antwortete und sprach zu Jesu: „Herr, hier ist gut seyn. Willst du, so wollen wir drei Hütten machen, dir eine, Mose

eine und Elias eine." Da er noch also redete, sieh', da überschattete sie eine lichte Wolke. Und siehe, eine Stimme aus der Wolke sprach: „Dies ist mein lieber Sohn, an dem ich Wohlgefallen habe, den sollt ihr hören." Da das die Jünger höreten, fielen sie auf ihr Angesicht, und erschracken sehr. Jesus aber trat zu ihnen, rührete sie an und sprach zu ihnen: „Stehet auf und fürchtet euch nicht;" da sie aber ihre Augen aufhoben, sahen sie Niemand, denn Jesu allein. Und da sie vom Berge herab gingen, gebot ihnen Jesus und sprach: „Ihr sollt dies Gesicht Niemand sagen, bis des Menschen Sohn von den Todten auferstanden ist."

Und seine Jünger fragten ihn und sprachen: „Was sagen denn die Schriftgelehrten, Elias müsse zuvor kommen?" Jesus antwortete und sprach zu ihnen: „Elias soll ja zuvor kommen und alles zurechte bringen. Doch ich sage euch, es ist Elias schon gekommen, und sie haben ihn nicht erkannt, sondern haben an ihm gethan, was sie wollten. Also wird auch des Menschen Sohn leiden müssen von ihnen." Da verstanden die Jünger, daß er mit ihnen von Johannes dem Täufer redete.

Und Jesus kam zu seinen Jüngern (Math. 17, 14. Marc. 9, 17. Luc. 9, 38), und sah viel Volks um sie, und Schriftgelehrte, die sich mit ihnen befragten. Und alsobald, da alles Volk ihn sah, entsetzten sie sich, und liefen zu und grüßten ihn. Und er fragte die Schriftgelehrten: „Was befraget ihr euch mit ihnen?" Einer aus dem Volk antwortete und sprach: „Meister, ich habe meinen Sohn zu dir hergebracht, der hat einen sprachlosen Geist, und wo er ihn erwischt, so reißt er ihn, und schäumet und knirschet mit den Zähnen, und verdorret. Ich habe mit deinen Jüngern geredet, daß sie ihn austreiben, und sie können es nicht." Er antwortete ihnen aber und sprach: „O du ungläubiges Geschlecht! Wie lange soll ich bei euch seyn? Wie lange soll ich mich mit euch leiden? Bringet ihn her zu mir." Und sie brachten ihn her zu ihm. Und alsobald, da ihn der Geist sah, riß er ihn, und fiel auf die Erde, und wälzte sich und schäumte. Und er fragte seinen Vater: „Wie lange ist es, daß ihm dieses widerfahren ist?" Er sprach: „Von Kind auf; und oft hat er ihn ins Feuer und Wasser geworfen, daß er ihn umbrächte. Kannst du aber etwas, so erbarme dich unser und hilf uns." Jesus aber sprach zu ihm: „Wenn du könntest glauben. Alle Dinge sind möglich, dem der da glaubet." Und alsobald schrie des Kindes Vater mit Thränen und sprach: „Ich glaube, lieber Herr! hilf meinem Unglauben." Da nun Jesus sah, daß das Volk zulief, bedrohete er den unsaubern Geist und sprach zu ihm: „Du sprachloser und tauber Geist, ich gebiete dir, daß du von ihm ausfahrest, und fahrest hinfort nicht mehr in ihn." Da schrie er, und riß ihn sehr, und fuhr aus.

Und er ward, als wäre er todt, daß auch Viele sagten, er ist todt. Jesus aber ergriff ihn bei der Hand und richtete ihn auf, und er stand auf. Und da Jesus heimkam, fragten ihn seine Jünger besonders: Warum konnten wir ihn nicht austreiben? Und er sprach: „Diese Art kann mit nichten ausfahren, denn durch Beten und Fasten. Auch um eueres Unglaubens willen konntet ihr den Geist nicht austreiben. Denn ich sage euch, wahrlich, so ihr Glauben habt wie ein Senfkorn, so möget ihr zu diesem Berge sagen: Hebe dich weg von hinnen, dorthin, so wird er sich heben, und euch wird nichts unmöglich seyn."

Da sie aber ihr Wesen in Galiläa hatten, sprach Jesus zu ihnen: „Es ist zukünftig, daß des Menschen Sohn überantwortet werde, in der Menschen Hände. Und sie werden ihn tödten, und am dritten Tage wird er auferstehen." Und sie wurden sehr betrübt, und fürchteten sich, ihn zu fragen.

Da sie gen Capernaum kamen, gingen zu Petro die den Zinsgroschen einnahmen und sprachen: „Pflegt euer Meister nicht den Zinsgroschen zu geben? Er sprach ja; und als er heim kam, kam ihm Jesus zuvor und sprach: „Was dünkt dich, Simon, von wem nehmen die Könige auf Erden Zoll und Zinse? Von ihren Kindern oder von den Fremden?" Da sprach Petrus zu ihm: „Von den Fremden." Jesus sprach zu ihm: „So sind die Kinder frei. Auf daß aber wir sie nicht ärgern, so gehe hin an das Meer, und wirf den Angel, und der erste Fisch, der heraufkährt, den nimm, und wenn du seinen Mund aufthust, wirst du einen Stater finden, denselben nimm, und gib ihn für mich und dich."

Es waren aber Etliche zu derselbigen Zeit dabei (Luc. 13, 1.), die verkündigten ihm von den Galiläern, welcher Blut Pilatus, sammt ihrem Opfer, vermischt hatte. Und Jesus antwortete und sprach zu ihnen: „Meinet ihr, daß diese Galiläer vor allen Galiläern Sünder gewesen sind, dieweil sie das erlitten haben? Ich sage nein, sondern so ihr euch nicht bessert, werdet ihr alle auch also umkommen. Oder meinet ihr, daß die achtzehn, auf welche der Thurm von Siloah fiel, und erschlug sie, seyen schuldig gewesen vor allen Menschen, die zu Jerusalem wohnen? Ich sage nein, sondern so ihr euch nicht bessert, werdet ihr alle auch so umkommen."

Er sagte ihnen aber ein Gleichniß: „Es hatte einer einen Feigenbaum, der war gepflanzt in seinen Weinberg, und kam und suchte Frucht darauf, und fand sie nicht. Da sprach er zu dem Weingärtner: Siehe, ich bin drei Jahre lang alle Jahre gekommen, und habe Frucht auf diesem Feigenbaum gesucht, und finde sie nicht; haue ihn ab, was hindert er das Land? Er aber antwortete und sprach zu ihm: Herr,

laß ihn noch dies Jahr stehen, bis daß ich um ihn grabe, und bedünge ihn, ob er wollte Frucht bringen, wo nicht, so haue ihn darnach ab." Und Jesus lehrete in einer Schule am Sabbath, und siehe, ein Weib war da, das hatte einen Geist der Krankheit bei achtzehn Jahren, und sie war krumm, und konnte nicht wohl aufsehen. Da sie aber Jesus sah, rief er sie zu sich, und sprach zu ihr: „Weib, sey los von deiner Krankheit!" Und legte die Hand auf sie, und alsobald richtete sie sich auf und pries Gott.

Da antwortete der Oberste der Schule, und ward unwillig, daß Jesus auf den Sabbath heilete, und sprach zu dem Volk: „Es sind sechs Tage in der Woche, darinnen man arbeiten soll, in denselbigen kommt, und laßt euch heilen, und nicht am Sabbathtage." Da antwortete ihm der Herr und sprach: „Du Heuchler, löset nicht ein Jeglicher unter euch seinen Ochsen oder Esel von der Krippe am Sabbath, und führet ihn zur Tränke? Sollte aber diese nicht gelöset werden am Sabbath, die doch Abrahams Tochter ist, von diesen Banden, welche Satanas gebunden hatte nun wohl achtzehn Jahre?" Und als er solches redete, mußten sich alle schämen, die ihm zuwider gewesen waren, und alles Volk freute sich über solche herrliche Thaten, die von ihm geschahen.

An demselbigen Tage kamen etliche von den Pharisäern, die sprachen zu ihm: „Hebe dich hinaus und gehe von hinnen, denn Herodes will dich tödten." Und er sprach zu ihnen: „Gehet hin und saget demselbigen Fuchs: Siehe, ich treibe Teufel aus, und mache gesund heute und morgen, und am dritten Tage werde ich ein Ende nehmen. Doch muß ich heute und morgen, und am Tage darnach wandeln; denn es thut's nicht, daß ein Prophet außer Jerusalem umkomme."

Zu derselbigen Stunde traten die Jünger zu Jesu und sprachen: „Wer ist doch der Größeste im Himmelreich?" Jesus rief ein Kind zu sich, und stellete es mitten unter sie und sprach: „Wahrlich, ich sage euch, es sey denn, daß ihr euch umkehret, und werdet wie die Kinder, so werdet ihr nicht ins Himmelreich kommen. Wer sich nun selbst erniedrigt, wie dies Kind, der ist der Größeste im Himmelreich. Und wer ein solches Kind aufnimmt in meinem Namen, der nimmt mich auf. Wer aber ärgert dieser Geringsten einen, die an mich glauben, dem wäre besser, daß ein Mühlstein an seinen Hals gehänget würde, und er ersäufet würde im Meer, da es am tiefsten ist.

„Wehe der Welt der Aergerniß halber! Es muß ja Aergerniß kommen; doch wehe dem Menschen, durch welchen Aergerniß kommt! So aber deine Hand oder Fuß dich ärgert, so haue ihn ab, und wirf ihn von dir. Es ist dir besser, daß du zum Leben lahm oder ein Krüppel einhergehest, denn daß du zwei Hände und zwei Füße habest,

und werdest in das ewige Feuer geworfen. Und so dich dein Auge ärgert, so reiß es aus, und wirf es von dir. Es ist dir besser, daß du einäugig zum Leben eingehest, denn daß du zwei Augen habest, und werdest in das höllische Feuer geworfen. Sehet zu, daß ihr nicht jemand von diesen Kleinen verachtet, denn ich sage euch, die Engel im Himmel sehen allezeit das Angesicht meines Vaters im Himmel.

„Denn des Menschen Sohn ist gekommen selig zu machen, das verloren ist. Was dünket euch? wenn irgend ein Mensch hundert Schafe hätte, und eins sich unter denselben verlierete; lässet er nicht die neunundneunzig auf den Bergen, gehet hin und suchet das verirrte? Und so sich's begibt, daß er es findet, wahrlich, ich sage euch, er freut sich darüber mehr, denn über die neunundneunzig, die nicht verirrt sind. Also auch ist es vor euerm Vater im Himmel nicht der Wille, daß jemand von diesen Kleinen verloren werde.

„Sündiget aber dein Bruder an dir, so gehe hin, so strafe ihn zwischen ihm und dir allein. Höret er dich, so hast du deinen Bruder gewonnen. Höret er dich nicht, so nimm noch einen oder zwei zu dir, auf daß alle Sachen bestehen auf zweier oder dreier Zeugen Munde. Höret er die nicht, so sage es der Gemeine. Höret er die Gemeine nicht, so halte ihn für einen Heiden oder Zöllner.

„Wahrlich, ich sage euch, was ihr auf Erden binden werdet, soll auch im Himmel gebunden seyn, und was ihr auf Erden lösen werdet, soll auch im Himmel los seyn.

„Weiter sage ich euch, wo zwei unter euch eins werden auf Erden, warum es ist, das sie bitten wollen, das soll ihnen widerfahren von meinem Vater im Himmel. Denn wo zwei oder drei versammelt sind in meinem Namen, da bin ich mitten unter ihnen."

Da trat Petrus zu ihm und sprach: „Herr, wie oft muß ich denn meinem Bruder, der an mir sündiget, vergeben? Ist's genug siebenmal?" Jesus sprach zu ihm: „Ich sage dir, nicht siebenmal, sondern siebenzigmal siebenmal.

„Darum ist das Himmelreich gleich einem Könige (Math. 18, 23—35), der mit seinen Knechten rechnen wollte, und als er anfing zu rechnen, kam ihm einer vor, der war ihm zehntausend Pfund schuldig. Da er es nun nicht hatte zu bezahlen, hieß der Herr verkaufen ihn, sein Weib und seine Kinder, und alles, was er hatte, und bezahlen. Da fiel der Knecht nieder und betete ihn an und sprach: Herr, habe Geduld mit mir, ich will dir alles bezahlen. Da jammerte den Herrn desselbigen Knechts, und ließ ihn los, und die Schuld erließ er ihm auch. Da ging derselbige Knecht hinaus, und fand einen seiner Mitknechte, der war ihm hundert Groschen schuldig; und er griff ihn und würgete ihn

und ſprach: Bezahle mir, was du ſchuldig biſt. Da fiel ſein Mitknecht nieder, und bat ihn und ſprach: Habe Geduld mit mir, ich will dir alles bezahlen. Er wollte aber nicht, ſondern ging hin und warf ihn ins Gefängniß, bis daß er bezahlete, was er ſchuldig war. Da aber ſeine Mitknechte ſolches ſahen, wurden ſie ſehr betrübt, und kamen und brachten vor ihren Herrn alles, was ſich begeben hatte. Da forderte ihn ſein Herr vor ſich, und ſprach zu ihm: Du Schalksknecht, alle die Schuld habe ich dir erlaſſen, dieweil du mich bateſt; ſollteſt du denn dich nicht auch erbarmen über deinen Mitknecht, wie ich mich über dich erbarmet habe? Und ſein Herr ward zornig, und überantwortete ihn den Peinigern, bis daß er bezahlete alles, was er ihm ſchuldig war. Alſo wird euch mein himmliſcher Vater auch thun, ſo ihr nicht vergebet von euerm Herzen, ein jeglicher ſeinem Bruder ſeine Fehler.

„Welcher iſt unter euch, der einen Knecht hat, der ihm pflüget oder das Vieh weidet, wenn er heim kommt vom Felde, daß er zu ihm ſage: Gehe hin und ſetze dich zu Tiſche? Iſt's nicht alſo, daß er zu ihm ſage: Richte zu, daß ich zu Abend eſſe, ſchürze dich und diene mir, bis ich eſſe und trinke, darnach ſollt du auch eſſen und trinken? Danket er auch demſelben Knecht, daß er gethan hat, was ihm befohlen war? Ich meine es nicht. Alſo auch ihr, wenn ihr alles gethan habt, was euch befohlen iſt, ſo ſprechet: Wir ſind unnütze Knechte, wir haben gethan, was wir zu thun ſchuldig waren."

Und es begab ſich (Luc. 14, 1—11), daß er kam in ein Haus eines Oberſten der Phariſäer, auf einen Sabbath, das Brod zu eſſen, und ſie hielten auf ihn. Und ſiehe, da war ein Menſch vor ihm, der war waſſerſüchtig. Und Jeſus antwortete und ſagte zu den Schriftgelehrten und Phariſäern, und ſprach: „Iſt's auch recht, auf den Sabbath heilen?" Sie aber ſchwiegen ſtille. Und er griff ihn an und heilete ihn, und ließ ihn gehen. Und antwortete und ſprach zu ihnen: „Welcher iſt unter euch, dem ſein Ochſe oder Eſel in den Brunnen fällt, und er nicht alſobald ihn herausziehet am Sabbathtage?" Und ſie konnten ihm darauf nicht wieder Antwort geben. Er ſagte aber zu den Gäſten ein Gleichniß, da er merkte, wie ſie erwähleten, obenan zu ſitzen, und ſprach zu ihnen: „Wenn du von Jemand zur Hochzeit geladen wirſt, ſo ſetze dich nicht obenan, daß nicht etwa ein Ehrlicherer, denn du, von ihm geladen ſey; und ſodann kommt, der dich und ihn geladen hat, ſpräche zu dir: Weiche dieſem und du müßteſt mit Schaam untenan ſitzen. Sondern wenn du geladen wirſt, ſo gehe hin, und ſetze dich untenan, auf daß, wenn der kommt, der dich geladen hat, ſpräche zu dir: Freund rücke hinauf! dann wirſt du Ehre haben vor denen, die mit dir zu Tiſche ſitzen. Denn

wer sich selbst erhöhet, der soll erniedrigt werden, und wer sich selbst erniedrigt, der soll erhöhet werden."

Er sprach aber zu dem, der ihn geladen hatte: „Wenn du ein Mittags- oder Abendmahl machest, so lade nicht deine Freunde, noch deine Brüder, noch deine Gefreunde, noch deine Nachbarn, die da reich sind, auf daß sie dich etwa wieder laden, und dir vergolten werde. Sondern wenn du ein Mahl machest, so lade die Armen, die Lahmen, die Krüppel, die Blinden. So bist du selig. Denn sie haben es dir nicht zu vergelten, es wird dir aber vergolten werden in der Auferstehung der Gerechten." Da aber solches hörte einer, der mit zu Tische saß, sprach er zu ihm: „Selig ist, der das Brod isset im Reich Gottes." Jesus aber sprach zu ihm (Luc. 14, 16—24): „Es war ein Mensch, der machte ein großes Abendmahl, und lud Viele dazu, und sandte seinen Knecht aus zur Stunde des Abendmahls, zu sagen den Geladenen: Kommet, denn es ist alles bereit. Und sie fingen alle nach einander an, sich zu entschuldigen. Der erste sprach zu ihm: Ich habe einen Acker gekauft, und muß hinausgehen, und ihn besehen; ich bitte dich, entschuldige mich. Und der andere sprach: Ich habe fünf Joch Ochsen gekauft, und ich gehe jetzt hin, sie zu besehen; ich bitte dich, entschuldige mich. Und der dritte sprach: Ich habe ein Weib genommen, darum kann ich nicht kommen.

„Und der Knecht kam, und sagte das seinem Herrn wieder. Da ward der Hausherr zornig, und sprach zu seinem Knecht: Gehe aus bald auf die Straßen und Gassen der Stadt, und führe die Armen, die Krüppel, die Lahmen und Blinden herein. Und der Knecht sprach: Herr, es ist geschehen, was du befohlen hast; es ist aber noch Raum da. Da sprach der Herr zu dem Knecht: Gehe aus auf die Landstraßen und an die Zäune, und nöthige sie, herein zu kommen, auf daß mein Haus voll werde. Ich aber sage euch, daß der Männer keiner, die geladen sind, mein Abendmahl schmecken wird."

Es ging aber viel Volks mit ihm, und er wandte sich um und sprach zu ihnen: „Wer ist unter euch, der einen Thurm bauen will, und sitzet nicht zuvor, und überschlägt den Kosten, ob er es habe hinauszuführen? Auf daß nicht, wo er den Grund gelegt hat, und kann es nicht hinausführen, alle, die es sehen, anfangen seiner zu spotten und sagen: Dieser Mensch hob an zu bauen, und konnte es nicht hinausführen. Oder, welcher König will sich in einen Streit begeben mit einem andern König, und sitzet nicht zuvor, und rathschlaget, ob er könne dem mit Zehntausend begegnen, der über ihn kommt mit Zwanzigtausend. Wo nicht, so schickt er Botschaft, wenn jener noch ferne ist, und bittet um Frieden. Also auch ein jeglicher unter euch, der nicht allem absaget, das er hat, kann nicht mein Jünger seyn."

Es naheten sich aber (Luc. 15, 1—10) zu ihm allerlei Zöllner und Sünder, daß sie ihn hörten. Und die Pharisäer und Schriftgelehrten murreten und sprachen: „Dieser nimmt die Sünder an, und ißt mit ihnen.“ Er sagte aber zu ihnen dies Gleichniß und sprach: „Welcher Mensch ist unter euch, der hundert Schafe hat, und so er denn eins verliert, der nicht lasset die neunundneunzig in der Wüste, und hingehe nach dem verlornen, bis daß er es finde? Und wenn er es gefunden hat, so leget er es auf seine Achseln mit Freuden, und wenn er heim kommet, so rufet er seine Freunde und Nachbarn, und spricht zu ihnen: Freuet euch mit mir, denn ich habe mein Schaf gefunden, das verloren war. Ich sage euch, also wird auch Freude seyn im Himmel über einen Sünder, der Buße thut vor neunundneunzig Gerechten, die der Buße nicht bedürfen. Oder welches Weib ist, die zehn Groschen hat, so sie der einen verliert, die nicht ein Licht anzünde, und kehre das Haus, und suche mit Fleiß, bis daß sie ihn finde? Und wenn sie ihn gefunden hat, rufet sie ihrer Freundin und Nachbarin, und spricht: Freuet euch mit mir, denn ich habe meinen Groschen gefunden, den ich verloren habe. Also auch, sage ich euch, wird Freude seyn vor den Engeln Gottes über einen Sünder, der Buße thut.“

Und er sprach: „Ein Mensch hatte zwei Söhne, und der jüngste unter ihnen sprach zu seinem Vater: Gib mir, Vater, das Theil der Güter, das mir gehört. Und er theilete das Gut. Und nicht lange darnach sammelte der jüngste Sohn alles zusammen, und zog ferne über Land, und daselbst brachte er sein Gut um mit Prassen. Da er nun das Seine alles verzehrt hatte, ward eine große Theurung durch dasselbe ganze Land, und er fing an zu darben. Und ging hin, und hängete sich daselbst an einen Bürger desselbigen Landes, der schickte ihn auf seinen Acker, die Säue zu hüten. Und er begehrte, seinen Bauch zu füllen mit Trebern, die die Säue aßen; und Niemand gab sie ihm. Da schlug er in sich, und sprach: Wie viele Tagelöhner hat mein Vater, die Brods die Fülle haben, und ich verderbe im Hunger. Ich will mich aufmachen und zu meinem Vater gehen, und zu ihm sagen: Vater, ich habe gesündiget in dem Himmel und vor dir, und bin fort nicht mehr werth, daß ich dein Sohn heiße, mache mich zu deinem Tagelöhner. Und er machte sich auf, und kam zu seinem Vater. Da er aber noch ferne von dannen war, sah ihn sein Vater, und jammerte ihn, lief und fiel ihm um seinen Hals, und küßte ihn. Der Sohn aber sprach zu ihm: Vater, ich habe gesündiget in dem Himmel und vor dir, ich bin fort nicht mehr werth, daß ich dein Sohn heiße. Aber der Vater sprach zu seinen Knechten: Bringet das beste Kleid hervor, und thut ihn an, und einen Fingerring an seine Hand, und Schuhe an seine

lichkeit der Rede hätten dargestellt werden mögen. Desto köstlicher sind diese wenigen Denkmale; desto begieriger sollen wir sie dazu benützen, mit Ihm, dessen Herz voll Liebe war, in Liebe vertrauter zu werden, und ihre heiligende Kraft in unsern Freuden, und ihre süße Tröstungen in Leiden und Anfechtungen an uns zu erproben.

Bethanien war einer der geringen Orte, welchem solch' ein Segen beschieden war, und aus welchem auf tausend christliche Familien Segen ausfloß. Es war die Ruhestätte des Herrn, wenn er, ein ächter Israelite, und immer voll Eifers, zur Ehre des Vaters zu wirken, zu den Festen nach Jerusalem zog. Es war der Ort, wo ihm von drei edeln Geschwistern, Maria, Martha und Lazarus, die treueste Liebe zu Theil wurde, wo er sein reines Gefühl für Gott geheiligte Freundschaft herrlich entfaltete, und das größte Wunder seiner Macht und Liebe verrichtete; es war der Ort, auf welchen der Haß seiner Feinde die mordglühenden Augen zum letzten beschleunigten Ausbruch ihrer Rache richtete, während die zarteste Liebe dem Begräbnisse des Heilandes mit dankbaren Ehrenbezeugungen zuvorkam. Hier fanden die Jünger des Herrn so edle Charaktere, hier wurden sie Zeugen von so lieblichen und für das Schicksal des Herrn so wichtigen Scenen, hier sahen sie Ihn mit solcher Innigkeit walten, daß sie, obgleich sonst weniger solche engere Verhältnisse entwickelnd, sich nicht enthalten konnten, diesem Hause in mehreren Mittheilungen eine besondere Stelle zu widmen. Martha, wahrscheinlich die ältere Schwester, hatte vielleicht die beiden übrigen Geschwister in ihrem Hause; wenigstens finden wir sie das

Füße. Und bringet ein gemästetes Kalb her, und schlachtet es, laßt uns essen und fröhlich seyn. Denn dieser mein Sohn war todt, und ist wieder lebendig geworden; er war verloren, und ist wieder gefunden worden. Und fingen an fröhlich zu seyn. Aber der älteste Sohn war auf dem Felde, und als er nahe zum Hause kam, hörte er das Gesänge und den Reigen; und rief zu sich der Knechte einen, und fragte, was das wäre? Der aber sagte ihm: Dein Bruder ist gekommen, und dein Vater hat ein gemästetes Kalb geschlachtet, daß er ihn gesund wieder hat. Da ward er zornig, und wollte nicht hineingehen. Da ging sein Vater heraus und bat ihn. Er antwortete aber und sprach zum Vater: Siehe, so viele Jahre diene ich dir, und habe dein Gebot noch nie übertreten, und du hast mir nie einen Bock gegeben, daß ich mit meinen Freunden fröhlich wäre. Nun aber dieser dein Sohn gekommen ist, der sein Gut mit Huren verschlungen hat, hast du ihm ein gemästetes Kalb geschlachtet. Er aber sprach zu ihm: Mein Sohn, du bist allezeit bei mir, und alles, was mein ist, das ist dein. Du solltest aber fröhlich und gutes Muthes seyn, denn dieser dein Bruder war todt, und ist wieder lebendig geworden, er war verloren, und ist wieder gefunden." —

Er sprach aber zu seinen Jüngern (Luc. 16, 1—9): „Es war ein reicher Mann, der hatte einen Haushalter; der ward vor ihm berüchtiget, als hätte er ihm seine Güter umgebracht. Und er forderte ihn, und sprach zu ihm: Wie höre ich das von dir? Thue Rechnung von deinem Haushalten, denn du kannst hinfort nicht mehr Haushälter seyn. Der Haushälter sprach bei sich selbst: Was soll ich thun? Mein Herr nimmt das Amt von mir; graben mag ich nicht, so schäme ich mich zu betteln; ich weiß wohl, was ich thun will, wenn ich von meinem Amt gesetzet werde, daß sie mich in ihre Häuser nehmen. Und er rief zu sich alle Schuldner seines Herrn, und sprach zu dem ersten: Wie viel bist du meinem Herrn schuldig? Er sprach: Hundert Tonnen Oels; und er sprach zu ihm: Nimm deinen Brief, setze dich, und schreibe flugs fünfzig. Darnach sprach er zu dem andern: Wie viel bist du schuldig? Er sprach: Hundert Malter Weizen. Und er sprach zu ihm: Nimm deinen Brief, und schreibe achtzig. Und der Herr lobte den ungerechten Haushalter, daß er klüglich gethan hätte. Denn die Kinder dieser Welt sind klüger, denn die Kinder des Reichs in ihrem Geschlecht. Und ich sage euch, machet euch Freunde mit dem ungerechten Mammon, auf daß, wenn ihr nun darbet, sie euch aufnehmen in die ewigen Hütten.

„Wer im Geringsten treu ist, der ist auch im Großen treu. Und wer im Geringsten unrecht ist, der ist auch im Großen unrecht. So ihr nun in dem ungerechten Mammon nicht treu seyd, wer will euch das

Wahrhaftige anvertrauen? Und so ihr in dem Fremden nicht treu seyd, wer will euch dasjenige geben, was euer ist."

Weiter sprach der Herr Jesus zu seinen Jüngern und zu dem Volke (Luc. 16, 19—31): „Es war ein reicher Mann, der kleidete sich mit Purpur und köstlicher Leinwand, und lebete alle Tage herrlich und in Freuden. Es war aber ein Armer, mit Namen Lazarus, der lag vor seiner Thür, voller Schwären, und begehrte, sich zu sättigen von den Brosamen, die von des Reichen Tische fielen. Doch kamen die Hunde, und leckten ihm seine Schwären. Es begab sich aber, daß der Arme starb, und ward getragen von den Engeln in Abrahams Schooß. Der Reiche aber starb auch, und ward begraben; als er nun in der Hölle und in der Qual war, hob er seine Augen auf, und sah Abraham von ferne, und Lazarum in seinem Schooß. Rief und sprach: Vater Abraham, erbarme dich meiner, und sende Lazarum, daß er das äußerste seines Fingers ins Wasser tauche, und kühle meine Zunge, denn ich leide Pein in dieser Flamme. Abraham aber sprach: Gedenke, Sohn, daß du dein Gutes empfangen hast in deinem Leben, und Lazarus dagegen hat Böses empfangen; nun aber wird er getröstet, und du wirst gepeiniget. Und über das alles ist zwischen uns und euch eine große Kluft befestiget, daß, die da wollen von hinnen hinabfahren zu euch, könne nicht, und auch nicht von dannen zu uns herüber fahren. Da sprach er: So bitte ich dich, Vater, daß du ihn sendest in meines Vaters Haus, denn ich habe noch fünf Brüder, daß er ihnen bezeuge, auf daß sie nicht auch kommen an diesen Ort der Qual. Abraham aber sprach zu ihm: Sie haben Mosen und die Propheten; laß sie dieselbigen hören. Er aber sprach: Nein, Vater Abraham, sondern wenn einer von den Todten zu ihnen ginge, so würden sie Buße thun. Er sprach zu ihm: Hören sie Mosen und die Propheten nicht, so werden sie auch nicht glauben, wenn Jemand von den Todten auferstünde.

Und es begab sich (Luc. 17, 11—19), da er gen Jerusalem reisete, zog er mitten durch Samaria und Galiläa. Und als er in einen Markt kam, begegneten ihm zehn aussätzige Männer, die standen von ferne, und erhoben ihre Stimmen und sprachen: „Jesus, lieber Meister, erbarme dich unser." Und da er sie sah, sprach er zu ihnen: „Gehet hin, und zeiget euch dem Priester." Und es geschah, da sie hingingen, wurden sie rein. Einer aber unter ihnen, da er sah, daß er gesund geworden war, kehrte er um, und pries Gott mit lauter Stimme, und fiel auf sein Angesicht zu seinen Füßen, und dankte ihm. Und das war ein Samariter. Jesus aber antwortete und sprach: „Sind ihrer nicht zehn rein geworden? Wo sind aber die neune? Hat sich sonst keiner gefunden, der wieder umkehre, und gäbe Gott die Ehre, denn dieser Fremdling?"

Und er sprach zu ihm: „Stehe auf, gehe hin, dein Glaube hat dir geholfen.“

Da er aber von den Pharisäern gefragt ward: „Wann kommt das Reich Gottes?“ antwortete er ihnen, und sprach: „Das Reich Gottes kommt nicht mit äußerlichen Geberden. Man wird auch nicht sagen, siehe hier oder da ist es. Denn sehet, das Reich Gottes ist inwendig in euch.“

Er sprach aber zu den Jüngern: „Es wird die Zeit kommen, daß ihr werdet begehren zu sehen einen Tag des Menschen Sohnes, und werdet ihn nicht sehen. Und sie werden zu euch sagen: Siehe hier, sieh da. Gehet nicht hin, und folget auch nicht. Denn wie der Blitz oben vom Himmel blitzet und leuchtet über alles, das unter dem Himmel ist, also wird des Menschen Sohn an seinem Tage seyn. Zuvor aber wird er viel leiden und verworfen werden von diesem Geschlecht.“

Und sie brachten Kindlein zu ihm, daß er sie anrührte; die Jünger aber fuhren die an, die sie trugen. Da es aber Jesus sah, ward er unwillig, und sprach zu ihnen: „Lasset die Kindlein zu mir kommen und wehret ihnen nicht, denn solcher ist das Reich Gottes. Wahrlich, ich sage euch, wer das Reich Gottes nicht empfängt als ein Kindlein, der wird nicht hinein kommen.“ Und er herzete sie, legte die Hände auf sie und segnete sie.

Und da er hinausgegangen war auf den Weg, lief einer vorne vor, kniete vor ihm, und fragte ihn: „Guter Meister! was soll ich thun, daß ich das ewige Leben ererbe?“ Aber Jesus sprach zu ihm: „Was heißest du mich gut? Niemand ist gut, denn der einige Gott. Du weißest ja die Gebote wohl: Du sollst nicht ehebrechen; du sollst nicht tödten; du sollst nicht stehlen; du sollst nicht falsches Zeugniß reden; du sollst Niemand täuschen; ehre deinen Vater und deine Mutter.“ Er aber antwortete und sprach zu ihm: „Meister, das habe ich alles gehalten von meiner Jugend auf.“ Und Jesus sah ihn an und lobete ihn, und sprach zu ihm: „Eins fehlt dir. Gehe hin, verkaufe alles, was du hast, und gib es den Armen, so wirst du einen Schatz im Himmel haben; und komm und folge mir nach, und nimm das Kreuz auf dich, wenn du willst vollkommen seyn.“ Er aber war Unmuths über die Rede, und ging traurig davon; denn er hatte viele Güter. Und Jesus sah um sich, und sprach zu seinen Jüngern: „Wie schwerlich werden die Reichen in das Reich Gottes kommen.“ Die Jünger aber entsetzten sich über seiner Rede. Aber Jesus antwortete wiederum, und sprach zu ihnen: „Liebe Kinder, wie schwerlich ist es, daß die, so ihr Vertrauen auf Reichthum setzen, ins Reich Gottes kommen. Es ist leichter, daß ein Kameel durch ein Nadelöhr gehe, denn daß ein Reicher ins Reich

Gottes komme.“ Sie entsetzten sich aber noch viel mehr, und sprachen unter einander: „Wer kann denn selig werden?“ Jesus aber sah sie an und sprach: „Bei den Menschen ist es unmöglich, aber nicht bei Gott; denn alle Dinge sind bei Gott möglich.“

Da sagte Petrus zu ihm: „Siehe, wir haben alles verlassen, und sind dir nachgefolget.“ Jesus antwortete und sprach: „Wahrlich, ich sage euch, es ist Niemand, so er verläßt Haus, oder Brüder, oder Schwestern, oder Vater, oder Mutter, oder Kinder, oder Acker mit Verfolgungen um meinetwillen, und um des Evangelii willen, der es nicht hundertfältig empfange jetzt in dieser Zeit, Häuser, und Brüder, und Schwestern, und Mütter, und Kinder, und Aecker, und in der zukünftigen Welt das ewige Leben. Viele aber werden die Letzten seyn, die die Ersten sind; und die Ersten seyn, die die Letzten sind.“ Jesus sprach auch noch zu seinen Jüngern über die Nachfolge:

„Wahrlich, ich sage euch, daß ihr, die ihr mir seyd in der Wiedergeburt nachgefolgt, da des Menschen Sohn wird auf dem Stuhl seiner Herrlichkeit sitzen werdet ihr auch auf zwölf Stühlen sitzen und richten die zwölf Geschlechter Israels.“

Sie waren aber auf dem Wege, und gingen hinauf gen Jerusalem, und Jesus ging vor ihnen, und sie entsetzten sich, folgten ihm nach, und fürchteten sich. — Und Jesus (Luc. 18, 31—43) nahm die Zwölfe zu sich, und sprach zu ihnen: „Sehet, wir gehen hinauf gen Jerusalem, und es wird alles vollendet werden, das geschrieben steht durch die Propheten von des Menschen Sohn. Denn er wird überantwortet werden den Heiden, und er wird verspottet und geschmähet und verspeiet werden, und sie werden ihn geißeln und tödten, und am dritten Tag wird er wieder auferstehen.“ Sie aber vernahmen der keines, und die Rede war ihnen verborgen, und wußten nicht, was das gesagt war.

Es geschah aber, daß sie nahe bei Jericho kamen, saß ein Blinder am Wege und bettelte. Da er aber das Volk hörte, das durchhin ging, forschte er, was da wäre. Da verkündigten sie ihm, Jesus von Nazareth ginge vorüber. Und er rief und sprach: „Jesu, du Sohn Davids, erbarme dich meiner!“ Die aber vorne an gingen, bedrohten ihn, er sollte schweigen. Er aber schrie vielmehr: „Du Sohn Davids, erbarme dich meiner!“ Jesus aber stand stille, und hieß ihn zu sich führen. Da sie ihn aber nahe zu ihm brachten, fragte er ihn und sprach: „Was willst du, das ich dir thun soll?“ Er sprach: „Herr, daß ich sehen möge.“ Und Jesus sprach zu ihm: „Sey sehend; dein Glaube hat dir geholfen.“ Und alsobald war er sehend und folgte ihm nach, und pries Gott; und alles Volk, das solches sah, lobete Gott.

Jesus aber sagte ihnen ein Gleichniß davon, daß man allezeit beten und nicht laß werden sollte, und sprach: „Es war ein Richter in einer Stadt, der fürchtete sich nicht vor Gott, und scheuete sich vor keinem Menschen. Es war aber eine Wittwe in derselbigen Stadt, die kam zu ihm und sprach: Rette mich von meinen Widersachern! Und er wollte lange nicht. Darnach dachte er aber bei sich selbst: Ob ich mich schon vor Gott nicht fürchtete, und vor keinem Menschen scheue; dieweil mir aber diese Wittwe so viele Mühe macht, will ich sie retten, auf daß sie nicht zuletzt käme, und mich übertäube. Da sprach der Herr: Höret hier, was der ungerechte Richter spricht. Sollte aber Gott nicht auch erretten seine Auserwählten, die zu ihm Tag und Nacht rufen; und sollte Geduld darüber haben? Ich sage euch, er wird sie erretten in einer Kürze. Doch wenn des Menschen Sohn kommen wird, meinest du, daß er auch werde Glauben finden auf Erden?“

Er sagte aber (Luc. 18, 9—14) zu Etlichen, die sich selbst vermaßen, daß sie fromm wären, und verachteten die andern, ein solches Gleichniß: „Es gingen zwei Menschen hinauf in den Tempel, zu beten; einer ein Pharisäer, der andere ein Zöllner. Der Pharisäer stand, und betete bei sich selbst also: Ich danke dir, Gott, daß ich nicht bin, wie andere Leute, Räuber, Ungerechte, Ehebrecher, oder auch wie dieser Zöllner. Ich faste zweimal in der Woche, und gebe den Zehnten von allem, das ich habe. Und der Zöllner stand von ferne, wollte auch seine Augen nicht aufheben gen Himmel, sondern schlug an seine Brust und sprach: Gott sey mir Sünder gnädig. Ich sage euch, dieser ging hinab gerechtfertigt in sein Haus vor jenem. Denn wer sich selbst erhöhet, der wird erniedriget werden, und wer sich selbst erniedriget, der wird erhöhet werden.“

Und Jesus (Luc. 19, 1—10) zog von hinnen und ging durch Jericho, und siehe, da war ein Mann, genannt Zachäus, der war ein Oberster der Zöllner und war reich. Und begehrte, Jesum zu sehen, wer er wäre, und konnte nicht vor dem Volk, denn er war von kleiner Person. Und er lief voran, und stieg auf einen Maulbeerbaum, daß er ihn sähe, denn allda sollte er durchkommen; und als Jesus an dieselbige Stätte kam, sah er auf, und ward seiner gewahr, und sprach zu ihm: „Zachäi, steig eilend hernieder, denn ich muß heute zu deinem Hause einkehren.“ Und er stieg eilend hernieder, und nahm ihn mit Freuden auf. Da sie das sahen, murreten sie alle, daß er bei einem Sünder einkehrte. Zachäus aber trat dar, und sprach zu dem Herrn: „Siehe, Herr, die Hälfte meiner Güter gebe ich den Armen, und so ich Jemand betrogen habe, so gebe ich es vierfältig wieder.“ Jesus aber sprach zu ihm: „Heute ist diesem Hause Heil widerfahren, sintemal er auch

Abrahams Sohn ist; denn des Menschen Sohn ist gekommen, zu suchen und selig zu machen, das verloren ist.“ Da sie nun zuhöreten, sagte er weiter ein Gleichniß, darum, daß er nahe bei Jerusalem war, und sie meineten, das Reich Gottes müßte alsobald geoffenbaret werden, und sprach:

„Ein Edler zog fern in ein Land (Luc. 19, 12—26), daß er ein Reich einnähme und dann wieder käme. Dieser forderte zehn seiner Knechte, und gab ihnen zehn Pfund und sprach zu ihnen: Handelt, bis daß ich wieder komme. Seine Bürger aber waren ihm feind und schickten Botschaft nach ihm, und ließen ihm sagen: Wir wollen nicht, daß dieser über uns herrsche. Und es begab sich, da er wieder kam, nachdem er das Reich eingenommen hatte, hieß er dieselbigen Knechte fordern, welchen er das Geld gegeben hatte, daß er wußte, was ein Jeglicher gehandelt hatte. Da trat herzu der erste und sprach: Herr, dein Pfund hat zehn Pfund erworben; und er sprach zu ihm: Ei, du frommer Knecht! dieweil du bist im Geringsten getreu gewesen, sollst du über zehn Städte Macht haben. Der andere kam auch und sprach: Herr, dein Pfund hat fünf Pfund getragen. Zu dem sprach er auch: Du sollst über fünf Städte seyn. Und der dritte kam und sprach: Herr, siehe da, hier ist dein Pfund, welches ich habe im Schweißtuch behalten; ich fürchtete mich vor dir, denn du bist ein harter Mann, du nimmst da du nicht geleget hast, und erntest, da du nicht gesäet hast. Er sprach zu ihm: Aus deinem Munde richte ich dich, du Schalk. Wußtest du, daß ich ein harter Mann bin, nehme, das ich nicht geleget habe, und ernte, da ich nicht gesäet habe, warum hast du denn mein Geld nicht in die Wechselbank gegeben? Und wenn ich gekommen wäre, hätte ich's mit Wucher gefordert. Und er sprach zu denen, die dabei standen: Nehmet das Pfund von ihm und gebet es dem, der zehn Pfund hat. Und sie sprachen zu ihm: Herr, hat er doch zehn Pfund. Ich sage euch aber, wer da hat, dem wird gegeben werden, von dem aber, der nicht hat, wird auch das genommen, das er hat.

„Doch jene meine Feinde, die nicht wollten, daß ich über sie herrschen sollte, bringet her und erwürget sie vor mir.“

Darnach sprach Jesus (Matth. 20, 1—16): „Das Himmelreich ist gleich einem Hausvater, der am Morgen ausging, Arbeiter zu miethen in seinen Weinberg. Und da er mit den Arbeitern eins ward um einen Groschen zum Tagelohn, sandte er sie in seinen Weinberg. Und ging aus um die dritte Stunde, und fand andere am Markt müßig stehen und sprach zu ihnen: Gehet ihr auch hin in meinen Weinberg, ich will euch geben, was recht ist; und sie gingen hin. Abermals ging er aus, um die sechste und neunte Stunde, und that gleich also. Um die elfte

Stunde aber ging er aus, und fand andere müßig stehen, und sprach zu ihnen: Was stehet ihr hier den ganzen Tag müßig? Sie sprachen zu ihm: Es hat uns Niemand gedinget. Er sprach zu ihnen: Gehet ihr auch hin in den Weinberg, und was recht seyn wird, soll euch werden. Da es nun Abend ward, sprach der Herr des Weinberges zu seinem Schaffner: Ruf' die Arbeiter und gib ihnen den Lohn; und hebe an, an den letzten bis zum ersten. Da kamen, die um die elfte Stunde gedinget waren, und empfing ein Jeglicher seinen Groschen. Da aber die ersten kamen, meineten sie, sie würden mehr empfangen, und sie empfingen auch ein Jeglicher seinen Groschen. Und da sie den empfingen, murreten sie wider den Hausvater und sprachen: Diese Letzten haben nur eine Stunde gearbeitet, und du hast sie uns gleich gemacht, die wir des Tages Last und Hitze getragen haben. Er antwortete aber und sagte zu Einem unter ihnen: Mein Freund, ich thue dir nicht unrecht. Bist du nicht mit mir eins geworden um einen Groschen? Nimm, was dein ist, und gehe hin. Ich will aber diesen Letzten geben, gleich wie dir. Oder habe ich nicht Macht, zu thun mit dem Meinen, was ich will? Siehest du darum so scheel, daß ich so gütig bin? Also werden die Letzten die Ersten, und die Ersten die Letzten seyn."

Da trat zu Jesu die Mutter der Kinder Zebedäi mit ihren Söhnen (Matth. 20, 20 — 23), fiel vor ihm nieder und bat etwas von ihm. Und er sprach zu ihr: „Was willst du?" Sie sprach zu ihm: „Laß diese meine zwei Söhne sitzen in deinem Reich, einen zu deiner Rechten, und den andern zu deiner Linken." Aber Jesus antwortete und sprach: „Ihr wisset nicht, was ihr bittet; könnt ihr den Kelch trinken, den ich trinken werde, und euch taufen lassen mit der Taufe, da ich mit getaufet werde?" Sie sprachen zu ihm: „Ja wohl." Und er sprach zu ihnen: „Meinen Kelch sollt ihr zwar trinken, und mit der Taufe, da ich mit getaufet werde, sollt ihr getaufet werden, aber das Sitzen zu meiner Rechten und Linken stehet mir nicht zu, sondern denen es bereitet ist von meinem Vater."

Da das die Zehn höreten, wurden sie unwillig über die zwei Brüder Jakobum und Johannem. Aber Jesus rief sie zu sich und sprach: „Ihr wisset, daß die weltlichen Fürsten herrschen und die Oberherren haben Gewalt. So soll es nicht unter euch seyn, sondern so Jemand unter euch will gewaltig seyn, der sey euer Diener, und wer da will der Vornehmste seyn, der sey euer Knecht. Gleich wie des Menschen Sohn ist nicht gekommen, daß er sich dienen lasse, sondern daß er diene und gebe sein Leben zur Bezahlung für Viele."

Da sie nun nahe bei Jerusalem kamen gen Bethphage an den Oelberg (Matth. 21, 1 — 9), sandte Jesus seiner Jünger zwei, und

sprach zu ihnen: „Gehet hin in den Flecken, der vor euch ist, und bald werdet ihr eine Eselin finden angebunden, und ein Füllen bei ihr; löset sie auf und führet sie zu mir. Und so euch Jemand etwas wird sagen, so sprecht: Der Herr bedarf ihrer; sobald wird er sie euch lassen.“ Das geschah, aber alles auf daß erfüllet werde, das gesagt ist durch den Propheten, der da spricht (Sach. 9, 9): Saget der Tochter Zion, siehe, dein König kommt zu dir sanftmüthig, und reitet auf einem Esel und auf einem Füllen der lastbaren Eselin.

Die Jünger gingen hin, und thaten, wie ihnen Jesus befohlen hatte, und brachten die Eselin und das Füllen, und legten ihre Kleider darauf und setzten ihn darauf. Aber viel Volks breitete die Kleider auf den Weg, die andern hieben Zweige von den Bäumen und streueten sie auf den Weg. Das Volk aber, das vorging und nachfolgete, schrie und sprach: „Hosianna dem Sohne Davids! gelobet sey der da kommt in dem Namen des Herrn, Hosianna in der Höhe!“

Und als er zu Jerusalem einzog, erregte sich die ganze Stadt und sprach: „Wer ist der?“ Das Volk aber sprach: „Das ist der Jesus, der Prophet von Nazareth, aus Galiläa.“

Und Jesus ging in den Tempel Gottes hinein und trieb heraus alle Verkäufer und Käufer im Tempel, und stieß um die Tische der Wechsler und die Stühle der Taubenkrämer und sprach zu ihnen: „Es steht geschrieben, mein Haus soll ein Bethaus heißen, ihr aber habt eine Mördergrube daraus gemacht.“ Und es gingen zu ihm Blinde und Lahme in den Tempel, und er heilete sie. Da aber die Hohepriester und Schriftgelehrten die Wunder sahen, die er that, und die Kinder im Tempel schreien und sagen: Hosianna dem Sohne Davids! wurden sie entrüstet und sprachen zu ihm: „Höreſt du auch, was diese sagen?“ Jesus sprach zu ihnen: „Ja, habt ihr nie gelesen (Luc. 19, 41—49): Aus dem Munde der Unmündigen und Säuglinge hast du Lob zugerichtet?“ Und er ließ sie da und ging zur Stadt hinaus gen Bethanien und blieb daselbst. Ehe aber Jesus aus dem Tempel und der Stadt hinaus ging, kamen etliche der Pharisäer zu ihm und sprachen: „Meister, strafe doch deine Jünger.“ Er antwortete und sprach zu ihnen: „Ich sage euch, wo diese werden schweigen, so werden die Steine schreien.“

Und als er nahe hinzu kam, sahe er die Stadt an, und weinete über sie und sprach: „Wenn du es wüßteſt, so würdeſt du auch bedenken zu dieser deiner Zeit, was zu deinem Frieden dienet. Aber nun ist es vor deinen Augen verborgen. Denn es wird die Zeit über dich kommen, daß deine Feinde werden um dich und um deine Kinder mit dir eine Wagenburg schlagen, dich belagern und an allen Orten ängsten, und werden dich schleifen und keinen Stein auf dem andern lassen, darum,

daß du nicht erkannt haſt die Zeit, darin du heimgeſucht biſt.“ Und er lehrete täglich im Tempel, aber die Hoheprieſter und Schriftgelehrten und die Vornehmſten im Volk trachteten ihm nach, daß ſie ihn umbrächten, und fanden nicht, wie ſie ihm thun ſollten; denn alles Volk hing ihm an und hörete ihn.

Als er aber des Morgens wieder in die Stadt ging, hungerte ihn. Und er ſah einen Feigenbaum am Wege, und ging hinzu und fand nichts daran, denn allein Blätter, und ſprach zu ihm: „Nun wachſe auf dir hinfort nimmermehr keine Frucht.“ Und da das ſeine Jünger ſahen, verwunderten ſie ſich und ſprachen: „Wie iſt doch der Feigenbaum ſo bald verdorret?“ Jeſus aber antwortete und ſprach zu ihnen: „Wahrlich, ich ſage euch, ſo ihr Glauben habt und nicht zweifelt, ſo werdet ihr nicht allein ſolches mit dem Feigenbaum thun, ſondern ſo ihr werdet zu dieſem Berge ſagen, hebe dich auf und wirf dich ins Meer, ſo wird es geſchehen. Und alles was ihr bittet im Gebet, ſo ihr glaubet, ſo werdet ihr es empfangen.“

Und als er in den Tempel kam und lehrete, traten zu ihm die Hoheprieſter und die Aelteſten im Volk und ſprachen: „Aus was für Macht thuſt du das? Und wer hat dir die Macht gegeben?“ Jeſus aber antwortete und ſprach zu ihnen: „Ich will euch auch ein Wort fragen, ſo ihr mir das ſaget, will ich euch auch ſagen, aus was für Macht ich das thue.

„Woher war die Taufe Johannis? War ſie vom Himmel oder von den Menſchen?“ Da gedachten ſie bei ſich ſelbſt und ſprachen: „Sagen wir, ſie ſey vom Himmel geweſen, ſo wird er uns ſagen, warum glaubet ihr ihm denn nicht? Sagen wir aber, ſie ſey von Menſchen geweſen, ſo müſſen wir uns vor dem Volke fürchten, denn ſie hielten alle Johannem für einen Propheten.“ Und ſie antworteten Jeſu und ſprachen: „Wir wiſſen es nicht.“ Da ſprach er zu ihnen: „So ſage ich euch auch nicht, aus was für Macht ich das thue.

„Was dünkt euch aber? Es hatte ein Mann zwei Söhne und ging zu dem erſten und ſprach zu ihm: Mein Sohn, gehe hin und arbeite heute in meinem Weinberg. Er antwortete aber und ſprach: Ich will es nicht thun. Darnach reuete es ihn und ging hin. Und er ging zu dem andern und ſprach gleich alſo. Er antwortete aber und ſprach: Ja, Herr, und ging nicht hin. Welcher unter den zwei hat des Vaters Willen gethan?“ Sie ſprachen zu ihm: „Der erſte.“ Jeſus ſprach zu ihnen: „Wahrlich, ich ſage euch, die Zöllner und Huren mögen wohl eher ins Himmelreich kommen, denn ihr. Johannes kam zu euch und lehrte euch den rechten Weg, und ihr glaubtet ihm nicht, aber die Zöllner und Huren glaubten ihm. Und ob ihr es wohl ſahet, thatet ihr dennoch nicht Buße, daß ihr ihm auch darnach geglaubet hättet.

„Höret ein ander Gleichniß: Es war ein Hausvater, der pflanzte einen Weinberg und führte einen Zaun darum, und grub eine Kelter darinnen und bauete einen Thurm, und that ihn den Weingärtnern aus, und zog über Land. Da nun die Zeit der Früchte herbei kam, sandte er seine Knechte zu den Weingärtnern, daß sie seine Früchte empfingen. Da nahmen die Weingärtner die Knechte, einen stäupeten sie, den andern tödteten sie, den dritten steinigten sie. Abermal sandte er andere Knechte, mehr denn der ersten waren, und sie thaten ihnen gleich also. Darnach sandte er seinen Sohn zu ihnen und sprach: Sie werden sich vor meinem Sohn scheuen. Da aber die Weingärtner den Sohn sahen, sprachen sie untereinander: Das ist der Erbe; kommt laßt uns ihn tödten und sein Erbgut an uns bringen. Und sie nahmen ihn und stießen ihn zum Weinberg hinaus, und tödteten ihn. Wenn nun der Herr des Weinbergs kommen wird, was wird er diesen Weingärtnern thun?“ Sie sprachen zu ihm: „Er wird die Bösewichter übel umbringen und seinen Weinberg andern Weingärtnern austhun, die ihm die Früchte zur rechten Zeit geben.“

Jesus sprach zu ihnen: „Habt ihr nie gelesen in der Schrift, der Stein, den die Bauleute verworfen haben, der ist zum Eckstein geworden. Von dem Herrn ist das geschehen und es ist wunderlich vor unsern Augen.

„Darum sage ich euch, das Reich Gottes wird von euch genommen und den Heiden gegeben werden, die seine Früchte bringen.

„Und wer auf diesen Stein fällt, der wird zerschellen; auf welchen er aber fällt, den wird er zermalmen.“

Und da die Hohepriester und Pharisäer seine Gleichnisse höreten, vernahmen sie, daß er von ihnen redete, und sie trachteten darnach, wie sie ihn griffen; aber sie fürchteten sich vor dem Volk, denn es hielt ihn für einen Propheten.

Und Jesus redete abermal durch Gleichnisse zu ihnen und sprach (Matth. 22, 1–14): „Das Himmelreich ist gleich einem König, der seinem Sohn Hochzeit machte. Und er sandte seine Knechte aus, daß sie den Gästen zur Hochzeit riefen, und sie wollten nicht kommen. Abermal sandte er andere Knechte zu ihnen und sprach: Saget den Gästen, siehe, meine Mahlzeit habe ich bereitet, meine Ochsen und mein Mastvieh ist geschlachtet und alles bereit, kommet zur Hochzeit. Aber sie verachteten das und gingen hin, einer auf seinen Acker, der andere zu seiner Handthierung. Etliche aber griffen seine Knechte, höhneten und tödteten sie. Da das der König hörte, ward er zornig, und schickte seine Heere aus und brachte diese Mörder um, und zündete ihre Stadt an.

„Da sprach er zu seinen Knechten: Die Hochzeit ist zwar bereitet, aber die Gäste waren es nicht werth. Darum gehet hin auf die Straßen und ladet zur Hochzeit wen ihr findet. Und die Knechte gingen aus auf

erſtemal, da der Herr bei dieſer Familie einkehrte, als die Hauswirthin. Luc. 10, 38—42. Mit Freuden nimmt ſie ihn in ihr Haus auf. Es war ein feſtlicher Tag für die Geſchwiſter, als der geliebte Lehrer, dem ihre Herzen ſchon längſt zugethan waren, nun zum erſtenmal ihre Schwelle betrat, und ſie in ihrem eigenen Hauſe mit der Liebe begrüßte, welche ſie ſonſt unter vielen fremden Zuhörern ſo manchmal belehrt und erquickt hatte. Martha, die thätige Hausfrau, machte ſofort viele häusliche Zurüſtungen, um dem theuren Gaſte die gebührende Ehre zu erweiſen. Denn ihr lag dieſe Sorge ob, und ſie hoffte, nach vollendeter Arbeit des Umgangs Jeſu in Ruhe genießen zu können. Indeſſen ließ ſich die gefühlvolle, das innere Leben des Geiſtes treu nährende Schweſter zu den Füſſen des innigſt verehrten Freundes nieder; der Morgenſtern des Himmels war über ihr aufgegangen, und Aug' und Herz hieng an ihm. Eine auserwählte Tochter der göttlichen Gnade hatte ſie ſich mit ganzer Seele dem Ewigen geweiht; jetzt — durch göttliche Schickung — war die Stunde gekommen, in welcher ihr erſt ganz aufgeſchloſſen wurde, was ſie geſucht hatte, in welcher ihr geſchenkt wurde, was Gott verheiſſen hat denen, die ihn lieben. Denn Chriſtus iſt gekommen, daß er das Leben und volles Genüge gebe. Aber die Zeiten und Stunden ſind in ſeiner Hand, und auf Tage des harrenden Glaubens folgt oft unerwartet — denn wer hat des Herrn Sinn erkannt, und wer ermißt Seine Liebe? — eine Stunde der innigeren Gemeinſchaft mit Ihm, eine Stunde des ſeligſten Friedens, ein Vorgenuß deſſen, was er in der Herrlichkeit denen bereitete,

die Straßen und brachten zusammen, wen sie fanden, Böse und Gute, und die Tische wurden alle voll. Da ging der König hinein, die Gäste zu besehen, und sah einen Menschen, der hatte kein Hochzeitkleid an, und sprach zu ihm: Freund! wie bist du herein gekommen und hast doch kein hochzeitlich Kleid an? Er aber verstummte. Da sprach der König zu seinen Dienern: Bindet ihm Hände und Füße, und werfet ihn in die äußerste Finsterniß hinaus, da wird Heulen und Zähnklappern seyn; denn viele sind berufen, aber wenige sind auserwählt."

Da gingen die Pharisäer hin und hielten einen Rath (Matth. 22, 15—22), wie sie ihn in seiner Rede fingen. Und sandten zu ihm ihre Jünger sammt Herodis Diener und sprachen: „Meister, wir wissen, daß du wahrhaftig bist und lehrest den Weg Gottes recht, und fragest nach Niemand; denn du achtest nicht das Ansehen der Menschen. Darum sage uns, was dünket dich, ist es recht, daß man dem Kaiser Zins gebe oder nicht?" Da nun Jesus ihre Schalkheit merkte, sprach er: „Ihr Heuchler! was versuchet ihr mich? Weiset mir die Zinsmünze." Und sie reichten ihm einen Groschen dar. Und er sprach zu ihnen: „Weß ist das Bild und die Ueberschrift?" Sie sprachen zu ihm: „Des Kaisers." Da sprach er zu ihnen: „So gebet dem Kaiser, was des Kaisers ist, und Gott, was Gottes ist." Da sie das höreten, verwunderten sie sich, und ließen ihn und gingen davon.

An demselbigen Tage traten die Sadducäer zu ihm, die da halten, es sey keine Auferstehung, und fragten ihn und sprachen: „Meister, Moses hat gesagt, so einer stirbt und hat nicht Kinder, so soll sein Bruder sein Weib freien und seinem Bruder Samen erwecken. Nun sind bei uns sieben Brüder gewesen. Der erste freiete und starb, und dieweil er nicht Samen hatte, ließ er sein Weib seinem Bruder; desselbigen gleichen der andere und der dritte, bis an den siebenten. Zuletzt nach allen starb auch das Weib. Nun in der Auferstehung welches Weib wird sie seyn, unter den sieben? Sie haben sie ja alle gehabt." Jesus aber antwortete und sprach zu ihnen: „Ihr irret und wisset die Schrift nicht, noch die Kraft Gottes. In der Auferstehung werden sie weder freien noch freien lassen, sondern sie sind gleich wie die Engel Gottes im Himmel.

„Habt ihr nicht von der Todten Auferstehung gelesen, daß auch von Gott gesagt ist, da er spricht, ich bin der Gott Abrahams, und der Gott Isaaks, und der Gott Jakobs? Gott aber ist nicht ein Gott der Todten, sondern der Lebendigen. Und da solches das Volk hörete, entsetzten sie sich über seine Lehre.

Da aber die Pharisäer hörten (Matth. 22, 34—46), daß er den Sadducäern das Maul gestopft hatte, versammelten sie sich. Und einer unter ihnen, ein Schriftgelehrter, versuchte ihn und sprach: „Meister,

welches ist das vornehmste Gebot im Gesetz?“ Jesus aber sprach zu ihm: „Du sollst Gott deinen Herrn lieben von ganzem Herzen, von ganzer Seele und von ganzem Gemüth. Dies ist das vornehmste und größte Gebot. Das andere aber ist dem gleich: Du sollst deinen Nächsten lieben als dich selbst. In diesen zwei Geboten hänget das ganze Gesetz und die Propheten.“

Da nun die Pharisäer bei einander waren, fragte sie Jesus und sprach: „Wie dünket euch um Christo? Weß Sohn ist er?“ Sie sprachen: „Davids.“ Er sprach zu ihnen: „Wie, nennt ihr denn David im Geist einen Herrn? Da er sagt: Der Herr hat gesagt zu meinem Herrn: Setze dich zu meiner Rechten, bis daß ich deine Feinde zum Schemel deiner Füße lege. So nun David ihn einen Herrn nennt, wie ist er denn sein Sohn?“ Und Niemand konnte ihm ein Wort antworten, und durfte auch Niemand von dem Tage an hinfort ihn fragen.

Da redete Jesus zu dem Volk und zu seinen Jüngern und sprach: „Auf Moses Stuhl sitzen die Schriftgelehrten und Pharisäer. Alles nun, was sie euch sagen, das ihr halten sollt, das haltet und thut; aber nach ihren Werken sollt ihr nicht thun. Sie sagen's wohl, und thun es nicht. Sie binden aber schwere und unerträgliche Bürden, und legen sie den Menschen auf den Hals, aber sie wollen dieselbigen nicht mit einem Finger regen. Aber alle ihre Werke thun sie, daß sie von den Leuten gesehen werden. Sie machen ihre Denkzettel breit und die Säume an ihren Kleidern groß. Sie sitzen gern über Tisch und in den Schulen obenan, und haben es gern, daß sie auf dem Markt gegrüßet werden, und von den Menschen Rabbi genannt werden.

„Aber ihr sollt euch nicht Rabbi nennen lassen. Denn Einer ist euer Meister, Christus. Ihr aber seyd alle Brüder. Und sollt Niemand auf Erden Vater heißen; denn Einer ist euer Vater, der im Himmel ist. Und ihr sollt euch nicht Meister nennen lassen, denn Einer ist euer Meister, Christus. Der größeste unter euch soll euer Diener seyn; denn wer sich selbst erhöhet, der wird erniedriget, und wer sich selbst erniedriget, der wird erhöhet.

„Wehe euch, Schriftgelehrten und Pharisäern! ihr Heuchler, die ihr das Himmelreich vor dem Menschen zuschließt; ihr kommt nicht hinein, und die hinein wollen, die lasset ihr nicht hineingehen. Wehe euch, Schriftgelehrten und Pharisäern! ihr Heuchler, die ihr der Wittwen Häuser fresset, und wendet lange Gebete vor, darum werdet ihr desto mehr Verdammniß empfangen.

„Wehe euch Schriftgelehrten und Pharisäern! ihr Heuchler, die ihr Land und Wasser umziehet, daß ihr einen Judengenossen machet, und wenn er es geworden ist, macht ihr ein Kind der Hölle aus ihm; zweifältig mehr, denn ihr seyd.

„Wehe euch verblendeten Leitern! die ihr saget: Wer da schwöret bei dem Tempel, das ist nichts; wer aber bei dem Gold am Tempel schwöret, der ist schuldig. Ihr Narren und Blinde! Was ist größer, das Opfer oder der Altar, der das Opfer heiliget? Darum, wer bei dem Altar schwöret, der schwöret bei demselbigen, und bei allem, das droben ist. Und wer bei dem Tempel schwöret, der schwöret bei demselbigen, und bei dem, der darinnen wohnet. Und wer da bei dem Himmel schwöret, der schwöret bei dem Stuhl Gottes und bei dem, der darauf sitzet.

„Wehe euch Schriftgelehrten und Pharisäern! ihr Heuchler, die ihr die Münze, Till* und Kümmel verzehntet, und laßt das schwerste im Gesetz dahinten, nämlich das Gericht, die Barmherzigkeit und den Glauben. Dies sollte man thun, und jenes nicht lassen.

„Ihr verblendeten Leiter, die ihr Mücken säuget und Kameele verschlucket. Wehe euch Schriftgelehrten und Pharisäern! ihr Heuchler, die ihr die Becher und Schüsseln auswendig reinlich haltet, inwendig ist es aber voll Raubes und Fraßes. Du blinder Pharisäer, reinige zum ersten das Inwendige an Becher und Schüssel, auf daß auch das Auswendige rein werde.

„Wehe euch Schriftgelehrten und Pharisäern! ihr Heuchler, die ihr gleich wie die übertünchten Gräber seyd, welche auswendig hübsch scheinen, aber inwendig sind sie voller Todtenbein und alles Unflaths. Also auch ihr, von außen scheinet ihr vor den Leuten fromm, aber inwendig seyd ihr voller Heuchelei und Untugend.

„Wehe euch Schriftgelehrten und Pharisäern! ihr Heuchler, die ihr der Propheten Gräber bauet, und schmücket der Gerechten Gräber und sprechet: Wären wir zu unserer Väter Zeiten gewesen, so wollten wir nicht mit ihnen an der Propheten Blut theilhaftig seyn. So gebet ihr zwar über euch selbst Zeugniß, daß ihr Kinder derer seyd, die die Propheten getödtet haben.

„Wohlan, erfüllet auch ihr das Maaß eurer Väter. Ihr Schlangen, ihr Ottergezüchte, wie wollt ihr der hölliſchen Verdammniß entgehen?

„Darum siehe (Math. 23, 34—39), ich sende zu euch Propheten und Weise und Schriftgelehrte, und derselbigen werdet ihr etliche tödten und kreuzigen, und etliche werdet ihr geißeln in euern Schulen, und werdet sie verfolgen von einer Stadt zu der andern, auf daß über euch alles das gerechte Blut komme, das auf Erden vergossen ist von dem Blut an des gerechten Abels bis auf das Blut Zacharias, Barachiä

---

* Till oder Dill und Kümmel, unter diesen zwei Gattungen werden alle Arten von Gewürz verstanden, die bei den Morgenländern häufig vorkommen und verbraucht werden, und daher dem Zehnten unterworfen waren.

Sohn, welchen ihr getödtet habt zwischen dem Tempel und Altar. Wahrlich, ich sage euch, daß solches alles wird über dies Geschlecht kommen. Jerusalem, Jerusalem, die du tödtest die Propheten, und steinigest, die zu dir gesandt sind! wie oft habe ich deine Kinder versammeln wollen wie eine Henne ihre Küchlein unter ihre Flügel versammelt, und ihr habt nicht gewollt. Siehe, euer Haus soll euch wüste gelassen werden. Denn ich sage euch, ihr werdet mich von jetzt an nicht sehen, bis ihr sprechet: Gelobet sey, der da kommt im Namen des Herrn."

Jesus aber setzte sich neben den Gotteskasten, und sah und schauete auf die Reichen, wie sie ihre Opfer in den Gotteskasten einlegten; er sah aber auch eine arme Wittwe, die legte zwei Scherflein ein, welche einen Heller ausmachen. Und er sprach: „Wahrlich, ich sage euch, diese arme Wittwe hat mehr eingelegt, denn diese alle; denn diese haben alle von ihrem Ueberfluß in den Gotteskasten eingelegt, diese arme Wittwe aber hat von ihrer Armuth alle ihre Nahrung, die sie hatte, eingelegt."

Und Jesus ging hinweg von dem Tempel, und seine Jünger traten zu ihm, daß sie ihm des Tempels Gebäude zeigten, und etliche sagten von dem Tempel, daß er mit feinen Steinen und Kleinodien geschmückt wäre. Da sprach Jesus zu ihnen: „Sehet ihr nicht das alles? Wahrlich, ich sage euch, es wird hier nicht ein Stein auf dem andern bleiben, der nicht zerbrochen werde." Und als er auf dem Oelberg saß, traten seine Jünger besonders zu ihm und sprachen: „Meister, wann soll das geschehen, und welches ist das Zeichen, daß solches geschehen wird? Und welches wird das Zeichen deiner Zukunft und der Welt Ende seyn?" Jesus aber antwortete ihnen und sprach: „Sehet zu, daß euch nicht Jemand verführe. Denn es werden Viele unter meinem Namen kommen und sagen: Ich bin Christus, und werden Viele verführen, folget ihnen nicht nach.

„Ihr werdet Kriege hören und Geschrei des Kriegs, sehet zu und erschrecket nicht. Das muß zum ersten alles geschehen, aber es ist noch nicht das Ende da. Denn es wird sich ein Volk wider das andere empören, und ein Königreich über das andere, und werden Pestilenz und theure Zeiten seyn, und Erdbeben hin und wieder. Da wird sich allererst die Noth anheben. Aber vor allem diesem werden sie die Hände an euch legen und verfolgen, und werden euch überantworten in ihre Schulen und Gefängnisse, und vor Könige und Fürsten ziehen, um meines Namens willen. Das wird euch aber widerfahren zu einem Zeugniß. So nehmet nun zu Herzen, daß ihr nicht sorget, wie ihr euch verantworten sollt. Denn ich will euch Mund und Weisheit geben, welcher nicht sollen widersprechen mögen noch widerstehen, alle eure Widerwärtigen. — Ihr werdet aber von den Eltern, Brüdern, Gefreunden und

Freunden überantwortet werden, und sie werden eurer etliche tödten. Und ihr werdet gehasset werden von Jedermann um meines Namens willen. Und nicht ein Haar von euerm Haupte soll umkommen. Fasset eure Seelen mit Geduld. Dann werden sich Viele ärgern, und werden sich unter einander verrathen, und werden sich unter einander hassen. Und es werden sich viele falsche Propheten erheben, und werden Viele verführen, und dieweil die Ungerechtigkeit wird überhand nehmen, wird die Liebe in Vielen erkalten. Wer aber beharret bis an das Ende, der wird selig. Und es wird das Evangelium vom Reich Gottes in der ganzen Welt gepredigt werden, zu einem Zeugniß über alle Völker; und dann wird das Ende kommen.

„Wenn ihr nun sehen werdet den Greuel der Verwüstung (Matth. 24, 15—28), davon gesagt ist durch den Propheten Daniel, da er stehet an der heiligen Stätte (wer das lieset, der merke auf), alsdann fliehe auf die Berge, wer in dem jüdischen Land ist. Und wer auf dem Dache ist, der steige nicht hernieder, etwas aus seinem Hause zu holen. Und wer auf dem Felde ist, der kehre nicht um, seine Kleider zu holen. Wehe aber den Schwangern und Säugern zu der Zeit! Bittet aber, daß eure Flucht nicht am Winter geschehe, noch am Sabbath. Denn es wird alsdann eine große Trübsal seyn, als nicht gewesen ist, vom Anfang der Welt bis her, und als auch nicht werden wird. Und wo diese Tage würden verkürzet, so würde kein Mensch selig; aber um der Auserwählten willen werden die Tage verkürzet. So alsdann Jemand zu euch wird sagen: Siehe, hier ist Christus, oder da, so sollt ihr es nicht glauben. Denn es werden falsche Christi und falsche Propheten aufstehen, und große Zeichen und Wunder thun, daß verführet werden in den Irrthum (wo es möglich wäre) auch die Auserwählten. Siehe, ich habe es euch zuvor gesagt. Darum, wenn sie euch werden sagen: Siehe, er ist in der Wüste, so gehet nicht hinaus. Siehe, er ist in der Kammer, so glaubet es nicht. Denn gleich wie der Blitz vom Aufgang ausgehet und scheinet bis zum Niedergang, also wird auch die Zukunft des Menschen Sohn seyn. Wo aber ein Aas ist, da sammeln sich die Adler.

„Denn sie werden durch die Schärfe des Schwerts fallen, und unter alle Völker gefangen geführt, und Jerusalem wird von den Heiden zertreten werden, bis daß der Heiden Zeit erfüllet werde.

„Und es werden Zeichen geschehen (Luc. 21, 25—36) an der Sonne, Mond und Sterne, und den Leuten wird auf Erden bange seyn, und werden zagen; und das Meer und die Wasserwogen werden brausen. Und die Menschen werden verschmachten vor Furcht, und vor Warten der Dinge, die da auf Erden kommen sollen; denn auch der Himmel Kräfte werden sich bewegen. Und alsdann werden sie des Menschen

Sohn sehen kommen in der Wolke mit großer Kraft und Herrlichkeit. Wenn aber dieses anfängt zu geschehen, so sehet auf, und hebet eure Häupter auf, darum, daß sich eure Erlösung nahet.“ Und er sagte ihnen ein Gleichniß:

„Sehet an den Feigenbaum und alle Bäume. Wenn sie jetzt ausschlagen, so sehet ihr es an ihnen, und merket, daß jetzt der Sommer nahe ist; also auch ihr, wenn ihr dies alles sehet angehen, so wisset, daß das Reich Gottes nahe ist. Wahrlich, ich sage euch, dies Geschlecht wird nicht vergehen, bis daß es alles geschehe. Himmel und Erden werden vergehen, meine Worte aber vergehen nicht. — Aber hütet euch, daß eure Herzen nicht beschweret werden mit Fressen und Saufen, und mit Sorgen der Nahrung, und komme dieser Tag schnell über euch. Denn wie ein Fallstrick wird er kommen über alle, die auf Erden wohnen. So seyd nun wacker allezeit, und betet, daß ihr würdig werden möget, zu entfliehen diesem allem, das geschehen soll, und zu stehen vor des Menschen Sohn.

„Von dem Tage aber und von der Stunde weiß Niemand, auch die Engel im Himmel nicht, sondern allein der Vater.

„Aber gleich wie es zur Zeit Noä war, also wird auch die Zukunft des Menschen Sohn seyn. Denn gleich wie sie waren in den Tagen der Sündfluth, sie aßen, sie tranken, sie freieten und ließen sich freien bis an den Tag, da Noa in die Arche einging; und sie achteten es nicht, bis die Sündfluth kam, und nahm sie alle dahin. Also wird auch die Zukunft des Menschen Sohn seyn. Dann werden zwei auf dem Felde seyn, einer wird angenommen, der andere wird entlassen seyn. Zwei werden auf der Mühle mahlen, die eine wird angenommen, und die andere wird verlassen seyn.

„Darum wachet, denn ihr wisset nicht, welche Stunde euer Herr kommen wird. Das sollt ihr aber wissen, wenn der Hausvater wüßte, welche Stunde der Dieb kommen wollte, so würde er ja wachen, und nicht in sein Haus brechen lassen. So wachet nun, denn ihr wisset nicht, wenn der Herr des Hauses kommt, ob er kommt am Abend oder zu Mitternacht, oder um den Hahnenschrei, oder des Morgens, auf daß er nicht schnell komme, und finde euch schlafend. Was ich aber euch sage, das sag' ich allen: Wachet!

„Darum seyd ihr auch bereit, denn des Menschen Sohn wird zu einer Stunde kommen, da ihr nicht meinet.

„Welcher ist aber nun ein kluger und treuer Knecht, den sein Herr über sein Gesinde gesetzet hat, daß er ihnen zur rechten Zeit Speise gebe? Selig ist der Knecht, wenn sein Herr kommt und findet ihn also thun. Wahrlich, ich sage euch, er wird ihn über alle seine Güter

setzen. oSaber jener, der böse Knecht, wird in seinem Herzen sagen: Mein Herr kommt noch lange nicht, und fängt an, seine Mitknechte zu schlagen, ißt und trinkt mit den Betrunkenen, so wird der Herr desselbigen Knechts kommen an dem Tage, da er sich's nicht versieht, und zu der Stunde, die er nicht meinet, und wird ihn sehr streng strafen, und wird ihm seinen Lohn mit den Heuchlern geben. Da wird Heulen und Zähnklappern seyn.

„Dann wird das Himmelreich gleich seyn zehn Jungfrauen (Matth. 25, 1—13), die ihre Lampen nahmen und gingen aus, dem Bräutigam entgegen. Aber fünf unter ihnen waren thöricht, und fünf waren klug. Die thörichten nahmen ihre Lampen, aber sie nahmen nicht Oel mit sich. Die klugen aber nahmen Oel mit in ihre Gefäße sammt ihren Lampen. Da nun der Bräutigam verzog, wurden sie alle schläfrig und entschliefen. Zu Mitternacht aber ward ein Geschrei: Siehe, der Bräutigam kommt, gehet aus ihm entgegen! Da standen die Jungfrauen alle auf, und schmückten ihre Lampen. Die thörichten aber sprachen zu den Klugen: Gebt uns von euerm Oel, denn unsere Lampen verlöschen. Da antworteten die klugen und sprachen: Nicht also, auf daß nicht uns und euch gebreche. Gehet aber hin zu den Krämern, und kaufet für euch selbst. Und da sie hingingen zu kaufen, kam der Bräutigam, und welche bereit waren, gingen mit ihm zur Hochzeit hinein, und die Thür ward verschlossen. — Zuletzt kamen auch die andern Jungfrauen und sprachen: Herr, Herr! thue uns auf. Er antwortete aber und sprach: Wahrlich, ich sage euch, ich kenne euch nicht.

„Wenn aber des Menschen Sohn kommen wird (Matth. 25, 31—46), in seiner Herrlichkeit und alle heiligen Engel mit ihm, dann wird er auf den Stuhl seiner Herrlichkeit sitzen, und werden vor ihm alle Völker versammelt werden. Und er wird sie von einander scheiden, gleich als ein Hirte die Schafe von den Böcken scheidet, und wird die Schafe zu seiner Rechten, und die Böcke zur Linken stellen. Da wird dann der König zu denen zu seiner Rechten sagen: Kommet her, ihr Gesegnete meines Vaters, ererbet das Reich, das euch bereitet ist von Anbeginn der Welt. Denn ich bin hungrig gewesen, und ihr habt mich gespeiset. Ich bin durstig gewesen, und ihr habt mich getränket. Ich bin ein Gast gewesen, und ihr habt mich beherberget. Ich bin nackend gewesen, und ihr habt mich gekleidet. Ich bin krank gewesen, und ihr habt mich besuchet. Ich bin gefangen gewesen, und ihr seyd zu mir gekommen. Dann werden ihm die Gerechten antworten und sagen: Herr, wann haben wir dich hungrig gesehen, und haben dich gespeiset? Oder durstig, und haben dich getränket? Wann haben wir dich einen Gast gesehen, und beherberget? Oder nackend und haben dich gekleidet? Wann haben

wir dich krank oder gefangen gesehen, und sind zu dir gekommen? Und der König wird antworten und zu ihnen sagen: Wahrlich, ich sage euch, was ihr einem unter diesen meinen geringsten Brüdern gethan habt, das habt ihr mir gethan.

„Dann wird er auch denen zur Linken sagen: Gehet hin von mir, ihr Verfluchten, in das ewige Feuer, das dem Teufel und seinen Engeln bereitet ist. Ich bin hungrig gewesen, und ihr habt mich nicht gespeiset. Ich bin durstig gewesen, und ihr habt mich nicht getränket. Ich bin ein Gast gewesen, und ihr habt mich nicht beherberget. Ich bin nackend gewesen, und ihr habt mich nicht gekleidet. Ich bin krank und gefangen gewesen, und ihr habt mich nicht besuchet. Da werden sie ihm auch antworten und sagen: Herr, wann haben wir dich hungrig oder durstig gesehen, oder einen Gast, oder nackend, oder krank oder gefangen, und haben dir nicht gedient? Dann wird er ihnen antworten und sagen: Wahrlich, ich sage euch, was ihr einem unter diesen Geringsten nicht gethan habt, das habt ihr mir auch nicht gethan. Und sie werden in die ewige Pein gehen, aber die Gerechten in das ewige Leben."

Und er lehrete des Tags im Tempel, des Nachts aber ging er hinaus, und blieb am Oelberg über Nacht.

Und alles Volk machte sich früh auf zu ihm, im Tempel ihn zu hören. Es lag aber Einer krank zu Bethanien mit Namen Lazarus, in dem Flecken Mariä und ihrer Schwester Martha. (Maria aber war, die den Herrn mit Salben gesalbt hatte, und seine Füße mit ihren Haaren getrocknet, derselbigen Bruder lag krank.) Da sandten seine Schwestern zu ihm, und ließen ihm sagen: Herr, siehe, den du lieb hast, der liegt krank. Da Jesus das hörte, sprach er: „Die Krankheit ist nicht zum Tode, sondern zur Ehre Gottes, daß der Sohn Gottes dadurch geehrt werde." Jesus aber hatte Martham lieb, und ihre Schwester und Lazarum. Als er nun hörete, daß er krank war, blieb er zwei Tage an dem Ort, da er war. Darnach spricht er zu seinen Jüngern: „Lasset uns wieder in Judäa ziehen." Seine Jünger sprachen zu ihm: „Meister, jenesmal wollten dich die Juden steinigen, und du willst wieder dahin ziehen?" Jesus sprach zu ihnen: „Sind nicht des Tages zwölf Stunden? wer des Tages wandelt, der stößet sich nicht, denn er sieht das Licht dieser Welt. Wer aber des Nachts wandelt, der stößet sich, denn es ist kein Licht in ihm." Solches sagte er, und darnach spricht er zu ihnen: „Lazarus, unser Freund, schläft; aber ich gehe hin, daß ich ihn aufwecke." Da sprachen seine Jünger: „Herr, schläfet er, so wird es besser mit ihm." Jesus aber sagte von seinem Tode. Sie meinten aber, er redete vom leiblichen Schlaf. Da sagte es ihnen Jesus frei heraus: „Lazarus ist gestorben; und ich bin froh um euertwillen, daß ich nicht

da gewesen bin, auf daß ihr glaubet, aber lasset uns zu ihm ziehen.“ Da sprach Thomas, der da Zwilling genannt ist, zu den Jüngern: „Lasset uns mitziehen, daß wir mit ihm sterben.“ Da kam Jesus, und fand ihn, daß er schon vier Tage im Grab gelegen war. (Bethania aber war nahe bei Jerusalem bei fünfzehn Feldwegs.)

Und viele Juden waren zu Martha und Maria gekommen, sie über ihren Bruder zu trösten. Als Martha nun hörte, daß Jesus kommt, gehet sie ihm entgegen. Maria aber blieb daheim sitzen. Da sprach Martha zu Jesu: „Herr, wärest du hier gewesen, mein Bruder wäre nicht gestorben; aber ich weiß auch noch, daß, was du von Gott bittest, das wird dir Gott geben.“ Jesus spricht zu ihr: „Dein Bruder soll auferstehen.“ Martha spricht zu ihm: „Ich weiß wohl, daß er wird in der Auferstehung am jüngsten Tage auferstehen.“ Jesus spricht zu ihr: „Ich bin die Auferstehung und das Leben, wer an mich glaubet, der wird leben, ob er gleich stürbe; und wer da lebet und glaubet an mich, der wird nimmermehr sterben. Glaubest du das?“ Sie sprach zu ihm: „Herr, ja, ich glaube, daß du bist Christus, der Sohn Gottes, der in die Welt gekommen ist.“ Und da sie das gesagt hatte, ging sie hin, und rief ihrer Schwester Maria heimlich und sprach: „Der Meister ist da und rufet dich.“ Dieselbige, als sie das hörte, stand sie eilend auf, und kam zu ihm, denn Jesus war noch nicht in den Flecken gekommen. Die Juden, die bei ihr im Hause waren und sie trösteten, da sie Maria sahen, daß sie eilend aufstand und hinausging, folgten sie ihr nach und sprachen: „Sie gehet hin zum Grabe, daß sie daselbst weine.“ Als nun Maria kam, da Jesus war, und sah ihn, fiel sie zu seinen Füßen, und sprach zu ihm: „Herr, wärest du hier gewesen, mein Bruder wäre nicht gestorben.“ Als Jesus sie weinen sah und die Juden auch weinen, die mit ihr gekommen waren, ergrimmte er im Geist, und betrübte sich selbst und sprach: „Wo habt ihr ihn hingelegt?“ Sie sprachen zu ihm: „Herr, komm und siehe es.“ Und Jesu gingen die Augen über. Da sprachen die Juden: „Siehe, wie hat er ihn so lieb gehabt.“ Etliche aber unter ihnen sprachen: „Konnte, der den Blinden die Augen aufgethan hat, nicht verschaffen, daß auch dieser nicht stürbe?“ Jesus aber ergrimmte abermals in ihm selbst, und kam zum Grabe. Es war aber eine Kluft, und ein Stein darauf gelegt. Jesus sprach: „Hebet den Stein ab.“ Spricht zu ihm Martha, die Schwester des Verstorbenen: „Herr, er stinket schon; denn er hat vier Tage gelegen.“ Jesus spricht zu ihr: „Habe ich dir nicht gesagt, so du glauben würdest, du sollst die Herrlichkeit Gottes sehen?“ Da hoben sie den Stein ab, da der Verstorbene lag. Jesus aber hob seine Augen empor und sprach: „Vater, ich danke dir, daß du mich erhöret hast; doch ich weiß, daß du mich

allezeit höreſt; ſondern um des Volkes willen, das umher ſtehet, ſage ich es, daß ſie glauben, du habeſt mich geſandt.“ — Da er das geſagt hatte, rief er mit lauter Stimme: „Lazare, komm heraus!“ Und der Verſtorbene kam heraus, mit Grabtüchern an Händen und Füßen gebunden, und ſein Angeſicht mit einem Schweißtuche verhüllt. Jeſus ſpricht zu ihnen: „Löſet ihn auf und laſſet ihn gehen.“

Viele nun der Juden, die zu Maria gekommen waren und ſahen, was Jeſus that, glaubten an ihn. Etliche aber von ihnen gingen zu den Phariſäern hin, und ſagten ihnen, was Jeſus gethan hatte.

Da verſammelten die Hohepriester und Phariſäer einen Rath und ſprachen: „Was thun wir? Dieſer Menſch thut viele Zeichen. Laſſen wir ihn alſo, ſo werden ſie Alle an ihn glauben. So kommen dann die Römer, und nehmen uns Land und Leute.“ Einer aber unter ihnen, Caiphas, der deſſelben Jahres Hoheprieſter war, ſprach zu ihnen: „Ihr wiſſet nichts, bedenket auch nichts; es iſt uns beſſer, Ein Menſch ſterbe für das Volk, denn daß das ganze Volk verderbe.“ Solches redete er aber nicht von ſich ſelbſt; ſondern, dieweil er deſſelbigen Jahres Hoheprieſter war, weiſſagte er. Denn Jeſus ſollte für das Volk ſterben, und nicht für das Volk allein, ſondern daß er die Kinder Gottes, die zerſtreuet waren, zuſammenbrächte.

Von dem Tage an rathſchlagten ſie, wie ſie ihn tödteten. Jeſus aber wandelte nicht mehr frei unter den Juden, ſondern ging von dannen in eine Gegend nahe bei der Wüſte in eine Stadt, Ephrem genannt; und hatte ſein Weſen daſelbſt mit ſeinen Jüngern.

Es war aber nahe die Oſtern der Juden, und es gingen viele aus der Gegend hinauf gen Jeruſalem vor den Oſtern, daß ſie ſich reinigten. Da ſtanden ſie und fragten nach Jeſu, und redeten miteinander im Tempel: „Was dünket euch, daß er nicht auf das Feſt kommt?“ Es hatten aber die Hoheprieſter und Phariſäer ein Gebot ergehen laſſen, ſo Jemand wüßte, wo er wäre, daß er es anzeigte, daß ſie ihn griffen.

Die Leidensgeſchichte unſers Herrn und Heilandes Jeſu Chriſti.

Sechs Tage vor Oſtern kam Jeſus gen Bethania, da Lazarus war, der Verſtorbene, welchen Jeſus von den Todten auferwecket hatte. Daſelbſt machten ſie ihm ein Abendmahl im Hauſe Simonis, des Ausſätzigen, und Martha dienete; Lazarus aber war deren einer, die mit ihm zu Tiſche ſaßen. Da nahm Maria, die Schweſter Lazari, ein Pfund Salbe von ungefälſchter, köſtlicher Narden,* und kam und trat zu ihm,

* Bei den Morgenländern und nördlichen Afrikanern iſt das Nardenwaſſer ſehr beliebt, ſie haben auch Nardenbalſam, Nardenſalbe und Nardenweine (gewürzten Wein).

die ihm der Vater gegeben hat. Als Martha die Last der häuslichen Sorge auf sich allein geworfen und ihre Schwester in stiller Andacht versunken sahe, mochte ihr etwas begegnen, was den handelnden Charakteren leicht zu begegnen pflegt. Von der Richtigkeit ihrer Meinungen, von der Nothwendigkeit ihrer Handlungsweise überzeugt, wollen sie mit eindringenden Vorstellungen auch Andere für dieselben gewinnen; das stille gemüthliche Leben der Idee liegt ihrem Kreise ferner. Ueberdieß, je herzlicher auch Martha dem Herrn zugethan war, desto leichter konnte sie etwas von einem vorübergehenden Unwillen über die Schwester empfinden, die in sorgloser Gemüthsruhe so reichlich genoß, was sie selbst unter den häuslichen Zerstreuungen entbehren mußte. Sie merkte nicht, daß ihr Herz doch an den äußerlichen Sorgen zu großen Antheil nahm, und daß ihre vielfachen Zurüstungen dem Sinne des Gastes, der überhaupt nicht gekommen war, um sich bedienen zu lassen, nicht angemessen waren. Sie trat hinzu, und wendete sich, um desto gewisser und schneller zu ihrem Zwecke zu kommen, an den Herrn selbst, und sprach: „Fragest du nicht darnach, daß mich meine Schwester allein dienen läßt? Sage ihr doch, daß sie es auch angreife.“ So fein ist das Netz der Selbsttäuschung um unser Herz gesponnen; so leicht übersehen wir gerade im Eifer, unsere Pflicht zu erfüllen, wie unvermerkt wir von der Bahn des Rechten abgewichen sind, und so nothwendig ist uns die zurechtweisende Zucht der himmlischen Weisheit. Diese gab nun auch der allzuthätigen Martha den nöthigen Blick in ihr Herz. „Martha, Martha,“ sprach der Herr, „du machst

und sie zerbrach das Glas, und goß es auf sein Haupt, da er zu Tische saß, und salbete die Füße Jesu, und trocknete seine Füße mit ihren Haaren. Das Haus aber ward voll vom Geruch der Salbe. Da das seine Jünger sahen, waren etliche, die wurden unwillig und murreten über sie und sprachen: „Wozu dienet dieser Unrath?“ Und einer unter ihnen, Judas, Simonis Sohn, Ischariothes, der ihn hernach verrieth, sprach: „Was soll doch dieser Unrath? Warum ist diese Salbe nicht um dreihundert Groschen verkauft und den Armen gegeben worden? Dieses Wasser hätte mögen theuer, mehr denn um dreihundert Groschen, verkauft und den Armen gegeben werden.“ Das sagte er aber nicht, daß er nach den Armen etwas fragte; sondern er war ein Dieb, und hatte den Beutel, und trug, was gegeben ward. Da das Jesus merkte, sprach er zu ihnen: „Lasset sie zufrieden, was bekümmert ihr das Weib? Sie hat ein gutes Werk an mir gethan; solches hat sie behalten zum Tage meiner Begräbniß. Denn Arme habt ihr allezeit bei euch, und wenn ihr wollt, könnet ihr ihnen Gutes thun, mich aber habt ihr nicht allezeit. Sie hat gethan, was sie konnte, daß sie das Wasser hat auf meinen Leib gegossen, ist sie zuvorgekommen, meinen Leichnam zu salben zu meiner Begräbniß. Wahrlich, ich sage euch, wo dies Evangelium geprediget wird in aller Welt, da wird man auch das zu ihrem Gedächtniß sagen, was sie jetzt gethan hat.“

Da erfuhr viel Volks der Juden, daß er daselbst war, und kamen nicht um Jesus willen allein, sondern daß sie auch Lazarum sahen, welchen er von den Todten auferwecket hatte. Aber die Hoheprieſter trachteten auch darnach, daß sie Lazarum umbrächten. Denn um seinetwillen gingen viele Juden hin, und glaubten an Jesum. Da sprachen die Pharisäer unter einander: „Ihr sehet, daß ihr nichts ausrichtet, alle Welt lauft ihm nach.“

Es waren aber etliche Griechen unter denen, die hinauf gekommen waren, daß sie auf das Fest anbeteten. Die traten zu Philippo, der von Bethsaida aus Galiläa war, baten ihn und sprachen: „Herr, wir wollten Jesum gern sehen.“ Philippus kommt und sagt es Andreas, und Philippus und Andreas sagten es weiter Jesu. Jesus aber antwortete ihnen und sprach: „Die Zeit ist gekommen, daß des Menschen Sohn verkläret werde.

„Wahrlich, wahrlich, ich sage euch (Joh. 12, 24—26), es sey denn, daß das Weizenkorn in die Erde falle und ersticke, so bleibt es allein; wo es aber erstirbt, so bringet es viele Früchte. Wer sein Leben lieb hat, der wird es verlieren; und wer sein Leben auf dieser Welt hasset, der wird es zum ewigen Leben erhalten. Wer mir dienen will, der folge mir nach, und wo ich bin, da soll mein Diener auch seyn. Und wer mir dienen wird, den wird mein Vater ehren. Jetzt ist meine Seele betrübt. Und was soll ich sagen? Vater hilf mir aus dieser

Stunde, doch darum bin ich in diese Stunde gekommen. Vater verkläre deinen Namen.“ Da kam eine Stimme vom Himmel: „Ich habe ihn verkläret, und will ihn abermal verklären.“ Da sprach das Volk, das dabei stand und zuhörte: „Es donnert.“ Die andern sprachen: „Es redet ein Engel mit ihm.“ Jesus antwortete und sprach: „Diese Stimme ist nicht um meinetwillen geschehen, sondern um euretwillen.

„Jetzt gehet das Gericht über die Welt (Joh. 12, 31. 39), nun wird der Fürst dieser Welt ausgestoßen werden. Und ich, wenn ich erhöhet werde von der Erde, so will ich sie alle zu mir ziehen.“ Das sagte er aber, zu deuten, welches Todes er sterben wird.

Da antwortete ihm das Volk: „Wir haben im Gesetz gehört, daß Christus ewiglich bleibe; und wie sagest du denn, des Menschen Sohn muß erhöhet werden? Wer ist dieser Menschen Sohn?“ Da sprach Jesus zu ihnen: „Es ist das Licht noch eine kleine Zeit bei euch. Wandelt, dieweil ihr das Licht habet, daß euch die Finsterniß nicht überfalle. Wer im Finstern wandelt, der weiß nicht, wo er hingeht. Glaubet an das Licht, dieweil ihr es habet, auf daß ihr des Lichtes Kinder seyd.“ Solches redete Jesus, und ging weg und verbarg sich vor ihnen.

Doch der Obersten glaubten viele an ihn; aber um der Pharisäer willen bekannten sie es nicht, daß sie nicht in den Bann gethan würden. Denn sie hatten die Ehre bei den Menschen lieber, denn die Ehre bei Gott.

Jesus aber rief und sprach: „Wer an mich glaubet, der glaubet nicht an mich, sondern an den, der mich gesandt hat. Ich bin in die Welt gekommen, ein Licht, auf daß, wer an mich glaubet, nicht in der Finsterniß bleibe. Und wer meine Worte höret, und glaubet nicht, den werde ich nicht richten; denn ich bin nicht gekommen, daß ich die Welt richte, sondern daß ich die Welt selig mache. Wer mich verachtet, und nimmt meine Worte nicht auf, der hat schon, der ihn richtet; das Wort, das ich geredet habe, das wird ihn am jüngsten Tage richten. Denn ich habe nicht von mir selber geredet, sondern der Vater, der mich gesandt hat, der hat mir ein Gebot gegeben, was ich thun und reden soll. Und ich weiß, daß sein Gebot das ewige Leben ist. Darum, das ich rede, das rede ich also, wie mir der Vater gesagt hat.“

Und es begab sich, da Jesus alle diese Reden vollendet hatte, sprach er zu seinen Jüngern: „Ihr wisset, daß nach zwei Tagen Ostern wird, und des Menschen Sohn wird überantwortet werden, daß er gekreuziget werde.“ Da versammelten sich die Hohepriester und Schriftgelehrten, und die Aeltesten im Volke in dem Pallaste des Hohepriesters, der da hieß Caiphas; und hielten einen Rath, wie sie Jesum mit List griffen und tödteten. Sie sprachen aber: „Ja nicht auf das Fest, auf daß nicht ein Aufruhr im Volke werde,“ denn sie fürchteten sich vor dem Volk.

Es war aber Satanas gefahren in den Judas, genannt Ischarioth, der da war aus der Zahl der Zwölfe; derselbige ging hin zu den Hohepriestern und Hauptleuten, und redete mit ihnen, wie er ihn wollte überantworten und sprach: „Was wollt ihr mir geben? Ich will ihn euch verrathen.“ Da sie das hörten, wurden sie froh und gelobten, ihm Geld zu geben, und boten ihm dreißig Silberlinge, und er versprach sich; und von dem an suchte er Gelegenheit, wie er ihn überantwortete, ohne einen Aufstand zu erregen.

Es kam aber der Tag der süßen Brode, auf welchen man mußte das Osterlamm opfern. Und am ersten Tage der süßen Brode, da man das Osterlamm opferte, da traten die Jünger zu Jesu und sprachen zu ihm: „Wo willst du, daß wir hingehen, und dir das Osterlamm bereiten, daß du es essest?“ Und er sandte seiner Jünger zwei, Petrum und Johannem, und sprach zu ihnen: „Gehet hin und bereitet uns das Osterlamm, daß wir es essen.“ Sie aber sprachen zu ihm: „Wo willst du, daß wir es bereiten?“ Er sprach zu ihnen: „Gehet hin in die Stadt zu Einem. Sehet, wenn ihr hineinkommt in die Stadt, wird euch ein Mensch begegnen, der einen Krug mit Wasser trägt, folget ihm nach in das Haus, da er hinein gehet, und saget zu dem Hausherrn, der Meister läßt dir sagen: meine Zeit ist hier, ich will bei dir mit meinen Jüngern Ostern halten. Wo ist das Gasthaus, darinnen ich das Osterlamm mit den Jüngern essen möge? Und er wird euch einen großen Saal zeigen, der gepflastert und bereitet ist; daselbst bereitet es und richtet für uns zu.“ Und die Jünger gingen aus und thaten, was ihnen Jesus befohlen hatte. Und kamen in die Stadt, und fanden es, wie er ihnen gesagt hatte; und bereiteten das Osterlamm.

Am Abend aber kam er mit den Zwölfen, und da die Stunde kam, setzte er sich nieder, und die zwölf Apostel mit ihm. Und er sprach zu ihnen: „Mich hat herzlich verlanget, dies Osterlamm mit euch zu essen, ehe denn ich leide. Denn ich sage euch, daß ich hinfort nicht mehr davon essen werde, bis daß erfüllet werde im Reich Gottes.“ Und als sie zu Tische saßen und aßen, sprach Jesus: „Siehe, die Hand meines Verräthers ist mit mir über Tische.“ Und sie fingen an, sich selbst unter einander zu fragen, welcher es doch wäre, der das thun würde? Und er sprach: „Wahrlich, ich sage euch, der mit mir isset, wird mich verrathen. Und sie wurden traurig und sehr betrübt, und hoben an, ein jeglicher unter ihnen, und sagte einer nach dem andern zu ihm: „Herr bin ich's?“ und der andere: „Bin ich's?“ Er antwortete und sprach zu ihnen: „Einer aus den Zwölfen, der mit der Hand mit mir in die Schüssel tauchet, der wird mich verrathen. Des Menschen Sohn gehet zwar dahin, wie es beschlossen ist und von ihm geschrieben stehet.

„Doch wehe demselbigen Menschen, durch welchen des Menschen Sohn verrathen wird. Es wäre demselbigen Menschen besser, daß er nie geboren wäre.“ Da antwortete Judas, der ihn verrieth, und sprach: „Bin ich's, Rabbi!“ Er sprach zu ihm: „Du sagst es.“ Und er nahm den Kelch, dankete und sprach: „Nehmet denselbigen, und theilet ihn unter euch. Denn ich sage euch, ich werde nicht trinken von dem Gewächs des Weinstocks, bis das Reich Gottes komme.“

Die Einsetzung des heiligen Abendmahls.

Da sie aber aßen, nahm Jesus das Brod, dankete, und brach es, und gab es seinen Jüngern und sprach: „Nehmet und esset, das ist mein Leib, der für euch gegeben wird; das thut zu meinem Gedächtniß.“ Desselbigen gleichen nahm er auch den Kelch nach dem Abendmahl, und dankete und gab ihnen den und sprach: „Trinket Alle daraus, das ist mein Blut des neuen Testamentes, welches für euch und für Viele vergossen wird zur Vergebung der Sünden. Solches thut, so oft ihr es trinket, zu meinem Gedächtniß;“ und sie tranken Alle daraus. Und er sprach zu ihnen: „Wahrlich, ich sage euch, daß ich hinfort nicht trinken werde von dem Gewächs des Weinstocks bis auf den Tag, da ich es neu trinken werde mit euch in meines Vaters Reich.“

Vor dem Fest aber der Ostern (Joh. 13, 1—15), da Jesus erkennete, daß seine Zeit gekommen war, daß er aus dieser Welt ginge zum Vater; wie er geliebet hatte die Seinen, die in der Welt waren, so liebte er sie bis ans Ende.

Und nach dem Abendessen, da schon der Teufel hatte dem Judas Simonis Ischarioth ins Herz gegeben, daß er ihn verriethe, wußte Jesus, daß ihm der Vater hatte Alles in seine Hände gegeben, und daß er von Gott gekommen war, und zu Gott ging; stand er vom Abendmahl auf, legte seine Kleider ab, und nahm einen Schurz und umgürtete sich; darnach goß er Wasser in ein Becken; hob an, den Jüngern die Füße zu waschen, und trocknete sie mit dem Schurz, damit er umgürtet war. Da kam er zu Simon Petro, und derselbige sprach zu ihm: „Herr! solltest du mir die Füße waschen?“ Jesus antwortete und sprach zu ihm: „Was ich thue, das weißt du jetzt nicht, du wirst es aber hernach erfahren.“ Da sprach Petrus zu ihm: „Nimmermehr sollst du mir die Füße waschen.“ Jesus antwortete ihm: „Werde ich dich nicht waschen, so hast du keinen Theil an mir.“ Spricht Simon Petrus zu ihm: „Herr, nicht die Füße allein, sondern auch die Hände und das Haupt.“ Spricht Jesus zu ihm: „Wer gewaschen ist, der darf nicht denn die Füße waschen, sondern er ist ganz rein. Und ihr seyd rein, aber nicht alle.“ Denn er wußte seinen Verräther wohl, darum

sprach er, ihr seyd nicht alle rein. Da er nun ihre Füße gewaschen hatte, nahm er seine Kleider, und setzte sich wieder nieder, und sprach abermal zu ihnen: „Wisset ihr,* was ich euch gethan habe? Ihr heißt mich Meister und Herr, und saget recht daran, denn ich bin es auch. So nun ich, euer Meister und Herr, euch die Füße gewaschen habe, so sollt auch ihr euch unter einander die Füße waschen. Ein Beispiel habe ich euch gegeben, daß ihr thut, wie ich euch gethan habe. Wahrlich, wahrlich, ich sage euch, der Knecht ist nicht größer, denn sein Herr, noch der Apostel größer, denn der ihn gesandt hat. So ihr solches wisset, selig seyd ihr, so ihr es thut. Nicht sage ich von euch allen. Ich weiß, welchen ich erwählet habe; sondern, daß die Schrift erfüllet würde. Der mein Brod isset, der tritt mich mit Füßen. Jetzt sage ich es euch, ehe denn es geschieht, auf daß, wenn es geschehen ist, daß ihr glaubet, daß ich es bin.

„Wahrlich, wahrlich, ich sage euch, wer aufnimmt, so ich Jemanden senden werde, der nimmt mich auf; wer aber mich aufnimmt, der nimmt den auf, der mich gesandt hat."

Da Jesus solches gesagt hatte, war er betrübt im Geist, zeugete und sprach: „Wahrlich, wahrlich, ich sage euch, einer unter euch wird mich verrathen." Da sahen sich die Jünger unter einander an, und ward ihnen bange, von welchem er redete. Es war aber einer unter seinen Jüngern, der zu Tische saß, an der Brust Jesu, welchen Jesus lieb hatte; dem winkte Simon Petrus, daß er forschen sollte, wer es wäre, von dem er sagte. Denn derselbige lag an der Brust Jesu und sprach zu ihm: „Herr, wer ist es?" Jesus antwortete: „Der ist es, dem ich den Bissen eintauche und gebe." Und er tauchte den Bissen ein, und gab ihn Juda Simonis Ischarioth, und nach dem Bissen fuhr der Satan in ihn. Da sprach Jesus zu ihm: „Was du thust, das thue bald." Dasselbige wußte aber Niemand über dem Tische, wozu er es ihm sagte. Etliche meinten, dieweil Judas den Beutel hatte, Jesus spräche zu ihm: Kaufe, was uns noth ist auf das Fest, oder daß er den Armen etwas gebe. Da er nun den Bissen genommen hatte, ging er sobald hinaus. Und es war Nacht. Da er aber hinausgegangen war, spricht Jesus: „Nun ist des Menschen Sohn verkläret, und Gott ist verkläret in ihm. Ist Gott verkläret in ihm, so wird ihn Gott auch verklären in ihm selbst, und wird ihn bald verklären. Liebe Kindlein, ich bin noch eine kleine Weile bei euch; ihr werdet mich suchen, und wie ich zu den Juden sagte, wo ich hingehe, da könnet ihr nicht hinkommen.

„Und ich sage euch nun: Ein neu Gebot gebe ich euch, daß ihr euch untereinander liebet, wie ich euch geliebt habe, auf daß auch ihr einander

* Jesu Tischgespräch mit seinen Jüngern nach der Fußwaschung.

lieb habt. Dabei wird Jedermann erkennen, daß ihr meine Jünger seyd, so ihr Liebe unter einander habt."

Spricht Simon Petrus zu ihm: „Herr, wo gehest du hin?" Jesus antwortete ihm: „Da ich hingehe, kannst du mir diesmal nicht folgen, aber du wirst mir hernachmals folgen." Petrus spricht zu ihm: „Herr, warum kann ich dir diesmal nicht folgen? Ich will mein Leben für dich lassen." Jesus antwortete ihm: „Solltest du dein Leben für mich lassen? Wahrlich, wahrlich, ich sage dir, der Hahn wird nicht krähen, bis du mich dreimal verleugnet.

„Ich sage euch, in dieser Nacht werdet ihr euch alle an mir ärgern; denn es steht geschrieben: Ich werde den Hirten schlagen, und die Schafe der Heerde werden sich zerstreuen. Wenn ich aber auferstehe, will ich vor euch hingehen in Galiläa." Petrus aber antwortete und sprach zu ihm: „Wenn sich auch alle an dir ärgerten, so will ich mich doch nimmermehr ärgern." Desselbigen gleichen sagten auch alle Jünger. Jesus sprach zu ihm: „Simon, Simon, siehe, der Satanas hat euer begehret, daß er euch möchte sichten wie den Weizen. Ich aber habe für dich gebeten, daß dein Glaube nicht aufhöre. Und wenn du dich dermaleins bekehrest, so stärke deine Brüder." Er sprach aber zu ihm: „Herr, ich bin bereit, mit dir ins Gefängniß und in den Tod zu gehen." Der Herr aber sprach zu ihm: „Petri, ich sage dir, der Hahn wird heute nicht krähen, ehe denn du dreimal verleugnet hast, daß du mich kennst."

Es erhob sich auch ein Zank unter ihnen (Luc. 22, 24—30), welcher unter ihnen sollte für den Größesten gehalten werden. Er aber sprach zu ihnen: „Die weltlichen Könige herrschen, und die Gewaltigen heißet man gnädige Herren. Ihr aber nicht also. Sondern der Größeste unter euch soll seyn wie der Jüngste, und der Vornehmste wie ein Diener. Denn welcher ist der Größeste? Der zu Tische sitzet, oder der da dienet? Ist es nicht also, daß der zu Tische sitzet? Ich aber bin unter euch wie ein Diener. Ihr aber seyd es, die ihr beharret habt bei mir in meinen Anfechtungen. Und ich will euch das Reich bescheiden, wie mir's mein Vater beschieden hat. Daß ihr essen und trinken sollt über meinen Tisch in meinem Reich, und sitzen auf Stühlen und richten die zwölf Geschlechter Israels."

Und er sprach zu seinen Jüngern (Joh. 14, 1—14): „Euer Herz erschrecke nicht. Glaubet ihr an Gott, so glaubet ihr auch an mich. In meines Vaters Hause sind viele Wohnungen. Wenn es nicht so wäre, so wollte ich zu euch sagen: Ich gehe hin, euch die Stätte zu bereiten. Und ob ich hingehe, euch die Stätte zu bereiten, will ich doch wieder kommen, und euch zu mir nehmen, auf daß ihr seyd, wo ich bin. Und wo ich hingehe, das wisset ihr, und den Weg wisset ihr auch. Spricht zu ihm Thomas: „Herr, wir wissen nicht, wo du hingehest, und wie

können wir den Weg wissen?“ Jesus spricht zu ihm: „Ich bin der Weg, die Wahrheit und das Leben; Niemand kommt zum Vater, denn durch mich. Wenn ihr mich kennetet, so kennetet ihr auch meinen Vater. Und von nun an kennet ihr ihn, und habt ihn gesehen.“ Spricht Philippus zu ihm: „Herr, zeige uns den Vater.“ Jesus spricht zu ihm: „So lange bin ich bei euch, und du kennest mich nicht? Philippe, wer mich siehet, der siehet den Vater. Wie sprichst du denn, zeige uns den Vater? Glaubst du nicht, daß ich im Vater und der Vater in mir ist? Die Worte, die ich zu euch rede, die rede ich nicht von mir selbst; der Vater aber, der in mir wohnet, derselbige thut die Werke. Glaubet mir, daß ich im Vater, und der Vater in mir ist; wo nicht, so glaubet mir doch um der Werke willen. Wahrlich, wahrlich, ich sage euch, wer an mich glaubet, der wird die Werke auch thun, die ich thue; und wird größere, denn diese thun; denn ich gehe zum Vater. Und was ihr bitten werdet in meinem Namen, das will ich thun, auf daß der Vater geehrt werde in dem Sohn. Was ihr bitten werdet in meinem Namen, das will ich thun.

„Liebet ihr mich, so haltet meine Gebote. Und ich will den Vater bitten, und er soll euch einen andern Tröster geben, daß er ewiglich bei euch bleibe. Den Geist der Wahrheit, den die Welt nicht empfangen kann; denn sie siehet ihn nicht, und kennet ihn nicht. Ihr aber kennet ihn, denn er bleibt bei euch, und wird in euch seyn. Ich will euch nicht Waisen lassen. Ich komme zu euch. Es ist noch um ein Kleines, so wird die Welt mich nicht mehr sehen. Ihr aber sollt mich sehen, denn ich lebe, und ihr sollt auch leben. An demselbigen Tage werdet ihr erkennen, daß ich in meinem Vater bin, und ihr in mir, und ich in euch. Wer meine Gebote hat, und hält sie, der ist's, der mich liebet. Wer mich aber liebet, der wird von meinem Vater geliebt werden, und ich werde ihn lieben, und mich ihm offenbaren.“ Spricht zu ihm Judas, nicht der Ischarioth: „Herr, was ist es, daß du dich willst uns offenbaren, und nicht der Welt?“

Jesus antwortete und sprach zu ihm: „Wer mich liebet, der wird mein Wort halten, und mein Vater wird ihn lieben, und wir werden zu ihm kommen, und Wohnung bei ihm machen. Wer aber mich nicht liebet, der hält meine Worte nicht. Und das Wort, das ihr höret, ist nicht mein, sondern des Vaters, der mich gesandt hat. Solches habe ich zu euch geredet, weil ich bei euch gewesen bin. Aber der Tröster, der heilige Geist, welchen mein Vater senden wird, in meinem Namen, derselbige wird euch alles lehren, und euch erinnern alles deß, das ich euch gesagt habe. Den Frieden lasse ich euch, meinen Frieden gebe ich euch. Nicht gebe ich euch wie die Welt giebt. Euer Herz erschrecke

nicht und fürchte sich nicht. Ihr habt gehört, daß ich euch gesagt habe, ich gehe hin, und komme wieder zu euch. Hättet ihr mich lieb, so würdet ihr euch freuen, daß ich gesagt habe, ich gehe zum Vater; denn der Vater ist größer, denn ich. Und nun habe ich es euch gesagt, ehe denn es geschieht, auf daß, wenn es nun geschehen wird, daß ihr glaubet. Ich werde fortan nicht mehr viel mit euch reden, denn es kommt der Fürst dieser Welt, und hat nichts an mir.

„Aber auf daß die Welt erkenne, daß ich den Vater liebe, und ich also thue, wie mir der Vater geboten hat. Stehet auf, und lasset uns von hinnen gehen."

(Jesus redete noch Folgendes mit seinen Jüngern:) „Ich bin ein rechter Weinstock, und mein Vater ein Weingärtner. Einen jeglichen Reben an mir, der nicht Frucht bringet, wird er wegnehmen, und einen jeglichen, der da Frucht bringet, wird er reinigen, daß er mehr Frucht bringe. Ihr seyd jetzt rein um des Worts willen, das ich zu euch geredet habe. Bleibet in mir, und ich in euch. Gleich wie der Rebe nicht kann von ihm selbst Frucht bringen, er bleibe denn am Weinstock, also auch ihr nicht, ihr bleibet denn in mir. Ich bin der Weinstock, ihr seyd die Reben. Wer in mir bleibet, und ich in ihm, der bringet viel Frucht; denn ohne mich könnt ihr nichts thun. Wer nicht in mir bleibet, der wird weggeworfen wie eine Rebe, und verdorret, und man sammlet sie, und wirft sie ins Feuer und muß brennen.

„So ihr in mir bleibet, und meine Worte in euch bleiben, werdet ihr bitten, was ihr wollt, und es wird euch widerfahren. Darinnen wird mein Vater geehret, daß ihr viel Frucht bringet, und werdet meine Jünger. Gleich wie mich mein Vater liebet, also liebe ich euch auch. Bleibet in meiner Liebe. So ihr meine Gebote haltet, so bleibt ihr in meiner Liebe. Gleich wie ich meines Vaters Gebote halte, und bleibe in seiner Liebe. Solches rede ich zu euch, auf daß meine Freude in euch bleibe, und eure Freude vollkommen werde. Das ist mein Gebot, daß ihr euch unter einander liebet, gleich wie ich euch liebe. Niemand hat größere Liebe, denn die, daß er sein Leben für seine Freunde läßt; ihr seyd meine Freunde, so ihr thut, was ich euch gebiete. Ich sage hinfort nicht, daß ihr Knechte seyd, denn ein Knecht weiß nicht, was sein Herr thut. Euch aber habe ich gesagt, daß ihr Freunde seyd, denn alles, was ich von meinem Vater habe gehöret, habe ich euch kund gethan. Ihr habt mich nicht erwählet, sondern ich habe euch erwählet und gesetzt, daß ihr hingehet und Frucht bringet, und eure Frucht bleibe, auf daß so ihr den Vater in meinem Namen bittet, daß er es euch gebe.

„Das gebiete ich euch (Joh. 15, 17—20), daß ihr euch untereinander liebet; so euch die Welt hasset, so wisset, daß sie mich vor euch gehasset

hat. Wäret ihr von der Welt, so hätte die Welt das Ihre lieb; dieweil ihr aber nicht von der Welt seyd, sondern ich habe euch von der Welt erwählet, darum hasset euch die Welt. Gedenket an mein Wort, das ich euch gesagt habe. Der Knecht ist nicht größer, denn sein Herr. Haben sie mich verfolget, sie werden euch auch verfolgen; haben sie mein Wort gehalten, so werden sie eures auch halten. Aber das alles werden sie euch thun, um meines Namens willen; denn sie kennen den nicht, der mich gesandt hat.

„Wenn ich nicht gekommen wäre, und hätte es ihnen nicht gesagt, so hätten sie keine Sünde. Nun aber können sie nichts vorwenden, ihre Sünden zu entschuldigen. Wer mich hasset, der hasset auch meinen Vater. Hätte ich die Werke nicht unter ihnen gethan, die kein anderer gethan hat, so hätten sie keine Sünde. Nun aber haben sie es gesehen, und hassen doch beide, mich und meinen Vater. Doch daß der Spruch erfüllet werde, in ihrem Gesetz geschrieben: Sie hassen mich ohne Ursache.

„Wenn aber der Tröster kommen wird (Joh. 15, 26—27. 16, 1—4), welchen ich euch vom Vater senden werde, der Geist der Wahrheit, der vom Vater ausgehet, der wird von mir zeugen. Und ihr werdet auch zeugen, denn ihr seyd vom Anfang bei mir gewesen. Solches habe ich zu euch geredet, daß ihr euch nicht ärgert. Sie werden euch in den Bann thun. Es kommt aber die Zeit, daß wer euch tödtet, wird meinen, er thue Gott einen Dienst daran. Und solches werden sie euch darum thun, daß sie weder meinen Vater noch mich erkennen. Aber solches habe ich zu euch geredet, auf daß, wenn die Zeit kommen wird, daß ihr daran gedenket, daß ich es euch gesagt habe.' Solches habe ich euch vom Anfang nicht gesagt, denn ich war bei euch.

Nun aber gehe ich hin zu dem (Joh. 16, 5—15), der mich gesandt hat, und Niemand unter euch fraget mich, wo gehst du hin? Sondern dieweil ich solches zu euch geredet habe, ist euer Herz voll Trauerns worden. Aber ich sage euch die Wahrheit, es ist euch gut, daß ich hingehe. Denn so ich nicht hingehe, so kommt der Tröster nicht zu euch. So ich aber hingehe, will ich ihn zu euch senden. Und wenn derselbige kommt, der wird die Welt strafen um die Sünde, und um die Gerechtigkeit und um das Gericht. Um die Sünde, daß sie an mich nicht glauben. Um die Gerechtigkeit aber, daß ich zum Vater gehe, und ihr fort mich nicht sehet. Um das Gericht, daß der Fürst dieser Welt gerichtet ist. Ich habe euch noch viel zu sagen, aber ihr könnet es jetzt nicht tragen. Wenn aber jener, der Geist der Wahrheit, kommen wird, der wird euch in aller Wahrheit leiten. Denn er wird nicht von ihm selber reden, sondern was er hören wird, das wird er reden, und was zukünftig ist, wird er euch verkündigen. Derselbige wird mich verklären,

denn von dem Meinen wird er es nehmen, und euch verkündigen. Alles, was der Vater hat, das ist mein; darum habe ich gesagt, er wird es von dem Meinen nehmen, und euch verkündigen.

„Ueber ein Kleines (Joh. 16, 16—23) werdet ihr mich nicht sehen, und aber über ein Kleines, so werdet ihr mich sehen; denn ich gehe zum Vater." Da sprachen etliche von seinen Jüngern untereinander: „Was ist das, das er zu uns saget? Ueber ein Kleines so werdet ihr mich nicht sehen, und aber über ein Kleines, so werdet ihr mich sehen, und daß ich zum Vater gehe?" Da sprachen sie: „Was ist das, daß er saget über ein Kleines? Wir wissen nicht, was er redet." Da merkte Jesus, daß sie ihn fragen wollten, und sprach zu ihnen: „Davon fraget ihr untereinander, daß ich gesagt habe: Ueber ein Kleines, so werdet ihr mich nicht sehen, und aber über ein Kleines, so werdet ihr mich sehen. Wahrlich, wahrlich, ich sage euch, ihr werdet weinen und heulen, aber die Welt wird sich freuen, ihr aber werdet traurig seyn, doch eure Traurigkeit soll in Freude verkehrt werden.

„Ein Weib, wenn sie gebiert, so hat sie Traurigkeit, denn ihre Stunde ist gekommen; wenn sie aber das Kind geboren hat, denket sie nicht mehr an die Angst, um der Freude willen, daß der Mensch zur Welt geboren ist. Und ihr habt nun auch Traurigkeit; aber ich will euch wieder sehen, und euer Herz soll sich freuen, und eure Freude soll Niemand von euch nehmen. Und an demselbigen Tage werdet ihr mich nichts fragen.

„Wahrlich (Joh. 16, 24 ff.), wahrlich, ich sage euch, so ihr den Vater etwas bitten werdet, in meinem Namen, so wird er es euch geben. Bisher habt ihr nichts gebeten in meinem Namen. Bittet, so werdet ihr nehmen, daß eure Freude vollkommen sey. Solches habe ich durch Sprüchwort zu euch geredet, es kommt aber die Zeit, daß ich nicht mehr durch Sprüchwort mit euch reden werde, sondern euch frei heraus von meinem Vater verkündigen. An demselbigen Tage werdet ihr in meinem Namen bitten. Und ich sage euch nicht, daß ich den Vater für euch bitten will; denn er selbst, der Vater, hat euch lieb, darum, daß ihr mich liebet, und glaubet, daß ich von Gott ausgegangen bin. Ich bin vom Vaterausgegangen, und in die Welt gekommen, wiederum verlasse ich die Welt und gehe zum Vater." Sprechen seine Jünger zu ihm: „Siehe, nun redest du frei heraus, und sagest kein Sprüchwort. Nun wissen wir, daß du alle Dinge weißt, und bedarfst nicht, daß dich Jemand frage. Darum glauben wir, daß du von Gott ausgegangen bist."

Jesus antwortete ihnen: „Jetzt glaubet ihr. Siehe, es kommt die Stunde, und ist schon gekommen, daß ihr zerstreuet werdet, ein jeglicher in das Seine, und mich alleine lasset; aber ich bin nicht allein, denn der Vater ist bei mir. Solches habe ich mit euch geredet, daß ihr in

dir viele Sorge und Unruhe. Eines aber iſt Noth.*) Zu vielfache irdiſche Sorge lenkt nur von der allerwichtigſten und in Wahrheit einzig nothwendigen Sorge ab. Maria aber hat das gute Theil erwählt, das nicht von ihr genommen werden wird.' Wir finden, daß Martha dem Herrn nachher wieder mit der entſchiedenſten Anhänglichkeit entgegen kam; ohne Zweifel nahm ſie daher jene liebevolle Zurechtweiſung mit demüthigem Danke auf. Edle Seelen werden durch ſanften und treffenden Tadel mehr gewonnen; unlautere zurückgeſtoßen. Maria aber wäre gewiß nicht des ſeltenen Lobes, mit welchem der Herr ſelbſt ihr ſolchen Vorzug gab, gewürdiget worden, wenn nicht ihr ganzer Sinn auf dasjenige gerichtet geweſen wäre, was jenes Wort ausſpricht:

Merk, Seele, dir das große Wort:
Wenn Jeſus winkt, ſo geh.
Wenn er dich zieht, ſo eile fort.
Wenn Jeſus hält, ſo ſteh.
Wenn er dich lobet, bücke dich.
Wenn er dich liebt, ſo ruh.

Demuth zieht den Seelenfreund an. Je weniger wir an uns ſelbſt Wohlgefallen haben, je weniger wir in uns ſelbſt und in der Welt Ruhe finden, deſto mehr wird

*) Jeſus ſcheint zunächſt das leibliche Bedürfniß verſtanden zu haben, zu deſſen Befriedigung nicht viele, ſondern nur eine kleine Sorge hinreichend ſey. Aber das Irdiſche war ihm Bild des Höheren, Ewigen. Vrgl. Joh. 13, 8.

mir Frieden habet. In der Welt habt ihr Angſt; aber ſeyd getroſt, ich habe die Welt überwunden."

Solches redete Jeſus, und hob ſeine Augen gen Himmel auf, und ſprach: „Vater, die Stunde iſt hier, daß du deinen Sohn verkläreſt, auf daß dich dein Sohn auch verkläre. Gleich wie du ihm haſt Macht über alles Fleiſch gegeben, auf daß er das ewige Leben allen gebe, die du ihm gegeben haſt. — Das iſt aber das ewige Leben, daß ſie dich, der du allein wahrer Gott biſt, und den du geſandt haſt, Jeſum Chriſtum erkennen.

„Ich habe dich auf Erden verkläret, und das Werk vollendet, das du mir gegeben haſt, daß ich es thun ſollte. Und nun verkläre mich, du Vater, bei dir ſelbſt mit der Klarheit, die ich bei dir hatte, ehe die Welt war. Ich habe deinen Namen den Menſchen geoffenbaret, die du mir von der Welt gegeben haſt. Sie waren dein, und du haſt ſie mir gegeben, und ſie haben dein Wort gehalten. Nun wiſſen ſie, daß alles, was du mir gegeben haſt, ſey von dir. Denn die Worte, die du mir gegeben haſt, habe ich ihnen gegeben, und ſie haben es angenommen, und wahrhaftig anerkannt, daß ich von dir ausgegangen bin, und glauben, daß du mich geſandt haſt.

„Ich bitte für ſie, und bitte nicht für die Welt, ſondern für die, die du mir gegeben haſt; denn ſie ſind dein. Und alles, was mein iſt, das iſt dein, und was dein iſt, das iſt mein, und ich bin in ihnen verkläret. Und ich bin nicht mehr in der Welt. Sie aber ſind in der Welt; und ich komme zu dir.

„Heiliger Vater, erhalte ſie in deinem Namen, die du mir gegeben haſt, daß ſie eins ſeyen, gleich wie wir. Dieweil ich bei ihnen in der Welt war, erhielt ich ſie in deinem Namen; die du mir gegeben haſt, die habe ich bewahret, und iſt keiner von ihnen verloren, ohne das verlorne Kind, daß die[*] Schrift erfüllet würde.

„Nun aber komme ich zu dir, und rede ſolches in der Welt, auf daß ſie in ihnen meine Freude vollkommen haben. Ich habe ihnen dein Wort gegeben, und die Welt haſſet ſie, denn ſie ſind nicht von der Welt, wie denn auch ich nicht von der Welt bin. Ich bitte nicht, daß du ſie von der Welt nehmeſt, ſondern daß du ſie vor dem Uebel bewahreſt. Sie ſind nicht von der Welt, gleichwie auch ich nicht von der Welt bin. Heilige ſie in deiner Wahrheit, dein Wort iſt die Wahrheit. Gleich wie du mich in die Welt geſandt haſt, ſo ſende auch ich ſie in die Welt. Ich heilige mich

[*] Der König David ſpricht ſchon von dieſem Verräther als dem ungetreuen Jünger im 109. Pſalm, im 8. Vers. Seine Tage müſſen wenige werden, und ſein Amt müſſe ein anderer empfangen.

Dies iſt auch geſchehen; davon ſagt die Apoſtelgeſchichte 1, 25 — 26: Und das Loos (dieſes Amts) fiel auf Matthiam.

selbst für sie, auf daß auch sie in der Wahrheit geheiliget seyen. Ich bitte aber nicht allein für sie, sondern auch für die, so durch ihr Wort an mich glauben werden. Auf daß sie alle eins seyen, gleich wie du Vater in mir, und ich in dir, daß auch sie in uns eins seyen, auf daß die Welt glaube, du habest mich gesandt.

„Und ich habe ihnen die Herrlichkeit gegeben, die du mir gegeben hast, daß sie eins seyen, gleich wie wir eins sind, ich in ihnen, und du in mir, auf daß sie vollkommen seyn in uns, und die Welt erkenne, daß du mich gesandt hast, und liebest sie, gleich wie du mich liebest. Vater, ich will, daß wo ich bin, auch die bei mir seyen, die du mir gegeben hast, daß sie meine Herrlichkeit sehen, die du mir gegeben hast. Denn du hast mich geliebet, ehe denn die Welt gegründet ward.

„Gerechter Vater, die Welt kennet dich nicht, ich aber kenne dich, und diese erkennen, daß du mich gesandt hast. Und ich habe ihnen deinen Namen kund gethan, und will ihnen kund thun, auf daß die Liebe, damit du mich liebest, sey in ihnen, und ich in ihnen."

Da nun Jesus alle diese Reden vollendet hatte, sprach er zu ihnen: „So oft ich euch gesandt habe ohne Beutel, ohne Tasche, ohne Schuh, habt ihr auch je Mangel gehabt?" Sie sprachen: „Nie keinen." Da sprach er zu ihnen: „Aber nun, wer einen Beutel hat, der nehme ihn. Desselbigen gleich auch die Tasche. Wer aber nicht hat, verkaufe sein Kleid und kaufe ein Schwert. Denn ich sage euch, es muß auch noch das an mir erfüllet werden, das geschrieben stehet: Er ist unter die Uebelthäter gerechnet. Denn was von mir geschrieben ist, das hat ein Ende." Sie sprachen aber: „Herr, siehe, hier sind zwei Schwerter." Er aber sprach zu ihnen: „Es ist genug."

Und da sie den Lobgesang gesprochen hatten und Jesus solches geredet hatte, ging er hinaus über den Bach Kidron an den Oelberg nach seiner Gewohnheit. Es folgeten ihm aber seine Jünger nach an denselbigen Ort.

Darnach kam Jesus mit seinen Jüngern zu einem Hof, der hieß Gethsemane, da war ein Garten, darein ging Jesus und seine Jünger. Judas aber, der ihn verrieth, wußte den Ort auch, denn Jesus versammelte sich oft daselbst mit seinen Jüngern. Und als er dahin kam, sprach er zu ihnen: „Setzet euch hier, bis ich dorthin gehe und bete, und betet, daß ihr nicht in Versuchung fallet." Und nahm zu sich Petrum, Jakobum und Johannem, die zwei Söhne Zebedäi, und fing an zu trauern, zu zittern und zu zagen, und sprach zu ihnen: „Meine Seele ist betrübt bis in den Tod. Bleibet, enthaltet euch hier und wachet mit mir." Und ging hin ein wenig und riß sich von ihnen bei einem Steinwurf, und kniete nieder und fiel auf sein Angesicht auf die Erde, und betete, daß, so es möglich wäre, die Stunde vorüber ginge und sprach: „Abba! mein

Vater, es ist dir alles möglich, willst du, so überhebe mich dieses Kelches, und nimm ihn von mir, doch nicht, wie ich will, sondern wie du willst." Es erschien ihm aber ein Engel vom Himmel und stärkete ihn. Und er kam zu seinen Jüngern und fand sie schlafend, und sprach zu Petro: „Simon, schläfst du? Vermöchtest du nicht eine Stunde zu wachen? Könnt ihr denn nicht eine Stunde mit mir wachen? Wachet und betet, daß ihr nicht in Versuchung fallet. Der Geist ist willig, aber das Fleisch ist schwach."

Zum andermal ging er hin und betete, und sprach dieselbigen Worte: „Mein Vater, ist's nicht möglich, daß dieser Kelch von mir gehe, ich trinke ihn denn, so geschehe dein Wille." Und es kam, daß er mit dem Tode rang und betete heftiger. Es war aber sein Schweiß wie Blutstropfen, die fielen auf die Erde. Und er kam wieder und fand sie abermal schlafend vor Traurigkeit, denn ihre Augen waren voll Schlafs und wußten nicht, was sie ihm antworteten, und er ließ sie. Und er ging abermal hin und betete zum dritten Mal dieselbigen Worte. Und er stand auf vom Gebet und kam zum dritten Mal zu seinen Jüngern und sprach zu ihnen: „Ach, wollt ihr nun schlafen und ruhen! Es ist genug. Siehe, deine Stunde ist hier, daß des Menschen Sohn in der Sünder Hände überantwortet wird. Stehet auf, lasset uns gehen! Siehe, der mich verräth, ist nahe, er ist da." Und alsbald, da er noch redete, siehe, da kam Judas, der Zwölfen einer, und mit ihm eine große Schaar mit Schwertern und mit Stangen, von den Hohepriestern und Schriftgelehrten und Aeltesten des Volks. Denn Judas hatte zu sich genommen die Schaar und der Hohepriester und der Pharisäer Diener mit Fackeln, Lampen und Waffen. Als nun Jesus alles wußte, was ihm begegnen sollte, ging er hinaus zu ihnen und sprach: „Wen suchet ihr?" Sie antworteten ihm: „Jesum von Nazareth." Jesus sprach zu ihnen: „Ich bin's." Judas aber, der ihn verrieth, stand auch bei ihnen. Als nun Jesus zu ihnen sprach, ich bin's, wichen sie zurück und fielen zu Boden. Da fragte er sie abermal: „Wen suchet ihr?" Sie aber sprachen: „Jesum von Nazareth." Jesus antwortete: „Ich habe es euch gesagt, daß ich es sey. Suchet ihr denn mich, so lasset diese gehen." Auf daß das Wort erfüllet würde, welches er sagte: Ich habe deren keinen verloren, die du mir gegeben hast. Und der Verräther hatte ihnen ein Zeichen gegeben und gesagt: „Welchen ich küssen werde, der ist es, den greifet und führet ihn gewiß."

Und da er kam, trat er bald zu ihm und nahete sich zu Jesu, ihn zu küssen, und sprach: „Gegrüßet seyst du Rabbi, Rabbi" und küßte ihn. Jesus aber sprach zu ihm: „Mein Freund, warum bist du gekommen? Judas, verrätheſt du des Menschen Sohn mit einem Kuß?" Da traten sie hinzu und legten die Hände an Jesum und griffen ihn. Da aber

sahen, die um ihn waren, was da werden wollte, sprachen sie zu ihm: „Herr, sollen wir mit dem Schwert darein schlagen?“ Und Petrus hatte ein Schwert, reckte die Hand aus, und zog sein Schwert aus und schlug nach des Hohepriesters Knecht, und hieb ihm sein rechtes Ohr ab, und der Knecht hieß Malchus. Jesus aber antwortete und sprach: „Lasset sie doch so ferne machen.“ Und er rührete sein Ohr an und heilete ihn. Da sprach Jesus zu Petro: „Stecke das Schwert an seinen Ort, in die Scheide, denn wer das Schwert nimmt, soll durch's Schwert umkommen. Soll ich den Kelch nicht trinken, den mir mein Vater gegeben hat? Oder meinest du, daß ich nicht meinen Vater könnte bitten, daß er mir zuschickte mehr denn zwölf Legionen Engel? Wie würde aber die Schrift erfüllet? Es muß also gehen.“ Zu der Stund aber sprach Jesus zu den Schaaren, zu den Hohepriestern und Hauptleuten und Aeltesten des Volks, die über ihn gekommen waren: „Ihr seyd ausgegangen als zu einem Mörder, mit Schwertern und mit Stangen mich zu fangen. Bin ich doch täglich bei euch im Tempel gesessen und habe gelehret, und ihr habt keine Hand an mich gelegt. Aber dies ist eure Stunde und die Macht der Finsterniß. Dies ist alles geschehen, auf daß die Schriften der Propheten erfüllet werden.“

Da verließen ihn alle Jünger und flohen. Und es war ein Jüngling, der folgete ihm nach, der war mit Leinwand auf der bloßen Haut bekleidet, und die Jünglinge griffen ihn, er aber ließ die Leinwand fahren und floh bloß von ihnen.

Die Schaar aber und der Oberhauptmann und die Diener der Juden nahmen Jesum und banden ihn. Und führeten ihn aufs erste zu Hannas, der war Caiphas Schwäher, welcher desselben Jahres Hoherpriester war. Es war aber Caiphas, der den Juden rieth, es wäre gut, daß ein Mensch würde für das Volk umgebracht. Die nun, die Jesum gegriffen hatten, führeten ihn zu dem Hohepriester Caiphas, und brachten ihn in des Hohepriesters Haus, dahin alle Hohepriester und Aeltesten und Schriftgelehrten sich versammelt hatten.

Simon Petrus aber folgete Jesu von ferne nach, und ein anderer Jünger, bis in des Hohepriesters Pallast. Derselbige Jünger war dem Hohepriester bekannt und ging mit Jesu hinein in des Hohepriesters Pallast. Petrus aber stand draußen vor der Thür. Da ging der andere Jünger, der dem Hohepriester bekannt war, hinaus und redete mit der Thürhüterin und führete Petrum hinein. Es standen aber die Knechte und Diener und zündeten mitten im Pallast ein Feuer an und machten ein Kohlfeuer, denn es war kalt, und setzten sich zusammen und wärmten sich. Und Petrus war da und setzte sich bei den Knechten unter sie, und wärmte sich bei dem Licht, daß er sähe, wo es hinaus wollte.

Aber der Hohepriester fragte Jesum um seine Jünger und um seine Lehre. Jesus antwortete ihm: „Ich habe frei und öffentlich vor der Welt geredet. Ich habe allezeit in der Schule und im Tempel gelehret, da alle Juden zusammen gekommen waren, und habe nichts im Verborgenen geredet. Was fragest du mich darum? Frage die darum, die gehöret haben, was ich zu ihnen geredet habe. Siehe, dieselbigen wissen, was ich gesagt habe."

Als er aber solches redete, gab der Diener einer, die dabei standen, Jesu einen Backenstreich und sprach: „Solltest du dem Hohepriester also antworten?" Jesus antwortete: „Habe ich übel geredet, so beweise es, daß es böse sey, habe ich aber recht geredet, warum schlägst du mich?"

Die Hohepriester aber und Aeltesten, und der ganze Rath suchten falsch Zeugniß wider Jesum, auf daß sie ihn zum Tode brächten, und fanden nichts. Und obwohl viele falsche Zeugen herzutraten, fanden sie doch keines. Denn Viele gaben falsch Zeugniß wider ihn, aber ihr Zeugniß stimmte nicht überein. Und Etliche standen auf und gaben falsch Zeugniß wider ihn und sprachen: „Wir haben gehört, daß er sagte, ich will den Tempel, der mit Händen gemacht ist, abbrechen und in drei Tagen einen andern bauen, der nicht mit Händen gemacht sey;" zuletzt traten herzu zwei falsche Zeugen und sprachen: „Er hat gesagt, ich kann den Tempel Gottes abbrechen und in drei Tagen denselben bauen." Aber ihr Zeugniß stimmte noch nicht überein. Und der Hohepriester stand auf unter sie und fragte Jesum und sprach: „Antwortest du nichts zu dem, was diese wider dich zeugen?" Aber Jesus schwieg stille und antwortete nichts. Da fragte ihn der Hohepriester abermal und sprach zu ihm: „Ich beschwöre dich bei dem lebendigen Gott, daß du uns sagest, ob du Christus, der Sohn des hochgelobten Gottes seyest?" Jesus aber sprach zu ihm: „Du sagest es; doch sage ich euch, von nun an wird's geschehen, daß ihr sehen werdet des Menschen Sohn sitzen zur rechten Hand der Kraft, und kommen in den Wolken des Himmels." Da zerriß der Hohepriester seine Kleider und sprach: „Er hat Gott gelästert, was bedürfen wir weiter Zeugniß? Siehe, jetzt habt ihr seine Gotteslästerung gehöret. Was dünket euch?" Sie aber verdammten ihn alle, antworteten und sprachen: „Er ist des Todes schuldig!" Da fingen Etliche an, ihn zu verspeien in sein Angesicht und mit Fäusten zu schlagen, und sein Angesicht zu verdecken und zu ihm zu sagen: „Weissage uns, Christe, wer ist es, der dich schlug?" Und die Knechte schlugen ihn ins Angesicht.

Petrus aber saß draußen im Pallast; da kam des Hohepriesters Mägde eine, die Thürhüterin. Und da sie sah Petrum sich wärmen und bei dem Licht sitzen, trat sie zu ihm und schauete ihn an und sprach zu ihm: „Und du warest auch mit diesem Jesu von Nazareth aus

Galiläa? Bist du nicht auch dieses Menschen Jünger einer?" Er leugnete aber vor ihnen allen und verleugnete ihn und sprach: „Weib, ich bin's nicht, ich weiß auch nicht, was du sagest." Und ging hinaus in den Vorhof, und der Hahn krähete. Als er aber zur Thür hinaus ging, sahe ihn eine andere Magd und sprach zu denen, die da waren: „Dieser war auch mit diesem Jesu von Nazareth." Er leugnete aber und sprach: „Mensch, ich bin's nicht." Und über eine Weile, bei einer Stunde, bekräftigte es eine andere und sprach: „Wahrlich, dieser war auch mit ihm. Denn du bist ein Galiläer, denn deine Sprache verräth dich, und lautet gleich also." Spricht des Hohepriesters Knecht, ein Befreundeter des, dem Petrus das Ohr abgehauen hatte: „Sahe ich dich nicht im Garten bei ihm?" Da verleugnete Petrus abermal und hob an, sich zu verfluchen und zu schwören, und sprach: „Ich kenne den Menschen nicht, von dem ihr saget." Und alsobald krähete der Hahn zum andermal. Und der Herr wandte sich um und sahe Petrum an. Da gedachte Petrus an die Worte des Herrn Jesu, da er zu ihm sagte: Ehe der Hahn zweimal krähet, wirst du mich dreimal verleugnen. Und Petrus ging hinaus und weinete bitterlich.

Und als es Tag ward, sammelten sich die Aeltesten des Volks, die Hohepriester und Schriftgelehrten, und führeten ihn hinauf vor ihren Rath und sprachen: „Bist du Christus? sage es uns." Er aber sprach zu ihnen: „Sage ich es euch, so glaubet ihr es nicht; frage ich euch, so antwortet ihr nicht und laßt mich doch nicht los. Darum von nun an wird des Menschen Sohn sitzen zur rechten Hand der Kraft Gottes." Da sprachen sie alle: „Bist du denn Gottes Sohn?" Er sprach zu ihnen: „Ihr sagt es, denn ich bin es." Sie aber sprachen: „Was bedürfen wir weiter Zeugniß? Wir haben es selbst aus seinem Munde gehört."

Und der ganze Haufe stand auf und banden Jesum, und führeten ihn von Caiphas vor das Richthaus und überantworteten ihn dem Landpfleger Pontio Pilato. Und es war frühe. Da das Judas sah, der ihn verrieth, daß er zum Tode verdammet war, gereuete es ihn und brachte die dreißig Silberlinge wieder den Hohepriestern und Aeltesten, und sprach: „Ich habe übel gethan, daß ich unschuldig Blut verrathen habe." Sie sprachen: „Was gehet uns das an? Da siehe du zu." Und er warf die Silberlinge in den Tempel, hob sich davon, ging hin und erhenkte sich selbst. Und ist mitten entzwei geborsten und alle seine Eingeweide ausgeschüttet. — Aber die Hohepriester nahmen die Silberlinge und sprachen: „Es taugt nicht, daß wir sie in den Gotteskasten legen, denn es ist Blutgeld." Sie hielten aber einen Rath und kauften einen Töpferacker darum, zu Begräbniß der Pilger. Daher ist derselbige Acker der Blutacker genannt bis auf den heutigen Tag. Da ist erfüllet,

das gesagt ist durch den Propheten, der da spricht (Zach. 11, 12. 13): Sie haben genommen dreißig Silberlinge, damit bezahlt ward der Verkaufte, welchen sie kauften von den Kindern Israel, und haben sie gegeben um einen Töpferacker, als mir der Herr befohlen hat.

Die Juden aber gingen nicht in das Richthaus, auf daß sie nicht unrein würden, sondern Ostern essen möchten. Da ging Pilatus zu ihnen heraus und sprach: „Was bringet ihr für eine Klage wider diesen Menschen?“ Sie antworteten und sprachen zu ihm: „Wäre dieser nicht ein Uebelthäter, wir hätten dir ihn nicht überantwortet.“ Da sprach Pilatus zu ihnen: „So nehmet ihr ihn hin und richtet ihn nach euerm Gesetz.“ Da sprachen die Juden zu ihm: „Wir dürfen Niemand tödten,“ auf daß das Wort Jesu erfüllet würde, welches er sagte, da er deutete, welches Todes er sterben würde.

Jesus aber stand vor dem Landpfleger und sie fingen an, ihn hart zu verklagen und sprachen: „Diesen finden wir, daß er das Volk abwendet und verbeut, den Schoß dem Kaiser zu geben, und spricht: Er sey Christus, ein König.“ Da ging Pilatus wieder in das Richthaus hinein, und rief Jesum und sprach zu ihm: „Bist du der Juden König?“ Jesus antwortete: „Redest du das von dir selbst? Oder haben dir es andere von mir gesagt?“ Pilatus antwortete: „Bin ich denn ein Jude? Dein Volk und die Hohepriester haben dich mir überantwortet, was hast du gethan?“ Jesus antwortete: „Mein Reich ist nicht von dieser Welt. Wäre mein Reich von dieser Welt, meine Diener würden darob kämpfen, daß ich den Juden nicht überantwortet würde; aber nun ist mein Reich nicht von dannen.“ Da sprach Pilatus zu ihm: „So bist du dennoch ein König?“ Jesus antwortete: „Du sagst es. Ich bin ein König, ich bin dazu geboren, und in die Welt gekommen, daß ich die Wahrheit zeugen soll. Wer aus der Wahrheit ist, der höret meine Stimme.“ Spricht Pilatus zu ihm: „Was ist Wahrheit?“ Und da er das gesagt hat, ging er wieder hinaus zu den Hohepriestern und zu dem Volk und sprach zu ihnen: „Ich finde keine Ursache an diesem Menschen, ich finde keine Schuld an ihm.“

Und die Hohepriester beschuldigten ihn hart, und da er von den Hohepriestern und Aeltesten verklagt ward, antwortete er nichts. Da fragte ihn Pilatus abermal und sprach zu ihm: „Antwortest du nichts? Siehe, wie hart sie dich verklagen, hörest du nicht?“ Jesus aber antwortete ihm nichts mehr, nicht auf ein Wort; also, daß sich auch der Landpfleger sehr verwunderte. Sie aber hielten an und sprachen: „Er hat das Volk erreget, damit, daß er gelehret hat, hin und her im ganzen jüdischen Lande, und hat in Galiläa angefangen, bis hieher.“

Da aber Pilatus Galiläam hörete, fragte er, ob er aus Galiläa wäre? Und als er vernahm, daß er unter Herodis Obrigkeit gehörete,

übersandte er ihn zu Herodes, welcher in denselbigen Tagen auch zu Jerusalem war. Da aber Herodes Jesum sah, ward er froh, denn er hätte ihn längst gern gesehen, denn er hatte viel von ihm gehöret und hoffete, er würde ein Zeichen von ihm sehen. Und er fragte ihn mancherlei. Er antwortete ihm aber nichts. Die Hohepriester und Schriftgelehrten standen und verklagten ihn hart. Aber Herodes mit seinem Hofgesinde verachteten und verspotteten ihn, legten ihm ein weiß Kleid an und sandten ihn wieder zu Pilato. — Auf den Tag wurden Pilatus und Herodes mit einander Freunde, denn zuvor waren sie einander feind.

Pilatus aber rief die Hohepriester und die Obersten und das Volk zusammen, und sprach zu ihnen: „Ihr habt diesen Menschen zu mir gebracht, als der das Volk abwende, und siehe, ich habe ihn vor euch verhöret und finde an dem Menschen der Sachen keine, deren ihr ihn beschuldiget. Herodes auch nicht, denn ich habe euch zu ihm gesandt, und siehe, man hat nichts auf ihn gebracht, das des Todes werth sey; darum will ich ihn züchtigen und loslassen."

Auf das Fest hatte der Landpfleger eine Gewohnheit, dem Volk einen Gefangenen loszugeben, welchen sie wollten. Er hatte aber zu der Zeit einen Gefangenen, einen sonderlichen vor andern, der hieß Barrabas, der gefangen war mit den Aufrührerischen, der im Aufruhr einen Mord begangen hatte. Und das Volk ging hinauf und bat, daß er thät, wie er pflegete. Und da sie versammelt waren, sprach Pilatus zu ihnen: „Ihr habt eine Gewohnheit, daß ich euch einen auf Ostern losgebe, welchen wollt ihr nun, daß ich euch losgebe? Wollt ihr, daß ich euch Barrabam oder Jesum losgebe, den König der Juden, von dem gesagt wird, er sei Christus?" Denn er wußte wohl, das ihn die Hohepriester aus Neid überantwortet hatten.

Und als er auf den Richtstuhl saß, schickte sein Weib zu ihm, und ließ ihm sagen: „Habe du nichts zu schaffen mit diesem Gerechten; ich habe heut viel erlitten im Traum seinetwegen." Aber die Hohepriester und Aeltesten überredeten und reizten das Volk, daß sie bitten sollten, daß er ihnen viel lieber Barrabam losgebe, und daß sie Jesum umbrächten. Da antwortete nun der Landpfleger und sprach zu ihnen: „Welchen wollt ihr unter diesen zwei, daß ich euch losgebe?" Da schrie der ganze Haufe und sprach: „Hinweg mit diesem, und gib uns Barrabam los!" Und sie schrien allesammt und sprachen: „Nicht diesen, sondern Barrabam." Barrabas aber war ein Mörder. Pilatus aber antwortete wiederum und rief abermal zu ihnen und wollte Jesum loslassen und sprach: „Was soll ich denn machen mit Jesu, von dem gesagt wird, er sey Christus? Was wollt ihr, das ich thue dem, den ihr schuldiget, er sey ein König der Juden?" Sie riefen aber, und schrien

abermal und sprachen alle: „Kreuzige, kreuzige ihn!“ Er aber sprach zum dritten Mal zu ihnen: „Was hat denn dieser Uebels gethan? Ich finde keine Ursache des Todes an ihm, darum will ich ihn züchtigen und loslassen.“ Aber sie lagen ihn an mit großem Geschrei, und forderten, daß er gekreuziget würde, und ihr und der Hohepriester Geschrei nahm überhand. Da aber Pilatus sahe, daß er nichts schaffete, sondern daß ein viel größer Getümmel ward, nahm er Wasser, und wusch die Hände vor dem Volk und sprach: „Ich bin unschuldig an dem Blut dieses Gerechten, da sehet ihr zu.“ Da antwortete das ganze Volk und sprach: „Sein Blut komme über uns und über unsere Kinder.“

Da gedachte Pilatus dem Volk genug zu thun und urtheilete, daß ihre Bitte geschehe, und ließ den los, der um Aufruhr und Mords willen war ins Gefängniß geworfen, um welchen sie baten; aber Jesum übergab er ihrem Willen, daß er gegeißelt und gekreuziget würde.

Da nahmen die Kriegsknechte des Landpflegers Jesum zu sich und führeten ihn hinein in das Richthaus, und sammelten über ihn die ganze Schaar. Da nahm Pilatus Jesum und geißelte ihn. Und die Kriegsknechte zogen Jesum aus und legten ihm einen Purpurmantel an, und flochten eine Krone von Dornen und setzten sie ihm auf sein Haupt, und gaben ihm ein Rohr in seine rechte Hand, und beugeten die Knie vor ihm und fingen an ihn zu grüßen, und sprachen: „Gegrüßet seyst du, lieber Judenkönig,“ und gaben ihm Backenstreiche und speieten ihn an, und nahmen das Rohr und schlugen damit sein Haupt, und fielen auf die Knie und beteten ihn an. Da ging Pilatus wieder hinein und sprach zu ihnen: „Sehet, ich führe ihn heraus zu euch, daß ihr erkennet, daß ich keine Schuld an ihm finde. Also ging Jesus heraus und trug eine Dornenkrone und ein Purpurkleid. Und er sprach zu ihnen: „Sehet, welch ein Mensch!“ Da ihn die Hohepriester und die Diener sahen, schrien sie und sprachen: „Kreuzige, Kreuzige!“ Spricht Pilatus: „Nehmet ihr ihn hin und kreuziget ihn, denn ich finde keine Schuld an ihm.“ Die Juden antworteten ihm: „Wir haben ein Gesetz, und nach dem soll er sterben; denn er hat sich selbst zu Gottes Sohn gemacht.“ — Da Pilatus das Wort hörte, fürchtete er sich noch mehr. Und ging wieder hinein in das Richthaus, und spricht zu Jesu: „Von wannen bist du?“ Aber Jesus gab ihm keine Antwort. Da sprach Pilatus zu ihm: „Redest du nicht mit mir? Weißt du nicht, daß ich Macht habe, dich zu kreuzigen, und Macht habe, dich los zu geben?“ Jesus antwortete ihm: „Du hättest keine Macht über mich, wenn sie dir nicht wäre von oben herab gegeben, darum, der mich dir überantwortet hat, der hat es größere Sünden.“ Von dem an trachtete Pilatus, wie er ihn losließe. Die Juden aber schrien und sprachen: „Lässest du

dieſen los, ſo biſt du des Kaiſers Freund nicht; denn wer ſich ſelbſt zum König macht, der iſt wider den Kaiſer.“ Da Pilatus das Wort hörte, führte er Jeſum heraus, und ſetzte ſich auf den Richtſtuhl an der Stätte, die da heißet Hochpflaſter, auf hebräiſch aber Gabbatha.

Es war aber der Rüſttag in Oſtern um die dritte Stunde. Und er ſprach zu den Juden: „Sehet, das iſt euer König.“ Sie ſchrien aber: „Weg, weg mit dieſem, kreuzige ihn!“ Spricht Pilatus zu ihnen: „Soll ich euern König kreuzigen?“ Die Hohepriester antworteten: „Wir haben keinen König, denn den Kaiſer.“ Da überantwortete er ihn, daß er gekreuziget würde.

Und da ſie Jeſum verſpottet hatten, nahmen ſie ihn und zogen ihm den Purpurmantel aus, und legten ihm ſeine eigenen Kleider an, und führten ihn hinaus und hin, daß ſie ihn kreuzigten. Und er trug ſein Kreuz. Und indem ſie hinausgingen und ihn hinführten, fanden ſie einen Menſchen, der vorüber ging, mit Namen Simon von Cyrene, der vom Felde kam, der ein Vater war Alexandri und Ruſi, den ergriffen ſie, und legten das Kreuz auf ihn, und zwangen ihn, daß er Jeſu ſein Kreuz nachtrüge.

Es folgten ihm aber ein großer Haufen Volks und Weiber nach, die beklagten und beweinten ihn. Jeſus aber wandte ſich um zu ihnen und ſprach: „Ihr Töchter von Jeruſalem, weinet nicht über mich, ſondern weinet über euch ſelbſt und über eure Kinder. Denn ſiehe, es wird die Zeit kommen, in welcher man ſagen wird: Selig ſind die Unfruchtbaren, und die Leiber, die nicht geboren, und die Brüſte, die nicht geſäuget haben. Dann werden ſie anfangen zu ſagen zu den Bergen: Fallet über uns, und zu den Hügeln: Decket uns. Denn ſo man das thut am grünen Holz, was will am dürren werden?“ Es wurden aber auch zwei andere Uebelthäter hingeführt, daß ſie mit ihm abgethan würden. Und er ging hinaus zur Stätte, die da heißet auf hebräiſch Golgatha, das iſt verdolmetſchet Schädelſtätte. Und da ſie an die Stätte mit Namen Golgatha kamen und ihn dahin brachten, gaben ſie ihm Myrrhen in Wein, welches wie Eſſig war mit Gallen vermiſcht, zu trinken. Und da er ſchmeckte, wollte er nicht trinken, und nahm es nicht zu ſich.

Da kreuzigten ſie ihn daſelbſt, und mit ihm zwei andere Uebelthäter zu beiden Seiten, einen zur Rechten und einen zur Linken. Jeſum aber mitten inne. Da ward die Schrift erfüllet, die da ſagt: Er iſt unter die Uebelthäter gerechnet. Und es war um die dritte Stunde, da ſie ihn kreuzigten.

Jeſus aber ſprach: „Vater vergib ihnen, denn ſie wiſſen nicht, was ſie thun.“ Die Kriegsknechte aber, da ſie Jeſum gekreuziget hatten, nahmen ſie ſeine Kleider und machten vier Theile. Einem jeglichen Kriegsknecht einen Theil; dazu auch den Rock. Der Rock aber war ungenähet, von oben an gewirket durch und durch. Da ſprachen ſie unter einander: „Laſſet uns den nicht zertheilen, ſondern darum loſen,

seine Gemeinschaft uns Bedürfniß. Stolz und Eigenliebe zieht die Menschen am häufigsten und weitesten von Christus zurück. Wie Mancher wird durch eine ungestillte Sehnsucht, durch das tiefe Gefühl der Ewigkeit, das in des Menschen Brust liegt, zu dem Unbekannten hingezogen, und findet ihn doch nicht, weil er sich zu jener von dem Herrn gepriesenen Wahl der Demuth und des Glaubens nicht entschließen kann. Diese Wahl entscheidet das Leben. Je mehr wir aus uns selbst ausgehen, desto tiefer wurzelt das Herz in dem Ewigen. Je mehr Christus Bild sich in uns gestaltet, desto mehr verschwinden die irdischen Trugbilder, desto seliger ruht sich's in der ewigen Liebe. Eine feste Wahl aus lauterem Herzen — und aufgeschlossen wird uns, was zuvor in unbefriedigendem Dunkel verhüllt war, aufgeschlossen wird uns der Rath Gottes und der Weg, auf welchem er an uns erfüllt werden kann. Dieß ist unter allen Gütern das Einzige, das dir nicht nur nicht genommen, sondern durch treue Pflege von Tag zu Tag vermehrt wird. Dann wird dein inneres Leben sich immer mehr in jener Einheit sammeln:

Eines schenke mir hienieden,
Deinen Geist und deinen Frieden,
Und den Ruhm an meinem Grabe,
Daß ich dich geliebet habe.

Doch — die Liebe muß geprüft und geläutert werden, am meisten die göttliche Liebe. Das menschliche Herz ist zu tief von der Sünde befleckt, zu weit von Gott entfernt,

weß er seyn soll.“ Auf daß die Schrift erfüllet würde, die da sagt: Sie haben meine Kleider unter sich getheilet, und haben über meinen Rock das Loos geworfen. Solches thaten die Kriegsknechte, und das Volk stand und sah zu. Und sie saßen allda und hüteten sein.

Und die Obersten sammt ihnen spotteten und sprachen: „Er hat andern geholfen, er helfe ihm selber. Ist er Christ, der Auserwählte Gottes?“ Es verspotteten ihn auch die Kriegsknechte, traten zu ihm und brachten ihm Essig und sprachen: „Bist du der Juden König, so hilf dir selber.“ Und oben zu seinem Haupt hefteten sie die Ursache seines Todes, was man ihm Schuld gab, beschrieben. Nämlich Pilatus schrieb eine Ueberschrift und heftete sie auf das Kreuz. Und war geschrieben: Dies ist Jesus von Nazareth, der Juden König. Diese Ueberschrift lasen viele Juden, denn die Stätte war nahe bei der Stadt, da Jesus gekreuziget ist. Und es war geschrieben in hebräischer, griechischer und lateinischer Sprache. Da sprachen die Hohepriester der Juden zu Pilato: „Schreibe nicht der Juden König, sondern daß er gesagt habe: Ich bin der Juden König.“ Pilatus antwortete: „Was ich geschrieben habe, das habe ich geschrieben.“ Und Viele, die vorüber gingen, lästerten ihn und schüttelten ihre Häupter und sprachen: „Pfui dich, wie fein zerbrichst du den Tempel Gottes, und bauest ihn in drei Tagen. Hilf dir nur selber. Bist du Gottes Sohn, so steige herab vom Kreuz.“ Desselbigen gleichen auch die Hohepriester spotteten sein mit einander sammt den Schriftgelehrten und Aeltesten, und sprachen: „Andern hat er geholfen und kann ihm selber nicht helfen. Ist er Christus und der König in Israel, so steige er nun vom Kreuz, auf daß wir sehen, so wollen wir ihm glauben. Er hat Gott vertrauet, der erlöse ihn nun, lüstet es ihn, denn er hat gesagt: Ich bin Gottes Sohn.“ Desselbigen gleichen schmähten ihn auch die Mörder, die mit ihm gekreuziget waren.

Aber einer der Uebelthäter, die mit ihm gekreuziget waren, lästerte ihn und sprach: „Bist du Christus, so hilf dir selbst und uns.“ Da antwortete der Andere, strafte ihn und sprach: „Und du fürchtest dich auch nicht vor Gott, der du doch in gleicher Verdammniß bist? Und zwar wir sind billig darinnen, denn wir empfangen, was unsere Thaten werth sind. Dieser aber hat nichts Ungeschicktes gehandelt.“ Und sprach zu Jesu: „Herr, gedenke an mich, wenn du in dein Reich kommst.“ Und Jesus sprach zu ihm: „Wahrlich, ich sage dir, heute wirst du mit mir im Paradiese seyn.“

Es standen aber bei dem Kreuze Jesu seine Mutter und seiner Mutter Schwester, Maria, Cleophas Weib, und Maria Magdalena. Da nun Jesus seine Mutter sah und den Jünger dabei stehen, den er

lieb hatte, sprach er zu seiner Mutter: „Weib, siehe, das ist dein Sohn.“ Darnach spricht er zu dem Jünger: „Siehe, das ist deine Mutter.“ Und von der Stunde an nahm der Jünger sie zu sich.

Und es war um die sechste Stunde, und es ward eine Finsterniß über das ganze Land bis um die neunte Stunde, und die Sonne verlor ihren Schein. Und um die neunte Stunde schrie Jesus laut und sprach: „Eli, Eli, lama asabthani!“ das ist verdolmetschet: Mein Gott, mein Gott, warum hast du mich verlassen. Und Etliche, die dabei standen, da sie das hörten, sprachen sie: „Siehe, er ruft dem Elias.“

Darnach als Jesus wußte, daß schon alles vollbracht war, daß die Schrift erfüllet würde, spricht er: „Mich dürstet.“ Da stand ein Gefäß voll Essigs. Und bald lief einer unter ihnen, nahm einen Schwamm und füllte ihn mit Essig, und steckte ihn auf ein Rohr von Ysopen, und hielt es ihm zum Munde dar, und tränkte ihn und sprach zu den andern: „Halt, laß sehen, ob Elias komme und ihn herabnähme.“ Da nun Jesus den Essig genommen hatte, sprach er: „Es ist vollbracht.“ Und Jesus schrie abermal laut und sprach: „Vater, ich befehle meinen Geist in deine Hände!“ und als er das gesagt, neigete er das Haupt und verschied.

Und siehe da, der Vorhang im Tempel zerriß mitten entzwei, von oben an bis unten aus. Und die Erde erbebte, und die Felsen zerrissen, und die Gräber thaten sich auf, und standen auf viele Leiber der Heiligen, die da schliefen, und gingen aus den Gräbern nach seiner Auferstehung, und kamen in die heilige Stadt und erschienen Vielen.

Der Hauptmann aber, der dabei stand, gegen ihm über, und die bei ihm waren und bewahreten Jesum, da sie das Erdbeben sahen und was da geschah, und daß er mit solchem Geschrei verschied, erschracken sie sehr, preiseten Gott und sprachen: „Fürwahr, dieser ist ein frommer Mensch und Gottes Sohn gewesen.“ Und alles Volk, das dabei war und zusah, da sie sahen, was da geschah, schlugen sie an ihre Brust und wandten wieder um.

Es standen aber bei dem Kreuz alle seine Verwandten von ferne, und die Weiber, die da Jesum waren nachgefolgt aus Galiläa und hatten ihm gedient, unter welchen war Maria Magdalena und Maria, des kleinen Jakobs und Joses Mutter, und Salome, die Mutter der Kinder Zebedäi, die ihm auch nachgefolget waren, da er in Galiläa war, und viele andere, die mit ihm hinauf gen Jerusalem gegangen waren, und sahen das alles.

Die Juden aber, dieweil es der Rüsttag war, daß die Leichname nicht den Sabbath über am Kreuz blieben, denn desselbigen Sabbathtag war groß, baten sie Pilatum, daß ihnen die Beine gebrochen würden und abgenommen werden möchten. Da kamen die Kriegsknechte und brachen dem ersten die Beine und dem andern, die mit ihm gekreuziget

waren. Als sie aber zu Jesu kamen und sahen, daß er schon gestorben war, brachen sie ihm die Beine nicht, sondern der Kriegsknechte einer öffnete seine Seite mit einem Speer, und alsbald ging Blut und Wasser heraus. Und der das gesehen hat, der hat es bezeuget, und sein Zeugniß ist wahr, und derselbige weiß, daß er die Wahrheit saget, auf daß auch ihr glaubet. Denn solches ist geschehen, daß die Schrift erfüllet würde: Ihr sollt ihm kein Bein zerbrechen. Und abermal spricht eine andere Schrift: Sie werden sehen, in welchen sie gestochen haben.

Und siehe, dieweil es der Rüsttag war, welches der Vorsabbath ist, kam ein reicher Mann, mit Namen Joseph von Arimathia, der Stadt der Juden, ein ehrbarer Rathsherr, welcher auf das Reich Gottes wartete, ein guter frommer Mann, der nicht gewilliget hatte in ihren Rath und Handel, welcher auch ein Jünger Jesu war, doch heimlich, aus Furcht vor den Juden. Der wagte es, und ging zu Pilato hinein und bat um den Leib Jesu, daß er ihn möchte abnehmen. Pilatus aber wunderte sich, daß er schon todt wäre, und rief den Hauptmann und fragte ihn, ob er längst gestorben wäre? Und als er von dem Hauptmann erkundet, erlaubte er es, und gab Joseph den Leib, und befahl es, man solle ihn ihm geben. Derohalben kaufte er eine reine Leinwand, und kam und nahm den Leib Jesu herab.

Es kam aber auch Nikodemus, der vormals bei der Nacht zu Jesu gekommen war, und brachte Myrrhen und Aloe unter einander bei hundert Pfunden. Da nahmen sie den Leib Jesu, und wickelten ihn in Leinwand mit Spezereien, wie die Juden pflegten zu begraben. Es war aber an der Stätte, da er gekreuziget ward, ein Garten und in dem Garten ein neu Grab, in welches Niemand je gelegt ward, welches Joseph hatte lassen in einen Felsen hauen, sein eigen Grab. Daselbst hin legten sie Jesum um des Rüsttags willen der Juden, dieweil das Grab nahe war und der Sabbath anbrach; und er wälzte einen großen Stein vor die Thüre des Grabes und ging davon.

Aber Maria Magdalena und die andere Maria, die Maria Joses und die Weiber, die mit ihm aus Galiläa gekommen waren, die satzten sich gegen das Grab und beschauten das Grab, wo und wie sein Leib geleget ward. Sie kehrten aber um und bereiteten die Spezerei und Salben. Und den Sabbath über waren sie stille nach dem Gesetz. Des andern Tages, der da folget nach dem Rüsttag, kamen die Hohepriester und Pharisäer sämmtlich zu Pilato und sprachen: „Herr, wir haben gedacht, daß dieser Verführer sprach, da er noch lebete: Ich will nach drei Tagen wieder auferstehen. Darum befiehl, daß man das Grab verwahre bis an den dritten Tag, auf daß nicht seine Jünger kommen und stehlen ihn, und sagen zum Volk: Er ist von den Todten auferstanden. Und

werde der letzte Betrug ärger, denn der erste.“ Pilatus sprach zu ihnen: „Da habt ihr die Hüter, gehet hin und verwahret es, wie ihr wisset.“ Sie gingen hin und verwahrten das Grab mit Hütern und versiegelten den Stein.

Die Auferstehung Jesu Christi von den Todten.

Am Abend aber des Sabbaths (Matth. 28, 1—7), welcher anbricht am Morgen des ersten Feiertages der Sabbathen, kam Maria Magdalena und die andere Maria, das Grab zu besehen. Und siehe, es geschah ein großes Erdbeben. Denn der Engel des Herrn kam vom Himmel herab, trat hinzu und wälzte den Stein ab von der Thür und setzte sich darauf; und seine Gestalt war wie der Blitz und sein Kleid weiß wie der Schnee.

Die Hüter aber erschracken sehr vor Furcht und wurden, als wären sie todt. Aber der Engel antwortete und sprach zu den Weibern: „Fürchtet euch nicht, ich weiß, daß ihr Jesum, den Gekreuzigten, suchet; er ist nicht hier, er ist auferstanden, wie er gesagt hat. Kommet her und sehet die Stätte, da der Herr gelegen hat. Und gehet eilend hin, und saget es seinen Jüngern, daß er von den Todten auferstanden sey. Und siehe, er wird vor euch hingehen in Galiläa, da werdet ihr ihn sehen.“

Da aber der Sabbath vergangen war (Marc. 16, 1—8), kaufte Maria Magdalena und Maria Jakobi und Salome Spezerei, auf daß sie kamen und salbeten ihn. Und sie kamen an einem Sabbathe sehr früh, da die Sonne aufging. Und sie sprachen unter einander: „Wer wälzet uns den Stein von des Grabes Thür?“ und sie sahen dahin und wurden gewahr, daß der Stein abgewälzt war; denn er war sehr groß. Und sie gingen hinein in das Grab, und sahen einen Jüngling zur rechten Hand sitzen, der hatte ein langes, weißes Kleid an, und sie entsetzten sich. Er aber sprach zu ihnen: „Entsetzet euch nicht; ihr suchet Jesum von Nazareth, den Gekreuzigten, er ist auferstanden und ist nicht hier. Sehet da die Stätte, da sie ihn hinlegten. Gehet aber hin und saget es seinen Jüngern und Petro, daß er vor euch hingehen wird in Galiläa, da werdet ihr ihn sehen, wie er euch gesagt hat.“ Und sie gingen schnell vom Grabe heraus, und sagten Niemand nichts, denn sie fürchteten sich.

Da sprach der Engel zu den Weibern: „Was suchet ihr den Lebendigen bei den Todten? Er ist nicht hier, er ist auferstanden. Gedenket daran, wie er euch gesagt hat, da er noch bei euch in Galiläa war und sprach: Des Menschen Sohn wird in die Hände der Sünder überantwortet und gekreuziget werden und am dritten Tage auferstehen.“ Und sie gedachten an seine Worte. Und sie gingen eilend heraus von dem Grabe mit Furcht und großer Freude, und liefen und kamen zu Simon Petro und zu dem andern Jünger, welchen Jesus lieb hatte, und sprachen zu ihnen und zu den andern allen: „Sie haben den Herrn

weggenommen aus dem Grabe, und wir wissen nicht, wo sie ihn hingelegt haben.“ Da ging Petrus und der andere Jünger hinaus, und kamen zum Grabe. Es liefen aber die zwei mit einander, und der andere Jünger lief zuvor schneller denn Petrus, und kam am ersten zum Grabe, schauete hinein und siehet die Leinen gelegt; er ging aber nicht hinein. Da kam Simon Petrus ihm nach und ging hinein in das Grab, und siehet die Leinen gelegt und das Schweißtuch, das Jesus um das Haupt gebunden war, nicht bei den Leinen gelegt, sondern beiseits an einem besondern Ort eingewickelt. Da ging der andere Jünger auch hinein, der am ersten zum Grabe gekommen war, und sah und glaubte es. Denn sie wußten die Schrift noch nicht, daß er von den Todten auferstehen müßte. Da gingen die Jünger wieder zusammen. Maria aber, die Mutter Jesu, stand vor dem Grabe draußen, und weinte, und als sie noch weinte, schaute sie ins Grab und siehet zwei Engel in weißen Kleidern sitzen, einen zum Haupt und den andern zu den Füßen, da sie den Leichnam Jesu hingelegt hatten. Und dieselben sprachen zu ihr: „Weib, was weinest du?“ Sie sprach zu ihnen: „Sie haben meinen Herrn weggenommen, und ich weiß nicht, wo sie ihn hingelegt haben.“ Und als sie das sagte, wandte sie sich zurück und siehet Jesum stehen, aber sie wußte es nicht, daß es Jesus ist. Spricht er zu ihr: „Weib, was weinest du? Wen suchest du?“ Sie meinet, es sey der Gärtner und spricht zu ihm: „Herr, hast du ihn weggetragen, so sage mir, wo hast du ihn hingelegt? so will ich ihn holen.“ Spricht Jesus zu ihr: „Maria!“ Da wandte sie sich um, und spricht zu ihm: „Rabbuni!“ das heißt Meister. Jesus spricht zu ihr: „Rühre mich nicht an, denn ich bin noch nicht aufgefahren zu meinem Vater. Gehe aber hin und sage meinen Brüdern:* Ich fahre auf zu meinem Vater und zu eurem Vater, zu meinem Gott und zu eurem Gott.“ Auch sprach Jesus zu Maria und den andern Weibern: „Fürchtet euch nicht, gehet hin und verkündiget es meinen Brüdern, daß sie in Galiläa gehen, daselbst werden sie mich sehen.“ Und sie gingen vom Grabe hinweg, und verkündigten das alles den Elfen und den andern allen.

Da aber die Weiber zu den Jüngern hingingen (Matth. 28, 11—15), siehe, da kamen etliche der Hüter in die Stadt, und verkündigten den Hohepriestern alles, was geschehen war; und sie kamen mit den Aeltesten zusammen und hielten einen Rath, und gaben den Kriegsknechten Geld genug und sprachen: „Saget, seine Jünger kamen des Nachts und stahlen ihn, dieweil wir schliefen. Und wo es würde bei dem Landpfleger

* Jesus versteht immer unter dem Wort Brüder seine Jünger, welche ihm getreu geblieben sind bis in den Tod.

auskommen, wollen wir ihn stillen und schaffen, daß ihr sicher seyd." Und sie nahmen das Geld und thaten, wie sie gelehrt wurden. Solches ist eine gemeine Rede geworden bei den Juden bis auf den heutigen Tag.

Und siehe (Luc. 24, 13—35), zwei aus ihnen gingen an demselben Tag in einen Flecken, der war von Jerusalem sechzig Feldwegs weit; deß Name heißet Emaus. Und sie redeten mit einander von allen Geschichten. Und es geschah, da sie so redeten und befragten sich unter einander, nahete Jesus zu ihnen und wandelte mit ihnen. Aber ihre Augen wurden gehalten, daß sie ihn nicht kannten. Er aber sprach zu ihnen: „Was sind das für Reden, die ihr zwischen euch handelt, und seyd traurig?" Da antwortete einer mit Namen Cleophas und sprach zu ihm: „Bist du der Einzige unter den Fremdlingen zu Jerusalem, der nicht wisse, was in diesen Tagen darinnen geschehen ist?" Und er sprach zu ihnen: „Welches?" Sie aber sprachen zu ihm: „Das von Jesu von Nazareth, welcher war ein Prophet, mächtig von Thaten und Worten vor Gott und allem Volk. Wie ihn unsere Hohepriester und Obersten überantwortet haben zum Verdammniß des Todes und gekreuziget. Wir aber hoffen, er sollte Israel erlösen. Und über das alles ist heute der dritte Tag, daß solches geschehen ist. Auch haben uns etliche Weiber der Unsern erschreckt, die sind früh bei dem Grab gewesen, haben seinen Leib nicht gefunden. Kommen und sagen, sie haben ein Gesicht der Engel gesehen, welche sagen, er lebe. Und Etliche unter uns gingen hin zum Grabe, und fanden es also, wie die Weiber sagten, aber ihn fanden sie nicht.

Und er sprach zu ihnen: „O, ihr Thoren und träges Herzens, zu glauben allen dem, was die Propheten geredet haben. Mußte nicht Christus solches leiden, und zu seiner Herrlichkeit eingehen? Und fing an von Mose und allen Propheten, und legte ihnen alle Schriften aus, die von ihm gesagt waren. Und sie kamen nahe zum Flecken, da sie hingingen, und er stellte sich, als wollte er weiter gehen. Und sie nöthigten ihn und sprachen: „Bleib bei uns, denn es will Abend werden, und der Tag hat sich geneiget." Und er ging hinein, bei ihnen zu bleiben. Und es geschah, da er mit ihnen zu Tische saß, nahm er das Brod, dankete, brach es und gab es ihnen. Da wurden ihre Augen geöffnet, und erkannten ihn. Und er verschwand vor ihnen. Und sie sprachen untereinander: „Brannte nicht unser Herz in uns, da er mit uns redete auf dem Wege, als er uns die Schrift öffnete?" Und sie standen auf zu derselben Stunde, kehrten wieder gen Jerusalem, und fanden die Elfe versammelt, und die bei ihnen waren, welche sprachen: „Der Herr ist wahrhaftig auferstanden und Simoni erschienen." Und sie erzählten ihnen, was auf dem Wege geschehen war, und wie er von ihnen erkannt wäre, an dem, da er das Brod brach.

Da sie aber davon redeten, trat Jesus selbst mitten unter sie, und sprach zu ihnen: „Friede sey mit euch.“ Sie erschracken aber, und fürchteten sich, meinten, sie sähen einen Geist. Und er sprach zu ihnen: „Was seyd ihr so erschrocken? Und warum kommen solche Gedanken in eure Herzen? Sehet meine Hände und meine Füße, ich bin es selber; fühlet mich und sehet, denn ein Geist hat nicht Fleisch und Bein, wie ihr sehet, daß ich habe.“ Und da er ihnen das gesagt hatte, zeigte er ihnen Hände und Füße. Da sie aber noch nicht glaubten vor Freuden und sich verwunderten, sprach er zu ihnen: „Habt ihr hier etwas zu essen?“ Und sie legten ihm ein Stück von einem gebratenen Fisch vor und Honigseim. Und er nahm es und aß vor ihnen. Er aber sprach zu ihnen: „Das sind die Reden, die ich euch sagte, da ich noch bei euch war, denn es muß alles erfüllet werden, was von mir geschrieben ist im Gesetz Moses und den Propheten, und in den Psalmen. Da eröffnete er ihnen das Verständniß, daß sie die Schrift verstanden, und sprach zu ihnen: „Also ist es geschrieben, und also mußte Christus leiden und auferstehen von den Todten am dritten Tage, und predigen lassen in seinem Namen Buße und Vergebung der Sünden unter allen Völkern, und anfangen zu Jerusalem.

Am Abend desselbigen Sabbaths (Joh. 20, 19—23), da die Jünger versammelt und die Thüren verschlossen waren, aus Furcht vor den Juden, kam Jesus, und trat mitten ein, und spricht zu ihnen: „Friede sey mit euch!“ Und als er das sagte, zeigte er ihnen die Hände und seine Seite. Da wurden die Jünger froh, daß sie den Herrn sahen. Da sprach Jesus abermal zu ihnen: „Friede sey mit euch!“ Und als er das sagte, blies er sie an, und spricht zu ihnen: „Nehmet hin den heiligen Geist; welchen ihr die Sünden erlasset, denen sind sie erlassen, und welchen ihr sie behaltet, denen sind sie behalten.“

Thomas aber (Joh. 20, 24—31), der Zwölfen einer, der da heißet Zwilling, war nicht bei ihnen, da Jesus kam. Da sagten die andern Jünger zu ihm: „Wir haben den Herrn gesehen.“ Er aber sprach zu ihnen: „Es sey denn, daß ich in seinen Händen sähe die Nägelmaale, und lege meine Finger in die Nägelmaale, und lege meine Hand in seine Seite, will ich es nicht glauben.“

Und über acht Tagen waren abermal seine Jünger darinnen, und Thomas mit ihnen. Kommt Jesus, da die Thüren verschlossen waren, und tritt mitten ein, und spricht: „Friede sey mit euch!“ Darnach spricht er zu Thoma: „Reiche deine Finger her, und siehe meine Hände, und reiche deine Hand her, und lege sie in meine Seite, und sey nicht unglaubig, sondern glaubig.“ Thomas antwortete und sprach zu ihm: „Mein Herr und mein Gott.“ Spricht Jesus zu ihm: „Dieweil du

mich gesehen hast, Thoma, so glaubest du. Selig sind die, die nicht sehen und doch glauben.“ Auch viele andere Zeichen that Jesus vor seinen Jüngern, die in diesem Buch nicht geschrieben sind. Diese aber sind geschrieben, daß ihr glaubet, Jesus sey Christus, der Sohn Gottes, und daß ihr durch den Glauben das Leben in seinem Namen habt.“

Und es gingen die elf Jünger in Galiläam auf einen Berg, dahin sie Jesus beschieden hatte; da sie ihn aber sahen, fielen sie vor ihm nieder, etliche aber zweifelten.

Und Jesus trat hinzu (Matth. 28, 18—20), redete mit ihnen und sprach: „Mir ist alle Gewalt im Himmel und auf Erden gegeben. Darum gehet hin in alle Welt, und lehret alle Völker, und taufet sie im Namen des Vaters, des Sohnes und des heiligen Geistes, und lehret sie halten alles, was ich euch befohlen habe, und siehe, ich bin bei euch alle Tage bis an das Ende der Welt.“

Darnach offenbarte sich Jesus abermal den Jüngern an dem Meer bei Tiberias. Er offenbarte sich aber also: Es waren bei einander Simon Petrus und Thomas, der da heißet Zwilling, und Nathanael aus Cana in Galiläa, und die Söhne Zebedäi, und andere zwei seiner Jünger. Spricht Simon Petrus zu ihnen: „Ich will hin, fischen gehen.“ Sie sprachen zu ihm: „So wollen wir mit dir gehen.“ Sie gingen hinaus, und traten alsobald in das Schiff, und in derselben Nacht fingen sie nichts. Da es aber jetzt Morgen war, stand Jesus am Ufer, aber die Jünger wußten es nicht, daß es Jesus war. Spricht er zu ihnen: „Kinder habt ihr nichts zu essen?“ Sie antworteten ihm: „Nein.“ Er aber sprach zu ihnen: „Werfet das Netz zur Rechten des Schiffes, so werdet ihr finden.“ Da warfen sie, und konnten nicht mehr ziehen vor der Menge der Fische. Da spricht der Jünger, welchen Jesus lieb hatte, zu Petro: „Es ist der Herr.“ Da Simon Petrus hörete, daß es der Herr war, gürtete er das Hemd um sich (denn er war nackend) und warf sich in das Meer. Die andern Jünger aber kamen auf dem Schiffe (denn sie waren nicht ferne vom Land, sondern bei zweihundert Ellen) und zogen das Netz mit den Fischen.

Als sie nun austraten auf das Land, sahen sie Kohlen gelegt, und Fische darauf und Brod. Spricht Jesus zu ihnen: „Bringet von den Fischen her, die ihr jetzt gefangen habt.“ Simon Petrus stieg herein, und zog das Netz auf's Land voll großer Fische, hundert dreiundfünfzig, und wiewohl ihrer so viele waren, zerriß das Netz doch nicht.

Spricht Jesus zu ihnen: „Kommet und haltet das Mahl.“ Niemand aber unter den Jüngern durfte ihn fragen: Wer bist du? denn sie wußten es, daß es der Herr war. Da kommt Jesus und nimmt das Brod und gibt es ihnen. Desselbigen gleichen auch die Fische.

Das ist nun das drittemal, daß Jesus sich seinen Jüngern geoffenbart hat, nachdem er von den Todten auferstanden war.

Da sie nun das Mahl gehalten hatten, spricht Jesus zu Simon Petro: „Simon Johanna, hast du mich lieber, denn mich diese haben?“ Er spricht zu ihm: „Ja Herr, du weißt, daß ich dich lieb habe. Spricht er zu ihm: „Weide meine Lämmer.“ Spricht er zum andermal zu ihm: „Simon Johanna, hast du mich lieb?“ Er spricht zu ihm: „Ja, Herr, du weißt, daß ich dich lieb habe.“ Spricht er zu ihm: „Weide meine Schafe.“ Spricht er zum drittenmal zu ihm: „Simon Johanna, hast du mich lieb?“ Petrus war traurig, daß er zum drittenmal zu ihm sagte, hast du mich lieb, und spricht zu ihm: „Herr, du weißt alle Dinge, du weißt, daß ich dich lieb habe.“ Spricht Jesus zu ihm: „Weide meine Schafe.

„Wahrlich, wahrlich, ich sage dir, da du Jünger warest, gürtetest du dich selbst, und wandeltest, wo du hin wolltest; wenn du aber alt bist, wirst du deine Hand ausstrecken, und ein anderer wird dich gürten und führen, da du nicht hin willst.“ Das sagte er aber zu deuten, mit welchem Tode er Gott preisen würde. Da er aber das sagte, spricht er zu ihm: „Folge mir nach.“

Petrus aber wandte sich um (Joh. 21, 20—24), und sah den Jünger folgen, welchen Jesus lieb hatte, der auch am Abendessen an seiner Brust gelegen und gesagt hatte: Herr, wer ist es, der dich verräth? Da Petrus diesen sahe, spricht er zu Jesu: „Was soll aber dieser?“ Jesus spricht zu ihm: „So ich will, daß er bleibe, bis ich komme, was gehet es dich an? Folge du mir nach.“

Da ging eine Rede unter den Brüdern aus: Dieser Jünger stirbt nicht. Und Jesus sprach nicht zu ihm, er stirbt nicht, sondern: So ich will, daß er bleibe, bis ich komme, was gehet es dich an.

Dies ist der Jünger, der von diesen Dingen zeuget, und hat dies geschrieben. Und wir wissen, daß sein Zeugniß wahrhaftig ist.

„Ihr aber seyd deß allen Zeugen. Und siehe, ich will auf euch senden die Verheißung des Vaters. Ihr aber sollt in der Stadt Jerusalem bleiben, bis daß ihr ganz angethan seyd mit Kraft aus der Höhe.

„Denn* Johannes hat mit Wasser getauft; ihr aber sollt mit dem heiligen Geist getauft werden, nicht lange nach diesen Tagen.“ Die aber so zusammen kommen waren, fragten ihn und sprachen: „Herr wirst du auf diese Zeit wieder das Reich Israels aufrichten?“ Er aber sprach zu ihnen: „Es gebühret euch nicht, die Zeit oder Stunde zu wissen, welche der Vater seiner Macht vorbehalten hat, sondern ihr werdet die Kraft

* Dieses ist aus der Apostelgeschichte herausgenommen und gehört ganz füglich hieher.

des heiligen Geistes empfangen, welcher auf euch kommen wird, und werdet meine Zeugen seyn zu Jerusalem und in ganz Judäa und Samaria und bis an das Ende der Erde."

Zuletzt (Marc. 16, 14—20), da die Elfe zu Tische saßen, offenbarte er sich, und schalt ihren Unglauben und ihres Herzens Härtigkeit, daß sie denen nicht geglaubt hatten, die ihn gesehen hatten auferstanden. Und sprach zu ihnen: „Gehet hin in alle Welt und prediget das Evangelium aller Kreatur. Wer da glaubet und getauft wird, der wird selig werden, wer aber nicht glaubet, der wird verdammt werden.

„Die Zeichen aber, die da folgen werden denen, die da glauben, sind die: In meinem Namen werden sie Teufel austreiben, mit neuen Zungen reden, Schlangen vertreiben, und so sie etwas Tödtliches trinken, wird es ihnen nicht schaden; auf die Kranken werden sie die Hände legen, so wird es besser mit ihnen werden."

Und der Herr, nachdem er mit ihnen geredet hatte,* führte er sie hinaus bis gen Bethanien, und hob die Hände auf und segnete sie; und es geschah, da er sie segnete, ward er aufgehoben gen Himmel, und eine Wolke nahm ihn zusehends vor ihren Augen weg. Und sitzet zur rechten Hand Gottes. Und als sie ihm nachsahen gen Himmel fahren, siehe, da standen bei ihnen zwei Männer in weißen Kleidern, welche auch sagten: „Ihr Männer aus Galiläa, was stehet ihr und sehet gen Himmel? Dieser Jesus, welcher vor euch ist aufgenommen im Himmel, wird kommen, wie ihr ihn gesehen habt gen Himmel fahren." Sie aber beteten ihn an, und kehrten wieder gen Jerusalem mit großer Freude, und waren allwege im Tempel, preiseten und lobeten Gott. Und sie gingen aus, und predigten an allen Orten; und der Herr wirkete mit ihnen, und bekräftigte das Wort durch mitfolgende Zeichen.

Es sind auch viele andere Dinge, die Jesus gethan hat, welche, so sie sollten eins nach dem andern geschrieben werden, achte ich, die Welt würde die Bücher nicht begreifen, die zu beschreiben wären.

---

* Diese Worte mußten unumgänglich hier eingeschaltet werden, weil sie geschichtlich hieher gehören, und das Ganze vollständig machen.

fernt, als daß es sein Licht ohne die läuternde Gnade rein und ungetrübt in sich aufnehmen könnte. Der Drang der ersten Liebe zu Gott und Christus ist oft stark, und feurig sind ihre Aeußerungen. Aber Feuer und Licht bedürfen vor Allem der Aufsicht und Bewahrung. Und wie es unaussprechlich selig ist, mit entschiedenem Glauben und ungetheilter Liebe Gott und dem Heiland sich zu nahen, und an seinem Herzen, als in dem höchsten und einzigen Gute, zu ruhen; so ist es unumgänglich nöthig, „keusch zu machen die Seele im Gehorsam der Wahrheit durch den heiligen Geist, als wiedergeboren nicht aus vergänglichem, sondern aus unvergänglichem Samen, nämlich aus dem lebendigen Worte Gottes, das da ewiglich bleibet.“ 1 Petr. 1, 22. 23. Der Weg, auf welchem dieser Gehorsam bewiesen, die Liebe von den Schlacken gereinigt und die Seele keusch gemacht werden muß, geht nach dem weisen Rathschluß des Herrn meist durch's Dunkel der Leiden. Je edler, je bildungsfähiger eine Seele ist, je ein gesegneteres Werkzeug sie in der Hand des himmlischen Erziehers werden soll, desto mehr wird er die entsprechenden Mittel zu ihrer Reinigung anwenden, desto williger wird sie den guten Kampf kämpfen und Gauben bis zur Bewährung halten. Dieß war der Weg, welchen auch die Familie in Bethanien geführt wurde, und auf welchem sie das edelste Wohlverhalten bewies. Joh. 11, 1—45. Wie die Sonne, wenn sie in vollem Glanze geleuchtet, oft hinter Wolken zurücktritt, um bald mit neuer Kraft wieder hervorzubrechen; so entzog der Erlöser den frommen Geschwistern nach jenem gnadenvollen Besuche eine

Historisch-kritischer Versuch

über

die Daten der Bibel.

Ist eine heilige Chronologie vorhanden, kann eine solche vorhanden seyn? Das ist die Frage, welche wir in diesem Versuch zu erörtern unternehmen.

Es kommt vor Allem darauf an, genau zu bestimmen, was man unter heiliger Chronologie zu verstehen habe.

Die heilige Schrift lehrt uns nirgends, wie viele Jahrhunderte seit der Schöpfung verflossen sind, und dieses Stillschweigen läßt uns schon ziemlich stark voraussetzen, daß die heiligen Autoren nicht daran gedacht haben, zu bestimmen, wie lange die Welt stehe und der Berechnung der Menschenalter die Garantie ihrer Inspiration zu leisten. Wenn übrigens die Bibel jede mögliche Zahl von Daten enthält, die, ohne im Widerspruch unter sich zu stehen, auf einander folgen, und welche die Ketten der Zeiten von Epoche zu Epoche fortsetzen, so daß eine einfache Addition eine unwiderlegbare Summe, worein sich die Profangeschichte theilen soll, hervorbringt; so ist darin eine heilige Chronologie, und die Menschen, welche an eine Offenbarung glauben, werden denen, welche die Reihe der Jahrhunderte studiren, sagen können: Es steht geschrieben! Aber wenn die Bibel nur isolirte, zerstreute und unvollständige Daten angibt, wenn von der Kette der Zeiten nur einige Ringe in der heiligen Schrift angeschmiedet sind; wenn von Jahrhundert zu Jahrhundert Auslassungen, Lücken erscheinen; wenn man gezwungen ist, dieses Stillschweigen zu ergänzen, indem man die Ziffern des Textes korrigirt; und wenn man oft genöthigt ist, zwischen Jahreszahlen, die sich widersprechen, und zwischen Brüchen zu wählen, welche die ganzen Summen Lügen strafen; wenn die Zeitgenossenschaft oder die Aufeinanderfolge der und der Namen oder der und der Ereignisse auf immer zweifelhaft ist; endlich wenn man, um die Ziffercolonnen in Ordnung zu bringen und die Zwischenzeiten damit anzufüllen, genöthigt ist, sich für seine Vermuthungen zu erklären, für gewiß anzunehmen Ereignisse und Perioden, von denen die heilige Schrift nichts sagt; alsdann ist es klar, daß es keine heilige Chronologie gibt; es ist klar, daß die ganze Chronologie profan ist, und daß die gelehrte Welt und die

christliche Kirche die Chronologie haben von dem unirten Erzbischof Genebrard und von dem anglikanischen Erzbischof Usher und von so vielen andern Gelehrten, und nicht die von Moses, Daniel, Esra. Kurz, es gibt in der Bibel einige Daten, aber keine Chronologie, und man kann immerhin sagen, daß man in dem Reiche des Wissens und der Religion zwei Arten von Geschichte unterscheiden kann, die heilige und die profane Geschichte; aber man kann nur eine einzige Art Chronologie geben.

Diese Unterscheidung zwischen einer von den Autoren der heiligen Schrift einfach gegebenen Chronologie und einer von geistreichen Kritikern künstlich aufgebauten wird vielen Köpfen[1] vergeblich und unfruchtbar erscheinen, namentlich denen, für welche die Bibel nur eine ehrwürdige Sammlung alter historischer Denkmäler, eine merkwürdige Darstellung der alten Welt des Orients ist. Alles hängt hier von dem Gesichtspunkt ab, von dem man ausgeht. Die Bibel ist in unsern Augen das Wort Gottes; sie ist ein eingegebenes Buch; sie enthält eine direkte und positive Offenbarung. Wenn die Chronologie sich mit dieser Offenbarung verbunden fände, wenn der Ewige auf diesen heiligen Seiten von der Zeit gesprochen hätte, so würde die Geschichte der Menschheit eine Grundlage haben, welche ihr fehlt, und die Jahrhunderte, eins ums andere gezählt von dem, der sie erschaffen hat, würden unter unsern Augen in einer Ordnung dahinfließen, welche die Wissenschaft ihnen nicht anweisen kann.

Nichts hat der Religion mehr Schaden zugefügt, nichts hat dem göttlichen Ansehen der heiligen Schrift einen größeren Stoß gegeben, als der unbesonnene Eifer, mit welchem man sich vorgesetzt hat, oft darin das zu entdecken, was sich darin nicht finden sollte. Man hat sich, so zu sagen, bemüht, sie als eine Art Encyklopädie, als gemeinsames Arsenal zu betrachten, woraus jede Wissenschaft für sich Waffen entlehnte, um ihre Gegner zu schlagen. Daraus, weil die Bibel eine Offenbarung ist, hat man geschlossen, daß sie Alles offenbaren sollte. Ein blinder Glaube meinte dem Ruhme der Religion zu dienen dadurch, daß er nach Gefallen die Stütze der Bibel den verschiedenen Systemen lieh, welche von den menschlichen Wissenschaften ausgeheckt wurden, und wenn diese Systeme vor neuen Entdeckungen zusammensanken, so stimmte der Unglaube einen seiner Triumphgesänge an und erklärte, die Bibel müsse mit ihnen fallen. Diese Unbesonnenheiten der Freunde des Wortes

1. Freret selbst dachte davon nicht so... „Die Bücher Moses," sagt er, „sind, abgesehen von dem Respekt, den uns die Religion für sie einflößt, das Authentischste und Aelteste, das wir kennen. Aber man muß sich in Acht nehmen, daß man mit der heiligen Schrift nicht verwechselt die verschiedenen von den Kritikern eingebildeten Systeme, um daraus die Chronologie zu bestimmen (Chr. des Chinois, Conclusion)."

Gottes und dieſe ſeinen Gegenbeſchuldigungen ihrer Feinde hatten der Scheinphiloſophie des letzten Jahrhunderts ein Mittel an die Hand gegeben, als Grundſatz aufzuſtellen, daß die natürlichen Wahrheiten und die phyſikaliſchen Kenntniſſe der Probirſtein der angeblichen Offenbarungen ſeyen; was nur dann wahr ſeyn würde, wenn die heiligen Bücher den Unterricht in der Phyſik und in der Aſtronomie zum Zweck hätten, und doch hat dieſer Sophismus, einer von den bequemſten, welche der Unglaube ausgebreitet hat, eine Menge Geiſter getäuſcht und beunruhigt manchmal die gläubigen Seelen. Der Vorwand war nur zu ſehr dieſen gefälligen Lügen überlaſſen worden; es gibt nichts, das man in der Bibel nicht hat finden wollen; die hermetiſche Philoſophie hat es verſucht, die Propheten zu Mitſchuldigen ihrer Träumereien [1] zu machen; die Aſtronomie hat ſich lange Zeit die Kryſtallhimmel [2] zu Nutze gemacht, ein einfaches und erhabenes Bild der heiligen Poeſie, und das Kriegsgeſchrei Joſua's hat, gegen die Entdeckungen Galilei's, als Beweis für die Stütze des Syſtems der Unbeweglichkeit der Erde geſchienen; es iſt wahr, daß ſpäter der berühmte Text Hiobs (26, 7) [3] zuerſt mit den Principien Newtons übereinſtimmte. Die Geneſis wurde mit Gewalt in die bizarren Hypotheſen eines Burnet und eines Whiston [4] über die Schöpfung und Sündfluth eingezwängt. Selbſt die Politik der heiligen Schrift hat zum Vergleichungspunkt mit der der neueren Zeiten gedient, trotz der tiefen Verſchiedenheit, welche eine Theokratie von menſchlicher Herrſchaft trennt; und zu der Zeit, als die kantiſche Philoſophie beinahe ausſchließlich in Deutſchland herrſchte, hat man ſich unendliche Mühe gegeben, zu beweiſen, daß Chriſtus und ſeine Apoſtel dem Königsberger Philoſophen vorausgegangen ſeyen und geſprochen haben wie Kants [5] Schüler.

Von allen dieſen Fehlern iſt keiner gefährlicher und verbreiteter als der, welcher ſich beſtrebt, eine Chronologie aus der Bibel zu ſchöpfen. Man iſt noch nicht davon zurückgekommen. Man hat ſich eingebildet, daß, weil die heiligen Bücher eine Geſchichte enthalten, ſie auch eine Chronologie liefern müßten, welche dazu dienen ſollte, auf irgend eine gewaltſame Weiſe die Annalen aller heidniſchen Völker zu beſtimmen; man hat ſich mit unglaublicher Beharrlichkeit ans Werk gemacht, und weil die äußerſte Unfruchtbarkeit dieſes Studiums die Menge der Leſer und ſelbſt die Mehrzahl der Gelehrten davon entfernt, iſt man ſo glücklich

1. Histoire de la Philosophie hermétique, par Dufresnoy, I. p. 18 et 19.
2. Hiob 37, 18.
3. „Er hat die Erde an nichts gehängt."
4. Telluris Theoria sacra, de Burnet, et a New Theory of the Earth, de Whiston.
5. Borger, de mysticismo, p. 51. 52.

gewesen, das beinahe allgemeine Vorurtheil zu verbreiten, daß wirklich eine heilige Chronologie vorhanden sey, vor welcher die Wissenschaft sich beugen müsse. Man gestand zu, daß die regelmäßige Reihenfolge der heiligen Schrift in einigen Punkten dunkel und schwer sey; aber gerade in diesen Finsternissen war es leicht, die Zweifel zu begraben, und die Menge der Gläubigen glaubte endlich daran, wie an den Text, deßwegen weil sie in den Tabellen oder auf den Rändern einer großen Anzahl Ausgaben gehörig gestellte Ziffern fand.[1] Einige höhere, freiere und muthigere Geister haben die Täuschung erkannt, ohne es vielleicht zu wagen, sie vollständig zu zerstören. Der Vater der neuen heiligen Kritik, der, welcher das Studium der heiligen Bücher in seine wahre Richtung gebracht hat, Richard Simon, ein hitziger Gegner von der Uebersetzung der Septuaginta, gesteht, daß man auf die heilige Schrift keine genaue und zuverlässige[2] Chronologie bauen könne, und Vossius, ein eifriger Anhänger dieser ersten Uebersetzer der Bibel, ist der nämlichen Meinung.[3] Man ist wohl darin übereingekommen, daß die Daten der heiligen Bücher nothwendig durch die der profanen Geschichte erklärt werden müssen, und Scaliger hat diesen Gedanken mit großer Stärke ausgedrückt: „es wäre," sagt er, „um die heilige Chronologie geschehen, wenn sie ohne fremde Denkmäler existiren müßte."[4] Aber Niemand hat sich, unseres Wissens, die Mühe genommen, zu zeigen, daß eine Chronologie nie im Plane der Bibel lag, und daß die in den heiligen Büchern zerstreuten Daten nicht in Ordnung gebracht werden können, ohne dem Text Gewalt anzuthun, so wie er auf uns gekommen ist. Der Zweck dieses Versuches ist, die Arbeit zu unternehmen und, ohne nutzlose Verschönerung, nicht die Schwierigkeiten, sondern die absolute Unmöglichkeit einer aus der heiligen Schrift geschöpften Chronologie zu zeigen. Weit entfernt, daß diese freimüthige Auseinandersetzung dem demüthigen und folgsamen Vertrauen, das der Bibel gebührt, schade und die Grundpfeiler des Glaubens[5] bedrohe, hoffen wir vielmehr zu zeigen, daß der

1. Dieses Vorurtheil ist mit bemerkenswerther Reinheit in einem, zu Anfang des Jahrhunderts erschienenen, Buche ausgedrückt, in einer Epoche, wo es vielleicht verderblicher war, als zu irgend einer andern unserer Geschichte, den Gegnern der Offenbarung nachzugeben: „Die Chronologie ist an die Thaten in dem Buche Mosis so gebunden, daß sie nicht erschüttert werden könnte, ohne daß die Thaten den nämlichen Stoß erlitten." (Accord de la Genèse avec la géologie et les monumens humains; par Gervais de la Prise, p. 3.)
2. Hist. crit. du Vieux Test.; liv. II. 4. liv. V. 1.
3. J. Vossius, Canon Chron. p. 236.
4. Scaliger, de Emend. temporum.
5. Magnan, von dem Orden der Minimer, gab sich in seinem, im Jahr 1772 zu Rom, wohin er sich zurückgezogen hatte, gedruckten Werke, das betitelt war:

Unglaube ſich alſo ſeiner ſcheinbarſten Vorwürfe entwaffnet ſehe, und daß die Weltgeſchichte, in allen ihren Traditionen, ein um ſo eklatanteres Zeugniß gibt für die Wahrheit der Offenbarung. Wahrlich, die Bibel iſt ziemlich reich an Unterweiſungen, welche Gott darin niedergelegt hat, und es kommt dem Menſchen in ſeiner Armuth nicht zu, ſie bereichern zu wollen.

Die alten Hebräer hatten von dem, was wir heutzutage Chronologie[1] und Genealogie nennen, keine Idee, und, ſollen wir es ſagen? dieſes ſcheint uns mit der Stärke und Einfachheit des Glaubens ihrer großen Männer ganz conform. Als Varro ſeine bekannte Unterſcheidung der Zeit in drei Theile feſtgeſetzt hat, in unbekannte, mythologiſche und hiſtoriſche[2] Epoche, ſchuf er die Chronologie; aber iſt in dieſer Idee nichts heidniſches? Der Iſraelit ließ, anſtatt ſich in dem weiten Raume eines undenklichen Alterthums zu verlieren, ſo zu ſagen, ſeine Kenntniß der Zeiten darin beſtehen, daß Gott der Gott Abrahams, Iſaaks und Jakobs war und ſich den ewigen nannte, und als das erſte Wort in ſeiner Geſchichte, als die erſte Zahl in ſeinen Annalen, ging er ſogar weit über die unbekannte Epoche des Römers hinaus und las: „Im Anfang ſchuf Gott Himmel und Erde.“ Auch gewahrt man in der ganzen Bibel kein Streben nach Chronologie; hie und da ſtößt man auf eine Zeitangabe, welche gewöhnlich in der Berechnung der zwiſchen zwei merkwürdigen Ereigniſſen verfloſſenen Jahre beſteht (Ex. 12, 40. 1. Kön. 6, 1); die Jahre der Königthümer ſind notirt, und es iſt eine beinahe fortlaufende Gleichzeitigkeit zwiſchen den Jahren der Könige Juda's und Iſraels feſtgeſtellt; aber dieſe mit beſtändiger Unregelmäßigkeit zerſtreuten Daten werden nie zuſammengeſtellt, kurz wiederholt,

---

Problema de anno nativitatis Christi etc., Mühe, das Jahr der Geburt des Erlöſers zu erforſchen, indem er zur Grundlage ſeiner Schätzungen die vier folgenden aus dem Evangelium gezogenen Sätze nahm: Chriſtus wurde vor dem Tode Herodis geboren; die Flucht nach Aegypten und die Anbetung der Weiſen (Matth. 2, 1) gehen ebenfalls dem Tode Herodis voraus; die Geburt trifft mit der von Auguſt befohlenen Schätzung zuſammen (Luc. 2, 1), und doch trägt er kein Bedenken, zu erklären: „Hier handelt es ſich nicht um Glauben und Lehre, ſondern um etwas rein chronologiſches.“ Was er von ſeiner Arbeit geſagt hat, wiederholen wir auch von der unſrigen.

1. Die große und kleine Chronik der Juden, deren Verfaſſer unbekannt ſind und deren Zeitangabe ungewiß iſt, ſind, vergleichungsweiſe mit den Epochen, worin die heiligen Bücher geſchrieben ſind, neuen Urſprungs. Meyer, der ſie mit eben ſo viel Fleiß als Gelehrſamkeit überſetzt und erklärt hat, ſetzt die große Chronik ins zweite Jahrhundert (Chron. Heb. maj. et min. édition d'Amsterdam p. 242) und Basnage im zwölften (Hist. des Juifs, tome IV. 22. 18). Das Richtige iſt, daß man nichts mit Gewißheit davon ſagen kann.

2. Censorin, De die Natali cap. 21.

addirt, in Reihe und Ordnung geſtellt. Eben ſo ſind auch die Daten der Sündfluth nicht gegeben, ſondern die Jahre Noa's, die ihr entſprechen (Gen. 7, 11. 8, 13. 9, 28), und was noch beſſer den Mangel jedes chronologiſchen Planes beweist, iſt, daß die Dauer des Königreichs Iſrael, das unter Hoſea zerſtört wurde, und die des Königreichs Juda, das mit Zedekias fiel, nirgends berechnet ſind. Das Buch der Könige geht, indem es den Untergang der zehn Stämme beſchreibt, zurück bis zum Andenken an die großen Wohlthaten des Auszugs (2. Kön. 17, 7 ꝛc.), und rechnet von dieſer Epoche an die Sünden Iſraels, um die Zerſtörung des Reichs, das von Jerobeam gegründet wurde, zu beweiſen; aber es zählt die Jahrhunderte nicht dabei auf; welch natürlichere Gelegenheit zu ſagen, wie lange dieſes Königreich beſtanden habe? Die Genealogien folgen mit eben ſo wenig Ordnung und eben ſo wenig Methode auf einander, als die Zahlen der Perioden; ſie ſind alle verſchieden der Form nach, in der Geneſis, dem Exodus, in den Chroniken, in Eſra und Nehemia; bald ſind die berühmteſten Namen eines Geſchlechtes allein aufgezeichnet (Ruth 4. 18. 22. Eſr. 7, 1. 5. Matth. 1, 8); bald ſind Namen ausgelaſſen, aus dem Wunſche, eine erkünſtelte Regelmäßigkeit zu erlangen (Matth. 1, 17); bald vermiſchen und durchkreuzen ſich endlich die natürliche Abſtammung und die adoptirte und geſetzliche. Alle dieſe anſcheinenden Unregelmäßigkeiten, an welche wir uns heutzutage mit ſolcher Wichtigkeit halten, waren es in den Augen der Juden nicht, aus dem einfachen Grunde, weil der Zweck ihrer genealogiſchen Forſchungen nicht der war, das Alter eines Geſchlechtes darzuthun, ſondern die Gewißheit ihrer Herkunft, als Abkömmling von dieſer oder jener berühmten Perſon, und ihr Recht auf die Erbſchaft der Familie. In ihren Augen war es alſo genug, daß ein Stammbaum einige berühmte Namen enthielt, deren Verwandtſchaft unſtreitig war, damit ſie die Mittelnamen übergehen konnten. Die Genealogie überwiegt jedoch bei weitem die Chronologie in der Bibel, und nimmt darin viel mehr Platz ein. Der Werth, den die Hebräer auf ihre Geſchlechtslisten legten, ſtimmte mit dem ganzen Syſtem ihrer Religion und ihrer Geſetzgebung und mit der Erwartung des Meſſias überein; ſie haben Genealogiſten gehabt von der Zeit, wo ſie einen abgeſchloſſenen Staat bildeten, und dieſer merkwürdige Zug in ihren Sitten hatte in ihrer Sprache den Grad erreicht, daß daſſelbe Wort manchmal die Genealogie und die Geſchichte bezeichnet.

Indem man zugibt, daß man in der Bibel keinen chronologiſchen Plan entdeckt, muß man jedoch anerkennen, daß, wenn es möglich wäre, alle Daten, auf die man darin ſtößt, in Ordnung zu bringen und zu addiren, ohne dem Texte Gewalt anzuthun, und ſie von Anfang zu finden, das Reſultat daſſelbe ſeyn würde; es würde eine heilige

Chronologie geben. Sagen wir mehr: wenn die Ausdrücke und Zahlen der heiligen Schrift nur unbedeutende Ungewißheiten, unmerkliche Verschiedenheiten, seltene Widersprüche darböten, so würde die Frömmigkeit das Recht haben, sie einer Veränderung in den Manuscripten beizulegen, stillschweigend dafür Rechenschaft zu verlangen, und ihr zur Aufgabe zu machen, daß sie für den Gebrauch der Kirche eine Reihe von Daten aufstelle, welche alles Vertrauen verdienen und das Aequivalent einer heiligen Chronologie seyn würden. Das Studium, verglichen mit den verschiedenen Elementen, welche die heiligen Bücher zu dieser Arbeit liefern, kann allein darüber entscheiden.

I. Von der Schöpfung bis zur Sündfluth.

Die erste Epoche, die von der Schöpfung bis zur Sündfluth, wirft eine erste Frage auf, deren Wichtigkeit außerordentlich ist. Die Dauer dieser Periode wird vermittelst der genealogischen Tabelle des 5. Kapitels der Genesis berechnet, welche, die einzige von dieser Form in der heiligen Schrift, die Namen der zehn antediluvianischen Patriarchen von Adam bis auf Noa in sich begreift und drei Zahlen gibt für jeden Namen: das Alter des Patriarchen bis zur Geburt seines ältesten Sohnes, die Zahl der Jahre, die er bis dahin gelebt hat, und sein Alter, bis zu seinem Tode. Weil das Lebensjahr Noa's, in welchem die Sündfluth entstand, durch die heilige Erzählung gegeben ist, so zeigt eine leichte Berechnung die Dauer der ganzen Periode an. Aber der Pentateuch, und folglich auch die Genesis, woraus diese Zahlen genommen sind, ist bis auf uns aus drei verschiedenen Quellen gekommen. 1) die Hebräer; von ihnen hat die christliche Kirche den Text, der heutzutage überall gebräuchlich ist, empfangen, der, welcher allen unsern Uebersetzungen zu Grunde liegt. 2) Die Samaritaner; sie gingen von der Vermischung der zehn Stämme mit den Colonien, die sich in ihrem Gebiete niedergelassen hatten, hinab nach Ezar-Haddon; nach der Rückkehr aus der Gefangenschaft verlangten ihre Aeltesten, unter Nehemia, an der Nationalität Israels Theil nehmen zu dürfen, allein vergeblich; sie gründeten auf dem Berge Garizim einen Tempel und einen Gottesdienst, der mit dem wahren Heiligthum zu Jerusalem rivalisirte; und von den heiligen Büchern anerkannten, bewahrten und überlieferten sie nur den Pentateuch. 3) Endlich die Septuaginta, das heißt, siebenzig jüdische Erklärer zu Alexandria, welche ungefähr 300 Jahre vor Christus zu wiederholten Malen für die Ptolemäer in Aegypten oder blos zum Gebrauche ihrer Landsleute, denen das Griechische zur Umgangssprache zu werden anfing, das alte Testament ins Griechische übersetzten. Diese drei Texte, der hebräische, der samaritanische und der griechische der

Septuaginta, sind gleichsam zwei Originalausgaben und eine authentische Uebersetzung desselben Werkes, und ohne etwas Wunderbares in der Bestimmung der schwachen Ueberreste der Samaritaner zu sehen, die jetzt noch in Judäa existiren, ohne etwas von den kindischen Wundern, womit der Aberglaube die Arbeit der Septuaginta umgeben hat, gelten zu lassen, muß man nothwendig die Sorge bewundern, welche die Vorsehung getragen hat, diese zwei großen Beweise von der Wahrheit der Offenbarung vorzubereiten und zu erhalten. Ohne den Pentateuch der Samaritaner und die Uebersetzung der Alexandrinischen Erklärer würde die Authenticität und Integrität der heiligen Bücher des alten Bundes auf dem Glauben eines einzigen Denkmals, dem hebräischen Texte, beruhen. Jeder Vergleichungspunkt, der bis auf ein bestimmtes Alter zurückgeht, würde uns fehlen, und ohne diese peremtorische Vergleichung würden wir ohne allen Zweifel den Unglauben uns sagen hören, daß eine einzige Ausgabe eines Buches nichts für sein Datum, seinen Ursprung oder seine Erhaltung beweise. Fraget die enthusiastischen Freunde des Homerischen Ruhms, welche traurig sind, daß sie die Kritiker, welche behaupten, seine Gedichte seien eine Sammlung von Volksgesängen, von Rapsoden, nicht zum Stillschweigen bringen können; fraget sie, ob sie sich glücklich schätzen würden, wenn sie zu Gunsten der Authenticität der Homerischen Heldengedichte eine Ausgabe, wenigstens von der Ilias, hervorbringen könnten, die von einem Volke aufbewahrt wäre, das von den Griechen bis in den Tod gehaßt wurde, wie es zwischen den Samaritanern und den Juden der Fall war, und wenn sie eine, in der volksthümlichsten Sprache der Epoche von Uebersetzern, die am Original nicht im geringsten zweifeln, wortgetreue und mit Fleiß bearbeitete Uebersetzung wüßten — und ihr werdet die Freude der Freunde Homers sehen!

Eine gleiche Freude haben die Freunde der Bibel. Kein literarisches Denkmal des Alterthums hat zu Gunsten seiner Authenticität und Integrität gleiche Beweise in seiner Gewalt, wie die, welche aus dem Vorhandenseyn des samaritanischen Textes und der genannten Uebersetzung der Septuaginta für die heiligen Bücher entspringen. Ungeheure Arbeiten geschahen in Deutschland, Holland, England für die Vergleichung der drei Texte, und man kann kühn behaupten, daß unter den unbedeutenden Verschiedenheiten, die sie haben, keine einzige ist, weßwegen man sich ängstigen sollte, an sie zu glauben, und welche einen Zweifel über wichtige Punkte entstehen lassen könnte. Die größten Verschiedenheiten beziehen sich auf die Chronologie; der hebräische Text rechnet von der

Schöpfung bis zur Sündfluth	1656 Jahre
der samaritanische Text	1307 —
der Text der Septuaginta	2242 —

Zeitlang seine Nähe, um bald über all ihr Bitten und Verstehen ihnen wohlzuthun. In seinem eigenen Leben gieng es nach dem Willen des Vaters jener letzten Entscheidung zu, auf welcher die Versöhnung und Erlösung der Menschheit ewig ruhen sollte. Die Zeit stand bevor, in welcher der Hirte geschlagen wurde, und die Schafe der Heerde sich zerstreuten. So groß und beseligend diese tiefste Erniedrigung des Sohnes Gottes war, so wenig konnte sie damals von seinen Anhängern in ihrer wahren Bedeutung verstanden werden. Es kam die Zeit, in welcher unaussprechlicher Kummer alle Seelen, die Ihn liebten, belastete, und ihr Glaube auf die äusserste Probe gesetzt wurde. Er selbst sagte von sich im Blicke auf jene Entscheidung: ich bin gekommen, daß ich ein Feuer anzünde auf Erden. Was wollte ich lieber, denn es brennete schon? Aber ich muß mich zuvor taufen lassen mit einer Taufe, und wie ist mir so bange, bis sie vollendet werde! Gewiß war es also nöthig, diesen heißesten Glaubensprüfungen eine Begebenheit vorhergehen zu lassen, durch welche der Sohn Gottes vor Aller Augen als derjenige, der die Riegel des Todes zerbricht, verherrlichet wurde. Er selbst zwar wußte, daß ihn der Vater allezeit höre; aber um derer willen, die im Glauben gestärkt und auf das Schwerste vorbereitet werden sollten, folgte er gerne dem Zuge des Vaters, der ihm den Weg zur Offenbarung seiner Herrlichkeit bereitete. So wenig er selbst seine Ehre suchte, so wenig entzog er sich da, wo der Vater sein Werk durch ihn ausführen wollte, so gerne betrat er, in Demuth und unverrückt den Blick auf sein Kreuz geheftet,

Man sieht, diese Verschiedenheiten sind beträchtlich; die genaueste Berechnung, die des Pentateuchs von den zehn Stämmen, hat 349 Jahre weniger als die hebräische und 935 Jahre weniger als die griechische, und die hebräische ihrer Seits ist um 586 Jahre geringer als die Berechnung der Septuaginta.

II. Abels Tod.

Das einzige Ereigniß dieser ersten Periode, wovon man das Datum zu bestimmen wagt, ist der Tod Abels, den man gewöhnlich in das Jahr vor der Geburt Seths, ins 129ste Jahr der Welt nach dem hebräischen Texte, und ins 229ste nach dem samaritanischen und der Septuaginta setzt. Dieses traurige und erste Datum in der Geschichte des abgefallenenen Menschengeschlechts ist muthmaßlich und stützt sich nur auf den Ausbruch der Freude, welche Eva erfuhr (Gen. 4, 25), als sie ihre mütterliche Trauer getröstet fühlte, da sie sah, daß ihr Gott einen Sohn gab, statt dessen, den sie auf so grausame Art verloren hatte. Aber daraus folgt auf keine Weise, daß die Geburt Seths gleich nach Abels Tod erfolgt sey.

III. Von der Sündfluth bis auf Abraham.

Die zweite Periode der Weltgeschichte, die, welche sich von der Sündfluth bis auf die Geburt Abrahams erstreckt, wird nach den Geburten und dem Leben der zehn Patriarchen von dem Geschlechte Sems berechnet, da die vorhergehenden vermittelst der Genealogie Seths, und die drei Texte in diesen Zahlen noch eigensinnigere und bizarrere Verschiedenheiten zeigen, als die, welche so eben bezeichnet worden sind. Der hebräische Text gibt für diesen Zeitraum blos 292 Jahre zu; der samaritanische Text und die Septuaginta zählen alle beide 942, indem sie eine Abweichung übergehen, die weiter unten angegeben werden wird. Die Verschiedenheit der Berechnungen dieser Epoche ist ungeheuer; der hebräische Text ist um 650 Jahre geringer als die Summe der von den beiden andern Denkmalen angegebenen Jahre, und es ist zu bemerken, daß die Verschiedenheiten so zu sagen versetzt sind; von Adam bis Noa hält der hebräische Text das Mittel zwischen den beiden in Ansehung auf die Dauer der Periode; aber von Noa bis Abraham gibt er die geringste Zahl von Jahren.

Wenn man die Zahlen beider Epochen addirt, so erscheinen die Unterschiede noch deutlicher: von der Schöpfung bis auf die Geburt Abrahams zählt der hebräische Text . . . . . 1948 Jahre
der samaritanische Text . . . . . 2249 —
die Septuaginta . . . . . 3184 —

Demnach ist die Welt, oder, um deutlicher zu sprechen, das Menschengeschlecht, den Samaritanern zufolge um 935 Jahre und nach der Septuaginta um 1236 [1] Jahre älter.

Auf diese verschiedenen Lesearten müssen wir, bevor wir diesen Versuch schließen, noch zurückkommen. Für den Augenblick reicht es zu unserem Zweck hin, zu fragen, wie eine heil. Chronologie, im religiösen Sinn dieses Wortes, mitten aus solchen Ungewißheiten hervorgehen kann? Wenn die Vorsehung gewollt hätte, daß die Geschichte der Menschheit ihre Chronologie in der Bibel fände, hätte sie uns die so schwere Arbeit überlassen können, zwischen so verschiedenen Elementen zu wählen? Hat Gott auf diese Art Sorge getragen für die Offenbarung in allem, was den Glauben anlangt? Offenbar muß der Kritiker, um die Annalen der ersten Jahrhunderte zusammenzustellen, damit anfangen, daß er sich auf eine förmliche Art ausspricht unter den drei Denkmalen, und daß er das wählt, was ihm getreu gerade die Zahlen Mosis wiederzugeben scheint. Diese Wahl kann er nur der Wissenschaft und nicht dem Glauben gemäß treffen; es ist eine Forschung reiner Gelehrsamkeit und wir werden die Chronologie eines Gelehrten und nicht die eines Propheten bekommen; folglich gibt es gar keine heilige Chronologie.

IV. Generationen der Patriarchen.

Die verhältnißmäßige Berechnung der Generationen nimmt, ohne diese Ungewißheiten gänzlich aufzuheben, den Zahlen des hebräischen Textes alle Wahrscheinlichkeit. Beide Genealogien Seths und Sems sind jede aus zehn Namen zusammengesetzt. Für die adamitische Periode gibt

der hebräische Text die Generation nach	165	Jahre
der samaritanische	130	—
die Septuaginta	224	—
und für die noachitische gibt der hebräische	29	—
der samaritanische und die Septuaginta	94	—

Die Dauer des menschlichen Lebens war schon vermindert; aber in der Berechnung des hebräischen Textes stehen die 292 Jahre der zehn Generationen, welche auf die Sündfluth folgten, nicht im Verhältniß mit den 1656 Jahren der zehn vorangehenden Generationen. Diese offenbar zu große Ungleichheit ist eine sehr starke Vermuthung gegen die Zahlen des hebräischen Textes. Das Abnehmen der Zahl der Tage des

1. Die Verfasser der allgemeinen Geschichte haben in ihrer Hauptvorrede (Tome I.) eine Tabelle von 98 verschiedenen der Schöpfung angewiesenen Daten, vom christlichen Zeitalter an gerechnet, von verschiedenen Verfassern angegeben. Es wäre leicht, diese Liste, deren größte Zahl 6984 vor Chr. und die kleinste 3616 angibt, zu vermehren.

Menſchen iſt wohl wahrſcheinlicher der Septuaginta zufolge. Eine noch wichtigere Bemerkung beweiſt die abſolute Unmöglichkeit der 292 Jahre, welche das Hebräiſche für die zweite Periode beſtimmt. Die alte Schätzung der drei Generationen, dem Jahrhundert nach, iſt heutzutage allgemein anerkannt, und alle Berechnungen über die Bewegung der Bevölkerung, womit man ſich mit ſo viel Hitze beſchäftigt hat, zielen dahin, ſie zu beſtätigen. Aus der Genealogie Sems, dem hebräiſchen Text zufolge, der für die zehn Namen 292 Jahre angibt, folgt, daß das arithmetiſche Mittel des Lebens einer Generation in dieſer Epoche der langen Lebensdauer die Zahl von 33 Jahren, welche bis jetzt für genau anerkannt wurde, nicht erreicht haben würde; es liegt hierin ein ſcharfer Widerſpruch, welcher hinreichen würde, den offenbar zu wenig erhobenen Zahlen der hebräiſchen Bibel allen Glauben zu nehmen.

V. Cainan.

Mit dieſen Hauptungewißheiten, welche ſich über die ganze Dauer der beiden erſten Epochen der Geſchichte der Menſchheit verbreiten, verbindet ſich ein beſonderer merkwürdiger Umſtand, deſſen Auflöſung in dem einen oder andern Sinn die Dauer der erſten Periode vermehrt oder vermindert. Statt zehn Generationen zählt der Text der Septuaginta elf zwiſchen Noa und Abraham, und bringt zwiſchen Arphachſad und Sala einen Patriarchen, Namens Cainan, hinein; Sala würde, anſtatt ein Sohn Arphachſads zu ſeyn, ſein Enkel ſeyn, der Sohn Arphachſads wäre dieſer Cainan, Vater Sala's im Alter von 130 Jahren. Es ſind alſo der erſten Periode 130 Jahre hinzuzufügen, wenn der Name Cainans auf den Liſten der Patriarchen aus dem Geſchlechte Sems aufbewahrt wird. Es wäre unnütz, hier das zu wiederholen, was in ſeinem eigenen Artikel geſagt worden iſt. Die Schwierigkeit entſteht namentlich daraus, daß Cainan in der Genealogie Chriſti, welche von Lucas gegeben wurde, vorkommt. Die Frage iſt lebhaft beſtritten worden. Uebrigens laſſen die meiſten Chronologiſten, ſogar die, welche dem Texte der Septuaginta einen beſondern Vorzug geben, in ihren Berechnungen das Leben Cainans und die Zahl, welche es darſtellt, weg; das Beiſpiel dazu wurde von dem berühmten Biſchof von Cäſarea, Euſeb, dem Vater jeder bibliſchen Chronologie, gegeben, obwohl er den Berechnungen der Alexandriniſchen Ueberſetzer folgt.

VI. Geburt Abrahams.

Die Chronologie im Einzelnen fängt mit der Geburt Abrahams an, und es iſt merkwürdig, daß ſie ſich mit einer Schwierigkeit eröffnet, welche auf eine befriedigende Art zu löſen allem Scharfſinn der Kritiker nicht geglückt iſt.

Geneſis 11, 26. 27 heißt es: Thara zeugete, nachdem er 70 Jahre gelebt hatte, Abraham, Nachor und Haran; ferner heißt es Gen. 12, 4: Abraham war 75 Jahre alt, als er aus Haran zog (Gen. 12, 4); 70 Jahre vom Leben Thara's und 75 vom Leben Abrahams machen zuſammen 145; folglich verließ der Patriarch im 145ſten Lebensjahre ſeines Vaters Haran, um ſich nach Paläſtina zu begeben. Aber nach dem Zeugniß Stephani (A. G. 7, 4) verließ Abraham Meſopotamien erſt nach dem Tode Thara's; es müßte demnach, damit die Texte übereinſtimmten, letzterer blos 145 Jahre gelebt haben, und nach der Geneſis (Gen. 11, 32) ſtarb Thara in einem Alter von 205 Jahren. Von 145 bis 205 iſt der Unterſchied 60; offenbar ſind es in dieſen Zahlen entweder 60 Jahre mehr als das Leben des Vaters oder 60 Jahre weniger als das des Sohnes. Mit unendlicher Feinheit iſt man zu Werke gegangen, um dieſe offenbaren Widerſprüche zu vereinigen; jeder Ueberſetzer hat ſein Reſultat gegeben, und es wäre eine beſondere Abhandlung nöthig, um ſie alle auseinanderzuſetzen. Wenn man dieſe Verwirrung der Daten und Zahlen in der Nähe prüft; wenn man bemerkt, daß ſich immer die nämliche Schwierigkeit zeigt, auf welche Art man auch dieſe Zahlen verbindet: ſo liegt die Wahrſcheinlichkeit, daß ein Fehler der unmöglich zu verbeſſernden Abſchrift, eine unmöglich zu füllende Lücke die Urſache dieſer Verwirrung ſey, ſehr nahe. Dieſer Schluß iſt gewiß der einfachſte; iſt es denn wahrſcheinlicher, zu glauben, daß Lucas, bei der Erzählung der Rede Stephanus, eine Zahl hineingefügt habe, welche alle drei Texte der Geneſis Lügen ſtraft? Aber die heilige Kritik gibt nicht gern ihre Schwäche zu, und es iſt von Wichtigkeit, bei dieſer Schwierigkeit einen Augenblick zu verweilen, die erſte, welche ſich darbietet, weil ſie auf merkwürdige Art das Nichtvorhandenſeyn einer heiligen Chronologie im eigentlichen Sinne des Wortes und des blinden Glaubens beweist, womit die Chronologiſten ihre Correkturen und Schlüſſe für poſitive Lehren des Wortes Gottes ausgegeben haben. Die Stelle, von der es ſich handelt, hat in den drei Texten, im hebräiſchen, ſamaritaniſchen und griechiſchen: „Thara lebte 70 Jahre, und er zeugete Abraham, Nachor und Haran.“ Es iſt ſonnenklar, daß, ohne die Schwierigkeit, die Geneſis und die Apoſtelgeſchichte in Einklang zu bringen, aus dieſem Verſe Jedermann geſchloſſen haben würde, dem Thara ſey, als er 70 Jahre alt war, Abraham geboren worden. Joſephus, der jüdiſche Geſchichtſchreiber, folgte dieſem Sinn, und ſagt, Thara ſey bei der Geburt Abrahams 70 Jahre alt geweſen.[1] Aber Uſher, der mit einem ſo demüthigen Glauben einfach den Ausſprüchen der Bibel folgen will, und deſſen Zahlen die Bände einer ſo

1. Jos. Ant. I. 6.

großen Anzahl von unſern Ausgaben bedecken, ſtellt, beim 70ſten Lebensjahre Thara's, die Geburt Harans, des zuletzt genannten von ſeinen drei Söhnen, in dieſes Jahr, und ſetzt in einer kurzen Parentheſe die Geburt Abrahams ruhig in das 130ſte Lebensjahr Thara's zurück,[1] ein Umſtand, welcher die Zahl der Geneſis der in der Rede Stephanus aufopfert; hier iſt alſo nur eine Vermuthung Ushers und keine Bejahung von Moſes. Louis Kapelle und der Pater Petau haben die nämliche Meinung vertheidigt. Genebrard;[2] Calviſius[3] und andere Chronologiſten ſind dem Texte der Geneſis treu geblieben und geben dem Thara zur Zeit der Geburt Abrahams 70 Jahre. Chais und die engliſchen Herausgeber ſeiner nützlichen Sammlung,[4] Univerſalgeſchichte,[5] G. Eſtius, deſſen Erklärungen nicht genug zu Rathe gezogen werden,[6] Vitringa,[7] Van der Palm[8] und der anonyme Verfaſſer der kurzen aber trefflichen Anmerkungen, überſetzt aus dem Engliſchen von J. Rhenfred und herausgegeben zu Amſterdam im Jahre 1710,[9] folgen der Apoſtelgeſchichte und geben, mit der gewöhnlichen Chronologie, der von Uſher ihre Beiſtimmung. Calmet, und die meiſten neueren Ueberſetzer nach ihm, ſetzen mehr Vertrauen in die Zahlen Moſis; ſie geben zu, daß Abraham im 70ſten Jahre ſeines Vaters geboren wurde, und nehmen, um den Widerſpruch zu rechtfertigen, eine neue Meinung an, welche die Autorität eines Michaelis, Roſenmüller, Kuinoel für ſich hat; Stephanus habe, übereinſtimmend mit dem allgemeinen Vorurtheil der Juden, nur von dem moraliſchen Tode Thara's, als Götzendiener betrachtet, ſprechen hören . . . . Was uns betrifft, ſo halten wir die Meinung des Druſius, eines der geſchickteſten Ueberſetzer des ſiebenzehnten

1. Ues. Ann. p. 5 Ed. de Genève.
2. Chron. sac. Notae in Tab. quintam.
3. Ration. Temp. in proef.
4. Chronogr. p. 36.
5. Isag. Chron. Cap. 36. Es ſcheint, Calviſius habe den Satz, den wir hier vertheidigen, vermuthet; er ſagt mit bemerkenswerther Naivität: „Einige folgen nämlich der Rede Stephans, andere ziehen den Moſes vor.“ Und wie ſollte man den Pentateuch einem Evangelium oder das Evangelium dem Pentateuch vorziehen?
6. Chais. Vol. I. p. 133.
7. Hist. univ. Vol. I. p. 204 u. 258.
8. Kal. Ann. p. 12.
9. Hypotyposis Hist. et Chron. sac. a Mund. Cond. p. 16.
10. Bijbel. Note zur Gen. 11, 27.
11. Annot. in Vet. Test. et in Epist. ad Eph. Gen. 11, 27. Mayer, der Ueberſetzer und Ausleger der großen Chronik der Juden, folgt auch dieſer Meinung (Chronicon Heb. majus et minus p. 235 etc.). Seine Anmerkungen über dieſen Punkt der Chronologie ſind darin merkwürdig, daß ſie zeigen, wie ſchwer es ihm wird, nicht zu geſtehen, daß die Aufgabe unlösbar iſt.

Jahrhunderts, für die beste; dieser anerkennt nämlich zweimal in seinen Noten zu den beiden Texten der Genesis und der Apostelgeschichte,[1] die Unmöglichkeit, sie in Einklang zu bringen.

Diese Probe über die verschiedenen Ansichten der Chronologisten und Kritiker, welche mit einer weit größeren Anzahl von Citationen hätte belegt werden können, zeigt deutlich, daß die biblische Chronologie in dem Bereiche der Wissenschaft und nicht in dem des Glaubens liegt. Die nämliche Meinungsverschiedenheit über alle Punkte, welche noch zu durchgehen sind, könnte dem Leser vor Augen gestellt werden; es genügt jedoch unserer Absicht, sofort eine Schwierigkeit um die andere zu bezeichnen, ohne die Lösungen, welche man darüber zu geben versucht hat, damit zu verbinden.

VII. Von der Geburt Abrahams bis zum Auszug aus Aegypten.

Die Unbestimmtheiten, welche mit der Geburt Abrahams beginnen, erstrecken sich hierauf mit einem einzigen Sprunge bis zur Epoche des Auszugs aus Aegypten, und weisen auf zwei Berechnungen hin, zwischen welchen man zu wählen gezwungen ist, wir beschränken uns hier darauf, sie anzuzeigen; die Anlage dieser Arbeit nöthigt uns, weiter unten darauf zurückzukommen.

Erste Berechnung.

Von der Geburt Abrahams bis zu der Isaaks, nach Gen. 21, 5	100 Jahre.
Von der Geburt Isaaks bis zu der Jakobs, Gen. 25. 26	60 —
Von der Geburt Jakobs bis zu seiner Ankunft in Aegypten, Gen. 47, 9	130 —
Von seiner Ankunft in Aegypten bis zum Auszug unter Moses, Ex. 12, 40	430 —
Zusammen	720 Jahre.

Zweite Berechnung.

Von der Geburt Abrahams bis zu seiner Berufung, Gen. 12, 4	75 Jahre.
Von seiner Berufung bis zur Gesetzgebung auf Sinai, nach Paulus, Gal. 3, 17	430 —
Zusammen	505 Jahre.

Der Unterschied dieser beiden Berechnungen beträgt 215 Jahre, und der Streitpunkt besteht darin, zu wissen, ob die Israeliten 215 Jahre oder 430 Jahre in Aegypten geblieben sind.

1. Critici sacri, Drusius. Anmerkungen über die Texte Gen. 11, 26 und Apostelgeschichte 7, 4.

Diese Frage ist verbunden mit den Weissagungen, welche Gott dem Abraham gab: „Das sollst du wissen, daß dein Same wird fremde seyn in einem Lande, das nicht sein ist, und da wird man sie zu dienen zwingen und plagen 400 Jahre; sie sollen aber nach vier Mannesleben wieder hieher kommen.“ (Gen. 15, 13. 16.)

Diese Weissagung wird von Stephanus in seiner Vertheidigungsrede vor dem hohen Rathe der Juden angeführt, und die Citation, so wie sie Lucas erzählt, gibt dieselbe Zahl von 400 Jahren (A. G. 7, 6). Diese beiden Texte werden von den Anhängern beider Meinungen zu Gunsten der einen und der andern ausgelegt, und man begreift leicht, wie sehr sich die Ansichten über diese historische Aufgabe, ohne Widerspruch eine der schwersten, welche die Frömmigkeit und die Wissenschaft beschäftigen können, theilen mußten.

VIII. Genealogie des Aufenthalts in Aegypten.

Die genealogischen Listen, welche der Zeit der Sklaverei Israels in Aegypten angehören, weit entfernt, daß sie die Schwierigkeiten bei den obigen Berechnungen aufhellen, weit entfernt, daß sie zu Gunsten der einen oder der andern ausschlagen, vermehren noch die Unbestimmtheiten. Es ist leicht zu zeigen, daß man nichts daraus folgern kann. Man begreift, daß, um diesen Beweis in die Rechnung hineinzubringen, die Genealogien dieser Perioden alle eine beinahe gleiche Zahl von Generationen darstellen müßten. Wenn die verschiedenen Geschlechter, deren Namen erwähnt werden, die einen mehr, die andern weniger Generationen geben, so verliert die Chronologie eine der Quellen, welche sie glücklich benützen zu können schien. Nimmt man als die äußersten Punkte, als die ersten und letzten Namen, Jakob, den Stifter der patriarchalischen Familie in Aegypten, und Moses, den Führer des jüdischen Volks aus Aegypten an, so geben die heiligen Bücher für diesen Zeitraum fünf Genealogien, die aus fünf Generationen zusammengestellt sind:

1.	2.	3.	4.	5.
Jakob,	Jakob,	Jakob,	Jakob,	Jakob,
Levi,	Juda,	Levi,	Ruben,	Levi,
Kahath,	Serah,	Kahath,	Pallu,	Kahath,
Amram,	Simei oder	Jezehar,	Eliab,	Uſiel,
Moses (Ex. 6, 16. 18. 20. 1. Chr. 6, 1. 2. 3).	Sabdi, Charmi, Vater Achans, der Zeitgenosse Josua's (Jos. 7, 18. 1. Chr. 2, 4. 6. 7).	Corah, der Feind Moſis (Num. 16, 1).	Dathan und Abiram, Mitverschworne Corahs (Num. 26, 5. 8, 9).	Michael, Zeitgenosse Moſis (Lev. 10, 4. Ex. 6, 18. 22).

Eine Genealogie von ſechs Generationen:

Jakob,	Hezron,
Juda,	Segub,
Perez,	Jair, Zeitgenoſſe Moſes.

(1. Chr. 2, 4. 5. 21. 22.)

Eine Genealogie von ſieben Generationen:

Jakob,	Ram oder Aram,
Juda,	Aminadab,
Perez,	Nahaſſon, Oberhaupt des Stammes Juda
Hezron,	ſeit dem erſten Jahre der Reiſe in der Wüſte.

(Num. 1, 7. Ruth. 4, 20. 1. Chr. 2, 4. 5. 9. 10. Dieſe Liſte macht einen Theil aus von den Genealogien Joſephs und der Maria, die im Evangelium angeführt ſind. Matth. 1, 4. Luc. 3, 32.)

Zwei Genealogien von acht Generationen:

1. Jakob,
Juda,
Perez,
Hezron,
Calubai oder Kaleb,
Hur,
Uri,
Bezaleel, Werkmeiſter der Stiftshütte unter Moſes, vom Anfang der Reiſe in der Wüſte. (Ex. 31, 2. 1. Chr. 2, 4. 5. 9. 18. 19. 20.)

2. Jakob,
Joſeph,
Manaſſe,
Machir,
Gilead,
Hepher,
Zelaphehad,
Seine fünf Töchter, welche von Moſes ihr Erbtheil herausfordern. (Num. 26. 28. 29. 30. 32. 33. 27, 1. Joſ. 17. 1. 2. 3.)

Eine Genealogie von 10 und ſogar von 12 Generationen:

Jakob,	Laedan,
Joſeph,	Ammihud,
Ephraim,	Eliſama, Oberhaupt des Stammes Ephraim in der Wüſte,
Bria,	
Repha und Reſeph, Brüder.	Nun,
Thela,	Joſua, Diener und Nachfolger Moſis.
Thahan,	

(1. Chr. 7, 23. 25. 26. 27. Num. 1, 10.)

Somit findet man als Reſultat für die nämliche Zeitperiode von Jakob auf Moſes:

5	Genealogien	von	5	Generationen,
1	—	—	6	—
1	—	—	7	—
2	—	—	8	—
1	—	—	10 oder 12	Generationen.

Offenbar kann man aus dieſen ſo verſchiedenen Tabellen auf nichts Sicheres ſchließen. Leicht könnte man dieſe Verſchiedenheit vermehren, wenn man bei in ihrer Folge minder deutlichen Genealogien ſtehen bliebe. Weiter unten werden ſich andere, eben ſo verwirrte, zeigen.[1]

XI. Epoche Joſua's.

In der heiligen Schrift findet ſich kein Datum von der Zeit Joſua's; nur zweimal heißt es, daß er 110 Jahre gelebt habe (Joſ. 24, 29. Richt. 2, 8). Aus einer Berechnung, welche man über das Alter ſeines Freundes Caleb macht, kann man mit einiger Wahrſcheinlichkeit ſchließen, daß er ſieben Jahre gebraucht habe, um das Land Canaan zu erobern und zur Ruhe zu bringen. Caleb ſagt, indem er bei dem Oberhaupt Iſraels das Gebiet Hebron, das ihm verſprochen worden war, verlangt: „Ich war 40 Jahre alt, da mich Moſe ausſandte, das Land Canaan auszukundſchaften; der Herr hat mich leben laſſen, wie er geredet hat; es ſind nun 45 Jahre, daß der Herr ſolches zu Moſe ſagte, und nun ſiehe, ich bin heute 85 Jahre alt.“ Die von Moſes befohlene Auskundſchaftung wurde in das zweite Jahr der Reiſe geſetzt; Caleb ſpricht hier 45 Jahre nach der Ausſendung, und folglich 47 Jahre nach dem Auszug aus Aegypten; Iſrael blieb 40 Jahre in der Wüſte; es blieben alſo noch 7 Jahre für die Eroberung Joſua's übrig. Aber die Dauer ſeines Richteramtes iſt mit Stillſchweigen übergangen. Man ergänzt hier auf zwei Arten: jeder Chronologiſt gibt Joſua eine Anzahl Jahre, welche ihm dazu dienen, die allgemeine Berechnung der Zeit, welche zwiſchen dem Auszug aus Aegypten und der Erbauung des Tempels verfloſſen iſt, zu ergänzen und in Ordnung zu bringen, oder vielmehr (was noch vernünftiger und einfacher iſt), man entlehnt die Zahl von dem jüdiſchen Geſchichtſchreiber Joſephus,[2] und zählt 25 Jahre für die Regierung des Nachfolgers Moſis. Sind dieſes die Daten einer heiligen Chronologie? und wenn man ſich erinnert, wie groß die Aufgabe Joſua's in den Beſtimmungen, zu welchen die Vorſehung Iſrael aufbewahrte, und wie groß der Ruhm

1. Die Genealogien Eſau's und der idumäiſchen Dynaſtien ſind vergebens im Intereſſe der Chronologie erforſcht worden. Sie ſind in dem Grade unzuverläſſig, daß es unmöglich iſt, zu beſtimmen, ob dieſe Fürſten oder Könige immer auf einander gefolgt, oder ob ſie oft Zeitgenoſſen geweſen ſind. Endlich kommt noch, was die Ungewißheit noch vermehrt, der Umſtand hinzu, daß der Sohn nicht auf den Vater folgte, und daß die Regierung der Stämme Idumäa's wählbar geweſen zu ſeyn ſcheint.

2. Ant. 5, 1.

gewesen ist, mit welchem er sie löste, wenn man die imposanten Zeugnisse liest, welche ihm die heilige Schrift in jeder Beziehung gibt. (Jos. 1, 5. 3, 7. 4, 14. Num. 27, 20. Deut. 34, 9): so kann man diese gänzliche Weglassung der Daten seines Lebens nur dann begreifen, wenn man zugibt, daß die heiligen Autoren nicht daran dachten, eine Chronologie zu geben.

X. Regierung der Aeltesten.

Der nämliche Mangel positiver Zeugnisse erneuert sich in Beziehung auf die Regierung der Aeltesten, welche die Republik Israel zwischen Josua und den Richtern verwalteten, oder genauer, bis zur ersten Sklaverei unter Chusan, König von Aram. „Israel," heißt es, „dienete dem Herrn, so lange die Aeltesten lebten, die lange nach Josua lebeten, und alle die großen Thaten des Herrn gesehen hatten, die er Israel gethan hatte, und jenes ganze Geschlecht war zu seinen Vätern versammelt worden und nach ihnen kam ein ander Geschlecht auf, das den Herrn nicht kannte, noch die Werke, die er an Israel gethan hatte, und die Kinder Israel thaten, was dem Herrn übel gefiel." (Richt. 2, 10.) Die heilige Schrift zählt unbestimmt für diese Periode eine Generation. Auch hier theilen sich alle Chronologisten so sehr, daß das Minimum ihrer Zahlen für diese Periode 2 Jahre, und das Maximum 85 ist. Die vernünftigsten folgen dem Josephus, welcher 18 Jahre für diesen Zeitraum[1] zu rechnen scheint.

XI. Periode der Richter in Israel.

Nach diesen zwei Daten, oder vielmehr nach diesem doppelten Stillschweigen, kommt man unmittelbar in die Chronologie des Buches der Richter. Hier folgt eine genaue Tabelle über diese Periode, die, welche Des Vignolles,[2] und nach ihm Michaelis,[3] aus der heiligen Schrift gezogen haben; ihre beiden Berechnungen sind vollkommen übereinstimmend und folgen Text für Text gerade den Zahlen der Bibel, wodurch es leicht ist, ihnen Glauben zu verschaffen.

Erste Sklaverei Israels unter Chusan (Richt. 3, 8.) . .	8 Jahre.
Befreiung durch Athniel, erster Richter, und Ruhe des Volkes (Richt. 3, 11.)	40 —
	48 Jahre.

1. Ant. 6, 6.
2. Chron. de l'Hist. sainte I. 135.
3. Gött. Mag. Erst. Jahrg. S. 102.

die Wege, durch welche der Vater seine göttliche Ehre rechtfertigte. Vrgl. Matth. 21, 1—9. Und so ward ihm denn, nachdem er schon früher sich als den Ueberwinder des Todes dargestellt hatte, das herrlichste Werk dieser Art in dem stillen Bethanien durch Lazarus Tod bereitet. Hier erfolgte jene Begebenheit, bei welcher sich Leben und Tod, die höchste Traurigkeit und Freude berührte, — welche aber auch die hochbegnadigte Familie vor allen andern in die Gemeinschaft seines Todes und seiner Auferstehung zog, und ihrem Glauben die festeste Grundlage gab. Aber wie dunkel waren die Stunden, durch welche ihr Glaube sich hindurchkämpfen mußte! Fürwahr es bedurfte schon eines starken Glaubens, um einer so ausgezeichneten Glaubensstärkung empfänglich zu seyn; es bedurfte einer lautern, ungetheilten Liebe, um dießmal an dem Herrn nicht irre zu werden. So wahr ist es: die Wege sind oft krumm und doch gerad, darauf an deiner Hand die Frommen geh'n. Vertrauensvoll schicken die besorgten Schwestern bei der ersten schlimmen Wendung der Krankheit des Bruders zu Jesu, und lassen ihm voll zarter ehrerbietiger Liebe sagen: „Herr! siehe, den du lieb hast, der liegt krank.“ Ihr feines Gefühl läßt es ihnen nicht zu, den Herrn herbeizurufen: nur gedenken möchte er des Freundes, zu dem ihn — sie wußten es — die Liebe von selbst ziehen würde. Aber siehe! der Herr weiset sie dießmal einzig auf's Warten; er will sie prüfen, ob der Glaube an ihn größer sey, als die Liebe zum Bruder. Denn in Jesu Dienste gilt es selbst denen, welche nicht nur das Band der Blutsverwandtschaft, sondern auch die Lie-

	Uebertrag	48 Jahre.
Zweite Sklaverei unter den Moabitern (Richt. 3, 14) . . .	18	—
Befreiung durch Ehud, zweiter Richter, und Ruhe, (Richt. 3, 30)	80	—
Samgar, dritter Richter (kein Datum).		
Dritte Sklaverei unter Jabin (Richt. 4, 3)	20	—
Befreiung unter Debora, vierter Richter, und Ruhe, (Richt. 5, 31)	40	—
Vierte Sklaverei unter den Midianitern (Richter 6, 1) . .	7	—
Befreiung durch Gideon, fünfter Richter, und Ruhe, (Richt. 8, 28)	40	—
Zwischenraum von Gideon bis Abimelech (Richt. 8, 33. 34. 35) (Kein Datum.)		
Usurpation Abimelechs, sechster Richter (Richt. 9, 22)	3	—
Regierung Thola's, siebenter Richter (Richt. 9, 2) .	23	—
Regierung Jairs, achter Richter (Richt. 10, 3) . .	22	—
Fünfte Sklaverei unter den Ammonitern (Richt. 10, 8) .	18	—
Befreiung durch Jephtah, neunter Richter, und Ruhe (Richt. 12, 7)	6	—
Regierung Ebzans, zehnter Richter (Richt. 12, 9)	7	—
Regierung Elons, eilfter Richter (Richt. 12, 11)	10	—
Regierung Abdons, zwölfter Richter (Richt. 12, 14)	8	—
Sechste Sklaverei unter den Philistern (Richt. 13, 2) . .	40	—
Regierung Simsons, dreizehnter Richter (Richt. 15, 20. 16, 31)	20	—
Zusammen:	410	Jahre.

Es hieße ein übermäßiges und ganz nutzloses Werk unternehmen, wenn man hier das auseinandersetzen und erörtern wollte, was die Chronologisten seit Eusebius bis auf unsere Tage gethan haben; einige, um diese Epoche der heiligen Geschichte zu verlängern, und eine sehr große Zahl, um sie zu verkürzen, und um zu vermeiden, die Berechnungen darüber, so wie sie die Bibel gibt, zu machen. Sie haben so zu sagen mit allen diesen Zahlen ganz nach ihrem Wohlgefallen gespielt, indem sie dieselben, wie aus Zufall, je nachdem es ihren Systemen anpaßte, verbanden und veränderten; nie hat das Bett Prokustus eine größere Zahl Opfer erhalten. In diesem Abschnitt wird dieser Zeitraum von mehr als 400 Jahren beinahe in allen Chronologien unter 300 zurückgeführt. Usher, zum Beispiel, der Verfasser unserer Bemerkungen, gegen den man sich nicht genug verwahren kann, setzt die Periode der Richter innerhalb 296 Jahre. Es ist merkwürdig, wenn man untersucht, wie sehr

es geglückt ist, diese Epoche so zu sagen zusammenzudrängen und sie auf leichtere Verhältnisse zu reduciren; man ist, um diese in Verlegenheit setzende Richterämter abzukürzen und sie mit Gewalt in einen engen Raum zu beschränken, auf zweierlei Arten verfahren. Bald behandelte man die Regierungen der Richter Israels wie die Dynastien der Pharaonen in Aegypten; man hat sie für gleichzeitige Verwaltungen ausgegeben, während sie die heilige Schrift, wenn man sie unbefangen liest, für aufeinanderfolgende erklärt. Bald hat man die Dauer der Sklaverei mit der Dauer der Regierung des Richters, der vorausgegangen oder nachgefolgt ist, verwechselt.[1] Die auf diese Art entstandene Verwirrung ist unauflösbar geworden; die Einen haben die sechs Unterjochungen, welche zusammen 111 Jahre ausmachen, von der Hauptrechnung weggelassen; die Andern haben nur die erste oder die letzte, oder die eine von beiden, oder eine von den vier mittleren weggelassen; noch Andere haben ganz oder theilweise bald von den Jahren der Fremdenherrschaft, bald von denen der Nationalunabhängigkeit abgezogen, und diese zum Behufe der Systeme ins Unendliche gehenden Berechnungen galten immer für eine heilige Chronologie.[1] Man kommt endlich von dieser Abkürzungswuth zurück, und die Ansicht Michaelis hat ein gewaltiges Gewicht in die Waagschale geworfen. Es ist klar, daß, um zu vermeiden, daß man die Denkmäler des Alterthums, welche die neuere Wissenschaft vermittelst scharfsinniger und kühner Vermuthungen nicht verändern darf, nicht Lügen strafe, die zu ergreifende Partei einzig die ist, Schritt für Schritt, wie es der Geschichtschreiber Josephus gemacht hat, den Zahlen der Bibel zu folgen, sie so zu nehmen, wie sie dieselbe gibt, und ohne zu vergessen, daß der Zweck der heiligen Geschichte nicht der gewesen ist, die Jahrhunderte unter unsern Augen in Ordnung zu bringen, zuzugestehen, daß ihre Berechnungen immer besser sind, als unsere Hypothesen.[2]

Mitten unter solchen ungeheuern Unbestimmtheiten ist es von wenig Interesse, zu bemerken, daß die Regierung Samgars, deren Dauer nicht angegeben ist, sich muthmaßlich nur mit den letzten Jahren der langen Ruhe unter Ehud vermischt (Richt. 3, 31), und daß das

1. Eines der merkwürdigsten Beispiele unerschrockenen Vertrauens, womit man nach Willkür die Jahre dieser Periode verstellte, ist von einem gelehrten Theologen der Universität Utrecht, Hieronymus van Alphen, gegeben worden. Dieser hält die 18 Jahre der fünften Sklaverei, die der Ammoniter, die Richterämter Jephtah's (6 Jahre), Ibsans (7 Jahre), Elons (10 Jahre), die 40 Jahre der sechsten Sklaverei, die der Philister, die 20 Jahre Simsons, und die 8 Jahre Eli's für gleichzeitig! (Diss. de annis judicum Hebraeorum, p. 8. 9. 16.)

2. Man lese eine treffliche Auseinandersetzung der Frage unter dem Artikel Des Vignolles im Lexicon von Chaufepie, und in dem Vorbericht zu Anfang des Bandes.

anarchische und abgöttische Zwischenreich, welches dem Abimelech voranging, einen gewissen Zeitraum erfüllt haben muß (Richt. 8, 33).

Das Buch der Richter enthält keine einzige Genealogie, welche einiges Licht auf die Chronologie der Epoche werfen könnte. Die Namen des Vaters und Großvaters eines einzigen der Richter sind erwähnt (Richt. 10, 1).

XII. Berechnung über Jephthah.

In dem Buche der Richter stößt man noch auf ein einzeln stehendes Datum, woraus man einige Gewißheit zu schöpfen gehofft hat, wiewohl vergebens. Jephtah macht sich, in seiner Botschaft an den König der Ammoniter, welche das Gebiet Israels auf dem linken Ufer des Jordan bedrohten, den dreihundertjährigen friedlichen Besitzstand der Gegenden im Osten des Flusses zu Nutzen. Diese Eroberung fand unter Moses in dem letzten Jahre des Aufenthalts in der Wüste Statt. Man muß also, um der chronologischen Strenge Genüge zu leisten, 300 Jahre zwischen das Ende Mosis und die Unterhandlungen Jephtahs zählen, was mit keiner Berechnung genau zusammenpaßt. Aber es ist schwer, diesen Einwurf zu widerlegen, obwohl es sich von einer Botschaft auf diplomatische Art, von einer wegen des langen Besitzstandes angesprochenen Verjährung und von einem Rechte handelt, welches das hebräische Oberhaupt anerkannt wissen will. Man muß hier mehr auf eine runde Zahl, als auf genaue Berechnung sehen. Unser System zählt 362 Jahre zwischen die Eroberung des östlichen Ufers vom Jordan und zwischen die Epoche Jephtahs; diese Genauigkeit entsprach seiner Botschaft ohne wörtlichen Zweifel (Richt. 11, 14. 28); allein diese Zahl ist ein weiterer Beweis gegen das Datum der Erbauung des Tempels (1. Kön. 6, 1), womit man sie unmöglich vereinigen kann.

XIII. Richteramt Eli's.

Das Buch der Richter führet die Chronologie der heiligen Schrift bis auf Simson durch, wo sie aufhört, und das Buch Samuels faßt sie wieder auf mit dem Richteramt Eli's, dessen Dauer, 40 Jahre, auf eine positive Art gegeben wird (1. Sam. 4, 18). Es ist nicht ohne Interesse, zu bemerken, daß kein auffallender Zusammenhang zwischen dem Ende des Buchs der Richter und dem Anfang des ersten Kapitels Samuels existirt, und daß man hier wieder ein Stillschweigen, wieder eine Lücke bemerken dürfte, namentlich wenn man sich die ungeheuere Verschiedenheit der Regierung eines unbezwinglichen Kriegers, die des Sohnes von Manoah, und eines schwachen und furchtsamen Priesters, die des Eli, der jedoch die priesterliche und bürgerliche Gewalt vereinigte, vorstellt. Geschah ein solcher Uebergang unverzüglich? Der

Geſchichtſchreiber Joſephus hingegen ſtellt das Ende Simſons und den Anfang Eli's förmlich zuſammen;[1] und man hat keinen hinlänglich ſtarken Grund angegeben, um ſein Zeugniß in Zweifel zu ziehen.

XIV. Epoche Samuels.

Auf Eli folgt Samuel, der fünfzehnte und letzte Richter; die chronologiſchen Schwierigkeiten erſcheinen wieder, und mit ihnen eine außerordentliche Uneinigkeit unter den Autoren. Die heilige Schrift gibt in keiner Stelle die Dauer der Regierung Samuels, und der einzige chronologiſche Text, den ſeine Geſchichte liefert, hat hingereicht, um jene ganze Ungewißheit zu erheben. Mit dem Tode Eli's war die Bundeslade in die Hände der Philiſter gefallen, dieſe mußten ſie nach Verfluß von ſieben Monaten, durch göttliche Strafen gezwungen, zurückſchicken; (1. Sam. 6, 1) ſie wurde ſodann im Hauſe Abinadabs, zu Kirjath-Jearim, niedergelegt, und die heilige Erzählung fügt hinzu: „und von dem Tage an, da die Lade (des Herrn) zu Kirjath-Jearim blieb, verzog ſich die Zeit ſo lange, bis 20 Jahre wurden; und das ganze Iſrael weinete vor dem Herrn“ (1. Sam. 7, 2). Man ſieht aus dieſem Artikel Samuels, wie ſchwer es iſt, dieſe lange Zwiſchenregierung mit dem Reſte ſeines Lebens und ſogar mit dem Ruhme ſeiner Regierung in Einklang zu bringen. Uebrigens erſcheint das Datum genau und die Chronologie iſt hier ſtärker, als die Geſchichte, weil die Geſchichte ſchweigt und eine Lücke in den Thaten läßt. Die Dauer der Regierung Samuels wird von dem Geſchichtſchreiber Joſephus angegeben; er richtete Iſrael 12 Jahre.[2]

XV. Regierung Sauls.

Das Leben Sauls, des erſten Königs, bringt zwei Schwierigkeiten auf, ähnlich denen, welche das Richteramt Samuels, des letzten Richters, auf den er folgte, verwickelt machen: das alte Teſtament ſchweigt über die Dauer ſeines Königreichs, und ſeine Geſchichte enthält nur einen einzigen chronologiſchen Text, der aber ohne allen Zweifel der dunkelſte in der Bibel iſt. Dieſer merkwürdige Text heißt wörtlich: „Saul war ein Jahr König geweſen und regierte zwei Jahre über Iſrael;“ was durchaus keinen Sinn hat. Alle Kritiker ohne Ausnahme anerkennen hier einen offenbaren Abſchreibfehler, und es iſt gleicherweiſe unſtreitig, daß er unverbeſſerlich und unverſtändlich iſt. Die älteſten Ueberſetzungen der Bibel geben keinen Aufſchluß über dieſe Stelle; die Septuaginta, in verſchiedenen Ausgaben, haben ſie weggelaſſen; die meiſten

1. Ant. 5, 11.
2. Ant. 6, 14.

neueren Ueberſetzungen haben ſie geändert, um einen Sinn darin zu finden; jeder Chronologiſt ergänzt und verbeſſert die Worte und Zahlen des Originals zu Gunſten ſeines Syſtems, und vergebens hat man die Ereigniſſe während dieſer Regierung ſo theilen und zertrennen wollen, um mit einigen Thaten das Jahr und die zwei Jahre, deren hier erwähnt iſt, anzufüllen. Der einzige vernünftige Weg iſt, nichts daraus zu ſchließen, und der deutlichſte Beweis, daß in dieſer Stelle in den Manuſcripten des alten Teſtaments ein Fehler ſey, befindet ſich in der Apoſtelgeſchichte, wo Paulus ſagt, Saul habe 40 Jahre lang regiert (Apoſtelg. 13, 21).

XVI. Erbauung des Tempels.

Die Chronologie über David unterliegt keiner Schwierigkeit; die Texte ſind zahlreich und poſitiv; er regierte 40 Jahre (2. Sam. 5, 15. 1. Kön. 2, 11. 1. Chr. 3, 4. 29, 27); Salomon, der auf ihn folgte, ſetzt die Gründung des Tempels in das vierte Jahr ſeiner Regierung (1. Kön. 6, 1. 37. 2. Chr. 3, 2), und das Studium dieſes Datums, eines der wichtigſten in der heiligen Geſchichte, eines von denen, deſſen Wiſſen man dazu benützt hat, um alle andern darnach zu ordnen, könnte allein einen triftigen Beweis geben, daß es keine heilige Chronologie gebe.

Man hat geſehen, daß es für den Zwiſchenraum, der Abraham und Moſes trennt, zwei verſchiedene Berechnungen gebe, unter welchen man zu wählen gezwungen iſt; was die Zwiſchenzeit, welche zwiſchen dem Auszug aus Aegypten unter Moſes und der Erbauung des Tempels unter Salomon liegt, betrifft, ſo ſtößt man auf drei Berechnungen, welche den Chronologiſten auffordern, ſich zwiſchen Texten der Bibel auszuſprechen, und den einen oder den andern den Vorzug zu geben.

Erſte Berechnung.

Sie beſteht aus den einzelnen Hauptſätzen, die in den vorhergehenden Paragraphen auseinandergeſetzt wurden:

Aufenthalt in der Wüſte unter Moſes	40 Jahre.
Regierung Joſua's (nach Joſephus).	25 —
» der Aelteſten »	18 —
Von der Sklaverei unter Chuſan bis zum Tode Simſons	410 —
Regierung Eli's	40 —
Zwiſchenregierung	20 —
Regierung Samuels (nach Joſephus)	12 —
Königreich Sauls	40 —
» Davids	40 —
» Salomons bis zum Tempelbau	4 —
Zuſammen:	649 Jahre.

Zweite Berechnung.

Im ersten Buche der Könige heißt es: „Im vierhundert und achtzigsten Jahre nach dem Ausgang der Kinder Israel aus Aegyptenland, im vierten Jahre des Königreichs Salomo über Israel, im Monat Sif, das ist der andere Monat, ward das Haus dem Herrn gebauet.“ (1. Kön. 17, 1) . . . . . 480 Jahre.

Dritte Berechnung.

Paulus sagte in der Schule zu Antiochia in Pisidien: „Gott duldete ihre Weise in der Wüste bei 40 —
(Apostelg. 13, 18.)

Und: „Darnach gab er ihnen Richter bis auf den Propheten Samuel bei . . . . . 450 —
(Apostelg. 13, 20.)

Und von da an baten sie um einen König; und Gott gab ihnen Saul, den Sohn Kis, einen Mann aus dem Geschlechte Benjamin . . . . . 40 —

Königreich Davids . . . . . 40 —

„ Salomons bis zum Tempelbau . . . . 4 —

Zusammen: 574 Jahre.

Man kommt im Allgemeinen darin überein, daß es unmöglich sey, diese drei Berechnungen ohne Verbesserung der Texte in Einklang zu bringen, und dann verfällt man ins Willkürliche. Die Unterschiede sind bedeutend; die erste Berechnung, die Zeit der Richter von 649 Jahren, enthält 75 Jahre mehr, als die in der Apostelgeschichte, und 169 mehr, als die im Buch der Könige. Man könnte vielleicht behaupten, daß chronologische Genauigkeit nicht zu suchen sey in einer solchen Rede, wie die war, welche Paulus vor den Juden zu Antiochia hielt, und daß der Apostel selbst gerade dadurch, daß er sich zweimal des Worts: „bei“ bediente, hinlänglich beweise, daß er nur wenig Wichtigkeit auf diese Zahlen lege, welche hier vielmehr die Uebergänge einer Rede, als die Daten einer Geschichte bezeichnen. Die nämliche Bemerkung kann man aber auf den Vers im ersten Buch der Könige, das ächte historische Datum, bestätigt von allen Manuscripten und unvereinbar mit den einzelnen Berechnungen, nicht anwenden, außer vermittelst Reduktionen in den Zahlen und Gleichzeitigkeiten der Thaten, lauter Hypothesen menschlicher Erfindung, welche, je nachdem es ein System erfordert, das Alterthum abkürzen und dasselbe auf das Nothdürftigste in den Chronologien eines Marshams und Newtons, die vermöge ihrer Kürze unmöglich sind, beschränken würde.

XVII. Nachfolge der Hoheprieſter.

Die Nachfolge der Hoheprieſter für die Periode, welche in der Chronologie vom Auszug an bis zum Tempelbau ſo unwichtig iſt, iſt ungewiß oder unbekannt, und thut nichts zur Sache.

Die Tiare geht von dem Geſchlecht Eleaſars, dem älteren Sohne Aarons, aus, geht über in das Geſchlecht Ithamars, jüngeren Sohns des erſten Oberprieſters, und kommt ſodann, von dem Regierungsantritt Salomons an, durch Zadok wieder in die Familie Eleaſars. Zwiſchen dem Oberprieſteramt des Pinehas, des Sohnes Eleaſars und Enkels von Aaron, wird kein einziger Hoheprieſter in den Geſchichtsbüchern genannt. Auch iſt es weſentlich, nicht zu vergeſſen, daß die Liſte in dem Buche der Chroniken eigentlich keine Liſte der Hoheprieſter, ſondern eine Genealogie Aarons iſt. Zweifelsohne wird nach Zadok die Tabelle eine Tabelle über die Oberprieſter; aber ſie iſt unvollſtändig und ſteht nur unvollkommen mit den Erwähnungen über verſchiedene ſouveräne Opferprieſter, die hie und da in den Büchern der Könige und der Chroniken zerſtreut vorkommen, im Einklang.

Aeltere Linie.	Jüngere Linie.
Aaron	Aaron.
Eleaſar, Oberprieſter.	Ithamar.
Pinehas, „	
Abiſua, unbekannt	
Buki, „	
Uſi,[1] „	Eli, Oberprieſter.
Seraja, „	Pinehas, ſtarb ohne es zu ſeyn.
Merajoth, „	(1. Sam. 4, 11.)
Amarja, „	Ahitob, Oberprieſter.
Ahitob, „	(1. Sam. 14, 3.)
Zadok, Oberprieſter.[2]	Ahia, Oberprieſter.
(1. Chr. 50, 4 ff. 6 ff. Eſr. 7, 3 ff.	Ab-Jathar, „

1. Dieſe drei Abkömmlinge Aarons ſind von Joſephus, der die drei folgenden wegläßt, als ſouveräne Opferprieſter bezeichnet.

2. Basnage, in ſeiner Ueberſetzung der Republik der Hebräer, von Cunaus, fügt hier eine Bemerkung hinzu, deren Raritat verdient aufgenommen zu werden. Er nimmt wirklich die Unmöglichkeit an, daß Eli, ein Zeitgenoſſe Samuels, auf Pinehas, einen Zeitgenoſſen Joſua's, gefolgt ſey; er iſt geneigt, die drei, von Joſephus angeführten, nebſt den dreien, vom jüdiſchen Geſchichtſchreiber weggelaſſenen Prieſternamen einzuſchalten; ſodann fügt er hinzu: „man kann alſo mit voller Gewißheit dieſe ſechs Prieſter zwiſchen zwei, oder wenigſtens zwiſchen einige hinſetzen; es gibt, um die Zeit recht zu ſchonen, für alle Platz.“ Tom. III. p. 69

XVIII. Genealogien von Moſes bis auf Salomon.

Die Periode, welche mit Salomon und dem Tempel endigt, iſt an Genealogien von Moſes auf Salomon nicht ſo reich, wie von Jakob auf Moſes; aber dagegen liefert uns die zweite Hälfte deren zwei, deren Vergleichung hinreicht, jeden chronologiſchen Beweisgrund, geſtützt auf dieſe Art von Beweiſen, zu nichte zu machen, und um zu zeigen, daß die wichtigſte von allen Genealogien, die über David, offenbar verſtümmelt iſt.

Wir führen hier, um deutlicher zu ſeyn, die erſten Namen jener Liſten, die bereits (§. 8) angeführt ſind, nochmals an:

Genealogie Davids.

Jakob,	Salmon,
Juda,	Booz,
Perez,	Obed,
Hezron,	Iſai oder Jeſſe,
Ram,	David,
Aminadab,	Salomon.
Nahaſſon,	

Genealogie Samuels.

Jakob,	Amaſai,
Levi,	Mahath,
Kahath,	Elkana,
Jezehar,	Zuph,
Kora,	Thoah,
Abiaſſaph,	Eliel,
Aſſir,	Jeroham,
Thahoth,	Elkana,
Zephanja,	Samuel,
Aſarja,	Joel,
Joel,	Heman, Sänger unter
Elkana,	David (1. Chr. 6, 33 ff.).

So würde alſo, wenn dieſe Liſten genau ſind, in einem und demſelben Zeitraum eine Familie zwölf Generationen, eine andere dreiundzwanzig zählen. Es iſt zu bemerken, daß eine Parallellinie vom nämlichen Geſchlecht für eine kürzere Periode entſtehen kann, die, welche ſich von Jakob auf Joſua erſtreckt. Dieſer Zeitraum enthält in den (§. 8) bereits angeführten Tabellen eine Genealogie von zwölf Namen von Jakob bis auf Joſua, und hier haben wir eine vor Augen ebenfalls von zwölf Namen von Jakob bis auf David. Dieſe Zuſammenſtellungen geben, in Zahlen ausgedrückt, folgende Reſultate:

Genealogie Josua's, 12 Generationen in ungefähr 600 Jahren.
Genealogie Davids, 12 — — — 1200 —
Genealogie Samuels, 23 — — — 1200 —

Ist es möglich, daß die verschiedenen Glieder des Stammes Jakob eine, an Familienoberhäuptern so verschiedene, Zahl in der nämlichen Anzahl von Jahren gehabt haben? Ist es möglich, jene regelmäßige Verbindung von frühzeitigen Heirathen auf der einen, und von fruchtbarer, langer Lebensdauer auf der andern Seite zuzugeben?

XIX. Periode der beiden Königreiche Juda und Israel.

Die folgende Periode, welche sich vom Ende des Königreichs Salomons bis zu dem des Königreichs Zedekias, das heißt, bis zur babylonischen Gefangenschaft, erstreckt, eröffnet den Forschungen der Kritiker ein weites Feld, und gibt ihrem Scharfsinn neue Aufgaben. In dem letzten Jahre Salomons fängt die Trennung der zehn Stämme an. Das Reich Davids theilt sich in zwei Staaten, welche die Namen Königreich Juda und Königreich Israel annehmen. Zwanzig Könige, alle aus der Nachkommenschaft Davids (ausgenommen die fremde Athalja) regieren bis zur babylonischen Gefangenschaft über Juda.

Neunzehn Könige[1] von verschiedenen Dynastien haben den rivalisirenden Thron Israels inne, bis zum Sturz dieses Staates unter Hosea, dem letzten dieser Fürsten. Die Geschichte dieser gleichzeitigen Monarchen gibt eine Menge Zusammentreffungen und gemeinschaftliche Daten an, wo sich beide Thronfolgen begegnen sollen und sich nicht begegnen. Zwei Epochen hauptsächlich zeigen diesen Widerspruch und werfen somit eine allgemeine Ungewißheit auf die ganze Chronologie beider Throne. Ahasja, sechster König von Juda, und Joram, neunter König von Israel, sterben zu gleicher Zeit von der Hand Jehu's; mit ihrem Tode steigt Jehu auf den Thron Israels, und Athalja reißt den von Juda an sich; es ist klar, daß das erste Jahr der beiden neuen Königreiche mit einander lauft und somit unter eine und dieselbe Zahl fallen sollte. Wenn man aber die Jahre der Königreiche ihrer Vorgänger addirt, gibt die Rechnung keineswegs dieses Resultat.

1. Das Königreich Juda hat in einem Zeitraum von ungefähr 380 Jahren 20 Könige, und das Königreich Israel, das ungefähr 240 Jahre dauerte, 19 Könige gehabt. Diese Verschiedenheit erklärt sich ohne allen Zweifel daraus, daß von den 19 Königen Israels 11 eines gewaltsamen oder frühzeitigen Todes gestorben sind.

Königreich Juda.		Königreich Iſrael.	
Rehabeam (1. Kön. 14, 21. 2. Chr. 12, 13)	17	Jerobeam (1. Kön. 14, 20)	22
Abiam (Ebd. 15, 2. Ebd. 13, 2)	3	Nadab (Ebd. 15, 25)	2
Aſſa (Ebd. 15, 10. Ebd. 16, 13)	41	Baeſa (Ebd. 15, 33)	24
Joſaphat (Ebd. 22, 42. Ebd. 20, 31)	25	Ela (Ebd. 26, 8)	2
Joram (2. Kön. 8, 17. Ebd. 21, 5. 20)	8	Simri (Ebd. 16, 15)	7 Tage
Ahaſja (Ebd. 8, 26. Ebd. 22, 2)	1	Amri (Ebd. 16, 23)	12
Erſtes Jahr der Athalja	1	Ahab (Ebd. 16, 29)	22
		Ahaſja (Ebd. 22, 52)	2
		Joram (2. Kön. 3, 1)	12
		Erſtes Jahr Jehu's	1
zuſammen	96	zuſammen	99

Dieſe vergleichende Tabelle der ſechs erſten Königreiche Juda's und der neun erſten Iſraels, welche auf die zwei Regierungsantritte der Athalja und Jehu's hinauslaufen ſollen, gibt auf die eine Weiſe 3 Jahre zu viel oder auf die andere 3 Jahre zu wenig. Es iſt ſogar wahrſcheinlich, daß Joſaphat die königliche Würde einige Zeit mit ſeinem Sohne Joram getheilt hat (2. Kön. 8, 16), was die Dauer der Königreiche Juda's noch abkürzen und folglich die durchaus nothwendige Gleichzeitigkeit, die hier fehlt, um eben ſo viel verlängern würde.

Das zweite Zuſammentreffen iſt eben ſo augenſcheinlich. Das Königreich Iſrael wurde von den Aſſyrern zerſtört; der letzte Monarch deſſelben, Hoſea, hat neun Jahre regiert, und dieſes neunte Jahr Hoſea's, das letzte ſeines Volks und ſeines Königreichs, trifft mit dem ſechsten Jahre Hiſkia's, Königs von Juda, zuſammen (2. Kön. 18, 10). Weil ſich beide Dynaſtien mit einander unter Jehu und der Athalja wieder erneuern, ſo iſt es klar, daß die Summe der Königreiche, die bis auf das neunte Jahr Hiſkia's und auf das ſechste Hoſea's gehen, mit einander übereinſtimmen ſollte; ſie ſtimmen aber nicht überein.

Königreich Juda.		Königreich Iſrael.	
Athalja (2. Kön. 11, 3. 2. Chr. 22, 12. 23, 1)	6	Jehu (2. Kön. 10, 36)	28
Joas (Ebd. 12, 1. 24, 1)	40	Joahas (Ebd. 13, 1)	17
Amazia (Ebd. 14, 2. 17, 25. 25, 1)	29	Joas (Ebd. 13, 10)	16
Aſarja, Uſia (Ebd. 15 2. 26, 3)	52	Jerobeam (Ebd. 14, 41)	41
Jotham (Ebd. 15, 33. 27, 1. 8)	26	Sacharja (Ebd. 15. 8)	6 Monat
Ahas (Ebd. 16, 33. 28, 1)	26	Sallum (Ebd. 15, 13)	1 Monat
Hiſkia (Ebd. 18, 10. 29, 1)	6	Menahem (Ebd. 15, 17)	10
		Pekajah (Ebd. 15, 23)	2
		Pekah (Ebd. 15, 27)	20
		Hoſea (Ebd. 17, 1)	9
zuſammen	165	zuſammen	143

be des Heilandes mit einander verbindet: wer verläſſet Häuſer oder Brüder oder Schweſtern, oder Vater oder Mutter, um meines Namens willen, der wird's hundertfältig nehmen, und das ewige Leben ererben. Wohl alſo dem, der auf den Wink Gottes ſich ergeben kann, ſelbſt die innigſten und geſegnetſten aller Bande zu löſen, um das Band mit dem himmliſchen Freunde, der uns näher iſt, als Brüder und Schweſtern, Vater und Mutter, deſto feſter zu knüpfen! — „Die Krankheit," ſpricht der Herr, „iſt nicht zum Tode, ſondern zur Ehre Gottes, daß der Sohn Gottes dadurch geehret werde." Mit dieſem prüfenden Worte, das gleichwohl ein herrliches Licht in der Dunkelheit blicken ließ, entläßt er den Boten, und bleibt zwei Tage an dem Orte, wo er war. Gewiß eine Zurückhaltung der Liebe, bei welcher uns das Wort des Geſchichtsſchreibers wohl zu Statten kommt: Jeſus aber hatte Martha lieb, und ihre Schweſter, und Lazarus. Und war es nicht die innigſte, aber von der Weisheit geleitete Liebe, die ihn ſo lange warten hieß, bis der Rathſchluß Gottes zu deſto größerer Freude der Bekümmerten ausgeführt werden konnte, die dieſe ſelig zu preiſende Familie auserſehen hatte, daß der Sohn Gottes vorzüglich an ihr verherrlichet wurde? Die größten Freuden hat der Herr uns in der Schule des Wartens aufgeſpart, und wenn wir einſt auf die Menge ſeiner Wohlthaten zurückſehen werden, dann werden uns diejenigen die meiſten Freudenthränen entlocken, die uns eine Zeitlang entzogen wurden, um uns in der reichſten Fülle der göttlichen Liebe wiedergeſchenkt zu werden. —

Der Unterſchied beträgt hier ungefähr 22 Jahre; aber er hat ſo zu ſagen den Platz gewechſelt; in der erſten Tabelle betragen die Königreiche Iſraels 3 Jahre mehr als die Juda's; in der zweiten haben die Königreiche Juda's 22 Jahre mehr als die Iſraels. Dieſe Schwierigkeiten ſind ſo bedeutend, daß ſie einen der erſten proteſtantiſchen Chronologiſten, den Lehrer des Theodor Agrippa von Aubigne, Namens Beroald, welcher die ganze Chronologie nur auf die heilige Schrift gründen wollte, zu den Worten nöthigten, es gebe ohne den Beiſtand des heiligen Geiſtes kein Mittel, ſie zu heben.

Das iſt noch nicht alles. Mit dieſen allgemeinen, die man beim Addiren der Königreiche erkennt, verbinden ſich eine Unzahl beſonderer Schwierigkeiten, welche daraus entſtehen, daß der Verfaſſer der Bücher über die Könige, da er die Annalen beider Throne von Juda und Iſrael ſchrieb, unaufhörlich vergleicht und die Jahre der gleichzeitigen Königreiche dahingeſtellt ſeyn läßt. Man findet 36 Zuſammenſtellungen dieſer, wovon hier eine Tabelle folgt:

Könige von Juda	und Iſrael.
Abia	und Jerobeam, 1. Kön. 15, 1.
Aſſa	und Jerobeam, Ebd. 15, 9.
Aſſa	und Nadab, Ebd. 15, 25.
Aſſa	und Baeſa, Ebd. 15, 28. 33.
Aſſa	und Ela, Ebd. 16, 18.
Aſſa	und Simri, Ebd. 16, 10. 15.
Aſſa	und Amri, Ebd. 16, 23.
Aſſa	und Ahab, Ebd. 16, 29.
Joſaphat	und Ahab, Ebd. 22, 2. 41.
Joſaphat	und Ahaſja, Ebd. 22, 52.
Joram	und Joram, 2. Kön. 1, 17.
Joſaphat	und Joram, Ebd. 3, 1.
Joſaphat, Joram	und Joram, Ebd. 8, 16.
Ahaſja	und Joram, Ebd. 8, 25. 9, 29.
Joas	und Jehu, Ebd. 12, 1.
Joas	und Joahas, Ebd. 13, 1.
Joas	und Joas, Ebd. 13, 10.
Amazia	und Joas, Ebd. 14, 1. 17.
Amazia	und Jerobeam, Ebd. 14, 23.
Uſia	und Jerobeam, Ebd. 15, 1.
Uſia	und Sacharja, Ebd. 15, 8.
Uſia	und Sallum, Ebd. 15, 13.
Uſia	und Menahem, Ebd. 15, 17.
Uſia	und Pekajah, Ebd. 15, 23.

Könige von Juda	und Israel.
Uſia	und Pekah, Ebd. 15, 27.
Jotham	und Hoſea, Ebd. 15, 30.
Jotham	und Pekah, Ebd. 15, 32.
Ahas	und Pekah, Ebd. 16, 1.
Ahas	und Hoſea, Ebd. 17, 1.
Hiſkia	und Hoſea, Ebd. 18, 1. 9. 10.

Die Bücher der Chronika enthalten nur drei Zuſammenſtellungen dieſer Art:

Abia	und Jerobeam, 2. Chr. 13, 1.
Aſſa	und Baeſa, Ebd. 16, 1.
Amazia	und Joas, Ebd. 25. 25.

Dieſe Methode von fortgehender Gleichzeitigkeit, wovon vielleicht die heilige Schrift allein ein Beiſpiel darbietet, hat zahlreiche Irrthümer, zahlreiche Widerſprüche in den Zahlen herbeigeführt. Der größte Theil der Zuſammenſtellungen, deren Liſte man ſo eben durchgegangen hat, wird nach einer Prüfung und Vergleichung für ungenau erkannt. Es wird genügen, einige Beiſpiele anzuführen, um ſich von dem chronologiſchen Labyrinth, worin ſich der Geſchichtſchreiber verwickelt ſieht, eine Idee zu machen.

1. Aſſa, König von Juda, war, wie man aus obiger Tabelle erſieht, ein Zeitgenoſſe von ſechs und ſogar von ſieben Königen Juda's; keine einzige dieſer Zuſammentreffungen ſtimmt ohne Verbeſſerung mit der Berechnung der Königreiche überein.

Nadab beſteigt den iſraelitiſchen Thron im zweiten Jahre Aſſa's und regiert zwei Jahre (1. Kön. 15, 25). Baeſa, ſein Nachfolger, bekommt nun die Krone im vierten Jahre Aſſa's; es heißt (1. Kön. 15, 28. 33) im dritten Jahre.

Baeſa war der Nachfolger Nadabs im vierten Jahre Aſſa's und regierte 24 Jahre (1. Kön. 15, 35). Er hinterläßt ſodann Ella den Scepter im 28ſten Jahre Aſſa's, es heißt (1. Kön. 16, 8) im 26ſten Jahre.

Ella folgte auf Baeſa im 28ſten Jahre Aſſa's und regierte 2 Jahre (2. Kön. 16, 8). An ſeiner Statt kam nun Simri im 30ſten Jahre Aſſa's; es heißt an zwei Orten (1. Kön. 16, 10. 15) im 27ſten Jahre.

Nach der kurzen Uſurpation Simri's war Amri ſo glücklich, ſich des iſraelitiſchen Thrones im 31ſten Jahre Aſſa's zu bemächtigen (1. Kön, 16, 23), und regierte 12 Jahre; er hinterläßt die Krone Ahab im 42ſten oder 43ſten Jahre Aſſa's, zu Ende oder Anfang des Jahres; es heißt (1. Kön. 16, 29) im 38ſten Jahre.

Und, um die Ungewißheit und Verlegenheit auf den höchſten Punkt zu bringen, heißt es (1. Kön. 15, 10), Aſſa regierte nur 41 Jahre, und darunter ein Jahr und ſogar darüber gleichzeitig mit Jerobeam, dem erſten iſraelitiſchen Könige (1. Kön. 15, 10).

2. Joram, der Sohn Ahabs, gelangt nach der erſten Zeitangabe ſeines Königreichs (2. Kön. 1, 17) im zweiten Jahre Jorams, Königs von Juda, des Sohnes Joſaphat, auf den iſraelitiſchen Thron.

Einer andern Zeitangabe zufolge (2. Kön. 3, 1) wird Joram König über Iſrael im 18ten Jahre Joſaphats, Königs von Juda.

Endlich noch einer andern Zeitangabe zufolge (2. Kön. 8, 16) iſt Joram König von Iſrael in dem fünften Jahre ſeines Königreichs als Joram, König von Juda, das ſeinige noch zu Lebzeiten ſeines Vaters Joſaphat antritt.

Hier folgen drei Zahlen, die einander ausſchließen:

1. Jahr Jorams, Königs v. Iſrael	2. Jahr Jorams, Königs v. Juda.
1. Jahr ebendeſſelben	18. Jahr Joſaphats.
5. Jahr ebendeſſelben	1. Jahr Jorams.

Man ſucht die beiden letzten Widerſprüche dadurch zu rechtfertigen, daß man ſich die Worte des letzt angeführten Verſes zu Nutze macht: „Sein Vater, Joſaphat, war noch König in Juda;“ und auf die Treue dieſer wenigen Worte hin, deren Authenticität und Ueberlieferung ungewiß ſind, gibt man eine Mitregentſchaft des Sohnes mit dem Vater zu. Aber nach dem Geſtändniß der beſten Kritiker, an deren Spitze man Grotius[1] ſtellen muß, beklagt ſich die Schwierigkeit, welche übrig bleibt, über einen Irrthum in den Manuſcripten.

3. Ahasja kommt der gewöhnlichen Zeitangabe ſeines Königreichs zufolge, welches die Erwähnung ſeines Regierungsantrittes (2. Kön. 8, 25) begleitet, im 12ten Jahre Jorams, Königs von Iſrael, auf den Thron Juda's; nach einer mit der Erzählung ſeines Todes (2. Kön. 9, 29) verbundenen Zeitangabe war es das elfte Jahr.

4. Amazia, König von Juda, überlebte ſeinen Gegner Joas, König von Iſrael, um 15 Jahre. Dieſes ſprechen die beiden hiſtoriſchen Bücher in zwei Texten ausdrücklich aus (2. Kön. 14, 17. 2. Chr. 25, 25). Der Tod Ahasja's entſpricht alſo dem 15ten Jahre des Königreichs Jerobeams II., des Nachfolgers von Joas, und in ebendemſelben Jahre ſoll Uſia, der unmittelbare Nachfolger Amazia's (2. Kön. 14, 21. 2. Chr. 26, 1), auf den Thron geſtiegen ſeyn. Aber in einem andern Texte (2. Kön. 15, 1) wird der Regierungsantritt Uſia's vom Jahre 15 in das Jahr 27 Jerobeams zurückverſetzt. Das Auftreten dieſes

1. Anmerkung zu dem Text 2. Kön. 1, 17.

Fürsten ist jedoch eine der wichtigen Zeitangaben dieser Epoche. Die heilige Schrift kommt fünfmal darauf zurück (2. Kön. 15, 8. 13. 17. 23. 27). Die lange Regierung Usia's, sein Ruhm und sein Glück, sein Streben nach der Usurpation der priesterlichen Gewalt sollten in der That die Aufmerksamkeit des Geschichtschreibers fixiren, und diese Zahl ist eine von denen, welche die Chronologisten in Verzweiflung bringen, und wovon sie sich nur dadurch befreien, daß sie die Treue der Manuscripte anklagen, oder daß die einen ein Interregnum hineinsetzen, welches, wegen des Stillschweigens der heiligen Schrift und in Betracht des Friedens und Glückstandes im Lande, nicht die geringste Wahrscheinlichkeit hat; oder daß die andern eine Minderjährigkeit supponiren, die nicht wahrscheinlich ist, weil die heiligen Bücher dem Usia 16 Jahre beilegen (2. Kön. 14, 21. 15. 2. und 2. Chr. 26, 1. 3).[1]

5. Die Verschwörung Hosea's und seine Usurpation werden, dem ersten Datum seiner Geschichte zufolge (2. Kön. 15. 30), in das 20ste Jahr Jothams, Königs von Juda, gesetzt, welcher, nach einer andern Stelle, nur 16 Jahre regierte (2. Kön. 15, 33). Wenn man sich entschließt, dieses 20ste Jahr eines seit 4 Jahren gestorbenen Königs durch das vierte Jahr seines Nachfolgers Ahas zu ersetzen, so fällt man in eine neue Ungewißheit; denn weiter unten (2. Kön. 17, 1) heißt es, Hosea habe die Regierung angetreten nicht im 4ten Jahre, sondern im 12ten Jahre des Ahas.

6. Endlich dürfte die Regierung Hiskia's einen Ueberfluß von Beispielen liefern, wovon wir nur ein einziges wählen wollen. Das 12te Jahr des Ahas war das erste Jahr Hosea's (2. Kön. 17, 1), und das 16te und letzte Jahr des Ahas ist das 5te Jahr Hosea's Also im 5ten oder vielmehr im 4ten Jahre dieses Fürsten folgt Hiskia auf seinen Vater Ahas in Juda. Aber weiter unten (2. Kön. 18, 1) wird der Regierungsantritt Hiskia's in das 3te Jahr Hosea's gesetzt.

Eine andere Quelle der Verwirrung und des Irrthums, die sich für diese Epoche der hebräischen Geschichte auf jeder Seite wieder eröffnet, ist das Alter, das mehreren dieser Fürsten zur Zeit ihres Regierungsantrittes beigelegt wird.

So erhält, nach dem Buche der Könige (8, 26), Ahasja, König von Juda, die Krone in seinem 22sten Lebensjahre; nach dem Buche der Chronika (22, 2) war er 42 Jahre alt. Dieser letztere Text ist so fehlerhaft, daß er Ahasja älter macht als seinen Vater, welcher noch nicht über 40 Jahre hinaus war (2. Kön. 8, 17 und 2. Chr. 21, 5).

---

1. Ueber diese Schwierigkeit siehe Jahn Einl. Buch Amos §. 91. Anm.

Ahas, König von Juda, gelangt auf den Thron in einem Alter von 20 Jahren und regierte 16 Jahre (2. Kön. 16, 2 und 2. Chr. 28, 1), was für ihn 36 Lebensjahre ausmacht. Sein Sohn Hiskia folgt ihm in einem Alter von 25 Jahren (2. Kön. 18, 2 und 2. Chr. 29, 1). Eine einfache Vergleichung zwischen dem Alter des Vaters und dem des Sohnes zeigt deutlich, wie ungenau diese Zahlen sind.

Eines der letzten Königreiche Juda's zeigt ebenfalls einen gleichen Zahlenfehler. Jechonias oder Jojachin ist nach den Königen (2. Kön. 24, 8) bei seiner Thronbesteigung 18 Jahre und nach den Chroniken (2. Chr. 36, 9) nur 8 Jahre alt.

Alle diese Beispiele, welche man noch leicht vermehren könnte, sind ohne allen Zweifel zahlreich genug, um die absolute Unmöglichkeit zu zeigen, auf die gewöhnlichen Grundlagen der chronologischen Berechnungen ein fortlaufendes, ununterbrochenes System aufzustellen, das dem Buchstaben der heiligen Schrift in nichts zuwiderläuft. Was hauptsächlich die oft vorkommenden innern Widersprüche, welche bei den Jahren der Könige von Juda und Israel gegenseitig vorkommen, bemerkbar macht, ist die Leichtigkeit, mit welcher man eine vollkommene und regelmäßige Gleichzeitigkeit herbeiführen zu können glaubte. Zwei angrenzende Staaten, zwei nicht weit von einander entfernte Hauptstädte, die nämliche Sprache bei beiden Völkern, eine gemeinschaftliche Abkunft, immerwährende Kriegs-, Friedens- oder Verbindungsverhältnisse und ein einziges Heiligthum der wahren Religion, das allen beiden offen stand, das war gewiß eine Arbeit, welche keine Geduld hätte ermüden, keinen Scharfsinn erschrecken, sondern die Uebereinstimmung ihrer Annalen hätte erhalten sollen. Woher kommt es denn, daß diese Gleichzeitigkeit der Geschichte beider Staaten und der Nachfolge ihrer Dynastien so verwickelt und verwirrt ist? Daher, daß der alte Orient sich wenig darum bekümmerte, eine Chronologie in dem neuern Sinne des Wortes zu besitzen; daher, daß die Ruinen Samaria's und Jerusalems, bei der Rückkehr aus der Gefangenschaft, die Aechtheit der Annalen beider Königreiche hinlänglich bezeugten; daher, daß Samaria nicht wieder erstand, um zum Schauplatz des Evangeliums zu dienen, und daß Jerusalem sich wieder aus dem Staube erhob, um aus seinem Schutte das Geschlecht Isai's erblühen zu sehen; daher, noch einmal, daß die Bibel eine Offenbarung und keine Chronologie ist.

XX. Folge der Könige in Juda.

Die Periode der sieben letzten Könige Juda's, welche nach der Zerstörung des Königreichs der zehn Stämme bis zu der Zeit regierten, wo das Königreich Juda Israel ins Exil gefolgt war, erregt nur gegen das

Ende ihrer Dynaſtie lebhafte Widerſprüche, in Beziehung auf die Zeitangaben der Belagerung Jeruſalems und hauptſächlich auf den Anfang der Gefangenſchaft; nur zwei Stellen verdienen angeführt zu werden.

Manaſſe, der vierzehnte König von Juda, regierte 55 Jahre, und man weiß, wie ſelten in der Geſchichte eine Regierung von dieſer Dauer iſt; hier hat die Chronologie einen großen Spielraum; die heilige Schrift gibt kein einziges Datum ſeiner Geſchichte. Noch mehr; dieſe ſo lange Regierung zerfällt in zwei ſehr verſchiedene Epochen, einmal in die der Verbrechen und der Abgötterei; für's zweite in die der Reue, der Frömmigkeit und des Ruhmes, und dieſe zwei Epochen werden durch eine Gefangenſchaft zu Babylon getrennt. Sicherlich iſt hier, wenn man ſo ſagen darf, eine natürliche Gelegenheit, ein Datum hineinzuſetzen; die heilige Schrift gibt weder die Dauer ſeines Abfalls von Gott, noch die ſeines Exils, noch die Zahl ſeiner der Tugend geweihten Jahre an. Man muß, um dieſe Ereigniſſe mit einer Zahl zu begleiten, ſeine Zuflucht zu der großen Chronik der Juden[1] nehmen. Das Weglaſſen der Zeitangaben von ſo großem Intereſſe begreift man nur in einem Buche, wo die Chronologie als eine geringfügige Nebenſache erſcheint.

Jedoch bringt dieſes Stillſchweigen weniger die heilige Kritik, als den weiten Raum einiger Zeitberechnungen in Verlegenheit. Ein unbeſtimmtes Wort bezeichnet das Jahr, in welches das dreimonatliche Königreich Jojachins, des zweitletzten Königs von Juda, geſetzt wird. Die heilige Geſchichte gibt ſeinen Regierungsantritt und fügt hinzu: „im folgenden Jahre ſandte der König Nebucadnezar hin und ließ ihn gen Babel holen.“ Der Sinn dieſes Textes iſt zweifelhaft; man kann überſetzen: als das Jahr um war, oder als das Jahr endigte, oder als das neue Jahr anfing. Die Wichtigkeit dieſes Datums von einem ſo kurzen Königreich folgt hauptſächlich daraus, daß Jojakim, der Vorgänger Jojachins, in das ſiebente Jahr Nebucadnezars (Jer. 52, 28), und Jojachin, der drei Monate König war, in das achte Jahr dieſes Eroberers geſetzt wird (2. Kön. 24, 2). Es wäre überflüſſig, hier die Anſtrengungen der Gelehrten auseinanderzuſetzen, um aus dieſem Zuſammentreffen der Thronbeſteigung des hebräiſchen Fürſten, auf welche nach drei Monaten ſein Fall folgte, mit den zwei Jahren der Regierung des Königs von Babylon klar zu

1. Seder Olam, Kap. 24, herausgegeben von Meyer. Der Glaube, den dieſe Zahlen verdienen, iſt leicht zu beurtheilen, wenn man bemerkt, daß, dieſer Chronik zufolge, Manaſſe mit dem Götzen Micha, ein Phantaſiebild, zu Gunſten deſſen der Text (Richt. 18, 30) angeführt wird, der keine Beziehung darauf hat, als Gefangener nach Babylon abgeführt wurde.

werden. Unſer Zweck iſt immer erreicht, indem wir bewieſen, daß es hier Geſchichte und nicht Chronologie iſt.

XXI. Jeſaias.

Bevor wir uns in das mühſame Studium der Chronologie über die babyloniſche Gefangenſchaft einlaſſen, gebietet uns die Zeitordnung, die in den Büchern der Propheten, welche ihr vorausgegangen ſind, nämlich Jeſaias und die neun erſten erleuchteten Dichter Iſraels, gemeiniglich mit dem Namen „kleine Propheten“ bezeichnet, zerſtreut vorkommenden Zeitangaben aufzuſuchen.

In dem Buche Jeſaias, eines Dichters, der zu erhaben, als daß er die Zeiten pünktlich und eifrig angeben könnte, iſt ſehr wenig Chronologie enthalten; man findet darin kein einziges Datum, welches eine unbekannte Epoche bezeichnete und welches der Wiſſenſchaft nützlich wäre. Man kann die in der Sammlung ſeiner Prophezeihungen enthaltenen chronologiſchen Andeutungen in drei Klaſſen theilen.

1. Einige geſchichtliche Daten, welche die Gleichzeitigkeit ſeiner Amtsverrichtung im Allgemeinen und einiger ſeiner Lehren mit den Regierungen und gleichzeitigen Ereigniſſen beſtimmen. Er prophezeihte unter den Königen Juda's Uſia, Jotham, Achas und Hiſkia (Jeſ. 1, 1). In dem Jahre, da Uſia ſtarb (Jeſ. 6, 1), erhielt er eine herrliche Erſcheinung von Gott auf ſeinem Throne. In dem Jahre, da Achas ſtarb (Jeſ. 14, 28), demüthigte er den Stolz der Philiſter, welche wegen ihrer glücklichen Einfälle unter dieſem Fürſten in Juda hochmüthig waren, und welche unter ſeinem Nachfolger, Hiſkia, geſchwächt werden ſollten (2. Kön. 18, 8). In dem Jahre, als eine ihrer Städte, Asdod, durch einen Feldhauptmann des Königs von Aſſyrien (Jeſ. 20, 1) eingenommen wurde, verkündigte er vermittelſt eines auffallenden Sinnbildes die Unfälle, welche Aegypten in einem unglücklichen Kriege gegen die Aſſyrer treffen ſollte, und ſagte ihnen voraus, daß es drei Jahre anſtehen würde, bevor dieſe Unglücksfälle hereinbrechen werden. Endlich ſtimmen die Zeitangaben der geſchichtlichen Kapitel ſeines Buches mit denen der entſprechenden Erzählungen des Buches der Könige überein.

2. Seine Weiſſagungen enthalten auch eine beträchtliche Anzahl unbeſtimmter Andeutungen, dergleichen ſind: in der Zeit, in dieſen Tagen, Ausdrücke, welche hauptſächlich in den dreißig erſten Kapiteln häufig vorkommen; in den letzten Tagen oder in den letzten der Tage (2,2), des Abends und Morgens (17, 14), der erſte Schimmer von Erkenntniß (7, 16), der erſte Gebrauch der Stimme (8, 4), der Tag der Rache wider Idumäa und das Jahr der Vergeltung Jeruſalems (34, 8), von einem Feſte zum andern, vom Neumond und von einem

Sabbath zum andern (66, 23). Drei ſeiner Weiſſagungen ſind mit beſtimmter Genauigkeit gegeben; die erſte iſt die gegen das Königreich Iſrael (32, 10): „Es iſt um Jahr und Tag zu thun,“ ſagt der Prophet, und alsdann werdet ihr, Weiber von Samaria, zittern, ihr Sicheren.“ Wenn man dieſen Ausdruck buchſtäblich nehmen darf, ſo würde dieſe drohende Prophezeihung, welche mit dem Glück Juda's unter Hiſkia und dem nahen Sturze Samaria's im Kontraſt ſteht, zwei Jahre vor der Belagerung dieſer unglücklichen Stadt unter Hoſea ausgeſprochen worden ſeyn. In zwei andern Stellen (16, 14 und 21, 16) verkündigt Jeſaias die Erfüllung zweier Prophezeihungen, die eine gegen Moab nach Ablauf eines Jahres, und die andere gegen Arabien nach drei Jahren „wie eines Taglöhners Jahre ſind,“ das heißt, beſtimmte, vollſtändig und genau gezählte, wie die Stunden einer Arbeit, wofür ein Lohn verſprochen wird. Endlich zeigt der Prophet in einer Weiſſagung über das Schickſal der Stadt Tyrus einen Zeitraum von 70 Jahren an, damit ſie ihren Wohlſtand und ihren Glanz nach der Belagerung Nebucadnezars wieder bekomme (23, 15. 17). Man ſieht, daß alle dieſe Texte der Erklärung ein weites Feld eröffnen und gar nichts für die Chronologie leiſten.

Man findet aber in einer merkwürdigen Weiſſagung noch eine Zahl, welche die Gelehrten arg in Verlegenheit geſetzt hat, wie wenn Jeſaias, derjenige von den Propheten, der am wenigſten auf Chronologie Rückſicht nimmt, ſeinerſeits dennoch zu den Unbeſtimmtheiten der heiligen Chronologie hätte beitragen ſollen. Während der Belagerung Jeruſalems unter der Regierung des Ahas durch Rezin, König von Syrien, und Pekah, König von Iſrael, wurde Jeſaias zu Ahas geſandt, um ihm zu verkünden, daß die verbündeten Fürſten nicht glücklich ſeyn würden, und er fügt hinzu: „über 65 Jahre ſoll es mit Ephraim (das heißt das Königreich Iſrael) aus ſeyn, daß es nicht mehr ein Volk iſt“ (7, 8). Zwiſchen die Belagerung Jeruſalems und den Fall der zehn Stämme unter Hoſea kann man höchſtens blos 20 Jahre zählen; wo ſoll man nun Platz finden für die 65 Jahre der Prophezeihung? Die alten Erklärer ſind den jüdiſchen Lehrern gefolgt, und haben den Ausgangspunkt einer Weiſſagung des Jeſaias in die Epoche der Weiſſagungen des Amos, der viel gegen Iſrael prophezeiht hat, geſetzt, und zählen die 65 Jahre, indem ſie bis auf den Hirten Tekoah zurückgehen. Andere Kritiker haben die Periode weit über die Zerſtörung des Königreichs Iſrael hinaus verlängert und die Grenze der 65 prophezeihten Jahre in die Gefangenſchaft Manaſſe's geſetzt, indem ſie ſich wenig um die Ideenverbindung bekümmerten, wenn ſie nur ſo glücklich waren, die Genauigkeit der Zahlen zu erhalten. Man hat überſetzen wollen:

„in den 65 Jahren;“ man hat angenommen, daß sich eine Randnote durch die Nachläßigkeit der Abschreiber in den Text eingeschlichen habe; man hat lesen wollen: „in 6 und in 5 Jahren;“ endlich hat Grotius zuerst erklärt, daß, nach seiner Meinung, ein Fehler in den Manuscripten die Zahlen verändert habe .... So viel ist wenigstens gewiß, daß das, was hier verändert ist, die Chronologie ist.

XXII. Die neun ersten der kleinen Propheten.

Die Bücher der neun ersten kleinen Propheten, alle vor der babylonischen Gefangenschaft lebend, enthalten keine einzige genaue Zeitangabe, die in Zahlen ausgedrückt wäre und die zur Kenntniß beitragen könnte.

Vier an der Zahl, Hosea, Amos, Micha und Zephanja, berichten ihre Amtsverrichtungen zur Zeit der Regierungen der gleichzeitigen Könige Juda's und Israels. Hosea prophezeihte unter Usia, Jotham, Ahas und Hiskia, den Königen von Juda, und unter Jerobeam II., dem Könige von Israel; Amos unter Usia, von Juda, und Jerobeam II. von Israel; Micha, unter Jotham, Ahas und Hiskia, von Juda; Zephanja unter Josias, König von Juda. Diese Zusammenstellungen erheben keine Schwierigkeit, und die Gleichzeitigkeit, welche von Hosea und Amos zwischen den Königreichen Juda und Israel festgesetzt wird, stimmt allein mit der Geschichte überein; für Hosea erscheint daraus ein langes Leben und eine lange Amtsverrichtung, welche wenigstens 54 Jahre gedauert haben muß.

Alle andere Zeitandeutungen, auf welche man in den Schriften dieser heiligen Autoren stößt, sind unbestimmt, gehören vor das Forum der Kritik und können der Chronologie nichts nützen. Bald bezeichnen sie kurze Zwischenräume und nahe Ereignisse; dergleichen enthalten die Texte: Hosea 6, 2 und 11 (dessen Erfüllung wahrscheinlich berichtet ist 2. Chr. 28, 6 ff.) 10, 15. Amos 8, 11. 13. Zephanja 1, 8. 10. 12. 14. 2, 2. 3. 3, 8., bald bedeutende Zeiträume und manchmal ganz unbestimmte: Joel 2, 28. 29. 3, 1. 18. Mich. 4, 1. 6.[1] 5, 5. 10. 7, 11. 12. Nah. 2, 8 (eine in mehreren Uebersetzungen anders gegebene Stelle). Hab. 2, 3.

---

1. Die Verse 2, 3 und 4 dieses Kapitels von Micha finden sich Wort für Wort wieder im Jesaias 2, 2. 3. 4. Man hat die Frage aufgestellt, ob Micha diese Weissagung von Jesaias oder Jesaias von Micha entlehnt habe. Es ist sehr wahrscheinlich, daß keiner von beiden Propheten sie von dem andern entlehnt hat, und daß dieses herrliche Bild von dem Kommen des Messias und von dem Frieden, den er der Welt brachte, eine ältere Weissagung von einem unbekannten Verfasser ist, dessen Erhabenheit die Aufmerksamkeit sowohl des Jesaias als des Micha auf sich gezogen hat, und daß alle beide es für nützlich gehalten haben, ihre Autorität anzuführen und zu bekraftigen.

Zeph. 3, 9. 11. 20 (Verse, welche man nicht mit dem 8ten des nämlichen Kapitels verbinden muß, welcher von etwas ganz anderem handelt, das mit ihm aufhört). In allen diesen Texten ist nichts chronologisch.

Die merkwürdigste Zeitangabe dieser prophetischen Schriften ist die, welche die Sammlung des Amos eröffnet, wo man auch zweimal die Zahl der 40 Jahre auf der Reise erwähnt findet (2, 10. 5, 25). Sein Buch hat zur Aufschrift: „Dies ist's, das Amos, der unter den Hirten zu Thekoa war, gesehen hat über Israel, zur Zeit Usia, des Königs von Juda, und Jerobeam, des Sohns Joas, des Königs von Israel, zwei Jahre vor dem Erdbeben." Dieses Unglück hatte ohne Zweifel große Verwüstungen verursacht, weil Sacharja, der ungefähr dritthalb Jahrhunderte nach Amos im Ansehen stand, von diesem Ereigniß spricht, wie wenn das Andenken daran Jedermann gegenwärtig wäre (Sach. 14, 5). Obwohl man vielleicht dem Sinn dieser Stelle allzusehr zugesetzt hat, so verwandeln doch der Geschichtschreiber Josephus,[1] die alten Rabbiner, einige Kirchenväter und mehrere alte Ausleger, Münster, Clarius, Drusius[2] dieses Phänomen in ein Wunder; sie waren der Meinung, es habe sich im nämlichen Augenblick, wo Usia gewaltsamer Weise in den Tempel eintrat und die priesterliche Gewalt an sich zu reißen suchte, erreignet (2. Chr. 25, 16). Grotius[3] selbst scheint, ohne sich auf eine bestimmte Art auszusprechen, dieser Meinung günstig. Aber diese Meinung stützt sich auf nichts in der heiligen Schrift; die gelehrtesten jüdischen Doktoren kommen darin überein, daß sie den rabbinischen Traditionen ihren Ursprung zu verdanken habe, und es ist in der That nicht sehr wahrscheinlich, daß der Verfasser der Chronik in der umständlichen Erzählung, die er von der Usurpation und der Züchtigung Usia's gibt, einen so merkwürdigen Thatumstand, an den sich die Nation und ihre Dichter 250 Jahre nachher noch so gut erinnerten, weggelassen haben sollte. Man ist also genöthigt, das Jahr dieses Erdbebens mit Van der Palm[4] und Jahn[5] als gänzlich unbekannt anzunehmen, und auch hieraus erhält die Chronologie keinen Beistand. Es ist ohne Zweifel zu bedauern, daß das Zusammentreffen dieses Phänomens mit dem strafbaren Unternehmen Usia's eine einfache Vermuthung ist, und daß Amos die Zeit des Ereignisses nicht genau angibt; die dunkle Chronologie über die Regierung dieses Fürsten, in Verlegenheit gebracht durch seinen Fall und

1. Ant. 9, 11.
2. *Critici sacri.* Noten über den Text Amos 1, 1.
3. Bemerkung über den Text Amos 1, 1.
4. Bijbel. Anmerkung zu dem Text Amos 1, 1.
5. Einleitung in das Buch Amos 8, 99.

Nun aber war der Tag der Verherrlichung Gottes gekommen, und mit eben der Entschiedenheit, mit welcher Jesus seine weitere Reise unterbrochen hatte, erklärte er jetzt den Jüngern: „Lasset uns wieder nach Judäa ziehen!“ Ihnen aber graute vor dem Wege; sie ahneten nur das traurige Ereigniß; der herrliche Ausgang blieb ihren Augen verborgen. So betritt der Mensch oft mit Zittern einen dunklen Weg, und sieht nicht den Stern, der schon an dem umwölktem Himmel aufgegangen ist, und bald das düstere Dunkel durchbrechen wird. Jesus erkannte ihn; die Sonne der schützenden und über jedem Augenblicke seines Tagwerks wachenden Liebe Gottes beleuchtete seinen Pfad; der Wille Gottes war das Licht, in welchem er wandelte, überzeugt, daß er seinen Fuß an keinen Stein stoßen würde. In diesem Bewußtseyn rief er aus: „Sind nicht des Tages zwölf Stunden? Wer des Tages wandelt, der stößet sich nicht, denn er siehet das Licht dieser Welt. Wer aber des Nachts wandelt, der stößet sich, denn es ist kein Licht in ihm.“ Da er also gesprochen, hob er den Schleier von Lazarus Bilde hinweg, und sagte, den Zweck seiner Reise enthüllend: „Lazarus, unser Freund, schläft. Aber ich gehe hin, um ihn aufzuwecken.“ So weiß der Herr die Todesbotschaft zum Friedensgruße zu machen, und was Er spricht, ist nicht etwa das oft gehörte Wort tröstender Dichtung, sondern göttliche, von dem Todesüberwinder bekräftigte Wahrheit. Denn sie sind nicht gestorben, die in dem Herrn entschlafen sind, sie warten nur des großen Erlösungstags, wo das allgemeine Harren der Kreatur sich in die selige Freiheit der Kinder Gottes

seine Krankheit, würde dann klar seyn. Das ist aber nicht der Fall, und ein großes Nationalunglück, dessen Andenken zwei Propheten in einem Zwischenraum von 250 Jahren wieder hervorrufen, hat kein Datum in der heiligen Schrift.

XXIII. Anfang der babylonischen Gefangenschaft.

Von den Weissagungen kehren wir zu den wirklichen Thatsachen und von den Propheten zu den Geschichtschreibern zurück. Die babylonische Gefangenschaft kann man den Culminationspunkt in der Chronologie nennen. Man stimmt allgemein darin überein, daß die Sklaverei 70 Jahre gedauert habe. Man stimmt darin überein, daß es Nebucadnezar war, der sich Judäa's bemächtigte und der das Geschlecht Abrahams nach Asien hinein versetzte; man ist aber weit davon entfernt, in der Zeit übereinzustimmen, in welcher die Gefangenschaft angefangen hat. Eine gedrängte, aber getreue Auseinandersetzung über den Grundstoff dieser schwierigen Untersuchung wird zeigen, ob es möglich sey, diese Meinungsverschiedenheit zu vermeiden, und ob einige Hoffnung übrig sey, dieselbe sich vereinigen zu sehen.

Mehrere Verbannungen sind von Nebucadnezar angeordnet worden. Dieser Fürst war, seit dem Ende des Königreichs Josia's und der merkwürdigen Niederlage des Pharao Necho zu Carkemis am Euphrat, Meister dieser großen Länder bis zu den Grenzen Aegyptens, ohne daß Widersetzungen der unterjochten Völker im Einzelnen oder Allgemeinen seine Herrschaft hätten erschüttern können; das Resultat davon war für diese Unglücksfälle, für jenen Eroberungen.

Die erste Verbannung, in welche der Prophet Daniel verwickelt wurde, fand Statt im dritten Jahre Jojakims, des 18ten Königs von Juda (2. Kön. 24, 1. 2. Chr. 36, 7. Dan. 1, 1).

Die zweite, worin der Prophet Ezechiel seine Freiheit verlor, am Ende der dreimonatlichen Regierung Jojachins, des 19ten Königs von Juda (2. Kön. 24, 10. 2. Chr. 36, 20. Esr. 2, 6. Jer. 29, 2. 52, 28. Ezech. 17, 12).

Die dritte gegen das Ende der Regierung Zedekia's, des 20ten und letzten Königs von Juda (2. Kön. 25, 2. 2. Chr. 36, 20. Jer. 52, 29).

Die vierte im 23sten Jahre der Regierung Nebucadnezars (Jer. 52, 30).

Die Frage ist, zu wissen, in welche dieser Verbannungen man den Anfang der Gefangenschaft setzen müsse, wenn man als Grundlage die Weissagungen, welche deren Dauer festsetzen, namentlich die von Jeremias, annimmt.

Im vierten Jahre Jojakims, welches das erste Jahr Nebucadnezars war, sprach Jeremias zum Volke Juda: „Es ist von

dem 13ten Jahre Josia's an bis zu dem Jahre, welches das 23ste ist, — das Wort des Herrn zu mir geschehen, — und ihr habt nie hören wollen, weder mich, noch die andern Propheten — und dies ganze Land soll wüste seyn, und alle diese Völker sollen Nebucadnezarn dienen 70 Jahre" (Jer. 25, 3 ff.).

Eine andere Prophezeihung von Jeremias, die nach der Abführung Jojachins ausgesprochen und nach Babylon zu den bereits gefangenen Juden gesandt wurde, bestimmt die Dauer der Gefangenschaft auch auf 70 Jahre (Jer. 29, 1. 10).

Dieser Zeitraum von 70 Jahren ist auch von dem Verfasser der Chronik (2. Chr. 35, 21) und von Daniel (Dan. 9, 2) angezeigt. Zwei Stellen Sacharja's machen deutlich eine Anspielung darauf (Sach. 1, 12. 7, 5).

Das sind die Texte. Zwei Meinungen sind allgemein aufgegeben, auch haben sie immer nur eine sehr kleine Anzahl Anhänger gezählt; diejenige, welche den Anfang der Gefangenschaft in das 13te Jahr Josia's, 16ten Königs von Juda, stellt, ein Jahr, in welchem das Prophetenamt dem Jeremias ertheilt wurde, und diejenige, welche diese Sklaverei der vierten und letzten Verbannung in das 23ste Jahr Nebucadnezars setzt, und welche von einem seiner Befehlshaber ausgeführt wurde. Das heißt das erste Jahr der Gefangenschaft offenbar zu weit hinausschieben oder zu weit zurückversetzen, und beide Meinungen, welchen Alles, sowohl in der heiligen als auch in der Profangeschichte, widerspricht, verdienen keine weitere Untersuchung.

Die drei andern Meinungen haben mehr Wahrscheinlichkeit und haben weit mehr Beifall gefunden.

1. Die erste setzt den Anfang der Gefangenschaft in das dritte Jahr Jojakims. Dies ist die erste Verbannung; es scheint beim ersten Anblick ziemlich natürlich, sie für diejenige anzunehmen, welche die 70 Jahre der Sklaverei eröffnet. Die Prophezeihung Jeremia's (Jer. 25, 3) folgt nun unmittelbar dieser großen Katastrophe, deren Gerechtigkeit und Ende er verkündigt. Auch in der Weissagung, die acht Jahre nachher, zur Zeit der Verbannung Jojachins, ausgesprochen wurde, scheint der Prophet offenbar eine Anspielung auf die bereits gefangengesetzten Juden zu machen, und wiederholt das Versprechen einer Befreiung am Ende der 70 Jahre, welche er bereits gezählt, bereits vorausgesagt hat (Jer. 29, 10). Die Stelle, wo der Verfasser der Chronik diese drohende Zahl von 70 Jahren aufgezeichnet, ist eine einfache Wiedererinnerung an den Thatumstand, begünstigt keine Meinung, aber widerspricht auch dieser durchaus nicht (2. Chr. 36, 21), und wenn Ezechiel (Ez. 1, 1.

31, 1. 33, 21. 40, 1) seine besondern Offenbarungen in die Jahre der Gefangenschaft Jojachins, in welche er verwickelt war, setzt, so heben, so zu sagen, diese persönlichen Zeitangaben, und um die Lage dieses Propheten in Asien zu rechtfertigen, die Frage über den Anfang der Gefangenschaft durchaus nicht auf. Endlich ist, und dieser Beweis ist der stärkste von allen, die Verbannung unter Jojakim der Anfang der Dienstbarkeit Israels bei den Babyloniern.[1]

2. Indessen ist diese Meinung großen Schwierigkeiten unterworfen, namentlich wenn man sie mit derjenigen, welche die babylonische Gefangenschaft um acht Jahre später, mit dem Sturze Jojachins, anfangen läßt, in die Waagschale legt. Seine Regierung hat zwar nur drei Monate gedauert; aber die Sklaverei, welche sie begrenzt, ist weit unglücklicher und merkwürdiger gewesen, als die vorhergehende. Unter Jojakim ist Nebucadnezar gegen Juda noch nicht unerbittlich und seine Rache ist nicht so strenge. Unter Jojachin wurden, ohne von den Schätzen und den kostbaren Kirchengeräthschaften, die der Feind wegnahm und dem Götzendienst zu Babylon weihte, zu sprechen, der König, seine Mutter, seine Weiber, sein Hof und die angesehensten Personen zu Jerusalem nebst 7 bis 8000 Gefangenen von dem Sieger abgeführt, das heißt wohl eine Nationalsklaverei, während die Zahl der Gefangenen, zur Zeit der Unterjochung Jojakims, nicht einmal bemerkt ist. Auch Jeremias stellt diese Verbannung, in einer seiner Reden, für weit unheilvoller dar, als die vorhergehende (Jer. 10, 17—25). Ist es, von der andern Seite, wahrscheinlich, daß Ezechiel, der Prophet der in dem Königreiche Babylon zerstreuten Juden, und unaufhörlich beschäftigt, ihren Glauben während dieser langen und harten Probe aufrecht zu erhalten, die Zeitangabe eines Privatunglücks der eines öffentlichen Unglücks vorzieht? Nach dem Sturze Jojachins und nicht nach der Unterwerfung Jojakims ist Juda von Nebucadnezar wahrscheinlich unterjocht worden. Dieser Fürst war es, welcher die Krone dem Zedekia gab, und wenn man in dem ersten Kapitel Daniels liest, so scheint es, als ob der Charakter der Katastrophe, worein er verwickelt war, lieber Geißeln wählen als Gefangene abführen wollte.

3. Die dritte Meinung versetzt den Anfang der Gefangenschaft in das Ende der Regierung Zedekia's zurück. Die Vertheidiger dieser Meinung führen eine Stelle aus einer Rede Jeremias, die unter Jojachin ausgesprochen wurde, an: „das ganze Israel ist rein weggeführet" (Jer. 13, 19), und einen Ausspruch des historischen Anhangs, der sein Buch schließt: „also ward Juda aus seinem

1. Dieses System ist das der gewöhnlichen Chronologie. Usc. Ann. p. 65.

Lande weggeführet" (Jer. 52, 27. 2. Kön. 25, 21), Texte, welche beide, der eine in der Form einer drohenden Weissagung und der andere in der eines einfachen, kurzen Inhalts anzuzeigen scheinen, daß die göttliche Rache nur durch die allgemeine Sklaverei der Nation erfüllt werde. Ueberdies führen sie noch eine Zeitangabe an, welche positiv scheint und womit die Weissagungen Jeremiä beginnen: „Das Wort des Herrn geschah zu mir bis auf's Gefängniß Jerusalem im fünften Monden" (Jer. 1, 3. 2. Kön. 25, 8). Hier wird noch die Verbannung, welche am Ende der Regierung Zedekiä Statt fand, für die Nationalverbannung, für die wahre Gefangenschaft Juda's gehalten, und dient dazu, um das Ende der Amtsverrichtung Jeremiä zu bezeichnen, dessen Hauptaufgabe es gewesen ist, sie vorauszusagen und zu erklären. Aber kann man, was noch stärker ist, sagen, daß die Sklaverei, so wie sie von Jeremias vorausgesagt und mit so drohenden und schrecklichen Farben gezeichnet ist (Jer. 25, 8 ff.), im dritten Jahre der Regierung Jojakims oder sogar acht Jahre nachher, zur Zeit des Sturzes Jojachins, als das Königreich Juda sich noch während der elfjährigen Regierung Zedekiä behauptet, beginne? Der Tempel und der Gottesdienst, der Thron und der Hof, die Regierung und die Hauptstadt, Alles besteht noch; Jerusalem ist noch Jerusalem, die heilige und gewaffnete Stadt; nur Abgaben werden dem chaldäischen Eroberer entrichtet, und wie viele Nachfolger Davids haben diese Schmach auf sich geladen? Nur einige von den vornehmen Familien der ägyptischen Partei sind decimirt und Gefangene werden abgeführt. Ist das die babylonische Gefangenschaft? Ist das die Zerstörung Juda's nach dem Gesetze des Verbots? Hat der Herr unter ihnen aufhören lassen das Geschrei der Freude und Wonne, und die Stimme des Bräutigams und der Braut, das Geräusch der Mühlen und das Licht der Lampen? War das Land eine Wüste, um darob zu erschrecken? Kann man, so lange diese Zeichen die Erfüllung der Weissagung nicht erkennen lassen, so lange die Zerstörung Juda's diesen Grad von Trauer nicht erreicht hat, gewöhnliche Unfälle und eine Unterjochung, welche seit Ahas nur kurze Zwischenräume gehabt hat, mit der göttlichen Rache der 70 Jahre, welche so feierlich und so deutlich verkündet wurden, verwechseln? Aber unter Zedekias, als Jerusalem und der Tempel mit Feuer und Schwert zerstört wurde, als alle Häupter Juda's über die Grenze Syriens geführt wurden, um daselbst ermordet zu werden, so daß die Nation auf gewisse Art über die Körper ihrer Fürsten hin den Weg ins Exil nahm, als in Judäa nur noch die Aermsten im Volk, Leute die nichts hatten (Jer. 14, 10), übrig blieben, da fühlt man sich mitten in das große Unglück versetzt;

da bleibt das Land Judäa wüste, da ist es Sabbath, bis daß die 70 Jahre voll werden (2. Chr. 36, 21).

Diese schnelle Auseinandersetzung der verschiedenen Meinungen über diese merkwürdige Katastrophe, diese Vergleichung der drei Anfänge, welche man der babylonischen Gefangenschaft anweist, die Unterjochung Jojakims, der Sturz Jojachins oder der gänzliche Untergang des Königreichs unter Zedekias zeigt hinlänglich, welche tiefe Ungewißheit hier die Chronologisten in Verlegenheit bringt und ihre Meinungen theilt. Man kann nicht ohne Erstaunen in Des Vignolles[1] die dreifache und lange Liste lesen, welche er aus Rabbinern und jüdischen Doktoren, aus christlichen Autoren der ersten Jahrhunderte und aus neuern Gelehrten, welche wechselsweise das eine oder das andere der drei Systeme vertheidigt und die beiden übrigen lebhaft angegriffen haben, angelegt hat. Der einzige Punkt, worin sie übereinstimmen, ist die außerordentliche Wichtigkeit dieser Zeitangabe. Wahrlich, die ganze Chronologie zerschellt, so zu sagen, an den Ruinen Jerusalems. Bis zu dieser Epoche ist die Bibel beinahe allein mitten im Stillschweigen der Geschichte; nur sie wirft Licht in die Nacht des Alterthums. Mit der babylonischen Gefangenschaft nimmt die heilige Geschichte zuerst Platz in der allgemeinen Geschichte; Israel tritt in zusammenhängende Verhältnisse mit auswärtigen Völkern; die profanen Jahrhunderte und die heiligen Jahrhunderte vereinigen sich, so zu sagen, und fließen unter den Augen des aufmerksamer gemachten Wissens dahin, und von der Bestimmung dieser Zeitangabe hängen die der Rückkehr der Juden und der Decrete ihrer Befreiung und ihrer Wiedereinsetzung, die 70 Wochen Daniels (§. 28) und der Zwischenraum zwischen Cyrus und Christus ab.

Diese letzten Betrachtungen, deren Richtigkeit nicht bestritten werden kann, führen uns auf zwei Gedanken, um derentwillen wir die ganze Aufmerksamkeit des Lesers aufrufen zu müssen glauben. Man lasse die Spitzfindigkeiten der Kritik und die Feinheiten der chronologischen Arithmetik bei Seite; man ziehe nur das zu Rathe, was man den gewöhnlichen historischen Sinn nennen kann, und man sage, ob jemals, ohne daß es nöthig wäre, die Jahrhunderte und die Vorfälle nach einem System zu ordnen, der Gedanke aufgestiegen seyn würde, die babylonische Gefangenschaft vor dem Untergang und der Sklaverei der Nation unter Zedekias zu beginnen? Die Vorboten dieser großen Katastrophe mit der Katastrophe selbst zu verwechseln, das für die göttliche, so oft vorhergesagte Züchtigung zu halten, was nur die Ankündigung und Annäherung war, zuzugeben, daß die Ketten der Gefangenschaft Juda's

1. Chron. der heiligen Geschichte, Buch 2, 57.

bereits geſchmiedet geweſen ſeyen, während der Thron Davids im Schatten des Tempels noch aufrecht daſtand; das alles würde nur als ein abſurdes Hirngeſpinſt erſcheinen, wenn es keine Zahlen gegeben hätte, ſolches zu rechtfertigen. Man hat geſagt, die Chronologie ſey das Auge der Geſchichte; ja! ein Auge, das ſich oft geſchloſſen hat.

Eine andere Bemerkung iſt noch wichtiger. Man hat geſehen, von welcher Wichtigkeit in hiſtoriſcher und chronologiſcher Beziehung dieſe Knechtſchaft iſt, welche die Nachkommen Abrahams in Aſien zerſtreute. Die Wichtigkeit dieſes Ereigniſſes in religiöſer Beziehung iſt noch größer. Drei Punkte ſtellen ſich dar, die ſo wichtig ſind, daß es der Mühe werth iſt, ſie zu nennen: 1) das iſt das erſtemal, daß die Religion Moſis ihr Vaterland, ſo zu ſagen, verläßt und ſich den heidniſchen Völkern zeigt; das gefangene Iſrael geht in den Orient, begleitet nicht von den goldenen Kälbern Jerobeams, welche, wenn ſie ſich auch mit dem heidniſchen Götzendienſt vermiſchten, Zeuge der Coloniſationen Ezar-Haddons, nichts zu verlieren hatten, ſondern von der Einigkeit Gottes, ſo wie ſie ein Moſes, David, Jeſaias auffaßten. 2) Auch wird durch dieſes Ereigniß ſogar die Einigkeit Gottes für immer unter den Hebräern erhalten; die Abgötterei hört mit der Gefangenſchaft in Iſrael auf; ausgezogen aus Judäa mit einem Herzen ſo voll abgöttiſchen Weſens, daß die Abgötterei um die Zeit der Zerſtörung Jeruſalems ſyſtematiſch wurde und feſte Grundſätze aufſtellte (Jer. 44, 16 ff.), kehrt es, vollſtändig geheilt von dieſem fatalen Irrthum, am Ende von 70 Jahren dahin zurück; es zieht alſo aus, um die Nationen über die Einigkeit Gottes zu belehren und verlernt ſelbſt die Abgötterei. 3) Endlich ſtreut Iſrael mit der großen Wahrheit: „Es iſt nur ein einziger Gott," überall in den Colonien ſeiner Sklaverei die große Hoffnung aus: es wird ein Erlöſer kommen; und dieſe unbeſtimmte Erwartung einer außerordentlichen Perſon, welche bereit iſt, zu erſcheinen; dieſes dunkle Vorgefühl von einem Meſſias, von dem alle Völker um die Zeit des Evangeliums[1] durchdrungen wurden, geht zurück bis in die babyloniſche Gefangenſchaft und verdankt ihren Urſprung dem Klange der Harfen Iſraels, die an den Weiden fremder Flüſſe hingen.

Und deſſen ungeachtet iſt das Datum dieſes Ereigniſſes in der heiligen Schrift nicht gegeben; die Schrift ſagt nirgends, wann die 70 Jahre der Gefangenſchaft begonnen haben.

Welch deutlicher Beweis, daß es in der Bibel keine Chronologie giebt, und daß Gott mit der Zeit das nämliche gethan hat, wie mit der Welt: er hat ſie den Menſchen zum Streit überlaſſen.

---

1. Zeugniſſe von alten heidniſchen Autoren, von Landner, in ſeiner Geſchichte der Apoſtel und Evangeliſten. Sechſter und ſiebenter Band ſeiner Werke.

XXIV. Jeremias.

Jeremias und Ezechiel sind die zwei einzigen Propheten, welche ihr Amt vor der babylonischen Gefangenschaft antreten, und welche es während derselben beendigen.

Die meisten Zahlen und Zeitangaben, auf welche man in dem Buche Jeremiä stößt, lassen sich leicht in die Jahre der letzten Könige Juda's einschließen, und können dazu dienen, sie zu bestätigen. Seine Amtsthätigkeit, vom Anfange der Sammlung seiner Prophezeihungen an, rechnet man vom 13ten Jahre des Josias an bis zum 11ten und letzten des Zedekias. Fünf seiner Reden oder Schriften sind von der Regierung Jojakims datirt:

viertes Jahr: Kap. 46, 2. 25, 1. 36, 1. 45, 1.
fünftes „ „ 36, 9.

und drei von der Regierung Zedekias,

viertes Jahr: 28, 1. 51, 69.
zehntes „ 32, 1.

Drei haben das unbestimmte Datum: im Anfang der und der Regierung (26, 1. 27, 1.[1] 49, 34), und dieser Ausdruck ist so unbestimmt, daß die Vergleichung der Texte (27, 1 und 38, 1), beweist, daß es sich bis in das vierte Jahr des gleichzeitigen Königs erstrecke.

Die übrigen Stücke, woraus diese Sammlung besteht, geben kein Datum an, und die der historischen Bruchstücke, welche sie enthält, stimmen mit den Erzählungen im Buche der Richter bis auf drei Tage mit einander überein, (2. Kön. 25, 8 und Jer. 52, 12), ein Unterschied, den die Gestalt der beiden hebräischen Buchstaben, welche diese Zahlen ausdrücken, in die Manuscripte leicht hat hineinbringen können.

Was noch weit wichtiger ist, als die leichten, dünngesäeten Daten in diesem Buche, ist selbst der Zustand, in welchem es auf uns gekommen ist. Es allein könnte als Protestation gegen jede rein biblische Chronologie dienen. Die Regierungen, die Zeitangaben, die Vorfälle, alles ist darin ganz untereinander, nicht an seinem Platz, wie aus Zufall und ohne alle Ordnung eingeschaltet. Die historischen Erzählungen, die Briefe des Propheten, die für Einzelne ausgesprochenen Weissagungen, sind durcheinander mit den prophetischen, ans Volk, an die Priester, den König, an die Großen seines Hofes gerichteten, oder zu Jerusalem veröffentlichten Reden, vermischt. Die Bruchstücke, welche von der Regierung Jojakims, des achtzehnten Königs von Juda, datirt sind, finden sich

1. Durch einen Schreibfehler wird Jojakim anstatt Zedekias in diesem Verse genannt. Die Vergleichung der folgenden Verse (3 und 12) zeigt, daß es sich hier von dem letzten Könige Juda's handelt.

mit denen verwickelt, welche der Regierung des Zedekias, des zwanzigsten Königs, angehören. In dem Punkte muß jeder Ueberſetzer, jeder Erklärer des Jeremias damit anfangen, daß er ſeine Schriften in Ordnung bringt, und daß er ein vergleichendes Verzeichniß anfertigt, das auf die Kapitel und auf die Verſe der gewöhnlichen Bibeln verweist. Dieſe oft unternommene Arbeit theilt die Kritiker, und iſt nicht die Nothwendigkeit, worin man ſich befindet, es zu unternehmen, ein thatſächlicher Beweis, daß die heilige Schrift, man mag es in einem Sinn nehmen, in welchem man will, kein chronologiſches Buch iſt.?

XXV. Ezechiel.

Das Buch Ezechiels iſt weit reicher an Zeitangaben, als das des Jeremias. Sie ſind von dreierlei Art:

1. Die erſte und einzige in ihrer Art bezieht ſich auf kein bekanntes Ereigniß. Der Prophet ſagt (Ez. 1, 1): „Im dreißigſten Jahr am fünften Tage des vierten Monden, da ich war unter den Gefangenen am Waſſer Chebar, thät ſich der Himmel auf und Gott zeigete mir Geſichte.“ Im dreißigſten Jahre, von wann an? Der Prophet ſagt es durchaus nicht, und man kann ſein Stillſchweigen nur durch Vermuthungen ergänzen. Die zwei wahrſcheinlichſten Erklärungen ſind die, welche unter den Worten des dreißigſten Jahres entweder das Leben Ezechiels oder die Regierung Nabopollaſſars, des Vaters und Vorgängers Nebucadnezars, verſtehen. Nach Van der Palm, in ſeinen Noten zu dieſer Stelle,[1] iſt dieſe zweite Ergänzung die wahrſcheinlichſte; er macht die Bemerkung, daß die Worte: „der fünfte Tag des vierten Monden,“ weit eher eine, das Volk betreffende, von irgend einem öffentlichen Ereigniſſe herkommende Zeitangabe, als die Lebensberechnung eines Autoren, der ſchreibt, anzeigen; überdies war der Regierungsantritt Nabopollaſſars eine, an den Orten, wo Ezechiel damals wohnte, bekannte und ſeinen Leſern vertraute Zeitangabe. Dieſe, von Scaliger[2] behauptete und von einer Menge Chronologiſten befolgte Meinung nimmt an, daß Nabopollaſſar noch lebte, was aber beſtritten worden iſt.

2. Die zweite Klaſſe der Zeitangaben im Buche Ezechiels iſt ganz biographiſch und geht nur die Handlungen und Lehren ſeines Amtes an. Folgende Tabelle gibt dieſe Zeitangaben ſeines Buches in ihrer Ordnung; alle beziehen ſich auf das Jahr der Verbannung, worin er verwickelt war, dasjenige, welches die dreimonatliche Regierung Jojachins

1. Bijbel. Ez. 1, 1.
2. De Emend. Temp. prolog. 12.

begrenzte, ein Jahr, welches folglich mit dem ersten Jahre des Zedekias, letzten Königs von Juda, zusammentrifft.

Jahre.	Monate.	Tage.	
5.	4.	5.	Ez. 1, 1. 2.
6.	6.	5.	8, 1.
7.	5.	10.	20, 1.
9.	10.	10.	24, 1.
10.	10.	12.	29, 1.
11.	—	1.	26, 1.
11.	1.	7.	30, 20.
11.	3.	1.	31, 1.
12.	10.	5.	33, 21.
12.	12.	1.	32, 1.
12.	—	15.	32. 17.
25.	—	10.	40 und ff.
27.	1.	1.	29, 17.

Obwohl einige Abweichungen in den Manuscripten vorkommen, obwohl die Authenticität einiger dieser Zahlen bestritten worden ist, und obwohl man einige Versetzungen in der Ordnung der Reden des Propheten nachweist, so muß man doch sagen, daß diese Jahre in der That leicht mit den Vorfällen übereinstimmen. Es scheint, als ob das ganz außergewöhnliche Genie Ezechiels, bizarr und methodisch zugleich, ein Freund genauer Zahlen und dunkler Sinnbilder, geschickt in allen möglichen Dimensionen einen symbolischen Tempel (40 und ff.) mit der Meßschnur auszumessen und mit großen Zügen einige der seltsamsten Allegorien der orientalischen Dichtungen zu zeichnen, sich darin gefallen habe, die Authenticität seiner Weissagungen unter bestimmten, mit seltener Genauigkeit gegebenen Zeitangaben, im Voraus zu sichern. Aber manchmal befindet sich seine kühne Phantasie gleichsam im Streit mit seiner Liebe zu den Zahlen und Maaßen; er zählt anstatt zu malen, und seine Berechnungen verdunkeln den Sinn seiner Weissagungen.

3. In den letzten Arten Zeitangaben, welche sein Buch enthält, bemerkt man die Zahlen seiner zwei symbolischen Träume; den einen von 390 Tagen, während welcher er die Sünden Israels herzählt, den andern von 40 Tagen, welcher die Sünden Juda's darstellt (Ez. 4, 4. 5 ff.). Die alten Chronologisten und die alten Erklärer haben in ihrer Kritik und ihren Berechnungen an Scharfsinn gewetteifert, um unter dem Schleier dieser Visionschronologie die Zeitangaben der Geschichte wieder zu finden. Grotius[1] hat diese Untersuchungen mit der ganzen Auctorität

1. Grotius. Anmerkungen über Ez. 4, 4. 5.

seines Wissens aufgemuntert; in zwei kurzen Noten zu diesen Zahlen scheint er darin weder Schwierigkeit, noch Unbestimmtheit zu finden. Die 390 Jahre beginnen nach seiner Meinung mit der Entstehung des Königreichs Israel und hören mit seinem Untergang unter Salmanassar auf; die 40 Jahre beginnen mit der religiösen Reform des Josias, sechzehnten Königs von Juda, und hören mit der Eroberung Jerusalems durch die Heere Nebucadnezars auf. Aber die Geschichte läßt sich so zwischen allegorischen Vermuthungen wenden und drehen. Andere Erklärer haben die Frage nicht mit dem Vertrauen des Grotius gelöst; endlich theilt man sich sogar über die Frage, zu wissen, ob es hier Rückerinnerungen oder Weissagungen seyen, ob es Vergangenes darstelle oder Zukünftiges prophezeihe; einige Gelehrte haben beide Bedeutungen zugleich zugegeben, und die geschicktesten unter den neueren sind über die Dunkelheit dieser Zahlen und der Sinnbilder, zwischen welchen sie gleichsam eingezwängt sind, übereingekommen. Das ist die Meinung Van der Palms,[1] welcher findet, daß die zweite Berechnung die Dunkelheit der ersten nur noch vermehrt; es ist offenbar, daß man sie zur Chronologie durchaus nicht benützen kann.

XXVI. Ende der Gefangenschaft.

Das Ende des Jeremias und Ezechiel ist unbekannt. Sie treten vom Schauplatz ab, Jeremias ohne allen Zweifel zuerst, und sodann Ezechiel, und lassen nur Daniel, im Namen des Herrn als Zeuge der letzten Jahre der Gefangenschaft zurück.

Alle Unbestimmtheiten über das Datum des Anfangs der Gefangenschaft fallen nothwendigerweise auf ihr Ende zurück, und in einer Beziehung werden sie schwieriger, weil das siebenzigste und letzte Jahr in der heiligen Schrift deutlicher notirt scheint, als das erste. Aber um besser begreifen zu können, wie ungewiß die Uebereinstimmung dieser Texte dieser Zeitangaben und dieser Ereignisse sey, ist es unumgänglich nothwendig, die Jahre der gleichzeitigen Königreiche, Babylonien und Persien, vor Augen zu haben. Die folgende Tabelle[2] gibt die Namen

1. Beibel. Anmerkung zu Ez. 4, 6.

2. Diese Tabelle stimmt mit dem berühmten chronologischen Kanon der Könige, von Claudius Ptolomäus, einem Astronomen zu Alexandria, überein, der eine Liste von 55 Regierungen, von Nabonassar, dem Könige zu Babylon, an, bis auf Antoninus den Frommen gibt, und welche 20 Könige von Babylon, 10 von Persien, 13 griechische Könige von Aegypten und sodann römische Kaiser enthält. Dieses Denkmal, das um so mehr Glauben verdient, als Ptolomäus nicht daran dachte, eine Chronologie zu geben, und es schriftlich aufgesetzt hat, um die astronomischen Berechnungen zu erleichtern, ist einer der festesten Grundpfeiler der alten Chronologie. Die Tabellen in dem Werke von

verklären, und ewige Freude über ihren Häuptern ſchweben wird. Aber der Weg zu dieſem Ziele geht durch anhaltende Kämpfe, unter welchen uns manchmal das Herz ſo weich wird, wie dem Thomas, als er auf die von dem Herrn ſelbſt empfangene Gewißheit, daß Lazarus geſtorben ſey, in die Worte ausbrach: „Laſſet uns mit ihm ziehen, auf daß wir mit ihm ſterben!“ So halten wir oft den letzten Faden der Hoffnung feſt, bis die Weisheit des Herrn ihn abſchneidet. Wenn es aber nun geſchehen iſt und der Schmerz nimmer verborgen werden kann, ſo befällt das erweichte Herz leicht etwas von zaghafter Ermüdung, und wir wünſchten, je eher je lieber, der irdiſchen Noth überhoben, zum Ziele zu eilen. Aber — ſo ſpricht dagegen der Mund der höheren Weisheit:

Aber — wenn es nun geſchehen,
Und er hat nie was verſehen,
Haben wir Nichts mehr zu thun,
Als zu ſchweigen und zu ruh'n.

Solch' ein Wohlverhalten hatten Lazarus Schweſtern unter Allem, was bisher geſchehen war, durch Schweigen, Dulden, Folgen bewieſen. Schon vier Tage lag ihr Bruder im Grabe; noch war Er nicht da, auf welchen ſie ihre ſtille Hoffnung geſetzt hatten; warum er ſo lange verzögerte, warum er ſie in dieſem wichtigſten Augenblicke verlaſſen zu haben ſchien, wußten ſie nicht. Eben ſo wenig hatten ſie Kunde von dem, was er gegen die Jünger geäußert hatte. Nur an dem Hoffnungsſchimmer, der ihnen aus dem früher geäußerten dunkeln

dieſer Fürſten, die Anzeige der Texte in der heiligen Schrift, wo ſie aufgezeichnet ſind, und die Jahre ihrer Regierungen, welche der Ordnung und Chronologie gemäß allgemein angenommen ſind, an.

Könige von Babylon.

43	Regierungsjahre	Nebucadnezar.
2	— —	Evil-Merodach. 2. Kön. 25, 27. Jer. 52. 31.
4	— —	Neriglissor, in der heil. Schrift nicht erwähnt
—	9 Monate	Laborosо-Achod, ebenfalls.
17	Regierungsjahre	Belsazer, oder Nabonid, oder Labynet. Dan. 7, 1. 8, 1. 5, 1 ff.

Könige von Perſien.

2	Regierungsjahre	Darius der Meder, oder Cyaxares, Oheim und Schwiegervater des Cyrus, Nachfolger Belsazers. Dan. 5, 31. 9, 1. 11, 1. 6, 1 ff.
7	— —	Cyrus.
7	und 5 Monate	Cambyses, genannt Ahasveros, in Esra 4, 6.
—	7 Monate	Smerdis der Magier, genannt Arthasastha, in Esr. 4, 7.
36	Regierungsjahre	Darius, Sohn des Hystaspes. Hagg. 1, 1. 15. Sach. 1, 1. 7. 7, 1. Esr. 4, 5. 24. 5, 5 ff. 6, 1. 15.
20	— —	Xerxes, (nach einigen Auslegern) Arthasastha genannt, in Esr. 7. 1 ff. 8, 1.
40	— —	Artaxerxes Longimanus. Esr. 6, 14. Neh. 2, 1 ff. 5, 14. 13, 6.

Dieſe Dynaſtie erloſch nach den Regierungen Xerxes II., Sogdians, Darius Nothus, Artaxerxes Mnemons, Artaxerxes Ochus und Arſes, die in der heiligen Schrift nicht genannt ſind, mit der Regierung des Darius Codomannus, der in dem Buche Nehemia 12, 22 genannt iſt.

Die Gefangenſchaft dauerte 70 Jahre. Hier iſt nach den drei oben ausgeſprochenen Meinungen (§. XXIII.) die Epoche, wo ſie ein Ende nahm, wenn ſie nach den Tabellen des ausgezeichneten Werkes von Des Vignolles berechnet wird.

Wenn man den Anfang der Gefangenſchaft in das dritte Jahr Jojakims, des achtzehnten Königs von Juda ſetzt, ſo hört ſie im dritten Jahre des Cyrus, 536 v. Ch. auf.

Des Vignolles bringen es wieder hervor, und bringen es mit den Zeitangaben der heiligen Geſchichte in Einklang, und Volney kommt, indem er die Ordnung der Begebenheiten und der Namen, die von dem heiligen Kritiker angenommen ſind, theilweiſe verwirft, vermittelſt der Zahlen auf die nämlichen Reſultate. (Neue Unterſuchungen über die Geſchichte. Chronologie der Babylonier. Volneys Werke, Bd. VI.

Wenn ſie mit dem Falle Jojachins, des neunzehnten Königs von Juda, angefangen hat, ſo hat ſie im zweiten Jahre des Cambyſes, 528 v. Chr. aufgehört.

Endlich wenn ſie beim gänzlichen Untergange der Nation unter Zedekia's, des zwanzigſten und letzten Königs von Juda, angefangen hat, ſo hat ſie im ſechsten Jahre des Darius Hyſtaspis, 516 v. Chr. aufgehört.

Wir haben es für unmöglich gehalten, darin übereinzuſtimmen, wenn man die Texte unparteiiſch und aufmerkſam lieſt, daß Juda in dem Sinne der Weiſſagungen nur mit dem Sturze des Zedekias gefangen abgeführt wurde, und hier folgen die Stellen, worin das Ende dieſes großen Unglücks zweimal in der heiligen Schrift berichtet wird: „Im erſten Jahre Cyrus, des Königs in Perſien, daß erfüllet würde das Wort des Herrn, durch den Mund Jeremiä geredet, erweckte der Herr den Geiſt Cyrus, des Königs in Perſien, daß er ließ ausſchreien durch ſein ganzes Königreich, auch durch Schrift, und ſagen: So ſpricht Cyrus, der König in Perſien, der Herr, der Gott vom Himmel, hat mir alle Königreiche in Landen gegeben, und hat mir befohlen, ihm ein Haus zu bauen zu Jeruſalem in Juda; wer nun unter euch ſeines Volkes iſt, mit dem ſey der Herr, ſein Gott, und ziehe hinauf.“ (2. Chr. 36, 22. Eſr. 1, 2. 5, 13. 6, 3).

Iſt das nicht das Ende der babyloniſchen Gefangenſchaft, die Rückkehr und die Wiedereinſetzung Iſraels? Iſt es möglich, ſich darin zu täuſchen? Iſt es möglich, das Decret des Darius, welches annimmt, daß die Juden zurückgekehrt ſind und der Gottesdienſt wiederhergeſtellt iſt (Eſr. 6, 7 ff.) mit dem Befreiungsedikt gleichzuſtellen? Die Weiſſagungen des Jeſaias, welche Cyrus als den künftigen Befreier des Volkes Gottes (Jeſ. 44, 28) ankündigen, verleihen überdies dieſer Meinung allen Glauben einer in Erfüllung gegangenen Prophezeihung: „Der Herr ſpricht zu Cyrus: der iſt der Hirte meines Volkes, und ſolle all meinen Willen vollenden, daß man ſage zu Jeruſalem: Sey gebaut! und zum Tempel: Sey gegründet!“ Das iſt wohl die religiöſe und bürgerliche Reſtauration Iſraels, und es iſt in der That unmöglich, das Heiligthum wieder aufzubauen ohne auch die Hauptſtadt und den Staat wieder zu gründen. Somit fängt, um nur nach den Erzählungen der heiligen Bücher und nach der Natur der Ereigniſſe ſelbſt zu urtheilen, die Gefangenſchaft mit dem Tode des Zedekias an und endigt mit dem erſten Jahre der Regierung des Cyrus zu Babylon. Offenbar ſind das die Zeugniſſe der Geſchichte; aber die Gefangenſchaft dauerte 70 Jahre, und hier folgt die Rechnung der

Chronologie: zwischen dem Ende des Zedekias und dem Regierungsantritt des Cyrus sind nur 49 Jahre[1] verflossen.

Eine merkwürdige Stelle im Buche Esras scheint dieser Zahl einiges Gewicht zu geben. Zur Zeit der Gründung des zweiten Tempels, im zweiten Jahre der Rückkehr, heißt es (Esr. 3, 12): „Aber viel der alten Priester und Leviten und obersten Väter, die das vorige Haus gesehen hatten, und nun dies Haus vor ihren Augen gegründet war, weineten sie laut." Man kann nicht sagen, daß nur einige Greise so viel Unglück überlebt haben; es scheint im Gegentheil, die Zeugen von der Pracht des ersten Tempels seyen ziemlich zahlreich gewesen, weil die heilige Erzählung hinzufügt: „Man konnte das Tönen mit Freuden nicht erkennen vor dem Geschrei des Weinens im Volke," und es ist augenscheinlich, daß, wenn man eine Gefangenschaft von 70 Jahren zwischen der Zerstörung des ersten Tempels und der Rückkehr Zorobabels, der den zweiten gründet, annimmt, es nicht sehr wahrscheinlich ist, daß viele Zeugen von den Unglücksfällen bei dem Abzug so lange gelebt haben, um die Arbeiten bei der Wiederaufbauung zu sehen.

Einige der besten Chronologisten bedienen sich eines außerordentlich feinen Kunstgriffes, um diese starken Gegensätze der Zahlen und Begebenheiten zu rechtfertigen. Sie unterscheiden sorgfältig, vermittelst eines bischen Philologie, die Unterjochung des Königs und des Volkes durch Nebucadnezar und das Wegführen der Juden nach Asien, die eigentliche Gefangenschaft. Die Unterjochung datirt sich von dem dritten Jahre Jojakims, und 70 Jahre später ertheilt Cyrus, in dem dritten Jahre seiner Regierung, das Befreiungsedikt; aber die Gefangenschaft beginnt er mit dem Falle des Zedekias, und nicht das, daß sie 70 Jahre lang dauern sollte, ist das Unglück der dienstbaren und in Asien zerstreuten Juden, sondern daß sie als Tributpflichtige den Königen von Babylon unterworfen waren.... Es würde von keinem Nutzen seyn, sich hier aufzuhalten, um die schwache Seite dieser Hypothese, welche hinlänglich beweist, wie viel mehr die Begebenheiten sich auf gewisse Art dehnen und biegen lassen, als die Zahlen, zu zeigen. Man muß dabei nur immer auf die heilige Erzählung zurückgehen und sich fragen, ob dies hier eine Ordnung der Zeitangaben nach dem Wort Gottes oder nach dem menschlichen Wissen seq. Gott schuf die Jahrhunderte, und seine Vorsehung hat keine Chronologie nöthig.

1. Das ist die Ansicht Marshams, welche er zu vertheidigen sich bemühte. Canon chronicus p. 371 u. ff.

XXVII. Daniel.

Das Amt Daniels, der die ganze Gefangenschaft gesehen hat, verbindet die monarchischen Jahrhunderte der ersten Vereinigung mit der Periode, welche man seine letzten Tage nennen kann, mit den Jahrhunderten des Aufschubs, welche Israel und der Welt gegeben wurden, um sich auf die Ankunft des Erlösers vorzubereiten.

Das kurze Buch Daniels hat Ueberfluß an Zeitangaben und an unbestimmten oder bestimmten Erwähnungen der mehr oder weniger bedeutenden Zeiträume. Man kann sie, wie die im Buche Ezechiels, in drei Klassen eintheilen.

1. Die meisten Zeitangaben, welche in den Gesichten des Propheten enthalten sind, liegen außerhalb des Planes von diesem Versuche. Diese Art von Zahlen findet sich in allen den berühmten Kapiteln zerstreut, in welchen Daniel in einer so tief symbolischen Sprache die Geschichte bis zur Zeit des Messias und sogar über ihn hinaus zum Voraus beschreibt, und welche den Scharfsinn der Kritiker so sehr in Anspruch genommen haben (7, 12. 25. 8, 12. 14. 19. 26. 10, 13. 14. 11, 6 und mehrere andere Verse; 12, 1. 4. 9. 11. 12). Diese Untersuchungen liegen außerhalb des Bereiches der Chronologie, und die einzige Ausnahme, welche man etwa machen muß, ist die zu Gunsten der prophetischen Rechnung der 70 Wochen.

2. Für's Zweite stößt man im Buche Daniel auf eine ziemlich große Anzahl biographischer Zeitangaben; er bezeichnet die Epoche seiner Abführung, der Träume, welche er deutet, der Gesichte, welche er erhält. Hier folgt die Liste über diese Zeitangaben nach der Ordnung der Regierungen:

Drittes Jahr Jojakims.....	Abführung. Dan. 1, 1.
Zweites — Nebucadnezars...	Der Traum von dem Bilde. 2, 1.
Erstes — Belsazers.....	Gesicht von den 4 Königreichen. 7, 1.
Drittes — —	Gesicht von den Königreichen der Meder und der Perser und von Javan (Griechenland). 8, 1.
Erstes Jahr Darius des Meders.	Gebet des Propheten, Weissagung von den 70 Wochen und neues Gesicht in Bezug auf die Geschichte. 9, 1. 11, 1.
Drittes Jahr des Cyrus.....	Letztes Gesicht, Persien und Javan angehend. 10, 1.

Diese letzte Zeitangabe, bestätigt durch die des letzten Verses im ersten Kapitel, wo es heißt: „Daniel lebte daselbst (am Hofe zu Babylon) bis ins erste Jahr des Königs Cyrus," und

nit einer seinem Ruhm in folgenden Worten erwiesenen Ehrfurcht: Und Daniel ward gewaltig im Königreiche Darius nd auch im Königreiche Cyrus," beweist, daß der Sammlung ufolge, welche nach ihm genannt wird, sein politisches und religiöses eben im dritten Jahre Jojakims beginnt, und bis ins dritte Jahr es Cyrus dauert, was (wie man gesehen hat) einen Zeitraum von 0 Jahren umfaßt. Es gibt hier nichts Unwahrscheinliches, und man uß erstaunen, daß mehrere Kritiker über die lange Lebensdauer des ropheten sich beunruhigt haben. 70 Jahre historischen Lebens lassen och leicht für eine Jugend und ein Alter Platz.

3. Endlich enthält das Buch Daniel keine genaue Zeitangaben on Ereignissen oder gleichzeitigen Regierungen, sondern drei chronologische nzeigen: den Augenblick des Todes Belsazers (5, 30), das Alter arius des Meders bei seiner Thronbesteigung (5, 31) und die Dauer r Krankheit Nebucadnezars; es heißt dreimal (4, 16. 23. 32.) in eser merkwürdigen Erzählung, daß sieben Zeiten über ihm verfließen ürden, und die Menge der Kritiker versteht darunter sieben Jahre nach n gewöhnlichen Bildern im Style Daniels.

XXVIII. Die 70 Wochen Daniels.

Die so berüchtigte Prophezeihung, bekannt unter dem Namen: „die Wochen Daniels", gibt Fragen zum Auflösen mehr in kritischer als ronologischer Beziehung. Es sind allerdings Zeitangaben, aber pro- etische, und die ächte Chronologie beschäftigt sich mit der Vergangen- it, und nicht mit der Zukunft. Der Text sogar, in einigen seiner eſentlichſten Ausdrücken (9, 26, die in unserer Uebersetzung gegebenen orte durch: „und nichts mehr seyn") ist ungewiß, und um diesen wierigen Gegenstand gründlich abzuhandeln, müßte man in philologische nzelnheiten eingehen, welche nicht zu unserer Sache gehören. Von der nen Seite jedoch ist die Chronologie zur Erklärung der Schwierigkeiten eſer merkwürdigen Offenbarung von solchem Nutzen und von der andern ihr Beistand zum Verständniß der Weissagung so nothwendig, daß an nicht umhin kann, sie unter die Zahl der Zeitangaben der Bibel zählen, und daß man diese beim Studium der Jahrhunderte, welche hervorruft, nicht mit Stillschweigen übergehen darf.

Keine Seite des alten Testaments, sey sie historischen oder prophe- chen Inhalts, hat vielleicht mehr Mühe gekostet und größere Unge- ßheit [1] verursacht. In den wenigen Zeilen, die wir diesem Artikel

[1] Von den apostolischen Zeiten an, sagt J. Vossius, bis auf unser Zeitalter haben sich an dieser Arbeit mehrere heilige und gelehrte Männer versucht; aber wenn jemals, so war gewiß hier ihre Anstrengung vergeblich und fruchtlos....

unserer Forschungen widmen können, würde es ungereimt seyn, den kürzesten Inhalt dieser Abhandlungen, die unabsehbar sind, zu geben versuchen. Man erstaunt, wenn man alle diese Wunder von Geduld und Gelehrsamkeit, die seit der Zeit der Rabbinen und Väter bis auf unsere Zeit zu Tage gefördert wurden, durchgeht; man erstaunt noch mehr über die ungeheure Meinungsverschiedenheit, und wir begreifen nicht, wie die Kritiker, welche an eine heilige Chronologie glauben, und welche mit Calmet sagen, sie sey göttlichen Ursprungs,[1] diesem System noch huldigen können, wenn sie sehen, daß diese unermeßlichen Erörterungen auf das beinahe einstimmige Geständniß der Ungewißheit über die Epochen dieser Prophezeihung, die dem Anscheine nach die genaueste, der That nach aber die dunkelste ist, hinauslaufen.

Im Allgemeinen stimmt man darin überein, daß es sich hier von Jahreswochen oder von siebenjährigen Perioden handle; man stimmt überein, daß die 70 Wochen (Vers 24) in der Deutung der Weissagung in drei sehr ungleiche Perioden getheilt sind, in 7, in 62 und in 1 Woche, (Vers 27) welche die Hauptsumme der vorher gegebenen 70 ausmachen; man stimmt noch darin überein, daß der Anfang dieser 70 Wochen auf eines der Dekrete der persischen Könige, welche die Rückkehr und die Wiederherstellung der Juden befohlen haben, zu setzen sey. Dieser letzte Punkt ist der deutlichste von allen; der Prophet zählt (Vers 25) „von der Zeit an, so ausgehet der Befehl, das heißt, von der Eröffnung des Edikts an, nach Jerusalem zurückzukehren und es wieder aufzubauen." Endlich stimmt man darin überein, daß die einzige in den letzten Worten des Gesichtes bezeichnete Woche die letzte der ganzen Rechnung ist und daß in der Hälfte dieser Woche, (Vers 27) das heißt, am Ende von 3½ Jahren eines der vorhergesagten Ereignisse in Erfüllung gehen sollte.

Mit diesen Hauptpunkten steht, wenn wir uns nur an die Zahlen halten, wenn wir die unendlichen kritischen Einzelnheiten, in welche man gerathen ist, um jedes Wort des Textes zu erklären, und die Erklärungen einiger Ausleger, welche sich auf Kosten der Wissenschaft ihrer Einbildungskraft bedient haben, weglassen, die Menge der Kritiker im Einklang. Das Resultat davon ist, daß man zum gänzlichen Verständniß der Weissagung 70 Jahreswochen, das heißt, 490 Jahre bis zur Erfüllung der Voraussagung zählen müsse, wenn man nämlich von einem der Befreiungsedikte der Juden aus datirt; ferner müssen die

und so weit sind sie von einander abgekommen, daß man, wenn man ihre von einander abweichenden Meinungen untersucht, leicht einsieht, daß da, wo so viel Streit herrscht, entweder keine oder eine zweifelhafte Wahrheit sey.

1. Dissert. I. Band, S. 73.

Lebenerfüllungen, wenn man so sagen darf, die Mittelepochen der 7 nd der 62 Wochen, nebst der halben Endwoche bezeichnen.

Bei dem gegenwärtigen Stand der Wissenschaft kann man die Me- ungen der Gelehrten in zwei großen Unterschieden zusammenfassen; die inen sehen hier keine messianische Weissagung; Christus, der Gesalbte Daniels, ist in ihren Augen nicht der Christus im Evangelium, der rlöser; die Weissagung habe aufgehört mit der Hohepriesterwürde des Onias, mit den Triumphen der Makkabäer, mit der Verfolgung er Juden unter Antiochus Epiphanes und mit den gleichzeitigen reignissen, die auf verschiedene Weise mit den Ausdrücken und Zahlen Daniels in Uebereinstimmung stehen. Dieses System, welches jeder rophezeihung viel von ihrer Wichtigkeit nimmt, und welches mit einigen chattirungen oft mit großem Aufwand der Gelehrsamkeit vertheidigt orden ist, hebt bei weitem nicht die chronologischen Schwierigkeiten und iderspricht dem Evangelium, wo eine der Reden von Christus selbst der Weissagung Daniels eine messianische Auslegung gibt (Matth. 24, 15).

Die zweite Ansicht, welche weit mehr Stimmen zählt, anerkennt en Erlöser in dem von Daniel vorausgesagten Christus, und sieht in dem merkwürdigen Ausdruck, er soll ausgerottet werden von der rde der Lebendigen, seine Aufopferung; und die Hälfte der letzten orausgesagten Woche zeigt die 3½ Jahre seines Lehramtes an; das pfer und das Speisopfer, welche aufhören, bezeichnen den Verfall es ceremoniellen Gottesdienstes, der unter der Herrschaft des Glaubens nd des geistigen Gottesdienstes unnütz geworden ist, und das Ende er Verwüstung, welche durch die letzten Bilder der Weissagung be- ichnet wird, ist die Zerstörung Jerusalems und des Tempels unter itus durch die römischen Heere, deren Adler sogar in den Bildern es Gesichtes poetisch eingeführt sind. Diese Erklärung ist die natürlichste on allen, und steht mit der Citation der Weissagung Daniels im vangelium im Einklang; aber nur unvollkommen stimmen sie mit der hronologie überein.

Ohne in die unendliche Verwickelung der Zahlen und Mittelereignisse nzugehen, beschränken wir uns darauf, die beiden Endpunkte der Weis- agung zusammenzustellen. Drei Edikte wurden zu Gunsten der Juden urch die persischen Könige erlassen:

Das erste, das von Cyrus (2. Chr. 36, 22. Esr. 1, 1) im Jahr 36 v. Chr.

Das zweite, das von Darius Hystaspis (Esr. 4, 24. 6, 8), n Jahr 520 v. Chr.

Das dritte, das von Artaxerxes (Esr. 7, 2), im Jahr 479 v. Chr. enn dieser Artaxerxes Xerxes ist; oder im Jahr 458, wenn dieser

Artaxerxes, der Perserkönig gleiches Namens, mit dem Zunamen Longimanus, ist.

Endlich, wenn man die Sendung Nehemia's als eine einem königl. Dekrete gleiche Maßregel ansehen will, ist das Jahr 445 v. C. das vierte Datum, welches man mit den drei vorhergehenden verbinden muß.

Im Allgemeinen zählt man 33½ Jahre auf das Leben und Lehramt Jesu, dessen Tod in diesem Erklärungssystem angesehen wird nicht als das letzte von Daniel in diesem Geschichte vorausgesagte Ereigniß, sondern als die letzte Zeitangabe, welche sie enthält. Die 490 Jahre der Wochen seiner Weissagung und die 33 Jahre der Sendung unseres Herrn machen 523 Jahre aus; es handelt sich also darum, diese Jahreszahl zwischen dem Tod Christi und einem der Befreiungsedikte der Juden zu finden.

Wenn man diese Zahl mit den Epochen, welche die Chronologie gibt, vergleicht, so bekommt man folgende Resultate:

Von dem Edikt des Cyrus bis zum Tod Christi . .	569	Jahre.
Von dem Edikt des Darius	553	—
Von dem Edikt des Artaxerxes (wenn es Xerxes ist) .	512	—
(wenn es Artaxerxes Longimanus ist) .	491	—
Von der Regierung Nehemia's	478	—

Man sieht, daß keine von diesen Berechnungen die 523 Jahre gibt, welche wir suchen. Die dritte, die Berechnung nämlich, welche von dem Edikt des Artaxerxes, wenn man ihn für Xerxes annimmt, paßt am besten zu den Vermuthungen der Weissagung, zu den 523 Jahren, welche den Anfang der prophetischen Wochen und den Tod unseres Herrn trennen. Aber hier drängen sich die stärksten Einwürfe, welche die Unbestimmtheit dieser Vermuthungen und den Streit der Chronologie und der Geschichte vollends beweisen.

Ohne von der Bibel abzugehen und ohne zu untersuchen, bis auf welchen Punkt diese Annalen der Perser geordnet worden sind, um die Rechnung der Wochen des Propheten und die Zeitangaben der heiligen Geschichte im Allgemeinen zusammenzupassen, wird es an drei Bemerkungen genügen, welche wir dem Nachdenken des Lesers überlassen.

Für's Erste haben alle diese Ziffern von der Unbestimmtheit, welche über der Chronologie der Gefangenschaft und der Rückkehr schwebt, etwas an sich.

Für's Zweite handelt es sich in dem Edikt, mit dessen Eröffnung die 70 Wochen beginnen, von der Rückkehr der Juden und von der Wiedererbauung Jerusalems (Dan. 9, 25). Die Stelle der Prophezeihung ist von solcher Deutlichkeit, daß es alle Kritiker so verstehen, und in dem Edikt des Artaxerxes, dessen Zeitangabe am besten mit der Weissagung

übereinstimmt, ist kein einziges Wort gesagt von der Wiederaufbauung der Stadt, ihrer Plätze, ihrer Mauern oder ihrer Thore; es handelt sich nur von specieller Gewalt, die Esra anvertraut war, von Grundzinsen und Abgaben, von verschiedenen Gerichtsbarkeiten, von Entschädigungen für die Priester und von Strafen, die über die Uebertreter des Gesetzes verhängt wurden. Ist dies das Edikt, welches Daniel vor Augen hatte?

Endlich (und diese letzte Schwierigkeit, welche von vielen Auslegern nicht beachtet wurde, ist in unsern Augen die größte) ist die Weissagung von den Wochen aus dem ersten Jahre Darius des Meders (Dan. 9, 1); sie ist also älter als alle Befreiungsedikte der Juden; ist es möglich, zu glauben, daß in dem letzten Jahre der babylonischen Gefangenschaft, welche mit diesem ersten Jahre des Darius zusammentrifft, eine Weissagung gegeben worden sey, oder daß die Zeichen gezählt sind „von der Zeit an, so ausgehet der Befehl, daß man zurückkehren soll, und daß Jerusalem soll wiederum aufgebaut werden," und dieses Befreiungsedikt ist nicht das erste, dieses wurde erst im folgenden Jahre durch Cyrus gegeben; es ist auch nicht das zweite, dieses wurde 17 Jahre nachher durch Darius Hystaspis ertheilt; sondern es ist das dritte Befreiungsedikt, welches wenigstens 58 Jahre nachher durch Xerxes, oder 79 Jahre später durch Artaxerxes ertheilt wurde. Wer sollte glauben, daß die dem Propheten gesandte Offenbarung die zwei ersten Befehle, so zu sagen, die Verweisung auf den dritten, wegliesse, und somit die Ordnung der Zeiten, welche er seinen Brüdern verkündigen sollte, umkehre?

Man lese nur noch einmal aufmerksam das ganze Kapitel, das diese Weissagung enthält, und man wird gezwungen werden, darin übereinzustimmen, daß dieses System durchaus nicht im Einklang stehe mit dem Ganzen und der Ordnung der Ideen. Daniel richtet ein bewunderungswürdiges und heißes Gebet an Gott, worin er um die Erfüllung der Versprechungen wegen der Rückkehr Israels in sein Vaterland bittet; eine imposante Erscheinung wird ihm statt der Antwort zu Theil; sie bestimmt eine Hoffnungszeit; sie weist dieser Erwartung einen Anfang an; dieser Ausgangspunkt ist die Freiheit, welche Israel wieder gegeben wird; wie sollte man nun diesen Anfang auf 79 Jahre von da an auf das dritte Dekret zurückverschieben, und so die Hoffnungen, welche der heilige Geist zu bestärken und zu mässen würdigte, gänzlich umkehren? Wir appelliren noch an den einfachen, historischen gesunden Menschenverstand, der ein sicherer Führer ist, als die erkünstelten Abmessungen der Chronologie und die kitzlichen Forschungen der Gelehrsamkeit. Dieser historische Instinkt hat für uns hingereicht, den Anfang der Gefangenschaft

BIBLIOTHEK DER DEUTSCHEN LITERATUR
Knapp, A.

3-598-51466-2
FNr. 21072 / 022

Worte Jesu entgegenleuchtete, mochten sie festhalten. O wie ist es so wohlgefällig vor Gott, und welch' ein Gewinn für die Seele, wenn sie im Gedränge des Glaubens das Wort bewahrt, welches sie von der Liebe Gottes und von der Treue ihres Heilandes versichert! Solch' ein Wort ist ein göttlicher Faden, welcher die umdüsterte Seele aus dem Labyrinthe aller Bekümmernisse, Sorgen und Zweifel hinausführt. Das Leben aller Kinder Gottes und aller Zeugen der Wahrheit liefert Beweise, wie ein einziges Wort Gottes dem mit den Wellen der Trübsal ringenden Glauben zum Anker wird, der das wankende Schifflein vor dem Versinken schützt, und das Trostwort bewährt: das zerstossene Rohr wird Er nicht zerbrechen, und das glimmende Tocht wird Er nicht auslöschen. Wie oft werden Maria und Martha nach ihrem zögernden Freunde gefragt, wie oft nach seinem Troste, der ihnen jetzt in ihrer tiefsten Betrübniß Balsam gewesen wäre, sich gesehnt haben! Aber kein Zweifel vernichtete ihren Glauben, keine Ungewißheit erschütterte ihre Liebe. Darum, als Jesus nun endlich in der Nähe von Bethanien ankam, und Martha kaum seinen Namen gehört hatte, da eilte sie von Allen, welche zu ihrem Troste gekommen waren, — ohne selbst der Schwester in der Eile etwas zu sagen, — plötzlich hinweg, und lief hinaus, Jesu entgegen. Glaube, Liebe und Hoffnung waren, wie durch himmlisches Feuer, in ihr auf's Neue belebt; der Trost, Ihn wieder zu sehen und begrüßen zu dürfen, hatte ihr wundes Herz besänftiget; keine Klage, kein Laut des Zweifels, kein noch so bescheidenes „Warum?" kommt aus ihrem Munde; ob-

auf Kosten der Berechnungen, auf den Untergang der Nation unter Zedekias, das Ende der Gefangenschaft auf das Edikt von Cyrus festzustellen, und auf Kosten der Unbestimmtheiten und Widersprüche der Zahlen ist es nach unserer Ansicht unmöglich, nicht zuzugeben, daß mit der Eröffnung dieses Edikts die 70 Wochen Daniels beginnen. Die Begebenheiten sind oft stärker als die Zahlen; die Geschichte steht hier über der Chronologie.

Mitten in diesem Labyrinth ist die leichteste, anziehendste und wahrscheinlichste Meinung, daß alle Zahlen der Prophezeihung unbegrenzt und unbestimmt sind, und daß man sie nicht in arithmetischer Beziehung nehmen darf. Der Sinn würde demnach seyn: 1) daß die Tage der Welt bis zur Erlösung in den Rathschlüssen der Vorsehung schon gezählt waren und das Jahr der Gnade des Herrn endlich ausersehen war; 2) daß ein beträchtlicher Zeitraum noch dahin fließen sollte. Eine merkwürdige Beobachtung, welche diese Erklärung der Weissagung bestätigt, ist, daß von den entferntesten Zeiten an bis auf das Evangelium die Zahl 7 und ihr Vielfaches verschieden zusammengesetzt immer dazu gedient hat, unbegrenzte und unbestimmte Zahlen anzuzeigen.[1]

Als Beweis zu Gunsten des Christenthums behält diese Weissagung eine der merkwürdigsten, ihre ganze Kraft und verliert nur jene arithmetische Strenge, welche man ungerechterweise darin gesucht hat; die Zahlen sind dunkel, die Begebenheiten sind es nicht; an die Begebenheiten müssen sich also die Wissenschaft und der Glaube vorzüglich halten. Der Erlöser der Welt, die 3½ Jahre seines Lehramtes, sein Tod, das Ende des ceremoniellen Gottesdienstes, der Untergang der untreuen Nation, alles ist da; was wollen wir weiter? Daß Gott die Kette der Zeitalter in unsere Hände gelegt haben sollte, das hieße zu viel fordern. Der chronologische Sinn der Prophezeihung Daniels ist nur der, daß ungefähr fünf Jahrhunderte zwischen der Wiederherstellung des ersten Bundes und der Einsetzung des christlichen Bundes verfließen sollten; und sich in den ungewissen Vermuthungen der symbolischen Ziffern verlieren, das hieße, dem unklugen Matrosen nachahmen, welcher sich durch das Licht des Leuchtthurmes blenden läßt, und dem die Einfahrt in den Hafen fehlt. Es bleibt aber nun noch die laute Uebereinstimmung übrig, daß, um die Wissenschaft zufrieden zu stellen und die Ungewißheit zu entwaffnen, die Bibel gar keine Chronologie gibt; gewiß würden sich, wenn sich eine solche darböte, die Zahlen einer göttlichen Weissagung von selbst darin einschließen, und wenn Gott durch seinen Geist alle

1. Beispiele: Gen. 4, 15. Hiob 5, 19. 1. Kön. 19, 18. Sprüchw. 26, 16. 25. Esr. 4, 1. Matth. 12, 45. Luc. 8, 2. 20, 33 und hauptsächlich Matth. 16, 22.

Jahrhunderte der Bibel hätte zählen lassen, so würde es darin keine Ungewißheiten in der Berechnung geben.

XXIX. Rückkehr aus der Gefangenschaft — Epoche Zorobabels.

Die Epochen der Rückkehr und Wiederherstellung der Juden sind so verschieden mit den Annalen der früheren Zeiten, daß vor der Gefangenschaft die Chronologie es ist, welche die Geschichte in Verlegenheit bringt, und nach der Gefangenschaft es vielmehr die Ungewißheiten der Geschichte sind, welche die der Chronologie verursachen.

Drei Namen stellen in den heiligen Annalen die Ereignisse dieser Epoche dar und rufen sie zurück, nämlich Zorobabel, Esra und Nehemia. Die Zeitangaben ihres Lebens müssen denen der Jahre der Perserkönige folgen, von denen sie ihre Macht erhielten, und je nachdem sie als Zeitgenossen des einen oder des andern jener Monarchen betrachtet werden, verwechselt man die Chronologie ihrer Rückkehr und ihrer Verwaltung.

Die Epoche Zorobabels oder Sesbezars, der zuerst die Juden zurückführte (Esr. 1, 8. 11. 2, 2), entspricht derjenigen, welche jeder Chronologist für das Ende der Gefangenschaft, oder genauer, für das erste Jahr des Cyrus von Babylon annimmt. Es ist das Jahr 536 v. C.

Am ersten Tage des siebenten Monats des nämlichen Jahres wurde der Gottesdienst, den Zeitangaben dieses Werkes zufolge, zu Jerusalem wieder angefangen (Esr. 3, 1. 6).

Im zweiten Jahre der Rückkehr im zweiten Monat legte man den Grund des neuen Tempels (Esr. 3, 8).

Bald fingen die Ränke der Samaritaner gegen die Juden an, und die Erbauung des Tempels ging langsam von Statten oder wurde während der letzten Jahre des Cyrus (Esr. 4. 5), unter Cambyses, den Esra Ahasveros nennt (4, 6), und während der kurzen Usurpation Smerdis, des Magiers, den Esra Arthasastha nennt (Esr. 4, 7) aufgeschoben. Dieser traurige Zustand der Muthlosigkeit und der Niedergeschlagenheit unter den Juden, diese heimliche oder offenbare Verfolgung der Samaritaner und ihrer Oberhäupter, diese Gleichgültigkeit und Vergeßlichkeit des Perserhofes dauerte fort bis in das zweite Jahr der Regierung Darius Hystaspis (Esr. 4, 24).

Nun bekommt Alles eine andere Gestalt. Im nämlichen Jahre treten Haggai (Hagg. 1, 1) und kurze Zeit nach ihm Sacharja (Sach. 1, 1. 7) als Propheten auf, und beleben den religiösen Patriotismus ihrer Mitbürger wieder. Zorobabel und der Hoheprieſter Jesua

fangen das große Werk des Tempelbaues wieder an, und verfolgen es sogar während der Erwartung einer Antwort von Darius auf die Vorstellungen seiner Satrapen (Esr. 5, 5). Das den Juden günstige Edikt wird publicirt; die Arbeiten werden mit neuer Lebhaftigkeit fortgesetzt und im sechsten Jahre des Darius wurde das Haus Gottes vollendet (Esr. 6, 5).

Alle Prophezeihungen Haggai's sind aus dem zweiten Jahre des Darius.

Die Prophezeihungen Sacharja's sind die ersten aus dem zweiten Jahre des Darius (Sach. 1, 1. 7 ff.), die der Kapitel 7 und 8 aus dem vierten Jahre dieses Fürsten, und der Rest seines Buches, welcher keine gleichzeitigen Ereignisse mehr betrifft, ist ohne Zeitangabe.

Diese Epoche Zorobabels bietet keine wichtige Schwierigkeit dar; die Jahre folgen in der Ordnung aufeinander; die Regierungen und die Ereignisse stehen in Verbindung. Der einzige dem Ansehen nach scheinbare Einwurf bezieht sich auf die Unähnlichkeit der Namen; der Cambyses der Profangeschichte ist in der heiligen Schrift ein Ahasveros, und der Smerdis ist ein Artaxerxes. Die gesunde Kritik hat seit einiger Zeit dieser Art Einwürfe Gerechtigkeit widerfahren lassen; sie hat aufgehört, Hülfe und Beweise zu suchen in der Ueppigkeit gewagter Wortforschungen und augenscheinlicher Synonymen, welchen die alten Erklärer gerne huldigten; sie duldet aber auch nicht, und das mit vollem Recht, daß Namensverschiedenheiten zu Waffen dienen im Kampfe gegen die Ungläubigen in der Geschichte und Religion. [1]

Die Zahl der Regierungen, welche in den Profangeschichtschreibern und in unsern heiligen Büchern erwähnt sind, stimmt vollkommen überein; zwischen Cyrus und Darius Hystaspis kennt man nur die Regierung des Cambyses und die Usurpation des Smerdis, und die heilige Schrift nennt in diesem Zeitraum nur einen Ahasveros und Artaxerxes.

XXX. Epoche Esra's.

Die Epoche Esra's hängt in seinem Buche mit der Zorobabels nur durch folgende Formel zusammen, die unchronologischste von allen: „nach dieser Geschichte" (Esr. 7, 1), und, was noch mehr ist, man findet in der heiligen Erzählung nur eine einzige Zeitangabe über die Rückkehr und das Amt Esra's, das siebente Jahr Artaxerxes, Königs von Persien (Esr. 7, 7. 8). Einige andere Verse geben Zahlen von Monaten und Tagen (7, 9. 8, 31. 33. 10, 9. 16), und da das Jahr

1. Siehe den Artikel über Artaxerxes.

darin nicht angegeben ist, so ist es natürlich, sie auf das zu beziehen, welches vorher bemerkt ist. Die ganze Chronologie des Buches Esra, in so weit es dasselbe betrifft, beschränkt sich folglich darauf, den Perserkönig kennen zu lernen, den er Artaxerxes nennt, und die zweite Rückkehr aus der Gefangenschaft in das siebente Jahr dieser Regierung zu setzen.

Zwei Ansichten theilen die Chronologisten; die erste sieht den Zeitgenossen Esra's in Xerxes, dem Nachfolger des Darius, der durch seine Expedition in Griechenland so berühmt ist. Das siebente Jahr seiner Regierung fällt auf das Jahr 479 v. C.

Dem zweiten Systeme zufolge ist der Artaxerxes, welcher Esra abschickt, Artaxerxes Longimanus, Xerxes Nachfolger, und das siebente Jahr seiner Regierung ist das Jahr 458 v. C.

Man hat gesehen, daß das letzte Jahr der Verwaltung Zorobabels, das in der heiligen Erzählung bemerkt ist, dasjenige der Vollendung des Tempels ist, nämlich das sechste der Regierung Darius Hystaspis, 516 v. C.

Ist Esra von Xerxes nach Judäa gesandt worden? Es sind ungefähr 37 unbekannte Jahre zwischen der letzten Zeitangabe Zorobabels, dem sechsten Jahre des Darius, und zwischen dem ersten Jahre Esra's, dem siebenten Jahre des Xerxes, verflossen.

Ist Esra von Artaxerxes Longimanus abgeschickt worden? Es sind ungefähr 58 Jahre zwischen der letzten Zeitangabe Zorobabels und der ersten Esra's, dem siebenten Jahre dieses Artaxerxes verflossen.

Unter diesen beiden Ungewißheiten muß man wählen; die eine oder die andere von diesen Lücken muß man annehmen oder leer lassen. Und die Frage wird noch verwickelter, weil, wie man gleich sehen wird, Esra und Nehemia sicherlich Zeitgenossen waren.

XXXI. Epoche Nehemia's.

Die Verwaltung Nehemia's theilt sich in zwei ausgezeichnete Epochen; die eine wird in seinem Buche mit ziemlich viel Umständlichkeit erzählt und ihre Dauer ist deutlich bezeichnet; die andere ist in der heiligen Erzählung beinahe weggelassen, und ihre Dauer ist gänzlich unbekannt.

Der Perserkönig, sein Wohlthäter und Herr, ist mit allgemeiner Uebereinstimmung Artaxerxes Longimanus, der ihn zweimal mit dem Titel und der Macht eines Statthalters nach Judäa geschickt hat. Die erste Periode seiner Statthalterschaft dauerte zwölf Jahre; sie fängt an im 20sten Jahre des Artaxerxes (Neh. 1, 1. 2, 2. 5, 14), und endigt im 32sten Jahre der Regierung desselben (Neh. 13, 6).

Die zweite Periode seiner Verwaltung, von der nur einige Umstände im letzten Kapitel seines Buches erzählt sind, ist ohne Zeitangabe. „Nach der Rückkehr zum Könige, im 32sten Jahre der Regierung desselben, verlangte ich nach etlichen Tagen," sagt Nehemia, „meinen Abschied und die Bevollmächtigung, nach Jerusalem zurückzukehren;" wörtlich: am Ende der Tage; ein unbestimmter Ausdruck, den mehrere Erklärer übersetzen durch: gegen das Ende des Jahres. Andern Auslegern zufolge blieb Nehemia vier bis fünf Jahre am Hofe; noch andern zufolge muß man den zweifelhaften Ausdruck von dem Ende der Regierung des Artaxerxes Longimanus verstehen, was für die Zeit der Abwesenheit Nehemia's[1] ungefähr 8 Jahre[2] ausmachen würde.

Dieser Meinungsstreit ist in unsern Augen nicht so wichtig, als der, welchen die Gleichzeitigkeit Esra's und Nehemia's herbeiführt.

Wenn Esra im siebenten Jahre des Xerxes nach Judäa geschickt worden ist, so war er noch mit Nehemia 34 Jahre nachher dort, im 20sten Jahre des Artaxerxes Longimanus.

Wenn hingegen Esra und Nehemia ihre Machthabereien von dem nämlichen Artaxerxes erhalten haben, der erste im siebenten, und der zweite im zwanzigsten Jahre der Regierung desselben, so ist der Unterschied nur dreizehn Jahre.

Nimmt man die Zahlen dieser verschiedenen Zwischenräume zusammen, so sieht man, daß der Chronologist hier darauf beschränkt ist, die Zeitangaben auf eine der zwei folgenden Arten abzutheilen:

1. In einer sehr merkwürdigen Anmerkung (Einleitung in die heil. Bücher des alten Test. Art. Nehemia) bemüht sich Jahn, zu beweisen, Nehemia sey erst nach Verfluß von 20 oder 24 Jahren nach Judäa zurückgekehrt. Die Mißbräuche, welche er im Schwange fand, verlangen einen langen Zeitraum, dergleichen sind die angewöhnte Entheiligung des Sabbaths, die Weigerung, zur Unterhaltung der Priester den Zehnten zu geben, welche so hoch stieg, daß sie sich genöthigt sahen, andere Professionen zu ergreifen, um ihren Lebensunterhalt zu gewinnen, und Verheirathungen mit fremden Weibern, deren Söhne schon mannbar waren (Neh. 13, 24. 25) und einen Bart hatten, der ihnen, als Zeichen des Schimpfes, ausgerissen wurde. Zur Zeit der zweiten Reise Nehemia's war Jojada, der Sohn Eliasibs, Hoheprieſter. Man setzt sein Priesteramt gewöhnlich in das Jahr 412 v. C., folglich wenigstens 33 Jahre nach der ersten und 21 Jahre nach der zweiten Reise des jüdischen Statthalters. Diese Zahlen scheinen gut zu dem Alter Nehemia's zu passen, der noch sehr jung war, da er das Amt eines Mundschenken beim König verwaltete, und welcher nach Josephus sehr alt geworden ist. Wir führen diese sinnreichen Vermuthungen nur als einen weiteren Beweis über die chronologischen Zweifel an. Diese Behauptungen Jahns und namentlich die über das Alter der in den unerlaubten Verbindungen erzeugten Söhne, und über die schimpfliche Behandlung, welche sie erduldet haben sollen, werden von vielen Kritikern bestritten, welche die angeführten Stellen in einem andern Sinne erklären.

2. Das ist die Ansicht Hales (Annals of Chron. II. 530).

Von Zorobabel bis auf Esra	37 oder 58 Jahre.	
Von Esra auf Nehemia	34 oder 13 Jahre.	
Gleiche Summen . . .	71	71 Jahre.

Beim ersten Anblick scheint es, als ob sich ein leichtes Mittel darbiete, diese Zwischenräume abzukürzen und, wenigstens theilweise, diese Lücken auszufüllen; man würde in dem Herrn Nehemia's nicht Artaxerxes Longimanus, sondern Xerxes sehen; die Distanzen schränken sich dann folgendermaßen ein:

Von Zorobabel auf Esra, im siebenten Jahre Xerxes . .	37 Jahre.
Von Esra auf Nehemia, im zwanzigsten Jahre Xerxes .	13 —
	50 Jahre.

Aber diese Anordnung der Begebenheiten ist unmöglich, weil Nehemia vom 32sten Jahre des Königs spricht, dem er gedient hat, und weil Xerxes nur 20 oder höchstens 21 Jahre regiert hat. Man hat Mühe, es sich zu erklären, wie Josephus, der Geschichtschreiber der Juden, in diesen ungewöhnlichen Fehler gerathen ist, worin ihm einige Neuere gefolgt sind.

Je mehr man diese Berechnungen und Zusammenstellungen durchgeht, desto mehr überzeugt man sich, daß die Ungewißheit der Zeitangaben nicht auf die Begebenheiten zurückfällt, und daß die Lücken der Erzählung nichts enthalten, was ihre Wahrscheinlichkeit vermindert. Wenn man sich eine rechte Idee von dem ungeheuern Unternehmen der religiösen und bürgerlichen Wiederherstellung Israels macht, so begreift man, daß Esra nach Zorobabel und Nehemia nach Esra so viel zu thun gefunden hat.

Das letzte Buch des alten Testaments, das des Propheten Malachia, eines Zeitgenossen Nehemia's, enthält keine Zeitangabe.

XXXII. Genealogien über die Rückkehr.

In den verschiedenen heiligen Büchern, welche wir so eben durchgegangen haben, gibt es keine einzige genealogische Tabelle, woraus man das geringste Licht ziehen könnte; Zephanja allein gibt eine kurze Liste seiner Aeltesten (Zeph. 1, 1). Die Namen der Familien, welche sich nach der Rückkehr zu Jerusalem niederließen, und welche man im neunten Kapitel des zweiten Buches der Chronik und im elften Nehemia's liest, geben zahlreiche Abweichungen; man versucht sie zu erklären, indem man zugibt, daß beide Listen verschiedenen Epochen angehören; die eine, zum Beispiel, der Zeit Zorobabels, die andere der Nehemia's, und die einzige Genealogie dieser Periode, deren Studium einigen Nutzen schaffen könnte, ist die von Esra selbst.

Wenn die Beweise nicht stichhaltig wären, so könnte, indem man zeigt, wie die Juden die genealogische Wissenschaft auffaßten, dieses

Beispiel allein mit triftigen Gründen darthun, wie wenig Hülfe wir heutzutage von einem Denkmale dieser Art zu erwarten haben. Esra ist aus dem Geschlechte der Priester; er stammt von Aaron ab; er bemüht sich in seinem Buche, seine Abkunft bis auf diesen berühmten Namen zurückzuführen, und in dem Register seiner Aeltesten, die sein Buch selbst gibt (Esr. 7, 1 ff.), sind sechs Namen weniger enthalten, als in dem der Chronika (1. Chr. 6, 3 ff.). Das ist ein thatsächlicher Beweis, daß die Absicht einer jüdischen Genealogie nicht dahin ging, das Verzeichniß über alle Vorfahren eines Hauses zu geben, sondern nur um die Abstammung einer Familie durch Aufzählung einer hinreichenden Zahl von Namen und manchmal nur der ausgezeichnetsten zu bestätigen.

Das ist noch nicht Alles; Esra bezeichnet sich in der Liste seines Buches (Esr. 7, 1) als den Sohn Seraja's, des letzten Oberpriesters vor der Gefangenschaft, welchen Nebucadnezar sammt der königlichen Familie von Juda (2. Kön. 25, 18. Jer. 52, 24) nach der Eroberung Jerusalems zu Ribla im Jahr 586 v. C. tödten ließ. Angenommen, Esra sey damals erst ein Jahr alt gewesen, so würde er, da er Theil hatte an der Statthalterschaft in Judäa unter Nehemia, ein Mann von 142 Jahren gewesen seyn. Es ist folglich klar, daß Esra der Enkel oder wahrscheinlicher der Urenkel des Priesters Seraja war, und daß sein Vater und Großvater in der Gefangenschaft gestorben sind, ohne ein Andenken zu hinterlassen. Es ist aber auch klar, daß die Genealogien nichts von dem Zeitlauf lehren, wenn die Generationen darin nicht vollständig sind.

XXXIII. Epoche der Esther.

Die Chronologie des Buches Esther ist leicht in Ordnung zu bringen:

Drittes Jahr Ahasveros: Königliches Gastmahl und Ungnade der Vasthi, Est. 1, 3.

Siebentes Jahr Ahasveros: Erhebung der Esther, 2, 16.

Zwölftes Jahr Ahasveros: das Loos geworfen von Haman, im ersten Monat, 3, 7.

Achtserklärungsdekret der Juden, am 13ten des ersten Monats, 3, 12.

Widerrufung des Dekrets, den 23sten des dritten Monats, 8, 9.

Rache der Juden im ganzen Reiche an dem bestimmten Tage, den 13ten des zwölften Monats, 3, 7. 13. 8, 12. 9, 1. 17.

Fortgesetzte Rache zu Susan und Fröhlichkeit in den Provinzen, den folgenden Tag, am 14ten des zwölften Monats, 9, 15. 18. 19.

Freude zu Susan, der Hauptstadt, am übernächsten Tage, den 15ten des zwölften Monats, 9, 18. 19. 21.

Dieſe Zeitangaben ſind deutlich und ſtehen unter ſich im Einklang. Die Ungewißheiten im Buch Eſther ſind alſo von hiſtoriſcher und nicht von chronologiſcher Beziehung. Es handelt ſich nicht darum, Begebenheiten, welche regelmäßig aufeinander folgen, in Ordnung zu bringen, ſondern darum, unter den Perſerkönigen den Ahasverus kennen zu lernen, auf welchen man ſie beziehen [1] kann.

XXXIV. Letzte genealogiſche Liſte.

Die letzte Genealogie der Bibel, die, welche der ſinnreichen Bemerkung des Grotius [2] zufolge, das Ende der heiligen Geſchichte an den wahren Anfang der Profangeſchichte anreiht, befindet ſich in einer Addition im Buche Nehemia, welche in den 26 erſten Verſen des zwölften Kapitels enthalten iſt. Dieſe Liſte enthält die Namen der ſechs Oberprieſter, welche die Tiara von der Zeit Cyrus bis auf Darius Codomannus, unter dem die Monarchie der Perſer durch die Siege Alexanders des Großen aufhörte, getragen haben. Die Genealogie begreift ſechs Namen in ſich:

Jeſua, Zeitgenoſſe Zorobabels,	Jojada, Zeitgenoſſe Nehemia's,
Jojakim,	Jonathan,
Eliaſib, Zeitgenoſſe Nehemia's,	Jaddua.

Es gibt hier weder Schwierigkeit, noch Aufhellung; die Zahl der Jahre und der Generationen ſtehen ziemlich im Einklang und zeugt zu Gunſten der Genauigkeit dieſer Liſte.

XXXV. Jubeljahre.

Der einzige Hauptſtoff, den die Bibel noch liefert, und der noch zu entwickeln übrig iſt, iſt der Cyklus der Sabbathe oder der Jahre des Jubels. Ein Geſetz Moſis (Ex. 23, 10. 11. Lev. 25. Deutr. 15) hob in gewiſſer Beziehung allemal im ſiebenten Jahre, dem ſogenannten Feierjahre, den Ackerbau auf; es gab darin weder Saat-, noch Ernte-, noch Weinleſezeit; die Weinberge und die Oelbäume wurden nicht beſchnitten; Alles wuchs im Ueberfluß, und die wilden Früchte, welche reif wurden, ſollten den Armen, den Reiſenden und ſogar den Thieren überlaſſen werden. Das Ausruhen der Erde wurde durch eine außerordentliche Fruchtbarkeit, die für das ſechste Jahr verſprochen war, erleichtert. Während dieſer Unterbrechung der Feldarbeiten gingen alle andern Beſchäftigungen des geſellſchaftlichen Lebens ihren regelmäßigen Gang, und die freigelaſſene Zeit wurde hauptſächlich Religionsübungen und dem Studium des moſaiſchen Geſetzes geweiht, welches in dieſem

1. Siehe den Art. über Ahasveros.
2. Anmerkung über Neh. 12, 11.

Jahre in der Stiftshütte oder dem Tempel ganz geleſen werden ſollte. Die Schulden unter den Hebräern durften, ohne erlaſſen zu werden, in dieſem Jahre nicht eingetrieben werden (Deut. 15, 2).

Das Jubeljahr folgte auf ſieben Feierjahre und kehrte ſomit alle 50 Jahre[1] wieder (Lev. 25, 8. 10). Alle Sklaven, hebräiſchen Urſprungs, erhielten dann die Freiheit; die Güter- oder Hauskäufe waren ungültig; die Güter fielen ihren erſten Beſitzern wieder zu, und das verpfändete Eigenthum, als Bürge für die Schulden, wurde ebenfalls zurückgegeben, mit andern Worten, die Schulden wurden erlaſſen (Lev. 25, 8 u. ſ. w. 27, 16 ff. Num. 36, 4).

Das war das berühmte Geſetz Moſis über die Feierjahre und fünfzigjährigen Jubeljahre. Es iſt nicht unſere Aufgabe, es hier in kritiſcher Beziehung zu prüfen und zu zeigen, wie bewundernswürdig es mit dem ganzen Syſtem der moſaiſchen Theokratie übereinſtimmt. Vom chronologiſchen Geſichtspunkt aus iſt es gewiß, daß dieſe Jubeljahre, welche alle fünfzig Jahre wiederkehrten und deren Lauf durch die Wochen von ſieben Jahren controlirt war, ein vortreffliches und leichtes Mittel (ähnlich den griechiſchen Olympiaden und noch vollkommener) dargeboten hätte, die Zeiten zu berechnen, weil zwei Berechnungen, die einander das Gleichgewicht halten, mehr werth ſind, als eine einzige, welche ſich ohne Gegengewicht vermehrt. Aber von Moſes an bis auf Jeremias unter Zedekias, dem letzten Könige von Juda, das heißt, von der Bekanntmachung dieſes Geſetzes an bis auf den Tag vor der babyloniſchen Gefangenſchaft, ſucht man in der heiligen Schrift vergebens auch nur die geringſte Spur über die Beobachtung dieſer Statuten des Geſetzgebers, ſowohl für das Feier- als das Jubeljahr. Joſua, die Richter, die Bücher Samuels, der Könige und der Chronik ſagen nichts von der Erfüllung oder Uebertretung dieſer Befehle. Es ſcheint übrigens unmöglich, daß ſo complicirte Gebote, welche einen ſo großen Einfluß auf den bürgerlichen und religiöſen Stand der Nation ausüben ſollten, keine Spur zurückgelaſſen, keine Aufmerkſamkeit erhalten haben, daß ſie, ſo zu ſagen, mit keinem Ereigniſſe der fünfhundertjährigen Geſchichte vermiſcht worden ſind. Man iſt auf den Gedanken beſchränkt, daß das Geſetz ſogleich in Abgang gekommen iſt, ſo ſehr, daß bei den frömmſten Reformen der Könige Juda's, bei der Wiedererneuerung des Bundes,

1. Es iſt eine große Abweichung unter den Chronologiſten in Betreff des als Jubeljahr beſtimmten Jahres; nach einigen iſt es das 49ſte, das ſiebente der letzten Woche; nach andern iſt es das darauffolgende Jahr, nämlich das 50ſte der Periode, welche ſich mit dem erſten der Woche der folgenden Jahre vermiſchte oder nicht. Eben ſo wenig ſtimmte man über die Epoche überein, in welcher die Feierjahre anfingen und wohin man das erſte, wornach alle übrigen beſtimmt werden, ſetzen muß.

wo man es ſich angelegen ſeyn ließ, alle Uebertretungen Iſraels auszulöſchen und wieder zu verbeſſern, von Jeremias kein Mittel verſucht worden zu ſeyn ſcheint, das Volk zur Beobachtung dieſer Gebote zurückzuführen. Man hat ſogar geglaubt, daß in dem augenblicklichen Gehorſam, den Jeremias erhielt, mehr Politik als Frömmigkeit liege, und daß, als man während der Belagerung Jeruſalems den Sklaven die Freiheit gab, die Reichen und Großen nichts anders zum Zweck gehabt haben, als den Wunſch, ſie zu bewaffnen.[1] Die ſtrengſten Chronologiſten Scaliger,[2] Petau,[3] Prideaux,[4] des Vignolles,[5] zweifeln an der Beobachtung des Geſetzes und kommen mit dem Stillſchweigen der Bibel überein; es iſt unmöglich, einen andern Schluß aus den Vorwürfen Jeremiä zu ziehen, als daß das Geſetz mit Nachdruck wieder eingeſetzt wurde (Jer. 36, 14 ff.), und die nämliche Folge kann aus der Weiſſagung der Gefangenſchaft, ſo wie ſie das Buch der Chronik erzählt, abgeleitet werden (2. Chr. 36, 21). Dieſes Stillſchweigen der heiligen Bücher reicht hin zu dem Satze, den wir durch unſere Arbeit zu vertheidigen bezwecken. In der Chronologie iſt es von geringem Werthe, ob die Juden alle ſieben Jahre oder alle 50 Jahre dieſes Geſetz befolgt haben oder nicht; von großem Werthe dagegen iſt es, nicht zu vergeſſen, daß die Bibel nichts davon ſagt. Die Feier- und Jubeljahre unſerer Chronologien ſind alſo rein neuere Erfindungen; es iſt wahrlich leicht, irgend eine beliebige Zahl von Jahrhunderten durch 7 oder durch 50 zu theilen und ſie überall ordentlich anzugeben, wie Uſher in ſeinen Annalen:[6] erſtes Jubeljahr, zweites Jubeljahr u. ſ. w. Dieſe Berechnung iſt einfach eine arithmetiſche Regel, welche der gelehrte Prälat Armach gemacht hat, und welche eine Reihe imaginärer Zeitangaben gibt, wovon die Bibel keine einzige enthält, eingebildete Jahresfeſte, welche die Wiſſenſchaft unter die Zeitalter ausſtreut, wie man Meßſtäbe auf einem in Vergeſſenheit gekommenen Weg, den die Völker nicht betreten, ausſtecken kann.[7]

---

1. Michaelis. Moſ. Recht. 2. §. 127.
2. Nirgends findet man eine Heilighaltung während der Jubeljahre, ja die Beobachtung nicht einmal eines Jubeljahres, außer im Geſetz. De emend. temp. Prol. p. 12.
3. Dieſes Geſetz iſt von den Juden [illegible]aufgenommen worden, daß ſie es wenig und nicht beſtändig befolgten. Rat. temp. Part. 2. Lib. 2. cap. 7.
4. Das alte und neue Teſtament verbunden u. ſ. w. Vorrede.
5. Chron. der heil. Geſch. 2. Buch §. 56. Siehe noch Volney über dieſen Gegenſtand: „Neue Forſchungen über die alte Geſchichte.“ Werke. 5. Theil, S. 52. Jahn, Archäologie, §. 79., und Michaelis, Abhandlung über das Feierjahr.
6. Er nimmt das erſte Jubeljahr unter Joſua an, im Jahr 1445 v. Chr., das zweite im Jahr 1396 u. ſ. f. Ann. Ann. p. 24.
7. Der ſinnreiche Einfall des Des Vignolles und Prideaux, welcher die 70 Jahre der Gefangenſchaft, während welcher das Land Iſrael Ferude daran haben ſollte.

gleich gewiß überzeugt, „daß, wäre der Herr hier gewesen, ihr Bruder nicht gestorben wäre," redet sie ihn doch voll ehrerbietigen Vertrauens an: „aber ich weiß auch jetzt noch, daß, was du bittest von Gott, das wird dir Gott geben." Diese sich selbst verläugnende, demüthige, bescheidene Liebe, dieser sich hingebende Glaube, der, obgleich noch nicht in die volle Größe Jesu durchblickend, doch dem Herrn etwas zutraute, wofür dem Munde die Worte noch fehlten, dieß Wohlverhalten in der schwersten Prüfung war es werth, von dem, der auch das Fünklein des Glaubens und der Liebe nicht vergißt, herrlich belohnt zu werden Er hatte das Wohlverhalten der Schwestern vorausgesehen, und wußte, um wie viel näher sie durch diese Probe zu ihm gezogen werden werden; er sahe mit Wohlgefallen die edelste Blüthe ihres Gemüthes, und wollte sie durch die Hitze der Trübsal bedächtlich zur Reife bringen. Denn Er mildert immer die Trübsal nach unserem Vermögen, und wo er unsre Ohnmacht erkennt, da tritt bewahrend seine Liebe, und stärkend seine Macht für uns ein. So sah denn sein erleuchteter Blick auch in jener Noth eine Quelle von Freuden, und er hatte dieß schon auf dem Wege den Jüngern bezeugt: „ich bin froh, daß ich nicht da gewesen bin, auf daß ihr glaubet." Aber der Glaube, den er langsam zur Freude führt, wird desto geläuterter, und treibt die süßesten Früchte. Immer mehr scheidet die langsame Läuterung, was Natur und Gnade gewirkt hat; immer mehr wird die Seele von der Anhänglichkeit an Menschen-Macht und Menschen-Trost hinweg-

Diese Auseinandersetzung und diese getreue Vergleichung der Zeitangaben, welche die Bibel enthält, zeigt bis zur Deutlichkeit, daß es keine heilige Chronologie gibt. Folgt daraus, daß die Kritik auf jede Arbeit dieser Art verzichten soll, daß sie verzweifeln soll, das biblische Alterthum in Ordnung zu bringen, und alle jene großen Erinnerungen, jene Lehren des Himmels, jene Beispiele der Welt in einer Verwirrung zu lassen, worin sich die Frömmigkeit ängstigt und verwirrt? Kurz, folgt daraus, weil es keine heilige Chronologie gibt, daß gar keine Art von Chronologie für die Jahrhunderte des ersten Bundes vorhanden sey? Nein, ohne Zweifel; keine Geschichte kann gänzlich vor sich gehen ohne Chronologie, mit andern Worten, ohne Ordnung; es ist nur die unmögliche und eingebildete Genauigkeit der Wissenschaft, welche einen Werth darauf legt, ohne Unruhe darauf verzichten zu können, und ihre Folgen, unserer Ansicht nach, die einzigen Grundpfeiler, auf welchen man das chronologische Gebäude aufbauen soll, damit es die Freunde der Bibel vollkommen befriedige und den Verläumdern derselben widerstehen könne; hier folgen die Hauptregeln, welche nach dem Grade ihrer relativen Wichtigkeit geordnet sind, und deren Resultat für alle Epochen der Zahlen so ist, daß sie vom Glauben und der Wissenschaft gleichermaßen angenommen werden können und daß sie der Geschichte genügen.

1. Man muß die Dynastien, die Familien als aufeinanderfolgende Perioden betrachten, in sofern die alten Denkmäler nicht ausdrücklich erklären, daß sie gleichzeitig gewesen sind.

2. Man muß an einer Folge von Zeitangaben, an einer Reihe von Ziffern, deren Zahlen nicht so bedeutend seyn werden, vertrauensvoller festhalten, als an einer runden Zahl, welche eine lange Periode kurz zusammenfaßt.

3. Man muß immer weit mehr einer historischen Zeitangabe glauben, als Ziffern, welche in einer nicht historischen Schrift angeführt sind.

4. Wenn alles andere gleich ist, so muß man die längsten Perioden, die Ziffern, welche das genaueste Alterthum geben, namentlich in den entferntesten Perioden, vorziehen.

5. Man muß durchaus keine strenge und unmögliche Genauigkeit aufsuchen in den Ziffern der Bibel, die einander gegenüber gestellt sind, noch in den Erzählungen, welche zwischen den Zeitangaben der heiligen Geschichte und denen der Profangeschichte festgesetzt sind.

---

seine Sabbathe zu feiern (2. Chr. 36. 10), für 70 Feierjahre annimmt, welche das Volk zu beobachten vernachlässigt hatte, ist, wenn wir so sagen dürfen, eine chronologische List. Siebenmal 70 ist 490, eine Summe, welche sich so ziemlich der Dauer der israelitischen Monarchie von Saul bis auf Zedekias nähert. Aber unter dieser Berechnung ist die Beobachtung der Jubeljahre unter den Richtern enthalten, wovon die heilige Schrift nicht den geringsten Beweis liefert.

Wir tragen kein Bedenken, zu erklären, daß ein Leſer, welcher, mit der Bibel in der Hand, mit fortgeſetzter Aufmerkſamkeit, welche dieſe Art von Forſchungen erheiſcht, den Berechnungen und den Texten der vorausgegangenen Seiten gefolgt iſt und ſie verglichen hat, von dieſem Augenblick an beim erſten Leſen überwieſen ſeyn wird, daß dieſe Prinzipien gegründet und allein im Stande ſind, der Chronologie den Grad von Gewißheit zuzertheilen, den ſie erreichen kann. Einige Hilfsbetrachtungen werden übrigens nützlich ſeyn.

Erſte Regel.

Es iſt ſchwer zu erklären, warum man nicht darauf kam, daß es ein untrügliches Mittel ſey, die Chronologie zu verdrehen und das Alterthum gänzlich umzukehren, wenn man die Perſonen und Begebenheiten, welche von den Denkmälern als aufeinander folgend angegeben werden, für gleichzeitig annimmt; offenbar heißt das mit der Geſchichte willkürlich umgehen und nach ſeinem Gefallen dieſe oder jene Summe von Jahren und Jahrhunderten wegnehmen. Eine einfache Ueberlegung beweist deutlich die Unbeſonnenheit dieſer Hypotheſen; ein altes hiſtoriſches Denkmal, gleichviel welches es ſey, die Bibel oder Herodot, Manethon in ſeinen Liſten über die ägyptiſchen Dynaſtien oder Ptolemäus in ſeinem chronologiſchen Canon, gibt eine Tabelle von Namen, eine Erzählung von Begebenheiten, eine Folge von Regierungen, ohne ſie als gleichzeitig darzuſtellen; von da an iſt die Wahrſcheinlichkeit unermeßlich, daß ſie aufeinander folgend geweſen ſind; weil die natürliche Ordnung einer Liſte oder einer Erzählung die der Jahre und Jahrhunderte iſt; der Geſchichtſchreiber, wenn er dieſer Ordnung folgt, benachrichtigt den Leſer nicht davon; er fürchtet keineswegs, daß man ſich darin täuſche; die Zeit verfließt und geht weiter, und die Generationen oder die Erzählungen rücken mit ihr vor; ein Tag theilt ſeine Kenntiß dem folgenden mit. Aber wenn der Geſchichtſchreiber die natürliche Ordnung der Aufeinanderfolge der Begebenheiten verläßt und ſtille ſteht, um einige davon, welche in der nämlichen Epoche Statt fanden, zu beſchreiben, wenn er dahin kommt, ſich mit Menſchen, die zu gleicher Zeit lebten, zu beſchäftigen, ſo iſt es nothwendig, daß er aufmerkſam mache und daß die Gleichzeitigkeit der Erinnerungen, welche er wieder hervorführt, und welche ſeinem Gedächtniß gegenwärtig iſt, zum Zeugniß werde, das er davon gibt; mit Vertrauen nimmt er dann die Namen und Ereigniſſe für gleichzeitig an, welche er als ſolche gibt. Wenn er hingegen ſeine Erzählungen verfolgt, ohne eine Anmerkung zu machen, welche die Gleichzeitigkeit anzeigt, ſo hat man kein Recht, ſie aus ſeinem Stillſchweigen zu folgern, und die Begebenheiten, welche er in aufeinander

folgender Ordnung erzählt, so zu sagen in parallele Linien zu stellen. In Ermanglung positiver, von den alten Denkmälern gelieferter Nachrichten, oder positiver, aus der Natur selbst und aus der Uebereinstimmung der Begebenheiten geschöpfter Beweise, ist es chimärisch, in eine und dieselbe Epoche zugleich die Namen und Einzelnheiten der Geschichte einzuzwängen, und es ist leicht zu begreifen, welch ungeheure Fehler dieses bequeme Geheimniß, das Alterthum abzukürzen, in die Bestimmung der Epochen hineinbringen kann; man stelle sich nur vor, was aus der Geschichte Frankreichs werden würde, wenn sich einst Gelehrte begegnen würden, welche sich Mühe gäben, zu beweisen, daß eine zwölfhundertjährige Monarchie ganz und gar unwahrscheinlich sey, und daß die Könige der ersten und zweiten Linie gleichzeitig gewesen seyen?

Die gelehrte Welt hat in dieser Beziehung eine Lehre empfangen, welche zu benützen von Werth ist. Die ganze ägyptische Chronologie beruhte sonst auf einem einzigen authentischen Denkmale, den Listen Manethons, eines Priesters und heiligen Geschichtschreibers unter der Regierung des Ptolemäus Philadelphus, welcher, auf Befehl dieses Fürsten, eine Geschichte von Aegypten griechisch schrieb. Dieses Werk ist verloren gegangen, aber die Listen, welche es über die Dynastien der Könige enthält, sind von verschiedenen alten Autoren, unter denen Eusebius am meisten Vertrauen verdient, aufbewahrt worden. Diese Listen enthielten, von Menes an, dem Nachfolger der Halbgötter und Götter, die über Aegypten geherrscht haben, bis auf Alexander den Großen, im Jahr 332 v. Chr., 31 Dynastien. Man erstaunt über die Zahl von Jahren, welche die Regierungen aller dieser Könige ausmachen; man besaß im 17ten Jahrhundert und sogar im letzten, die Mittel nicht, welche man jetzt hat, um die Tabellen Manethons in zwei unterscheidende Theile theilen zu können, den einen ohne alle historische oder aus Denkmalen geschöpfte Bürgschaft, den andern, der durch die endlich erklärten Denkmale erprobt ist; auch hat man versucht, die Gleichzeitigkeit einer großen Anzahl der Dynastien Manethons[1] zu beweisen. Heutzutage hat man, belehrt durch die neuen Entdeckungen, die Kenntniß der Hieroglyphen und das Studium der Ruinen des alten Reichs der Pharaone, gelernt, daß, bis auf eine Ausnahme, die der Hirtenkönige, auswärtiger Eroberer von Aegypten und der Pharaone von Thebä, die den Kampf gegen dieselben aushielten, die Dynastien der historischen Epoche, wenn man bei der 16ten beginnt, 2272 Jahre v. Chr., alle

1. Dieses System ist namentlich von Marsham vertheidigt worden in seinem großen Werke, betitelt: Canon chronicus aegyptiacus, haebraicus, graecus etc. in fol. Lond. 1672.

aufeinander folgend[1] sind. Ein solches Beispiel soll in Betreff der Gleichzeitigkeit vorsichtig machen.

Zweite Regel.

Der Grundsatz, daß eine lange Folge von Zeitangaben der Chronologie mehr Bürgschaft leiste, als eine beträchtliche Ziffer, welche eine ganze Periode der Geschichte darstellt, bewährt sich in seinem Ausdrucke. Es ist klar, daß sich der Geschichtschreiber weit leichter täuschen kann, wenn er in einer bedeutenden Summe die Jahre einer Dynastie oder einer obrigkeitlichen Würde zusammenfaßt, als wenn er sich's angelegen seyn läßt, die theilweisen Summen der Regierung der Fürsten oder der Oberhäupter, die aufeinander folgten, zu geben. Man hat die 243 Jahre der sieben Könige Roms in Zweifel gezogen; diese Zahl würde noch zweifelhafter seyn, wenn die Jahre jeder Regierung von der Geschichte nicht angegeben wären. Würde der bekannte chronologische Canon von Ptolemäus, der mit den Namen der zwanzig Könige Babylons, von Nabonassar bis auf Cyrus, beginnt, den allgemeinen Glauben erhalten haben, wenn er, anstatt die Zahl der Jahre jeder Regierung anzugeben, nur die Hauptsumme dieser langen Dynastie geben würde? Es ist auch von Werth, beobachten zu lassen, daß bei der Addition der Summen einer Epoche der geringste Fehler des Geschichtschreibers oder der Kopisten einen ungeheuern Unterschied herbeiführen kann, während Fehler bei theilweisen Ziffern nothwendig von weit geringerer Wichtigkeit seyn werden. Die Fehler dieser Art haben leichter und genauer verbessert werden können, weil die Dauer einer Regierung besser erkannt wird und sich leichter wiederfindet, als die ganze Dauer einer Dynastie.[2] Alle diese Betrachtungen entlehnen von dem numerischen Systeme der alten Sprache und namentlich der orientalischen eine neue Kraft, oder, je größer die Summen sind, desto leichter haben sich die Kopisten bei der Angabe derselben täuschen können.

Dritte Regel.

Den historischen Zeitangaben vor denen, die es nicht sind, den Vorzug zu geben, bedarf keines Beweises, wenn man sich eine rechte Vorstellung davon macht, was man unter diesen zwei chronologischen

---

1. Die einzige Ausnahme ist die der fremden Dynastie der Hirtenkönige oder Hykſos, gleichzeitig mit der 17ten Dynastie der legitimen Pharaone. Diese beiden verwandten Thronfolgen, welche über Aegypten geherrscht haben, die eine im Norden, die andere, im Süden, haben 260 Jahre gedauert (siehe die chronologischen Notizen von Champollion-Figeac, welche den beiden Briefen Champollions des Jüngern über die historischen Denkmale des Museums von Turin beigegeben sind).

2. Mihi molestius longe, sagt Perizonius in Betreff der Zeitangabe 1. Kön. 4, 1., et reverentius videtur mutare unam numeri notam, quam complura oxturbare penitus vocabula (Aegypt. origin. invent. cap. 16).

Grundprinzipien zu verſtehen habe. Ohne von der heiligen Schrift abzugehen, kann man leicht Beiſpiele anführen, welche dieſe beiden Arten von Zeitangaben, deren Aehnlichkeit nur anſcheinend iſt, in Zweifel ziehen.

Moſes beſtimmt im Exodus (12, 40) die Erzählung über den Auszug aus Aegypten mit den Worten: „Die Zeit, die die Kinder Iſrael in Aegypten gewohnt haben, iſt 430 Jahre.“ Das iſt eine hiſtoriſche Zeitangabe in ihrem ganzen Umfange; hier iſt der Geſchichte eine Jahrzahl feſt an die Stirne geheftet. Der, welcher dieſe Zeitangabe gibt, hat in dieſem Augenblick nur den Zweck, ſie zu geben; er iſt nur mit Chronologie und Geſchichte beſchäftigt; nichts zerſtreut ſeine Gedanken; nichts kann in dieſem Augenblick in ſeinen Augen mehr Wichtigkeit haben, als die Genauigkeit der Summe, welche er angibt; er macht eine Erzählung und denkt natürlich an die Dauer der merkwürdigen Periode, deren Ende er erzählt; er ſagt, wie die Ketten ſeines Volkes abgefallen ſind, und legt den Griffel ſeiner unſterblichen Geſchichte erſt dann nieder, nachdem er berechnet hat, wie lange dieſe Ketten getragen wurden; Moſes iſt hier Chronologiſt und Geſchichtſchreiber.

Paulus richtet an die Galater keinen geſchichtlichen Abriß, ſondern ein religiöſes Schreiben, worin er ſich Mühe gibt, namentlich das Uebergewicht des Evangeliums über das Geſetz zu beweiſen. Einer der ſcharfſinnigſten Beweiſe, die er anwendet, iſt folgender: „Wenn ein Teſtament beſtätigt iſt, ſo erklärt es Niemand für ungültig oder ſtößt es um (Gal. 3, 5); nun iſt die Verheißung des mit Abraham geſchloſſenen Bundes, nach den ausdrücklichen Bedingungen dieſes barmherzigen Teſtamentes, nur ihm ſelbſt und ſeiner Nachkommenſchaft, welche Chriſtus iſt, zugeſagt (Vers 16). Es iſt demnach klar, daß dieſer auf Jeſum beſtätigte Bund nicht aufgehoben werden konnte, auch die Verheißung, welche die Grundlage davon iſt, konnte durch das Geſetz nicht aufhören, weil die Verheißung älter iſt, als das Geſetz, das erſt 430 Jahre ſpäter gegeben worden iſt“ (Vers 17).

Offenbar iſt hier keine hiſtoriſche Zeitangabe. Der große Apoſtel der Heiden iſt hier mit ganz andern, wichtigern Dingen beſchäftigt, als die Chronologie iſt, mit der Treue Gottes, der Barmherzigkeit Chriſti, mit dem Bunde des Heils, der dem Abraham verheißen und durch den Heiland der Welt vollendet wurde; mitten in dieſen feierlichen Gedanken erſcheint eine chronologiſche Erinnerung als eine ganz geringe Nebenſache; der Gedanke Pauli iſt ganz anders; er iſt, ſo zu ſagen, weit mehr in der Ewigkeit als in der Zeit, und die Zahl einiger menſchlicher Jahre wiegt kein Jota in der Waagſchale, welche ſeine mächtige Hand hält, um die durch Jeſum erfüllte Erlöſung und das von Moſes gegebene Geſetz zu vergleichen; wenn er der Verheißung das Vorrecht gibt vor

dem Geſetz, ſo iſt es genug; Paulus iſt hier Theolog und Apoſtel.' Dieſe Parallele reicht hin.

Vierte Regel.

Daß die Wiſſenſchaft vorzüglich die Zahlen, welche das graueſte Alterthum angeben und welche alſo das Feld der Geſchichte erweitern, annehmen müſſe, dies iſt ein Grundſatz, welcher keine Grille der Wiſſenſchaft mehr iſt, oder eine Anſtrengung der Urtheilskraft, ſondern, wenn man ſo ſagen kann, eine Nothwendigkeitsſache; weil es in der gewöhnlichen Chronologie abſolut unmöglich iſt, für die Jahrhunderte der profanen Geſchichte Platz zu finden. Der Beweis davon iſt weiter unten in der Anwendung der Regeln, die wir hier zu entwickeln verſuchen, und das iſt ein Punkt, in welchem ſeit Kurzem die Geſchichtſchreiber, Archäologen und Chronologiſten übereinſtimmen. Alles zeigt in der That an, daß die Geſchichte jung,[2] das Menſchengeſchlecht hingegen alt iſt. Dieſe Ordnung der Dinge iſt, zum beſſern Nachdenken darüber, natürlich; man hat Jahrbüchern Stoff liefern müſſen, bevor man ſich anſchickt, ſie ſchriftlich abzufaſſen, und die Geſchichte iſt den Geſchichtſchreibern um viel Zeit voraus. Jene dunkeln und langen Erinnerungen, welche die Wiege aller Völker umgeben; — die Ungewißheit ihrer Abſtammung; — die Verwirrung ihrer Wanderungen; — jene Vergötterungen, die ſich im Anfang aller Tradition finden; — die Ueberreſte plumper Töpferwaaren, vermiſcht mit foſſilen Knochen, und die annähernden Epochen, auf welche der erſte Bau verſchiedener Minen zurückzuführen ſcheint; — jene Denkmäler ohne Inſchrift, jene cyklopenartigen Gebäude, ungeheure, ungehobelte Maſſen, welche eine Zeit zu verkünden ſcheinen, in welcher die Kunſt nur in der Stärke beſtand; — die ſchwachen Reſte primitiver Geſchlechter, auf die man da und dort auf der Erdkugel, ſogar auf Inſeln, die lange Zeit unbekannt waren, in den entfernteſten Ländern ſtößt; — die ſehr großen Verſchiedenheiten der Hautfarbe, der Geſichtszüge und des Neigungsgrades des Geſichtswinkels, obwohl Gott von einem Blute aller Menſchen Geſchlechte gemacht hat (A. G. 17, 26[3]); —

---

1. Borger, in ſeinem Commentar zu dieſer Stelle, ſagt: Cum adjectus annorum numerus hic nihil voleat ad argumenti perspicuitatem gravitatemve, verendumque sit ne post operosas difficilesque computationes omnis res ad conjecturae vanitatem redeat .... nec denique Pauli sit consilium ad normam exacti temporis longitudinem accurate docere ..... und ſo entſchuldigt er ſich, daß er die Frage nicht naher entwickelt (S. 213).
2. Ueber das Wenige des vergleichenden Alterthums der Geſchichte leſe man die von Cuvier, in ſeiner Abhandlung über die Revolutionen der Erdoberfläche geſammelten Zeugniſſe, S. 170 ff.
3. Herders Ideen zur Philoſophie der Geſchichte der Menſchheit. 7tes Buch. Kap. 1 und 10tes Buch Kap. 2.

die Grundähnlichkeiten, welche die verschiedenen alten und neuen Sprachen darbieten; — einige Civilisationen, deren Name sogar untergegangen ist und wovon man Ueberreste entdeckt hat; — einige unbestimmte, in der Geschichte zerstreute Sagen, z. B. die Atlantiden der Alten und verschiedene in Amerika aufbewahrte Traditionen, — endlich die so merkwürdige Uebereinstimmung einer Menge religiöser Ideen, sogar das Wesen der ersten gegebenen historischen, welche die Bibel von Noa bis auf Joseph heiligt, — alles zeigt an, daß in der That eine Nacht des Alterthums hinter uns liege, deren Grenzen zu kennen und deren Tiefen zu ergründen man die Hoffnung aufgeben muß. Die historische Kenntniß scheint uns auf den Punkt gekommen, zu wissen, daß es viele Dinge gebe, welche sie nie verstehen wird. Aber in Gegenwart dieses ungeheuern Raumes ein System, das ihn verengt, aufzustellen, das Alterthum so viel als möglich abzukürzen und zu finden, daß vierzig Jahrhunderte hinreichen, um zum chinesischen Reiche gegen Osten, zum Römerreiche auf dieser Seite der Erde und zum Christenthume zu gelangen, das heißt die Menschheit zu schnell vorschreiten lassen; das heißt die Geschichte unter den Fugen eines Systems erdrücken. Die Geschichte hat über die ersten Traditionen und die Bücher aller Völker dieses merkwürdige Uebergewicht, daß das Alterthum, welches sie annimmt, nichts Astronomisches, nichts Mythologisches hat; es sind weder die Wiederholungen von einem auf die Bewegung der Gestirne gegründeten Cyklus, noch die durch fabelhafte Personen aufgehäuften Regierungen; so geht, um nur ein Beispiel anzuführen, die alte ägyptische Chronologie durch die Regierungen der Halbgötter und Götter zurück bis auf 36,525 Jahre; ob dies Träume patriotischen Stolzes, Schlingen priesterlicher Herrschaft oder astronomische Berechnungen sind, ist von geringem Werth. Das Alter der Bibel ist menschlich, ist irdisch; man kann davon sagen: es handelt sich um unsere Angelegenheiten, und wir verlangen nicht, daß man vor unsern Schritten die leeren und chimärischen Jahrhunderte profaner Traditionen eröffne, sondern daß man die Kette der Geschichte nicht übermäßig abkürze; daß man ihr so zu sagen Elasticität[1] gebe, daß sie sich ausdehnen und alle Zeiten umfassen könne, und daß man jenseits der bekannten Jahrhunderte der Menschheit darin übereinstimmt, auch solche zuzugeben, welche es nicht sind und welche es sehr wahrscheinlich nie seyn werden.

---

1. Dieses Resultat, welches so viele Chronologisten vergessen zu haben scheinen, wurde von Scaliger zugegeben, dessen Auctorität es überall in die Wissenschaft hätte aufnehmen lassen sollen. Nach seinen ungeheuern Arbeiten fand dieser Gelehrte, daß die Periode von Adam auf Abraham nur annähernd bestimmt werden könne. (Thesaur. Temp. Eusebii etc. Animad. p. 14).

Fünfte Regel.

Der Zweck dieſer Arbeit würde außerordentlich verfehlt ſeyn, wenn dieſe lange Vergleichung der Zeitangaben der Bibel nicht hinreichen würde, um die alte Täuſchung, die zu erhalten allerdings reizend iſt, zu nichte zu machen, daß nämlich die Genauigkeit in der Berechnung der Jahrhunderte und der Begebenheiten der Menſchheit[1] möglich ſey. Jede alte Chronologie iſt nothwendig annähernd, und die Ungewißheit, welche dieſer Verſuch kurz beſchreibt, würde, was leicht zu begreifen iſt, in erſtaunlichem Verhältniſſe zunehmen, wenn man zu dem Raume der Zeitangaben der heiligen Schrift den unmeßbaren und undeutlichen Raum der profanen Geſchichte hinzuthut. Die einzige Frage des vergleichenden Zutrauens, welches die Erzählungen und Ziffern eines Kteſias, Herodot und Xenophon verdienen, zieht Zweifel nach ſich, von welchen die Geſchichte des alten Aſiens, die das ganze alte Teſtament angeht, zu befreien man die Hoffnung aufgeben muß. Wenn wohl die Wiſſenſchaft freimüthig ihre Bilanz angeben und ſich ſelbſt wegen des Werthes, den ſie hat, nicht betrügen will, wird man ohne Einſchränkung und Unruhe folgende zwei große Reſultate gelten laſſen: 1) daß vor der Regierung Alexanders des Großen die Chronologie im Einzelnen unmöglich iſt; 2) daß die Gleichzeitigkeit der Begebenheiten und die Uebereinſtimmung der Erzählungen oft gewiß, die der Zeitangaben es faſt nie iſt.[2]

So erkennt man den Auszug aus Aegypten unter der Anführung Moſis in den Schriften einer großen Anzahl alter Autoren, von Manethon[3]

---

1. Allen in dieſem Verſuche angeführten Auctoritäten, welche die darin vorkommenden Behauptungen unterſtützen, könnte man leicht eine Menge von Zeugniſſen der Kirchenväter beifügen, welche oft freimüthig die Ungewißheiten der heiligen Chronologie zugeſtanden haben. St. Hieronymus drückt ſich in einem Briefe an Vital folgendermaßen aus: „Lies alle Bücher des alten und neuen Teſtaments, und du wirſt eine ſolche Verſchiedenheit der Jahre und eine ſolche verwirrte Zahl zwiſchen Juda und Iſrael, das heißt zwiſchen den beiden Königreichen finden, daß es die Sache nicht ſowohl eines Gelehrten, als die eines Muße habenden Mannes iſt, ſolchen Fragen obzuliegen“ (Opera. tom. 3. epist. 132).

2. Nichts kann ungewiſſer ſeyn, als eine aus bloßen Katalogen zuſammengetragene Chronologie, welche die nackten Namen der Könige und die Jahre der Regierung eines jeden enthalten, da ſchon früher in den Büchern nichts unzuverläſſiger geweſen iſt, als Eigennamen und Zahlen .... deßwegen glaube ich, müſſe man weit mehr Treue und Glauben auf die hiſtoriſche Chronologie haben, welche aus der Gleichzeitigkeit der Begebenheiten und Menſchen verſchiedener Nationen, aber aus einer und derſelben Zeit genommen iſt, als auf die arithmetiſche, die nur aus Jahreszahlen, die den einzelnen Königen zukommen, gebildet iſt. Perizonius. aegypt. Orig. Invest. Cap. 3. Der nämliche Gedanke iſt oft mit eben ſo viel Kraft weiter unten in dem Werke ausgedrückt (Kap. 13 und 16).

3. Jos. gegen App. Buch 1. 59 u. 10. Siehe *Perizonius*. Aegypt. Orig. Invest. Cap. 19.

bis auf Justin,[1] trotz der Verwirrung, welche sie oft auf der einen Seite unter den Hebräern, auf der andern unter den Hyksos, den Hirtenkönigen, oder unter den Ueberresten dieser Eroberer, welche nach ihrer Vertreibung Aegypten zu verschiedenen Epochen verlassen haben, verursacht haben.

So ist die Befreiung Judäa's, das unter der Regierung Hiskia's von Sanherib, König von Assyrien, dessen ungeheure Armee in Masse umkam (2. Kön. 19, 35. 2. Chr. 32, 21. Jes. 37, 36), überfallen wurde, offenbar in einem Bruchstücke des Berosus, das von dem Geschichtschreiber Josephus[2] aufbewahrt wurde, und in einer merkwürdigen Stelle Herodots[3] erzählt, welche deutlich zeigt, wie die sonderbarsten Fabeln die Wahrheit eines historischen Ereignisses entstellen können.

So ist endlich die Niederlage des Josias durch Pharao Necho von Herodot[4] deutlich erwähnt, und die geographischen Widersprüche, welche diese Stelle enthält, laufen nur darauf hinaus, die Identität der Schlacht von Megiddo in der heiligen Schrift und der von Magdalus bei dem griechischen Geschichtschreiber besser festzustellen.

Das sind Zeugnisse, welche übereinstimmen und deren Harmonie keine Nachsicht schlechten Glaubens verrathen kann und die alles Vertrauen verdienen. Die Forschungen der Gelehrten werden weit nützlicher seyn, wenn man sich Mühe gibt, eine allgemeine Gleichzeitigkeit der heiligen und profanen Annalen festzustellen, welche auf historische, politische und religiöse Zusammenstellungen gegründet ist, als wenn man darauf beharrt, das Andenken an die Vergangenheit auf ein langes System paralleler Zeitangaben zu gründen. Eine systematische Gleichzeitigkeit ist leicht zu bilden; eine wirkliche Gleichzeitigkeit ist für die Zeitangaben im Einzelnen unmöglich. Man kann allerdings zu zwei Mitteln, welche eine strenge Genauigkeit in diesen Studien herbeiführen zu müssen scheinen, seine Zuflucht nehmen; das eine, und das ist das älteste, ist die Beihülfe der Astronomie; vermittelst dieser hat man die Zeitrechnung für das Alterthum bestimmt; man hat die Jahrhunderte der Geschichte dadurch in Ordnung gebracht, daß man sie vermittelst der astronomischen Jahre nach dem Laufe der Sonne ordnete; man hat diese Jahre in Monate eingetheilt; man hat sie, in Schaltjahren oder nicht, zu allen Bedingungen der Genauigkeit, die von der Wissenschaft gefordert werden, genöthigt, und so hat man, Tag für Tag, den Kalender des Alterthums eingerichtet. Diese Berechnungen geben keine Schwierigkeit, so lange die Mathematik allein im Spiele ist; aber alle Ungewiß-

1. Just. 36, 2.
2. Ant. 10. Buch 1.
3. Buch 2, 141.
4. Buch 2, 159.

heiten entstehen wieder, sobald es sich davon handelt, diese Jahrhunderte, diese Jahre, diese Monate, diese leeren Tage mit gleichzeitigen Ereignissen, so wie sie die Geschichte gibt, auszufüllen. Die zweite, neuere Hülfsquelle, die man ins Werk gesetzt hat, war eine mühevolle und aufmerksame Vergleichung der Kalender des Alterthums; man hat in gleichlaufenden Tabellen den hebräischen, chaldäischen, ägyptischen, griechischen und römischen Kalender zusammengestellt, und man verlangte, so zu sagen, von den Tagen jene scrupulöse, chronologische Genauigkeit, welche die Jahrhunderte nicht lieferten. Diese Methode hat man mit Erfolg bei den Zeiten nach Alexander angewendet; zu dieser Zeit ist die Geschichte gewisser und klarer, und die Kalender sind brauchbar, um die historische Gewißheit zu unterstützen. Aber bei einem entfernteren Alterthum sind diese hundertjährigen und allgemeinen Kalender, welche die Astronomie und die Vergleichung der Kalender der verschiedenen Völker liefert, entweder trügliche oder unfruchtbare Hülfsquellen, welche nichts als Systeme hervorgebracht haben. Je weiter sie die Kette der Zeiten zurückführt, desto klarer ist es, daß die Chronologie nur in großen Massen, in langen Perioden und nicht im Einzelnen fortschreiten kann. G. J. Vossius, dessen beschränkte Ideen in der Chronologie vielleicht dazu gedient haben, seinem Sohne Isaak umfassendere einzuflößen, untersucht weitläufig, ob die Welt im Winter, im Herbst, im Frühjahr oder im Sommer erschaffen worden sey.[1] Calvisius setzt die Schöpfung auf den 26. Oktober,[2] und der Erzbischof Usher behauptet, daß sie gegen den Anfang der Nacht, welche dem 23ten des nämlichen Monats[3] vorausging, Statt gefunden habe; Freret setzt die Einweihung der goldenen Kälber Jerobeams, des Gründers vom Königreich Israel, auf den 26. Oktober im Jahre 983 v. Chr.,[4] und der Abt Hardy, Verfasser eines physikalischen Versuchs über die Stunde der Ebbe und Fluth im rothen Meere, ein Versuch den Michaeli's[5] wieder drucken ließ und mit Anmerkungen versah, gibt sich Mühe, das Zusammentreffen dieses Phänomens und des Durchgangs der Hebräer zu beweisen. Das sind merkwürdige Beispiele von der unmöglichen Genauigkeit, die man in die Zeitangaben des Alterthums hineinbringen wollte. Die astronomischen Berechnungen können ohne Zweifel dazu dienen, die Epoche gewisser Ereignisse, an welche die Erinnerung der Beobachtung eines Phänomens am Himmel geknüpft ist, erkennen zu lassen. So ereignete sich die

1. Chr. Ing. Diss. acc. de Mundi natali.
2. Calvisius. Opus. Chron. p. 1.
3. Usa. Ann. p. 3.
4. Versuch einer allgemeinen Chronologie über die heilige Schrift. Art. 2.
5. Ein Band in 12 Gotha 1758.

weggezogen und an das Unsichtbare, an Ihn selbst, den liebreichen Erzieher der Geister, und an den einzigen Trost der Menschheit, den Erlöser, gewöhnt; immer mehr reinigt sich die erste göttliche Liebe zur sanft erwärmenden Flamme der stillen, alle Wege Gottes anbetenden Demuth. Dieß beabsichtigte der Herr, als er, den Glauben auf's Neue prüfend und weckend, Martha mit den Worten anredete: „Dein Bruder soll auferstehen." Die Zeit bestimmte er nicht; dieß wäre der bedächtlichen Führung dieser Seele vorgegriffen gewesen. Aber als sich nun ihr so eben geäußerter Glaubensblick auf die Person des Erlösers wieder zu verdüstern schien, und auf ein entfernteres Ziel abschweifte in den Worten: „ich weiß wohl, daß er auferstehen wird am jüngsten Tage," — da „blaet der Heiland, wie ein erleuchteter Lehrer sagt, ansehnlich in das glimmende Tocht ihres Glaubens, und zeigt, daß er mit der Auferweckung der Todten nicht an den jüngsten Tag gebunden, sondern daß er denen, die in den Gräbern sind, ihre Auferstehung, und denen, die leben, ihr Leben und Grund zum ewigen Leben sey." „Ich bin die Auferstehung und das Leben: wer an Mich glaubet, der wird leben, ob er gleich stürbe, und wer da lebet und glaubet an Mich, der wird nimmermehr sterben," oder wie er sonst gesagt hatte, „er wird den Tod nicht sehen ewiglich," sondern durch Jesum, den Todesüberwinder, Alles zum Durchdringen durch die Pforte des Todes bereitet finden. „Glaubest du das?" — Dieß ist das Hauptstück des Glaubens. Hier stehe still, und frage dich: „was dünket dich von Christus?" Dieser Glaube, dieser Glanz

Sonnenfinsterniß, welche nach Ptolemäus den 29ten des Monats Thoth im fünften Jahre der Regierung Mardokempads zu Babylon Statt fand, den 19. März im Jahr 721 v. Chr.[1] Aber das wäre, und nichts weiter,[2] eine astronomische Chronologie, da würde die Geschichte auf den Lauf der Gestirne zurückgeführt, die Zeitangaben des Alterthums mit denen eines immerwährenden Kalenders, der von der neuern Wissenschaft angefertigt ist, in Uebereinstimmung gebracht seyn, wenn man ein bequemes Inhaltsverzeichniß für die Geschichte der Welt wollte.

Wir müssen noch die Resultate, auf welche uns die Anwendung dieser Regeln geführt hat, angeben. Die Vertheidigung des Systems wird nothwendigerweise unvollständig seyn; um es völlig zu rechtfertigen,

---

1. Die Sonnenfinsterniß, welche nach Herodot (1. B. 74) die Lydier und Meder, die schon im Handgemenge waren, trennte, ist eine reichhaltige Quelle chronologischer Streitigkeiten gewesen.
2. Man hat viel über die Form des Jahres bei den Alten gestritten; man hat große Wichtigkeit darauf gelegt, zu wissen in wie weit es sich einem wirklichen astronomischen Jahre, dessen Dauer 365 Tage, 5 Stunden und 48 Minuten beträgt, nähere oder von ihm entferne, und man war der Ansicht, daß, wenn es möglich wäre, genau zu wissen, aus wie viel Monaten und Tagen das bürgerliche oder religiöse Jahr der verschiedenen Nationen des Alterthums bestehe, die Chronologie dadurch eine strenge Genauigkeit erhalten würde. Aber die Dauer des alten Jahres ist, wenn die in diesem Versuche auseinandergesetzten Prinzipien einigen Werth haben, eine beinahe unnütze Frage, wenigstens für die Zeiten vor Alexander. Eine einfache Berechnung liefert davon den Beweis. Die zwei gewöhnlichsten Jahresformen im Alterthume sind das unbestimmte Jahr von 365 Tagen und das Jahr von 12 Monaten, jeden zu 30 Tagen, das zusammen 360 Tage ausmacht, denen man, vermittelst einer mehr oder minder geschickten und genauen Einschaltung, einen Bruch von Tagen und manchmal von Stunden beifügte, deren Weglassung sie so unvollkommen machte. Man kann beide Jahre, das eine um 5 Tage, 5 Stunden und 48 Minuten und das andere nur um diese 5 Stunden und 48 Minuten zu kurz, als die beiden Extreme der mangelhaften Jahre des Alterthums betrachten. Folglich, wenn man annimmt, daß der Zwischenraum von Adam bis auf die christliche Aera 5500 Jahre beträgt, das Jahr zu 365 Tagen ohne Bruch, muß man, um die Weglassung von 5 Stunden, 48 Minuten jährlich wieder zu ersetzen, zu der Hauptsumme von 5500 Jahren 3 Jahre 233 Tage und 10 Stunden addiren. Wenn man die 5500 Jahre für solche Jahre nimmt, welche aus 12 Monaten, den Monat zu 30 Tagen, bestehen, so beträgt der Fehler bei den 5500 Jahren vor der christlichen Zeitrechnung 78 Jahre 340 Tage 7 Stunden. Unserer Ansicht nach ist es klar, daß die Gegenantwort über die Jahrhunderte, welche dem Evangelium von der Erschaffung des Menschen vorausgingen, bei einem Fehler von ungefähr 4 Jahren und sogar von beinahe 79 Jahren, keine ist. Diese Betrachtungen erklären, warum wir dem Theilungssystem des Jahres der Sündfluth, das erste in der Geschichte, das in Monate und Tage getheilt ist, nach der unendlichen Verschiedenheit der Epochen, mit denen die verschiedenen Jahre der Alten begannen, keine Aufmerksamkeit schenken.

müßte man zwei Fragen, welche in die dieſer Arbeit nothwendigen Grenzen einzuſchließen unmöglich wäre, und die ein beſonderes Werk erfordern würden, gründlich abhandeln; zwei Fragen, deren bloße Auseinanderſetzung uns weit von dem ſpeziellen Gegenſtande dieſes Verſuches abbringen und die letzten Seiten der Forſchungen mit philologiſcher Exegeſe anfüllen würden, die der Zweck dieſer Schrift nicht erlaubt. Dieſe beiden Fragen ſind: 1) die Auctorität des jüdiſchen Geſchichtſchreibers Joſephus; 2) die noch kitzlichere, die Auctorität der Ueberſetzung und der Chronologie der Septuaginta.

Nur das wollen wir bemerken, daß das in dieſem Werke befolgte chronologiſche Syſtem von Joſephus nur drei Zeitangaben entlehnt: die der Dauer der Regierung Joſua's, der Aelteſten und Samuels, und dieſe Zeitangaben ſind nur deßwegen aus dem Werke des Joſephus genommen, weil dieſe drei Daten in der Bibel weggelaſſen ſind; das ganze übrige Syſtem iſt auf die Texte der heiligen Bücher gegründet, und bei dem Stillſchweigen der Bibel können wir nicht umhin mit Des Vignolles[1] zu glauben, daß der ſicherſte Zeuge der älteſte iſt, nämlich Joſephus, deſſen Zahlen um ſo weniger verdächtig ſind, als er, ein Schriftſteller in der Abſicht, um der Heidenwelt den Ruhm ſeines Vaterlandes und ſeiner Religion zu zeigen; ein Schriftſteller, zu einer Zeit, wo einer der Ehrentitel, worin man ſich am eiferſüchtigſten zeigte, ein undenkliches Alterthum war, wo, zum Beiſpiel, die ägyptiſchen Zahlen der 36,000 Jahre Manethons in Jedermanns Geiſte ſchwebten, als Joſephus, ſage ich, dem gemäßigten Alterthume der Bibel treu blieb und die übermäßigen Zahlen der heidniſchen Traditionen nicht annahm.

Bei der Septuaginta müßte man die Ideen der Werke eines Voſſius,[2] Peyron,[3] Freret,[4] die der unermeßlichen Arbeit des letzten engliſchen Chronologiſten, Hales,[5] der Prideaux und M. Ruſſel[6]

1. Chron. der heiligen Schrift, 1, 18 ff.
2. J. Vossi de septuaginta interpretibus eorumque translatione et chronologia diss. Hag. Com. in 4. 1661.
3. Das Alter der Zeiten wieder feſtgeſetzt und vertheidigt gegen die Juden und die neuen Chronologiſten (von dem Pater Peyron) in 8. 1668, hauptſächlich die ſechs erſten Kapitel.
4. Chineſiſche Chronologie. Schluß u. ſ. w.
5. A new Analysis of chronology. etc. by the Rev. W. Hales. 3 Bände, London 1809. 12. Dieſes umfaſſende Werk enthält eine gründliche Abhandlung über die Chronologie der Septuaginta und des Joſephus, welche mit der des hebräiſchen und ſamaritaniſchen Textes verglichen iſt. Der Verfaſſer zählt 5411 Jahre zwiſchen der Schöpfung und der chriſtlichen Zeitrechnung.
6. A Connexion of sacred and profane history from the Death of Joshua to the Decline of Israel and Juda, by the Rev. W. Russel, in 8.

fortsetzte, auseinandersetzen und erörtern, und keines dieser Werke kann ohne unablässige Kritik und außerordentliche Einsicht gelesen werden. Wir sind darauf beschränkt, nur das zu sagen, daß in den letzten Zeiten des Mosaismus und den ersten Jahren der christlichen Kirche der Credit der Uebersetzung der Septuaginta, sowie der Gebrauch derselben allgemein wurde. Sie findet man beinahe immer in dem Evangelium, in den Reden Christi, in den Schriften der Apostel angeführt; die Kirchenväter der sechs ersten Jahrhunderte haben sich derselben beständig bedient; man las sie in den Synagogen und Kirchen, und man kann nicht sagen, daß das Vergessen des Hebräischen und der Gebrauch des Griechischen der Uebersetzung auf Kosten des Originals nur bei dem Lesen des öffentlichen Gottesdienstes und dem der Privaterbauung Eingang verschafft haben, ohne daß man auf die Verschiedenheiten der Chronologie Rücksicht nimmt, weil im Jahre 680 das ökumenische Concilium von Constantinopel, das die Zeitangabe der Schöpfung bestimmen wollte, dem Texte der Septuaginta gefolgt ist. Ohne sogar zu versuchen, die so viel besprochene Frage nur obenhin zu berühren, zu wissen, ob die Juden im Interesse ihres Judaismus die Zeitalter der Erwartung des Messias abgekürzt haben oder nicht, ist es gewiß daß vor dem zweiten Jahrhundert der christlichen Kirche die Geschichte keine Spur von Verschiedenheit darbietet, welche zwischen dem hebräischen Original und der Uebersetzung der Septuaginta existirt hätte, und daß nach der Zerstörung Jerusalems und der gänzlichen Zerstreung der Juden diese sich weit weniger in der Lage befunden haben, ihre heiligen Bücher, deren Sprache sie mehr und mehr vergaßen, in einer vollkommenen Unversehrtheit zu erhalten, als die Christen, die beständig von der griechischen Uebersetzung Gebrauch machten. Es ist außer allem Zweifel, daß die christliche Welt nicht damit aufgehört haben würde, in diesem Punkte die Septuaginta zu verlassen, wenn bei der aufgedrungenen Auctorität der von der römischen Kirche geheiligten Vulgata, die Reformation keine abergläubische Verehrung für den hebräischen Text entgegengestellt hätte. Von allen Seiten kommen heutzutage die Chronologisten wieder auf die Septuaginta[1] zurück, und die Fortschritte des historischen Studiums, von den asiatischen Forschungen der Gesellschaft zu Calcutta bis auf die glücklichen Arbeiten, welche die Ruinen der Denkmale Aegyptens, jene Blätter aus Granit, die seit 3 — 4000 Jahren aufbewahrt sind, um gleichsam als neue

1. Siehe Johannes von Müller. Allg. Gesch. 1. Bd. Kap. 3. Dieser berühmte Geschichtschreiber, der die Chronologie der Septuaginta annimmt und sein System in einem besonderen Werk entwickelt hat, zählt 5722 Jahre vor der christlichen Zeitrechnung.

Beweiſe für die Bibel zu dienen, ſchenken alle mit einander den erſten Zahlen der griechiſchen Ueberſetzung das Vertrauen, welches ſie verdienen.[1]

Es iſt noch weſentlich, zu bemerken, daß, nach dem Urtheile der competenteſten Richter, der Pentateuch, in der Bibel die Septuaginta, der am beſten überſetzte und der dem Originaltexte getreueſte Theil iſt, und es ſind genau die Daten der Geneſis, welche die Chronologie hauptſächlich nöthig hat.

Dieſer letzte Ausdruck iſt nicht zu ſtark. Es iſt pünktlich, wenn man ſagt (wir haben es bereits geſagt, und werden es weiter unten beweiſen), daß es bei dem gegenwärtigen Stande des Wiſſens eine Nothwendigkeit iſt, der Septuaginta den Vorzug zu geben, weil es kein Mittel gibt, die profane Geſchichte in die Grenzen der Chronologie des hebräiſchen Textes hineinzubringen, und weil die Anhänger deſſelben genöthigt ſind, ihn entweder zu verlaſſen oder jede andere Geſchichte, wie die der Hebräer und ihrer Aelteſten, in Abrede zu ziehen.

Hier folgt, nach den gegebenen in dieſem Verſuche entwickelten Sätzen und nach den aufgeſtellten Regeln, die Chronologie der Zeiten vor der chriſtlichen Zeitrechnung:

	Jahre.	Jahre.
Von der Schöpfung bis zur Sündfluth, nach der Septuaginta	2242	
Jahr der Sündfluth	1	
Von der Sündfluth bis zur Geburt Abrahams . . .	942	
Erſtes Jahr Arahams	1	
Von Adam bis auf Abraham	—	3186
Geburt Iſaaks im 100ſten Jahre des Lebens Abrahams	99	
Geburt Jakobs im 60ſten Jahre des Lebens Iſaaks .	59	
Zug nach Aegypten im 130ſten Jahre des Lebens Jakobs	129	
Aufenthalt der Iſraeliten in Aegypten	429	
Von Abraham bis zum Auszug	—	716
		3902

1. Es dürfte unumgänglich nothwendig ſeyn, auch die Zahlen der Septuaginta und des Geſchichtſchreibers Joſephus in den abweichenden Leſearten der Manuſcripte und Ausgaben zu vergleichen und zu erörtern. So geben, um nur ein Beiſpiel anzuführen, alle gewöhnlichen Ausgaben der griechiſchen Ueberſetzung, die treffliche Taſchenausgabe in 12., herausgekommen zu Cambridge 1665, die letzte Prachtausgabe in 8., von Leander van Eß, Leipzig, 1824, dem Methuſala zur Zeit der Geburt Lamechs 167 Jahre, und wenn man 2242 Jahre bis zur Sündfluth zählt, ſo iſt das Reſultat bei der Vergleichung dieſer Zahlen, daß dieſer Patriarch dieſes allgemeine Unglück um einige Jahre überlebt hat. Andere Manuſcripte beſeitigen dieſen Widerſpruch, den die gewöhnliche Leſeart darbietet, durch eine kleine Aenderung in den Berechnungen; ſie ſagen nämlich zu, daß Lamech im 187ſten Jahre des Lebens ſeines Vaters geboren worden ſey. Man begreift, daß in dem Syſtem dieſes Verſuchs die Schwierigkeit ohne Intereſſe iſt.

	Jahre.	Jahre.
	—	3902
Aufenthalt in der Wüste	39	
Regierung Josua's	25	
— der Aeltesten	18	
— der Richter bis zum Ende Simsons . . .	410	
— Eli's, des vorletzten Richters	40	
Zwischenreich	20	
Regierung Samuels, des letzten Richters	12	
Königliche Regierung Sauls	40	
— — Davids	40	
— — Salomons	40	
Vom Auszug bis zur Trennung der zehn Stämme	—	684
Von Rehabeam bis auf Zedekias oder von der Trennung bis zur Gefangenschaft	—	376
Von der babylonischen Gefangenschaft bis zur christlichen Zeitrechnung	—	585
Hauptsumme von der Schöpfung bis auf die christliche Zeitrechnung	—	5547

Ueber die zwei ersten Epochen, von Adam bis auf die Sündfluth und von der Sündfluth bis auf Abraham, bleibt noch eine einzige Bemerkung zu machen übrig, die aber in unseren Augen von großem Werth ist. Varro nimmt in einer von Censorinus bereits angeführten Stelle seine unbekannte Periode der Geschichte bis auf die Sündfluth an; die neuere Wissenschaft kann gewiß nichts besseres thun, als das heidnische Wissen des gelehrtesten unter den Römern nachzuahmen. Die Jahrhunderte von Adam bis auf die Sündfluth sind wohl die unbekannten Jahrhunderte der Geschichte der Menschheit, oder, um es besser zu sagen, die Geschichte beginnt noch nicht. Die Bibel allein läßt diese Zeitalter, welche vor dem Blicke verschwinden, als die letzten Linien des Horizontes der Zeit erkennen; sie erwähnt derselben einfach, anstatt sie zu erzählen; sie zeigt von weitem ihre Spur und gibt keine Geschichte davon; von dieser Periode ist sie der einzige Bürge, und es ist, in Betreff dieser stillschweigenden Jahrhunderte der Welt, zwischen ihrem Zeugniß und dem der profanen Annalen kein wichtiger Streit zu befürchten. Außer den heiligen Büchern gibt es bis zur Sündfluth nur mythologische Fabeln oder astronomische Berechnungen.

In der zweiten Periode, in derjenigen, welche sich von der Sündfluth bis auf Abraham erstreckt, fängt die Geschichte an, anzubrechen, und es ist der Aufmerksamkeit sehr würdig, daß sich, in Beziehung auf diese Epoche, welche man die der Stämme heißen könnte, die biblische Chronologie, im Gegensatz zum hebräischen Texte, der die Zeiten abkürzt, auf kein einziges Denkmal stützt, welches dieselben verlängert,

ſondern auf zwei Zeugniſſe, die ſich gegenſeitig unterſtützen; der Text der Septuaginta und der ſamaritaniſche Pentateuch zählen, ſowie ihre Zahlen in den beſten Ausgaben gegeben ſind, alle beide 942 Jahre zwiſchen der Sündfluth und der Geburt Abrahams.[1]

Ein anderer Einwurf gegen die Chronologie des hebräiſchen Textes, auf dem, unſeres Bedünkens, ſeine Gegner nicht genug beſtanden ſind, ſtellt ſich uns dar von Noa bis auf Abraham. Nach den Ziffern des hebräiſchen Textes, ſowie ſie die gemeine Chronologie Uſhers gibt, hat Sem, ein Zeuge von der Sündfluth, Sem, der in der Arche gerettet wurde, 150 Jahre mit Abraham und 50 Jahre mit Iſaak gelebt.[2]

Nach der nämlichen Chronologie, die von Calviſius gegeben wurde, gewinnt der Einwurf eine neue Kraft; denn Noa würde 57 Jahre mit Abraham gelebt haben, und Sem 175 Jahre mit Abraham, 75 Jahre mit Iſaak und 15 Jahre mit Jakob.[3]

Die alte Theologie rühmte ſich dieſer Zuſammentreffungen;[4] ſie ſah es gern, nur drei oder vier Zeugen zwiſchen Adam und Abraham zu finden; die Leiter der Traditionen, zurückgeführt auf dieſe kleine Anzahl Stufen, erſchien ihr ſicherer. Hierin könnte man leicht einen ſchlagenden Beweis gegen das Syſtem der Traditionen finden; denn wenn es ein Glück iſt, daß es in den erſten Zeitaltern eine ſo geringe Anzahl Zeugen gegeben hat, um die leichtfaßlichen Glaubenslehren der älteſten Religion fortzupflanzen, ſo iſt es gewiß, aus dem Grunde des Gegentheils, ein ſehr großes Unglück, daß es eine ſo große Anzahl von Zeugen, die alle ſo ſchnell auf der Erde verſchwanden, gegeben hat, um ihren Nachkommen die verwickelteren Lehren des evangeliſchen Glaubens zu erhalten und zu vermachen; wenn die geringe Anzahl eine koſtbare Bürgſchaft der Wahrheit und der Treue im Anfange der Welt iſt, wie kann eine ſo

1. Mit Weglaſſung Cainans. Siehe Bd. II. §. V., S. 281.
2. Uſher (Ann. p. 5 u. f.) ſtellt die Geburt Abrahams in das Jahr der Welt 2008 und den Tod Sems in das Jahr 2158; Unterſchied 150 Jahre; die Geburt Iſaaks im Jahr der Welt 2108, den Tod Sems im Jahre 2158; Unterſchied 50, und alle Chronologiſten aus der Schule Uſhers kommen beinahe auf gleiche Reſultate.
3. Calv. Opus chron. p. 7.
4. Gedanken Paskals, XI, 3. In einer merkwürdigen Diſſertation von C. C. Kraus, betitelt: Diss. longam hominum antediluvianorum vitam a dubiis vindicans causasque earn praestantes expendens; Lipsiae 1793, fügt der Verfaſſer, nachdem er der hebräiſchen Chronologie zufolge die Gleichzeitigkeiten, welche ſie liefert, feſtgeſtellt hat, hinzu, daß „das Leben Adams, Methuſalahs, Sems und Jakobs und ihre Perſonen ſelbſt füglich gleichgeſetzt werden können mit den Leben und den Perſonen eines Urgroßvaters, Großvaters, Vaters und Sohnes.“ und er ſchließt, daß die Traditionen von Adam auf Jakob eben ſo viel ſeyen wie von einem Großvater auf ſeinen Urenkel. (S. 17. §. 7.)

große Anzahl eine ſolche ſeyn im Anfang der chriſtlichen Kirche? Aber dieſe angeblichen Gleichzeitigkeiten der gemeinen Chronologie geben, unſerer Anſicht nach, eine ſtarke Vermuthung gegen ſie an die Hand. Die Geſchichte Abrahams iſt die erſte, welche in der Bibel umſtändlich abgehandelt iſt, und wenn man ſich eine richtige Idee macht von ſeiner Berufung und der Probe, die ihm von Seiten Gottes auferlegt wurde,[1] ſo wird die Unwahrſcheinlichkeit außerordentlich, daß nämlich der Stammvater der Gläubigen ſo lange als Zeitgenoſſe Noa's und Sem's gelebt haben könne, ohne daß wichtige Beziehungen unter ihnen gebildet worden wären, oder daß die heilige Schrift ein abſolutes Stillſchweigen über ſo merkwürdige Begebenheiten der Geſchichte der Welt und des Glaubens, über ſo entſchiedene Beweiſe zu Gunſten der wahren Religion, beobachtet hätte.

Die dritte Periode, die von Abraham bis zum Auszug, eröffnet wirklich die heilige Geſchichte; aber man hat ſchon lange bemerkt, daß, wenn der heilige Geſchichtſchreiber jetzt anfängt, ſeine Berichte ausführlicher zu geben und die Ereigniſſe mit mehr Ordnung und mehr ins Einzelne gehend zu erzählen, die chronologiſchen Schwierigkeiten, weit entfernt, daß ſie mit der Entwickelung der Erzählung[2] verſchwinden, ſich vermehren und verhältnißmäßig größer werden. Dieſe Epoche führt die wichtige Frage über die Dauer des Aufenthalts der Iſraeliten in Aegypten herbei, eine der Klippen, woran die Wiſſenſchaft, ſo lange eine ſolche von der heiligen Chronologie exiſtirt, ſcheitert. Man hat (§. VII) geſehen, daß es ſich darum handelt, zwiſchen einem hiſtoriſchen, vor Moſes gegebenen Datum, und einem nicht hiſtoriſchen, deſſen ſich der Apoſtel Paulus in einer ſeiner Epiſteln als eines Beweiſes bedient, ſich zu entſcheiden, und daß der Unterſchied ungefähr 215 Jahre beträgt. Die in dieſem Verſuche aufgeſtellten Prinzipien geſtatten uns keinen Augenblick, Bedenken zu tragen, und wenn man dieſes Problem im Einzelnen prüft, ſo vereinigen ſich die Beweiſe jeder Art, hiſtoriſche, kritiſche, chronologiſche, zu Gunſten der Zahl von 430 Jahren für die Dauer des Aufenthalts in Aegypten.

Das von Moſes gegebene Datum iſt auf die deutlichſte Art ausgedrückt: „Die Zeit, die die Kinder Iſrael in Aegypten gewohnt haben, iſt 430 Jahre“ (Ex. 12, 40). Dieſe Zahl kommt im folgenden Verſe wieder vor, und dieſe Wiederholung der nämlichen Anzahl in ſo kurzer Unterbrechung iſt eine koſtbare Bürgſchaft gegen die Fehler der Abſchreiber; eine der beiden Linien diente, unter ihrer Feder, zur Controle für die andere.

---

1. Siehe den Artikel über Abraham Bd. I. S. 35.
2. Hypotyposis Hist. et Chron. etc. auct. C. Vitringa, p. 21, §. 5.

Die dem Abraham gegebenen Weiſſagungen verkündigten ihm (Gen. 15, 13. 16. Act. 7, 6), daß ſeine Nachkommen 400 Jahre in Aegypten wohnen würden. „Das ſollſt du wiſſen," wird ihm geſagt, „daß dein Same wird fremde ſeyn in einem Lande, das nicht ſein iſt, und da wird man ſie zu dienen zwingen, und plagen 400 Jahre lang .... ſie aber ſollen nach vier Mannesaltern wieder hieher kommen." Offenbar iſt die Prophezeihung nicht in Erfüllung gegangen, wenn die Hebräer nur 215 Jahre in Aegypten geblieben ſind. Der Ausdruck „Mannesalter" (Generation) muß hier ſo viel heißen als Jahrhundert, wie in einer Menge anderer Stellen und nach der Meinung der geſchickteſten Ueberſetzer,[1] um ſo mehr, als vier Generationen, im gewöhnlichen Sinne des Wortes, nicht 215 Jahre mehr als 400 ausmachen.

Wenn man die Berechnung von 430 Jahren, wie ſie im Exodus gegeben iſt, nicht auf die Ankunft Jakobs in Aegypten und auf die Niederlaſſung der patriarchaliſchen Familie in Goſen, ſondern auf die Berufung Abrahams zurückführt, ſo muß man die Jahre Abrahams, Iſaaks und Jakobs in Canaan, die Jahre der Macht, des Ruhms und der Freiheit als ſolche anſehen, die ein Theil der Jahrhunderte der Dienſtbarkeit und der Unterdrückung ſind, wie ſie in der Weiſſagung angekündigt wurden, was offenbar abſurd iſt. In der Weiſſagung handelt es ſich deutlich nur um Aegypten und nicht um Canaan; das Land, welches dem Samen Abrahams nicht gehören ſollte, und deſſen Bewohnern es dienſtbar ſeyn ſollte, iſt nicht das verheißene Land, das künftige Vaterland des unabhängigen und freien Iſraels, ſondern Aegypten, welches Iſrael nie im Beſitz hatte und deſſen Fürſten es ſich unterworfen haben. Zudem hat ſich Abraham am Nil nur kurze Zeit aufgehalten; Iſaak iſt nie nach Aegypten hinabgezogen und Jakob erſchien daſelbſt erſt in einem Alter von 130 Jahren. Kann man dieſen ganzen Zeitraum als einen Ergänzungstheil der Sklaverei in Aegypten[2] betrachten? Vergebens wird man behaupten, daß man die Zahlen einer Weiſſagung nicht begrenzen könne; aber noch weniger kann man ſie von 400 auf 215 reduziren.

---

1. Van der Palm, Bijbel. Anmerkung zu dem Texte Gen. 15, 16.
2. Dieſe Verwirrung zwiſchen der Freiheit und der Sklaverei, zwiſchen Canaan, dem verheißenen Lande, und Aegypten, dem fremden Lande, eine Verwirrung, mit welcher man übereinſtimmen muß, um die im Exodus aufgezählten 430 Jahre bis auf die Berufung Abrahams zurückzuführen, hat ſchon früh die Köpfe frappirt, und weil man dieſe Widerſprüche zu heben wünſcht, muß man es, ohne Widerſpruch, einer Gloſſe, die ſich in den Text der Septuaginta und des ſamaritaniſchen Pentateuchs eingeſchlichen hat, beimeſſen; beide Denkmäler geben dieſen Vers folgendermaßen: „Die Zeit, welche ſich die Kinder Iſrael, ſie und ihre Väter, im Lande Aegypten und im Lande Canaan aufhielten, betrug 430 Jahre."

Unter dem Befehle Moſis zogen aus Aegypten 603,550 kampffähige Männer (Ex. 3, 39. Num. 1, 46), die Leviten nicht mit eingerechnet (Num. 3, 30). Thut man zu dieſer Zahl die Greiſe, die Weiber und die Kinder hinzu, ſo iſt man durch die annähernde Berechnung der Bewegung der Geburten genöthigt, eine Bevölkerung von mehr als drei Millionen Individuen anzunehmen, und gerade dieſe Berechnung beweist, daß die Zeit nicht dazu hinreichte. Man mag den göttlichen Verheißungen eine Kraft beilegen, welche man will (Gen. 46, 3); das Geſchlecht Abrahams mag ſich mit einer Schnelligkeit vermehrt haben, welche man will (Ex. 1, 7. 1. Chr. 4, 38. 7, 4), ſo iſt es doch unmöglich, daß ſich die ſchwache patriarchaliſche Kolonie (Gen. 46, 26, 27) während eines 215jährigen Aufenthalts, wenn er auch in Ueberfluß, Freiheit und Ruhe zugebracht wurde, bis auf obige Zahl vermehrt habe. Wenn hingegen der Aufenthalt in Aegypten 430 Jahre gedauert hat, ſo ſtellt ſich die Wahrſcheinlichkeit wieder her, ohne daß die Wirkung des ſpeciellen Schutzes der Vorſehung beſtritten werden könnte.

Wenn man den Geiſt der moſaiſchen Geſetzgebung, die Sitten Iſraels zu dieſer, ſeinen Gottesdienſt, ſeine Künſte, ſeine Abgötterei, ſeinen Schmerz über den Ueberfluß am Nil, gründlich ſtudirt, iſt man gezwungen, zu erkennen, daß ein ſo tiefes Gepräge nicht in ſo kurzer Zeit angenommen wird. Iſrael iſt im Augenblick des Auszugs zu ägyptiſch, als daß der Aufenthalt in Aegypten, in den erſten Zeiten durch ſo viele entfernte Streifereien im Gefolge der Heerden unterbrochen, nur 215 Jahre gedauert hätte.

Das Syſtem, daß dieſe Periode der hebräiſchen Annalen 430 Jahre gedauert habe, macht Joſeph zum Zeitgenoſſen der Hirtendynaſtie, und dieſe Gleichzeitigkeit iſt mit allen Anzeichen der Geſchichte[1] conform. Zu den perſönlichen Einzelnheiten in Beziehung auf Joſeph, welche in dem Artikel über dieſen Patriarchen enthalten ſind, müſſen wir hier noch zwei wichtige Bemerkungen hinzufügen: wenn Joſeph über den nördlichen Theil Aegyptens unter den Hirten- oder Nomadenkönigen Statthalter geweſen iſt, ſo erklärt ſich die Gunſt, in der ſeine Familie ſtand, natürlich; es ſind Nomaden wie ſie, welche von dem Beſieger Aegyptens aufgenommen und beſchützt werden, und zudem erklären ſich die Verfolgungen, welche folgten, unter Königen, welche nichts von Joſeph wußten (Ex. 1, 8), das heißt unter ägyptiſchen Pharaonen nach der Vertreibung der Hirten. Die Könige von Memphis, welche wieder Meiſter des Nilthales geworden waren, hatten die Freunde, die Bundesgenoſſen der Eroberer ihres Landes, der Unterdrücker ihres Volkes, nicht zu ſchonen.

Die Chronologie Aegyptens, verglichen mit der der Hebräer, liefert, unſerer Anſicht nach, gegen die 215 Jahre, welche man für die Dauer

1. Siehe den Artikel über Pharao Bd. II. S. 57.

des Aufenthaltes in Aegypten zugibt, einen ſchlagenden Beweis, einen Beweis, den die Wiſſenſchaft, die bis jetzt zu wenig in die ägyptiſchen Alterthümer eingeweiht war, nicht hinlänglich geltend machen konnte. Nach Uſher, deſſen Annalen die gemeine Chronologie darſtellen, iſt Joſeph im Jahre 1635 v. Chr. geſtorben, und Moſes wurde geboren im Jahre 1571; dieſes gibt zwiſchen dem Tode Joſephs, unter Horus, dem neunten Könige der achtzehnten Dynaſtie, und der Geburt Moſis, unter Manduni, dem dreizehnten Könige der nämlichen Dynaſtie, nur einen Zwiſchenraum von 64 Jahren. Man leſe das erſte Kapitel des Exodus noch einmal, und wir bitten mit dem ruhigſten Zutrauen, man ſolle uns ſagen, ob 64 Jahre für einen ähnlichen Wechſel hinreichen, ob ſie hinreichen, damit Pharaone, alle von der nämlichen Dynaſtie, welche die unermeßlichen Dienſtleiſtungen Joſephs vor Augen haben, welche ihre Tochter einem Manne aus Juda zur Frau geben (1. Chron. 4, 18), welche die Induſtrie der hebräiſchen Künſtler, eines Jokim, Sela, Laeda, beſchützen, die Politik ſo ſehr verändern, daß ſie die Hebräer als Sklaven behandeln, daß ſie dieſelben zwingen, Grenzſtädte zu erbauen oder zu befeſtigen, und daß ſie ihre Kinder männlichen Geſchlechts im Fluſſe ertränken? In dem Syſtem des 430jährigen Aufenthalts erklärt ſich Alles und ſtimmt überein, und man begreift ſehr gut, daß die Pharaone der achtzehnten Dynaſtie das verbündete Volk ihrer Feinde dazu verwenden, Pithom und Raemſes im öſtlichen Theile Aegyptens gegen ſie zu befeſtigen. Es ſind alte Reden, ſagen die Chroniken (4, 22), ja, und ältere, als die gemeine Chronologie es annimmt.

Die Vergleichung der Manuſcripte und der Ueberſetzungen iſt ganz zu Gunſten des 430jährigen Aufenthalts, und die gewöhnlichen Zeichen, welche die Abſchreibfehler verrathen, kündigen alle an, daß der Fehler in den Monumenten liegt, wo der Text im Exodus (12, 40) ſo erklärt werden kann, um die Länge der Sklaverei in Aegypten zu verkürzen.

Zur Unterſtützung des entgegengeſetzten Syſtems gibt es nur zwei dem Anſcheine nach ſcheinbare Beweiſe; einmal, den Text der Epiſtel an die Galater (3, 17), wo der Apoſtel Paulus nur 430 Jahre zwiſchen der Verheißung, d. h., der Berufung Abrahams und dem Geſetz, d. h. den in der Wüſte vom Sinai aus bekannt gemachten zehn Geboten, eine der erſten Stationen Iſraels in Arabien nach dem Auszug aus Aegypten, zu zählen ſcheint. Aber die dritte Regel, welche wir uns vorgeſchrieben haben, neigt die Waagſchale zu Gunſten der Zeitangabe im Buche des Exodus, und man muß die Regel beſtreiten, ehe man ihre Anwendung ausſchlägt. Für's zweite, die Genealogie Moſis, der Exodus (6, 20) und die Numeri (26, 59), ſcheinen zu behaupten, als habe Amram Jochebed, eine Tochter Levi's, geheirathet, und daß aus ihrer Heirath Moſes und Aaron geboren wurden.

der göttlichen Liebe erleuchtet jede Erdennacht, und vor Allem die Ewigkeit; ohne ihn gibt es keinen sichern Weg des Lebens durch den Tod; ohne ihn ist die Ewigkeit ein finsterer Schlund. Wohl dem, der, wie Martha, das Gewicht der Worte Jesu fühlend, und sich selbst nicht trauend, dem Sinne derselben in vollkommenem Glauben zu entsprechen, doch sich demüthig der erziehenden und das Schwache stärkenden Gnade hingibt mit den Worten: „Herr! ich glaube, daß du bist Christus, der Sohn Gottes, der in die Welt gekommen ist!" —

Maria saß indessen traurig zu Hause, und wußte Nichts von der Glaubensstärkung, welche ihrer Schwester bereits zu Theil geworden war. Es gehörte zu der Weisheit und Demuth des Herrn, und zeugt von seinem ununterbrochenen Bewußtseyn seiner Verbindung mit Gott, daß er immer gerade nur so handelte und redete, wie und wo ihm der Vater Gelegenheit machte. So hatte er denn auch Maria nicht sogleich bei der ersten Begegnung der Martha rufen lassen, sondern folgte gehorsam dem göttlichen Zuge, der ihn zur vorläufigen Unterredung mit Martha einlud. Aber auch jetzt, da er Maria zu trösten beabsichtigte, vermied er alles Aufsehen, und rief sie durch ihre Schwester in der Stille herbei, während er selbst absichtlich in der Nähe des Fleckens wartete. Die längere Dauer ihres Schmerzens wurde ihr durch die zarte Theilnahme und schnelle Hülfe des Herrn reichlich vergütet. Das dunkle Geheimniß des Vorangegangenen fieng schon an, durch das frohe Geheimniß: „der Meister ist da, und ruft dich," ihr lieb-

Aber so sonderbar auch diese Phraseologie erscheint, wenn man sie mit der strengen Genauigkeit unserer neuern Sprachen vergleicht, so ist es gewiß, daß in dem Geiste der orientalischen Sprachen und hauptsächlich der hebräischen, diese Sprechart nur bezeichnen kann und in dieser Stelle bezeichnet, daß Moses vermittelst Amram und Jochebed von Levi abstammte. Leicht könnte man Texte anführen, worin analoge Ausdrücke nur diese Bedeutung haben. Die Form der Verzeichnisse der Numeri und des Exodus zeigt, daß sie nur die Namen der Familienoberhäupter geben, und wir haben sattsam, durch unbestreitbare Vergleichungen gezeigt, daß keine chronologische Folge aus den Genealogien gezogen werden könne. Zudem ist es außer aller Wahrscheinlichkeit, selbst wenn man die Zahl von 215 Jahren für den Aufenthalt in Aegypten annimmt, daß es nur eine Genealogie zwischen Moses und Levi gebe. Levi war zur Zeit seines Zuges nach Aegypten 50 Jahre alt; er lebte 137 Jahre, (Ex. 6, 16) folglich 87 Jahre in Aegypten; Moses war zur Zeit des Auszugs 80 Jahre alt; 87 Jahre von dem Leben des Patriarchen und 80 von dem des Gesetzgebers machen zusammen 167 Jahre aus, welche, abgezogen von 215, noch einen Rest von 48 Jahren geben, welche man mit dem einzigen Leben der Jochebed ausfüllen muß. Welches Alter muß man ihr beim Tode Levi's und bei der Geburt Mosis beilegen?

Endlich gibt die heilige Schrift selbst den schlagendsten und einfachsten Beweis, daß Amram und Jochebed die Vorfahren Mosis und nicht seine Eltern sind. Selbst zu Lebzeiten Mosis, zur Zeit der Zählung, welche am Fuße des Sinai Statt fand, beliefen sich die Abkömmlinge Amrams, den man als den Vater des Gesetzgebers ansehen will, auf mehrere Tausend Personen (Num. 3, 27). Dieser Thatumstand, der in der heiligen Erzählung ausdrücklich genannt ist, ertappt, so zu sagen, die Zahl von 215 Jahren auf frischer That des Fehlers und der Unmöglichkeit, und würde allein hinreichen, um die Gewißheit folgender historischer Zeitangabe zu beweisen: „Die Zeit, die die Kinder Israel in Aegypten gewohnt haben, ist 430 Jahre."

Diese große Veränderung in der Chronologie der heiligen Schrift, welche den Aufenthalt Israels in Aegypten um 215 Jahre verlängert, affizirt begreiflicherweise die ganze heilige Chronologie dieser Zeit empfindlich, und gibt dem Abraham, Isaak, Jakob, Joseph und Moses andere Pharaone zu Zeitgenossen. Die nachfolgende Vergleichungstabelle stellt die Gleichzeitigkeit der israelitischen und ägyptischen Geschichte nach den zwei Systemen des 215- und 430jährigen Aufenthaltes des Volkes Gottes an den Ufern des Nil dar.

Vergleichende Tabelle, die Gleichzeitigkeit der israelitischen und ägyptischen Geschichte darstellend.

	Gemeine Chronol. (v. Chr.)	Pharaone zu gleicher Zeit.	Verbesserte Chronol. (v. Chr.)	Pharaone zu gleicher Zeit.
		Siebenzehnte Dynastie. Legitime Pharaone im Süden. — Hirtenkönige im Norden.		Sechzehnte Dynastie.
Abrahams Beruf	1921	Janias, 5ter Pharao, der Hirte,	2288	Osymandias, erster Pharao der 16ten Dynastie, König i. J. 2272, und zwei noch unbekannte Pharaone.
Sein Tod	1821	König i. J. 1922 u. Assis oder Asseth, 6ter u. letzter Pharao, der Hirte, König i. J. 1872 bis ins Jahr 1822.	2188	
Geburt Isaaks	1896	Der schon genannte Janias.	2263	Der schon genannte Osymandias.
		Achtzehnte Dynastie.		
Sein Tod	1716	Amenophis I. oder Miphra-Thoutmosis, 6ter Pharao der 18ten Dynastie, König i. J. 1723.	2084	Timaus (Concharis), 6ter und letzter Pharao der 16ten Dyn., König i. J. 2088.
		Der schon genannte Amenophis I.		Siebenzehnte Dynastie.
Statthalterschaft u. Leben Josephs in Aegypten	von 1715 bis 1635	und seine drei Nachfolger: Thoutmosis III., König 1697. Amenophis II., König 1687. und Hor oder Horus, König 1657.	von 2083 bis 2003	Salatis, der erste Hirtenkönig i. J. 2082. Böon, 2ter Hirtenkönig 263. und Apachnas, dritter Hirtenkönig i. J. 2019.
Zug Jakobs nach Aegypten	1706	Der schon genannte Amenophis I.	2075	Der schon genannte Salatis.
Heirath der Mered, Niederlassungen Selas und Jokims	Datum ungewiß.	Der schon genannte Amenophis I. und seine sechs ersten Nachfolger.	Datum ungewiß.	Die 6 Hirtenkönige.
				Achtzehnte Dynastie.
Moses, Kind	1571	Mandnay oder Achencerés, 13ter Pharao der 18ten Dyn., König i. J. 1585.	1726	Thoutmosis, Miphrés oder Märis, 5ter Pharao der 18ten Dynastie, i. J. 1736.
Moses in Midian	1531	Ramses-Meiamoun, 16r Phar. der 18ten Dynastie, König i. J. 1559.[1]	1686	Amenophis II., 8ter Pharao der 18ten Dyn., König i. J. 1687.
Moses beim Auszug	1491	Ramses V. oder Amenophis-Rameses, 17ter u. letzter Pharao der 18ten Dyn. i. J. 1493.	1646	Hor oder Horus, 9ter Pharao der 18ten Dynastie, König i. J. 1657.[2]

1. Theilweis noch nicht herausgegebene Dokumente verpflichten, diesem berühmten Pharao in den ägyptischen Dynastien, einen andern Rang anzuweisen. Champollion der Jüngere, nachdem er den wahren Platz gesehen hatte, der die königlichen Einfassungen von Carnak und Medinet-Habou zu Theben, einem

Die vierte Periode, diejenige, welche vom Auszug bis zum Ende der Regierung Salomons oder bis zu der Revolution, welche sein Reich zersplitterte und die beiden Reiche Israel und Juda bildete, sich erstreckt, enthält die ganze Chronologie der Richter. Hier haben wir vertrauensvoll die zweite unserer Regeln angewendet und sind Schritt für Schritt dem System von Des Vignolles gefolgt, welcher über allen Zweifel hinaus bewiesen hat, daß die Zeitangaben in diesem Buche aufeinander folgend und nicht gleichzeitig sind. Man schlage die Bibel auf und lese diese mit so orientalischer und so antiker Naivität geschriebenen Erzählungen; man lasse sie in der Ordnung, in welcher sie die heilige Schrift gibt, und man wird ohne Mühe erkennen, daß man in die bequemste Willkür verfällt, wenn man jene Richterämter oder jene Sklavereien, welche der heilige Text nacheinander aufführt, als nebeneinander stehend betrachtet. Gleichwohl sind die Beweise von Des Vignolles so frappant und so deutlich, daß man sie hier gern wieder finden wird.

Das ganze Buch der Richter (nicht so die beiden Anhänge, welche es begrenzen und die kein Datum enthalten) geht, so zu sagen, von Sklaverei zur Ruhe und von Ruhe zu Sklaverei. Israel fällt in Erschlaffung und Abgötterei; ein benachbartes Volk unterjocht es und macht es sich zinsbar; das ist eine Sklaverei; mit dem Unglücke kehrt der Glaube wieder; Israel ist seiner Schande überdrüssig und erhebt sich; ein Oberhaupt erscheint, ruft das Volk zu den Waffen und befreit es; das ist eine Ruhe. Diese Abwechslungen von Unabhängigkeit und Dienstbarkeit kehren unaufhörlich wieder, und ihre Dauer ist genau

---

von den Reisenden, den er vor seinem Besuche befragt hatte, schlecht bezeichneten Platz, einnehmen, hat hier eine Versetzung vorgenommen, nach welcher Ramses-Sesostris und Ramses-Meiamoun in der achtzehnten und neunzehnten Dynastie für einander gesetzt sind, daß nämlich Sesostris der Große aus der achtzehnten Dynastie ist, in welcher seine Regierung 66 Jahre dauerte, und daß Ramses-Meiamoun das Oberhaupt der neunzehnten Dynastie der ägyptischen Könige ist. Dieser Veränderung zufolge, verglichen mit unserer Chronologie, fallen die Regierung und Eroberungen des Sesostris mit der Regierung der Aeltesten, den Nachfolgern Josua's, zusammen, die erste Sklaverei und das erste Richteramt, das Athniels, und das Wesen der Begebenheit enthält auf beiden Seiten nichts, das gegen diese Gleichzeitigkeit streitet.

2. Alle diese Anzeigen sind aus den vortrefflichen chronologischen Notizen, welche Champollion-Figeac den Briefen seines Bruders über das Museum zu Turin beifügte, genommen. I. p. 107. II. p. 151. Sie müssen verbessert werden, wenn man sie mit der neuen Liste der letzten Könige der achtzehnten Dynastie, welche nach der Reise Champollions des Jüngern in Aegypten herauskamen, vergleicht. (Briefe aus Aegypten und Nubien im Jahr 1828 und 1829, Brief 18. p. 362.) Diese Verschiedenheiten bestehen fast in lauter Namensveränderungen, und wir lassen die erste Ordnung stehen, um die Vergleichungen zu erleichtern.

angegeben. Jahn ist sogar noch weiter[1] gegangen und war der Ansicht, daß der Zweck des Verfassers des Buches der Richter war, durch die Begebenheiten zu beweisen, daß Gott über sein Volk nach den Verheißungen des Gesetzes getreu gewaltet habe (Ex. 13. Lev. 26. Deut. 28—32), indem er es in den Tagen seiner Frömmigkeit beschützte und zur Zeit seines Abfalls seiner Schwäche überließ. Die historische Ordnung nach Des Vignolles,[2] der moralische Zweck nach Jahn, alles wird durch die willkürliche Verwirrung der Zeiten der Sklaverei und der Zeiten der Ruhe vernichtet.

Das Buch der Richter enthält die Namen mehrerer jener Oberhäupter Israels: Tolah, Jair, Ebzan, Elon, Abdon, ohne einen einzigen Umstand ihrer Geschichte zu berichten; aber da er die Dauer ihrer Verwaltung anzeigt, so ist dies ein sehr starker Beweis, daß die Absicht des Verfassers die war, der chronologischen Ordnung zu folgen und die Aufeinanderfolge der Richterämter zu bezeichnen.

Endlich folgt hier noch ein That- und Zahlenbeweis, daß die heilige Schrift von diesem eingebildeten Gleichzeitigkeitssystem nach Belieben durcheinander geworfen werde. Die Chronologisten, die es befolgen und die diese eigensinnigen Modifikationen ins Unendliche verändert haben, lassen es dabei hauptsächlich auf die Sklavereien abgesehen seyn, indem sie dieselben mit der Zeit der Richter, welche vorausgehen oder darauf folgen, verwirren. Aber die sechste und letzte Unterdrückung Israels, die, welche es unter das Joch der Philister brachte und die 40 Jahre dauerte, ist länger als die vereinigten Verwaltungen der vier Richter Jephtha, Ebzan, Elon und Abdon, welche auf die fünfte Sklaverei folgten und nur 31 Jahre am Ruder waren, auch ist sie mehr als doppelt so lang als das Richteramt Simsons, dem sie vorausging. Wohin soll man diese 40 Unterdrückungsjahre bringen, und wie soll man sie gewaltsamerweise in die 31 Jahre der vorhergehenden Richterämter oder in die 20 Jahre des darauf folgenden hineinbringen? Die Kunstgriffe der Chronologisten, diese 40 Jahre ihres Platzes zu berauben und sie sonst irgendwo hineinzuschieben, sind außerordentlich; wir haben davon ein Beispiel gegeben,[3] und in diesem Punkte gehen die einen bis auf Jair hinauf, die andern hinunter bis auf Saul . . . . . Wenn der Geist des Systems das Recht hat, die Vergangenheit auf diese Art zu beschneiden, so könnte die Welt von gestern her datiren.

Man hat gesehen, daß diese ganze Unordnung in der Bibel, diese ganze Zahlenverwirrung ihren Ursprung in dem Wunsche hat, die

1. Jahn, Introd. II. Part. §. 33.
2. Chronol. der heiligen Gesch. 1 Buch §. 4.
3. Bd. II. §. XI. S. 388.

Chronologie der Richter mit dem berühmten Datum der Gründung des Tempels (1. Kön. 6, 1) zu vereinigen, welche nur 480 Jahre zwischen dem Auszug und der Erbauung des neuen Heiligthums in Israel, im vierten Jahre Salomons zählt; ein Datum, welches die Kritiker eben so gequält hat, wie das des Auszugs (Ex. 12, 40). Des Vignolles, mit einer Menge anderer Erklärer,[1] sieht darin einen deutlichen Abschreibfehler, welcher die Zahl des Originals verfälscht hätte, und ein ähnlicher Irrthum hat nichts, was bei einem Volke, das so wenig Werth auf die chronologische Genauigkeit legt, in Erstaunen setzen sollte. Auch schreiben wir, weniger um eine neue Probe zu Gunsten der Epochen des Buches der Richter zu liefern, als unsere zweite Regel, die hier eine so wichtige Anwendung erhält, vollends zu rechtfertigen, aus dem Werke von Des Vignolles ein merkwürdiges Stück zum Theil ab, welches deutlich zeigt, worauf man resigniren müsse, um sie zu verletzen.

„Man muß,“[2] sagt der gelehrte Annalist von Berlin, ohne Vergleichung der geschickteste unter den heiligen Chronologisten, „man muß, um die Zahl von 480 Jahren zwischen dem Auszug und dem Tempel zu rechtfertigen: 1) sechs bis sieben Zahlen, die in der Geschichte der Richter ausdrücklich genannt sind, absolut weglassen; nämlich die der sechs Sklavereien und die der Zwischenregierung nach Eli, welche ungefähr 130 Jahre ausmachen, oder den andern außergewöhnliche Erklärungen, und verschieden von denen der ersten, geben, mit welchen sie sich vermischt finden und welche zu gleicher Zeit brauchbar werden; 2) eben so mehrere Ausdrücke und Redensarten ausstreichen, wie nach und die Synonymen davon, welche die Folge der Ereignisse bezeichnen, oder ihnen dem gewöhnlichen Gebrauch widerstreitende Erklärungen geben, und wovon man vielleicht kaum nicht zu bestreitende Beispiele anführen könnte; 3) der Ordnung der Erzählungen und der Folge der Geschichte Gewalt anthun, wenn man die Zeiten der Ruhe mit den Zeiten der Sklaverei verwechselt, Zeiten, welche einander gänzlich entgegengesetzt sind; 4) die Stelle verbessern, wo Jephtah 300 Jahre, von dem 40sten Jahre des Auszugs an bis auf seine Zeit, zählt, oder Jephtah in die Reihe der Uebertreiber und sogar der unvernünftigen Uebertreiber setzen; 5) auch die Stelle in der Apostelgeschichte verbessern, wo der Apostel Paulus ungefähr 450 Jahre vom ersten Richter bis auf Samuel zählt, obwohl alle griechischen Ausgaben, alle Manuscripte, welche man bis jetzt aufgefunden hat, ausgenommen ein einziges, und alle Uebersetzungen in verschiedenen Sprachen, außer die von Luther, über die Zahl in dieser Stelle gleichlautend sind; oder, als letztes Mittel, Epochen

1. Siehe hauptsächlich Perizonius, Aegyptiac. Orig. Invest. cap. 16.
2. Chron. der heiligen Gesch. 1. Band, S. 176.

ſich vorſtellen," welche der heiligen Schrift unbekannt ſind, und welche nicht die leiſeſte Beziehung weder auf die Abſicht, noch auf die Worte des Apoſtels Paulus haben. Dieſer Grund, wenn man ihn wohl erwägt, muß ganz allein über den einzigen, auf den man ſich ſtützt, ſiegen. Endlich 6) muß man keine Rückſicht auf den Geſchichtſchreiber Joſephus nehmen, welcher alle Ereigniſſe unterſcheidet und ordnet, gerade wie die Bibel, noch auf einige jener mit den ihrigen unvereinbaren Summen, oder die Geſchichte dieſes Verfaſſers als, eine in den letzten Jahrhunderten erdichtete, verwerfen und dem neuen Syſtem des Kirchenvaters Harduin folgen. Gewiß, wenn alle dieſe Freiheiten geſtattet werden, ſo ſehe ich nicht ein, wie man auf den Reſt der heiligen Schrift etwas bauen könne, weit entfernt, daß man einige chronologiſche Gewißheit über die Begebenheiten, die darin erzählt ſind, haben könnte."

Die zwei folgenden Perioden, von Rehabeam, dem erſten Könige Juda's, bis auf Zedekias, den letzten, oder von dem Abfall der zehn Stämme bis zur babyloniſchen Gefangenſchaft, und von der Gefangenſchaft bis auf die chriſtliche Zeitrechnung, geben, nach allem bereits Geſagten, keine Schwierigkeit, welche neue Aufhellungen erfordert. Die fünfte unſerer Regeln, diejenige, welche gegen die Erforſchung einer unmöglichen Genauigkeit[3] in der Zuſammenſtellung der Zeitangaben ſtreitet, bekommt für den Zeitraum, worin wir Des Vignolles getreu gefolgt ſind, häufige Anwendungen, von denen keine ſo beſchaffen iſt, daß ſie Unordnung in die Geſchichte brächte.

Unſere Aufgabe würde gelöst ſeyn, wenn wir hier nicht noch das Reſultat unſerer Arbeit von dem allerwichtigſten Geſichtspunkt aus, dem des unumſtößlichen und tiefen Glaubens, den man dieſem geoffenbarten Buche, das Gott zum Heile der Welt für alle ihre Zeitalter und alle ihre Generationen hat ſchreiben laſſen, ſchuldig iſt, anzugeben hätten. Das iſt ein ganz traurig unfruchtbarer Ueberfluß, der dem Zweck der heiligen Kritik, welcher von Richard Simon mit den Worten: „das Vorhaben derer, welche ſich dieſer Kunſt hingeben, iſt nicht, zu zerſtören, ſondern aufzubauen," ausgedrückt wurde, nicht entſpricht, macht ſich ein unſinniges und unbeſonnenes Spiel aus dem Studium der Bibel, vernimmt darin nicht unaufhörlich die Wahrheitsſtimme Gottes. Wir

1. Siehe noch merkwürdige Bemerkungen Ruſſels zu dieſer Zeitangabe (A Connexion of sacred and profane history etc.)

2. Man hat geſehen, daß dieſe Genauigkeit in der Gleichzeitigkeit der Regierungen Juda's und Iſraels zu ſuchen ſeyn würden, und man hat auch geſehen, ob es möglich iſt, auf ſtrenge Art dieſe Gleichzeitigkeit feſtzuſtellen, woran Scaliger ſelbſt, der ſo geneigt iſt, alles mögliche in der Chronologie zu glauben, mit bewundernswürdiger Freimüthigkeit gezweifelt hat. Canon. Isagog. lib. III. p. 335.

hätten lebhafte Dankesbezeugungen zu erſtatten, wenn die Stärke des Vertrauens in die göttliche Auctorität der heiligen Schrift, womit dieſe, dem Anſcheine nach ſo trockenen, Forſchungen unſern Glauben erhöht haben, in dem Geiſte unſerer Leſer Platz gewänne, und wenn man mit uns erkennen würde, daß der Weg der Fortſchritte und Eroberungen, worauf ſich der chriſtliche Glauben fortbewegt, auf dieſe Weiſe von einigen Hemmniſſen, welche ein ſcharfſinniger Unglaube in ihm erweckt, befreit iſt. Das Reſultat, das wir von unſerer Arbeit zu hoffen wagen, iſt zwiefach. Für's erſte haben wir eine bibliſche Chronologie, welche auf den möglichſt hohen Grad[1] der Gewißheit hinausläuft, und welche jeder Vergleichung mit der profanen Chronologie, die am gewöhnlichſten zugegeben wird, die Stirne bieten kann. Man begreift leicht, daß, um den Ereigniſſen der Geſchichte Glauben beimeſſen zu können, oder beſſer, damit die Geſchichte möglich ſey, zwiſchen der Sündfluth Noa's und den erſten Zeitangaben der heidniſchen Annalen, ein ziemlich beträchtlicher Zeitraum verfließen mußte, damit ſich die Erde wieder bevölkern, die Nationen ſich bilden, die Reiche beginnen, die Künſte wieder erſtehen, die erſten Wanderungen der verſchiedenen Racen ſich durchkreuzen und entfernen konnten. Nachſtehende Tabelle gibt die älteſten Daten der profanen Geſchichte, ſowie ſie die Arbeiten der Gelehrten zugegeben haben, und zeigt die Anzahl der zwiſchen dieſen Epochen und der der Sündfluth verfloſſenen Jahren an nach den Septuaginta und nach der gemeinen Chronologie. Leicht hätte man in den heidniſchen Traditionen noch weiter hinaufreichende Daten finden können; aber dieſes Alter reicht hin, um unſer Syſtem zu vertheidigen, und man mußte, zur beſſern Verſicherung ſo wichtiger Reſultate, Zahlen geben, die man faſt nicht mehr beſtreitet.

---

1. Man lieſt in dem trefflichen und brauchbaren Werke von Gellerier Sohn, Einl. zum Leſen der heiligen Bücher (p. 87): „Um jedoch das Recht zu haben, es zu hoffen, merken wir es wohl, muß man nicht Moſes fragen, was er geben kann und will; man muß folglich recht erklären, was wir die moſaiſche Chronologie heißen. Ich verſtehe darunter nicht, und kein in der Sache Bewanderter wird darunter verſtehen, daß ſie die Epoche von der Geburt des Menſchengeſchlechts oder der Sündfluth beſtimmt, ohne dabei eine Ungewißheit von einigen Jahren oder vielmehr von einigen Jahrhunderten zu laſſen. Man muß es ohne Ausflüchte ſagen: die Geneſis kann keinen Stoff zu einer genauen Rechnung liefern. Für's erſte geben. ſtatt einer Berechnung, die Manuſcripte und Ueberſetzungen die Grundſtoffe von zwei und ſogar von drei verſchiedenen.....man muß zwiſchen dieſen drei Chronologien wählen, oder man muß vielmehr, da man es nicht mit Gewißheit thun kann, einſehen, daß die moſaiſche Chronologie bei der Epoche der Erſchaffung des Menſchen wirklich einen Raum von beinahe 1000 Jahren laſſe. Ein zweiter Umſtand vergrößert ſogar noch dieſe Ungewißheit und erweitert dieſes Feld: die moſaiſche Chronologie wird nicht direkt gelehrt. Nirgends hat Moſes geſagt: ſo viel Jahrhunderte ſind von Adam bis auf Noa, von Noa bis auf dieſen Tag verfloſſen.

		948 Jahre nach dem Jahre 3305, Sündfluth nach der Septuaginta.
Regierung Yao's in China, v. Chr. .	2357	
		9 Jahre v. d. J. 2348, Sündfluth nach der gemeinen Chronol.
Regierung Oſymandias, des erſten Königs der 16ten Dynaſtie in Aegypten	2272	1033 Jahre n. d. J. 3305,
		76 Jahre n. d. J. 2348.
Aſtronomiſche Beobachtungen, gefunden zu Babylon von Kalliſthenes .	2259	1046 Jahre n. d. J. 3305,
		89 Jahre n. d. J. 2348.
Regierung des Belus in Aſſyrien .	2151	1154 Jahre n. d. J. 3305,
		197 Jahre n. d. J. 2348.
Regierung des Aegialeus zu Sicyon	2117	1188 Jahre n. d. J. 3305,
		231 Jahre n. d. J. 2348.
Einfall der Hirten od. Hykſos in Aegypten	2082	1223 Jahre n. d. J. 3305,
		266 Jahre n. d. J. 2348.
Coloniſation des Inachus in Griechenland [1]	1970	1335 Jahre n. d. J. 3305,
		378 Jahre n. d. J. 2348.

Ein aufmerkſamer Blick, den man auf dieſe Zahlenkolonnen wirft, wird mehr ſagen, als alle Reflexionen. Man ſieht, von welcher Parthei die hiſtoriſchen Wahrſcheinlichkeiten ſind; man ſieht, daß die Zeitangaben des hebräiſchen Textes mit den Epochen der profanen Geſchichte unvereinbar ſind. Ohne von der erſten Regierung in China zu ſprechen, welche nach der gemeinen Chronologie älter iſt als die Sündfluth, wer wird glauben, daß die Monarchie der Pharaone, etwas mehr als zwei Jahrhunderte nach dieſer großen Kataſtrophe, im Nilthale ſchon gegründet worden ſey; daß Aſſyrien zwiſchen ſeinen großen Strömen begonnen

1. Von dieſen ſechs Daten ſind die fünf hiſtoriſchen genommen aus dem „vollſtändigen kurzen Inhalt der allgemeinen und ſpeciellen Chronologie von Champollion-Figeac“ (Ein Band in 12. von 324 Seiten), eines der nützlichſten Werke von dieſem Gelehrten, das auf die klarſte Weiſe alle letzteren Reſultate der Wiſſenſchaft, die im Allgemeinen die geltendſten ſind, wieder angibt.

Dies aſtronomiſche Datum von Kalliſthenes iſt das, welches Simplicius aus Porphyrus gezogen hat; als Alexander Babylon eingenommen hatte, ſoll Kalliſthenes aſtronomiſche Beobachtungen, welche bis ins Jahr 1903 zurückgehen, gefunden haben. Die Geburt Alexanders wird ins Jahr 356 v. Chr. geſetzt, und dieſe Summe zu 1903 addirt, gibt das Jahr 2259 für die Epoche, wo dieſe Berechnungen der chaldäiſchen Aſtronomie begonnen hätten. Siehe l'erizonius, Origines Babylonicae et Aegyptiacae, cap. I. u. II.

habe, daß die Astronomie (wenn man die Zahl des Kallisthenes zugibt) Register habe über ihre Beobachtungen zu Babylon, daß ein Einfall, wie der der Hirten, Aegypten, aus dem bald eine Colonie hervorging, die sich an den Gestaden Griechenlands festsetzte, verwüstete? Das heißt alle Gewißheiten der Geschichte aufheben und alle Erinnerungen der Menschheit leugnen; das heißt einen allgemeinen Scepticismus beglaubigen, wenn man die Bibel auf diese Art mit den Denkmälern der Völker im augenscheinlichen Widerspruch läßt; das heißt hauptsächlich der Wissenschaft Waffen gegen die Offenbarung in die Hände geben und zum Voraus nach Bequemlichkeit die religiösen Ueberzeugungen selbst der Menschen zerstören, deren Glaube ein so mächtiges Beispiel geben würde. Wenn man die Chronologie der Septuaginta annimmt, findet man im Gegentheil zwischen der Sündfluth und den ersten Epochen der Annalen des Alterthums einen Zeitraum, welcher hinreicht, diesem großen Unstern seine unvermeidliche Ueberlegenheit zu überlassen, und die heilige und profane Geschichte begegnen sich, so zu sagen, in dem Laufe der Jahrhunderte nur in dem Augenblicke, wo sie sich nicht mehr widerstreiten können. Dieser Gleichzeitigkeit zufolge und in dem gegenwärtigen Zustande über die Kenntniß des Alterthums können die Freunde der Bibel folgende unbestreitbare Thatsache behaupten, daß es vor Abraham keine Geschichte gebe, daß es vor Abraham nur die Nacht des Alterthums[1] ist, und der einzige Lichtstrahl, welcher hindurchdringt, ist der, den die Genesis liefert. Die Zeitangabe der Regierung Osymandias ist selbst nur sehr annähernd. Dieses Resultat greift nur die gemeine Chronologie an zum Schaden des der Bibel schuldigen Glaubens, wenn man nur 40 Jahrhunderte zwischen Adam und der christlichen Zeitrechnung zählt. Es ist Zeit, daß unsere Bemühungen und unser Glaube diesen falschen Weg verlassen und bis auf weitere Untersuchung den Namen Abrahams auf das Titelblatt der Geschichte zu schreiben erlauben.

Bis auf weitere Untersuchung, sagen wir; allerdings, denn die Bahn der Wissenschaft bleibt offen, und wir wissen nicht, wohin sie führen wird. Das erste Resultat der Forschungen in diesem Versuche, das wir so eben angegeben haben, ist positiv und bestimmt; das zweite ist ganz negativ und doch haben wir Grund, noch mehr Wichtigkeit darein zu legen; so viel Interesse legt unser Glaube in das inspirirte Buch. Je länger unsere Aufmerksamkeit rein und gesammelt bei diesen Seiten stehen bleibt, worin die Daten der Annalen des Volkes Gottes entwickelt sind, desto mehr befestigen wir uns in dem Gedanken, daß

1. „Bis auf diese Epoche kann man den Anfang der historischen Zeit festsetzen. Alle Erzählungen, welche darüber hinausgehen, sind unvollständig oder fabelhaft." Johannes v. Müller, Allg. Gesch. IX. Buch. 4 Kap.

es keine heilige Chronologie gebe, und daß der allweise Gott, welcher der Welt die Bibel gegeben hat, indem er weder zu viel noch zu wenig hineinsetzen ließ, nicht gewollt habe, daß es eine solche darin geben solle. Die sogenannte heilige Chronologie ist eine menschliche Auswahl zwischen Daten, deren Uebereinstimmung sich nur vermittelst wissenschaftlicher Kunstgriffe herstellt. Die wirkliche Länge der Perioden, die wirkliche Folge der Genealogien bleiben ungewiß, und man nehme einen Augenblick an, wo die Wissenschaft die bekannten Grenzen der Geschichte zurücksetzt... Unverhoffte Entdeckungen lassen vor unsern Augen Civilisationen wieder erstehen, welche in der Nacht der Jahrhunderte aus dem Gesichtskreise verschwunden, unter den Wurzeln der Wälder, dem Sande der Wüste oder dem Staube irgend einer unermeßlichen Todtenstätte begraben sind; neue Hieroglyphen werden einst gelesen werden wie die der Pharaone; Indien oder China, Persepolis und seine keilförmigen Kennzeichen, Etrurien und seine Sprache, welche von den Römern, die so viel Gründe hatten, sich daran zu erinnern, so auffallend vergessen wurde, werden unsern Blicken das Dunkel ihrer Vergangenheit eröffnen; man nehme sogar an, daß die neue Welt einst ihre Archäologie haben müsse; die kaum erforschten Ruinen von Palenque und Mithla werden mexikanische oder aztekische Dynastien liefern, welche eben so lange sind, als die Manethons; die Dynastien der Pharaone zeigen sich bis auf die erste, bis auf die von Menes, dem Nachfolger der Götter, als echt; noch mehr, ein neuer Kallisthenes wird eines Tages astronomische Beobachtungen machen, die älter sind als jede Geschichte,[1] antidiluvianische Sonnen- und Mondsfinsternisse, voradamitische Conjunktionen, und ein Thierkreis von unbestreitbarem Datum, welcher die Hoffnungen erfüllt, die man unbesonnenerweise zur Zeit der Erscheinung desjenigen von Dendera gefaßt hatte, wird den Zustand des Himmels zu einer Epoche, welche älter ist als alle Chronologien, darstellen; ... alsdann wird unserem System zufolge der Unglaube mit Hülfe dieser neuen Waffen nur grundlose Klagen gegen die Bibel erheben; wir werden ihm mit Ruhe antworten, daß es keine heilige Chronologie gebe, und daß die Offenbarung in diesen historischen Entdeckungen ebenso unpartheiisch ist, wie in den Fortschritten der Geologie, obwohl Moses sechs Epochen der Organisation unseres Planeten gezählt hat, oder in den Berechnungen der Astronomie, obwohl Josua ein erhabenes Kriegsgeschrei, das ihm einen Sieg eintrug, aufgeschlagen hat. Man hüte sich jedoch vor dem

1. Siehe einen Aufsatz, betitelt: Ueber einige Bestimmungen der alten Astronomie, welche vergleichungsweise studirt wurden bei den Aegyptern, Chaldäern und Chinesen, vorgelesen vor der Akademie der Wissenschaften durch Biot im Jahre 1834. Die Beobachtungen, welche darin abgehandelt sind, gehen zurück bis ins Jahr 3285 v. C.

lich ſich aufzuhellen. Eilend verließ ſie die Trauerverſammlung, die ihr tiefſtes Bedürfniß nicht verſtand, noch weniger ſtillen konnte, gieng hinaus, und fiel in gläubiger Ehrfurcht Jeſu zu Füßen. Ach! mit wie ganz andern Empfindungen als damals, da ſie, zu ſeinen Füßen ſitzend, mit fröhlichem Danke ein jedes ſeiner Lebensworte aufgefaßt hatte! Unvermögend, ihm ihren Schmerz auszudrücken, und nur das Wort ſtammelnd, welches die Schweſtern ſich oft untereinander zugerufen haben mögen: „Herr! wäreſt du hier geweſen, mein Bruder wäre nicht geſtorben,“ wendet ſie ſich mit ſtillen Thränen an den, der gekommen war, die müden Seelen zu erquiken, zu heilen die zerſtoßenen Herzen, und den Armen fröhliche Botſchaft zu bringen. Dieſe zarte, demüthige Art, nicht nur die Freundestreue des Herrn, ſondern auch den Beruf, den er aus göttlicher Liebe zum Heil der Menſchheit übernommen hatte, in Anſpruch zu nehmen, dieſer ungeſchminkte, ehrerbietige ſtille Glaube erfreute und rührte den Heiland aufs tiefſte. Doch waren es nicht unfreiwillige und ungeordnete Empfindungen, welche ſich der heiligen Seele Jeſu bemächtigten. Das eben war das Göttliche in ſeinen Gemüthsbewegungen, daß ſie Alle unter einer höheren Macht ſtanden, welche ſie leitete und zu Gotteswürdigen Zwecken gebrauchte. Hatte er vorher im Geſpräche mit Martha ſeine Empfindungen zurückgehalten, um ihren Glauben durch einen friſchen Hauch aus ſeiner unendlichen Lebensfülle zu ſtärken; ſo rief er jetzt freiwillig alle Empfindungen, welche ihn ſelbſt zu dem großen Werke ſtärken konnten, aus der Tiefe ſeines Gemüthes hervor. Er ward nicht blos

Gedanken, daß, indem man keine Chronologie in der heiligen Schrift annimmt, man ihre göttliche Auctorität schwäche; man bestärkt sie im Gegentheil, man heiligt sie, und der heilige Baum, welcher der ganzen Welt einen vortrefflichen Schatten geben soll, wird dadurch nur besser blühen, wenn unsere unbesonnenen Hände aufhören, Schmarotzeräste darauf zu pfropfen. Das ist in der That eine bloße Menschengeschichte, gewöhnliche Annalen, welche nur von menschlichem Ruhme und von menschlichen Begebenheiten voll sind, eine Reihe von Scenen, wobei die Engel keine Rolle haben, wobei die Propheten keine Stimme haben, wobei Gott nicht auftritt; eine Geschichte, worin die Abgötterei in der ersten Linie ist und worin der Mensch, immer allein, immer wieder sagt: ich bin die Welt! hat einen chronologischen Faden nöthig, damit man sich nicht verliert und die Jahrhunderte darin wie Götzen zählt. Aber eine Geschichte, worin der Mensch nie allein ist, eine Geschichte, deren Aufgabe die Einigkeit Gottes ist, deren erstes Wort die Schöpfung und deren letztes Wort die Ankunft des Heilandes ist, hat diese künstliche Ordnung, welche man Chronologie nennt, nicht nöthig. Eine höhere Ordnung zeigt sich darin,[1] die der Begebenheiten, vortrefflicher, als die der Daten. Die vergängliche Sonne, die für uns erleuchtet ist von der Stimme, welche gesprochen hat: Es werde Licht! zählt die Jahre; die Sonne der Gerechtigkeit erhellt sie genug, um es zu verschmähen, sie zu zählen. Mit einem Worte, die Bibel ist im eigentlichen Sinne keine Geschichte, sie ist ein Zeugniß und die Zeugen befinden sich da, sie folgen aufeinander, antworten einander, und ihre Reden sind mehr werth, als stumme Jahrhunderte, symmetrisch geordnet. Das Zeugniß heißt, es ist ein Gott, ein gütiger Schöpfer der Menschheit, der sich immer einem Volke geoffenbaret hat, damit seine Verehrung und sein Name sich in der Nacht der Abgötterei nicht verlöre, und da es Zeit war, da die Abgötterei todt war, allen Nationen durch seinen göttlichen Sohn. Man zeige uns eine Epoche, worin dieses Zeugniß nicht wäre; dann müßte man die Zeitalter der Offenbarung auf eine andere Art unter sich verbinden, und nur dann würden wir uns wieder an die Untersuchung einer heiligen Chronologie machen.

---

1. Es möge also feststehen; daß die heilige Schrift nur politische Zeitmaaße enthalte und daß man daraus kein physisches Zeitmaaß sammeln könne. J. Vossius, Canon chron. p. 236. — Wie auch die Chronologie der Juden beschaffen seyn möge, sie liefert uns eine allgemein angenommene Fahne und einen Faden, um die Ereignisse der allgemeinen daran zu knüpfen. Herder, Ideen zur Philosophie der Geschichte der Menschheit, XII Buch. 3 Kap.

Stimmen

aus dem

Reiche Gottes.

Eine auserlesene Sammlung
alter und neuer
evangelischer Kernlieder
mit beigefügten,
vierstimmig gesetzten, für Gesang, Clavier- und Orgelspiel
eingerichteten
Choralmelodieen
vom Ursprung des Chorals bis auf die heutige Zeit.

Zum Gebrauch für Kirche, Schule und Haus
herausgegeben
von
Conrad Kocher,
Stiftsorganist in Stuttgart.

Mit einem Vorwort
von
Albert Knapp,
Archidiaconus an der Stiftskirche in Stuttgart.

Stuttgart.
Hallberger'sche Verlagshandlung.
1838.

BIBLIOTECA
REGIA
MONACENSIS

BIBLIOTHECA REGIA MONACENSIS

Vorrede.

Der Choralgesang gehört zum innersten Wesen einer freien, von Menschensatzung entfesselten Kirche, und entspricht am einfachsten und würdigsten der Predigt des göttlichen Worts. Wie der Prediger das Evangelium nach all seinen Beziehungen einfach und gemeinfaßlich zu verkündigen hat, so singt die Gemeinde ihre Andachtsgefühle in einfachen, allgemein gangbaren Tönen vor Gott. Der Choral, dieser herrliche Träger der christlichen Gottesdienste, ist ein einfacher, heiliger Gesang, wobei sich Poesie und Musik mit dem Kern ihrer Gaben zur Fassungskraft der ganzen Gemeinde herablassen, damit es, wie bei jener erhabenen Tempel-Musik des Königes Salomo, ein Geist und ein Wohllaut werde. — So gebühret es der Gemeinde des Herrn, deren Glieder an Ihm, dem Haupte, allesammt ein Herz und eine Seele, ein geistlicher Leib seyn sollen. Eine Christengemeinde muß ihre Einheit in Christo nicht allein durch gemeinsame Anhörung des göttlichen Wortes, nicht allein durch gemeinsame Feier der heiligen Sacramente, sondern auch durch gemeinsamen Kirchengesang darstellen, dem apostolischen Worte gemäß: „Lehret und ermahnet euch selbst mit Psalmen und Lobgesängen, und geistlichen, lieblichen Liedern, und singet dem Herrn in euren Herzen.“ (Col. 3, 16.) Ein bloßer Chorgesang, von der Orgel herab, deutet, wenn es dabei sein Verbleiben hat, auf Priesterherrschaft; Einheit des Gesangs aber ist auch das Zeichen einer Kirche, worin das Panier der Glaubens-Einheit aufgerichtet steht. Daher war auch der Choral zu den Zeiten der Reformation eines der ersten Zeichen des neugeborenen Lebens, und den ehrwürdigen Luther hatte Gott nicht umsonst mit solchen ausgezeichneten Gaben der Dichtkunst und Musik zugleich ausgerüstet, sondern ihm auch darin eine deutliche Signatur verliehen, daß er zur harmonischen Wiederaufbauung der Kirche Christi wahrhaftig berufen sey; daher auch Luther nicht allein der Vorkämpfer und Lehrer, sondern auch der erste Sänger und Tonsetzer der neuen, vom Tod erweckten evangelischen Kirche, so recht ein freudiger Held mit Leyer und Schwert, geworden ist. —

Von seiner Zeit an ist diese Kirche mit tausend köstlichen Liedern und Choralmelodieen bereichert und geziert worden, dergleichen kein anderes Volk aufzuweisen vermag. Welch eine liebliche Aufgabe, den Kern davon zum Segen von Unzähligen auszumitteln! Ohne die Dazwischenkunft einer von Anfang an verschrumpften Theologie, welche den Geist in Ausleerung der biblischen Begriffe suchte, und sich bei all ihrer Geistlosigkeit als Regentin der Geister geberdete, hätte sie längst gelöst werden können. Als man aber das alte Lebensfundament des biblischen Glaubens verlassen hatte, da drang theils eine trockene, poetisch seyn sollende Prosa, theils ein geschraubter Odenschwulst in die kirchliche Dichtkunst ein, und zu diesen hieraus entstandenen Liedern paßten dann gewöhnlich die alten, biederen Choralmelodieen gar schlimm, daher man auch in der Tonkunst den alten, kirchlichen Satz vielfach verließ, und die ehrwürdigen Choräle mit neumodischen, süßlichen Zierrathen möglichst auszuschmücken suchte. Doch blieben die Melodieen meistens noch besser, als die untergelegten Texte, und manches erbärmliche Lied ist seit einem halben Jahrhundert auf den Schwingen eines trefflichen Chorals, wie ein Bettelmann in der Karosse eines Königs, durch die Kirchen dahingefahren.

Es ist jedoch nunmehr an der Zeit, daß der alte, protestantische Kirchengesang seine, von einer verirrten Zeit ihm angeschmiedeten Fesseln abwerfe, und zur Einfalt unserer gläubigen Vorväter zurückkehre. Vielfach wurde bisher an den edeln Melodieen gekünstelt, und ihr Satz nach den Ansichten Einzelner auf unzählige Weise manirirt; wir entbehrten aber noch eines Choralbuchs, welches dieselben in möglichst einfacher, und doch würdiger Gestalt mit rein evangelischem, gediegenem Text dem Volke wiedergäbe. Daher hat mich auch das Unternehmen meines geliebten Freundes, dessen sorgfältig gearbeitetes, aus großem Material selbstständig gesammeltes, und mit geistreichen Zugaben verschönertes Werk ich hier bevorworte, von Anfang an herzlich erfreut, und mit vielen Anderen schon allzu freudig erbaut, und ich wüßte nicht, wie ich dieser Arbeit eine andere, denn eine gesegnete Wirkung versprechen sollte, da ich ein langjähriger Zeuge seines eifrigen, der Kirche treulich gewidmeten Fleißes bin, und mich auch meinestheils beflissen habe, seinen Melodieen die besten, mir irgend bekannten Lieder unterzulegen. Was die Auswahl der Lieder und deren einzelne Lesarten betrifft, so glaube ich wohl, daß beides hätte präciser seyn können, und es scheint eine noch nähere Anbequemung an die Originalien wohl möglich; dessen ungeachtet glaube ich nicht,

daß wir die gerechten Anforderungen der jetzigen besseren Formbildung aus kritischen Rücksichten zu übergehen, und dadurch die natürliche Entwickelung der Zeit aufzuhalten befugt sind. So sehr wir die Pflicht haben, das von einer geistlosen Zeit uns aufgenöthigte Hohl-Moderne aus der Kirche schonungslos zu verbannen, so wichtig scheint es andrerseits zu seyn, daß wir das Altväterische von dem edleren Alten, das wirklich Antiquirte von dem Antiken mit sorgsamer Hand und mit vorurtheilsfreiem, praktischen Blick auf die ächten Bedürfnisse der Kirche und der Nationalbildung scheiden. Denn auch der größere Theil des Volks liebt das eigentlich Veraltete, dem neueren schlichten Ausdruck Entfremdete nicht mehr; darum ist es ein großer Unterschied zwischen poetischer Kritik älterer Erzeugnisse, wobei der jeweilige Zeitgeschmack in seinem vollsten Gepräge bewahrt werden muß, und zwischen der Fertigung eines Kirchengesangbuchs, worin die neuere, einfache Geschmacksbildung eben so gut, als das Herz, ihre Ansprüche erheben darf. — Möglichste Correctheit und die Wahl gangbarer, biblischer Bilder und Ausdrücke dürften hiebei die billigsten Forderungen seyn, denn wir sollen in Behandlung der Kirche nicht zunächst fragen, was wir unsrerseits dürfen, sondern was der Gesammtheit frommt. Ich habe es, spricht Paulus, Alles Macht, aber es frommet nicht Alles; ich habe es Alles Macht, aber es bessert nicht Alles. (1. Kor. 8, 23.) Nach diesem Grundsatze muß sich die härtere Subjectivität der billigern Objectivität, die stärkere Objectivität der milderen Subjectivität unterwerfen, damit der Hauptzweck des Ganzen, Eintracht und Erbauung, nicht gestört werde. Schlagen wir bei einem Gesangbuche das Gemeinfaßliche, allgemein Edeleinfache, und den Segen, der für Hunderttausende dadurch gestiftet wird, mit Beseitigung aller einzelnen Ansichten und Kunstgedanken liebreich und demüthig an, so treffen wir nicht allein den Sinn des Heilandes, sondern auch das ächte Kirchenbedürfniß und das Herz der Gemeinden am gewissesten.

Mag auch die Einführung eines vierstimmigen Kirchengesangs in denjenigen Ländern, wo seit drei Jahrhunderten blos ein einstimmiger Gesang eingewöhnt ist, eine schwierige, blos allmählig durchzuführende Sache scheinen, so dürfte dieses Gesangbuch die Verschiedenheit aller Meinungen doch wohl dahin vereinigen, daß es nicht allein ein köstliches Ding sey, dem Herrn im Herzen zu singen, sondern auch die von Ihm selbst uns verliehenen vierfachen Stimmgattungen,

nach dem Vorbilde der alten Geistesgaben, harmonisch auszubilden und Ihm in süßer Mannigfaltigkeit und mit Daraufwendung der besseren Kraft immermehr ein aus allerlei Zungen und Kehlen vereintes Lied dafür zu singen, daß Er die himmlischen Lobgesänge Seiner Engel verlassen, und auf der Erde für uns sich geopfert hat, damit von ihr ein Lied aller Verschiedenen mit mannigfaltigen Stimmen und dennoch als Eins zum Himmel emportöne. Ihm sey, auch durch dieses Buch, Ehre und Preis in Ewigkeit! —

Stuttgart, den 8. Mai 1838.

Albert Knapp,
Stifts-Oberhelfer.

Der Herausgeber dieses Buches kann nicht umhin, hier noch die Vorrede Luthers, die er zur ersten Ausgabe seines Gesangbüchleins gegeben hat, abdrucken zu lassen, als ein Zeugniß für den vierstimmigen Choralgesang.

(Aus dem Wittenbergischen deutschen geistlichen Gesangbüchlein, durch Johann Walthern. Wittemberg, 1544.)

Daß geistliche Lieder singen, gut und Gott angenehm sey, acht ich, sey keinem Christen verborgen, dieweil jedermann nicht allein das Exempel der Propheten und Könige im alten Testament, die mit Singen und Klingen, mit Dichten und allerlei Saitenspiel Gott gelobt haben, sondern auch solcher Brauch, sonderlich mit Psalmen, gemeiner Christenheit von Anfang kund ist, ja auch St. Paulus solches 1. Cor. 14. einsetzt, und zu den Colossern gebeut, von Herzen dem Herrn singen geistliche Lieder und Psalmen, auf daß dadurch Gottes Wort und christliche Lehre auf allerley Weise getrieben und geübt werde.

Demnach hab ich auch sammt etlichen Andern zum guten Anfang und Ursach zu geben denen, die es besser vermögen, etliche geistliche Lieder zusammengebracht, das heilige Evangelium, so jetzt von Gottes Gnaden wieder aufgegangen ist, zu treiben und in Schwang zu bringen, daß wir auch uns möchten rühmen, wie Moses in seinem Gesang thut Exodi 15, daß Christus unser Lob und Gesang sey, und nichts wissen sollen zu singen noch zu sagen, denn Jesum Christum unsern Heiland, wie Paulus sagt 1 Cor. 2.

Und sind dazu auch in vier Stimmen bracht, nicht aus anderer Ursach, denn daß ich gern wollte, die Jugend, die doch sonst soll und muß in der Musica und andern rechten Künsten erzogen werden, etwas hätte, damit sie der Buhl-Lieder und fleischlichen Gesänge los würde, und an derselben statt etwas heilsames lernete, und also das Gute mit Lust, wie den Jungen gebührt, eingienge. Auch daß ich nicht der Meinung bin, daß durchs Evangelium sollten alle Künste

zu Boden geschlagen werden und vergehen, wie etliche Abergeistliche*) fürgeben; sondern ich wollt alle Künste, sonderlich die Musica, gern sehen im Dienst des, der sie geben und geschaffen hat. Bitte derhalb, ein jeglicher frommer Christ wolle solchs ihm lassen gefallen, und wo Gott mehr oder desgleichen verleihet, helfen fördern. Gott gebe uns seine Gnade, Amen.

Wie weise, und in die Werke Gottes tief blickend, Luther gehandelt hat, die Vierstimmigkeit des Choralgesanges zu empfehlen, welchen er, als wirksamstes Mittel zu selbstthätigem Gottesdienst zu dienen, in die Gemeine des Herrn einführte, sieht man erst, wenn man die regelmäßig begränzte Verschiedenheit der vier Stimmen tiefer erkennt, die der große und gütige Schöpfer in die Kehlen der Menschen, je nach Alter und Geschlecht, gelegt hat.

Die praktische Anschauung der gesammten Tonreihe einer Versammlung von Frauen, Jungfrauen, Männern und Knaben wird das Gesagte verdeutlichen. Der im Chore von Tausenden brauchbare Umfang der Töne ist folgender:

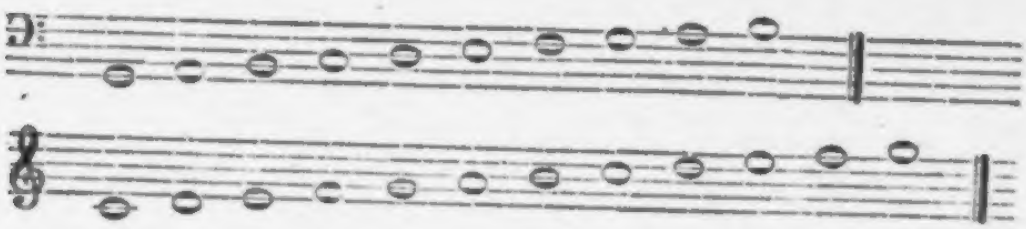

In diese gesammte Tonreihe theilen sich die vier Stimmen Bass, Tenor, Alt und Sopran folgendergestalt abgegränzt:

Bass.

Tenor.

*) Carlstadt, Bucer ꝛc. waren erklärte Feinde der Kirchenmusik; jener ging in seinem unverständigen Eifer gegen sie so weit, daß er sich nicht schämte, zu behaupten, wie nur Ein Gott, Eine Taufe, Ein Glaube sey, so dürfe auch nur in einer Stimme gesungen werden. Luther, der die innige Verbindung des Schönen mit dem Heiligen lebhaft empfand, Luther war es, der durch seine Grundsätze und durch sein Beispiel verhinderte, daß dieses Vorurtheil nicht weiter um sich griff und tiefer wurzelte. Gegen diese Behauptung schrieb schon damals Erasmus Alberus: „Hat Carlstadt ꝛc. recht arguirt, so möchte ich auch also sagen: Gleichwie nur Ein Gott ist, also soll der Mensch auch nur ein Auge, Ein Ohr, Eine Hand, Einen Fuß, Ein Messer, Einen Rock, Einen Pfenning haben. Der unsinnige Carlstadt hatte mich schier auch überredt, daß ich meine Partes und Gesangbücher zurissen hätt, denn ich war ein junger Theologus, und merket noch nicht, was Carlstadt im Schilde führt. Es haben alle Sacramentschänder und Wiedertäufer dieses teuflische Mahlzeichen an sich, daß sie ein Abscheuen für der Musica haben, und halten's für Leichtfertigkeit, daß man in den Kirchen orgelt und mit 4 Stimmen singt.
(Rambach Luthers Verdienst ꝛc.)

von dem Hingang des Freundes, nicht blos von dem Kummer der Schwestern ergriffen; das Elend der Sünde und des Todes, der, einer düstern Nacht gleich, über der Erde lag, bewegte ihn, und diesem Jammer, welchem abzuhelfen sein Beruf war, setzte er nun, sich selbst erschütternd, und mit Gott ringend, die ihm inwohnende Kraft, Sünde und Tod zu überwinden, entgegen, und fragte nach kurzem Stillschweigen mit fester Entschiedenheit: „wo habt ihr ihn hingelegt?“ Aber, obwohl seiner Macht sich völlig bewußt, weinte er doch mit den Weinenden, und fühlte das innigste Mitleid mit denen, die seiner Liebe so würdig waren, und doch nach dem Rathschluß des Vaters auf einem so rauhen Wege geführt werden sollten. Denn es ziemte dem, um deßwillen alle Dinge sind, und durch den alle Dinge sind, der viele Kinder zur Herrlichkeit geführt hat, daß er den Herzog ihrer Seligkeit durch Leiden vollkommen machte. Daher mußte er aller Dinge seinen Brüdern gleich werden, auf daß er barmherzig würde, und ein treuer Hoherpriester vor Gott, zu versöhnen die Sünde des Volks. Denn darin er gelitten hat und versucht ist, kann er helfen denen, die versucht werden. Ebr. 2, 10. 17. 18. Ja Er ist unsers Vertrauens unvergleichbar würdig, Er, dessen Größe die Macht der Liebe ist, und der nach den Leidensstätten der Seinigen sich freundlich umsieht, und die Hand nach ihren Gräbern ausstreckt, damit keine Macht sie antaste, und dem Fürsten des Lebens sein Eigenthum entreiße. Während diejenigen, die der Tod getrennt hat, noch sehnsuchtsvoll weinen, hat Er, der als Menschensohn mit ihnen weinte, schon ihre Wiederver-

Man sieht aus dieser Darstellung, daß es sehr wenige Melodien geben kann, die einstimmig auch nur erträglich herausgebracht werden können, wenn das Heilige nicht im Gewande des Unschönen erscheinen soll. Deswegen ist die Gemeinde, die, nach dem Befehl des Herrn, nach Vollkommenheit strebt, und immer mehr und mehr im heiligen Schmuck vor ihm zu erscheinen, wenn sie durch Gesang ihn loben, ihm danken und zu ihm beten will, auf denjenigen Gebrauch der Stimmen angewiesen, wie und wozu sie von ihrem Schöpfer gegeben worden sind, nämlich zur immerwährenden Fortschreitung in der himmlischen Harmonie, die Er in sie gelegt hat, und die nur aufgehalten, aber nicht aufgehoben werden kann.

Die ächte wahre Vierstimmigkeit aber besteht nur darin: daß alle Stimmen in gleichem Geiste, so wie in gleichem, dem Ohr und Herzen des ganzen Volks allein zugänglichen Tonsysteme gehalten seyen. Außerdem wäre die Ausführung eines vierstimmigen Choralgesanges, auch abgesehen von der Schwierigkeit, nicht einmal ersprieslich.

Dieses, hier nur in Kürze Angedeutete, nebst vielen Andern, behält sich der Herausgeber bevor in dem, in Bälde erscheinenden, großen „Allgemeinen Choralbuch für Orgel- und Clavierspiel" weiter auszuführen, so wie er dort die gesammte Entwicklungsgeschichte des Choralgesanges einem christlichen, dem Herrn singenden und spielenden Publikum vorlegen wird.

BIBLIOTHECA
REGIA
MONACENSIS

Stimmen aus dem Reiche Gottes.

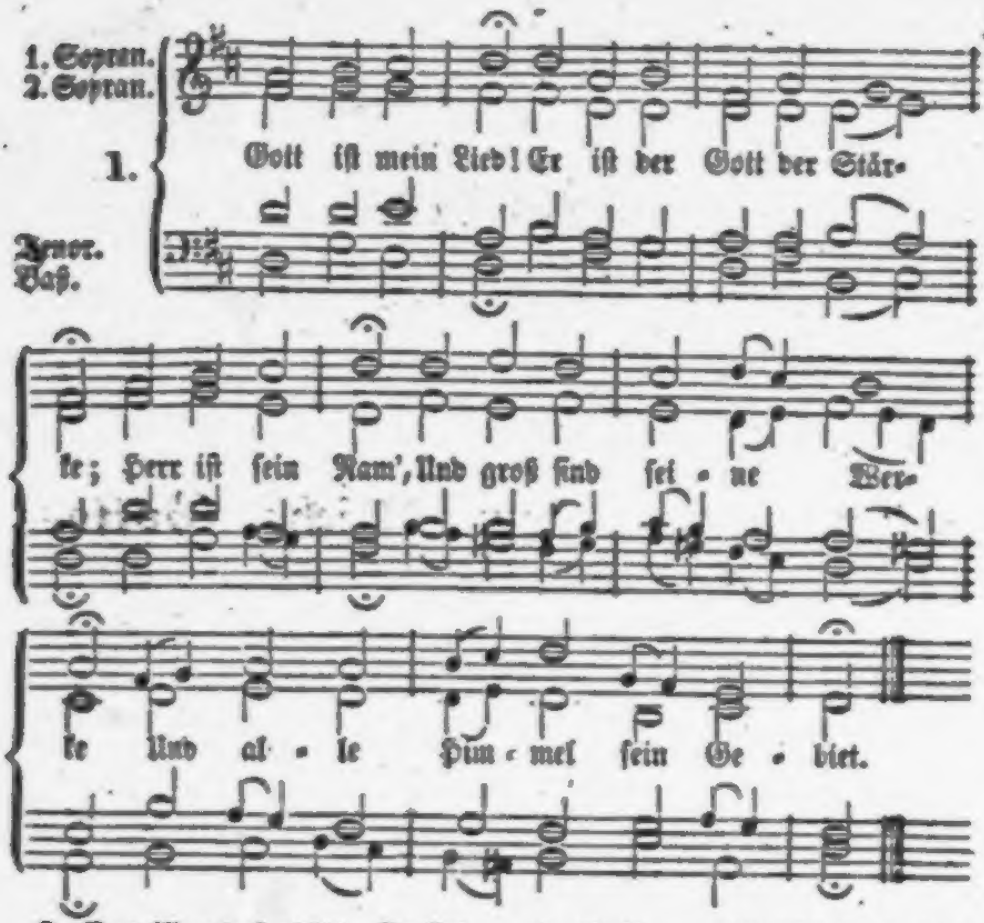

2. Er will und sprichts, So sind und leben Welten; Und er gebeut, So fallen durch sein Schelten Die Himmel wieder in ihr Nichts.

3. Licht ist sein Kleid, Und seine Wahl das Beste. Er herrscht als Gott, Und seines Thrones Veste Ist Wahrheit und Gerechtigkeit.

4. Unendlich reich, Ein Meer von Seligkeiten, Ohn' Anfang Gott, Und Gott in ew'ge Zeiten! Herr Aller Welt, wer ist dir gleich?

5. Was ist und war, Im Himmel, Erd' und Meere, Das kennet Gott, Und seiner Werke Heere Sind ewig vor ihm offenbar.

6. Er ist um mich, Schafft, daß ich sicher ruhe; Er schafft, was ich Vor- oder nachmals thue, Und er erforschet mich und dich.

7. Er ist dir nah, Du sitzest oder gehest, Ob du ans Meer, Ob du gen Himmel flöhest, So ist er allenthalben da.

8. Er kennt mein Flehn Und allen Rath der Seele; Er weiß, wie oft Ich Gutes thu und fehle, Und eilt, mir gnädig beizustehn.

9. Er wog mir dar, Was er mir geben wollte; Schrieb auf sein Buch, Wie lang ich leben sollte, Da ich noch unbereitet war.

10. Nichts, nichts ist mein, Das Gott nicht angehöre, Herr, immerdar Soll deines Namens Ehre, Dein Lob in meinem Munde seyn!

11. Wer kann die Pracht Von deinen Wundern fassen? Ein jeder Staub, Den du hast werden lassen, Verkündigt seines Schöpfers Macht.

12. Der kleinste Halm Ist deiner Weisheit Spiegel. Du, Luft und Meer, Ihr, Auen, Thal und Hügel, Ihr seyd sein Loblied und sein Psalm!

13. Du tränkst das Land, Führst uns auf grüne Weiden; Und Nacht und Tag Und Korn und Wein und Freuden, Empfangen wir aus deiner Hand.

14. Kein Sperling fällt, Herr ohne deinen Willen, Sollt ich mein Herz Nicht mit dem Troste stillen, Daß deine Hand mein Leben hält?

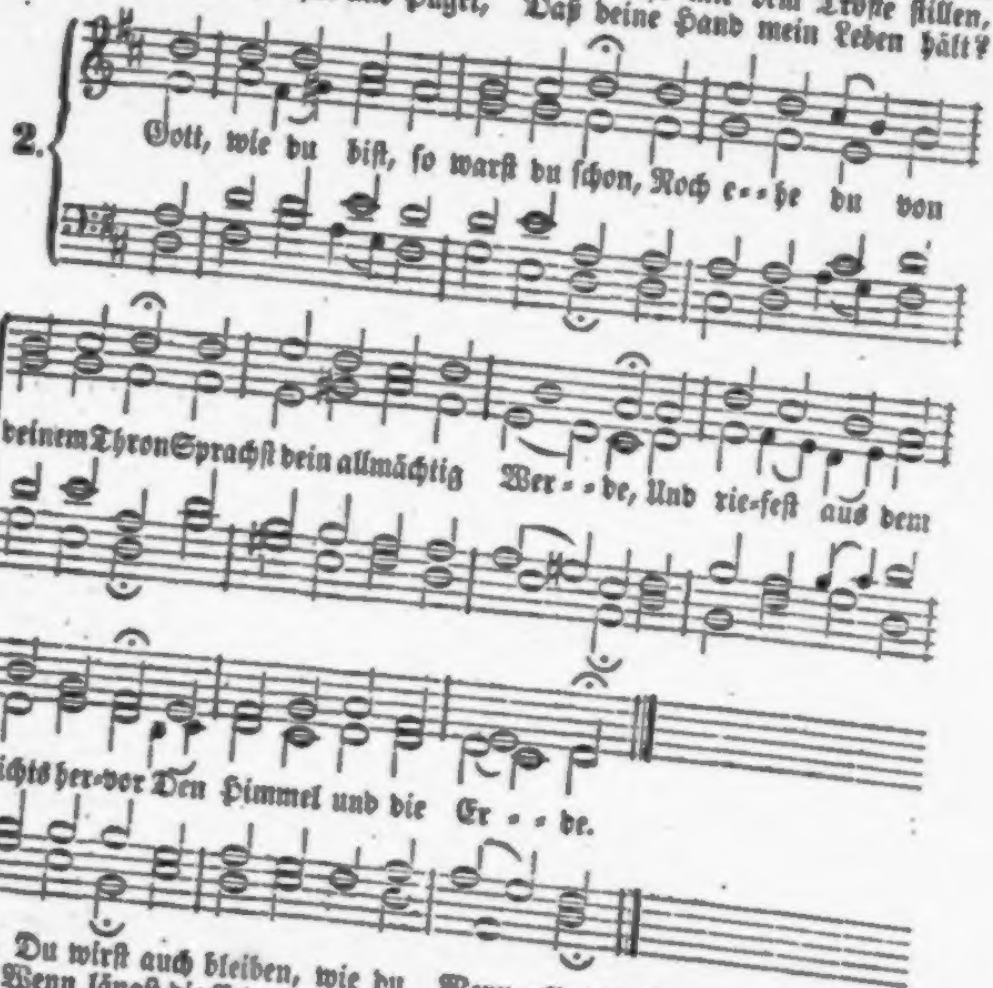

2. Du wirst auch bleiben, wie du bist, Wenn längst die Erde nicht mehr ist Mit ihren Herrlichkeiten; Wenn längst die Kämpfer nicht mehr hier Um jene Krone streiten.

3. Wie du, so bleibet auch dein Wort, Und wird in Kraft sich fort und fort Unwandelbar erhalten, Wenn alle Welten, die du schufst, Wie ein Gewand veralten.

4. Und stürzen Felsen sich ins Thal, So daß von ihrem mächt'gen Fall Die Erde weit erzittert: Bleibt meiner Liebe Bund mit dir Doch ewig unerschüttert.

5. Was klag' ich denn voll Trau-

rigkeit, Daß alle Güter dieser Zeit Schnell wie ein Hauch vergehen, Da du das Gut der Güter bist, Das ewig wird bestehen?

6. Was ists, daß meine Seele zagt, Wenn mein Gewissen mich verklagt, Daß ich an dir gesündigt? Bleibt ewig doch dein theures Wort, Das Gnade mir verkündigt.

7. Was klag' ich? liebest du mich doch Mit aller deiner Liebe noch, Und wirst mich ewig lieben; Hast selber meinen Namen dir In deine Hand geschrieben.

8. Ja, ich bin Gottes, Gott ist mein, Und ewig, ewig wird er's seyn; Nichts kann mich von ihm scheiden! Die Welt vergeht mit ihrer Lust; Gott bleibt mit seinen Freuden!

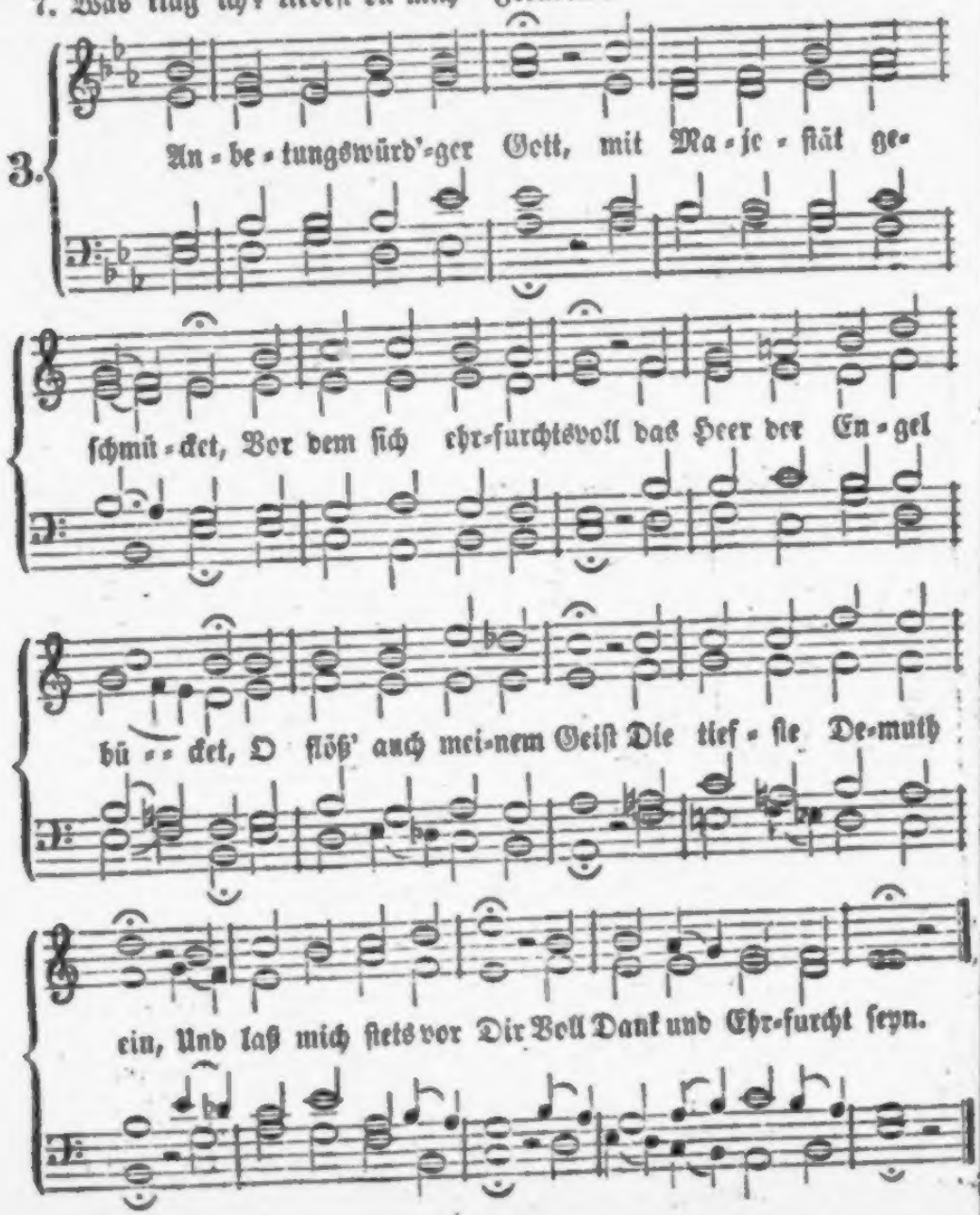

2. Du bist das höchste Gut; Du weißt von keinem Leide; Stets ruhig in dir selbst, Lebst du in ew'ger Freude. Dein ist die Herrlichkeit; Auch ohne Creatur Bist du dir selbst genug, Du Schöpfer der Natur!

3. Du riefst dem, das nicht war, Um Lust und Seligkeiten In ungezähltem Maaß Um dich her auszubreiten. Du bist die Liebe selbst! Verstand und Rath sind dein, Und du gebrauchst sie nur, Zu segnen, zu erfreun.

4. Du sprichst, und es geschieht; Auf dein allmächtig „Werde" Entstand dein großes Werk, Der Himmel und die Erde. Mit deinem kräft'gen Wort, Trägst du die ganze Welt, Und deine Macht vollführt, Was uns unmöglich fällt.

5. Du bist der Herren Herr! Der Erde Majestäten Sind, Höchster, vor dir Staub; Auch Geister kannst du tödten. Wen du erniedrigest, Gott! wer kann den erhöhn? Wen du erhöhen willst, Deß Hoheit muß bestehn.

6. Du bist es, der allein Unsterblichkeit besitzet, Der Leben gibt und nimmt, Der unsern Odem schützet. Den Geist, der in uns lebt, Den haben wir von dir; Willst du, so wird er nichts, Du bleibest für und für.

7. Wer hat dich je gesehn? Wer kann im Fleisch dich sehen? Kein sterblich Auge reicht Zu jenen Strahlenhöhen, Wo du voll Majestät Auf deinem Stuhle thronst, Und unterm Lobgesang Der Himmelsheere wohnst.

8. Was wir, Unendlicher, Von deinem Wesen wissen, Das hast du selbst zuvor Uns offenbaren müssen. Die Schöpfung zeugt von dir; Und deines Sohnes Mund, Macht uns noch deutlicher, Gott, deinen Namen kund.

9. Doch hier erkennen wir Dich noch gar unvollkommen; Wird aber dermaleins Der Vorhang weggenommen, Der jetzt das Heiligste Noch unserm Blick verschließt: Dann sehen wir dich, Gott! So herrlich, wie du bist.

10. Indessen sey schon jetzt Dein Ruhm von uns besungen, Verschmähe nicht ein Lob Von lallend schwachen Zungen! Dort soll, wenn wir dereinst Vor dir verherrlicht stehn, Ein Lied im höhern Chor Dich, großer Gott, erhöhn.

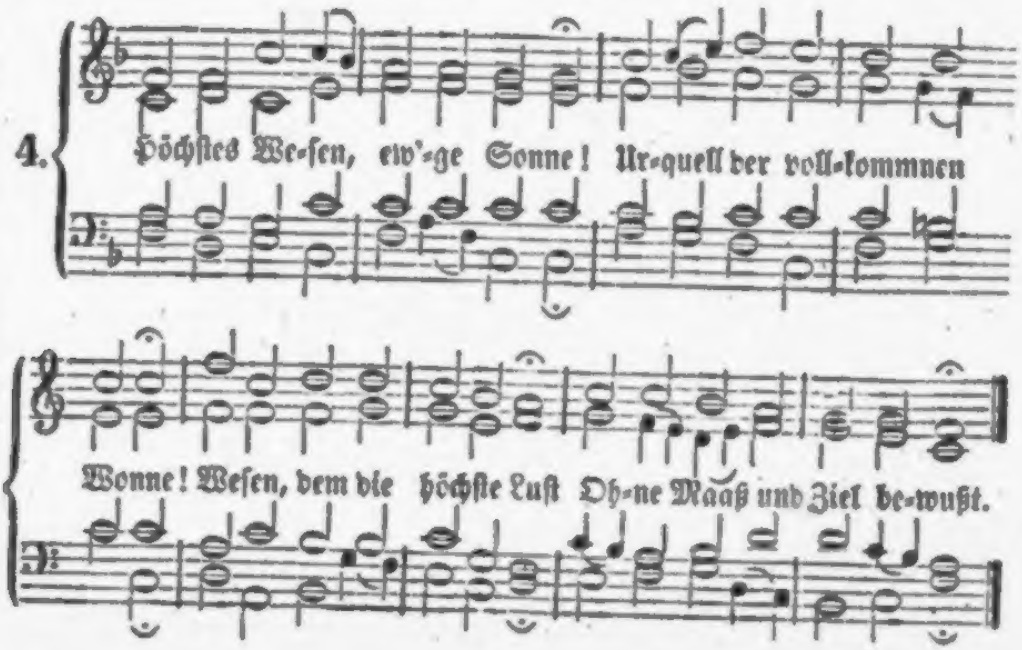

2. Eh' der Engel Lieder klangen, Eh' sie heilig! heilig! sangen, Warst du schon vor aller Zeit, Reich an Kraft und Seligkeit.

3. Wären auch viel tausend Erden; Sel'ger könntest du nicht werden, Als du schon gewesen bist, Eh' noch Eine worden ist.

4. Deiner Gottheit Macht und Stärke Zeiget dich durch deine Werke, Die dem Auge, das nicht blind, Lauter Meisterstücke sind.

5. Wer kann deiner Hand entfliehen? Wer kann dich zur Rechnung ziehen? Wenn dein starker Arm sich regt, Zittert, was die Erde trägt.

6. Die in dieser Welt regieren, Die den Fürstennamen führen, Tragen ihn von dir zu Lehn; Du mußt über Allen stehn.

7. Erdenfürsten müssen sterben, Du allein hast keinen Erben; Menschenkräfte blühen ab: Du nur kennst nicht Tod noch Grab.

8. Droben, in der ew'gen Stille, Wohnet deine Gottesfülle In dem unerforschten Licht, das kein Schatten unterbricht.

9. Niemand hat dich je gesehen; Niemand kann vor dir bestehen, Wenn dein heil'ges Angesicht Ihn erforschet im Gericht.

10. Wer sich deiner will erfreuen, Muß die finstern Werke scheuen; Deines Lichtes reine Pracht Haßt der Sünden trübe Nacht.

11. Dein Erbarmen sey gepriesen, das in Christo sich erwiesen, Da du dich der armen Welt Sichtbar in ihm dargestellt.

12. Ehre sey mit schwachen Zungen, Großes Wesen, dir gesungen! Droben soll dein Lob allein Ewig ihr Geschäfte seyn.

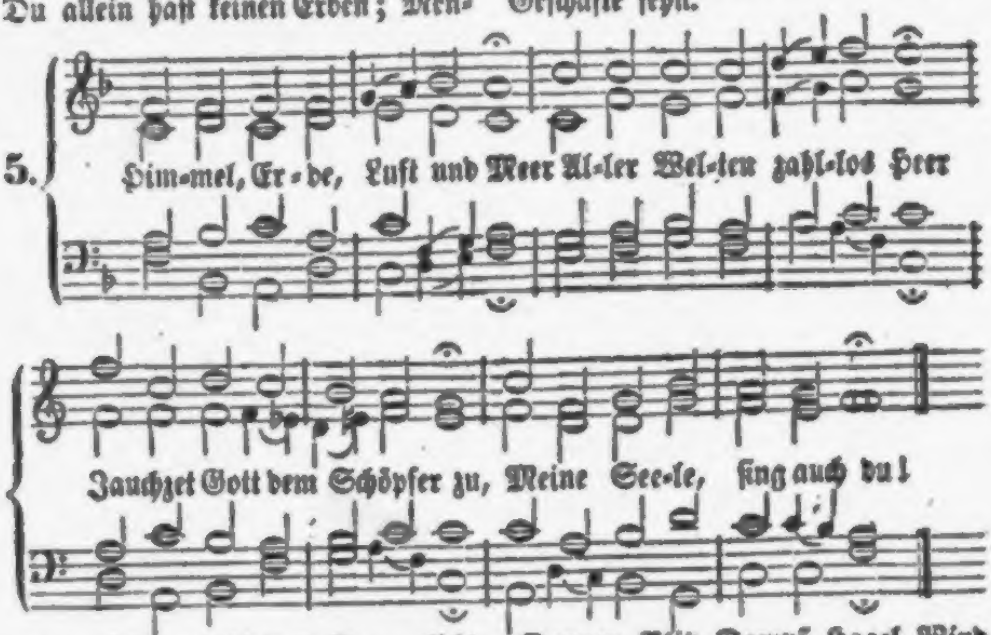

2. Ihn erhebt das Sonnenlicht, Wenn es durch die Wolken bricht. Mondesglanz und Sternenpracht Loben Gott in stiller Nacht.

3. Seht, wie er das Land erquickt Und mit Lust und Segen schmückt! Wälder, Flur und jedes Thier Zeigen Gottes Finger hier.

4. Seht, wie steugt der Vögel Schaar In den Lüften froh und klar! Donner, Blitz, Dampf, Hagel, Wind Seines Willens Diener sind.

5. Seht, der Wasserwellen Lauf, Wie sie steigen ab und auf! Von der Quelle bis zum Meer Rauschen sie des Schöpfers Ehr'.

6. Ach, mein Gott, wie wunderbar Stellst du dich der Seele dar! Drücke stets in meinen Sinn, Was du bist, und was ich bin!

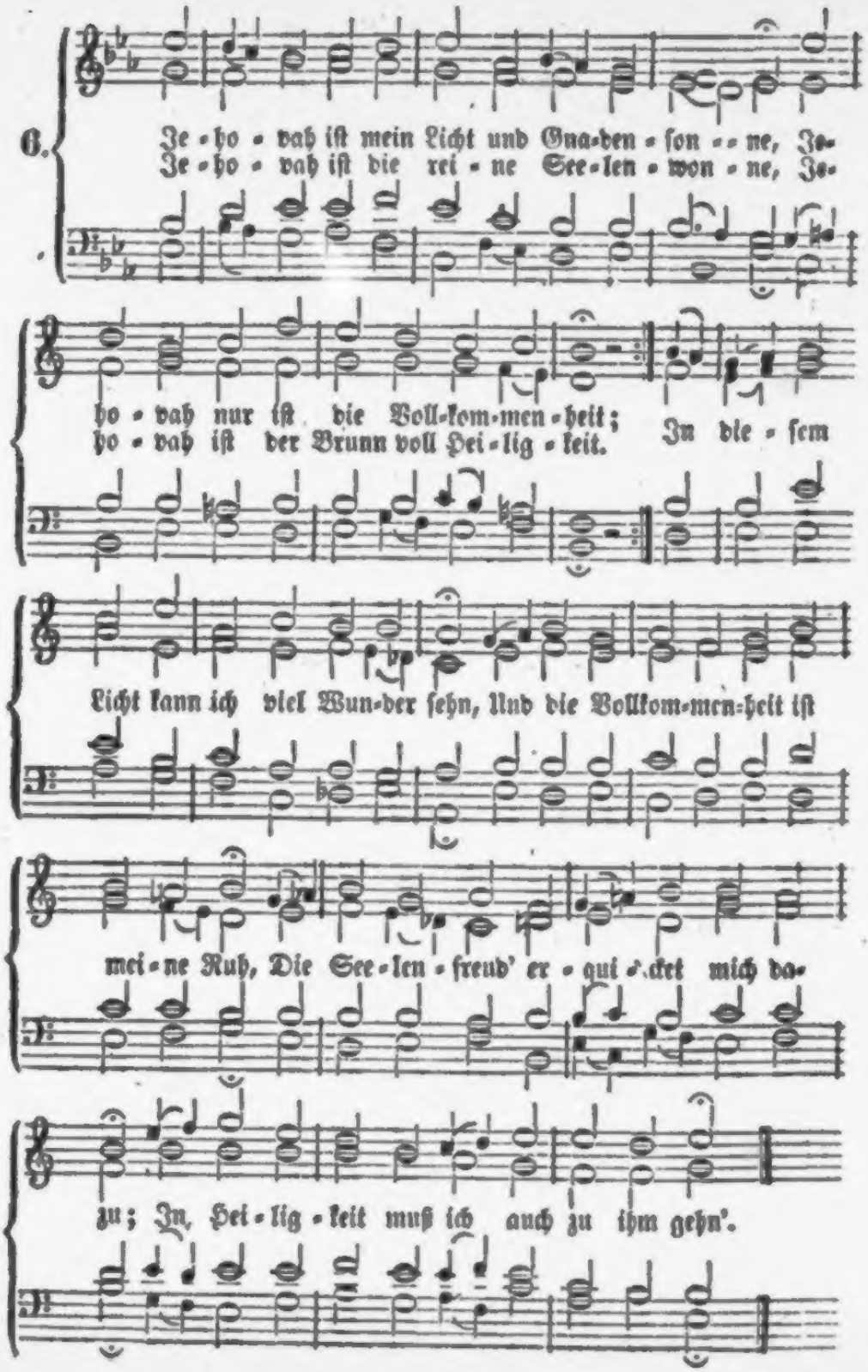
6.
Je-ho-vah ist mein Licht und Gna-den-son-ne, Je-
Je-ho-vah ist die rei-ne See-len-won-ne, Je-
ho-vah nur ist die Voll-kom-men-heit;
ho-vah ist der Brunn voll Hei-lig-keit.
In die-sem
Licht kann ich viel Wun-der sehn, Und die Vollkom-men-heit ist
mei-ne Ruh, Die See-len-freud' er-qui-cket mich da-
zu; In Hei-lig-keit muß ich auch zu ihm gehn'.

2. Jehovah ist ein unbegreiflich Wesen, Darin sich willig mein Verstand verliert; In seinem Wort ist dieses klar zu lesen, Wie wunderbar und weislich er regiert. Wer hat den Sinn des Geistes je erkannt? Wer gab Dem Rath, der war von Ewigkeit? Vernunft, sey still, das Meer ist viel zu weit Und allzu tief, o kluger Unverstand!

3. Jehovah, Grund und Leben aller Dinge, Du bist fürwahr ein unzugänglich Licht! Gib, daß im Licht mein Wandel mir gelinge, Ach führe mich mit deinem Angesicht! Du bist ein Licht, und bist im Licht allein; Du hassest den, der Finsternisse liebt; Du liebest den, der sich dem Licht ergibt; O laß mich stets in deinen Strahlen seyn!

4. Jehovah, Gott mit mir! zu allen Zeiten Mit dir ich nun Gemeinschaft haben kann. Wenn du mich wirst mit deinen Augen leiten, So nimmst du mich einst auch mit Ehren an. O blinde Welt, steh still, besinne dich! Fleuchst du dieß Licht, und wandelst in der Nacht, Wird all dein Leben in den Tod gebracht! Nur Licht und Recht vereinigt Gott und mich.

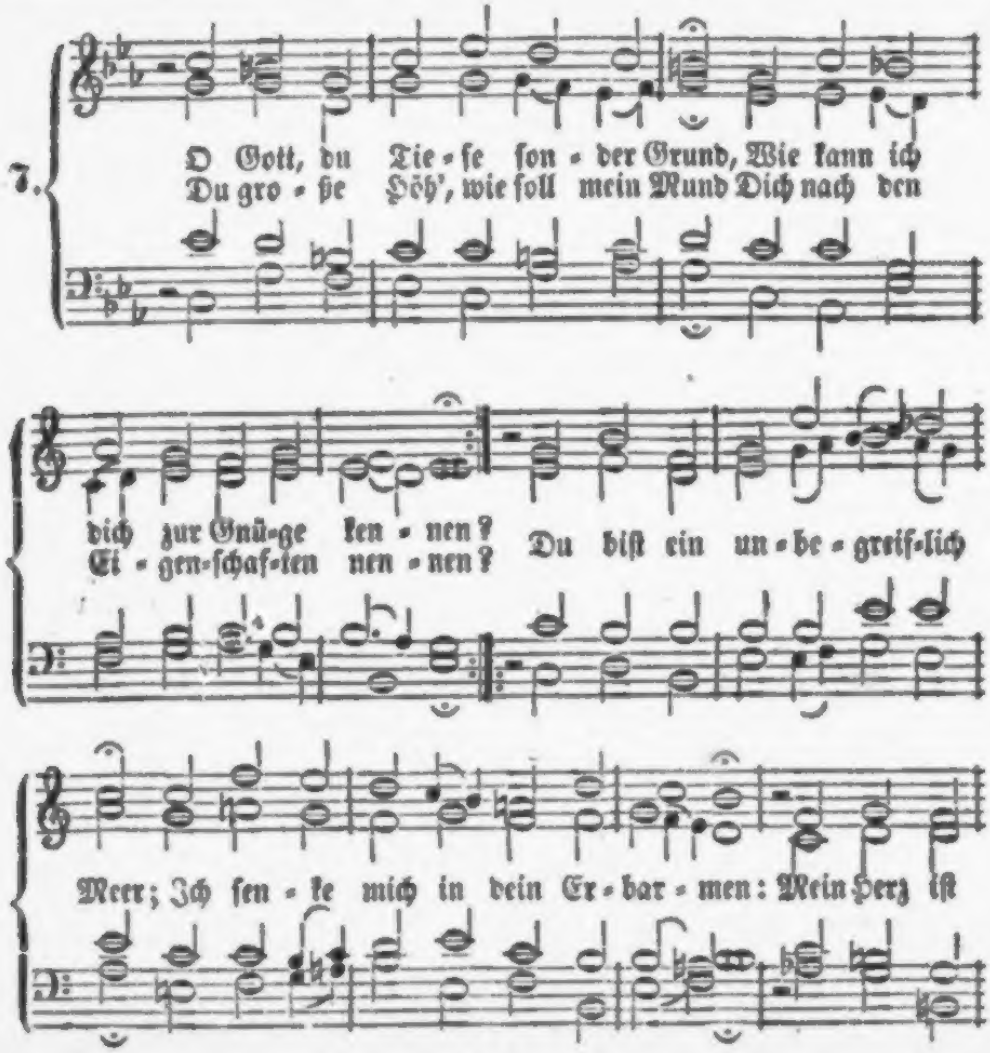

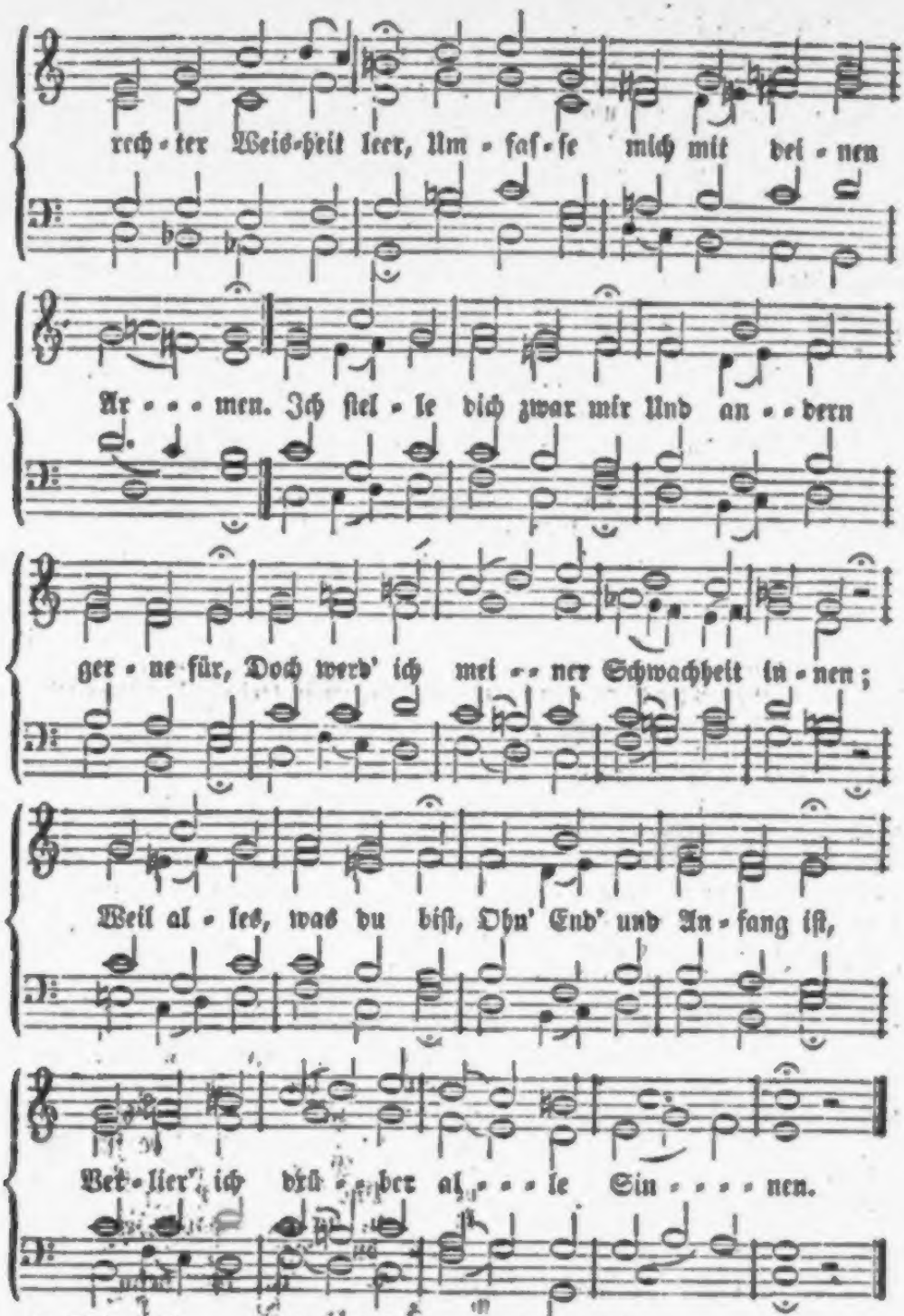

2. Dein Urſprung iſt die Ewigkeit, eh' die Schöpfung angegangen. An Dir niemals mußt du angefangen; Du bist unausſprechlich viel, Und was warſt vor aller Welt und Zeit, Und du haſt, wird nicht geendet; Dein

einigung beſchloſſen, und den Troſt hinzugeſetzt: wenn ich erhöht ſeyn werde von der Erde, ſo will ich ſie Alle zu mir ziehen. Vater! ich will, daß, wo ich bin, auch die bei mir ſeyen, die du mir gegeben haſt, daß ſie meine Herrlichkeit ſehen, die du mir gegeben haſt; denn du haſt mich geliebt, ehe die Welt gegründet war.

Schweigend begleiteten indeſſen die Schweſtern des Verſtorbenen Jeſum zum Grabe. Wie viel ſanfter und ſtiller werden jetzt ſchon ihre Thränen gefloſſen ſeyn bei dem zarten Benehmen Jeſu, in welchem das Göttliche und Menſchliche in ſo wohlthuender Vereinigung hervortrat! Fühlten es doch ſelbſt einige von den Fremden, welche ausriefen: „Siehe! wie hat er ihn ſo lieb gehabt!“ Andere freilich, die nicht auf den Rathſchluß Gottes merkten, oder die ſelbſt in dieſem Lichtpunkte des Lebens Jeſu eine Schattenſeite argwöhnten, (denn wo wird das Heilige nicht von der Welt angetaſtet?) — ſagten verwundert: konnte, der dem Blinden die Augen aufgethan hat, nicht verſchaffen, daß auch dieſer nicht ſtürbe? Eine neue, deſto tiefere Wehmuth erfüllte den Herrn, und verſtärkte den Wunſch in ihm, durch eine ausgezeichnete Offenbarung der Herrlichkeit Gottes ſich als den zu beweiſen, welchen der Vater geſandt hat: hebet den Stein ab, ſprach er, ohne noch den erwartungsvollen Schweſtern ſeine wahre Abſicht deutlich zu offenbaren. Denn die Zeichen Gottes ſind nicht nur Worte, ſondern auch Winke, und groß ſind ſelbſt in dieſen die Werke des Herrn, und wer ihrer achtet, der hat eitel Luſt daran. Ohne Worte führt er oft die Seinen bis zur Entſcheidungsſtunde hin, und je mehr dieſelbe ſich

hohes Alter hat kein Ziel, Das deiner Jahre Lauf vollendet; Veränd'rung trifft dich nicht, Dieweil dir nichts gebricht; Du bist ein unaufhörlich Leben. Was lebet und sich regt, Das wird von dir bewegt; Du hast ihm dazu Kraft gegeben.

3. Es rührt von deiner Allmacht her, Aus welcher alle Ding' entstanden; Nicht Eines kommt von ungefähr; Wärst du nicht, so wär' nichts vorhanden. Was unser Aug' und Ohr begrüßt, Wovon wir wissen oder lesen, Was sichtbar und unsichtbar ist, Das alles hat von dir sein Wesen. Du thust, was du beschleuß'st; Und was unmöglich heißt, Ist das geringste deiner Werke: Du bist nur dir bekannt; Dein göttlicher Verstand Und Weisheit gleichet deiner Stärke.

4. Der Himmel ist dein Thron und Sitz, Und du regierest auch auf Erden; Vor dir muß aller Menschen Witz Als Unvernunft beschämet werden. Worauf man die Gedanken stellt, Ist dir entdeckt und unverborgen; Was Finsterniß beschlossen hält, Das siehst du wie am hellen Morgen; Du wohnst in einem Licht, Das hat mit Dunkel nicht, Noch mit dem Schatten was Gemeines. Kein König ist dir gleich; Dein allgewaltig Reich Ist oben und hie unten Eines.

5. Du einziger und wahrer Gott, Du Herrscher aller Himmelsschaaren, Die Götter sind vor dir ein Spott, Und scheuen alle dein Verfahren; Vor dir beugt sich der Engel Chor; Sie schlagen Aug' und Antlitz nieder, So heilig kommst du ihnen vor, Und davon schallen ihre Lieder. Die Creatur erstarrt Vor deiner Gegenwart, Damit ist alle Welt erfüllet, Und dieses Aeuß're weist, Unwandelbarer Geist, Ein Bild, worin du dich verhüllet.

6. Doch schließt dich keine Gränze ein; Und wenn gleich tausend Welten wären, So wären sie für dich zu klein, Und nur wie Zeichen deiner Ehren. Du reichest, Herr, unendlich weit Und übersteigest alle Sterne; Dein's Namens Lob und Herrlichkeit Erreichet eine solche Ferne, Die niemand denken kann; Dich betet Alles an, Und muß sich dir in Ehrfurcht bücken; Und wer in Zuversicht Dir seine Noth berichtet, Dem hilfest du mit deinen Blicken.

7. Bei dir ist weiser Rath die That: Gerechtes Recht in dem Gerichte, Vollkommenheit im höchsten Grad, Geduld vor deinem Angesichte; Barmherzigkeit und große Treu', Viel Gnad und unermeßne Liebe Wird alle Morgen bei uns neu; So handelst du aus eignem Triebe. Ein jeder Augenblick Ist deiner Wohlthat Stück, Darin wir deiner Huld genießen; Ja alles, was wir seyn, Muß immer und allein Aus dir, dem ew'gen Brunnen, fließen.

8. O Vater, welcher Alles zeugt, Du allerhöchste Kraft und Güte, Von dem es zu uns abwärts steigt, Du gibst uns des Gedeihens Blüthe, Und den Geschöpfen Unterhalt Nach eines jeden Art und Weise; Dein Segen macht sie wohlgestalt, Du füllest sie mit Freud' und Speise; Bist keines Menschen Feind, Und deine Sonne scheint So über Fromm', als Ungerechte; Dein milder Regen fällt In dieser ganzen Welt, Auf alle Völker und Geschlechte.

9. Vermag dir jemand auch dafür Mit Mund und Herzen recht zu danken? In keinen Tempeln wohnst du hier, Dein Dienst hat nicht gewisse Schranken; Was Menschen für dich aufgebaut, Darin wird deiner nicht gepfleget; Du liebest den, der dir vertraut, Und sich zu deinen Füßen leget; Was man dir leisten soll, Das thut uns selber wohl, Denn du bedarfst nicht unsrer Gaben; Statt dessen wendest du Uns Heil und Leben zu, Und kannst von Niemand etwas haben.

10. Du lohnst noch dem, der dich verehrt; Und bist ein Feuer deiner Feinde, Das ihnen Seel' und Leib verzehrt! Dagegen labst du deine Freunde. Dein Lob vermehren im-

merdar Die Cherubim und Seraphinen, Wo dir der Aeltsten heil'ge Schaar In Demuth auf den Knieen dienen; Denn dein ist Kraft und Ruhm, Das Reich und Heiligthum, Da mich Erstaunen mir entreißet; Bei dir ist Majestät, Die über Alles geht, Und heilig, heilig, heilig heißet!

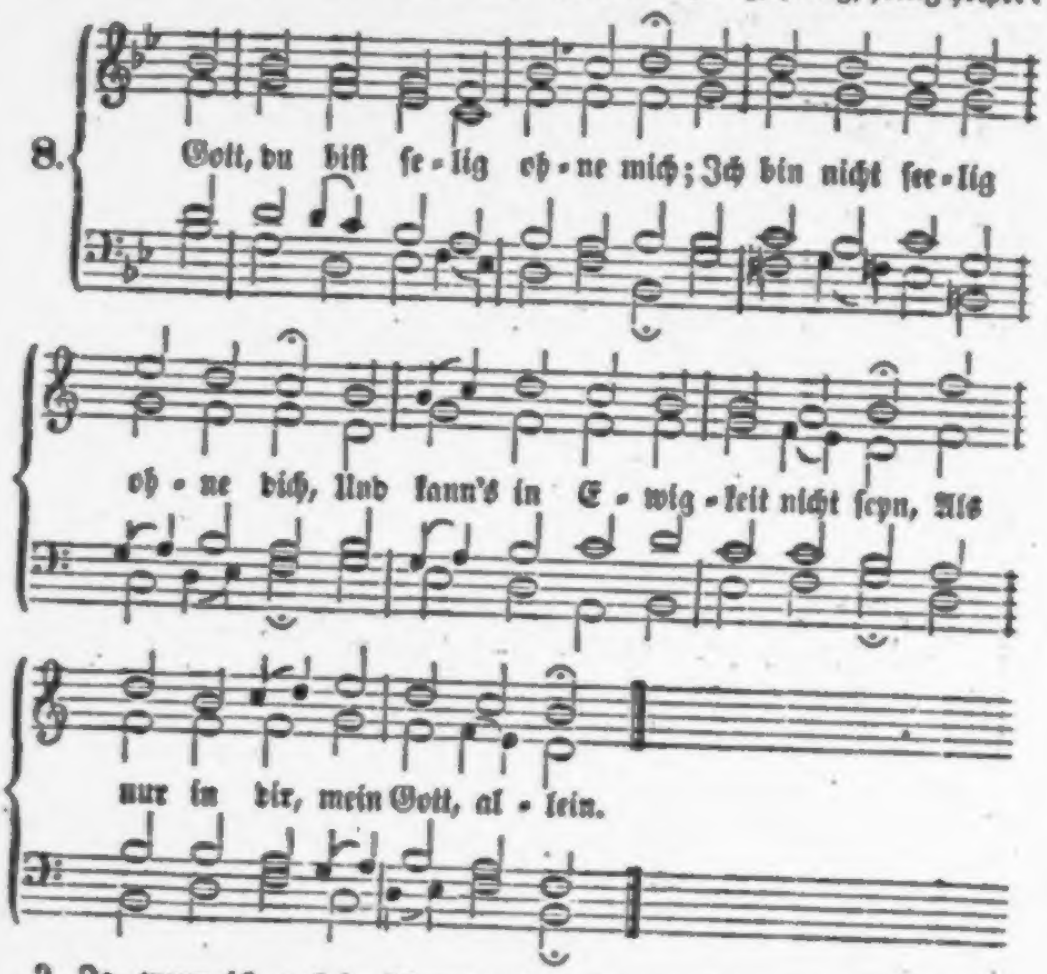

2. Ja, wenn ich auch im Himmel wär', Käm' solcher Stand von mir nicht her; Weil Engel, welche vor dir stehn, Nur selig sind, weil sie dich sehn.

3. Nun bin ich noch ein Erdengast, Beschwert von meiner Sündenlast; Wo Sünde bleibt, ist Qual und Leid, Und ewige Unseligkeit.

4. Nur Gnade ist's, die selig macht, Die du uns Armen zugedacht, Und die dein Sohn am Kreuz erwarb, Da er für alle Sünder starb.

5. Hier trägt mein eignes Thun nichts zu; Wer selig wird, dem schenkst es du. Man glaubt es nur, so hat man schon Die Seligkeit in Gottes Sohn.

6. Du schenkst auch selbst den Geist der Kraft, Der Glauben in dem Herzen schafft; Der zeugt uns von dem Gnadenstand, Und ist des Erbtheils sichres Pfand.

7. Mein Gott, so laß mich denn allein In dir durch Jesum selig seyn. Ich glaub' mich selig; denn schon hier Wohnt Christus und sein Geist in mir.

8. Ist einst die Zeit der Hoffnung aus, So führe, Gott, mich in ein Haus, Wo Seligkeit dein Anschau'n ist, Der du in dir selbst selig bist.

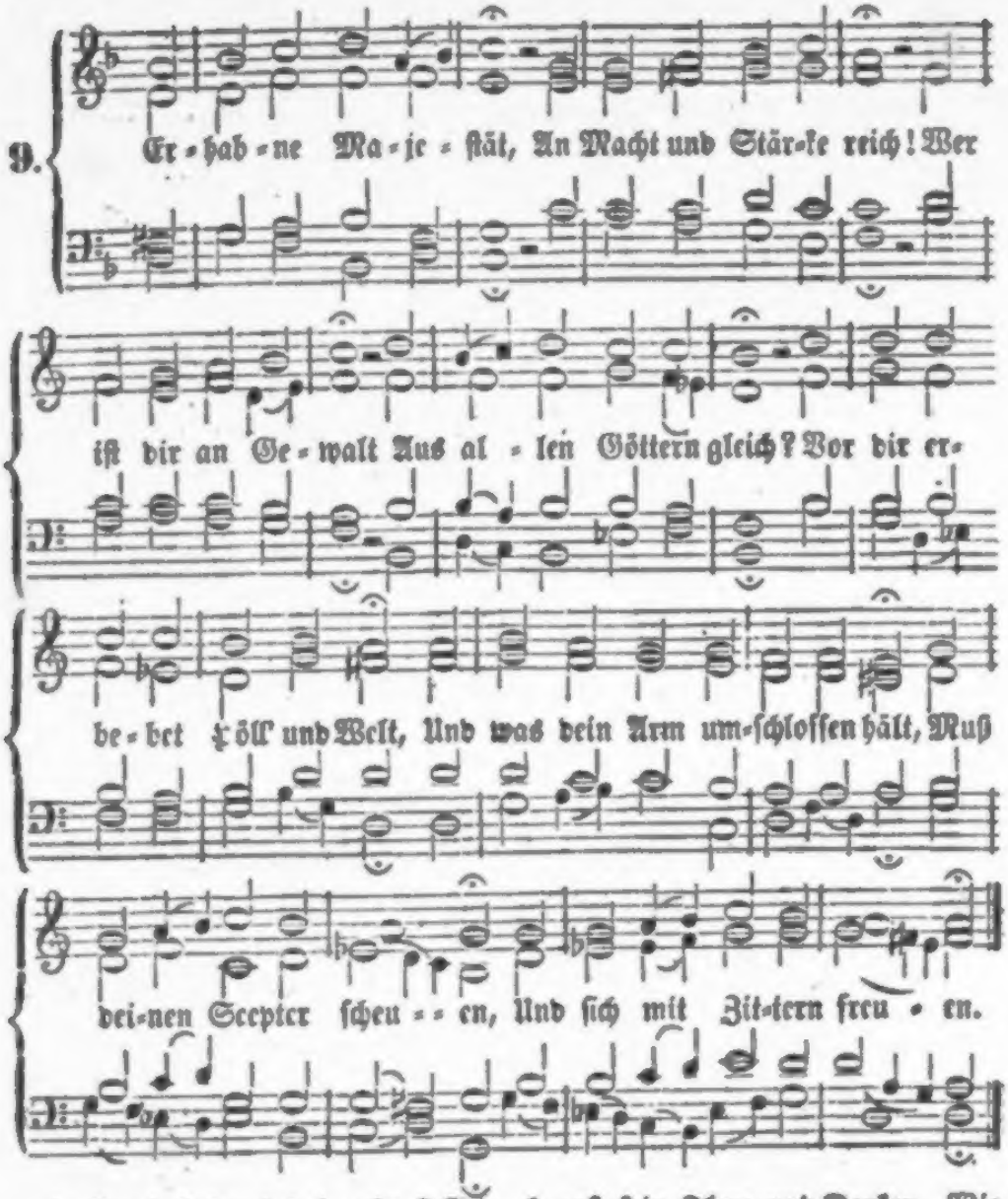

2. Du hast durch deine Kraft Gewölbt des Himmels Höh', Die Erde festgesetzt, Ein Ziel gesteckt der See; Dein Wort bewegt der Berge Grund, Und stürzt sie in des Meeres Schlund. Willst du zur Strafe ziehen, So kann kein Mensch entfliehen.

3 Wir alle sind dein Thun, Und Werke deiner Hand; Leib, Seele, Gut und Blut Hast du uns zugewandt. Du schreibst dem menschlichen Geschlecht Gesetze vor mit höchstem Recht, Und kannst sein Thun und Denken, Wie dir's beliebt, umschränken.

4. Ach laß mich, großer Herr, Empfinden meine Pflicht! Zünd' an in dem Gemüth, Mein Gott, dein göttlich Licht, Damit ich überzeuget werd', Wie hoch ich Gast auf deiner Erd' Verbunden, deinen Willen Gehorsam zu erfüllen.

5. Präg' deine Gegenwart, Herr, den Gedanken ein. Laß mich im Dunkeln auch Dein helles Auge scheun. Er-

inn're mich an deine Macht, Und an die Pein der langen Nacht, Wenn es mein Geist will wagen, Gehorsam zu versagen.

6. Doch gib, daß meine Furcht Vor dir nicht knechtisch sey, Befreie mein Gemüth Von Zwang und Heuchelei. Schenk einen kindlich freien Geist, Der willig thut, was du ihn heiß'st, Und der bei reiner Liebe Sich im Gehorsam übe.

7. Laß, Schöpfer, diese Furcht Vor deiner Majestät Den goldnen Zügel seyn, Darin mein Wille geht. Halt' ihn damit auf rechter Bahn, Treib' ihn zu allem Guten an, So wird in dem Gewissen Sich Fried' und Freude küssen.

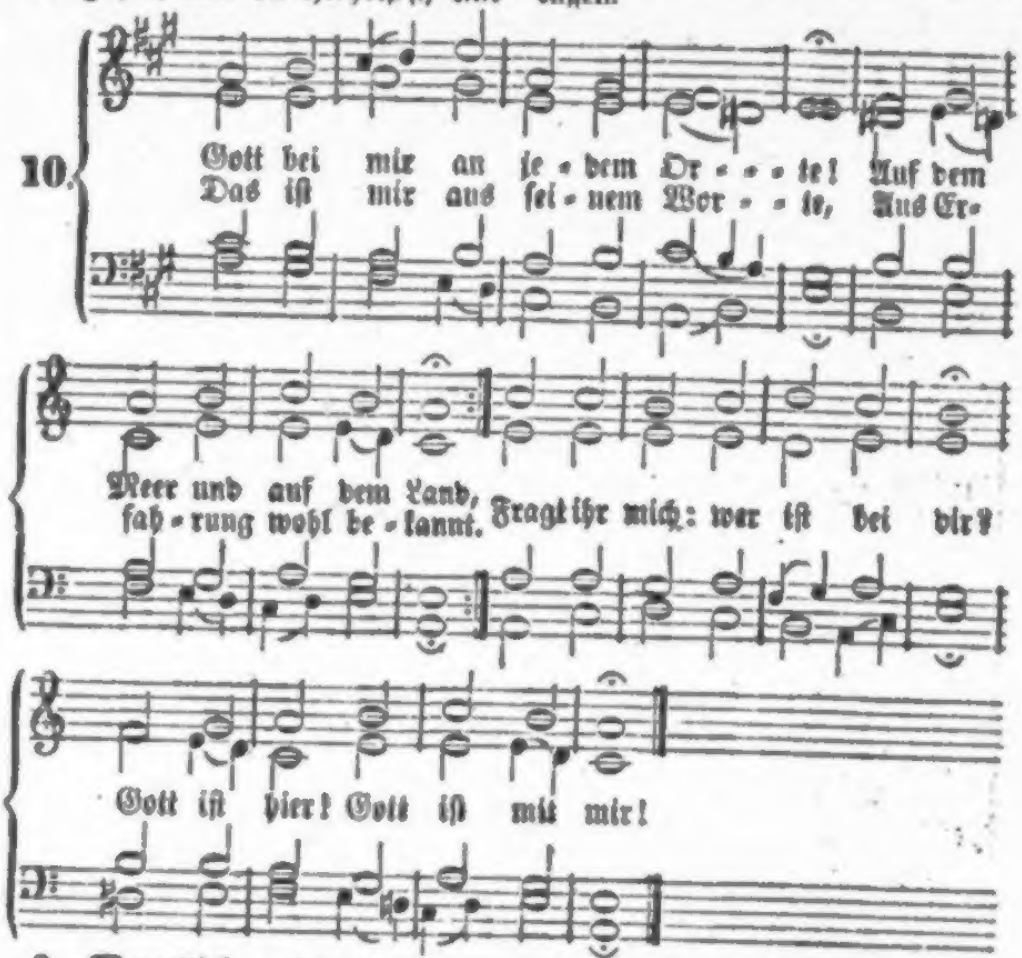

2. Meerestiefe, Todeskammer, Kerker schließen Gott nicht aus; Er ist bei mir in der Kammer, Auf dem Felde, wie im Haus. Sitze, liege, stehe ich: Ueberall ist Gott um mich.

3. Gott für mich! das darf ich sagen, Er ist meiner Seele Gott! Darum kann ich nicht verzagen In Verfolgung, Kreuz und Spott; Fragt ihr: Mensch, was tröstet dich? Höret es: Gott ist für mich!

4. Ach ich habe Ihn gesehen In der Kripp' als armes Kind, Hab' ihn unter tausend Wehen Bluten sehn für meine Sünd', Und so weiß ich festiglich: Gott, mein Heiland, ist für mich!

4. Gott mit mir! o welche Freude! Mit ihm hab' ich Muth und Kraft, Mit ihm hab' ich Trost im Leide, Kunst, Verstand und Wissenschaft. Fragt ihr: Mensch, wer hilft dir so? — Gott mit mir! deß bin ich froh!

6. Noth und Tod will ich bezwingen, Wenn mein Gott nur mit mir ist; Kann durch alle Netze dringen, Siegen über Macht und List. Kannst du das? — so fraget ihr? Nein! Das thut mein Gott mit mir!

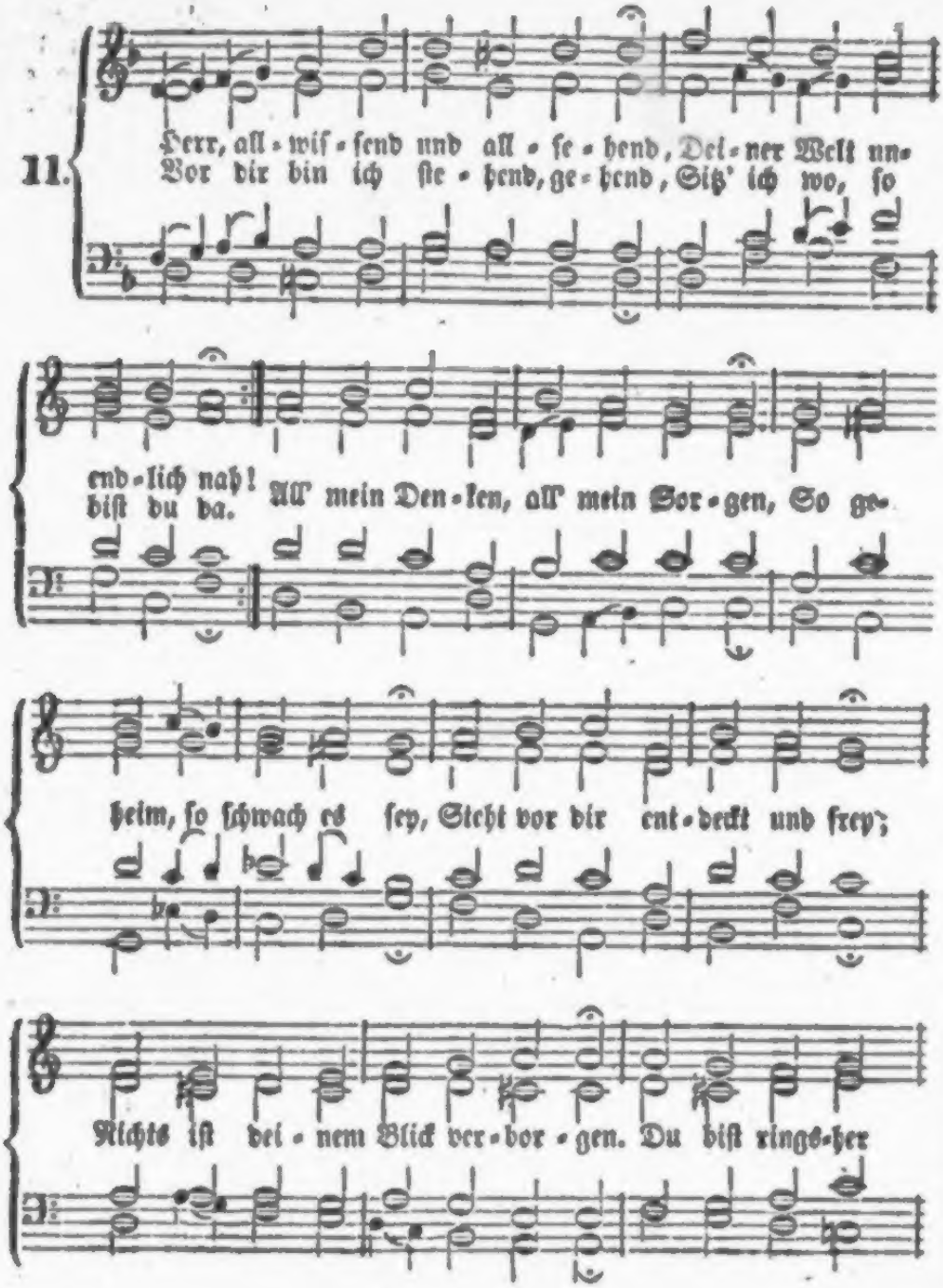

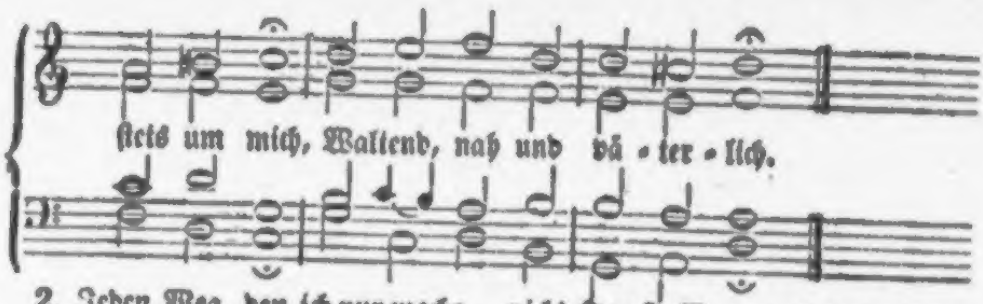

2. Jeden Weg, den ich nur mache, Jedes Wort, das aus mir fließt, Wo ich fürchte, hoffe, lache, Wo mein Auge Thränen gießt, — Wo ich voll erhitzten Blutes Will, was ich nicht wollen soll, Wo ich, guter Triebe voll, Dankbar, eifrig, frohen Muthes Deinem Tempel walle zu: Alles das durchschaueſt du.

3. Ja, du ſchaffſt, was ich beginne, Und du gibſt mir's an die Hand. Wo ich etwas Guts erſinne, Iſt's gewiß nicht mein Verſtand. Was ich heut' und morgen richte, Es ſey wichtig oder klein, Leiteſt du, Herr, weislich ein; Meinen Rath machſt du zunichte; Daß ich weiche nicht von dir, Hältſt du deine Hand ob mir.

4. Deine Weisheit zu ergründen, Reicht mein blöder Witz nicht hin; Deines Waltens Spur zu finden, Iſt zu hoch für meinen Sinn. Deine Nähe, deine Ferne, Deine Größe, die die Welt, Denkt, ſchafft, trägt, bewegt, erhält, Iſt, je mehr ich forſch' und lerne, Einem armen Erdenkloß, Viel zu mächtig, viel zu groß.

5. Führ' ich durch des Himmels Breiten, Auf der Sterne fernſter Bahn; Zög' ich durch der Länder Weiten, Wie ein Menſch nur laufen kann: Flög' ich mit des Adlers Flügeln Dorthin, wo das Licht verglüht, Dorthin, wo der Morgen glüht, Zu den goldbeglänzten Hügeln: Stieg' ich gar der Hölle zu Und dem Grab: auch da biſt du!

6. Ging' ich zu den öden Haiden, In die Wüſten, über's Meer: Du, Herr, würdeſt mich begleiten, Zögeſt neben mir daher. Sprach' ich: Dunkel ſoll mich decken! Iſt die Nacht vor dir nicht Tag? Wer vor deinem Auge mag Sich in Finſterniß verſtecken? Meines Herzens tiefſter Grund, Meine Nieren ſind dir kund.

7. Als mein Geiſt noch nicht geweſen, Als ich gab noch keinen Ton, Hat dein Herz mich ſchon erleſen, Mich dein Aug' geſehen ſchon. Mein Gebein, dir unverborgen, Da ich tief im Finſtern lag, Wo kein Aug' hinſchauen mag, Wollteſt heimlich du beſorgen. Künſtlich haſt du mich gemacht, Treulich haſt du mich bedacht.

8. Als ich lag im Mutterleibe, Zogeſt du mich in die Welt; Haſt, daß ich auf Erden bleibe, Herberg' liebend mir beſtellt. Alle meine Lebenstage, Bis zur letzten, finſtern Nacht, Haſt du, Herr, ſchon längſt durchdacht, Alle Luſt und alle Plage, Jeder Schickung Ort und Zeit Bis zum Ziel der Ewigkeit.

9. Deine Werke, Herr, ſind wichtig, Jedes, dem dein Machtwort rief! Deiner Weisheit Gang iſt richtig, Reich und ſcharf, genau und tief. O wie zärtliche Gedanken, Liebend, ſchonend, väterlich, Wendeſt du, mein Gott, auf mich, Ohne Maaß und ohne Schranken! Dieß erwäg' ich in der Nacht, Denk' es, wenn der Tag erwacht.

10. Gott, du kenneſt mich von innen, Ach erforſche mächtig mich! Prüfe all mein Thun und Sinnen, Ob ich fürcht' und liebe dich? Findeſt du ſo manche Blöße, Und mich nicht getreu genug, Noch nicht frei von Selbſtbetrug, Noch in Selbſtſucht blind und böſe: O dann wende mich noch heut' Auf den Weg der Seligkeit!

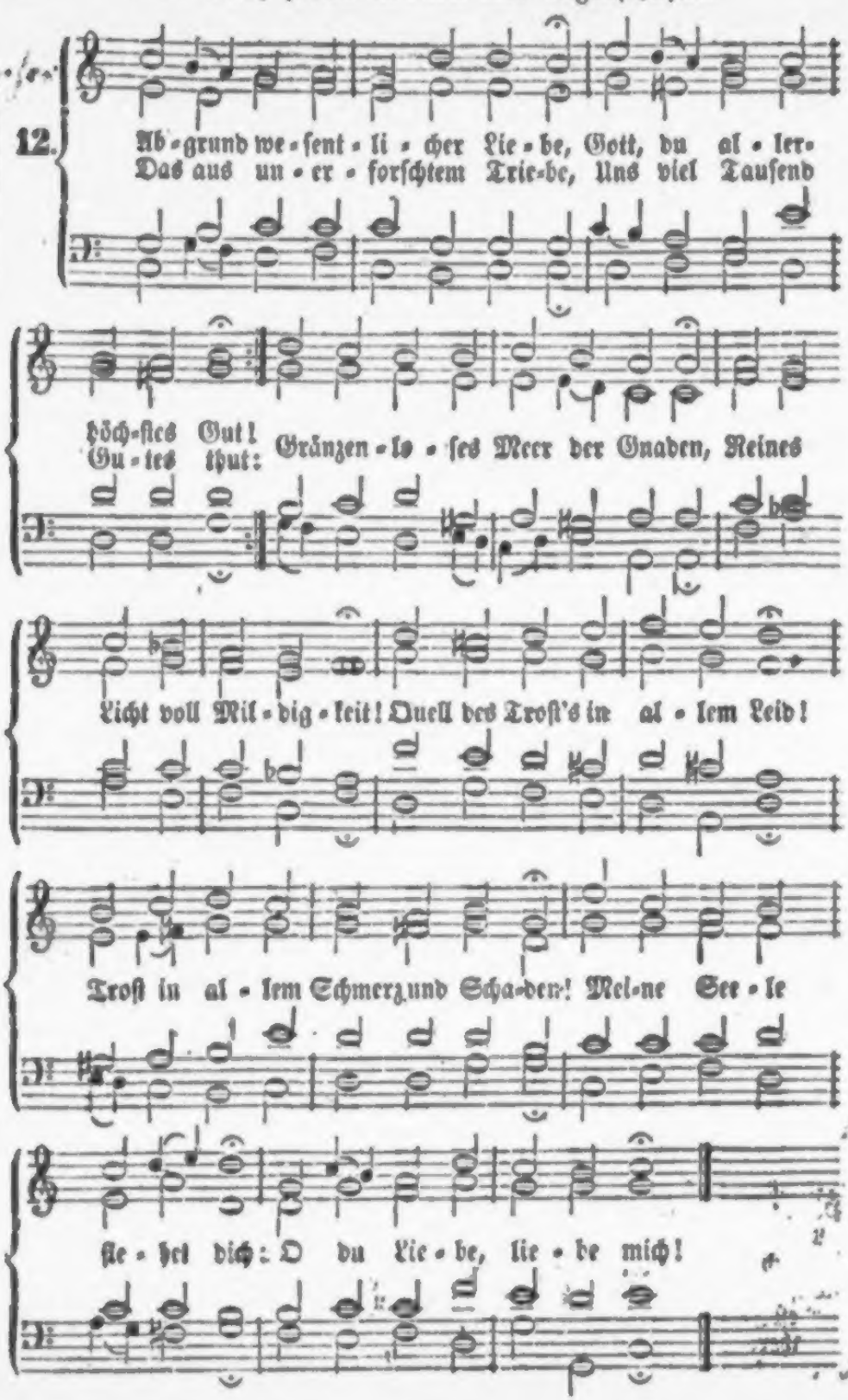
12.
Ab-grund we-ſent-li-cher Lie-be, Gott, du al-ler-
Das aus un-er-forſchtem Trie-be, Uns viel Tauſend
höch-ſtes Gut!
Gu-tes thut:
Gränzen-lo-ſes Meer der Gnaden, Reines
Licht voll Mil-dig-keit! Quell des Troſt's in al-lem Leid!
Troſt in al-lem Schmerz und Scha-den! Mei-ne See-le
ſe-het dich: O du Lie-be, lie-be mich!

2. Huldreich Wesen! laß dir danken, Preisen dich von Herzensgrund! Deine Huld ist ohne Schranken, Unaussprechlich für den Mund; Wunderlieblich für die Sünder, Für uns Kleine viel zu groß, In der Größe schrankenlos, Väterlich für alle Kinder. Meine Seele flehet dich: Große Liebe, liebe mich!

3. Du erhörst Gebet und Sehnen Was mir fehlt, erfüllest du; Zählst und stillest meine Thränen, Höreſt meinem Seufzen zu; Weißt und leitest mein Betrüben, Schickst und linderst meinen Schmerz, Prüfst, erfährst und kennst mein Herz, Meinen Glauben und mein Lieben: Meine Seele flehet dich: Treuste Liebe, liebe mich!

4. Sünden willst du mir vergeben; Gnade, Hülfe, Trost und Licht, Frieden und ein ew'ges Leben Ist es, was dein Wort verspricht. Du gibst mir den Sohn der Liebe Auch zum Bürgen meiner Schuld; Er ward Mensch aus freier Huld, Starb für mich aus heißem Triebe. Meine Seele flehet dich: Treuste Liebe, liebe mich!

5. Diese Liebe soll mich lehren, Ich sey Christi Eigenthum; Diese Liebe soll ich hören Durch ihr Evangelium. Christi Wandel soll auf Erden Meines Wandels Richtschnur seyn, Ja, auch in der höchsten Pein Mir zum steten Vorbild werden. Meine Seele flehet dich: Heil'ge Liebe, liebe mich!

6. Diese Liebe hat durch Sterben Meinen Tod zu nicht gemacht, Mir die Rettung vom Verderben Durch ihr Auferstehn gebracht. Ja, mir steht der Himmel offen Durch der Liebe Himmelfahrt! Wer mit ihr verbunden ward, Darf ein himmlisch Erbtheil hoffen. Meine Seele flehet dich: Sohn der Liebe, liebe mich!

7. Deinen Geist hast du gegeben, Daß er mich erleuchten soll; Dieser heiligt unser Leben, Macht die Herzen trostesvoll, Lehrt die Thoren, stärkt die Müden; Er erquickt, die elend sind, Und versiegelt deinem Kind Seinen Himmelstheil durch Frieden. Meine Seele flehet dich: Geist der Liebe, liebe mich!

8. Nicht nur gibst du mir ein Leben, Wie man sonst ein Wohlthun heißt; Du hast mir dich selbst gegeben, Vater, Sohn und heil'ger Geist! Herr, wer kann genugsam danken? Deiner Liebe großes Licht Fassen Erd' und Himmel nicht, Denn sie hat nicht End' noch Schranken! Meine Seele flehet dich: Gott der Liebe, liebe mich!

9. Wie der Himmel ob der Erden Lieblich, hell und herrlich ist, Läßt du deine Gnade werden, Wo du recht gefürchtet bist. Wie der Abend von dem Morgen, Also ist von dir, dem Herrn, Unsre Uebertretung fern, Wenn wir für die Seele sorgen. Meine Seele flehet dich: Höchste Liebe, liebe mich!

10. Wie die Väter sich erbarmen, Wenn sie Kinder weinen sehn, Also lässest du uns Armen Dein Erbarmen offen stehn. Gib mir doch ein solch Gemüthe, Das in deiner Liebe steht, Wacht und schlummert, liegt und geht, Und nur lebt von deiner Güte! Meine Seele flehet dich: Vaterliebe, liebe mich!

11. Schließ' mein Leben und mein Sterben Nur in deine Liebe ein; Laß mich einst mit deinen Erben Auferstehn und herrlich seyn; Denn dein Lieben ist das Leben Und die ewig süße Ruh; Ewig kann man nichts dazu Außer deiner Liebe geben. Meine Seele flehet dich: Sel'ge Liebe, liebe mich!

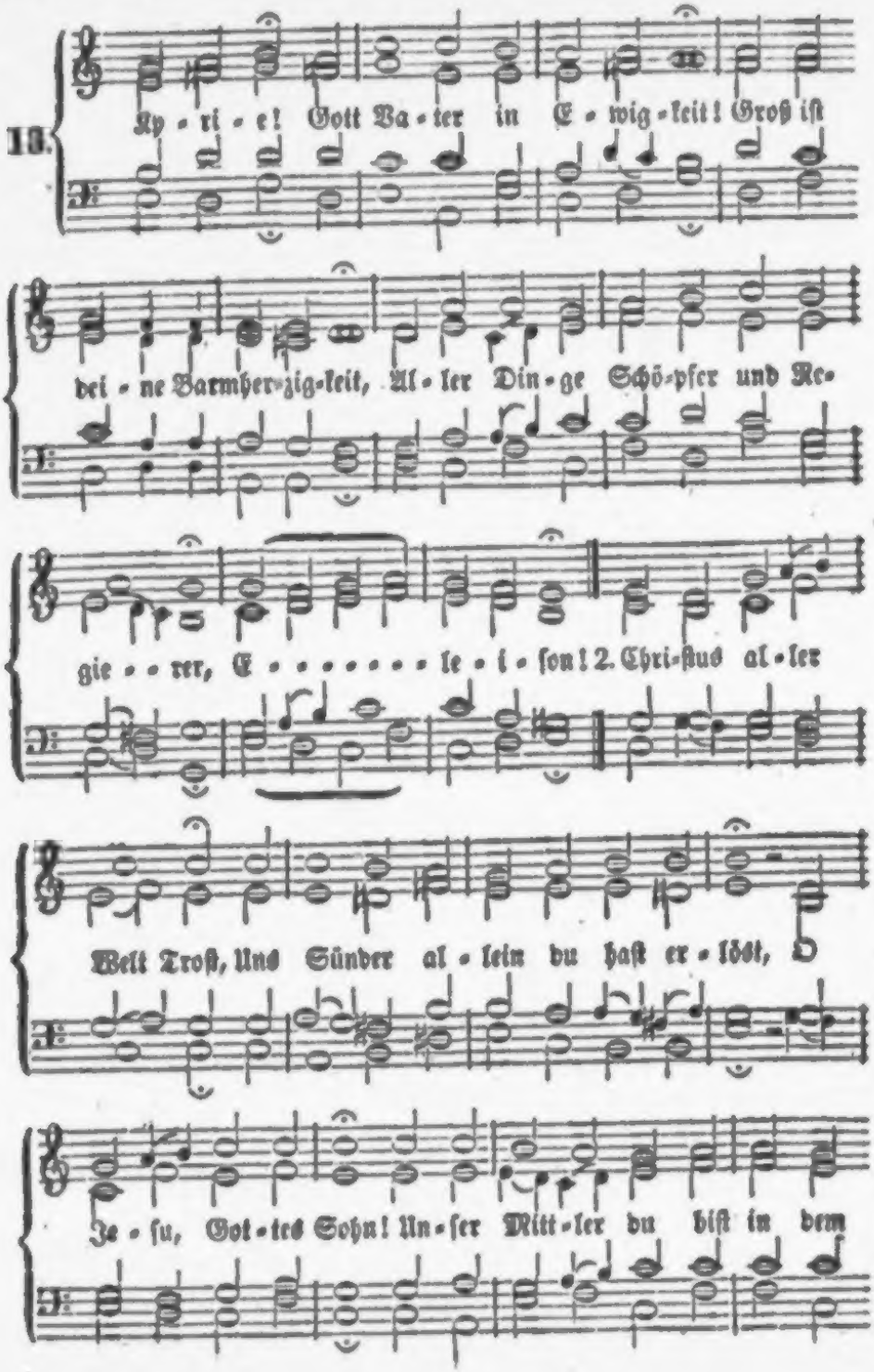
13.
Ky - ri - e! Gott Va - ter in E - wig - keit! Groß iſt
dei - ne Barmher - zig - keit, Al - ler Din - ge Schö - pfer und Re -
gie - rer, E - le - ſon! 2. Chri - ſtus al - ler
Welt Troſt, Uns Sünder al - lein du haſt er - löst,
Je - ſu, Got - tes Sohn! Un - ſer Mitt - ler du biſt in dem

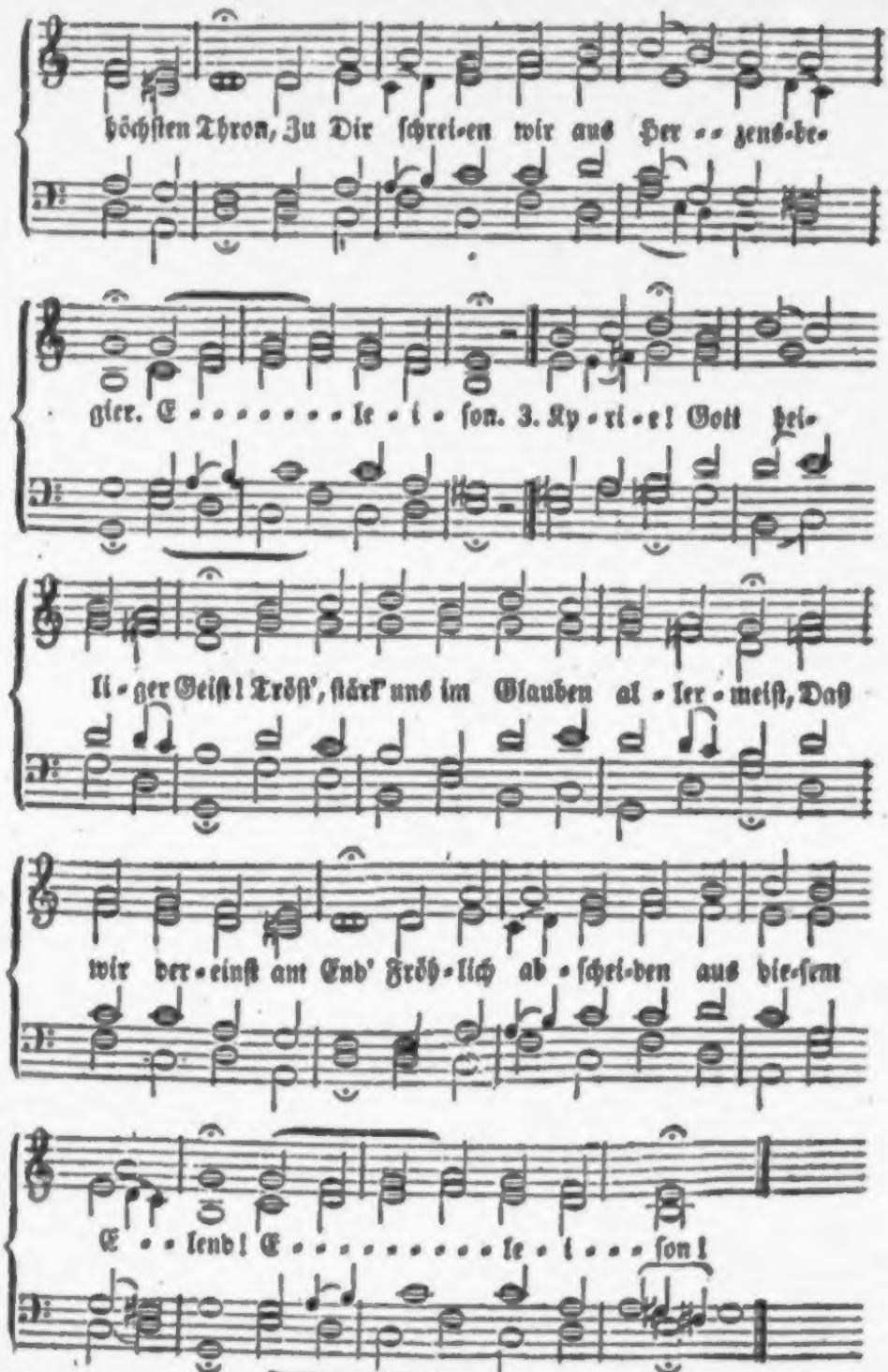
höchſten Thron, Zu Dir ſchrei-en wir aus Her-zens-be-
gier. E-le-i-ſon. 3. Ky-ri-e! Gott hei-
li-ger Geiſt! Tröſt', ſtärk' uns im Glauben al-ler-meiſt, Daß
wir der-einſt am End' Fröh-lich ab-ſchei-den aus die-ſem
E-lend! E-le-i-ſon!

nähert, desto stiller werde dein Herz, desto anhaltender dein Gebet, desto stärker dein Glaube. So stand Maria in stiller Sammlung vor dem Grabe des Bruders; sie wartete, blickte auf den Herrn und folgte. Martha hingegen, hier vor der Leiche des Bruders vom Grauen des Todes gefaßt, und die Glauben stärkenden Worte des Heilands einen Augenblick vergessend, konnte sich nicht enthalten, gegen das Verlangen des Herrn bescheidene Einsprache zu thun. Es war in diesem feierlichen entscheidenden Augenblicke, in welchem das Herrlichste bevorstand, ein Mißton, den der Herr sogleich mit gar freundlichem Ernste zurückdrängte, indem er neues Oel in das verdunkelte Glaubenslicht goß mit den Worten: „hab ich dir nicht gesagt: so du glauben würdest, du solltest die Herrlichkeit Gottes sehen?" So langsam ist das Menschenherz, zu glauben, daß die Herrlichkeit Gottes sich nur denen offenbaren kann, die in tiefer Nacht ihrem fernen milden Schimmer folgen lernen. Und so groß ist Gottes Liebe, daß er dieß langsame Menschenherz nicht verwirft, sondern ihm, dem ringenden und seinen Anker fast schon verlierenden, mit neuen Zügen der Vaterhand entgegenkommt! Ist dann nun das Herz stille geworden, und die Lampe des Glaubens aufs Neue angefrischt, so ist dieß schon eine Wirkung der Kraft Gottes, die noch herrlichere Erweisungen derselben und einen beseligenden Ausgang verspricht. Dieß erfuhr Martha, der Verheißung Jesu gemäß. Denn als der Stein von der Gruft, in welcher der Verstorbene lag, hinweggehoben war, so schikte sich alsbald der Herr zu dem Werke an, das allem Kummer der Schwestern ein

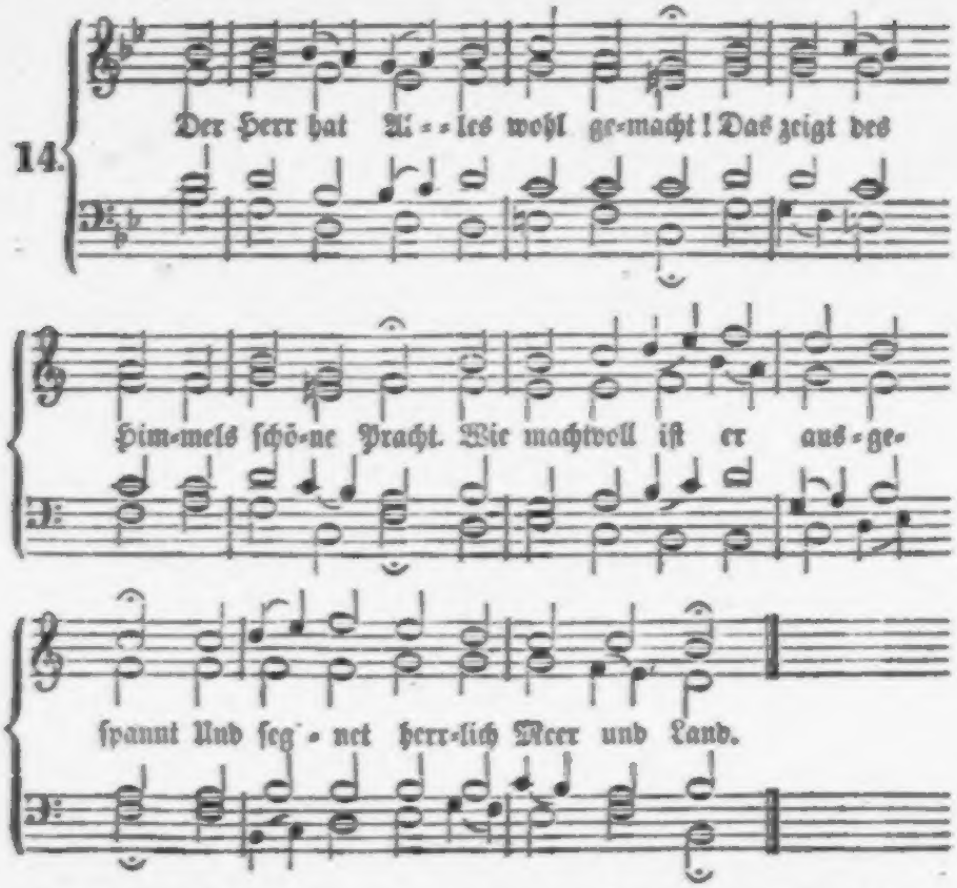

2. Die Erde ſteht auf feſtem Grund
Nach unſres Gottes feſtem Bund;
Das wilde, bodenloſe Meer
Braust mächtig wogend um ihn her.

3. Der Herr hat Alles wohl gemacht,
Mit Güt' und Treu' an uns gedacht;
Was blühen, reifen, wachſen kann,
Das beut er uns zum Segen an.

4. Als wir in Sünden ganz verflucht,
Hat er uns gnädig heimgeſucht,
Geſendet ſeinen Sohn herein,
Daß er ſellt' unſer Mittler ſeyn.

5. Der hat vergoſſen uns zu gut
Aus Liebe all' ſein theures Blut;
Für'n Tod das Leben wiederbracht,
Und alles Böſe gut gemacht.

6. Der Herr hat Alles wohl gemacht:
Nach ſchwerem Kampf und harter Schlacht
Hat er zum Himmel ſich gewandt,
Und ſitzt zu Gottes rechter Hand.

7. Da herrſchet er als ew'ger Gott,
Macht ſeiner Feinde Grimm zu Spott,
Ziert uns mit Gaben mancherlei,
Und macht uns fröhlich, reich und frei.

8. Er ſendet ſeinen heil'gen Geiſt,
Daß er uns Kraft und Beiſtand leiſt';
Er facht den Glauben ſelber an,
Damit wir gehn auf rechter Bahn.

9. Drum laßt uns ſingen Tag und Nacht:
Der Herr hat Alles wohl gemacht!
Uns iſt erworben Gottes Huld,
Wir ſind befreit von Schmach und Schuld!

10. Und leiden wir viel Kreuz und Noth,
Bis endlich rückt herbei der Tod,
So muß doch alle ſolche Pein
Uns eine Bahn zum Himmel ſeyn.

11. Den Tod ich nunmehr nimmer acht'; Der Herr hat Alles wohl gemacht, Der Tod im Sieg verschlungen ist Durch unsern Heiland Jesum Christ.

12. Und wenn sich öffnet meine Gruft, Und Gott mich von der Erde ruft, So will ich sagen wohlbedacht: Der Herr hat Alles wohl gemacht!

13. Mein erstes Wort am jüngsten Tag, Wenn ich aufsteh' ohn' alle Klag', Soll schallen nach der langen Nacht: Der Herr hat Alles wohl gemacht!

14. Dann, wann ich geh in Himmel ein, Da will ich erst recht fröhlich seyn, Und singen, daß das Herz mir lacht: Der Herr hat Alles wohl gemacht!

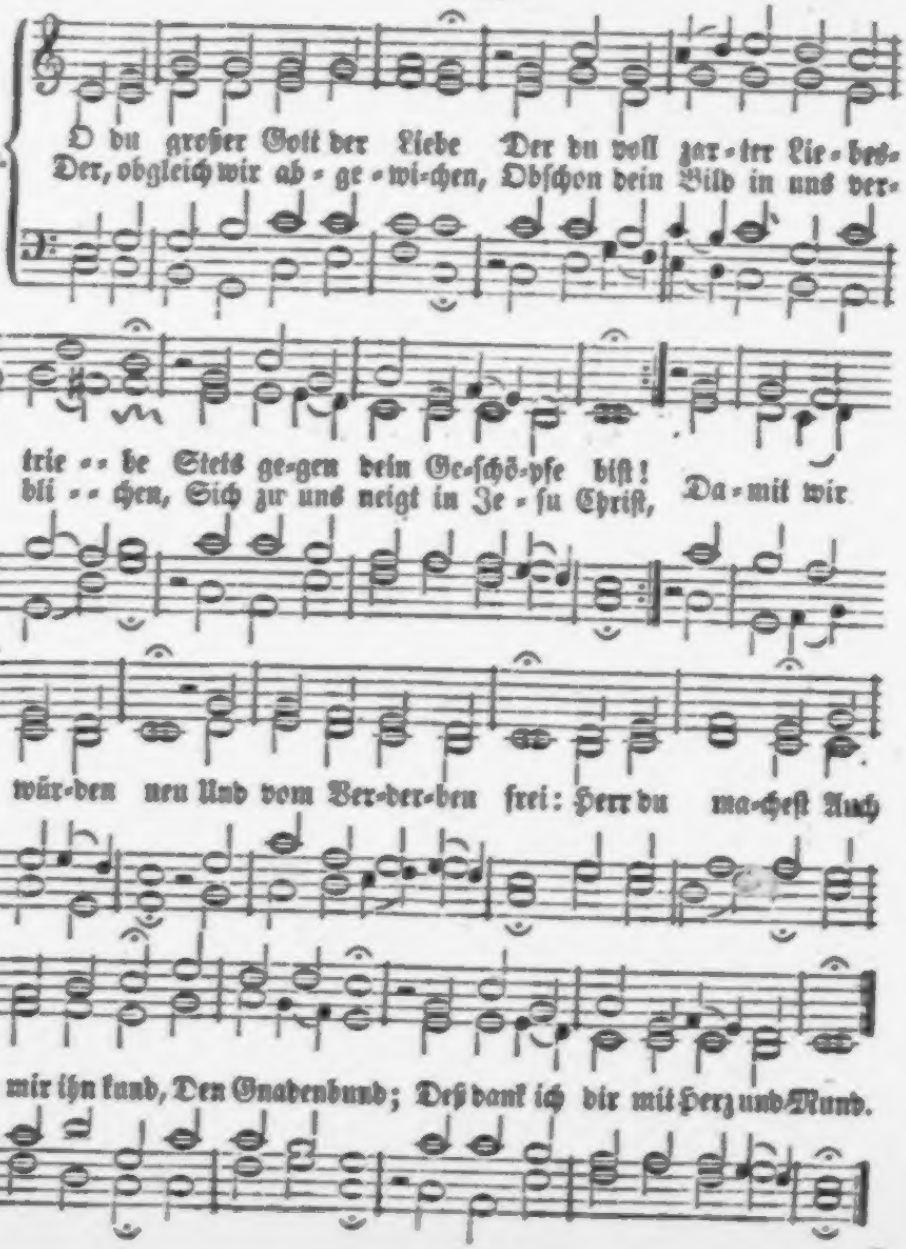

2. O wer wollte dich nicht preisen? Wer wollte dich nicht Liebe heißen, Da du doch deine Feinde liebst? Und den armen Creaturen, Die ohne dich zur Hölle fuhren, Dein Vaterherz zu eigen gibst! Dein Herz, das beste Theil, Das wunderbare Heil, Das sie ewig Nunmehr beglückt, Im Grund erquickt, Und dem Verderben ganz entrückt!

3. O wer wollte dich nicht loben, Da du, mein Gott, in allen Proben Beständig bleibest, der du bist: Lauter heiliges Erbarmen, Ein Segensbrunn für alle Armen Im Sohn der Liebe, Jesu Christ! O große Gottesliebe! O Herz des Vaters, gib Mir die Gnade, Daß ich fortan Dich jedermann Nur als die Liebe preisen kann!

4. O wer wollte dich nicht lieben, Und in der Liebe sich nicht üben, Da du so gut, so freundlich bist? Ach, wenn du dich gibst zu schmecken Und lässest uns dein Herz entdecken In unsrem Heiland Jesus Christ, Wie werden wir erquickt, Belebet und entzückt! Und wir rufen Zu solcher Stund' Mit Herz und Mund: O Liebestiefe sonder Grund!

5. Gott, du Quell der Herrlichkeiten! Dir Lob und Ehre zu bereiten, Sey ewig meines Lebens Ziel. Lieben laß mich dich und loben Hier unten, bis ich einst dort oben Empfang' ein neues Harfenspiel, Und am krystallnen Meer Zu deines Namens Ehr' Dir darf singen Mit vollem Klang Mein Lebenlang Den neuen, himmlischen Gesang!

6. Ehre, Lob und Preis und Stärke Sey Gott, dem Herrn all' seiner Werke, Von Ewigkeit zu Ewigkeit! O ihr Werke aller Orten, Die ihr von ihm geschaffen worden, Ihr Menschen, Engel, seyd bereit, Dem großen Jehovah Ein ew'ges Gloria Vorzusingen! Stimmt an den Ton! Fallt vor den Thron! Preis sey dem Vater und dem Sohn!

7. Komm' auch du, o meine Seele! Die edeln Wunder nicht verhehle, Die Gottes Lieb' an dir gethan. Was in allen Creaturen Er schaffen will auf tausend Spuren, Fing er in dir auch gnädig an, Und führt es kräftig fort Durch sein lebendig Wort Zur Vollendung. O was wird's seyn! Stimm' freudig ein: Gott sey Lob, Preis und Ehr' allein!

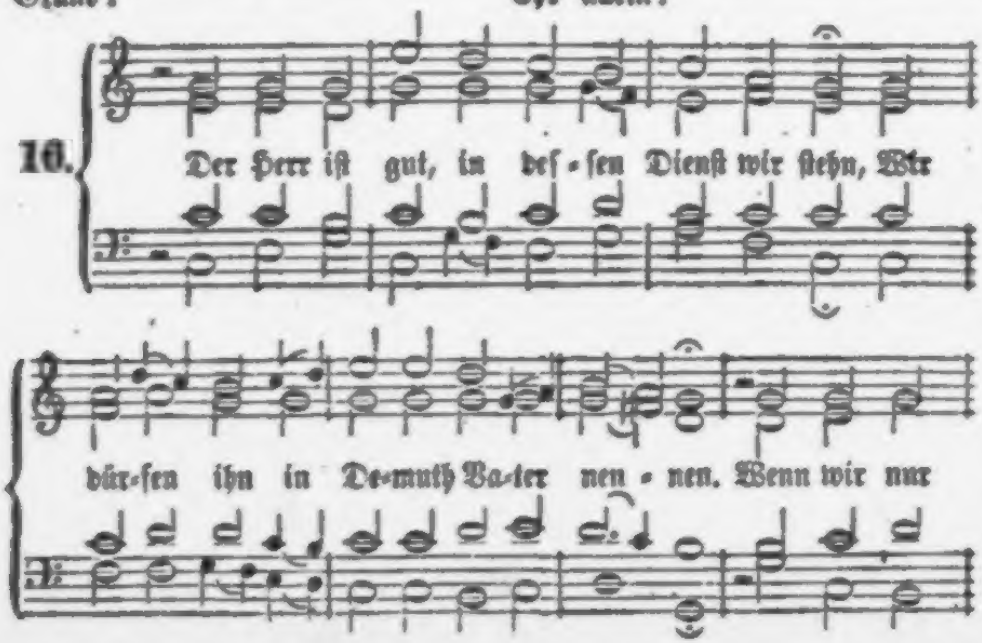

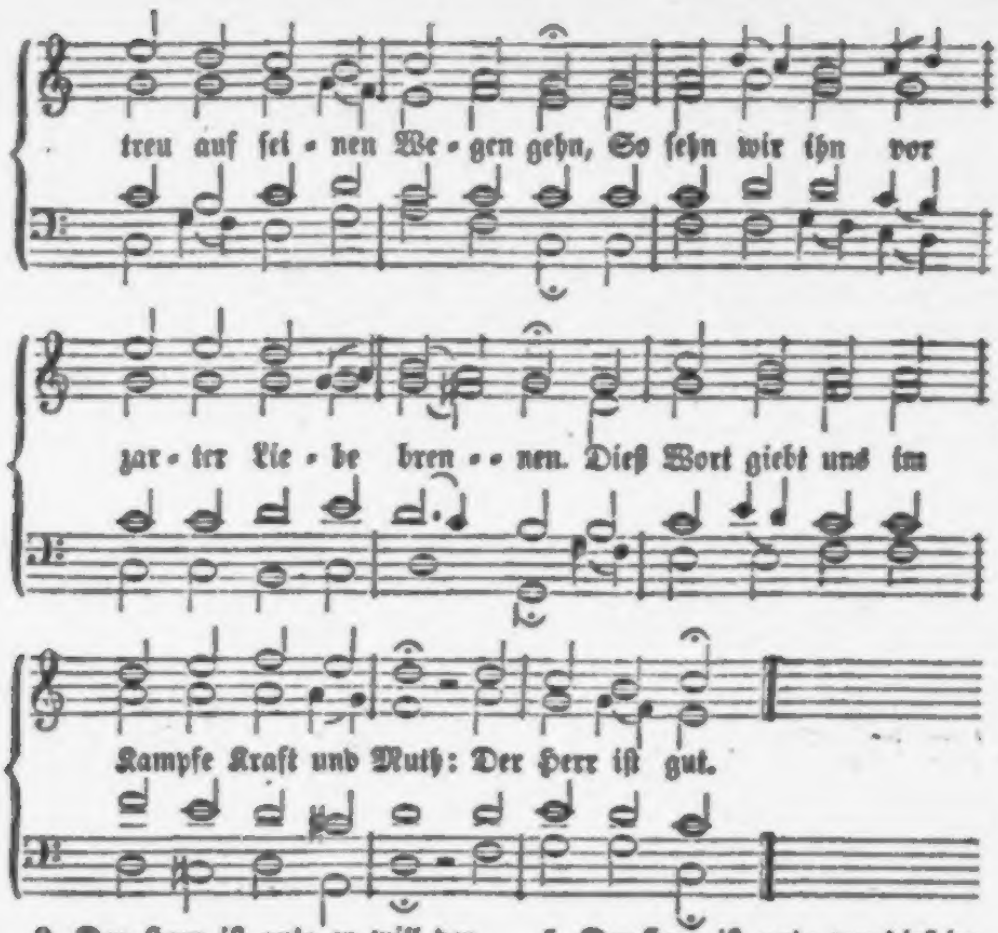

2. Der Herr ist gut; er will der Sünder Schuld Nicht unerbittlich mit dem Schwerte rächen; Es ist in ihm ein Reichthum von Geduld, Er heilet gern der Irrenden Gebrechen; Er ist uns nah durch seines Sohnes Blut: Der Herr ist gut.

3. Der Herr ist gut; er theilt sich willig mit; Sein Wesen ist ein Brunnen guter Gaben; Er geht uns nach, und fragt bei jedem Schritt, Ob wir nicht was von ihm zu bitten haben? Wo ist ein Herr, der so mit Knechten thut? Der Herr ist gut.

4. Der Herr ist gut; kein Elend ist so groß, Daß er nicht wollte helfen, retten, schützen; In seinem Schirm, in seinem Liebesschoß Kann unser Geist mit stillem Frieden sitzen. O selig, wer in diesem Schirme ruht! Der Herr ist gut.

5. Der Herr ist gut; wer dieß im Glauben schmeckt, Wird nimmermehr aus seinem Dienste gehen; Hier wird erst recht, was Freiheit sey, entdeckt, Hier kann der Geist im rechten Adel stehen; Nichts ist umsonst, was hier der Glaube thut. Der Herr ist gut.

6. Der Herr ist gut; er sieht in Gnaden an Den armen Dienst der Knechte, die ihn lieben; Er gibt mehr Lohn, als man erwarten kann, Kein Wassertrunk ist je vergessen blieben, Er gibt dafür des Segens volle Fluth; Der Herr ist gut.

7. Der Herr ist gut, und bleibt es bis zum Tod; Wir wollen ihm in seinen Armen sterben, Er will uns führen aus der letzten Noth, Und Alles, was er hat, uns lassen erben,

Und Ruhe geben, wie er selbst geruht. Der Herr ist gut.

8. Der Herr ist gut! Fallt nieder vor dem Thron; Wir sind zum Segen herzlich eingeladen. Lobt unsern Gott, lobt seinen lieben Sohn, Lobt seinen heil'gen Geist, den Geist der Gnaden! Lobt ihn für Alles, was er ist und thut! Der Herr ist gut.

17.

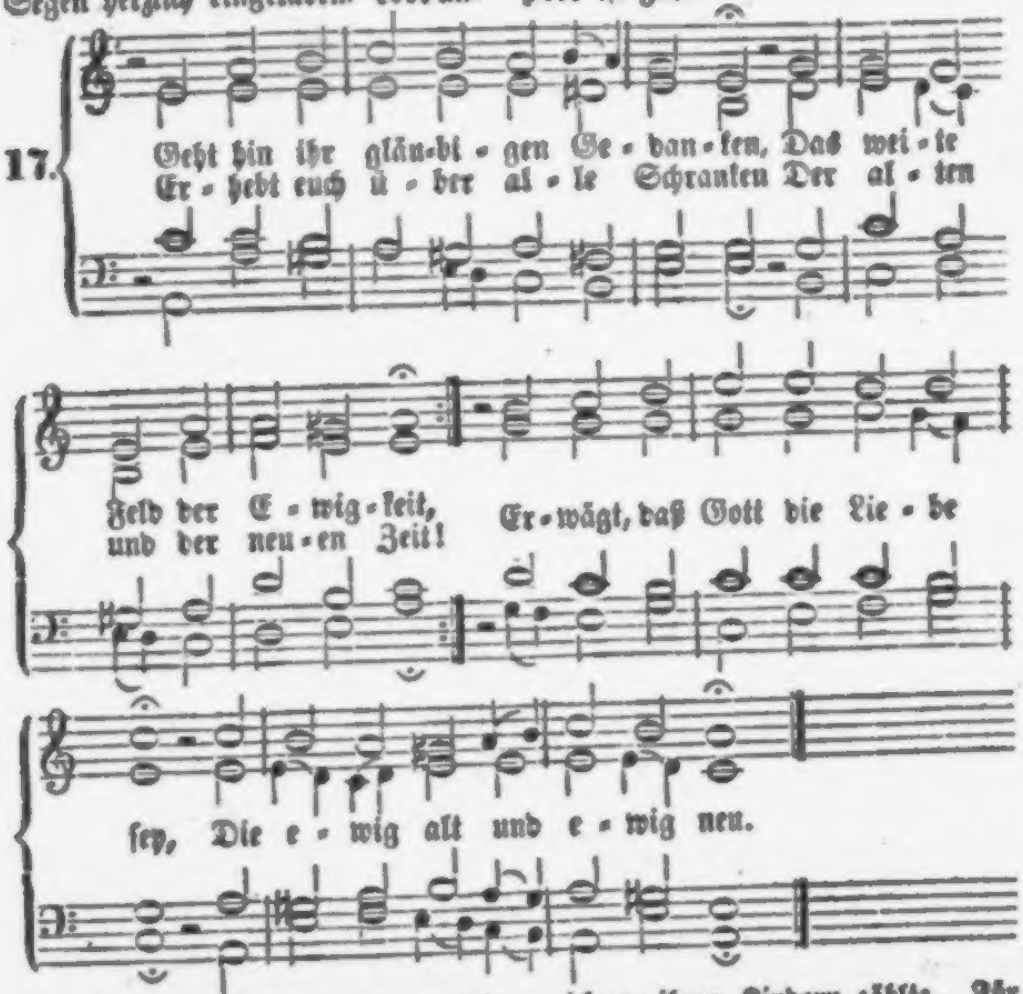

2. Der Grund der Welt war nicht geleget, Der Himmel war noch nicht gemacht, So hat Gott schon den Trieb geheget, Der mir das Beste zugedacht; Als ich noch nicht geschaffen war, Da reicht' er mir schon Gnade dar.

3. Sein Rathschluß war, ich sollte leben Durch seinen eingebornen Sohn; Den wollt er mir zum Mittler geben, Den macht' er mir zum Gnadenthron, In dessen Blute soll ich rein, Geheiliget und selig seyn.

4. O Wunderliebe, die mich wählte Vor allem Anbeginn der Welt, Und mich zu ihren Kindern zählte, Für welche sie das Reich bestellt! O Vaterhand, o Gnadentrieb, Der mich ins Buch des Lebens schrieb!

5. Wie wohl ist mir, wenn mein Gemüthe Empor zu dieser Quelle steigt, Von welcher sich ein Strom der Güte Zu mir durch alle Zeiten neigt, Daß jeder Tag sein Zeugniß gibt: Gott hat mich je und je geliebt!

6. Wer bin ich unter Millionen Der Creaturen seiner Macht, Die in der Höh' und Tiefe wohnen, Daß er mich bis hieher gebracht! Ich bin ja nur

ein dürres Blatt, Ein Staub, der keine Stätte hat.

7. Ja, freilich bin ich zu geringe Der herzlichen Barmherzigkeit, Womit, o Schöpfer aller Dinge, Mich deine Liebe stets erfreut; Ich bin, o Vater! selbst nicht mein, Dein bin ich, Herr, und bleibe dein.

8. Im sichern Schatten deiner Flügel Find' ich die ungestörte Ruh. Der feste Grund hat dieses Siegel: Wer dein ist, Herr, den kennest du! Laß Erd' und Himmel untergehn, Dieß Wort der Wahrheit bleibet stehn.

9. Wenn in dem Kampfe schwerer Leiden Der Seele Muth und Kraft gebricht, So salbest du mein Haupt mit Freuden, So tröstet mich dein Angesicht; Da spür' ich deines Geistes Kraft, Die in der Schwachheit Alles schafft.

10. Die Hoffnung schauet in die Ferne, Durch alle Schatten dieser Zeit; Der Glaube schwingt sich durch die Sterne, Und sieht in's Reich der Ewigkeit; Da zeigt mir deine milde Hand Mein Erbtheil und gelobtes Land.

11. O sollt' ich dich nicht ewig lieben, Der du mich unaufhörlich liebst? Sollt' ich mit Undank dich betrüben, Da du mir Fried' und Freude gibst? Verließ' ich dich, o Menschenfreund, So wär' ich selbst mein ärgster Feind.

12. Ach könnt' ich dich nur besser ehren, Welch edles Loblied stimmt' ich an! Es sollten Erd' und Himmel hören, Was du, mein Gott, an mir gethan; Nichts ist so tröstlich, nichts so schön, Als, höchster Vater, dich erhöhn.

13. Doch nur Geduld, es kommt die Stunde, Da mein durch dich erlös'ter Geist Im höhern Chor mit frohem Munde Dich, Quell der Liebe, schöner preist; Drum eilt mein Herz aus dieser Zeit, Und sehnt sich nach der Ewigkeit.

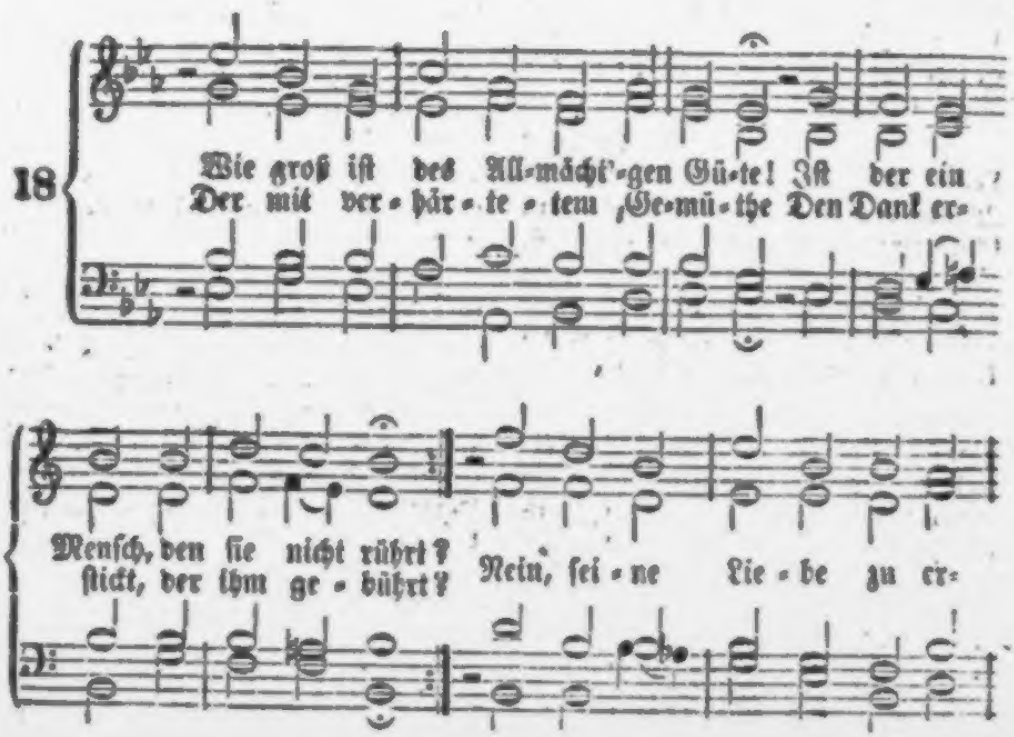

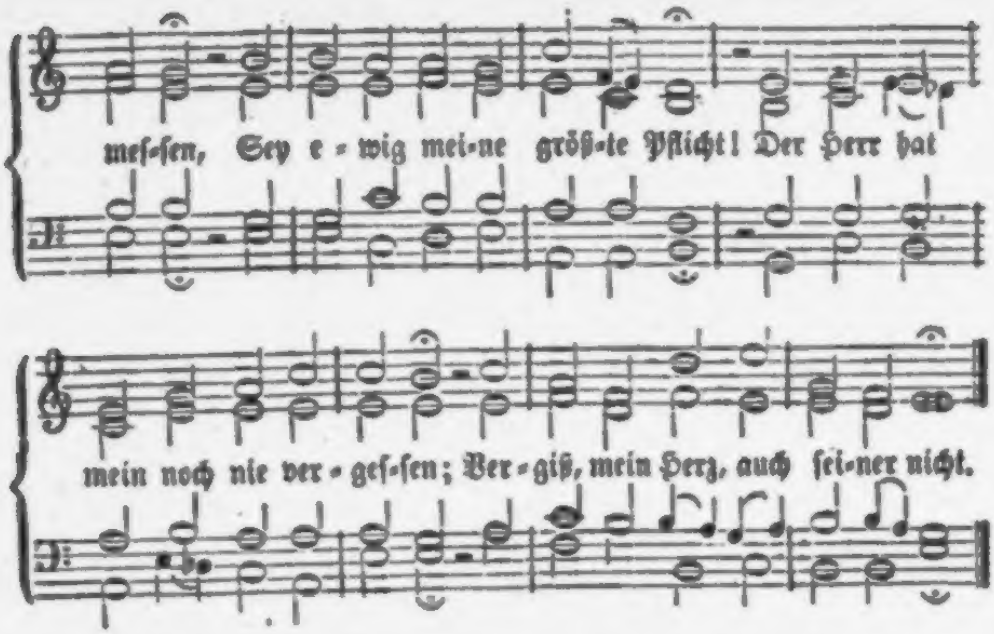

2. Wer hat mich wunderbar bereitet? Der Gott, der meiner nicht bedarf. Wer hat mit Langmuth mich geleitet? Er, dessen Rath ich oft verwarf. Wer stärkt den Frieden im Gewissen? Wer gibt dem Geiste neue Kraft? Wer läßt mich so viel Glück genießen? Ists nicht sein Arm, der Alles schafft?

3. Blick, o mein Geist! in jenes Leben, Zu welchem du erschaffen bist, Wo du, mit Herrlichkeit umgeben, Gott ewig sehn wirst, wie er ist. Du hast ein Recht zu diesen Freuden, Durch Gottes Güte sind sie dein; Sieh, darum mußte Christus leiden, Damit du könntest selig seyn.

4. Und diesen Gott sollt ich nicht ehren? Und seine Güte nicht verstehn? Er sollte rufen, ich nicht hören? Den Weg, den er mir zeigt, nicht gehn? Sein Will' ist mir ins Herz geschrieben, Sein Wort bestärkt ihn ewiglich! Gott soll ich über alles lieben, Und meinen Nächsten gleich als mich.

5. Dieß ist mein Dank, dieß ist sein Wille; Ich soll vollkommen seyn, wie er. Je mehr ich dieß Gebot erfülle, Stell ich sein Bildniß in mir her. Lebt seine Lieb in meiner Seele, So treibt sie mich zu jeder Pflicht, Und ob ich schon aus Schwachheit fehle, Herrscht doch in mir die Sünde nicht.

6. O Gott, laß deine Güt' und Liebe Mir immerdar vor Augen seyn; Sie stärk in mir die guten Triebe, Mein ganzes Leben dir zu weihn! Sie tröste mich zur Zeit der Schmerzen; Sie leite mich zur Zeit des Glücks; Und sie besieg' in meinem Herzen Die Furcht des letzten Augenblicks.

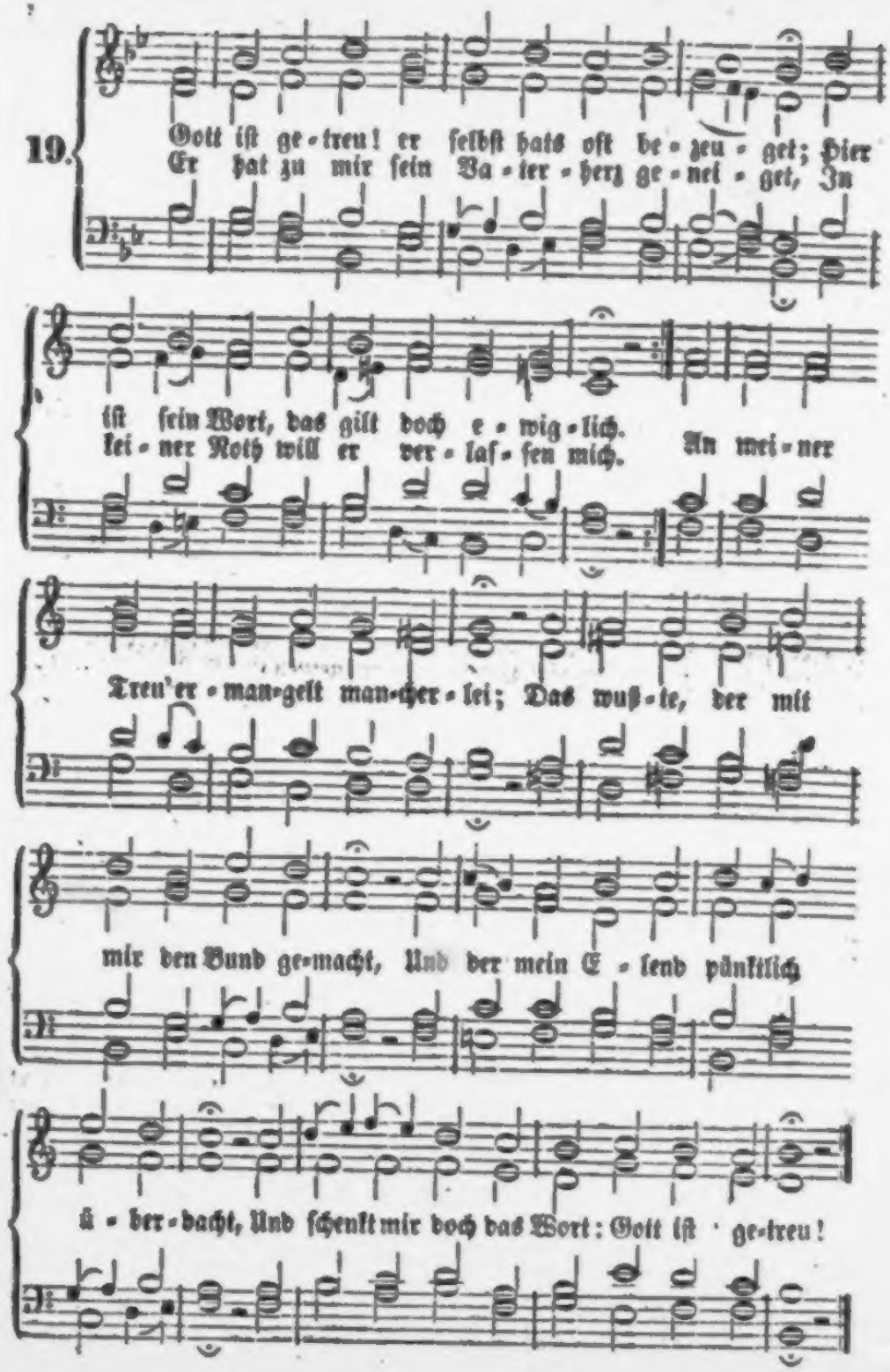
19.
Gott iſt ge-treu! er ſelbſt hats oft be-zeu-get; Hier
Er hat zu mir ſein Va-ter-herz ge-nei-get, In
iſt ſein Wort, das gilt doch e-wig-lich.
lei-ner Noth will er ver-laſ-ſen mich. An mei-ner
Treu' er-man-gelt man-cher-lei; Das wuß-te, der mit
mir den Bund ge-macht, Und der mein E-lend pünktlich
ü-ber-dacht, Und ſchenkt mir doch das Wort: Gott iſt ge-treu!

2. Gott ist getreu! das hab' ich deinem Munde Oft nicht geglaubt, du frommes Vaterherz! Ich ängstete mich in der Prüfungsstunde, Und häufete vergeblich meinen Schmerz. Eh' ich's gedacht, da war die Noth vorbei; Das hab' ich nun so oft und viel erlebt! O Schande, wenn mein Herz auf's neue bebt! Ist's nicht noch heute wahr: Gott ist getreu?

3. Gott ist getreu! ich wag's des Wortes wegen Auch jetzt auf dich, o Vater, als dein Werk, Mein Jesus, auf dein Blut und Ostersegen, Gott heil'ger Geist, auf deine Gnad' und Stärk'! Ich bin nichts werth; o das bekenn' ich frei! Weg, Eigenwerk, dein Schimmer reicht nicht weit! Mein Element ist nur Barmherzigkeit; Daraus entspringt der Trost: Gott ist getreu!

4. Gott ist getreu! ich fühl's an meiner Seele, An welcher er bisher so viel gethan; Weh' mir, wenn ich sein treues Thun verhehle! Durch seinen Geist lieb' ich die schmale Bahn, Sein Wort, sein Reich; und immer wird mir neu Sein Bild, wo ich's an seinen Kindern find'. Ich bin nun nimmer, wie die Welt, so blind; Fehl' ich: Gott zeigt's, Gott hilft; Gott ist getreu!

5. Gott ist getreu! wie oft hat er mein Flehen Nach Wunsch erhört, in großer Kümmerniß! Und muß ich schon noch oft auf Hoffnung säen: Geduld! die Frucht kommt doch zuletzt gewiß. Selbst mein Gefühl, daß ich so elend sey, Und meine Furcht vorm Rückfall wirket er, Nur, daß er heftiger mich beten lehr', Und hilft doch immer durch; Gott ist getreu!

6. Gott ist getreu! will mich schon Trägheit quälen: Er trägt, er treibt, er schenkt mir neue Kraft. Gott ist getreu! will mir der Glaube fehlen, Läßt der sein Werk doch nicht, der alles schafft. Gott ist getreu! ob Kirch' und Polizei, Und eigne Noth mich und viel Andre kränkt, Kenn ich doch den, der alles weislich lenkt, Der mich auch kennt und liebt; Gott ist getreu!

7. Gott ist getreu! ach drücke die drei Worte, Dreiein'ger Gott, doch tief in meinen Sinn, Mit welchen ich dann wohl an jedem Orte, Auf jeden Fall, in dir gewaffnet bin. Es werde deine Treu' mir stündlich neu! Nur laß auch mich dir immer treuer seyn, Bis ich durch dich vollend't vor dir erschein', Und ewig rühmen kann: Gott ist getreu!

Nach derselben Melodie.

20. So selig führt der Herr die liebet Seinen, Daß jedes treue Herz erstaunen muß. Bald läßt er sie viel Trübsalszähren weinen, Bald schenkt er ihnen Freudenüberfluß. Sein Vaterherz hat immer Acht auf sie, Und wenn ihr Fuß nur seine Wege geht, Wenn schon der Sinn nicht viel davon versteht, So merkt man bald, daß uns die Liebe zieh'.

2. Wohl denen, die ihr Leben hingegeben, Und in den Tod des Herrn begraben sind! Denn also fangen wir recht an zu leben, Wenn's Fleisch verliert, und wenn der Geist gewinnt. Wohl denen, welchen Gottes Treu' bewußt! Er, der da thronet über aller Welt, Er hat ein Herz, das ewig Treue hält, Und Gutes thun ist seine Königslust.

3. Warum wird doch das Volk des Herrn nicht weiser, Und traut ihm von nun an Alles zu, Und baut aufs Wort des Gottes Jacobs Häuser, Daß, was er spricht, er auch unfehlbar thu'? Wir setzen Gut und Blut und Ehre dran, Daß Gott, der Held in Israel, nicht leugt! So hat er sich von Alters her bezeugt; Es glaub' es, wer da will, und wer da kann!

4. O treuer Herr, gib uns des

Glaubens Segen, Den deine Hand auf die Erwählten legt! Von deines Geistes mildem, kräft'gen Regen Sey unser aller Herz im Grund bewegt. Ja, mach' uns dir im Glauben, Hoffen gleich, Sey's in der Freude, sey's in Kreuz und Schmach; Dein Leben zieh' uns dir ins Leben nach, Und bring' uns einst zur Ruh' in deinem Reich!

Nach derselben Melodie.

21. So führst du doch recht selig, Herr, die Deinen, Ja, selig, wenn auch meistens wunderbar! Wie könntest du es böse mit uns meinen? Du bist ja treu, dein Wort bleibt ewig wahr. Die Wege sind oft krumm, und doch gerad, Darauf du lässest deine Kinder gehn; Da pflegt's oft wunderseltsam auszusehn, Doch triumphirt zuletzt dein hoher Rath.

2. Du willst dein Werk nicht auf Gesetze bauen, Wie sie Vernunft und gute Meinung stellt; Den Knoten kannst du mit dem Schwert zerhauen, Und sanft auflösen, wenn es dir gefällt. Du reißest leicht das stärkste Band entzwei; Was sich entgegensetzt, sinkt vor dir hin; Ein Wort bricht oft den allerhärtsten Sinn, Dann geht dein Fuß auch durch den Umweg frei.

3. Was unsre Klugheit will zusammenfügen, Zerstreust du weit umher in Ost und West: Was unter Joch und Last wir wollen biegen, Stellt deine Hand frei an die Sterne fest. Die Welt zerreißt, und du verknüpfst mit Kraft; Sie bricht, du baust; sie baut, du reißest ein; Ihr Glanz muß dir ein dunkler Schatten seyn; Dein Geist bei Todten Kraft und Leben schafft.

4. Wen die Vernunft oft fromm und selig preiset, Den hast du längst aus deinem Buch gethan; Doch wem dieß Zeugniß Niemand hier erweiset, Den führst du oft im Stillen himmelan. Du lässest Pharisäer-Tische stehn, Und speisest mit den Sündern, sprichst sie frei; Wer weiß, was öfters deine Absicht sey? Wer kann der Weisheit Abgrundstiefe sehn?

5. Was alles ist, gilt nichts in deinen Augen; Was nichts ist, hast du, großer König lieb; Nichts kann vor dir die Pracht der Worte taugen, Die Kraft kommt nur aus deines Geistes Trieb. Das beste Werk bringt hier dir oft kein Lob; Es ist verhüllt; der Blinde geht vorbei, Wer Augen hat, der sieht's doch nicht so frei; Der Fleischessinn ist für dein Licht zu grob.

6. O Herrscher! sey von uns gebenedeiet, Der du uns tödtest und lebendig machst! Wenn uns dein Geist das Weisheitslicht verleihet, Dann sehn wir erst, wie treu du für uns wachst. Du theilst uns die geheime Weisheit mit; Bei uns zu wohnen, ist dir lauter Lust, Die regt sich in deiner Vaterbrust, Und gängelt uns mit zartem Kinderschritt.

7. Bald scheinest du uns härter anzugreifen, Bald wieder fährst du mit uns säuberlich; Geschieht's, daß unser Sinn sucht auszuschweifen, So weist die Zucht uns wieder hin auf dich. Dann gehen wir mit blödem Herzen hin; Du blickst uns an: wir sagen Besserung zu, Drauf schenkt dein Geist der Seele wieder Ruh, Und hält im Zaum den ausgeschweiften Sinn.

8. Du kennst, o Vater, wohl das schwache Wesen, Die Unmacht, und der Sinne Unverstand! Man kann uns fast an unsrer Stirne lesen, Wie es mit schwachen Kindern ist bewandt. Drum greifst du drein, führst selber himmelwärts, Uebst Vaterrecht, und zeigest Muttertreu'; Wo Niemand meint, daß etwas deine sey, Da öffnest du ihm oft dein liebend Herz.

9. So gehst du mit uns nicht ge-

Ende machen, und die Herrlichkeit Gottes in den milden Strahlen der Liebe sowohl, als in dem hellen Glanze der Allmacht offenbaren sollte. Der Erhörung seines stillen inbrünstigen Gebetes, das er auf dem Wege zum Vater geschikt hatte, schon völlig gewiß, und schon im Geiste die Herrlichkeit Gottes erblikend, wie sie sich in die Todengruft herniedersenkte, und neues Leben in die erstorbenen Gebeine goß, hob er seine Augen zum Vater empor, und dankte ihm für diese große Erhörung, und zwar nicht so, als ob ihn Gott nicht auch sonst immer auf eine preiswürdige Art erhörte, nicht so, als ob es in seinem Leben, wie in dem Leben anderer Gottes-Gesandten, irgend einen Augenblick gäbe, wo er nicht mit dem Vater Eins wäre, sondern er dankte im Blicke auf die Umstehenden, an deren Glauben ihm so Vieles gelegen war, daß sie die That als eine wahrhaftige Erhörung seines Gebetes erkennen, und also durch Glauben an dieses unwidersprechliche Zeugniß Gottes für seinen Sohn dem Vater die Ehre geben sollen. In diesem demüthig-erhabenen Sinne rief er aus: Vater, ich danke dir, daß du mich erhört hast! Doch ich weiß, daß du mich allezeit höreſt. Aber um des Volkes willen, das umherstehet, sagte ich es, daß sie glauben, du habeſt mich gesandt. Die Gebete Jesu sind nicht nur der reinste Ausdruck seiner kindlich-demüthigen Ansprache an Gott, sondern auch der hellste Spiegel seiner eigenthümlichen Verbindung mit dem Vater. Er hat in allen, soviel uns die Jünger davon aufbewahrt haben, seine Herrlichkeit als die Herrlichkeit des einzebornen Sohnes vom Vater geoffenbart; er hat in Allen in dem

meine Wege, Damit du sehst, was sich im Herzen rege, Wenn du durch Dunkelheit mit uns willst gehn. Das Gegentheil legst du vor Augen dar Von etwas oft, das du im Sinne hast; Wer meint, er habe deinen Rath gefaßt, Der wird zuletzt ein Andres oft gewahr.

10. O Auge, das nicht Trug noch Heucheln leidet! Gib mir der ächten Klugheit scharf Gesicht, Das die Natur von Gnade unterscheidet, Das eigne Licht von deines Geistes Licht! Gib, daß mein armes Herz dich meistre nicht; Brich ganz entzwei den Willen, der sich liebt! Erweck' die Lust, die sich nur dir ergibt, Und tadelt nie dein himmlisches Gericht.

11. Will etwa die Vernunft dir widersprechen, Und ärgert sich an deiner Weisheit Gang, So wollst du ihre Höhen schnell zerbrechen, Und bändigen des Eigenwillens Zwang. Kein fremdes Feuer steige auf in mir, Das ich vor dich in Thorheit bringen möcht', Womit ich gar dir zu gefallen dächt'; O selig, wer das Licht nur sieht in dir!

12. So zuch mich denn hinein in deinen Willen, Und trag' und heb' und führ' dein armes Kind! Dein innres Zeugniß laß den Zweifel stillen, Dein Geist die Furcht und Lüste überwind'. Du bist mein Alles, denn dein Sohn ist mein; Dein Geist regiere kräftiglich in mir! Ich dürst', o Herr, in feuriger Begier Allein nach dir und deiner Klarheit Schein.

13. Drum muß die Creatur mir willig dienen, Kein Engel schämet meiner Freundschaft sich; Die Geister, die vor dir vollendet grünen, Sind meine Brüder, und erwarten mich. Wie oft erquicket meinen Geist ein Herz, Das dich und mich und alle Christen liebt! Ist's möglich, daß mich etwas noch betrübt? Komm, Freudenquell! Weich' ewig aller Schmerz!

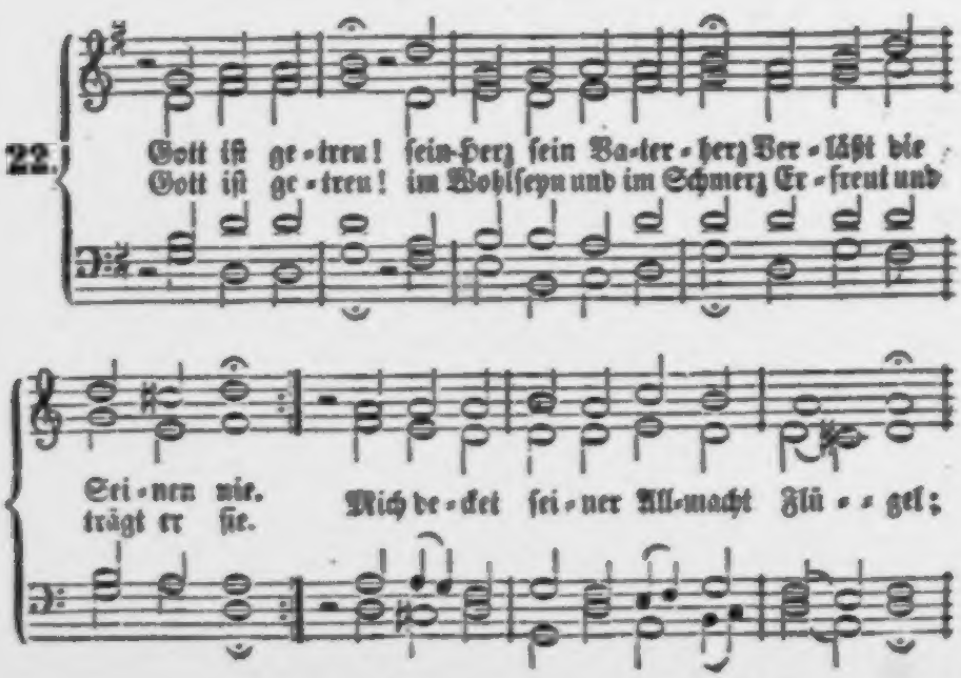

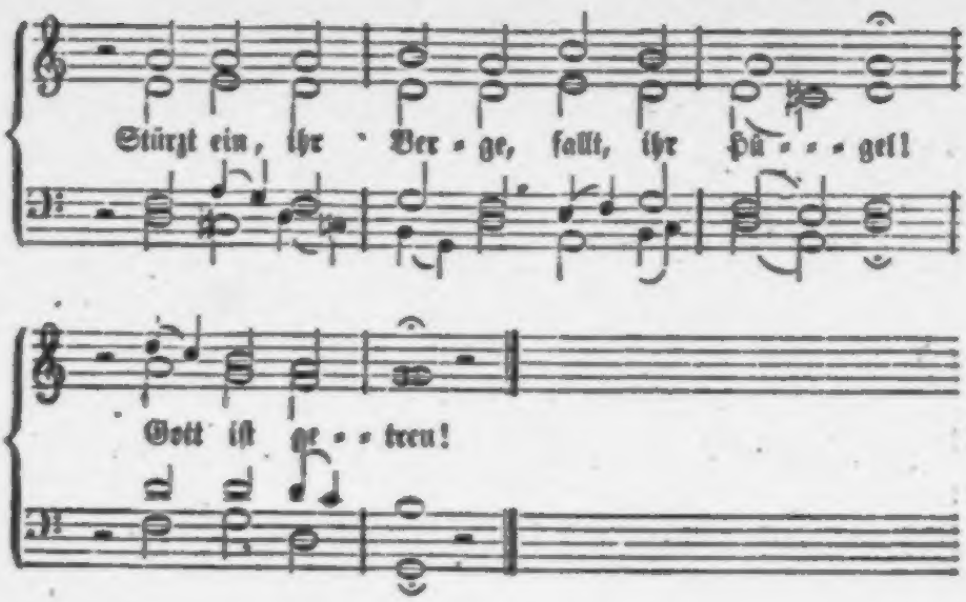

2. Gott ist getreu! er ist mein treuster Freund! Dieß weiß, dieß hoff ich fest; Ich weiß gewiß, daß er mich keinen Feind Zu hart versuchen läßt. Er stärket mich, nach seinem Bunde, In meiner Prüfung trübsten Stunde. Gott ist getreu!

3. Gott ist getreu! er thut, was er verheißt. Er sendet mir sein Licht! Wenn dieses mir den Weg zum Leben weis't, So irr und gleit ich nicht. Gott ist kein Mensch, Er kann nicht lügen, Sein Wort der Wahrheit kann nicht trügen, Gott ist getreu!

4. Gott ist getreu! er handelt väterlich, Und, was er thut, ist gut; Die Trübsal auch; mein Vater bessert mich Durch alles, was er thut. Die Trübsal gibt Geduld und Stärke, Zum Fleiß in jedem guten Werke. Gott ist getreu!

5. Gott ist getreu! er hat uns selbst befreyt Von unsrer Sünde Noth Durch seinen Sohn, durch dessen Heiligkeit Und blut'gen Opfertod. Damit wir möchten nicht verderben, Ließ er den Eingebornen sterben. Gott ist getreu!

6. Gott ist getreu! er, deß ich ewig bin, Sorgt für mein ewig Wohl! Er rufet mich zu seinem Himmel hin, Will, daß ich leben soll. Er reinigt mich von allen Sünden, Und läßt mich Trost durch Christum finden. Gott ist getreu!

7. Gott ist getreu! stets hat sein Vaterblick Auf seine Kinder Acht. Er sieht mit Lust, auch wenn ein irdisch Glück Sie froh und dankbar macht. Was uns zu schwer wird, hilft er tragen, Und endlich stillt er alle Klagen. Gott ist getreu!

8. Gott ist getreu! mein Herz, was fehlt dir noch, Dich Gottes stets zu freun? Sey Gott getreu und fürchte nichts, mag doch Die Welt voll Falschheit seyn! Selbst falscher Brüder Neid und Tücke Gereicht am Ende mir zum Glücke. Gott ist getreu!

9. Gott ist getreu! vergiß, o Seel, es nicht, Wie zärtlich treu er ist! Gott treu zu seyn, sey deine liebste Pflicht, Weil du so werth ihm bist! Halt fest an Gott, sey treu im Glauben! Laß nichts den starken Trost dir rauben: Gott ist getreu!

23.

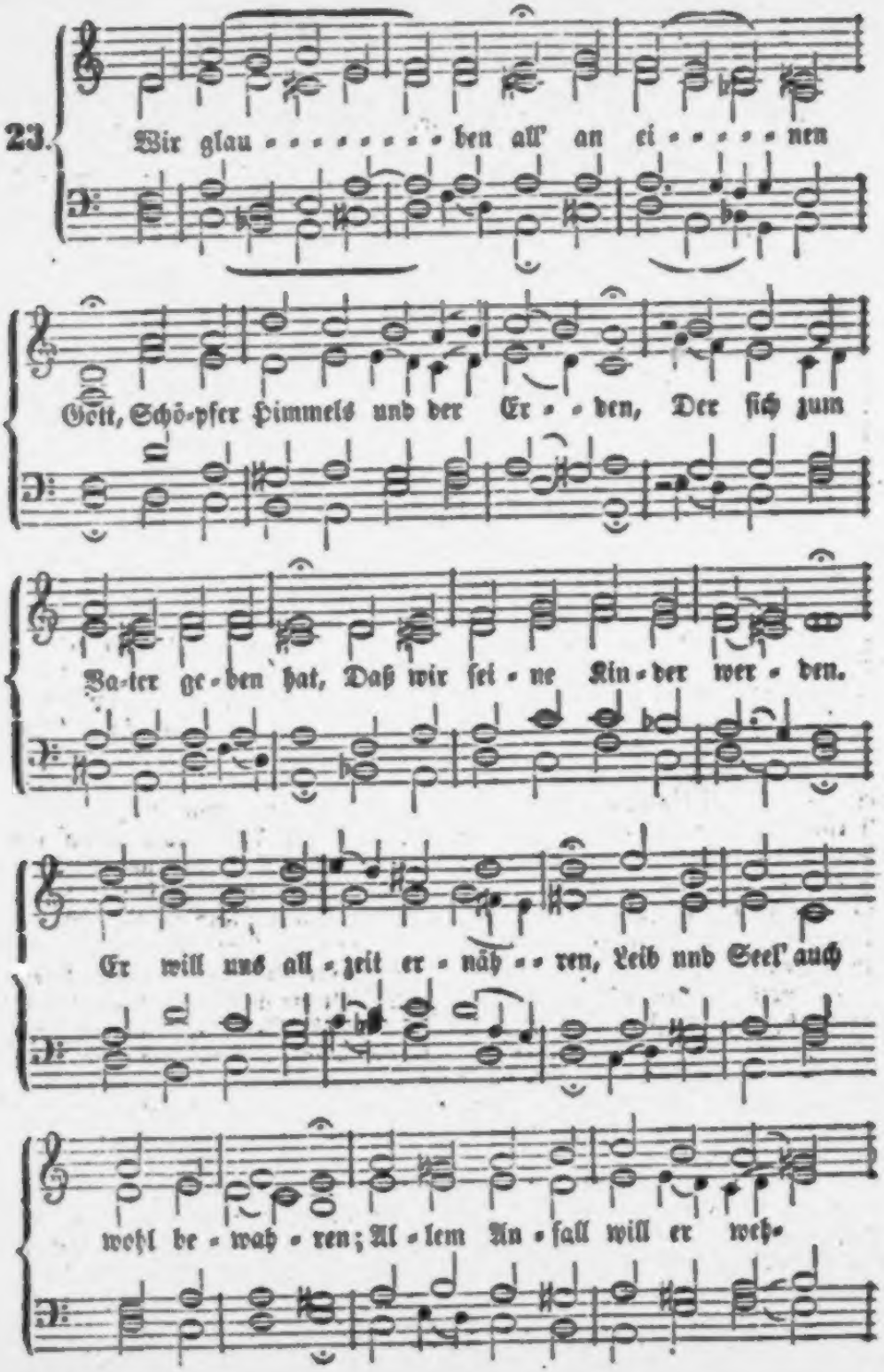
Wir glau - - - - - - - - ben all' an ei - - - - - - nen
Gott, Schö-pfer Himmels und der Er - - den, Der ſich zum
Va-ter ge-ben hat, Daß wir ſei - ne Kin-der wer - den.
Er will uns all - zeit er - näh - - ren, Leib und Seel' auch
wohl be - wah - ren; Al - lem An - fall will er weh-

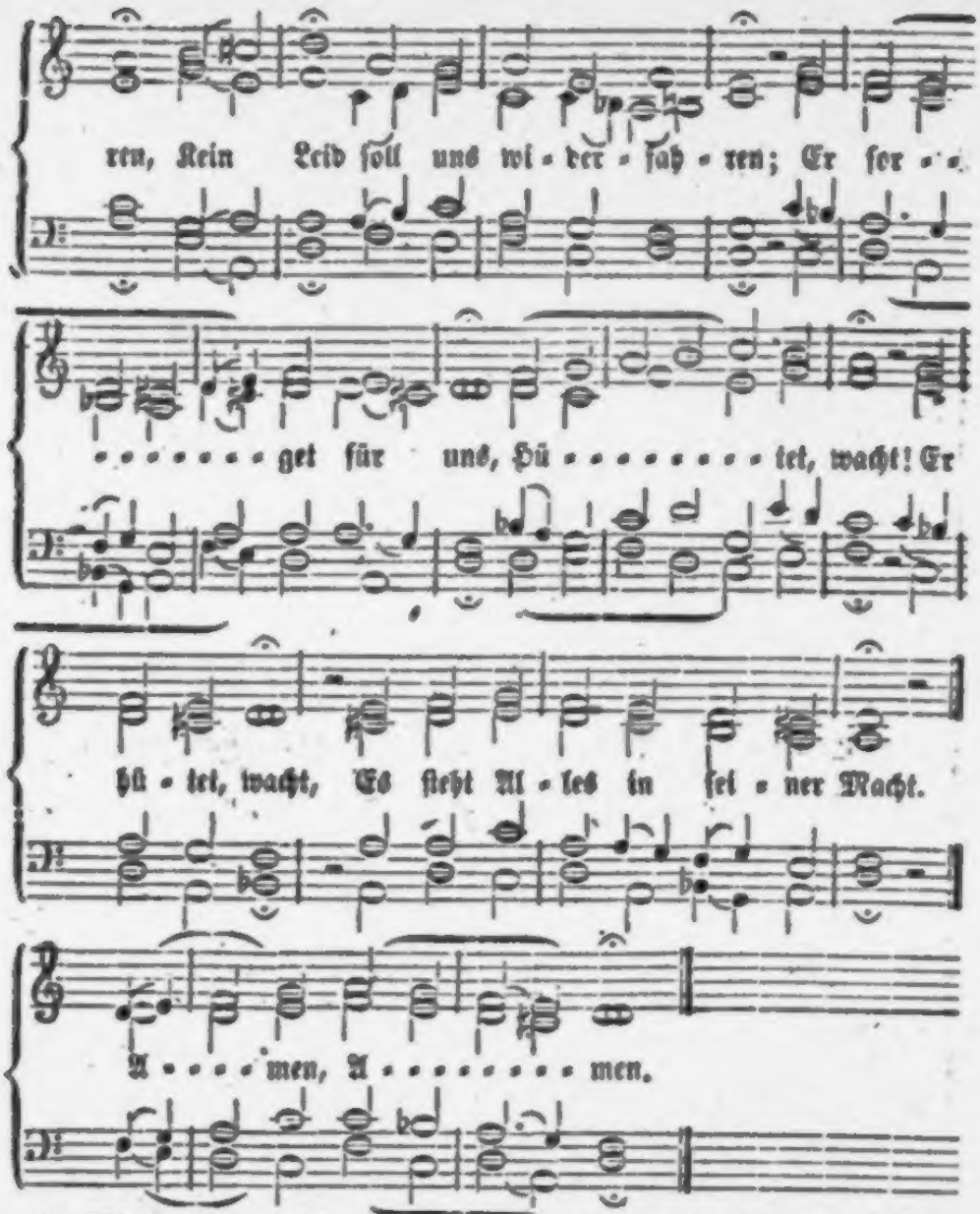

2. Wir glauben auch an Jesum Christ, Seinen Sohn und unsern Herren, Der ewig bei dem Vater ist, Gleicher Gott von Macht und Ehren; Von Maria, der Jungfrauen, Ist ein wahrer Mensch geboren, Durch den heil'gen Geist im Glauben, Für uns, die wir war'n verloren, Am Kreuz gestorben, und vom Tod Wieder auferstanden durch Gott.

3. Wir glauben an den heil'gen Geist, Gott mit Vater und dem Sohne, Der aller Blöden Tröster heißt, Uns mit Gaben zieret schöne; Die ganze Christenheit auf Erden Hält in Einem Sinn gar eben; Hier all' Sünd' vergeben werden; Das Fleisch soll auch wieder leben; Nach diesem Elend ist bereit Uns ein Leben in Ewigkeit. Amen!

24.

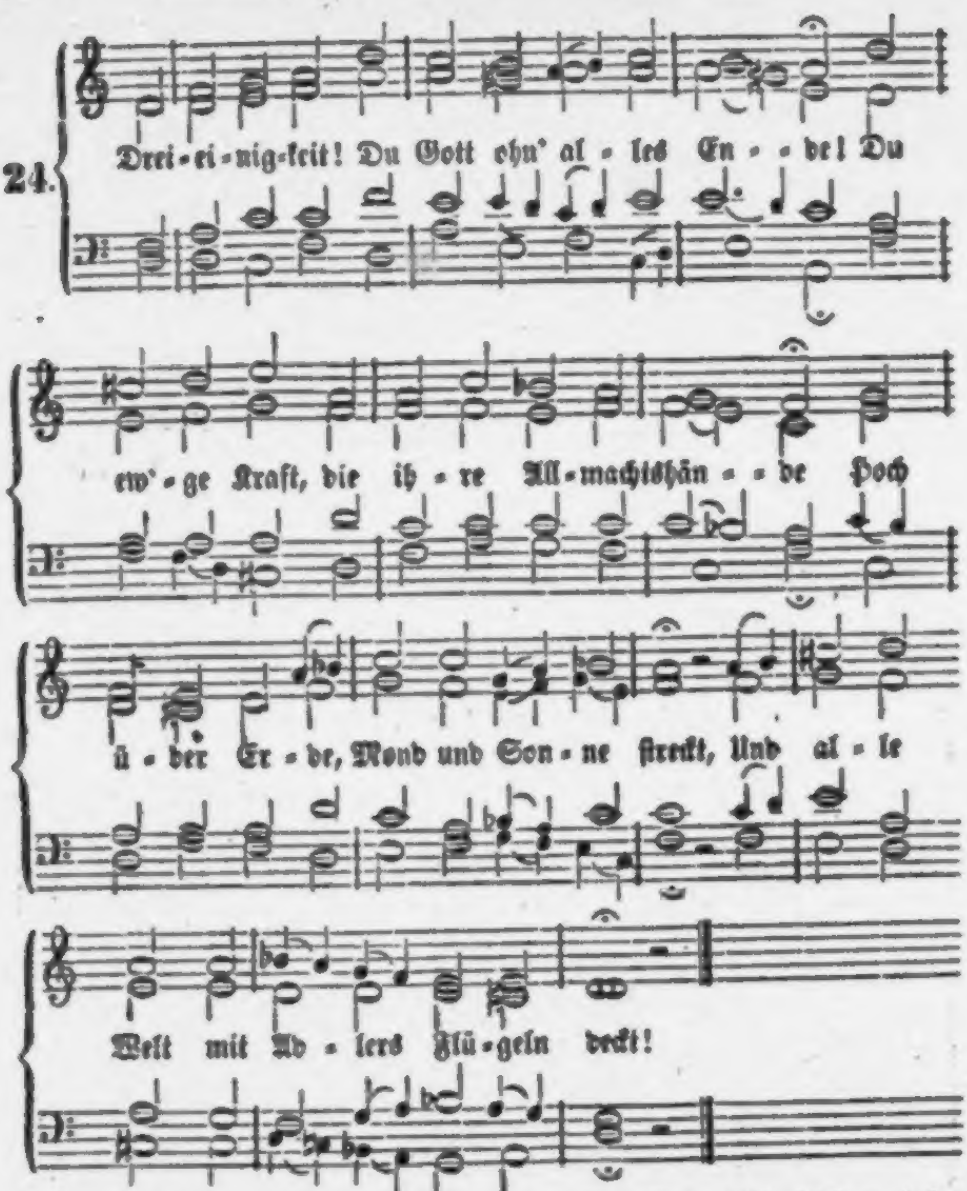

2. Wir loben dich, sobald die Sonn' erstehet, Und wenn sie jetzt am Abend niedergehet. Was lebt und webt auf dieser Erde weit, Ist Alles, Herr, zu deinem Dienst bereit.

3. O reicher Schatz! o unumschränktes Wesen! Wer hat wohl dein Geheimniß je gelesen? O tiefer Brunn, o reine Wunderprach:! Wie herrlich, Gott, wie hehr ist deine Macht.

4. Wer kann, Allmächt'ger, deine Weg' erfinden? Wie kann ein Mensch je dein Gericht ergründen? Hinweg, Vernunft! fleuch, Witz und Klugheit, hier! Der Schöpfer steht unendlich über dir!

5. Was willst du, Sünder, grübeln und erdichten, Darnach die ew'ge Weisheit sich soll richten? Wenn Gott nicht selbst dich unterweisen wird, So bleibest du verloren und verirrt.

6. Gib, Herr, daß mir dieß stets im Herzen klinge: „Von dir, durch dich, in dir sind alle Dinge!“ Dir, großer Gott, sey Ehr' in Ewigkeit! Ja, Amen! singet dir die Christenheit.

7. Dein Nam' ist groß; dein Reich, Herr, in uns wohne; Dein Will' uns beug'; ernähr' uns und verschone. Versuchung wend'; erlös' uns böser Zeit; Dein ist das Reich, die Kraft und Herrlichkeit!

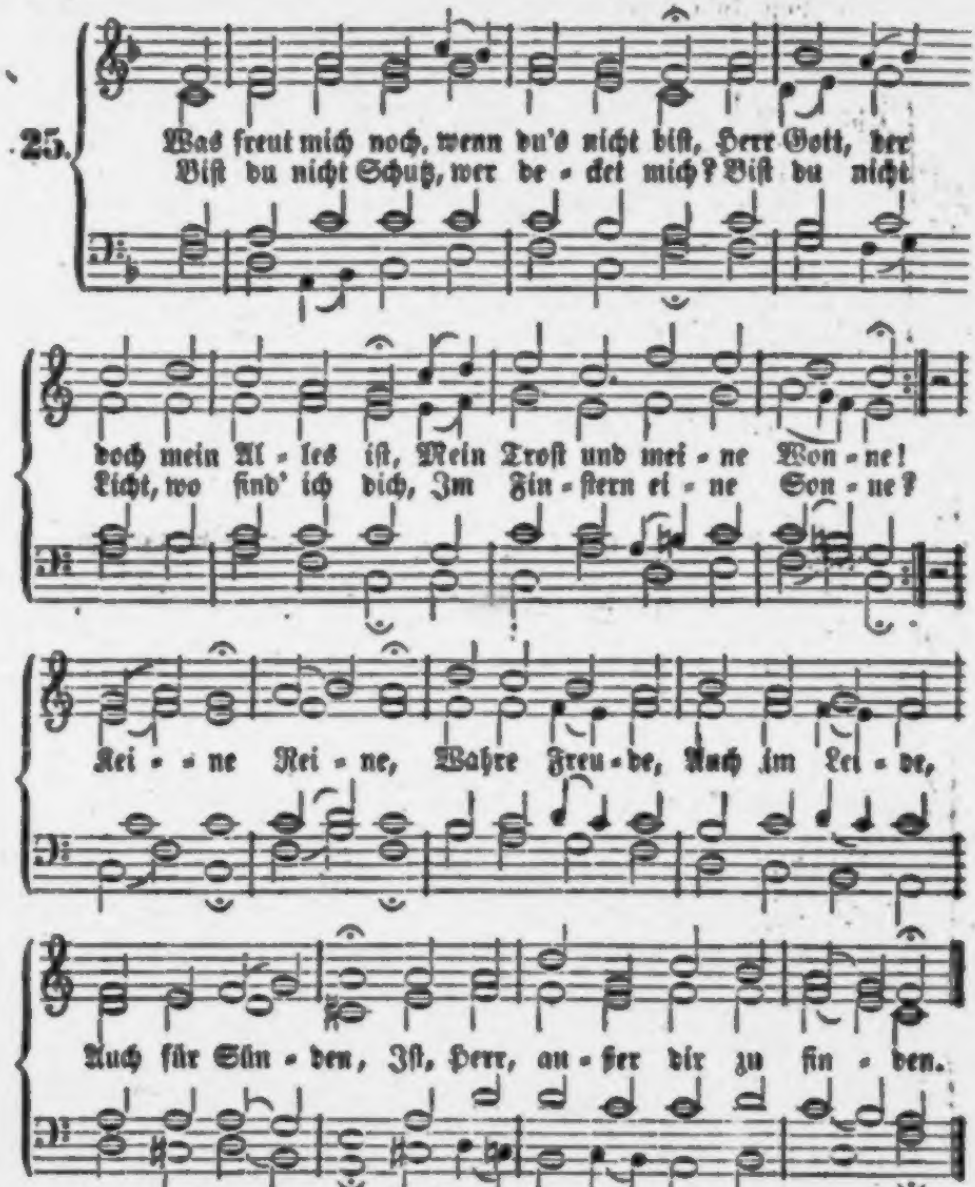

2. Was freut mich noch, wenn du's nicht bist? Mein Herr, Erlöser, Jesus Christ, Mein Friede und mein Leben! Heilst du mich nicht, wo find' ich Heil? Bist du nicht mein, wo ist mein Theil? Gibst

du nicht, wer wird geben? Meine Eine, Wahre Freude, Wahre Weide, Wahre Gabe Hab' ich, wenn ich Jesum habe.

3. Was freut mich noch, wenn du's nicht bist, O Geist, der uns gegeben ist Zum Führer der Erlösten? Bist du nicht mein, was sucht mein Sinn? Führst du mich nicht, wo komm' ich hin? Hilfst du nicht, wer will trösten? Meine Eine, Wahre Freude, Trost im Leide, Heil für Schaden, Ist in dir, o Geist der Gnaden!

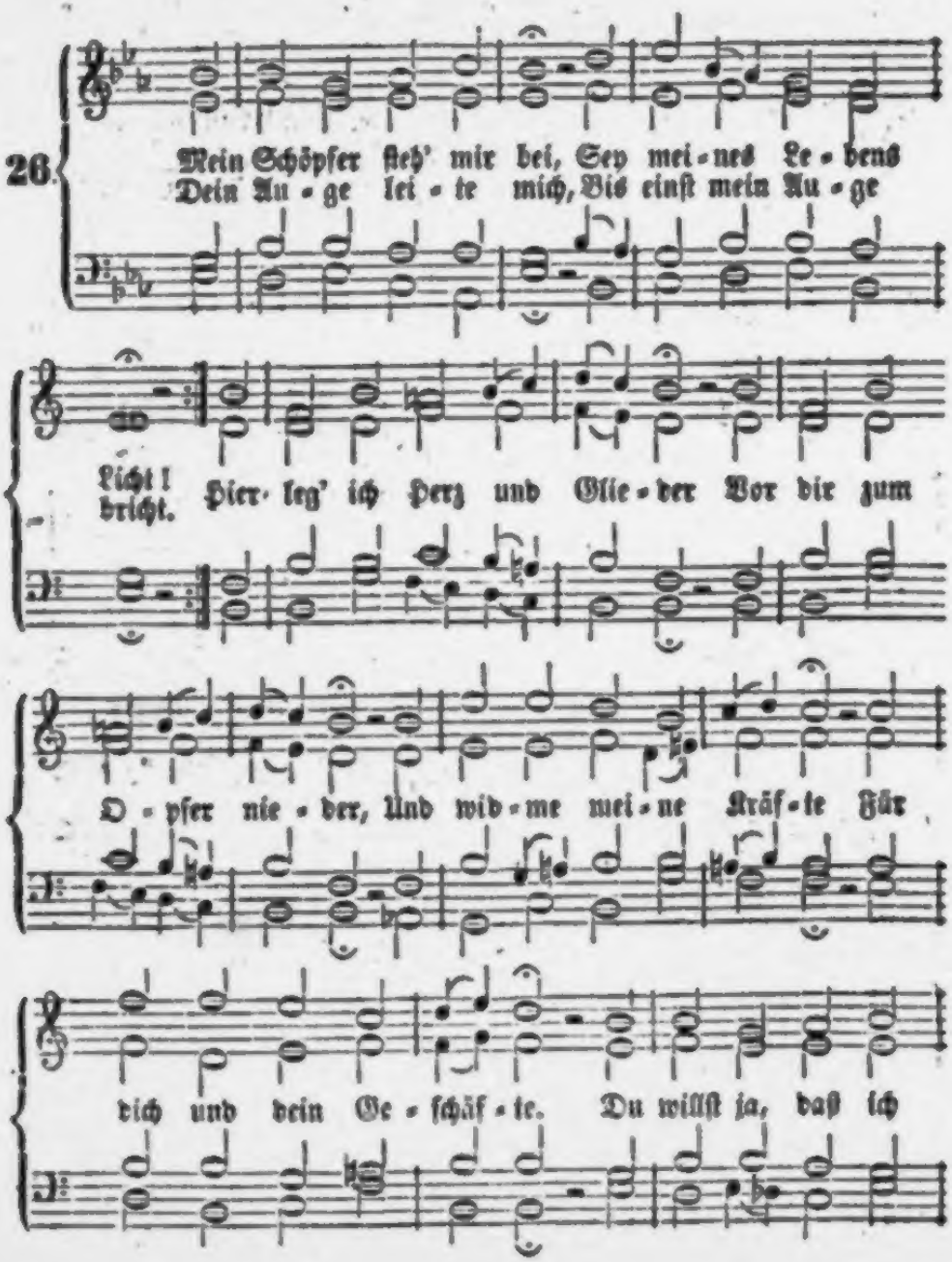

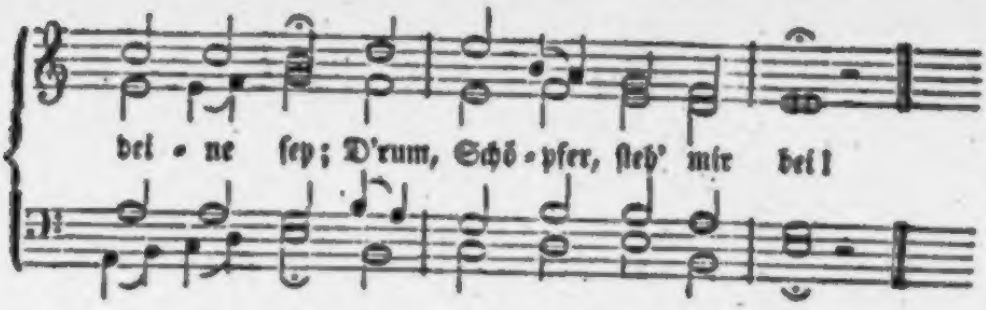

2. Mein Heiland, wasche mich Mit deinem theuern Blut, Das alle Flecken tilgt, Und lauter Wunder thut. Schließ mich verwirrten Armen Ganz ein in dein Erbarmen, Daß ich von Zorn und Sünde Hier wahre Freiheit finde. Ich bin voll Aussatz ohne dich; Mein Heiland rein'ge mich!

3. Mein Tröster, gib mir Kraft, Wenn sich Versuchung zeigt; Regiere meinen Geist, Wenn er zur Welt sich neigt. Lehr mich den Sohn erkennen, Ihn, meinen Herren nennen, Sein Gnadenwort verstehen, Auf seinen Wegen gehen. Du bist's, der alles Gute schafft; Mein Tröster, gib mir Kraft!

4. Gott, Vater, Sohn und Geist! Dir bin ich, was ich bin. Ach drücke selbst dein Bild Recht tief in meinen Sinn! Erwähle mein Gemüthe Zum Tempel deiner Güte; Verkläre an mir Armen Dein herrliches Erbarmen. Wohl mir, wenn du der meine heiß'st, Gott, Vater, Sohn und Geist!

27.

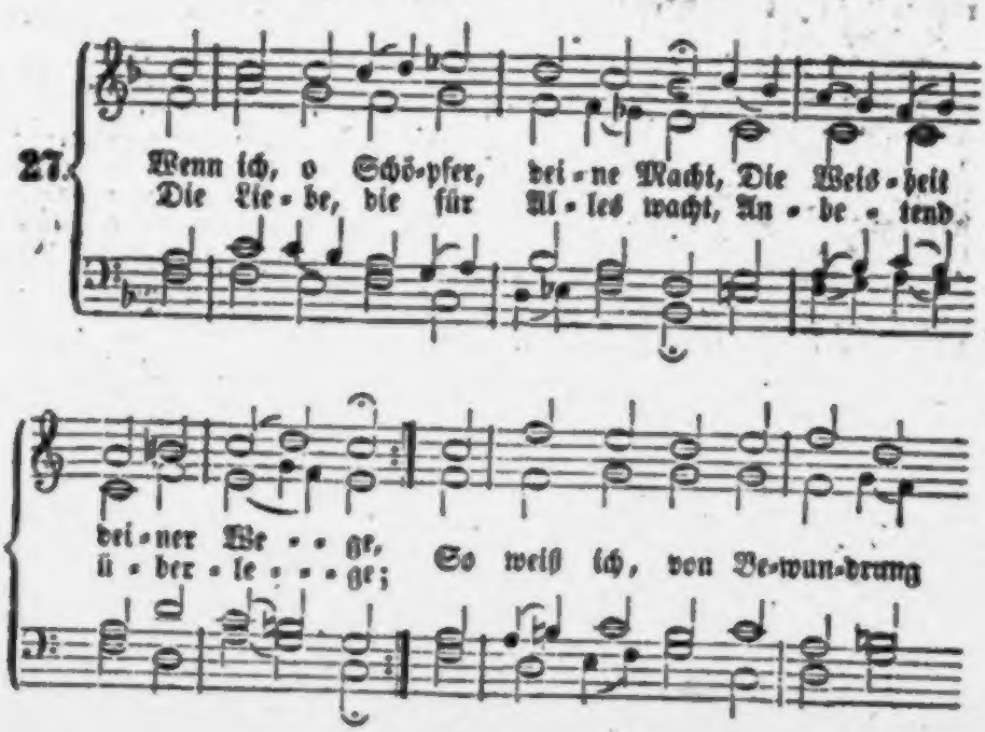

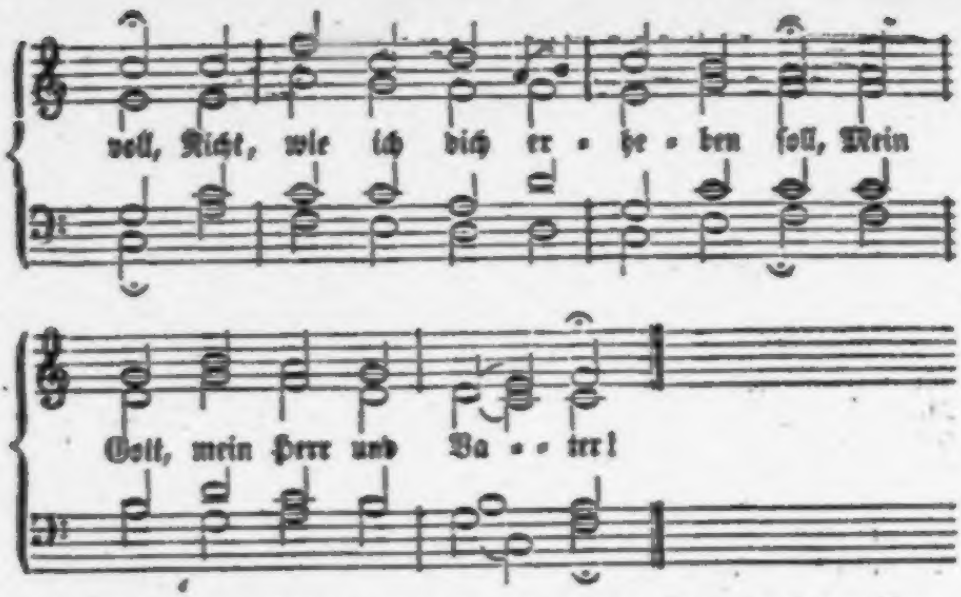

2. Mein Auge sieht, wohin es blickt, Die Wunder deiner Werke. Der Himmel, prächtig ausgeschmückt, Preist dich, du Gott der Stärke! Wer hat die Sonn' an ihm erhöht? Wer kleidet sie mit Majestät? Wer ruft dem Heer der Sterne?

3. Wer mißt dem Winde seinen Lauf? Wer heißt den Himmel regnen? Wer schließt den Schooß der Erde auf, Mit Vorrath uns zu segnen? O Gott der Macht und Herrlichkeit, Gott, deine Güte reicht so weit, So weit die Wolken reichen!

4. Dich predigt Sonnenschein und Sturm, Dich preist der Sand am Meere. Bringt, ruft auch der geringste Wurm, Bringt meinem Schöpfer Ehre! Mich, ruft der Baum in seiner Pracht, Mich, ruft die Saat, hat Gott gemacht! Bringt unserm Schöpfer Ehre!

5. Der Mensch, ein Leib, den deine Hand, So wunderbar bereitet; Der Mensch, ein Geist, den sein Verstand, Dich zu erkennen, leitet; Der Mensch, der Schöpfung Ruhm und Preis, Ist sich ein täglicher Beweis, Von deiner Güt und Größe.

6. Erheb' ihn ewig, o mein Geist! Erhebe seinen Namen! Gott, unser Vater, sey gepreist, Und alle Welt sag Amen! Und alle Welt fürcht' ihren Herrn, Und hoff' auf ihn, und dien' ihm gern! Wer wollte Gott nicht dienen?

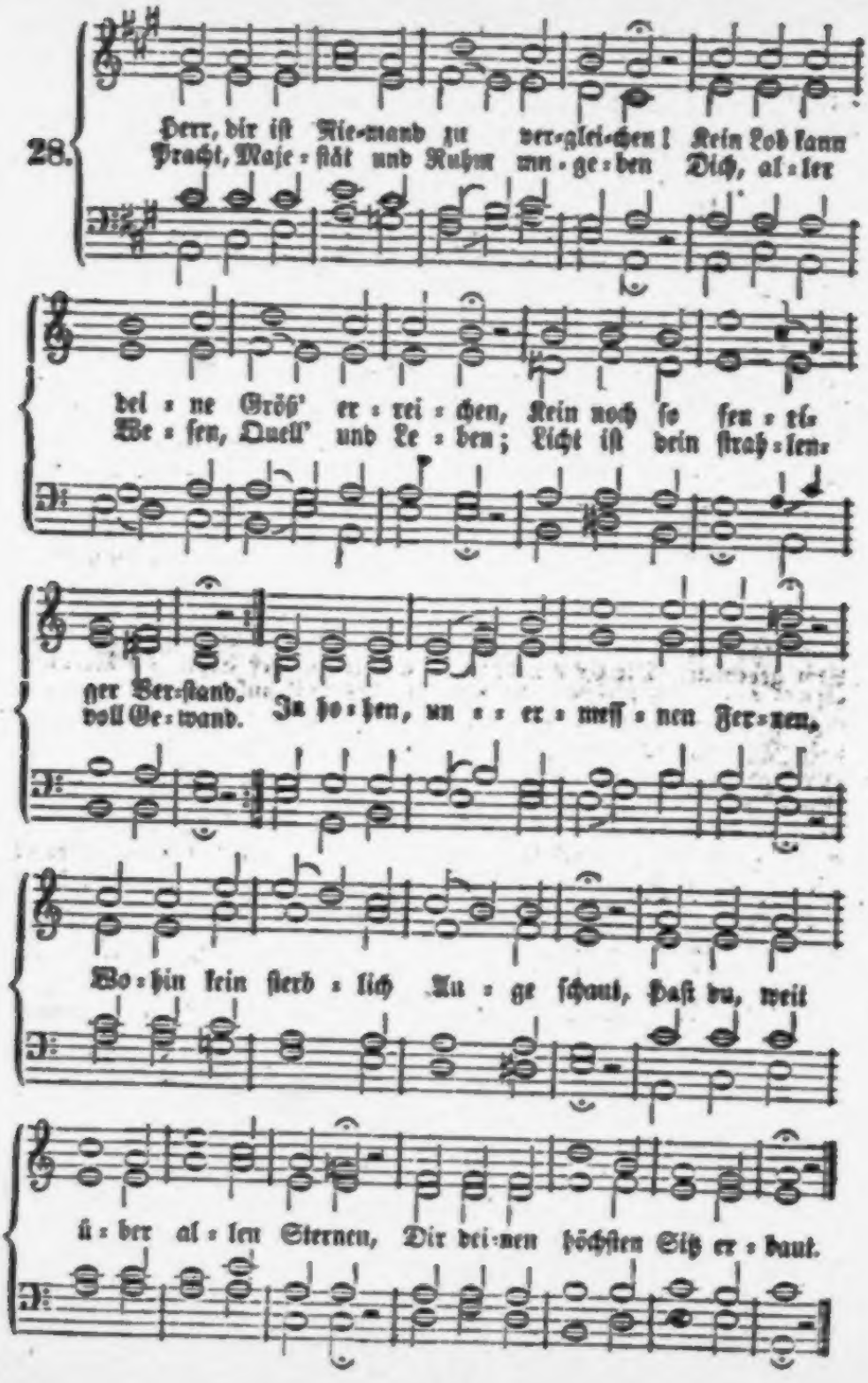
28.
Herr, dir iſt Nie-mand zu ver-glei-chen! Kein Lob kann
Pracht, Maje-ſtät und Ruhm un-ge-ben Dich, al-ler
dei-ne Gröſ' er-rei-chen, Kein noch ſo fer-ti-
We-ſen, Quell' und Le-ben; Licht iſt dein ſtrah-len-
ger Ver-ſtand.
voll Ge-wand. In ho-hen, un-er-meſſ-nen Fer-nen,
Wo-hin kein ſterb-lich Au-ge ſchaut, haſt du, weit
ü-ber al-len Sternen, Dir dei-nen höchſten Sitz er-baut.

Sinne gesprochen: Niemand kennet den Vater, denn nur der Sohn, und wem es der Sohn will offenbaren; er hat in Allen so gebeten, daß die Bitte zugleich der Dank für die Erhörung war; er hat in Allen als Derjenige gesprochen, der, immer und überall von dem vollkommenen Willen des Vaters geleitet, durch göttliche Vollmacht der Herr ist, auf daß er die Bande der Sünde, des Todes und alles Jammers auflöse, und ewiges Leben gebe denen, die an ihn glauben. Und so betete er auch vor Lazarus Grabe, und bekräftigte die That, die er schon innerlich in der Kraft des Gebetes ausgewirkt hatte, durch den lauten Ruf: Lazarus, komm heraus! Und der Verstorbene kam heraus, gebunden mit Grabtüchern an Füßen und Händen, und sein Angesicht verhüllt mit einem Schweißtuch. Jesus aber spricht zu ihnen, damit nicht die Neugierde von der Bewunderung des göttlichen Werkes ablenke: „löset ihn auf, und lasset ihn gehen." Die Freudenthränen der frommen Geschwister und ihre Anbetung zu Jesu Füßen verhüllet Johannes, und schildert dagegen den unwiderstehlichen Eindruck, den dieses Gotteswerk auf jedes wahrheitsliebende Gemüth machen muß, in den beigesetzten Worten: viele der Juden, die zu Maria gekommen waren, und sahen, was Jesus that, glaubten an ihn. Ja selig, wer durch den Glauben mit dem verbunden ist, der den Stachel des Todes zerbrochen hat! Dieser Glaube wird über Welt und Sünde, über Noth und Tod triumphiren, und wenn der Tag anbrechen wird, welcher dem Glauben jenseits der Gräber aufglänzt, der Tag, an welchem die Stimme des Herrn durch alle Gräber der

2. Wie bist du, wenn du, Gott der Götter, Herabfährst, wenn du in dem Wetter Einhergehst, uns so fürchterlich! Du kömmst, und Wolken sind dein Wagen; Dein Wagen donnert; willig tragen Die Fittige des Sturmes dich. Die Engel fliegen gleich den Winden Vor dir voran, Herr Zebaoth! Wie Flammen, die sich schnell entzünden, Sind deiner Allmacht Diener, Gott!

3. Als du allmächtig sprachst: es werde! Da gründetest du fest die Erde; Vor Alters war die Tief ihr Kleid. Auf allen Bergen standen Wasser; Du schaltst sie: da entflohn die Wasser, Durch deines Donners Kraft zerstreut. Der Berge Gipfel, Herr, erschienen, Erhoben durch dein mächtig Wort; Die Thäler sanken unter ihnen, An den für sie bestimmten Ort.

4. Nun steht der Wasser Wuth umdämmet, Daß sie, durch deinen Arm gehemmet, Die Erde nicht verwüsten kann. Du sprichst: und dem Gebirg entquellen Die Brunnen, werden Bäch, und schwellen Zu Strömen und zu Seen an. Aus ihnen schöpft das Volk der Felder Erquickung, daß sein Durst sich stillt; Auch rieseln Wasser durch die Wälder, Erfrischen und erfreun das Wild.

5. Viel schattenvolle Bäume grünen An deinen Wassern, und aus ihnen Ertönt der Vögel Lust und Dank. In ihrer Zweige Schutz verborgen, Frohlocken sie dir jeden Morgen, Tönt dir des Abends ihr Gesang. Mit deinem segenvollen Thaue Wird jeder steile Berg erquickt; Auch grünen fröhlich Feld und Aue, Mit deinen Früchten, Gott, geschmückt.

6. Durch dich entsprießt, damit die Heerden Der sichern Flur gesättigt werden, Das Gras, und kleidet, Gott, das Land. Uns blühn die Kräuter, und der Segen Der Saaten reifet uns entgegen, Und füllt des frohen Schnitters Hand. Brod gibst du für des Menschen Leben, Und, unsre Herzen zu erfreun, Gibst du von traubenvollen Reben Mit milder, reicher Hand den Wein.

7. Herr, du gebeutst, im Lauf zu eilen, Der Erde, und das Jahr zu theilen Schufst du den Mond durch deine Macht. Die Sonne sinkt, und aus den Wäldern Hebt sich das Wild, und sucht auf Feldern Sich seine Nahrung in der Nacht. Der Mensch, ermattet von Geschäften, Verläßt sein Werk, und suchet Ruh. Der Tag kömmt, und mit neuen Kräften Eilt er der Arbeit wieder zu.

8. Wie wimmelts in den weiten Meeren Von großen und von kleinen Heeren! Herr, deine Weisheit hat kein Ziel! Und wer mißt deine Huld und Stärke? Mit Staunen seh ich deine Werke, Wie schön sind sie, wie groß und viel! Herr, alles wartet auf der Erde, Im Meer und in der Luft auf dich, Daß es von dir gesättigt werde, Du segnest, sie erquicken sich.

9. Dein Odem tödtet und beseelet, Die Welt, die deine Huld erzählet, Erneuert sich auf dein Gebot. Dein Ruhm ist ewig; deine Stärke, Schuf, und bewahret deine Werke; Sie sind dein Wohlgefallen, Gott! Du schaust die Erd' an, sie erzittert! Du tastest an der Berge Höh'n: Und Berg und Fels, durch dich zersplittert, Sind Flammen, dampfen und vergehn!

10. Erheb, erheb, o meine Seele, Gott, meinen Schöpfer, und erzähle, Verkündige sein Lob der Welt! Ihm singe deine Jubellieder! Der Fromme halle sie ihm wieder, Dem Mächtigen, der uns erhält! Frohlockt ihm, alle seine Heere, Ihm weihet euren Lobgesang! Der Herr ist würdig, Preis und Ehre Zu nehmen, Lob und Ruhm und Dank!

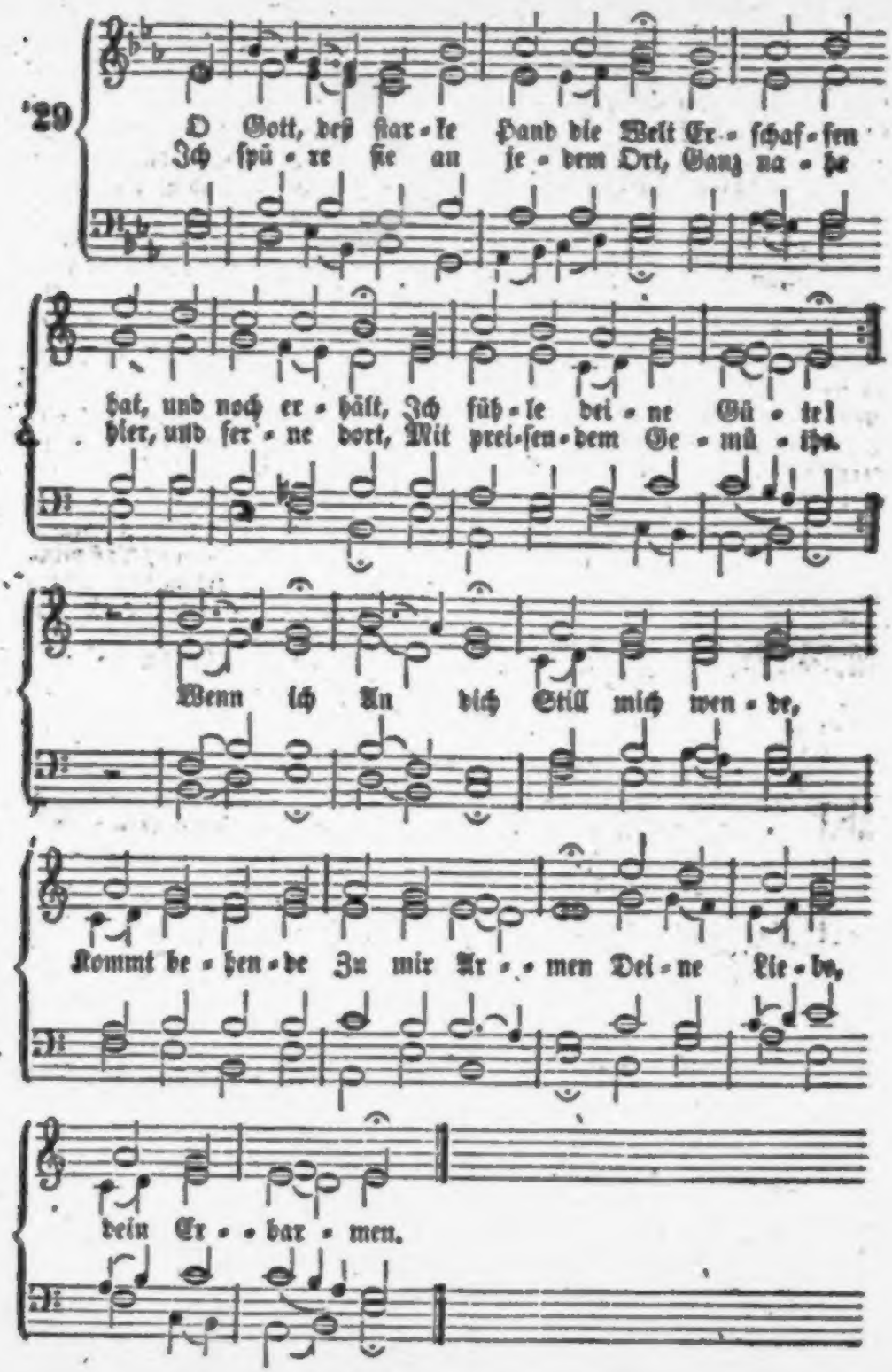
29
O Gott, deß ſtar-ke Hand die Welt Er-ſchaf-fen
Ich ſpü-re ſie an je-dem Ort, Ganz na-he
hat, und noch er-hält, Ich füh-le dei-ne Gü-te!
hier, und fer-ne dort, Mit prei-ſen-dem Ge-mü-the.
Wenn ich An dich Still mich wen-de,
Kommt be-hen-de Zu mir Ar-men Dei-ne Lie-be,
dein Er-bar-men.

2. Seh' ich den hohen Himmel an, So weit ich ihn durchschauen kann, So schau ich nichts, denn Güte. Der Himmelslichter Lauf und Macht, Das Sternenheer voll heil'ger Pracht Bezeuget dem Gemüthe: Mächtig, Prächtig, Hochzuloben Ist dort oben, Der regieret, Und das Weltenscepter führet!

3. Wenn Luft und Sturm mich wehet an, Wenn ich ansehʼ der Wolken Bahn, So fühl' ich deine Güte. Das Wasser, Sommer, Herbst und Eis Ruft mich zu deines Namens Preis Im innersten Gemüthe, Daß ich Herzlich Deine Ehren Zu vermehren, Mich bestrebe, Und den Geist zu dir erhebe.

4. Ich sehe, Herr, dein Erdreich an, Das Brod und Kleid gibt jedermann, Und schmecke deine Güte. Ich rieche, seh' und höre sie, Mit tausendfacher Melodie Schallt sie mir in's Gemüthe, Dringt mich, Zwingt mich, Dich zu finden, Zu empfinden, Mich zu sehnen, Herr, nach dir mit Freudenthränen.

5. Schau ich, o Herr, mich selber an, So weit ich mich durchschauen kann, So seh' ich nichts, als Güte. Hier ist mein Fuß, das Herz, die Hand, Das Aug' und Ohr, Sinn und Verstand, Ein wallendes Gemüthe! Freudig Will ich Dir sie wieder, Herz und Glieder, Ganz ergeben, Denn du ziehst mich, o mein Leben!

6. O großer Schöpfungsgott! hilf mir, Und zeuch stets näher mich zu dir Durch deine sel'ge Güte! Erhalt' zu deinem Dienst und Preis Mir Seel' und Leib, daß dein Geheiß Und Wort ich treu behüte! Laß mich, Bitt ich, Mich's erlangen, Anzuhangen Dir hienieden, Bis ich geh' zum ew'gen Frieden.

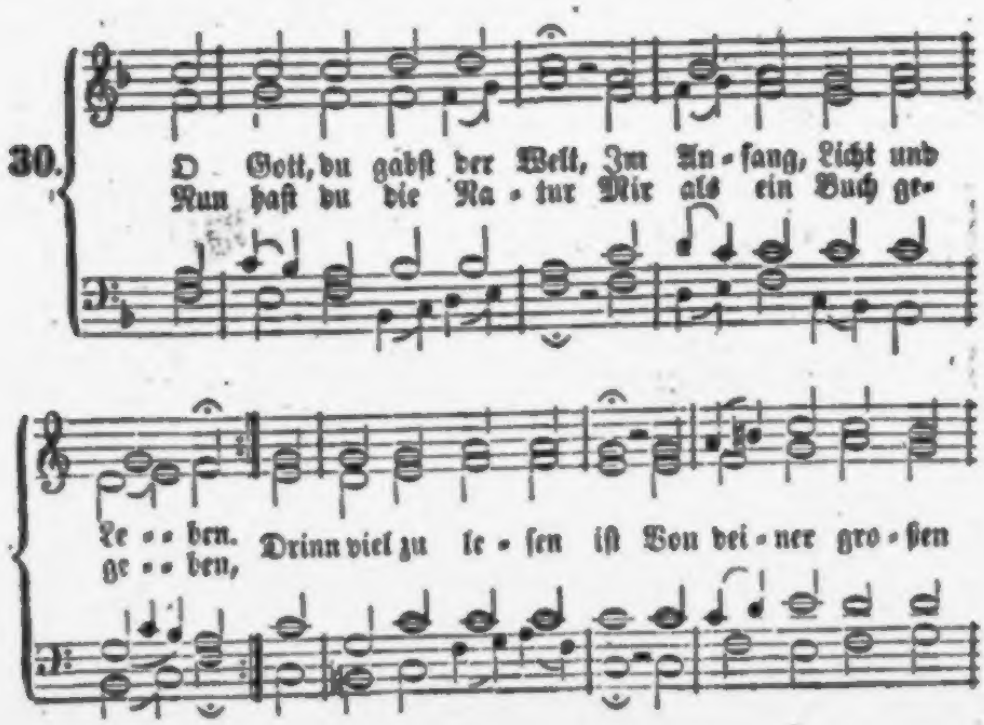

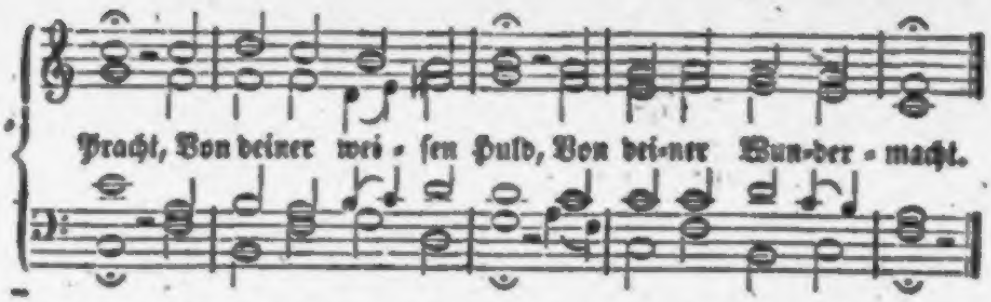

2. O ew'ge Majestät! Vor dir will ich mich beugen. Von deiner Herrlichkeit Seh' ich die Himmel zeugen; Ich seh' die Sonne stehn, Sie spiegelt sich im Meer; Ich schau die Wolken an, Den Mond, das Sternenheer.

3. Die Luft, das Firmament Schufst du aus Finsternissen; Es träuft, sobald du willst, Von milden Regengüssen; Und wenn dein Zorn ihm ruft, So blitzt und donnert weit Der Wetter Sturm und Nacht, Du Gott der Herrlichkeit!

4. Die Weisheit und die Kunst, Die Ordnung, das Regieren, Kann man auf jedem Blatt, An jedem Steine spüren. Die Mannichfaltigkeit, Die doch zusammen stimmt, Die macht, daß Aug' und Herz In Wunderfreude schwimmt.

5. Die Weisheit bet' ich an, Die Macht rührt mein Gemüthe. Doch ist's noch nicht genug: Ich seh' des Schöpfers Güte! Denn kein Geschöpf ist da, Dem er nicht Gutes thut; Ja, was er macht und will, Ist alles köstlich gut.

6. O Gott! wie wohl wird mir, Zu dir hinauf zu sehen, Hoch, über alles weg, Vor deinem Thron zu stehen! Doch trübt die Sündenschuld Mein armes Menschenherz, Es findet keinen Trost Bei dem geheimen Schmerz.

7. Hier schweigt der Himmel still, Die Erde sagt nicht weiter; Das tiefe Meer verstummt, Die Sonne macht nicht heiter, Bis daß ein andres Buch Ich noch von oben her Zu meinem Trost empfang', Und mich dein Geist belehr'.

8. Das ist das heil'ge Buch, darinnen steht geschrieben: Das Wort, das Alles schuf, Kam in die Welt mit Lieben, Voll Wahrheit, Gnad' und Huld, Ward Mensch hier in der Zeit, Mein Leben, Licht und Trost, Gelobt in Ewigkeit!

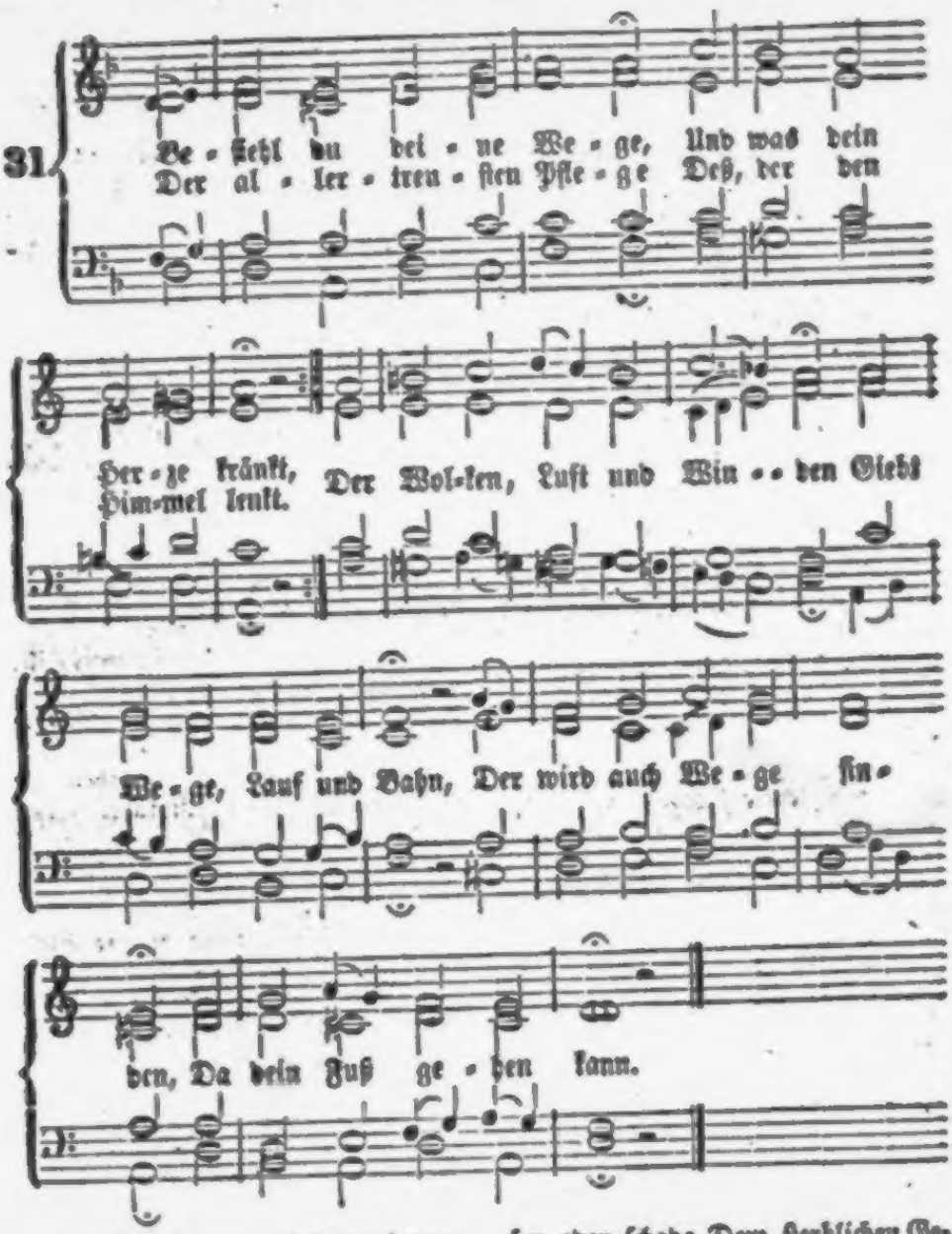

2. Dem Herrn mußt du vertrauen, Wenn dir's soll wohl ergehn; Auf sein Werk mußt du schauen, Wenn dein Werk soll bestehn. Mit Sorgen und mit Grämen Und selbstgemachter Pein Läßt Gott sich gar nichts nehmen; Es muß erbeten seyn.

3. Dein' ew'ge Treu' und Gnade, O Vater! weiß und sieht, Was gut sey oder schade Dem sterblichen Geblüt; Und was du dann erlesen, Das treibst du, starker Held, Und bringst zum Stand und Wesen, Was deinem Rath gefällt.

4. Weg' hast du allerwegen, An Mitteln fehlt dir's nicht; Dein Thun ist lauter Segen, Dein Gang ist lauter Licht. Dein Werk kann Nie-

mand hindern, Dein' Arbeit darf nicht ruhn, Wenn du, was deinen Kindern, Ersprießlich ist, willst thun.

5. Und ob gleich alle Teufel Hier wollten widerstehn, So wird doch ohne Zweifel Gott nicht zurücke geh'n. Was er sich vorgenommen Und was er haben will, Das muß doch endlich kommen Zu seinem Zweck und Ziel.

6. Hoff', o du arme Seele, Hoff', und sey unverzagt! Gott wird dich aus der Höhle, Da dich der Kummer plagt, Mit großen Gnaden rücken; Erwarte nur die Zeit: So wirst du schon erblicken Die Sonn' der schönsten Freud'.

7. Auf, auf! gib deinem Schmerze Und Sorgen gute Nacht, Laß fahren, was das Herze Betrübt und traurig macht; Bist du doch nicht Regente, der Alles führen soll: Gott sitzt im Regimente, Und führt Alles wohl.

8. Ihn, ihn laß thun und walten! Er ist ein weiser Fürst, Und wird sich so verhalten, Daß du dich wundern wirst, Wenn er, wie's ihm gebühret, Mit wunderbarem Rath Das Werk hinausgeführet, Das dich bekümmert hat.

9. Er wird zwar eine Weile Mit seinem Trost verziehn, Und thun in seinem Theile, Als hätt' in seinem Sinn Er deiner sich begeben, Und sollt'st du für und für In Angst und Nöthen schweben, Und fragt' er nichts nach dir.

10. Wird's aber sich befinden, Daß du ihm treu verbleibst, So wird er dich entbinden, Da du's am mindsten gläubst; Er wird dein Herze lösen Von der so schweren Last, Die du zu keinem Bösen Bisher getragen hast.

11. Wohl dir, du Kind der Treue! Du hast und trägst davon Mit Ruhm und Dankgeschreie Des Sieges Ehrenkron. Gott gibt dir selbst die Palmen In deine rechte Hand, Und du singst Freudenpsalmen, Dem, der dein Leid gewändt.

12. Mach' End', o Herr, mach' Ende An aller unsrer Noth; Stärk' unsre Füß' und Hände, Und laß bis in den Tod Uns allzeit deiner Pflege Und Treu empfohlen seyn: So gehen unsre Wege Gewiß zum Himmel ein.

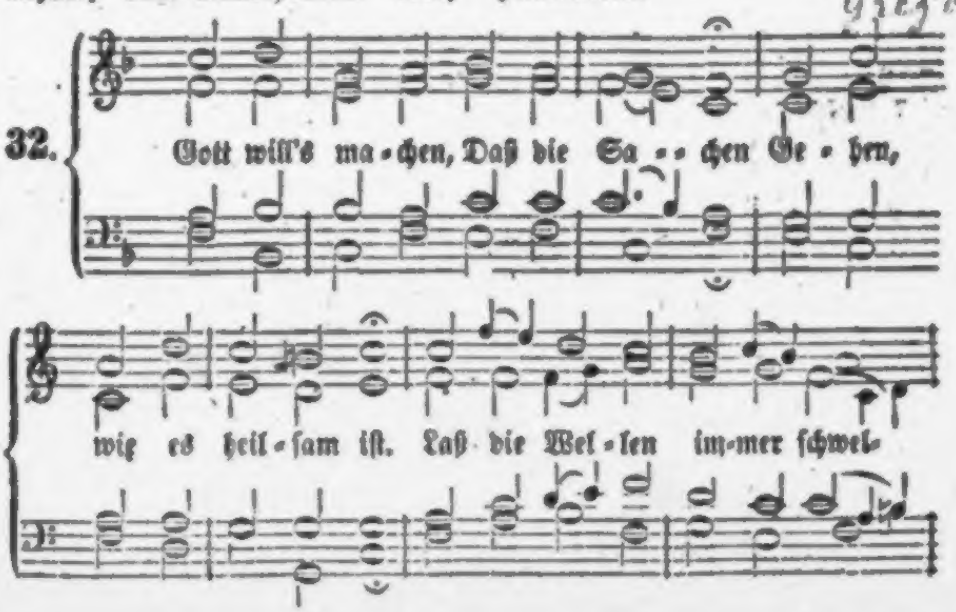

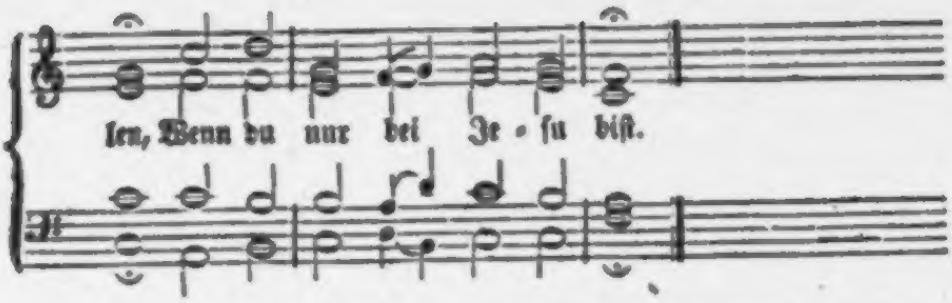

2. Wer sich kränket, Weil er denket, Jesus sey von ihm entfernt, Der muß zagen Und sich plagen, Bis er besser glauben lernt.

3. Du Verzagter, Und Geplagter! Gott, dein Wächter, schlummert nicht. Lern aufsehen Zu den Höhen, Das ist deine Glaubenspflicht.

4. Beim Verweilen, Wie beim Eilen, Bleibet doch sein Vaterherz. Er erblicket, Was dich drücket; Dein Schmerz ist auch ihm ein Schmerz.

5. Glaub' nur feste, Daß das Beste Ueber dich beschlossen sey! Wenn dein Wille Nur ist stille, Wirst du bald vom Kummer frei.

6. Willst du wanken In Gedanken? Fall in die Gelassenheit! Laß Ihn sorgen, Der auch morgen Herr ist über Freud' und Leid!

7. Gottes Führung Und Regierung, Gottes Kraft ist ohne Ziel. Geh's auch enge Durchs Gedränge: Deinem Gott ist nichts zu viel!

8. Seine Thaten Sind gerathen, Jedesmal wie er's verhängt. Solche Wunder Sind der Zunder, Dran der Glaube Funken fängt.

9. Wann die Stunden Sich gefunden Bricht die Hülf' mit Macht herein, Und, dein Grämen Zu beschämen, Wird es unversehens seyn.

10. Eignen Willen Zu erfüllen, Leidet wohl noch Mancher gern. Da ist Plage, Noth und Klage, Wo das Leiden kommt vom Herrn.

11. Drum wohl denen, Die sich sehnen Nach des Willens stiller Ruh! Auf das Wollen Fällt dem Sollen Die Vollbringungskraft bald zu.

12. Nun so trage Deine Plage Fein getrost und mit Geduld! Wer das Leiden Will vermeiden, Häufet seine Sündenschuld.

13. Rühm' und preise Die als weise, Die in Kreuzesübung stehn! Die das Leiden Und die Freuden Nur mit Hiobs Augen sehn.

14. Wer mit Sehnen Und mit Thränen Küsset seines Jesu Joch, Wird am Throne Mit der Krone Dort einst leuchten hell und hoch!

15. Amen! Amen! In dem Namen Meines Jesu halt' ich still! Es geschehe Und ergehe Mir allein, wie Jesus will!

33.

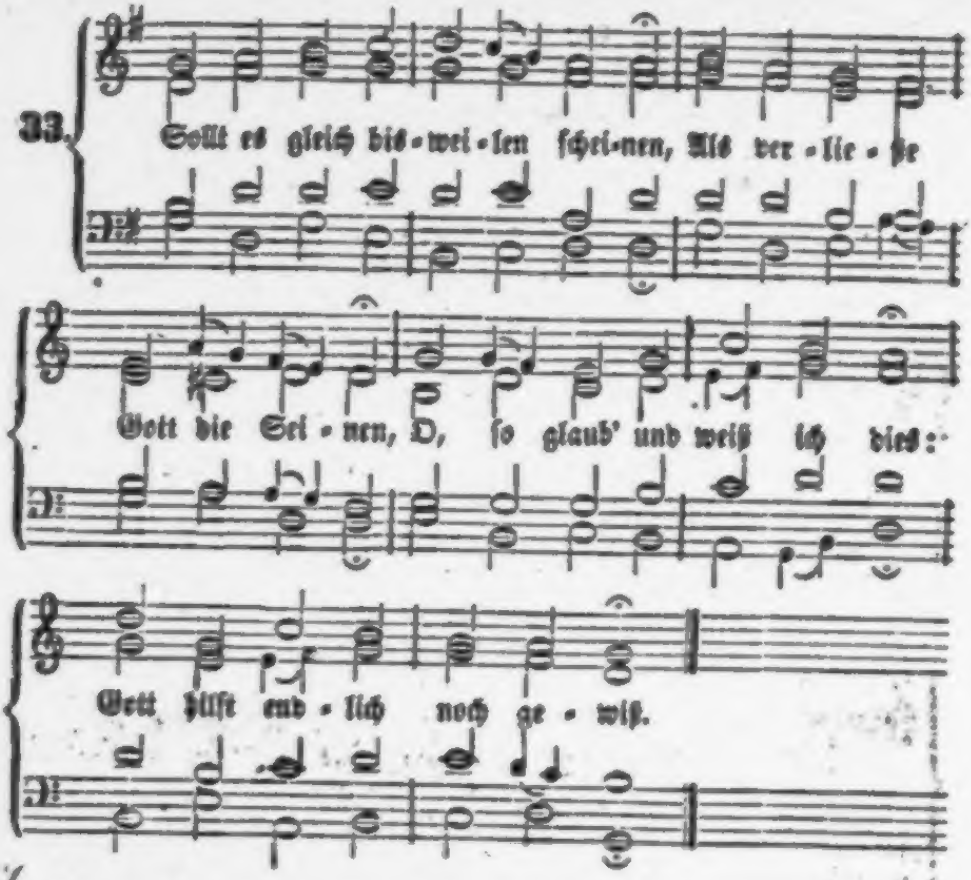

2. Hülfe, die er aufgeschoben, Hat er drum nicht aufgehoben; Hilft er nicht zu jeder Frist, Hilft er doch wenn's nöthig ist.

3. Gleichwie Väter nicht bald geben, Wonach ihre Kinder streben, So gibt Gott auch wann er will; Harre seiner und sey still!

4. Seiner kann ich mich getrösten, Wenn die Noth am allergrößten, Er ist gegen mich, sein Kind, Mehr als väterlich gesinnt.

5. Will mir Satan bange machen, Ich kann seine Macht verlachen; Drückt mich schwer des Kreuzes Joch, Gott, mein Vater, lebt ja noch!

6. Mögen mich die Menschen kränken Und auf mein Verderben denken, Sind sie mir ohn' Ursach' feind, Gott im Himmel ist mein Freund.

7. Will die Welt mich nimmer leiden, Mag sie höhnen mich und neiden, Mag sie Tod und Rache dräun, Gott, mein Gott, wird Richter seyn.

8. Will sie mich gleich von sich treiben, Muß mir doch der Himmel bleiben; Ist der Himmel mein Gewinn, Geb ich gern das Andre hin.

9. Welt, ich will dich gerne lassen, Was du liebest, will ich hassen; Deine Güter bringen Noth, Lasse mir nur meinen Gott!

10. Ach Herr! wenn ich nur dich habe, Bleib' ich freudig bis zum Grabe; Legt man mich ins Grab hinein, Gnüget mir's: ich dein, du mein!

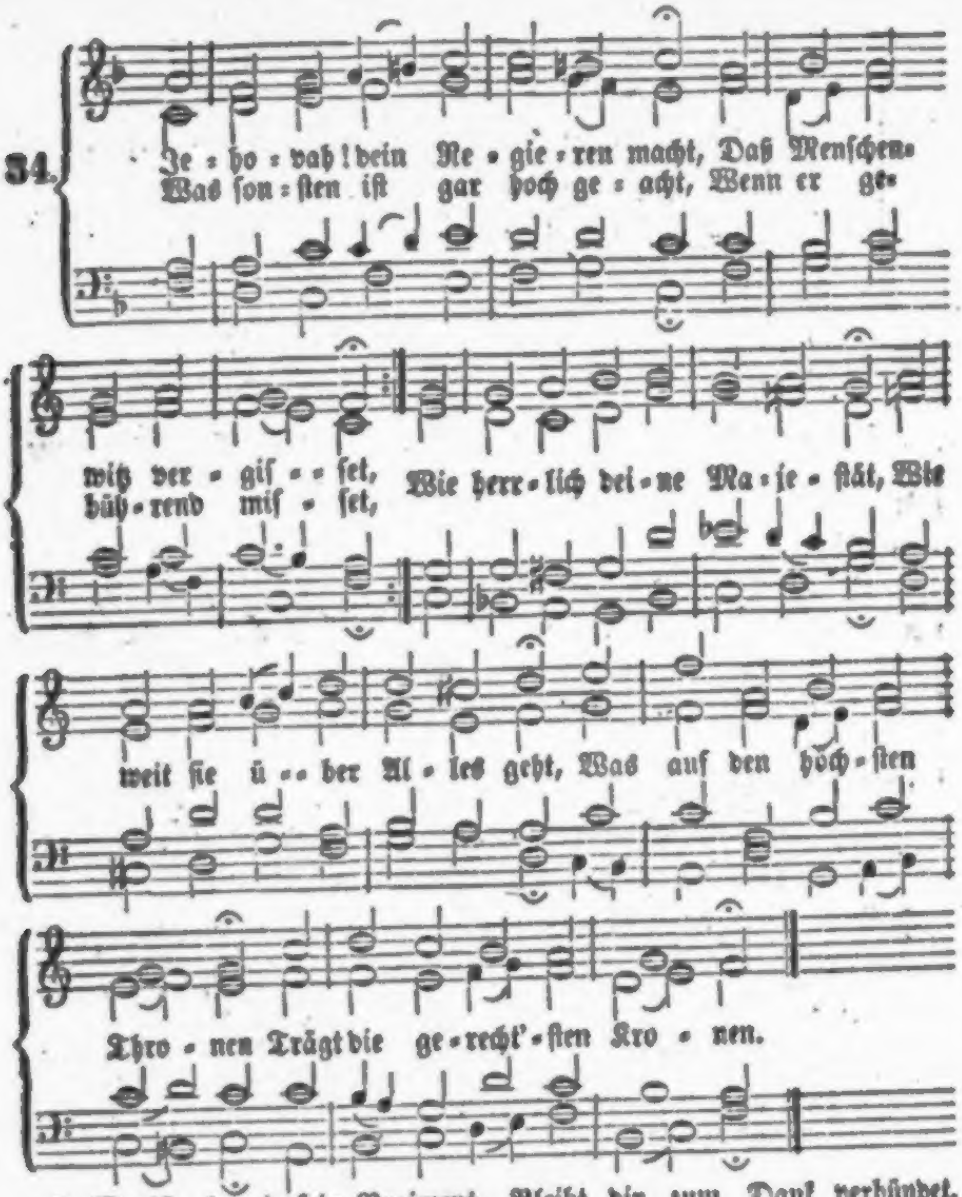

2. Wo ist, der je sein Regiment Mit solcher Macht geführet? Wer ist, der dir sich gleich erkennt, Ob er gleich Viel' regieret? Was sich noch sterblich nennen muß, Legt Kron' und Scepter dir zu Fuß, Spricht: wir sind nur am Leben, So lang' es du willst geben!

3. Wie weit erstreckt sich dein Gebiet! Es ist noch unergründet! Was dein Aug' irgend wohnend sieht, Bleibt dir zum Dank verbündet. Ein König, sey er noch so hoch, Bleibt ja vor dir ein Schuldner noch; Der Große wie der Kleine Hat von dir all das Seine.

4. Wie recht ist, Herrscher, dein Gericht, Das du gewaltig übest! Wie richtig hältst du dein Gewicht, Damit du Maße giebest, Und Alles ohne Fehl erfüllst, Wenn Gleiches du vergelten willst, Wenn du mit

Richterswaffen Und Lohnen Recht willst schaffen!

5. Es gehet alles ordentlich, In Keinem wird geirret; Dein Rath weicht nimmer hinter sich, Nichts findet sich verwirret. Erhalten, schüzzen ist dein Thun, Versorgen, ordnen stets wie nun; Es sey klein oder wichtig, So bleibt dein Scepter richtig.

6. Gepriesen sey die hohe Hand, Die so rechtschaffen richtet! Wohl dem, der recht erkennt das Band, Womit er dir verpflichtet! Ich, dein geringster Unterthan, Meld' mich in tiefster Wemuth an, Vor deinen Thron zu treten, Dein Scepter anzubeten.

7. Ich bin ein ungerechter Knecht, Und muß die Sterne scheuen; Doch fing' ich mit von Gnad' und Recht, Drob sich die Deinen freuen. Du neigst den Scepter her zu mir; Ich wäg' es, daß ich ihn berühr', Und dann bin ich in Gnaden Von Straf' und Zorn entladen.

8. Das macht, der mich bei dir vertritt, Den du der Welt gegeben: Auf diesen gründ' ich Flehn und Bitt', Die sich zu dir erheben. Der hält mich alles Zweifels frei, Daß ich der Gnaden fähig sey, Weil denen, die du liebest, In ihm dein Reich du giebest.

9. Ich gebe wieder, was ich hab'; Du wirst es nicht verschmähen; Mein Herz sey meine Gegengab', Kann's gleich nicht selbst bestehen. Doch trau ich auf Barmherzigkeit, Die macht mir doch ein frei Geleit; Dein Kind, das drinn verschlossen, Das wirst du nicht verstoßen.

10. Sorg', schütz', erhalte ferner noch, Regiere mit Verschonen; Laß unter deinem Liebesjoch In Fried' und Ruh uns wohnen. Ich schaue, Herr, allein auf dich, Und Jesus, der sich gab für mich, Läßt mich nicht ausgeschlossen Von deinen Reichsgenossen.

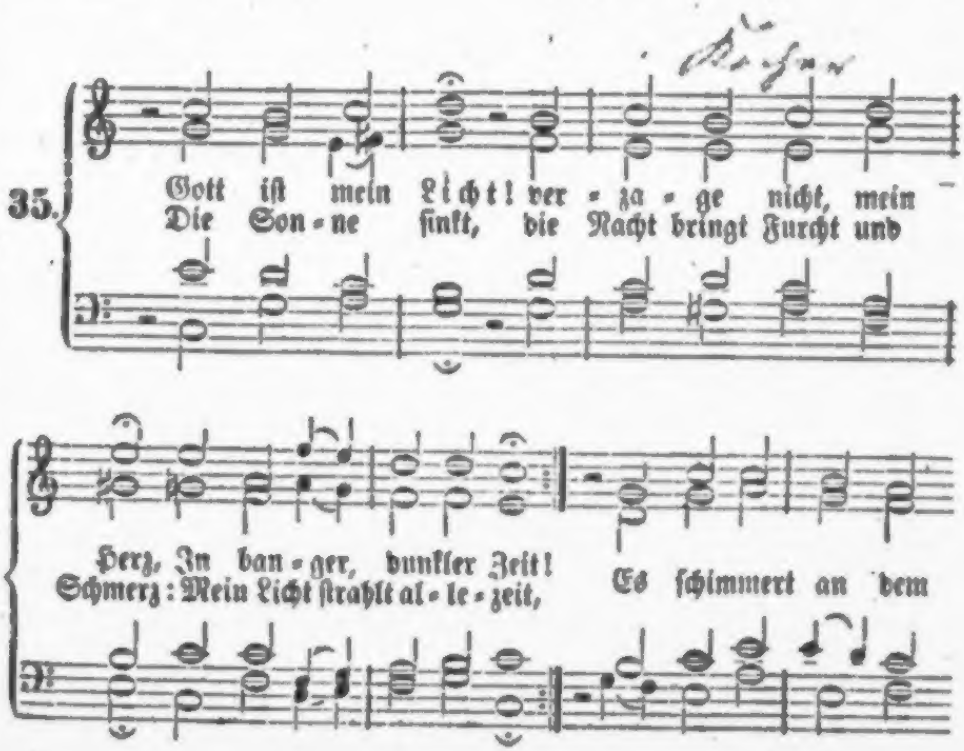

Seinigen bringen, und die Liebe des Herrn sie Alle in Ihm vereinigen wird, der Tag, der uns nicht mehr, wie Lazarus, in das vergängliche Leben, sondern in das Leben der Herrlichkeit einführen wird, dann wird die Schöpfung von dem Preise des Auferstandenen erfüllt seyn, und als ein neues Lied wird der Triumph-Gesang erschallen: Tod! wo ist dein Stachel? Hölle! wo ist dein Sieg? Gott aber sey Dank, der uns den Sieg gegeben hat durch unsern Herrn Jesum Christum! —

Salbung Jesu in Bethanien.

Die Absicht Gottes bei Lazarus Auferweckung war herrlich erreicht. Denn diese unläugbare Thatsache diente nicht blos vielen Andern, sondern besonders auch den Jüngern, auf welche der Erlöser seine Blicke vorzüglich gerichtet hatte, zur großen Glaubensstärkung. Selbst der Umstand, daß seine Feinde von jetzt an desto mehr zur Ausführung ihrer mordsüchtigen Plane eilten, wurde durch Gottes vorbedachten Rath und Willen so geleitet, daß gegen allen menschlichen Rath und Willen das wahrhaftige und ewige Heil der Welt durch den Opfertod Jesu gegründet wurde. Joh. 11, 49—52. Apost. Gesch. 4. 27. 28. Indessen aber die verblendeten Feinde des Herrn über ihrem verbrecherischen Plane brüteten, sannen die hochbeglückten Schwestern in ihrer stillen Zurück-

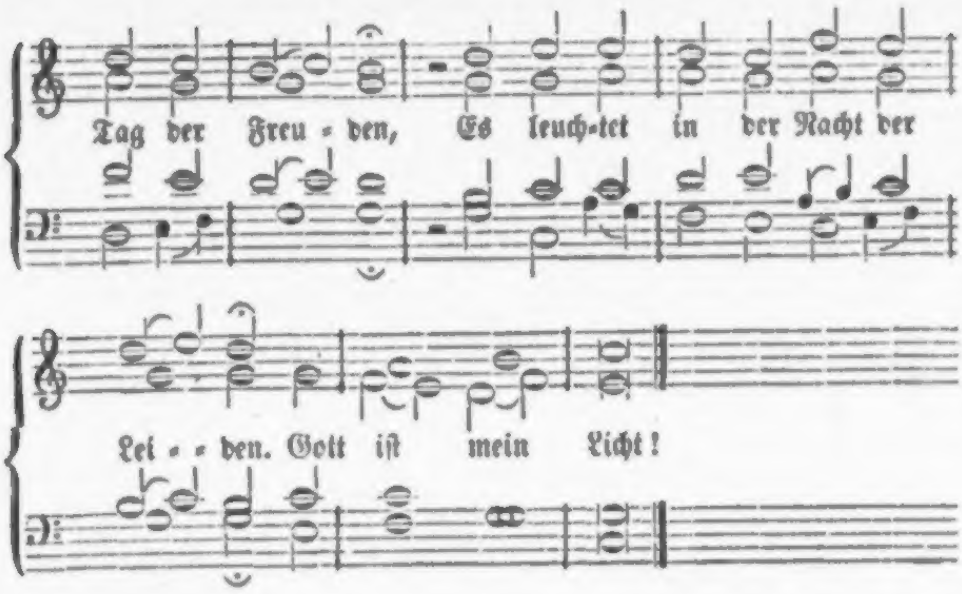

2. Gott ist mein Heil! O Seele, fürchte nichts! Dein Helfer ist getreu; Er läßt dich nicht, sein Vaterwort verspricht's; Er steht dir mächtig bei. Er will mich bis ins Alter tragen, Kein wahres Gut mir je versagen. Gott ist mein Heil!

3. Sein ist die Kraft! Er spricht und es geschieht, Gebeut, und es steht da; Und wenn mein Blick noch keine Hoffnung sieht, Ist schon die Rettung nah. Wo schwache Menschen nichts vermögen, Da kommt Gott stärkend uns entgegen. Sein ist die Kraft!

4. Sein ist das Reich! Er herrscht im Weltgebiet Mit Weisheit, Huld und Macht; Die Sterne gehn, der Strom der Zeiten flieht, Von seinem Blick bewacht; Und alles lenket er im Stillen Zum Ziel nach seinem heil'gen Willen. Sein ist das Reich!

5. Gott ist mein Schild! mein Schirm in der Gefahr, Die Er nur wenden kann. Er deckt mein Haupt, und ohn' ihn fällt kein Haar; Er nimmt sich Aller an. Ob Tausende, die mit mir wallen, Zur Rechten oder Linken fallen: Gott ist mein Schild!

6. Gott ist mein Lohn! Drum geh' ich unverzagt Die Bahn, die er mir zeigt; Der Gang ist schwer; er wird mit Gott gewagt, Der dort die Palme reicht. Froh will ich wachen, kämpfen, ringen, Durch Gnade stark, den Feind bezwingen: Gott ist mein Lohn!

7. Gott ist mein Preis! Er sey mein Lobgesang, Er, deß ich ewig bin! Der Herr ist groß, und seines Ruhmes Klang Tönt durch das Weltall hin. Ich stimme mit den Erdgebornen In's hohe Lied der Auserkornen: Gott ist mein Preis!

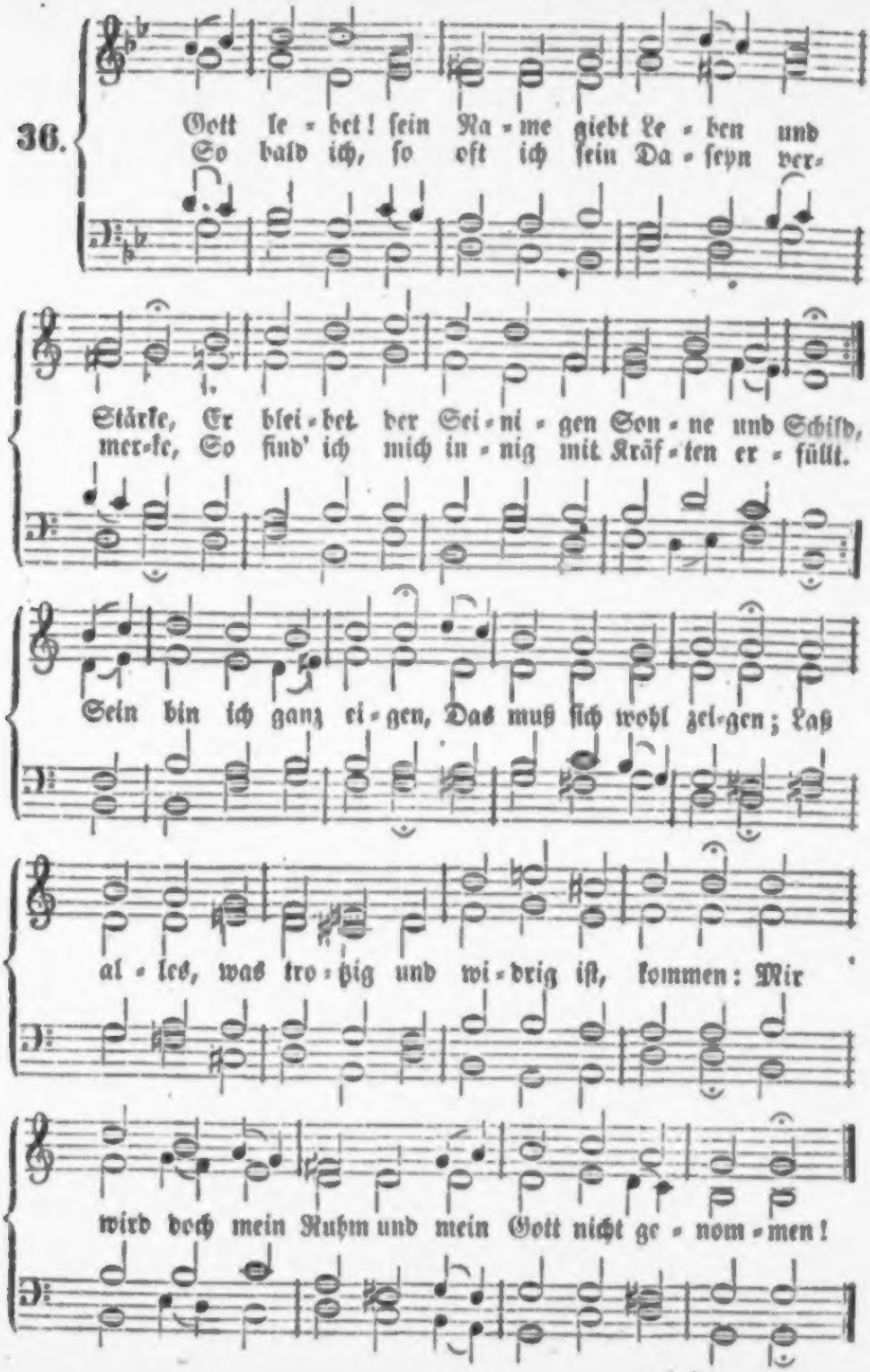
36.
Gott le - bet! ſein Na - me giebt Le - ben und
So bald ich, ſo oft ich ſein Da - ſeyn ver-
1.
Stärke, Er blei - bet der Sei - ni - gen Son - ne und Schild,
mer-ke, So ſind' ich mich in - nig mit Kräf - ten er - füllt.
Sein bin ich ganz ei - gen, Das muß ſich wohl zei-gen; Laß
al - les, was tro - pig und wi - drig iſt, kommen: Mir
wird doch mein Ruhm und mein Gott nicht ge - nom - men!

2. O Seelen, vernehmet den göttlichen Willen! Das Höchste, das Beste, das gibt er so gern; Eröffnet den Mund nur, so wird er ihn füllen, Versucht es, erkennet und lobet den Herrn. Seyd ihr noch entfernet, So setzet und lernet, Was Manche an seinen so herrlichen Gaben, Ja, selber an Ihm, dem Lebendigen, haben!

3. In leichten und seichten, erträglichen Tagen Vermeinet ein Jeder gefasset zu seyn; Sind aber nun ernstliche Kämpfe zu wagen, So stellet sich furchtsame Blödigkeit ein. Nur Gottes Bekannte Und Schirmesverwandte Sind tüchtig, in allerlei Fällen zu stehen, Und Allem, was feindlich, entgegen zu gehen.

4. Wer glaubet, der fleucht nicht; es muß ihm wohl gehen, Gott schirmet ihn selber in Noth und Gefahr, Und ehe die Trägen den Gegner ersehen, So wird er des Siegs und des Preises gewahr; Er sieht sich berufen Zu himmlischen Stufen, Und weil er auf Gottes Verheißung sich lehnet, So wird er mit Preis und mit Ehre gekrönet.

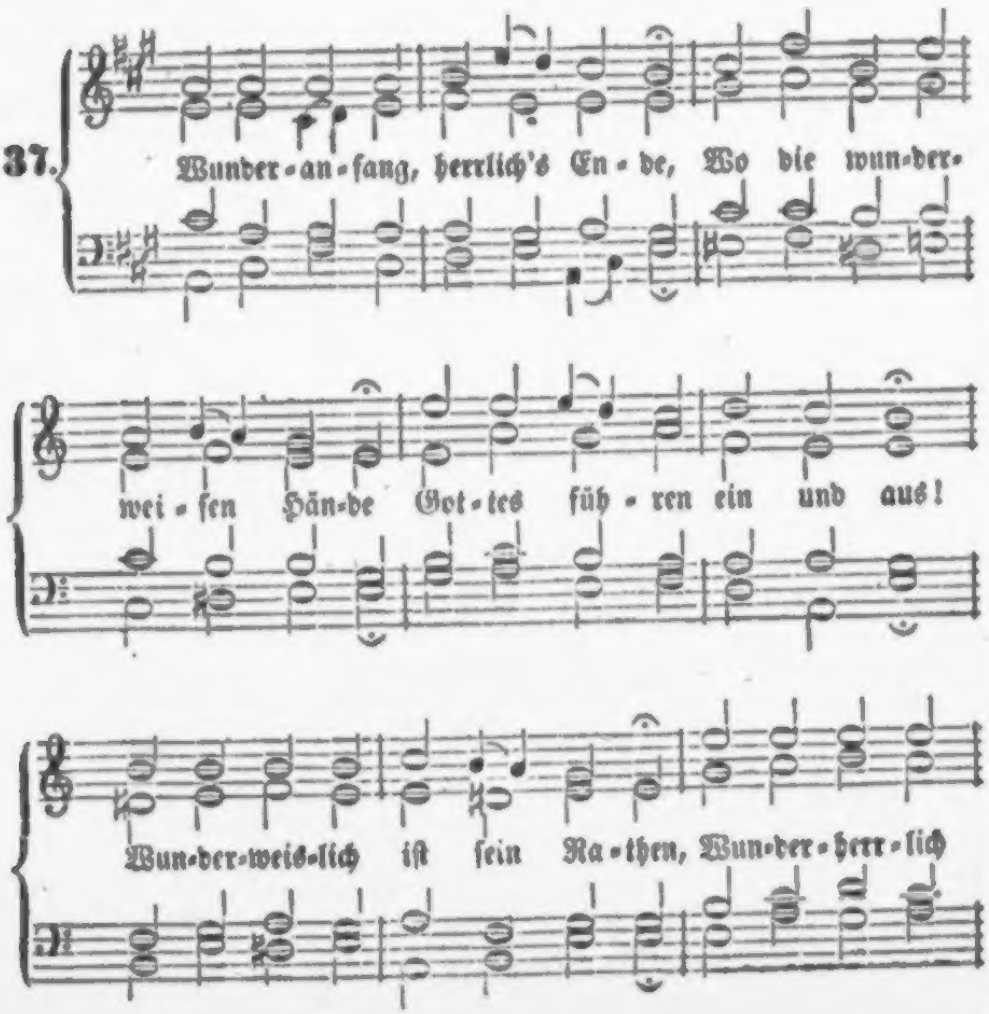

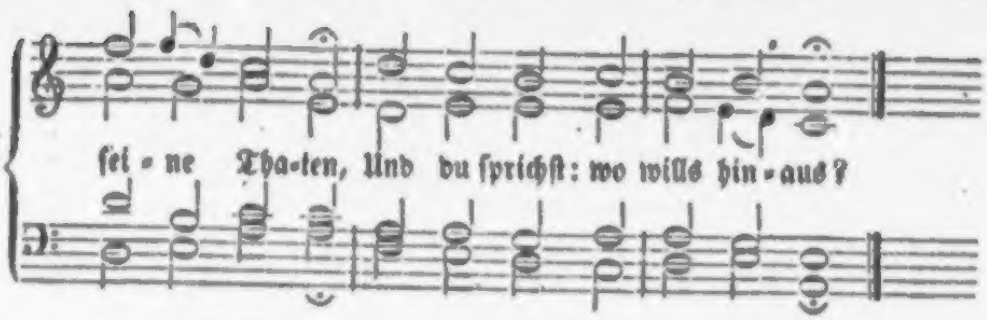

2. Denke doch: es muß so gehen, Was Gott weislich heißt geschehen, Ihm und dir zur Herrlichkeit! Ob der Anfang seltsam scheinet, Ist das End' doch gut gemeinet; Friede folget nach dem Streit.

3. Gottes Weg ist wie in Flüssen Und in großen Wassergüssen, Und du spürst nicht seinen Fuß; So auch in dem Meer der Sorgen Hält Gott seinen Pfad verborgen, Daß man ihm nachsehen muß.

4. In den bodenlosen Gründen, Wo nur wilde Fluth zu finden, In dem tiefen Todesmeer Sieht man oft die Christen schwimmen, Und sich ohne Hülfe krümmen, Als ob's schon verloren wär'.

5. Keine Klugheit kann ersinnen, Wo man könnte Rath gewinnen, Die Vernunft ist viel zu blind. Ihre halbgebrochnen Augen Können hier zum Seh'n nicht taugen, Weil es Gottes Wege sind.

6. Er, der in dem Lichte wohnet, Er erquickt nur und belohnet Den, der glaubet und nicht sieht. Fruchtlos ist all' unser Sorgen; Laßt uns trauen bis auf morgen, Weil sonst keine Hülfe blüht.

7. Gott muß man in allen Sachen, Weil er alles recht kann machen, End' und Anfang geben frei. Er wird, was er angefangen, Lassen solch ein End' erlangen, Daß es wunderherrlich sey.

8. Oftmals lässet er mit Schrecken Wasserwogen dich bedecken, Und sein Donner schallt darein; Oftmals führt er dich durch Klüfte, Ja, durch Feu'r und stürm'sche Lüfte, Und durch andre Noth und Pein.

9. Aber lasse dir's nicht grauen! Lerne deinem Gott vertrauen, Sey getrost und guten Muths; Er, fürwahr, er wird es führen, Daß du wirst am Ende spüren, Wie er thue lauter Guts.

10. Freudig wirst du treuen Seelen Offen und geheim erzählen, Was die blinde Welt nicht kennt. Er wird dir dein Kreuz versüßen, Daß du wirst bekennen müssen: Wunder-Anfang! herrlich's End'!

38.

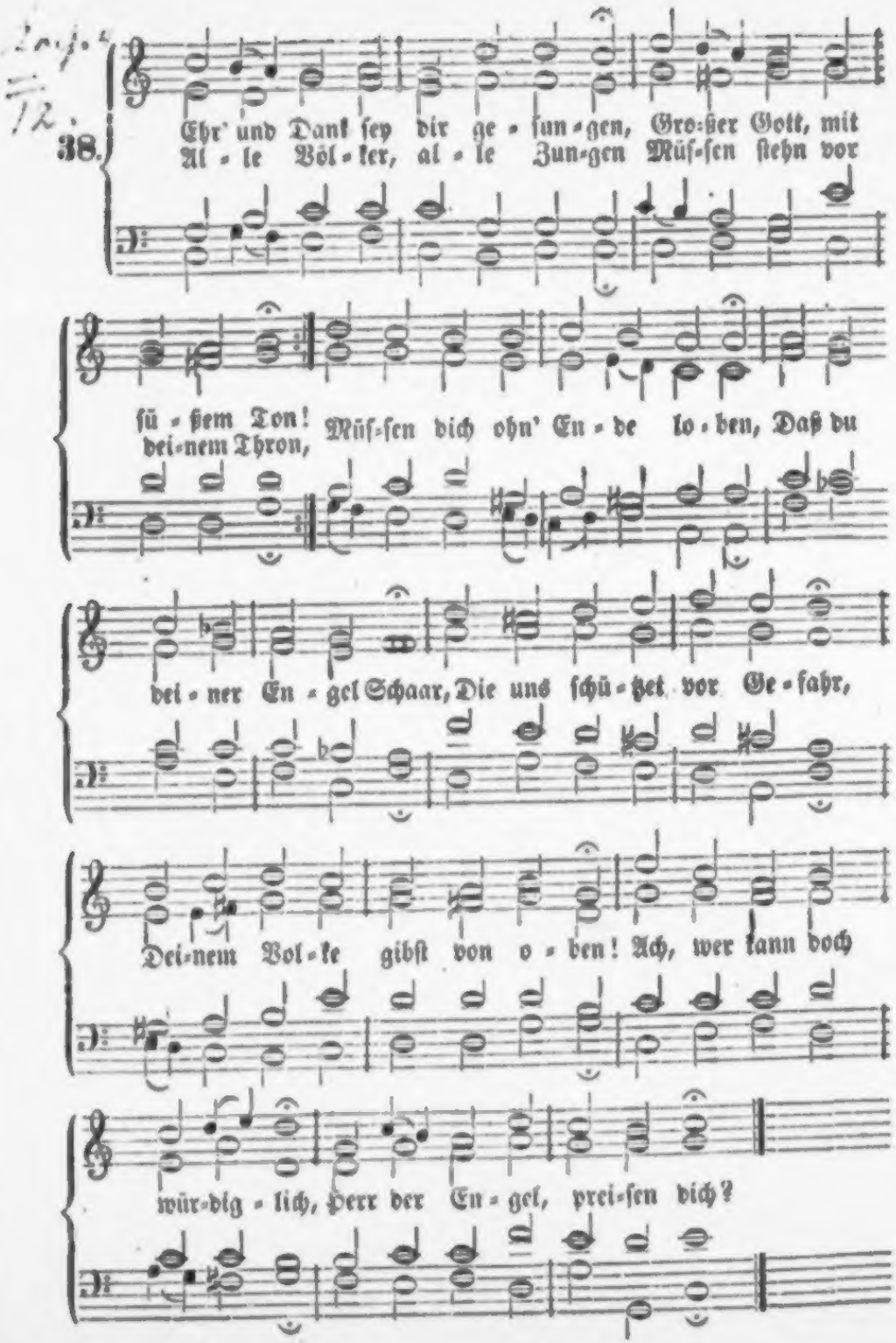
Ehr' und Dank ſey dir ge-ſun-gen, Gro-ßer Gott, mit
Al-le Völ-ker, al-le Zun-gen Müſ-ſen ſtehn vor
ſü-ßem Ton!
dei-nem Thron,
Müſ-ſen dich ohn' En-de lo-ben, Daß du
dei-ner En-gel Schaar, Die uns ſchü-tzet vor Ge-fahr,
Dei-nem Vol-ke gibſt von o-ben! Ach, wer kann doch
wür-dig-lich, Herr der En-gel, prei-ſen dich?

2. Dieſe Geiſter ſind geſchaffen, Daß ſie ſollen Tag und Nacht Schüzzen uns mit Himmelswaffen, Denen weicht all' ird'ſche Macht; Dieſe Helden müſſen kämpfen Wider das, was in der Welt Uns an Seel' und Leib nachſtellt, Sonderlich den Satan dämpfen. Ach, wie können würdiglich, Wir für ſolches preiſen dich?

3. Engel läßſt du Troſt ertheilen; Wenn es ſcheinet, daß wir hier Müſſen zur Verzweiflung eilen, Alsdann treten ſie herfür, Stärken unſre matten Herzen, Wie dort in Gethſemaneh, Als dein Sohn ſein Todesweh Fühlte mit viel tauſend Schmerzen. Herr, wie können würdiglich Wir für ſolches preiſen dich?

4. Drum, ſo will ſich's ja geziemen, Daß wir deine Herrlichkeit Die du uns mittheileſt, rühmen In der armen Erdenzeit. Du biſt's, der uns Hüter giebet, Helden, die bei Tag und Nacht Schützen uns durch deine Macht, Weil dein Vaterherz uns liebet! Ach, wie können würdiglich Wir für ſolches preiſen dich?

5. Ehr' und Dank ſey dir geſungen, Großer Gott, mit ſüßem Ton! Alle Völker, alle Zungen Müſſen ſtehn vor deinem Thron, Und dich unaufhörlich loben, Daß du deiner Engel Schaar, Uns zu ſchützen vor Gefahr, Sendeſt täglich uns von oben. Laß hinfort uns würdiglich, Herr der Engel, preiſen dich!

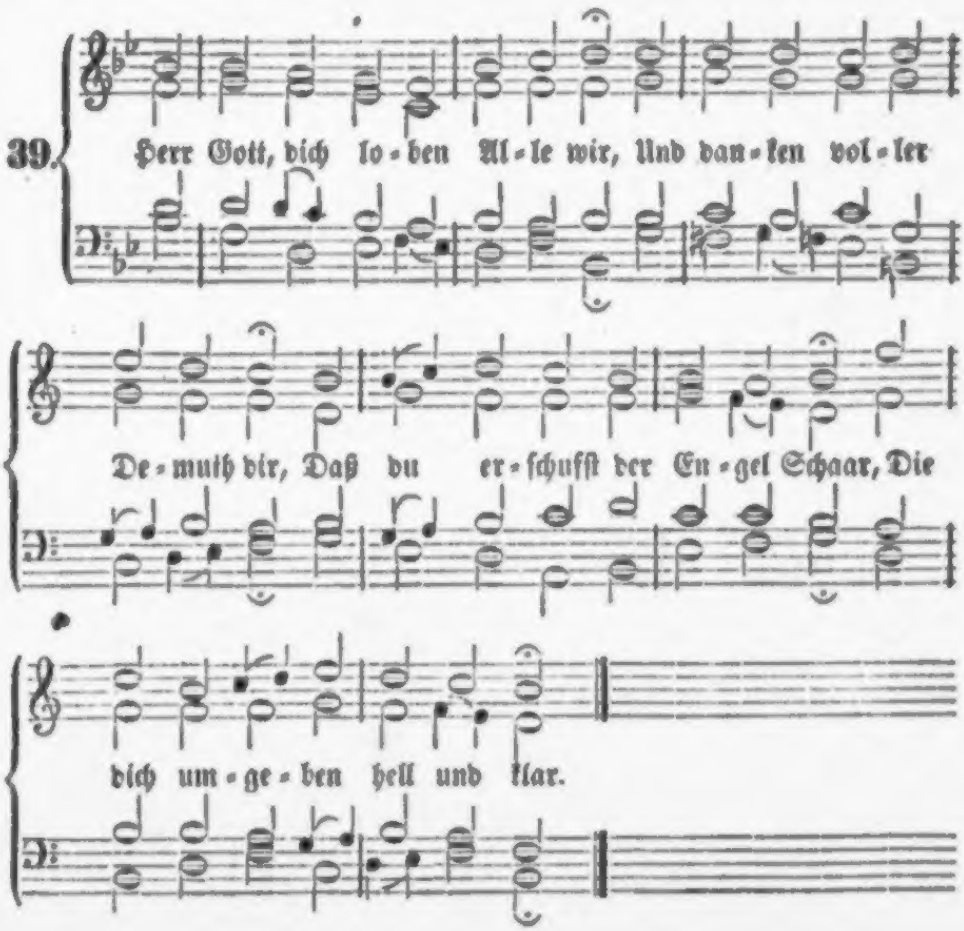

2. Sie glänzen hell und leuchten klar, Schau'n dich im Himmel offenbar, Thun freudig, was geſchehen ſoll, Sind aller Himmelsweisheit voll.

3. Sie feiern nie, ſie ſchlafen nicht, Ihr Eifer gehet ſtets im Licht, Daß ſie, Herr Jeſu, dienen dir, Und deinen armen Chriſten hier.

4. Dem Satan wehret ihre Schaar, Wehrt ab ſein Wüthen immerdar; Sie ſchützen deine Chriſtenheit, Und geben Kindern das Geleit.

5. So ſchirmet Gott noch Tag für Tag Vorm Uebel und vor mancher Plag Uns durch der Engel treue Wacht, Die uns zu Hütern ſind gemacht.

6. Drum wir in Demuth loben dich, Und danken dir, Gott, ewiglich; Wie auch der lieben Engel Schaar Dich preiſet heut und immerdar.

7. Wir bitten dich, du wollſt allzeit Sie machen uns zum Schutz bereit, Damit ohn' Angſt und Sünden-Weh Drin armes Volk zum Himmel geh'!

Von dem Sündenfall und geiſtlichen Verderben.

1715

40.

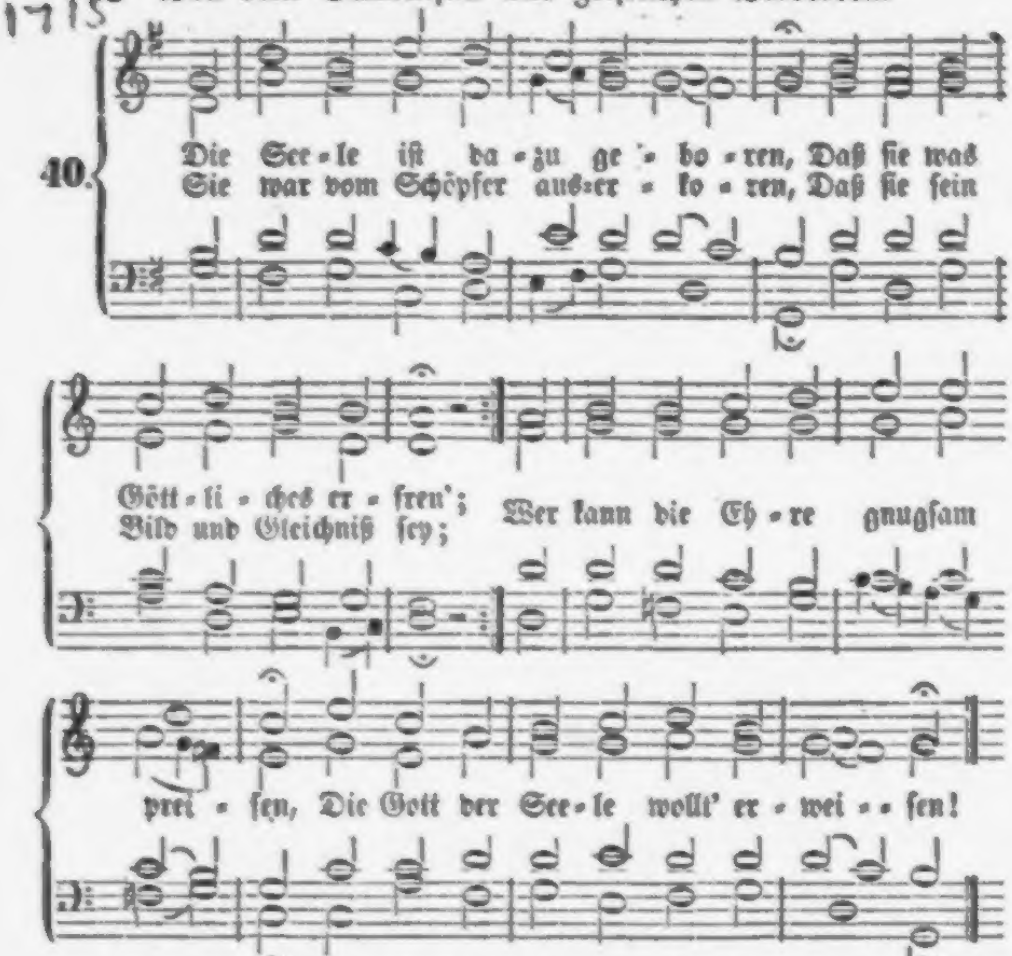

2. Kein Adel war gleich ihrem Adel, Kein Licht kam ihrer Schönheit bei, Im Kleinſten war an ihr kein Tadel, Ihr Schmuck war viel und mancherlei; Es konnt' ihr ewiglich nichts fehlen, Denn Gott war ſelbſt das Licht der Seelen.

3. Sie ſchöpfte ſtets aus ihrer

Quelle, Aus welcher ſie entſprungen war, In Gottes Liebe war ſie helle, In ſeiner Weisheit wunderbar; Sie hatte Ehr' und Reichthum funden, Weil ſich der Herr mit ihr verbunden.

4. Ihr Leben war, nur Gott zu lieben, Ihr Alles, Gottes Kind zu ſeyn; Wär' ſie in ſeiner Hand geblieben, Sie wäre frei von Qual und Pein; Doch ach, der Feind hat ſie verderbet, Und nun iſt Sünd' uns angeerbet.

5. Nun iſt ſie fleiſchlich, irdiſch worden; Sie liebt die Eitelkeit der Welt, Sie wandelt in der Sünder Orden, Und Satan hat ſie ganz entſtellt; Sie kann ſich nicht mehr aufwärts ſchwingen, Sie ſuchet Ruh' in ſchnöden Dingen.

6. Sie iſt in Aberwitz verfallen, Sie ſpielet mit dem Sündentand, Und bleibt, wenn Donner um ſie hallen, Meiſt ſicher, voller Unverſtand; Sie fährt dahin in todten Werken, Will nicht auf Gottes Stimme merken.

7. Gott! der du uns dein Heil gegeben, Und arme Seelen richteſt auf, Erwecke mich zum neuen Leben, Und fördre zu dir meinen Lauf! Laß mich die Weisheit wieder finden, Und mich mit neuer Lieb' entzünden.

8. O Liebe, hilf, dich lauter lieben, O, bringe mich in dir zur Ruh! Ich kann's nicht länger mehr verſchieben; Ach neige dir mein Innres zu! Ich will dir gern mein Herz ergeben; Dich lieben iſt der Seele Leben.

9. O höchſter Gott! wo ſoll ich finden Die Flamme, die mein Herz begehrt? O Liebe! laß dich überwinden, Und bleib' von mir nicht abgekehrt: Denn läſſeſt du dich in mich nieder, So find' ich meine Seele wieder.

10. Du, Jeſu, biſt zum Heil erſehen, Dein Vater hat dich uns geſchenkt; O laß es bald in mir geſchehen, Daß ſich mein Alles zu dir lenkt, Denn alle Kraft iſt nur verſchwendet, Die nicht für dich und dich angewendet.

11. Komm! ſey mein Himmel, meine Sonne, Mein Reichthum, meine Herrlichkeit, Mein Licht und Troſt und meine Wonne, Mein ewig Leben in der Zeit! Find't dich mein Herz, o Lebensquelle, Dann werd' ich wieder ewig helle!

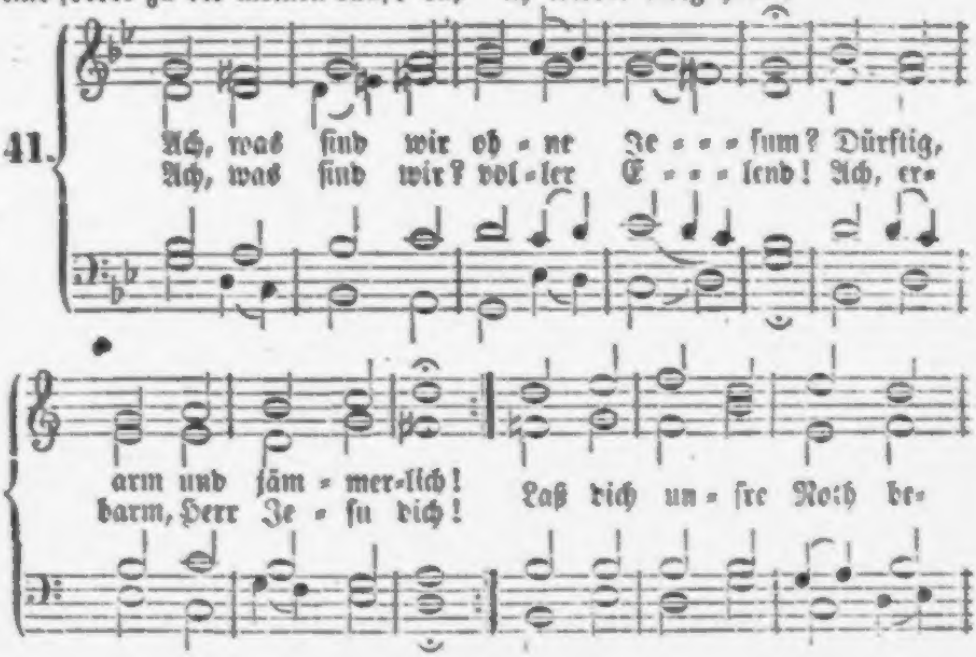

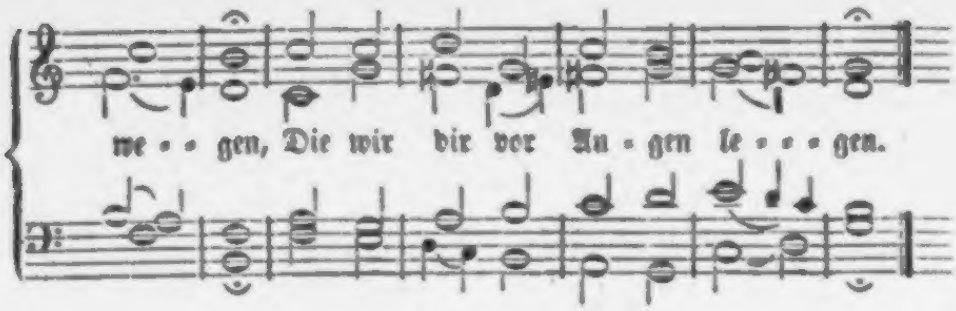

2. Wir ſind nichts ohn' dich, Herr Jeſu! Hier iſt lauter trübe Nacht; Dazu hält uns ganz gefangen Angeborner Sünde Macht; Dieſes Gift ſteckt in dem Herzen, Und erreget ſtete Schmerzen.

3. Ohne dich, getreuer Jeſu, Schreckt uns Teufel, Höll' und Tod; Die Verdammniß macht mich zittern, Bringt mich grauſam in die Noth; Sterbend ſiehet mein Gewiſſen Einen Abgrund aufgeriſſen.

4. Ohne dich, o liebſter Jeſu, Kommen wir nicht durch die Welt, Weil ſie faſt auf allen Wegen Unſern Füßen Netze ſtellt. Sie kann trotzen, ſie kann heucheln, Täuſchen uns mit ſüßem Schmeicheln.

5. Ach, wie kraftlos ſtehn, Herr Jeſu, Ohne dich die Kranken auf! Unſre Kraft iſt lauter Ohnmacht In dem irren Lebenslauf; Statt zum Himmel froh zu wallen, Wanken wir, und ſtraucheln, fallen.

6. Darum ſtärk' uns, treuſter Jeſu; Sey im Finſtern unſer Licht; Oeffne unſre Herzensaugen, Zeig' dein freundlich Angeſicht; Strahl' uns an mit Lebensblicken, Dann wird ſich das Herz erquicken.

7. Tritt den Satan, ſtarker Jeſu, Unter unſern ſchwachen Fuß; Du kennſt unſer Unvermögen; Schenk' uns deines Heils Genuß, Daß wir Himmelsfreude ſpüren, Nie den Muth zum Kampf verlieren.

8. Faſſ' uns an, o ſüßer Jeſu, Führ' uns auf der Pilgerbahn, Daß wir glaubend, liebend, hoffend, Ziehn ins rechte Kanaan; Laß uns meiden alle Stricke, Und nicht wieder ſehn zurücke.

9. Laß den Geiſt der Kraft, Herr Jeſu, Stärken unſern blöden Geiſt, Daß wir brünſtig dir nachwandeln, Wie uns deine Liebe heißt; Ach, Herr, mach' uns ſelber tüchtig, Dann wird unſer Wandel richtig.

10. Dann wird Lob und Dank, Herr Jeſu, Schallen aus des Herzens Grund! Dann wird Alles jubiliren, Und dir ſingen Herz und Mund! Dann ſoll überall auf Erden Jeſus hoch gelobet werden!

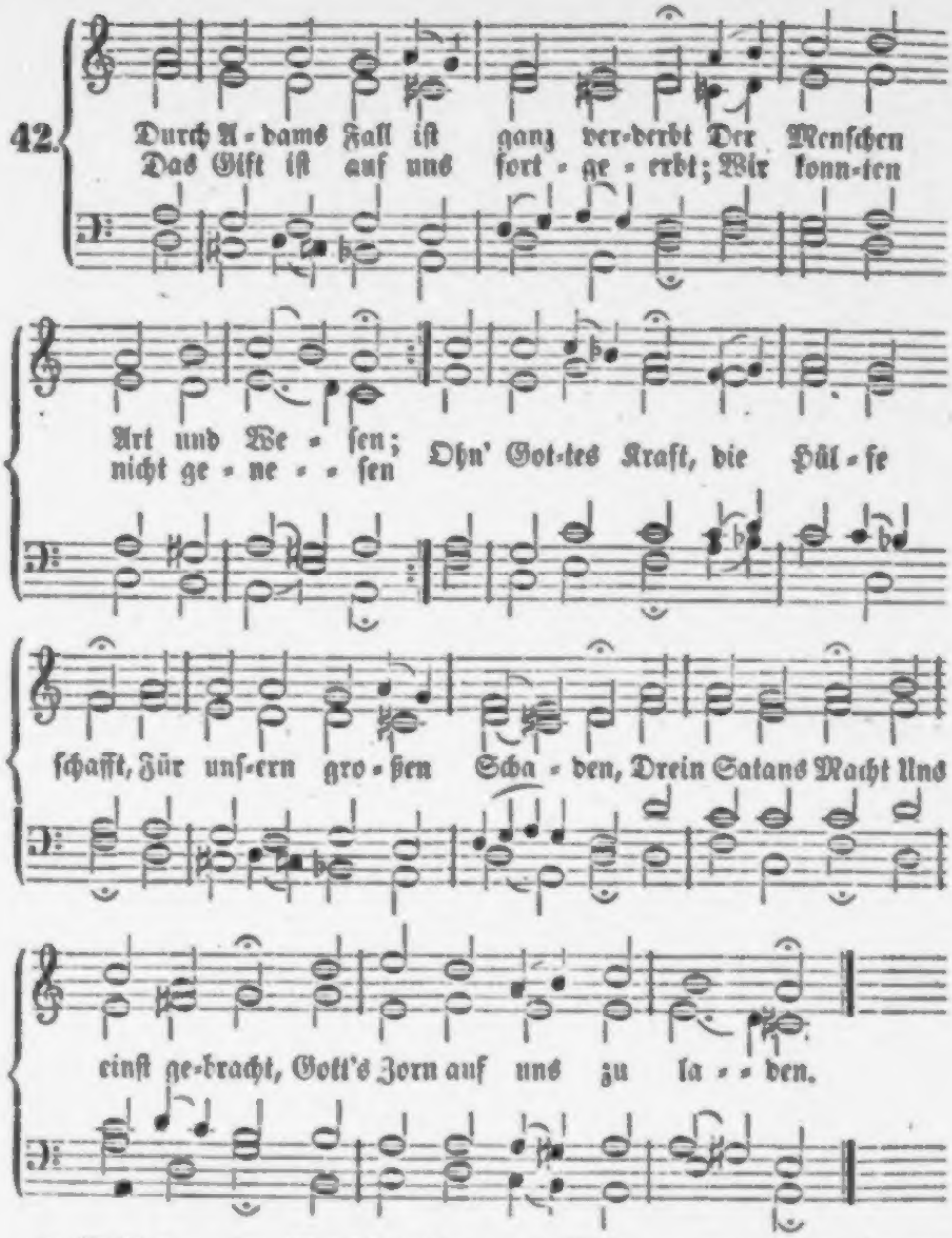

2. Weil denn der Menſch dahin gebracht, Daß er iſt abgefallen Von Gottes Wort, das er veracht't, Daß dadurch ob uns allen Nun herrſcht der Tod: So war ja Noth, Daß Gott uns ſollte geben Sein'n lieben Sohn, den Gnadenthron, In dem wir möchten leben.

3. Wie nun des erſten Adams Schuld Uns alle warf darnieder, So bringt uns Gottes Gnad' und Huld In Chriſto alle wieder. Und wie wir All' Durch Adams Fall Des Todes ſind geſtorben, Alſo hat Gott Durch Chriſti Tod Erneuert, was verdorben.

gezogenheit in Bethanien darauf, Ihm, der ihnen das theuerste Leben wiedergeschenkt, der sich ihnen selbst als das wahrhaftige Leben der Seele bewiesen hatte, die gebührende Ehre und Dankbarkeit zu beweisen. Beide folgten ihrem eigenthümlichen Zuge; beide thaten nach ihrem Vermögen. Sechs Tage vor Ostern saß der Herr im Kreise seiner Freunde zu Bethanien, wo ihm die Liebe ein Mahl bereitet hatte, und Lazarus selbst, der Erweckte, saß mit seinem Wohlthäter zu Tische. Wie freute sich Martha, das Mahl besorgen, und den theuren Gast nun auch in dieser Stunde bedienen zu dürfen! Aber als jetzt Freude und Liebe unter den erhebenden Gesprächen Jesu die Herzen verband, da trat in stiller Demuth Maria zu ihm, goß aus alabasternem Gefäße ein köstliches Nardenöl auf sein Haupt, salbte seine Füße, und trocknete sie mit ihren Haaren, und das Haus ward voll vom Geruche der Salbe. Die wahre Liebe ist thätig; sie will in der Ehre dessen nicht zurückbleiben, den alle Zungen preisen; sie freut sich selbst des freundlichen Blickes von dem, vor welchem alle Auserwählten des Himmels ihre Kronen niederlegen. Der Herr war zwar nicht gekommen, um Ehre bei Menschen zu suchen; ein Anderer war es, der ihn ehrte! Jede Ehrenbezeugung von Menschen, die, ihn ehrend, ihren eigenen Ruhm suchten, hatte er standhaft zurückgewiesen, und erst kürzlich bei Lazarus Erweckung alle Ehre dem zugewendet, der ihn gesandt hatte. Aber die Liebe, die ihn darum ehrt, weil er der Liebenswürdigste und der Erhabenste ist, hat er auch von den Geringsten und Schwächsten noch nie zurückgewiesen; denn das ist seine Größe, daß er

4. So er uns nun den Sohn geschenkt, Da wir noch Feinde waren, Der für uns ist ans Kreuz gehenkt, Getödtet, aufgefahren, Auf daß wir sey'n Von Tod und Pein Erlöst, so wir vertrauen Auf diesen Hort: Wem darf hinfort Noch vor dem Sterben grauen?

5. Er ist der Weg, das Licht, die Pfort', Die Wahrheit und das Leben; Des Vaters Rath und ew'ges Wort, Den er uns hat gegeben Zu einem Schutz, Daß mit Trutz An ihn fest sollen glauben; Darum uns bald Kein' Feind's-Gewalt Aus seiner Hand wird rauben.

6. Der Mensch ist gottlos und verrucht, Und wird zuletzt zu Spotte, Der Trost bei einem Menschen sucht, Und nicht bei seinem Gotte; Denn wer sich will Ein andres Ziel, Als diesen Tröster, stecken, Den wird gar bald Satans Gewalt Mit arger List erschrecken.

7. Wer hofft auf Gott, und ihm vertraut, Kann nie zu Schanden werden; Denn wer auf diesen Felsen baut, Trifft ihn gleich hier auf Erden Viel Leid und Müh', Hab' ich doch nie Den Menschen sehen fallen, Der sich nur fest Auf Gott verläßt; Er hilft den Seinen allen.

8. Ich bitt, o Herr! aus Herzensgrund, Du woll'st nicht von mir nehmen Dein heil'ges Wort aus meinem Mund, So wird mich nicht beschämen Mein' Sünd' und Schuld, Denn auf dein' Huld Setz' ich all mein Vertrauen; Wer sich nur fest Darauf verläßt, Der wird den Tod nicht schauen.

9. Mein'n Füßen ist dein heiligs Wort Ein Licht, das nah und ferne Hell scheint, und mir den Weg weis't fort; Wenn dieser Morgenstern Zu uns aufgeht, So bald versteht Der Mensch die hohen Gaben, Die Gottes Geist Denen verheißt, Die Hoffnung darauf haben.

Von dem Elend und der Hinfälligkeit des sündigen Menschen.

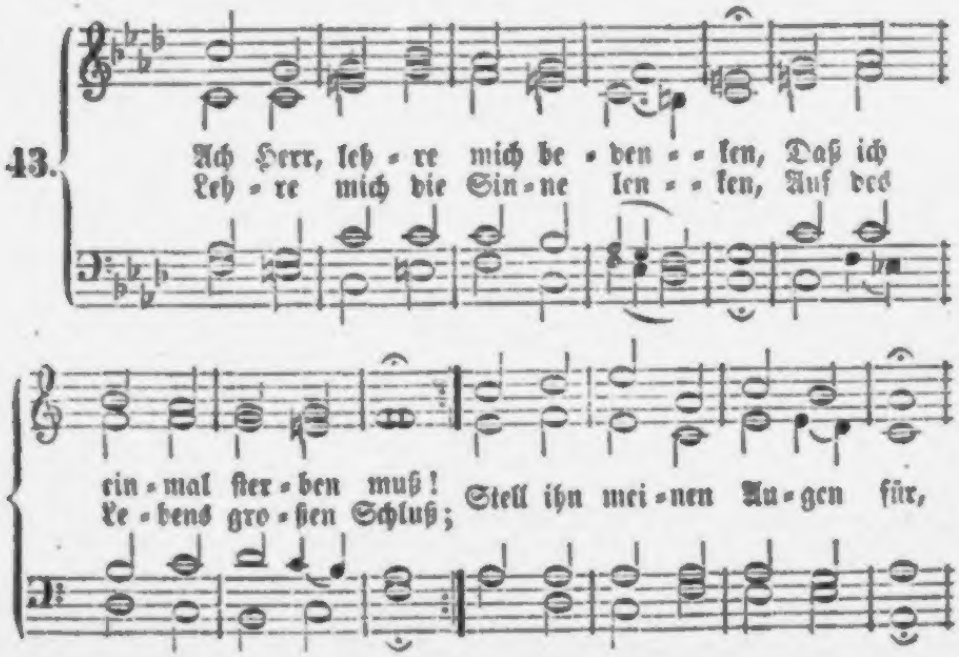

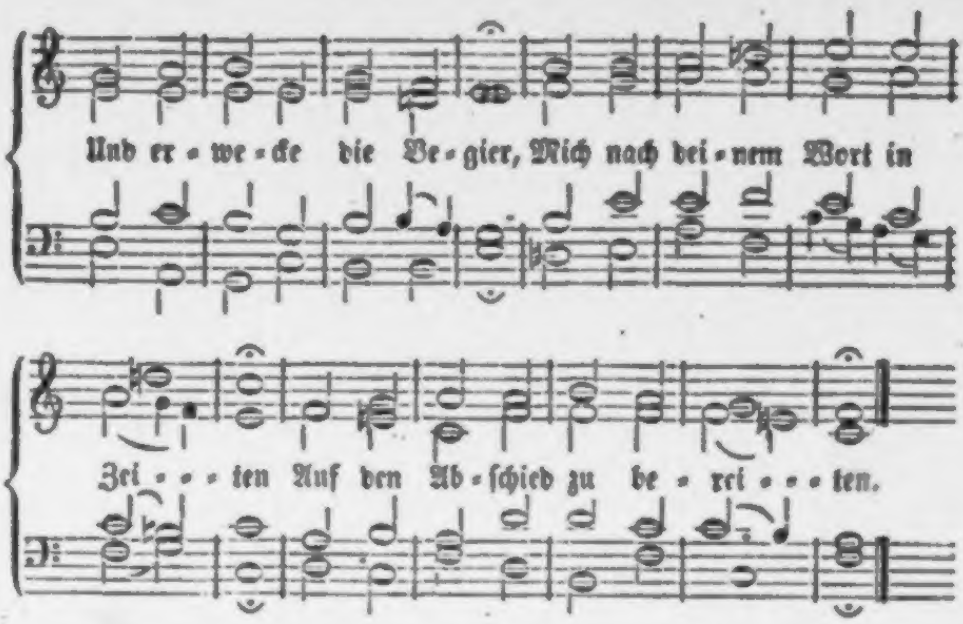

2. Endlich muß ein Licht verbrennen, Endlich läuft die Sanduhr ab. Also muß auch ich bekennen: Staub vom Staube sinkt ins Grab! Fest besteht der ew'ge Schluß, Daß was lebet, sterben muß. Menschen, als der Sünde Erben, Bleibt der Sünden Sold, sie sterben.

3. Wenn wir kaum geboren werden, Ist vom ersten Lebenstritt Bis ins kühle Grab der Erden Nur ein kurz gemessner Schritt; Ach mit jedem Stundenschlag Nähert sich der letzte Tag, Und in jedem Lebensjahre Sind wir reif genug zur Bahre.

4. Predigen nicht meine Glieder Täglich von der Sterblichkeit? Leg' ich mich zur Ruhe nieder, Seh' ich mich im Leichenkleid'; Ja, der Schlaf stellt treu und wahr Mir des Todes Abbild dar, Und das Bette will mir sagen: So wirst Du ins Grab getragen!

5. Ach wer weiß, in welcher Stunde Uns die letzte Stimme weckt! Denn Gott hat die dunkle Kunde Keinem Menschen noch entdeckt. Wer sein Haus hat wohl bestellt, Geht getrost aus dieser Welt; Aber Sicherheit im Leben Kann nur Furcht im Tode geben.

6. Drum auch in gesunden Jahren Will ich niemals sicher seyn, Will die Bess'rung nicht versparen, Bis die Schwachheit bricht herein. Täglich will ich Buße thun, Und dann froh im Glauben ruhn, Daß der Tod mich frei von Sünde Und mit dir versöhnet finde.

7. Nun, mein Gott, du wirst es machen, Daß ich freudig sterben kann. Dir befehl ich meine Sachen, Nimm dich meiner Seele an! Deines Sohnes theures Blut Komm' am Ende mir zu gut, Daß mein letzter Hauch auf Erden Jesu mög' ein Loblied werden.

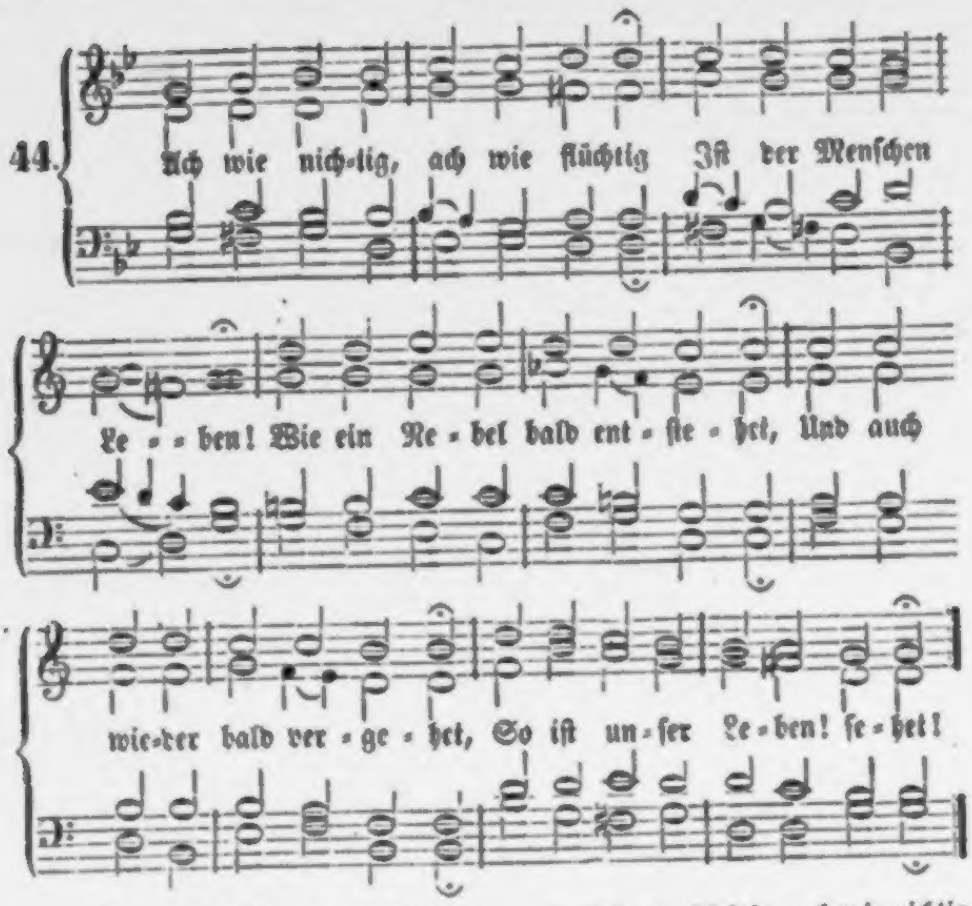

2. Ach wie nichtig, ach wie flüchtig
Sind der Menſchen Tage! Wie ein
Strom beginnt zu rinnen, Und mit
Laufen nicht hält innen, So fährt
unſre Zeit von hinnen.

3 Ach wie flüchtig, ach wie nichtig Iſt der Menſchen Freude! Wie
ſich wechſeln Stund' und Zeiten,
Licht und Dunkel, Fried' und Strei-
ten, So ſind unſre Fröhlichkeiten.

4. Ach wie nichtig, ach wie flüchtig
Iſt der Menſchen Schöne! Wie ein
Blümlein bald vergehet, Wenn ein
rauhes Lüftchen wehet, So iſt unſre
Schöne, ſehet!

5. Ach wie flüchtig, ach wie nich-
tig Iſt der Menſchen Stärke! Der
gekämpfet mit den Rieſen, Den als
Helden man geprieſen, Der wird
Abends todt gewieſen.

6. Ach wie flüchtig, ach wie nichtig
Iſt der Menſchen Ehre! Ueber den,
dem man hat müſſen Heut die Hände
höflich küſſen, Geht man morgen
gar mit Füßen.

7. Ach wie flüchtig, ach wie nichtig
Iſt der Menſchen Dichten! Der die
Künſte lieb gewonnen, Und manch
ſchönes Werk erſonnen, Iſt er je
dem Tod entronnen?

8. Ach wie nichtig, ach wie flüchtig
Sind der Menſchen Schätze! Es
kann Gluth und Fluth entſtehen,
Dadurch, eh' wir's uns verſehen,
Alles muß zu Trümmern gehen.

9. Ach wie nichtig, ach wie flüchtig
Iſt der Menſchen Prangen! Der in
Purpur, hoch ermeſſen, Iſt gleich
wie ein Gott geſeſſen, Deſſen wird
im Tod vergeſſen.

10. Ach wie flüchtig, ach wie nichtig Sind der Menschen Sachen! Alles, Alles, was wir sehen, Das muß fallen und vergehen; Wer Gott hat, bleibt ewig stehen.

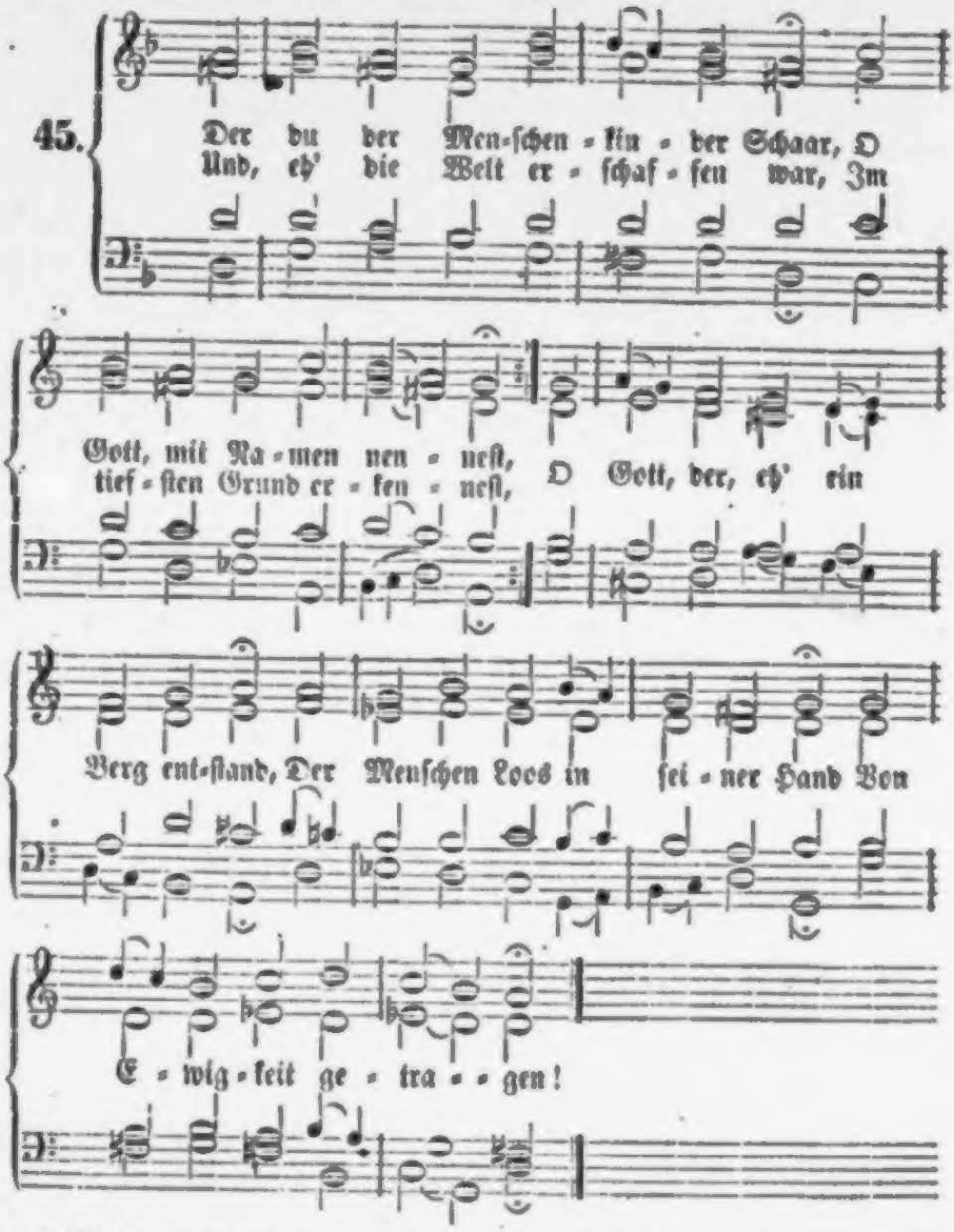

2. Sieh doch, wie wir durch Adams Fall, So kläglich sind verderbet! Wie uns verfolget überall Der Tod, den wir geerbet! Er dringet uns durch Mark und Bein, Und nagt, sey'n wir groß oder klein, Bis er uns hingerissen.

3. Wie Blumen auf der Frühlingsflur Sieht man uns blühn und sprossen; Dann wird die arme

Creatur Ins Grab hinabgestoßen. Das macht dein Zorn, der ist gerecht; An uns ist nichts, denn Sünde ächt, Die tödtlich uns vergiftet.

4. Drum fallen wir so schnell dahin Und sinken in die Erde; Kein Schatten kann so schnelle fliehn, Als ich zu Asche werde. Wir bringen ohne Rast und Ruh, Wie ein Geschwätz das Leben zu, Und fahren dann von hinnen.

5. Nichts ist vor dir, Herr, unsre Zeit Mit unsern Sündenschwächen. Du bist ein Gott von Ewigkeit; Wer kann dir widersprechen? Du bleibst unsterblich für und für, Und tausend Jahre sind vor dir Wie eine Morgenwache.

6. Der Menschen armes Leben ist Voll Unruh, voller Plagen, Doch stecken wir voll Trug und List, Und lassen uns nichts sagen. Wir denken kaum an die Gefahr, Obgleich wir siebzig, achtzig Jahr' Zum höchsten nur erreichen.

7. Ach, Herr, lehr' uns bedenken wohl, Daß wir all' müssen sterben, Daß wir der Weisheit werden voll, Und nicht im Wahn verderben! Hilf uns stets klug und wachsam seyn, Daß wir einst selig schlafen ein Auf Christum, unsern Retter.

8. Gott Vater, Sohn und heil'ger Geist, Dir sey Lob, Preis und Ehre Für das, was deine Huld erweist; Dein Segen stets sich mehre! O segne unsrer Hände Werk, Und laß' in deiner Gnad' und Stärk' Uns ewiglich dir dienen!

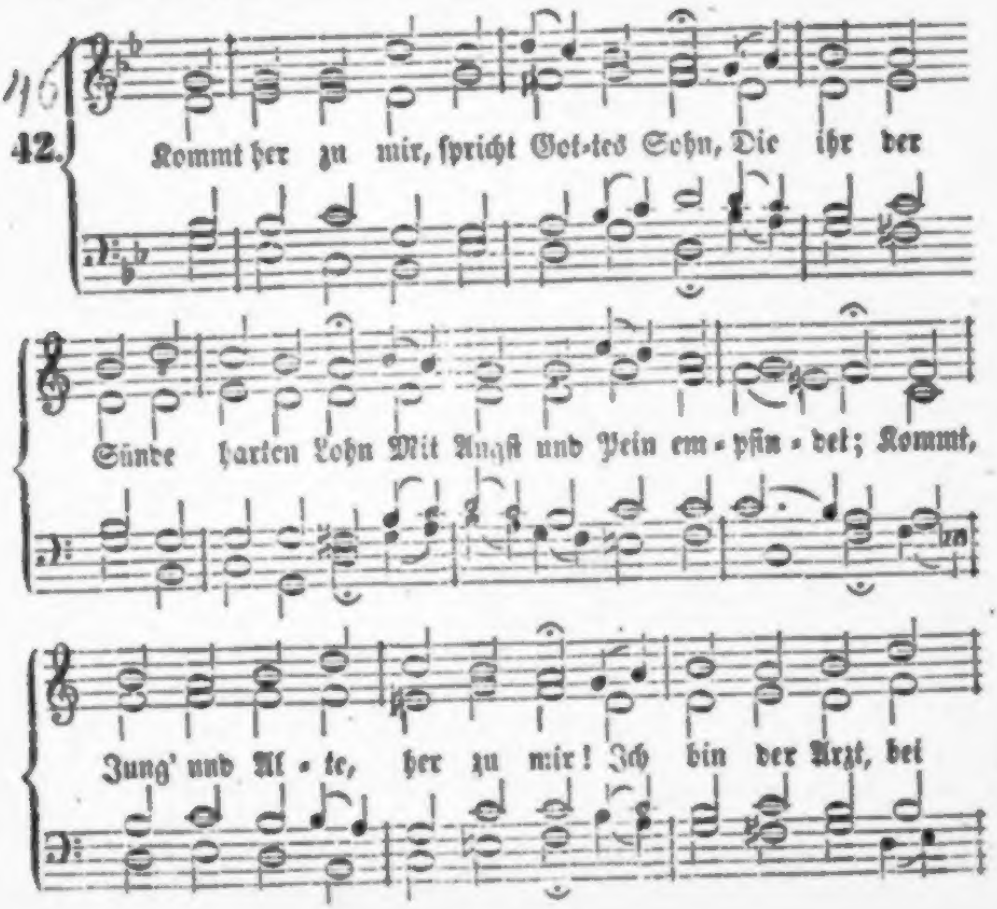

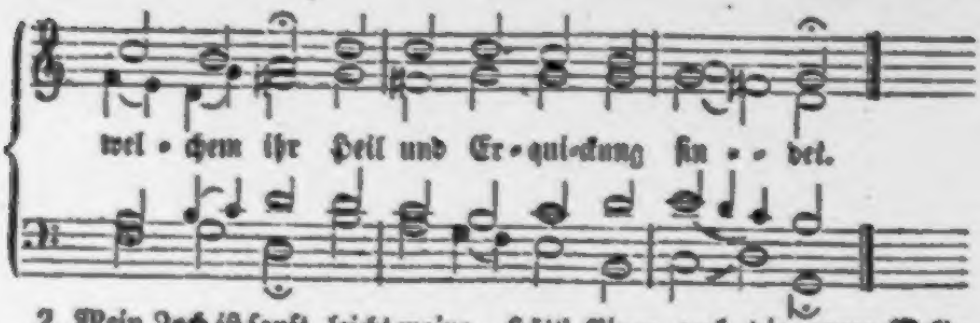

2. Mein Joch ist sanft, leicht meine Last, Und wer sie willig auf sich faßt, der wird der Höll' entrinnen; Ich helf' ihm tragen, was zu schwer; Mit meiner Hülf' und Kraft wird er Das Himmelreich gewinnen.

3. Was ich gelitten und gethan In meinem Leben, schauet an, Und strebt, es zu erfüllen; Was ihr gedenket, thut und sprecht, Das geht nur selig, gut und recht, Wenn's geht nach Gottes Willen.

4. Die Welt möcht' auch gern selig seyn, Ach, wär' nur nicht des Kreuzes Pein, Die alle Christen leiden! Doch mag es ja nicht anders seyn; Darum so gebe nur sich drein, Wer ew'ge Pein will meiden.

5. Heut ist der Mensch jung, schön, gesund, — Sieh, morgen liegt er krank und wund, Bald muß er gar wohl sterben; Schnell, wie die Blumen auf dem Feld, Sieht man die Herrlichkeit der Welt, Verwelken und verderben.

6. Die Welt erzittert vor dem Tod; Wenn Einer liegt in letzter Noth, Dann will er erst fromm werden. Er schaffte dieß, er schaffte das; Der armen Seel' er ganz vergaß, So lang er lebt' auf Erden.

7. Und wenn er nimmer leben kann, So hebt er große Klagen an, Will schnell sich Gott ergeben; Ich fürcht' fürwahr, die göttlich' Gnad', Die er allzeit verachtet hat, Wird schwerlich ob ihm schweben!

8. Dem Reichen hilft nicht großes Gut, Dem Jungen nicht sein stolzer Muth; Er muß aus seinen Freuden. Hätt' Einer auch die ganze Welt: Vom Tode hilft kein Lösegeld, Er muß von hinnen scheiden.

9. Dem Weisen hilft nicht Witz noch Kunst, Dem Edeln nicht der Fürsten Gunst; Wir müssen alle sterben. Weh' dem, der in der Gnadenzeit Nicht schaffet seine Seligkeit! Er stürzet ins Verderben.

10. Drum, die ihr Gott in Christo liebt, Und Frömmigkeit von Herzen übt, Laßt euch die Müh nicht reuen; Bleib't stets am heil'gen Gotteswort, Denn das ist euer Trost und Hort; Gott wird euch schon erfreuen.

11. Rächt Böses nicht mit böser That, Geht liebreich auf dem schmalen Pfad, Laßt Euch die Welt nur höhnen; Stellt Gott anheim das Strafgericht, Und weicht vom Kreuze Christi nicht; Er wird die Seinen krönen.

12. Ja, ging es nach des Fleisches Muth, In Pracht, Vergnügen, großem Gut, Ihr würdet bald erkalten. Drum schickt Gott Trübsal her und Schmerz, Und will durch Züchtigung das Herz Zur ew'gen Freud erhalten.

13. Ist euch das Kreuz zu viel und schwer: Bedenkt, wie heiß die Hölle wär', Darein die Lacher rennen! Da geht es in die ew'ge Pein, Da ist viel Jammern, Heulen, Schrei'n, Und dennoch kein Verbrennen.

14. Ihr aber sollt nach dieser Zeit Mit Christo stehn in Herrlichkeit; Daran mög't ihr gedenken. Kein

Menschenmund, kein Freudenton
Spricht aus den ew'gen Glanz und
Lohn, Den euch der Herr wird
schenken.

15. Und was der ewig treue Gott
Durch Eid in Worten und Gebot
Verheißt in seinem Namen, Für-
wahr, das hält und gibt er euch,
Er helf' uns aus zu seinem Reich,
Durch Jesum Christum! Amen.

47.

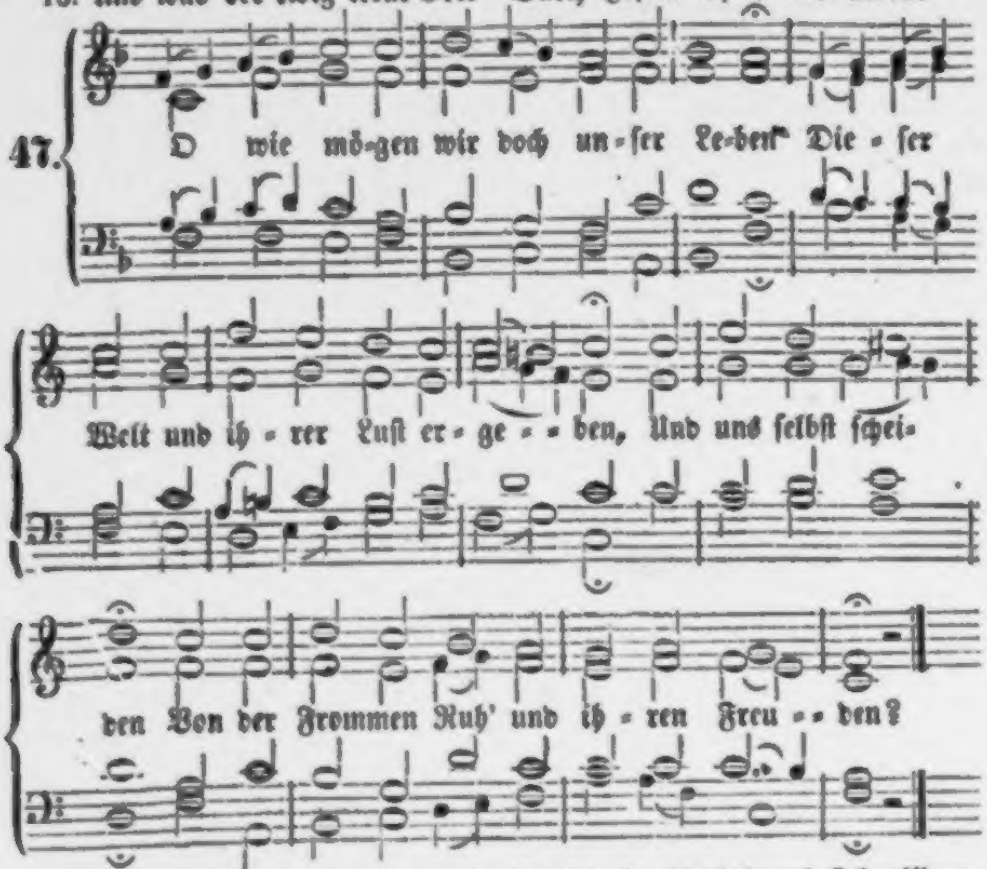

2. Müssen nicht auch wir nach
kurzen Jahren Zu den Todten in
die Grube fahren? Dann wird ge-
schehen, Daß ein Jeder seinen Lohn
wird sehen.

3. Wenn die Welt ihr Ende nun
genommen Und der Richter wird
vom Himmel kommen, Wird er
entdecken Alles, was wir meinten
zu verstecken.

4. O, was wird er für ein Ur-
theil fällen, Wenn er unser Thun
wird vor sich stellen? Wenn er wird
finden, Wie wir hier gelebt in lau-
ter Sünden?

5. O, Herr Christe! wollest mei-
ner schonen, Und mir Sünder nach
Verdienst nicht lohnen! Ich will ver-
lassen Alle Welt, und ihre Lüste hassen.

6. Forthin soll mein Leben, dir
zu Ehren, Nimmer sich von deinem
Wort abkehren; Dein will ich blei-
ben, Keine Welt soll mehr von dir
mich treiben.

7. Deine Gnadenthür steht Allen
offen, Die auf dich in ihrem Leben
hoffen; Die ohn' dich sterben, Müs-
sen dort mit Leib und Seel' ver-
derben.

8. Darum flücht' ich mich zu
deinen Wunden, Da wird Rath
für meine Schuld gefunden; Dein
Kreuz und Leiden führe mich zu
ew'gen Himmelsfreuden!

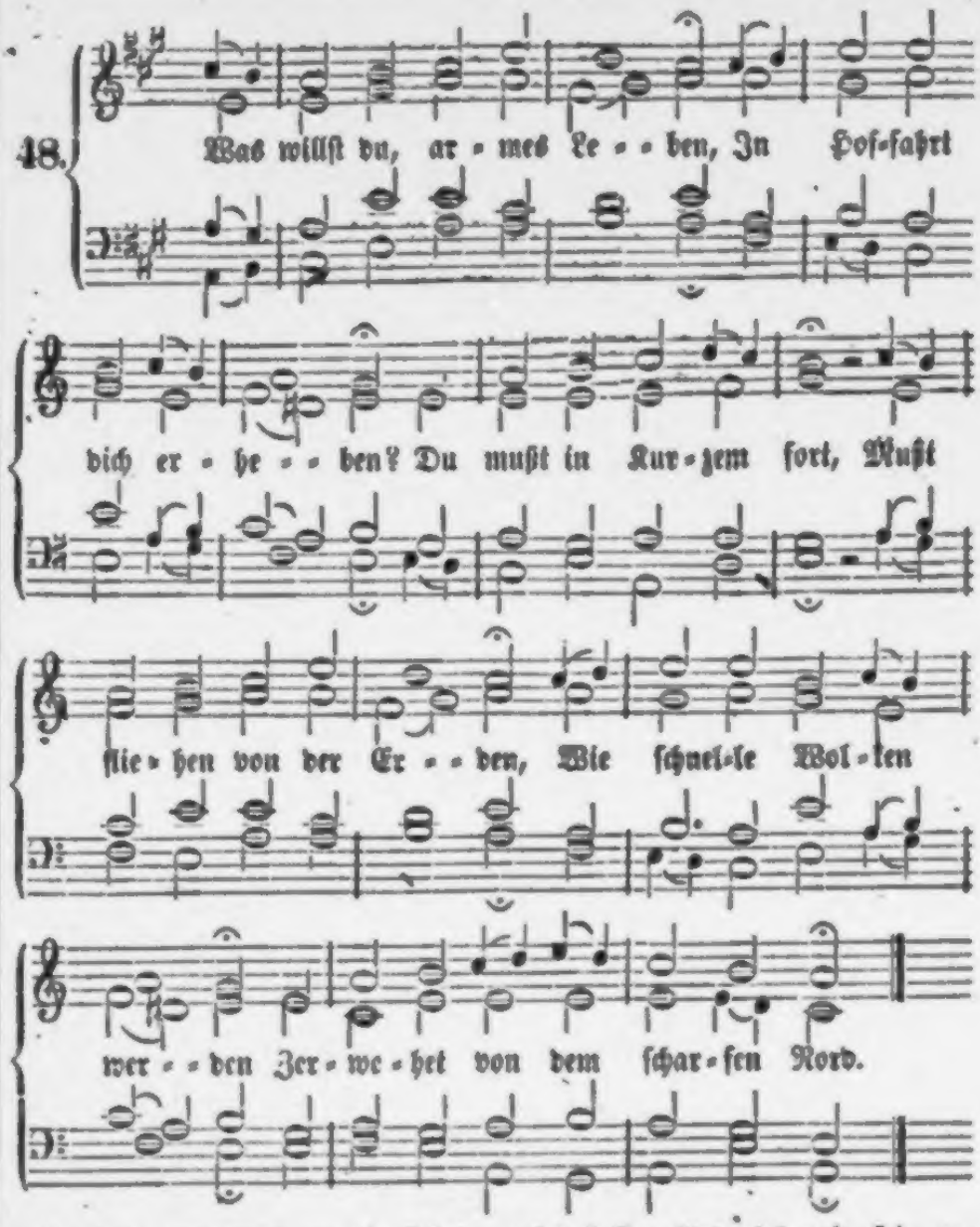

2. Das, was man an dir ſiehet, Was dich mit Schmuck umziehet, Dein Anſehn, deine Gunſt: Das wird ein Heer von Plagen Im Sterben einſt verjagen, Gleich einem Schatten, Rauch und Dunſt.

3. Was ſtreckſt du deine Hände Begierig ſonder Ende Nach Luſt und Reichthum aus? Du mußt's ja alles laſſen, Wann dich der Tod wird faſſen Und ziehen in ſein armes Haus.

4. O drum, weil ich muß ſterben, Will ich mich treu bewerben Um ein unſterblich Gut, Und um ein ewig Leben, Das Chriſtus nur kann geben Durch ſein unſchuldig theures Blut.

5. Herr Jeſu, Zwang der Höllen, Der du uns tauſend Stellen Im

Himmel haſt bereit't: Nimm mich in deine Hände, Weil meines Lebens Ende Dakommen wird in kurzer Zeit!

6. Eil' aus der finſtern Höhle Mit meiner armen Seele, Und bring' mich an das Licht, Wo du, o Lebensſonne, Mit Strahlen deiner Wonne Verklärſt mein blödes Angeſicht.

7. So werd ich drüben ſchauen, Worauf wir hier vertrauen Im Glauben an dein Wort, Und mit der Schaar der Frommen Aus Sturm und Wellen kommen In deiner Ruhe ſel'gen Port.

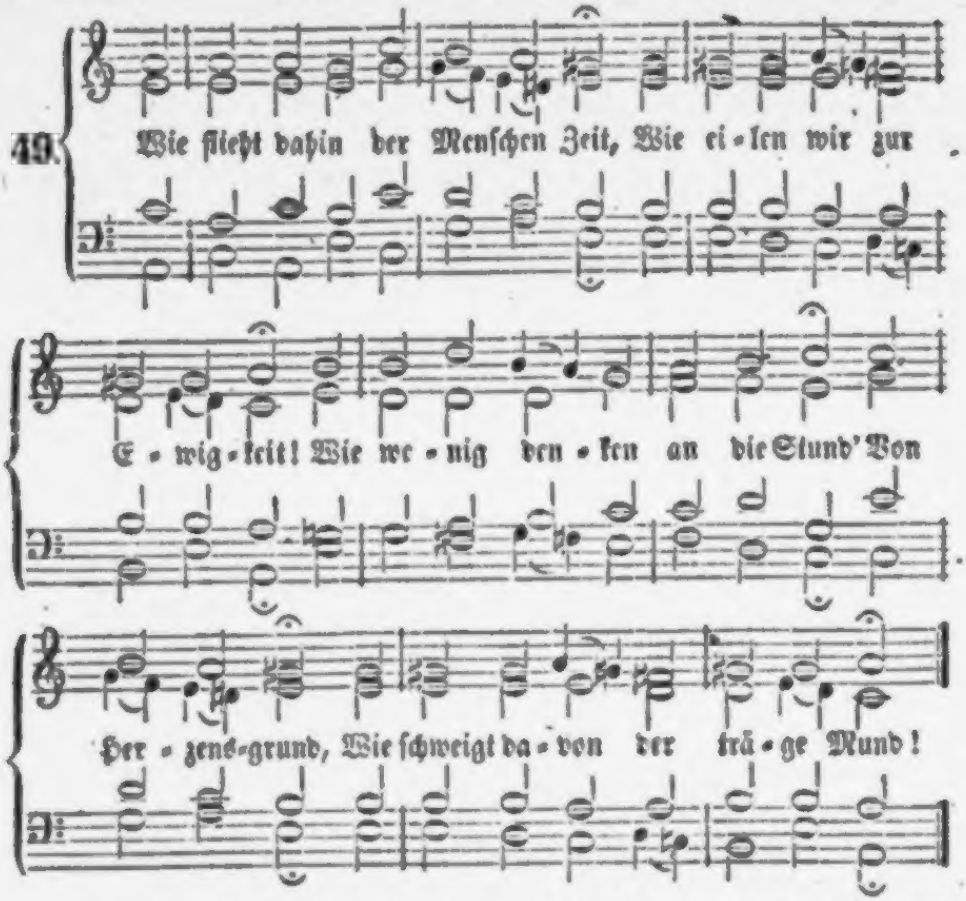

2. Der Meiſten Leben iſt ein Traum, Ein nicht'ger, leerer Waſſerſchaum, Ein eitles Spiel, das nicht beſteht, Und bald vergeht, Wie Luft, die leicht vorüberweht.

3. Nur du, Jehovah, bleibeſt mir, Was du mir biſt, ich traue dir; Laß Berg' und Hügel fallen hin: Mir iſt's Gewinn, Wenn ich nur Jeſu eigen bin.

4. So lang' ich in der Hütte wohn', Umfaſſe mich, o Gottes Sohn! Und laß an jedem Tage mich Umfaſſen dich; So leb' und ſterb' ich ſeliglich.

5. Was nützt die Welt in letzter Noth? Was hilft Luſt, Ehr' und Geld im Tod? Ach armer Menſch, wie wankeſt du Dem Tode zu! Steh' ſtill, bitt' um die ew'ge Ruh!

6. Weg, Eitelkeit, du Thorenluſt! Mir iſt das höchſte Gut bewußt,

Das ſuch' ich nur, das ſchaffet mir Troſt, Ehr' und Zier; Herr Jeſu, zeuch mein Herz zu dir!

7. Wie wird's mir ſeyn, wenn ich dich ſeh', Und dort vor deinem Throne ſteh'! O lehr' mich folgen immerfort Dir, meinem Hort, Daß ich dein Antlitz ſchaue dort!

Von der Erlöſung durch Jeſum, den Sohn Gottes.

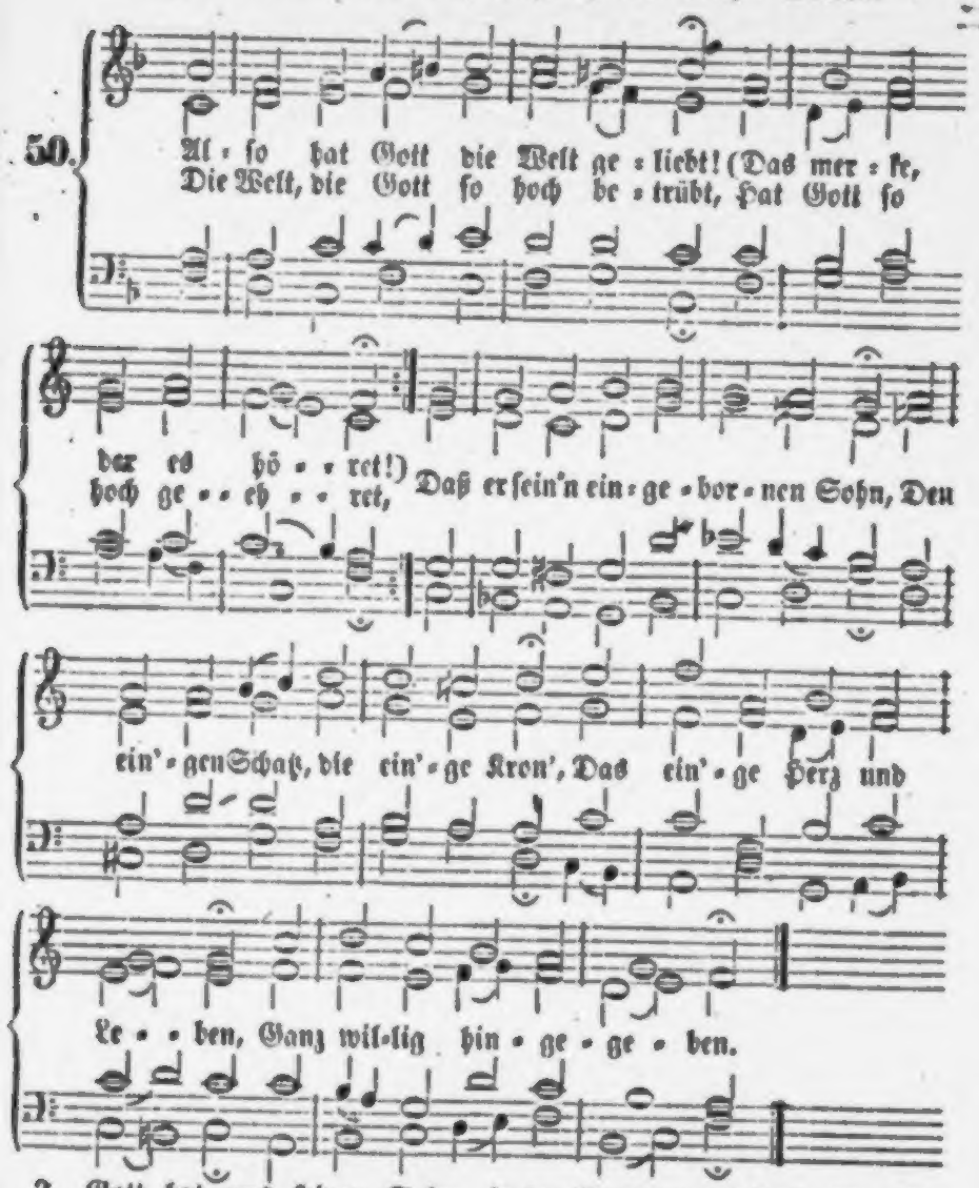

2. Gott hat uns ſeinen Sohn in der Verdammniß ſtand, Das ſoll verehrt, Daß aller Menſchen Weſen, durch den, den Gott geſandt, Erlö- So mit dem ew'gen Fluch beſchwert, ſung, Troſt und Gaben Des ew'gen Durch dieſen ſoll geneſen. Was tief Lebens haben.

ſich an den Geringen verherrlichet, und in den Schwachen mächtig iſt. Selbſt die Sünderin Luc. 7, 37., die nicht, wie Maria, zu ihm gekommen war, um ihm ein Opfer der Dankbarkeit zu bringen, ſondern um ihr gepreßtes Herz vor ihm in Thränen auszuſchütten, und ſeine vorgebende Gnade zu ſuchen, — auch dieſe ſahe er um ihres lautern, in Liebe thätigen Glaubens willen gnädig an, und ſtellte ſie ſeinem ſtolzen Gaſtwirthe zum Muſter vor mit den denkwürdigen Worten: „ihr ſind viele Sünden vergeben, denn ſie hat viel geliebt. Welchem aber wenig vergeben wird, der liebet wenig. Mit welch' einem großen Wohlgefallen mußte nun aber der Herr die Handlung der Maria anſehen! War ſie doch der reine Ausdruck der anſpruchloſeſten Liebe, welche ſich glücklich fühlte, Ihm Alles, was ihr Innerſtes bewegte und beſeligte, verdanken zu dürfen. War doch dieſe Ehre ohne allen Argwohn einer ſchiefen Beurtheilung von Menſchen, ja ohne irgend ein Wort der Entſchuldigung oder Vertheidigung Ihm dargebracht! War es doch die Zeit, in welcher er der wichtigen Entſcheidung ſeines Lebens entgegenging. Wie erquickend war es für ihn, daß gerade in dieſer Zeit ſein himmliſcher Vater durch dieſe Tochter Iſraels den Tag ſeiner Begräbniß in dem Lichte der dankbaren Liebe verklärte, und alſo den frohen Ausgang ſeines Werkes und die Ruhe nach der Todesarbeit ihm zeigte! O wie Vieles führt Gott durch ſeine anſpruchloſeſten Werkzeuge aus! wie weiß Er ihnen — ohne ihr Wiſſen — auch die rechte Zeit und Stunde des Wohlthuns anzuweiſen, wenn ſie nur, wie Maria, auf Gottes Stunden merken, und durch Wohlthun dem Tode

3. Das Herz im Leibe weinet mir Vor großem Leid und Grämen, Wenn ich bedenke, wie wir's hier So schlecht zu Herzen nehmen. Die Meisten wollen deiner nicht, Und was du ihnen zugerichtet Durch deines Sohnes Büßen, Das treten sie mit Füßen.

4. Ich freue mich, so oft und viel Ich dieses Sohns gedenke; Das ist mein Lied und Saitenspiel, Wenn ich mich heimlich kränke, Wenn meine Sünd' und Missethat Will größer seyn, als Gottes Gnad', Und wenn mir meinen Glauben Mein eignes Herz will rauben.

5. Ei, sprech' ich, war mir Gott geneigt, Als wir noch Feinde waren, So wird er, wie sein Wort bezeugt, Nicht feindlich mit mir fahren Anjetzo, da ich ihm versühnt, Da, was ich Böses je verdient; Sein Sohn, der nichts verschuldet, So viel für mich erduldet.

6. Fehlt's hie und da? sey unverzagt, Laß Sorg' und Kummer schwinden! Der mir das Größte nicht versagt, Wird Rath zum Kleinen finden. Hat Gott mir seinen Sohn geschenkt, Und für mich in den Tod gesenkt, Wie sollt' er, laßt uns denken, Mit ihm nicht Alles schenken?

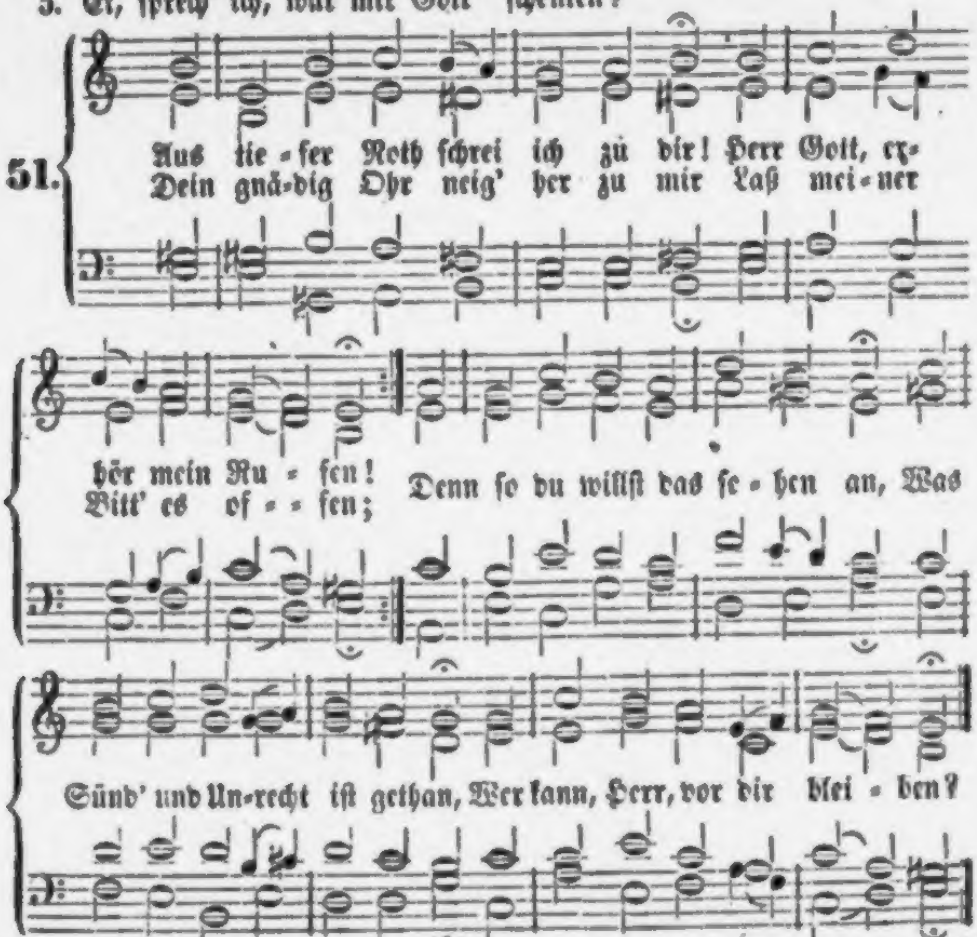

2. Bei dir gilt nichts, denn Gnad' und Gunst, Die Sünde zu vergeben; Es ist doch unser Thun umsonst, Auch in dem besten Leben. Vor dir Niemand sich rühmen kann, Deß muß dich fürchten Jedermann, Und deiner Gnade leben.

3. Darum auf Gott will hoffen

ich, Auf mein Verdienſt nicht bauen; Auf ihn mein Herz ſoll laſſen ſich, Und ſeiner Güte trauen, Die mir zuſagt ſein werthes Wort, Das iſt mein Troſt und treuer Hort, Deß will ich allzeit harren.

4. Und ob es währt bis in die Nacht, Und wieder an den Morgen, Soll doch mein Herz an Gottes Macht Verzweifeln nicht noch ſorgen. So thut der Glaube rechter Art, Der aus dem Geiſt erzeuget ward, Und ſeines Gottes harret.

5. Ob bei uns iſt der Sünden viel, Bei Gott iſt viel mehr Gnade! Sein Hand zu helfen hat kein Ziel, Wie groß auch ſey der Schade. Er iſt allein der gute Hirt, Der uns, ſein Volk, erlöſen wird Aus ſeinen Sünden allen.

52.

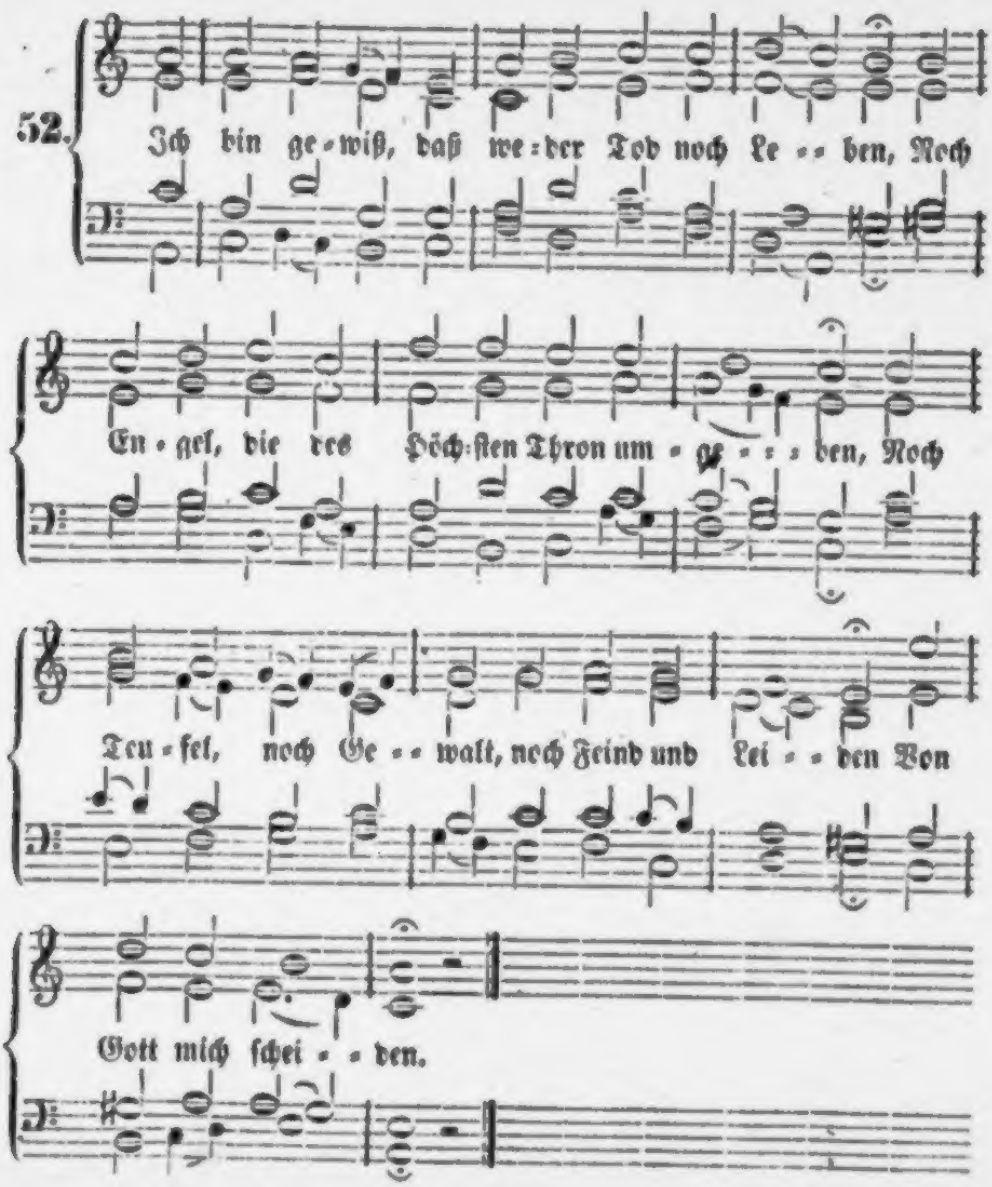

2. Der Ewige, der über Sonnen thronet, Hat seines Sohnes nicht für mich verschonet; Voll Huld hat er, damit wir ewig leben, Ihn hingegeben.

3. Wie sollt' er nun, wenn uns die Sünden kränken, Nicht Alles, Alles uns mit Jesu schenken? Ja, Alles, o des Wunders von Erbarmen! Schenkt er uns Armen.

4. So kniet denn, erlöste Schwestern, Brüder, Voll preißen Danks vor seinem Throne nieder, Ihm Alles, was wir haben, unser Leben Ganz zu ergeben!

5. Hier sind wir, Vater, du gibst uns Verlor'nen Das Liebste, Jesum, deinen Eingebor'nen; Und wir, wir bringen dir mit reinstem Triebe Ein Herz voll Liebe!

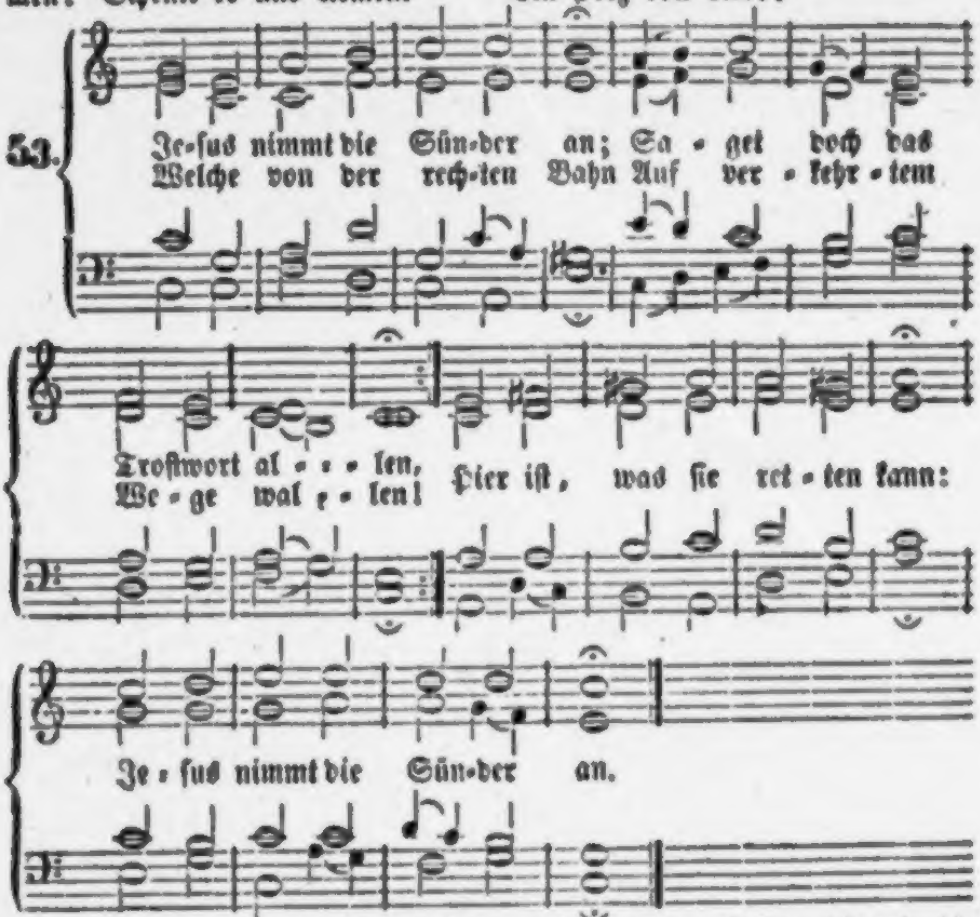

2. Keiner Gnade sind sie werth; Doch er hat in seinem Worte Eidlich sich dazu erklärt, Offen steh' die Gnadenpforte; Ja, sie ist uns aufgethan! Jesus nimmt die Sünder an.

3. Wenn ein Schaf verloren ist, Suchet es ein treuer Hirte: Jesus, der uns nie vergißt, Suchet treulich das Verirrte, Führt es auf die rechte Bahn; Jesus nimmt die Sünder an.

4. Kommet Alle, kommet her, Kommet, ihr betrübten Sünder! Jesus rufet euch, und er Macht aus Sündern Gotteskinder. Glaubt es doch, und denket dran: Jesus nimmt die Sünder an!

5. Ich Betrübter komme hier, Und bekenne meine Sünden: Laß,

mein Heiland, mich bei dir Gnade zur Vergebung finden, Daß dieß Wort mich trösten kann: Jesus nimmt die Sünder an!

6. Nun, so faff' ich frohen Muth, Auf dich werf' ich meine Sünden; Dein am Kreuz vergoss'nes Blut Lässet mich Vergebung finden, Daß ich gläubig sprechen kann: Jesus nimmt die Sünder an.

7. Mein Gewissen zaget nicht, Wer will mich vor Gott verklagen? Jesus, der mich ledig spricht, Hat auch meine Schuld getragen, Daß mich nichts verdammen kann: Jesus nimmt die Sünder an.

8. Jesus nimmt die Sünder an: Mich hat er auch angenommen, Und den Himmel aufgethan, Daß ich selig zu ihm kommen Und auch sterbend rühmen kann: Jesus nimmt die Sünder an.

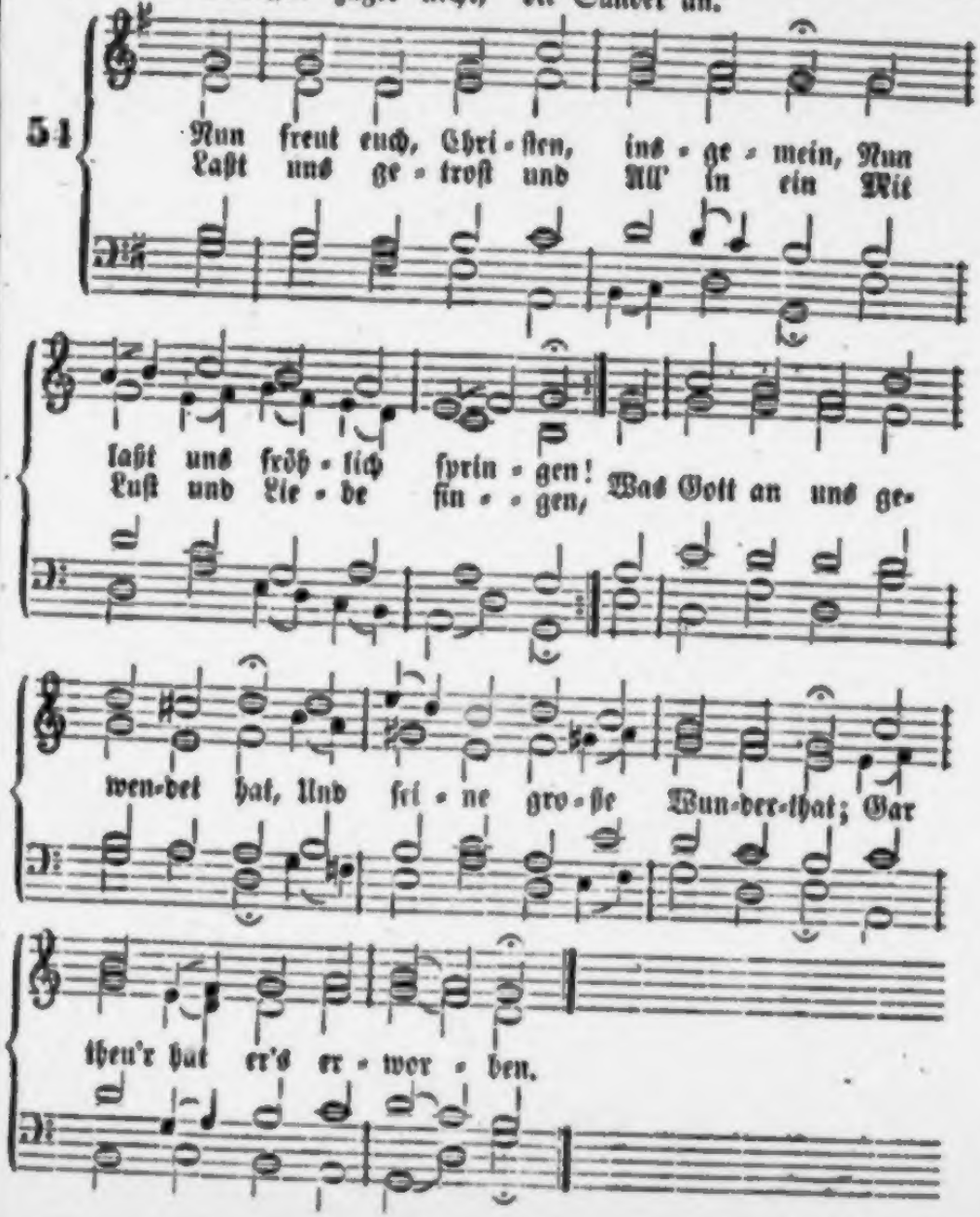

2. Dem Teufel ich gefangen lag, Im Tod war ich verloren; Mein' Sünd' mich quälte Nacht und Tag, Darin ich war geboren; Ich fiel auch immer tiefer drein, Nichts Gutes war am Leben mein, Die Sünd' hatt' mich besessen.

3. Mein' guten Werke galten nicht, Mit ihnen war's verdorben; Der frei' Will' haßte Gott's Gericht, Zum Guten ganz erstorben. Die Angst mich zu verzweifeln trieb, Daß nichts denn Sterben bei mir blieb, Zur Hölle mußt' ich sinken.

4. Da jammert Gott in Ewigkeit Mein Elend ohne Maßen; Er dacht' an sein' Barmherzigkeit, Er wollt' mir helfen lassen. Er wandt' zu mir sein Vaterherz, Es war bei ihm fürwahr kein Scherz, Sein Bestes ließ er's kosten.

5. Er sprach zu seinem lieben Sohn: Nun ist's Zeit, zu erbarmen; Fahr' hin, mein's Herzens werthe Kron, Und sey das Heil der Armen! Hilf ihnen aus der' Sündennoth, Erwürg für sie den bittern Tod, Und laß sie mit dir leben!

6. Der Sohn Gott gern gehorsam ward, Er kam zu mir auf Erden, Von einer Jungfrau, rein und zart, Mein Bruder wollt' er werden. Gar heimlich führt er sein' Gewalt, Er gieng in armer Knechtsgestalt, Den Teufel wollt' er fangen.

7. Er sprach zu mir: halt' dich an mich, Es soll dir jetzt gelingen! Ich geb' mich selber ganz für dich, Und will nun für dich ringen; Denn ich bin dein, und du bist mein, Und wo ich bleib', da sollst du seyn, Uns soll der Feind nicht scheiden.

8. Vergießen wird er mir mein Blut, Dazu mein Leben rauben; Das leid' ich alles dir zu gut, Das halt' mit festem Glauben. Den Tod verschlingt das Leben mein, Mein Unschuld trägt die Sünde dein; So wirst du selig werden.

9. Gen Himmel, zu dem Vater mein, Fahr ich aus diesem Leben; Da will ich seyn der Meister dein, Den Geist will ich dir geben, Der dich in Trübsal trösten soll, Und lehren mich erkennen wohl, Und in der Wahrheit leiten.

10. Was ich gethan hab' und gelehrt, Das sollst du thun und lehren, Daß Gottes Reich hier werd gemehrt Zu seinem Lob und Ehren; Und hüt' dich vor der Menschen G'satz, Davon verdirbt der edle Schatz, Das laß ich dir zuletzte.

55.

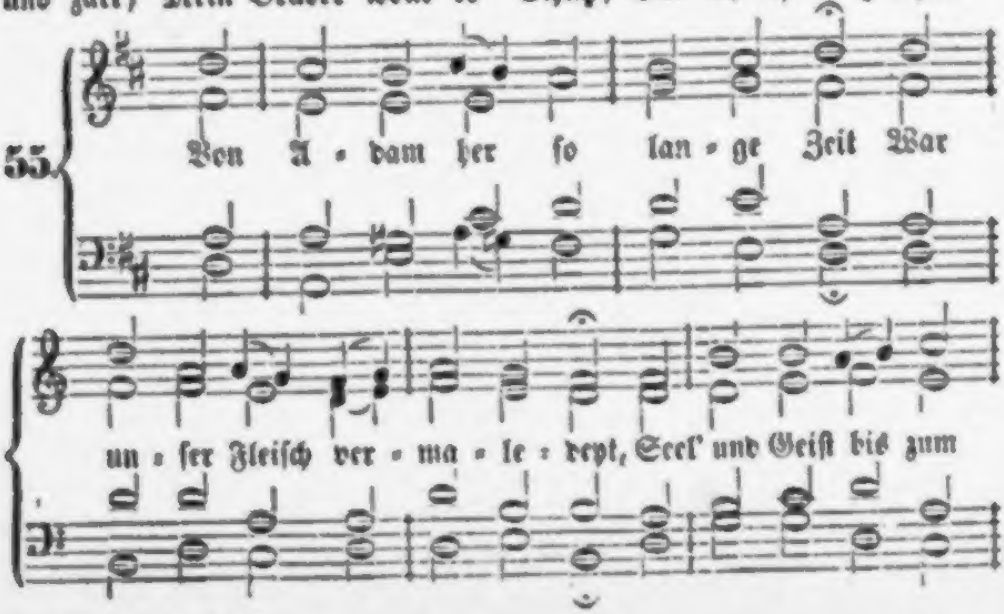

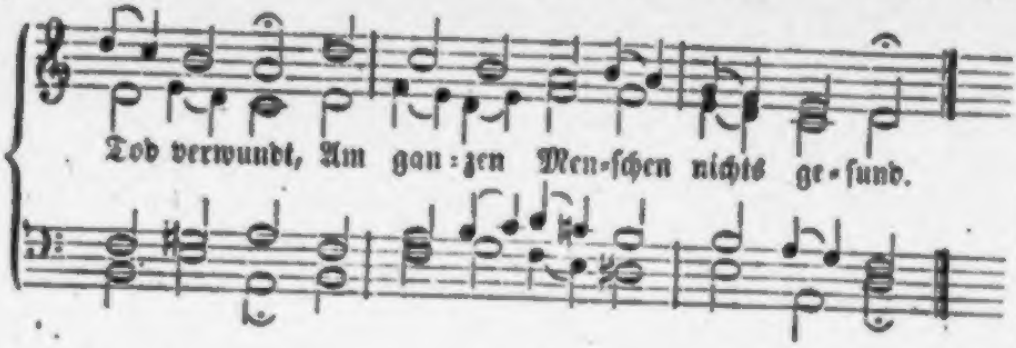

2. Uns hatt' umfangen große Noth, Denn in uns herrſchte Sünd und Tod; Wir ſanken in der Höllen Grund, Und war niemand, der helfen konnt'.

3. Gott ſah auf aller Menſchen Stätt' Nach einem, der ſein'n Willen thät, Er ſucht ein'n Mann nach ſeinem Muth, Fand aber nichts, denn Fleiſch und Blut.

4. Denn die rechtſchaff'ne Heiligkeit, Würdigkeit und Gerechtigkeit Hatten in Adam ſie verlor'n, Aus dem ſie waren all' gebor'n.

5. Als er ſolch' groß Siechthum erkannt, Und keinen Arzt noch Helfer fand, Dacht er an ſeine große Lieb', Die ihn zu ſolchem Rathſchluß trieb.

6. Ich will Barmherzigkeit denn thun, Für die Welt geben meinen Sohn, Daß er ihr Arzt und Heiland ſey, Sie mach' geſund und benedey.

7. Er ſchwur ein'n Eid dem Abraham, Auch dem David von ſeinem Stamm: Verhieß zu geben ihn'n den Sohn, Und durch Ihn der Welt Hülf' zu thun.

8. Er that's auch den Propheten kund, Und breitet's aus durch ihren Mund; Drum Kön'ge und viel fromme Leut' Sein warteten vor langer Zeit.

9. Ob ſie auch, wie ihr Herz begehrt, Deß leiblich wurden nicht gewährt, Doch hatten ſie im Glauben Troſt, Daß ſie einſt ſollten ſeyn erlöst.

10. Da aber kam die rechte Zeit, Von welcher Jakob prophezeiht, Las Gott ſich eine Jungfrau aus, Ein'm Mann vertraut von Davids Haus;

11. In der wirkt er mit ſeiner Kraft, Schuf vom Blut ihrer Jungfrauſchaft Das reine, benedeyte Kind, Bei dem man Gnad' und Wahrheit findt.

12. O Chriſte, benedeyte Frucht, Empfangen rein in aller Zucht! Komm, benedey und mach' uns frei, Sey uns Heil, Troſt und Arzeney!

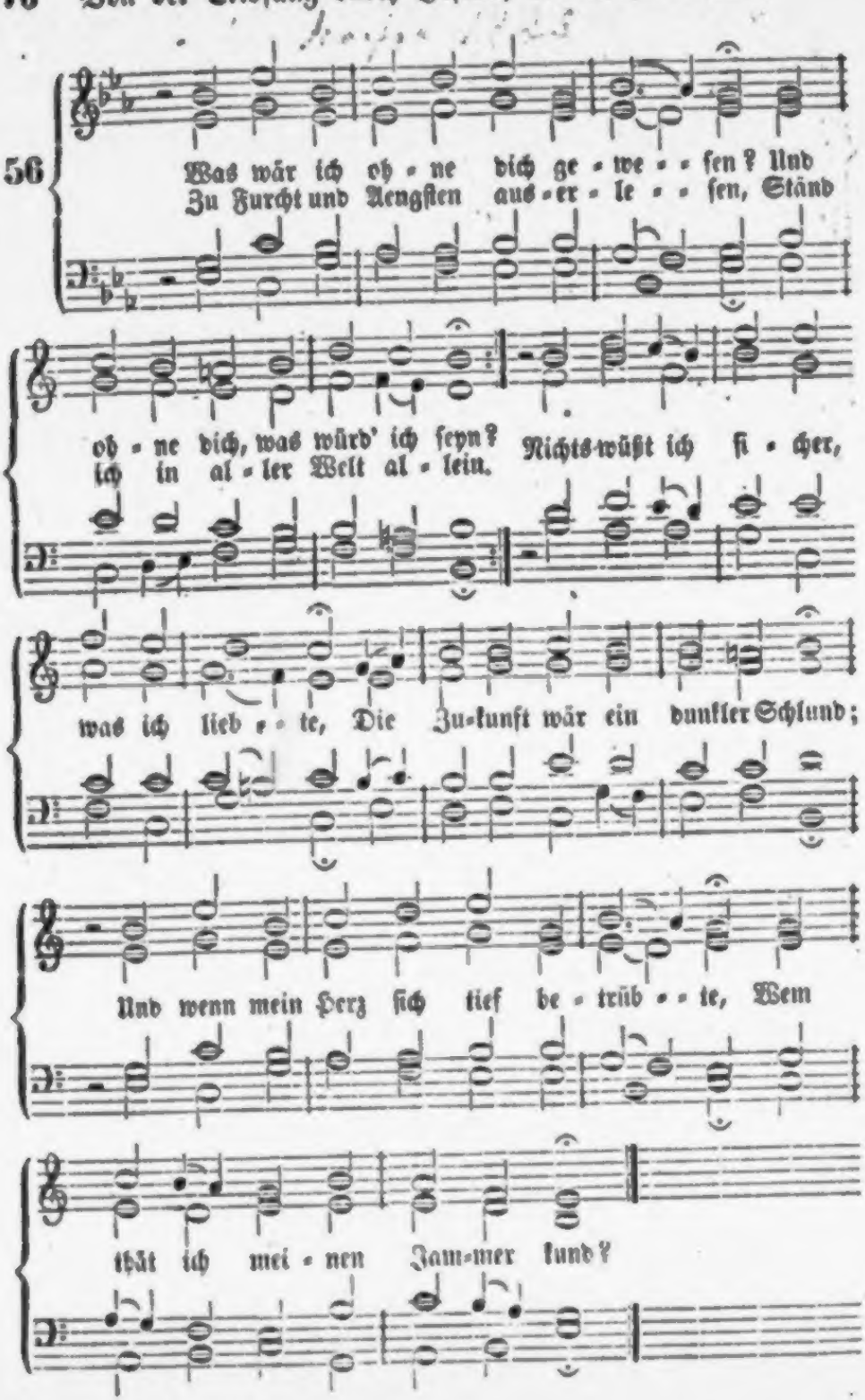
56
Was wär ich oh - ne dich ge - we - - ſen? Und
Zu Furcht und Aengſten aus - er - le - - ſen, Ständ
oh - ne dich, was würd' ich ſeyn? Nichts wüßt ich ſi - cher,
ich in al - ler Welt al - lein.
was ich lieb - - te, Die Zu-kunft wär ein dunkler Schlund;
Und wenn mein Herz ſich tief be - trüb - - te, Wem
thät ich mei - nen Jam-mer kund?

2. Einsam verzehrt von Lieb' und Sehnen, Würd' schwarze Nacht mir jeder Tag; Ich folgte nur mit Zwang und Thränen Dem mitleidslosen Schicksal nach. Ich fände Unruh' im Getümmel, Und hoffnungslosen Gram zu Haus. Wer hielte ohne Gott im Himmel, Wer ohne dich auf Erden aus?

3. Hat Christus sich mir kund gegeben, Und bin ich seiner nur gewiß, Wie schnell verzehrt ein lichtes Leben Die bodenlose Finsterniß! Mit ihm bin ich erst Mensch geworden, Mein Schicksal wird verklärt durch ihn; Bei ihm muß mir im kalten Norden Ein neues Paradies erblühn.

4. Das Leben wird zum Liebesbunde, Die ganze Welt spricht Lieb' und Lust; Ein heilend Kraut wächst jeder Wunde, Und frei und voll schlägt jede Brust. Gleichwohl bei seinen tausend Gaben Bleib' ich sein demuthsvolles Kind, Gewiß, ihn unter uns zu haben, Wo zwei in ihm versammelt sind.

5. Ach, unser Herz war in die Sünde, Wie in ein schweres Joch, gespannt; Wir irrten in der Nacht wie Blinde, Von Neu' und Lust zugleich entbrannt. Ein jedes Werk schien uns Verbrechen, Der Schöpfer unser Feind zu seyn; Bang hörten das Gesetz wir sprechen, Denn ach, es drohte Tod und Pein.

6. Da kam der Heiland, der Befreier, Der Menschensohn voll Lieb' und Macht, Und hat ein allbelebend Feuer In unsern Herzen angefacht. Nun sehen wir den Himmel offen, Als unser wahres Vaterland; Wir können glauben nun und hoffen, Und fühlen uns mit Gott verwandt.

7. Er tödtet nun in uns die Sünde, Macht fröhlich uns bei jedem Schritt; Er gibt zum schönsten Angebinde Den Kindern diesen Glauben mit. Durch ihn geheiligt fließt das Leben So leicht dahin in seiner Näh', Und steter Freud' und Lieb' ergeben, Genest das Herz von Furcht und Weh.

8. Ach, geht hinaus auf allen Wegen, Und holt die Irrenden herein! Streckt jedem eure Hand entgegen, Und ladet froh sie zu uns ein! Der Himmel ist bei uns auf Erden, Im Glauben schauen wir ihn an. Die *eines* Glaubens mit uns werden, Sagt's: denen ist er aufgethan.

9. Noch steht in wunderbarem Glanze Der heilige Geliebte hier; Gerührt von seinem Dornenkranze Und seiner Treue, weinen wir. Ein jeder Mensch ist uns willkommen, Der seine Hand mit uns ergreift, Und, in sein Herz mit aufgenommen, Zur Frucht des Paradieses reift.

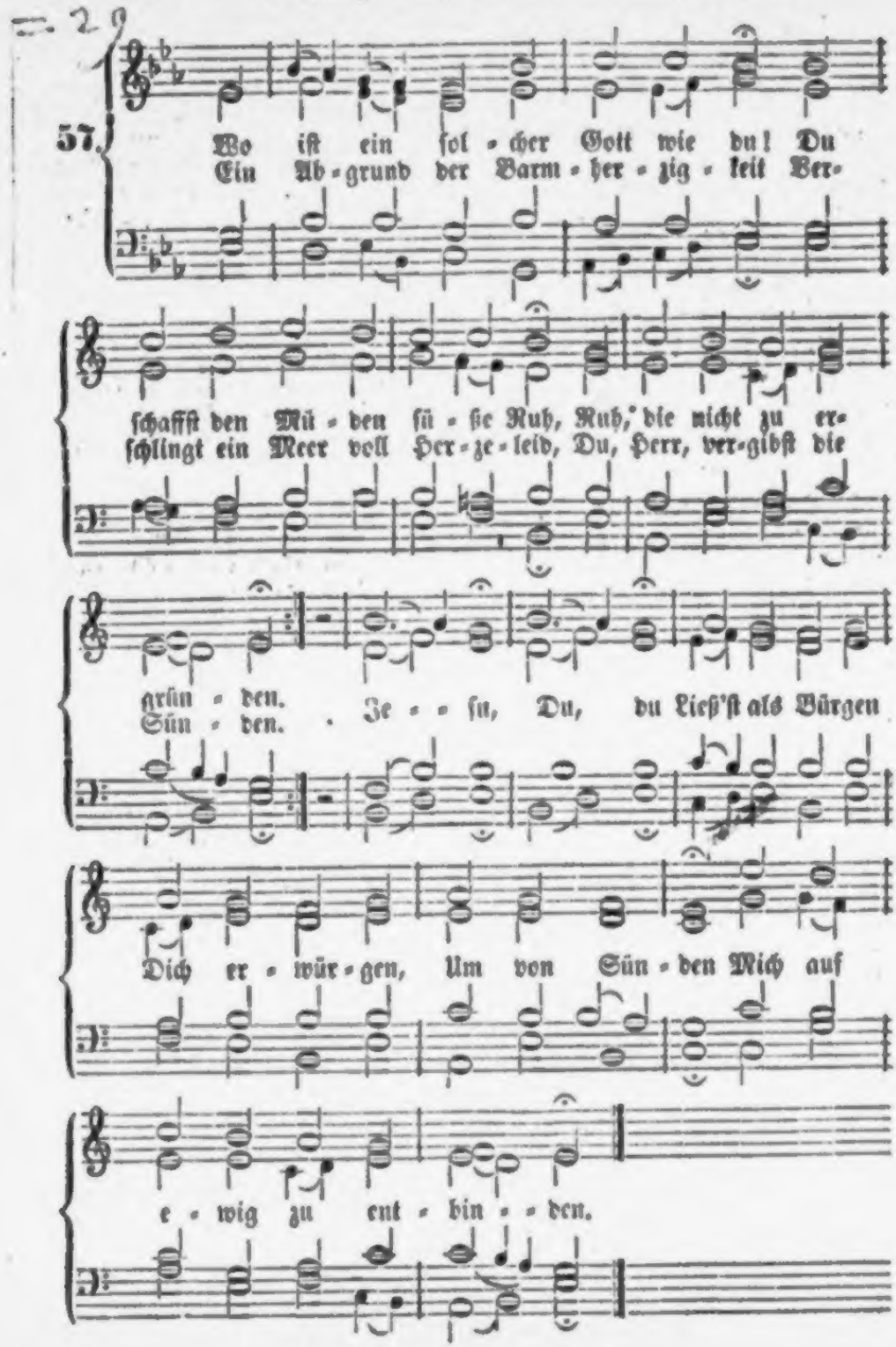
57.
Wo iſt ein ſol-cher Gott wie du! Du
Ein Ab-grund der Barm-her-zig-keit Ver-
ſchafft den Mü-den ſü-ße Ruh, Ruh, die nicht zu er-
ſchlingt ein Meer voll Her-ze-leid, Du, Herr, ver-gibſt die
grün-den.
Sün-den.
Je-ſu, Du, du Ließ'ſt als Bürgen
Dich er-wür-gen, Um von Sün-den Mich auf
e-wig zu ent-bin-den.

2. Herr, unsere Gerechtigkeit! Wie hoch wird doch ein Geist erfreut, Der dich im Glauben kennet! Du bist sein Schmuck, bist seine Pracht, Die ihn vollkommen herrlich macht, Für die sein Herz entbrennet. Laß mich Ewig, Himmelssonne, Seelenwonne, Dich genießen, Und in deinem Lob zerfließen!

3. Holdselig treuer Friedensfürst, Wie hat dich nach dem Heil gedürst't Der abgewich'nen Kinder! Du stellest dich als Mittler dar, Verbindest, was getrennet war, Gott und verlorne Sünder. Freude! Beide Sind versöhnet! Dafür tönet Dir's im Liede: Jesu, du bist unser Friede!

4. O Gottes Lamm, dein treuer Sinn Nimmt Schuld und Strafe von mir hin, Auf dich ward sie geleget. Ich seh im Geiste dich verhöhnt Und mit dem Dornenkranz gekrönt, Dich, der mein Elend träget. Diese süße Fluth der Gnaden Heilt den Schaden; Deine Wunden Haben mir das Heil gefunden.

5. O treuer Heiland, Jesu Christ, Mein Leib, mein Herz, mein Leben ist Voll Mängel und Gebrechen! Doch ist dein Herz auch voller Huld, Du willst des Sünders schwere Schuld Nicht nach der Strenge rächen. Deine Reine, Treue Liebe, Weckt die Triebe, Dir mein Leben Ganz auf ewig zu ergeben.

6. Die Gnade herrschet nun in mir, Bringt aus der Knechtschaft mich zu dir, Besiegt den Fluch der Sünden. Drum wenn ich froh und frei will seyn, So öffn' ich dir mein Herz allein, Dann kann ich überwinden. Fehlen, Quälen, Eitle Stärke, Sündenwerke Und dergleichen, Muß der Macht der Gnade weichen.

7. O Jesu, nimm dich meiner an, Führ' stets mich auf des Glaubens Bahn, Dich innig zu umfassen! Du hast mich dir erkauft mit Blut; So will ich dich, mein höchstes Gut, Nie aus dem Herzen lassen. Kleiner, Reiner Muß ich werden, Noch auf Erden, Bis ich droben Dich kann ohne Sünde loben.

Von dem Erlöser, Jesus Christus.

Nach derselben Melodie.

58. O wer dich kennt, was bist du dem, Du süßes Kind von Bethlehem, In deiner armen Krippe! Wie hell ist deiner Augen Licht, Und welche Freudenbotschaft bricht Aus deiner holden Lippe! Jesus, Christus! Laß mich schmecken Und entdecken All' dein Leben, Das die Christnacht uns gegeben!

2. O wer dich kennt, wie lehrst du den, Der du als Lehrer wolltest geh'n Auf dieser dunkeln Erde! Wie Tiefes spricht dein Weisheitsmund! Wie Hohes wird der Seele kund, Daß sie durchstrahlet werde! Jesus, Christus Sey mein Lehrer, Ich dein Hörer Dir zu Füßen! Laß die Weisheit auf mich fließen!

3. O wer dich kennt, wie fülleſt du, Den mit der Gottversöhnungsruh, Gekreuzigtes Erbarmen! Du sinkst als Leben in den Tod, Mir Todten wird dein Morgenroth, Ich darf in Gnad' erwarmen. Jesus, Christus! Deine Schmerzen In dem Herzen Heilen Alles! Nimm mich hin, du Trost des Falles!

4. O wer dich kennt, wie leuchtet dem So rein, so göttlich angenehm Dein milder Osterfriede! Dich, der vollendet auferstand, Und Sünd' und Teufel überwand, Preis ich mit ew'gem Liede. Jesus, Christus! Komm, und faß' mich! Komm, und laß mich Auferstehen, Und mit dir in's Leben gehen!

5. O wer dich kennt, was bist du ihm, Der du im Chor der Seraphim Zum Himmel aufgefahren! Du König auf dem Throne

zuvorzukommen bemüht sind! Die Liebe, die nur auf das leitende Auge des Einen sieht, läßt sich auch durch das Gedränge so vieler Widerreden der Welt nicht irre machen. Denn der Herr kennet die Seinen, und schützet sie, und schaffet den Stillen Recht. Denn als der Verräther das Aergerniß unter den Jüngern anrichtete, und Maria, die in duldendem Schweigen an der Seite ihres Beschützers stand, anklagte: „warum ist diese Salbe nicht verkauft worden um dreihundert Groschen, die den Armen gegeben werden konnten?" — da rügte der Herr mit zarter Schonung die verfehlte Rede, und sprach: „Lasset sie mit Frieden! Solches hat sie behalten zum Tage meines Begräbnisses." Ja welch' eines hohen Lobes Maria empfänglich, welch' eines dauernden Preises ihre Dankbarkeit würdig sey, erklärte er in den beigesetzten Worten: „wahrlich, ich sage euch: wo dieß Evangelium verkündiget wird in aller Welt, da wird man auch das sagen zu ihrem Gedächtniß, was sie gethan hat." So waltete der Herr mit ewig belohnender Liebe im Freundeskreise zu Bethanien, und so demüthig war Er, daß er nur zu vergelten schien, was doch die Liebe nur darum ersonnen hatte, um seine viel größere Liebe zu vergelten! Ja es hat's kein Auge gesehen, und kein Ohr hat's gehöret, und ist in keines Menschen Herz gekommen, was Gott bereitet hat denen, die Ihn lieben. —

dort, Dich will ich und dein sel'ges Wort Im Herzen stets bewahren! Amen, Amen!

Wer dich ehret, O mein Leben? — Komm, dich ewig mir zu geben!

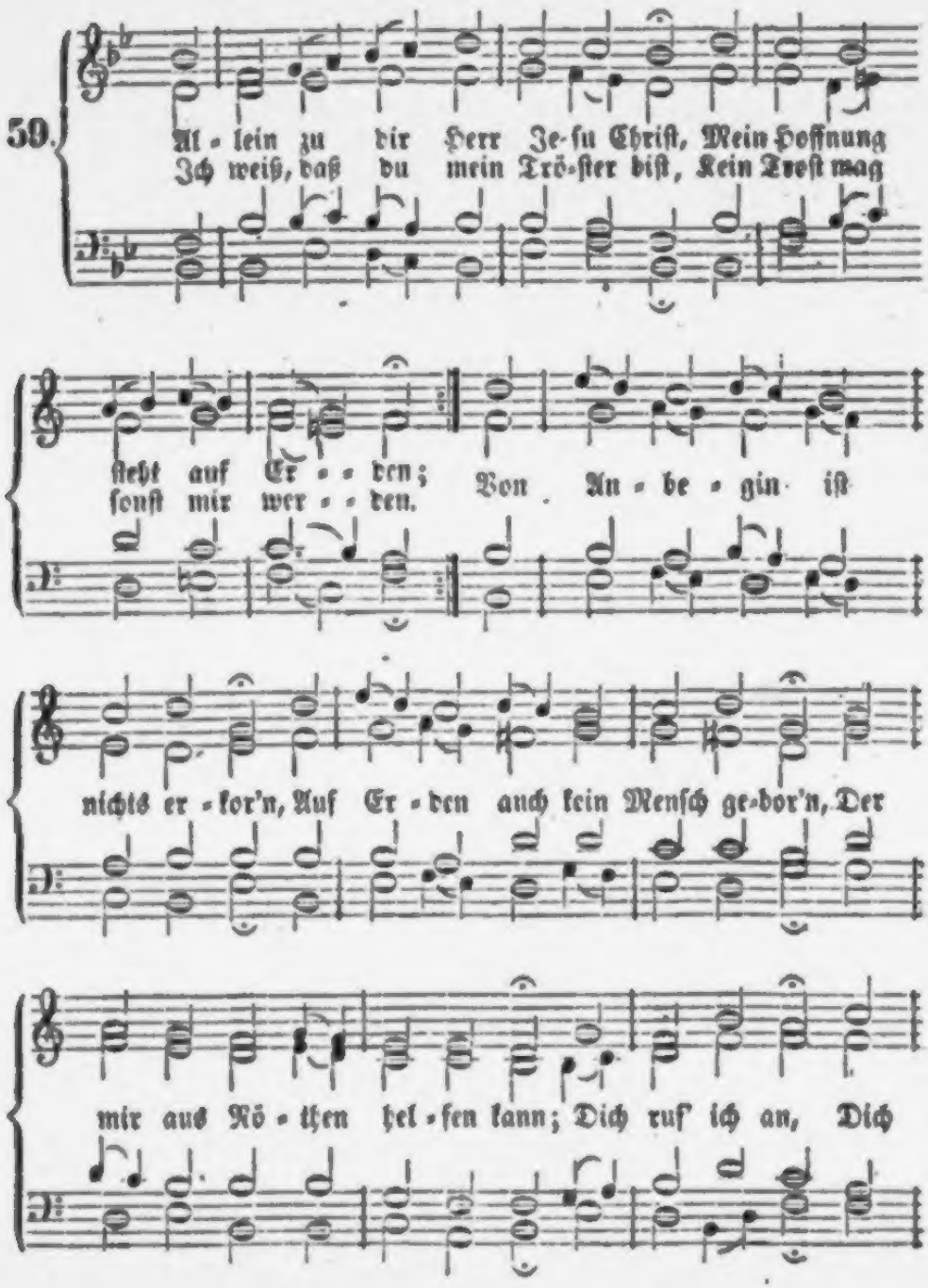

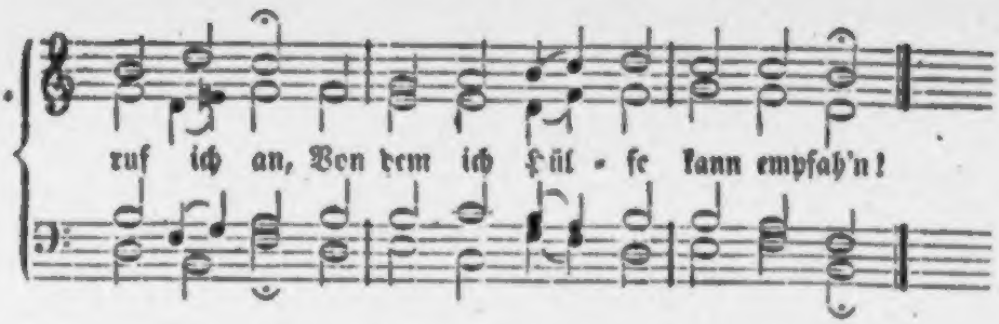

2. Mein' Schuld ist schwer und übergroß, Und reuet mich von Herzen; Derselben mach mich frei und los Durch deinen Tod und Schmerzen; Und nimm dich mein beim Vater an, Der du genug für uns gethan; So werd' ich los der Sündenlast; :,: Mein Glaube faßt, :,: Was du mir, Herr, versprochen hast.

3. Ach, stärk' durch dein' Barmherzigkeit In mir das recht' Vertrauen, Auf daß ich deine Freundlichkeit Mög' inniglich anschauen; Daß ich vor Allem liebe dich, Und meinen Nächsten gleich als mich; Und sende Hülfe mir am End', :,: Damit behend :,: Des Teufels List sich von mir wend'!

4. Ehr' sey Gott in dem höchsten Thron, Dem Vater aller Güte, Und Jesu Christ, dem höchsten Sohn, Der uns allzeit behüte; Und auch dem werthen heil'gen Geist, Der allezeit uns Hülfe leist', Daß wir zum Lob ihm sey'n bereit :,: Hier in der Zeit, :,: Und einst auch in der Ewigkeit.

60.

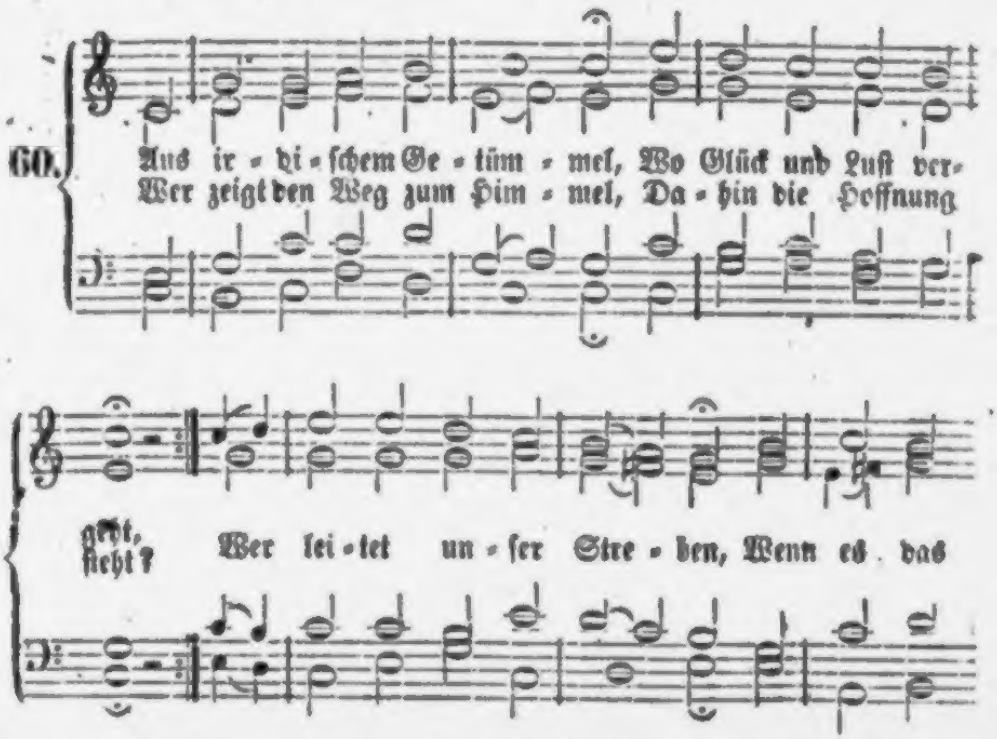

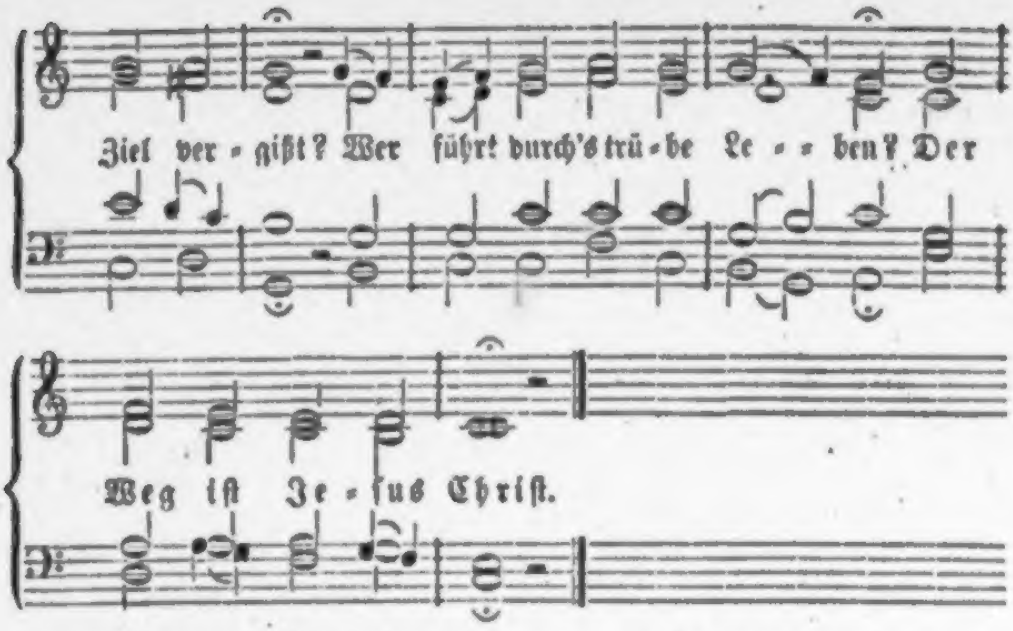

2. Wenn Irrthum uns befangen,
Kein Strahl die Nacht durchbricht,
Wie mögen wir gelangen
Zu der Erkenntniß Licht?
Getroſt! es ſtrömt die Klarheit
Von Gottes ew'gem Thron,
Denn Chriſtus iſt die Wahrheit,
Der eingeborne Sohn.

3. Wer ſchenkt in Noth und Leiden,
Wenn bang das Herz verzagt,
Die Hoffnung ew'ger Freuden,
Daß einſt der Morgen tagt?
Wer ſtillt der Seele Beben?
Gewährt im Tode Ruh'?
Heil! Chriſtus iſt das Leben,
Führt uns dem Vater zu.

61.

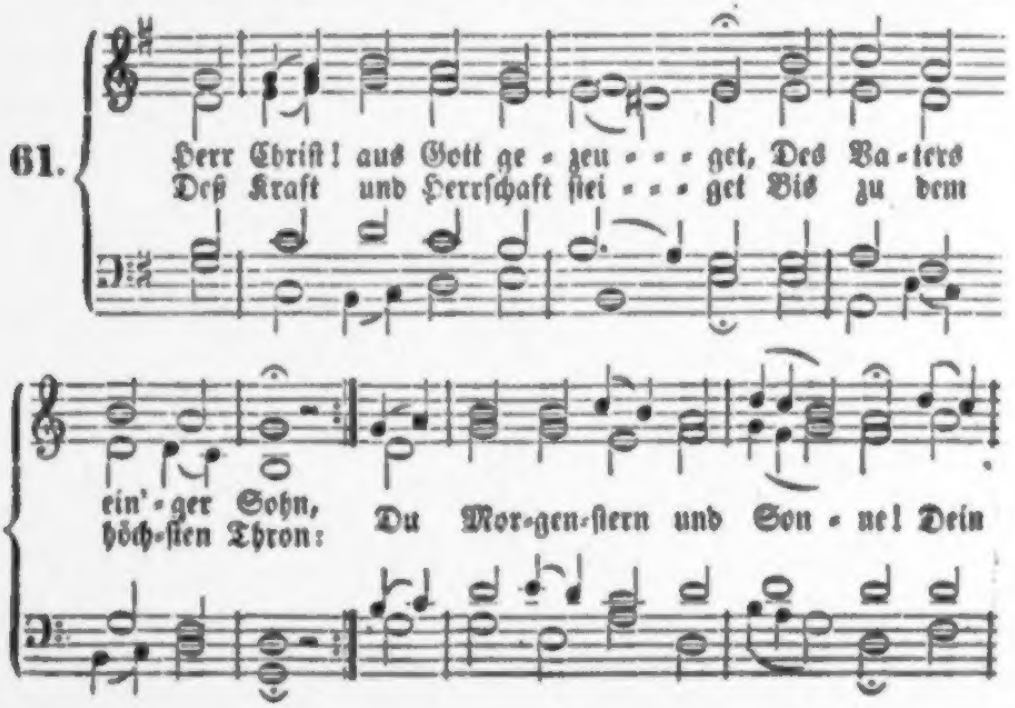

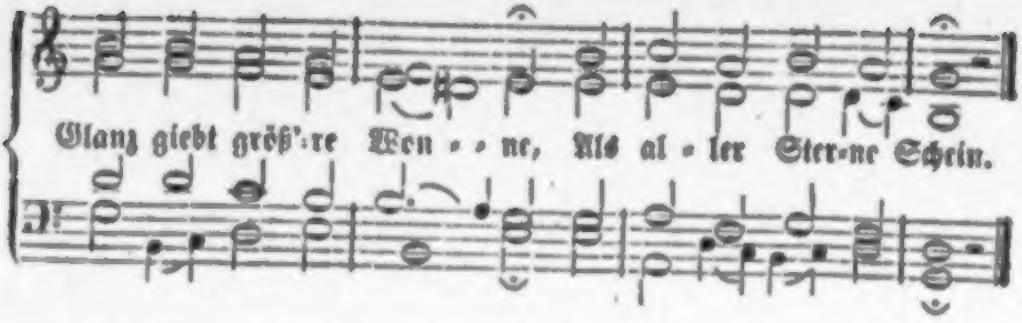

2. Du bist ein Mensch geboren Im letzten Theil der Zeit, Für uns, die wir verloren Im Fluch der Eitelkeit. Du hast den Tod bezwungen, Das Leben uns errungen, Den Himmel aufgethan.

3. Gib, daß wir treu dich lieben Und kennen immer mehr, Uns recht im Glauben üben Zu deines Namens Ehr', Damit wir all' erfahren Dein süßes Offenbaren, Und dürsten stets nach dir.

4. Du Schöpfer aller Werke, Du väterliche Kraft Regierst die Welt mit Stärke In Gottes Eigenschaft. Komm, unser Herz gewinne! Zeuch von der Welt die Sinne, Daß sie nicht irr'n von dir.

5. Tödt' unser altes Leben, Erweck' uns durch den Geist, Ein neues anzuheben, Das keusch und heilig heißt, Damit wir schon auf Erden Dir gleichgebildet werden, Und leben dir allein!

62.

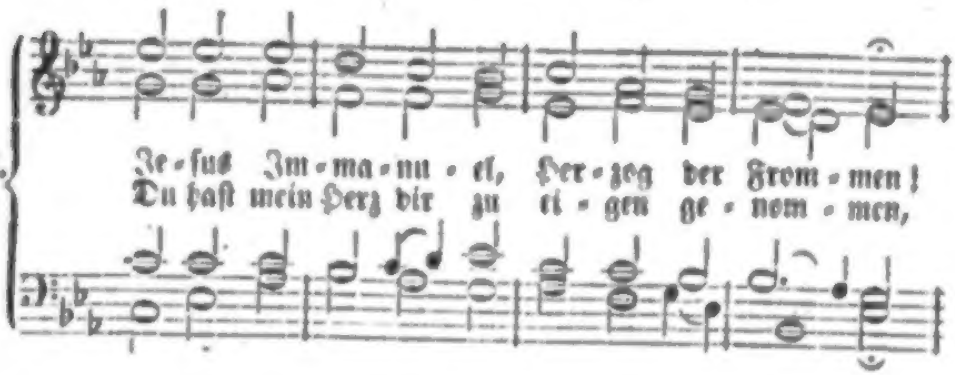

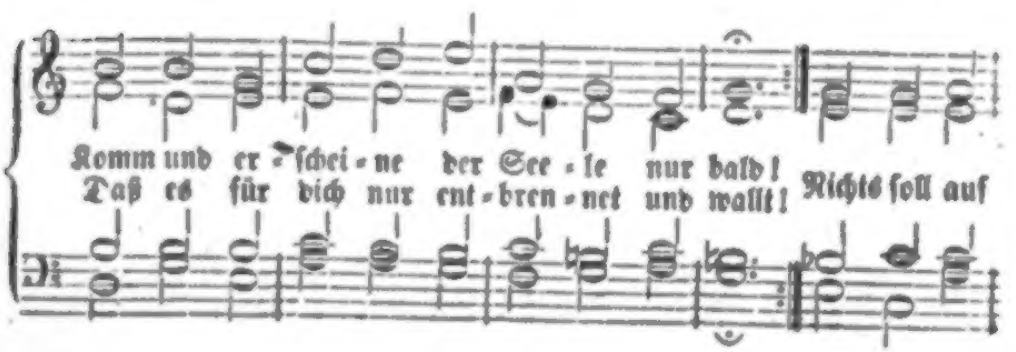

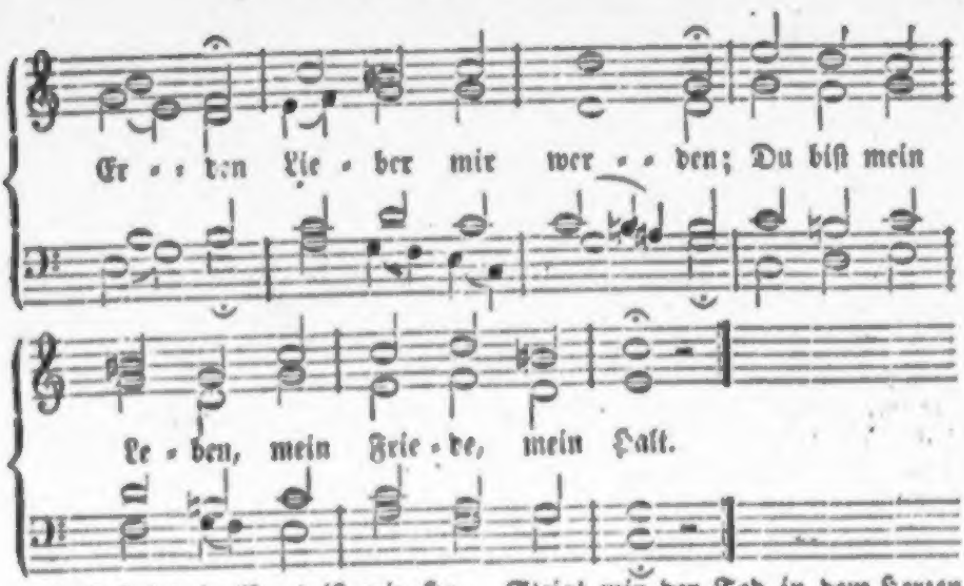

2. Jesu! dein Nam' ist mir Honig im Munde, Hold, wie des Morgens erfrischender Thau; Ist mir ein Balsam für jegliche Wunde, Ist mir ein Hort, dem ich einzig vertrau', All meine Schmerzen Weichen vom Herzen, Wenn ich im Glauben, o Jesu, dich schau'.

3. Ob mich die Trübsal der Erde noch drücket, Wie es den Christen hier pflegt zu geschehn: Wenn meine Seele nach Jesu nur blicket, Kann ich den Himmel durch Wolken doch sehn. Stürmisches Wittern Mag mich erschüttern: Fröhlich doch werd' ich's mit Jesu bestehn.

4. Will mich der Satan verwirren, verschlingen, Hält mein Gewissen die Sünden mir vor, Wollen mich Heere des Abgrunds umringen, Steigt mir der Tod in dem Herzen empor: Jesus bekriegt sie, Jesus besiegt sie, Er, der mit Blut mich versöhnt' und erkor.

5. Will auch die Welt mich verfolgen und hassen, Thun mich die Stolzen und Spötter in Bann, Bin ich von Freunden verkannt und verlassen, Nimmt mich doch Jesus in Gnaden noch an, Stärket mich Müden, Spricht: sey zufrieden! Ich bin dein Freund, der erlösen dich kann!

6. Fahre dahin, o du nichtiges Wesen! Du, o Herr Jesu, bist mein, und ich dein! Dich, nicht die Eitelkeit, hab' ich erlesen, Du sollst im Mund und im Herzen mir seyn. Herr, all mein Leben Sey dir ergeben, Bis man mich legt in die Erde hinein.

Nach derselben Melodie.

63. Vater der Ewigkeit, Erbsohn der Liebe! Schöpfer, um selbst ein Geschöpfe zu seyn! Sind es doch ganz unerforschliche Triebe, Die dich den Sündern zum Eigenthum weihn! Sie zu versöhnen, Und sie zu krönen, Stellst du bei Menschen als Bruder dich ein.

2. Ist es nicht süß, bei dem Vater zu wohnen, Daß du herab zu den Sterblichen eilst? Sind sie nicht herrlich, die himmlischen Thronen, Daß du nicht ungestört oben verweilst? Doch es sind Triebe Göttlicher Liebe, Die dich uns schenken, drum kommst du, und heilst.

3. Wunder! das Wort ist nun Abrahams Sprosse, Von der Vergänglichkeit menschlich umschränkt; Wunder! der Herr ist der Armuth Genosse, Der den Gefall'nen Unsterblichkeit schenkt. Uneingeladen Wehrt er dem Schaden, Der die Verrath'nen zum Abgrund versenkt.

4. Kaum in die Linnen des Elends gewunden, Sah ihn sein Bethlehem freundlich und hold, Wie ihm in heiligen, nächtlichen Stunden Forschende Weise die Gaben gezollt. Jesu sich nahen, Jesum empfahen, Ist's, was der Stern ob der Hütte gewollt.

5. Heil sey dir, daß du die Jahre durchlaufen, Die dich in Demuth und Sanftmuth geübt! Herzen der Sünder für dich zu erkaufen, Hast du geduldet, geheilt und geliebt. Deren, die fragten, Deren, die klagten, Hast du nicht Einen verscheucht und betrübt.

6. Wunder erzeigen und Gnaden verbreiten, Machte dich müde, doch ohne Verdrieß. Heil auf Verbannte und Zöllner zu leiten, Däuchte dir unter Verläst'rungen süß, Bis die Verschwörung Und die Empörung Dich als ein Schlachtschaf zur Marter verstieß.

7. Noch, da dich Schauer des Todes umhüllte, Schlug dir vor Liebe die seufzende Brust. Liebe war's, die dich am Abend erfüllte, Da du dich, deiner Verklärung bewußt, Dienend bemühtest, Aufgeschürzt knietest, Sündern zu Füßen, o seltene Lust!

8. Liebe! du dientest, du schmachtetest, warbest, Als dich am Oelberg die Hölle geschreckt. Liebe! du liebtest, du littest und starbest, Nackt, und mit Dornen und Schande bedeckt, Da du, verlassen, Noch im Erblassen Offene Arm' uns entgegengestreckt.

9. Laß es mich, Heiligster, nimmer vergessen, Was du, schon sterbend, für Liebe gethan! Laß es in Andacht mich stündlich ermessen, Daß du für mich dich zu Tode betrübt; Laß mich dich lieben, Dir, Herr, verschrieben, Der du mich, eh' ich dich kannte, geliebt!

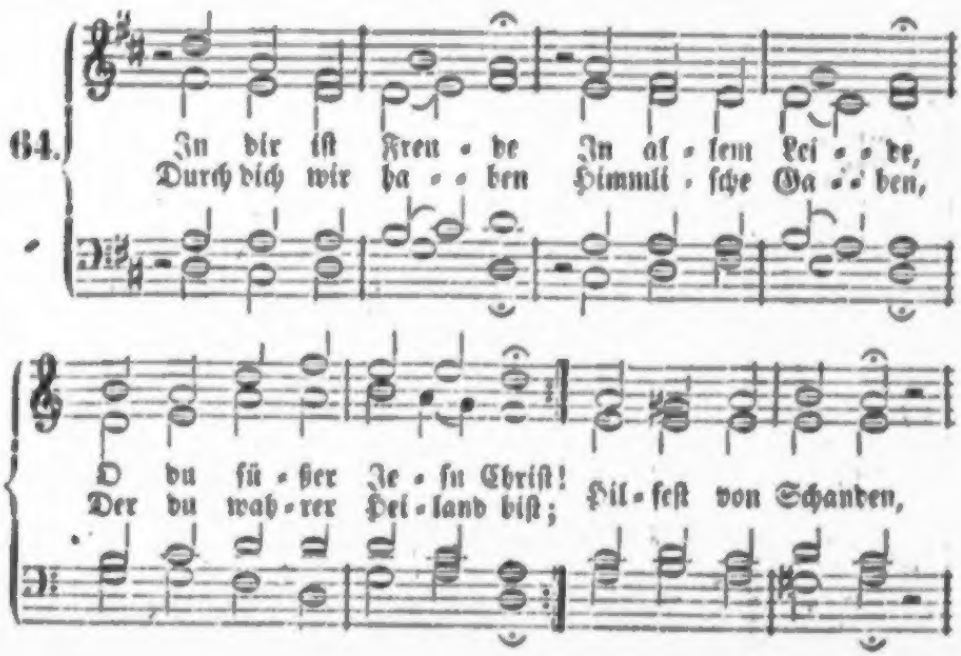

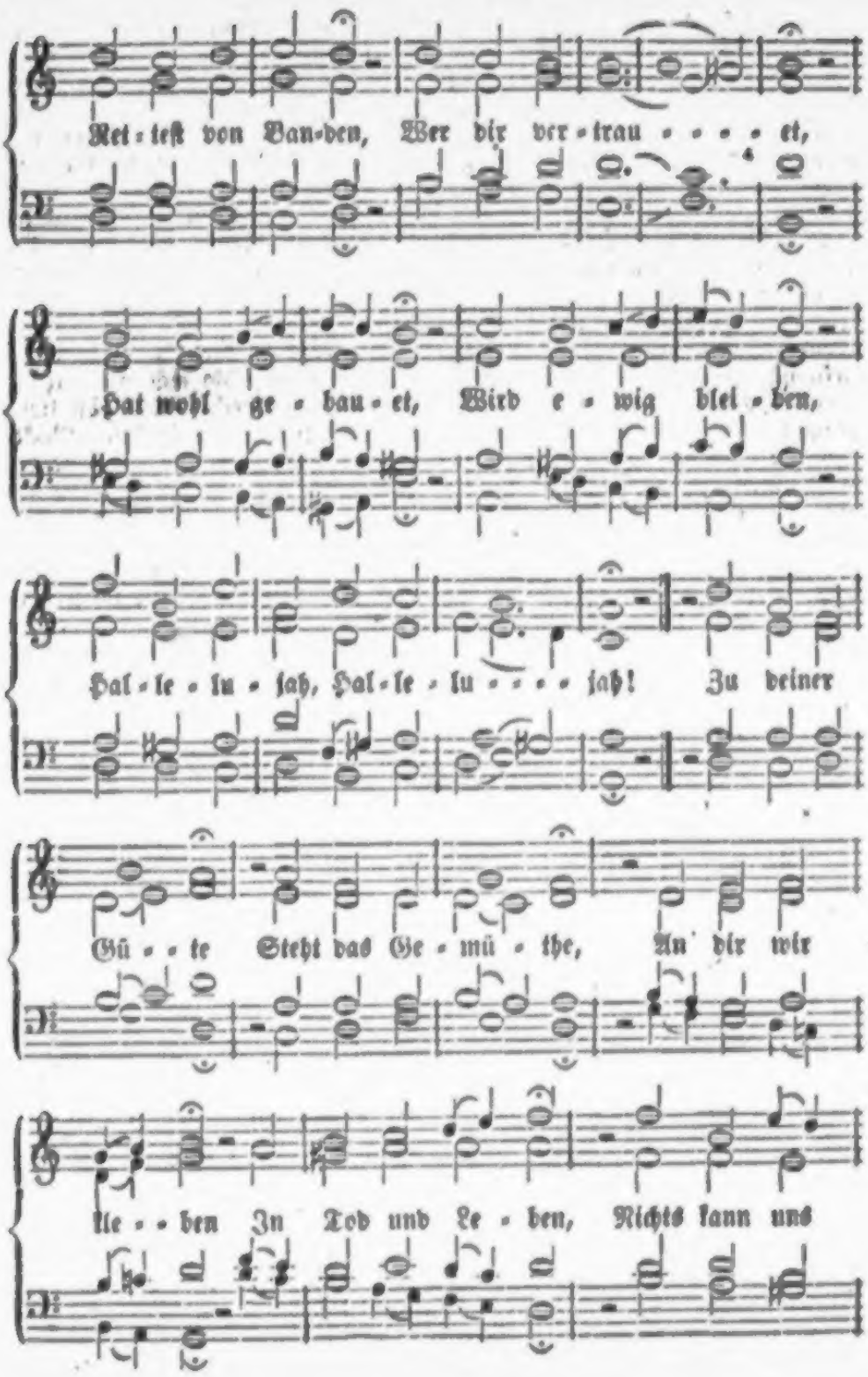
Ret-teſt von Ban-den, Wer dir ver-trau-et,
Hat wohl ge-bau-et, Wird e-wig blei-ben,
Hal-le-lu-jah, Hal-le-lu-jah! Zu deiner
Gü-te Steht das Ge-mü-the, An dir wir
lie-ben In Tod und Le-ben, Nichts kann uns

2. Wenn wir dich haben, kann uns nicht schaden Teufel, Sünde, Welt und Tod. Du hast's in Händen, Kannst Alles wenden, Wie nur heißen mag die Noth. Drum wir dich ehren, Dein Lob vermehren Mit hellem Schalle, Freuen uns Alle In dieser Stunde, Halleluja! Wir jubiliren und triumphiren, Lieben und loben Dein' Macht dort oben, Mit Herz und Munde, Halleluja!

65.

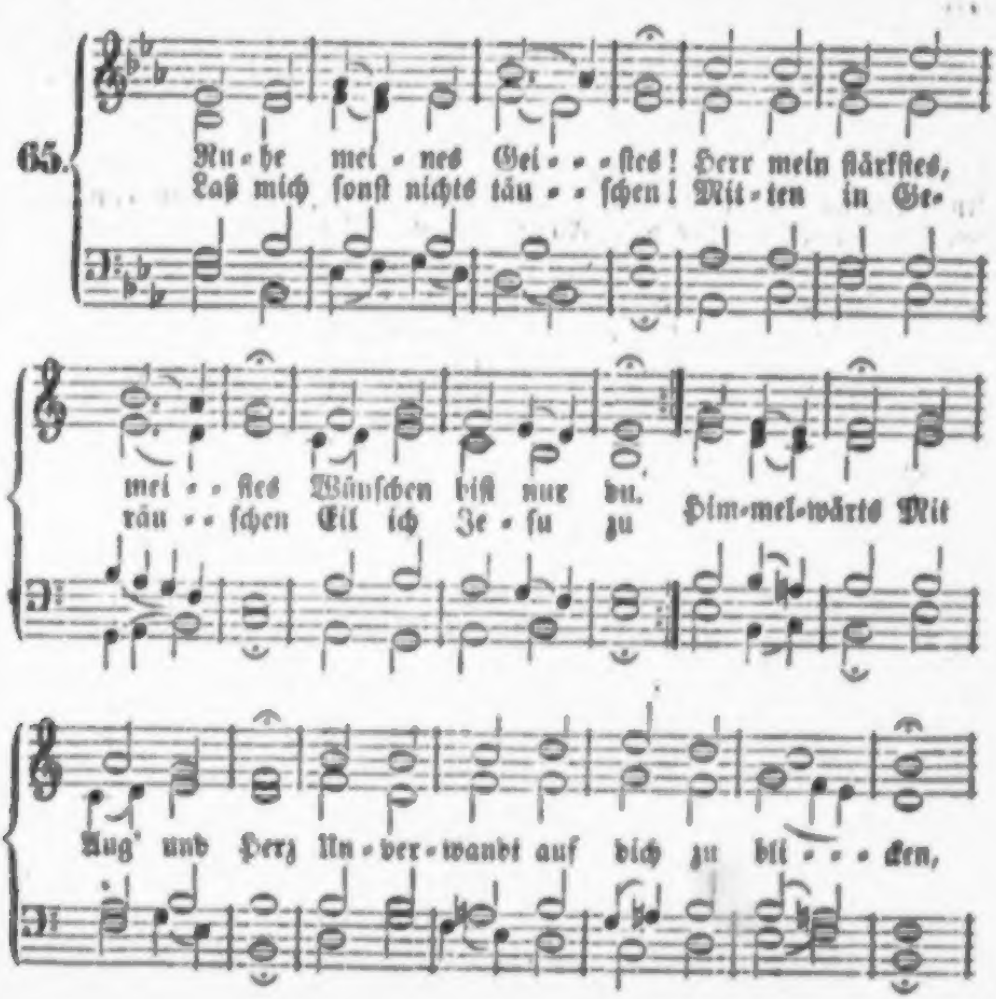

2. Schon vom süßen Namen Wird in deinem Samen Wonn' und Freude wach. Heiland heißt du? eile! Tröste, hilf und heile! Stärke, was noch schwach! Ströme Lieb' In mich, und gieb, Daß ich's Ruhm und Freude nenne, Wenn ich dich erkenne!

3. Niemand kann mich retten, Noch bei Gott vertreten, Niemand gilt, als du; Denn du trugst die Strafe Für verlorne Schafe, Gingst dem Himmel zu. Niemand starb Und niemand warb So mit Ernst um Sünderherzen, Als du, Mann der Schmerzen!

4. Dank und heil'ge Achtung Flößt mir die Betrachtung Deiner Liebe ein. Sie muß, wenn ich zage, Ueber Sünden klage, Meine Zuflucht seyn. Sehnsuchtsvoll Und stündlich soll Meine Seel' auf dich nur hoffen. Ja, dein Thron steht offen.

5. Was wir wünschen mögen, Allen wahren Segen Gibst du willig her. Heil wird aller Schade; Gnade strömt auf Gnade Aus dem vollen Meer. Nichts entbehrt, Wer dich verehrt. Herr, du kannst mit Wonne tränken Ueber Menschendenken.

6. Dir wird, als dem Sohne, Alles auf dem Throne Zu bewirken leicht. Was ist, das mich fälle? Sünde, Tod und Hölle, Selbst der Satan weicht! Du erfüllst Mein Herz und stillst Mein Verlangen; hast in Händen, Alles gut zu wenden.

7. Ruhe für die Müden, Süßen Seelenfrieden, Und Gerechtigkeit; Heiligung und Stärke, Kraft zum guten Werke, Sieg im schwersten Streit, Treue, Muth, Und jedes Gut, Sanften Tod, und himmlisch Leben: Alles willst du geben!

8. Welche Länge, Breite, Höhe, Tiefe, Weite Dessen, was du bist! Ganz kann's niemand sehen, Ganz kein Herz verstehen, Was bereitet ist. Nach der Zeit In Ewigkeit Wird man selig zu dir dringen, Hallelujah singen!

9. Freuden wird man schmecken, Deinen Glanz entdecken, Frei von Schmerz und Noth. O Erlöser! treibe Mich nur, daß ich bleibe Treu bis in den Tod! Dann wirst du In bess'rer Ruh', Nach so manchem Kampf und Leide Ewig meine Freude.

66.

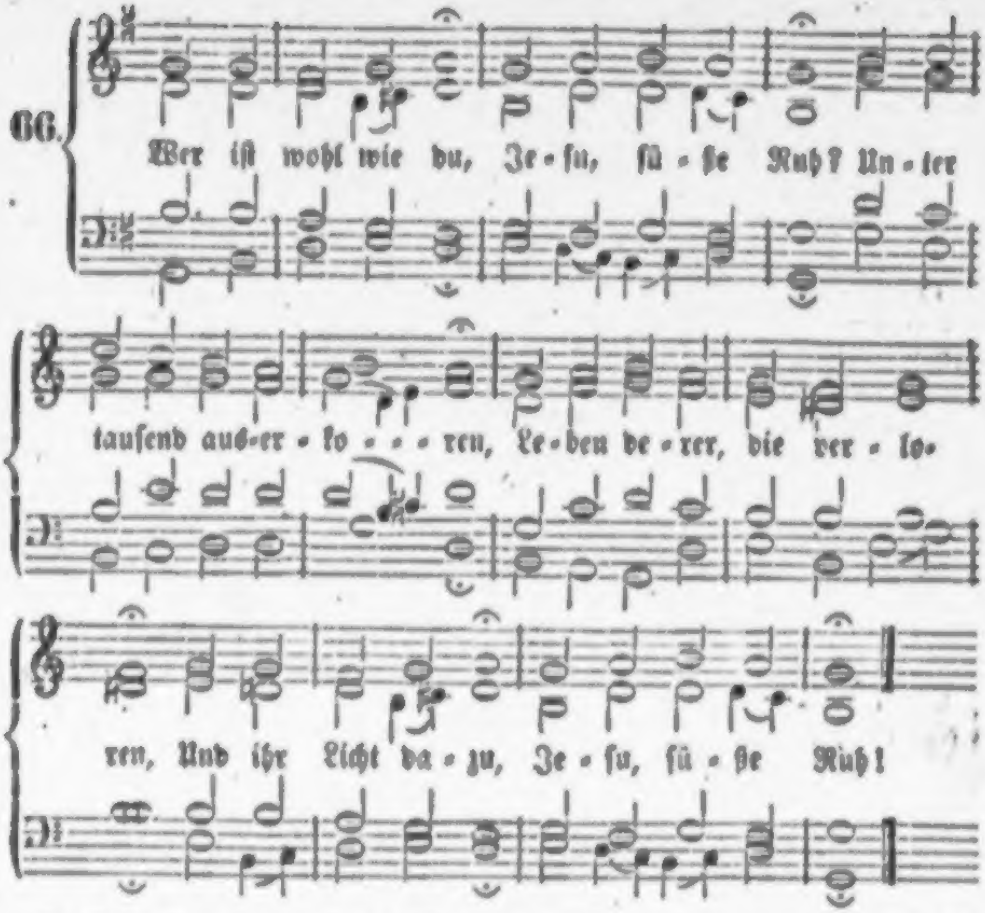

2. Leben! das den Tod, Mich aus aller Noth Zu erlösen, hat geſchmecket, Meine Schulden zugedecket, Und mich aus der Noth Hat geführt zu Gott!

3. Glanz der Herrlichkeit! Du biſt vor der Zeit Zum Erlöſer uns geſchenket, Und in unſer Fleiſch geſenket Nach erfüllter Zeit, Glanz der Herrlichkeit!

4. Großer Siegesheld! Tod, Sünd', Höll' und Welt Haſt du herrlich überwunden, Und ein ew'ges Heil erfunden Für die Sünderwelt Durch dein Blut, o Held!

5. Höchſte Majeſtät! Prieſter und Prophet! Deinen Scepter will ich küſſen, Sitzen will ich dir zu Füßen, Wie Maria thät, Höchſte Majeſtät!

6. Laß mich deinen Ruhm, Als dein Eigenthum, Durch des Geiſtes Licht erkennen, Stets in deiner Liebe brennen, Als dein Eigenthum, O mein höchſter Ruhm!

7. Zeuch mich ganz zu dir, Daß dein Lieben mir Ganz durchſtröme Herz und Sinne, Und mein Elend ganz zerrinne, Süßes Heil, in dir! Wohne du in mir!

8. Deiner Sanftmuth Schild, Deiner Demuth Bild Mir anlege, in mich präge, Daß kein Zorn noch Stolz ſich rege; Denn vor Gott nichts gilt, Als dein eigen Bild.

9. Neiget ſich mein Sinn Zu dem Eiteln hin: Laß mich, Herr, von dir nicht wanken; Halte mich in deinen Schranken. Sey du mein Gewinn; gib mir deinen Sinn.

Fünf Lieder

von

W. Neuendorff.

1.

Weihnachtsgesang.

Seyd alle froh und unverzagt,
Und weint und klagt nicht mehr!
Ein schöner Frühlingsmorgen tagt,
Ein Licht von Osten her.

In eine Hütte, arm und klein,
Strahlt hell ein schöner Stern;
Folgt seinem Strahl und tretet ein
Und Keiner bleibe fern.

Blickt auf den Säugling, der da ruht,
Und fallt auf eure Kniee,
Und ehrt in ihm das höchste Gut,
Seht euren Retter hie!

10. Wecke mich recht auf, Daß ich meinen Lauf Unverrückt mit dir fortsetze, Daß mich nicht in seinem Netze Satan halte auf; Fördre meinen Lauf.

11. Deines Geistes Trieb In die Seele gib, Daß ich wachen mög' und beten, Freudig vor dein Antlitz treten. Ungefärbte Lieb' In die Seele gib.

12. Wenn der Wellen Macht In der trüben Nacht Will des Herzens Schifflein decken, Woll'st du deine Hand ausstrecken. Habe auf mich Acht, Hüter, in der Nacht.

13. Einen Heldenmuth, Der da Gut und Blut Gern um deinetwillen lasse, Und des Fleisches Lüste hasse, Gib mir, höchstes Gut, Durch dein theures Blut.

14. Soll's zum Sterben gehn, Woll'st du bei mir stehn, Mich durch's Todesthal begleiten Und zur Herrlichkeit bereiten, Daß ich mich mag sehn Dir zur Rechten stehn.

67.

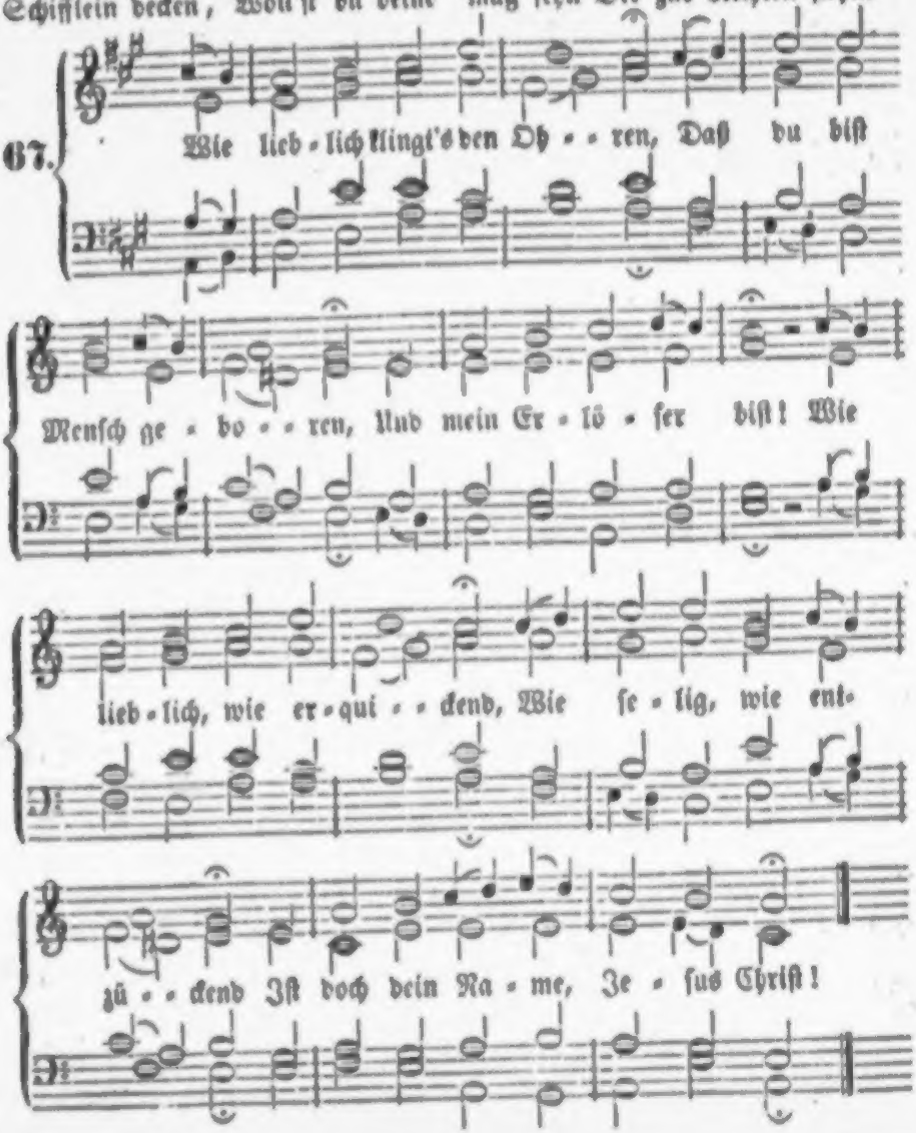

2. Wie groß iſt deine Stärke, Wie herrlich deine Werke, Wie heilig iſt dein Wort! Wie iſt dein Tod ſo tröſtlich, Wie iſt dein Blut ſo köſtlich, Mein Fels des Heils, mein Lebenshort!

3. Wie reich ſind deine Gaben! Wie hoch biſt du erhaben Auf deinem Königsthron! Es ſingen, jauchzen, dienen Dir alle Seraphinen, Du wahrer Gott und Menſchenſohn.

4. Wie ſüß iſt deine Lehre! Wie groß iſt deine Ehre! Wie herrſcheſt du allein! Wer wollte nicht, o König, In Ehrfurcht unterthänig, Und gern in deiner Gnade ſeyn?

5. Erweitert Thor' und Thüren! Laßt Ehrenpforten zieren, Empfangt ihn in der Welt; Geht jauchzend ihm entgegen, Dieweil zu eurem Segen Der Ehrenkönig Einzug hält!

6. Wer iſt's, wer läßt ſich hören Als König aller Ehren? — Der Herr der Herrlichkeit! Der iſt es, der kommt prächtig, Der Herr, der ſtark und mächtig, Der Herr, der Sieger iſt im Streit.

7. Erhöhet Thor' und Thüren, Den König einzuführen! Wer iſt's, der Einzug hält? Der König aller Ehren! Der Herr von Gottes Heeren, Der Ehrenkönig aller Welt!

8. Preis dir von allen Frommen! Du kommſt, ſey uns willkommen, Im Namen unſers Herrn. Der Herr iſt Gott, der Eine, Der uns erleucht't alleine Als unſer Licht und Morgenſtern!

Johannes, der Täufer.

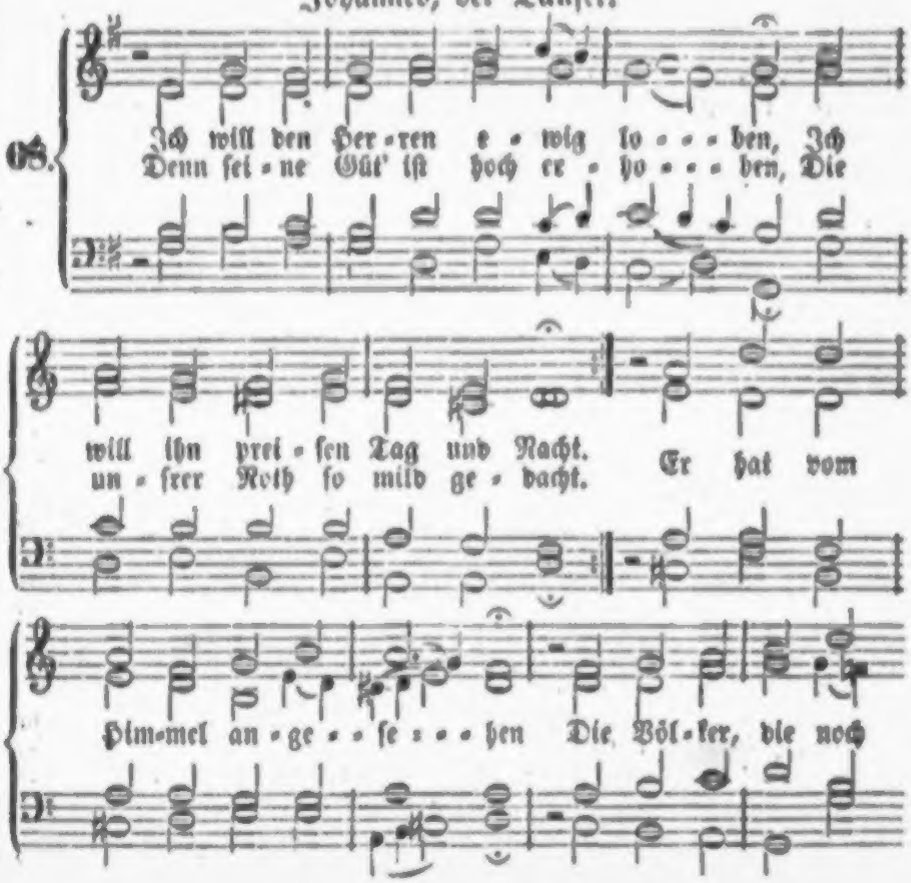

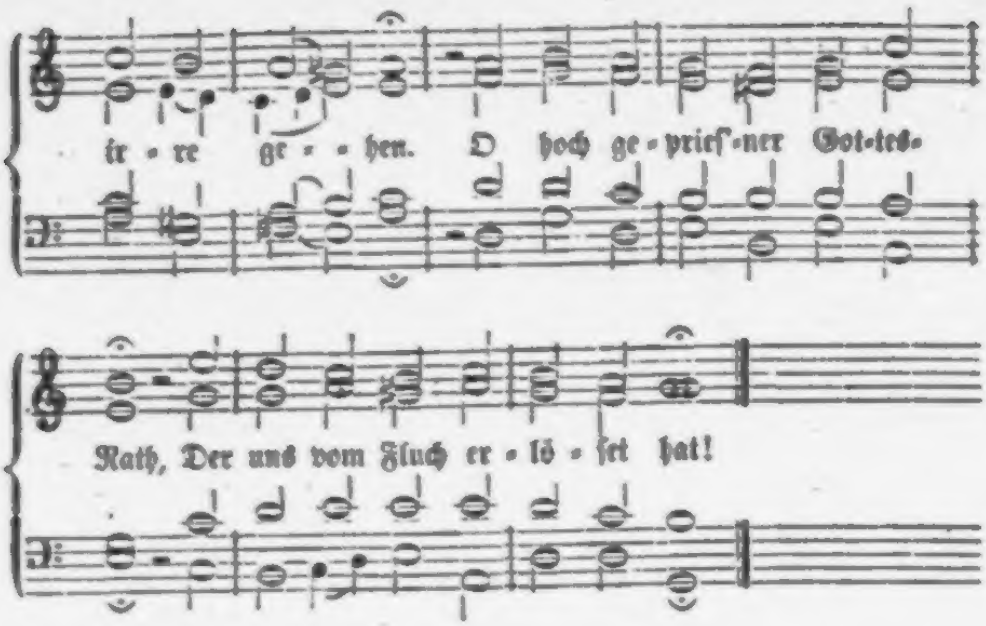

2. Er hat ein mächtig Reich gegründet, Ein Horn des Heils, das seine Stärk' Allein in dem Gesalbten findet, O wundergroßes Gnadenwerk! Aus Davids Haus ist der gekommen, Wie es versprochen war den Frommen, Und der Propheten treuer Mund Uns vor der Zeit es machte kund.

3. Nun hat der Herr uns siegen lassen, Er hat gedämpft der Feinde List Und aller derer, die uns hassen, Er macht uns frei zu dieser Frist; Er findet wieder, was verloren, Wie er den Vätern längst geschworen; An seinen Bund hat er gedacht, Den er mit Abraham gemacht.

4. Nun aber, weil uns ist erschienen Die lang ersehnte Gnadenzeit, So lasset uns dem Herren dienen In Demuth und Gerechtigkeit! Nun soll sich keiner mehr beflecken, Ja, keine Furcht soll uns erschrecken; Ein jeder thu' nun in der Welt Sein Lebenlang, was Gott gefällt.

5. Und du, o Kindlein, wirst genennet Des Höchsten Seher und Prophet, Ein Kind, das den Gesalbten kennet, Ein Kind, das vor dem Herren gehet, Ein Kind, das ihm den Weg bereitet, Und seines Namens Ehr' ausbreitet, Ein Kind, das nach des Höchsten Rath Soll strafen Sünd' und Missethat.

6. Dein treuer Mund will uns belehren Wie wir durch wahre Buß' und Reu' Allein zu Gott uns müssen kehren, Und wo der Schuld Vergebung sey, Ja, wo die Gnad' und Rettung stehe: Das ist beim Aufgang aus der Höhe, Der uns erschienen in der Zeit Mit herzlicher Barmherzigkeit!

7. Das Volk, das einst im Finstern lebte, Das seinen Schöpfer kannte nicht, Das Volk, das nur im Schatten schwebte, Das siehet jetzt ein großes Licht; Ein schöner Glanz ist aufgegangen, Der Väter Hoffnung und Verlangen; Nun wird man unsre Füße sehn' Den sichern Weg des Friedens gehn'.

69.

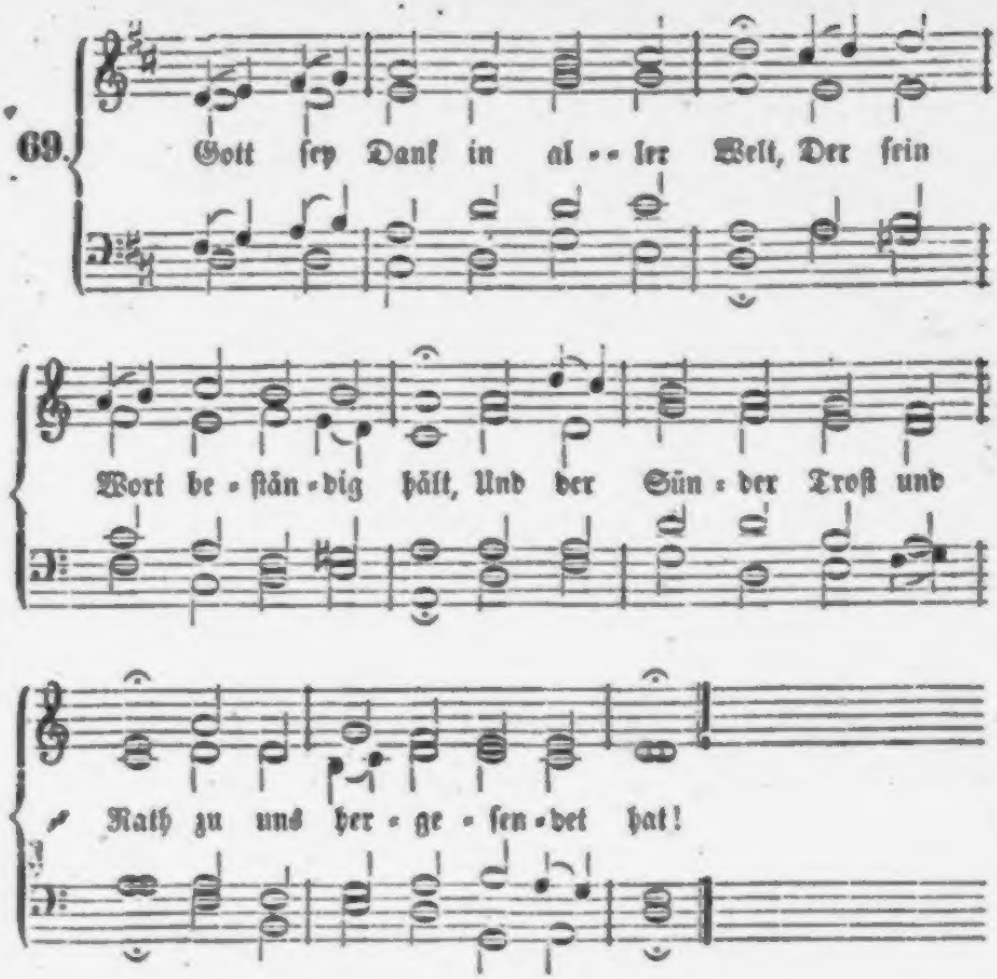

2. Was der alten Väter Schaar Höchster Wunsch und Sehnen war, Und was sie geprophezeit, Ist erfüllt in Herrlichkeit.

3. Hier ist Davids Herr und Sohn; Unvergänglich ist sein Thron. Schauet hier den Glanz des Herrn, Schaut den hellen Morgenstern!

4. Sey willkommen, o mein Heil! Hosianna, du mein Theil! Richte du dir eine Bahn Auch in meinem Herzen an.

5. Zeuch, du Ehrenkönig, ein! Es gehöret dir allein. Mach' es, wie du gerne thust, Rein von aller Sündenlust.

6. Und wie du voll Sanftmuth kamst, Jedes Armen dich annahmst, So erscheine jederzeit Mir auch deine Freundlichkeit.

7. Stärk' und tröste meinen Sinn, Wenn ich schwach und blöde bin, Wenn des Satans Macht und List Wider mich geschäftig ist.

8. Tritt der Schlange Kopf entzwei, Daß ich aller Aengsten frei, Dir auf rechter Glaubensbahn Selig bleibe zugethan.

9. Daß ich, wenn du, Lebensfürst, Herrlich wieder kommen wirst, Froh dir mög' entgegengehn, Und gerecht vor dir bestehn.

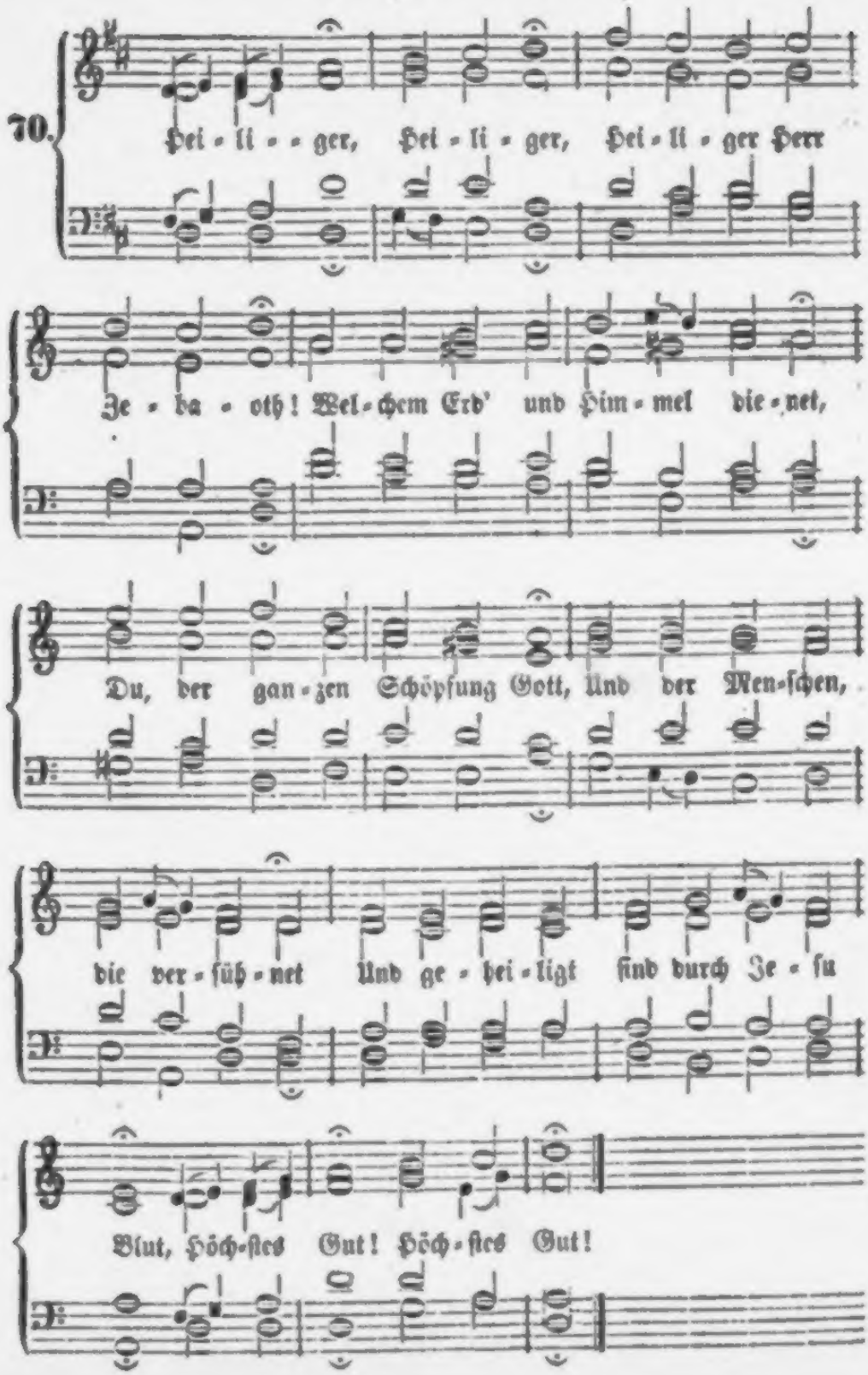
70.
Hei - li - - ger, Hei - li - ger, Hei - li - ger Herr
Je - ha - oth! Wel - chem Erd' und Him - mel die - net,
Du, der gan - zen Schöpfung Gott, Und der Men - schen,
die ver - süh - net Und ge - hei - ligt sind durch Je - su
Blut, Höch - stes Gut! Höch - stes Gut!

2. Preis und Dank :,:
Sey dir ewig dargebracht, Daß du uns den Sohn gegeben. Uns zu seinem Volk gemacht, Der da selbst zu unserm Leben, Und zu Tilgung unsrer Schuld und Noth Ging in Tod. :,:

3. Davon soll :,:
Hier und dort in der Gemein', Die er durch sein Blut erworben, Tag und Nacht kein Schweigen seyn. Gott ward Mensch, weil wir erstorben, Daß er uns das Leben gäb' aus sich, Ewiglich. :,:

4. Menschensohn! :,:
Mach' dich Zion recht bekannt. — Eure güldnen Leuchter flammen Und die Stern' in seiner Hand, Christgemeinden! singt zusammen: Preis sey dir vor deines Vaters Thron, Menschensohn! :,:

5. Heiliger, heiliger, heiliger Herr Zebaoth! Laß uns nun des Sohnes Klarheit Helle leuchten bis in Tod, Wie er kam voll Gnad' und Wahrheit; Bis wir dort sein freundlich Angesicht Sehn im Licht. :,:

71.

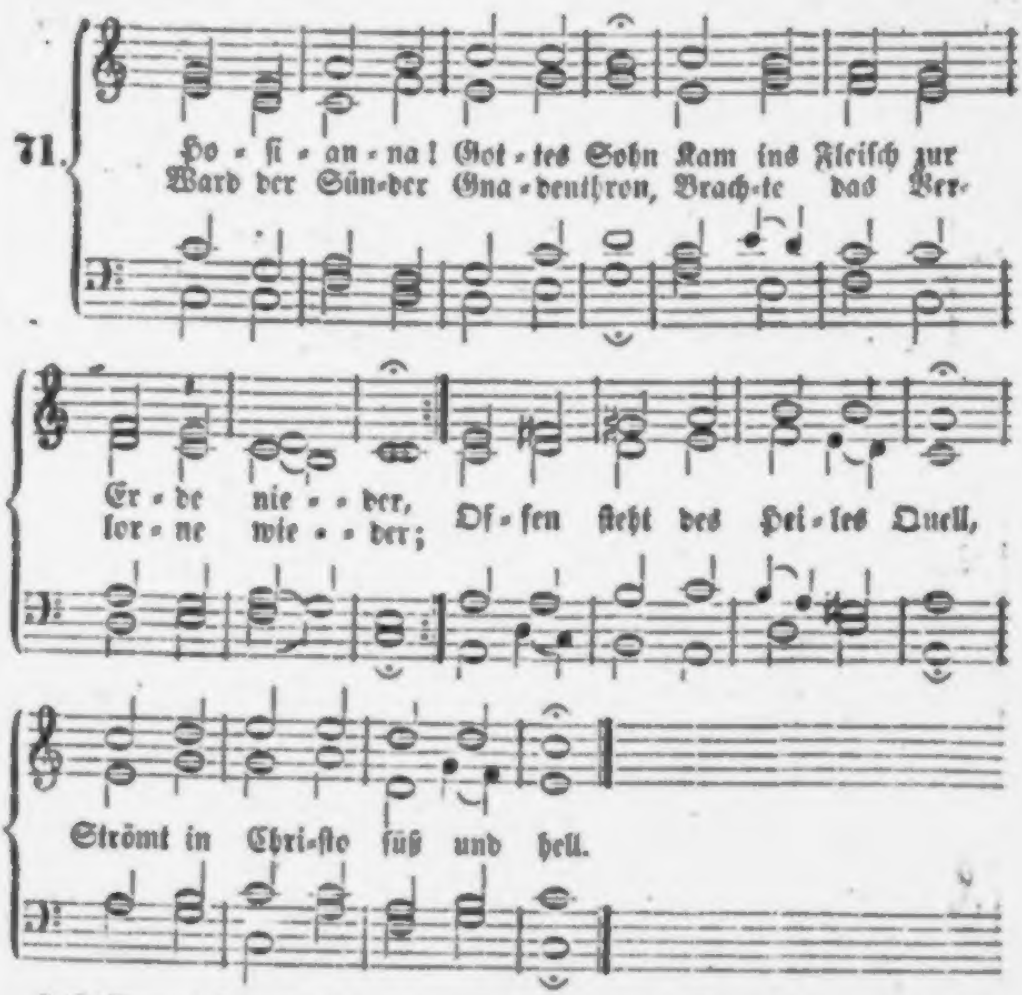

2. Hosianna! Gottes Sohn Kommt noch immer in die Herzen; Ja, er kommt, mit ihm sein Lohn! Freude schafft er, tilgt die Schmerzen. Selig, wer das Herz ihm weiht! Der, der lebt in Ewigkeit.

3. Christus ist dein Licht, o Welt! Der wird nicht im Dunkeln bleiben,

Der zu ihm sich glaubend hält; Christus kann die Nacht vertreiben. Hosianna! Jesus naht; Christen, ebnet ihm den Pfad!

4. Christus übt Barmherzigkeit, Ist zu unserm Trost gekommen, Hat im allertiefsten Leid Treu sich unser angenommen. Hosianna sing', o Schaar, Die ohn' ihn verloren war!

5. Christus hat auch uns befreit Von der Straf' und Macht der Sünden; Steht uns bei im Kampf und Streit; Christus hilft uns überwinden. Hosianna! stimmet ein, Alle sollen selig seyn!

6. Seyd getreu denn bis zum Tod! Christus ist der Quell des Lebens. Herrlich strahlt sein Morgenroth! Christi harrt ihr nicht vergebens. Christus schafft ein ew'ges Heil, Nehmt an seiner Fülle Theil!

7. Christi Tag bricht einst herein, Dem zu lohnen, den zu strafen! Selig werdet einst ihr seyn, Stellt er euch zu seinen Schafen! Kommt zu ihm! er kommt zu euch, Dienet ihm in seinem Reich!

8. Herr! im neuen Kirchenjahr Mach' uns rein von unsern Sünden! Hilf, daß wir uns immerdar Inniger mit dir verbinden! Zeuch in alle Herzen ein, Dir gehören sie allein!

72.

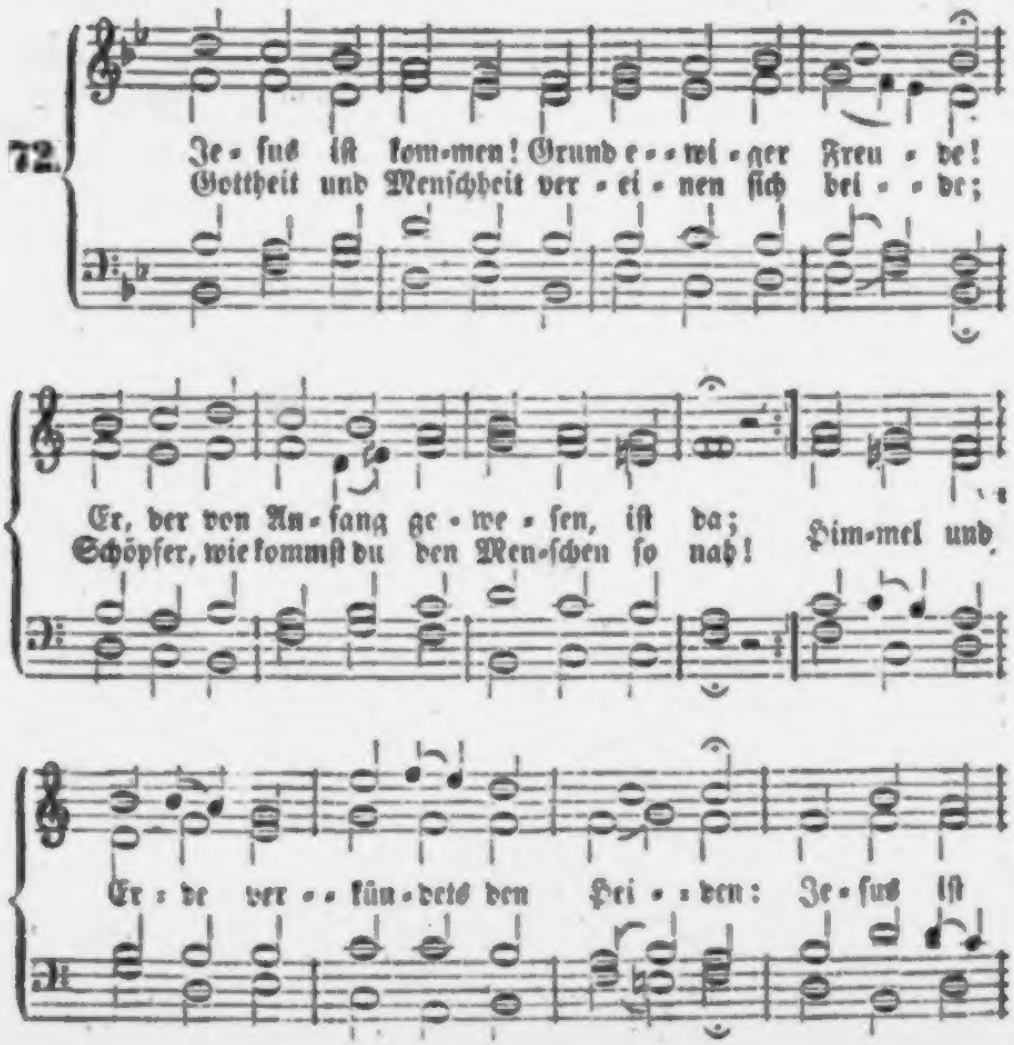

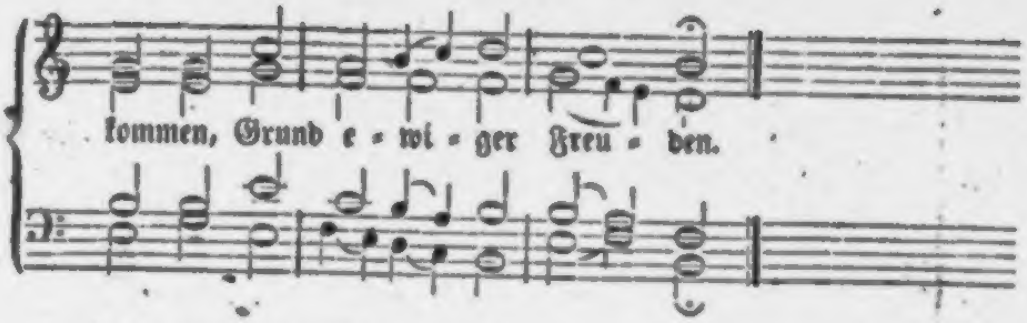

2. Jesus ist kommen, die Zierde der Himmel; Er, der Geliebte, des Ewigen Sohn, Suchet sich Sünder im Erdengewimmel, Macht sie zu Kindern und führt sie zum Thron. Fliehet mit ihm aus dem Erdengetümmel! Jesus ist kommen, die Zierde der Himmel.

3. Jesus ist kommen! nun springen die Bande, Stricke des Todes, die reißen entzwei. Seht, er erlöst uns vom knechtischen Stande! Gottes Sohn machet uns ewiglich frei, Bringt uns zu Ehren aus Sünd' und aus Schande. — Jesus ist kommen; nun springen die Bande.

4. Jesus ist kommen, ein König der Ehren! Alles umfasset sein herrliches Reich. Er will uns Hoheit und Würde bescheeren; Geht ihm entgegen, und zieht ihn zu euch! Laßt euch erleuchten, erneuern, bekehren! Jesus ist kommen, ein König der Ehren.

5. Jesus ist kommen, ein Opfer für Sünden; Alle Verschuldungen träget dieß Lamm. Sündern die ew'ge Erlösung zu finden, Litt er und starb er am blutigen Stamm. Abgrund der Liebe! wer kann dich ergründen? Jesus ist kommen, ein Opfer für Sünden!

6. Jesus ist kommen, die Quelle der Gnaden. Komme, wen dürstet, und trinke, wer will! Holet für euern verderblichen Schaden Heilung aus dieser unendlichen Füll'! Alle Verlornen sind hieher geladen: Jesus ist kommen, die Quelle der Gnaden.

7. Jesus ist kommen, ein Führer zum Leben; Sterbend verschlingt er den ewigen Tod, Gibt uns — das heißet ja schenken und geben! — Ewiges Leben nach Jammer und Noth. Glaubt ihm, so dürf't ihr nicht trauern und beben, Jesus ist kommen, ein Führer zum Leben.

8. Jesus ist kommen, ein Trost der Betrübten, Welche das Feuer der Trübsal bewährt. Er ist ein Helfer, und hilft, ihr Geliebten, Herrlich aus Allem, was hier euch beschwert. Kronen erwarten euch, o ihr Geübten! Jesus ist kommen, ein Trost der Betrübten.

9. Jesus ist kommen! sagt's aller Welt Enden! Freut euch, der himmlische Retter ist hier! Schwöret ihm Treue mit Herzen und Händen! Sprechet: wir leben und sterben mit dir! Amen, o Jesu! du wollst uns vollenden! Jesus ist kommen; sagts aller Welt Enden!

BIBLIOTHECA REGIA MONACENSIS

73.

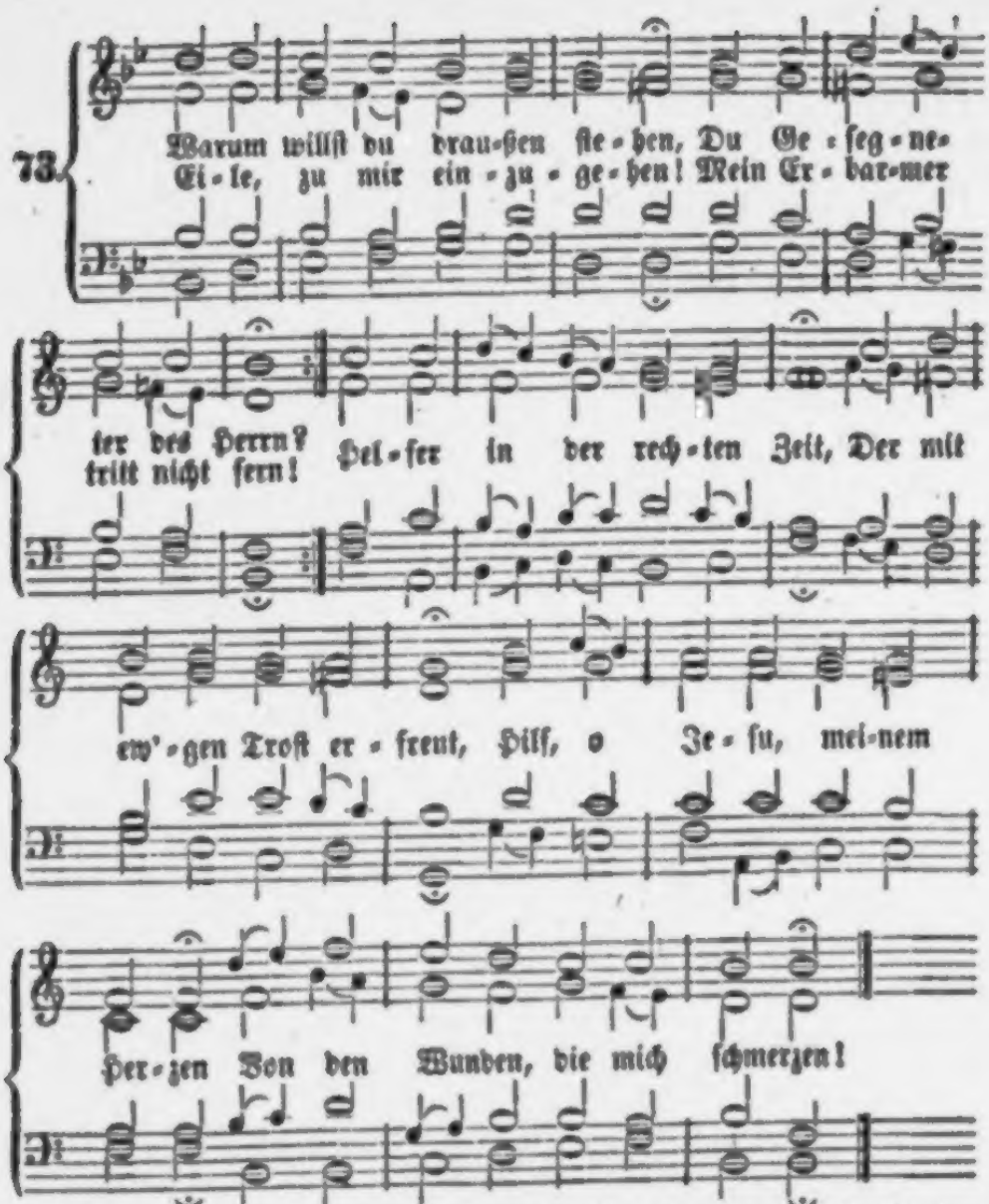

2. Meine Wunden ſind die Sünden, Die mit ſchwerem Druck und Bann Mich verfolgen, quälen, binden, Daß ich nirgends ruhen kann. Das Geſetz verdammet mich, Mein Gewiſſen ängſtet ſich; Ach von dieſer Macht des Böſen Kann ich mich nicht ſelbſt erlöſen.

3. Will ich dann mein Elend lindern Und erleichtern meine Pein Bei der Welt und ihren Kindern, Fall' ich nur noch tiefer drein. Da iſt Friede, der betrübt, Troſt, der keine Labung giebt; Helfer, die mir Herzleid machen, Freunde ſelbſt, die meiner lachen.

4. In der Welt iſt Alles nichtig, Voller Unluſt und Beſchwer; Hab' ich Hoheit: die iſt flüchtig; Hab' ich Reichthum: was iſt's mehr, Als ein armes Stücklein Erd'? Alle Luſt, was iſt ſie werth? Was iſt's, das mich heut erfreuet, Und nicht morgen ſchon gereuet?

5. Aller Troſt und alle Freude Ruht in dir, Herr Jeſu Chriſt! Nur bei dir iſt volle Weide, Reichthum, der genügend iſt. — Leuchte mir, o Freudenlicht, Eh' mein Herz im Tode bricht! Jeſu, komm, laß dich erblicken! Komm, o komm, mich zu erquicken! —

6. Freu' dich, Herz, du biſt erhöret! Jeſus ziehet bei dir ein; Zu dir iſt ſein Gang gekehret, Heiß ihn nur willkommen ſeyn! Sieh' er bringt dir Heil und Ruh; Auf, und eil' ihm freudig zu; Oeffne gläubig ihm die Seele, Klag' ihm, was dich drück' und quäle!

7. Wohl dir, daß dich Jeſus liebet! Sprich, was dir nun ſchaden kann? Was du Böſes haſt verübet, Sieht der Vater nimmer an. Chriſti Sieg behält das Feld, Und was dir ſich in der Welt Arg und feindlich ſetzt entgegen, Macht er dir zu lauter Segen.

8. Alles dient zu deinem Heile, Auch was Sünder ſchreckt und quält, Denn du haſt zum beſten Theile Deinen Jeſus dir erwählt. Sey ihm, wie er dir, getreu! Und es bleibet feſt dabei, Daß du mit den Engeln droben Ihn einſt ewig werdeſt loben.

74.

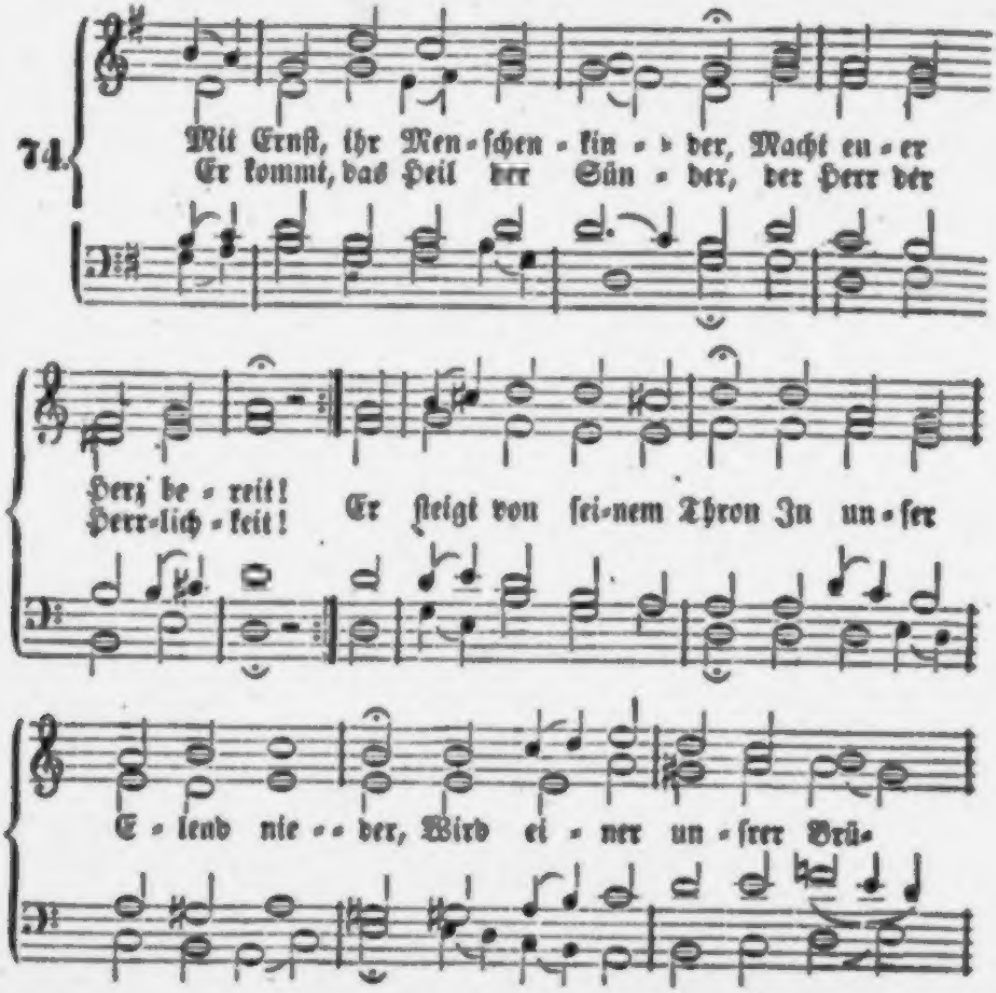

Er kam herab aus Himmelshöh'n,
In dieſe arme Welt,
Um euch als Heil voranzugeh'n,
Ein ſtarker Siegesheld.

Er tritt als Bruder ſanft und mild
In jeden Menſchenkreis,
Von Treu' und Huld das Herz erfüllt,
Und tröſtet Kind und Greis.

Er lockt mit wunderſüßem Ton,
Mit liebevollem Blick,
Die zagend und verzweifelnd floh'n,
An ſeine Bruſt zurück.

Er ſammelt alle, Klein und Groß,
Um ſich, ein guter Hirt;
Führt ſie zu grüner Auen Schooß
Und ſuchet, was verirrt.

Er leuchtet unſerm Pfad voran
Ein nie verlöſchend Licht,
Und führt und leuchtet uns auch dann,
Wann unſer Auge bricht.

Wem alle Welt den Rücken kehrt
In ſeiner Reu' und Schuld
Und alle Hoffnung ſtreng verwehrt,
Und alle Brnderhuld.

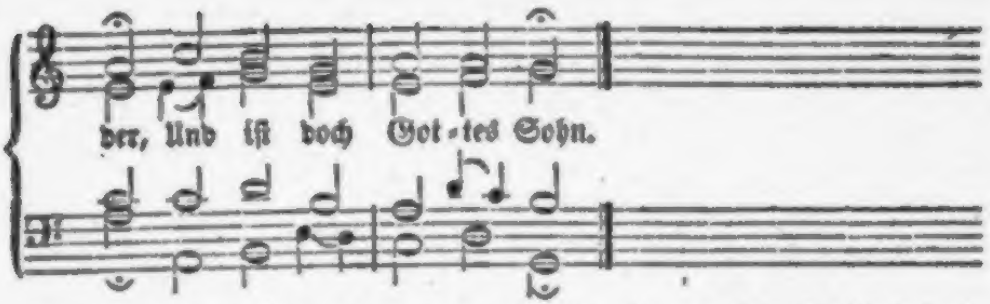

2. Bereitet doch die Wege Dem gnadenreichen Gast! Macht richtig seine Stege, Laßt Alles, was er haßt. Versäumt durch Trägheit nicht Sein Kommen und sein Segnen; — Die ihm nicht fromm begegnen, Die bleiben fern vom Licht.

3. Die ihr gerecht euch dünket, Tragt euern Stolz zu Grab! Die ihr euch blähet, sinket Zur Niedrigkeit herab! Die ihr um Gnade flebt: Wißt, daß ihr hier sie findet! Denn wer sein Nichts empfindet, Der wird von ihm erhöht.

4. Ein Herz, das Demuth übet, Ist ihm vor allen werth, Da, wer den Hochmuth liebet, Einst Zorn und Angst erfährt. Ein Herz, das reuig ist, Glaubt und sein Fleisch bestreitet, Das hat sich recht bereitet, Zu dem kommt Jesus Christ.

5. Doch was vermag ich Schwacher, Ich Sünder, ohne dich? Mein Hirt', mein Seligmacher, Bereite selber mich! Es seufzt mein Herz zu dir, Es rufet dir entgegen: O komm mit deinem Segen, Und wohne stets in mir!

6. Dir möcht' ich einzig leben, Dir ewig dankbar seyn; Für mich wardst du gegeben In dieser Erde Pein. Komm, Herr, und nimm mich hin! So soll mein Herz dich loben Hienieden, und dort oben, Wenn ich vollendet bin.

Nach derselben Melodie.

73. Nun jauchzet all', ihr Frommen In dieser Gnadenzeit, Weil unser Heil ist kommen, Der Herr der Herrlichkeit! Zwar ohne stolze Pracht, Doch mächtig, zu verheeren Und gänzlich zu zerstören Des Teufels Reich und Macht.

2. Kein Scepter, keine Krone Sucht er in dieser Welt: Im hohen Himmelsthrone Ist ihm sein Reich bestellt. Er will hier seine Macht Und Majestät verhüllen, Bis er des Vaters Willen Im Leiden ganz vollbracht.

3. Ihr Mächtigen auf Erden, Nehmt diesen König an! Soll euch gerathen werden, So geht die rechte Bahn, Die zu dem Himmel führt; Sonst, wo ihr ihn verachtet, Und nur nach Hoheit trachtet, Des Höchsten Zorn euch rührt.

4. Ihr Armen und Elenden In dieser bösen Zeit, Die ihr an allen Enden Müßt haben Angst und Leid, Seyd dennoch wohlgemuth, Laßt eure Lieder klingen, Und lobet Gott mit Singen, Der ist eu'r höchstes Gut.

5. Er wird nun bald erscheinen In seiner Herrlichkeit, Und euer Klagen, Weinen Verwandeln dann in Freud'; Er ist's, der helfen kann; Macht eure Lampen fertig, Und seyd stets sein gewärtig: Er ist schon auf der Bahn. —

76.

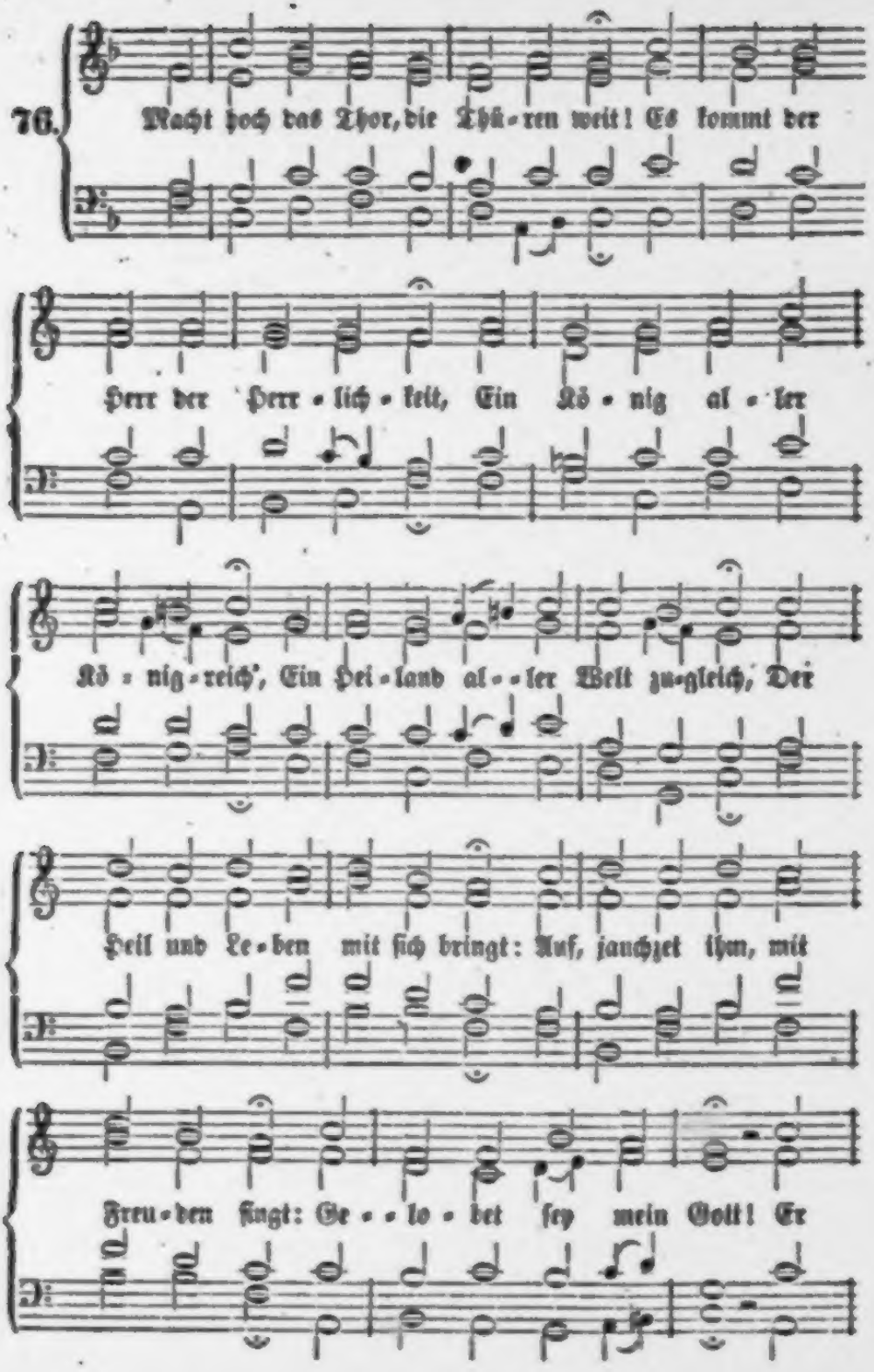
Macht hoch das Thor, die Thü-ren weit! Es kommt der
Herr der Herr-lich-keit, Ein Kö-nig al-ler
Kö-nig-reich', Ein Hei-land al-ler Welt zu-gleich, Der
Heil und Le-ben mit sich bringt: Auf, jauchzet ihm, mit
Freu-den singt: Ge-lo-bet sey mein Gott! Er

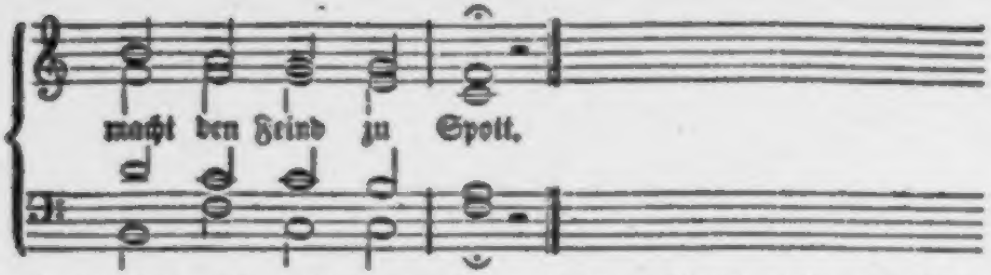

2. Er ist gerecht, ein Helfer werth, Sanftmüthigkeit ist sein Gefährt', Sein' Königskron' ist Heiligkeit, Sein Scepter ist Barmherzigkeit. Weil er die Noth zu Ende bringt, So jauchzet froh, mit Freuden singt: Gelobet sey mein Gott, Er macht den Feind zu Spott!

3. O wohl dem Land, o wohl der Stadt, Die diesen König bei sich hat! Wohl allen Herzen insgemein, Wo dieser König ziehet ein! Er ist die rechte Freuden-Sonn', Und bringet mit sich lauter Wonn'. Gelobet sey mein Gott, Er macht den Feind zu Spott!

4. Macht hoch das Thor, die Thüren weit! Das Herz zum Tempel sich bereit'! Die Zweige der Gottseligkeit Steckt auf mit Andacht, Lust und Freud': So kömmt der König auch zu euch, Ja, Heil und Leben mit zugleich. Gelobet sey mein Gott, Er macht den Feind zu Spott!

5. Komm, o mein Heiland, Jesu Christ, Mein's Herzens Thür dir offen ist: Ach! zeuch mit deinen Gnaden ein, Dein' Freundlichkeit auch uns erschein': Dein heil'ger Geist uns führ' und leit' Den Weg zur ew'gen Seligkeit. Preis, Ehre für und für Sey, großer König, dir!

77.

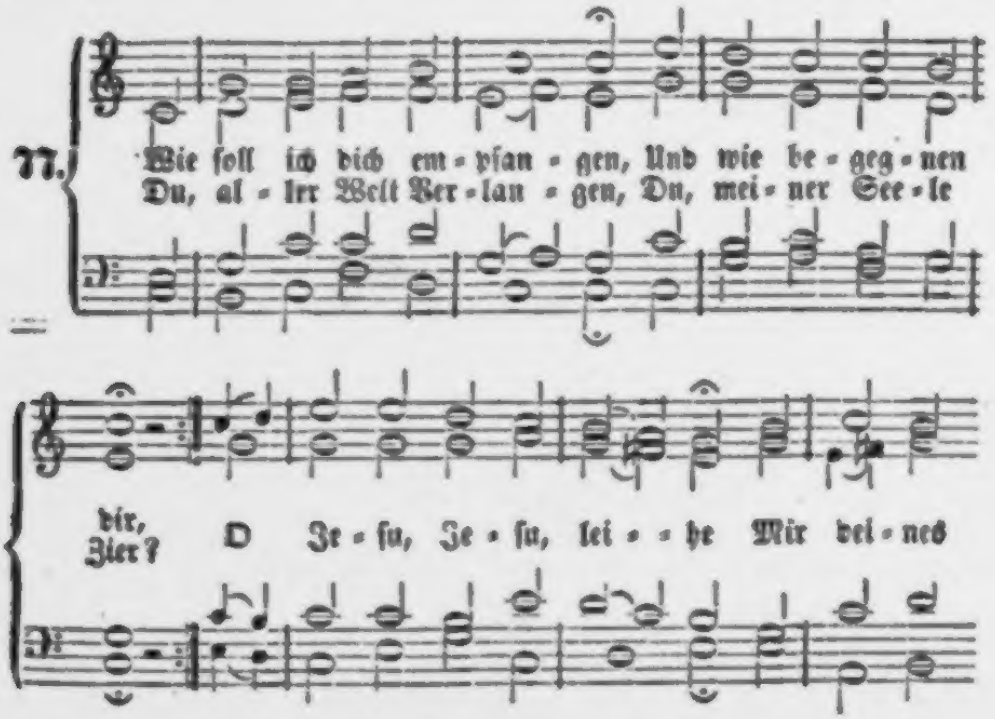

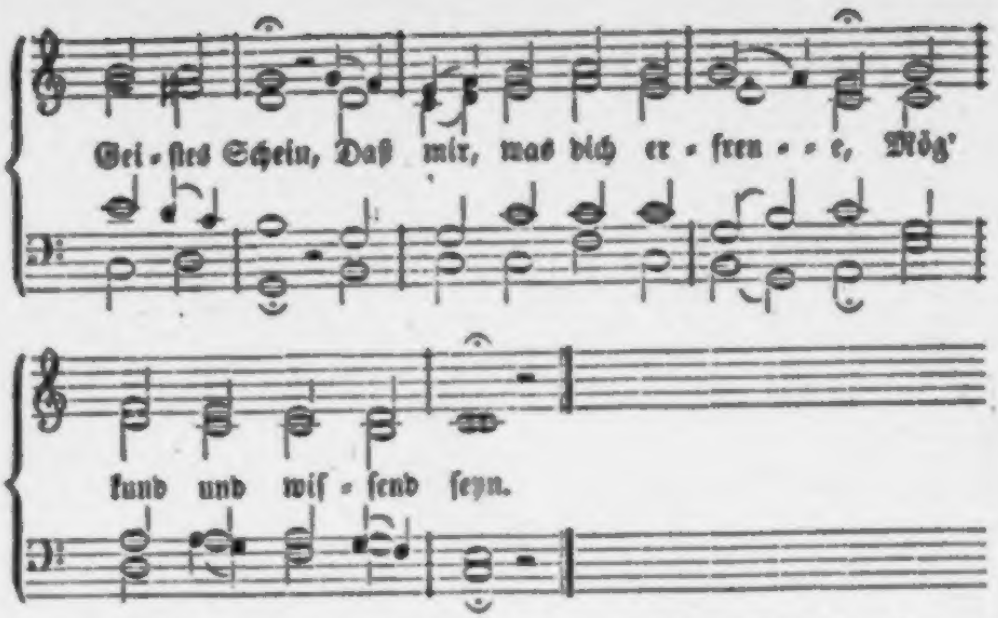

2. Dein Zion freut dir Palmen, Und grüne Zweige hin; Und ich will dir mit Pſalmen Ermuntern meinen Sinn. Mein Herze ſoll dir grünen Zu ſtetem Lob und Preis, Und deinem Namen dienen, So gut es kann und weiß.

3. Was haſt du unterlaſſen Zu meiner Seligkeit, Als Leib und Seele faßen In ihrem größten Leid? Als mir das Reich genommen, Da Fried' und Freude lacht, Biſt du, mein Heil gekommen, Und haſt mich froh gemacht.

4. Ich lag in ſchweren Banden: Du kommſt, und machſt mich los. Ich ſtund in Spott und Schanden: Du kommſt, und machſt mich groß; Du hebſt mich hoch zu Ehren, Und ſchenkſt mir großes Gut, Das ſich nicht läßt verzehren, Wie eitler Reichthum thut.

5. Nichts, nichts hat dich getrieben Zu mir vom Himmelszelt, Als dein getreues Lieben, Du Heiland aller Welt! Du litteſt tauſend Plagen, Du trugſt der Sünder Laſt, Und keiner darf verzagen, Den du erlöſeſt haſt. —

6. Das ſchreib in deine Herzen, Du tiefbetrübtes Heer, Bei welchem Gram und Schmerzen Sich häufen mehr und mehr! Seyd unverzagt, ihr habet Die Hülfe vor der Thür: Der eure Herzen labet Und tröſtet ſteht allhier.

7. Ihr dürft euch nicht bemühen, Noch ſorgen Tag und Nacht, Wie ihr ihn wollet ziehen Mit eures Armes Macht. Er kommt, er kommt mit Willen, Iſt voller Lieb' und Luſt, All' Angſt und Noth zu ſtillen, Die ihm an euch bewußt.

8. Laßt eure Feinde dräuen, Und weichet nicht zurück; Der Herr wird ſie zerſtreuen In einem Augenblick. Er kommt, er kommt, ein König, Dem aller Feinde Schaar Von Anfang viel zu wenig Zum Widerſtande war.

9. Er kommt zum Weltgerichte, Zum Fluch dem, der ihm flucht; Mit Gnad' und ſüßem Lichte, Dem, der ihn liebt und ſucht. Ach komm, ach komm, o Sonne, Und führ' uns allzumal Zum Licht, zur ew'gen Wonne In deinen Freudenſaal!

78.

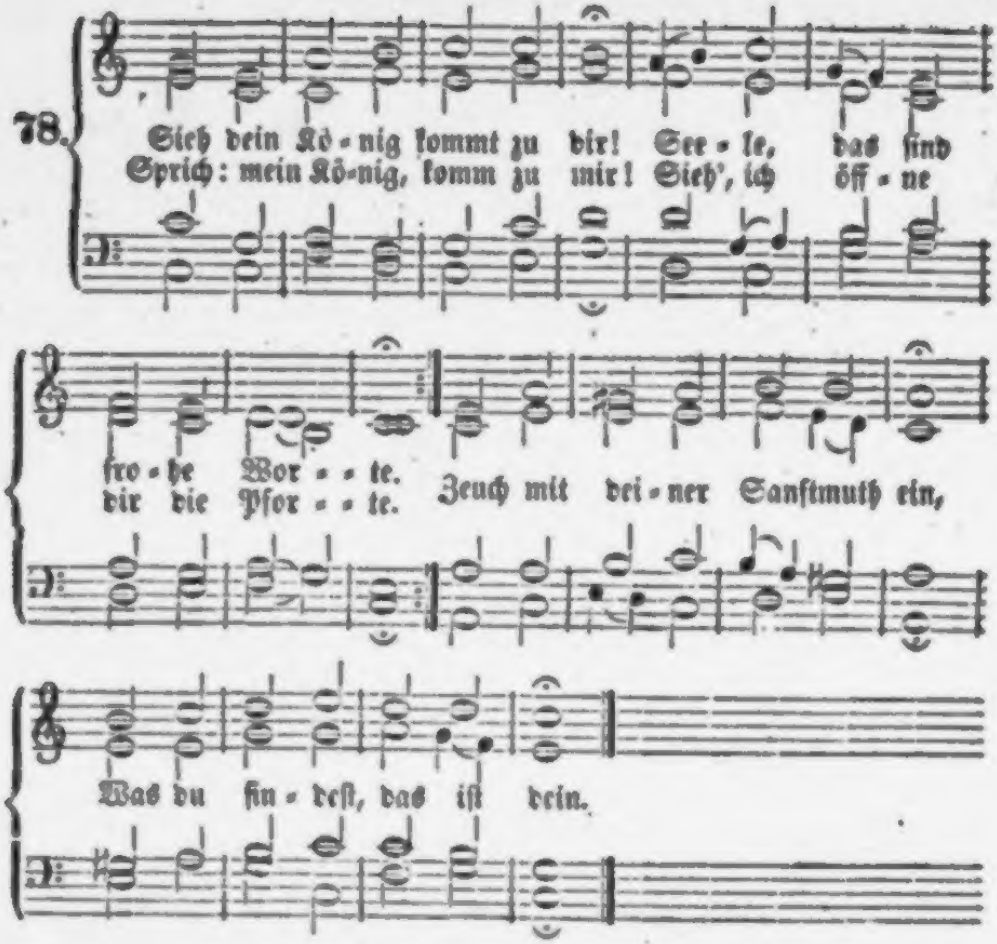

2. Komm! ich bin dein Eigenthum, Weil du dich für mich gegeben. Komm! dein Evangelium Werde mir zu Gunſt und Leben. Du ſchickſt ja dein Wort voran, Dir zu ſchaffen eine Bahn.

3. Komm! und räume Alles aus, Was du haſſeſt, was mich reuet; Komm! und reinige dein Haus, Das die Sünde hat entweihet; Mache ſelbſt mit deinem Blut Alles wieder rein und gut.

4. Komm mit deinem Abendmahl, Wo Vergebung aller Sünden Und gewiſſe Gnadenwahl Für die Traurigen zu finden. Komm, Herr Jeſu, leb' in mir, Und mein Leben ſey in dir!

5. Komm! und bring' den Geiſt auch mit, Der im Herzen dich verkläret, Der mich im Gebet vertritt, Und im Lichte wandeln lehret, Daß ich, Herr, auf deinen Tag Ruhig, freudig warten mag.

Weihnachtslieder.

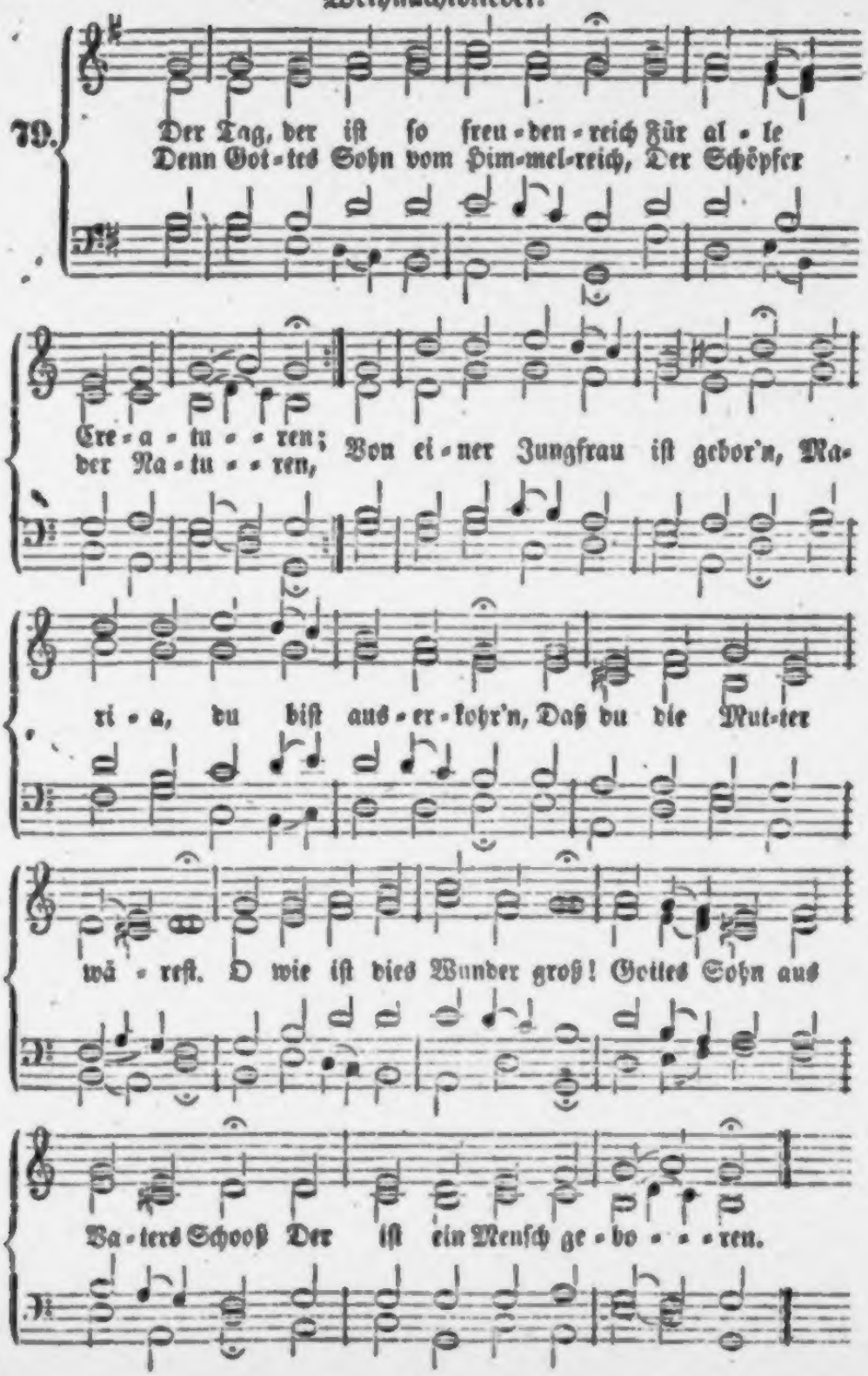

2. Ein göttlich Kind, den Menschen gleich, Ist uns geboren heute, Von einer Jungfrau gnadenreich, Es tröst't uns arme Leute! Wär' dieses Kind uns nicht gebor'n, So wär'n wir allzumal verlor'n; Es bracht' das Heil uns Allen. O du liebster Jesus Christ, Der du Mensch geboren bist, Behüt uns vor der Hölle!

80.

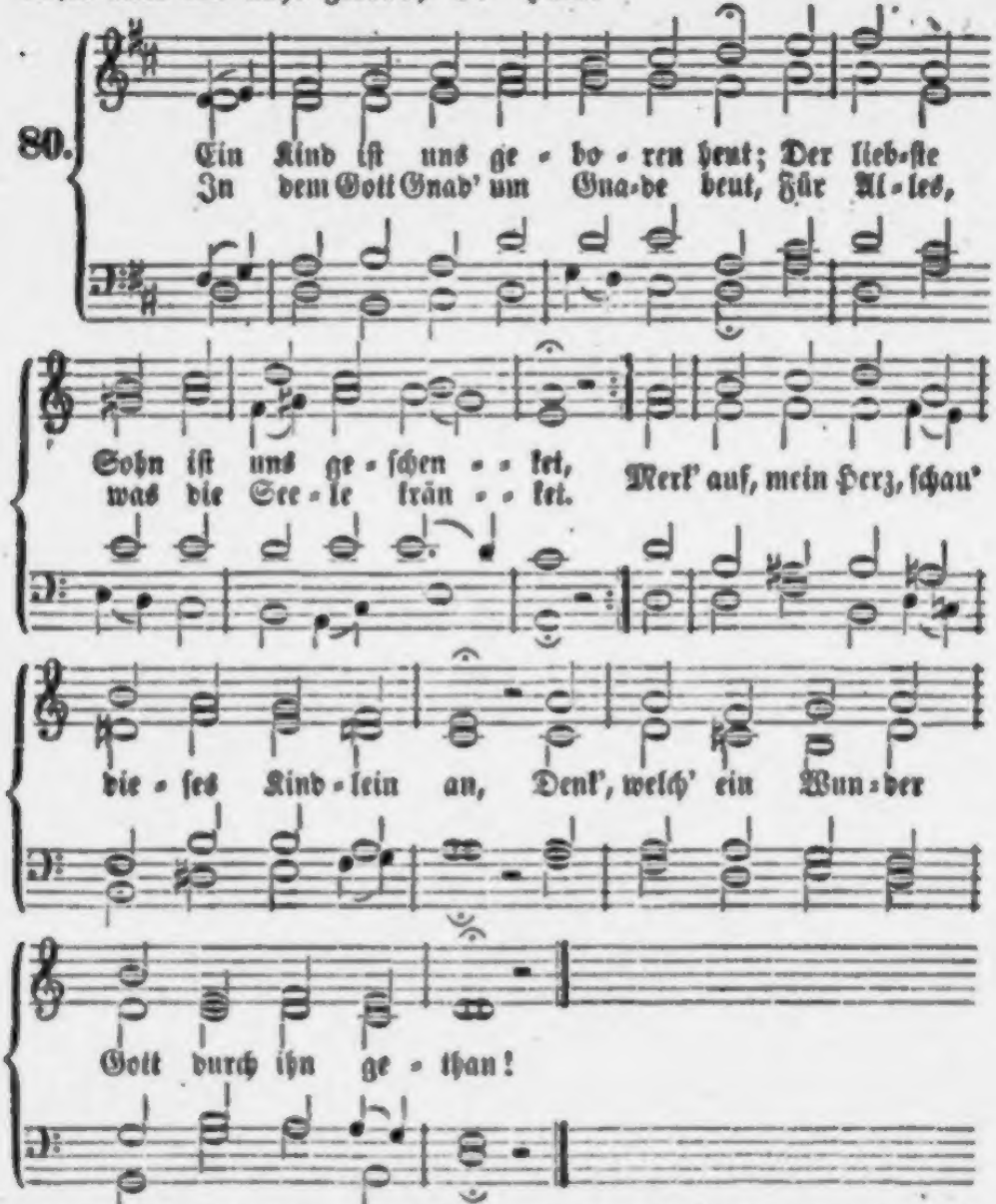

2. Es glänzt in seinem Angesicht Mit ewig neuer Lust und Wonne Des Vaters Hoheit, Lieb' und Licht; Er ist des neuen Himmels Sonne, Dadurch der Welt ein neues Licht entsteht, Die ohne ihn im Dunkel untergeht.

3. Das Kind ist zart, und träget doch, Was Himmel, Meer und Erde heget; Der ganzen Herrschaft Last und Joch Ist seinen Schultern aufgeleget Von dem, der ihn zum Mittelpunkt gesetzt Deß, das da ist, und werden soll zuletzt.

4. Sein Name heißet Wunderbar, Er iſt auch aller Wunder Krone; Es jauchzte dort der Engel Schaar Voll Himmelsluſt in ſüßem Tone, Und in der Nacht entſtand ein heller Tag, Als dieſes Kind in Bethlems Krippe lag.

5. Bedarfſt du Rath und Unterricht, Will dir's an Licht und Weisheit fehlen: Dieß Kind heißt Rath; es iſt ein Licht; Gib dich ihm hin von Grund der Seelen! So wird es dir in aller Noth und Pein Ein treuer Rath, dein Licht und Leitſtern ſeyn.

6. Fühlſt du, wie dir's an Kräften fehl', Auf Gottes Wegen fortzukommen: Sey unverzagt! Immanuel Hat unſre Menſchheit angenommen; Er heißet Kraft; durch ſeine Kraft allein Wirſt du im Kampf ein Ueberwinder ſeyn.

7. Fehlt dir's an Muth und Tapferkeit, Die Seelenfeinde zu bekriegen: Hier iſt der Held, der in dem Streit Dich nicht kann laſſen unterliegen. Wer in dem Streit ihn an die Spitze ſtellt, Der ſieget, und behält zuletzt das Feld.

8. Ein ew'ger Vater iſt er dir, Weil er dich durch ſein Wort gezeuget. Nun ſorgt er für dich für und für, Sein Herz bleibt ſtets zu dir geneiget. Was er befiehlt den Vätern in der Zeit, Wird er vielmehr ſelbſt thun in Ewigkeit.

9. Den Friedensfürſten nennt er ſich, Der dich durch Kampf zum Frieden leitet. Er labt indeſſen reichlich dich, Sein Arm iſt über dich gebreitet, Macht dein Gemüth von Furcht und Schrecken los, Und legt dich ſanft in ſeiner Liebe Schooß.

10. Drum freue dich, mein Herz, in ihm, Nimm an, was dir dein Gott gegeben; Erhebe jauchzend deine Stimm', Und preiſ' ihn ſtets mit deinem Leben. Gott gibt ſich dir; gib du dich wiederum Ihm ewig hin zum vollen Eigenthum!

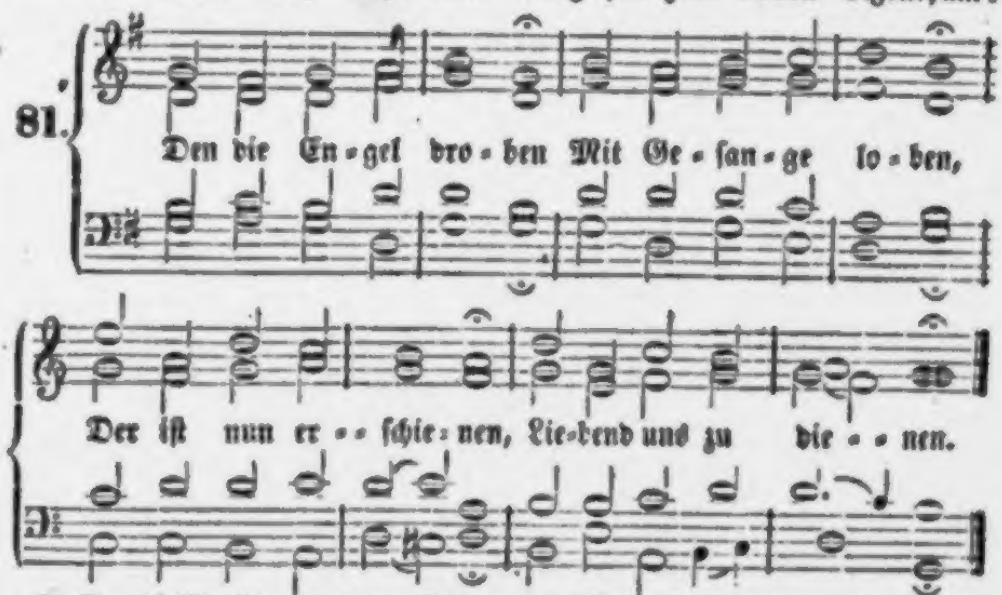

2. Der iſt Menſch geworden, Und in unſern Orden Hat er ſich begeben, Unter uns zu leben.

3. Ja, für uns zu ſterben, Und uns zu erwerben Gnade, Geiſt und Gaben, Die uns können laben.

4. Arm iſt er geboren, Uns, die wir verloren, Mit ſich ſelbſt zu füllen, Unſre Noth zu ſtillen.

5. Freuet euch deß Alle; Singt mit großem Schalle! Jauchzt, ihr Cherubinen, Und ihr Seraphinen!

6. Sonne, Mond und Sterne, Und was in der Ferne, Luft und Meer und Erde Seines Lobs voll werde.

7. Du auch, meine Seele, Seinen Ruhm erzähle! Meines Leibes Glieder, Singt ihm Freudenlieder!

8. Alles, Alles singe, Alles, Alles bringe Glorie dem, den droben Alle Engel loben!

82

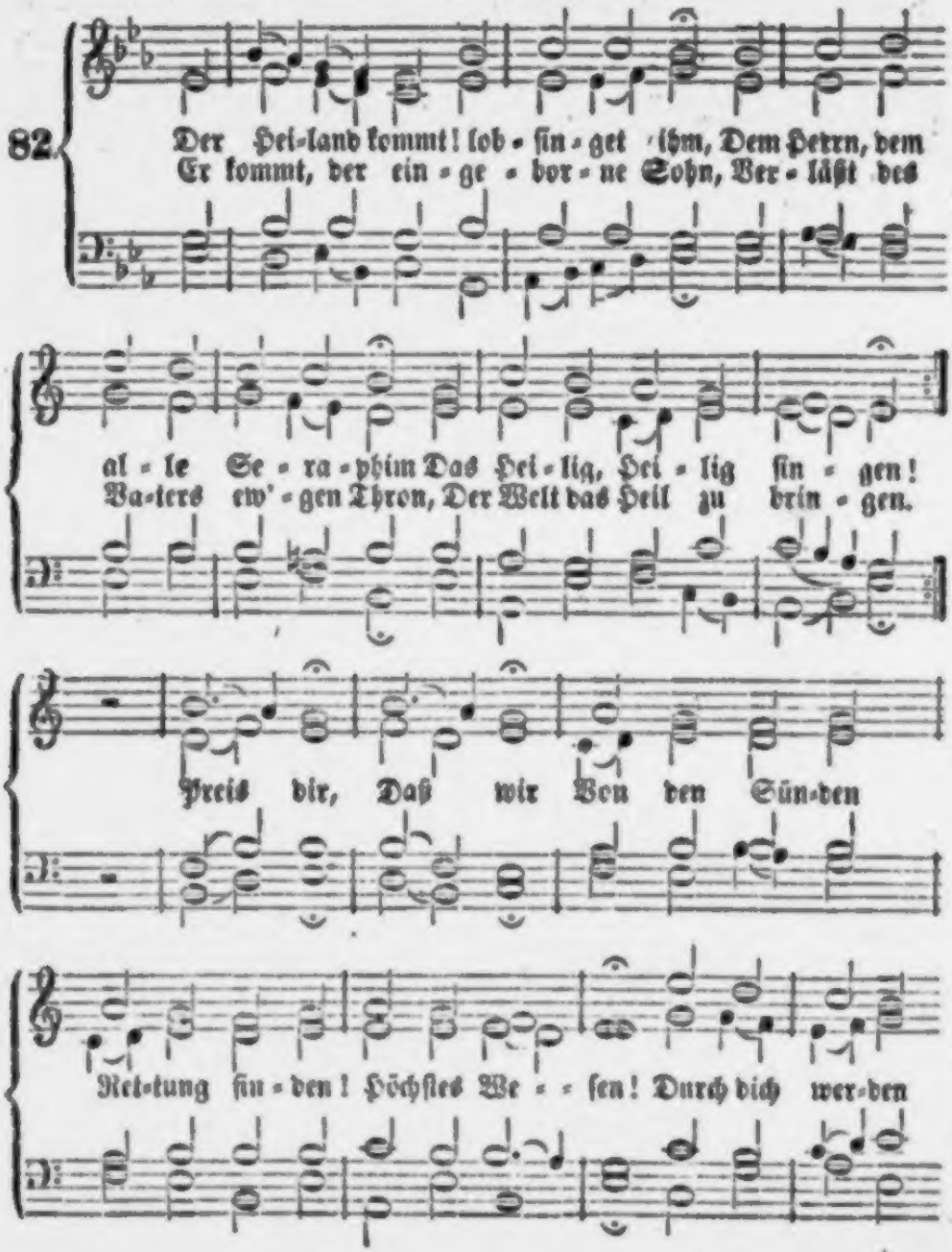

2. Willkommen, Friedefürst und Held, Rath, ew'ger Vater, Licht der Welt! Willkommen hier auf Erden! Du kleidest dich in Fleisch und Blut, Und willst der Sünderwelt zu gut Selbst unser Opfer werden. Freundlich, Gnädig, Voll Erbarmen Trittst uns Armen Du entgegen, Wandelst unsern Fluch in Segen.

3. Du bringst uns Trost, Zufriedenheit, Geist, Leben, Licht und Seligkeit! Sey hoch dafür gepriesen! O Gottes Sohn, wie arm sind wir, Die Treue zu vergelten dir, Die du an uns erwiesen! Schande, Bande, Die gebührten Uns Verführten: Du bringst Leben; O was kannst du Größ'res geben!

4. Wir bringen dir ein dankbar Herz, Gebeugt durch Reue, Scham und Schmerz, Das wollest du bekehren; Wollst züchtig, ohne Heuchelei, Demüthig, liebevoll und treu Vor dir uns wandeln lehren. Zu dir flehn wir: Hilf uns Schwachen Beten, wachen, Glauben, kämpfen, Und des Fleisches Lüste dämpfen.

5. Erleucht' uns, Herr, zum ew'gen Heil, Daß wir im Glauben vollen Theil An deinem Reich erlangen. Hilf uns in Trübsal fest bestehn, Und nur auf das, was droben, sehn, Wohin du selbst gegangen; Bis wir, Zu dir Aufgenommen, Mit den Frommen Vor dir leben, Und im ew'gen Lichte schweben!

83.

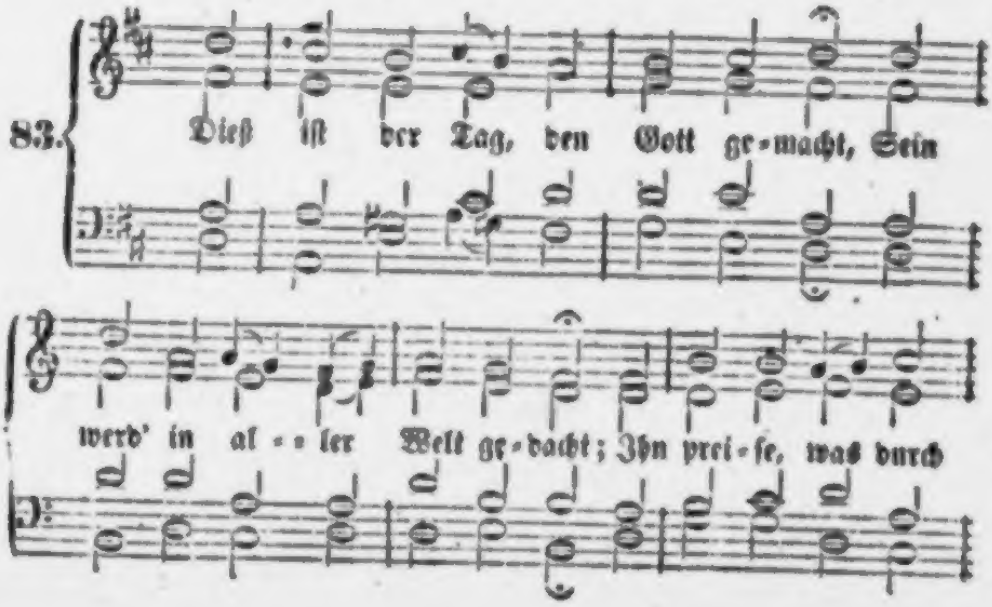

Dem naht der treue Menſchenhort,
Und kehret bei ihm ein,
Wie Balſam träuft ſein Friedenswort:
„Gerettet ſollſt du ſeyn!“

„Steh' freudig auf und blick' empor,
Wirf ab die Laſt ſo ſchwer!
Zum neuen Leben geh' hervor
Und ſündige nicht mehr!“

O ſeht, wie rings der Kranken Schaar
Den milden Arzt umdrängt,
Wie ſchon ſein Auge, himmelklar,
Heil und Geneſung ſchenkt!

Aus Weſt und Oſten, weit und breit,
Aus Städten, Flecken, Gau'n
Zieh'n ſie herbei, ihr tiefſtes Leid
Dem Retter zu vertrau'n.

Der Held legt ſeinen Lorbeerkranz
Vor ſich in Demuth hin;
Der Reiche läßt des Goldes Glanz
Und ſucht bei ihm Gewinn.

Der König ſenkt ſein Diadem,
Der Greis ſein Silberhaupt;
Und Jeder iſt ihm angenehm,
Wer zu ihm kommt und glaubt.

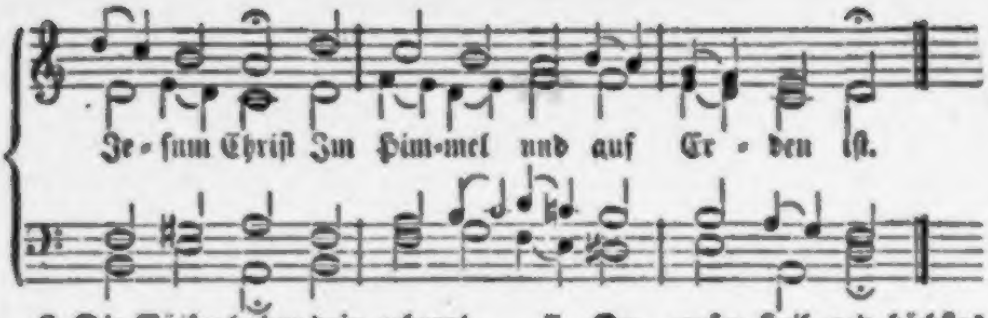

2. Die Völker haben dein geharrt, Bis daß die Zeit erfüllet ward; Da sandte Gott von seinem Thron Das Heil der Welt, dich, seinen Sohn.

3. Wenn ich dieß Wunder fassen will, So sieht mein Geist vor Ehrfurcht still, Er betet an und er ermißt, Daß Gottes Lieb' unendlich ist,

4. Damit der Sünder Gnad' erhält, Erniedrigst du dich, Herr der Welt; Nimmst selbst an unsrer Menschheit Theil, Erscheinst im Fleisch, wirst unser Heil.

5. Dein König, Zion, kommt zu dir! „Ich komm', im Buche steht „von mir: Gott, deinen Willen thu' „ich gern." Gelobt sey, der da kommt im Herrn!

6. Herr, der du Mensch geboren wirst, Immanuel und Friedefürst, Auf den die Väter hoffend sah'n: Dich, Gott Messias, bet' ich an.

7. Du, unser Heil und höchstes Gut, Vereinest dich mit Fleisch und Blut, Wirst unser Freund und Bruder hier, Und Gottes Kinder werden wir.

8. Gedanke voller Majestät! Du bist es, der das Herz erhöht. Gedanke voller Seligkeit! Du bist es, der das Herz erfreut.

9. Durch Eines Sünde fiel die Welt, Ein Mittler ist's, der sie erhält; Was zagt der Mensch, wenn der ihn schützt, Der in des Vaters Schooße sitzt?

10. Jauchzt, Himmel, die ihr ihn erfuhrt, Den Tag der heiligsten Geburt! Und Erde, die ihn heute sieht, Sing' ihm, dem Herrn, ein neues Lied!

11. Dieß ist der Tag, den Gott gemacht, Sein werd' in aller Welt gedacht! Ihn preise, was durch Jesum Christ Im Himmel und auf Erden ist.

Nach derselben Melodie.

84. Wie groß ist dieser Freudentag! Wer ist's, der heut nicht kommen mag, zu preisen Gottes Gütigkeit, Die uns vom Himmel hoch erfreut?

2. Wo ist das Herz, das nicht bedenkt, Daß Gott uns seinen Sohn geschenkt? Uns, die wir ew'gen Todes werth, Hat Gott das höchste Gut beschert!

3. Sein Engel heißt uns fröhlich seyn: Vom Himmel strahlt ein neuer Schein; Der droben saß auf Gottes Thron, Liegt in der Kripp' als Menschensohn.

4. Gott beut uns seinen Himmel an. Es nehm' ihn, wer nur nehmen kann; Komm, du bist ausgeschlossen nicht! Der Sohn ist aller Völker Licht.

5. Sey froh, du sündiges Geschlecht! Des Vaters Kind macht dich gerecht. Thu' auf dein Herz mit frohem Muth, Es bringet dir das ew'ge Gut!

6. Dieß Freudenfest geht jeder an, Daß jeder Sünder rühmen kann. Der Sohn des Vaters ist auch mein; Wie sollt' ich nun noch traurig seyn?

7. O theures Kind voll Gütigkeit, Du kommst zu uns noch allezeit, Und rufest uns mit sanftem Mund Zu deinem sel'gen Liebesbund.

8. Was jene Hirten dort geseh'n, Das soll noch täglich uns geschehn. Im Stalle war einst deine Ruh'; Nun ruhst in frommen Herzen du.

9. Wer tief empfindet Sünd' und Schmerz, Dem schenkest du dein ganzes Herz, Den tröstest du mit treuem Sinn Und führest ihn zum Himmel hin.

10. O Jesu, neige dich zu mir, Damit ich lebe nur in dir! Demüth'ge mich, dann tröste mich, Und laß mich fröhlich preisen dich!

11. Gib, daß ich fromm und kindlich sey, Sanftmüthig, glaubig, niedrig, treu, Von Satans Trug und Hochmuth fern, Dir ähnlich, o du Herr der Herrn!

12. Du bist so heilig, mild und zart, Voll reiner, keuscher Himmelsart. Ich möchte werden ganz wie du! O sende mir Erhörung zu!

13. Preis dir, du theurer Lebensfürst, Der du für uns geboren wirst! Komm, zieh in alle Herzen ein, Das wird uns ew'ge Freude seyn!

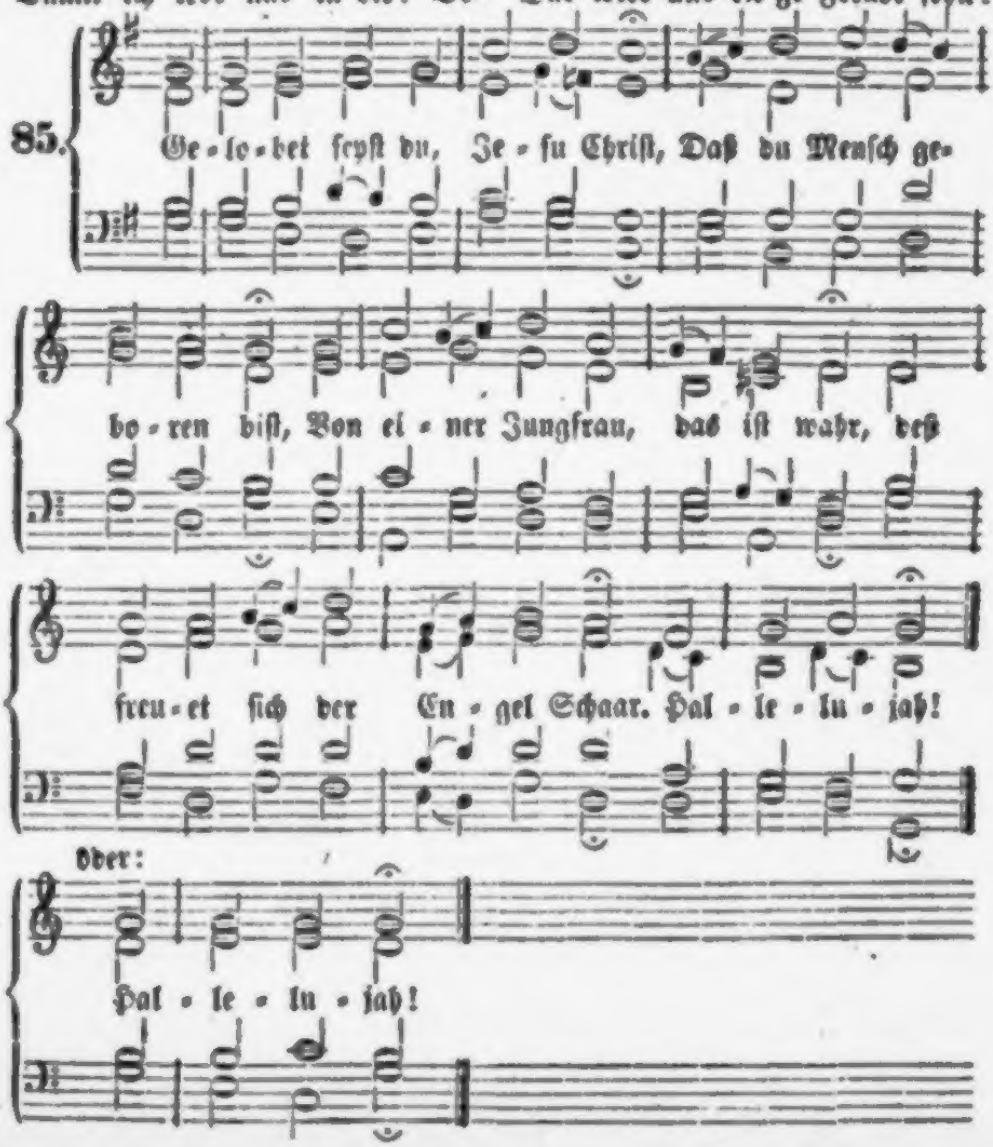

2. Des ew'gen Vaters einzig Kind, Jetzt man in der Krippe find't. In unser armes Fleisch und Blut Verkleidet sich das ew'ge Gut. Halleluja!

3. Den aller Welt Kreis nie beschloß, Der liegt in Mariens Schooß; Er ist ein Kindlein worden klein, Der alle Ding' erhält allein. Halleluja!

4. Das ew'ge Licht geht da herein, Gibt der Welt ein'n neuen Schein; Es leucht't wohl mitten in der Nacht Und uns des Lichtes Kinder macht. Halleluja!

5. Der Sohn des Vaters, Gott von Art, Ein Gast in der Welt hier ward; Er führt uns aus dem Jammerthal, Und macht uns Erben in sein'm Saal. Halleluja!

6. Er ist auf Erden kommen arm, Daß er unser sich erbarm', Und in dem Himmel mache reich, Und seinen lieben Engeln gleich. Halleluja!

7. Das hat er alles uns gethan, Sein' groß' Lieb' zu zeigen an. Deß freu' sich alle Christenheit, Und dank' ihm deß in Ewigkeit. Halleluja!

86.

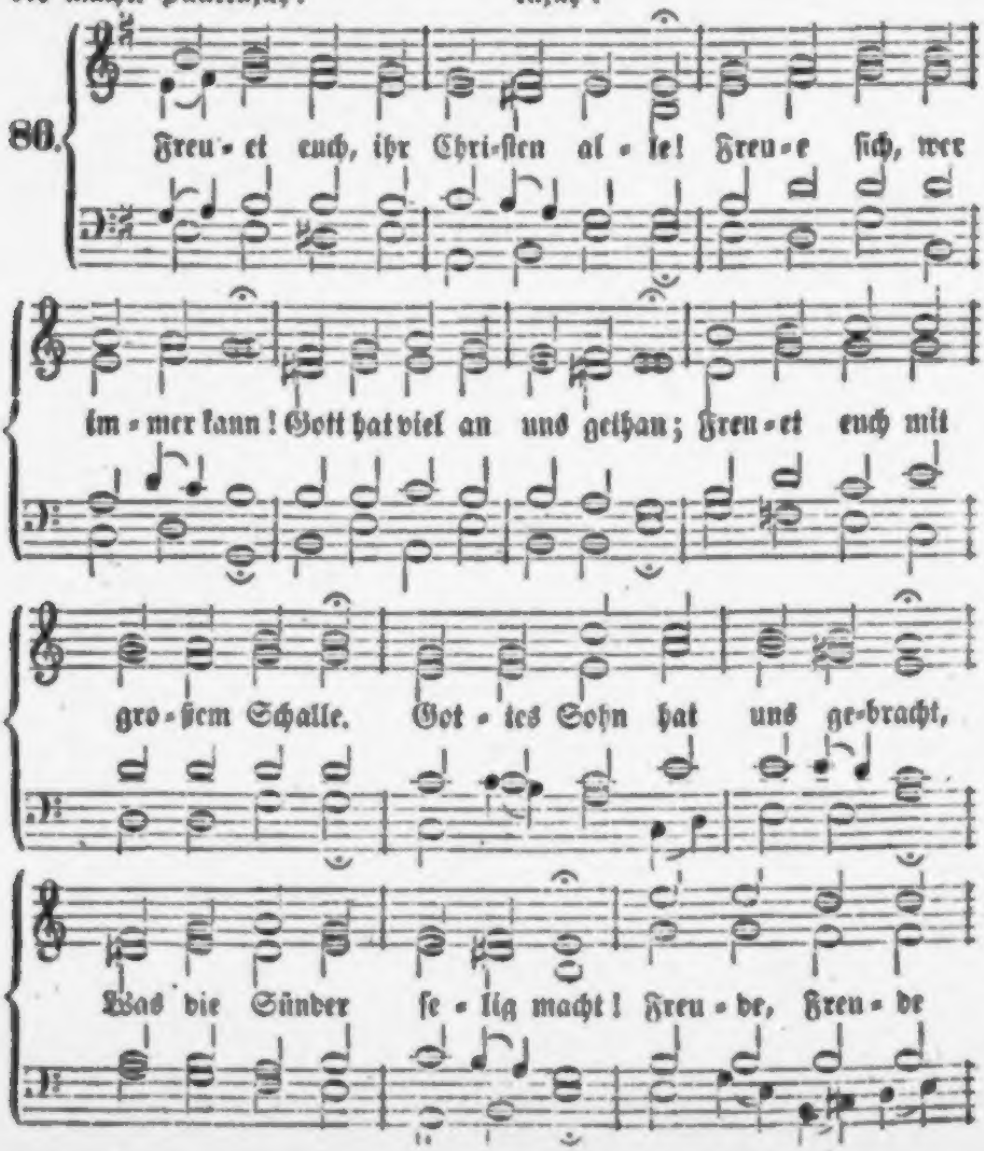

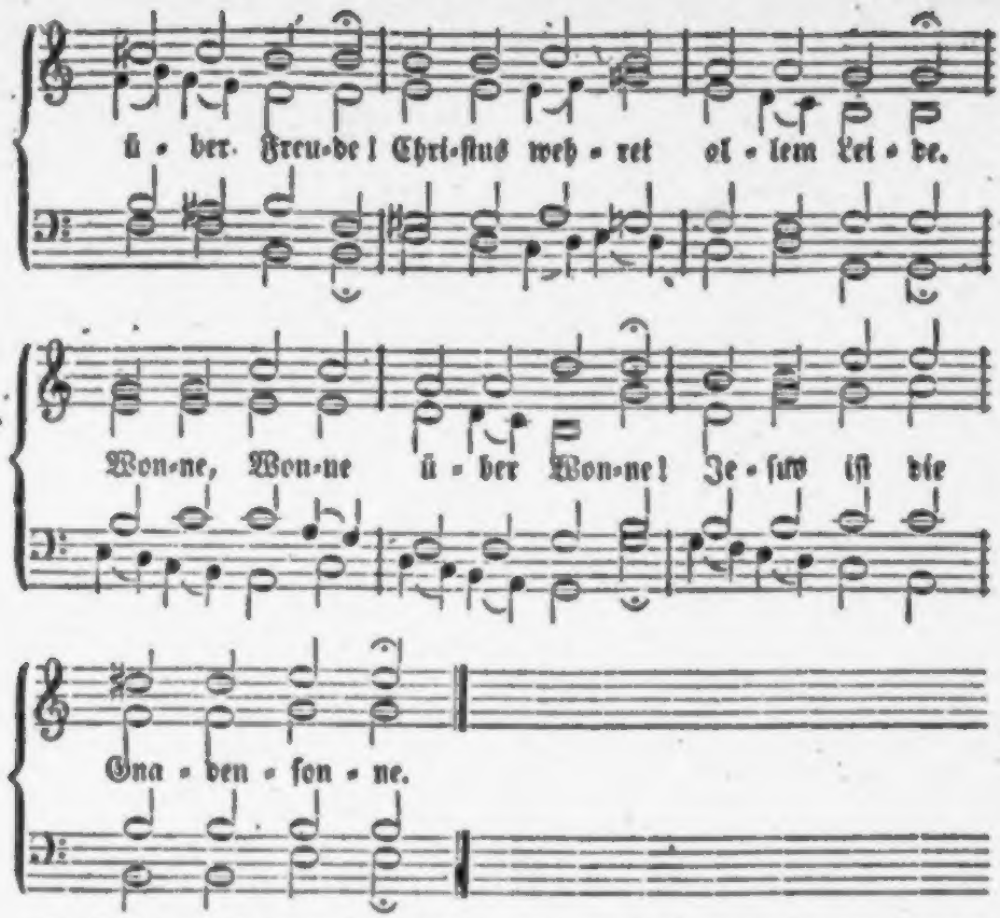

2. Sieh', o siehe, meine Seele, Wie dein Heiland kommt zu dir. Sieh, die Liebe ruhet hier In des Stalles dunkler Höhle; Wird ein Kindlein dir zu gut, Dich zu lösen durch sein Blut. Freude, Freude über Freude! Christus wehret allem Leide. Wonne, Wonne über Wonne! Jesus ist die Gnadensonne!

3. Jesu, wie soll ich dir danken? Meinen Tod nimmst du von mir, Gibst das Leben mir in dir. Ach, so laß mich nimmer wanken, Nimm mich ganz zu eigen hin! Gib mir deinen Geist und Sinn! Freude, Freude über Freude! Christus wehret allem Leide. Wonne, Wonne über Wonne! Jesus ist die Gnadensonne!

4. Jesu, nimm dich deiner Glieder Ferner auch in Gnaden an, Schenke, was uns trösten kann, Und erquicke deine Brüder. Gib der ganzen Christenschaar Frieden und ein sel'ges Jahr! Freude, Freude über Freude! Christus wehret allem Leide. Wonne, Wonne über Wonne! Jesus ist die Gnadensonne!

87.

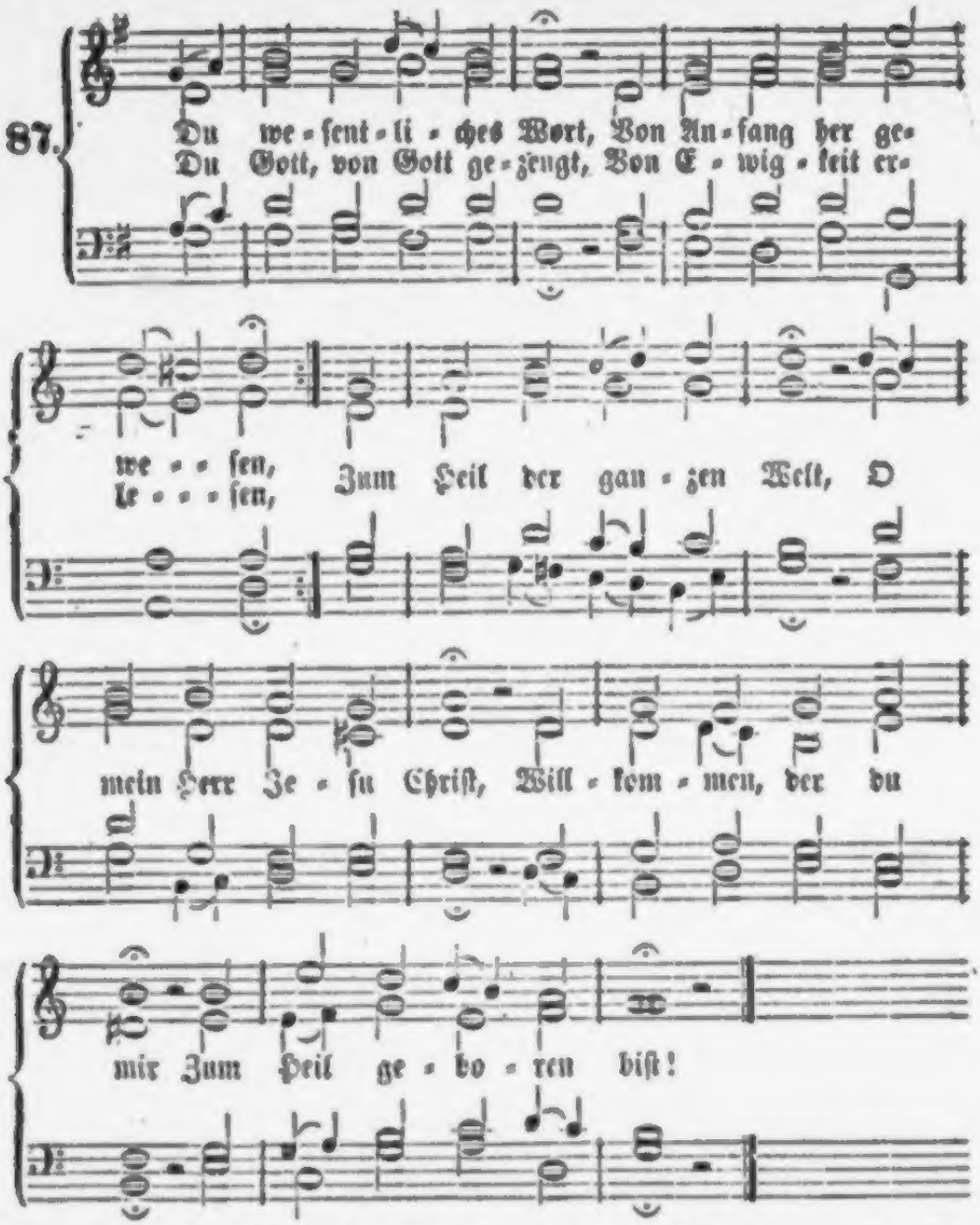

2. Komm, o selbstständig's Wort, Und sprich in meiner Seele, Daß mir's in Ewigkeit An Freuden niemals fehle; Im Glauben wohn' in mir, Und weiche von mir nicht; Laß mich auch nicht von dir Abweichen, schönstes Licht!

3. Du wesentliches Wort, Warst bei Gott, eh' geleget Der Grund der ganzen Welt, Da sich dein Herz beweget Zur Liebe gegen mir; Ja, du warst selber Gott; So machest du im Fleisch Sünd', Höll' und Tod zu Spott.

4. Was hat o Jesu, dich Von Anfang doch bewogen? Was hat vom Himmelsthron Dich in die Welt gezogen? Ach, deine große Lieb' Und meine große Noth Hat deine Lieb' entflammt, Die stärker ist, als Tod.

5. Du bist das Wort, wodurch Die ganze Welt formiret, Und alle Dinge sind Durch dich an's Licht geführet. Ach, so bin ich, mein Heil, Auch deine Creatur, Die, was sie ist und hat, Von dir empfangen nur.

6. Gib, daß ich dir zum Dienst Mein ganzes Herz ergebe, Und dir allein zum Preis Auf dieser Erde lebe; Ja, Jesu, laß mein Herz Ganz neu geschaffen seyn, Und bis zum Tode dir Geheiligt seyn allein.

7. Laß nichts bestehn in mir, Was du nicht selbst geschaffen; Reiß alles Unkraut aus; Zerbrich des Feindes Waffen; Was bös', ist nicht von mir; Das hat der Feind gethan; Du aber führe mich Auf deiner Lebensbahn.

8. Das Leben ist in dir, Und alles Licht des Lebens; Laß deinen Glanz in mir, Mein Gott, nicht seyn vergebens! Weil du das Licht der Welt, Sey meines Lebens Licht, O Jesu, bis mir dort Dein Sonnenglanz anbricht!

88.

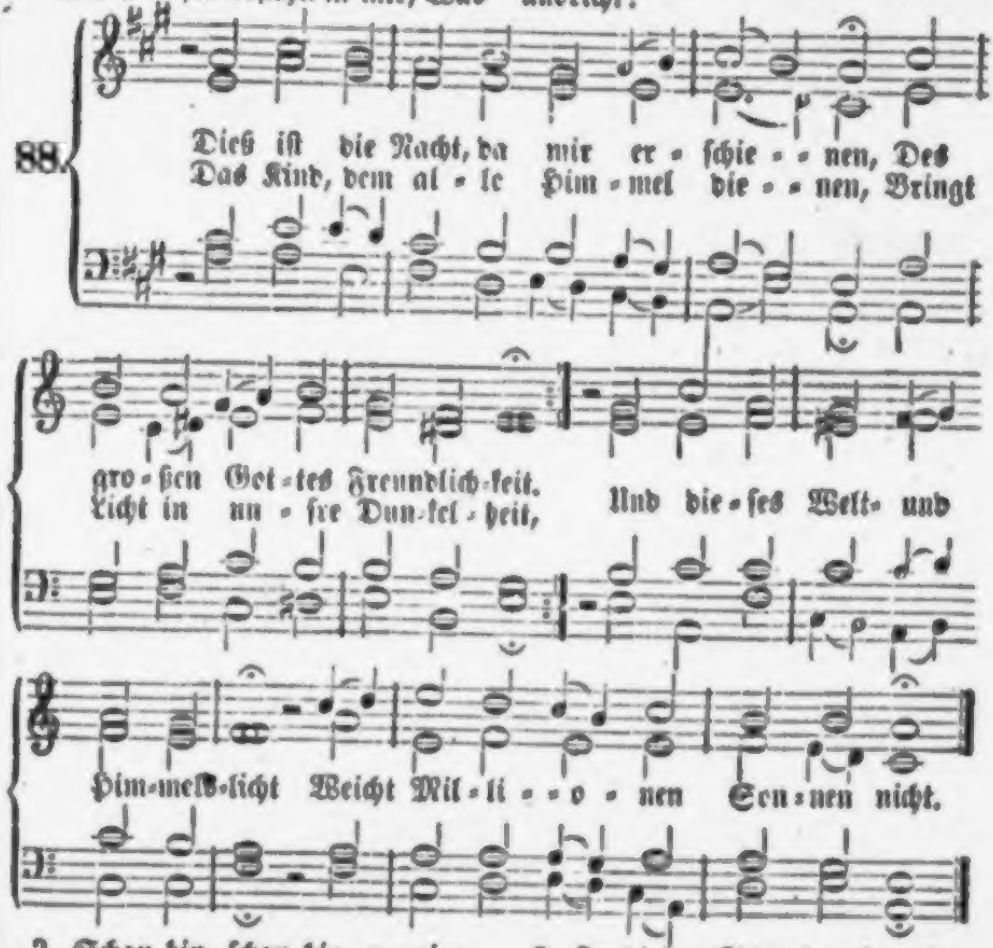

2. Schau hin, schau hin, o meine Seele, Auf Bethlehems geringes Haus! Von dort, aus jener dunkeln Höhle, Ging Licht in alle Zeiten aus; Es treibt hinweg der Hölle Macht, Es strahlet in des Todes Nacht.

3. In diesem Lichte kannst zu finden Den sichern Pfad zur Herrlichkeit; Wenn Sonne, Mond und Sterne schwinden Am Ende dieser kurzen Zeit, Wird dieses Licht mit seinem Schein Dein Leben und dein Alles seyn.

4. Laß nur indessen heller scheinen Dein Glaubens- und dein Liebeslicht; Mit Gott mußt du es treulich meinen, Sonst hilft dir diese Sonne nicht. Willst du genießen ihren Schein, So darfst du selbst nicht finster seyn.

5. Drum, Jesu, schöne Weihnachtssonne, Durchstrahle meiner Seele Grund; Dein Licht sey meine Weihnachtswonne, Und mach' es meinem Herzen kund, Wie ich, des Weihnachtsglanzes voll, In deinem Lichte wandeln soll.

89.

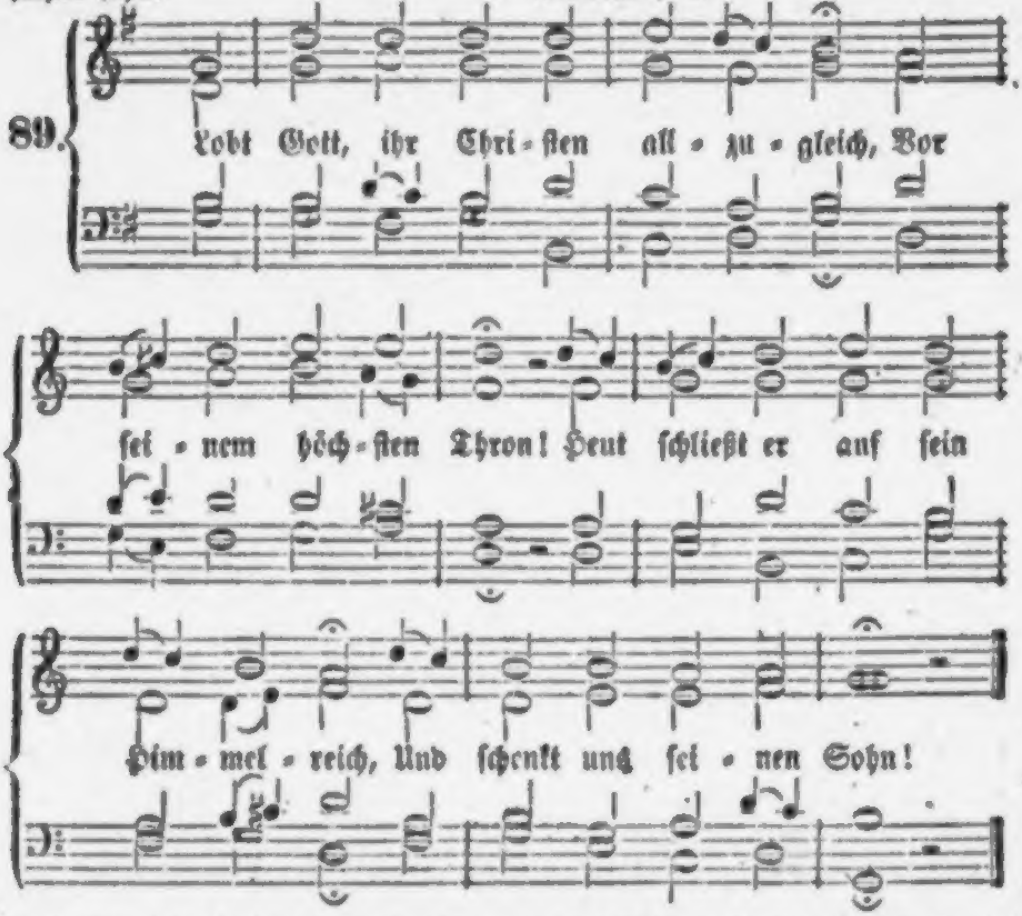

2. Der Sohn kömmt aus des Vaters Schooß, Ein Heiland uns zu seyn, Legt als ein Kindlein arm und bloß Sich in die Kripp' hinein.

3. Der alle Dinge trägt und hält Mit göttlicher Gewalt, Erscheinet niedrig in der Welt, Und geht in Knechtsgestalt.

4. Er liegt an seiner Mutter Brust, Sie tränkt und wieget ihn, Und Gottes Engel schau'n mit Lust Auf dieses Kindlein hin.

5. Gott sendet ihn vom Himmelszelt Als David's Sohn herein; Hinfort soll jedes Volk der Welt Durch ihn gesegnet seyn.

6. Er wechselt mit uns wunderbar, Nimmt ird'sche Glieder an, Uns aber beut er Gnade dar, Die himmlisch machen kann.

7. Er wird ein Knecht in dieser Zeit, (O Liebe, wundervoll!) Damit uns seine Herrlichkeit Zum Erbtheil werden soll.

8. Heut' ist des Paradieses Thor Uns wieder aufgethan; Der Cherub steht nicht mehr davor: O kommt und betet an!

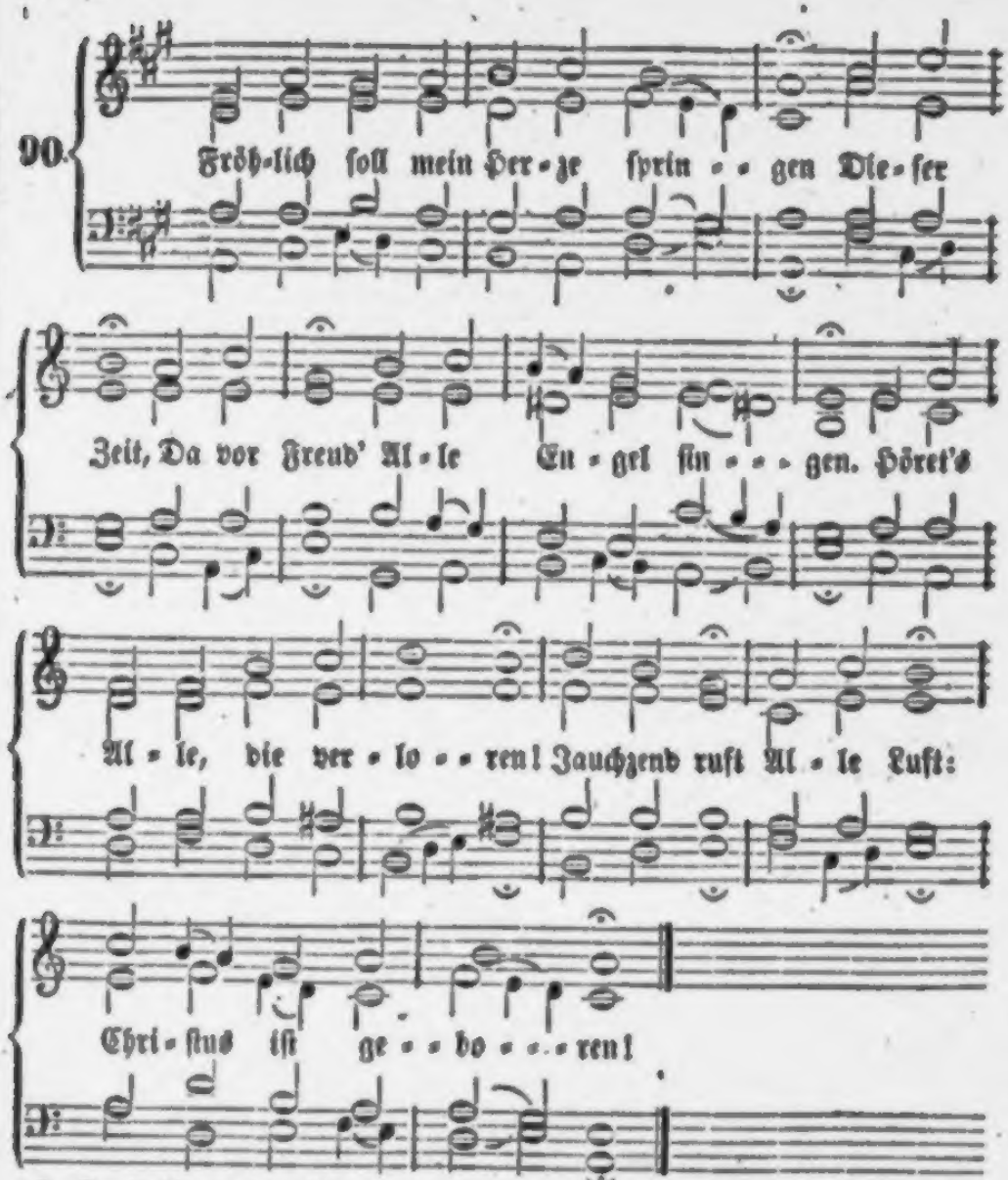

2. Heut' ist an das Licht getreten Gottes Held, Der die Welt Reißt aus allen Nöthen. Gott wird Mensch, dir, Mensch, zu Gute; Gottes Kind, Das verbind't Sich mit unserm Blute.

3. Sollt' er uns den Tod nun geben, Der uns gibt, was er liebt, Wie sein eignes Leben? Gott gibt, unserm Leid zu wehren, Seinen Sohn Von dem Thron Seiner Macht und Ehren.

4. Sollt' er unser nicht gedenken, Der sein Reich, Und zugleich Sich uns selbst will schenken? Sollt' uns Gottes Sohn nicht lieben? Unsre Noth, Unser Tod Hat ihn hergetrieben.

5. Er nimmt auf sich, was auf Erden Wir gethan; Gibt sich an, Unser Lamm zu werden; Unser Lamm, das für uns stirbet, Schuld versühnt, Huld verdient, Leben uns erwirbet.

6. Nun, er liegt in seiner Krippen, Ruft zu sich Dich und mich, Spricht mit süßen Lippen: Lasset fahren, liebe Brüder, Was euch quält! — Was euch fehlt, Bring' ich Alles wieder.

7. O so kommt mit offnen Händen! Stellt euch ein, Groß und Klein, Kommt von allen Enden! Liebt ihn, der von Liebe brennet; Schaut den Stern, Der euch gern Licht und Labsal gönnet.

8. Die ihr schwebt in großen Leiden: Sehet, hier Ist die Thür' Zu den wahren Freuden. Faßt ihn wohl! er wird euch führen An den Ort, Da hinfort Euch kein Kreuz wird rühren.

9. Wer da fühlt im kranken Herzen Sündengram, Bittre Scham Und Gewissensschmerzen, Sey getrost! hier wird gefunden Heil und Rath, Jesus naht, Heilet deine Wunden.

10. Die ihr euch in Armuth grämet, Kommt herbei, Füllet frei Eure Händ' und nehmet! Hier sind alle theuren Gaben, Himmlisch Gut, Das den Muth Trösten kann und laben.

11. Süßes Heil! laß dich umfangen, Laß mich dir, Meine Zier, Unverrückt anhangen! Du bist meines Lebens Leben; Nun kann ich Mich durch dich Wohl zufrieden geben.

12. Meine Schuld kann mich nicht drücken, Denn du hast Meine Last All' auf deinem Rücken. Meiner Sünden dunkle Flecken Deckst du zu; Du, nur du Kannst sie recht bedecken.

13. Ich bin rein um deinetwillen; Du gibst mir Volle Zier, Mich darein zu hüllen. Ich will dich ins Herze schließen; O mein Heil! Edles Theil! Laß dich recht genießen!

14. Ich will dich mit Fleiß bewahren; Ich will dir Leben hier, Und mit dir heimfahren. Mit dir will ich endlich schweben Voller Freud', Ohne Zeit, Dort im andern Leben!

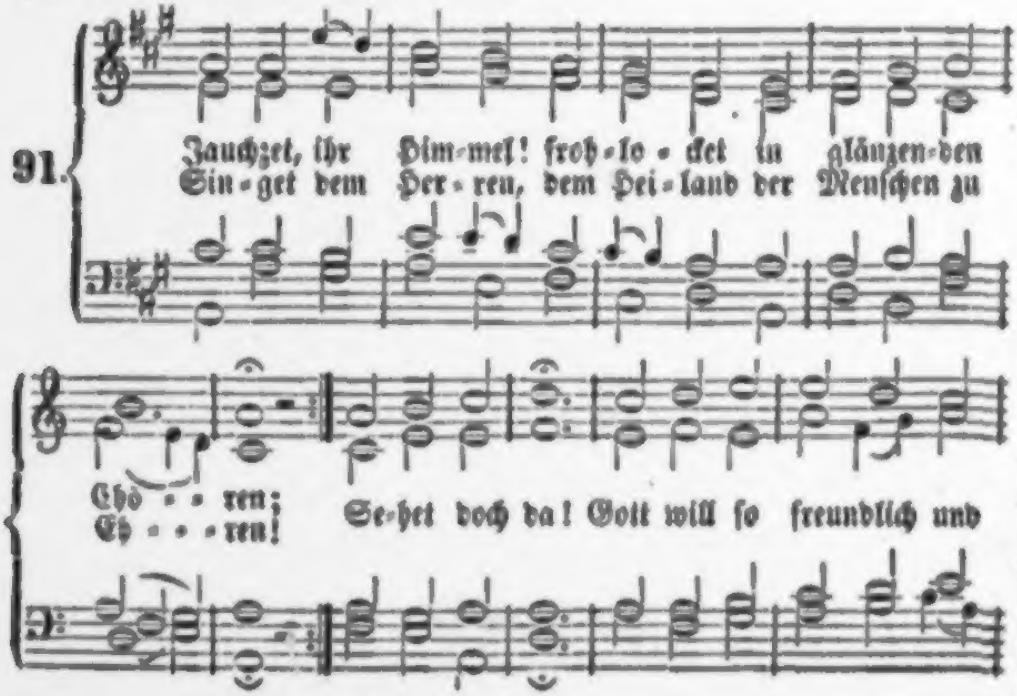

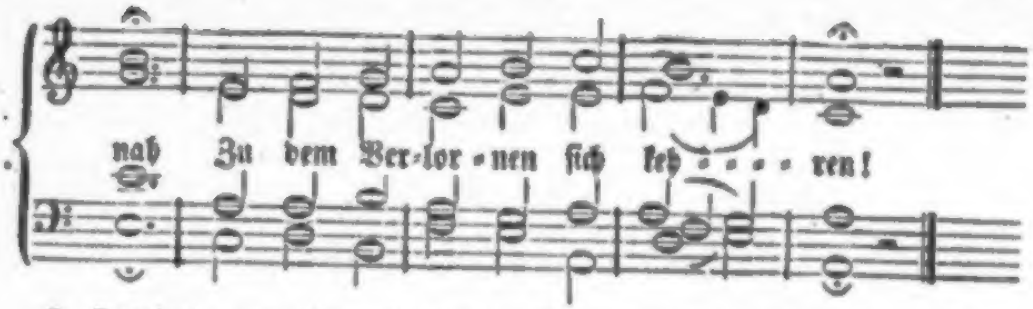

2. Jauchzet, ihr Himmel! frohlocket ihr Völker auf Erden! Gott und der Sünder, die sollen zu Freunden nun werden! Friede und Freud' Ist uns verkündiget heut; Freuet euch, Hirten und Heerden!

3. Sehet dieß Wunder, wie tief sich der Höchste gebeuget! Sehet die Liebe, die ganz sich als Liebe nun zeiget! Gott wird ein Kind, Trägt und vertilget die Sünd'; Staunet, und danket und schweiget!

4. Gott ist im Fleische! — Wer kann dieß Geheimniß verstehen? Hier ist die Pforte des Lebens geöffnet zu sehen; Tretet herzu, Sucht bei dem Sohne die Ruh, Die ihr zum Vater wollt gehen!

5. Hast du denn, Höchster, auch meiner noch wollen gedenken? Du willst dich selber, dein Herz voll Erbarmung mir schenken! Soll nicht mein Sinn Innigst sich freuen darin, Und sich in Demuth versenken?

6. König der Ehren, aus Liebe geworden zum Kinde, Dem ich auch wieder mein Herz in der Liebe verbinde! Du sollst es seyn, Dich, Herr, erwähl' ich allein, Ewig entsag' ich der Sünde.

7. Treuer Immanuel! werd' auch in mir nun geboren! Komm, o mein Heiland, denn ohne dich bin ich verloren; Wohne in mir, Mache mich Eines mit dir, Der du mich liebend erkoren!

8. Menschenfreund Jesu! dich lieb' ich, dich will ich erheben; Laß mich doch einzig nach deinem Gefallen nur streben! Herr, nimm mich hin, Gib mir, in kindlichem Sinn Ewiglich dir nur zu leben!

92

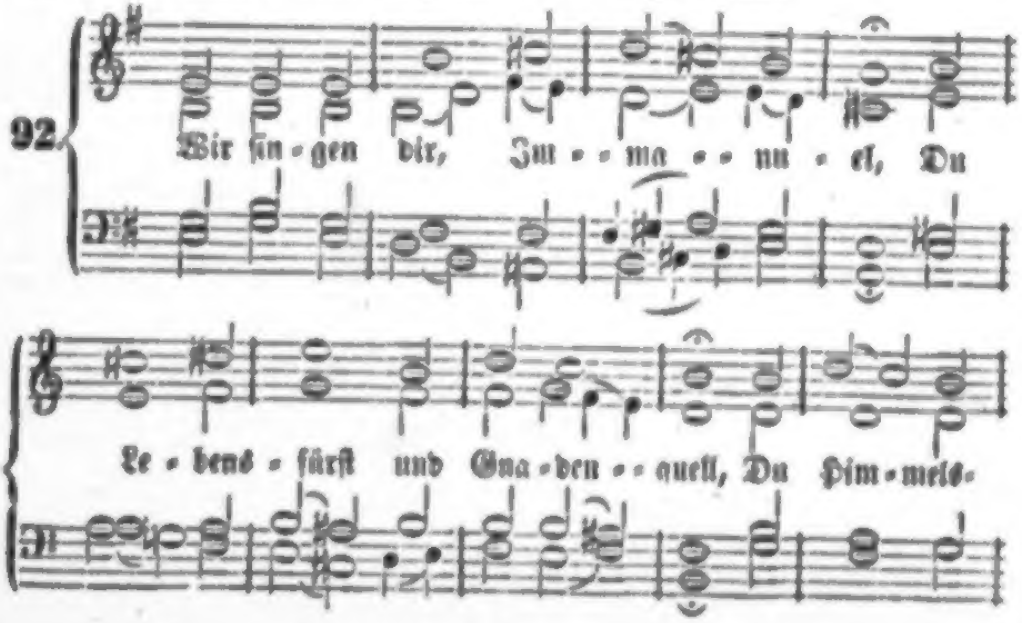

Die küßt mit Thränen ihm den Fuß,
Die rühret ſein Gewand,
Die leitet zu dem Segensgruß
Die Kindlein an der Hand.

Er aber, ſtill und hoch und hehr,
Mit holdem Liebesblick,
Haucht Lebenskraft auf All' umher
Und nie empfund'nes Glück;

Und ſucht im dicht gedrängten Chor
Ein Kind voll Lieb und Luſt,
Und hebt das lächelnde empor,
Und drückt's an ſeine Bruſt:

„Begehrt ihr meines Vaters Reich,
Wollt ihr die Meinen ſeyn?
Kehrt um, ſeyd dieſem Kinde gleich,
Dann geht zum Himmel ein!"

Er hat an viele tauſend ſchon
Geſchenkt, was er verhieß,
Der treuen Kämpfe Siegeslohn,
Des Himmels Paradies,

Und Allen, die mit bitt'rem Schmerz
Geliebte ſcheiden ſeh'n,
Ein hoffend ſtill ergeb'nes Herz
Und fröhlich Wiederſeh'n.

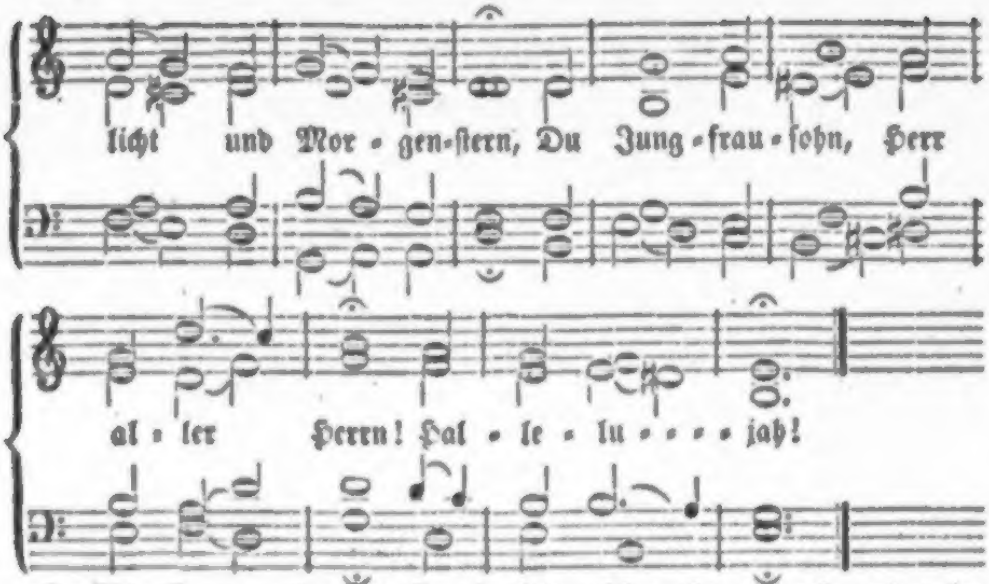

2. Wir ſingen mit der Engel Heer Von Herzen dir Lob, Preis und Ehr', Daß du, o lang' erſehnter Gaſt, Dich endlich eingeſtellet haſt. Hallelujah!

3. Von Anfang, ſeit die Welt gemacht, Hat manches Herz nach dir gewacht, Auf dich gehofft ſo manches Jahr Der Väter und Propheten Schaar. Hallelujah!

4. „Ach, daß der Herr aus Zion käm', Und unſre Bande von uns nähm'! Ach, Daß die Hülfe bräch' herein, So würde Jakob fröhlich ſeyn!" Hallelujah!

5. Nun, du biſt hier; da liegeſt du, Hältſt in der Krippe deine Ruh, Biſt klein, und machſt doch Sünder groß, Bekleideſt uns, und kommſt doch bloß. Hallelujah!

6. Du kehrſt in fremder Wohnung ein, Und doch ſind alle Himmel dein. Trinkſt Milch aus einer Mutterbruſt, Und tränkſt die Engel doch mit Luſt. Hallelujah!

7. Du biſt der treuſte Menſchenfreund: Doch ſind dir ſo viel Menſchen feind. Bringſt nichts als Freude, Heil und Zier: Und Mancher fliehet doch vor dir. Hallelujah!

8. Ich aber, dein geringſter Knecht, Ich ſage frei, und meyn' es recht: Ich liebe dich, doch nicht ſo ſehr, Als mich verlanget mehr und mehr. Hallelujah!

9. Der Will' iſt da, die Kraft iſt klein; Doch wird dir nicht zuwider ſeyn Mein armes Herz; und was es kann, Wirſt du in Gnaden nehmen an Hallelujah!

10. Bin ich gleich ſchwach und ſündenvoll, Hab' ich gelebt nicht wie ich ſoll: So kommſt du darum doch zu mir, Daß ich mich kehre ganz zu dir. Hallelujah!

11. Drum bin ich guter Zuverſicht: Du wirſt auch mich verachten nicht! O Jeſu Chriſt, dein frommer Sinn Macht, daß ich voller Troſtes bin. Hallelujah!

12. So faſſ' ich dich nun ohne Scheu; Du machſt mich alles Jammers frei, Trägſt meine Schuld, verſchlingſt den Tod, Verkehrſt in Freud' all' Angſt und Noth. Hallelujah!

13. Du biſt mein Haupt, mein Heil und Ruhm; Ich bin dein Glied und Eigenthum, Und will, ſo viel dein Geiſt mir giebt, Dir dienen, wie dein Herz es liebt. Hallelujah.

14. Ich will dein Hallelujah hier Mit Freuden ſingen für und für; Und dort in deinem Himmelsſaal Soll ſchallen ohne Zeit und Zahl: Halleluja!

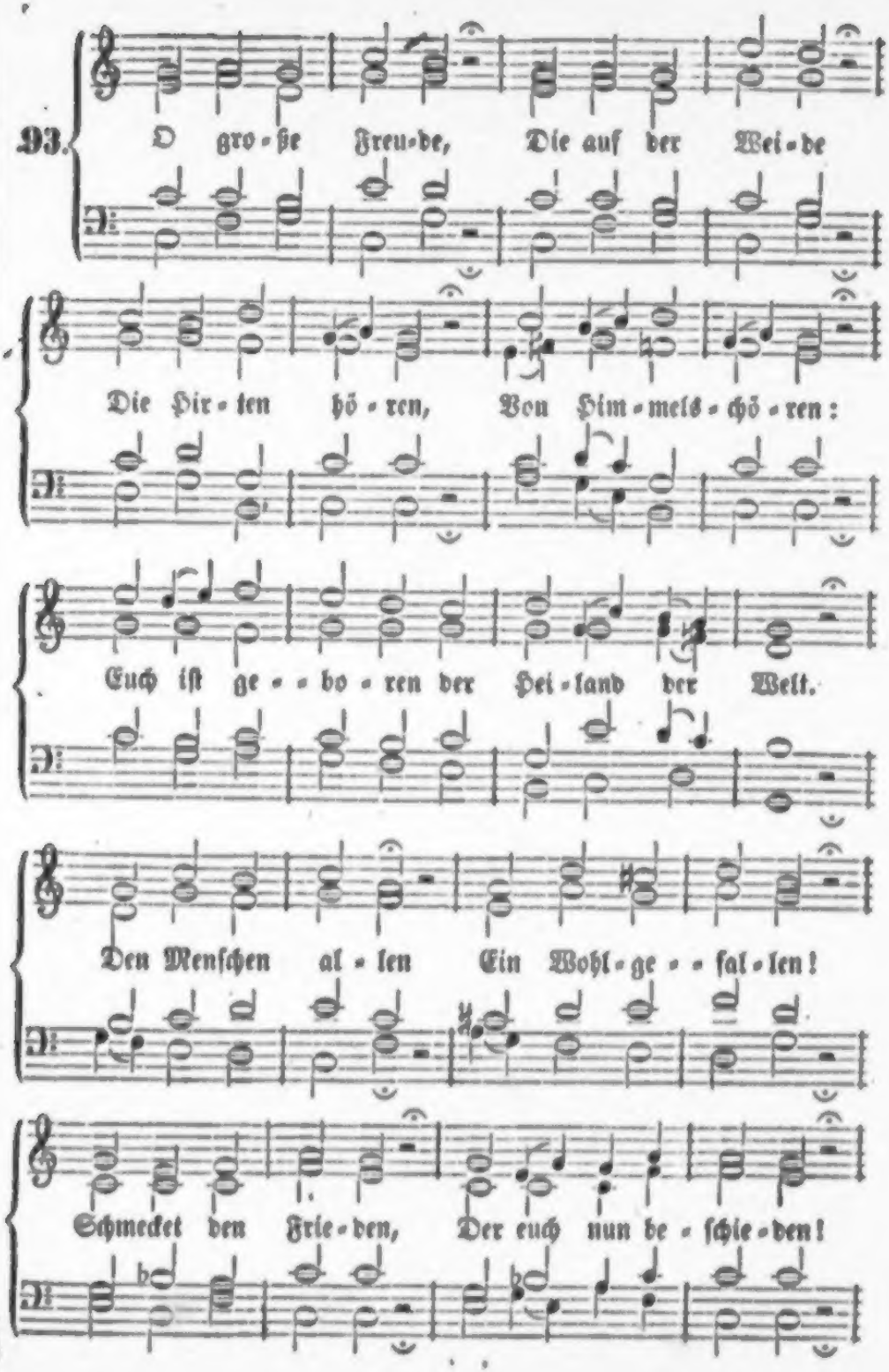
93.
O gro-ße Freu-de, Die auf der Wei-de
Die Hir-ten hö-ren, Von Him-mels-chö-ren:
Euch iſt ge-bo-ren der Hei-land der Welt.
Den Menſchen al-len Ein Wohl-ge-fal-len!
Schmecket den Frie-den, Der euch nun be-ſchie-den!

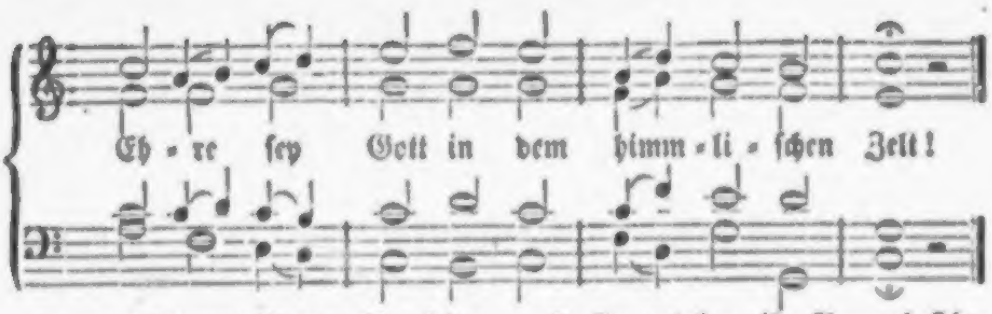

2. Er heißt uns Brüder Und seine Glieder; Lebt uns zu gute Im Fleisch und Blute, Schenkt als das Haupt uns den heiligen Geist. In dieser Hülle Wohnt alle Fülle Der Himmelsgaben, Darin wir uns laben, Die sein erbarmender Mund uns verheißt.

3. Drum laßt uns wieder Als seine Glieder Uns ihm ergeben, Und ihm nur leben, Dankbar für solche barmherzige That. Das Herz ihm brenne, Damit er könne Nach seinem Willen Mit Gütern uns füllen, Die er uns bringt nach des Ewigen Rath.

4. Kommt, ihr Betrübten, Zu dem Geliebten, Eurem Berather, Dem Ewigvater! Sehet, wie hold und wie freundlich er ist! Thut auf die Herzen! Klagt ihm die Schmerzen; Er schaffet Freude Aus all' eurem Leide; Glaubt ihm, so wird euch das Bittre versüßt!

5. Kommt her, ihr Armen! Hier ist Erbarmen! Ihr sollt euch letzen An allen Schätzen, Die euch der Heiland so nahe gelegt. Er kann erquicken, Wen Lasten drücken; Legt Himmelsgüter In arme Gemüther, Weil er die Noth der Bedürftigen trägt.

6. Singt eure Lieder Auch hin und wieder, Ihr frommen Schaaren, Die schon erfahren, Was euch der Heiland für Gnaden gebracht. Laßt euer Leben den Herrn erheben! Eilt, in die Weiten Sein Lob zu verbreiten, Preiset und rühmet die göttliche Macht.

7. Kommt auch, ihr Heiden, Daß ihr mit Freuden Und großem Schalle Mög't loben alle Den, der euch Leben und Seligkeit bringt! Euch, die einst ferne Vom Morgensterne, Strahlt nun entgegen Sein Glanz und sein Segen, Daß ihr zum Lichte der Herrlichkeit dringt!

94.

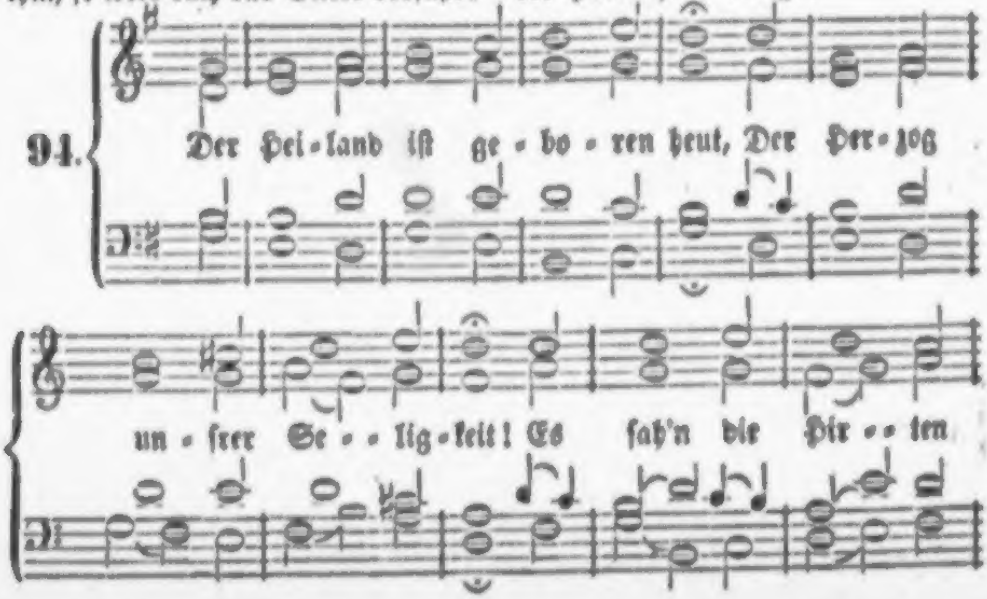

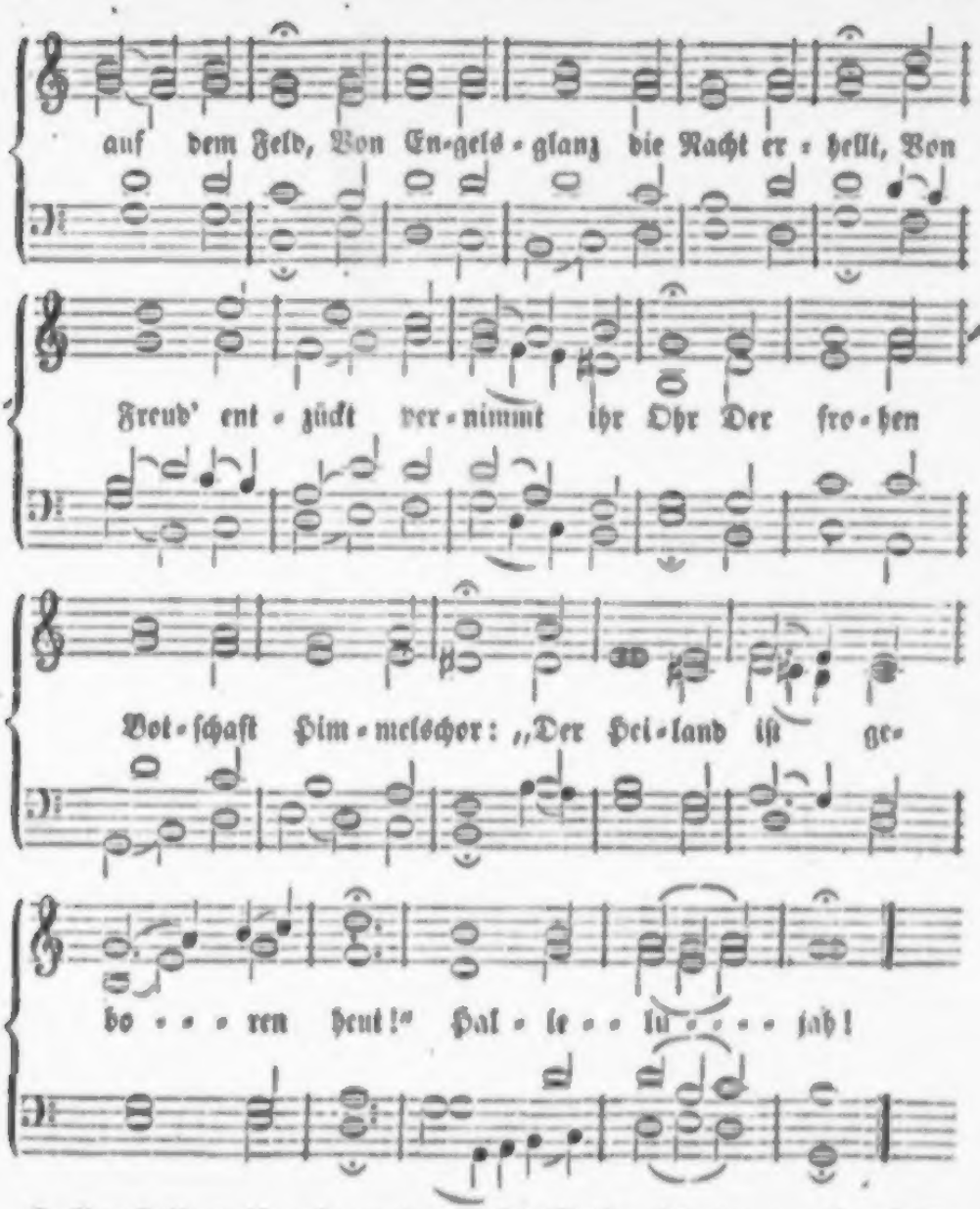

2. Der Heiland iſt geboren heut, Der Herzog unſrer Seligkeit! Der Welt, die lang im Finſtern lag, Erſcheint ein Paradiesestag. Dem Satan, der die Sünde bracht', Wird nun entriſſen ſeine Macht: „Der Heiland iſt geboren heut!“ Halleluja!

3. Der Heiland iſt geboren heut, Der Herzog unſrer Seligkeit! Ihr Armen, nahet euch zu Hauf, Er ſchließt des Himmels Pforten auf. Ihr Weiſen, folget eurem Herrn, Er iſt der helle Morgenſtern: „Der Heiland iſt geboren heut!“ Halleluja!

4. Der Heiland iſt geboren heut, Der Herzog unſrer Seligkeit! Der Blinde ſieht, der Lahme geht, Dem Kranken Heil und Troſt erſteht, Dem Sünder ſchenkt Gott ſeine Huld, Erläſſet ihm der Sünden Schuld: Halleluja!

5. Du Heiland biſt geboren heut, Du Herzog unſrer Seligkeit! Zieh' nach die Schaar, die noch nicht glaubt, Zu dir, des Reiches Oberhaupt, Daß Ehre ſey dem Vater dein, Und Fried' auf Erden Groß und Klein: Du Heiland biſt geboren heut! Halleluja!

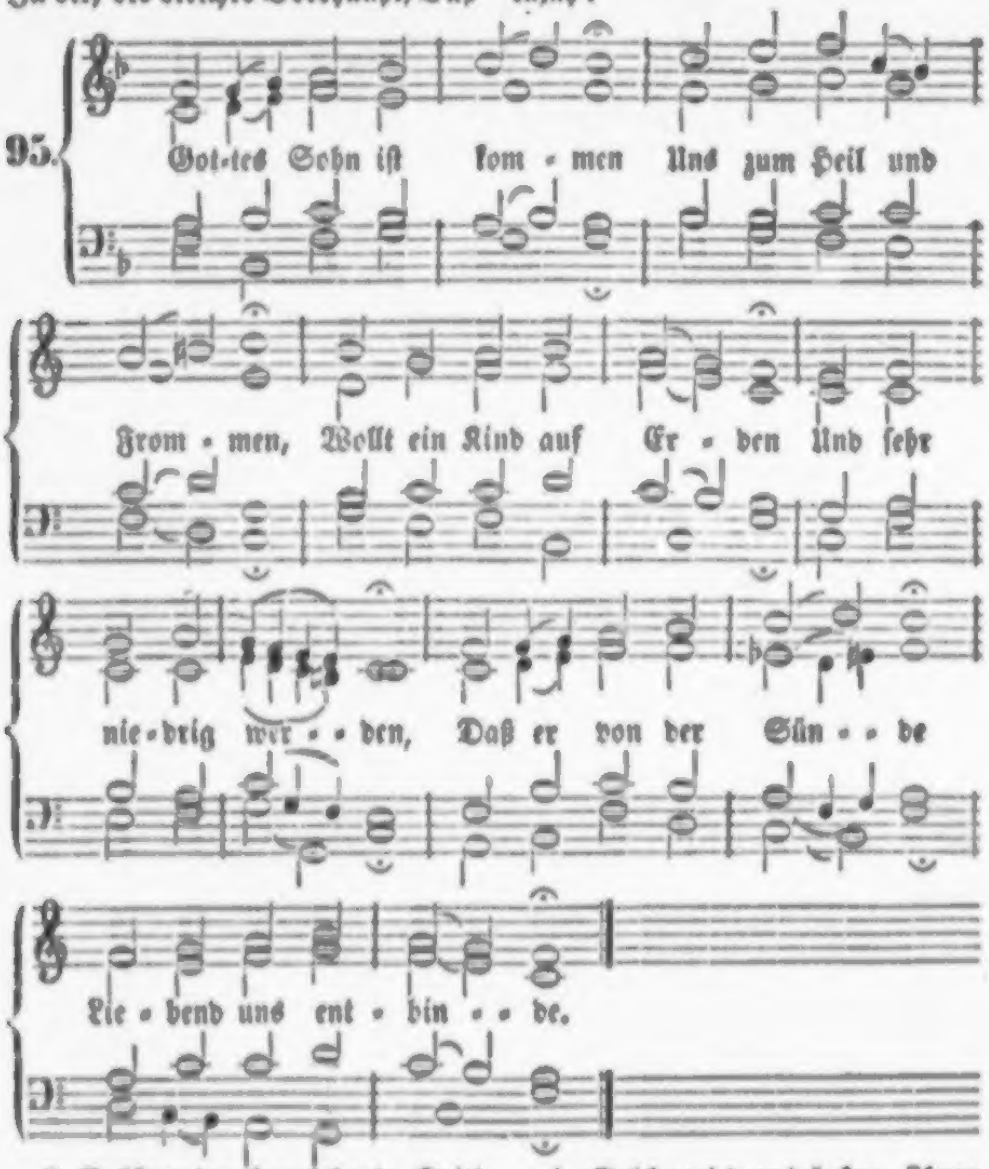

2. Er kömmt auch noch heute, Tritt uns treu zur Seite, Will, daß wir ihn hören, Uns zur Buße kehren, Und vom Sündenpfade Fliehn zu ſeiner Gnade.

3. Die ſich ſein nicht ſchämen, Die ſein Wort annehmen, Ihm ſich ganz vertrauen Und auf ihn erbauen, Denen wird vergeben, Denen gibt er Leben.

4. Solche wird er tränken, Ihnen ſich ſelbſt ſchenken, Wird zu Gottes Preiſe Selber ihre Speiſe, Läßt ſie ſein genießen, Stillet ihr Gewiſſen.

5. Wenn ſie ſein verbleiben, Fromm ſein Werk betreiben, Sündenluſt verachten Und nach Gott nur trachten, Werden ſie mit Freuden Einſt von hinnen ſcheiden.

6. Er nimmt sie am Ende Mild in seine Hände, Wird von allem Bösen Ihre Seel' erlösen, Und sie mit sich führen Durch des Himmels Thüren.

7. Jauchzet, all' ihr Frommen! Er wird wieder kommen In der Hoheit Lichte zu dem Weltgerichte, Da wird allen Todten Vor den Thron geboten.

8. Da wird er sie scheiden; — In die ew'gen Freuden Gehen Gottes Kinder, Aber alle Sünder Werden ewig müssen In der Hölle büßen.

9. Jesu, unser Leben, Wollst uns gnädig geben, Daß wir alle Stunden Werden treu erfunden, Und in dir verscheiden Zu den ew'gen Freuden.

96.

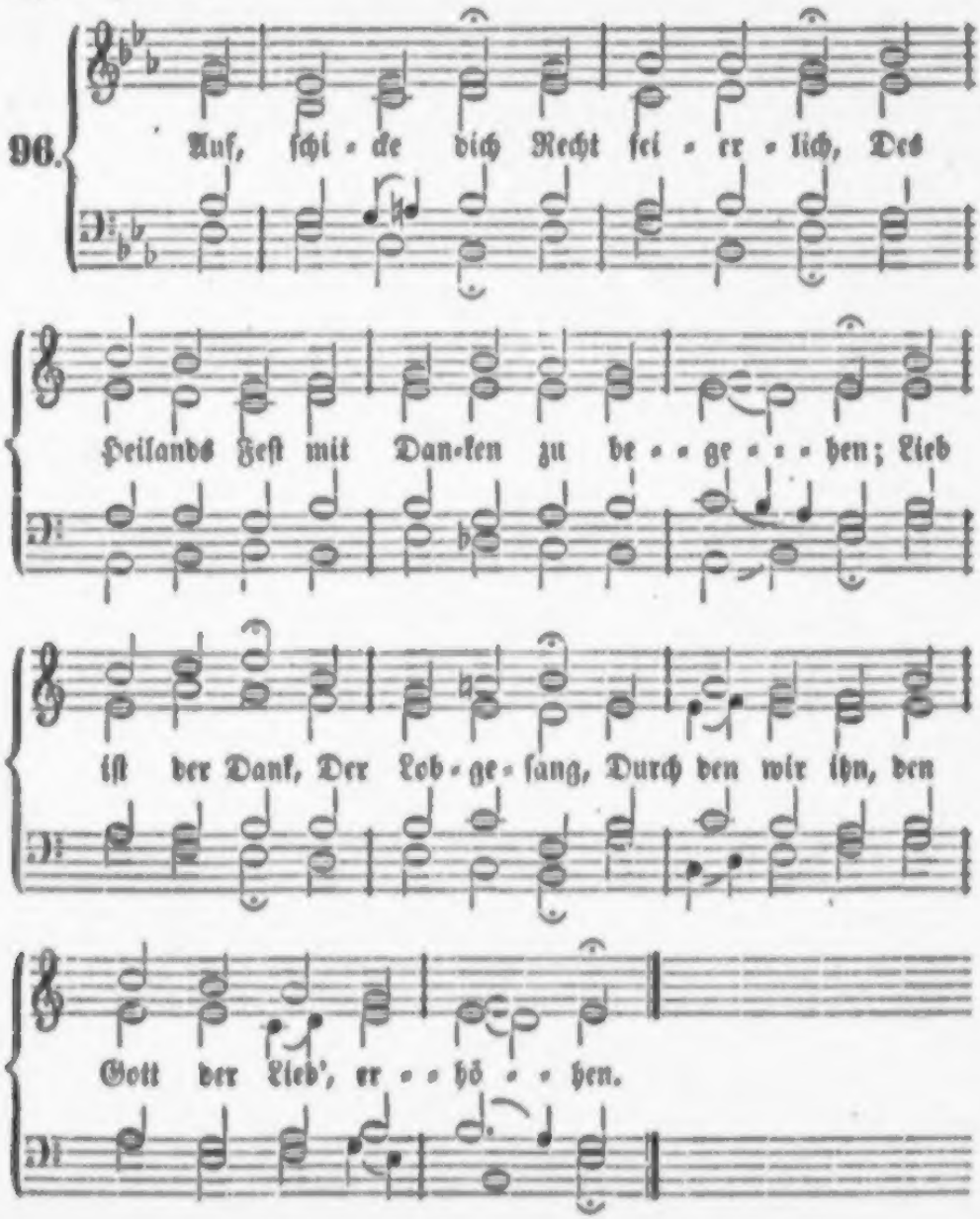

2. Sprich dankbar froh: Alſo, alſo Hat Gott die Welt in ſeinem Sohn geliebet! O, wer bin ich, Herr, daß du mich So herrlich hoch in deinem Sohn geliebet?

3. Er, unſer Freund, Mit uns vereint, Zur Zeit, da wir noch ſeine Feinde waren, Er wird uns gleich, Um Gottes Reich Und ſeine Lieb' im Fleiſch zu offenbaren.

4. An ihm nimm Theil, Er iſt das Heil; Thu' täglich Buß' und glaub' an ſeinen Namen. Der ehrt ihn nicht, Wer Herr, Herr, ſpricht, Und doch nicht ſucht ſein Vorbild nachzuahmen.

5. Aus Dank will ich In Brüdern dich, Dich, Gottes Sohn, bekleiden, ſpeiſen, tränken; Der Frommen Herz In ihrem Schmerz Mit Troſt erfreu'n, und dein dabei gedenken.

6. Rath, Kraft und Held, Durch den die Welt Und Alles iſt im Himmel und auf Erden! Die Chriſtenheit Preiſ't dich erfreut, Und Aller Knie ſoll dir gebeuget werden.

7. Erhebt den Herrn! Er hilft uns gern, Und wer ihn ſucht, den wird ſein Name tröſten. Halleluja! Halleluja! Freut euch des Herrn, und jauchzt ihm, ihr Erlöſten!

Darſtellung Jeſu im Tempel.

97.

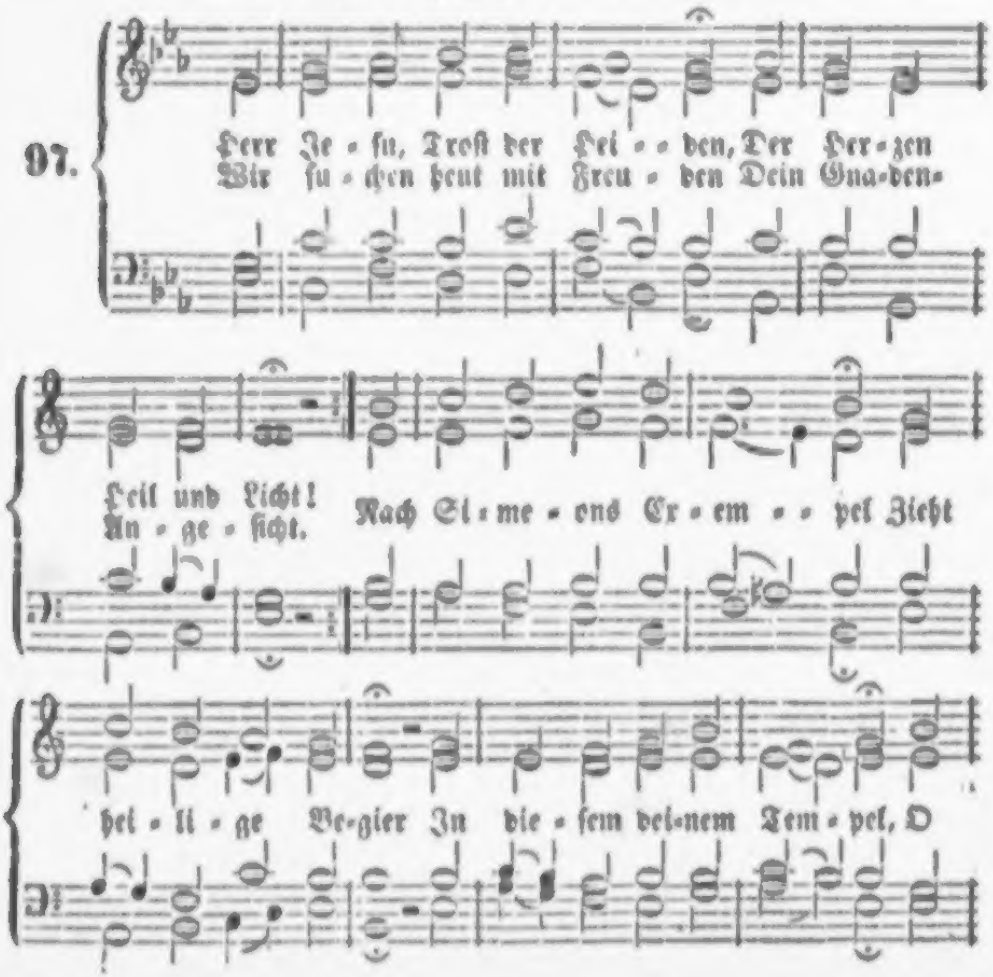

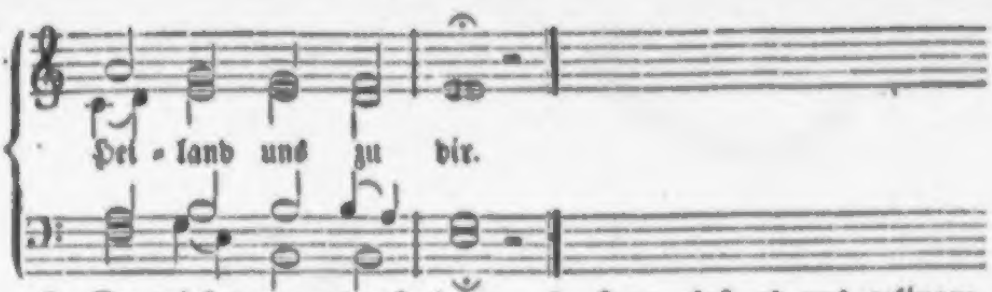

2. Du wirſt von uns gefunden Noch jetzt an jedem Ort, wo Seelen ſich verbunden Auf dein Verheißungswort; Vergönnſt noch alle Tage, Daß man dich, Gott zum Preis, Auf Glaubensarmen trage, Wie dort der fromme Greis.

3. Sey uns ein Quell der Wonne, Ein Troſt uns in der Pein, Im Dunkeln unſre Sonne, Im Kreuz ein Gnadenſchein. Ein Heil für alle Sünden, In Angſt ein Hoffnungsſtrahl, Ein Stern, der uns läßt finden Den Weg durch's Todesthal.

4. Es kehr' an jeder Stelle Sich unſer ganzer Sinn Zu dir, du Lebensquelle, Mit ſtiller Sehnſucht hin. Wer ſo für dich entglühet, Empfäht dich auch zum Lohn, Und wer im Geiſt dich ſiehet, Iſt auch wie Simeon.

5. Herr, laß es uns gelingen, Wenn dieſes Leben flieht, Mit Simeon zu ſingen Das frohe Abſchiedslied: „Nun werden mir im Frieden Die Augen zugedrückt, Nachdem ich ſchon hienieden Den Heiland hab' erblickt!"

6. Ja, ja, ich hab' im Glauben, Mein Jeſu, dich geſchaut; Kein Feind kann mir dich rauben, Dem ich mein Herz vertraut. Du wohnſt in meinem Herzen, Und in dem deinen ich; Auch in des Todes Schmerzen Bau' ich getroſt auf dich.

7. Hier hüllſt du zwar zu Zeiten Dich ſtrafend vor mir ein, Durch Trübſal mich zu leiten; Das will oft bitter ſeyn. Dort aber wird's geſchehen, Daß ich von Angeſicht Zu Angeſicht ſoll ſehen Dein ew'ges Freudenlicht!

Erſcheinung Chriſti.

98.

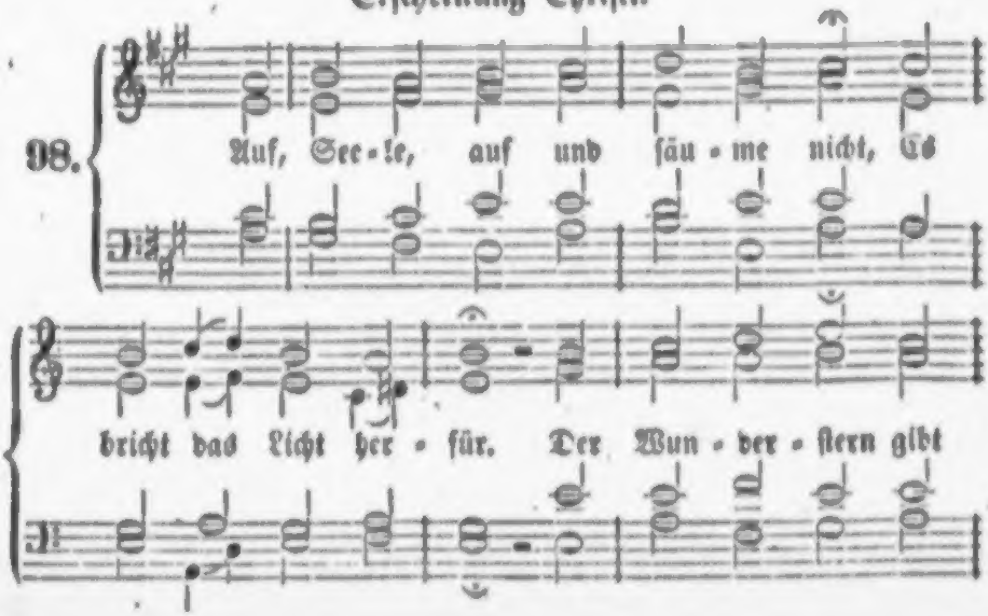

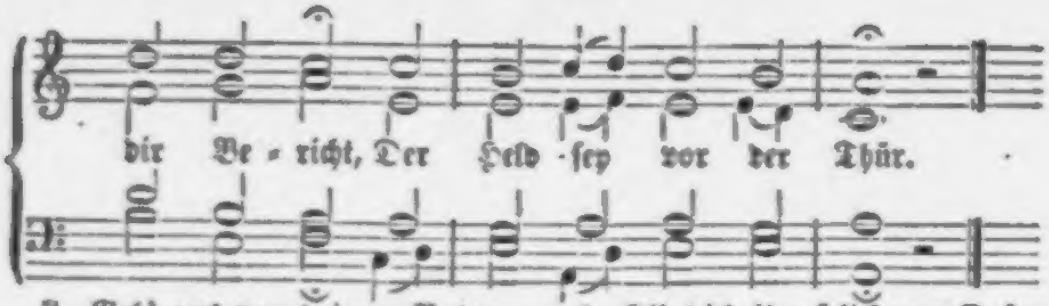

2. Geh' aus von deinem Vaterland, Zu ſuchen ſolchen Herrn, Laß deine Augen ſeyn gewandt Auf dieſen Morgenſtern.

3. Gib Acht auf dieſen hellen Schein, Der aufgegangen iſt, Er führet dich zum Kind hinein, Das heißet Jeſus Chriſt.

4. Er iſt der Held aus Davids Stamm, Der alle Feinde ſchlägt; Er iſt das theure Gotteslamm, Das unſre Sünde trägt.

5. Drum mache dich behende auf, Befreit von aller Laſt, Und laß nicht ab in deinem Lauf, Bis du dieß Kindlein haſt.

6. Halt' dich im Glauben an das Wort, Das feſt iſt und gewiß; Das führet dich zum Lichte fort Aus aller Finſterniß.

7. Erſinke du vor ſeinem Glanz In tiefſter Demuth ein, Und laß dein Herz erleuchten ganz Von ſolchem Freudenſchein.

8. Gib dich ihm ſelbſt zum Opfer dar Mit Geiſt, mit Leib und Seel', Und ſinge mit der Engel Schaar: „Hier iſt Immanuel!"

9. O wunderbare Süßigkeit, Die dieſer Anblick gibt, Dem, deſſen Herz dazu bereit, Daß er dieß Kindlein liebt!

10. Die Engel in des Himmels Saal, Die freuen ſich da.ob, Die Kinder Gottes allzumal, Sie bringen dir ihr Lob.

11. Hier iſt das Ziel, hier iſt der Ort, Wo man zum Leben geht; Hier iſt des Paradieſes Pfort', Die wieder offen ſteht.

12. Hier fallen alle Sorgen hin, Zur Luſt wird alle Pein; Es wird erfreuet Herz und Sinn; — Dein Gott iſt wieder dein!

13. Der zeigt dir einen andern Weg, Als du vorher erkannt, — Den ſtillen Ruh- und Friedensſteg Zum ew'gen Vaterland.

99.

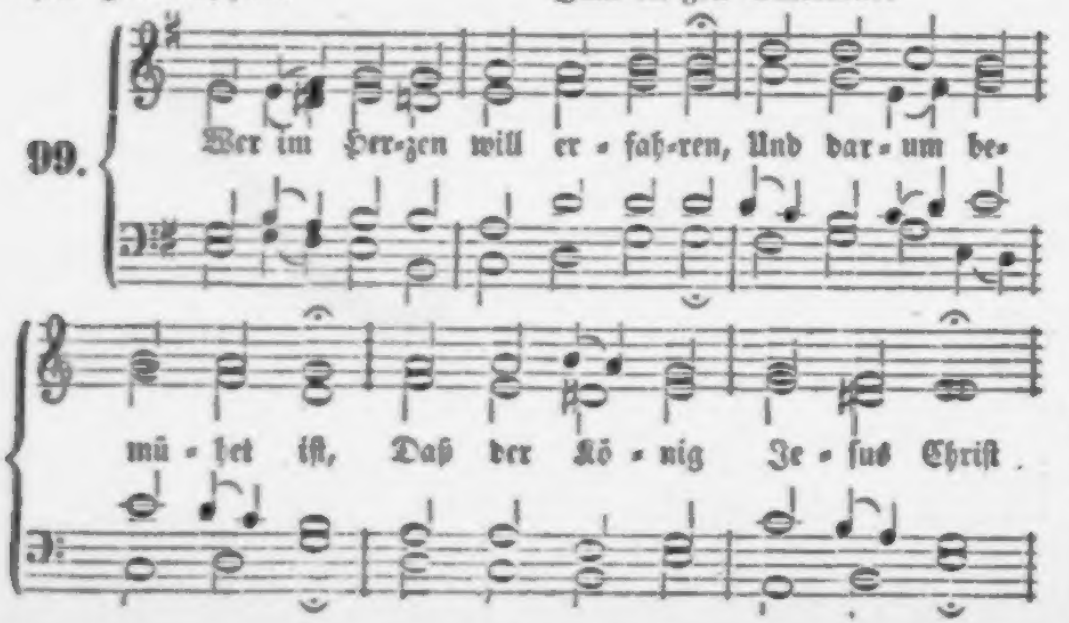

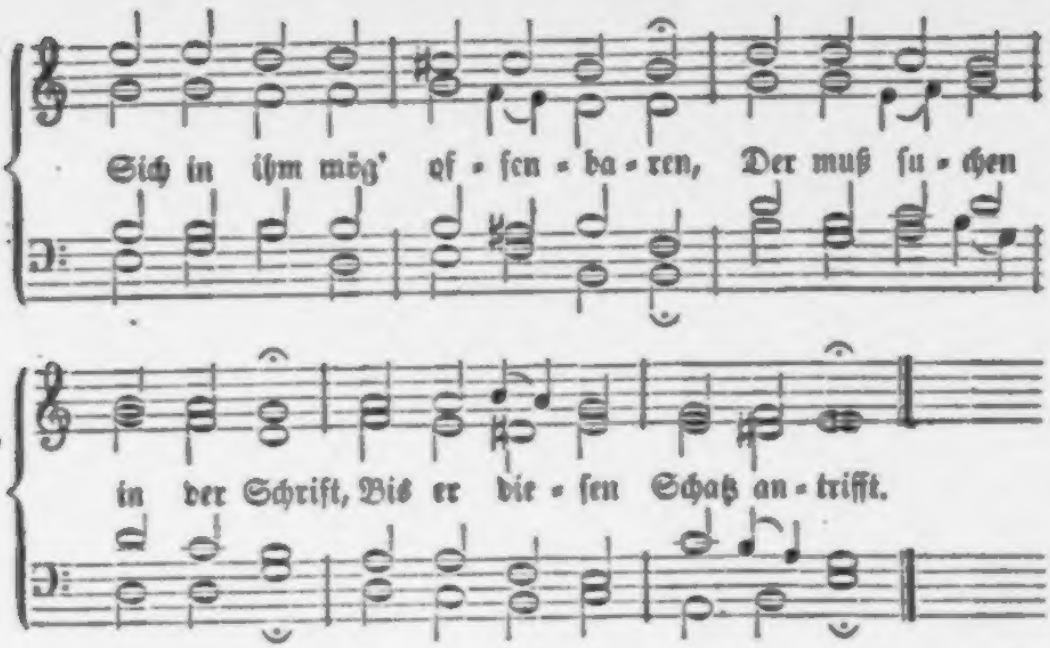

2. Er muß gehen mit den Weiſen, Bis der Morgenſtern aufgeht, Und im Herzen ſtille ſteht; So kann er ſich ſelig preiſen, Weil des Herren Angeſicht Glänzt von Klarheit, Recht und Licht.

3. Denn wo Jeſus iſt geboren, Da erweiſet ſich gar bald Seine göttliche Geſtalt, Die im Herzen war verloren; Seine Klarheit ſpiegelt ſich In der Seele kräftiglich.

4. Alles Fragen, alles Sagen Wird von dieſem Jeſu ſeyn, Und von ſeinem Gnadenſchein, Dem ſie fort und fort nachjagen, Bis die Seele in der That Dieſen Schatz gefunden hat.

5. Ach wie weit ſind die zurücke, Die nur fragen in der Welt: Wo iſt Reichthum, Gut und Geld? Wo iſt Anſehn bei dem Glücke? Wo iſt Wolluſt, Ruhm und Ehr'? Und noch ſolcher Thorheit mehr.

6. Ja, unſelig ſind die Herzen Und in ihrem Wandel blind, Die alſo beſchaffen ſind, Daß ſie dieſen Schatz verſcherzen, Und erwählen einen Koth, Der nichts hilft in Noth und Tod.

7. Jeſu, laß mich auf der Erden Sonſt nichts ſuchen, als allein, Daß du mögeſt in mir ſeyn, Und ich dir mög' ähnlich werden In dem Leben dieſer Zeit, Und in jener Ewigkeit.

8. So will ich mit allen Weiſen, Welche die verkehrte Welt Höhnet, und für Thoren hält, Dich anbeten, rühmen, preiſen, Bis ich dich im obern Licht Selig ſchau' von Angeſicht.

Und iſt auch heut noch, wie er war:
Der milde Friedenshort,
Der König ſeiner treuen Schaar,
Und bleibt es fort und fort.

Drum ſeyd auch froh und unverzagt,
Und weint und klagt nicht mehr!
Der neue Lebensmorgen tagt,
Das Licht von Oſten her.

100.

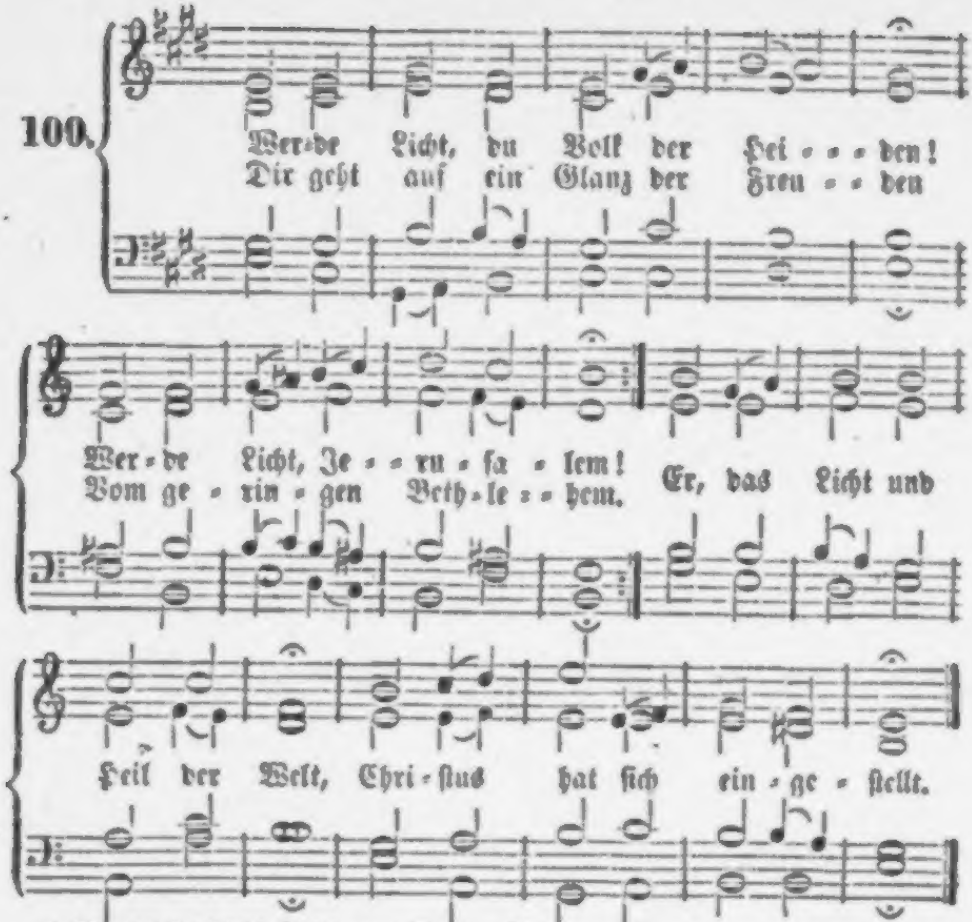

2. Ehe dieſes Licht erſchienen, Das die Völker wünſchten, lag Dicke Finſterniß auf ihnen, Doch uns ſcheinet lichter Tag, Und ein ſtrahlenvoller Stern, Führt uns ſicher zu dem Herrn.

3. Aber ach! von deinem Volke Wirſt du, Heiland, nicht erkannt, Und des Irrthums finſtre Wolke Ueberſchattet noch dein Land; Ueber Salem ſtrahlt dein Licht, Aber Salem kennt dich nicht.

4. Weiſe kommen, anzubeten; Auch Herodes fragt nach dir, Aber fragt nur, dich zu tödten, Wo du ſeyſt, voll Blutbegier; Gern vergöße ſeine Wuth, O du Herr der Welt, dein Blut!

5. Ach, verwerfet doch, ihr Sünder, Den nicht, der euch retten kann; Kommt, und werdet Gottes Kinder; Betet euern König an! Eilt zu ihm, und ſäumet nicht; Macht euch auf, und werdet Licht!

6. Nun wir eilen mit Verlangen, Dich zu ehren, ſind bereit, Dich, Meſſias, zu empfangen, Zeig uns deine Herrlichkeit! Unſre Kniee beugen ſich, Unſer Glaub umfaſſet dich.

7. In des Leidens Finſterniſſen Leucht' uns deines Troſtes Licht! Ach, in unſern Kümmerniſſen, Jeſu, ach, verlaß uns nicht, Bis uns in der Ewigkeit Deines Lichtes Glanz erfreut!

8. Wandern wir im finſtern Thale Endlich näher hin ans Grab, Dann ſey unſer Licht, und ſtrahle Höhern Troſt auf mich herab, Daß wir ohne Furcht und Graun Unſerm Tod entgegen ſchaun!

101.

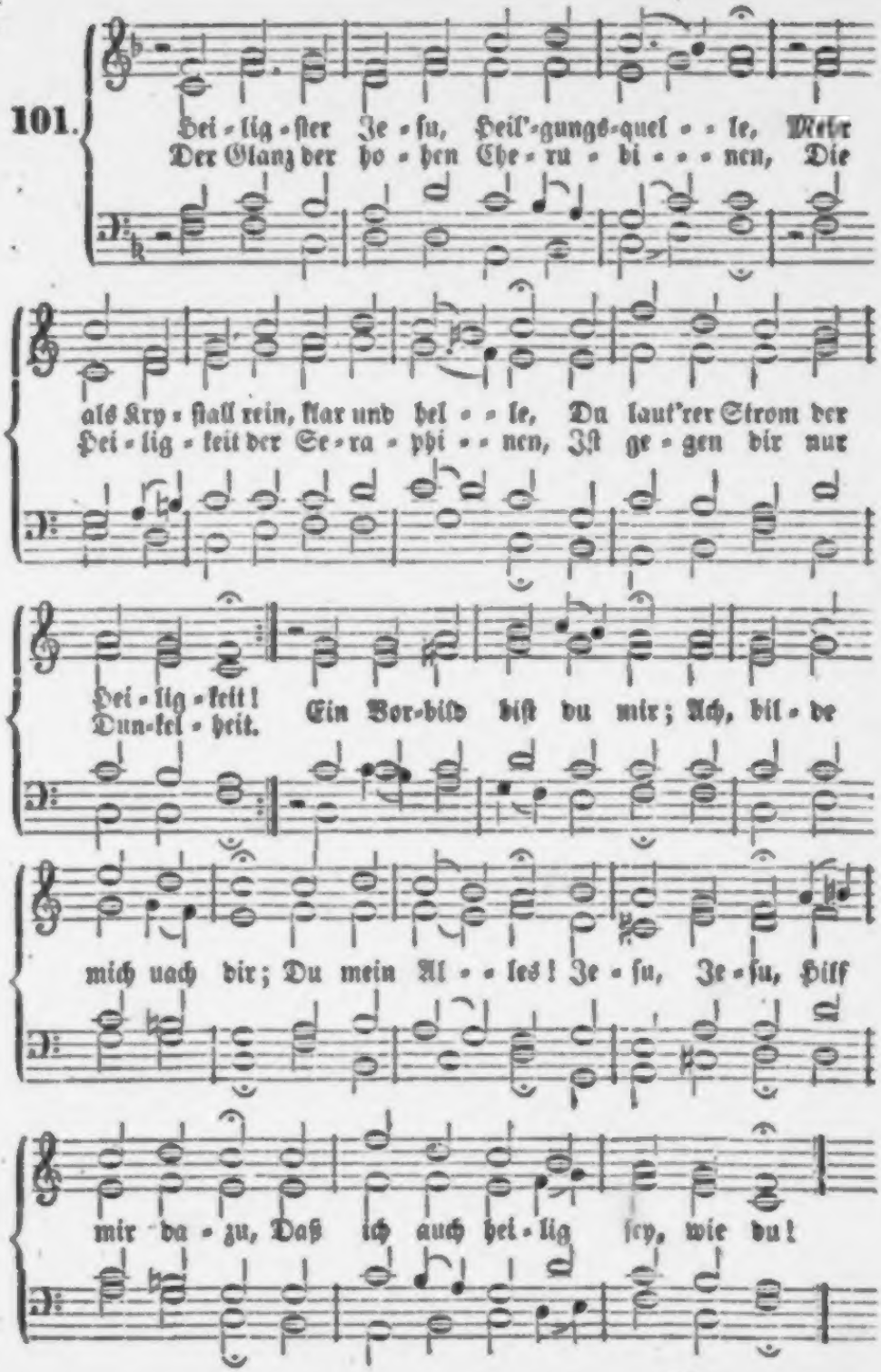
Hei-lig-ſter Je-ſu, Heil'-gungs-quel-le, Mehr
Der Glanz der ho-hen Che-ru-bi-nen, Die
als Kry-ſtall rein, klar und hel-le, Du laut'rer Strom der
Hei-lig-keit der Se-ra-phi-nen, Iſt ge-gen dir nur
Hei-lig-keit!
Dun-kel-heit.
Ein Vor-bild biſt du mir; Ach, bil-de
mich nach dir; Du mein Al-les! Je-ſu, Je-ſu, Hilf
mir da-zu, Daß ich auch hei-lig ſey, wie du!

2. O stiller Jesu, wie dein Wille Dem Willen deines Vaters stille, Und bis zum Tod gehorsam war: So mache du auch gleichermaaßen Mein Herz und Willen dir gelassen; Ach, stille meinen Willen gar. Mach mich dir gleichgesinnt, Wie ein gehorsam Kind, Stille, stille; Jesu, Jesu, Hilf mir darzu, Daß ich fein stille sey, wie du.

3. Wachsamer Jesu, ohne Schlummer In großer Arbeit, Müh' und Kummer Bist du gewesen Tag und Nacht, Du mußtest täglich viel ausstehen, Des Nachts lagst du vor Gott mit Flehen, Du hast gebetet und gewacht. Gib mir auch Wachsamkeit, Daß ich zu dir allzeit Wach und bete! Jesu, Jesu, Hilf mir darzu, Daß ich stets wachsam sey, wie du.

4. Gütigster Jesu, o wie gnädig, Wie liebreich bist du, wie gutthätig, Selbst gegen Feinde wie gelind! Dein Sonnenlicht erscheinet Allen, Dein Regen muß auf Alle fallen, Ob sie dir gleich undankbar sind. Mein Gott, ach lehre mich, Damit hierinnen ich Dir nacharte! Jesu, Jesu, Hilf mir dazu, Daß ich auch gütig sey, wie du.

5. Du sanfter Jesu, warst unschuldig, Und litest alle Schmach geduldig, Vergabst, und ließst nicht Rachgier aus; Niemand kann deine Sanftmuth messen, Bei der kein Eifer dich gefressen, Als der um deines Vaters Haus. Mein Heiland, ach verleih Mir Sanftmuth, und dabei Guten Eifer! Jesu, Jesu, Hilf mir darzu, Daß ich sanftmüthig sey, wie du.

6. Würdigster Jesu, Ehrenkönig, Du suchtest deine Ehre wenig, Und wurdest niedrig und gering; Du wandelt'st ganz ertlest auf Erden, In Demuth und in Knechtsgebehrden, Erhubst dich selbst in keinem Ding. Herr, solche Demuth lehr Auch mich je mehr und mehr Stetig üben! Jesu, Jesu, Hilf mir darzu, Daß ich demüthig sey, wie du.

7. Nun, liebster Jesu, liebstes Leben, Mach mich in allem dir ergeben, Und deinem heil'gen Vorbild gleich. Gib, daß dein Geist mich ganz durchdringe, Daß ich viel Glaubensfrüchte bringe, Und tüchtig werd zu deinem Reich. Ach, zeuch mich ganz zu dir, Behalt mich für und für, Treuer Heiland! Jesu, Jesu, Laß mich, wie du, Und wo du bist, einst finden Ruh.

Nach derselben Melodie.

102. Glaubiger Jesu! auf Vertrauen Wollt'st du dein Reich alleine bauen, Das dir der Vater zugesagt, Von außen, innen ganz beraubet, Hast du doch stille fortgeglaubet, Und bliebst im Zagen unverzagt, Herr, ich vertraue dir; Nur bitt' ich: schenke mir Deinen Glauben! Jesu, Jesu, Hilf mir dazu, Daß ich so glaubig sey, wie du!

2. O armer Jesu, Fürst der Himmel! So niedrig einst im Weltgetümmel, So hoch, so groß, so arm und klein! Nun Herrscher Himmels und der Erden: Ich will, um reich in dir zu werden, Ja gern der Aermste, Kleinste seyn. Was Armuth an dem Geist In deinem Worte heißt, Sey mein Reichthum! Jesu, Jesu, Hilf mir dazu, So willig arm zu seyn, wie du!

3. Trauernder Jesu! deine Seele, So reich gesalbt mit Freudenöle, Ward doch betrübt bis in den Tod. Hilf, daß ich mich mit Zittern freue, Und deinen Leidenskelch nicht scheue; Zur Herrlichkeit geht's durch die Noth. Es ist für's Trauerkleid Ein weißes schon bereit Deinen Treuen. Jesu, Jesu, Hilf mir dazu, Daß ich im Trauern sey wie du.

4. Weisester Jesu! wie so klüglich Besiegtest du, was arg und trüglich Der Feinde List an dich gebracht! Laß uns die Klugheit niemals fehlen, Zu suchen, prüfen und zu wählen, Was du zum Besten uns bedacht; Und wenn Versuchung da, Sey uns zum Schirme nah Deine Weisheit! Jesu, Jesu, Hilf mir dazu, Daß ich auch weise sey, wie du.

5. Schweigender Jesu! Falsche Zeugen Hast du mit unerschrocknem Schweigen Und ohne Antwort widerlegt. Ich kann nicht schweigen, wie ich wollte, Ich schweige, wenn ich reden sollte, Und werd' oft gar zum Zorn bewegt. Ach gib mir deinen Sinn, Wenn ich verleumdet bin, Daß ich schweige! Jesu, Jesu, Hilf mir dazu, Daß ich auch schweigen mag, wie du.

6. Folgsamer Jesu! hoher König, Doch armen Eltern unterthänig, Beug' und erzieh' mich eitles Kind! Daß ich der Kinder erste Sünde, Den Eigenwillen, überwinde, Und was darin für Tücke sind. Statt meiner Eigenheit, Laß mich in Beugsamkeit Dir gehorchen! Jesu, Jesu! Hilf mir dazu, Daß ich gehorsam sey, wie du.

7. Friedfert'ger Jesu! In dem Frieden, Den du den Deinen nur beschieden, Liegt für den Geist vollkomm'ne Ruh'. Nur ein in dir versöhnt Gewissen Kann recht in Liebe Frieden schließen, Und solchen Siegern rufst du zu: „Mein Friede sey mit dir! Im Frieden komm zu mir, Kind des Friedens!" Jesu, Jesu! Hilf mir dazu, Daß ich friedfertig sey, wie du!

8. Treuester Jesu! ew'ge Wahrheit! Du lautres Herz voll Liebesklarheit! Richt' unser ganzes Herz zu dir! Nichts Falsches hast du je erzeiget; Der Held in Israel nicht leuget, Dein Ja ist Amen für und für! Mach' mich einfältig, treu, Ohn' Arg und Heuchelei, Ganz durchläutert! Jesu, Jesu, Hilf mir dazu, Daß ich wahrhaftig sey, wie du!

9. Freundlichster Jesu! zu erquicken Mit Werken, Worten und mit Blicken, War stets dein liebreich Herz bedacht. Den Jüngern wuschest du die Füße, Und heiltest freundlich schnell die Risse, Die Satan unter sie gemacht. Du bringst durch einen Blick In Petri Herz zurück Seinen Glauben. Jesu, Jesu! Hilf mir dazu, Daß ich so freundlich sey, wie du.

10. Mildester Jesu! all dein Leben War, nichts zu haben, nur zu geben; Du hast uns mehr, als dich geliebt. Ist Geben seliger als Nehmen, So muß sich unser Herz ja schämen, Das immer lieber nimmt, als gibt. Hier reichlich ausgestreut, Bringt in der Ewigkeit Vollen Segen! Jesu, Jesu, Hilf mir dazu, Daß ich mildthätig sey, wie du!

11. Selbstständ'ge Weisheit! wie gewaltig, Durchdringend, klar und mannichfaltig Hast du geredet und gezeugt! Nicht, wie die stolzen Pharisäer; Du hochgesalbter Nazaräer, Du bist's, vor dem mein Geist sich beugt! O salbe gnädiglich Mit deinem Geiste mich Dir zum Zeugen! Jesu, Jesu, Hilf mir dazu, Daß ich gesalbet sey, wie du!

12. Jesu, Lamm Gottes! für uns Sünder, Für Adams blinde, todte Kinder Vergossest du dein heil'ges Blut. Kein Cherub, Seraph, die dir dienen, Könnt' unsre Missethat versühnen; Du starbst und machtest Alles gut. Dein Blut nur reinigt mich, Drum heißest du auf dich Stets mich schauen. Jesu, Jesu! Hilf mir dazu, Daß ich in deinem Tode ruh'!

13. Herrlicher Jesu! Lauter Freude
Grünt dort auf jener Himmelsweide.
Wo du der Hirt der Schafe bist,
Das Lebenswasser soll uns laben,
Das Brod des Lebens soll der ha-
ben, Der durch dein Blut gereinigt
ist. Laß mich seyn einen Gast, Den
du berufen hast, Dort zu wohnen!
Mein ganzer Sinn Steh' nur dahin:
Hilf, daß ich ewig bei dir bin!

103.

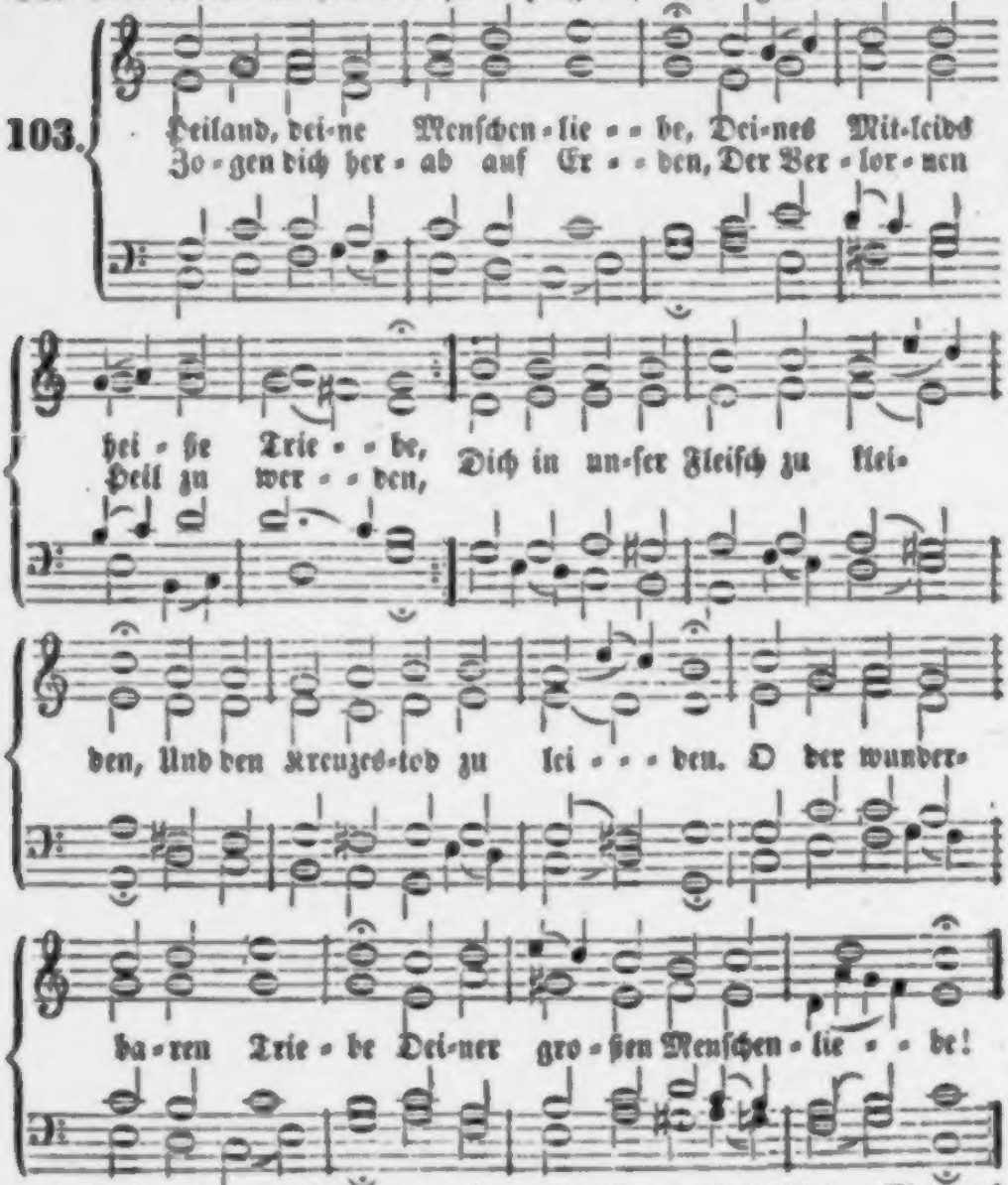

2. Seiner Feinde Schuld beweinen,
Jedem gern mit Hülf' erscheinen,
Sich der Blinden, Lahmen, Armen
Mehr als väterlich erbarmen;
Der Betrübten Klagen hören,
Sich in And'rer Dienst verzehren;
Sterben für verlorne Sünder:
Das ist Liebe, Menschenkinder!

3. O du Zuflucht der Elenden!
Wer hat nicht von deinen Händen
Segen, Hülf' und Heil genommen,
Der gebeugt zu dir gekommen?
Wie viel Teufel, Plagen, Seuchen,
Mußten deinem Worte weichen!
O, wie pflegtest du zu eilen,
Das Gebet'ne zu ertheilen!

4. Die Betrübten zu erquicken, Kinder an dein Herz zu drücken, Die Unwissenden zu lehren, Die Verführten zu bekehren; Sünder, die sich selbst verstocken, Langmuthsvoll zu dir zu locken: Das war täglich dein Geschäfte Mit Verzehrung aller Kräfte.

5. O wie hoch stieg dein Erbarmen, Herr, als du zum Heil uns Armen Dein unschätzbar theures Leben Still in Mördershand gegeben; Da du blutend und verhöhnet, Mit dem Dornenkranz gekrönet, Wolltest an dem Kreuze sterben, Uns das Leben zu erwerben!

6. Deine Huld hat dich getrieben, Sanftmuth und Geduld zu üben, Ohne Schelten, Drohen, Klagen Unsre Schuld und Noth zu tragen, Allen freundlich zu begegnen, Deine Lästerer zu segnen, Deine Feinde zu vertreten, Und für Mörder selbst zu beten.

7. Demuth war, bei Spott und Hohne, Deines Lebens Schmuck und Krone. Nie hast du nach Ruhm getrachtet, Nie auf Menschenlob geachtet. Ohne Falsch, wie eine Taube, War dein Wandel, Sinn und Glaube; Klug warst du an allen Orten, Und gerecht in allen Worten.

8. Herr, laß meiner Sünde Flecken Deine Huld und Liebe decken; Laß mich allezeit zum Segen Deinen Wandel wohl erwägen; Führe mich durch deine Gnade Unverrückt auf Einem Pfade; Heil'ge meines Herzens Triebe, Salbe sie mit deiner Liebe!

104.

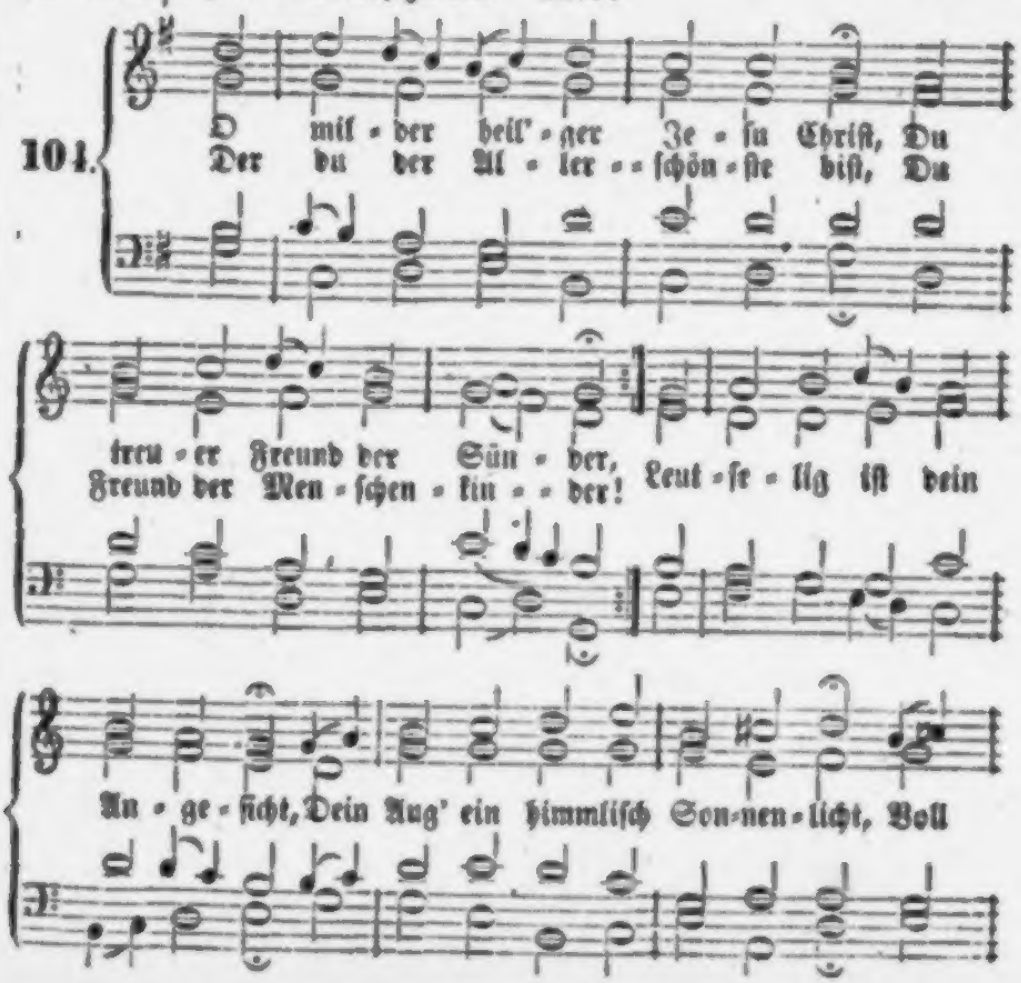

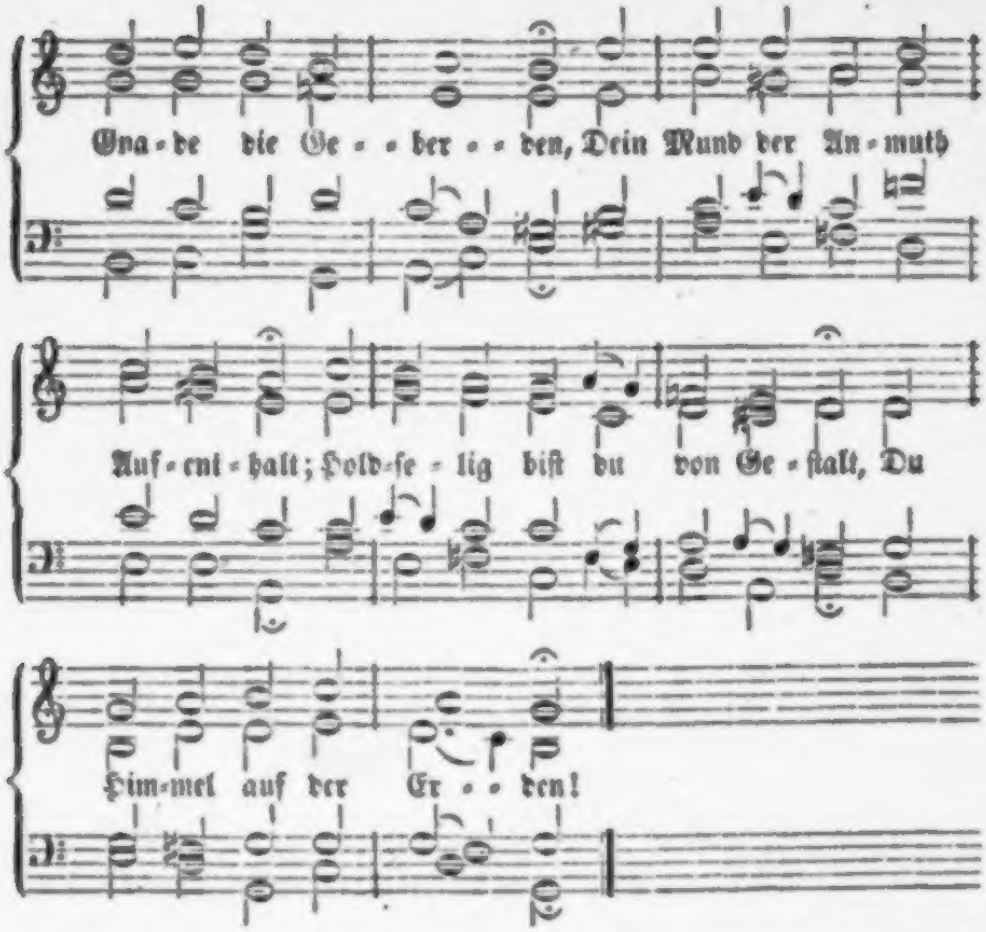

2. Wie hülfreich deine Hand im Schmerz, Wie friedſam deine Füße! Wie liebreich iſt dein treues Herz! Dein Geiſt, wie rein und ſüße! O Gnadenbrunn! O Morgenſtern! O du Geſegneter des Herrn, Du Vorbild aller Tugend, Das nur von Gnaden überquillt, Und uns mit Troſt und Freude füllt! Du Meiſter unſrer Jugend!

3. Du ſiehest niemand greulich an, Du haſt kein bittres Weſen; Du haſt dir gegen jedermann Die Freundlichkeit erleſen. Ein Rohr, das faſt zerſtoßen war, Haſt du doch nie zerbrochen gar, Den Docht, der kaum ein Fünklein gab, Den löſchteſt du nie glimmend ab, Wie uns dein Wort verſprochen.

4. O du, des Vaters Ebenbild, Komm, ſenk' dich in mein Weſen, Und mache mich, wie du biſt, mild, In Demuth auserleſen. Hilf, daß auch ich mit Jedermann Gelind und gütig fahren kann, In ſtiller Sanftmuth wandle, Daß ich mit lautrer Zärtlichkeit, Ohn' Eigenliebe, Zank und Neid Bei Freund und Feinden handle.

5. Begehret Jemand meinen Rath, Seh' ich den Bruder weinen, So laß mich ihm mit Rath und That In jeder Noth erſcheinen: Den Dürftigen mit Hülf' und Freud', den Furchtſamen mit Freundlichkeit, Mit Lieb' und Ehr' den Frommen. Dann wirſt du mich auch machen froh; — Du handelſt ja mit Sündern ſo, Sobald ſie zu dir kommen.

6. Herr, laß mich niemand schädlich seyn, Noch ärgerlich mit Worten; Halt meine schnelle Zunge ein, Sie möchte sonsten morden! Halt sie beständig eingeschränkt, Damit sie keinen Menschen kränkt; Lenk' mir auch die Geberden, Daß sie durch Hochmuth, Drohn und Grimm, Durch Eigensinn und Ungestümm Nicht Andern schrecklich werden.

7. Laß mit Gelindigkeit und Huld Die Schwachen mich erwecken, Und durch mitleidende Geduld Des Nächsten Fehler decken. Wer bin denn ich? ich finde hier So gar viel Sündliches an mir, Das mir auch angeboren! Mich trägt ja deine Huld allein, Und wolltest du mir schrecklich seyn, So wär' ich bald verloren.

8. Laß Glieder und Geberden sich Nicht durch den Zorn verstellen, Damit nicht kommen über mich Mordgeister aus der Höllen. Gib mir, daß meines Glaubens Licht Wie eines Engels Angesicht Mit holder Liebe scheine; Denn Liebe ist die höchste Zier, Die Geister schmücket für und für, Und kömmt von dir alleine.

9. Gib', treuer Heiland Jesus Christ, Daß dieser Schmuck mich kröne, Und weil du hold und freundlich bist, So mach' auch mich so schöne! Wird einst mir Hand und Herze kalt, So laß mir deine Kreuzgestalt Hell vor den Augen stehen, Bis du mich ganz mit dir erfüllt, Und ich vollendet, als dein Bild, Zum Himmel darf eingehen.

Von dem Leiden und Sterben Jesu Christi.

105.

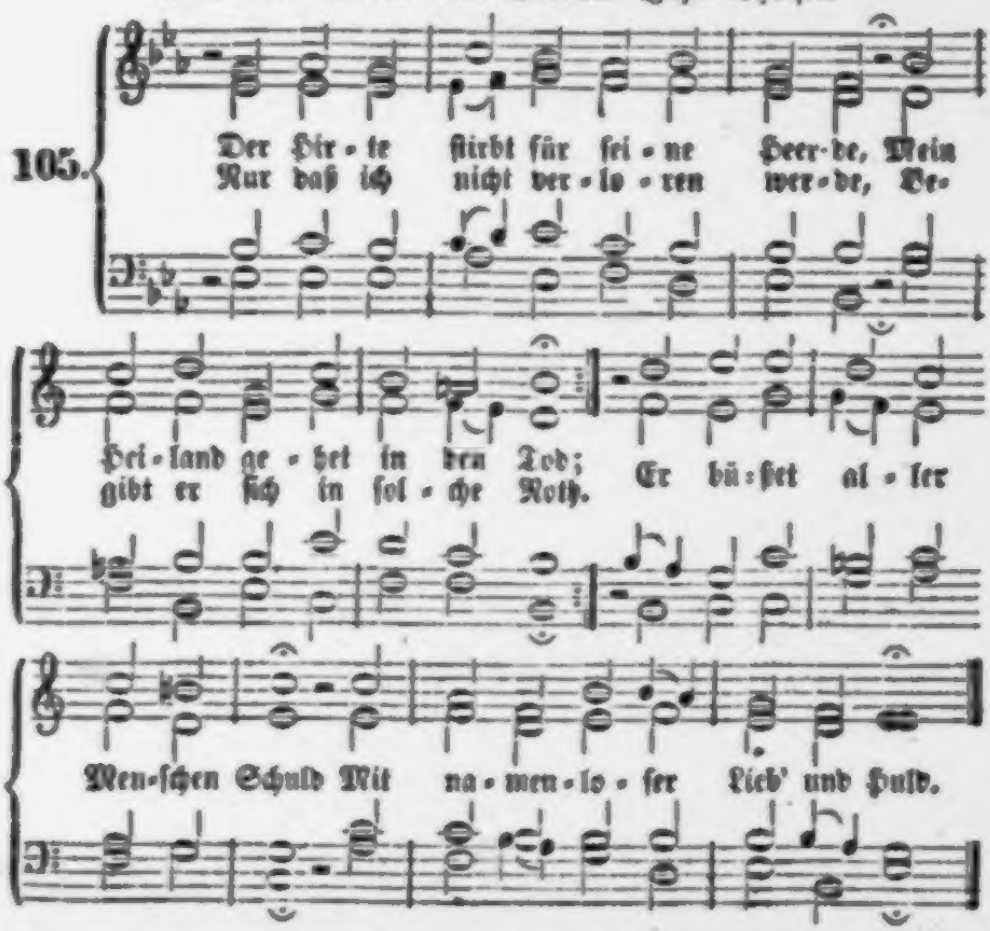

2. Der Hirte stirbt für seine Schafe, Und macht sie von dem Tode los; Das weckt mich vom Sündenschlafe, Denn seine Liebe ist so groß! Er stirbt am Kreuz und opfert sich; O diese Liebe dringe mich!

3. Der Hirte stirbt für seine Feinde, Die ihn beleidigt und betrübt; Doch stirbt er auch für seine Freunde, Die er als seine Schafe liebt; Er gibt sein Leben für sie hin, O unaussprechlicher Gewinn!

4. Der Hirte stirbt für alle Sünder, Die alle abgefallen sind; Er liebt sie als verlor'ne Kinder, Und sucht, bis er sie wiederfind't; Und wenn er sie nur finden kann, So nimmt er sie mit Freuden an.

5. Der Hirte stirbt; das gilt für Alle; Sein Lösegeld ist allgemein; Es soll kein Sünder nach dem Falle, Nicht Einer ausgenommen seyn. Sein Herz und sein Versöhnungsblut Sind nun ein allgemeines Gut.

6. Der Hirte stirbt, d'rum muß ich leben; Ich leb' in ihm, und er in mir. Ihm will ich ewig mich ergeben, Ich leb' und sterb', o Hirte, dir! Ich trau' auf dein Versöhnungsblut, O großer Hirte, du bist gut!

Nach derselben Melodie.

106. Du gehst zum Garten, dort zu beten, Ich geh' im Geist, mein Jesu, mit; Laß mich an deine Seite treten, Ich weiche von dir keinen Schritt. An dir, mein Meister, will ich sehn, Wie mein Herz beten soll und flehn.

2. Du gehst mit Zittern und mit Zagen, Und bist bis in den Tod betrübt. Wie sollte mir das Herz nicht schlagen, Der ich der Sünden viel verübt? Drum willst du, daß ein Herz voll Reu' Mein Anfang zum Gebete sey.

3. Du läßest deine Jünger stehen, Und suchst die stille Einsamkeit. So soll auch ich ins Inn're gehen, Und fliehen, was den Sinn zerstreut. Fern von der Welt nimm mich allein, Daß nur wir zwei beisammen seyn.

4. Du wirfst dich knieend hin zur Erden, Fällst nieder auf dein Angesicht; So muß die Demuth sich geberden, Wenn sich das Herz mit Gott bespricht. Zum Staube beug' ich meinen Sinn, Ich, der ich Staub und Asche bin.

5. Du rufst zu deinem lieben Vater, Dringst voll Vertrauen in sein Herz. Dein Vater ist auch mein Vergeber, Drum ruf' ich: Abba! himmelwärts. Ach Glaub' und Liebe sind mir noth, Sonst bleibt mein Leben kalt und todt.

6. Geduld'ger Jesu, du bleibst stille, Dreimal erneut dein Flehen sich. Gewiß ist auch an mich dein Wille: Ich soll anhalten kräftiglich; Find' ich nicht Ruh aufs erste Mal, So ruf' und wein' ich ohne Zahl.

7. Dein Wille senkt sich in den Willen Des ewig treuen Vaters ein; So soll sich auch mein Herze stillen, Dann wird mein Flehn erhörlich seyn. Drum bet' ich mit Gelassenheit: Dein Will', o Gott, geschehe allzeit!

8. So, Herr, erlangtest du durch Flehen Trost, Kraft, Sieg, Leben, Herrlichkeit; So soll es auch an mir geschehen In dieser meiner Gnadenzeit, Daß ich durch Beten freudevoll Den gleichen Segen erben soll.

9. Hilf stets mir, o mein Jesu, beten, Wie mich dein heil'ges Vorbild lehrt! So kann ich frei zum Vater treten, Und werde stets von ihm erhört; So bet' ich mich zum Himmel ein, Dann wird mein Loblied ewig seyn.

107.

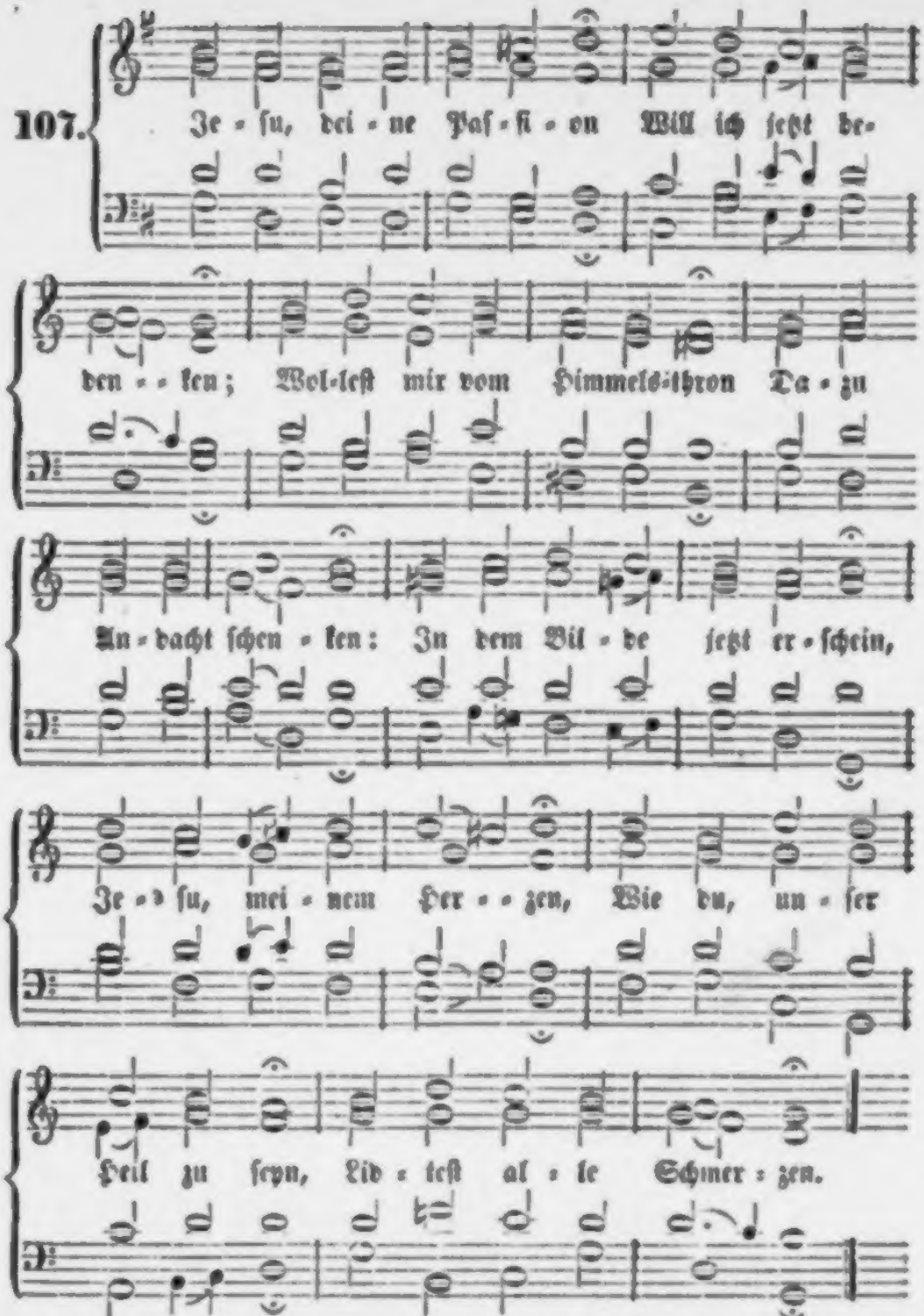

2. Gib, daß ich recht ſehen mag Deine Angſt und Bande, Deine Speichel, Schläg und Schmach, Deine Kreuzesſchande, Deine Geißel, Dornenkron, Speer- und Nägelwunden, Dadurch du, o Gottesſohn, Dir mich haſt verbunden.

3. Laß mich aber nicht allein Deine Marter ſehen; Laß mich auch die Urſach ſein Und die Frucht ver-

II.

Neujahrslied.

Wohlan, ich gehe froh und frei,
Du Lebensführer fromm und treu,
An deiner Hand hinüber,
Ich weiß es, daß sie mich nicht läßt,
Drum halt' ich sie im Glauben fest,
Je länger und je lieber;
Nimmer,
Nimmer,
Nicht in Sehnen,
Nicht in Thränen,
Nicht in Freuden
Will ich von dir geh'n noch scheiden.

Auch in dem Jahr, so nun verschwand,
Hat mich nur Deine starke Hand
Gehoben und gehalten;
Sonst mußte längst mein schwaches Herz,
Gepreßt von Gram und bitterm Schmerz,
Ersterben und erkalten,

stehen. Ach, die Ursach war auch ich, Ich und meine Sünde! Diese hat gemartert dich, Daß ich Gnade finde.

4. Jesu, lehr' bedenken mich Diß mit Buß und Reue; Hilf, daß ich mit Sünde dich Martre nicht aufs neue! Sollt ich darzu haben Lust, Und nicht wollen meiden, Was du für mich büßen mußt Mit so großen Leiden?

5. Wann mir meine Sünde will Machen heiß die Hölle, Jesu, mein Gewissen still', Dich ins Mittel stelle. Dich und deine Passion Laß mich glaubig fassen; Liebst du mich, du Gottessohn, Wie kann Gott mich hassen?

6. Gib auch, Jesu, daß ich gern Dir das Kreuz nachtrage, Daß ich Demuth von dir lern, Und Geduld in Plage, Daß ich dir geb Lieb um Lieb. Indeß laß diß Lallen, Bis es kommt aus reinerm Trieb, Jesu, dir gefallen!

108.

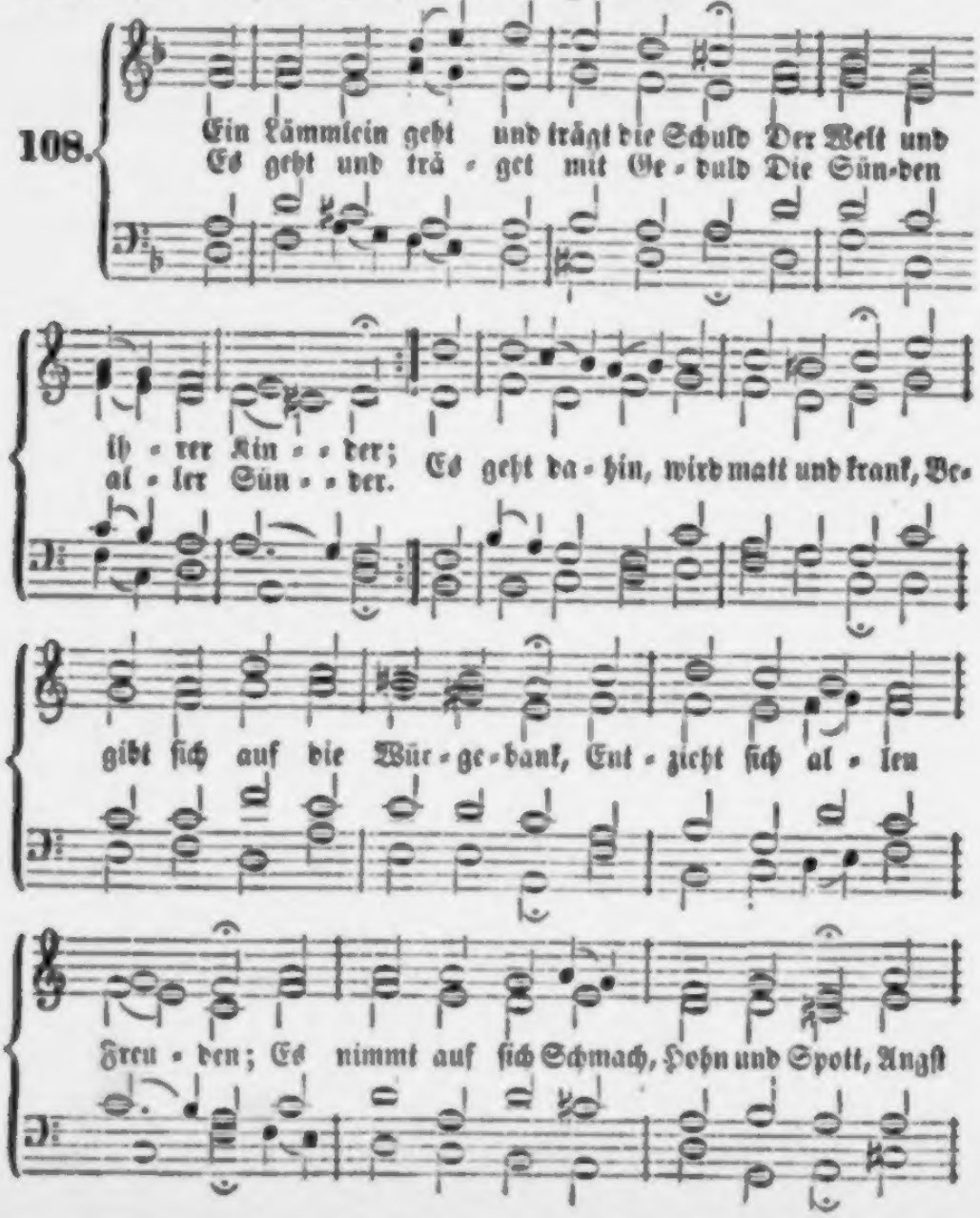

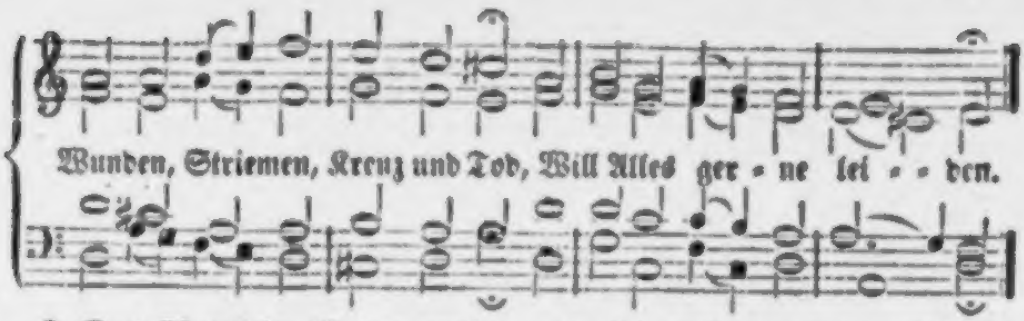

2. Das Lämmlein ist der große Freund, Der Heiland unsrer Seelen, Den wollte Gott, der Sünden Feind, Zum Sündentilger wählen, Geh' hin, nimm dich der Sünder an, Die auch kein Engel retten kann Vom Fluch und vom Verderben! Der Fluch ist schwer, die Noth ist groß; Du kannst und sollst sie machen los Durch dein unschuldig Sterben.

3. „Ja, Vater, ja von Herzensgrund! Leg' auf, ich will's gern tragen. Mein Wollen hängt an deinem Mund, Mein Thun an deinem Sagen." O Wunderlieb'! o Liebesmacht! Du kannst, was nie ein Mensch gedacht, Gott seinen Sohn abdringen! O Liebe, Liebe, du bist stark, Du streckest den ins Grab und Sarg, Vor dem die Felsen springen.

4. Schwer muß er an des Kreuzes Stamm Der Sünden Gräuel büßen. Er wird geschlachtet wie ein Lamm, Und Herz und Adern fließen, Das Herze mit der Seufzer Kraft, Die Adern mit dem edeln Saft Des reinen Opferblutes. O süßes Lamm, was soll ich dir Erweisen dafür, daß du mir Erzeigest so viel Gutes?

5. Mein Lebetage will ich dich Aus meinem Sinn nicht lassen; Ich will dich stets, gleichwie du mich, Mit Liebesarmen fassen. Du sollst seyn meines Herzens Licht, Und wenn mein Herz im Tode bricht, Sollst du mein Leben bleiben. Ich will mich, o mein höchster Ruhm, Hiemit zu deinem Eigenthum Auf ewig dir verschreiben.

6. Ich will von deiner Lieblichkeit Bei Nacht und Tage singen, Mich selbst dir auch zu aller Zeit Zum Freudenopfer bringen. Mein Born des Lebens soll sich dir Und deinem Namen für und für In Dankbarkeit ergießen; Und was du mir zu gut gethan, Das will ich stets, so tief ich kann, In mein Gedächtniß schließen.

7. Komm, armes Herz, erweitre dich! Dir soll ein Kleinod werden; Kein Schatz, wie dieser, findet sich Im Himmel und auf Erden. Weg mit den Schätzen dieser Welt, Und Allem, was dem Fleisch gefällt! Ich habe mehr gefunden: Herr Jesu Christ, mein großes Gut Ist dein für mich vergoss'nes Blut, Das Heil in deinen Wunden.

8. Das soll und will ich mir zu Nutz In allen Zeiten machen; Im Streite soll es seyn mein Schutz, Es stärk' im Kreuz mich Schwachen. Es sey mein Lied am frohen Tag, Und wenn mich nichts erquicken mag, Soll das mein Herz erfrischen. Es soll mich leiten aus und ein, Und mir den Angstschweiß in der Pein Von meiner Stirne wischen.

9. Und soll ich endlich treten ein In deines Reiches Freuden, So soll dieß Blut mein Purpur seyn, Darein ich mich will kleiden. Es soll seyn meines Hauptes Kron', In welcher ich will vor den Thron Des ew'gen Vaters gehen, Und dir, dem er mich anvertraut, Als eine wohlgeschmückte Braut Zu deiner Seite stehen.

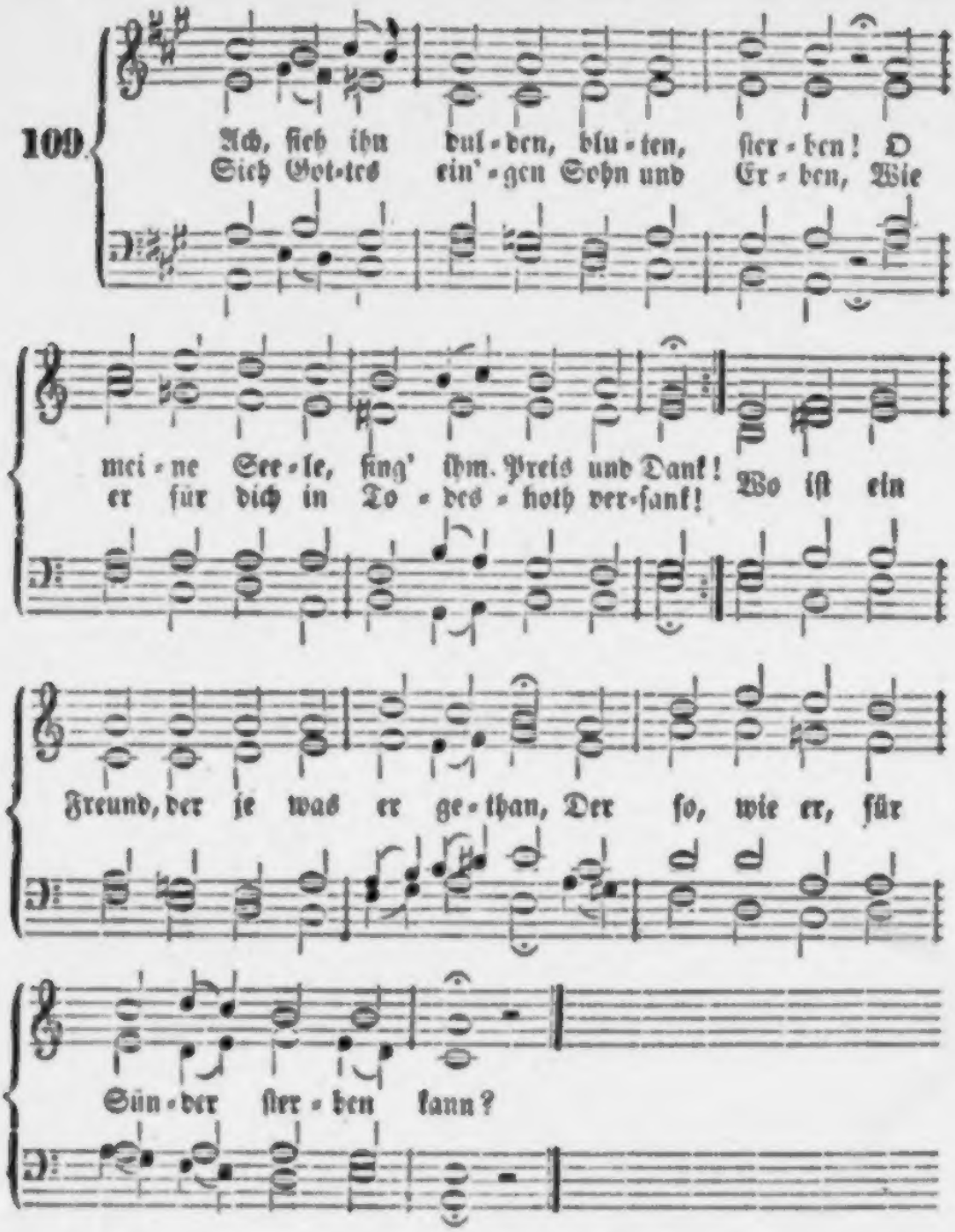

2. Wie bitter waren jene Stunden, O Herr, und welche Lasten drückten dich! Wie quoll das Blut aus deinen Wunden, Und ach, es floß zum Heil und Trost für mich, Und ruft noch heute mir und Allen zu, Daß du mich liebst, du treuer Heiland, du!

3. So sollt' es seyn; du mußtest leiden; Dein Tod macht mir des Vaters Liebe kund. Er wird für mich ein Quell der Freuden, Ein Siegel auf den ew'gen Friedensbund. So wahr dich Gott für uns Verlorne gibt, So wahr ist es, daß er mich herzlich liebt.

4. Dein bin ich nun und Gottes Erbe, Da seh' ich in sein Vaterherz hinein; Wenn ich nun leide, wenn ich sterbe, Kann ich unmöglich je verloren seyn. Wenn Sonn' und Mond und Erde untergehn, So bleibt mir ewig Gottes Gnade stehn.

5. Herr, auch dein Beispiel soll mich lehren, Ich folge dir, o gieb mir Freudigkeit; Gern will ich deine Stimme hören, Und freudig thun, was mir dein Wort gebeut. Die Dankbarkeit dringt innigst mich dazu; Wer hat es mehr um mich verdient, als du?

6. Nie will ich mich an Feinden rächen; Auch dieß lern' ich, mein Heiland, hier von dir; Nie Gottes Willen widersprechen, Wär' seine Führung noch so dunkel mir. Auf Dornen gingst du selbst zum Ziele hin; Ich folge dir, weil ich dein Jünger bin.

7. Was fürcht' ich noch des Todes Schrecken? Du schliefest selbst im Grab, o Seelenfreund! Mag Erde mein Gebein bedecken, Wenn mir des Todes Nacht zur Ruh' erscheint: Dein Gott, der dir das Leben wieder gab, Der wälzet auch den Stein von meinem Grab.

8. Herr Jesu, nimm für deine Plagen, Den Dank, den dir die treuste Liebe bringt. Ein Tag soll es dem andern sagen, Bis dich mein Geist im Engel-Chor besingt; Dann preis' ich besser dich für deine Pein, Und alle Himmel stimmen jauchzend ein!

110.

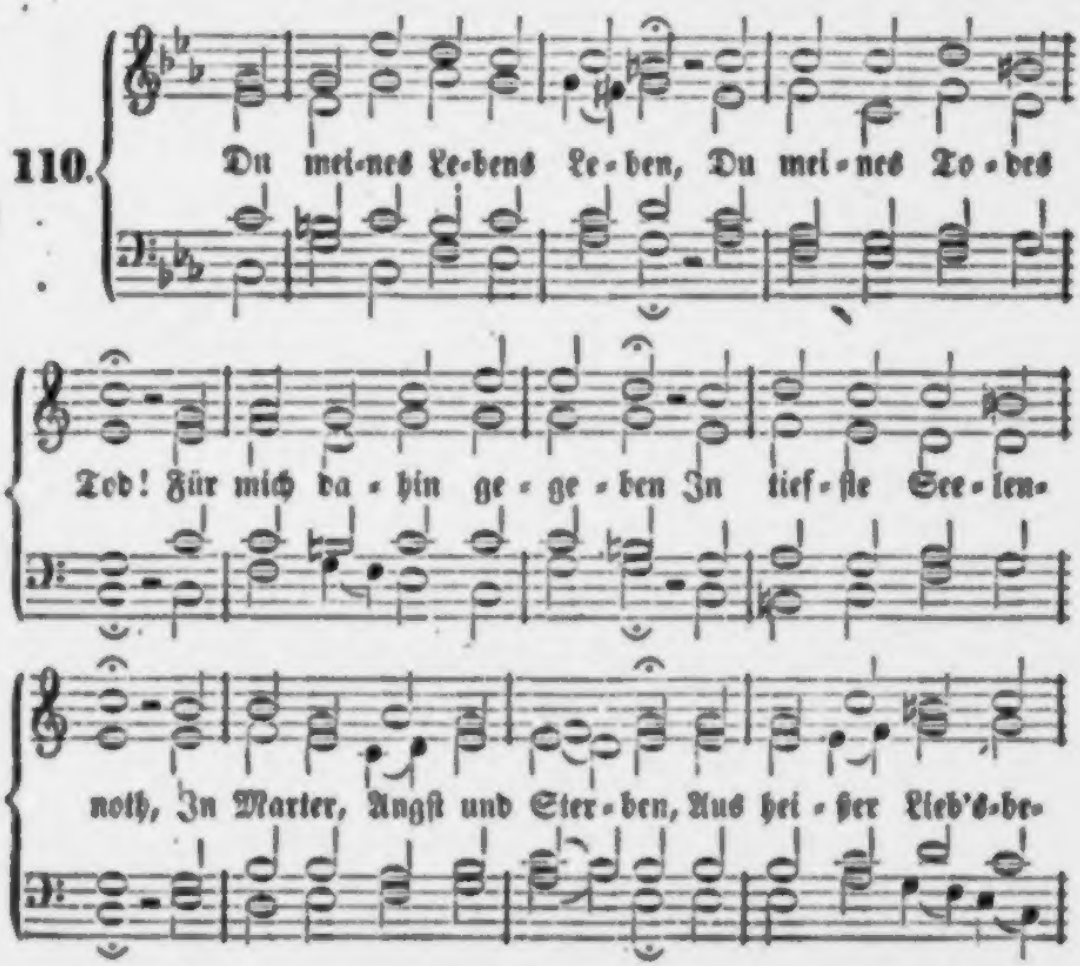

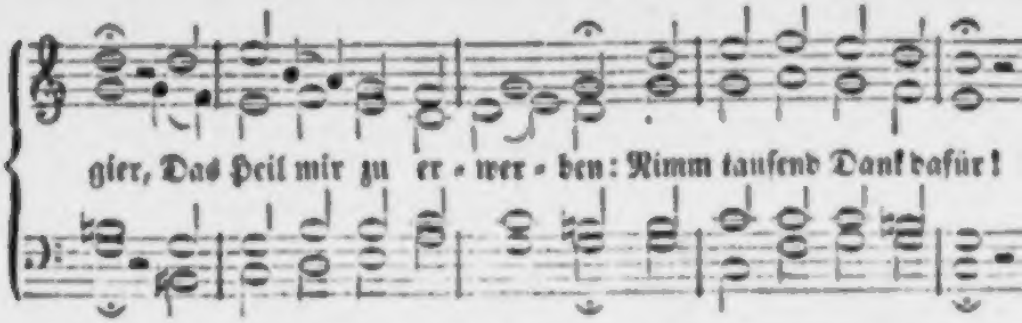

2. Ich will nun mit dir gehen Den Weg nach Golgatha; Laß mich im Geiste sehen, Was dort an dir geschah. Mit innig-zartem Sehnen Begleitet dich mein Herz, Und meine Augen thränen Beim Blick auf deinen Schmerz.

3. Erst komm' ich zu der Stätte, Wo Jesus für mich rang, Wo Blutschweiß beim Gebete Ihm aus den Adern drang. Ach, diese blut'gen Tropfen, Die Seele, todtbetrübt, Und seines Herzens Klopfen Sagt mir, daß er mich liebt.

4. Da seh' ich, daß ich Armer Des Fluches würdig bin; Da gibt sich mein Erbarmer Für mich zum Opfer hin. Hier fließen seine Klagen, Sein thränendes Gebet, Daß ich nicht muß verzagen, Wenn's einst zum Sterben geht.

5. Mein Heiland wird verrathen, Geführt zu Schmach und Spott; Für meine Missethaten Trägt das mein Herr und Gott. Mir ziemte sie zum Lohne Die Geißel, die ihn schlug; Mir jene Dornenkrone, Die seine Stirne trug.

6. Seht, welch ein Mensch, er stehet Geduldig wie ein Lamm; Und nun wird er erhöhet Zum Fluch am Kreuzesstamm, Vollendet da sein Büßen Der Welt und mir zu gut; Aus Händen und aus Füßen Strömt sein Versöhnungsblut.

7. Du stehst am Kreuz für Feinde Mein Jesu, wer war ich? Du denkst an deine Freunde; Gedenk', Herr auch an mich! Du machst den Schächer selig, Verheißest ihm dein Reich Das macht mich Sünder fröhlich Mich, der dem Schächer gleich.

8. Du klagst voll Angst und Schmerzen: „Mein Gott verlässet mich!" Du dürstest in den Schmerzen Und niemand labet dich. Nun soll dein Leid sich enden; Du rufst: es ist vollbracht! Empfiehlst des Vaters Händen Den Geist, — Es war vollbracht!

9. Ich seh' mit Lieb' und Beuge Des Heilands letzten Blick; Ich seh sein Haupt sich neigen, Das war mein ew'ges Glück. Mein Bürge stirbt; ich lebe, So todeswerth ich bin. Er gibt sich mir; ich gebe Mich ihm zu eigen hin.

10. O du, an den ich glaube, Und den mein Geist umfaßt, Der du in Todesstaube Für mich gelegen hast Auf dein Verdienst und Leiden Vertrau' ich ganz allein; Darauf will ich einst scheiden, Und ewig bei dir seyn.

11. Erhalt' mir deinen Frieden Und deines Heils Genuß, So lang ich noch hienieden In Schwachheit wallen muß; Bis endlich dir zu Ehren, Der mich mit Gott versöhnt, Dort in den obern Chören Mein Hallelujah tönt.

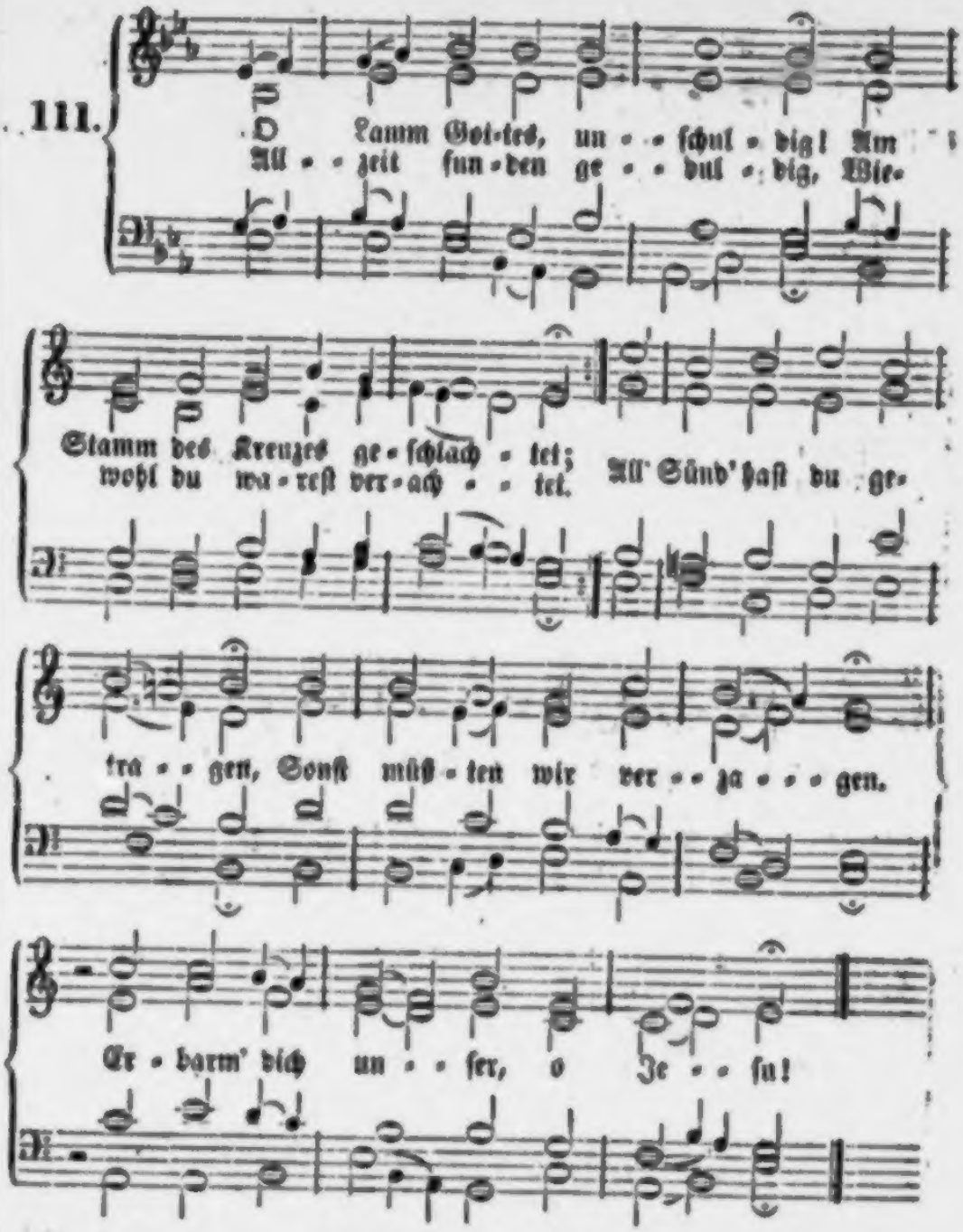

2. Von Herzen wir dir danken, Daß du so gar große Treue Gethan hast an uns Kranken; Gib uns ein' selige Reue, Daß wir die Sünde meiden Zu Ehren deinem Leiden. Erbar'm dich unser, o Jesu!

3. Stärk' in uns das Vertrauen Durch dein unschuldiges Leiden, Laß fest darauf uns bauen, Und nichts mög' uns von dir scheiden; Und hilf uns selig sterben, Daß wir den Himmel erben. Gib uns dein'n Frieden, o Jesu!

112.

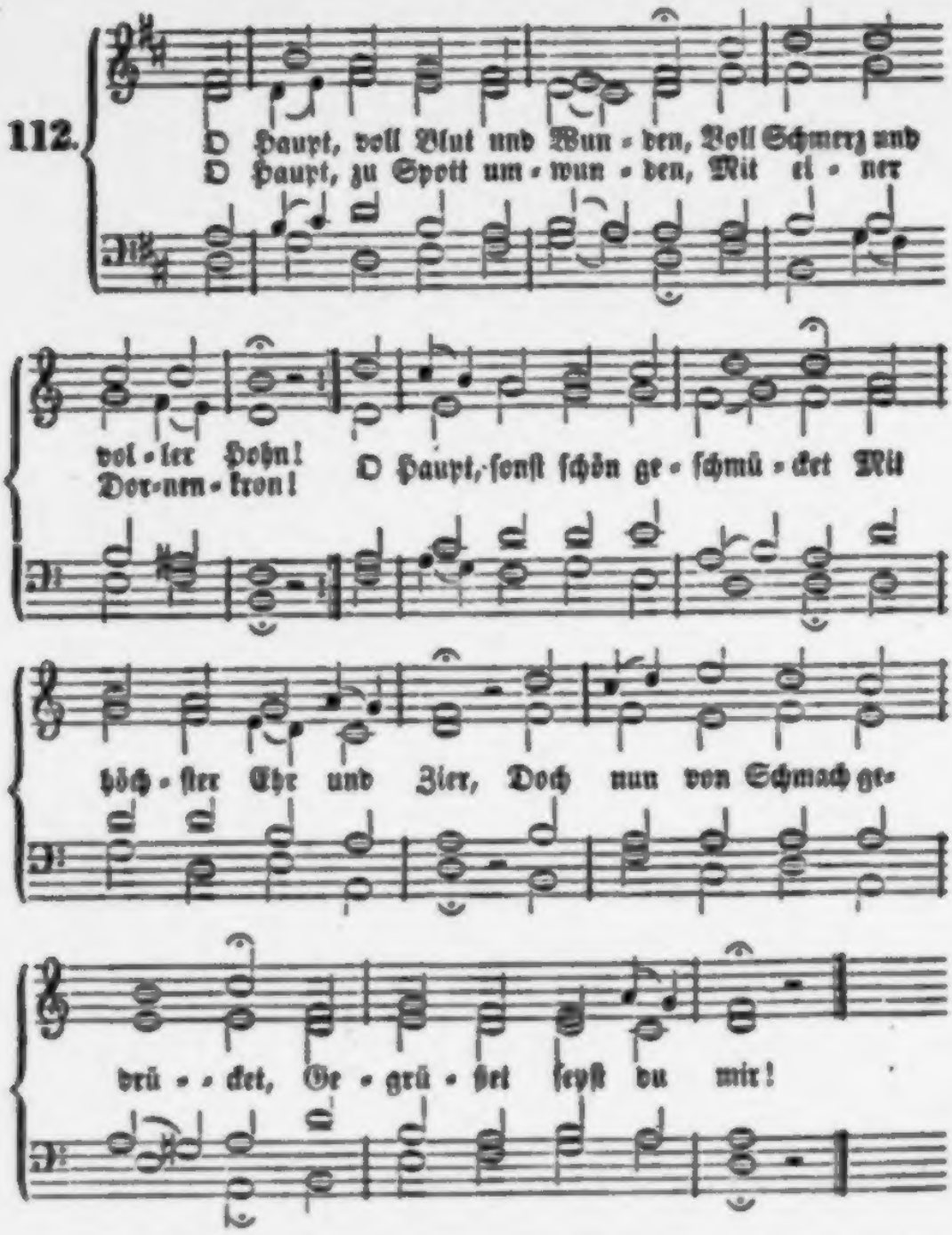

2. Du edles Angesichte, Wie bist du so bespie'n? Sinkt nicht vor deinem Lichte Sonst Erd' und Himmel hin? Wie bist du so erbleichet? Wer hat dein Augenlicht, Dem sonst kein Licht mehr gleichet, So schändlich zugericht't?

3. Nun, Herr, was du erduldet, Ist alles meine Last! Ich, ich hab' es verschuldet, Was du getragen hast. Schau her, hier steh' ich Armer Mit meiner Todesschuld; Gib mir, o mein Erbarmer, Den Anblick deiner Huld!

4. Erkenne mich, mein Hüter, Mein Hirte, nimm mich an! Von dir, Quell aller Güter, Ist mir viel Gut's gethan. Dein Wort hat oft gewehret Dem Leid in meiner Brust; Dein Geist hat mir bescheret So manche Himmelslust!

5. Ich will hier bei dir stehen; Verachte mich doch nicht! Von dir will ich nicht gehen, Wenn dir dein Herze bricht. Wenn mein Haupt wird erblassen Im letzten Todesstoß, Alsdann woll'st du mich fassen In deinen Arm und Schooß.

6. Es dient zu meinen Freuden Und kommt mir herzlich wohl, Wenn ich in deinem Leiden, Mein Heil, mich finden soll. Ach möcht' ich, o mein Leben, An deinem Kreuze hier Mein Leben von mir geben, Wie wohl geschähe mir!

7. Ich danke dir von Herzen, O Jesu, liebster Freund, Für deine Todesschmerzen, Da du's so gut gemeint. Ach gib, daß ich mich halte Zu dir und deiner Treu, Daß, wenn ich einst erkalte, In dir mein Ende sey!

8. Wenn ich einmal soll scheiden, So scheide nicht von mir. Wenn ich den Tod soll leiden, So tritt du selbst herfür. Wenn mir am allerbängsten Wird um das Herze seyn, So reiß mich aus den Aengsten Kraft deiner Angst und Pein!

9. Erscheine mir zum Schilde, Zum Trost in meinem Tod, Und laß mich sehn dein Bilde In deiner Kreuzesnoth. Da will ich nach dir blicken, Da will ich glaubensvoll Fest an mein Herz dich drücken. Wer so stirbt, der stirbt wohl!

113.

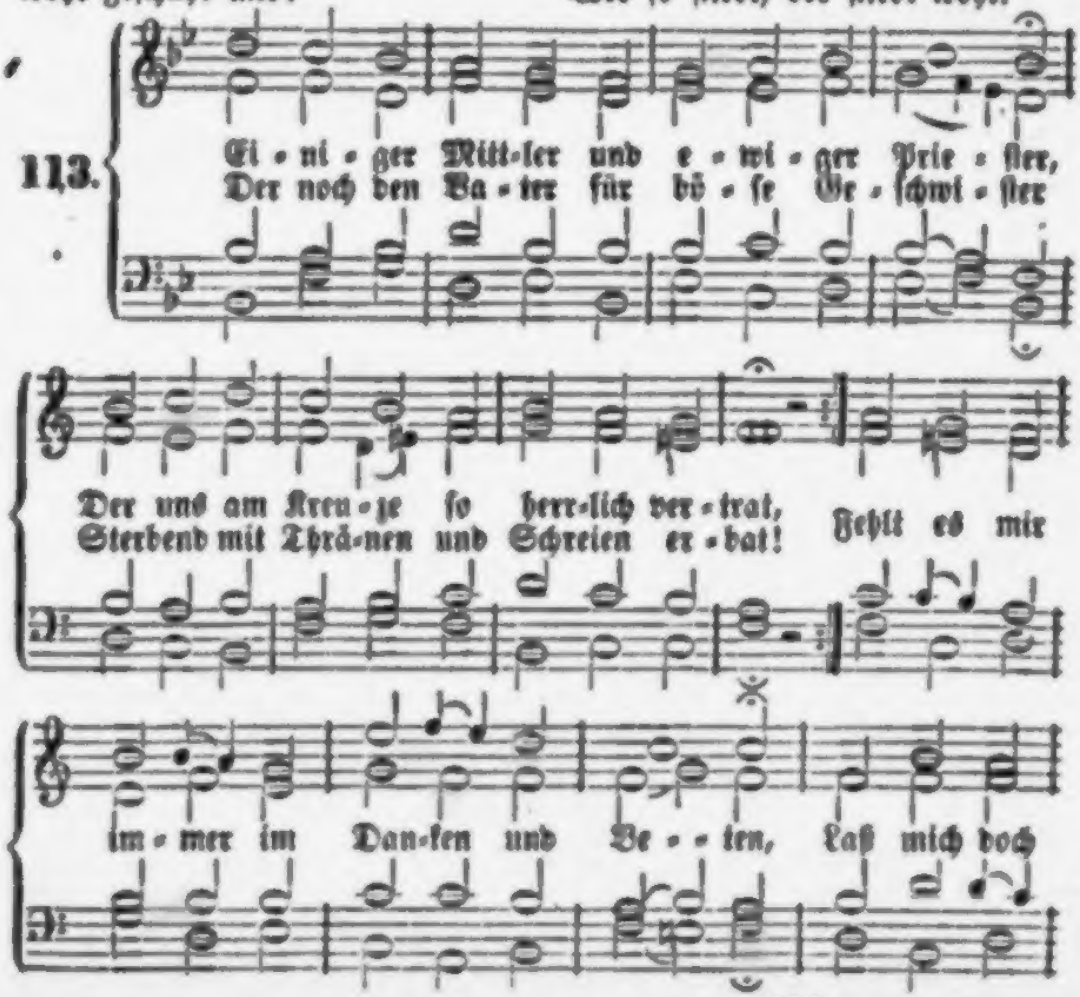

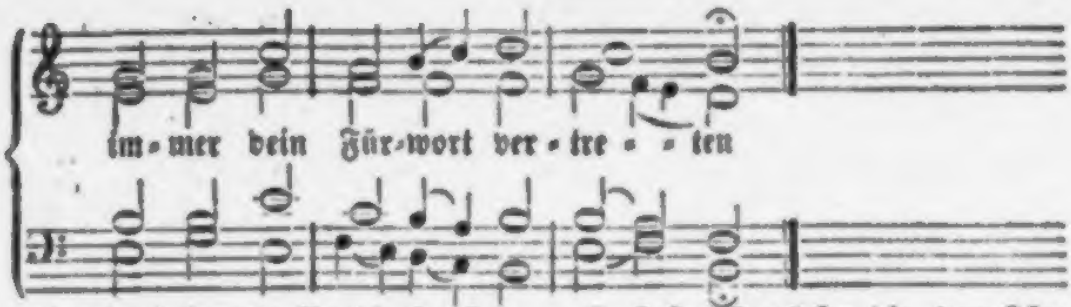

2. Dank sey dir für die so zärtlichen Triebe, Die du der Mutter zum Besten noch fühlst, Da du sie sterbend der kindlichen Liebe Deines geliebten Johannes empfiehlst. Jesu, du liebst bis ans Ende die Deinen, Ach so berathe auch mich und die Meinen!

3. Dank sey dir für die so tröstlichen Worte, Da du dem Schächer den Himmel versprachst, Weil du durch dieses die himmlische Pforte, Die mir die Sünde verschlossen, erbrachst. Sünder, kommt, freut euch der süßesten Reden, Denn sie sind wahrlich der Schlüssel zum Eden!

4. Dank sey dir, daß du noch bei dem Erblassen Diese mir tröstlichen Worte gebraucht: „Mein Gott, ach mein Gott! du hast mich verlassen!“ Weil du für mich dich verlassen gedaucht. Jesu, ich werde die Rede recht fassen: Gott wird mich niemals im Kreuze verlassen.

5. Jesu, Dank sey dir, dem Fürsten der Fürsten, Daß dich nur Essig und Galle getränkt, Weil nun bei deinem so kläglichen Dürsten Meine heilsdurstige Seele gedenkt: Kann mich das Dürsten der Hölle noch schrecken? Wollte nicht Jesus das Bitterste schmecken?

6. Dank sey dir für die Erfüllung der Schriften, Da du gerufen: nun ist es vollbracht! Weil du, dein ewig Erlösen zu stiften, Selbst dich zum heiligsten Opfer gemacht. Gott ist versöhnet, die Sünde getödtet, Weil dieses Blut in dem Himmel jetzt redet.

7. Dank sey dir, daß du so selig verschieden, Da du all' unsere Sünden bezahlst: Dadurch erwarbst du uns Leben und Frieden, Daß du die Seele dem Vater befahlst; Dieses Wort heißet der Gläubigen Seelen All' in die Hände des Vaters befehlen.

114.

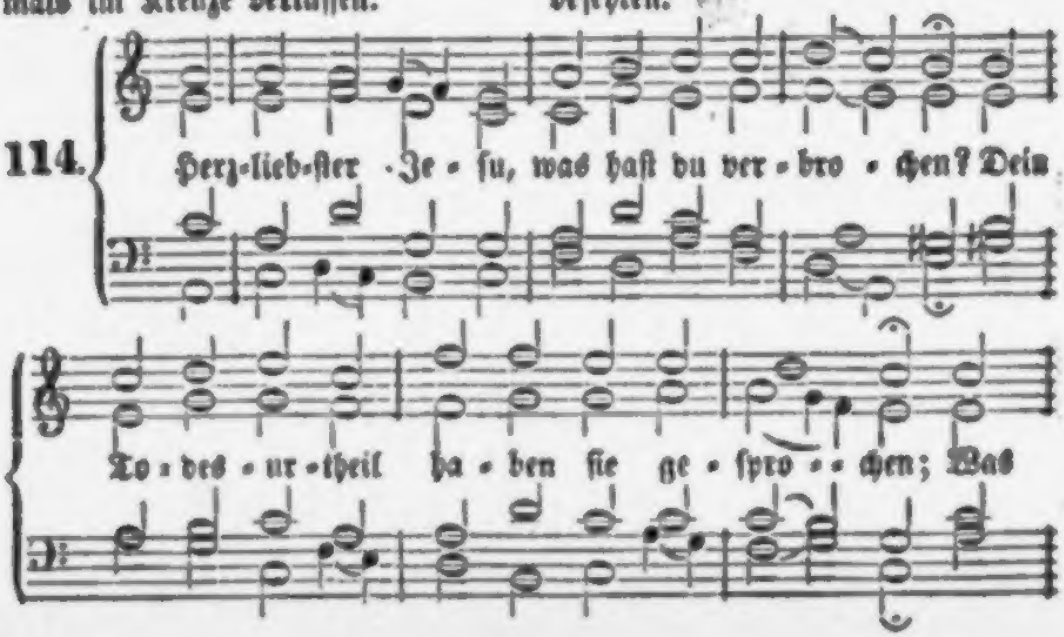

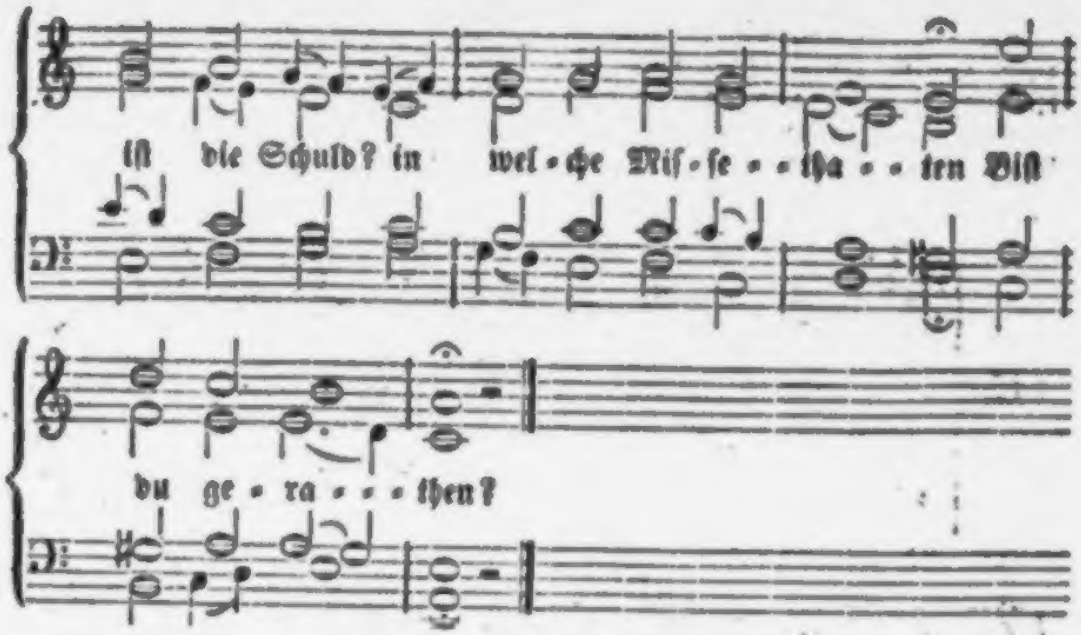

2. Du wirst gegeißelt und mit Dorn gekrönet, Ins Angesicht geschlagen und verhöhnet; Trägst selbst dein Kreuz, ganz blutig und entkräftet, Wirst dran gehestet.

3. Du schwebest zwischen Himmel hier und Erden, Du dürstest, doch nur Essig soll dir werden; Du betest still, und wirst doch im Erblassen Von Gott verlassen!

4. Was ist die Ursach' aller solcher Plagen? Ach, meine Sünden haben dich geschlagen! Ich, ach Herr Jesu, habe das verschuldet, Was du erduldet.

5. Wie wunderbar, o Gott, ist diese Strafe! Der gute Hirte leidet für die Schafe; Die Schuld bezahlt der König, der Gerechte, Für seine Knechte.

6. Der Fromme stirbt, der recht und richtig wandelt; Der Böse lebt, der wider Gott gehandelt; Der Heil'ge stirbt; — der das Gesetz gebrochen, Wird freigesprochen.

7. Ich war von Fuß auf voller Schand und Sünden, An mir Elenden war nichts Guts zu finden. Das hätt' ich dort, von Gott verworfen, müssen Auf ewig büßen.

8. O große Lieb'! o Lieb' ohn' alle Maaße, Die dich gebracht auf diese Marterstraße! Ich lebte mit der Welt in Lust und Freuden, Und du mußt leiden!

9. Ach großer König, groß zu allen Zeiten! Wie kann ich gnugsam deine Treu' ausbreiten? Kein menschlich Herz vermag es auszudenken, Was dir zu schenken.

10. Ich kann's mit meinen Sinnen nicht erreichen, Womit doch dein Erbarmen zu vergleichen! Ich könnte solche Huld mit tausend Welten Dir nicht vergelten.

11. Doch ist noch etwas, das dir angenehme, Wenn ich des Fleisches Lüste dämpf' und zähme, Daß sie mein Herz aufs neue nicht entzünden Mit alten Sünden.

12. Es stehet nicht in meinen eignen Kräften, Die sündliche Begier ans Kreuz zu heften; Drum gib mir deinen Geist, der mich regiere, Zum Guten führe.

13. Dann werd' ich deine Gnade recht betrachten, In deiner Liebe diese Welt verachten, Das Kreuz nicht fürchten, Alles für dich wagen, Mir selbst entsagen.

Klagend,
Zagend,
Und in Sorgen
Für den Morgen,
Und in Nöthen
Hörteſt Du mich ſehnlich beten.

Ach, wunderbar verworren geh'n,
Durch Klüft' und über ſteile Höh'n,
Des Erdenpilgers Bahnen;
Wer könnt' in dieſer dunkeln Nacht,
Des Lichtes goldne Strahlenpracht
Mit blöden Augen ahnen?
Nimmer,
Nimmer!
Sonder Freunde,
Jedem Feinde
Preisgegeben,
Irrten wir durch's finſt're Leben.

Du aber, heller Sonnenſtrahl,
Du Frühlingshauch im Winterthal,
Voll Guad' und ſüßer Wahrheit,
Lock'ſt jeden Keim in uns hervor,
Und lenk'ſt die Blicke froh empor
Zu Deiner ew'gen Klarheit.

14. Dieß Alles, ob es auch gering zu schätzen, Wird doch dein liebevolles Herz ergötzen; In Gnaden wirst du es von mir annehmen, Mich nicht beschämen.

15. Wenn dort, Herr Jesu, dann vor deinem Throne Auf meinem Haupte steht die Ehrenkrone, Will ich mit neuer Zunge Lob dir singen, Dir Ehre bringen!

115.

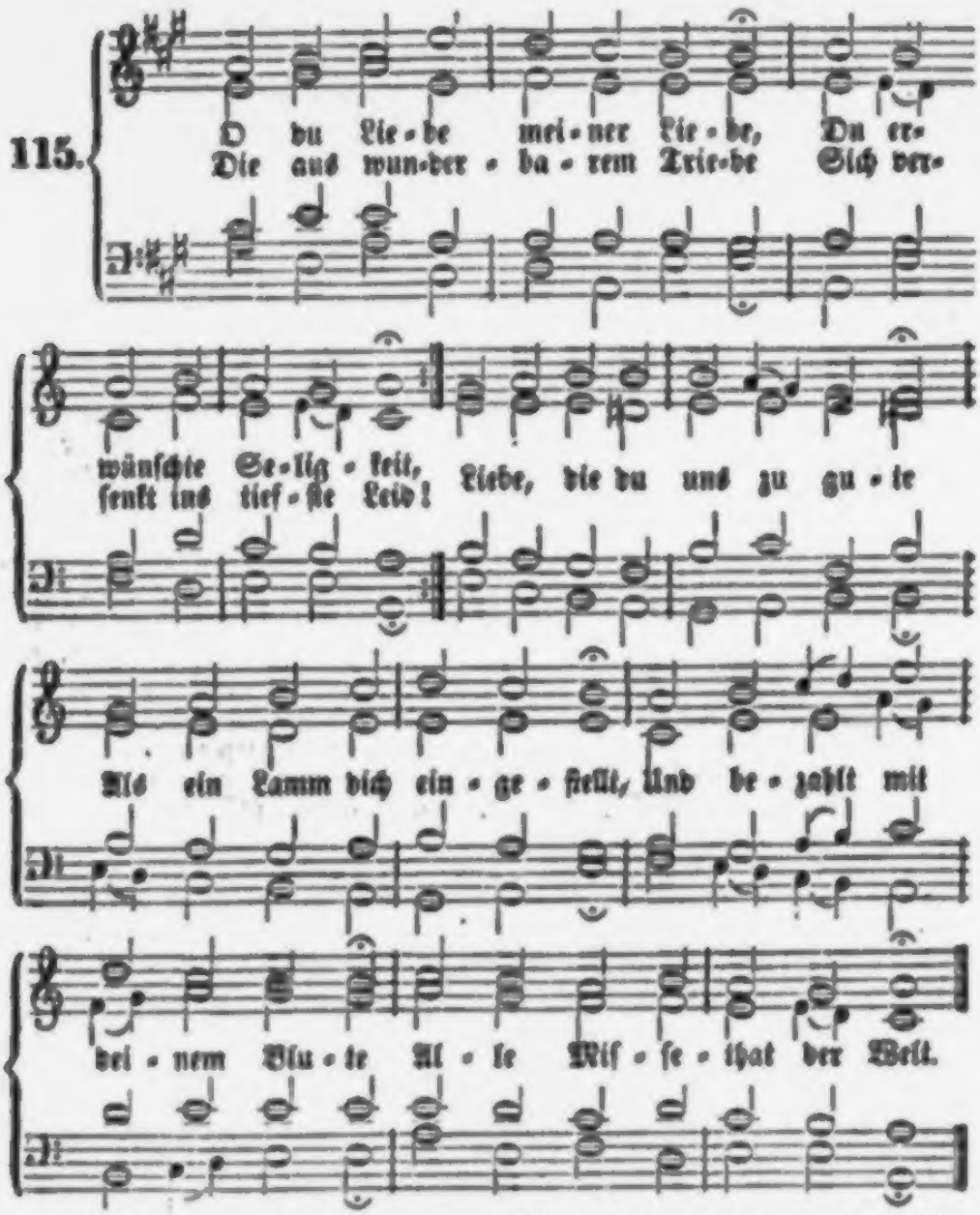

2. Liebe, die mit Schweiß und Thränen An dem Oelberg sich betrübt! Liebe, die mit Angst und Sehnen Unaufhörlich fest geliebt; Liebe, die den Kelch getrunken, Den ihr Gott zu trinken bot: Preis dir, daß du hingesunken, Mich zu reißen aus der Noth!

3. Liebe, die mit starkem Herzen Allen Spott und Hohn gehört; Liebe, die bei tausend Schmerzen Sich von Sündern nicht gekehrt; Liebe, die sich liebend zeiget, Als der Athem ging von ihr; Liebe, die sich sterbend neiget: Neig', o neige dich zu mir!

4. Liebe, die, von Gott verlassen, Ihren Arm noch ausgespannt, Sünder liebend zu umfassen, Die sich frech von ihr gewandt: Hier an deinem Kreuzesstamme Werf' ich, was ich habe, hin, Wenn ich dir, dem Gotteslamme, Nur auf ewig eigen bin!

5. Liebe, die mit tiefen Wunden Uns, den Sündern, sich verband! Halt' mich ewig dir verbunden, Führ' mich ewig an der Hand! Liebe, laß auch meine Schmerzen, Meiner Sünden bittre Pein In dem tiefgebeugten Herzen Sanft von dir gestillet seyn.

6. Liebe, die für mich gestorben, Und ein unverwelklich Gut Mir am Kreuzesholz erworben, Ach, wie denk' ich an dein Blut! Ach, wie dank' ich deinen Wunden, Schmerzenreiche Liebe du, Wenn ich in den letzten Stunden Sanft in deinen Leiden ruh'!

7. Liebe, die sich todt gekränket, Und sich für mein kaltes Herz In das kalte Grab gesenket, Ach, wie dank' ich deinem Schmerz! Habe Dank, daß du gestorben, Daß ich ewig leben kann, Und der Seelen Heil erworben! Nimm mich ewig liebend an!

116.

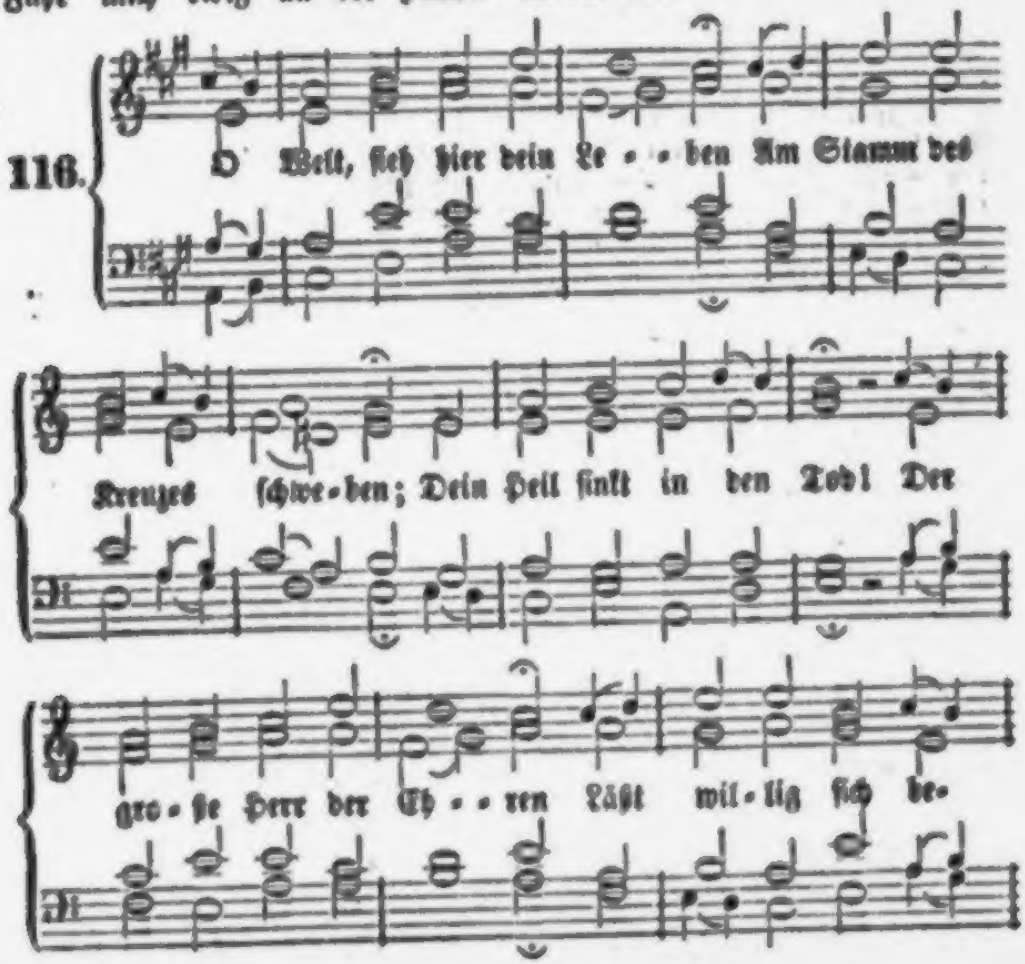

2. Tritt her, und schau mit Fleiße: Mit Blut und Todesschweiße Ist ganz sein Leib bedeckt, Und unnennbare Schmerzen Fühlt er in seinem Herzen, Da er den Kelch des Leidens schmeckt.

3. Wer hat dich so geschlagen, Und dieses Heer von Plagen, Herr, wider dich erregt? Du bist ja nicht ein Sünder, Wie wir und unsre Kinder; Wie sind die Strafen auferlegt?

4. Ach, ich und meine Sünden, Die sich so zahllos finden, Als wie der Sand am Meer, Die haben dich geschlagen, Die brachten diese Plagen Und diese Martern auf dich her!

5. Ich bin's, ich sollte büßen In ew'gen Finsternissen, Was nun dein Tod gesühnt; Die Geißeln und die Banden, Und was du ausgestanden, Das Alles, Herr, hab' ich verdient.

6. Du nimmst auf deinen Rücken Die Lasten, die mich drücken, Wie ein Gebirg, so schwer; Du wirst ein Fluch, dagegen Erwirbst du mir den Segen, Und o wie herrlich groß ist der!

7. Du setzest dich zum Bürgen, Ja, lässest dich erwürgen Für mich und meine Schuld; Für mich läßt du dich krönen Mit Dornen, und dich höhnen, Und leidest Alles mit Geduld.

8. Vom Tod mich frei zu machen, Springst du in seinen Rachen, Und in die tiefste Fluth. Du stirbst, daß ich nicht sterbe, Nicht ewiglich verderbe, — O unerhörte Liebesgluth!

9. Herr, dir bin ich verbunden All' Augenblick' und Stunden; Ich bin dein Eigenthum. Mich dankbar zu erweisen, Soll Seel' und Leib dich preisen, Und dir gehorchen, sey mein Ruhm.

10. Ich kann dir nicht viel geben In diesem armen Leben; Eins aber will ich thun: Es soll dein Tod und Leiden, Bis Leib und Seele scheiden, Mir stets in meinem Herzen ruhn.

11. Ich will's vor Augen setzen, Mich stets daran ergötzen, Ich sey auch, wo ich sey. Es soll mir seyn ein Spiegel Der Unschuld, und ein Siegel Der Lieb' und unverfälschten Treu'!

12. Wie strenge Gott Verbrechen An denen werde rächen, Die seine Huld verschmähn, Wie schwer sie ihrer Sünden Vergeltung werden finden, Will ich aus deinen Leiden sehn.

13. Dein Vorbild soll mich lehren, Den Rath des Vaters ehren, Und thun, was er gebeut; Nicht meinen eignen Willen, Nur seinen zu erfüllen, Sey meine Lust und Seligkeit.

14. Nach dir will ich mich üben, Die Feinde selbst zu lieben, Nach dir, der für sie bat. Ich will des Lebens Plagen Mit sanftem Muth ertragen, Und thun, wie mein Erlöser that.

15. Nie will ich wieder schelten, Nie Spott mit Spott vergelten, Nie, wenn ich leide, bräu'n; Wie du, gelassen dulden, Dem Nächsten seine Schulden, Wie du, von Herzensgrund verzeihn.

16. Ich will mich mit dir schlagen Ans Kreuz, und dem entsagen, Was dir, o Herr, mißfällt; Was deine Augen hassen, Das will ich fliehn und lassen, Gefiel' es auch der ganzen Welt.

17. Dein göttliches Versöhnen, Dein Angstgeschrei und Stöhnen Spricht Muth im Tod mir zu. Getrost geb' ich am Ende Den Geist in deine Hände; Du führst ihn zu der ew'gen Ruh.

117.

Als Je - sus an dem Kreu - ze hing, Der Tod ihm Leib und Seel' um - fing, Da hatt' er Angst und Schmer - zen. Was dort aus sei - nem Mun - de ging, Das nimm, o Mensch, zu Her - - zen!

2. Die erste Rede, die er that,
War, daß er seinen Vater bat:
„Vergib dem Volk die Sünden! Es
kennt nicht seine Missethat; Ach laß
es Gnade finden!“

3. Das andre Wort, so theuer
werth, Ward zu des Schächers Trost
gehört: „Noch heut' sollst du mich
schauen, Wenn deine Seele mit mir
fährt Zu Paradieses-Auen.“

4. Zum dritten stund Maria dar,
Da sprach er: „Weib, das mich ge-
bar, Dieß ist dein Sohn geblieben;“
Und: „Jünger, nimm der Mutter
wahr! Die sollst du kindlich lieben.“

5. Zum vierten rief er aus: „Mich
dürst't!“ O Gnadenquell! o Lebens-
fürst! Dieß will ich theuer achten.
Wenn du zum Tod mich rufen wirst,
So darf ich nicht verschmachten.

6. Zum fünften klagt' er bitterlich:
„Mein Gott! mein Gott! entziehst du
dich? Wie hast du mich verlassen!“ —
Herr, bis zum Tode darf nun ich
Des Vaters Hände fassen.

7. Zum sechsten nehmt sein Wort in
Acht, Das höchste Wort: „Es ist voll-
bracht!“ O Wort, das uns entzücket!
Ein Sünder, der zur Buß' erwacht,
Wird nun mit Trost erquicket.

8. Das siebent' ist sein letztes
Wort: „Nimm meinen Geist, o Vater,
fort! Es geht mit mir zu Ende!“ —
Einst übergeb' ich mich, mein Hort,
Mit dir in Gottes Hände.

9. Wer recht hierüber in sich
schlägt, Wer Christi Wort und Pein
erwägt, Und sich zu ihm erhebet,
Dem wird die Gnade beigelegt,
Dadurch er ewig lebet.

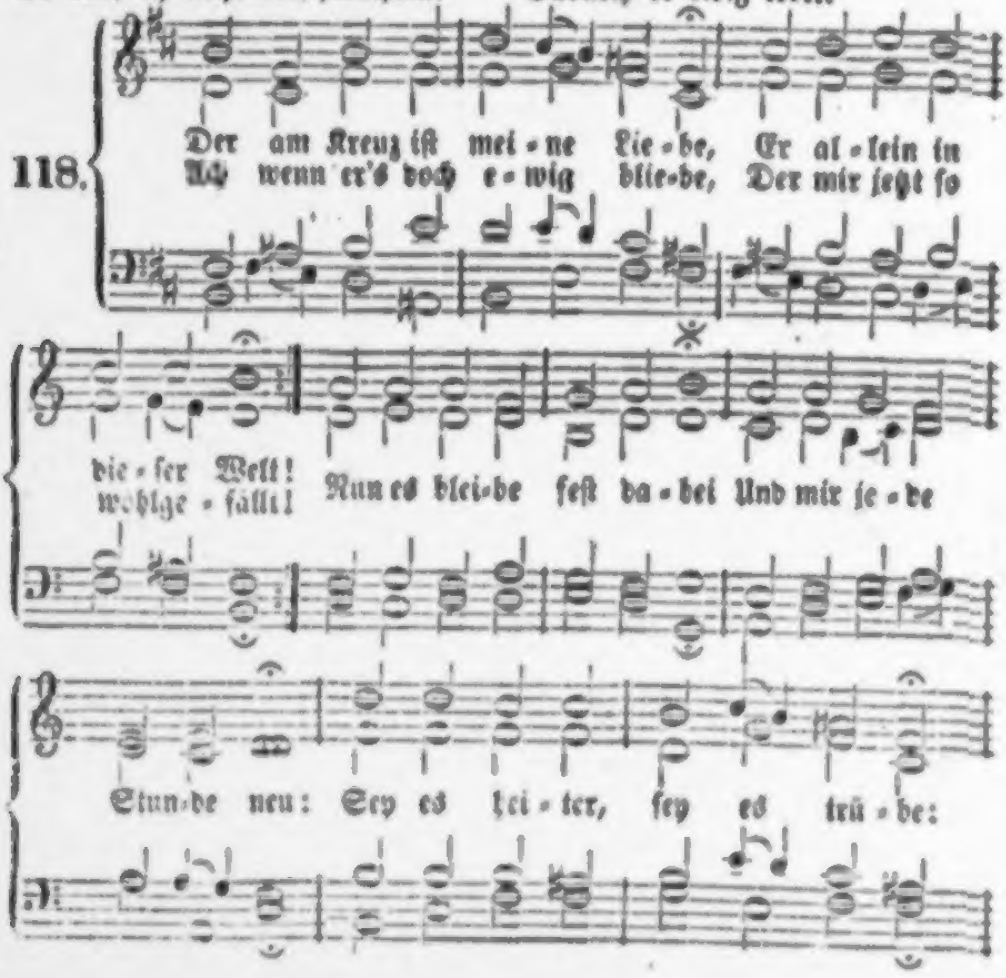

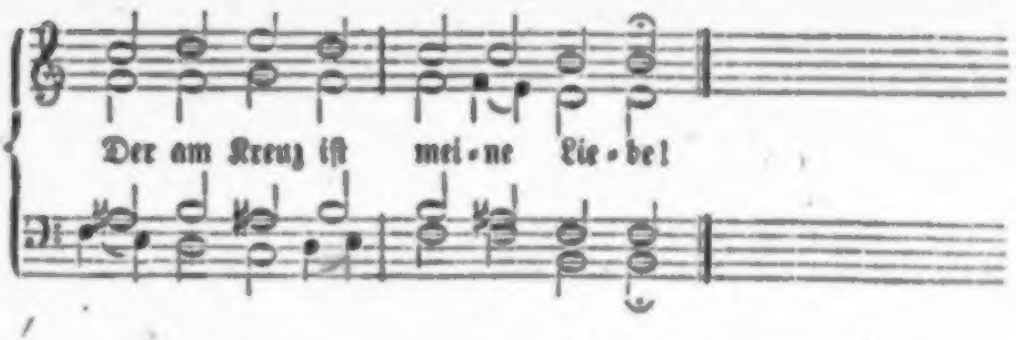

2. Zwar es iſt mir unverborgen
Dieſer Liebe Kampf und Müh:
Schmach, Verfolgung, Noth und Sorgen,
Kreuz und Trübſal bringet ſie.
Ja, wenn der Geliebte will,
Iſt kein bittrer Tod zu viel;
Doch es gehe noch ſo trübe:
Der am Kreuz iſt meine Liebe!

3. Lieber wähl' ich dieſe Plage
Und der Liebe ſchweren Stand,
Als die ſichern, guten Tage
Und der Ehren eiteln Tand.
Heiß' ich immerhin ein Thor,
Schmeichle mir die Welt in's Ohr,
daß ich ihre Luſt mitübe:
Der am Kreuz iſt meine Liebe!

4. Aber wißt ihr meine Stärke,
Und was mich ſo muthig macht,
Daß mein Herz des Fleiſches Werke
Und des Satans Grimm verlacht?
Lieb' iſt ſtärker, als der Tod!
Drum, ſo fürcht' ich keine Noth,
Die mich ſchrecke und betrübe.
Der am Kreuz iſt meine Liebe!

5. Dieſe Liebe lohnet endlich,
Führet uns in's Vaterhaus,
Iſt zur letzten Zeit erkenntlich,
Und theilt Kränz' und Kronen aus.
Ach, ach wollte Gott, daß doch
Alle Welt ſich einmal noch
Dieſes in das Herz einſchriebe:
Der am Kreuz iſt meine Liebe!

119.

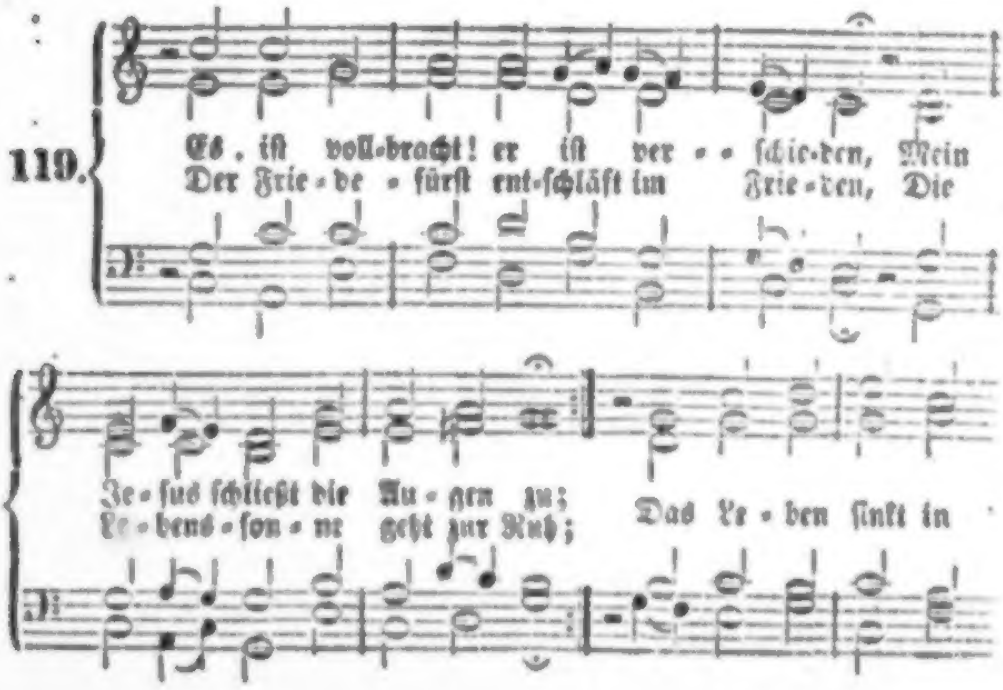

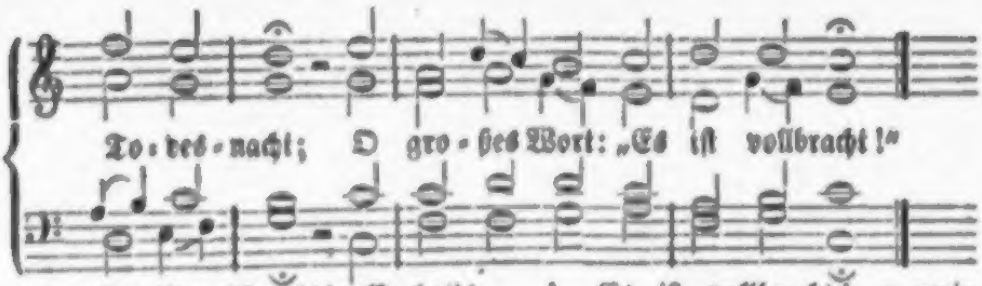

2. Es iſt vollbracht! Er hat's geſprochen; Das ew'ge Wort muß ſprachlos ſeyn; Das Herz der Liebe wird zerbrochen, Den Fels des Heils umſchließt ein Stein; Die höchſte Kraft iſt nun verſchmacht't; O heil'-ges Wort: „Es iſt vollbracht!“

3. Es iſt vollbracht! ihr, meine Sünden, Verdammet nun mein Herz nicht mehr! Vom Himmel her hör' ich verkünden: Des Sohnes Blut erlangt Gehör, Am Kreuz hat's Frieden uns gemacht! O ſü-ßes Wort: „Es iſt vollbracht!“

4. Es iſt vollbracht! o mein Verlangen, Du heiliges Lamm Gottes du, Das Engel wünſchen zu umfangen, Gib mir in deinem Blute Ruh! Dein Blut iſt meiner Seele Pracht, O tröſtlich Wort: „Es iſt vollbracht!“

5. Es iſt vollbracht! ich will mich legen Im Geiſt vor meines Mitlers Kreuz; Hier iſt der Engel Schaar zugegen, Hier ſtirbt der Sünde Qual und Reiz, Hier iſt der Himmel aufgemacht, O Lebens-wort: „Es iſt vollbracht!“

120.

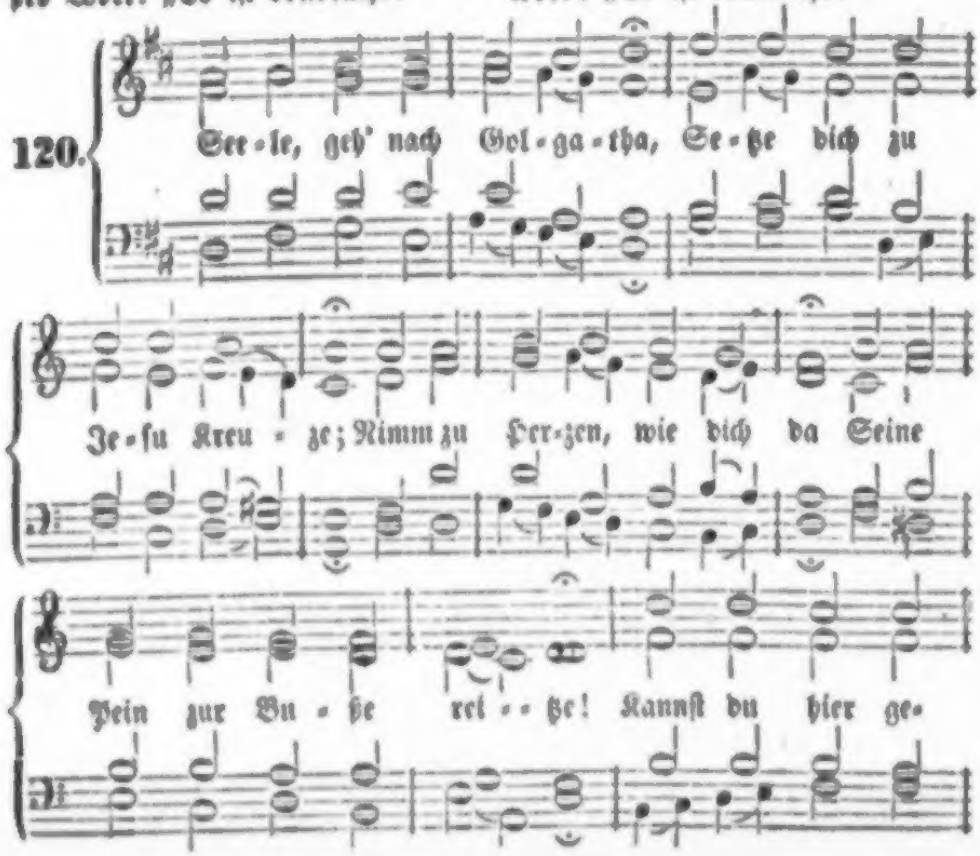

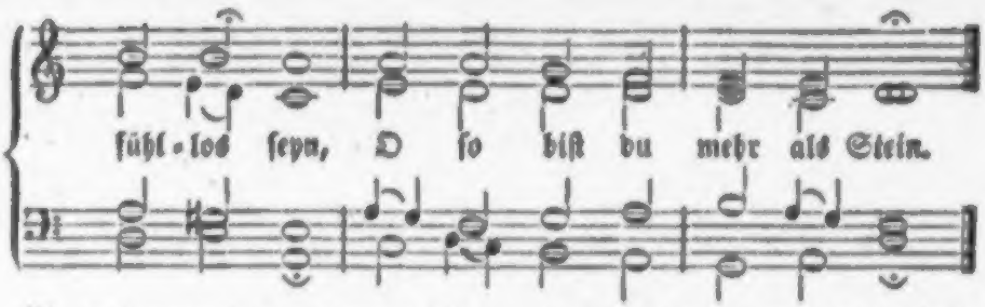

2. Schaue doch das Jammerbild Zwischen Erd' und Himmel hangen, Wie sein Blut in Strömen quillt, Wie ihm alle Kraft entgangen! Schau, ach schau — erschrickst du nicht? — Wie sein sterbend Herz ihm bricht! —

3. O Lamm Gottes, ohne Schuld! Alles das hab' ich verschuldet; Und du hast aus freier Huld Schmach und Pein für mich erduldet. Aus des ew'gen Feuers Glut Mich zu retten, fließt dein Blut.

4. Solche Liebe kann ich dir Nimmer, o mein Heil, vergelten. Viel zu wenig ist dafür Aller Reichthum aller Welten. Was ich habe, Herr, ist dein! Ach, wie soll ich dankbar seyn!

5. Nun ich weiß, was du begehrst: Daß ich dir mein Herz soll geben; Dir gehört es; du gewährst Ihm Gerechtigkeit und Leben. Wie du mein, so will ich dein, Lebend, leidend, sterbend seyn.

6. Kreuzige mein Fleisch und Blut, Lehre mich die Welt verschmähen; Laß auf dich, du höchstes Gut, Immer unverwandt mich sehen; Und im Kreuze führe mich Selig, wenn auch wunderlich.

7. Endlich laß mich alle Noth Selig sterbend überwinden. Nirgends müsse mich der Tod, Als in deinen Wunden finden. Wer nur dich zur Zuflucht macht, Spricht getrost: es ist vollbracht!

121.

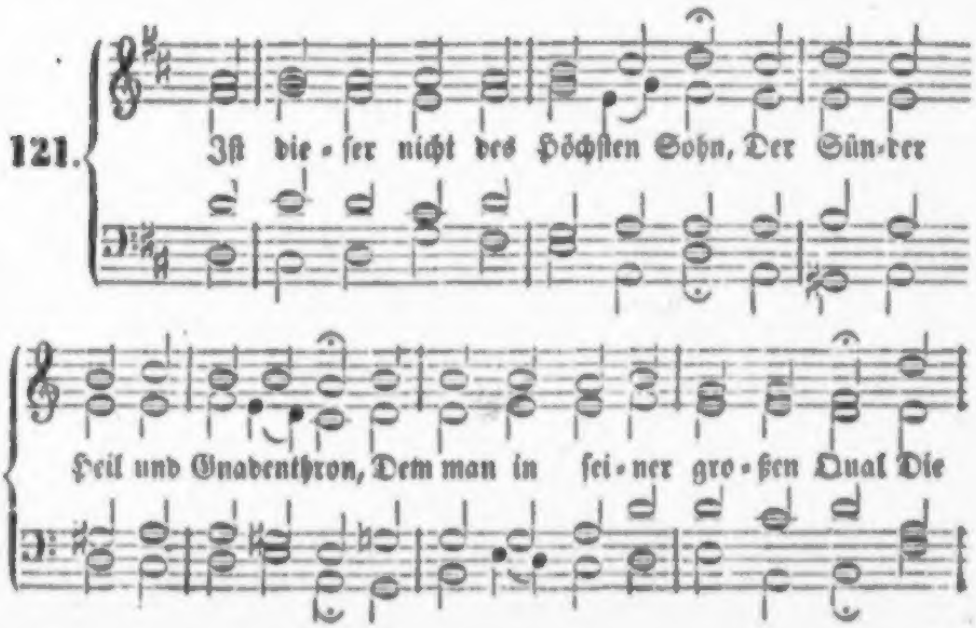

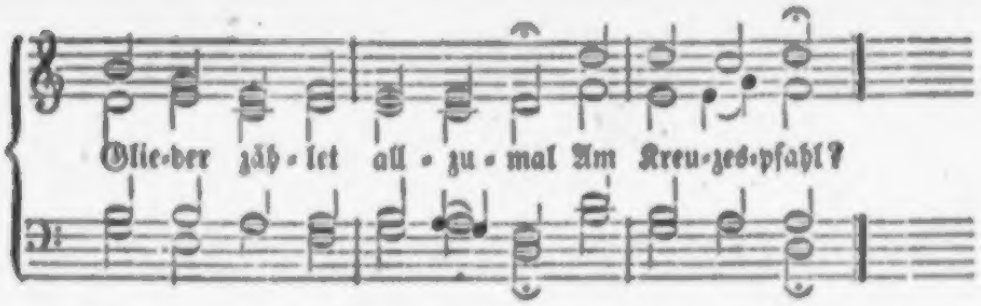

2. Ach ja, das iſt mein Herr und Gott, Beſchwert von Todesnoth und Spott! Hier ſchau' ich in ſein Herz hinein; Mein ganzes Elend, das wird ſein, Und er iſt mein.

3. Gegrüßet ſeyſt du, Gnadenquell! Wie leuchtet mir ſo göttlich hell Der unermeſſnen Liebe Glut In deinen Wunden, deinem Blut, Mein höchſtes Gut!

4. Mit Ehrfurcht tret' ich her zu dir, Du Gotteslamm, erlaub' es mir! Anbetend blick' ich auf dich hin, Will danken, weinen, niederknie'n, Von Liebe glühn.

5. O theure Wunden! treues Lamm, Preis dir an deinem Kreuzesſtamm! Schließ' auf zu Pſalmen meinen Mund, Und mach' mein armes Herz geſund Bis auf den Grund.

6. Wie groß iſt deines Blutes Kraft, Und Alles, was dein Leiden ſchafft! Kein Balſam kann ſo köſtlich ſeyn; Denn dieſes Blut macht mich allein Von Sünden rein.

7. Dieß iſt der rechte Lebenstrank, Der heilet mich, wenn ich bin krank. Viel ſüßes Labſal gibſt du mir, Wenn mich nur dürſtet für und für Allein nach dir.

8. Du biſt das rechte Lebensbrod, Wer das genießt, ſieht keinen Tod. Wer dich erkennt, du Heil der Welt, Deß Herz iſt ſchon hinaufgeſtellt Ins Himmelszelt.

9. Herr, meine Seel' erhebet dich! Behalte ſie dir ewiglich. Nur dich, nichts Andres, will ſie nun, Dich lieben, deinen Willen thun, Und in dir ruhn.

10. Zu deinen Wunden flieht mein Herz; Da rührt mich nimmer Noth und Schmerz; Hier fürcht' ich nicht der Hölle Glut, Nicht Gottes Strafe, denn dein Blut Kommt mir zu gut.

11. O Jeſu, ewig bin ich dein! Schließ mich in dein Erbarmen ein Und laß mich, frei von allem Streit, Lobſingen dir nach dieſer Zeit In Ewigkeit!

122.

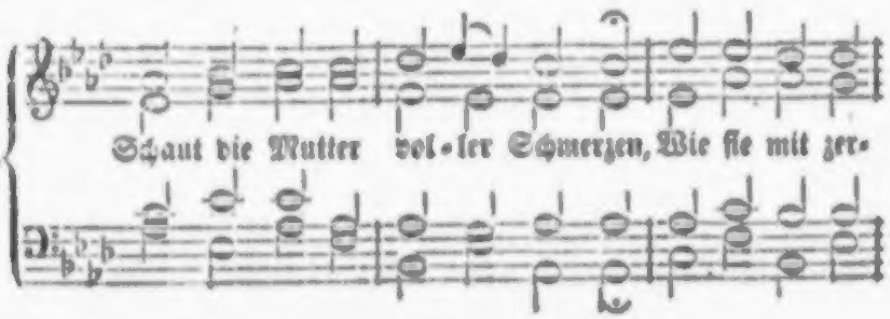

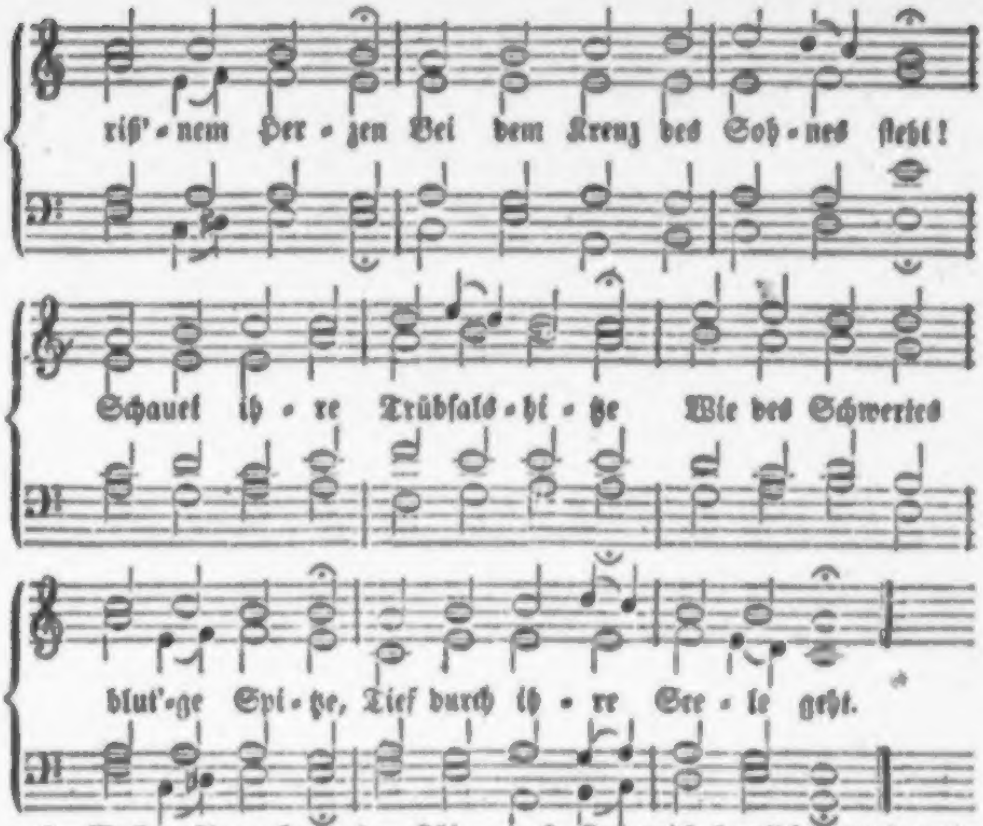

2. Wessen Auge kann der Zähren Bei dem Jammer sich erwehren, Der des Höchsten Sohn umfängt? Wie er mit gelaß'nem Muthe Todesmatt in seinem Blute An dem Holz des Fluches hängt!

3. Für die Sünden seiner Brüder Leidet er, daß seine Glieder Unnennbare Qual zerreißt. Für uns ruft er im Erblassen: Gott, mein Gott, ich bin verlassen! Und verathmet seinen Geist.

4. Laß, o Jesu, Quell der Liebe, Deines Herzens heil'ge Triebe Strömen in mein Herz hinab! Laß mich dich mein Alles nennen, Ganz für dich in Liebe brennen, Der für mich sein Leben gab!

5. Drück', mein König, deine Wunden, Die du auch für mich empfunden, Tief in meine Seel' hinein. Laß in Reue mich zerfließen, Mit dir leiden, mit dir büßen, Mit dir tragen jede Pein.

6. Laß mich herzlich mit dir weinen, Mich durch's Kreuz mit dir vereinen; Aller Weltsinn sey verflucht! Unterm Kreuze will ich stehen, Und dich zittern, bluten sehen, Wenn die Sünde mich versucht.

7. Gib mir Theil an deinem Leiden, Laß von aller Lust mich scheiden, Die dir solche Wunden schlug! Ich will auch mir Wunden schlagen, Will das Kreuz des Lammes tragen, Welches meine Sünden trug.

8. Laß, wenn meine Thränen fließen, Mich den Gnadenglanz genießen Deines milden Angesichts; Decke mich durch deine Plagen Vor den Aengsten und den Klagen Einst am Tage des Gerichts.

9. Gegen aller Feinde Stürmen Laß mich, Herr, dein Kreuz beschirmen, Deine Gnade leuchte mir! Deckt des Grabes finstre Höhle Meinen Leib, so nimm die Seele Hin ins Paradies zu dir.

Freudig
Hab' ich
Mich erhoben,
Dich zu loben,
Und mein Wähnen
Tief bereut mit heißen Thränen.

Ach all' mein Sehnen, all' mein Leid,
Und jedes Zweifeln, jeden Streit,
Mein Kranken und Genesen,
Was meine Seel' am schwersten drückt,
Was mich am innigsten beglückt,
Hast Du schon längst gelesen,
Treulich
Eil' ich,
Sinke nieder,
Fleh' Dich wieder,
Wollst den Schwachen
Je und je wie sonst bewachen.

Soll nun durch öde Einsamkeit,
Von jedem Freundeslaute weit,
Mein Lebenspfad sich winden,
Soll ich im Pilgerstande hier,
Soll ich im Vaterland bei dir
Verlornes wieder finden:

123.

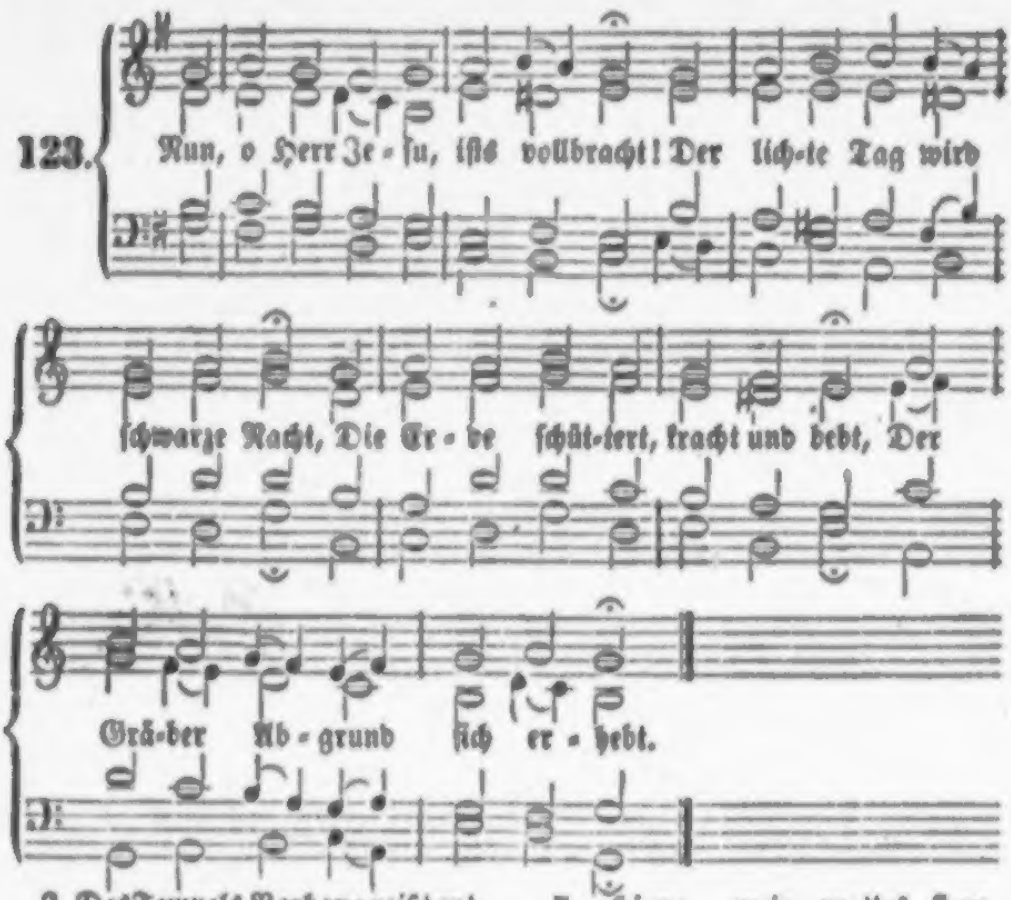

2. Des Tempels Vorhang reißt entzwei, Ins Heiligſte man ſiehet frei; Auch die Natur im Leid erſcheint, Um ihren Gott und Schöpfer weint.

3. O ſtilles Lamm, das uns verſühnt! O Liebe, die ich nicht verdient! Wie milde rinnt dein theures Blut Vom Kreuz hernieder, mir zu gut!

4. Sieh' an den theuren Bräutigam, Der ſich, o Menſch, am Kreuzesſtamm An dein und aller Sünder Statt Aus Liebe ſo verblutet hat.

5. Ach, ſchau' ſein heilig's Angeſicht, Sonſt ſchöner als der Sonne Licht! Sieh' an den edeln, ſanften Mund, Wie er erblaßt, und ſchweigt jetzund!

6. Er hat zu uns ſein Haupt geneigt, Sein Herz die offne Seite zeigt; Die Arme hält er ausgeſpannt, Zu Liebe gegen uns gewandt.

7. Hinzu, mein mattes Herz, hinzu! Vor dieſem Kreuze knie du! Denn hier erfriſcht ein Himmelsthau Dir deines Herzens dürre Au.

8. Sein blutend Herz mir Leben ſchafft; Hier iſt mein Heilbrunn, Troſt und Kraft. Wo er den Schweiß im Garten ließ, Iſt meiner Seele Paradies.

9. So bilde mir dein Leiden für, Herr Chriſt, wenn du mich holſt zu dir! Wie du am Kreuze hingeſt todt, So zeig' dich mir in aller Noth.

10. Kraft gebe mir dein Angſtgeſchrei, Dein letztes Wort mein Abſchied ſey, Womit auch ich den Geiſt geb' auf, Wenn nun vollbracht mein Lebenslauf.

11. Wenn ich dann ausgeſchlafen hab', Will ich erſtehen aus dem Grab, Und bei dir in verklärtem Schein Kraft deiner Auferſtehung ſeyn.

124.

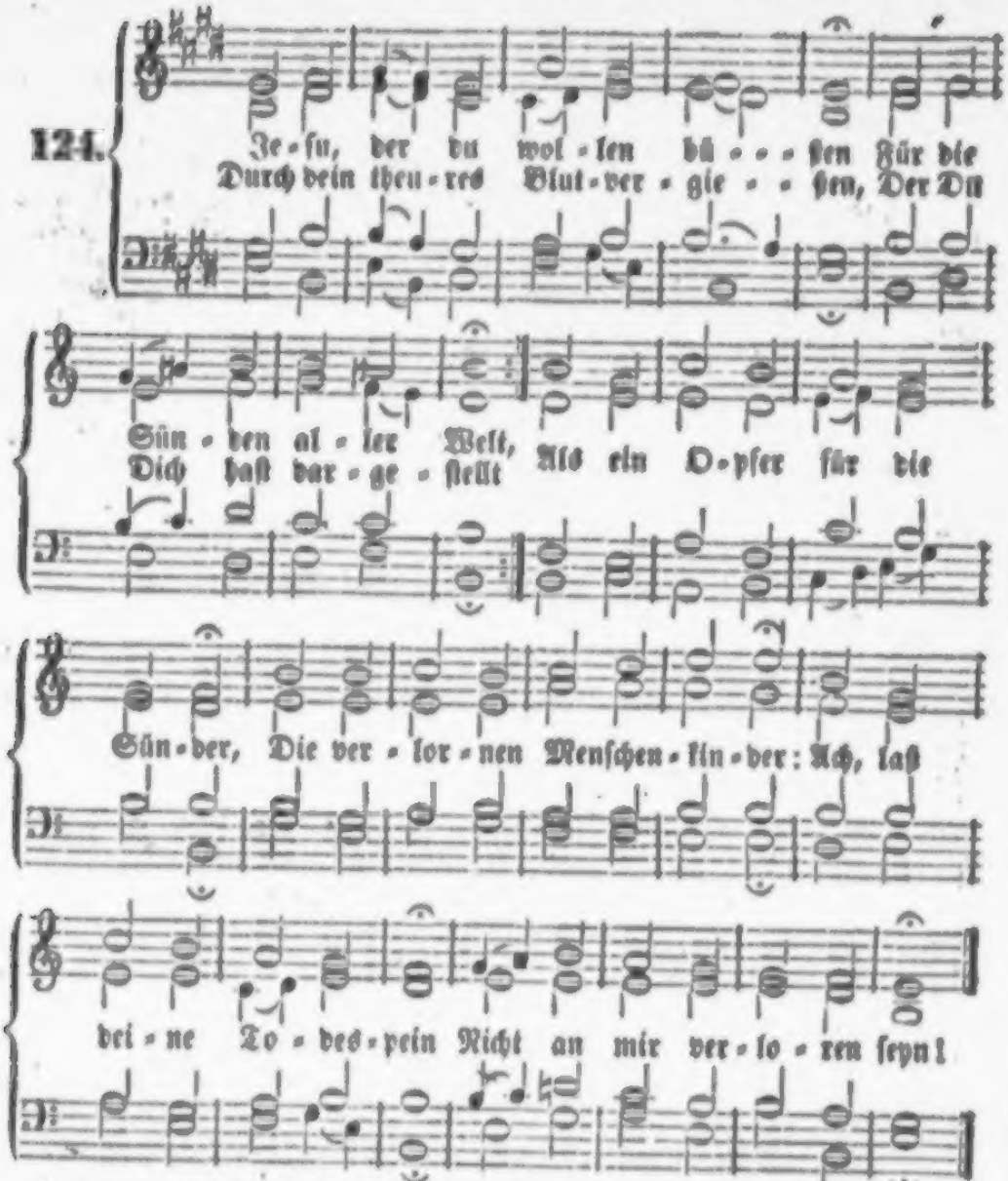

2. Rette mich durch deine Plagen, Wenn mich meine Sünde plagt; Laß, ach, laß mich nicht verzagen, Weil du selbst für mich gezagt! Hilf, daß mich dein Angstschweiß kühle, Wenn ich Drangsalshitze fühle; Ach, laß deine Todespein Nicht an mir verloren seyn!

3. Mache mich durch deine Bande Von des Satans Banden frei; Hilf, daß deine Kreuzesschande Meine Kron' und Ehre sey. Trost der Seelen, Heil der Erden, Laß mich nicht zu Schanden werden! Ach, laß deine Todespein Nicht an mir verloren seyn!

4. Laß in deinem heil'gen Leiden, Liebster Jesu, meine Zier, Mich gewinnen ew'ge Freuden; Jesu, nahe dich zu mir! Krône mich mit Huld und Gnade, Daß die Sünde mir nicht schade. Ach, laß deine Todespein Nicht an mir verloren seyn!

5. Ach, laß deine tiefen Wunden Friſche Lebensbrunnen ſeyn, Wenn mir alle Kraft verſchwunden. Wenn ich ſchmacht' in Seelenpein, Senk' zum Abgrund deiner Gnaden Alle Schuld, die mich beladen. Ach, laß deine Todespein Nicht an mir verloren ſeyn!

6. Hilf, daß mir dein Dürſten nütze, Das am Kreuze dich geplagt, Wenn ich lechz' in Trübſalshitze, Wenn die matte Seele zagt! Laß aus deinem ſchweren Büßen Mir des Lebens Ströme fließen. Ach, laß deine Todespein Nicht an mir verloren ſeyn!

7. Jeſu, komm, mich zu befreien Durch dein lautes Angſtgeſchrei! Wenn viel tauſend Sünden ſchreien, Stehe du mir Armen bei! Wenn mir Wort und Sprach' entfallen, Laß mich ſanft von hinnen wallen; Laß mir deine Todespein Leben, Heil und Himmel ſeyn!

125.

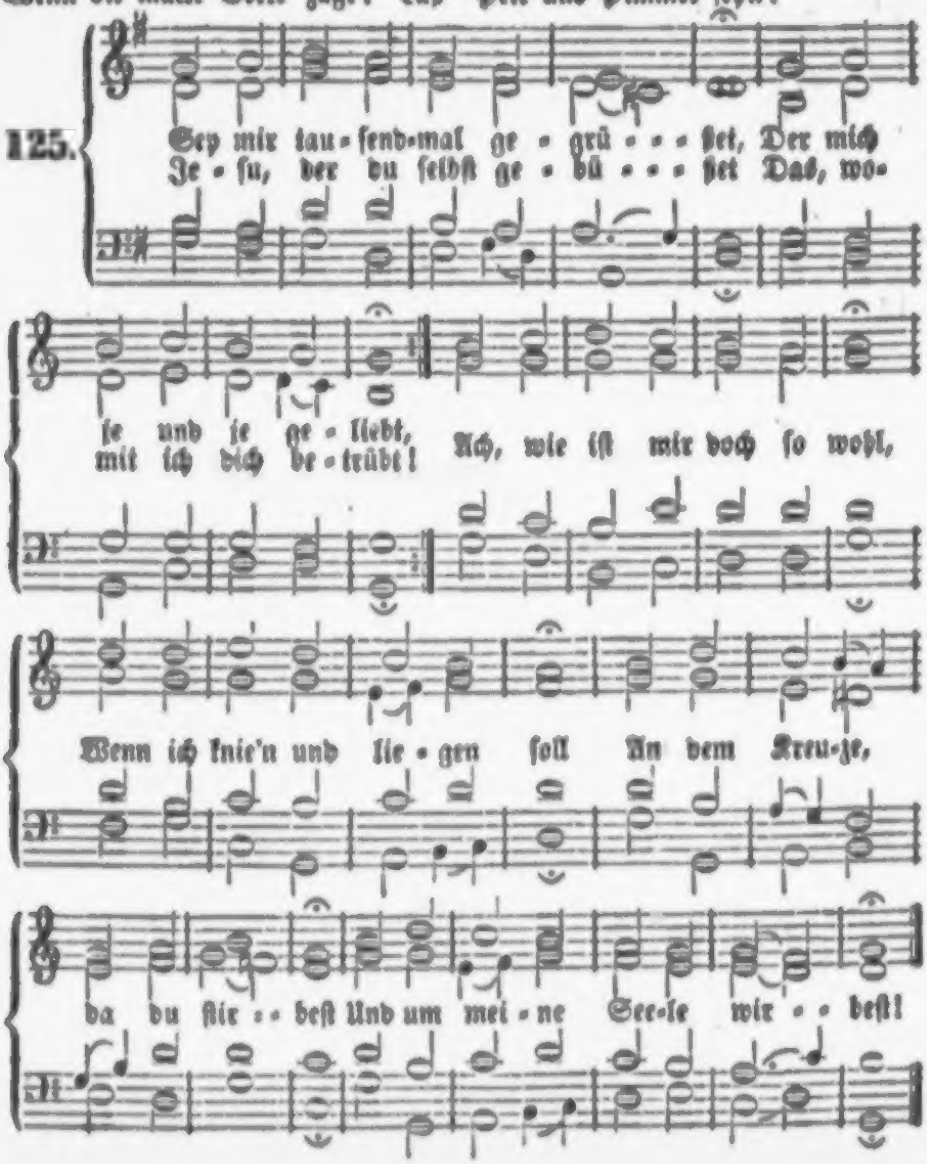

2. Ich umfange dich, Erbarmer, Sehe deine Wunden an; Reich geworden bin ich Armer, Seit dein Blut am Kreuze rann. O wer kann dich, Jesu Christ, Der für uns verwundet ist, Wer kann würdig dich umfangen? Wer genug nach dir verlangen?

3. Heile mich, o Heil der Seelen, Wo ich krank und traurig bin; Nimm die Schmerzen, die mich quälen, Und den ganzen Jammer hin, Den mir Adams Fall gebracht, Den ich selber mir gemacht! Macht dein Blut mich rein von Sünden, O dann werd' ich Friede finden.

4. Schreibe deine blut'gen Wunden, Jesu, in mein Herz hinein; Laß sie mir zu allen Stunden Unvergeßlich theuer seyn. Du bist doch mein höchstes Gut, Drinn die Seele völlig ruht. Laß mich stets zu deinen Füßen Deine Lieb' und Huld genießen.

5. Dich, dich will ich ewig halten; Gib mir, daß ich's ewig kann! Schaue meiner Hände Falten, Und mich Armen freundlich an! An dem Kreuze such' ich dich; Blick' vom Kreuz herab auf mich; Sprich: laß all dein Trauern schwinden, Ich, ich tilge deine Sünden!

126.

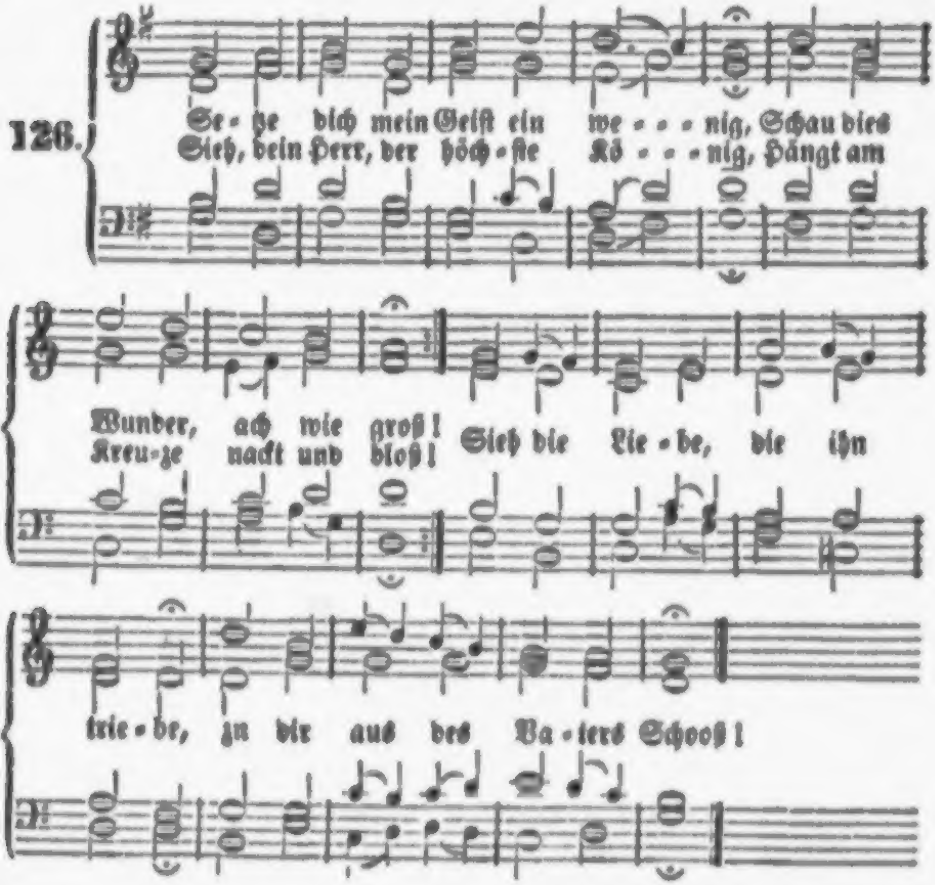

2. Daß dich Jesus liebt von Herzen, Kannst du hier am Kreuze sehn; Schau, wie bittre Todesschmerzen Ihm durch Leib und Seele gehn! Wie die Schrecken ihn bedecken, Wie er schwebt in tausend Wehn!

3. Das sind meiner Sünden Früchte; Die, mein Heiland, ängsten dich; Diese schweren Zorngerichte, Ja, die Höll' verdiente ich; Diese Nöthen, Die dich tödten, Sollt' ich fühlen ewiglich.

4. Doch du hast für mich bekrieget Sünde, Tod und Höllenmacht; Du hast alle Feind' besieget, Gottes Willen ganz vollbracht, Und daneben Mir zum Leben Durch dein Sterben Bahn gemacht.

5. Ach, ich Sünderkind der Erden! Jesu, du stirbst mir zu gut! Soll dein Feind erlöset werden Durch dein eignes Herzensblut? Ich muß schweigen Und mich beugen Für dieß unverdiente Gut.

6. Leib und Leben, Blut und Glieder, Gibst du alles für mich hin; Sollt' ich nicht dagegen wieder Geben, was ich hab' und bin? Ich bin deine Ganz alleine; Dir verschreib' ich Herz und Sinn.

7. Zieh' durch deines Todes Kräfte, Mich in deinen Tod hinein! Laß mein Fleisch und sein Geschäfte, Herr, mit dir gekreuzigt seyn, Daß mein Wille Werde stille, Und die Liebe heiß und rein!

127.

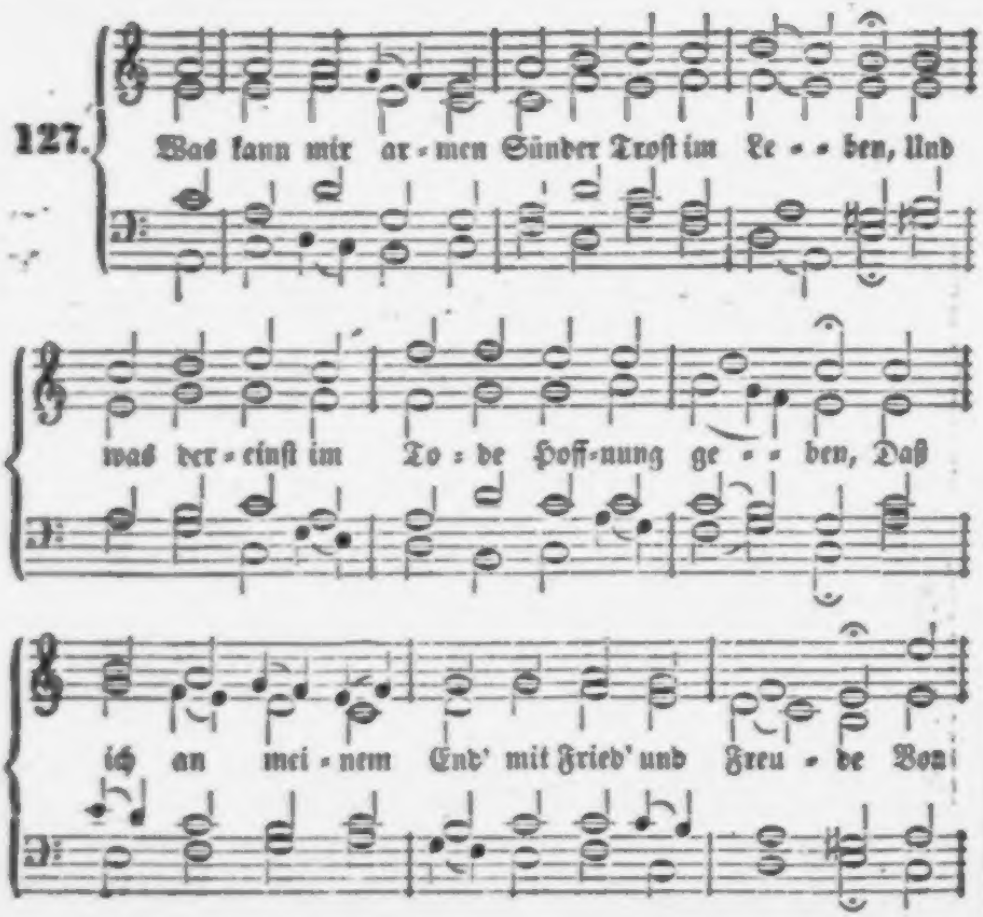

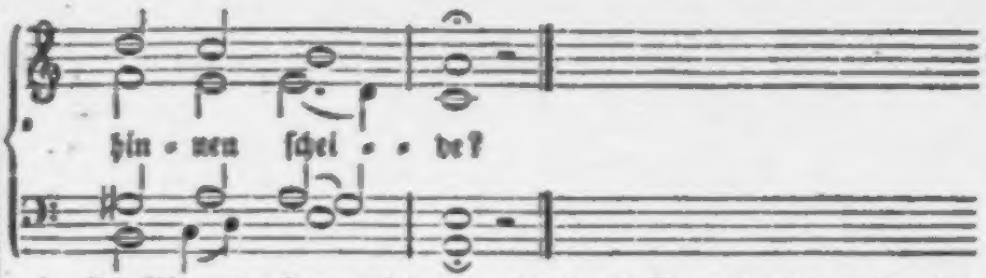

2. Ach Niemand kann mich vor des Todes Schrecken, Niemand vor Sünd' und Satan hier bedecken, Als Jesu, du, in dessen Blut und Wunden Ich Heil gefunden.

3. Für alle Sünden, die ich je begangen, Hast du, mein Heiland, an dem Kreuz gehangen! Daß mir geholfen würde bester Maßen, Wardst du verlassen.

4. Auf daß ich ew'ges Leben könnte erben, Hast du für mich am Kreuze wollen sterben; Du lagst, damit mir Raum im Himmel werde, Hier in der Erde.

5. Der du zur Ruh' ins Grab dich hast gewendet, Als meine Lösung gänzlich war vollendet; Gib Ruhe, wenn man mich nach meinem Tagen Ins Grab wird tragen.

6. Gib süße Ruhe durch dein bittres Leiden, Nimm auf den Geist in deine Himmelsfreuden; Dieselben hast du, Heiland, mir erworben, Weil du gestorben.

128.

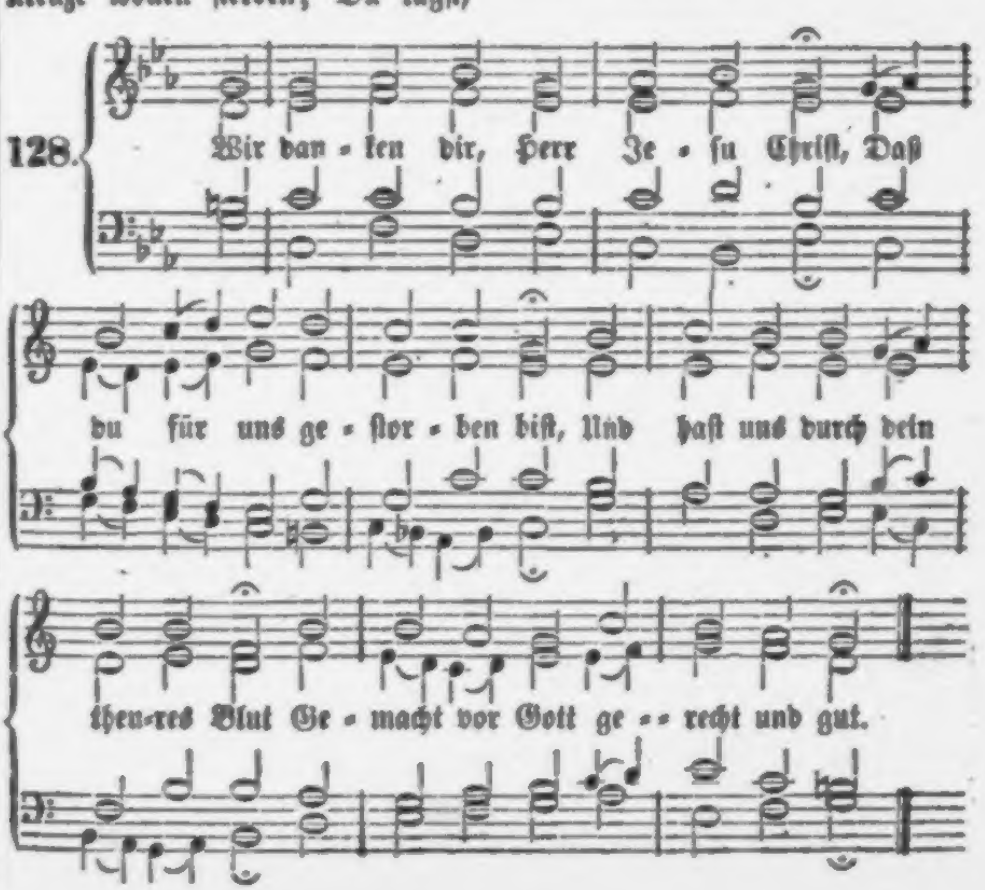

2. Du, Gottes und der Menschen Sohn, Verherrlicht nun nach Schmach und Hohn, Erlöst uns von dem ew'gen Tod, Und tröst' uns in der letzten Noth.

3. Behüt' uns auch vor Sünd' und Schand', Und reich' uns dein' allmächt'ge Hand, Daß wir im Kreuz geduldig seyn, Uns trösten deiner schweren Pein.

4. Und schöpfen draus die Zuversicht, Daß du uns wirst verlassen nicht, Vielmehr ganz treulich bei uns stehn, Bis wir durchs Kreuz ins Leben gehn.

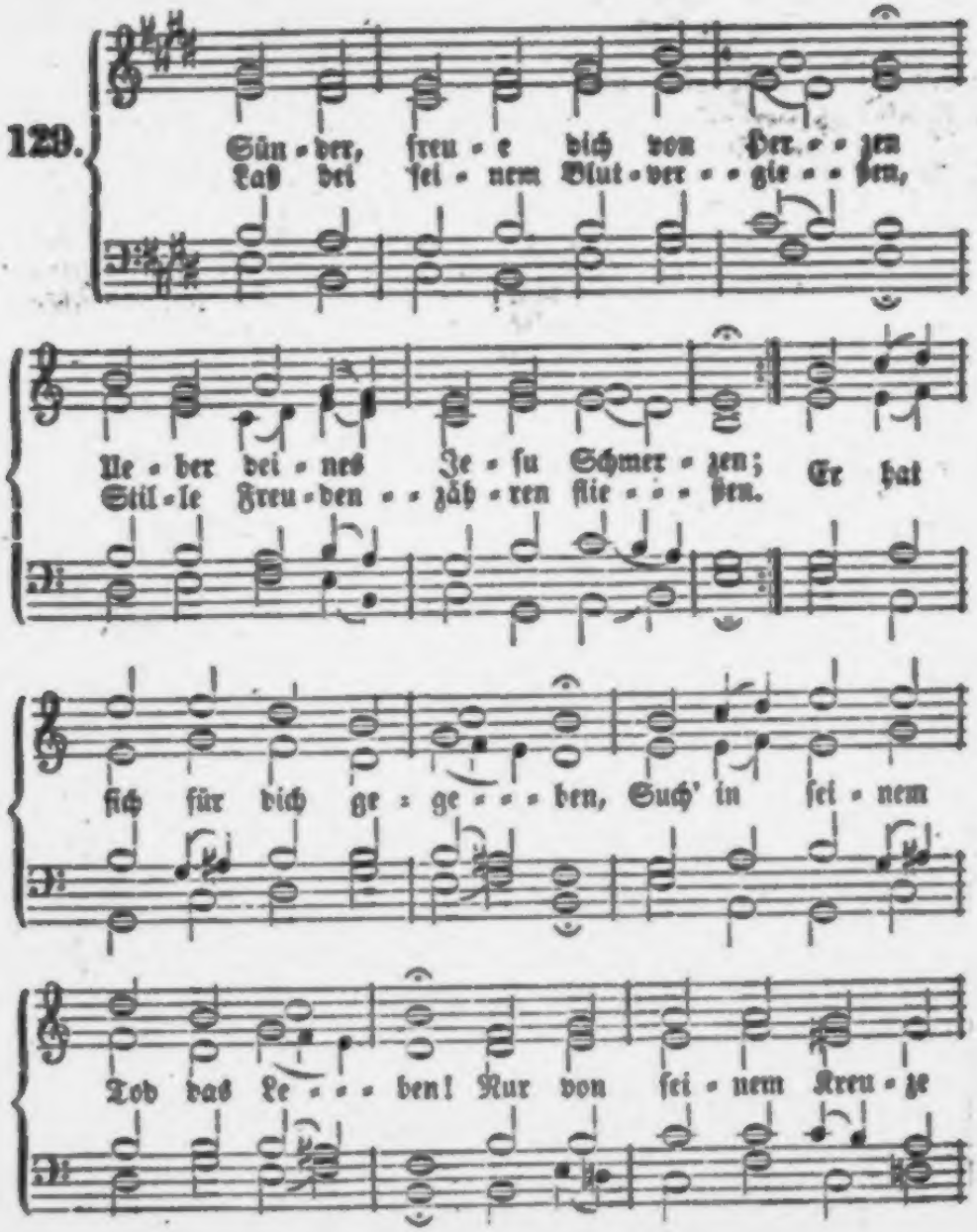

2. Ach, wie groß iſt dein Verderben! Ohne Jeſum mußt du ſterben. Blind und todt ſind deine Kräfte, Sündethun iſt dein Geſchäfte; Dein Verdienſt iſt Tod und Rache; Es iſt aus mit deiner Sache! Ja, im Himmel und auf Erden Kann dir nicht geholfen werden.

3. Nichts kann all dein Opfer gelten Vor dem Richter aller Welten; Er, den Dornen einſt gekrönet, Gottes Sohn, hat dich verſöhnet; Seine Thränen, ſeine Wunden Haben Heil für dich gefunden, Und ihm bleibt allein die Ehre, Daß er deinen Tod zerſtöre.

4. Fühlſt du nun die Macht der Sünden, Wie ſie deine Seele binden, Wie ſie dein Gewiſſen quälen, Wie dein Jammer nicht zu zählen: O ſo komm mit deinen Ketten, Wage nicht, dich ſelbſt zu retten; Sieh am Kreuze Jeſum hängen! Er muß deine Feſſeln ſprengen!

5. Sünder macht der Heiland ſelig; Sein Erbarmen iſt unzählig; Er gibt Buße, er gibt Glauben Auch den Blinden, Lahmen, Tauben. Wer ſich nur will retten laſſen, Der ſoll das Vertrauen faſſen: Gnade ſtrömt aus Jeſu Wunden, Gnad' iſt auch für mich gefunden!

6. Glaube nur dem Wort der Gnade, O ſo heilet bald dein Schade, Und des Mittlers zarte Liebe Schafft in dir ganz neue Triebe. Sind die Sünden erſt vergeben, Dann kannſt du auch heilig leben, Und der Gnade treues Walten Wird dich fördern und erhalten.

7. O ſo gib dem Sohn die Ehre, Daß ihm aller Ruhm gehöre; Suche nicht erſt zu verdienen, Was am Kreuz vollbracht erſchienen; Suche nicht, was ſchon gefunden, Preiſe fröhlich ſeine Wunden, Und bekenn' es bis zum Grabe, Daß er dich erlöſet habe!

130.

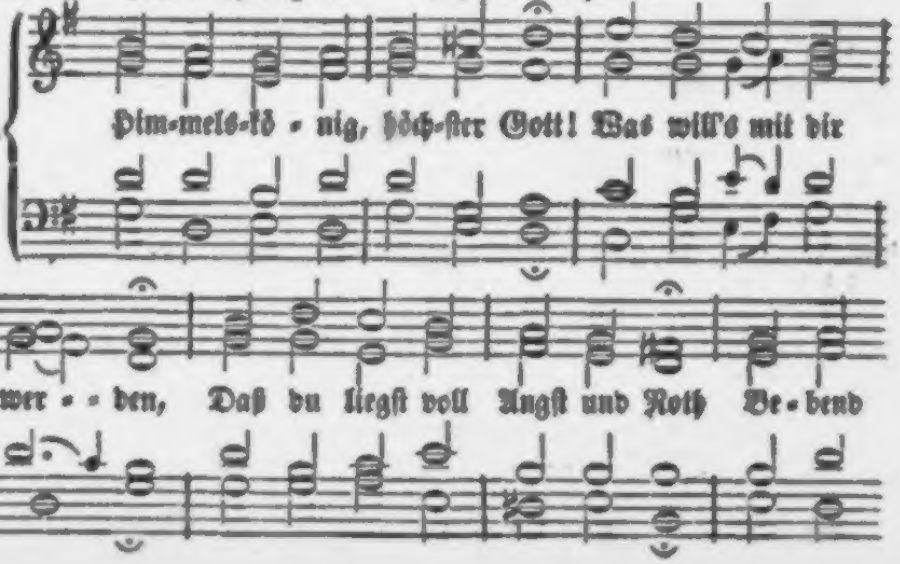

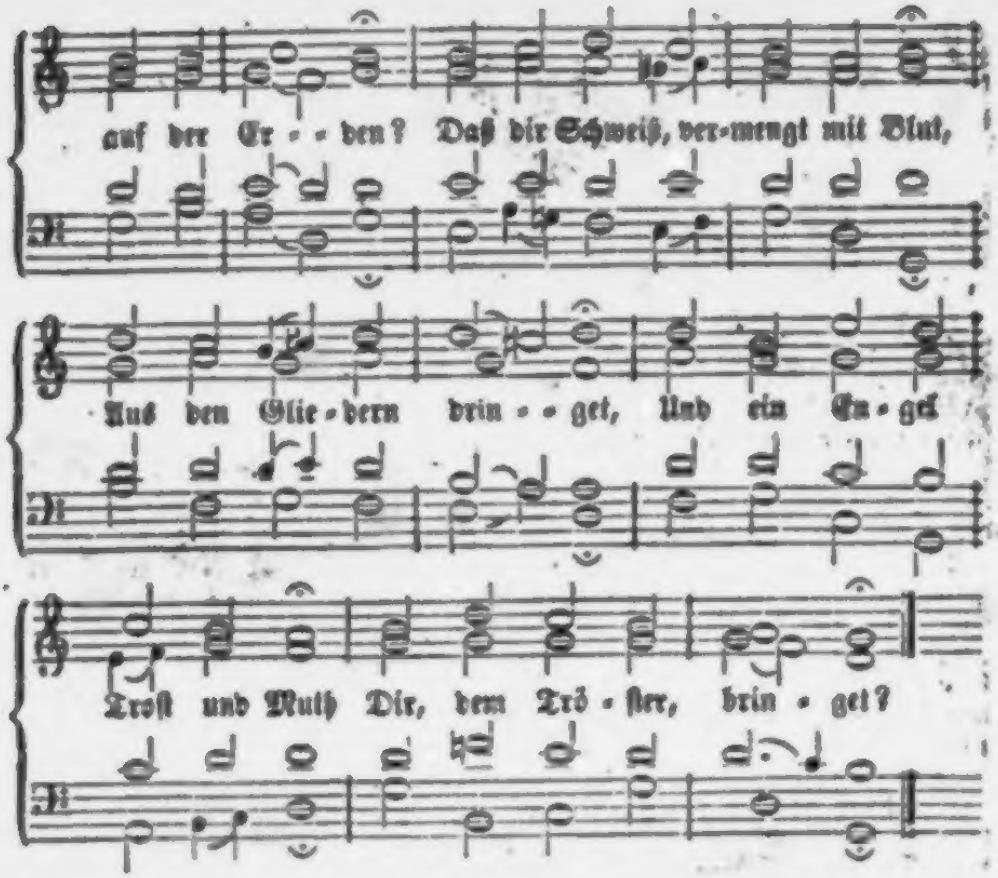

2. Vor dir siehst du so viel Pein, So viel bitt'res Leiden, Das dir Seele, Mark und Bein Wie ein Schwert will scheiden, Trägest aller Menschen Last, Und was ich begangen; Darum hast du keine Rast, Mußt zum Tod erbangen.

3. O, was ist es, wenn auf's Herz Fällt des Todes Zagen, Wenn der Sünde Höllenschmerz Füllt den Geist mit Plagen! Darum mußt du dich, o Held, Auf der Erde winden, Denn auf dich alleine fällt Alle Last der Sünden.

4. Laß im Geiste mich bei dir, Heil'ger Jesu, stehen; Laß dein Leiden für und für Mich voll Reue sehen! Laß mich deine schwere Last, Auch ein wenig tragen, Und wenn mich das Leiden faßt, Nie bei dir verzagen!

5. O, wie dürft' ich armer Wurm Noch im Leichtsinn wallen, Da für mich der Todessturm, Herr, auf dich gefallen? Lehrt mich nicht dieß Zorngericht Aller Sünd' absterben, O, so kann ein And'rer nicht Gnade mir erwerben.

6. Mahne mich, wie meine Noth Du auf dich genommen, Und wie über dich der Tod Für mich ist gekommen! Seh' ich, wie durch deine Brust Todesschwerter schneiden, Dann wird auch die Sündenlust Ewig mir entleiden.

7. Hilf, o reicher Seelenfreund, Meiner armen Seele, Daß nicht länger mich der Feind Noch mit Sünden quäle! Laß mir deinen blut'gen Schweiß Einst zu gute kommen, Wann ich von der Erde Kreis Werde weggenommen.

131.

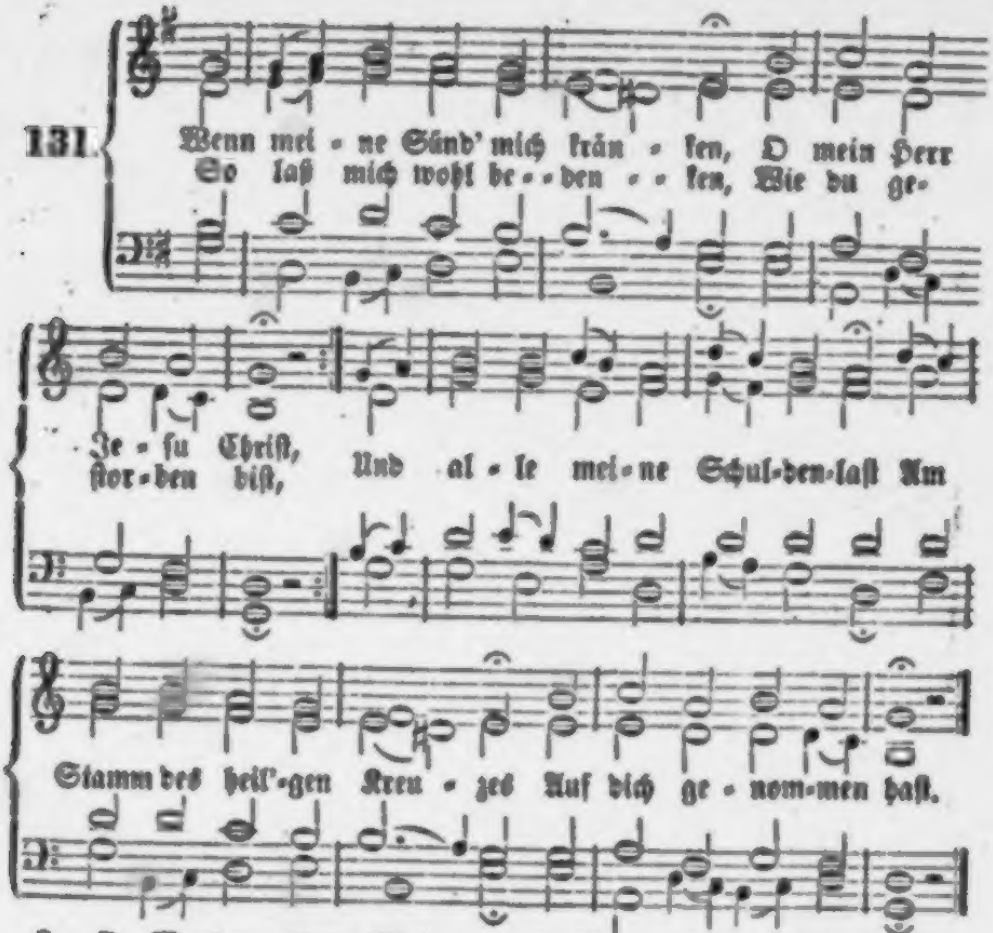

2. O Wunder ohne Maßen, Wenn man's betrachtet recht! Es hat sich martern lassen Der Herr für seine Knecht'. Es hat sich selbst mein Herr und Gott Für mich verlornen Menschen Gegeben in den Tod.

3. Was kann mir's denn nun schaden, Wie groß die Sünde sey? Ich bin bei Gott in Gnaden Und aller Schulden frei. Sie sind getilgt durch Christi Blut, Und ich darf nimmer fürchten Der Hölle Qual und Gluth.

4. Drum sag' ich dir von Herzen Jetzt und mein Lebenlang Für deine Pein und Schmerzen, O Jesu, Lob und Dank; Für deine Noth, dein Angstgeschrei, Für dein unschuldig Sterben, Für deine Lieb' und Treu'.

5. Herr, laß dein bitt'res Leiden Mich reizen für und für, Mit allem Ernst zu meiden Die sündliche Begier. Laß mir's nie kommen aus dem Sinn, Wie viel es dich gekostet, Daß ich erlöset bin.

6. Mein Elend, meine Plagen, Sollt's seyn, auch Hohn und Spott, Hilf mir geduldig tragen, Und treu seyn bis zum Tod. Hilf mir verläugnen diese Welt, Und treu dem Vorbild folgen, Das du mir vorgestellt.

7. Laß mich an Andern üben, Was du an mir gethan; Und meinen Nächsten lieben, Gern helfen, wo ich kann, Ohn' Eigennutz und Heuchelschein, Und, wie du mir's erwiesen, Aus reiner Lieb' allein.

Gläubig,
Bleib ich
Treuer Führer,
Und Regierer,
Dir ergeben,
Folge Dir durch's dunkle Leben.

Sind einſt erfüllt der Schritte Zahl
In dieſem engen Erdenthal,
Dann öffneſt Du die Schranken;
Dann, nah' umglänzt vom Lebensſtern,
Von Qual und Schwachheit ewig fern,
Werd' ich entzückt Dir danken!
Ringet,
Schwinget,
Meine Sinnen,
Euch von hinnen
Zu den Höhen
Wo die Heimathslüfte wehen! —

8. Laß endlich deine Wunden Mich trösten kräftiglich In meinen letzten Stunden, Und deß versichern mich: Weil ich auf dein Verdienst nur trau', Du werdest mich annehmen, Daß ich dich ewig schau'.

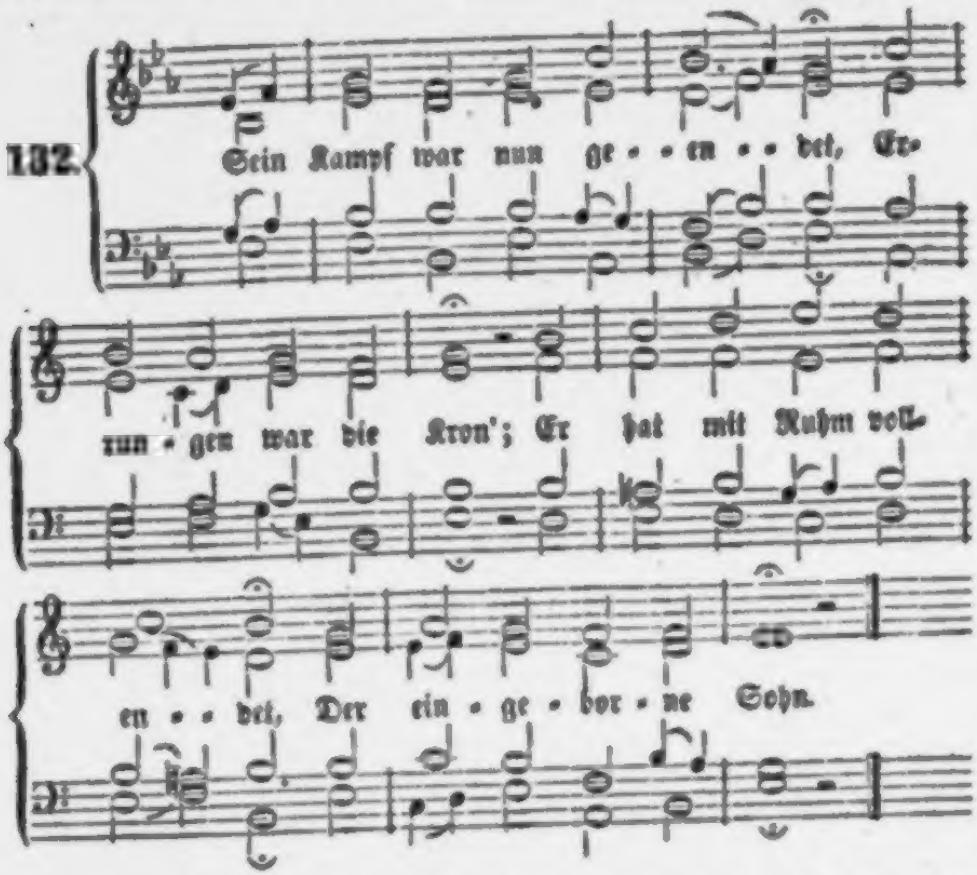

2. Nimm, spricht er, meine Seele, Mein Vater, jetzt von mir, Du, dem ich sie empfehle, Nimm sie hinauf zu dir!

3. Der Vater Jesu hörte, Und riß ihn aus der Pein Und nahm, wie er begehrte, Ihn in die Ruhe ein.

4. Ach, wenn ich einst am Ende Von meiner Laufbahn bin, Nimm auch in deine Hände, Herr, meine Seele hin!

5. Die Summe meiner Tage Ist, Jesu, dir bekannt; Du zählest meine Tage, Sie stehn in deiner Hand.

6. Mach mich nur fromm und weise In dieser Prüfungszeit Und auf der Pilgerreise Noch reif zur Ewigkeit.

7. Nur dir, dir laß mich leben, Und immer wachsam seyn: So darf ich nicht erbeben, Mein Heil; ich bin ja dein!

8. So geh ich froh entgegen Dem Tod und dem Gericht. Er ist durch dich mein Segen, Herr, meine Zuversicht!

Vom Begräbniß Christi.

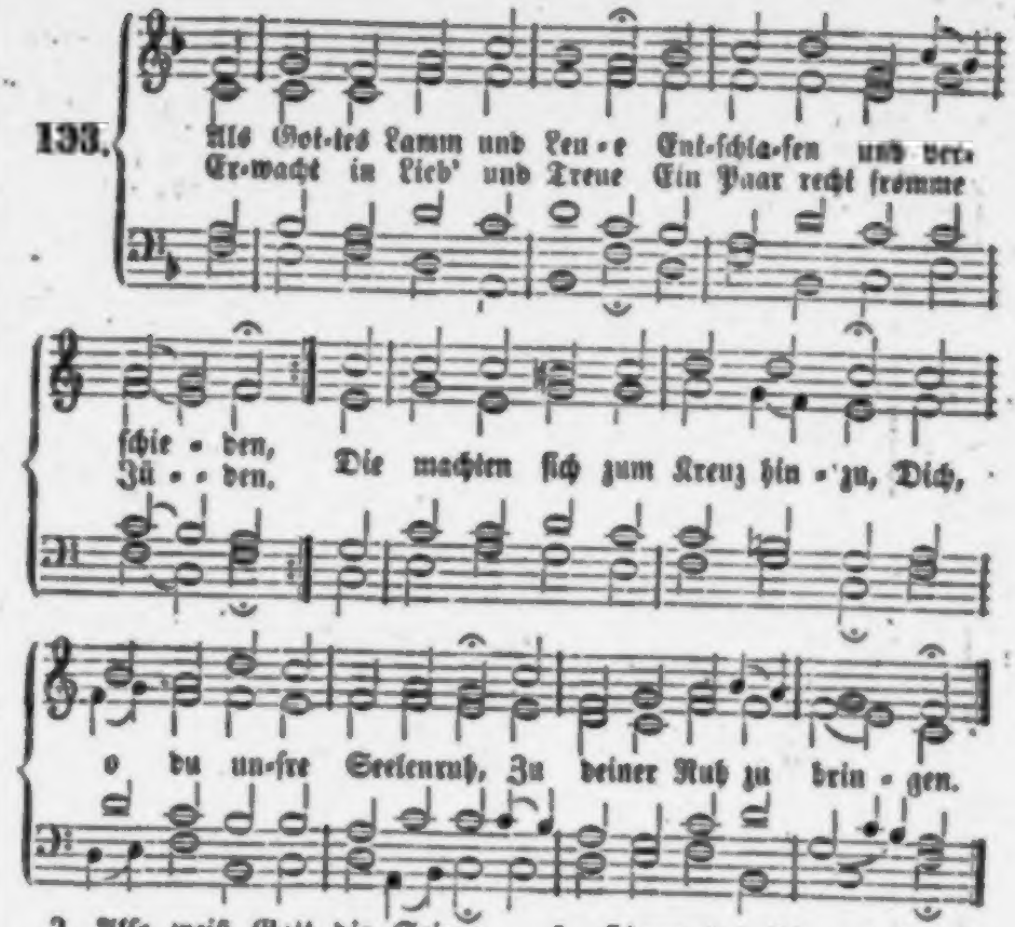

2. Also weiß Gott die Seinen Im Kreuze wahrzunehmen, Und die es böse meinen, Zur rechten Zeit zu zähmen. Das Wüthen nimmt zuletzt ein End' Und wenn die Unschuld g'nug geschändt, So find't sich, der sie ehret.

3. Denn einer aus dem Rathe, Joseph, der fromme Reiche, Der wagt' es, ging und bate Pilatum um die Leiche. Pilatus war bereit, und gab Befehl, daß man sie nähm' herab, Und Joseph übergäbe.

4. Gesegnet sey dein Wille, Joseph, und dein Begehren! Gott wolle dir die Fülle Der Freuden dort gewähren, Daß du, den meine Seele liebt, Vom Kreuze, da man ihn betrübt, So freudig losgebeten!

5. Hierzu hat sich auch funden Des Nikodemi Treue; Der bringt bei hundert Pfunden Der besten Specerei, Die Myrrhen sammt der Aloë, Zu salben den, der aus der Höh' Uns salbt mit seinem Geiste.

6. Da siehst du, wie die Schwachen Zuletzt gestärket werden: Gott kann zu Helden machen, Was blöd' ist hier auf Erden; Der Glaube, der im Finstern lag, Bricht endlich an den hellen Tag Und leuchtet als die Sonne.

7. Nun diese beide Frommen Ergreifen mit viel Weinen Den, der vom Kreuz genommen, Und wickeln ihn in Leinen, Verwahren ihn zugleich dabei Mit vieler edlen Specerei, Wie in Judäa bräuchlich.

8. So soll man Christum ehren, Wann er nun liegt darnieder; Wir sollen balsamiren Ihn und sein' arme Glieder, Die Unbekleidten hüllen ein, Und deren, die verlassen seyn, Mit treuer Hülfe pflegen.

9. Es war nicht weit von hinnen, Wo Christus starb, zu schauen Ein Garten, und darinnen des Joseph's Grab, gehauen Gar neu in einen Felsenstein, Da legten ihren Schatz hinein Die zwei liebreichen Herzen.

10. Ach, Jesu! dessen Schmerzen Mir all mein Heil erworben, Komm, ruh' in meinem Herzen, Das in der Sünd erstorben! Laß dir's gefallen, ich will dir Dein Grab bereiten in mir hier; So leb' und sterb' ich selig.

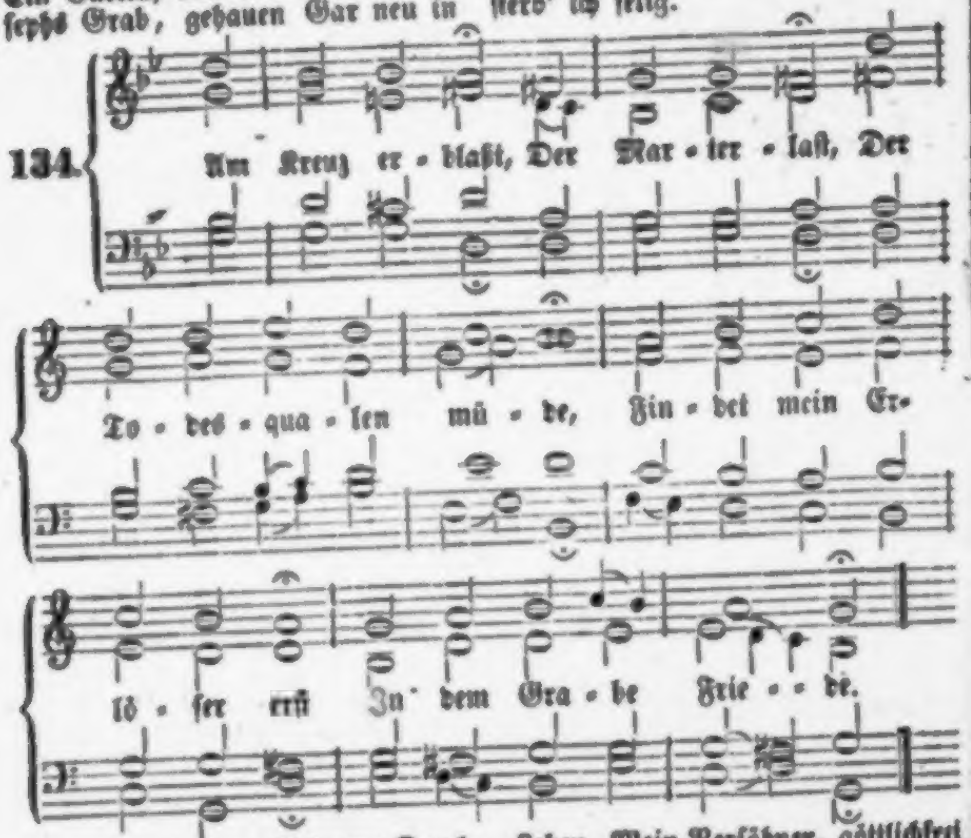

2. Ein heil'ger Schmerz Durchdringt mein Herz; Und, Herr, was kann ich sagen? Nur an meine Brust kann ich, tiefgerühret, schlagen.

3. Du schützest mich; Und über dich Gehn aller Trübsal Wetter. Sterben wolltest du für mich, Einziger Erretter!

4. Du hast's gethan! Dich bet' ich an, Du König der Erlösten! Dein will ich mich für und für Glaubensvoll getrösten.

5. Es ist vollbracht! Riefst du mit Macht. Du zeigst, daß du dein Leben, Mein Versöhner, göttlichfrei Für mich hingegeben.

6. Hochheil'ge That! Des Höchsten Rath Will ich in Demuth ehren. Der Erfinder meines Heils Wird mir's einst erklären.

7. Allmächtig rief Er, der entschlief, Den Todten; sie erstanden! Leicht entschwingt der Lebensfürst Sich den Todesbanden.

8. Das finstre Thal Will ich einmal Durchwandeln ohne Grauen; Denn durch dich, Erlöser, ist's Mir der Weg zum Schauen.

9. Ich preise dich! Erforsche mich, Und siehe, wie ich's meine; Ja, du siehest's, wenn ich still Meinen Dank dir weine.

10. Vergeß ich dein, so werde mein In Ewigkeit vergessen! Herr, ich will, so lang' ich bin, Deine Lieb' ermessen.

Nach derselben Melodie.

135. O Traurigkeit, O Herzeleid! Ist das nicht zu beklagen? Gott, des Vaters einig's Kind, Wird ins Grab getragen.

2. O große Noth! Der Herr ist todt! Am Kreuz ist er gestorben! Doch er hat das Himmelreich Uns aus Lieb' erworben.

3. O Menschenkind! Nur deine Sünd' Hat dieses angerichtet, Da du durch die Missethat Warest ganz vernichtet.

4. Dein Bräutigam, Das Gotteslamm, Liegt hier mit Blut beflossen, Welches er am Kreuzesstamm Mild für dich vergossen.

5. O süßes Heil, Mein bestes Theil! Wie bist du so zerschlagen! Alles, was auf Erden lebt, Muß dich ja beklagen.

6. O edles Bild, Schön, zart und mild, In deinen Todeswehen! Niemand soll dein rinnend Blut Ohne Reu' ansehen!

7. O selig ist Zu jeder Frist, Der dieses recht bedenket, Wie der Herr der Herrlichkeit Wird ins Grab gesenket.

8. O Jesu, du, Mein' Hilf' und Ruh', Ich bitte dich mit Thränen: Hilf, daß ich mich bis ins Grab Nach dir möge sehnen!

136.

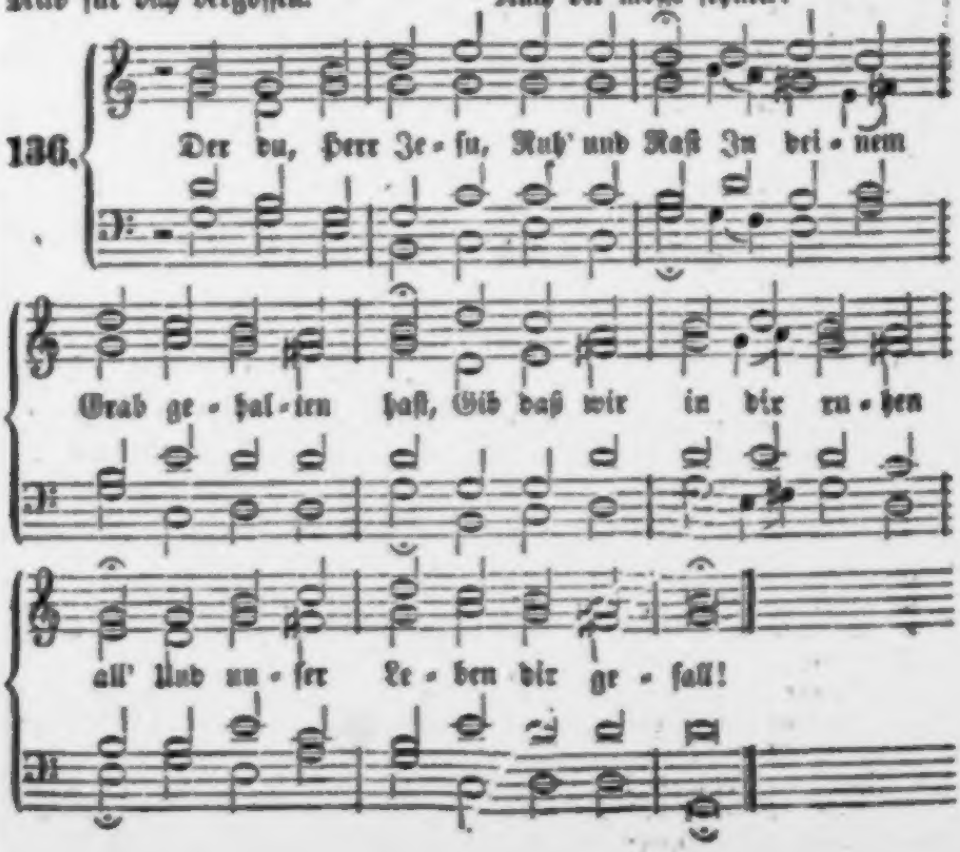

2. Verleih', o Herr, uns Kraft und Muth, Die du erkauft mit deinem Blut, Und führ' uns zu des Himmels Licht Vor deines Vaters Angesicht.

3. Wir danken dir, o Gottes Lamm, Das uns erkauft am Kreuzesstamm! Ach laß uns Sündern deine Pein Den Eingang in das Leben seyn!

Von der Auferstehung Jesu Christi.

137.

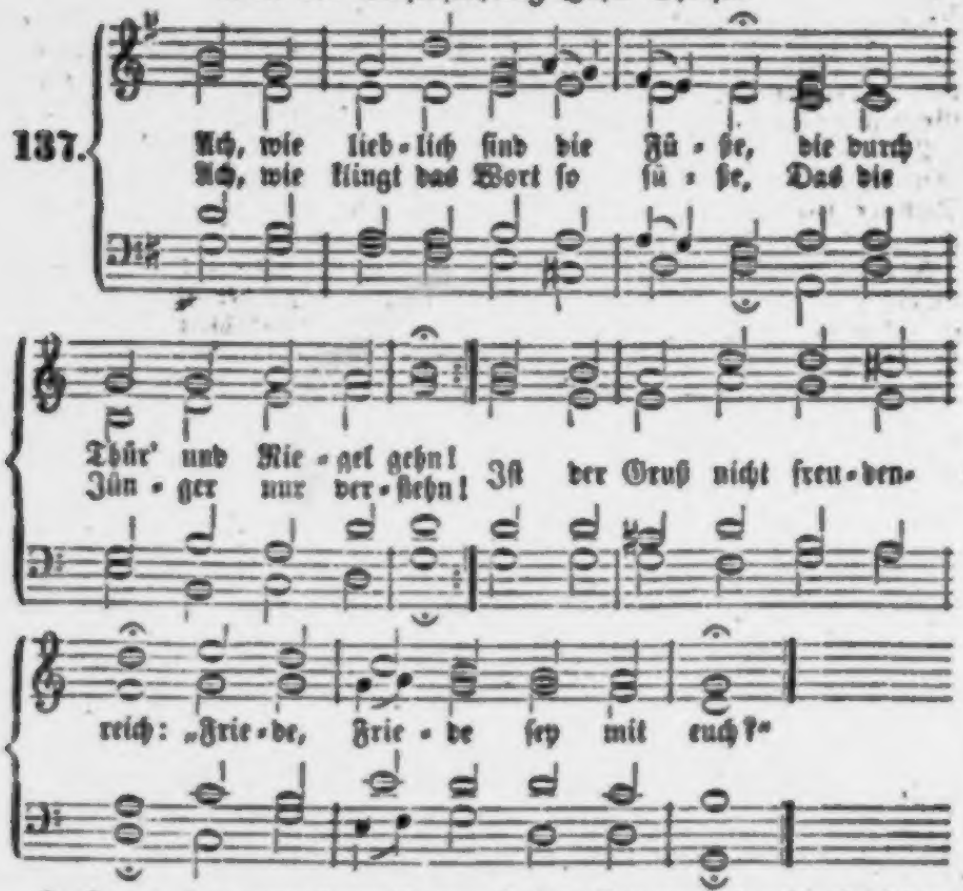

2. Komm, du angenehmer Bote, Weil auch mich nach Frieden dürst't! Du bist nun nicht mehr der todte, Sondern der lebend'ge Fürst; Aber ich bin todt für dich; Darum komm, belebe mich.

3. Grüße mich mit deinem Munde, Der in deinem Worte spricht; Schließ' mich aus dem Gnadenbunde Deiner lieben Jünger nicht; Trag', o reine Taube du, Mir des Friedens Oelblatt zu!

4. Zwar ich sollte wohl erschrecken, Weil ich nicht des Friedens werth, Und viel Sünden in mir stecken, Die von dir mich abgekehrt; Ach mein Glaub' ist gar zu klein! Wie kann Frieden in mir seyn?

5. Doch du zeigest mir die Siegel Deiner blut'gen Wunden her. Und ich seh' in diesem Spiegel Zorn und Feindschaft nimmermehr; Händ und Füße stellen mir Lauter Gnadenzeichen für.

6. War noch Zweifel dort zu merken, Da die Jünger speisten dich? Willst du meinen Glauben stärken, Ach so speise lieber mich; Brich mir selbst das Lebensbrod, Höchster Trost in aller Noth!

7. Lehr' die Schrift mich der Propheten Und dein neues Wort verstehn; Also mußte man dich tödten, Und du mußtest auferstehn; Ja, nun geht dein Gnadenwort Fröhlich aus an allen Ort.

8. Gib mir deines Geistes Gaben, Solcher Predigt recht zu trau'n; Laß mich die Versich'rung haben, Herr, mein Heil, auf dich zu bau'n; Rufe stets mir gnadenreich: Friede Friede sey mit euch!

Nach derselben Melodie.

138. Jesu, der du Thor und Riegel Der Verdammniß aufgemacht, Und aus deinem Grab das Siegel Unsrer Freiheit mitgebracht: Mache doch mein Herze frei, Daß es nicht verschlossen sey!

2. Hebe weg die schweren Steine, Die mein Arm nicht heben kann, Daß mir nichts unmöglich scheine, Was du für die Welt gethan, Bis ich alles freudenvoll Glaube, was ich glauben soll.

3. Thomas mag im Zweifel stehen, Cleophas voll Trauer seyn: Mir laß alle Furcht vergehen, Aller Zweifel bange Pein; Alles, was dein Mund verhieß, Sey mir ewig nun gewiß.

4. Tod und Hölle sind bezwungen; Theile deinen Sieg mit mir; Und wie du bist durchgedrungen, Also zeuch mich auch zu dir, Daß ich aus des Satans Macht Werde ganz zu Gott gebracht.

5. In mir selbst bin ich erstorben; Wecke mich, mein Heiland, auf! Und dein Geist, den du erworben, Fördre täglich meinen Lauf, Daß ich auf der Lebensbahn Freudig laufe himmelan.

6. Einstens wird die Zeit erscheinen, Da die Todten auferstehn; Herr, da werden all die Deinen Glänzend aus den Gräbern gehn. Ach, verleih', daß jener Tag Ewig mich erfreuen mag!

7. Bringe dann die armen Glieder, Die jetzt schwach und sterblich sind, Aus dem Schooß der Erde wieder, Und verkläre mich, dein Kind, Daß ich in des Vaters Reich Werde deinem Bilde gleich.

8. Zeig' mir deine Händ' und Füße, Welche Thomas einst gesehn, Daß ich sie mit Demuth küsse, Weil es hier nicht ist geschehn, Und, von allen Sünden frei, Ewig dein Gefährte sey.

139.

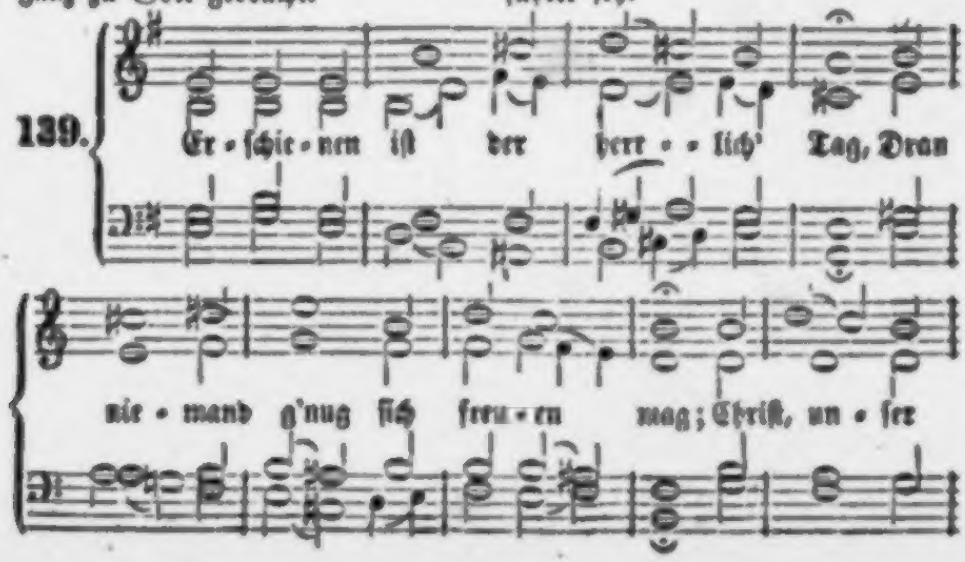

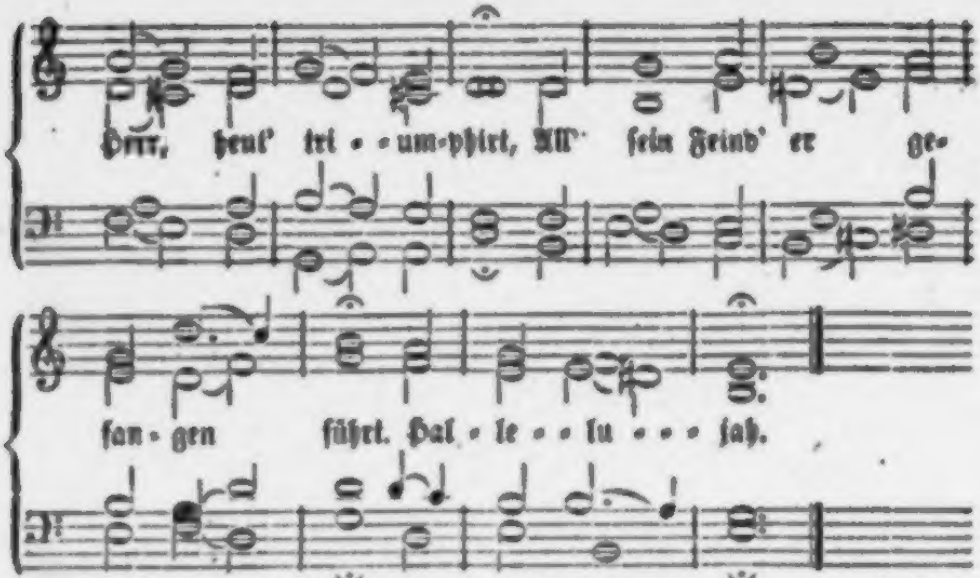

2. Die alte Schlange, Sünd' und Tod, Die Höll', all Jammer, Angst und Noth Hat überwunden Jesus Christ, Der heut' vom Tod erstanden ist. Hallelujah.

3. Am Sabbath früh mit Spezerei Kamen zum Grab der Frauen drei, Damit sie salbten Gottes Sohn, Der von dem Tod erstanden schon. Hallelujah.

4. Wen sucht ihr da? Der Engel sprach: Christ ist erstanden, der die lag; Geht hin ins Galiläerland, Und macht den Jüngern es bekannt! Hallelujah.

5. Der Jünger Furcht und Herzeleid Verkehrte sich in lauter Freud'; Sobald sie nur den Herrn erkannt, Ihr Trauer, Furcht und Zagen schwand. Hallelujah.

6. Unser Simson, der starke Held, Christus, den starken Löwen fällt; Der Hölle Pforten hin er trägt, Dem Teufel seine G'walt er legt. Hallelujah.

7. Den Raub nahm er dem Tode ab, Das Leben siegt', verließ das Grab; Zerstört ist nun all seine Macht; Christ hat das Leben wiederbracht. Hallelujah.

8. Die Sonn', die Erd', all' Creatur, Und was zuvor betrübet war, Das freut sich heut', an diesem Tag, Da der Welt Fürst darnieder lag. Hallelujah.

9. Drum dürfen wir all' fröhlich seyn, Das Hallelujah singen fein, Und loben dich, Herr Jesu Christ, Der uns zum Trost erstanden ist. Hallelujah.

Nach derselben Melodie.

140. Frühmorgens, da die Sonn' aufgeht, Mein Heiland Christus auferstieht; Vertrieben ist der Sünden Nacht, Licht, Heil und Leben wiederbracht. Hallelujah.

2. Nicht mehr, als nur drei Tage lang Bleibt Gottes Sohn im Todeszwang; Am dritten Tag dringt er herfür, Und schwinget hoch sein Siegspanier. Hallelujah.

3. Er stehet auf in Gottes Macht; Nichts hält ihn in der Grabesnacht. O großes Wunder! starker Held! Wo ist ein Feind, den er nicht fällt? Hallelujah.

4. Kein Stein liegt nun so schwer auf mir: Er wälzt ihn von des Herzens Thür'; Kein Elend mag so mächtig seyn: Mein Heiland greift allmächtig drein. Hallelujah.

5. Er führt mich aus mit hoher Hand, Er reißt entzwei das stärkste Band. Das zeuget mir der Engel klar, Das leere Grab macht's offenbar. Hallelujah.

6. Lebt Christus, was bin ich betrübt? Ich weiß, daß er mich herzlich liebt. Und stürb' auch alle Welt mir ab: G'nug, daß ich Christum bei mir hab'! Hallelujah.

7. Er pflegt, er schützt, er tröstet mich; Sterb' ich, so nimmt er mich zu sich. Dort, wo er lebet, muß ich hin, Weil ich ein Glied sein's Leibes bin. Hallelujah.

8. So geh' ich nimmermehr zu Grund, So wahr, als Christus auferstund. Wer an ihn glaubt, und zweifelt nicht, Der kommt ja nimmer ins Gericht. Hallelujah.

9. Ich glaub' an dich, Herr Jesu Christ, Daß du für mich getödtet bist, Und auferstanden mir zu gut, Und hältst mich in getreuer Hut. Hallelujah.

10. Wie könnt' ich denn verloren seyn? Es ist unmöglich, nein, ach nein! Gottlob! der starke Jesus lebt, Und mit ihm, wer im Glauben schwebt! Hallelujah.

11. Ich leb' und werd' in Ewigkeit Mit Jesu leben; o der Freud'! Deß habe Dank, du Lebenshort, Hab' Dank, o Jesu, hier und dort! Hallelujah.

141.

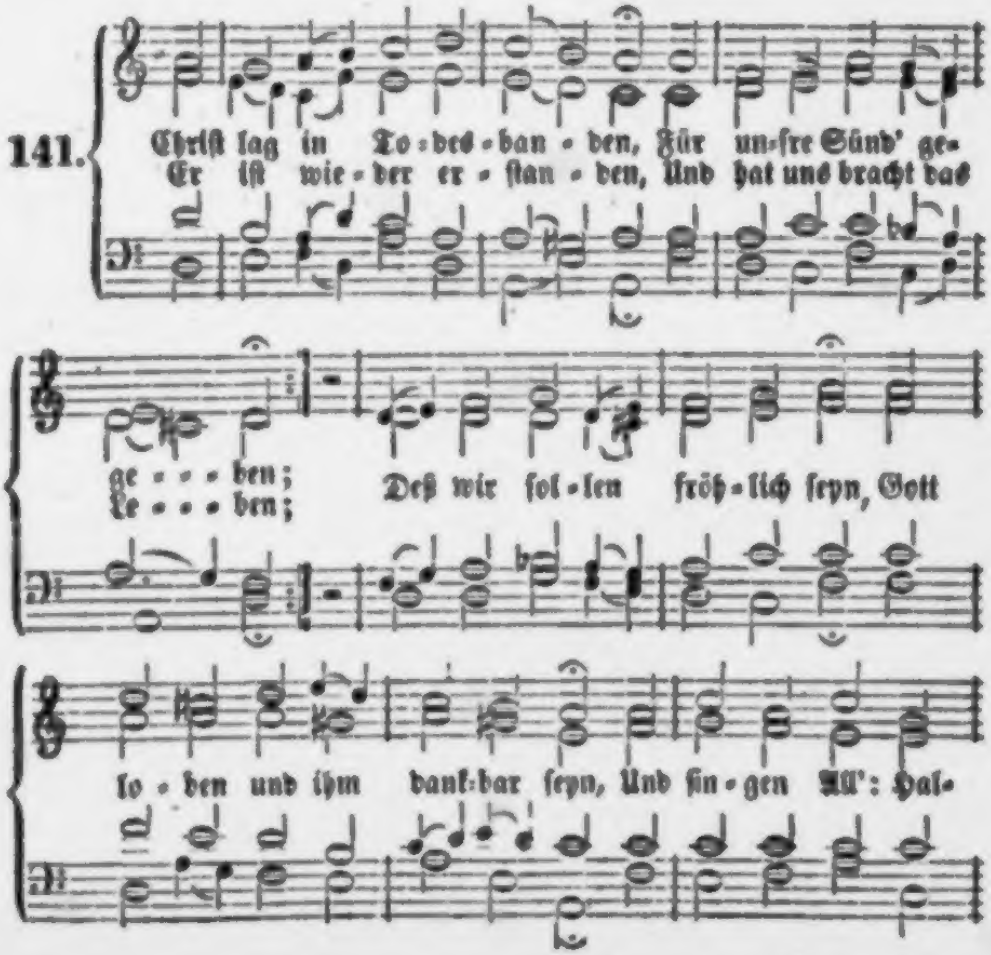

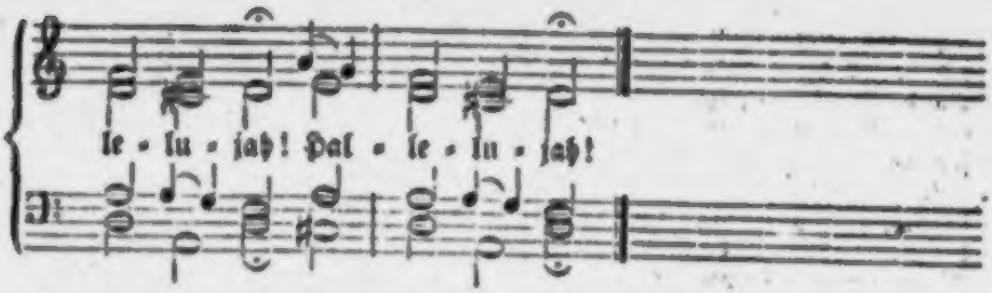

2. Den Tod niemand bezwingen konnt' Bei allen Menschenkindern; Das machet alles unsre Sünd', Kein' Unschuld war zu finden; Davon kam der Tod so bald Und nahm über uns Gewalt, In sein'm Reich uns gefangen hielt. Hallelujah!

3. Jesus Christus, Gottes Sohn An unsrer Statt ist kommen, Und hat die Sünde abgethan, Damit dem Tod genommen All sein Recht und sein' Gewalt, Da bleibet nichts denn Tod'sgestalt, Den Stachel er verloren hat. Hallelujah!

4. Es war ein wunderlicher Krieg, Da Tod und Leben rungen; Das Leben, das behielt den Sieg, Es hat den Tod verschlungen; Die Schrift hat verkündet das, Wie da ein Tod den andern fraß; Ein Spott aus dem Tod worden ist. Hallelujah!

5. Hier ist das rechte Osterlamm, Davon wir sollen leben, An des Kreuzes Stamm In heißer Lieb' gegeben. Das Blut zeichnet unsre Thür, Das hält der Glaub' dem Tode für; Der Würger uns nicht rühren kann. Hallelujah!

6. So feiern wir das hohe Fest Mit Herzensfreud' und Wonne, Das uns der Herr erscheinen läßt; Er selber ist die Sonne, Der durch seiner Gnaden Glanz Erleuchtet unsre Herzen ganz: Der Sünden Nacht vergangen ist! Hallelujah!

7. Das Mahl wir Alle halten sein, Wozu uns Gott geladen; Der alte Sauerteig nicht seyn Soll bei dem Wort der Gnaden. Christus will selbst die Kost seyn, Und speisen unsre Seel' allein; Der Glaub' kein's andern leben will. Hallelujah!

142.

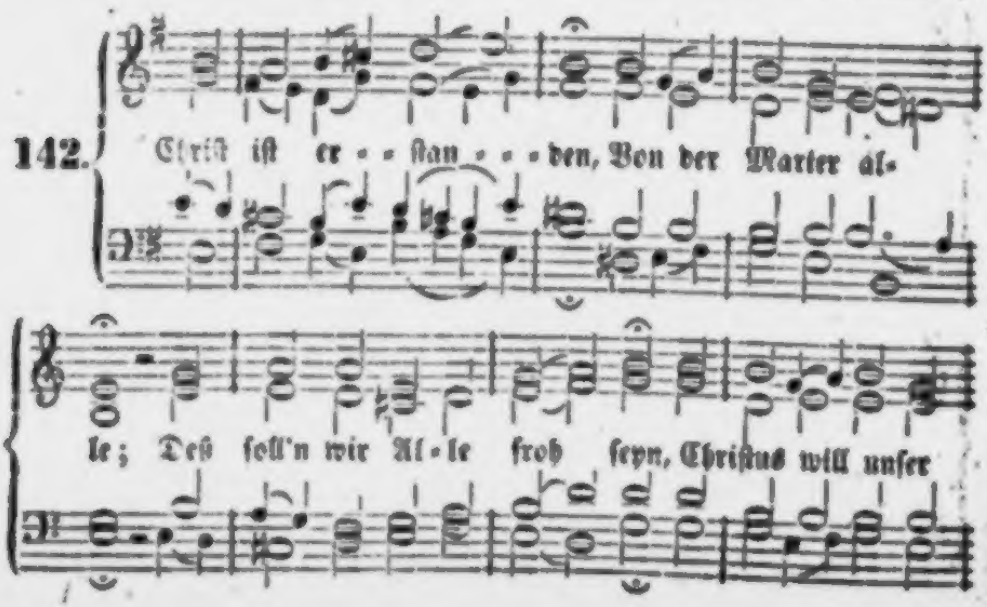

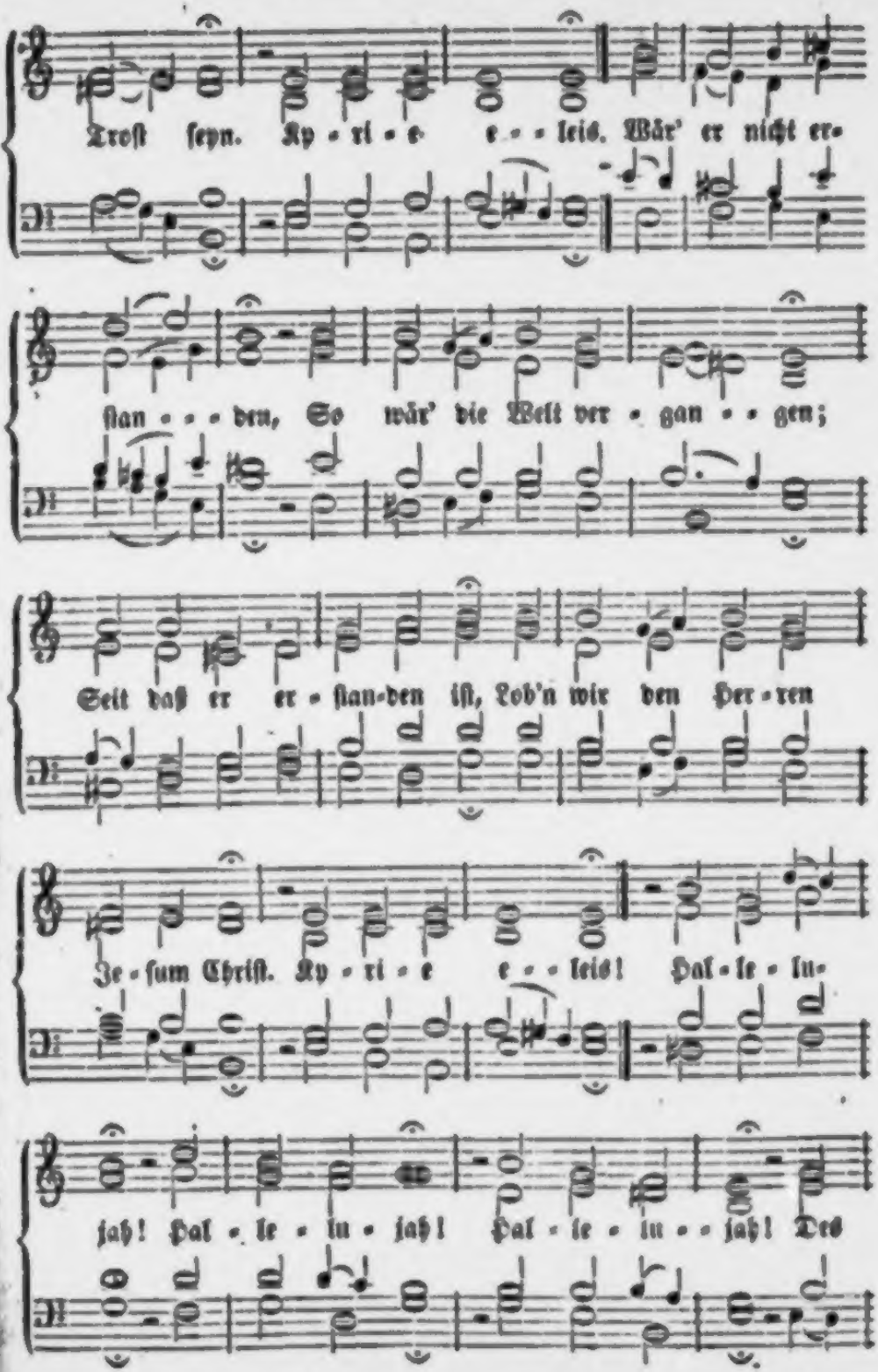
Troſt ſeyn. Ky-ri-e e--leis. Wär' er nicht er-
ſtan---den, So wär' die Welt ver-gan--gen;
Seit daß er er-ſtan-den iſt, Lob'n wir den Her-ren
Je-ſum Chriſt. Ky-ri-e e--leis! Hal-le-lu-
jah! Hal-le-lu-jah! Hal-le-lu--jah! Des

III.

Siegeslied.

Hinauf, hinauf! die Flügel regen ſich!
Die träge Hülle ſinkt!
Das Zeichen tönt! o Ton, ich kenne dich,
Der aus der Fern' erklingt!
In dieſen niedern Gründen
Iſt die Verbannung aus;
Die Wege darf ich finden
Zu meines Vaters Haus.

Lebt wohl, lebt wohl, ihr treuen Seelen all'!
Die Thränen trocknet ab.
Seht nicht ſo bleich in Sorgen allzumal
Auf meinen Leib herab!
Dem wird gar ſanft gebettet
In kühlem Erdenſchooß;
Ich aber bin gerettet
Und aller Qualen los!

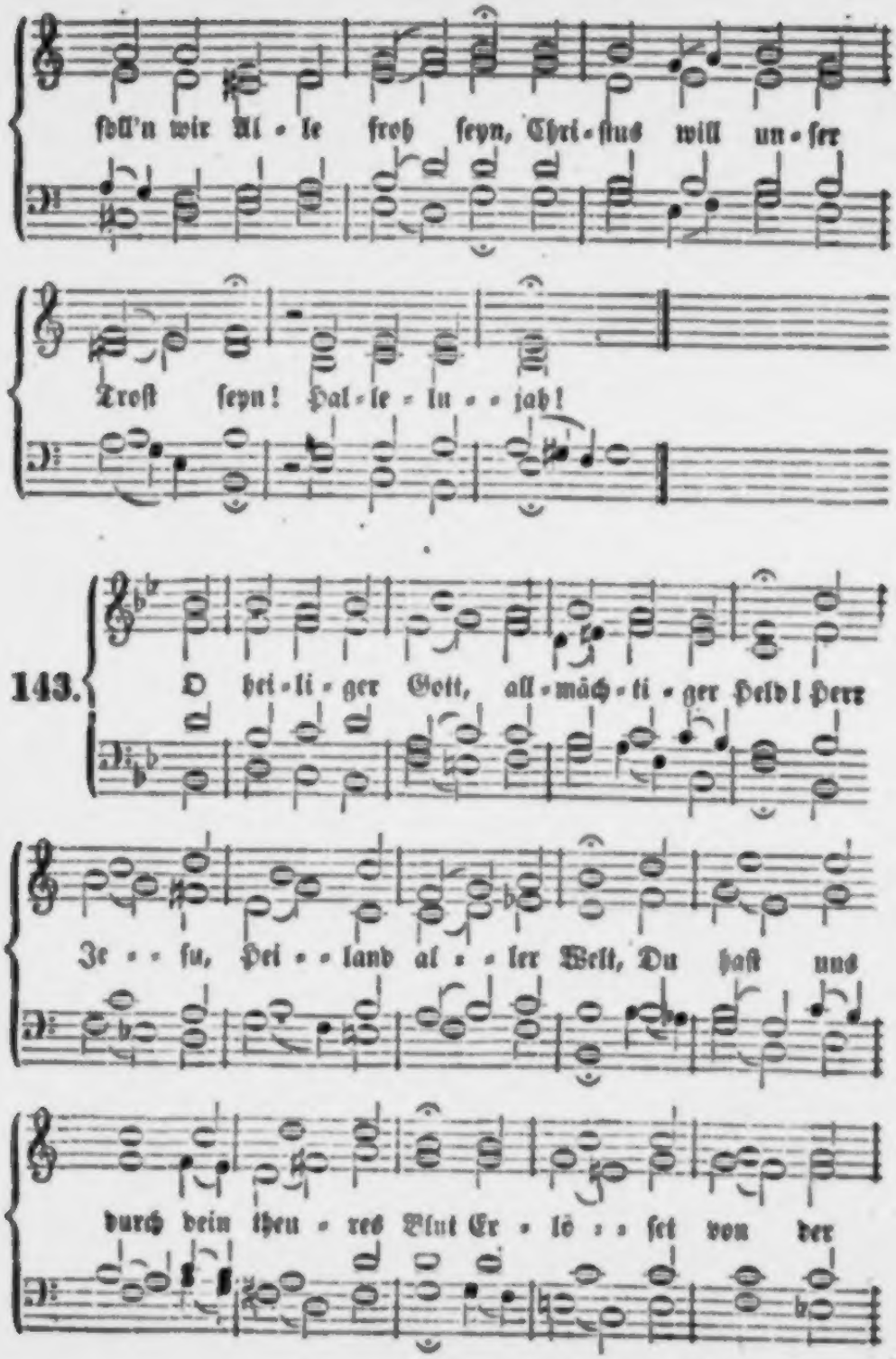
ſoll'n wir Al - le froh ſeyn, Chri - ſtus will un - ſer
Troſt ſeyn! Hal - le - lu - - jah!
143.
O hei - li - ger Gott, all - mäch - ti - ger Held! Herr
Je - - ſu, Hei - - land al - - ler Welt, Du haſt uns
durch dein theu - res Blut Er - lö - - ſet von der

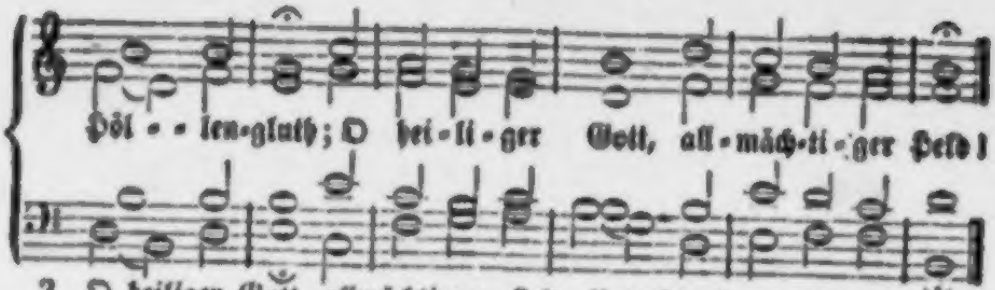

2. O heiliger Gott, allmächtiger Held! Du Lebensfürst behältst das Feld, Zermalmst der Schlange Kopf und Reich, Die uns vergiftet allzugleich; O heiliger Gott, allmächtiger Held!

3. O heiliger Gott, allmächtiger Held, Zum Gnadenthron uns dargestellt! Du bist das rechte Osterlamm, Für uns geschlacht't am Kreuzesstamm; O heiliger Gott, allmächtiger Held!

4. O heiliger Gott, allmächtiger Held! Beschirm' uns All' in deinem Zelt, Vergib die Schuld und alles Leid, Und schenk' uns dein' Gerechtigkeit, O heiliger Gott, allmächtiger Held!

5. O heiliger Gott, allmächtiger Held, Herr Jesu, Tröster aller Welt! Wir preisen dich zu dieser Frist, Daß du vom Tod erstanden bist. O heiliger Gott, allmächtiger Held!

6. O heiliger Gott, allmächtiger Held! Hilf, daß wir thun, was dir gefällt. Hier auferstehn von Sünden all', Und dort eingehn zum Himmelssaal, O heiliger Gott, allmächtiger Held!

Nach derselben Melodie.

144. O herrlicher Tag, o fröhliche Zeit, Da Jesus lebt ohn' alles Leid! Er ist erstanden von dem Tod, Wir sind erlöst aus aller Noth. O herrlicher Tag, o fröhliche Zeit!

2. O herrlicher Tag, o fröhliche Zeit, Da wir von Sünden sind befreit! Getilget ist nun unsre Schuld, Wir sind gerecht aus Gottes Huld. O herrlicher Tag, o fröhliche Zeit!

3. O herrlicher Tag, o fröhliche Zeit! Der Segen ist uns nun bereit; Durch Christi Sieg wir sind getröst't Und völlig von dem Fluch erlöst. O herrlicher Tag, o fröhliche Zeit!

4. O herrlicher Tag, o fröhliche Zeit! Die Liebe Gottes uns erfreut; Der Fluch der Sünden ist gestillt, Wir sind mit Gnaden nun erfüllt. O herrlicher Tag, o fröhliche Zeit!

5. O herrlicher Tag, o fröhliche Zeit! Die Welt muß lassen ihren Neid: Ob sie gleich noch so sehr erbost, Sie ist besiegt, wir sind getrost, O herrlicher Tag, o fröhliche Zeit!

6. O herrlicher Tag, o fröhliche Zeit! Der Teufel ist besiegt im Streit, Der uns verklaget Tag und Nacht; Nun hat an uns er keine Macht. O herrlicher Tag, o fröhliche Zeit!

7. O herrlicher Tag, o fröhliche Zeit! Gott sey gedankt, der Tod ist heut Bezwungen und der Kraft beraubt; Kein Christ nun sey, dem vor ihm graut! O herrlicher Tag, o fröhliche Zeit!

8. O herrlicher Tag, o fröhliche Zeit! Der Hölle Reich in Ewigkeit Ist nun durch Jesum ganz zerstört, Und der Verdammniß ist gewehrt. O herrlicher Tag, o fröhliche Zeit!

9. O herrlicher Tag, o fröhliche Zeit! Erhalt' uns, Jesu, diese Freud', Zu sagen hier zu aller Stund', Und dort einmal mit sel'gem Mund: O herrlicher Tag, o fröhliche Zeit!

145

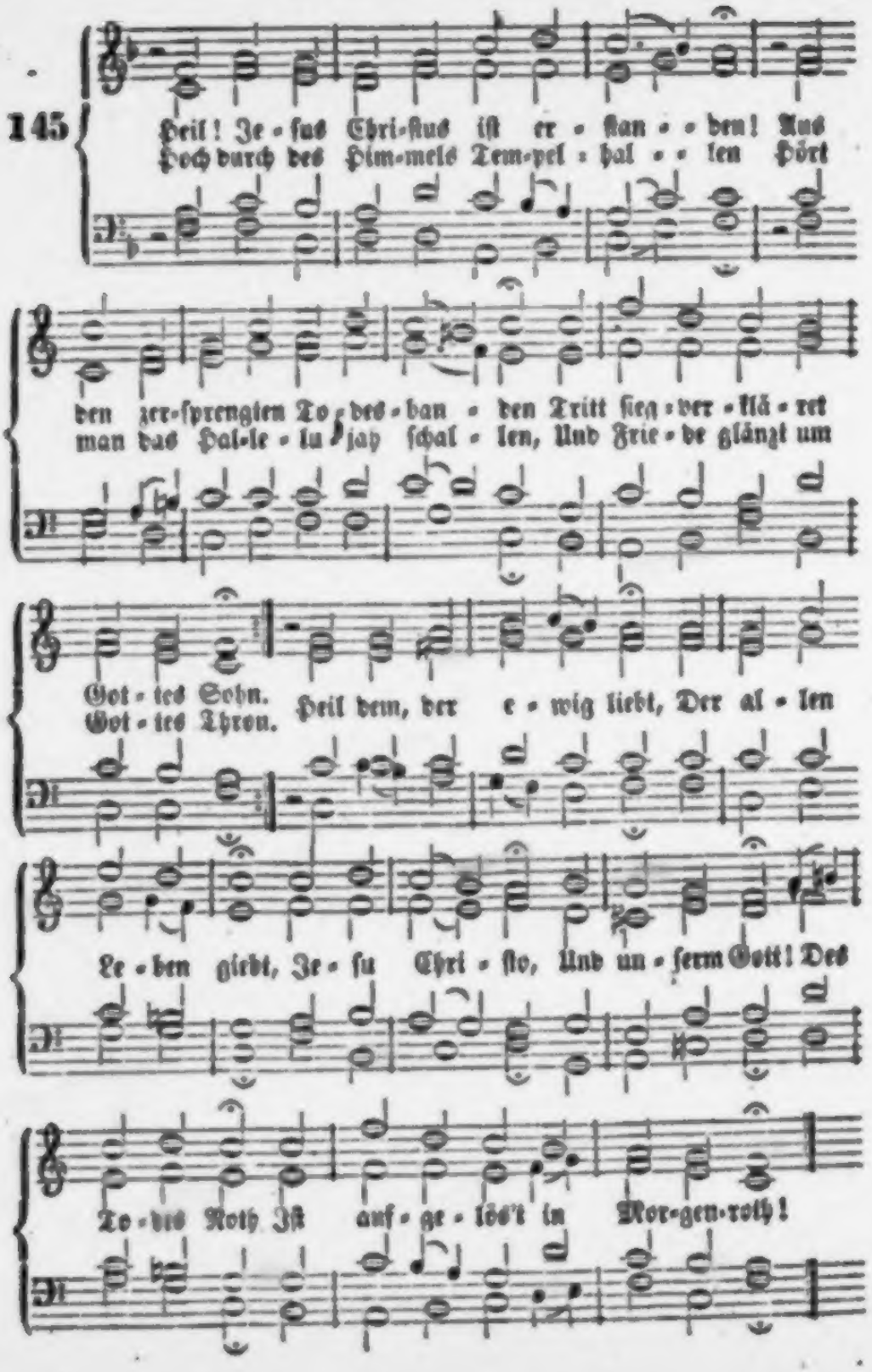
Heil! Je-ſus Chri-ſtus iſt er-ſtan-den! Aus
Hoch durch des Him-mels Tem-pel-hal-len Hört
den zer-ſprengten To-des-ban-den Tritt ſieg-ver-klä-ret
man das Hal-le-lu-jah ſchal-len, Und Frie-de glänzt um
Got-tes Sohn.
Got-tes Thron.
Heil dem, der e-wig liebt, Der al-len
Le-ben giebt, Je-ſu Chri-ſto, Und un-ſerm Gott! Des
To-des Noth Iſt auf-ge-löſ't in Mor-gen-roth!

2. Du, dem die Schöpfung unterthänig, Bist unser Bruder nun und König Von Ewigkeit zu Ewigkeit. Dein Loos ist lieblich dir gefallen, Und deinen Auserwählten allen Ist gleiche Herrlichkeit bereit. Du stellst auf dem Altar Dein Blut für Alle dar Zur Versöhnung. Wir sollen rein, Auf ewig dein, Ein Priestervolk und Fürsten seyn.

3. Du wirst mit deinem Lebensstabe Die Deinen auch aus ihrem Grabe Ausführen in des Himmels Licht. Dann schauen wir mit ew'ger Wonne Dich selbst, Herr Jesu, Gnadensonne, Von Angesicht zu Angesicht. Den Leib wird deine Hand Im neuen Vaterland Neu verklären. Dann sind wir frei Durch deine Treu'! Du auf dem Thron machst alles neu.

4. O Auferstand'ner, sieh hernieder Auf deine Sünder, deine Brüder, Die noch im Todesthale stehn! Komm du, Geliebter, uns entgegen, Daß wir uns völlig freuen mögen, Und laß uns deine Klarheit sehn. Heil Allen, die mit dir Schon auferstanden hier Durch den Glauben! Hier sind sie schon Dem Tod entflohn; Stärk' uns den Glauben, Gottes Sohn!

146.

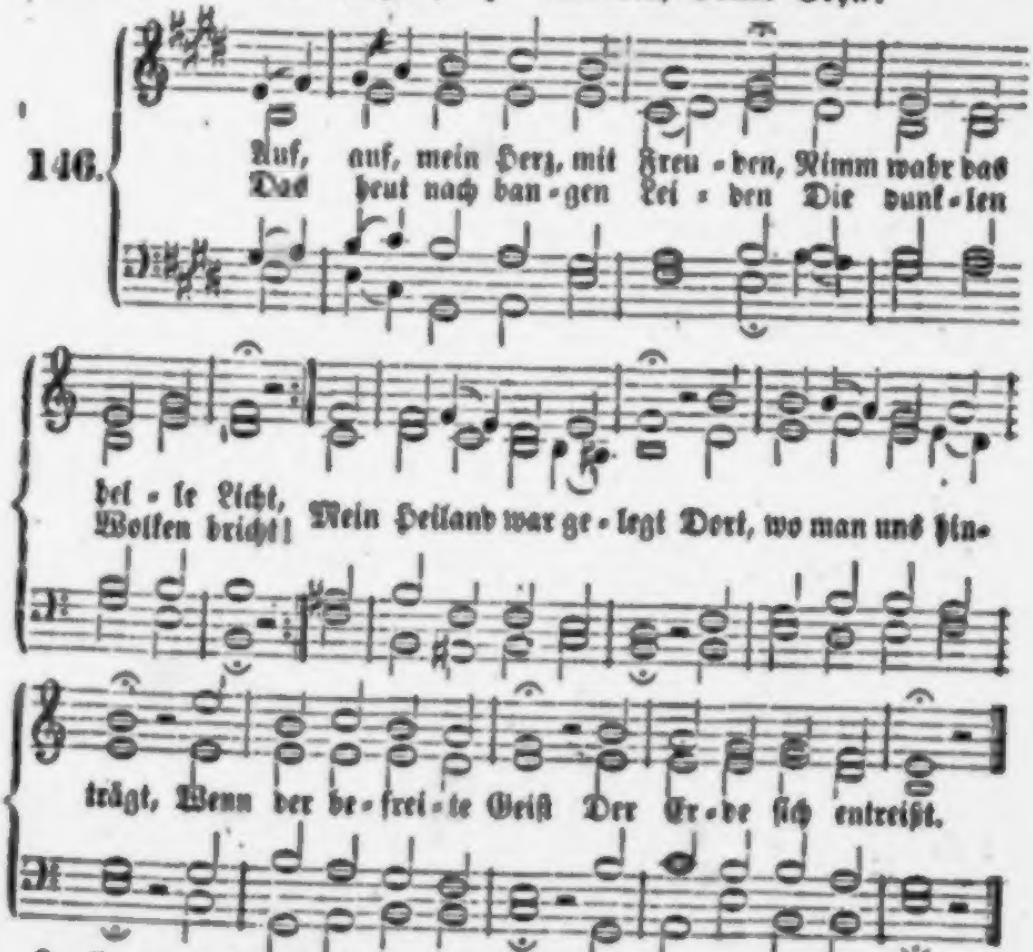

2. Er ward ins Grab gesenket, Man hört' ein Hohngeschrei; Doch eh' der Feind es denket, Ist Christus wieder frei. Er tritt als Held hervor, Und schwingt sein Siegspanier; Wer ihn am Kreuze sah, Ruft nun Halleluja!

3. So darf ich heute schauen Den rechten Freudentag; Vor nichts mehr darf mir grauen, Was sonst mich schrecken mag. Ich habe frohen Muth, Ich halt' ein edles Gut, Das mir durch Jesum Christ Aus Lieb' erworben ist.

4. Nun drohn der Hölle Rotten Vergeblich mir Gefahr; Ich darf sie kühn verspotten, Sie krümmen mir kein Haar. Nun wird des Todes Macht Getrost von mir verlacht; Er stürme noch so wild: Er bleibt ein Schattenbild.

5. Nun mag die Welt mich hassen, Mit ihrem Zorn mir drohn, Mich rings umher verlassen, und ehmähn mit bitterm Hohn: Die Trübsal trübt mir nicht Mein Herz und Angesicht; Das Unglück ist mein Glück, Die Nacht mein Sonnenblick.

6. An Christo bleib' ich hangen Als seines Leibes Glied; Wohin mein Haupt gegangen, Da nimmt es mich auch mit. Es reißt sich durch den Tod, Durch Sünde, Welt und Noth; Es dringt durchs Höllenthor: Ich dringe mit empor.

7. Es dringt zum Saal der Ehren; Ich folg' ihm immer nach; Nichts kann mir das verwehren, Kein Feind, kein Ungemach. Es tobe, was da kann! Er nimmt sich meiner an; Wenn alles mich bestürmt, Bleib' ich von ihm beschirmt.

8. Es bringt mich an die Pforten, Die in den Himmel führt, Daran mit goldnen Worten Der Spruch gelesen wird: „Wer dort wird mit verhöhnt, Wird hier auch mit gekrönt; Wer dort mit sterben geht, Wird hier auch mit erhöht."

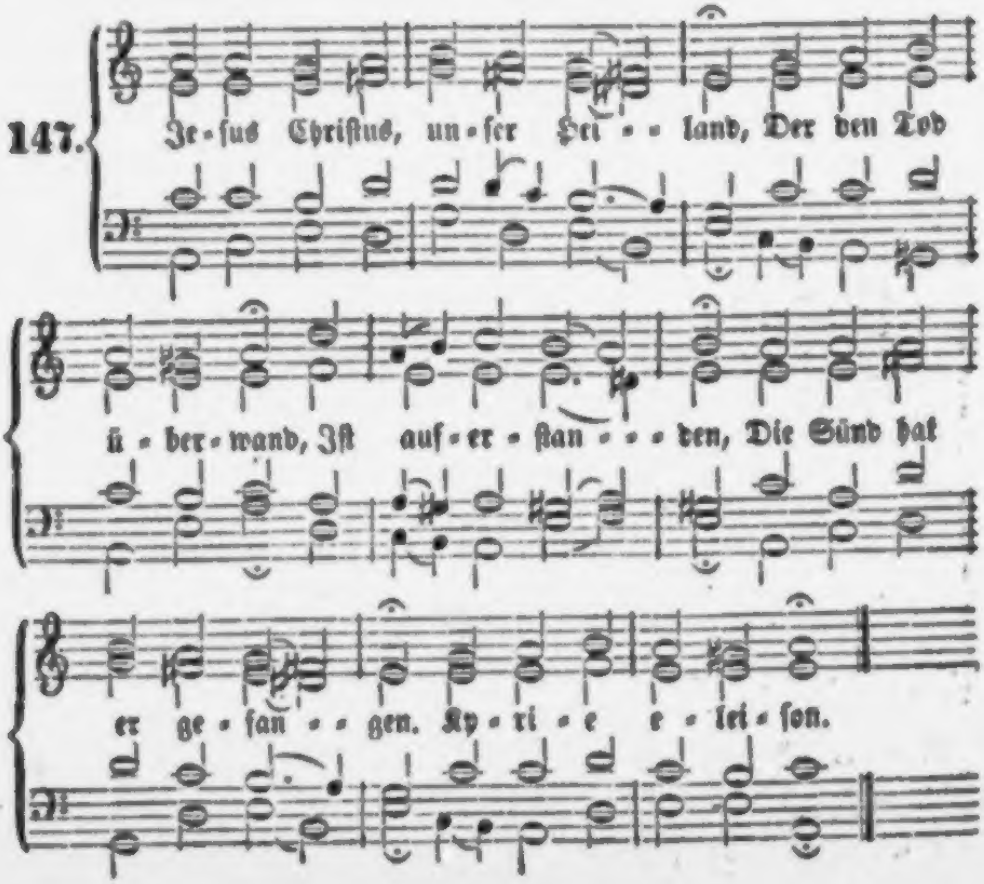

2. Der ohne Sünden war gebor'n, Trug für uns Gottes Zorn, Hat uns versöhnet, Daß uns Gott sein' Huld gönnet. Kyrie eleison!

3. Tod, Sünd', Teufel, Leben und Gnad', All's in Händen er hat; Er kann erretten Alle, die zu ihm treten. Kyrie eleison!

148.

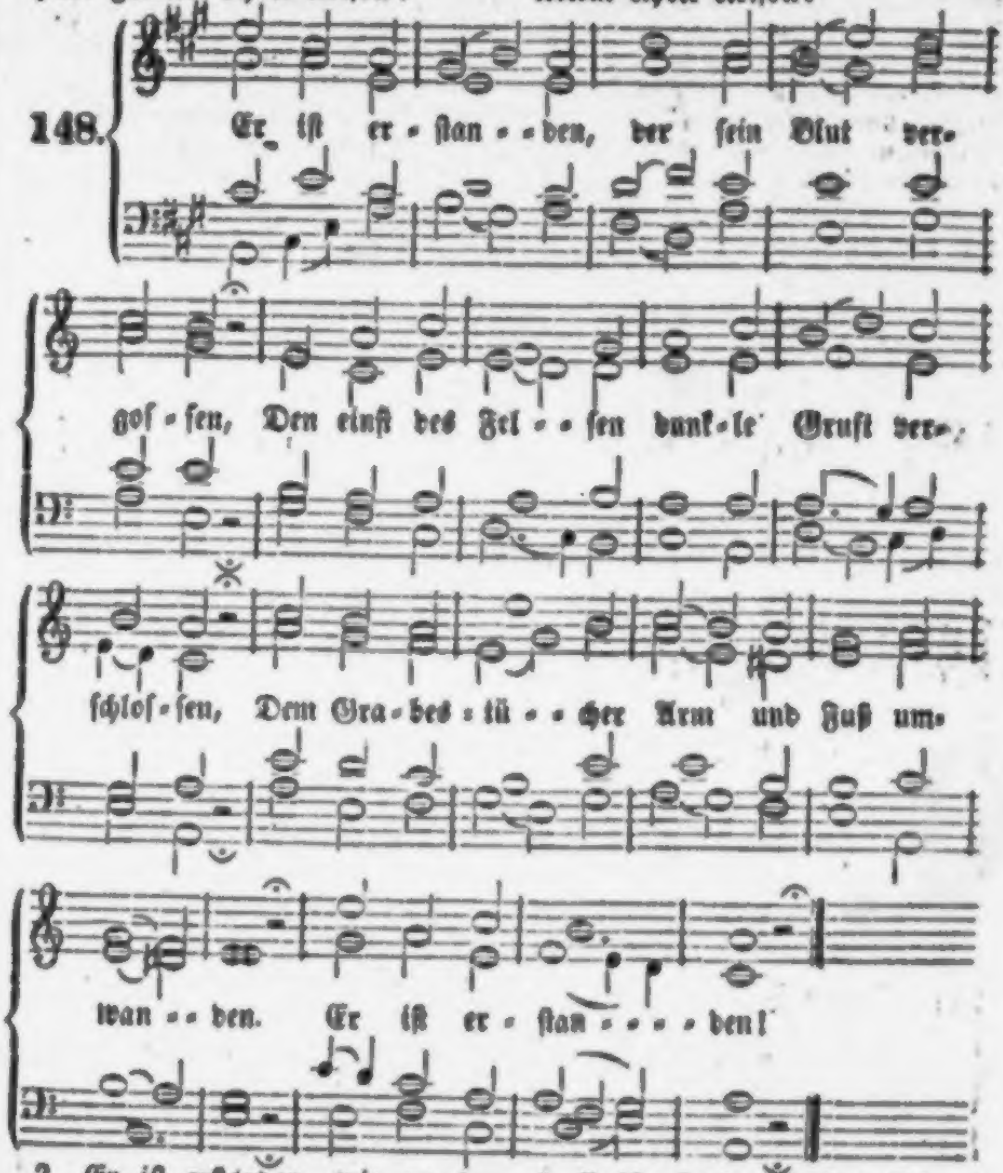

2. Er ist erstanden, wie er es versprochen, Durch Wache, Siegel, Stein und Nacht gebrochen. Die Mörder fliehn, die Hölle liegt in Schanden; Er ist erstanden!

3. Er ist erstanden, der sein Volk versöhnet; Nicht mehr mit Dornen, nun mit Preis gekrönet, Spricht ihn sein Vater frei von Todesbanden; Er ist erstanden!

4. Er ist erstanden, früh am Ostertage. Hinweg mit Salben, Thränen, Trauerklage! Er ist nicht hier, ist nicht im Grab vorhanden; Er ist erstanden!

5. Er ist erstanden! Heil'ge Siegesfreude Quillt heute nach des Todes Angst und Leide Dem Volk, das er erlöst, und allen Landen. Er ist erstanden!

6. Er ist erstanden, und schon kehrt er wieder, Schon tröstet er die tiefbetrübten Brüder; Sie fühlten es, als ihre Herzen brannten, Daß er erstanden.

7. Sey uns willkommen du, der auferstanden! All', die dich hassen, werden nun zu Schanden! All' deine Frommen machst du los von Banden; Du bist erstanden!

8. Erstandner Jesu, Herr, auf den wir hoffen! Nun ist, was du verheißen, eingetroffen; Du bist vollendet; unser Leben bist du, Erstandner Jesu!

9. Sey unser Ruhm und Heil, und unsre Freude! Reiß' uns aus allen Sünden, allem Leide; — Ja, unser König, unser Friede bist du, Erstandner Jesu!

10. Bleib' unsre Hoffnung, wenn wir schlafen gehen! Laß uns im Schauen herrlich auferstehen! Im Tod und Leben unser Alles bleibst du, Erstandner Jesu!

149.

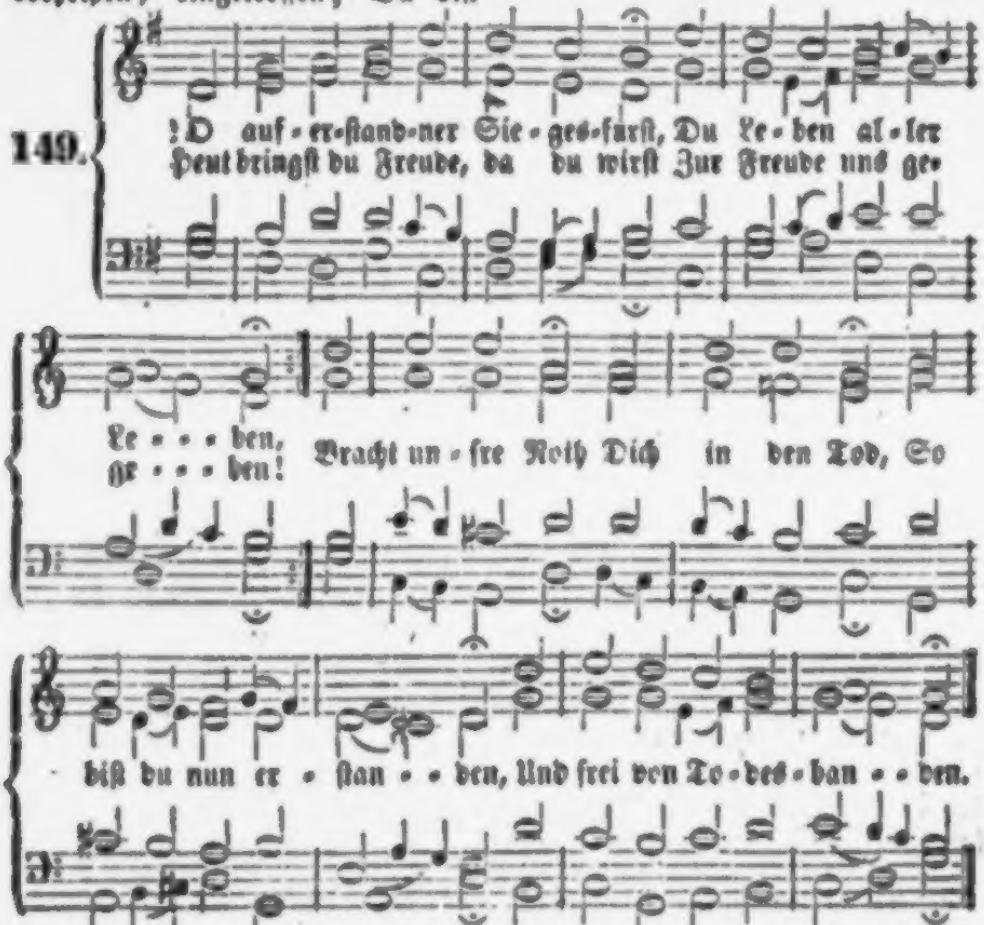

2. Nun geht uns fröhlich wieder auf Die rechte Gnadensonne; Die uns verschwand in ihrem Lauf, Gibt Strahlen reiner Wonne; Jetzt ist die Seel' Mit Freudenöl Von dir gesalbet worden, Und steht im neuen Orden.

3. Die Kräfte deiner Majestät Durchbrechen Grab und Steine: Drin Sieg ist's, der uns mit erhöht Zum vollen Gnadenscheine; Des Todes Wuth, Der Hölle Gluth Hat alle Macht verloren, Und wir sind neugeboren.

4. O daß wir dieſen theuren Sieg Lebendig möchten kennen, Und unſer Herz bei dieſem Krieg Lebendig möchte brennen! Denn anders nicht Kann dieſes Licht Uns in das Leben führen, Als wenn wir Glauben ſpüren.

5. So brich denn ſelbſt durch unſer Herz, O Jeſu, Fürſt der Ehren, Und laß vorher uns himmelwärts Zu dir uns glaubig kehren, Daß wir in dir Die offne Thür Zur ew'gen Ruhe finden, Und auferſtehn von Sünden!

6. Ja, laß das wahre Auferſtehn Uns in uns ſelbſt erfahren, Und aus den Todes-Gräbern gehn, Daß wir den Schatz bewahren, Das theure Pfand, Das deine Hand Zum Siegen uns gegeben: So gehn wir ein zum Leben.

150.

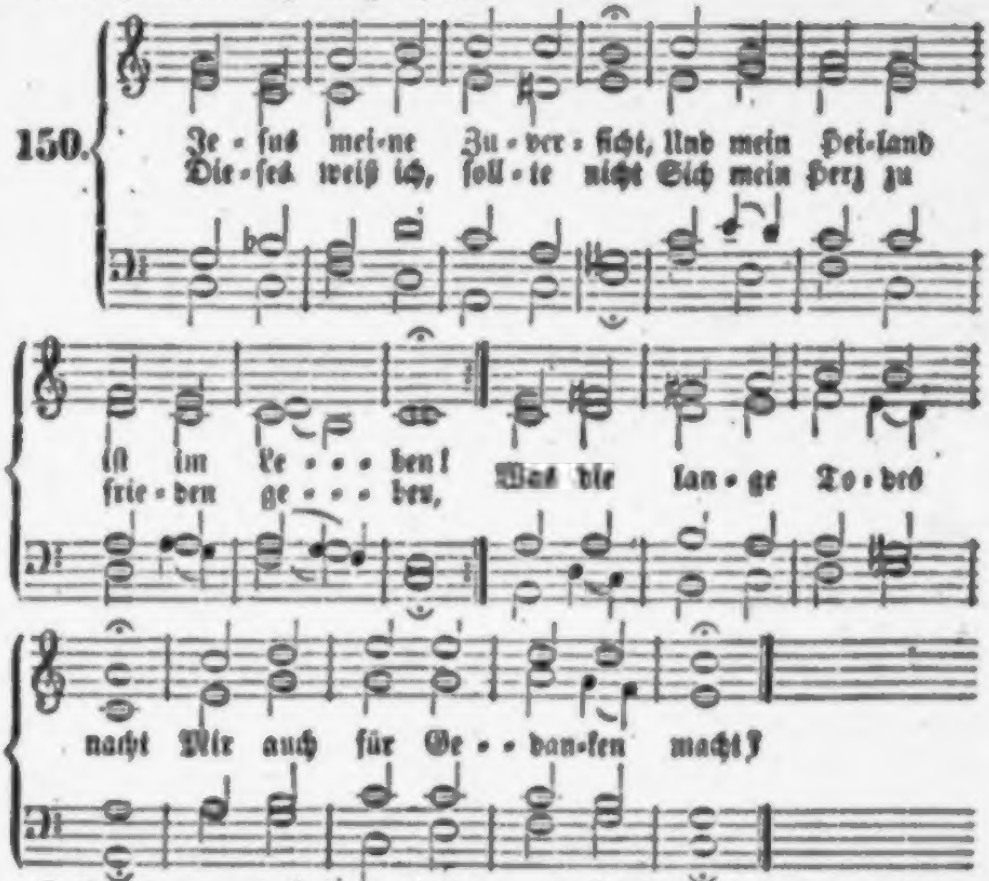

2. Jeſus, er, mein Heiland, lebt; Ich werd' auch das Leben ſchauen, Seyn, wo mein Erlöſer ſchwebt; Warum ſollte mir denn grauen? Läſſet auch ein Haupt ſein Glied, Welches es nicht nach ſich zieht?

3. Ich bin durch der Hoffnung Band Zu genau mit ihm verbunden, Halt' ihn mit des Glaubens Hand Feſt in meinen letzten Stunden, Daß mich auch kein Todesbann Ewig von ihm trennen kann.

4. Ich bin Staub, und muß daher Auch einmal zu Staube werden; Dieſes weiß ich; doch wird er Mich erwecken aus der Erden, Daß ich in der Herrlichkeit Um ihn ſeyn mög' allezeit.

5. Einen Leib, von Gott erbaut, Wird die neue Welt mir geben. Dann wird der von mir geſchaut, Der mich will zu ſich erheben. Im verklärten Leib werd' ich Jeſum ſehen ewiglich.

6. Dieser meiner Augen Licht
Wird ihn, meinen Heiland, kennen;
Ich, ich selbst, kein Fremder nicht,
Werd' in seiner Liebe brennen,
Und die Schwachheit um und an
Wird von mir seyn abgethan.

7. Was hier kränkelt, seufzt und
fleht,
Wird dort frisch und herrlich
gehen;
Irdisch werd' ich ausgesä't,
Himmlisch werd' ich auferstehen;
Hier verweset mein Gebein,
Dort werd' ich unsterblich seyn.

8. Seyd getrost und hocherfreut!
Jesus trägt euch, meine Glieder.
Gebt nicht Raum der Traurigkeit!
Sterbt ihr: Christus ruft euch wieder,
Wann einst die Posaune klingt,
Die durch alle Gräber dringt.

9. Lacht der finstern Erdenkluft,
Lacht des Todes und der Höllen!
Siegreich sollt ihr aus der Gruft
Euch dem Heiland zugesellen;
Dann wird Schwachheit und Verdruß
Liegen unter eurem Fuß.

10. Nur daß ihr den Geist erhebt
Von den Lüsten dieser Erden,
Und euch dem zu eigen gebt,
Dem ihr wollt vereinigt werden.
Schickt das Herze dort hinein,
Wo ihr ewig wünscht zu seyn!

Nach derselben Melodie.

151. Jesus lebt! mit ihm auch ich;
Tod, wo sind nun deine Schrecken?
Jesus lebt, er wird auch mich
Von den Todten auferwecken.
Er verklärt mich in sein Licht.
Dieß ist meine Zuversicht.

2. Jesus lebt! ihm ist das Reich
Ueber alle Welt gegeben.
Mit ihm werd' auch ich zugleich
Ewig herrschen, ewig leben.
Gott erfüllt, was er verspricht;
Dieß ist meine Zuversicht.

3. Jesus lebt! wer nun verzagt,
Sündigt an des Mittlers Ehre.
Gnade hat er zugesagt,
Daß der Sünder sich bekehre.
Gott verstößt in Christo nicht;
Dieß ist meine Zuversicht.

4. Jesus lebt! sein Heil ist mein;
Sein sey auch mein ganzes Leben.
Reines Herzens will ich seyn,
Und den Lüsten widerstreben.
Er verläßt die Seinen nicht;
Dieß ist meine Zuversicht.

5. Jesus lebt! ich bin's gewiß:
Nichts soll mich von Jesu scheiden,
Keine Macht der Finsterniß,
Keine Herrlichkeit, kein Leiden.
Er gibt Kraft zu dieser Pflicht,
Dieß ist meine Zuversicht.

6. Jesus lebt! nun ist der Tod
Mir ein Eingang in das Leben.
Welchen Trost in Todesnoth
Wird es meiner Seele geben,
Wenn sie gläubig zu ihm spricht:
Herr, Herr, meine Zuversicht!

152.

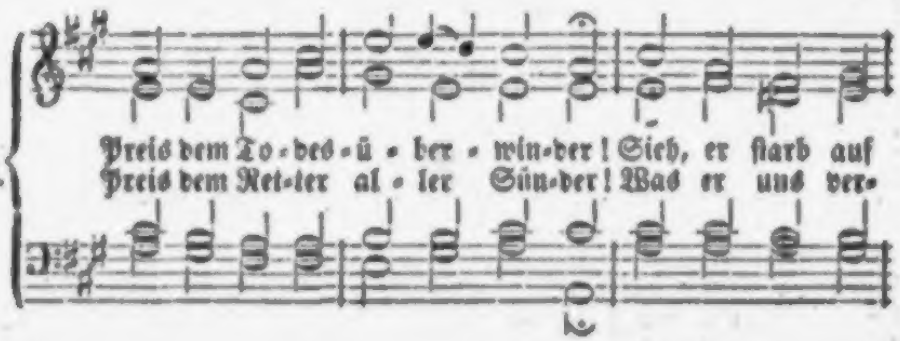

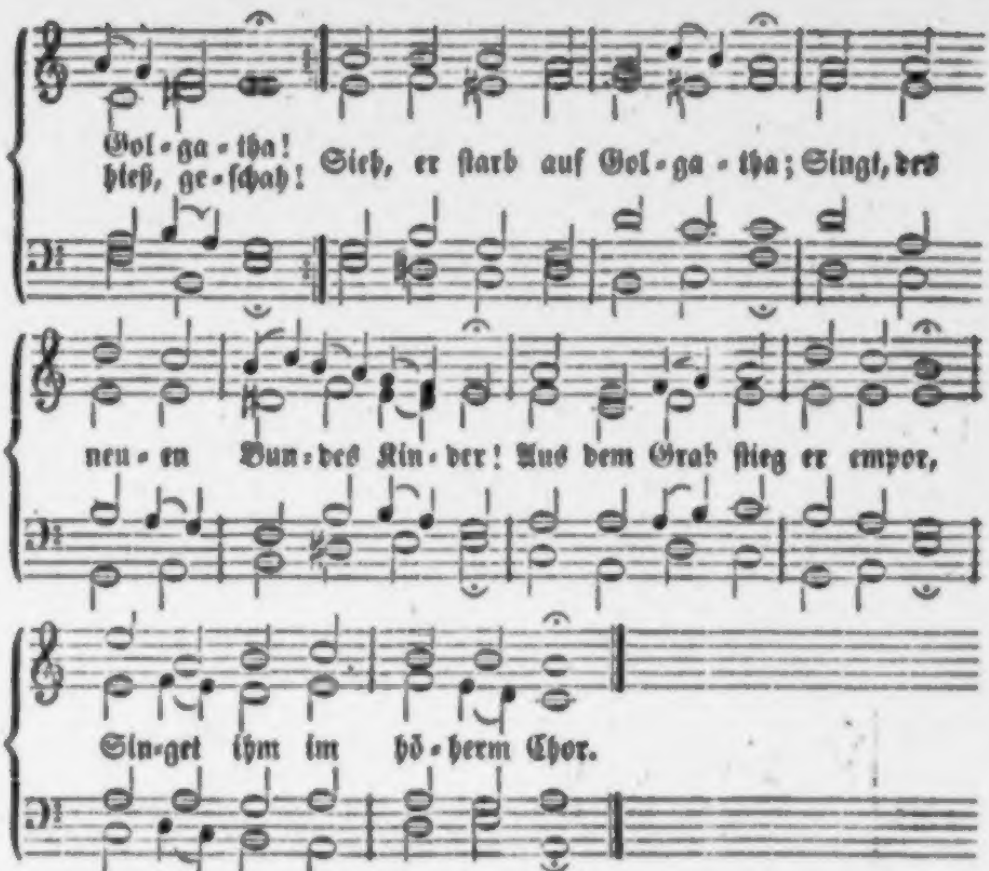

2. Laß des Dankes Harfe klingen, Daß die Seele freudig bebt! Laßt uns, laßt uns mächtig singen Dem, der starb und ewig lebt, Daß das Herz vor Wonne bebt! Preis und Ehre laßt uns bringen Dem, der starb und ewig lebt! Dem, der starb und ewig lebt!

3. Als in Morgendämmerungen Noch verhüllt, die Erde schwieg, Da zu tiefen Anbetungen Gottes Engel niederstieg, Aber jetzt noch bebend schwieg, Da erstandest du; schnell sungen Aller Himmel Chöre dir, Todesüberwinder, dir.

4. Bei den Todten ihn zu finden, Ging sie hin, wo Christus schlief; Ach, was mußte sie empfinden, Als er sanft: Maria! rief; Und als sie: Rabbuni! rief! Herr! einst werd' auch ich dich finden, Wo dein Gott ist, und mein Gott, Ruft mich nun zu dir der Tod.

5. Wenn ich aus dem Grabe gehe, Wenn mein Staub verkläret ist, Wenn ich, Herr, dein Antlitz sehe, Dich, mein Mittler, Jesu Christ! Dich, Verklärter, wie du bist! O dann, wenn ich auferstehe, Hab' ich, du der Sünder Heil, Ganz an deinem Leben Theil!

6. Jetzt, da ich an dich nur glaube, Seh' ich dunkel nur und fern, Ich, der Wanderer im Staube, Dich, die Herrlichkeit des Herrn! Dich, die Herrlichkeit des Herrn! Dennoch, wenn ich innig glaube, Wenn ich dürste, strömt mir Ruh Deines Tod's und Lebens zu.

7. Gerne will ich hier noch wallen, Herr, so lange du es willst; Kommen will ich, niederfallen, Flehn, daß du dich mir enthüllst, Und mein Herz mit Kraft erfüllst, Dein hochheilig Lob zu lallen. Selig war stets, wen dein Lob Ewiger! zu dir erhob.

Beugt euer Knie und faltet eure Hand,
Und ſtimmt das Siegeslied!
Es iſt geſprengt, der Seele hartes Band,
Und der Gefang'ne flieht!
Wohl hab' ich lang' gerungen,
Wohl brach mir oft der Muth;
Nun endlich durchgedrungen —
Wie iſt der Friede gut!

O Lebensluft, die meinen Geiſt erhebt,
Du heilſt mein krankes Herz!
O Friedenshauch, der meine Bruſt umſchwebt,
Du ſcheucheſt jeden Schmerz!
So pflegt mit hellem Singen
Ein Vöglein frei und leicht
Zum Himmel ſich zu ſchwingen,
Wann Froſt und Winter fleucht.

Ein neues Licht gießt wunderbar und ſchön
Die gold'ne Strahlenpracht.
Mich dünkt, ich ſeh' aufdämmernd ferne Höh'n,
Der Nebel ſinkt mit Macht;
Die Erde blieb' zurücke,
Auf der ich ſeufzend lag,
Und Herz und Sinn und Blicke
Durchdringt der neue Tag.

8. Da hinauf die Engel wallten, In den mächtigern Gesang Lauter ihre Harfen schallten, Da ihr Lob zum Throne drang, Daß davon der Thron erklang, Daß die Himmel wiederhallten: Da, da hattest du's vollbracht, Da warst du vom Tod erwacht.

9. Singt dem Herrn, singt ihm nun Psalmen! Jesus Christus hat gesiegt. Streut dem Ueberwinder Palmen, Die ihr bang' und weinend schwiegt, Als er starb; Er hat gesiegt! Zu der Himmel höhern Psalmen, Zu der Ueberwinder Chor Steig', o Lied des Lamms, empor!

10. Ueberwunden, überwunden Hat der Herr der Herrlichkeit! Sieh, er schlummerte nur Stunden In des Grabes Dunkelheit! Und da überwand er weit, Und da glänzten seine Wunden, Bluteten, Hallelujah! Nun nicht mehr auf Golgatha!

11. Hügel um den Todten Gottes, Warum zittert ihr, zu fliehn? Felsen um den Todten Gottes, Warum bebet ihr um ihn? Warum stürzt ihr donnernd hin? Hüter um den Todten Gottes! Warum sankt ihr, als ihr floh't? Warum sankt ihr hin, wie todt?

12. Diesen deinen ersten Zeugen Folgten andre Zeugen nach. Konnten deine Boten schweigen, Da der Feinde Fluch und Schmach, Da der Felsen Donner sprach? Nichts vermochte sie zu beugen, Nichts der Boten Heldenmuth; Starben sie, so sprach ihr Blut.

153.

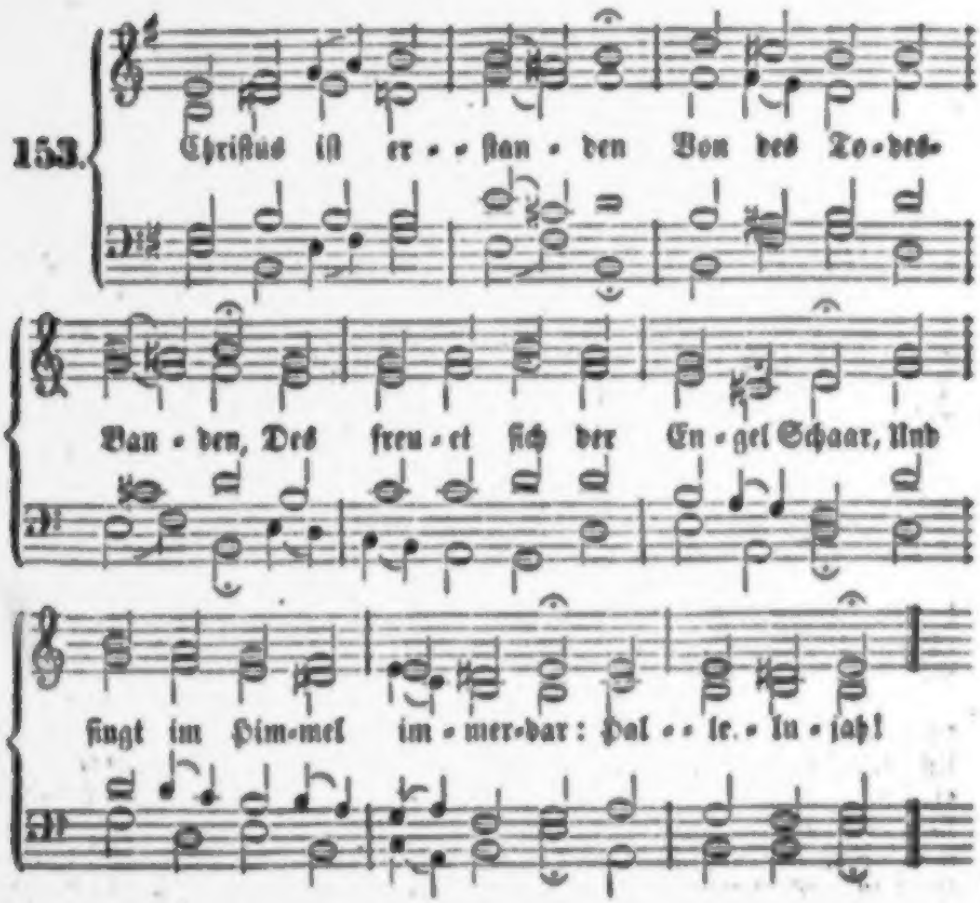

2. Der für uns sein Leben In den Tod gegeben, Hat uns das Leben wiederbracht, Drum singen wir aus aller Macht: Halleluja!

3. Der am Kreuz gehangen, Tief in schwerem Bangen, Der lebet nun in Herrlichkeit, Uns zu vertreten stets bereit: Halleluja!

4. Der so ganz verschwiegen Nieder ist gestiegen, Der Hölle starken Fürsten band, Der wird nun in der Höh' erkannt: Halleluja!

5. Der da lag begraben, Der ist nun erhaben, Sein Thun sich in der Kraft erweist, Von aller Christenheit gepreist: Halleluja!

6. Er läßt uns verkünden Lösung aller Sünden, Wie man sie nun durch rechte Buß' In seiner Ordnung suchen muß: Halleluja:

7. Herr, den ew'gen Frieden Hast du uns beschieden; Nimm weg all' unsre Missethat, Daß wir dir singen früh und spat: Halleluja!

154.

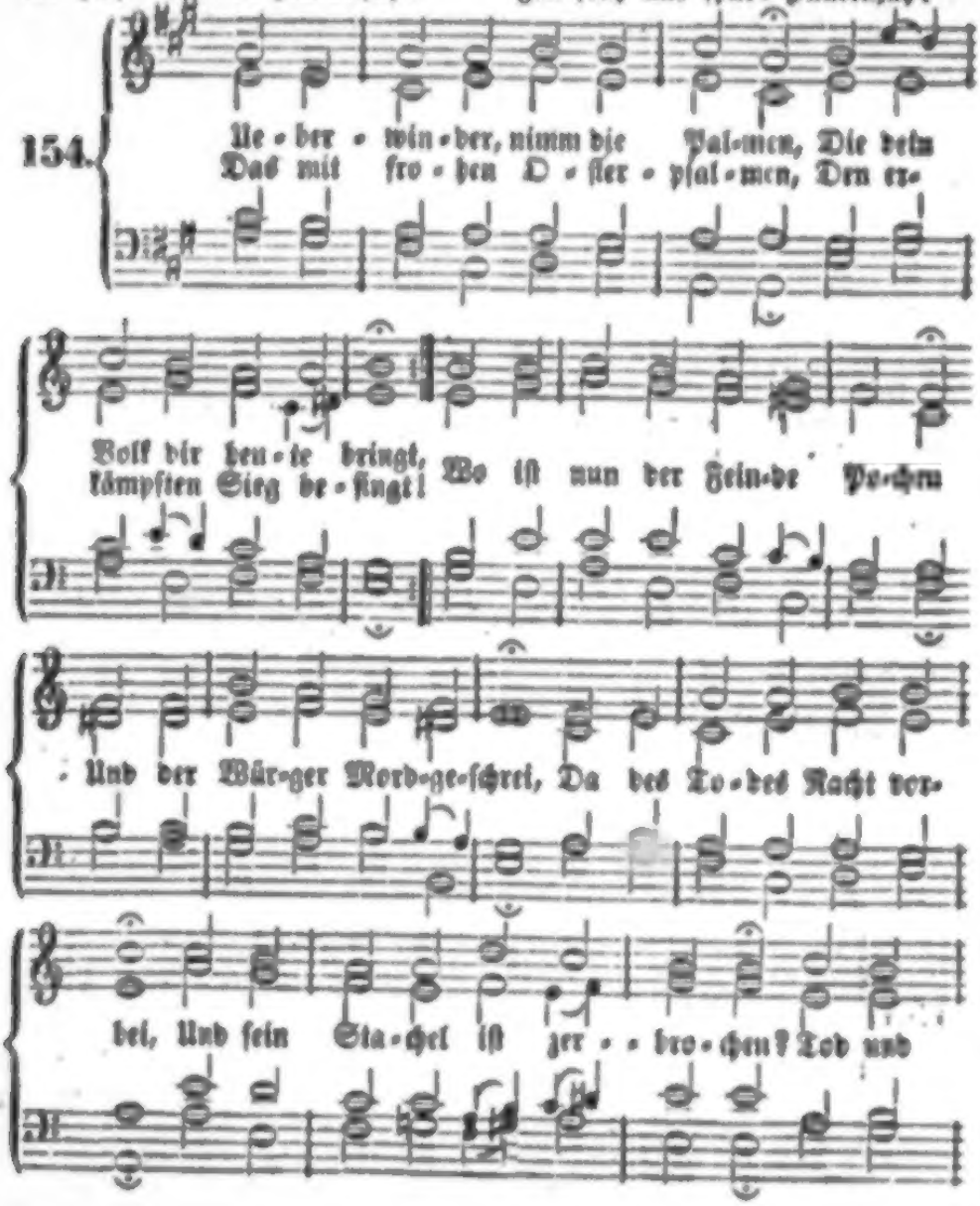

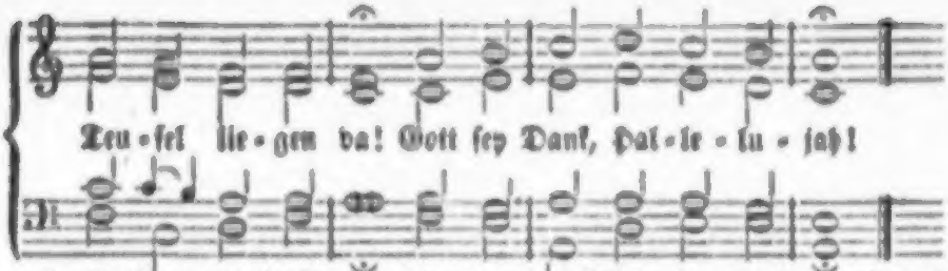

2. Stecke nun dein Siegeszeichen Auf der dunkeln Gruft empor! Was kann deinem Ruhme gleichen? Held und König, tritt hervor! Laß dir tausend Engel dienen! Denn nach harter Leidenszeit Ist dein Tag der Herrlichkeit, Höchste Majestät! erschienen; Welt und Himmel jauchzen da: Gott sey Dank, Hallelujah!

3. Theile, großer Fürst, die Beute Deiner armen Heerde mit, Die in froher Sehnsucht heute Vor den Thron der Gnade tritt. Deinen Frieden gib uns Allen! O so jauchzet Herz und Muth, Weil das Loos uns wundergut Und auf's Lieblichste gefallen. Freud' und Wonne grünen da. Gott sey Dank, Hallelujah!

4. Laß, o Sonne der Gerechten, Deinen Strahl ins Herze gehn! Gib Erleuchtung deinen Knechten, Daß sie geistlich auferstehn. Hält der Schlaf uns noch gefangen, O so fordre du den Lauf, Rufe mächtig: wachet auf! Denn die Schatten sind vergangen, Und der helle Tag ist da! Gott sey Dank, Hallelujah!

5. Tilg' in uns des Todes Grauen, Wann die letzte Stunde schlägt, Weil du denen, die dir trauen, Schon die Krone beigelegt. Gib uns in den höchsten Nöthen, Gib uns mitten in der Pein Deinen Trost und Glauben ein, o so kann der Tod nicht tödten, Denn die Hoffnung blühet da; Gott sey Dank, Hallelujah!

6. Zeige, wenn der blöde Kummer Ueber Sarg und Grüften weint, Wie die Schwachheit nach dem Schlummer Dort in voller Kraft erscheint. Sind wir sterblich hier geboren, O so streift das kühle Grab Nur, was sterblich heißt, uns ab, Und der Staub ist unverloren; Unser Hirte hütet da. Gott sey Dank, Hallelujah!

7. Rufe die zerfallnen Glieder Endlich aus der dunkeln Nacht, Wann der Deinen Asche wieder In verklärtem Glanz erwacht. Dann wirst du die Krone geben, Dann wird unsre volle Brust, Herr, mit engelgleicher Lust Ewig deinen Sieg erheben, Und wir sprechen auch allda: Gott sey Dank, Hallelujah!

155.

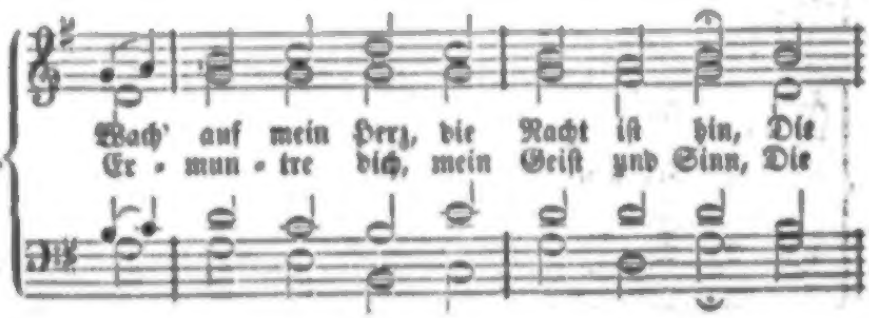

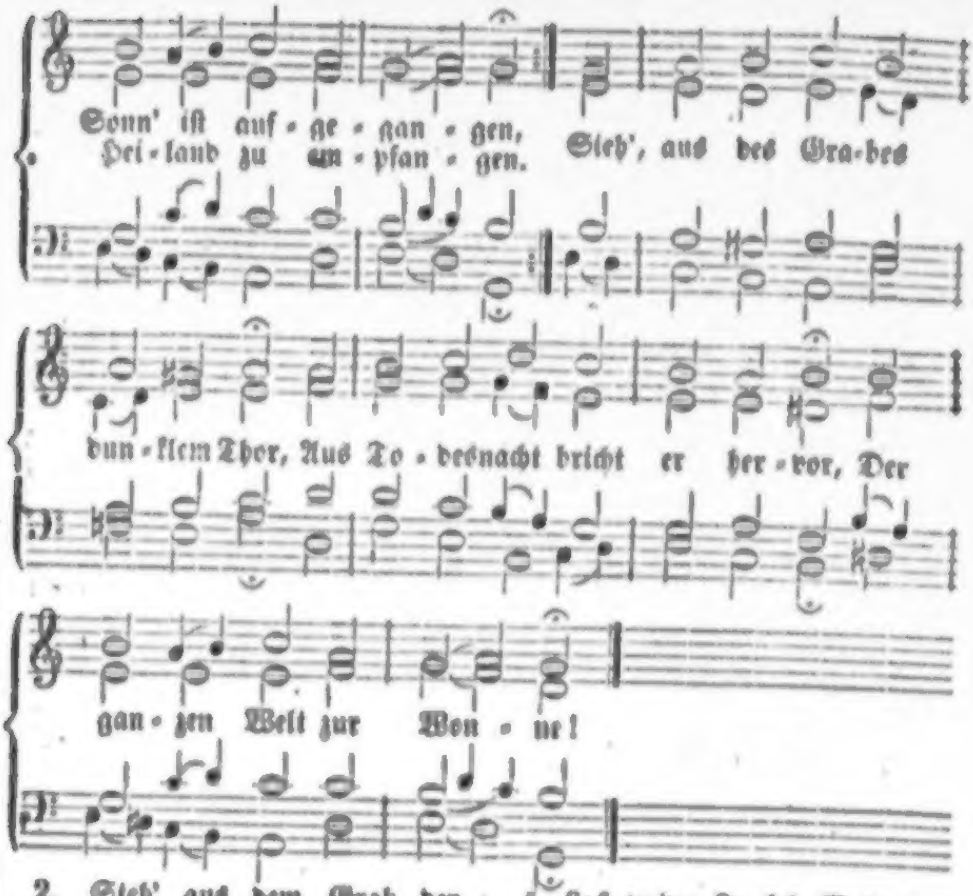

2. Sieh' aus dem Grab der Sünden auf, Und ſuch' ein neues Leben; Er wird zum frohen Glaubenslauf Dir Gotteskräfte geben. Blick' aufwärts, wo dein Jeſus iſt, Und ſuch', was droben, als ein Chriſt, Der geiſtlich auferſtanden.

3. Quält dich der Sorgen ſchwerer Stein: Dein Jeſus wird ihn heben; Es kann ein Chriſt, in Kreuz und Pein Bei ihm in Wonne leben. Wirf deine Sorgen auf den Herrn, Und ſorge nicht, er iſt nicht fern, Denn er iſt auferſtanden.

4. Drum auf, mein Herz, zum guten Streit Mit Satan, Welt und Sünden! Kraft, Leben und Gerechtigkeit Wirſt du zum Siege finden. Für dich hat das gewürgte Lamm, Der ſtarke Held aus Juda's Stamm, Die Feinde überwunden.

5. Laß weder Teufel, Welt noch Tod Dich ſcheu und zaghaft machen; Dein Jeſus lebt; es hat nicht Noth, Er iſt noch bei den Schwachen Und bei den Armen dieſer Welt Als ein gekrönter Siegesheld; Er hilft dir überwinden.

6. Ach mein Herr Jeſu, der du biſt Vom Tode auferſtanden, Rett' uns aus Satans Macht und Liſt, Und aus des Todes Banden! Und ſtärk' uns, daß wir insgemein Zum neuen Leben gehen ein, Das uns dein Sieg erworben.

7. Sey hochgelobt in dieſer Zeit Von allen Gotteskindern, Und ewig in der Herrlichkeit Von allen Ueberwindern, Die überwunden durch dein Blut; Herr Jeſu, gib uns Kraft und Muth, Daß wir auch überwinden!

156

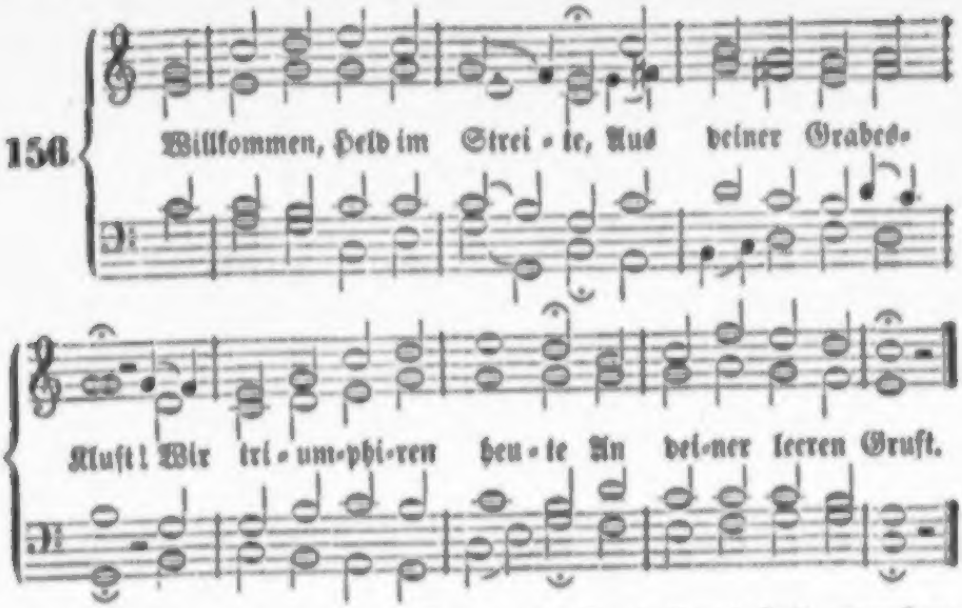

2. Du haſt nun überwunden Der Feinde Macht und Spott. Wir haben Troſt gefunden, Mit uns iſt unſer Gott.

3. Der Fried' iſt uns erſtritten, Und jeder Schrecken flieht; In der Gerechten Hütten Erſchallt das Siegeslied.

4. Theil' uns des Sieges Beute, Den Troſt nun reichlich aus; Ach komm, und bring' noch heute Dein Heil in Herz und Haus!

5. In deines Grabes Staube Liegt unſre Schuld bedeckt; Deß tröſtet ſich der Glaube, Daß ihn kein Feind mehr ſchreckt.

6. Du haſt das Heil erworben; Wir preiſen dich dafür. Sind wir mit dir geſtorben, So leben wir mit dir.

7. Wir wollen ohne Grauen Mit dir zum Grabe gehn, Wenn wir nur dort dich ſchauen, Und ſelig auferſtehn.

8. Schwing' deine Siegesfahnen Auch über unſer Herz, Und zeig' uns einſt die Bahnen Vom Tode himmelwärts.

9. Was kann uns denn noch ſchaden? Des Todes Pfeil iſt ſtumpf; Wir ſind bei Gott in Gnaden, Und rufen ſchon: Triumpf!

Von der Himmelfahrt Jeſu Chriſti.

157.

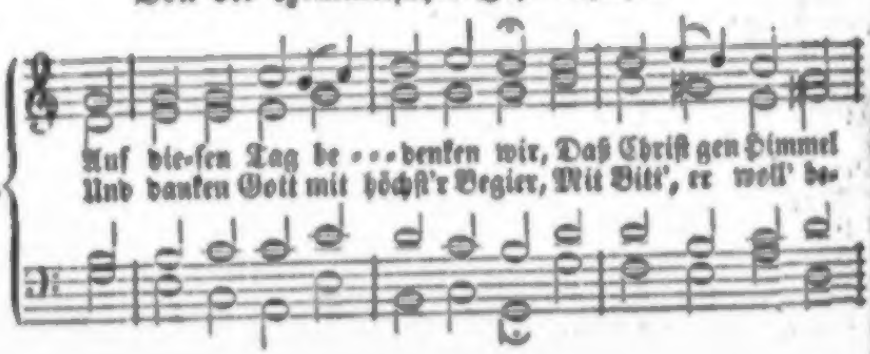

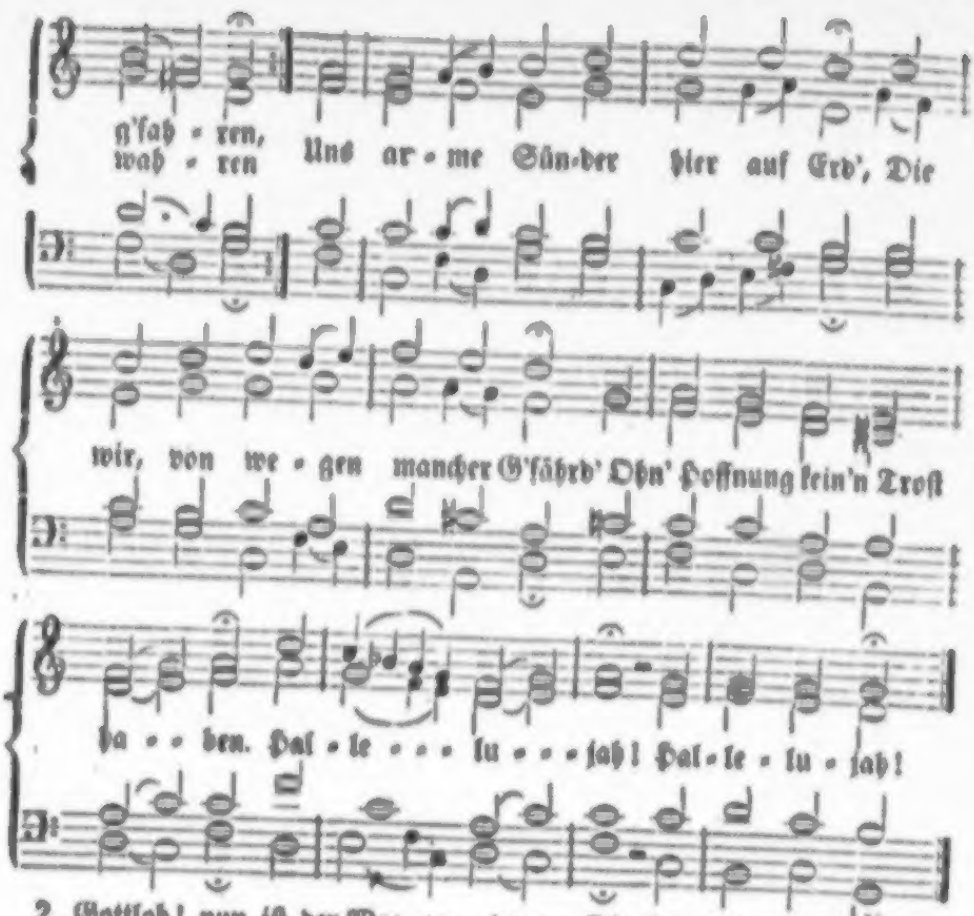

2. Gottlob! nun iſt der Weg gemacht, Uns ſteht der Himmel offen. Chriſtus ſchleußt auf mit großer Pracht; Vorhin war All's verſchloſſen. Wer glaubt, deß Herz wird freudenvoll; Dabei er ſich auch rüſten ſoll, Dem Herren nachzufolgen. Halleluja, Halleluja!

3. Wer nicht folgt, noch ſein'n Willen thut, Dem iſt's nicht ernſt zum Herren; Denn er wird auch vor Fleiſch und Blut Sein Himmelreich verſperren. Am Glauben liegt's! ſo der iſt ächt, So wird auch g'wiß das Leben recht Zu Gott im Himmel g'richtet. Halleluja, Halleluja!

4. Solch' Himmelfahrt fangt in uns an, Wenn wir den Vater finden, Und fliehen ſtets der Welt ihr' Bahn, Thun uns zu Gottes Kindern; Die ſehn hinauf, der Vater herab, An Lieb' und Treu' geht ihn'n nichts ab, Bis ſie zuſammenkommen. Halleluja, Halleluja!

5. Dann wird der Tag erſt freudenreich, Wenn Gott uns zu ſich nehmen Und ſeinem Sohn wird machen gleich, Als wir denn jetzt bekennen: Da wird ſich finden Freud' und Muth Zur ew'gen Zeit beim höchſten Gut; Gott woll', daß wir's erleben! Halleluja, Halleluja!

6. Preis ſey dem Herren Jeſu Chriſt, Der für uns iſt geſtorben, Der für uns auferſtanden iſt, Und hat das Heil erworben, Daß wir nun nicht in Adams Fall Umkommen und verderben All', Sondern das Leben erben! Halleluja, Halleluja!

158.

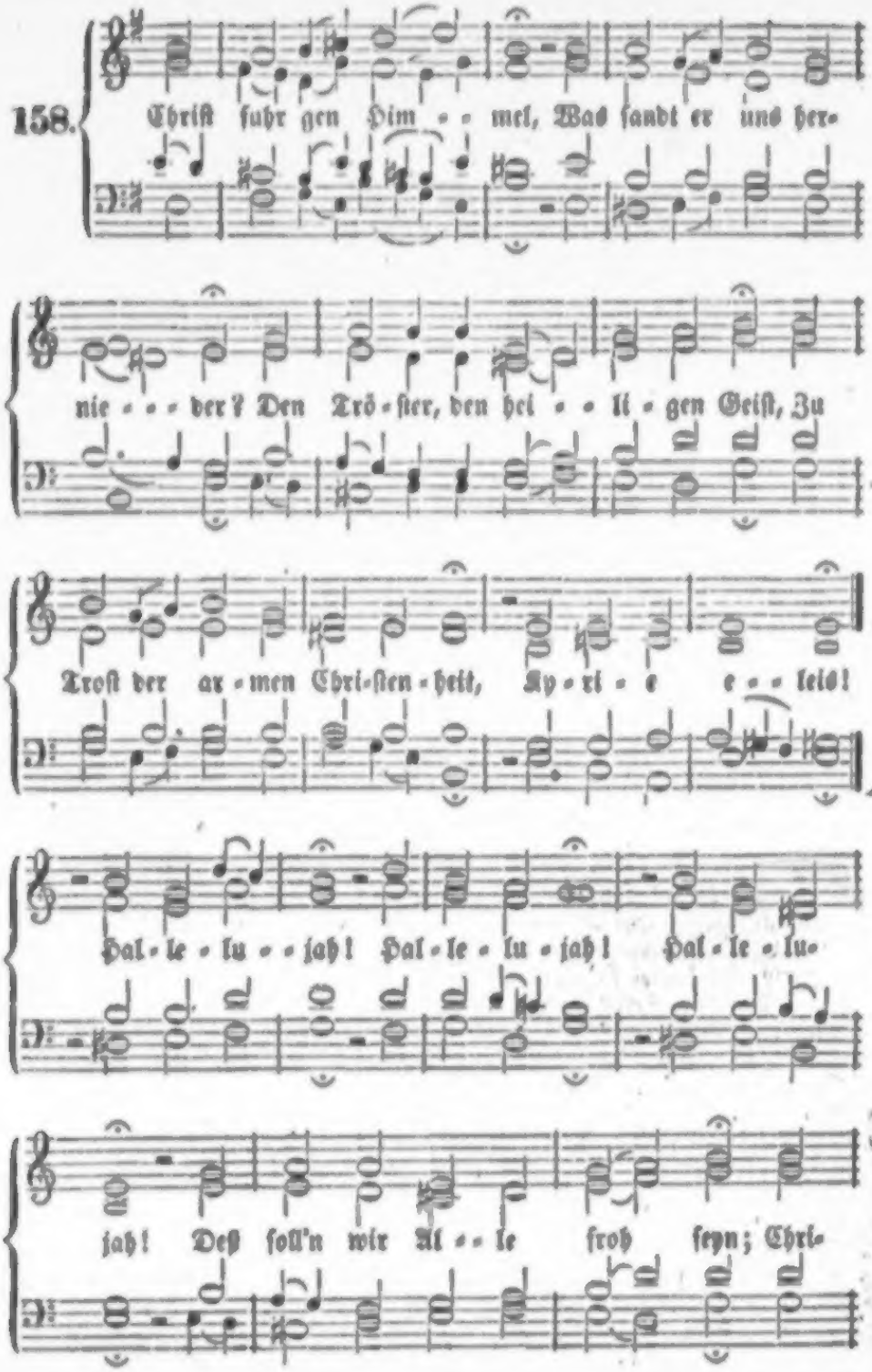
Chriſt fuhr gen Him - - mel, Was ſandt er uns her-
nie - - - der? Den Trö-ſter, den hei - - li - gen Geiſt, Zu
Troſt der ar - men Chri-ſten-heit, Ky - ri - e e - - leis!
Hal - le - lu - - jah! Hal - le - lu - jah! Hal - le - lu-
jah! Deß ſoll'n wir Al - - le froh ſeyn; Chri-

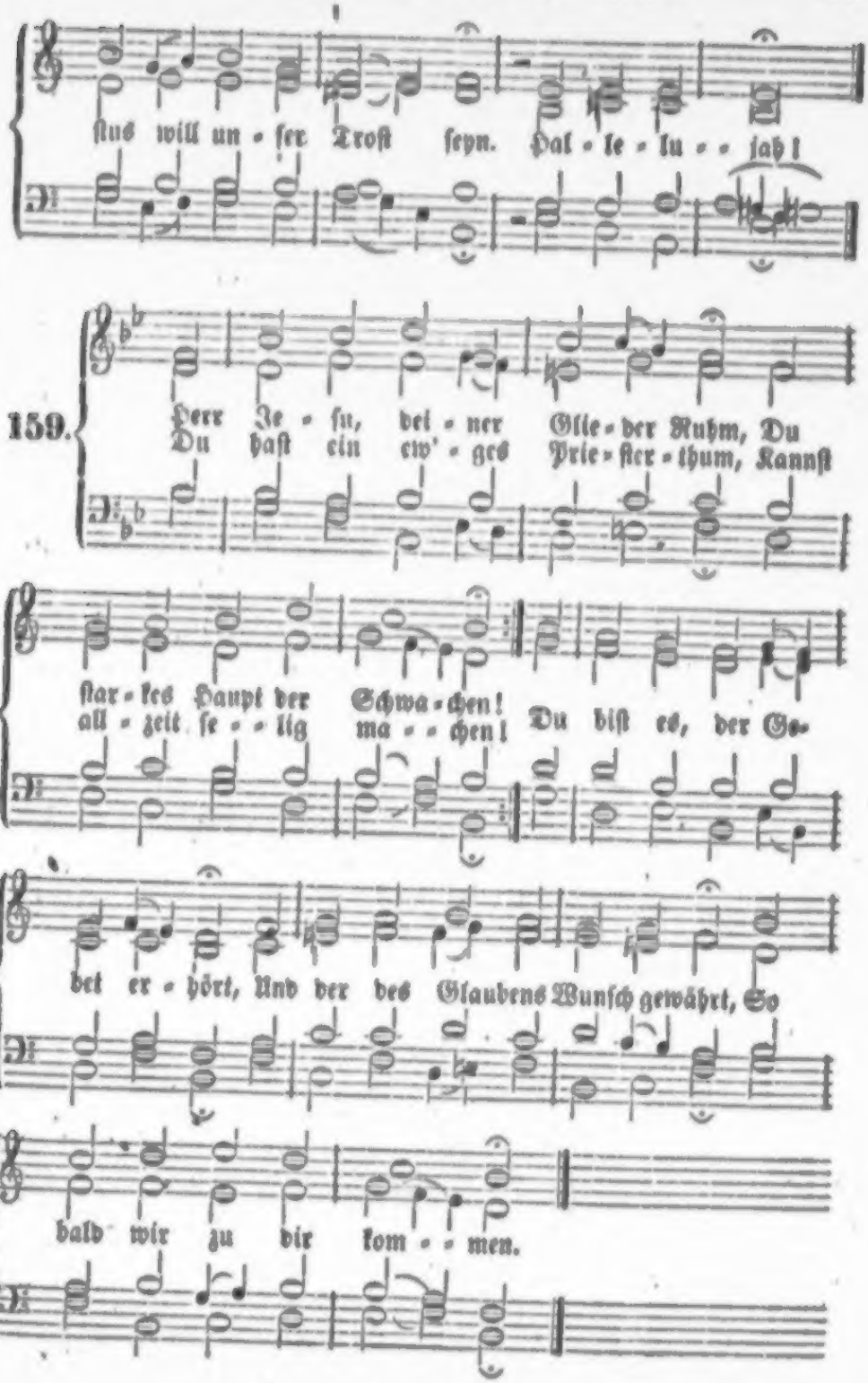
ſus will un - ſer Troſt ſeyn. Hal - le - lu - - jah!
159.
Herr Je - ſu, bei - ner Glie - der Ruhm, Du
Du haſt ein ew' - ges Prie - ſter - thum, Kannſt
ſtar - kes Haupt der Schwa - chen!
all - zeit ſe - - lig ma - - chen! Du biſt es, der Ge-
bet er - hört, Und der des Glaubens Wunſch gewährt, So
bald wir zu dir kom - - men.

2. Du läß't durch deine Himmelfahrt Den Himmel offen sehen; Du hast den Weg geoffenbart, Wie wir zum Vater gehen. Der Glaube weiß und ist gewiß, Du habest uns im Paradies Die Stätte zubereitet.

3. Du gingst ins Heiligthum hinein Kraft deiner heil'gen Wunden, Und hast ein ew'ges Seligseyn, Verherrlichter! erfunden. Du hast allein durch deine Macht Uns die Gerechtigkeit gebracht, Die unaufhörlich währet.

4. Ging unser Haupt zum Himmel ein, So werden auch die Glieder Gewiß nicht ausgeschlossen seyn; Du bringst sie alle wieder. Sie werden da seyn, wo du bist, Und dich verklärt, Herr Jesu Christ, Mit ew'ger Wonne sehen.

5. Zeuch uns dir nach! so laufen wir; Laß uns ein himmlisch Wesen In Worten, Werken und Begier Von nun an, Herr, erlesen. Zeuch unser Herz dem Himmel zu, Damit wir Wandel, Schatz und Ruh' Nur in dem Himmel haben.

6. Was droben ist, laß künftighin Uns unabläßig suchen; Was eitel heißt, das lehr' uns fliehn, Was sündlich ist, verfluchen. Weg, Welt! dein Schatz und Freudenschein Ist viel zu elend, zu gemein Für himmlische Gemüther!

7. O Kleinod, das im Himmel strahlt, Nach dir nur will ich laufen. O Perle, die kein Weltkreis zahlt, Dich will ich hier noch kaufen. O Erbtheil, voll Zufriedenheit, O Himmel voller Seligkeit, Sey mein aus Jesu Gnaden!

160.

2. Er sitzt zu Gottes rechter Hand, Hallelujah! Beherrschet Himmel, Meer und Land. Hallelujah!

3. Erfüllet ist, was Gott versprach: Hallelujah! Zum Thron ging Christus nach der Schmach. Hallelujah!

4. Nun sitzt ein Mensch auf Gottes Thron, Hallelujah! Der heißet Davids Herr und Sohn. Hallelujah!

5. D'rum jauchzen wir mit hohem Ton: Hallelujah! Gelobt sey Christ auf Gottes Thron. Hallelujah!

6. Gott Vater, Sohn und heil'ger Geist, Hallelujah! Sey ewiglich von uns gepreist! Hallelujah!

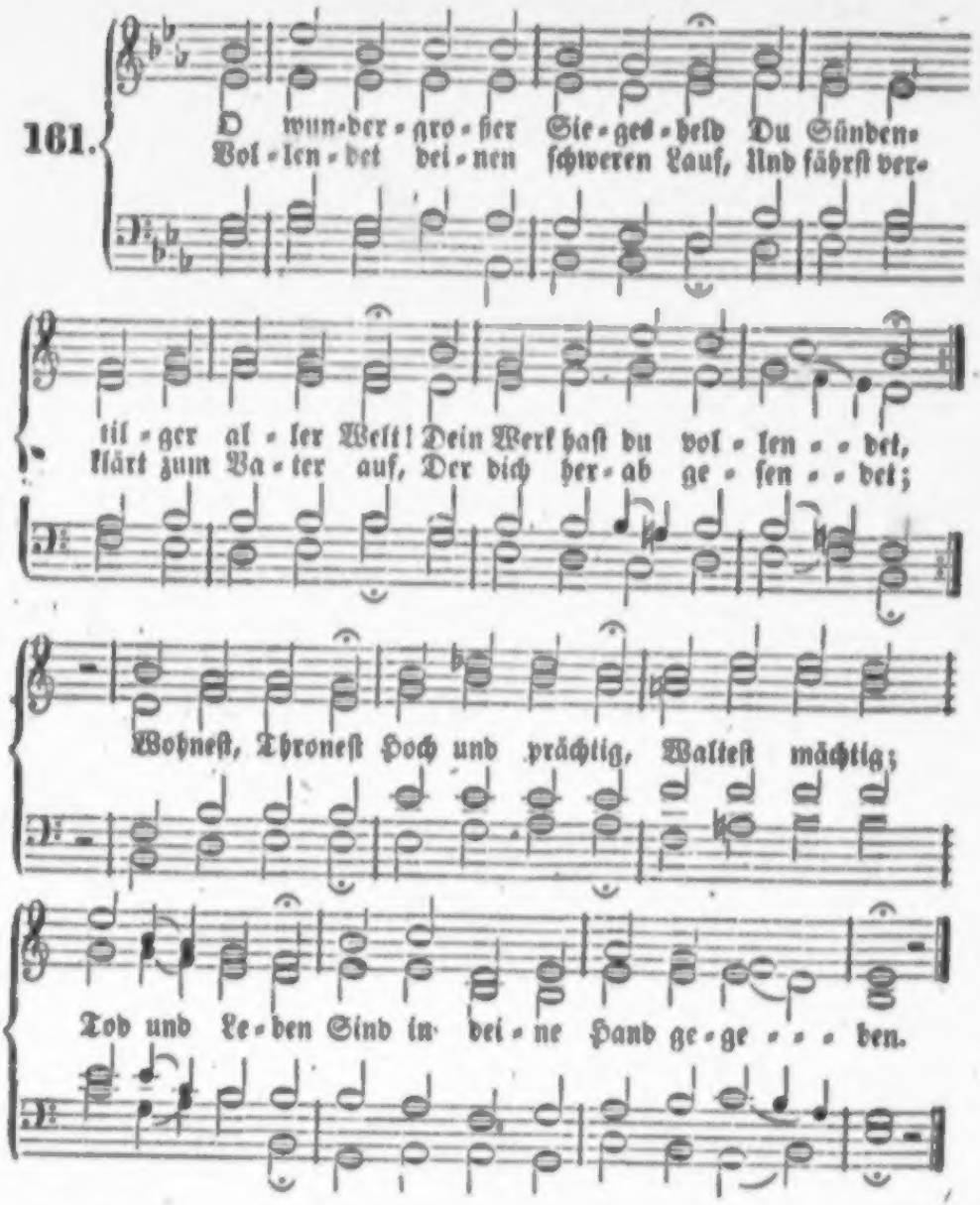

2. Dir dienen alle Cherubim; Viel tausend hohe Seraphim Dich Siegesfürsten loben; Du hast den Segen wiederbracht, Und bist in ew'ger Gottesmacht Zur Herrschaft nun erhoben. Singet! Klinget! Schallt, Posaunen! Denn es staunen Engelschaaren, Da der Herr ist aufgefahren.

3. Du, Herr, bist unser Haupt, und wir Sind deine Glieder; nur von dir Kommt auf uns Heil und Leben. Trost, Friede, Freude, Licht und Kraft, Und was dem Herzen Labsal schafft, Wird uns durch dich gegeben. Neige, Beuge Mein Gemüthe, Ew'ge Güte, Dich zu preisen, Und mich dankbar zu erweisen.

Ich ſehe ſie, die ſel'gen Himmelsau'n,
Schon winkt der ferne Strand;
Laut in mir ruft's: Dein Glaube wird zum Schau'n,
Du nah'ſt dem Vaterland!
Die dein Herz tief beklommen,
In blöder Ahndung ſah,
Die Stund' iſt nun gekommen,
Der Augenblick iſt da!

Wer naht mir dort? Welch' unausſprechlich Bild?
Sanft leuchtend ſchwebt's daher!
Sein Blick ſo hold, ſein Antlitz traut und mild,
Und doch ſo himmliſch hehr!
Schon ſink' ich Dir zu Fuße,
Und zeuge, wer du biſt,
Mit lautem Liebesgruße:
Mein Heiland Jeſu Chriſt!

Er blickt auf mich, neigt mir ſein Antlitz zu, —
Er ſtößt mich nicht zurück! —
Sein Wort ertönt: „Geh' ein zu meiner Ruh'!
„Zu deinem ew'gen Glück!
„Vereine dich den Meinen,
„Und wer noch um dich weint,
„Der ſoll ſich dir vereinen,
„Wann ſeine Stund' erſcheint!"

Bußlied.

4. Zeuch, Jesu, zeuch uns ganz zu dir, Hilf, daß wir künftig für und für Nach deinem Reiche trachten. Laß unsern Wandel himmlisch seyn, Daß wir der Erden eiteln Schein Und Ueppigkeit verachten; Unart, Hoffahrt Laß uns meiden, Christlich leiden, Wohl ergründen, Wo die Gnade sey zu finden.

5. Sey, Jesu, unser Schirm und Hort, Und gründ' uns auf dein göttlich Wort, So sind wir nie verlassen. Laß suchen uns, was droben ist; Auf Erden wohnet Trug und List, Und Feinde, die uns hassen. Lügen, Trügen, Angst und Zagen, Ach, wie plagen, Ach, wie quälen Sie so viele Christenseelen!

6. Herr Jesu, komm, zeuch uns dir nach, Daß wir nach kurzem Ungemach Zur Freude dort gelangen! Du bist uns Allen ja zu gut Durch dein vergossnes theures Blut In's Heiligthum gegangen. Dafür Soll dir Von uns Allen Dank erschallen. Nimm am Ende, Herr, uns auf in deine Hände!

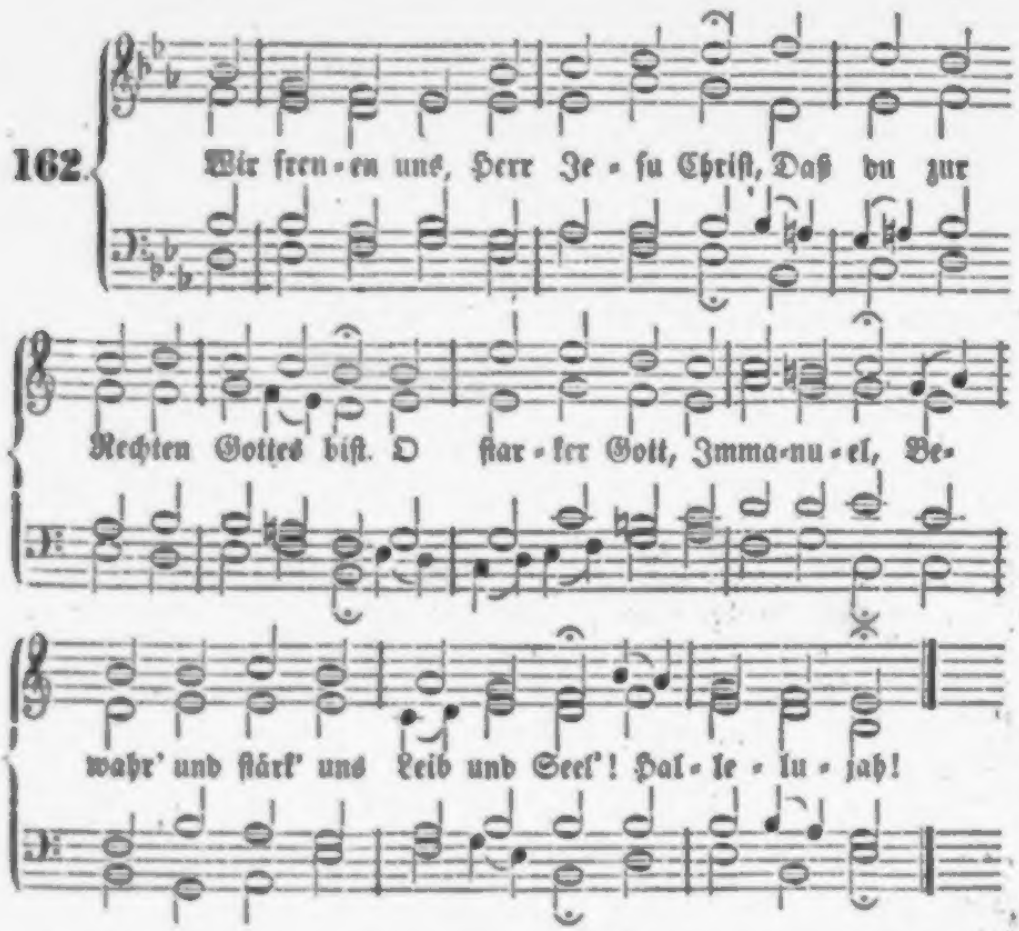

2. Du, der emporgefahren ist, Bleibst doch bei uns zu jeder Frist, Und herrschest nun in deinem Reich Als wahrer Gott und Mensch zugleich. Hallelujah!

3. Hoch über Himmel, Erd' und Meer Geht deine Majestät daher; Die Engel alle dienen dir, Und deine Glieder, Herr, sind wir. Hallelujah!

4. Mit Teufel, Hölle, Sünd' und Tod Hat es von nun an keine Noth. Wer siegen will, kann's durch den Sohn, Der siegreich waltet auf dem Thron. Halleluja!

5. Wohl dem, der seinen Willen thut, Und ihm vertraut mit festem Muth! Welt, fahre hin! wer fragt nach dir? Dem Himmelsfürsten leben wir! Halleluja!

6. Er ist's, der uns das höchste Gut Erworben durch sein theures Blut, Und aller Feinde Trotz und Macht Durch seine Kraft zu Fall gebracht. Halleluja!

7. Wir freuen uns von Herzensgrund, Und singen ihm mit frohem Mund: Du, Jesus, unser Fleisch und Blut, Bist unser allerhöchstes Gut! Halleluja!

8. Hilf uns, o Bruder, Jesus Christ, Durch den der Himmel unser ist, Daß wir nur trauen fest auf dich, Und in dir leben ewiglich! Halleluja!

9. Amen! Amen! Herr Jesu Christ, Der du zur Rechten Gottes bist! Behalt uns fest bei deinem Wort, Und wehr' des Teufels Trug und Mord. Halleluja!

10. Komm, lieber Herr, komm, wenn es Zeit, Zu dem Gericht in Herrlichkeit! Führ' uns aus diesem Jammerthal Bald in den ew'gen Freudensaal. Halleluja!

11. Wir singen Amen! noch einmal, Und sehnen uns in deinen Saal; Da wird in deiner Engel Reih'n Das Amen ewig Amen seyn! Halleluja!

163.

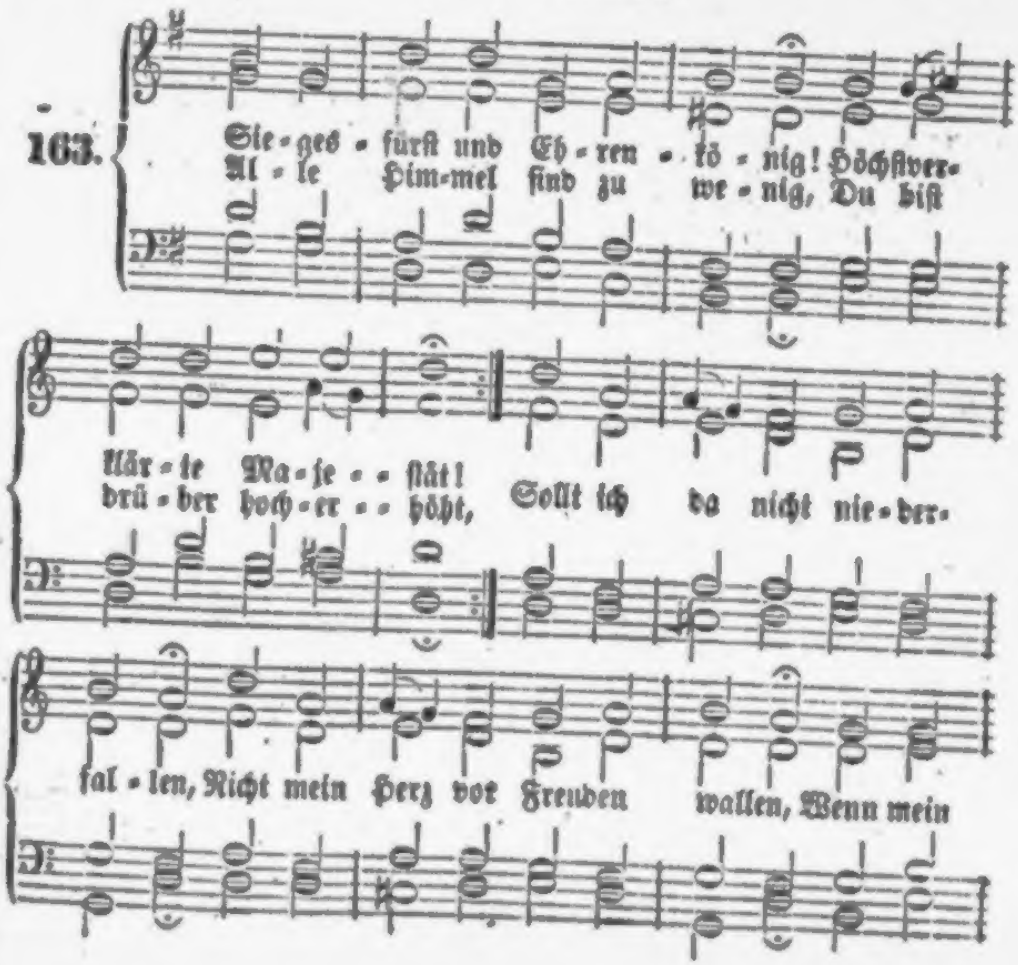

2. Seh' ich dich gen Himmel fahren, Seh' ich dich auf Gottes-Thron, Seh' ich, wie der Engel Schaaren Alle jauchzen dir, dem Sohn: Sollt' ich da nicht niederfallen, Nicht mein Herz vor Freude wallen, Da der Himmel jubilirt, Daß mein König triumphirt?

3. Weit und breit, du Himmelssonne, Lenchtet deiner Wahrheit Strahl, Tränkt mit Glanz und ew'ger Wonne Himmelsgeister ohne Zahl. Prächtig wirst du aufgenommen, Jauchzend heißt man dich willkommen; Schau, mein Herz im Staube hier Ruft auch Hosianna dir!

4. Sollt' ich deinen Kelch nicht trinken, Da ich deine Klarheit seh'? Sollt' ich muthlos niedersinken, Da du waltest in der Höh? Meinem König will ich trauen, Nicht vor Welt und Teufel grauen, Nur in Jesu Namen mich Beugen jetzt und ewiglich.

5. Geist und Kräfte läß'st du fließen, Laß sie fließen auch auf mich, Daß die Geistesfrüchte sprießen Für den Vater und für dich! Sende bis zum fernsten Ende Dieser Welt dein Scepter, wende Alle Seelen, arm und reich, Herr, zu deinem Himmelreich.

6. Alles kannst du, aller Orten Nun den Deinen nahe seyn. Darum schließ' ich auf die Pforten Meines Herzens: komm herein! Komm, du König aller Ehren! Komm, bei mir auch einzukehren; Lebe, wie auf deinem Thron, Ewig hier, o Gottes Sohn!

7. Scheidend bringst du mir dein Leben, Gott und Himmel innig nah. Lehr' mich nur im Geiste schweben, Gleich als stünd ich vor dir da, Frei von Sünd' und eitlem Triebe, Ganz versenkt in deine Liebe, In den Himmel hingerückt, Wo mich Jesus nur entzückt!

164.

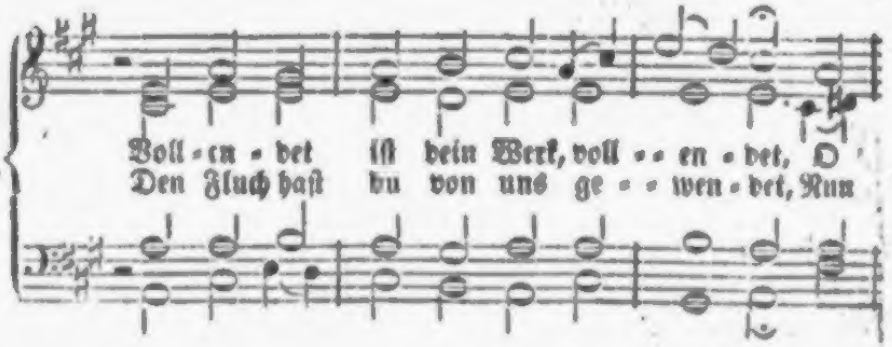

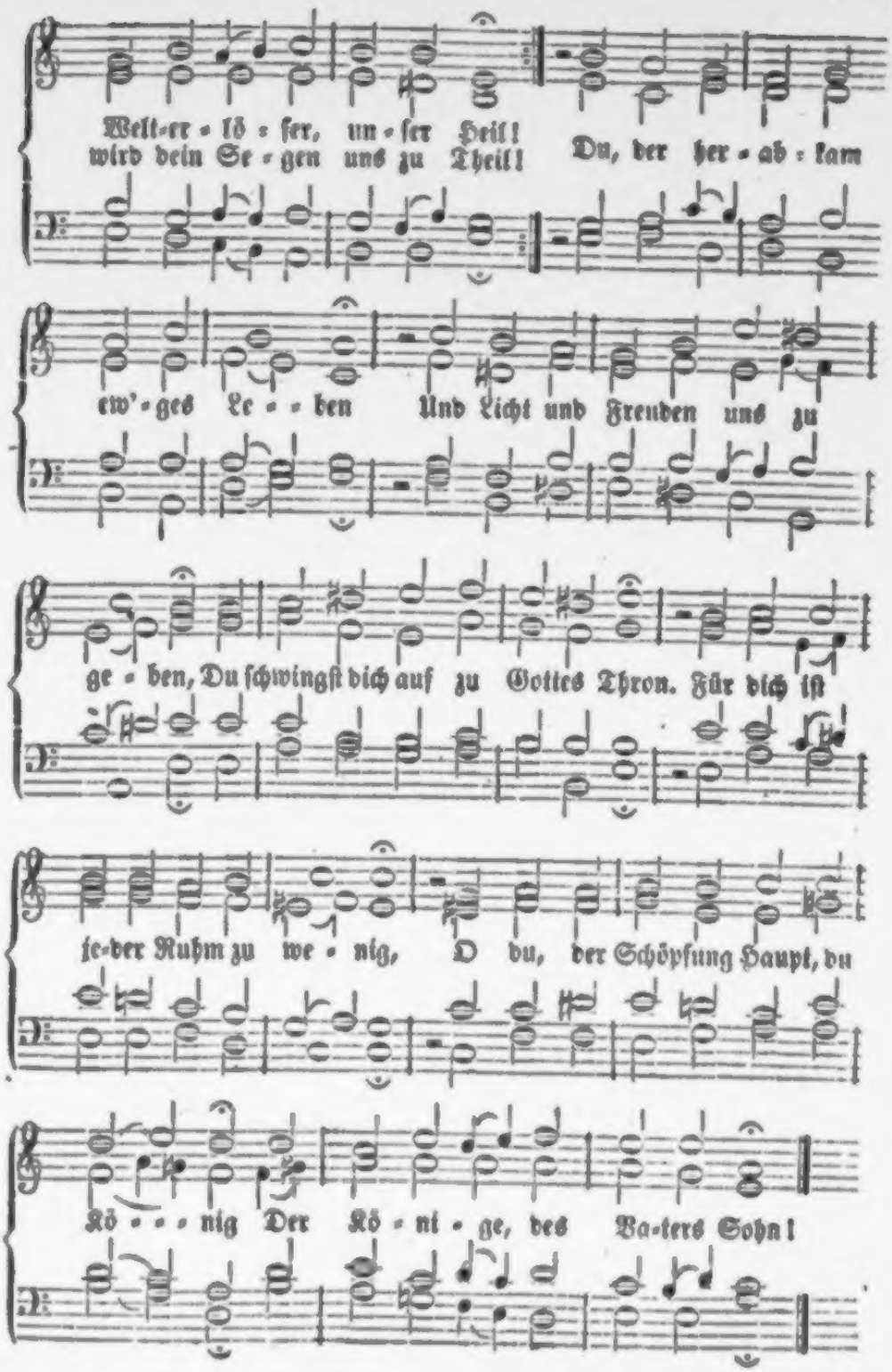
Welt-er-lö-ſer, un-ſer Heil!
wird dein Se-gen uns zu Theil! Du, der her-ab-kam
ew'-ges Le-ben Und Licht und Freuden uns zu
ge-ben, Du ſchwingſt dich auf zu Gottes Thron. Für dich iſt
je-der Ruhm zu we-nig, O du, der Schöpfung Haupt, du
Kö-nig Der Kö-ni-ge, des Va-ters Sohn!

2. Dein Wagen kommt, die Wolken wallen Herab voll Majestät und Licht; Die Deinen sehen sie und fallen Anbetend auf ihr Angesicht. Noch segnest du sie, die Geliebten, Und senkest Trost auf die Betrübten, Und strömst Anbetung in ihr Herz. Du bist, du bist von Gott gekommen, Wirst im Triumph dort aufgenommen; Zur hohen Wonne wird ihr Schmerz.

3. Ihr Himmelspforten, schnell erhebet, — Er kommt, er kommt — erhebet euch! Er, der einst todt war, und nun lebet, Er kommt, ein Sieger, in sein Reich. Und aller Seraphinen Chöre Lobsingen ihres Königs Ehre; Der ganze Himmel ist Gesang! Und tausend niegesung'ne Lieder Ertönen von den Harfen nieder; Dich, dich singt aller Harfen Klang!

4. Ich seh' empor zu dir, Vertreter! Dich bet' ich still im Staube an; Ich weiß, daß auch ein schwacher Beter Im Staube dir gefallen kann. Zwar fallen vor dir Engel nieder, Doch auch der Engel höh're Lieder Verdrängen nicht mein schwaches Lied. Von meinen aufgehob'nen Händen Wirst du nicht weg dein Antlitz wenden; Du siehst den Dank, der in mir glüht.

5. Gib meinem Glauben Muth und Leben, Sich über Erde, Welt und Zeit Mit starken Flügeln zu erheben Zu dir in deine Herrlichkeit! O du, der mich den Finsternissen Des ew'gen Todes hat entrissen, Durch den sich Gott mit uns vereint, Du, aller Welten Herr und Führer, Der Geister ewiger Regierer, Du bist mein Bruder und mein Freund!

6. Einst wirst du herrlich wiederkommen! Ach, Jesu, komm! es seufzen hier Im Thränenthale deine Frommen! Ihr Glaube seufzt nach dir, nach dir! Dann werden auf dem Wolkenwagen Dich Millionen Engel tragen! Du kommst in deiner Herrlichkeit, Wirst allen, die zu dir nun weinen, Vom Himmel als ihr Freund erscheinen: Dann wird ihr Klagen Seligkeit!

7. Ja, wenn ich einst mein Werk vollendet, So bist du's, meiner Seele Heil, Der seinen Engel zu mir sendet, Mir seinen Himmel gibt zum Theil. Dann, dann erheb' ich mich vom Staube, Und selig anschau'n wird mein Glaube Dich, Herr, mein Gott, im hellen Licht! Du wirst nach meinem Leid und Thränen Mit deiner Herrlichkeit mich krönen Vor aller Himmel Angesicht.

Von der Sendung des heiligen Geistes.

165.

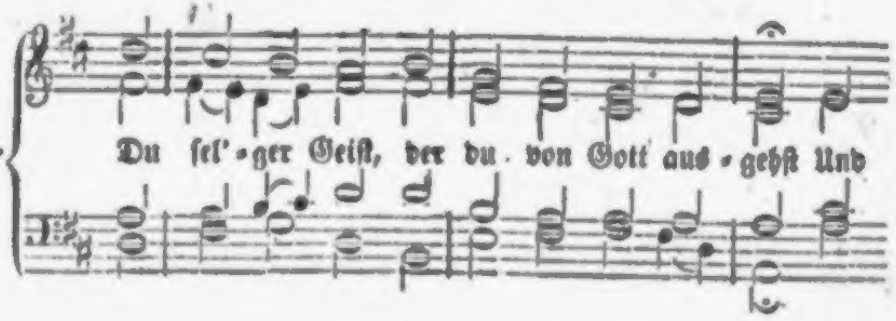

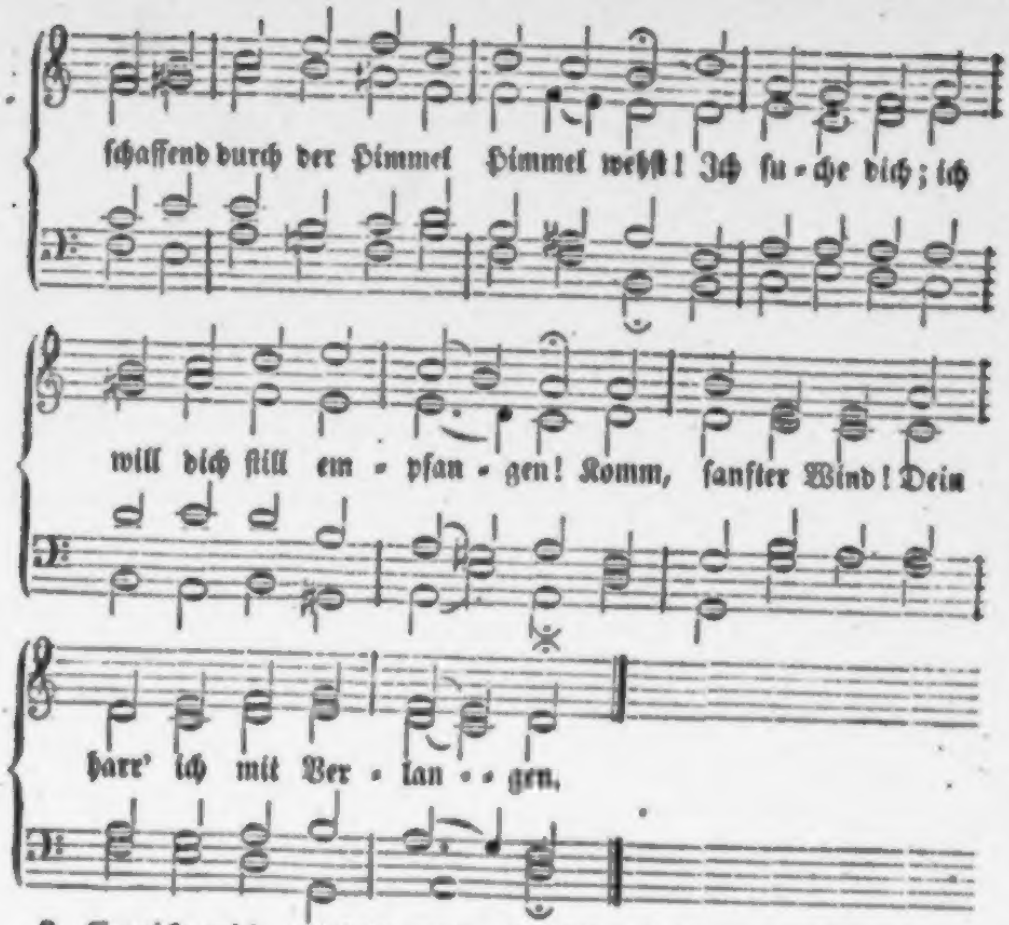

2. Erquicke mich, entzünde mein Gemüth Mit Liebe, die in Jesu Herzen glüht. Komm, lehre Jesum Christum mich erkennen, Ihn meinen Herrn und meinen Gott zu nennen!

3. Du reines Licht! brich an mit deinem Glanz; Verklär' in mir das Wort des Vaters ganz. O Gotteskraft! schließ' auf, was noch verborgen, Und zeige mir den hellen Lebensmorgen!

4. Bestraf' in mir der Sünde Werk' und Trieb, Und was mir noch von Lüsten heimlich lieb; Erweich' mein Herz, erneure meine Sinne, Daß ich in Gott mein Leben neu beginne.

5. Laß mein Gemüth arm und zerbrochen seyn, Geuß Demuth ihm und Reue gründlich ein. O sanfter Trieb! entreiß' mich dieser Erde, — Gib Folgsamkeit, wenn ich gezogen werde.

6. Lehr' mich auf Christi Kreuz im Glauben schau'n, Und ganz darauf das Heil der Seele bau'n; Versiegle mich, und stärke meinen Glauben, Daß mir kein Feind die Krone könne rauben.

7. Du göttlich Feu'r! entzünde mein Gebet Mit deiner Flamme, die zum Himmel geht; Hilf meinem Herzen sich zum Vater schwingen, Und stets von dort ein süßes Amen bringen.

8. Gib mir den Vorschmack von der neuen Welt, Wenn sich die alte lockend vor mich stellt; Laß mich die Andacht, wo ich gehe, führen, Und für den Herrn die Psalmensaite rühren.

9. Bewohn' mich ganz, dein reines Tempelhaus, Und ſchmücke mich von innen herrlich aus; Ach, heil'ge mich, der du der Heil'ge heißeſt, Und unſern Sinn der Sünd' und Welt entreißeſt!

10. O Lebensgeiſt! wirſt du mir dieſes thun, So werd' ich ganz von Eitelkeiten ruhn; Und wenn du mich inwendig willſt erneuern, So werd' ich jeden Tag ein Pfingſtfeſt feiern!

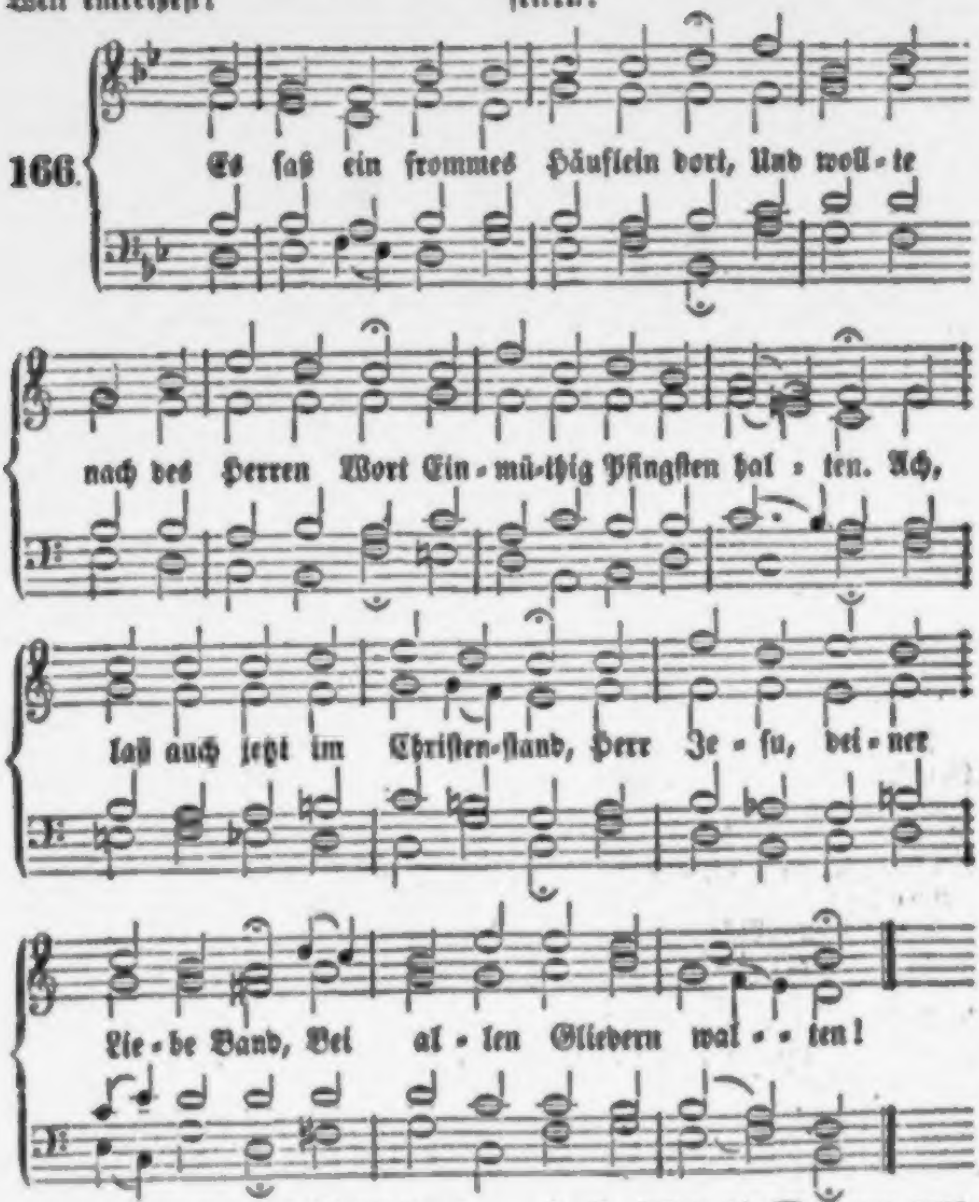

2. Schnell fiel auf Chriſti Hausgeſind Von oben her ein ſtarker Wind Mit brauſendem Getümmel. O Gotteswind, ach laſſe dich Bei uns auch ſpüren mächtiglich, Und weh' uns an vom Himmel!

3. Er füllete die Wohnung ganz, Zertheilter Zungen Feuerglanz Ließ ſich auf Jedem ſpüren. Ach, nimm auch unſre Kirchen ein, Laß feurig unſre Lehrer ſeyn, Und deine Sprach' uns rühren!

4. Sie wurden All' des Geiſtes voll, Und fingen an zu reden wohl, Wie er gab auszuſprechen. Ach, laß auch uns erfüllet ſeyn, Daß wir des blöden Herzens Scheu'n Mit freier Rede brechen!

5. Der Parther, Meder, Elamit Kann, was zum Heil der Welt geſchieht, In ſeiner Sprache hören. Ach, hebe Babels Irrſal auf, Gib, Jeſu, deinem Wort den Lauf, Daß dich die Völker ehren!

6. Die Welt zwar treibt nur ihren Spott, Und wer nicht merkt die Kraft aus Gott, Spricht leider: ſie ſind trunken! Den rechten Freudenwein uns gib, Erquick', o Herr, in deiner Lieb', Was vor in Angſt verſunken.

7. Dein Licht treib' in des Herzens Haus Mit hellen Strahlen gänzlich aus Die alten Finſterniſſe, Daß Blindheit, Irrthum, falſcher Wahn, Und was uns ſonſt verleiten kann, Auf ewig weichen müſſe.

8. Dein Feuer tödt' in unſrer Bruſt, Was ſich noch regt von Sündenluſt; Erwecke reine Triebe, Auf daß wir ſchmecken wahre Freud', Anſtatt der ſchnöden Eitelkeit, In Jeſu ſüßer Liebe.

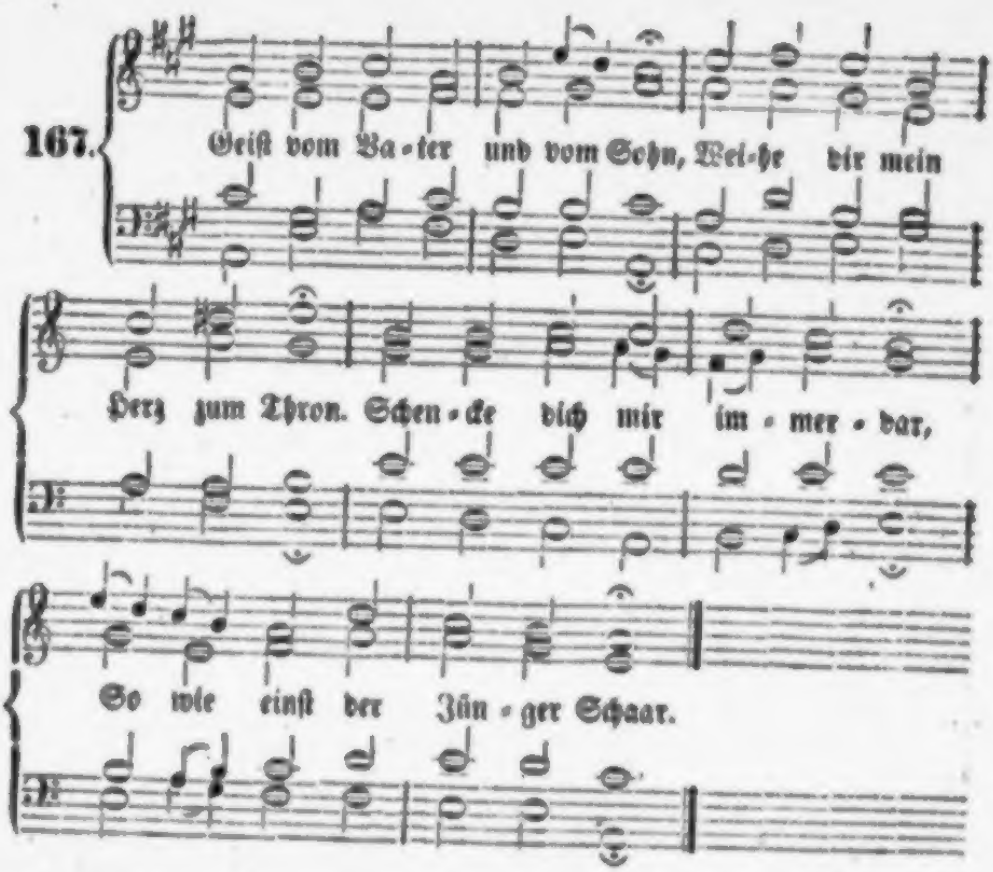

2. Geiſt der Wahrheit, leite mich! Eigne Leitung täuſchet ſich, Da ſie leicht des Wegs verfehlt, Und den Schein für Wahrheit wählt.

3. Geiſt des Lichtes, mehr' in mir Meinen Glauben für und für, Der mich Chriſto einverleibt Und durch Liebe Früchte treibt.

4. Geiſt der Andacht, ſchenke mir Salbung, Inbrunſt, Feu'r von dir; Laß mein Bitten innig, rein Und vor Gott erhörlich ſeyn.

5. Geiſt der Liebe, Kraft und Zucht! Wenn mich Welt und Fleiſch verſucht, O dann unterſtütze mich, Daß ich ringe; rette mich!

6. Geiſt der Heiligung, verklär' Jeſum in mir mehr und mehr, Und erquicke innerlich Durch den Frieden Gottes mich!

7. Geiſt der Hoffnung, führe du Mich dem Himmels-Erbe zu! Laß mein Herz ſich deiner freun, Und in Hoffnung ſelig ſeyn!

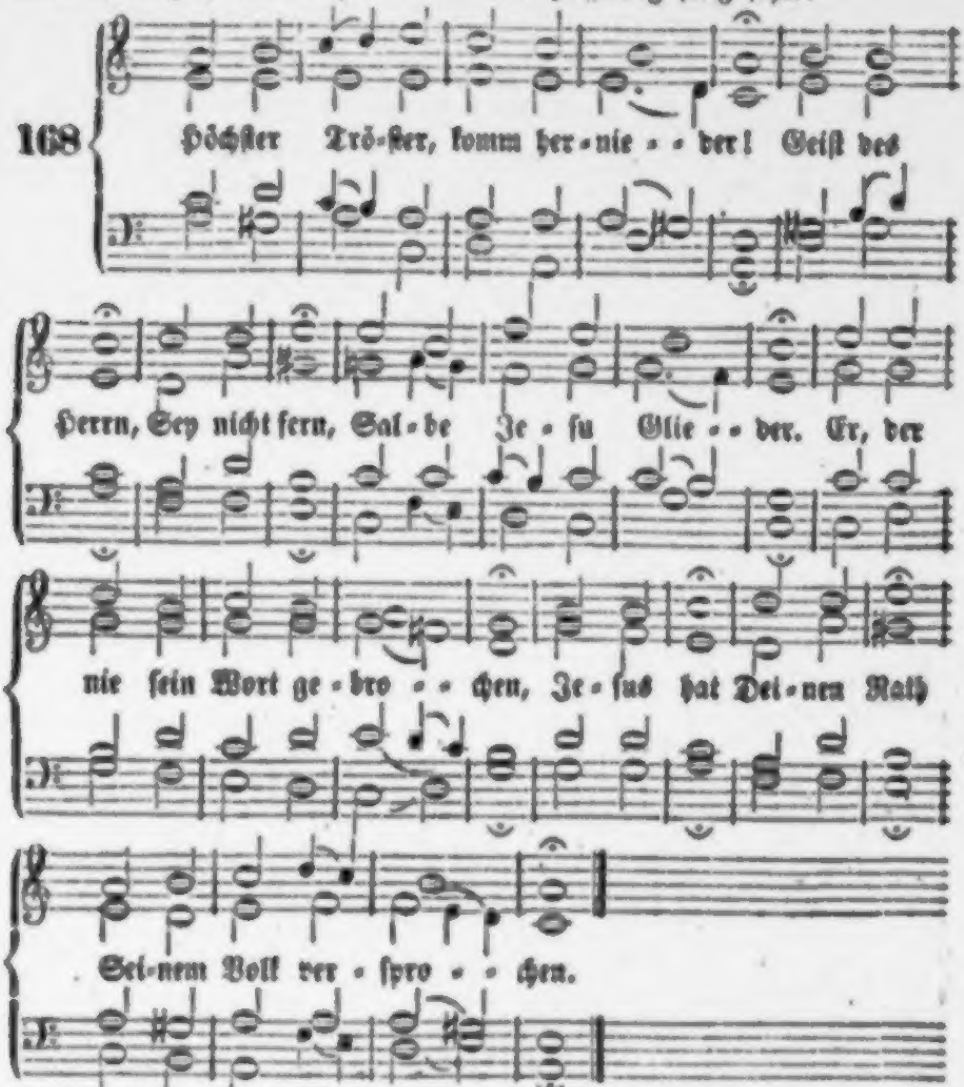

2. Schöpfer unſers neuen Lebens! Jeder Schritt, Jeder Tritt Iſt ohn' dich vergebens. Ach, der Menſchen Thun iſt nichtig; Deine Kraft, Die nur ſchafft, Was zum Himmel tüchtig.

3. Weck' uns auf vom Sündenſchlafe! Rette doch Heute noch Die verlornen Schafe. Reiß die Welt aus dem Verderben! Laß ſie nicht Im Gericht Der Verſtockung ſterben.

4. Geist der Weisheit! gib uns Allen Durch dein Licht Unterricht, Wie wir Gott gefallen. Lehr' uns recht zum Vater treten; Sey uns nah' Und sprich: ja! Wenn wir kindlich beten.

5. Hilf den Kampf des Glaubens kämpfen; Gib uns Muth, Fleisch und Blut, Sünd' und Welt zu dämpfen. Laß nicht Trübsal, Angst und Leiden, Kreuz und Noth, Pein und Tod Uns von Jesu scheiden.

6. Hilf uns nach dem Kleinod streben, Mach' uns treu, Ohne Scheu Jesu ganz zu leben. Laß uns niemals stille stehen; Treib' uns an, Froh die Bahn Seines Heils zu gehen.

7. Sey in Schwachheit unsre Stütze, Gib im Streit Freudigkeit, Trost in Trübsalshitze Führ', wenn Gott uns nach dem Leide Sterben heißt, Unsern Geist Aufwärts in die Freude.

169.

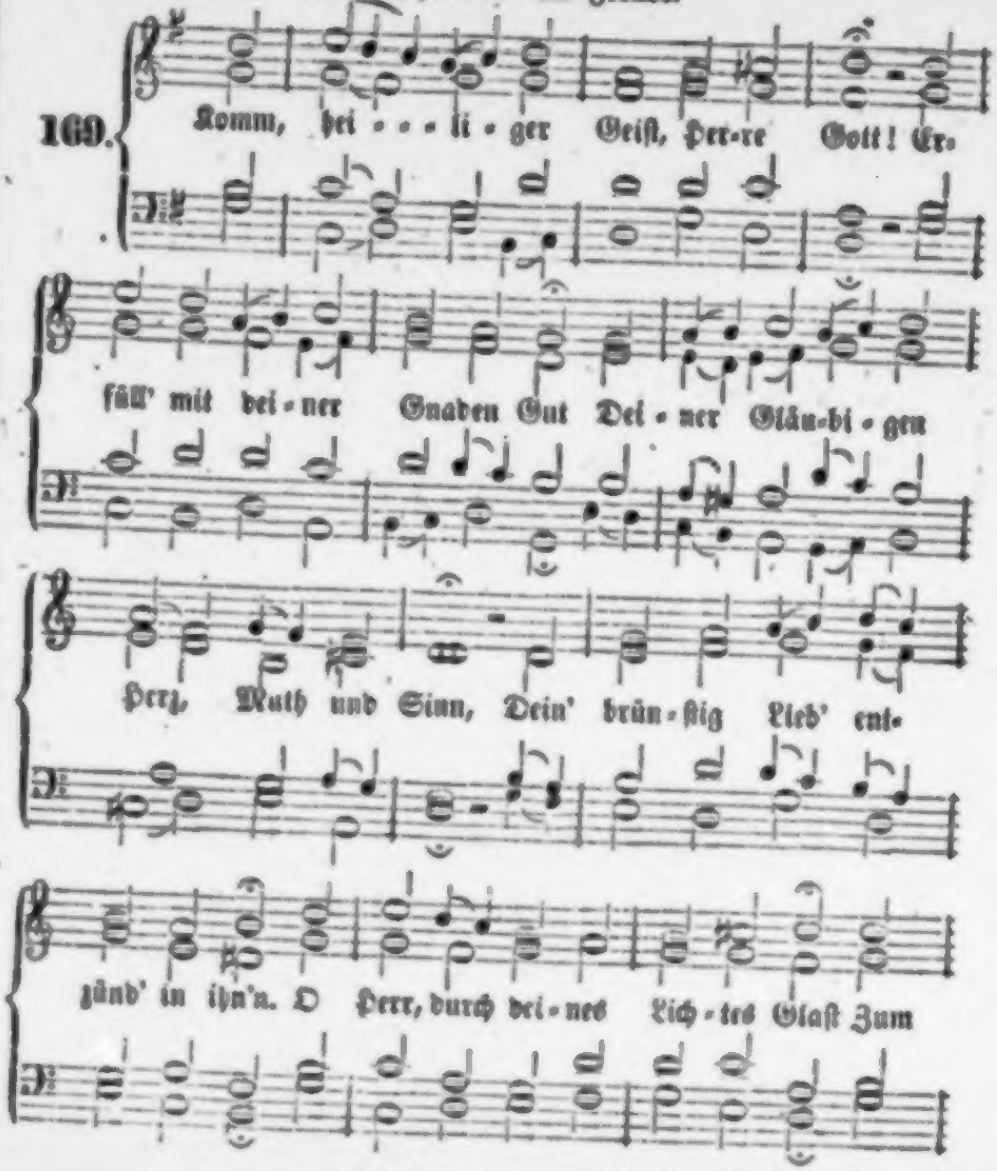

IV.

Bußlied.

Voll Schmerz und Reue ſteh' ich hier,
O Vater, tief gebückt,
Ich heb' mein Haupt nicht auf zu dir,
Weil mich die Sünde drückt.

Von Hochmuth war mein Herz nicht rein,
Nicht rein von Eitelkeit,
Es baute nicht auf dich allein
Und deine Herrlichkeit.

Drum beugteſt du den kecken Sinn,
Und raubteſt meine Kraft,
Daß ich in Zagen ſank dahin,
Entmuthigt und erſchlafft.

Da ſtand ich hülflos und allein
Und fühlt' es, ach! zu ſpät,
Daß der muß ohne Retter ſeyn,
Der dich zuvor verſchmäht.

Dennoch dein Herz, ſo ſanft und mild,
Der Schonung nicht vergaß,
Vom Himmelsthau, der niederquillt,
Die Seele mir genaß.

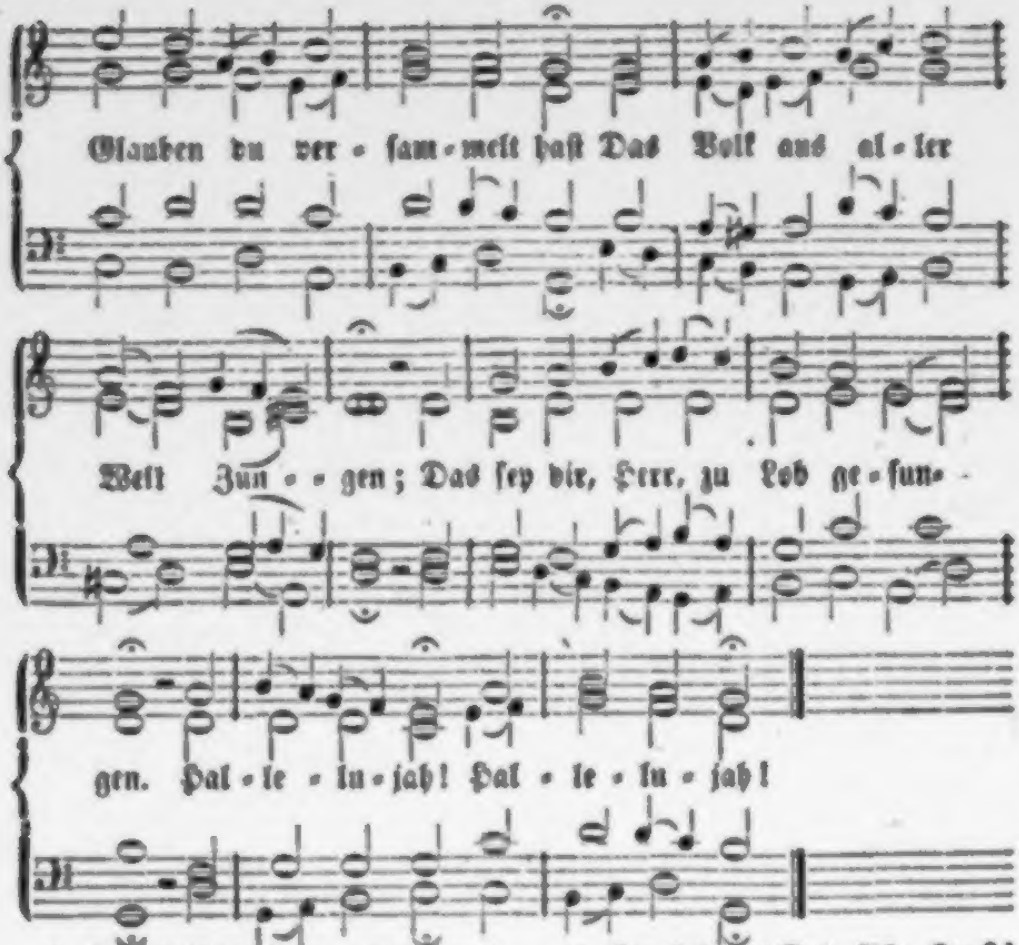

2. Du heiliges Licht, edler Hort! Laß uns leuchten des Lebens Wort, Und lehr' uns Gott recht erkennen, Von Herzen Vater ihn nennen. O Herr, behüt' vor fremder Lehr', Daß wir nicht Meiſter ſuchen mehr, Denn Jeſum Chriſt, mit rechtem Glauben, Und ihm aus ganzer Macht vertrauen. Hallelujah! Hallelujah!

3. Du heiliges Gut, ſüßer Troſt! Nun hilf uns fröhlich und getroſt In deinem Dienſt beſtändig bleiben, Laß Trübſal uns nicht abtreiben! Durch deine Kraft uns, Herr, bereit', Und ſtärk' des Fleiſches Blödigkeit, Daß wir hie ritterlich ringen, Durch Tod und Leben zu dir dringen. Hallelujah! Hallelujah!

170.

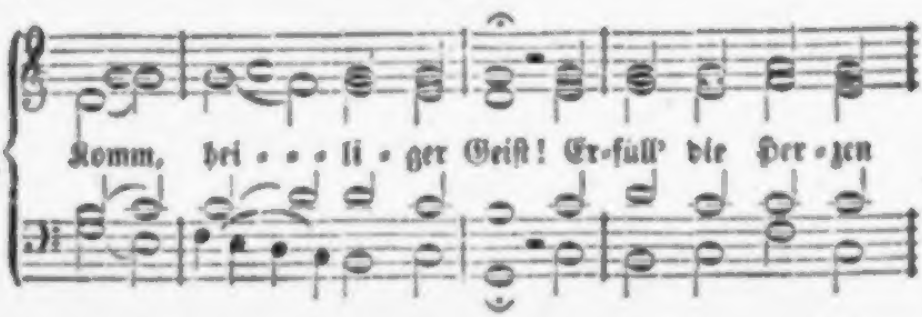

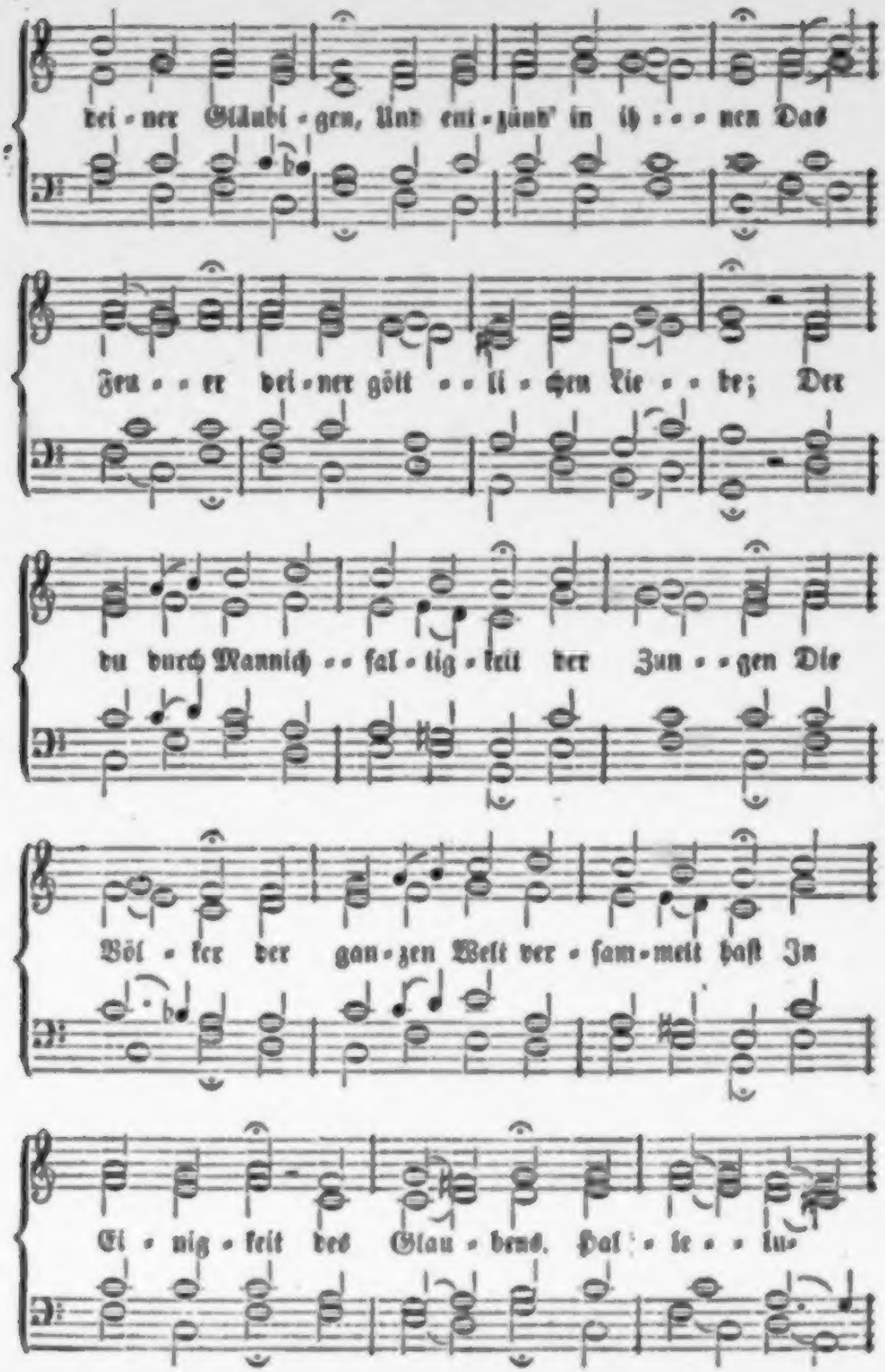
dei-ner Gläubi-gen, Und ent-zünd' in ih-nen Das
Feu-er dei-ner göttli-chen Lie-be; Der
du durch Mannich-fal-tig-keit der Zun-gen Die
Völ-ker der gan-zen Welt ver-sam-melt haſt In
Ei-nig-keit des Glau-bens. Hal-le-lu-

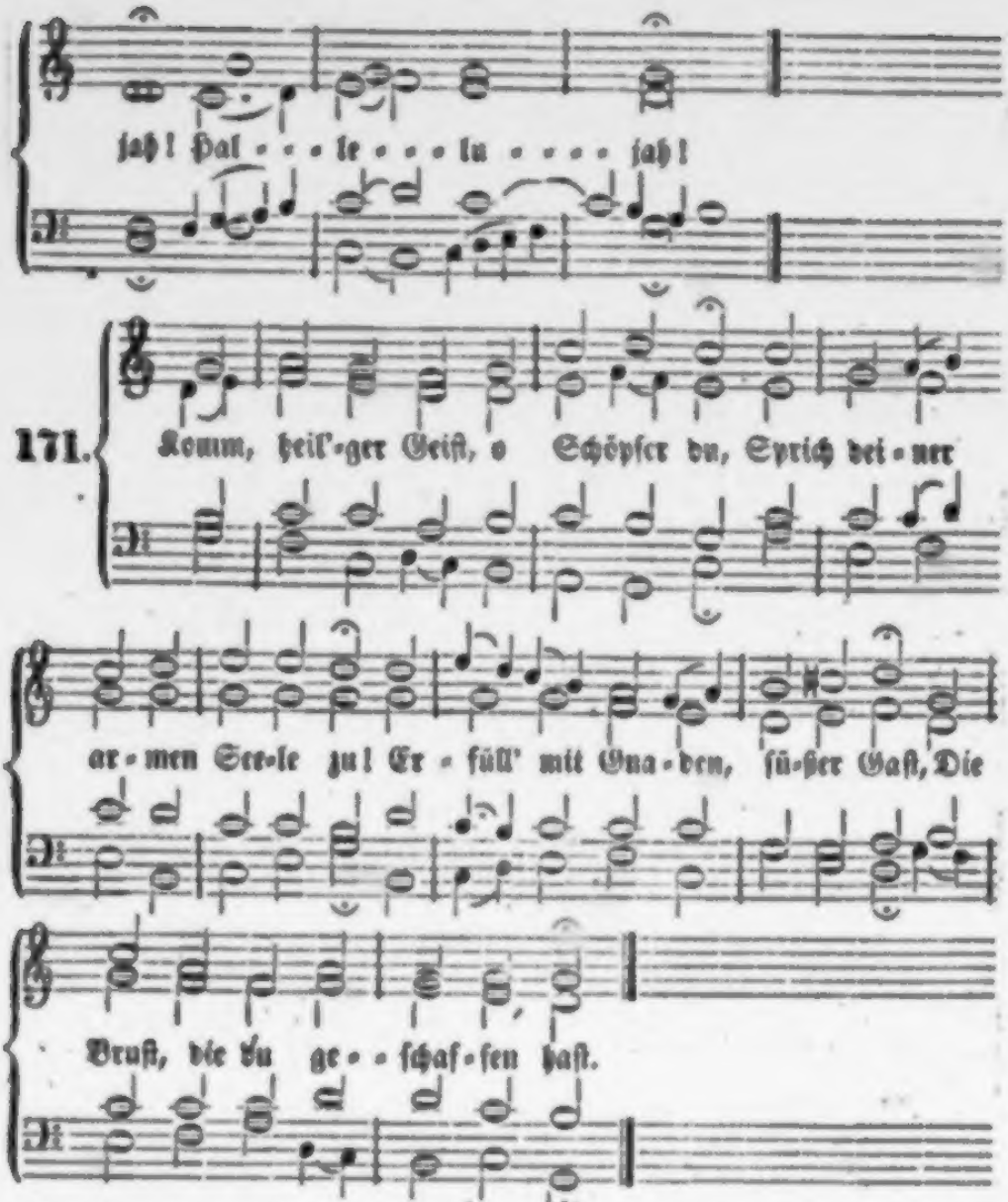

2. Der du der Tröster bist genannt, Des allerhöchsten Gottes Pfand, Du Liebesquell, du Lebensbrunn, Du Herzenssalbung, Gnadensonn'!

3. Du siebenfaches Gnadengut, Du Finger Gott's, der Wunder thut! Du lösest aller Zungen Band, Gibst frei das Wort in alle Land'.

4. Zünd' uns ein Licht an im Verstand, Entflamm' das Herz in Liebesbrand, Stärk' unser schwaches Fleisch und Blut Durch deiner Gottheit starken Muth.

5. Den Feind treib' von uns fern hinweg, Und bring' uns auf des Friedens Steg, Daß wir, durch deine Huld geführt, Vom Argen bleiben unberührt.

6. Lehr' uns den Vater kennen wohl, Und wie den Sohn man ehren soll; Im Glauben mache uns bekannt, Wie du von beiden wirst gesandt.

172.

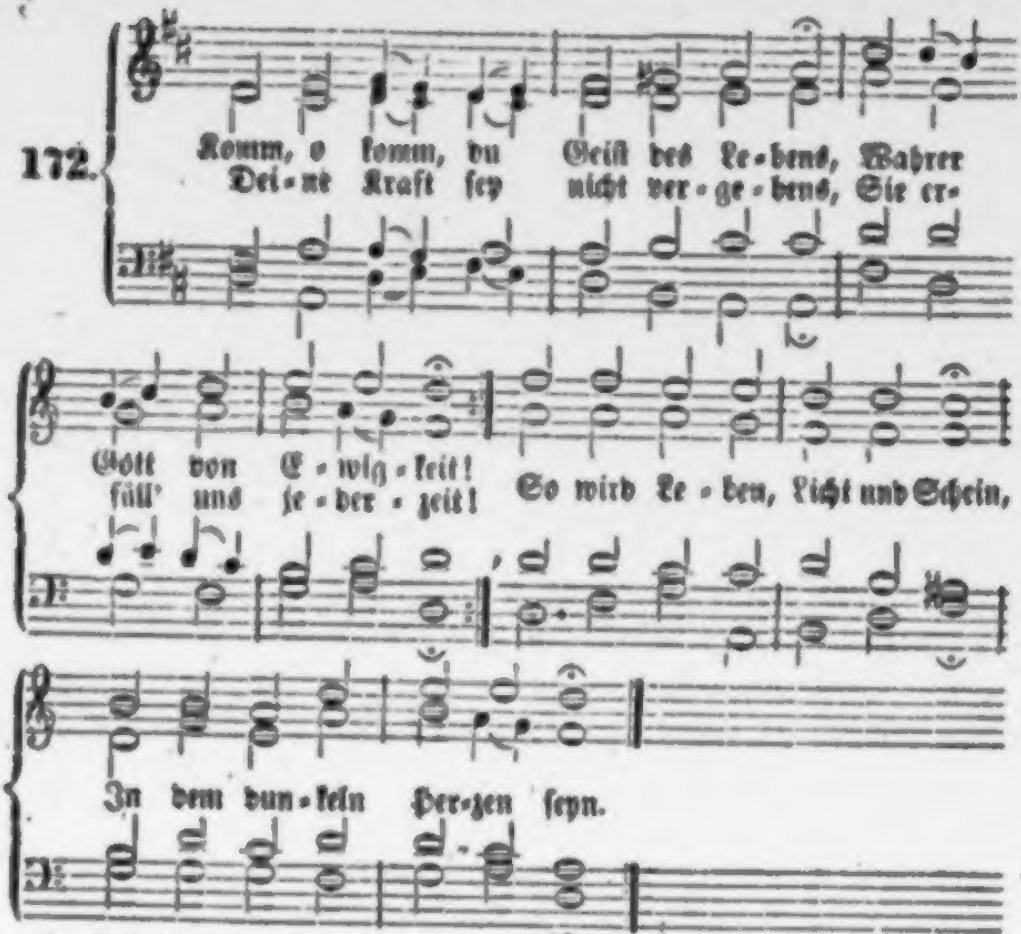

2. Gib in unser Herz und Sinnen Weisheit, Rath, Verstand und Zucht, Daß wir anders nichts beginnen, Als nur, was dein Wille sucht. Dein Erkenntniß werde groß, Und mach' uns vom Irrthum los!

3. Zeig' uns, Herr! die Wohlfahrtsstraße, Führ' uns stets auf ebner Bahn; Räume ferner aus dem Wege, Was im Lauf uns hindern kann. Wirke Reue nach der That, Wenn der Fuß gestrauchelt hat!

4. Laß uns stets dein Zeugniß fühlen, Daß wir Gottes Kinder sind, Die auf ihn alleine zielen, Wenn sich Noth und Drangsal find't; Lehr' uns, daß des Vaters Zucht Einzig unser Bestes sucht.

5. Reiz' uns, daß wir zu ihm treten Frei, mit aller Freudigkeit; Seufz' auch in uns, wenn wir beten, Und vertritt uns allezeit! So wird unsre Bitt' erhört, Und die Zuversicht vermehrt.

6. Wird uns auch nach Troste bange, Daß das Herz oft rufen muß: Ach, mein Gott, mein Gott, wie lange! O so mach' uns den Beschluß, Sprich der Seele tröstlich zu, Und gib Muth, Geduld und Ruh'!

7. O du Geist der Kraft und Stärke, Du gewisser, neuer Geist! Förd're in uns deine Werke, Leit' uns, wie der Herr verheißt. Schenk' uns Waffen in dem Krieg, Und erhalt' in uns den Sieg!

8. Herr, bewahr' auch unsern Glauben, Daß kein Teufel, Tod noch Spott Uns denselben möge rauben; Du bist unser Schutz und Gott! Sagt das Fleisch gleich immer Nein, Laß dein Wort gewisser seyn!

9. Wann wir endlich ſollen ſterben, So verſichre uns je mehr, Als des Himmelreiches Erben, Jener Herrlichkeit und Ehr', Die Gott gibt durch Jeſum Chriſt, Und die unausſprechlich iſt.

173.

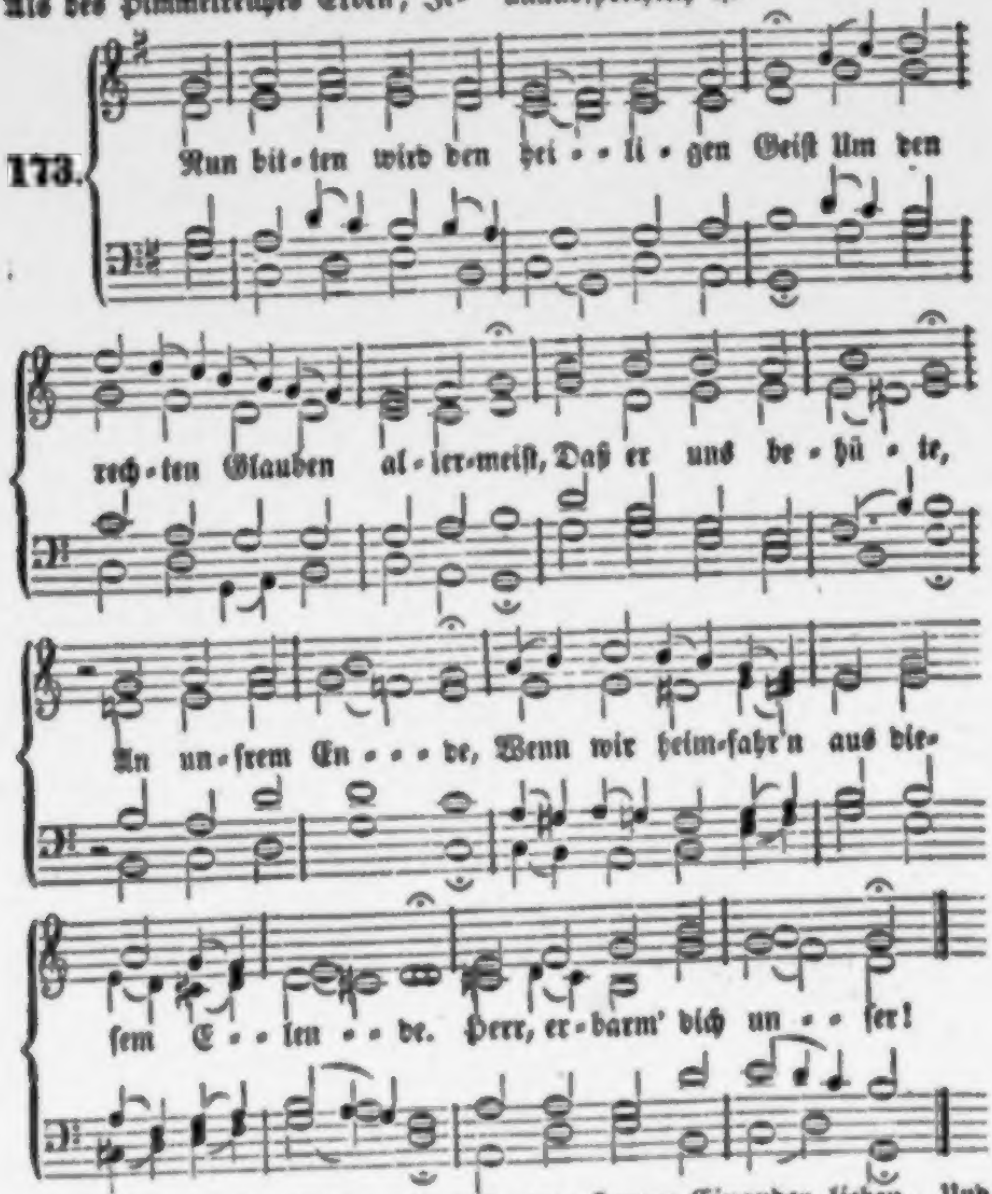

2. Du werthes Licht, gib uns deinen Schein, Lehr' uns Jeſum Chriſt kennen allein, Daß wir an ihm bleiben, Dem treuen Heiland, Der uns bracht hat zum rechten Vaterland. Herr, erbarm' dich unſer!

3. Du ſüße Lieb', ſchenk' uns deine Gunſt, Laß uns empfinden der Liebe Brunſt, Daß wir uns von Herzen Einander lieben, Und im Fried' auf einem Sinne bleiben. Herr, erbarm! dich unſer!

4. Du höchſter Tröſter in aller Noth, Hilf, daß wir nicht fürchten Schand und Tod, Daß in uns die Sinne Doch nicht verzagen, Wann der Feind das Leben wird verklagen. Herr, erbarm' dich unſer!

174.

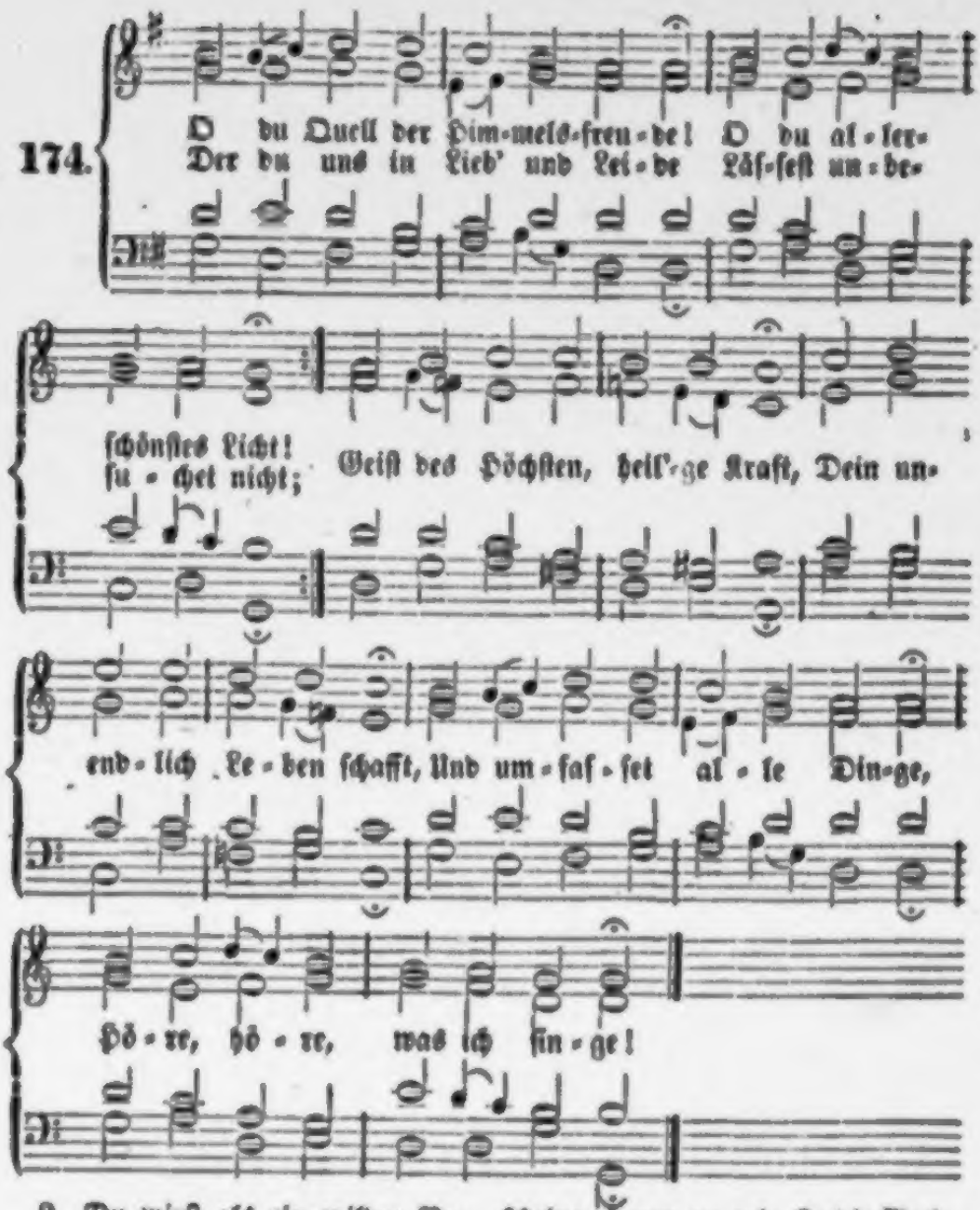

2. Du wirſt als ein milder Regen Ausgegoſſen vor dem Thron, Bringſt uns nichts, als lauter Segen Von dem Vater und dem Sohn. Laß doch, o du werther Gaſt, Der du allen Segen haſt, Und ihn theilſt nach deinem Willen, Leib und Seele mir erfüllen!

3. Du biſt ja die beſte Gabe, Die ein Menſch nur nennen kann; Wenn ich dich erfleh' und habe, Iſt mir ewig wohlgethan. Ach, erſcheine, komm zu mir In die Seele, die du dir In der Taufe neugeboren Und zum Tempel auserkohren!

4. Du durchſchauſt der Gottheit Tiefen, Wie des Meeres ſtillen Grund; Was geheim iſt, kannſt du prüfen, Das Verborg'ne wird dir kund. Nun, ſo kennſt du auch gewiß Meiner Seele Finſterniß! Drum gib Weisheit, daß ich ſehe, Und in Gottes Wegen gehe.

5. Du biſt heilig, und erſiehest An den Reinen deine Luſt; Böſes haſſest du und ziehest Nicht in eines Lügners Bruſt. Mache mich, o Gnadenquell, Rein und züchtig, keuſch und hell; Laß mich fliehen, was du fliehest, Gib mir, was du gerne ſiehest.

6. Du biſt, wie der Heiland pfleget, Milden Herzens, ſanften Muths, Bleibſt im Lieben unbeweget, Thuſt uns Sündern alles Guts. Ach, vergib, und nimm mich hin! Schenk' auch mir den edeln Sinn, Daß ich Freund' und Feinde liebe, Keinen, den du liebſt, betrübe.

7. Süßes Heil! ich bin zufrieden Mit der Gnade ſanftem Zug; Biſt du nicht von mir geſchieden, O ſo hab' ich Troſt's genug. Laß mich ſeyn dein Eigenthum! Ich verſpreche, deinem Ruhm Meine Kräfte, Sinne, Triebe Aufzuopfern in der Liebe.

8. Freudig will ich dem entſagen, Was dich, o mein Tröſter, kränkt; Will nur das im Herzen tragen, Was mir deine Güte ſchenkt. Was der Satan will und ſucht, Will ich achten als verflucht, Und aus ſeinen argen Schlingen Ernſtlich, ohne Säumniß, dringen.

9. Aber ach! daß du mich ſtärkeſt, Und mir treulich ſteheſt bei! Hilf, mein Helfer, wo du merkeſt, Daß mir Hülfe nöthig ſey! Brich des böſen Fleiſches Sinn, Nimm den alten Willen hin, Daß er ſich in dir erneue, Und mein Gott ſich meiner freue!

10. Sey mein Retter, wenn ich ſterbe, Meine Bürde nimm mir ab; Zeig' in Hoffnung mir das Erbe, Hüte mich im ſtillen Grab; Dann, dann laß mich auferſtehn, Und zu deinem Himmel gehn, Wo im ew'gen Freudenleben Gottes Auserwählte ſchweben.

175.

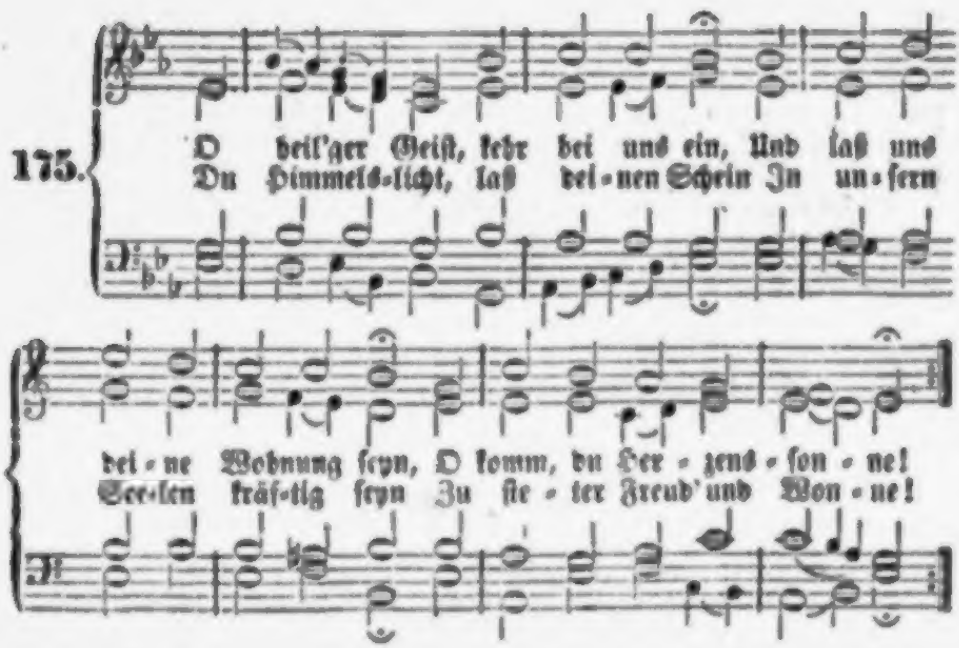

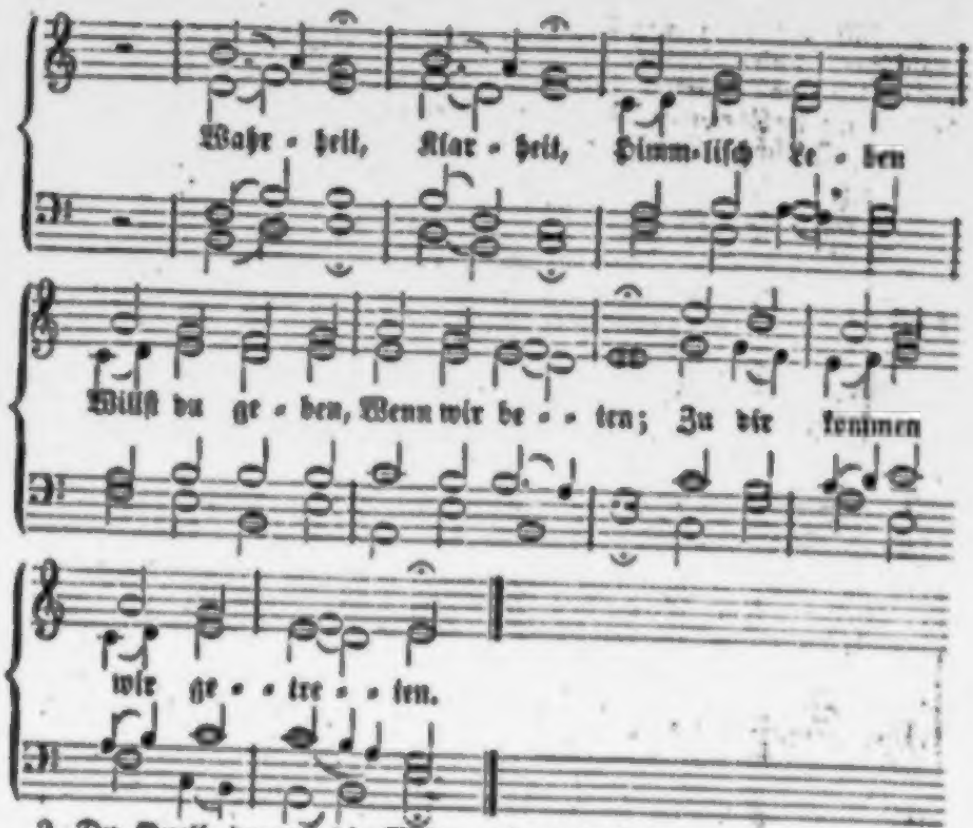

2. Du Quell, daraus die Weisheit fließt, Die sich in fromme Seelen gießt, Laß deinen Trost uns hören, Daß wir in Glaubenseinigkeit Viel Herzen in der Christenheit Dein Zeugniß kennen lehren; Daß wir Uns dir Ohne Säumen Selbst einräumen, Und durch Liebe Andern zeigen deine Triebe.

3. Erleucht' uns, Herr, durch deinen Rath, Und führ' uns selbst den rechten Pfad, weil wir den Weg nicht wissen; Gib uns Beständigkeit, daß wir Getreu dir bleiben für und für, Wenn wir auch leiden müssen. Eile, Heile, Was zerrissen Im Gewissen, Trost begehret, Und zu dir sich gläubig kehret!

4. Laß uns den Balsam deiner Kraft Empfinden, und zur Ritterschaft Dadurch gestärket werden; Damit wir unter deiner Hut Begegnen aller Feinde Wuth Mit freudigen Geberden. Laß dich Reichlich Auf uns nieder, Daß wir wieder Trost empfinden, Und die Trübsal überwinden.

5. O starker Fels und Lebenshort, Laß uns dein himmlisch süßes Wort In unsern Herzen brennen! Damit wir uns zu keiner Frist Von dir, der du die Weisheit bist, Und deiner Liebe trennen. Schenke, Senke Deine Güte Ins Gemüthe, Daß wir können Christum unsern Heiland nennen.

6. Du Geist des Friedens, senke dich In unsre Herzen kräftiglich, Und schenk uns deine Liebe; Daß unser Herz in Lieb' und Treu' Dem Nächsten stets verbunden sey, Und sich darinnen übe. Kein Neid, Kein Streit Dich betrübe; Fried' und Liebe Wollst du geben, Dir zum Lob und uns zum Leben.

7. Hilf uns in reiner Heiligkeit Vollführen unſre Lebenszeit; Sey unſers Geiſtes Stärke, Daß uns hinfort ſey wohlbewußt, Wie nichtig ſey des Fleiſches Luſt Und ſeine todten Werke. Rühre, Führe Unſer Sinnen Und Beginnen Von der Erden, Daß wir Himmelserben werden.

176

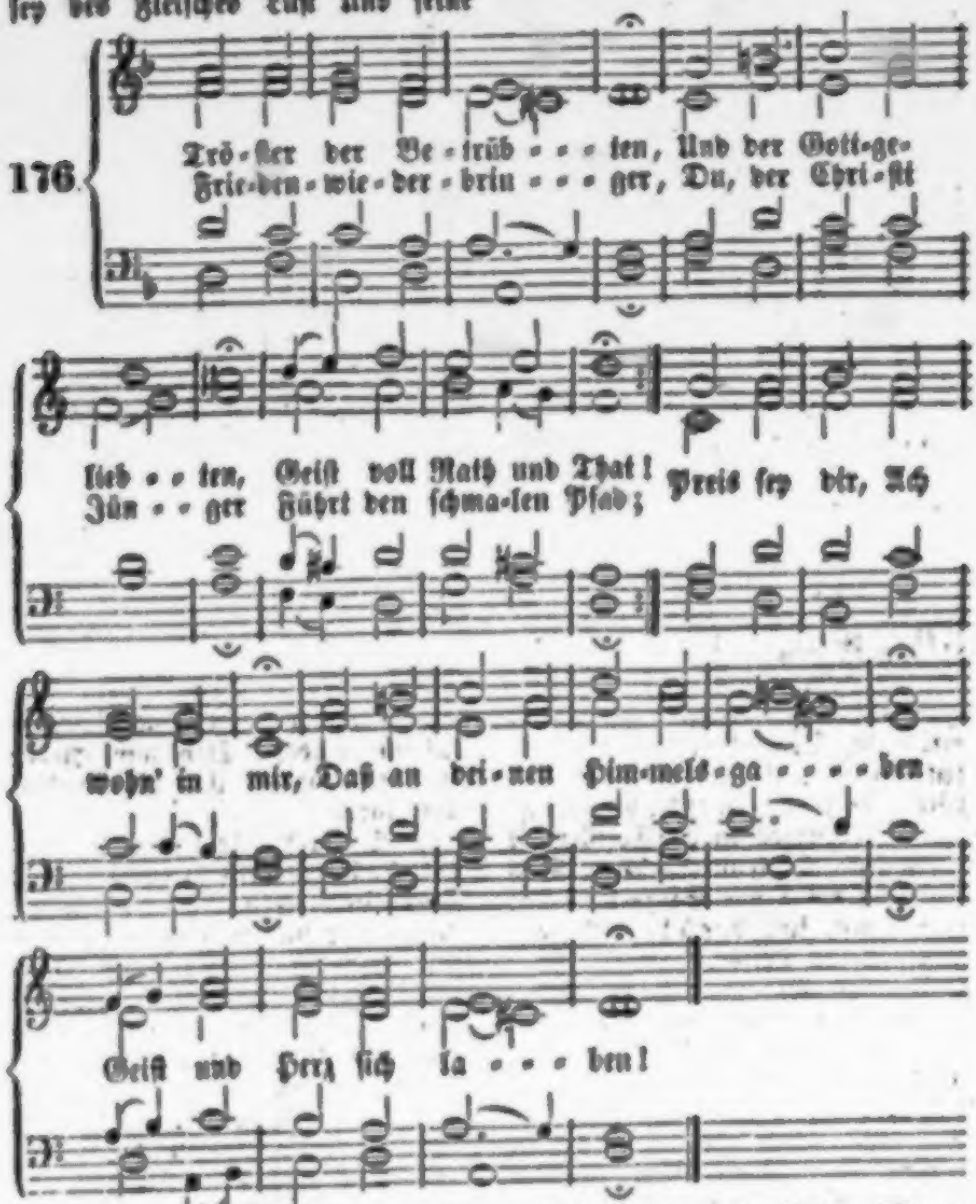

2. Laß die Andacht brennen, Wenn wir Jeſum nennen; Führ' den Geiſt empor; Gib uns Kraft zu beten Und vor Gott zu treten; Sprich uns ſelber vor. Gib uns Muth, O höchſtes Gut, Jeſu ganz uns hinzugeben, Ihm allein zu leben!

3. Wirk' an allen Orten, Wo zu Chriſti Worten, Sich ein Häuflein hält; Weihe den, der lehret, Segne den, der höret, Schaff' ein gutes Feld, Daß die Saat Nach Gottes Rath Hundertfältig Früchte trage, Bis zum großen Tage.

4. Bring' durch deine Flammen Uns in Eins zusammen, Heil'ge Liebesglut! Was sich flieht und trennet, Grollend sich mißkennet, Mache wieder gut. Stolz und Zorn, Des Neides Dorn Keines Bruders Herz betrübe; Schenk' uns reine Liebe!

5. Gib zu edeln Dingen Wollen und Vollbringen, Gott zu dienen ganz; Und in unserm Wesen Müsse jeder lesen Deines Friedens Glanz, Deinen Zug, Der ohne Trug Uns auf ebner Straße führet, Und uns ganz regieret.

6. Stärk' die müden Füße; Mach' das Kreuz uns süße, Wenn wir trauernd stehn. Zeig' den Himmel offen, Lehr' uns dulden, hoffen Und auf Jesum sehn, Wenn uns Tod Und Satan droht, Daß wir reichlich Kräfte finden, Froh zu überwinden.

7. Laß uns unterdessen Nimmermehr vergessen, Daß wir Gott verwandt, Daß uns Christi Wunden Einen Weg erfunden Zu dem Vaterland; Bis wir dort, O starker Hort, Auf den schönen Himmelsauen Jesu Antlitz schauen!

177.

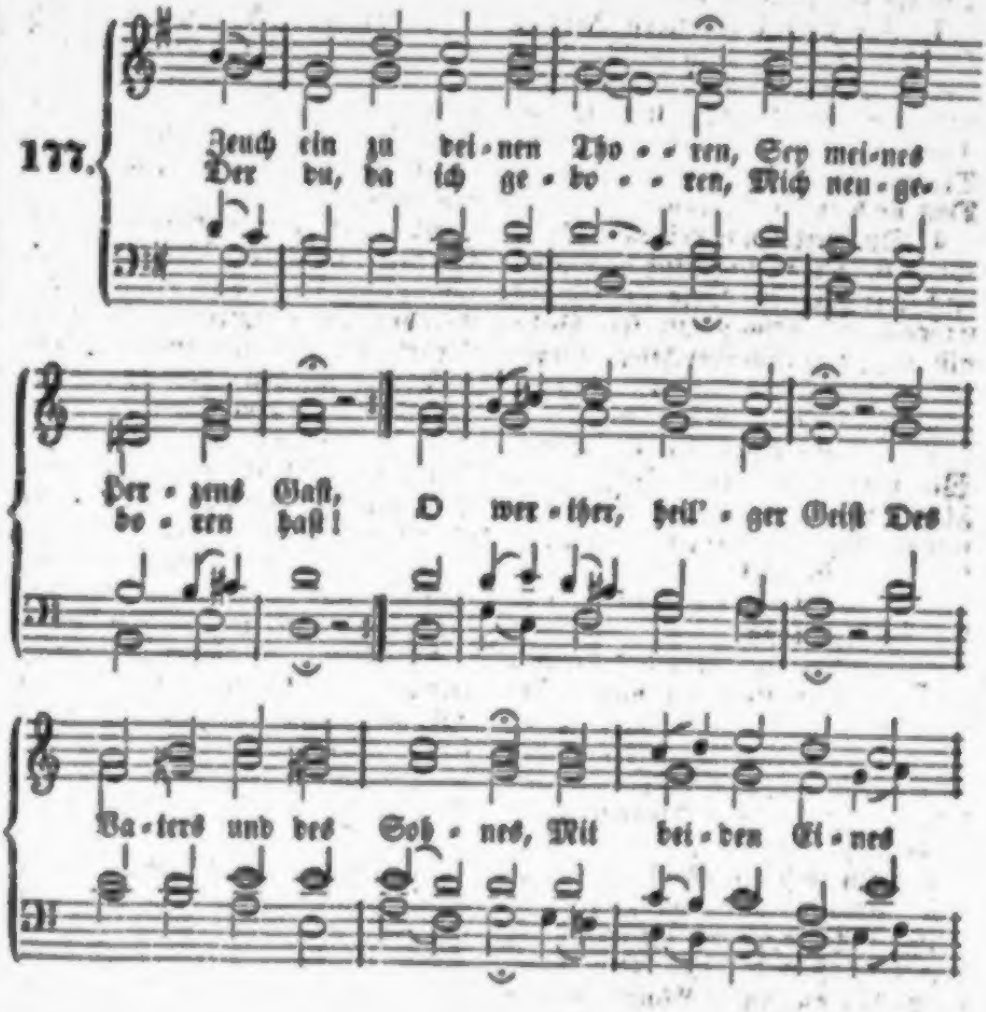

Erquickung, Leben kam zurück,
Die Stunde ging vorbei,
Ich hob empor den düstern Blick,
Dich sah ich, fromm und treu.

Und hörte deinen holden Ruf,
Der mild und ernst erklang:
„Ich bin dein Vater, der dich schuf,
Bin's all' dein Leben lang."

„Und all' dein Schaffen, all' dein Ruh'n
Muß erst durch mich gedeih'n;
Denn ohne mich kannst du nichts thun,
Nicht leben und nicht seyn."

„Doch fällst du thöricht von mir ab,
So straf' ich deine Flucht,
Und weh' und schwer wird dir mein Stab,
Und herbe meine Zucht."

„Bis du beschämt zurücke kehrst,
Und deinen Fehl' bekannt,
Mein strafend Wort in Demuth hörst,
Und küssest meine Hand."

„Dann richt' ich dich von neuem auf,
Und Alles ist verzieh'n,
Und fröhlich zu gestärktem Lauf
Erstehest du vom Knie'n."

2. Zeuch ein, laß mich empfinden Und ſchmecken deine Kraft, Die Kraft, die uns von Sünden Hülf und Erlöſung ſchafft! Entſünd'ge meinen Sinn, Daß ich mit reinem Geiſte Dir Dienſt und Ehre leiſte, Die ich dir ſchuldig bin.

3. Ich glich den wilden Reben; Du haſt mich gut gemacht. Der Tod durchdrang mein Leben; Du haſt ihn umgebracht, Und in der Tauf erſtickt Mit Jeſu Tod und Blute, Als mit dem höchſten Gute, Das noch im Tod erq[illegible]

4. Du weihſt mir Leib und Seele Zu Jeſu Dienſt und Ruhm, Salbſt mich mit heil'gem Oele Zu Gottes Eigenthum; Drückſt mir ſein Bildniß ein, Der Auserwählten Siegel, Daß ich im obern Tempel Soll Fürſt und Prieſter ſeyn.

5. Du biſt ein Geiſt, der lehret, Wie man recht beten ſoll; Dein Flehen wird erhöret, Und macht uns ſegensvoll; Es ſteiget himmelan, Hält an in Jeſu Namen, Und bringt von Dem ein Amen, Der Allen helfen kann.

6. Du biſt ein Geiſt der Freude, Das Trauern liebſt du nicht, Erleuchteſt uns im Leide Mit deines Troſtes Licht. Ach ja, wie manches Mal Haſt du mit ſüßen Worten Mir aufgethan die Pforten Zum goldnen Himmelsſaal!

7. Du biſt ein Geiſt der Liebe, Ein Freund der Freundlichkeit, Willſt nicht, daß uns betrübe Zorn, Hader, Haß und Neid. Der Zwietracht biſt du gram, Machſt, daß in Liebesflammen Sich wieder ſchließt zuſammen, Was auseinander kam.

8. Du, Herr, haſt ſelbſt in Händen Die ganze, weite Welt, Kannſt Menſchenherzen wenden, Wie es dir wohlgefällt. Ach gib uns Kraft und Rath Zu Fried' und Liebesbanden; Verknüpf' in allen Landen Was ſich zertrennet hat!

9. Erhebe dich, und ſteure Auf Erden allem Leid; Bring wieder und erneure Das Heil der Chriſtenheit. Laß ſteigen neu empor, Was blinder Wahn zerſtöret; Was Zweifelſucht verheeret, Laß blühen, wie zuvor!

10. Sey deiner kleinen Heerde Ein Licht auf ihrem Weg, Und zeig' ihr auf der Erde Den rechten Himmelsſteg. Führ' unſrer Kirche Krieg! Wehr' allen Glaubensſtörern, Irrgeiſtern, falſchen Lehrern; Den Frommen hilf zum Sieg.

11. Beſchirm' die Obrigkeiten, Bau' unſers Fürſten Thron! Hilf ihm für Chriſtum ſtreiten, Und ſey ihm Schild und Lohn! Den Alten gib Verſtand, Zucht, Frömmigkeit der Jugend, Und Gottesfurcht und Tugend Dem Volk im ganzen Land.

12. Erfülle die Gemüther Mit reiner Glaubenszier, Die Häuſer und die Güter Mit Segen für und für. Vertreib' den böſen Geiſt, Der dir ſich widerſetzet, Und, was dein Herz ergötzet, Uns aus dem Herzen reißt.

13. Richt' unſer ganzes Leben Nach deinem heil'gen Sinn, Daß wir es willig geben In Gottes Hände hin. Iſt's hier dann mit uns aus, So hilf uns fröhlich ſterben, Und nach dem Tod ererben Das ew'ge Vaterhaus.

178.

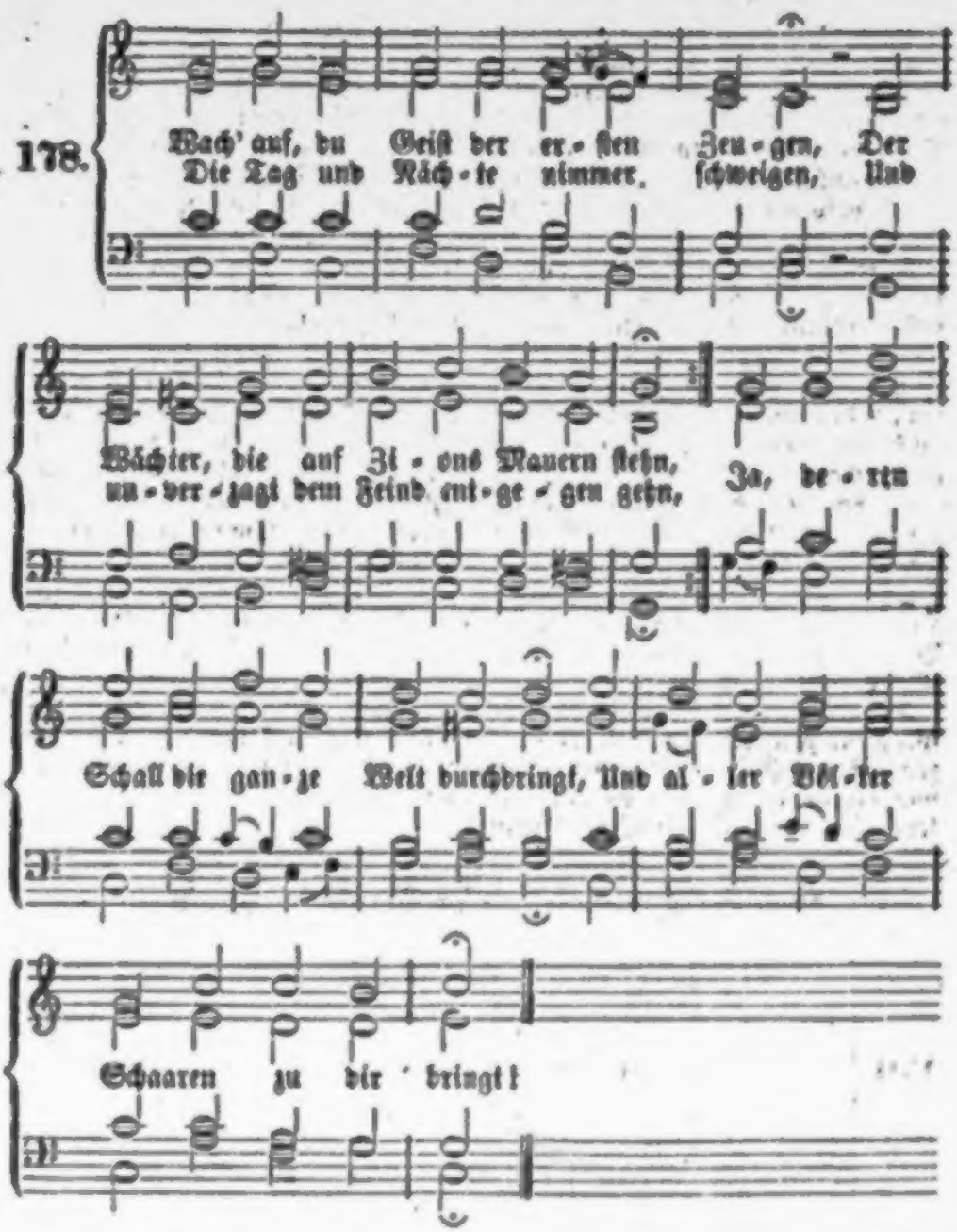

2. O daß dein Feuer bald entbrennte! O möcht' es bald in alle Lande gehn! O daß doch jedes Volk erkennte, Was zur Erlöſung ihm von dir geſchehn! Gott, unſer Heiland, ſiehe doch darein! Die Ernt' iſt groß, der Knechte Zahl iſt klein.

3. Dein Sohn hat ja mit klaren Worten Uns dieſe Bitt' in unſern Mund gelegt. O ſiehe, wie an allen Orten Sich deiner Kinder Herz und Sinn bewegt, Um dieſe Gnade brünſtig dich zu flehn; Drum hör', o Herr! und ſprich: „es ſoll geſchehn!“

4. So gib dein Wort mit großen Schaaren, Die in der Kraft Evangelisten seyn! Laß alle Heiden Hülf' erfahren, Und brich in Satans Reich mit Macht hinein. O breite, Herr, auf weitem Erdenkreis Dein Reich bald aus, zu deines Namens Preis!

5. Gib, daß dein Wort sich schnell verbreite; Es sey kein Ort ohn' dessen Glanz und Schein! Führ' aus des Irrthums finstrer Weite Der Heiden Füll' in Zions Pforten ein; Ja, wecke bald dein Israel auch auf, Das dich verfehlet hat in blindem Lauf.

6. Laß jede hohe, niedre Schule Die Werkstatt deines guten Geistes seyn; Ja, setze du selbst auf dem Stuhle, Und präge dich den jungen Herzen ein, Damit wir viele Lehrer, Beter sehn, Die treulich vor den Riß der Kirche stehn.

7. Du hast uns Hirten ja versprochen, Die du nach deinem Herzen geben willst; Wie würde dieß von dir gebrochen, Da du von Alters alle Schrift erfüllst? Drum halten wir dein klares Wort dir vor: Ach denke dran, und neig' uns Herz und Ohr!

8. Ach! würde dein Herz nicht beweget, Da du, o Gott, die Liebe selber bist, Und was von Lieb' in uns sich reget, Aus deinem Liebesfeu'r ein Fünklein ist? Wenn wir in schwacher Liebe nun so flehn, Was wird nicht von der Liebe Quell geschehn?

9. Herr, wann wirst du dein Werk vollenden? Sieh gnädig doch der Menschheit Jammer an! Wann wirst du volle Hülfe senden, Daß alle Welt verehret deinen Plan? Ist Jesus nicht der Heiland aller Welt? Wie kommt es, daß der Feind so Platz behält?

10. Nun, du wirst wissen recht zu richten, Der du ein Richter aller Welten bist! Laß nur dein Wort den Zweifel schlichten, Wenns dunkel noch vor unsern Augen ist. Treib uns, auf dich, o Liebe, aufzusehn! Du thust noch über Bitten und Verstehn.

Von der Herrlichkeit Jesu Christi im Himmel.

179.

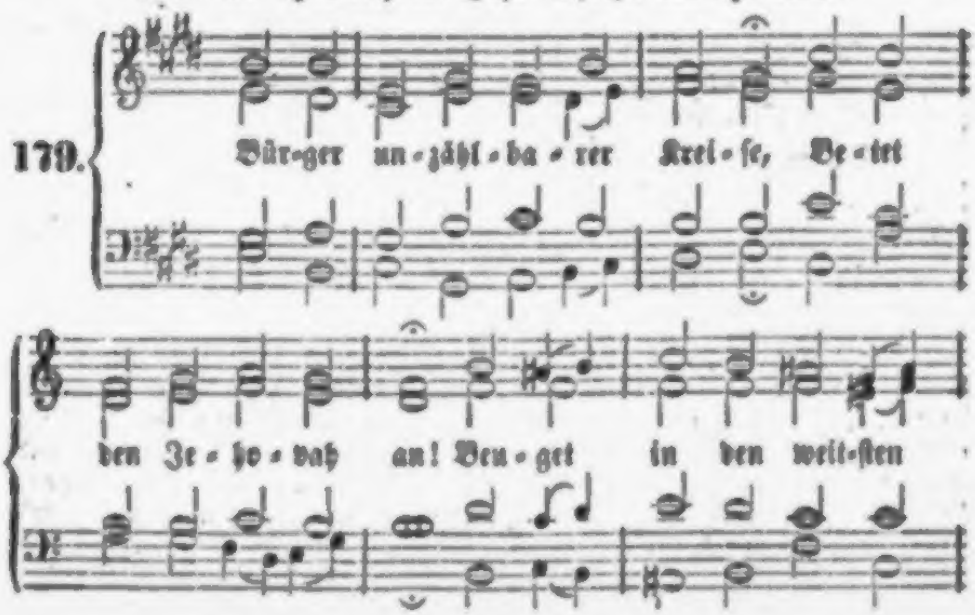

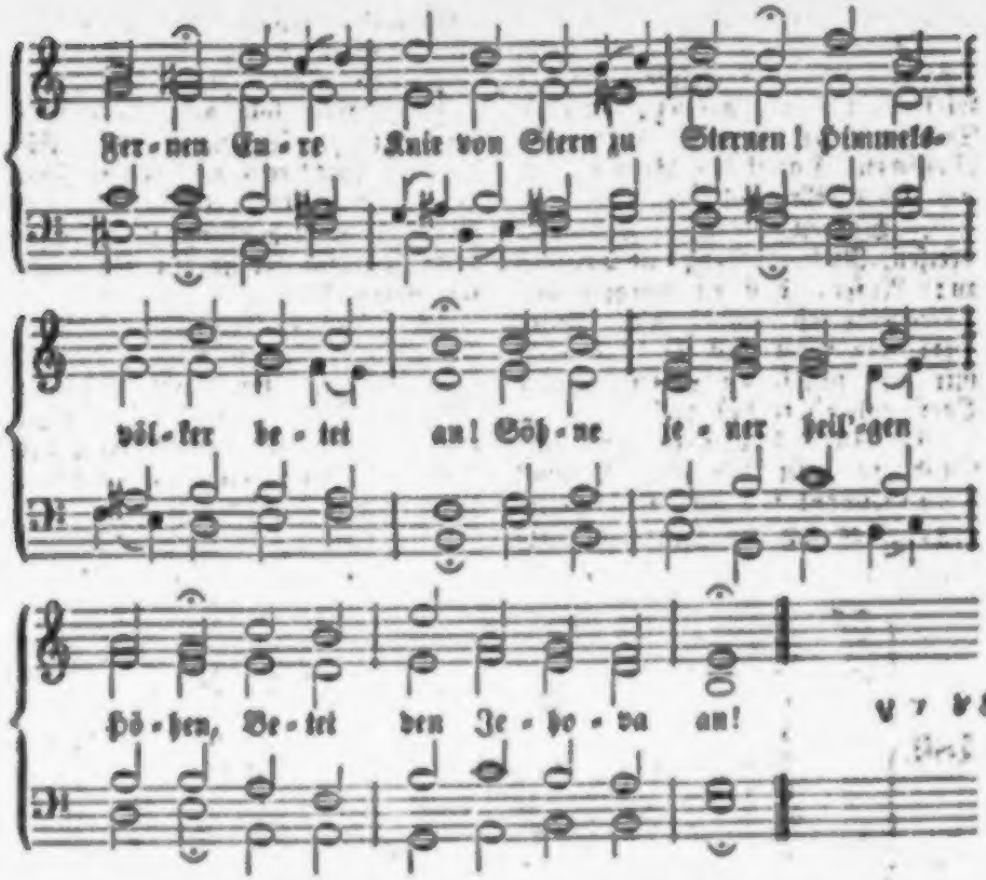

2. Die am Thron der Thronen ſtehen, Betet an der Himmel Gott! Jeſus heißt er, Himmelsbrüder! Sinkt auf's Antlitz vor ihm nieder, Lichtheer Gottes, Zebaoth! Singt, erzählt in Engelſprachen Jedem Himmel ſeinen Sieg!

3. Und du Welt der Erdenkinder, Staub nur in dem Weltenall! Rühm', poſaun' von Welt zu Welten Jede That des Gotteshelden; Hebe deiner Stimme Schall: Jeſus Chriſtus iſt der König In dem weiten Weltenall!

4. Sieh, dich werden ſelig preiſen Alle Himmel für und für, Werden ſtets in ew'gen Tagen: „Erde, ſelig biſt du!“ ſagen; „Erde, wer, wer gleichet dir? Du Geburtsſtatt aller Sünder! Erde, wer, wer gleichet dir?“

5. Denn auf dir iſt der geboren, Den der Höchſte Sohn genannt. Drunten in der Sünder Orden, Iſt er ſelbſt ein Pilger worden, Und du wardſt ſein Vaterland. Ja, auf dir iſt der geboren, Den der Höchſte „Sohn“ genannt!

6. Sel'ges Land, aus dir entſtrahlet Allen Welten Gottes Licht! Dort am Kreuz hat es geleuchtet, Als ſein Blutſtrom dich befeuchtet. Sey getroſt und zage nicht! Erde, ja, von dir entſtrahlet Allen Welten Gottes Licht!

7. Siehe, du und deine Söhne, Wie ſind ſie ſo hoch geacht't! Er, der große Erſtgeborne, Er, der holde Auserkohrne, Hat zum Menſchen ſich gemacht! Siehe, du und deine Söhne, Wie ſind ſie ſo hochgeacht't!

8. Haupt der Menschen, Haupt der Brüder! Jesus, ich verehre dich! Großer, göttlicher Erlöser, Immer wird dein Name größer; Tief im Staube beug' ich mich. Haupt der Menschen, Haupt der Brüder, Jesus, ich verehre dich!

9. Wollten Menschen dich nicht preisen, Rief' ich Berg und Thälern zu: Rufet, daß es wiederhalle: Hochgelobt sey Jesus! Alle: Unser Herr und Gott bist du! Sprecht mir nach mit süßen Weisen: Unser Herr und Gott bist du!

10. Allen Creaturen ruf' ich! Seyd zu Jesu Lob nicht stumm! Kein Geschöpf soll von ihm schweigen, Alles sich mit Ehrfurcht neigen, Und verkünden seinen Ruhm. Allen Creaturen ruf' ich: Seyd zu Jesu Lob nicht stumm!

11. Hören soll man Jesu Namen In den Welten überall! Alles soll von Kreis zu Kreisen Ihn, den Hohenpriester, preisen, Ihn, den Herrn vom Schöpfungsfall. Angebetet sey sein Name In den Welten überall!

12. Himmel, Erd' und alle Tiefen, Beuget euch vor seinem Thron! Alle Zungen, singt mit Schalle: Jesus ist Herr über Alle! Beuget euch vor seinem Thron! Neigt die Stirnen, beugt die Kniee Diesem Gott und Menschensohn!

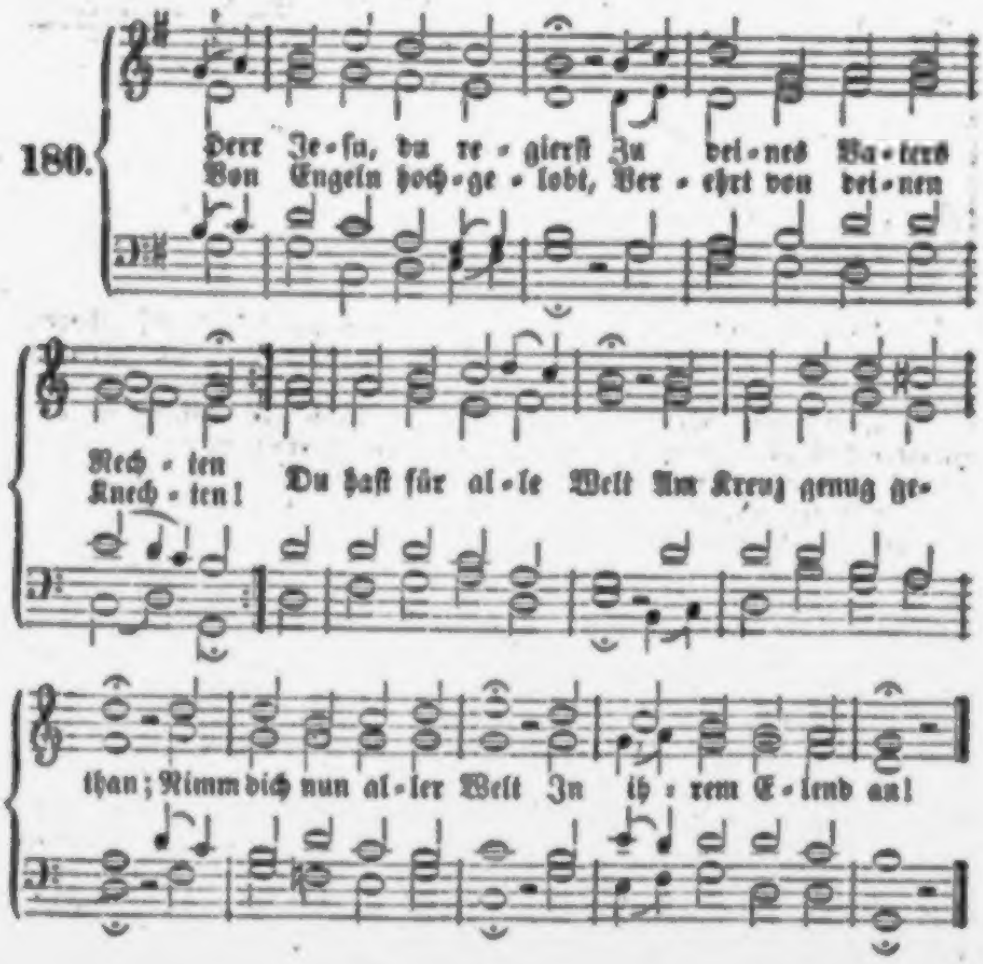

2. Dein Evangelium Gib allem Volk auf Erden, Daß Jude, Heid' und Türk Dadurch erleuchtet werden. In Ost, Nord, Occident, Und in des Mittags Land Werd' hoch dein Ruhm erhöht, Dein Name recht erkannt.

3. Auf Erden sey kein Knie, Das sich vor dir nicht beuge, Und keine Creatur, Die dir nicht Dienst erzeige; Kein Mund, der nicht bekennt, Daß du, Herr Jesu Christ, Zu deines Vaters Preis Der Weltenkönig bist.

4. Komm, froher Tag, o komm! Der unsre Sehnsucht stillet, Und das Verheißungs-Wort Im ganzen Sinn erfüllet: „Es ist das Reich, die Macht, Die Herrlichkeit und Kraft Auf ewig unserm Gott Und Christus nun verschafft!"

5. Mit Herrlichkeit wird er In Ewigkeit regieren, Doch in der Majestät Ein Friedens-Scepter führen. Ihr Völker, jauchzt ihm zu! Preis' jedes, wie es soll; Sey, Erdkreis, überall Nur seiner Ehre voll!

6. Ihn lobt der Engel Schaar; Stets singen ihm zur Ehre Im goldnen Himmelslicht Der Seraphinen Heere; Der Harfenspieler Chor Dort am krystalln'n Meer Stimmt an das neue Lied: Dem Lamm sey Lob und Ehr'!

7. Die Cherubim des Throns, Die Aeltesten auf Thronen Erhöhn Gott und das Lamm, Und werfen hin die Kronen. O singet, betet an! Werft euch mit ihnen hin Vor dem, der spricht: ich war, Ich werde seyn, ich bin!

8. Preis sey dem höchsten Gott, Dem Sohne, gleich dem Vater! Dem heiligguten Geist, Der Gläubigen Berather! Die auserwählte Schaar, Der Himmel weit und breit Preis' dich, dreiein'ger Gott, In alle Ewigkeit!

181.

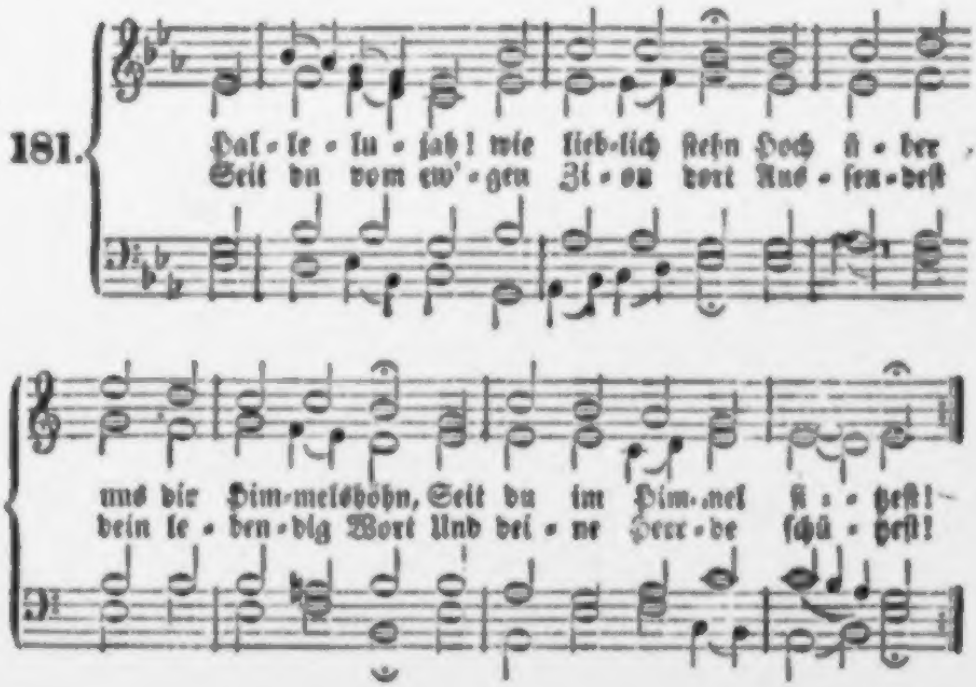

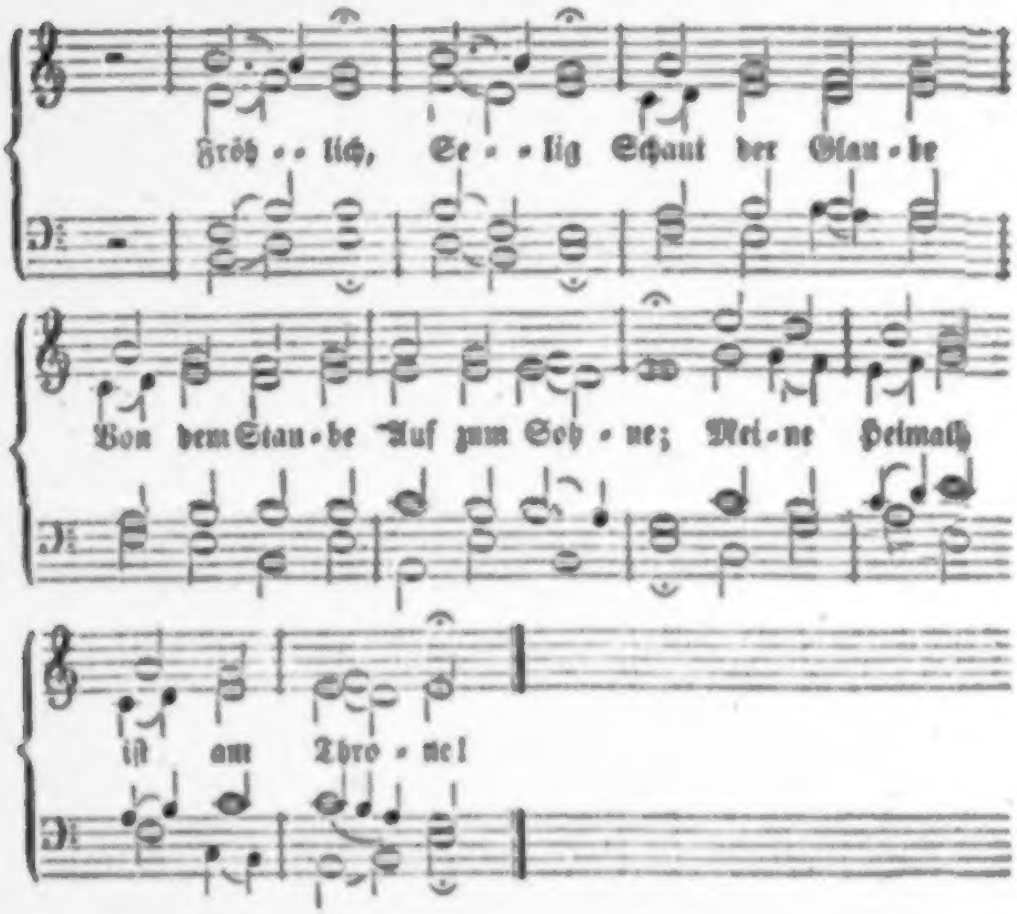

2. Die Sterne leuchten ohne Zahl; Was ist ihr tausendfacher Strahl? Was ist der Glanz der Sonne? Ein Schatten nur von jenem Licht, Das dir vom holden Angesicht Ausgeht mit ew'ger Wonne! Spende, Sende Deine hellen Lebensquellen Reichlich nieder, Großes Haupt, auf deine Glieder!

3. Verhüllt den Erdkreis düstre Nacht: Ich weiß, daß dort ein Auge wacht, Das einst um uns geweinet, Das einst für uns im Tode brach; Es ist dein Aug', es bleibet wach, Bis neu die Sonne scheinet. O wer Nunmehr Nimmer klagte, Nimmer zagte, Seit du wachest, Und aus Nächten Tage machest!

4. Wohin wir ziehn durch Land und Meer: Ein Himmel neigt sich drüber her, Dein Himmel voller Gnaden. Da steigt erhörlich das Gebet, Da wallt man sicher früh und spät Vor Feindestist und Schaden. Keiner Deiner Auserwählten, Geistbeseelten Bleibt verlassen; Mings will ihn dein Arm umfassen.

5. Befällt uns Krieg und Hungersnoth, Verbreitet Pestilenz den Tod: Getrost, du lebst im Himmel! Du hilfst und sorgest immerdar. Und rettest deine treue Schaar Aus allem Weltgetümmel. Schlager, Plagen Sich die Sünder: Deine Kinder Flehn und hoffen; Deine Freistatt ist uns offen.

6. Da fliehn wir hin mit allem Schmerz, Dahin, wenn sich das arme Herz Verwundet und zerstoßen. Du brichst nicht das zerstoß'ne Rohr, Und wenn der Docht sein Oel verlor, Kommt neues hergeflossen. Im Licht Soll nicht Eine fehlen Von den Seelen, Die zum Leben Dir dein Vater übergeben.

7. O sel'ger König, Jesus Christ! Wie wundervoll und heilig ist, Was uns in dir geschenket! In dir, der seine Sünder schirmt, Bleibt unser Anker, wenn es stürmt, Auf ewig eingesenket. Hier, hier Sind wir Festgebunden; Unsre Stunden Fliehen eilig; Dann hinauf zum Dreimal-Heilig!

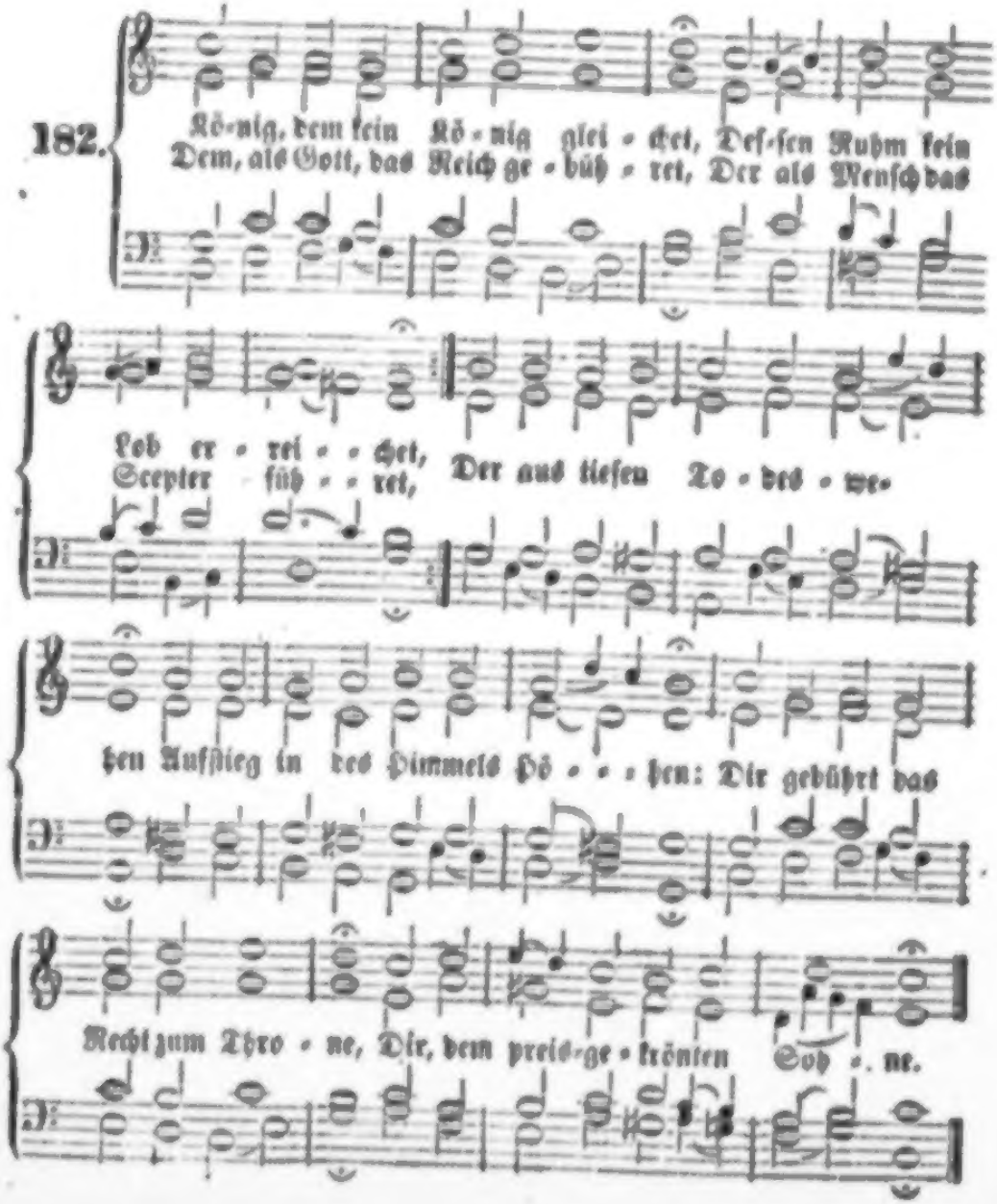

2. Himmel, Erde, Luft und Meere, Aller Creaturen Heere, Müssen dir zu Dienste stehen, Was du willst, das muß geschehen. Fluch und Segen, Tod und Leben, Alles ist dir übergeben. Und vor deines Mundes Scheiten Zittern Menschen, Engel, Welten!

3. In des Gnadenreiches Gränzen Sieht man dich am schönsten glänzen, Wo viel tausend treue Seelen Dich zu ihrem Haupt erwählen, Die da stehn in deinem Bunde, Die [illegible] deinem Munde, Alles freudig an dich lassen, Und wie du die Sünde hassen.

4. In dem Reiche deiner Ehre Jauchzen dir der Engel Chöre; Durch frohe Gesänge preist dich der Erlösten Menge, Die dort, ohne Furcht und Grauen, Dein verklärtes Antlitz schauen, Und dich unermüdet loben, Der zum Himmel sie erhoben.

5. Herr! was ist in allen Reichen Deiner Größe zu vergleichen? Was dem Reichthum deiner Schätze? Was der Ordnung der Gesetze? Was der Herrlichkeit der Gaben, Welche deine Bürger haben? Was dem Segen deiner Freunde? Was der Ohnmacht deiner Feinde?

6. Herrsche, Herr, in meinem Herzen, Ueber Lüste, Furcht und Schmerzen; Laß dein Leben auf mich fließen, Laß mich dich im Geist genießen, Ehren, fürchten, loben, lieben, Und mich im Gehorsam üben, Ueberwinden hier im Streite, Dort mit herrschen, dir zur Seite.

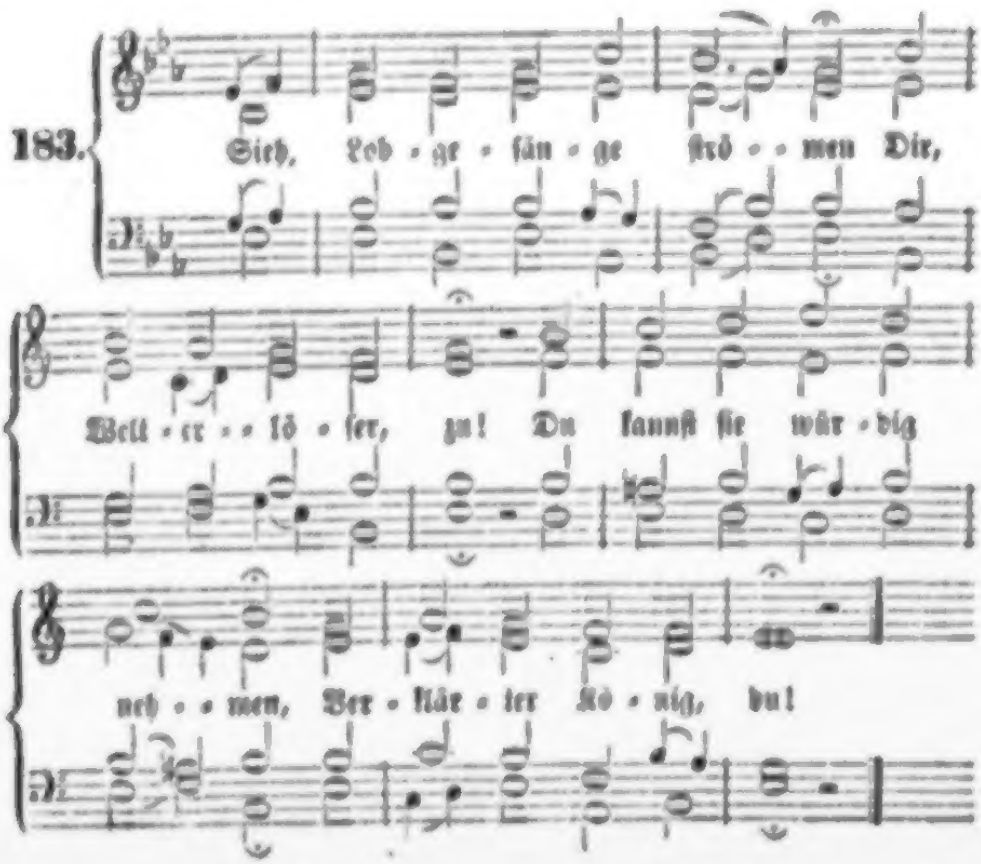

2. Du lebst im Glanz der Ehre, Wohin dich Gott erhob. O Jesus Christus, höre Aus unsrem Mund dein Lob!

3. Groß ist dein Weltgebiete; Die Himmel bautest du; Dir steigt aus jedem Liede Das Halleluja zu.

4. Es sucht in deiner Höhe, Was lebt, dein Angesicht; Verschmähe, ach verschmähe Auch deine Menschen nicht!

5. Du hast vom Fluche wieder Zum Segen sie gebracht, Du führest sie als Brüder Aus tiefer Sündennacht.

6. Der mächtig rief: es werde! Und Alles ward durch ihn, — Den trieb auf unsre Erde Ein göttlich Mitleid hin.

7. Der ewig als das Leben Bei Gott dem Vater war, Hat sich zum Heil gegeben Für seiner Feinde Schaar.

8. Dem alle Seraphinen Stets mit Halleluja Im hohen Himmel dienen, Der starb auf Golgatha!

9. Drum beugen Geisterchöre In tiefster Ehrfurcht sich, Und frohe Sünderherre, Gott, Mittler, preisen dich.

10. O du, der Fluch und Sünde Allmächtig überwand! O du, durch den ich finde Mein ew'ges Vaterland!

11. O du, der Seligkeiten Erwarb, und in dem Streit Auch mir von allen Seiten Die Hand zum Siegen beut!

12. O flöße deine Liebe Tief in mein Herz hinein! Laß alle meine Triebe Dir, Herr, zum Opfer seyn!

13. Erhalt' mir gegenwärtig Herr, deiner Leiden Werth, Und mach' zum Dank mich fertig, der dich im Himmel ehrt!

14. Dir, den die Welt verhöhnet, Dem sie das Herz durchstach, Dir, Herr, der uns versöhnet, Folgt ew'ger Jubel nach!

Christi Hohepriesterthum.

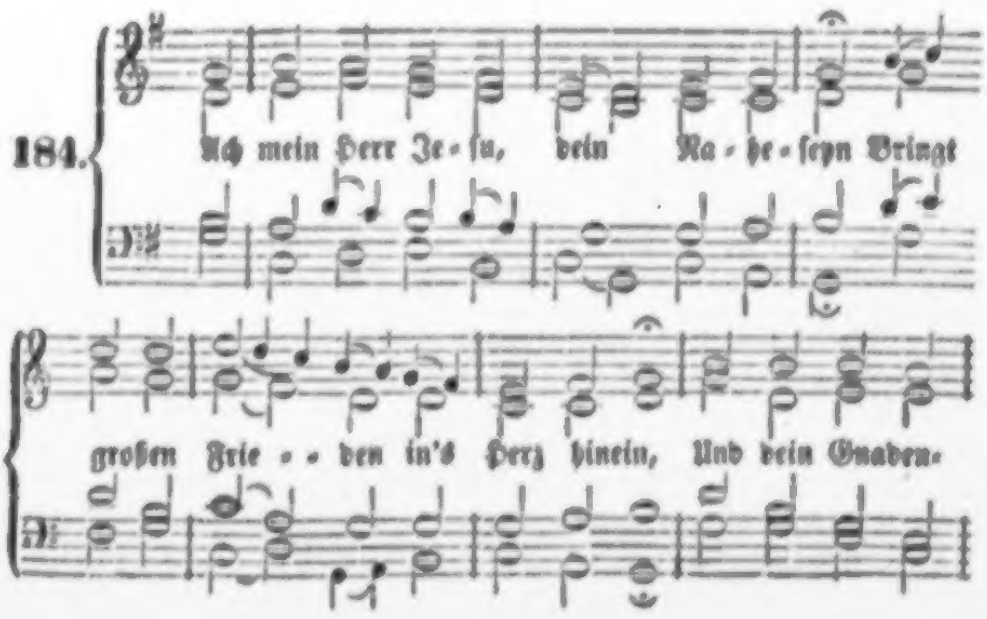

So klingt mir heut, mein Vater, auch
Dein ſüßes Gnadenwort,
Und vor dem ſanften Friedenshauch
Flieht Angſt und Zweifel fort.

Von hinnen weicht die Wolkennacht,
Der Morgen bricht hervor,
Und herrlich tritt in Strahlenpracht
Die Sonn' aus gold'nem Thor.

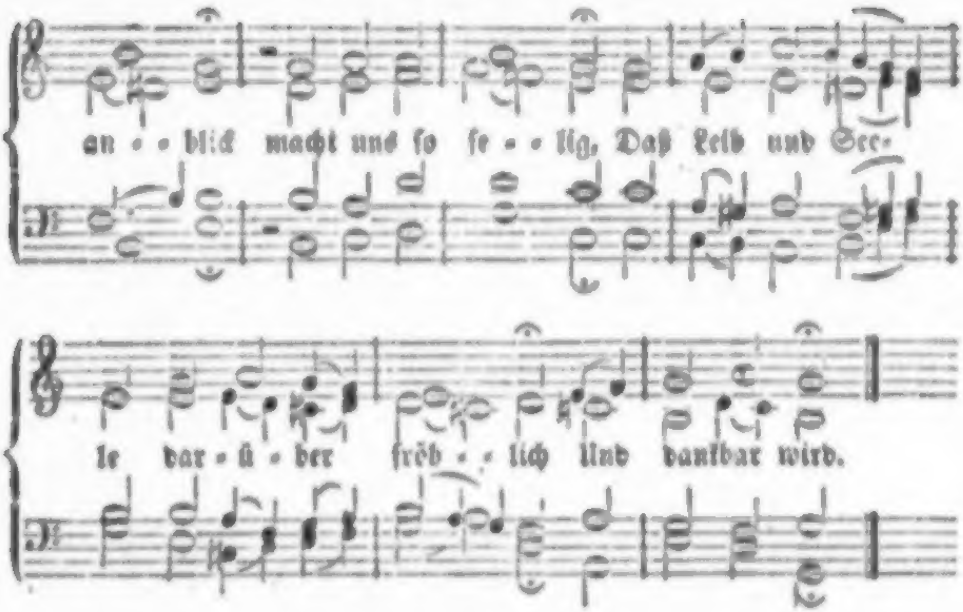

2. Wir ſehn dein freundliches Angeſicht, Voll Huld und Gnade, wohl leiblich nicht; Aber unſre Seele kann's ſchon gewahren; Du kannſt dich fühlbar g'nug offenbaren, Auch ungeſehn.

3. O, wer nur immer bei Tag und Nacht Dein zu genießen recht wär bedacht! Der hätt' ohne Ende von Glück zu ſagen, Und Leib und Seele müßt' immer fragen: Wer iſt wie du?

4. Barmherzig, gnädig, geduldig ſeyn, Uns täglich reichlich die Schuld verzeihn, Heilen, ſtillen, tröſten, erfreun und ſegnen, Und unſrer Seele als Freund begegnen, Iſt deine Luſt.

5. Ach gib an deinem koſtbaren Heil Uns alle Tage vollkommnen Theil, Und laß unſre Seele ſich immer ſchicken, Aus Noth und Liebe nach dir zu blicken Ohn' Unterlaß!

6. Und wenn wir weinen, ſo tröſt' uns bald Mit deiner Gnad' und Friedensgewalt; Laß dein Bild uns immer vor Augen ſchweben, Und dein wahrhaftiges Ja uns leben Zu ſehen ſeyn.

7. Ein herzlich Weſen und Kindlichkeit Sey unſre Zierde zu aller Zeit, Und die Tröſtung aus deinen heil'gen Wunden Erhalt uns Frieden zu allen Stunden, Bei Freud' und Leid.

8. So werden wir bis in Himmel hinein Ja dir vergnügt wie die Kinder ſeyn. Muß gleich unſer Auge ſich manchmal netzen, Wenn ſich das Herz nur an dir ergötzen Und ſtillen kann!

9. Du reich'ſt uns deine durchgrab'ne Hand, Die ſo viel Treue an uns gewandt, Daß wir beim Gedächtniß beſchämt daſtehen, Und unſer Auge muß übergehen Vor Lob und Dank.

185.

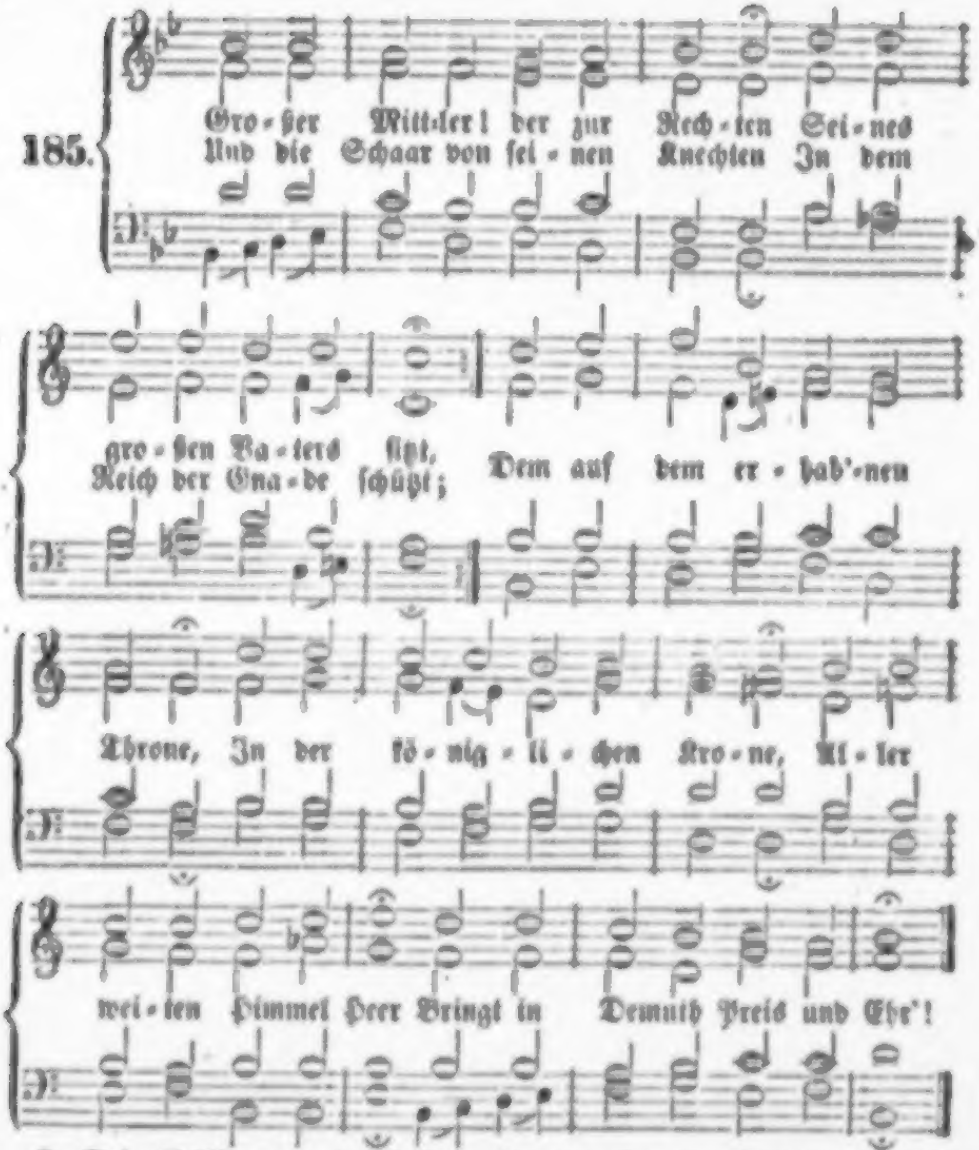

2. Dein Erlöſungswerk auf Erden Und dein Opfer iſt vollbracht. Was vollendet ſollte werden, Iſt geſchehn durch deine Macht. Gnad' und Fried' iſt uns erworben, Da du für die Welt geſtorben, Und dein ſiegreich Auferſtehn Läßt uns in die Freiheit gehn.

3. Nunmehr iſt es dein Geſchäfte In dem obern Heiligthum, Zu verbreiten Lebenskräfte Durch dein Evangelium. Allen willſt du Gnade ſpenden, Die zum Gnadenthron ſich wenden; Geiſt und Leben, Heil und Ruh fließt auf ſie mit Strömen zu.

4. Alle Namen deiner Frommen Trägſt du ſtets auf deiner Bruſt; All', die gläubig zu dir kommen, Sind und bleiben deine Luſt. Du vertrittſt, die an dich glauben, Daß ſie nichts dir möge rauben, Bittſt in des Vaters Haus Ihnen eine Wohnung aus.

5. Doch vergissest du der Armen, Die der Welt noch dienen, nicht, Weil das Herz dir von Erbarmen Ueber ihrem Elend bricht. Daß dein Vater ihrer schone, Daß er nicht nach Werken lohne, Daß er ändre ihren Sinn, Ach da zielt dein Bitten hin.

6. Zwar in deines Fleisches Tagen, Als die Sünden aller Welt Noch auf deinen Schultern lagen, Hast du dich vor Gott gestellt, Bald mit Flehen, bald mit Weinen Für die Sünder zu erscheinen; O in welcher Niedrigkeit Batest du zu jener Zeit!

7. Aber nun wird dein Begehren Von der Allmacht unterstützt, Dort, wo unter Himmelschören Die verklärte Menschheit sitzt. Nun kannst du des Feindes Klagen Majestätisch niederschlagen, Und nun macht dein redend Blut Unsre böse Sache gut.

8. So vertrittst du, so regierest Du dein Volk, bis du dereinst Ganz dein großes Werk vollführest, Wenn du zum Gericht erscheinst. Ach dann wird sich offenbaren, Wie viel Straten und Gefahren Auf dein gnadenvolles Flehn Mußten uns vorübergehn.

9. Großer Mittler, sey gepriesen Hier und dort im Heiligthum Für die Treu', die du bewiesen! Dir sey Ehre, Dank und Ruhm. Laß uns dein Verdienst vertreten, Wenn wir zu dem Vater beten; Schließt die Lippen uns der Tod, Sprich für uns in letzter Noth!

186.

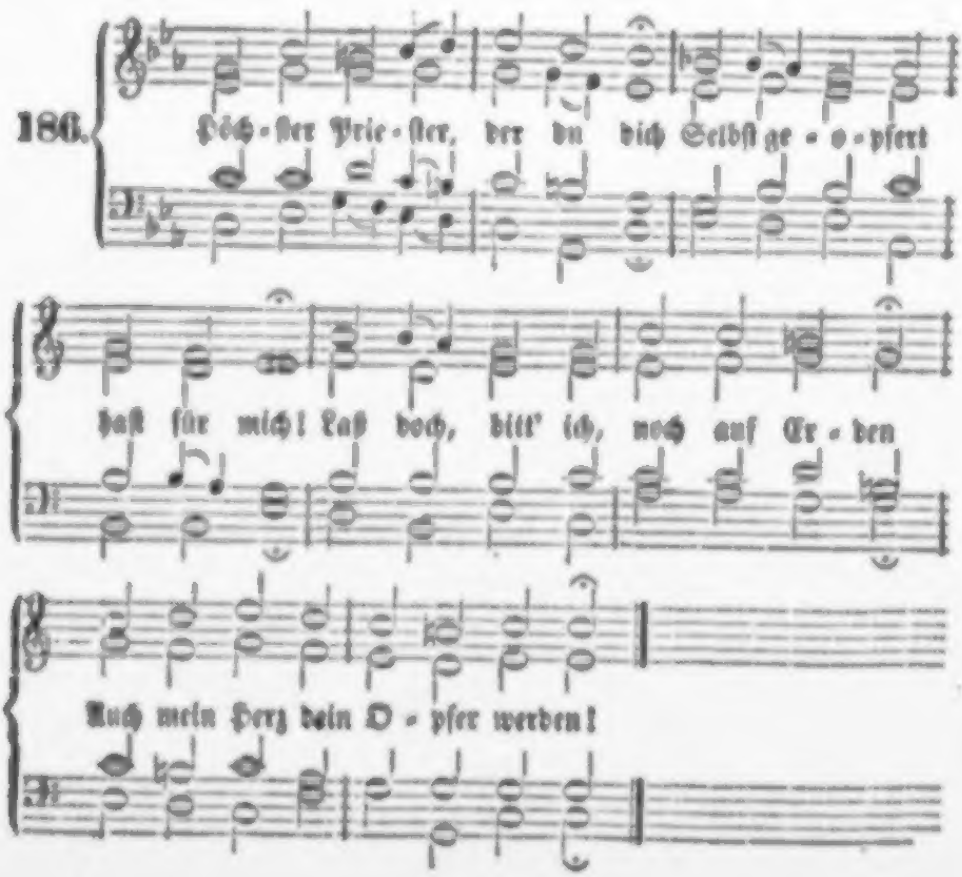

2. Denn der Vater nimmt nichts an, Was du, Liebe, nicht gethan; Was durch deine Hand nicht gehet, Wird auch nicht zu Gott erhöhet.

3. D'rum so nimm auf ewig hin Meinen Willen, meinen Sinn; Reiß die Sünd' aus meinem Herzen, Sey es auch mit tausend Schmerzen.

4. Läutre mich in reiner Glut, Bis in dir die Seele ruht; Bis das Herz, in dir erneuet, Sich nur deiner Liebe freuet.

5. Hoch im Himmel wohnest du; Zeuch mein Herz dem Himmel zu, Daß mich alle Stund' und Tage Lieb' und Sehnsucht zu dir trage.

6. Also wird es noch geschehn, Daß ich kann vor Gott bestehn; Also werd' ich noch auf Erden Gott ein liebes Opfer werden.

Von der Wiederkunft Jesu Christi.

187.

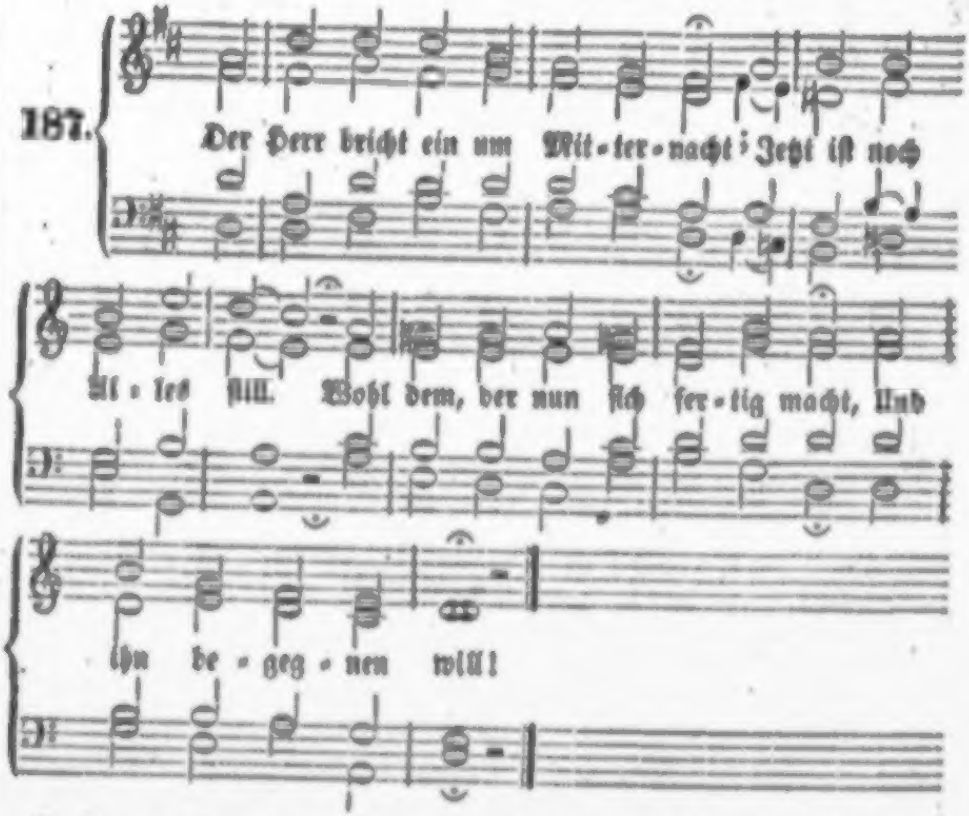

2. Er hat es uns zuvor geſagt, Und einen Tag beſtellt; Er kommt, wann niemand nach ihm fragt, Noch es für möglich hält.

3. Wie liegt die Welt ſo blind und todt! Sie ſchläft in Sicherheit, Und meint, des großen Tages Noth Sey noch ſo fern und weit.

4. Wer wacht, und hält ſich nun bereit Als ein getreuer Knecht, Daß er in jener Rechnungszeit Vor Gott beſtehe recht?

5. Wer gibt ſein Pfund auf Wucher hin, Und nützet ſeinen Tag, Daß er mit himmliſchem Gewinn Vor Jeſum treten mag?

6. Weckt ihr einander aus der Ruh', Daß Niemand sicher sey? Ruft ihr einander fleißig zu: Seyd wacker, fromm und treu! — ?

7. So wache denn, mein Herz und Sinn, Und schlumm're ja nicht mehr! Blick' täglich auf sein Kommen hin, Als ob es heute wär'!

8. Der Tag der Rache nahet sich; Der Herr kommt zum Gericht; O meine Seel' ermanne dich, Steh', und verzage nicht!

9. Dein Tagewerk ist schön und groß; Mit Jesu wird's vollbracht, Der ein so selig-schönes Loos Dem Treuen zugedacht, —

10. Dem Knechte, der auf schmalem Pfad Ihm folgte, Schritt vor Schritt, Fromm blieb, wenn Alles übel that, Geduldig stritt und litt.

11. Dann, wenn der Richter wie ein Blitz Vom Himmel niederfährt, Wenn aller Sünder Lust und Witz In Heulen sich verkehrt:

12. Dann kommt er dir als Morgenstern Mit ew'gem Gnadenschein, Dann gehest du mit deinem Herrn Zu seinen Freuden ein.

13. Der Herr bricht ein um Mitternacht; Jetzt ist noch alles still; Wohl dem, der nun sich fertig macht, Und ihm begegnen will!

188.

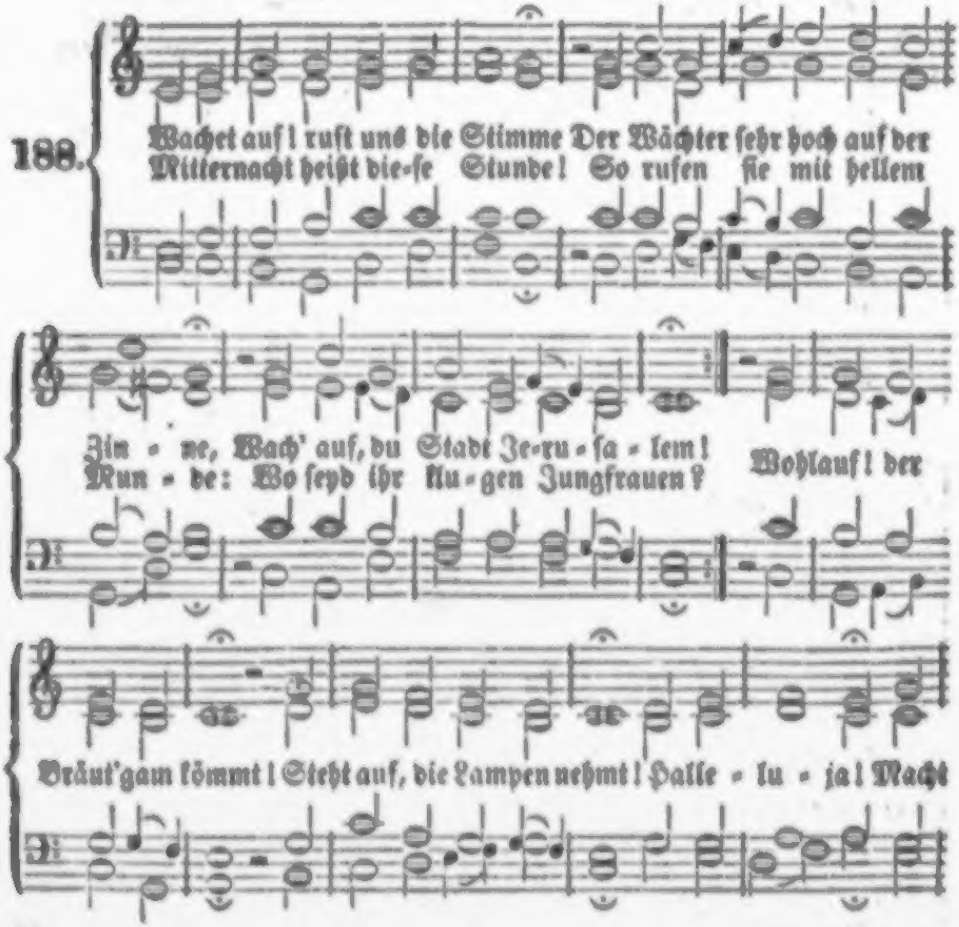

2. Zion hört die Wächter ſingen; Das Herz will ihr vor Freuden ſpringen; Sie wacht, und ſtehet eilends auf. Ihr Freund kommt vom Himmel prächtig, Von Gnaden ſtark, von Wahrheit mächtig; Ihr Licht wird hell, ihr Stern geht auf. Nun komm von deinem Thron, Herr Jeſu, Gottes Sohn! Hoſianna! Wir folgen All' Zum Freudenſaal, Und halten mit das Abendmahl.

3. Gloria ſey dir geſungen Von Menſchen- und von Engelzungen, Mit Cymbeln und mit Harfenton; Von zwölf Perlen ſind die Thore An deiner Stadt; wir ſtehn im Chore Der Engel hoch um deinen Thron. Kein Auge ſahe ſie, Ein Ohr vernahm ſie nie, Solche Freude; Im ew'gen Chor Schallt's nun empor: Heil unſerm Gott, der uns erkor!

189.

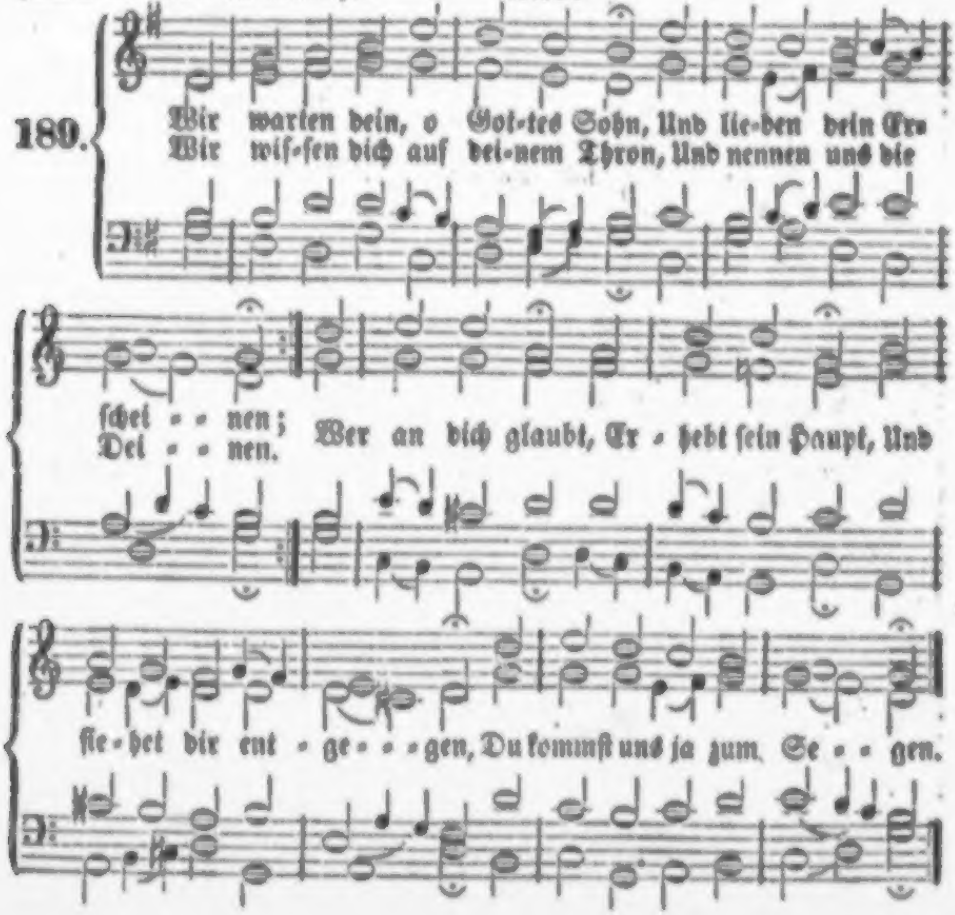

2. Wir warten deiner mit Geduld In unſern Leidestagen; Wir tröſten uns, daß du die Schuld Für uns am Kreuz getragen. So können wir nun gern mit dir Uns auch zum Kreuz bequemen, Bis du's hinweg wirſt nehmen.

3. Wir warten dein; du haſt uns ja Das Herz ſchon hingenommen. Du biſt zwar unſerm Geiſte nah, Doch wirſt du ſichtbar kommen; Da willſt uns du Bei dir auch Ruh', Bei dir auch Freude geben, Bei dir ein herrlich Leben.

4. Wir warten dein, du kommſt gewiß, Die Zeit iſt bald vergangen; Wir freuen uns ſchon über dieß Mit kindlichem Verlangen. Was wird geſchehn, Wenn wir dich ſehn, Wenn du uns heim wirſt bringen, Wenn wir dir ewig ſingen!

190.

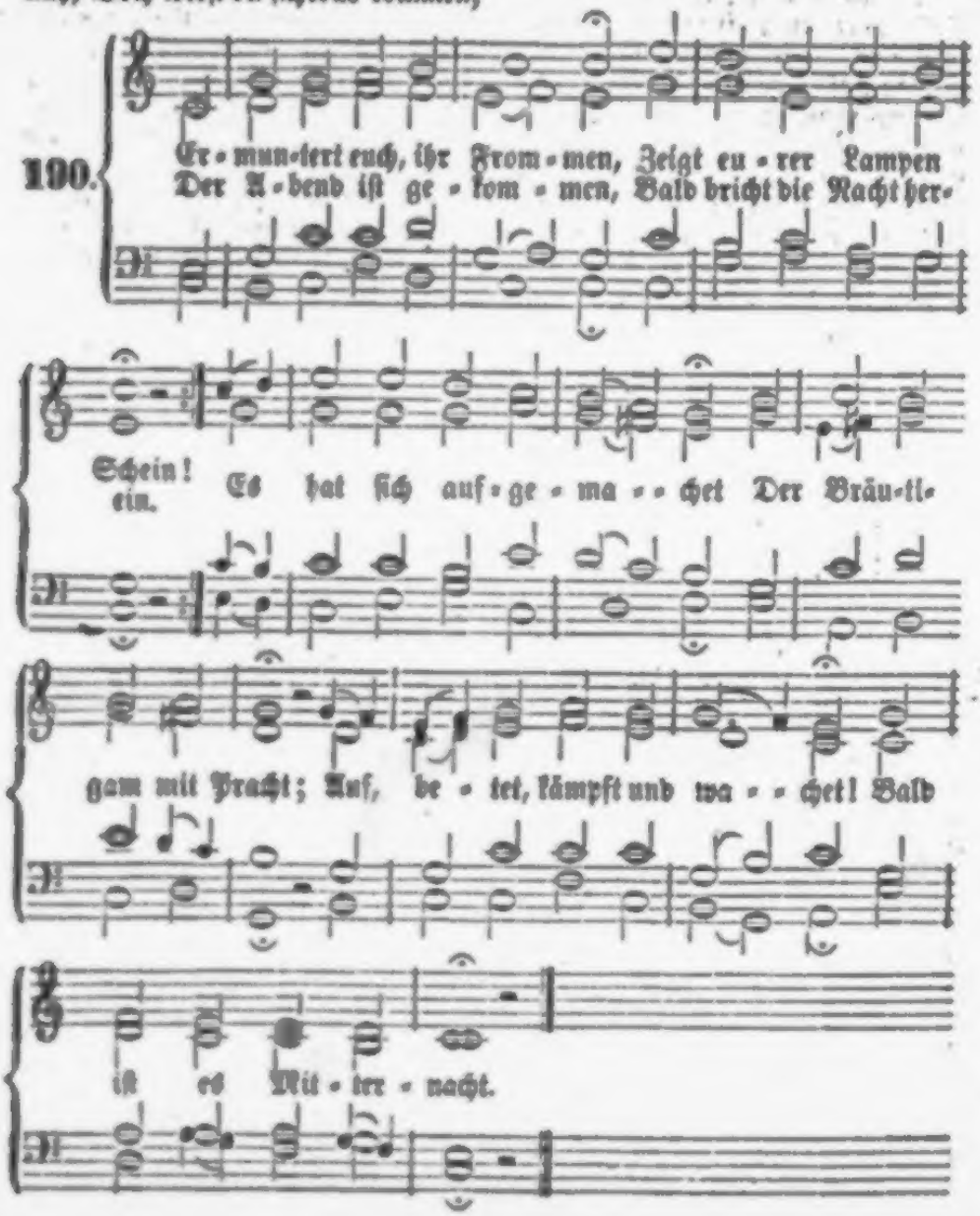

2. Macht eure Lampen fertig, Und füllet sie mit Oel! Seyd eures Heil's gewärtig, Bereitet Leib und Seel'! Ein Ruf ist ausgegangen: Der Bräutigam ist nah'! Nun eilt, ihn zu empfangen, Und singt Halleluja!

3. Er wird nicht lang' verziehen, Drum schlaft nicht wieder ein; Man sieht die Bäume blühen Im jungen Frühlingsschein. Es nahn Erquickungszeiten; Die Abendröthe zeigt Den schönen Tag von weiten, Davor das Dunkel weicht.

4. Wer wollte denn nun schlafen? Wer klug ist, bleibet wach. Gott kommt, die Welt zu strafen, Verderben folget nach. Die jetzt nicht wachen, beten, Die jetzt noch schlafen ein, Verzagen in den Nöthen, Und fallen in die Pein.

5. Verläugnet euch auf Erden, Ihr, die ihr Jesum liebt! Tragt freudig die Beschwerden, Und seyd nicht mehr betrübt. Bald kommen Freudenstunden, Bald wird der Jubel laut, Da, wer getreu erfunden, Den Heiland selig schaut.

6. Die ihr Geduld getragen, Und mitgestorben seyd, Geht dann nach Kreuz und Plagen Zur Freude sonder Leid. Da lebet und regieret Des Vaters ew'ger Sohn, Und ewig triumphiret Ihr vor des Mittlers Thron.

7. Hier sind die Siegespalmen, Hier ist das weiße Kleid; Hier tönen Freudenpsalmen Nach durchgekämpftem Streit. Hier stehn die reichen Garben, Hier grünet das Gebein Der Sieger, die da starben, Im ew'gen Frühlingsschein.

8. Hier ist die Au' der Freuden, Wo der getreue Hirt Selbst seine Schafe weiden Und herrlich tränken wird. Hier sind die goldnen Gassen Der hohen Friedensstadt, Die Glanz ohn' alle Maßen Und Gott zur Sonne hat.

9. O Jesu, meine Wonne, Komm bald, und mach' dich auf! Geh' auf, du Lebenssonne, Und fördre deinen Lauf! O Jesu, mach' ein Ende, Und führ' uns aus dem Streit; Wir heben Haupt und Hände Nach der Erlösungszeit!

191

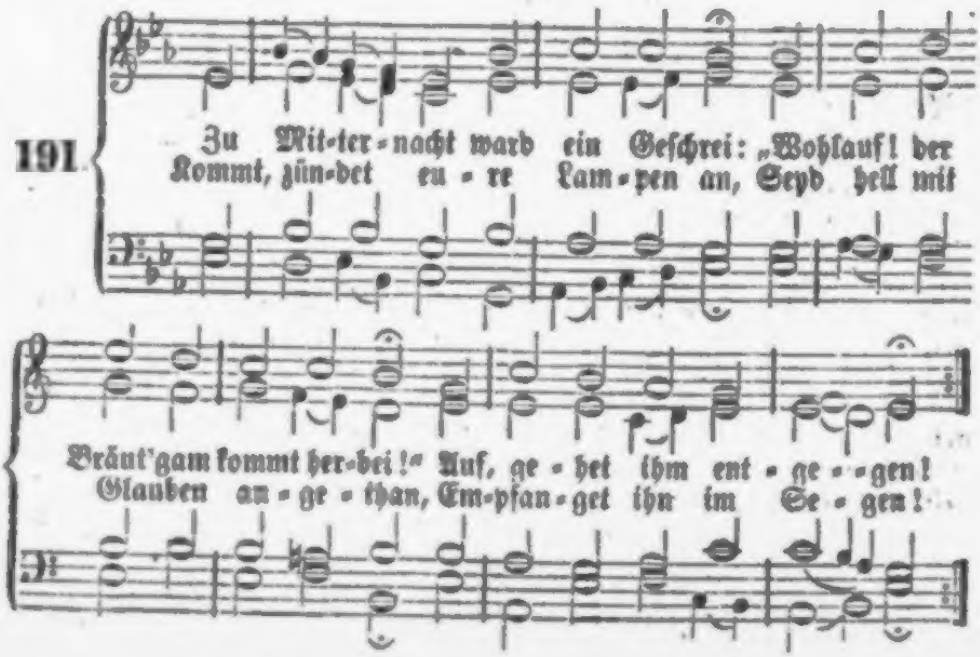

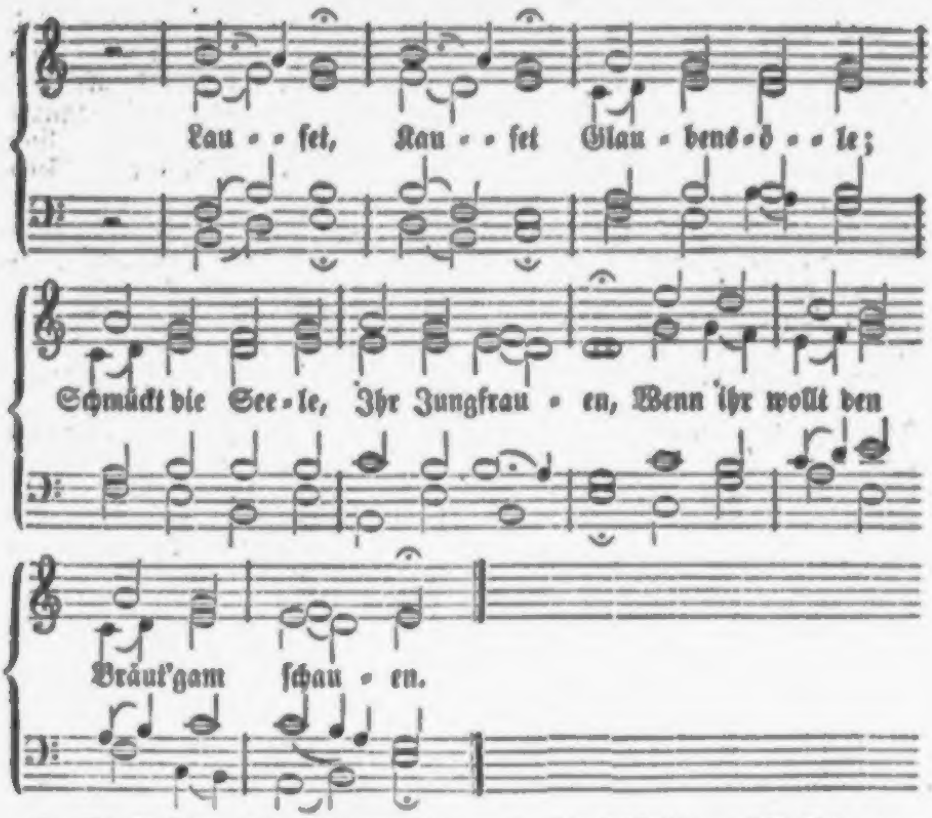

2. Es ist schon tiefe Mitternacht; Die Finsterniß regiert mit Macht, Der Glaub' ist fast verschwunden. Es schläft die Welt in Sicherheit, Und schätzt des Herren Zukunft weit, Obgleich es kurze Stunden. Sünden Binden Tausend Augen, Die nicht taugen Aufzuwachen, Sich auf ihn bereit zu machen.

3. Herr! laß mich von den Fünfen seyn, Die sich auf deine Zukunft freun, Und helle Lampen tragen! Gieß' Glauben, Hoffnung, Liebe zu! Das allerschönste Licht bist du, Davor die Nacht muß tagen. Eile, Heile Und erneue Deine treue, Wache Seele, Daß sie alle Stunden zähle!

4. Ihr Thörichten, schlaft immerhin! Was ist's, daß ihr vergesset ihn, Und euer Licht nicht scheinet? Drum klopft ihr bald vergebens an, Und euch wird nimmer aufgethan, Obschon ihr klagt und weinet. Klaget, Fraget Doch bei Zeiten, Eh' sich scheiden Nacht und Morgen! Nur auf ihn lenkt eure Sorgen!

5. Du aber kenne mich, mein Freund, Wenn deine Zukunft nun erscheint! Eröffne mir die Thüre, Daß ich zu deiner Hochzeit geh', Und in dem hellen Brautschmuck steh', Der meine Seele ziere! Laß mich Ewig Dich umfassen, Nimmer lassen, Mein Verlangen! Leuchtend will ich dich empfangen.

192.

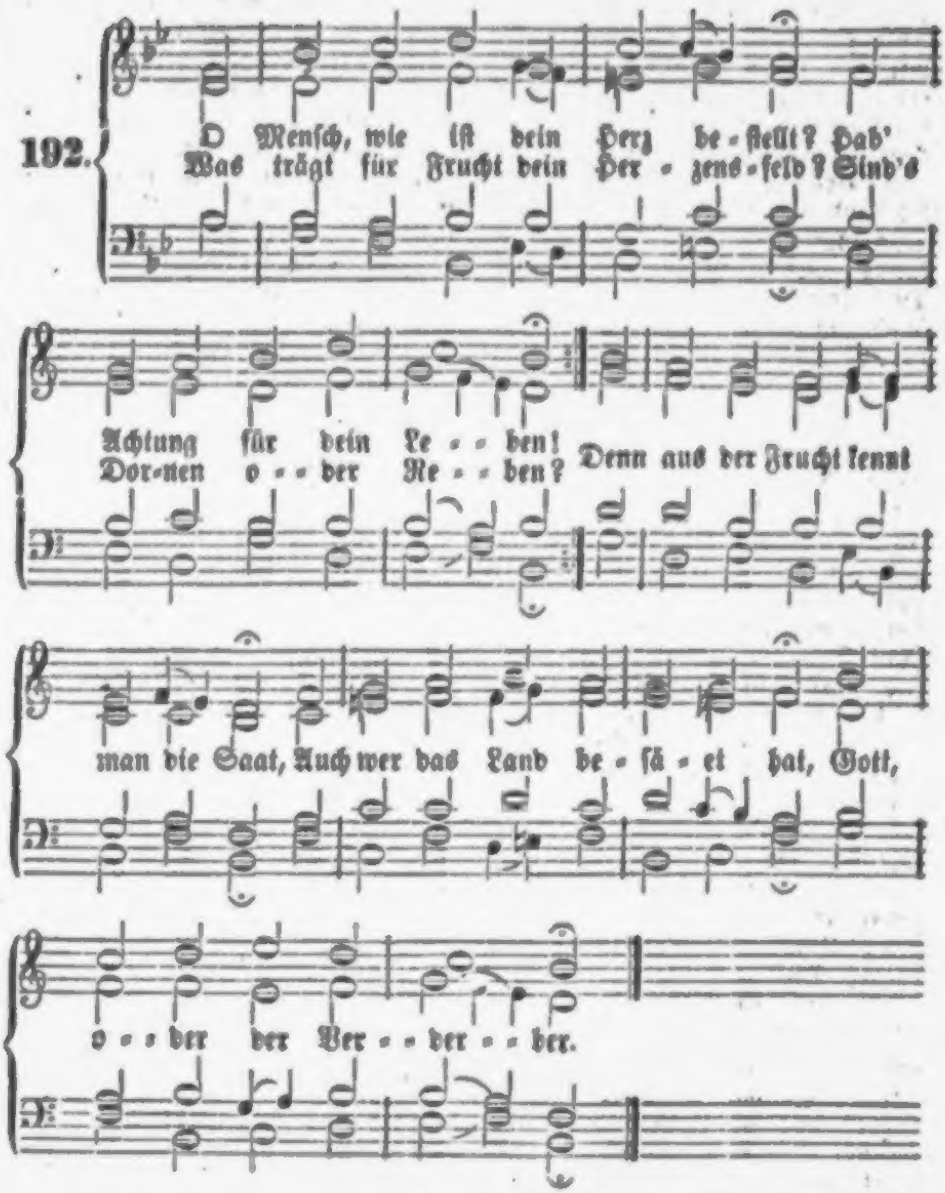

2. Iſt nun dein Herze gleich dem Weg, Und einer harten Straße, Da auf dem breiten Laſterſteg Die Vögel ziehn zum Fraße? Ach, prüfe dich! es iſt kein Scherz! Steht's alſo um dein armes Herz, So biſt du zu beweinen.

3. Iſt auch dein Herz von Felſenart, Verhärtet durch die Sünden, So iſt der Saame ſchlecht verwahrt Auf ſolchen Felſengründen. Ein Felſenſtein hat keinen Saft; Drum hat der Saame keine Kraft, Zu ſproſſen und zu reifen.

V.

Auferstehungslied.

Wer hat durch Auen, Hain und Thal
So wunderbar gewaltet,
Zum Brautgemach und Königssaal
Die ganze Welt entfaltet?
Mit zartem Grün die Zweig' umhängt,
Und Balsam durch die Flur gesprengt,
Daß alle Blätter duften?

Vom Himmel kam ein Liebesgeist,
Den keine Sprache kündet,
Den nur die Andacht kennt und preis't,
Die Liebe nur ergründet,
In sanften Säuselns Friedensweh'n
Kam Er, und hauchte Auferstehn
Durch jedes Busens Tiefen.

Und schlummernd, wie aus tiefem Traum,
Vernahmen sie die Mahnung,
Und regten sich und trauten kaum
Der wunderbaren Ahnung;

4. Oft iſt das Herz auch dornenvoll, Mit Sorgen angefüllet; Oft lebet es in Reichthum wohl; Da wird die Saat verhüllet, Ja, ſie erſticket ganz und gar, Und wird nicht einmal offenbar; O wehe ſolchen Seelen!

5. Doch iſt auch noch manch gutes Land Auf dieſer Welt zu finden, Das Gott, dem Herrn, allein bekannt, In ſtillen Herzensgründen, Da Same, den Gott eingelegt Noch hundertfältig Früchte trägt; O das ſind ſel'ge Herzen!

6. Wer Ohren hat, der höre doch, Und prüfe ſich ohn' Heucheln, So lang' es heute heißet noch; Hier darf ſich keiner ſchmeicheln. Die Zeit vergeht; das Ende naht; Fällt auf kein gutes Land die Saat, So mußt du ewig ſterben.

7. Herr Jeſu, laß mein Herze ſeyn Zerknirſcht und wohl zerſchlagen, Damit der Same bring' hinein; Dann laß ihn Früchte tragen, Die mir in Himmel folgen nach, Daß ich ſie finde tauſendfach, Wenn du die Schnitter ſendeſt.

Nach derſelben Melodie.

193. Wir Menſchen ſind zu dem, o Gott, Was geiſtlich iſt, untüchtig; Dein Weſen, Wille und Gebot Iſt viel zu hoch und wichtig. Wir wiſſens und verſtehens nicht, Wenn uns dein göttlich Wort und Licht Den Weg zu dir nicht zeiget.

2. Drum ſind vor Zeiten ausgeſandt Propheten, deine Knechte; Sie machten deinem Volk bekannt Dein Heil und deine Rechte. Zum Letzten iſt dein lieber Sohn, O Vater, von des Himmels Thron Gekommen, uns zu lehren.

3. Für ſolches Heil ſey, Herr, gepreiſet! Laß es uns niemand rauben, Und gib uns deinen guten Geiſt, Daß wir dem Worte glauben, Und es bewahren jederzeit Mit Sanftmuth, Lieb' und Freudigkeit, Als theure Gottesgabe.

4. Hilf, daß der loſen Zweifler Spott Uns nicht vom Wort abwende; Wer dich verachtet, großer Gott, der nimmt ein ſchrecklich Ende. Gib ſelbſt zu deinem Zeugniß Kraft, Daß deine Lehre in uns haft', Und reichlich bei uns wohne.

5. Der Sam' am Wege wird ſofort Vom Teufel weggenommen; Auf Fels und Steinen kann das Wort Niemals zum Wurzeln kommen; Und wenn es unter Dornen fällt Der Sorg' und Wolluſt dieſer Welt, So muß es bald erſticken.

6. Ach hilf, Herr! daß wir werden gleich Dem reichen guten Lande, Und an des Geiſtes Kräften reich In jedem Amt und Stande! Daß wir Frucht bringen in Geduld, Bewahren deine Lehr' und Huld In feinen, guten Herzen.

7. Eröffne, Herr, uns Ohr und Herz, Dein Zeugniß recht zu faſſen, Daß wir's in Freuden und im Schmerz Nicht aus dem Herzen laſſen. Laß uns nicht Hörer nur allein, Nein, Thäter auch des Wortes ſeyn, Frucht hundertfältig bringen.

8. Dein Wort laß allerwegen ſeyn Die Leuchte unſrer Füße, Daß ſeine Kraft und milden Schein Geiſt, Sinn und Herz genieße; Daß es uns gebe Troſt in Noth, Und ſeliglich uns aus dem Tod Zum ew'gen Leben führe.

9. Laß ſich dein Wort zu deiner Ehr', Gott Vater, weit ausbreiten! Hilf, Jeſu, Daß uns deine Lehr' Erleuchten mög' und leiten! O heil'ger Geiſt, dein göttlich Wort Laß in uns wirken fort und fort Troſt, Hoffnung, Lieb' und Glauben!

194.

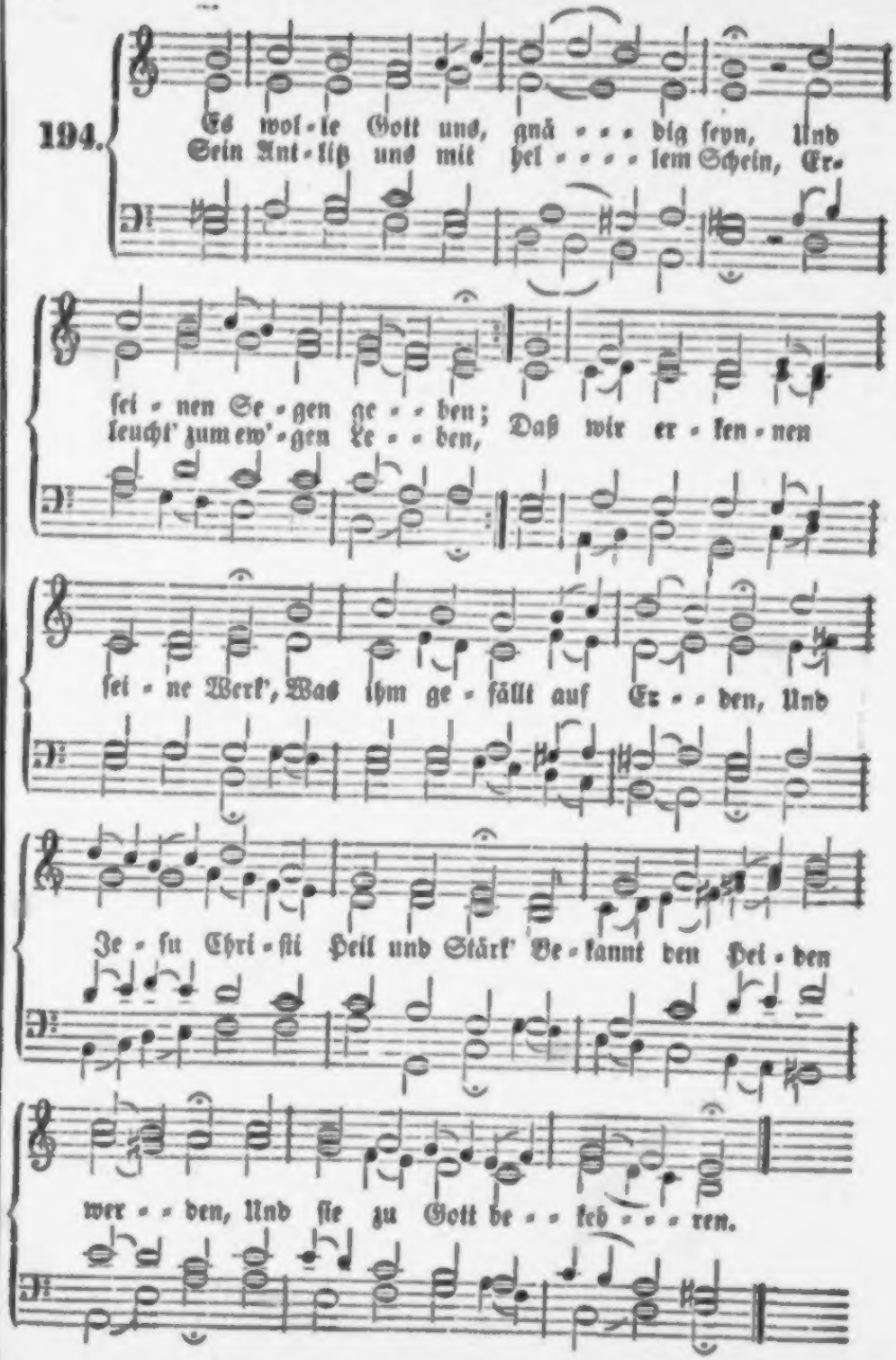
Es wol-le Gott uns, gnä - - - dig ſeyn, Und
Sein Ant-litz uns mit hel - - - - lem Schein, Er-
ſei - nen Se - gen ge - - ben;
leucht' zum ew'-gen Le - - ben, Daß wir er - ken - nen
ſei - ne Werk', Was ihm ge - fällt auf Er - - den, Und
Je - ſu Chri - ſti Heil und Stärk' Be - kannt den Hei - den
wer - - den, Und ſie zu Gott be - - keh - - - ren.

2. So danken, Gott, und loben dich Die Heiden überalle, Und alle Welt, die freue sich, Und sing mit großem Schalle: Daß du auf Erden Richter bist, Und läss't die Sünd' nicht walten, Dein Wort die Hut und Weide ist, Die alles Volk erhalten, Auf rechter Bahn zu wallen.

3. Es danke, Gott, und lobe dich Das Volk in guten Thaten! Das Land bring' Frucht und bess're sich, Dein Wort laß wohl gerathen. Uns segne Vater und der Sohn, Uns segne Gott der heil'ge Geist, Dem alle Welt die Ehre thut; Vor Ihm Euch fürchtet allermeist: Nun sprecht von Herzen: Amen!

195.

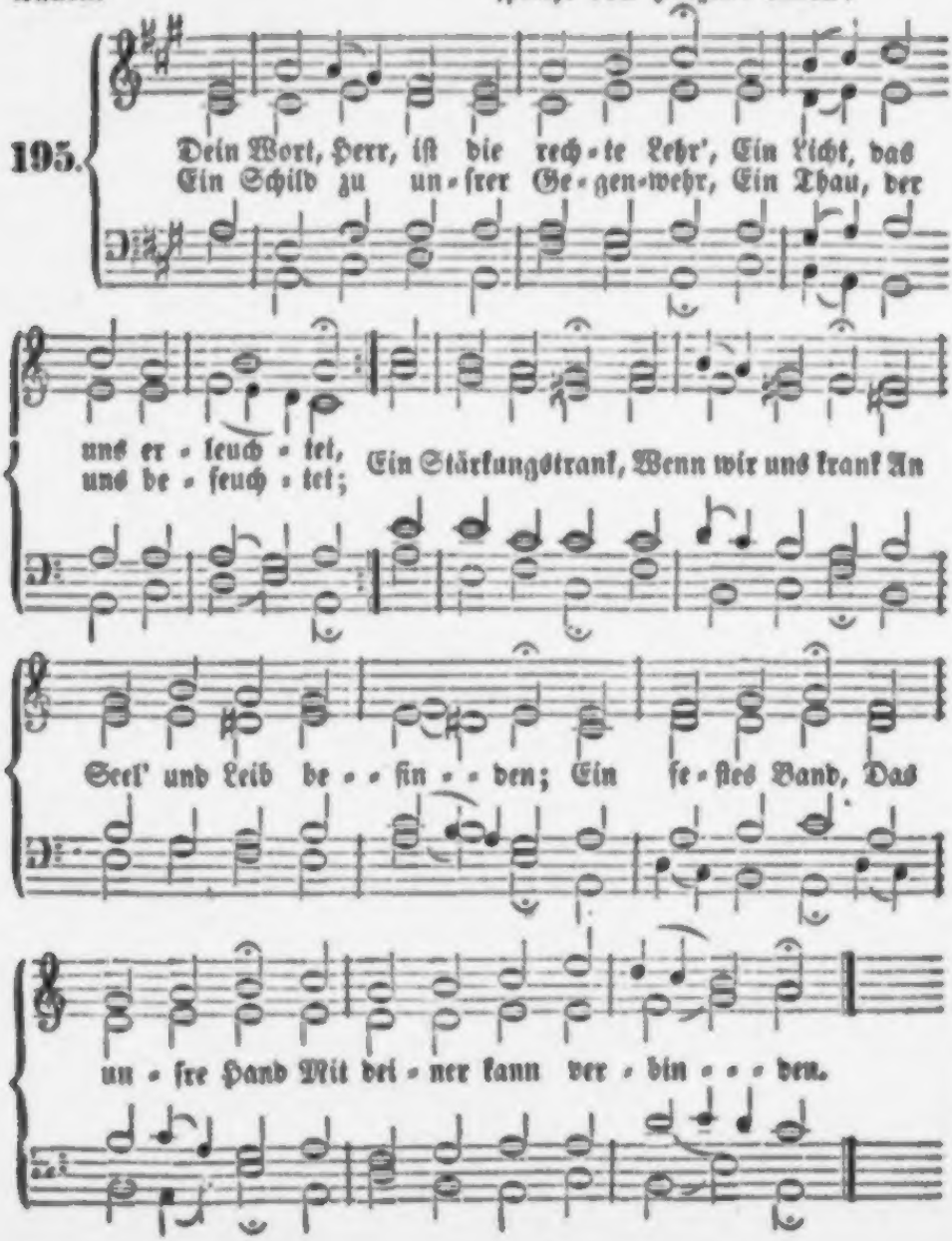

2. So führe denn auf rechtem Pfad Durch dieß dein Licht mich Blinden. Laß mich durch deinen Schutz und Rath den Satan überwinden. Die Süßigkeit Laß allezeit In deinem Wort mich schmecken; Ja, laß es mich Herzinniglich Zur Gegenlieb' erwecken.

3. Verleih' mir deinen guten Geist, Der alles das versiegle, Worin dein Wort mich unterweist, Daß ich mich drinn bespiegle, Und immerdar Das, was ich war, Und was ich bin, erkenne, Auch niemals mehr Von deiner Lehr' In Sünd' und Irrthum renne.

4. Gib meinem Glauben Gotteskraft, Die alles wohl bestehe, Daß ich in treuer Ritterschaft Mich üb' in Freud' und Wehe; Damit ich Noth, Ja selbst den Tod Viel lieber woll' erleiden, Als daß ich hier Vom Wort und dir Mich ließ' aus Kleinmuth scheiden.

196.

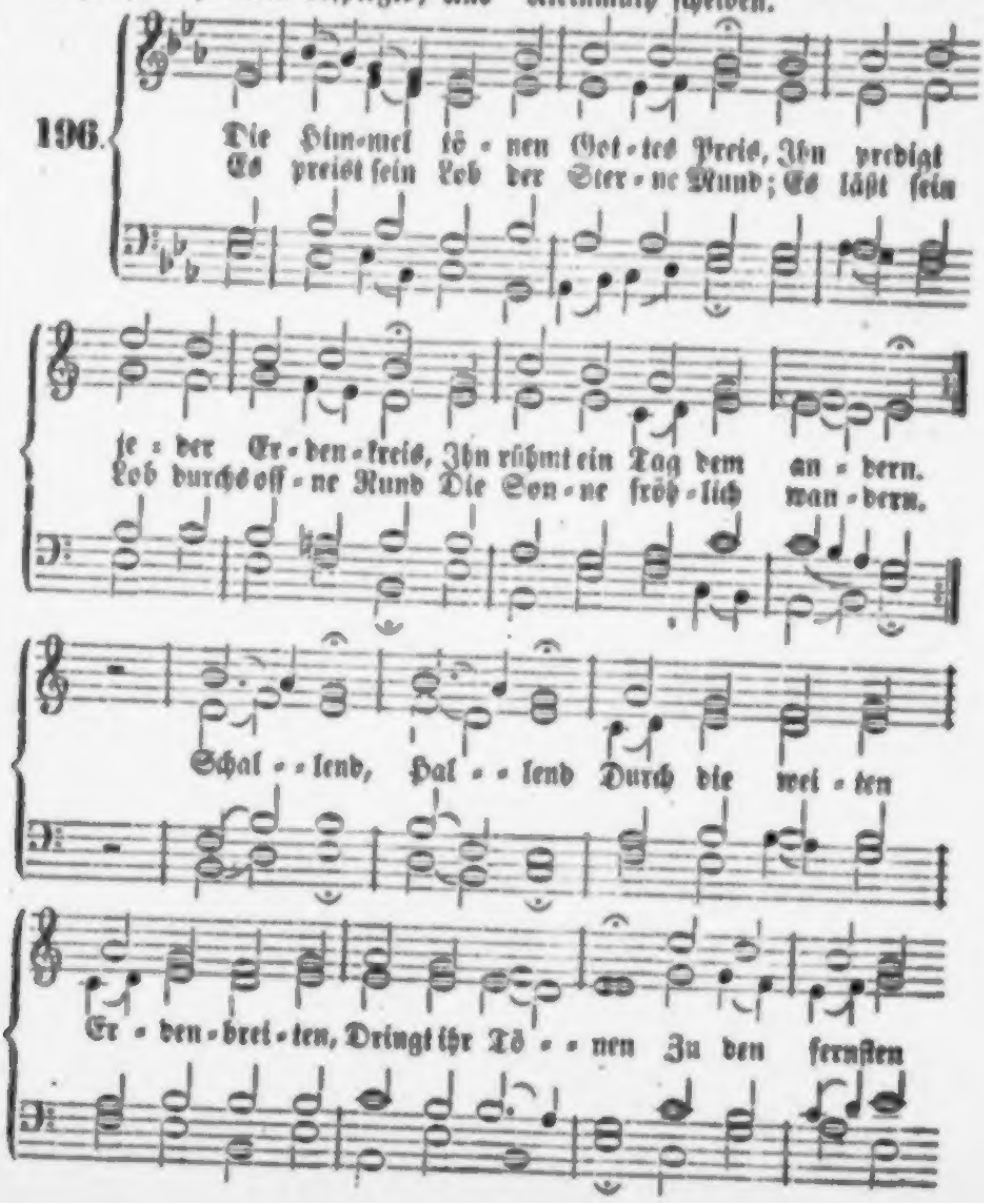

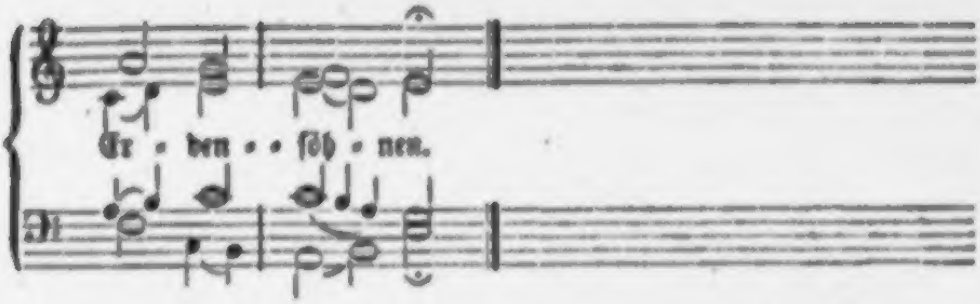

2. Doch wohl dem Lande, wohl dem Ort, Wo Gott durch ſeines Mundes Wort Ans Menſchenherz ſich wendet! Das Wort, dem Honigſüße weicht, Dem nichts von Koſtbarkeiten gleicht, Was Ophir Feinſtes ſendet. Richtig, Wichtig, Herzerfreuend, Troſt verleihend Sind der Seele Gottes Lehren und Befehle.

3. Wenn Erd' und Weltkreis untergeht, Das feſte Wort des Herrn beſteht; Es gibt uns Himmelsſpeiſe. Es leuchtet unſerm Erdenpfad, Gewährt der Schwachheit Kraft und Rath, Und macht die Einfalt weiſe. Gutes Muthes Dringt der Glaube, Los vom Staube, Mit dem Worte Durch das Grab zur Himmelspforte.

4. Es lebe Jeſu Chriſti Ruhm! Sein ew'ges Evangelium Müſſ' alle Welt durchtönen. Mit Engelſchwingen fleugt es ſchon, Ruft durch die Welt in ſüßem Ton: Laßt euch mit Gott verſöhnen! Amen! Amen! Völker alle, Folgt dem Schalle, Daß die Erde Euch durch ihn zum Himmel werde!

197.

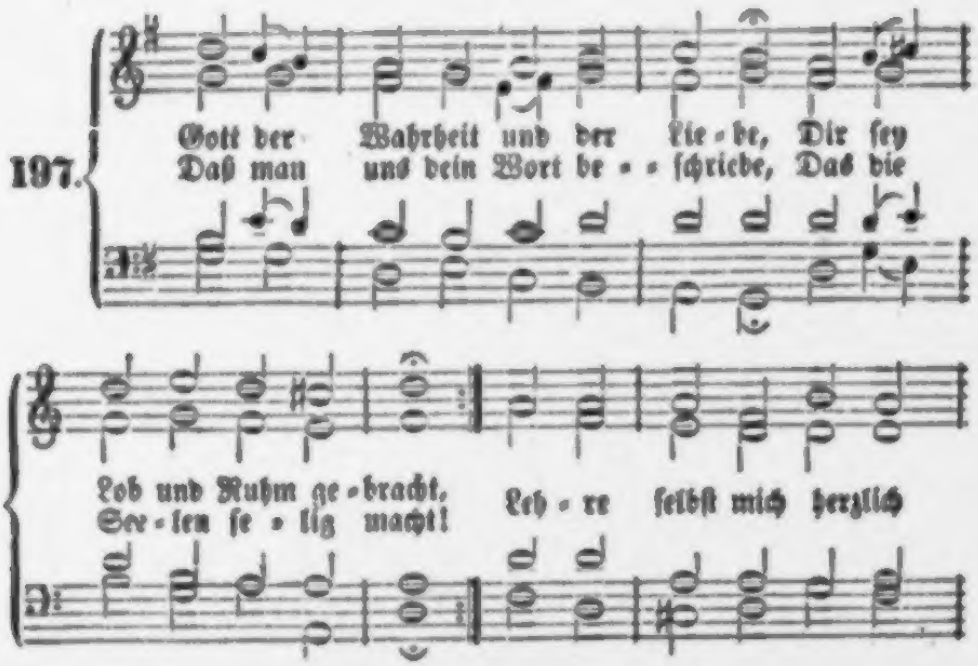

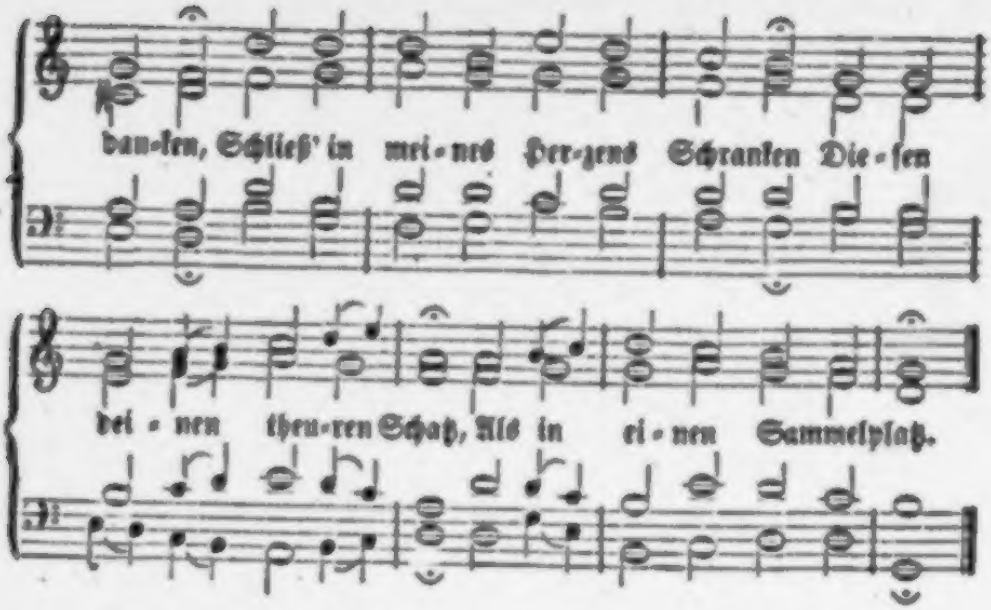

2. Nichts gleicht unſers Herrn Geſetzen, Sie ſind ohne Wandel rein, Sie erquicken, ſie ergötzen, Sie beleben in der Pein. Herr, dein Zeugniß, das ich preiſe, Iſt gewiß, macht Thoren weiſe; Ja, es iſt des Herrn Befehl Richtig, und erfreut die Seel'.

3. Die Gebote Gottes taugen (Denn ſie ſtammen aus dem Licht), Zu erleuchten unſre Augen, Wirken Troſt und Zuverſicht. Wer ſie übet, den begleiten Sie in ſel'ge Ewigkeiten; Gottes Recht an ſeinen Knecht Iſt wahrhaftig und gerecht.

4. Gottes Recht kann nichts erreichen; Dieſes ungeſchaffne Licht Iſt mit gar nichts zu vergleichen, Mit dem feinſten Golde nicht. Seiner lebensvollen Süße Gleichen keine Honigflüſſe, Und dein Knecht wird froh davon; Wer es hält, hat großen Lohn.

5. Höchſter! dein Gebot iſt helle; Dein Gebot, das ewig heißt, Es iſt aller Weisheit Quelle, Die aus dieſem Brunnen fleußt; Wer es liebt mit reinen Trieben, Den wird Gott auch wieder lieben; Hält man es von Herzen werth, So wird Gott dadurch geehrt.

6. Dieſes iſt das Buch des Bundes, Mit dem höchſten Gott gemacht; Dieß ſind Worte ſeines Mundes, Durch die Menſchen vorgebracht. Hier iſt Weisheit ausgefloſſen, Von dem Himmel ausgegoſſen, Ja, hier ſtrömet voll und hell Aller Seligkeiten Quell.

7. Niemals lernt ein Menſch auf Erden Sich an dieſer Weisheit ſatt, Und der Menſch wird nimmer werden, Welcher ſie ergründet hat; Denn der Sinn von Gottes Lehre Iſt viel tiefer, als die Meere, Daß man eh' den Abgrund miſt, Eh' ſein Wort ergründlich iſt.

8. Herr, für dieſe hohen Gaben, Die dein armes Kind nicht werth, Sollſt du Dank und Ehre haben, Bis dein Ruhm ſich ewig mehrt. Vater, der den Sohn uns giebet, Sohn, der uns im Blute liebet, Geiſt der Kraft in unſerm Streit, Sey gelobt in Ewigkeit!

198.

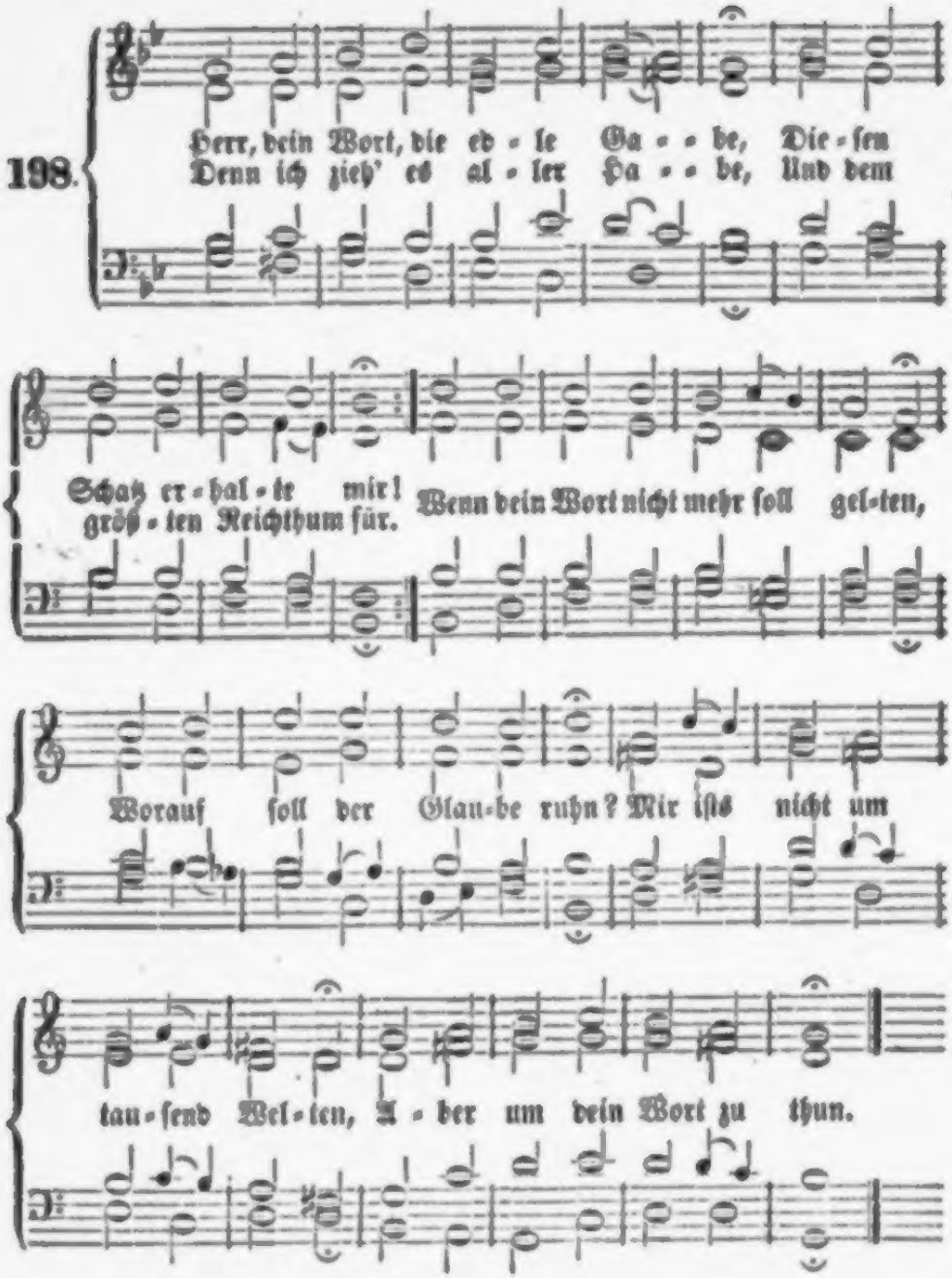

2. Halleluja! Ja und Amen! Herr, du wolleſt auf mich ſehn, Daß ich mög' in deinem Namen Feſt bei deinem Worte ſtehn! Laß mich eifrig ſeyn befliſſen, Dir zu dienen früh und ſpat; Und zugleich zu deinen Füßen Sitzen, wie Maria that.

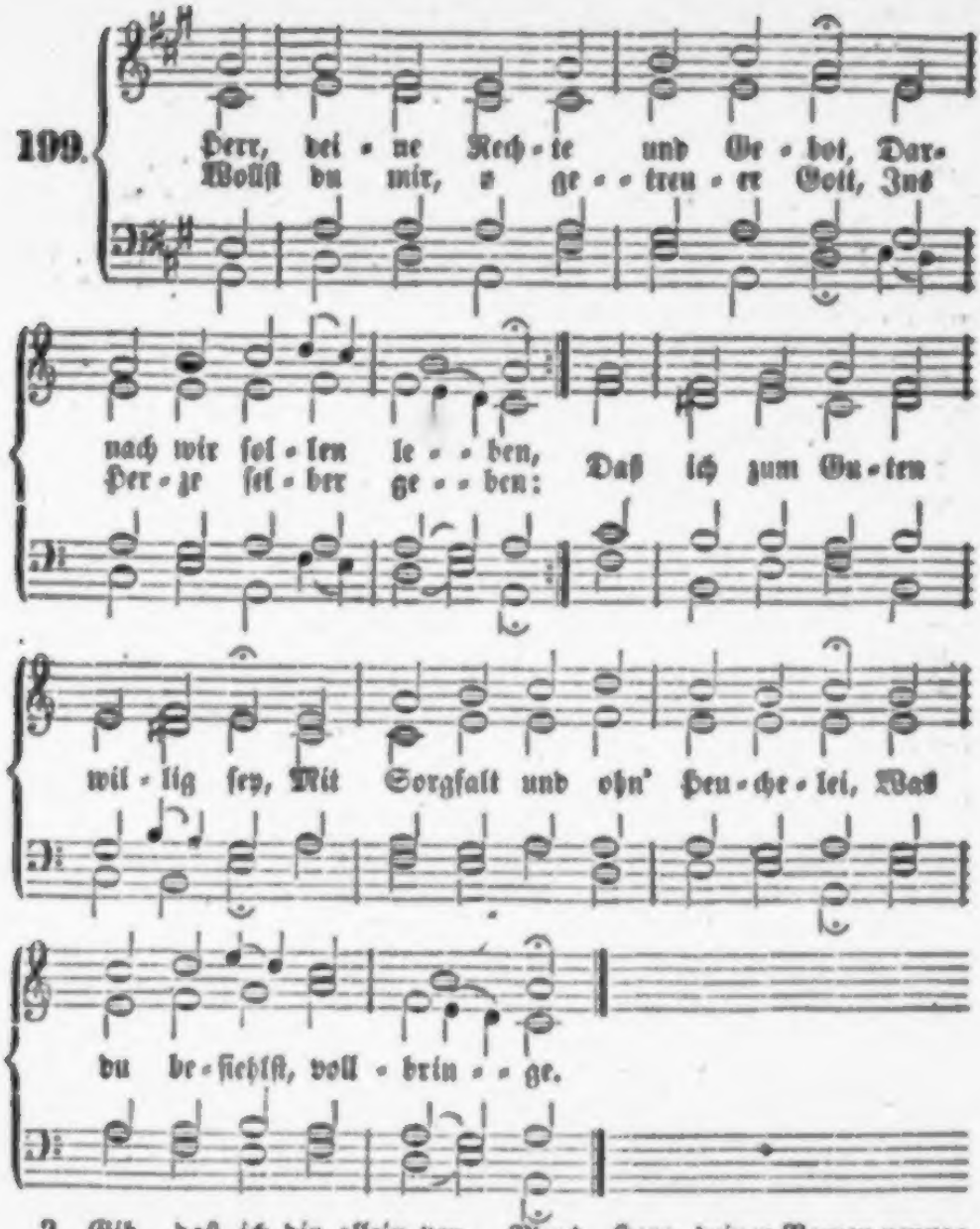

2. Gib, daß ich dir allein vertrau', Allein dich fürcht' und liebe, Auf Menschenhülf' und Trost nicht bau', In deiner Furcht mich übe; Daß Beifall, Lob und Menschengunst, Gewalt, Macht, Reichthum, Witz und Kunst Mir nicht zum Abgott werde.

3. Hilf, daß ich dich von Herzensgrund Für meinen Herrn erkenne, Und nie vergeblich mit dem Mund, Herr, deinen Namen nenne; Daß ich bedenke jeden Tag, Wie stark mich meine Taufzusag' Zu deinem Dienst verbinde.

4. Laß mich am Tage deiner Ruh' Mit Andacht vor dich treten, Die Zeit auch heilig bringen zu Mit Denken und mit Beten: Daß ich hab' alle Lust an dir, Dein Wort gern höre, und dafür Herzinniglich dich preise.

5. Die Eltern, Lehrer, Obrigkeit, So vorgesetzt mir werden, Laß mich ja ehren allezeit, Daß mir's wohl geh' auf Erden; Für ihre Sorg' und Treu' laß mich, Auch wenn sie werden wunderlich, Gehorsam seyn und dankbar.

6. Hilf, daß ich nimmer eigne Rach', Aus Zorn und Feindschaft übe; Dem, der mir anthut Hohn und Schmach, Verzeihe, und ihn liebe; Sein Glück und Wohlfahrt jedem gönn', Auch schau', ob ich ihm dienen könn', Und thu' es dann mit Freuden.

7. Unreine Werk' der Finsterniß, Laß mich mein Lebtag meiden, Daß ich nicht für die Lustseuch' müss' Einst Höllen-Qual dort leiden; Schaff' in mir, Gott, ein reines Herz, Daß ich schandbare Wort' und Scherz', Und andre Sünden fliehe.

8. Gib, Herr, daß ich mich redlich nähr', Und böser Ränke schäme, Mein Herz von Geiz und Unrecht kehr', Und fremdes Gut nicht nehme; Und von der Arbeit meiner Händ', Was übrig ist, auf Arme wend', Und nicht auf Pracht und Hoffahrt.

9. Hilf, daß ich meines Nächsten Glimpf Zu retten mich befleiße, Von ihm abwende Schmach und Schimpf, Doch Böses nicht gut heiße. Gib, daß ich lieb' Aufrichtigkeit, Und Abscheu habe jederzeit An Lästerung und Lügen.

10. Laß mich des Nächsten Haus und Gut Mit Unrecht nicht begehren; Was aber mir vonnöthen thut, Das woll'st du mir gewähren; Doch, daß es Niemand schädlich sey, Ich auch ein ruhig Herz dabei, Und deine Gnad' behalte.

11. O gib mir selbst von deinem Thron, Gott Vater, Gnad' und Stärke; Verleih' mir Jesu, Gottes Sohn, Zu üben gute Werke! O heil'ger Geist, hilf, daß ich dich Von ganzem Herzen, und als mich Den Nächsten herzlich liebe!

200.

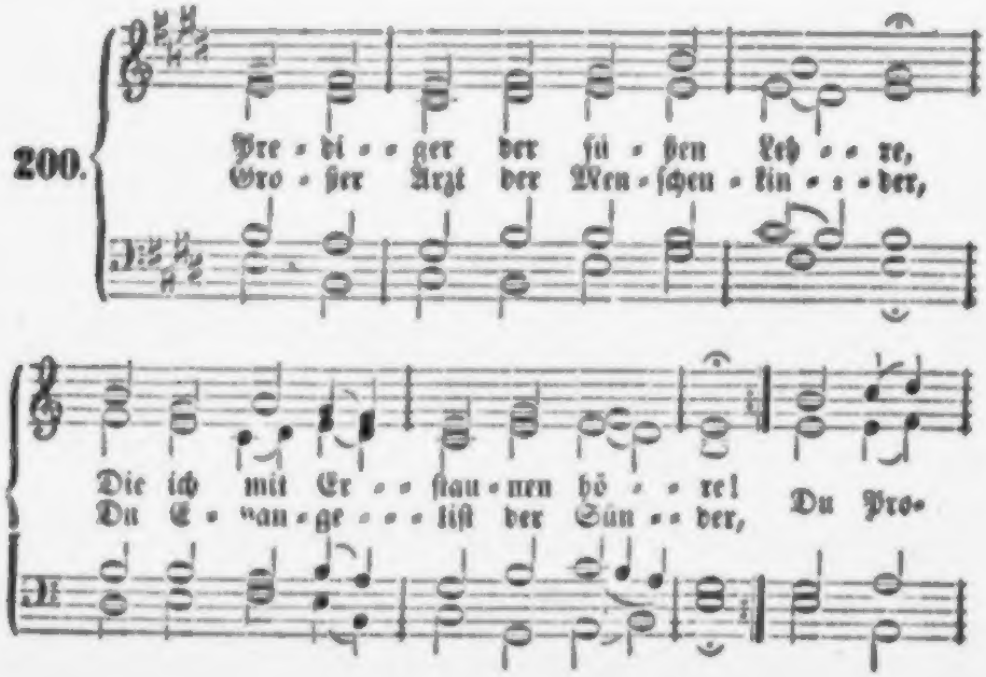

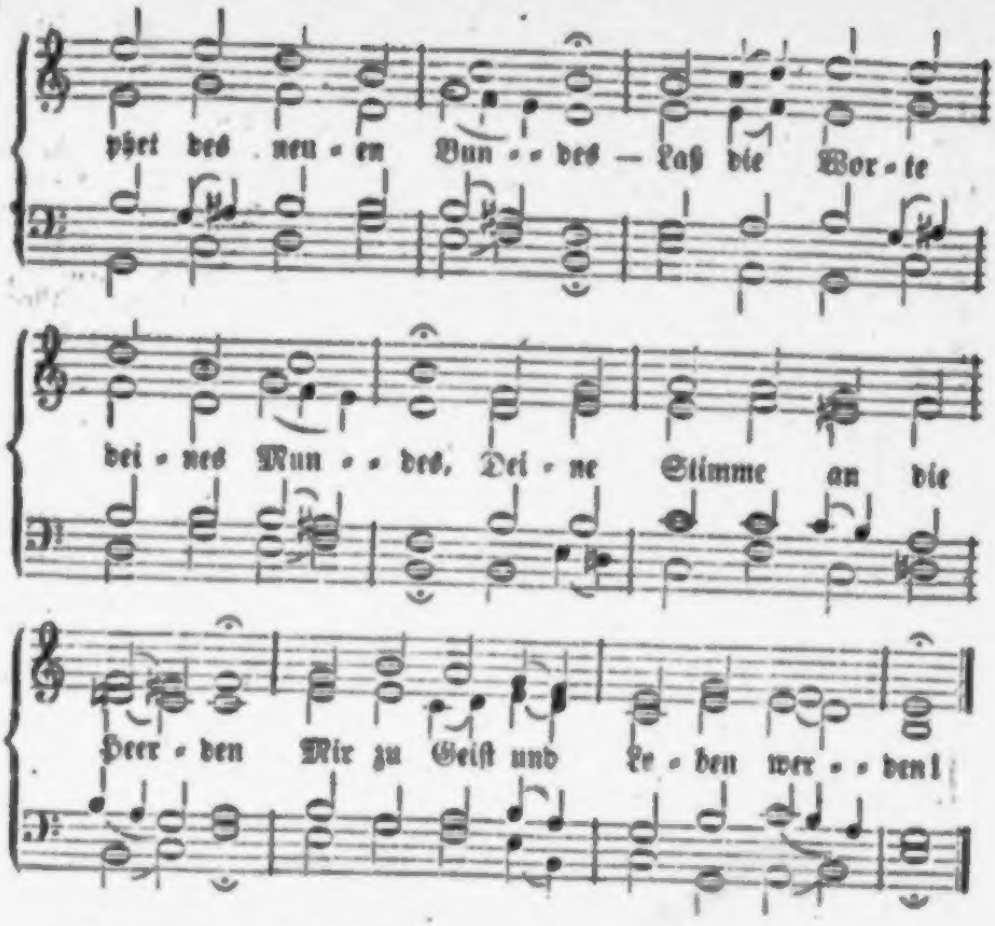

2. Deiner Weisheit Offenbarung
Mache mir zur Herzensnahrung!
Sende deines Geistes Treiben,
Mir dein Wort ins Herz zu schreiben.
Dieß nur kann mich trösten, lehren,
Heil und Kräfte mir gewähren;
Dieß nur kann vom ew'gen Leben
Mir gewisse Nachricht geben.

3. Herr, dein Wort ist allgewaltig,
Wunderbar und mannichfaltig.
Es entdecket meine Blöße,
Meiner Sünden Meng' und Größe;
Es erquicket nach dem Weinen,
Macht die Sonne wieder scheinen,
Schlägt den Stolz und Zweifel nieder,
Und erhebt zum Himmel wieder.

4. Diesem Worte will ich trauen,
Und darauf beständig schauen;
Sonst ist doch kein Licht vorhanden,
Fremde Lehre macht zu Schanden.
Dein Gesetz nur, deine Gnade
Leite mich auf rechtem Pfade.
Herr, mein Glauben und mein Lieben
Hat den Grund: „Es steht geschrieben!"

5. Lehre mich dein Wort betrachten,
Mit Begierde darauf achten;
Lehre mich's im Geist verstehen,
Laß es mir zu Herzen gehen.
Mache, daß ich's fröhlich glaube,
Keinen Zweifel mir erlaube,
Daß ich's mit Gehorsam ehre,
Und sonst keine Stimme höre.

6. Laß mich deine Worte essen,
Deine Lehren nie vergessen,
Deine Wahrheit nicht zerrütten,
Keine Kraft davon verschütten,
Fest an der Verheißung bleiben,
Die Gebote willig treiben,
Keinen Schritt vom Worte weichen,
Deines Weges Ziel erreichen.

Das Haupt erhebend blöd' und bang,
Sanft ſtaunend ob dem neuen Drang,
Der durch ihr Inn'res webet.

Und ſieh', der Lebenshauch durchbricht
Der Erde ſtarre Rinde;
Dem Kuß der Liebe wehrt ſie nicht,
Sanft, mütterlich und linde;
Es iſt geſcheh'n! nun ſtrebt und ringt
Sich Keim an Keim, und webt und ſchlingt
Die große Lebenskette!

Und jeglicher auf and're Art,
In ſeiner eig'nen Weiſe,
In Düften hold, in Farben zart,
In Stimmen laut und leiſe,
Mit Sprach' und vielbered'tem Mund
Thut fröhlich den Genoſſen kund:
Wir ſind, wir ſind erſtanden!

Und voller und im höhern Chor
Erklingt der Reigen täglich;
Was auch noch Still' und Schlaf erkor,
Tief ruhend, unbeweglich, —
Erwacht, und hat das junge Haupt
Bald auch mit friſchem Kranz umlaubt,
Und prangt bei ſeinen Brüdern.

7. Was die Welt bekennt und lehret, Was mein Herz erdenkt und ehret, Was der böse Geist erdichtet, Wird von Gottes Wort gerichtet. Weg mit euch, ihr falschen Geister! Mir genügt an Einem Meister; Ihm alleine darf ich glauben; Sein Wort soll mir niemand rauben.

8. Selig, selig sind die Seelen, Die sich sonst kein Licht erwählen, Als allein das Wort des Lebens! Diese glauben nicht vergebens, Weil sie Gottes Rath ergründen, Und sein Herz im Worte finden. O, ein unschätzbares Wissen! Andre Weisheit kann ich missen.

9. Licht und Kraft und Muth und Freude, Wahrer Trost im tiefsten Leide, Schutz vor allerlei Gefahren, Und ein ewiges Bewahren: Das sind dieses Wortes Früchte; Alles Andre wird zunichte, Alles Andre muß vergehen: Gottes Wort bleibt ewig stehen.

201.

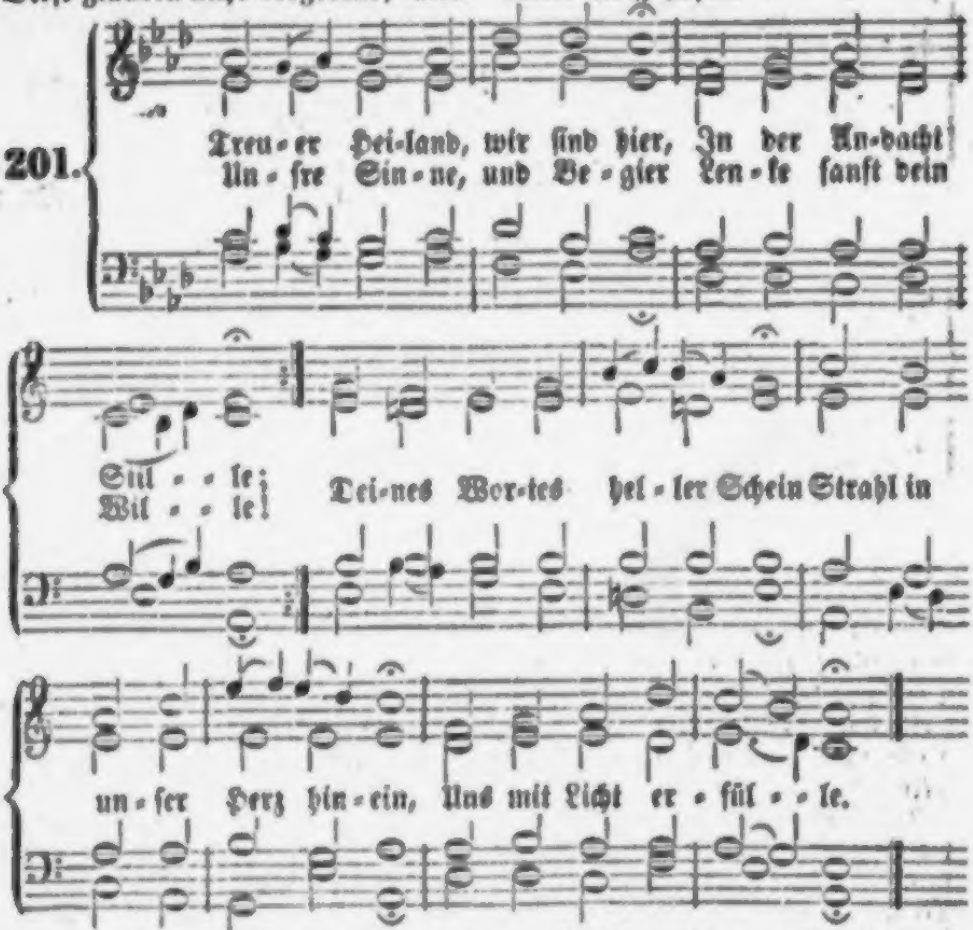

2. Kehr', o Jesu, bei uns ein! Komm in unsre Mitte! Wollest unser Lehrer seyn! Hör' der Sehnsucht Bitte! Deines Wortes stille Kraft, Sie, die neue Menschen schafft, Bilde Herz und Sitte.

3. Von dir lernen möchten wir Deiner Sanftmuth Milde; Möchten ähnlich werden dir, Deinem Demuthsbilde, Deiner stillen Thätigkeit, Deiner armen Niedrigkeit, Deines Wohlthuns Milde.

4. Zeige deines Wortes Kraft An uns armen Wesen! Zeige, wie es uns umschafft, Kranke macht genesen! Jesu, dein allmächtig's Wort Fahr' in uns zu siegen fort, Bis wir ganz genesen!

5. O, wie selig ist es, dir Kindlich zu vertrauen! Unerschüttert können wir Auf dich, Felsen, bauen. Herr, wir glauben in der Zeit, Bis die sel'ge Ewigkeit Uns erhebt zum Schauen.

202.

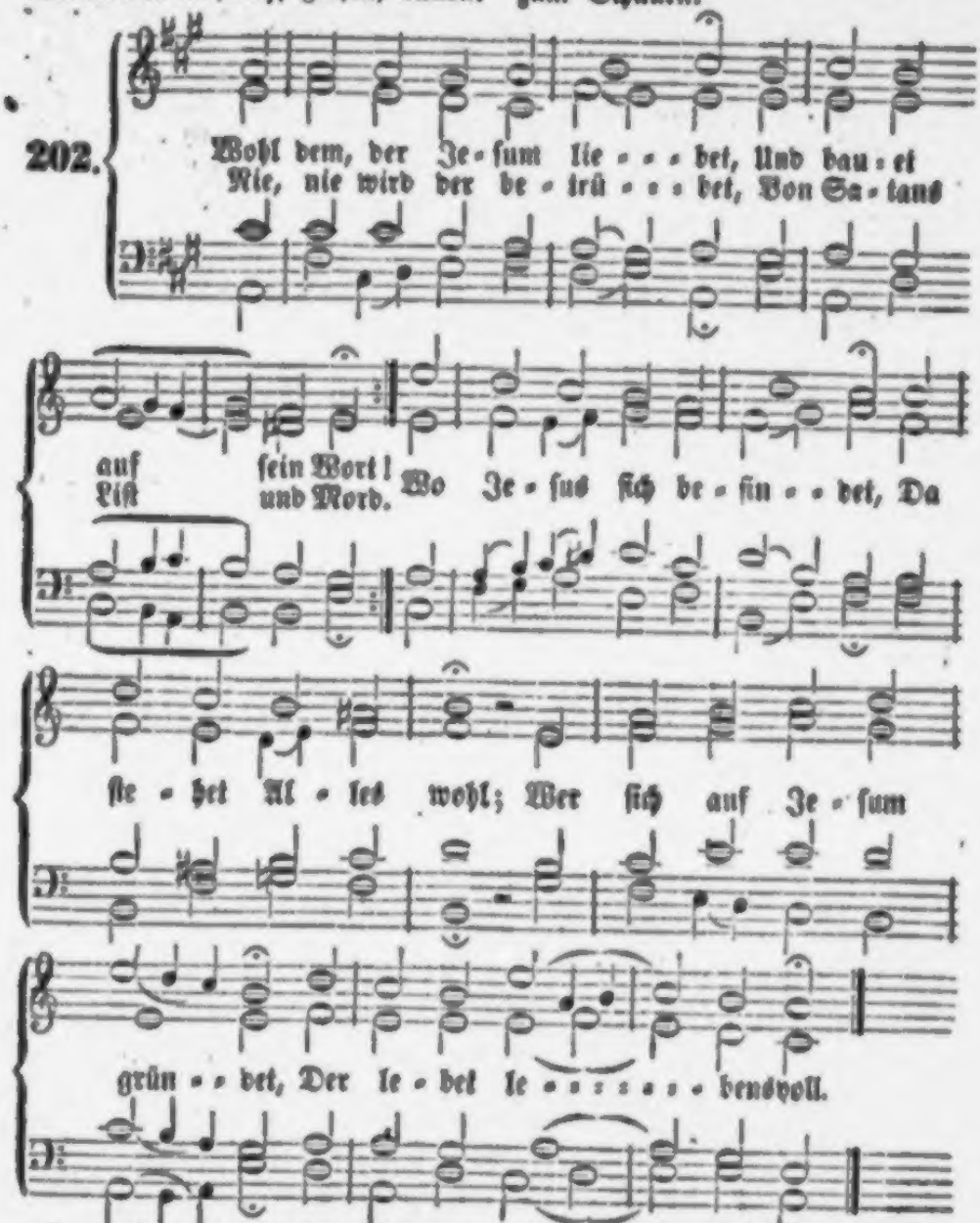

2. Bist du vielleicht verirret, Suchst Ruhe hier und dort? Hat dich die Welt verwirret? Komm, hier ist Gottes Wort! Das wird dir klärlich weisen Die rechte Lebensbahn, Darauf du müssest reisen, Wenn du willst himmelan.

3. Bist du vielleicht betrübet, Und wirst du fort und fort Durch Kreuz und Noth geübet? Komm, hier ist Gottes Wort! Dieß wird dein Herz erquicken, Daß, wenn gleich Höll und Welt Dich wollten unterdrücken, Du doch behältst das Feld.

4. Hast du dich lassen blenden, Suchst Licht am dunkeln Ort, Und irrest aller Enden? Komm, hier ist Gottes Wort! Dieß macht, daß auch die Blinden Zum wahren Lebenssteg Sich wieder können finden Von ihrem finstern Weg.

5. Und wirst du auch geführet Im Geist durch einen Ort, Wo nur der Tod regieret? Komm, hier ist Gottes Wort! Damit wirst du besiegen Die härtste Seelennoth, Und nimmermehr erliegen Dem letzten Feind, dem Tod.

6. Hilf, Jesu! daß ich liebe Dein seligmachend Wort, Und stets darin mich übe; Hilf, o mein Seelenhort, Daß ich's in meinem Herzen Bewahr' durch deine Huld; Damit in Kreuz und Schmerzen Es Frucht bring' in Geduld!

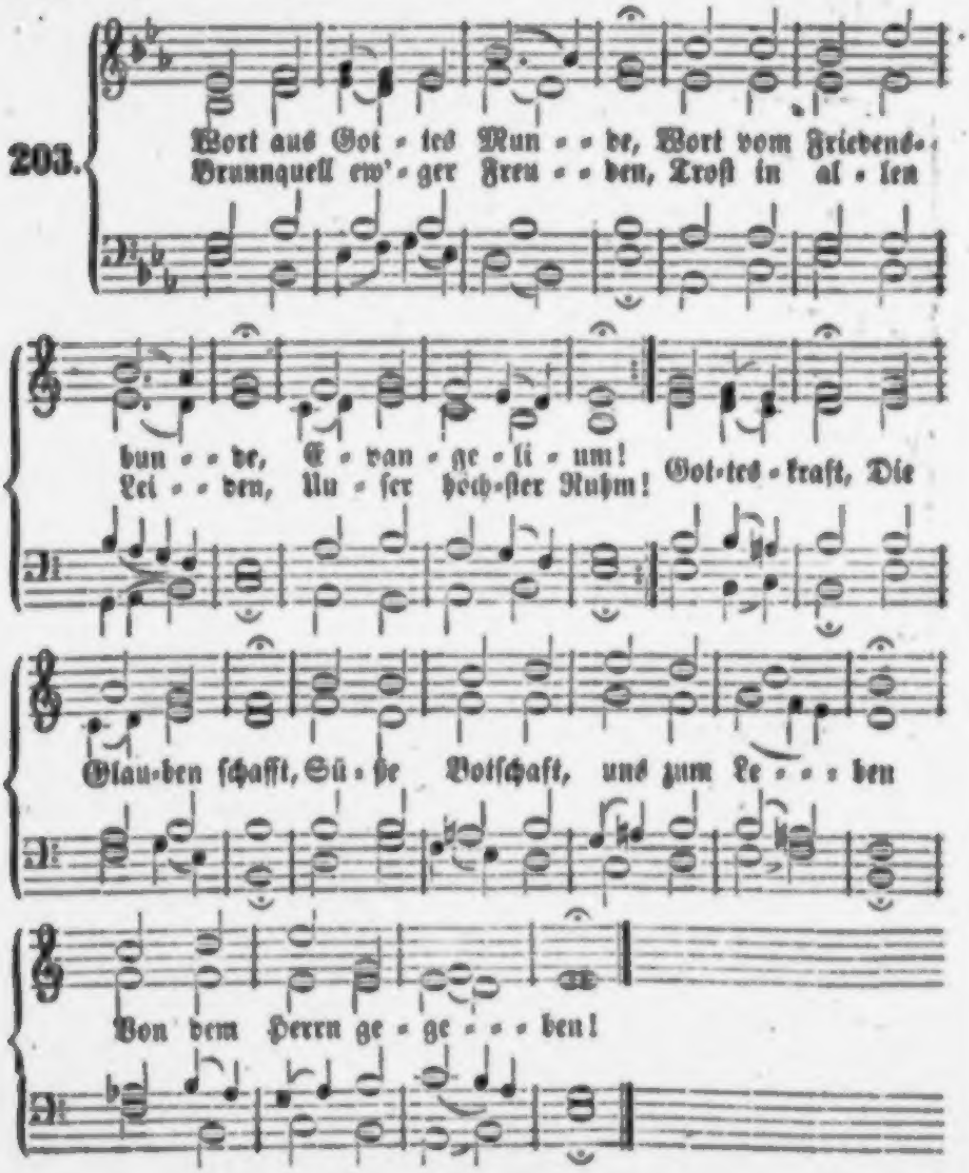

2. Was sein höchster Wille In der Gnaden Fülle Vor der Welt versehn, Was der Opfer Schatten Vorgebildet hatten, Das ist nun geschehn. Gottes Rath Wird nun zur That, Ist in Jesu Ja und Amen; Preis sey seinem Namen!

3. Alles ist vollendet; Uns ist zugewendet Freie Gnad' und Huld. Jesus ist gestorben, Jesus hat erworben Tilgung unsrer Schuld. Jesus thront Bei Gott, und lohnt Allen, die sich ihm ergeben, Nun mit ew'gem Leben.

4. Uns in Sünden Todten Machen Jesu Boten Dieses Leben kund. Hehr und lieblich klinget, Geist und Herz durchdringet, Was uns sagt ihr Mund. Vorgestellt Wird nun der Welt Durch der guten Botschaft Lehre, Daß sie sich bekehre.

5. Kommt, zerknirschte Herzen, Die in bittern Schmerzen Das Gesetz zerschlug! Kommt zu dessen Gnaden, Der, für euch beladen, Alle Schmerzen trug! Jesu Blut, Stärkt euern Muth; Gott ist hier, der euch geliebet, Und die Schuld vergiebet.

6. Dieser Grund bestehet; Wenn die Welt vergehet, Fällt er doch nicht ein. Darauf will ich bauen, So soll mein Vertrauen Evangelisch seyn. Auch will ich Nun würdiglich In der Kraft, die mir gegeben, Evangelisch leben.

7. Jesu, deine Stärke Schaffet diese Werke; Stehe du mir bei! Nichts soll uns nun scheiden; Hilf, daß auch mein Leiden Evangelisch sey. Laß auch mich Dereinst auf dich, Als ein Kind, mit dir zu erben, Evangelisch sterben.

Vom Stande der Prediger.

204.

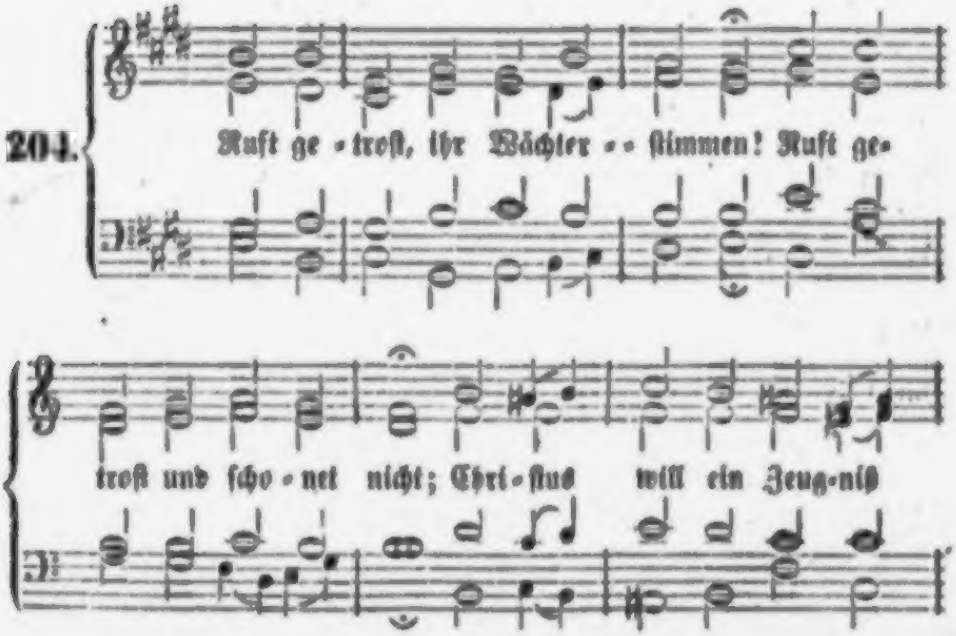

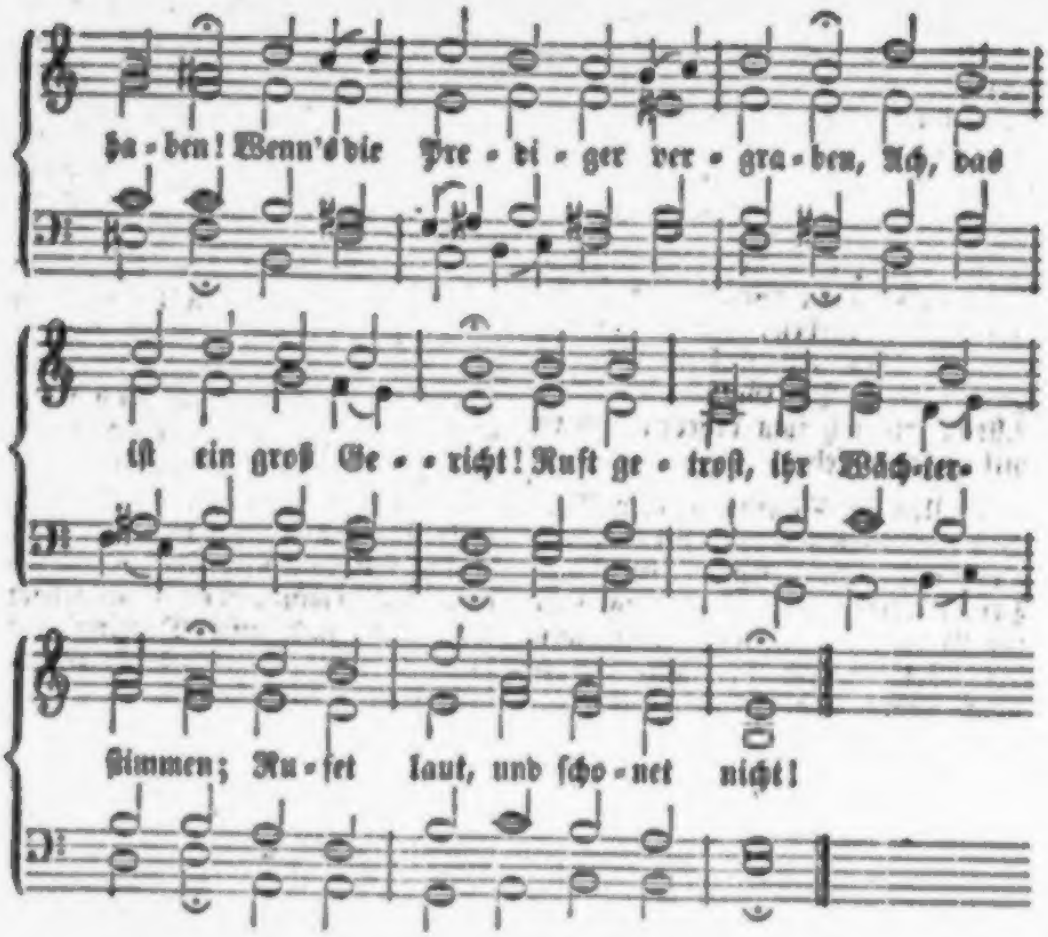

2. Wahrlich! Steine müßten reden, Wenn der Mund der Prieſter ſchweigt. Ja, die Felſen dieſer Erden Müſſen lauter Zeugen werden, Wenn kein Menſch von Chriſto zeugt. Wahrlich, Steine müſſen reden, Wenn der Mund der Prieſter ſchweigt.

3. Darum auf, ihr Kinder Gottes! Bittet um Elias Geiſt! Wollt ihr euch nach Chriſtus nennen, So müßt ihr ihn frei bekennen, Daß ſein Name wird gepreist. Darum auf, ihr Knechte Gottes, Bittet um Elias Geiſt!

4. Seyd ihr Stimmen in der Wüſte, So verweist die Welt aufs Wort; Führt die Kranken und Geſunden Zu des Heilands Blut und Wunden, Als dem einz'gen Gnadenhort. Seyd ihr Stimmen in der Wüſte, Nun, ſo weist die Welt aufs Wort!

203.

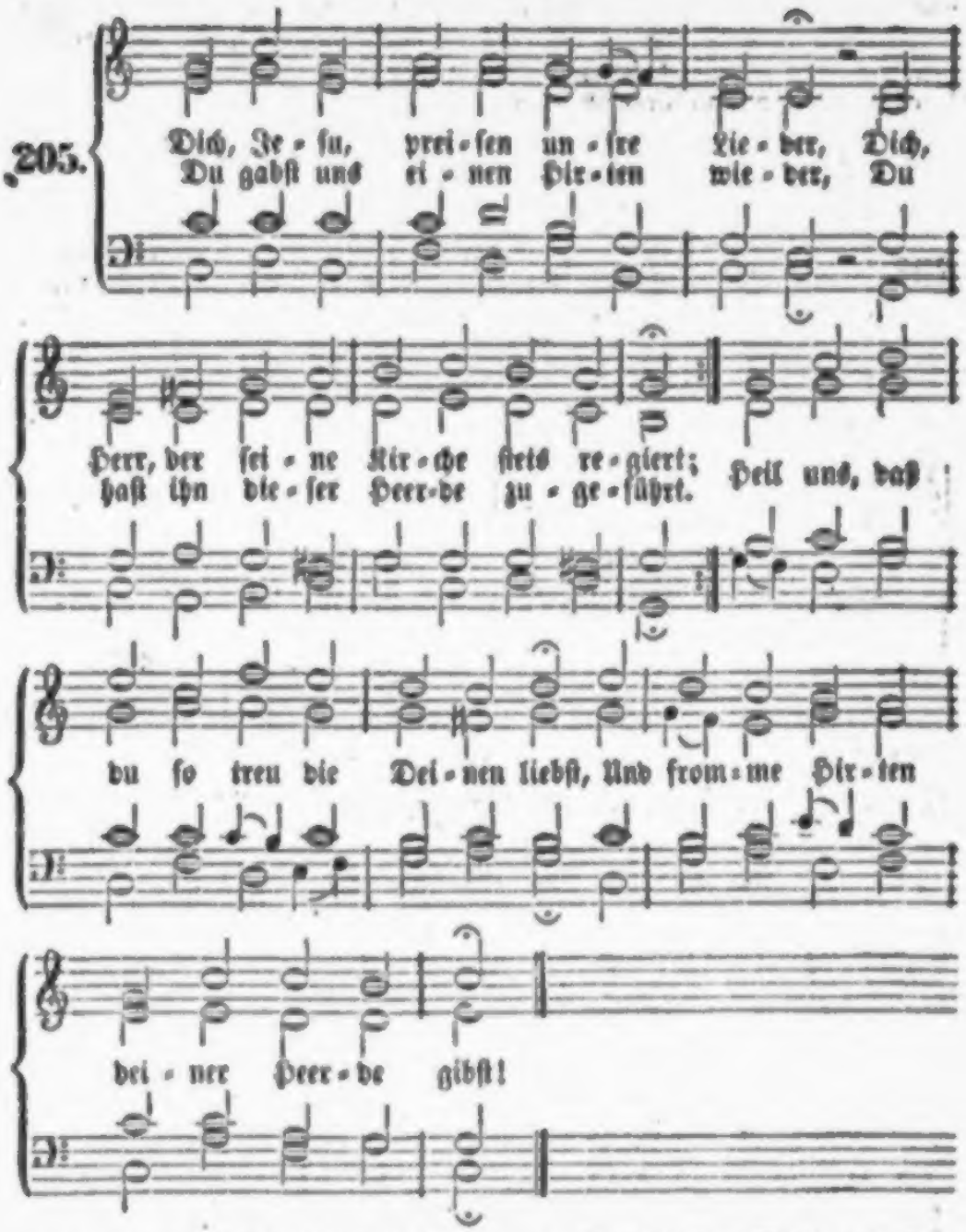

2. Sey auch mit diesem deinem Knechte, Mach offenbar durch ihn dein theures Wort, Dein Licht und deine heil'gen Rechte, Und wie du lohnst den Deinen hier und dort; So wird die Heerde, die er weiden soll, Durch seinen Dienst des wahren Glaubens voll.

3. Verleih ihm Muth und Geistesstärke, Erhalt' in ihm den frommen Hirtensinn, Daß er in seinem Amt und Werke Seh' unverwandt, Herr, auf dein Vorbild hin! Ihn rühre weder Menschengunst noch Träun, Sein Hoffen gehe stets auf dich allein.

4. Verleih, daß tief ins Herz uns dringen Des Lebens Worte, die sein Mund uns lehrt; So werden wir viel Früchte bringen, So wird durch ihn dein göttlich Reich gemehrt. Sey hier, o Herr, sein Schild und großer Lohn, Dort preis' er dich, sammt uns, vor deinem Thron!

206.

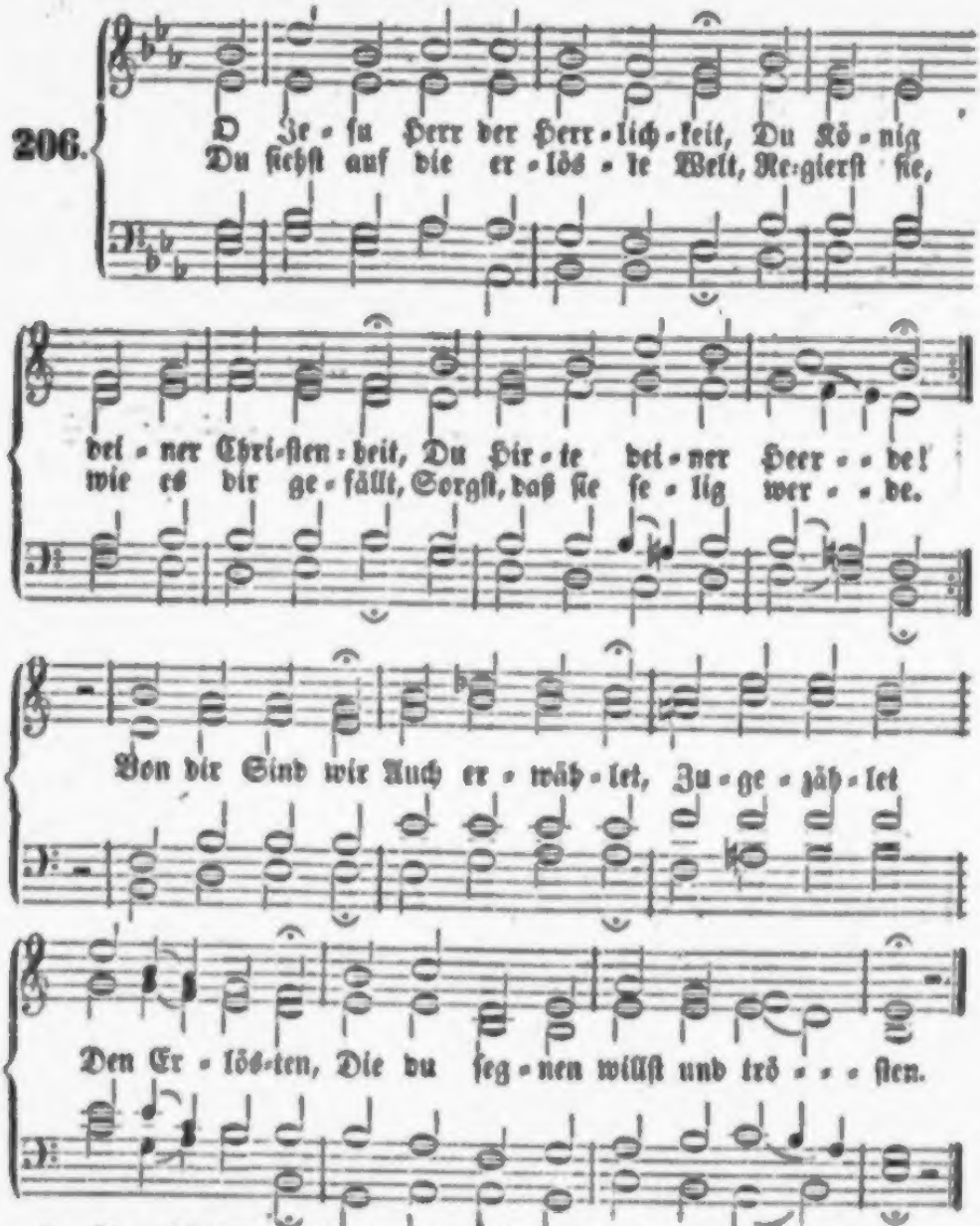

2. O wohl dem Volke, das du liebst, Und dem du treue Hirten gibst, Die es zum Himmel führen! Die auf des Lebens rechter Bahn Nach deinem Vorbild gehn voran, Und deine Lehre zieren! Treue Hirten Laß den Seelen Niemals fehlen, Und die Heerden Mit den Hirten selig werden.

3. Wir nehmen hier von deiner Hand Den Lehrer, den du uns gesandt; Herr, segne sein Geschäfte! Die Seelen, die sich ihm vertraun, Durch Lehr' und Leben zu erbaun, Gib Weisheit ihm und Kräfte. Mächtig Steh' ihm Stets zur Seite, Daß er streite, Bet' und wache, Sich und Andre selig mache.

4. Herr! deinen Geist laß auf ihm ruhn, Lehr' ihn sein Amt mit Freuden thun, Schaff' weg, was ihn betrübet! Gib, wenn er deine Wahrheit lehrt, Uns stets ein Herz, das folgsam hört, Und sich im Guten übet. Stärke Lehrer Und Gemeine; Laß sie deine Treue sehen, Und auf deinen Wegen gehen.

5. Wann einst dein großer Tag erscheint, Laß unsern Lehrer, unsern Freund Uns dir entgegenführen! Die Seelen sind ihm zugezählt, O gib, daß dort ihm keine fehlt! Laß keine ihn verlieren! Vor dir, Richter, Wird der Lehrer Und der Hörer Jauchzend stehen, Und zu deiner Freud' eingehen.

6. Sey uns gesegnet, Knecht des Herrn! Du kommst im Namen unsers Herrn, Im Jesu Christi Namen. O reich' uns deine Freundeshand! Führ' uns zum ew'gen Vaterland! Gott mit dir! Amen! Amen! Segne, Vater, Diese Stunde! Laß dem Bunde Treu uns leben, Bis wir uns zu dir erheben.

Von der heiligen Taufe.

207.

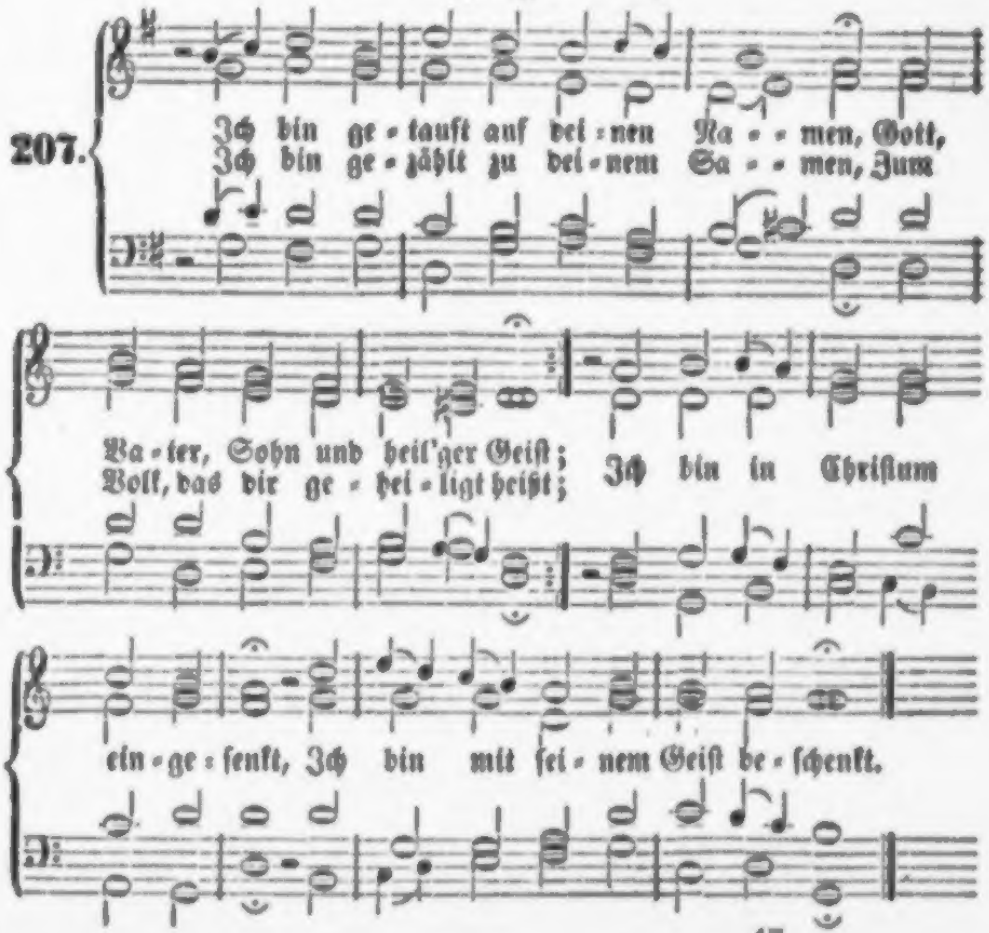

2. Du haſt zu deinem Kind und Erben, Mein lieber Vater, mich erklärt; Du haſt die Frucht von deinem Sterben, Mein treuer Heiland, mir gewährt; Du willſt in aller Noth und Pein, O guter Geiſt, mein Tröſter ſeyn.

3. Doch hab' ich dir auch Furcht und Liebe, Gehorſam zugeſagt und Treu'; Ich habe dir aus keinem Triebe Gelobt, daß ich dein eigen ſey; Hingegen ſagt' ich bis zum Grab Des Satans ſchnöden Werken ab.

4. Mein treuer Gott, auf deiner Seite Bleibt dieſer Bund wohl ewig ſtehn: Wenn aber ich ihn überſchreite, So laß mich nicht verloren gehn. Wenn ich ſchon einen Fall gethan, So nimm dein Kind doch gnädig an!

5. Ich gebe dir, mein Gott, aufs Neue Leib, Seel' und Geiſt zum Opfer hin. Erwecke mich zu neuer Treue, Und bilde mich nach deinem Sinn. Es ſey in mir kein Tropfen Blut, Der nicht, Herr, deinen Willen thut!

6. Weich, weich, du Fürſt der Finſterniſſe! Ich bleibe mit dir unvermengt. Ich bin ein Sündenkind, doch wiſſe, Auch mit des Mittlers Blut beſprengt! Weich', eitle Welt! du Sünde, weich! Gott hört es: ich entſage euch.

7. Laß dieſen Vorſatz nimmer wanken, Gott Vater, Sohn und heil'ger Geiſt! Halt' mich in deines Bundes Schranken, Bis mich dein Wille ſterben heißt; So leb' ich dir, ſo ſterb' ich dir, So lob' ich dort dich für und für.

Nach derſelben Melodie.

208. Dir, Herr, ſey dieſes Kind empfohlen, Dir, deſſen Treu' unwandelbar! Wir bringen's, wie du ſelbſt befohlen, Dir in der heil'gen Taufe dar. Du ſegneſt es, Herr Jeſu Chriſt, So wahr du unſer Heiland biſt.

2. Durch dieſes Siegel deiner Gnade Wird jedes Recht der Chriſten ſein. Du weiheſt es in dieſem Bade Zu deinem Kind und Erben ein. Heil ihm, erkennt es einſt den Werth Des Glücks, daß es dir angehört!

3. Was iſt der Menſch, deß du gedenkeſt? Des Menſchen Kind, daß du es ehrſt? Daß du ſo großes Heil ihm ſchenkeſt, Ihm deine Güter all' gewährſt? Was iſt's? ein Staub, ein Nichts vor dir! Doch deine Huld währt für und für!

209.

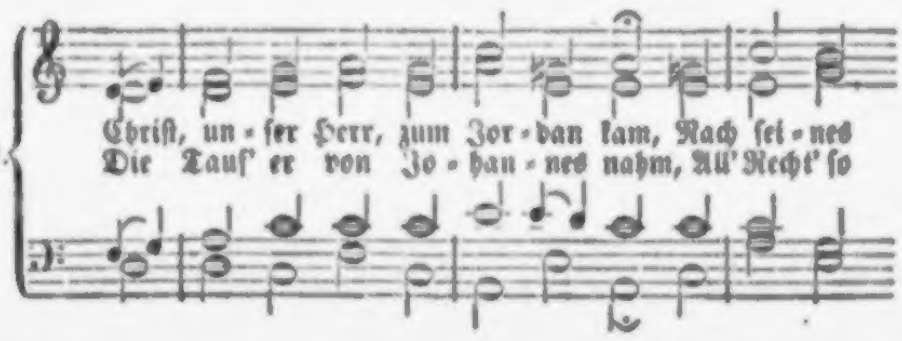

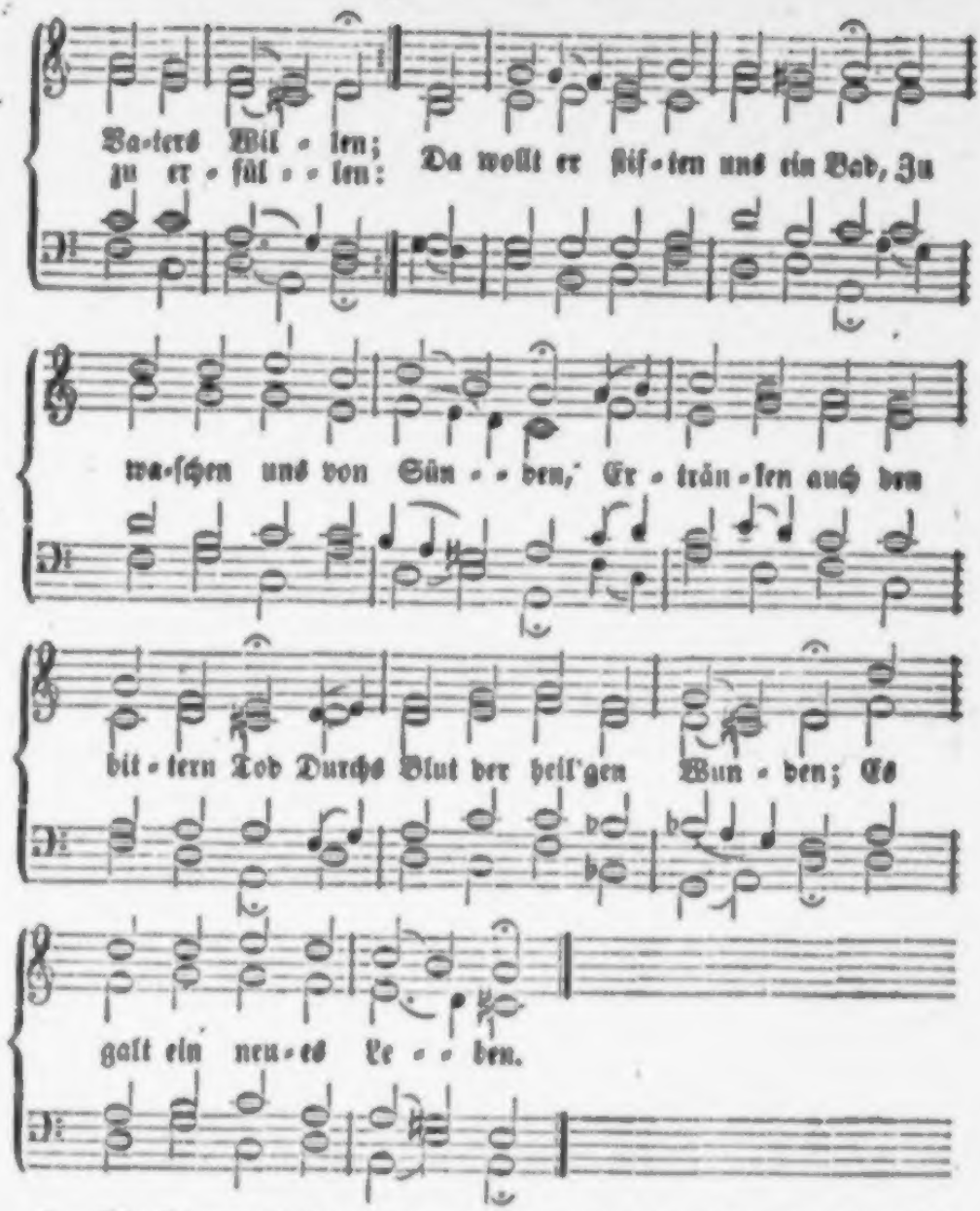

2. Die Jünger heißt der Herre Christ: Geht hin, all' Welt zu lehren, Daß sie verlor'n in Sünden ist, Sie soll zur Buß' sich kehren! Wer glaubet und sich taufen läßt, Soll dadurch selig werden; Ein neugeborner Mensch er heißt, Der nicht mehr kann verderben; Den Himmel soll er erben.

3. Das Aug' hier Wasser sieht allein, Der Glaub' das Wort betrachtet, Des Bundes Pfand, des Blutes Schein Vom Lamm, für uns geschlachtet; Er schaut in ihm die rothe Fluth Von Christi Blut gefärbet, Die allen Schaden machet gut, Von Adam her geerbet, Und die wir selbst begangen.

Ich aber will durch Blumenduft
In ſtiller Morgenfeier
Mich einſam wenden zu der Gruft,
Die mir vor Allem theuer,
Und dort der Schlüſſelblumen Gold
Mit blauen Veilchen friſch und hold
Und Maienglöckchen winden.

Ein blühend Sinnbild leg' ich ſie
Auf jenem Hügel nieder;
Der Kranz der Liebe welke nie,
Die Treuen ſeh'n ſich wieder,
Und mit der Lerchen Chorgeſang
Steigt innig, heiß, mein Herzensdank
Zum Herrn, der auferſtanden.

210.

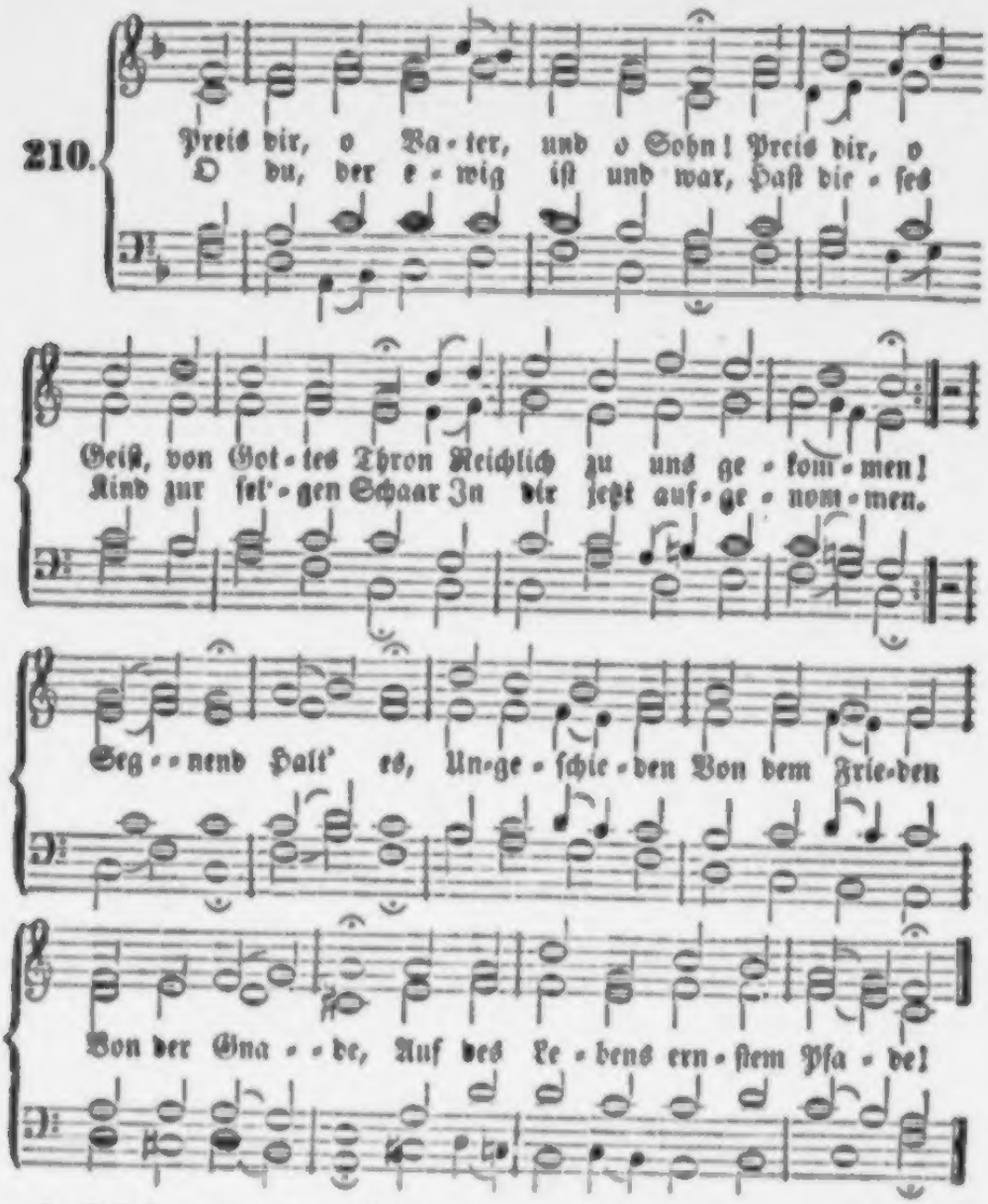

2. O Jesu, präg' ihm selbst dein Bild, So göttlich rein, so himmlisch mild, Tief in die zarte Seele! Zu deinem Reich hast du's erkauft, Auf deinen Bund ist's nun getauft, Daß es nur dich erwähle. Kröne Ziehe All sein Streben In dein Sterben; Laß es deinen Sieg ererben!

3. Wohl ihm! der reichsten Lieb' und Macht Ist es nun dankend dargebracht; Es ruht in treuen Händen. O Retter der verlornen Welt! Was dir dein Vater zugestellt, Wie schön mußt du's vollenden! Laß der Liebe Stilles Sehnen Und die Thränen Zu dir dringen, Bis wir's in die Heimath bringen!

211.

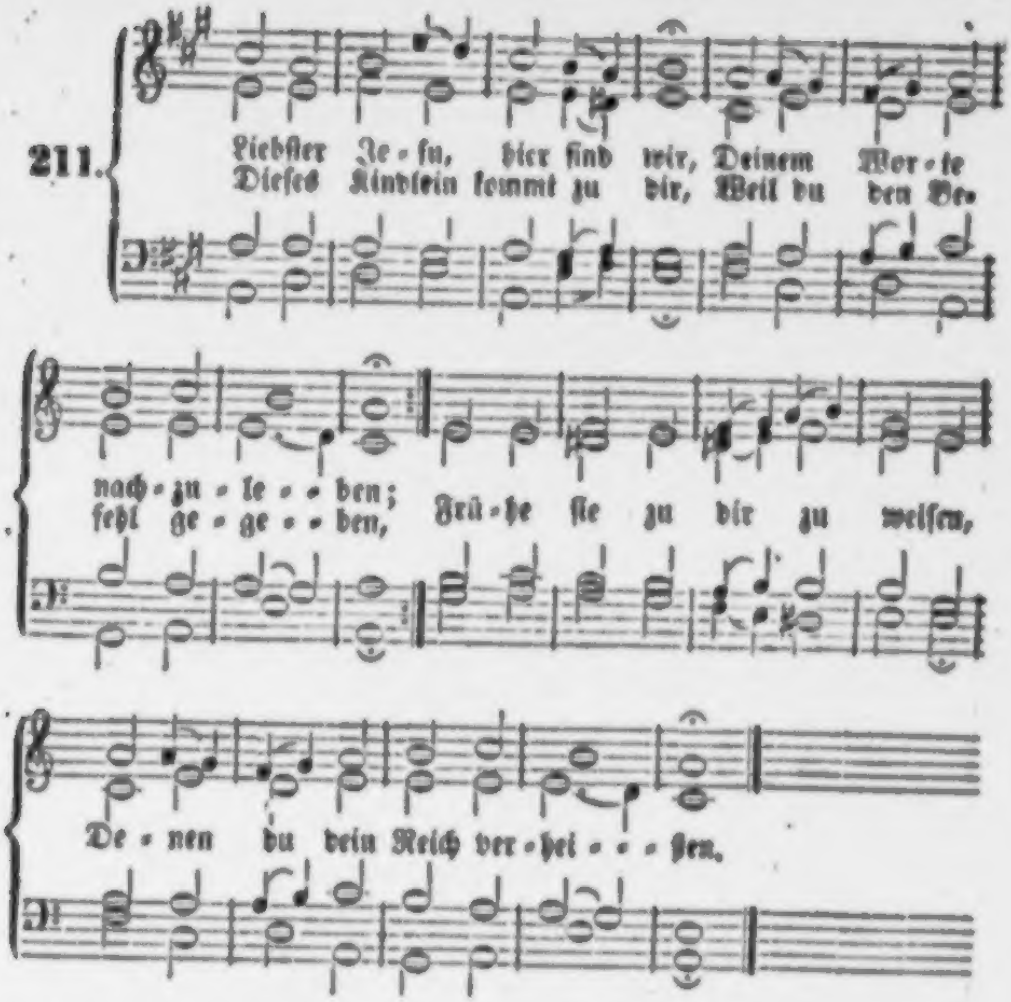

2. Herr, daß du ſein Heiland ſeyſt, Tönet uns in Herz und Ohren; Wer durch Waſſer und durch Geiſt Nicht zuvor iſt neu geboren, Wird von dir nicht aufgenommen, Wird in Gottes Reich nicht kommen.

3. Nun, ſo eilen wir zu dir; Nimm dieß Pfand von unſern Armen, Tritt mit deinem Glanz herfür, Und erzeige dein Erbarmen, Daß es hier dein Kind auf Erden Und im Himmel möge werden!

4. Mache Licht aus Dunkelheit, Krône liebend es mit Gnade, Daß ihm ſeine Sündigkeit Und der Fürſt der Welt nicht ſchade; Laß durch deines Geiſtes Wehen Neugeſchaffen es erſtehen.

5. Hirte, nimm dein Schäflein an, Haupt, mach' es zu deinem Gliede; Meiſter, zeig' ihm deine Bahn, Friedefürſt, ſein ſey dein Friede! Weinſtock, hilf, daß dieſe Rebe Stets im Glauben dich umgebe.

6. Nun, wir legen an dein Herz, Was von Herzen iſt gegangen; führ' die Seufzer himmelwärts, Und erfülle das Verlangen! Ja, den Namen, den wir geben, Schreib' ins Lebensbuch zum Leben!

212.

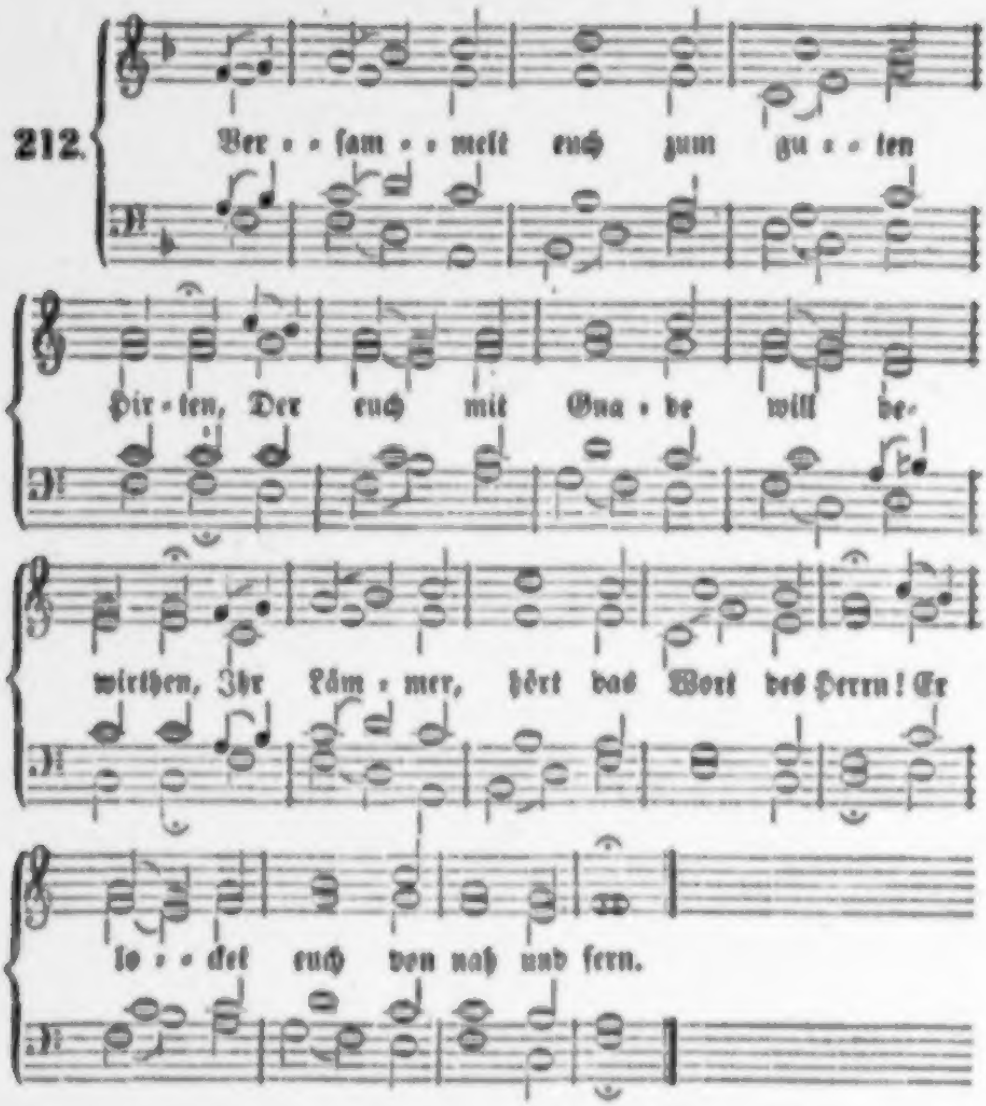

2. Der breite Weg führt zum Verderben; Bedenkt doch, warum wollt ihr sterben? O Kinder, sagt, wo wollt ihr hin? Zu Jesu lenket euern Sinn!

3. Gesegnet sind die Herzenstränen, Die sich nach Jesu Gnade sehnen! Klagt ihm zusammen eure Noth, Und gebt euch hin in seinen Tod!

4. O, daß doch keins verschlossen bleibe; O, daß der Geist euch Alle treibe! Der Geist, der euch vertreten kann, Flamm' euch zur Liebe Jesu an!

5. Wie wird sich seine Seele freuen, Wenn jedes ruft: Mich soll's nicht reuen, Daß ich dein Schäflein ewig bin! — So gebt euch ihm mit Freuden hin!

6. Laßt euch nicht reizen, noch verstocken, Wenn euch die Welt wird freundlich locken; Folgt nicht dem großen Haufen nach, Und kehrt euch nicht an ihre Schmach.

7. Nicht, wie die Welt, in Lust und Scherzen, Nein, vor dem Herrn, mit reinem Herzen, Habt euch einander herzlich lieb; Das ist des heil'gen Geistes Trieb.

8. Ihr sollt euch nicht zufrieden geben In eurem künft'gen Gang und Leben, Wenn Eins von Jesu sich verliert, Bis daß ihr's wieder hingeführt.

9. Erhalte deiner Lämmer Leben, Das Leben, das dein Geist gegeben! Ja, bleib' in ihnen, treuer Hirt, Bis man sie droben schauen wird!

213.

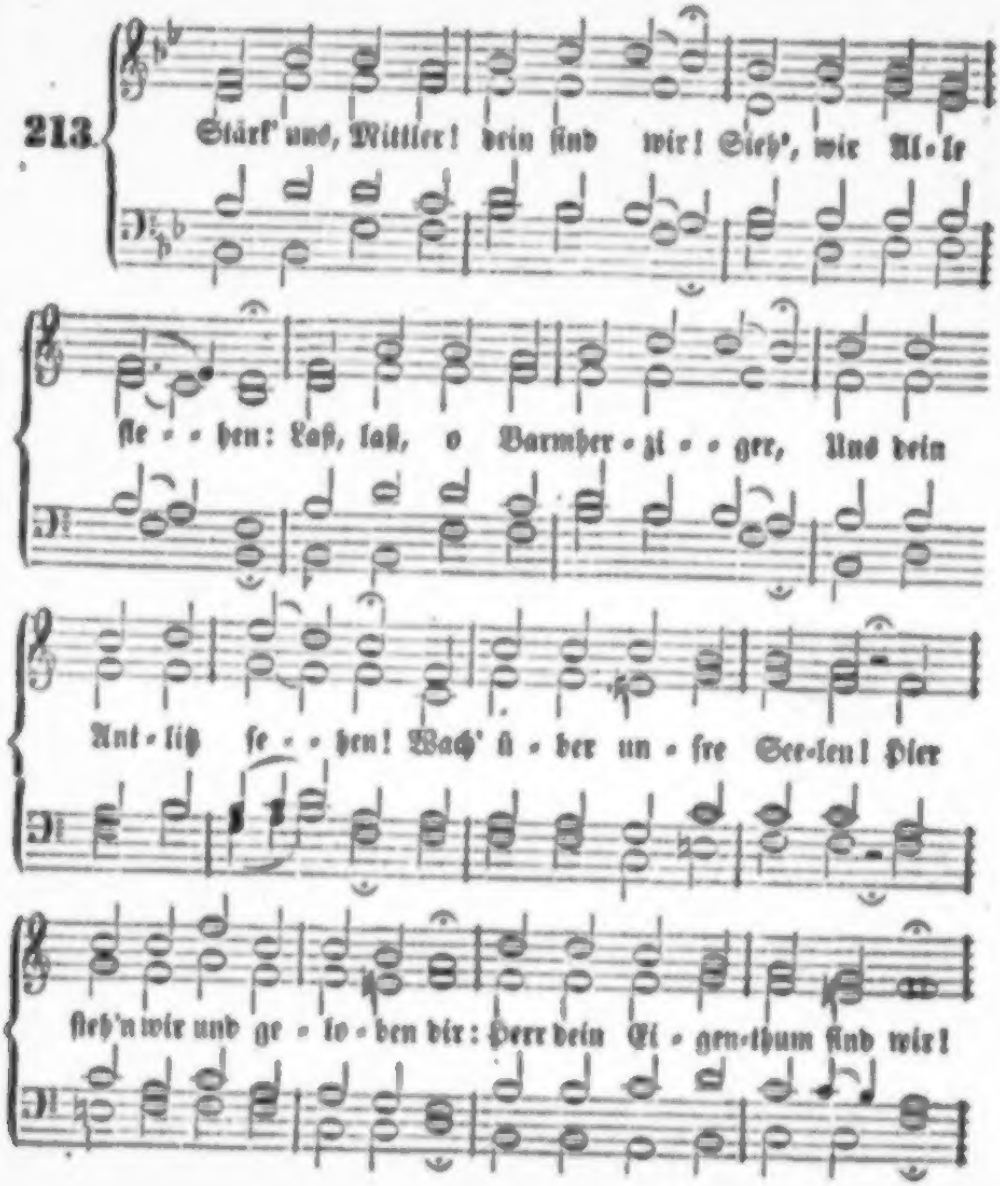

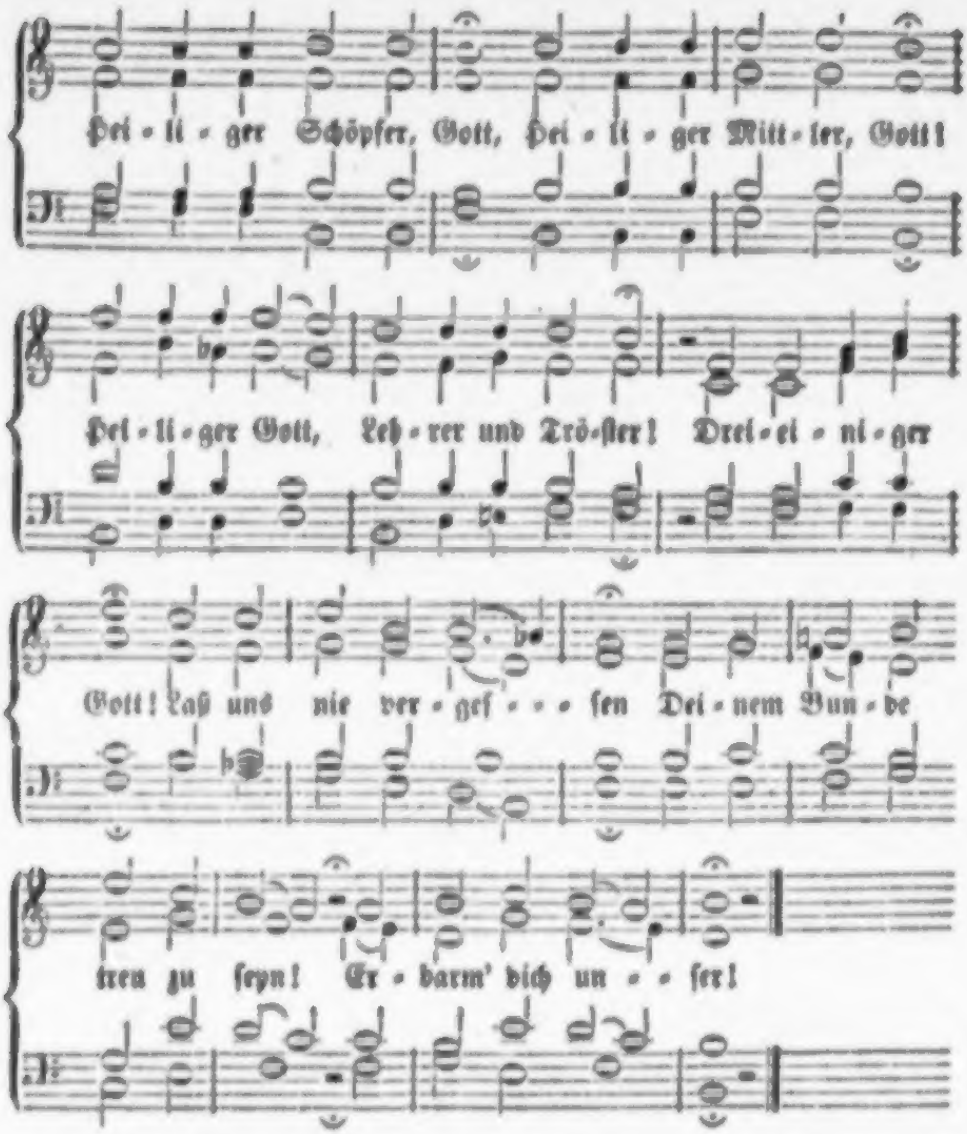

2. Ach, wie Viele ſchwuren hie, Treu an dir zu halten! Aber treulos ließen ſie Ihre Lieb' erkalten! Verderben ward ihr Ende. Herr, ſchütze uns vor Sicherheit! Dir nur ſey das Herz geweiht! Heiliger Schöpfer, Gott! Heiliger Mittler, Gott! Heiliger Gott, Lehrer und Tröſter! Dreieiniger Gott! Leit' uns, deine Kinder, Daß wir nicht verloren gehn! Erbarm' dich unſer!

3. Lockt uns nun die arge Welt Zu der Jugend Lüſten, Dann, Herr, woll'ſt du uns mit Kraft Aus der Höhe rüſten. Sey mächtig in uns Schwachen! Zum Kampf mit Satan, Fleiſch und Blut Gib uns Geiſteskraft und Muth. Heiliger Schöpfer, Gott, Heiliger Mittler, Gott! Heiliger Gott, Lehrer und Tröſter! Dreieiniger Gott! Hilf uns ſiegreich ſtreiten Wider aller Feinde Liſt! Erbarm' dich unſer!

4. Laß auch in der letzten Noth Uns dein Antlitz schauen, Und auf deinen bittern Tod Unsre Hoffnung bauen. Laß uns im Frieden fahren, Geschwister, Eltern allzugleich Nimm auf in dein Freudenreich! Heiliger Schöpfer, Gott! Heiliger Mittler, Gott! Heiliger Gott, Lehrer und Tröster! Dreieiniger Gott! Sieh' in Gnaden nieder! Erhöre deiner Kinder Flehn! Erbarm' dich unser!

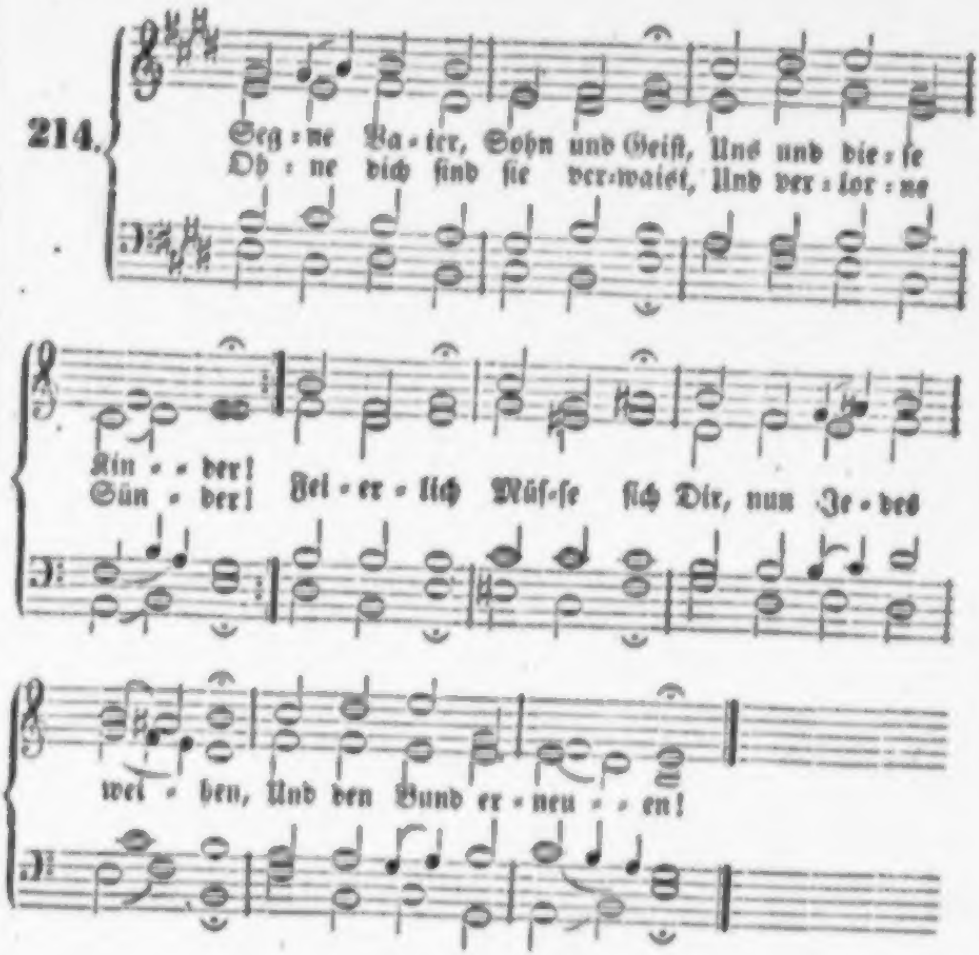

2. Jesus Christ, wir sind ja dein, Dir mit Blut erkaufet; Laß uns in dir selig seyn, Mit dem Geist getaufet! Laß uns dir Für und für, Herr, schon hier auf Erden Ganz geheiligt werden!

3. Allen gibst du gern dein Licht, Das uns führt zum Leben; O du wirst, wir zweifeln nicht, Es auch ihnen geben; Mache neu, Ewig treu, Die hier vor dir stehen! Jesu, hör' ihr Flehen!

215.

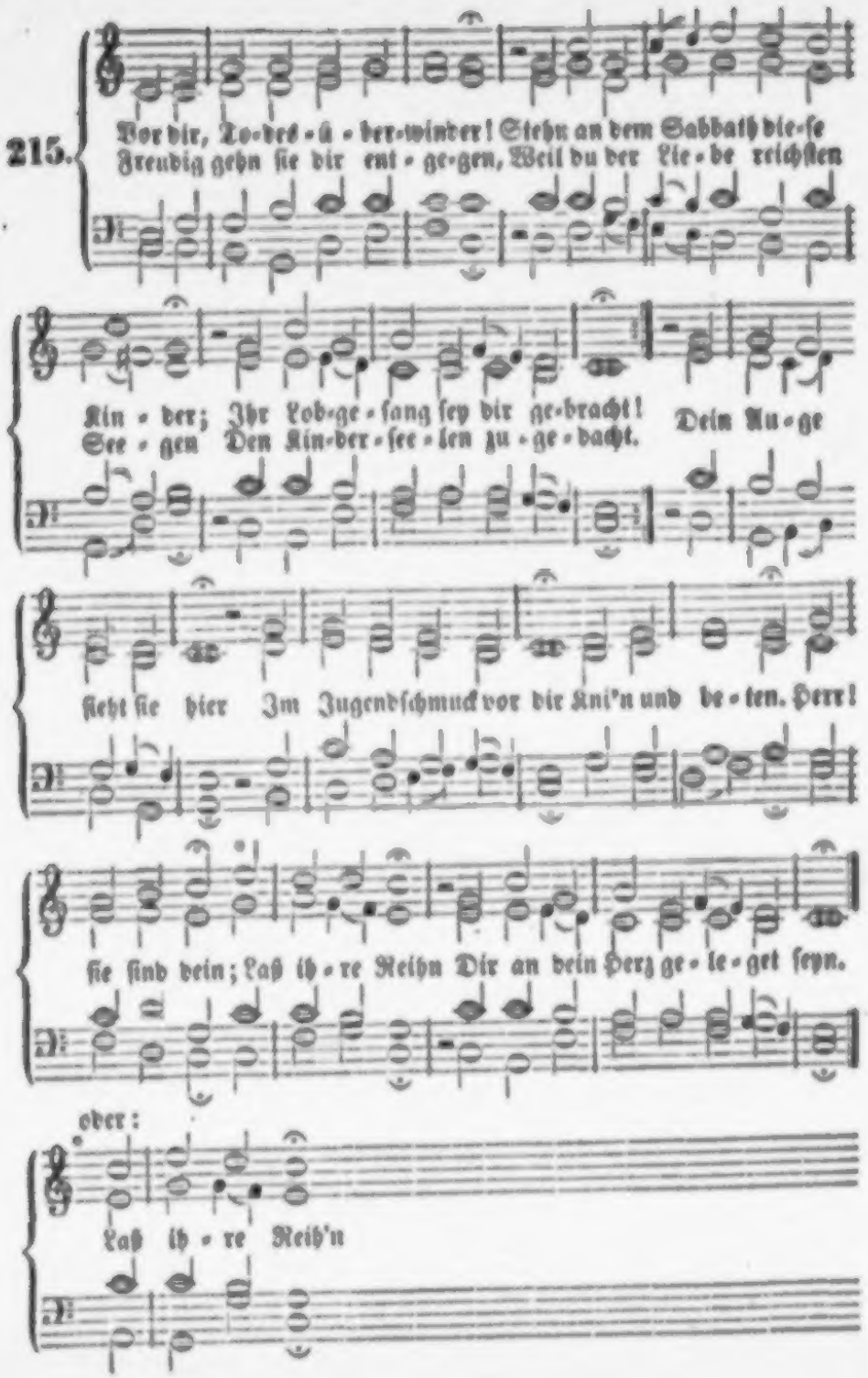
Vor dir, To-des-ü-ber-winder! Stehn an dem Sabbath die-se
Freudig gehn ſie dir ent-ge-gen, Weil du der Lie-be reichſten
Kin-der; Ihr Lob-ge-ſang ſey dir ge-bracht!
See-gen Den Kin-der-ſee-len zu-ge-dacht.
Dein Au-ge
ſieht ſie hier Im Jugendſchmuck vor dir Kni'n und be-ten, Herr!
ſie ſind dein; Laß ih-re Reihn Dir an dein Herz ge-le-get ſeyn.
oder:
Laß ih-re Reih'n

2. Friedefürst! ich ward erkoren Am ersten Tag, als ich geboren, Zu deinem sel'gen Gnadenkind; Du gabst mir des Himmels Gaben, Weil wir nichts Gutes eigen haben, Und ohne dich verloren sind. O Jesu, meine Ruh'! Ich greife freudig zu Nach den Gaben, Die du mir heut' Zur Seligkeit Durch dein Erbarmen hast erneut.

3. Laß dich halten und umfassen! Ich will dich ewig nicht verlassen, Verlaß auch du mich ewig nicht! Schütze mich vor Welt und Sünde, Und offenbare deinem Kinde Dein gnadenvolles Angesicht; Auf daß ich Tag für Tag In dir mich freuen mag, Still und heilig, Und mich dein Mund Zu jeder Stund' Erinn're an den Liebesbund.

4. O du Hirt' erkaufter Seelen! Ich muß des rechten Wegs verfehlen, Wenn meine Seele von dir geht! Darum gib mir Licht und Stärke, Und Glaubensmuth zum guten Werke, Zum Ringen, Wachen und Gebet; Bis ich den Pilgerstand Im ew'gen Vaterland Selig ende, Und du, o Sohn, Der Treue Lohn Mir reichst von deinem Gnadenthron!

Vom heiligen Abendmahl.

Nach derselben Melodie.

216. Herr, du wollst uns vorbereiten Zu deines Mahles Seligkeiten, Sey mitten unter uns, o Gott! Laß uns, Leben zu empfahen, Mit glaubensvollem Herzen nahen, Und sprich uns frei von Sünd' und Tod. Wir sind, o Jesu, dein; Dein laß uns ewig seyn! Amen! Amen! Anbetung dir! Gib uns, wie hier, Einst dort dein Abendmahl bei dir!

2. Nehmt und eßt zum ew'gen Leben Das Brod, das euch der Herr will geben; Die Gnade Jesu sey mit euch! Nehmt und trinkt zum ew'gen Leben Den Kelch des Heils, auch euch gegeben; Ererbt, erringt des Mittlers Reich! Wacht! eure Seele sey Bis in den Tod getreu! Amen, Amen! Der Weg ist schmal, Klein ist die Zahl, Die dort eingeht zum Abendmahl!

217.

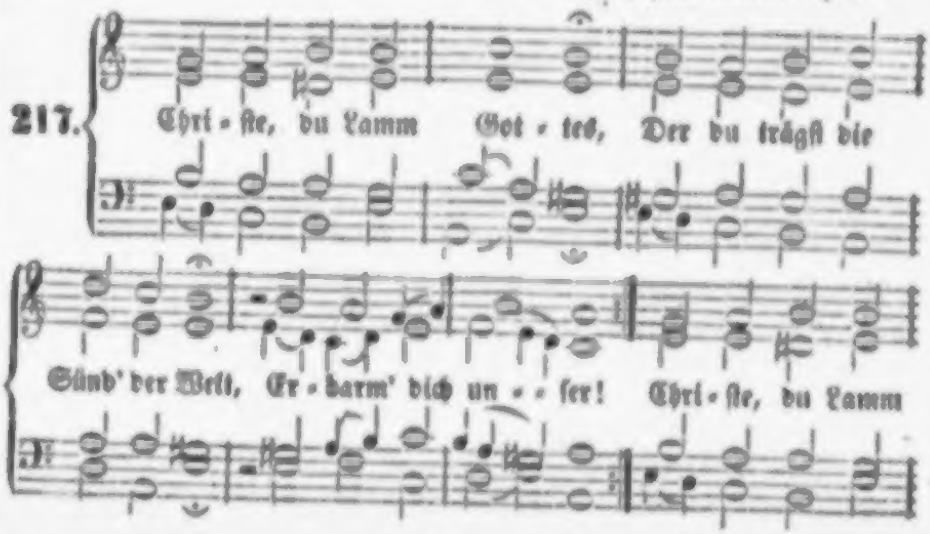

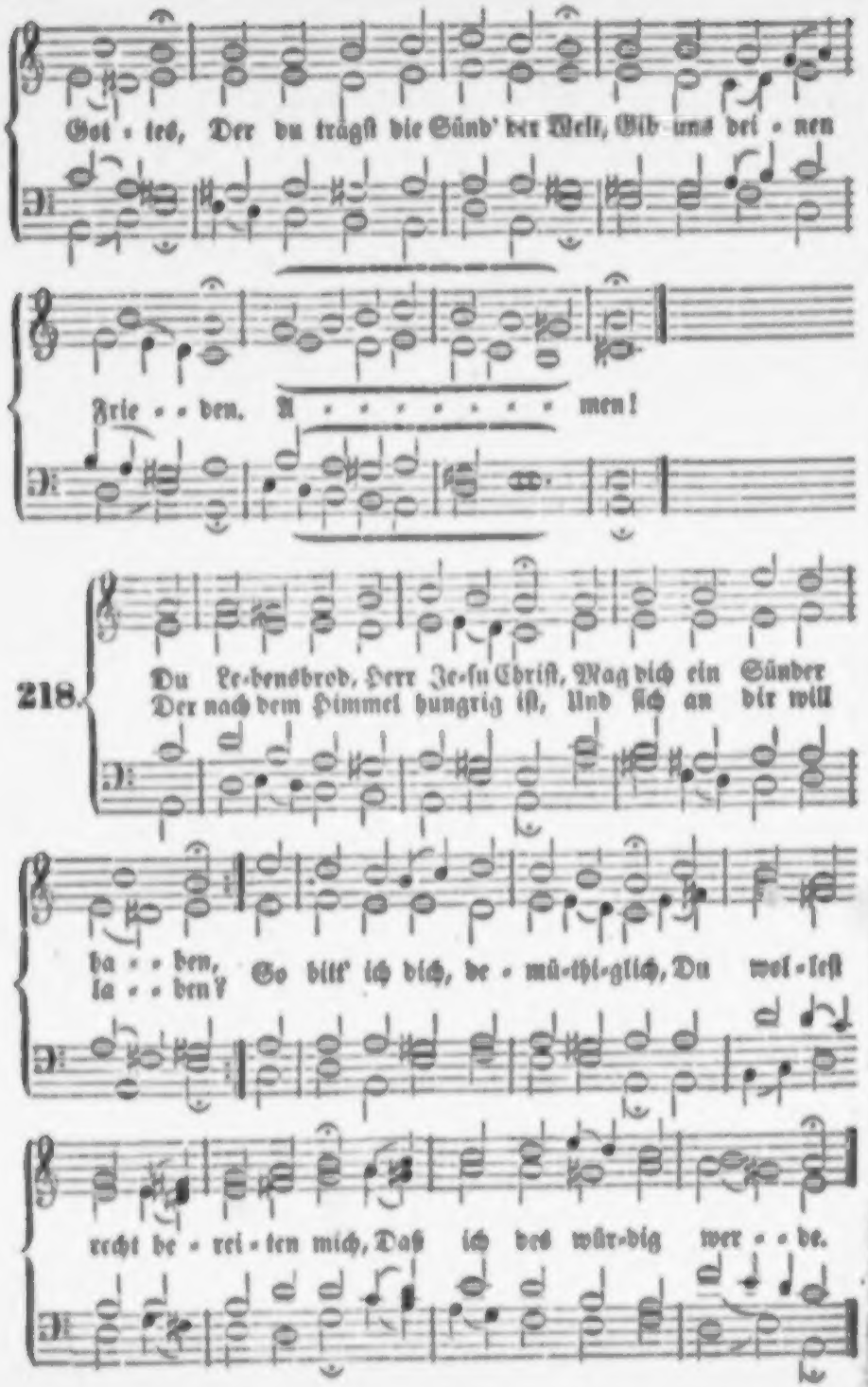
Got - tes, Der du trägst die Sünd' der Welt, Gib uns drei - nen
Frie - den. A - men!
218.
Du Le-bensbrod, Herr Je-su Christ, Mag dich ein Sünder
Der nach dem Himmel hungrig ist, Und sich an dir will
ha - ben,
la - ben?
So bitt' ich dich, de - mü-thi-glich, Du wol - lest
recht de - rei - ten mich, Daß ich des wür-dig wer - de.

Blicke in's Reich der Wahrheit

von

A. Bräm,

V. D. M. in Basel.

I.

Die Naturgesetze.

Das sind keine selbstständigen, ewigen Uhrgewichte, wie man meint, sondern: Gott spricht, so geschieht es. Er gebeut, so steht es da. Sein heiliger Wille ist das Gesetz aller geschaffenen Dinge im Himmel und auf Erden, von Innerm und Aeußerm, von Geist und Materie, und was Er einmal gesprochen hat, das gilt nun auf immerhin; wie er es angeordnet hat, so muß es bleiben. Weil aber die Naturgesetze der Ausdruck des allmächtigen Willens Gottes sind, darum sind sie so fest, so beständig, so zuverläßig; denn der allmächtige Gott, der alle Dinge trägt mit dem Worte Seiner Kraft, ist der ewig treue, der unveränderliche Gott.

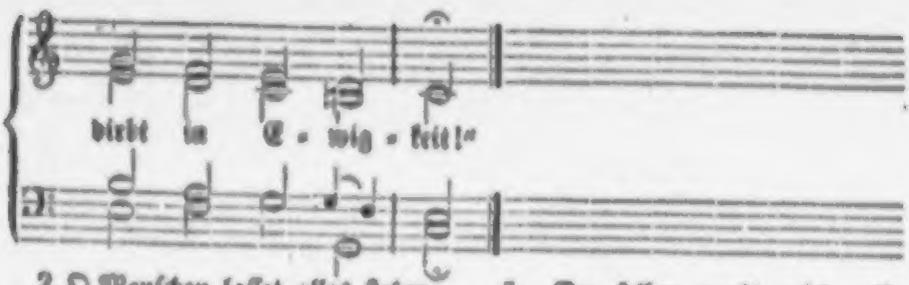

2. O Menſchen, laſſet alles ſtehen, Entſchuldiget und ſäumt euch länger nicht! Kommt, laßt uns zu der Mahlzeit gehen, Wo es an keinem wahren Gut gebricht. Was ihr verlaßt, iſt lange noch nicht werth Der Herrlichkeit, die euch der Herr beſcheert.

3. Hier bin ich, Jeſu! ſieh, ich Armer Komm' als dein Armer, ſündig, matt und blind; Doch weiß ich auch: du, mein Erbarmer, Nimmſt alle deine Gäſte, wie ſie ſind. Sie mögen noch ſo krank und ſündig ſeyn: Du läd'ſt ſie doch zu deinem Nachtmahl ein.

4. Wie du mich, treuſter Herr, willſt haben, Wie ich ſoll ſeyn, ſo mache ſelber mich! Ich dürfte nur nach deinen Gaben, So arm ich bin, ſo blind und kümmerlich. O Jeſu, bin ich auch dein ärmſter Gaſt, So bin ich's doch, den du gerufen haſt!

5. Du ſelber mußt mich alſo kleiden, Wie du's an deinen Gäſten gerne ſiehſt. Hie bin ich; ich will's gerne leiden, Wenn du mir all mein Eigenes entziehſt, Wenn mir dein Blut der Sünden Jammer ſtillt, Und mit Gerechtigkeit mich ganz umhüllt.

6. Es iſt noch Raum in dieſen Stunden, Zu dir mit aller meiner Noth zu fliehn. Barmherzigkeit hat Rath gefunden, Auch mich an deinen Gnadentiſch zu ziehn, An dem man deine Himmelsgaben ißt, Und wo du ſelbſt die allergrößte biſt.

7. Lob, Preis und Dank ſey dir geſungen, Daß auch ich Armer mit gerufen bin! Ach, iſt dein Ruf an mich gelungen, So nimm mich dir in ew'ger Liebe hin! Dann mehr' ich einſt beim großen Abendmahl, Zu deinem Preis, der Auserwählten Zahl!

220.

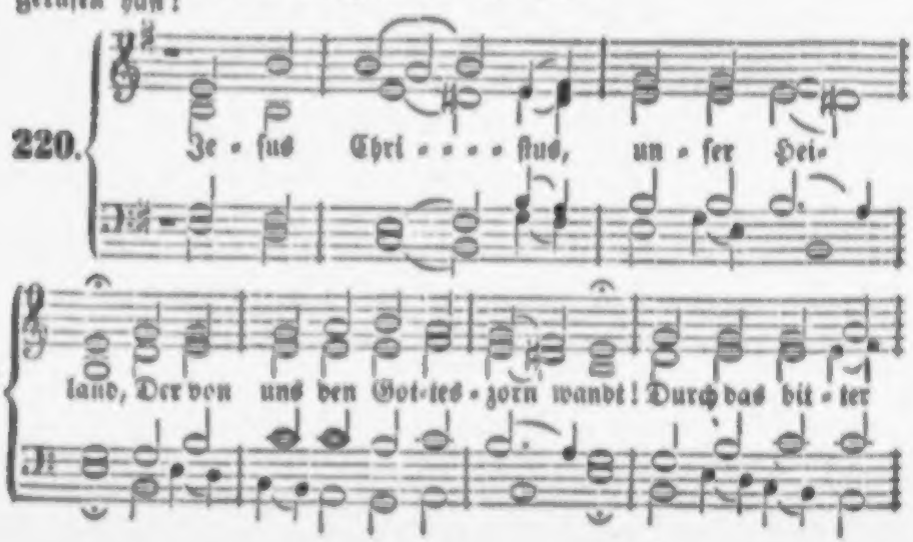

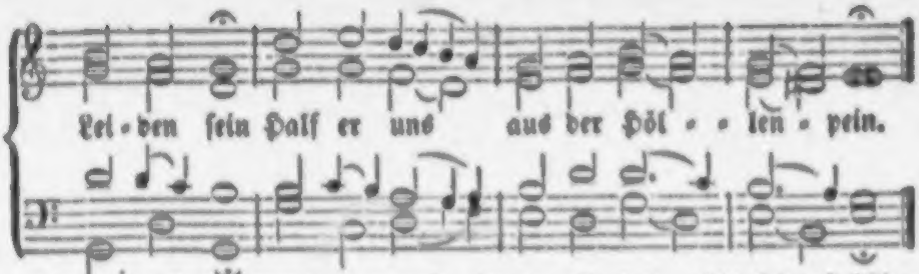

2. Daß wir nimmer deß vergessen, Gab er uns sein Leib zu essen, Verborgen im Brod so klein, Und zu trinken sein Blut im Wein.

3. Wer sich will zu dem Tisch machen, Der hab' wohl Acht auf sein' Sachen! Wer unwürdig hinzugeht, Für das Leben den Tod empfäht.

4. Du sollt Gott den Vater preisen, Daß er dich so wohl wollt' speisen, Und für deine Missethat In den Tod sein'n Sohn geben hat.

5. Du sollt glauben und nicht wanken, Daß es sey ein' Speis der Kranken, Deren Herz von Sünden schwer, Und vor Angst ist betrübet sehr.

6. Solch' groß' Gnad' und Barmherzigkeit Sucht ein Herz in großer Arbeit. Ist dir wohl, so bleib' davon, Daß du nicht kriegst bösen Lohn.

7. Er spricht selber: Kommt, ihr Armen, Laßt mich über euch erbarmen; Kein Arzt ist dem Starken noth, Sein' Kunst wird an ihm gar ein Spott.

8. Hätt'st du dir was konnt erwerben, Was durft' ich denn für dich sterben? Dieser Tisch auch dir nicht gilt, So du selber dir helfen willt.

9. Glaubst du das von Herzensgrunde, Und bekennest mit dem Munde, So bist du recht wohl geschickt, Und die Speis' deine Seel' erquickt.

10. Die Frucht soll auch nicht ausbleiben, Deinen Nächsten sollt du lieben, Daß er dein genießen kann, Wie dein Gott an dir hat gethan.

221.

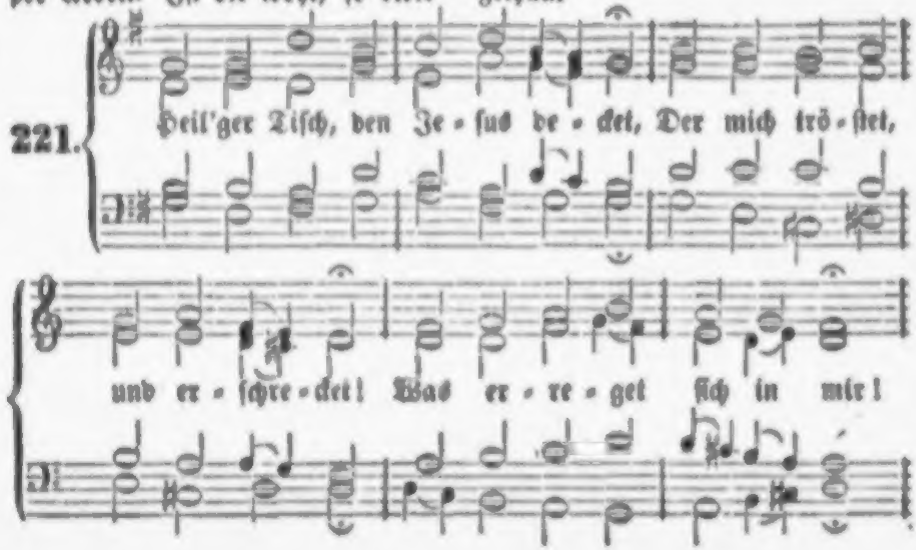

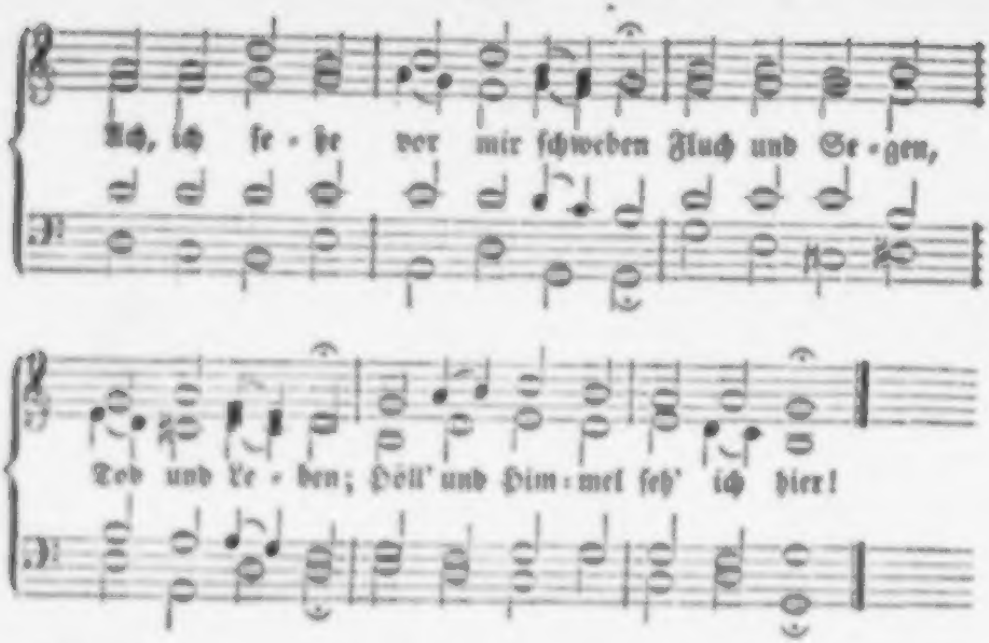

2. Doch ich komme, Brunn der Gnaden, Weil du ſelber mich geladen. Labe deinen armen Gaſt! Ziere mich mit weißer Seide, Mit dem ſchönen Ehrenkleide, Das du ſelbſt erwerben haſt!

3. Freund, von Tauſenden erkoren, Suche mich, ich bin verloren; Leite mich, ich bin verirrt; Löſe mich, ich bin gebunden, Heile mich, ich bin voll Wunden, Weide mich, o Treuer Hirt!

4. Speiſe mich, den Hunger quälet, Tränke mich, den Durſt entſeelet; Rette mich, ich bin in Noth! Sey mein Licht, ich bin betrübet, Freund, den meine Seele liebet, Sey mein Leben! ich bin todt.

5. Nun, ich werfe meine Glieder Und mein Herz vor dir darnieder! Ach, verwirf mich Armen nicht! Rede nicht mit mir im Grimme, Höre meiner Seufzer Stimme, Wenn ſie durch die Wolken bricht!

6. Heil'ger Leib, ſey mir willkommen, Der mein Kreuz auf ſich genommen! Sey geſegnet, heil'ges Blut! Lebenswaſſer, Brod des Lebens, Tränk' mich, ſpeiſ' mich nicht vergebens! Bleibe du mein höchſtes Gut!

222.

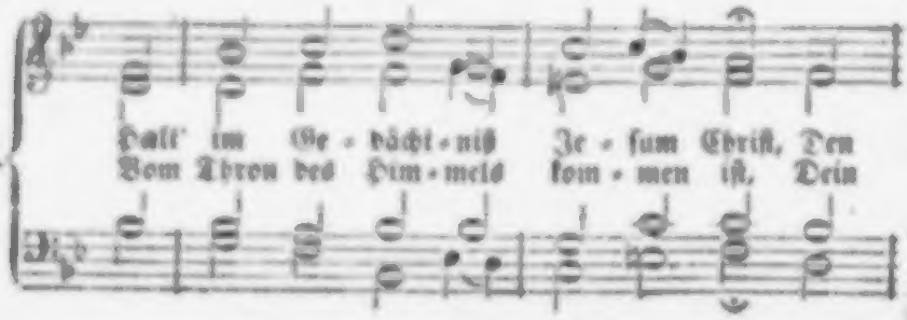

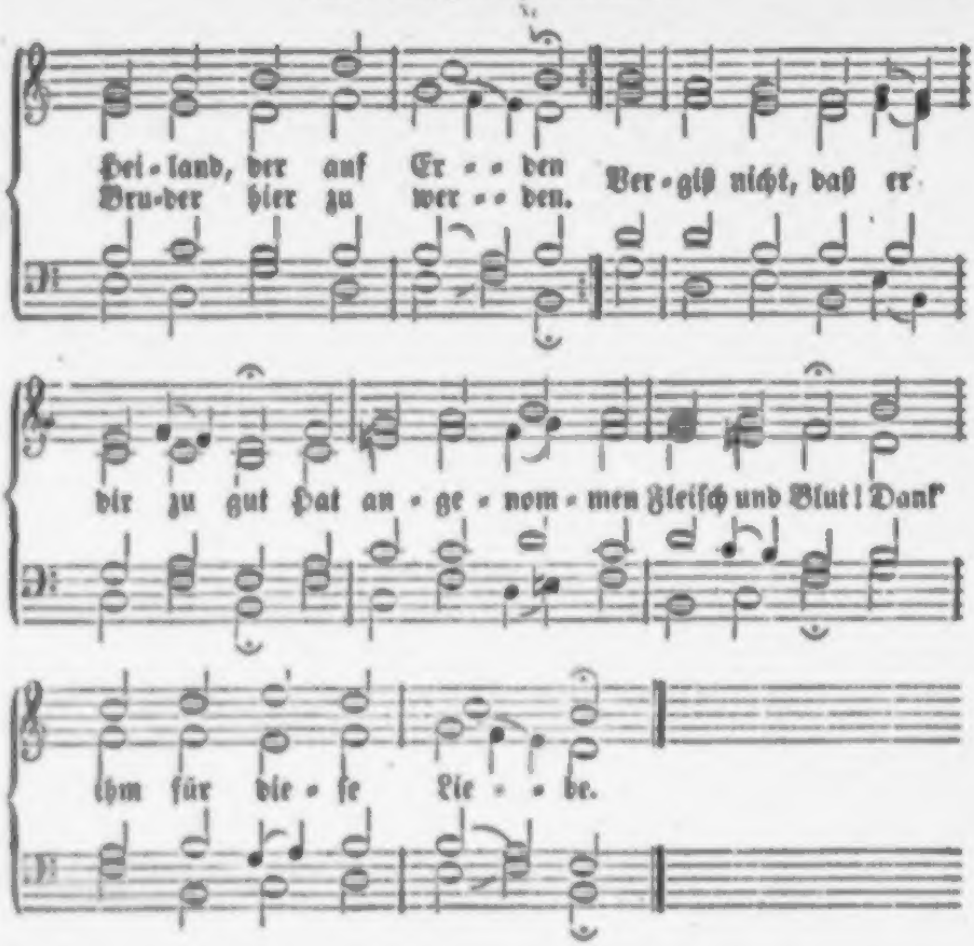

2. Halt' im Gedächtniß Jesum Christ, Der für dich hat gelitten; Da er am Kreuz gestorben ist, Hat er dir Heil erstritten, Besieget hat er Sünd' und Tod, Und dich erlöst aus aller Noth. Dank' ihm für diese Liebe.

3. Halt' im Gedächtniß Jesum Christ, Der aus des Todes Banden Als Held hervorgegangen ist! Mit ihm bist du erstanden; Das Leben hat er wiederbracht, Und uns gerecht vor Gott gemacht. Dank' ihm für diese Liebe.

4. Halt' im Gedächtniß Jesum Christ, Der nach den Leidenszeiten Gen Himmel aufgefahren ist, Die Stätte zu bereiten; Da du sollst bleiben allezeit, Und schauen seine Herrlichkeit. Dank' ihm für diese Liebe.

5. Halt' im Gedächtniß Jesum Christ, Der einst wird wieder kommen, Zu richten, was auf Erden ist, Die Bösen und die Frommen; O sorge, daß du dann bestehst, Und mit ihm in sein Reich eingehst, Ihm ewiglich zu danken.

6. Gib, Jesu, daß ich dich fortan Mit wahrem Glauben fasse, Und nie, was du an mir gethan, Aus meinem Herzen lasse, Daß dessen ich in aller Noth Mich trösten mög', und durch den Tod Zu dir ins Leben dringe.

223.

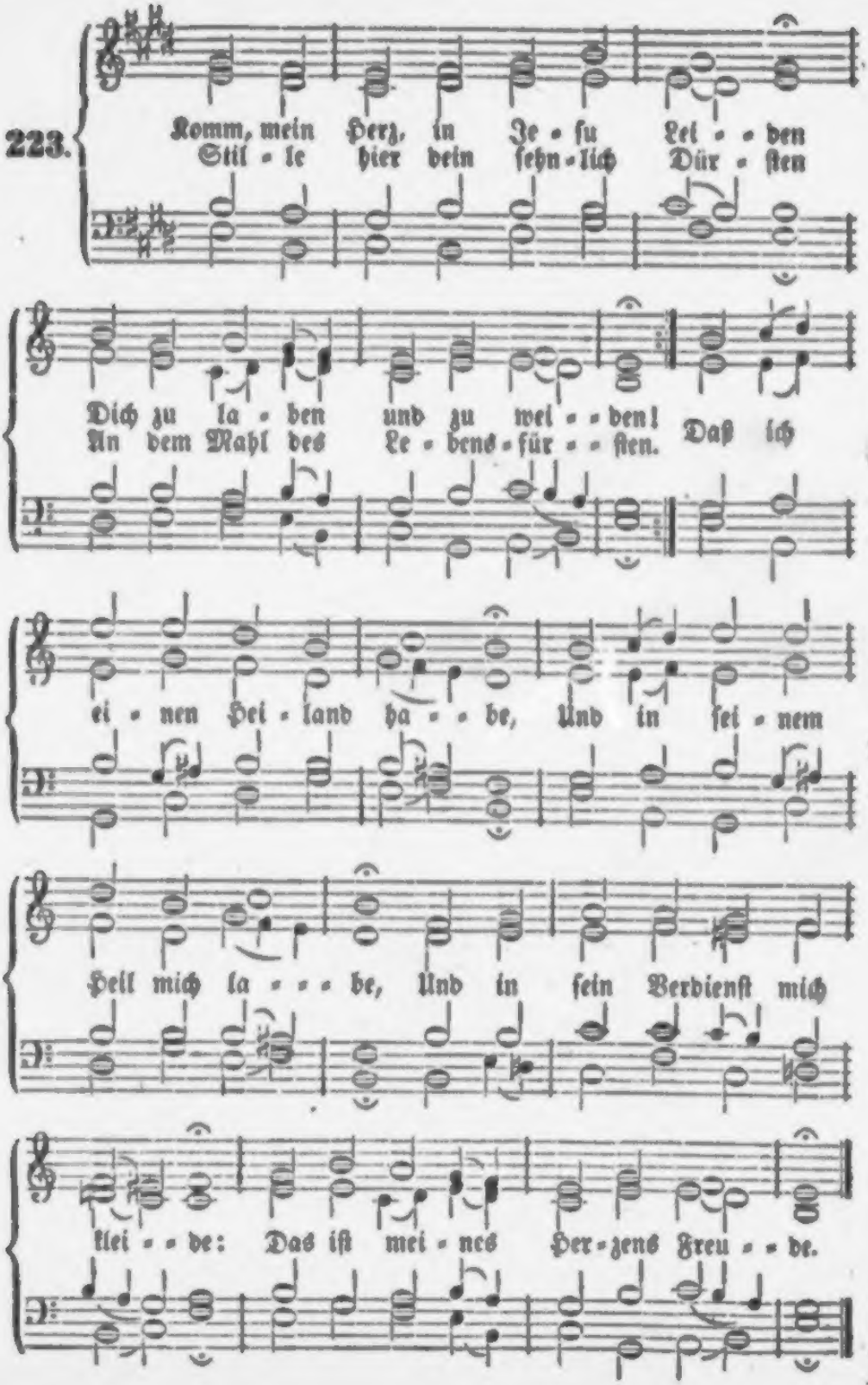
Komm, mein Herz, in Je - su Lei - den
Stil - le hier dein ſehn - lich Dür - ſten
Dich zu la - ben und zu wei - den!
An dem Mahl des Le - bens - für - ſten.
Daß ich
ei - nen Hei - land ha - be, Und in ſei - nem
Heil mich la - - be, Und in ſein Verdienſt mich
klei - de: Das iſt mei - nes Her - zens Freu - de.

2. Zwar hab' ich ihn alle Tage, Wenn ich Sehnsucht nach ihm trage; Er ist auf der Himmelsreise Täglich meine Seelenspeise. Daß ich einen Heiland habe, Bleibt mein Alles bis zum Grabe, Und ich mag nichts Andres wissen, Als sein theures Heil genießen.

3. Dennoch will ich mit Verlangen Auch sein Abendmahl empfangen. Hier darf Seel' und Leib ihn essen, Und so kann ich's nicht vergessen: Daß ich einen Heiland habe, Der am Kreuz und in dem Grabe, Wie sein Wort mir sagt und schreibet, Mein Erlöser war und bleibet.

4. Ach, wie werd' ich oft so müde! Wie entweicht der süße Friede! Sünd' und Welt kann mich verwunden, Wenn mir dieses Licht entschwunden: Daß ich einen Heiland habe, Der mit seinem Hirtenstabe, Sanft und mild und voll Vergeben, Mir nichts ist, als Heil und Leben.

5. O ich Armer, ich Verlorner, Ich in Sünden schon Geborner! Was wollt' ich vom Troste wissen, Wäre dieß mir weggerissen: Daß ich einen Heiland habe, Dessen Blut mich Sünder labe! — Besser wär' es, nie geboren, Als dieß theure Wort verloren!

6. Sey gesegnet, ew'ge Liebe, Daß du mir aus treuem Triebe, Da das Mißtrau'n mich vergiftet, Solch ein Denkmal selbst gestiftet: Daß ich einen Heiland habe, Der gekreuzigt sank zu Grabe, Daß er meinen Tod bezwänge, Und in seinen Sieg verschlänge.

7. Heil'ges Brod, sey mir gesegnet! Weil Er mir mit dir begegnet, Dessen heil'ge Todeswunden Die Erlösung mir erfunden. Daß ich einen Heiland habe, Der erblaßt und todt im Grabe Auch für meine Schuld gelegen, Will ich schmecken und erwägen.

8. Heil'ger Wein, sey mir gesegnet! Weil mir Der mit dir begegnet, Dessen Blut mich lässet finden Die Vergebung aller Sünden. Daß ich einen Heiland habe, Der die arme Seele labe: Soll mich dieses nicht erquicken, Und mein Herz mit Wonne schmücken?

9. Er befiehlt's, mich satt zu essen, Meines Elends zu vergessen; Er gebeut's, mich satt zu trinken, Und in Freude zu versinken: Daß ich einen Heiland habe, Der sich selbst zur Opfergabe, Ja, zur Nahrung und zum Leben Mir aus ew'ger Huld gegeben!

10. Gott! was brauch' ich mehr zu wissen? Ja, was will ich mehr genießen? Wer kann nun mein Heil ermessen? Werd' ich das nur nie vergessen: Daß ich einen Heiland habe! Ich bin frei vom Tod und Grabe. Wenn mich Sünd' und Hölle schrecken, So wird mich mein Heiland decken.

11. Ja, mein Heiland, den ich nehme, Weil ich mich nicht knechtisch schäme! „Nehmet hin!" so rufst du Allen. Darum soll es laut erschallen: Daß ich einen Heiland habe, Und an ihm mich muthig labe. Trotz den Feinden, die mich hassen, Will ich mich nicht stören lassen.

12. Will hinfort mich etwas quälen, Oder wird mir etwas fehlen, Oder wird die Kraft zerrinnen: So will ich mich nur besinnen, Daß ich einen Heiland habe, Der vom Kripplein bis zum Grabe, Bis zum Thron, wo man ihn ehret, Mir, dem Sünder, zugehöret.

Nach derselben Melodie.

224. Schmücke dich, o liebe Seele, Laß die dunkle Sündenhöhle! Komm ans helle Licht gegangen, Fange herrlich an zu prangen! Denn der

Herr, voll Heil und Gnaden, Will zu seinem Tisch dich laden; Der den Himmel kann verwalten, Will jetzt Wohnung in dir halten.

2. Eil', wie Gottverliebte pflegen, Deinem Seelenfreund entgegen, Der mit seinen Gnadengaben Nun dein armes Herz will laben. Oeffn' ihm schnell die Geistespforten! Sprich zu ihm mit frohen Worten: Komm! ich will dich mit Verlangen Als den liebsten Gast empfangen!

3. Zwar in Kaufung edler Waaren Pflegt man sonst kein Geld zu sparen; Doch für seine theuern Gaben Will er irdisch Gut nicht haben. In der Berge tiefsten Gründen Ist kein solcher Schatz zu finden, Den man könnt' als Zahlung reichen Für dieß Kleinod sonder gleichen.

4. Ach, wie hungert mein Gemüthe, Menschenfreund, nach deiner Güte! Ach, wie pfleg' ich oft mit Thränen Mich nach deinem Mahl zu sehnen! Ach, wie pfleget mich zu dürsten Nach dem Trank des Lebensfürsten! Wünsche stets, daß meine Seele Sich durch dich mit Gott vermähle.

5. Herr, ich freue mich mit Beben, Daß du mir dich selbst willst geben, Mir dein Leben zu gewähren, Und mich mit dir selbst zu nähren. Unerforschlich heil'ge Weise! Wunderbare Seelenspeise! O wer darf sich unterwinden, Dieß Geheimniß zu ergründen?

6. Nein, Vernunft, hier mußt du weichen, Kannst das Wunder nicht erreichen: Wie dieß Brod nie wird verzehret, Ob es gleich viel Tausend nähret; Und daß mit dem Saft der Reben Uns wird Christi Blut gegeben! O der großen Heimlichkeiten, Die nur Gottes Geist kann deuten!

7. Jesu, meine Lebenssonne, Jesu, meine Freud' und Wonne! Du, du bist's, den ich erwähle, Lebensquell und Heil der Seele! Hier fall' ich zu deinen Füßen: Laß mich würdiglich genießen Diese deine Himmelsspeise, Mir zum Heil und dir zum Preise!

8. Herr, es hat dein treues Lieben Dich vom Himmel her getrieben, Daß du willig hast dein Leben In den Tod für uns gegeben; Daß du hast ganz unverdrossen, Herr! dein Blut für uns vergossen, Das uns jetzt kann kräftig tränken, Deiner Liebe zu gedenken.

9. Jesu, wahres Brod des Lebens! Hilf, daß ich doch nicht vergebens, Oder gar zu meinem Schaden Sey zu deinem Tisch geladen. Laß mich durch dieß Seelenessen Deine Liebe recht ermessen, Daß ich einst, wie jetzt auf Erden, Mög' dein Gast im Himmel werden.

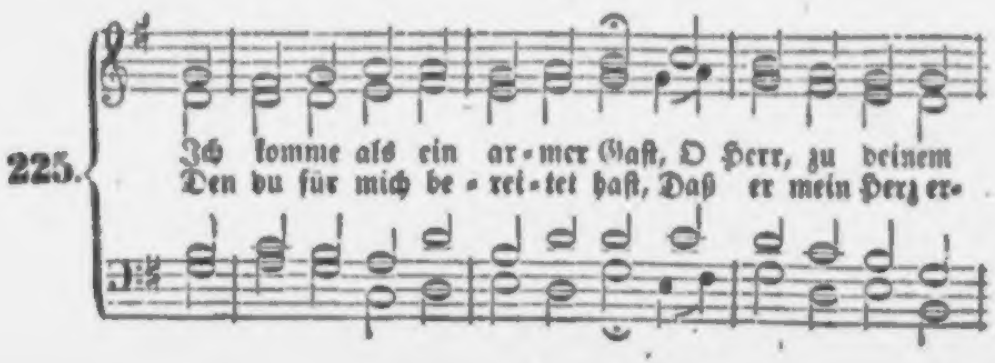

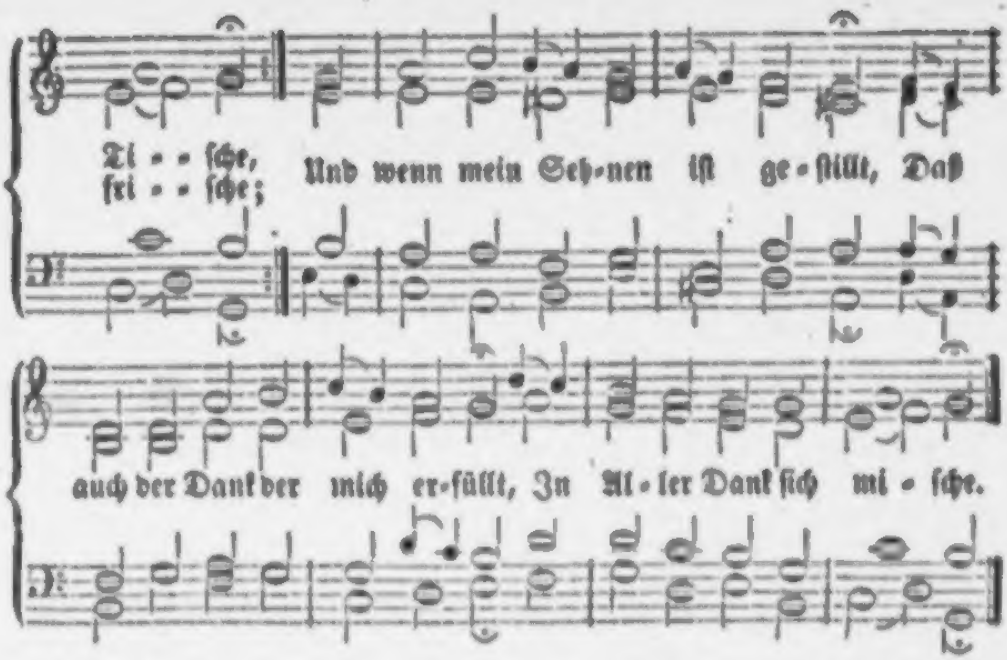

2. Du selber sprichst in deinem Wort: Ich bin das Brod des Lebens! Dieß Brod treibt auch den Hunger fort, Den sonst nichts sochte heben; Ich bin der Trank, wer glaubt an mich, Dem will ich jetzt und ewiglich Der Labung Fülle geben.

3. Ach, führe mich, du treuer Hirt, Auf deine Himmelsauen; Ich gehe trostlos und verirrt, Wenn ich dich nicht kann schauen. Laß strömen deine Gütigkeit, Die du für Alle hältst bereit, So deiner Huld vertrauen.

4. Herr, mit Verlangen such' ich dich Auf deiner grünen Weide; Dein Lebensmanna speise mich Zum Trost in allem Leide. Es tränke mich dein theures Blut, Daß mich kein eitles Erdengut Von deiner Liebe scheide.

5. Wie sich des matten Wandrers Herz Der frischen Quelle freuet, So werd' ich von der Seele Schmerz In deinem Mahl befreiet. Du linderst meiner Sünden Pein, Du flößest deinen Trost mir ein, So bin ich ganz erneuet.

6. Vor allem aber wirk' in mir Den Ernst wahrhafter Reue, Auf daß mein Herz sich für und für Vor aller Sünde scheue. Fach' in mir, Herr, den Glauben an, Der dein Verdienst ergreifen kann, Damit mein Geist sich freue.

7. Entzünd' in Andacht mein Gemüth, Daß von der Welt ich lasse, Und deine Bruderlieb' und Güt' In dieser Speise fasse! Daß durch dein Lieben Lieb' in mir Zu meinem Nächsten wachs' herfür, Ich auch den Feind nicht hasse.

8. So komm nun, treuer Seelenfreund, Laß in mein Herz dich schließen; Mit dir bin ich nun ganz vereint, Ich will von Keinem wissen, Als nur von dir, o Gotteslamm, Der du auch mich am Kreuzesstamm Aus Noth und Tod gerissen.

9. O liebster Heiland, habe Dank Für deine Gnadengaben, Für deine Speise, deinen Trank, Die mich erquicket haben! Mit Himmelsgütern wirst du mich, O Lebensfürst, einst ewiglich In deinem Reiche laben.

226.

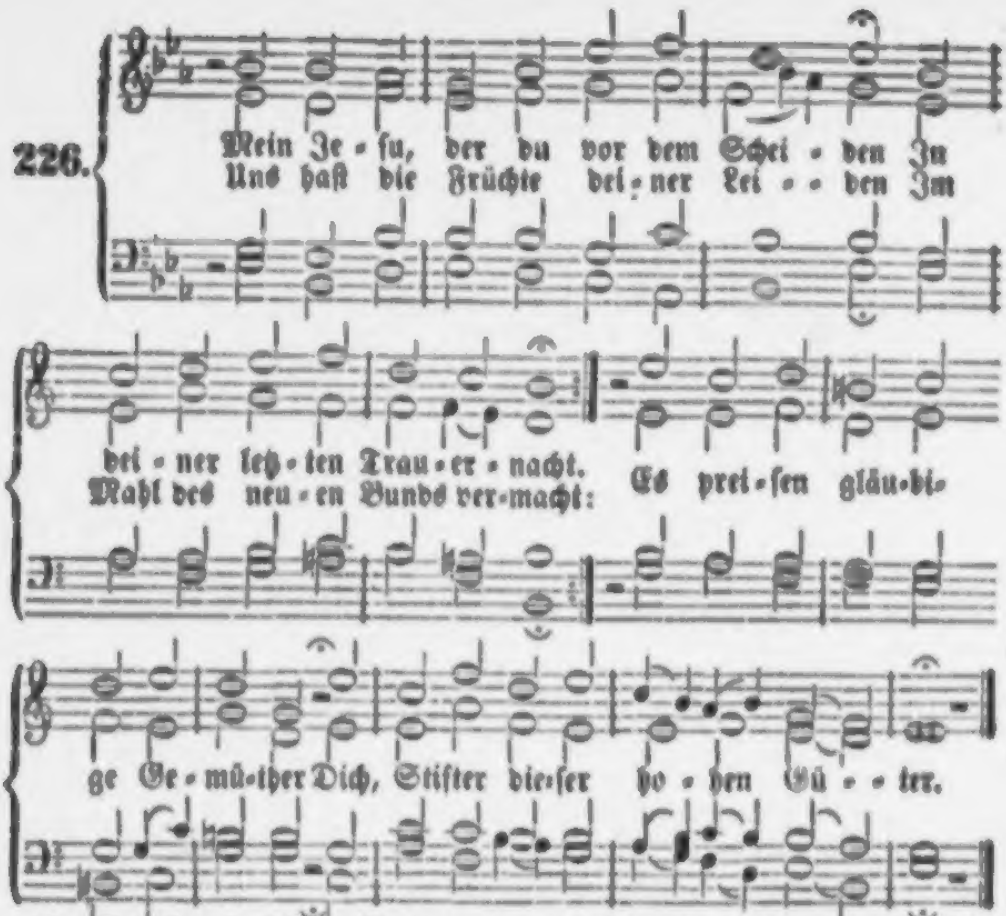

2. So oft wir dieſes Mahl genießen, Wird dein Gedächtniß bei uns neu, Und neue Lebensſtröme fließen Uns zu von deiner Lieb' und Treu'; Dein Blut, dein Tod und deine Schmerzen Erneuern ſich in unſern Herzen.

3. Es wird dem zitternden Gewiſſen Verſiegelt deiner Gnade Bund; Daß unſer Schuldbrief ſey zerriſſen, Thuſt du in dieſem Mahle kund; Verſicherſt uns, daß unſre Sünden Zu deinem Tod Vergebung finden.

4. Das Band wird inniger geſchlungen, Das dich und uns zuſammenfügt; Die Liebe, die uns ſchon durchdrungen, Fühlt, wie ſie neues Leben kriegt; Wir werden neu in ſolchen Stunden Mit dir zu Einem Geiſt verbunden.

5. Dieß Brod kann wahre Nahrung geben, Dieß Blut erquicket unſern Geiſt. Es mehrt ſich unſer inn'res Leben, Wenn unſer Glaube dich geneußt; Wir fühlen neue Kraft und Stärke Zu unſerm Kampf und Glaubenswerke.

6. Wir treten in genau're Bande Mit deines Leibes Gliedern ein, Wir wollen All' in ſolchem Stande Ein Herz und Eine Seele ſeyn; Der Geiſt muß mehr zuſammenfließen, Da wir Ein Fleiſch und Blut genießen.

7. Dein Leib ſoll uns zum Pfande dienen, Daß unſer Fleiſch, ſo ſchwachheitvoll, Einſt herrlich aus dem Staube grünen, Und unverweslich werden ſoll; Daß du uns wirſt ein ewig Leben Zu himmliſcher Verklärung geben.

8. O theurer Herr, solch edle Gaben Hast du in dieses Mahl gelegt! Da wir dich selbst zur Speise haben, Wie wohl ist unser Geist gepflegt! Dieß Mahl ist unter allen Leiden Ein wahrer Vorschmack jener Freuden.

9. Dir sey Lob, Ehr' und Preis gesungen! Ja, solche Liebe, heiß und rein, Verdient, daß aller Engel Zungen Zu ihrem Lob geschäftig seyn! Einst wollen wir, zu dir erhoben, Von Angesicht dich ewig loben!

227.

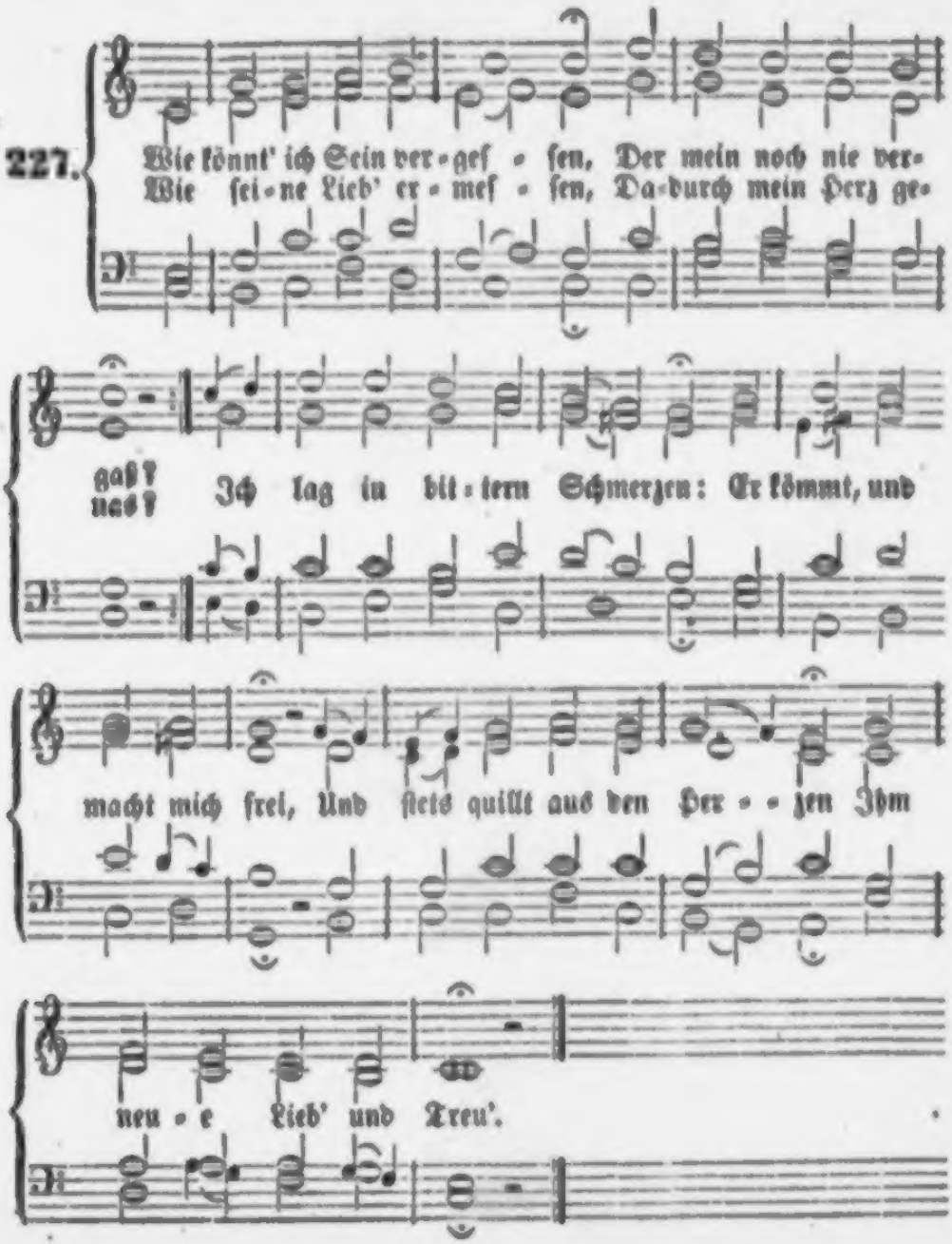

Also ist es denn doch so mit den Naturgesetzen, daß Alles immer geht, wie wir es heute seh'n, und Gott nie etwas Anderes thut? Nein, es ist nicht so. Gottes Unveränderlichkeit ist ja nicht eine todte, wie sich unser natürliches Wesen das vorstellt, und sich's nicht anders vorstellen kann, weil es durch Adams Fall im Tode liegt, und dieser Tod auch in allem Denken und Sinnen sich offenbart. Gottes Wort verkündet uns einen lebendigen Gott, der uns auch vom Tode zum Leben führen will, und indem es uns einerseits sagt, daß dieser Gott stets bei Seinen alten, ewigen Grundsätzen und Rathschlüssen bleibe, und heute, gestern und in Ewigkeit derselbe sey — so spricht es uns auch andererseits von Seinem Wohlgefallen und Seinem Reuen, daß Er Sich das gedrohte Uebel gereuen lasse, wenn der Mensch Buße thue; daß Er den Unglauben anders behandle, als den Glauben, daß Er diesem nichts versage, noch vorenthalte; daß Er höre, wenn man Ihn anruft; daß es Zeiten der Gnade gebe, wo Er schont und segnet, und Zeiten des Gerichts, wo Er Seine Tenne fegt. Da werden wir abhängig von Seinen Winken, werden nicht daran gewöhnt, im Garne ewiger Naturgesetze hangen zu bleiben, sondern vielmehr immerdar überrascht zu werden mit dem, was „kein Aug' gesehen und kein Ohr gehört und in keines Menschen Herz gekommen ist." Darein findet sich der Glauben gern, ja er freut sich dessen und ruht unaussprechlich sicher im göttlichen Willen. So lange und so weit Gott will, so muß Alles geschehen, und es erscheint dieses Wollen in der Schöpfung auch lebendig und erfahrungsgemäß als ein Gesetz. Wenn

2. Wie soll' ich ihn nicht lieben, Der mir so hold sich zeigt? Wie jemals ihn betrüben, Der so zu mir sich neigt? Was soll ich, als ihn loben, Ihn lieben und umfahn, Den man ans Kreuz gehoben, Eh er ging himmelan?

3. Ich darf, ich darf ihn lieben, Der mir aus Todesnacht, Von meinem Schmerz getrieben, Unsterblichkeit gebracht; Der noch zur letzten Stunde Mir reicht die treue Hand, Daß mich kein Feind verwunde Im Lauf zum Heimathland.

4. Er gibt zum heil'gen Pfande Mir selbst sein Fleisch und Blut, Hebt mich aus Nacht und Schande, Füllt mich mit Himmelsmuth, Will selber in mir thronen Mit süßem Gnadenschein; Sollt' ich bei ihm nicht wohnen? In ihm nicht selig seyn?

5. Bei Freuden und bei Schmerzen Durchleuchte mich dein Bild, Wie du, o Herz der Herzen, Geblutet hast so mild! Mein Lieben und mein Hoffen, Mein Dulden weih' ich dir; Laß mir die Heimath offen Und dein Herz für und für!

228.

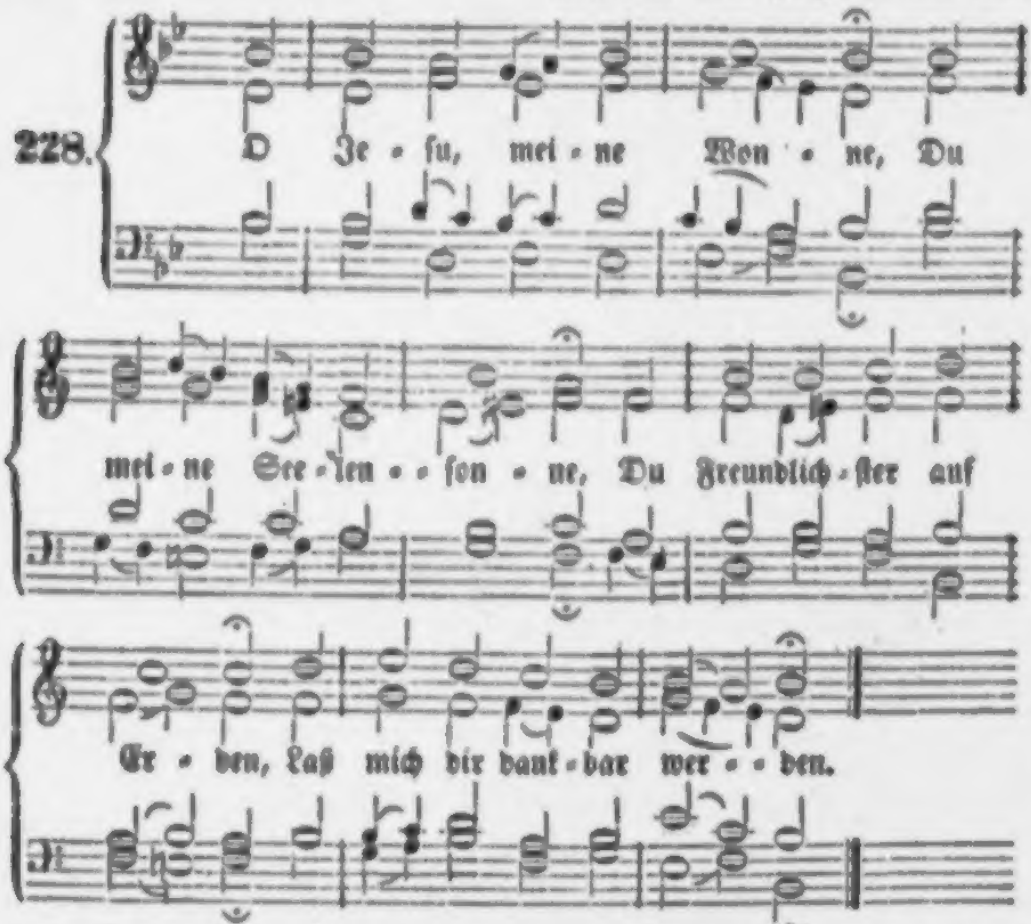

2. Wie kann ich g'nugsam schätzen Dieß himmlische Ergötzen, Und diese theuren Gaben, Die mich gestärket haben!

3. Wie soll ich g'nug dir danken, O Herr, daß du mich Kranken Gespeiset und getränket, Ja, selbst dich mir geschenket?

4. Ich lobe dich von Herzen Für alle deine Schmerzen, Für deine Schläg' und Wunden, Die du für mich empfunden.

5. Dir dank' ich für dein Leiden, Den Urſprung meiner Freuden; Dir dank' ich für dein Sehnen, Und heiß vergoſſ'ne Thränen.

6. Dir dank' ich für dein Lieben, Das ſtandhaft iſt geblieben; Dir dank' ich für dein Sterben, Das mich dein Reich läßt erben.

7. Jetzt ſchmecket mein Gemüthe Dein' übergroße Güte; Das theure Pfand der Gnaden Tilgt allen meinen Schaden.

8. Herr, laß mich nicht vergeſſen, Wie du mir zugemeſſen Die wahre Himmelsſpeiſe, Daß mein Gemüth dich preiſe!

9. Du wolleſt doch die Sünde, Die ich noch in mir finde, Aus meinem Herzen treiben, Und kräftig in mir bleiben.

10. Nun bin ich losgezählet Von Sünden, und vermählet Mit dir, mein liebſtes Leben; Was kannſt du Werthres geben?

11. Laß, Liebſter, meine Seele Doch ſtets in dieſer Höhle Des Leibes mit Verlangen An deiner Liebe hangen!

12. Laß mich die Sünde meiden, Laß mich geduldig leiden, Laß mich mit Andacht beten, Und von der Welt abtreten!

13. Im Handeln, Wandeln, Eſſen, Laß nimmer mich vergeſſen, Wie herrlich ich beglücket, Wie ſelig ich erquicket!

14. Nun kann ich nicht verderben! D'rauf will ich ſelig ſterben, Und freudig auferſtehen, O Jeſu, dich zu ſehen!

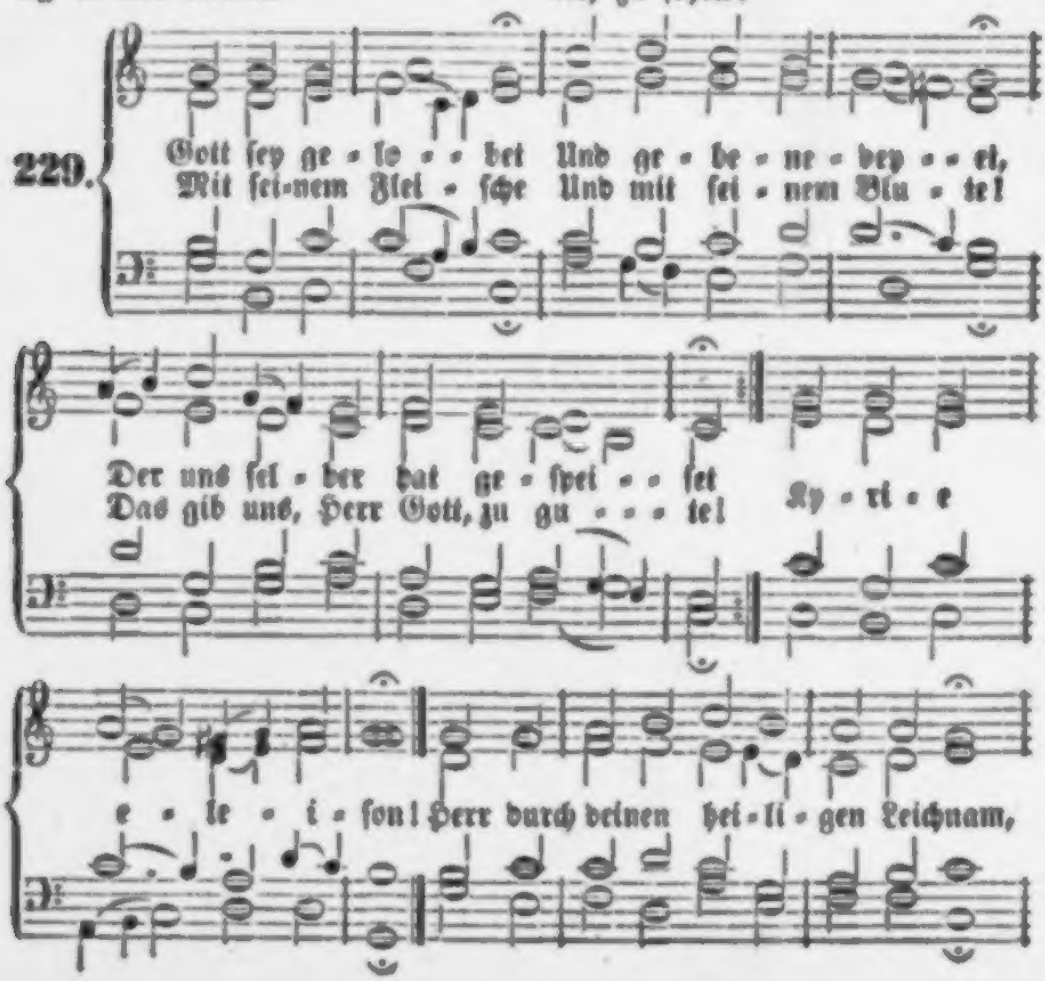

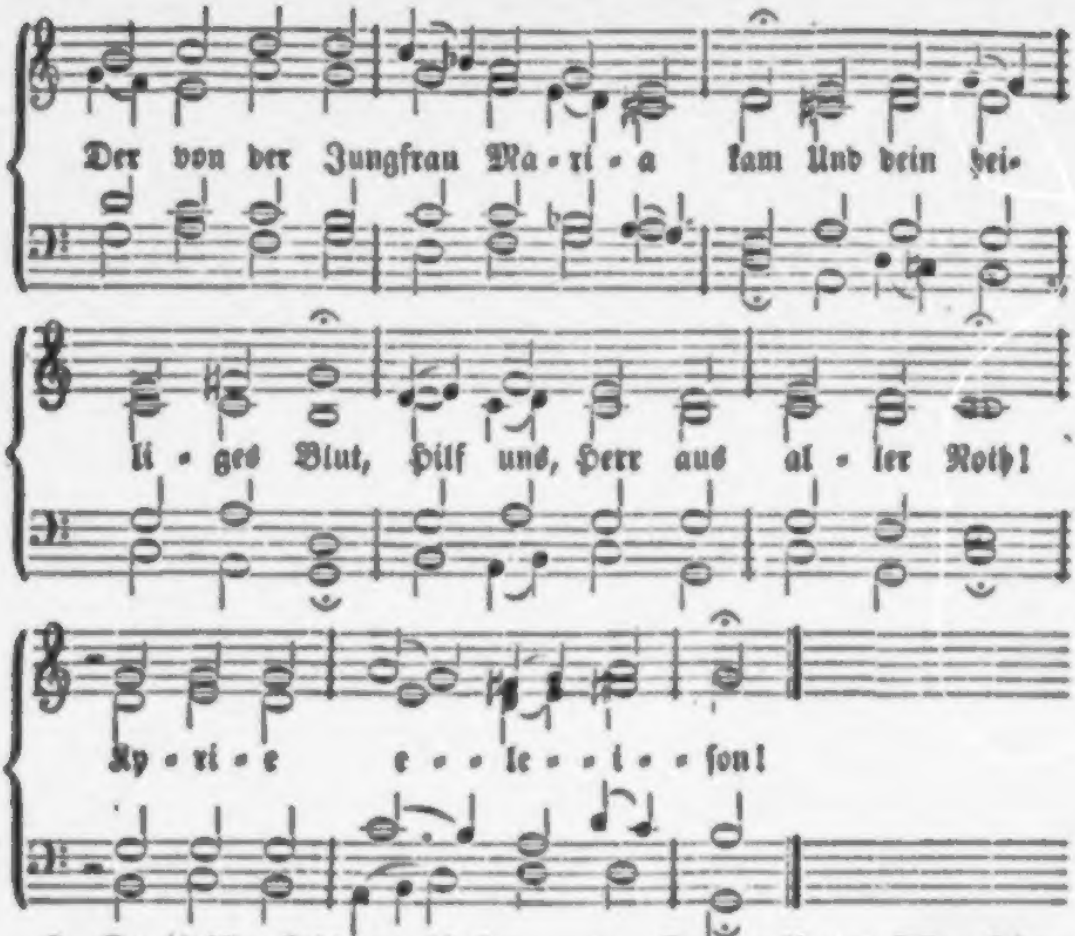

2. Der heil'ge Leichnam ist für uns gegeben Zum Tod, daß wir dadurch leben. Nicht größre Güte konnte er uns schenken, Dabei wir sein soll'n gedenken. Kyrie eleison! Herr! dein Lieb' dich so gezwungen hat, Daß dein Blut an uns groß Wunder that, Und bezahlt unsre Schuld, Daß uns Gott ist worden hold. Kyrie eleison!

3. Gott geb' uns Allen seiner Gnade Segen, Daß wir gehn auf seinen Wegen In rechter Liebe, brüderlicher Treue, Daß die Speis' uns nicht gereue. Kyrie eleison! Herr! den heil'gen Geist uns immer laß, Der uns geb' zu halten rechte Maaß', Daß dein' arm' Christenheit Leb' in Fried' und Einigkeit. Kyrie eleison!

Von der christlichen Kirche.

230.

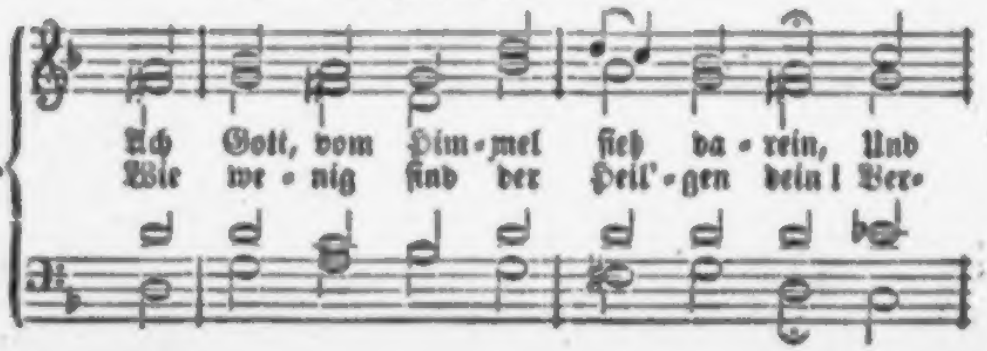

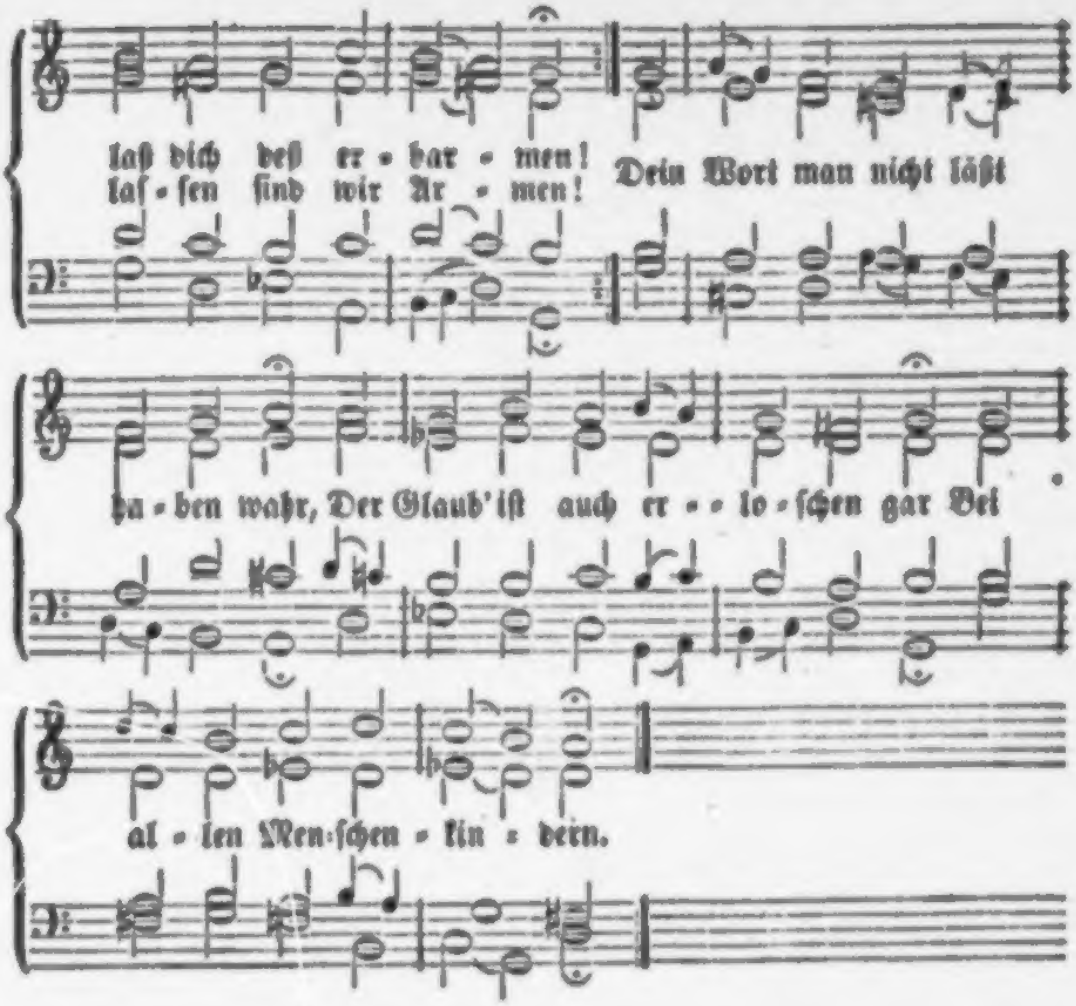

2. Sie lehren eitel falsche List, Was eigner Witz erfindet, Ihr Herz nicht eines Sinnes ist, In Gottes Wort gegründet; Der wählet dieß, der Andre das, Sie trennen uns ohn' alle Maaß, Und gleißen schön von außen.

3. Gott woll' ausrotten Alle gar, Die falschen Schein uns lehren; Dazu ihr' Zung' stolz offenbar Spricht: trotz! wer will's uns wehren? Wir haben Recht und Macht allein, Was wir sehen, das gilt gemein, Wer ist, der uns soll meistern?

4. Darum spricht Gott: ich muß auf seyn, Die Armen sind verstöret, Ihr Seufzen dringt zu mir herein, Ich hab' ihr' Klag' erhöret. Mein heilsam Wort soll auf dem Plan Getrost und frisch sie greifen an, Und seyn die Kraft der Armen.

5. Das Silber durchs Feu'r siebenmal Bewährt, wird lauter funden; An Gottes Wort man warten soll Deßgleichen alle Stunden. Es will durch's Kreuz bewähret seyn, Da wird erkannt sein' Kraft und Schein, Und leucht't stark in die Lande.

6. Das wollst du, Gott, bewahren rein, Vor diesem argen Geschlechte, Und laß uns dir befohlen seyn, Daß sich's in uns nicht flechte. Der gottlos' Hauf' umher sich find't, Wo diese losen Leute sind In deinem Volk erhaben.

Nach derselben Melodie.

231. Ach Gott, wie sicher schlummern wir, Vergessen Höll' und Himmel! Man merkt auf keinen Ruf von dir; Nur irdisches Getümmel Berauscht den Geist, verderbt die Zeit; Man lacht bei Tod und Ewigkeit. Erweck' uns, o Herr Jesu!

2. Fast beugt der Sünder keiner mehr Sein Knie vor deinem Throne. Der klugen Sünder stolzes Heer Spricht Hohn dir, Gottes Sohne. Die Völker machen's ihnen nach, Und stürzen sich in Sünd' und Schmach; Ach, bring uns zum Besinnen!

3. Im ganzen, theuren Gnadenjahr Ermahnen treue Wächter, Und auf ihr Wort merkt aus der Schaar So selten ein Gerechter. Gewohnt des Worts, das Strafe droht, Häuft man sich lachend Zorn und Noth; Hilf, daß wir uns noch retten!

4. Stolz herrschet, Geiz und Sicherheit, O Herr, in tausend Knechten; Sind Viele, die mit Redlichkeit Der Heerde Wohl bedachten? Des Heils unkundig, reden sie Von Gottes Wort, und halten's nie; Durchdringe ihre Herzen!

5. Ach, wie verheert steht Gottes Stadt, Die ihren Gott nicht kennet! Die Gottes Sohn zum König hat, Von dem sie doch sich trennet! Der goldne Leuchter brennet zwar, Doch schwächlich; endlich wirst du gar Ihn von der Stelle stoßen.

6. Rüst', Herr, zur Ehre deines Worts Der Fürsten Macht auf Erden! Laß die Regenten jeden Orts Im Eifer brennend werden! Zier' Könige mit Christenthum! Dich kennen, sey der Großen Ruhm, Der Glanz um ihre Thronen!

7. Auf, Friedensboten, stärket euch, Im Ernst für Gottes Sache! Auf, bauet am verfallnen Reich! Nah' ist des Höchsten Rache! Herr, schaffe ihrem Amt Gedeihn! Dein Wort soll Geist und Leben seyn, Voll Geist mach' deine Lehrer!

8. Hilf deinem Volk, Herr Jesu Christ, Und mehre deine Glieder! Was todt, verirrt und sicher ist, Beleb' und suche wieder! Hört ja der große Haufe nicht, So rett' nur aus dem Strafgericht Die, welche treu beharren!

232.

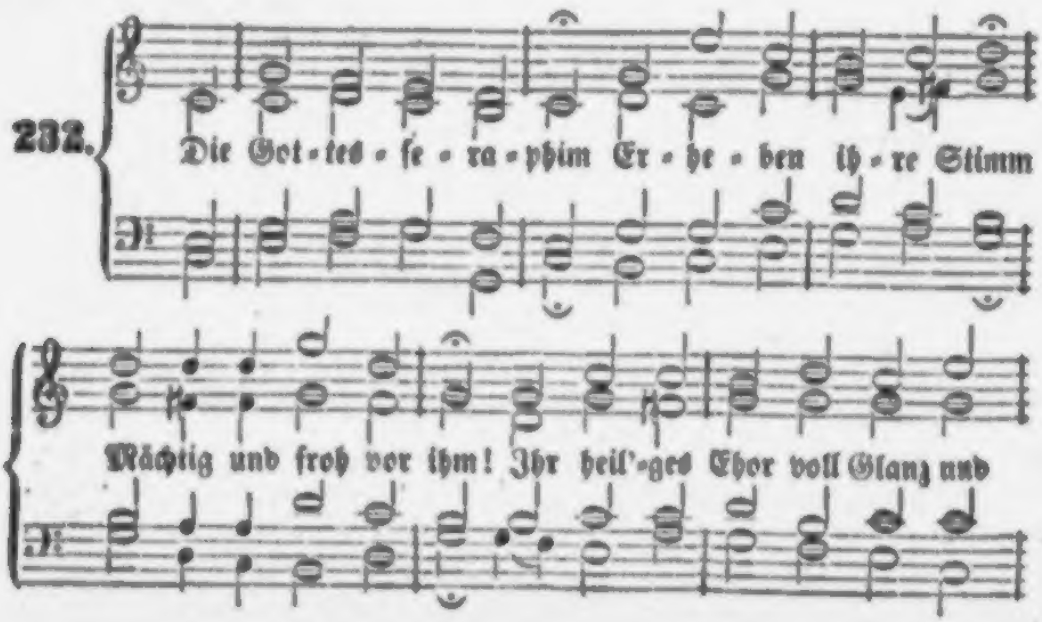

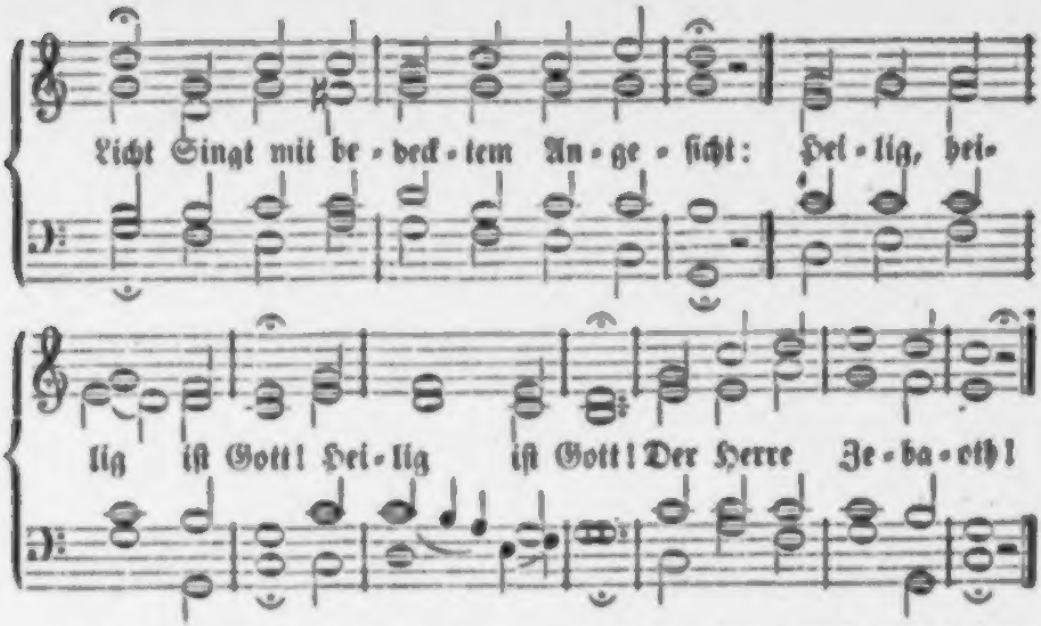

2. Die Kirche Jesu singt, Daß es zum Himmel klingt, Und durch die Wolken dringt, Ihr Lied, das hier und droben tönt: Dank, Preis sey Dem, der uns versöhnt! Ehre dem GotteslammAm Kreuzesstamm! Ehre Gott und dem Lamm!

3. Wenn von dem Himmelsthron Einst kehret Gottes Sohn Glanzvoll mit seinem Lohn, Wird ihn die Welt mit Schrecken sehn; Die Seinen werden jauchzend stehn, Und singen allzumal: Mit frohem Schall: Heil dir im Erdenthal!

233.

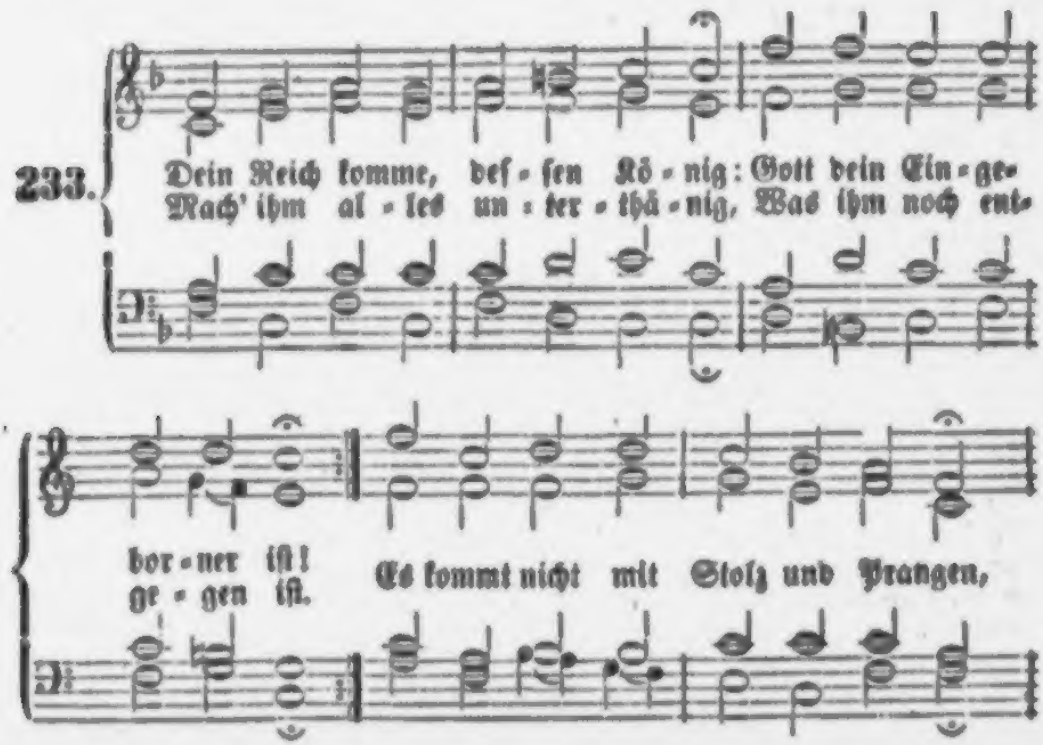

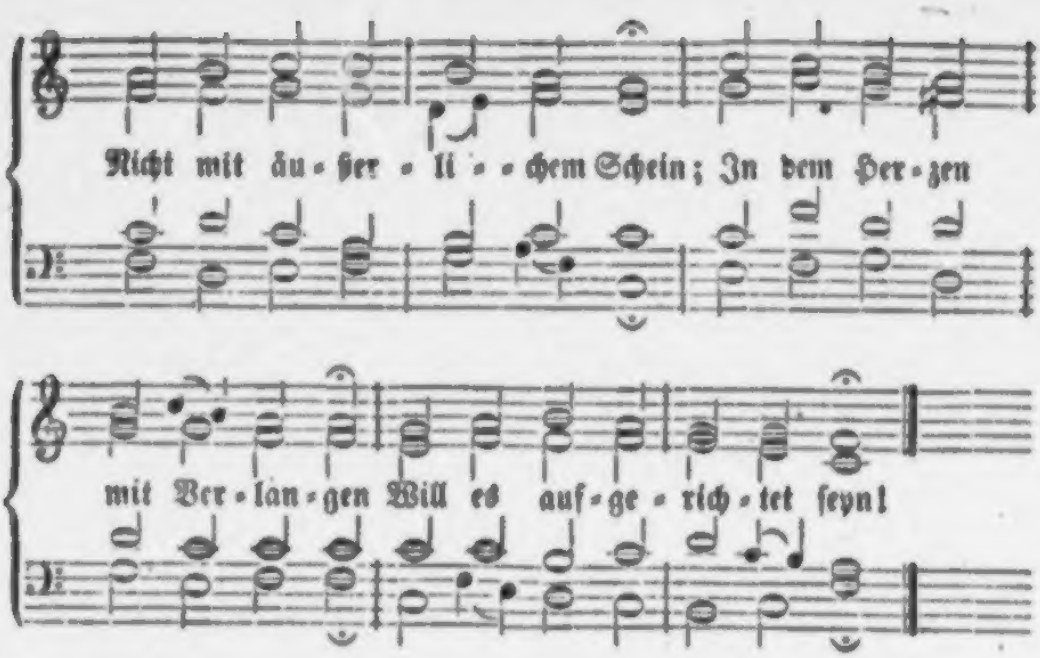

2. Dieß Reich ist ein Reich der Liebe, In ihm herrschet Fried' und Freud', In des heil'gen Geistes Triebe Wahrheit und Gerechtigkeit. Es kommt nicht mit Weltgeberden, Denn es ist ein Himmelreich; Alle Reiche dieser Erden Kommen diesem Reich nicht gleich.

3. Aber alle diese Reiche Beugt es unter seinen Fuß, Daß einst Alles diesem Reiche Unterthänig werden muß. O so komm' denn, und verweile, Reich des Himmels, länger nicht! Komm auf Erden, komm und eile! Kreis des Erdreichs, werde Licht!

4. Selbstsucht mit dem Teufelsthrone Müsse gänzlich untergehn, Und das Reich von deinem Sohne, Vater, ewiglich bestehn! Denn sein Reich ist auch das deine; Außer ihm bestehet keins, Und was dein ist, das ist seine, Sein Reich, dein Reich, ist nur Eins.

5. Vater, es geschehʼ dein Wille Wie im Himmel, so auch hier! Großer Friedensgott, erfülle Deinen Willen auch an mir! Meinem Eigenwillen wehre! Gib nicht, was mein Wählen ist, Sondern was zu deiner Ehre Tauget, und für Jesum Christ!

6. Du erkennst mein Wohl und Wehe Besser, als ich's Armer kann. Nicht, was ich will, Herr, geschehe, Sondern, was du fängest an. Was nicht gut ist, kannst du hindern; Du willst nicht des Sünders Tod; Nun so gib, o Herr, uns Sündern, Was zur Seligkeit uns Noth!

7. Das ist ja dein guter Wille, Daß der Sünder leben soll; Nun so mach' uns aus der Fülle Deiner Gnade lebensvoll, Daß nicht Einer übrig bleibe, Der in dieser Gnadenfrist Nicht erschein' an Christi Leibe Als ein Glied, das heilig ist.

234.

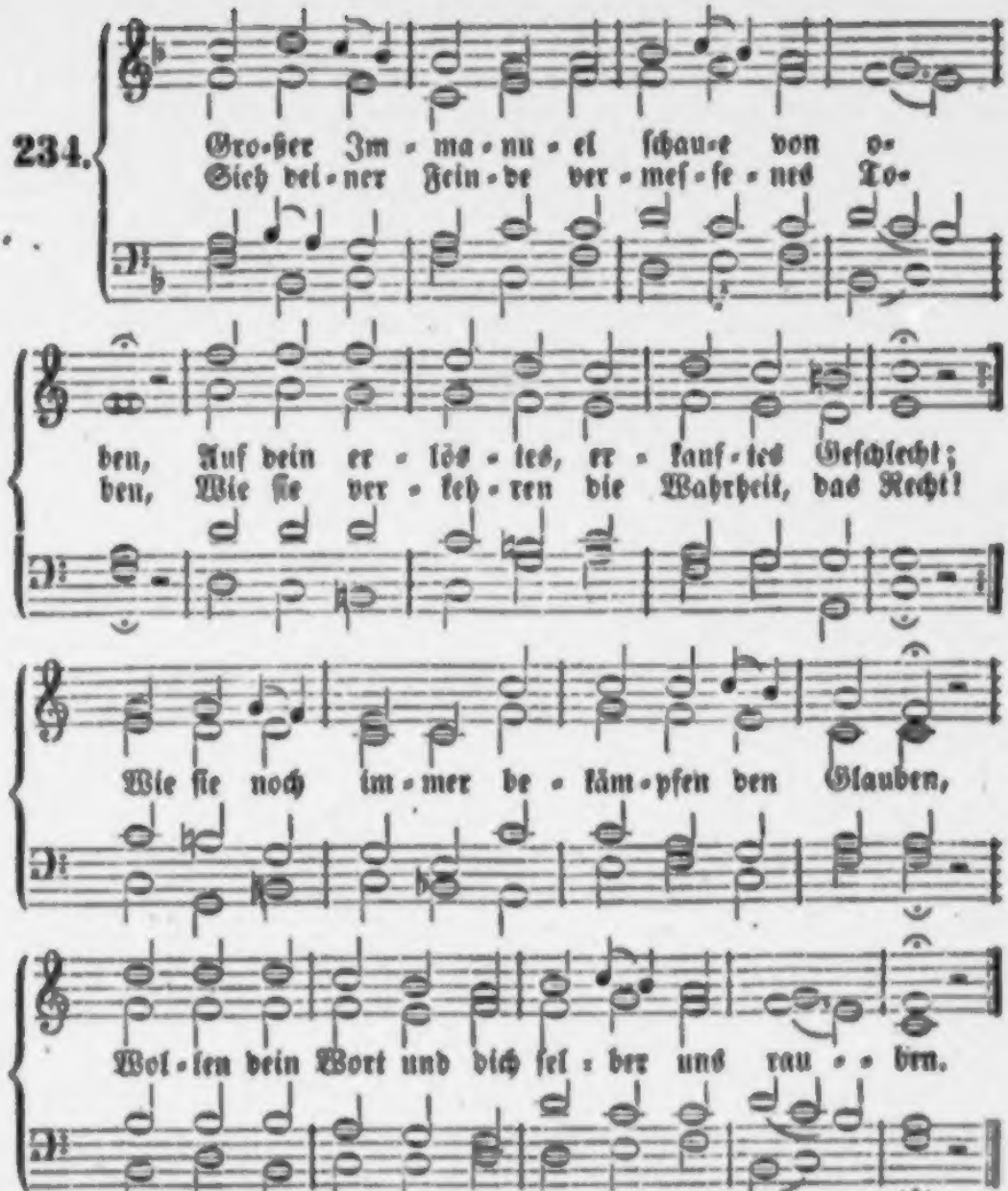

2. Seelen, die sonsten mit Eifer gerungen, Werden jetzt müde, und schlafen fast ein; Scheint's doch, als wenn sie der Arge bezwungen, Und sie berückt, ihm zu Willen zu seyn. Menschenfurcht pflegt man als Weisheit zu preisen, Lauigkeit soll nun Verläugnung gar heißen.

3. Oft wird im Herzen ein Glaube geboren, Aber er stirbt, weil ihm Nahrung gebricht; Lebt er auch, hat er die Kraft doch verloren, Völlig durchs Finstre zu dringen zum Licht. Alles wird irre, weil Argwohn regieret, Und auch einfältige Herzen verführet.

4. Tief ist in Trauer die Kirche versenket, Die uns als geistliche Mutter gebiert, Tief durch die Trennung so Vieler gekränket; Einheit im Geiste sich täglich verliert; Viele sich scheiden und Viele sich spalten, Weil man die Liebe so läßet erkalten.

5. Lange, ach lange schon seufzen die Deinen, Daß man uns Freiheit und Freudigkeit kränkt, Mit dir, o Heiland, es treulich zu meinen, Recht zu gebrauchen, was du uns geschenkt. Woll'n wir dir dienen in heiliger Stille, Sagt man, es sey das nur eigener Wille.

6. Weil denn die Armen so seufzen und stöhnen, Wolleſt du, Jesu, bald machen dich auf, Retten von Allen, die trotzig uns höhnen, Und uns bewahren in unserem Lauf; Kräftig und freudig die Wahrheit zu lehren, Woll'ſt du uns schenken, dem Vater zu Ehren!

7. Freudige Opfer alsdann wird dir bringen Nach dem Triumphe die heilige Schaar; Liebliche Lieder dann werden erklingen, Wenn nun beginnet das selige Jahr, Das du nach schmerzlichen Läuterungswehen Deinen Erwählten zum Labsal versprochen.

235.

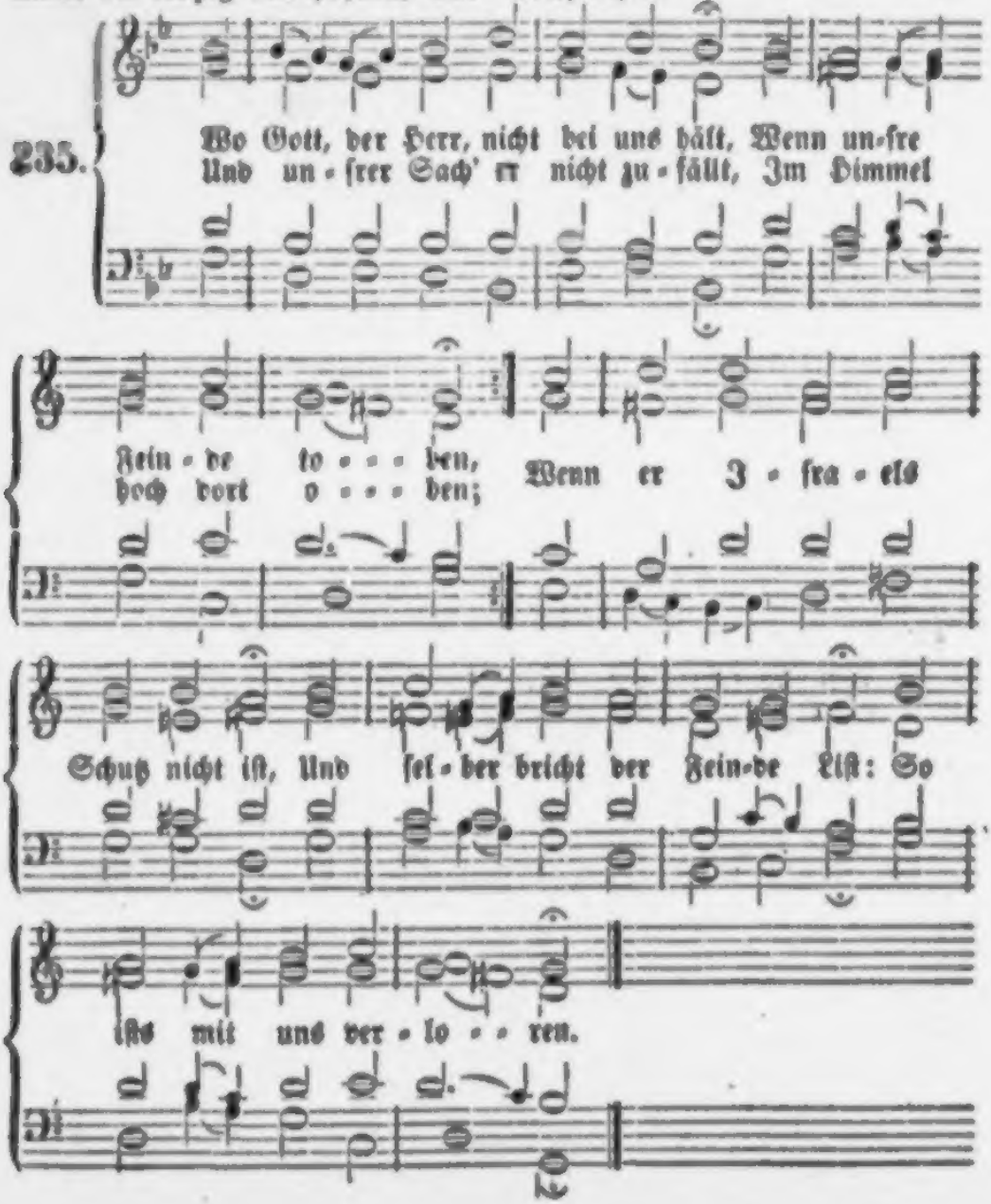

2. Was Menschenkraft und Witz anfäht, Soll billig uns nicht schrecken; Er sitzet hoch in Majestät, Wird ihren Rath aufdecken. Wenn sie's aufs Klügste greifen an, Gebt Gott doch eine andre Bahn, Es steht in seinen Händen.

3. Sie fahren hoch und wüthen sehr, Ihr Trotz ist unermessen; Auf unsern Fall steht ihr Begehr, Gott haben sie vergessen. Wie Meereswellen zornig gehn, Nach Leib und Leben sie uns stehn; Deß wird sich Gott erbarmen.

4. Sie schmähen uns mit frechem Mund, Verlachen Christi Lehre; Sie thun, als wär' nur ihnen kund Der Weisheit Licht und Ehre. Ach Gott! der theure Name dein Muß ihrer Bosheit Deckel seyn; Du wirst es einmal richten.

5. Sie sitzen auf dem Stuhle breit, Und wollen seyn die Meister; Doch Preis sey Gott, er ist bereit Zu stürzen falsche Geister. Zerreißen wird er bald ihr Netz, Vertilgen all ihr Truggesetz, Sie werden's ihm nicht wehren.

6. Ach, Herr, wie reichlich tröstest du, Die gänzlich sind verlassen! Die Gnadenthür' ist nimmer zu; Das kann Vernunft nicht fassen; Sie gibt verloren alles gleich, Da doch dein Werk und Gnadenreich Durch Trübsal muß gedeihen.

7. Die Feinde sind in deiner Hand, Dazu all ihr' Gedanken; Ihr Anschlag ist dir wohl bekannt; Hilf nur, daß wir nicht wanken! Vernunft wider den Glauben ficht, Aufs Künft'ge will sie trauen nicht, Da du wirst selber trösten.

8. Den Himmel hast du und die Erd', Herr, unser Gott, gegründet; Dein Licht in uns stets heller werd', Das Herz uns werd' entzündet, In rechter Lieb', im Glauben rein, Bis an das End' getreu zu seyn; Die Welt laß immer murren.

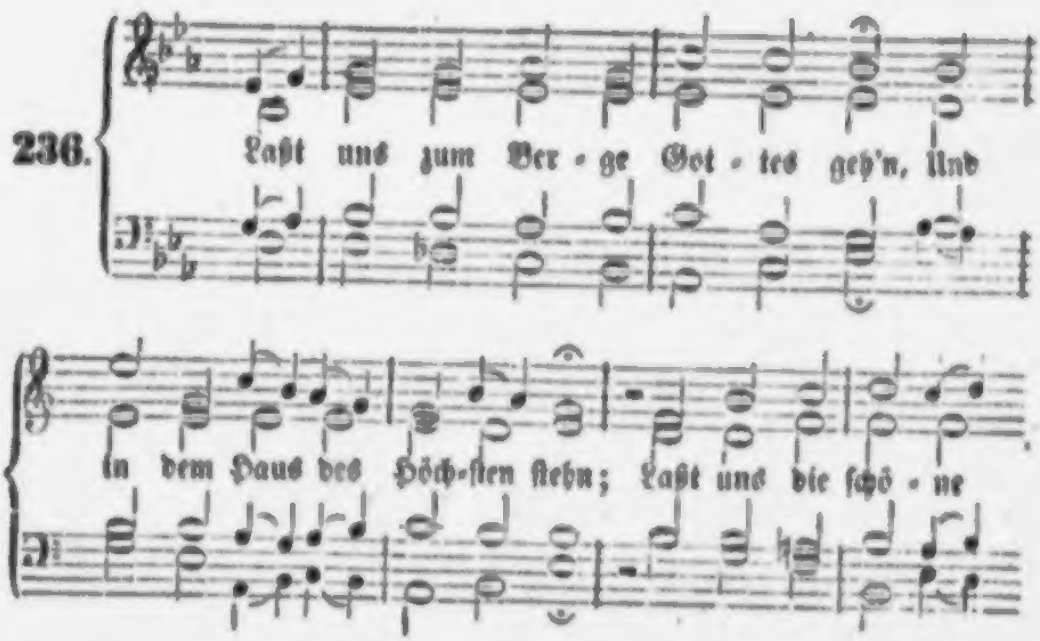

aber Gottes Weisheit anders zu wollen für gut findet, so muß es auch in der Natur anders gehen; denn die Grundursache ist anders und es müssen auch alle Folgen und Erscheinungen, wenn sie auch Jahrtausende hindurch das täglich Gewohnte gewesen wären — anders werden.

Kann man also von „ewigen Naturgesetzen" sprechen? Gott ist ewig und Sein Wort kann uns anzeigen, wann die einzelnen Naturgesetze anfangen und aufhören, wenn wir deren Dauer wissen wollen. Das finden wir auch wirklich in der Bibel über alle die Naturanordnungen ausgesprochen, die mit dem großen Entwicklungsgange der Menschheit irgendwie in Gemeinschaft kommen. Da finden wir die Machtworte Gottes, durch welche bis heute dieses und jenes Naturgesetz besteht und deren gehorsame Erfüllung es ist. So finden wir z. B. 1 Mos. 9. in den Worten, die Gott nach der Sündfluth zu Noah sprach, eine Reihe solcher Gesetzesworte. Kraft derselben sind die Menschen an Kindern fruchtbar gewesen; kraft derselben hat die Summe der Gebornen die der Gestorbnen übersliegen, wo sich die Menschen in ihrem bösen Wesen nicht untereinander selbst aufrieben und Gottes Werk zerstörten; kraft derselben ist das Auswandern und alle Colonisation in die menschenleeren Gegenden der Erde gelungen; kraft derselben fürchtet auch das wilde Thier des Menschen Auge und greift alles Andere eher an, als ihn; kraft derselben ist unser Leib seit der Sündfluth zum Genusse des Fleisches eingerichtet; kraft derselben hat die bisherige Ordnung und Regelmäßigkeit im Walten der Naturkräfte

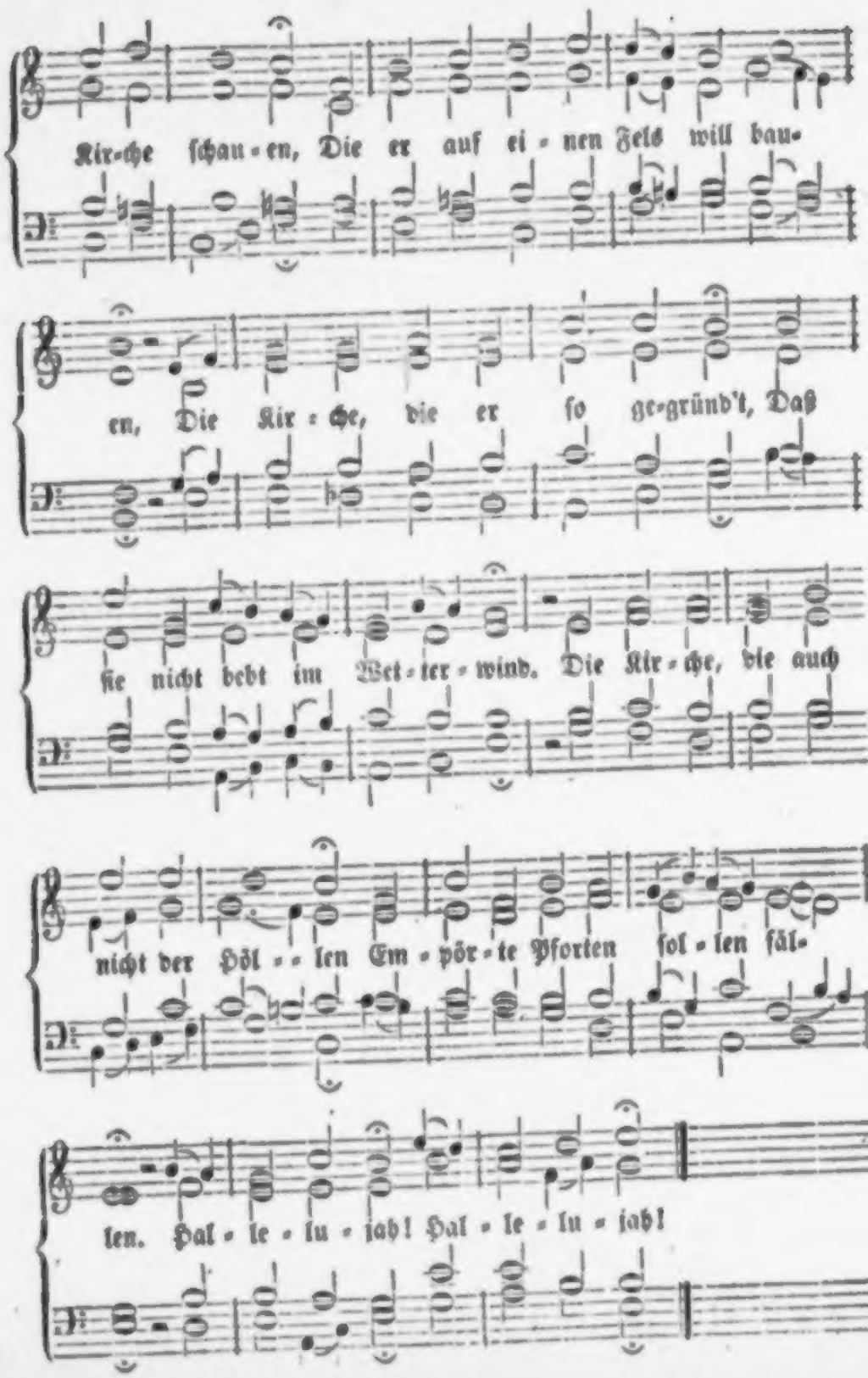
Kir-che ſchau-en, Die er auf ei-nen Fels will bau-
en, Die Kir-che, die er ſo ge-gründ't, Daß
ſie nicht bebt im Wet-ter-wind. Die Kir-che, die auch
nicht der Höl--len Em-pör-te Pforten ſol-len fäl-
len. Hal-le-lu-jah! Hal-le-lu-jah!

2. Sie steht so herrlich schön bereit In rechter Glaubens-Einigkeit; Sie ist und bleibt vom Anbeginne In einer Meinung, einem Sinne; Sie folgt dem Hirten und dem Haupt, Dem sie vom Anfang hat geglaubt; Sie ist die Stadt, die, oft gestöret, Doch nie sich gegen ihn empöret. Hall. Hall.

3. Schau, wie so heilig ihr Gehör, Wie unverfälscht ist ihre Lehr'! Schau, wie viel tausend edler Seelen Dem Lamme Gottes sich vermählen, Wie viel in strenger Einsamkeit Verzehren ihre Lebens-Zeit! Schau, wie viel Tausend Blut und Habe Hingeben um des Höchsten Gabe! Hall. Hall.

4. Schau, wie so weit und groß sie ist, Wie nirgends man von einer liest! Sie herrscht bis zu den fernsten Meeren, All' Völker froh zu ihr sich kehren. Was sie gebeut, ist fromm und rein, So helle, wie der Sonnenschein. Zu jeder Zeit, an jedem Orte Glaubt man in ihr dem Gotteswerte. Hall. Hall.

5. Sie steht auf der Apostel Grund, Auf Gottes Schwur, und Christi Bund, Auf dem bewährten Fels und Steine, Den Gott, der Herr, gelegt alleine. Der heil'ge Geist, den er versprach, Ist's, der sie führt durch Ehr' und Schmach; Er läßt sie nie in Irrthum fallen, Und höret ihres Flehens Lallen. Hall. Hall.

6. O Herr, laß mich auch einen Stein An deiner heil'gen Kirche seyn! Laß mich auf dieses Felsens Höhen Ganz fest und unbeweglich stehen! Treib' ab des Feindes Grimm und List, Womit er sich auf uns vermißt! Bis wir, was du hier wolltest bauen, Im Himmel schön vollendet schauen. Hall. Hall.

237.

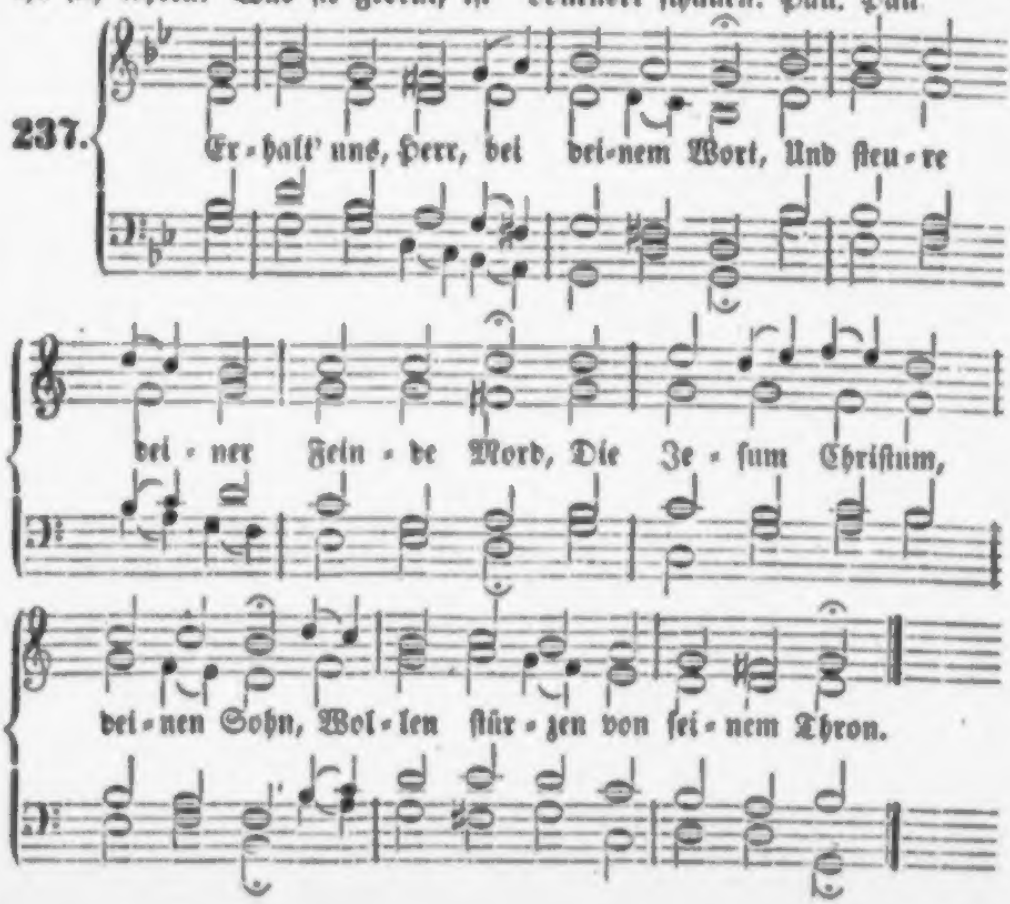

2. Beweis' dein' Macht, Herr Jesu Christ, Der du Herr aller Herren bist! Beschirm' dein' arme Christenheit, Daß sie dich lob' in Ewigkeit.

3. Gott, heil'ger Geist, du Tröster werth, Gib Einen Sinn doch deiner Heerd'! Steh' bei uns in der letzten Noth, Führ' uns ins Leben aus dem Tod.

Nach derselben Melodie.

238. Ach bleib' bei uns, Herr Jesu Christ, Weil es nun Abend worden ist! Dein göttlich Wort, das helle Licht, Laß ja bei uns auslöschen nicht.

2. In dieser letzten bösen Zeit Verleih' uns, Herr, Beständigkeit, Daß wir dein Wort und Sacrament Rein b'halten bis an unser End'.

3. Herr Jesu, hilf, dein' Kirch' erhalt', Wir sind gar sicher, träg' und kalt; Gib Glück und Heil zu deinem Wort, Damit es schall' an allem Ort.

4. Erhalt' uns nur bei deinem Wort, Und wehr' des Teufels Trug und Mord; Gib deiner Kirche Gnad' und Huld, Fried', Einigkeit, Muth und Geduld.

5. Ach Gott! es geht gar übel zu, Auf dieser Erd' ist keine Ruh'! Viel Secten, Rotten, Schwärmerei Aufheben ihre Stimme frei.

6. Den stolzen Geistern wehre doch, Die mit Gewalt sich heben hoch, Und bringen stets was Neues her, Zu fälschen deine rechte Lehr'.

7. Die Sach' und Ehr', Herr Jesu Christ, Nicht unser, sondern dein ja ist; Darum so steh' den Deinen bei, Erhalt' uns bis zum Ende treu!

8. Dein Wort ist unsers Herzens Trutz, Und deiner Kirche wahrer Schutz; Dabei erhalt' uns, lieber Herr, Daß wir nichts Anders suchen mehr.

9. Gib, daß wir glauben deinem Wort, Und dann im Frieden fahren fort, Von hinnen aus dem Jammerthal Zu dir in deinen Himmelssaal!

239.

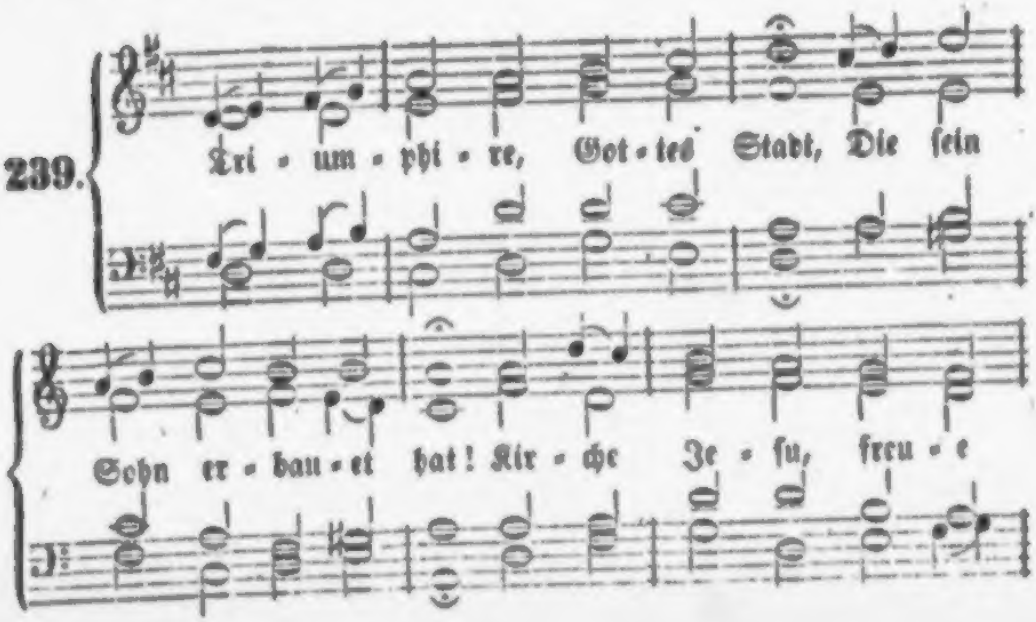

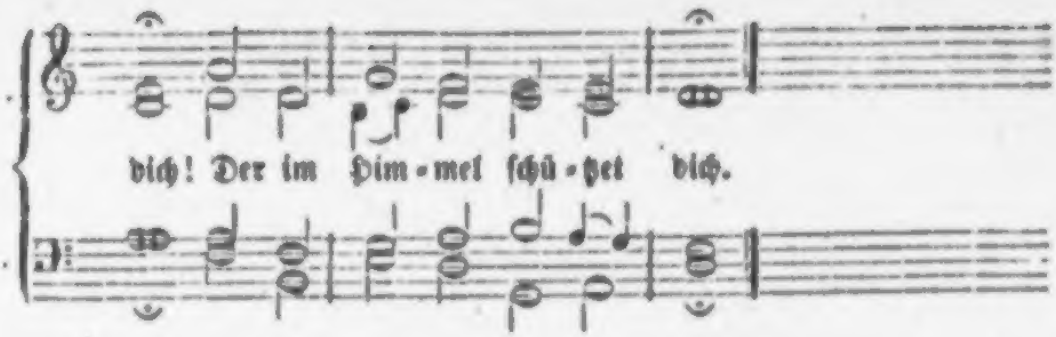

2. Deine Feinde wüthen zwar: Zittre nicht, du kleine Schaar! Denn der Herr der Herrlichkeit Machet deine Gränzen weit.

3. Nimmt der Völker Toben zu: Laß sie wüthen; leide du, Leide mit Geduld und Muth! Blute! fruchtbar ist dein Blut.

4. Deinen Feinden eilt er nach, Siegt und rächet seine Schmach; Und allmächtig beugt der Held In sein sanftes Joch die Welt.

5. Blüh', o Kirche, Lehrerin! Zeuch in neue Welten hin! Lehre! denn sie sollen dein, Alle sollen Christi seyn!

6. Wer nicht glaubt und boshaft irrt, Dich verwirft, dich schmäht, der wird, Schrecklich wird er einst vergeh'n, Nicht das Antlitz Gottes seh'n.

7. Rühm' es! singe: „Jesus lebt! Jesus, der mein Haupt erhebt; Der, wie sehr die Höll' auch tobt, Mich beschützt, sey hochgelobt!"

8. Er sey angebetet, Er, Unser König, der umher Ruhe schafft, und, wenn es stürmt, Mächtig seine Kirche schirmt.

Von dem Sonntage.

240.

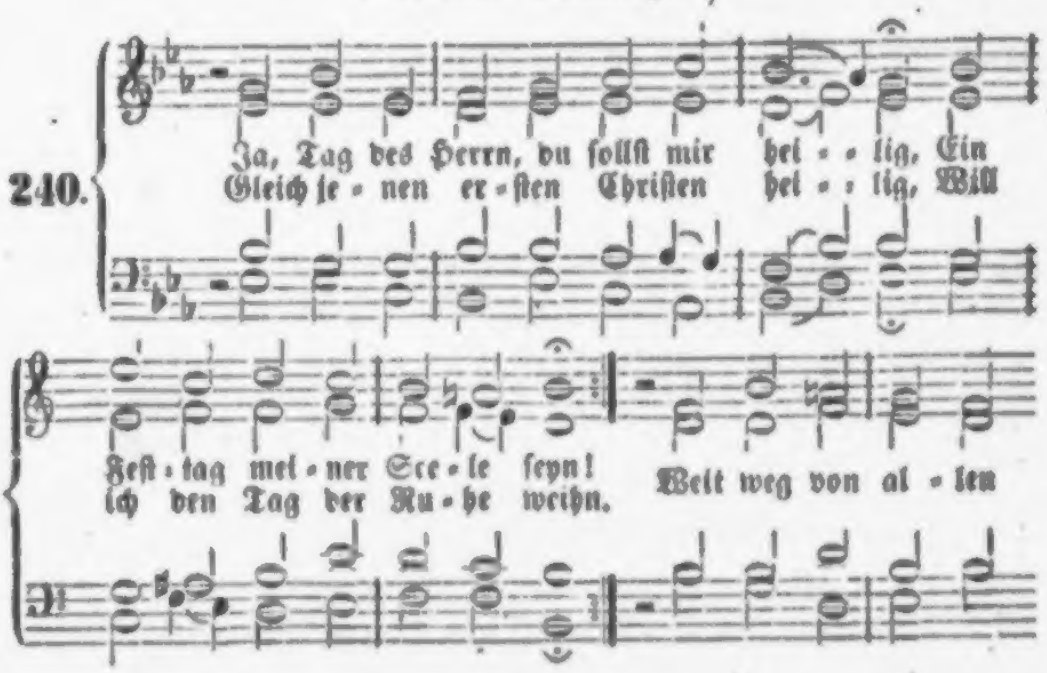

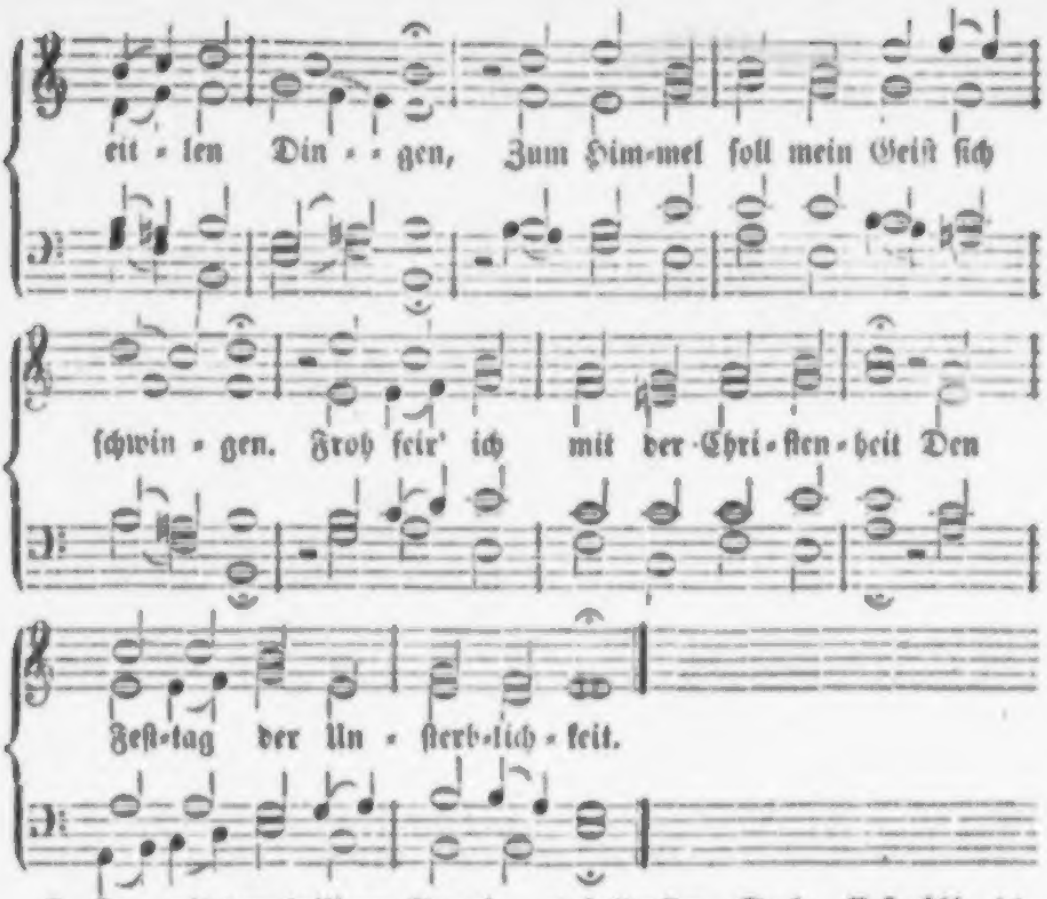

2. Ja, mit den heiligen Gemeinen, Die heut vor deinem Antlitz ſtehn, Soll meine Seele ſich vereinen, Herr, deine Liebe zu erhöhn! Wo ſich die Heiligen verſammeln, Will ich dein Lob mit Ehrfurcht ſtammeln. Dort ſing ich in der Engel Chor Ein beſſ'res Lied zu dir empor.

3. An dieſem Gott geweihten Orte Erſchallt der Gnade Stimme mir; Ich höre, Jeſu, deine Worte, Und ſtille ſeufzt mein Herz zu dir. Da wirſt du Lehrer mir und Tröſter, Da kann ich mich, ich, dein Erlöster, Weltheiland, deiner Liebe freun; Da lern' ich dir ergebner ſeyn.

4. Die Schriften Gottes ſtill zu leſen, Iſt heut' mein Glück und meine Pflicht. Wie blind wär' ich, allweiſes Weſen, Verwärf' ich deinen Unterricht! Nein, nein, mit einfaltvoller Seele Erforſch' ich, Vater, die Befehle, Die lauter Licht und Leben ſind, Mit Dank und Demuth als ein Kind.

5. Und ſammeln ſollſt du in der Stille, Mein Geiſt, vor deinem Schöpfer dich! Da frage dich: was ſucht mein Wille? Was quält und was erfreuet mich? Da, da ergründe dein Beſtreben! Wäg' alle Reden! prüf' dein Leben! Da, Seele, wenn du redlich biſt, Vergleiche dich mit Jeſu Chriſt!

6. Da, da vergiß nicht, deine Sünden, Die du vielleicht noch nie bereut, Mit tiefer Reue zu empfinden, Bis Gott dein ſchmachtend Herz erfreut! Da, da erwäg' des Vaters Güte; Da dank' mit Freuden, mein Gemüthe, Dem Vater der Barmherzigkeit; Ja, tief im Staube dank' ihm heut!

7. Und ferne ſoll von meinem Munde Heut' jede eitle Rede ſeyn! Nein, keine Gott beſtimmte Stunde Will ich dem Tand der Erde weihn. Ich will, o Leidender, heut' eilen, Um deinen Schmerz mit dir zu theilen; Denn Sabbathfei'r iſt, Gutes thun, Und von der Laſt des Eiteln ruhn.

8. O Tag des Herrn, du Tag der Wonne, Du Tag des Segens für mein Herz! Beſtrable mich, o Lebensſonne, So hebt mein Geiſt ſich himmelwärts! Gott, ſegne meine Andachtsſtille; Erfüll' mit deines Geiſtes Fülle, Mit deines Angeſichtes Glanz Mich heut', o Jeſus Chriſtus, ganz!

241.

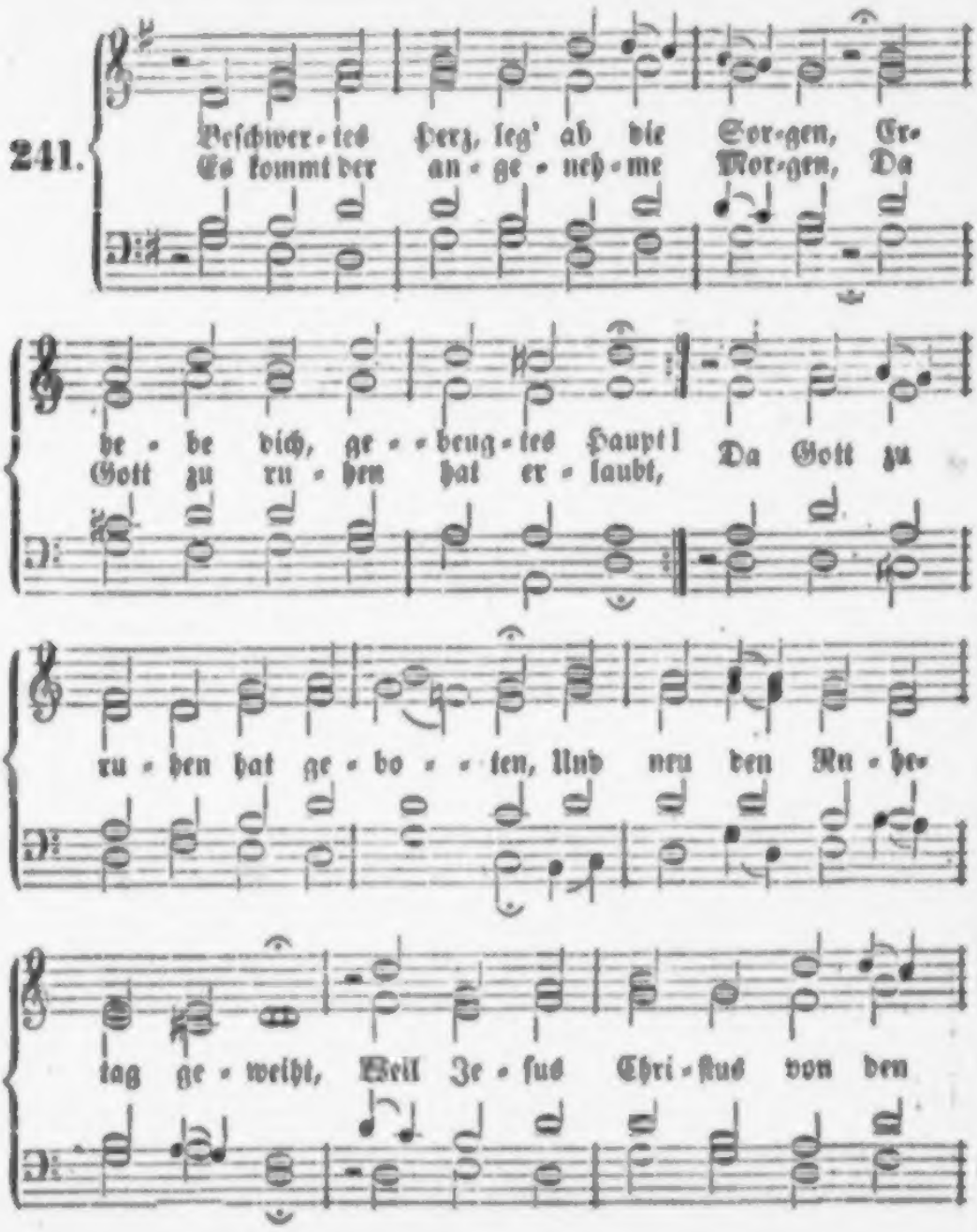

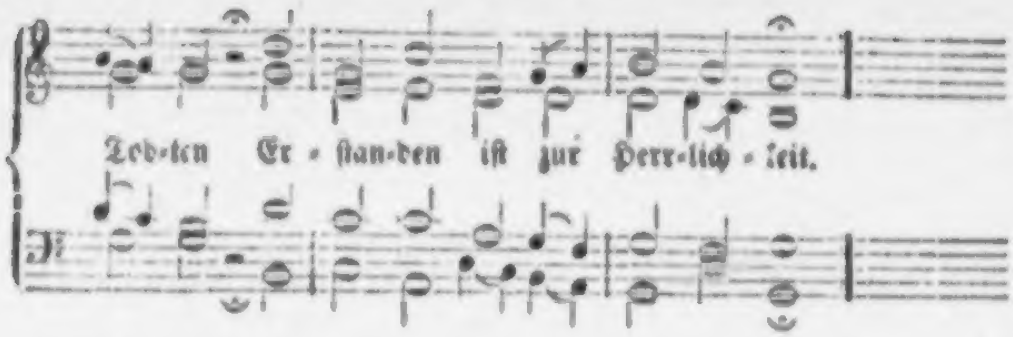

2. Auf, laß die Welt aus deinem Sinne, Dein irdiſch Werk muß ferne ſtehn! Du ſollſt zu höherem Gewinne In deines Gottes Tempel gehn, Ihm zu bezahlen deine Pflichten, Froh zu vermehren ſeinen Ruhm, In tiefſter Andacht zu verrichten Dein geiſtlich Werk und Prieſterthum.

3. Mein Gott, ich bin vor dir erſchienen, Und gebe auf dein Winken Acht; Wie kann ich dir gefällig dienen, Wenn mich dein Geiſt nicht tüchtig macht? Wie ſoll ich freudig vor dich treten, Wenn er nicht tilgt der Sünden Schmerz? Und wie erhörlich zu dir beten, Wenn du nicht lockſt das blöde Herz?

4. Erkauft hat Jeſus mich ſo theuer, Zu ſeinem Tempel mich geweiht; Hier ſey dein Heerd, hier ſey dein Feuer, Die Fülle deiner Herrlichkeit! Laß mich auch ſelbſt dein Opfer werden; Wend' her zu mir dein Angeſicht, Und zeuch mein Herz vom Staub der Erden In deines Sabbaths Freudenlicht.

5. Wenn ſich des Lebens Werktag' enden, So ruh', von allem Frohndienſt los, Mein Geiſt in deinen Vaterhänden, Mein Leib in deiner Erde Schooß, Bis zu dem vollen Himmelsfrieden Dein Kind durch Chriſtum auferſteht, Und in dem Reich, das du beſchieden, Ein Lob dir ſingt, das nie vergeht!

242.

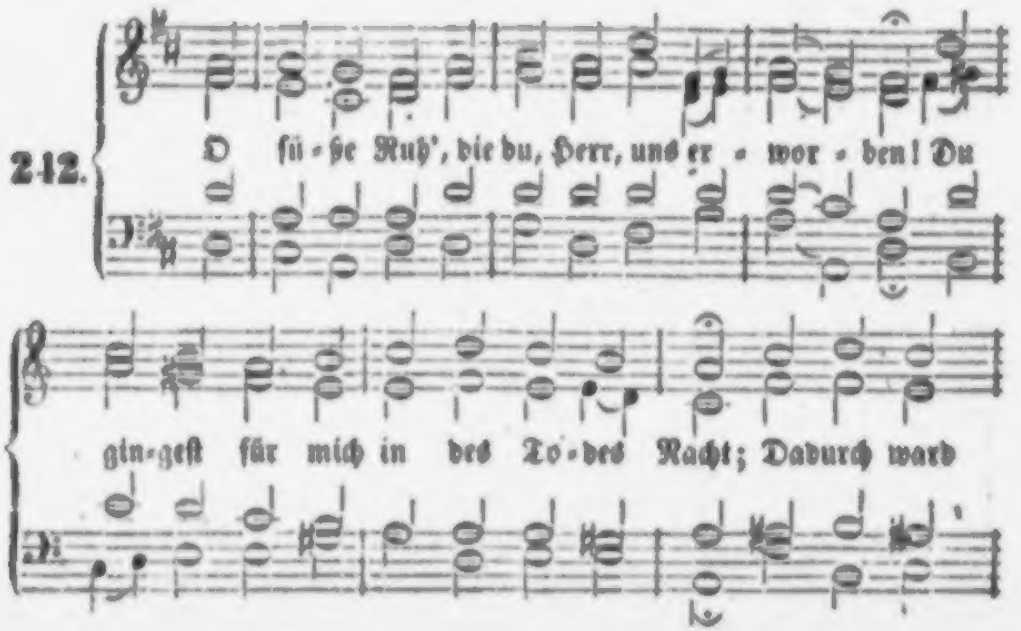

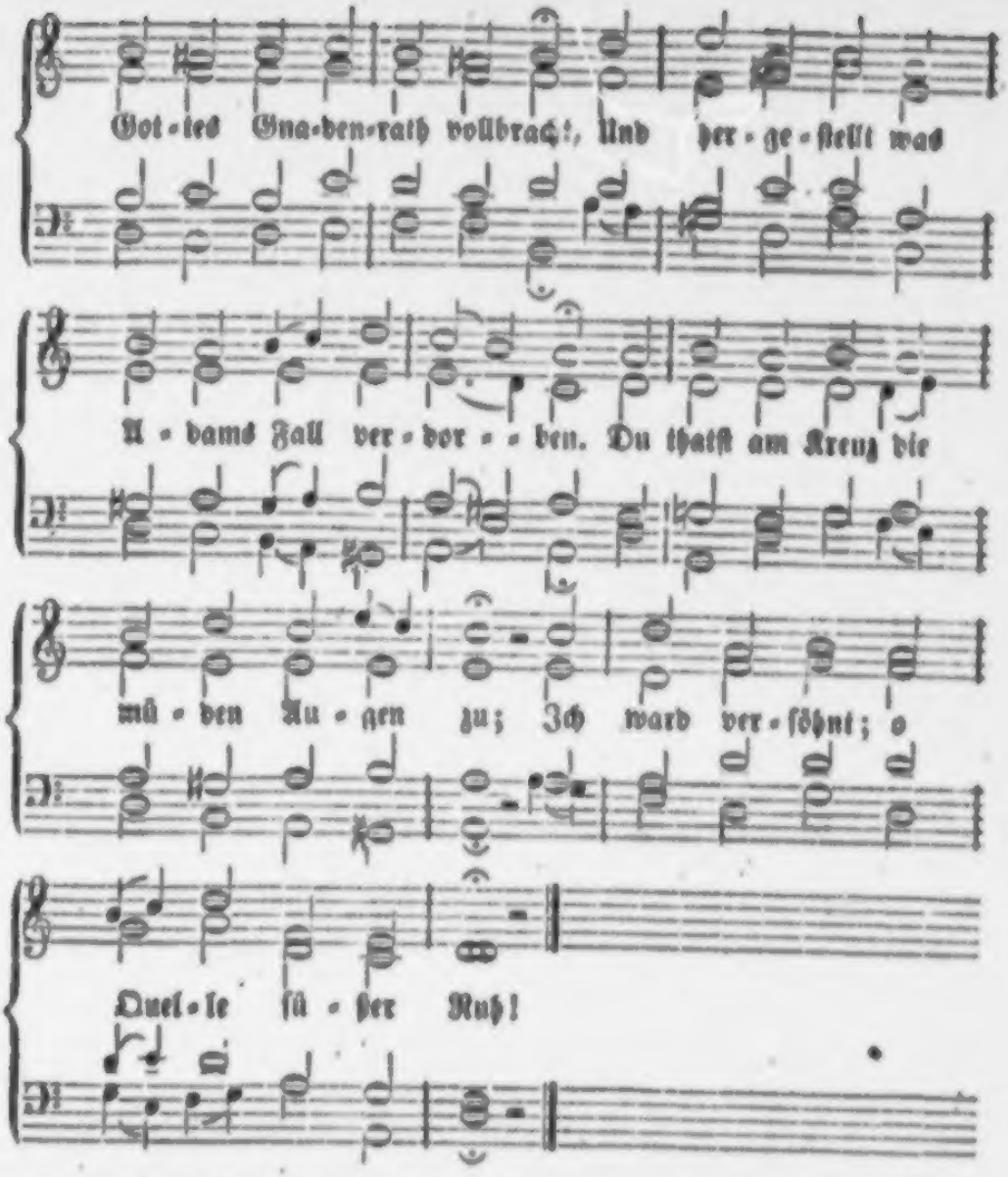

2. Du konntest nicht, o Held, im Grabe bleiben; Der Tod war todt, Drum standst du wieder auf. Nun siehet man der Gnadensonne Lauf Die Finsterniß des großen Falls vertreiben. Das ist dein Sieg, du Auferstandner du! O großer Sieg! o Quelle süßer Ruh'!

3. Gott schuf die Welt; er ruhte nach sechs Tagen; Ein göttlich Wohl nahm alle Wesen ein. Der Sabbath sollt' ein steies Denkmal seyn; Doch nahm der Fall dieß süße Wohlbehagen, Und schloß die Thür' des Paradieses zu, Bis du erschienst, o Quelle süßer Ruh'!

4. Es ward durch dich der Himmel aufgeschlossen, Und Gott gefiel der neuen Schöpfung Werk, Dein Meisterstück, der Gottheit Augenmerk! O großes Heil, das sich auf uns ergossen! Der Glaube schließt beschämt die Augen zu, Doch faßt er dich, o Quelle süßer Ruh'!

5. Herr, lehr' mich deinen Sabbath liebend feiern, Den großen Tag, der uns zur Ruh' gebracht, Bis du mich einst nach meiner Todesnacht Noch einmal wirst zur ew'gen Ruh' erneuern; Dann wend' ich ewig dir mein Antlitz zu, Erstandner Held, du Quelle süßer Ruh'!

Von dem Gottesdienste.

243.

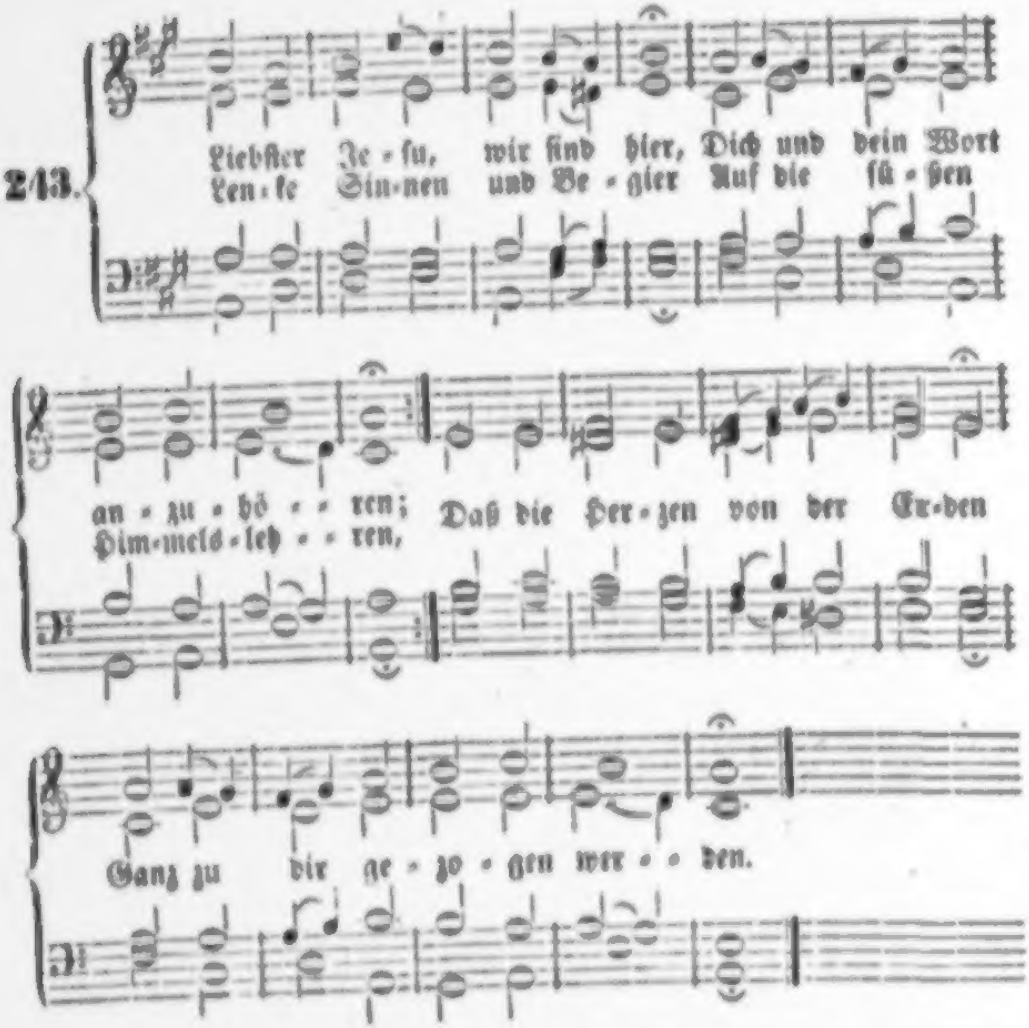

2. Unser Wissen und Verstand Ist mit Finsterniß umhüllet, Wo nicht deines Geistes Hand Uns mit hellem Licht erfüllet; Gutes wollen, thun und denken, Muß uns deine Gnade schenken.

3. O du Glanz der Herrlichkeit, Licht vom Licht, aus Gott geboren! Mach' uns allesammt bereit, Oeffne Herzen, Mund und Ohren. Unser Bitten, Flehn und Singen Laß, Herr Jesu, wohl gelingen!

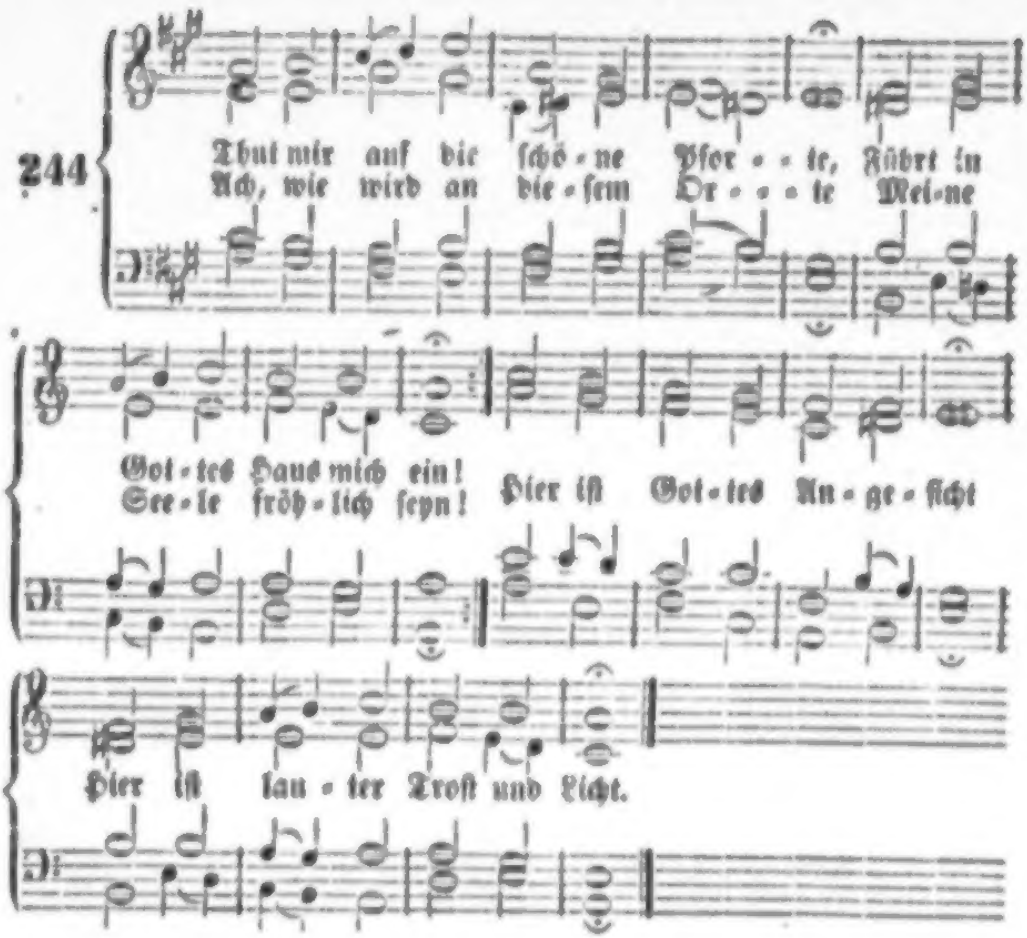

2. Herr, ich bin zu dir gekommen; Komme du nun auch zu mir! Wo du Wohnung haſt genommen, Iſt der Himmel hell vor mir. Zeuch in meinem Herzen ein, Laß es deinen Himmel ſeyn!

3. Laß in Furcht mich vor dich treten, Heilige mir Leib und Geiſt, Daß mein Singen und mein Beten Dir ein lieblich Opfer heißt. Heilige mir Mund und Ohr, Zeuch das Herz zu dir empor!

4. Mache mich zum guten Lande, Wenn dein Saatkorn auf mich fällt; Gib mir Licht in dem Verſtande, Und was mir wird vorgeſtellt Präge du dem Herzen ein; Laß es mir zur Frucht gedeihn.

5. Stärk in mir den ſchwachen Glauben, Laß dein theures Kleinod mir Nimmer aus dem Herzen rauben, Halte mir dein Wort ſtets für; Ja, das ſey mein Morgenſtern, Der mich führet zu dem Herrn!

6. Rede, Herr, ſo will ich hören, Und dein Wille werd' erfüllt! Laß nichts meine Andacht ſtören, Wann der Brunn des Lebens quillt. Speiſe mich mit Himmels-Brod, Tröſte mich in aller Noth!

7. Oeffne mir die Lebensauen, Daß mein Geiſt ſich weiden kann; Laß mir Heil vom Himmel thauen, Zeige mir die rechte Bahn Hier aus dieſem Jammerthal, Zu dem ew'gen Ehren-Saal.

beſtanden und es wurde ihnen ihr Grad und die Art des Wirkens alſo angewieſen, daß die ſegensvolle Abwechslung noch nie aufgehört hat, welche den Naturcharakter der jetzigen Gnadenzeit bezeichnet. Wenn die Waſſer nicht tiefer wühlen, die Felſen nicht berſten, die Mächte der Natur und ihre chemiſchen und phyſiſchen Wirkungen einen ſtillen und langſamen Gang gehen, (einen Gang, der uns nun ſo ſehr Gewohnheit iſt, daß Viele weder 1 Moſ. 1., noch 2 Petr. 3. 10 glauben wollen), ſo iſt der Grund in dem Worte 1 Moſ. 8, 22 zu finden. Kraft 1 Moſ. 9, 12. 13 beſteht ſeitdem die ganze jetzige Stellung der Atmoſphäre, durch welche ſowohl der große Kreislauf des Waſſers auf Erden durch Ausdünſtung, Wolken, Befruchtung der Erde, Abfluß in's Meer entſteht, als auch die Luftſchichten diejenige Stellung und Beſchaffenheit erhalten, welche den Regenbogen bildet.

Wenn aber die Naturgeſetze Ausdruck des göttlichen Willens ſind, ſo ſind wir berechtigt, aus ihnen Rückſchlüſſe auf den zu machen, deſſen Willen ſie ſind. Sie werden uns daher eben ſo gut, wie die Naturweſen ſelbſt, Zeugniſſe Gottes, aus denen wir Gottes unſichtbares Weſen, das iſt, Seine ewige Kraft und Gottheit erſehen können; ſie ſind uns gegeben als ein Ruf der Gnade, ob wir Ihn fühlen und finden möchten: den, in welchem wir leben, weben und ſind.

245.

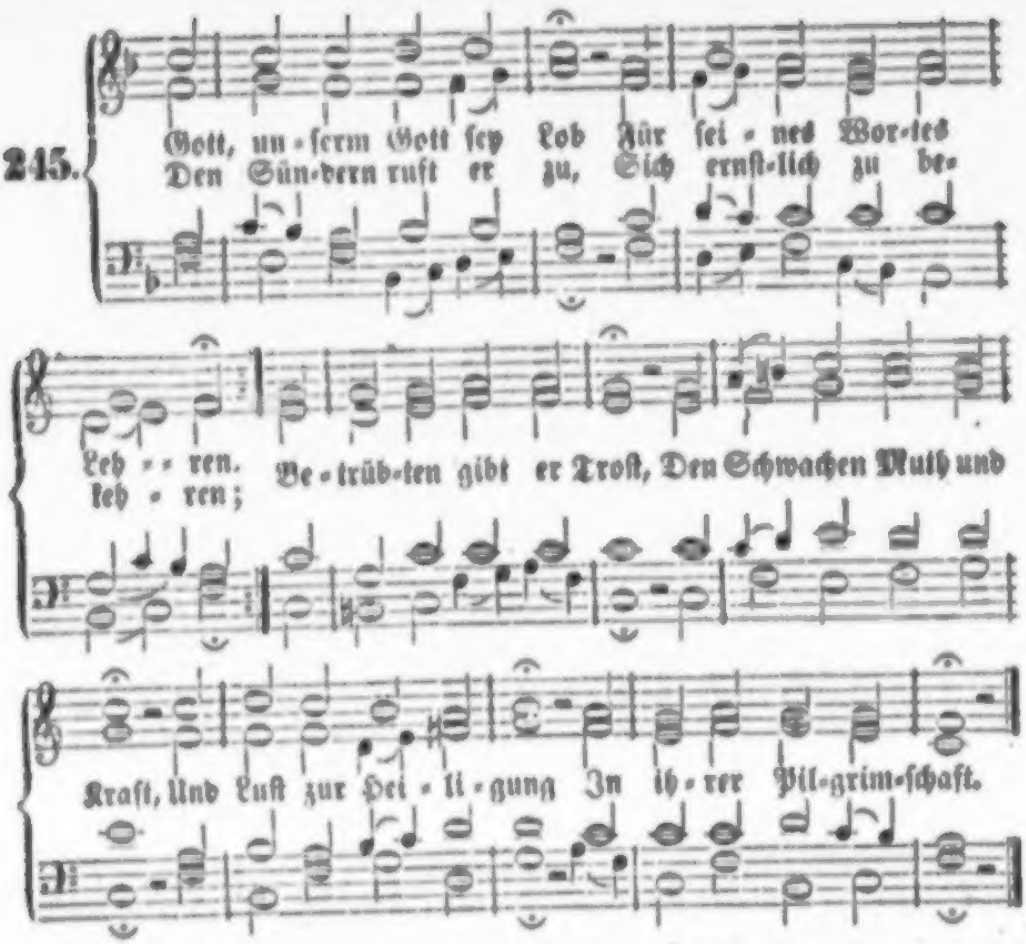

2. Er ſegne nun ſein Wort Durch ſeines Geiſtes Stärke, Um Jeſu willen ſtets Zu Früchten guter Werke; Daß unſer Glaube ihm Bis in den Tod getreu, Und immer thätiger Durch wahre Liebe ſey.

3. Gib, treuer Gott, daß wir Dich kindlich fürchten mögen, Daheim und vor der Welt Auf allen unſern Wegen; Dein Segen ſey mit uns, Den uns dein Wort verheißt, Dein Fried' in Ewigkeit, O Vater, Sohn und Geiſt!

246.

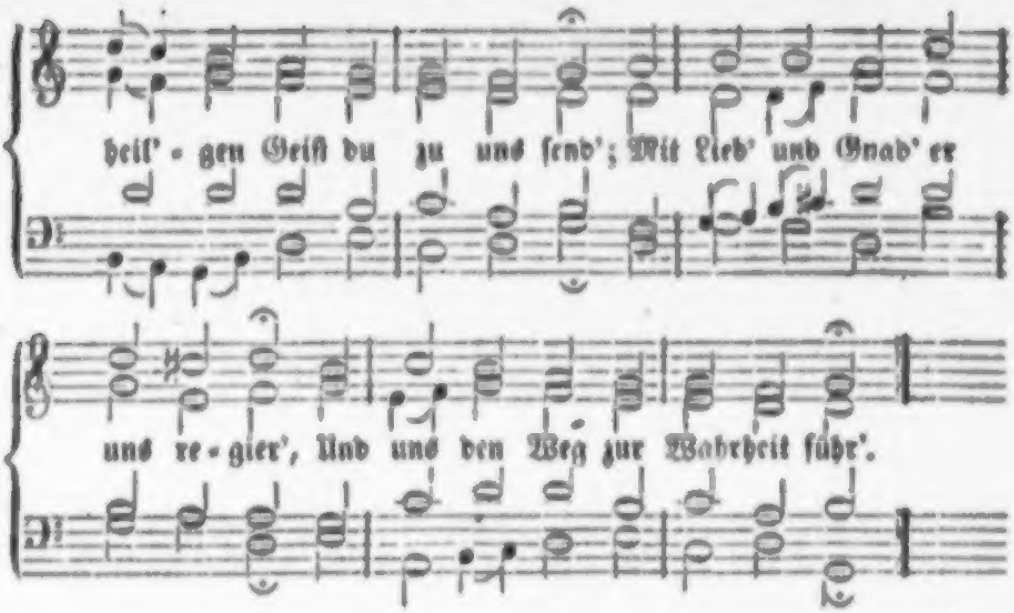

2. Thu' auf den Mund zum Lobe dein, Bereit' das Herz zur Andacht fein; Den Glauben mehr', ſtärk' den Verſtand, Daß uns dein Nam' werd' wohl bekannt.

3. Bis wir ſingen mit Gottes Heer: „Heilig, heilig iſt Gott der Herr!“ Und ſchauen dich von Angeſicht In ew'ger Freud und ſel'gem Licht.

4. Ehr' ſey dem Vater und dem Sohn, Dem heil'gen Geiſt in Einem Thron; Der heiligen Dreieinigkeit Sey Lob und Preis in Ewigkeit.

Kirchweihlieder.

247.

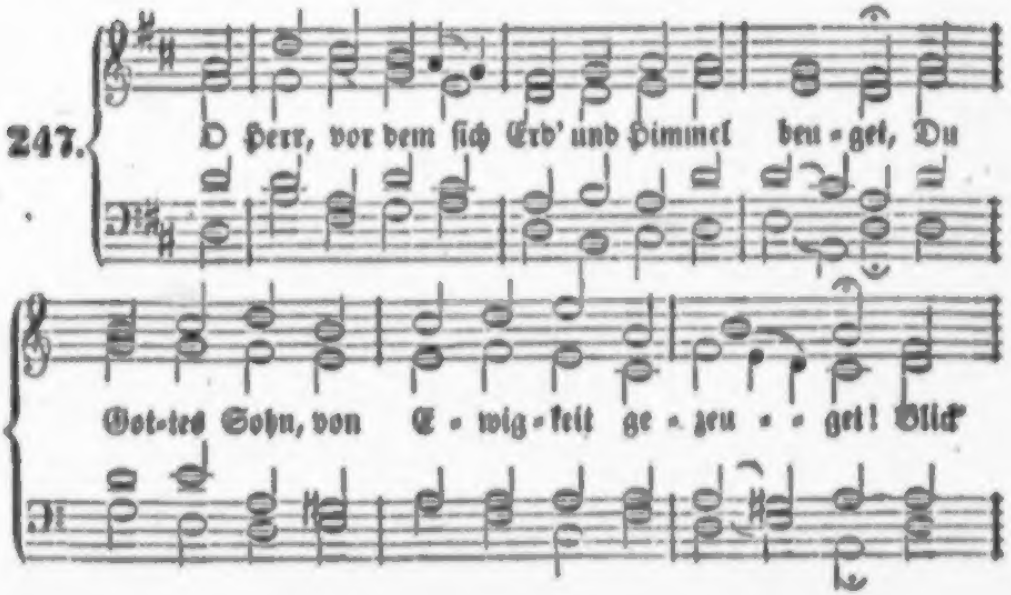

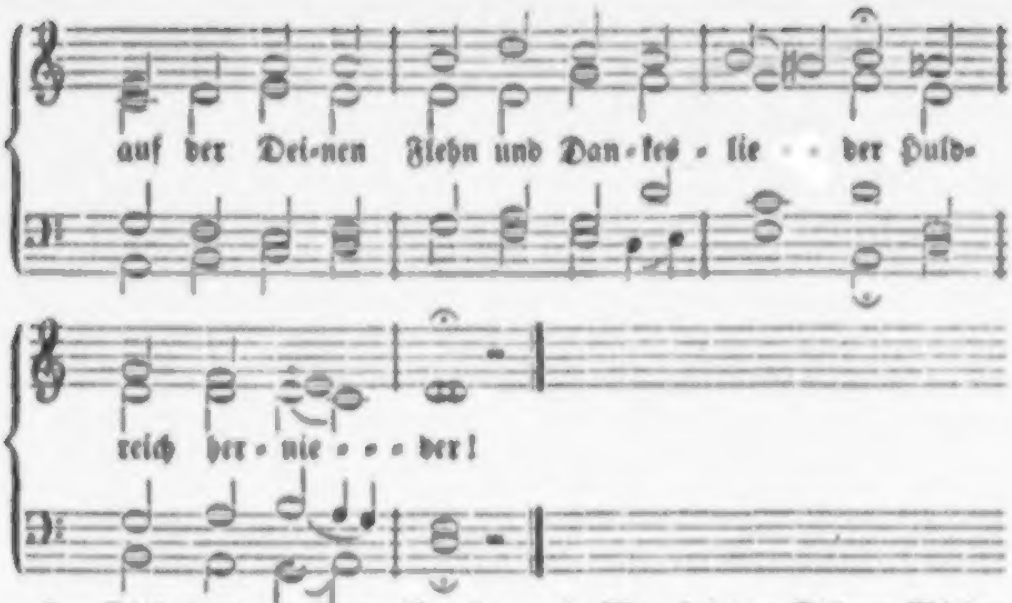

2. Dieß Haus, o Herr, iſt deinem Dienſt geweihet; Hier ſchmecken deine Gläub'gen hocherfreuet Das Blut, den Leib, den du zu unſrem Leben Dahingegeben.

3. Hier wird in deinem heil'gen Waſſerbade Die Schuld getilgt, geheilt der Seelenſchade; Hier weihen wir, o Todesüberwinder, Dir unſre Kinder.

4. Hier finden Kranke Heilung, Kraft die Müden, Die Blinden Licht, die Sünder Seelenfrieden; Hier athmen freier bei des Lebens Schmerzen Die wunden Herzen.

5. Des Ew'gen Vorhof iſt an dieſem Orte, Das Heiligthum des Herrn, des Himmels Pforte, Stets offen Allen, die dem ew'gen Leben Entgegenſtreben.

6. Mag bei der Stürme Wüthen Alles zittern: Die Kirche ſteht, ein Fels in Ungewittern, Und bleibet bei der Hölle wild'ſtem Trutze In Chriſti Schutze.

7. Drum freu'n wir uns der heil'gen Tempelweihe, Und bitten: Herr, Allgütiger, verleihe, Daß uns geleite dein mildreicher Segen Auf allen Wegen!

8. Nichts raube uns des Herzens fromme Freude; Oft kehre dieſer Tag zurück; oft weide Dein Volk, o Herr, ſich an den Himmelsgaben, Die hier uns laben!

9. Lob und Anbetung töne dir, o Vater! Dir, Gottes Sohn, dir, Tröſter und Berather! Lehr' uns, dein Volk, durch alle Ewigkeiten Dein Lob ausbreiten!

248

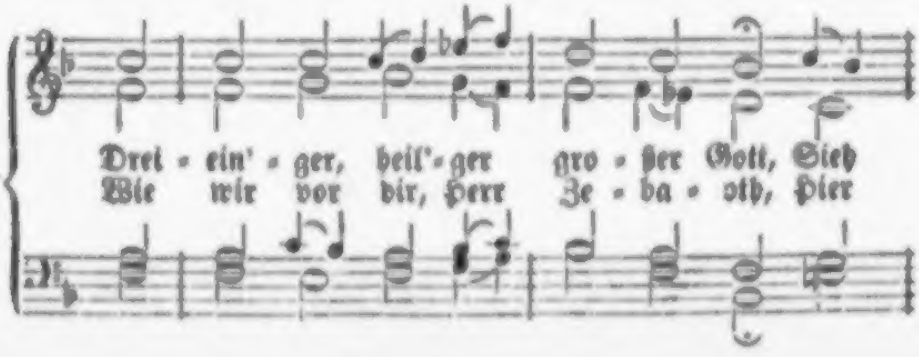

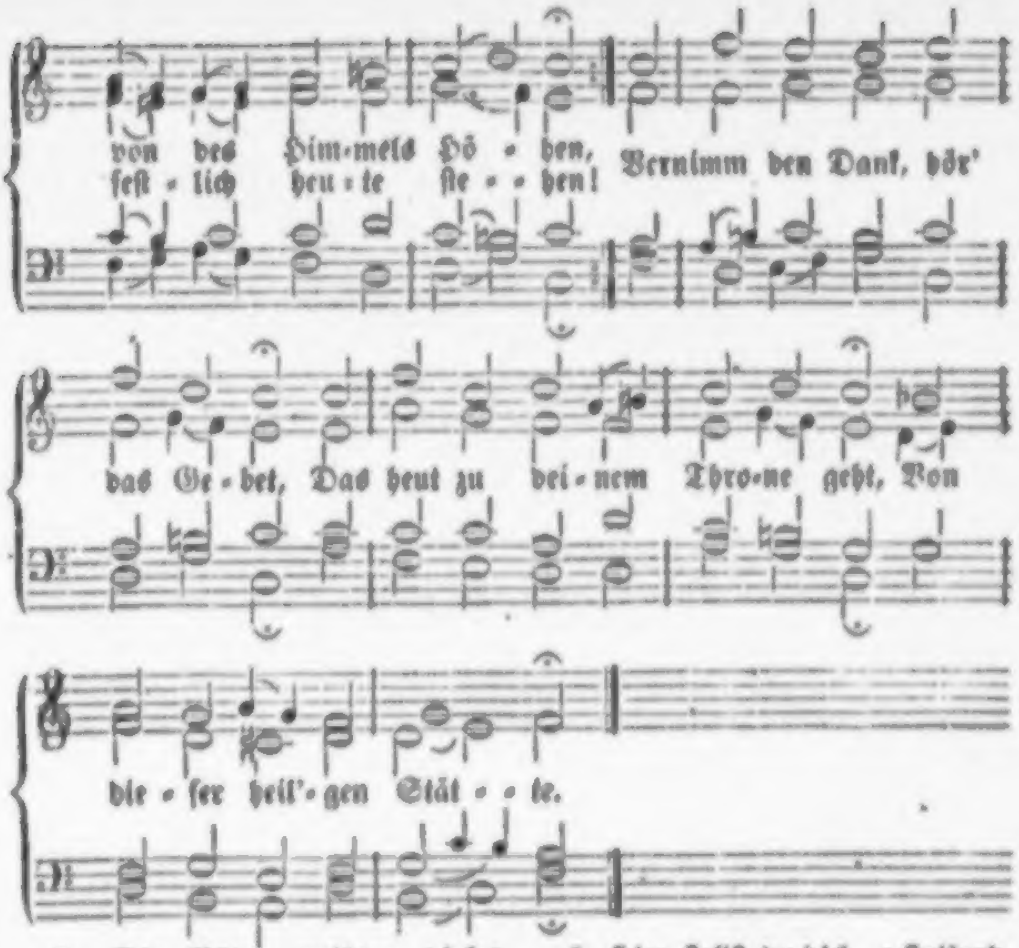

2. Die Väter weihten dieſes Haus, O Höchſter, deinem Namen; Schmück' es mit deinem Segen aus, Für uns und unſern Samen; Laß uns dein theures Gnadenwort An dieſem dir geweihten Ort Allzeit in Frieden hören.

3. Nimm an die Kinder, die wir hier Dir in der Taufe ſchenken; Laß reine Lehr' ſich für und für In ihre Herzen ſenken, Und hilf ſie in der rechten Zucht Zu wahrer Glaubens-Kraft und Frucht Als Himmelspflanzen ziehen.

4. Hier beichten wir, Herr, unſre Sünd'; O daß in wahrer Reue Ein jeglicher ſich dazu find'! Damit du uns aufs neue Vergeben kannſt die ſchwere Schuld, Und ſchenken deine Gnad' und Huld In Chriſti Blut und Wunden.

5. Hier ſtellſt du dich, o Heiland, dar, Und reichſt uns deine Gaben, Wenn ſich beim heiligen Altar Die müden Seelen laben. Ach gib, daß wir dein Leib und Blut Doch nimmermehr mit frechem Muth Uns zum Gericht empfangen!

6. Hier ſegnen wir den Eh'ſtand ein, Und bitten für die Kranken; O laß dir wohlgefällig ſeyn All unſer Flehn und Danken! Erhöre, wenn wir jeden Stand, Den König, Kirche, Schul' und Land Dir, Gott, hier anbefehlen.

7. Ja, ſegne ferner dieſes Haus, Das wir nach dir, Herr, nennen; Treib' Alles von den Herzen aus, Was uns von dir will trennen; Tilg' Alles, was uns ſtören will, Damit wir ſtets in heil'ger Still' Hier als dein Volk dich loben.

249

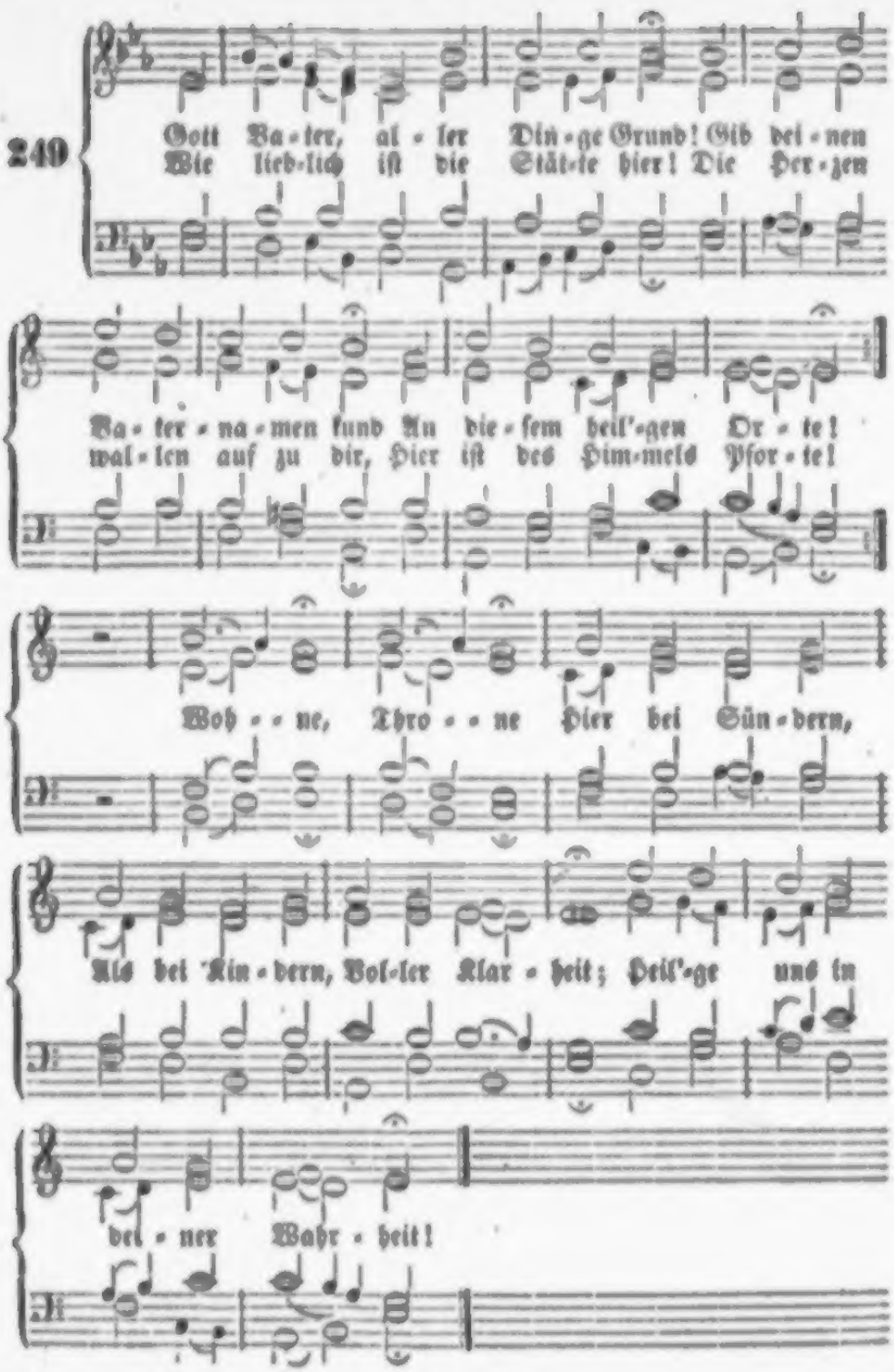
Gott Va-ter, al-ler Din-ge Grund! Gib dei-nen
Wie lieb-lich iſt die Stät-te hier! Die Her-zen
Va-ter-na-men kund An die-ſem heil'-gen Or-te!
wal-len auf zu dir, Hier iſt des Him-mels Pfor-te!
Woh--ne, Thro--ne Hier bei Sün-dern,
Als bei Kin-dern, Vol-ler Klar-heit; Heil'-ge uns in
dei-ner Wahr-heit!

2. Sohn Gottes, Herr der Herrlichkeit! Dieß Gotteshaus iſt dir geweiht; O laß dir's wohlgefallen! Hier ſchalle dein lebendig Wort, Dein Segen walte fort und fort In dieſen Friedenshallen! Einheit, Reinheit Gib den Herzen; Angſt und Schmerzen Tilg' in Gnaden; Heil' uns ganz vom Sündenſchaden.

3. Gott, heil'ger Geiſt, du werthes Licht, Wend' her dein göttlich Angeſicht, Daß wir erleuchtet werden! Geuß über uns und dieſes Haus Dich mit allmächt'gen Flammen aus, Mach' himmliſch uns auf Erden: Lehrer, Hörer, Kinder, Väter; Früher, ſpäter Geht's zum Sterben; Hilf uns Jeſu Reich ererben!

4. Dreiein'ger Gott! Lob, Dank und Preis Sey dir vom Kinde bis zum Greis Für dieß dein Haus geſungen! Du haſt's geſchenkt und auferbaut, Dir iſt's geheiligt und vertraut Mit Herzen, Händen, Zungen. Ach, hier Sind wir Noch in Hütten; Herr, wir bitten: Stell' uns droben In den Tempel, dich zu loben!

(Orgelweihe.)

Nach derſelben Melodie.

250. Wie tönſt du ſchön, erhabnes Spiel! Mein ganzer Geiſt, mein ganz Gefühl Wird himmelan gezogen! Du flöteſt, wie ein Frühlingswald, So ſanft und ſüß, und brauſeſt bald Wie ſtolze Meereswogen. Höher, Näher An die Kniee Gottes ziehe Jetzt und trage Mich an jedem Sabbathtage!

2. Verwandle ſtets in meiner Bruſt Die ſündige Begier und Luſt In reines Himmelsſehnen! Stärk' meinen ſchwachen Glaubensmuth, Und meine bittre Thränenfluth Verkehr' in Hoffnungstränen. Töne, Schöne Stimme, fließe, Und verſüße Meine Leiden, Und verkläre meine Freuden!

3. O heil'ger Geiſt! möcht' auch ſo rein Mein Odem, wie der Luftbauch ſeyn, Der dieſes Spiel erreget, Den nichts bewegt, als Gottes Ruhm! O komme in dein Heiligthum, Geiſt, der die Welt beweget! Gehe, Wehe, Gott zu Ehren, Durch die Röhren Meiner Lunge, Und bewege Herz und Zunge!

4. Komm, heil'ger Geiſt, zu uns herein, Und laß mich deinen Tempel ſeyn, Bis über meiner Leiche Die Orgel einſt das Amen ſingt, Und ſich die freie Seele ſchwingt Empor zu deinem Reiche. Fröhlich, Selig, Auf den ſchönen Wehmuthtönen Laß ſie ſteigen Zu dem ſel'gen Engelreigen!

Reformationslieder.

Nach derſelben Melodie.

251. Komm, komm, du Licht in Gottespracht, Den Tag, den uns der Herr gemacht, Mit deinem Glanz zu weihen! Weck' auf, was ſchläft in dunkler Haft! Zünd' an der rechten Andacht Kraft, Uns heil'gen Schmuck zu leihen! Frühe Ziehe uns nach oben, Den zu loben, Der allmächtig Sonnen lenket, groß und prächtig!

2. O ſeht! in hellem Glanze ſteht Die Kirche Chriſti hoch erhöht; Ihr Hoffen iſt gelebet. Viel Könige, Propheten viel Sahn harrend auf nach ſolchem Ziel Und haben's nicht geſehen. Selig, Selig, Die da ſehen Auf den Höhen Und im Thale Lebenslicht von Gottes Strahle!

3. Verdunkelt stand des Herrn Altar, In Menschentrug begraben war Das Wort aus Gottes Munde. Wo bleibst du, Licht vom Anbeginn? Ach, Hüter! ist die Nacht bald hin? Ist nah des Anfangs Stunde? Singet, Bringet Morgenlieder Unserm Hüter! Er schläft nimmer; Herrlich kam des Aufgangs Schimmer.

4. Zu Gottes Helden drang der Schein: „Steht auf! ihr sollt mein Rüstzeug seyn; Euch ruft des Reiches König!“ Da schallt's: „Die Wahrheit macht euch frei! Die Nacht ist hin, der Tag herbei!“ Und Jubel hallt vieltönig. Herr, Herr! Ew'ger! Treu im Halten, Und im Walten Ueberschwänglich! Gott, dein Licht ist unvergänglich!

5. Es tritt mit Macht die Finsterniß; Die Erde bebt', der Vorhang riß, Da siegt' das Licht vom Morgen. Jahrhunderte sind hingeflohn, Manch Reich gestürzt und mancher Thron: Die Kirche steht geborgen. Jesus Christus, Gestern, heute, Und in weite Ewigkeiten! Eilt, sein Lob heut' auszubreiten!

6. Tag, den uns Gott erscheinen läßt! Dich grüßt, in Lieb' und Glauben fest, Die heilige Gemeine, Die kämpfend noch hienieden geht, Die triumphirend droben steht; Es ist ja doch nur Eine! Ein Wort, Ein Hort; Jauchzt, Verklärte! Jauchz', o Erde, Seinem Namen! Heilig, Heilig, Heilig! Amen!

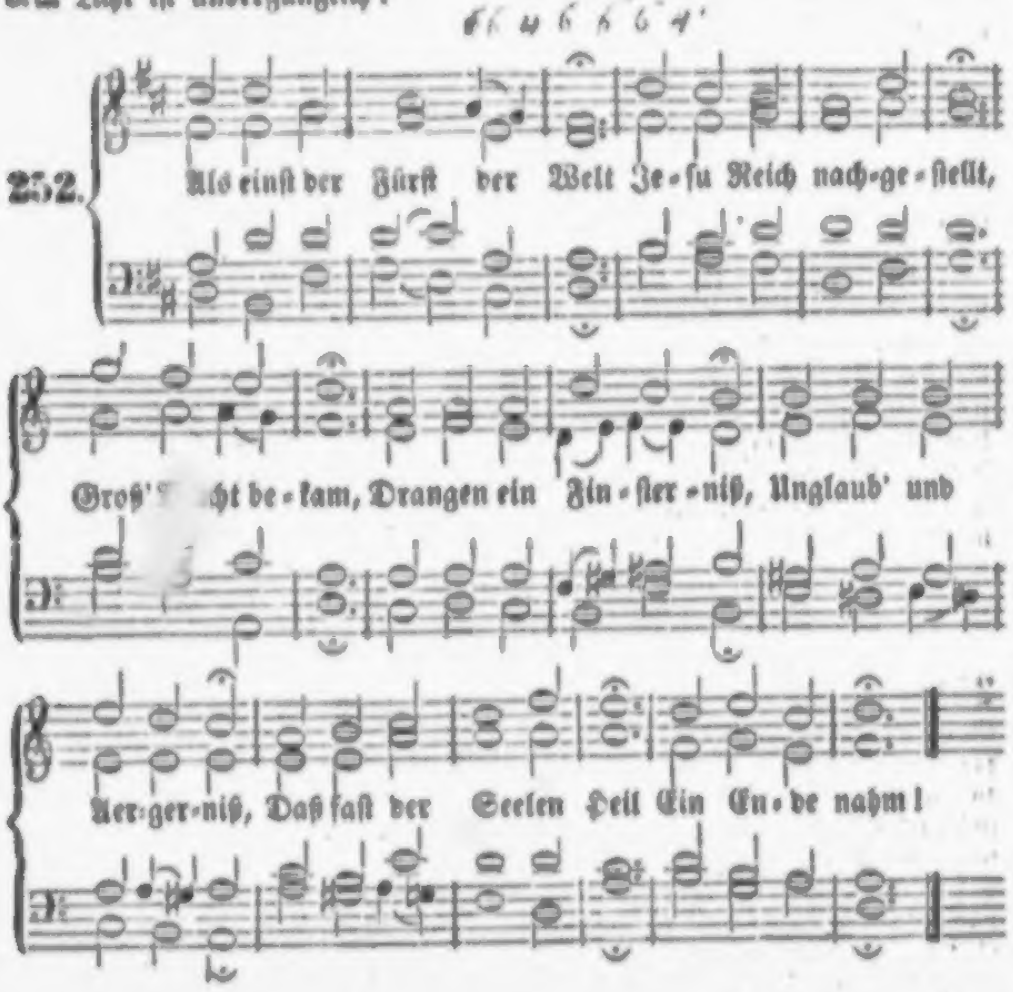

2. Blutig ward drob gekämpft, Doch nicht der Feind gedämpft; Stark war sein Haus. Nun man verzaget war, Macht' sich Gott offenbar, Schickte zum großen Sieg Lutherum aus.

3. „Sünd' ist die schwerste Noth, Sünde vergibt nur Gott Durch Jesu Tod!" — Als er die Red' gethan, Kam sie ein Schrecken an, Schlugen an ihre Brust, Priseten Gott.

4. Was da in Gottes Wort, Als im verbot'nen Ort, Ungebraucht stund, Macht' er zur deutschen Sach', Und thät's in deutscher Sprach', Daß man's zur Waffe hätt', Männiglich kund.

5. Wie es der Herr gebot, Stellt' er den Kelch zum Brod Auf den Altar. Und daß es so geschehʼ, Scheut er kein irdisch Weh, Denn der Herr war mit ihm In der Gefahr.

6. Daß er nun überwand, Weit in dem deutschen Land, Weit in der Fern': Daß das Wort wiederkam Von dem geduld'gen Lamm, Das der Welt Sünde trug, Dankt heut' dem Herrn!

7. Thut's kund durch froh Geläut', Wandelt im Feierkleid, Danket und fleht; Fleht auch, daß Christi Sach' Gott euch zur eignen mach', Daß ihr einst im Gericht Vor ihm bestehtʼ!

253.

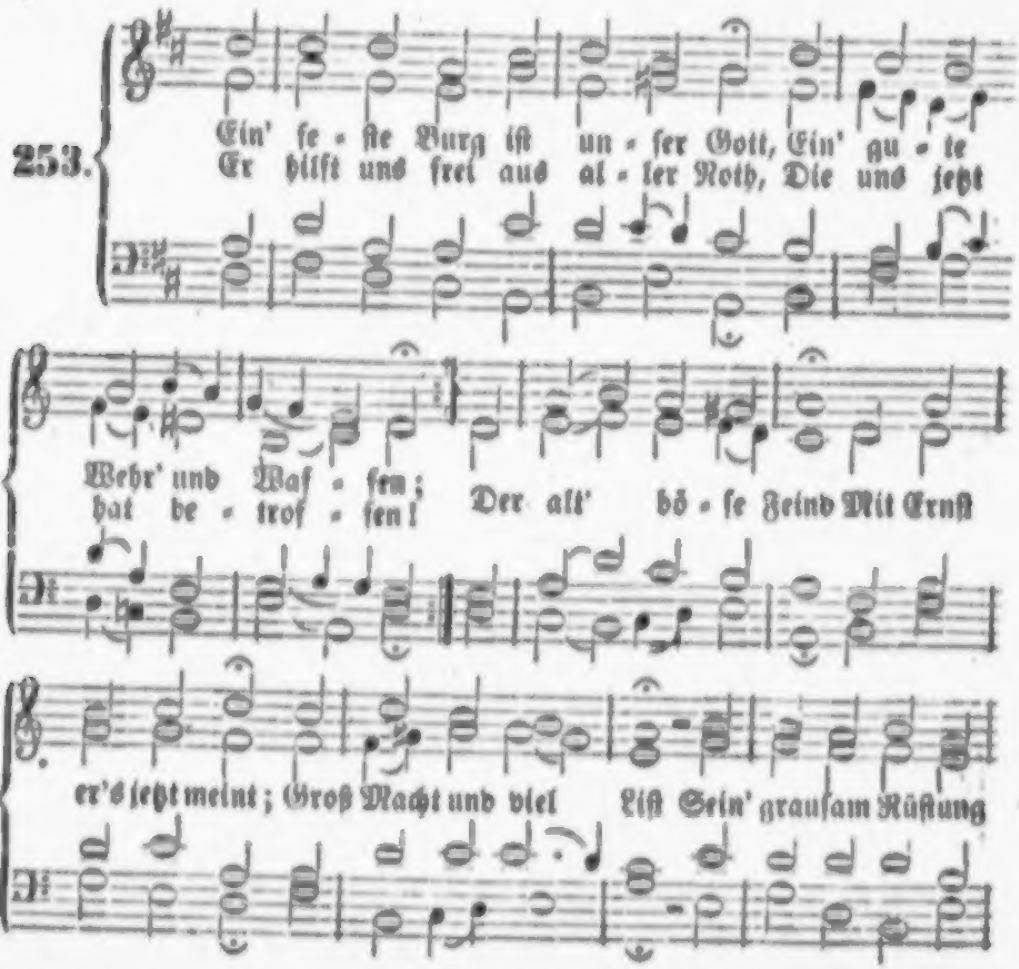

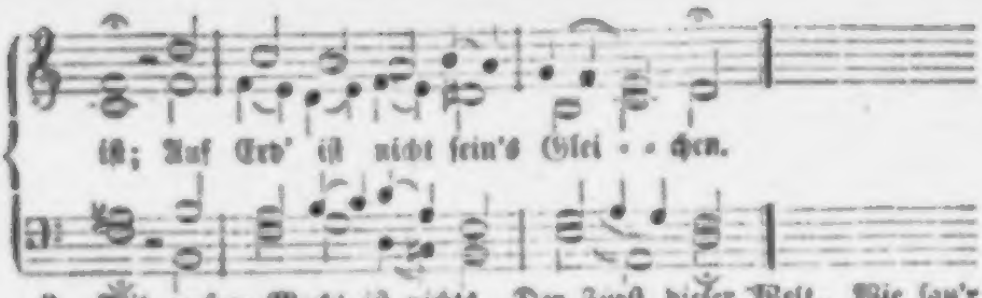

2. Mit unsrer Macht ist nichts getan, Wir sind gar bald verloren; Es streit't für uns der rechte Mann, Den Gott selbst hat erkoren. Fragst du, wer der ist? Er heißt Jesus Christ, Der Herr Zebaoth, Und ist kein andrer Gott; Das Feld muß er behalten.

3. Und wenn die Welt voll Teufel wär', Und wollt'n uns gar verschlingen, So fürchten wir uns nicht so sehr, Es soll uns doch gelingen. Der Fürst dieser Welt, Wie sau'r er sich stellt, Tut er uns doch nichts; Das macht, er ist gerichtet; Ein Wörtlein kann ihn fällen.

4. Das Wort sie sollen lassen stahn, Und kein'n Dank dazu haben! Er ist bei uns wohl auf dem Plan Mit seinem Geist und Gaben. Nehmen sie den Leib, Gut, Ehr', Kind und Weib: Laß fahren dahin! Sie haben's kein'n Gewinn; Das Reich muß uns doch bleiben!

254.

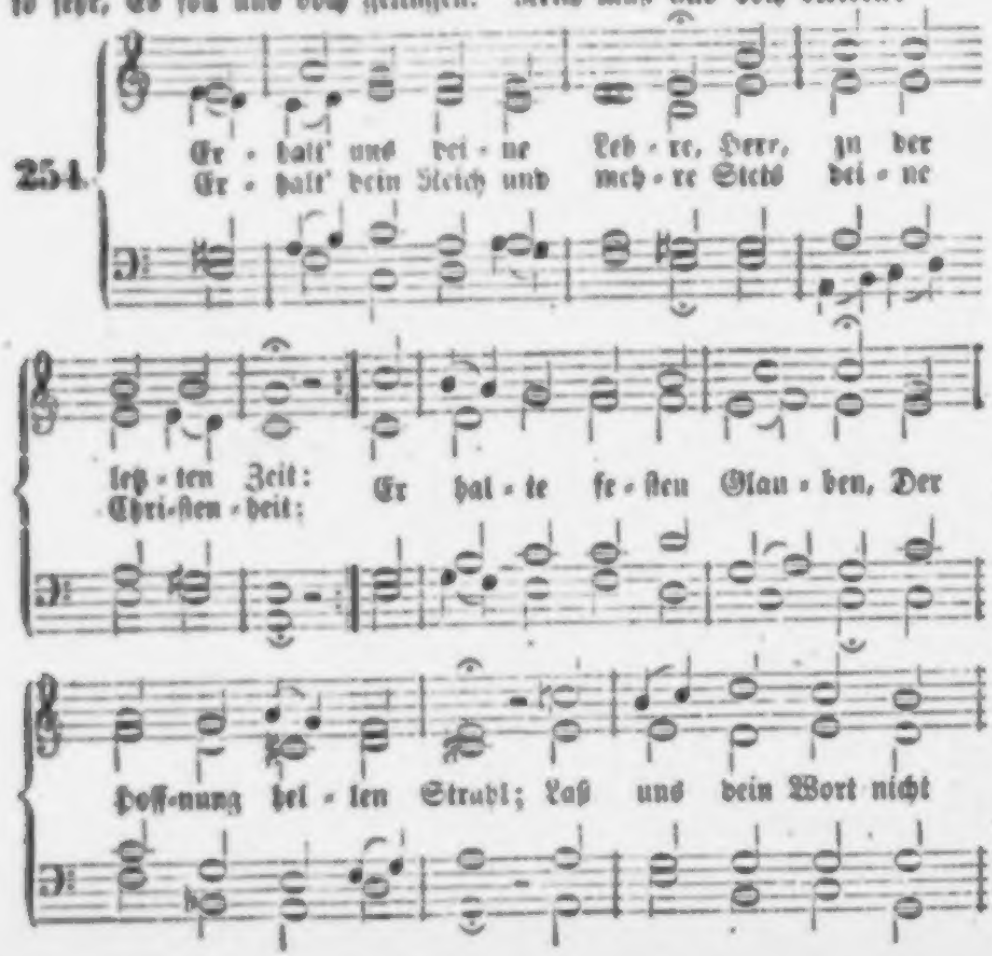

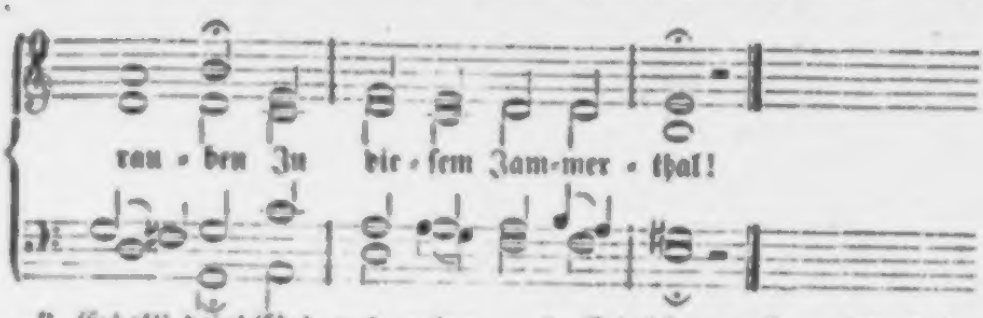

2. Erhalt' dein' Ehr', und wehre Dem, was dir widerspricht! Erleuchte und bekehre, Allwissend ew'ges Licht, Was dich noch nicht erkennet! Entdecke doch der Welt, Der du dein Licht gegönnet, Was einzig dir gefällt!

3. Erhalt', was du gebauet Und durch dein Blut gekauft; Was du dir selbst vertrauet, Und was auf dich getauft. So viele Feinde stürmen Zu deiner Kirche Fall; Du aber well'st sie schirmen Als Hort und Felsenwall.

4. Erhalte deine Schafe, Wenn ihnen Wölfe nahn; Weck' Schläfer aus dem Schlafe Und Träumer aus dem Wahn. Du kennest das Verirrte Und all sein Mißgeschick; O Herr, du guter Hirte, Führ' es zu dir zurück!

5. Erhalt' uns, Herr, dein Erbe, Dein werthes Heiligthum! Zerbrich, zerwirf, verderbe, Was wider deinen Ruhm! Laß dein Gesetz uns führen, Gönn' uns dein Himmelsbrod; Laß Heiligkeit uns zieren, Und treu seyn bis zum Tod!

6. Erhalt' und laß uns hören Dein Wort, das selig macht, Das Zeugniß deiner Ehren, Das Licht in finst'rer Nacht; Laß diesen Born uns tränken Im dürren Thal der Welt; Laß diese Stimm' uns lenken Hinauf zum ew'gen Zelt.

7. Erhalt' in Sturm und Wellen Der Kirche heilig Schiff, Und laß es nicht zerschellen An Sand und Felsenriff; Daß wir nach deinen Regeln Durchschiffen diese Zeit, Und einst mit frohen Segeln Einziehn zur Ewigkeit.

Von der Ausbreitung der Kirche Christi auf Erden.

Nach derselben Melodie.

255. Der du zum Heil erschienen Der allerärmsten Welt, Und von den Cherubinen Zu Sündern dich gesellt; Den sie mit frechem Stolze Verhöhnt für seine Huld, Als du am dürren Holze Versöhntest ihre Schuld!

2. Damit wir Kinder würden, Gingst du vom Vater aus, Nahmst auf dich unsre Bürden, Und bautest uns ein Haus Von Westen und von Süden, Vom Morgen, ohne Zahl Sind Gäste nun beschieden Zu deinem Abendmahl.

3. Im schönen Hochzeitkleide, Von allen Flecken rein, Führst du zu deiner Freude Die Völkerschaaren ein; Und welchen nichts verkündigt, Kein Heil verheißen war, Die bringen nun entsündigt Dir Preis und Ehre dar.

4. Du hast dem ärmsten Sclaven, Wo heiß die Sonne glüht, Wie deinen andern Schafen, Zu Liebe dich gemüht; Und selbst den öden Norden, Den ew'ges Eis bedrückt, Zu deines Himmels Pforten Erbarmend hingerückt.

II.

Naturzeugnisse.

Im Münſterthal. Im Auguſt 1825.

Wie groß iſt's, daß eben da, wo harter Fels in mannigfaltiger Geſtalt emporſteht, der Lebenstrieb in der Natur ihn mit Bäumen und Pflanzen reichlich ſchmückt! Ja, die Natur dankt ihrem Gott und Herrn, und Er ſendet nicht vergebens Schnee und Regen und Sonnenſchein zu ihr herab. Ein Etwas in ihr, das Er in ſie gelegt, kommt dieſen Gaben entgegen und nimmt ſie auf, und da treibt denn dieſe wunderbare Fülle hervor, welche die herrlichen Felſen des Münſterthals bekleidet. Und eben das macht dieſe Felsengen ſo ſchön, daß nicht nur der fruchtbare, ebene Boden grünt und blüht, ſondern daß überall, wo nur das kleinſte Stämmchen im Felſen ſich findet, Leben und Friſche Ihm aus dem dürren Boden entgegenjauchzt. Das bringt auch dieſe großen und majeſtätiſchen und doch ſo zarten, ſo friedenerregenden, lieblichen Geſtalten hervor, die uns da entgegen treten: große Gedanken Gottes, die nur geahnt, meiſt nicht erkannt werden, Bilder einer höhern Fülle und Liebe, Friedensörter. O Gott mache unſere Herzen dankbar! Herr, unſer Heiland, erweitere dieß enge, für deine Wohlthaten ſo blinde Herz, daß es in freudigem Danke ſolche Lebensfülle bringe, auch aus dem

5. Drum kann nicht Ruhe werden, Bis deine Liebe siegt, Bis dieser Kreis der Erden Zu deinen Füßen liegt; Bis du im neuen Leben Die ausgesöhnte Welt Dem, der sie dir gegeben, Vor's Angesicht gestellt.

6. Und siehe, tausend Fürsten Mit Völkern ohne Licht, Steh'n in der Nacht, und dürsten Nach deinem Angesicht! Auch sie hast du gegraben In deinen Priesterschild, Am Brunnquell sie zu laben, Der dir vom Herzen quillt.

7. So sprich dein göttlich „Werde!" Laß deinen Odem wehn, Daß auf der finstern Erde Die Todten auferstehn; Daß, wo man Götzen fröhnet, Und vor den Teufeln kniet, Ein willig Volk, versöhnet, Zu deinem Tempel zieht.

8. Wir rufen, du willst hören; Wir fassen, was du sprichst; Dein Wort muß sich bewähren, Womit du Fesseln brichst. Wie viele sind zerbrochen! Wie viele sind's noch nicht! O du, der's uns versprochen, Werd' aller Heiden Licht!

Melodie Nr. 155.

256. Wir sind vereint, Herr Jesu Christ, In deinem heil'gen Namen; Der Menschensohn allein du bist, Der säet guten Samen. Der Acker ist die ganze Welt! O pflanze selbst im wüsten Feld Dir deines Reiches Kinder!

2. Ja, Erstgeborner, ew'ger Fürst Der Könige auf Erden! Von allen Heiden sollst und wirst Du angebetet werden! Das glauben und drum hoffen wir, Die du zum Werke rufst, von dir Auch unsrer Saat Gedeihen.

3. Schon sproßt manch Sämlein, zart und still, Verspricht einst vollen Weizen. Wir danken, und solch Danken will Alsdann zum Bitten reizen: Klein ist dein Garten noch zur Zeit, Die Wildniß rings so öd' und weit; O Heiland, hilf uns weiter!

4. Gib uns durch deines Geistes Kraft, Herr Jesu, heiße Liebe, Die Eintracht, Muth und Eifer schafft, Daß sich ein jeder übe, Für sich und Andre stets zugleich Nach dem verheißnen Gottesreich Vor allem Ding zu trachten.

5. Was wird's doch einst für Freude seyn, Wann deine Schnitter ernten, Und alle dann sich ewig freu'n, Die dein zu harren lernten! Wir harren deiner; siege du In deinen Gliedern, bis die Ruh' Für Gottes Volk erscheinet!

257.

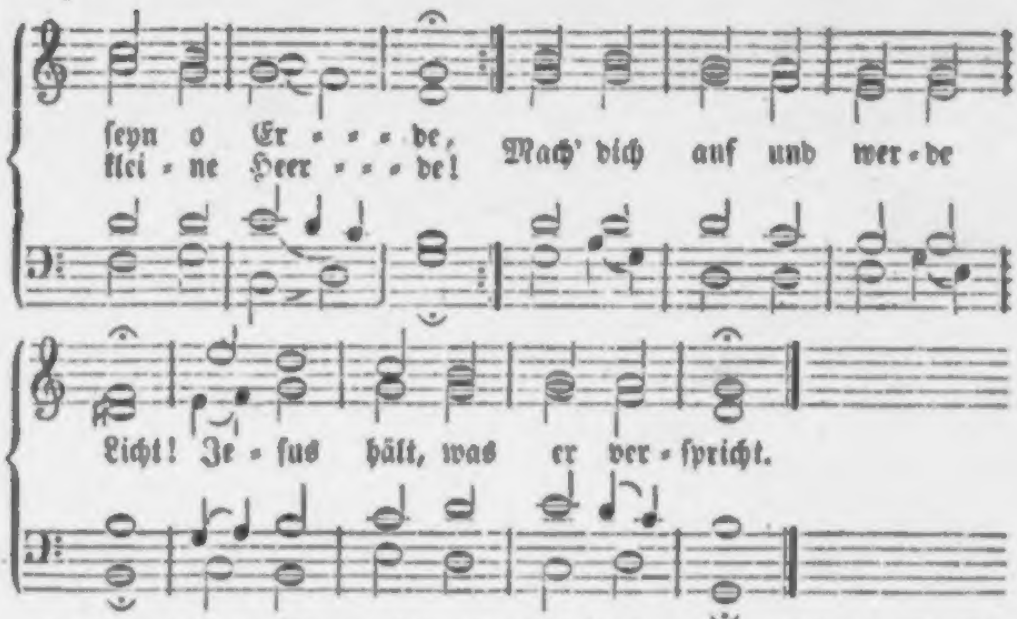

2. Hüter! ist der Tag noch fern? — Schon ergrünt es auf den Weiden, Und die Herrlichkeit des Herrn Nahet dämmernd sich den Heiden. Blinde Pilger flehn um Licht. Jesus hält, was Er verspricht.

3. Komm, o komm, getreuer Hirt, Daß die Nacht zum Tage werde! Ach, wie manches Schäflein irrt Fern von dir und deiner Heerde! Kleine Heerde, zage nicht: Jesus hält, was Er verspricht!

4. Sieh', das Heer der Nebel flieht Vor des Morgenrothes Helle, Und der Sohn der Wüste knie't Dürstend an der Lebens-Quelle; Ihn umleuchtet Morgenlicht. Jesus hält, was Er verspricht!

5. Gräber stehen aufgethan; Rauscht, verdorrete Gebeine! Macht dem Bundes-Engel Bahn! Großer Tag des Herrn, erscheine! Jesus ruft: es werde Licht! Jesus hält, was Er verspricht!

6. O des Tags der Herrlichkeit! Jesus Christus, du die Sonne, Und auf Erden weit und breit Licht und Wahrheit, Fried' und Wonne! Mach' dich auf, es werde Licht! Jesus hält, was Er verspricht!

Melodie Nr. 29.

258. Macht weit die Pforten in der Welt! Ein König ist's, der Einzug hält, Umglänzt von Gnad' und Wahrheit! Wer von der Sünde sich gewandt, Wer auf dem Todesschlafe stand, Der siehet seine Klarheit. Seht ihn Weit hin Herrlich schreiten, Licht verbreiten; Nacht zerstreut er, Leben, Fried, und Wonne beut er.

2. Es jauchzt um ihn die große Schaar, Die lang in schweren Fesseln war; Er hat sie frei gegeben; Blind waren sie, und sehen nun, Lahm waren sie, und gehen nun, Todt waren sie, und leben! Köstlich Tröstlich Allen Kranken, Ohne Wanken, Ohne Schranken, Walten seine Heilsgedanken.

3. Noch liegt vor ihm so tief und schwer Der Sünden ungeheures Heer, Das tausend Völker drücket; Um Rache schreit es auf zu Gott, Doch lebet Er, und hat die Noth Der Sünder angeblicket; Betet, Rettet, Heilt und segnet, Und begegnet Seinen Armen Als ein Heiland voll Erbarmen.

4. Längst ist in seinem ew'gen Rath Für sie zu seinem Reich der Pfad Gezeichnet und gebahnet; Ohnmächtig droht der Feinde Hohn, Schnell steht in Herrlichkeit sein Thron, Wo niemand es geahnet. Selig, selig, wer da trauet, Bis er schauet; Wer sich mühet, Bis sein Gott vorüberziehet!

5. Die ihr von Christi Hause seyd, Kommt, schließet nun mit Freudigkeit Den Bund in seinem Namen! Laßt uns auf seine Hände schau'n, An seinem Reiche muthig bau'n! Sein Wort ist ja und Amen. Flehet, Gebet, Himmelserben Anzuwerben! Harret, ringet! Jesus ist es, der euch dinget!

6. O du, den unsre Sünde schlug, Wann wird doch deines Lob's genug Auf dieser Welt erschallen? Wann wird der Völker volle Zahl Im ungetrübten Sonnenstrahl Zu deinem Tempel wallen? Wo dich Freudig Alle kennen, Jesus nennen, Dir geboren, Dir auf ewig zugeschworen!

7. Wir harren dein, du wirst es thun, Dein Herz voll Liebe kann nicht ruhn, Bis Alles ist vollendet; Die Wüste wird zum Paradies, Und bittre Quellen strömen süß, Wenn du dein Wort gesendet, Zu dem Sturme Sprichst du: Schweige! Meer, versiege, Flammen, zündet! Tempel Gottes, sey gegründet!

259.

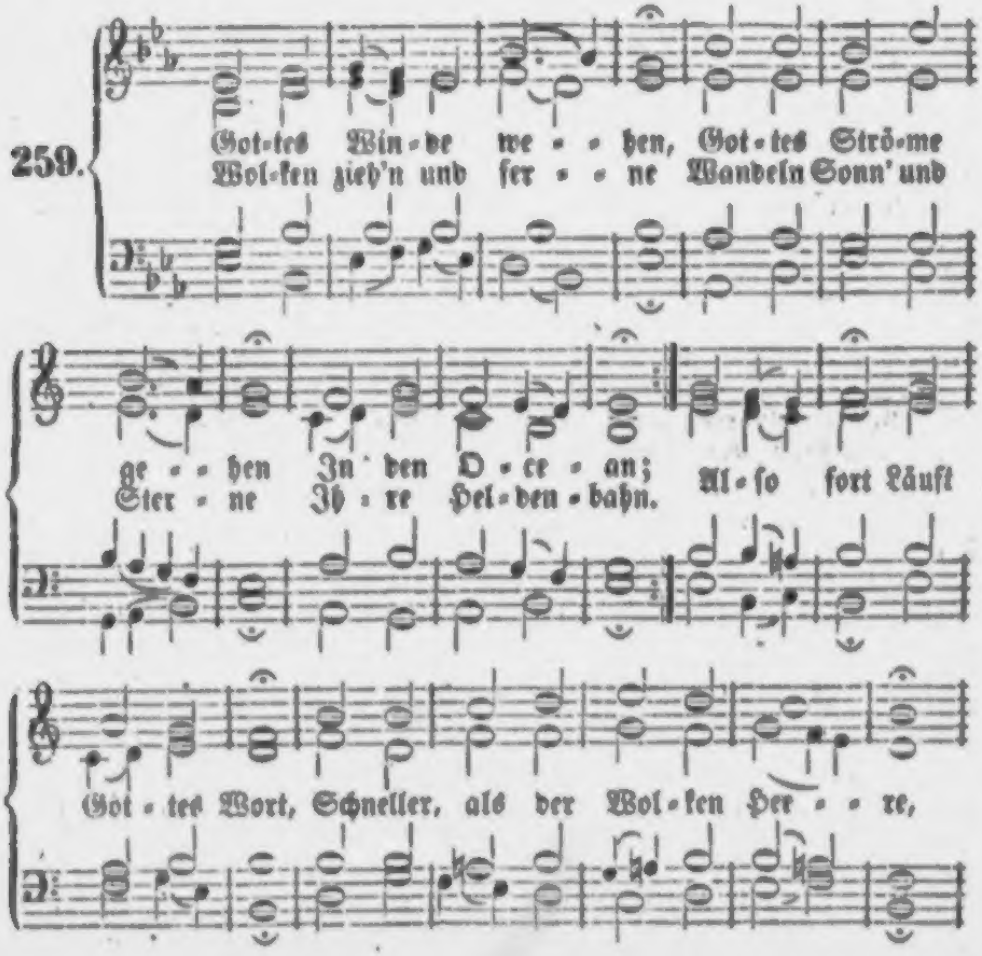

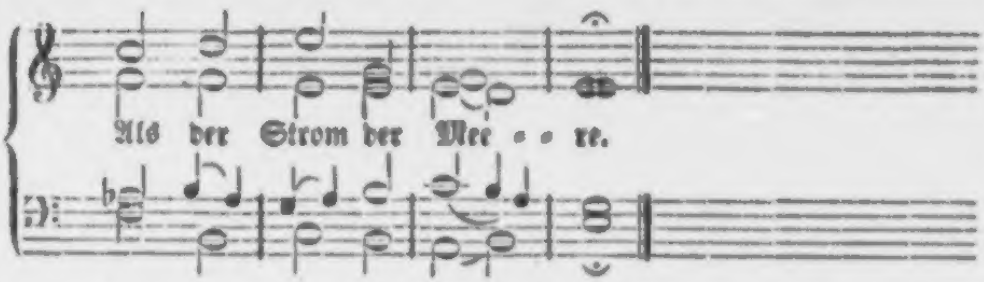

2. Durch der Erde Weiten Muß es sich verbreiten Segnend, als ein Licht, Bis des Herrn Erkenntniß, Seines Heils Verständniß Durch die Seelen bricht. Tief und hehr Ist's Weltenmeer; Voller soll die Gnade quillen, Alle Welt erfüllen.

3. Siehst du sündetrunken Und im Tod versun en Völker ohne Zahl; Siehst du auf den Höhen Götzenbilder stehen, Gräuel in dem Thal: Dermaleins Wird, hellen Scheins, Jesu Heil die Berge krönen, Und das Thal versöhnen.

4. Siehst du auf die kleinen Einzelnen Gemeinen Fern im Osten hin, Wo zerstreute Pilger Für den Sündentilger Still ein Volk erziehn: Groß wird seyn, Was nun so klein; Aus dem Völklein sollen werden Mächt'ge Völkerheerden.

5. Hörst du noch die Rotten Blinder Sünder spotten Ueber Christi Blut; Siehst du seine Zeugen Leiden, sterben, schweigen: Endlich wird's doch gut! Bald vergeht, Was Jesum schmäht; Die ihm glauben, dulden, dienen, Werden ewig grünen.

6. Laßt uns nicht ermatten Unter seinem Schatten, Unter seinem Thron! Wirket, weil ihr lebet, Betet, helft und gebet Für den Menschensohn! Jesus lebt! Das Haupt erhebt, Brüder, die ihr ihn erkennet, Seinen Namen nennet!

260.

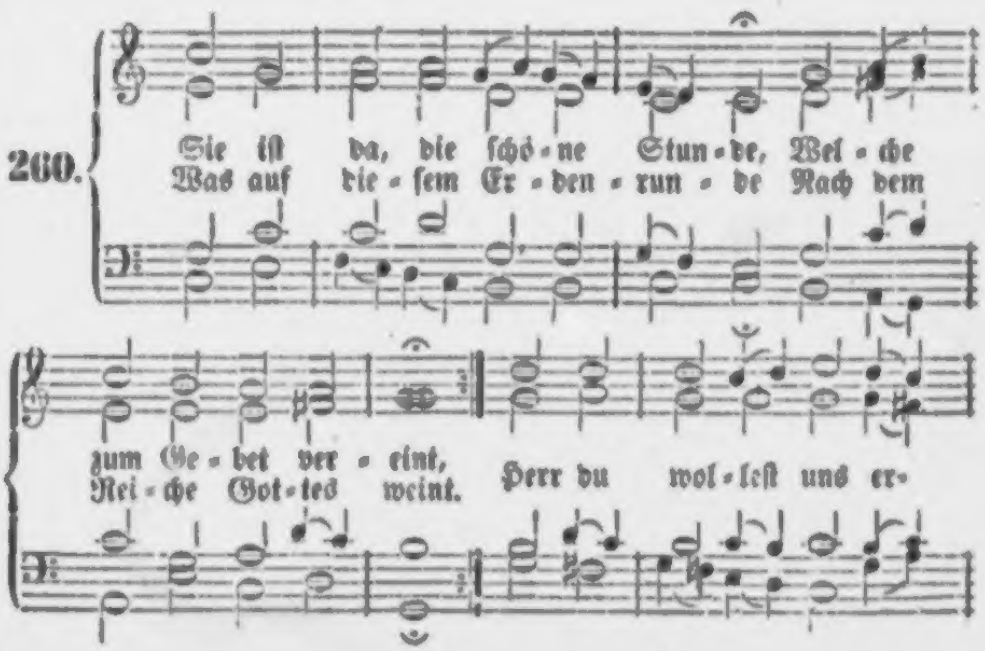

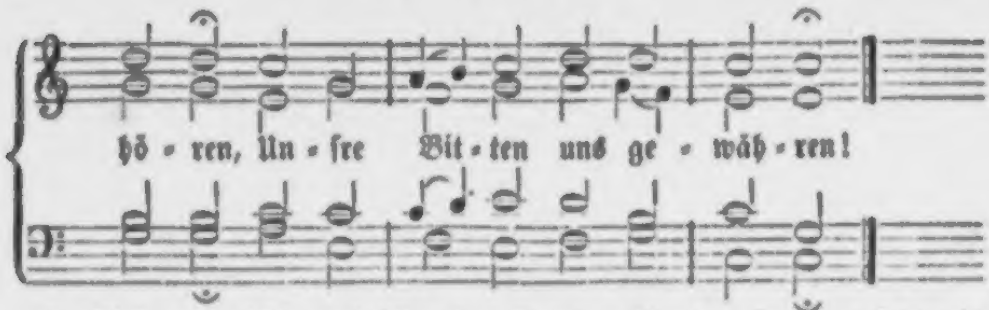

2. Sind wir gleich noch schwache Kinder: Deine Gnade macht uns Muth; Jesu, du nimmst an die Sünder, Die da glauben an dein Blut, Die gebeugt dem Throne nahen, Um Vergebung zu empfahen.

3. Nicht nur für uns selbst zu beten, Liegen wir vor deinem Thron; Viele gibt es noch zu retten, Liebevoller Menschensohn! Viele, die in Satansbanden Schmachten noch in allen Landen.

4. „Groß" — du sprachst es — „ist die Erndte! Herr, o sende Schnitter aus! Sammle, was der Feind entfernte, Jesu, wieder in dein Haus, Daß doch bald die ganze Erde Deines Lichtes Tempel werde!

5. In den Ländern, wo dein Name Eine Wohnung sich geweiht, Keimt noch vieler Unkrautssame, Von dem Feind umhergestreut. Neue Kraft gib deinen Kindern, Seinen Einfluß zu verhindern.

6. Rüste deines Reiches Boten, Herr, mit neuen Gnaden aus! Lebenskräfte gib den Todten, Weih' von neuem ein dein Haus. Laß uns deinen Geist vertreten, Dich in Wahrheit anzubeten!

261.

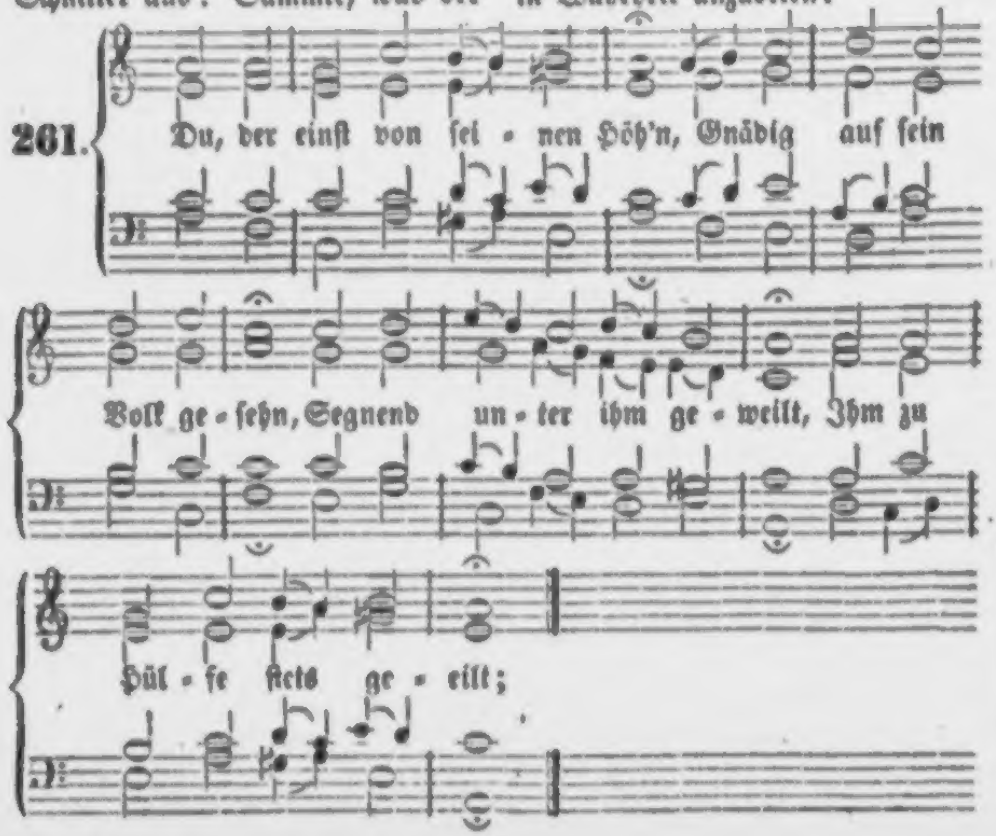

2. Einer treuen Mutter gleich
Es geführt, an Milde reich, Stark beschirmt vor Feindes Spott, Du, sein treuer Bundes-Gott!

3. Ach, dein Israel ist blind, Flieht wie ein entartet Kind, Scheut dein liebes Angesicht, Kennt dich, seinen Retter, nicht!

4. Herr, ach Herr, wie lange schon Hast es deinen hohen Sohn, Der, ein Morgenstern voll Pracht, Leuchten wollt' in seine Nacht!

5. Gnädiger, Erbarmender! Davids Sprößling, Davids Herr! Mache deinem Israel Seine trüben Blicke hell!

6. Daß sie dein durchstoch'nes Herz Sehn voll tiefer Reue Schmerz, Weinend, betend dir sich nahn Und Versöhnung dann empfahn.

7. Sende deinen heil'gen Geist, Der ihr Herz zum Kreuze weist, Dran du, Herr, in Todesmüh' Hingst, ein Fluch für uns und sie!

8. Sammle liebend, guter Hirt, Deine Schafe, weit verirrt; Nimm dich selbst der Heerde an, Die kein Fremder weiden kann!

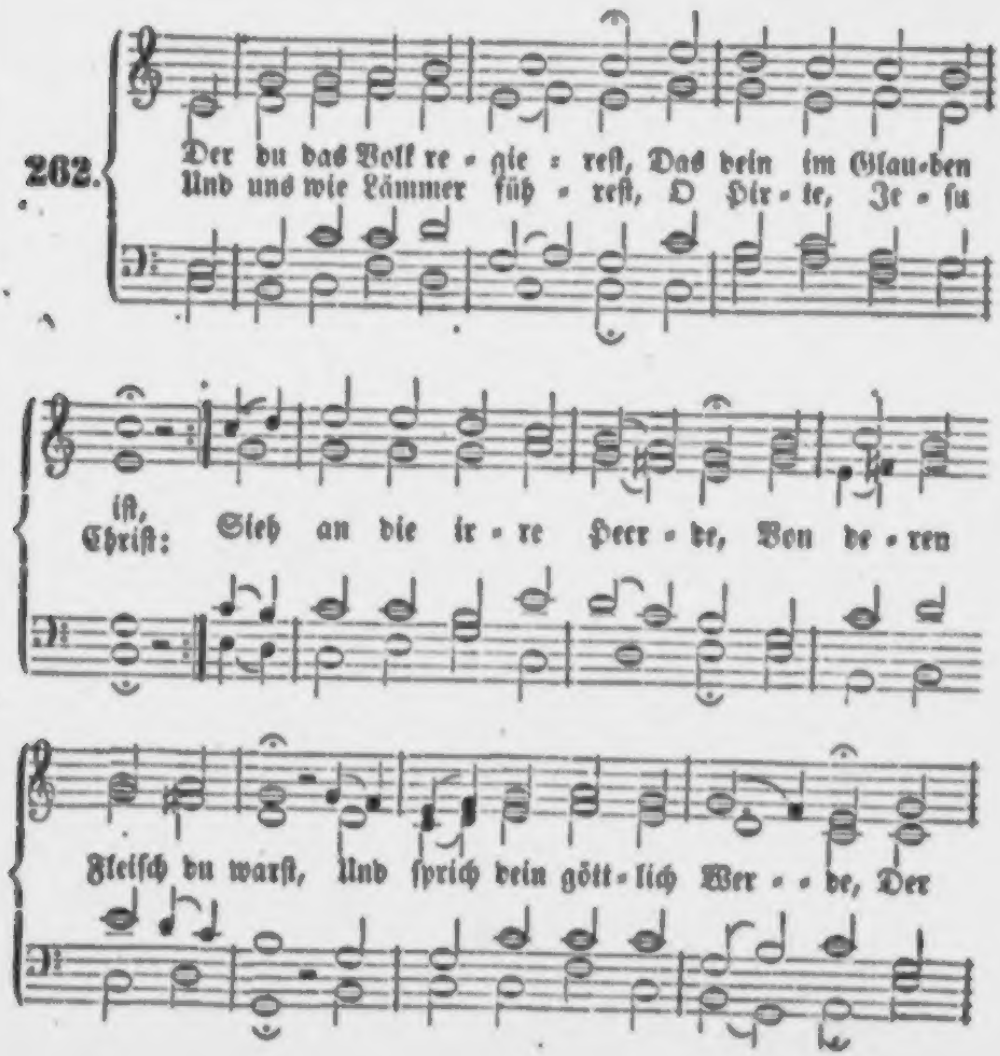

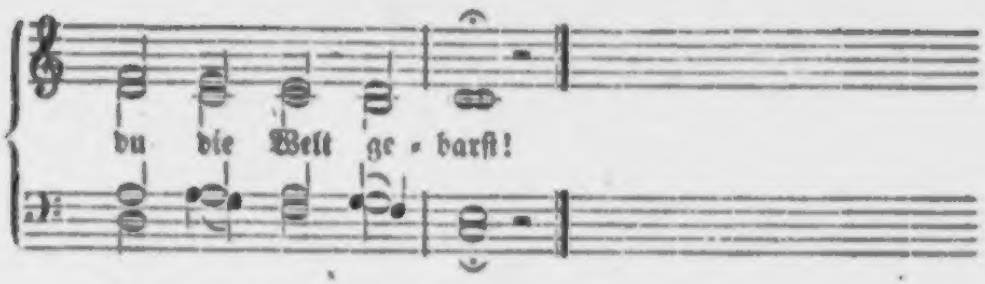

2. Laß deinen Zittig weben Auf dieser finstern Welt, Und geuß des Geistes Leben Ins große Todtenfeld. Halt' Abraham die Treue, Mach' die Gefang'nen frei, Daß Israel sich freue, Und Jacob selig sey!

3. Was hat mein Herz verdienet, Daß heut es dir gehört? Hast du es nicht versöhnet, Nachdem es sich empört? Sind wir doch auch nur Sünder, Die du dem Tod geraubt! Sie sind des Bundes Kinder, Du bist des Bundes Haupt.

4. Sie haben dich verschmähet, Sie haben Zorn um Zorn Auf ihren Pfad gesäet, Ja, in des Wortes Born. Doch unser Thun, war's besser? Wir schenkten auch uns ein Vergiftetes Gewässer Für deiner Wahrheit Wein.

5. Sie haben dich mit Plagen Für Wohlthat überhäuft, Dich an das Kreuz geschlagen, In Todesnoth ersäuft. Wie? konnt' auf Zions Höhen, Wo du das Reich erwarbst, Der Liebe Rath geschehen, Wenn, Mittler, du nicht starbst?

6. Es hat dein großes Dulden Erkämpft des Vaters Huld; Du hast der Menschen Schulden Getilgt durch ihre Schuld. Den tiefsten Gräu'l der Hölle, Der Mensch mußt' ihn begehn, Daß höchste Lieb' entquelle Und wir vergöttlicht stehn.

7. Dein Israel erwecke, Du, nun der Heiden Licht! Und strahle sonder Decke Ihm klar ins Angesicht. Was sie sich aufgeladen, Und du erfüllt nach Recht: Dein Blut komm' jetzt in Gnaden Auf dein erwählt Geschlecht!

8. So sinken alle Mauern, Und Brüder sind vertraut; So wird ein Salem dauern, Aus allem Volk erbaut; So wird ein Leib nur leben, In seines Hauptes Schein, Ein Tempel sich erheben, Und du sein Eckstein seyn.

Von der Gemeinschaft der Heiligen.

Melodie Nr. 115.

263. Herz und Herz vereint zusammen, Sucht in Gottes Herzen Ruh'; Lasset eure Liebesflammen Lodern auf dem Heiland zu! Er das Haupt, wir seine Glieder; Er das Licht, und wir der Schein; Er der Meister, wir die Brüder; Er ist unser, wir sind Sein.

2. Kommt, ach, kommt, ihr Gnadenkinder, Und erneuert euern Bund! Schwöret unserm Ueberwinder Lieb' und Treu' von Herzensgrund! Und wenn eurer Liebeskette Festigkeit und Stärke fehlt, O so flehet um die Wette, Bis sie Jesus wieder stählt!

3. Tragt es unter euch, ihr Glieder, Auf so treues Lieben an, Daß ein Jeder für die Brüder Auch das Leben lassen kann! So hat Jesus uns geliebet, Als er für uns gab sein Blut. Denkt doch, wie es ihn betrübet, Wenn ihr selbst euch Eintrag thut!

4. Einer reize doch den Andern, Kindlich, leidsam und gering Unserm Heiland nachzuwandern, Der für uns am Kreuze hing! Einer soll den Andern wecken, Alle Kräfte Tag für Tag Ohne Sträuben darzustrecken, Daß er ihm gefallen mag.

5. Hallelujah! welche Höhen, Welche Tiefen ew'ger Huld, Wenn wir dem in's Herze sehen, Der versühnet unsre Schuld, Daß der König aller Geister Uns nunmehr ein Vater ist, Daß du, unsichtbarer Meister, uns so fühlbar nahe bist!

6. Ach, du holder Freund, vereine Deine dir geweihte Schaar, Daß sie es so herzlich meine, Wie's dein letzter Wille war! Ja, verbinde in der Wahrheit, Die du selbst im Wesen bist, Alles, was von deiner Klarheit In der That erleuchtet ist!

7. So wird dein Gebet erfüllet, Daß der Vater alle die, Deren Herzen du gestillet, Auch in seine Liebe zieh'; Und daß, wie du Eins mit ihnen, Also sie auch Eines sey'n, Sich in wahrer Liebe dienen, Und einander gern erfreu'n.

8. Friedefürst, laß deinen Frieden Stets in unsrer Mitte ruhn! Liebe, laß uns nie ermüden, Deinen sel'gen Dienst zu thun! Denn wie kann die Last auf Erden Und des Glaubens Ritterschaft Besser uns versüßet werden, Als durch deiner Liebe Kraft?

9. Liebe, hast du es geboten, Daß man Liebe üben soll: O so mache doch die todten, Trägen Geister lebensvoll! Zünde an die Liebesflamme, Daß ein Jeder sehen kann: Wir, als die von Einem Stamme, Stehen auch für Einen Mann!

10. Laß uns so vereinigt werden, Wie du mit dem Vater bist, Die schon hier auf dieser Erden Kein getrenntes Glied mehr ist; Und allein von deinem Brennen Nehme unser Licht den Schein; Also wird die Welt erkennen, Daß wir deine Jünger sey'n.

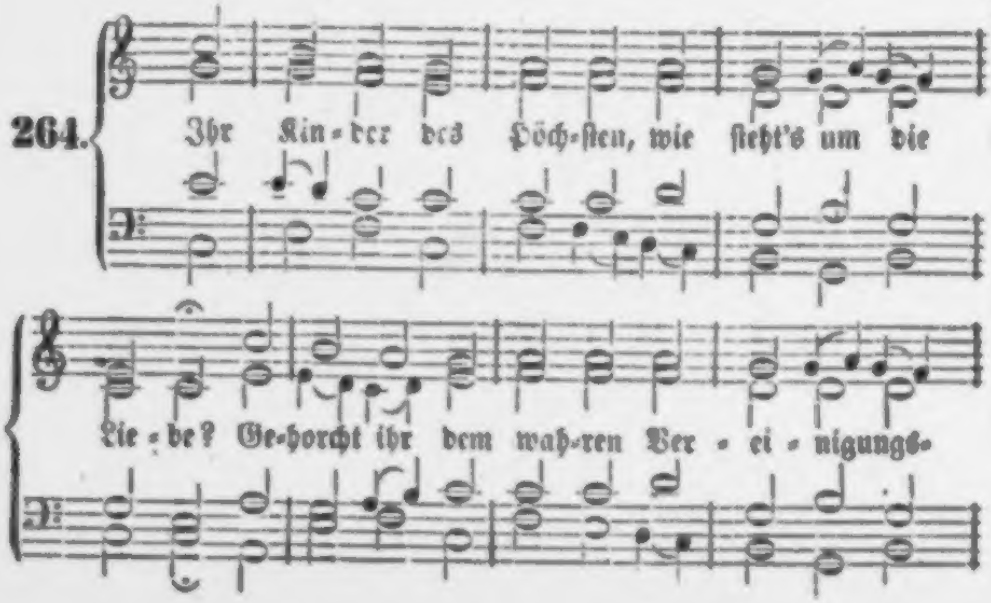

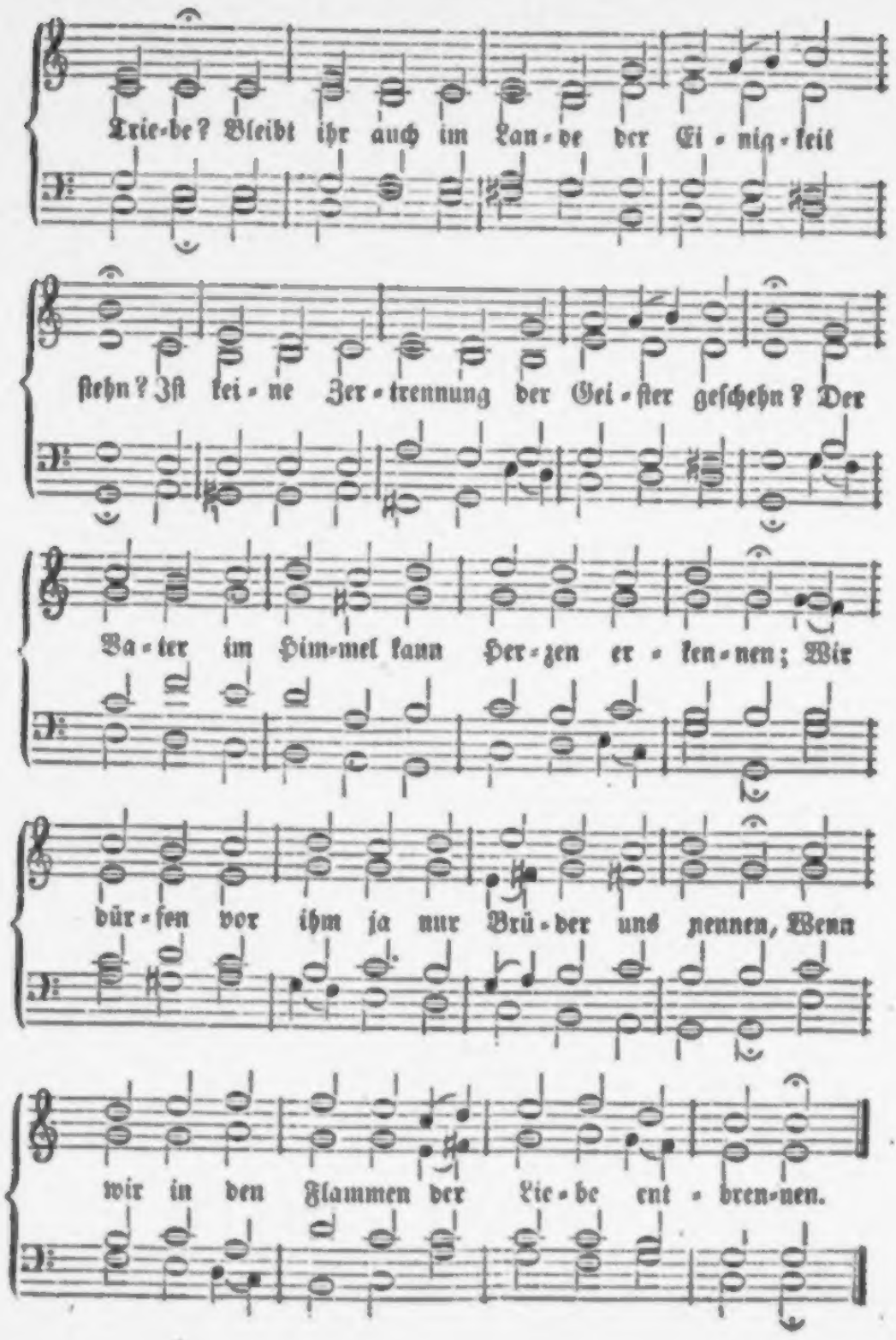
Trie-be? Bleibt ihr auch im Lan-de der Ei-nig-keit
ſtehn? Iſt kei-ne Zer-trennung der Gei-ſter geſchehn? Der
Va-ter im Him-mel kann Her-zen er-ken-nen; Wir
dür-fen vor ihm ja nur Brü-der uns nennen, Wenn
wir in den Flammen der Lie-be ent-bren-nen.

2. Sobald wir von oben aufs neue geboren, So sind wir von Christo zu Brüdern erkoren; Ein Vater, Ein Glaub', Eine Taufe, Ein Geist, Ein Ringen, das treu sich als himmlisch beweist: Das ist es, was Herzen kann selig verbinden, Daß Argwohn und Eifersucht müssen verschwinden; Dann ist nur Gemeinschaft und Freude zu finden.

3. Die himmlische Heimath, die hält uns zusammen, Und schickt uns hernieder die heiligen Flammen; Da findet kein weltlicher Unterschied statt, Weil Demuth die Herzen vereiniget hat. Wo Eigenheit, Hader noch können regieren, Da kann man den Funken der Liebe nicht spüren; Der Haß kann die Throne des Himmels nicht zieren!

4. Dem Fleische nach kennt nicht der Christ die Verwandten; Die Brüder, die sind ihm die liebsten Bekannten. Wer noch ist bezaubert von Liebe zur Welt, Und sich in der Falschheit zum Bruder verstellt, Den können wir nimmer zum Bruder annehmen, Er muß sich erst seiner Verirrungen schämen, Und kindlich vor Jesu zur Buße bequemen.

5. Seht aber, wie selig wir's haben erwählet, Die wir sind zum Bunde der Brüder gezählet! Wir sind die erkaufte, begnadigte Schaar; Ach, bringet dem Vater Lobpreisungen dar! Singt ihm mit vereinigtem Herzen und Munde! Wir stehen auf Einem lebendigen Grunde, Wir halten am Einen, am ewigen Bunde!

6. Wir sind nun desselbigen Reiches Genossen; Dasselbige Blut ist für Alle geflossen; D'rum Jeder mit Allen zum Vaterland dringt, Für welches die Kirche stets kämpfet und ringt. Ein Glied fühlt und leidet des andern Verderben, Hilft gerne dem Bruder die Krone erwerben, Und hält sich bereit, für die Brüder zu sterben.

7. Ach, laßt uns einander erinnern und führen, Daß wir nicht die Krone des Lebens verlieren! Wenn Andre nur jagen nach irdischem Gut, So stehn wir vereinigt dem Herrn auf der Hut, Das Flehen der Seinen wird endlich erhöret, Durch Eintracht wird Irrthum und Sünde zerstöret; Wer ist's, der verbundenen Geistern was wehret?

8. Drum lasset uns freudig uns lieben von Herzen! Versüßet einander die zeitlichen Schmerzen! Dringt kräftig, ihr Seelen, auf Eines hinein! Vermehret einander den himmlischen Schein! Das wird auch den ewigen Vater erfreuen, Er wird euch erquicken, erleuchten, erneuen, Und was ihr beginnet, wird lieblich gedeihen!

9. Im Himmel, da wird es noch herrlicher gehen, Da wird vor dem Herrn die Familie stehen, Die hier sich in Jesu, dem himmlischen Freund, Zu einem unsterblichen Bunde vereint. Ach, gebet einander die Herzen und Hände! Ach, flehet, daß Jesus den Segen uns sende, So kennet die Liebe nicht Wechsel noch Ende!

Melodie Nr. 124.

265. Jesu, Seelenfreund der Deinen, Sonne aller Herrlichkeit, Wandelnd unter den Gemeinen, Die du selbst dir zubereit't! Komm zu uns! wir sind beisammen; Gieße deine heil'gen Flammen, Gieße Geist und Leben aus Ueber das Gemeinschaftshaus!

2. Komm, belebe alle Glieder. Oberherrlich, heilig Haupt! Treibe aus, was dir zuwider Und was dir den Einfluß raubt! Komm, entdeck' uns in der Klarheit Gottes Herz voll Gnad' und Wahrheit; Laß uns deine Gegenwart All' empfinden rein und zart!

harten Felsboden der Dürre und Trübsal! O welche Gedanken des Friedens Gottes und Seiner Liebe und Größe würden d a offenbar!

Warum reden wir von „romantischer Natur, phantastischen Felsmassen, wilden Szenen" u. drgl.? Warum haben wir keine andere Bezeichnungen für die Werke Gottes in der Schöpfung? Da ziehen wir ja diese herrlichen Werke in unsere Armseligkeit und Sündigkeit herab. Siehe da den kühlen Hain, über dem der mächtige Fels und die bewaldete Bergwand emporsteht; dort die Felsenenge, durch die wir den hohen Waldberg erblicken — erinnern dich die an nichts Besseres, denn als an Phantasie, Romanhaftes, Wildes, Ruinenartiges? Doch, wenn du das stille, wohlthuende Gefühl frägst, das du bei deren Anblick hast, so wird dieß Bild dich an Liebe und Frieden erinnern, an einen Tempel Gottes, wo sich gut zum nahen Schöpfer beten läßt. Ach, davon sollten wir dann auch unsere Bezeichnungen nehmen; aber wir fangen sobald an, sogleich abzulenken von Höherem und wieder unsere menschlichen Dinge zur Vergleichung darzubringen, in denen so viel Sünde ist.

An einem Wasserfall im Lauterbrunnenthal.
1825.

Welch' ein Stürzen, ein Versinken in die Tiefe, und Kampf und Schaum und keine Ruhe, bis die tiefste

3. Laß sich die Gemüther kehren Zu dir, Glanz der Ewigkeit! Laß uns alle nur begehren Dich und deine Herrlichkeit! Laß viel Licht und Leben fließen, In die Herzen sich ergießen; Spiegle dich in jedem Grund, Der mit dir im Gnadenbund.

4. Höre der Gemeine Bitte, Hocherhabner Jesu Christ! Wandle auch in unsrer Mitte, Weil es sonst vergeblich ist, Daß wir hier zusammen kommen; Was nicht wird von dir genommen, Taugt, und wär' es noch so schön, Nicht in deinen Himmelshöhn.

5. Komme, Herr, in jede Seele, Laß sie deine Wohnung seyn; Salbe sie mit deinem Oele, Wasche sie von Sünden rein. Laß uns deines Geistes Gaben Reichlich mit einander haben, Offenbare heiliglich, Haupt, in allen Gliedern dich!

6. Komm, genieße selbst der Früchte, Die dein Vater dir gepflanzt, Die da taugen in dem Lichte, Die mit Wahrheit sind umschanzt! Komm, genieße selbst der Gaben, Die wir Alle von dir haben; Sind sie doch aus dir, dem Herrn! Drum genießest du sie gern.

7. Was von dir uns zugeflossen, Fließe wieder in dich ein; Was die Seele hat genossen, Müss' ihr ew'ge Nahrung seyn, Komm, o Jesu, uns zu segnen, Jedem gnädig zu begegnen, Daß ein Jedes, rein und treu, Ewig dir verbunden sey!

266.

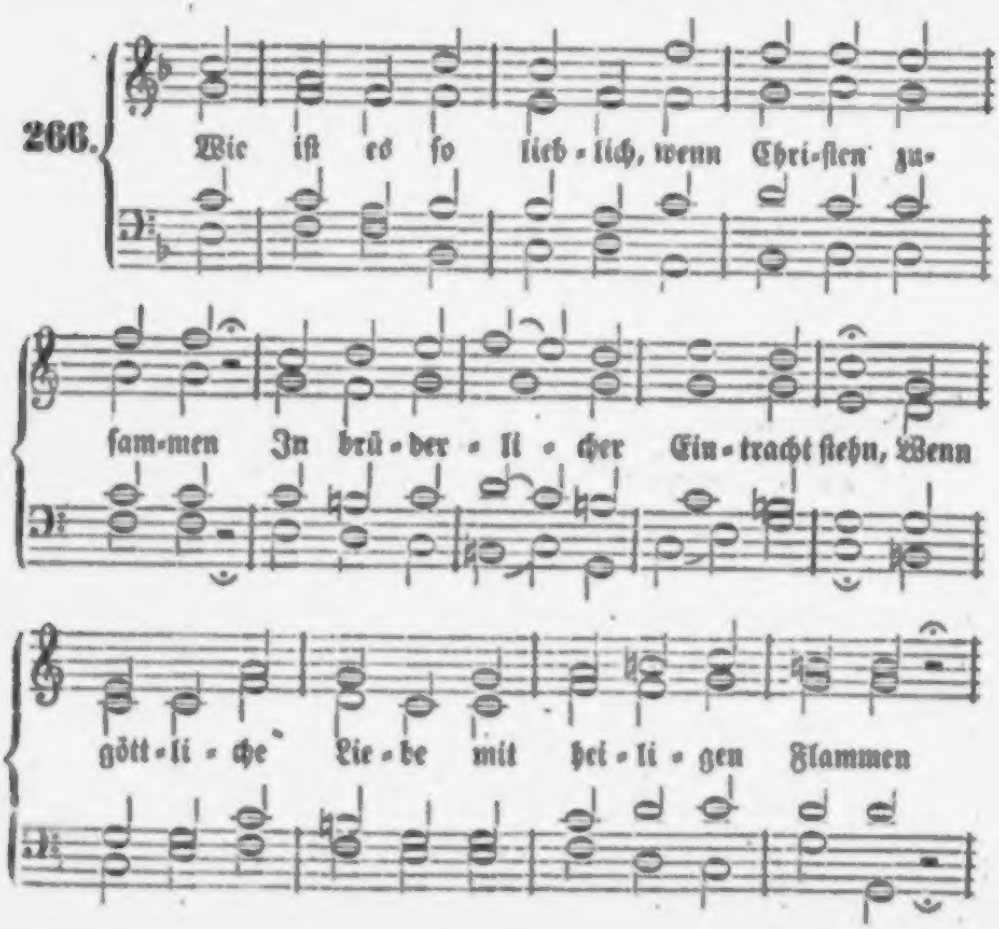

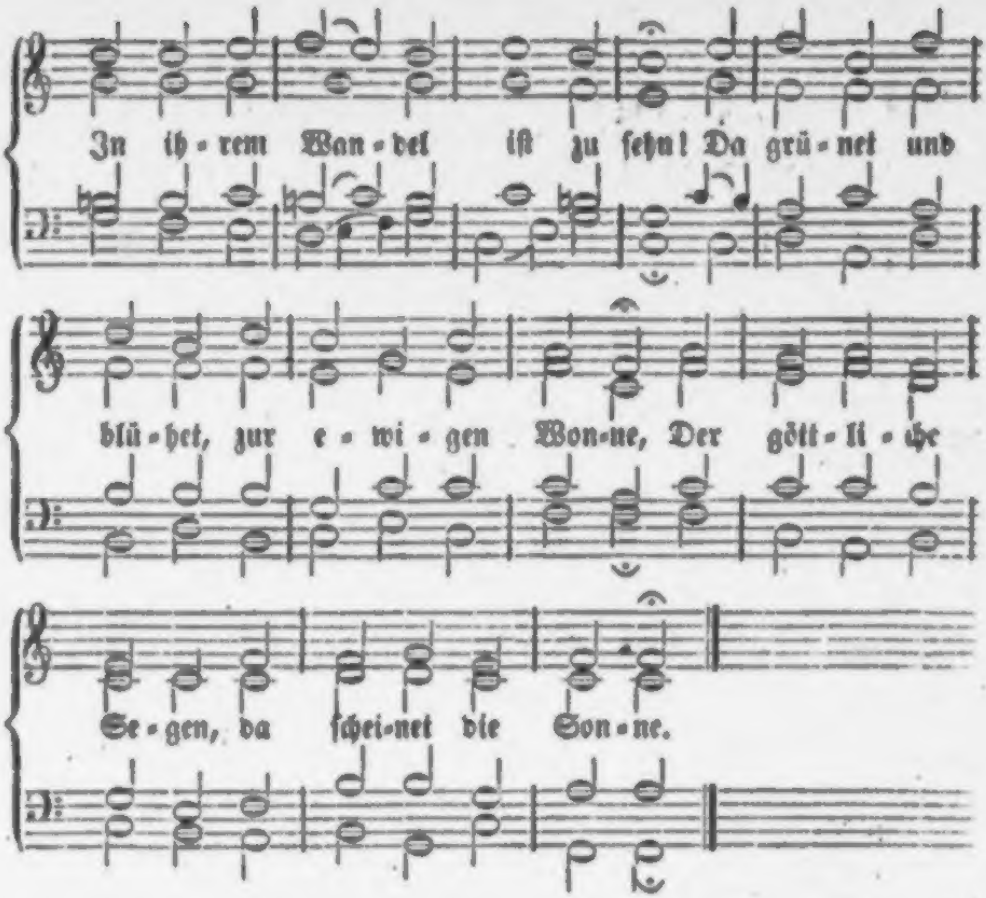

2. Kommt, Christen, und lernet die Brüder zu lieben! Denn wer da liebt, der ist von Gott; Die aber im Haß und im Grolle sich üben, Sind Gott verhaßt und gehn zum Tod. Ach, wollt ihr dem Vater der Liebe gefallen, So müsset ihr Liebe beweisen an Allen!

3. Bedenket, wie herzlich der ewige Vater Euch hat in seinem Sohn geliebt, Wie Jesus, der Heiland und Lebenserstatter, Aus Liebe in den Tod sich gibt! Freund! du und ich hatten die Hölle verdienet! Er hat uns aus Liebe dem Vater versühnet.

4. Sind Christen die Feinde zu lieben verbunden, So lieb' o Christ, auch deinen Freund, Der Christum mit dir hat im Glauben gefunden, Und der mit Gott es treulich meint: Ja, lieb' ihn mit brünstigen Worten und Werken, Und lasse, daß Gott in dir, sichtbarlich merken!

5. Wir sind ja auf einerlei Hoffnung berufen, Zu Einem großen Abendmahl; Wir wandeln zusammen auf heiligen Stufen Auf schmalem Weg zum Himmelssaal; Drum will uns eintrachtige Liebe geziemen: Ohn' diese mag Niemand des Glaubens sich rühmen.

6. Wir wohnen zusammen als geistige Brüder, In eines ein'gen Vaters Haus; Es machen auch alle verbundenen Glieder Nur Einen Leib in Christo aus; Wie sollten nun Brüder und Glieder sich hassen? Eins soll für das andre das Leben ja lassen!

7. Wir stammen auch All' aus dem nämlichen Staube, Und haben vor Gott keinen Ruhm; In Christo, dem Heiland, gilt einzig der Glaube: Wer glaubt, der ist sein Heiligthum; Doch wollen wir Christen von Christo uns heißen, So laßt uns den Glauben durch Liebe beweisen!

8. Ach zünde, o Jesu! die Herzen und Seelen Mit deinen Liebesflammen an! Hilf, daß wir, o Liebe, dein Lieben erwählen, Weil du so viel an uns gethan! Ja, laß uns mit treuem und thätigem Willen Die Liebe an Fremden und Feinden erfüllen!

267.

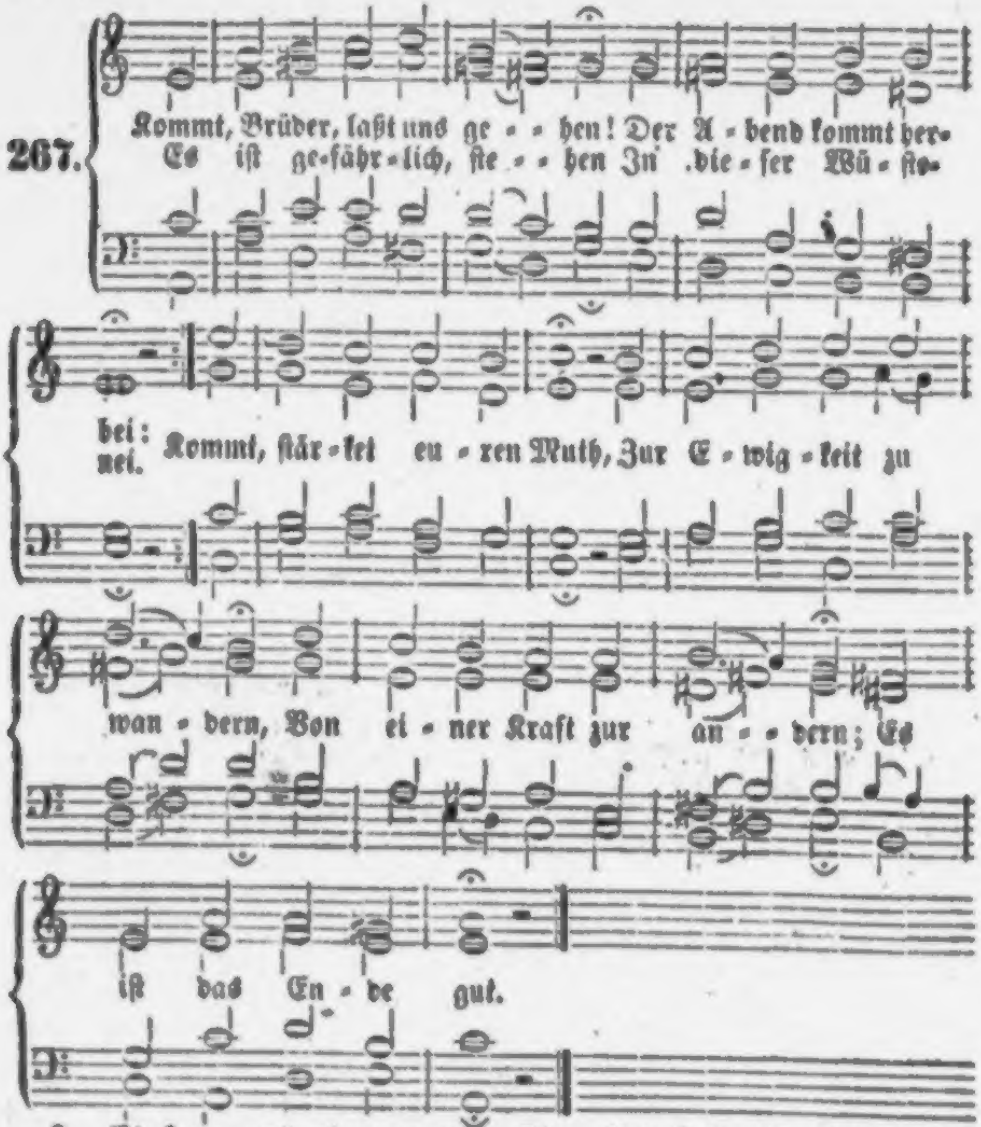

2. Es kann uns nie gereuen, Sey noch so rauh der Pfad; Wir kennen ja den Treuen, Der uns gerufen hat. Getrost sey Herz und Sinn, Und Jeder sein Gesichte Mit ganzer Wendung richte Zur Stadt, die droben, hin.

3. Daß wir der Welt nicht dienen, Deß wollen wir uns freu'n; Es ist noch nicht erschienen, Was wir einst werden seyn! Ihr Lieben, seyd nicht bang! Verachtet tausend Welten, Ihr Locken und ihr Scheiten, Und geht nur euren Gang!

4. Geht's der Natur entgegen, So geht's, wie Gott es will; Die Fleisch und Sinnen pflegen, Die kommen nicht zum Ziel! Verlaßt die Creatur, Und was euch sonst will binden, Ja, laßt euch selbst dahinten; Es geht durch's Sterben nur.

5. Ist unser Weg gleich enge, Führt über steile Höhn, Wo Disteln gar in Menge Und dichte Dornen stehn: Es ist doch nur Ein Weg: Drum weiter, immer weiter! Wir folgen unserm Leiter, Und brechen durchs Gehegʼ.

6. Ja, laßt getrost uns gehen! Der Heiland gehet mit; Er selbst will bei uns stehen, Bei jedem sauren Tritt; Er will uns machen Muth, Mit süßen Gnadenblicken Uns locken und erquicken: Ach ja, wir haben's gut!

7. Und sollt' ein Schwacher fallen, So greif' der Stärk're zu; Man trag', man helfe Allen, Man schaffe Trost und Ruh! Kommt, schließt euch fester an; Ein Jeder sey der Kleinste, Wenn gleich auch gern der Reinste, Auf unsrer Liebesbahn!

8. Es wird nicht lang mehr währen, Drum haltet muthig aus; Es wird nicht lang mehr währen, So kommen wir nach Haus: Da wird man ewig ruhn, Wenn wir mit allen Frommen Daheim zum Vater kommen. Wie wohl, wie wohl wird's thun!

Von der Buße und Selbsterkenntniß.

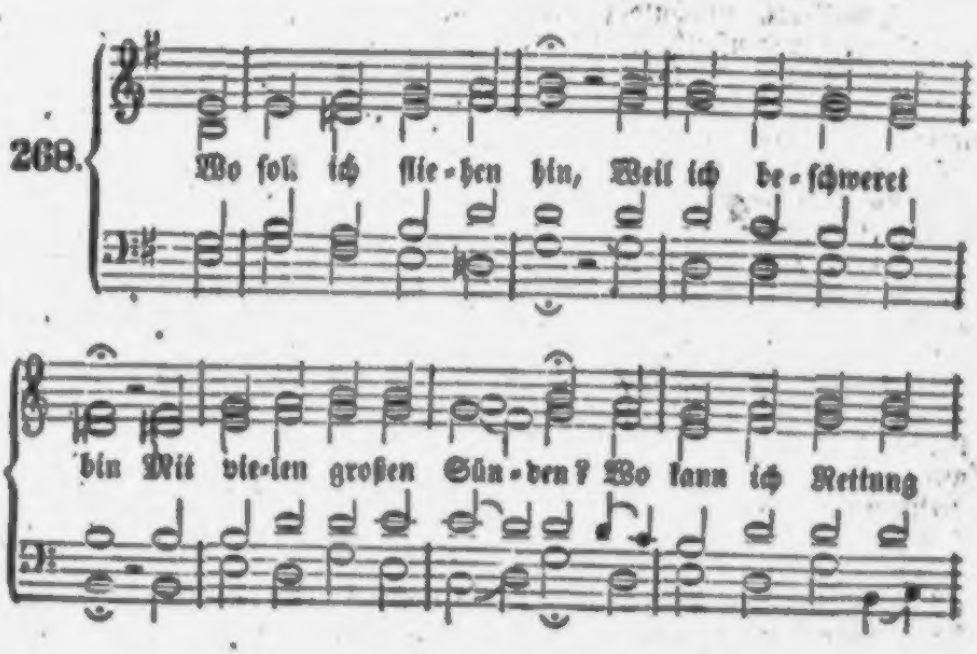

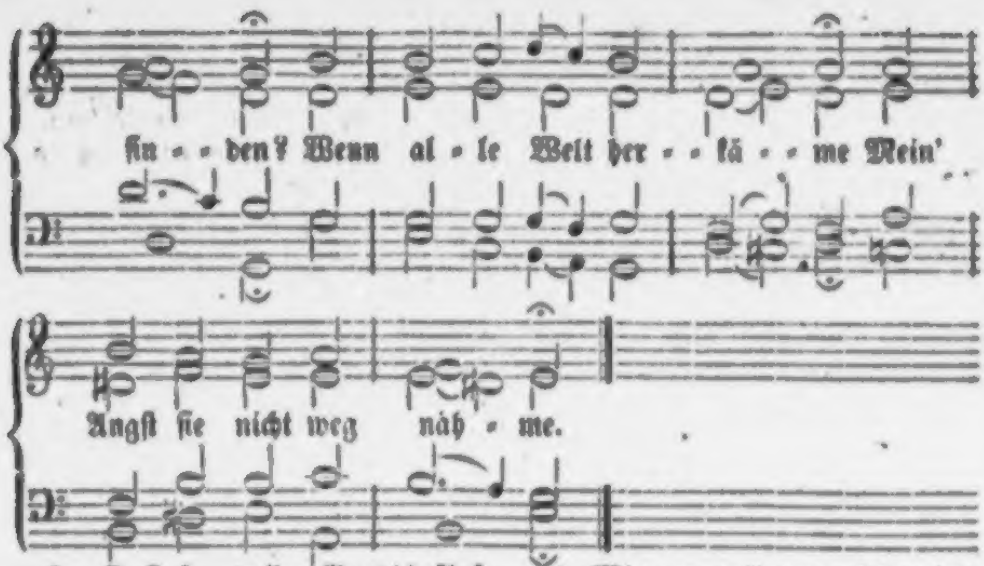

2. O Jeſu, voller Gnad'! Auf dein Gebot und Rath Kommt mein betrübt Gemüthe Zu deiner großen Güte; Laß du auf mein Gewiſſen Ein Gnadentröpflein fließen!

3. Ich, dein betrübtes Kind, Werf' alle meine Sünd', So viel auch in mir ſtecken, Und mich ſo heftig ſchrecken, In deine tiefen Wunden, Wo ich ſtets Heil gefunden.

4. Durch dein unſchuldig Blut, Die theure Gnadenfluth, Waſch' ab all' meine Sünde; Mit Troſt mein Herz verbinde, Und ihr nicht mehr gedenke, Ins Meer ſie tief verſenke.

5. Du biſt es, der mich tröſt't, Weil du mich haſt erlöst. Was ich geſündigt habe, Haſt du verſcharrt im Grabe; Da wollteſt du's verſchließen, Da wird's auch bleiben müſſen.

6. Iſt meine Schuld auch groß, So werd' ich ihr doch los, Wenn ich dein Blut auffaſſe, Und mich darauf verlaſſe. Wer ſich zu dir nur findet, All' Angſt ihm bald verſchwindet.

7. Mir mangelt zwar ſehr viel; Doch was ich haben will, Iſt alles mir zu gute Erlangt mit deinem Blute, Damit ich überwinde Tod, Teufel, Höll' und Sünde.

8. Und wenn des Satans Heer Mir ganz entgegen wär', Darf ich doch nicht verzagen; Mit dir kann ich ſie ſchlagen. Dein Blut darf ich nur zeigen, So muß ihr Trotz bald ſchweigen.

9. Darum allein auf dich, Herr Chriſt, verlaſſ' ich mich. Jetzt kann ich nicht verderben, Dein Reich muß ich ererben; Denn du haſt mir's erworben, Da du für mich geſtorben.

10. Ach, führ' mein Herz und Sinn Durch deinen Geiſt dahin, Daß ich mög' Alles meiden, Was mich und dich kann ſcheiden, Damit an deinem Leibe Ein Glied ich ewig bleibe.

11. Amen! zu aller Stund' Sprech' ich aus Herzensgrund! Du wolleſt mich doch leiten, Herr Chriſt, zu allen Zeiten, Auf daß ich deinen Namen Ewig lobpreiſe. Amen!

Melodie Nr. 214.

269. Strafe nicht, o Heiligſter, Mich in deinem Grimme! Höre, Herzenskündiger, Meines Flehens Stimme! Sende du Troſt mir zu! Rette vom Verderben, Rette mich vom Sterben!

2. Wird mein Herz im Grabe sich Deiner Güte freuen? Gott des Lebens! todt kann ich Dir kein Danklied weihen. Rette mich, Daß ich dich, Weil ich hier noch lebe, Dankbar froh erhebe!

3. Meine Seele sehnet sich Nun umsonst nach Frieden. Elend, tief gebeugt bin ich? Soll ich ganz ermüden? Ach, wie lang' Soll ich bang', Heiland schwacher Seelen, Trauerstunden zählen?

4. Komm, o komm mich zu erfreun, Trost mir zu gewähren! Täglich, Helfer, harr' ich dein, Und ich hab' in Zähren Manche Nacht Durchgewacht. Eile, Mittler, eile Deinem Knecht zum Heile!

5. Nichts, als deine Vaterhuld, Kann mich selig machen. Ach, gedenk' nicht meiner Schuld, Stärke du mich Schwachen! Zeige dich! Führe mich, O du Gott der Gnade, Auf dem ebnen Pfade!

6. Nun, o Seele, zage nicht! Gott verwirft ja keinen, Der sich naht mit Zuversicht; Er vernimmt dein Weinen. Nie vergißt Jesus Christ Seiner Theu'rerlösten; Jesus wird mich trösten.

270.

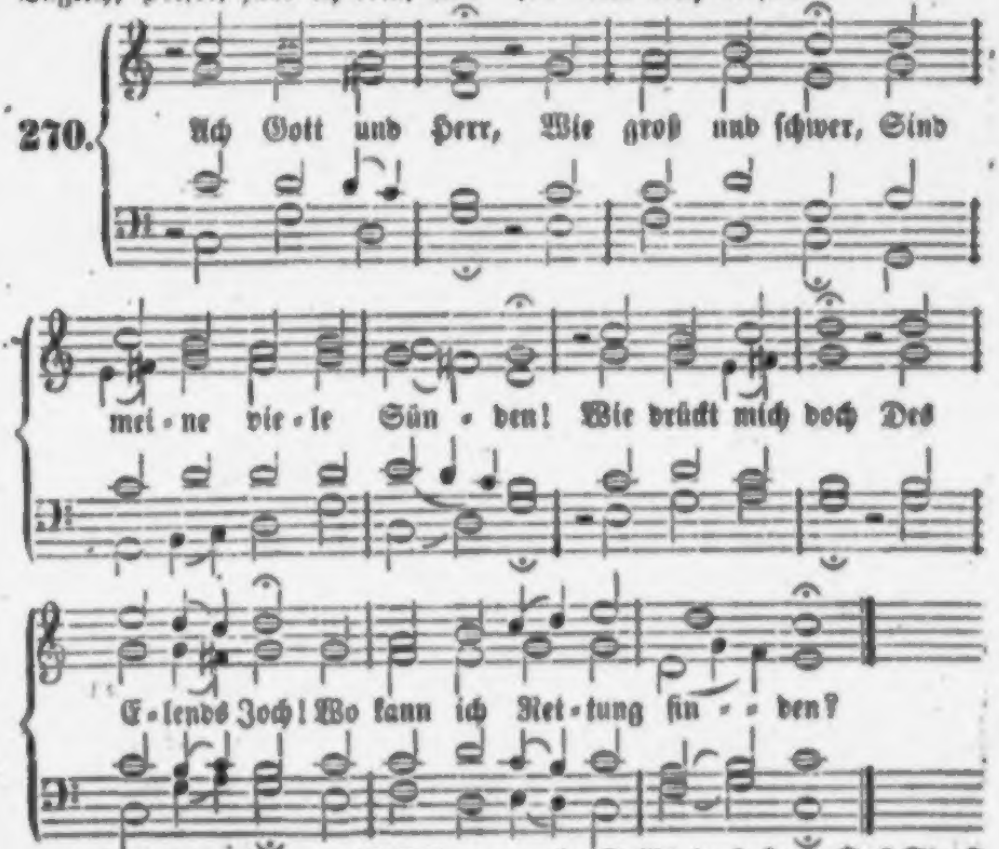

2. Flöh' ich gleich weit Voll Bangigkeit Bis an der Erde Enden, Von Angst und Pein Befreit zu seyn: Würd' ich sie doch nicht wenden.

3. Zu dir flieh' ich; Verstoß' nicht mich, Obgleich ich's wohl verdienet! Ach, gehe nicht, Gott, ins Gericht! Dein Sohn hat mich versühnet.

4. Soll's ja so seyn, Daß Straf' und Pein Auf Sünden folgen müssen: So fahr' hier fort, Nur schone dort, Muß ich auch hier wohl büßen!

5. Verfahr' mit mir, Wie's dünket dir! Du stärkst mich, es zu leiden. Nur wollst du mich, Nicht ewiglich Von deiner Gnade scheiden!

6. Wie Vögel fliehn Zur Felskluft hin Vor des Gewitters Stürmen, Und williglich Darinnen ſich Vor Blitz und Regen ſchirmen:

7. Alſo, Herr Chriſt, Mein' Zuflucht iſt Dein Kreuz, daran du ſtarbeſt, Und mir zu gut Mit deinem Blut Die Seligkeit erwarbeſt.

8. Hier, hier ich bleib'! Und ob mein Leib Und Seele ſich auch ſcheiden: So werd' ich dort Bei dir, mein Hort, Seyn in den ew'gen Freuden.

271.

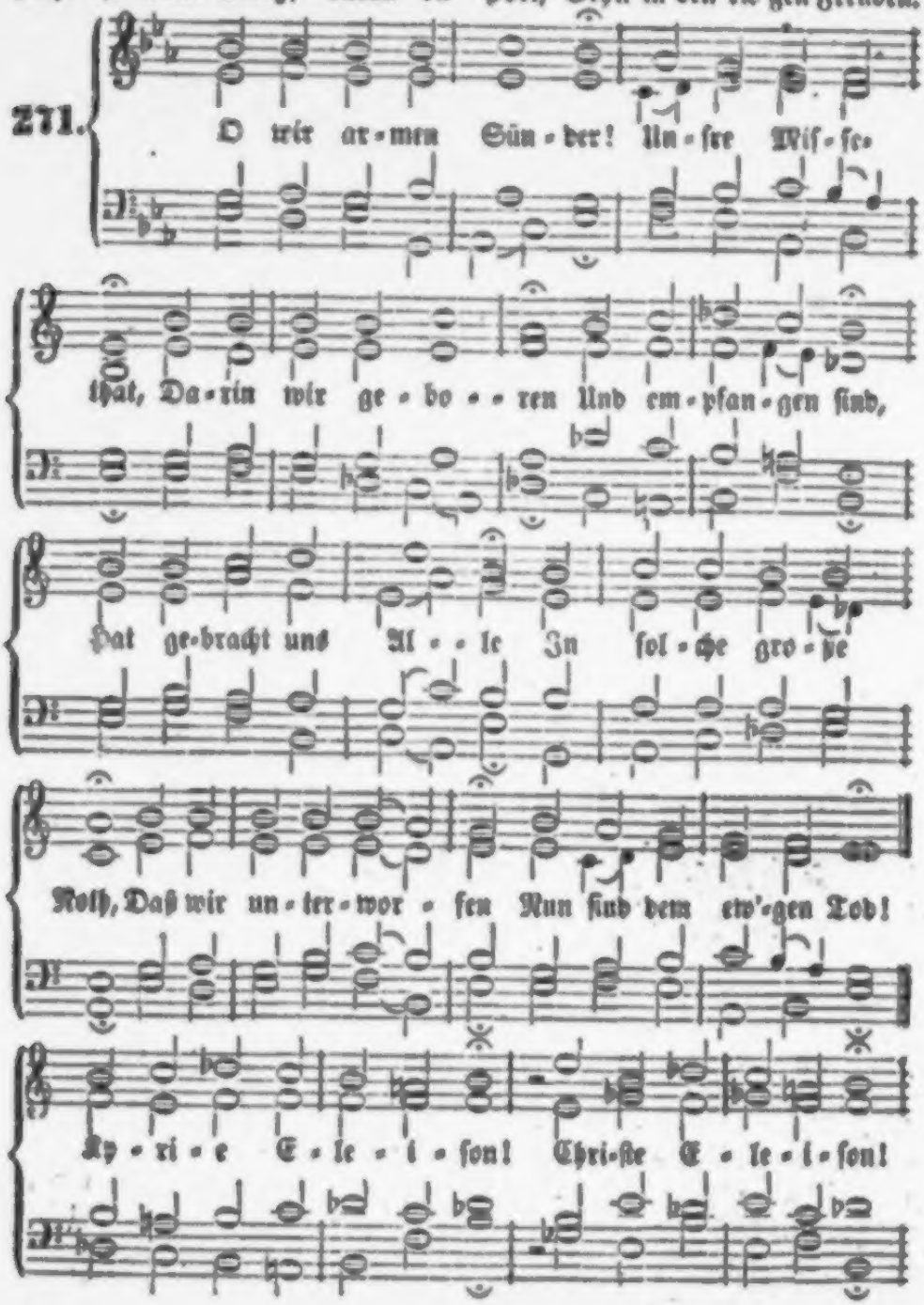

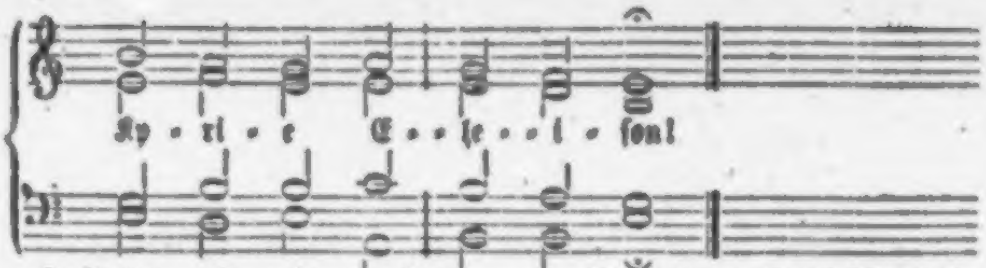

2. Aus dem Tode konnten Unsre eig'nen Werk' Nimmer uns erretten, Sünde war zu stark. Daß wir wär'n erlöset, Kennt es nicht anders seyn, Gottes Sohn muß leiden Des Todes bittre Pein. Kyrie ꝛc.

3. So nicht wäre kommen Christus in die Welt, Und an sich genommen Unsre arm' Gestalt, Und für unsre Sünde Gestorben willig-lich, Alsdann wir hätten müssen Verdammt seyn ewiglich. Kyrie ꝛc.

4. Solch ein großes Zeichen Väterlicher Gunst, Hat uns Gott erzeiget Gnädig und umsonst, Durch den Eingebornen, Der sich hat gegeben In den Tod des Kreuzes, Zu unsrer Seligkeit. Kyrie ꝛc.

5. Deß soll'n wir uns trösten Gegen Sünd' und Tod, Und ja nicht verzagen Vor der Höllen Glut; Denn wir sind errettet Aus aller Jährlichkeit Durch Christ unsern Herren, Gelobt in Ewigkeit. Kyrie ꝛc.

272.

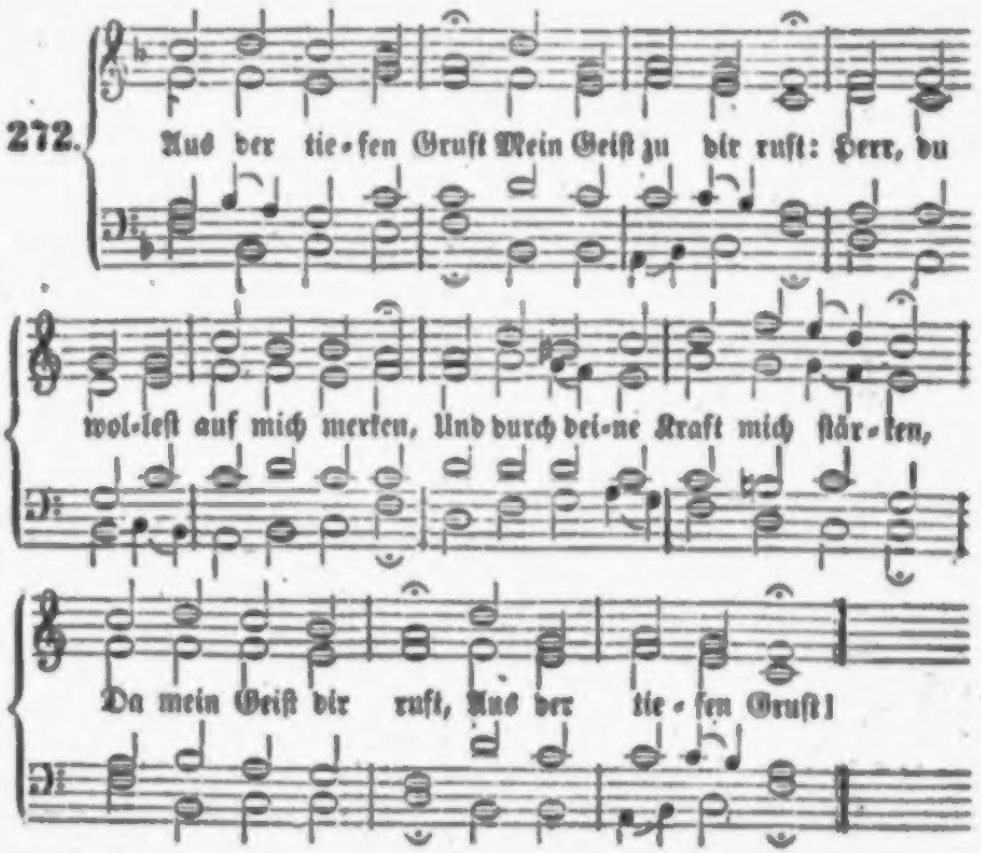

2. Meines Flehens Stimm', Mein Geſchrei vernimm, Das nach deiner Hülfe ringet Und durch trübe Wolken dringet! Ach ja, Herr, vernimm Meines Flehens Stimm'!

3. Herr, kein einz'ger Knecht Iſt vor dir gerecht; Willſt du unſre Sünd' anſehen, Ach, wer wird vor dir beſtehen? Nein, kein einz'ger Knecht Iſt vor dir gerecht!

4. Denn allein bei dir Iſt Vergebung hier, Daß du willſt gefürchtet werden Von den Menſchen auf der Erden. Ja, Vergebung hier Iſt allein bei dir.

5. Herr, allein auf dich Hoff' und harre ich; Sehnend wartet meine Seele Nur auf deines Worts Befehle; Auf dich hoffe ich; Herr, o tröſte mich!

6. Wie iſt mir ſo bang! Ach, Herr, wie ſo lang! Soll vom Abend bis zum Morgen Meine Seele flehn und ſorgen? Ach, Herr, wie ſo lang Iſt nach dir mir bang!

7. Iſrael, o ſchau'! Auf den Höchſten trau'! Denn bei ihm iſt Gnad' zu finden, Und Erlöſung von den Sünden; Komm, auf Gott nur trau'! Komm, auf Jeſum ſchau'!

273.

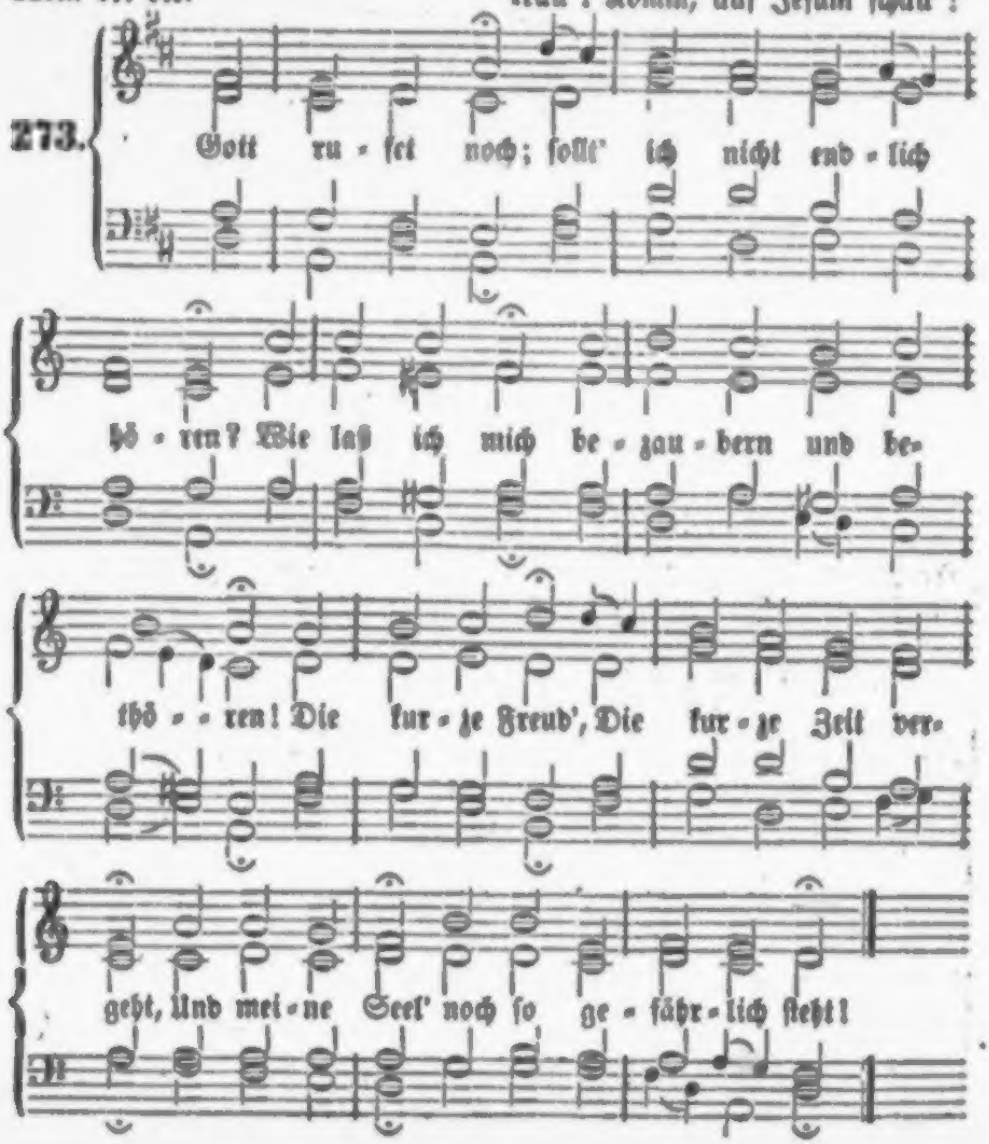

2. Gott rufet noch; ſollt' ich nicht endlich kommen? Ich hab' ſo lang die treue Stimm' vernommen! Ich wußt' es wohl, ich war nicht, wie ich ſollt'; Er winkte mir, ich habe nicht gewollt.

3. Gott rufet noch; ach, daß ich mich nicht gebe! Ich fürcht' kein Joch, und doch in Banden lebe; Ich halte Gott und meine Seele auf; Er ziehet mich; mein armes Herze, lauf!

4. Gott rufet noch, ob ich mein Ohr verſtopfet; Er ſtehet noch an meiner Thür' und klopfet; Er iſt bereit, daß er mich noch empfang'; Er wartet noch auf mich, wer weiß, wie lang'!

5. Gib dich, mein Herz, gib einmal dich gefangen! Wo willſt du Troſt, wo willſt du Ruh' erlangen? Laß los, laß los! brich alle Band' entzwei! Dein Geiſt wird ſonſt in Ewigkeit nicht frei.

6. Gott locket mich; nun länger nicht verweilet! Gott will mich ganz; nun länger nicht getheilet! Fleiſch, Welt, Vernunft, ſag' immer, was du willſt! Mir Gottes Stimme mehr, als deine, gilt.

7. Ich folge Gott! ich will ihn ganz vergnügen, Die Gnade ſoll im Herzen endlich ſiegen; Ich gebe mich; Gott ſoll hinfort allein Und unbedingt mein Herr und Meiſter ſeyn.

8. Ach, nimm mich hin, du Langmuth ohne Maaße! Ergreif' mich wohl, daß ich dich nie verlaſſe! Herr, rede nur, ich geb' begierig Acht; führ', wie du willſt; ich bin in deiner Macht.

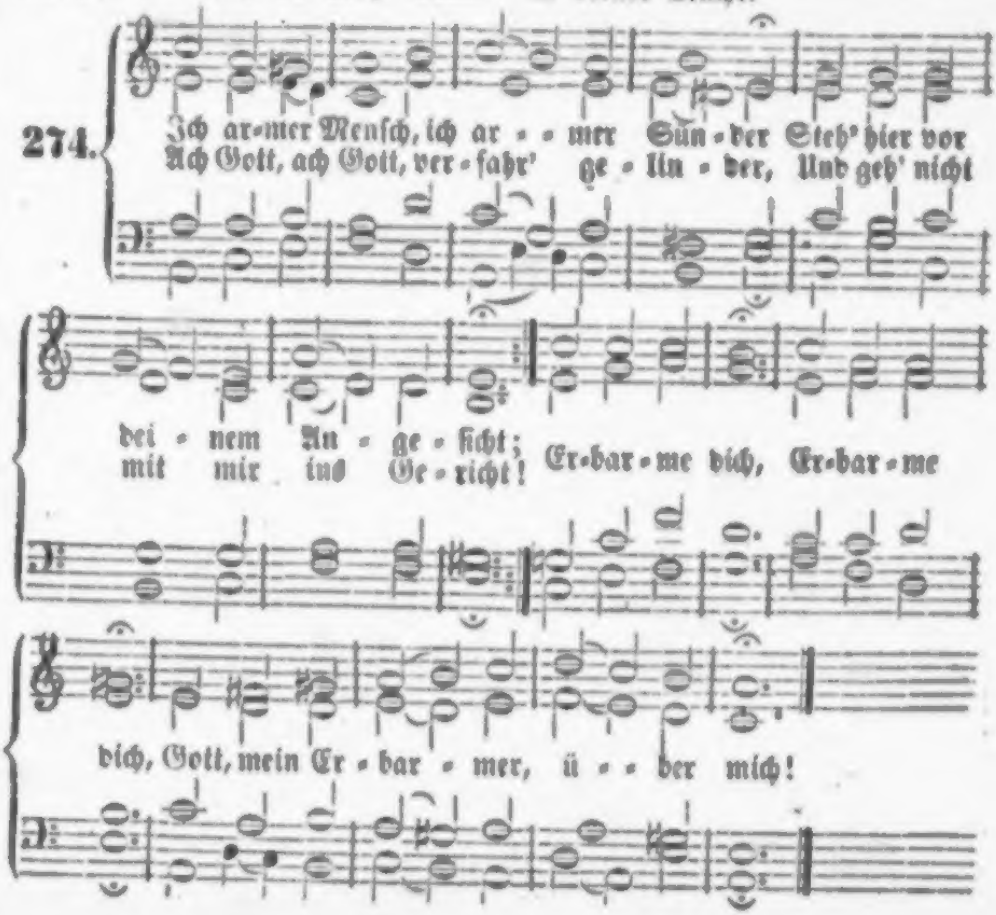

Tiefe gefunden ist! Da allein ist der Ruhepunkt des Gewässers. Aber eben dieß macht den Eindruck der Gießbäche umher so groß und läßt in ihnen herrliche Gedanken Gottes ahnen. „Ich habe dich je und je geliebt und zu mir gezogen aus lauter Liebe," sagt unser Gott — und hier ist's vorgebildet. Es geht durch Kampf, durch Versinken in die Niedrigkeit, und das Brausen dieses Versinkens bringt am ehesten in den seligen Schooß, wo das Menschenherz Ruhe findet. Wenn Jemand in seinem Leben auch nie Ruhe und Frieden vorher gehabt hat, so ist eben dieß das Zeichen der größten ziehenden Liebe gewesen. Je weniger Ruhe, je tieferes Stürzen, je völligeres Auflösen in Staub, desto schneller geht es zum Ziele, zum bleibenden Ruhepunkt im Meer der Liebe. Siehe aber in diesem Sturz und Kampf, welche Zartheit das Gewässer erhält, welche herrliche Reinheit der Weiße, wie die ganze Landschaft dadurch verschönert wird. Was wären diese kahlen Felsen ohne diese stürzenden Bäche? Wie schön ist ein Leidender, der sich von der Liebe ziehen läßt! Welch' ein großes Schauspiel in den Augen des Himmels! Aber welch' eine Schönheit offenbart sich auch unserm Auge in deinem Kreuze, o Jesu! — Diese Wogen kämpfen sich durch, sie lassen sich nicht halten, es geht immer tiefer, bis zur tiefsten Stelle. Raste auf keiner Höhe, meine Seele; laß dir's gefallen, immer tiefer hinab zu kommen. Glaubst du, in's Tiefste zu versinken, gar Nichts zu werden? Da nimmt das Meer der Liebe dich auf, da ist dein ewiger Frieden. Nun, durch Alles zum Ziel!

2. Wie iſt mir doch ſo angſt und bange Von wegen meiner großen Sünd'! Hilf, daß ich wieder Gnad' erlange, Ich armes und verlornes Kind! Erbarme dich, erbarme dich, Gott, mein Erbarmer, über mich!

3. Ach, höre doch mein ſehnlich Schreien, Du allerliebſtes Vaterherz! Eil', alle Schuld mir zu verzeihen, Und lindre meiner Seele Schmerz! Erbarme dich, erbarme dich, Gott, mein Erbarmer, über mich!

4. Ach, laß mich nicht vergeblich klagen! Hörſt du denn meine Stimme nicht? Wie kannſt mein Flehen du verſagen? Vernimm, was ein Verlorner ſpricht: Erbarme dich, erbarme ꝛc.

5. Wahr iſt es: übel ſteht der Schade, Den Niemand heilt, als du allein; Doch, o mein Vater, Gnade! Gnade! Ach, laß mich nicht verloren ſeyn! Erbarme dich, ꝛc.

6. Nicht, wie ich's hab' verſchuldet, lohne, Und handle nicht nach meiner Sünd'! O treuer Vater, ſchone, ſchone, Erkenn' mich wieder für dein Kind! Erbarme dich, ꝛc.

7. Sprich nur ein Wort, ſo werd' ich leben! Zum armen Sünder ſprich, o Herr: „Geh' hin, die Sünd' iſt dir vergeben, Nur ſündige hinfort nicht mehr!“ Erbarme dich, ꝛc.

8. Ja, ja, mein Gott! ich bin erhöret; Von bangen Zweifeln bin ich frei. Weil ſich der Troſt im Herzen mehret, So will ich enden mein Geſchrei: Erbarme dich, ꝛc.

275.

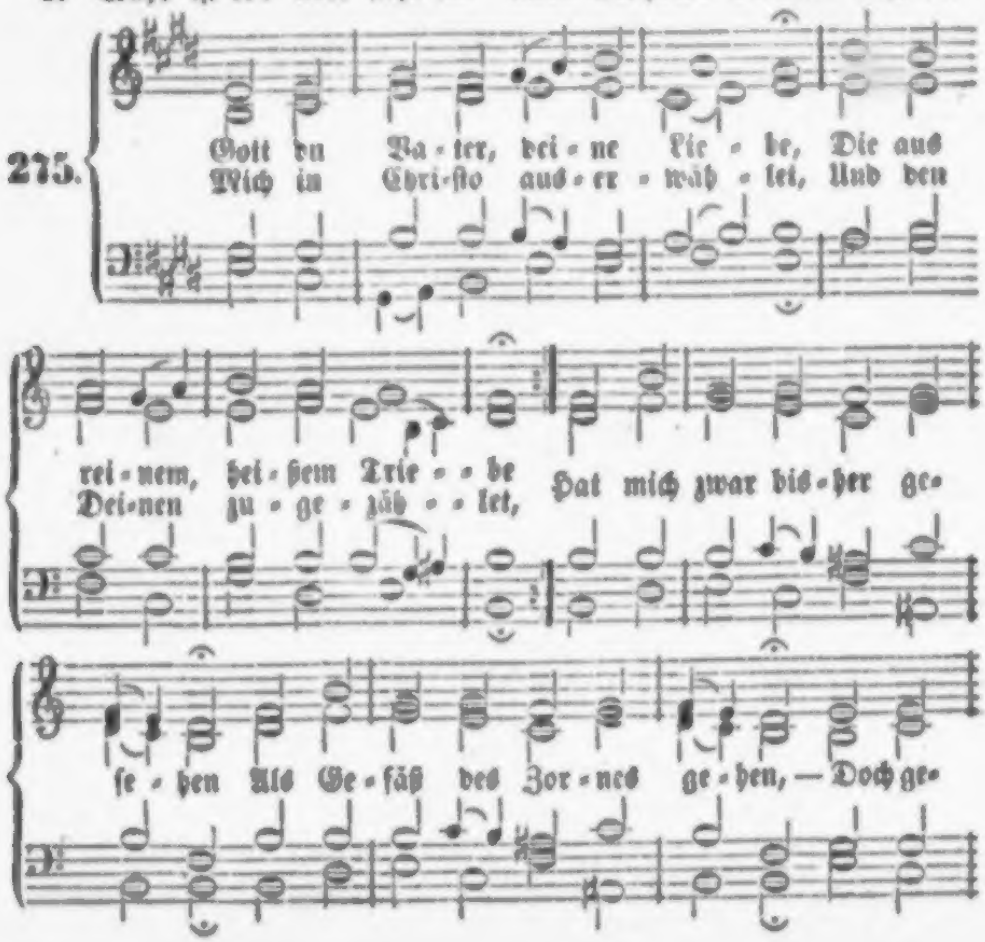

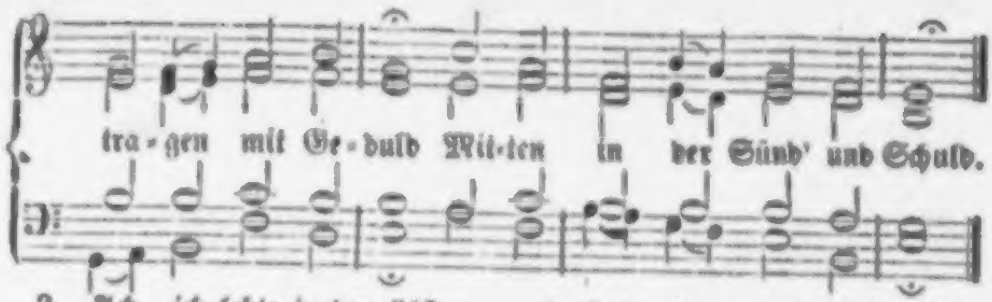

2. Ach, ich lebte in den Lüſten, Und hielt mich für einen Chriſten; Schattenbilder, Schein und Meinen, Judaskuß und Heuchelweinen, Todtes Werk, hiſtoriſch Weſen, Iſt es ohne Gott geweſen; Brauchte Kirch', Altar dabei, Und es war nur Heuchelei.

3. Lange hab' ich drinn geſtecket, Bis du mich haſt aufgeweckt. Ach, daß ich es recht bedächte, Wie du Heiland, der Gerechte, Willſt, daß ich die Welt verachte, Chriſti Schmach viel höher achte, Als der Sünder Luſtgewinn! Reinige, Herr, Herz und Sinn!

4. Tödt' des alten Menſchen Glieder, Lebe du im Herzen wieder! Laß das Fleiſch in mir verderben, Und in deinem Tode ſterben! Wenn am Eiteln Andre kleben, Zwiſchen Luſt und Furcht noch ſchweben, Oder blind zur Hölle gehn, Laß mich, Herr, auf dich nur ſehn!

5. Laß mich meines Geiſtes Flügel Schwingen zu dem Sternenhügel; Laß mich beten, wachen, kämpfen, Sünde, Tod und Hölle dämpfen; Sollte mich mein Vorſatz reuen, Mich im Geiſte zu erneuen, Und mein Herz zurücke ſehn: Laß mich kräftig widerſtehn!

6. Wird mir Kraft und Muth benommen, Wenn es ſoll zum Kampfe kommen: Gib mir Wollen und Vollbringen, Alle Feinde zu bezwingen! Will die Eigenheit mich fällen, Oder ſchlagen Trübſalswellen Auf mein armes Schifflein zu: Bring es du in Port und Ruh'!

7. Jeſu, was du angefangen, Das erwart ich mit Verlangen. Laß mich noch auf dieſer Erden Stark am innern Menſchen werden! Herr, bekehre auch die Meinen, Schreib' ſie zu der Zahl der Deinen; Führ' uns All' zum wahren Licht, Zeig' uns dann dein Angeſicht!

276.

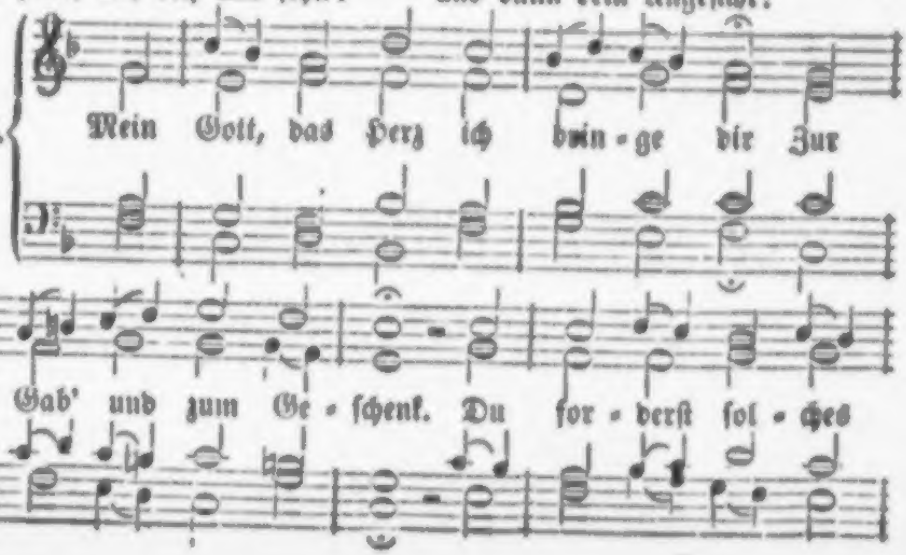

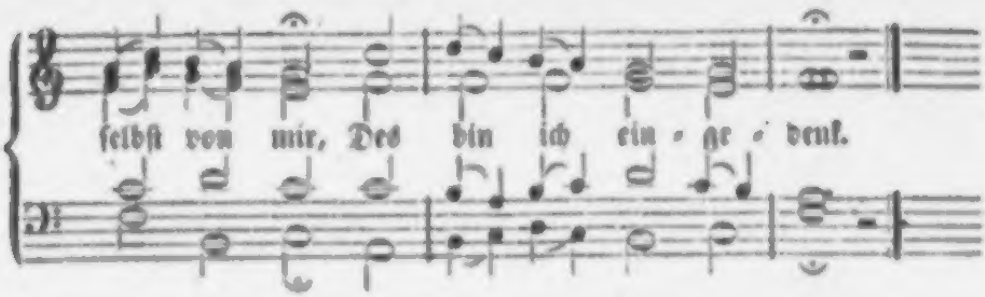

2. Gib mir, mein Kind, dein Herz, ſprichſt du; O welch ein heilſam Wort! Es zeigt den Weg zur wahren Ruh, Zum Frieden hier und dort.

3. Nun, o mein Vater, nimm es an, Mein Herz, verach't es nicht! Ich geb's, ſo gut ich's geben kann; Kehr' zu mir dein Geſicht!

4. Zwar iſt es voller Sündenluſt Und voller Eitelkeit, Des Guten aber unbewußt Und wahrer Frömmigkeit.

5. Doch ſteht es nun in Leid und Reu', Fühlt ſeinen Uebelſtand, Und trägt jetzt vor den Dingen Scheu, Daran es Freude fand.

6. Zermalme meine Härtigkeit, Mach' mürbe meinen Sinn, Und ziehe mich in Reu' und Leid Zu deinem Herzen hin!

7. Sodann nimm mich, Herr Jeſu Chriſt, Tauch' mich tief in dein Blut! Ich glaub', daß du gekreuzigt biſt, Der Welt und mir zu gut.

8. Stärk' meine ſchwache Glaubenshand, Zu faſſen auf dein Blut, Als der Vergebung Unterpfand, Das Alles machet gut.

9. Schenk' mir, nach deiner Jeſus-Huld, Gerechtigkeit und Heil; Du trugſt ja meine Sündenſchuld Und meiner Strafe Theil.

10. In dich wollſt du mich kleiden ein, Dein' Unſchuld ziehn mir an, Daß ich, von allen Sünden rein, Vor Gott beſtehen kann.

11. Gott, heil'ger Geiſt, nimm du auch mich In die Gemeinſchaft ein! Ergieß, um Jeſu willen, dich Tief in mein Herz hinein!

12. Dein göttlich Licht gieß' in mich aus, Und reichlich Gottes Lieb'; Löſch' Finſterniß, Haß, Falſchheit aus, Schenk' mir ſtets deinen Trieb!

13. Hilf, daß ich ſey im Glauben treu An Jeſum, Gottes Sohn, Und ihn bekenne ſonder Scheu Vor aller Feinde Hohn.

14. Hilf, daß ich ſey im Hoffen feſt, Voll Demuth und Geduld, Daß, wenn auch Alles mich verläßt, Mich tröſte deine Huld.

15. Hilf, daß ich ſey von Herzen rein In Lieb' und Freundlichkeit, Daß ich nichts thu' zum Augenſchein, Nein, wie's dein Herz erfreut.

16. Hilf, daß ich ſey von Herzen ſchlicht, Aufrichtig und doch klug; Mein Wort, mein Werk und Angeſicht Sey ohne Liſt und Trug!

17. Nimm dir, o Gott, zum Tempel ein Mein Herz hier in der Zeit, Und laß es deine Wohnung ſeyn In alle Ewigkeit!

18. Dir geb' ich's ganz zu eigen hin, Brauch's, wie es dir gefällt! Ich weiß es, daß ich deine bin, Ja, dein, und nicht der Welt.

19. Weg Welt! weg Sünd'! dir geb' ich nicht Mein Herz; nur, Jeſu, dir Iſt dieß Geſchenke zugericht't; Behalt' es für und für!

277.

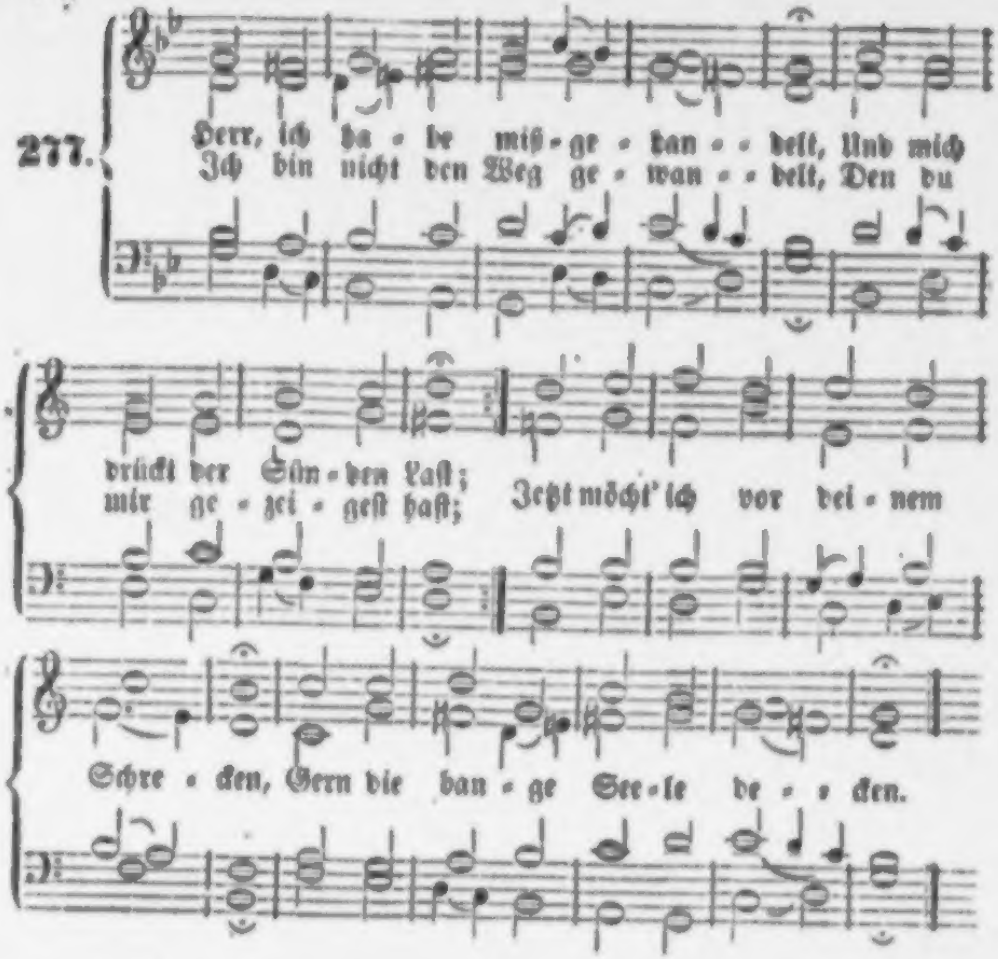

2. Doch wie könnt' ich dir entfliehen? Du wirſt allenthalben ſeyn; Wollt' ich über Meere ziehen, Stieg' ich in die Gruft hinein, Hätt' ich Flügel gleich den Winden: Dennoch würdeſt du mich finden.

3. Drum muß ich es nur bekennen: Herr, ich habe mißgethan, Darf mich nicht dein Kind mehr nennen! Ach, nimm mich zu Gnaden an! Richte nicht der Sünden Menge, Herr, nach des Geſetzes Strenge.

4. Siehe, wie mein Auge thränet Ueber meine Sündenſchuld! Siehe, wie mein Herz ſich ſehnet, Gott, nach deiner Vaterhuld! Willſt du nicht mein Flehn erhören, Und mir Gnad und Troſt gewähren?

5. Ja, ich hoffe; hingegeben Hat ſich Chriſtus in den Tod, Mir zur Rettung und zum Leben, Hat mich dir verſöhnt, o Gott! Seines Heils darf ich mich tröſten Mit den Schaaren der Erlöſten.

6. Laß nun deinen Geiſt mich leiten, Stets zu thun, was dir gefällt; Laß mich unermüdet ſtreiten Mit der Sünde, mit der Welt; Laß mich nimmer wieder wanken, So will ich dir ewig danken.

278.

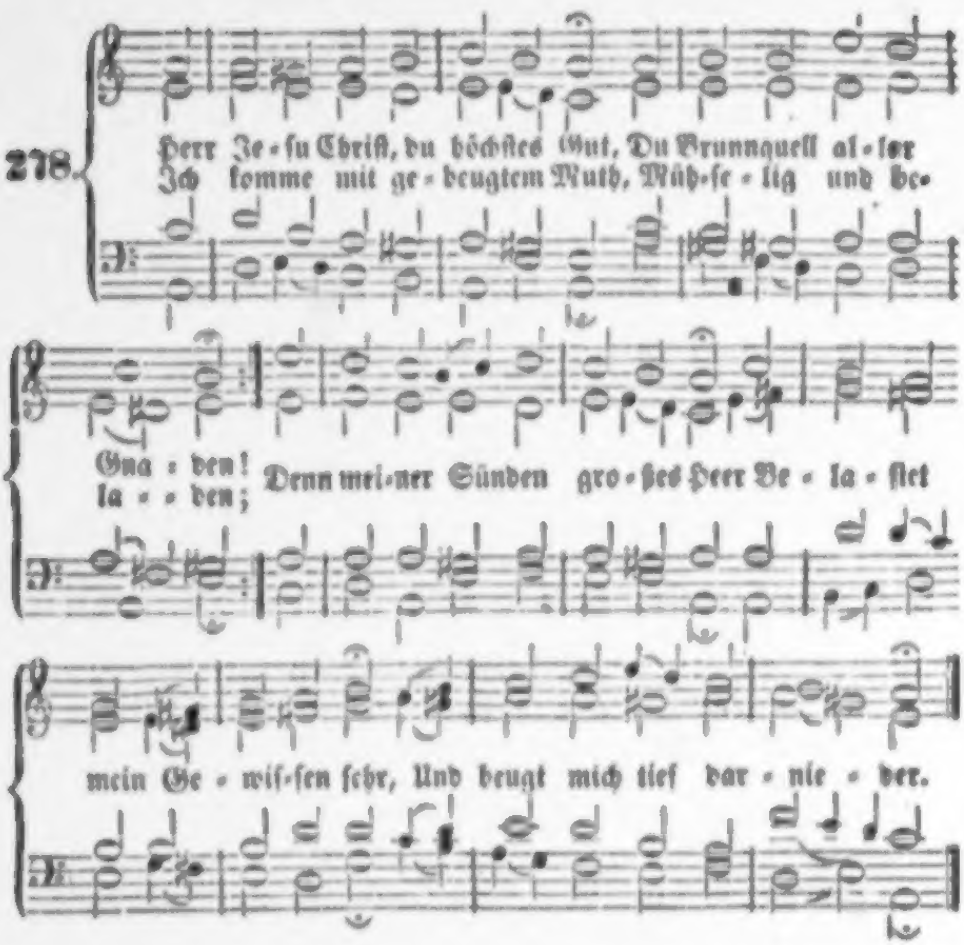

2. Erbarm' dich mein in ſolcher Noth, Nimm ſie von meinem Herzen! Du haſt ſie ja durch deinen Tod Gebüßt mit bittern Schmerzen. Hilf, daß ich nicht vor Angſt und Weh' In meinen Sünden untergeh', Und ewiglich verzage!

3. Fürwahr, gleich einem ſchweren Stein Drückt mich die Laſt der Sünden; Wer rettet mich aus dieſer Pein? Wo ſoll ich Ruhe finden? Ich ſehe keine Kraft in mir; Verloren wär' ich dort und hier, Wenn ich dein Wort nicht hätte.

4. Doch durch dieß theure Wort erwacht Mein Herz zu neuem Leben; Ich darf in meiner Sündennacht Nicht blind und troſtlos beben. Denn Gnad' und Seligkeit verheißt Dein Wort, wenn mit zerknirſchtem Geiſt Ich, Herr, zu dir mich wende.

5. So komm ich denn auf dein Gebot, Verſöhner meiner Sünden! Ach, laß in meiner Seelennoth Auch mich Erquickung finden! Erbarme, Herr, dich über mich! Vergib mir, was ich wider dich Von Jugend auf begangen.

6. O komm, Herr Jeſu, komm, mein Leid Im Seelengrund zu ſtillen! Erneure mich in dieſer Zeit Um deines Namens willen, Damit ich, alles Jammers frei, Mit Gott verſöhnt und ſelig ſey, Und dir zu Ehren lebe.

7. Stärk' mich mit deinem Freudengeist, Heil' mich durch deine Wunden; Steh' gnädig bei mir allermeist In meinen letzten Stunden, Und nimm mich einst, wann dir's gefällt, Im rechten Glauben aus der Welt Zu deinen Auserwählten.

270.

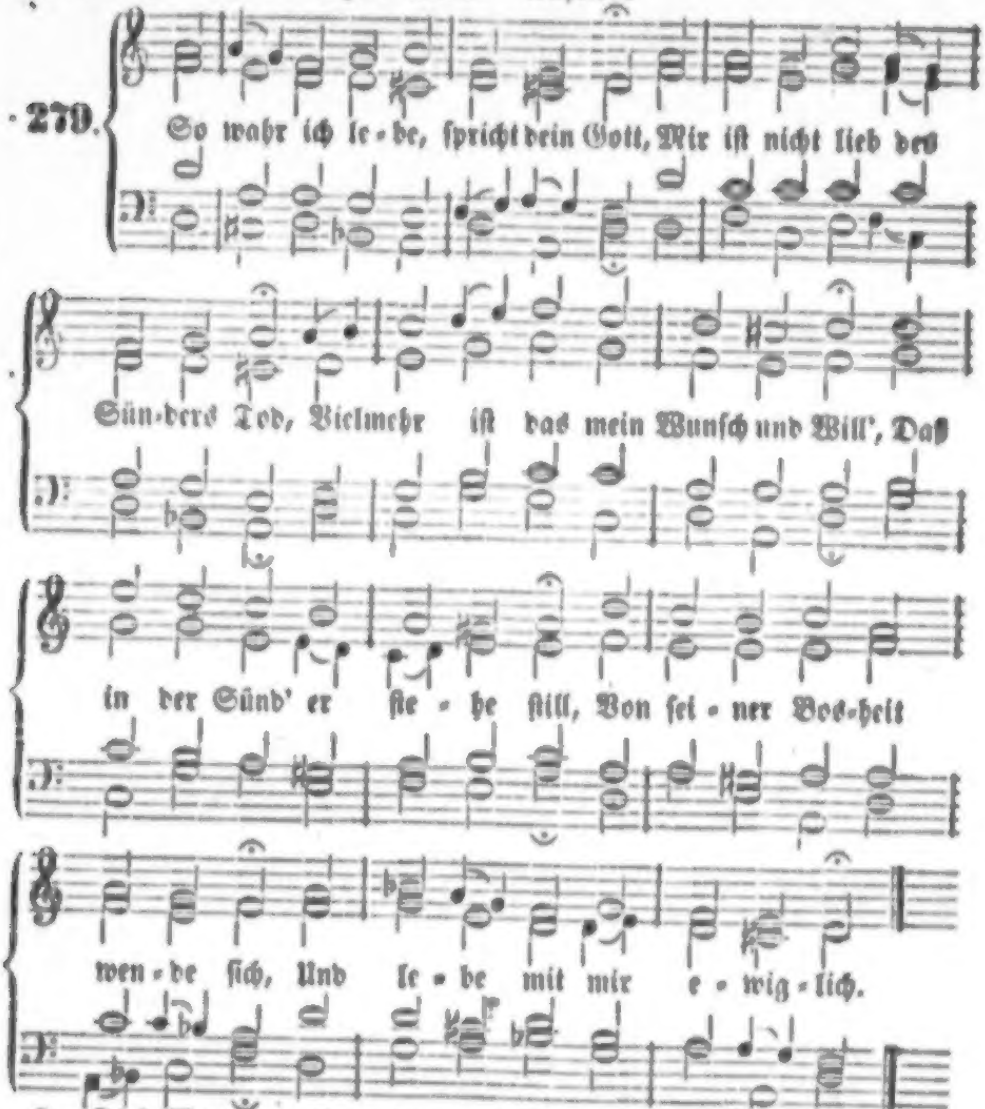

2. Dieß Wort bedenk', o Menschenkind! Verzweifle nicht in deiner Sünd'! Hier find'st du Trost und Heil und Gnad', Die Gott dir zugesaget hat Durch einen heil'gen, theuren Eid; O selig, wem die Sünd' ist leid!

3. Doch hüte dich vor Sicherheit! Denk' nicht: noch hab' ich lange Zeit; Ich will mich erst des Lebens freun, Und werd' ich dessen müde seyn, Alsdann will ich bekehren mich, Gott wird wohl mein erbarmen sich.

4. Wahr ist es, aus Barmherzigkeit Ist Gott zur Hülfe stets bereit; Doch wer auf Gnade sündigt hin, Und bleibt bei seinem bösen Sinn, Wer seiner Seele selbst nicht schont, Dem wird einst nach Verdienst gelohnt.

5. Gnad' hat dir zugesaget Gott
Durch Jesu Christi Blut und Tod;
Doch sagen hat er nicht gewollt,
Ob du bis morgen leben sollt;
Daß du mußt sterben, ist dir kund,
Verborgen ist die Todesstund'.

6. Heut' lebst du, heut' bekehre dich; Eh' morgen kommt, kann's ändern sich; Wer heut' ist frisch, gesund und roth, Ist morgen krank, vielleicht auch todt! Stirbst du nun ohne Reu' und Leid, So brennest du in Ewigkeit.

7. Hilf, o Herr Jesu, hilf du mir, Daß ich noch heute komm' zu dir, Und mich bekehre unverweilt, Eh' mich mein Ende übereilt, Auf daß ich heut' und jederzeit Zu meiner Heimfahrt sey bereit!

280.

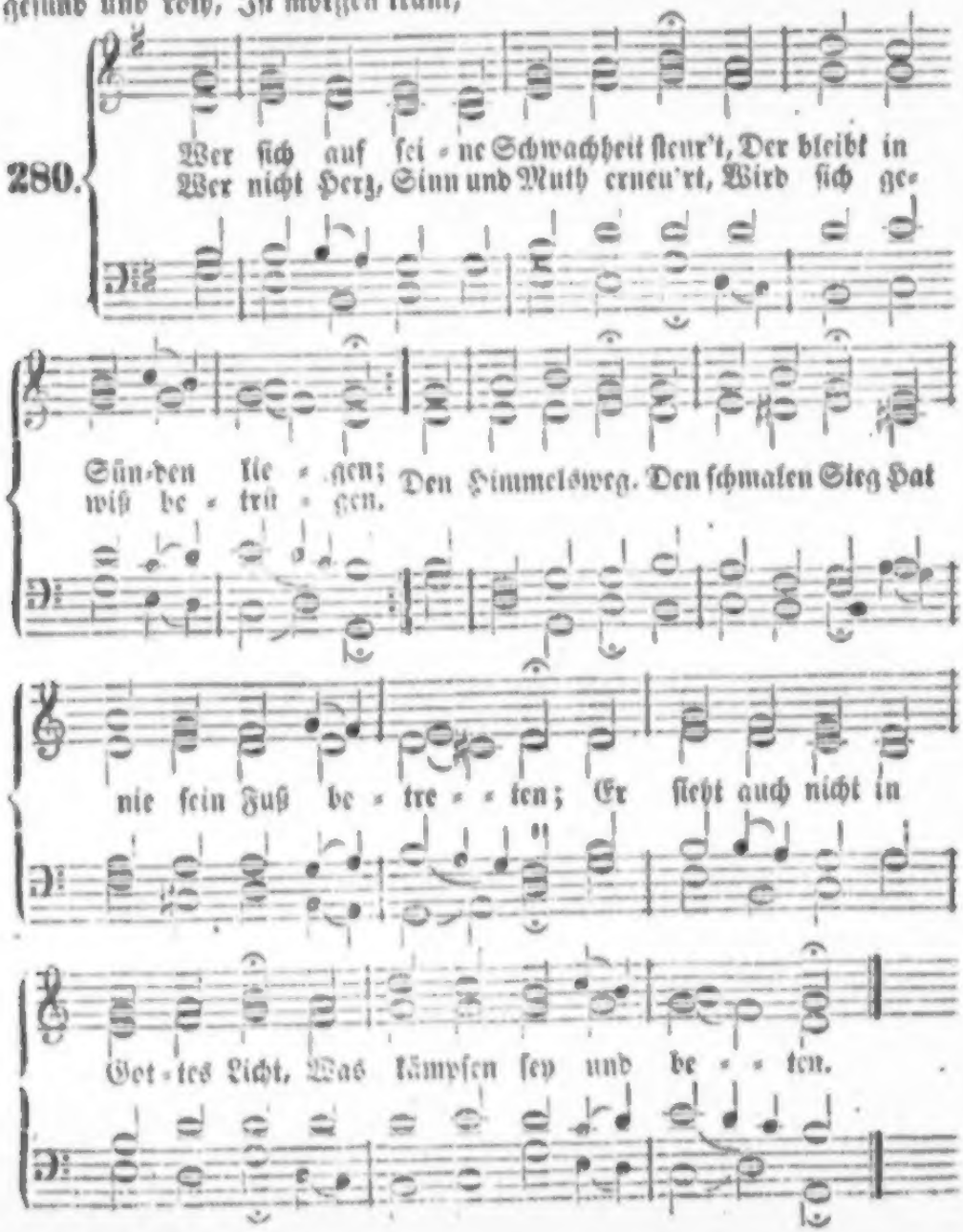

2. Was gern die Welt nur Schwachheit heißt, Ist ihrer Bosheit Stärke; Dadurch vermehrt der böse Geist Gar mächtig seine Werke. Auf, Seele, auf! Lenk' deinen Lauf Zur Allmacht, die dich rettet! Des Heilands Hand Zerreißt das Band, Womit du angekettet.

3. Der erste Schritt im Christenthum Heißt: von der Sünde scheiden; Denn bei dem wahren Glaubensruhm Muß man die Weltlust meiden. Wenn Christi Geist Die Seele reißt Aus ihren Todesbanden, So spürt sie Kraft, Die Jesus schafft, Mit dem sie auferstanden.

4. Mein Jesu, sieh mir mächtig bei, Laß mich bekräftigt werden! Gerechtigkeit und Stärke sey In dir mein Theil auf Erden! Uns, dein Geschlecht, Machst du gerecht, Und willst die Schwachen stärken, Daß sie in dir Des Glaubens Zier, Die Macht der Gnade merken.

5. Brich durch, o starker Gottessohn, Und laß auch uns durchbrechen, Uns freudig nahn dem Gottesthron, Nicht mehr von Schwachheit sprechen! Denn deine Hand Will ja das Pfand Des Geistes gern uns geben, Damit wir frei Von Heuchelei Im Streit stets siegreich leben.

6. Gib Kraft, wo keine Kraft mehr ist; Gib Kraft, das Fleisch zu dämpfen! Gib Kraft, wenn Satans Macht und List Uns schwächen will im Kämpfen. Wenn diese Welt Uns Netze stellt, Gib Kraft, sie zu vernichten, So wird in Noth, Ja selbst im Tod, Uns deine Kraft aufrichten!

Melodie Nr. 199.

281. Ich will von meiner Missethat Mich zu dem Herrn bekehren; Du wollest selbst mir Hülf' und Rath, O treuer Gott, bescheeren, Und deines guten Geistes Kraft, Der neue Herzen in uns schafft, Aus Gnaden mir gewähren!

2. Der Mensch kann von Natur ja nicht Sein Elend selbst empfinden; Bleibt ohne deines Geistes Licht Blind, fühllos, todt in Sünden; Verkehrt ist Wille, Sinn und Thun; Drum, Herr, wie kann ich Sünder nun Den Weg des Lebens finden?

3. Gib, Selbsterkenntniß, zeige mir Das Elend meiner Seele; Gib daß ich keine Schuld vor dir, Noch vor mir selbst verhehle; Gib mir der Reuethränen viel, Damit ich deiner Gnade Ziel Durch Heucheln nicht verfehle.

4. Wie hast du doch auf mich gewandt Den Reichthum deiner Gnaden! Du hast den rechten Arzt gesandt Für meiner Seele Schaden; Du hast in dieser Gnadenzeit Mich bald durch Freude, bald durch Leid Zu seinem Heil geladen.

5. Du hast mir's nicht an Unterricht Und Warnung mangeln lassen; Wie oft erwecktest du mich nicht Den Sündenweg zu hassen! Ich aber habe nicht gewollt, So oft ich folgen auch gesollt, Und schändlich dich verlassen.

6. Ich sprach in meiner Sicherheit: Ich will noch länger schlafen; Ich sprach: es hat noch gute Zeit, Gott wird so schnell nicht strafen. So that ich Arges mehr und mehr, Ob deine Pfeile gleich umher So viele Sünder trafen.

7. Nun bin ich aus dem Schlaf erwacht; Das Herz will mir zerspringen! Ich fühle des Gesetzes Macht Wie Feuer auf mich dringen. Es regt sich wider mich zugleich Des Todes und der Hölle Reich, Die wollen mich verschlingen.

8. O hätteſt du nicht Vaterſinn, Nicht mütterlich Erbarmen: Wo flöh' in meiner Noth ich hin? Wer hälfe dann mir Armen? Herr, Herr, zu dir nur flieh' ich hin, Denn du haſt mehr als Vaterſinn, Als mütterlich Erbarmen!

9. Nimm dich, o Jeſu, meiner an, Und heile meine Wunden; Denn was kein Sünder dulden kann, Haſt du für mich empfunden. Wer ſeine Schulden wohl bereut, Dem gibſt du Troſt und Sicherheit In deinen heil'gen Wunden.

10. Hier iſt mein Herz! o mach' es rein Von allem Gräu'l der Sünden; Laß dir es nun geheiligt ſeyn Und deine Lieb' empfinden! O ſchaffe mich im Grunde neu, Daß ich, im Glaubenskampfe treu, Die Welt mög' überwinden!

Melodie Nr. 119.

282. Mein Herz, ach denk' an deine Buße, Da noch die Gnadenzeit dich lockt! Ach falle Gott noch heut' zu Fuße! Denn bleibſt du fernerhin verſtockt, So wird gewiß dir Straf' und Pein In Ewigkeit beſchieden ſeyn!

2. Gott läßt es nicht am Rufen fehlen; Drum, Sünder, auf und beſſ're dich! Noch kannſt du Fluch und Segen wählen; Gott ſelbſt bezeugt ja väterlich: Ihn jamm're deine große Noth, Er wolle nicht des Sünders Tod.

3. Wirſt du den Reichthum nun verachten, Den dir noch Gottes Gnade reicht, So wirſt du einſt gewiß verſchmachten, Wann dieſe Gnade von dir weicht, Und wann kein Brunn des Troſt's mehr quillt, Der deine dürre Seele ſtillt.

4. Drum trau doch auf die letzten Stunden Und auf die ſpäte Buße nicht: Hat gleich der Schächer Gnad gefunden, Bei faſt erloſch'nem Lebenslicht: So fahren doch viel Tauſend hin, Und bleiben in verſtocktem Sinn.

5. Wir können uns nicht ſelbſt bekehren, Wir ſind dazu gar ungeſchickt. Gott ſelber muß die Kraft gewähren, Die uns aus dem Verderben rückt. Drum ſuche Gott und halt' ihn feſt, So lang er ſich noch finden läßt!

6. Die hier ihr Ohr und Herz verſtopfen Und Gottes Gnadenruf verſchmähn, Die werden einſt vergebens klopfen, Gott läßt ſie ungehöret ſtehn; Weil ſie ſein Klopfen erſt veracht't, Wird ihnen auch nicht aufgemacht.

7. O weh! wenn Gott von uns gewichen! Wie ſchrecklich muß es um uns ſtehn! Wann einſt die Gnadenzeit verſtrichen, Wer kann dann noch zurücke gehn? Der Sünder wird zuletzt verſtockt, Daß er nicht hört, wann Jeſus lockt.

8. Mein Herz, drum folge Gottes Stimme! Tritt eilends in den Gnadenbund, Eh' dich der Herr in ſeinem Grimme, Weil du das anvertraute Pfund So ſchnöder Weiſe durchgebracht, Zum Zorngefäß auf ewig macht!

Melodie Nr. 104.

283. O König, deſſen Majeſtät Weit über Alles ſteiget! Dem Erd' und Meer zu Dienſte ſteht, Vor dem die Welt ſich neiget! Der Himmel iſt dein helles Kleid, Du biſt voll Macht und Herrlichkeit, Sehr groß und wunderthätig. Ich Armer kann in meiner Pein Nichts ſagen, als nur dieß allein: Gott, ſey mir Sünder gnädig!

2. Hier steh' ich, wie der Zöllner that, Beschämet und von ferne; Ich suche deine Hülf' und Gnad', O Herr, von Herzen gerne! Doch weil ich voller Fehler bin, Und Sünde meinen ganzen Sinn Zum Guten macht unthätig: So schlag' ich nieder mein Gesicht Vor dir, du reines Himmelslicht; Gott, sey mir Sünder gnädig!

3. Die Missethat, die mir bewußt, Durchängstet mein Gewissen; Drum schlag' ich reuig an die Brust, Von Scham und Schmerz zerrissen. Ich bin, o Vater, ja nicht werth, Daß ich noch wandle auf der Erd' Bin alles Ruhmes ledig! Doch steh' ich mit zerknirschtem Geist, Der dennoch dich noch Vater heißt: Gott, sey mir Sünder gnädig!

4. Mein Vater, nur in deinem Sohn Will ich um Hülfe flehen; Sein Blut nur läßt zu deinem Thron Getrost und frei mich gehen. Er hat getragen meine Schuld; Ich senke mich in seine Huld, Die groß und wunderthätig. Ihn faß' ich gläubig in mein Herz, Und ruf' auf seinen Todesschmerz: Gott, sey mir Sünder gnädig!

5. Regiere doch mein Herz und Sinn In diesem ganzen Leben; Du bist mein Gott, und was ich bin, Sey ewig dir ergeben! Ach, heilige mich ganz und gar, Laß meinen Glauben immerdar Seyn durch die Liebe thätig! Und kann ich nicht so, wie ich soll, So ruf' ich täglich reuevoll: Gott, sey mir Sünder gnädig!

6. Mein Leben und mein Sterben ruht Allein auf deiner Gnade. Geh es mir übel oder gut, Gib nur, daß mir nichts schade. Kommt dann die letzte Stund' heran, So sey mir auf der Todesbahn, Mein Jesu, nah' und gnädig; Und wenn ich nicht mehr sprechen kann, So nimm den letzten Seufzer an: Gott, sey mir Sünder gnädig!

Melodie Nr. 215.

284. O Vater der Barmherzigkeit, Ich falle dir zu Fuße! Verstoß' nicht den, der zu dir schreit, Und thut noch endlich Buße! Was ich begangen wider dich, Verzeih' mir alles gnädiglich Durch deine große Güte!

2. Durch deiner Allmacht Wunderthat Nimm von mir, was mich quälet; Durch deine Weisheit schaffe Rath, Zeig' an, worin mir's fehlet. Gib Willen, Mittel, Kräft' und Stärk', Daß ich mit dir all' meine Werk' Anfange und vollende.

3. O Jesu Christe! der du hast Am Kreuze für mich Armen Getragen aller Sünden Last, Du woll'st dich mein erbarmen! O wahrer Gott! o Davids Sohn! Blick' auf mich nieder von dem Thron, Vernimm des Armen Seufzen!

4. Laß deiner Wunden theures Blut, Dein' Todespein und Sterben Mir kommen kräftiglich zu gut; Ach, laß mich nicht verderben! Bitt' du den Vater, daß er mir Im Zorn nicht lohne nach Gebühr, Wie ich es wohl verschuldet.

5. O heil'ger Geist, du wahres Licht, Regierer der Gedanken! Wenn mich die Sünden-Lust anficht, Laß mich von dir nicht wanken; Verleih', daß nun und nimmermehr Begier nach Wollust, Geld und Ehr' In meinem Herzen herrsche!

6. Und wenn mein Stündlein kommen ist, So hilf mir treulich kämpfen, Daß ich des Satans Trug und List Durch Christi Sieg mag dämpfen; Auf daß mir Krankheit, Angst und Noth, Ja, selbst der letzte Feind, der Tod, Nur sey die Thür zum Leben!

Am untern Grindelwaldgletscher. 1825.

Der Charakter des Thales erhält eben um dieser Gletscher willen, die mit ihrem Wintertode aus der Höhe in die grünen, lebenvollen Gründe herabrücken, eine eigenthümliche Größe. Sieh' da ihr reines, schönes Grün und Blau, — eben da, wo tiefe Schlünde sich aufthun; sieh', wie unten aus der Wölbung das tosende Gletscherwasser hervorströmt, im Innersten der starren Masse bereitet, — das Gletscherwasser, das frisch und gesund durch's Thal hinabeilt und überall durch seinen Hauch und seine Benetzung Leben verbreitet, und siehe, wie Gott hier dicht am kalten Gletscher tausend Blumen erweckt und Erdbeeren herumstehen. Er, der Herr, wandelt Tod in Leben. Komm doch, du Armer am Geist, der du trauerst über deine Kälte und daß du dein Leben nicht fühlst, das Jesus in deine Seele gegeben hat, tritt her und schau! — und dann glaube, ohne zu fühlen.

Im Münsterthale, im Juli 1830.

Ein Nebel ging auf vom Lande und die Morgensonne strahlte über die waldigen Berge herab darein. Das war schön anzusehen und dazu die Werke der Herrlichkeit da in den Bergen Gottes ringsum. Aber köstlicher noch und eine Quelle des Friedens und der Freude ist in der Brust des Erlöseten das Bewußtseyn: Das thut Alles der höchste Gott im Himmel und ich — bin in Christo dessen Kind. Ja, Sein Kind, nicht nur

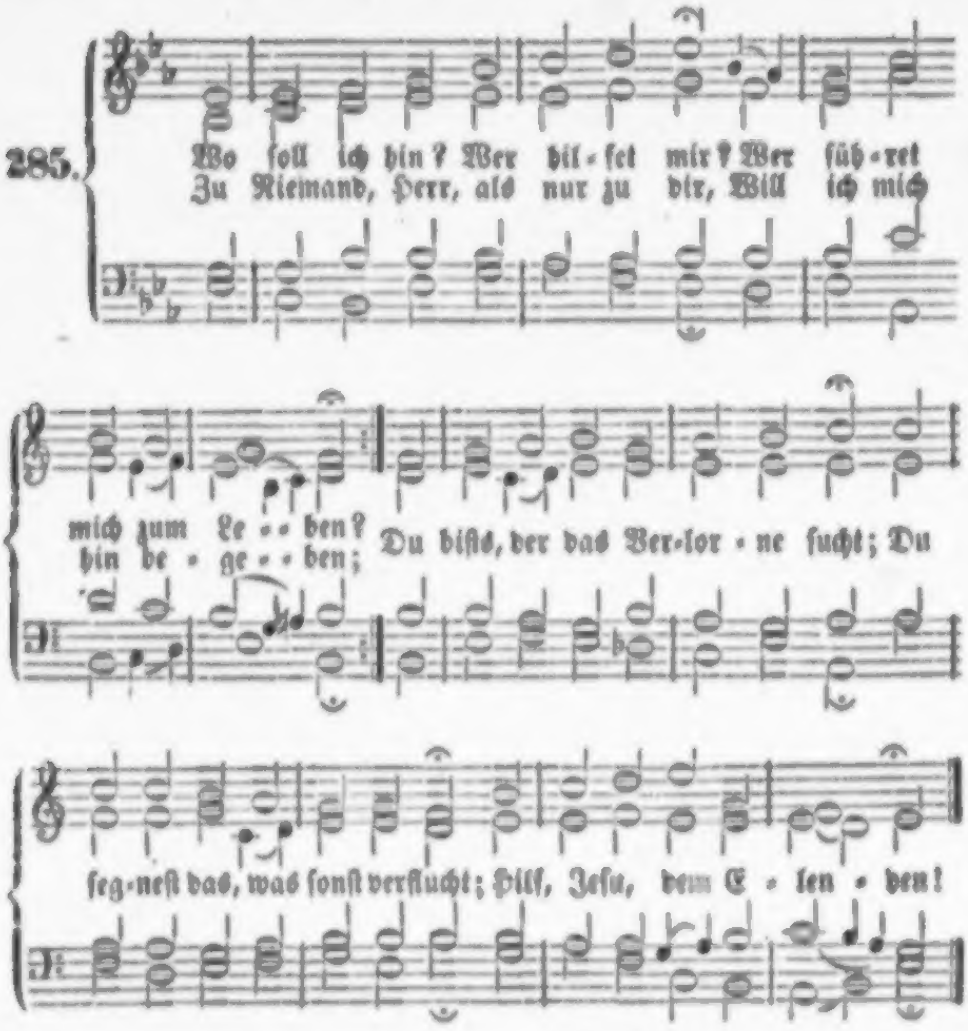

2. Herr, meine Sünden ängſten mich; Der Todesleib mich plaget; O Lebensfürſt, erbarme dich, Vergib mir, was mich naget! Du weißt es wohl, was mir gebricht: Ich bin entfernt von deinem Licht; Hilf, Jeſu, dem Betrübten!

3. Du ſprichſt, ich ſoll mich fürchten nicht; Du rufſt: „Ich bin das Leben!“ Drum iſt mein Troſt auf dich gericht't, Du kannſt mir Alles geben. Im Tode kannſt du bei mir ſtehn, Im Kampf als Sieger vor mir gehn; Hilf, Jeſu, dem Zerknirſchten!

4. Biſt du der Arzt, der Kranke trägt? Auf dich will ich mich legen; Biſt du der Hirt, der Schwache pflegt? Erquicke mich mit Segen! Ich bin gefährlich krank und ſchwach, Heil' und verbind'! hör' an mein Ach! Hilf, Jeſu, dem Zerſchlagnen!

5. Ich thue nicht, Herr, was ich ſoll; Wie kann ich doch beſtehen? Es drücket mich, das weißt du wohl; Wie wird es endlich gehen? O Jeſu komm', erlöſe doch Mich von des Todesleibes Joch! Das will ich ewig preiſen.

Melodie Nr. 185.

286. Wendet euch zum Herrn, ihr Sünder! Offen ſteht der Himmel euch! Kommt, ihr abgefall'nen Kinder, Kommt zum Heiland allzugleich! Sagt, ach! wollet ihr verderben, Und in euren Sünden ſterben? Machet euch nicht ſelber Pein! Ihr könnt Alle ſelig ſeyn!

2. Kommt zu ihm, ihr alten Greiſen! Euer Elend jammert ihn. Laßt euch ſpät noch unterweiſen, Fallt vor ſeine Füße hin! Habt ihr es gleich wollen ſparen Bis zu euren letzten Jahren: Kommt nur noch mit Ernſt heran! Er nimmt euch zu Gnaden an.

3. Kommt zu ihm vom mittlern Alter, Sparet eure Buße nicht, Denn das Herz wird immer kalter! Folget nun dem Gnadenlicht; Laßt's euch nicht vergeblich ſcheinen! Fangt an, über euch zu weinen. Kommt, ſo gut ihr könnt, heran! Alle nimmt noch Jeſus an.

4. Kommet auch zu ihm, ihr Kleinen, Er iſt euer beſter Freund! Wer kann's treuer mit euch meinen, Als es euer Heiland meint? Laufet ja nicht ins Verderben Mit dem Haufen, um zu ſterben, Suchet früh die ſchmale Bahn! Jeſus nimmt euch freudig an.

5. Kommt zu ihm, ihr Wilden, Rohen, Die ihr tief verſunken ſeyd! Achtet ihr nicht Jeſu Drohen, Ach! ſo folgt der Mildigkeit! Höret doch ſein treues Locken; Laßt euch länger nicht verſtocken, Kommt, verlaßt die breite Bahn! Er nimmt euch noch gnädig an.

6. Kommet auch, ihr armen Seelen, Die ihr Selbſtgerechte ſeyd! Wollt ihr euch denn länger quälen Mit der Selbſtgerechtigkeit? Seyd ihr denn nicht g'nug befleckt, Und mit Sünden überdeckt? Kommt, verwerfet euren Wahn! Jeſus nimmt die Sünder an.

7. Kommt auch, ihr betrognen Herzen, Die ihr eure Liebe theilt! Hat er nicht mit tauſend Schmerzen Unſern Schaden ganz geheilt? Laßt das Herz nicht länger theilen, Laßt es ganz und kräftig heilen! Flieht der Halbheit Fluch und Bann! Dann nimmt euch der Heiland an.

8. Kommet auch, ihr blöden Geiſter, Die ihr arm und elend ſeyd! Kommt mit Thränen zu dem Meiſter, Fleht ihn an mit Kindlichkeit: Jeſu, ſiehe meinen Schaden! Nimm mich Armen an zu Gnaden! Sehet doch die offne Bahn! Jeſus nimmt die Blöden an!

9. Kommet auch, die ihr ihn kennet, Freunde, längſt mit ihm vertraut, Die ihr liebend für ihn brennet, Und ins Herz der Liebe ſchaut! Täglich ſollt ihr näher kommen, Mehr von ihm dahingenommen, Bis ihr endet euren Lauf! Dann nimmt er euch ſelig auf.

Vom Glauben und der Rechtfertigung.

287.

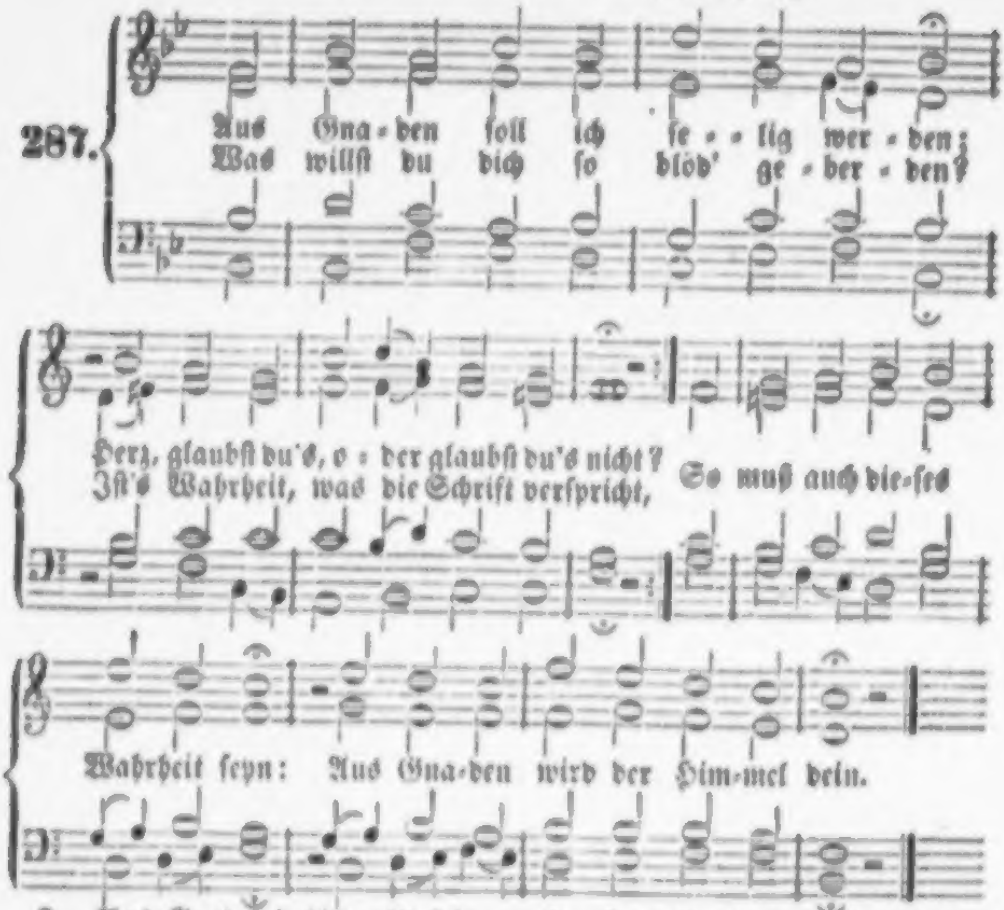

2. Aus Gnaden! hier gilt kein Verdienen, Die eignen Werke fallen hin; Der Mittler, der im Fleiſch erſchienen, Hat dieſe Ehre zum Gewinn, Daß uns ſein Tod das Heil gebracht, Und uns aus Gnaden ſelig macht.

3. Aus Gnaden! merk' dieß Wort, aus Gnaden! So oft dich deine Sünde plagt, So oft will dir der Satan ſchaden, So oft dich dein Gewiſſen nagt; Was die Vernunft nicht faſſen kann, Das beut dir Gott aus Gnaden an.

4. Aus Gnaden kam ſein Sohn auf Erden, Und übernahm die Sündenlaſt; Was nöthigt' ihn, dein Freund zu werden? Sprich, weß du dich zu rühmen haſt? Gab er ſich nicht zum Opfer dar, Als jeder Gottes Feind noch war?

5. Aus Gnaden! dieſer Grund wird bleiben, So lange Gott wahrhaftig heißt. Was alle Knechte Jeſu ſchreiben, Was Gott in ſeinem Wort anpreiſ't, Worauf all' unſer Glaube ruht, Iſt Gnade durch des Sohnes Blut.

6. Aus Gnaden! doch, du ſich're Sünder, Denk' nicht: wohlan! ich greif' auch zu! Wahr iſt's, Gott ruft verlorne Kinder Aus Gnaden zur verheiß'nen Ruh'; Doch den geht ſeine Huld nicht an, Der noch auf Gnade ſünd'gen kann.

7. Aus Gnaden! Wer dieß Wort gehöret, Tret' ab von aller Heuchelei! Nur wenn der Sünder ſich bekehret, Dann lernt er erſt, was Gnade ſey. Beim Sünd'gen ſcheint die Gnad' gering; Dem Glauben iſt's ein Wunderding.

8. Aus Gnaden wird dem blöden Herzen Das Herz des Vaters aufgethan, Wenn's unter Angst und heißen Schmerzen Nichts sieht, und nichts mehr hoffen kann. Wo nähm' ich oftmals Stärkung her, Wenn Gnade nicht mein Anker wär'?

9. Aus Gnaden! hierauf will ich sterben; Ich glaube, darum ist mir wohl. Ich kenn' mein sündliches Verderben, Doch Den auch, der mich heilen soll. Mein Geist ist froh, die Seele lacht, Weil Gnade nur mich selig macht!

Melodie Nr. 14.

288. Christi Blut und Gerechtigkeit, Das ist mein Schmuck und Ehrenkleid; Darin will ich vor Gott bestehn, Wann ich zum Himmel werd' eingehn.

2. Ich glaub' an Jesum, welcher spricht: Wer glaubt, der kommt nicht ins Gericht. Gott Lob, daß ich es glauben kann! Auch meine Schuld ist abgethan.

3. Das heilige, unschuld'ge Lamm, Das an dem schweren Kreuzesstamm Für meine Schuld gestorben ist, Erkenn' ich für den Herrn und Christ.

4. Und würde nun durch seine Kraft In mir so vieles Gut's geschafft, Daß ich käm' allem Bösen ab, Und sündigte nicht bis ins Grab:

5. So will ich, wann ich zu ihm komm', Doch denken nicht an gut und fromm, Sondern: „Hier kommt ein Sünder her, Der gern aus Gnaden selig wär'!"

6. Weil ich nun weiß, daß Christi Blut Mein Herz enthält, die Sünd abthut: Laß ich mir's eine Freude seyn, In Sünde nicht zu will'gen ein.

7. Und kommt dann eine böse Lust, So dank' ich Gott, daß ich nicht mußt': Ich sprech' zur Lust, zum Stolz, zum Geiz: Dafür hing unser Herr am Kreuz!

8. Ich lasse mich damit nicht ein, Und danke Gott, erlöst zu seyn; Ich klag' es meinem Heiland bloß, Da werd' ich wieder frei und los.

9. So lang' ich noch hienieden bin, So ist und bleibet dieß mein Sinn: Ich will die Gnad' in Christi Blut Bezeugen mit getrostem Muth.

10. Gelobet seyst du, Jesu Christ, Daß du vom Himmel kommen bist, Und hast für mich und alle Welt Bezahlt ein ew'ges Lösegeld!

11. Du Ehrenkönig, Jesu Christ, Des Vaters ein'ger Sohn du bist! Erbarme dich der ganzen Welt, Und segne, was zu dir sich hält!

Melodie Nr. 61.

289. Herr, stärke mir den Glauben! Er ist ein Werk von dir; So kann kein Feind mir rauben, Was du selbst schafft in mir. Bis an die Todespforte Halt' ich dir deine Worte, Die theuren Worte, für.

2. Wenn ich bei meinen Fehlen Mich fast zu glauben scheu', Mach' mir in meiner Seelen Die Glaubensgründe neu: Des Geistes Gnadentriebe, Des Sohnes Blut und Liebe, Des Vaters ew'ge Treu'.

3. Im Beten lehr' mich trauen, Daß du mir gnädig bist; Im Wandel laß mir grauen Vor dem, was eitel ist. Und stell' mich dar im Kämpfen, Des Satans Pfeil zu dämpfen, Mit Glauben ausgerüst't.

4. Wenn ich auch oft nichts fühle Von froher Zuversicht, Entzieh' nur bis zum Ziele Mir deine Gnade nicht! Gib mir nur ein Verlangen: An dem doch fest zu hangen, Was mir dein Wort verspricht!

5. Gib, daß auch in dem Sterben Mein Glaube Kräfte hat; Alsdann mach' mich zum Erben In deiner Gottesstadt! Hier müssen wir noch dürsten; Bei dir, dem Lebensfürsten, Wird man im Schauen satt.

290

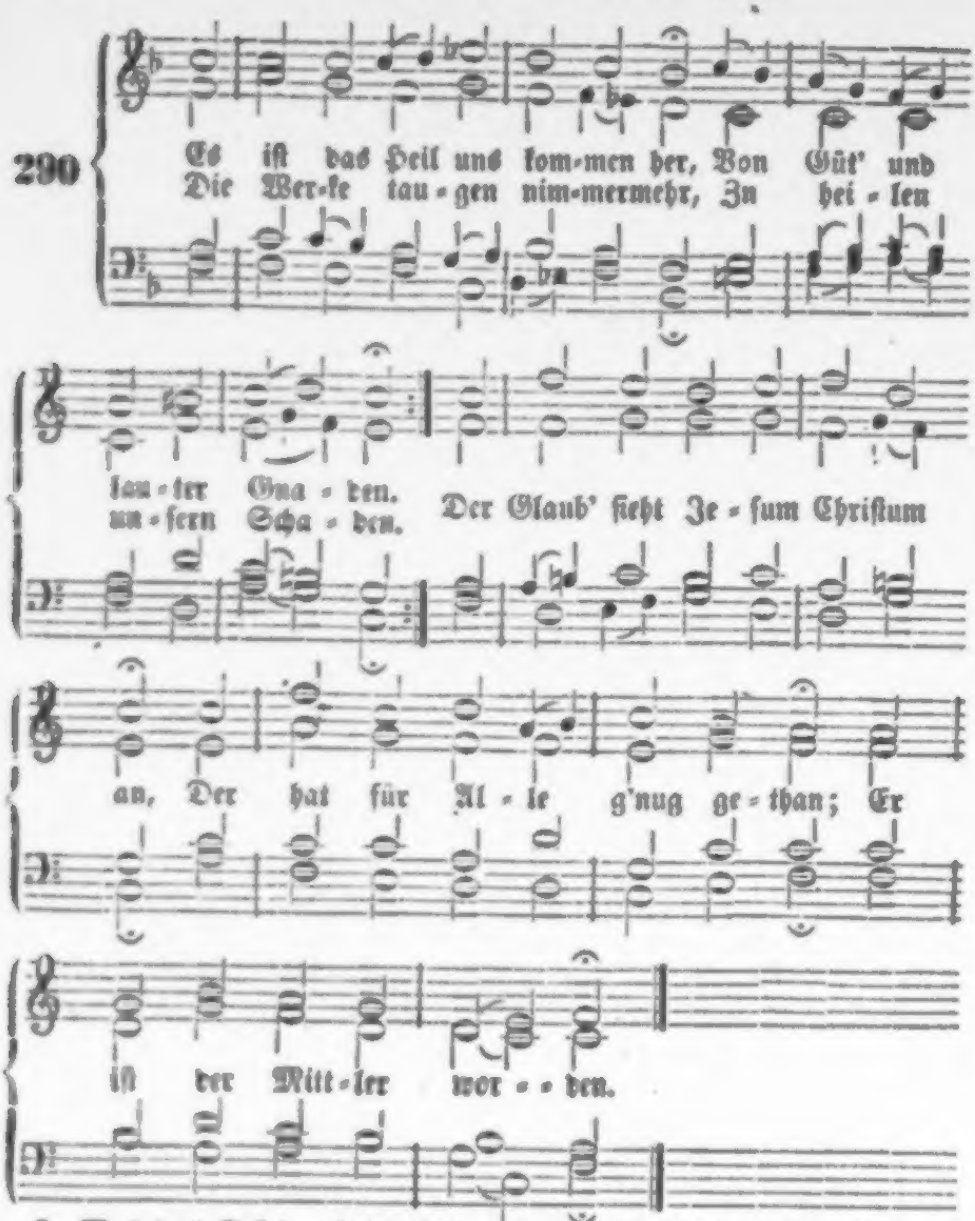

2. Was das Gesetz geboten hat, Da man's nicht konnt' erfüllen, Erhub sich Zorn und große Noth, Die Niemand konnte stillen. Vom Fleisch wollt' nicht heraus der Geist, D'rauf das Gesetz dringt allermeist; Es war mit uns verloren.

3. Es war ein falscher Wahn dabei, Gott hab's darum gegeben, Als ob wir könnten selber frei Darnach vollkommen leben; So ist es nur ein Spiegel zart, Der uns zeigt an die sünd'ge Art, In unserm Fleisch verborgen.

4. Nicht möglich war's, dieselb' Unart Aus eigner Kraft zu lassen, Wiewohl es oft versuchet ward; Doch mehrt' sich Sünd' ohn' Maßen, Denn sie nahm Ursach' am Gebot; Das bräute mir den ew'gen Tod Weil ich den Sünden diente.

5. Doch muſt's Geſetz erfüllet ſeyn, Sonſt wär'n wir All' verdorben; Drum ſchickt Gott ſeinen Sohn herein, Der für uns iſt geſtorben. Das ganz' Geſetz hat er erfüllt, Damit den großen Zorn geſtillt, Der über uns ging Alle.

6. Und weil es nun erfüllet iſt Durch den, den Gott erleſen, So lerne jetzt ein frommer Chriſt Des Glaubens rechtes Weſen; Der ſpricht: du lieber Herre mein, Dein Tod ſoll mir das Leben ſeyn; Du haſt für mich bezahlet!

7. Daran ich keinen Zweifel trag', Dein Wort kann nicht betrügen; Nun ſagſt du, daß kein Menſch verzag', Deß wirſt du nimmer lügen: Wer glaubt an mich, und wird getauft, Dem iſt der Himmel ſchon erkauft, Daß er nicht werd' verloren.

8. Gerecht vor Gott ſind die allein, Die dieſes Glaubens leben; Doch wird des Glaubens heller Schein Durch Werke kund ſich geben. Der Glaub' iſt wohl mit Gott daran, Und an der Liebe ſiehet man, Daß du aus Gott geboren.

9. Die Sünde, durchs Geſetz erkannt, Schlägt das Gewiſſen nieder; Das Evangelium kömmt zur Hand, Und ſtärkt den Sünder wieder. Er ſpricht: Eil' nur zum Kreuz herzu! Du findeſt doch nicht Raſt noch Ruh' In des Geſetzes Werken.

10. Die Werk' gewißlich kommen her Aus einem rechten Glauben; Denn das kein rechter Glaube wär', Dem man die Werk' wollt' rauben. Doch macht allein der Glaub' gerecht! Die Werke ſind des Nächſten Knecht', Dran wir den Glauben merken.

11. Die Hoffnung harrt der rechten Zeit, Was Gottes Wort zuſaget; Wann das geſchehen ſoll zur Freud', Setzt Gott kein Ziel, noch Tage; Er weiß wohl, wann's am beſten iſt, Und braucht an uns nicht arge Liſt; Deß ſoll'n wir ihm vertrauen.

12. Ob ſich's anließ', als wollt' er nicht, So laß dich's nicht erſchrecken, Denn wo er iſt am Beſten mit, Da will er's nicht entdecken. Sein Wort laß dir gewiſſer ſeyn, Und ob dein Herz ſpräch' lauter Nein, So laß dir doch nicht grauen!

13. Sey Lob und Ehr' mit hohem Preis, Um dieſer Wohlthat willen, Gott Vater, Sohn und heil'gem Geiſt! Der woll' mit Gnad' erfüllen, Was Er in uns begonnen hat Durch ſeine ſüße Wunderthat; Geheiligt ſey ſein Name!

14. Sein Reich zukomm', ſein Will' auf Erd' G'ſchehn wie am Himmelsthrone; Das täglich Brod uns heute werd', Und unſrer Schuld verſchone, Wie wir auch unſern Schuldnern thun; Laß uns nicht in Verſuchung nun, Löſ' uns vom Uebel, Amen!

Nach derſelben Melodie.

291. O Gottes Sohn, Herr Jeſu Chriſt, Du meiner Seele Leben! Was mir zum Glauben nöthig iſt, Kann ich mir ſelbſt nicht geben. Drum hilf du mir von oben her, Den wahren Glauben mir gewähr', Und daß ich drinn beharre.

2. Komm, Herr, und unterweiſe mich, Daß ich den Vater kenne, Daß ich mit Freuden, Jeſu, dich Den Sohn des Höchſten nenne; Und den, der uns zum Himmel weiſt, Des Vaters und des Sohnes Geiſt, Mit gleicher Ehrfurcht preiſe.

3. Laß von dem großen Gnadenheil Den rechten Sinn mich finden, Wie der nur an dir habe Theil, Dem du vergibſt die Sünden! Hilf, daß ich geh' den richt'gen Steg! Du ſelbſt, Herr Jeſu, biſt der Weg, die Wahrheit und das Leben!

4. O gib, daß ich dein theures Wort Recht tief zu Herzen fasse; Daß ich mich glaubig immerfort Auf dein Verdienst verlasse; Und wenn mich gleich mein Herz verklagt, Ich dennoch auf dich unverzagt, Als meinen Mittler, hoffe.

5. Laß meinen Glauben trösten sich Des Bluts, das du vergossen, Und halt' in freier Gnade mich Beständig eingeschlossen; Gib, daß im Glauben ich der Welt, Und was dem eiteln Sinn gefällt, Mich stets gekreuzigt achte.

6. Wär' auch mein Glaube noch so klein, Ein Senfkorn, kaum zu merken, Woll'st du doch in mir kräftig seyn, Und ihn im Wachsthum stärken. Das schwache Rohr zerbrichst du nicht, Verlöschest nicht ein glimmend Licht, Bist mächtig in dem Schwachen.

7. Hilf, daß ich stets sorgfältig sey, Den Glauben zu bewahren, Und im Gewissen auch dabei Dein Zeugniß zu erfahren. Mit Früchten der Gerechtigkeit Erfüllet, laß mich allezeit Des Glaubens Kraft beweisen!

8. Herr, durch den Glauben wohn' in mir, Daß er zu deinem Preise In guten Werken für und für Sich fruchtbar dir erweise; Daß er ohn' Trug und Heuchelei Durch reine Liebe thätig sey, Dem Nächsten treu zu dienen!

9. Herr, gürte mich mit deiner Kraft, Daß ich bis an mein Ende Stets übe gute Ritterschaft, Und froh den Lauf vollende! Was du begonnen hast, vollführ', Auf daß mein Glaube dort bei dir In Schauen sich verwandle.

Melodie Nr. 17.

292. Ich glaub' (o Herr, hilf meinem Glauben!) Daß du der große Jesus bist, Der unsrem Feind den Raub zu rauben, Vom hohen Himmel kommen ist. O mach' in diesem Glauben stark Mein Herz und all mein Lebensmark!

2. Der Glaube machet arme Sünder In Freuden groß, und dennoch klein. Sie sollen Gottes liebe Kinder, Geschwister seines Sohnes seyn. Herr, schenke solchen Glauben mir! Um solches Glück ruf' ich zu dir.

3. Der Glaub' ist thätig durch die Liebe, Wer glaubt, der liebet auch gewiß. Die Liebe gibt ihm Lichtestriebe, Er lebt nicht mehr in Finsterniß. Er hat und liebt des Geistes Zucht, Herr, hilf zur Wurzel und zur Frucht!

4. Der Glaube flieht das Weltgetümmel, Das eitle Wesen dieser Welt, Indem er sich zum ew'gen Himmel, Als wenn er ihn schon sähe, hält. Er ziehet an den neuen Sinn. Herr, dieser Sinn sey mein Gewinn!

5. Der Glaube stärkt in Noth und Schmerzen, Und zeuget einen Heldenmuth. Durch ihn wohnt Christus in dem Herzen; Man fühlt die Kraft von seinem Blut, Und spricht: das Himmelreich ist mein! Herr, laß mich immer gläubig seyn!

6. Der Glaube machet Lust zum Sterben Versüßt des Todes Angst und Pein; Er machet uns zu Christi Erben, Und schläfert uns im Frieden ein; Die Seele fährt in ihre Ruh'; Herr Jesu, hilf mir auch dazu!

7. Der Glaube hat ein edles Ende, Das ist der Seelen Seligkeit. Man drückt den Freunden noch die Hände, Und spricht: nun seyd auch ihr bereit! Ich gehe vor, folgt munter nach! Herr, gib mir diese Glaubensprach'!

8. Der Glaub' iſt noth; es iſt unmöglich, Daß man ſonſt Gott gefallen kann. Doch iſt ſein Vaterherz beweglich; Er gibt, klopft man nur herzlich an, Den Glauben gern' in reichem Maaß. Herr, gib! ich bitt' ohn' Unterlaß.

9. Ich glaube, Herr! hilf mir zum Glauben, O mach' ihn von der beſten Art, Daß mir kein Feind ihn könne rauben, Und daß ich bleib darinn bewahrt, Bis ich nach aller Glaubenszeit Dich ſchauen darf in Ewigkeit!

293.

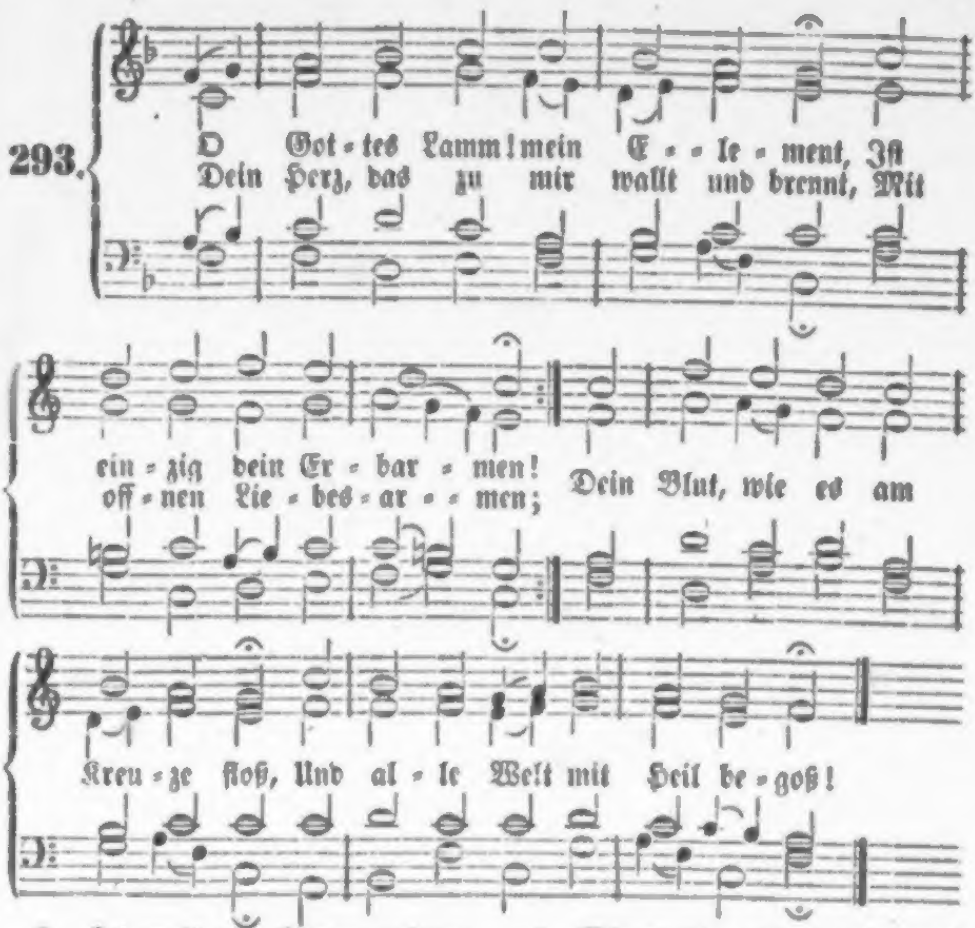

2. Ich weiß von keinem andern Troſt, Ich müßt' in Sünden ſterben. Der Feind iſt wider mich erbost; Die Welt will mich verderben; Mein Herz iſt unrein, blind und todt; O tiefes Elend, große Noth!

3. Die eigene Gerechtigkeit, Das Thun der eignen Kräfte Macht mir nur Schand' und Herzeleid, Verzehrt die Lebensſäfte. O nein, es iſt kein andrer Rath, Als der, den dein Erbarmen hat!

4. Wie wohl, o Gott, wie wohl iſt mir, Wenn ich darein verſinke, O Lebensquell, wenn ich aus dir Troſt und Erquickung trinke, Wenn dein Erbarmen mich bedeckt, Und wenn mein Herz Vergebung ſchmeckt!

5. Da lebt mein Geiſt, iſt froh und ſatt, Hat Alles, was ihm fehlet. Bald aber wird er kalt und matt, Wenn er ſich ſelber quälet, Wenn dein Erbarmen ihm entgeht, Und er auf fremdem Grunde ſteht.

6. Drum bleibe du mein Element, Du selbst, und dein Erbarmen! Und wie mein Glaube dich erkennt, So kenne du mich Armen! Ich leb' in deiner Gnad allein; Ich will in dir erfunden seyn.

7. Das Element der armen Welt, Stolz, Geitz und Fleischeslüste, Und was sie sonst für wichtig hält, Das ist mir dürr und wüste, Das ist mir Galle, Gift und Pein: Dein Heil ist ewig süß und rein!

8. Mein erster Athem, den ich zieh', Wann ich vom Schlaf erwache, Ist dein Erbarmen, und die Müh', Die ich dir täglich mache, Und die du schon auf mich gewandt, Seit deine Lieb' am Kreuz gebrannt.

9. Wann ich von meinem Bett aufsteh', So tret' ich ins Erbarmen; Und wenn ich bald gen Himmel seh', Mein Himmel ist Erbarmen! Und wann ich knie, fällt mein Sinn, O Gott, in dein Erbarmen hin!

10. Ich wasche mich, Immanuel, In Gnade und Erbarmen; In dir erschein' ich rein und hell; Mein Kleid ist dein Erbarmen. Ich ess' und trinke deine Kost; Erbarmen ist mein Brod und Most.

11. Ich sitz' und geh', und was ich thu', So thu' ich's im Erbarmen; Mein Fels, mein Grund und meine Ruh', Mein Ziel ist dein Erbarmen! Es ist mir Führer, Licht und Kraft, Mein Wohnhaus in der Pilgerschaft.

12. Leg' ich des Abends mich zur Ruh', Mein Bett ist dein Erbarmen; Das reicht auf allen Seiten zu! Es wärmt mich dein Erbarmen. In diese Decke hüll' ich mich; Wie sanft, wie süße schläft es sich!

13. Erwach' ich in der stillen Nacht, So lieg' ich im Erbarmen. Wann mich die Unruh' schlaflos macht, So wiegt mich dein Erbarmen. Erschreckt mich Traum und Finsterniß: Erbarmen leuchtet mir gewiß!

14. Ja, bis ins Grab und vor's Gericht Begleitet mich Erbarmen; Von Tod und Hölle weiß ich nicht; Mein Leben heißt Erbarmen! Hierin beschließ' ich auch den Lauf, Und fahre sterbend zu dir auf.

15. Und wann ich vor dem Throne bin, Dein Anschau'n zu genießen, So reißt mich dein Erbarmen hin, Im Loben zu zerfließen. Du bist's, für den mein Herz entbrennt, Du bleibst mein ew'ges Element!

Nach derselben Melodie.

294. O welchen Reichthum, Herr, hat dir Für uns, der Vater geben! Aus deiner Fülle nehmen wir Die Kraft zum wahren Leben. Aus deiner ew'gen Quelle fließt Das Heil, das sich auf uns ergießt.

2. Mein Jesus ist mir Schirm und Schild; Er hat mit seinem Blute Den Fluch getilgt, den Zorn gestillt, Der auf mir Sünder ruhte. Wenn das Gesetz mir Strafe droht, Dann tröstet mich sein Kreuzestod.

3. Durch Jesum überwind' ich weit, Wenn mein Vergehn mich reuet; Sein Tod schenkt mir Gerechtigkeit, Die mich vom Fluch befreiet, Und mir die Liebe wieder gibt, Womit der Herr die Menschen liebt.

4. Durch Jesum bin ich unverzagt, Und darf zu Gott mich wagen. Die Handschrift, welche mich verklagt, Hat er ans Kreuz geschlagen. Durch seinen Tod ist, was mich kränkt, Auf ewig in sein Grab versenkt.

5. Durch Jesum hab ich Freudigkeit Zu Gott, den er versöhnet; Er schenket mir Gelassenheit, Wenn mich die Welt verhöhnet. Wenn mich das Leiden niederdrückt, Flieh' ich zu ihm, und werd' erquickt.

6. Durch Jesum find' ich wahren Ruhm, Weiß, was ich bin und werde, Und suche nicht mein Eigenthum In Gütern dieser Erde. Durch ihn wird Gottes Friede mein, Den die Vernunft nicht kann verleihn.

7. Bei Jesu find' ich Kraft und Muth, Das Gute zu vollbringen; Durch seinen Geist, der auf mir ruht, Muß mir der Kampf gelingen. Der macht mir meine Wallfahrt leicht, Weicht nicht von mir, wenn Alles weicht.

8. Durch Jesum find' ich ew'ge Ruh', Und seh' den Himmel offen; Dort, Herr, mein Gott, verwandelst du Ins Schau'n mein gläub'ges Hoffen. Dort wirst du uns erst recht erfreun, Und ewig unser Alles seyn!

Melodie Nr. 48.

295. Die Gnade ist geschäftig, Gott ruft, und ruft uns kräftig Zu seiner Herrlichkeit; Wer folgt, folgt nicht vergebens; Die Hoffnung jenes Lebens Ist schon zuvor von Gott bereit't.

2. Laß meine Herzens-Augen, Mein Gott, zu sehen taugen, Wie groß die Hoffnung sey, Wie freudig man kann sterben, Wie reichlich man darf erben, Wie der Berufer so getreu!

3. Ach, laß von deinem Lichte Dem Glauben sein Gesichte Beständig heiter seyn, Daß Satan nicht behende Mit einem Dunst mich blende, Noch auch die Welt mit einem Schein!

4. Wenn sich die Augen feuchten, So laß dein helles Leuchten Mich auch durch Thränen sehn, Damit ich sicher wisse, Daß deine Gnadenschlüsse Zu ewige Erfüllung gehn.

5. Berufst du mich zum Leben, So wirst du solches geben; Versprichst du Seligkeit, So wirst du dieß auch halten. Ich hoff' auch im Erkalten Auf dich, bis mich das Schau'n erfreut.

Melodie Nr. 60.

296. Ich weiß, an wen ich glaube, Ich weiß was fest besteht, Wann Alles hier im Staube Wie Rauch und Staub verweht; Ich weiß, was ewig bleibet, Wo Alles wankt und fällt, Wo Wahn die Weisen treibet, Und Trug die Klugen hält.

2. Das ist das Licht der Höhe, Das ist mein Jesus Christ, Der Fels, auf dem ich stehe, Der diamanten ist; Der nimmermehr kann wanken, Der Heiland und der Hort; Die Leuchte der Gedanken, Die leuchtet hier und dort.

3. Er, den man blutbedecket Am Abend einst begrub; Er, der von Gott erwecket, Sich aus dem Staub erhub; Der meine Schuld versöhnet, Der seinen Geist mir schenkt, Der mich mit Gnade krönet, Und ewig mein gedenkt.

4. Drum weiß ich, was ich glaube, Ich weiß, was festbesteht, Und in dem Erdenstaube Nicht mit zu Staub verweht. Es bleibet mir im Grauen Des Todes ungeraubt; Es schmückt auf Himmelsauen Mit Kronen einst mein Haupt.

„gleichsam," sondern in Wahrheit von demjenigen wiedergeboren aus unendlicher Barmherzigkeit, welcher da heißt der Wunderbare und allein Gewaltige, der König aller Könige. Was keinem Engel je widerfuhr, das ist mir Wurm in Christo geschehen. Wie befreundet sind mir nun diese Werke Gottes ringsum, wie anders sprechen sie mich an! Es sind befreundete Stimmen, denn sie zeugen von meinem Vater; ich bin im Vaterhause und alles das ist **mein**.

Warum stehe ich aber, und erkenne nicht immer, wie überhoch, theuer und köstlich eine solche Kindschaft ist? Ja, mein altes Wesen weiß nichts davon und will nichts davon und freut sich nur der Träber des Todes. Aber mein Vater in Christo Jesu gebe mir, stets im **Geiste** zu wandeln und da staunend und lobend — und dabei hungernd und verlangend anzusehen das **einzig große** Verhältniß zu dem Gott, der im Himmel und auf Erden der einige Gott ist in unserm Haupte und Erstling: ein Kind Gottes! — Für das Fleisch aber gehört das Schreckens-Exempel der Welt, die (Röm. 1, 18. u. ff.) Gottes Wahrheit einst auch besaß; aber nicht darnach begehrte, sich ihrer nicht annahm, sie nicht theuer und köstlich hielt, Gott nicht dankte und pries als einen Gott — und dafür in Irrthum und Knechtschaft der Sünde verstoßen wurde. Nicht also, o Herr! sondern gieb mir zu erkennen das wundergroße und herrliche Gut deiner Kindschaft und Alles dafür zu lassen, daß ich nur **darin** lebe!

297.

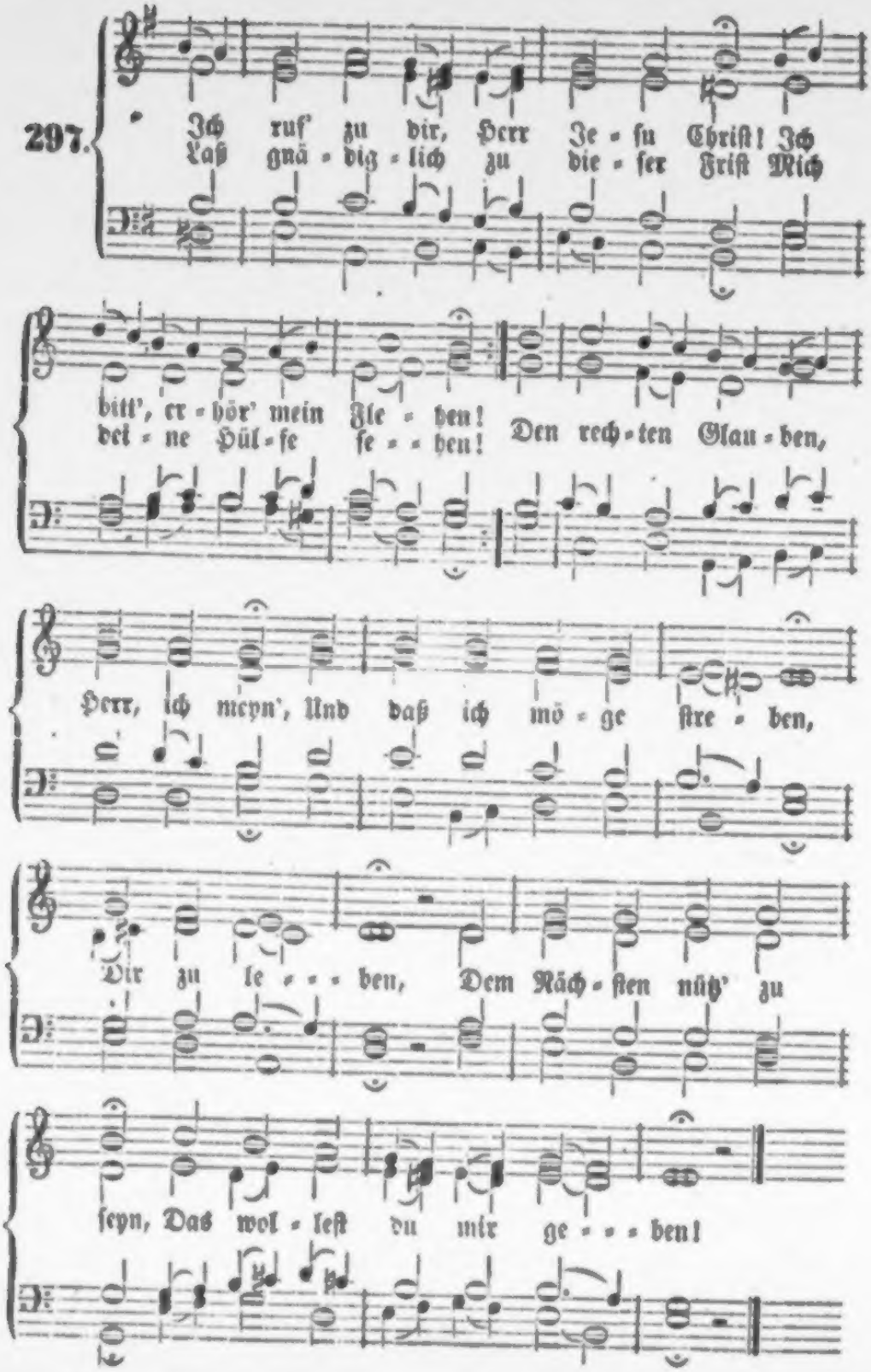
Ich ruf' zu dir, Herr Je-su Chriſt! Ich
Laß gnä-diz-lich zu die-ſer Friſt Mich
bitt', er-hör' mein Ge-bet! Den rech-ten Glau-ben,
dei-ne Hül-fe ſe-hen!
Herr, ich meyn', Und daß ich mö-ge ſtre-ben,
Dir zu le-ben, Dem Näch-ſten nütz' zu
ſeyn, Das wol-leſt du mir ge-ben!

2. Ich bitt' noch mehr, o Herr, mein Gott! Du kannst es mir wohl geben: Daß ich nicht sey der Bösen Spott, Die Christo widerstreben. Und wenn ich scheiden soll, mich stärk', Daß ich auf dich mög' bauen, Und nicht trauen Auf mein Verdienst und Werk, Sonst werd' ich dich nicht schauen.

3. Verleih, daß ich von Herzensgrund Den Feinden mög' vergeben; Verzeih' mir auch zu dieser Stund', Schaff' mir ein neues Leben! Dein Wort laß meine Speise seyn, Die Seel' damit zu nähren, Mich zu lehren, Wie ich in Freud' und Pein Dich kindlich soll verehren.

4. Laß weder Lust noch Furcht mich hier Von deiner Liebe wenden; Ausharren bis ans End' hilf mir; Du hast's allein in Händen. Aus freier Gnade segnest du; Es mag Niemand ererben, Noch erwerben Durch Werke wahre Ruh', Und Seligkeit im Sterben.

5. Ich lieg' im Streit und widerstreb'; Hilf, o Herr Christ, mir Schwachen! In deiner Gnad' allein ich leb'; Du kannst mich stärker machen. Kommt nun Anfechtung, Angst und Weh, So wollst du bestermaßen Mich umfassen, Damit ich wohl besteh'; Ich weiß, du wirst's nicht lassen!

Von der Wiedergeburt und Bekehrung.

298.

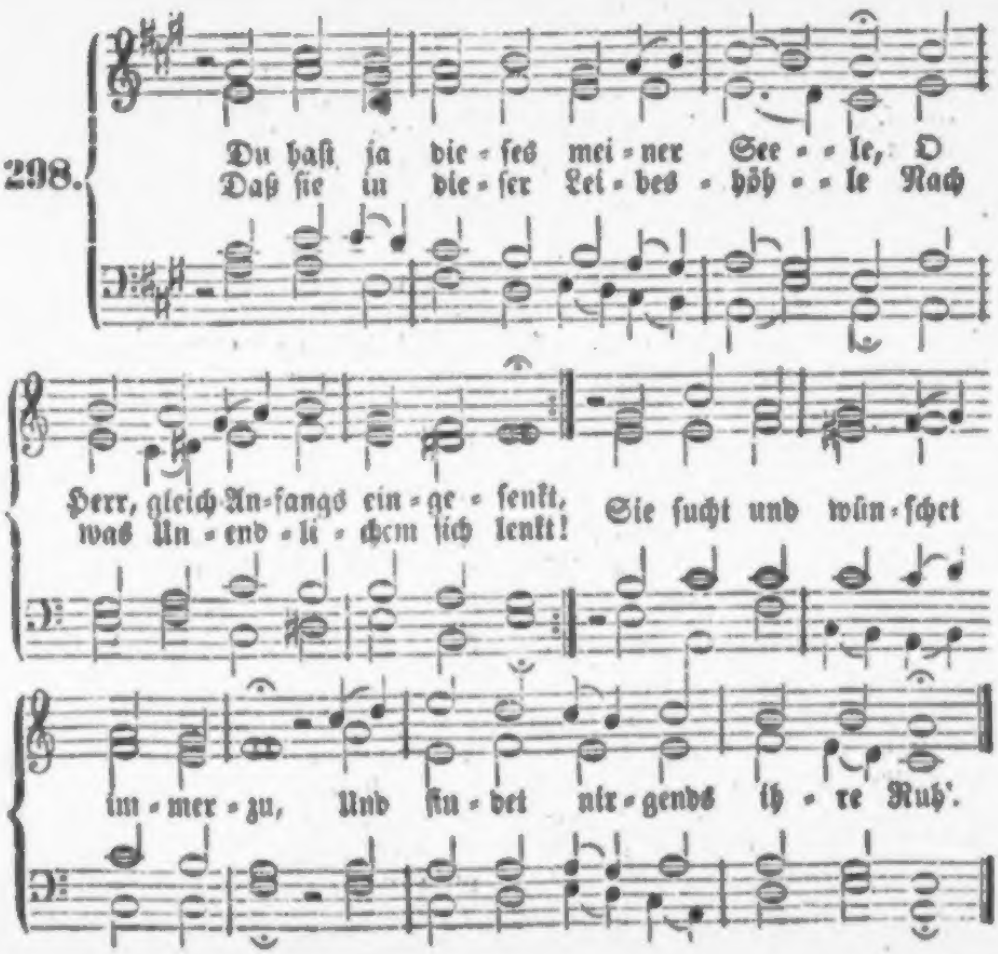

2. Gerechter Gott, wie hat die Sünde Mir doch das Ziel so sehr verrückt, Daß ich in weiter Welt nichts finde, Was meine Seele recht erquickt! In dir allein ist wahre Ruh'; Bring', Herr, mein armes Herz dazu!

3. Ach mache von den Eitelkeiten Der Welt, o Herr, mich ganz befreit, Und ziehe mich von allen Seiten Zurück von der Vergänglichkeit, Damit ich durch solch Stillesepn Zur wahren Ruhe kehre ein!

4. Zeuch mich, o Vater! zu dem Sohne; Sonst bin ich ein verloren Kind: Daß er durch Glauben in mir wohne, Und ich in ihm die Ruhe find'; Denn durch den Glauben wird er mein, Und durch den Glauben werd' ich sein.

5. All Andres ist für nichts zu schätzen, Es mag auch heißen, wie es will: Pracht, Reichthum kann mich nicht ergötzen, Noch meine Seele machen still; Was Kinder dieser Welt erfreut, Bringt Gottes Kindern Traurigkeit.

6. Geehrt sich sehn in Menschenaugen, Und ihrer Gunst versichert seyn, Kann nichts an meinem Ende taugen, Im Leben ist's ein bloßer Schein; Drum laß mich, Jesu, diese Zeit Anwenden für die Ewigkeit.

7. Laß mich nur nach der Ehre trachten, Daß ich dir wohlgefällig sey, Und lerne diese Welt verachten, Die nichts ja hat, als Täuscherei; Wer aber dir, o Gott, gefällt, Des Ruhm ist ewig festgestellt.

8. Wie wird mich aller Reichthum trösten, Wann ich die Welt verlassen soll? Und hätte ich des Allerbesten Gleich alle meine Habe voll: So ist doch das nur mein Gewinn, Wenn ich in deiner Liebe bin.

9. Drum laß mich dich allein behalten, O Herr, mein allerhöchstes Gut! O Jesu, wann ich soll erkalten, So stärke meinen blöden Muth, Und rede meiner Seele zu: Komm, gehe ein in deine Ruh'!

Melodie Nr. 165.

299. Auf, auf, mein Herz, und du, mein ganzer Sinn, Gib, was du hast, dem Geber wieder hin! Willst du dein Erb' im Himmelreich erlangen, So opfre Gott, was du von ihm empfangen!

2. Gott Vater! nimm dein Kind in Gnaden an! Betrachte nicht, was Böses ich gethan! Ich bin nicht werth, daß ich dich Vater nenne; Erbarme dich, weil ich die Schuld bekenne!

3. Erlöser, nimm, was du erkaufet hast! Nimm weg von mir die schwere Sündenlast! Du, Gottes Lamm, hast sie ja selbst getragen; Ich weiß, du wirst die Bitte nicht versagen!

4. Du werther Geist, nimm mich zum Pflegling auf, Und führe fort den angefangnen Lauf! Du woll'st mein Herz, und all sein Wollen, Denken Von dieser Welt zu dem, was droben, lenken!

5. Ich will nun nimmermehr mein eigen seyn; Dreiein'ger Gott, dein bin ich ganz allein! Ich lebe zwar, als Pilger, noch auf Erden, Doch möcht' ich bald ein Himmelsbürger werden.

6. Auf, auf, mein Herz, und du, mein ganzer Sinn, Schwing' eilend dich zu deinem Ursprung hin! So kannst du hier den Himmel schon erlangen, Dann wirst du dort im Himmel ewig prangen!

300.

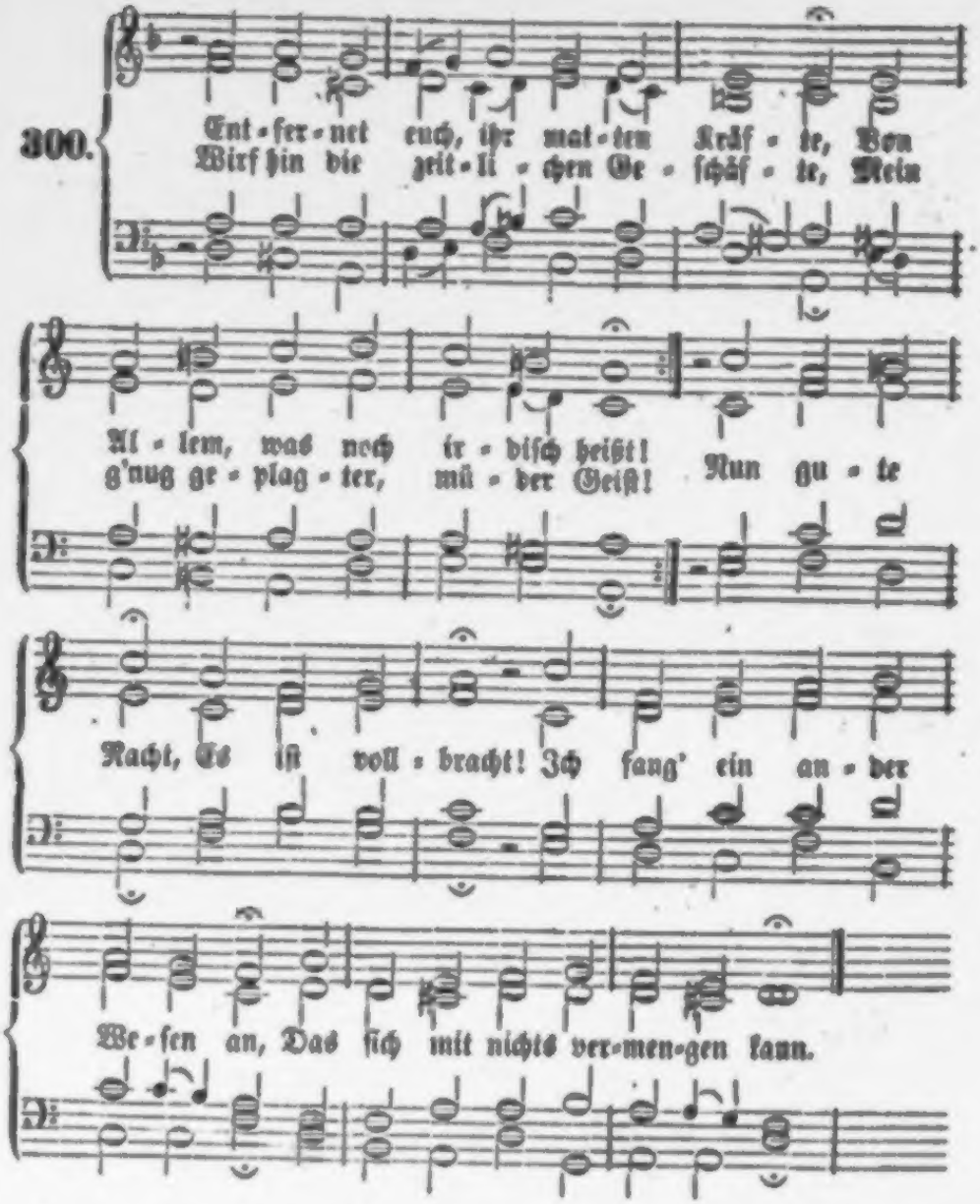

2. Ihr Berg' und Thäler, helft mir singen, Besingen meines Jesu Preis, Der unter so geringen Dingen Mich doch so lang zu schützen weiß! Habt gute Nacht! Ich hab's bedacht: Es ist nun endlich hohe Zeit, Zu fliehen die Vergänglichkeit.

3. Ihr seyd ja wohl, ihr grünen Auen, Im Sommer lieblich anzusehn; Doch wird man auch an euch bald schauen, Wie alle Schönheit muß vergehn. Drum gute Nacht! Nimm dieß in Acht, Mein Herz, du liebest von Natur, Ach, allzuviel die Creatur!

4. Haſt du bisher noch was geliebet, Das Kräfte dir und Zeit verzehrt, So ſey denn auch nicht mehr betrübet, Wenn ſein Genuß dir wird verwehrt. Gib gute Nacht! Dein Heiland wacht, und will, daß ſein Erkaufter bleib' Ihm treu, und keuſch an Seel' und Leib.

5. Hinweg, du ſchnöde Eigenliebe! Laß künftig meine Seele leer! Ich folge Chriſti Liebestriebe; Nur ihm gebühret Ruhm und Ehr'. Nun gute Nacht, Du Stolz und Pracht! Euch ſtoß' ich aus dem Herzen aus, Sonſt wird es nimmer Jeſu Haus.

6. Herr, mach mich los von allen Banden, Reiß' auch das feinſte Netz entzwei; Mach aller Feinde Rath zu Schanden, Daß ich dein treuer Jünger ſey! Hab' gute Nacht, Du Liſt und Macht, Die mich ſo oft betrogen hat! Ich flieh' in Chriſti freie Stadt!

7. Wie ſüß iſt doch ein freier Wandel, In reiner Abgeſchiedenheit, Wenn nun des Weltgeiſt's irrer Handel Uns keine Plage mehr bereit't! Ja, gute Nacht, Du finſtre Macht! Mein Jeſus nimmt nun Herz und Sinn Auf ewig ſich zu eigen hin!

8. Verbirg mich, gib mir deinen Frieden, Und halte mich in deinem Schooß. Daß ich, von Allem abgeſchieden, In dir, Herr, lebe kummerlos! Welt, gute Nacht! Die Liebe macht, Daß ich mich ſelbſt vergeſſen kann, Und ſehne mich nur himmelan.

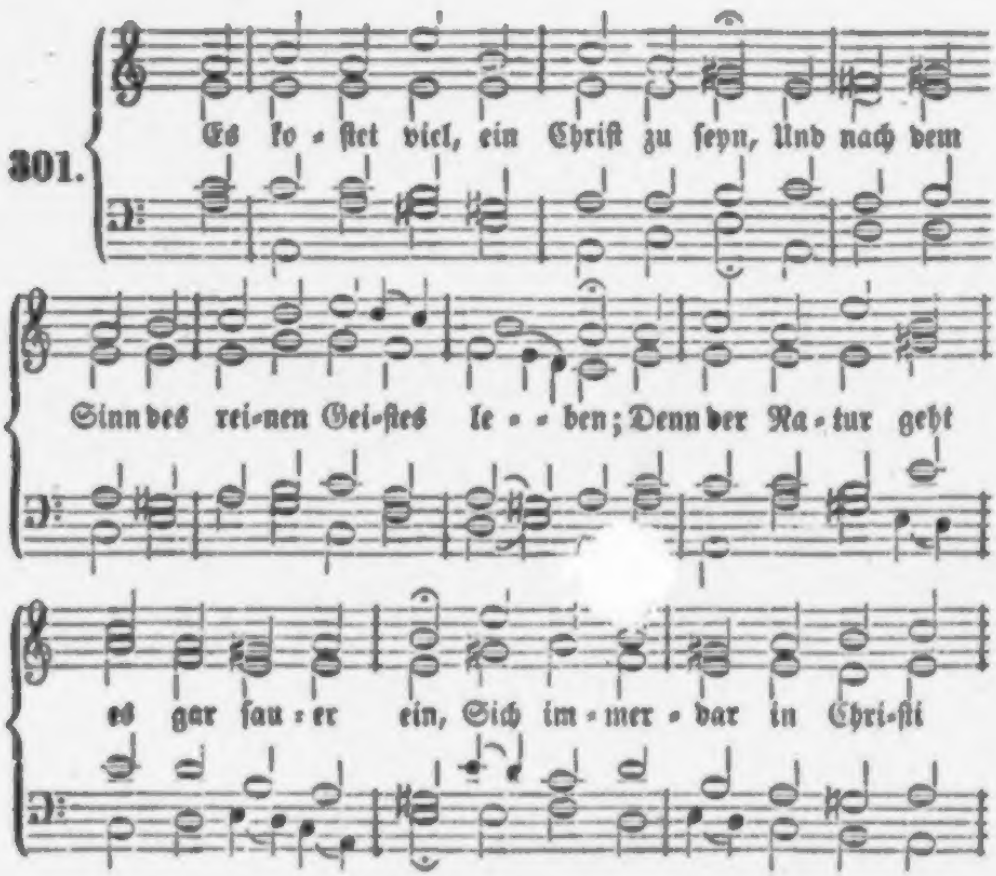

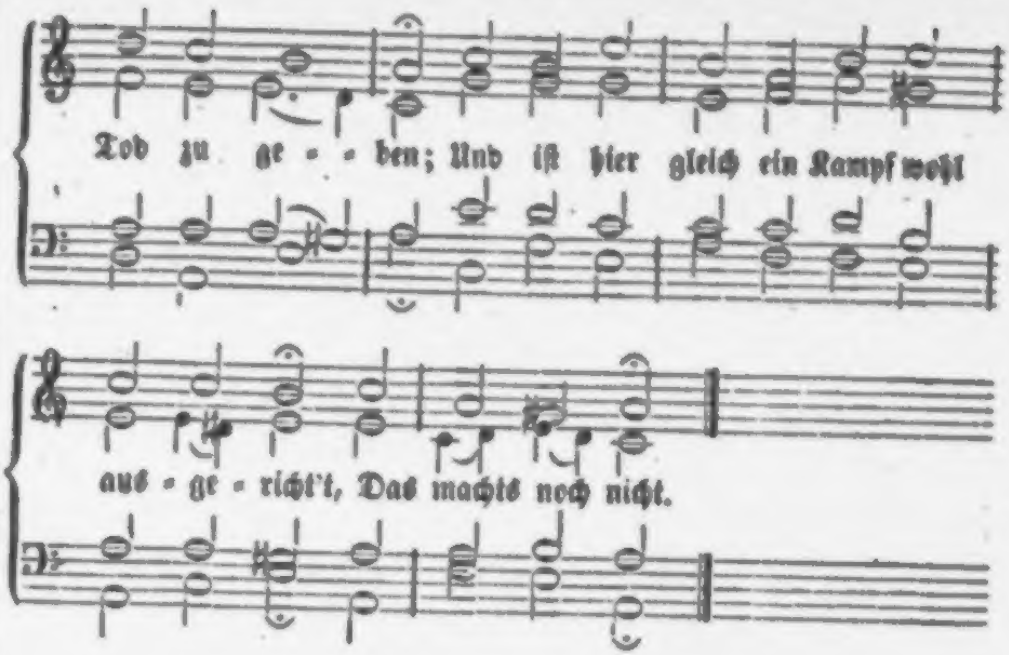

2. Man muß hier ſtets auf Schlangen gehn, Die leicht ihr Gift in unſre Ferſen bringen; Da koſtet's Müh', auf ſeiner Hut zu ſtehn, Daß nicht das Gift kann in die Seele dringen. Wenn man's verſucht, ſo ſpürt man mit der Zeit Die Wichtigkeit.

3. Doch iſt es wohl der Mühe werth, Wenn man mit Ernſt die Herrlichkeit erwäget, Die ewiglich ein ſolcher Menſch erfährt, Der ſich hier ſtets aufs Himmliſche geleget. Es koſtet Müh', die Gnade aber ſchafft Uns Muth und Kraft.

4. Du ſollſt ein Kind des Höchſten ſeyn, Ein reiner Glanz, ein Licht im großen Lichte! Wie wirſt du da ſo ſtark, ſo hell und rein, So herrlich ſeyn, verklärt im Angeſichte, Dieweil dich da die weſentliche Pracht So herrlich macht!

5. Da wird das Kind den Vater ſehn, Im Schauen wird es ihn mit Luſt empfinden; Der lautre Strom wird uns da ganz durchgehn, Und uns mit Gott zu einem Geiſt verbinden. Wer weiß, was da im Geiſte wird geſchehn? Wer mag's verſtehn?

6. Da gibt ſich ihm die Weisheit ganz, Die es hier ſtets als Mutter hat geſpüret; Sie krönet es mit ihrem Perlenkranz, Und wird als Braut der Seele zugeführet. Die Herrlichkeit wird da ganz offenbar, Die in ihm war.

7. Was Gott genießt, wird uns erfreun, Was Gott bereitet, wird uns da gegeben; Des Himmels Schätze werden unſer ſeyn; Wie lieblich werden wir mit Jeſu leben! Nichts höher wird an Kraft und Würde ſeyn; Nur Gott allein.

8. Auf, auf, mein Geiſt, ermüde nicht, Der Macht der Finſterniß dich zu entreißen! Was ſorgeſt du, daß dir's an Kraft gebricht? Bedenke, was für Kraft uns Gott verheißen! Wie gut wird ſich's doch nach der Arbeit ruh'n! Wie wohl wird's thun!

302.

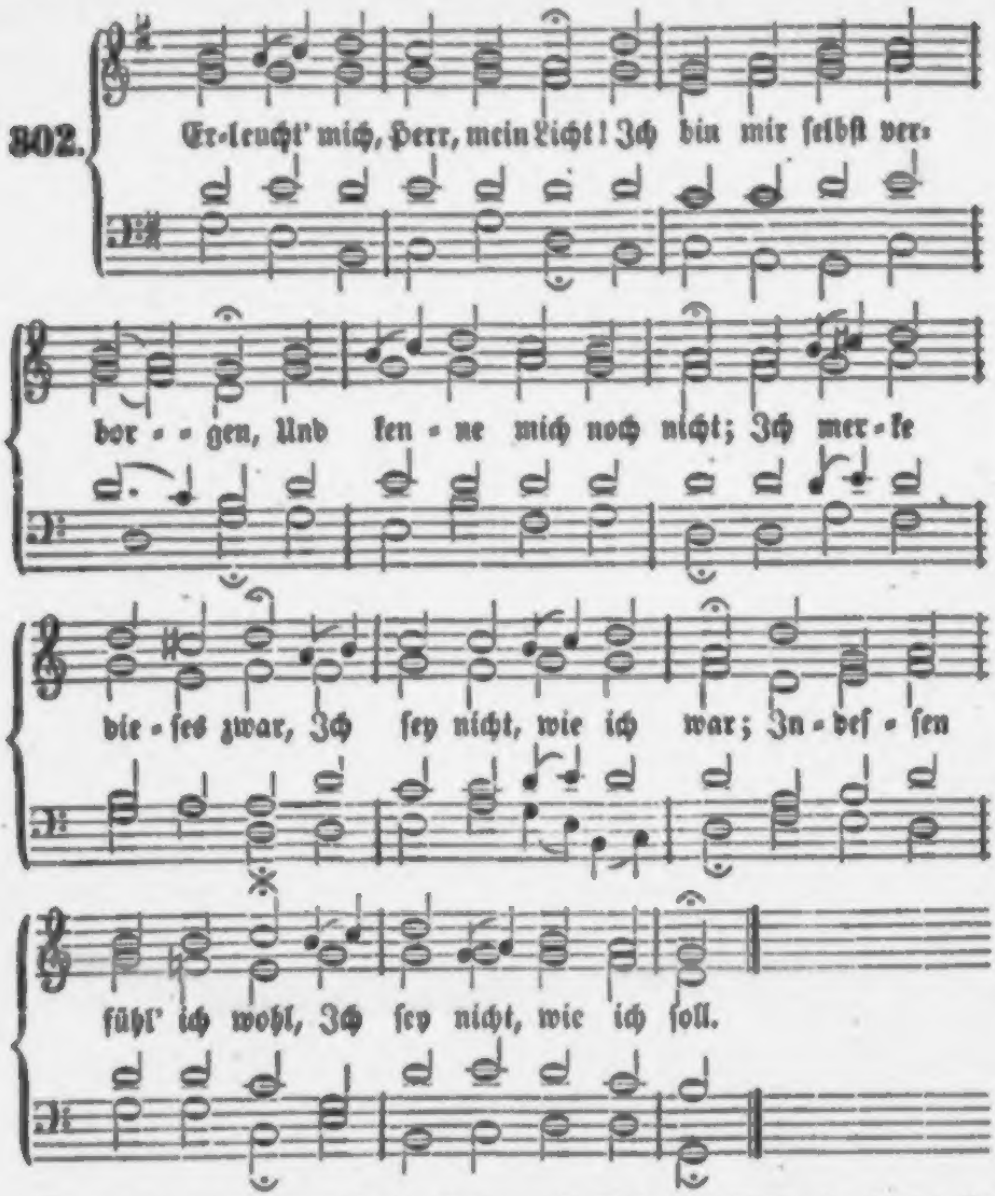

2. Ich lebt' in ſichrer Ruh', Und wußt' von keinen Sorgen Vor dieſem; aber nun Hat Jammer mich umfaßt, Daß ich mir ſelbſt zur Laſt; Was vormals meine Freud', Macht mir nun Herzeleid.

3. Kein zeitlicher Verluſt Erreget dieſe Schmerzen, So viel mir iſt bewußt; Ich miſſe keinen Freund, Auch drücket mich kein Feind, Mein Leib hat, was er will, Geſundheit, Füll' und Füll'.

4. Nein, es iſt Seelen-Pein! Es kommt mir aus dem Herzen, Und dringt durch Mark und Bein; Dieß Eine liegt mir an, Daß ich nicht ſpüren kann, Ob ich ein wahrer Chriſt, Und du mein Heiland biſt?

5. Es iſt nicht ſo gemein, Ein Chriſt zu ſeyn, als heißen; Ich weiß, daß der allein Des Namens würdig iſt, Der ſeine liebſte Luſt Durch Chriſti Kraft zerbricht, Und lebt ſich ſelber nicht.

6. Hier, sorg' ich, fehlt es mir: Die Lieb' ist noch nicht richtig Zu dir, Herr Jesu Christ, Drum geh' ich im Gewirr, Noch traurig, blöd' und irr', Und suche Weltgunst mehr, Als dich und deine Ehr'.

7. Mein Herz, entschließ' dich nun, Ich muß es endlich wagen! Ich komm' nicht eh' zur Ruh'. Sagst du hiemit der Welt, Und was dem Fleisch gefällt, Nein ab und Christo an, So ist die Sach' gethan.

8. Du Aermster! solltest du Dem König dich versagen, Dem Alles stehet zu, Der Dich erkauft mit Blut, Und dir nur Gutes thut? Ach, wer ihn einmal kennt, Deß Wohlseyn nimmt kein End'!

9. Das ist des Glaubens Wort Und dürstendes Verlangen: Herr Jesu, sey mein Hort, Versöhner, Herr und Schild, Und führ' mich, wie du willt! Dein bin ich, wie ich bin; Nimm mich zu eigen hin!

10. Thu', was du willst, mit mir! Werd' ich nur zugerichtet Zu deiner Ehr' und Zier, Von deinem Geist geweiht, Mit deinem Heil bekleid't, Geheiligt um und an, Wohl mir, so ist's gethan!

Nach derselben Melodie.

303. Schau' meine Armuth an, O Herr, nach deiner Treue! Sey du mein Helfersmann; Ich weiß sonst solchen nicht! Du siehst, was mir gebricht, Und kannst in einem Nu Mir schaffen Hülf' und Ruh'!

2. Ich habe keine Kraft, Zu wirken deine Werke. Des Geistes Lebenssaft, Den ich so oft verspürt, Der meinen Geist berührt, Ist schier vertrocknet gar; Ach, Herr, nimm meiner wahr!

3. Du bist der Gnadenquell, Zu dem mein Inn'res eilet; Ergieß' dich mild und hell', Erquicke den, der matt, Erfreu' und mache satt Den, der zwar deß nicht werth, Doch sehnlich es begehrt!

4. Ach, räume gänzlich weg, Was mich in Unruh' setzet, Was mich, den Friedenssteg Zu wandeln, hindern will. Was mir verrückt mein Ziel, Das breche deine Treu' Mit Gotteskraft entzwei!

5. Ja, eile her zu mir Mit göttlichem Erbarmen! Ich schenk' auf's neu' mich dir, Und warte deiner Huld; Vergiß du meiner Schuld! Solch' Lieb'- und Glaubensband Soll trennen keine Hand!

6. Muß ich denn gleich noch oft Mein Sündenelend fühlen, So kommt wohl unverhofft Ein Blick der Freundlichkeit, Der Gnad'- und Seligkeit Von deinem Angesicht; Der machet Alles licht!

7. Ach ja, dieß ist der Bund, In welchem sich versenket Mein Geist zu aller Stund', Daß mir nicht schaden kann Mein Elend um und an; Herr, dir sey Dank dafür In Ewigkeit und hier!

Melodie Nr. 60.

304. Ich soll zum Leben dringen, Das ist hier mein Beruf, Soll nach dem Himmel ringen, Für welchen Gott mich schuf. In dieser Welt voll Sünden Soll ich nur ihm mich weihn, Im Glauben überwinden, Und dann erst selig seyn.

2. Das hat in frühen Jahren Mich Gottes Wort gelehrt, Und bald hab' ich's erfahren, Nur das sey meiner werth. Ich sah' im herbsten Leide Bewährt der Gläub'gen Muth, Sah, welche reine Freude Auf dem Gehorsam ruht.

3. Ich sah die Streiter Gottes, Die sich der Lust entsagt, Trotz allen frechen Spottes In Kämpfen unverzagt; Ich sah, wie jener Krone Schon hier ihr Herz sich freut, Vertrauend reichem Lohne Nach treu vollbrachter Zeit.

4. O Gott, auch mich verlanget, In deinem Reich zu seyn; Doch meine Seele hanget Noch nicht an dir allein. Ich weiß, ich werde sterben, Und liebe doch die Welt; O Gott, welch ein Verderben, Das mich gefangen hält!

5. Ich wandl' auf deinem Wege, Doch unstät ist mein Sinn; Bald werd' ich matt und träge, Und gehe muthlos hin; Ich lasse nach mit Ringen, und doch ist's mein Beruf: Ich soll zum Leben dringen, Für welches Gott mich schuf!

6. Dir seufz' ich anzuhangen, Erbarmer, dir allein. Du hast es angefangen, Das gute Werk ist dein. Vollende, Herr, vollende, Was mir dein Wort verheißt! In deine treuen Hände Befehl' ich meinen Geist!

Vergebung der Sünden und Friede Gottes.

305.

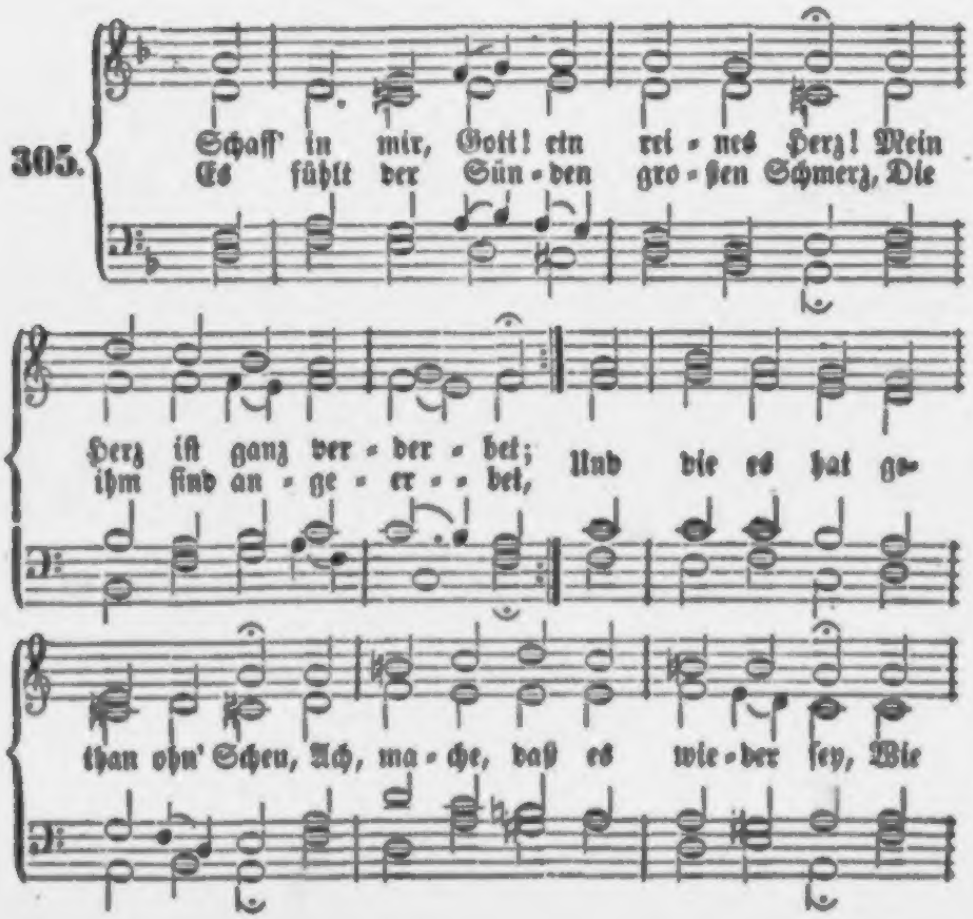

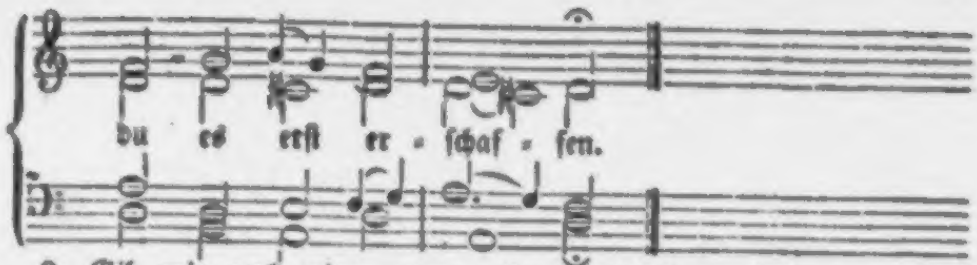

2. Gib mir auch einen neuen Geiſt, Der, wie du, ſey geſinnet; Der dir anhänget allermeiſt, Und, was du willſt, beginnet. Gib, daß ich haſſe Fleiſch und Blut, Den Glauben üb' in ſanftem Muth, Zucht, Demuth, Hoffnung, Liebe.

3. Verwirf von deinem Angeſicht, Ob ich es gleich verdienet, Mich, o getreuer Vater, nicht, Weil Jeſus mich verſühnet! Laß nimmer, nimmer, nimmermehr Mich fallen, als dein Kind, ſo ſehr, Daß du es von dir wärfeſt!

4. Den heil'gen Geiſt nimm nicht von mir; den böſen Geiſt vertreibe, Daß ich, als nie entführt von dir, Stets deine ſey und bleibe. Beherrſche du Herz, Sinn und Muth Durch deinen Geiſt, ſo geht es gut Im Leben und im Sterben!

5. Mit deiner Hülfe tröſte mich, Hilf, und vergib die Sünden; Und ſucht dann meine Seele dich, So laß dich von ihr finden, Und dein Verdienſt, Herr Jeſu Chriſt, Darinnen Troſt und Leben iſt, Trotz Sünde, Tod und Teufel!

6. Dein heil'ger Geiſt erquicke mich Mit ſeinem Freuden-Oele, Damit Verzweiflung ewiglich Fern ſey von meiner Seele; Sey du mein Freund, o Herr, allein! Ach, laß mich ganz dein eigen ſeyn, Und führe mich zum Himmel!

Nach derſelben Melodie.

306. In Gottes Reich geht Niemand ein, Er ſey denn neu geboren, Sonſt iſt auch er, beim beſten Schein, Mit Seel' und Leib verloren. Was fleiſchliche Geburt verderbt, In der man nichts als Sünde erbt, Das muß Gott neu erſchaffen.

2. Sollſt du mit Gott, dem höchſten Gut, In der Gemeinſchaft leben, Muß Er dir neuen Geiſt und Muth, Und neue Kräfte geben; Denn nur Sein göttlich Ebenbild Iſt's, was vor Ihm alleine gilt, Und dieß muß Er erneuern.

3. Ach, Vater der Barmherzigkeit! Was Jeſus uns erworben, Da Er zu unſrer Seligkeit Am Kreuz für uns geſtorben, Und wieder auferſtanden iſt, So daß du nun verſöhnet biſt, Das laß uns auch genießen!

4. Dein guter Geiſt gebär' uns neu, Er ändre die Gemüther, Mach' uns vom Sündendienſte frei, Schenk' uns des Himmels Güter! Zwar in der Taufe iſt's geſchehn; Doch haben wir's nachher verſehn, und dieſen Bund gebrochen.

5. Drum wollſt du durch dein kräftig Wort Uns abermal erneuern; Wir wollen dir, o treuer Hort, Mit Herz und Mund betheuern, Von nun an nicht in Sicherheit, Vielmehr mit Treu' und Wachſamkeit Vor deinem Aug' zu wandeln.

6. Nimm uns, o Vater, wieder an, Obgleich wir ſchnöde Sünder Nicht das, was du befiehlſt, gethan; So werden wir doch Kinder, Wenn uns dein Geiſt von Neuem zeugt, Und unſer Herz zum Guten neigt Im Glauben und in Liebe!

Die Bergfelten ſind herrlich bewaldet, ernſte und große Geſtalten ſind rings umher; wo aber die Höhe der Bergterraſſe durch Waldlücken und über Seitenthälchen ſichtbar wird, da kommt ein milder Eindruck von Fruchtbarkeit in das Großartige des Ganzen — oder ſtille Höfe überſchauen hoch oben in ihren Weideflächen die großen Thaten Gottes. Thun ſie es auch? Wenigſtens ſollte das der Menſch. Dazu hat ihm hier Gott die Hochplatte der Berge fruchtbar gemacht, damit da oben ſtiller Frieden und Segen des Fleißes in Menſchenhütten den Herrn lobe. Darum ſchauen auch ſolche einſame Hütten gar lieblich in's Thal hinab und geben Zeugniß von dem, was in ihnen ſeyn ſollte. Aber der Menſch? —

Ueberall und bis auf die höchſten Höhen hinauf ſind die ſichtbarſten Spuren, daß das Waſſer dieſe Felſen mit ausgewaſchen und dieſe Engthäler gebildet habe. Wie lange mag es wohl gegangen ſeyn, bis ſolche Maſſen durchgebrochen waren? Frage doch nicht. Geht es denn immer wie heute und antwortet nicht Gott ſelbſt dann und wann in gewaltigern Naturbegebenheiten, daß es auch anders gehen mag und daß Seine Heere bereit ſind, auf Seinen Wink zu thun, was Er will und ſo bald Er es will. Hier im Münſterthale haben Seine Heere: Waſſer, Erdbeben, Menſchen, jedes nach ſeiner Art gewaltet und gethan, was Er ſie hieß, und Er hat dazu gegeben Segen und Fülle. Darum ſind auch

Die

7. Wir wollen dann, was du uns gibst, Mit fester Treue faſſen; Wir wollen dich, der du uns liebſt, Nicht aus dem Herzen laſſen; Daß deine göttliche Natur In uns, der neuen Creatur, Beſtändig ſey und bleibe!

8. O Herr, laß deine Vaterhuld Uns jederzeit bedecken; Dann kann uns weder Sündenſchuld, Noch Zorn und Strafe ſchrecken. Mach' uns der Kindſchaft hier gewiß, Und ſchenk' uns dort das Paradies, Das Erbe deiner Kinder!

307.

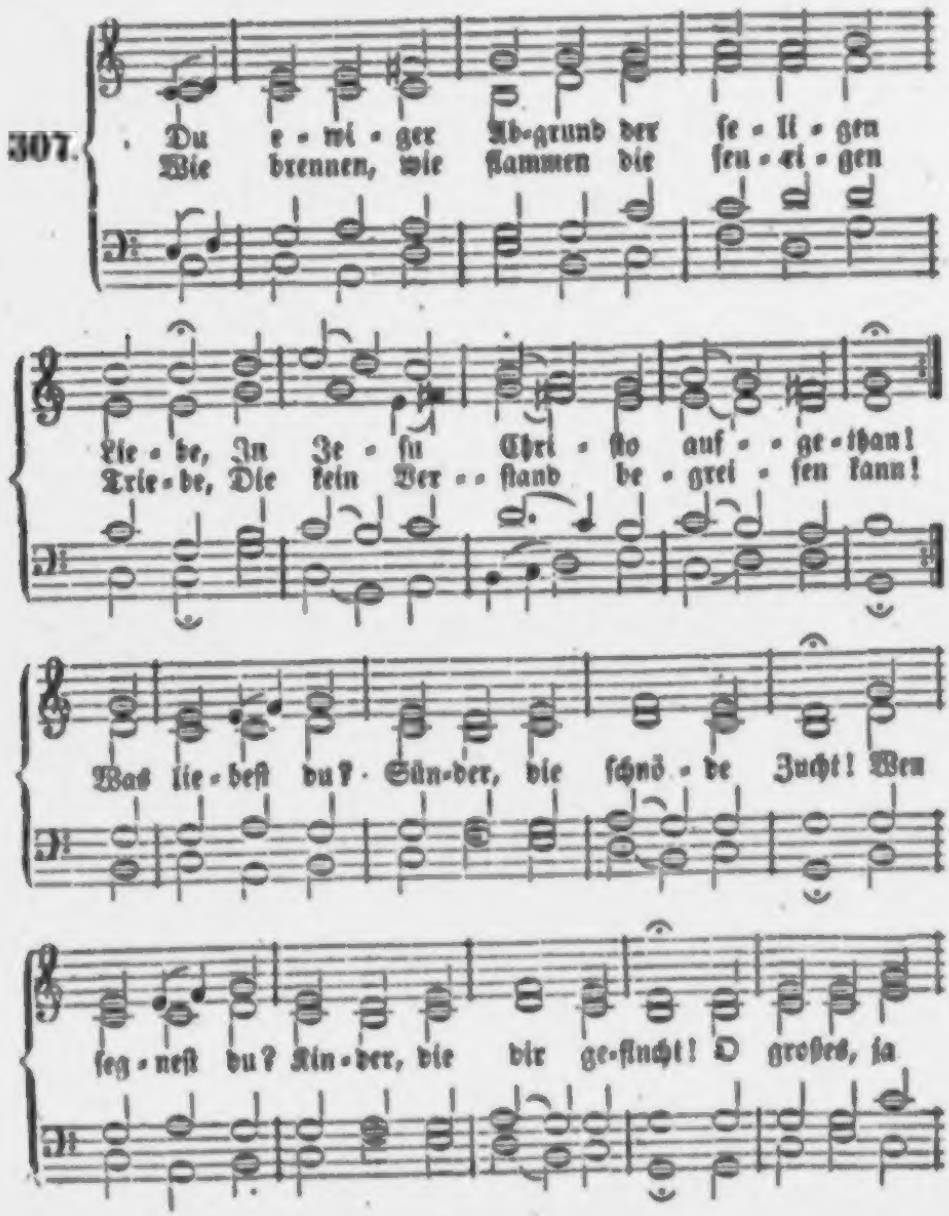

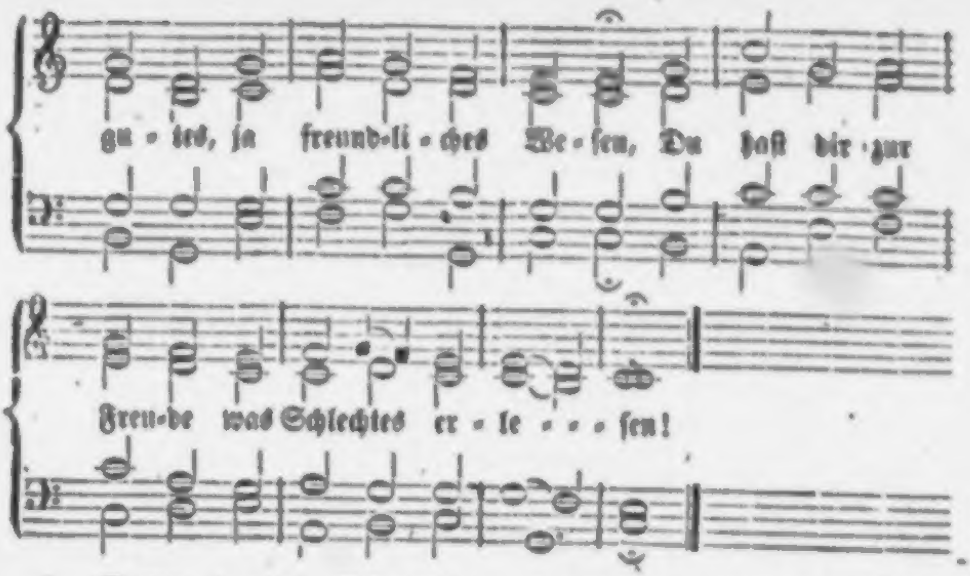

2. Weil's aber dein Liebesrath also beschlossen, Der frei und unverdienet liebt, So werde mit ewigem Danke genossen, Was deine Huld uns Sündern gibt! Wir geben die Seelen Dir willig hin; Die woll'st du vermählen Mit deinem Sinn; Ja, mach' sie, du ewige, herrliche Liebe, Zur Werkstatt der geistlichen, göttlichen Triebe!

3. Du König der Herrlichkeit, unser Verlangen Geht nie so weit, als deine Huld! Wir haben nur Wohlthat und Segen empfangen, Da wir nur Straf' und Zorn verschuld't. Drum lehr' uns vertrauen Dem Vatersinn, Und sehnsuchtsvoll schauen Zum Sohne hin. Dein Geist unterricht' uns in gnädigen Tagen, Dir lauter erhörliche Bitten zu sagen.

4. Es werden doch alle die mächtigen Segen, Die sich den Deinigen zum Heil Von dir, als dem Haupt, zu den Gliedern bewegen, Dem Volk der Gläubigen zu Theil! Sie heißen Erkaufte, Von dir geweiht; Sie heißen Getaufte, Von dir erneut; Sie wandeln mit dir durch Verläugnung und Leiden Empor zu dem himmlischen Saale der Freuden.

5. Es bitten, es flehen, es schütten ihr Sehnen Vor deinem treuen Herzen aus Wir, die du gewürdigt an dich zu gewöhnen, Lebend'ge Stein' an deinem Haus, Zusammen erbauet Auf Jesum Christ, Der selbst unser Grundstein Und Alles ist. So laß denn dem Sohne zur Liebe geschehen, Was du dir, o Vater, an Sündern ersehen!

6. Wie Herrliches hast du der Kirche bewiesen, Seitdem sie in die Welt gestellt! So werdest du täglich doch treuer gepriesen Im Herzensgrund und vor der Welt! Dein feuriges Leben Errege sich, Uns Kräfte zu geben, Um ritterlich Die Sünde, die Welt und die Trägheit im Kämpfen Mit göttlichem, siegendem Ernste zu dämpfen!

7. Du freundliches Wesen, du Quelle der Wonne! Erwecke unser Aller Geist, Damit wir in deinem Licht, ewige Sonne, Empfinden, wie so gut du seyst! Wie leichtlich zu tragen Dein sanft Joch sey, Und wie es von Plagen Uns mache frei! Dieß Alles, Herr, woll'st du uns innerlich lehren, So werden die Werke den Meister verklären!

Nach derselben Melodie.

308. Erhebe den Herren, der Alles in Allen, O meine Seele und mein Geist! Laß herrlich, mit freudigem Rühmen erschallen, Die Wohlthat, die er dir beweist. Die heilsame Güte läßt ihren Schein In meinem Gemüthe Gar helle seyn, Weil Jesus, die Sonne der Gnaden, aufgehet, Und Gottes Erkenntniß im Herzen bestehet.

2. Ich lief in der Blindheit und ärmlichen Wüsten, Verfinstert war Sinn und Verstand; In sündlichem Wesen und weltlichen Lüsten War mein verdorbner Will' entbrannt. Nun aber mich Armen, Der sich verirrt, Gesucht voll Erbarmen Der treue Hirt, Sind meine verdüsterten Sinnen erleuchtet, Mein Auge von Thränen der Liebe befeuchtet.

3. Mein Heiland ertödtet die sündlichen Glieder; Der alte Mensch wird abgelegt; Die wüthenden Wellen, die sinken darnieder, Wenn mich sein Geisteshauch bewegt. Er wohnt mir im Herzen, Und steckt drinn auf Helleuchtende Kerzen Zum Glaubenslauf, Durch keusches, gerechtes und heiliges Leben Die Proben des göttlichen Lichtes zu geben.

4. Vollführe, o Jesu, mit stetiger Güte, Was du in mir begonnen hast! Verkläre dich herrlich in meinem Gemüthe, Und gib der Seele Ruh' und Rast: So will ich im Himmel, Wann ich die Erd' Und all ihr Getümmel Verlassen werd', Dem heiligen, heiligen, heiligen Namen Lobsingen und danken in Ewigkeit! Amen.

Nach derselben Melodie.

309. Sey fröhlich im Herrn, o du heilige Seele, Du herrliche im Ehrenkleid! Dein Heiland, er zieht dich aus finsterer Höhle, Und schmückt dich mit Gerechtigkeit. Er tilget die Sünden mit seinem Blut, Daß keine zu finden, Die Schaden thut; Die Runzeln, die Makeln, und was da befleckt, Das hat er mit köstlicher Seide bedeckt.

2. O himmlische Zierde, die Sonne der Gnaden Geht über dir verkläret auf! Die Bürde der Sünden, womit du beladen, Die dich gehemmt im Glaubenslauf, Die ist nun verschwunden, Weil Jesus sich Mit heiligen Wunden Hingab für dich. Ein lichtes und leichtes Herz hast du bekommen, Seitdem du das sanfte Joch auf dich genommen.

3. Es freue sich Alles von außen und innen, Daß du mit Gott versühnet bist! Ach, liebe und lobe mit Herzen und Sinnen Den treuen Heiland Jesum Christ! Er hat dich erwählet Zum Eigenthum, Mit dir sich vermählet Zu seinem Ruhm. Trotz Sünden und Teufel und höllischen Pforten Bist du nun ein seliges Gotteskind worden!

4. O herrliche Schätze, o ewige Güter, Die dir dein Heiland hat bescheert! Was vormals verloren, das hat er dir wieder Durch seinen Geist im Wort gewährt. Ergreif' es im Glauben, Es ist ja dein, Und laß dir's nicht rauben, Noch fremde seyn! Es ist dir ja sicher und theuer erworben, Da Jesus für dich an dem Kreuze gestorben!

310.

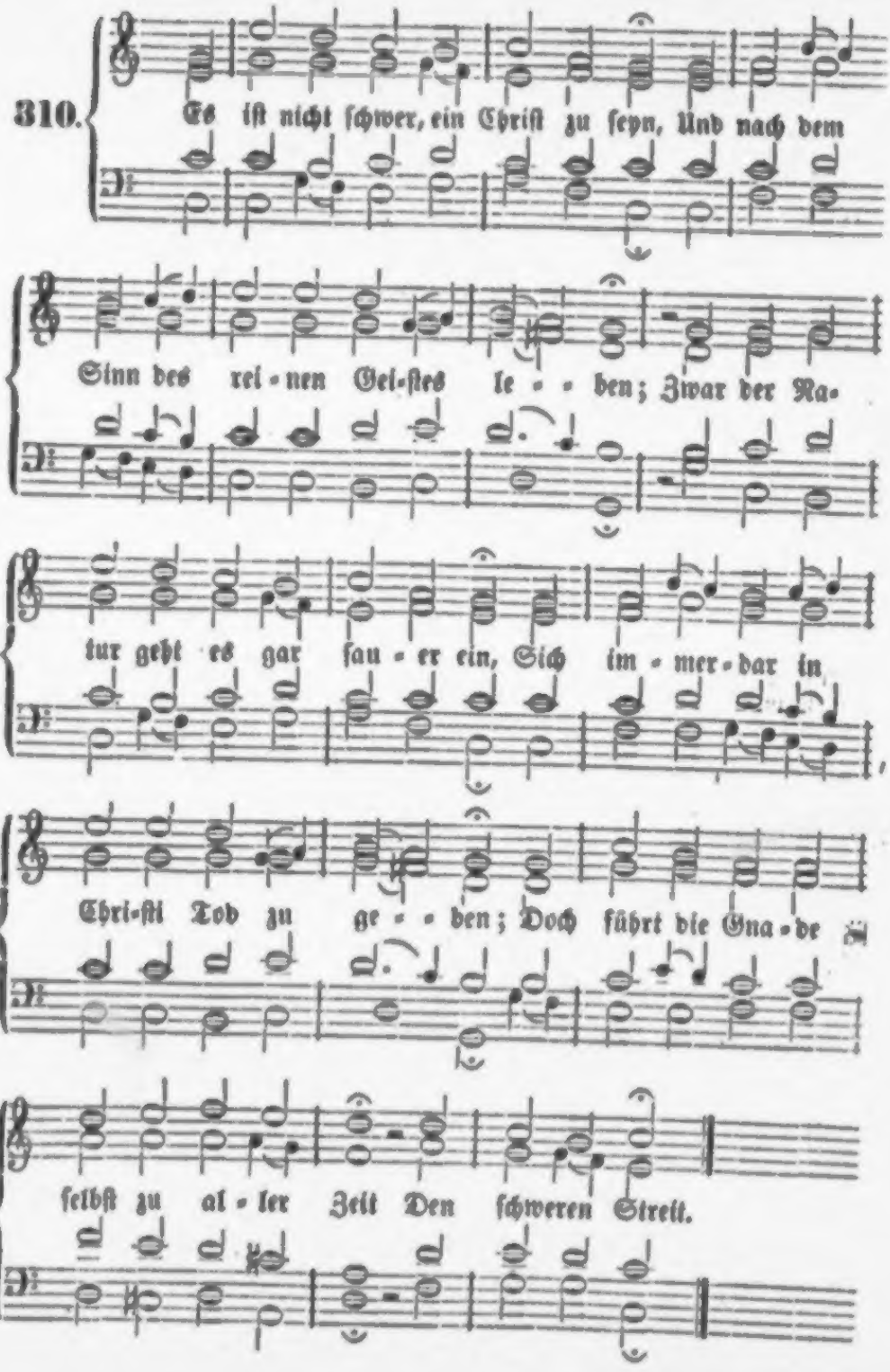
Es iſt nicht ſchwer, ein Chriſt zu ſeyn, Und nach dem
Sinn des rei-nen Gei-ſtes le-ben; Zwar der Na-
tur geht es gar ſau-er ein, Sich im-mer-dar in
Chri-ſti Tod zu ge-ben; Doch führt die Gna-de
ſelbſt zu al-ler Zeit Den ſchweren Streit.

2. Des Christen Pflicht, so schwer sie scheint, Kann Jeder mit des Geistes Beistand üben; O bloder Geist, schau doch, wie gut er's meint! Das kleinste Kind kann ja die Mutter lieben; Drum fürchte dich nur ferner nicht so sehr; Es ist nicht schwer!

3. Dein Vater fordert nur das Herz, Daß er es selbst mit reiner Gnade fülle; Der fromme Gott macht dir ja keinen Schmerz; Die Unlust schafft in dir dein eigner Wille: Drum übergib ihn willig in den Tod, So hat's nicht Noth!

4. Wirf nur getrost den Kummer hin, Der nur dein Herz vergeblich schwächt und plaget; Erwecke nur zum Glauben deinen Sinn, Wenn Furcht und Weh dein schwaches Herze naget; Sprich: „Vater, schau mein Elend gnädig an!" So wird's gethan!

5. Faß' nur die Seele in Geduld, Wenn du nicht gleich des Vaters Hülfe merkest! Versiehst du's oft, und fehlst aus eigner Schuld, So sieh, daß du dich durch die Gnade stärkest, So gilt dein Fehl und kindliches Versehn Als nicht geschehn!

6 Laß nur dein Herz im Glauben ruhn, Wenn dich will Nacht und Finsterniß bedecken; Dein Vater wird nichts Schlimmes mit dir thun, Vor keinem Sturm und Wind darfst du erschrecken; Ja, siehst du endlich ferner keine Spur, So glaube nur!

7. So wird dein Licht aufs neu entstehn, Du wirst dein Heil mit großer Klarheit schauen; Was du geglaubt, wirst du dann vor dir sehn; Drum darfst du nur dem frommen Vater trauen. O Seele, sieh doch, wie ein wahrer Christ So selig ist!

8. Auf, auf, mein Geist! was säumest du, Dich deinem Gott ganz kindlich zu ergeben? Geh' ein, mein Herz, genieß' die süße Ruh', In Frieden sollst du vor dem Vater leben! Die Sorg' und Last wirf nur getrost und kühn Allein auf ihn!

311.

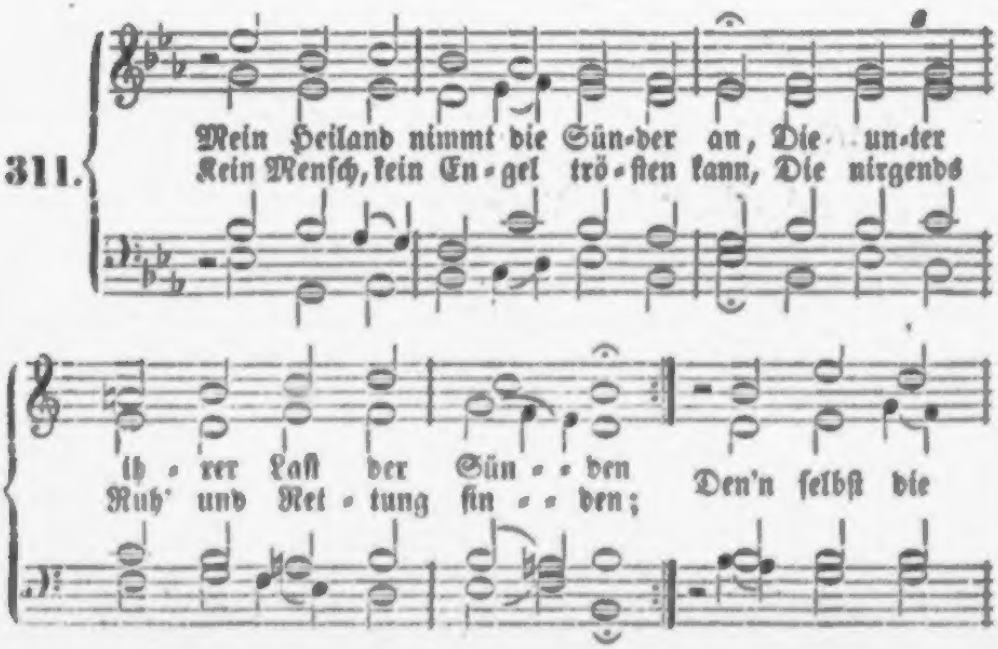

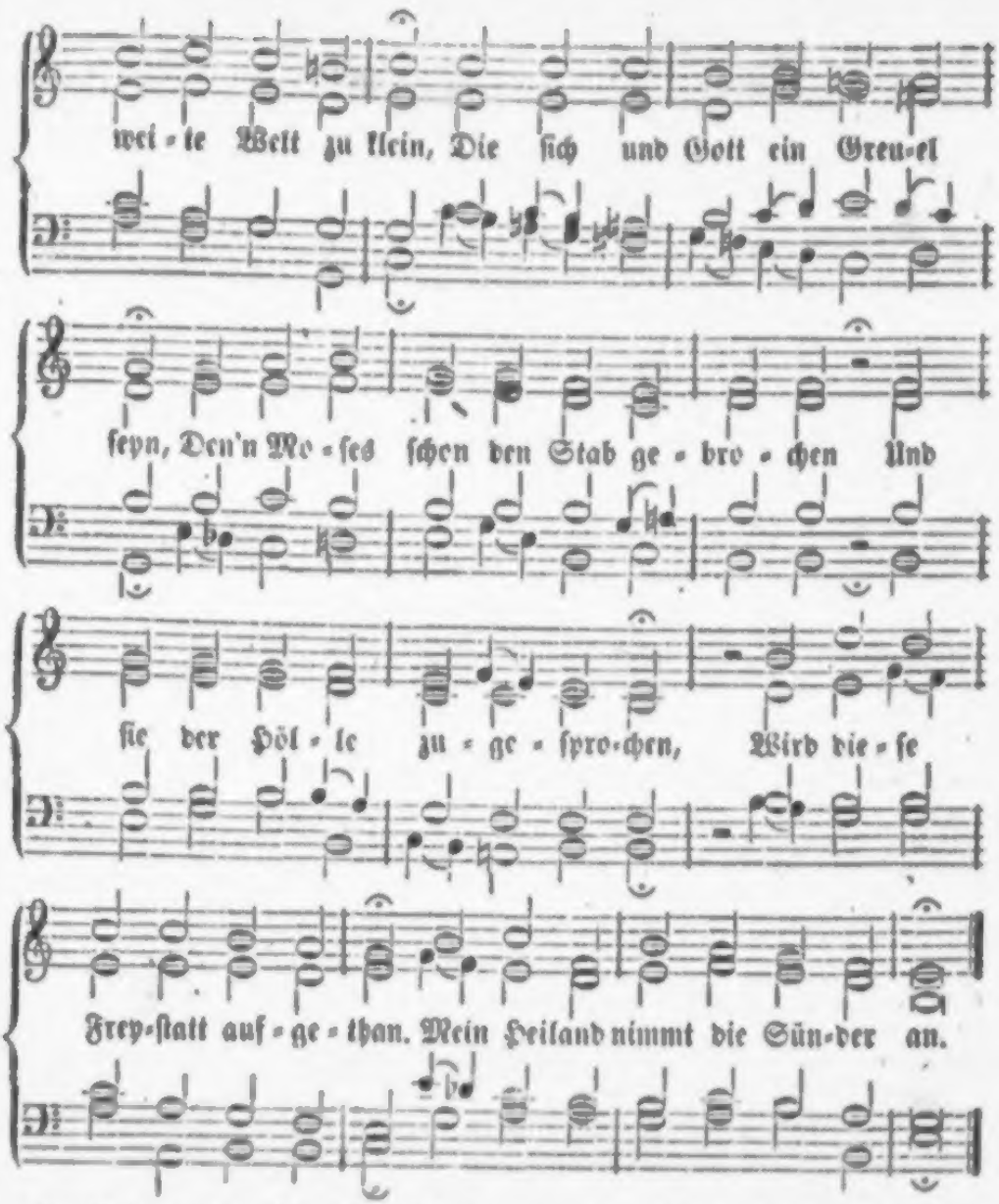

2. Sein mehr als mütterliches Herz Trieb ihn von seinem Thron auf Erden, Ihn drang der Sünder Weh und Schmerz, An ihrer Statt ein Fluch zu werden; Er senkte sich in ihre Noth, Und schmeckte den verdienten Tod; Nun, da er denn sein eigen Leben Zur theuren Zahlung hingegeben, Und seinem Vater g'nug gethan, So heißt's: Er nimmt die Sünder an.

3. Nun ist sein aufgethaner Schooß Ein sichres Schloß gesagter Seelen; Er spricht sie von dem Urtheil los, Und tilget bald ihr ängstlich Quälen; Es wird ihr ganzes Sündenheer Ins unergründlich tiefe Meer Von seinem reinen Blut versenket; Der Geist, der ihnen wird geschenket, Schwingt über sie die Gnadenfahn'. Mein Heiland nimmt die Sünder an.

4. So bringt er sie dem Vater hin In seinen blutbeflossnen Armen; Das neiget dann den Vatersinn Zu lauter ewigem Erbarmen; Er nimmt sie an an Kindes Statt, Ja Alles, was er ist und hat, Wird ihnen eigen übergeben, Und selbst die Thür zum ew'gen Leben Wird ihnen fröhlich aufgethan. Mein Heiland nimmt die Sünder an.

5. O! solltest du sein Herze sehn, Wie sich's nach armen Sündern sehnet, Sowohl wenn sie noch irre gehn, Als wenn ihr Auge vor ihm thränet! Wie streckt er sich nach Zöllnern aus, Wie eilt er in Zachäi Haus! Wie sanft stillt er der Magdalenen Den milden Fluß erpreßter Thränen, Und denkt nicht, was sie sonst gethan! Mein Heiland nimmt die Sünder an.

6. Wie freundlich blickt er Petrum an, Ob er gleich noch so tief gefallen! Nun dieß hat er nicht nur gethan, Da er auf Erden mußte wallen, Nein, er ist immer einerlei, Gerecht und fromm und ewig treu, Und wie er unter Schmach und Leiden, So ist er auf dem Thron der Freuden Den Sündern liebreich zugethan. Mein Heiland nimmt die Sünder an.

7. So komme denn, wer Sünder heißt, Und wen sein Sündengräul betrübet, Zu dem, der keinen von sich weist, Der sich gebeugt zu ihm begiebet. Wie, willst du dir im Lichte stehn, Und ohne Noth verloren gehn? Willst du der Sünde länger dienen, Da dich zu retten er erschienen? O nein! verlaß die Sündenbahn: Mein Heiland nimmt die Sünder an.

8. Komm nur mühselig und gebückt, Komm nur, so gut du weißt zu kommen; Wenn gleich die Last dich niederdrückt, Du wirst auch kriechend angenommen; Sieh, wie sein Herz dir offen steht, Und wie er dir entgegen geht; Wie lang hat er mit vielem Ziehen Sich brünstig nach dir umgesehen! So komm denn, armer Wurm, heran, Mein Heiland nimmt die Sünder an.

9. Sprich nicht: ich habs zu grob gemacht, Ich hab die Güter seiner Gnaden So lang und schändlich umgebracht, Er hat mich oft umsonst geladen. Wofern du's nur jetzt redlich meinst, Und deinen Fall mit Ernst beweinst, So soll ihm nichts die Hände binden, Und du sollst seine Gnade finden; Er hilft, wenn sonst nichts helfen kann, Mein Heiland nimmt die Sünder an.

10. Doch sprich auch nicht: es ist noch Zeit, Ich muß erst diese Lust genießen, Gott wird ja eben nicht gleich heut Die offne Gnadenpforte schließen. Nein, weil er ruft, so höre du, Und greif mit beiden Händen zu. Wer seiner Seelen Heil verträumet, Der hat die Gnadenzeit versäumet, Ihm wird hernach nicht aufgethan; Heut komm, heut nimmt dich Jesus an.

11. Ja zeuch uns selbsten recht zu dir, Holdselig süßer Freund der Sünder! Erfüll mit sehnender Begier Auch uns und alle Adams-Kinder. Zeig uns bei unserm Seelenschmerz Dein aufgespaltnes Liebesherz, Und wenn wir unser Elend sehen, So laß uns ja nicht stille stehen, Bis daß ein Jeder sagen kann: Gott Lob! auch mich nimmt Jesus an.

312.

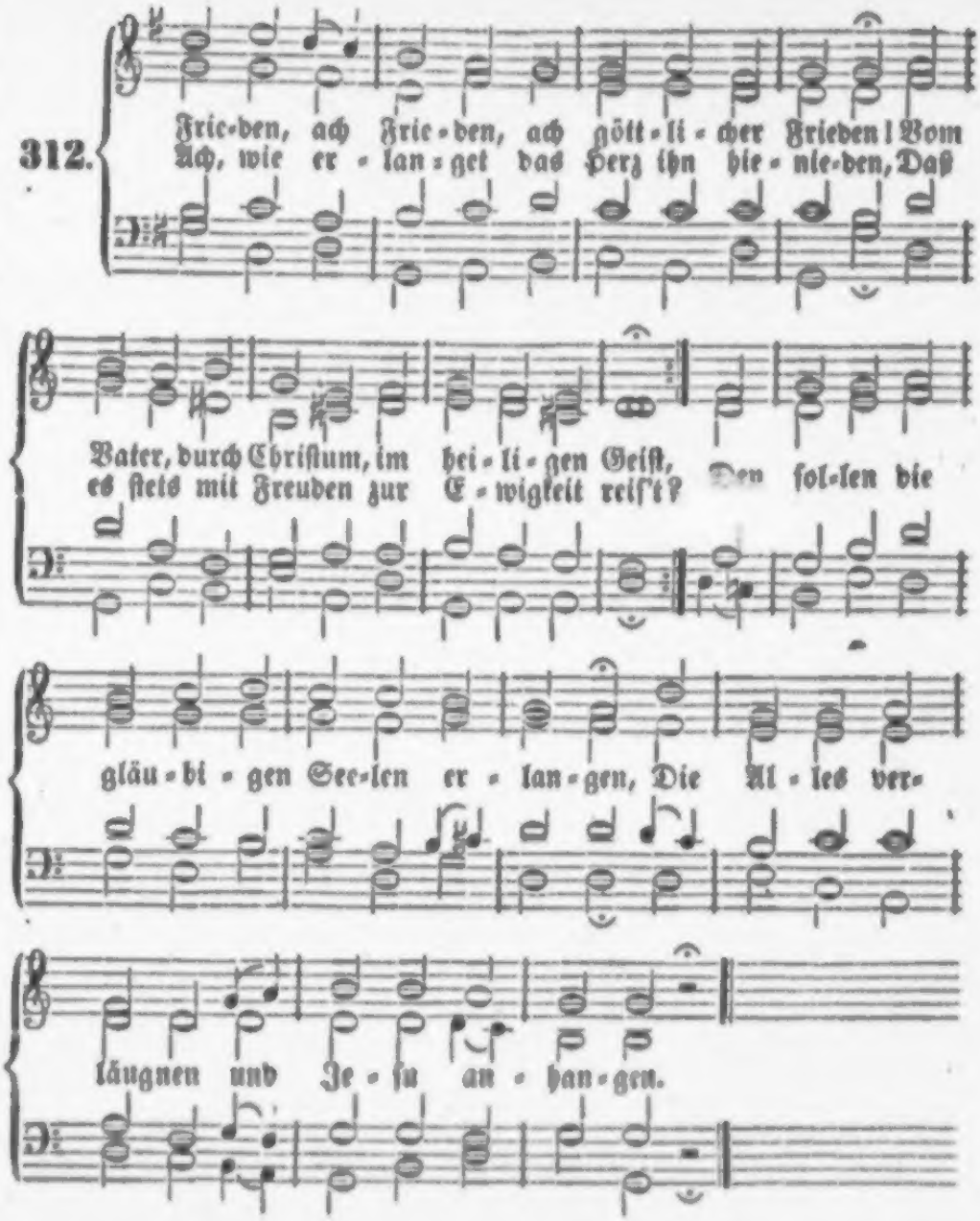

2. Richte deßwegen, friedliebende Seele, Dein Herz mit Begierde zu Jeſu hinan; Was da iſt droben bei Chriſto, erwähle, Verläugne dich ſelbſt und den irdiſchen Wahn. Nimm auf dich das ſanfte Joch Chriſti hienieden, So findeſt du Ruhe und göttlichen Frieden.

3. Nahm doch der Mittler des Friedens viel Schmerzen, Die Sünder mit Gott zu verſöhnen, auf ſich! Nimm dieß, o Seele, doch dankbar zu Herzen, Und ſiehe, wie ſorget dein Jeſus für dich! Er bringet mit ſeinem Blut Frieden zuwege, Will helfen, daß alle Verſtörung ſich lege.

4. Nun, dafür bist du ihm ewig verbunden, Du sollst dafür gänzlich sein Eigenthum seyn; Er hat die ew'ge Erlösung erfunden, Und schließt dich in seligen Friedensbund ein. Drum siehe, daß du dich ihm gänzlich ergebest, Und ihm in der Liebe von Herzensgrund lebest.

5. Wen er berufet zum Friedensgenossen, Von solchem begehret er liebende Treu'; Darum mit Tapferkeit sollst du verstoßen, Was er dir zeiget, daß wider ihn sey. Welt, Teufel und Sünde, die mußt du bekämpfen, Und selbst das geheimste Gefallen dran dämpfen.

6. Weislich und fleißig mußt du dich entschlagen Der böfen Gesellschaft voll Leichtsinn und Spott, Welche den weltlichen Lüsten nachtagen, Nicht fürchten noch lieben den heiligen Gott; Denn die sich zu solchen Genossen gesellen, Die fahren mit ihnen hinunter zur Höllen.

7. Gleichwie die Henne die Küchlein beschirmet, Wenn oben der Habicht umschwebet und droht, So will dich Jesus, wenn's locket und stürmet, Beschützen vor Sünde, vor Teufel und Tod; Nur bleibe dem himmlischen Hirten zur Seite, Denn wer ihn verläßt, wird den Feinden zur Beute.

8. Liebe und übe, was Jesus dich lehret, Und was er dir saget, daßselbige thu'; Hasse und lasse, was sein Wort verwehret, So findest du Frieden und ewige Ruh'; Ja, selig, die also sich Jesu ergeben, Und gläubig und heilig nach seinem Wort leben!

9. Jesu, du Herzog der Friedens-Heerschaaren, Du König von Salem, ach zeuch uns nach dir! Daß wir den Friedensbund treulich bewahren, Im Wege des Friedens dir folgen allhier; Ach, laß uns doch deinen Geist kräftig regieren, Uns dir nach im Frieden zum Vater zu führen!

313.

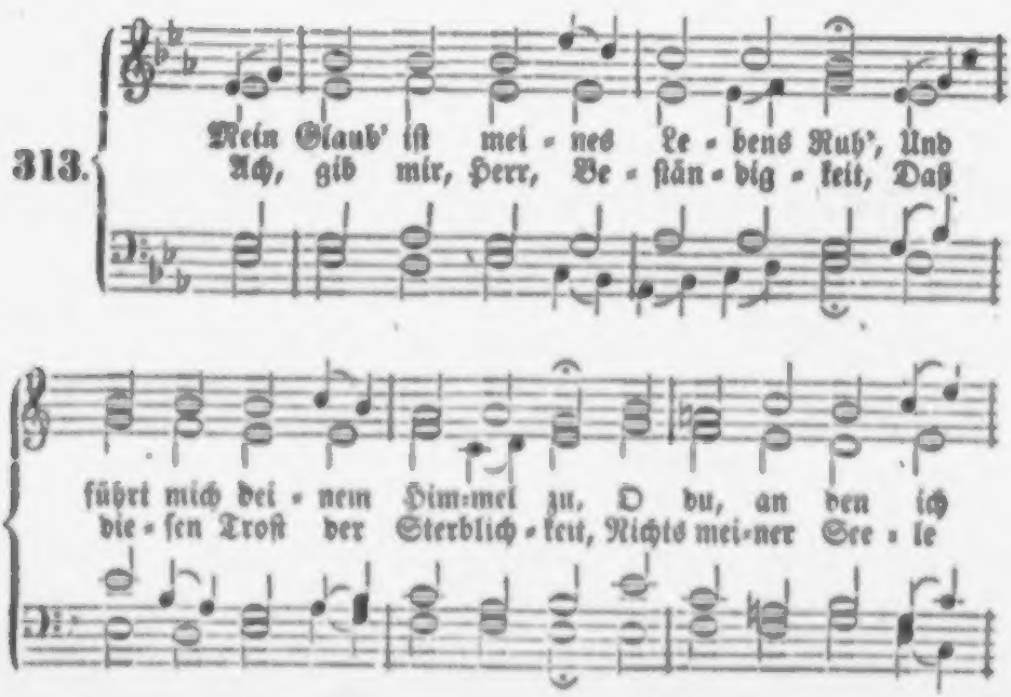

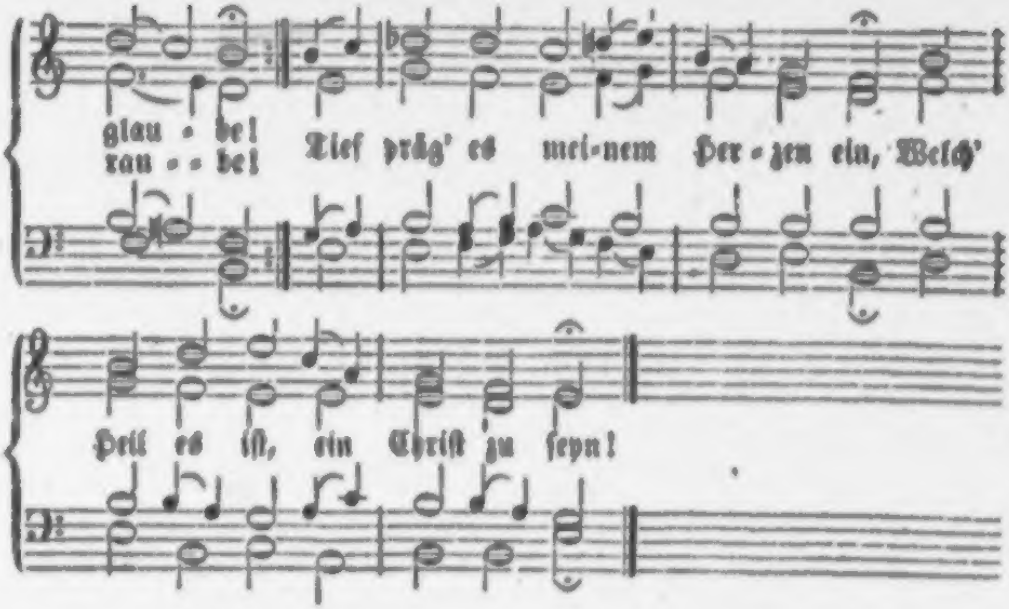

2. Du haſt dem ſterblichen Geſchlecht Zu deiner Ewigkeit ein Recht Durch deinen Tod erworben. Nun bin ich nicht mehr Aſch' und Staub, Nicht mehr des Todes ew'ger Raub, Du biſt für mich geſtorben! Mir, der ich dein Erlöster bin, Iſt dieſes Leibes Tod Gewinn.

3. Ich bin erlöst, und bin ein Chriſt! Mein Herz iſt ruhig, und vergißt die Schmerzen dieſes Lebens. Ich dulde, was ich dulden ſoll, Und bin des hohen Troſtes voll: „Ich leide nicht vergebens!“ Gott ſelber mißt mein Loos mir zu, Hier kurzen Schmerz, dort ew'ge Ruh'!

4. Was ſeyd ihr, Leiden dieſer Zeit, Mir, der ich jener Herrlichkeit Mit Ruh' entgegen ſchaue? Bald ruft mich Gott, und ewiglich Belohnet und erquickt er mich, Weil ich ihm hier vertraue. Bald, bald verſchwindet aller Schmerz, Und Himmelsfreuden ſchmeckt mein Herz!

5. Bin ich gleich ſchwach, ſo trag' ich doch Nicht mehr der Sünde ſchändlich Joch In meinem Lauf auf Erden. Ich übe kindlich meine Pflicht; Doch fühl' ich es, ich bin noch nicht, Was ich dereinſt ſoll werden. Mein Troſt iſt dieß: „Gott hat Geduld, und ſtraft mich nicht nach meiner Schuld!“

6. Der du den Tod für mich bezwangſt, Du haſt mich, Mittler, aus der Angſt, In der ich lag, geriſſen! Dir, dir verdank ich meine Ruh', Du heileſt meine Wunden zu, Und ſtilleſt mein Gewiſſen, Und fall' ich noch in meinem Lauf, So richteſt du mich wieder auf.

7. Gelobt ſey Gott! ich bin ein Chriſt! Und ſeine Gnad' und Wahrheit iſt An mir auch nicht vergebens, Sein Wort hilft mir zur Heiligung; Die Gnade wirkt Erneuerung Des Herzens und des Lebens. Ich fühle, daß des Geiſtes Kraft Den neuen Menſchen in mir ſchaft.

8. Dank ſey dir, Vater, Dank und Ruhm, Daß mich dein Evangelium Lehrt glauben, hoffen, lieben! Wie ſollt' ich, was in dieſer Zeit Den Vorſchmack gibt der Seligkeit, Nicht ſuchen, faſſen, üben? O präg' es meinem Herzen ein, Welch Heil es iſt, ein Chriſt zu ſeyn!

die Felſen voll Lebenskraft und jedes Plätzchen im kahlen Fels trägt ſeinen Baum. Darum iſt auch der Jura ſo ſchön und ſo lange Gott dieß ſo läßt, iſt er's; ohne dieſes würde er — wie die Jurafelſen im Lande Juda — nur das ſchauerliche Bild des Todes und Fluches darſtellen.

Groß iſt, was der Herr thut, und hehr, aber zugleich voll Lieblichkeit und ſtillen Friedens. Darum beut uns die Natur den Frieden und verkündigt noch ihren Schöpfer. Alles wird zergehen, Alles wird zum Feuer aufgeſpart; aber das Wort Gottes, was aus allem dieſem ſpricht, bleibt ewig. O daß ich's erkennete! Ich möchte da noch Manches gerne wiſſen. Was ſagen mir dieſe kühlen Bergbuſen, dieſe hohen Waldwände, Wohnungen gleich, die nicht von dieſer Welt ſind? Sie regen das Gefühl mit Macht und doch ſo ſanft an — eben weil dieß Alles zum Feuer geſpart wird, möchte ich um ſo lieber das darin liegende ewige Wort erkennen.

Am Gießbach, im Juli 1830.

Die Heere Gottes ſind groß und majeſtätiſch, eben weil in ihnen die Majeſtät ihres Herrſchers ſich ſpiegelt. Was die irdiſchen Könige mit Kunſt und Zwang in ihren Heeren ſuchen, iſt im Heere des Herrſchers über alle Welt.

Welche Gewalt des Stürzens! welcher Eifer des Elementes, das ſeinen Ruhepunkt, ſeinen Schooß ſucht!

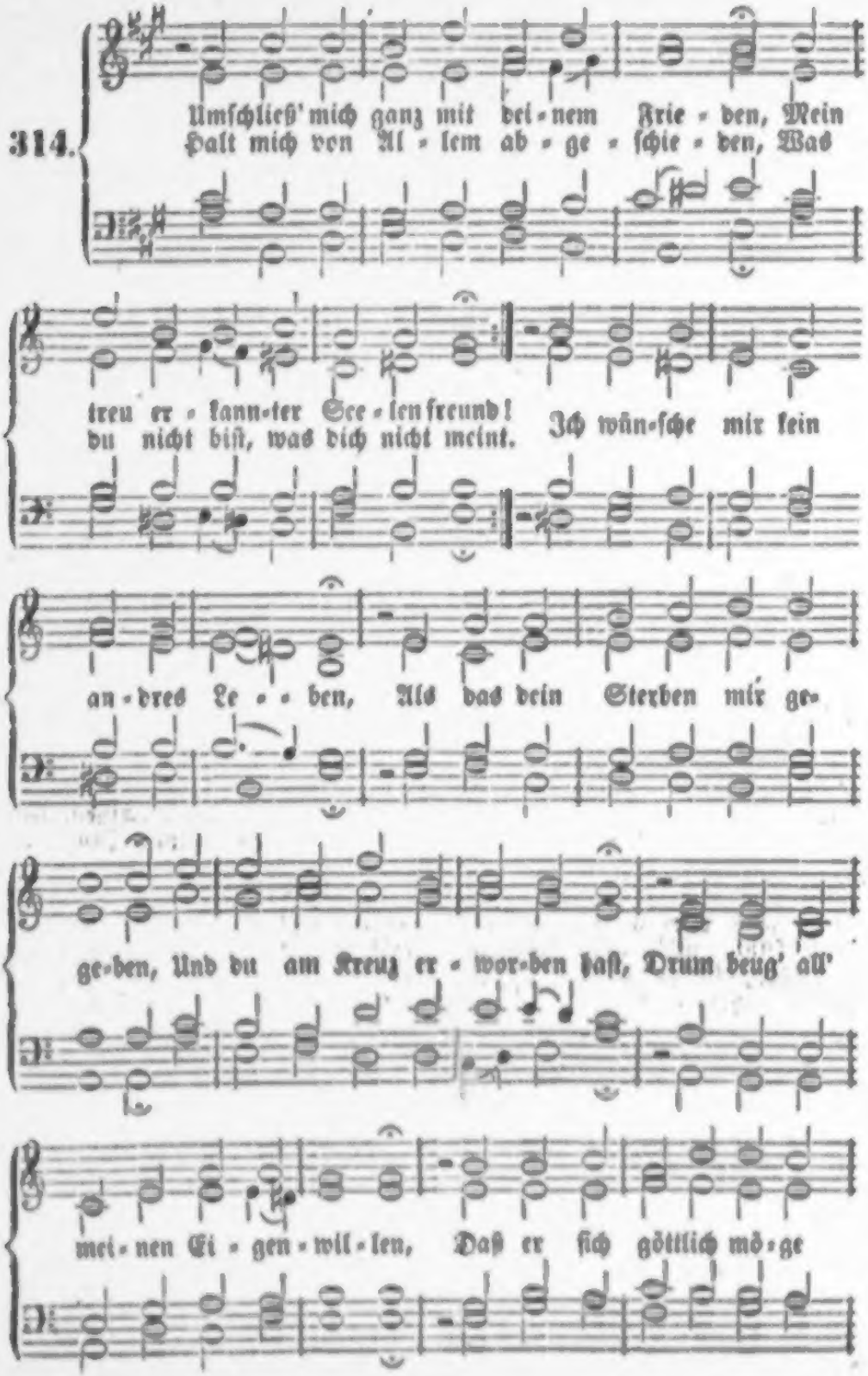
314.
Umſchließ' mich ganz mit dei-nem Frie-den, Mein
Halt mich von Al-lem ab-ge-ſchie-den, Was
treu er-kann-ter See-lenfreund!
du nicht biſt, was dich nicht meint.
Ich wün-ſche mir kein
an-dres Le-ben, Als das dein Sterben mir ge-
ge-ben, Und du am Kreuz er-wor-ben haſt, Drum beug' all'
mei-nen Ei-gen-wil-len, Daß er ſich göttlich mö-ge

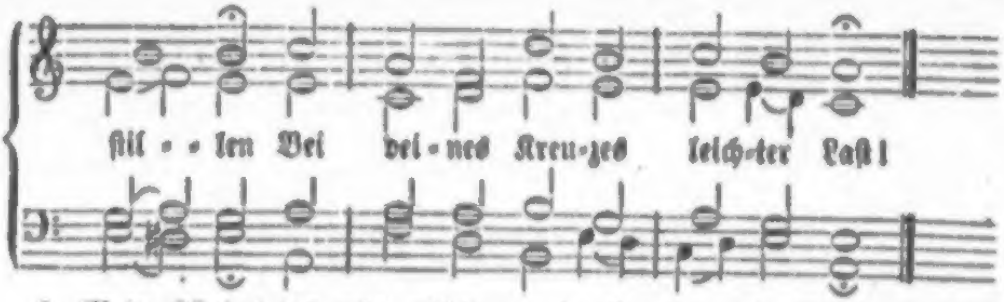

2. Mein König! laß mich nichts vertreiben Aus dieſer Burg, die „Friede“ heißt! O laß mir's ewig theuer bleiben, Daß du ſtets bei den Deinen ſeyſt! Kein Heil iſt hiemit zu vergleichen; Vernunft, die kann es nicht erreichen, Weil's über alles Denken iſt. Nur durch des Geiſtes ſanftes Wehen Kann ich etwas davon verſtehen, Daß du mein ew'ger Friede biſt!

3. In dieſer Faſſung laß mich bleiben, So lang mein Blut in Adern ſchlägt! Dieß laß mich denken, lieben, treiben, So lang' mich deine Gnade trägt. Bewahre du ſelbſt Herz und Sinnen; Laß all mein Denken und Beginnen Ein Zeugniß deines Friedens ſeyn; Komm, all dein Weſen in mich lege, Komm, für die Ewigkeiten präge Mir deines Lebens Bildniß ein!

4. Hallelujah! es ſey gewaget, Durch Noth und Tod dir nachzugehn! Ich folge, Herr, dir unverzaget, Mit unabläſſig heißem Flehn; Ich nehme deine Kreuzesbürde Und die damit verbundne Würde, Und lehne mich auf dich, mein Freund! Ich weiß, du trägſt mich durchs Gedränge Mit aller meiner Laſten Menge, Bis mir dein Antlitz ewig ſcheint!

Melodie Nr. 17.

315. Ich habe nun den Grund gefunden, Der meinen Anker ewig hält, Wo anders, als in Jeſu Wunden? Da lag er vor der Zeit der Welt, Der Grund, der unbeweglich ſteht, Wann Erd' und Himmel untergeht.

2. Es iſt das ewige Erbarmen, Das alles Denken überſteigt; Es ſind die offnen Liebesarmen Deß, der ſich zu den Sündern neigt, Dem ſtets das Herz vor Mitleid bricht, Wir kommen, oder kommen nicht.

3. Wir ſollen nicht verloren werden, Gott will, uns ſoll geholfen ſeyn. Deßwegen kam ſein Sohn zur Erden, Und nahm für uns den Himmel ein; Deßwegen klopft er für und für So ſtark an unſre Herzensthür.

4. O Abgrund, welcher alle Sünden Durch Chriſti Tod verſchlungen hat! Das heißt die Wunden recht verbinden, Hier findet kein Verdammen ſtatt, Weil Chriſti Blut beſtändig ſchreit: Barmherzigkeit! Barmherzigkeit!

5. An dieſen Ruf will ich gedenken, Will ihm getroſt und gläubig trau'n, Und wenn mich meine Sünden kränken, Nach Gottes Vaterherzen ſchau'n; Da finde ich zu aller Zeit Unendliche Barmherzigkeit.

6. Wird alles Andre weggeriſſen, Was Leib und Seel' erquicken kann, Muß ich der Erde Freuden miſſen, Nimmt auch kein Freund ſich meiner an: Ich habe, was mich mehr erfreut, Vergebung und Barmherzigkeit!

7. Beginnt der Erde Last zu drücken, Und häuft sich Kummer und Verdruß, Daß ich mich in so vielen Stücken Um Eitles stets bemühen muß, Werd' ich beängstigt und zerstreut: So hoff' ich auf Barmherzigkeit.

8. Muß ich in meinen besten Werken, Womit ich hier beschäftigt bin, Viel Schwachheit und Befleckung merken, So fällt zwar alles Rühmen hin, Doch ist mir noch ein Trost bereit: Ich hoffe auf Barmherzigkeit.

9. Es gehe mir nach dessen Willen, Bei dem so viel Erbarmen ist! Er wolle selbst mein Herz mir stillen, Damit es das nur nicht vergißt; Dann hoffe ich in Freud' und Leid Auf Gnade und Barmherzigkeit.

10. Bei diesem Grunde will ich bleiben, So lange mich die Erde trägt; Das will ich denken, thun und treiben, So lange sich ein Glied bewegt, So sing' ich ewig hocherfreut: O Abgrund der Barmherzigkeit!

Nach derselben Melodie.

316. Mir ist Erbarmung widerfahren, Erbarmung, deren ich nicht werth; Das zähl' ich zu dem Wunderbaren, Mein stolzes Herz hat's nie begehrt. Nun weiß ich das, und bin erfreut, Und rühme die Barmherzigkeit.

2. Ich hatte nichts, als Zorn verdienet, Und soll bei Gott in Gnaden seyn; Gott hat mich mit sich selbst versühnet, Und macht durchs Blut des Sohns mich rein. Wo kam dieß her? warum geschieht's? Erbarmung ist's, und weiter nichts!

3. Das muß ich dir, mein Gott, bekennen, Das rühm' ich, wenn ein Mensch mich fragt; Ich kann es nur Erbarmung nennen, So ist mein ganzes Herz gesagt; Ich beuge mich, und bin erfreut, Und rühme die Barmherzigkeit.

4. Dieß laß' ich kein Geschöpf mir rauben, Dieß soll mein einzig Rühmen seyn; Auf dieß Erbarmen will ich glauben; Auf dieses bet' ich auch allein; Auf dieses duld' ich in der Noth; Auf dieses hoff' ich noch im Tod!

5. Gott, der du reich bist an Erbarmen, Nimm dein Erbarmen nicht von mir, Und führe durch den Tod mich Armen Durch meines Heilands Tod zu dir; Da bin ich ewig hoch erfreut, Und rühme die Barmherzigkeit!

317.

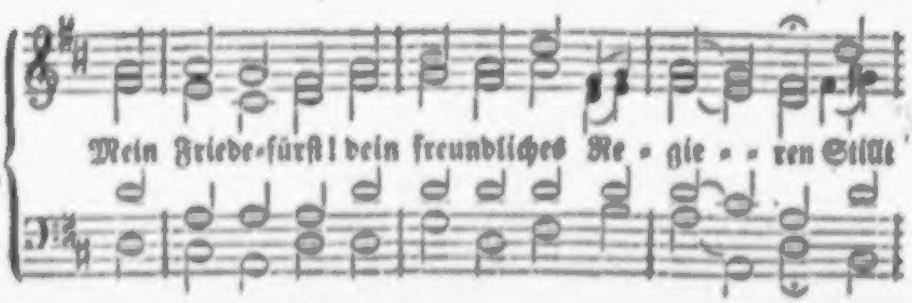

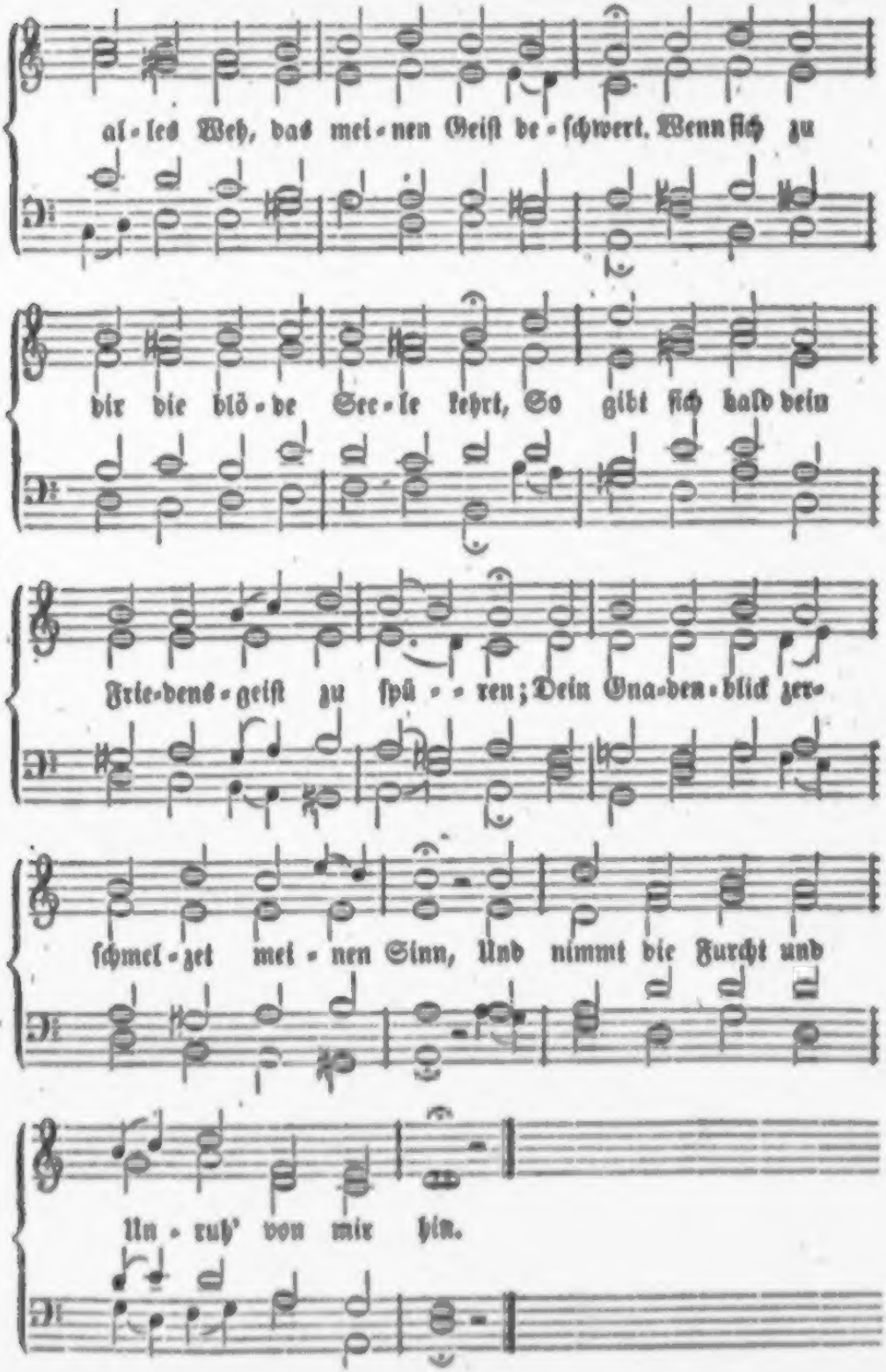
al-les Weh, das mei-nen Geiſt be-ſchwert. Wenn ſich zu
dir die blö-de See-le kehrt, So gibt ſich bald dein
Frie-dens-geiſt zu ſpü-ren; Dein Gna-den-blick zer-
ſchmel-zet mei-nen Sinn, Und nimmt die Furcht und
Un-ruh' von mir hin.

2. Gewiß, mein Freund gibt ſolche edle Gaben, Die alle Welt mir nicht gewähren kann. Schau' an die Welt, ſchau' ihren Reichthum an! Sie kann ja nicht die müden Seelen laben! Mein Jeſus kann's; er thut's im Ueberfluß, Wenn alle Welt zurückeſtehen muß!

3. O Seelenfreund! wie wohl iſt dem Gemüthe, Das im Geſetze ſich ermüdet hat, Wenn es zu dir, der Lebensquelle, naht, Und ſchmeckt in dir des Vaters ew'ge Güte, Die alle Angſt und alle Noth verſchlingt, Und unſern Geiſt zur ſanften Ruhe bringt!

4. Und nun, je mehr es ſich zum Vater kehret: Je mehr es Kraft und Seligkeit genießt, Daß es der ſchnöden Eitelkeit vergißt, Die ſonſt den Geiſt gedämpfet und beſchweret. Je mehr das Herz des Vaters Liebe ſchmeckt, Je mehr wird es zur Heiligung erweckt!

5. Wenn ſo in mir ſich deine Klarheit ſpiegelt Und deines Angeſichtes milder Schein, Dann wird das neue Leben recht gedeihn; Der Weisheit Tiefen werden mir entſiegelt; Ich fühle mich durch dich mit Gott verwandt, Und einſt erkenn' ich, wie ich bin erkannt.

6. Was dem Geſetz unmöglich war, zu geben, Das bringt nun deine Gnade ſelbſt herfür: Sie wirket Luſt zur Heiligkeit in mir, Und ändert nach und nach mein ganzes Leben, Indem ſie mich aus Kraft in Kräfte führt, Und mit Geduld und Langmuth mich regiert.

7. Es müſſe doch mein Herz nur Chriſtum ſchauen! Beſuche mich, du Aufgang aus der Höh', Daß ich das Licht in deinem Lichte ſeh', Und könne ganz auf deine Gnade bauen! Kein Fehler ſey ſo groß und ſchwer in mir, Der mir den Zugang ſtörte, Herr, zu dir!

8. Wenn meine Schuld vor dir mich niederſchläget, Und deinen Geiſt der Kindſchaft in mir dämpft; Wenn das Geſetz mit meinem Glauben kämpft, Und lauter Angſt und blöde Furcht erreget, So laß mich doch dein treues Herz noch ſehn, Und neue Kraft und Zuverſicht erflehn.

9. So ruh' ich nun, mein Heil, in deinen Armen! Du ſelbſt ſollſt mir mein ew'ger Friede ſeyn! Ich hülle mich in deine Gnade ein; Mein Element iſt einzig dein Erbarmen; Und weil du ſelbſt mir Eins und Alles biſt, So iſt's genug, wenn dich mein Herz genießt.

Glückſeligkeit der Kinder Gottes.

318.

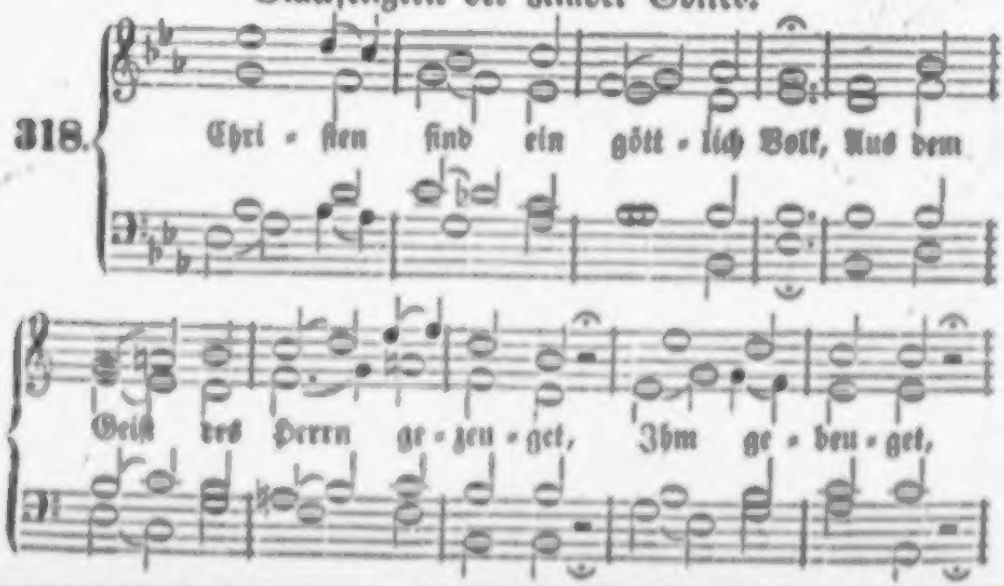

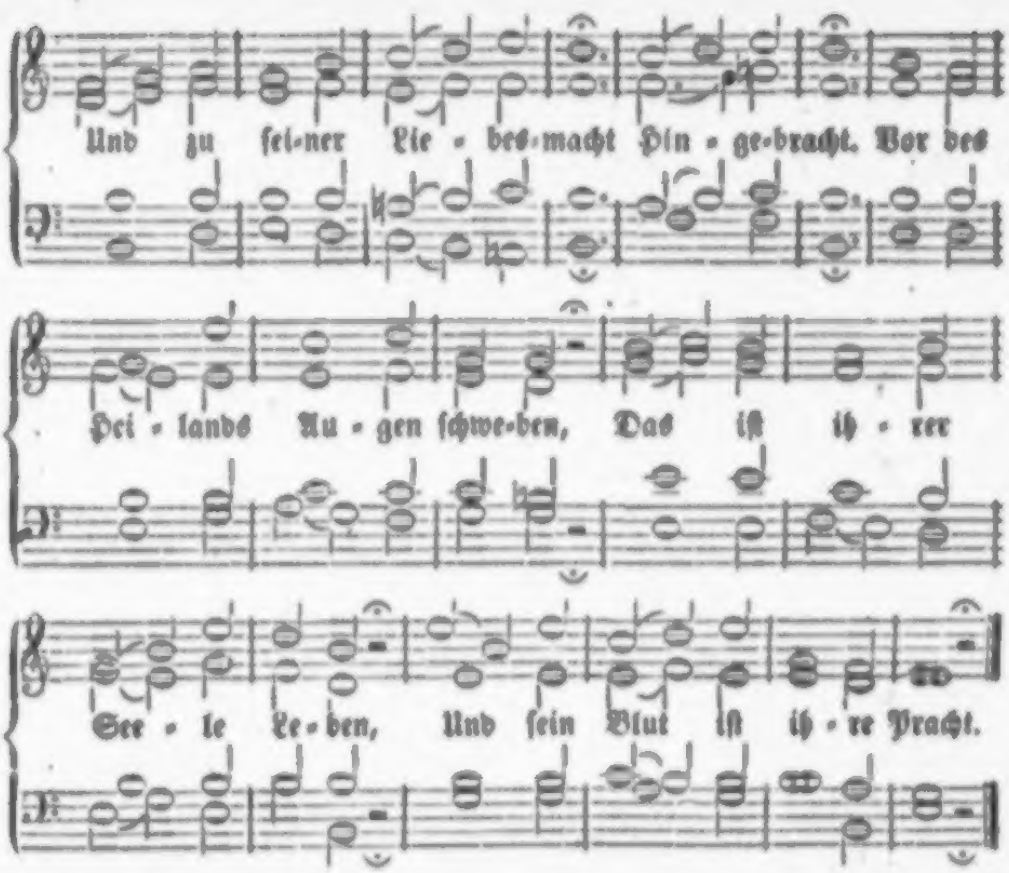

2. Königskronen ſind zu bleich
Vor der Gottverlobten Würde. Eine
Hürde Wird zum himmliſchen Pallaſt, Und die Laſt, D'runter ſtarke
Helden klagen, Wird den Kindern
leicht zu tragen, Die die Kreuzeskraft gefaßt.

3. Ehe Jeſus unſer wird, Ehe
wir uns ſelbſt vergeſſen, Und geſeſſen Zu den Füßen unſers Herrn,
Sind wir fern Von der ew'gen
Bundesgnade, Von dem ſchmalen
Lebenspfade, Von dem hellen Morgenſtern.

4. Pilgrimſchaft zur Ewigkeit
Bleibet immerdar beſchwerlich, Ja,
gefährlich, Bis man ringt und
bringt zu dir, Ein'ge Thür, Ein'ge
Urſach' der Vergebung, Gluth der
göttlichen Belebung, Jeſu, unſer
Lieb'ſpanier!

5. Zeuch mich hin, erhöhter
Freund, Zeuch mich an dein Herz
der Liebe! Deine Triebe Führen
mich, du Siegesheld, Durch die
Welt, Daß ich dein Erwählter
bleibe, Und ſo lange an dich gläube,
Bis ich lieb' im innern Zelt.

6. Da iſt meine Hand, mein
Herz! Du haſt deine Seel' gewaget Unverzaget, Und das Alles bloß
allein, Daß ich dein Und daß mein
du heißen könnteſt; Wenn du nicht
vor Liebe brennteſt, Hätte das nicht
können ſeyn.

7. Nun ſo fahre Alles hin!
Fahre hin, erlaubte Freude! Meine
Weide Sey des Herren letztes Mahl
Vor der Qual; Meine Ehre Seine
Schande, Meine Freiheit ſeine
Bande, Und mein Ziel ſein Himmelſaal.

319.

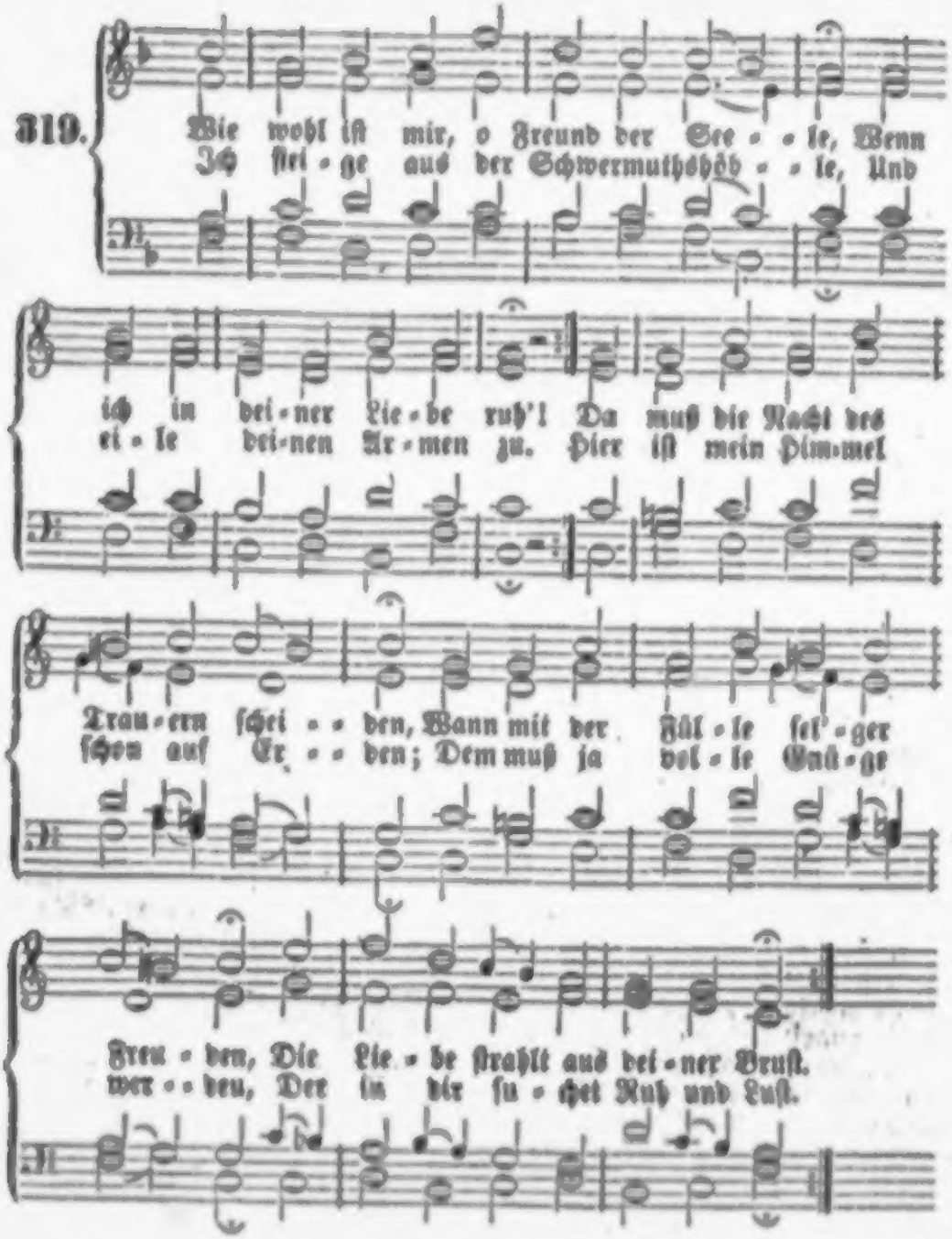

2. Die Welt mag ſich mir feindlich zeigen, Es ſey alſo; ich acht' es nicht. Will ſie ſich freundlich zu mir neigen: Ich flieh' ihr trügend Angeſicht. In dir vergnügt ſich meine Seele, Du biſt mein Freund, den ich erwähle; Du bleibſt mein Freund, wenn Freundſchaft weicht; Auch in den ſtärkſten Trübſalswellen Kann deine Treu' mich ſicher ſtellen, Die mir den feſten Anker reicht.

3. Will mich die Laſt der Sünden drücken, Blitzt auf mich des Geſetzes Weh': So eil' ich, Herr, auf dich zu blicken, Und ſteige gläubig in die Höh'. Ich fliehe, Herr, zu deinen Wunden; Da hab' ich ſchon den Ort gefunden, Wo mich kein Fluchſtrahl treffen kann. Tritt Alles wider mich zuſammen: Du biſt mein Heil, wer will verdammen? Die Liebe nimmt ſich meiner an.

4. Lenkſt du durch Wüſten meine Reiſe: Ich folg', und lehne mich auf dich; Du gibſt mir aus den Wolken Speiſe, Und tränkeſt aus den Felſen mich. Ich traue deinen Wunderwegen, Sie enden ſich in Lieb' und Segen. Genug, wenn ich dich bei mir hab'! Ich weiß, wen du willſt herrlich zieren, Und über Sonn' und Sterne führen, Den führeſt du zuvor hinab.

5. Der Tod mag Andern düſter ſcheinen: Ich ſeh' ihn an mit frohem Muth; Denn du, mein Leben, haſſeſt keinen, Deß Herz und Leben in dir ruht. Wie kann des Weges Ziel mich ſchrecken, Da aus der Nacht, die mich wird decken, Ich eingeh' in die Sicherheit? Mein Licht, ſo will ich denn mit Freuden Aus dieſer finſtern Wildniß ſcheiden Zur Ruhe deiner Ewigkeit!

6. Wie iſt mir dann, o Freund der Seelen, So wohl, wenn ich mich lehn auf dich! Mich kann Welt, Noth und Tod nicht quälen, Weil du, mein Gott, vergnügeſt mich. Laß ſolche Ruh in dem Gemüthe, Nach deiner unumſchränkten Güte, Des Himmels ſüßen Vorſchmack ſeyn. Weg, Welt, mit allen Schmeicheleien! Nichts kann, als Jeſus, mich erfreuen. O reicher Troſt: Mein Freund iſt mein!

Melodie Nr. 72.

320. Chriſten erwarten in allerlei Fällen Jeſum mit ſeiner allmächtigen Hand; Mitten in Stürmen und tobenden Wellen Sind ſie gebauet auf felſiges Land. Wenn ſie die Nächte der Trübſal bedecken, Kann doch ihr Grauen ſie wenig erſchrecken.

2. Jauchzen die Feinde zur Rechten und Linken, Drohet und hauet ihr blinkendes Schwert, Laſſen doch Chriſten die Häupter nicht ſinken, Denen ſich Jeſus im Herzen verklärt. Wüthen die Feinde mit Schnauben und Toben, Schauen ſie dennoch voll Troſtes nach oben.

3. Geben die Felder den Samen nicht wieder, Bringen die Gärten und Fluren nichts ein; Schlagen die Schloſſen die Früchte darnieder, Brennen die Berge vom hitzigen Schein: Kann doch ihr Herze den Frieden erhalten, Weil es den Schöpfer in Allem läßt walten.

4. Viele verzehren in ängſtlichen Sorgen Kräfte, Geſundheit und Kürze der Zeit, Da doch im Rathe des Höchſten verborgen, Wann und wo Jedem ſein Ende bereit. Sind es nicht alles vergebliche Schmerzen, Die ihr euch machet, ihr thörichten Herzen?

5. Zweifel und Sorgen verderben die Frommen; Glauben und Hoffen bringt Ehre bei Gott. Seele, verlangſt du zur Ruhe zu kommen; Hoffe, dem hölliſchen Feinde zum Spott! Ob auch die göttliche Hülfe verborgen: Traue dem Höchſten, und meide die Sorgen!

6. Gutes und alle erbetenen Gaben Folgen dir, bis man dich leget ins Grab; Ja, du wirſt ſelber den Himmel noch haben; Ei, warum ſagſt du den Sorgen nicht ab? Werde doch in dir recht ruhig und ſtille! Das iſt des Vaters, des Ewigen Wille.

7. Freue dich, wenn du, ſtatt freundlichen Blicken, Mancherlei Jammmer erduldeſt und Noth! Wiſſe, was Gott will erhöhn und erquicken, Muß erſt mit Jeſu durch Trübſal und Tod. Willſt du mitleben, ſo mußt du mitſterben; Anders kann Keiner den Himmel ererben.

8. Völlige Wonne, verklärete Freude, Himmliſche Güter, undenkliches Heil Werden dir dort auf der ewigen Weide Unter den Engeln und Menſchen zu Theil, Wenn Chriſtus prächtig am Ende wird kommen, Um ſich zu ſammeln die Heerde der Frommen.

9. Seine allmächtige Stärke beweiſet In den Ohnmächtigen mächtige Kraft; Dann wird alleine ſeine Name gepreiſet, Wenn er den Zagenden Freudigkeit ſchafft. Darum, o Jeſu! gib, daß ich dir traue, Wenn ich die Hülfe nicht ſichtbarlich ſchaue!

321.

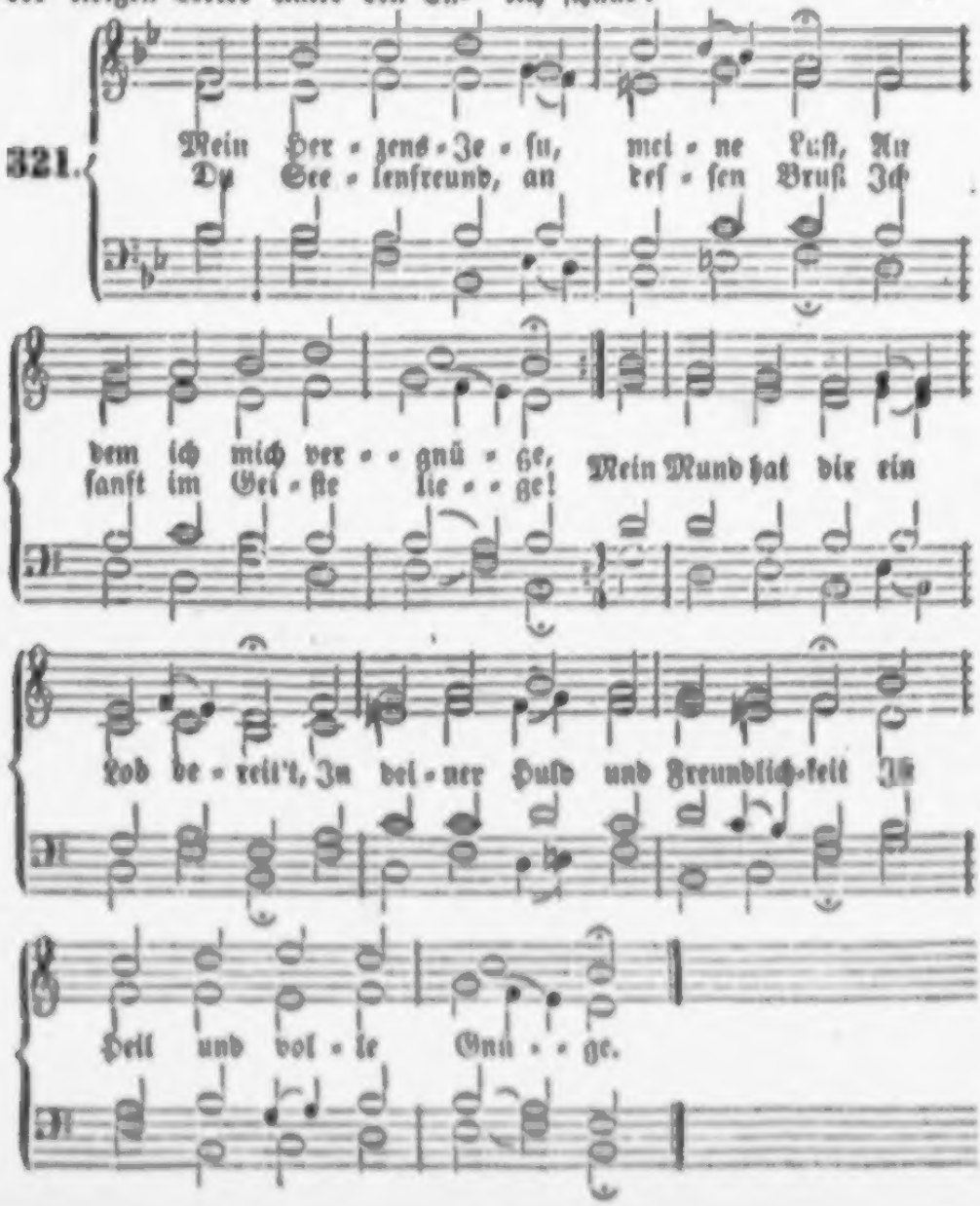

2. Mein ganzes Herz iſt gegen dich Mit heißer Lieb' entzündet; Es ſingt, es dankt, es freuet ſich, So oft es dich empfindet, Und ganz von dir durchſtrahlet iſt, Der du dem Herzen Alles biſt, Das dich im Glauben findet.

3. Du biſt ein wunderbares Licht, Darin ich Gott erblicke Mit aufgedecktem Angeſicht, Daran ich mich erquicke. Nimm hin mein Herz, erfüll' es ganz, O wahres Licht, mit deinem Glanz, Und weiche nie zurücke!

4. Du biſt mein ſichrer Himmelsweg! Durch dich ſteht Alles offen. Wer dich umfaßt, der hat den Steg Zur Seligkeit getroffen. Ach laß, du theures Heil, hinfür Mich doch den Himmel außer dir Auf keinem Wege hoffen!

5. Du biſt die Wahrheit! dich allein Hab' ich mir auserleſen; Was außer dir, iſt Trug und Schein; In dir iſt Kraft und Weſen. Ach, mach' mein Herz doch völlig frei, Daß es nur dir ergeben ſey, Durch den es kann geneſen!

6. Du biſt mein Leben! deine Kraft Soll mich allein regieren; Dein Geiſt, der Alles in mir ſchafft, Kann Leib und Seele rühren, Daß ich voll Geiſt und Leben bin; Mein Jeſu, laß mich nun forthin Das Leben nicht verlieren!

7. Du biſt das rechte Lebensbrod, Des Vaters höchſte Gabe, Womit ich mich in jeder Noth Zum neuen Wandel labe. O Brod, das ew'ges Leben gibt, Gib, daß ich, was der Welt beliebt, Niemals zur Nahrung habe!

8. Du biſt mein treuer Seelenhirt, Führſt mich auf grüner Weide; Du haſt mich, da ich war verirrt, Geführt aus ſchwerem Leide. Mein Hirte, nimm mich nun in Acht, Damit mich weder Liſt noch Macht Von deiner Heerde ſcheide!

9. Du biſt mein auserwählter Freund, Der mir das Herz beweget, Mein Meiſter, der es treulich meint, Mein Heiland, der mich pfleget; Mein Arzt, wenn ich verwundet bin, Mein Retter, der mich immerhin Bei aller Schwachheit träget.

10. Du biſt mein ſtarker Held im Streit, Der treulich für mich kämpfet, Mein Tröſter in der Traurigkeit, Der alle Sorgen dämpfet; Mein Anker in des Sturmes Noth, Mein Licht und Leben in dem Tod, Mein Himmel, meine Krone!

11. Wie ſollt' ich, o mein Heiland, dich Nach Würden loben können! Ich will dich jetzt und ewiglich Mein Eins und Alles nennen; Denn was ich will, das biſt du mir, Ach laß meine Herze für und für In deiner Liebe brennen!

Nach derſelben Melodie.

322. Der Herr iſt mein getreuer Hirt, Mir wird kein Gutes fehlen; Der Hüter, der nicht ſchläft noch irrt, Kann mir nur Heil erwählen. Er weidet mich auf grüner Au, Die Speiſe gibt vom Lebensthau Des Geiſtes ſeiner Gnade.

2. Er führet mich zum reinen Quell, Der mein Gemüth beglücket, Zum Waſſer, welches friſch und hell Den ſchwachen Muth erquicket. Er leitet mich auf rechter Bahn, Er nimmt ſich meines Ganges an, Um ſeines Namens willen.

3. Und ob ich wall' im finſtern Thal, Fürcht' ich doch keinen Schaden; Sein Auge wachet überall, Ich bin der Sorg' entladen. Sein Stab und Stecken tröſten mich, Auf ſeine Treu' und Macht kann ich Gar ruhig mich verlaſſen.

Und ich? mein Ruhepunkt ist im Himmel, o Vater, gieb mir solche Liebe, solchen Eifer, solche Kraft und Gewalt, zu eilen in deine Arme, meinen Schooß und meinen Ruhepunkt, so zu folgen dem Zuge des Ziehenden, wie diese Wasser dem Zuge der Erde; gieb mir solchen Hunger, der da spricht: Ich will sehen dein Angesicht in deiner Gerechtigkeit, ich weiß es, ich werde gesättigt werden, wenn ich erwache nach deinem Bilde.

Es giebt ein seliges Stürzen für die Menschenseelen: das in die Tiefen der Gnade, ein seliges Aufgelöstwerden in solchem Stürzen. Wie schön ist der Wasserfall anzusehen und welch' eine reine Schönheit bieten uns diese Tropfen und Fluthen des fallenden Elementes! Aber wie schön muß das Stürzen der Menschenheere in die Tiefen der Gnade für die zuschauenden Engel seyn!

Unaufhörlicher Wechsel und doch Bestehendes darin! Tausend Tropfen kommen und gehen und jeder stürzt, braust, glänzt, und eine stete Fülle neuer Tropfen beginnt immer wieder das gleiche Schauspiel und so entsteht das große Ganze, das nun schon Jahrtausende hindurch währet und stets gleichartig Gottes Kraft verkündet. Ach so sollte es seyn unter dem Heere der Menschen. Immer neue Geschlechter sollten immer wieder gern und gleichartig, wenn auch in der herrlichsten Manigfaltigkeit, die gleichen Wege Gottes gehen, die gleiche Herrlichkeit Gottes verkünden. Freilich, sie müssen das thun, die Menschengeschlechter und Völker der Erde, sie mögen's wissen und wollen, oder nicht; aber sie ha-

4. Du machſt mir einen Tiſch bereit Im Auge meiner Feinde, Verſcheuchſt Angſt und Traurigkeit, Sprichſt freundlich zu dem Freunde. Du ſalbſt mein Haupt mit Oel, du ſchenkſt Mir voll den Becher ein, und lenkſt Zum Himmel hin, mein Sehnen.

5. Ja, Gutes und Barmherzigkeit Wird lebenslang mir werden; Ich bleib' im Haus des Herrn die Zeit, Die ich noch leb' auf Erden; Und iſt des Lebens Wallfahrt aus, Dann trägt mich in ſein Vaterhaus Der Flügel treuer Liebe.

323.

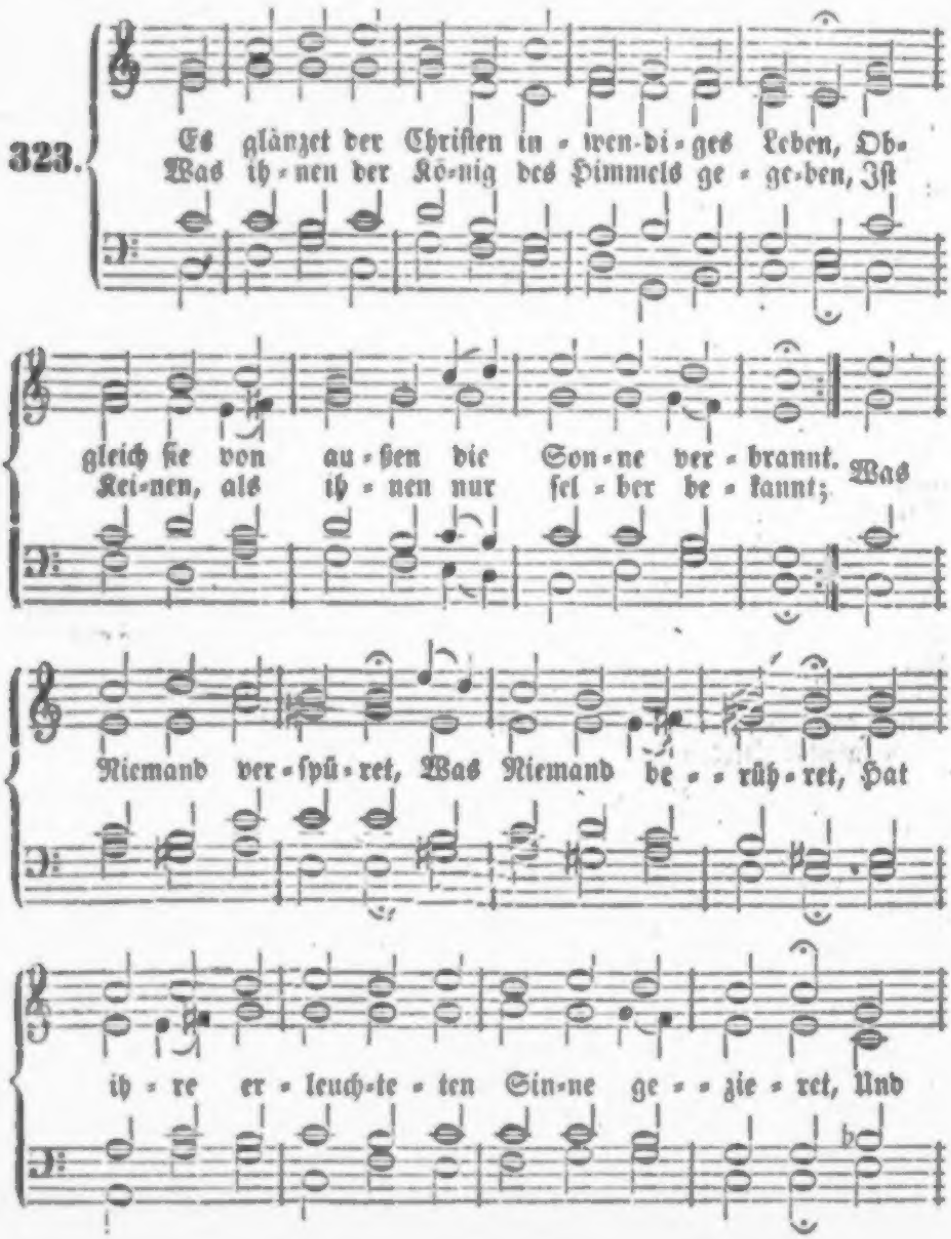

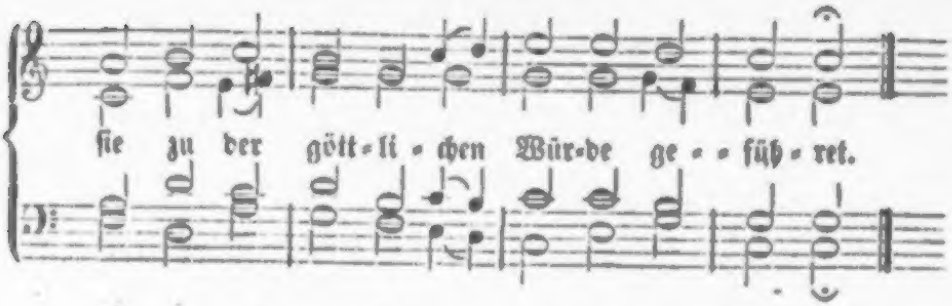

2. Sonst sind sie noch Adams natürliche Kinder, So tragen das Bild sie des Irdischen auch; Sie leiden am Fleische, wie andere Sünder, Sie essen und trinken nach nöthigem Brauch. In leiblichen Sachen, Im Schlafen und Wachen, Sieht man sie vor Andern nichts Sonderlich's machen, Nur, daß sie die Thorheit der Weltlust verlachen.

3. Doch innerlich sind sie von göttlichem Stamme, Geboren aus Gott durch sein mächtiges Wort; Es lodert in ihnen die himmlische Flamme, Entzündet von oben, genähret von dort. Die Engel, als Brüder, Erfreun sich der Lieder, Die hier von den Lippen der Heiligen klingen, Und bis in das innerste Heiligthum dringen.

4. Sie wandeln auf Erden, und leben im Himmel, Sie bleiben ohnmächtig und schützen die Welt. Sie schmecken den Frieden bei allem Getümmel, Sie kriegen, die Aermsten, was ihnen gefällt; Sie stehen in Leiden, Und bleiben in Freuden; Sie scheinen ertödtet den äußeren Sinnen, Und führen das Leben des Glaubens von innen.

5. Wann Christus, ihr Leben, wird offenbar werden, Wann er sich einst dar in der Herrlichkeit stellt, Dann werden sie mit ihm, als Fürsten der Erden, Auch herrlich erscheinen zum Wunder der Welt, Mit ihm triumphiren, Und ewig regieren, Als leuchtende Sterne des Himmels dort prangen; Denn dann ist die Welt und das Alte vergangen.

6. Frohlocke, du Erde, und jauchzet ihr Hügel, Dieweil ihr solch göttlichen Samen geneußt! Denn das ist des Ewigen göttliches Siegel, Zum Zeugniß, daß Er euch noch Segen verheißt. Ihr sollt noch mit ihnen Aufs prächtigste grünen, Wann einst ihr verborgenes Leben erscheinet, Wornach sich eu'r Seufzen mit ihnen vereinet.

7. O Jesu, verborgenes Leben der Seelen, Du heimliche Sonne der inneren Welt! Laß deinen verborgenen Weg uns erwählen, Wenn gleich uns die Hülle des Kreuzes entstellt! Hier wenig gekennet, Und übel genennet; Hier heimlich mit Christo im Vater gelebet. Dort offenbar mit ihm im Himmel geschwebet!

Nach derselben Melodie.

324. Ermuntert die Herzen, erweckt die Gemüther, Ihr, die ihr als Glieder am Oberhaupt hängt! Erwäget den Reichthum der herrlichen Güter, Den Jesus dem Glauben zur Nahrung geschenkt! Sebt, sterbliche Sünder; Die werden ihm Kinder, Als Töchter und Söhne von neuem geboren! Das hat der allmächtige König beschworen.

2. O Vater! es hat uns dein ewiges Lieben In Chriſto vor Gründung der Welt ſchon erwählt; Du haſt unſre Namen im Himmel geſchrieben, Und uns mit dem Sohne der Liebe vermählt. O Gott aller Gnaden, Du heilſt unſern Schaden! Wir geben uns dankend den treueſten Händen Zum Gründen, zum Stärken, zum Kräft'gen, Vollenden.

3. Iſt uns nun der König des Lebens gewogen, So dient uns der Himmel, die Erde, das Meer; Die Engel, ſie kommen mit Freuden gezogen, Und lagern ſich flammend zum Schutz um uns her. Sie lieben die Kinder, Das Alte nicht minder; Sie dienen und wachen in Nächten und Tagen, Bis daß ſie uns jauchzend gen Himmel getragen.

4. O Liebe, wie haſt du die Deinen erhoben, Da du dich uns ſelber und Alles ergibſt! O Vater, das Köſtlichſte hier und dort oben Iſt, daß du in Chriſto uns väterlich liebſt! O Tiefe! o Weite! O Höhe! o Breite! O ſeliger Abgrund unendlicher Freude! Da finden die Seelen vollkommene Weide!

5. Dein Vaterherz bringt dich, für Alles zu ſorgen; Du kenneſt den Mangel, und weißeſt auch Rath. Du ſorgeſt für heute, du waltеſt für morgen, Sorgſt herrlich für Seel' und für Leib mit der That. Ja, Vater, wir ſpüren Dein Segensregieren! Du krönſt uns mit Gnaden im Leben und Sterben, Und läſſeſt uns endlich dein Himmelreich erben.

6. Ihr ſeligen Armen! ſeht, Alles iſt euer! Ihr lebet in Chriſtus, und Chriſtus in euch; Er achtet euch, ſeine Begnadigten, theuer, Und macht euch an Herrlichkeit ſelber ſich gleich. Genießt nun als Freie, Was Jeſus, der Treue, Als Segen in ird'ſchen und himmliſchen Dingen Euch wollte durch blutiges Sterben erringen!

7. O möchten wir gänzlich der Liebe gewohnen, Die hier uns im Sohne ſo gnädig umarmt! Wie väterlich weiß ſie nicht unſer zu ſchonen, Gleichwie ſich ein Vater der Kinder erbarmt! Es gehn ihr zu Herzen All' unſere Schmerzen: Sie heilt, ſie verbindet, ſie hebet und träget, Bis ſie uns dort ewig als Liebe verpfleget.

325.

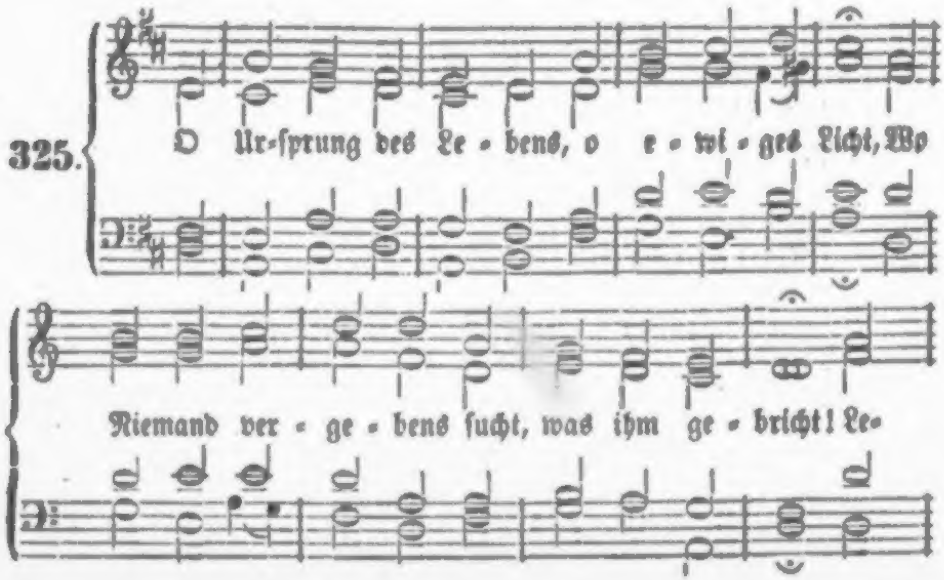

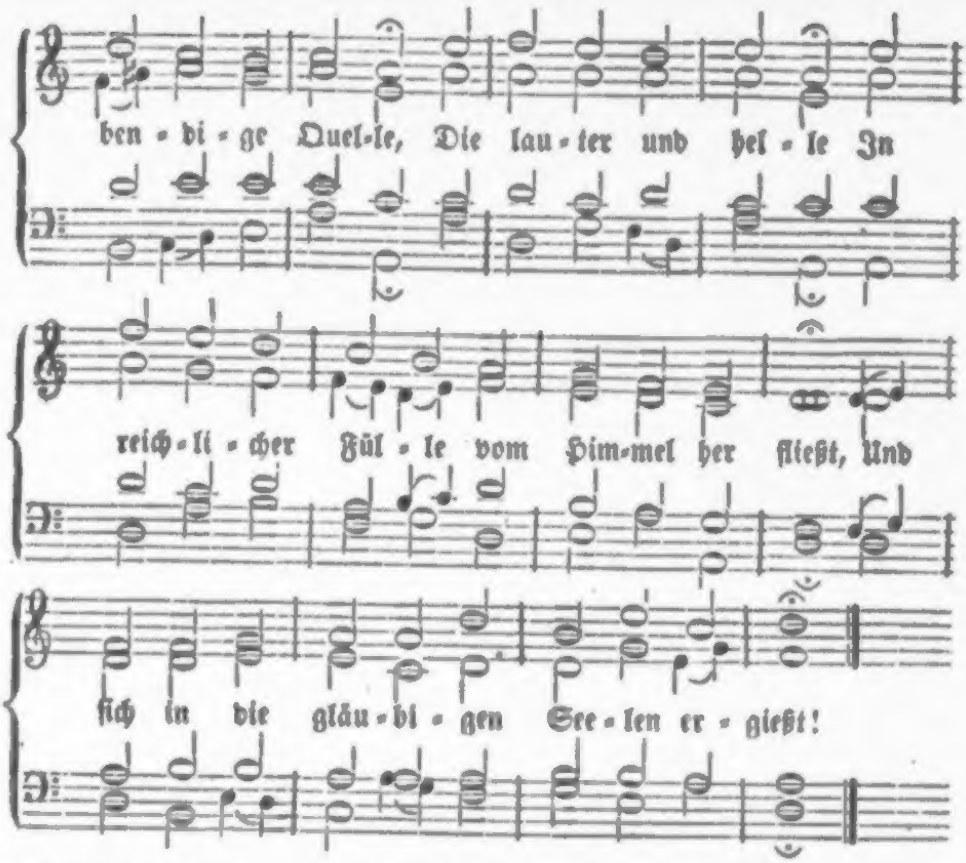

2. Du ſprichſt: wer begehret zu ſchmecken ſchon hier, Was ewiglich nähret, der komme zu mir! Seht, himmliſche Gaben, Die kräftiglich laben! O tretet im Glauben zur Quelle heran! Hier iſt, was euch ewig beſeligen kann.

3. Mein Hirt und mein Hüter, ich komme zu dir, Gewähre die Güter des Heiles auch mir! Du kannſt dein Verſprechen Mir Armen nicht brechen; Du ſieheſt, wie elend und dürftig ich bin, Drum gib deine Gaben aus Gnaden mir hin!

4. O Brunnquell, Du labeſt Geiſt, Seele und Muth, Und wen du begabſt, der hat himmliſches Gut! Dieß recht zu genießen, Kann Alles verſüßen; Es ſinget, es jauchzet das fröhliche Herz, es weiß nichts von Kummer und nagendem Schmerz.

5. Drum wolleſt du geben dem ſehnenden Geiſt, Was dienet zum Leben, was du nur verleihſt. Gib heilige Triebe, Ins Meer deiner Liebe Zu ſenken die Seele mit gläubigem Sinn; Ach, ziehe mich gänzlich zum Himmliſchen hin!

6. Und trifft mich auch Leiden, Verfolgung und Pein, So laß mich mit Freuden gehorſam dir ſeyn! Denn Alle die, welche Mittrinken vom Kelche, Den du haſt getrunken im Leiden allhier, Die werden dort ewig ſich freuen mit dir.

7. O laß mich auch droben einſt werden erquickt, Wo keine Beſchwerde die Deinen mehr drückt, Wo Freude die Fülle, Wo liebliche Stille, Wo ſeliger Friede, wo Herrlichkeit wohnt, Wo heiliges Leben wird ewig belohnt!

326.

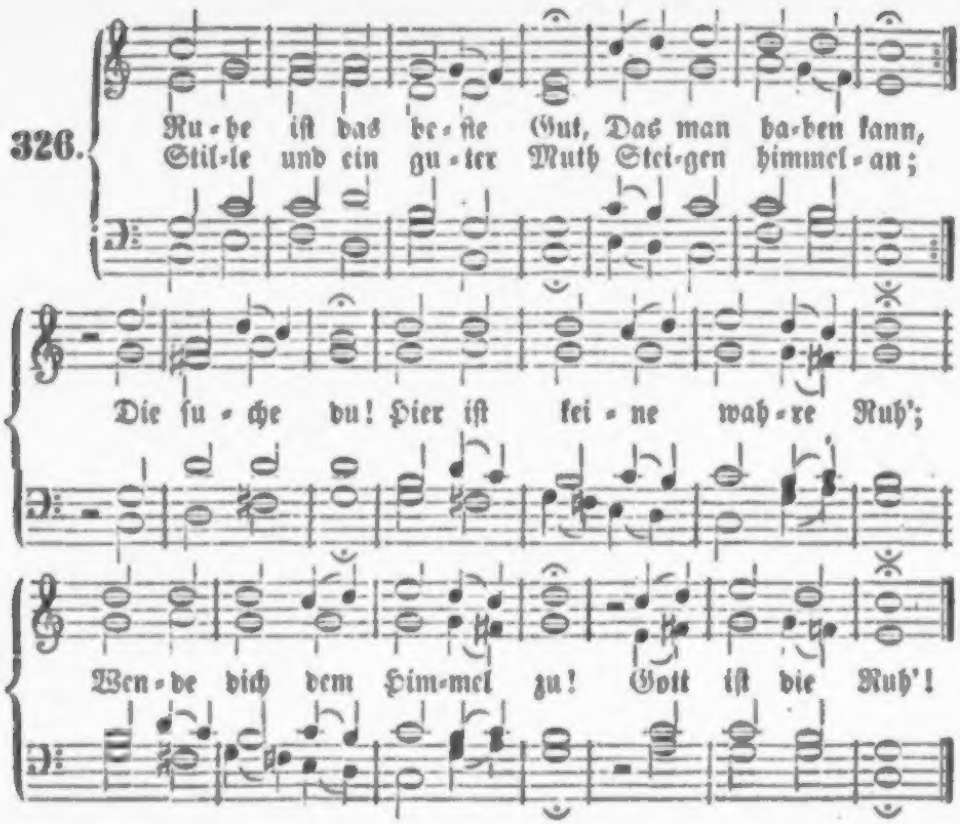

2. Ruhe ſuchet Jedermann, Allermeiſt ein Chriſt; Denk' auch du, mein Herz, daran, Wo du immer biſt! O ſuche Ruh'! In dir ſelber wohnt ſie nicht; Sach' mit Fleiß, was dir gebricht; Gott iſt die Ruh'!

3. Ruhe gibt dir nicht die Welt, Ihre Freud' und Pracht; Nicht gibt Ruhe Gut und Geld, Luſt, Ehr', Gunſt und Macht. Drum ſiehe zu! Wer da lebt in Jeſu Chriſt, Suchet das, was droben iſt; Gott iſt die Ruh'!

4. Ruhe geben kann allein Jeſus, Gottes Sohn, Der uns Alle ladet ein Zu des Himmels Thron, Zur wahren Ruh'. Wer den Ruf vernommen hat, Dringe ein zur Gottesſtadt! Gott iſt die Ruh'!

5. Ruhe beut er williglich Den Mühſel'gen an, Und erquicken wird er dich, Wie es Niemand kann. Drum komm' herzu! Trägſt du auch des Leidens viel: Jeſus ſetzt der Noth ein Ziel! Gott iſt die Ruh'!

6. Ruhe kommt aus Glauben her, Der nur Jeſum hält; Jeſus machet leicht, was ſchwer, Richtet auf, was fällt; Sein Geiſt bringt Ruh'. Gib im Glauben Herz und Sinn Seinem Geiſt zu eigen hin! Gott iſt die Ruh'!

7. Ruhe zeigt ſich allermeiſt, Wo Gehorſam blüht; Ein in Gott verſenkter Geiſt Macht ein ſtill Gemüth, Wirkt Seelenruh'. Selig iſt, wer ſich ergibt, Daß er Gottes Willen übt! Gott iſt die Ruh'!

8. Ruhe wächſet aus Geduld Und Gelaſſenheit, Die ſich lehnt auf Gottes Huld In der böſen Zeit. Die ſuche du! Je geduldiger du biſt, Deſto kürz're Leidensfriſt! Gott iſt die Ruh'!

9. Ruhe hat, wer willig trägt Chriſti ſanftes Joch; Alle Laſt, die er anlegt, Iſt ja lieblich doch, Und ſchaffet Ruh'. Folge deinem Heiland gern, Dann iſt nie dein Friede fern! Gott iſt die Ruh'!

10. Ruhe Den erſt recht ergötzt, Der ein Schüler iſt, Und ſich zu den Füßen ſetzt Seines Jeſu Chriſt; Da bleibe du! Aus der eignen Weisheit ſproßt Nirgends Friede, Ruh' und Troſt; Gott iſt die Ruh'!

11. Ruhe nirgends lieber bleibt, Als wo Demuth blüht; Was zur Niedrigkeit dich treibt, Und herunter zieht, Gibt wahre Ruh'. Allen Stolzen bleibt des Herrn Süßer Gottesfriede fern. Gott iſt die Ruh'!

12. Ruh' entſpringet aus dem Quell, Wo die Liebe fleußt; Wo das Herz nur klar und hell, Sanft und ſtill der Geiſt, Da ſtrömt die Ruh'! Liebe, wenn du Ruh' begehrſt, Bis du ſeliglich erfährſt: Gott iſt die Ruh'!

13. Nun, ſo ſuche Ruh', mein Herz! Ruh' ſey dein Gewinn! Auf, und ſteige himmelwärts Grad' zu Jeſu hin! Er iſt die Ruh'! In der Welt iſt keine Ruh'; Wende dich dem Ew'gen zu! Gott iſt die Ruh'!

Melodie Nr. 126.

327. Die Beſchwerden Dieſer Erden Häufen ſich noch immerzu, Und im Streiten Dieſer Zeiten Hat man nirgends wahre Ruh'; Wo iſt Friede Für uns Müde? Du biſt's, treuer Jeſu, du!

2. Sünden ſchmerzen Oft im Herzen, Und kein Fried' iſt im Gebein'; Unverbunden Sind die Wunden; Jeſu, dein Blut heilt allein; Dein Verſühnen Macht uns grünen, Du mußt unſer Friede ſeyn!

3. In der Eile Fahren Pfeile Von dem Satan auf uns dar; Jeſus ſchützet, Glaube nützet Als ein Schild uns in Gefahr; So wird Frieden Uns beſchieden, Weil der Heiland Sieger war.

4. Uns bekriegen Mord und Lügen Zwar von außen in der Welt; Doch von innen Kann's gewinnen, Wer Geduld und Glauben hält; Nichts iſt Schade, Wenn nur Gnade Unſer Herz zufrieden ſtellt.

5. O Erlöſer, Noch viel größer Iſt der Friede jener Stadt! Da ſind Pſalmen, Da ſind Palmen, Die ein Ueberwinder hat! Nimm mich Müden Hin im Frieden; Dort wird Niemand lebensſatt!

Melodie Nr. 187.

328. Ein Chriſt ſcheint ein verächtlich Licht, Und iſt der Stolzen Spott; Gott aber ſchämt ſich ihrer nicht, Und heißt ſich ihren Gott.

2. Sie wallen hier als Pilgrime, Und werden lebensſatt; Gott aber, der Lebendige, Baut ihnen eine Stadt.

3. Ihr Glaube wird durch's Wort ergötzt, Und eilt dem Himmel zu; Da wird der Hohn mit Ruhm erſetzt, Die Wallfahrt mit der Ruh'.

4. O Gott, ſchäm' dich auch meiner nicht, Sey du in Chriſto mein; So ſchäm' ich mich in deinem Licht Auch nicht, ein Chriſt zu ſeyn!

5. Wie iſt die Ehre doch ſo groß, Daß Gott uns Sünder liebt! Wie iſt es doch ein herrlich Loos, Das Gott im Himmel gibt!

6. Führ' nur mich auf dem Lebenspfad Durch dein Verheißungewort, So geht mein Glaube ganz gerad' Zum Vaterlande fort.

7. Laß mir ein Kind's- und Bürgerrecht An dir und deiner Stadt; So irrt mich nicht das Spottgeſchlecht, Das keinen Glauben hat.

8. Gib mir in meiner Pilgrimſchaft, So oft ich müde bin, Beſtändig neue Glaubenskraft, Bis an die Heimath hin.

9. Zieh' mir auch einſt mein Pilgerkleid Im wahren Glauben aus, Und ſey mein Gott in Ewigkeit, Und bau' mir dort ein Haus!

329.

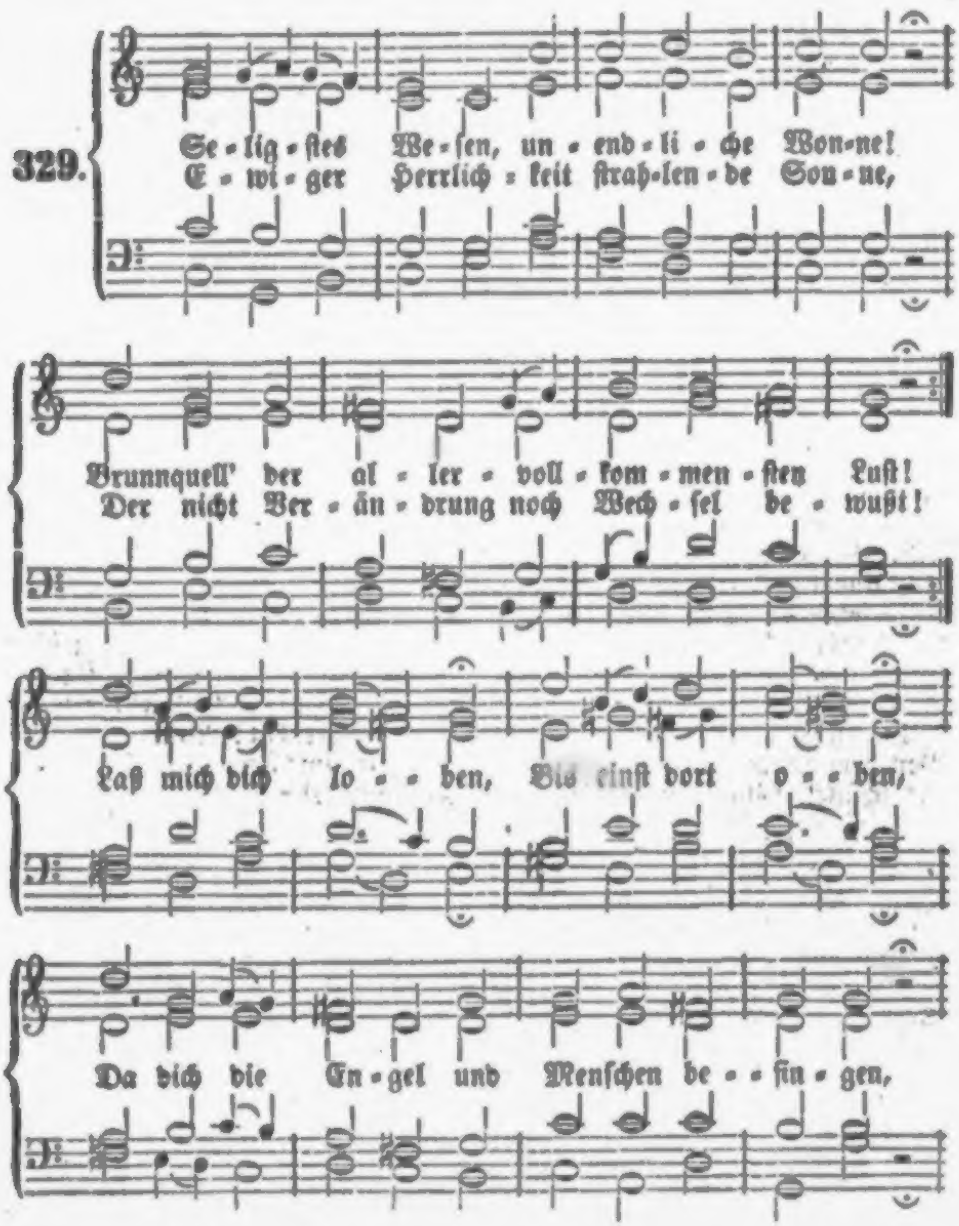

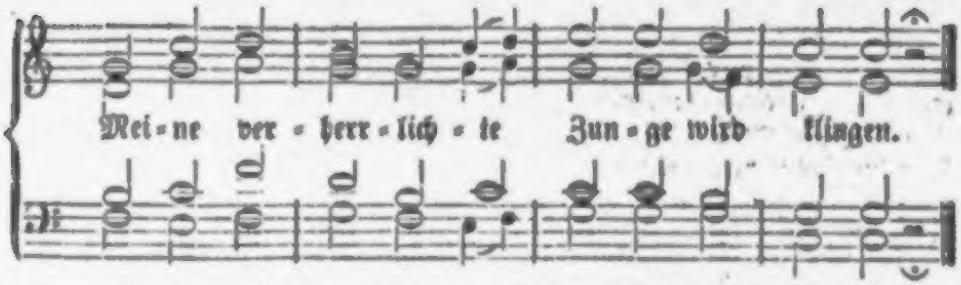

2. Gönne von ferne nur einige Blicke Mir, der im Glauben mit dir ſich vertraut, Bis ich die Seele zum Himmel dir ſchicke, Wo ſie von Antlitz zu Antlitz dich ſchaut! Wo mir dein Lieben Nichts kann betrüben, Wo mit verſühntem und reinem Gewiſſen Ich deiner Ruhe kann ewig genießen!

3. Leb' ich im Finſtern, ſo macht dein Erbarmen Selbſt mir das Todesthal wieder zum Licht; Sink' ich in Ohnmacht und lieg' ich in Armen Schwerer Verzweiflung, ſo läſſ'ſt du mich nicht. Endlich im Sterben Muß ich ererben Durch dich und in dir ein ewiges Leben, Das nur das ſeligſte Weſen kann eben.

4. Schüttert die Erde und donnert der Himmel, Zürnet und tobet die feindliche Welt: Bleibet doch mitten in ſolchem Getümmel Mir meine Seligkeit ſicher geſtellt; Wenn mich, den Armen, Hält dein Erbarmen, Steh' ich auf ewigem Felſen erhöhet, Der nicht im Sturm und im Wetter vergehet.

5. Freut ſich mein gläubiges Herz in dem Lichte, Dank' ich es, ewige Sonne, nur dir! Wenn ich mein Seufzen zum Himmel hin richte, Trittſt du gar bald, o mein Tröſter, zu mir; Zeigeſt im Hoffen Glänzend mir offen, Was mich ſoll ewig und herrlich ergötzen, Wann du mich wirſt in dein Königreich ſetzen.

6. Herr, bin ich ſelig, ſo laß es mich wiſſen, Schreib' es lebendig mir tief in den Sinn! Lehre mich willig die Eitelkeit miſſen! Glaubensgehorſam nur ſey mein Gewinn, Daß ich nach Klagen Freudig mag ſagen, „Seht, aus der Schaar der verlorenen Sünder Schafft der Allſelige ſelige Kinder!“

Melodie Nr. 29.

330. Wie groß iſt deine Herrlichkeit Schon hier, o Chriſt, in dieſer Zeit, Und noch vielmehr dort oben! Von Allem, was die Welt dir reicht, Iſt nichts, das dieſer Würde gleicht, Zu der du biſt erhoben! Chriſtus Jeſus Salbt die Seelen, Die ihn wählen, Und ihn haben, Mit des Geiſtes hohen Gaben.

2. Theilhaftig göttlichen Geſchlechts, Genießeſt du des hohen Rechts, Dich Gottes Kind zu nennen. Sieh', welche Ehre, welchen Ruhm Gibt dir der Herr zum Eigenthum! Mag's auch die Welt verkennen! Mag ſie Auch hie Stolz ſich blähen, Dich verſchmähen, Ja, dich haſſen: Deinen Ruhm muß ſie dir laſſen.

3. Du biſt ein Prieſter und Prophet, Der vor des Höchſten Throne ſteht, Und wirſt von Gott gelehret! Du wirſt begabt mit Königs-Macht, Daß herrlich werde hier vollbracht, Was Gottes Ruhm vermehret. Wahrheit, Klarheit Wird gegeben Deinem Leben Durch den Glauben; Dieſen kann kein Feind dir rauben.

4. Du biſt mit Jeſu feſt vereint; Dein Heiland iſt dein treu'ſter Freund, Deß Liebe dich erquicket. Er hat dir ſeines Geiſtes Pfand Von ſeinem Thron herabgeſandt, Und dir ins Herz gedrücket. Stündlich, Gründlich Ihm von Herzen, Auch bei Schmerzen, Anzuhangen, Dieſes nur ſey dein Verlangen!

5. Durch ihn ſtehſt du mit Gott im Bund; Sein Thron iſt deines Herzens Grund, Darin er Wohnung machet. Er macht aus dir ſich einen Ruhm, Du biſt ſein liebſtes Eigenthum, Darob er zärtlich wachet. Gott pflegt, Gott trägt Voll Erbarmen In den Armen Dich Geringen, Daß kein Leid dich kann bezwingen.

6. Nie machet eines Menſchen Mund Die hohe Würd' und Ehre kund, Die dich ſchon ziert auf Erden; Und iſt's auch jetzt nicht offenbar, So wird's doch in der Zukunft klar; Du wirſt Gott ähnlich werden. Selig, Glänzend Werden taugen Deine Augen, Gott zu ſehen, Wann du wirſt verklärt aufſtehen.

7. O Chriſt, in welchen hohen Stand Setzt dich des Höchſten Gnadenhand! Bedenke deine Würde! Fühl' deine Hoheit jeder Zeit, In aller deiner Niedrigkeit, Und trag' auch ihre Bürde! Lebe, Strebe, Daß dein Adel Ohne Tadel Immer bleibe; Darum liebe, hoff' und gläube!

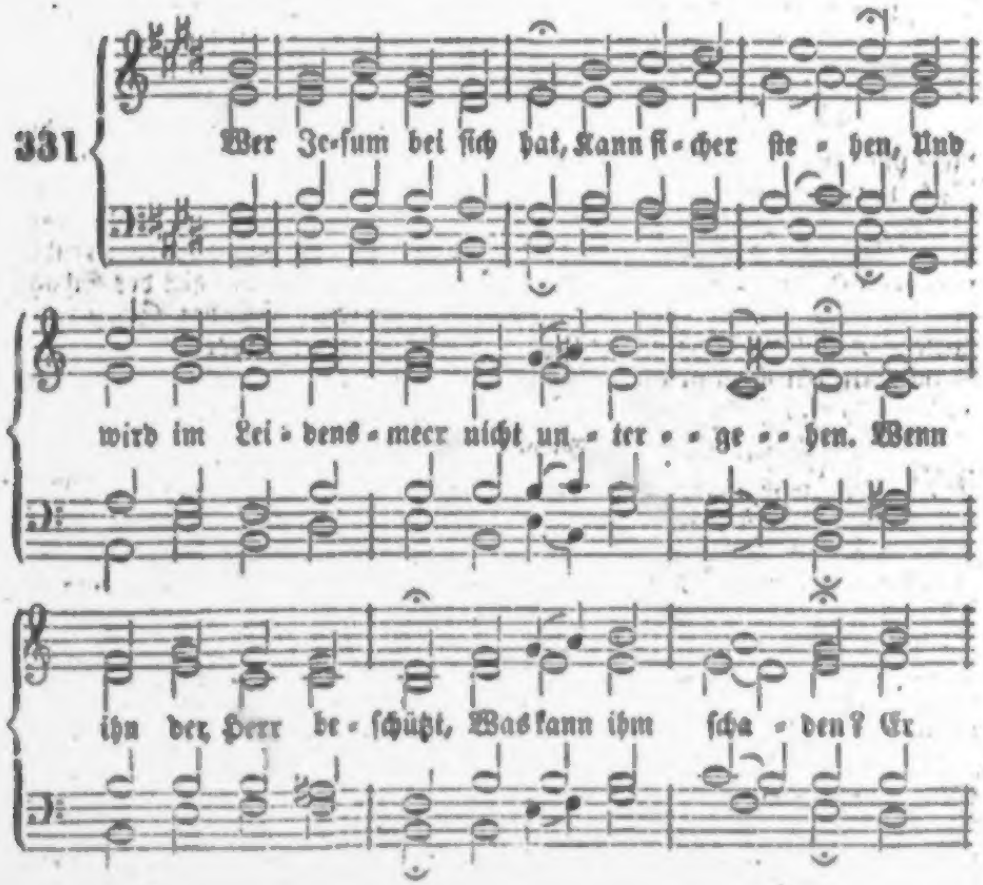

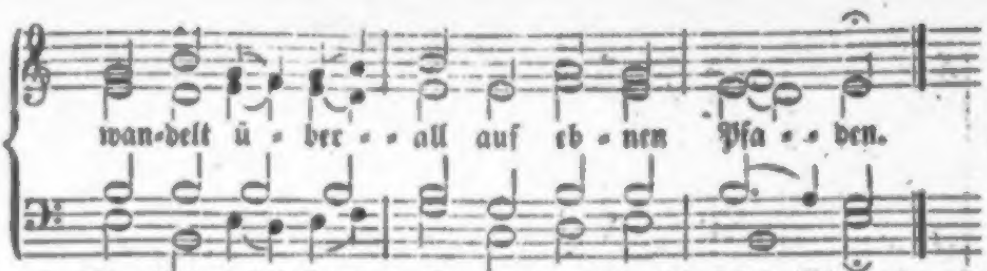

2. Wer Jeſum bei ſich hat, Der hat den Himmel, Und ihn vergnüget nicht das Weltgetümmel; Er nimmt geduldig an, Was Gott beſchieden, Und ſchmeckt auch in der Noth den ew'gen Frieden.

3. Wer Jeſum bei ſich hat Und ſeine Gaben, Der mag mit ihrer Luſt die Welt nicht haben. Wer reich in Chriſto iſt, Hat g'nug auf Erden, Und kann in Ewigkeit nicht reicher werden.

4. Wer Jeſum bei ſich hat, Kann ſicher reiſen, Er wird ihm ſchon den Weg zum Himmel weiſen. Wer ihm getreulich folgt, Wird niemals gleiten, Denn ihm ſteht immerdar der Herr zur Seiten.

5. Wer Jeſum bei ſich hat, Darf nicht erſchrecken, Wenn ihm der Sünden Schuld will Angſt erwecken. Wer Jeſum bei ſich hat, Iſt wohl beſchützet, Wenn's donnert über ihm und ſchrecklich blitzet.

6. Wer Jeſum bei ſich hat, Darf nicht verzagen, Kann Welt und Teufelsliſt ſiegreich verjagen. Wer Jeſum bei ſich hat, Kann nicht verderben, Wer Jeſum bei ſich hat, wird ſelig ſterben.

Kurze

332.

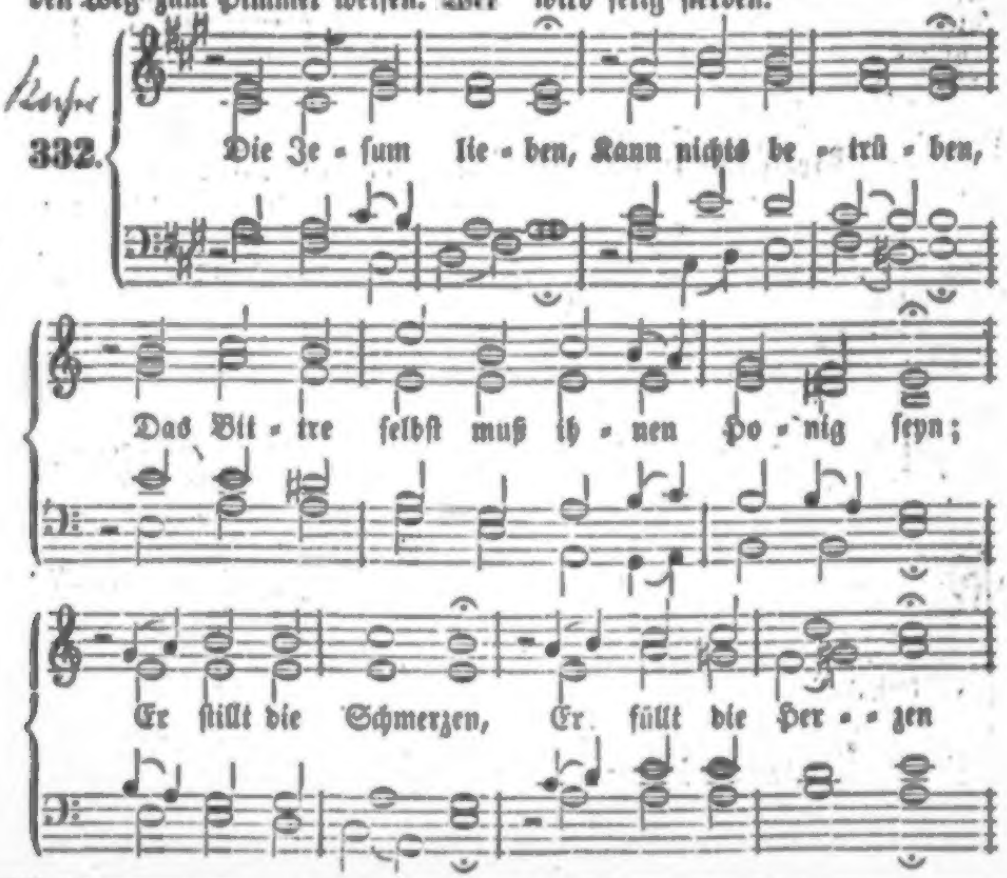

den's keinen Gewinn; nur Kinder Gottes thun es glaubend und liebend, die andern müssen.

Das Weiß des fallenden Wassers ist so rein. Die stille, grüne Fluth des See's und das Gebirge umher scheint irdisch und minder rein gegen diese Reinheit. Man muß erst eine Zeitlang das stürzende Element vergessen, das eben im Aufgelöstwerden in Tropfen so rein weiß ist, um das Bestehende, Gewordene und Ruhige der Bergwelt und des grünen Sees rein zu finden. Ist denn das Gewordene, das Gestaltete und Bestehende auf Erden weniger rein als seine Uranfänge? O wie muß es im Himmel rein und klar seyn, wo die Uranfänge und Elemente alles dessen sind, was auf Erden ist und vorgeht — und unser Wandel soll im Himmel seyn!

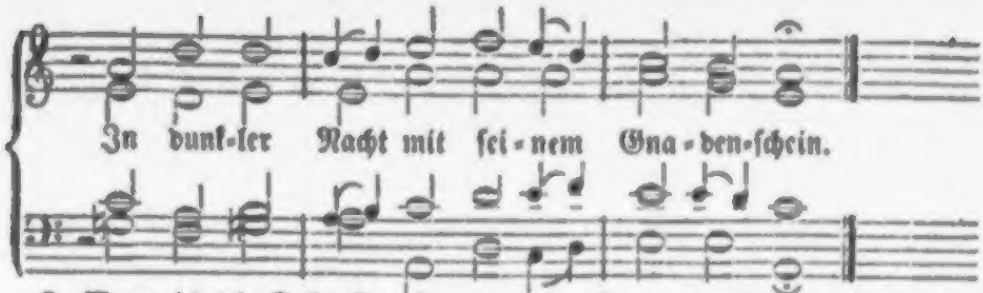

2. Wenn ich die Gabe Des Himmels habe, Dich, o Herr Jeſu, feſt in meiner Seel', Dann mögen Plagen Mich niederſchlagen: Du ſalbeſt doch mein Haupt mit Freudenöl.

3. Wenn's ſtürmt und wittert, Die Erde zittert, So deckt mich deiner Gnade Flügel zu. Mein Haus mag fallen, Der Donner hallen: Ich lieg' und ſchlafe doch in ſüßer Ruh'.

4. Die matten Glieder Erquickſt du wieder, Die Sünd' und Krankheit oft zu Boden ſchlägt; Du ſtärkſt mich Kranken, Läſſ'ſt mich nicht wanken; Du biſt's, der mich in treuen Armen trägt.

5. Du meine Freude, Des Herzens Weide, Mein Heil, mein Licht, mein Leben, meine Zier! Dir will ich leben, Dir Ehre geben; Du biſt mein Ziel, ich frage nur nach dir!

6. Und wann ich ſterbe, Bin ich ein Erbe Der Schätze, die durch dich erworben ſind; Da will ich droben Den Vater loben, Der mich erwählet hat zu ſeinem Kind.

7. Ach, daß die Stunden Sich eingefunden! Laß, laß erſcheinen bald die ſchöne Zeit, Da ich mit Palmen Dir Freudenpſalmen, Herr Jeſu, ſinge nach vollbrachtem Streit!

Gottſeligkeit und Heiligung im Allgemeinen.

333.

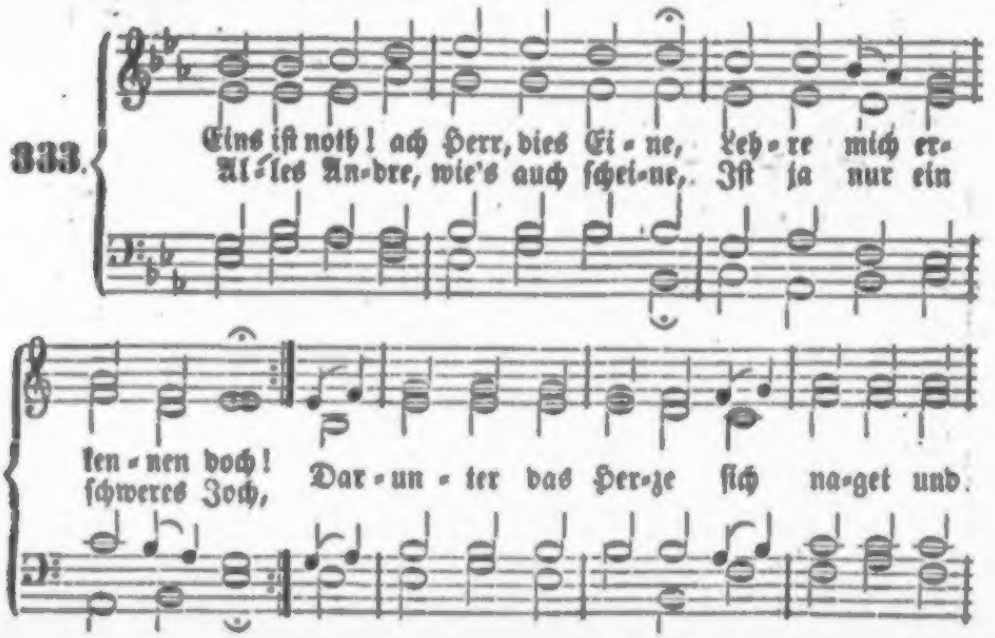

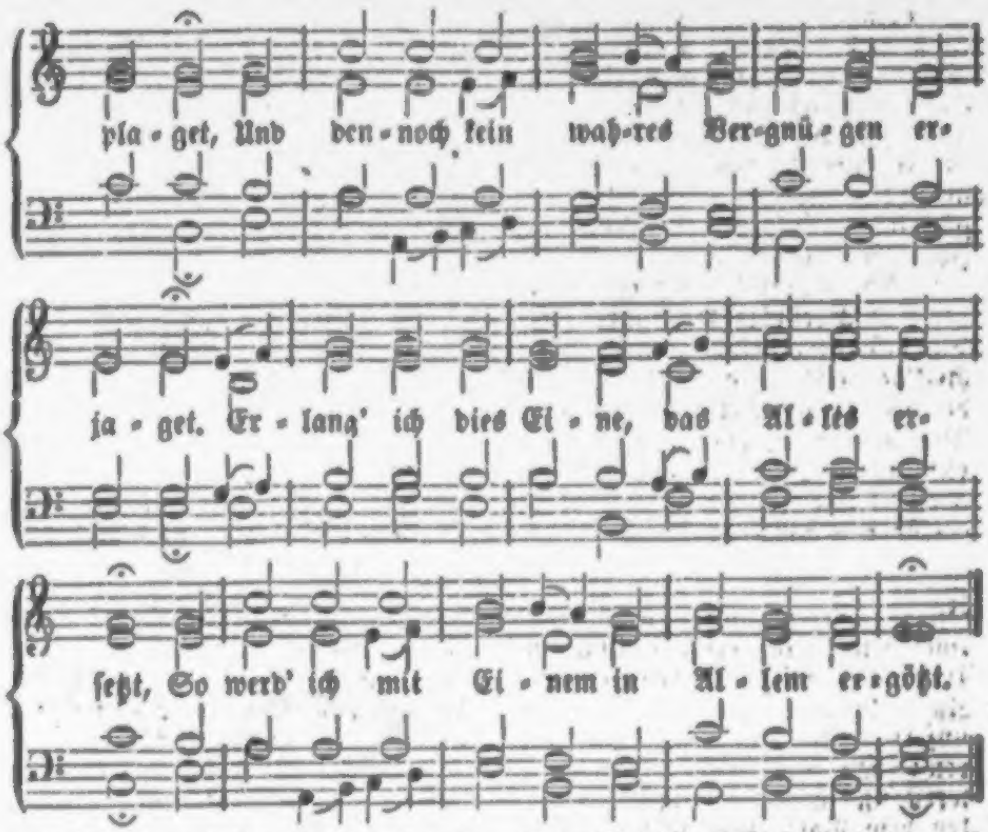

2. Seele, willſt du dieſes finden, Such's bei keiner Kreatur; Laß, was irdiſch iſt, dahinten, Schwing dich über die Natur, Wo Gott und die Menſchheit in Einem vereinet, Wo alle vollkommene Fülle erſcheinet, Da, da iſt das beſte, nothwendigſte Theil, Mein Ein und mein Alles, mein ſeligſtes Heil.

3. Seele dir iſt auch beſchieden, Was Maria ſich erlas, Als ſie dort in ſüßem Frieden Still zu Jeſu Füßen ſaß; Ihr Herze entbrannte, dieß einzig zu hören, Was Jeſus, ihr Heiland, ſie wollte belehren; Ihr Alles war gänzlich in Jeſum verſenkt, Und wurde ihr Alles in Einem geſchenkt:

4. Alſo ſteht auch mein Verlangen, Liebſter Jeſu, nur nach dir; Laß mich treulich an dir hangen, Schenke dich zu eigen mir. So Viele dich auch mit der Menge verlaſſen; So will ich voll Liebe dich dennoch umfaſſen; Denn dein Wort, o Jeſu, iſt Leben und Geiſt, Was iſt wohl, das man nicht in Jeſu geneußt?

5. Aller Weisheit höchſte Fülle In dir ja verborgen liegt. Gib nur, daß ſich auch mein Wille Fein in ſolche Schranken fügt, Worinnen die Demuth und Einfalt regieret, Und mich zu der Weisheit, die himmliſch iſt, führet. Ach, wenn ich nur Jeſum recht kenne und weiß, So hab' ich der Weisheit vollkommenen Preis.

6. Nichts kann ich vor Gott ja bringen, Als nur dich, mein höchſtes Gut. Jeſu, es muß mir gelingen Durch dein theures Opferblut! Die höchſte Gerechtigkeit iſt mir erworben, Da du biſt am Stamme des Kreuzes geſtorben, Da hab' ich die Kleider des Heiles erlangt, Worinnen mein Glaube in Ewigkeit prangt.

7. Nun ſo gieb, daß meine Seele Auch nach deinem Bild erwacht, Du biſt ja, den ich erwähle, Mir zur Heiligung gemacht. Was dienet zum göttlichen Wandel und Leben, Iſt in dir, mein Heiland, mir alles gegeben; Entreiße mich aller vergänglichen Luſt, Dein Leben ſey, Jeſu, mir einzig bewußt.

8. Ja, was ſoll ich mehr verlangen? Mich beſtrömt die Gnadenfluth; Du biſt einmal eingegangen In das Heil'ge durch dein Blut; Da haſt du die ew'ge Erlöſung erfunden, Daß ich nun der hölliſchen Herrſchaft entbunden. Dein Eingang die völlige Freiheit mir bringt, Im kindlichen Geiſte das Abba nun klingt.

9. Volles G'nügen, Fried und Freude Jetzo meine Seel' ergötzt, Weil auf eine friſche Weide Mein Hirt, Jeſus, mich geſetzt. Nichts Süß'res kann alſo mein Herze erlaben, Als wenn ich nur, Jeſu, dich immer ſoll haben; Nichts, nichts iſt, das alſo mich innig erquickt, Als wenn ich dich, Jeſu, im Glauben erblickt.

10. Drum auch, Jeſu, du alleine Sollſt mein Ein und Alles ſeyn. Prüf, erfahre, wie ichs meine, Tilge allen Heuchelſchein, Sieh, ob ich auf böſem, betrüglichem Stege, Und leite mich, Höchſter! auf ewigem Wege. Gieb, daß ich hier alles nur achte für Koth, Und Jeſum gewinne: dies Eine iſt noth!

Nach derſelben Melodie.

334. Herzog unſrer Seligkeiten, Führ' uns in dein Heiligthum! Hilf, daß wir uns recht bereiten, Zu verkünden deinen Ruhm! Laß unſere Bitte dein Herze jetzt rühren: Du haſt uns erkaufet, du wirſt uns auch führen; Wir wollen dem Vater zum Opfer daſtehn, Und mit dir durch Leiden zur Herrlichkeit gehn.

2. Er hat uns zu dir gezogen, Und du zogſt zu ihm uns hin; So hat Liebe überwogen Unſers Herzens ſtarren Sinn. Drum wollen wir freudig in dir auch abſterben Dem ganzen natürlichen Sündenverderben. Ach, laß in dein Sterben gepflanzet uns ſeyn, Sonſt dringen wir ewig zum Leben nicht ein!

3. Aber hier erdenkt die Schlange So viel Ausflucht überall; Bald macht ſie dem Willen bange, Bald bringt uns die Luſt zu Fall. Es bleibet das Herz oft am Kleinſten noch kleben, Und will ſich nicht völlig zum Sterben ergeben; Es wendet Entſchuldigung überall vor, und bauet ſich Bollwerk und Höhen empor.

4. Drum, du Todesüberwinder, Führ' dein Todesurtheil aus! Greife tief in's Herz der Sünder, Wirf das Schlangengift hinaus! O, laß ſich dein neues, erſtandenes Leben In unſern erſtorbenen Herzen erheben; Verklär' dich, o König des Lebens, noch hier, Und bring' uns als neue Geſchöpfe herfür!

5. Führe die zerſtreuten Sinnen, Jeſu, gänzlich in dich ein, Daß ſie wieder Raum gewinnen, Nur von dir erfüllt zu ſeyn! Ach, lege die Mächte der Finſterniß nieder, Erneure die Kräfte des Geiſtes uns wieder, Daß er, aus der Fülle der Gnaden genährt, Ein Kämpfer ſey, der ſich des Argen erwehrt!

6. Lebensfürſt, ſo lieb' und labe Die geneſene Natur; Wirke fort mit deiner Gabe In der neuen Creatur! Dein Eden erblüh' in den Seelen der Deinen! Laß bald uns die ſelige Stunde erſcheinen, Da du dich in allen Erlöſten verklärſt, Und ihnen auch hier ſchon das Leben gewährſt!

7. Gönne uns noch Friſt auf Erden, Zeugen deiner Kraft zu ſeyn, Deinem Bilde gleich zu werden, Ohne Trug und Heuchelſchein. Verleih' uns, als deinem erlöſten Geſchlechte, Des Lebens vollkommene Freiheit und Rechte! Der Unglaub', er denke, wir bitten zu viel, So thuſt du doch über der Bittenden Ziel!

Nach derſelben Melodie.

335. Herr, wie mancherlei Gebrechen Mußt du ſtets an mir noch ſehn! Täglich hörſt du mein Verſprechen, Täglich ſiehſt du mein Vergehn. Ach, daß ich doch einmal recht unbewegt ſtände, Und nicht ſo viel Straucheln und Fallen empfände! Ach, würd' ich im Glauben ein freudiger Held, Ein Sieger im Kampf mit dem Fleiſch und der Welt!

2. Noch will Feind, mit Feind verbunden, Meiner Seele Sieger ſeyn; Iſt ein Anfall überwunden, Stellt ſich bald ein and'rer ein! Stets wiſſen ſie dahin die Waffen zu kehren, Wo ich noch am ſchwächſten bin, ihnen zu wehren; Und meint' ich, ich wäre dem Einen entflohn, So war ich verwundet vom Anderen ſchon.

3. Dann pflegt ſich mein Herz zu ſcheuen, Zu dem Gnadenſtuhl zu gehn; Des Gewiſſens hartes Dräuen Läßt mich nicht mehr kindlich flehn. Ich ſchäme mich, weine und bin mir unleidlich, Und denke: dein Rückfall iſt ſchon unvermeidlich! Du kommſt nicht zum Siege, der Kampf iſt zu hart, Dein Weſen iſt ſchon zu verdorbener Art!

4. Doch zur Welt kann ich nicht treten, Denn ſie gibt mir keine Ruh'; Darum ſag' ich dir mit Beten Neue Lieb' und Treue zu! Ich ſpüre auch deine verborgenen Triebe, Es locket mich heimlich die ewige Liebe! Ich wag' es von neuem, zum Vater zu gehn, Und wieder um Gnad' und Vergebung zu flehn!

5. Nun, mein Vater, dein zu bleiben, Iſt mein Wunſch in dieſer Welt. Laß mich deinen Geiſt nur treiben Zu dem, was dir wohlgefällt! Nichts will ich auf eigene Kräfte mehr wagen, Will immer am eignen Vermögen verzagen; Gib du mir aus göttlicher Fülle die Kraft, Dann wird mir die Krone des Sieges verſchafft!

6. Will mein Fuß auf's neue gleiten, Regt ſich Furcht und Luſt in mir: Ach, ſo warne mich bei Zeiten, Und zeuch mich fein bald zu dir! Laß ſo, wie ich bin, mich nur ohne Bedenken Mich ſtets in das Meer der Erbarmung verſenken: So werd' ich, allſtündlich geheiligt und rein, Im Blute des Sohnes dir angenehm ſeyn!

7. Will im Kampf die Kraft verſchwinden, Werden meine Hände matt: So laß mich dein Herz nur finden, Das für mich noch Kräfte hat! Ach, gründe, befeſtige, ſtärke, vollende Mich unter dem Kampf bis zum ſeligen Ende, So will ich erhöhen die göttliche Macht, Die mich durch den Tod in das Leben gebracht!

Melodie Nr. 310.

336. Es muß hindurchgedrungen ſeyn, Hindurch, hindurch zu einem neuen Leben! Aus unſerm Tod in Chriſti Tod hinein! Wir müſſen Gott uns nackt und bloß ergeben. Wer hiezu ſich entſchließet, der gewinnt, Wird Gottes Kind!

2. Es muß gebrochen werden hier Mit aller Eigenheit, mit allem Böſen, Verachtet alles Hochmuths eigne Zier, Sonſt kann uns Chriſtus nicht vom Tod erlöſen. Das greift erſt recht das Leben an, Und bricht uns Bahn!

3. Heraus muß unſer böſes Herz, Heraus das kleinſte Brandmahl im Gewiſſen; Und koſtet dieſes auch viel bitt'ren Schmerz, Wird doch das falſche Tugendkleid zerriſſen; Das iſt befleckt vor Gottes Angeſicht, Und tauget nicht!

4. Nur Chriſtus iſt das Ehrenkleid, Darin ein Sünder freudevoll darf prangen; Trotz aller Welt, und Satans bitterm Neid Kann Jeder hier ſchon zu dem Kleid gelangen, Wenn er von Herzen ſich dem Herrn ergibt, Und Chriſtum liebt!

5. Hindurch zur Neugeburt aus Gott! Aus unſerm Tod ins neue Geiſteswesen! Sonſt treiben wir mit Chriſti Tod nur Spott, Und können nicht vom ſchweren Fluch geneſen, Den Chriſtus doch für uns erduldet hat Nach Gottes Rath.

6. Aus unſrer Finſterniß heraus, Hinein ins helle Sonnenlicht der Gnaden! Hinzu zum Gnadenthron im Vaterhaus, Wohin ſo ernſt und ſanft wir eingeladen! O ſelig, wer, entfernt von dieſer Welt, Dahin ſich ſtellt!

7. Hinein, hinein ins Heiligthum, Wo Gottes Sohn, der Erſtgeborne, wohnet! Wir ſind verwandt mit ihm, ſein Eigenthum, Darüber er in Wahrheit billig thronet! Wir ſind mit ſeinem eignen Blut erkauft, Auf ihn getauft!

8. Im Ernſte muß es ſeyn gekämpft, Mit Glaubensmacht hindurch zum reinen Lichte! Er iſt es ſelbſt, der unſre Feinde dämpft, Und Satans Liſt macht wider uns zu nichte! Nur ſich verſenkt in Jeſu Sühnungstod: So hat's nicht Noth!

9. Mit unſerm treuen Jeſus Chriſt Kann auch der Aermſte bald die Welt bezwingen; Verlachen darf er aller Feinde Liſt, Und kann vom Sieg in Friedenshütten ſingen, Wenn er von Herzen ſich dem Herrn verſchreibt, Und bei ihm bleibt!

10. Das zeuget uns der heil'ge Geiſt; Wo wahre Uebergabe nur geſchehen, Wird ſchnell Immanuel, der Jeſus heißt, Ein armes Herz zur Wohnung ſich erſehen; Dann wirkt er fort, und endlich tönt's mit Macht: Es iſt vollbracht!

337.

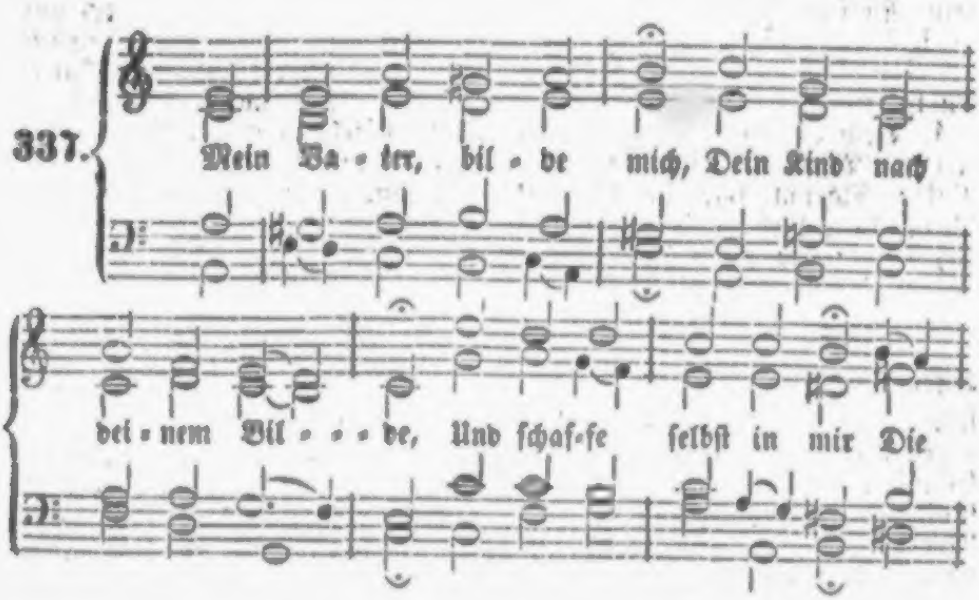

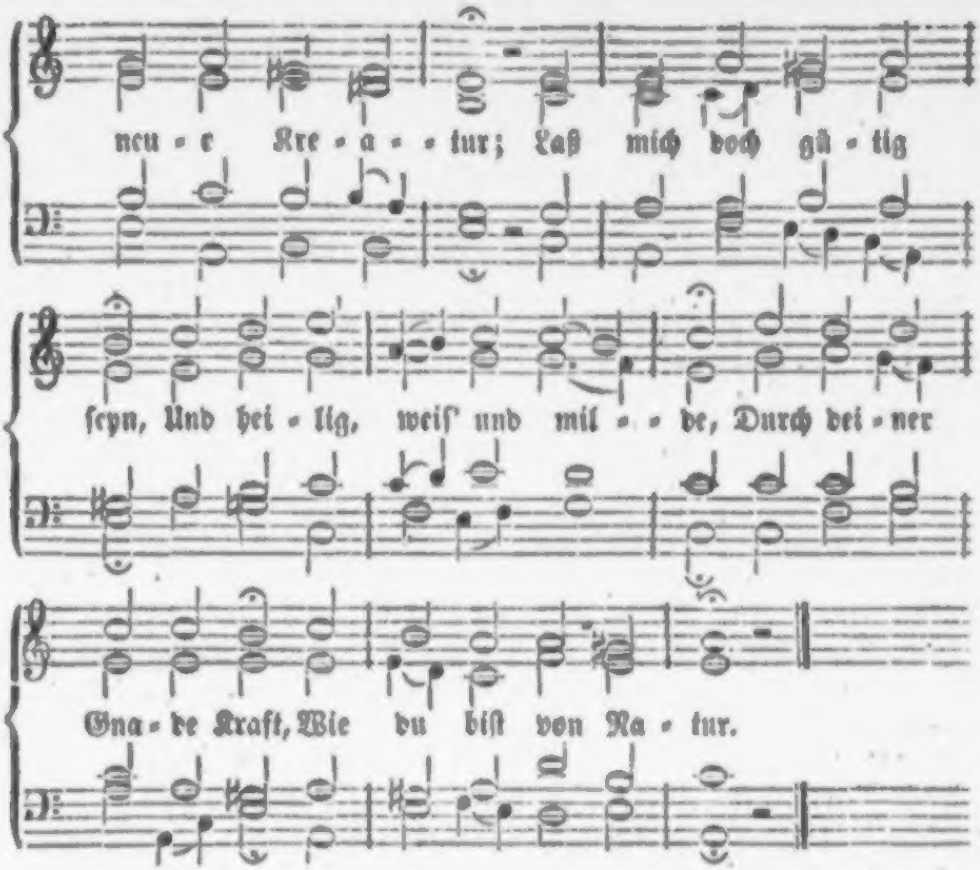

2. Mein Licht, erleuchte mich! Laß deiner Gnade Strahlen Mir dringen in das Herz; Vertreib' die Finſterniß! Ich fall' und irre ſonſt Zu allzuvielen Malen; Wirſt du, Herr, nicht mein Licht, So ſterb' ich ganz gewiß!

3. Mein Weg zum Vaterland, Ach öffne mir die Pforte, Die mich ins Vaters Reich Im Glauben überbringt! Du weißt ja, daß dein Knecht An einem wüſten Orte Schon lang genug gewohnt, Und nun nach Freiheit ringt.

4. O Wahrheit, heil'ge mich In aller deiner Wahrheit, Und bringe meinen Sinn Zur rechten Lauterkeit! Vertreib' den Lügengeiſt Durch deines Wortes Klarheit, Und mache mich recht feſt In allem Kampf und Streit!

5. Mein Leben, leb' in mir, Und laſſ' in dir mich leben! Ich bin ja ohne dich Zum Guten gänzlich todt; Du biſt das Lebensbrod, Das einzig Nahrung geben kann meinem matten Geiſt In ſeiner Hungersnoth!

6. Mein Heiland, ſtill und fromm, Rein, heilig und unſchuldig, Ach, wirke doch in mir Den ſanften Jeſusſinn! So werd' ich auch, wie du, Im Leiden recht geduldig, Und laſſe mich zum Kreuz Gar willig führen hin!

7. Mein Hirte, weide mich Auf deiner grünen Aue, Und führe mich im Durſt Zum friſchen Waſſer hin! Leit' meine Seel' zu dir; Wenn ich aufs Eitle ſchaue, So bringe bald zurecht Den ausgeſchweiften Sinn!

8. Mein Ein und Alles! laß

Mit dir mich eins hier werden, So wird mir Alles nichts, Du aber Alles ſeyn! Und nimmt mich deine Güt' Am Ende von der Erden, So geh' ich friedensvoll In deine Freuden ein!

Melodie Nr. 174.

338. Das, was chriſtlich iſt, zu üben, Nimmſt du, Menſchenkind, zu leicht; Iſt dir nichts zurückgeblieben? Haſt du ſchon das Ziel erreicht? Traue nicht dem falſchen Schein, Willſt du nicht betrogen ſeyn! Haſt du Alles wohl erwogen, Und auf Gottes Wort bezogen?

2. Ehrbar ſeyn, die Laſter fliehen, Davor auch ein Heid' erſchrickt; Für den Nächſten ſich bemühen, Wenn daraus ein Nutzen blickt; Freundlich gegen Freunde ſeyn, Arme gern mit Hülf' erfreu'n, Kann noch nicht vor Gottes Augen Als die wahre Hril'gung taugen.

3. Fleißig leſen, beten, ſingen, Gern zum Hauſe Gottes gehn, Fleiß im Amt und andern Dingen, Niemand drücken oder ſchmähn, Redlich ſeyn von Angeſicht, Streng dem Böſen nach der Pflicht: Kann doch oft, obſchon wir's preiſen, Nicht das Chriſtenthum beweiſen.

4. Wenn man ſtill und mäßig lebet, Wenn das Aug' nichts ſcheiten kann, Wenn der Sinn nach Tugend ſtrebet, Feindet grobe Laſter an, Lobt die Frommen, rühmt, was gut, Hat im Leid getroſten Muth: Sollte zu der Zahl der Frommen Nicht mit Recht ein ſolcher kommen?

5. Nein! es iſt ein göttlich Weſen, Eine geiſterfüllte Kraft, Von der Welt ſeyn auserleſen, Tragen Chriſti Jüngerſchaft, Ohne Schatten, Schaum und Spreu Zeigen, daß man himmliſch ſey! Wer aus Gott iſt neugeboren, Iſt in dieſe Zahl erkoren.

6. Seele, willſt du recht erlangen, Was dich Chriſto ähnlich macht: Bleibe nicht am Aeußern hangen, Flieh' der Worte Schein und Pracht! Auf das Inn're wend' dein Aug', Prüfe, ob es etwas taug'; Durch Verläugnung mußt du gehen, Willſt du Gottes Reichthum ſehen.

7. Gottes Sinn und Willen wiſſen, Folgen ſeines Geiſtes Zucht, Jeſum finden und genießen, Bringen edle Liebesfrucht, Die der Glaube frei gebiert: Das iſt's, was den Chriſten ziert! Buß' thun, glauben, heilig leben, Iſt's, wornach die Chriſten ſtreben.

8. Glaube heißt die Wunderquelle, Draus das neue Leben quillt, Wo das Herz gar ſanft und helle Sich in Chriſti Gnade ſtillt; Glaube heißt die Ritterſchaft, Da die Seel' in Chriſti Kraft Furcht und Zagheit überwindet, Und den Geiſt der Kindſchaft findet.

9. Wer mit Jeſu feſt verbunden, Lebt im ſanften, ſtillen Geiſt, Meidet ſtreng zu allen Stunden, Was da Geiz und Ruhmſucht heißt; Trägt vor kleinſter Sünde Scheu, Brennt von Liebe, niedrig, treu, Steht vor Gott ganz aufgedecket, Wenn ein Heuchler ſich verſtecket.

10. Haſt du dieß noch nicht gefunden, Gehſt du noch im alten Sinn, Eitel, mit Gewiſſenswunden, Aeußerlich geſchmückt dahin, Fühlſt du noch, o lieber Chriſt, Daß du fern von Jeſu biſt, Lüſtern, geiſtlos, ungeneſen: O ſo rühme nicht dein Weſen!

11. Ach, Herr Jeſu, laß uns wiſſen, Wie man dir gefallen ſoll! Mach' uns Gut's zu thun befliſſen, Und des wahren Lebens voll! Deiner Gnade Licht und Zug Deck' uns auf den Selbſtbetrug, Da viel Tauſend ſich bethören, Meinend, daß ſie dein gehören.

12. Geuß den Geiſt in unſre Seelen Durch das Wort, das feurig iſt; Laß uns nimmer uns verhehlen Die im Fleiſch verborgne Liſt; Prüf' und ſiehe, wie es ſteh', Daß dir Niemand untergeh'! Laß das Urtheil einſt erſchallen: Daß wir ganz dir wohlgefallen!

Melodie Nr. 104.

339. Du Wort des Vaters! rede du, Und ſtille meine Sinnen! Sag' an, ich höre willig zu, Ja, lehre frei von innen; So ſchweigt Vernunft mit ihrem Tand, Und du bekommſt die Oberhand Nach deinem Rath und Willen. Dir geb' ich all mein Inneres ein, Das wolleſt du, ja du allein, Mit deinem Geiſt erfüllen.

2. Um Eins, mein Jeſu, bitt' ich dich, Um das laß dich erbitten: Dein Herz, dein Herz, das gib in mich, Ein Herz von guten Sitten; Ein Herz, das wie ein kleines Kind, Keuſch, niedrig, gütig, rein, gelind, Einfältig und bedächtig; Ein Herz, das heimlich Leide trägt, Und ſich in Staub und Aſche legt, Ein Herz, in Liebe mächtig.

3. Ein Herz, das Gott in Lauterkeit, Und Gottes Kinder liebe; Ein Herz, das ſanfte Folgſamkeit Und wahre Demuth übe; Ein Herz, das mäßig, wachſam, klug, Das ohne Murren, ohn' Betrug, Mit dem wohl auszukommen; Ein Herz, das allenthalben frei, Und ganz von nichts gefangen ſey, Die Liebe ausgenommen.

4. Nur dieß bitt' ich, o Herr, von dir, Allein um Deinetwegen; Ach, ſiehe, dieſe Bitt' iſt mir Vor Allem angelegen. Du biſt mein Schöpfer, ſteh' mir bei; Du biſt mein Heiland, voller Treu', Auf dich bin ich getaufet. Du haſt mich dir, o höchſter Ruhm, Zu deinem Erb' und Eigenthum Mit eignem Blut erkaufet!

5. Du biſt mein Bürg' und Bräutigam! Zu deinen Mitgenoſſen Bin ich gezählt; aus deinem Stamm, Aus dir bin ich entſproſſen. Ich bin zu deinem Bild gemacht, Und als ein Kind bei dir geacht't, Ein Werk, das ewig bleibet, An dem du Wohlgefallen trägſt, Zu dem du zarte Neigung hegſt, Das ſich vom Himmel ſchreibet.

6. Du biſt, mein Jeſu, mir zu gut Vom Vater ausgegangen, Und, wie man ſonſt den Mördern thut, Für mich am Kreuz gehangen. Nun denn, ſo überwind' in mir Des Satans Liſt, der Welt Begier Und meines Fleiſches Pochen; Bring' mich zur Ruhe nach dem Krieg, Führ' dein Gericht hinaus zum Sieg! Du haſt mir's ja verſprochen.

7. O Leben, Arbeit, Leiden, Noth Des Heilands meiner Seelen! O meines Jeſu Angſt und Tod! Euch will ich mich befehlen. Geht in mich ein, und laßt mich ſehn Das Leben aus dem Tod erſtehn In allen meinen Kräften. Hilf mir, o du geſchlachtet Lamm, An deines heil'gen Kreuzes Stamm Den Leib des Todes heften!

8. Ach, präge deinen Tod in mich, Der all mein böſes Weſen In mir ertödte kräftiglich, So werd' ich recht geneſen. Gieß' aus dir ſelber in mich ein Dein Leben, das ſo heilig, rein, Holdſelig, ohne Tadel; Mach' mich von aller Heuchelei, Ja, allen Miſſethaten frei, Und ſchenk' mir deinen Adel.

9. Alsdann wird deine Majeſtät Mich ganz zum Tempel haben, Darin ſie ihren Ruhm erhöht Durch ihre hohen Gaben. Es wird an ſolchem ſtillen Ort Die Weisheit ihr geheimes Wort Nach ihrem Willen führen, Und ihren Siß je mehr und mehr Mit ihren Wundern, Pracht und Ehr', Und großen Thaten zieren.

10. Wohlan, ſo lebe Gott in mir! In ihm ich leb' und webe, Damit mein Herz ihn für und für Nach Würden hoch erhebe, Und meine Liebe ganz allein In Lieb' und Leid, in Luſt und Pein An ſeiner Liebe hange; Bis ich nach ausgeſtandner Prob' In vollem Licht, zu Gottes Lob, Sein Anſchau'n dort erlange!

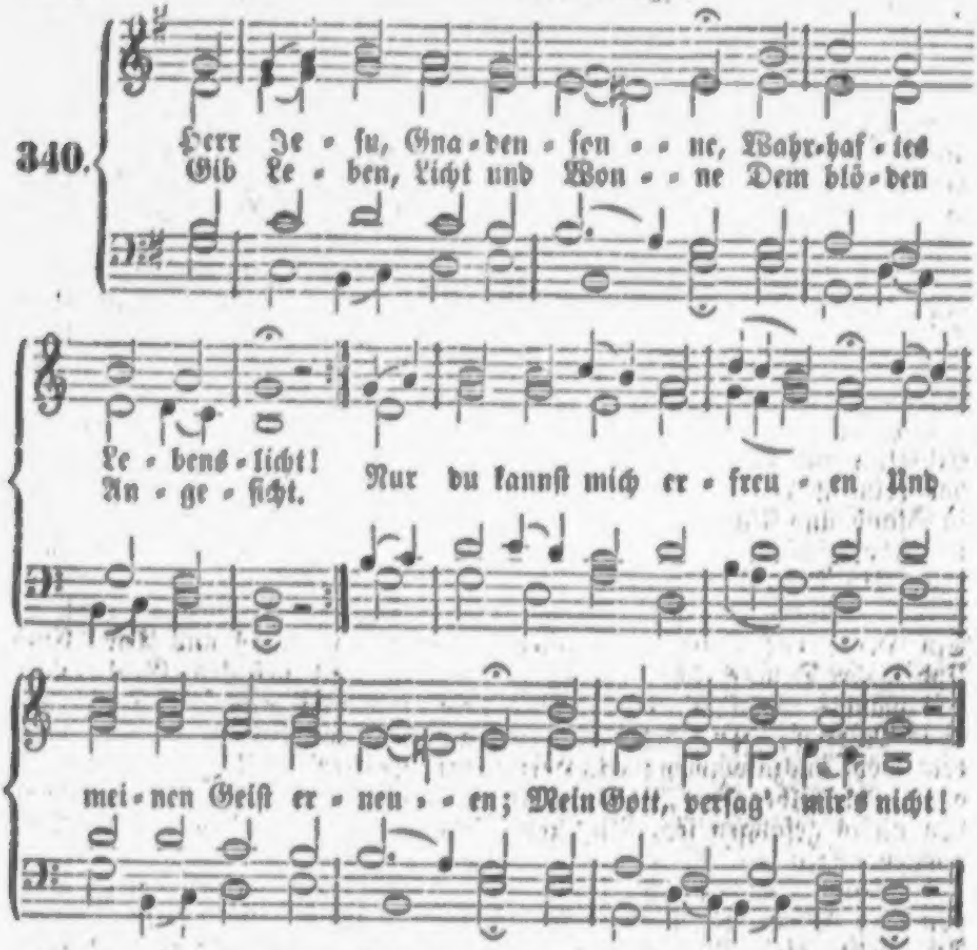

2. Vergib mir meine Sünden, Und wirf ſie hinter dich; Laß allen Zorn verſchwinden, Und hilf mir gnädiglich; Laß deine Friedensgaben Mein armes Herze laben! Ach Herr, erhöre mich!

3. Vertreib' aus meiner Seele Den alten, böſen Sinn, Daß ich nur dich erwähle Zum ſeligen Gewinn. Dir will ich mich ergeben, Und dir zur Ehre leben, Weil ich erlöſet bin.

4. Befördre dein Erkenntniß In mir, mein Seelenhort! Und öffne mein Verſtändniß Durch dein heilſames Wort, Daß ich dir glaub' und traue, In Wahrheit mich erbaue, Und wachſe fort und fort.

5. Mit deiner Fülle tränke, O Herz, mein armes Herz, Damit es sich nicht lenke, Zu Welt und eitelm Scherz; Daß ich vor Sünd' erröthe, Den alten Menschen tödte, Sey's auch mit bittrem Schmerz

6. Ach, zünde deine Liebe In meiner Seele an, Daß ich aus inn'rem Triebe Dich ewig lieben kann, Und dir zum Wohlgefallen Beständig möge wallen Auf rechter Lebensbahn!

7. Nun, Herr, verleih' mir Stärke, Verleih' mir Kraft und Muth! Denn das sind Gnadenwerke, Die dein Geist in mir thut. Hingegen mein Beginnen, Mein Denken und mein Sinnen Ist sündig, und nicht gut.

8. Darum, du Gott der Gnaden, Du Vater aller Treu', Wend' allen Seelenschaden, Und mach' mich täglich neu; Gib, daß ich deinen Willen Beständig mög' erfüllen, Und steh' mir kräftig bei!

Melodie Nr 159.

341. Herr, laß mich deine Heiligung Durch deinen Geist erlangen! Du hast die Sinnesänderung Selbst in mir angefangen! Dein Geist wirkt Heiligung allein; Dein Blut allein macht Herzen rein, Seit du zu Gott gegangen.

2. Ich kann mich selber vor der Welt Nicht unbefleckt bewahren. Ich kann nicht thun, was dir gefällt; Das hab' ich oft erfahren. Ich will mich übergeben dir; Mach', was du willst, o Herr, aus mir In meinen Gnadenjahren!

3. Ich stehe immer in Gefahr, Das Kleinod zu verlieren; Der Feind versucht mich immerdar, Und will mich dir entführen. Herr Jesu, nimm dich meiner an! Erhalt' mich auf der Lebensbahn! Nur du wollst mich regieren!

4. Laß stets mir im Gedächtniß dich, O Jesu, seyn und bleiben! Denk' bei dem Vater stets an mich; Dir will ich mich verschreiben. Erbitte mir zu aller Zeit Die Gaben wahrer Heiligkeit! Laß deinen Geist mich treiben.

5. Die Kraft von deinem theuren Blut Laß innig mich durchdringen, Dein Leben, o du höchstes Gut, Mir in das Herz zu bringen, Damit dein Geist, der ewigfrei, Allein mein inn'res Leben sey; Dann wird es mir gelingen.

6. Die Heiligkeit, die du nicht schafft, Kann nicht vor Gott bestehen; Wenn du das eigne Frommseyn strafst, So muß ich schnell vergehen. Ich finde viel Unlauterkeit Und selbsterzwungne Heiligkeit, Wenn ich mich will besehen.

7. In solcher Armuth stärke mich, Herr, wenn ich zu dir flehe! Ich hoffe ganz allein auf dich; Gib, daß ich nicht vergehe! Verherrliche dich selbst an mir, Hilf mir den Sieg erlangen hier Durch Kraft aus deiner Höhe!

8. Laß mich in deiner Lieb' allein Stets Lebensnahrung finden; Vertreib' aus mir den Lügenschein Der alten Fleischessünden. Die Lichtgemeinschaft laß allein Zur Lust mir und zur Ehre seyn, Dann kannst du mich entbinden.

9. Lösch' alles fremde Feuer aus, Das in mir möchte brennen! Mach' mich zu deinem reinen Haus; Laß dich im Geist erkennen! Verbinde dich im Geist mit mir, Damit ich, neugemacht in dir, Nach dir mich dürfe nennen.

10. Laß mich in deiner Gegenwart Mit sanftem Geiste bleiben; Mach' das Gefühl mir keusch und zart, Das Böse fern zu treiben. Laß mich in dir stets grünend stehn, So reif' ich für des Himmels Höhn, Mag auch mein Leib zerstäuben!

III.

Die Meerestiefe.

Als der Herr den leidenden Hiob dazu führen wollte, ſich unbedingt den Wegen des Allweiſen zu überlaſſen, fragte Er ihn unter anderm (Hiob 38, 16): Biſt du in den Grund des Meeres gekommen und haſt in den Fußſtapfen der Tiefe gewandelt? Und damit frägt Er auch mich; denn iede Offenbarung des ewigen Gottes iſt für alle Zeiten und alle Menſchen gültig. Die erſte Antwort iſt da freilich: Nein, aber das iſt lange nicht Alles. Mein fragendes Herz ſoll geſtillt und ſeine: Warum? zur Ruhe gebracht werden — und ſiehe, da ſtellt mir der Herr tiefe und merkwürdige Naturverhältniſſe vor die Augen, die mir viel zu mächtig ſind, in die ich nicht ſchaue, die ich nicht controlliren kann, für die ich nicht ſorge; eine mir unbekannte Welt von Weſen und Verhältniſſen (denn wir kennen ja nur, was an der Oberfläche, nicht was in der Tiefe des Meeres iſt), mit der ich doch, ohne es in den meiſten Fällen nur zu ahnen, durch die große Kette aller Weſen, durch ihre allgemeine Wechſelwirkung in Verbindung ſtehe, um derenwillen auch Manches unter den Menſchenkindern geſchieht — und die noch dazu Sprache uud Bild einer geiſtigen Welt, entſprechender geiſtiger Ver-

342.

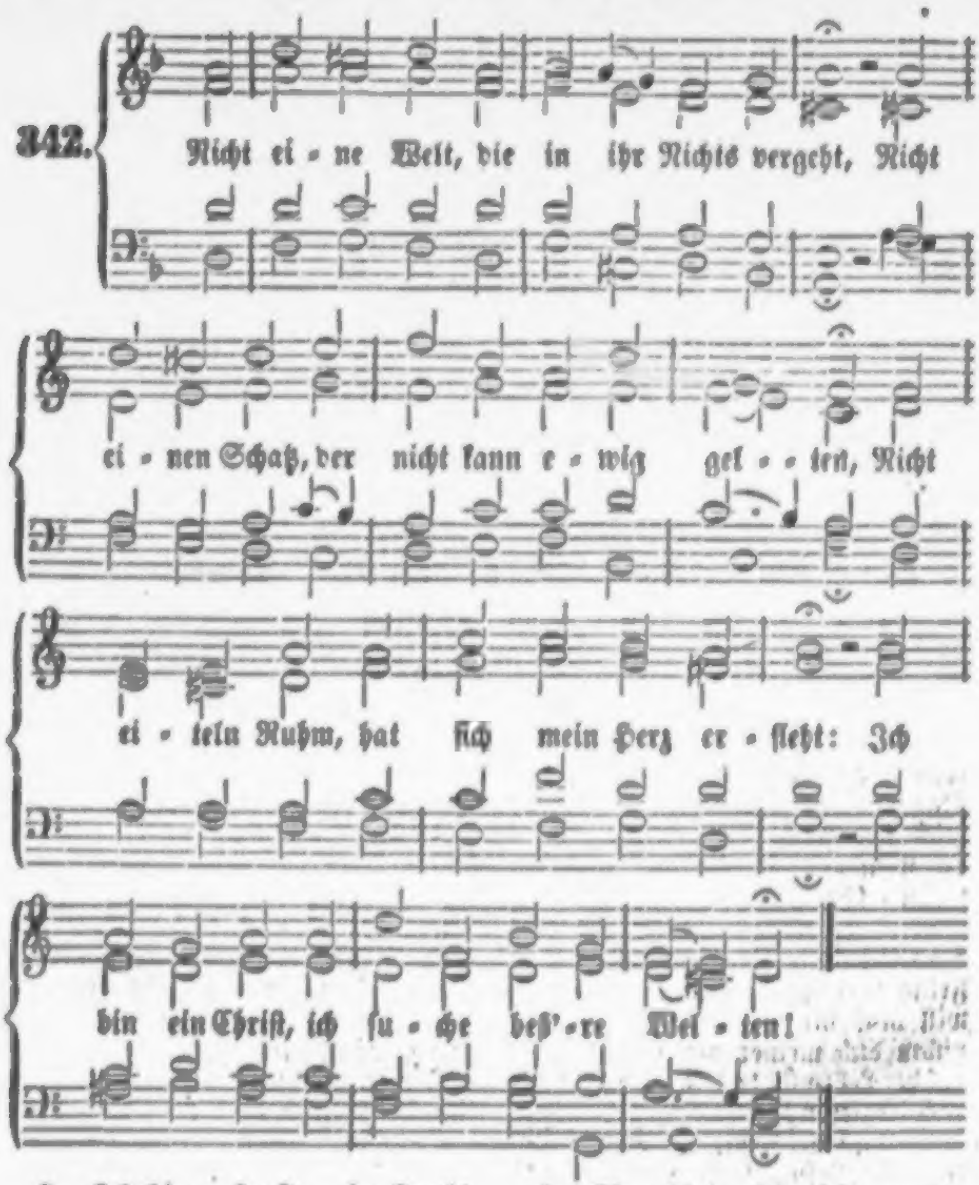

2. Ich bin erkauft, ein Knecht des Herrn zu ſeyn, Vor welchem ſich der Erde Fürſten neigen; Er iſt mein Friedefürſt, mein Herr allein; Ich bin ein Chriſt, Vor ihm will ich mich beugen.

3. Stolz um mich her erhebet ſich der Thor, Ich ſoll mit ihm der Götzen Luſt genießen! Er lockt und droht; ich ſchenk' ihm nicht mein Ohr, Ich bin ein Chriſt; ich ſitz' zu Jeſu Füßen.

4. Ihr rührt mich nicht, wenn eure Hand mir winkt, Daß ich mein Herz an dieſer Welt ergötze! Die ihr den Tod in eure Adern trinkt, Ich bin ein Chriſt: mich reizen ew'ge Schätze.

5. Zwar thränenvoll iſt meines Laufes Bahn, Und reich an Pein und arm an Erdenfreuden; Ich ſeh' auf ihn, mein Mittler geht voran! Ich bin ein Chriſt, ich will mit Chriſto leiden.

6. Und kommt er dann nach langgekämpftem Streit, Der Todestag, mich zu dem Herrn zu bringen, So ſterb' ich auch mit Muth und Heiterkeit; Ich bin ein Chriſt, ich kann den Tod bezwingen.

7. Und wann der Tag, der große Tag, erwacht, Wann um mich her viel' Auferſtandne beben: So trei' ich froh aus meines Grabes Nacht! Ich bin ein Chriſt, ich werde ewig leben!

Melodie Nr. 126.

343. Ich will lieben, Und mich üben, Meinem König werth zu ſeyn; Ihm vor Allen Zu gefallen, Der mein Herz nicht ließ allein; Der ſein Leben Hingegeben Für mich in des Todes Pein.

2. Ich will lieben, Und mich üben Im Gebet bei Tag und Nacht, Daß, was ſündlich Und unkindlich, In mir werd' zu Grab gebracht, Und dagegen Durch den Segen Alles werde neu gemacht.

3. Ich will lieben, Und mich üben, Daß ich heilig werd' und frei, Alſo ſtrebe, Leb' und webe, Daß es Gott zur Ehre ſey; Daß man ſehe, Jeſu Nähe Mache mich durch Liebe treu.

4. Ich will lieben und mich üben Für des Nächſten Gut und Ehr'; Seine Freuden Ohne Neiden Fröhlich fördern mehr und mehr, Und zu tragen Seine Plagen, Wenn ihm Herz und Leben ſchwer.

5. Ich will lieben, und mich üben Meine ganze Lebenszeit, Mich zu ſchicken Und zu ſchmücken Mit des Glaubens Ehrenkleid, Zu erſcheinen Mit den Reinen Froh vor Jeſu Herrlichkeit.

Melodie Nr. 297.

344. Mein treuer Gott, dein gutes Werk, Das in mir angefangen, Muß ganz allein durch deine Stärk' Zu ſeinem Ziel gelangen. Soll ich bis in den Tod getreu Mich dir zum Dienſt verſchreiben, Und feſt bleiben, So ſtehe du mir bei, Im Glauben Frucht zu treiben!

2. Es fehlet mir an Feinden nicht, Die täglich mich bekämpfen; Der Satan ſucht das kleine Licht Des Glaubens oft zu dämpfen. Die Welt iſt auch auf ihrer Huth, Mich mit geheimen Tücken Zu beſtricken; Mein eigen Fleiſch und Blut Sucht ſtets mich zu berücken.

3. Doch, Vater, deine Treu' und Macht, Doch, Mittler, dein Vertreten, Doch, Geiſt der Gnaden, deine Wacht, Dein Trieb zum Kampf und Beten Wird Alles, was mir Schaden bringt, Ja, ſelbſt den weiten Rachen Jenes Drachen, Der ſonſt ſo viel verſchlingt, An mir zu Schanden machen!

4. Die in der Liebe redlich ſind, Läßt ſich der Herr nicht nehmen; Mein Vater wird ſein armes Kind Im Hoffen nicht beſchämen. Mein Hirt läßt auch das kleinſte Lamm Nicht in der Noth verſchmachten; Drum wird achten Auf mich mein Bräutigam, Und mir zu helfen trachten.

5. Den Glauben, den er mir geſchenkt, Den wird er mächtig ſtärken; Die Kraft, die er in mich geſenkt, Wird keinen Abgang merken. Er wird durch ſeines Geiſtes Trieb Mich Schwachen vollbereiten, Gründen, leiten; Er hat mich zärtlich lieb, Drum wird mein Fuß nicht gleiten!

6. Führt er mich ſelbſt in Kampf und Streit, So wird er mich auch ſchützen, Wenn nur Gebet und Wachſamkeit Die Kräfte unterſtützen. Fall' ich, ſo wird er mich, ſein Kind, Nicht hülflos liegen laſſen, Noch mich haſſen; Ach nein, er kommt geſchwind, Mich bei der Hand zu faſſen!

7. Er bleibet mir, ich ihm getreu; Kein Tod, kein Spott, kein Leiden, Nicht Furcht, nicht Luſt, noch Schmeichelei Soll uns Verbundne ſcheiden! Was Er zuſammen hat gefügt, Wird kein Geſchöpfe können Jemals trennen; Sein Lieben überwiegt! Sein Licht muß ewig brennen!

345.

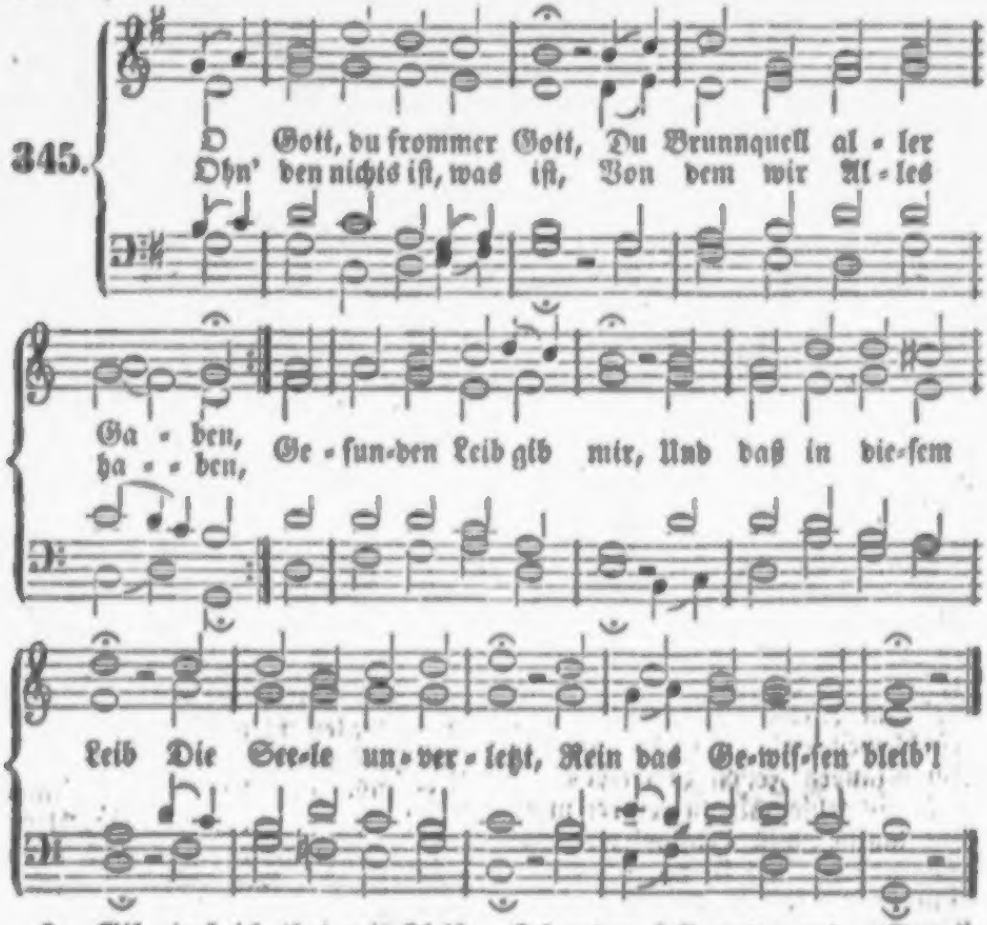

2. Gib, daß ich thu' mit Fleiß, Was mir zu thun gebühret, Wozu mich dein Befehl In meinem Stande führet; Gib, daß ich's thue bald, Zu der Zeit, da ich ſoll, Und wenn ich's thu', ſo gib, Daß es gerathe wohl!

3. Hilf, daß ich rede ſtets, Womit ich kann beſtehen; Laß kein unnützes Wort Aus meinem Munde gehen; Und wenn in meinem Amt Ich reden ſoll und muß, So gib den Worten Kraft Und Nachdruck ohn' Verdruß!

4. Findt ſich Gefährlichkeit, So laß mich nicht verzagen; Gib einen Heldenmuth, Das Kreuz hilf ſelber tragen; Gib, daß ich meinen Feind Mit Sanftmuth überwind'! Gib Freunde, die mit Rath Und That mir nützlich ſind!

5. Laß mich mit Jedermann In Fried' und Freundſchaft leben, So weit es chriſtlich iſt! Willſt du mir etwas geben An Reichthum, Hab' und Gut, So gib auch dieß dabei, Daß ungerechtes Gut Nicht untermenget ſey!

6. Soll ich auf dieſer Welt Mein Leben höher bringen, Durch manchen ſauern Tritt Hindurch ins Alter bringen, So gib mir, Herr, Geduld, Vor Sünd' und Schand' bewahr', Auf daß ich tragen mag Mit Ehren graues Haar.

7. Laß mich auf Chriſti Tod Einſt froh von hinnen ſcheiden; Die Seele nimm zu dir Hinauf in deine Freuden! Dem Leib ein Räumlein gönn', Bei frommer Chriſten Grab, Auf daß er ſeine Ruh' An ihrer Seite hab'!

8. Wann du die Todten wirſt An jenem Tag erwecken, Woll'ſt du auch deine Hand Zu meinem Grab ausſtrecken! Durch deiner Allmacht Wort Ruf' meinen Leib 'hervor, Und führ' ihn ſchön verklär't Zu deiner Engel Chor!

9. Gott Vater, dir ſey Preis Hier und im Himmel oben! Gott Sohn, Herr Jeſu Chriſt, Dich will ich allzeit loben! Gott heil'ger Geiſt, dein Ruhm Erſchalle mehr und mehr! O Herr, dreiein'ger Gott, Dir ſey Lob, Preis und Ehr'!

Melodie Nr. 53.

346. Seele, was ermüd'ſt du dich In den Dingen dieſer Erden, Die doch bald verzehren ſich, Und zu Staub und Aſche werden? Suche Jeſum und ſein Licht, Alles andre hilft dir nicht.

2. Sammle den zerſtreuten Sinn, Laß ihn ſich zu Gott aufſchwingen; Richt' ihn ſtets zum Himmel hin, Laß ihn in die Gnad' eindringen! Suche Jeſum und ſein Licht, Alles andre hilft dir nicht.

3. Du verlangſt oft ſüße Ruh', Dein betrübtes Herz zu laben: Eil' der Lebensquelle zu, Da kannſt du ſie reichlich haben! Suche Jeſum und ſein Licht, Alles andre hilft dir nicht.

4. Fliehe die unſel'ge Pein, So das finſtre Reich gebieret; Laß nur Das dein Labſal ſeyn, Was zur Glaubensfreude führet. Suche Jeſum und ſein Licht, Alles andre hilft dir nicht.

5. Ach, es wäre nun genug, Daß du ſo viel Zeit verdorben, Daß dein Herz in Selbſtbetrug Und in Lüſten faſt erſtorben! Suche Jeſum und ſein Licht, Alles andre hilft dir nicht.

6. Weißt du nicht, daß dieſe Welt Ein ganz ander Weſen heget, Als dem Höchſten wohlgefällt, Und dein Urſprung in ſich träget? Suche Jeſum und ſein Licht, Alles andre hilft dir nicht.

7. Du biſt ja ein Hauch aus Gott, Und aus ſeinem Geiſt geboren, Biſt erlöst durch Chriſti Tod, Und zu ſeinem Reich erkoren. Suche Jeſum und ſein Licht, Alles andre hilft dir nicht.

8. Nahe dich dem lautern Strom, Der vom Thron des Lammes fließet, Und auf die, ſo keuſch und fromm, Sich in reichem Maaß ergießet. Suche Jeſum und ſein Licht, Alles andre hilft dir nicht.

9. Laß dir ſeine Majeſtät Immerdar vor Augen ſchweben; Laß mit brünſtigem Gebet Sich dein Herz zu ihm erheben: Suche Jeſum und ſein Licht, Alles andre hilft dir nicht.

10. Geh' in Einfalt nur dahin, Du wirſt ſchon das Ziel erblicken; Glaube, Gottes Vaterſinn Wird dich ewig dort erquicken. Such' nur Jeſum und ſein Licht! Alles andre hilft dir nicht.

347.

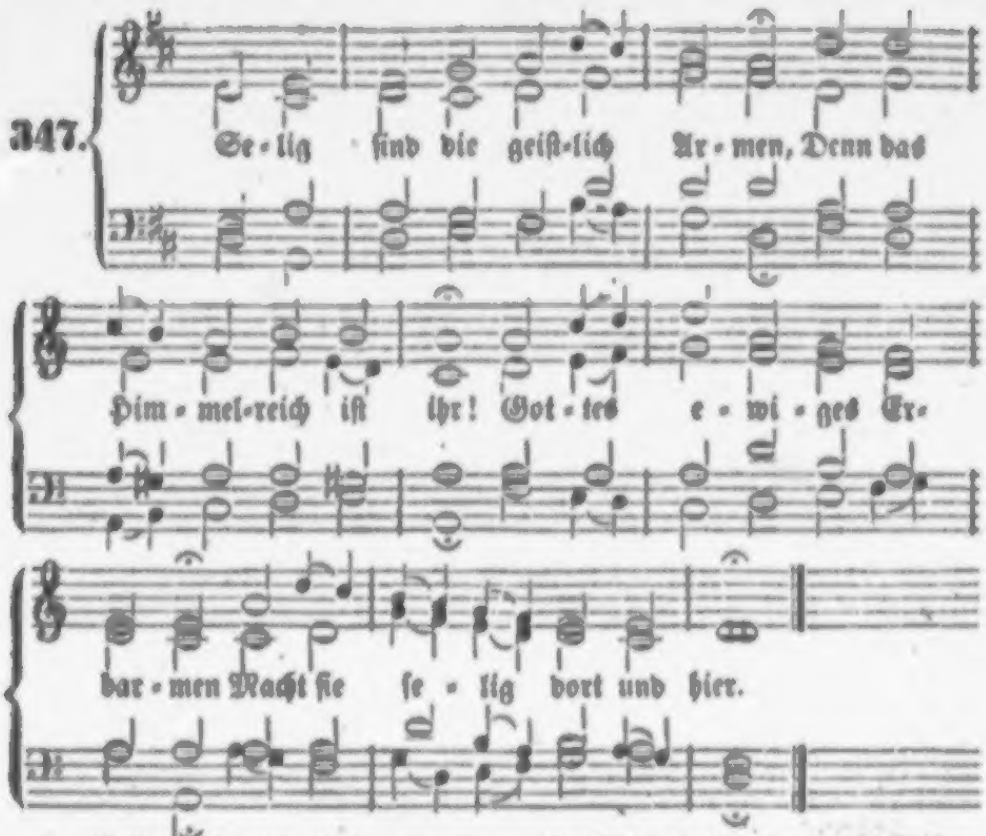

2. Selig ſind, die Leide tragen Ueber ihren alten Sinn! Ihr aus Gott entſprung'nes Klagen Bringet ewigen Gewinn.

3. Selig ſind die ſanften Seelen; Sie beſitzen einſt die Erd'; Denn durch Sanftmuth wird das Quälen Aller Welt in Ruh' verkehrt.

4. Selig, wem rechtſchaffnes Weſen Hunger, Durſt und Flehn erweckt! O wie wird ſein Geiſt geneſen, Wenn er Jeſu Fülle ſchmeckt!

5. Selig, wer ein Herze träget, Das da voll Erbarmens iſt! Wenn einſt Gott die Böſen ſchläget, Redet für ihn Jeſus Chriſt.

6. Selig ſind die reinen Geiſter, Denn ſie werden Jeſum ſehn! O, wie wird ihr Herr und Meiſter Sie zur Freude dort erhöhn!

7. Selig ſind, die Frieden ſtiften, Weil ſie Gottes Kinder ſind; Zorn kann nur ein Herz vergiften, Friede bleibet Gottes Kind!

8. Selig, die verfolget werden, Weil ſie ſtehn in Jeſu Sinn! Denn hienieden ſchon, auf Erden, Iſt der Himmel ihr Gewinn.

9. König aller Seligkeiten, Ziehe mich doch ganz zu dir! Leben willſt du uns bereiten: Hilf zu deinem Leben mir!

Melodie Nr. 195.

348. Sey Gott getreu, halt ſeinen Bund, O Menſch, in deinem Leben! Leg' dieſen Stein zum erſten Grund, Bleib ihm allein ergeben; Denk' an den Kauf In deiner Tauf', Da Er ſich dir verſchrieben Bei ſeinem Eid, In Ewigkeit Als Vater dich zu lieben.

2. Sey Gott getreu von Jugend auf; Laß keine Lust noch Leiden In deinem ganzen Lebenslauf Von seiner Huld dich scheiden! Sein' alte Treu' Wird täglich neu; Sein Wort steht nicht auf Schrauben; Was Er verspricht, Das bricht Er nicht, Das sollst du kühnlich glauben.

3. Sey Gott getreu in deinem Stand, Darein Er dich gesetzet; Wenn Er dich schützt mit seiner Hand, Wer ist, der dich verletzet? Wer seine Gnad' zur Brustwehr hat, Dem kann kein Teufel schaden; Wo diese Wehr' Steht um dich her, Da ist dir wohl gerathen.

4. Sey Gott getreu, sein liebes Wort Standhaftig zu bekennen; Steh' fest darauf an allem Ort, Laß dich davon nicht trennen! Was diese Welt Am höchsten hält, Muß alles doch vergehen; Sein theures Wort Bleibt immerfort, Ohn' alles Wanken, stehen.

5. Sey Gott getreu; denn Gott läßt sich Stets treu und gnädig finden; Streit' unter ihm nur ritterlich, Laß über dich den Sünden Den Zügel nicht; Denk' deiner Pflicht; Und wär' ein Fall geschehen, So sey bereit, Nur ja bei Zeit In Buße aufzustehen.

6. Sey Gott getreu bis in den Tod, Und laß dich nichts abwenden; Er kann und will in aller Noth Dir treuen Beistand senden; Und käm' auch gleich Der Hölle Reich Mit aller Macht gedrungen: So glaube du, Gott läßt's nicht zu! Du bleibst doch unbezwungen.

7. Wirst du Gott also bleiben treu, So wird er sich erweisen, Daß er dein lieber Vater sey, Wie er dir hat verheißen; Und eine Kron' Als Gnadenlohn, Wird Er dir dort aufsetzen; Da wirst du dich Dann ewiglich An seiner Treu' ergötzen.

Melodie Nr. 185.

349. Wer wird in deiner Hütte dort, Jehovah, ewig wohnen? Wen wirst du einst, o Lebenshort, Aus Gnaden so belohnen, Daß er, auf deinen Berg erhöht, Im Heiligthume Zions steht, Als Gottes Kind und Erbe?

2. Wer reiner Lehre sich befleißt Mit deinen treuen Knechten, Nicht fremde Güter an sich reißt Mit einem Schein des Rechten, Wer List nicht hegt in seinem Mund, Die Wahrheit spricht von Herzensgrund, Und hasset alle Lügen.

3. Wer seinen Nächsten nicht verschmäht, Noch in Erbitterung schändet, Kein Unglück mit der Zunge sä't, Nein, gut das Böse wendet, Mit Sündern nicht Gemeinschaft hält, Vielmehr sich zu den Frommen stellt, Und Gottes Kinder ehret.

4. Wer sein Versprechen treulich hält, Nicht hinterlistig schwöret, Nicht Wucher treibt mit Korn und Geld, Noch Wittwenbrod verzehret, Wer nicht Geschenk nimmt lüstern an, Zu schwächen den gerechten Mann In seiner guten Sache.

5. Wer das thut, ist ein wahrer Christ, Und wird vor Christo bleiben, Es wird ihm keine Macht noch List Den festen Muth vertreiben, Er wird, beschützt durch Gottes Hand, Behalten seinen Ehrenstand Bis an sein selig Ende.

6. Gott Vater, hilf mir kräftiglich Die Bosheit überwinden! O Jesu Christ, befreie mich Von Missethat und Sünden! O heil'ger Geist, durch deine Lehr' Ermuntre mich, je mehr und mehr Nach Heiligkeit zu streben!

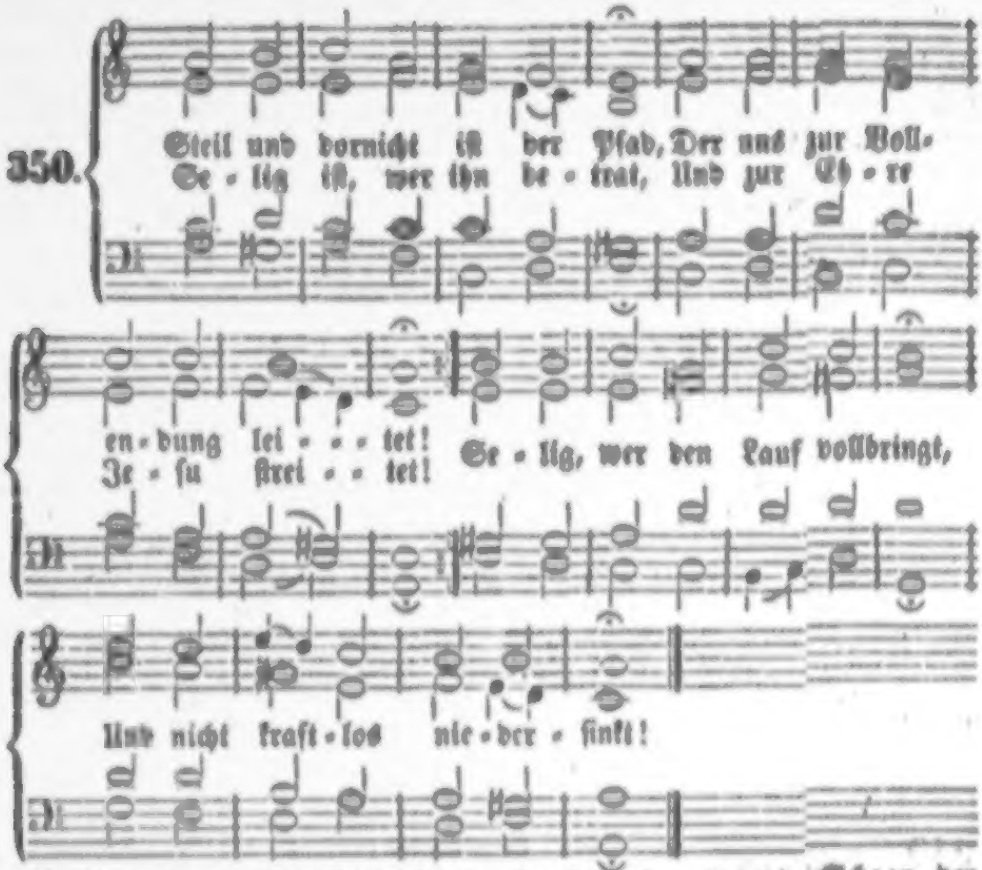

2. Ueberſchwänglich iſt der Lohn Der bis in den Tod Getreuen, Die der Luſt der Welt entflohn, Ihrem Heiland ganz ſich weihen, Deren Hoffnung unverrückt Nach der Siegeskrone blickt.

3. Den am Kreuz wir bluten ſehn, Der hat uns den Lohn errungen, Und zu ſeines Himmels Höhn Sich vom Staub empor geſchwungen. Siegend in des Todes Nacht, Sprach er ſelbſt: es iſt vollbracht!

4. Zeuch, o Herr, uns hin zu dir! Zeuch uns nach, die Schaar der Streiter! Sturm und Nacht umfängt uns hier, Droben iſt es ſtill und heiter; Jenſeits, hinter Grab und Tod, Strahlt des Lebens Morgenroth.

5. Auf denn, Mitgenoſſen, geht Muthig durch die kurze Wüſte! Seht auf Jeſum! wacht und fleht, Daß Gott ſelbſt zum Kampf euch rüſte! Der in Schwachen mächtig iſt, Gibt uns Sieg durch Jeſum Chriſt.

Melodie Nr. 176.

351. Wie gut iſt's, von der Sünde frei! Wie ſelig, Chriſti Knecht! Im Sündendienſt iſt Sklaverei, Bei Chriſto Kindesrecht.

2. Im Sündendienſt iſt Finſterniß, Den Weg erkennt man nicht; Bei Chriſto iſt der Gang gewiß, Man wandelt in dem Licht.

3. Im Sündendienſt iſt Haß und Leid, Man plagt, und wird betrübt; In Chriſti Reich iſt Freudigkeit, Man liebt, und wird geliebt.

4. Die Sünde gibt den Tod zum Lohn, Das heißt ja ſchlimm gedient; Das Leben aber iſt im Sohn, Der uns mit Gott verſöhnt.

5. O Heiland, dir nur dien' ich gern, Denn du haſt mich erkauft; Ich weiß und will ſonſt keinen Herrn; Auf dich bin ich getauft.

6. Wen du frei machſt, der iſt recht frei, Du ſchenkſt ihm alle Schuld; Und darum dank' ich deiner Treu', Und rühme deine Huld.

7. Ich bete an, Herr Jeſu Chriſt, Und ſage: ich bin dein; Nimm mich zu dir, denn wo du biſt, Soll auch dein Diener ſeyn!

Melodie Nr. 188.

352. Jeſu, der du meine Seele Haſt durch deinen bittern Tod Aus des Satans finſt'rer Höhle Und der ſchweren Sündennoth Kräftiglich herausgeriſſen, Und mich gnädig laſſen wiſſen, Daß ich vor dir leben ſoll: Mache mich doch glaubensvoll!

2. Ach, ich bin ein Kind der Sünden, Ach, ich irre weit und breit; Es iſt nichts an mir zu finden, Als nur Ungerechtigkeit! All mein Dichten, all mein Trachten Hieß nur meinen Gott verachten; Böslich lebt' ich ganz und gar, Gottentfremdet immerdar!

3. Herr, ich muß es dir bekennen, Daß nichts Gutes wohnt in mir! Ich will mich nach Chriſto nennen, Dennoch weich' ich ab von dir! Ja, mein Fleiſch und Blut zu zwingen, Und das Gute zu vollbringen, Folget gar nicht, wie es ſoll; Was ich nicht will, thu' ich wohl!

4. Gott, mein Herr, ich kann nicht wiſſen, Wie viel meiner Fehler ſey'n, Denn mein Herz iſt ganz zerriſſen Durch der Sünde Angſt und Pein! Matt iſt es vor bangen Sorgen; Ach, vergib mir, was verborgen; Denke nicht der Miſſethat, Die dich, Herr, erzürnet hat!

5. Jeſu, du haſt weggenommen Meine Schulden durch dein Blut; Laß es, o Erlöſer, kommen Mir zur Seligkeit zu gut! Und dieweil du biſt zerſchlagen, Haſt die Sünd' am Kreuz getragen, O ſo ſprich mich endlich frei, Daß ich ganz dein eigen ſey!

6. Will mich dann die Sünde ſchrecken Mit Gericht und Ewigkeit, Neue Angſt mir zu erwecken, Mich zu lähmen in dem Streit; Muß ich fürchten zu erliegen: Ach, ſo hilf, Herr Jeſu, ſiegen; Laß, o meine Zuverſicht, Mich im Kampf verzagen nicht!

7. Wenn ich vor's Gericht ſoll treten, Wo man nicht entfliehen kann, Ach, ſo wolleſt du mich retten, Und dich meiner nehmen an! Du allein, du kannſt es wehren, Daß ich nicht den Fluch darf hören: „Ihr zu meiner linken Hand Seyd von mir noch nie erkannt!“

8. Du ergründeſt meine Schmerzen, Herr, du kenneſt meine Pein! Es iſt nichts in meinem Herzen, Als dein herber Tod allein! Dieß mein Herz vom Leid gedränget, Und mit deinem Blut beſprenget, Das am Kreuz vergoſſen iſt, Geb' ich dir, Herr Jeſu Chriſt!

9. Nun, ich weiß, du wirſt mir ſtillen Mein Gewiſſen, das mich plagt; Deine Treue wird erfüllen, Was du ſelber zugeſagt: „Daß auf dieſer weiten Erden Keiner ſoll verloren werden, Sondern Jeder leben ſoll, Deſſen Herz iſt glaubensvoll!“

10. Herr, ich glaube, hilf mir Schwachen, Laß mich ja verzagen nicht! Du, du kannſt mich ſtärker machen, Wenn mich Sünd' und Tod anficht! Deiner Güte will ich trauen, Bis ich fröhlich werde ſchauen Dich, Herr Jeſu, nach dem Streit In der ſüßen Ewigkeit!

353.

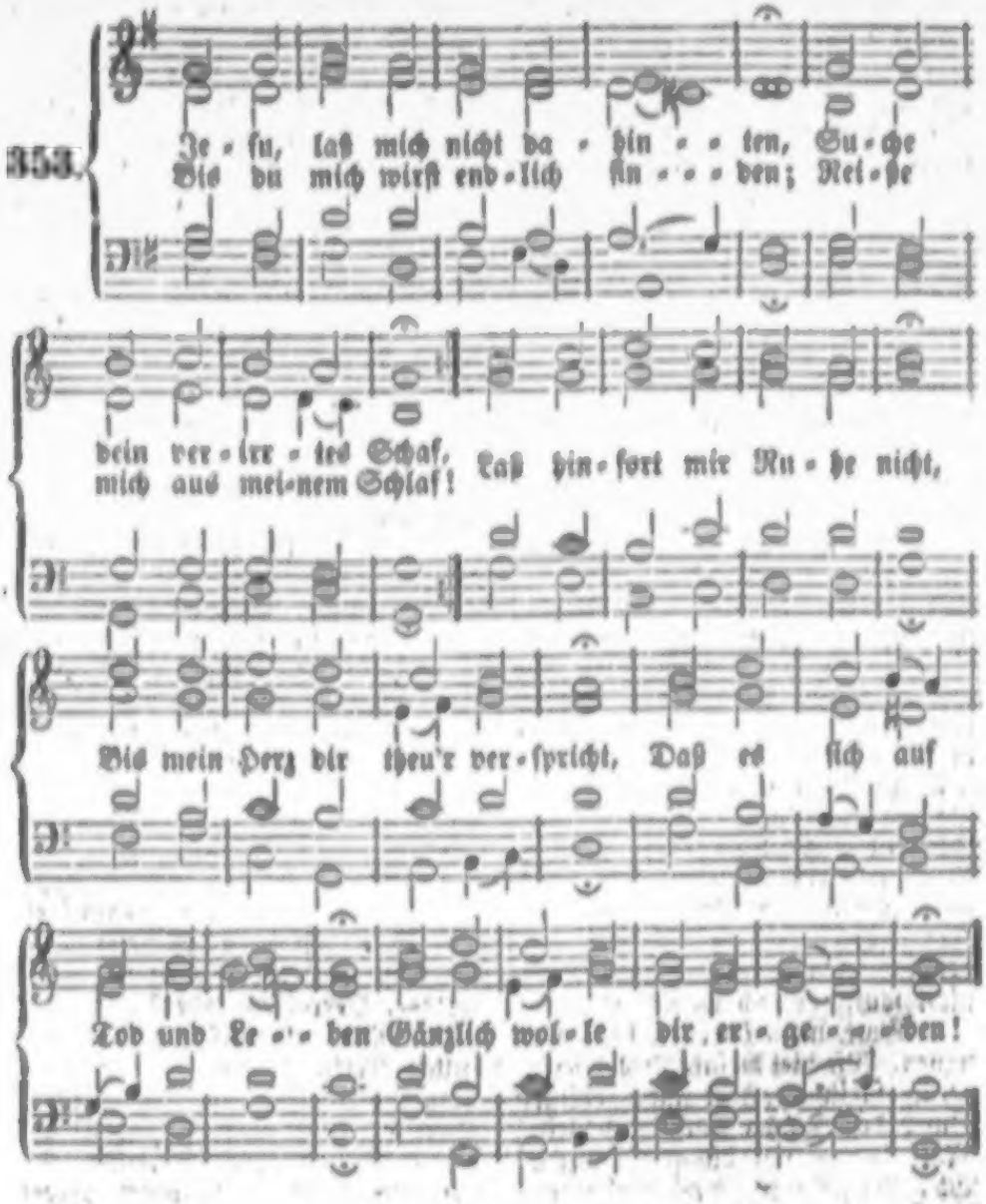

2. Ach, wie viel' und große Gnaden Haſt du ſchon mir zugedacht! Doch mir ſelbſt zu Schand' und Schaden, Nehm' ich ſie nicht treu in Acht! Deine Wahrheit halt' ich auf, Laſſ' der Sünde freien Lauf; Ich erweck' nicht meine Gaben, Und hab' oft mein Pfund vergraben.

3. O wie manchen edeln Funken Hat dein Geiſt in mir erregt, Den mein Herz, in Luſt verſunken, Wieder zu erſticken pflegt! Was ich nicht will, thu' ich dann, Fange wieder vornen an, Und eh' ich recht angefangen, Iſt der Vorſatz ſchon vergangen.

4. Reg' zum Böſen, träg' zum Guten Zeigt ſich mein verdorbner Sinn; Will mir Satan was zumuthen, Reißt er mich gar leicht dahin. O mein Kampf iſt ſchlecht beſtellt! Und daß er mit Fleiſch und Welt Deſto eher mich verlepe, Flecht' ich ihnen oft die Netze!

5. Meine angewöhnten Sünden Fordern einen harten Streit, Und ich kann ſie nicht ergründen, Meine Grundverdorbenheit, Die ſich in dem Herzen regt, Wo ein Zunder iſt gelegt, Der, mit Lüſten untermenget, Leicht und ſchrecklich Feuer fänget.

6. Eigenliebe, Zorn und Zweifel, Hoffart, Geiz und Sorgen viel, Geben, ach, ſo oft dem Teufel Bei mir ein gewonnen Spiel. Alles, was ich hab' und bin, Sollt' ich, Herr, dir geben hin, Und ich kann oft dir zu Ehren, Kaum ein Wörtlein überhören!

7. Jeſu, werde doch nicht müde, Suche mich noch, wie bisher! Und dein ſanfter Gottesfriede Ruf' und locke mich noch mehr! Ach, beſtraf' auch durch den Geiſt, Was du an mir Sündlich's weißt, Daß ich ſtets an dieſem Werke Deinen Gnadenzug noch merke.

8. Will ich ſündigen und fallen, Werd' ich da und dort verflucht, So laß gleich in mir erſchallen: „Wer dies thut, der iſt verflucht!“ Lehre mich doch wohl verſtehn, Wie es würde mir ergehn, Wenn ich jetzt in meinen Sünden Einen ſchnellen Tod ſollt' finden!

9. Gib mir fleißig zu betrachten Meines Lebens Flüchtigkeit! Lehre mich, es wichtig achten, Täglich ſeyn zum Tod bereit. Ach, mein Ziel der Gnadenzeit Iſt vielleicht ſchon nimmer weit, Und ich hab' der Feind' und Sünden Noch ſo viel zu überwinden!

10. Laß mich nicht ſo lange harren, Bis die Sünde mich verläßt, Und der Tod erſt, wie bei Narren, Eine Reue aus mir preßt; Lehr' mich, weil ich ſünd'gen kann, Ernſte Buße fangen an! Buß' ſoll mich zum Tod bereiten, Nicht der Tod zur Buße leiten!

11. Stell' die Welt und ihre Lüſte Mir in ihrer Blöße vor, Daß ich mich in dieſe Wüſte Nicht vergaffe als ein Thor, Der das Weſen haben kann, Und nimmt dafür Schatten an, Den du rufſt zum ew'gen Ziele, Und er zankt um Kinderſpiele.

12. Treuer Jeſu, miß dem Willen Auch Vollbringungskräfte zu! Hilf den Vorſatz treu erfüllen, Meine Schwachheit ſtärke du! Meine Trägheit munkre auf, Bis ich ſchließe meinen Lauf; Hilf mir ſiegen, beten, kämpfen, Satan, Welt und Fleiſch zu dämpfen!

13. Heile mich durch deine Wunden, Waſche mich mit deinem Blut, Daß ich in den letzten Stunden Freudig bleib' in meinem Muth; Daß ich mit getroſtem Sinn Sterben achte für Gewinn, Durch den Tod ins Leben dringe, Und ſo Alles wohl vollbringe!

Nach derſelben Melodie.

354. Unverwandt auf Chriſtum ſehen, Bleibt der Weg zur Seligkeit; Allen, welche zu ihm flehen, Iſt gewiſſes Heil bereit. Siehet man im Herzen an, Was Er für die Welt gethan, Und man glaubt daran mit Beugen: So bekommt man es zu eigen.

2. Wenn doch alle Seelen wüßten, Wie es dem ſo wohl ergeht, Welcher in der Zahl der Chriſten, Wahrer Glieder Jeſu ſteht! Da geht man in ſeinem Glück Immer fort, und nie zurück; Man iſt auf dem Lebenspfade, Und nimmt immer Gnad' um Gnade.

hältniſſe iſt. Für Alles das ſorgt Er, der Herr, Er durchſchaut auch dieſe Gebiete, kennt ihre Verhältniſſe und Bedürfniſſe, giebt auch da Alles, was Noth iſt, und ich ahne es nicht von ferne und ſchaue ihm nicht drein. Sollte das, was mir unangenehm iſt, worüber ich: warum? frage, und doch nirgends eine Antwort dafür finde, nicht ſeine tiefen, gewiſſen und heilſamen Gründe haben? Sollte ich nicht dem großen, treuen Gott, der ohne mein Ahnen für die fernſten Gebiete ſorgt, zutrauensvoll all mein Leben, alle Begegniſſe, alle Warum? in Seine Hände legen und mir ſagen: Sey ſtille, meine Seele, dein Gott hat gewiß einen heilſamen Grund, warum Er dir alſo thut; wenn du auch keine Ahnung davon haſt, ſo iſt Er es, der in allen fernen Tiefen wandelt, nicht du! Laß dich Ihm und gieb Ihm Recht.

Wie iſt es denn im Grund des Meeres und wie ſind die Fußſtapfen der Tiefe? Es iſt eine labyrinthiſche Tiefe. Da ſchauen wir nicht hinab, auf der Meereshöhe deckt uns der dunkle, graue Meeresſpiegel eine unbekannte Welt voll Räthſel, hier und da läßt ſich einmal ein Ungeheuer der Tiefe, etwa eine große Waſſerſchlange, oder ein großer, unbekannter Fiſch, oder ein großes wurmartiges Geſchöpf auf der Oberfläche ſehen und verräth uns das Daſeyn unbekannter Weſen im Meeresgrunde. Aber wenn wir auch da unten wandeln könnten, wer fände ſich da zurecht? Es ginge über weite Sandflächen hinab an den Rand entſetzlicher Abgründe, von Abgrund zu Abgrund, in ein Gewirre von kahlen Felsſchluchten und Thälern und von Felsſpitzen

3. Aber freilich kann nichts taugen, Als nur das, was Chriſtus thut; Laſſen wir ihn aus den Augen, Finden wir was Fremdes gut: So erfahren wir gewiß, Unſer Licht ſey Finſterniß, Unſer Helfen ſey Verderben, Unſer Leben lauter Sterben.

4. Wären wir doch völlig Seine! Regte ſich doch keine Kraft, Da der Heiland nicht alleine, Was ſie wirkte, ſelbſt geſchafft! Jeſu, richte unſern Sinn Ungetheilt auf dich nur hin, Dann belebt uns deine Wahrheit, Und das Auge wird voll Klarheit.

5. Bring' uns völlig in die Schranken, Die dein Liebesrath geſetzt; Weder Worte, noch Gedanken Werden droben ſonſt geſchätzt. Herr, nur wer auf dieſer Spur, Geht als neue Creatur, Kann dich lieben und erhöhen, Und in deine Freud' eingehen.

Tägliche Erneuerung des innern Menſchen.

355.

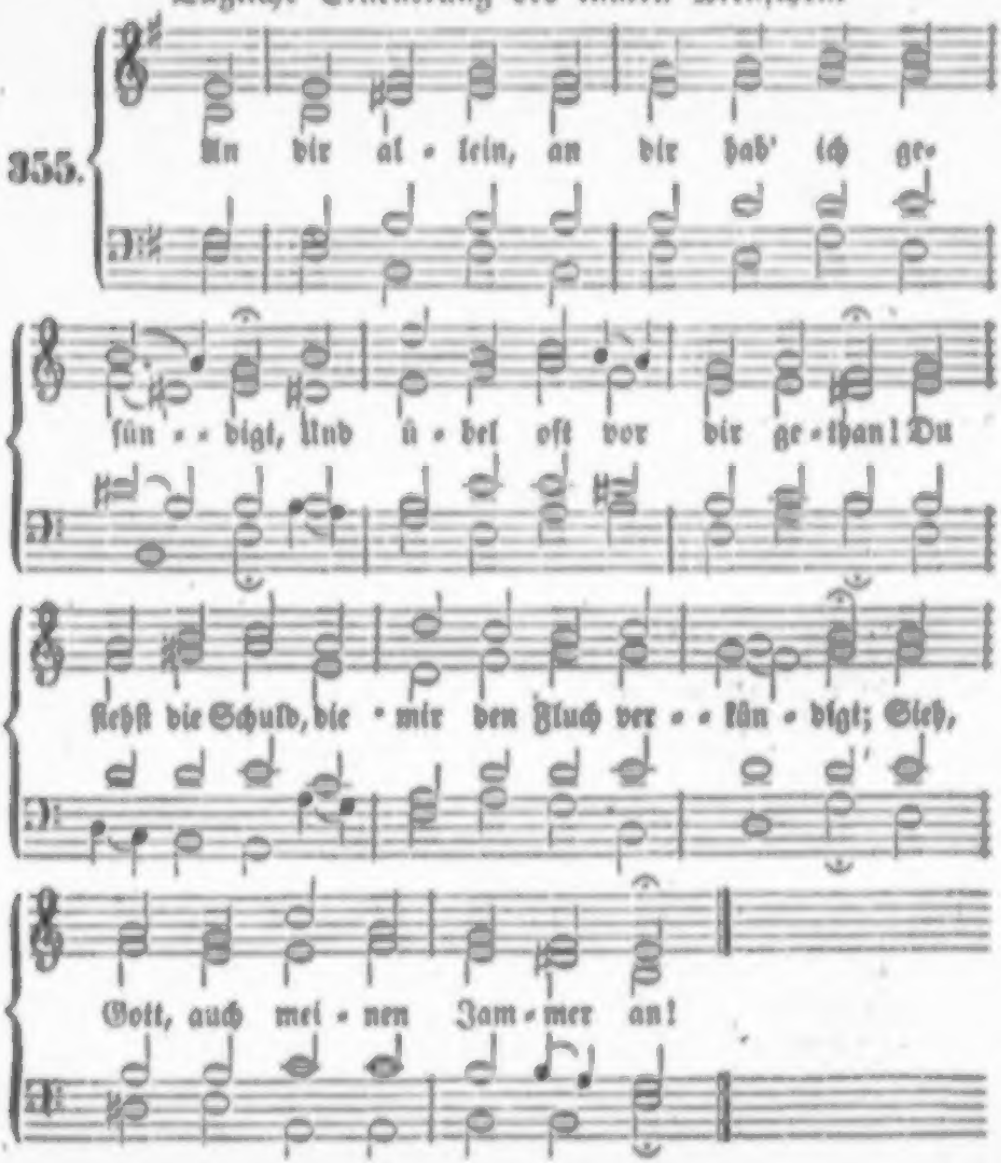

2. Dir iſt mein Flehn, mein Seufzen nicht verborgen, Und meine Thränen ſind vor dir: Ach Gott, mein Gott, wie lange ſoll ich ſorgen? Wie lang entfernſt du dich von mir?

3. Herr, handle nicht mit mir nach meinen Sünden, Vergilt mir nicht nach meiner Schuld! Ich ſuche dich; laß mich dein Antlitz finden, Du Gott der Langmuth und Geduld!

4. Früh woll'ſt du mich mit deiner Gnade füllen, Gott, Vater der Barmherzigkeit! Erfreue mich um deines Namens willen: Du biſt ein Gott, der gern erfreut!

5. Laß deinen Weg mich wieder freudig wallen, Und lehre mich dein heilig Recht, Mich täglich thun nach deinem Wohlgefallen: Du biſt mein Gott, ich bin dein Knecht.

6. Herr, eile, du mein Schutz, mir beizuſtehen, Und leite mich auf ebner Bahn! Er hört mein Schrei'n, der Herr erhört mein Flehen, Und nimmt ſich meiner Seele an!

Melodie Nr. 215.

350. Aus tiefer Noth laßt uns zu Gott Von ganzem Herzen ſchreien, Bitten, daß er durch ſeine Gnad' Uns woll' vom Uebel freien, Uns alle Sünd' und Miſſethat, Die unſer Fleiſch begangen hat, Als ein Vater verzeihen.

2. Wir ſprechen: Vater, ſieh doch an Die Armen und Elenden, Die Uebels viel vor dir gethan Mit Herzen, Mund und Händen! Verleih' uns, daß wir Buße thun, Und unſern Lauf in deinem Sohn Zur Seligkeit vollenden!

3. Herr, unſre Schuld iſt überſchwer, Muß unſre Herzen brechen! Doch dein's Erbarmens iſt viel mehr, Als ein Menſch kann ausſprechen. Das ſuchen und begehren wir, In Hoffnung, daß du dort und hier Die Sünd nicht wolleſt rächen.

4. Du willſt nicht, daß der Sünder ſterb', Und zur Verdammniß fahre; Du willſt, daß er die Gnad' erwerb', Und ſich darin bewahre. So hilf uns nun, o Herre Gott! Damit uns nicht der ew'ge Tod In Sünden widerfahre.

5. Vergib, vergib, und hab' Geduld Mit uns, den Armen, Schwachen! Laß deinen Sohn von aller Schuld Uns los und ledig machen! Nimm unſrer Seele treulich wahr, Daß ihr kein Schaden widerfahr' Vom Feind, dem alten Drachen.

6. Wenn du nun ins Gerichte gehn, Und mit uns wollteſt rechten, O Herr, wie würden wir beſtehn, Und wer wird uns verfechten? O Herr, ſieh uns barmherzig an, Und hilf uns wieder auf die Bahn, Zur Pforte der Gerechten!

7. Wir opfern dir uns arm und bloß, Neumüthig und zerſchlagen. O, nimm uns auf in deinen Schoß, Und laß uns nicht verzagen! O hilf, daß wir getroſt und frei, Ohn' alle Liſt und Heuchelei, Dein Joch zum Ende tragen.

8. Sprich uns durch deine Boten zu, Und heile die Gewiſſen; Stell' unſer Herz durch ſie zur Ruh', Thu' uns dadurch zu wiſſen, Wie Chriſtus vor dein'm Angeſicht All' unſre Sachen hat geſchlicht't; Des Troſt's laß uns genießen!

9. Erhalt' in unſres Herzens Grund Des neuen Lebens Samen, Und hilf, daß wir den neuen Bund In deines Sohnes Namen Vollenden treulich in der Zeit, Und ſo der ew'gen Herrlichkeit Verſichert werden. Amen.

357.

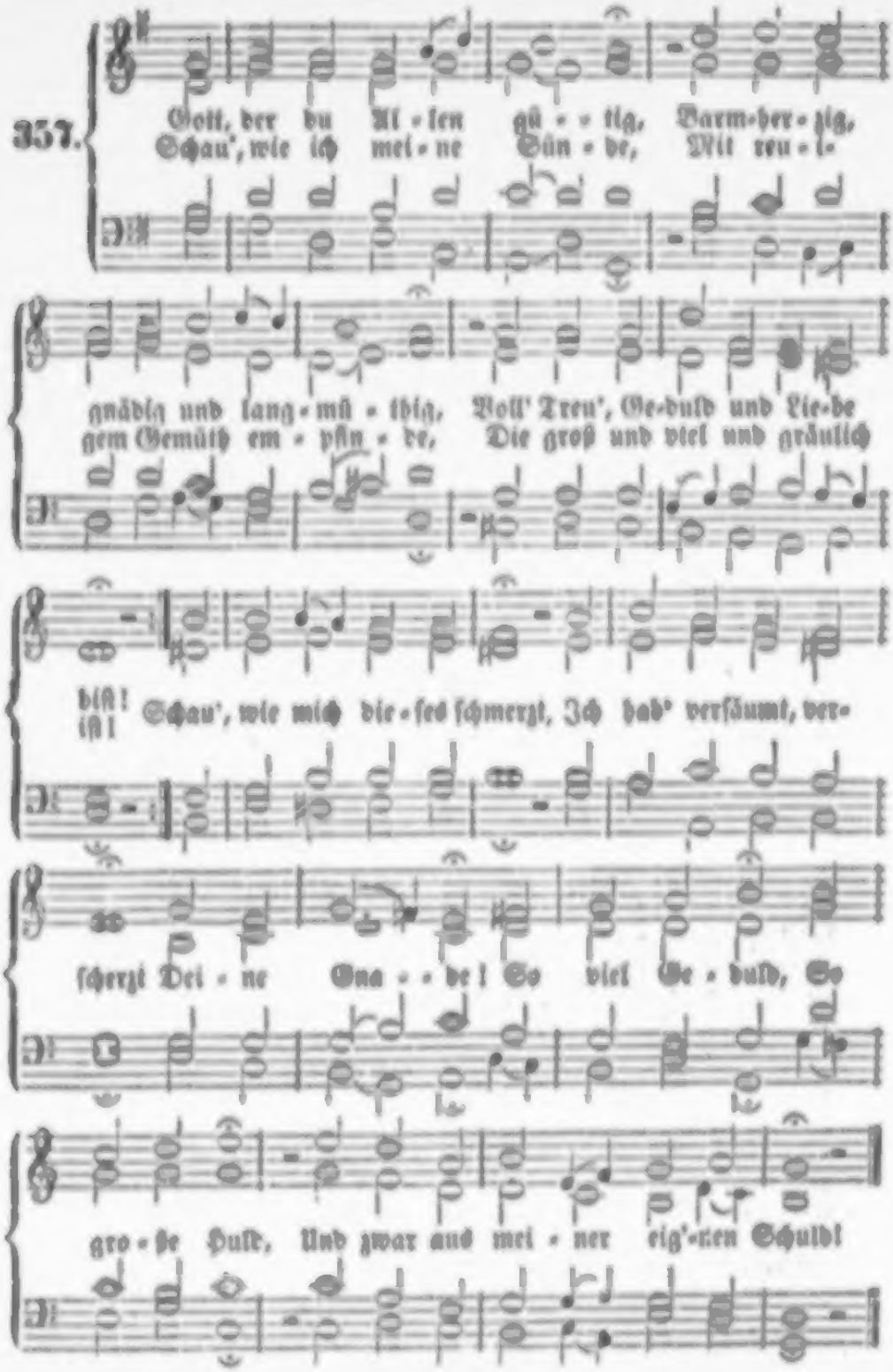
Gott, der du Al-len gü-tig, Barm-her-zig,
Schau', wie ich mei-ne Sün-de, Mit reu-i-
gnädig und lang-mü-thig, Voll' Treu', Ge-duld und Lie-be
gem Gemüth em-pfin-de, Die groß und viel und gräulich
biſt!
iſt!
Schau', wie mich die-ſes ſchmerzt, Ich hab' verſäumt, ver-
ſcherzt Dei-ne Gna-de! So viel Ge-duld, So
gro-ße Huld, Und zwar aus mei-ner eig'-nen Schuld!

2. Vergib mir mein Verbrechen! Denn willst du unsre Sünden rächen, Wer will vor deinem Zorn bestehn? Du drohst, nach vielem Locken, Ein Herz in Blindheit zu verstocken, Das nicht auf deinen Wink will seyn! Verstocke nur mich nicht! Mein Herze seufzt und spricht: „Gnade, Gnade! Ach, lasse du Zu deiner Ruh' Und deinem Abendmahl mich zu!"

3. Ich bleibe stets im Dunkeln, Wo nicht der Gnade Strahlen funkeln, Die meine Finsternis vertreibt. Wirst du mich nicht bekehren, Wird nicht dein Geist mein Herze lehren, So weiß ich, daß es thöricht bleibt. Mein Vater, wo du mich Nicht leitest, irre ich! Jesus Gnade Und deren Schein Muß mir allein Zum Leitstern, Licht und Weisheit seyn.

4. Herr, ohne deine Gnade Bleib' ich verirrt auf finsterm Pfade, Vor dir verdammlich, o mein Gott! Wirst du mir nicht das Leben, Geist, Seligkeit und Kräfte geben, So bleib' ich blöd', in Sünden todt. Drum ruf' ich, Herr, zu dir: „Gib deine Gnade mir, Gott der Gnaden! Denn keine Cur verbessert nur Die so verdorbene Natur!"

5. Laß alle meine Kräfte, Im Denken, Reden und Geschäfte Nur Wirkung deiner Gnade seyn! Laß meinen bösen Willen Nichts wollen, lieben und erfüllen; Was dieser wirkt, kann nicht gedeihn. Ist etwas recht vor dir, Zu solchem schenke mir Geist und Gnade; Denn was beruht Auf Fleisch und Blut, Ist, guter Gott, vor dir nicht gut!

6. Herr, es sind Gnadenwerke, Der Liebe Brunst, des Glaubens Stärke, Der Hoffnung Trost, die schenke du! Mein einziges Vergnügen, Mein Lebensfunk' in letzten Zügen, Mein Ruhm, mein Segen, meine Ruh', Mein Alles und mein Eins Sey, und sonst ewig kein's, Deine Gnade! Es bleibt dabei, Daß ich aufs neu' Das, was ich bin, aus Gnaden sey!

7. Nur du, Gott aller Gnaden, Wirkst alles Gut's, heilst allen Schaden; Nur, was die Gnade schafft, ist gut! Laß sie mir Demuth geben, Geduld im Kreuze, Kraft zum Leben, Versöhnlichkeit und sanften Muth, Der Klugheit güldne Kunst, Der Andacht reine Brunst! Ohne Gnade Ist alles Pein; laß sie allein Mein Leben, meinen Himmel seyn!

8. Ach, gib mir ein Verlangen, An deiner Gnade fest zu hangen, Wie sich ein Schiff am Anker hält! Ach, laß bei deinem Zügen An deiner Gnade mir genügen, In Schmach und Armuth dieser Welt! Was schwer und bitter ist, Erleichtert und versüßt Christi Gnade; Der hat schon satt, Wer Gnade hat; Sie ist an alles Reichthums statt!

9. Laß in Versuchungsstunden Mir gegen die Gewissenswunden Die Gnade Oel und Balsam seyn! Laß, wenn ich werde flehen, Die Gnade mir entgegen gehen; Sie führ' mich selbst zu dir hinein! Und klopf' ich an bei dir, O Gott, so öffne mir Deine Gnade! Und bet' ich dann Dich, König, an, Gib, daß ich Gnade finden kann!

10. Ich gehe, wo ich gehe, Ich sitze, liege oder stehe, Ich wache oder schlafe ein, Ich lebe oder sterbe: Laß die Barmherzigkeit mein Erbe, Das Gute meine Zierde seyn! Ich will in dieser Zeit Und in der Ewigkeit Nichts, als Gnade! Mein Herze schließt In Jesu Christ, Der aller Gnaden Urquell ist!

Melodie Nr. 126.

358. Heißverlangend Und erbangend Such' ich, Herr, dein Angeſicht! Jeſu, eile, Tröſt' und heile Mich mit deinem Gnadenlicht! Laß dich ſehen Auf mein Flehen, Und verbirg dich länger nicht!

2. Ich empfinde Meine Sünde, Die an dieſen Aengſten ſchuld. Herr, ich flehe Voller Wehe Um Vergebung und Geduld! Du, mein Leben, Kannſt mir geben Neue Gnade, neue Huld!

3. Ach, von Herzen, Und mit Schmerzen Such' ich dich, mein Troſt und Heil! Wie ſo lange Iſt ſchon bange Meiner Seele! komm in Eil'! Laß dich nieder! Komme wieder, Meines Herzens beſtes Theil!

4. Ich will künftig Mehr vernünftig, Treuer, ſtiller, frommer ſeyn; Mehr mich üben, Dich zu lieben, Und das Leben dir zu weihn. Herr, komm wieder! Laß dich nieder! Komm in meine Bruſt hinein!

5. Eigne Stärke, Eigne Werke Führen nicht dem Himmel zu. Du muſt geben, Tragen, heben; Du biſt meine Stärke, du! Wen du führeſt, Und regiereſt, Der nur kommt zur Seelenruh'.

6. Jeſu, leite, Und bereite Mich nach deinem heil'gen Bild! Gib mir Klarheit, Geiſt und Wahrheit, Mach' mich gläubig, ſanft und mild; Daß man merke, Meine Stärke Sey in dir, und du mein Schild!

7. Mach' mich weiſe Auf der Reiſe, Bis das hohe Ziel ſich zeigt, Wo die Deinen Nicht mehr weinen, Und die Klageſtimme ſchweigt; Wo am Throne Mit der Krone Sich vor dir die Seele neigt!

Von der Nachfolge Chriſti.

359.

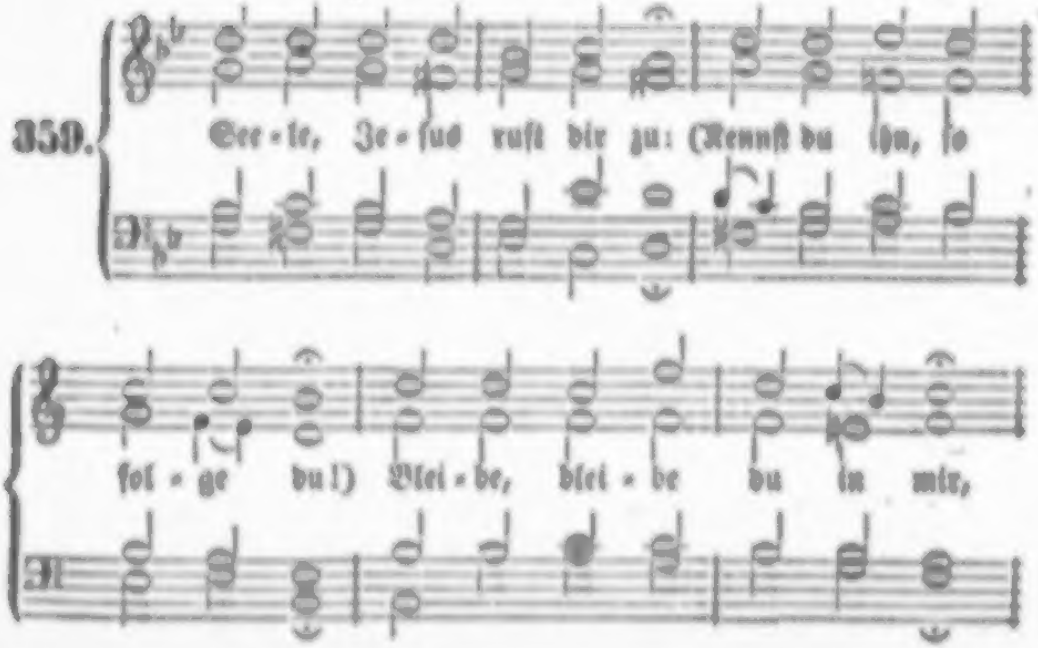

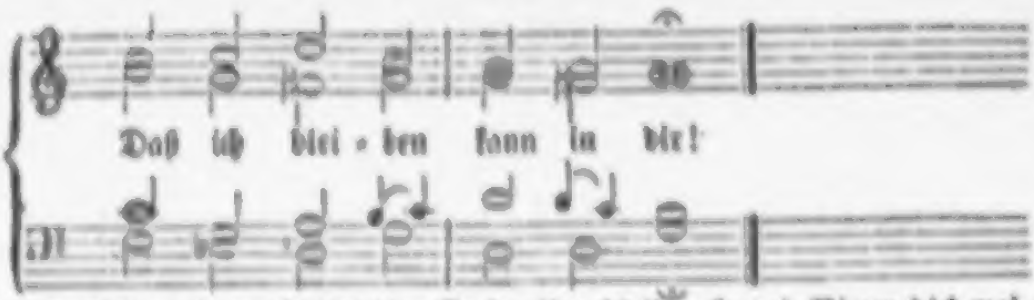

2. Jeſu, ach, wo ſoll ich hin, Daß ich nicht verloren bin? In dir, Jeſu, ganz allein, In dir kann ich ſelig ſeyn!

3. Wer dem Weinſtock einverleibt, In demſelben Früchte treibt, Der iſt's, den der Vater pflegt, Daß er noch mehr Früchte trägt.

4. Aus dir nimmt man Glaubenskraft, In dir hat man Lebenssaft, Mit dir wird man nach der Zeit Gott vereint in Ewigkeit.

5. Gott und Vater, halte du Mich in Chriſto immerzu, Daß ich in ihm bleiben kann! Nimm dich meiner gnädig an!

6. Jeſu, halt' mich feſt an dich, Stärke und belebe mich, Daß nicht Hitze, Froſt und Wind Meinem Wachsthum ſchädlich ſind!

7. Keine Macht iſt dann im Stand, Daß ſie den aus Vaters Hand, Noch von dir, dem Weinſtock, reißt Den, der Eins mit dir im Geiſt.

8. Wer nur in dir bleiben will, ſchöpft die Kraft aus deiner Füll'; O ſo zeuch mich für und für, Gib mir Kraft um Kraft aus dir!

360.

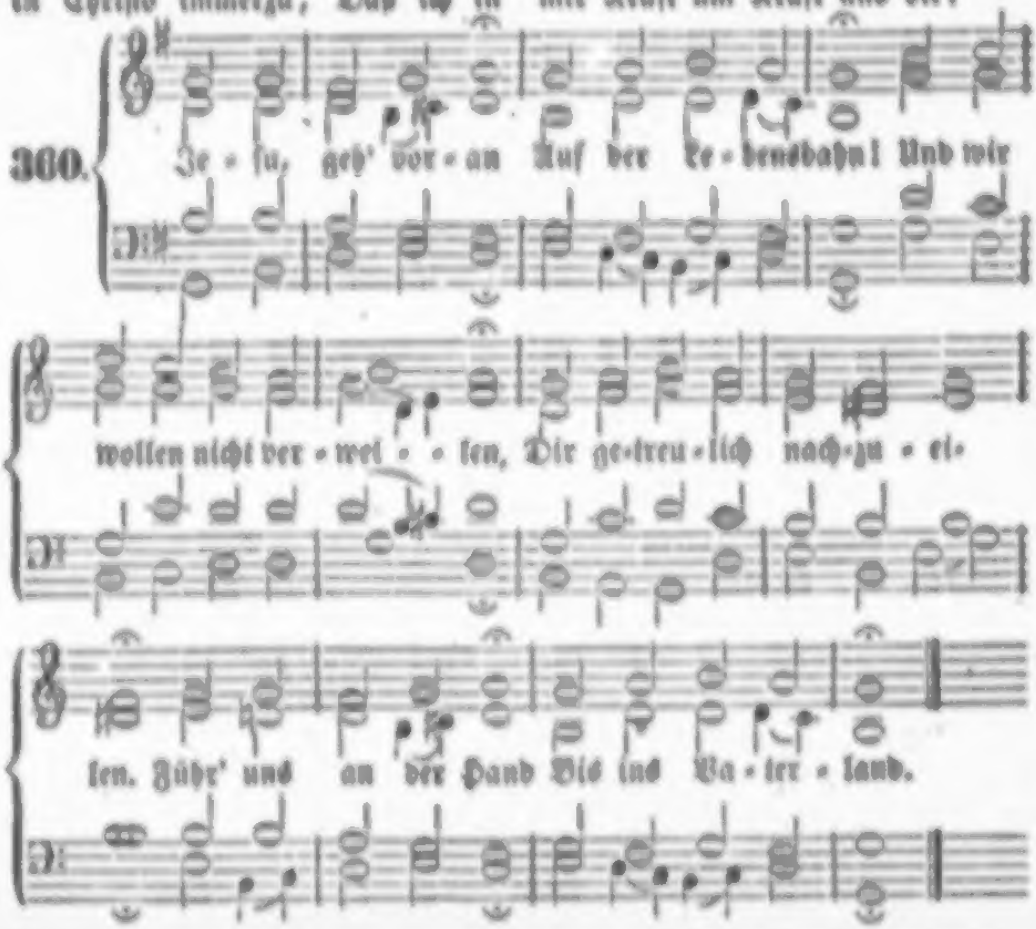

2. Soll's uns hart ergehn, Laß uns feste stehn, Und auch in den schwersten Tagen Niemals über Lasten klagen; Denn durch Trübsal hier Geht der Weg zu dir.

3. Rühret eigner Schmerz Irgend unser Herz, Kümmert uns ein fremdes Leiden, O so gib Geduld zu beiden; Richte unsern Sinn Auf das Ende hin!

4. Ordne unsern Gang, Liebster, lebenslang! Führst du uns durch rauhe Wege, Gib uns auch die nöthig'e Pflege; Thu' uns nach dem Lauf Deine Thüre auf!

Nach derselben Melodie.

361. Jesu, du allein Sollst mein Führer seyn! Zeige selbst mir deine Wege, Deiner Wahrheit schmale Stege; Deiner Wahrheit Grund Ist dein Wort und Bund.

2. Gründe Herr, dabei Stete Furcht und Scheu Vor dem Bösen in der Seele, Daß ich nicht den Weg verfehle! Deine Furcht bewahr' Mich vor der Gefahr!

3. Weil du kommen bist, Was verirret ist Wiederum zurecht zu führen, Und kein Schäflein zu verlieren, Darum fleh' ich dich: Jesu, führe mich!

4. Guter, treuer Hirt! Ich bin ganz verirrt, Ein verloren Schaf auf Erden; Führe mich zu deinen Heerden, Führe mich dahin, Wo ich bei dir bin!

362.

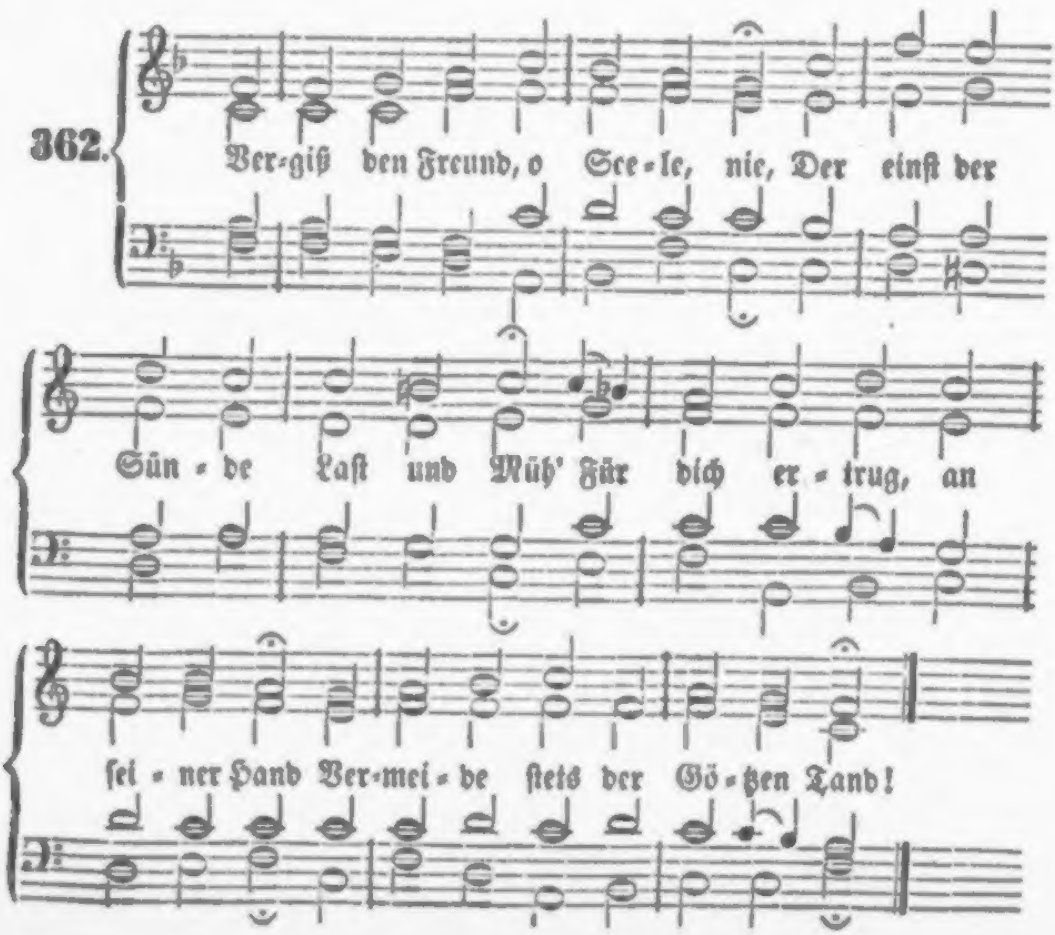

2. Gott ward ein Mensch, wie ich es bin; Er gab für mich in Tod sich hin, Zerbrach das Joch, und trug die Schuld; Darum vergiß nie seiner Huld!

3. Fort, Sündenweg! dich mag ich nicht; Der Herr bleibt meine Zuversicht! Für mich stieg er vom Himmelsthron; Vergiß ihn nicht! er ist dein Lohn.

4. Der Wahrheit Bild, der Gnade Glanz Umstrahlet ihn; dein ist er ganz: Und du, der Sünde Thor, vergiß't Der Liebe, die unendlich ist?

5. Ach nein, wenn selbst mein Auge bricht, Entschwind' er meinem Herzen nicht; Und wenn ich dann der Erd' entflieh', Sey's Sterbewort: vergiß ihn nie!

6. Ach nie, wenn selbst durch Brand die Welt Und ihre Lust in Staub zerfällt! Und auf den Trümmern der Natur Erblicke deinen Heiland nur!

363.

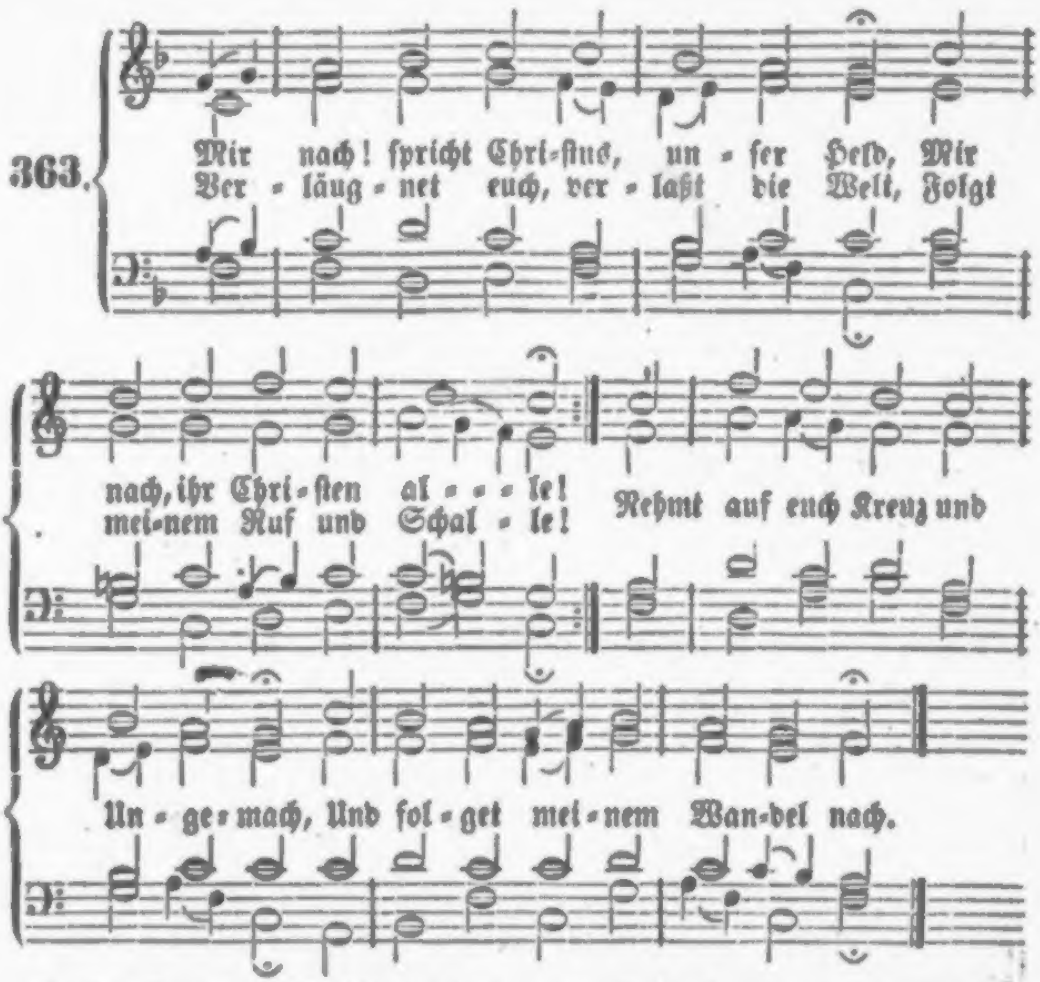

2. Ja, Herr, dein Vorbild leuchtet mir Zum heil'gen Tugendleben. Wer zu dir kommt und folget dir, Darf nicht im Finstern schweben. Du zeigst den Weg zum wahren Wohl, Und wie ich richtig wandeln soll.

3. Dein Herz, voll Gottergebenheit, War auch voll Menschenliebe, Voll Demuth, Sanftmuth, Freundlichkeit, Voll reiner Mitleidstriebe; Selbst deinen Feinden eiltest du Mit Wohlthun und mit Hülfe zu.

4. Du lehrest uns, was schädlich ist, Zu hassen und zu meiden, Wie ich das Herz von Trug und List Soll reinigen und scheiden. Du bist der Seelen Fels und Hort, Und führst uns zu der Himmelspfort'.

5. Fällt's uns zu schwer, du gehst voran, Stehst helfend uns zur Seite; Du kämpfest selbst und machest Bahn, Bist Alles in dem Streite. Ein Feiger nur mag stille stehn, Sieht er voran den Feldherrn gehn.

6. Wer hier sein Glück zu finden meint, Wird's ohne dich verlieren; Wer's bei Dir zu verlieren scheint, Den wirst du herrlich führen. Wer nicht sein Kreuz nimmt, dich verehrt, Und dir nicht folgt, ist dein nicht werth.

7. So laßt uns denn dem lieben Herrn Mit Leib und Seel' nachgehen, Und wohlgemuth, getrost und gern Bei ihm im Leiden stehen! Denn wer nicht kämpft, trägt auch die Kron' Des ew'gen Lebens nicht davon.

364.

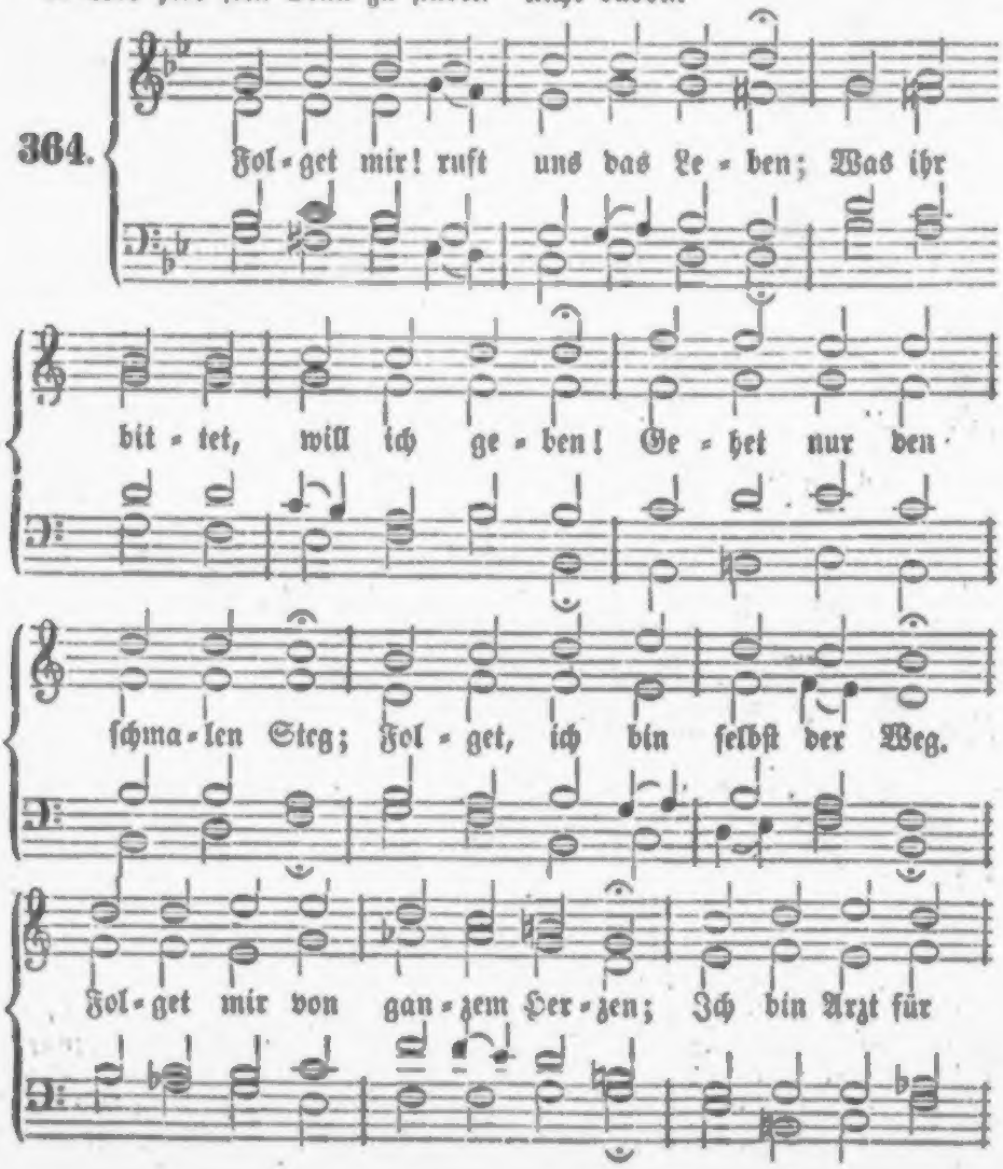

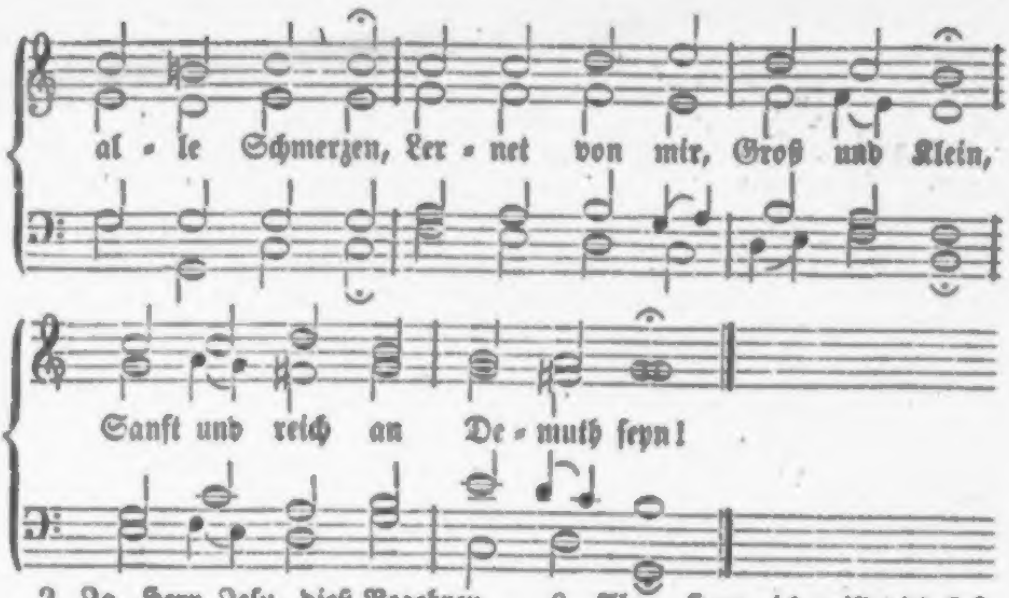

2. Ja, Herr Jesu, dieß Begehren
Soll ich willig dir gewähren,
Denn der Weg zur Seelenruh',
Und die Wahrheit selbst bist du!
Niemals soll ein Christ sich schämen,
Deine Last auf sich zu nehmen;
Ach, ich weiß, mein Heiland, wohl,
Daß ich dir nachwandeln soll.

3. Aber, Herr, wo find' ich Stärke,
Zu vollbringen gute Werke,
Dir mit Lust zu folgen nach?
Willig bin ich, aber schwach!
Tief in meinen Gliedern finde
Ich die Tyrannei der Sünde,
Die mich locket und betrügt,
Und oft überstark besiegt.

4. Ach, wie werd' ich oft bethöret,
Wenn sich meine Lust empöret,
Wenn der Weltgeist tritt herfür,
Freundlich rufend: folge mir!
Ehr' und Pracht und andre Sachen
Wollen sich zu Herren machen,
Geiz und Ungerechtigkeit
Mischen auch sich in den Streit.

5. Ach, wie ist's ein Laufen, Ringen
Nach den eiteln Erdendingen!
Liebet doch die blinde Welt
Wollust nur und Ruhm und Geld!
Und dem Heiland, der das Leben
Nach dem Sterben uns will geben,
Folgt kaum Einer mit der That,
Ob man's gleich versprochen hat.

6. Aber, Herr, ich will dich fassen,
Will dich nimmermehr verlassen!
Hilf mir gnädig, stärke mich,
Treu und fest zu fassen dich!
Gern lass' ich die Weltlust schwinden,
Will in dir mein Heil nur finden;
Was die Welt gibt, ist Betrug;
Wer dich hat, der hat genug!

7. Du bist vor uns hergegangen,
Ohne Stolz und eitles Prangen,
Reich für Sünder allezeit
An Geduld und Gütigkeit.
Ja, dein überschwänglich Lieben
Hat dich in den Tod getrieben,
Wo dein theures Opferblut
Uns erwarb das höchste Gut.

8. Lehr' uns auch in solchen Schranken
Freudig laufen ohne Wanken,
Daß uns Lieb' und Freundlichkeit
Fest verknüpf' in dieser Zeit.
Mache, Herr, den Gang gerade,
Daß wir trauen deiner Gnade,
Und nicht mehr zurücke gehn,
Wenn wir deine Spuren sehn!

9. Laß es, Herr, uns nicht verdrießen,
Wenn wir Schmach erdulden müssen!
Wer an deinen Worten hält,
Den verachtet ja die Welt.
Gib, daß unsre Hoffnungsaugen
Auf das Ziel zu schauen taugen,
Das nach tapfrem Glaubensstreit
Dort den Deinen ist bereit.

und Korallenmauern und wieder in unabsehbare Weiten hinein. Wer wäre da unser Wegweiser?

Es ist eine schauerliche Tiefe. Da unten ist es kahl und öde, wir würden die schauerlich großartigsten Felslabyrinthe antreffen, dann wieder unermeßliche Sahara's; dazwischen wieder die Pracht der Muscheln, Schnecken und Korallenriffe, aber eine Pracht in harten Kalkgehäusen. Darin und darum und weit und breit wohnt der Tod, der allgemeinste Bürgerkrieg: Alles mordet sich gegenseitig. Ueberall ist Gefahr, schnelle, unerwartete Gefahr, Furcht und Schrecken. Da sind gewaltige Tyrannen, die Alles verschlingen; da sind alle Künste feindlicher Laurer, da träfen wir hinter der Felsecke oder im dunkeln Schlammgrunde unerwartet auf starke Feinde, auf scheußliche Gestalten, die Alles enthalten, woraus die Menschenphantasie sich das Gräßliche zusammensetzt. Und das Alles im eckelhaftesten Elemente, das für Menschen denkbar ist: im Meerwasser voll Bittersalz und schwer von den gallerigen verwesenden Ueberresten von Millionen Leichen. Das ist das Reich, welches gegen drei Viertheile der Erdoberfläche einnimmt, das Meer — und dieses ist ein Bild eines geistigen Reiches, das Gott trägt, bis Er es einst wegthun kann (Offenb. 21, 1) und damit es einst nicht mehr sey, geschieht Manches unter den Menschenkindern, dessen Grund wir nicht einsehen.

10. Führ' uns in Geduld auf Erden! Laß das Herz nicht müde werden, Wenn dein mildes Gnadenlicht Ihm zu Zeiten scheinet nicht. Halten wir nur Recht und Treue, So erscheinſt du bald aufs neue; O ſo laß durch Kreuz und Noth Uns dir folgen bis zum Tod!

11. Hilf uns, Herr, in allen Dingen Unſre Wallfahrt ſo vollbringen, Daß in Demuth, Sanftmuth wir Gleichgebildet werden dir! Hilf, daß wir dir hier vertrauen, Und dich dort mit Freuden ſchauen! Jenes gib uns in der Zeit, Dieſes in der Ewigkeit!

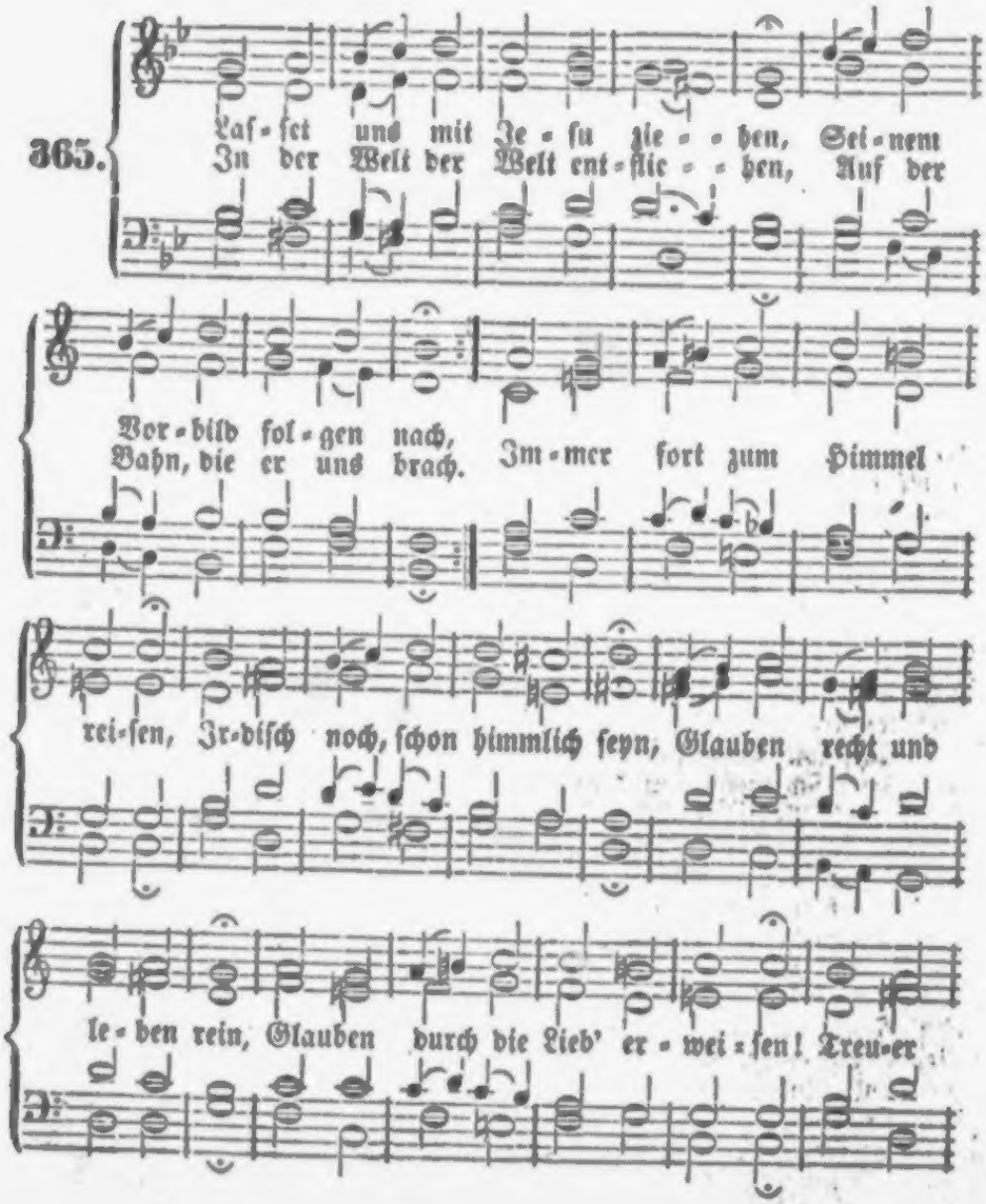

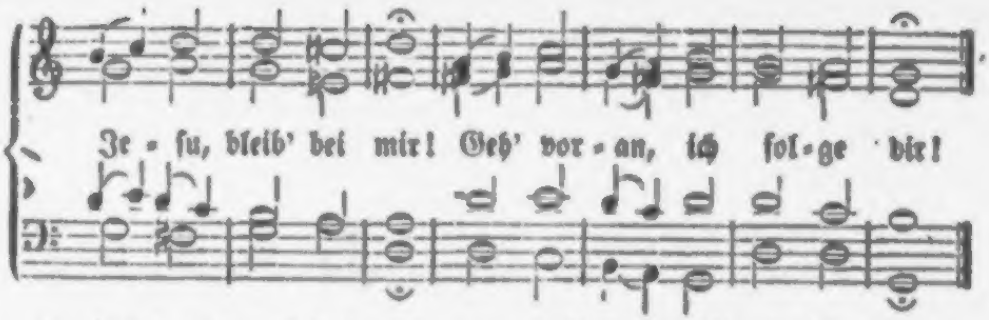

2. Lasset uns mit Jesu leiden, Seinem Vorbild werden gleich; Nach dem Leide folgen Freuden, Armuth hier macht dorten reich. Thränensaat bringt Heil und Wonne, Hoffnung stärkt uns in Geduld, Denn es scheint durch Gottes Huld Nach dem Regen bald die Sonne. Jesu, hier leid' ich mit dir, Dort gib deine Freude mir!

3. Lasset uns mit Jesu sterben! Sein Tod wehret unserm Tod, Rettet uns von dem Verderben, Von der ew'gen Qual und Noth. Laßt uns sterben, weil wir leben, Sterben unsern Lüsten ab: Dann wird er uns aus dem Grab In sein Himmelreich erheben. Jesu, sterb' ich, sterb' ich dir, Daß ich lebe für und für!

4. Lasset uns mit Jesu leben! Weil er auferstanden ist, Muß das Grab uns wiedergeben; Jesu, unser Haupt du bist! Wir sind deines Leibes Glieder, Wo du lebst, da leben wir. Ach, erkenn' uns für und für, Seelenfreund, für deine Brüder! Dir, o Jesu, leb' ich hier, Dort auch ewig einst bei dir!

Himmlischer Sinn.

366.

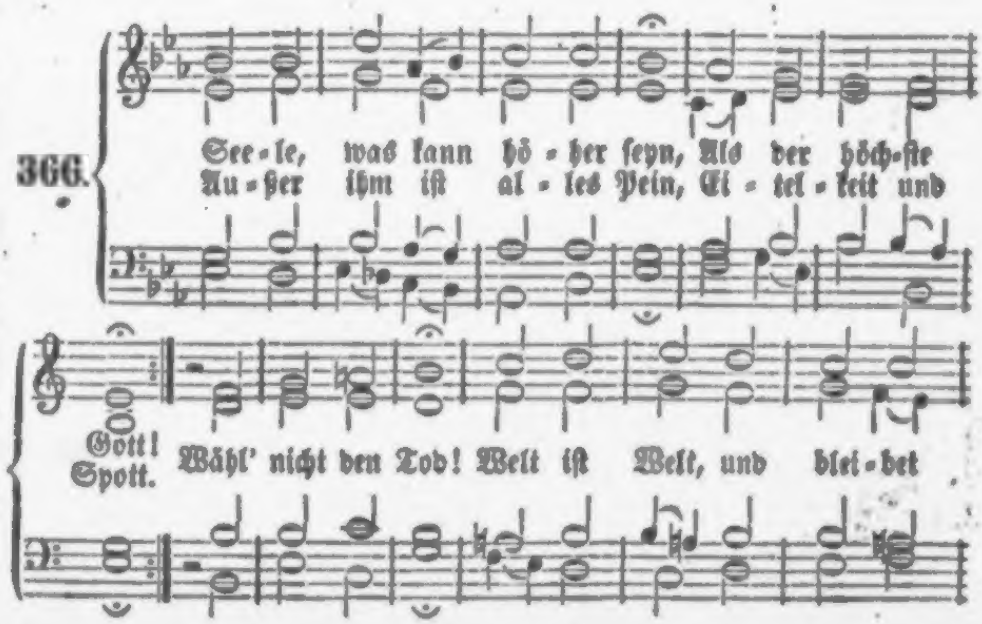

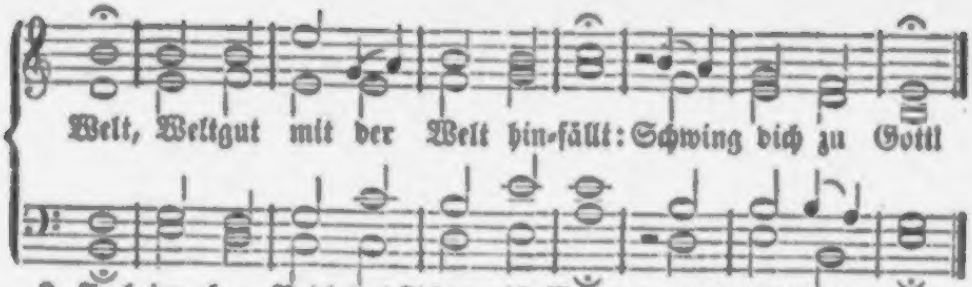

2. Auch im obern Reich des Lichts Ist's nur Gott allein! Und auf Erden tauget nichts, Was ohn' Gott will seyn. Es ist ein Spott; Welt ist Welt, und bleibet Welt, Weltgut mit der Welt hinfällt; Schwing' dich zu Gott!

3. Seele, such' das höchste Gut, Deinen Gott und Herrn! Schwing zur Höhe deinen Muth, Von der Erde fern; Such' Morgenroth! Welt ist Welt, und bleibet Welt; Weltgut mit der Welt hinfällt; Schwing' dich zu Gott!

4. Hier an diesem fremden Ort Kannst du bleiben nicht; Trachte nach dem ew'gen Hort, In dem klaren Licht; Halt sein Gebot! Welt ist Welt, und bleibet Welt; Weltgut mit der Welt hinfällt; Schwing' dich zu Gott!

5. Wer auf Gott, den Herren, baut, Wird dort wohl bestehn: Wer der Zeitlichkeit vertraut, Muß dort Jammer sehn; Er wird zu Spott; Welt ist Welt, und bleibet Welt! Weltgut mit der Welt hinfällt; Schwing' dich zu Gott!

6. Seele, denke, daß du bist Für des Höchsten Reich Theu'r erkauft durch Jesum Christ! Fleuch den Satan, fleuch! Sey nicht sein Spott! Welt ist Welt, und bleibet Welt, Weltgut mit der Welt hinfällt; Schwing' dich zu Gott!

367.

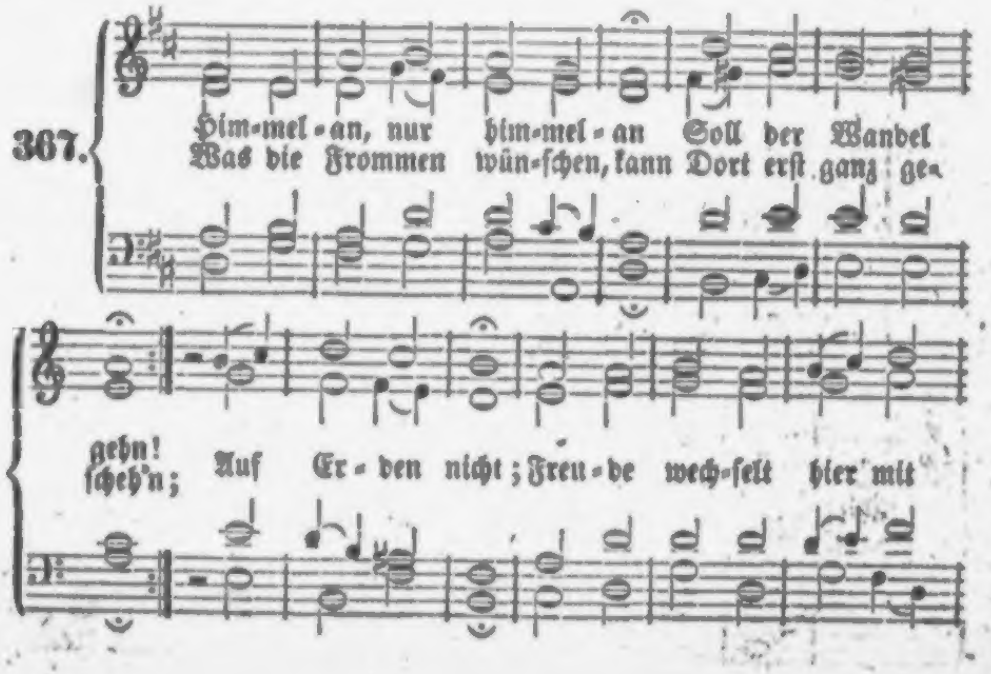

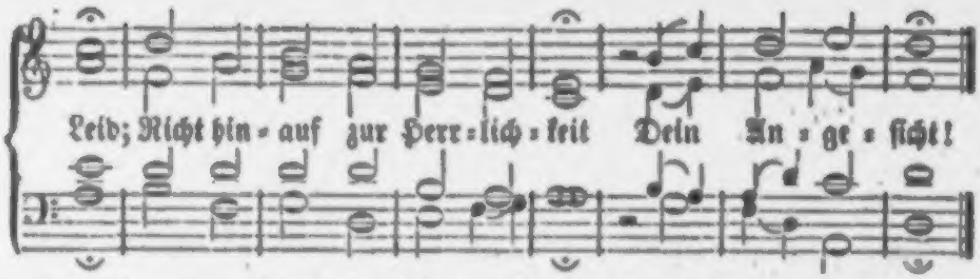

2. Himmelan schwing' deinen Geist Jeden Morgen auf; Kurz, ach kurz ist, wie du weißt, Unser Pilgerlauf! Fleh' täglich neu: Gott, der mich zum Himmel schuf, Präg' ins Herz mir den Beruf: Mach mich getreu!

3. Himmelan hat er dein Ziel Selbst hinaufgestellt. Sorg' nicht muthlos, nicht zu viel Um den Tand der Welt! Flieh diesen Sinn! Nur, was du dem Himmel lebst, Dir von Schätzen dort erstrebst, Das ist Gewinn.

4. Himmelan erheb' dich gleich, Wenn dich Kummer drückt, Weil dein Vater, treu und reich, Stündlich auf dich blickt. Was quält dich so? Droben in dem Land des Lichts Weiß man von den Sorgen nichts; Sey himmlisch froh!

5. Himmelan wallt neben dir Alles Volk des Herrn, Trägt im Himmelsvorschmack hier Seine Lasten gern. O schließ' dich an! Kämpfe drauf, wie sichs gebührt! Denke: auch durch Leiden führt Die Himmelsbahn!

6. Himmelan ging Jesus Christ Mitten durch die Schmach. Folg', weil du sein Jünger bist, Seinem Vorbild nach! Er litt und schwieg; Halt' dich fest an Gott, wie er, Statt zu klagen, bete mehr! Erkämpf' den Sieg!

7. Himmelan führt seine Hand Durch die Wüste dich; Ziehet dich im Prüfungsstand Näher hin zu sich Im Himmelssinn; Von der Weltlust freier stets, Und mit ihm vertrauter, geht's Zum Himmel hin!

8. Himmelan führt dich zuletzt Selbst die Todesnacht; Sey's, daß sie dir, sterbend jetzt, Kurze Schrecken macht: Harr' aus, harr' aus! Auf die Nacht wird's ewig hell; Nach dem Tod erblickst du schnell Des Vaters Haus!

9. Halleluja! himmelan Steig' dein Dank schon hier! Einst wirst du mit Schaaren nahn, Und Gott naht zu dir In Ewigkeit. Aller Jammer ist vorbei, Alles jauchzt, verklärt und neu, In Ewigkeit!

10. „Halleluja" singst auch du, Wenn du Jesum siehst, Unter Jubel einst zur Ruh' In den Himmel ziehst. Gelobt sey Er! Der vom Kreuz zum Throne stieg, Hilft dir auch zu diesem Sieg! Gelobt sey er!

Melodie Nr. 120.

368. Himmelan geht unsre Bahn, Wir sind Gäste nur auf Erden, Bis wir dort zu Kanaan Durch die Wüste kommen werden. Hier ist unser Pilgrimstand, Droben unser Vaterland!

2. Himmelan schwing' dich, mein Geist! Denn du bist ein himmlisch Wesen, Und du kannst, was irdisch heißt, Nicht zu deinem Zweck erlesen. Ein von Gott erleucht'ter Sinn Kehrt zu seinem Ursprung hin.

3. „Himmelan!“ ruft er mir zu In des heil'gen Wortes Lehren; Das weis't mir den Ort der Ruh', Dem ich einst soll angehören. Wähl' ich dieß zur Leuchte mir, Hab' ich schon den Himmel hier.

4. Himmelan! Mein Glaube zeigt Mir das schöne Loos von ferne, Daß mein Herz schon aufwärts steigt Ueber Sonne, Mond und Sterne; Denn ihr Licht ist viel zu klein Gegen jenen Glanz und Schein!

5. Himmelan wird mich der Tod In die rechte Heimath führen, Da ich über alle Noth Ewig werde triumphiren. Jesus geht mir selbst voran, Daß ich freudig folgen kann!

6. Himmelan, nur himmelan! Das soll meine Losung bleiben! Ich will allen eitlen Wahn Durch die Himmelsluft vertreiben. Himmelan nur steh' mein Sinn, Bis ich in dem Himmel bin!

369.

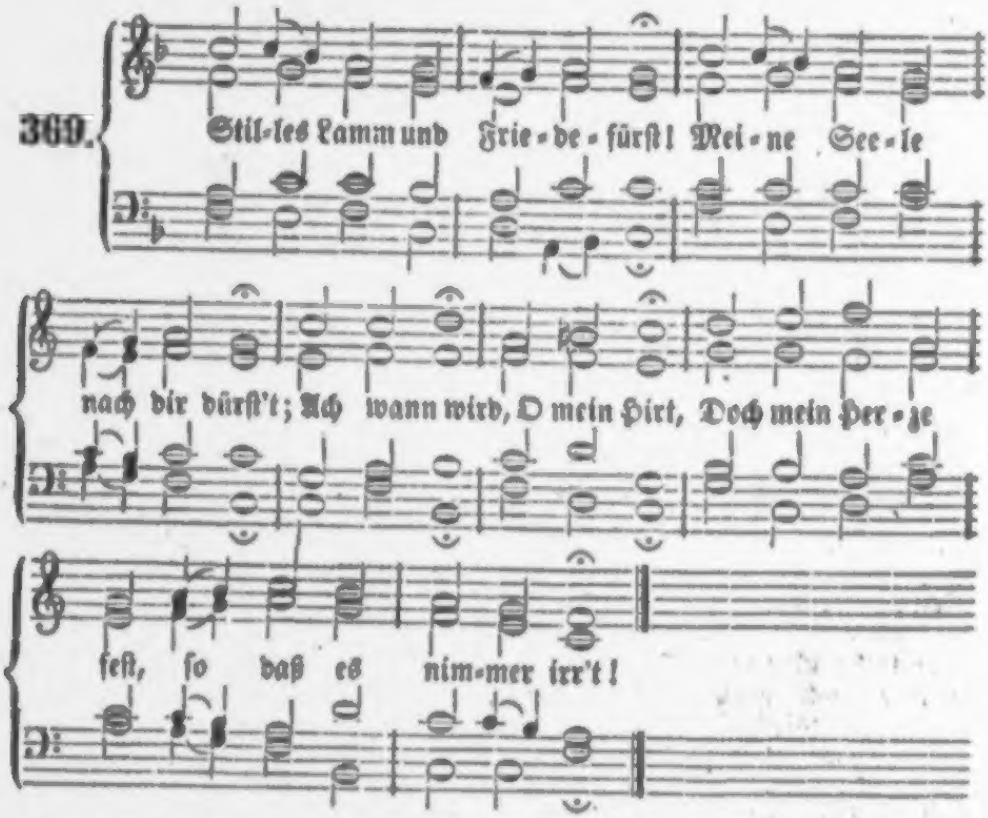

2. Gib, daß ich in Lieb' und Treu' Kindlich dir gehorsam sey, Daß mein Sinn Lieb gewinn', Einzig dich, sich dir allein zu geben hin.

3. Schenke mir den sanften Geist, Der nur Lindigkeit beweist, Der in mir Sey die Zier Und der Schmuck, der köstlich ist und werth vor dir.

4. Gib, daß ich mit Tapferkeit Dich zu lieben sey bereit: Wenn auch Pein Stürmt herein, Daß ich mög' ein Lamm und Löwe vor dir seyn.

5. Halte mich dir unbefleckt, Und beständig aufgeweckt, Nachzustehn, Nachzusehn, Und wo du hingehst, getrost dir nachzugehn.

6. Lamm, das überwunden hat, Gib mir Armen auch die Gnad', Daß ich hier Für und für Durch dein Blut gestärket, siege stets in dir!

7. Führe mich, wann ich einmal Wandern muß durchs finstre Thal, Und im Tod, Ach mein Gott, O so stärk' und schütze du mich in der Noth!

8. Wann du wirst auf Zion stehn, Müsse man mich um dich sehn, Ohne Pein, Weiß und rein, Da du wirst, o Lamm, mein Licht und Tempel seyn!

370.

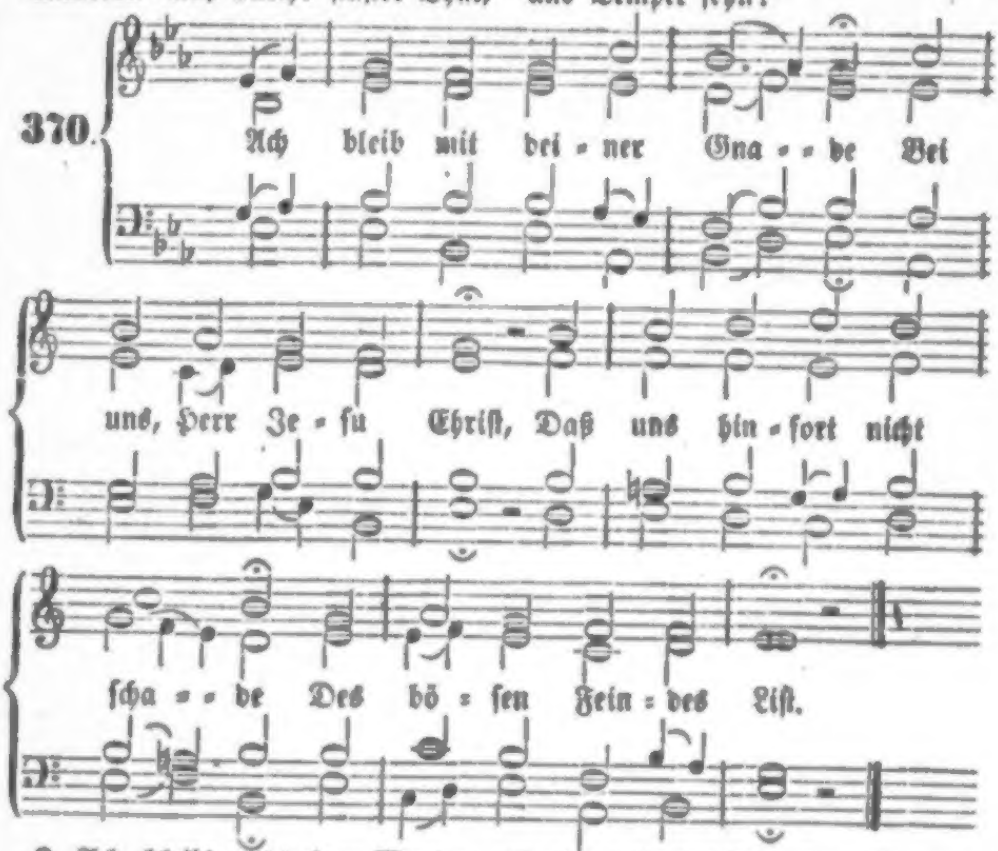

2. Ach, bleib' mit deinen Worten Bei uns, Erlöser werth, Auf daß uns hier und dorten Sey Güt' und Heil bescheert.

3. Ach, bleib' mit deiner Klarheit Bei uns, du werthes Licht; Umgürt' uns mit der Wahrheit, Damit wir irren nicht.

4. Ach, bleib' mit deinem Segen Bei uns, du reicher Herr, Dein' Gnad' und all's Vermögen In uns reichlich vermehr'.

5. Ach, bleib' mit deinem Schutze Bei uns, du starker Held, Daß uns der Feind nicht trutze, Noch fäll' die böse Welt.

6. Ach, bleib' mit deiner Treue Bei uns, du Herr und Gott! Beständigkeit verleihe, Hilf uns aus aller Noth!

Nach derselben Melodie.

371. Ich blick' in jene Höhe, Wohin mich Jesus ruft; Das Land, worauf ich stehe, Ist nichts, als meine Gruft.

2. Die Welt, in der ich lebe, Gibt mir nur dürres Laub; Und was ich ihr einst gebe, Mein Leib, ist auch nur Staub.

3. Drum, Heiland, ach, ich bitte: Entreiße bald mich ihr! Mein Geist, von seiner Hütte Gedrückt, sehnt sich nach dir.

4. Du bist's, auf den ich blicke, O du, mein ew'ges Licht! Der Erde Reiz verrücke Mir diese Aussicht nicht!

5. Nur du bist meine Sonne, Die mir am Himmel scheint! Such' ich wo anders Wonne, So bin ich selbst mein Feind.

6. Ach, wenn ich hängen bliebe An Freuden außer dir, Getrennt von deiner Liebe: Wie traurig stände's mit mir!

7. Genieß' ich auch hienieden Nicht viele Heiterkeit: Dein Trost, dein Heil und Frieden Vergüten alles Leid!

8. Nur meine Seele retten, Nur das sey mein Gesuch! Wenn Sünder Welten hätten, Was nützte das beim Fluch?

9. Willst du, so mag auf Erden Mein Weg wie deiner seyn, Voll Leiden und Beschwerden: Genug, wenn du bist mein!

10 Du bringst mir im Gedränge, In tiefer Dunkelheit, Bei heißer Thränen Menge Kraft, Licht und Schutz im Streit.

11. Du bleibst mir stets zur Seite, Befreist mich von der Welt; Du bleibst in jedem Streite Mein Sieger, der mich hält.

12. In Allem überwinden, Ist deiner Freunde Pflicht; Denn du, um uns zu finden, Flohst Kreuz und Marter nicht.

13. So denk' ich, leb' und glaube, Bis ich vollendet bin; Dann führst du mich vom Staube Zu deiner Ruhe hin!

872.

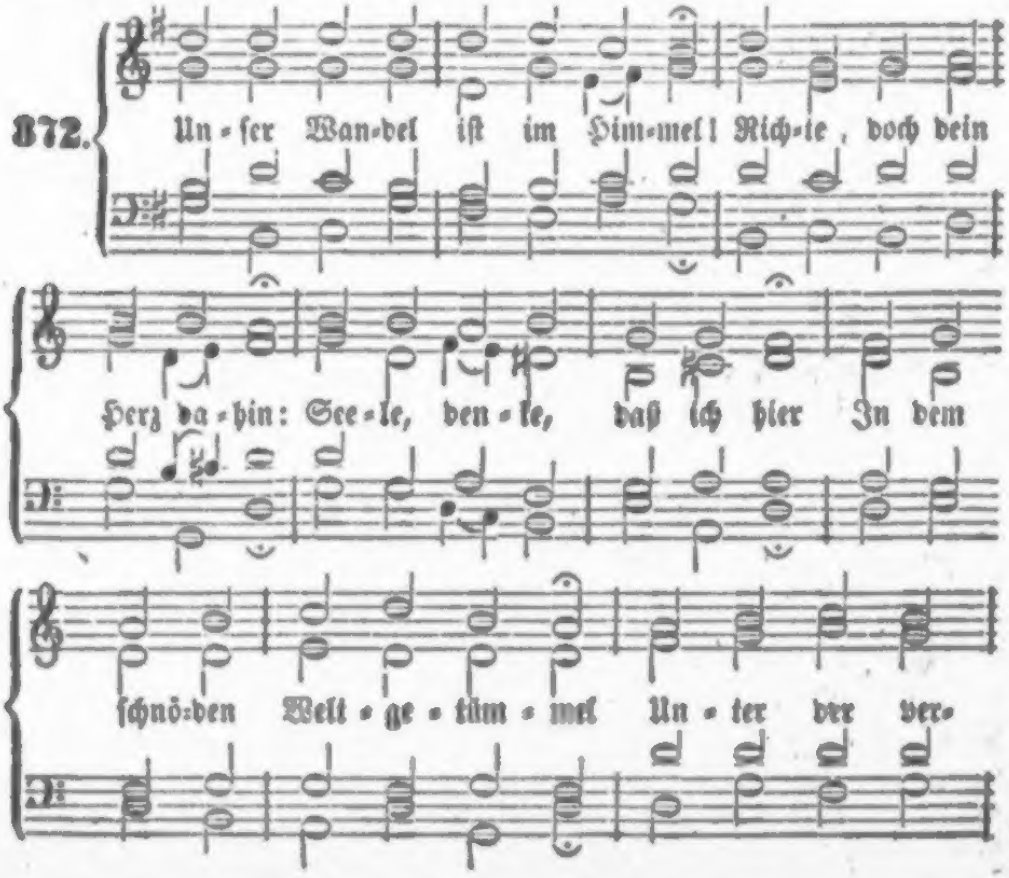

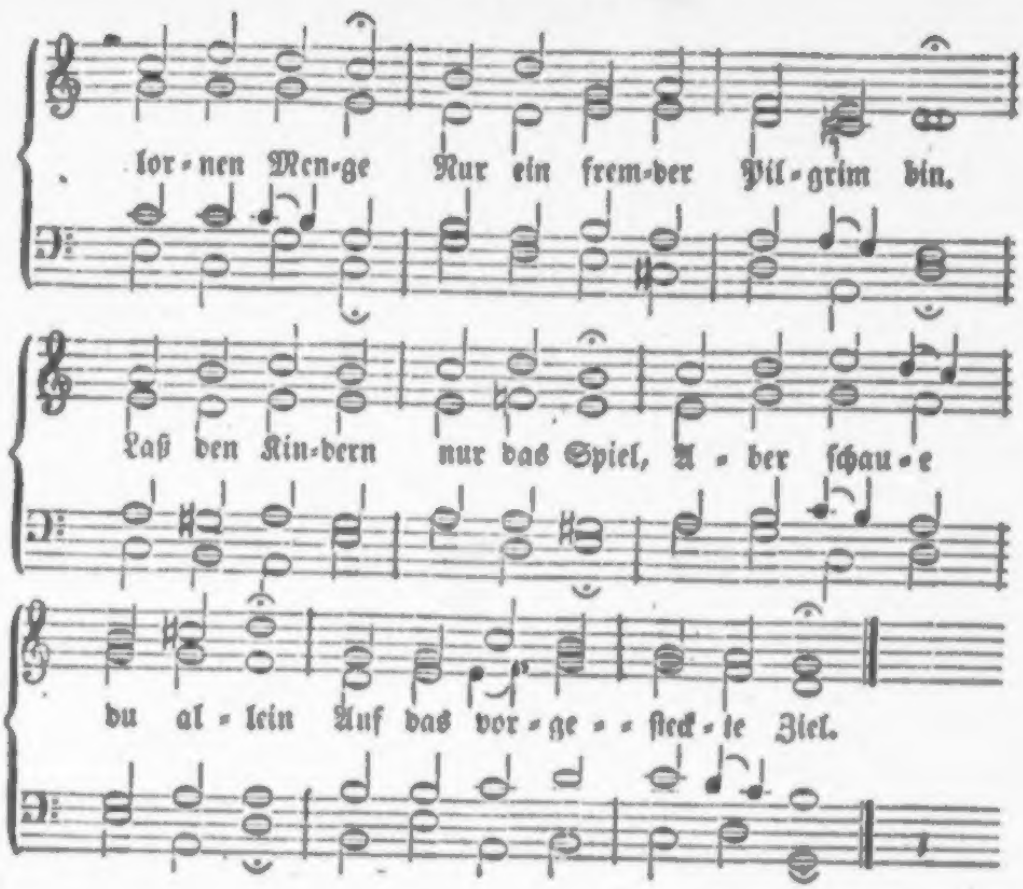

2. Unser Wandel ist im Himmel! Rufe, schreie, weine doch, Seufze, liebes Christenherz, Ueber alles Weltgetümmel, Und beklage stets mit Thränen Aller Sünde schweres Joch. Leg' dich an des Himmels Thür'! Alles, was die Erde liebt, Tritt mit Füßen unter dir.

3. Unser Wandel ist im Himmel! Reinige dich mehr und mehr, Schütte nur die Sünd heraus; Leg' das eitle Weltgetümmel Unter's Kreuz des lieben Jesu; Mach' dich ganz vom Eiteln leer, Lebe Jesu nur allein! Ach, dein treuer Seelenfreund Muß dein einzig Leben seyn.

4. Unser Wandel ist im Himmel! Raste weder Tag noch Nacht, Schlafe nicht, O Himmelskind, Bis das blinde Weltgetümmel Unter Jesu Kreuze lieget. Fasse Gott mit aller Macht; Laß ihn nicht, bis sich dein Geist Aus dem Kerker, von der Last, Von dem Joch der Sünde reißt.

5. Unser Wandel ist im Himmel! Reiß nur alle Mauern ein, Schwing' dich über Berg' und Thal, Ueber alles Weltgetümmel! Um den Himmel will das Leben, Leib und Kraft gewaget seyn. Lobe Gott, daß Jesus Christ An dem Kreuze deine Lust Und dein Reichthum worden ist.

6. Unser Wandel ist im Himmel! Hebe auf dein Angesicht, Schau' die Auserwählten an, Wie sie dieses Weltgetümmel Unter Schmach und Spott besieget! Hier ist Christi Himmel nicht; Lust und Schätze liebt die Welt, Aber wer Gott angehört, Liebt und sucht des Himmels Zelt.

7. Unser Wandel ist im Himmel! Weiche nicht, wenn Schmach und Hohn, Kreuz und Marter auf dich fällt. Du mußt in dem Weltgetümmel Unter lauter Dornen blühen; Dort erst kommt der Ehrenthron. Weine nur und leide mit, Aber denke, wie dein Gott Tröstlich dir zur Seite tritt.

8. Unser Wandel ist im Himmel! Rede das zu aller Zeit, Sprich und denke nur davon. Ach, wie wird das Weltgetümmel Oft sich wider dich empören! Aber dieser Kampf und Streit Legt dir lauter Kronen bei. Ach, so ringe, weil du kannst, Bis das Kleinod deine sey!

9. Unser Wandel ist im Himmel! Richter, Herr der ganzen Welt, Süßer Jesu, bring' uns hin! Hast du doch vom Weltgetümmmel Unsre Seele losgerissen. O Herr Jesu, starker Held, Laß uns Ueberwinder seyn! Zu dem Himmel thronest du: Führ' uns in den Himmel ein!

373.

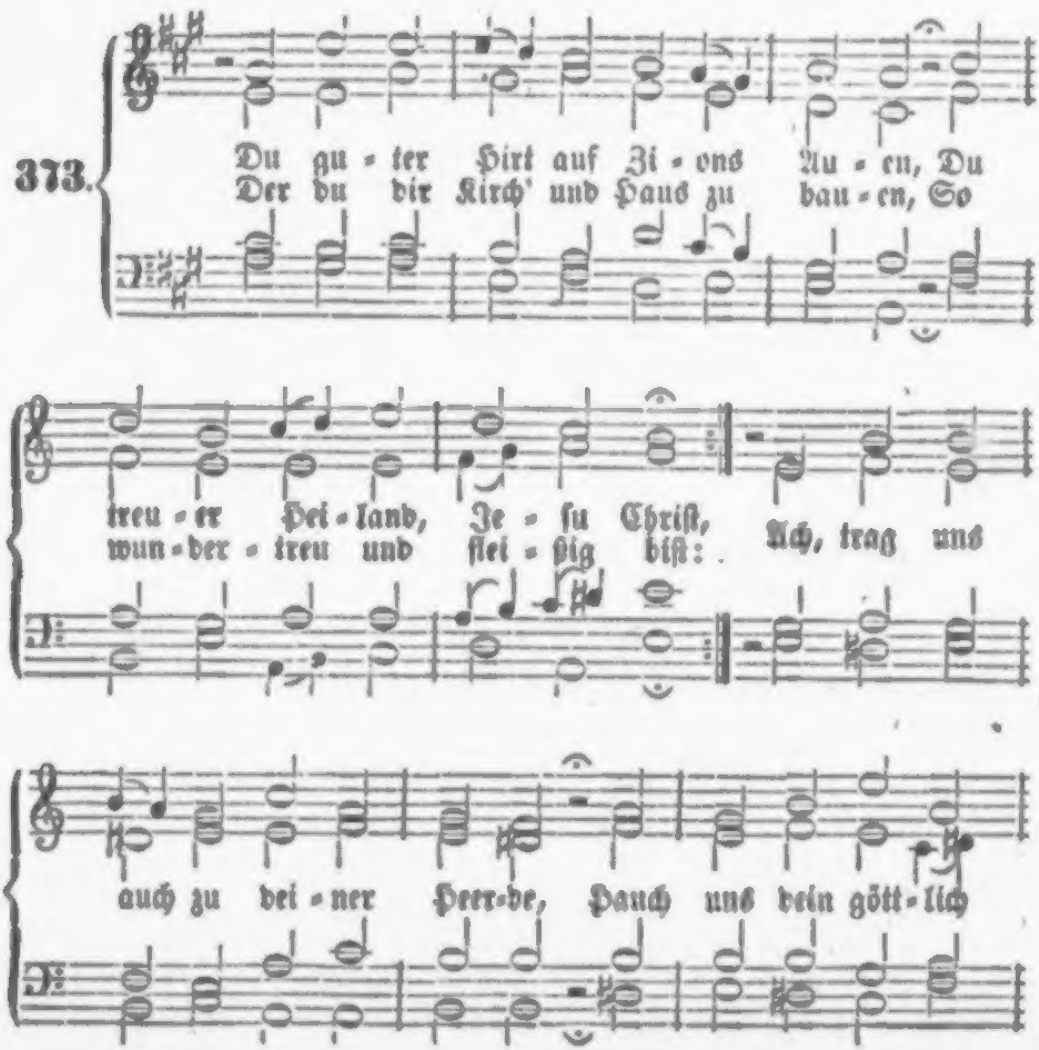

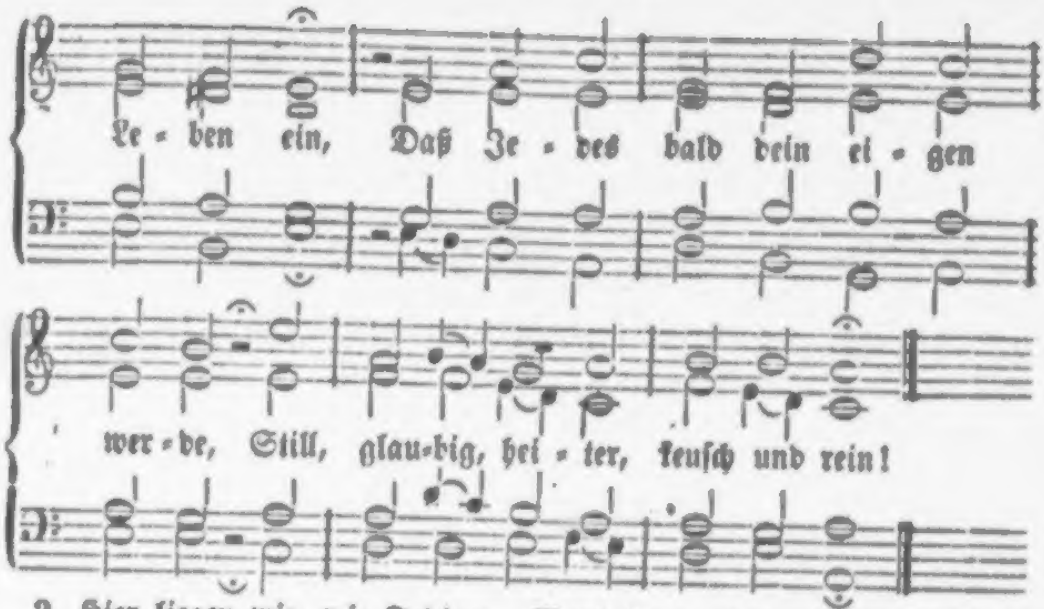

2. Hier liegen wir, wie Todtenbeine, Nichts hilft uns, als dein Lebenshauch! Wir sind ja nichts, als harte Steine, Rauh und untauglich zum Gebrauch, Bis daß uns deine Hand behauet Und liebend in die Arbeit nimmt, Und, wenn sie Gottes Tempel bauet, Auch uns den rechten Ort bestimmt.

3. O Lebensſonn', o Aug' voll Gnaden, Wann strahlt uns ganz dein sel'ger Schein? Ach, führ' uns stets auf Gottes Pfaden, Und laß uns ihm versöhnet seyn! Dein Wort sey uns im Herzen kräftig, Dein hoher Name sey uns süß; Mach' uns in deinem Dienst geschäftig, Und steure aller Hinderniß!

4. Du bist das Haupt, wir deine Glieder, Du König von dem Himmelsheer! Wir preisen dich, wir singen Lieder, O wenn's nur reiner, besser wär'! Laß selbst dein Rauchwerk aufwärts steigen, Theil' uns des Geistes Gaben aus; Laß sich den Himmel zu uns neigen, Und nimm uns einst zu dir nach Haus!

Melodie Nr. 61.

374. Ach, Vater von uns Allen, Der du im Himmel bist! Hör' deines Kindes Lallen, Das noch auf Erden ist; Ich bet' in Jesu Namen; Ach, gib dein Ja und Amen Von deinem Thron herab!

2. Laß deinen theuern Namen Bei uns stets heilig seyn, Und streu' des Wortes Samen In unsre Herzen ein, Damit wir deinen Willen Auf Erden so erfüllen, Wie ihn der Himmel thut.

3. Gib täglich Brod zu essen, So lang' es heute heißt, Und laß uns nicht vergessen, Wer uns so reichlich speist. Vergib uns unsre Schulden, Wie wir den Nächsten dulden In Fried' und Einigkeit.

4. Wenn wir versuchet werden, So steh' uns kräftig bei, Und mach' uns von Beschwerden Und Sünd' und Schanden frei, Bis du von allem Bösen Uns endlich wirst erlösen, Durch einen sanften Tod.

5. Es steht in deinen Händen, Dein ist Reich, Kraft und Ehr'; Drum woll'st du zu uns wenden Dein gnädiges Gehör, Und auf des Herzens Flehen Mit Vateraugen sehen; So heißt es Amen, Ja!

IV.

Das Rauchopfer.

So wie der Tempel des alten Israel überhaupt sein Urbild im Himmel hatte, so auch die Geschäfte des Tempels. Dort, im Himmel, gehen sie stets vor, und auch im geistlichen Israel sollen sie unaufhörlich fortdauern; aber nicht, wie die katholische Kirche in ihrer selbst gewählten jüdischen Stellung es that, als Schattenbild, sondern nach der Weise des Urbilds, in Wesen und Kraft. Wohl aber ist das Vorbild eine treffliche Schule der geistlichen Dinge, ein Basrelief des Himmlischen, wovor man stehen und es betrachten und lernen kann. Und das müssen wir auch fleißig thun; denn dazu ist nun das Vorbild namentlich für uns da, und wenn wir Gottes Wort so fassen, so wird es uns noch manche seiner vielen noch nicht beachteten Grundgedanken zeigen, die uns über weite Gebiete des Lebens und Erkennens Aufschluß geben. Christus ist das *A* und das *Ω*, die Vorbilder des alten Testamentes sind aber Vorbilder Christi, darum ist ihre Bedeutung allumfassend und gehen auch von *A* zu *Ω*, wie Er selbst.

So ist's auch mit dem Rauchopfer.

Maleachi 1, 11 ist gesagt: Vom Aufgang der Sonne bis zum Niedergang soll mein Name herrlich

Melodie Nr. 214.

375. Bet-Gemeine, heil'ge dich, Mit dem heil'gen Oele! Jesu Geist ergieße sich Dir in Herz und Seele! Laß den Mund, Alle Stund' Vom Gebet und Flehen Heilig übergehen.

2. Das Gebet der frommen Schaar, Was sie fleht und bittet, Das wird auf dem Rauchaltar Vor Gott ausgeschüttet; Und da ist Jesus Christ Priester und Versühner Aller seiner Diener.

3. Kann ein einzelnes Gebet Einer gläub'gen Seelen, Wenn's zum Herzen Gottes geht, Seines Zwecks nicht fehlen: Was wird's thun, Wenn sie nun Alle vor ihn treten Und vereinigt beten?

4. Wenn die Heil'gen dort und hier, Große mit den Kleinen, Engel, Menschen mit Begier Alle sich vereinen, Und es geht Ein Gebet Aus von ihnen Allen: Wie muß das erschallen!

5. O der unerkannten Macht Von der Heil'gen Beten! Ohne das wird nichts vollbracht, So in Freud' als Nöthen; Schritt vor Schritt Wirkt es mit: Wie zum Sieg der Freunde, So zum Sturz der Feinde.

6. O so betet Alle drauf! Betet immer wieder! Heil'ge Hände hebet auf, Heiligt eure Glieder! Bleibet stät Im Gebet, Das zu Gott sich schwinget, Durch die Wolken dringet.

7. Betet, daß die letzte Zeit Wohl vorübergehe, Daß man Christi Herrlichkeit Offenbaret sehe; Stimmet ein, Insgemein Mit den Engelchören: Komm, du Herr der Ehren!

8. Aber bringt kein fremdes Feu'r Vor den Thron der Gnaden! Heil'ge Gluth ist Christo theu'r, Fremde bringt nur Schaden. Schwärmerei, Heuchelei, Die sich mischt ins Beten, Stürzt in Schmach und Nöthen.

9. Beten ist der Heil'gen Kunst, Und ein Licht des Lebens; Heuchelnden Gebetes Dunst Steiget auf vergebens. Folget nur Christi Spur! Gehet, wo er gehet! Flehet, wie Er gefleh'et!

10. Wird ein laut'rer Sinn vorher In der Seele glimmen, Dann macht aus den Bitten er Donner, Blitz und Stimmen; Diese gehn In die Höhn, Daß die Feinde beben, Daß die Todten leben.

376.

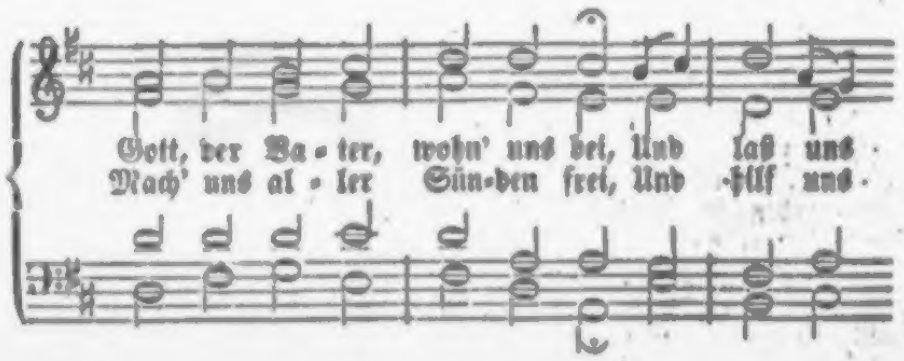

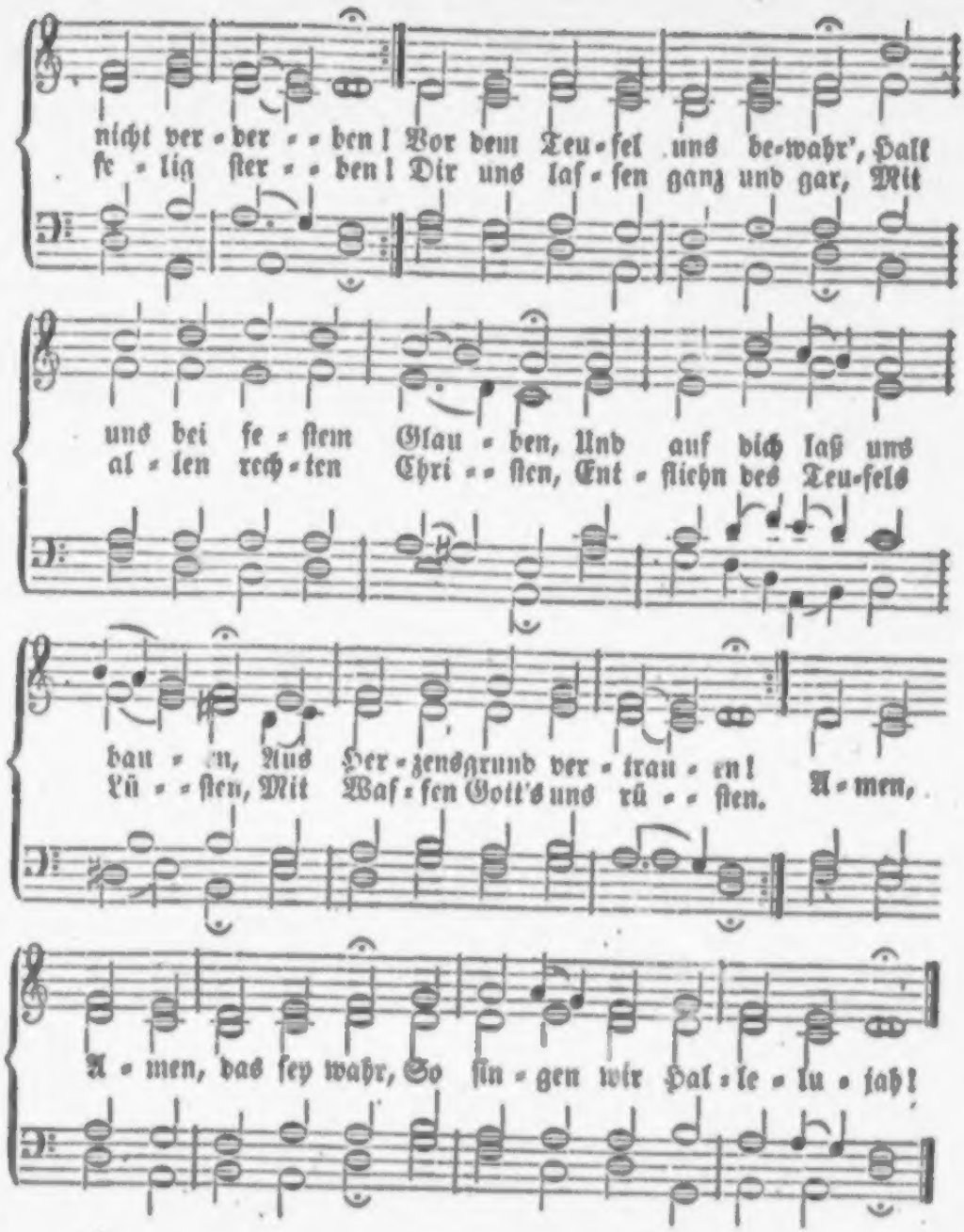

2. Jeſu Chriſt, du treuer Hort! Führ' uns auf rechter Straßen, Der du biſt des Vaters Wort, Darauf wir uns verlaſſen, Du haſt uns durch deinen Tod Das ewig Reich erworben; Du biſt das Licht und Leben, Vom Vater uns gegeben. Du biſt unſer Himmelsbrod, Gerechtigkeit und Weisheit; Du biſt das Haupt der Chriſtenheit, Der Fried', der Weg, die Wahrheit. Von Maria geboren biſt; Gelobet ſeyſt du, Jeſu Chriſt!

3. Heil'ger Geiſt, die dritt' Perſon Der Gottheit, gleicher Ehren Mit dem Vater und dem Sohn, Wollſt uns den Glauben mehren! Dich uns Chriſt beim Vater hat Durch ſeinen Tod erworben. Erſcheine uns mit Gnaden, So wird das Wort gerathen! Hilf, daß ſich zu Chriſt dem Herrn, Die armen Leut' bekehren! Du kannſt von Chriſt recht lehren, Dem böſen Satan wehren. Halleluja ſingen wir! Nun hilf uns, heil'ger Geiſt, zu dir!

Melodie Nr. 8.

377. Komm, Seele, betend zu dem Herrn! Dein Heiland hört die Bitten gern; Er, der Befehl zum Flehen gab, Schlägt niemals, was du bitteſt, ab.

2. Zu einem König naheſt du, Bring' große Bitten froh herzu! Sein herrlich Lieben hat kein Ziel; Du kannſt nie bitten um zu viel.

3. Mit meinen Bürden ich beginn': Herr, nimm von mir die Sünde hin, Und gib in deinem Blut mir Troſt, Das für die Sünder du vergoß'ſt.

4. Ich komme, Herr, zu dir um Ruh'; In meinem Herzen wohne du, Regier' ohn' alle Schranken hier; Du haſt durch Blut ein Recht zu mir.

5. Wie ein lebendig Angeſicht Im Spiegel ſeinem Bild entſpricht, So leuchte du im Herzen mein, Und drück' dein eignes Bild hinein.

6. So lang' ich hier ein Pilger bin, Weck' mir durch Liebe Geiſt und Sinn; Sey du mein Freund, der mich regiert, Und näher ſtets zum Ziele führt.

7. Zeig' ſtündlich, was ich ſolle thun; Laß ſtets in deiner Kraft mich ruhn; Laß leben mich auf dein Gebot, Und ſterben deines Volkes Tod.

378.

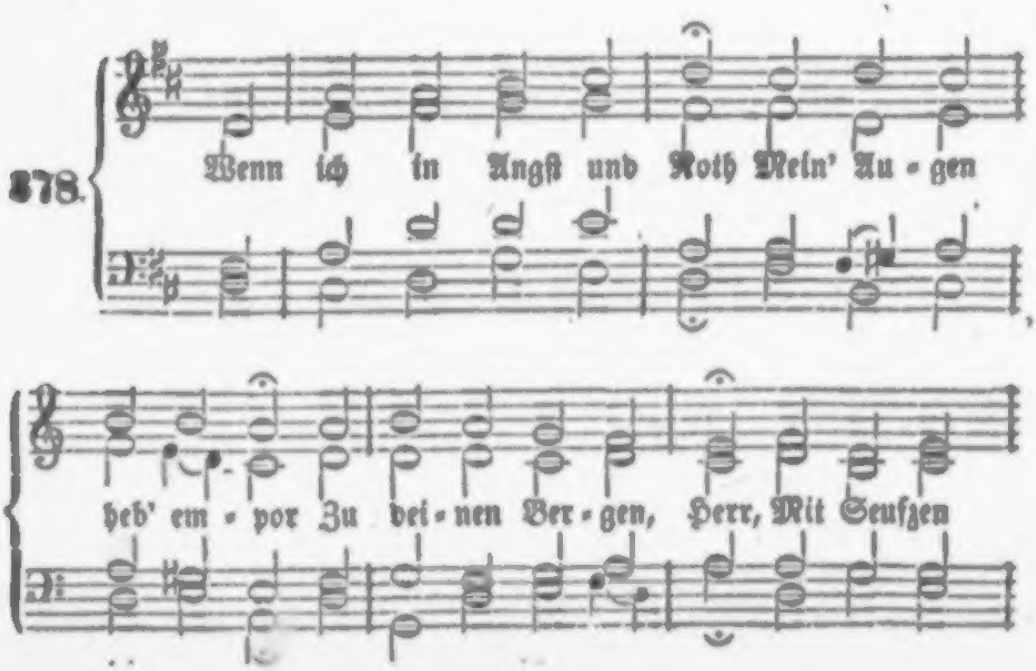

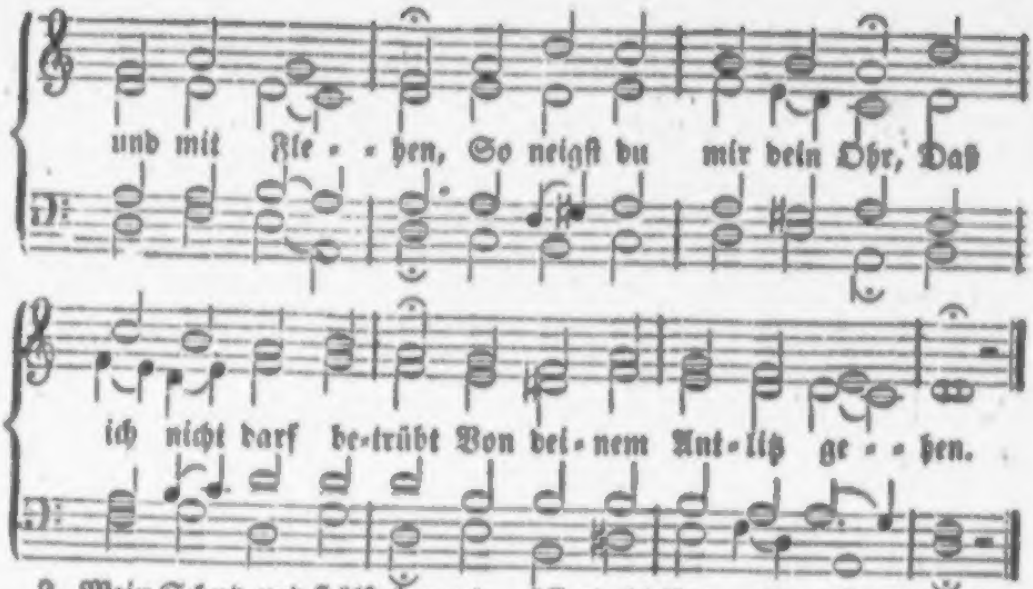

2. Mein Schutz und Hülfe kommt, O treuer Gott, von dir, Der du das Firmament Und Erdreich hast gegründet; Kein Mensch kann helfen mir; Vor deinem Gnadenthron Allein man Rettung findet.

3. Du schaffest, daß mein Fuß Mir nicht entgleiten kann; Du leitest selber mich Auf allen meinen Wegen, Und zeigest mir die Bahn, Wenn mir die Welt, der Tod Und Teufel Stricke legen.

4. Du Hüter Israels, Du schläfst und schlummerst nicht; Dein' Augen Tag und Nacht Ob Dem geöffnet bleiben, Der sich in deine Pflicht, Zum Kampfe durch dein Blut, O Herr, hat lassen schreiben.

5. Herr, segne meinen Tritt, Wo ich geh' aus und ein; Auch was ich red' und thu', Laß Alles wohl gelingen Und dir befohlen seyn; So kann ich meinen Lauf Hier seliglich vollbringen.

6. Und wenn ich aus der Welt Nach deinem Willen geh', So hilf, daß ich in dir Fein sanft von hinnen scheide, Und fröhlich auferstehe'; Dann führe mich hinauf Zu deiner ew'gen Freude!

Melodie Nr. 88.

379. Gott, gib mir deinen Geist zum Beten, Zum Beten ohne Unterlaß! Getrost im Glauben hinzutreten, Wenn ich dein Wort mit Freuden faß'; Und auch im Glauben hinzuknien, Wenn ich in Furcht und Jammer bin.

2. Im Schrecken über meine Sünde Sey dieß mein Ruf: erbarme dich! So oft ich mich so schwach empfinde, Sey dieß mein Seufzer: stärke mich! Sink' ich, so werde dieß mein Flehn: Herr, hilf, sonst muß ich untergehn!

3. Fühlt Seel' und Leib ein Wohlergehen, So treib' es mich zum Dank dafür; Läßt du mich deine Werke sehen, So sey mein Ruhm auch stets von dir. Und find' ich in der Welt nicht Ruh', So steig' mein Sehnen Himmel zu.

4. Ist der Versucher in der Nähe, So lehr' mich ihn im Beten fliehn; Wenn ich den Bruder leiden' sehe, So lehr' mich bitten auch für ihn; Und in der Arbeit meiner Pflicht Sey doch mein Herz zu dir gericht't.

5. Am Abend heiß' mich mit dir reden, Am Morgen auch noch bei dir seyn; Und sterb'ich, laß in letzten Nöthen Doch deinen Geist noch in mir schrei'n. Weckst du mich einst, so bet' ich dann Dich ewig auch im Himmel an.

Melodie Nr. 48.

380. Herr, höre, Herr, erhöre! Breit deines Namens Ehre An allen Orten aus! Behüte die drei Stände Durch deiner Allmacht Hände, Schütz' Kirche, Obrigkeit und Haus!

2. Ach laß dein Wort uns Allen Noch ferner rein erschallen, Zu unsrer Seelen Nutz'! Bewahr' uns vor den Rotten, Die deiner Wahrheit spotten; Biet' allen deinen Feinden Trutz.

3. Gib, Herr, getreue Lehrer, Und unverdross'ne Hörer, Die treue Thäter sey'n; Auf Pflanzen und Begießen Laß dein Gedeihen fließen, Und sammle reiche Früchte ein.

4. Gib unserm König Glücke; Laß deine Gnadenblicke Auf den Gesalbten gehn; Sein Herz laß dein sich freuen, Sein Land stets im Gedeihen Und segensvollen Glanze stehn.

5. Laß alle, die regieren, Ihr Amt getreulich führen, Und schaffe jedem Recht, Daß Fried' und Treu' sich küssen, Wir nichts als Gnade wissen; Segn' uns als dein erwählt Geschlecht!

6. Ach wende, Herr, in Gnaden Krieg, Feuer, Wasser-Schaden, Sturm, Pest und Hagel ab; Bewahr' des Landes Früchte, Und mache nicht zunichte, Was uns dein milder Segen gab.

7. Verleih' uns Ruh' und Friede, Mach' alle Feinde müde, Gib uns gesunde Luft; Laß Noth und theure Zeiten Sich nie bei uns ausbreiten, Da nach dem Brod der Hunger ruft.

8. Die Hungrigen erquicke, Und bringe die zurücke, Die sonst verirret seyn. Die Wittwen und die Waisen Wollst du mit Troste speisen, Wenn sie zu dir um Hülfe schrei'n.

9. Sey Vater aller Kinder, Der Schwangern ihr Entbinder, Gib Säugenden Gedeihn; Zieh' unsre liebe Jugend Zur Frömmigkeit und Tugend, Daß sich die Eltern ihrer freu'n.

10. Hilf, als ein Arzt, den Kranken; Und die im Glauben wanken, Laß nicht zu Grunde gehn. Die Alten heb' und trage, Damit sie ihre Plage Und Noth geduldig überstehn.

11. Bleib' der Verfolgten Stütze, Die Reisenden beschütze; Die Sterbenden begleit' Mit deinen Engelschaaren, Laß sie im Frieden fahren Zur Zions-Freud' und Herrlichkeit.

12. Nun, Herr, du wirst erfüllen, Was wir nach deinem Willen In Demuth jetzt begehrt; Wir sprechen froh das Amen In unsers Jesu Namen, So wird das Flehen uns gewährt!

381.

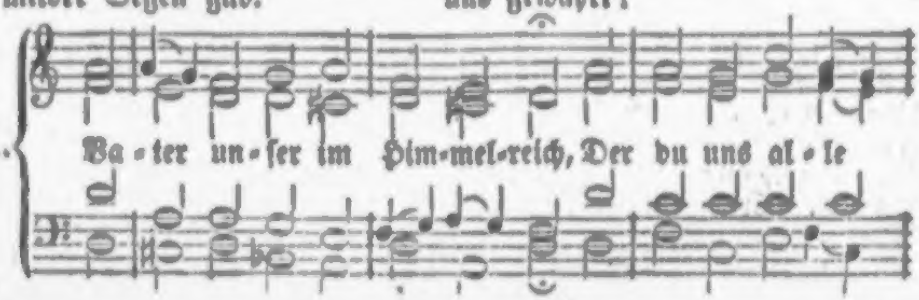

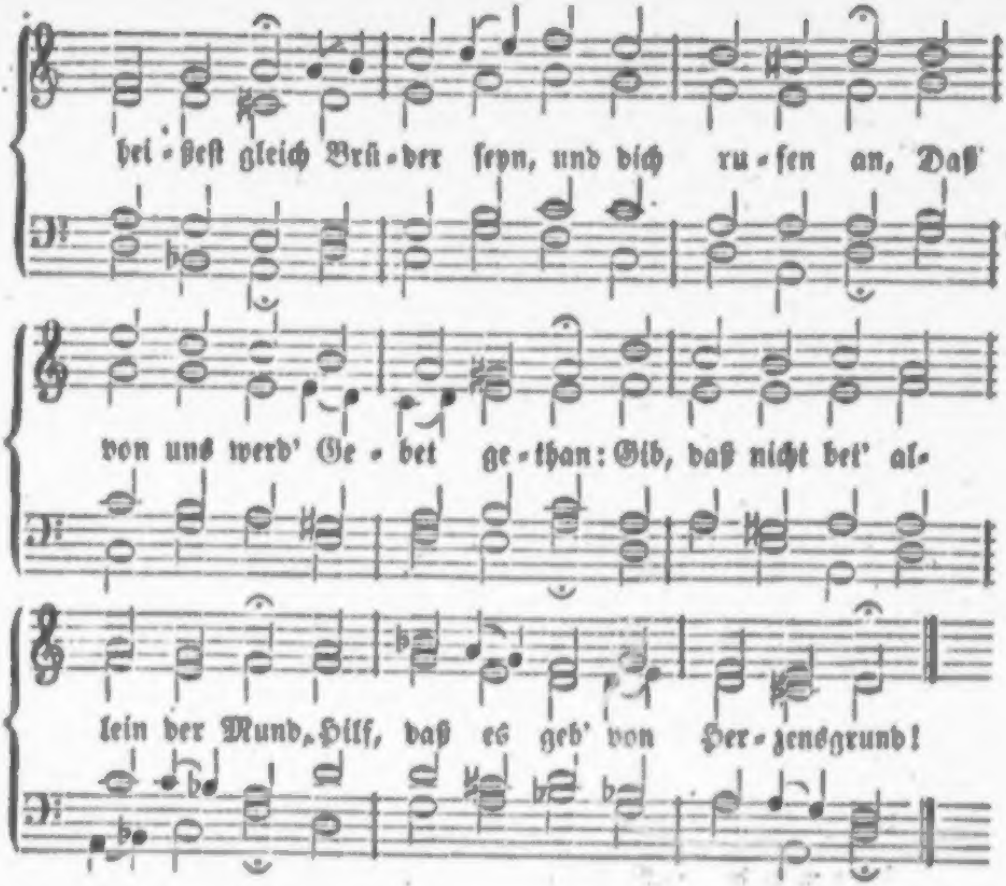

2. Geheiligt werd' der Name dein; Dein Wort bei uns hilf halten rein, Daß wir auch leben heiliglich, Nach deinem Namen würdiglich. Behüt' uns, Herr, vor falſcher Lehr', Das arm verführte Volk bekehr'!

3. Es komm' dein Reich zu dieſer Zeit, Und dort hernach in Ewigkeit! Der heil'ge Geiſt uns wohne bei Mit ſeinen Gaben mancherlei: Des Satans Zorn und groß' Gewalt Zerbrich, vor ihm die Kirch' erhalt'!

4. Dein Will' geſchehe, Herr Gott, zugleich Auf Erden, wie im Himmelreich! Gib uns Geduld in Leidenszeit, Gehorſam ſeyn in Lieb' und Leid; Und ſteure allem Fleiſch und Blut, Das wider deinen Willen thut!

5. Gib uns heut' unſer täglich Brod, Was man bedarf zur Leibesnoth! Behüt' uns, Herr, vor Krieg und Streit, Vor Seuchen und vor theurer Zeit, Daß wir in gutem Frieden ſtehn, Den Sorgen und dem Geiz entgehn!

6. All' unſre Schuld vergib uns, Herr, Daß ſie uns nicht betrübe mehr; Wie wir auch unſern Schuldigern Vergeben ihre Schulden gern; Zu dienen mach' uns All' bereit, In rechter Lieb' und Einigkeit!

7. Führ' uns, Herr, in Verſuchung nicht, Wenn uns der böſe Geiſt anficht; Zur linken und zur rechten Händ Hilf uns thun ſtarken Widerſtand; Im Glauben feſt und wohl gerüſt't, Und durch des heil'gen Geiſtes Troſt!

8. Von allem Uebel uns erlös; Es sind die Zeit und Tage bös! Erlös uns von dem ew'gen Tod, Und tröst' uns in der letzten Noth! Bescheer' uns, Herr, ein sel'ges End', Nimm unsre Seel' in deine Händ'!

9. O Vater, dein ist ja das Reich, Du bist allmächtig auch zugleich! Gib, daß wir dir gehorsam sey'n, Und trau'n auf deine Macht allein! Gib, daß wir deine Herrlichkeit Jetzt preisen und in Ewigkeit!

10. Amen, das ist, es werde wahr! Stärk' unsern Glauben immerdar, Auf daß wir ja nicht zweifeln dran, Es sey also die Bitt' gethan Auf dein Wort in dem Namen dein; So sprechen wir das Amen fein!

Melodie Nr. 132.

382. So lang' ich hier noch walle, Soll dieß mein Seufzer seyn: Ich sprech bei jedem Falle: „Herr, hilf mir, ich bin dein!"

2. Wenn ich am Morgen wache, Und schlafe Abends ein, Befehl' ich Gott die Sache: „Herr, hilf mir, ich bin dein!"

3. Geh' ich an die Geschäfte, Bitt' ich, daß sie gedeihn, Ihn um Verstand und Kräfte: „Herr, hilf mir, ich bin dein!"

4. Will sich mein Fleisch vergeben, Betrogen von dem Schein, So halt' ich an mit Flehen: „Herr, hilf mir, ich bin dein!"

5. Wenn mich die Sünden kränken, So kann ich noch allein An den Versühner denken: „Herr, hilf mir, ich bin dein!"

6. Fühl' ich mich schwach im Beten, Und ist mein Glaube klein, Soll mich mein Geist vertreten: „Herr, hilf mir, ich bin dein!"

7. Muß ich in Leidenstagen Verlassen, einsam seyn, So will ich kindlich sagen: „Herr, hilf mir, ich bin dein!"

8. Will Satan mich berauben, Und macht die Welt mir Pein, Ruf' ich getrost im Glauben: „Herr, hilf mir, ich bin dein!"

9. Macht auch mein Herz mir Grauen, Der Herr sey nicht mehr mein, So seufz' ich voll Vertrauen: „Herr, hilf mir, ich bin dein!"

10. In meinen letzten Stunden Schätz' ich mich heil und rein Durch meines Heilands Wunden; Er hilft mir, ich bin sein!

383.

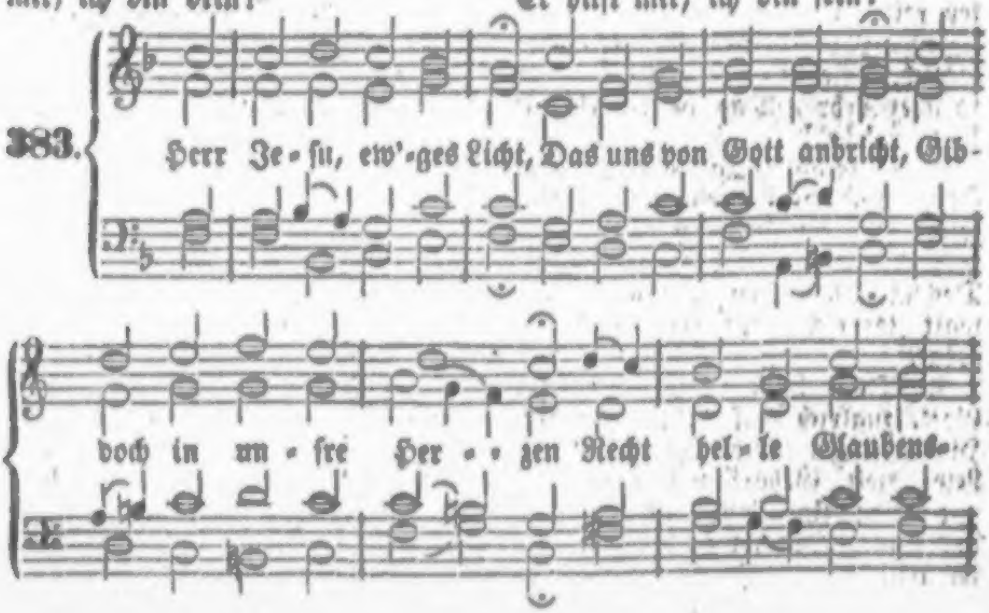

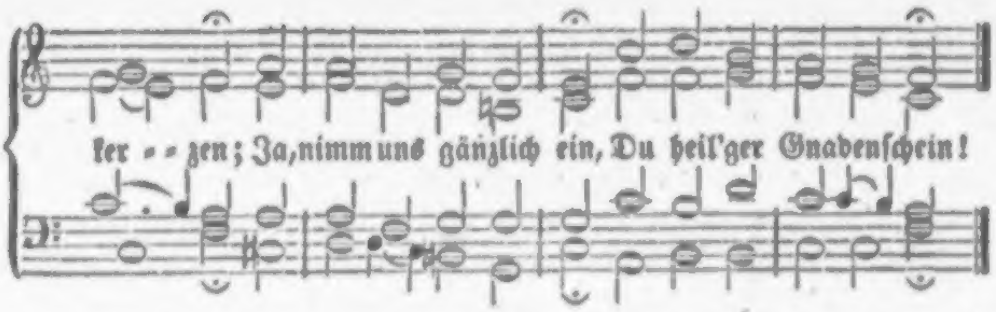

2. Von dir kommt lauter Kraft, Die Gutes wirkt und ſchafft; Denn du biſt Gottes Spiegel, Sein heilig Bild und Siegel, Das er am höchſten liebt, Durch das er Alles gibt.

3. Hochheilig Lebenslicht! Dein Gnadenangeſicht Und majeſtätiſch Weſen Leucht' uns, daß wir geneſen! So werden wir befreit Von Angſt und Dunkelheit.

4. Gib dich in unſern Sinn, Nimm unſre Herzen hin, Füll' ſie mit deiner Liebe Und deines Geiſtes Triebe; Laß uns wahrhaftig ſein, Der Weisheit Kinder ſeyn.

5. Erneure du uns ganz Durch deines Lichtes Glanz, Daß wir im Lichte wandeln, Und allzeit thun und handeln, Was Lichtskindern ziemt, Und deinen Namen rühmt.

6. Pflanz' uns in deinen Tod, Löſ' uns von Sündennoth, Salb' uns mit deinem Oele, Heil' uns an Leib und Seele; Bring' uns ins Licht zur Ruh', Du ew'ge Weisheit du!

Melodie Nr. 219.

384. Wer iſt wohl würdig, ſich zu nahen Zu Gottes hocherhabner Majeſtät? Darf ſich ein Sünder unterfahen, Den Ew'gen anzurufen im Gebet? Die Finſterniß erbebet vor dem Licht, Das Herz will beten, und vermag es nicht.

2. Der Menſch, in Finſterniß gefallen, Tritt ſcheu vor Gottes Heiligkeit zurück; Sein Geiſt kann nicht zur Höhe wallen, Im Knechtsgeiſt ſchlägt er nieder ſeinen Blick; Er fühlet, daß er keiner Gabe werth; Nur Fluch und Armuth iſt's, was ihm gehört.

3. Doch Chriſtus hat uns ausgeſöhnet, Als er für uns vergoß ſein theures Blut. Er hat uns Gottes Huld verdienet, Und uns gebahnt den Weg zum höchſten Gut. Das Heiligthum iſt uns jetzt aufgethan, In Chriſti Namen dürfen wir uns nahn.

4. Er ſelbſt iſt uns vorangegangen, Vertritt beim Vater ſeine Gläub'gen nun; Seht, wie er brennet vor Verlangen, Was ſie in ſeinem Namen flehn, zu thun! In reicher Fülle beut er ewig dar Des Heiles Güter, groß und wunderbar.

5. Nun kann und darf ich nimmer zagen, Mein Sündenelend macht mich nimmer ſcheu. Im Glauben will ich's fröhlich wagen; Zum Abba-Rufen ſteht ſein Geiſt mir bei. Und ruf' ich: Abba! gläubig in dem Herrn, So höret und erhöret Gott mich gern!

6. Herr, lehre du mich alſo beten, Wie es dir lieb und wohlgefällig iſt! Laß nie mich anders vor dich treten, Als daß ich hab' im Herzen Jeſum Chriſt. Ach, mache mich nur von mir ſelber frei, Daß Chriſtus Alles mir in Allem ſey!

7. Sein Nam' sey mir ins Herz geschrieben, Mein Werk sey nichts, das seine nur sey groß! In Christi Schmuck mußt du mich lieben; Ohn' ihn steh' ich vor dir beschämt und bloß. Mit ihm steht offen deines Hauses Thür; Ohn' ihn verschließt sie sich auf ewig mir!

8. Nun, Vater, fülle meine Hände! Zu dir heb' ich sie gläubig betend auf! Aus deines Sohnes Fülle sende, Was mächtig ist, zu fördern meinen Lauf! Hier ist mein Geist dir im Gebete nah, Einst schaut mein Auge dich, Halleluja!

Melodie Nr. 126.

385. Zu den Höhen Aufzusehen, Wo der Gott der Gnade thront, Und mit Beten hinzutreten, Wo mein Hoherpriester wohnt: Welch ein seliges Geschäfte, Das mit Heil und Wonne lohnt!

2. Herr, andächtig, kindlich mächtig Komme mein Gebet vor dich! Gott der Götter, Mein Erretter, Nur zu dir, zu dir steh' ich! Ach, um meines Mittlers willen Höre und errette mich!

3. Wie wohlthätig, Treu und gnädig Ist dein väterlich Gemüth! Deine Sonne Spendet Wonne Auch dem Sünder, der dich flieht. Laß auch mir dein Antlitz leuchten, Wenn mein Auge nach dir sieht!

4. Laß dich schauen, Mein Vertrauen! Wenn mein Herz mit Nöthen ringt, Und mit Thränen, Angst und Sehnen Seine Seufzer vor dich bringt: Dann vertritt mich, Geist der Gnaden, Daß mir mein Gebet gelingt!

5. Laß erscheinen Auf mein Weinen Strahlen deiner Freundlichkeit! Ja, du wendest, Und du endest Meine Trübsal dieser Zeit. Dann sey deinem großen Namen Preis und Ruhm von mir geweiht!

6. Schweigst du stille, Und die Fülle Deiner Hülf' und Huld verzeucht: Ach, dann mach mich Stark und muthig, Daß mein Herz nicht von dir weicht! Laß mich, wie einst Jakob, ringen, Bis mein Kampf den Sieg erreicht!

7. Wie ich stehe, Sitz' und gehe, Sey mein Herz zu dir gericht't. Dich erkennen, Vater nennen, Sey mir stets die liebste Pflicht! Wenn ich kindlich vor dir wandle, O wie glänzt mir dann dein Licht!

8. Drum regiere, Herr, und führe Du mich selbst auf ebner Bahn! Wenn ich schmachte, Nichts mehr achte, Wenn ich nicht mehr beten kann: Dann erhöre meine Seufzer, Und nimm mich mit Ehren an!

9. Amen, Amen! In dem Namen Meines Jesu' hoffe ich: Du erhöreſt Und gewährest Meine Bitte gnädiglich! Amen! ja, es wird geschehen! Gott, mein Vater, höret mich!

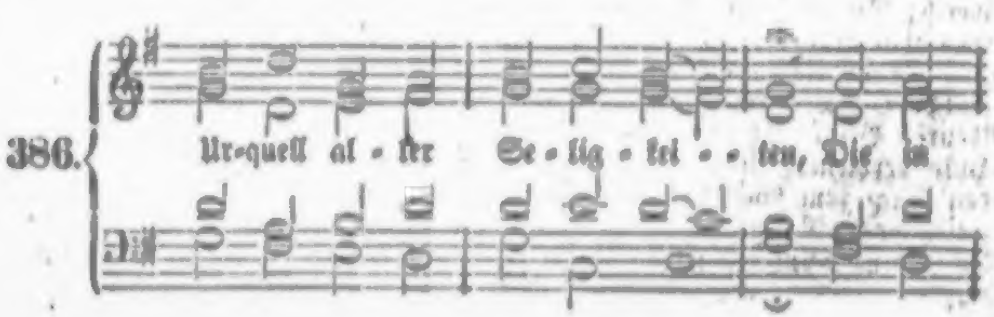

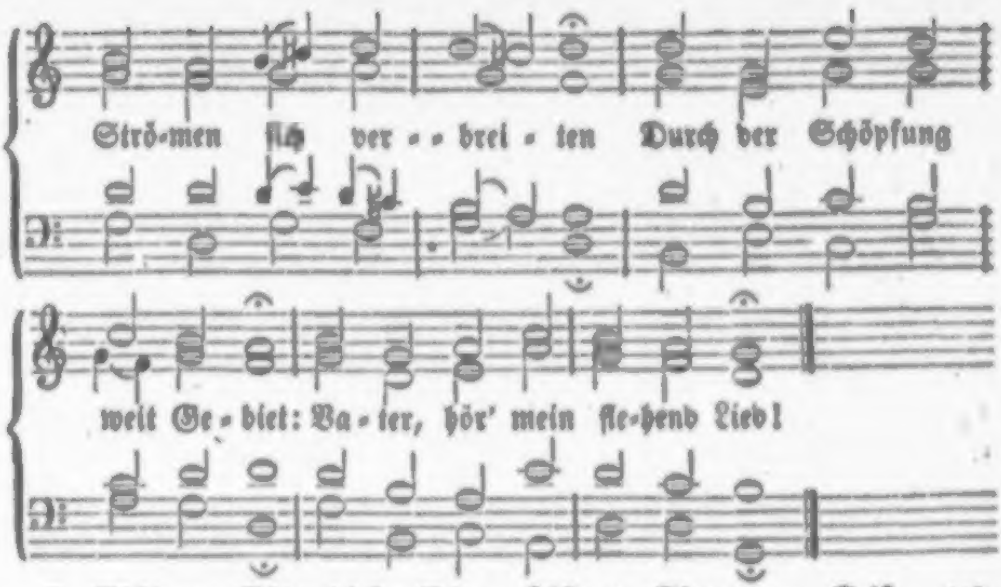

2. Nicht um Güter dieſer Erde, Des erhab'nen Geiſts Beſchwerde, Um die Weltluſt komm' ich nicht, Vater, vor dein Angeſicht!

3. Schätze, die mich nicht verlaſſen, Wann ich ſterbend werd' erblaſſen, Tugenden, des Chriſten werth, Sind es, die mein Herz begehrt.

4. Geber aller guten Gaben! Feſten Glauben möcht' ich haben, Wie ein Meerfels unbewegt, Wenn an ihn die Woge ſchlägt;

5. Lieb', aus deinem Herzen flammend, Immer rein und immer flammend; Liebe, die dem Feind verzeiht, Und dem Freund das Leben weiht;

6. Hoffnung, die mit hohem Haupte, Wenn die Welt ihr Alles raubte, Hinblickt, wo ſie wonnevoll Alles wieder finden ſoll;

7. Starken Muth im Kampf des Chriſten Mit der Welt und ihren Lüſten; Sieg dem Geiſt, und, wenn er ſiegt, Demuth, die im Staub ſich ſchmiegt;

8. Duldung, alle Lebensplagen Mit Gelaſſenheit zu tragen; Stilles Harren, bis der Tod Mich erlöst auf dein Gebot;

9. Seelenruhe, Muth im Sterben, Wann die Lippen ſich entfärben, Und der letzte Seufzer ſpricht: „O mein Jeſus, laß mich nicht!“

10. Willſt du, Herr von meinem Leben, Dieſe Seligkeit mir geben, So wird' meiner Leiden Nacht Mir zum heitern Tag gemacht!

11. Immer will ich beten, ringen, Stille harren, Dank dir bringen, Bis dein Ruf einſt meinen Geiſt Zu dir, Vater, kommen heißt!

12. Seele, gib dich nun zufrieden! Jeſus kömmt, und ſtärkt die Müden; Nur vergiß nie ſein Gebot: „Sey getreu bis in den Tod!“

werden unter den Heiden und an allen Orten soll meinem Namen geräuchert und ein reines Speisopfer gebracht werden; denn mein Name soll herrlich werden unter den Heiden, spricht der Herr Zebaoth. Hier haben wir ein bestimmtes Gotteswort dafür, daß das Räuchern nicht eine Ceremonie der Israeliten, sondern ein allgemeiner, allen Gläubigen zukommender Gottesdienst sey und von Israel aus auch auf die Heiden übergehen und aller Orten geschehen soll.

Von diesem allgemeinen Gottesdienste ist Apocal. 5, 8 die Bedeutung, zum himmlischen Urbilde der Schüssel gegeben. Da haben die 24 Aeltesten goldene Schalen voll Rauchwerks, welches sind die Gebete der Heiligen. Das ist also der Sinn des Räucheropfers: Gebet, und zwar nicht nur Gebete überhaupt, sondern Gebete der Heiligen. — Dieser Sinn der heiligen Tempelgeschäfte war auch dem alten Israel nicht unbekannt; denn als Zacharias Luc. 1, 9. 10. im Tempel räucherte, war die ganze Menge des Volkes draußen und betete unter der Stunde des Räucherns. Sie haben es also verstanden und geübt. So wird auch Psalm 141, 2 das Gebet dem Rauchopfer verglichen (Mein Gebet müsse vor dir taugen, wie ein Rauchopfer) und Apocal. 8, 3. 4. wird einem Engel viel Rauchwerks gegeben, daß er es gäbe zum Gebet aller Heiligen, und der Rauch des Rauchwerks stieg auf mit dem Gebet aller Heiligen von der Hand des Engels zu Gott.

Nun, nachdem wir des Bildes Sinn wissen, wollen wir an das Basrelief und Modell treten und lernen, wie es im himmlischen Lande sey:

Exod.

Von dem Lobe Gottes und Jesu Christi.

387.

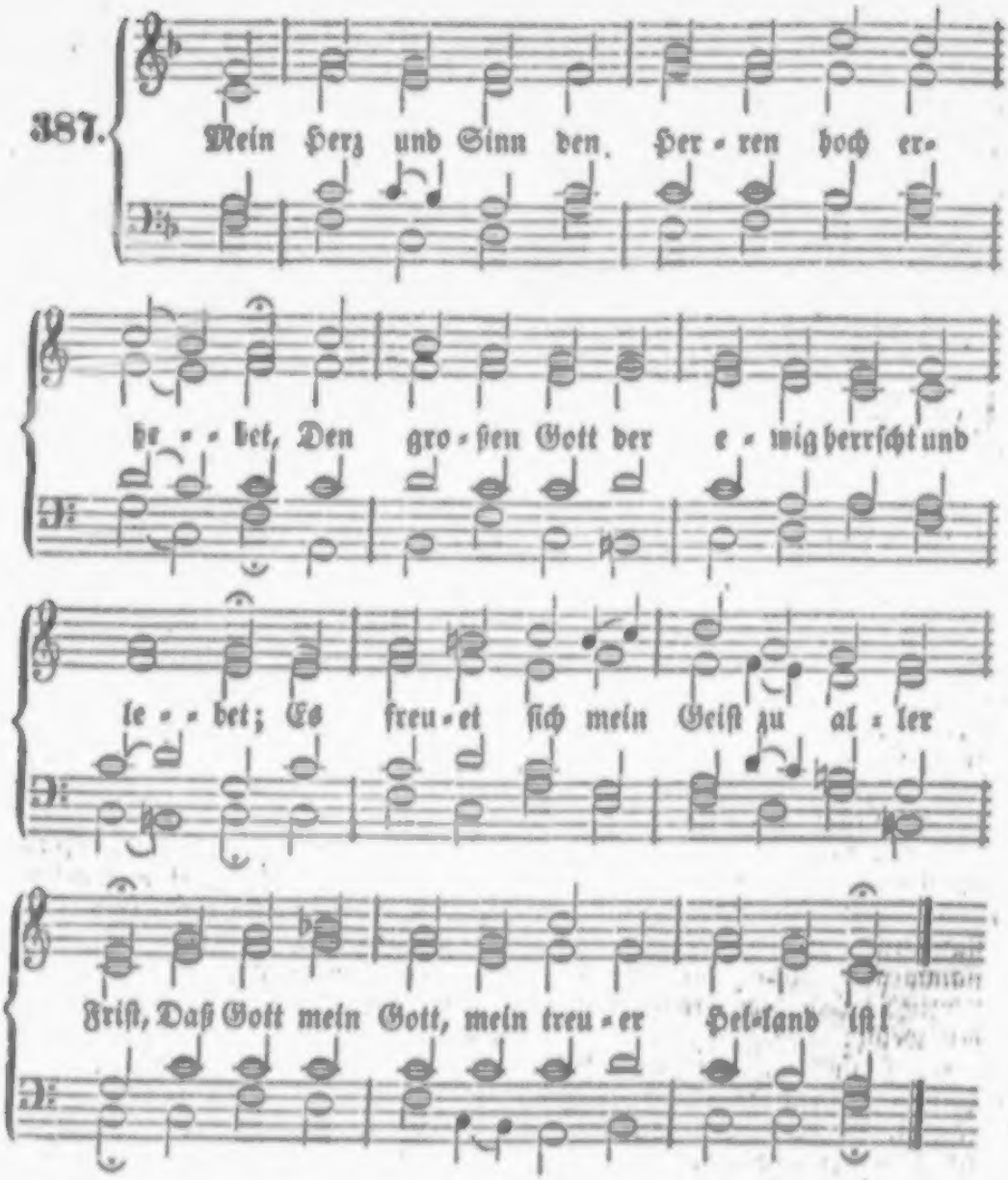

2. Denn er hat mich, den Armen, angesehen, Und mein Gebet erhöret und mein Flehen; Es nimmt der Herr mich Armen wohl in Acht; Er hat mit Gnad' und Hülfe mich bedacht.

3. Gott, dessen Macht nicht kann ergründet werden, Und dessen Nam' im Himmel und auf Erden Hochheilig ist, hat Ding' an mir gethan, Die ich auf Erden nicht ausrühmen kann.

4. In keiner Noth hat er mich je verlassen! Barmherzigkeit ist bei ihm ohne Maßen; Sie währet von Geschlecht fort zu Geschlecht, Wo man in Demuth nur verehrt sein Recht.

5. Er übt Gewalt mit seines Armes Stärke, Daß Jedermann muß spüren seine Werke. Die stolz und hoch in ihrem Herzen sind, Zerstreuet er mit seinem Wetterwind.

6. Er stößt, die mächtig wollen seyn vor Allen, Vom Stuhl herab, daß sie mit Schrecken fallen; Die Niedrigen erhebet er dafür, Und stellt sie hin in schöner Himmelszier.

7. Die Hungrigen, die ihn vor Augen haben, Erfüllet er mit Gütern und mit Gaben; Die Reichen läßt er leer im Ueberfluß, Daß Noth und Angst darauf erfolgen muß.

8. Er denket der Barmherzigkeit und Güte, Daß er fortan uns väterlich behüte, Und seine Kirch' auf weitem Erdenkreis Vertheidige zu seines Namens Preis.

9. Den Eid, den er im neuen Bund und alten Geschworen hat, den wird er treulich halten. Der Herr verläßt uns, seine Kinder, nicht; Zu ihm, zu ihm steht unsre Zuversicht!

10. Gott Vater, Dir sey Dank gesagt und Ehre! Herr Jesu Christ, den Glauben uns vermehre! O heil'ger Geist, erneur' uns Herz und Mund, Breit' Gottes Ehren über's Erdenrund!

Melodie Nr. 60.

388. Du, meine Seele singe! Wohlauf, ihn zu erhöhn, Den Herrn, dem alle Dinge Zu Dienst und Willen stehn! Ich will den Herren droben Hier preisen auf der Erd'; Ich will ihn herzlich loben, So lang mein Leben währt.

2. Ihr Menschen, laßt euch lehren! Es wird euch heilsam seyn; Laßt euch doch nicht bethören Die Welt mit ihrem Schein! Verlasse sich doch Keiner Auf Fürstenmacht und Gunst, Weil sie, wie unser Einer, Nichts sind als nur ein Dunst.

3. Was Mensch ist, muß erblassen, Und arm zu Grabe gehn. Muß all sein Gut verlassen, Sey's noch so viel und schön; Allda ist's dann geschehen Mit Witz und klugem Rath, Und ist ganz klar zu sehen, Wie schwach des Menschen That.

4. Wohl dem, der einzig schauet Nach Jakobs Gott und Heil! Wer ihm sich anvertrauet, Der hat das beste Theil, Der hat den Schatz erlesen, Der still im Acker ruht; Es lebt sein Herz und Wesen In Gott, dem ew'gen Gut.

5. Bei ihm ist alle Stärke Und unerschöpfte Macht; Das predigen die Werke, Die er hervorgebracht: Der Himmel und die Erde Mit ihrem ganzen Heer, Und die unzähl'ge Heerde, Die schwimmt im weiten Meer.

6. Hier ist der treue Wille, Der nie mit Unrecht kränkt, Und jedem Guts die Fülle, Den er treu findet, schenkt. Gott hält sein Wort mit Freuden, Geschehn muß, was er spricht; Und wer Gewalt muß leiden, Den schützt er im Gericht.

7. Er weiß viel tausend Waisen Zu retten aus dem Tod; Er hilft und spendet Speisen Zur Zeit der Hungersnoth; Gibt Frommen rothe Wangen Auch bei geringem Mahl; Und die da sind gefangen, Die reißt er aus der Qual.

8. Er ist das Licht der Blinden, Thut auf der Tauben Ohr, Und die sich schwach befinden, Gehn stark durch ihn hervor. Er liebet alle Frommen, Und wenn ihr Auge weint, Sehn sie, sobald sie kommen, An ihm den besten Freund.

9. Er ist der Fremden Hütte, Die Kranken nimmt er an, Erfüllt der Wittwen Bitte, Schafft Hülfe Jedermann. Die aber, die ihn hassen, Bezahlt er mit der Zeit, Wenn sie den Gräu'l nicht lassen, Mit ew'gem Weh' und Leid.

10. Ach, ich bin viel zu wenig, Zu preisen seine Ehr'; Er ist der ew'ge König, Ich bin von gestern her. Jedoch weil ich gehöre Gen Zion in sein Zeit, Gezieмts mir, daß ich mehre Sein Lob vor aller Welt!

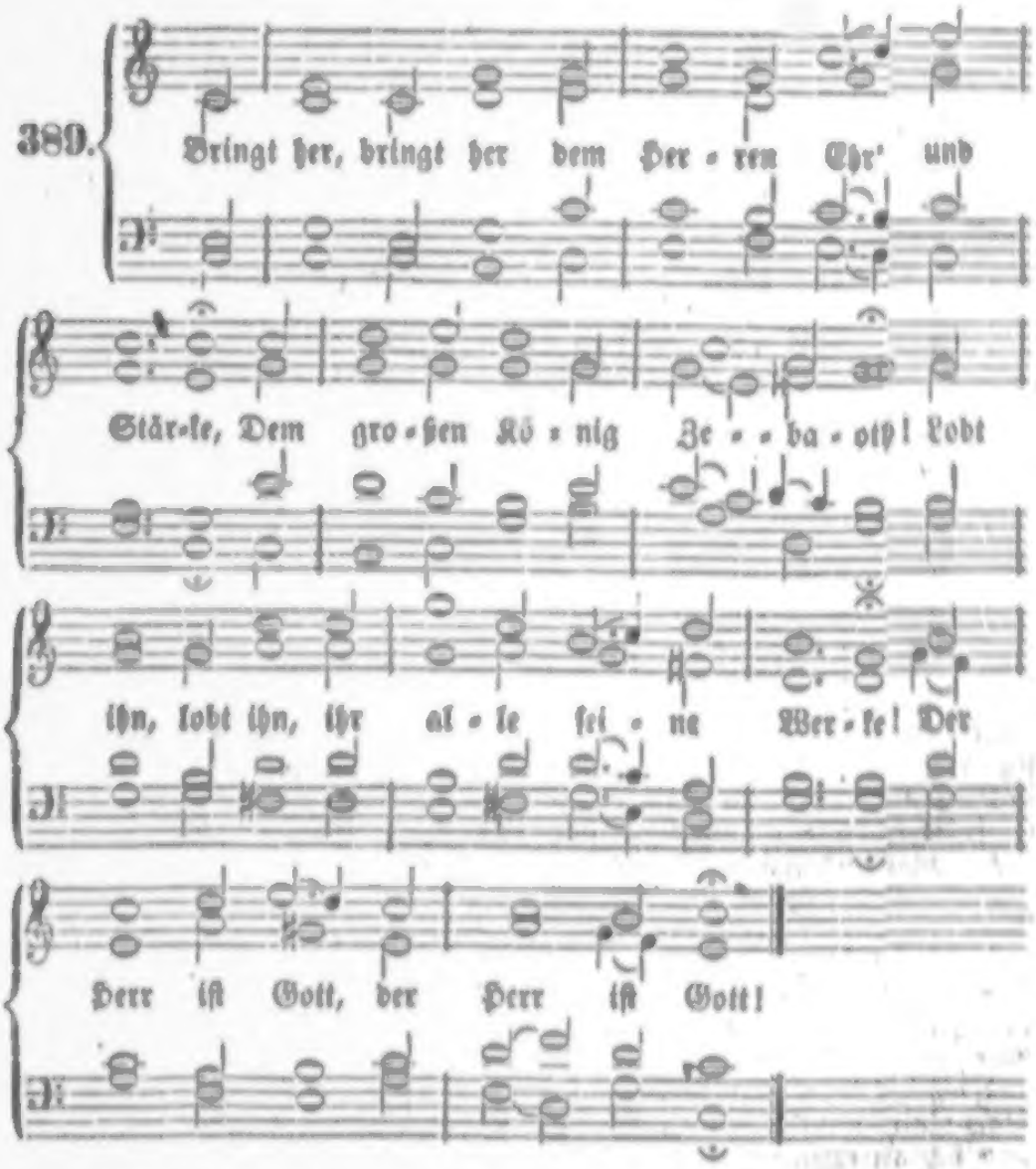

2. Lobsingt dem Herren, preiset seinen Namen, Ihr Fürsten und Gewaltigen! Es rühm' ihn Abrahams erwählter Samen Im heil'gen Schmuck, den Heiligen!

3. Die Stimme Gottes auf den Wassern gehet, Der Gott der Ehren donnert weit! Des Herren Wind auf großen Wassern wehet, Er braust daher in Herrlichkeit!

4. Der Donner Gottes geht am Himmel mächtig, Und ruft: Ich bin der Hort allein! Die Stimme Gottes gehet herrlich, prächtig, Durchbohrt und scheidet Mark und Bein.

5. Wenn deine Feinde, Höchster, sind zerstöret, So geht's auf Erden wieder gut: Dein Tempel wächst, und Jedermann dich ehret, Den Frommen wächset dann ihr Muth.

6. Der Herr sitzt, eine Sündfluth anzurichten; Bald richtet er die ganze Welt; Er wird die Sache seiner Knechte schlichten, Und sich erzeigen als ein Held.

7. Er wird den Völkern seine Liebe geben, Kraft, Stärke, Heil und Herrlichkeit; Sie werden vor ihm ewig blühend leben, Und Frieden haben allezeit.

8. So bringet her dem Herren Ehr' und Stärke, Dem starken König Zebaoth! Lobt ihn, lobt ihn, ihr alle seine Werke! Der Herr ist Gott! Der Herr ist Gott!

Melodie Nr. 17.

390. Herr von unendlichem Erbarmen, Du unergründlich Liebesmeer! Ich danke dir mit andern Armen, Mit einem ganzen Sünderheer, Für deine Huld in Jesu Christ, Die vor der Welt gewesen ist.

2. Für dein so allgemein Erlösen, Für die Bezahlung aller Schuld, Für deinen Ruf an alle Bösen, Und für das Wort von deiner Huld; Ja, für die Kraft in deinem Wort, Dankt dir mein Herze hier und dort.

3. Für deinen heil'gen Geist der Liebe, Der Glauben wirkt in unserm Geist, Weil doch des Glaubens Kraft und Triebe Ein Werk der Allmacht Gottes heißt; Für die Befestigung darin Dankt dir mein neu geschaffner Sinn.

4. Für dein so tröstliches Versprechen, Daß deine Gnade ewig sey; Wann Berge bersten, Hügel brechen, So bleibt dein Bund und deine Treu'; Wann Erd' und Himmel weicht und fällt, So lebt doch Gott, der Glauben hält.

5. Für deine theuren Sacramente, Die Siegel deiner wahren Schrift, Wo Gott, damit ich glauben könnte, Ein Denkmal seiner Wunder stift't; Für diese Gnaden in der Zeit Dankt dir mein Herz in Ewigkeit.

6. Ja, Mund und Herze soll dir danken; Doch bittet auch mein Herz und Mund: Laß weder Mund noch Herze wanken, Und gründ' mich fest auf diesen Grund; Erhalte nur durch deine Treu' Auch bis ans Ende mich dabei!

7. Und fechten Satan, Welt und Lüste Mich in dem bösen Stündlein an, Gib, daß ich mit dem Schild mich rüste, Der Satans Pfeile dämpfen kann. Doch, weil ich schwach, so lasse du Nicht allzuschwere Prüfung zu!

8. Laß mir dein allgemein Erbarmen, Das allgemeine Lösegeld, Den allgemeinen Ruf der Armen, Den allgemeinen Trost der Welt, Die Mittel, welche allgemein, Den festen Grund des Glaubens seyn!

9. Du gabst ja mir auch solche Gnaden, Auch ich, ich habe Theil daran; Ich lag ja mit in gleichem Schaden, Für mich ist ja genug gethan! An deinem Worte, Trost und Heil Gehört mir mein besondres Theil.

10. An diesem kann ich nun erkennen, Daß ich dein Kind in Gnaden bin; Du willst mir selbst die Ehre gönnen, Du gabst den Sohn für mich dahin; Er war den Sündern zugezählt, In dem die Sünder auserwählt.

11. Laß mich in Liebe heilig leben, Unsträflich dir zum Lobe seyn; Versichere mein Herz darneben, Es reiße keine Lust noch Pein Mich von der Liebe Gottes hin, Weil ich in Christo Jesu bin.

12. Tod, Leben, Trübsal, Angst und Leiden, Was Welt und Hölle in sich schließt, Nichts soll mich von der Liebe scheiden, Die da in Christo Jesu ist. Ja, Amen! Vater aller Treu', Zähl mich den Auserwählten bei!

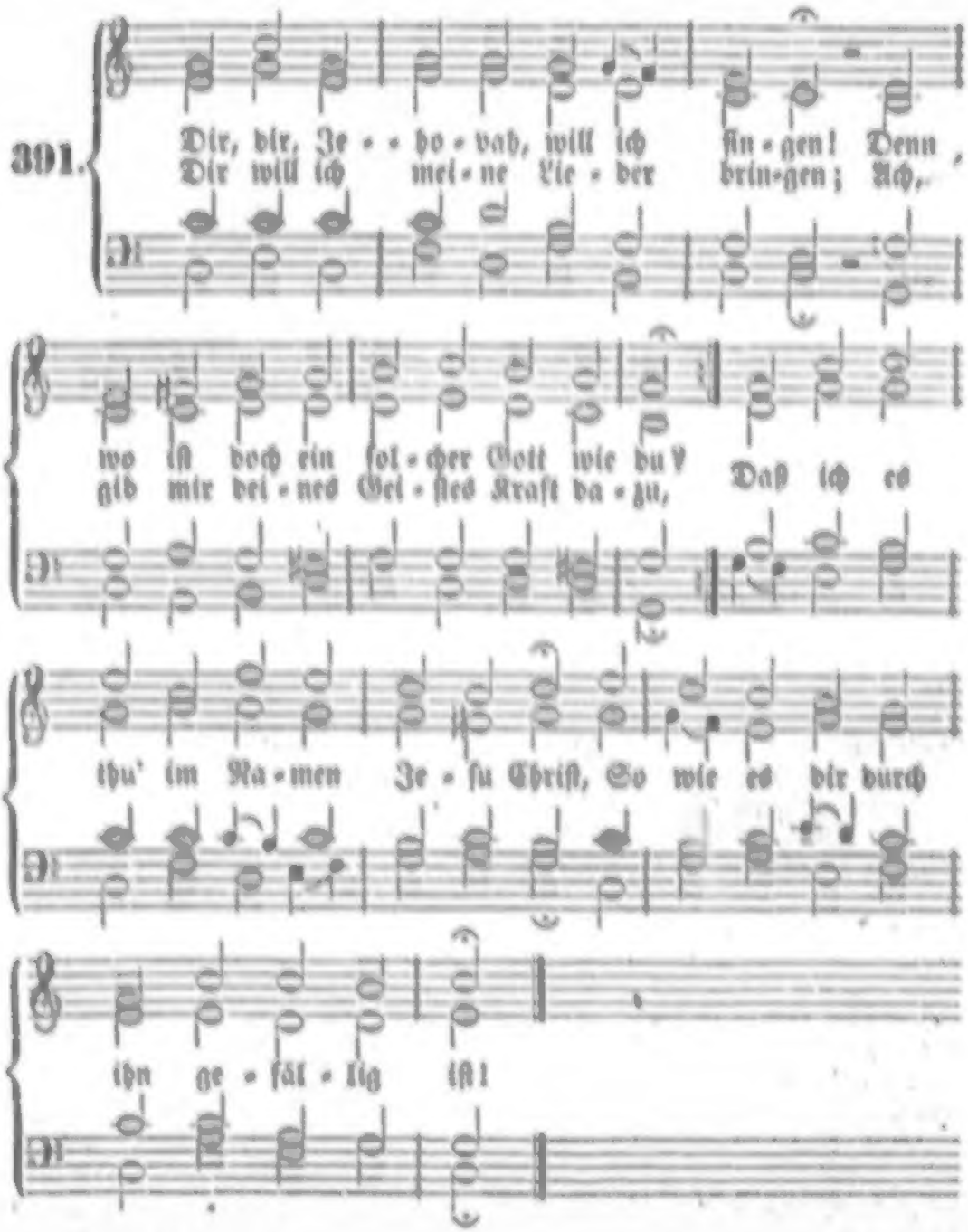

2. Zieh' mich, o Vater, zu dem Sohne, Damit dein Sohn mich wieder zieh' zu dir! Dein Geist in meinem Herzen wohne, Und leuchte mir in allen Dingen für; So hebt er auch mein Herz zu dir empor, Daß ich dir Psalmen sing' im höhern Chor.

3. Dein Geist kann mich bei dir vertreten Mit Seufzern, die ganz unaussprechlich sind; Er lehret mich im Glauben beten, Gibt Zeugniß meinem Geist, daß ich dein Kind; Dann ruf' ich, als Miterbe deines Sohns, Das Abba! zu den Höhen deines Throns.

4. Wenn dieß aus meinem Herzen schallet Durch deines heil'gen Geistes Kraft und Trieb, So bricht dein Vaterherz, und wallet Ganz brünstig gegen mich vor heißer Lieb', Daß mir's die Bitte nicht versagen kann, Wenn sie nach deinem Willen ist gethan.

5. Was mich dein Geist selbst bitten lehret, Dem neiget sich dein Gotteswille zu, Das wird gewiß von dir erhöret, Weil ich's im Namen deines Sohnes thu', Durch welchen ich dein Kind und Erbe bin; So nehm' ich Gnad' um Gnade von dir hin.

6. Wohl mir, daß ich dieß Zeugniß habe! Drum bin ich voller Trost und Freudigkeit, Und weiß es: alle gute Gabe, Die ich von dir verlanget jederzeit, Die gibst du, und thust überschwänglich mehr, Als ich verstehe, bitte und begehr'.

7. Wohl mir! ich bitt in Jesu Namen, Der mich vertritt in deiner Himmelshöh'! In ihm ist Alles Ja und Amen, Was ich von dir im Geist und Glauben seh'. Wohl mir! Lob dir, jetzt und in Ewigkeit, Daß du mir schenkest solche Seligkeit!

Melodie Nr. 159.

392. Ich danke Gott in Ewigkeit, Dem Vater aller Gnaden, Daß er mir hat zur rechten Zeit Gezeiget meinen Schaden; Daß er die Seele hat gerührt, Und kräftiglich heraus geführt Aus ihren todten Werken!

2. Ich danke Gott in Ewigkeit, Denn er ist mir erschienen; Sein liebes Wort hat auch so weit Mir Sünder müssen dienen, Daß ich erkenne seinen Sinn, Und wie ich ewig schuldig bin In seiner Furcht zu wandeln.

3. Ich danke Gott in Ewigkeit; Und weil ich bin entronnen So mancher Angst und Herzeleid, So bleibt mein Herz gesonnen, Zu wandeln auf der schmalen Bahn, Auf der uns Jesus geht voran, Und führt uns in den Himmel.

4. Ich danke Gott in Ewigkeit; Es gilt zwar Furcht und Zittern, Zu schaffen meine Seligkeit Bei so viel Ungewittern, Die Satan und die Welt erhebt, Darüber Fleisch und Blut erbebt; Doch Gott hilft überwinden!

5. Ich danke Gott in Ewigkeit, Und seiner Güt' und Treue, Die mein sich annimmt allezeit, Daß sie mein Herz erneue. Hinweg mit Schein und Heuchelei, Und schöner Worte Täuscherei! Nur Glaube macht mich selig!

6. Ich danke Gott in Ewigkeit, Deß Herz mir ewig offen. So bleibt mein Herz auch ihm bereit Zum Glauben, Lieben, Hoffen. Sein Wille soll mein Wille seyn, Sein Vaterherz mein Trost allein Im Leben und im Sterben!

393.

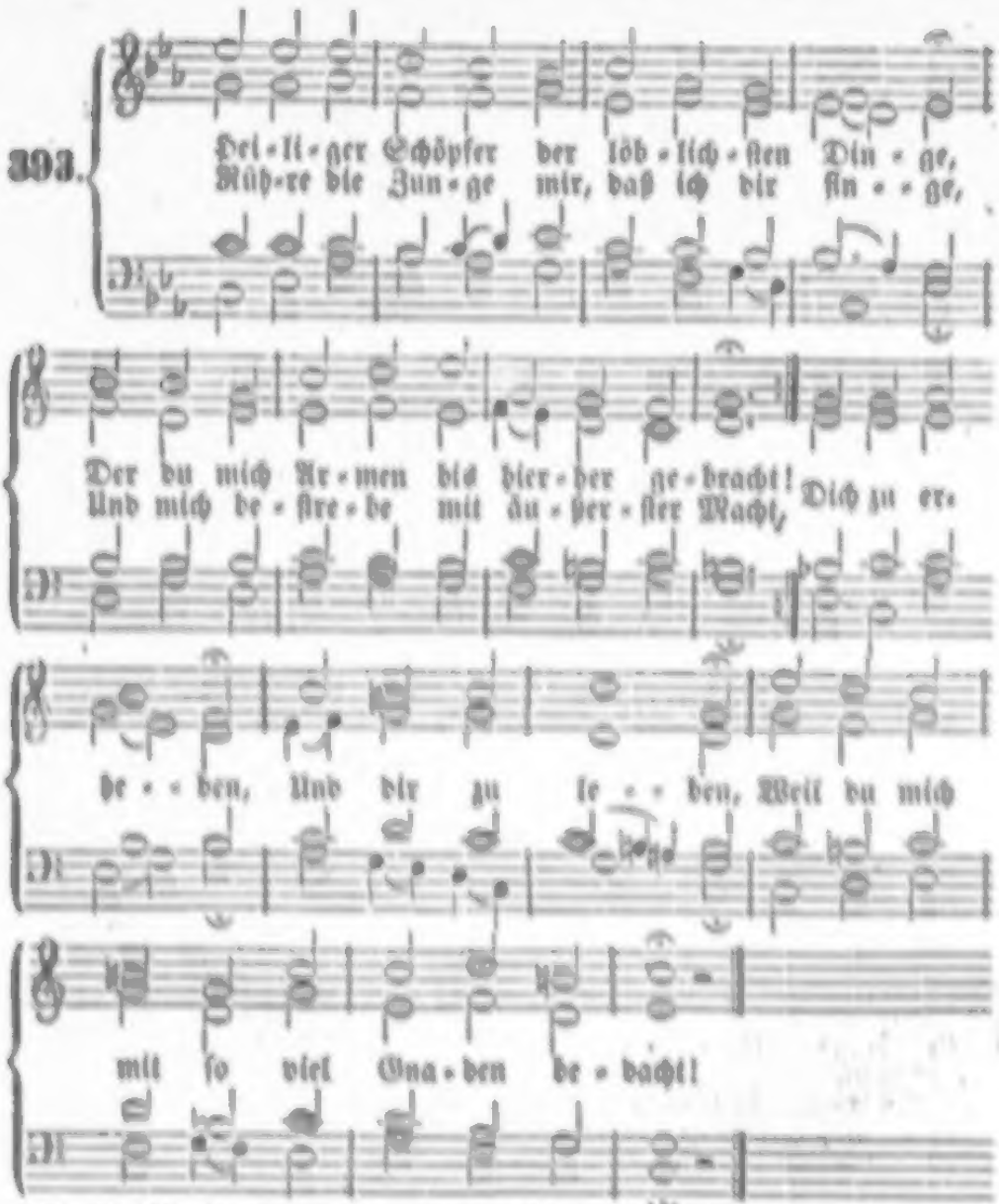

2. Danket, ihr Augen, dem ewigen Lichte, Daß ihr so offen und freudevoll steht! Danket ihm für das erlangte Gesichte, Das euch noch währet, und noch nicht vergeht. Schauet mit Wonne Auf ihn, die Sonne, Bis euch sein Arm zu den Sternen erhöht!

3. Danket, ihr Ohren, dem Worte des Lebens, Daß ihr vernehmen könnt, was er euch heißt! Oeffnet euch, daß es nicht rufe vergebens, Laßt euch regieren den ewigen Geist, Daß ihr könnt hören, Wie man in Chören Droben ihn ewig erhebet und preist!

4. Danke, du Mund, für das Reden und Schmecken! Werde nicht stumm, zu erheben die Macht, Die deinen Schall sich läßt weiter erstrecken, Als es die Thiere des Feldes gebracht. Bleibe nicht träge! Aber sey mäßig! Ja, trink' und rede mit heil'gem Bedacht!

5. Danket, ihr Glieder, dem Herrn für das Fühlen, Hände, für's Wirken, und Füße, für's Gehn! Lasset mich nur auf den schmalen Pfad zielen, Daß ihr dort ewig wohl mögt bestehn! Fliehet die Sünden, Daß ihr in Schlünden Einst nicht erfahret die höllischen Wehn!

6. Dankt, ihr Gedanken, Verstand, und du Wille; Danke auch du, mein Gedächtniß, dazu! Schwinget die Flügel zur ewigen Fülle, Preist und erwägt, was der Ewige thu'! Lobet und rühmet, Wie sich's geziemet, Bis ihr gelanget zur himmlischen Ruh'!

7. Wenn nun das Innere Gott so gepriesen, Stimm' auch das äußere Wesen mit an! Ja, o mein Vater, du hast mir erwiesen Tausendmahl mehr, als ich danken dir kann! Nahrung und Hülle, Gutes die Fülle Sagt mir, du habest mir Alles gethan.

8. Nun denn, du Geber so herrlicher Gaben! Weil du mir mehr geschenkt, als ich begehrt, Laß mich stets Acht auf mein Innerstes haben, Nichts mein zu achten, als was du bescheert. Mach' mich geringe, Schöpfer der Dinge! Bis sich mein Hochmuth in Demuth verkehrt.

9. Aber noch ist ein Geschenke vorhanden, Welches viel höher, als Himmel und Welt: Das ist dein Sohn, der uns rettet aus Schanden, Und sich für uns zum Versöhner gestellt. Das ist mit Liedern Nicht zu erwiedern, Bis du uns nimmst in das himmlische Zelt!

10. Herr, so nimm an, was im Himmel erklinget, Reichthum und Ehre, Macht, Weisheit und Preis! Nimm, was die Herrschaar der Seraphim singet Gott und dem Lamme mit ewigem Fleiß! Alles sprech; Amen! Gott, nur dein Namen Werde genennet von Kreise zu Kreis!

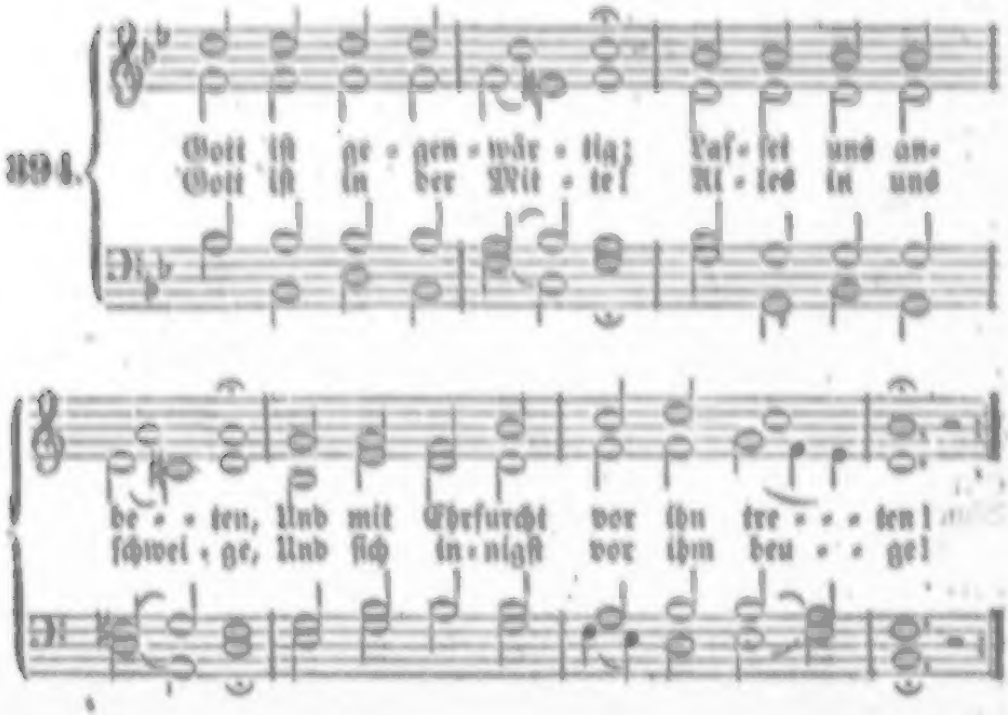

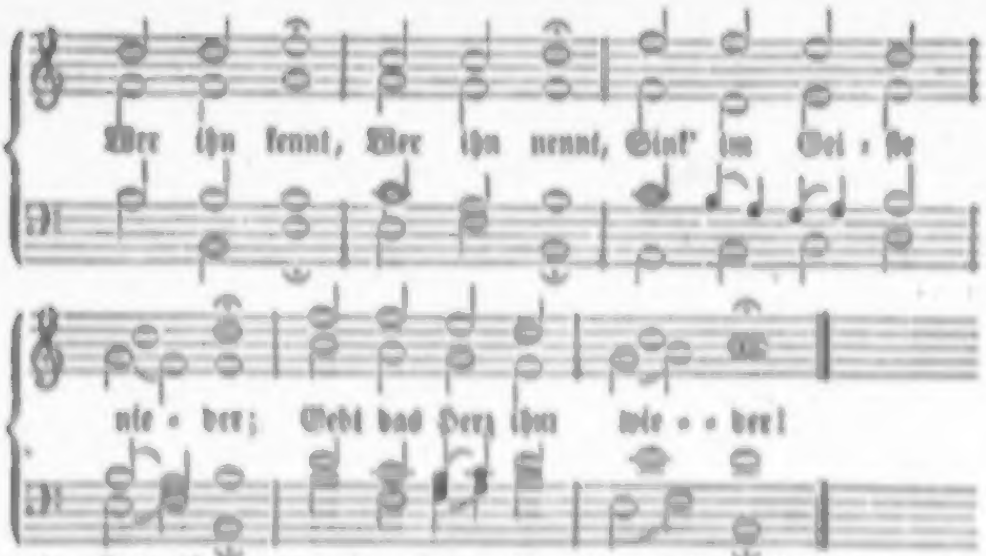

2. Gott ist gegenwärtig, Dem die Cherubinen Tag und Nacht gebeuget dienen. Heilig! Heilig! Heilig! Singen ihm zur Ehre Aller Engel hohe Chöre. Herr, vernimm Unsre Stimm', Da auch wir Geringen Unsre Opfer bringen!

3. Wir entsagen willig Allen Eitelkeiten, Aller Erdenlust und Freuden. Da liegt unser Wille, Seele, Leib und Leben, Dir zum Eigenthum ergeben. Du allein Sollst es seyn, Unser Gott und Herre; Dir gebühret die Ehre.

4. Majestätisch Wesen! Laß uns recht dich preisen, Und im Geist dir Dienst erweisen! Möchten wie die Engel Wir stets vor dir stehen, Und dich gegenwärtig sehen! Laß uns dir Für und für Trachten zu gefallen, Liebster Gott in Allen.

5. Luft, die Alles füllet! Drinn wir sind und weben, Aller Dinge Grund und Leben! Meer, ohn' Grund und Ende! Wunder aller Wunder! In dich sink' ich mich hinunter, Ich in dir, Du in mir, Laß mich ganz verschwinden, Dich nur sehn und finden!

6. Du durchdringest Alles; Laß dein Licht und Spüren, Innigst unser Herz berühren! Wie die zarten Blumen Willig sich entfalten, Und der Sonne stille halten; Daß wir so, Still und froh, Deine Strahlen fassen, Und dich wirken lassen.

7. Mach' uns nur einfältig, Innig, abgeschieden, Sanft in deinem stillen Frieden; Mach' uns reines Herzens, Daß wir deine Klarheit Mögen schau'n in Geist und Wahrheit; Laß das Herz Himmelwärts, Wie ein Adler, schweben, Und in dir nur leben!

8. Herr, komm in uns wohnen! Laß schon hier auf Erden Uns ein Heiligthum dir werden. Komm, du nahes Wesen, Dich in uns verklär', Daß dich Alles lieb' und ehre! Wo wir gehn, Wo wir stehn, Laß uns dein gedenken, Und in dich versenken!

Melodie Nr. 28.

395. Halleluja! Lob, Preis und Ehr' Sey unserm Gott je mehr und mehr Für alle seine Werke! Von Ewigkeit zu Ewigkeit Sey von uns Allen ihm bereit Dank, Weisheit, Kraft und Stärke. Klinget, Singet: Herrlich, gnädig, Heilig, heilig, Heilig ist Gott, Unser Herr, der Herr Zebaoth!

2. Halleluja! Preis, Ehr' und Macht Sey auch dem Gotteslamm gebracht, In dem wir sind erwählet; Das uns mit seinem Blut erkauft, Damit besprenget und getauft, Und sich mit uns vermählet. Heilig, Selig Ist die Freundschaft Und Gemeinschaft, Die wir haben, Und darin wir uns erlaben.

3. Halleluja! Gott, heil'ger Geist, Sey ewiglich von uns gepreiset, Durch den wir neugeboren! Der uns mit Glauben ausgeziert, Dem Bräutigam uns zugeführt, Zur Herrlichkeit erkoren. Heil uns! Heil uns! Da ist Freude, Da ist Weide, Da ist Manna, Und ein ewig Hosianna!

4. Halleluja! Lob Preis' und Ehr' Sey unserm Gott je mehr und mehr, Und seinem großen Namen! Stimmt an mit aller Himmelsschaar, Uns singet nun und immerdar Mit Freuden: Amen! Amen! Klinget, Singet: Herrlich, gnädig, Heilig, heilig, Heilig ist Gott, Unser Herr, der Herr Zebaoth!

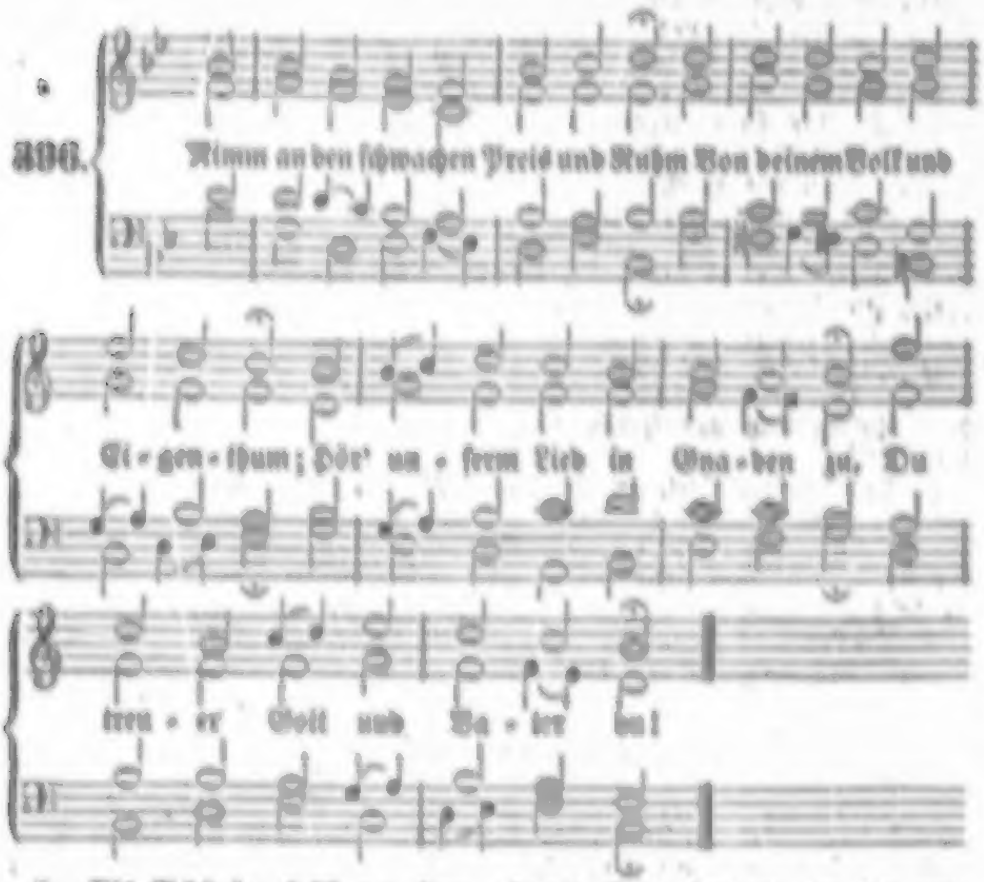

2. Als Schöpfer sollst du seyn gepreis't, So lange man uns Menschen heißt; Du gibst das Leben, nährst uns treu, Und deine Güt' ist täglich neu.

3. Herr Jesu, Heiland aller Welt, Sey hochgelobt, du großer Held! Was sterbend du für uns gethan, Ist mehr, als man verdanken kann.

4. Dein Ruhm soll auch unendlich seyn, O Geist, der bei uns kehret ein, Wie deine Treu' und Güte sich, Die jeden Morgen sich erneut!

Exod. 25, 2. 6. Die Specereien zum wohlriechenden Räuchwerk waren ein Hebopfer, eine Gabe, die erst gen Himmel gehoben und so Gott geweiht wurde — gegeben von Jedermann, den sein Herz dazu trieb. — Wir wissen nun zwar aus dem Gottesworte überhaupt und besonders aus Apocal. 8, 3. 4. daß das Gebet von Ihm uns gegeben wird, der die freie Gnade ist und Alles uns geben muß, was wir thun sollen, und man könnte sagen, das gehöre überhaupt zum Bau des Tempels, daß Gottes Reich durch Freiwilligkeit und Liebe gebaut werde, und sey hier nicht gerade vom Gebet besonders zu verstehen. Doch lasset uns bedenken, wie reich Gott ist, der Herr des Lebens! Wohl giebt Er Alles allein nach Seinem Wohlgefallen, und ohne Ihn sind wir todt. Aber wenn Er giebt und gegeben hat, wie ist's dann? Dann treibt die Sehnsucht und Liebe, die von Ihm ist, und bringt in der Seele edle Dinge hervor. Auch die Bewegungen in der Seele, aus denen Gebet und Flehen wird und hervorgeht, sind aus Liebe und durch Liebe Gott geweiht. Das eben ist Sein Werk.

Exod. 30, 34—38. Hier sind 1) die Bestandtheile des Räucherpulvers angegeben: Freiwillige Tropfen (von selbst ausgeschwitzt) aus der köstlichen Balsamstaude, Räucherklaue, Galbanum und reiner Weihrauch. Lauter wohlriechende (aromatische) Substanzen. Die verhärtete Pflanzenthräne, (der Pflanzenschweiß), wenn sie von der groben Masse entbunden wird, wird in ihrem edelsten Gehalte Wohlgeruch. Hier wären tiefe Blicke in die Natur zu thun. Warum sind gerade diese Pflanzen zu Buchstaben gewählt, um die Elemente zu bezeich-

5. Nimm an das Lob in dieser Zeit, O heiligste Dreifaltigkeit! Verschmäh' das arme Opfer nicht, Und schenk' uns Segen, Heil und Licht!

6. Wann kommt die Zeit, wann kommt der Tag, Da man dich ewig preisen mag, Dir tausend Halleluja bringt, Und heilig, heilig, heilig singt!

Nach derselben Melodie.

397. Herr, unser Gott, dich loben wir! O großer Gott, wir danken dir! Dich Vater, Gott von Ewigkeit, Der Weltkreis ehret weit und breit!

2. All' Engel und des Himmels Heer, Und was da dienet deiner Ehr', Die Cherubim und Seraphim Lobsingen stets mit froher Stimm':

3. Hochheilig ist der große Gott, Jehovah, der Herr Zebaoth! Ja heilig, heilig, heilig heißt Jehovah, Vater, Sohn und Geist!

4. Dein göttlich Macht und Herrlichkeit Geht über Erd' und Himmel weit. Der heiligen Apostel Zahl, Und die lieben Propheten all';

5. Die theuren Märt'rer allzumal Dich loben stets mit großem Schall. Die ganze werthe Christenheit Rühmt dich auf Erden weit und breit.

6. Dich, Vater, Gott, im höchsten Thron, Und deinen eingebornen Sohn, Den heil'gen Geist und Tröster werth, Mit gleichem Dienst sie lobt und ehrt.

7. Du höchster König, Jesu Christ, Des Vaters ew'ger Sohn du bist; Du wardst ein Mensch, der Herr ein Knecht, Zu retten das menschlich' Geschlecht.

8. Du hast dem Tod zerstört sein' Macht, Zum Himmelreich die Christen bracht. Du sitz't zur Rechten Gottes gleich Mit aller Ehr' ins Vaters Reich.

9. Ein Richter du zukünftig bist, Allem, was todt und lebend ist. Nun hilf uns, Herr, den Dienern dein, Die durch dein Blut erlöset seyn!

10. Laß uns im Himmel haben Theil Mit den Heil'gen, am ew'gen Heil! Hilf deinem Volk, Herr Jesu Christ, Und segne, was dein Erbtheil ist!

11. Beschirm' dein' Kirch' zu aller Zeit, Erhalt' sie doch in Ewigkeit! Täglich, Herr Gott, wir loben dich, Und danken dir, Herr, stetiglich!

12. Behüt' uns, Herr, o treuer Gott, Vor aller Sünd' und Missethat! Sey gnädig uns, o Herre Gott! Sey gnädig uns in aller Noth!

13. Zeig' uns deine Barmherzigkeit, Dein guter Geist uns stets begleit'; Wir hoffen auf dich, lieber Herr, In Schanden laß uns nimmermehr!

Nach derselben Melodie.

398. Nun jauchz' dem Herren alle Welt! Kommt her, zu seinem Dienst euch stellt! Kommt mit Frohlocken, säumet nicht, Kommt vor sein heil'ges Angesicht!

2. Erkennt, daß Gott ist unser Herr, Der uns erschaffen ihm zur Ehr', Und nicht wir selbst; durch Gottes Gnad' Ein jeder Mensch sein Leben hat.

3. Er hat uns ferner wohl bedacht, Und uns zu seinem Volk gemacht, Zu Schafen, die er ist bereit Zu führen stets auf grüner Weid'.

4. Ihr, die ihr bei ihm wollet seyn, Kommt, geht zu seinen Thoren ein, Mit Loben durch der Psalmen Klang, Zu seinem Vorhof mit Gesang!

5. Dankt unserm Gott, lobsinget ihm, Lobsinget ihm mit hoher Stimm', Lobsingt und danket allesammt! Gott loben, das ist unser Amt.

6. Er ist voll Güt' und Freundlichkeit, Voll Treu' und Lieb' zu jeder Zeit; Sein' Gnade währet dort und hier, Und seine Wahrheit für und für.

7. Gott Vater in dem höchsten Thron, Und Jesus Christ, sein ein'ger Sohn, Sammt Gott, dem werthen heil'gen Geist, Sey nun und immerdar gepreist!

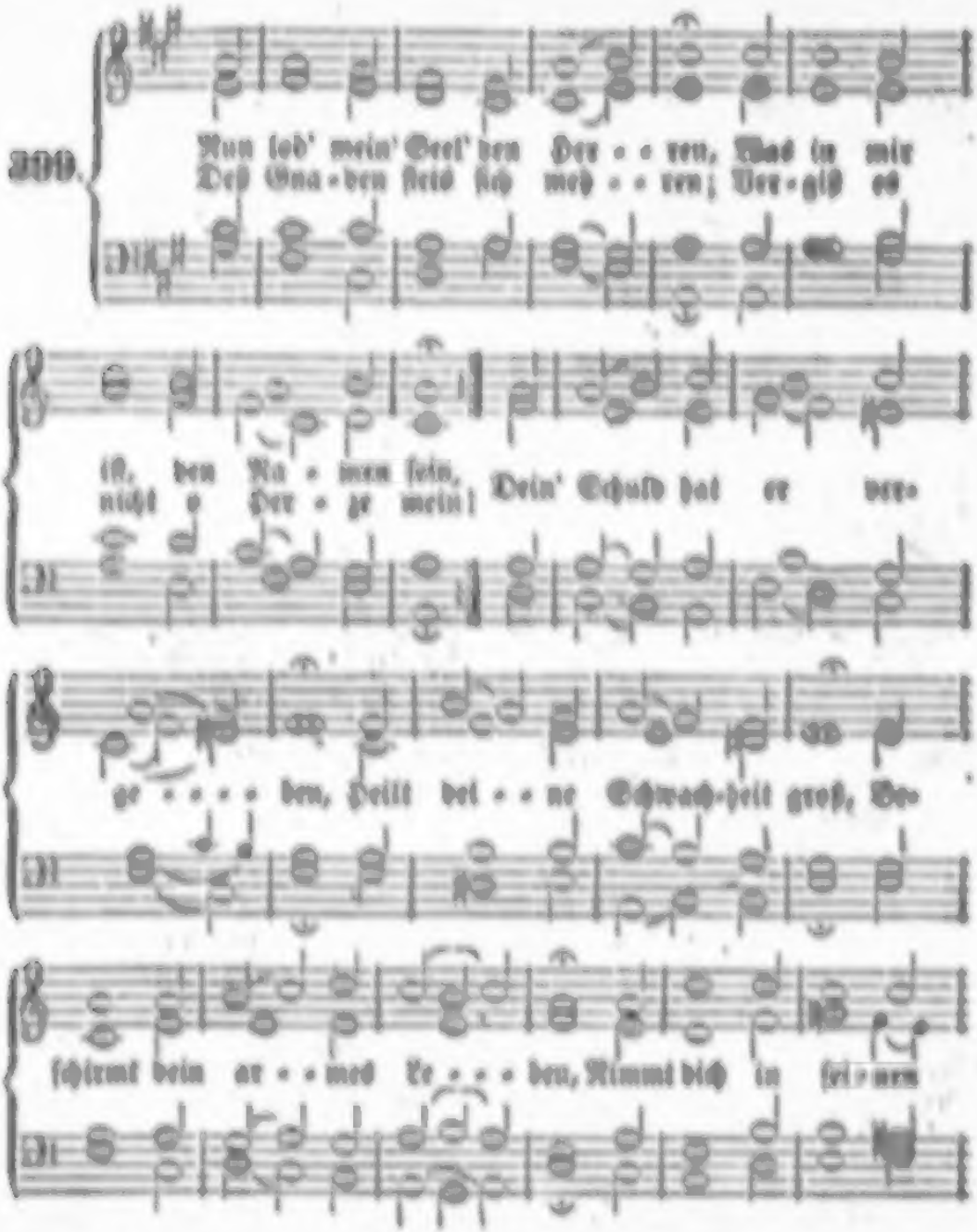

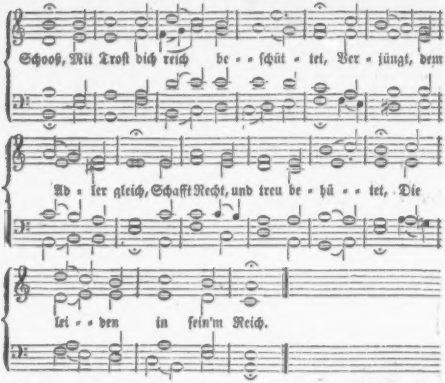

2. Er hat uns wiſſen laſſen Sein heilig Recht und ſein Gericht; Sein Güt' iſt ohne Maaßen, Bei ihm fehlt's an Erbarmung nicht. Den Zorn läßt er bald ſchwinden, Straft nicht nach unſrer Schuld, Läßt Demuth Gnade finden, Trägt Blöde mit Geduld. Sein Mitleid iſt ſo labend Für die, ſo fürchten ihn; So fern der Oſt vom Abend, Wirft er die Sünde hin.

3. Wie Väter ſich erbarmen, Wenn ihre ſchwachen Kinder ſchrei'n, So thut der Herr uns Armen, Wenn wir ihn fürchten kindlich rein. Gott kennt uns arme Knechte, Er weiß, wir ſind nur Staub, Ein nichtiges Geſchlechte, Wie Blum' und fallend Laub. Der Wind darüber wehet, So ſind ſie nimmer da; Alſo der Menſch vergehet, Sein End' iſt immer nah.

4. Nur Gottes Gnad' alleine Steht feſt und währt in Ewigkeit; Sie bleibt bei der Gemeine Die ſtets zu ſeiner Furcht bereit. Sein Bund iſt unverraltet; Sein Licht wird nimmer bleich! Ihr ſtarken Engel, waltet Des Lobs in ſeinem Reich, Und dient dem Herrn zu Ehren Und treibt ſein heilig Wort! Mein Herz ſoll auch vermehren Sein Lob an allem Ort.

5. Sey Lob und Preis mit Ehren Gott Vater, Sohn und heil'gem Geiſt! Der woll' in uns vermehren, Was er aus Gnaden uns verheißt, Daß wir ihm feſt vertrauen, Uns gründen ganz auf ihn, Und kindlich auf ihn bauen Mit Herzen, Muth und Sinn; Daß wir ihm treu anhangen, Bis zu der letzten Stund. Das laſſ' er uns erlangen! Amen, von Herzensgrund!

Nach derselben Melodie.

400. Man lobt dich in der Stille, Du großer, hocherhabner Gott! Des Rühmens ist die Fülle Vor deinem Thron, Herr Zebaoth! Du bist doch hier auf Erden Der Frommen Zuversicht; In Trübsal und Beschwerden Läßt du die Deinen nicht. Drum soll dich täglich ehren Mein Mund vor Jedermann, Und deinen Ruhm vermehren, So lang' er lallen kann!

2. Es müsse dein sich freuen, Wer deine Macht und Gnade kennt, Und stets dein Lob erneuen, Wer dich in Christo Vater nennt! Dein Name sey gepriesen, Der große Wunder thut, Und der auch mir erwiesen, Was mir ist nutz und gut! Nun, dieß ist meine Freude, Zu hängen fest an dir, Daß nichts von dir mich scheide, So lang' ich walle hier!

3. Herr, du hast deinen Namen Sehr herrlich in der Welt gemacht! Und eh' wir flehend kamen, Hast du schon längst an uns gedacht. Du hast mir Gnad' erzeiget; Herr, wie vergelt' ich's dir? Ach, bleibe mir geneiget, Dein Segen ruh' auf mir! Den Kelch des Heils erheben Will ich denn allezeit, Und preisen dich im Leben, Und dort in Ewigkeit!

401.

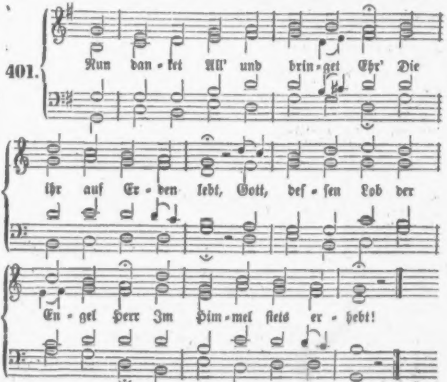

2. Ermuntert euch, und singt mit Schall Gott, unserm höchsten Gut, Der seine Wunder überall Und große Dinge thut!

3. Der uns von Mutterleibe an Frisch und gesund erhält, Und, wo kein Mensch mehr helfen kann, Sich selbst zum Helfer stellt.

4. Der, ob wir gleich ihn oft betrübt, Doch gnädig unser denkt, Die Straf' erläßt, die Schuld vergibt, Und uns nur Gutes schenkt.

5. Er gebe uns ein fröhlich Herz, Erfrische Geist und Sinn, Und werf' all' Sorg', Furcht, Angst und Schmerz Ins Meeres Tiefe hin!

6. Er lasse seinen Frieden ruhn Auf unsrem Vaterland; Er gebe Glück zu unserm Thun, Und Heil in jedem Stand.

7. Er lasse seine Lieb' und Güt' Um, bei und mit uns gehn; Was aber ängstet und bemüht, Gar ferne von uns stehn.

8. So lange dieses Leben währt, Sey er stets unser Heil; Er bleib', auch wenn wir von der Erd', Abscheiden, unser Theil.

9. Er drück' uns, wann das Herze bricht, Die Augen friedlich zu, Und zeig' uns drauf sein Angesicht Dort in der ew'gen Ruh'!

Nach derselben Melodie.

402. Ich singe dir mit Herz und Mund, Herr, meines Herzens Lust! Ich sing', und mach' auf Erden kund, Was mir von dir bewußt.

2. Ich weiß, daß du der Brunn der Gnad' Und ew'ge Quelle seyst, Daraus uns Allen früh und spat Nur Heil und Gutes fleußt!

3. Was sind wir doch? was haben wir Auf dieser ganzen Erd', Das uns, o Vater, nicht von dir Allein gegeben werd'?

4. Wer hat das schöne Himmelszelt Hoch über uns gesetzt? Wer ist es, der uns unser Feld Mit Thau und Regen netzt?

5. Wer wärmet uns in Kält' und Frost? Wer schützt uns vor dem Wind? Wer macht es, daß man Oel und Most In seinen Zeiten find't?

6. Wer gibt uns Leben, Kraft und Muth? Wer schützt mit starker Hand Des goldnen Friedens werthes Gut In unserm Vaterland?

7. Ach Herr, mein Gott, das kommt von dir, Du, du mußt Alles thun! Du hält'st die Wach' an unsrer Thür', Und läss't uns sicher ruhn.

8. Du nährest uns von Jahr zu Jahr, Bleibst immer fromm und treu, Beschirmst uns mächtig in Gefahr, und stehst uns herzlich bei!

9. Du trägst uns Sünder mit Geduld, Und schlägst nicht allzusehr; Am liebsten nimmst du unsre Schuld, Und wirfst sie in das Meer.

10. Wenn unser Herze seufzt und schreit, Wirst du gar bald erweicht, Und gibst uns, was uns hoch erfreut, Und dir zum Preis gereicht.

11. Du zählst, wie oft ein Christe wein' Und was sein Kummer sey; Kein stilles Thränlein ist so klein, Du hebst und legst es bei.

12. Du füllst des Lebens Mangel aus Mit dem, was ewig steht, Und führst uns in des Himmels Haus, Wenn uns die Erd' entgeht.

13. Drum auf, mein Herze, sing' und spring', Und habe guten Muth! Dein Gott, der Ursprung aller Ding', Ist selbst und bleibt dein Gut!

14. Er ist dein Schatz, dein Erb', dein Theil, Dein Glanz und Freudenlicht, Dein Schirm und Schild, dein' Hülf' und Heil, Schafft Rath, und läßt dich nicht!

15. Was kränkst du dich in deinem Sinn, Und grämst dich Tag und Nacht? Nimm deine Sorg' und wirf sie hin Auf Den, der dich gemacht!

16. Hat er dich nicht von Jugend auf Versorget und ernährt? Wie oft hat er des Unglücks Lauf Zum Segen dir gekehrt!

17. Er hat noch niemals was versehn In seinem Regiment; Nein, was er thut und läßt geschehn, Das nimmt ein sel'ges End'!

18. Ei nun, so laß ihn ferner thun, Und red' ihm nicht darein, So wirst du hier im Frieden ruhn, Und ewig fröhlich seyn!

403.

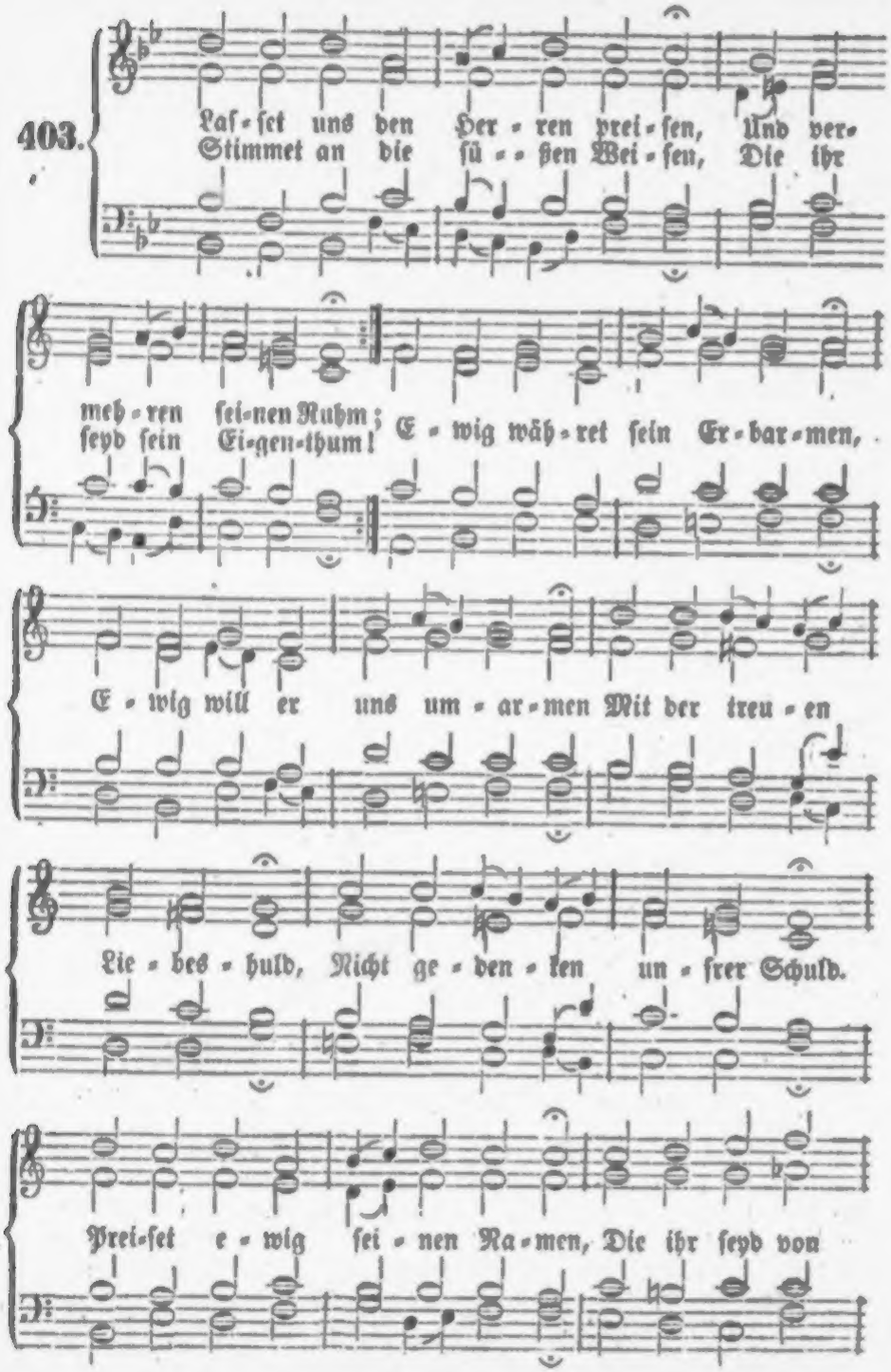
Laſ-ſet uns den Her-ren prei-ſen, Und ver-
Stimmet an die ſü--ßen Wei-ſen, Die ihr
meh-ren ſei-nen Ruhm;
ſeyd ſein Ei-gen-thum!
E-wig wäh-ret ſein Er-bar-men,
E-wig will er uns um-ar-men Mit der treu-en
Lie-bes-huld, Nicht ge-den-ken un-frer Schuld.
Prei-ſet e-wig ſei-nen Na-men, Die ihr ſeyd von

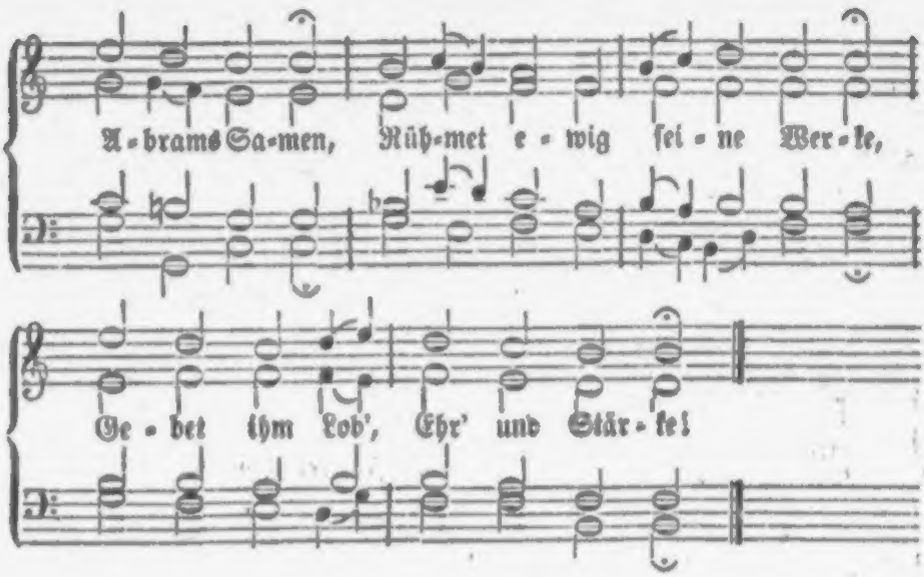

2. Ehe noch ein Mensch geboren, Hat er uns zuvor erkannt, Und in Christo auserkoren, Seine Huld uns zugewandt. Selbst der Himmel und die Erden Müssen uns zu Dienste werden, Weil wir durch sein liebstes Kind Seine Kinder worden sind. Ewig solche Gnade währet, Die er uns in ihm bescheeret. Ewig wollen wir uns üben, Ueber Alles ihn zu lieben.

3. Ja, wir wollen nun mit Freuden Zu dem lieben Vater gehn, Uns in seiner Liebe weiden, Wie die thun, die vor ihm stehn: Heilig, heilig, heilig singen; Hallelujah soll erklingen Unserm Vater und dem Lamm, Das da starb am Kreuzesstamm; Lasset seinen Ruhm erschallen, Und erzählt sein Werk vor Allen, Das er ewig uns erwählet, Und zu seinem Volk gezählet!

4. Lernet euern Jesus kennen, Der euch theu'r erkaufet hat; Lernet ihn fein lieblich nennen, Euern Bruder, Freund und Rath, Euern starken Held im Streiten, Eure Lust in Fröhlichkeiten, Euern Trost und euer Heil, Euer allerbestes Theil. Ewig solche Güte währet, Die durch ihn euch widerfähret; Ewig soll das Lob erklingen, Das wir ihm zu Ehren singen!

5. Tretet nur getrost zum Throne, Da den Gnadenstuhl zu sehn! Es kann euch von Gottes Sohne Nichts, als Lieb' und Huld geschehn; Er erwartet mit Verlangen, Bis er könne uns umfangen, Und das allerhöchste Gut Uns mittheilen durch sein Blut. Große Gnad' ist da zu finden; Er will sich mit uns verbinden; Keine Creatur soll können Uns von seiner Liebe trennen!

6. Er hat nunmehr selbst die Fülle Seiner Gottheit aufgethan, Und es ist sein ernster Wille, Daß nun komme Jedermann. Keiner soll hiebei sich schämen, Sondern Gnad' um Gnade nehmen; Wer ein hungrig Herze hat, Wird aus seiner Fülle satt. Ewig solche Fülle währet, Die uns so viel Gut's bescheeret; Wonne, die uns ewig tränket, Wird uns daraus eingeschenket.

7. Nun, o Jesu, unser Lallen, Das dein großes Thun bezeugt, Laß dir gnädig wohl gefallen, Weil es aus dem Herzen steigt! Laß uns deine Herrlichkeiten Singen hier in diesen Zeiten, Bis wir dort vor deinem Thron Jauchzen in dem höhern Ton: „Preist den Herrn, all' seine Werke! Preis und Dank, und Macht und Stärke Werde unserm Gott gegeben! Laßt uns ihm zur Ehre leben!“

404.

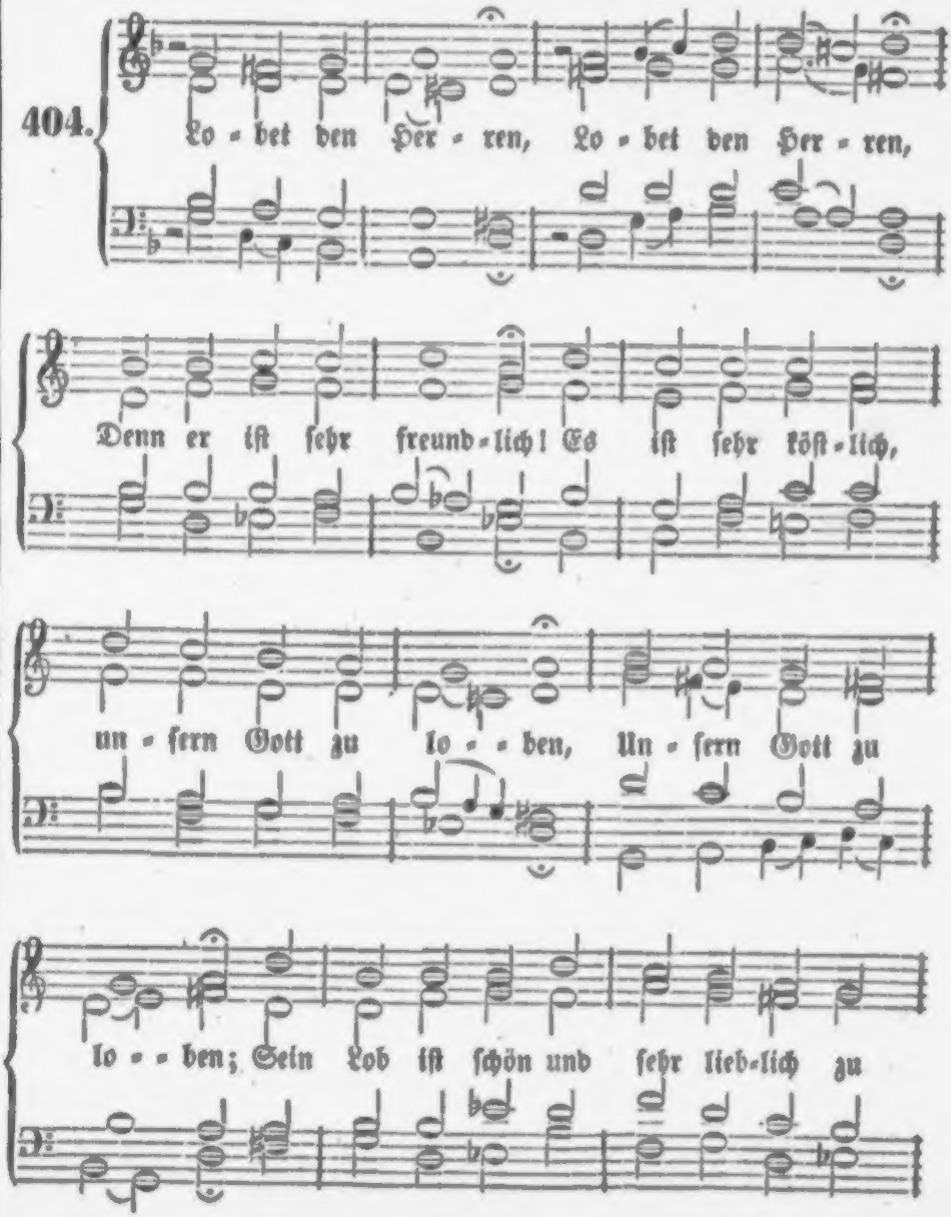

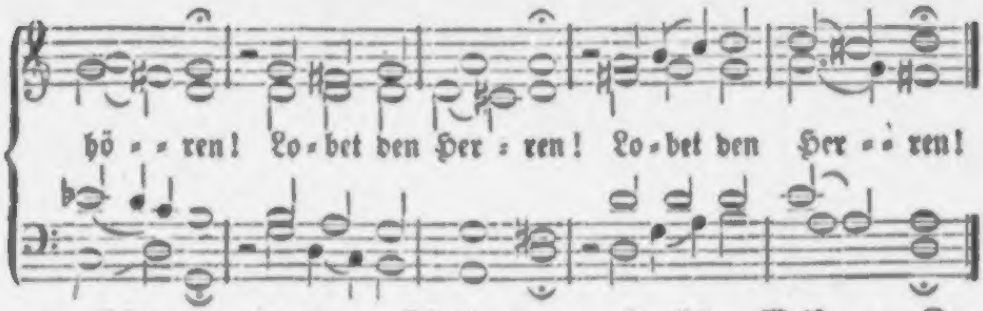

2. Singt um einander :,: Singt dem Herrn mit Danken! Lobt ihn mit Harfen, :,: unsern Gott, den Werthen, :,: Denn er ist mächtig und von großen Kräften! Lobet den Herren! :,:

3. Er kann den Himmel :,: Mit Wolken bedecken, Und giebet Regen, :,: wann er will, auf Erden; :,: Er läßt Gras wachsen hoch auf dürren Bergen. Lobet den Herren! :,:

4. Der allem Fleische :,: Giebet seine Speise, Dem Vieh sein Futter :,: väterlicher Weise, :,: Den jungen Raben, wenn sie ihn anrufen: Lobet den Herren! :,:

5. Er hat nicht Freude :,: An des Rosses Stärke, Noch Wohlgefallen :,: an Jemandes Beinen; :,: Er hat Gefall'n an denen, die ihm trauen. Lobet den Herren! :,:

6. Danket dem Herren, :,: Aller Dinge Schöpfer! Der Brunn des Lebens :,: reich aus ihm entspringet :,: Gar hoch vom Himmel her aus seinem Herzen. Lobet den Herren! :,:

Nach derselben Melodie.

405. Lobet den Herren :,: Alle, die ihn ehren! Laßt uns mit Freuden :,: seinem Namen singen, :,: Und Preis und Dank zu seinem Altar bringen! Lobet den Herren! :,:

2. Der unser Leben, :,: Das er uns gegeben, In dieser Nacht :,: so väterlich bedecket, :,: Und aus dem Schlaf uns fröhlich auferwecket! Lobet den Herren! :,:

3. Daß unsre Sinnen :,: Wir noch brauchen können, Und Händ' und Füße, :,: Zung' und Lippen regen, :,: Das haben wir zu danken seinem Segen. Lobet den Herren! :,:

4. Daß Feuerflammen :,: Uns nicht allzusammen Mit unsern Häusern :,: unversehns gefressen, :,: Das macht, daß wir in seinem Schooß gesessen. Lobet den Herren! :,:

5. Daß Dieb' und Räuber :,: Unser Gut und Leiber Nicht angetastet :,: und im Grimm verletzet, :,: Dawider hat sein Engel sich gesetzet. Lobet den Herren! :,:

6. O treuer Hüter, :,: Brunnquell aller Güter! Ach, laß doch ferner :,: über unser Leben :,: Bei Tag und Nacht dein' Huld und Güte schweben! Lobet den Herren! :,:

7. Gib, daß wir heute, :,: Herr, durch dein Geleite Auf unsern Wegen :,: unverhindert gehen, :,: Und überall in deiner Gnade stehen! Lobet den Herren! :,:

8. Treib' unsern Willen, :,: Dein Wort zu erfüllen; Lehr' uns verrichten :,: heilige Geschäfte, :,: Und wo wir schwach sind, da gib du uns Kräfte! Lobet den Herren! :,:

9. Richt' unsre Herzen, :,: Daß wir ja nicht scherzen Mit deinen Strafen, :,: sondern fromm zu werden, :,: Vor deiner Zukunft uns bemühn auf Erden! Lobet den Herren! :,:

10. Herr, du wirst kommen, :,: und all' deine Frommen, Die sich bekehren, :,: gnädig dahin bringen, :,: Da alle Engel ewig, ewig singen: „Lobet den Herren!" :,:

406.

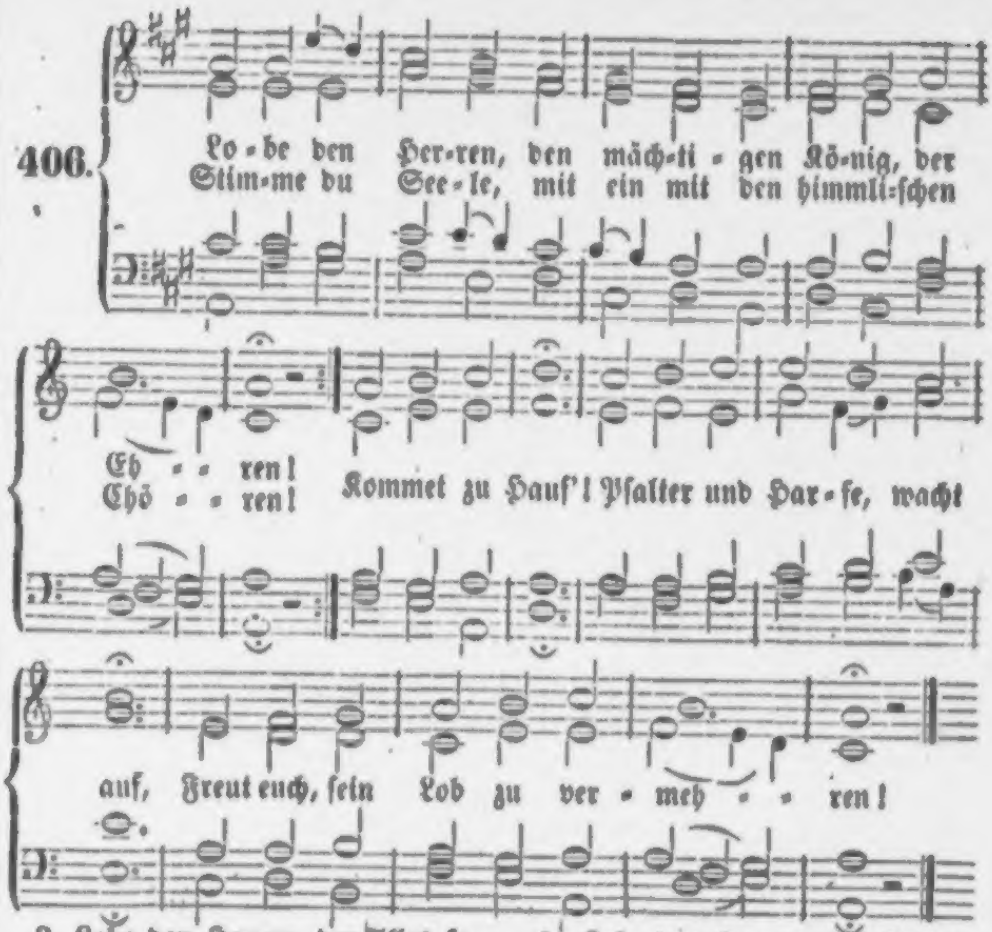

2. Lobe den Herren, der Alles so herrlich regieret, Der dich auf Adlersgefieder so sicher geführet; Der dir gewährt, Was dich erfreuet und nährt; Dank' es ihm innigst gerühret!

3. Lobe den Herren, der künstlich und fein dich bereitet, Der dir Gesundheit verliehen, dich freundlich geleitet. In wie viel Noth Hat nicht der gnädige Gott Ueber dir Flügel gebreitet!

4. Lobe den Herren, der sichtbar dein Leben gesegnet, Der aus dem Himmel mit Strömen der Liebe geregnet; Denke daran, Was der Allmächtige kann, Der dir mit Liebe begegnet!

5. Lobe den Herren, was in mir ist, lobe den Namen; Alles, was Odem hat, lob' ihn mit Abrahams Samen; Er ist dein Licht; Seele, vergiß es ja nicht! Lob' ihn in Ewigkeit! Amen.

Nach derselben Melodie.

407. Lobe den Herren, den ewigen Vater dort oben! Auf, meine Seele, mit Beten und Danken und Loben! Er ist dein Gott, Schöpfer und Helfer in Noth; Schaue die herrlichen Proben!

2. Lobe den Herren, den Mächtigen, Weisen und Treuen, In dessen Namen sich Himmel und Erde erfreuen; Der auch dich trägt, Väterlich leitet und pflegt; Komm, dich ihm gänzlich zu weihen!

nen, aus denen das rechte Gebet hervorgeht? Auf welche Beschaffenheit der Seele deuten sie hin? —

2) Es darf nicht ohne Salz seyn. Gesalzen, rein und heilig soll es seyn; denn im rechten Gebet ist solches auch, und es ist das Ungesalzene, Geistlose und Faule im Gebet dem Herrn ein Gräuel. — 3) In der Bundeslade liegt ein ächtes Mustereremplar des Rauchpulvers. Was dem gemäß ist, taugt vor Gott, alles Andere nicht. Nachgemacht werden darf es nicht. Ach wie steht es mit den tausend Gebeten, die aus fremdem Stoff entstehen, und wie nöthig ist uns die Decke und Fürbitte unsers Herrn!

4) Angezündet werden soll es alle Morgen, wenn Aaron die Lampen zurichtet, und deßgleichen, wenn er die Lampen zubereitet Abends, soll er solches Geräuch auch räuchern. Es ist doch eine passende Zeit zum Gebet, Morgens und Abends, denn da werden die Lampen angezündet und zubereitet, damit sie immerdar scheinen im Heiligthum. Kennst du diese Lampen und das Oel, das ihre Flamme nährt und ihre Zubereitung? Des Abends hat das Kind Gottes eine Stimme über den folgenden Tag. Den Abendgedanken entspricht der Zustand der Seele Nachts und diesen das Erwachen, und das Morgengebet versiegelt jene Stimmung vom Abend und führt sie erneuert herüber in den folgenden Tag. Wenn schon das Kind frei und nicht gesetzlich an Zeiten gebunden ist, so hat doch das Leben aus Gott seine Ordnung und seinen innern Organismus.

5) Geräuchert wird aber dieses Rauchwerk vom Priester und nur von ihm, und bei Todesstrafe darf

3. Lobe den Herren, den Sohn, die gekreuzigte Liebe! Lobe, erheb' ihn und sing' ihm aus feurigem Triebe, Dem, der da starb, Und dich mit Bluten erwarb, Daß er dein Eigenthum bliebe!

4. Lobe den Herren, der Sünde versühnet und schenket; Der seiner Kinder beständig am besten gedenket; Dein ist sein Blut! Er ist dein ewiges Gut, Das dich belebet und lenket!

5. Lobe den Herren, den Geist, der dich lehret und treibet, Der dir ein Tröster in Noth und im Tode noch bleibet; Er macht's allein, Daß du so selig kannst seyn, Daß dein Herz liebet und gläubet.

6. Lobe den Herren, den Geber unzähliger Gaben, Die dich im Reiche der Gnad' und der Herrlichkeit laben! Bitte fein viel, Setze dem Loben kein Ziel, Dann wirst du nehmen und haben!

Nach derselben Melodie.

408. Lobe den Herren, du meine begnadigte Seele! Nichts ist ja herrlicher, was ich zu preisen erwähle; Dringe herfür, Was da nur lebet in mir! Lobe doch, rühm' und erzähle!

2. Heilig ist Gott! Wer hat je ihn nach Würden gepriesen, Wie er den Seelen unendliches Gutes erwiesen? Selige Pflicht! Seele, vergiß es doch nicht; Rühme den Herrn, und nur diesen!

3. Der dein Gebrechen geheilt, dir die Sünden vergeben, Der dich befreit vom Verderben, und schenkt dir das Leben, Der dich verschont, Nicht mit der Hölle gelohnt, Daß du in Klarheit darfst schweben.

4. Der deine Lippen zu Psalmen voll Innigkeit bringet; Der, wie den Adler, mit herrlicher Huld dich verjünget; Der dir gibt Licht: Seele, verdient er es nicht, Daß man ihm danket und singet?

5. Siehe, er schaffet dir Recht, wenn du Unrecht gelitten; All seine Heiligen kennen des Heiligen Sitten. Er hat gewacht, Und an die Seinen gedacht, Daß sie stets siegreich gestritten.

6. Gott ist voll Gnade, Barmherzigkeit, Langmuth und Güte; Zürnet auch über den Seinen sein heilig Gemüthe, Löset er doch Bald sie vom drückenden Joch, Wenn sie sich wenden zur Güte.

7. Frommen, die sich vor ihm scheuen, ertheilt er den Segen, Läßet die Strafen von ihnen sich ferne bewegen; O wie so gut Ist all sein Wesen und Muth, Wenn wir nur beugen uns mögen!

8. Läßt's nicht ein irdischer Vater zu Herzen sich gehen, Wenn er die Kinder in Nöthen und Jammer muß sehen? Gleichergestalt Fühlt es sein Vaterherz bald, Wenn wir uns beugen und flehen.

9. Willig erbarmt er sich seiner gehorsamen Knechte, Denn er erkennet, wie wir ein vergänglich Geschlechte! Sind wir nicht Staub, Gräser und fallendes Laub, Und ein verwesslich Gemächte?

10. Aber die Gnade wird stehen in ewigen Tagen, Welche der Herr will für seine Begnadigten tragen; Kinder der Zeit, Die nur das Eitle erfreut, Solche nur müssen verzagen.

11. Denen, die ihn, den Allmächtigen, fürchten und lieben, Die sich im Bunde des Wortes mit Redlichkeit üben, Die sich bemühn, Lügen und Sünden zu fliehn, Sind alle Himmel verschrieben!

12. Gott hat im Himmel den Thron zum Gerichte bereitet; Himmel und Erde für seine Getreuen er leitet; Seliges Jahr, Wann ihn die himmlische Schaar Einst zum Gerichte begleitet!

13. Siehe, sein Reich, es umfasset, was unten und oben! Bald sind die Reiche der Welt vor dem Höchsten zerstoben! Himmlischer Chor, Seraphim, tretet hervor, Unsern Beherrscher zu loben!

14. Gehet, ihr feurigen Engel, verkündet und saget Allen, die je nach Jehovah's Regierung gefraget! Rühmt hier und dort Sein unverbrüchliches Wort! Tröstet, was klagt und verzaget!

15. Lobet den Herrn, den gewaltigen König der Ehren! All seine Werke, laßt Jubel und Lobgesang hören! Seele, auch du Tritt mit Frohlocken herzu, Sing' ihm mit himmlischen Chören!

Nach derselben Melodie.

409. Lobet den Vater, den reichen Erhalter der Seinen! O, er thut mehr, als wir bitten, verstehen und meinen. Auch in der Noth Gibt er uns Labsal und Brod, O, er vergisset nicht Einen!

2. Lobet den Heiland, der opfernd sein eigenes Leben Unter den blutigen Martern für Sünder gegeben! Sollte er nicht, Wenn uns auch etwas gebricht, Mit sich selbst Alles uns geben?

3. Lobet den Geist des erbarmenden Vaters und Sohnes! Stille und sanft geht er aus von dem Lichte des Thrones, Lehrt und regiert Heimlich die Herzen, und führt Sie zu der Wonne des Lohnes.

Nach derselben Melodie.

410. Seele, wohlauf! des Unendlichen Gnade zu loben, Die dich zur Würde des ewigen Lebens erhoben: Herrlich und groß Ist schon hienieden dein Loos; Größer und herrlicher droben.

2. Preis der erbarmenden Huld, die mit heiligem Munde Dich, die Verlorne, berief zu dem göttlichen Bunde! Alles vergeht; Diese Gemeinschaft besteht Ewig auf ewigem Grunde.

3. Kannst du hienieden der Hoffnungen Ende nicht sehen, Dennoch umleuchten dich Strahlen aus himmlischen Höhen, Daß du mit Muth Wählest für flüchtiges Gut Schätze, die nimmer vergehen.

4. Freue dich, Seele! um dieses gebrechliche Leben Darfst du, auch wandelnd im finsteren Thale, nicht beben! Ewiges Seyn Will in der Sel'gen Verein Dir dein Verherrlicher geben.

5. Freut euch, ihr Erben des Himmels, in heiliger Feier Dieser Verheißung! sie hebt den verhüllenden Schleier. Welch Paradies, Das er den Treuen verhieß! Schauet, dieß Alles ist euer!

Melodie Nr. 29.

411. Du, der in tiefster Todesnacht Für uns dein Opfer dargebracht, Darfst Opfer auch begehren. Ja, dir, der auf dem schwersten Gang Mir Licht und Seligkeit errang, Darf ich kein Kreuz verwehren. Du liebst Und übst All die Deinen, Lässest Keinen Ohne Pflege. Wenn du schlägst, sind's Liebesschläge.

2. Doch wenn du schlägst, dann weinen wir, Dann windet sich das Herz vor dir Verzagend in dem Staube; Und über'm Staub der Sterblichkeit Und ob der Nacht voll Herzeleid Steht einzig noch der Glaube. Ferne Sterne Flieh'n und trügen Und verfliegen; Einer bleibet: Christus, dem wir einverleibet.

3. O Herr, der du Gebet erhörst,
Der an's Erbarmen du zuerst
Vor dem Gericht gedenkest: Was soll ich
dir, o Hüter, thun, Wenn du nach
schwerem Jammer nun Für Tod
mir Leben schenkest? Meine Beine
Sagen fröhlich: Herr, allselig, O
wer gleichet Dir, deß Ruhm kein
Lob erreichet?

4. Ich will, weil ich auf Erden bin,
Des Herrn Lob heut' und immerdar
bin Mit Herz und Mund verkünden.
Wo ist ein Gott wie unser Gott,
Der uns von Trübsal, Noth und
Tod So herrlich kann entbinden?
Preiset, Weiset All sein Führen Und
Regieren Dem, was lebet, Und in
seinem Athem webet!

5. Mein Gott, du hast mein Herz
betrübt, In Kreuz und Nöthen mich
geübt, Doch ward ich nie zu Schanden. Wann meine Nacht am trübsten war, Dann war dein Walten
offenbar, Und süßer Trost vorhanden. Jesus Christus! Geist, und
Vater, Treuer Rather, Lehr' mich
danken! Herr, dein bleib' ich ohne
Wanken.

6. Es ist noch eine Ewigkeit
Uns dort bereitet nach der Zeit,
Lob unsrem Gott zu bringen. Hier
ist des höchsten Geistes Flug Und
all sein Wirken nicht genug, Das
Lob des Herrn zu singen. Dort ist
Gnug Frist, Ohne Schwächen Auszusprechen Gottes Werke. Leit' uns
hin, du Gott der Stärke!

412.

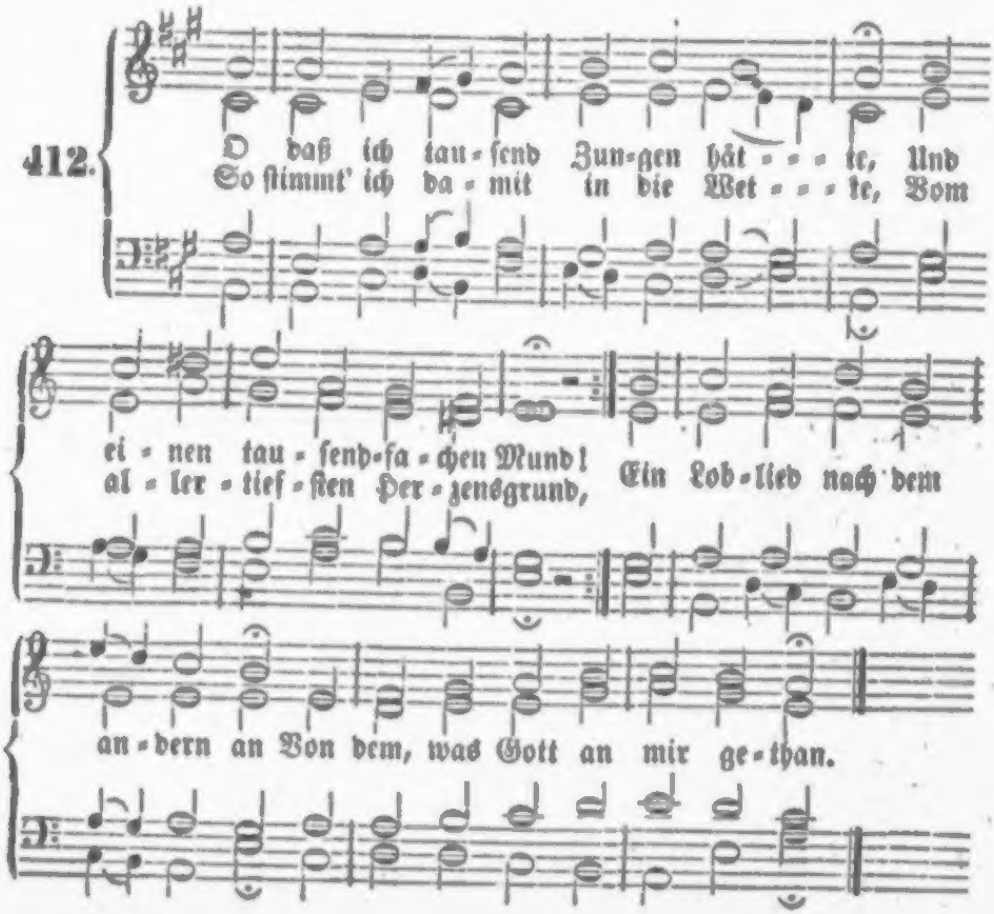

2. O daß doch meine Stimme schallte Bis dahin, wo die Sonne steht! O daß mein Blut mit Jauchzen wallte, So lang' es durch die Adern geht! Ach, wäre jeder Puls ein Dank, Und jeder Odem ein Gesang!

3. Was schweigt ihr denn, ihr, meine Kräfte? Auf, auf! braucht allen euren Fleiß, Und stehet munter im Geschäfte Zu Gottes, meines Herren, Preis! Mein Leib und Seele, schicke dich, Und lobe Gott herzinniglich!

4. Ihr grünen Blätter in den Wäldern, Bewegt und regt euch doch mit mir! Ihr zarten Blumen auf den Feldern, Lobpreiset Gott mit eurer Zier! Für ihn müßt ihr belebet seyn; Auf, stimmet lieblich mit mir ein!

5. Ach, Alles, Alles, was ein Leben Und einen Odem in sich hat, Soll sich mir zum Gehülfen geben, Denn mein Vermögen ist zu matt, Die großen Wunder zu erhöhn, Die allenthalben um mich stehn.

6. Lob sey dir, allerliebster Vater, Für Leib und Seele, Hab' und Gut; Lob sey dir, mildester Berather, Für Alles, was dein Lieben thut, Daß mir in deiner weiten Welt Beruf und Wohlseyn ist bestellt!

7. Mein treuster Jesu! sey gepriesen, Daß du durch deinen Todesschmerz Mir dein Erbarmen hast bewiesen, Geheilet mein verwundet Herz; Daß du von Sünden mich befreit, Und dir zum Eigenthum geweiht.

8. Auch dir sey ewig Ruhm und Ehre, O heilig werther Gottesgeist! Für deines Trostes süße Lehre, Die mir den Weg zum Leben weist. Was Gutes soll durch mich gedeihn, Das wirkt dein göttlich Licht allein.

9. Wer überströmet mich mit Segen? Bist du es nicht, o reicher Gott? Wer schützet mich auf meinen Wegen? Du, mächtiger Herr Zebaoth! Du trägst mit meiner Sündenschuld Unsäglich gnädige Geduld!

10. Vor andern küss' ich deine Ruthe, Womit du mich gezüchtigt hast; Wie viel thut sie mir doch zu gute! Wie ist sie eine sanfte Last! Sie macht mich fromm, und zeugt dabei, Daß ich bei dir in Gnaden sey.

11. Ich hab' es ja mein Lebetage Schon innig tausendmal gespürt, Daß du mich unter vieler Plage Zu deinem Heile doch geführt. Auch in der größesten Gefahr Ward ich dein Trostlicht doch gewahr.

12. Wie sollt' ich nun nicht voller Freuden In deinem steten Lobe stehn? Wie wollt' ich auch im tiefsten Leiden Nicht triumphirend mit dir gehn? Und ging's auch in den Tod hinein: So will ich doch nicht traurig seyn!

13. Drum reiß' ich mich jetzt aus der Höhle Der schnöden Eitelkeiten los, Und rufe mit erhöhter Seele: Mein Gott, du bist sehr hoch und groß! Kraft, Ruhm, Preis, Dank und Herrlichkeit Gebührt dir jetzt und allezeit!

14. Ich will von deiner Güte singen, So lange sich die Zunge regt; Ich will dir Freudenopfer bringen, So lange sich mein Herz bewegt; Ja, wenn der Mund wird kraftlos seyn, So stimm' ich noch mit Seufzen ein.

15. Ach, nimm das arme Lob auf Erden, Mein Gott in allen Gnaden hin! Im Himmel soll es besser werden, Wann ich ein schöner Engel bin; Dann sing' ich dir im höhern Chor Viel tausend Hallelujah vor!

413.

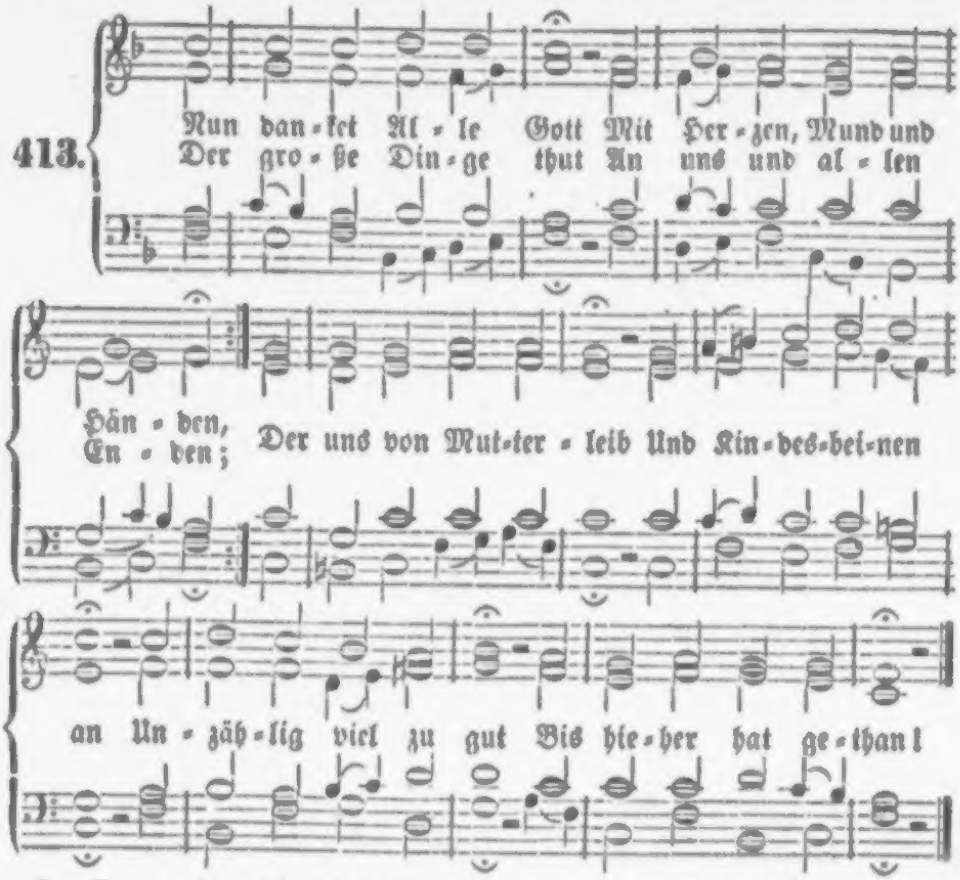

2. Der ewig reiche Gott Woll' uns in diesem Leben Ein immer fröhlich Herz Und edlen Frieden geben, Und uns in seiner Gnad' Erhalten fort und fort, Und uns aus aller Noth Erlösen hier und dort.

3. Lob, Ehr' und Preis sey Gott, Dem Vater und dem Sohne, Und Gott, dem heil'gen Geist Im hohen Himmelsthrone! Er, der dreiein'ge Gott, Bleibt, wie er ewig war, Unendlich groß und gut. Lob sey ihm immerdar!

Nach derselben Melodie.

414. O dreimal großer Gott, Dem Erd' und Himmel dienen, Dem Heilig, Heilig! singt Die Schaar der Seraphinen! Du höchste Majestät, Du Helfer in der Noth, Du aller Herren Herr, Jehovah Zebaoth!

2. Ich bet' im Staub' dich an, Dir Lob und Dank zu bringen, Ein Hallelujah dir Mit Herz und Mund zu singen; Du allerhöchstes Gut, Du gnadenvolle Sonn'! Du aller Gaben Meer! Du unerschöpfter Bronn!

3. Dich muß die weite Welt Als treuen Vater preisen; Du führst uns wunderbar, Willst Leib und Seele speisen; Erhöreſt das Gebet, Erfrischeſt unsern Muth; Wir sind viel zu gering, Was deine Treue thut!

4. Heiland, Immanuel, Lamm Gottes, ohne Sünden, Mein Jesu, deine Lieb' Kann kein Verstand ergründen! Das Hallelajah singt Dir, als dem wahren Christ, Das menschliche Geschlecht, Deß Heil und Haupt du bist!

5. Du nahmest Fleisch an dich, Und trat'st in unsre Mitten, Trugst unsre Sündenschuld, Hast bis aufs Blut gelitten. Doch dieß, dein Blut und Tod, Erwarb uns lauter Heil; Durch dich wird uns Gott selbst, Und Gottes Reich zu Theil.

6. O Herr, Gott, heil'ger Geist, Du Geist voll reiner Flammen! Durchs Evangelium Bringst du dein Volk zusammen, Das Christum kennt und ehrt; Du, du gibst alles Licht, Gibst neuen Glaubensmuth, Damit wir fallen nicht.

7. Ach, allerhöchster Trost, Und bester Weisheit Lehrer, Erleuchter, Heiliger, Aufrichter und Bekehrer! Du theilst die Gaben aus, Erfüllest uns mit Kraft, Die der Verderbniß wehrt, Und Gutes in uns schafft!

8. Laß, o dreiein'ger Gott! Dein Gnadenantlitz leuchten, Dein edler Gnadenthau Woll' unser Herz befeuchten; Wir hoffen nur auf dich, Du läss'st uns nicht im Spott; Wir singen Gloria! Gelobt, gelobt sey Gott!

415.

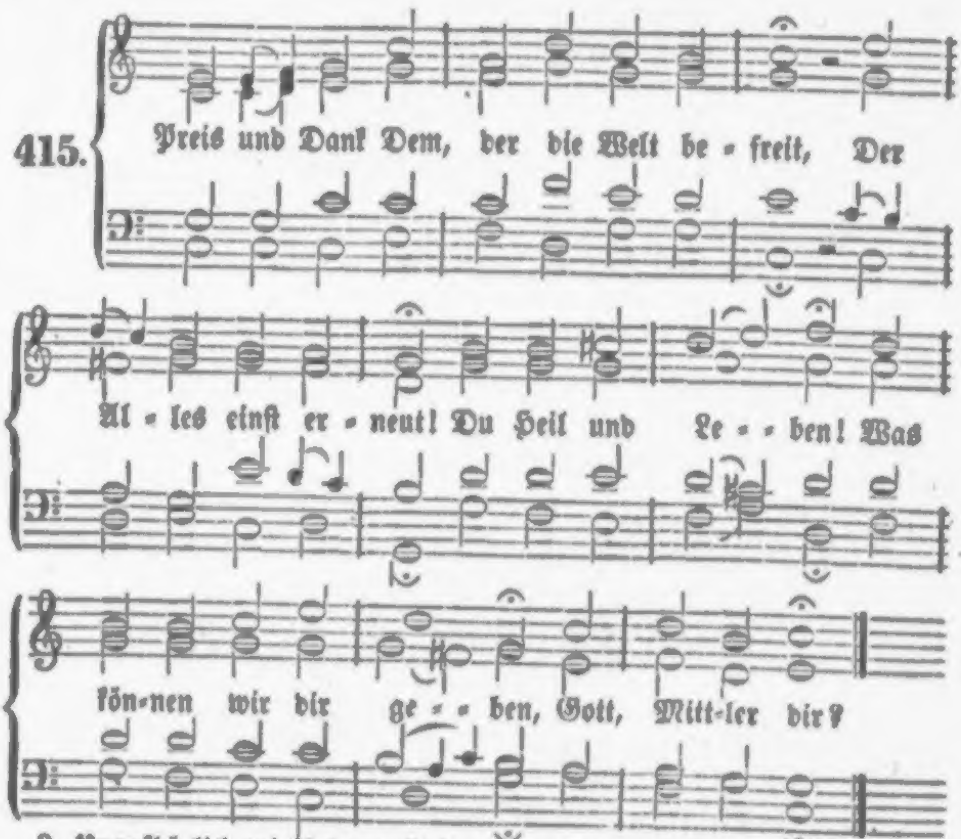

2. Unaufhörlich wirkst du auf die Welt, Bis wieder hergestellt Vom tiefen Falle, Die armen Sünder alle Dein eigen sind.

3. Erster du und Letzter! A und O! Dein wird noch Alles froh! Mit Siegen enden Wirst du, und ganz vollenden Dein großes Werk.

4. Aufgehoben ist dann Sünd' und Tod; Immanuel ist Gott, Und Gottes Hütte In sel'ger Menschen Mitte! Halleluja!

5. Preis und Dank dem, der die Welt befreit, Der Alles einst erneut! Du Heil und Leben; Dir wollen wir uns geben, Du nimmst uns an!

416.

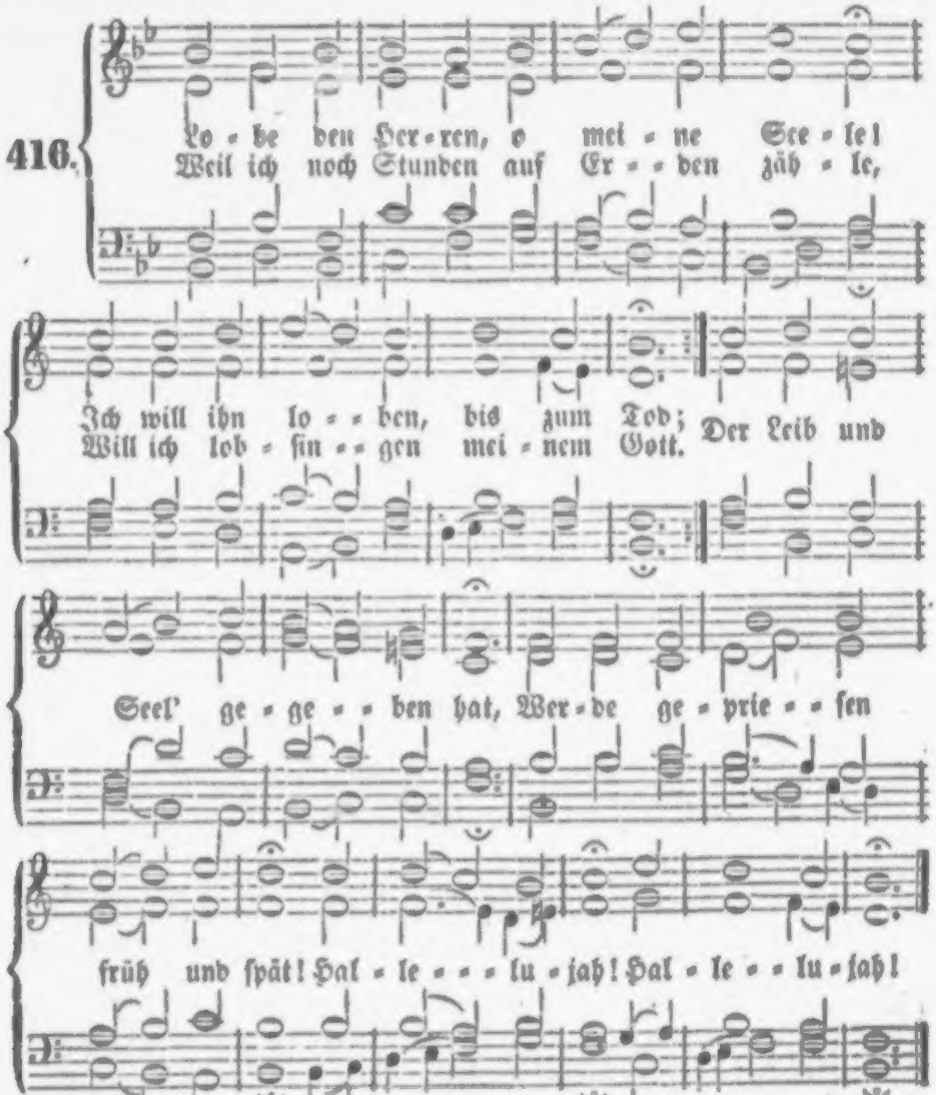

2. Fürsten sind Menschen, vom Weib geboren, Und sinken wieder in den Staub! All ihr Regieren ist auch verloren, Wenn nun das Grab nimmt seinen Raub. Weil denn kein Mensch uns helfen kann, Rufet den Herrn um Hilfe an! Halleluja, Halleluja!

3. Selig, ja selig ist der zu nennen, Deß Hülfe der Gott Jakobs ist! Welcher vom Glauben sich nicht läßt trennen, Und hofft getrost auf Jesum Christ. Wer diesen Herrn zum Beistand hat, Findet am besten Rath und That. Halleluja, Halleluja!

4. Dieser hat Himmel, Meer und die Erden, Und was darinnen ist, gemacht. Alles muß treulich erfüllet werden, Was er uns einmal zugedacht. Er ist's, der Herrscher aller Welt, Welcher uns ewig Glauben hält. Halleluja, Halleluja!

5. Siehet er Seelen, die unrecht leiden: Er ist's, der ihnen Recht verschafft; Hungrigen will er genug bescheiden, Was ihnen dient zur Lebenskraft. Die hart Gebundnen macht er frei, Und seiner Gnad' ist mancherlei. Halleluja, Halleluja!

6. Sehende Augen gibt er den Blinden; Erhebt, die tiefgebeuget gehn. Wo er kann gläubige Seelen finden, Die läßt er seine Liebe sehn. Sein Trostwort ist des Fremdlings Trutz; Wittwen und Waisen hält er Schutz. Halleluja, Halleluja!

7. Aber der Gottesvergessenen Tritte kehrt er mit starker Hand zurück, Daß sie nur machen verkehrte Schritte Und fallen selbst in ihren Strick. Der Herr ist König ewiglich, Zion, dein Gott sorgt stets für dich! Halleluja, Halleluja!

8. Rühmet, ihr Menschen, den hohen Namen Deß, der so große Wunder thut! Alles, was Odem hat, rufe Amen, Und bringe Lob mit frohem Muth. Ihr Kinder Gottes, lobt und preist Vater und Sohn und heil'gen Geist! Halleluja, Halleluja!

417.

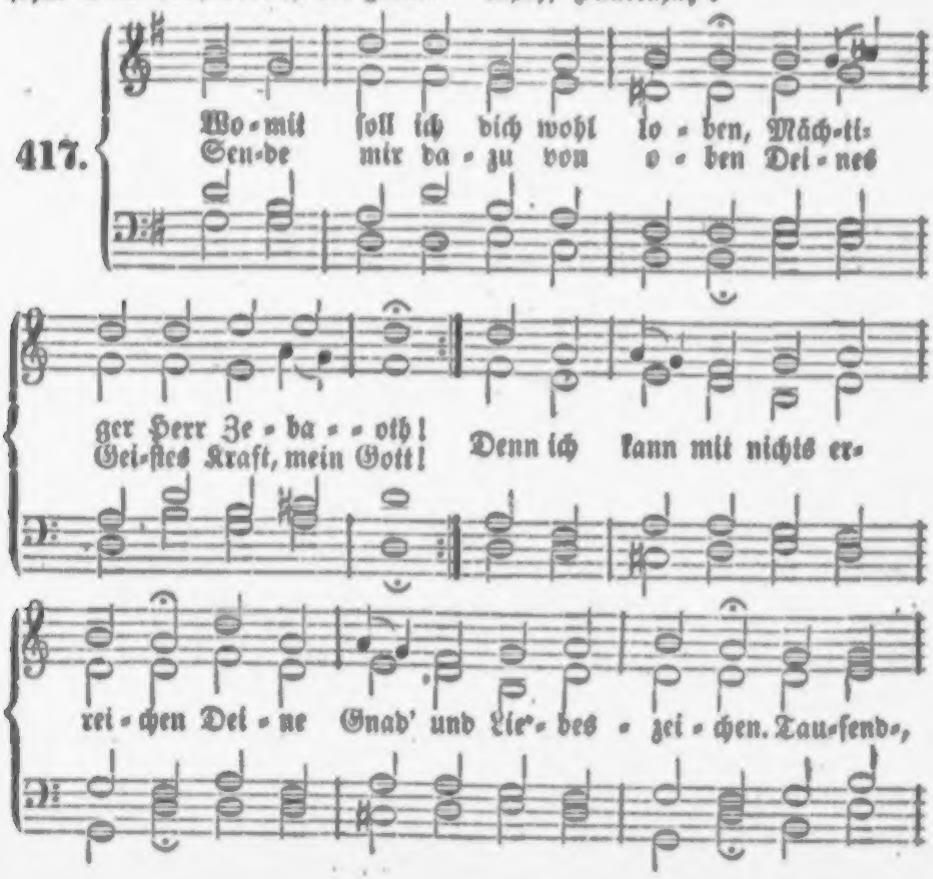

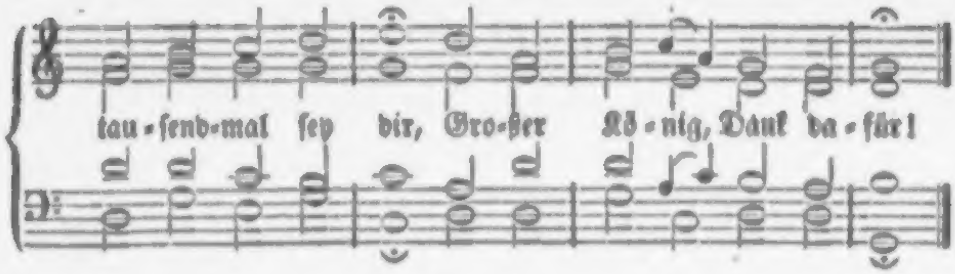

2. Herr, erhebe mein Gemüthe, Daß ich deine Wundermacht, Deine Gnade, Treu' und Güte Froh erhebe Tag und Nacht, Da von deinen Gnadengüssen Leib und Seele zeugen müssen! Tausend- ꝛc.

3. Denk' ich, wie ich dich verlassen, Wie ich häufte Schuld auf Schuld: So möcht' ich vor Scham erblassen, Vor der Langmuth und Geduld. Unermüdet hat mich Armen Stets getragen dein Erbarmen. Tausend- ꝛc.

4. Ach ja, wenn ich überlege Deine Lieb' und Gütigkeit, Die durch so viel Wunderwege Mich geführt die Lebenszeit, So weiß ich kein Ziel zu finden, Noch die Tiefe zu ergründen. Tausend- ꝛc.

5. Du, Herr, bist mir nachgelaufen, Mich zu reißen aus der Gluth; Denn da mit der Sünder Haufen Ich nur suchte weltlich Gut, Hießest du auf das mich achten, Wornach man zuerst soll trachten. Tausend- ꝛc.

6. O wie hast du meine Seele Stets gesucht zu dir zu ziehn! Daß ich nicht mein Heil verfehle, Soll ich zu den Wunden fliehn, Die mich ausgesühnet haben, Und die müde Seele laben. Tausend- ꝛc.

7. Ja, Herr, Majestät und Klarheit Ist vor deinem Angesicht! All dein Thun ist Gnad' und Wahrheit, Und dein Gang ist Recht und Licht. Wer muß nicht in allen Werken Deine Macht und Weisheit merken? Tausend- ꝛc.

8. Bald mit Lieben, bald mit Leiden Kommst du, Herr, mein Gott, zu mir, Daß in Schmerzen und in Freuden Sich mein Herz ergebe dir, Und daß gänzlich mein Verlangen Möcht' an deinem Willen hangen! Tausend- ꝛc.

9. Wie ein Vater nimmt und giebet, Nachdem's Kindern nützlich ist, So hast du mich auch geliebet, Gott, der du barmherzig bist Und dich meiner angenommen, Wenn's aufs Aeußerste gekommen. Tausend- ꝛc.

10. Mich hast du auf Adlersflügeln Oft getragen väterlich, In den Thälern, auf den Hügeln Wunderbar errettet mich. Schien mir Alles zu zerrinnen, Dann ward ich der Hülfe innen. Tausend- ꝛc.

11. Vater, du hast mir erzeiget Lauter Gnad' und Gütigkeit; Und du hast zu mir geneiget, Jesu, deine Freundlichkeit; Und durch dich, o Geist der Gnaden, Werd' ich stets noch eingeladen. Tausend- ꝛc.

12. Tausendmal sey dir gesungen, Herr, mein Gott, solch Lobgesang, Weil es mir bisher gelungen; Ach, laß meines Lebens Gang Ferner noch durch Jesu Leiten Nur gehn in die Ewigkeiten! Da will ich, Herr, für und für, Ewig, ewig danken dir!

418.

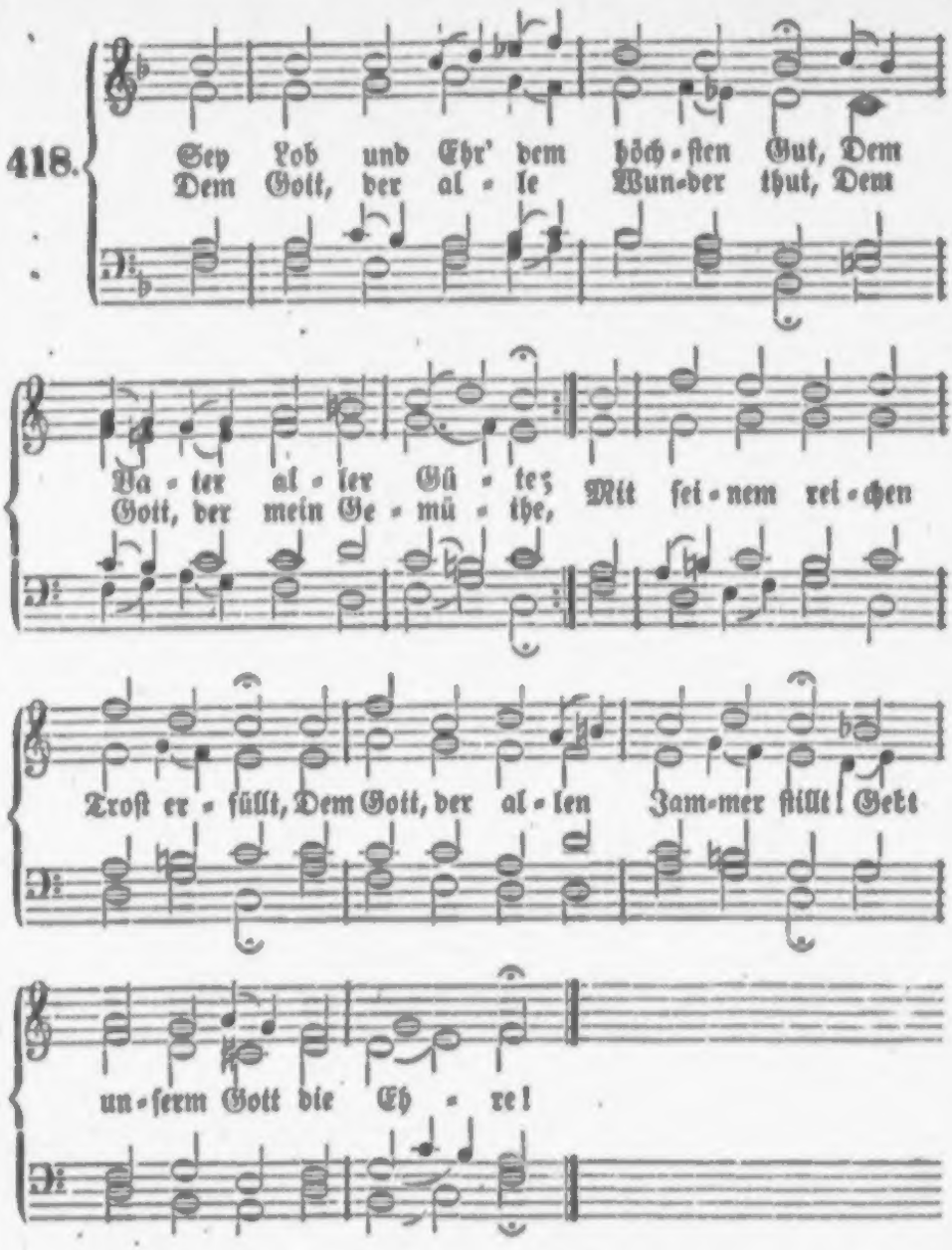

2. Es danket dir des Himmels Heer, O Herrscher aller Thronen! Und die auf Erden und im Meer, In deinem Schatten wohnen; Wir preisen deine Schöpfers-Macht, Die uns versorget und bewacht; Gebt unserm Gott die Ehre!

3. Was unser Gott erschaffen hat, Das will er auch erhalten; Darüber will er früh und spat Mit seiner Güte walten. In seinem ganzen Königreich Ist Alles recht, ist Alles gleich; Gebt unserm Gott die Ehre!

es nicht nachgemacht werden (V. 38). Das war die Sünde der Rotte Korah, Dathan und Abiram, daß sie sich so gut däuchten als Aaron und räuchern wollten. Darum verzehrte sie das Feuer vom Herrn (Num. 16). Deßhalb sind es auch die Gebete der Heiligen, welche das Rauchwerk bezeichnet, nämlich die Gebete derer, die in Christo, dem einigen und ewigen Hohenpriester des himmlischen Tempels, sind, und darum ein heiliges Volk und ein königliches Priesterthum, gleichwie ihr Haupt und Stammvater Priester ist nach der Weise Melchisedek. — Und siehe, wie der einige Aaron thun durfte, also that nach ihm sein ganzes Geschlecht, so groß es war, denn es erbte sein Amt und sein Recht, und auch Zacharias, der Vater des Johannes, einer der Vielen aus der Classe Abia, räucherte vor Gott. Also ist Christus der einige Hohepriester, der räuchern darf; aber sein Geschlecht, die Kinder, die ihm geboren werden, wie der Thau aus der Morgenröthe, darf's mit ihm; denn sie bitten den Vater in Christi Namen als Glieder und heiliger Samen des Hohenpriesters, und das gilt und taugt vor Gott. Darum bittet David: mein Gebet müsse vor dir taugen, wie ein Rauchopfer (Pf. 141, 2). Vom Hohenpriester aus fließt aber in dieses Sein Priestergeschlecht auch der Priestersinn. Nur ihr Gebet ist kein bloßes Begehren und Heischen, wie das des Ungesalbten, (das dieser vielleicht mit den Thieren gemein hat, Pf. 147, 9. Pf. 104, 21), sondern vielmehr ein Kampf wider die Begierde, zuletzt ein Darbringen derselben und demnach vollends ein Einstimmen in den göttlichen Willen. Da wird man Kind und ergreift

4. Ich rief zum Herrn in meiner Noth: Ach Gott, vernimm mein Weinen! Da half mein Helfer mir vom Tod, Und ließ mir Trost erscheinen. Drum dank' ich, Gott, drum dank' ich dir; O danket, danket Gott mit mir! Gebt unserm Gott die Ehre!

5. Der Herr ist nun und nimmer nicht Von seinem Volk geschieden; Er bleibet ihre Zuversicht, Ihr Segen, Heil und Frieden: Mit Mutterhänden leitet er Die Seinen stetig hin und her; Gebt unserm Gott die Ehre!

6. Wenn Menschenmacht nicht helfen kann, Und sich kein Retter zeiget, So nimmt der Herr sich unser an; Er selbst, der Schöpfer, neiget Sein huldreich Angesicht uns zu, Und schafft uns Hülfe, schafft uns Ruh'; Gebt unserm Gott die Ehre!

7. Ich will dich all mein Lebenlang, O Gott, von nun an ehren; Man soll, Gott, deinen Lobgesang An allen Orten hören! Mein ganzes Herz erhebe dich! Mein Geist und Leib erfreue sich! Gebt unserm die Ehre!

8. Ihr, die ihr Christi Namen nennt, Gebt unserm Gott die Ehre! Ihr, die ihr Gottes Macht bekennt, Gebt unserm Gott die Ehre! Die Götzen macht der Herr zu Spott; Der Herr ist Gott, Der Herr ist Gott! Gebt unserm Gott die Ehre!

9. So kommet vor sein Angesicht, Ihm Dank und Preis zu bringen! Bezahlet die gelobte Pflicht, Und laßt uns fröhlich singen: Der Herr hat Alles wohl bedacht, Und Alles, Alles recht gemacht! Gebt unserm Gott die Ehre!

419.

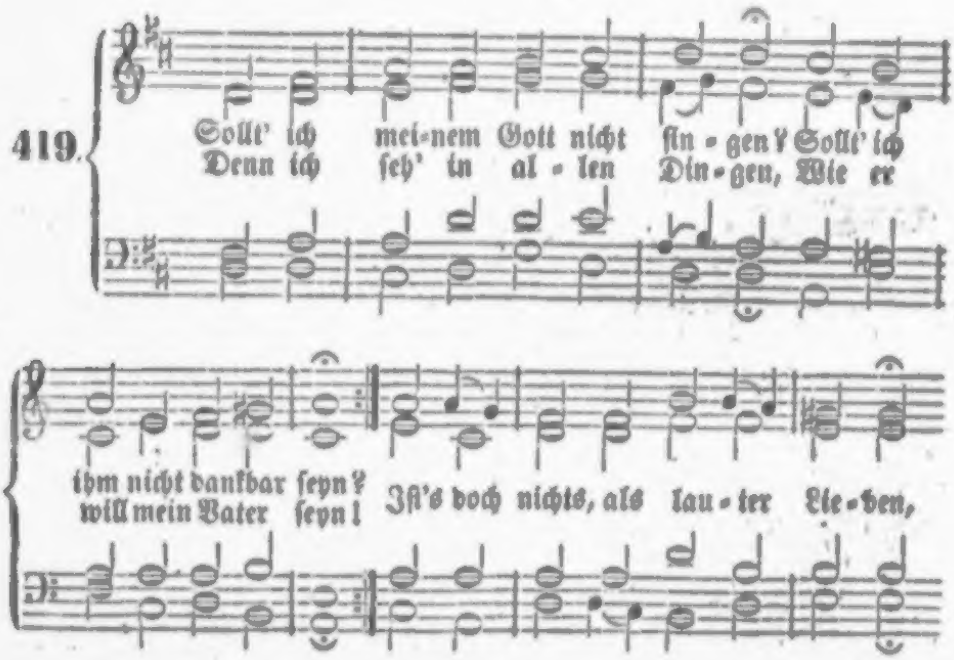

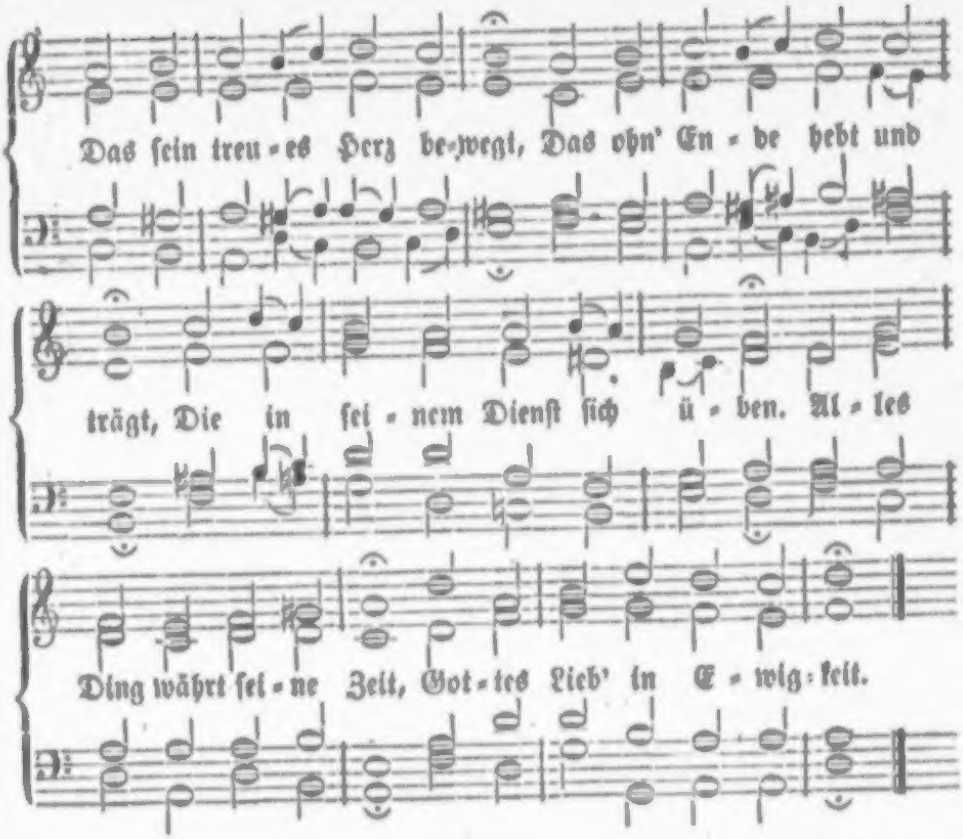

2. Wie ein Adler sein Gefieder Ueber seine Jungen streckt: Also hat auch hin und wieder Mich des Höchsten Arm bedeckt, Alsobald in Mutterleibe, Da er mir mein Wesen gab, Und das Leben, das ich hab', Und noch diese Stunde treibe. Alles Ding währt seine Zeit, Gottes Lieb' in Ewigkeit.

3. Sein Sohn ist ihm nicht zu theuer, Nein, er gibt ihn für mich hin, Daß er mich vom ew'gen Feuer Durch sein theures Blut gewinn'. O du unergründ'ter Bronnen! Wie will doch mein schwacher Geist, Ob er sich gleich hoch befleißt, Deine Tief' ergründen können? Alles ꝛc.

4. Seinen Geist, den edlen Führer, Gibt er mir in seinem Wort, Daß er werde mein Regierer Durch die Welt zur Himmelspfort'! Daß er mir mein Herz erfülle Mit dem hellen Glaubenslicht, Das des Todes Macht zerbricht, Und die Hölle selbst macht stille. Alles Ding ꝛc.

5. Meiner Seele Wohlergehen Hat er väterlich bedacht; Muß der Leib im Leiden stehen, Nimmt er's treulich auch in Acht. Wenn mein Können, mein Vermögen Nichts vermag, nichts helfen kann, Kömmt mein Gott, und hebt mir an Sein Vermögen beizulegen. Alles Ding ꝛc.

6. Himmel, Erd' und ihre Heere Hat er mir zum Dienst bestellt; Wo ich nur mein Aug' hinkehre, Find' ich, was mich nährt und hält. Thiere, Kräuter und Getreide, In den Gründen, in der Höh', In den Büschen, in der See: Ueberall ist Füll' und Freude. Alles Ding ꝛc.

7. Wenn ich schlafe, wacht sein Sorgen Und ermuntert mein Gemüth, Daß ich alle liebe Morgen Schaue neue Lieb' und Güt'. Wäre nicht mein Gott gewesen, Hätte mich sein Angesicht Nicht geleitet, wär' ich nicht Von so mancher Angst genesen. Alles Ding ꝛc.

8. Wie so manche schwere Plage Wird vom Satan zugeführt, Die mich doch mein Lebetage Niemals noch bisher gerührt! Gottes Engel, den er sendet, Hat das Böse, so der Feind Anzurichten war gemeint, In die Ferne weggewendet. Alles Ding ꝛc.

9. Wie ein Vater seinem Kinde Niemals ganz sein Herz entzeucht, Ob es gleich bisweilen Sünde Thut, und vom Gehorsam weicht: Also hält auch meine Schwächen Mir mein frommer Gott zu gut, Will mein Fehlen mit der Ruth', Und nicht mit dem Schwerdte rächen. Alles Ding ꝛc.

10. Seine Strafen, seine Schläge Ob mir's gleich oft bitter scheint, Sind doch, wenn ich's recht erwäge, Schläge nur vom treusten Freund, Der mich liebet, mein gedenket, Und mich von der schnöden Welt, Die mich hart gefangen hält, Durch die Trübsal zu sich lenket. Alles Ding ꝛc.

11. Das weiß ich fürwahr, und lasse Mir's nicht aus dem Sinne gehn: Christen-Kreuz hat seine Maaße, Und muß endlich stille stehn. Wenn der Winter ausgeschneiet, Tritt der schöne Sommer ein: Also wird auch nach der Pein, Wer's erwarten kann, erfreuet. Alles Ding ꝛc.

12. Weil denn weder Ziel noch Ende Sich in Gottes Liebe find't, O so heb ich' meine Hände Zu dir, Vater, als dein Kind: Bitte, wollst mir Gnade geben, Dich aus aller meiner Macht Zu umfangen Tag und Nacht, Hier in meinem ganzen Leben, Bis ich dich nach dieser Zeit Lob' und lieb' in Ewigkeit!

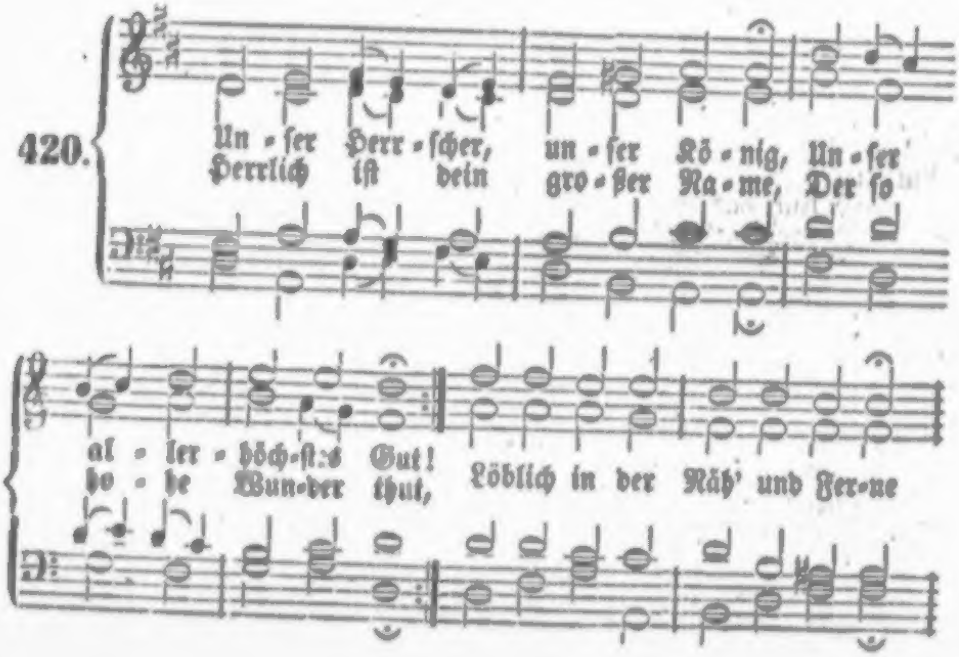

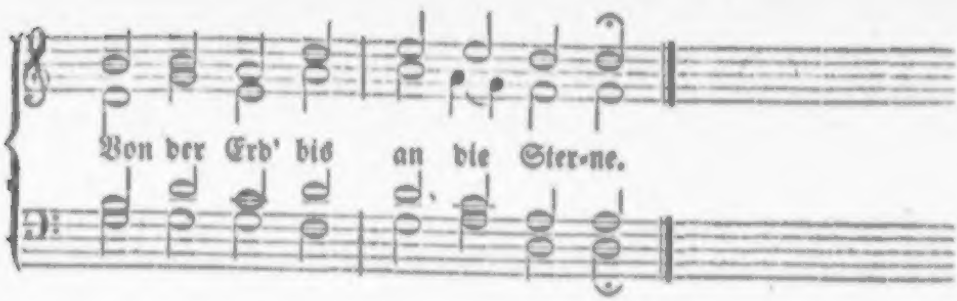

2. Wenig sind zu diesen Zeiten, Welche dich von Herzensgrund Lieben, suchen und begehren; Drum nimmst du der Kinder Mund, Dir ein Lob drinn zu bereiten, Deinen Namen auszubreiten.

3. Wie vergißt der große Haufe Gegen dich die Liebespflicht! Und wie siehet man viel Tausend Fallen bei dem hellen Licht! Ach, wie sicher schläft der Sünder! Doch es wachen deine Kinder.

4. Herr, mein ewig guter Herrscher! Ich will treulich lieben dich: Denn ich weiß, du treuer Vater, Daß du herzlich liebest mich. Zieh' mich kräftig von der Erden, Daß mein Herz mög' himmlisch werden!

5. Herr! dein Nam' ist hoch gepriesen, Und in aller Welt bekannt; Wo die goldnen Sonnenstrahlen Irgend fallen auf ein Land, Da ruft Himmel, da ruft Erde: Hochgelobt Jehovah werde!

6. Herr, mein Herrscher, o wie herrlich Ist dein Name meinem Geist! Darum bitt' ich dich von Herzen, Daß du stets mir gnädig seyst; Gib, daß Seele, Geist und Glieder Sich dir ganz ergeben wieder!

421.

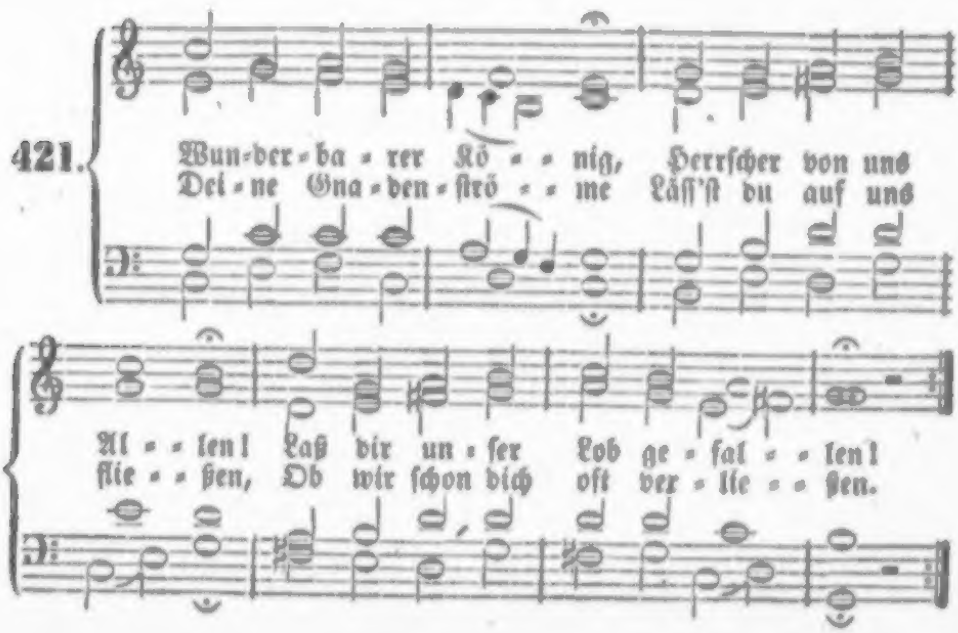

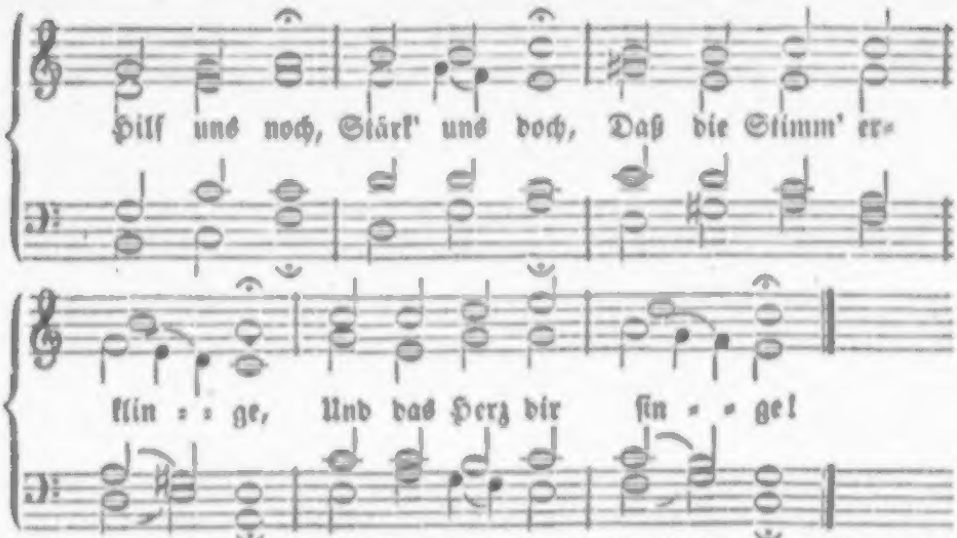

2. Jauchzet laut, ihr Himmel, Unserm Gott zu Ehren! Lasset euer Loblied hören! Preise deinen Schöpfer, Sonne, deren Strahlen Dieses große Rund bemahlen; Mond und Stern', Lobt den Herrn! Ihr, der Allmacht Werke, Rühmet seine Stärke!

3. O du, meine Seele, Singe fröhlich, singe Ihm, dem Schöpfer aller Dinge! Was da Odem holet, Falle vor ihm nieder, Singe Dank- und Freudenlieder! Er ist Gott, Zebaoth! Er nur ist zu loben Hier und ewig droben.

4. Was wir davon denken, Was wir sagen können, Ist ein Schatten nur zu nennen, Tag für Tag zu dulden So viel Millionen Schulden, Und dazu Ohne Ruh Lieben für das Hassen, Herr! wer kann das fassen?

5. Hallelujah singe, Wer den Herrn erkennet, Und in Christo Vater nennet! Hallelujah singe, Welcher Christum liebet, Ihm von Herzen sich ergiebet! Welch ein Heil Ist dein Theil! Einst wirst du dort oben Ohne Sünd' ihn loben.

Von der Liebe zu Gott und Jesu Christo.

422.

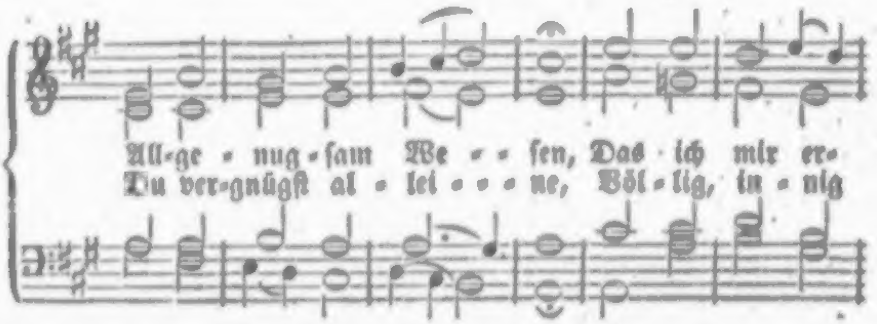

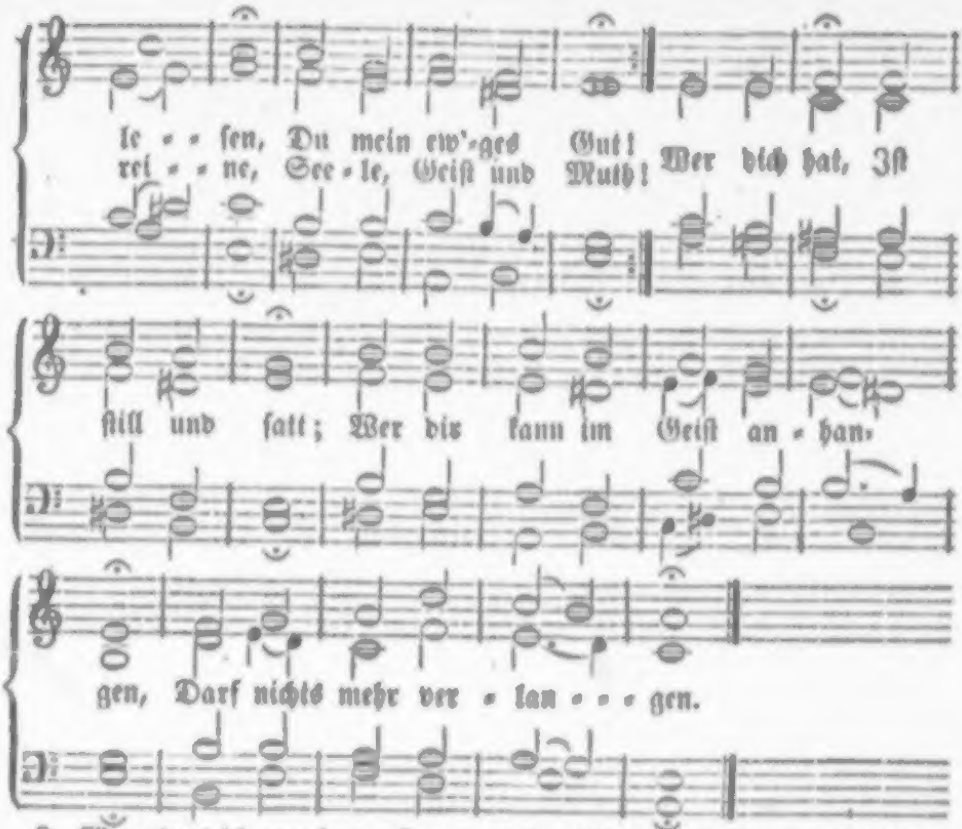

2. Wem du dich gegeben, Kann im Frieden leben! Er hat, was er will; Wer im Seelengrunde Mit dir steht im Bunde, Liebet und ist still. Bist du da Und innig nah, Muß das Schönste bald erbleichen, Und das Beste weichen.

3. Höchstes Gut der Güter, Ruhe der Gemüther, Trost in aller Pein! Was Geschöpfe haben, Kann den Geist nicht laben; Du vergnügst allein. Was ich mehr Als dich begehr', Mein Vergnügen in dir hindert Und den Frieden mindert.

4. Was genannt kann werden Droben und auf Erden, Alles reicht nicht zu. Einer kann mir geben Freude, Ruh' und Leben; Eins ist Noth, nur du! Hab' ich dich Nur wesentlich, So mag Leib und Seel' verschmachten, Ich will's doch nicht achten.

5. Ehre, Lust, sammt Schätzen, Und was kann ergötzen, Will ich missen gern; Freude, Trost und Gaben, Die sonst Andre haben, Leg' ich von mir fern. Du sollst seyn Mein Theil allein, Der mir soll, statt andern Dingen, Ruh' und Freude bringen.

6. Komm, du sel'ges Wesen, Das ich mir erlesen, Werd' mir offenbar! Meinen Hunger stille, Meinen Grund erfülle Mit dir selber gar! Komm, nimm ein, Mein Kämmerlein, Daß ich Allem mich verschließe, Und nur dich genieße!

7. Laß, o Herr, mit Freuden Mich von Allem scheiden, Todt der Creatur; Innig an dir kleben, Kindlich in dir leben; Sey mein Himmel nur! Bleib' nur du Mein Gut und Ruh', Bis du wirst in jenem Leben Dich mir völlig geben.

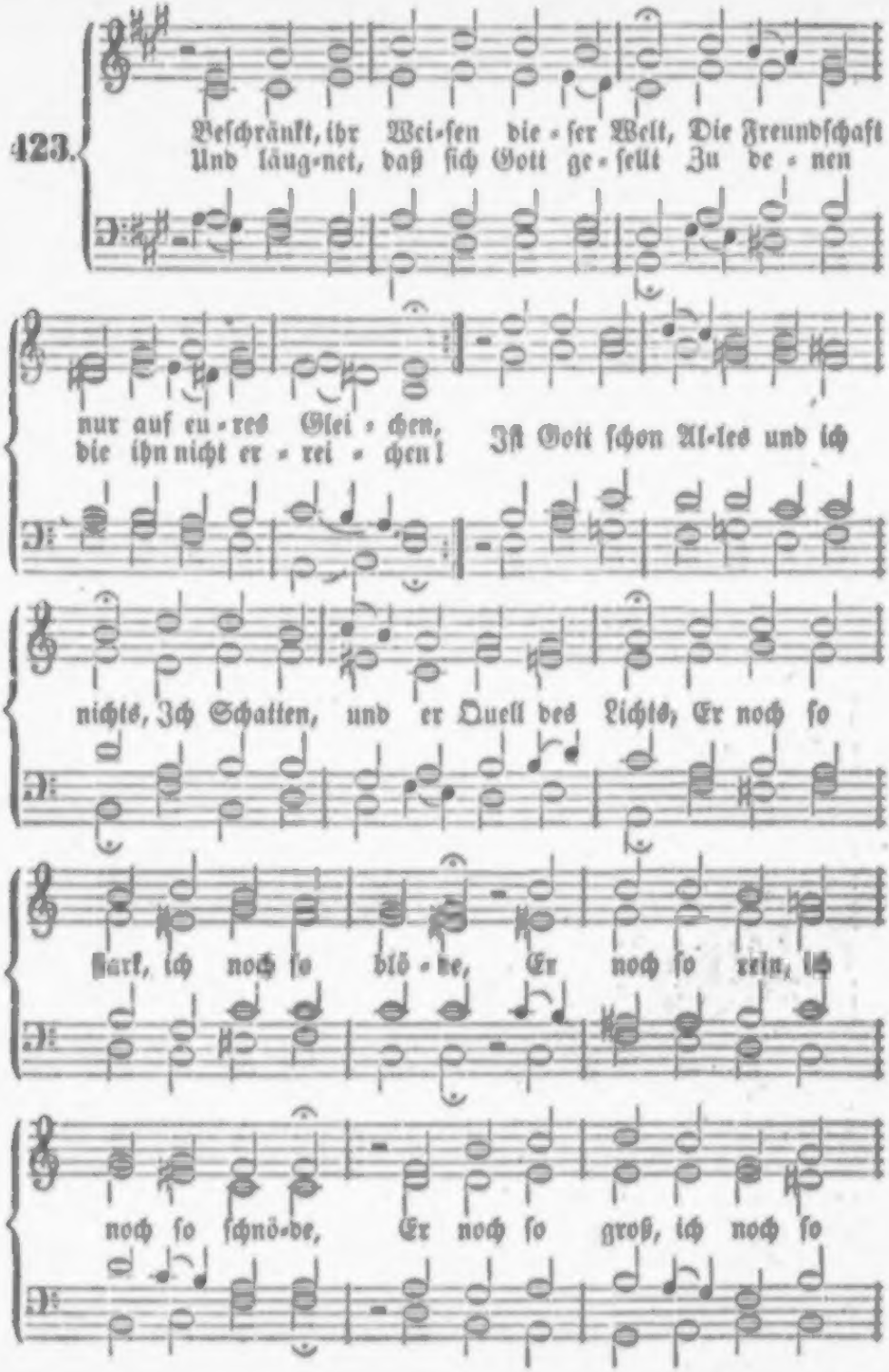
423.
Beſchränkt, ihr Wei-ſen die-ſer Welt, Die Freundſchaft
Und läug-net, daß ſich Gott ge-fällt Zu de-nen
nur auf eu-res Glei-chen,
die ihn nicht er-rei-chen!
Iſt Gott ſchon Al-les und ich
nichts, Ich Schatten, und er Quell des Lichts, Er noch ſo
ſtark, ich noch ſo blö-de, Er noch ſo rein, ich
noch ſo ſchnö-de, Er noch ſo groß, ich noch ſo

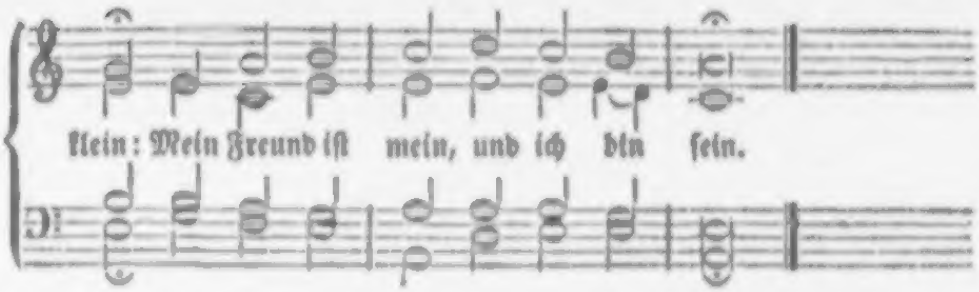

2. Mein gnädiger Immanuel, Mein Mittler wußte Rath zu finden, Mit meiner tiefgefall'nen Seel' Sich wieder liebend zu verbinden. Er, dem ich nichts vergelten kann, Sah meine Noth und Armuth an; Er kam vom Himmel auf die Erde, Daß er mein Freund und Helfer werde, Verwandt mit meinem Fleisch und Bein; Mein Freund ist mein, und ich bin sein.

3. Gott, welcher seinen Sohn mir gab, Gewährt mir Alles mit dem Sohne; Nicht nur sein Leiden, Kreuz und Grab, Auch seine Herrlichkeit und Krone. Ja, was er redet, hat und thut, Sein Wort und Geist, sein Fleisch und Blut, Was er gewonnen und erstritten, Was er geleistet und gelitten, Das Alles räumet er mir ein; Mein Freund ist mein, und ich bin sein.

4. Mein Freund ist meiner Seele Geist, Mein Freund ist meines Lebens Leben; Nach ihm nur, der mich seine heißt, Und sonst nach keinem, will ich streben. O sel'ger Bund! mein Herz ergibt Sich willig ihm, der so mich liebt! Was kann er Besseres gewähren? Was kann ich Höheres begehren, Als ganz mit ihm vereint zu seyn? Mein Freund ist mein, und ich bin sein.

5. Ohn' ihn ist mir der Himmel trüb', Die Erd' ein Kerker, eine Hölle; Dagegen schafft mir seine Lieb' In Wüsten eine Himmelsquelle. Ohn' ihn ist in der frohsten Meng' Die weite Welt mir doch zu eng'; Ich bin, wenn alle Freunde fliehen, Wenn selbst die Brüder sich entziehen, Zwar einsam, aber nicht allein; Mein Freund ist mein, und ich bin sein.

6. Sein ist mein Leib, sein ist mein Geist, Die er erschuf und auch erlöste, Die er beschirmet, tränkt und speist, Bis er dort beide ewig tröste. Sein ist mein Denken, Muth und Sinn, Sein ist, was ich vermag und bin; Was ich von Geist und Kräften habe, Ist alles seine Gnadengabe, Und soll nur ihm geweihet seyn. Mein Freund ist mein, und ich bin sein.

7. Sein ist mein Werk, sein ist mein Ruhm; Mich sucht' er, eh' ich ihn gefunden; Ich hatte sonst zum Eigenthum Nur Sünde, Fluch und Seelenwunden. Doch hat mein Freund auch diese Last Mit seinem Kreuz auf sich gefaßt; Er nimmt die aufgehäuften Strafen, Die nach des Richters Spruch mich trafen, Und senkt sie in sein Grab hinein. Mein Freund ist mein, und ich bin sein.

8. Sein ist mein Glück und meine Zeit, Sein ist mein Sterben und mein Leben, Zu seinem Ruhm und Dienst geweiht, Von ihm bestimmt, und ihm ergeben. Ich möge reden, wirken, ruh'n: Mein Freund soll Alles in mir thun. Sein sind auch alle meine Schmerzen, Die er so zärtlich nimmt zu Herzen; Er bleibt bei mir in jeder Pein. Mein Freund ist mein, und ich bin sein.

9. Nun zürn' und stürme jeder Feind, Er soll mir keine Furcht erwecken. Und ist der Richter selbst mein Freund, So kann kein Weltgericht mich schrecken. Ob Erd' und Himmel bricht und kracht, Ob Leib und Seele mir verschmacht't, Ob mein Gebeine muß verwesen, Bin ich doch ewig dann genesen, Und geh' zu Jesu Freuden ein. Er bleibet mein, ich bleibe sein.

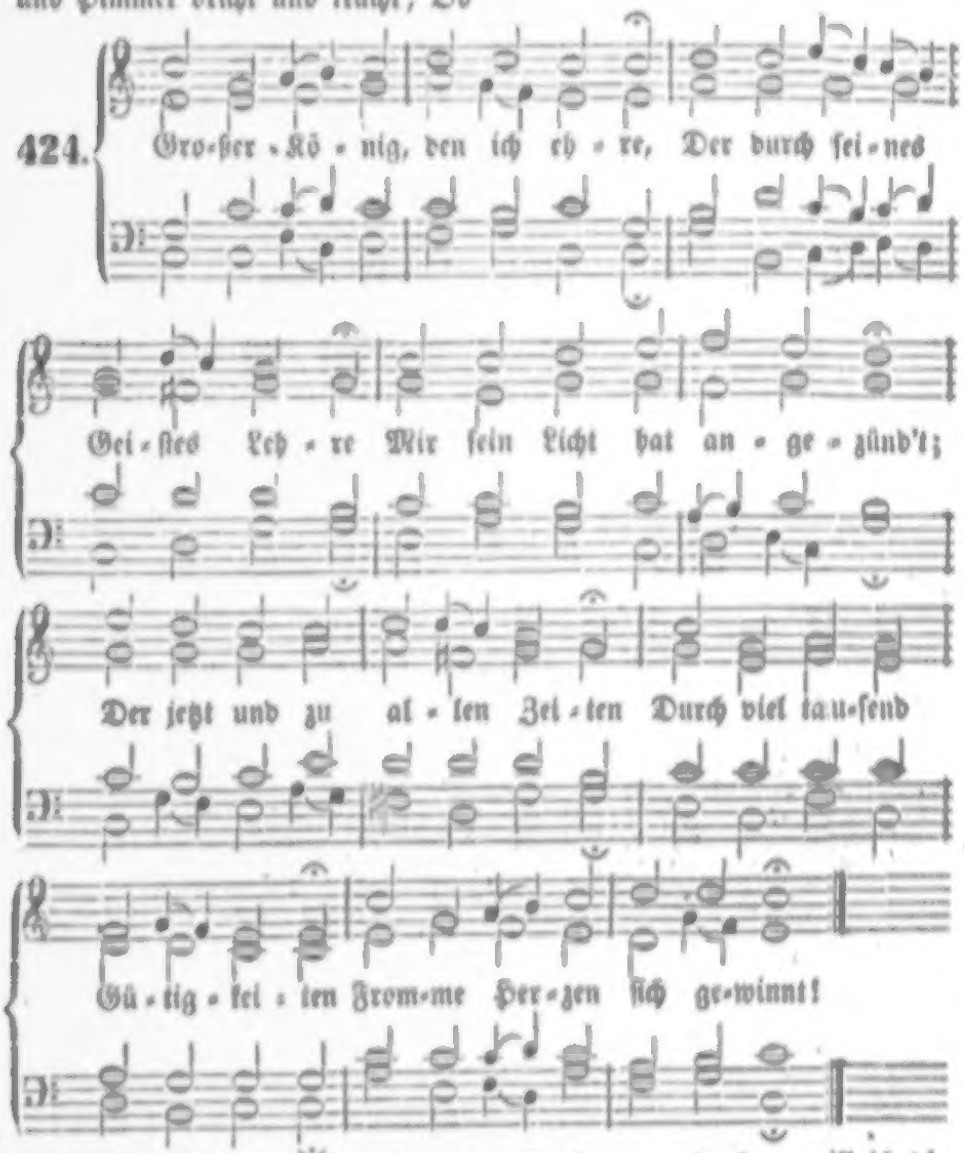

2. Sollt' ich denn nicht auch gedenken, Dir mich wiederum zu schenken, Der du treulich mich bewachst, Und auch an dem trübsten Tage Meines Herzens bange Klage Schnell zu Licht und Freude machst?

3. Herr, mein Herz will ich dir geben; Dir soll es aufs neue leben, Denn du forderst es von mir. Dir soll es sich ganz verbinden, Und den angewöhnten Sünden Ganz entsagen für und für.

4. Laß es deinen Geist erneuen, Dir zu einem Tempel weihen, Der auf ewig heilig sey! Ach, vertilge doch darinnen Eitle Lust und Furcht der Sinnen! Mache mich vollkommen frei!

5. Laß mich kräftig von der Erden Himmelwärts gezogen werden; Zeuch, o zeuch mich ganz zu dir! Daß ich, ganz zu dir bekehret, Ganz von deinem Geist verklaret, Täglich habe dich in mir!

6. Hilf mir dir getreulich dienen Mit den Werken, Worten, Mienen, Deiner Herrlichkeit zum Ruhm! Zur Behausung deiner Wonne Will ich ganz, o Lebenssonne, Dir mich weihn zum Eigenthum!

7. Mach' mein Herz zu einem Garten, Wo der Tugend schönste Arten Stehn in voller Lieblichkeit; Oeffne drinn die Lebensquelle, Die ohn' Ende sanft und helle Fließet in die Ewigkeit!

8. Nun, so will ich dir mein Leben, Jesu, ganz zu eigen geben; Stehe mir in Gnaden bei! Gib, daß ich, zu allen Stunden Innig-lich mit dir verbunden, Dir zum ew'gen Lobe sey!

Melodie Nr. 125.

425. Christum über Alles lieben, Uebertrifft die Wissenschaft; Wenn sie noch so hoch getrieben, Ist sie dennoch ohne Kraft, Wo nicht Jesu Christi Geist Sich in ihr zugleich erweist. Jesum recht im Glauben kennen, Das ist Weisheitsruhm zu nennen.

2. Christum lieben, lehrt die Weise, Wie man klüglich handeln soll; Und die ganze Lebensreise Ist der Liebe Jesu voll; Alle Weg' und Stege sind Für ein liebes, frommes Kind Auf das Beste zubereitet, Daß es ja nicht etwa gleitet.

3. Christum lieben, gibt die Maaße, Wie ich heilig leben muß; Was ich thue, was ich lasse, Lehrt sie mich im Ueberfluß, Und wie weit ich Tag für Tag In der Liebe wachsen mag; Alle gute Werk' und Triebe Wirkt die reine Jesusliebe.

4. Christum lieben, machet weiser, Als die Alt-Erfahrnen sind; Auf die Liebe bau' ich Häuser Gegen allen Sturm und Wind. Christum lieben, ist gewiß Satans größtes Hinderniß; Wo er Liebe Christi siehet, Da ist's ausgemacht, er fliehet.

5. Christum lieben, macht die Banden Aller andern Liebe fest; Aber Alles wird zu Schanden, Was sich hier nicht gründen läßt. Christi Lieb' in vollem Maaß Bringt uns wohl der Menschen Haß; Aber wer sich drein versenket, Dem wird mancher Feind geschenket.

6. Christi Liebe, Einfalt, Wahrheit, Und der Bruderliebe Band, Die bestehn in Kraft und Klarheit Hier und dort im Vaterland. Treuer Gott, wie wünsch' ich mir Diese höchste Seelenzier, Diese Krone aller Gaben: Christum Jesum lieb zu haben!

7. Jesu, meiner Seele Freude, Meine höchste Lieblichkeit! Lehre mich in Freud' und Leide In der kurzen Pilgrimszeit Dir, des Lieben ewig rein, Bis zum Tode treu zu seyn, Und vergönne mir im Sterben Deine Liebe ganz zu erben!

den Willen des Vaters und kommt dadurch zum Mitwirken mit Gott. Es ist freilich eine Wirkung von oben her, wie Salomo's und Elia's Opfer, die Wirkung geschieht aber hienieden, gerade in der größten Tiefe (Jes. 57, 15) Demuth und Erniedrigung.

6) Hebr. 5, 7. Er, der Priester nach der Ordnung Melchisedeks (vgl. V. 6), hat in den Tagen seines Fleisches Gebet und Flehen mit starkem Geschrei und Thränen geopfert zu dem, der ihm vom Tode konnte aushelfen, und ist erhört worden von dem Grauen (Zagen). Siehe da das große Rauchopfer unsers Aaron, in welchem alle unsere fernere Rauchopfer geheiligt sind, zugleich deren Urbild und Mustereremplar in der Bundeslade und der Anfang der unaufhörlichen Fürbitten des treuen Hohenpriesters.

7) Was diese Fürbitte ist, zeigt uns Num. 16, 46. 47. Wie kräftig war da des verschmähten Aarons Räuchern, als die Plage in Israel angegangen war! Wie oft geht so der theure Hohepriester in der Gemeine der Seinen herum, und thut ein Gleiches! Das erhält und bewahret: Ich habe für dich gebeten, daß dein Glauben nicht aufhöre, das Wort wiederholt sich so oft an uns allen und wir genießen dann dessen Früchte an neuer Buße, neuem Leben, neuem Glauben, neuer Freudigkeit. — In jener Geschichte sehen wir aber auch, daß wir nicht als Leviten, auch nicht als Berufene im Allgemeinen ein Rauchopfer zu bringen vermögen, sondern nur allein in Christo dem Thron der Gnade nahen dürfen; das allein gilt.

426.

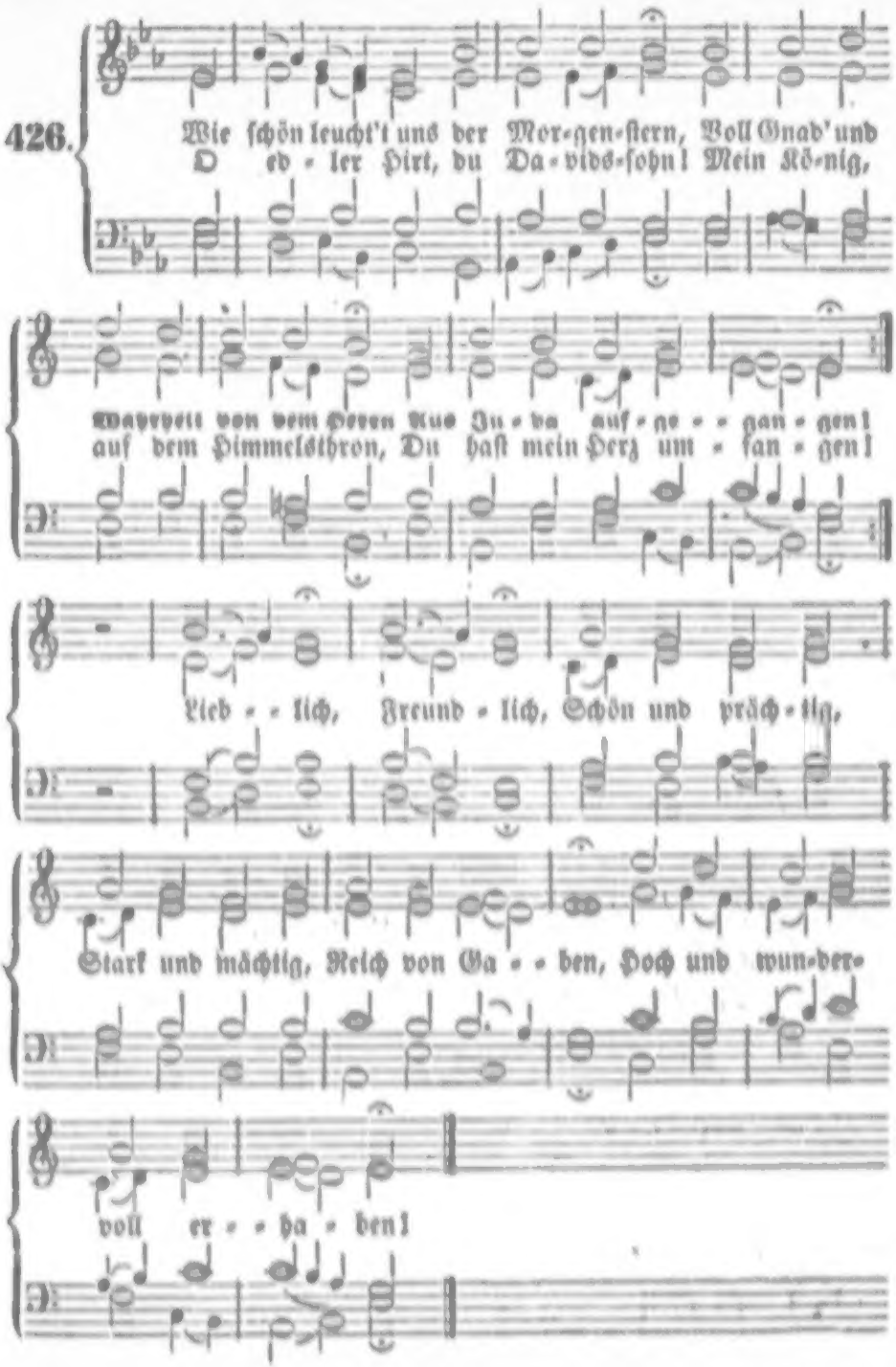
Wie schön leucht't uns der Mor-gen-stern, Voll Gnad' und
D ed - ler Hirt, du Da - vids-sohn! Mein Kö-nig,
Wahrheit von dem Herrn Aus Ju - da auf - ge - gan - gen!
auf dem Himmelsthron, Du hast mein Herz um - fan - gen!
Lieb - - lich, Freund - lich, Schön und präch - tig,
Stark und mächtig, Reich von Ga - - ben, Hoch und wun-der-
voll er - - ha - ben!

2. O Kleinod, dem kein Engel gleicht! Sohn Gottes den kein Lob erreicht, Vom Vater uns gegeben! Du bist der Seele höchster Ruhm; Dein süßes Evangelium Ist lauter Geist und Leben. Dich, dich Will ich Ewig fassen, Nimmer lassen; Brod des Lebens! Dein genieß' ich nicht vergebens!

3. Herr, ich bin dein und du bist mein; Geuß tief in meine Seel' hinein Die Flamme deiner Liebe! Ich bin ein Glied an deinem Leib; O gib mir, daß ich's ewig bleib' Im reinsten Liebestriebe! Nach dir Wallt mir, Ew'ge Güte! Mein Gemüthe, Bis es findet Dich, deß Liebe mich entzündet.

4. Von Gott kommt mir ein Freudenlicht, Wenn mich dein holdes Angesicht Mit Freundlichkeit anblicket. O Herr Jesu, mein trautes Gut! Dein Wort, dein Geist, dein Leib und Blut, Das ist's, was mich erquicket. Nimm mich Freundlich In die Arme! Ich erwarme Nur von Gnaden. Auf dein Wort komm' ich geladen!

5. Herr Gott, Vater, du starker Held, Du hast mich ewig vor der Welt In deinem Sohn erkoren; Dein Sohn hat sich mit mir vereint; Ich bin in meinem Seelenfreund Zu Freuden neugeboren. Preis dir! Heil mir! Himmlisch Leben Wird er geben Mir dort oben; Ewig soll mein Herz ihn loben!

6. Hebt nun die Harfen hoch empor, Und laßt ein Lied im höhern Chor, Den Freudenpsalm erschallen: Daß ich mit Jesu möge heut' Und morgen und in Ewigkeit In steter Liebe wallen! Singet, klinget, Jubiliret, Triumphiret, Dankt dem Sohne; Heil sey Dem, der auf dem Throne!

7. Wie freu' ich mich, Herr Jesu Christ, Daß du der Erst' und Letzte bist, Der Anfang und das Ende! Du wirst mich einst, ich bin's gewiß, Aufnehmen in das Paradies; Drauf faß' ich deine Hände. Amen, Amen! Komm, du Sonne Aller Wonne! Bleib' nicht lange, Daß ich ewig dich umfange!

Melodie Nr. 14.

427. O Jesu süß, wer dein gedenkt, Deß Herz in Freude wird gesenkt; Noch süßer aber alles ist, Wo du, o Jesu, selber bist!

2. Jesu, du Herzensfreud' und Wonn', Des Lebens Brunn, du wahre Sonn'! Dir gleichet nichts auf dieser Erd', Bei dir ist, was man je begehrt.

3. Dein' Lieb', o süßer Jesu Christ, Des Herzens beste Labung ist; Sie machet satt, doch ohn' Verdruß; Der Hunger wächst im Ueberfluß.

4. Jesum lieb haben, ist sehr gut; Wohl dem, der sonst nichts sucht und thut! Mir selber will ich sterben ab, Daß ich in ihm das Leben hab'.

5. Jesu, o meine Süßigkeit! Du Trost der Seel', die zu dir schreit! Die heißen Tränen suchen dich, das Herz zu dir schreit inniglich.

6. Ja, wo ich bin auf Erden hier, So wollt' ich, Jesus wär' bei mir; Freud' über Freud', wenn ich ihn find'! Selig, wenn ich ihn halten könnt'!

7. Was ich gesucht, das seh' ich nun; Was ich begehrt, das hab' ich schon. Vor Lieb' o Jesu, bin ich schwach, Mein Herz, das flammt, und schreit dir nach.

8. Wer dich, o Jesu, also liebt, Der bleibt gewiß wohl unbetrübt; Dir sey Lob, Ehr', wie sich's geziemt; Dein Reich ein Ende nimmer nimmt.

9. In dir mein Herz hat seine Lust; Herr, meine Sünd' ist dir bewußt! Auf dich ist all mein Ruhm gestellt, Jesu, du Heiland aller Welt!

10. Du Sonne der Barmherzigkeit, Dein Glanz erstreckt sich weit und breit! Der Traurigkeit Gewölk vertreib', Das Licht des Lebens bei uns bleib'!

11. Dein Lob im Himmelreich erklingt, Kein Chor ist, der von dir nicht singt; Jesus erfreut die ganze Welt, Die er bei Gott zu Fried' gestellt.

12. Der Friede Jesu alles thut, Er übertrifft all zeitlich Gut; Der Fried bewahr mein Herz und Sinn, So lang ich hier auf Erden bin.

13. Und wenn ich ende meinen Lauf, So hole mich zu dir hinauf, Jesu, daß ich da Fried' und Freud, Bei dir genieß' in Ewigkeit!

14. Jesu, erhöre meine Bitt'! Du bist's ja, der mich dort vertritt; Jesu, mein Hoffen steht zu dir. O Jesu, Jesu, hilf du mir!

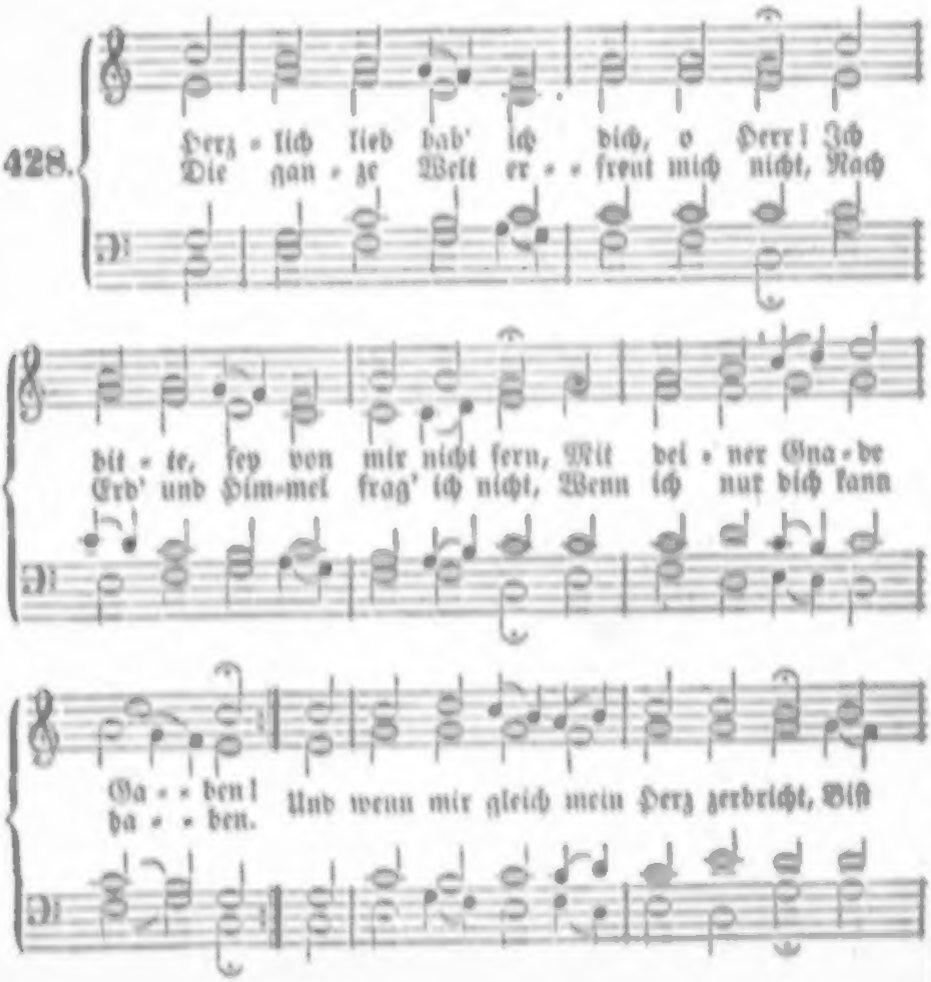

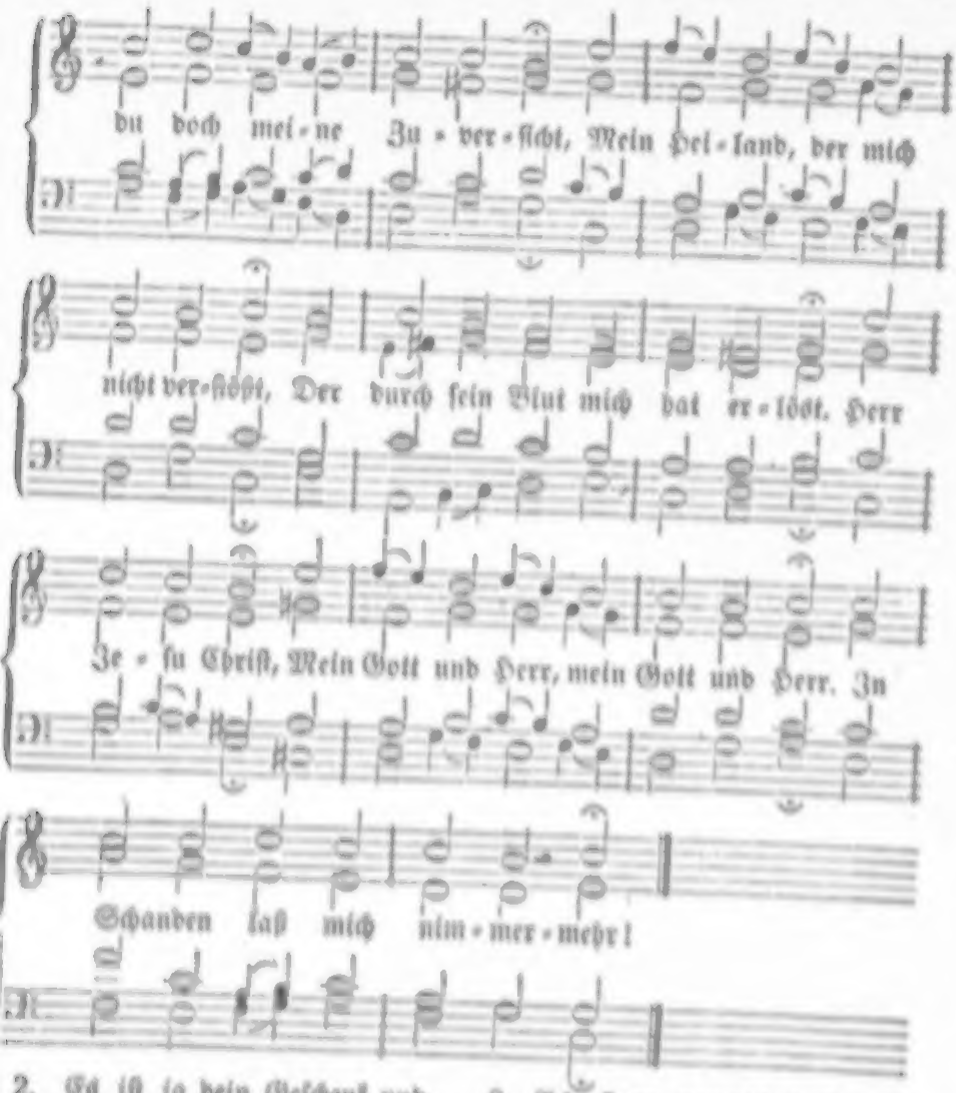

2. Es ist ja dein Geschenk und
Hab' Mein Leib und Seel', und
was ich hab' In diesem armen Le-
ben. Damit ich's brauch' zum Lobe
dir, Zum Nutz und Dienst des
Nächsten mein, Wollst du mir Gnade
geben! Behüt' mich, Herr, vor fal-
scher Lehr'; Des Satans Mord
und Lügen wehr'; In allem Kreuz
erhalte mich, Auf daß ichs trag'
geduldiglich! Herr Jesu Christ,
mein Herr und Gott, mein Herr
und Gott! Tröst' meine Seel' in
Todesnoth!

3. Ach, Herr, verleih', daß mei-
nen Geist, Wann einst dein Mund
mich sterben heißt, Dein Engel zu
dir trage! Den Leib laß im
Schlafkämmerlein Gar sanft, ohn'
alle Qual und Pein, Ruhn bis
zum jüngsten Tage! Alsdann vom
Tod erwecke mich, Daß meine Au-
gen sehen dich In aller Freud', o
Gottes Sohn, Mein Heiland und
mein Gnadenthron! Herr Jesu
Christ! Erhöre mich, erhöre mich!
Ich will dich preisen ewiglich!

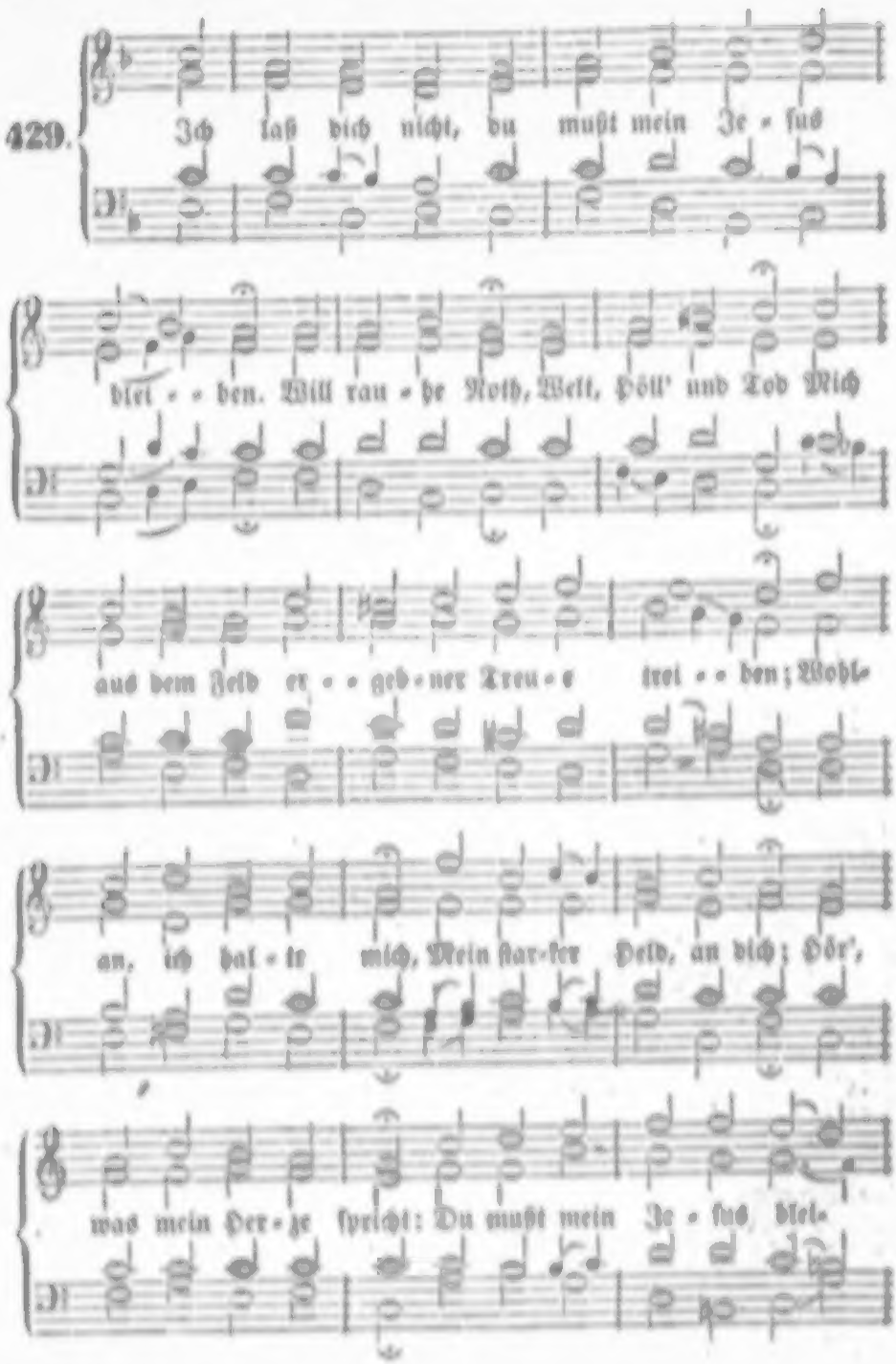
429.
Ich laß dich nicht, du mußt mein Je - sus
blei - - ben. Will rau - he Noth, Welt, Höll' und Tod Mich
aus dem Feld er - - geb - ner Treu - e trei - - ben; Wohl-
an, ich hal - te mich, Mein star - ker Held, an dich; Hör',
was mein Her - ze spricht: Du mußt mein Je - sus blei-

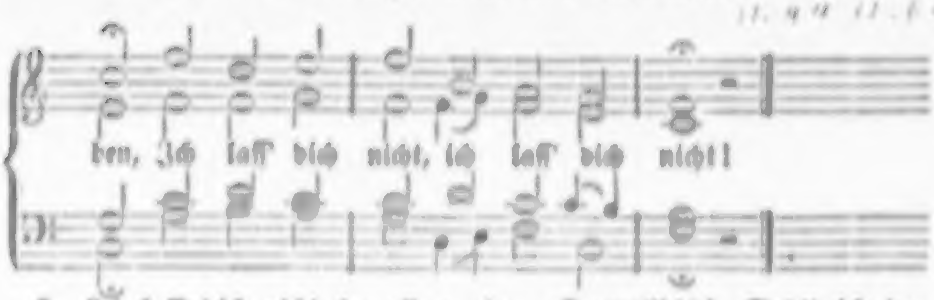

2. Ich laß' dich nicht, du allerhöchste Liebe, Wenn Zweifel sich Setzt wider mich: Ich kenne deiner Liebe starke Triebe; Du trugest Schuld und Pein! Sollt' ich verurtheilt seyn An jenem Weltgericht? Du allerhöchste Liebe: Ich laß' dich nicht, ich laß' dich nicht!

3. Ich laß' dich nicht, du süße Seelenstärke, Die mich erlabt, Mit Kraft begabt, Wenn ich in mir des Glaubens Schwachheit merke! Macht Krankheit gleich den Leib Durch Schmerzennächte schwach, So spricht die Seele doch: Du süße Seelenstärke, Ich laß' dich nicht, ich laß' dich nicht!

4. Ich laß' dich nicht, du Hülf' in allen Nöthen! Leg' Joch auf Joch: Ich hoffe doch, Auch wenn es scheint, als wolltest du mich tödten. Mach's, wie du willst mit mir, Ich weiche nicht von dir; Verstelle dein Gesicht, Du Hülf' in allen Nöthen: Ich laß' dich nicht, ich laß' dich nicht!

5. Ich laß' dich nicht, sollt' ich den Segen lassen? Nein, Jesus, nein, Du bleibest mein, Dich halt' ich noch, wenn ich nichts mehr kann fassen! Nach kurzer Nächte Lauf Geht mir der Segen auf Von dir, dem Segenslicht! Sollt' ich den Segen lassen? Ich laß' dich nicht, ich laß' dich nicht!

6. Ich laß' dich nicht; führ' mich nach deinem Willen! Ich folge nach Durch Wohl und Ach; Dein weiser Rath kann allen Kummer stillen. Dir, Jesu, hang' ich an, Und achte keine Bahn, Sieht auch die Dornen dicht; Führ' mich nach deinem Willen: Ich laß' dich nicht, ich laß' dich nicht!

7. Ich laß' dich nicht, auch in dem Schooß der Freude! Denn wenn ich mich Seh' ohne dich, So wird die Lust mir schnell zum bittern Leide! Mir graut vor ihrer Kost, Wenn nicht von deinem Trost Mein Herz durchströmet spricht, Auch in dem Schooß der Freude: Ich laß' dich nicht, ich laß' dich nicht!

8. Ich laß' dich nicht, mein Gott, mein Herr, mein Leben! Mich reißt das Grab Von dir nicht ab, Der du für mich dich in den Tod gegeben! Du starbst aus Liebe mir; Ich sag's in Liebe dir, Auch wenn das Herz mir bricht: Mein Gott, mein Herr, mein Leben! Ich laß' dich nicht, ich laß' dich nicht!

Melodie Nr. 91.

430. Christe, mein Leben im Glauben, im Hoffen, im Wallen! Heiliges Kleinod, das Christen kann einzig gefallen! Richte den Sinn Mir, o mein Heiland, dahin! Ruhm dir zu bringen vor Allen!

2. Einzige Quelle der Wonne! dich will ich erheben, Will mich auf ewig zum Eigenthum ganz dir ergeben! Nimm mich dahin! Das ist mein höchster Gewinn; Nichts wird dann kränken mein Leben.

3. Laß nur das Eine, was Noth, in mir kräftig bestehen: Ruhe der Seele; laß Alles, was eitel, vergehen! Himmlische Lust Gießest du mir in die Brust; Dieß nur hab' ich mir erlesen.

4. Herzog des Lebens! Du wolltest mich selber regieren, So, daß mein Leben ich heilig und selig kann führen! Laß auch den Geist, Den du den Deinen verleihst, Reichlich im Herzen mich spüren!

5. Friedefürst, laß mich im Glauben dir treulich anhangen! Eile, zu stillen mein Wünschen, mein höchstes Verlangen! Dieß, und nichts mehr, Heiland, ist mir ein Begehr; Nimm mich dir gänzlich gefangen!

6. Centnerschwer drücken die Lasten, wo du nicht hilfst tragen; Alles, was weltlich, vermag nur die Christen zu plagen; Aber laß seyn! Leb' ich in dir, Herr, allein, Dann werd' ich nimmer verzagen!

7. Nun denn, so will ich auf ewig, was nichtig ist, hassen, Dich nur, o Jesu, du herrliches Kleinod, umfassen! Du sollst allein Reichthum und Alles mir seyn! Herr, Herr, wer wollte dich lassen?

431.

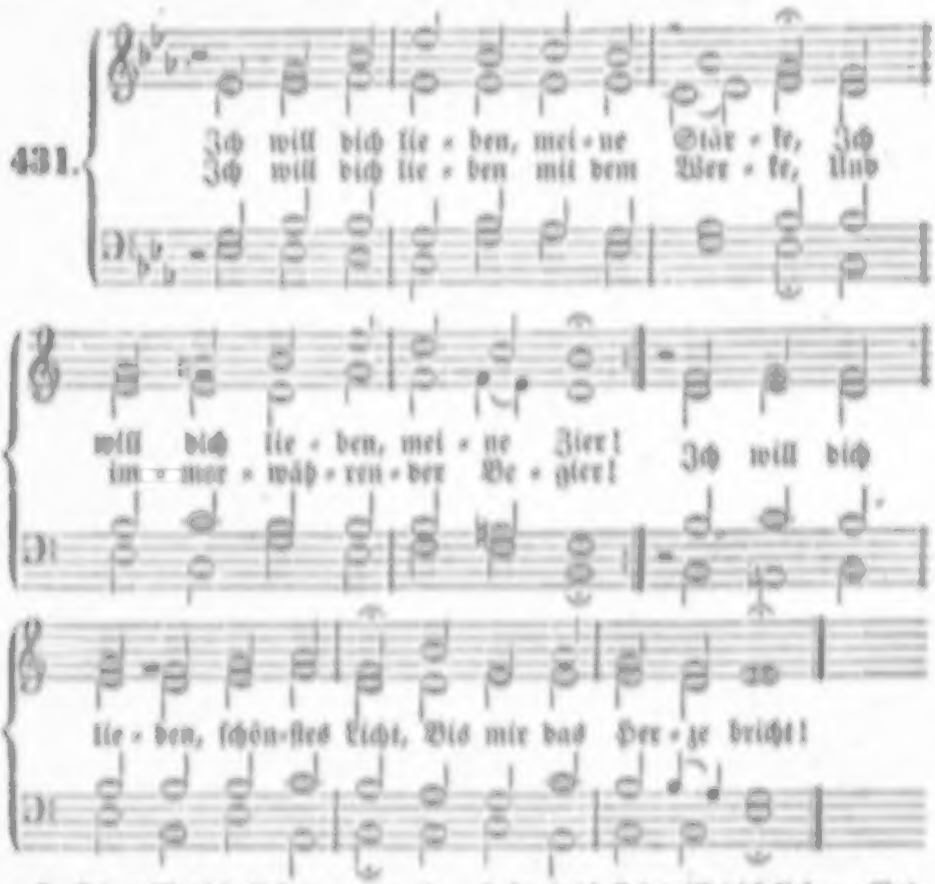

2. Ich will dich lieben, o mein Leben, Als meinen allertreusten Freund! Ich will Dich lieben und erheben, So lange mich dein Glanz bescheint! Ich will dich lieben, Gottes Lamm, Du Lieb' am Kreuzes-Stamm!

3. Ach, daß ich dich so spät erkennet, Du hochgeliebte Liebe du! Und dich nicht eher mein genennet, Du höchstes Gut und wahre Ruh! Es ist mir leid, ich bin betrübt, Daß ich so spät geliebt.

4. Ich ging verirrt und war verblendet; Ich suchte dich, und fand dich nicht. Ich hatte mich von dir gewendet, Und liebte das geschaffne Licht; Nun aber ist's durch dich geschehn, Daß ich dich hab' ersehn.

5. Ich danke dir, du wahre Sonne, Daß mir dein Glanz hat Licht gebracht! Ich danke dir, du Himmelswonne, Daß du mich froh und frei gemacht; Ich dank' dir, du treues Herz! Du heilest meinen Schmerz.

6. Erhalte mich auf deinen Stegen, Und laß mich nimmer irre gehn! Laß meinen Fuß auf deinen Wegen Nie straucheln oder stille stehn! Erleuchte Leib und Seele ganz, Du reiner Himmelsglanz!

7. Gib meinen Augen süße Thränen, Gib meinem Herzen reine Gluth; Vermehre stets nach dir mein Sehnen, Du einzig's Heil und höchstes Gut! Laß meinen Sinn, Geist und Verstand Stets seyn zu dir gewandt.

8. Ich will dich lieben, meine Krone, Ich will dich lieben, meinen Gott: Dich lieben auch bei Schmach und Hohne, Und in der allergrößten Noth; Ich will dich lieben, schönstes Licht, Bis mir das Herze bricht.

Melodie Nr 15.

433. Jesu Christ, mein Licht und Leben! Leib, Seel' und Geist sey dir ergeben, Denn du gibst Heil und Frieden mir. Mir, dem Sünder, dem Verlornen, Durch dich zum Leben Auserkornen, Eröffnest du die Himmelsthür, Du bist mein treuer Hirt', Da mir nie mangeln wird Süße Weide. Jesu, mein Licht! Verlaß mich nicht, Bis ich dich schau' von Angesicht.

2. Du führst mich zur frischen Quelle; Sie fließt so reichlich, sanft und helle; Mein dürstend Herz wird hier erquickt. Du zeigst mir die rechten Straßen, Willst Tag und Nacht mich nicht verlassen, Bis daß ich gänzlich hingerückt, Wo ew'ge Sicherheit, Wo Freud' und Herrlichkeit Grünt und blühet. Jesu, mein Licht! Verlaß mich nicht, Bis ich dich schau' von Angesicht.

3. Wall' ich auch auf finstern Wegen, Fehlt mir das Licht auf rauhen Stegen: Ich zag' und fürchte mich doch nicht. Du, Herr, gibst mir das Geleite, Du wandelst treulich mir zur Seite, Und sendest mir dein Himmelslicht. Dein sanfter Hirtenstab Wehrt allen Schrecken ab: Halleluja! Jesu, mein Licht! Verlaß mich nicht, Bis ich dich schau' von Angesicht.

4. Hab' ich Jesum nur zum Freunde, So fürcht' ich nicht die Macht der Feinde; Sie können mir nicht Schaden thun. Himmelsbrod ist meine Speise, Und er läßt auf der Pilgerreise Mich sanft in seinem Schooße ruhn. Wenn Jesus mit mir zieht, So werd' ich nie zu müd' Auf der Wallfahrt. Jesu, mein Licht! Verlaß mich nicht, Bis ich dich schau' von Angesicht.

5. Du stärkst mich in allem Leiden, Du salbst mein Haupt mit Oel der Freuden, Gibst Kräfte mir zum heil'gen Streit. Du schenkst voll ein Gnad' und Leben, Gibst als der Weinstock deinen Reben Saft und Gedeihn zur Fruchtbarkeit. Huld und Barmherzigkeit, Licht, Wonn' und Himmelsfreud' Wird mir folgen. Jesu, mein Licht! Verlaß mich nicht, Bis ich dich schau' von Angesicht.

6. Amen! ewig werd' ich bleiben Bei Jesu! nichts, nichts kann mich treiben Aus meines Hirten Arm und Schooß. Laß, o Herz, dein Lied erschallen: Mein Loos ist lieblich mir gefallen, Denn Jesus selber ist mein Loos! Er tilget meine Schuld; Ich bleib' in seiner Huld. Hosianna! Jesus, mein Licht, Verläßt mich nicht, Bis ich ihn schau' von Angesicht!

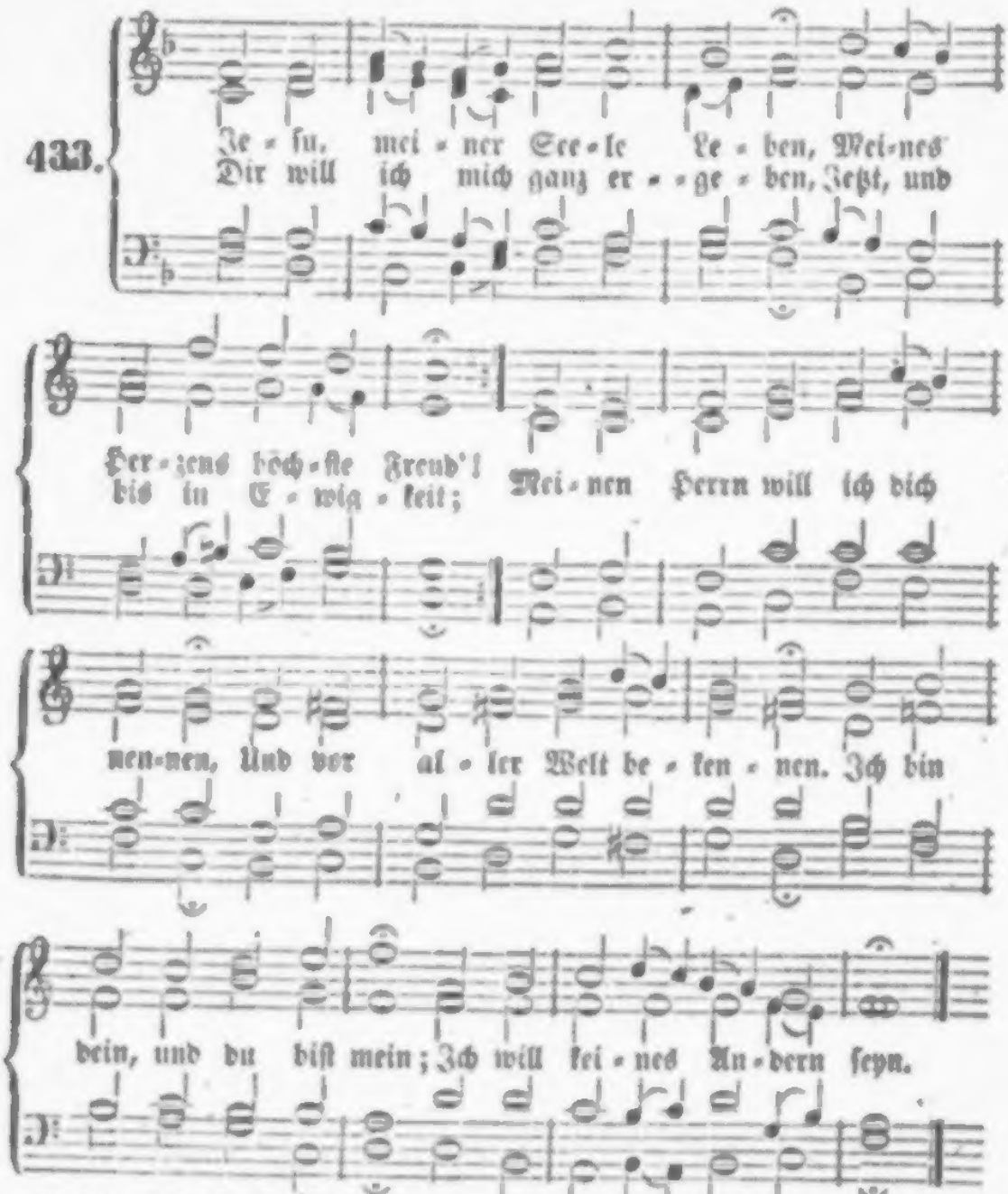

2. Deine Huld hat mich umfangen, Eh' die Mutter mich gebar; Dein Erbarmen mich umfangen, Als ich kaum geboren war. Frühe bist du mir begegnet, Hast mich armes Kind gesegnet. Ich bin dein, und du bist mein; Ich will keines Andern seyn.

3. Auf der Kindheit wilden Wegen Folgte deine Güte mir; Deines Geistes Trieb und Regen Leitete mich oft zu dir; Kindlich lehrtest du mich beten Und zu meinem Vater treten. Ich bin dein, und du bist mein; Ich will keines Andern seyn.

4. Ach, wie oft hat in der Jugend Deine Hand mich angefaßt, Wenn ich Frömmigkeit und Tugend Weggeworfen und gehaßt! Ach, ich wäre längst gestorben Ohne dich, und ganz verdorben! Ich bin dein, und du bist mein; Ich will keines Andern seyn.

5. Irr' ich, sucht mich deine Liebe; Fall' ich, hilft sie wieder auf; Wenn ich weinend mich betrübe, Stärkt sie mich zum neuen Lauf. Bin ich arm, so gibt sie Güter; Droht Gefahr: ist sie mein Hüter. Ich bin dein, und du bist mein; Ich will keines Andern seyn.

6. Deiner Liebe Süßigkeiten Gießest du in meine Brust; Und in deines Himmels Weiten Zeigest du mir ew'ge Lust; Ja, wenn ich von hinnen scheide, Nimmst du mich in deine Freude. Ich bin dein, und du bist mein; Ich will keines Andern seyn.

7. Dieses Alles ist gegründet Nicht auf meiner Werke Grund; Dieses, was mein Herz empfindet, Thu' ich allen Menschen kund. Ja, es fließt aus deinem Blute! Dieses nur kommt mir zu gute. Ich bin dein, und du bist mein; Ich will keines Andern seyn.

8. D'rum, ich sterbe oder lebe, Bleib' ich doch dein Eigenthum; Du, dem ich mich ganz ergebe, Du bist meiner Seele Ruhm, Meine Zuversicht und Freude, Meine Lebenskraft im Leide. Ich bin dein, und du bist mein; Ich will keines Andern seyn.

9. Hör', o Jesu, noch ein Flehen, Diese Bitte nimm noch an: Wann die Augen mir vergehen, Wann ich nimmer sprechen kann: Laß mich deinen Geist vertreten, Daß ich mög' im Herzen beten: Ich bin dein, und du bist mein; Ich will keines Andern seyn!

Melodie Nr. 206.

434. Ich liebe dich, mein Herr und Gott! Dein bin ich lebend und auch todt. Ich will nicht frei seyn ohne dich; Dir unterwerf ich gänzlich mich!

2. Nimm mein Gedächtniß, es sey dein; An dich gedenk' es nur allein; Nimm den Verstand, gib ihm den Geist, Der ihn für dich nur denken heißt!

3. Mein Will' sey dein und deiner mein, Denn du willst Eines mit mir seyn; Was du willst, das gefällt auch mir; Nichts woll' ich, was entgegen dir!

4. Nimm Alles, Herr, die Gab' ist dein; Sie soll nur dir geheiligt seyn; Mach' du damit, was dir gefällt, Dir sey es völlig heimgestellt!

5. O Herr, mein Gott, für Alles gib Mir Gnade nur, und deine Lieb'; Mit der will ich zufrieden seyn, Wenn ich nur dein bin, und du mein!

6. Dich lieb' ich, Herr, doch darum nicht, Weil Liebe bringt ins Himmelslicht, Auch nicht, weil der zur Hölle fährt, Der dich nicht liebet und verehrt.

7. Du bist der Liebe werth für dich! Aus Liebe starbest du für mich; Sollt' ich denn nun nicht lieben dich, Der du so theuer kaufteſt mich?

8) Der Rauchaltar steht vor dem Vorhang vor der Lade des Zeugnisses und vor dem Gnadenstuhl (Exod. 30, 6). Durch Christum ist kein Vorhang mehr. Was steht vor dir, wenn du betest? Der Gnadenstuhl ist da, offen und frei; er deckt das Gesetz und birgt und schließt es ein, darüber sind die Cherubim und da thronet die Herrlichkeit des Herrn. Merke es doch und schaue alle das an und finde dich zurecht im Vaterhause.

9) Apocal. 8, 3—5. Ein anderer Engel kam und trat zu dem Altar und hatte ein goldenes Rauchfaß und ihm ward viel Rauchwerks gegeben, daß er's gäbe zum Gebet aller Heiligen auf den goldnen Altar vor dem Stuhl. Und es ging auf der Rauch des Rauchwerks zum (dem, zum Besten dem) Gebet der Heiligen von der Hand des Engels vor Gott. Und der Engel nahm das Rauchfaß und füllete es mit Feuer vom Altar und schüttete es auf die Erde und es geschahen Stimmen und Donner und Blitze und Erdbeben.

Das Rauchwerk wird gegeben denen, die es verwalten sollen. Siehe, so geht es im himmlischen Tempel zu. Ja wohl, es ist der Geist der Gnade und des Gebets, der das ächte Rauchwerk uns austheilt und Alles, was gewiß und erhörlich ist, das wird uns geschenkt. — Dann mögen wir bemerken, daß ein Engel hier das heilige Priestergeschäft verrichtet. Bengel sagt davon, er opferte sein Rauchwerk nicht als Priester der Menschen, sondern es ward ihm gegeben das Rauchwerk des Verlangens aller heiligen Engel nach der Vollziehung der göttlichen Rathschlüße, und dieses opferte er zu gleicher Zeit mit den Gebeten aller noch wallenden oder vollen-

8. Wenn auch kein' Höll noch Himmel wär', Doch ich zu lieben dich begehr', Umsonst, um nichts! gleichwie du mich, O Gott, geliebt, so lieb' ich dich!

9. Dich lieb' ich denn bis in den Tod, Nur, weil du bist mein Herr und Gott. Weil du bist mein und ich bin dein, Hoff' ich dein Erbe dort zu seyn!

435.

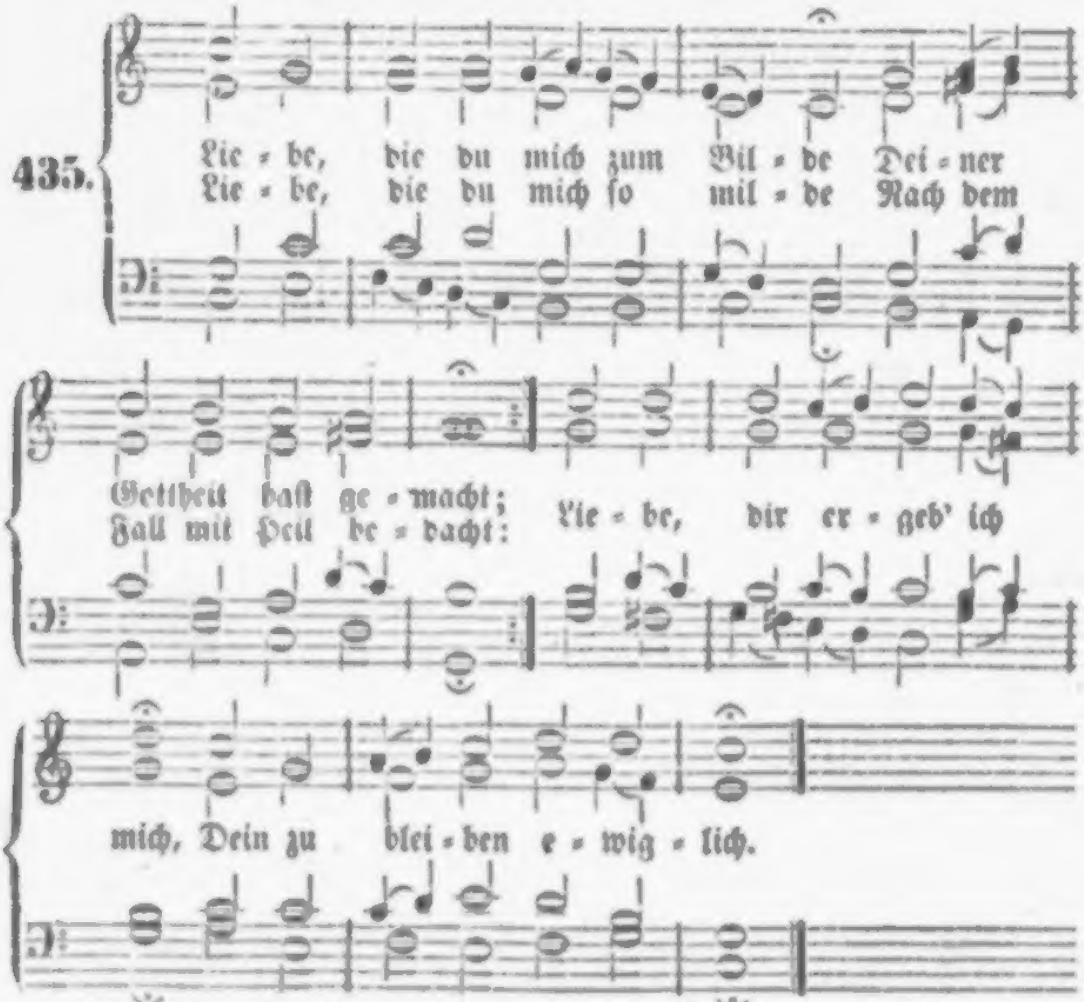

2. Liebe, die mich hat erkoren, Eh' ich noch geschaffen war; Liebe, die du Mensch geboren, Und mir gleich wardst ganz und gar: Liebe, dir ergeb' ich mich, Dein zu bleiben ewiglich.

3. Liebe, die für mich gelitten, Und gestorben in der Zeit; Liebe, die mir hat erstritten Ew'ge Lust und Seligkeit: Liebe, dir ergeb' ich mich, Dein zu bleiben ewiglich.

4. Liebe, die mit Licht und Leben Mich erfüllet durch ihr Wort; Liebe, die den Geist gegeben Mir zum Trost und Seelenhort; Liebe, dir ergeb' ich mich, Dein zu bleiben ewiglich.

5. Liebe, die du überwunden Meinen harten, stolzen Sinn; Liebe, die du mich gebunden, Daß ich ganz dein eigen bin: Liebe, dir ergeb' ich mich, Dein zu bleiben ewiglich.

6. Liebe, die mich ewig liebet, Die mich führet Schritt für Schritt; Liebe, die mir Frieden giebet, Und mich kräftiglich vertritt: Liebe, dir ergeb' ich mich, Dein zu bleiben ewiglich.

7. Liebe, die mich wird bedecken In des Grabes Dunkelheit; Liebe, die mich wird erwecken Zu dem Glanz der Herrlichkeit: Liebe, dir ergeb' ich mich, Dein zu bleiben ewiglich!

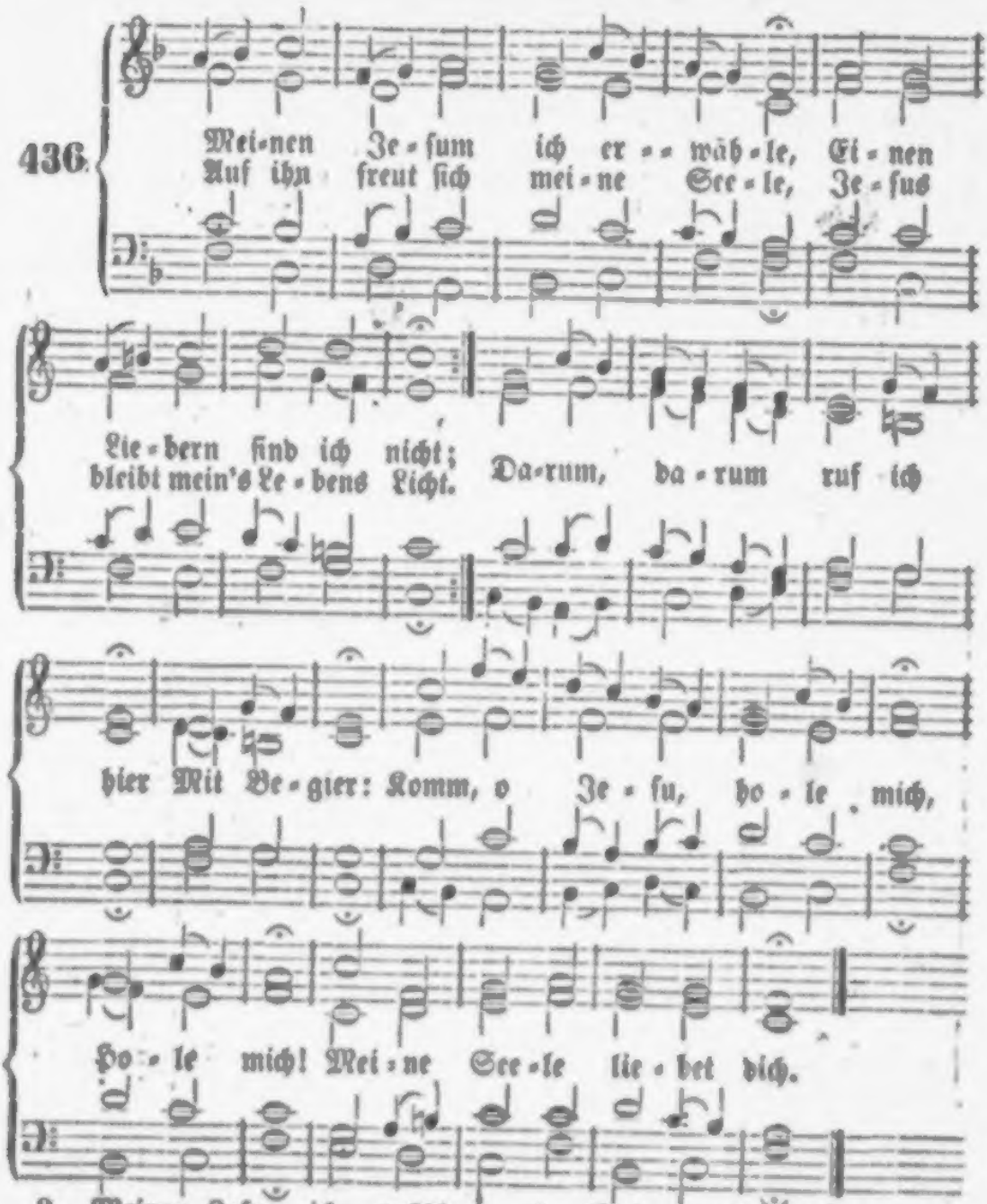

2. Meinen Jesum ich erwähle, Weil er meine Schuld gebüßt; Jesu Blutschweiß ist mein Oele, Das den bittern Tod versüßt. Darum, darum ruf' ich hier Mit Begier: Komm, o Jesu, hole mich, Hole mich! Meine Seele liebet dich.

3. Meinen Jesum ich erwähle, Weil er hold und lieblich ist. Stündlich suchet meine Seele Meinen süßen Jesum Christ. Darum, darum ruf' ich hier Mit Begier: Komm, o Jesu, hole mich, Hole mich! Meine Seele liebet dich.

4. Meinen Jesum ich erwähle; Er ist's, dem ich in der Noth Sterbend meinen Geist befehle; Jesus läßt mich nicht im Tod Darum, darum ruf' ich hier Mit Begier: Komm, o Jesu, hole mich, Hole mich! Meine Seele liebet dich.

5. Meinen Jesum ich erwähle, Ihn, der bis zum Tod geliebt. Ihm vertraut ist meine Seele, Die sich ihm zu eigen gibt. Darum, darum ruf' ich hier Mit Begier: Komm, o Jesu, hole mich, Hole mich! Meine Seele liebet dich.

6. Meinen Jesum ich erwähle; Ihm will ich einst rufen zu: Jesu, mich zu denen zähle, Die da haben ew'ge Ruh'! Darum, darum ruf' ich hier Mit Begier: Komm, o Jesu, hole mich, Hole mich! Meine Seele liebet dich!

437.

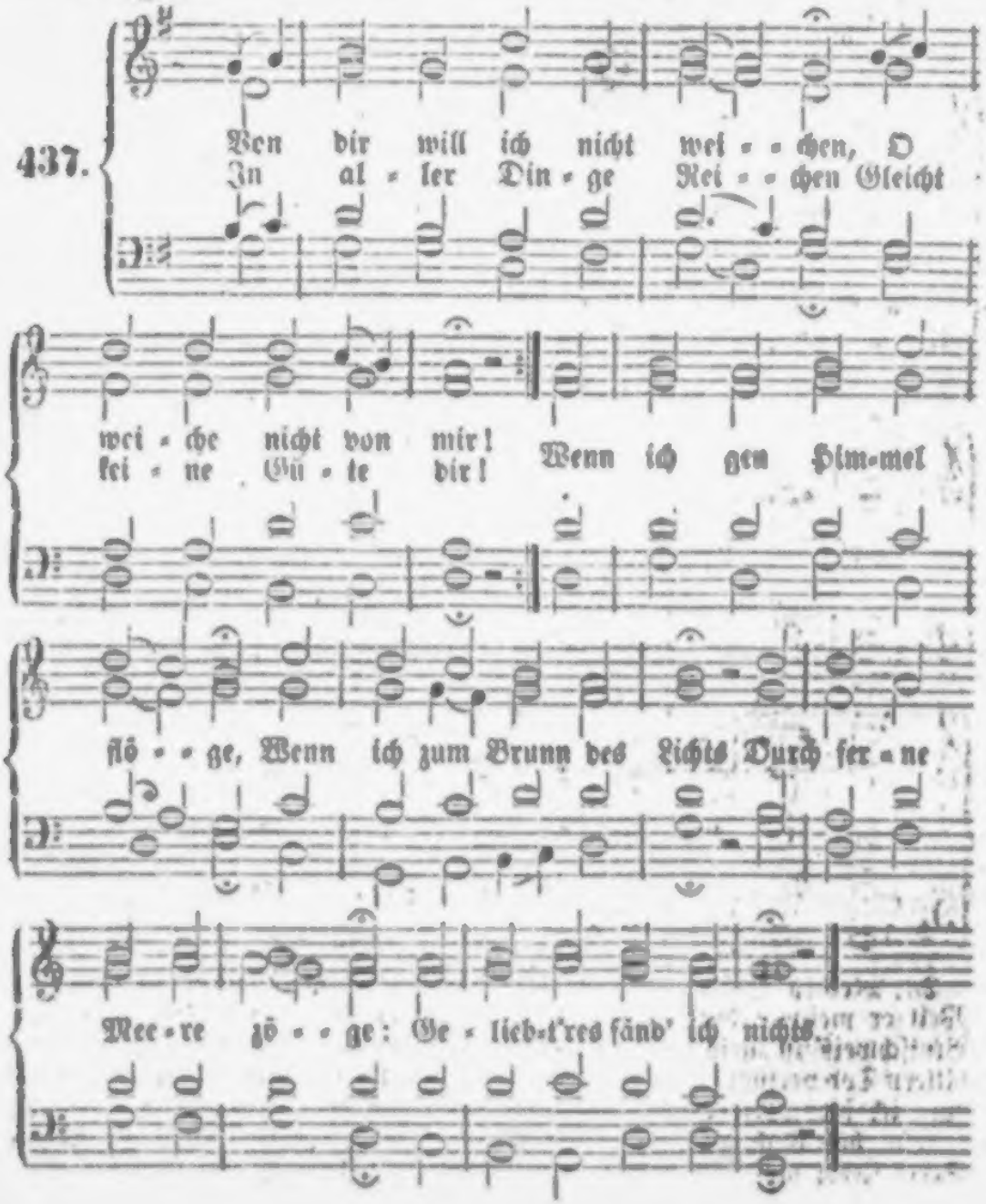

2. Bringt Edelstein und Schätze, Bringt, was die Welt sich wählt: Was ist's, das mich ergötze, Wenn er, mein Leben, fehlt? Bringt Kronen her und Güter, Bringt, was ein Wunsch nur weiß! Dir, Labsal der Gemüther, Mein Jesus, bleibt der Preis!

3. Wenn lauter Leid mir sprießet Auf dieser Erdenflur: Durch dich wird's mir versüßet, Verwandler der Natur! Soll ich heut' Lust genießen, Des Lebens Freudenwein: Doch will ich dir zu Füßen Ein treuer Jünger seyn!

4. Geh' ich durch Nacht und Nöthen, Bloß, hungrig und verbannt: Du reichst aus Morgenröthen Brod, Heimath und Gewand. Soll ich von Erdengaben Glanzreich umflossen seyn: Ich kann es Alles haben, Doch lieben dich allein!

5. Du lässest Felsen grünen, Du schaffest Saat im Meer; Dir müssen Welten dienen, Und Sterne sind dein Heer! Doch Demuth, Huld und Liebe Sind deiner Allmacht Kron'; Es bleibt kein Auge trübe, Wo Liebe baut den Thron!

6. Weckt mich zum Kampf das Leben, So waffnet sie den Sinn; Will Schlummer mich umgeben, Ist sie mir Wächterin; Und wird mein Leib erblassen, Ist sie des Friedens Thür. Von dir will ich nicht lassen, O lasse nicht von mir!

438.

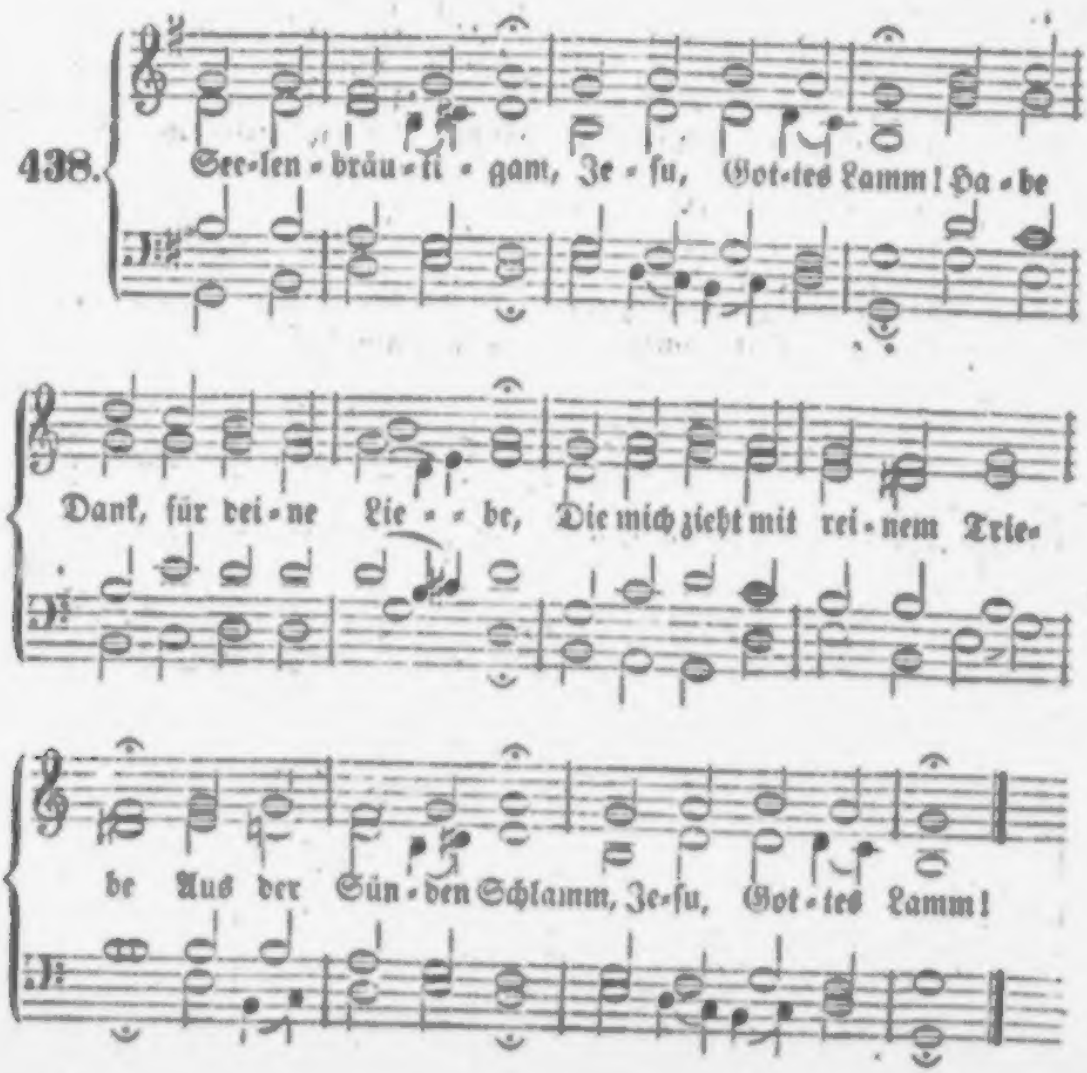

2. Deine Liebesgluth Stärket Muth und Blut. Wenn du freundlich mich anblickest, Und an deine Brust mich drückest, Macht mich wohlgemuth Deiner Liebe Gluth.

3. Wahrer Mensch und Gott, Trost in Noth und Tod' Du bist darum Mensch geboren, Zu ersetzen, was verloren, Durch dein Blut und Tod, Wahrer Mensch und Gott!

4. Meines Glaubens Licht Laß verlöschen nicht! Salbe mich mit Freudenöle, Daß hinfort in meiner Seele Ja verlösche nicht Meines Glaubens Licht.

5. So werd' ich in dir Bleiben für und für; Deine Liebe werd' ich ehren, Und dein hohes Lob vermehren, Weil ich für und für Bleibe, Herr, in dir!

6. Deinen Frieden gieb Uns aus großer Lieb', Uns, den Deinen, die dich kennen, Und nach dir sich Christen nennen. Deinen Frieden gib, Denen du bist lieb!

7. Wer der Welt absirbt, Und sich treu bewirbt, Dir zu leben und zu trauen, Der wird bald mit Wonne schauen, Daß kein Herz verdirbt, Das der Welt absirbt.

8. Nun ergreif' ich dich, Du mein ganzes Ich! Ich will nimmermehr dich lassen, Sondern gläubig dich umfassen; Herr, sey du mein Ich! Ich ergreife dich!

9. Wenn ich weinen muß, Wird dein Friedensgruß Meine Thränen auch begleiten Und zu deinen Wunden leiten, Wo mein Thränenfluß Bald sich stillen muß.

10. Bin ich freudig hier, Freust du dich mit mir, Zeigst im Geist mir Zions Höhe, Wo ich ohne Furcht und Wehe Wohnen darf bei dir, Jesu, für und für!

11. Hier durch Spott und Hohn, Dort die Ehrenkron'; Hier im Hoffen und Vertrauen, Dort im Haben und im Schauen. Denn die Ehrenkron' Folgt auf Spott und Hohn.

12. Jesu, hilf, daß ich Allhier ritterlich Alles durch dich überwinde, Und in deinem Sieg empfinde, Wie so ritterlich Du gekämpft für mich!

13. Jesu, meine Ruh', Ew'ge Liebe du! Nichts als du soll mir gefallen, Dein ist all mein Thun und Wallen, Jesu, meine Ruh', Ew'ge Liebe du!

439.

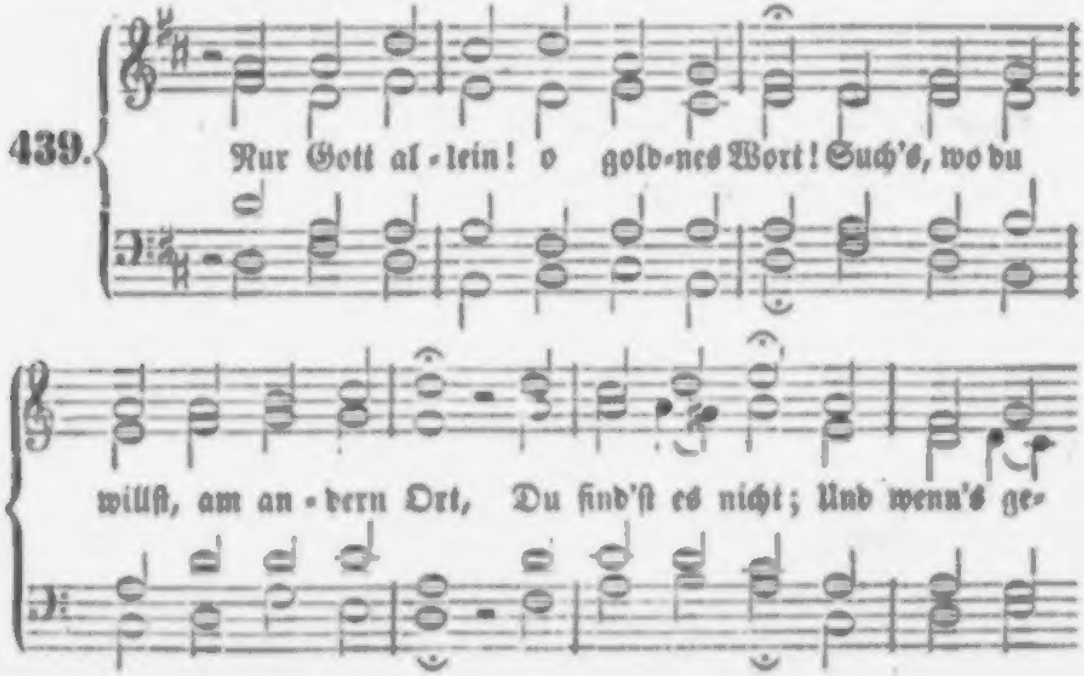

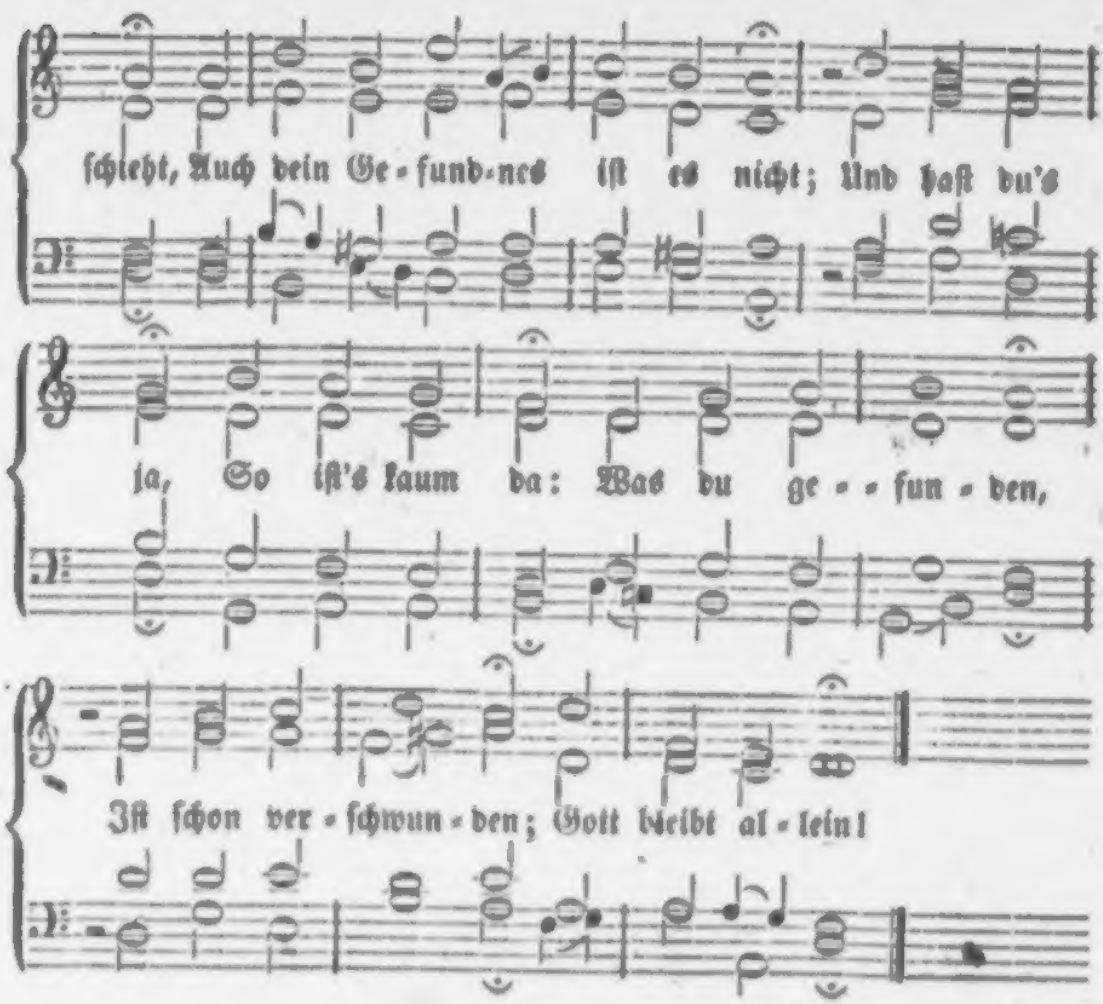

2. Wer Erde sucht, find't Erdenlast, Und geht auf Spreu und Wind zu Gast, Mit Müh' und Streit, Verdruß und Leid Erjagt, bewahrt und spät bereut; Ein Freund in Noth, Ein Trost in Tod, Dir g'nug ist keiner, Bis dir's wird Einer, Dein Gott allein.

3. Hab', was du willst; wär's noch so viel: Dein nagend Hungern hat kein Ziel; Hab', was es sey: Es heißt aufs neu': Ach hätt' ich jenes noch dabei! Und hast du's auch, So ist's nur Rauch; Wer nichts begehret, Dem wird's gewähret In Gott allein.

4. Viel Wissen macht nicht satt noch klug; Wer Gott nicht weiß, weiß nimmer g'nug; Ein leerer Dunst Ist alle Kunst; Im Tod hilft nichts, als Liebesbrunst; Ein Kind trifft nur Der Weisheit Spur, Wenn's All's läßt fallen, Nichts weiß in Allen, Als Gott allein.

5. Nur Gott allein im höhern Ton! Hast du viel Licht und Gaben schon, Wirst du erquickt und hoch beglückt, Mit tausend Tugenden geschmückt: Was soll es seyn? Es ist nicht dein; Wer's Ziel will schauen, Ganz bloß muß trauen Auf Gott allein.

6. Wen hab', was such' ich neben dir, Im Himmel und auf Erden hier? Ich will Gott nur; Weg Creatur! Mein Fleisch und Herz verschmachte nur! Ein ew'ges Gut Erhält den Muth; Mein Fels steht feste; Mein Theil, das beste, Ist Gott allein!

440.

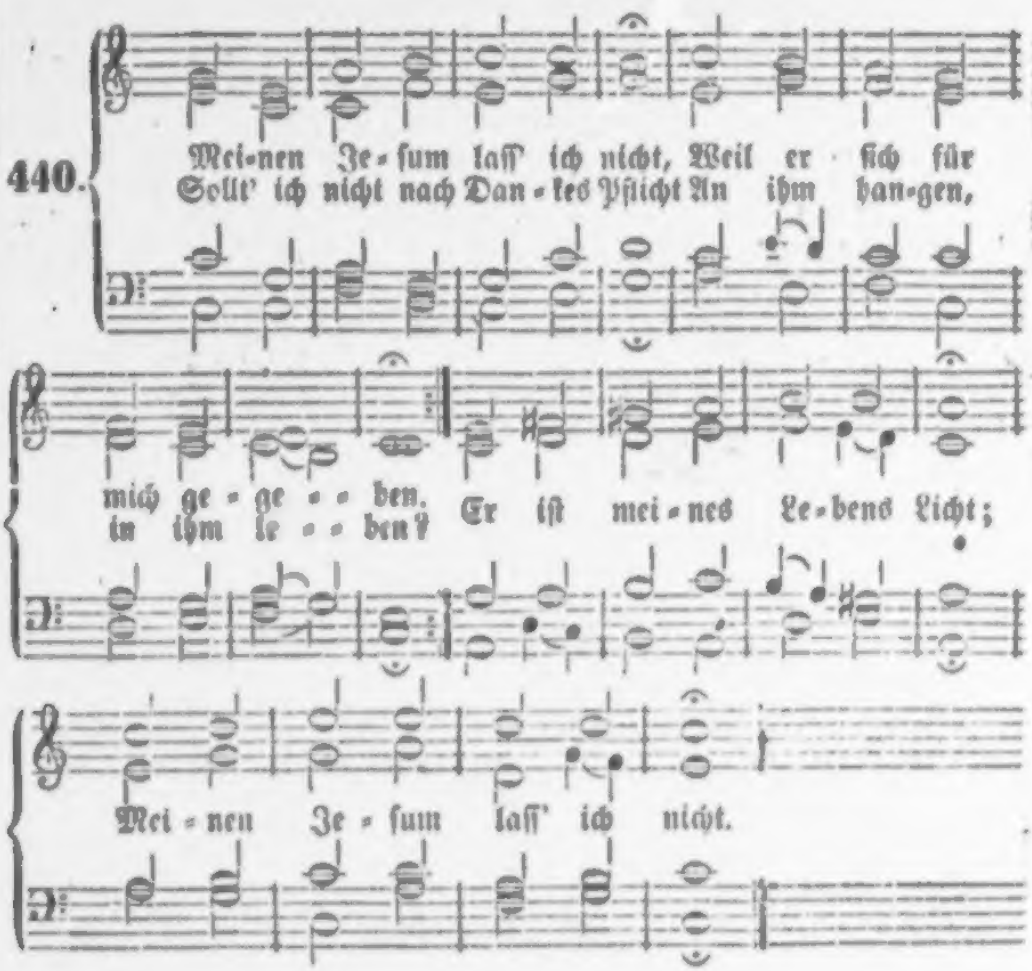

2. Jesum laß' ich ewig nicht, Ihm nur leb' ich bis zum Grabe. Ihm will ich voll Zuversicht Geben, was ich bin und habe. Herz und Mund mit Freuden spricht: Meinen Jesum laß' ich nicht!

3. Laß vergehen mein Gesicht, Aller Sinne Kraft entweichen; Laß das letzte Tageslicht Dem gebrochnen Aug' erbleichen; Wann des Leibes Hütte bricht: Meinen Jesum laß' ich nicht.

4. Ich werd' ihn auch lassen nicht, wenn ich nun dahin gelanget, Wo vor seinem Angesicht Aller Sel'gen Glaube pranget. Ewig glänzt mir dort sein Licht. Meinen Jesum laß' ich nicht.

5. Nicht nach Welt, nach Himmel nicht Meine Seele wünscht und sehnet; Jesum wünscht sie und sein Licht, Der mich hat mit Gott versöhnet, Der mich frei macht vom Gericht; Meinen Jesum laß' ich nicht.

6. Jesum laß' ich nicht von mir; Ewig bleib' ich ihm zur Seiten. Jesus wird mich für und für Zu dem Lebensbrunnen leiten. Selig, wer von Herzen spricht: Meinen Jesum laß' ich nicht!

Melodie Nr. 297.

441. O Jesu Christ, mein schönstes Licht, Du treuster Freund der Seelen, Der du mich liebst, daß ich es nicht Aussprechen kann noch zählen! Gib, daß mein Herz dich wiederum Mit Lieben und Verlangen Mög' umfangen, Und als dein Eigenthum An dir nur einzig hangen!

2. Gib, daß sonst nichts in meiner Seel', Als deine Liebe wohne; Gib, daß ich deine Lieb' erwähl' Als meine Lust und Krone. Stoß' alles aus, nimm Alles hin, Was dich und mich will trennen, Und nicht gönnen, Daß all mein Herz und Sinn In deiner Liebe brennen!

3. Wie freundlich, selig, süß und schön Ist, Jesu, deine Liebe! Wenn diese steht, kann nichts entstehn, Was meinen Geist betrübe. Drum laß nichts Anders denken mich, Nichts sehen, fühlen, hören, Suchen, ehren, Als deine Lieb', und dich, Der du sie kannst vermehren.

4. O daß ich dieses hohe Gut Möcht' ewig halten können! O möchte diese heil'ge Glut In mir ohn' Ende brennen! Ach, hilf mir wachen Tag und Nacht, Und diesen Schatz bewahren Vor den Schaaren, Die wider uns mit Macht Aus Satans Reiche fahren!

5. Mein Heiland, du bist mir zu gut In Noth und Tod gegangen, Und hast am Kreuz in deinem Blut Bei Mördern da gehangen, Verhöhnt, verspottet, bleich und wund! Ach, drück' mir alle Stunden Deine Wunden Tief in den Herzensgrund, Die mich mit dir verbunden!

6. Dein Blut, das dir vergossen ward, Ist köstlich, gut und reine; Mein Herz dagegen böser Art, Und hart, gleich einem Steine. O laß doch deines Blutes Kraft Mein hartes Herz bezwingen, Wohl durchdringen, Und diesen Lebenssaft Mir deine Liebe bringen.

7. O daß ich wie ein armes Kind Mit Weinen dir nachginge, Bis mich dein Friedensgeist gelind Im Herzensgrund umfinge! Bis Alles heilig wär' in mir Durch reine Gottestriebe Deiner Liebe, Und Tag und Nacht mit dir Mein Herz vereinigt bliebe!

8. Du bist allein die rechte Ruh', In dir ist Fried' und Freude. Drum, Jesu, gib, daß immerzu Mein Herz in dir sich weide! Du bist das rechte Himmelsbrod, Dadurch ich Leben finde, Und die Sünde Sammt aller Angst und Noth Mit Freuden überwinde.

9. Ach, Jesu, wenn du mir entweichst, Was hilft's mir, seyn geboren? Und wenn du deine Lieb' entzeuchst, Ist all mein Thun verloren! So gib, daß ich dich ohne Rast Wohl such', und bester Maßen Möge fassen, Und, wenn ich dich gefaßt, In Ewigkeit nicht lassen!

10. Du hast mich je und je geliebt, Und mich zu dir gezogen; Und ob ich dich gleich oft betrübt, Bleibst du mir doch gewogen. Ach, laß doch ferner, edler Hort, Mich diese Liebe leiten Und begleiten, Daß sie mir immerfort Beistehʼ auf allen Seiten.

11. Laß meinen Stand, darin ich steh', Herr, deine Liebe zieren; Laß sie, wenn ich wo irre geh', Mich bald zurechte führen. Laß sie mich allzeit guten Rath Und gute Werke lehren, Sünd' abwehren, Und, wenn ich übel that, Bald wieder mich bekehren.

12. Sie sey mein Trost in allem Leid, In Schwachheit mein Vermögen; Und wann ich nach vollbrachtem Streit Mich soll zur Ruhe legen: Alsdann laß deine Liebestreu', Herr Jesu, mir beistehen, Luft zuwehen, Daß ich getrost und frei Mög' in dein Reich eingehen!

442.

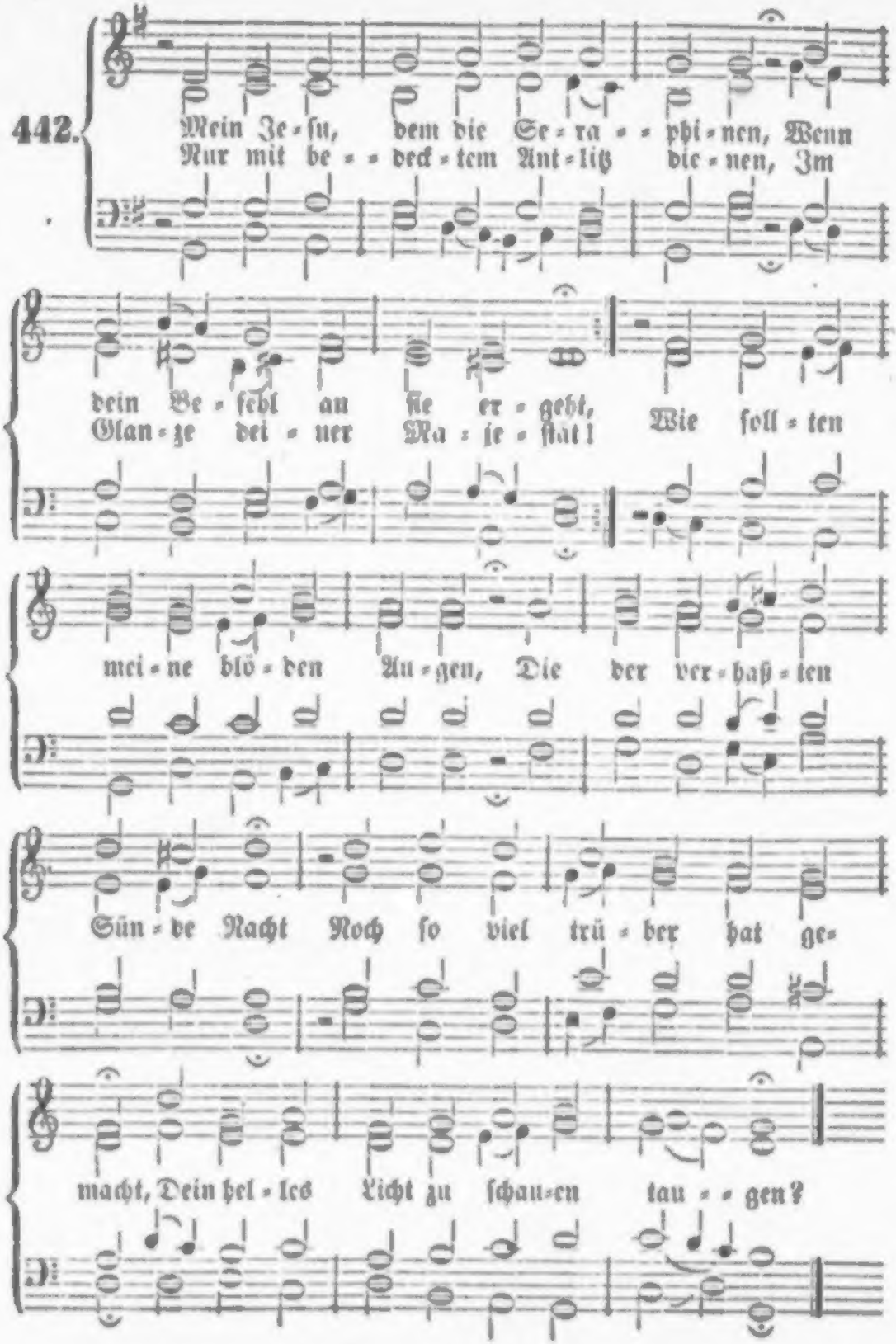
Mein Je-ſu, dem die Se-ra-phi-nen, Wenn
Nur mit be-deck-tem Ant-litz die-nen, Im
dein Be-fehl an ſie er-geht,
Glan-ze dei-ner Ma-je-ſtät!
Wie ſoll-ten
mei-ne blö-den Au-gen, Die der ver-haß-ten
Sün-de Nacht Noch ſo viel trü-ber hat ge-
macht, Dein hel-les Licht zu ſchau-en tau-gen?

2. Doch gönne meinen Glaubensblicken Den Eingang in dein Heiligthum, Und laß mich deine Gnad' erquicken, Zu meinem Heil und deinem Ruhm! Von fern steht die beschämte Seele; Doch wenn sie reuevoll sich beugt, Bist du es, der sich gnädig neigt, Und spricht: „du bist's, die ich erwähle!"

3. Neig', o Herr Jesu, dich voll Güte Zum Herzen, das nach Gnade lechzt! Hör', wie mein sehnendes Gemüthe: „Gott sey mir Sünder gnädig!" ächzt. Dein Blut ist auch für mich geflossen, Zu tilgen meine Schuld und Pein; Wie solltest du nicht gnädig seyn? Ich weiß, du kannst mich nicht verstoßen!

4. Ich bin geheilt durch deine Wunden; Mit Gott versöhnt, gehör' ich dir. Und bleib' ich fest mit dir verbunden, So ist verdammlich nichts an mir. Laß nun in deinem Licht mich wandeln; Laß mich in Herzensfreudigkeit, Herr, als dein Junger allezeit Nach deinem Worte treulich handeln!

5. Reich' mir die Waffen aus der Höhe, Und stärke mich durch deine Macht, Daß ich im Kampfe siegreich stehe, Wenn deiner Feinde Haß erwacht! Dann wird dein Gnadenreich auf Erden, Worin dein heil'ges Recht regiert, Und das uns zu der Krone führt, In mir auch aufgerichtet werden.

6. So will mein Herz dich, Herr, umfassen; Bereit es dir zu deinem Thron! Du hast aus Liebe ja verlassen Den Himmel einst, o Gottes Sohn! Nimm hin mein Herz, du reines Leben! Weih' dir's zum heil'gen Tempel ein, Bis du es lauter, sanft und rein Zu deinem Himmel kannst erheben!

7. Ich steig' hinauf zu dir im Glauben; Steig' du in Lieb' herab zu mir! Laß nichts mir diese Freude rauben, Erfülle mich nur ganz mit dir! Ich will dich fürchten, lieben, ehren, So lange mir das Herz noch schlägt; Und wenn es einst sich nimmer regt, Soll ewig doch die Liebe währen.

Melodie Nr. 29.

443. O Jesu, Jesu Gottes Sohn! Ich nahe mich zu deinem Thron Du, meine Freud' und Wonne! Vor dir ist Alles sonnenklar, Mein Herz auch ist dir offenbar, O helle Lebenssonne! Herzlich Möcht' ich Dir vor Allen Wohlgefallen; Nichts auf Erden Kann und soll mir lieber werden!

2. Dieß ist mein Schmerz, dieß kränket mich, Daß ich nicht so kann lieben dich, Wie ich dich lieben wollte. Je mehr mich deine Liebe zieht, Je mehr erkennt mein Herz und sieht, Wie ich dich lieben sollte. Laß mich Innig Deine Güte Im Gemüthe Oft empfinden; Das wird ganz mein Herz entzünden!

3. Durch deine Kraft gelingt es mir, Daß ich mit herzlicher Begier Dir einzig lern' anhangen. Nichts auf der ganzen, weiten Welt, Pracht, Sinnenlust, Freud', Ehr und Geld, Nichts stillet mein Verlangen. Nur du, Jesu, Kannst mich laben; Ich muß haben Reine Liebe, Die mir heiligt alle Triebe.

4. Herr, wer dich liebt, den liebest du; Du schaffest seinem Herzen Ruh', Und tröstest sein Gewissen. Ob ihn auch Kreuz und Trübsal drückt, So wird er dennoch stets erquickt, Weil er dein kann genießen. Endlich Wird sich Nach dem Leide Volle Freude Bei dir finden; Dann muß alles Trauern schwinden.

deten Heiligen, so daß beider heilige Begierde als eine große, vereinte Macht zusammentraf. Gewiß haben die Engel ihr Werk mit an unserer Seligkeit. Sie sind Geister, ausgesandt zum Dienste derer, welche die Seligkeit ererben sollen. Dieser Dienst beschränkt sich aber gewiß nicht auf Abwendung leiblicher Gefahren, und wenn wir schon ihre Mitwirkung zu unserm Heil nicht fassen, so ist sie doch nach der Schrift gewiß. Unser Heil ist darum auch oft Gegenstand ihres Gebets und zu der Liebesgluth, die der Kreuzesaltar Christi entzündet, dürfen sie Kohlen legen. Was aber obige Stelle betrifft, so heißt es: es ward dem Engel Rauchwerk gegeben, daß er's gebe dem Gebete aller Heiligen, also zum Besten dieses Gebetes. Dieß bezeichnet entweder eine den Gebeten zu Gute kommende Fürbitte oder das zu den Gebeten gehörende Symbol oder beides. Verhält es sich vielleicht so, daß das äußerliche bildliche Tempelgeschäft, das als Symbol die geistigen Handlungen begleitet und das wir als eine lehrreiche bildliche Zugabe zum Besten unserer Sinnlichkeit anzusehen gewohnt sind, das vor Gott eigentlich Geltende ist, weil es die äußere Darstellung dessen ist, was unser Hoherpriester, der einige und vollkommene, dabei thut, weil es Seine Wirkung bezeichnet, die kräftig ist vor Gott, angesehen und erkannt von Ihm, die alle unsere Tempelgeschäfte heiligt. Da wäre denn das aufsteigende Rauchwerk als Darstellung der Fürbitte Jesu Christi das vorangehende und geltende Hauptwerk, und unser Gebet, dessen Folge, Nachwirkung, Nachklang, wirksam in Ihm. — Die Kohlen zum Rauchopfer sind genommen vom Brandopferaltar. Der Kreu-

5. Kein Ohr hat jemals dieß gehört, Kein Aug' geseh'n, kein Mensch gelehrt, Und Niemand kann's beschreiben: Was denen dort für Herrlichkeit Bei dir und von dir ist bereit, Die in der Liebe bleiben. Gründlich Läßt sich Nicht erreichen, Noch vergleichen Allen Schätzen Das, was dort uns soll ergötzen.

6. Drum laß' ich billig dieß allein, O Jesu, meine Freude seyn, Daß ich dich herzlich liebe; Daß ich in dem, was dir gefällt, Was mir dein Wort vor Augen stellt, Aus Liebe stets mich übe, Bis ich Endlich Werde scheiden, Und voll Freuden Zu dir kommen, Aller Trübsal ganz entnommen.

7. Da werd' ich deine Freundlichkeit, Die mich schon hier so hoch erfreut, In reiner Liebe schmecken, Und schau'n im sel'gen Himmelslicht Dein gnadenvolles Angesicht Ohn' alle Furcht und Schrecken. Reichlich Werd' ich Seyn erquicket, Und geschmücket Vor dem Throne Mit der schönen Lebenskrone.

444.

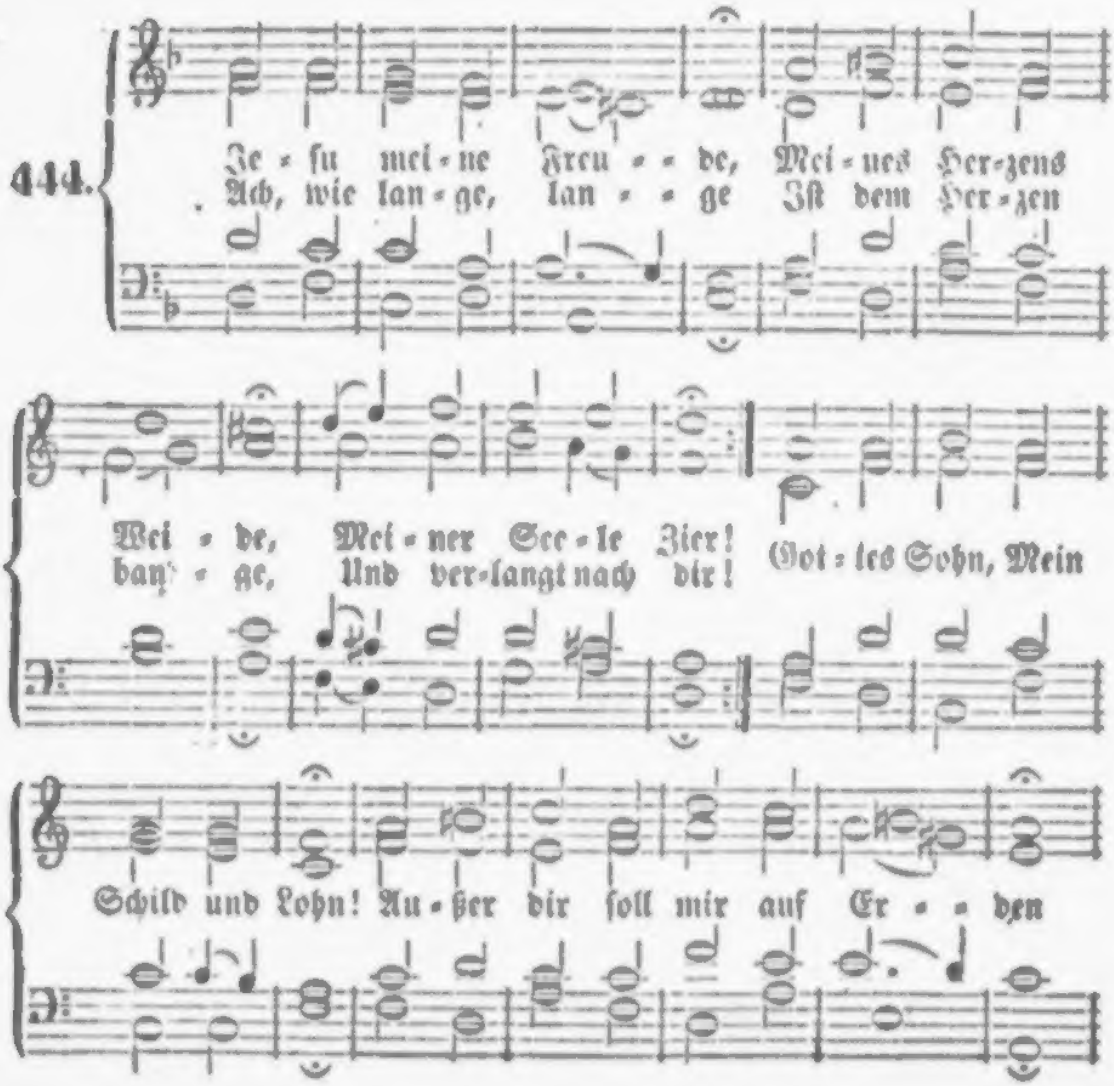

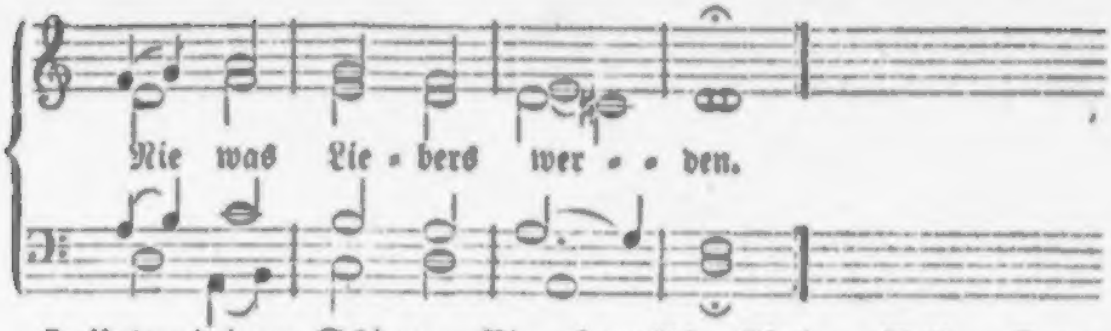

2. Unter deinem Schirmen Bin ich vor den Stürmen Aller Feinde frei. Mag die Welt mir fluchen, Satan mich versuchen: Jesus steht mir bei! Wenn die Welt In Trümmern fällt, Wenn mich Sünd' und Hölle schrecken: Jesus wird mich decken.

3. Trotz des Feindes Lauern! Trotz des Todes Schauern! Trotz der Furcht dazu! Zürne Welt und tobe! Ich steh' hier und lobe Gott in sichrer Ruh'. Seine Macht Nimmt mich in Acht. Freudig, daß ich Jesum sehe, Blick' ich in die Höhe.

4. Weg mit allen Schätzen! Du bist mein Ergötzen, Jesu, meine Lust. Weg, ihr eiteln Ehren, Die den Geist bethören, Bleibt mir unbewußt! Elend, Noth, Kreuz, Schmach und Tod Soll mich, muß ich schon viel leiden, Nicht von Jesu scheiden.

5. Fahre hin, o Wesen, Das die Welt erlesen! Mir gefällst du nicht. Fahret hin, ihr Sünden, Zu des Todes Gründen, Kommt nicht mehr ans Licht! Gute Nacht, Du Stolz und Pracht! Dir sey ganz, o Lasterleben, Gute Nacht gegeben!

6. Weicht, ihr Trauergeister, Denn mein Herr und Meister, Jesus, tritt herein! Denen, die ihn lieben, Muß auch ihr Betrüben Lauter Wonne seyn. Duld' ich schon Hier Spott und Hohn: Dennoch bleibst du, auch im Leide, Jesu, meine Freude.

Melodie Nr. 21.

445. O wie selig sind die Seelen, Die mit Jesu sich vermählen, Die sein Lebenshauch durchweht, Daß ihr Herz mit heißem Triebe Stündlich nur auf seine Liebe Und auf seine Nähe geht!

2. O wer fasset ihre Würde, Die bei dieses Leibes Bürde Im Verborgnen schon sie schmückt! Alle Himmel sind zu wenig Für die Seele, der der König Solches Siegel aufgedrückt.

3. Wenn die Seraphim mit Schrecken Sich vor seinem Glanz bedecken, Spiegelt sich sein hohes Licht In der Seele, die ihn kennet Und von seiner Liebe brennet, Mit enthülltem Angesicht.

4. Nach Jehovah's höchsten Ehren Wird in allen Himmelschören Nichts, das herrlicher, geschaut, Als ein Herz, das Er erlesen, Und mit dem das höchste Wesen Sich zu einem Geist vertraut.

5. Drum, wer wollte sonst was lieben Und sich nicht beständig üben, Dieses Königs Freund zu seyn? Muß man gleich dabei was leiden, Sich von allen Dingen scheiden, Bringt's ein Tag doch wieder ein.

6. Schenke, Herr, auf meine Bitte Mir ein göttliches Gemüthe, Einen königlichen Geist, Mich, als dir vereint, zu tragen, Allem freudig abzusagen, Was nur Welt und irdisch heißt!

7. So will ich mich selbst nicht achten; Ob auch Seel' und Leib verschmachten, Bleib' ich Jesu doch getreu; Sollt' ich keinen Trost erblicken, Will ich mich damit erquicken, Daß ich meines Jesu sey.

8. Ohne Fühlen will ich trauen, Bis die Zeit kommt, ihn zu schauen, Und vorbei die letzte Nacht, Da mein Geist zum obern Leben Aus der Tiefe darf entschweben, Und nach seinem Bild erwacht.

446.

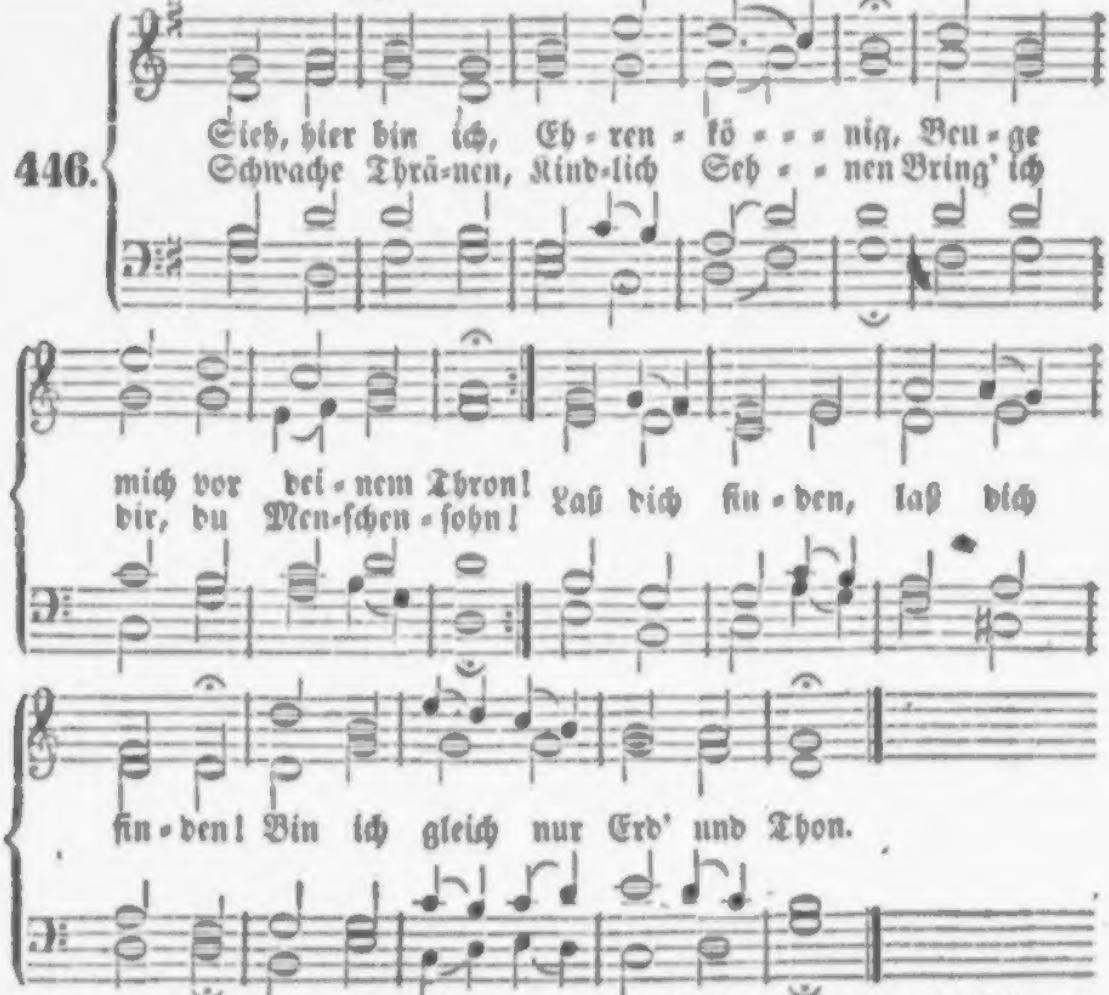

2. Sieh doch auf mich, Herr, ich bitt' dich! Lenke mich nach deinem Sinn, Dir vor Allen Zu gefallen, Dir, deß Kind und Erb' ich bin! Laß dich finden, laß dich finden! Gib dich mir, und nimm mich hin!

3. Herr, erhöre! Ich begehre Nichts, als deine freie Gnad'! Gib mir Triebe Deiner Liebe, Dich zu lieben mit der That! Laß dich finden, laß dich finden! Der hat Alles, wer dich hat.

4. Rein, voll Wonne, Wie die Sonne, Ist, o Seelenfreund, dein Herz. Ich nur finde Noch der Sünde Tödtend Gift in mir mit Schmerz. Laß dich finden, laß dich finden! Schaff' in mir ein reines Herz!

5. Tief in Nöthen Laß mich beten, Kindlich beten, Herr, vor dir! Ach, erscheine, Wenn ich weine, Bald mit deiner Hülfe mir! Laß dich finden, laß dich finden! Denn mein Herz verlangt nach dir.

6. Dieser Zeiten Eitelkeiten, Geben nicht Zufriedenheit; Dich nur wähle Meine Seele, Dich mein Theil in Ewigkeit! Laß dich finden, laß dich finden! Mach' zum Himmel mich bereit!

447.

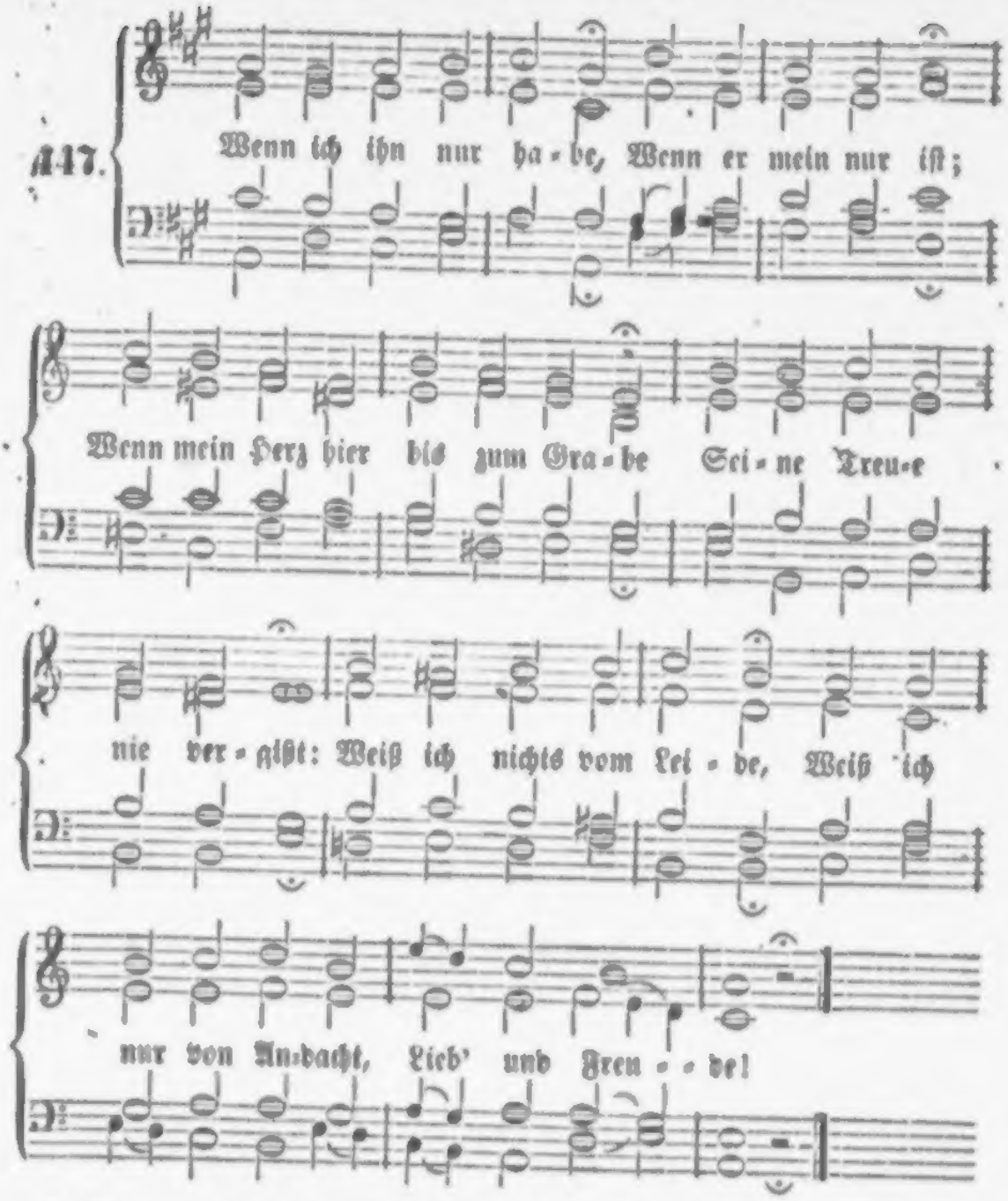

2. Wenn ich ihn nur habe, Laß' ich Alles gern, Folg' an meinem Wanderstabe, Treugesinnt nur meinem Herrn; Lasse still die Andern Breite, heitre, volle Straßen wandern.

3. Wenn ich ihn nur habe, Laß' ich gern die Welt; Seligkeit ist Seine Gabe, Selig, wer an Ihn sich hält! Tief versenkt im Schauen, Wird mir vor dem Tode niemals grauen.

4. Wenn ich ihn nur habe, Ist der Himmel mein. Ewig wird zu süßer Labe Mir der Name Jesus seyn! Preis sey deinem Namen! Jesu, dir sey ewig Ehre! Amen.

448.

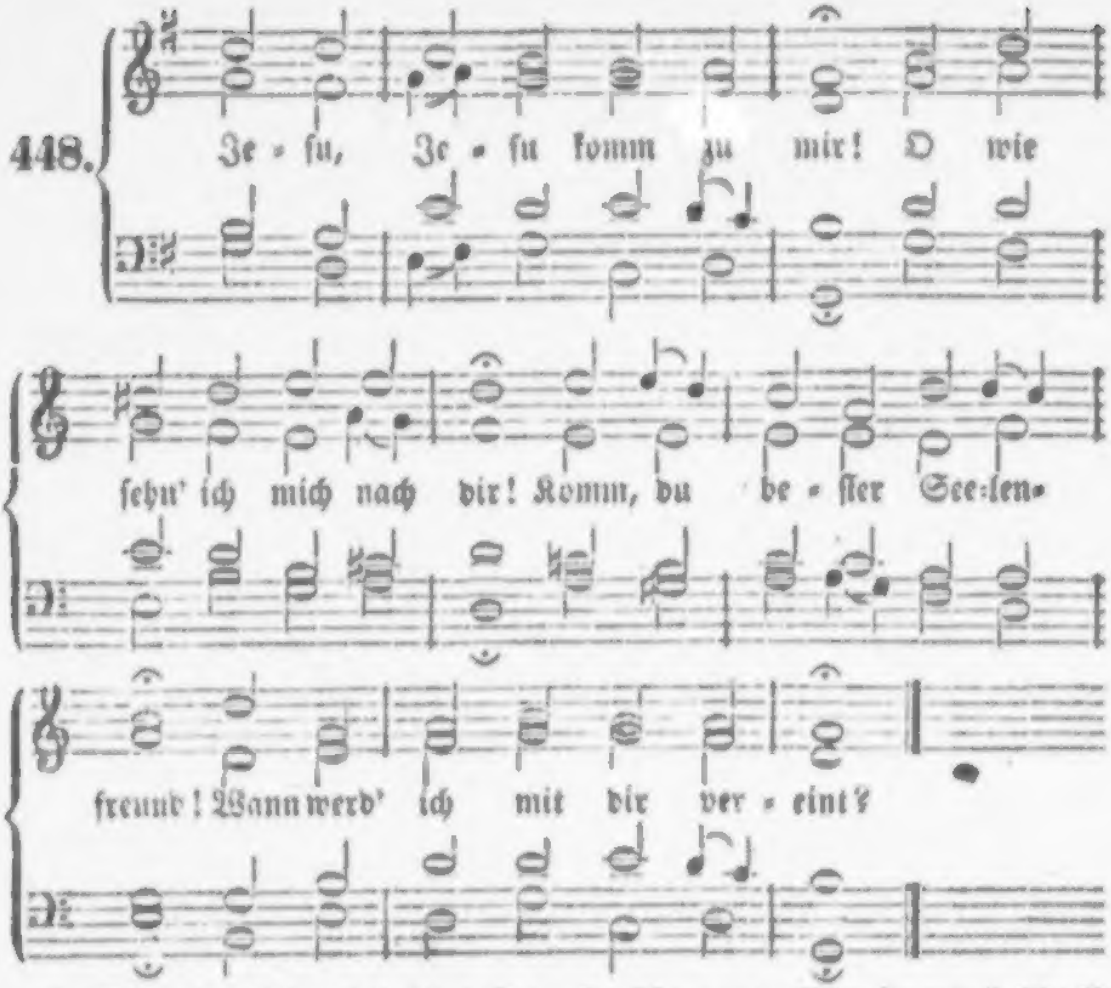

2. Tausendmal begehr' ich dein; Ohne dich ist Alles Pein; Tausendmal ruf' ich zu dir: Jesu, Jesu, komm zu mir!

3. Keine Lust ist in der Welt, die mein Herz zufrieden stellt, Jesu, deine Lieb' allein kann mein armes Herz erfreu'n!

4. Herr, du bist des Himmels Licht; Wärest du im Himmel nicht, Hätt' er für mich keinen Schein, Möcht' ich nicht darinnen seyn.

5. Nimm nur Alles von mir hin, Was dir gegen deinen Sinn; Herrsche ganz allein in mir! Mach' mich ganz zur Freude dir!

6. Du a'lein, o Gottes Sohn, Bist mein Schild und großer Lohn; Dir, o mein Versöhner du, Dir allein gehör' ich zu!

7. O so komm denn in mein Herz, Heile mich von Sünd' und Schmerz; Sieh' ich rufe für und für: Jesu, Jesu, komm zu mir!

8. Nun, ich warte mit Geduld, Bitte nur um diese Huld, Daß du auch in Todespein Wollst mein Licht und Leben seyn.

Melodie Nr. 174.

449. Gib die Weisheit meiner Seele, Daß ich deines Wortes Licht, Herr, allein zum Leitstern wähle, Und ihr trau' mit Zuversicht! Denn die Klugheit dieser Welt, Die der Thor für Weisheit hält, Fördert nicht mein Wohlergehen, Und wird nie vor Gott bestehen.

2. Weisheit ist es, darnach trachten, Recht bekannt mit sich zu seyn, Sich nicht für vollkommen achten, Allen Eigendünkel scheu'n; Gern auf seine Fehler sehn, Sie gebeugt vor Gott gestehn, Eifrig stets nach Bess'rung streben, Und sich deß doch nie erheben.

3. Weisheit ist es, Christum ehren, Ihm, als Heiland, ganz vertrau'n, So auf seine Stimme hören, So auf seinen Wandel schau'n, Daß man falsche Wege flieht, Und mit Eifer sich bemüht, Seinem Bilde hier auf Erden Immer ähnlicher zu werden.

4. Weisheit ist es, Alles meiden, Was mit Reu' das Herz beschwert, Und sich hüten vor den Freuden, Die der Sünde Dienst gewährt; Menschenruhm, der bald verbleicht, Lust, die im Genuß schon fleucht, Nicht für seinen Himmel achten, Nein, nach Gottes Nähe trachten.

5. Weisheit ist es, Gottes Gnade Sich zu seinem Ziel ersehn, Und auf seiner Wahrheit Pfade Ew'gem Heil entgegen gehn; Gern nach Gottes Willen thun, Froh in seiner Fügung ruhn, Und wenn Leiden uns beschweren, Ihn durch frohe Hoffnung ehren.

6. Weisheit ist es, stets bedenken, Daß wir hier nur Pilger sind, Und sein Herz auf das nur lenken, Was nicht mit der Zeit zerrinnt; Seine Augen unverwandt Nach dem ew'gen Vaterland Richten, und mit Eifer streben, Für die Ewigkeit zu leben.

7. Diese Weisheit ist auf Erden Unsrer Seele bestes Theil; Die von ihr geleitet werden, Deren Weg ist Licht und Heil. Diese Weisheit kommt von dir! Herr, verleihe sie auch mir! Laß sie mich zu allen Zeiten Auf den Weg des Friedens leiten!

Nach derselben Melodie.

450. Prange, Welt, mit deinem Wissen, das du jetzt so hoch gebracht'! Ich kann deine Weisheit missen, Die der weise Gott verlacht. Meines Jesu Kreuz und Pein Soll mein liebstes Wissen seyn! Weiß ich das in wahrem Glauben, Wer will mir den Himmel rauben?

2. Andre mögen Weisheit nennen, was hier in die Augen fällt, Ob sie schon den nicht erkennen, Dessen Weisheit Alles hält: Jesu Leben, Wort und Pein, das soll meine Weisheit seyn. Das Geheimniß seiner Liebe Ist die Schul', da ich mich übe.

3. Andre mögen ihre Sinnen Schärfen durch Verschlagenheit, Daß sie Lob und Ruhm gewinnen Bei den Großen dieser Zeit: Ich will meines Heilands Schmach Tief in Demuth denken nach; Christen will es nicht geziemen Daß sie sich des Eiteln rühmen.

4. Andern scheint's ein edles Schaffen Wenn sie schleunig und geschickt Großes Gut zusammenraffen, Und es ihrer Habsucht glückt. O mein Reichthum, Glück und Theil Ist der armen Sünder Heil: Jesum suchen, Jesum finden, Und die Weltlust überwinden!

5. Ei, so komm, mein wahres Leben, Komm und unterweise mich! Dir will ich mein Herz ergeben, Daß es wisse nichts, als dich. Herr, du aller Weisheit Quell, Mach' mein Herz und Auge hell, Daß ich treulich dir anhange, Und nichts außer dir verlange!

6. Weiß ich keinen Troſt auf Erden, Klagt mich mein Gewiſſen an, Will mir Angſt und bange werden, Iſt nichts, das mir helfen kann, Drückt mich des Geſetzes Joch: So laß mich bedenken doch, Daß du, Herr, mit deinem Blute Gnad' erworben mir zu Gute.

7. Jeſu, pflanze täglich weiter Dieſes Wiſſen in mein Herz; Sey mein treuer Freund und Leiter Unter Freuden und im Schmerz! Laß mir deine Todespein Immer in Gedanken ſeyn; Laß mich's ewig fleißig bedenken, Daß du dich mir wollteſt ſchenken.

8. Wenn zuletzt des Todes Grauen Alles Wiſſen von mir treibt, Dann laß meine Augen ſchauen Dieſen Troſt, der ewig bleibt. Herr, dein Leiden, Kreuz und Pein Soll mein letztes Wiſſen ſeyn! Damit will ich in letzten Ringen Ich mich in die Freiheit ſchwingen.

Melodie Nr. 199.

451. Ob Menſchen klug und weiſe ſey'n, Es doch dadurch zu bringen, Ob ihr Verſtand ſchon ungemein In niedern Erdendingen: So weiß doch ein erleucht'ter Chriſt: Die rechte, wahre Klugheit iſt Die Klugheit der Gerechten.

2. Wer nur auf Gottes Gnade ſieht, Und ſucht darin zu ſtehen; Wer ſich im Glauben ſtets bemüht, Den Weg mit Luſt zu gehen, Der Chriſti Wort und Leben weiſ't, Deß Sinn und Lebenswandel heißt Die Klugheit der Gerechten.

3. Laß alle Klugheit dieſer Welt Sich insgeſammt verbinden: Sie macht ein Herz, das Gott mißfällt, Doch nimmer rein von Sünden; Dieß große Werk dagegen thut Durch Jeſu Chriſti theures Blut Die Klugheit der Gerechten.

4. Wer iſt ſo klug, daß er v
mag Dem Tode zu entfliehen? J
wer erkennet, welcher Tag J
wird zur Grube ziehen? Dieß ma
daß er in Aengſten bleibt; D
dieſe Todesfurcht vertreibt
Klugheit der Gerechten.

5. Wie denkt die Klugheit die
Zeit So ſchlecht an Tod und St
ben! Wie ſchlecht ſucht ſie die Ew
keit Der Sel'gen zu ererben! W
größern Troſt, viel beſſern Re
Und ein gewiſſes Erbtheil hat
Klugheit der Gerechten.

6. Gott! mache mich gerecht
klug, Nach deiner großen G
Damit ich mich vor Selbſtbet
Bei Welt und Fleiſche hüte; l
ſetze nach vollbrachtem Lauf
dort in jenem Leben auf Die Kr
der Gerechten!

Von der geiſtlichen Wachſamkeit.

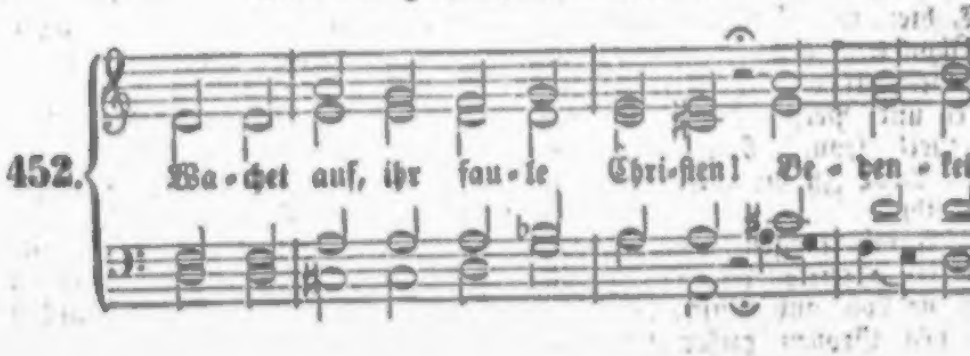

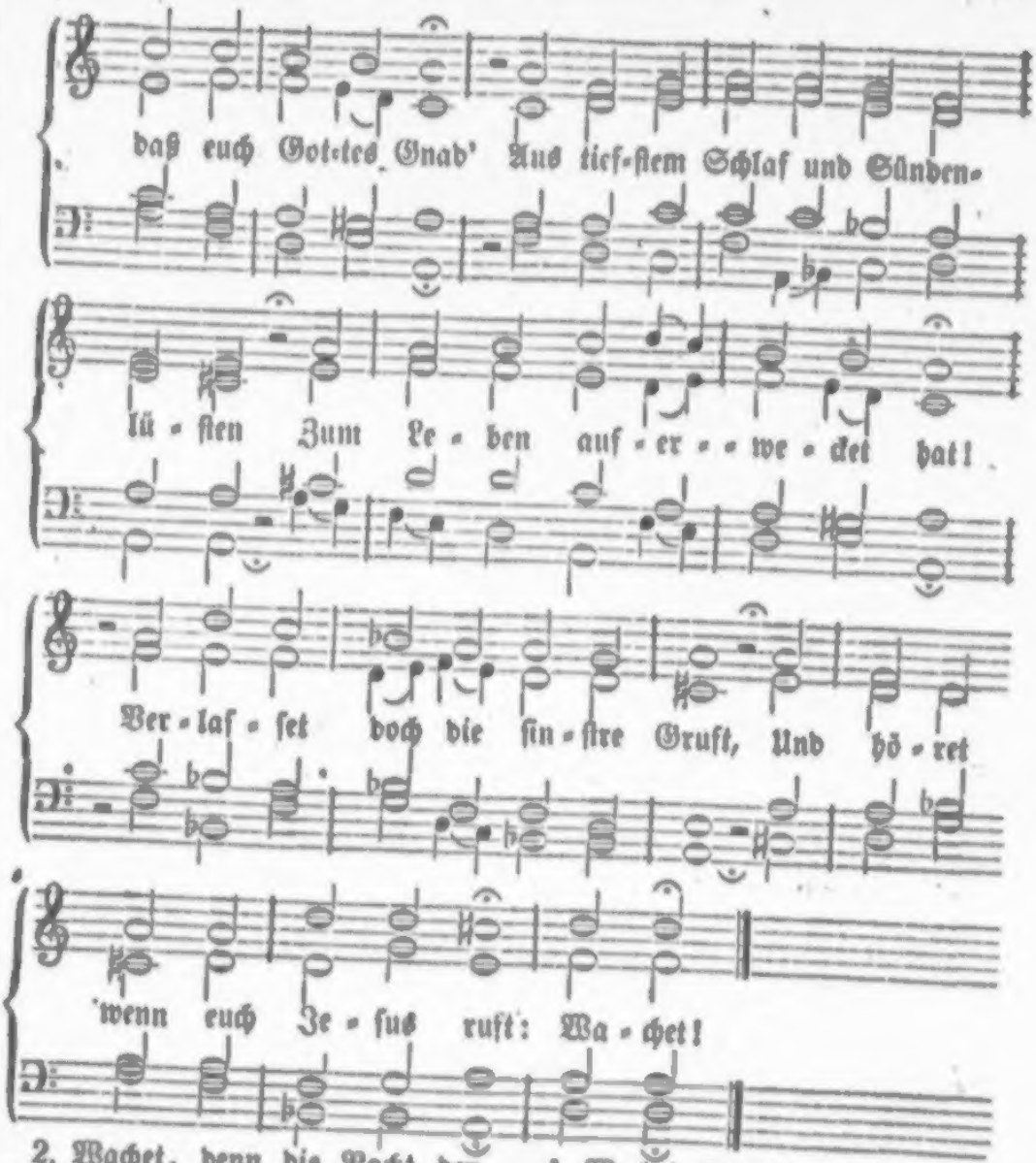

2. Wachet, denn die Nacht der Sünden Soll vor dem hellen Tageslicht Und vor der Gnade Glanz verſchwinden, Der durch die Finſterniſſe bricht. Ach, wandelt doch in ſolchem Schein, Sonſt könnt ihr keine Chriſten ſeyn! Wachet!

3. Wachet! iſt der Geiſt ſchon willig, So iſt das Fleiſch doch gar zu ſchwach. Drum folgen wahre Chriſten billig Dem Geiſt und nicht dem Fleiſche nach. O, theure Seelen, werdet klug, Und folget doch des Geiſtes Zug! Wachet!

4. Wachet, denn die alte Schlange Sucht Tag und Nacht, mit Macht und Liſt, Wie ſie mit ihrem Netz euch fange, Weil wenig Zeit vorhanden iſt. Wißt, daß es eure Seele gilt, Wenn ihr nicht dieß Gebot erfüllt: Wachet!

5. Wachet, eh' die Todesſtunde Das unvermerkte Ziel erreicht; Ihr ſeht ja, wie der Tod Geſunde Sowohl, als Kranke hinterſchleicht. Die letzte Stund' iſt ungewiß; Ach, ſichre Chriſten, merket dieß! Wachet!

6. Wachet, daß ihr euch bereitet
Auf jenen großen Tag des Herrn!
Denn wie uns Gottes Wort bedeutet, So ist derselbe nicht mehr fern. Ach, schicket euch! vielleicht kommt heut' Der erste Tag der Ewigkeit. Wachet!

7. Wachet! Jesus hat's geboten. Hört's, die ihr euer Heil verträumt! Was schlafet ihr doch mit den Todten? Ermuntert euch doch ungesäumt! Bedenket doch noch vor der Gruft, Wie Jesus euch und Allen ruft: Wachet!

Nach derselben Melodie.

453. Eilet, die ihr Jesum wählen
Und eure Seelen retten sollt, Die ihr des Himmels nicht verfehlen, Und nicht verworfen werden wollt! Erkauft die noch so kurze Zeit, Und schickt euch an zur Ewigkeit! Eilet!

2. Eilt, die ihr bisher gesäumet, So manchen Tag, so manches Jahr! Strebt ernster, da ihr lang geträumet, Da es doch Zeit zu wirken war. Noch heute währt die Gnadenfrist. Wer weiß doch, wie es morgen ist? Eilet!

3. Eilet, Sünden abzulegen, (Die kleinsten sind schon große Last) Die Lust von Grund aus auszufegen, Die Jesum, der euch suchet, haßt! Wer Sünde thut, und Bess'res weiß, Der wird der letzten Rache preis. Eilet!

4. Eilet her zu Jesu Füßen, Da jetzt noch Gnad' um Gnade gilt; Laßt nicht umsonst die Quelle fließen, Wo Leben und Erbarmen quillt! Der Zugang steht noch heute frey, Nur daß es Ernst um Gnade sey! Eilet!

5. Eilt, weil jetzt der Geist der Gnaden Noch ruft, noch unterstützen will! Verlorne Stunden bringen Schaden; Steht selbst nicht Augenblicke still! Wer Gottes Geist nicht gibt Gehör, Den ruft er oft hernach nicht mehr. Eilet!

6. Eilt zu den noch offnen Thüren, Die oft der Tod zu früh verschleußt! Eilt, keine Stunde zu verlieren, So lang' es gilt und heute heißt! Denn klopft ihr morgen ängstlich an, Wird euch vielleicht nicht aufgethan. Eilet!

7. Eilt, nur Fünfe sind erkoren, Die Jesu werth und selig sind. Ach, allzuviele gehn verloren, Die schläfrig sind und weltgesinnt! Wer Fleiß thut, kommt zu Gnad' und Licht, Doch späte Reue rettet nicht. Eilet!

8. Eilt, und machet eure Seele An Glauben reich, an Liebe voll, Voll von des Geistes heil'gem Oele, Wie jeder Christ es haben soll! So glänzet eurer Lampen Pracht Dem Herrn in stiller Mitternacht. Eilet!

9. Eile, Herr, nicht, schnell zu kommen, Wenn etwa in der Mitternacht Der Schlummer mich hat übernommen! Hilf, daß mein Herz dann schnell erwacht, Sich schämt, und schmückt, und unverweilt Zu dir, der ihm noch Frist ertheilt, Eilet!

10. Eile dennoch! dich zu sehen, Ist besser, als die Wartenszeit. Lehr' uns dir froh entgegen gehen, Uns dürstet nach der Ewigkeit. Komm, Freund der Seelen, komme bald! Ja, komm, das Herz der Liebe wallt! Eile!

Nach derselben Melodie.

454. Ringet nach der engen Pforte, Die euch zur wahren Freude bringt! Höret, wie der Herr im Worte Mit Ernst auf Ernst und Eifer dringt! Ach, hört, wie er den Schlaf verbeut, Und in die tauben Ohren schreit: Ringet!

2. Ringet! Ist der Weg schon enge, So zeigt er doch ein schönes Ziel, Kommt gleich die Unart ins Gedränge, Lockt gleich die Welt zu eitlem Spiel, So sehet nur aufs Ziel der Bahn, Und dringt mit Christo froh hinan! Ringet!

3. Ringet! denn der Kranz der Ehren Ist eines ernsten Kampfes werth. Wer von der Welt sich läßt bethören, Dem wird ein schlechter Lohn beschert. Wer aber hier gekämpft mit Fleiß, Erringet einen ew'gen Preis. Ringet!

4. Ringet! es sind theure Stunden, Da euch der Herr noch Kräfte beut. Wer hier die Gnade nicht gefunden, Der kriegt sie nicht in Ewigkeit, Weil er hier in der Trägheit schlief, Als der getreue Heiland rief: Ringet!

5. Ringet durch das Weltgetümmel, Wo Lust und Furcht das Herz bestürmt, Und wisset, daß der holde Himmel Mit seinem Schild euch mächtig schirmt, Und eure schwachen Arme stärkt, Wenn ihr auf Jesu Stimme merkt: Ringet!

6. Ringet! denn die Siegeskrone Ist längst im Himmelreich bereit; Schon viele Sieger stehn am Throne Und tragen sie voll Herrlichkeit. Wer nun sich gleiche Hoffnung macht, Der nehme dieses Wort in Acht: Ringet!

455.

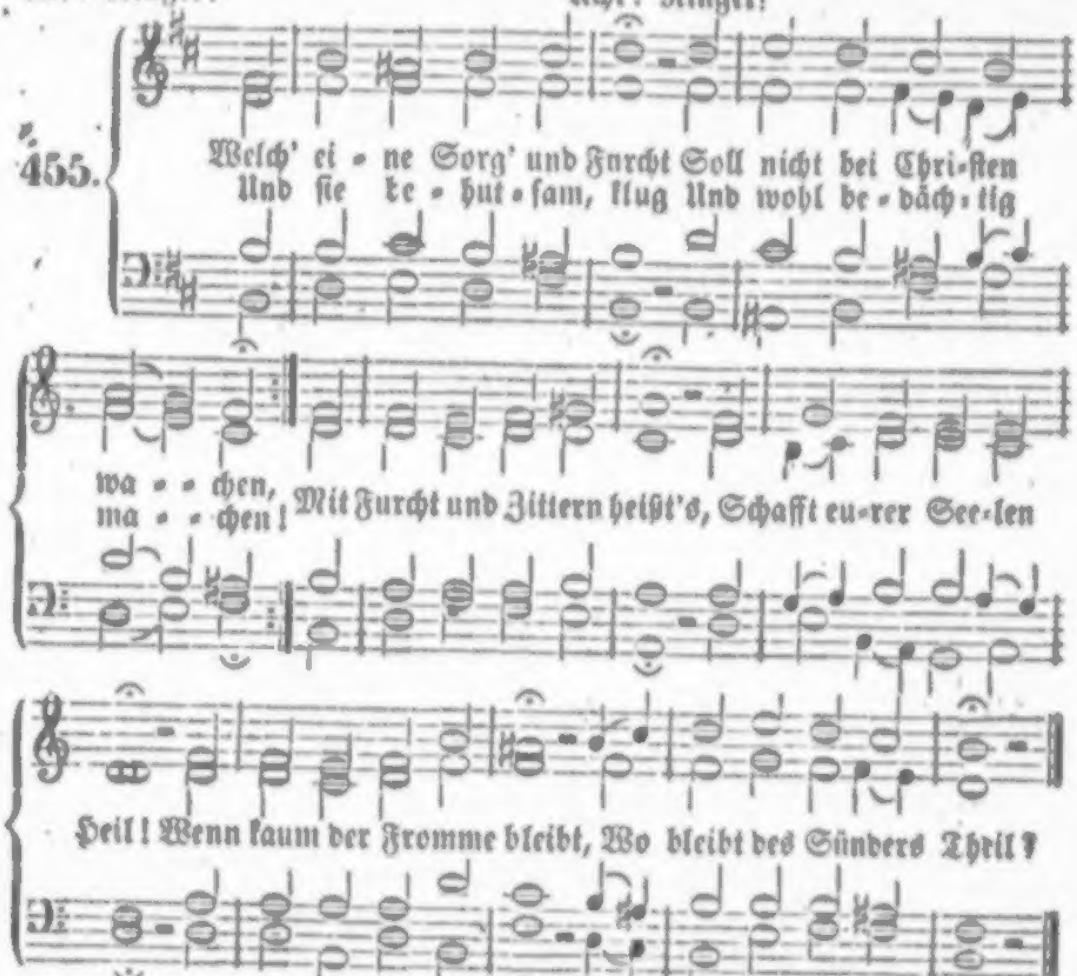

2. Der Satan geht umher, Und sucht uns zu verschlingen, Legt tausend Fallen uns In unbemerkten Dingen. Die Welt ist blind, verführt, Und eilt zur ew'gen Gluth; Ja, unser ärgster Feind Ist unser Fleisch und Blut.

3. Man kann so manche Sünd' Unwissentlich begehen; Gott pflegt auch böse Lust Als Unthat anzusehen. Ein arger Mensch verführt Oft hundert um sich her; Wer dann steht, sehe zu, Daß er vor'm Fall sich wehr'!

zesaltar Christi, wo Er sich für uns gegeben und unsere alte Natur in sich geopfert hat, entzündet eine Gluth der Liebe, die durch das Feuer des Geistes die Fleischeskräfte und Lüste und den Willen des Fleisches verzehrt. Das ist als Nachwirkung des großen Brandopfers das tägliche Brandopfer des wesentlichen Israels, wo der alte Mensch in Furcht und Liebe verbrennt. Der Glauben ist's, der durch Erkenntniß aller der Schätze der Weisheit und Erkenntniß (Philem. 6.), die in Christo Jesu ist, kräftig wird und den Gläubigen vor Gottes Angesicht zu einer Darbringung alles Vermögens der Seele und des Leibes bringt. Das heißt: eure Leiber opfern, euch selbst. Dem Worte dieses Glaubens ist aber Alles unterthan, denn er geht in Gottes Willen ein und wandelt in ihm. — Von Gold sind die Gefäße des Rauchopfers, von Gold die Rauchpfanne, von Gold der Altar. Wenn ich mein Herz ansehe, so ist da nichts als Thon und Scherben. Gott aber sieht in Christo nicht das Alte, sondern was Christus in uns schafft, und was von Gott in uns geboren ist, das sündigt nicht, das ist Gold. O wie heilig ist diese Stätte! möchten wir ausrufen, wenn wir den reinen, heiligen Tempel und seine heiligen Geschäfte sehen — und wie zuversichtlich macht das Verborgenseyn in Christo bei all unserer natürlichen Unreinheit, und wie freut man sich der Zeit, wo das in Ihm verborgene Leben wird offenbar werden, wo nicht Thon und Scherben mehr sind, sondern nur Gold! — Wenn Gottes Gemeine einstimmt in Seinen Rath, so gehen vom Stuhle Gottes Stimmen, Donner, Blitze und große Erdbeben aus. Da

4. Ihr ſollet, ſpricht der Herr, Wie ich bin, heilig leben, Mir eure Seelen ganz. Nicht halbgetheilt, ergeben; Viel Weiſe nach dem Fleiſch Hab' ich mir nicht erwählt; Viel Herr-Herrſager ſind Der Hölle zugezählt.

5. Und wird ein Frommer ſchlimm, So ſoll es ihm nicht dienen, Daß er vor ſolcher Zeit Rechtſchaffen hat geſchienen. Der Knecht, der ſeines Herrn Gebot weiß, und nicht thut, Wird doppelt Streich' empfahn Für ſeinen frechen Muth.

6. Du haſt genug zu thun, Nur deine Seel' zu retten. Wer noch viel And'res hat, Wie viel muß der vertreten! Je größres Amt und Gut, Je größre Gab' und Kraft, Um deſto ſchwerer wird Einſt ſeyn die Rechenſchaft.

7. Des Richters Zukunft wird Gleich einem Blitz geſchehen; Was unrein und gemein, Darf nicht in Himmel gehen. Von zehen ſind's oft neun, Die Satan ſich gewinnt; Nicht Stadt noch Dorf mag ſeyn, Wo nicht Verdammte ſind.

8. Herr Gott, ſo oft ich dieß Mit ſtillem Geiſt erwäge, So wird viel Angſt und Furcht In meinem Herzen rege; So preiſ' ich deine Treu', Die mich noch heut' erhält, So fleh' ich inniglich Für mich und alle Welt:

9. Gib deine wahre Furcht In aller Menſchen Herzen; Laß doch kein Herz mit Buß' Und mit dem Glauben ſcherzen! Muthwillen ſchaffe weg, Trägheit, Vermeſſenheit, Verſtockung, Heuchelei, Bosheit, Unreinigkeit.

10. Hilf ſiegen über das, Was du ſchon überwunden; Zerſtör' des Teufels Reich, Halt' ſeine Macht gebunden! Laß uns mit Ernſt und Fleiß Verläugnen, widerſtehn, Anhalten im Gebet, Und jenem Zorn entgehn.

11. Verleih' Geduld und Troſt Im Kämpfen und im Ringen, Sorgfält'ge Wachſamkeit, Und Kraft, hindurchzudringen, Daß wir ohn' Unterlaß In der Bereitſchaft ſtehn, Und einſt mit Freudigkeit Vor deine Augen gehn!"

456.

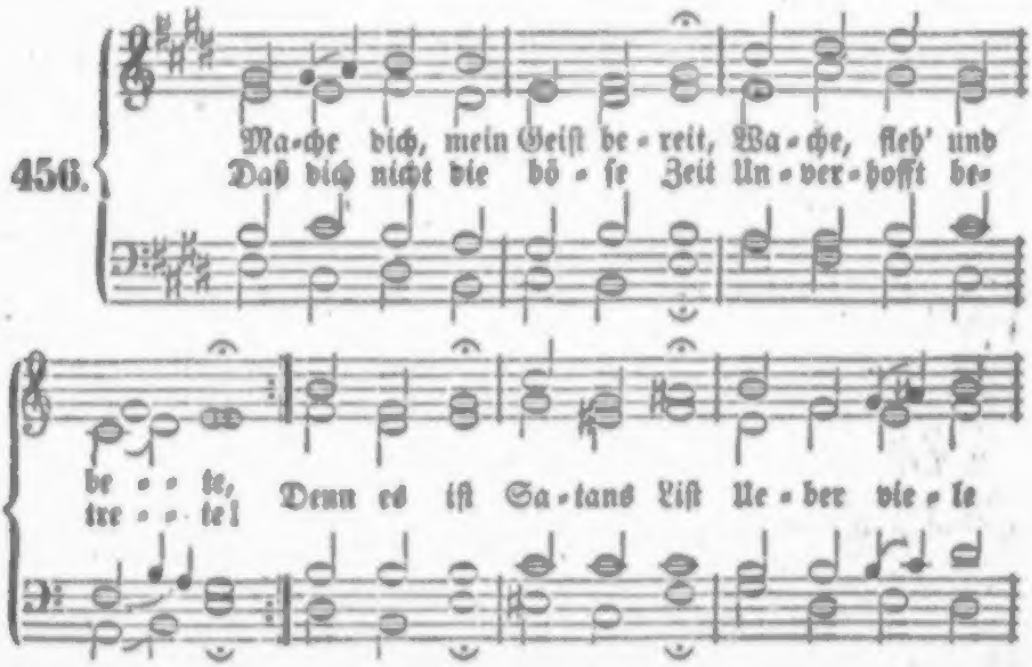

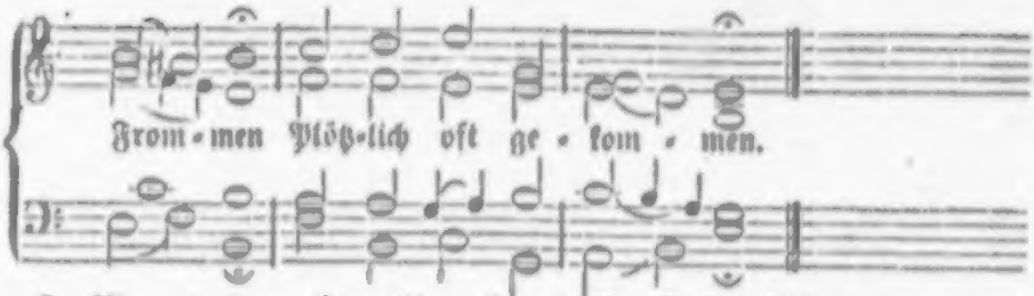

2. Aber wache auch recht auf Von dem Sündenſchlafe! Denn es folget ſonſt darauf eine lange Strafe; Und die Noth Sammt dem Tod Könnte dich in Sünden Unvermuthet finden.

3. Wache auf! ſonſt kannſt du nicht Chriſti Gnade ſehen! Wache! ſonſten wird ſein Licht Stets dir ferne ſtehen. Denn Gott will Für die Füll' Seiner Gnadengaben Offne Augen haben.

4. Wache, daß dich Satans Liſt Nicht im Schlaf betrüge; Denn ſobald du ſorglos biſt, Hilfſt du ihm zum Siege; Und Gott gibt, Die er liebt, Oft in ſeine Strafen, Wenn ſie ſicher ſchlafen.

5. Wache, daß dich nicht die Welt Mit Gewalt bezwinge, Oder, wenn ſie ſich verſtellt, Wieder an ſich bringe. Wach' und ſieh', Daß du nie Falſche Brüder höreſt, Weltgunſt nie begehreſt.

6. Wache, nimm dich wohl in Acht, Trau nicht deinem Herzen! Leichtlich ſtürzt, wer's nicht bewacht, In Gefahr und Schmerzen; Denn es iſt Voller Liſt, Kann bald Schwachheit heuchein, Bald im Stolz ſich ſchmeichein.

7. Aber bet' auch ſtets dabei! Bete bei dem Wachen; Denn der Herr nur kann dich frei Von der Trägheit machen. Seine Kraft Wirkt und ſchafft, Daß du wacker bleibeſt, Und ſein Werk betreibeſt.

8. Ja, er will gebeten ſeyn, Wenn er was ſoll geben; Er verlanget unſer Schrei'n, Wenn wir wollen leben. Nur Gebet, Früh und ſpät, Hilft Fleiſch, Welt und Sünden Kräftig überwinden.

9. Doch wohlan! es muß uns ſchon Alles glücklich gehen, Wenn wir ihn in ſeinem Sohn Innniglich anflehen; Denn er will Uns mit Füll' Seiner Huld beſchütten, Wenn wir gläubig bitten.

10. Drum ſo laßt uns immerdar Wachen, flehen beten, Weil die Angſt, Noth und Gefahr Immer näher treten; Denn die Zeit Iſt nicht weit, Da der Herr wird richten, Und die Welt vernichten.

Von dem geiſtlichen Kampf und Streit.

Melodie Nr. 293.

457. Auf, Chriſtenmenſch, auf, auf zum Streit! Auf, auf zum Ueberwinden! In dieſer Welt, in dieſer Zeit Iſt keine Ruh' zu finden! Wer nicht will ſtreiten, trägt die Kron' Des ew'gen Lebens nicht davon.

2. Der Teufel kommt mit ſeiner Liſt, Die Welt mit Pracht und Prangen, Das Fleiſch mit Wolluſt, wo du biſt, Zu fällen dich, zu fangen; Streit'ſt du nicht, wie ein tapfrer Held, So biſt du hin, und ſchon gefällt.

3. Gedenke, daß du zu der Fahn' Dein's Feldherrn haſt geſchworen; Denk' ferner, daß du als ein Mann Zum Streit biſt auserkoren; Ja, denke, daß ohn' Streit und Sieg Nie einer zum Triumph aufſtieg!

4. Wie schmählich, wenn ein Kriegesmann Dem Feind den Rücken kehret! Wie schändlich, wenn er fechten kann, Und dennoch sich nicht wehret! Wie sträflich, wenn er sich mit Fleiß Aus Zagheit gibt dem Feinde preis!

5. Bind' an! der Teufel ist bald hin; Die Welt wird leicht verjaget; Das Fleisch muß endlich aus dem Sinn, Wie sehr dich's immer plaget; O ew'ge Schande, wenn ein Held Vor diesen drei Erzfeinden fällt!

6. Wer überwind't, und seinen Lauf mit Ehren wird vollenden, Dem wird der Herr alsbald darauf Verborgnes Manna senden; Ihm geben einen weißen Stein, Und einen neuen Namen drein!

7. Wer überwind't, bekommt Gewalt, Wie Christus zu regieren; Mit Macht die Völker mannigfalt Nach Gottes Rath zu führen. Wer überwind't, bekommt vom Herrn Zum Feldpanier den Morgenstern.

8. Wer überwind't, soll ewig nicht Aus Gottes Tempel gehen, Vielmehr drinn als ein helles Licht Und güldne Säule stehen; Der Name Gottes, unsres Herrn, Soll leuchten vor ihm weit und fern.

9. Wer überwind't, soll auf dem Thron Mit Christo Jesu sitzen; Soll glänzen, wie ein Gottes-Sohn; Und wie die Sonne blitzen, Ja, ewig herrschen und regier'n Und immerdar den Himmel zier'n!

10. So streit' denn wohl, streit' keck und kühn, Daß du mög'st überwinden; Streng' an die Kräfte, Muth und Sinn, Daß du dieß gut mög'st finden! Wer nicht will streiten um die Kron', Bleibt ewiglich in Spott und Hohn.

Melodie Nr. 96.

458. Ich liebe Gott, Und will ein Spott, Um ihn zu ehren, gern hienieden werden. Ich bin sein Knecht, Drum ist es recht, Daß ich mit ihm verschmähet werd' auf Erden.

2. Es ist ja doch Ein sanftes Joch, Das seine Hand auf meine Schultern leget. Die Last ist leicht: Kein Christe weicht, Weil ihn dabei des Geistes Trost vergnüget.

3. Was mich erfreut In Leidenszeit, Ist, daß ich weiß, daß ich mit Christo leide; Des Vaters Muth' Ist immer gut, Ja, sie verhilft zur ew'gen Ehr' und Freude.

4. Gott hat Geduld Mit meiner Schuld, Er kennt sein Kind und seine schwachen Füße. Er liebet mich Ganz väterlich, Wenn ich ihn stets in Lieb' und Glauben grüße.

5. Oft fühl' ich zwar In der Gefahr, Wie schwer das Herz sich könn' im Glauben fassen; Doch zag' ich nicht, Weil Gott verspricht: „Ich will dich nicht versäumen noch verlassen!

6. Sieht mich nun an, Was immer kann, So acht' ich mich in Gott doch immer selig; Mein Glaubenswort Heißt immer fort: „Als Traurige sind wir doch allzeit fröhlich."

7. Die Ungeduld Häuft nur die Schuld, Und macht, daß wir uns selbst im Kreuz verzehren. Ich bin bereit Zur Leidenszeit; Mein Glauben und Geduld soll Gott stets ehren.

8. O Gott, mein Hort, Hilf weiter fort! Durch deine Kraft bin ich bis hieher kommen; Nun sey mir nicht Dein Gnadenlicht Und Trost in meiner Leidensnacht benommen!

9. O Gottes Sohn, Mein Schild und Lohn! Ohn' dich will ich von keinem Troste wissen! Du sollst allein Mein Labsal seyn; Ach, laß mich dich, mein Jesu, nie vermissen!

10. Gott, heil'ger Geist! Ach du nur weißt, In welchen Nöthen oft ich Armer liege. Ich klag' es dir; Ach hilf du mir, Daß ich durch deine Kraft die Welt besiege!

459.

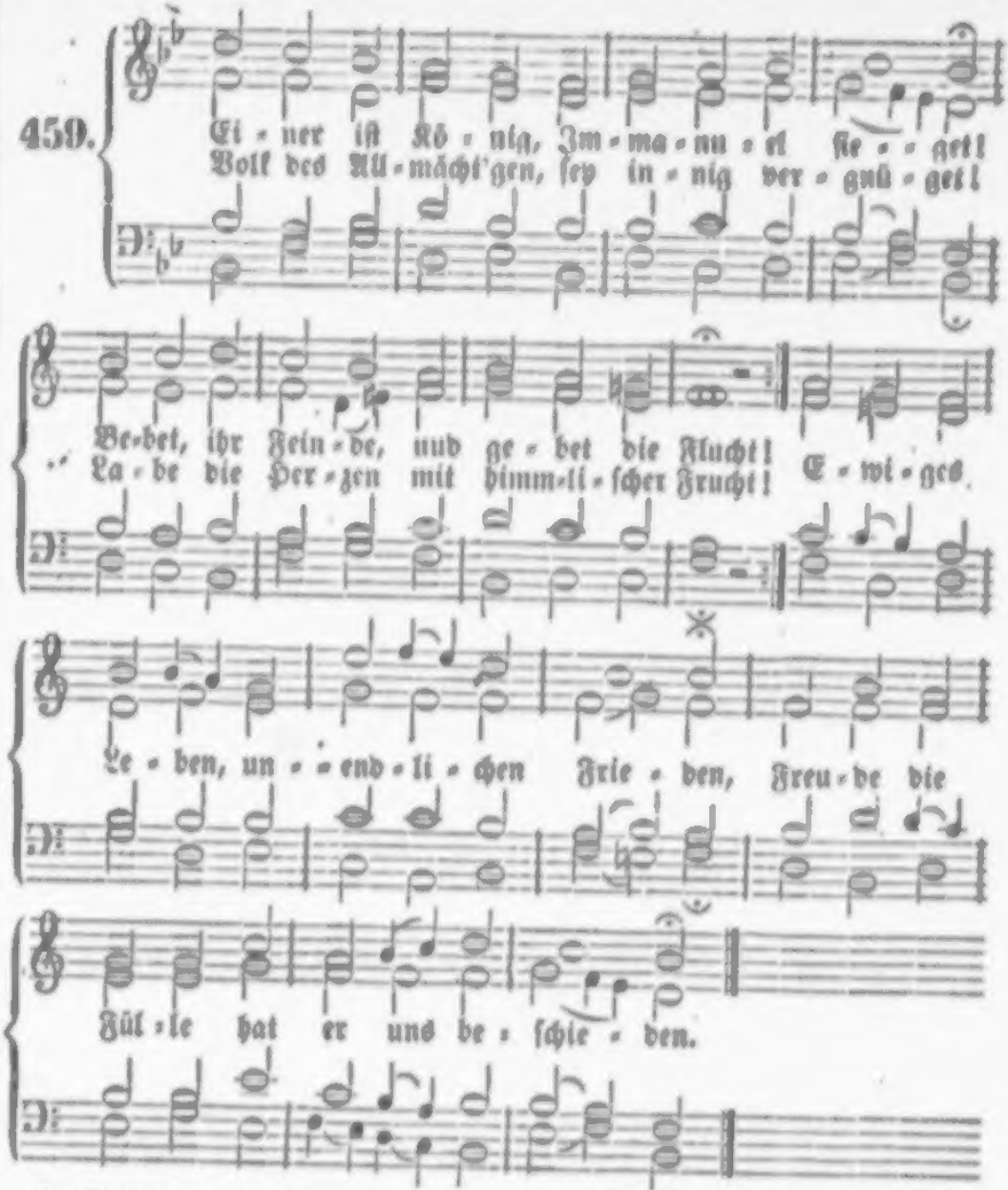

2. Stärket die Hände, ermuntert die Herzen, Trauet mit Freuden dem ewigen Gott! Jeſus, die Liebe, verſüßet die Schmerzen, Reißet aus Aengſten, aus Jammer und Noth. Ewig ſoll unſere Seele geneſen In dem holdſeligſten, freundlichſten Weſen.

3. Halt nur o Seele im Leiden fein ſtille, Beuge dich unter die Züchtigung gern! Bitte, und nimm dir aus göttlicher Fülle Kräfte, zu ſiegen im Kampfe des Herrn! Fluthen der Trübſal verrauſchen, vergehen, Jeſus, der Treue, bleibt ewig dir ſtehen.

4. Nicht nur getrauert und nicht nur geweinet! Auf, und erhebe dein ſinkendes Haupt! Siehe, die Sonne der Freuden erſcheinet Tauſendmal heller, als du es geglaubt. Jeſus, er lebet, die Liebe regieret, Die zu den Quellen des Lebens dich führet!

5. Streitet nur unverzagt, ſeht auf die Krone, Die euch der König des Himmels anbeut! Selber Jehovah wird Siegern zum Lohne; Ja, um dieß Kleinod verlohnt ſich der Streit! Streitet nur unverzagt, ſeht auf die Krone, Selber Jehovah wird Siegern zum Lohne.

6. Droben in Salem, da wird man einſt ſehen Eine gewaltige, ſiegende Schaar, Die dich, o Herzog des Lebens, erhöhen, Dich, der hier unten ihr Eigenthum war! Seht, wie ſie preiſend aufs Angeſicht fallen! Höret, wie donnernde Stimmen erſchallen!

7. Reichthum und Weisheit, und Kraft, Lob und Ehre Gott und dem Lamm und dem heiligen Geiſt! O daß ich auch bei den Schaaren dort wäre! Springet ihr Feſſeln! ihr Bande zerreißt! Amen, die Liebe ſie wird uns erhören! Preiſet Jehovah von Chören zu Chören!

460.

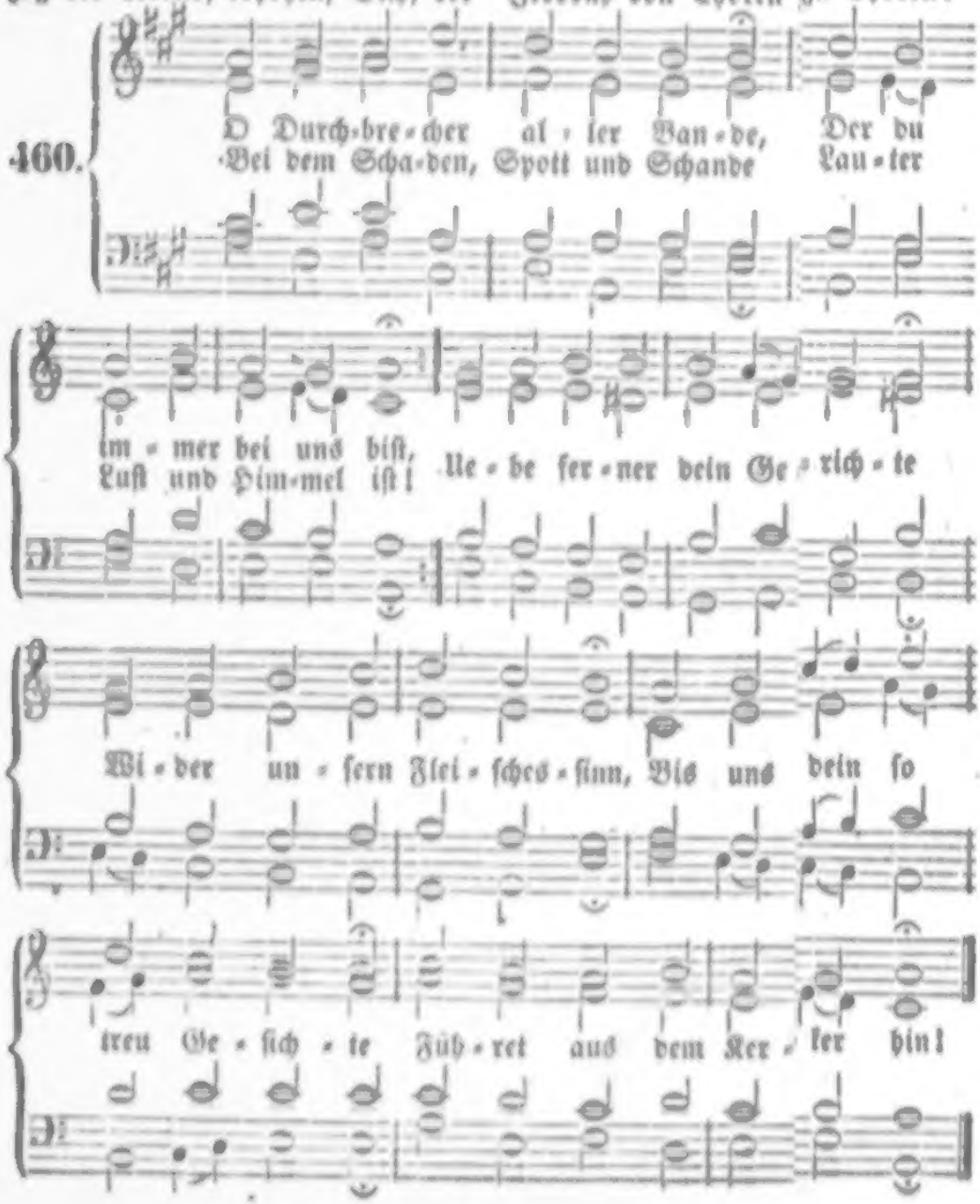

2. Iſt's doch deines Vaters Wille, Daß du endeſt dieſes Werk! Hiezu wohnt in dir die Fülle Aller Weisheit, Lieb und Stärk', Daß du nichts von dem verliereſt, Was er dir geſchenket hat, Und es von dem Treiben führeſt Zu der ſüßen Ruheſtatt.

3. Ach, ſo mußt du uns vollenden, Willſt und kannſt ja anders nicht. Denn wir ſind in deinen Händen, Dein Herz iſt auf uns gericht't Ob wir gleich von allen Seiten Noch in der Verſuchung ſtehn, Und des Kreuzes Bitterkeiten, Ueber Leib und Seele gehn.

4. Schau doch aber unſre Ketten, Da wir mit der Creatur Seufzen, ringen, ſchreien, beten Um Erlöſung der Natur; Von dem Joch der Eitelkeiten, das uns noch ſo hart bedrückt, Wenn auch unſer Geiſt beizeiten Sich auf etwas Beſſ'res ſchickt!

5. Ach erheb' die matten Kräfte, Daß ſie ganz ſich reißen los, Und, durch alle Weltgeſchäfte Durchgebrochen, ſtehen bloß! Weg mit Menſchenfurcht und Zagen! Weich, Vernunftbedenklichkeit! Fort mit Scheu vor Schmach und Plagen! Weg des Fleiſches Zärtlichkeit!

6. Herr, erlöſe deine Kinder! Brich der Sünde Macht entzwei! Denke, daß ein armer Sünder Dir im Tod nichts nütze ſey! Heb' uns aus dem Staub der Sünden, Wirf die Schlangenbrut hinaus; Laß uns wahre Freiheit finden, Freiheit in des Vaters Haus!

7. Wir verlangen keine Ruhe Für das Fleiſch in Ewigkeit! Wie du's nöthig find'ſt, ſo thue Noch vor unſrer Abſchiedszeit! Aber unſer Geiſt, der bindet Dich im Glauben, läßt dich nicht, Bis er die Erlöſung findet, Die dein treuer Mund verſpricht.

8. Herrſcher, herrſche! Sieger, ſiege! König, brauch' dein Regiment! Führe deines Reiches Kriege! Mach' der Sclaverei ein End'! Bring' zum Frieden unſre Seelen Durch des neuen Bundes Blut; Laß uns länger nicht mehr quälen, Denn du meinſt's mit uns ja gut!

9. Haben wir uns ſelbſt gefangen In der Weltgefälligkeit, Ach, ſo laß uns nimmer hangen In dem Tod der Eitelkeit! Denn die Laſt treibt uns, zu rufen; Alle flehen wir dich an: Zeig' uns nur die erſten Stufen Der gebroch'nen Freiheitsbahn!

10. Ach, wie theu'r ſind wir erworben Nicht der Menſchen Knecht zu ſeyn! Drum, ſowahr du biſt geſtorben, Muſt du uns auch machen rein, Rein und frei und ganz vollkommen, Aehnlich deinem heil'gen Bild! Der hat Gnad' um Gnad' genommen, Wer aus deiner Fülle ſich füllt.

11. Liebe! zeuch uns in dein Sterben, Laß mit dir gekreuzigt ſeyn, Was dein Reich nicht kann ererben; Führ' ins Paradies uns ein! Doch wohlan, du wirſt nicht ſäumen; Laß nur uns nicht läßig ſeyn! Werden wir doch als wie träumen, Wann die Freiheit bricht herein!

Melodie Nr. 125.

461. Schaffet, o ihr Menſchenkinder, Schaffet eure Seligkeit! Bauet nicht, wie fchre Sünder, Auf die ungewiſſe Zeit; Schaut im Glauben über euch! Ringet nach dem Himmelreich, Und bemüht euch hier auf Erden, Wie ihr möget ſelig werden!

2. Soll nun dieß an euch geſchehen, So bekämpfet Fleiſch und Blut; Und der Welt zu widerſtehen, Rüſtet euch mit Kraft und Muth! Gottes Wille ſoll allein Eures Lebens Richtſchnur ſeyn, Mag es eurem ſchwachen Herzen Freude bringen oder Schmerzen.

3. Selig, wer im Glauben kämpfet, Selig, wer im Kampf besteht! Wer in sich die Sünde dämpfet, Und die Lust der Welt verschmäht! Unter Christi Kreuzesschmach Jaget man dem Frieden nach. Wer den Himmel will ererben, Muß zuvor mit Christo sterben.

4. Werdet ihr nicht treulich ringen, Sondern träg und läßig seyn, So kann es euch nicht gelingen, So kann euch kein Sieg erfreu'n. Ohne tapfern Streit und Krieg Folget nie ein rechter Sieg; Nur den Siegern reicht zum Lohne Dort der Herr die Ehrenkrone.

5. Mit der Welt sich lustig machen, Findet nicht bei Christen Statt; Fleischlich Reden, Scherzen, Lachen, Macht des Geistes Kräfte matt. Ach, auf Christi schmaler Bahn Geht der Leichtsinn nimmer an! Himmelwärts gekehrte Herzen Können mit der Welt nicht scherzen.

6. Fürchten sollen wir den Richter, Dessen Hand das Scepter trägt, Der die sichern Bösewichter In die Hölle niederschlägt. Fürchten sollen wir den Herrn, Dem der Weltsinn ewig fern; Was nicht Christus wollte üben, Sey auch nicht von dir getrieben!

7. Wollt ihr werden Christi Glieder, Die sein reiner Geist bewegt, So schlagt Alles in euch nieder, Was sich noch von Sünde regt! Was euch hindert, senkt ins Grab, Was euch ärgert, hauet ab! Denket stets an Christi Worte: Dringet durch die enge Pforte!

8. Zittern will ich vor der Sünde, Und auf meinen Heiland sehn, Bis ich Muth und Kräfte finde, In der Gnade zu bestehn. Ach, mein Jesu, geh' doch nicht Mit mir Armen ins Gericht! Gib mir deines Geistes Waffen, Meine Seligkeit zu schaffen!

9. Amen, es geschehe, Amen! Gott versiegle dieß in mir, Auf daß ich in Jesu Namen So den Kampf des Glaubens führ'! Er verleihe Kraft und Stärk', Und regiere selbst das Werk, Daß ich wache, bete, ringe, Und empor zum Himmel dringe!

462.

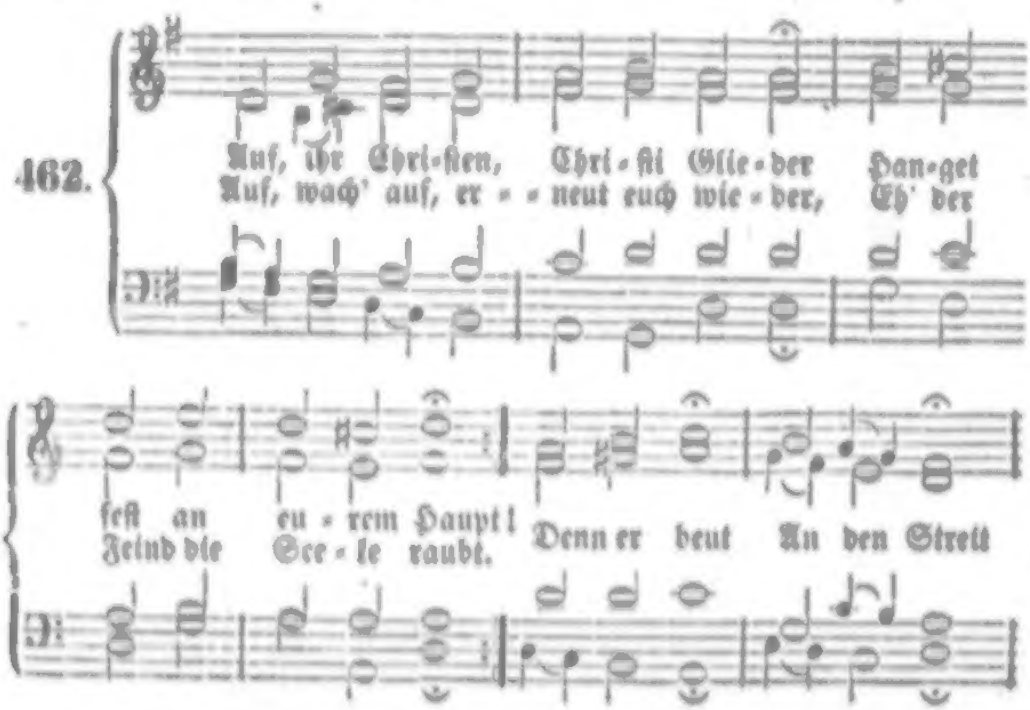

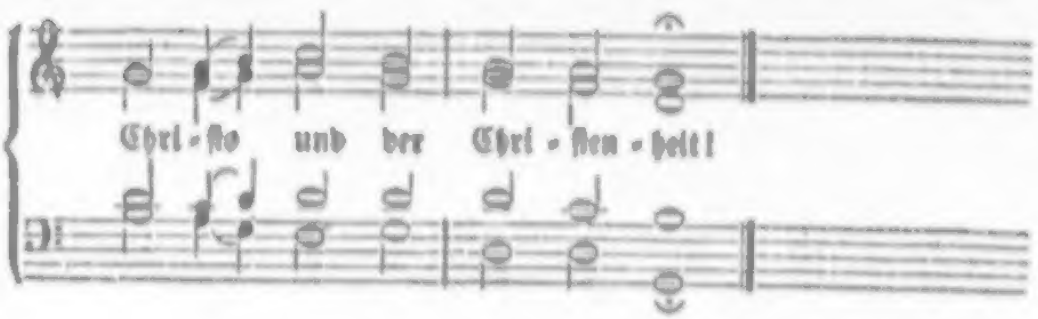

2. Folgt des Heilands Kreuzesfahne, Trauet ſeinem ſtarken Arm! Tobt auch auf des Kampfes Plane Seiner Feinde wilder Schwarm: Chriſti Heer kann viel mehr, Wenn es ſtehet um ihn her.

3. Auf auf Chriſti Wort gewaget, Mit Gebet und Wachſamkeit! Dieß allein macht unverzaget, Und gibt Heldenkraft im Streit; Chriſti Blut Gibt uns Muth Gegen aller Feinde Wuth.

4. Seine Kraft hat ſchon empfunden Vieler Heil'gen ſtarker Muth, Da ſie haben überwunden Fröhlich durch des Lammes Blut. Sollten wir Nun allhier Nicht auch ſtreiten für und für?

5. Wer der Sünde Knechtſchaft liebet, Der hat wenig Luſt zum Streit; Wer ſich ihrem Dienſt ergiebet, Der verſäumt die Gnadenzeit; Sündennacht, Satans Macht Hat ihn in den Schlaf gebracht.

6. Aber, wen die Weisheit lehret, „Freiheit ſey des Chriſten Theil," Weſſen Herz zu Gott ſich kehret, Seinem allerhöchſten Heil, Sucht allein Ohne Schein Chriſti freier Knecht zu ſeyn.

7. Ach, wie elend iſt ein Leben, Das der Freiheit mangeln muß! Wer ſich Gott nicht ganz ergeben, Hat nur Angſt, Müh' und Verdruß. Der nur kriegt Recht vergnügt, Wer die liebſte Luſt beſiegt!

8. Drum, ſo laßt uns überwinden Durch des Heilands Blut und Wort! Er will uns der Furcht entbinden, Er will bleiben unſer Hort; Er behält Stets das Feld, Er nur reißt uns von der Welt!

9. Unſer Leben ſoll verborgen Hier in Gott mit Chriſto ſey, Daß wir einſt an jenem Morgen Stehn in ſeinem ew'gen Schein, Da das Leid Dieſer Zeit Seyn wird lauter Herrlichkeit.

10. Da wird Gott den treuen Knechten Geben reichen Gnadenlohn; In den Hütten der Gerechten Schallet dann ihr Siegeston; Da wird ſchön In den Höhn Gottes Schaar vor Chriſto ſtehn!

463.

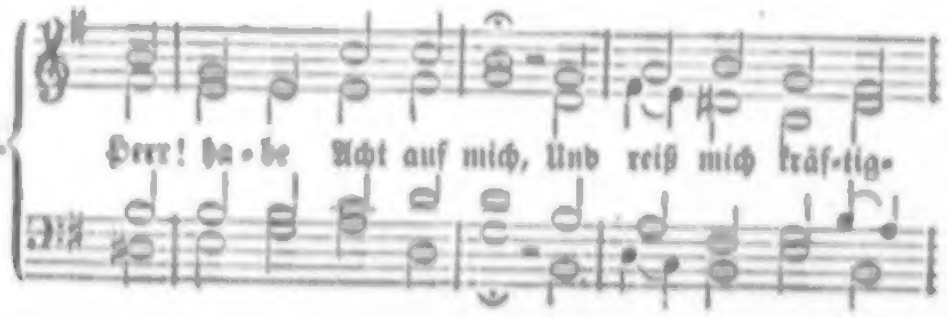

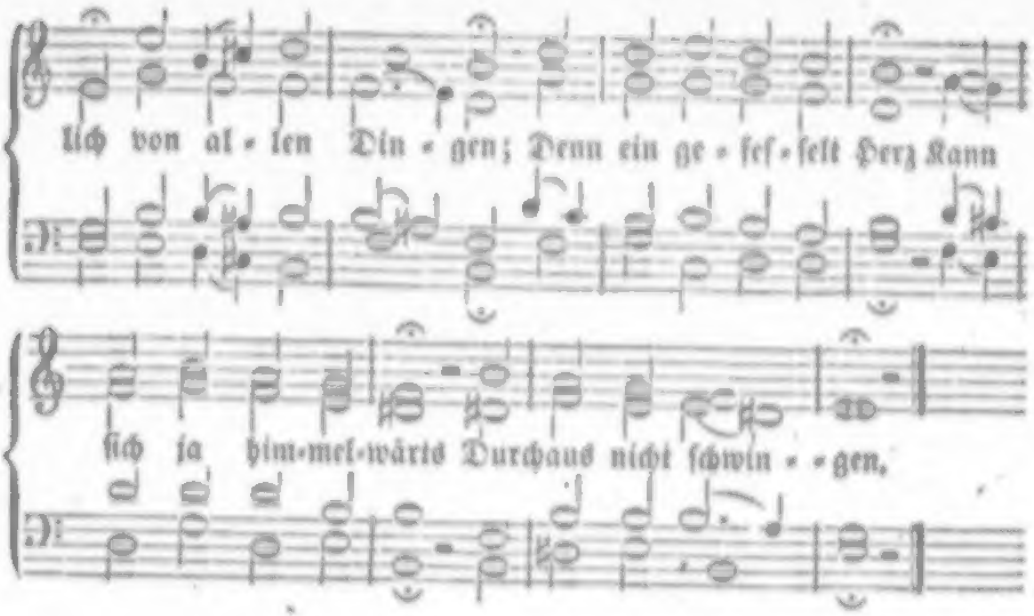

2. Herr, habe Acht auf mich! Schaff', daß mein Herze ſich Im Grund bekehre; Trifft vom verborg'nen Bann Dein Auge noch was an, Herr, das zerſtöre!

3. Herr, habe Acht auf mich! Die Schlange mühet ſich Mit ihren Tücken, Ein Herz, das du befreit, Von der Einfältigkeit Bald zu verrücken.

4. Herr, habe Acht auf mich! Die Welt legt liſtiglich In ſolchen Dingen, Die ſie unſchuldig nennt, Weil ſie ſich ſelbſt nicht kennt, Viel Netz' und Schlingen.

5. Herr, habe Acht auf mich! Tödt' in mir mächtiglich Die Eigenliebe, Trägheit, Luſt, Furcht und Neid, Menſchengefälligkeit, Unlautre Triebe.

6. Herr, habe Acht auf mich! Und laß mich ritterlich Im Kampf beſtehen; Wenn Satan, Sünd' und Welt Mich ſtürmend überfällt, Nicht übergehen!

7. Herr, habe Acht auf mich! O zeuch mich ganz in dich, Mit Leib und Seele! Dein bin ich, du biſt mein, Du, den ich mir allein Zum Heil erwähle.

8. Herr, habe Acht auf mich! Beim letzten Kampf, wenn ich von hinnen ſcheide; Führ' mich durch dein Geleit, In deine Herrlichkeit, Zur ew'gen Freude!

464.

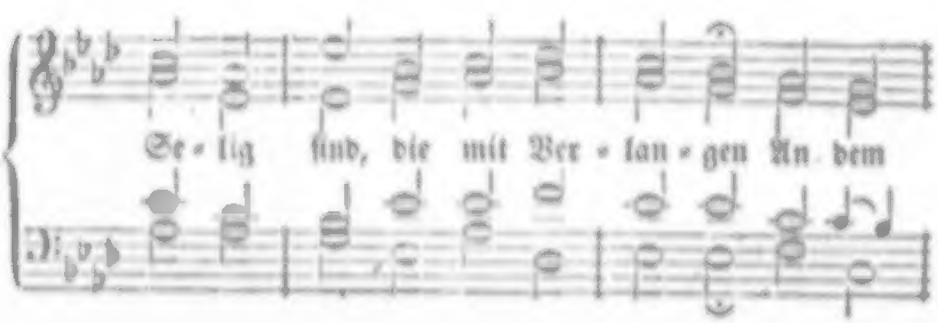

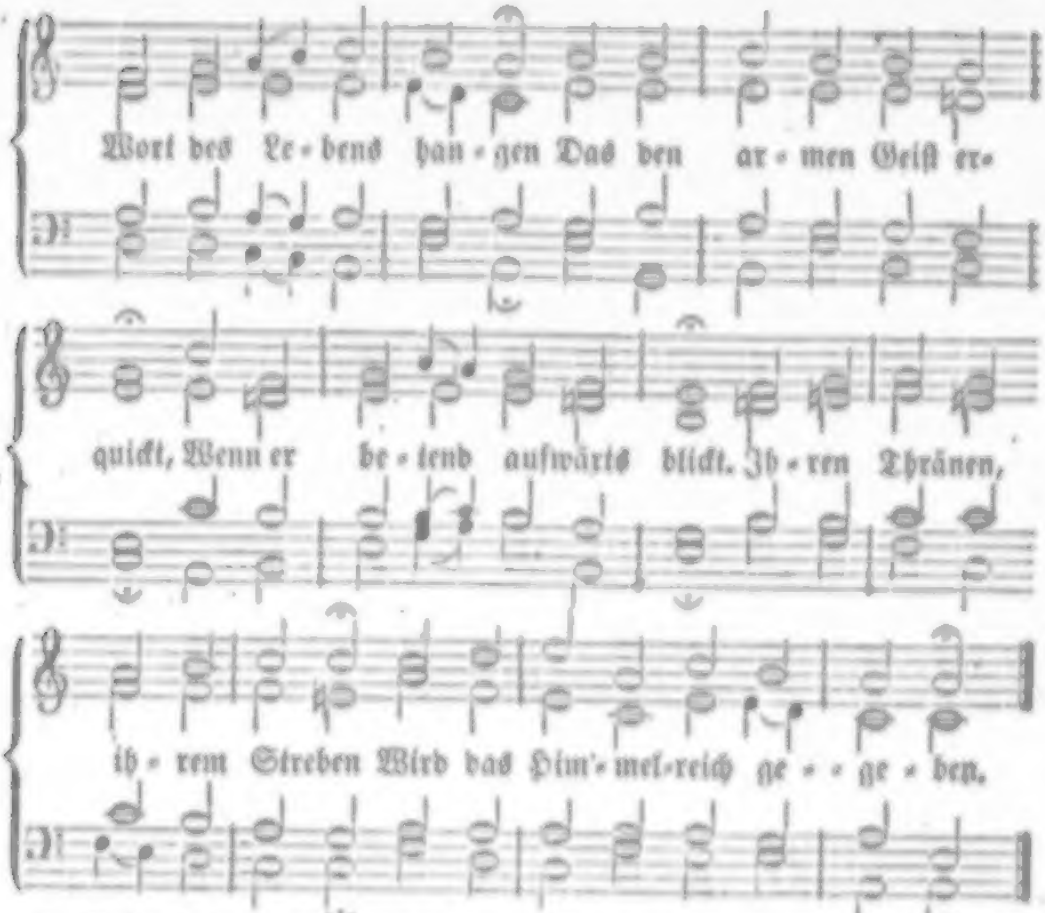

2. Selig ſind, die Leide tragen, Ueber ihre Sünde klagen, Und mit kindlicher Geduld Harren auf des Vaters Huld. Droben, und ſchon hier auf Erden Sollen ſie getröſtet werden.

3. Selig ſind, die Sanftmuth üben, Mild ermahnen, herzlich lieben, Freundlich beſſern, niemals bräu'n, Selbſt den Feinden gern verzeih'n. Gottes Gnade wird ſie ſchützen, Daß ſie einſt das Land beſitzen.

4. Selig ſind, die vor Gefahren Schnöder Luſt ihr Herz bewahren, Und vom Erdenland befreit, Dürſten nach Gerechtigkeit. Gott wird ihres Durſtes Willen Mit dem Lebenswaſſer ſtillen.

5. Selig ſind, die ſich der Armen Und der Trauernden erbarmen, Die mit Hilfe, Troſt und Rath Eilen, wo die Trübſal naht. Sie auch werden einſt am Herzen Gottes ruh'n bei eig'nen Schmerzen.

6. Selig ſind die reinen Herzen, Die das Kleinod nicht verſcherzen, Das in Demuth und Gebet, Keuſchheit und Geduld beſteht. Einſt auf lichten Salemsauen Werden ſie den Vater ſchauen.

7. Selig ſind die Zwietracht fliehen, Nie von Haß und Rache glühen, Und, wo Bruder ſich entzwei'n, Gern die Hand zum Frieden leih'n. Die zu Lieb' und Eintracht weiſen, Werden Gottes Kinder heißen.

8. Selig ſind, die ohne Schulden Haß und Weltverfolgung dulden, Und, des Heilands Sache treu, Wandeln ohne Furcht und Scheu, Allen, die für Jeſum leiden, Wird er einſt ſein Reich beſcheiden.

sind die verborgenen Lebensgründe der Weltgeschichte: auf wirksame Rauchopfer folgen darauf ganze Reihen großer Thaten Gottes, vielleicht durch große Zeitperioden hindurch, die Welt wird verändert, das Meer auf Erden brauset, großer Schmerz und großer Segen hat auf Erden gewaltet, Großes ist geboren — und die Anfangspunkte sind in den stillen Gebeten der Heiligen, wozu im Himmel das Rauchwerk mit aufsteigt.

10) Nun mögen wir aber auch merken, daß das: „Andern Göttern räuchern" (z. B. Jes. 65. 3. Jerem. 18, 15. Habak. 1, 16 u. a.) nicht nur vergleichungsweise, sondern in Wahrheit und Wesentlichkeit auch uns angeht, wenn wir nicht in Jesu Namen zu unserm Gott bitten, sondern wenn unser Herz und Vertrauen, unser Suchen und Erwarten zu andern Dingen steht. Prüfen wir uns also, wie viel wahrhafter Götzendienst bei uns sey. Das Räuchern ist nicht Gleichniß und Räthsel für eine bloße Idee, sondern Buchstaben und Vorbild für eine Sache.

9. Selig ſind, die Schmach und Plagen In des Herren Dienſte tragen! Die um Jeſum Gut und Blut Opfern mit getroſtem Muth; Ihnen gibt der Herr zum Lohne Einſt die Ueberwinderkrone.

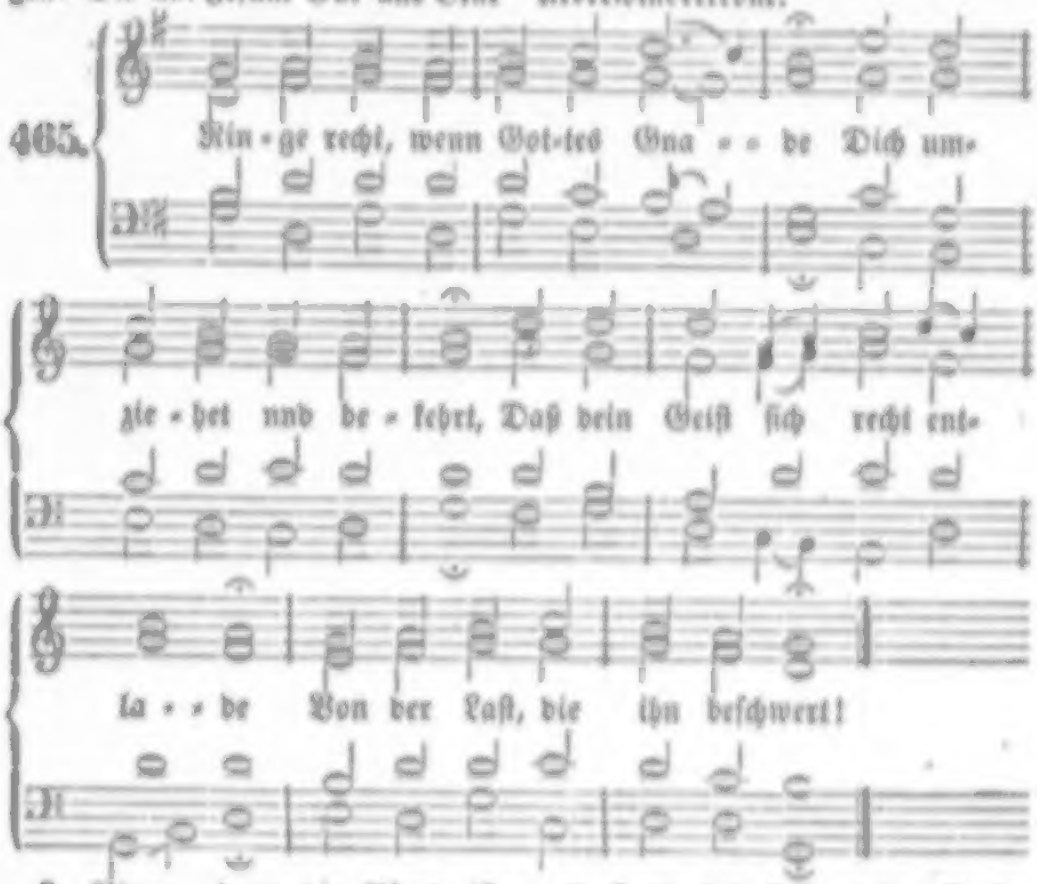

2. Ringe, denn die Pfort' iſt enge, Und der Lebensweg iſt ſchmal! Hier bleibt Alles im Gedränge, Was nicht zielt zum Himmelsſaal.

3. Kämpfe bis aufs Blut und Leben, Dring' hinein in Gottes Reich! Will der Satan widerſtreben, Werde weder matt noch weich.

4. Ringe, daß dein Eifer glühe, Und die erſte Liebe dich Von der ganzen Welt abziehe; Halbe Liebe täuſchet ſich.

5. Ringe mit Gebet und Schreien; Halte damit feurig an; Laß dich keine Zeit gereuen, Wär's auch Tag und Nacht gethan.

6. Haſt du dann die Perl' errungen, Denke ja nicht, daß du nun Alles Böſe ſchon bezwungen; O, es iſt noch viel zu thun!

7. Halt' bei Jeſu deine Seele, Nimm dein Heil beſtändig wahr! Denn in dieſer Leibeshöhle Schwebſt du ſtündlich in Gefahr.

8. Halte deine Krone feſte, Halte männlich, was du haſt; Recht beharren, iſt das Beſte, Rückfall wird zur ſchweren Laſt.

9. Laß dein Auge ja nicht gaffen Nach der ſchnöden Eitelkeit; Bleibe Tag und Nacht in Waffen, Sey nicht träg, lieb' Sicherheit.

10. Laß dem Fleiſche nicht den Willen, Gib der Luſt den Zügel nicht. Willſt du die Begierden ſtillen, So verliſcht das Gnadenlicht.

11. Fleiſchesfreiheit macht die Seele Kalt und ſicher, frech und ſtolz. Reibt hinweg des Glaubens Oele, Läßt zurück nur faules Holz.

12. Wahre Treu' führt mit der Sünde Bis ins Grab beſtändig Krieg, Richtet ſich nach keinem Winde, Sucht in jedem Kampf den Sieg.

13. Wahre Treu' liebt Chriſti Wege, Sieht beherzt auf ihrer Hut, Weiß von keiner Fleiſchespflege, Hält ſich keinen Tand zu gut.

14. Wahre Treu' kommt dem Getümmel Dieſer Welt nie gern zu nah, Denn ihr Schatz iſt in dem Himmel, Drum iſt auch ihr Herz allda.

15. Dieß bedenket wohl, ihr Streiter! Streitet recht, und fürchtet euch; Geht doch alle Tage weiter, Bis ihr kommt ins Himmelreich!

16. Denkt bei jedem Augenblicke, Ob's vielleicht der letzte ſey? Bringt die Lampen ins Geſchicke; Holt ſtets neues Oel herbei!

17. Liegt nicht alle Welt im Böſen? Sieht nicht Sodom in der Gluth? Seele, wer kann dich erlöſen? Eilen, eilen iſt hier gut!

18. Eile, wenn du dich erretten, Und nicht mit verderben willt! Mach' dich los von allen Ketten, Fleuch, als ein gejagtes Wild!

19. Lauf der Welt doch aus den Händen, Dring' ins innre Leben ein; Eile, daß du mögſt vollenden, Mache dich von Allem rein!

20. Eile, zähle Tag und Stunden, Bis dein Heiland dir erſcheint, Und, wenn du dann überwunden, Ewig ſich mit dir vereint!

466.

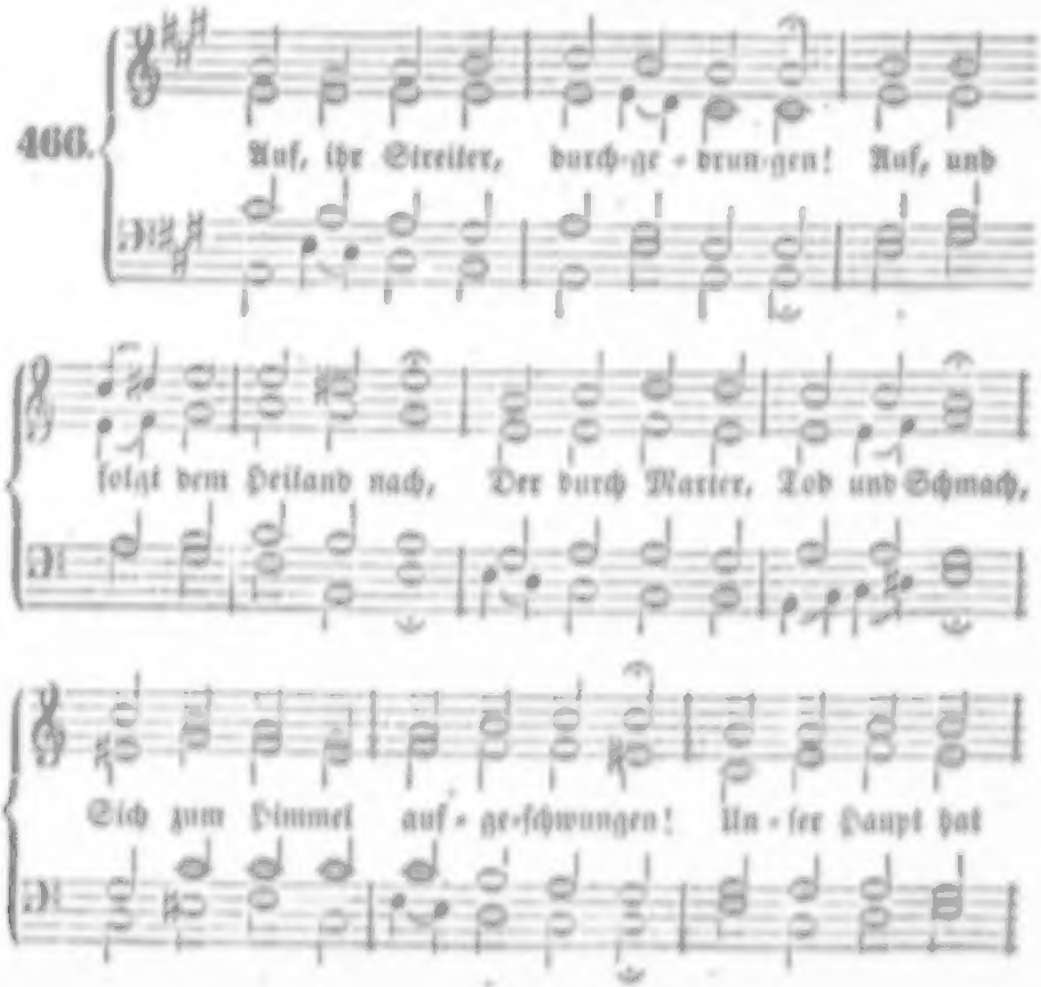

2. Kämpfet fort mit Wachen, Beten! Seyd getrost und unverzagt; Christus, der uns Sieg zusagt, Hat der Schlange Kopf zertreten; Folgt ihm nach in seiner Kraft; Er ist's, der den Sieg verschafft!

3. Kein Erlöster müsse sprechen: „Meine Kräfte sind zu schwach, Und durch soviel Ungemach Kann kein bloßer Sünder brechen!“ Denn der Herr ist's, der uns heilt, Und den Schwachen Kraft ertheilt.

4. Sind wir schwach: bei Ihm ist Stärke; Sind wir arm: der Herr ist reich! Wer ist unserm König gleich? Unser Gott thut Wunderwerke! Sagt, ob der nicht helfen kann, Dem die Himmel unterthan?

5. Ja, er kann und will uns schirmen, Darum dringet muthig ein! Höret auf, verzagt zu seyn, Wenn die Feinde drohn und stürmen! Jesus ist ein Siegesfürst; Schmach, wenn du geschlagen wirst!

6. Niemand wird in Salem wohnen, Der nicht ritterlich gekämpft; — Wer die Feinde nicht gedämpft, Erntet droben keine Kronen; Nur durch Ringen, Kampf und Streit Gehet es zur Herrlichkeit!

7. Nun, so wachet, kämpft und ringet, Bleibet wader im Gebet, Bis ihr auf der Höhe steht, Wo man Siegesfahnen schwinget! — Wenn der Erde Werk gethan, Fängt des Himmels Sabbath an!

467.

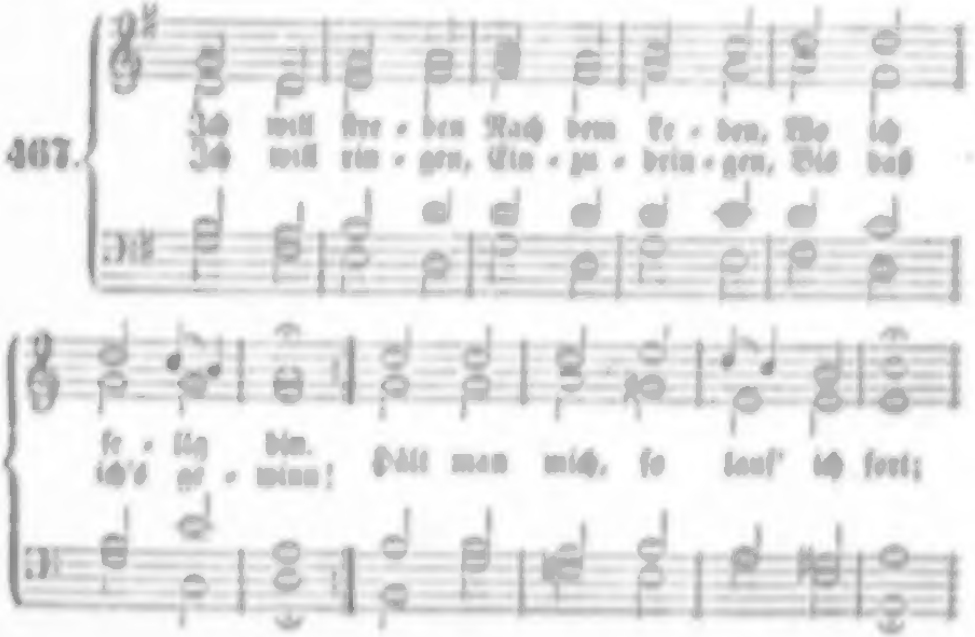

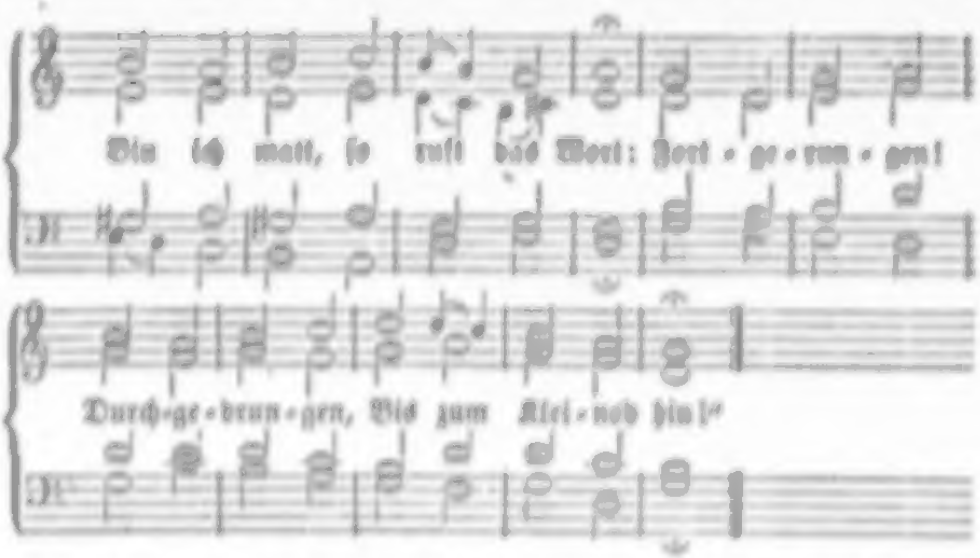

2. Als berufen Zu den Stufen Vor des Lammes Thron, Will ich eilen; Das Verweilen Bringt oft um den Lohn. Wer auch läuft, und läuft zu ſchlecht, Der verſäumt ſein Kronenrecht. Was dahinten, Das mag ſchwinden, Ich will nichts davon.

3. Jeſu, richte Mein Geſichte Nur auf jenes Ziel; Leit' die Schritte, Stärk' die Tritte, Wenn ich Schwachheit fühl'. Lockt die Welt, ſo ſprich mir zu: Schmäht ſie mich, ſo tröſte du; Deine Gnade Hebt' gerade Mich aus ihrem Spiel!

4. Du mußt ziehen; Mein Bemühen Iſt zu mangelhaft. Wo ihr's fehle, Zählt die Seele; Aber du haſt Kraft, Weil dein Wort ein Leben bringt, Und dein Geiſt das Herz durchdringt. Dort wird's tönen Bei dem Krönen: „Gott iſt's, der es ſchafft!“

468.

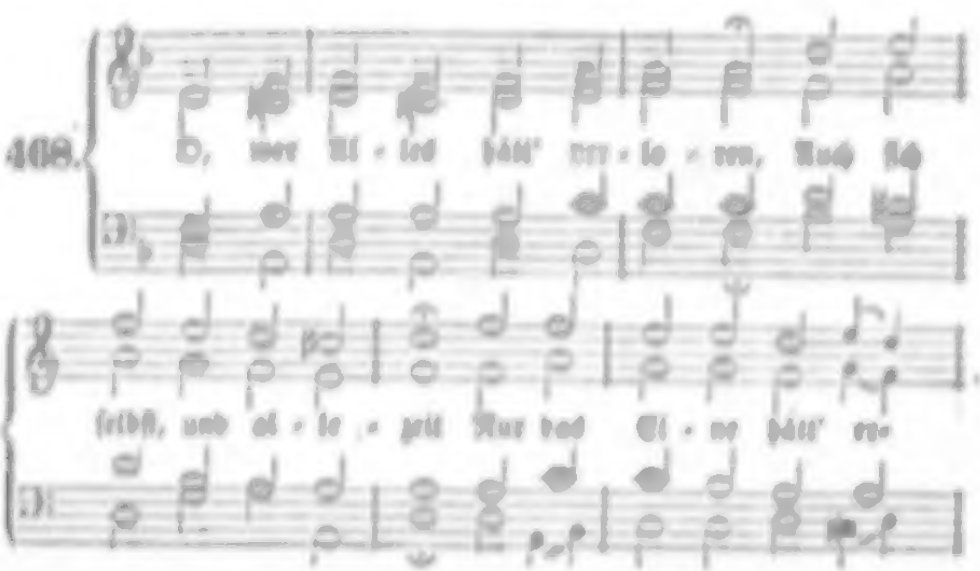

BIBLIOTHEK DER DEUTSCHEN LITERATUR
Knapp, A.

3-598-51466-2
FNr. 21073 / 023

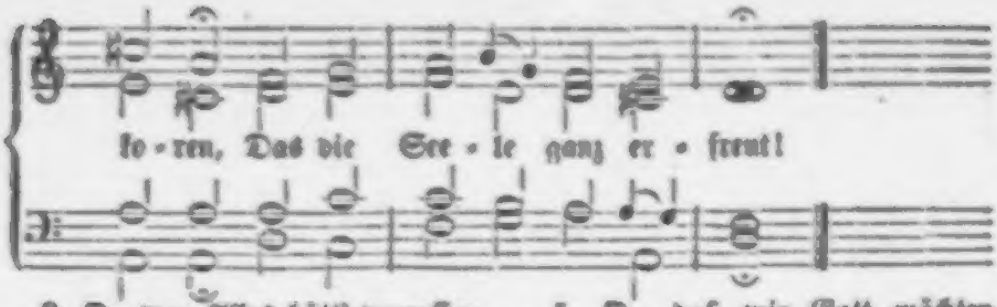

2. O, wer Alles hätt' vergeſſen,
Und nichts wüßt', als Gott allein,
Deſſen Güte, unermeſſen, Macht
die Herzen ſtill und rein!

3. O, wer Alles könnte laſſen,
Daß er, frei vom eiteln Tand, Auf
gebahnten Friedensſtraßen Zöge
durch dieß Fremdlingsland!

4. O, wär' unſer Herz entnommen
Allem Glanz und ſtolzen Muth,
Der uns nicht zu Gott läßt kommen,
In dem alle Fülle ruht!

5. O, daß wir Gott möchten
finden In der Liebe ſeines Lichts,
Und uns ewig ihm verbinden!
Außer ihm iſt Alles nichts!

6. O, wär' unſer Aug' der Seelen
Stets gerichtet auf den Herrn,
Dann wär' alles finſtre Quälen
Ewig von dem Geiſte fern!

7. O du Abgrund aller Güte!
Zeuch durchs Kreuz in dich hinein
Geiſt und Sinnen und Gemüthe,
Ewig mit dir Eins zu ſeyn!

469.

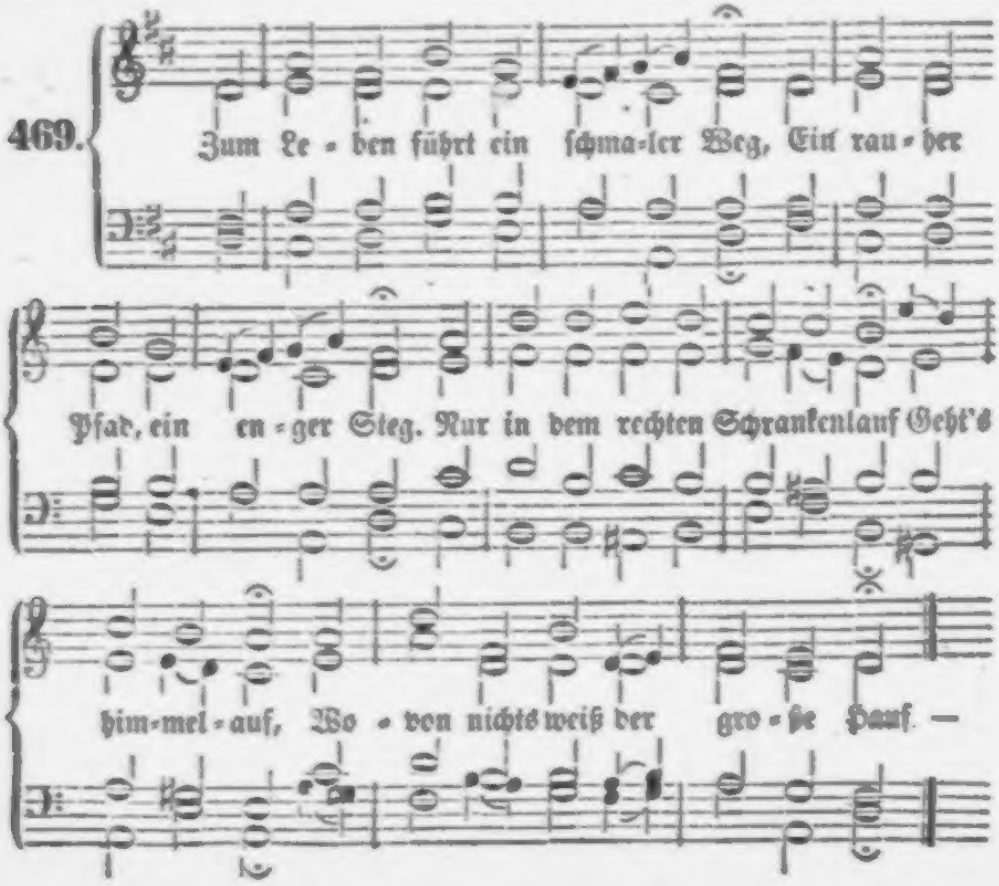

2. Ihr Weg ist lustig, weit und breit, Darauf sie gehn zur Ewigkeit. O Spott aufs Evangelium! Ein Christenthum, Das nur ein Schatten um und um!

3. O Gott, wie theu'r ist deine Güt', Daß du erleuchtet mein Gemüth, Und mir geschenkt der Buße Schmerz, Da sonst mein Herz Auch sorglos gienge höllenwärts!

4. Laß mich nun desto treulicher Den Weg des Lebens gehn, o Herr! Und mach' mich dir zum Dienst bereit, Daß ich bei Zeit Mich bilde für die Ewigkeit!

5. Wenn Andre sich allein bemühn, Gewinn für diese Welt zu ziehn, So laß mich säen auf den Geist, Daß allermeist Du mein Gewinn, mein Erbtheil seyst.

6. Gehn Andre über Land und See, Durch Ungewitter, Wind und Schnee, Im Regen über Berg und Thal Viel hundertmal, Dem Bauch zu dienen überall:

7. So laß mich um dein Canaan All' Müh' und Arbeit wenden an, Und auch auf meiner Pilgrimsreis' Auf andre Weis' Erzeigen einen solchen Fleiß.

8. Wenn diese Welt des Fleisches pflegt, Dasselbe schont und zärtlich hegt, So gib, daß ich der Lüste Herr Zu deiner Ehr' Stets kreuzige je mehr und mehr.

9. Kurz, mache mich, wie ich soll seyn! Ich weiß, hier gilt kein Heuchelschein. Gib in mich deine Lichtsnatur, Denn die gilt nur, Und eine neue Creatur.

10. Nach dieser Regel laß mich gehn, So, daß auch Andre können sehn, Daß mich der heil'ge Geist regier', Und wohne hier, Und Jesus Christus auch in mir.

11. Dieß wird geschehn, Herr Jesu Christ, Wenn du in mir geboren bist, Und deine schöne Gottheit sich So gnädiglich Herniederlassen wird in mich.

12. Nun, mir geschehe, wie du willst! Ich will, wenn du dein Wort erfüllst, Wenn ich nach deinem Bild erwacht, Und neu gemacht, Lobsingen: Heil! es ist vollbracht!

Vom rechten Gebrauche der Zeit.

Melodie Nr. 97.

470. Eh' wir noch aus den Höhlen Der finstern Leiber ziehn, Und zu den leichten Seelen Der Abgeschiednen fliehn, Steht uns die Thür der Gnaden Noch immer aufgethan, Durch welche, wer beladen Mit Sünden, fliehen kann.

2. Kommt, klopfet an, ihr Sünder, Durch wahre Reu', und sprecht: Du bist, o Gott, nicht minder Geduldig, als gerecht! Denn willst du ohn' Erbarmen Mit uns zu rechten gehn, Wer wird wohl von uns Armen Alsdann vor dir bestehn?

3. Ist nicht dein Sohn gestorben Den Sündern nur zu gut, Und hat uns sich erworben Durch sein unschuldig Blut? Nur unsern Fluch zu stillen, Ward er ans Kreuz gethan; Darum um seinetwillen Nimm uns zu Gnaden an!

4. Wie wollen wir uns freuen Alsdann der Gütigkeit, Die du aus Vatertreuen Uns zeigst zu rechter Zeit! Du sollst gepriesen werden, So oft die Sonne steigt, Und wann sie von der Erden Ins Meer sich niederneigt.

5. O lehr' uns treulich üben, Worauf dein Wort uns weist, Und nicht die Zeit verschieben, Die wie ein Strom verfleußt; Dann wirst du einst uns lohnen, Obgleich wir nichts verdient, Und unser ewig schonen, Weil Jesus uns versühnt!

Melodie Nr. 72.

471. Merket das Heute, das wichtige Heute, Da euch der Heiland noch suchet und zieht! Seelen erwäget die himmlische Freude, Lasset das Irdische, eilet und fliehet! Eilende Stunden, verfließende Jahre Mahnen, daß Jeder sein Heute bewahre.

2. Heute! ach trübes und schreckliches Heute, Wenn man die Stunden der Gnade verträumt! Ach, der erstirbt, wird der Hölle zur Beute, Wer ob dem Schatten das Wesen versäumt! Laßt ihr das Heute der Gnade verstreichen, Müßt ihr am Ende verzagend erbleichen.

3. Heut', o ihr Seelen, im flüchtigen Heute Fallet mit Flehen dem Sohne zu Fuß; Gebt euch der ewigen Liebe zur Beute, Jetzt ist noch Zeit zu Bekehrung und Buß'! Wahrlich, die Mühe, sie wird sich belohnen; Laßt euch hier beugen: dort folgen die Kronen!

4. Heut', ihr Berufnen, im köstlichen Heute, Wenn uns die Gnade recht willig gemacht, Wird die Vergebung zur tröstlichen Beute Dem, der sein Elend zu Jesu gebracht! Glaubt's: wenn euch Ströme des Friedens erfreuen, Wird euch das Heut', das benützte, nicht reuen!

5. Heut', o du heiliges, seliges Heute, Das in den Seelen der Gläubigen klingt! Denen das Sterben die himmlische Freude, Und die Vollendung so unverhofft bringt! Dann wird sich's zeigen, daß keiner gefehlet, Welcher bei Zeiten das Leben erwählet!

Melodie Nr. 223.

472 Nach meiner Seele Seligkeit Laß, Herr, mich eifrig ringen! Sollt' ich die kurze Gnadenzeit In Sicherheit verbringen? Wie würd' ich einst vor dir bestehn? Wer in dein Reich wünscht einzugehn, Muß reines Herzens werden.

2. Wer erst am Schluß der Lebensbahn Auf seine Sünden siehet, Und wenn er nicht mehr sünd'gen kann, Zu deiner Gnade fliehet, Der geht den Weg zum Leben nicht, Den uns, o Gott, dein Unterricht In deinem Wort bezeichnet.

3. Du rufst uns hier zur Heiligung; Drum laß auch hier auf Erden Des Herzens wahre Besserung Mein Hauptgeschäfte werden! Daß ich auf deinen Wegen geh', Und im Gericht dereinst besteh', Sey meine größte Sorge.

4. Was eitler Sinnenlust gefällt, Kann nie uns wahrhaft nützen. Was hülfe mir's, könnt' ich die Welt, Und all ihr Gut besitzen, Wenn ich dafür an meinem Heil, An meines Wesens besserm Theil Auf ewig Schaden litte?

5. Was führt uns zur Zufriedenheit Schon hier in diesem Leben? Was kann mir Trost und Freudigkeit Auch selbst im Tode geben? Nicht Menschengunst, nicht irdisch Glück, Nur Gottes Gnade, nur der Blick Auf jenes Lebens Freuden.

6. O laß mich, Herr, der Erde Tand Und ihre Lüste fliehen, Und jenem Ziel sey zugewandt Mein eifrigstes Bemühen! O stärke mich, mein Gott, dazu, So find' ich hier schon wahre Ruh', Und dort das ew'ge Leben!

473.

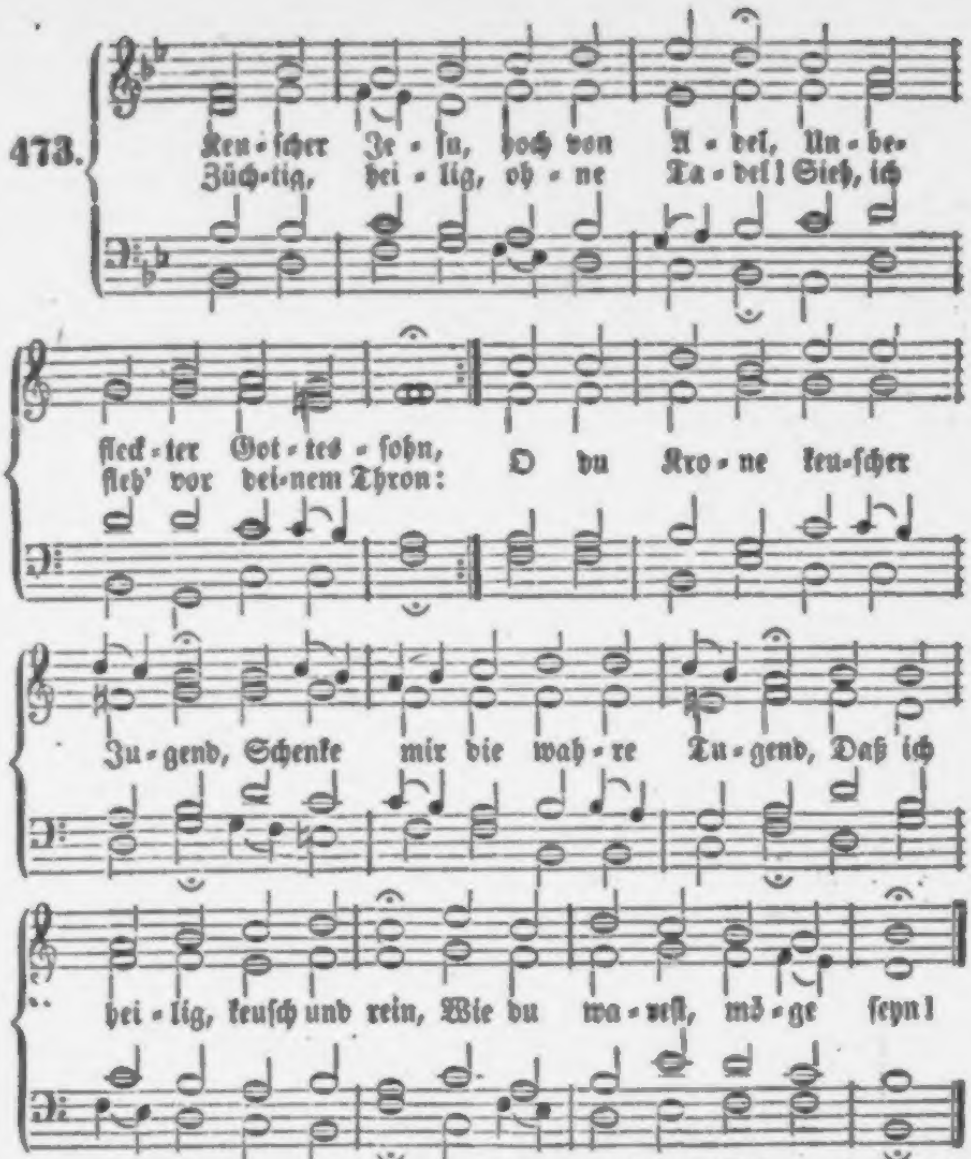

2. Ach, es ist mir angeboren Sündengift, Unreinigkeit; Aber du bist auserkoren, Unbefleckt ist dein Kleid; Du hast nichts von dem Verderben, Das die Menschenkinder erben; Du bist von dem reinen Geist, Den der Himmel heilig preis't.

3. Was Natur in mir verdorben, Hat der reine Keuschheitsruhm Deiner Menschheit mir erworben, Denn du bist mein Eigenthum. O du unbeflecktes Wesen, Laß mich doch durch dich genesen! Herr, du aller Engel Lust, Reiß' die Sünd' aus meiner Brust!

4. Komm, mich Armen zu vertreten, Der ich oft die Zucht geflohn! Herr, dein Weinen und dein Beten Tilge den verdienten Lohn! Soll es nach dem Rechte gehen, O so ist's um mich geschehen; Dein für mich vergoßnes Blut Sey für diese Wunden gut!

5. Sollen nur dein Antlitz schauen, Die von Herzen keusch und rein: O so werden die mit Grauen Sinken in der Hölle Pein, Die mit unverschämtem Herzen Ihre Reinigkeit verscherzen. Drum, Herr Jesu, steh' mir bei, Mach' mich dieser Bande frei!

6. Wird mir's nicht von oben gehen Deiner Gnade Ueberfluß, So kann ich nicht züchtig leben; O, drum fall' ich dir zu Fuß: Wollst ein reines Herz mir schaffen, Reichen mir der Keuschheit Waffen! Ach, mein Heiland, stoß' mich nicht Weg von deinem Angesicht!

7. Gib, daß unverfälschter Glaube Mich vom Unflath mache rein, Und dein Geist, die reine Taube, Nehm' mein Herz zur Wohnung ein! Laß mich stets in Buße kämpfen, Und die bösen Lüste dämpfen; Denn die neue Creatur Wurzelt in der Keuschheit nur.

8. Hilf, daß Satan nicht besitze Mich als sein unreines Haus! Aller Unzucht wilde Hitze Treibe völlig von mir aus, Daß sie nicht den Leib anstecke, Geist und Seele nicht beflecke; Halt' von Tand und Schwärmerei Mir auch die Gedanken frei.

9. Fasse mich mit deiner Liebe, Und verbinde dich mit mir! Laß mein Herz von keuschem Triebe Seyn erfüllet für und für; Meine Sinnen und Gedanken Halte stets in Zucht und Schranken! Deiner Liebe heil'ge Gluth Ist für fremde Reizung gut.

10. Mach' in keuscher Glaubenstreue Meinen Geist dir angenehm, Daß mich droben nicht ausspeie, Herr, dein Neujerusalem! Jene Pforten, jene Gassen Können nichts Gemeines fassen; Wer einst deine Stadt will sehn, Muß in reinem Kleide gehn.

11. Wie du meinen Leib willst ehren, Daß er dir ein Tempel sey, Und den wieder willst verheeren, Der ihn frevelnd bricht entzwei: Also sey, was du gelehret, Nie durch Unkeuschheit zerstöret; Alles, Alles bleibe rein, Was dir soll ein Tempel seyn!

12. Du hast dich mit mir vermählet, Dein Geist ist mein Unterpfand; Auch ich habe dich erwählet, Und bin dein mit Herz und Hand; Treue hab' ich dir geschworen, Dich zu meiner Lieb' erkoren; Drum vor Gott und Creatur: Jesum, Jesum lieb' ich nur!

474.

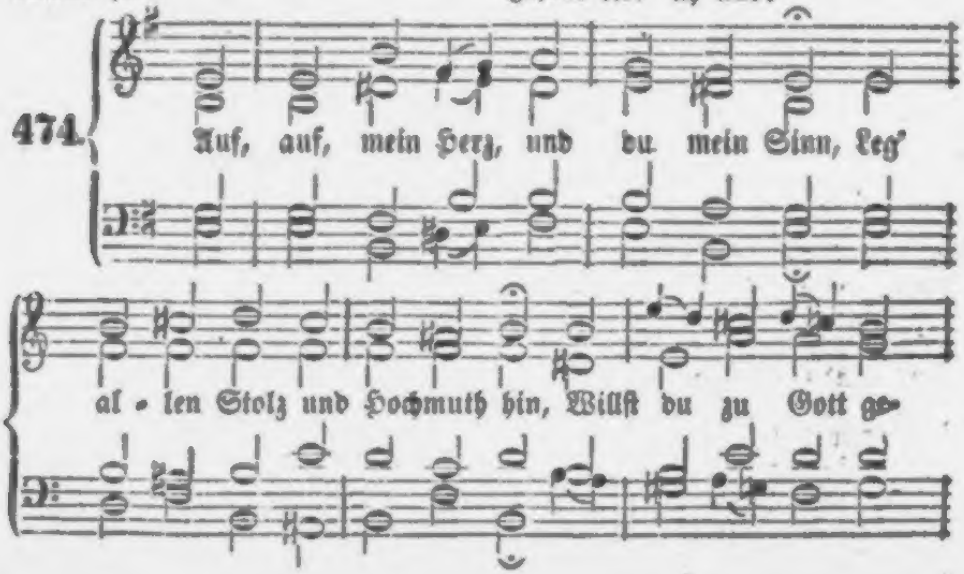

Ein Besuch bei Oberlin,
im Jahr 1824.

Aus dem Tagebuch eines Reisenden
mitgetheilt
von
M. Chr. Barth,
Pfarrer in Möttlingen.

Es war am Tage des heil. Martinus, als ich Oberlins Wohnung das erstemal betrat, der so viel Aehnliches hatte mit jenen zwei merkwürdigen Männern, welche diesen Namen führten, indem er gleich Martin von Tours die stillen Werke der Barmherzigkeit geübt hat, und gleich Martin Luther der Reformator des Steinthals geworden ist. Früh Morgens fuhr ich in Begleitung eines lieben Freundes aus Straßburg auf der Diligence von dieser Stadt ab, wo ich Tags zuvor eines der erhabensten Meisterwerke menschlicher Kunst angestaunt hatte, und war nun im Begriff, eines der gro-

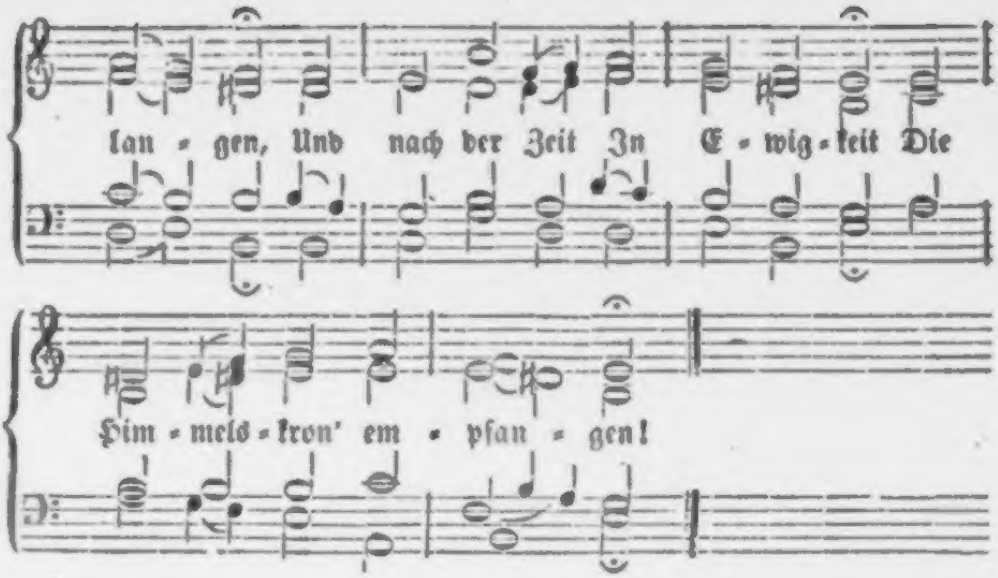

2. Ein Mensch, der stolze Sinne hegt, Und Hoffart in dem Herzen trägt, Ist allzeit Gott zuwider; Der sitzt so hoch, Und siehet doch Auf das, was sich wirft nieder.

3. Ja, er, der Herr, pflegt insgemein Der Stolzen Feind so sehr zu seyn, Daß er sie bald vernichtet, Und ihren Sitz Mit seinem Blitz Furchtbar zu Grunde richtet.

4. Je höher sich der Stolze schwingt, Je mehr ihn Gott darnieder zwingt; Man hört den Donner hallen, Und schnell hernach Muß er mit Schmach Aus seiner Höhe fallen.

5. Dagegen wer die Demuth liebt, Und sich in niedern Wegen übt, Der steht bei Gott in Gnaden; Die Niedrigkeit Ist Gottes Freud'; Ihr kann ein Fall nicht schaden.

6. An hohen Bäumen halte dir Mein Herz' ein feines Gleichniß für: Je höher sie sich tragen, Je eher pflegt, Wenn Sturm sich regt, Das Wetter sie zu schlagen.

7. Die aber, welche niedrig sind, Und in der Demuth Thal gegründ't, Wird wohl kein Blitz versehren; Kein Donnerstrahl Wird in dem Thal Ihr stilles Blühen stören.

8. Drum, liebe Seele! willst auch du In Zukunft bleiben in der Ruh', Und nicht zu Schanden werden: So werde doch Nie stolz und hoch, Nein, bleib' fein an der Erden!

9. Der aber, den Gott hoch gebracht, Er denke, daß Gott es gemacht, Und bleibe mit dem Herzen In niederm Stand, Weil Gottes Hand Den Stolzen schafft viel Schmerzen.

10. O Gott! laß deine Demuth rein In unser aller Herzen seyn, Daß wir nicht höher streben, Als dort hinauf, Wo unser Lauf Eindringt ins ew'ge Leben!

Nach derselben Melodie.

475. Was denkst du doch, o Menschenkind, Daß du so stolz in dir gesinnt Nach hohen Dingen stehest? Was treibt dich für ein eitler Wind, Daß du dich so erhöhest?

2. Nur Demuth steht dir köstlich an! Wer dieser sich ergeben kann, Den läßt sie nicht erliegen. Durch sie ist mancher arme Mann Oft hoch empor gestiegen.

3. Wer selber sich erhöhen will, Verfehlet stets das wahre Ziel, Und muß zu Grunde sinken. Die hohen Wellen zwingen Viel', Daß sie im Meer ertrinken.

4. Drum sollst du lieber deinen Sinn, O Christenherz, zur Demuth hin, Als zu der Hoffarth neigen. Nur Demuth wird den Ehrenthron Im Himmelreich ersteigen.

5. Schau, wie die Lilie wird erhöht, Die still im tiefen Thale steht, Und von dem Thau begossen, Bald weit vor Blumen aufwärts geht, Die neben ihr entsprossen!

6. Sieh, wie die Lilie im Thal, Dein Jesus, für den Himmelssaal Von Gott erhöhet worden! Er kam ins Fleisch, litt bitt're Qual, Und ließ sich höhnen, morden.

7. Drum ward er auch erhöht hernach, Und nach erlitt'nem Ungemach Zum Himmel aufgenommen! Nachdem er sich gebeugt zur Schmach, Ist er zu Ehren kommen.

8. Nun, wer du auch auf Erden bist! Begehrest du zu seyn ein Christ, So folge Christi Weise, Daß er, der dir ein Vorbild ist, An dir auch Demuth preise!

9. Dann wird des Höchsten treue Hand Dich schon dereinst aus niedrem Stand Zur Herrlichkeit erhöhen; Dann darfst du, frei von Lügentand, Zu seiner Rechten stehen.

10. O Jesu, gib mir Licht und Gnad', Auf daß auch ich der Demuth Pfad Mit stillem Herzen gehe, Daß man einst deinen Liebesrath An mir vollendet sehe!

Melodie Nr. 45.

476. Was willst du, armer Erdenkloß In eitler Hoffart prangen? Dein Elend ist ja viel zu groß, Du bist in Sünd' empfangen, Mit Schmerz gekommen auf die Welt, Schmerz dich im Leben überfällt, Mit Schmerzen mußt du scheiden.

2. Was zierst du deinen Leib, das Haus, Drinn alles Siechthum stecket, Und füllest ihn so zärtlich aus Mit dem, was ihm wohl schmecket? Weiß't du denn nicht, nach kurzer Zeit Muß er ins Grab voll Dürftigkeit, Und Würmerspeise werden?

3. Vielmehr die edle Seele zier', O Mensch, mit Glaubenswerken! Das Himmelsbrod ihr setze für, Dadurch sie sich kann stärken! Denn sie ist's, die da frei vom Tod Im Himmel schweben soll vor Gott Und allen lieben Engeln.

4. Du pflegest deines Fleisches wohl, Die Seele muß verschmachten; Ist's recht, daß man den Dienstknecht soll Mehr als den Herrn selbst achten? Dem Geist gebührt das Regiment; Bei dir ist solches umgewend't: Das Fleisch den Geist beherrschet.

5. Gott selbst, der größte Herr und Held, Des Menschen Seel' hoch schätzet, Und sie weit über alle Welt Und alle Himmel setzet. Für wen hat Er den ein'gen Sohn, Sein' höchste Zierde, Freud' und Kron', In Kreuzespein gegeben?

6. Traun! nicht dem Himmel, nicht der Erd' Ist dieß zu gut ergangen! Des Menschen Seele, theu'r und werth, Hat diese Gnad' empfangen; Die ist das hohe Pfand und Gut, Das ohne seines Sohnes Blut Nicht konnt' erlöset werden.

7. Ist sie denn nun so hoch vor Gott, Wie kannst du sie denn hassen, Und sie in ihrer Sündennoth So träge liegen lassen? Bedenke, daß des Höchsten Sohn Gestiegen von des Himmels Thron, Und sie mit Blut erkaufet!

8. Denk' an dieß Opfer allezeit, Weil du noch bist auf Erden, Und laß der Seele Seligkeit Ja nicht verscherzet werden! Sie war so fürchterlich verwund't, Daß ihr sonst gar nichts helfen konnt', Als Christi Blut und Sterben.

9. Darum, o Menſch, verachte nicht Das überſchwere Leiden, Das er für dich trug im Gericht, Und lern' das Böſe meiden! Schau an, wie er ſo treulich hat Für alle deine Miſſethat Gebüßet und bezahlet!

10. Hilf Gott, daß ich mein Lebenlang Dieß Alles recht bedenke, Und dir ein Herz voll Lobgeſang In tiefſter Demuth ſchenke; Daß ich von Sünden trete ab, Mein Herz bei dir im Himmel hab'; Herr, höre dieß mein Flehen!

Von der Einfalt des Herzens.

Melodie Nr. 465.

477. Heil'ge Einfalt, Gnadenwunder! Tiefſte Weisheit! größte Kraft! Schönſte Zierde! Liebeszunder! Werk, das Gott alleine ſchafft!

2. Alle Freiheit geht in Banden, Aller Reichthum iſt nur Wind, Alle Schönheit wird zu Schanden, Wenn wir ohne Einfalt ſind.

3. Wenn wir in der Einfalt ſtehen, Iſt es in der Seele Licht; Aber wenn wir doppelt ſehen, So vergeht uns das Geſicht.

4. Einfalt iſt ein Kind der Gnade, Eine kluge Ritterſchaft, Die auf ihrem ſchmalen Pfade Nicht nach dem und jenem gafft.

5. Einfalt denkt nur auf das Eine, In dem alles Andre ſteht; Einfalt hängt ſich ganz alleine An den ewigen Magnet.

6. Wem ſonſt nichts als Jeſus ſchmecket; Wer allein auf Jeſum blickt; Weſſen Ohr nur Jeſus wecket; Wen nichts außer ihm erquickt;

7. Wer nur hat, was Jeſus ſchenket; wer nur lebt aus ſeiner Füll'; Wer nur geht, wie er ihn lenket; Wer nur will, was Jeſus will;

8. Wer ihn ſo mit Inbrunſt liebet, Daß er ſeiner ſelbſt vergißt; Wer ſich nur um ihn betrübet, Und in ihm nur fröhlich iſt;

9. Wer allein auf Jeſum trauet; Wer in Jeſu Alles find't: Der iſt auf den Fels erbauet, Und ein ſel'ges Gnadenkind.

Nach derſelben Melodie.

478. Kindereinfalt iſt das Beſte; O, wie fehlt uns Kinderſinn, Der zum ew'gen Himmelsfeſte Doch alleine führet hin!

2. Kleinod, das die Engel lieben: Edler, reiner Kinderſinn! Wer ſich nicht in dir will üben, Bleibt ein Sclave immerhin.

3. Kleinod, das der Heiland liebet, Edler Kleiner-Kinder-Sinn! O, wer dir ſein Herz ergiebet, Iſt ein Freier immerhin!

4. Kinder lieben nicht die Dinge, Die der Alten Spielwerk ſind, Achten ſie als Tand geringe; Unverſtellt zeigt ſich ein Kind.

5. Wenn die Welt mit Ehre ſpielet, Weiß ein Kindlein nichts davon, Weil ſein Sinn auf Unſchuld zielet; O, erhabne Ehrenkron'!

6. Kinder kommen nah' den Engeln, Weil ihr Herz voll Liebe iſt; Da der Alten Sinn bei Mängeln Oft die Liebe ganz vergißt.

7. Keine Hand kann würdig ſchildern Zarter Kindlein holden Geiſt, Weil die Welt in eiteln Bildern Solche Anmuth nirgends weiſt.

8. Kinder ſind von größern Kräften, Als ein ſtolzer Siegesheld: Sie ſind nah' den Lichtesgeſchäften Der verborgnen innern Welt.

9. Wer in Gott kein Kind will werden, O der wird wohl nimmer klug! Was man anders thut auf Erden, Iſt voll Hoffart und Betrug.

10. Laß mich, Jeſu, Freund der Kinder, Bei dir in die Schule gehn, O ſo wird aus einem Sünder Bald ein Engel vor dir ſtehn!

Melodie Nr. 241.

479. O süßer Stand, o sel'ges Leben, Das aus der wahren Einfalt quillt, Wenn sich das Herz Gott so ergeben, Daß Christi Sinn es ganz erfüllt; Wenn sich der Geist, nach Christi Bilde, Erhoben hat in Recht und Licht, Und unter solchem klaren Schilde Durch alle falschen Höhen bricht!

2. Was Andern schön und lieblich winket, Ist solchem Herzen Thorenspiel. Was Manchem ungefährlich dünket, Ist solchem Herzen schon zu viel. Warum? es gilt, der Welt absagen; Hier heißt's: rührt kein Unreines an! Der kann das Kleinod nicht erjagen, Der nicht die Weltlust abgethan!

3. Das Himmelsbrod ist viel zu lieblich Dem Herzen, das in Jesu lebt; Was bei dem großen Haufen üblich Ist ihm ein Gräu'l, den es begräbt. Was zu dem Glanz der Welt gehöret, das ist ihm lauter Seelenpein; Und wenn es sich zu Gott gekehret, So macht es sich vom Eiteln rein.

4. Die Einfalt Christi schließt die Seele Vor allem Weltgetümmel zu; Viel lieber in der stillsten Höhle Sucht sie bei ihrem Gotte Ruh'. Wo sich das Heuchelvolk in Lüsten, Mit Weltgenuß und Eitelkeit, Oft unter gutem Schein, will brüsten, Da fühlt sie Kampf und harten Streit.

5. Die Einfalt weiß von keiner Zierde, Als die in Christi Gnade liegt; Die reine, himmlische Begierde Hat Stolz und Thorheit schon besiegt. An einem reinen Gotteskinde Glänzt Gottes Name schön und rein; Wie möcht' es denn vom eiteln Winde Der Welt noch umgetrieben seyn?

6. Von Sorgen, Noth und allen Plagen, Damit die Welt sich selbst ansicht, Vom Neid, womit sich Andre tragen, Weiß Christi Sinn und Einfalt nicht. Der Schatz, den sie im Herzen träget, Bewahrt sie wider Eifersucht, Und freut sich, wenn ihr Heiland heget In andern Seelen reife Frucht.

7. O, schönes Bild, ein Herz zu schauen, Das sich mit Christi Einfalt schmückt! Geht hin, ihr thörichten Jungfrauen, Schlaft nur, bis euch die Nacht berückt! Was sind die Lampen sondr Oele? Schein, ohne Licht und Christi Sinn! Sucht doch was Besser's für die Seele, Und gebt der Welt das Ihre hin!

8. Ach, Jesu, drücke meinem Herzen Den Sinn der lautern Einfalt ein! Reiß' aus, wenn auch mit tausend Schmerzen, Der Welt ihr Wesen, Tand und Schein! Ich will nicht mehr das Bild und Zeichen Des Hochmuths tragen; laß mich nur Der Einfalt Zier und Schmuck erreichen; Das ist die neue Creatur!

Von der Geduld und Herzensstille.

Melodie Nr. 267.

480. Geduld ist euch von Nöthen, Wenn Sorge, Gram und Leid, Und was euch mehr will tödten, Euch durch die Seele schneid't! O auserwählte Zahl, Soll euch der Tod nicht tödten, Ist euch Geduld von Nöthen Auch in der tiefsten Qual!

2. Geduld ist Gottes Gabe, Und seines Geistes Gut; Der schenkt sie uns zur Habe, Sobald er in uns ruht. Der edle werthe Gast Erlöst uns von dem Zagen, Und hilft uns treulich tragen Die größte Noth und Last.

3. Geduld kommt aus dem Glauben, Und hängt an Gottes Wort; Das läßt sie sich nicht rauben, Das ist ihr Heil und Hort, Das ist ihr hoher Wall; Da hält sie sich verborgen, Läßt Gott den Vater sorgen, Und fürchtet keinen Fall.

4. Geduld ist wohl zufrieden Mit Gottes weisem Rath; Läßt sich nicht leicht ermüden Durch Aufschub seiner Gnad'; Hält frisch und fröhlich aus, Läßt sich getrost beschweren, Und denkt: wer will's ihm wehren? Ist er doch Herr im Haus!

5. Geduld kann lange warten; Sie schwebt mit stillem Sinn Durch Gottes schönen Garten, Den er ihr zeiget, hin; Das ist die heil'ge Schrift; Sie schützt sich früh und späte Mit eifrigem Gebete Vor Satans List und Gift.

6. Geduld thut Gottes Willen, Erfüllet sein Gebot, Und weiß sich wohl zu stillen In aller Feinde Spott. Es lache, wem's beliebt! Sie wird doch nicht zu Schanden; Ihr Heiland ist vorhanden, Der ihr gnug Ehre gibt.

7. Geduld dient Gott zu Ehren; Sie läßt sich nimmermehr Von seiner Liebe kehren, Und schlüg' er noch so sehr; Sie bleibet stets bedacht, Des Vaters Hand zu loben, Spricht: „Gott, der hoch erhoben, Hat Alles wohl gemacht!"

8. Geduld erhält das Leben, Vermehrt der Jahre Zahl; Vertreibt und dämpft daneben Viel Angst und Herzensqual; Ist wie ein schönes Licht, Davon, wer an ihr hanget, Mit Gottes Hülf' erlanget Ein fröhlich Angesicht.

9. Geduld ist meine Bitte, Die ich sehr oft und viel Aus dieser Leibeshütte Zu dir, Herr, schicken will. Kommt dann der letzte Zug, So gib durch deine Hände Auch ein geduldig Ende, So hab' ich Alles gnug!

Melodie Nr. 65.

481. Jesus ist mein Leben, Dem ich mich ergeben, Fest bis in den Tod! Er ist meine Sonne, Meine Freud' und Wonne In der größten Noth. Jesus litt; Leid' ich hier mit, So werd' ich mit ihm regieren, Und dort triumphiren.

2. Die mit Jesu leiden, Schweben einst mit Freuden In dem Sternenzelt! Die mit Jesu sterben, Werden mit ihm erben, Wo ihr Reich bestellt. Ihre Kron', Ihr Siegeslohn Ist, wo Gott die Engel loben, Sicher aufgehoben.

3. Die mit Thränen säen, Wenn die Stürme wehen, Die der Feind erweckt, Werden dort mit Freuden Ernten nach dem Leiden, Wo kein Feind sie schreckt. Nach dem Fleiß, Nach saurem Schweiß Wird mit herrlichem Entzücken Christus sie erquicken!

4. O ihr treuen Seelen, Die ihr euch mit Qualen Dränget durch die Welt; Die ihr seufzt und weinet, Wenn kein Trost erscheint, Und euch Noth befällt: Denket doch Bei eurem Joch An die Kron' in jenem Leben, Die euch Gott wird geben!

5. Wenn uns Sünden kranken, Lasset uns bedenken Gottes Gnadenrath! Jesus hat erduldet, Was wir hier verschuldet; Er gibt Gnad' um Gnad'! Nur getreu, Und täglich neu Fortgekämpft an seiner Seite! Er gibt Sieg im Streite!

6. Seyd getreu, ihr Herzen, Bei des Kreuzes Schmerzen, Treu bis in den Tod! Jesus wird euch trösten, Wann er die Erlösten Führt aus aller Noth! Duldet nun; Bald sollt ihr ruhn; Da wird euch nach bitterm Weinen Seine Sonne scheinen!

7. Nun, Herr Jesu, stärke Uns zum guten Werke! Hilf uns durch die Welt! Komm, du Herr der Ehren, Unser Herz zu kehren Nach dem Himmelszelt! Führe uns, Regiere uns, Jetzt im Leben, dann im Sterben, Daß wir Alles erben!

Nach derselben Melodie.

482. Meine Seel' ist stille Zu Gott, dessen Wille Mir zu helfen steht. Mein Herz ist vergnüget Mit dem, was Gott füget, Nimmt's an, wie es geht. Gebt die Bahn Nur himmelan, Und bleibt Jesus ungeschieden, So bin ich zufrieden.

2. Meine Seele hanget An dir, und verlanget, Gott, bei dir zu seyn; Will dich wirken lassen, Will nur dich umfassen, Nur in dir sich freu'n. Von der Welt, Ehr, Lust und Geld, Dessen, ach, so Viel' beflissen, Mag sie nichts mehr wissen.

3. Nein, ach nein! nur Einer, Sag' ich, und sonst Keiner Wird von mir geliebt. Jesus, der Getreue, Dessen ich mich freue, Der sich ganz mir gibt: Er allein, Er soll es seyn, Dem ich gänzlich mich ergebe, Dem ich einzig lebe.

4. Gottes Güt' erwäge, Und dich gläubig lege In des Vaters Schooß! Lern' ihm nur vertrauen, Dann wirst du bald schauen, Wie die Ruh' so groß, Die da fleußt Aus stillem Geist. Wer sich weiß in Gott zu schicken, Den kann er erquicken.

5. Still, o meine Seele! Was dich immer quäle, Senk' in Jesu Brust. Werde stark durch Hoffen; Was dich je betroffen, Trage du mit Lust; Fasse dich Ganz ritterlich Durch Geduld und Glauben feste: Endlich kommt das Beste.

6. Amen, es geschiehet! Wer zu Jesu fliehet, Wird deß Zeuge seyn, Wie Gott auch beim Weinen Hier schon gibt den Seinen Manchen Freudenschein; Aufbewahrt Und aufgespart Wird das Glück im Erdenleide; Endlich geht's zur Freude.

483.

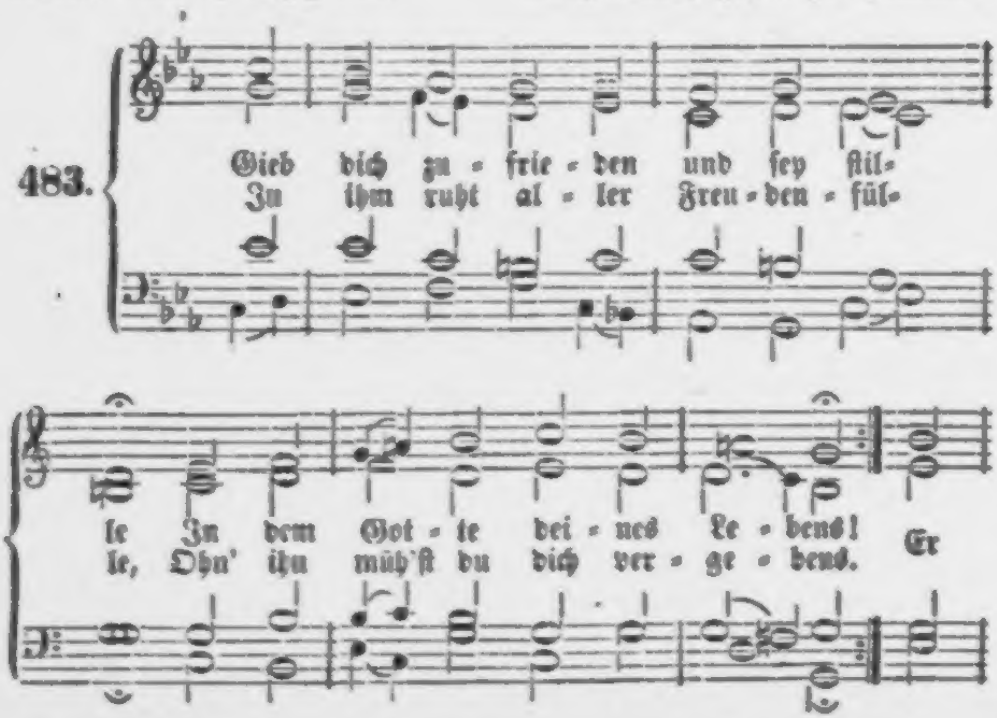

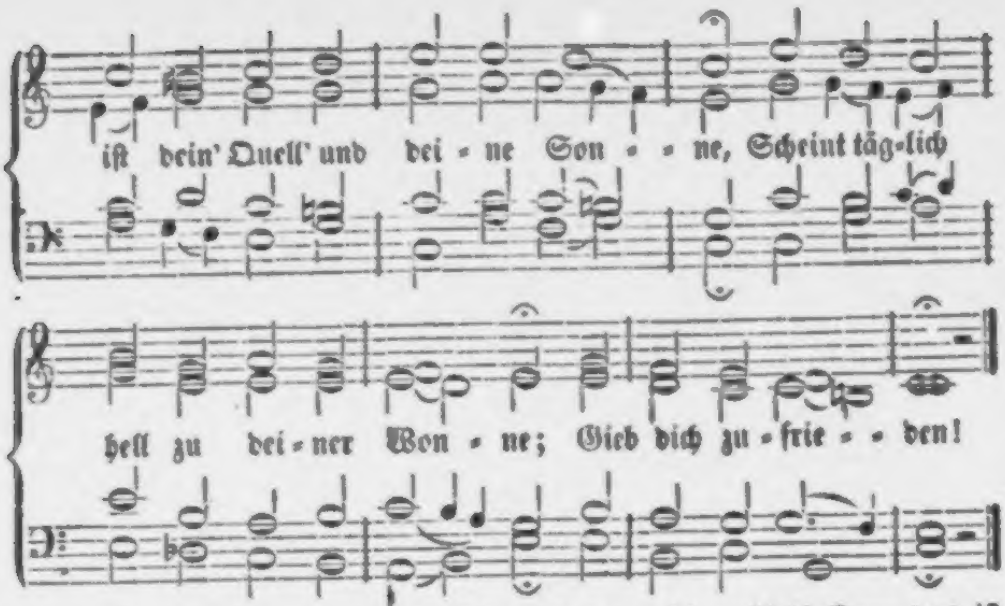

2. Wenn Niemand überbleibt auf Erden, Dessen Treu' du könntest trauen, Alsdann will er dein Treuster werden, Und dir eine Freistatt bauen. Er weiß dein Leid und heimlich Grämen, Auch weiß er Zeit, dir's abzunehmen. Gib dich zufrieden!

3. Er hört die Seufzer deiner Seelen Und des Herzens stille Klagen; Und was du keinem darfst erzählen, Magst du Gott gar kühnlich sagen. Er ist nicht fern, steht in der Mitte, Hört bald und gern der Armen Bitte. Gib dich zufrieden!

4. Was sorgst du für dein armes Leben, Wie du's halten woll'st und nähren? Der dir das Leben hat gegeben, Wird auch Unterhalt bescheeren; Er hat die Hand voll edler Gaben, Davon sich Meer und Erde laben. Gib dich zufrieden!

5. Der allen Vögeln in den Wäldern Ihr bescheidnes Körnlein weiset, Der Schaf' und Rinder auf den Feldern Alle Tage tränkt und speiset, Der wird auch deine Nothdurft stillen, Dich mehr als sie mit Gütern füllen. Gib dich zufrieden!

6. Sprich nicht: Wohin mein Aug' sich kehre, Seh' ich nur Mangel, der mich quälet! Denn das ist Gottes größte Ehre, Zu helfen, wenn's an Allem fehlet. Wenn ich und du ihn nicht mehr spüren, Will er am seligsten uns führen. Gib dich zufrieden!

7. Säumt gleich die Rettung etwas lange, Wird sie dennoch endlich kommen; Macht dir das Harren angst und bange, Sey getrost, das muß dir frommen! Was langsam naht, faßt man gewisser, Und was verzeucht, ist desto süßer. Gib dich zufrieden!

8. Nimm's nicht zu Herzen, wenn die Rotten Deiner Feinde Hohn dir sprechen; Laß sie sich brüsten, laß sie spotten: Gott wird's hören, Gott wird's rächen! Bist du bei deinem Gott in Gnaden, Was kann ein armer Mensch dir schaden? Gib dich zufrieden!

9. Es ist ein Ruhetag vorhanden, Da der Herr uns wird erlösen; Er wird uns reißen aus den Banden Der Leibesnöthen und des Bösen! Er wird einmal das Stündlein senden, Da alle Noth und Qual sich enden. Gib dich zufrieden!

10. Das wird uns bringen zu den Schaaren Der Erwählten und

Getreuen. Die hier mit Frieden abgefahren, Werden sich auch droben freuen, Wo sie den Grund, der nicht kann brechen, Den ew'gen Mund selbst hören sprechen: „Gib dich zufrieden!“

Melodie Nr. 48.

484. Mein Herz, gib dich zufrieden, Und bleibe ganz geschieden Von Sorge, Furcht und Gram; Die Noth, die jetzt dich drücket, Hat Gott dir zugeschicket; Sey still, wie Jesus, Gottes Lamm!

2. Mit Sorgen und mit Zagen, Mit unmuthsvollem Klagen Häufst du nur deine Pein. Durch Stillesеyn und Hoffen Wird, was dich jetzt betroffen, Erträglich, sanft und lieblich seyn.

3. Kann's doch nicht ewig währen; Oft hat Gott unsre Zähren, Eh' man's meint, abgewischt! Wenn's bei uns hieß: wie lange Wird mir so angst und bange? So hat er Leib und Seel' erfrischt.

4. Gott pflegt es so zu machen: Nach Weinen schafft er Lachen, Nach Regen Sonnenschein; Nach rauhen Wintertagen Muß uns der Lenz behagen; Er führt aus Höll' in Himmel ein.

5. Indeß ist abgemessen Die Last, die uns soll pressen, Damit wir werden klein. Was aber nicht zu tragen, Darf sich nicht an uns wagen, Und sollt's auch noch so wenig seyn.

6. Denn es sind Liebesschläge, Wenn ich es recht erwäge, Womit er uns belegt; Nicht Schwerter, sondern Ruthen Sind's, damit Gott zum Guten Die Seinen hier zu Zeiten schlägt.

7. Er will uns dadurch ziehen Zu Kindern, die da fliehen Das, was ihm mißbehagt. Er will das Fleisch nur schwächen, Den Eigenwillen brechen, Die Lust ertödten, die uns plagt.

8. Er will uns dadurch lehren, Wie wir ihn sollen ehren Mit Glauben und Geduld; Und sollt' er auch in Nöthen Uns lassen gar ertödten, Soll uns doch trösten seine Huld.

9. Denn was will uns auch scheiden Von Gott und seinen Freuden, Dazu er uns ersehn? Man lebe oder sterbe, So bleibet uns das Erbe Des Himmels ewig dennoch stehn.

10. Ist Christus unser Leben, So muß uns, seinen Reben, Der Tod seyn ein Gewinn. Er mag die Leibeshöhle Zerbrechen, Doch die Seele Fliegt auf zum Bau des Himmels hin.

11. Drum gieb dich ganz zufrieden, Mein Herz, und bleib' geschieden Von Sorge, Furcht und Gram! Vielleicht wird Gott bald senden, Die dich auf ihren Händen Hintragen zu dem Bräutigam!

485.

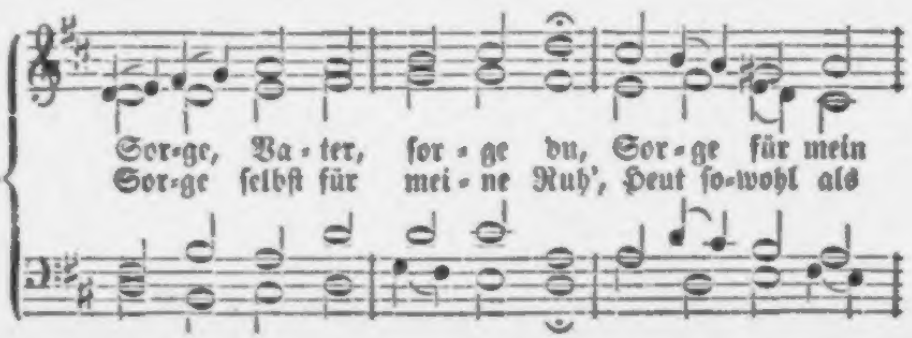

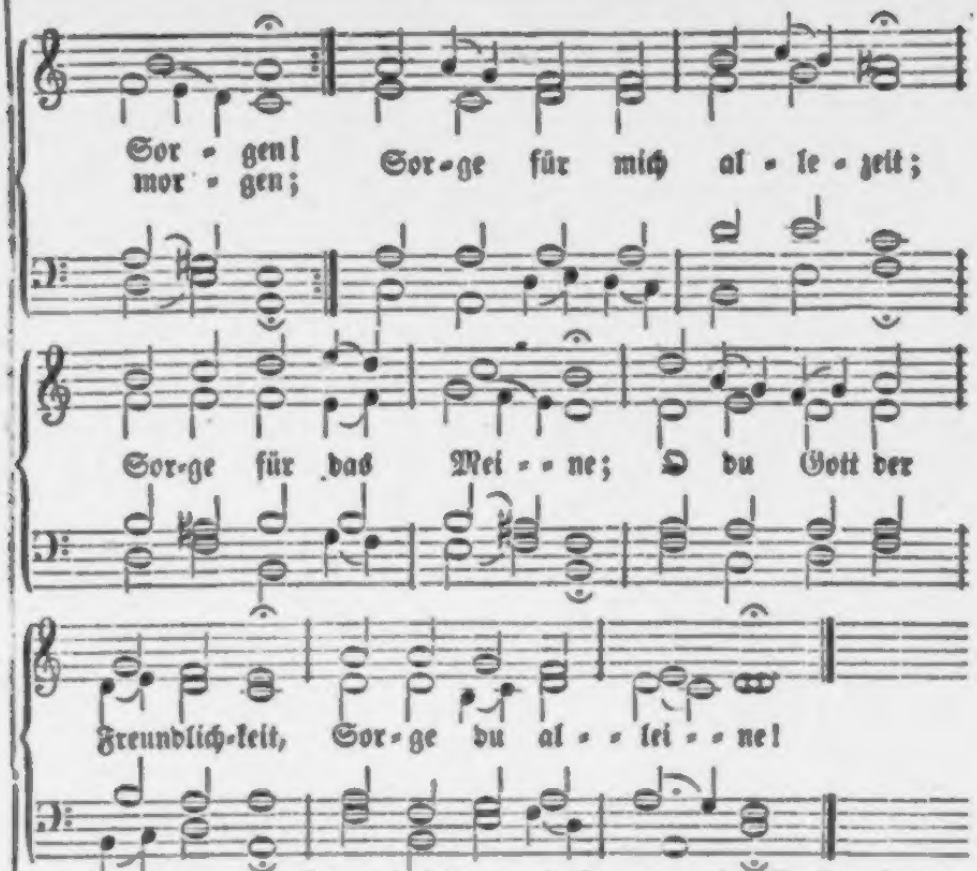

2. Sorge, wann der Tag anbricht; Sorg' für Leib und Seele; Sorge, daß ich Niemand nicht Sie, als dir, befehle. Sorge, Höchster, für und für Auch für meine Sinne; Sorge, daß zuwider dir Ich ja nichts beginne.

3. Sorge, laß dein Wort uns auch Bis an unser Ende, Daß ich bis ich zum letzten Hauch Nie von dir mich wende. Sorge für die Obrigkeit, Diener deines Wortes, Und dazu für alle Leut' Jedes Stand's und Ortes.

4. Sorge, großer Menschenfreund, Für uns, deine Kinder; Sorge, Herr, für Freund und Feind, Sorge für uns Sünder! Sorge für mein täglich Brod; Sorge doch für Alle, Die in Armuth und in Noth; Sorge, wenn ich falle!

5. Sorge, Herr, wenn mich ansicht Satan hier auf Erden; Sorge, wenn ich vor Gericht Soll gefordert werden. Sorg' für meine Grabesstatt; Sorg' für's ew'ge Leben; Sorge, wann mein Geist sich hat Dir einst übergeben!

Melodie Nr. 72.

486. Selig, ja selig, wer willig erträget Dieser Zeit Leiden, Verachtung und Streit, Weil es nach dieser Vergänglichkeit pfleget Mit sich zu bringen unendliche Freud'! Zeitliches Leiden, das endet behende, Himmlische Freude bestehet ohn' Ende.

2. Irdisches Leiden, das quält nur gelinde, Zeitliches Leiden vergehet wie Schnee, Schwindet geschwinde, wie flüchtige Winde;

Quälen der Seelen bringt ewiges Weh. Irdische Freuden vergehen behende, Marter der Seele beharret ohn' Ende.

3. Zeitliche Schmerzen im Herzen verschmerzen, Stehen geheiligten Christen wohl an, Sind in dem Herzen nur brennende Kerzen, Die uns erleuchten die himmlische Bahn. Selig, wer zeitliche Schmerzen erduldet! Weh' dem, der ewige Schmerzen verschuldet!

4. Zeitliche Plagen sind leichtlich zu tragen, Gegen der ewigen, höllischen Qual! Zeitliche Leiden und Schmerzen, sie jagen Uns in die Höhe, zum himmlischen Saal. Zeitliche Leiden vergehen behende, Himmlische Freude beharret ohn' Ende.

5. Endlich, nach irdischen Schmerzen und Leiden, Werden wir zu den unendlichen Höhn Scheiden aus Streiten und Leiden zu Freuden, Welche kein sterbliches Auge gesehn, Die uns dort Allen aus Gnaden wird geben Jesus, die Wahrheit, der Weg und das Leben.

6. Selig, drum selig, wer willig erträget Zeitliche Leiden, Verachtung und Streit! All dieß nach dieser Vergänglichkeit pfleget Mit sich zu bringen die ewige Freud'. Selig, wer Alles um Jesum erduldet! Drüben ist Fleischeslust doppelt verschuldet!

Nach derselben Melodie.

487. Stille, mein Wille! dein Jesus hilft siegen; Trage geduldig das Leiden, die Noth! Gott ist's, der Alles zum Besten will fügen, Der dir getreu bleibt in Schmerzen und Tod. Stille, mein Wille! dein Jesus wird machen Glücklichen Ausgang bedenklicher Sachen.

2. Stille, mein Wille! der Herr hat's in Händen; Hält sich dein Herz nur im Glauben an ihn, Wird er den Kummer bald wenden, bald enden, Herrlich wird endlich, was wunderbar schien. Stille, mein Wille! dein Heiland wird zeigen, Wie vor ihm Meer und Gewitter muß schweigen.

3. Stille, mein Wille! des Vaters Versehen Führt und regieret; drum soll es so seyn! Hoffe und glaube: es kann nichts geschehen, Was dir gereichte zu ewiger Pein. Stille, mein Wille! Gott hat es in Händen; Er wird im Leiden dich dennoch vollenden.

4. Stille, mein Wille! wenn Freunde sich trennen, Die du so zärtlich und innig geliebt, Wirst du die Freundschaft des Höchsten erkennen, Der sich zum Eigenthum treulich dir gibt. Stille, mein Wille! dein Jesus ersetzet, Was dich beim Sterben der Liebsten verletzet.

5. Stille, mein Wille! es kommen die Stunden, Daß wir beim Herrn sind ohn' Wechsel der Zeit; Dann ist das Scheiden, der Kummer verschwunden, Ewige Freundschaft vergütet das Leid. Stille, mein Wille! nach zeitlichem Scheiden Sehn wir uns wieder ohn' Schmerzen und Leiden.

6. Stille, mein Wille! und lobe im Glauben Hier schon auf Erden den gütigen Herrn; Laß dir Vertrauen und Hoffnung nicht rauben; Bleib' ihm nur nahe, das siehet er gern. Stille, mein Wille! beim Dulden und Weinen Muß dir die Sonne des Lebens erscheinen.

ten Denkmale der göttlichen Erziehungskunst kennen zu lernen. Der Weg führte an der Sommerresidenz des Bischofs von Straßburg vorbei in das schöne Thal, das die Preusch bewässert. Den schönsten Punkt in diesem Thale bildet die Ansicht von Schirmeck, in einer höchst malerischen Lage. Hier wurde Mittag gehalten, und der Wagen gewechselt. Wir bekamen ein kleines Bauernwägelchen mit einer Decke von Leinwand, die in dem engen Thale zwischen hohen Bergen nur die Aussicht nach vorn offen ließ, so weit sie nicht vom Postillon und einem blutjungen katholischen Geistlichen, der vor uns saß, und das Gelübde des Stillschweigens abgelegt zu haben schien, versperrt wurde. Wir verloren aber nicht viel, da es den ganzen Tag ohne Aufhören regnete, und die Wolken oben über den Berggipfeln trüb und schwer gelagert waren. Uebrigens ist bei so stürmischem Wetter ein solcher schlechtverwahrter und holperichter Wagen eben nicht das angenehmste Fuhrwerk, besonders wenn man in einem Steinthal reist. Zum Glück war die Erinnerung an eine Fahrt in Holland auf einer zweirädrigen Karre, unsern Schäferkarren ganz ähnlich, noch zu lebhaft in meinem Gedächtniß, als daß ich hätte murren können. Ueber Rothau, wo damals noch Oberlins Sohn als Prediger stand, kamen wir schon um 3 Uhr in Foudan an, wo wir bei der trefflichen Familie Legrand abstiegen, um eine Stunde lang auszuruhen. Sie ging unter mancherlei Mittheilungen über Berlin und Amsterdam, Leipzig und Elberfeld, schnell dahin, und nun wanderten wir zu Fuß das Thal hinauf, Waldbach zu, das nur eine halbe Stunde entfernt war. Was mir

488.

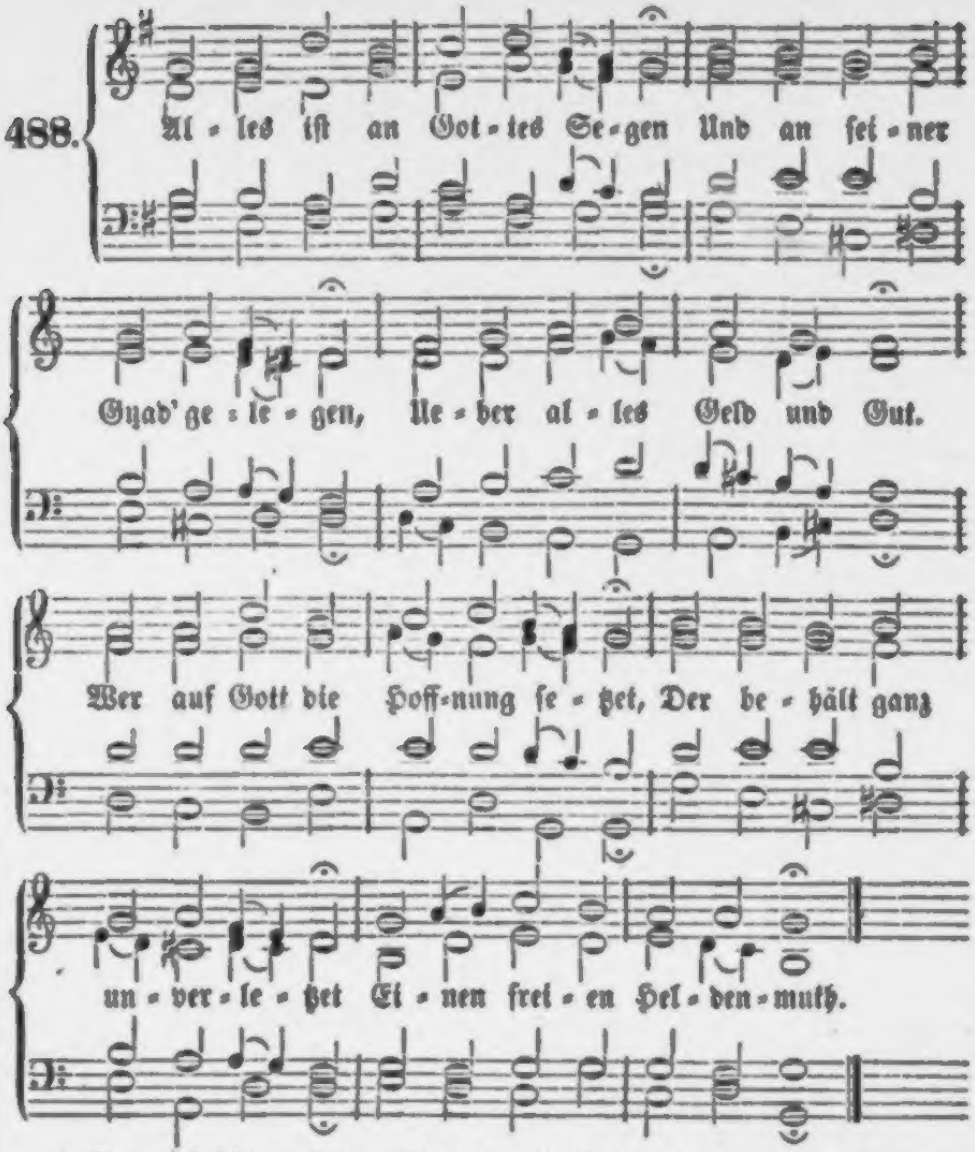

2. Der mich bisher hat ernähret, Und mir manches Gut bescheeret, Ist und bleibet ewig mein; Der mich wunderbar geführet, Und noch leitet und regieret, Wird hinfort mein Helfer seyn.

3. Soll' ich mich bemühn um Sachen, Die nur Sorg' und Unruh' machen, Und ganz unbeständig sind? Nein, ich will nach Gütern ringen, Die mir wahre Ruhe bringen, Die man in der Welt nicht find't.

4. Hoffnung kann das Herz erquicken, Was ich wünsche, wird sich schicken, So es anders Gott gefällt. Meine Seele, Leib und Leben Hab' ich seiner Gnad' ergeben, Und ihm Alles heimgestellt.

5. Er weiß schon nach seinem Willen Mein Verlangen zu erfüllen; Es hat Alles seine Zeit. Ich hab' ihm nichts vorzuschreiben, Wie Gott will, so muß es bleiben, Wenn Gott will, bin ich bereit.

6. Soll ich hier noch länger leben, Will ich ihm nicht widerstreben; Ich verlasse mich auf ihn. Ist doch nichts, das lang bestehet; Alles Irdische vergehet, Und fährt wie ein Strom dahin.

489.

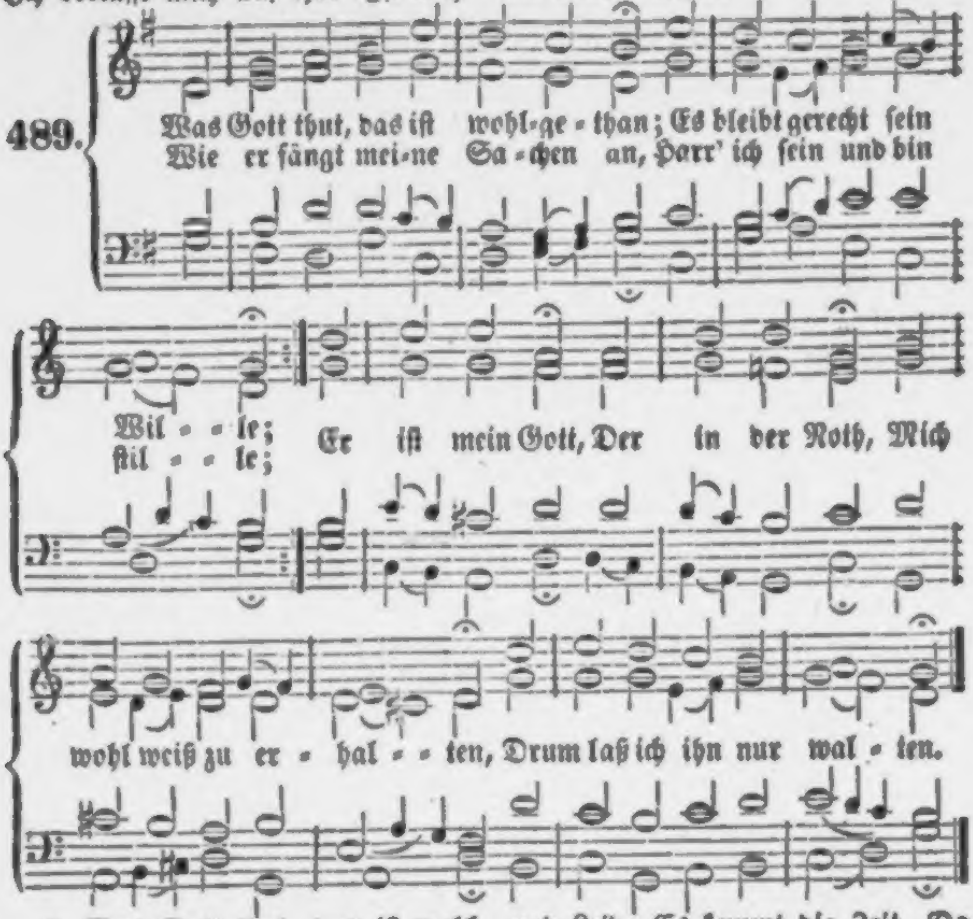

2. Was Gott thut, das ist wohl gethan, Und väterlich sein Fügen. Er führet mich auf rechter Bahn, Drum laß ich mir genügen An seiner Huld, Und hab' Geduld; Er wird mein Unglück wenden, Es steht in seinen Händen.

3. Was Gott thut, das ist wohl gethan, Er wird mich wohl bewahren; Mein Arzt, der Alles heilen kann, Wird gnädig mit mir fahren: Denn seine Treu' Ist täglich neu; Drum will ich auf ihn bauen, Und seiner Güte trauen.

4. Was Gott thut, das ist wohl gethan; Er ist mein Licht und Leben, Der mir nichts Böses gönnen kann; Ich will mich ihm ergeben In Freud' und Leid; Es kommt die Zeit, Da öffentlich erscheinet, Wie treulich er es meinet.

5. Was Gott thut, das ist wohl gethan; Muß ich den Kelch gleich schmecken, Der bitter ist nach meinem Wahn, Laß ich mich doch nicht schrecken; Weil doch zuletzt Ich werd' ergötzt Mit süßem Trost im Herzen, Da weichen alle Schmerzen.

6. Was Gott thut, das ist wohl gethan, Dabei will ich verbleiben; Es mag mich auf die rauhe Bahn Noth, Tod und Elend treiben, So wird Gott mich Ganz väterlich In seinen Armen halten, Drum laß ich ihn nur walten.

Nach derselben Melodie.

490. Auf Gott und nicht auf meinen Rath Will ich mein Glück stets bauen, Und dem, der mich erschaffen hat, Mit ganzer Seele trauen. Er, der die Welt, Allmächtig hält, Wird mich in meinen Tagen Als Gott und Vater tragen.

2. Er sah von aller Ewigkeit, Wie viel mir nützen würde, Bestimmte meine Lebenszeit, Mein Glück und meine Bürde. Was zagt mein Herz? Ist auch ein Schmerz, Der zu des Glaubens Ehre Nicht zu besiegen wäre?

3. Gott kennet, was mein Herz begehrt, Und hätte, was ich bitte, Mir gnädig eh' ich's bat, gewährt, Wenn's seine Weisheit litte. Er sorgt für mich Stets väterlich. Nicht, was ich mir ersehe, Sein Wille, der geschehe!

4. Ist nicht ein ungestörtes Glück Weit schwerer oft zu tragen, Als selbst das widrigste Geschick, Bei dessen Last wir klagen? Die größte Noth Hebt einst der Tod, Und Ehre, Glück und Habe Verläßt uns doch im Grabe.

5. An dem, was ewig selig macht, Läßt Gott es Keinem fehlen; Gesundheit, Weltlust, Ehr' und Pracht Sind nicht das Glück der Seelen. Wer Gottes Rath Vor Augen hat, Dem wird ein gut Gewissen Die Trübsal auch versüßen.

6. Was ist des Lebens Herrlichkeit? Wie bald ist sie verschwunden! Was ist das Leiden dieser Zeit? Wie bald ist's überwunden! Hofft auf den Herrn! Er hilft uns gern; Seyd fröhlich, ihr Gerechten! Der Herr hilft seinen Knechten.

Melodie Nr. 29.

491. Die ihr den Heiland kennt und liebt, Ihn, der uns Seligkeiten giebt, Die noch kein Ohr vernommen: Die noch in jenen ew'gen Höhn Kein sterblich Auge je gesehn, Die in kein Herz gekommen: Freut euch! Sein Reich Bleibt euch Allen! Bald wird's schallen: Kommt zum Lohne! Nehmt des Kampfes Siegerkrone!

2. Was klagt ihr denn? was zagt das Herz? Kurz ist und leicht der Erde Schmerz, Und wirket ew'ge Freude. Ach, groß und herrlich ist das Ziel, Der Wonne dort unendlich viel, Getrübt von keinem Leide. Traurig, Schaurig Ist's hienieden; Aber Frieden Wohnt dort oben, Wo die Ueberwinder loben!

3. Ein Blick auf jene Herrlichkeit Füllt unser Herz mit Trost und Freud', Und tausendfachem Segen; Erquickt uns, wie der Morgenthau Die dürre, fast versengte Au', Wie milder Frühlingsregen. Thränen, Sehnen Aug' und Herzen Voller Schmerzen: Glänzt doch immer Uns der ew'ge Hoffnungsschimmer!

4. Drum sind wir froh; wir gehn im Licht! Und heiter ist das Angesicht Bei aller Noth hienieden. Im Heiligthum des Himmels liebt Uns Jesus Christus, und er giebt Der Seele heil'gen Frieden. Wer kennt, Wer nennt, Was wir erben Nach dem Sterben? Was uns giebet Der, der uns zuerst geliebet?

5. Was klagst du denn, der du ihn kennst? Der du dich Christi Jünger nennst? Was ist's, das dich betrübet? Froh kannst und sollst du immer seyn, Und dich des ew'gen Lebens freu'n, Dich freu'n, daß Er dich liebet! O sey Nur treu! O sey fröhlich, Hoffend selig Schon im Staube; Gotteskraft sey dir dein Glaube!

Melodie Nr. 34.

492. Du bist ein Mensch, das weißt du wohl; Was strebst du denn nach Dingen, Die Gott der Herr alleine soll Und kann zuwege bringen? Du fährst mit deinem Witz und Sinn Durch so viel tausend Sorgen hin, Und denkst: wie will's auf Erden Doch endlich mit mir werden?

2. Es ist umsonst; du wirst fürwahr Mit allem deinem Dichten Auch nicht ein ein'ges kleines Haar In aller Welt ausrichten. Es dient dein Gram sonst nirgends zu, Als daß du dich aus deiner Ruh' In Angst und Schmerzen stürzest, Und selbst dein Leben kürzest.

3. Willst du was thun, das Gott gefällt, Und dir zum Heil gedeihet, So wirf dein' Sorgen auf den Held, Den Erd' und Himmel scheuet, Und gib dein Leben, Thun und Stand Nur fröhlich hin in Gottes Hand; So wird er deinen Sachen Ein fröhlich Ende machen.

4. Wo war dein Herz, Will' und Verstand, Da sich des Himmels Decken Ausdehnten über See und Land, Und alle Bergesstrecken? Wer brachte Sonn' und Mond herfür? Wer machte Kräuter, Bäum' und Thier', Und hieß sie deinen Willen Nach Herzenslust erfüllen?

5. Heb' auf dein Haupt, schau' überall, Hier unten und dort oben, Wie Gottes Sorg' auf allen Fall Für dich sich hat erhoben! Dein Brod, dein Wasser und dein Kleid War eher noch, als du, bereit't; Die Milch, die du erst nahmest, War auch schon, da du kamest.

6. Und dennoch soll dein Angesicht Dein ganzes Leben führen? Du trau'st und glaubest weiter nicht, Als was dein' Augen spüren? Was du beginnst, da soll allein Dein Kopf dein Licht und Meister seyn; Was der nicht auserkoren, Das hältst du für verloren?

7. Wie oft bist du in große Noth Durch eignen Willen kommen, Da dein verblend'ter Sinn den Tod Für's Leben angenommen! Und hätte Gott dein Werk und That Ergehen lassen nach dem Rath, In dem du's angefangen, Du wär'st zu Grund gegangen.

8. Der aber, der uns ewig liebt, Macht gut, was wir verwirren, Erfreut, wo wir uns selbst betrübt, Und führt uns, wo wir irren; Und dazu treibt ihn sein Gemüth, Und die so reine Vatergüt', In der uns arme Sünder Er trägt als seine Kinder.

9. Ach, wie so oftmals schweigt er still, Und thut doch, was uns nützet, Da unterdessen unser Will' Und Herz in Aengsten sitzet, Sucht hier und da, und findet nichts, Will sehn, und mangelt doch des Lichts, Will aus der Angst sich winden, Und kann den Weg nicht finden!

10. Gott aber geht gerade fort Auf seinen weisen Wegen; Er geht und bringt uns an den Port, Da Well' und Wind sich legen. Hernachmals, wann das Werk geschehn, So kann der Mensch alsdann erst sehn, Was der, so ihn regieret, In seinem Rath geführet.

11. Drum, liebes Herz, sey wohlgemuth, Und laß' von Sorg' und Grämen! Gott hat ein Herz, das nimmer ruht, Dein Bestes vorzunehmen; Er kann's nicht lassen ewiglich; Sein Vaterherz ist gegen dich Und uns hier allzusammen Voll allzusüßer Flammen.

12. Thu' als ein Kind und lege dich In deines Vaters Arme; Bitt' ihn und flehe, daß er sich Dein, wie er pflegt, erbarme; So wird er dich durch seinen Geist Auf Wegen, die du jetzt nicht weißt, Nach wohlgehaltnem Ringen Aus allen Sorgen bringen.

493.

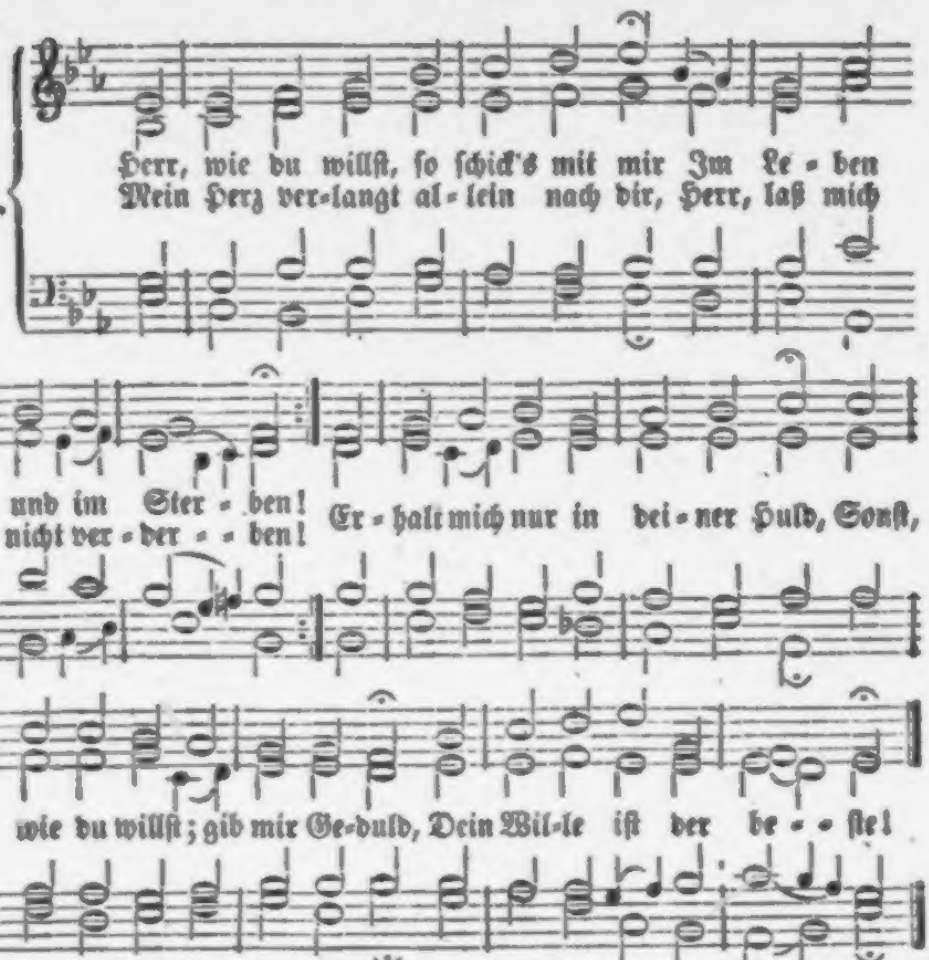

2. Zucht, Ehr' und Treu' verleih' mir, Herr, Zu deinen Worten Liebe; Behüte mich vor falscher Lehr', Und hilf, daß ich mich übe In Werken wahrer Frömmigkeit; Wend' ab all' Ungerechtigkeit In meinem ganzen Leben!

3. Wann ich einmal nach deinem Rath Von dieser Welt soll scheiden, O so verleihe mir die Gnad', Daß es geschehʼ mit Freuden! Herr, Seel' und Leib befehl' ich dir, Ach, gib ein sel'ges Ende mir Durch Jesum Christum, Amen!

Melodie Nr. 115.

494. Jesus Christus, gestern, heute, Und auch in der Ewigkeit, Welcher sich zum Priester weihte, Und den Eingang uns bereit't, Der soll meines Geistes Wonne, Meines Glaubens Grund allein, Meines Lebens wahre Sonne Heute und auch ewig seyn!

2. Da ich in vergangnen Tagen Blindlings zum Verderben lief, Ließ er mir von Gnade sagen, Die mich zu dem Leben rief; Und ich steh durch sein Erbarmen Heute noch in seiner Huld; Trug er gestern mit mir Armen, Trägt er heute noch Geduld!

3. Heute, bei des Satans Grimme, Heute, bei der Weisen Spott, Heute folg' ich seiner Stimme, Heute ruf' ich ihm: „mein Gott!“ Heute trag' ich ihm mit Willen Auch mein Kreuz in Hoffnung nach! Er wird ewig das erfüllen, Was er in der Zeit versprach.

4. Jesu, kommt mein Tag zum Sterben, Sprich mir, wie dem Schächer, zu: „Heute wirst du mit mir erben!“ O wie selig machst uns du! Bring' mich auch als eine Beute Deines blut'gen Sieges ein, Da wirst du mir mehr, als heute Erst, der Siegesfürst mir seyn!

495.

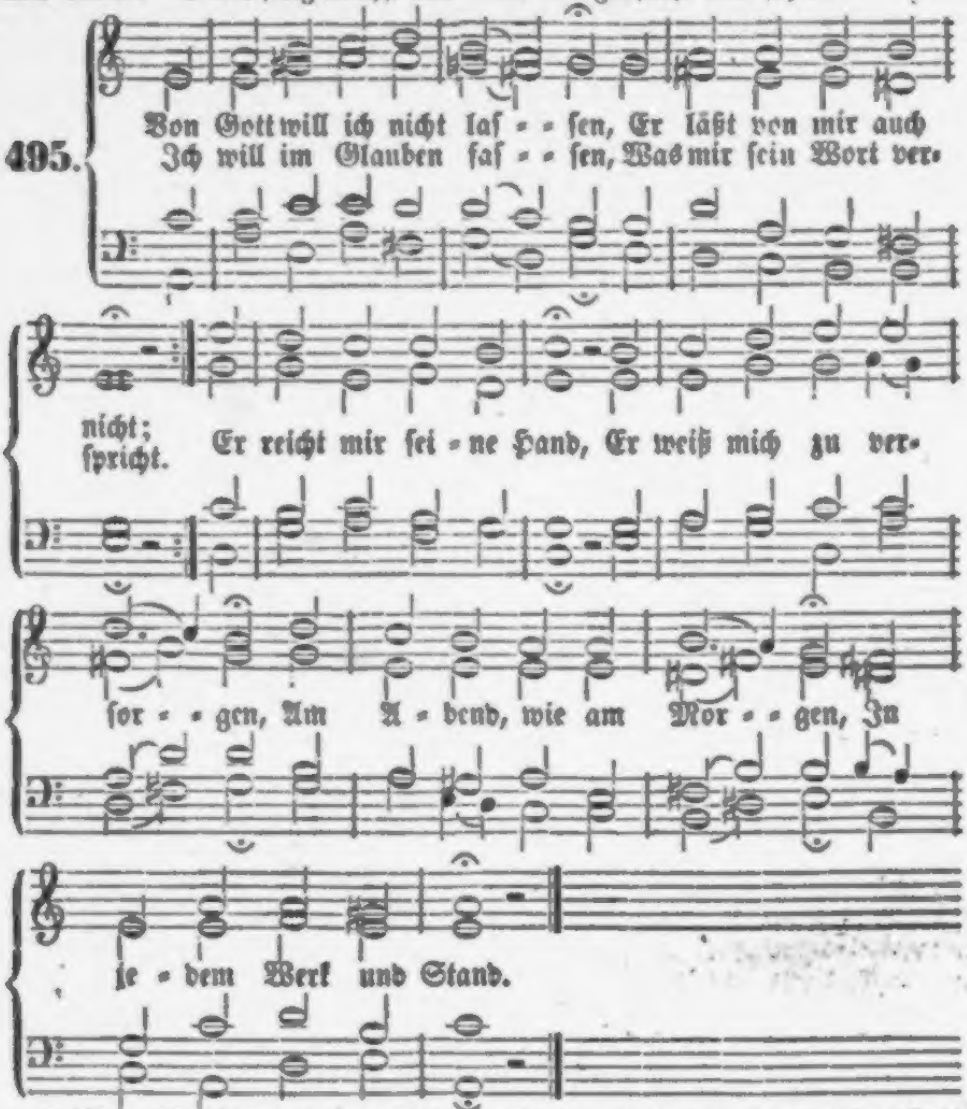

2. Wenn Menschenhuld und Lieben Zu Ungunst sich verkehrt, Ist er doch treu geblieben Dem, der ihn liebt und ehrt. Er hilft aus aller Noth, Erlöst aus allen Banden, Macht frei von Sünd' und Schanden, Und rettet auch vom Tod.

3. Auf ihn will ich vertrauen Auch in der schwersten Zeit; Er läßt sein Heil mich schauen, Und wendet alles Leid. Ihm sey es heimgestellt! Leib, Seele, Gut und Leben Sey Gott dem Herrn ergeben; Er mach's, wie's ihm gefällt!

4. Es kann ihm nichts gefallen, Als was mir nützlich ist; Er meint's gut mit uns Allen, Und schenkt uns Jesum Christ. Von seinem Himmelsthron Hat reichlich er bescheeret, Was ew'ges Heil gewähret, In seinem lieben Sohn.

5. Lobt ihn mit Herz und Munde Für Alles, was er schenkt! O selig ist die Stunde, Darin man sein gedenkt. So nützt man recht die Zeit! Wir sollen selig werden Zu ihm schon hier auf Erden, Noch mehr in Ewigkeit.

6. Darum, ob ich hier dulde, Viel Noth und bittern Schmerz, Wie ich's auch wohl verschulde, Bleibt doch getrost mein Herz. Ich schaue freudenvoll Durch Christum, meinen Retter, Dorthin, wo mich kein Wetter Und Sturm mehr treffen soll.

7. Das ist des Vaters Wille, Der uns erschaffen hat; Sein Sohn macht aus der Fülle Der Gnad' uns ewig satt. Der heil'ge Geist mit Fleiß Im Glauben uns regieret, Zum Reich der Himmel führet; Ihm sey Lob, Ehr' und Preis!

Melodie Nr. 48.

496. Zu allen meinen Thaten Laß' ich dich, Höchster, rathen, Der Alles kann und hat; Du mußt in allen Dingen, Soll etwas mir gelingen, Mein Helfer seyn mit Rath und That.

2. Nichts hilft mein Mühn und Sorgen Vom Abend bis zum Morgen, Nichts meine Ungeduld; Du magst's mit meinen Sachen Nach deinem Willen machen, Ich traue deiner Vaterhuld!

3. Es kann mir nichts geschehen, Als was dein Rath ersehen, Und was mir selig ist. Was du mir willst bescheeren, Was du mich heißt entbehren, Das will auch ich zu jeder Frist.

4. Ich traue deiner Gnade, Die mich auf meinem Pfade Vor allem Uebel schützt. Folg' ich des Herrn Gesetzen, So wird mich nichts verletzen, Nichts fehlen, was mir ewig nützt.

5. Du wollest meiner Sünden Zu Gnaden mich entbinden, Austilgen meine Schuld! Du woll'st auf mein Verbrechen Nicht stracks das Urtheil sprechen; Ach, habe noch mit mir Geduld!

6. Leg' ich zum Schlaf mich nieder, Und weckt die Sonne wieder Mich zu des Tages Pflicht; Geh' ich auf dunklem Wege, Fühl' ich des Kreuzes Schläge: So sey dein Wort mein Trost und Licht.

7. Was du für mich beschlossen, Dem will ich unverdrossen Mit dir entgegengehn. Kein Unfall unter allen Wird dann zu schwer mir fallen, Mit dir werd' ich ihn überstehn.

8. Dir hab' ich mich ergeben, Zu sterben und zu leben, Wie mir dein Mund gebeut; Es sey heut' oder morgen, Dafür laß' ich dich sorgen; Du kennst dazu die beste Zeit.

9. So sey nun, Seele, seine, Und traue dem alleine, Der dich erschaffen hat! Es gehe, wie es gehe: Dein Vater in der Höhe, Der weiß zu allen Sachen Rath.

Melodie Nr. 60.

497. Ist Gott für mich, so trete Gleich Alles wider mich! So oft ich zu ihm bete, Weicht Alles hinter sich. Hab' ich das Haupt zum Freunde, Und bin geliebt von Gott, Was schadet mir der Feinde Und Widersacher Spott?

2. Nun weiß und glaub' ich feste, Ich rühm's auch ohne Scheu, Daß Gott, der Höchste, Beste, Mein Freund und Vater sey; Und daß in allen Fällen Er mir zur Rechten steh', Und dämpfe Sturm und Wellen, Und was mir bringet Weh.

3. Der Grund, drauf ich mich gründe, Ist Christus und sein Blut; Das machet, daß ich finde Das ew'ge, wahre Gut. An mir und meinem Leben Ist nichts auf dieser Erd'; Was Christus mir gegeben, Das ist der Liebe werth.

4. Mein Jesus ist mein' Ehre, Und meines Lebens Licht! Wenn er nicht in mir wäre, Fänd' ich den

Vater nicht; Ich könnte nicht bestehen Vor seinem heil'gen Stuhl, Ich müßt' als Sünder gehen Hinab zum Feuerpfuhl.

5. Mein Jesus hat versöhnet, Was mich verdammt zum Tod, Und mich mit Heil gekrönet Nach meiner Sündennoth. In ihm kann ich mich freuen, Hab' einen Heldenmuth, Darf kein Gerichte scheuen, Wie sonst ein Sünder thut.

6. Nichts, nichts kann mich verdammen, Nichts raubet mir mein Herz; Die Höll' und ihre Flammen Tilgt Christi Todesschmerz. Kein Urtheil mich erschrecket, Kein Unheil mich betrübt, Weil mich mit Flügeln decket Mein Heiland, der mich liebt.

7. Sein Geist wohnt mir im Herzen, Regieret meinen Sinn, Vertreibet Sorg' und Schmerzen, Nimmt allen Kummer hin, Gibt Segen und Gedeihen Dem, was er in mir schafft, Hilft mir das Abba schreien Aus aller meiner Kraft.

8. Und wenn an einem Orte Sich Furcht und Schwachheit findt, So seufzt und spricht er Worte, Die unaussprechlich sind Mir zwar und meinem Munde, Gott aber wohl bewußt, Der an des Herzens Grunde Ersiehet seine Lust.

9. Sein Geist spricht meinem Geiste Manch' süßes Trostwort zu, Wie Gott dem Hülfe leiste, Der bei ihm suchet Ruh', Und wie er hab' erbauet Ein' edle, neue Stadt, Da Herz und Auge schauet, Was es geglaubet hat.

10. Da ist mein Theil und Erbe Mir prächtig zugericht't; Wenn ich gleich fall' und sterbe, Fällt doch mein Himmel nicht. Muß ich auch oft betrüben Mit Thränen meine Zeit: Mein Jesus und sein Lieben Durchsüßet alles Leid.

11. Wer sich mit ihm verbindet, Den Satan flieht und haßt, Der wird verfolgt, und findet Sein Theil von Noth und Last; Er muß den Weltbaß tragen, Geräth in Hohn und Spott; Das Kreuz und andre Plagen, Die sind sein täglich Brod.

12. Das ist mir nicht verborgen, Doch bin ich unverzagt; Gott will ich lassen sorgen, Dem ich mich zugesagt. Es koste Leib und Leben, Und Alles, was ich hab': An dir will ich fest kleben, Und nimmer lassen ab.

13. Die Welt, die mag zerbrechen, Du stehst mir ewiglich! Nichts soll die Liebe schwächen, Nichts trennen dich und mich. Kein Hunger und kein Dürsten, Kein' Armuth, keine Pein, Kein Zorn der Erdenfürsten Soll mir zur Hind'rung seyn.

14. Kein Engel, keine Freuden, Kein Thron, kein' Herrlichkeit, Kein Lieben und kein Leiden, Kein' Angst, kein Herzeleid: Was man nur kann erdenken, Es seyn klein oder groß, Der keines soll mich lenken Aus deinem Arm und Schooß.

15. Mein Herze geht in Sprüngen, Und kann nicht traurig seyn, Ist voller Freud' und Singen, Sieht lauter Sonnenschein; die Sonne, die mir lachet, Ist mein Herr Jesus Christ, Und was mich singen machet, Ist, was im Himmel ist.

498.

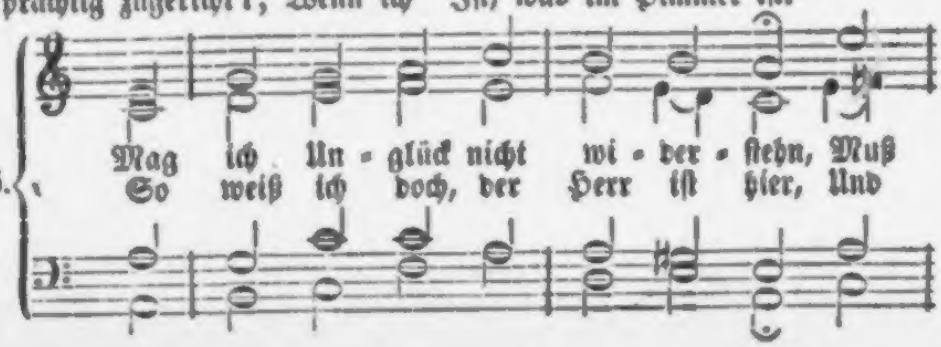

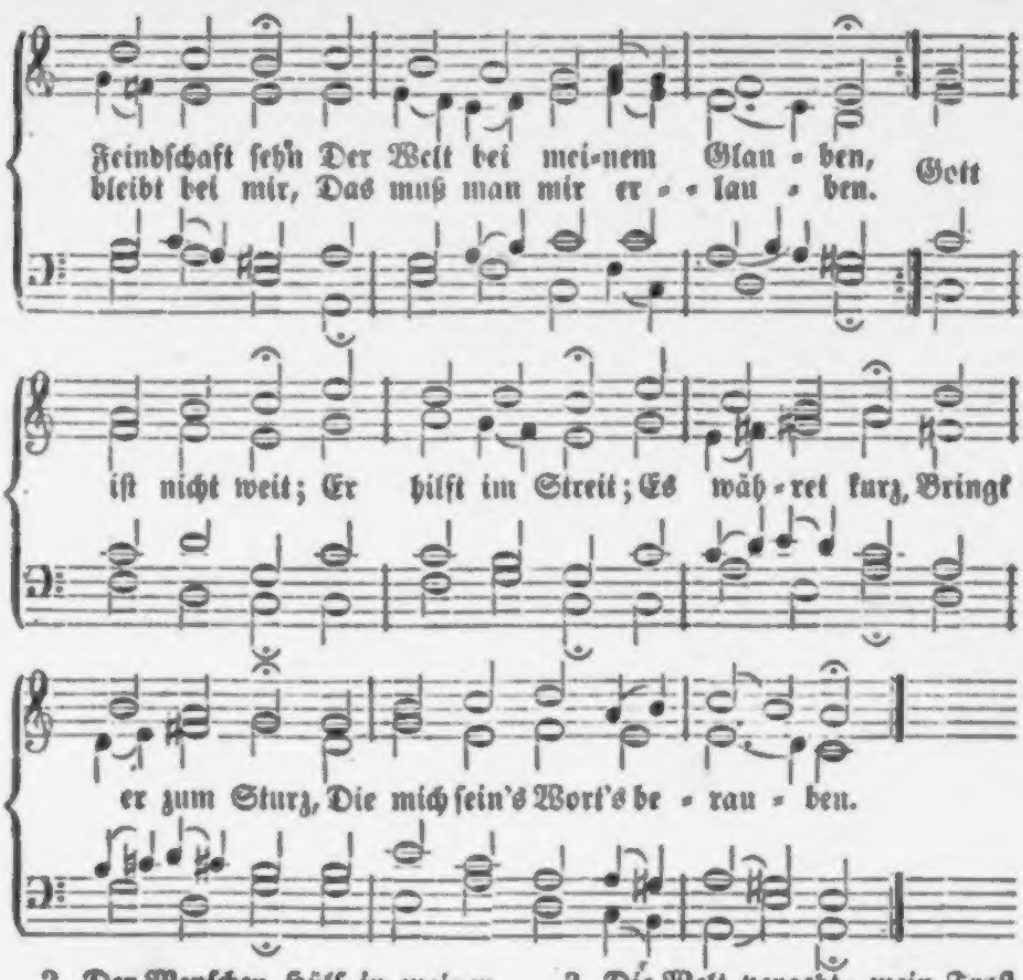

2. Der Menschen Hülf in meiner Sach' Ist viel zu schwach, Wenn Gott mich Noth läßt finden. Kein' irdische Gewalt bleibt fest; Das Allerbest', Was zeitlich ist, muß schwinden. Das ew'ge Gut Macht rechten Muth; Dabei ich bleib', Wag' Gut und Leib; Gott helf' mir überwinden!

3. Die Welt vergeht; mein Trost du bist, Herr Jesu Christ! Du wirst mir stehn zur Seiten. Du wirst im Kreuz mein Beistand seyn, Als wär' es dein, Wenn's wider mich will streiten. Muß ich denn dran; Du machst mir Bahn! Welt, wie du willt! Gott ist mein Schild, Der wird mich wohl begleiten.

Nach derselben Melodie.

499. Ich weiß, daß mein Erlöser lebt; Was widerstrebt Die Welt denn meinem Glauben? Ohn' meinen Gott krümmt sie fürwahr Mir nicht ein Haar, Er woll' es denn erlauben. Führt mich sein Rath Auf rauhem Pfad Durch diese Welt: Wie's ihm gefällt! Nur daß ich's mög' ertragen!

2. Ich weiß ja, daß mein Jesus Christ Viel größer ist, Als Himmel, Meer und Erden. O liebes Herz, was zagest du? Gib dich zur Ruh'! Es kann bald besser werden. Aus aller Noth Hilft dir dein Gott; Das ist gewiß; Trau' fest auf dieß! Im Glauben muß man's fassen.

3. Von Herzen, Herr, vertrau' ich dir; Bleib' stets bei mir, Du König aller Ehren! Mein Hoffen steht zu dir allein; Laß ferne seyn, Was mich von dir will kehren; So hat's nicht Noth. Ach, lieber Gott, Sieh', wie so leicht Ein Mensch erbleicht, Und stirbt, wie eine Blume!

4. Ein Großes, Herr, das bitt' ich noch: Ach, gib mir doch, Daß ich mein ganzes Leben Anstelle fromm nach deinem Rath, Und gib mir Gnad', Der Lust zu widerstreben. Mein Fleisch und Blut Macht's nimmer gut; Auf kurze Freud' Ein ew'ges Leid Bringt Manchem sein Ergötzen.

5. Gib aber Lust und Liebe mir Allein zu dir, Und einst ein sel'ges Ende, Wann meine Seel' von hinnen fahrt; Was mein gehört, Leg' ich in deine Hände. Führ' mich hinein, Bei dir zu seyn Am Himmelsthron, O Gottes Sohn! Darnach steht mein Verlangen.

6. Hilf mir, daß ich, o treuer Hort, Bei deinem Wort Und reiner Lehre stehe; Standhaftig dich bekenne frei, Ohn' alle Scheu, Auch in dem größten Wehe, Wie fest und wahr Der heil'gen Schaar In aller Noth, Ja, bis zum Tod, An deinem Wort gehalten.

7. Ich weiß, daß du mein Heiland bist, O Jesu Christ! Drum laff' ich mir nicht grauen. Mein Heiland ist ja Gottes Sohn, Im hohen Thron, Auf den will ich fest bauen. Lebt er doch noch Im Himmel hoch! Er wird mich wohl, Wenn's werden soll, Nach meinem Leid ergötzen.

500.

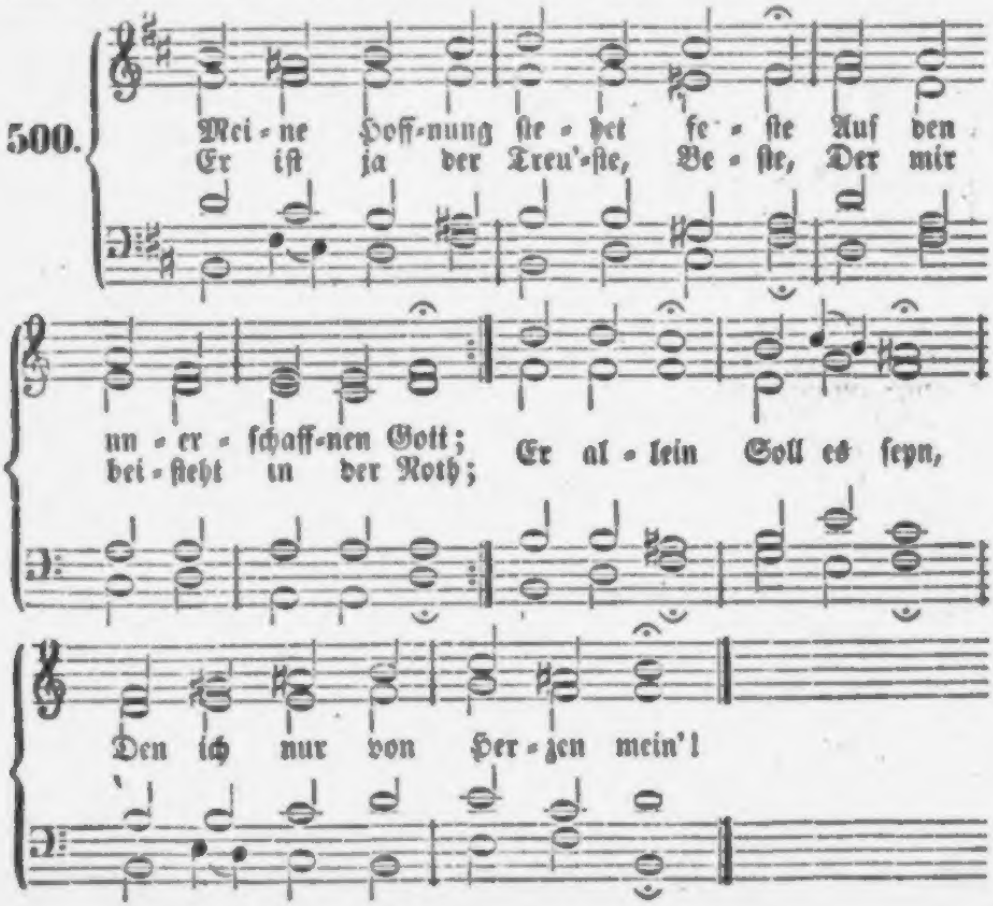

mein Freund unterwegs von Papa Oberlins Hausordnung erzählte, machte mich ein wenig ängstlich, weil ich fürchtete, aus Unbekanntschaft irgendwo dagegen anzustoßen, und sein Vertrauen zu stören. Oberlin, sagte er mir, könne es z. B. nicht leiden, wenn man über Tisch das Brod verderbe, die Brosamen zerstreue und verloren gehen lasse, weil der Heiland sage: „Sammlet die übrigen Brocken, auf daß nichts umkomme." Er sehe es auch nicht gern, wenn man auf dem Teller oder vom Brod etwas übrig lasse. Letzteres namentlich konnte unter Umständen lästig werden, und Anderes konnte ihm unangenehm auffallen, ohne daß ich es wüßte. Ich war daher froh, zugleich zu hören, daß Oberlin freimüthig genug sey, um sein Mißbelieben in einem solchen Falle auch gegenüber von einem Fremden offen zu äußern. Gleich der erste Eintritt in's Dorf verrieth uns, daß wir in dem Wohnorte eines Mannes angekommen waren, der im Stande gewesen, das Bild seines menschenfreundlichen Geistes allen seinen Umgebungen einzuprägen. Die Kinder begrüßten uns mit einer bescheidenen und natürlichen Verbeugung, die Erwachsenen mit einem freundlichen Willkomm. Die Reinlichkeit der Häuser und Straßen blickte durch das Regenwetter unverkennbar hervor. Und was war dieses Thal einst gewesen? Vor Oberlin's Zeiten, der 59 Jahre lang sein mildes, erwärmendes Licht hier leuchten ließ, nährten sich die Bewohner des Steinthals von Holzäpfeln, Wurzeln, Kräutern und drgl., und führten das armseligste Leben. Als Oberlin in den ersten Jahren einmal an einer Baumpflanzung vorbeiging, zeigte

2. Sagt mir, wer kann doch vertrauen Auf ein schwaches Menschenkind? Wer kann feste Schlösser bauen In der Luft und in dem Wind? Nichts besteht; Es vergeht, Was ihr auf der Erde seht.

3. Aber Gottes Güte währet Immer und in Ewigkeit; Er, der Vieh und Menschen nähret, Schafft uns Trost und Sicherheit. Was er thut, Ist uns gut, Und erquicket Herz und Muth.

4. Gibt er uns nicht Alles reichlich, Und in großem Ueberfluß? Seine Lieb' ist unvergleichlich, Endlos wie ein mächt'ger Fluß. Land und See, Thal und Höh' Schuf er, daß uns Gut's geschehʼ.

5. Danket nun dem großen Schöpfer Durch den theuren Menschensohn, Der uns als ein freyer Töpfer Hat gemacht aus Erd' und Thon; Groß von Rath, Stark von That, Ist, der uns erhalten hat.

501.

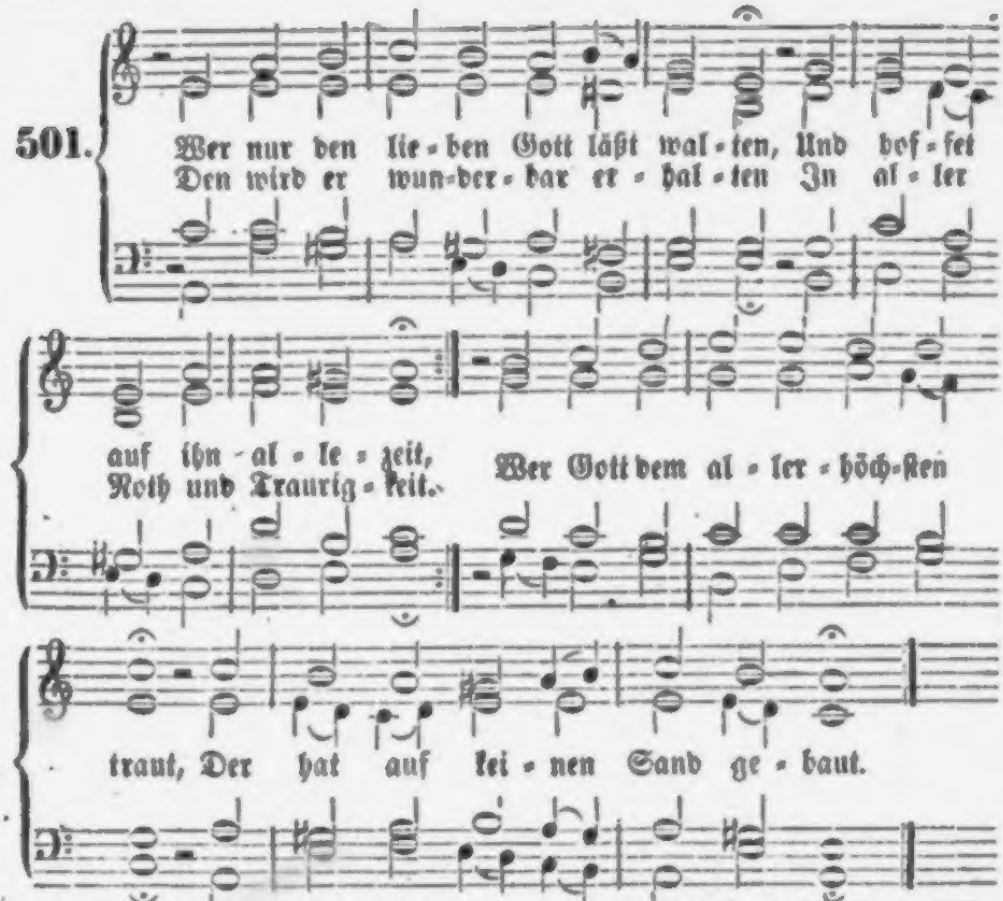

2. Was helfen uns die schweren Sorgen? Was hilft uns unser Weh und Ach? Was hilft es, daß wir alle Morgen Beseufzen unser Ungemach? Wir machen unser Kreuz und Leid Nur größer durch die Traurigkeit.

3. Zu Gott sey deine Seele stille, Und stets mit seinem Rath vergnügt, Erwarte, wie sein Gnadenwille Zu deinem Wohlergehn es fügt. Gott, der uns ihm hat auserwählt, Weiß auch am Besten, was uns fehlt.

4. Er kennt die rechten Freuden-Stunden, Er weiß wohl, was uns nützlich sey; wenn er uns nur hat treu erfunden, Und merket keine Heuchelei, So kommt er, eh' wir's uns versehn, Und lässet uns viel Gut's geschehn.

5. Denk' nicht in deiner Drangsals-Hitze, Daß du von Gott verlassen bist, Und daß Der Gott im Schooße sitze, Der reich und groß und mächtig ist! Die Folgezeit verändert viel, Und setzet Jeglichem sein Ziel.

6. Es sind ja Gott sehr leichte Sachen, Und seiner Allmacht gilt es gleich, Den Reichen klein und arm zu machen, Den Armen aber groß und reich; Gott ist der rechte Wundermann, Der bald erhöhn, bald stürzen kann.

7. Sing', bet' und geh' auf Gottes Wegen, Verricht' das Deine nur getreu, Und trau' des Himmels reichem Segen, So wird er täglich bei dir neu; Denn wer nur seine Zuversicht Auf Gott setzt, den verläßt er nicht.

502.

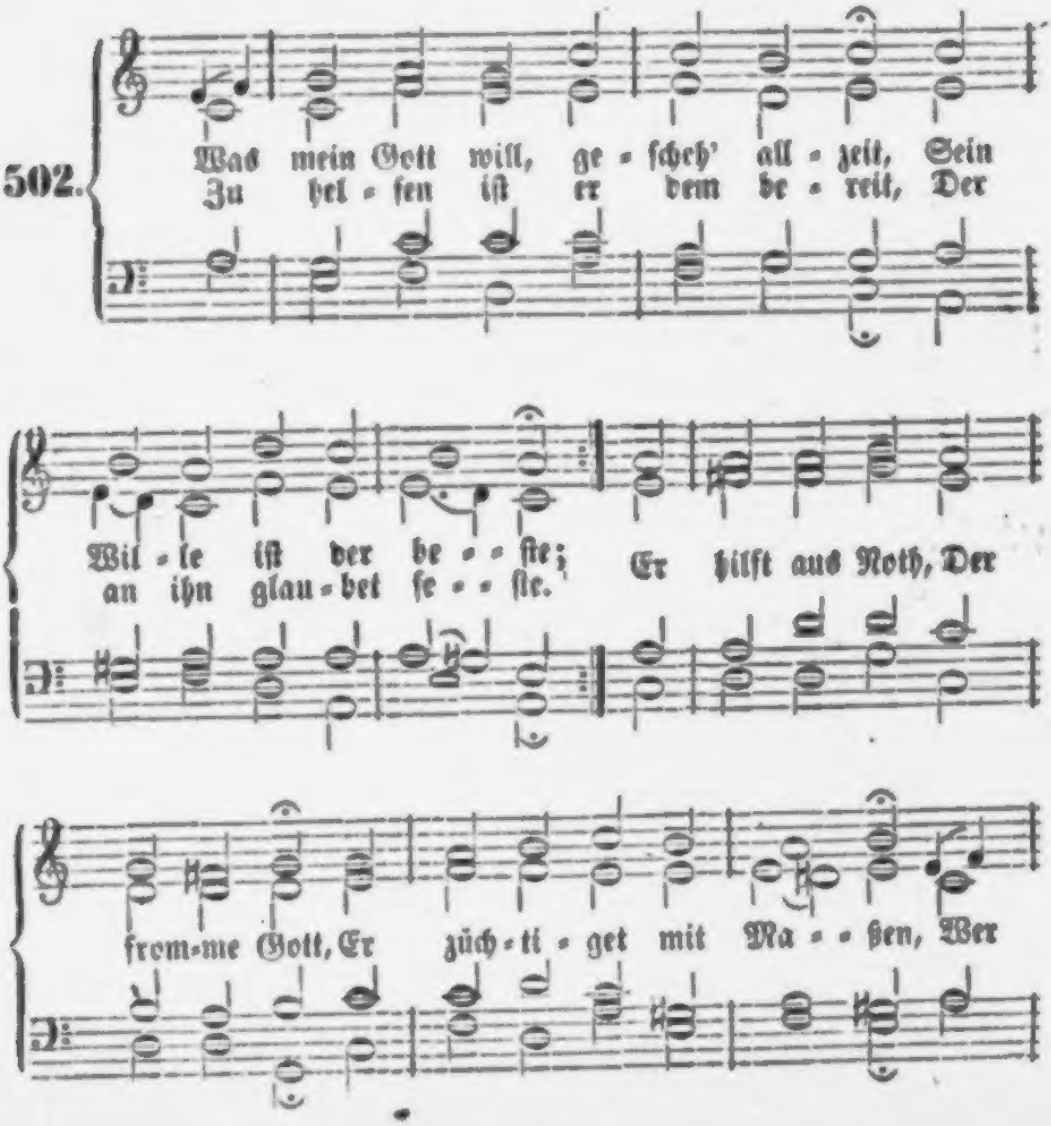

2. Gott iſt mein Troſt und Zuverſicht, Mein Hoffnung und mein Leben; Was mein Gott will, daß mir geſchicht, Will ich nicht widerſtreben. Sein Wort iſt wahr, Denn all mein Haar Er ſelber hat gezählet; Er hüt't und wacht, Nimmt uns in Acht, Auf daß uns ja nichts fehlet.

3. Muß ich gleich bald von dieſer Welt Hinfahr'n nach Gottes Willen Zu meinem Gott, wenn's ihm gefällt, Will ich ihm halten ſtille. Mein' arme Seel' Ich Gott befehl', In meinen letzten Stunden. O frommer Gott! Sünd', Höll' und Tod Haſt du mir überwunden!

4. Noch eins, Herr! will ich bitten dich, Du wirſt mir's nicht verſagen: Wenn mich der böſe Geiſt anficht, Laß mich ja nicht verzagen. Hilf du und wehr', Ach Gott, mein Herr, Zu Ehren deinem Namen! Wer das begehrt, Dem wird's gewährt, Drauf ſprech' ich fröhlich: Amen!

503.

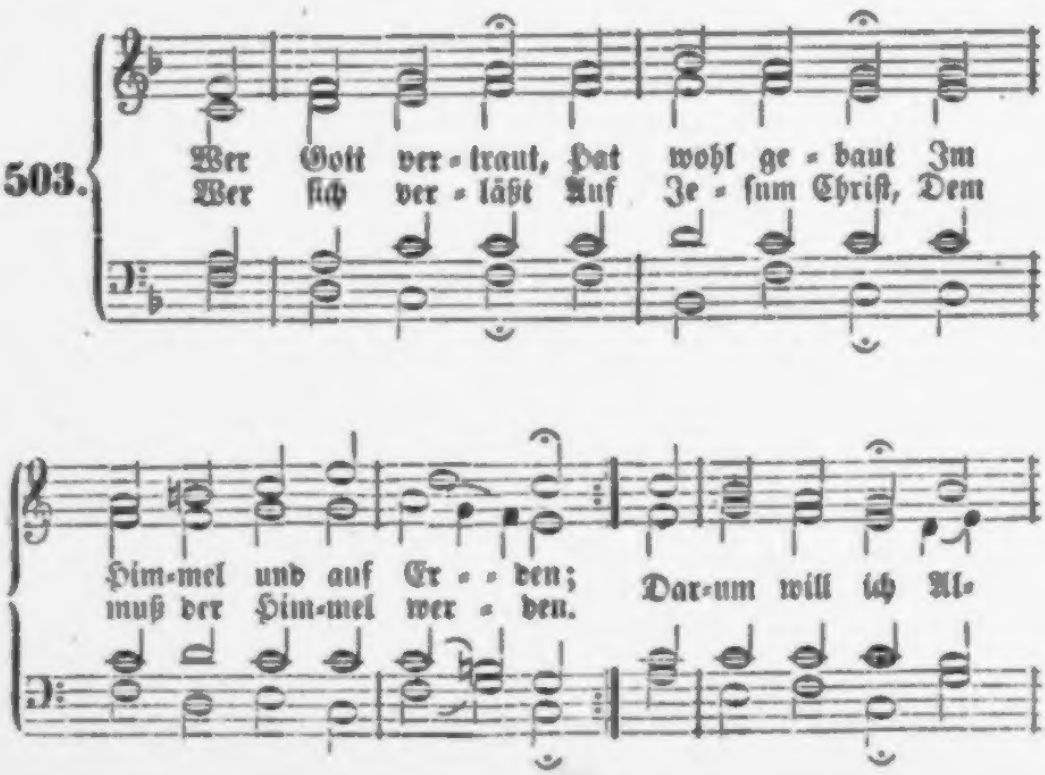

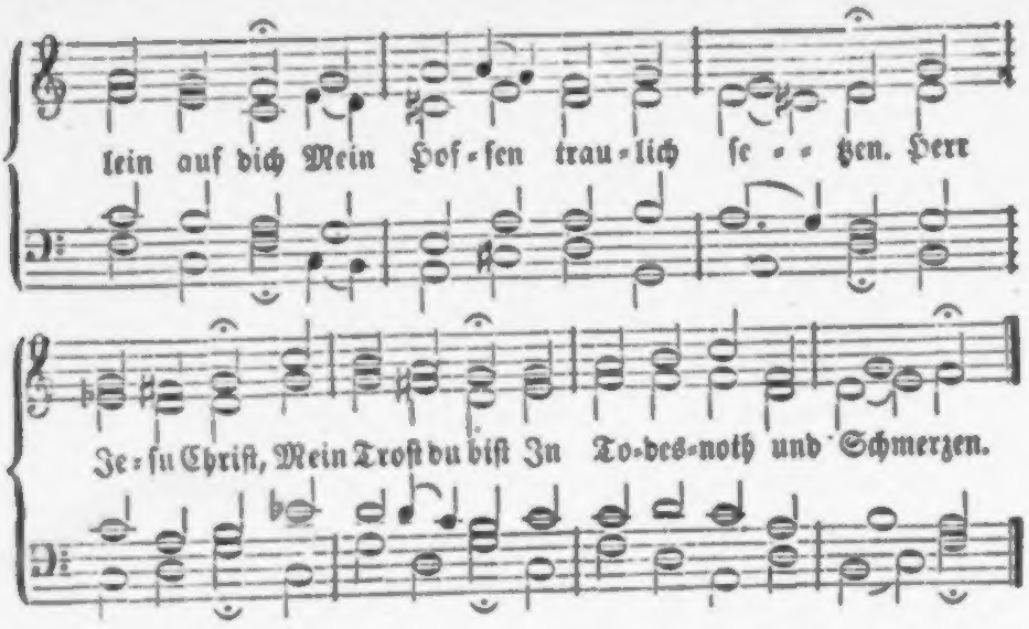

2. Und wenn's gleich wär' Dem Teufel sehr Und aller Welt zuwider: Dennoch so bist Du, Jesu Christ, Der sie all' schlägt darnieder; Und wenn ich dich Nur hab' um mich Mit deinem Geist und Gnaden, So kann kein Feind, So schlimm er's meint, Je meiner Seele schaden.

3. Dein tröst' ich mich Ganz sicherlich; Du kannst mir Alles geben, Was mir ist Noth, Du treuer Gott, In diesem, jenem Leben. Gib wahre Reu', Mein Herz erneu', Errette Leib und Seele! Ach, höre, Herr, Dieß mein Begehr, Daß meine Bitt' nicht fehle!

504.

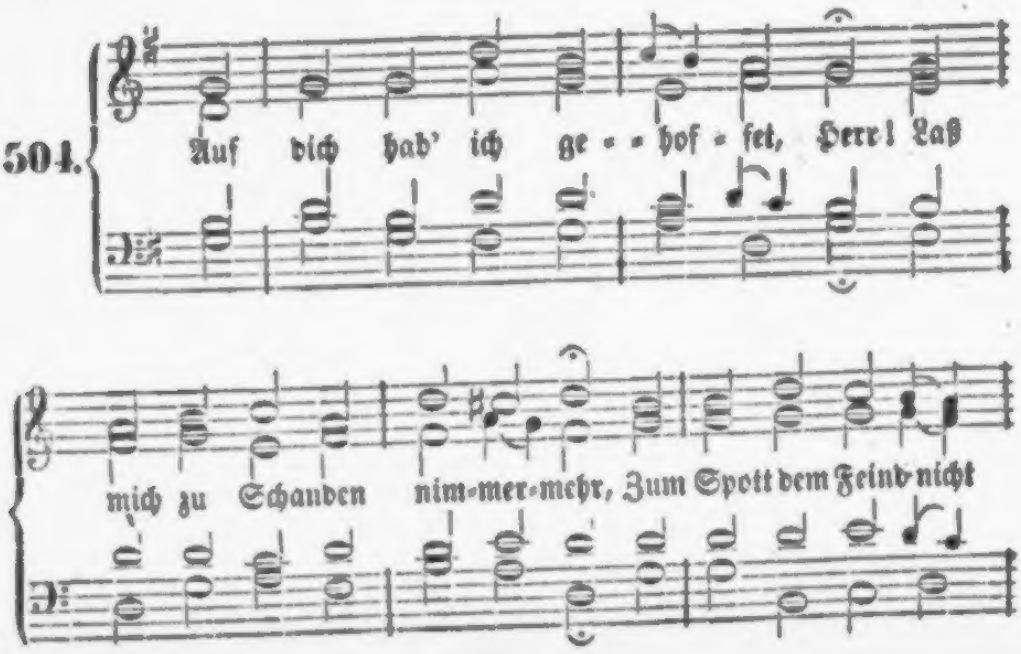

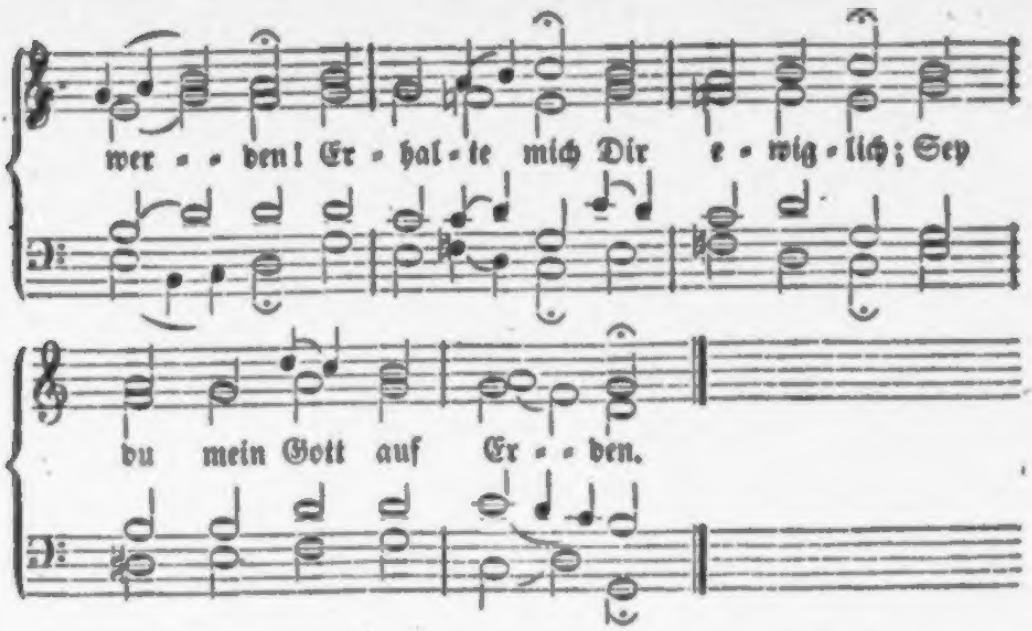

2. Neig', Herr, dein gnädig Ohr zu mir; Hör' mein Gebet und tritt herfür; Komm bald, mich zu erlöſen, In Angſt' und Weh; Und wo ich geh', Hilf mir aus allem Böſen.

3. Mein Gott und Schirmer, ſteh' mir bei, Sey meine Burg, darin ich frei Und ritterlich mag ſtreiten! Der Feinde Liſt Und Schrecken iſt Gar viel auf allen Seiten.

4. Alſo ſagt mir dein heilig Wort: Du ſeyſt mein Fels, mein Schirm und Hort, Mein Licht, mein Heil und Leben In aller Noth; Mein ſtarker Gott! Wer mag dir widerſtreben?

5. Voll-Trugs iſt dieſer Welt Gericht, Mit Lüg' und fälſchlichem Gedicht; Sie ſpinnt viel Netz' und Stricke. Herr, nimm mein wahr In der Gefahr! Reiß' mich aus ihrer Tücke!

6. Herr, meinen Geiſt befehl' ich dir; Mein Gott, mein Gott, weich' nicht von mir, Nimm mich in deine Hände! O wahrer Gott, Aus aller Noth Hilf mir an meinem Ende!

7. Preis, Ehre, Macht und Herrlichkeit Sey Vater, Sohn und Geiſt bereit, Und ſeinem heil'gen Namen; Die göttlich' Kraft Mach' uns ſieghaft Durch Jeſum Chriſtum! Amen.

Melodie Nr. 279.

505. Ach Gott, wie manches Herzeleid Begegnet mir zu dieſer Zeit! Der ſchmale Weg iſt trübſalvoll, Den ich zum Himmel wandeln ſoll; Wie ſchwer doch läßt mein Fleiſch und Blut Sich zwingen zu dem ew'gen Gut!

2. Wo ſoll ich mich denn wenden hin? Zu dir, Herr Jeſu, ſteht mein Sinn! Bei dir mein Herz Troſt, Hülf' und Rath Allzeit gewiß gefunden hat; Niemand jemals verlaſſen iſt, Der feſt vertraut auf Jeſum Chriſt.

3. Jeſu, mein Herr und Gott allein, Wie ſüß iſt mir der Name dein! Es kann kein Trauern ſeyn ſo ſchwer, Dein ſüßer Nam' erfreut vielmehr; Kein Elend mag ſo bitter ſeyn: Dein ſüßer Nam', der lindert's fein.

4. Ob mir gleich Leib und Seel' verschmacht't, So weißt du, Herr, daß ich's nicht acht'; Wenn ich dich hab', so hab' ich wohl, Was ewig mich erfreuen soll. Dein bin ich ja mit Leib und Seel', Du schirmest mich, Immanuel!

5. Kein' beff're Treu' auf Erden ist, Denn nur bei dir, Herr-Jesu Christ! Ich weiß, daß du mich nicht verläßt, Dein' Wahrheit bleibt mir ewig fest; Du bist mein rechter, treuer Hirt, Der ewig mich behüten wird.

6. Jesu, mein Freund, mein' Ehr' und Ruhm, Des Herzens bestes Eigenthum! Ich kann's doch ja nicht zeigen an, Wie hoch dein' Nam' erfreuen kann; Wer Glaub' und Lieb' im Herzen hat, Der wird's erfahren in der That.

7. Drum hab' ich oft und viel gered't: Wen ich an dir nicht Freude hätt', Wollt' ich den Tod mir wünschen her, Ja, daß ich nie geboren wär'; Denn wer dich nicht im Herzen hat, Der wird von Sünden todesmatt.

8. Stell' ich die Hoffnung nur zu dir, So fühl' ich Trost und Fried' in mir; Wenn ich in Nöthen bet' und sing', So wird mein Herze guter Ding'; Dein Geist bezeugt, daß solches frei Des ew'gen Lebens Vorschmack sey.

9. Drum will ich, ob auch arm und schwach, Das Kreuz dir willig tragen nach; Mein Gott, mach' mich dazu bereit! Es dient zum Besten allezeit. Hilf mir's nur muthig greifen an, Daß ich den Lauf vollenden kann!

10. Hilf mir auch zwingen mein Gemüth, Vor Sünd' und Schanden mich behüt'; Erhalt' mein Herz im Glauben rein, So leb' und sterb' ich dir allein. Jesu, mein Trost, hör' mein Begehr: O Heiland, daß ich bei dir wär'!

Melodie Nr. 221.

506. Endlich bricht der heiße Tiegel, Und der Glaub' empfäht sein Siegel, Gleich dem Gold, im Feu'r bewährt; Zu des Himmels höchsten Freuden Werden nur durch tiefe Leiden Gottes Lieblinge verklärt!

2. Unter Leiden prägt der Meister In die Seelen, in die Geister Sein allgeltend Bildniß ein. Wie er dieses Leibes Töpfer, Will er auch des künft'gen Schöpfer Auf dem Weg der Leiden seyn.

3. Leiden bringt empörte Glieder Endlich zum Gehorsam wieder, Macht sie Christo unterthan, Daß er die gebrochnen Kräfte Zu dem Heiligungsgeschäfte Sanft und still erneuern kann.

4. Leiden sammelt unsre Sinne, Daß die Seele nicht zerrinne In den Bildern dieser Welt; Ist, wie eine Engelwache, Die im innersten Gemache Des Gemüthes Ordnung hält.

5. Leiden stimmt des Herzens Saiten Für den Psalm der Ewigkeiten, Lehrt mit Sehnsucht dorthin sehn, Wo die sel'gen Palmenträger Mit dem Chor der Harfenschläger Preisend vor dem Throne stehn.

6. Leiden fördert unsre Schritte, Leiden weiht die Leibeshütte Zu dem Schlaf in kühler Gruft; Es gleicht einem frohen Boten Jenes Frühlings, der die Todten Zum Empfang des Lebens ruft.

7. Leiden macht im Glauben gründlich, Macht gebeugt, barmherzig, kindlich; Leiden, wer ist deiner werth? Hier heißt man dich eine Bürde, Droben bist du eine Würde, Die nicht Jedem widerfährt!

8. Brüder, solche Leidensgnade Wird in mannigfachem Grade Jesu Jüngern kund gemacht, Wenn sie mancher Schmerz durchwühlet, Wenn sie manchen Tod gefühlet, Nächte seufzend durchgewacht!

9. Wenn auch die gesunden Kräfte Zu des guten Herrn Geschäfte Wurden willig sonst geweiht: O so ist's für sie kein Schade, Daß sie ihres Führers Gnade Läutert in der Prüfungszeit.

10. Im Gefühl der tiefsten Schmerzen Dringt das Herz zu seinem Herzen Immer liebender hinan, Und um Eins nur steht es sehnlich: Mache deinem Tod mich ähnlich, Daß ich mit dir leben kann!

11. Endlich mit der Seufzer Fülle Bricht der Geist durch jede Hülle, Und der Vorhang reißt entzwei. Wer ermisset dann hienieden, Welch ein Meer voll Gottesfrieden Droben ihm bereitet sey!

12. Nun ist er bei jenen Schaaren, Die zu Jesu heimgefahren, Die sein ew'ges Licht umfließt. Alle, die uns droben kennen, Die uns Brüder, Schwestern nennen, Sey'n durch ihn von uns gegrüßt!

13. Jesu, laß zu jenen Höhen Heller stets hinauf uns sehen, Bis die letzte Stunde schlägt, Da auch uns nach treuem Ringen Heim zu dir auf lichten Schwingen Eine Schaar der Engel trägt!

507.

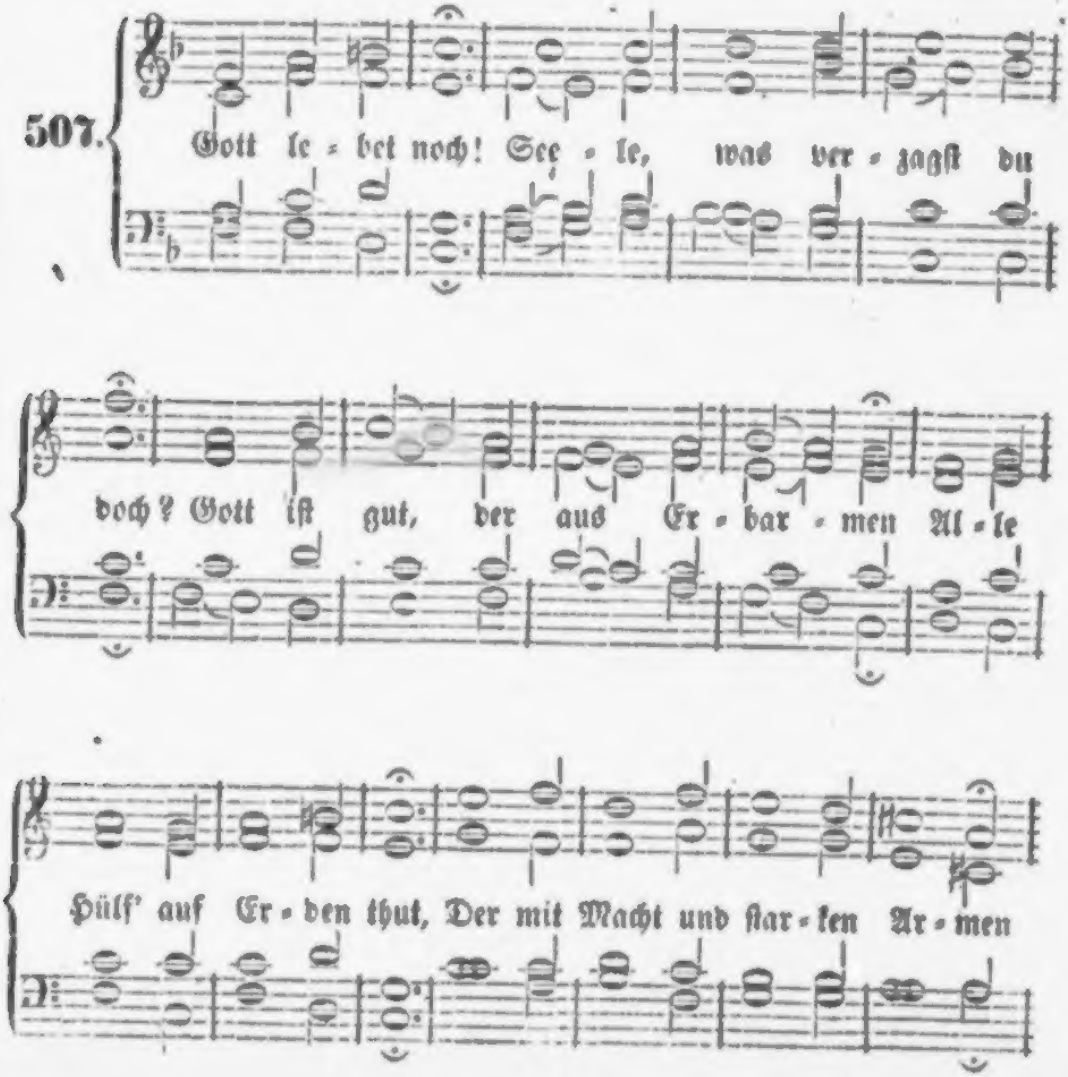

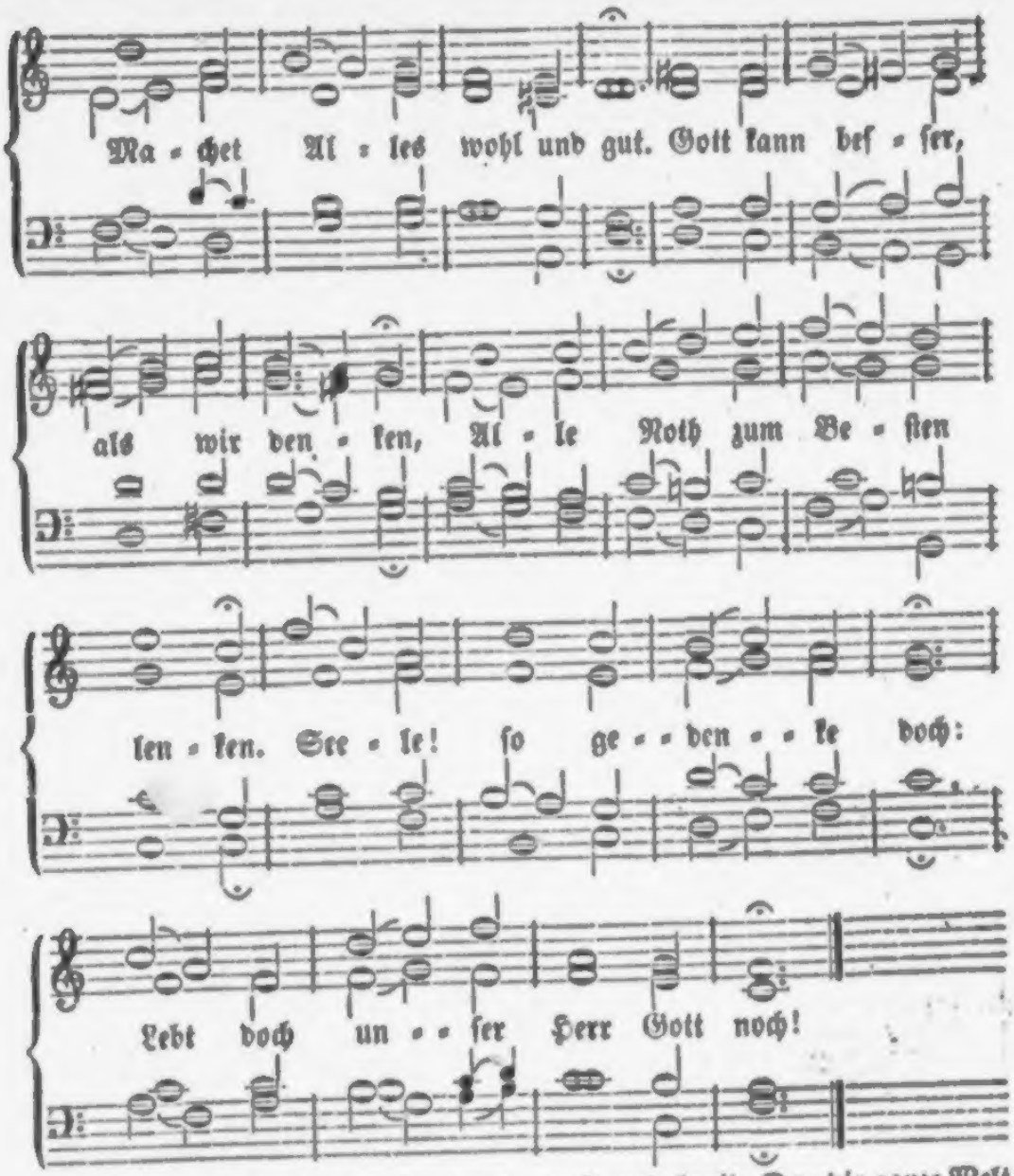

2. Gott lebet noch! Seele, was verzagſt du doch? Sollt' Der ſchlummern oder ſchlafen, Der das Auge zugericht't? Der die Ohren hat erſchaffen, Sollte dieſer hören nicht? Gott iſt Gott, der hört und ſiehet, Wo den Frommen Leid geſchiehet. Seele, ſo gedenke doch: Lebt doch unſer Herr Gott noch!

3. Gott lebet noch! Seele, was verzagſt du doch? Der den Erdenkreis verhüllet Mit den Wolken weit und breit, Der die ganze Welt erfüllet, Iſt von uns nicht fern und weit. Wer Gott liebt, dem will er ſenden Hülf' und Troſt an allen Enden. Seele, ſo gedenke doch: Lebt doch unſer Herr Gott noch!

4. Gott lebet noch! Seele, was verzagſt du doch? Biſt du ſchwer mit Kreuz beladen, Nimm zu Gott nur deinen Lauf; Gott iſt groß und reich von Gnaden, Hilft den Schwachen gnädig auf; Gottes

Gnade währet immer, Seine Treu' vergehet nimmer. Seele, so gedenke doch: Lebt doch unser Herr Gott noch!

5. Gott lebet noch! Seele, was verzagst du doch? Wenn dich deine Sünden kränken, Dein Verbrechen quält dich sehr: Komm zu Gott, er wird versenken Deine Sünden in das Meer. Mitten in der Angst der Höllen, Kann er dich zufrieden stellen. Seele, so gedenke doch: Lebt doch unser Herr Gott noch!

6. Gott lebet noch! Seele, was verzagst du doch? Will dich alle Welt verlassen, Und weiß weder aus noch ein: Gott wird dennoch dich umfassen, Und im Leiden bei dir seyn. Gott ist's, der es herzlich meinet, Wo die Noth am größten scheinet. Seele, so gedenke doch: Lebt doch unser Herr Gott noch!

7. Gott lebet noch! Seele, was verzagst du doch? Laß den Himmel sammt der Erden Immerhin zu Trümmern gehn; Laß die Höll' entzündet werden, Laß den Feind erbittert stehn, Laß den Tod und Teufel blitzen: Wer Gott traut, den will er schützen. Seele, so gedenke doch: Lebt doch unser Herr Gott noch!

8. Gott lebet noch! Seele, was verzagst du doch? Mußt du schon geängstet wallen Auf der harten Dornenbahn: Es ist Gottes Wohlgefallen, Dich zu führen himmelan. Gott will nach dem Jammerleben Friede, Freud' und Himmel geben. Drum, o Seele, denke doch: Lebt doch unser Herr Gott noch!

Melodie Nr. 14.

508. O süßes Wort, das Jesus spricht Zur armen Wittwe: „weine nicht!" Das komme nie mir aus dem Sinn, Zumal wenn ich betrübet bin.

2. Es ward gered't nicht leis' in's Ohr, Nein, unter offnem, freiem Thor, Laut, daß es höret Jedermann, Und sich darüber freuen kann.

3. Der Heiland sprach es zu der Zeit, Da Tod und Leben war im Streit; Drum soll es auch erquicken mich In Tod und Leben kräftiglich.

4. Wenn Noth und Armuth mich anficht, Spricht doch mein Jesus: „weine nicht! Gott, der den Raben Speise giebt, Ist ja dein Vater, der dich liebt."

5. Bin ich sehr kraftlos, krank und schwach, Und ist nichts da, denn Ungemach, So tröstet Jesus mich, und spricht: „Ich bin dein Arzt, drum weine nicht!"

6. Raubt mir der Feind mein Gut und Hab', Daß ich muß fort am Wanderstab, Sagt Jesus wieder: „weine nicht, Ich bin dein Reichthum und dein Licht!"

7. Vertreibt mich des Verfolgers Hand, Gönnt er mir keinen Sitz im Land: Ruft Jesus in mein Herz und spricht: „Dein ist der Himmel, weine nicht!"

8. Verlässet treulos mich mein Freund, Freut meines Falles sich mein Feind, Spricht Jesus: „weine nicht, und glaub'! Was kann dir schaden Asch' und Staub?"

9. Reißt mir der Tod das Liebste hin, Sagt Jesus: „weine nicht, ich bin, Der's wieder gibt; gedenke dran, Was ich zu Nain hab gethan!"

10. Und muß ich ringen mit dem Tod, Ruft Jesus mir in tiefster Noth: „Ich bin das Leben, weine nicht, Wer glaubet, kommt nicht in's Gericht!"

11. O süßes Wort, das Jesus spricht In allen Nöthen: „weine nicht!" Ach, klinge stets in meinem Sinn, So fähret alles Trauern hin!

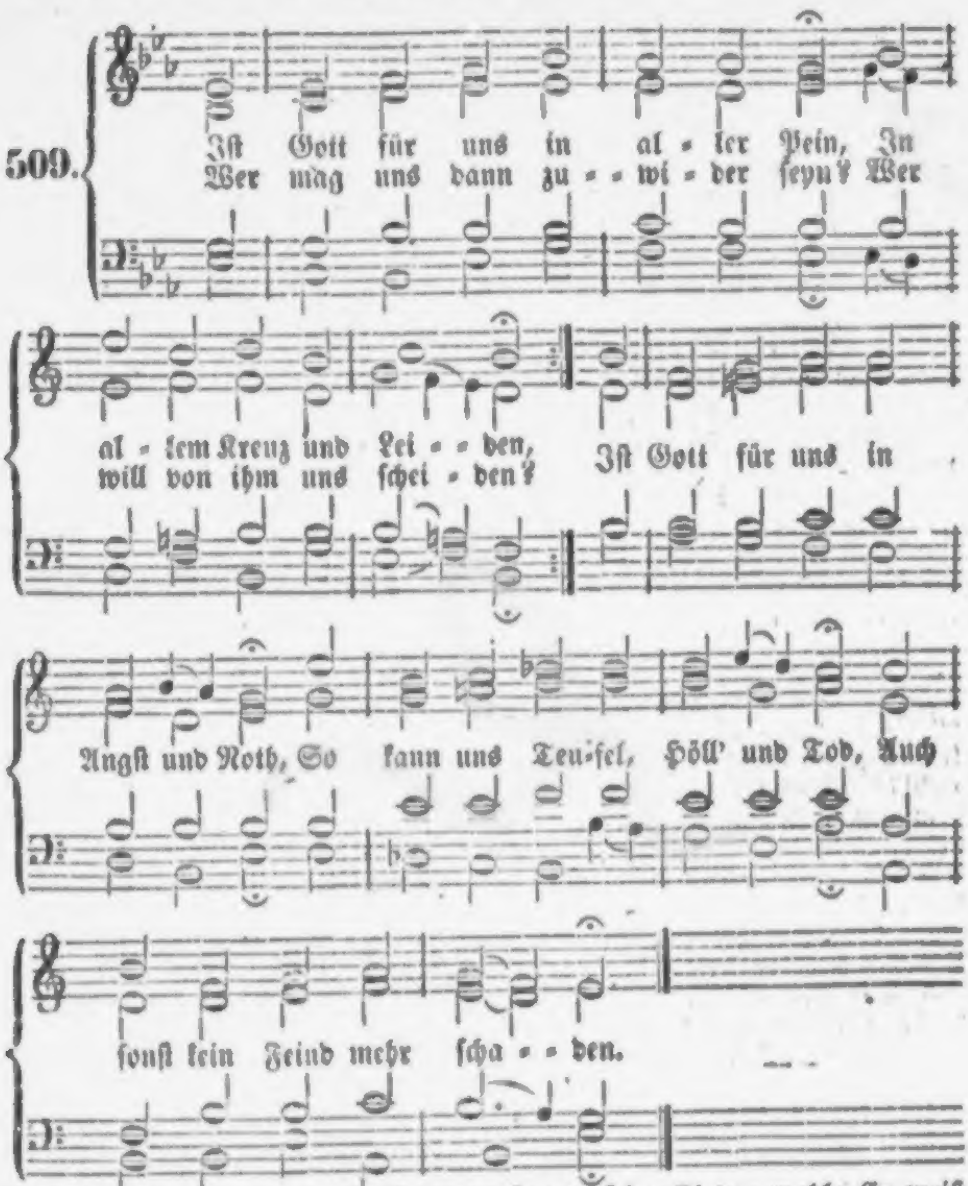

2. Ist Gott für uns, so können wir Ausüben große Thaten, Denn er ist bei uns für und für, Und weiß uns wohl zu rathen. Wir können Kriegesvolk mit Gott Zerschmeißen, daß es noch mit Spott Und Schande muß entweichen.

3. Ist Gott für uns, so dürfen sich Die Feind' an uns nicht wagen; Er kann sie Alle mächtiglich Zum Spott mit Blindheit schlagen. Gott kennet seine Kinder wohl; Er weiß wohl, wann er helfen soll Den Schafen seiner Weide.

4. Ist Gott für uns, wie er denn ist Bei uns aus lauter Gnaden: Was kann uns dann Betrug und List, Haß, Neid und Feindschaft schaden? Gott ist so stark, daß Roß und Mann Er auch mit einem Wörtlein kann Gar leicht zu Boden schlagen.

ihm ein Weib ein: Pflanze, und sagte unter Lachen: „Sehen Sie, Herr Pastor, das ist mein Meister.“ — Wie so? erwiederte Oberlin, eine Pflanze Euer Meister? Er mochte an irgend einen heidnischen Fetisch denken. — „Ja,“ sagte sie, „die andern habe ich alle verkostet, und sie dienen mir zur Nahrung; aber diese ist Meister über mich geworden, die bring' ich nicht hinunter.“ — Das Einzige, was die Leute damals im Ueberfluß hatten, war Holz, und das sparten sie auch nicht, so daß ihre Nachkommen jetzt empfindlichen Mangel daran leiden. Sie gaben sich nicht erst die Mühe, das Holz in kleine Stücke zu spalten; sondern ein ganzer Stamm wurde an den Heerd gebracht, der sich auf ebener Erde in der Hütte befand, wo Wohnzimmer und Küche Ein Gemach bildeten, das nicht sehr gemächlich war. Man zündete den Stamm an, und wie er vorn abbrannte, schob man ihn hinten immer wieder nach, bis er verzehrt war, und ein neuer angelegt werden mußte. Die Wege waren halsbrechend, die Menschen höchst unwissend: sie sprachen ein verdorbenes Patois, und verstanden von allen häuslichen Kunstfertigkeiten, Stricken, Nähen, u. drgl. so viel wie nichts. Oberlin legte, obwohl unter dem heftigsten Widerstande von Seiten seiner an Müßiggang gewohnten Pfarrkinder, Hand an's Werk, um sie arbeitsamer und glücklicher zu machen. Er stellte Strickmeisterinnen an, lehrte die Leute Französisch und biblische Geschichte auf einmal, und ermunterte sie, indem er selbst thätig voran ging, bessere Wege zu bereiten, Brücken zu bauen, Felsen zu sprengen, u. s. w. Sein jugendlicher Muth und seine natürliche Herzhaftig-

5. Iſt Gott für uns, ſo wird er wohl Für ſeine Lehre kämpfen; Und wird wohl wiſſen, wie er ſoll, Die uns verfolgen, dämpfen. Er ſchickt es oft ſo wunderlich, Daß die Verfolger ſelber ſich Zu ihm bekehren müſſen.

6. Iſt Gott für uns, ſo ſind zugleich Die Engel uns zur Seiten, Die uns in dieſem Jammerreich Beſchützen und begleiten; Durch ſie wird, wenn es Gott gefällt, Allein in einer Nacht gefällt Ein ganzes Heer der Feinde.

7. Iſt Gott für uns, ſo muß die Welt Und Fleiſchesluſt erliegen; Mit Gott man ſtets das Feld behält, Mit Gott kann man obſiegen. Der Teufel ſelbſt kann nicht beſtehn, Er muß beſchämt doch von uns gehn, Er kann kein Haar uns krümmen.

8. Iſt Gott für uns, was kann der Grimm Des Todes uns erſchrecken? Es wird ja Chriſti Lebensſtimm' Uns wieder auferwecken, Da wir im reinen Ehrenkleid In ungetrübter Seligkeit Sein Antlitz ſchauen ſollen.

9. Drum ſoll uns auch zu aller Zeit, Weil Gott für uns, nichts ſcheiden Von ſeiner Liebe; ja, kein Streit, Kein Kummer, Schmerz und Leiden, Kein Krieg, kein Schwert, kein Hohn und Spott Soll uns von unſerm ſtarken Gott Und ſeiner Liebe trennen.

510.

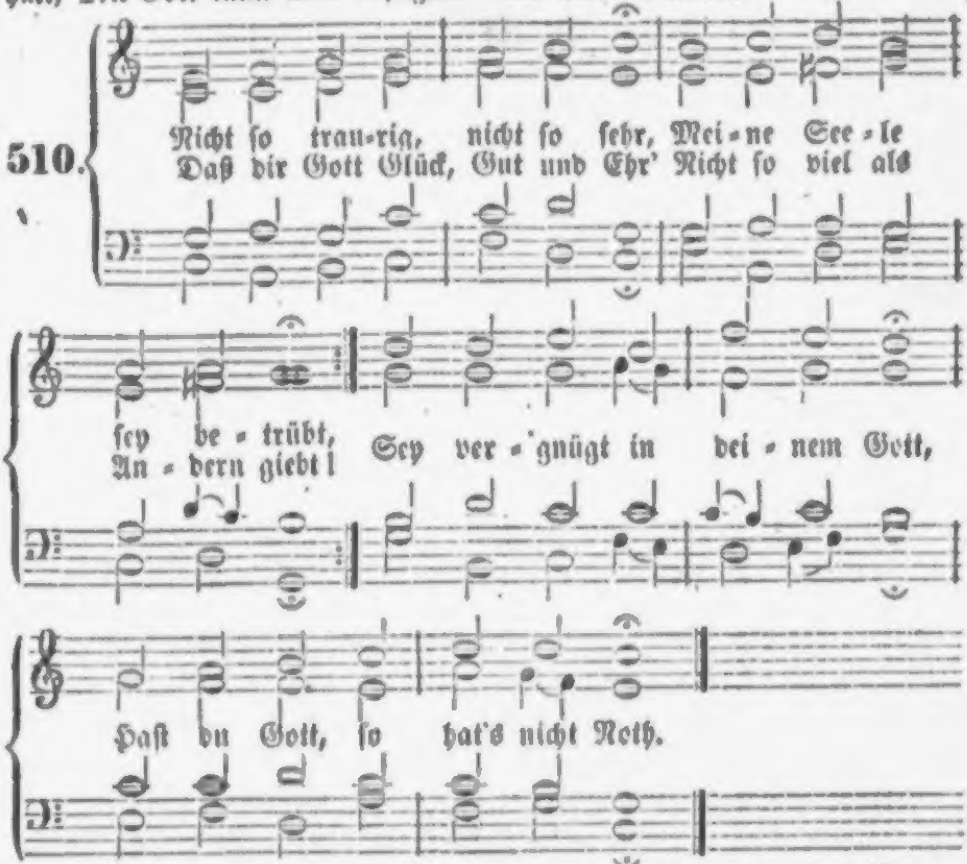

2. Meineſt du, daß du ein Recht Auf des Lebens Güter haſt? Nein, das menſchliche Geſchlecht Iſt auf Erden nur ein Gaſt. Gott iſt Herr in ſeinem Haus; Wie er will, ſo theilt er aus.

3. Biſt du doch darum nicht hier, Daß du habeſt Erdenglück; Schau' den Himmel über dir, Dahin richte deinen Blick! Da iſt Ehre, da iſt Freud' Ohne End' und ohne Neid.

4. Der iſt thöricht, der ſich kränkt Um den armen Tand der Zeit, Wenn ihm Gott dagegen ſchenkt Königsgut der Ewigkeit! Bleibt der Himmel dein Gewinn, Fahr' die Erde immer hin.

5. Schaue doch die Güter an, Die dein Herz für Güter hält, Ob wohl eins dir folgen kann, Wenn du geheſt aus der Welt? Alles bleibet hinter dir, Trittſt du in des Grabes Thür.

6. Aber was die Seele nährt, Gottes Wort und Chriſti Blut, Wird von keiner Zeit verzehrt, Iſt und bleibt ein ew'ges Gut. Erdengut, das fällt und bricht, Himmelsgut, das ſchwindet nicht.

7. Sieh auf deine Lebensbahn, Frage die vergangne Zeit, Was der Herr an dir gethan, Wie ſo oft er dich erfreut. Du empfingſt in reichem Maaß, Und begehrſt ohn' Unterlaß?

8. Gott iſt gnadenreich und treu, Was er thut, iſt wohlgethan; Er nur weiß, ob heilſam ſey, Was du wünſcheſt zu empfahn. Iſt dir's gut, ſo geht er's ein; Iſt's dein Schade, ſpricht er: nein!

9. O ſo richte dich empor, Meine Seel', und traure nicht! Laß die Sorgen; tritt hervor An des Glaubens Freudenlicht! Das behalt', wenn dich die Nacht Deiner Sorgen finſter macht!

10. Führe deinen Lebenslauf, Deines Gottes eingedenk; Wie er's gibt, ſo nimm es auf, Als ein wohlbedacht Geſchenk; Geht's durch Trübſal, laß es gehn: Gottes Himmel bleibt dir ſtehn!

511.

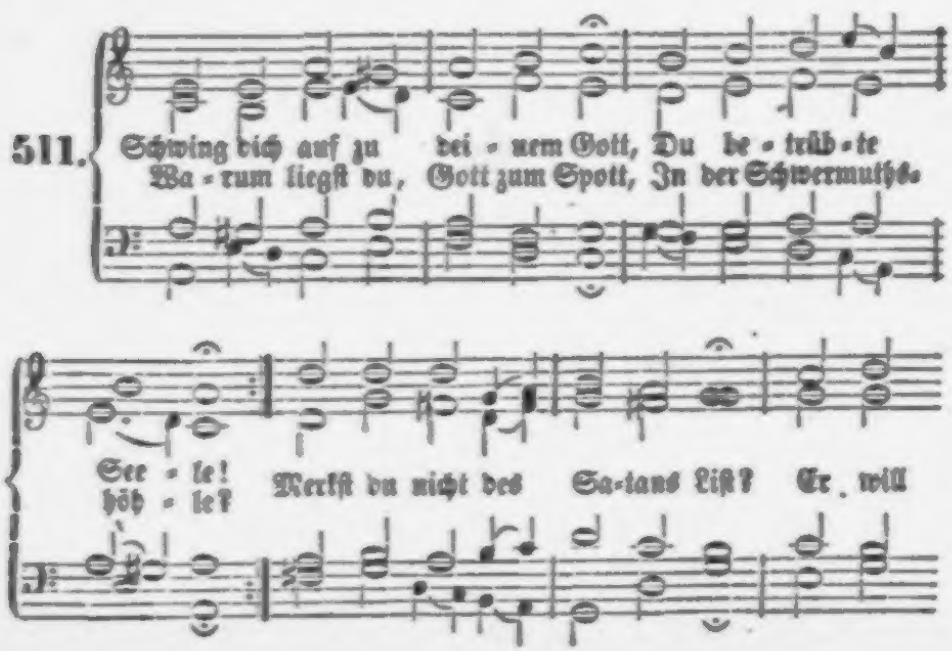

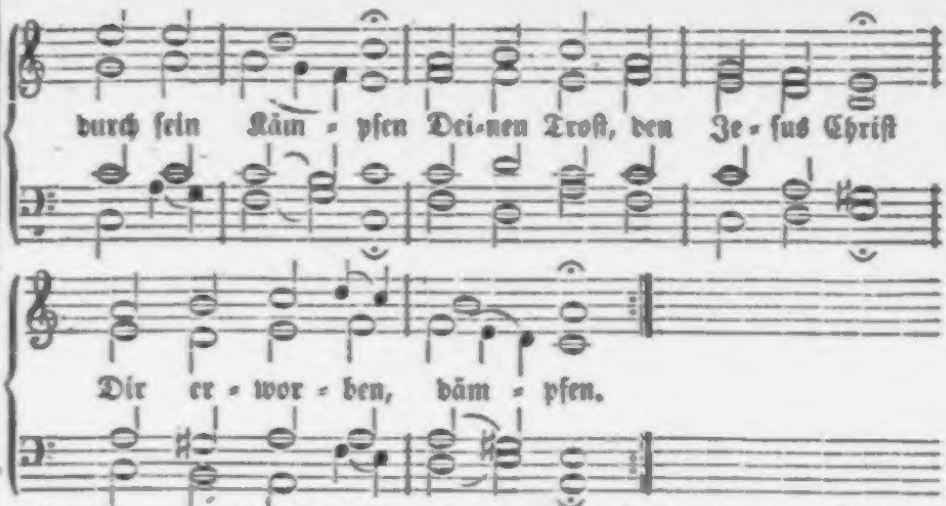

2. Auf, ermanne dich zum Streit! Sieh die Palme wehen! Kämpf' um deine Seligkeit, Gott wird bei dir stehen. Sprich: Herr, wende, was mir dräut! Ich bin durch dein Leiden Dir versöhnt, und eingeweiht Zu des Himmels Freuden!

3. Was ich Böses je gethan, Reuet mich von Herzen; Dahingegen nahm' ich an Christi Blut und Schmerzen. Damit tilgte Gottes Sohn Meine Missethaten; Bring' ich das vor Gottes Thron, Ist mir wohlgerathen.

4. Christi Unschuld ist mein Ruhm, Sein Recht meine Krone, Sein Verdienst mein Eigenthum, Das ich frei bewohne. Dieses felsenfeste Schloß Kann der Feind nicht fällen, Ja, es muß der Hölle Troß Selbst an ihm zerschellen.

5. Stürme, Teufel, Welt und Tod! Was könnt ihr mir schaden? Deckt mich doch in jeder Noth Gott mit seinen Gnaden; Gott, der mir selbst seinen Sohn Hat geschenkt aus Liebe, Daß der ew'ge Fluch und Hohn Mich dort nicht betrübe.

6. Meine Seele lebt in mir Durch die süßen Lehren, So die Christen mit Begier Alle Tage hören. Gott eröffnet allezeit Meines Geistes Sinne, Daß ich seine Gütigkeit Werde fröhlich inne.

7. Was sind der Propheten Wort', Der Apostel Schreiben, Als ein Licht am dunkeln Ort, Zweifel zu vertreiben? Meine Seele glaubt an dieß Unter allen Stürmen; Das wird auch in Finsterniß Meinen Glauben schirmen.

8. Ja, auf diesen heil'gen Grund Bau ich im Gemüthe; Sehe, wie der Hölle Bund Zwar dawider wüthe: Dennoch muß er lassen stehn, Was Gott aufgerichtet; Aber schmählich muß vergehn, Was die Lüge dichtet.

9. Ich bin Gottes, Gott ist mein; Wer ist, der uns scheide? Dringet Ungemach herein Mit dem bittern Leide: Laß es dringen! kommt es doch Von geliebten Händen; Schnell zerbricht des Kreuzes Joch, Wenn es Gott will wenden.

10. Kinder, die der Vater soll Ziehn zu allem Guten, Die gerathen selten wohl Ohne Zucht und Ruthen. Bin ich denn nun Gottes Kind, Warum will ich fliehen, Wenn er mich von meiner Sünd' Will zum Guten ziehen?

11. Es ist herzlich gut gemeint Mit der Christen Plagen. Wer hier christlich hat geweint, Darf nicht

ewig klagen. Bald, bald ist die Kindheit aus; Wer hier Zucht ertragen, Wird dort in des Vaters Haus Nur von Gnade sagen.

12. Gottes Kinder säen zwar Traurig und mit Thränen; Doch es kommt ein Freudenjahr Einst nach langen. Sehnen. Ja, es kommt die Erntezeit, Wo sie Garben bringen, Und nach wohlbestand'nem Leid Hallelujah singen.

13. O so fasse dich, mein Herz, Denke nicht der Schmerzen! Dringe fröhlich himmelwärts, Ruh' an Christi Herzen! Lerne glauben mehr und mehr, Gib dem großen Namen Deines Gottes Preis und Ehr'; Er wird helfen! Amen.

Melodie Nr. 422.

512. Seele, sey zufrieden! Was dir Gott beschieden, Das ist Alles gut. Treib' aus deinem Herzen, Ungeduld und Schmerzen, Fasse frischen Muth. Ist die Noth Dein täglich Brod; Mußt du weinen mehr als lachen: Gott wirds doch wohl machen!

2. Scheint der Himmel trübe, Und der Menschen Liebe Stirbt dir ganz dahin; Fährt das Mißgeschicke Fast all' Augenblicke Trüb durch deinen Sinn: Nur Geduld! Des Himmels Huld Sieht auf alle deine Sachen; Gott wirds doch wohl machen!

3. Ungeduld und Grämen Kann nichts von uns nehmen, Macht nur größern Schmerz. Wer sich widersetzet, Wird nur mehr verletzet; Drum Geduld, mein Herz! Aus dem Sinn Die Sorgen hin! Drücket gleich die Last die Schwachen: Gott wirds doch wohl machen!

4. Auf die Wasserwogen Folgt ein Regenbogen, Und die Sonne blickt; So muß auf das Weinen Lauter Freude scheinen, Die das Herz erquickt. Laß es seyn, Wenn Angst und Pein Mit dir schlafen, mit dir wachen: Gott wird's doch wohl machen!

5. Kronen sollen tragen, Die des Kreuzes Plagen In Geduld besiegt. Fröhlich auszuhalten, Und Gott lassen walten, Das macht recht vergnügt. Drum nimm dir, O Seele für, Stets zu beten und zu wachen: Gott wird's doch wohl machen!

6. Also soll es bleiben! Ich will mich verschreiben, Gott getreu zu seyn. Ja, in Tod und Leben Bleib' ich ihm ergeben; Ich bin sein, er mein. Denn mein Ziel Ist: wie Gott will! Drum sag' ich in allen Sachen: Gott wird's doch wohl machen!

Melodie Nr. 119.

513. Wenn aus dem Dunkeln ich mich sehne, Und seufze: „Nacht, wann wirst du Licht?“ Wenn heiß aus meinem Aug' die Thräne Und Weinen aus der Seele bricht; Wenn alle Freude mich verläßt: Wer hält mein armes Herz noch fest?

2. Das bist du, Hort und Trost des Lebens, Mein Herr und Heiland, Jesus Christ, Der du der Tilger alles Bebens, Der Stiller alles Haders bist! Du Liebesquell, du Gnadenborn, Der uns befreit vom Sündenzorn!

3. Du bist's, du, blöder Herzen Wonne, Und kranker Seelen Zuversicht; Du, aller Sonnen reinste Sonne, Du aller Lichter reinstes Licht; Du Wahrheit ohne Trug und Schein, Du Wort des Vaters, klar und rein!

4. O Liebesabgrund, den ergründen Auch keines Engels Auge kann! Daß wir doch immer recht verstünden, Was uns erlöst vom Sündenbann, Und wie der Gnade sel'ges Licht Nun himmlisch durch die Herzen bricht!

5. O daß wir immer Alle wüßten, Wodurch wir Gottes Kinder sind! Wodurch wir zu des Himmels Küsten Hinsteuern mit dem rechten Wind! Wodurch wir auch in Finsterniß Nicht zagen, unsrer Fahrt gewiß!

6. Das hilf du uns, daß wir's gewinnen, Du treuer Heiland, Jesus Christ, Der du den Herzen und den Sinnen Allein die rechte Leuchte bist, Die, wenn auch Sonn' und Mond vergehet, In wandelloser Klarheit steht.

514.

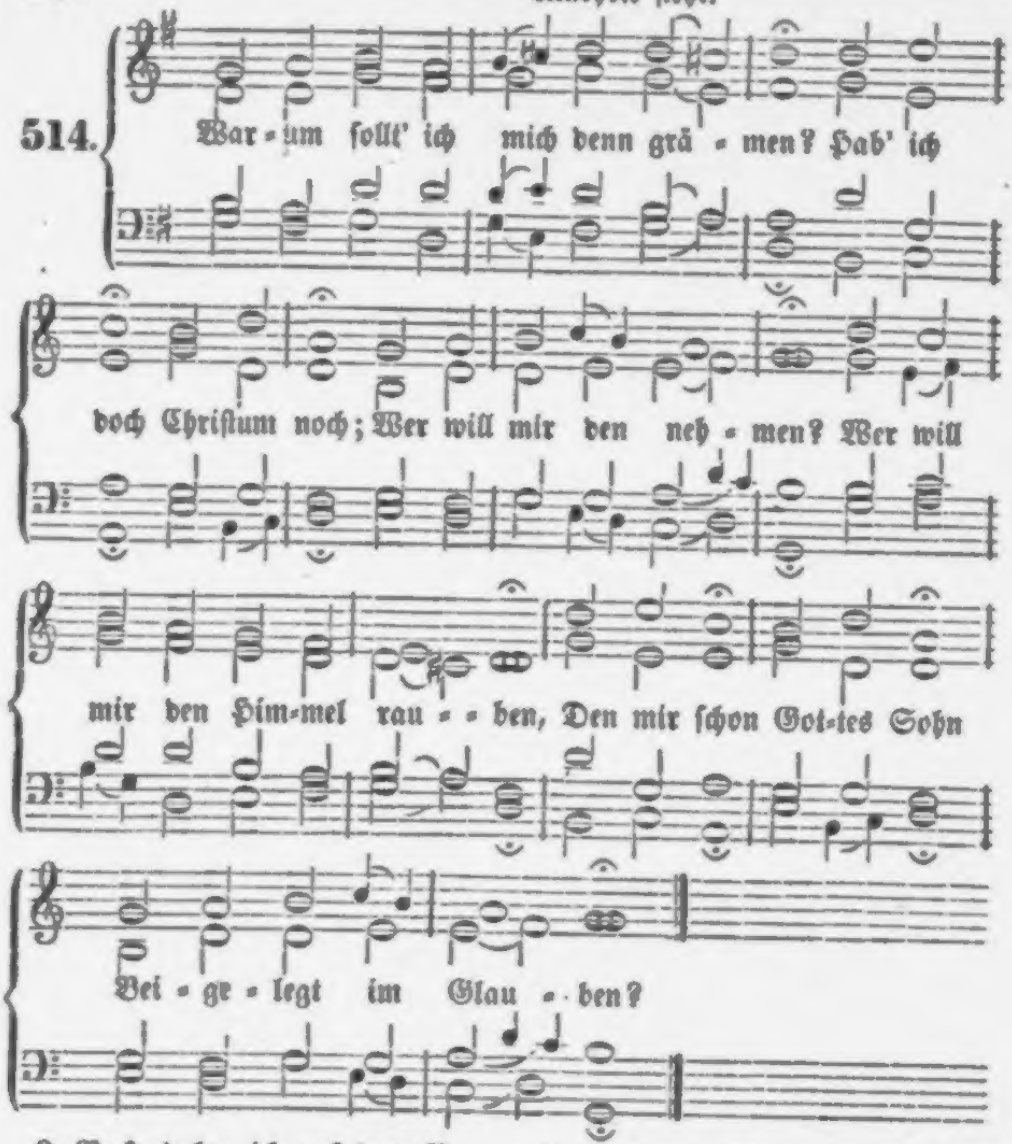

2. Nackend lag ich auf dem Boden, Da ich kam, Da ich nahm Meinen ersten Odem; Nackend werd' ich auch hinziehen, Wann ich werd' Von der Erd' Als ein Schatten fliehen.

3. Gut und Blut, Leib, Seel' und Leben Ist nicht mein; Gott allein Ist es, der's gegeben. Will er's wieder zu sich kehren, Nehm' er's hin! Ich will ihn Dennoch fröhlich ehren.

4. Schickt er mir ein Kreuz zu tragen, Dringt herein Angſt und Pein, Sollt' ich drum verzagen? Der es ſchickt, der wird es wenden; Er weiß wohl, Wie er ſoll All mein Unglück enden.

5. Gott hat mich in guten Tagen Oft ergötzt; Sollt' ich jetzt Nicht auch etwas tragen? Fromm iſt Gott, und ſchärft mit Maßen Sein Gericht, Kann mich nicht Ganz und gar verlaſſen.

6. Satan, Welt und ihre Rotten Können mir Nichts mehr hier Thun, als meiner ſpotten; Laß ſie ſpotten, laß ſie lachen! Gott, mein Heil, Wird in Eil' Sie zu Schanden machen.

7. Unverzagt und ohne Grauen Soll ein Chriſt, Wo er iſt, Stets ſich laſſen ſchauen. Wollt' ihn auch der Tod aufreiben, Soll der Muth Dennoch gut Und fein ſtille bleiben.

8. Kann uns doch der Tod nicht tödten, Sondern reißt Unſern Geiſt Aus viel tauſend Nöthen; Schließt das Thor der bittern Leiden, Und macht Bahn, Da man kann Gehn, zu Himmelsfreuden.

9. Da will ich mit ſüßen Schätzen Einſt mein Herz Nach dem Schmerz Ewiglich ergötzen. Hier iſt kein recht Gut zu finden; Was die Welt In ſich hält, Muß wie Rauch verſchwinden.

10. Was ſind dieſes Lebens Güter? Eine Hand Voller Sand, Kummer der Gemüther. Dort, dort ſind edlen Gaben, Wo mein Hirt, Chriſtus, wird Mich ohn' Ende laben.

11. Herr, mein Hirt, Brunn aller Freuden! Ich bin dein, Du biſt mein; Niemand kann uns ſcheiden. Ich bin dein, weil du dein Leben Und dein Blut Mir zu gut In den Tod gegeben.

12. Du biſt mein, weil ich dich faſſe, Und dich nicht, O mein Licht! Aus dem Herzen laſſe. Laß mich, laß mich hingelangen, Wo du mich, Und ich dich Ewig werd' umfangen!

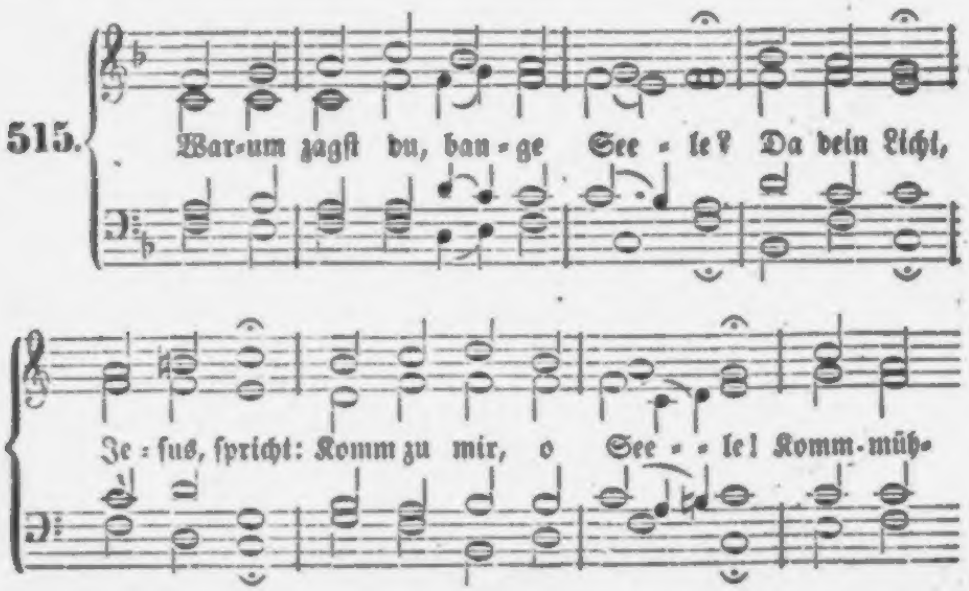

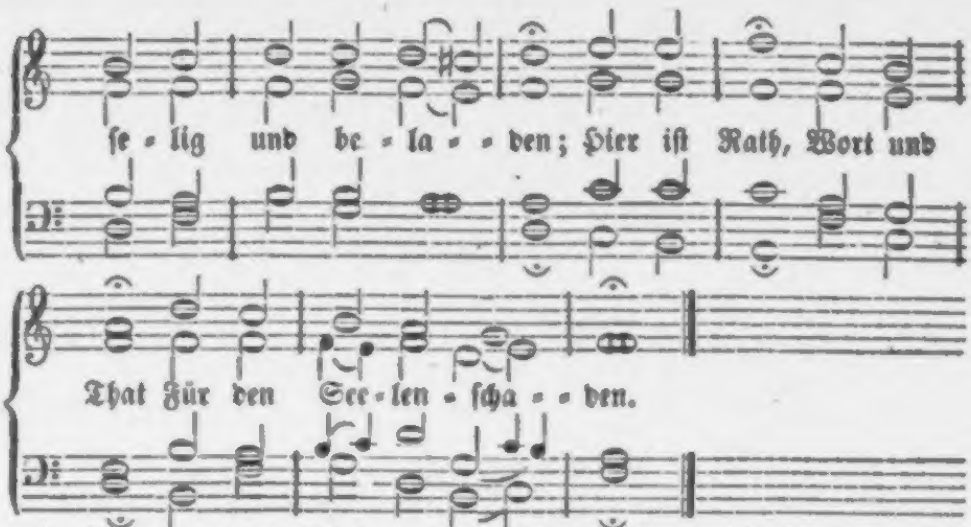

2. Schmerzen deine Sündenwunden; Drückt die Laſt, Die du haſt Dir ſelbſt aufgebunden: Jeſus will die Bürde heben; Nur herzu! Hier iſt Ruh', Hier iſt Heil und Leben!

3. Er nimmt ſelbſt von deinem Rücken Alle Laſt, Die dich faſt Will zum Abgrund drücken. Schreckt dich Tod, Gericht, Verderben: Zage nicht! Jeſus ſpricht: Nein, du ſollſt nicht ſterben!

4. Denke thränend ſeiner Wunden; Golgatha! Da, ach da Hat er dich entbunden; Dort umfingen deine Sünden Deinen Herrn, Der ſo gern Sich von dir läßt finden.

5. Dort floß Heilkraft auf die Erde, Waſſer, Blut, Dir zu gut, Daß nur ſelig werde, Wer zu dieſem Brunnen eilet, Jung und Alt, Wer nur bald Kommt, und nicht verweilet.

6. Der kann nicht verloren gehen, Sondern ſoll, Troſtes voll, Bald Errettung ſehen; Friedensſtröme ſollen fließen In die Bruſt; Gottes Luſt Soll ſich drein ergießen.

7. Kannſt du nur die Sünde haſſen, Eitelkeit, Haß und Neid Willig fliehn und laſſen; Kannſt du ihm nur feſt vertrauen, So ſollſt du, Sanfte Ruh' Bald im Herzen ſchauen.

8. Keiner iſt umſonſt gekommen; Jeſus hat Früh und ſpat Jeden aufgenommen, Der mit Thränen wahrer Buße Und mit Scham Gläubig kam, Und ihm fiel zu Fuße.

9. Darum ſollſt du nicht verzagen, Armes Herz; Geh', den Schmerz Deinem Herrn zu klagen! Wenn den Abend lang das Weinen Fortgewährt, Wird verklärt Dir der Morgen ſcheinen.

10. Seele, es iſt Jeſu Freude, Wenn du eilſt, Und nicht weilſt In dem finſtern Leide! Komm ans Licht, wenn du betrübet! Du biſt dem Angenehm, Der die Sünder liebet!

516.

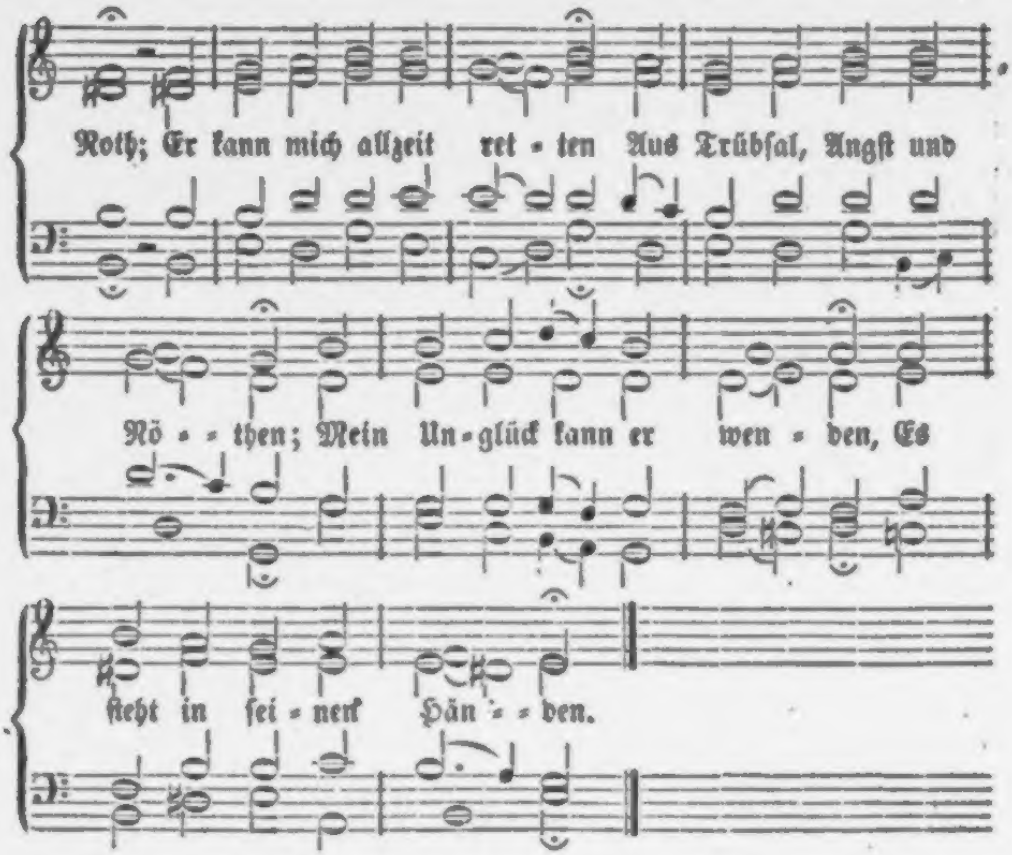

2. Wenn mich die Sünd' anficht,
Verzagt mein Herz doch nicht;
Auf Chriſtum will ich bauen,
Und ihm allein vertrauen;
Bei ihm iſt Kraft und Leben,
Ihm will ich mich ergeben.

3. Nimmt auch der Tod mich hin;
Iſt Sterben mein Gewinn,
Und Chriſtus iſt mein Leben;
Er wird ſein Reich mir geben.
Ich ſterb' heut' oder morgen,
Dafür laß ich Gott ſorgen.

4. O mein Herr Jeſu Chriſt,
Der du aus Liebe biſt
Am Kreuz für mich geſtorben!
Du haſt das Heil erworben,
Und ſchaffſt aus kurzen Leiden
Den Deinen ew'ge Freuden.

5. Amen aus Herzensgrund
Sprech' ich zu aller Stund'!
Du woll'ſt, Herr Chriſt, uns leiten,
Uns ſtärken, vollbereiten,
Auf daß wir deinen Namen
Ohn' Ende preiſen, Amen!

517.

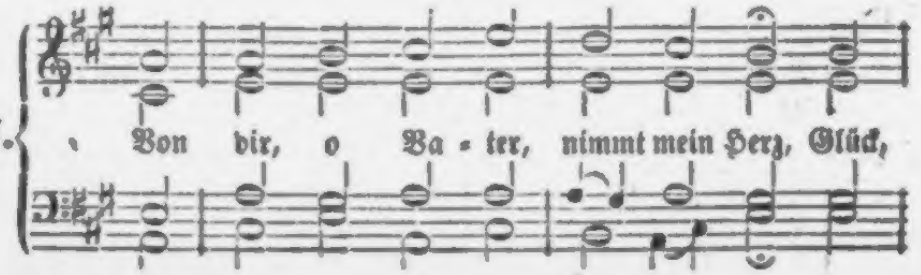

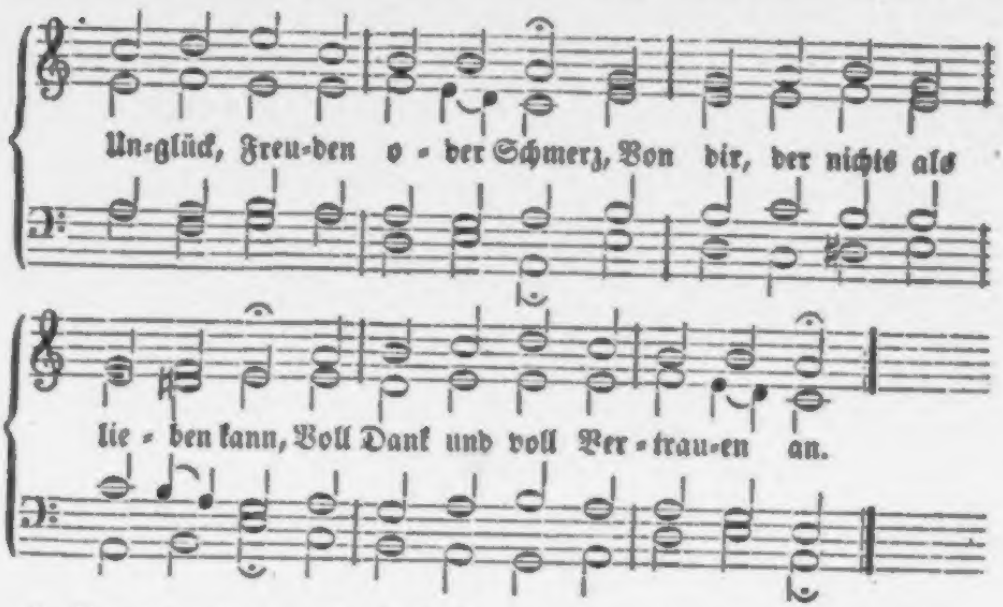

2. Nur du, der du allweise bist, Nur du weißt, was mir heilsam ist; Nur du siehst, was mir jedes Leid Für Heil bringt in der Ewigkeit.

3. Ist Alles dunkel um mich her, Die Seele müd' und freudenleer: Bist du doch meine Zuversicht, Bist in der Nacht, o Gott, mein Licht!

4. Verzag', o Herz, verzage nie! Gott legt die Last auf, Gott kennt sie. Er weiß den Kummer, der dich quält, Und geben kann er, was dir fehlt.

5. Wie oft, Herr, weint' ich, und wie oft Half deine Hand mir unverhofft! Am Abend weint' ich, und darauf Ging mir ein froher Morgen auf.

6. Oft sah ich keinen Ausgang mehr; Dann weint' ich laut und klagte sehr: Ach siehst du, Gott, mein Elend nicht? Verbirgst du gar dein Angesicht?

7. Dann hörtest du, o Herr, mein Flehn, Und eiltest bald mir beizustehn! Du öffnetest die Augen mir: Ich sah mein Glück, und dankte dir.

8. Sagt's Alle, die Gott je geprüft, Die ihr zu ihm um Hülfe rieft; Sagt's, Fromme! ob er das Gebet Geduldig Leidender verschmäht?

9. Die Stunde kommt früh oder spät, Wo Dank und Freud' aus Leid entsteht, Wo Pein, die Stunden nur gewährt, In Freuden-Jahre sich verkehrt.

10. Du erndtest deiner Leiden Lohn Vielleicht in diesem Leben schon. Vielleicht, daß, eh' du ausgeweint Dir Gott mit seiner Hülf' erscheint.

11. Wenn Niemand dich erquicken kann, So schaue deinen Heiland an; Schütt' aus dein Herz in seinen Schooß, Denn seine Huld und Macht ist groß.

12. Einst hat auch er, der Menschenfreund, Im Thränenthale hier geweint; Auf deine Thränen gibt er Acht, Und dir zu helfen hat er Macht.

13. Und helfen will er, zweifle nicht! Hör', was sein treuer Mund verspricht: Nicht lassen will ich, Seele, dich! Sey frohen Muths, und glaub' an mich!

518.

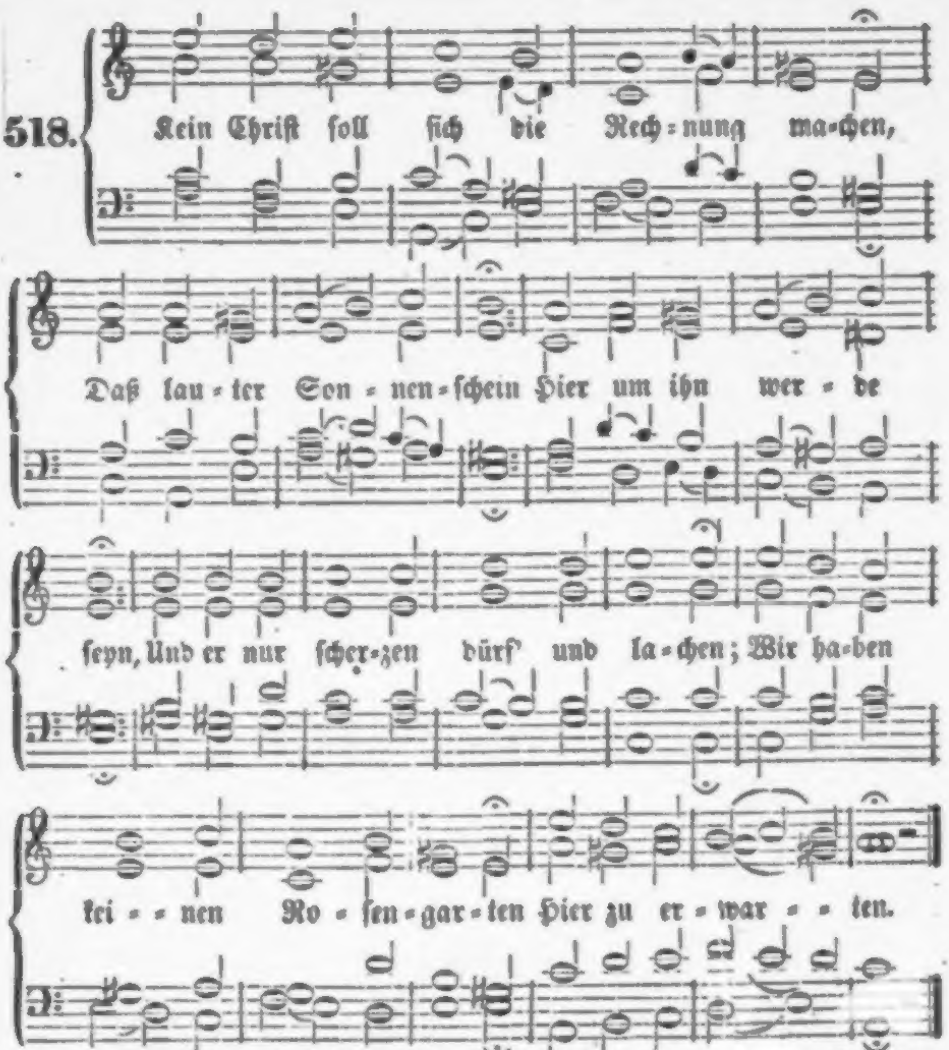

2. Wer dort mit Chriſto hofft zu erben, Gedenk' auch für und für, In dieſer Welt allhier Mit ihm zu leiden und zu ſterben. Hier wird, was Gott uns dort erkoren, Durchs Kreuz geboren.

3. Was mußte Chriſtus ſelbſt ausſtehen! Er mußte ja durch Noth Und jammervollen Tod Zu ſeiner Herrlichkeit eingehen; Und du vermeinſt mit Recht zu klagen In böſen Tagen?

4. Der Wein muß erſt gekeltert werden, Bevor ſein ſüßer Saft Ein mildes Labſal ſchafft. Der Weizen, der uns nährt auf Erden, Kommt durch das Mahlen und die Hitze Uns erſt zu Nutz.

5. Gold, Silber und viel andres Weſen Muß auch durchs Feuer gehn, Bevor es kann beſtehn; Ein Kranker, will er recht geneſen, Darf über Arzeneigetränken Sich nicht viel kränken.

6. Wer hat den Siegeskranz getragen, Der nicht vom Uebermuth Der Feind' in Schweiß und Blut Und Kummer hat gewußt zu ſagen? Wer wird das Ziel im Wettrennen Ohn' Staub erkennen?

keit kamen ihm dabei sehr zu Statten. Er hatte ein feuriges energisches Temperament, und in seinen Knabenjahren war seine Neigung zum Soldatenstande groß gewesen. Noch in seinem hohen Alter blitzte dieses Feuer zuweilen hervor, und erlosch erst mit seinem Tode. In seinen letzten Augenblicken verlangte er ein Glas Wasser, da er schon zu schwach war, um es hinunterzubringen. „Marche!“ sagte er zu dem Wasser mit festem Tone; aber die brechende Hütte wollte ihre Dienste nicht mehr thun. Zu der Zeit, als er seine Bauern dazu anhielt, die halsbrechenden Wege auszubessern, und sie, an keine strenge Arbeit gewöhnt, deßhalb sehr erbost waren über ihn, rettete ihn, wie er mir versicherte, manchmal nur die Schnelligkeit seines guten Pferdes vor den rohen Ausbrüchen ihres Unwillens; und seine Bauren selbst pflegten von ihm zu sagen: Nôtre pasteur a la force d'un cheval.

Oberlin war, als ich ihn sah, ein Greis von 84 Jahren. Seine hohe ehrwürdige Gestalt, die still wie ein Geist einherschwebte, und sein ausdrucksvolles Gesicht, konnte man unmöglich mit Gleichgültigkeit betrachten: der bekannte Schädellehrer Dr. Spurzheim in London versicherte, er habe nie einen schöneren Kopf gesehen als Oberlins. Die Geisteskräfte des Greisen waren noch ungeschwächt, nur sein Gedächtniß hatte Noth gelitten, obwohl die Erinnerung der entfernteren Vergangenheit ungemeine Lebhaftigkeit und Genauigkeit zeigte. Sein Körper war schwach und abgezehrt, und konnte mit dem regen feurigen Geiste nicht mehr gleichen Schritt halten. Nachmittags pflegte er sich eine Stunde lang

7. Ist noch so viel uns widerfahren, So ist doch dieses Leid Nicht werth der Herrlichkeit, Die Gott an uns will offenbaren, Weil sie nach diesen kurzen Zähren Soll ewig währen.

:519.

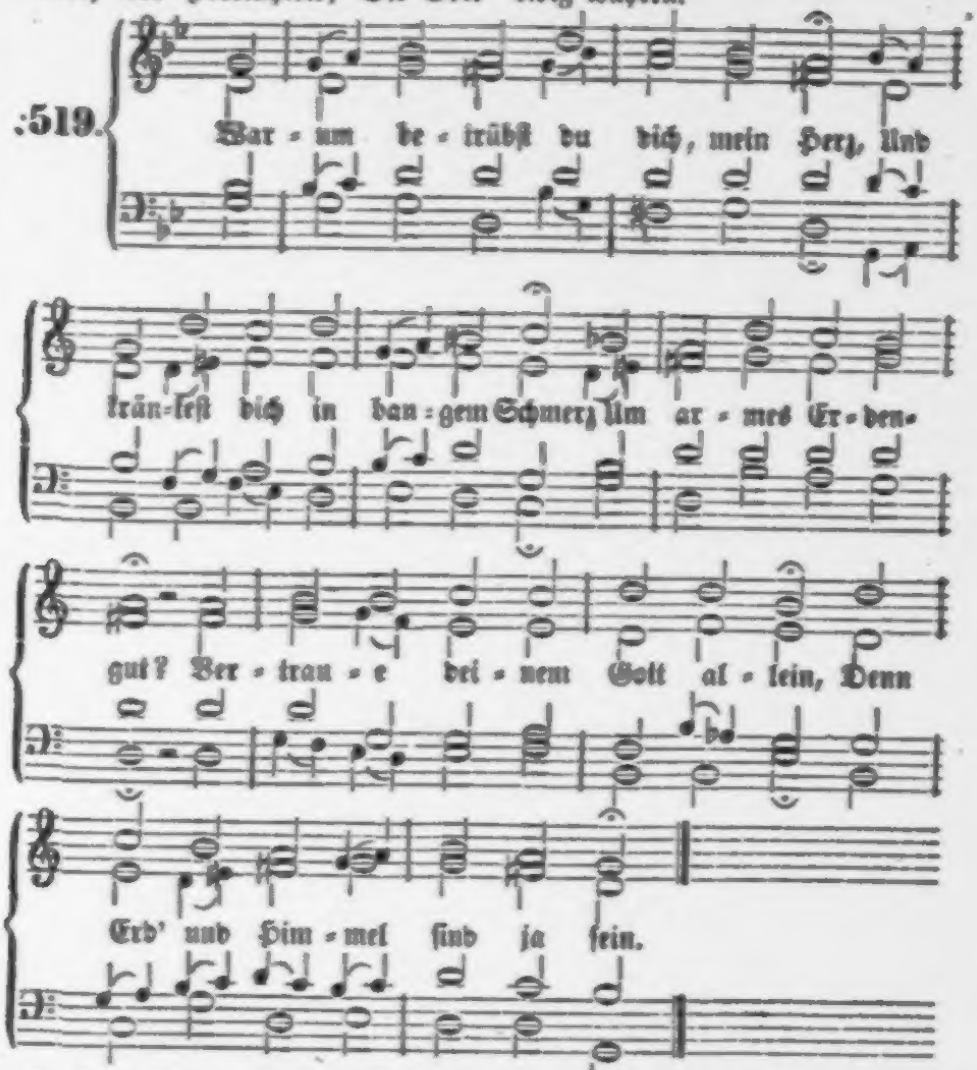

2. Er kann und will dich lassen nicht; Er weiß gar wohl, was dir gebricht, Und welche Last dich drückt. Er ist dein Vater und dein Gott, Der bei dir bleibt in aller Noth.

3. Weil du mein Gott und Vater bist, Weiß ich, daß du mich nicht vergissest, Du väterliches Herz! Ich Staub und Asche habe hier Sonst keinen Trost, als nur bei dir.

4. Ein Thor baut auf sein irdisch Gut; Ich bau' auf Gott mit stillem Muth, Und bin in Armuth reich. Zu ihm steht meine Zuversicht; Wer ihm vertraut, dem fehlt es nicht.

5. Ach Gott, du bist so reich noch heut', Wie du gewesen allezeit! Zu dir steht mein Vertrau'n. Mach' mich nur an der Seele reich, So gilt mir andrer Reichthum gleich.

6. Der Welt Ehr' miss' ich gerne hier; Gib nur die ew'ge Ehre mir, Die du erworben hast Durch deinen herben, bittern Tod! Das bitt' ich dich, mein Herr und Gott!

7. Und was noch sonst in dieser Welt, Gold, Silber, Edelstein und Geld, Macht und Vergnüglichkeit: Das währt nur eine kleine Zeit, Und hilft mir nichts zur Seligkeit.

8. Ich danke dir, o Gottes Sohn, Daß du mich hast von deinem Thron Erleuchtet durch dein Wort! Verleih' mir nun auch stete Treu', Daß einst bei dir mein Erbtheil sey!

9. Lob, Ehr' und Preis sey dir gebracht Für's Heil, womit du mich bedacht! Herr, halte mich an dir, Damit ich einst im ew'gen Licht Mit Freuden seh' dein Angesicht!

Von der Nächstenliebe.

520.

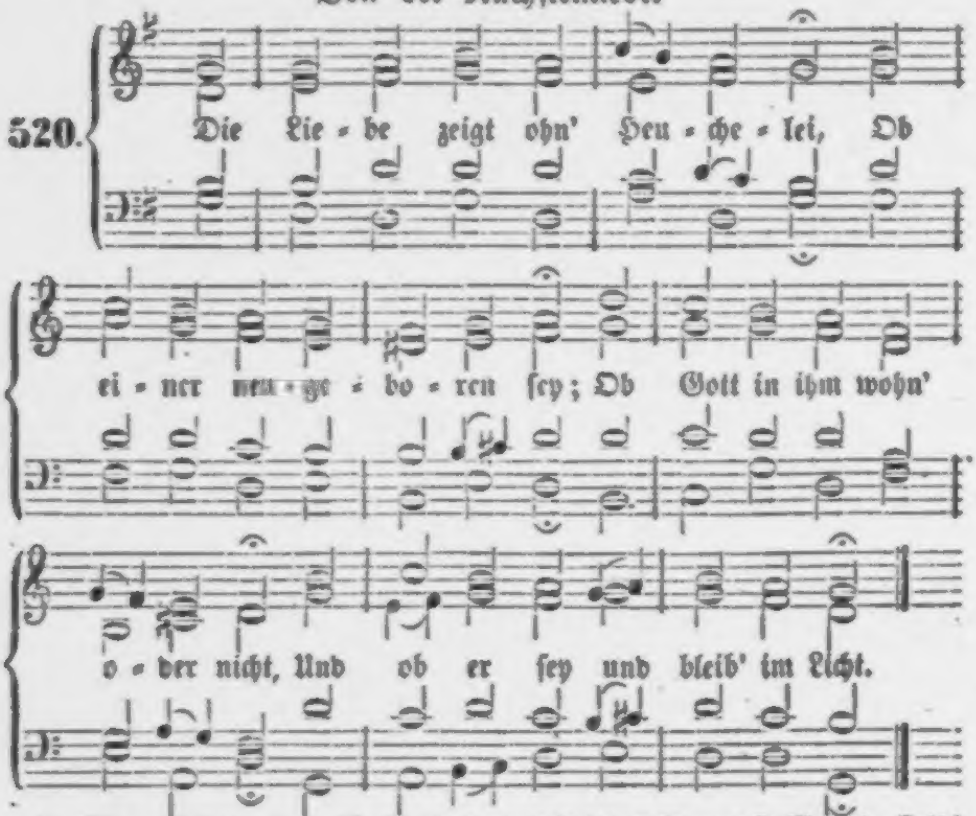

2. Wer liebet, der ist Gottes Kind, In welchem er das Leben find't; Wer ohne Lieb' ist, bleibt im Tod, Ist ohn' Erkenntniß, ohne Gott.

3. Schlecht muß es um den Glauben stehn, Wenn man des Nächsten Noth gesehn, Und wie ein Bach vorüberfließt, D'raus keine Liebe sich ergießt.

4. Sprichst du von ihm: Es ist mein Feind; Wie kann man seyn des Feindes Freund? Mensch, sieh'! es ist dein Fleisch und Blut; Thu' wie der Samariter thut!

5. Hat Gott dich denn nicht auch geliebt, Obgleich du ihn so schwer betrübt? Er beut dafür dir Gnade nur; O folge deines Jesu Spur!

6. Ein Heide liebt nur, wer ihn liebt, Thut wohl dem, der ihm Gutes gibt; Der Christ soll nicht dem Freund allein, Er soll auch Feinden gütig seyn.

7. Drum reicht in Bruderliebe klar Auch allgemeine Liebe dar; Also gewinnt ihr manchen Feind, Und Gott wird euer höchster Freund!

8. Nun Gott, du Liebe gränzenlos, Laß meine Liebe stark und groß, Und mein Gemüth ohn' Heuchelschein In solchem Sinn unsträflich seyn!

9. Führ mich auf deinem ew'gen Weg, Der Liebe schönen Himmelssteg, Daß ich im Geiste nehme zu, Und eingeh' zu der Himmelsruh'!

Melodie Nr. 279.

521. Ach, Menschenfreund, Herr Jesu Christ, Der du die Liebe selber bist, Und nichts von Haß und Zorne weiß'st, Der du die Sanftmuth selber heiß'st! Du rufest uns voll Liebe zu, Wir sollen heilig seyn, wie du.

2. Wie ich gethan, sprichst du, so liebt Die Feinde, welche euch betrübt! Wünscht Niemand Böses, flüchet nie, Und wenn sie fluchen, segnet sie. Thut denen, die euch hassen, gut, Ertraget sie mit sanftem Muth.

3. Ach, gib mir Freundlichkeit und nimm Aus meinem Herzen Zorn und Grimm, Der sonst die Liebe unterdrückt, Und alle Glaubensfrucht erstickt. Vertreibe du nach deiner Huld Aus meinem Geist die Ungeduld!

4. Regt sich der Rache schnöde Lust, so tilge sie aus meiner Brust, Du höchste Liebe! und verleih', Daß ich den Feinden gern verzeih', Daß nie mein Eifer ihnen fluch', Auch nirgends ihren Schaden such'.

5. Du schenkst, ob sie auch böse sey'n, Doch ihnen deinen Sonnenschein; So laß auch deinen Segen ruhn Auf denen, die mir Böses thun; Und schreib mir tief in Herz und Sinn, Wie huldreich ich versöhnet bin.

6. Gib, daß ich immer hülfreich sey, Selbst Feinde, wo ich kann, erfreu'. Gib Langmuth, die ertragen kann, Was sie mir zum Verdruß gethan. Gib Huld, die Gegenhuld erweckt, Und ihrer Fehler Menge deckt.

7. Herr, der du selbst die Herzen lenkst, Und Wollen und Vollbringen schenkst, O Vater, der du gnädig bist, Du Sohn der Liebe, Jesu Christ, Du Geist des Friedens, höre mich! So preis' ich dich dort ewiglich.

Melodie Nr. 159.

522. Ach, Jesu, gib mir sanften Muth, Nach deinem Wort zu leben! Ich bin ein schwaches Fleisch und Blut; Wie sollt' ich dahin streben, Zu üben Rach' und harten Zorn? Wie kann ein Christ, ein guter Born, Solch bittres Wasser geben?

2. Ein Vater hat uns ja gemacht Zu Eines Hauses Kindern; Ein Herr nur hat das Heil gebracht Uns ganz erstorb'nen Sündern; Ein guter Geist auch uns regiert, Und All' zu Einem Erbtheil führt, Wenn wir ihn nicht verhindern.

3. Wie dürft' ich doch als Gottes Kind Den schwachen Bruder hassen, Da mir so große Schulden sind Von meinem Gott erlassen? Soll ich nicht freudig seyn bereit, In rechter Lieb' und Einigkeit Den Bruder zu umfassen?

4. Komm, Bruder, komm, reich' her die Hand! Wir wollen uns versöhnen! Und uns von dem, was uns entbrannt, Von Stolz und Neid, entwöhnen. Verzeihn hält zwar die Welt für Schmach, Doch wir, wir folgen Jesu nach, Mag sie uns auch verhöhnen.

5. Wir tragen all' an einem Joch, Weil wir uns Christen nennen;

Was wollen sich die Glieder doch An einem Leibe trennen? Und ach, woran läßt sich der Christ, Wenn er dem Herrn nicht ähnlich ist, Für Gottes Kind erkennen?

6. Wir haben alle Gottes Gnad' In einem Herrn zu finden; Ein gnadenreiches Wasserbad Wäscht uns von unsern Sünden; Ein Leib und Blut uns alle speist; Wie soll nicht auch ein Herz und Geist Uns allesammt verbinden?

7. Und haben wir nun Einen Geist, Wie kannst du „Racha" sprechen? Da dein Leib Gottes Tempel heißt, Wie darf ich ihn zerbrechen? Ach, Brüder, laßt uns zürnen nicht, Daß uns nicht treff' ein hart Gericht! — Gott wird's am Ende rächen!

8. O Jesu Christ, erwecke mich Durch deines Geistes Triebe, Daß ich dem, der beleidigt mich, Vergeb' in sanfter Liebe, Und durch Geduld und Fried' allein Ein Ueberwinder ihm zu seyn, Nach deinem Sinn mich übe.

9. Wenn etwas mir zuwider geht, Was frommt das Zürnen, Toben? Herr, niemals hat dein Mund geschmäht, Doch kam dir Trost von oben! O mach' zur Sanftmuth mich bereit, Du, dessen Sanftmuth aus dem Streit Zum Himmel sich erhoben!

523.

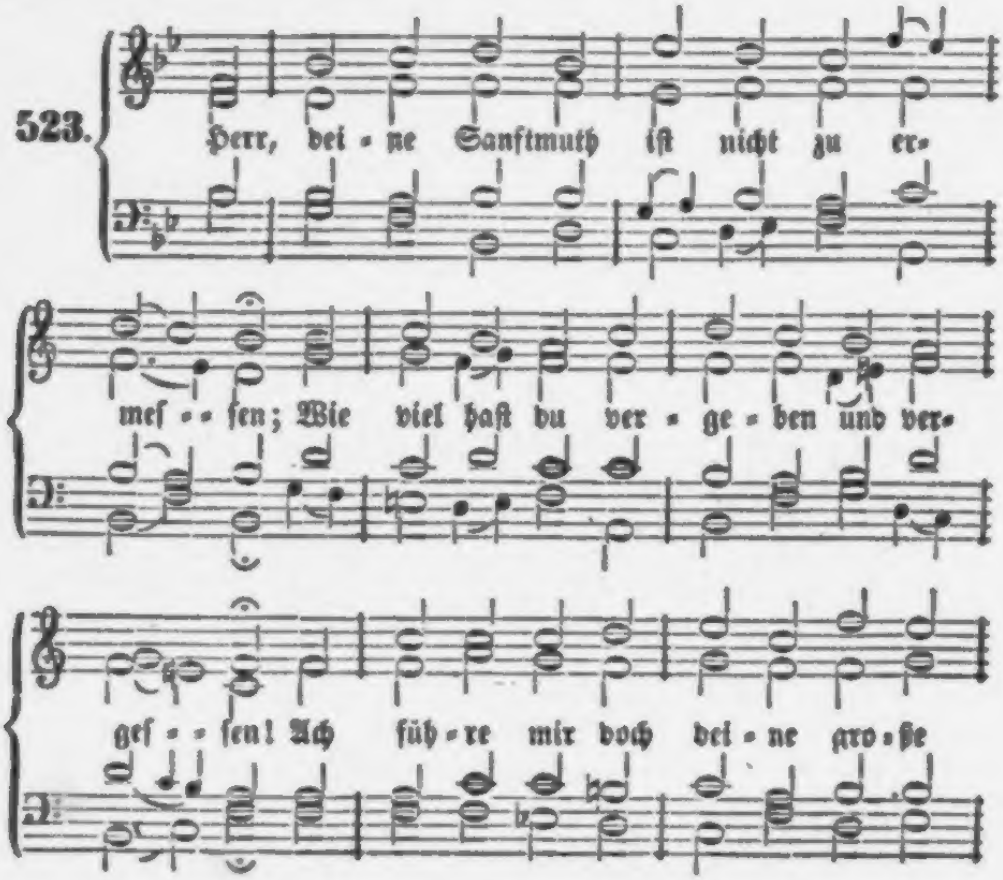

2. Du ſegneteſt, die deinem Namen fluchten; Du heilteſt noch, die dein Verderben ſuchten, Und zeigteſt unter deiner Feinde Toben Der Langmuth Proben.

3. Bin ich dir gleich, o Heiland? ich bekenne, Daß ich noch oft von ſchnellem Zorn entbrenne, Und mich gar leichtlich noch durch eigne Rache Verwerflich mache.

4. Ich muß es dir, mein Jeſu traurig klagen: Mein ſtolzes Herz kann leider wenig tragen, Und ſchwer noch wird mir's, wenn mich Andre haſſen, Mich ſtill zu faſſen.

5. Vergib mir's, Herr, und wende mein Verderben; Bei Zorn und Haß läßt ſich dein Reich nicht erben, Und du vergilt'ſt zuletzt nach ſtrengem Rechte Dem harten Knechte.

6. So hilf mir denn den bittern Zorn erſticken; Laß ſich dein Bild in meine Seele drücken, So werd' ich mich verſöhnlich finden laſſen, Und niemals haſſen.

7. Flucht mir die Welt, ſo laß mich, Herr, ſie ſegnen, Und ihrem Grimm mit Freundlichkeit begegnen, Daß mich das Böſe, das ich dann empfinde, Nicht überwinde.

8. Verleih' mir das um deiner Sanftmuth willen; So erb' ich auch, im Lande deiner Stillen, Die Seligkeit, wozu ſie jenes Leben Einſt wird erheben.

Nach derſelben Melodie.

524. Wer nicht vergibt, der wird für ſeine Sünden Auch nicht bei dir, o Herr, Vergebung finden. Dein Jünger iſt nur, der, wie du, vergiebet, Und Feinde liebet.

2. So heilige denn meine Seelentriebe, Mein Heiland, durch den Geiſt der wahren Liebe; Vertilge durch die Luſt zu deinem Namen Der Rachgier Samen!

3. Erwecke dann, o Herr, in meinem Herzen Aufs neue das Gedächtniß jener Schmerzen, Die du in deinen ſchweren Leidensſtunden Für mich empfunden.

4. Laß mich mit Sanftmuth meinem Feind begegnen, Den, der mir flucht, mit Sanftmuth, wie du, ſegnen. Herr, mache gegen Alle, die mich haſſen, Mein Herz gelaſſen!

5. Will zu der Rachſucht mich die Furcht verführen, Als würd' ich ſonſt mein ganzes Glück verlieren, O Herr, ſo laß mich, ihr zu widerſtehen, Auf dich nur ſehen.

6. Du liebeſt den, der redlich vor dir wandelt, Und überall nach deinem Vorbild handelt. O laß in Allem mich ſchon hier auf Erden Dir ähnlich werden!

Melodie Nr. 125.

525. Chriſten, die ihr Chriſti Glieder, Und nach Gott geſchaffen ſeyd, Uebet gegen eure Brüder Chriſtliche Gerechtigkeit! Theilet eurem Nächſten zu, Was ihr wollt, daß man euch thu': Dieß iſt des Geſetzes Ehre, Dieß iſt des Propheten Lehre.

2. Dient einander mit den Gaben, Die der Herr in euch gelegt; Denn der Baum wird Fluch nur haben, Welcher keine Früchte trägt. Helft

einander aus dem Kreuz Sonder Eigennutz und Geiz; Gebt und rathet, und gedenket, Daß Gott Alles euch geschenket.

3. Ohne Falsch, als wie die Tauben, Sucht einander beizustehn, Und aus ungefärbtem Glauben Lasset eure Werke gehn. Habt Vertrauen unter euch, Seyd am Sinn einander gleich; Haltet an der Liebe feste, Denkt und hoffet stets das Beste.

4. Lasset über euch nicht klagen, Daß ihr unversöhnlich seyd; Seyd bereit, euch zu vertragen, Langsam zu der Bitterkeit; Sprecht den Nächsten freundlich an, Hat er was nicht recht gethan, Und gewinnet sein Gemüthe Stets mit Freundlichkeit und Güte.

5. Lasset uns nicht übel sprechen, Wenn wir Andrer Mängel sehn; Denkt, wir haben auch Gebrechen, Daß man uns auch könnte schmähn. Höret, was der Heiland spricht: Richtet und verdammet nicht, Daß wir nicht schon hier auf Erden Vor dem Herrn verwerflich werden!

6. Gönnt einander alles Gute, Segnet nur und fluchet nicht; Christus hat mit seinem Blute Die Erlösung aufgericht't, Und Ein Vater gibt uns Brod; Unsre Zeit beschließt der Tod, Und Ein Himmel ist dort oben Den Gerechten aufgehoben.

7. Höchster, schmück' uns mit dem Kleide Heiliger Gerechtigkeit! Mach' uns zu der ew'gen Freude, Zu dem Hochzeitmahl bereit; Mach' uns hier und dort gerecht; Sag' uns einst: du treuer Knecht, Komm, ich will dich nun ergötzen, Und dich über Vieles setzen!

Melodie Nr. 267.

526. Gott ist ein Gott der Liebe, Ein Freund der Einigkeit; Er will, daß man sich übe, In dem, was wirket Freud' Was Frieden gibt dem Sinn, Daß man dem Zwist absage, Sich brüderlich vertrage, In Sanftmuth immmerhin.

2. Der Satan ist ein Störer Des Friedens, und bedacht, Daß sie, des Wortes Hörer, Ganz lassen aus der Acht, Was wider Haß und Neid Der Heiland treulich lehret, Und wie von Gott ablehret Die Unversöhnlichkeit.

3. Wer hier den Frieden liebet In Wahrheit ohn' Verdruß, Dem Nächsten sich ergiebet, Ohn' Absicht auf Genuß, Der hat am Himmel Theil, Da Fried' und Leben wohnet, Da Friede wird belohnet; Gott ist und bleibt sein Heil.

4. Dagegen wer beladen Mit bitterm Zorn und Neid, Der hat deß großen Schaden, Und stirbt in Ewigkeit. Es kommt das theure Blut, Das Christus hat vergossen, Und das auch ihm geflossen, Ihm nimmermehr zu gut.

5. Wer seinen Nächsten hasset, Der hasset selbsten Gott; Drauf Gottes Zorn ihn fasset, Und stürzt in solche Noth, Darinnen er verdirbt, Woselbst ihn, ohn' Erretten, Der Hölle Band' und Ketten Umschlingen, wenn er stirbt.

6. Wer dieses recht erwäget, Der läßt das Sonnenlicht, Eh' er sich schlafen leget, Ob sich erbleichen nicht, Bevor von Herzensgrund Er allen Zorn versenket; Wohl dem, der das bedenket, Und thut's mit Herz und Mund!

7. O Christe! steur' und wende Des Satans Bitterkeit, Daß er uns nicht behende Erwecke Zorn und Streit! Du willst, daß uns der Geist des Friedens soll regieren, Und in der Stille führen, Zu dem, was lieblich heißt.

8. Hilf uns ja fleißig halten Eintracht im Geist und Wort, Daß über uns mög' walten Dein Segen fort und fort! Daß wir nach deinem Sinn Einander mild vertragen, Und nach dem Frieden jagen, Dem köstlichen Gewinn!

Melodie Nr. 60.

527. Nicht Opfer und nicht Gaben, Auch Ruhm und Ehre nicht, Noch, was sonst Sünder haben, Befreit uns vom Gericht. Nur Jesu Liebe bleibet; Sie ist von Ewigkeit; Was außer ihr uns treibet, Verschwindet mit der Zeit.

2. Sie gibt uns Kraft und Leben, Reißt jeden Bann entzwei, Lehrt helfen, trösten, geben, Macht von der Lüge frei. Sie muß gerecht uns machen Und los von Sündenlust, Zum Beten und zum Wachen Bewegen unsre Brust.

3. Sie ist die höchste Zierde, Des Christenthumes Kern; Sie gilt als schönste Würde Und Krone vor dem Herrn. Was hilft's, mit Engelzungen Hoch reden ohne Herz? Wen Liebe nicht durchdrungen, Der ist ein todtes Erz.

4. Geheimnißvolle Lehren Und starker Glaubenssinn Stehn nicht bei Gott in Ehren, Wenn Liebe nicht darin. Der treibt nur arm Geschwätze, Wer kalt und liebe-leer Der größten Weisheit Schätze Darleget um sich her.

5. Der Vater ist die Liebe, Der Sohn ist Lieb' allein! Des heil'gen Geistes Triebe Sind Liebe, heiß und rein! Das ist die Lebensquelle Vom Vater und vom Sohn! Mach' unsre Seelen helle, Du Strom von Gottes Thron!

Melodie Nr. 297.

528. Mein Gott und Vater, der du mir Barmherzigkeit erwiesen! So oft ich dich gesucht allhier, Durft' ich dein Heil genießen. Gib, daß nach wahrer Christenpflicht Mein Herz in Lieb' erwarme, Wenn der Arme Steht ohne Trost und Licht, Daß ich mich sein erbarme.

2. Getreuer Gott, du hast mich ja Zum Kinde angenommen! Du schickst und schenkst mir hier und da, Was dient zu meinem Frommen. Ach, sollt' ich mich nicht gleicher Weis' Auch inniglich bestreben, Hinzugeben Zu deines Namens Preis Mich und mein ganzes Leben?

3. D'rum laß mir meines Nächsten Heil Recht tief zu Herzen gehen; Hilf, daß ich stets mit Freuden eil', Ihm treulich beizustehen, Und so den rechten Christensinn In Rath und That bezeuge, Gern mich beuge, Und was ich schuldig bin, Ihm brüderlich erzeige.

4. O laß mich nicht in bittrem Wahn Den Nebenchristen richten, Weil mich dein Spruch verdammen kann, Und all mein Thun vernichten! Gib, daß ich, wenn mein Nächster fehlt, Mich lasse besser leiten, Und bei Zeiten Das, was mich selber quält, In Christi Kraft bestreiten!

5. Herr, laß mich nie durch Aergerniß Des Nächsten Herz verderben, Sonst werd' ich mir und ihm gewiß Nur ew'ge Pein erwerben. Laß mich vielmehr nach deinem Wort Ihn stets zu deinen Gnaden Liebreich laden, Damit er hier und dort Frei werd' von Sünd' und Schaden.

6. Sey du mein Führer in der Zeit, Und laß mich nimmer weichen Vom Weg, da ich die Seligkeit Am Ende kann erreichen. Ach Jesu, nimm mich selber mir, Und laß mich mit Verlangen An dir hangen! So werd' ich einst bei dir Im obern Reiche prangen.

Melodie Nr. 129.

529. Seele, rühme Derer Gaben, Die die wahre Liebe haben! Alles, was ein Mensch mag denken, Ist um Liebe hinzuschenken. Hör' ihr Lob mit Freuden sagen: Falschheit kann sie nicht vertragen, Arges kann

sie nie verlangen, Nur am Guten kann sie hangen.

2. Sie besteht nicht bloß im Munde, Nein, sie quillt von Herzensgrunde, Lässet sich mit reichen Werken Bei dem Nächsten treulich merken; Liebe trägt der Demuth Zeichen, Pflegt den Andern gern zu weichen, Auch mit Ehr' und Dienst den Frommen Williglich zuvorzukommen.

3. Liebe wirket ohn' Ermüden, Was die Pflicht ihr zugeschieden; Andachtsgeist und Lichtsbegierde Ist der Liebe schönste Zierde. Keine Zeit kann sie zerdrücken, Sie sucht sich darein zu schicken, Sucht sie mit getreuen Händen Gott zu Ehren anzuwenden.

4. Liebe hofft, und ist vergnüget, Bis sich's ihr nach Wunsche füget, Gibt sich in der Trübsal schuldig, Wird darin nicht ungeduldig, Flehet, und hält an mit Beten, Will die Heiligen vertreten, Ist bemüht, sich ohne Schämen Ihrer Nothdurft anzunehmen.

5. Liebe herbergt gern und speiset, Was des Schirms bedarf, und reiset, Segnet herzlich, die ihr fluchen, Und die ihr Verderben suchen; Sucht nur Freude zu bereiten, Freuet sich bei Fröhlichkeiten, Und wenn Andre gehn und weinen, Sieht man sie betrübt erscheinen.

6. Liebe kann nicht widerstreben, Lehrt in einem Sinne leben, Trachtet nicht nach hohen Dingen, Sondern hält sich zu Geringen. Liebe läßt auch Andre walten, Pflegt sich nicht für klug zu halten, Pflegt ein böses Thun und Schelten Nur mit Gutem zu vergelten.

7. Liebe sieht man ehrbar leben, Niemand Aergernisse geben, Und, wenn sich die Andern spalten, Nach Vermögen Frieden halten. — Wollt ihr nicht die Liebe lieben? Seht, so wird ihr Preis beschrieben! Sehet sie aus Jesu quillen! Kommet, euer Herz zu stillen!

Melodie Nr. 293.

530. So Jemand spricht: ich liebe Gott, Und haßt doch seine Brüder, Der treibt mit Gottes Wahrheit Spott, Und reißet sie darnieder. Gott ist die Lieb', und will, daß ich Den Nächsten liebe, gleich als mich.

2. Wer dieser Erde Güter hat, Und sieht die Brüder leiden, Und macht den Hungrigen nicht satt, Läßt Nackende nicht kleiden, Der ist ein Feind der ersten Pflicht, Und hat die Liebe Gottes nicht.

3. Wer seines Nächsten Ehre schmäht, Und gern sie schmähen höret, Sich freut, wenn sich ein Feind vergeht, Und nichts zum Besten kehret, Nicht dem Verläumder widerspricht: Der liebet seinen Bruder nicht.

4. Wer zwar mit Rath, mit Trost und Schutz Den Nächsten unterstützet, Doch nur aus Stolz und Eigennutz, Aus Weichlichkeit ihm nützet, Nicht aus Gehorsam, nicht aus Pflicht: Der liebt auch seinen Bruder nicht.

5. Wer harret, bis, ihn anzuflehn, Ein Dürft'ger erst erscheinet, Nicht eilt, dem Frommen beizustehn, Der im Verborgnen weinet, Nicht gütig forscht, ob's ihm gebricht: Der liebt auch seinen Nächsten nicht.

6. Wer Andre, wenn er sie beschirmt, Mit Härt' und Vorwurf quälet, Und ohne Nachsicht straft und stürmt, Sobald sein Nächster fehlet: Wie bleibt bei seinem Ungestüm Die Liebe Gottes wohl in ihm?

7. Wer für der Armen Heil und Zucht Mit Rath und That nicht wachet, Dem Uebel nicht zu wehren sucht, Das oft sie dürftig machet, Nur sorglos ihnen Gaben gibt: Der hat sie wenig noch geliebt.

8. Wahr ist es, du vermagst es nicht, Stets durch die That zu lieben. Doch bist du nur geneigt, die Pflicht Getreulich auszuüben, Und wünschest dir die Kraft dazu, Und sorgst dafür: so liebest du.

9. Ermattet dieser Trieb in dir, So such' ihn zu beleben. Sprich oft: Gott ist die Lieb', und mir Hat er sein Bild gegeben. Denk' oft: Gott, was ich bin, ist dein; Sollt' ich, gleich dir, nicht gütig seyn?

10. Wir haben einen Gott und Herrn, Sind eines Leibes Glieder; Drum diene deinem Nächsten gern, Denn wir sind alle Brüder! Gott schuf die Welt nicht bloß für mich; Mein Nächster ist sein Kind, wie ich.

11. Ein Heil ist unser aller Gut; Ich sollte Brüder hassen, Die Gott durch seines Sohnes Blut So hoch erkaufen lassen? Daß Gott mich schuf und mich versühnt, Hab' ich dieß mehr, als sie, verdient?

12. Du schenkst mir täglich so viel Schuld, Du, Herr von meinen Tagen! Ich aber sollte nicht Geduld Mit meinen Brüdern tragen? Dem nicht verzeihn, dem du vergiebst, Und den nicht lieben, den du liebst?

13. Was ich den Frommen hier gethan, Den Kleinsten auch von diesen, Das sieht er mein Erlöser, an, Als hätt' ich's ihm erwiesen. Und ich, ich sollt' ein Mensch noch seyn, Und Gott in Brüdern nicht erfreu'n?

14. Ein unbarmherziges Gericht Wird über den ergehen, Der nicht barmherzig ist, und nicht Die rettet, die ihn flehen. Drum gib mir, Gott, durch deinen Geist Ein Herz, das dich durch Liebe preist!

Melodie Nr. 12.

531. Unter allen großen Gütern, Die uns Christus zugetheilt, Ist die Lieb' in den Gemüthern Wie ein Balsam, der sie heilt; Wie ein Stern, der herrlich blinket, Wie ein Kleinod, dessen Preis Niemand zu benennen weiß; Wie die Schönheit, die uns winket, Und die Lust, die Jedermann Zwingen und vergnügen kann.

2. Liebe kann uns Alles geben, Was auf ewig nützt und ziert, Und zum höchsten Stand erheben, Der die Seelen aufwärts führt. Menschen- oder Engelzungen, Wo sich keine Liebe find't, Wie beredt sie sonsten sind, Wie beherzt sie angedrungen, Sind ein flüchtiger Gesang, Sind ein Erz- und Schellenklang.

3. Was ich von der Weisheit höre, Der Erkenntniß tiefer Blick, Die geheimnißvolle Lehre, Und des Glaubens Meisterstück, So der Berge Grund versetzet, Was sich mehr in uns verklärt: Das verlieret seinen Werth, Alles wird für Nichts geschätzet, Wenn sich nicht dabei der Geist, Der die Liebe wirkt, erweist.

4. Hätt' ich alle meine Habe Armen Brüdern zugewandt, Säh' ich nicht Gefahr im Grabe, Scheut' ich keiner Flammen Brand, Gäb' ich meinen Leib auf Erden Ihnen zu verzehren hin, Und behielte meinen Sinn: Würd' ich doch nicht besser werden, Bis mich wahre Liebe krönt, Und von ihr ich Stärk' entlehnt.

5. Glaubenssieg und Hoffnungsblüthe Unterstützt uns in der Welt, Bis das irdische Gebiete Und der Schöpfungsbau zerfällt; Nur der Liebe weite Gränzen Strecken sich in Ewigkeit; Alle, welche sich bekleid't, Werden unaufhörlich glänzen. Glaub' und Hoffnung bleiben hier; Liebe währet für und für.

6. O du Geist der reinen Liebe, Der du von Gott gehest aus, Laß mich spüren deine Triebe, Nimm dir hin mein Herz und Haus! Was in mir sich selbst nur suchet, Es

nicht treu mit Andern meint, Haß iſt, und nur Liebe ſcheint, Laß mich halten als verfluchet. Lenke meinen ganzen Sinn, Geiſt der Lieb', zur Liebe hin!

Melodie Nr. 3.

532. Von dir, o treuer Gott, Muß Fried' und Eintracht kommen, Der du uns gnadenvoll Zum Frieden aufgenommen. Die Eintracht haſt du lieb, Du lohnſt ihr ewig wohl, Und lehreſt, wie man ſie Im Glauben üben ſoll.

2. Drum flehen wir zu dir Um deines Geiſtes Gabe, Daß Jeder unter uns Ein Herz voll Frieden habe. Gib, daß wir alleſammt Im Guten einig ſey'n, So ſammeln wir geſammt Die Frucht des Friedens ein.

3. Laß eins dem andern ſtets Zum edeln Balſam werden, Daß ein bedrängtes Herz In allerlei Beſchwerden Von ſeinem Nächſten Troſt Und Hülfe kommen ſeh', Und daß ein Bruderherz Das andre nicht verſchmäh'.

4. Laß uns in Einigkeit Stets bei einander wohnen, Und trag' uns allezeit Mit gnädigem Verſchonen. Laß unter deinem Volk Die Eintracht herrlich blühn, Bis wir aus Krieg und Streit Zum ew'gen Frieden ziehn.

Von der Fürbitte für den Mitchriſten.

533.

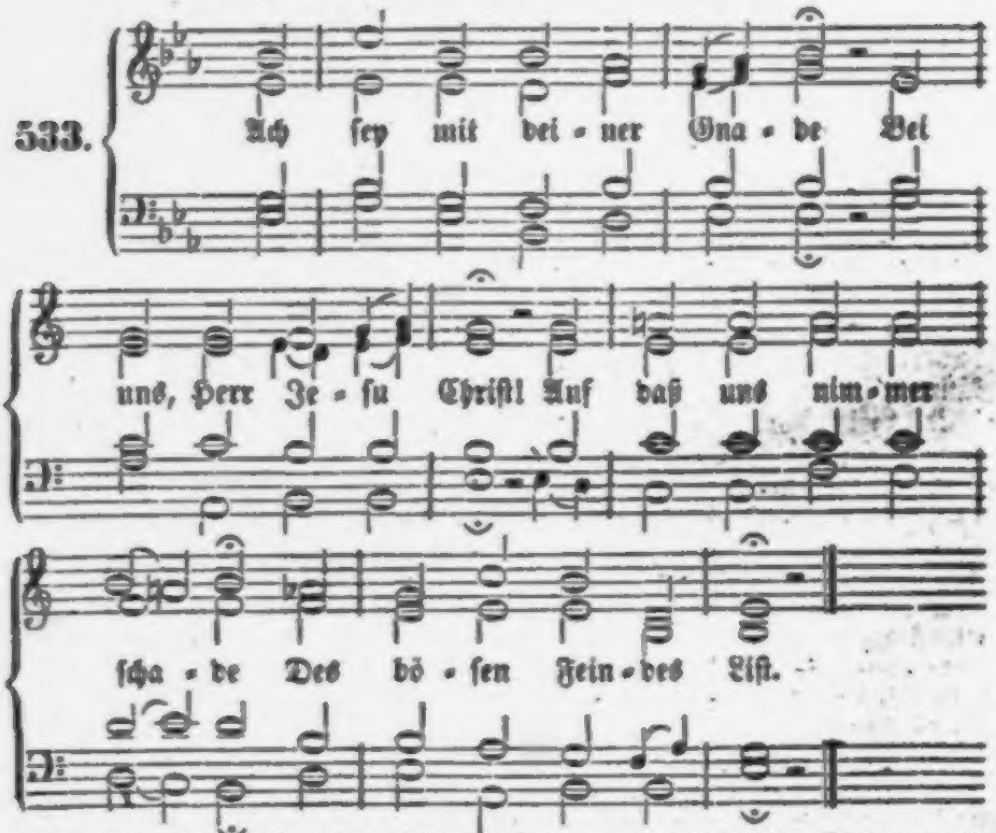

2. Ach, ſey mit deiner Liebe, dieſe uns nicht bliebe, Fiel' uns die Gott Vater, um uns her! Wenn Welt zu ſchwer.

auf ein kleines Ruhebett zu legen, das in seinem Studirzimmer stand. Ohne dieß zu wissen, trat ich eines Nachmittags in seine Stube, durch welche der Weg in die Gaststube führte, und erschrack natürlich nicht wenig, da ich bemerkte, daß der ehrwürdige Greis in seiner Ruhe gestört wurde. Als ich sah, daß er eine Bewegung machte, aufzustehen, eilte ich, um Entschuldigung bittend, zu ihm hin, und sagte: „Papa, lassen Sie sich doch nicht stören, bleiben Sie liegen!" Indem ich das sagte, faßte ich seine Hände, und drückte sie sanft auf's Bett nieder, um ihm das Aufstehen zu verwehren. Er aber machte durch eine rasche Bewegung seine Hände los, richtete sich auf, und sprach mit entschlossenem Ernste: „Lassen Sie mir wenigstens meinen freien Willen!" Dann stand er wirklich auf, und fing ein langes Gespräch mit mir an.

In Oberlins Hause begegnete jedem Blick etwas Lehrreiches; bald ein Bild, bald ein Spruch, hier ein Fingerzeig in die Bibel, dort einer in die Natur. An allen Thüren fand man Inschriften von seiner Hand, z. B. „Oel in die Lampe!" — „Der Engel des HErrn lagert sich um die her, so Ihn fürchten." — „Nur Eins ist Noth!" Am reichlichsten war sein Arbeitszimmer ausgestattet. An den Wänden erblickte man Gemälde, die theils von seinen Freunden geschenkt, theils von ihm selbst zur Belehrung seiner Pfarrkinder verfertigt waren, Charten von den vier Welttheilen und von Palästina, gleichfalls eigene Arbeit, allerlei naturgeschichtliche Gegenstände, Sammlungen von Insekten und dergleichen mehr. Mitten unter den Gemälden hingen unter Glas

3. Ach, heil'ger Geiſt, behalte Geiſt und walte Du bis in Ewig-
Gemeinſchaft allezeit Mit unſerm keit!

Nach derſelben Melodie.

534. Der Herr, in deſſen Güte
Sich Erd' und Himmel freu'n, Der
ſegne, der behüte Dich, ſeines Volks
Verein!

2. Der Herr, reich ohne Gränzen
Von Gnade, von Geduld, laß hell
und mild dir glänzen Das Antlitz
ſeiner Huld!

3. Der Herr, dein Gott, erhebe
Den Blick voll Freundlichkeit, Daß
er dir Frieden gebe, Wie keine Welt
ihn beut!

4. Geſegnet bleib' im Namen
Des dreimal heil'gen Herrn! Sein
ganzes Volk ſprech' Amen! Er
ſegnet ja ſo gern!

Nach derſelben Melodie.

535. Die Gnade ſey mit Allen,
Die Gnade unſers Herrn, Des
Herrn, dem wir hier wallen! —
Wir ſehn ſein Kommen gern!

2. Auf dem ſo ſchmalen Pfade
Gelingt uns ja kein Tritt, Es geh'
denn ſeine Gnade Bis an das Ende
mit.

3. Auf Gnade darf man trauen;
Man traut ihr ohne Reu'; Und
wenn uns je will grauen, So
bleibt's: der Herr iſt treu!

4. Die Gnade, die den Alten
Half ihren Kampf beſtehn, Wird
die ja auch erhalten, Die in dem
gleichen flehn.

5. Wird ſtets der Jammer größer,
So glaubt und ruft man noch: „Du
„mächtiger Erlöſer, Du kommſt:
„ſo komme doch!“

6. Damit wir nicht erliegen,
Muß Gnade mit uns ſeyn; Denn
ſie flößt zu dem Siegen Geduld
und Glauben ein.

7. So ſcheint uns nichts ein
Schade, Was man um Jeſum mißt;
Der Herr hat eine Gnade, Die
über Alles iſt.

8. Bald iſt es überwunden,
Nur durch des Sohnes Blut, Das in
den ſchwerſten Stunden Die größten
Thaten thut.

9. Herr, laß es dir gefallen,
Noch immer rufen wir: Die Gnade
ſey mit Allen! Die Gnade ſey mit
mir!

Melodie Nr. 221.

536. Jeſu, der du biſt alleine
Haupt und König der Gemeine,
Segne mich, dein armes Glied!
Woll'ſt mir neuen Einfluß geben
Deines Geiſtes, dir zu leben;
Stärke gnädig mein Gemüth!

2. Ach, dein Lebensgeiſt bezwinge
Alle Herzen, er durchdringe Deine
Glieder allzumal, Wo ſie hier zer-
ſtreuet wohnen Unter allen Natio-
nen, Die du kenneſt überall!

3. O wie lieb' ich, Herr, die
Deinen, Die dich ſuchen, die dich
meinen! O wie köſtlich ſind ſie mir!
Du weißt, wie mich's oft erquicket,
Wenn ich Seelen hab' erblicket, Die
nur hängen ganz an dir!

4. Ich umfaſſe, die dir dienen,
Ich vereine mich mit ihnen; Und
vor deinem Angeſicht Wünſch' ich
ihnen tauſend Segen. Stärke ſie in
deinen Wegen, Führ' ſie ſelbſt nach
deiner Pflicht!

5. In der argen Welt ſie rette,
Und den Satan bald zertrete Gänz-
lich unter ihren Fuß. Tödte durch
den Geiſt von innen Fleiſchesluſt
und eitles Sinnen; Schenk' uns
deines Heils Genuß!

6. Die in Kreuz und Leiden leben,
Stärke, daß ſie ganz ergeben Ihre
Seel' in deine Hand; Laß ſie da-
durch werden kleiner, Und von allen
Schlacken reiner, Lauterlich zu dir
gewandt.

7. Laß die Deinen noch auf Erden Ganz nach deinem Herzen werden; Mache deine Kinder schön, Abgeschieden, klein und stille, Sanft, einfältig wie dein Wille, Wie dein Auge sie will sehn.

8. Sonderlich gedenke Deren, Die es, Herr, von mir begehren, Daß ich für sie beten soll! Auf dein Herz will ich sie legen: Gib du Jedem solchen Segen, Wie es Noth; du kennst sie wohl.

9. Ach, besuch' zu dieser Stunde Sie im tiefsten Herzensgrunde, Mach' sie froh in dir allein! Zeuch mit deinen Liebeszügen Ihre Lust und ganz Vergnügen Wesentlich in dich hinein!

10. Ach, du hast uns theu'r erworben, Da du bist am Kreuz gestorben; Denke, Jesu, wir sind dein! Halt' uns fest, so lang wir leben, Und in dieser Wüste schweben; Laß uns nimmermehr allein;

11. Bis ich einst mit allen Frommen Droben werd' zusammen kommen, Und von allen Flecken rein, Da vor deinem Throne stehen, Uns in dir, dich in uns sehen, Ewig eins in dir zu seyn!

Melodie Nr. 243.

537. Segne, Herr des Segens du, Unser Flehn an dieser Stätte! Hör' uns still und freundlich zu, Wenn wir Seufzer und Gebete, Dank und Thränen vor dich bringen, Wenn wir reden dir und singen!

2. Segnend, treuer Heiland, schau' Auf die Freunde, die geliebten, Die in dieses Hauses Bau Fröhlich wirksam dir sich übten! Laß auf unser dankbar Flehen Ihnen innig wohl geschehen!

3. Segne all dein Eigenthum, Die Bekannten, Unbekannten, Nahen, Fernen, rings herum, Weit und breit in allen Landen! Segne unsers Dankes Lallen; Laß dir's gnädig wohlgefallen!

Von der christlichen Freundschaft.

Melodie Nr. 345.

538. Freund, der mir Alles ist, Der mich unendlich liebet! Freund, der mir Glauben hält, Und nie mein Herz betrübet! Im Tod bewährter Freund, O mein Herr Jesu Christ, Der du mir göttlich-treu Und täglich nahe bist:

2. Gib mir ein treues Herz, Das alle Falschheit hasse, Das seine Freunde nicht In Noth und Armuth lasse! Ich war noch elender; Du hast mich treu bedacht; Du wurdest arm für mich, Und hast mich reich gemacht.

3. Du allertreuster Freund, Von ewig zarter Liebe! Gib mir auch einen Freund, Der Lieb' und Treue übe; Der es so gut mit mir, Als mit sich selber meint, Der sich in deinem Geist Mit meinem Geist vereint!

4. O gib mir dieses Glück! Laß einen Freund mich finden, Der auch dein Freund und Knecht, Und nicht ein Freund der Sünden; Der dich liebt, und mit dir Im Geist verbunden ist, Und kindlich denkt und spricht, Wie du gesinnet bist.

5. Nicht einen Zungenfreund, Der doch im Werk betrübet, Nein, der mich in der That Und in der Wahrheit liebet; Der für mein Elend so, Wie für sein eignes, wacht, Im meine Thränen weint, Und wieder mit mir lacht.

6. Der mir nicht freundlich ist, Den Hunger nur zu stillen; Der mich nicht an sich zieht Um Lust und Ehre willen; Der ohne Nutzen liebt, Wie du, des Höchsten Sohn, Mich aus Erbarmen suchst, Ohn' allen Sold und Lohn.

7. Solch einen, der mich nicht Um meine Fehler haſſe, Von welchem ich mich gern Und freundlich ſtrafen laſſe; Der meine Schwachheit trägt Und meine Beſſrung glaubt; Das wird mir beſſer thun, Als Balſam auf dem Haupt.

8. Der ohne Wechſel liebt, Wenn ſich die Zeiten wenden; Der ohne Murren treu, Wenn ſich die Freuden enden: Der in Verfolgungen Und Schmach vor aller Welt Sich mit geradem Sinn Auf meine Seite ſtellt.

9. O welch ein großer Schatz Iſt's, ſolchen Freund zu haben! O welcher theure Schatz, An ſolchem Freund ſich laben! Gib mir, getreuer Gott, Ein Herz, wie Davids, ein, So wird ein Jonathan mir auch beſchieden ſeyn!

10. Dir aber will ich mich Zum Eigenthum verſchreiben; Du ſollſt mein höchſtes Gut, Mein Eins und Alles bleiben; Auch meinen liebſten Freund, In Dir nur lieb' ich ihn, — Zeuch unſre Herzen ſtets Zu deinem Herzen hin!

Neujahrslieder.

539.

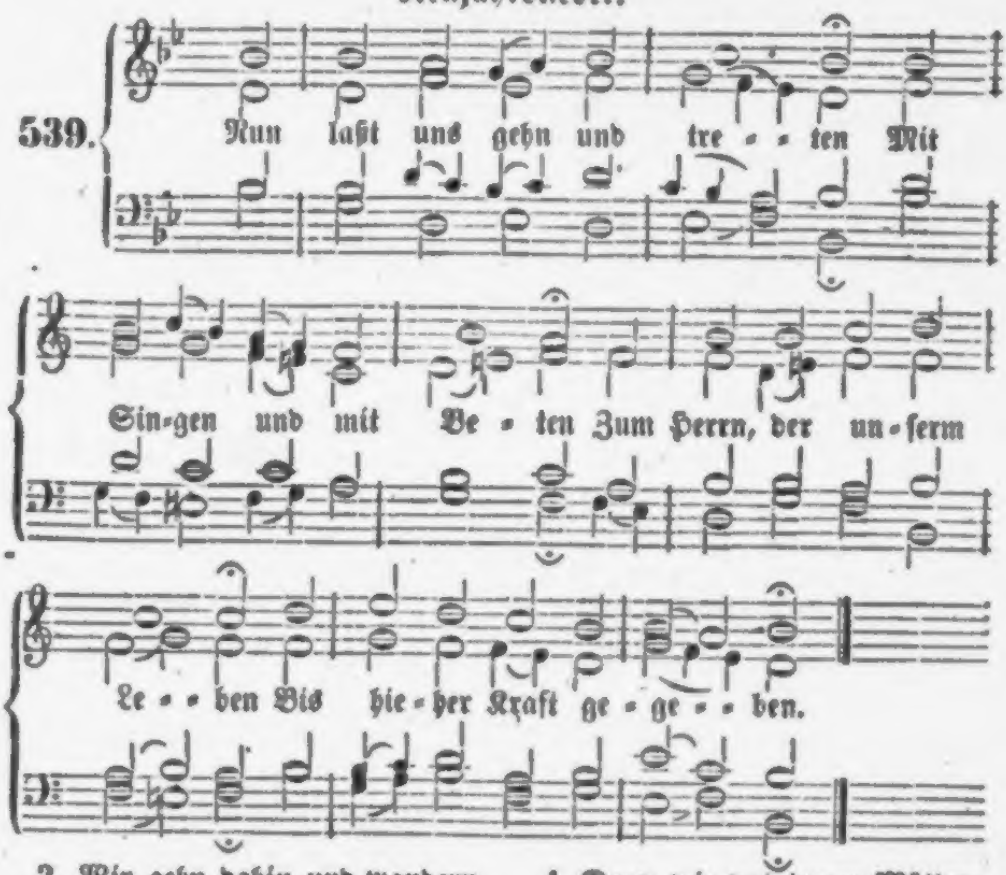

2. Wir gehn dahin und wandern Von einem Jahr zum andern; Wir leben und gedeihen Vom Alten bis zum Neuen:

3. Durch viele Angſt und Plagen, Durch Zittern und durch Zagen, Durch Krieg und große Schrecken, Die alle Welt bedecken.

4. Denn wie von treuen Müttern In ſchweren Ungewittern Die Kindlein hier auf Erden Mit Fleiß bewahret werden:

5. Alſo auch und nicht minder Läßt Gott ihm ſeine Kinder, Wenn Noth und Trübſal blitzen, In ſeinem Schooße ſitzen.

6. Ach, Hüter unſers Lebens! Fürwahr es iſt vergebens Mit unſerm Thun und Machen, Wo nicht dein' Augen wachen.

7. Gelobt ſey deine Treue, Die alle Morgen neue! Lob ſey den ſtarken Händen, Die alles Herzleid wenden!

8. Laß ferner dich erbitten, O Vater' und bleib mitten In unſerm Kreuz und Leiden Ein Brunnquell unſrer Freuden.

9. Gib uns und allen Denen, Die ſich von Herzen ſehnen Nach dir und deiner Hulde, Ein Herz, das ſich gedulde.

10. Schließ zu die Jammerpforten, Und laß an allen Orten, Nach ſo viel Blutvergießen, Die Friedensſtröme fließen.

11. Sprich deinen milden Segen Zu allen unſern Wegen; Laß Großen und auch Kleinen Die Gnadenſonne ſcheinen.

12. Sey der Verlaſſ'nen Vater, Der Irrenden Berather, Der Unverſorgten Gabe, Der Armen Gut und Habe.

13. Hilf gnädig allen Kranken; Gib fröhliche Gedanken Den hochbetrübten Seelen, Die ſich mit Schwermuth quälen.

14. Und endlich, was das Meiſte, Füll' uns mit deinem Geiſte, Der uns hier herrlich ziere, Und in den Himmel führe.

15. Dieß Alles wollſt du geben, O meines Lebens Leben! So ſegne und bewahre Uns in dem neuen Jahre!

540.

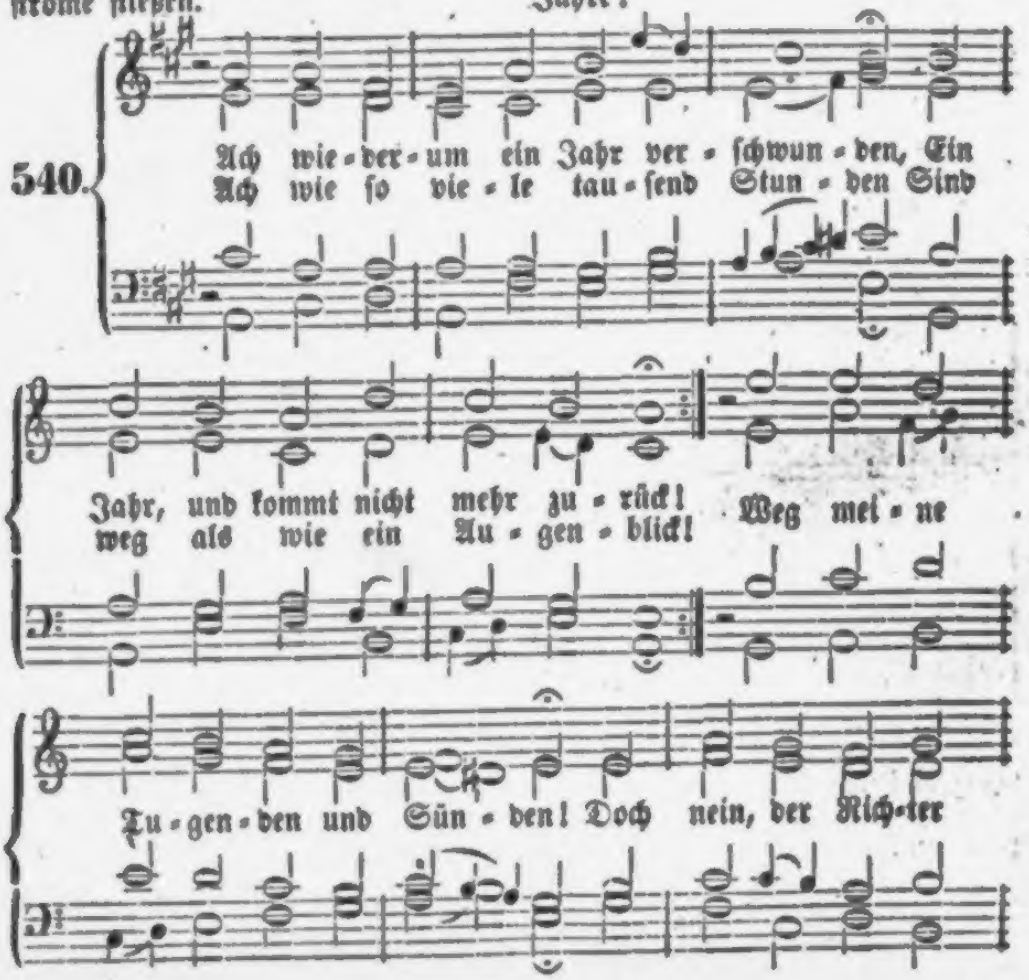

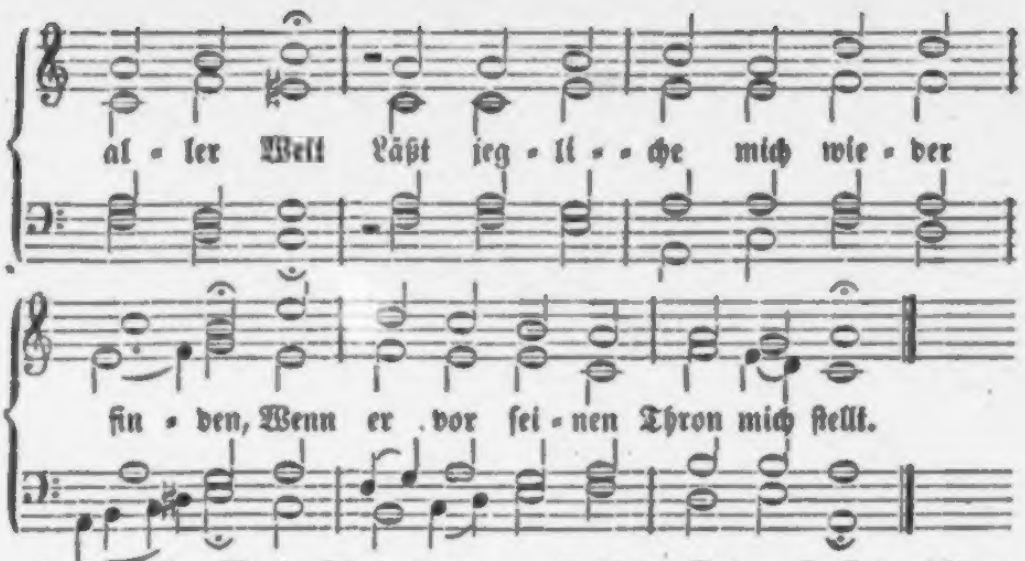

2. Gedanken, Worte, Thatenheere, Wie, dürft ihr Gottes Licht nicht scheu'n? Wenn ich dies Jahr gestorben wäre, Wo würd' jetzt meine Seele seyn? Stünd' ich verklärt bei Gottes Kindern? Wär' ich von seiner Lieb' entflammt? Wie, oder hätte mit den Sündern Der Allgerechte mich verdammt?

3. Den Gott, der liebt, wie Väter lieben, Hat ihn mein Undank nie betrübt? Den Gott, der mir so treu geblieben, Hab' ich ihn auch so treu geliebt? Lebt' ich für ihn, nach seinem Willen, Stets als vor seinem Angesicht? Fromm öffentlich, und fromm im Stillen, Treu dem Gewissen und der Pflicht?

4. Nein, Vater, sie sind nicht zu zählen, Die Sünden dieses Jahres, nein! Wie kann ich's dir und mir verhehlen? Ich bin nicht werth, noch hier zu seyn! Zu oft ließ ich mein Herz erkalten, Zu oft verletzt' ich meine Pflicht; Ich darf vor dir nicht Rechnung halten; Ich zitt're: geh' nicht in's Gericht!

5. Nein, Vater, sie sind nicht zu zählen, Die Sünden dieses Jahres, nein! Wie kann ich's dir und mir verhehlen? Ich bin nicht werth, mehr hier zu seyn! Wo fang' ich an? Gott, welche Menge Vom ersten bis zum letzten Tag! Ich weiß, daß wenn ich Jahre sänge, Ich dir zu danken nicht vermag!

6. Ich flehe dich, ach, üb' Erbarmen, Gedenke meiner Sünden nicht, Und zeig' dem Reuigen und Armen, Der Gnade sucht, dein Angesicht! Wie freudig will ich dann mein Leben Von nun an deinem Dienste weihn! Wie eifrig will ich mich bestreben, Durch deinen Geist ein Christ zu seyn!

7. Ich danke dir für alle Gnaden, Die du dies Jahr der Welt erzeigt. Ach, eile, Herr, die zu entladen, Die noch das Elend niederbeugt! Ja, aller, aller Menschen Seelen Will ich, mein Heiland, Jesus Christ, Auf's neue deiner Huld empfehlen, Weil du doch Aller Heiland bist!

Melodie Nr. 473.

541. Auf, ihr Gottes Hausgenossen, Laßt im neuen Jahre nun, Weil das alte ist beschlossen, Uns erhöhn des Höchsten Thun! Laßt uns Gottes Lob erhöhen, Und vor seinem Antlitz stehen, Als ein Volk, in Ewigkeit Ihm zu Lieb' und Dank bereit!

2. Lob und Dank sey dir gesungen, Gott, der ändert Jahr' und Zeit! Mein' und aller Christen Zungen Preisen deine Herrlichkeit, Der du wieder uns beglücket, Weil das alte Jahr entrücket, Und uns nun ein neues Jahr Deine Liebe stellet dar!

3. Lob und Dank, du Himmelskönig, Allerhöchster Gott, sey dir, Für das Gute, das nicht wenig Strömt aus deinem Born herfür! Alles hast du ja gegeben, Was zu unserm Leib und Leben Deinen Kindern noth und nutz: Nahrung, Kleider, Schirm und Schutz.

4. Gib uns, Höchster, neuen Segen, Neues Heil und neues Glück! Wie der Himmel gibt den Regen, Und die Sonne goldnen Blick: Also laß uns deine Gaben Neu im Segen wieder haben, Und, was Seel' und Leib erfreut, Nehmen mit Zufriedenheit!

5. Nimm hinweg die alten Sünden, Gib uns einen neuen Geist, Daß wir neue Kraft empfinden, Dir zu dienen allermeist; Auf des Glaubens Bahn zu wandeln, Und nach deinem Wort zu handeln, Daß das Gute täglich neu, Und das Böse ferne sey.

6. Deines Wortes Licht und Klarheit Laß bei uns nicht untergehn, Daß wir fest in deiner Wahrheit, Als auf einem Felsen, stehn. Wehre denen, die sich rüsten, Zu vertilgen deine Christen, Oder gute Zucht und Ehr', Hindern wider deine Ehr'!

7. Der des Reiches Scepter führet, Unsern Fürsten, schirme du! Wer noch sonst das Land regieret, Dem gib Recht und Liebe zu! Walte, Herr, daß auf der Erde Froh gedeihe deine Heerde, Und in sichrem Friedensstand Wohne unter deiner Hand.

8. Herr, laß Hagel, Krieg und Seuchen, Zwietracht und des Leichtsinns Tand Gnadenvoll von hinnen weichen, Fern von unserm Vaterland! Laß uns hören in den Landen: Gott sey noch bei uns vorhanden, Und kein Elend sey so schwer, Das nicht abzutreiben wär'!

9. Denen bald die Zeit verflossen, Daß sie müssen sterben gehn, — Laß, o Jesus, aufgeschlossen Deinen Thron der Gnade stehn! Wenn sie durch des Todes Leiden Nun von hinnen sollen scheiden, Steh' du ihnen gnädig bei, Daß ihr Ende selig sey!

10. Hast du, Herr, auch uns erlesen Zu dem Tod in diesem Jahr, O so nimm, daß wir genesen, Unsrer Seelen gnädig wahr! Nimm uns bälder nicht von hinnen, Ehe wir mit hellen Sinnen Ewig sind geworden dein! Dann wird Sterben Freude seyn!

Melodie Nr. 8.

542. Das alte Jahr vergangen ist; Wir danken dir, Herr Jesu Christ, Daß du in Noth und in Gefahr So treu geführt uns dieses Jahr!

2. Wir bitten dich, den ew'gen Sohn Des Vaters auf dem höchsten Thron: Bewahre deine Christenheit Forthin auch gnädig allezeit!

3. Entzeuch uns nicht dein heilsam Wort, Der Seelen einz'gen Trost und Hort; Vor Abfall, Schand und Heuchelei Behüt' uns deine Liebestreu'!

4. Laß uns auf's neue fangen an, Und wallen auf der schmalen Bahn; Sey nicht der alten Schuld gedenk! Ein neu Herz gib uns zum Geschenk!

5. Hilf uns in jeder Erdennoth; Bring' uns einst selig über'n Tod, Daß wir mit Freuden auferstehn, Und mit dir in den Himmel gehn!

6. Wir danken dir und loben dich Mit allen Engeln ewiglich! O Jesu, laß uns ewig dein, Und ewig dir zum Lobe seyn

543.

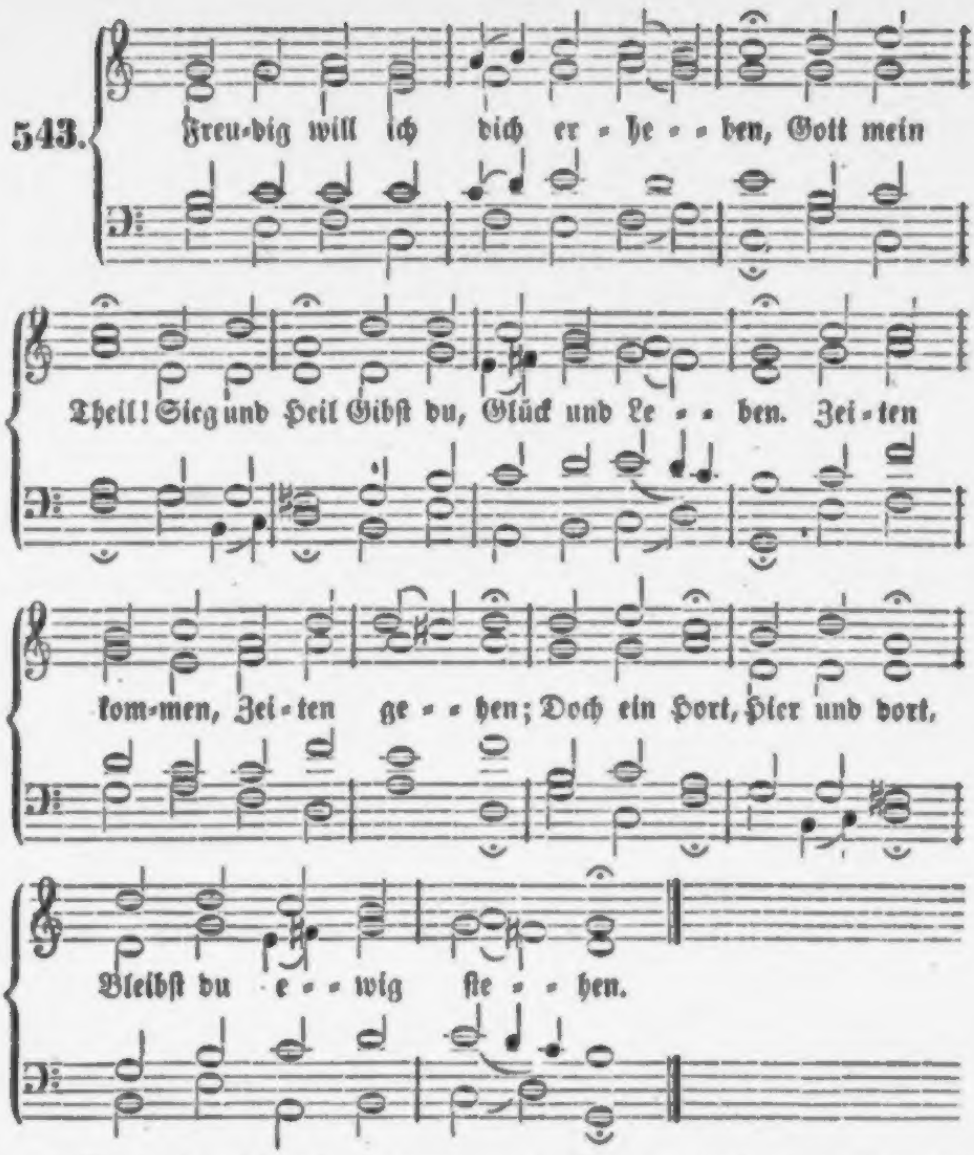

2. Will ich mich mit Kummer plagen? Sorgen ſind Sturm und Wind, Können mir nichts ſagen. Wollt' in Sternen ich ergründen, Was die Zeit Mir verleiht? — Gott kann ich nicht finden.

3. Ueber aller Himmel Wegen Geht dein Pfad, Klug von Rath, Voller Treu' und Segen. Aug' und Ohr hat nie vernommen, Was du meinſt, Nun und einſt Schenkeſt deinen Frommen.

4. Was du thuſt, iſt Vaterliebe; Niemand weiß Ihren Fleiß, Ihre zarten Triebe. Wo des Cherubs Fittig rauſchet, Geht dein Wort Ewig fort, Das kein Menſch belauſchet!

5. Häng' ich feſt an deinem Willen: Jedes Ding, Wie gering, Muß mein Wohl erfüllen; Sollt' auch Berg und Fels zerſplittern: Du hältſt lind Stets dein Kind, Wehreſt mir zu zittern.

6. Nur auf deine Rechte schauen Heiß'st du mich, Dann auf dich Zweifellos vertrauen. Deinem tapfern Streiter lohnen Mit dem Sohn Vor dem Thron Ueberwinderkronen.

544.

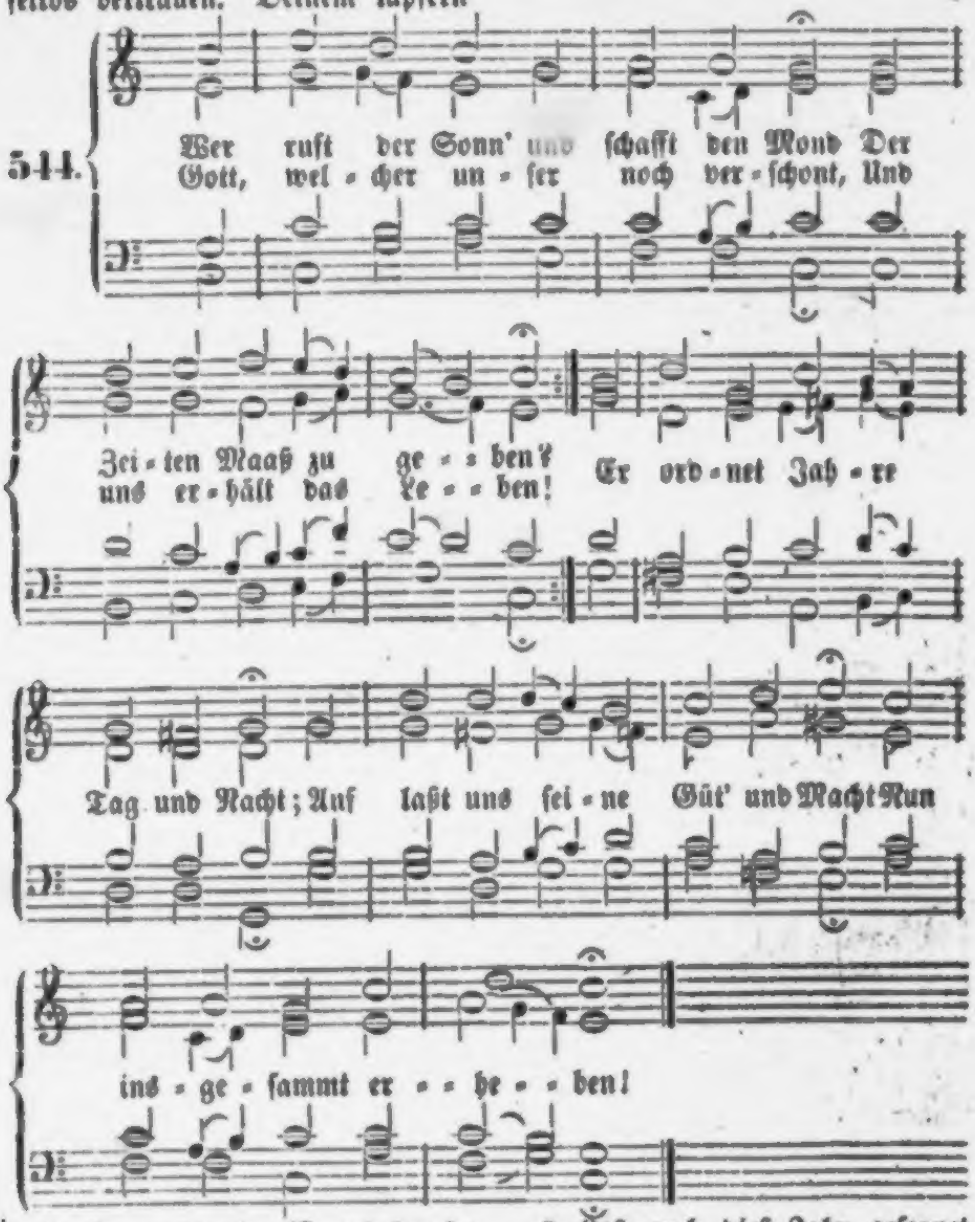

2. Herr, der da ist und der da war! Von dankerfüllten Zungen Sey dir für das verfloss'ne Jahr Ein heilig Lied gesungen; Für Leben, Wohlfahrt, Trost und Rath, Für Fried' und Ruh', für jede That, Die uns durch dich gelungen.

3. Laß auch dieß Jahr gesegnet seyn, Das du uns neu gegeben; Verleih' uns Kraft (die Kraft ist dein), In deiner Furcht zu leben! Du schützest uns, und du vermehrst Der Menschen Glück, wenn sie zuerst Nach deinem Reiche trachten.

4. Gib mir, wofern es dir gefällt, Des Lebens Ruh' und Freuden; Doch schadet mir das Glück der Welt, So gib mir Kreuz und Leiden. Nur stärke mit Geduld mein Herz, Und laß mich nicht in Noth und Schmerz Die Glücklichern beneiden.

5. Hilf deinem Volke väterlich In diesem Jahre wieder; Erbarme der Verlass'nen dich Und der bedrängten Glieder Gib Glück zu jeder guten That, Und laß dich, Gott, mit Heil und Rath Auf unsern Fürsten nieder.

6. Laß Weisheit und Gerechtigkeit Auf seinem Stuhle thronen; Laß Tugend und Zufriedenheit In unserm Lande wohnen; Daß Treu' und Liebe bei uns sey, Dieß, lieber Vater, dieß verleih' In Christo deinem Sohne!

Melodie Nr. 345.

545. Ein Jahr der Sterblichkeit, Der kurzen Lebenstage Ist abermal dahin, Mit aller Lust und Plage; Auf immer ist ein Theil Der kurzen Pilgerschaft, — Wie schnell! — zurückgelegt; Gott fordert Rechenschaft!

2. Herr, deine Huld ist's nur, (Die nimmer uns zu lieben Ermüdet, noch vergißt,) Daß wir sind übrig blieben! Nimm unsers Herzens Dank In Gnaden von uns an, Für das, was du an uns In diesem Jahr gethan!

3. Wir schließen uns auf's Neu' In dein so treues Sorgen, In deine Obhut ein; Da sind wir wohl geborgen; Da ist das feste Schloß Vor aller Feinde Trutz; Da birgt dein Volk sich hin, Und findet sichern Schutz.

4. Gib mit dem neuen Jahr Uns neue Stärk' im Glauben; Laß uns den alten Grund Der Wahrheit Niemand rauben! Erneure Herz und Sinn, Und das gegönnte Licht Des ewig wahren Worts Erlösche bei uns nicht!

5. Erwecke neue Lieb' Und Hoffnung in uns Allen! Und sollt' im neuen Jahr Uns neue Noth befallen, So stärke die Geduld, Und mache deine Treu', O Heiland, über uns Mit jedem Tage neu!

6. Vergiß der alten Schuld, Und laß uns Gnade finden; Gib einen neuen Geist, Uns selbst zu überwinden, Der Welt zu sterben ab, Die Sünd' und Eitelkeit Zu hassen, und uns dir Zu opfern allezeit!

7. Ja, hilf uns mehr und mehr Des Fleisches Lüste tödten! Verleih' an Seel' und Leib, Was Jedem ist von Nöthen; Und laß uns, Herr, mit dem, Was deine Weisheit thut, Stets wohl zufrieden seyn; Du machst doch Alles gut!

8. Wem du im neuen Jahr, Aus dieser Welt zu scheiden, Das Ziel gesetzet hast, Den laß in dir mit Freuden, Im Glauben selig hier Beschließen seinen Lauf, Und nimm in deine Hand Die Seele gnädig auf!

Melodie Nr. 420.

546. Hilf, Herr Jesu, laß gelingen, Hilf, das neue Jahr geht an! Laß es neue Kräfte bringen, Daß erneut ich wandeln kann! Neues Heil und neues Leben Wollest du aus Gnaden geben.

2. Meine Worte, meine Thaten, Was ich treibe fort und fort, Müsse seliglich gerathen, Herr, durch dein lebendig Wort! Laß mich deinen Geist erfüllen, Zu vollbringen deinen Willen!

3. Jesus Christus, wenn ich wache, Wenn ich schlafe, sey bei mir! All mein Leben, meine Sache Anbefehl' ich glaubig dir! Stehe täglich mir zur Seite, Gib mir stündlich dein Geleite!

4. Laß mein Flehen immer steigen, Herr, zu deinem Gnadenthron! Laß die Seele stets sich neigen Vor dir, o du Gottessohn! Laß dir meines Glaubens Lallen, Als ein Opfer wohlgefallen.

5. Laß dieß seyn ein Jahr der Gnaden; Herr, vergib mir meine Schuld! Was der Seele möchte schaden, Wende ab nach deiner Huld! Laß mich wachen, beten, ringen, Und durch dich die Welt bezwingen.

6. Tröste mich mit deiner Liebe, Nimm, o Gott, mein Flehen hin, Wenn ich mich in Noth betrübe, Und verzagt und hülflos bin. Stärke mich in allen Nöthen, Laß mich Sünd' und Tod nicht tödten!

7. Herr, du wollest Gnade geben, Daß dieß Jahr dir heilig sey, Daß ich christlich könne leben Ohne Sünd' und Heuchelei: Daß dein Pilger noch auf Erden Möge dir geheiligt werden!

8. Laß mich stets im Glauben ziehen Deinen Weg zur Seligkeit; Laß mich Stolz und Hoffart fliehen, An dir bleiben allezeit. Laß mich eitle Lüste meiden, Lieber Trübsal willig leiden.

9. Jesu, lenke mein Beginnen Immerdar nach deinem Sinn! Jesu, führe all mein Sinnen Auf die Ewigkeiten hin! Laß Begierden und Gedanken Nie von dir in's Ferne wanken!

10. Jesu, laß mich fröhlich enden Dieses angefangne Jahr! Trage mich auf deinen Händen, Sey mein Retter in Gefahr. Freudig will ich dich umfassen, Wenn ich soll die Welt verlassen!

Frühlingslieder.

547.

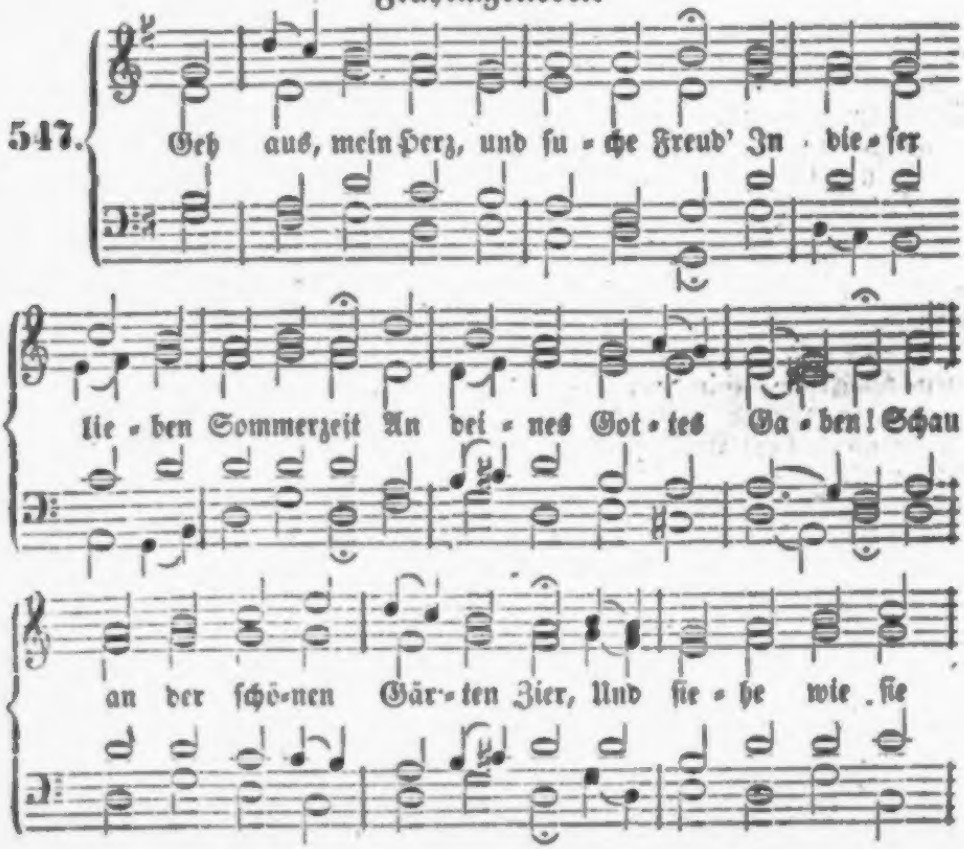

und Rahmen mehrere Sammlungen von falschen Edelsteinen aus gefärbtem Glase, namentlich eine Zusammenstellung der zwölf Edelsteine des Neuen Jerusalems nach Offenb. Joh. 21, 18—20. Eine solche Sammlung, die mir aus Oberlins Nachlaß zu Theil wurde, hängt seitdem über meinem Schreibtisch, und gewährt mir oft eine liebliche Erinnerung an die schönen Stunden, die ich im Umgang mit dem seltenen Greise verleben durfte. Auf einer Commode stand ein Schädel, nach den Grundsätzen des Gall'schen Systems bezeichnet, und nicht weit davon standen zwei Bücherschränke, welche eine französische und eine deutsche Lesebibliothek für die Glieder seiner Gemeinden enthielten. Eine Sammlung von Bildnissen ausgezeichneter Christen in Deutschland und Holland, die ich in mein Reisetagbuch gezeichnet hatte, und ihm zur Ansicht vorlegte, veranlaßte ihn, seine physiognomischen Erfahrungen mitzutheilen. Früherhin war er ein abgesagter Feind der Physiognomik gewesen; allein gleich in den ersten Jahren besuchte ihn einmal ein französischer Bischof, der ihn auf andere Gedanken brachte. Während sie miteinander am Fenster standen, machte der Bischof seine Bemerkungen über die Gesichter der Leute aus Oberlins Gemeinde, welche eben vorübergingen. „Sehen Sie," sagte er, „das ist ein Trunkenbold; jener ist ein Rauser, dieser ein Müßiggänger u. s. w." Oberlin lachte ihn aus; weil er aber gewohnt war, sich Alles zu Nuze zu machen, und überall zu lernen, so merkte er sich doch die Urtheile des Bischofs, beobachtete die Leute genau, auf die sie sich bezogen, und fand sie aufs Genaueste bestätigt. Dieß veranlaßte ihn, sich genauer mit

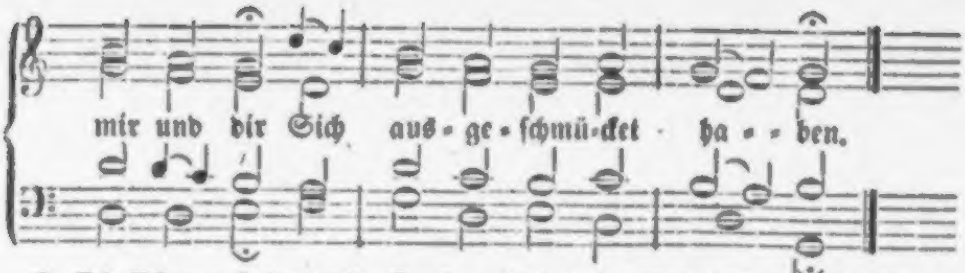

2. Die Bäume stehen voller Laub, Das Erdreich decket seinen Staub Mit einem grünen Kleide. Narzissen, Tulpen, Nelken stehn, Viel wunderbarer anzusehn, Als Salomo's Geschmeide.

3. Die Lerche schwingt sich in die Luft, Das Täublein fleucht aus seiner Kluft, Und macht sich in die Wälder; Die liederreiche Nachtigall Ergötzt und füllt mit ihrem Schall Berg, Hügel, Thal und Felder.

4. Die Glucke führt ihr Völklein aus, Der Storch baut, und bewohnt sein Haus, Das Schwälblein speist die Jungen; Der schnelle Hirsch, das leichte Reh Ist froh, und kommt aus seiner Höh' In's grüne Thal gesprungen.

5. Die Bächlein rauschen in dem Sand, Und mahlen sich und ihren Rand Mit schattenreichen Myrthen; Die Wiesen blühen wunderschön, Und klingen von dem Lustgetön Der Heerden und der Hirten.

6. Die unverdross'ne Bienenschaar Fleucht hin und her, sucht immerdar Sich edle Honigspeise. Des süßen Weinstocks starker Saft Bringt täglich neue Stärk' und Kraft In seinem schwachen Reise.

7. Der Weizen wächset mit Gewalt; Darüber jauchzet Jung und Alt, Und rühmt die große Güte Deß, der so überflüssig labt, Und mit so manchem Gut begabt Das menschliche Gemüthe.

8. Ich selber kann und will nicht ruhn! Des großen Gottes großes Thun Erweckt mir alle Sinnen. Ich singe mit, wenn Alles singt, Und lasse, was dem Höchsten klingt, Aus meinem Herzen rinnen.

9. Ach, denk' ich, bist du hier so schön, Und läss't du's uns so lieblich gehn, Auf dieser armen Erden: Was will's doch wohl nach dieser Welt Dort in dem reichen Himmelszelt Und goldnen Schlosse werden!

10. Welch hohe Lust, welch heller Schein Wird wohl in Christi Garten seyn! Wie muß es dort erklingen, Wo so viel tausend Seraphim Mit ewigfroher Himmelsstimm' Ihr Hallelujah singen!

11. O wär' ich da! o stünd' ich schon, Du großer Gott, vor deinem Thron, Und trüge meine Palmen! So wollt' ich nach der Engel Weis' Erhöhen deines Namens Preis Mit tausend schönen Psalmen!

12. Doch will ich, weil hienieden noch Ich trage dieses Leibes Joch, Auch nicht gar stille schweigen; Mein Herze soll sich fort und fort Voll Freudigkeit an jedem Ort Zu deinem Lobe neigen.

13. Hilf, Herr, und segne meinen Geist Mit Segen, der vom Himmel fleußt, Daß ich dir stetig blühe! Gib, daß der Sommer deiner Gnad' In meiner Seele früh und spat Viel Glaubensfrucht erziehe.

14. Mach' in mir deinem Geiste Raum, Daß ich dir werd' ein guter Baum, Den deine Kräfte treiben. Verleihe, daß zu deinem Ruhm Ich deines Gartens schöne Blum' Und Pflanze möge bleiben.

15. Erwähle mich zum Paradies, Und laß mich, deines Heils gewiß,

An Leib und Seele grünen: So will ich dir und deiner Ehr' Allein, und keinem Andern mehr, Hier und dort ewig dienen!

Melodie Nr. 91.

548. Hör' ich euch wieder, ihr Töne des Frühlings, erklingen, Jubelnde Stimmen des Preises sich himmelwärts schwingen? Tief in der Brust Regt sich die sehnende Lust, Mit euch ein Loblied zu singen!

2. Soll mich die Amsel und soll mich die Lerche beschämen? Sang ist ihr Leben und freudiges Lob ohne Grämen. Schweigest nur du, Seele, berufen dazu, Gnade um Gnade zu nehmen?

3. Ist nicht dein Frühling, der himmlische, dir auch erschienen? Sahst du die Auen der Hoffnung in Ihm nicht ergrünen, Der bis in's Grab kam aus den Himmeln herab, All deinen Jammer zu sühnen?

4. König des Himmels und Freund einer sündigen Seele! Jeder Gedanke und jede Empfindung erzähle, Was du mir bist, Wie mir ein Lebensstrom fließt Aus der Erbarmungen Quelle!

5. Lamm, das gelitten, und Löwe, der siegreich gerungen! Blutendes Opfer und Held, der die Hölle bezwungen! Brechendes Herz, Das sich aus irdischem Schmerz Ueber die Himmel geschwungen!

6. Du hast in schauriger Tiefe das Höchste vollendet, Gott in die Menschheit gehüllt, daß dein Licht uns nicht blendet. „Würdig bist du," Jauchzt dir die Ewigkeit zu, „Preises und Ruhms, der nicht endet!„

7. Menschensohn, Heiland, in dem sich das ew'ge Erbarmen Milde zu eigen gegeben den schuldigen Armen! Dir an der Brust Darf nun in Leben und Lust Jeder Erstarrte erwarmen.

8. Mir auch ist süß überwindend dein Rufen ertönet, Auch dieses feindliche Herz hat dein Lieben versöhnet; Herr, deine Hand, Zu dem Verirrten gewandt, Hat mich mit Gnade gekrönet.

9. Lobe den Herrn meine Seele! er hat dir vergeben, Heilt dein Gebrechen, legt in dich ein ewiges Leben; Frieden im Streit, Wonnen im irdischen Leid Weiß dir dein Heiland zu geben.

10. Hoffnung und Liebe, sie tragen auf himmlischen Flügeln Dich in das Land der Verheißung, zu sonnigen Hügeln, Wo deine Wahl Dort in der Ewigkeit Strahl, Lieb' und Erbarmung besiegeln.

11. Dort ist die Stätte der schauenden Wonne bereitet; — Selig schon hier, wo der Glaube im Dunkel noch streitet, Labt uns sein Blick, Der zu dem Vater zurück Welten Verlorener leitet.

12. Schmilz, o mein bebender Laut, in die seligen Chöre Seiner Gemeine, getrennt noch durch Länder und Meere, Doch durch das Band Himmlischer Liebe umspannt, Eins zu des Ewigen Ehre!

13. Jauchze, Natur, in des Frühlings beginnendem Wehen! Singe, du Welt, die das Werk der Erlösung gesehen! Jauchze, du Heer, Dort am krystallenen Meer: „Ehre sey Gott in den Höhen!"

Morgenlieder.

Melodie Nr. 149.

549. Ach Gott und Herr, du Lebenslicht, Du Hort des Heils ohn' Ende! Ich komme vor dein Angesicht, Und beuge Knie' und Hände; Ich lobe dich Demüthiglich In dieser Morgenstunde, Aus meines Herzens Grunde!

2. Herr, Alles ist in deiner Hand, Was uns die Erde bringet; Dein ist das Meer, dein ist das Land,

Die Höhe dir lobſinget! Du biſt mein Gott, Du hilfſt aus Noth; Du kannſt mir Alles geben, Mein Schild, mein Fels, mein Leben!

3. Ach, Herr, dein Ohr kehr' doch zu mir, Erhör' mein ſehnlich's Flehen! Denn meine Hülfe ſteht bei dir, Mein' Augen auf dich ſehen. Du haſt bewacht Mich dieſe Nacht, Drum will ich dich jetzt preiſen, Dir kindlich Dank erweiſen.

4. Ach, Gott, vergib durch deinen Sohn Mir alle meine Sünde, Und gib, daß ich vor deinem Thron Schutz und Erbarmen finde! Hilf, daß ich mag Auch dieſen Tag In deinen Wegen wallen Nach deinem Wohlgefallen!

5. Regiere Willen und Verſtand Mit deines Geiſtes Lichte, Und mache ſtets mit deiner Hand Des Feindes Liſt zunichte. Behüte mich, Herr, gnädiglich, Und ſegne, was ich thue, Mit Freude, Heil und Ruhe!

6. Nimm weg mein ſteinern Herz von mir, Damit ich werd' bekehret; Ein neues Herz gib mir dafür, Das kindlich dich verehret. O daß dein Knecht Allzeit dein Recht Mit ganzem Ernſte hielte, Und nie mit Sünden ſpielte!

7. Behüte mich vor Stolz und Pracht, Wenn du mit Gut mich ſegneſt; Und wenn du Kreuz mir zugedacht, Und mir mit Zucht begegneſt: Hilf, daß ich ſey Ganz ſtill dabei, Und, auch von Noth umgeben, Zunehm' am innern Leben.

8. Ach, Herr, erhöre, Herr, ſteh' auf! Vergiß nicht deiner Armen! Vernimm ihr Flehn, und merke drauf Mit himmliſchem Erbarmen! Behüt' uns wohl, Mach' troſtesvoll, Die in der Kammer weinen, Und ſtill vor dir erſcheinen!

9. Es ſegne uns Gott, unſer Gott, Und geb' uns ſeinen Frieden; Er helfe Uns aus aller Noth; Und ſoll's einſt ſeyn geſchieden, So hilf, Herr Chriſt, Zu jener Friſt Uns aus, kraft deiner Leiden, Zu ew'gen Himmelsfreuden!

Nach derſelben Melodie.

550. Die Nacht iſt hin; wach auf mein Herz! Du ſollſt ein Opfer bringen. Laß deine Flügel himmelwärts Sich voller Andacht ſchwingen; Denn Gottes Treu' Iſt wieder neu; Er hat dir Licht und Leben Von neuem jetzt gegeben.

2. Bring' deines Dankes Wohlgeruch Dem Vater und dem Sohne; In Segen wandelt ſich der Fluch Von ſeinem ew'gen Throne; Die Gnadenthür Steht offen dir; Du ſollſt die höchſten Gaben Im Sohn der Liebe haben.

3. Du Sonne der Gerechtigkeit, Vertreib' die Nacht der Sünden, Und laß in dieſer Morgenzeit Mich volle Gnade finden! Haſt du bei Nacht Mich treu bewacht, So ſey mir auch am Tage Ein Schutz vor aller Plage.

4. Das Gute wende du zu mir, Das Böſe laß mich fliehen; Laß deine Hand mich für und für Nur nach dem Himmel ziehen. Gib Rath und That Zur edeln Saat; Laß deinen Geiſt mich ſtärken Zu allen guten Werken.

5. Ich werfe meine Laſt auf dich; Ach, hilf ſie treulich tragen! Mach's wunderbar, nur ſeliglich; ich will es auf dich wagen. Kein Kreuz iſt mir Zu ſchwer bei dir; Und trifft mich deine Ruthe, So kömmt es mir zu Gute.

6. Du biſt mein Gott; das weiß ich wohl; Laß mich bei dir nur bleiben, Und, was ich heute wirken ſoll, Zu deiner Ehre treiben. Dein Segen blüh' Aus meiner Müh', Daß, wenn ich Schweiß vergieße, Er nicht vergeblich fließe.

7. Laß auch die Meinen dieſen Tag Dein Gnadenauge leiten; Und weil ich niemals wiſſen mag Das Ende meiner Zeiten: So gib daß ich Stets freudig mich Bereit zum Abſchied mache, Und kindlich bet' und wache.

551.

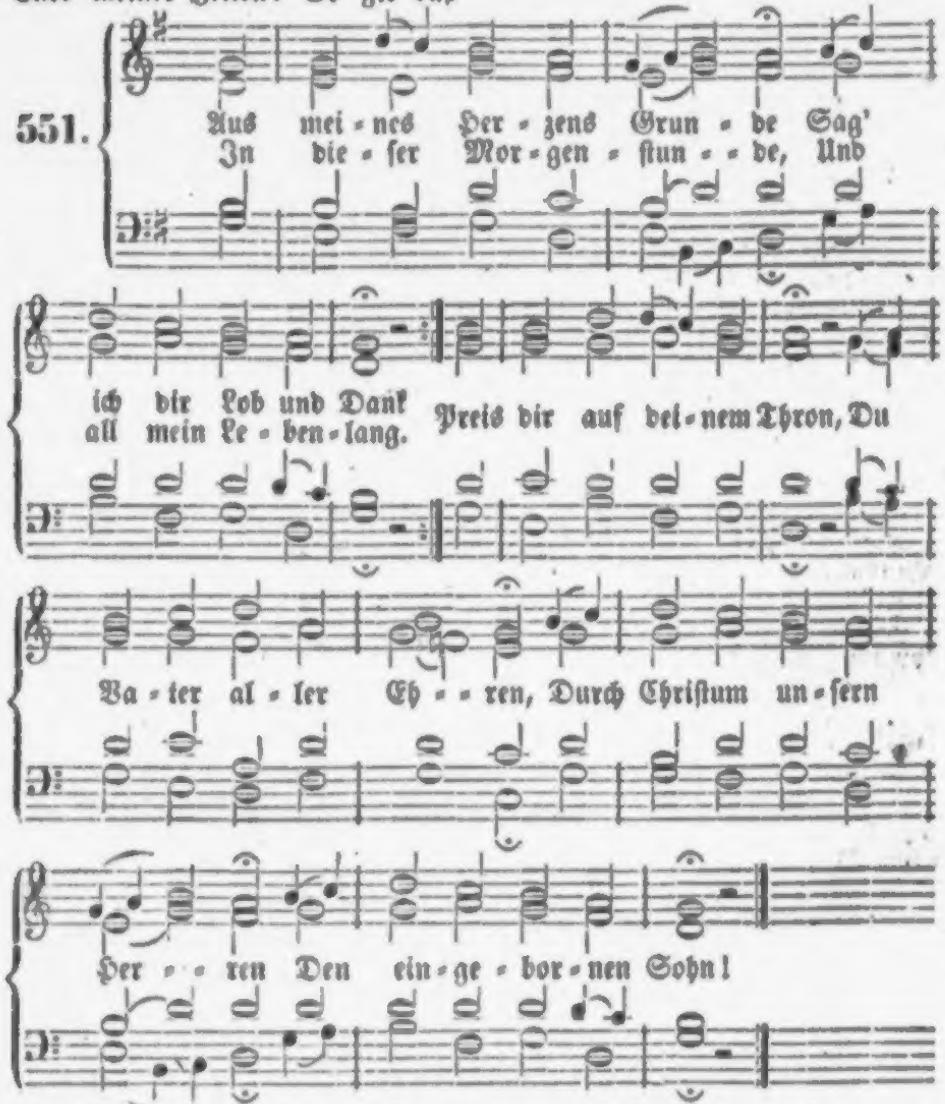

2. Preis dir, daß du aus Gnaden In der vergangnen Nacht Mich vor Gefahr und Schaden Behütet und bewacht! Wollſt auch die Miſſethat Barmherzig mir vergeben, Die dich in meinem Leben So oft erzürnet hat.

3. Du wollſt mich auch behüten An dieſem ganzen Tag Vor Satans Liſt und Wüthen, Vor Sünden und vor Schmach; Vor Feu'r- und Waſſersnoth, Vor Armuth und vor Schanden, Vor Krankheit und vor Banden, Vor böſem, ſchnellem Tod.

4. Mein Leib und Seel' und Leben, Mein Weib (Mann), Gut, Ehr' und Kind Sey, dir, Herr, übergeben, Dazu mein Hausgeſind;

(Du haſt es mir verliehn,) Mein' Eltern und Verwandte, Geſchwiſter und Bekannte, Und was ich hab' und bin.

5. Laß deinen Engel bleiben, Und weichen nicht von mir, Verſuchung abzutreiben, Die mich verlockt von dir. Umſchließ' mich überall! So wird mich nichts betrüben, So werd' ich Gutes üben, So komm' ich nicht zu Fall.

6. Gott will ich laſſen rathen, Der alle Dinge lenkt; Er ſegne meine Thaten, Und was mein Herz gedenkt. Dir ſey es heimgeſtellt, Leib, Seele, Geiſt und Leben, Und was du mir gegeben! Mach's, wie es dir gefällt!

7. Darauf ſo ſpréch' ich Amen! Und zweifle nicht daran: Gott führt in Jeſu Namen Mein Herz auf ebner Bahn. D'rauf ſtreck' ich aus die Hand, Fang' an mein Werk in Frieden, Wie Gott es mir beſchieden In meinem Pilgerſtand.

552.

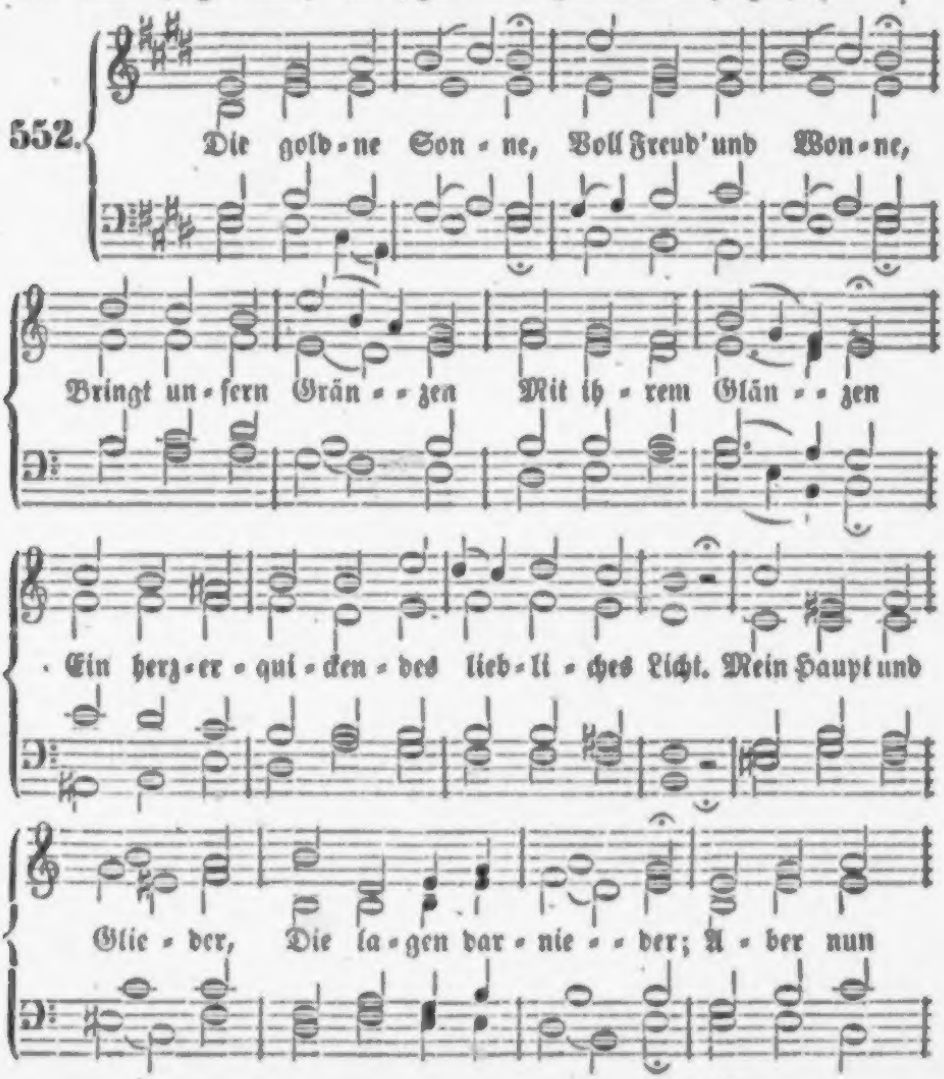

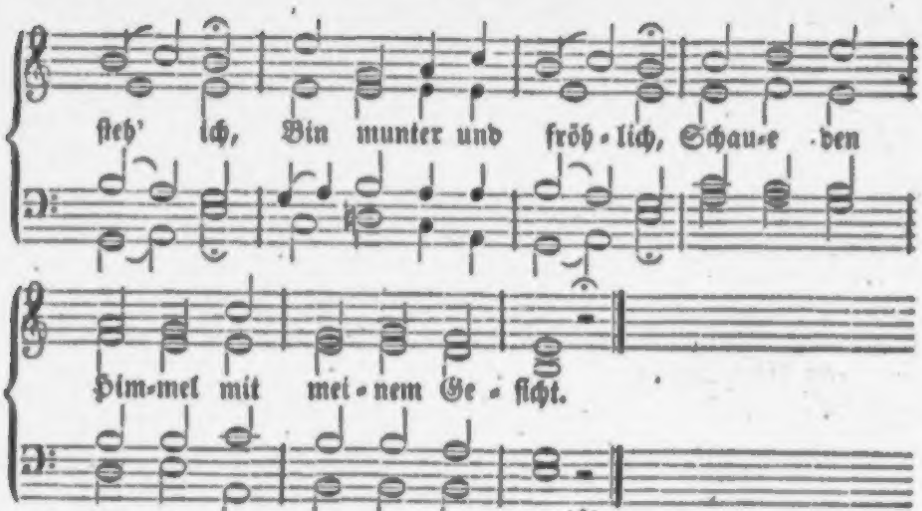

2. Mein Auge schauet, Was Gott gebauet Zu seinen Ehren, Und, uns zu lehren, Wie sein Vermögen sey mächtig und groß; Und, wo die Frommen Einst sollen hinkommen, Wann sie mit Frieden Von hinnen geschieden Aus dieser Erde vergänglichem Schooß.

3. Lasset uns singen, Dem Schöpfer bringen Güter und Gaben! Was wir nur haben, Alles das sey Gott zum Opfer gesetzt. Die besten Güter Sind unsre Gemüther; Lieder der Frommen, Vom Herzen gekommen, Sind Opferrauch, der ihn am meisten ergötzt.

4. Abend und Morgen Sind seine Sorgen: Segnen und Mehren, Unglück verwehren, Sind seine Werke und Thaten allein. Wann wir uns legen Ist er zugegen; Wann wir aufstehen, So läßt er aufgehen Ueber uns seiner Barmherzigkeit Schein.

5. Ich hab' erhoben Zu dir hoch droben All' meine Sinnen! Laß mein Beginnen Ohn' allen Anstoß und glücklich ergehn! Laster und Schande, Lucifers Bande, Fallen und Tücke Treib' ferne zurücke: Laß mich auf deinen Geboten bestehn!

6. Laß mich mit Freuden, Ohn' alles Neiden Sehen den Segen, Den du wirst legen In meines Bruders und Nächsten Haus! Geiziges Brennen, Unchristlich Rennen Nach Gut mit Sünde, Das tilge geschwinde Aus meinem Herzen, und wirf es hinaus!

7. Menschliches Wesen, Was ist's — gewesen! In Einer Stunde Geht es zu Grunde, Sobald das Lüftlein des Todes drein weht; Alles in Allen Muß brechen und fallen; Himmel und Erden, Die müssen das werden, Was sie gewesen, eh' Gott sie erhöht.

8. Alles vergehet; Gott aber stehet Ohn' alles Wanken; Seine Gedanken, Sein Wort und Wille hat ewigen Grund. Sein Heil und Gnaden, Die nehmen nicht Schaden, Heilen im Herzen Die tödtlichen Schmerzen, Halten uns zeitlich und ewig gesund.

9. Gott, meine Krone, Vergib und schone! Laß meine Schulden In Gnad' und Hulden Aus deinen Augen seyn abgewandt. Sonsten regiere Mich, lenk' und führe, Wie dir's gefället! Ich habe gestellet Alles in deine Beliebung und Hand!

10. Willst du mir geben, Womit mein Leben Ich kann ernähren, So laß mich hören Allzeit im Herzen dieß heilige Wort: „Gott ist das

Größte, Das Schönste, Beste! Gott ist das Süße, Das einzig Gewisse Von allen Schätzen, — der edelste Hort!"

11. Willst du mich kränken, Mit Galle tränken, Und soll von Plagen Ich auch was tragen: Wohlan denn, so mach' es, wie dir es beliebt! Was gut und tüchtig, Was schädlich und nichtig Meinem Gebeine, Das weißt du alleine, Hast niemals einen zu bitter betrübt!

12. Trübsal und Zähren Nicht ewig währen; Nach Meeresbrausen und Windessausen Leuchtet der Sonne verklärtes Gesicht. Freude die Fülle, Selige Stille Hab' ich zu warten Im himmlischen Garten; Dahin sind meine Gedanken gericht't!

Melodie Nr. 155.

553. Erheb', o meine Seele, dich! Die Finsterniß vergehet; Schon zeigt der Glanz des Tages sich, Die Sonn' am Himmel stehet. Zu Gott erhebe deinen Sinn, Daß er sein Werk in dir beginn', Und gnädig dich erleuchte.

2. Im Licht muß Alles rege seyn, Und sich zur Arbeit kehren. Der Vogel singt im Morgenschein Zu seines Schöpfers Ehren; So soll der Mensch in Gottes Licht Aufheben Herz und Angesicht Zu dem, der ihn erleuchtet.

3. Nun laßt uns an die Arbeit gehn, Und froh den Herrn erheben. In Christo laßt uns auferstehen, Und zeigen, daß wir leben! Laßt uns in seinem Gnadenschein Nicht eine Stunde müßig seyn! Gott ist's, der uns erleuchtet.

4. Ein Tag geht nach dem andern fort; Doch Gottes Wort bleibt liegen, Weil ohne That, mit leerem Wort So Viele sich betrügen. Herr, laß uns freudig gehn ans Werk, Verleih' uns Gnade, Kraft und Stärk' Im Licht, das uns erleuchtet!

5. Du zeigst, was zu verrichten sey, Auf unsern Glaubenswegen. So hilf uns nun, und steh uns bei Mit deinem theuern Segen! So geht dein Wille, Werk und Wort Von Land zu Land, von Ort zu Ort, So weit dein Licht nur leuchtet.

6. Ich flehe, Herr, mach' uns bereit Zu deinem Wohlgefallen; Laß uns in Zucht und Frömmigkeit Vor deinen Augen wallen! Gib Gottesfurcht, die ihren Pfad Rein hält von Sünd' und Missethat, Und die dein Geist erleuchtet.

7. Das Licht des Glaubens sey in mir Ein Licht der Kraft und Stärke; Die Demuth werde meine Zier Zu jedem Liebeswerke. Die Weisheit sprech' aus meinem Mund, Und wohn' in meines Herzens Grund; So bin ich recht erleuchtet.

8. Erheb' auf mich dein Angesicht, O Vater aus der Höhe! Erhalte mir dein heil'ges Licht, Daß deinen Weg ich gehe, Bis ich erreich' die goldne Stadt, Die deine Hand gegründet hat Und ewiglich erleuchtet!

Melodie Nr. 485.

554. Hoch gelobt sey unser Gott, Und sein Nam' erhöhet, Der den Menschen in der Noth Schützet und umfähet; Der sich gnadenvoll erweist Dem Gebet der Frommen, Die zu ihm, gebeugt im Geist, Als zum Vater kommen.

2. Seiner Engel heil'ge Wacht Sendet er uns Matten; Uns beschirmt in tiefer Nacht Seines Thrones Schatten. Jeden Schrecken, jeden Feind Hat er abgewehret, Und uns, da die Sonn' erscheint, Neue Kraft gewähret.

3. Keinen hatt' ich in der Welt, Der mich konnte schirmen; Gott hielt mich in seinem Zelt Sicher vor den Stürmen. Fällt kein Haar von

unſerm Haupt Ohne ſeinen Willen: O wie ſchläft, wer ſolches glaubt, So getroſt im Stillen!

4. So bewahrt mein treuer Hirt Alle, die ihm trauen. Gnad' und Heil auch heute wird Er mich laſſen ſchauen. Steig' empor, mein Herz und Sinn, Preiſe ſeine Gnade, Gib dich ihm zum Opfer hin, Wandle ſeine Pfade!

5. Iſt, o Vater, was geſchehn Wider deinen Willen; Hab' ich irgend überſehn Dein Wort zu erfüllen: Ach, ſo trage noch Geduld, Strafe nicht die Sünden; Laß mich freie Gnad' und Huld Bei dir wieder finden!

6. Ich bereue, Herr, vor dir Alle Miſſethaten; Bitte, daß du heute mir Gnädig wolleſt rathen, Meine ganze Lebensbahn Segnen und regieren, Daß ich möge himmelan Meinen Wandel führen.

7. Gib mir immer heil'gen Muth, Himmliſche Gedanken; Was mein Geiſt begehrt und thut, Bleib' in deinen Schranken. Gib dem Leib ſein täglich Brod, Frieden unſern Seelen, Dann wird auch in Kreuz und Noth Uns kein Gutes fehlen.

8. Nun, dir ſey es heimgeſtellt, Was du willſt, geſchehe; All mein Loos in dieſer Welt Gehe, wie es gehe; Mit dir gilt mir Alles gleich, Leben oder Sterben; Laß mich nur in deinem Reich Meinen Theil ererben!

555.

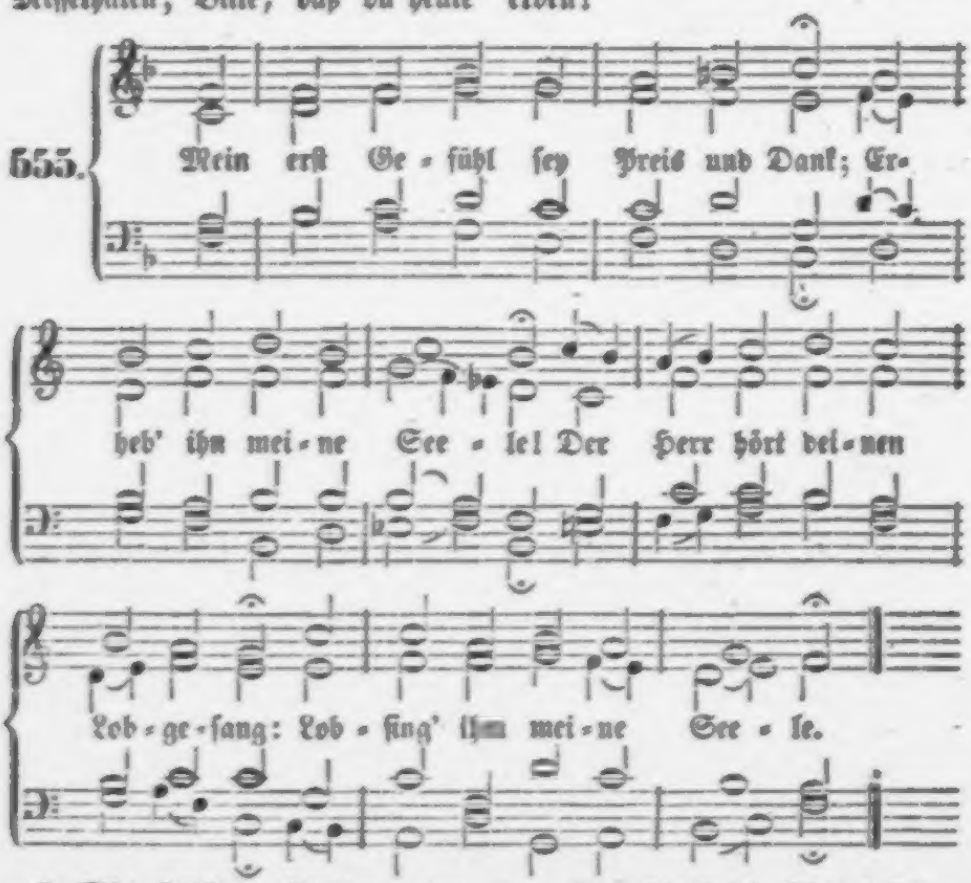

2. Mich ſelbſt zu ſchützen ohne Macht, Lag ich und ſchlief im Frieden. Wer ſchafft die Sicherheit der Nacht Und Ruhe für die Müden?

3. Du bist es, Gott, und Herr der Welt, Und dein ist unser Leben! Du, dessen Kraft es uns erhält, Hast mir's jetzt neu gegeben.

4. Gelobet seyst du, Gott der Macht, Gelobt sey deine Treue, Daß ich nach einer sanften Nacht Mich dieses Tags erfreue!

5. Laß deinen Segen auf mir ruhn, Mich deine Wege wallen, Und lehre du mich selber thun Nach deinem Wohlgefallen!

6. Nimm meines Lebens gnädig wahr, Auf dich hofft meine Seele! Sey mir ein Retter in Gefahr, Ein Vater, wenn ich fehle!

7. Gib mir ein Herz voll Zuversicht, Erfüllt mit Lieb' und Ruhe; Ein weises Herz, das seine Pflicht Erkenn' und willig thue!

8. Daß ich als ein getreues Kind Nach deinem Reiche strebe, Gottselig, züchtig, treugesinnt Durch deine Gnade lebe;

9. Daß ich dem Nächsten beizustehn, Nie Fleiß und Arbeit scheue; Mich gern an andrer Wohlergehn Und ihrer Tugend freue;

10. Daß ich das Glück der Lebenszeit In deiner Furcht genieße, Und meinen Lauf mit Freudigkeit, Wenn du gebeutst, beschließe.

Nach derselben Melodie.

556. O Jesu, meines Lebens Licht, Nun ist die Nacht vergangen; Mein Geistesaug' zu dir sich richt't, Dein'n Anblick zu empfangen.

2. Du hast, da ich nicht sorgen konnt', Mich vor Gefahr bedecket, Und auch, vor Andern, mich gesund Nun aus dem Schlaf erwecket.

3. Mein Leben schenkst du mir aufs neu'; Es sey auch dir verschrieben, Mit neuem Ernst, mit neuer Treu' Dich diesen Tag zu lieben.

4. Dir, Jesu, ich mich ganz befehl', Im Geist dich mir verkläre; Dein Werkzeug nur sey meine Seel'; Den Leib bewahr' und nähre.

5. Durchdring' mit deinem Lebenssaft Herz, Sinne und Gedanken; Bekleide mich mit deiner Kraft, In Proben nicht zu wanken.

6. Mein treuer Hirte! sey mir nah', Steh' immer mir zur Seiten, Und, wenn ich irre, wollst du ja Mich wieder zu dir leiten.

7. Drück' deine Gegenwart mir ein; Bewahr' mich eingekehret, Daß ich dein eigen möge seyn, In Allem ungestöret.

8. Sey du alleine meine Lust, Mein Schatz, mein Trost, mein Leben; Kein andres Theil sey mir bewußt; Dir bleib' ich ganz ergeben.

9. Mein Denken, Reden und mein Thun Nach deinem Willen lenke; Zum Gehen, Stehen, Wirken, Ruhn Mir stets, was noth ist, schenke.

10. Zeig' mir in jedem Augenblick, Wie ich dir soll gefallen; Zeuch mich vom Bösen stets zurück; Regiere mich in Allem.

11. Es sey mein Wille gänzlich dir In deine Macht ergeben; Laß mich abhängig für und für, Und dir gelassen leben.

12. Laß mich mit Kraft und willig lich Mir selbst und Allem sterben; Zerstör' du selber völliglich Mein sündliches Verderben.

13. Gib, daß ich meinen Wandel führ' Im Geist, in deinem Lichte, Und als ein Fremdling lebe hier Vor deinem Angesichte.

14. Nimm hin, o reine Liebesgluth, Mein Alles dir alleine; Sey du nur, o vergnügend Gut, Mein Höchstes, das ich meine!

15. Ach, halt' mich fest mit deiner Hand, Daß ich nicht fall', noch weiche; Zeuch stets mich durch der Liebe Band, Bis ich mein Ziel erreiche.

Nach derselben Melodie.

557. Ich danke dir durch deinen Sohn, O Gott für deine Güte, Für deinen Schutz vom Himmels-Thron; Deß freut sich mein Gemüthe.

2. Ich bitte dich von Herzensgrund, Du wollest mir vergeben All' Sünd' und Fehl' von jeder Stund' Aus meinem ganzen Leben.

3. Du wollest mich auch diesen Tag In deinem Schutz erhalten; Daß mir der Feind nicht schaden mag, Mit Gnaden ob mir walten.

4. Regier' uns nach dem Willen dein, Laß mich in Sünd nicht fallen, Damit dir mög' das Leben mein, Und all' mein Thun gefallen.

5. Denn ich befehle Seel' und Leib In deine treuen Hände; In aller Noth, Herr, bei mir bleib', Mir deine Hülfe sende.

6. Gib, daß der Fürst der argen Welt Mich nimmermehr verderbe! Wen, Jesu, deine Gnad' erhält, Der wird des Himmels Erbe.

7. Allein Gott in der Höh' sey Preis, Sammt seinem ein'gen Sohne, Dem heil'gen Geiste gleicherweis'; Gott herrscht im Himmels-Throne!

8. Er herrscht, und was er uns verheißt, Das wirken seine Hände. Gott Vater Sohn und heil'ger Geist, Gib mir ein selig Ende!

558.

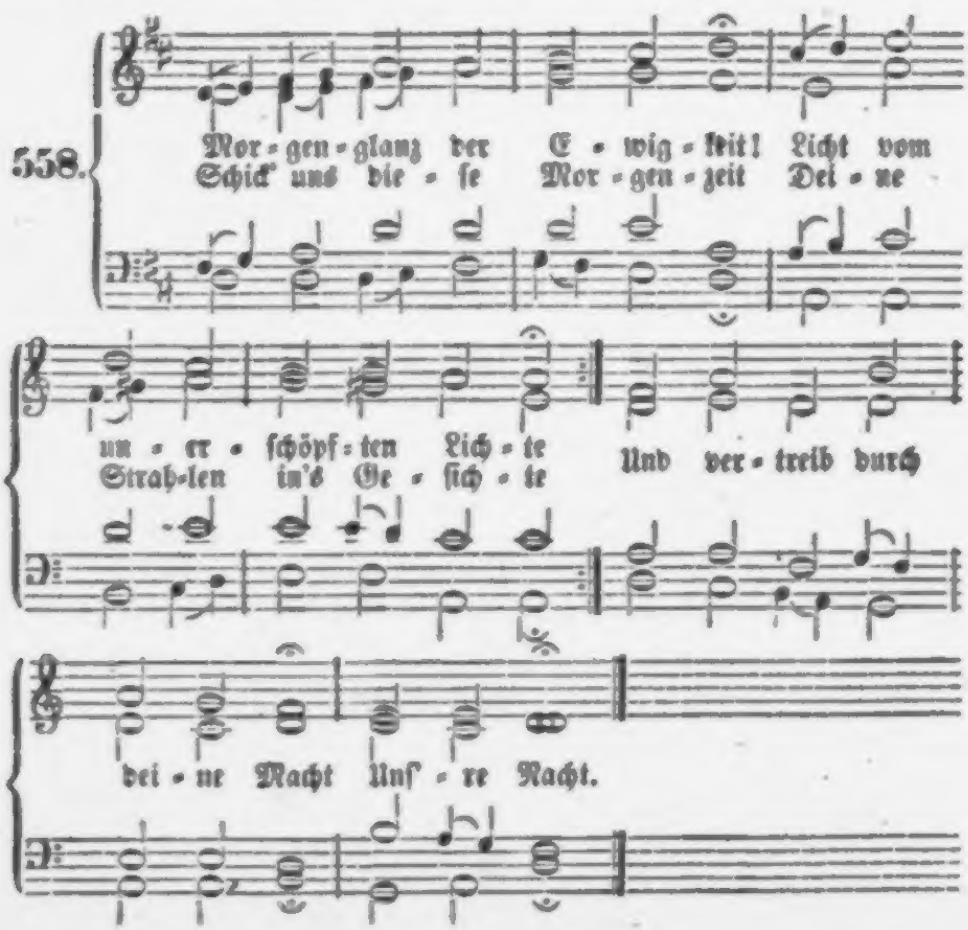

dem bisherigen Erfund physiognomischer Beobachtungen, namentlich mit Lavaters Schriften über diesen Gegenstand, bekannt zu machen. Er ließ nun jeden Sonntag Nachmittag Leute aus seiner Gemeinde zu sich kommen, nahm ihre Schattenrisse, und ließ sie durch seine Magd, Louise Scheppler, mit dem Storchschnabel sechsfach verkleinern. Darnach beobachtete er diese Leute im Stillen, verglich das Bild mit ihrem Charakter, und gewann dadurch nach und nach einen so festen Takt, daß er nie in Verlegenheit kam, die Eigenschaften eines gegebenen Profils zu entziffern. Auch viele Auswärtige kamen, wollten von ihm ihren Schattenriß und seine physiognomischen Bemerkungen darüber haben, und er schlug es keinem ab. Ohne Zweifel ist Oberlin der einzige Pfarrer in der Welt gewesen, der eine vollständige Sammlung von Bildnissen aller seiner Gemeindeglieder besaß. Er zeigte mir diese Sammlung, die er in fünf starken Folianten aufbewahrte. Uebrigens bedarf es keiner Versicherung, daß Oberlin diese Beschäftigung nicht aus eitlem Vorwiz, noch aus blos wissenschaftlichem Interesse trieb, sondern deßwegen, weil er aus derselben Nuzen für sein Seelsorgeramt zu ziehen hoffte, das er mit unermüdlicher Treue verwaltete.

In seinen Predigten, besonders in der ersten Zeit, wo er seinen unwissenden Zuhörern die einfachsten Begriffe erst entwickeln mußte, bot er Allem auf, um ihnen recht verständlich zu werden, und ließ sich zu ihnen wie zu Kindern herab. Da konnte man ihn wohl mit einer Lade auf die Kanzel kommen sehen, in welcher allerlei

2. Deiner Gnade Morgenthau Fall' auf unſer matt Gewiſſen; Laß die dürre Lebensau' Lauter ſüßen Troſt genießen, Und erquick' uns, deine Schaar, Immerdar.

3. Gib, daß deiner Liebe Gluth Unſre todten Werke tödte; Und erweck' uns Herz und Muth Bei erſtandner Morgenröthe, Daß wir, eh' wir gar vergehn, Recht aufſtehn.

4. Ach, du Aufgang aus der Höh', Gib, daß auch am jüngſten Tage Unſer Leichnam auferſteh', Und befreit von aller Plage, Einſt in reiner Himmelszier Steh' vor dir!

5. Leucht' uns ſelbſt in jene Welt, Du verklärte Gnadenſonne! Führ' uns durch das Thränenfeld In das Land der ſüßen Wonne, Wo die Luſt, die uns erhöht, Nie vergeht.

559.

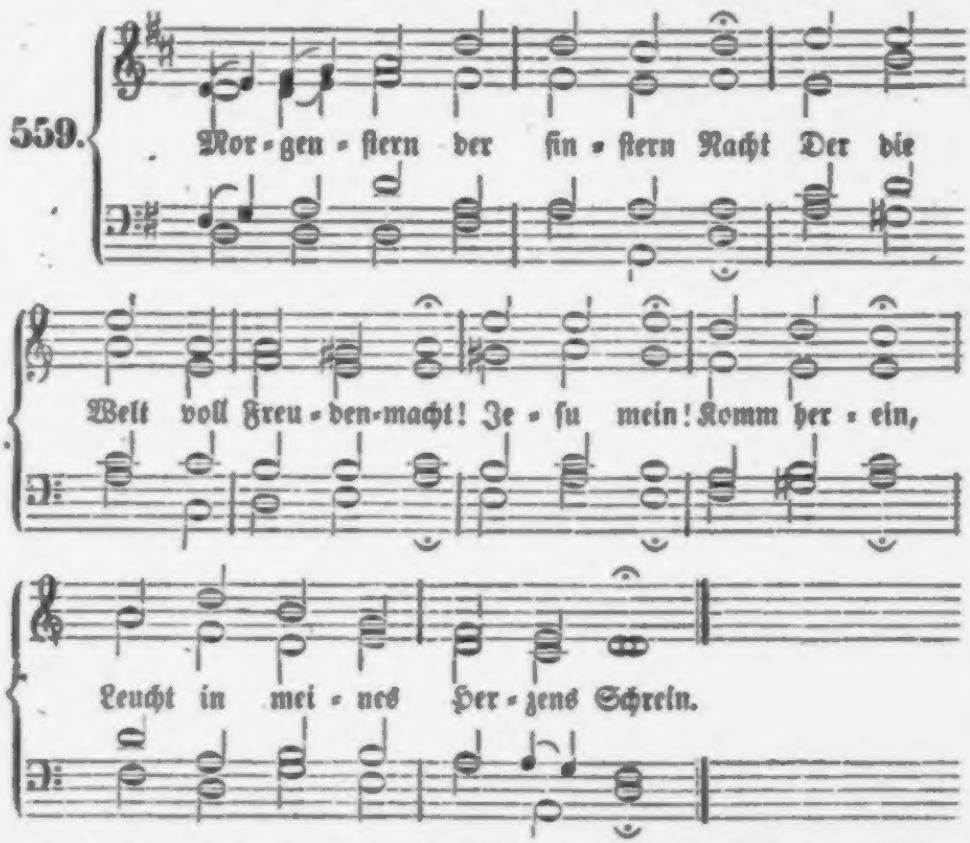

2. Schau, dein Himmel iſt in mir, Er begehrt dich, ſeine Zier: Säume nicht, O mein Licht! Komm, komm, eh der Tag anbricht.

3. Deines Glanzes Herrlichkeit Uebertrifft die Sonne weit: Du allein, Jeſu mein! Biſt, was tauſend Sonnen ſeyn.

4. Du erleuchteſt Alles gar, Was jetzt iſt, und kömmt, und war. Voller Pracht Wird die Nacht, Weil dein Glanz ſie angefacht.

5. Deinem freudenreichen Strahl Wird gedienet überall, Schönſter Stern! Nah und fern Ehrt man dich, wie Gott den Herrn.

6. Ei nun, goldnes Seelenlicht! Komm herein und ſäume nicht, Komm herein, Jeſu mein! Leucht' in meines Herzens Schrein.

560.

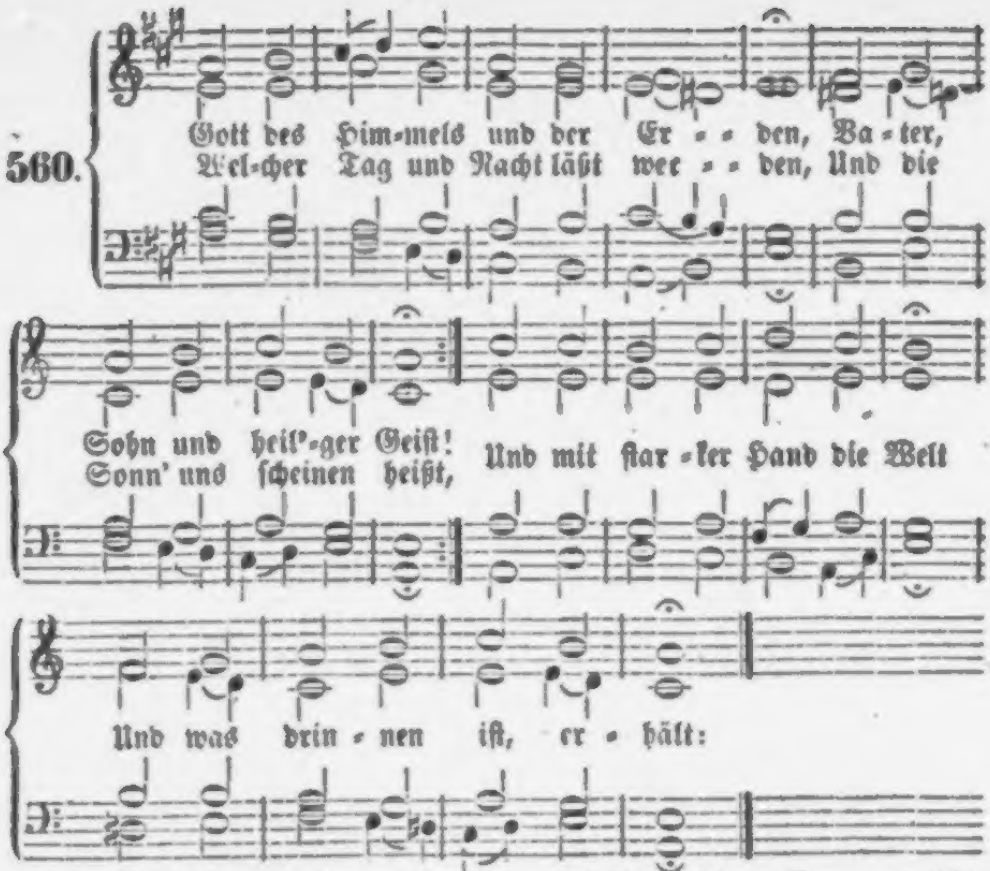

2. Gott, ich danke dir von Herzen, Daß du mich in dieſer Nacht Vor Gefahr, Angſt, Noth und Schmerzen Haſt behütet und bewacht, Daß des böſen Feindes Liſt Mein nicht mächtig worden iſt.

3. Laß die Nacht auch meiner Sünden, Herr, wie dieſe Nacht vergehn; O Herr Jeſu, laß mich finden Deine Wunden offen ſtehn, Da alleine Hülf' und Rath Iſt für meine Miſſethat!

4. Hilf, daß ich auch dieſen Morgen Geiſtlich auferſtehen mag, Und für meine Seele ſorgen, Eh' erſcheint dein großer Tag; Daß ich dann als Sünder nicht Zittern müſſe vor Gericht.

5. Führe mich, o Herr, und leite Meinen Gang nach deinem Wort; Sey und bleibe du auch heute Mein Beſchützer und mein Hort. Nirgends, als in dir allein, Kann ich recht bewahret ſeyn.

6. Meinen Leib und meine Seele Sammt den Sinnen und Verſtand, Großer Gott, ich dir befehle Unter deine ſtarke Hand; Herr, mein Schild, mein Licht, mein Ruhm, Nimm mich auf zum Eigenthum!

7. Deinen Engel zu mir ſende, Der des Böſen Liſt und Macht Mir von Leib und Seele wende, Und mich halt' in guter Acht; Der mich endlich auch zur Ruh' Trage deinem Himmel zu.

Melodie Nr. 3.

561. O Jeſu, ſüßes Licht! Nun iſt die Nacht vergangen; Nun hat dein Gnadenglanz Aufs Neue mich umfangen; Nun iſt mir Seel' und

Leib Vom Schlummer aufgeweckt, Und wendet sich zu dir, Der du mich treu bedeckt.

2. Was soll ich dir denn nun, Mein Gott, zum Opfer schenken? Ich will mich ganz und gar In deine Gnade senken, Mit Leib und Seel' und Geist An diesem ganzen Tag; Das soll mein Opfer seyn, Weil ich sonst nichts vermag.

3. Drum siehe hier, mein Gott, Da hast du meine Seele. Zeuch liebend sie zu dir. Daß sie nur dich erwähle! Hier hast du meinen Geist; Verkläre dich darin Durch deinen heil'gen Geist, Und nimm ihn ewig hin.

4. Da sey denn auch mein Leib Zum Tempel dir ergeben; Wähl' ihn zur Wohnung dir, O du, mein Heil und Leben! Ja, wirk' und leb' in mir, Beweg' und rege mich, Bis Seele, Geist und Leib Mit dir vereinigt sich.

5. Mein Jesu, schmücke mich Mit Weisheit und mit Liebe, Mit Keuschheit und Geduld, Durch deines Geistes Triebe; Kleid' mit der Demuth mich, Und mit der Sanftmuth an: So bin ich wohlgeschmückt Und köstlich angethan.

6. O daß mir diesen Tag Stets vor den Augen schwebe, Daß dein' Allgegenwart Mich wie die Luft umgebe! Damit mein ganzes Thun Durch Herz, durch Sinn und Mund Dich lobe inniglich, Mein Gott, zu aller Stund'.

7. Ach, segne, was ich thu', Ja, rede und gedenke! Durch deines Geistes Kraft Es also führ' und lenke, Daß Alles nur geschehʼ Zu deines Namens Ruhm, Und daß ich unverrückt Verbleib' dein Eigenthum.

562.

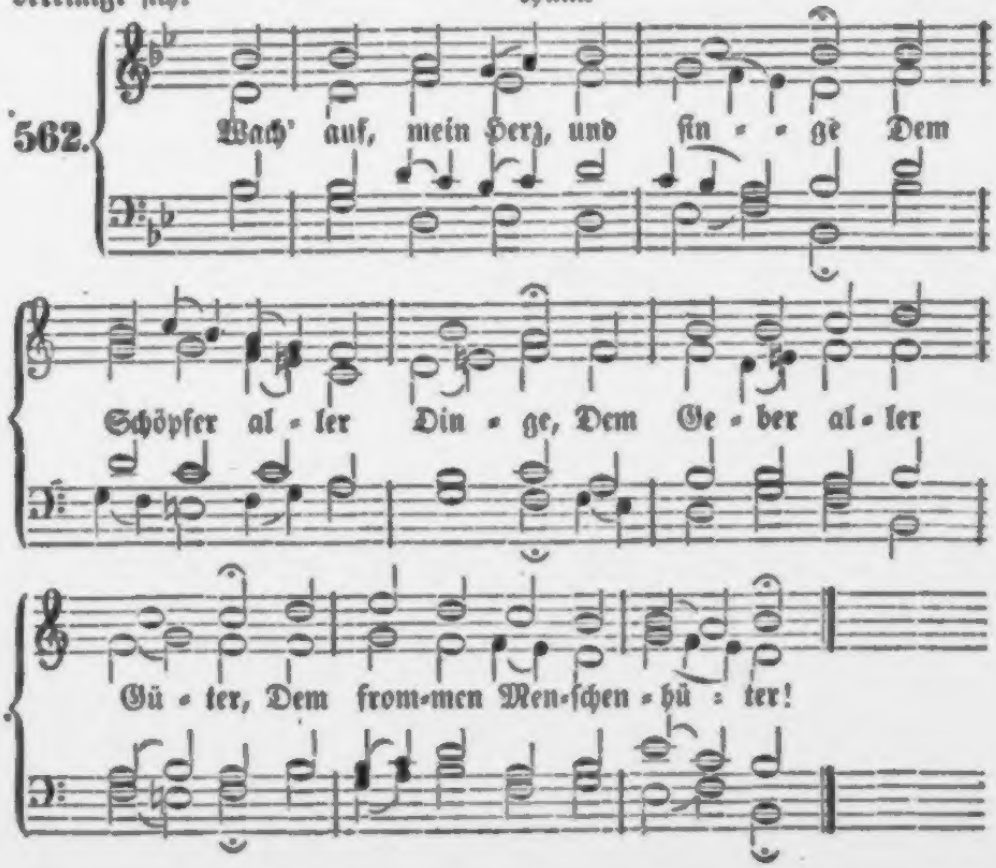

2. Heut, als die dunkeln Schatten Mich ganz umgeben hatten, Bedecktest du mich Armen Mit göttlichem Erbarmen.

3. Du sprachst: „mein Kind, nun schlafe! Ich hüte meine Schafe; Schlaf wohl, laß dir nicht grauen; Die Sonne sollst du schauen!“

4. Dein Wort, Herr, ist geschehen, Ich kann das Licht noch sehen; Von Noth bin ich befreiet, Dein Schutz hat mich erneuet.

5. Du willst ein Opfer haben: Hier bring ich meine Gaben; In Demuth fall' ich nieder, Und bringe Flehn und Lieder.

6. Die wirst du nicht verschmähen, Du kannst ins Herz mir sehen, Und weißest, daß zur Gabe Ich ja nichts Bess'res habe.

7. So woll'st du nun vollenden Dein Werk an mir, und senden, Der mich an diesem Tage Auf seinen Händen trage!

8. Sprich „Ja“ zu meinen Thaten; Hilf selbst das Beste rathen; Den Anfang, Mittel, Ende, Ach Herr, zum Besten wende!

9. Mit Segen mich beschütte, Mein Herz sey deine Hütte; Dein Wort sey meine Speise, Bis ich gen Himmel reise!

563.

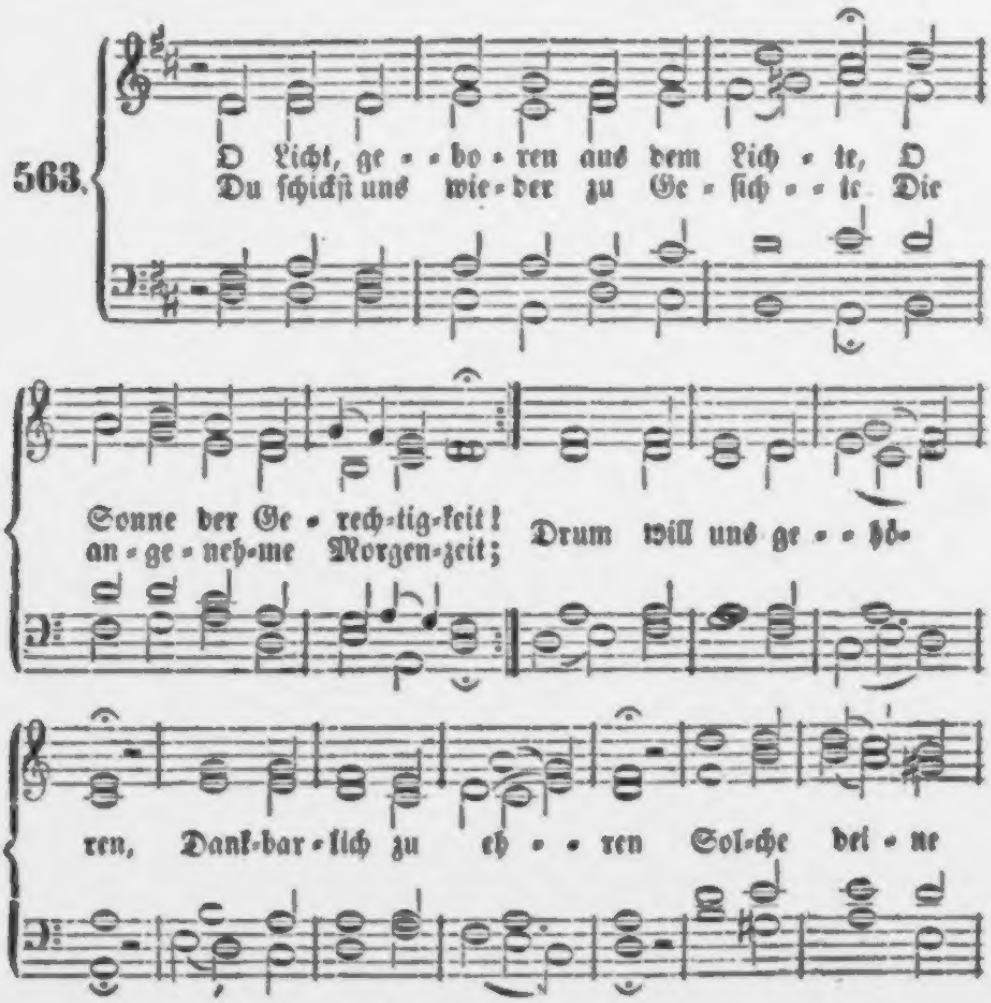

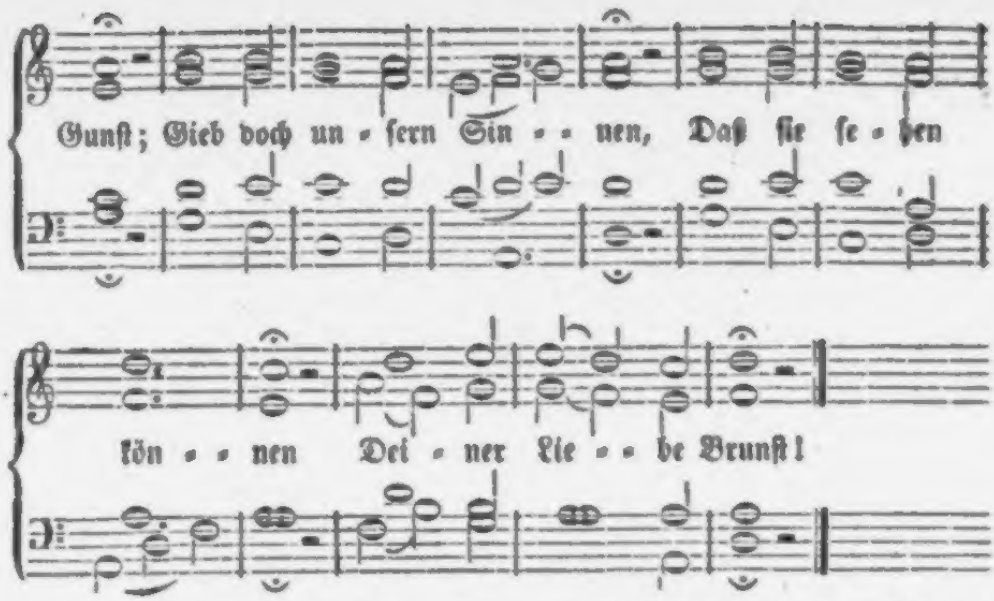

2. Laß deines Geiſtes Morgenröthe In unſern dunkeln Herzen ſeyn, Daß ſie mit ihren Strahlen tödte Der eiteln Werke kalten Schein! Siehe, Herr, wir wanken; Thun und auch Gedanken Gehn auf falſcher Bahn: Du wollſt unſerm Leben Deine Sonne geben, Daß es wandeln kann!

3. Verknüpfe mit des Friedens Bande Der armen Kirche ſchwache Schaar; Nimm weg von unſerm Vaterlande Verfolgung, Trübſal und Gefahr; Laß uns ruhig bleiben, Unſern Lauf zu treiben Dieſe kleine Zeit, Bis du uns wirſt bringen, Wo man dir ſoll ſingen Lob in Ewigkeit.

564.

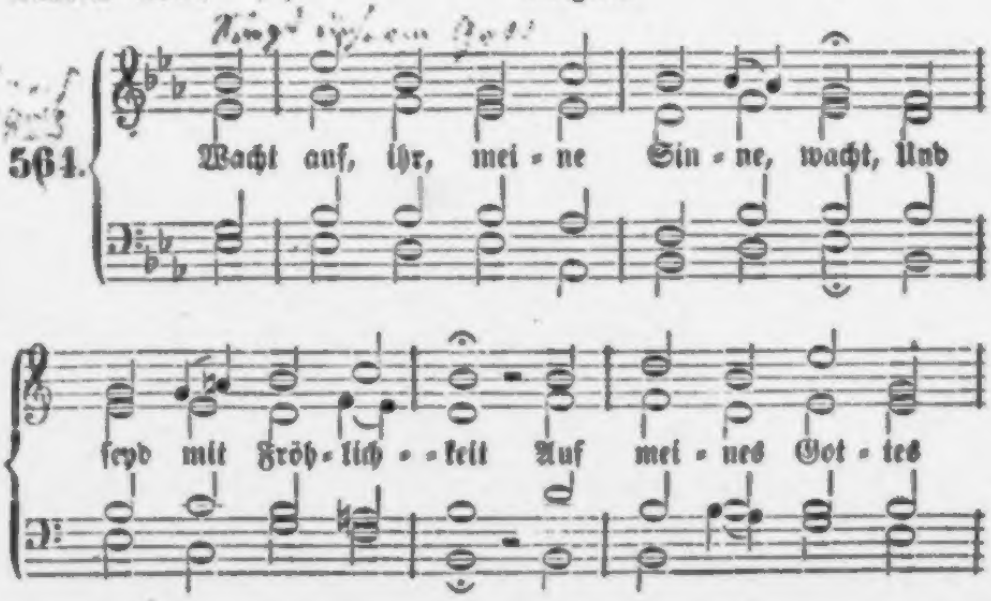

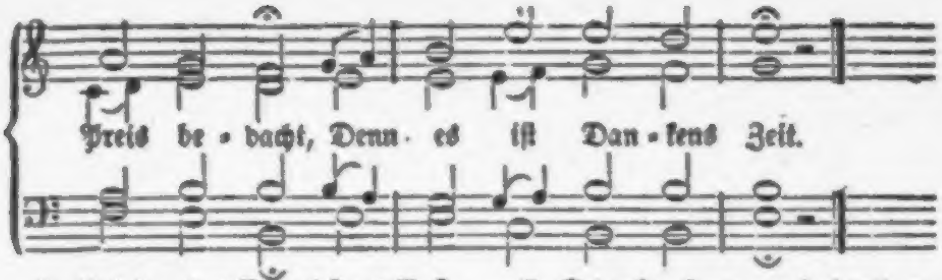

2. Und du, des Erdenlebens Gaſt, O meine Seele, du, Die du ſo ſanft geruhet haſt, Dank' Gott für deine Ruh'!

3. Wie ſoll ich dir, Herr Jeſu Chriſt, Genugſam dankbar ſeyn, Daß du mein Schutz und Hüter biſt? Geiſt, Seel' und Leib ſind dein!

4. Dein treues Aug' hat mich bewacht, Und deine Liebeshand Hat allen Schaden dieſer Nacht Von mir hinweggewandt.

5. In deinem Segen ſchlief ich ein, Drum ſteh' ich wiederum Geſund in dieſes Tages Schein Zu deines Namens Ruhm.

6. Hab' Dank, o Jeſu, habe Dank Für deine Liebestreu'; Hilf, daß ich dir mein Lebenlang Von Herzen dankbar ſey!

7. Gedenke, Herr, auch heut' an mich An dieſem ganzen Tag, Und wende von mir gnädiglich, Was dir mißfallen mag!

8. Laß treu mich nützen meine Kraft Und meine Gnadenzeit, Und rüſt' mich in der Pilgrimſchaft Zur ſel'gen Ewigkeit!

9. Wend' ab mein Herz und jeden Trieb Von aller Sündenluſt; Dein Friede nur und deine Lieb, Erfülle meine Bruſt!

10. Erhör', o Jeſu, meine Bitt', Und nimm mein Seufzen an! Ach, gehe mit mir Schritt vor Schritt Auf meiner Lebensbahn!

11. Gib deinen Segen dieſen Tag, Zu meiner Pflicht und That, Damit ich fröhlich ſagen mag: „Wohl dem, der Jeſum hat!"

Berufslieder.

565.

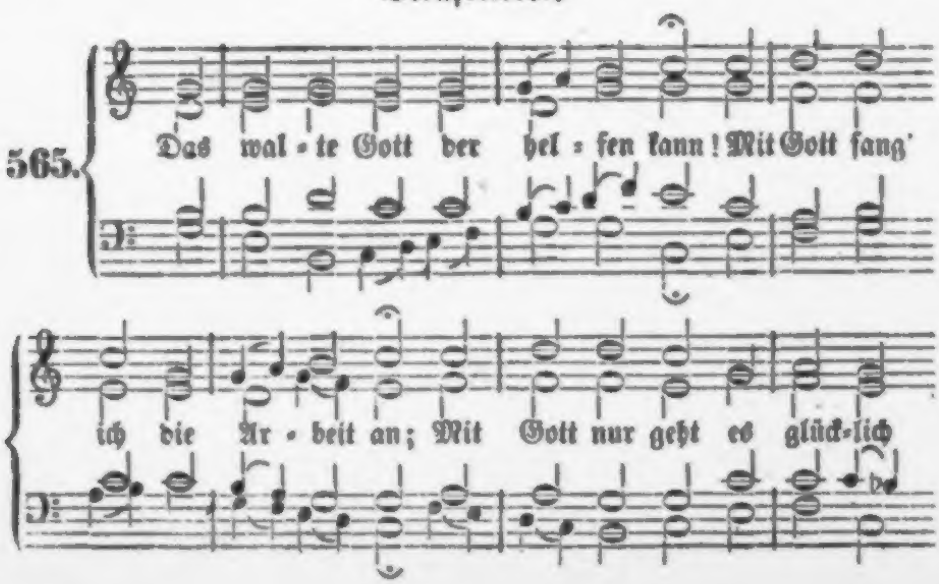

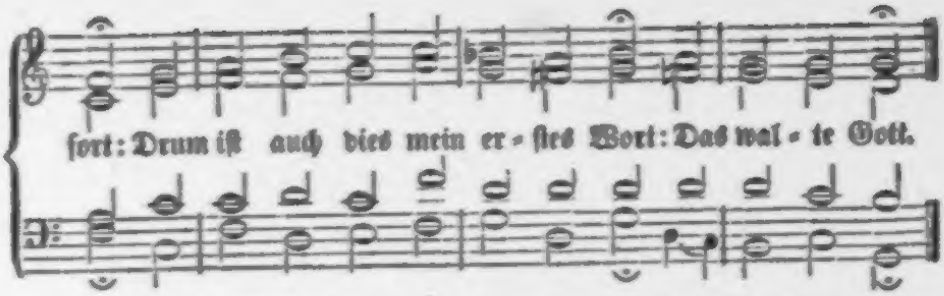

2. All mein Beginnen, Thun und Werk Erfordert Gottes Kraft und Stärk'; Schwing' dich, mein Herz, zu Gott allzeit! Ihr Lippen sprecht mit Freudigkeit: Das walte Gott!

3. Wenn Gott nicht hilft, so kann ich nichts; Wo Gott nicht giebet, da gebricht's; Gott gibt und thut mir alles Gut's, Darum so sprech' ich guten Muths: Das walte Gott!

4. Will Gott was Gutes spenden mir, So will ich dankbar seyn dafür; Auf sein Wort werf' ich aus mein Netz, Und sage bei der Arbeit stets: Das walte Gott!

5. Legt Er mir seinen Segen bei, Nach seiner großen Güt' und Treu', So g'nüge mir's für Herz und Mund; Drum sprech' ich auch von Herzensgrund: Das walte Gott!

6. Trifft mich ein Unglück: — unverzagt! Iſt doch mein Werk mit Gott gewagt; Er wird mir stehen bei; Drum ruf' ich alle Tage neu: Das walte Gott!

7. Ohn' ihn geht Alles segenlos, Sey Kunst und Wissen noch so groß. Mit Gott nur geht es, wie es soll! Drum sprech' ich täglich glaubensvoll: Das walte Gott!

8. Herr, steh' mir bei mit Rath und That, Und führe mich den schmalen Pfad! Dein Will' allein, der heilig iſt, Regiere mich durch Jesum Christ! Das walte Gott!

Melodie Nr. 315.

566. Komm', Segen aus der Höh', Begleite meine Werke! Gib, Jesu, Wachsamkeit, Dem Geiste Lieb' und Stärke! Arbeitsam seyn, iſt süß, Nur sorge du dabei, Daß Martha dieser Leib, Der Geist Maria sey!

2. Laß Alles freundlich seyn, Voll Demuth, was ich sage; Es sey groß oder klein, Und daß ich lieber trage, Als meinem Nächsten werd' Aus eigner Schuld zur Last, Auf daß du Ruhm dabei Von deinen Kindern hast.

3. Wo meine Füße gehn, Was meine Händ' arbeiten, Da will ich auf dich sehn, Als stünd'ſt du mir zur Seiten. Dein Geiſt regiere mich, Bis alles, was du willt, In meinem Seelengrund Und durch mein Thun erfüllt!

Nach derselben Melodie.

567. Mit Jesu fang' ich an, Mit Jesu will ich enden; Was ich nur immer thu', Wohin ich mich mag wenden: Soll meiner Augen Ziel Nur Jesus Christus seyn; Ihn preise meine Hand, Ihn meine Zung' allein.

2. Hab' ich nur ihn zum Freund: Was frag' ich nach der Erde? Da iſt kein Fall so schwer, Daß mir nicht Rettung werde. Durch seine Hirtenhand Wird jede Last zur Luſt; Und auch in tiefſter Noth Kommt Fried in meine Bruſt.

3. Mit Jesu steh' ich auf, Mit Jesu geh' ich schlafen, Und ruhe ohne Furcht Vor Schrecken und vor Strafen. Mit Jesu geh' ich einst Auch freudig in mein Grab, Und durch das Todesthal bringt mich sein Hirtenstab.

4. Herr Jesu, führe mich, So lang ich leb' auf Erden! Laß nie mich ohne dich Durch mich geführet werden! Führ' ich mich ohne dich, So bin ich bald verführt; Wenn du mich selber führst, Thu' ich, was mir gebührt.

5. Du wirst das gute Werk, Das du in mir begonnen, Fortführen, bis du ganz Mich für dein Reich gewonnen. Ich hänge fest dir an, Ich lasse nicht von dir, Bis deine Lieb' und Treu' Vollkommen herrscht in mir.

6. Ich opfre dir mein Herz, Mein Wollen und Beginnen, Leib, Seele, Geist, Gemüth, Die Kraft und alle Sinnen. Ach, nimm dieß Opfer an, Laß dir's gefällig seyn! Gib ganz dein Ebenbild In meine Seel' hinein!

7. Ich will an jedem Tag Mich inniglich befleißen, Dein liebes, frommes Kind Zu werden und zu heißen. Ich will gehorsam seyn In Lieb' und auch in Leid, So lange du mich hier Willst haben in der Zeit.

8. Und kommt die Stunde mir Nach deinem Wohlgefallen, Daß meine Hütte soll In Erd und Staub zerfallen: So folg' ich fröhlich dir! Du führst mich selber aus, Und bleibst mein ew'ges Licht In deines Vaters Haus.

Tischlieder.

568.

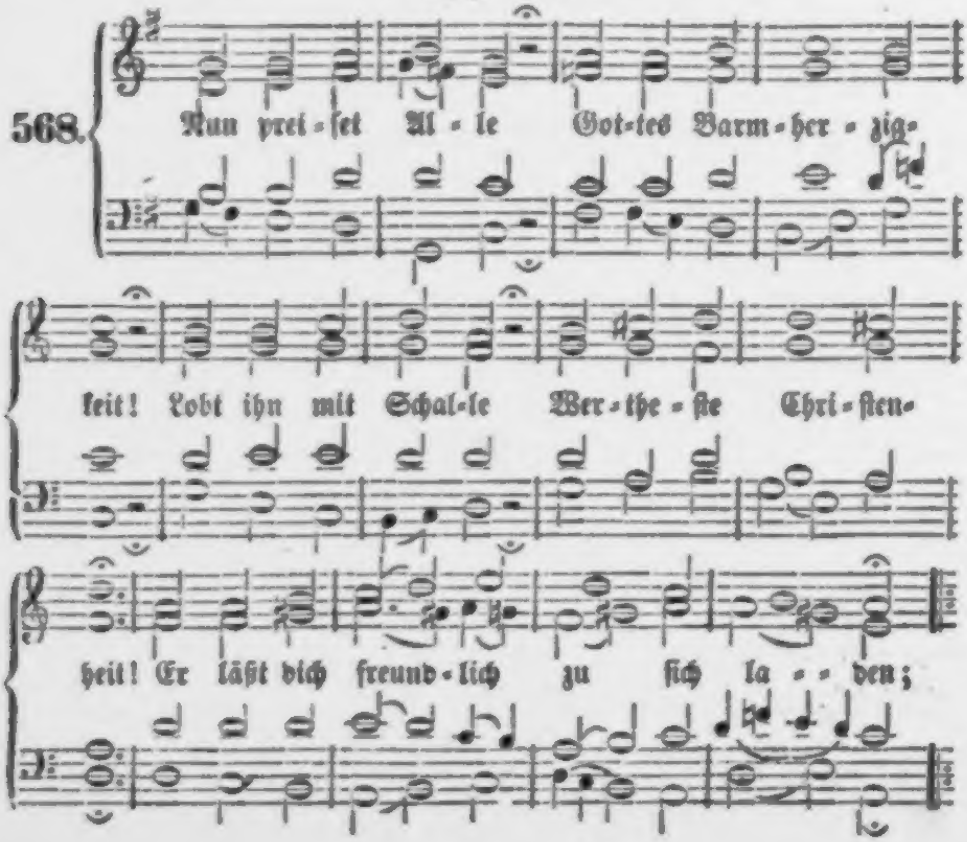

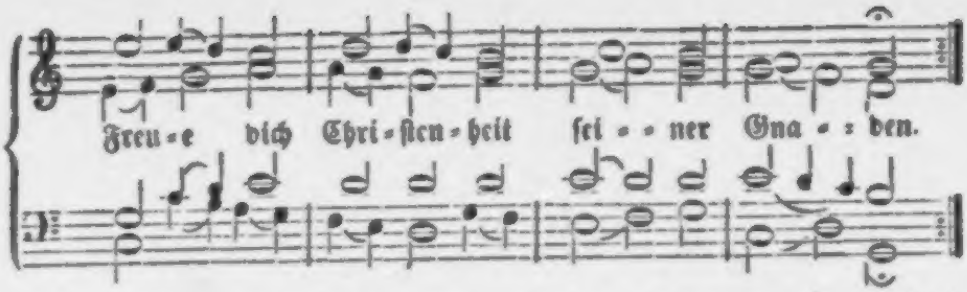

2. Der Herr regieret Ueber die ganze Welt; Was sich nur rühret, Ihme zu Füßen fällt; Viel tausend Engel um ihn schweben, Psalter und Harfe ihm Ehre geben.

3. Wohlauf, ihr Heiden, Lasset das Trauern seyn! Zur grünen Weiden stellet euch willig ein! Da läßt er uns sein Wort verkünden, Machet uns ledig von allen Sünden.

4. Er giebet Speise Reichlich und überall; Nach Vaters Weise Sättigt er All' zumal. Er schaffet Früh- und späten Regen, Füllet uns alle mit seinem Segen.

5. Drum preis' und ehre Seine Barmherzigkeit, Sein Lob vermehre, Wertheste Christenheit! Uns soll hinfort kein Unfall schaden; Freue dich, Israel, seiner Gnaden!

Melodie Nr. 91.

569. Danke dem Herren, o Seele, dem Ursprung der Güter, Der uns erquicket die Leiber und nährt die Gemüther! Gebt ihm die Ehr', Liebet den Gütigen sehr, Stimmt an die dankenden Lieder!

2. Du hast, o Güte, dem Leibe die Nothdurft bescheeret; Laß doch die Kräfte im Guten nur werden verzehret! Alles ist dein, Seelen und Leiber; allein Werd' auch durch beide geehret!

3. Lebenswort, Jesu, komm, speise die schmachtenden Seelen! Laß in der Wüste uns nimmer das Nöthige fehlen; Gib nur, daß wir Innig stets dürsten nach dir, Ewig zur Lust dich erwählen.

4. Nimm die Begierden und Sinnen in Liebe gefangen, Daß wir nichts neben dir, Jesu, auf Erden verlangen; Laß uns mit dir Leben verborgen allhier, Und dir im Geiste anhangen.

5. Laß deinen Lebensgeist innig und stark uns durchdringen, Und uns dein göttliches Leben voll Tugenden bringen, Bis nur wird seyn In uns dein Leben allein; Jesu, du kannst es vollbringen.

6. Gütigster Hirte, du wollest uns schirmen und leiten, Und zu der Hochzeit des Lammes rechtschaffen bereiten; Bleib' uns hier nah, Bis wir, dich ewig allda Schmecken und schauen in Freuden!

Melodie Nr. 155.

570. Gib Jesu, daß ich dich genieß' In allen deinen Gaben; Bleib' du mir einzig ewig süß! Du kannst den Geist nur laben. Der Seele Hunger geht auf dich; Vereine mit dir innig mich, O Jesu, meine Freude!

2. O Lebenswort, o Seelenspeis', Mir Kraft und Leben schenke! O Brunnquell reiner Liebe, fleuß, Mein schmachtend Herze tränke! So leb' und freu' ich mich in dir; Ach, hab' auch deine Lust an mir, Bis in die Ewigkeiten!

571.

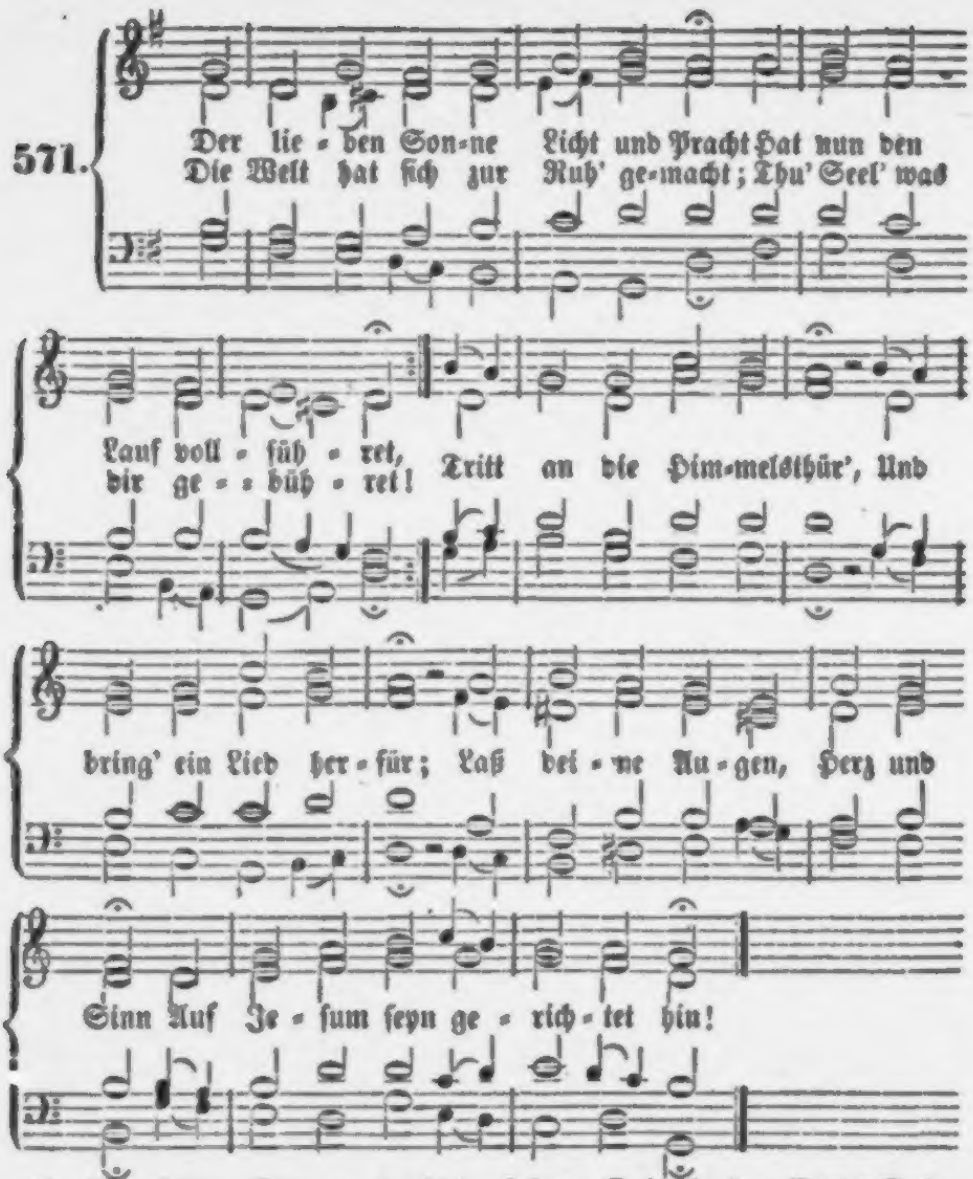

2. Ihr hellen Sterne, leuchtet wohl In hohen, goldnen Chören; Ihr macht die Nächte ſchimmervoll, Des Schöpfers Ruhm zu mehren; Doch heller in mein Herz Glänzt eine ew'ge Kerz': Mein Jeſus, den ich kenn' und weiß, Er, meiner Seele Heil und Preis.

3. Der Schlaf wird liegen dieſe Nacht Auf Menſchen und auf Thieren; Doch Einer iſt, der droben wacht, Bei dem kein Schlaf zu ſpüren. Dein Aug', o Gottes Sohn, Glänzt ſtets auf mich vom Thron; Drum ſoll mein Herz auch wachend ſeyn, Damit du wacheſt nicht allein!

4. Verſchmähe nicht dieß arme Lied, Das ich dir, Jeſu, ſinge; In meinem Herzen iſt kein Fried', Als bis ich dir es bringe! Ich bringe, was ich kann, Ach nimm es gnädig an; Es iſt doch herzlich gut gemeint, O Jeſu, meiner Seele Freund!

lerlei Geräthe enthalten war, deſſen er ſich zur Verdeutlichung ſeiner Vorträge bediente. Er zeigte z. B. ein Meſſer, das ganz mit Roſt überzogen war. Dann brachte er ein kleines gläſernes Fläſchchen zum Vorſchein, ließ aus demſelben einige Tropfen auf die Meſſerklinge fallen, und in wenigen Augenblicken hatte er den Roſt vertrieben, daß ſie ſpiegelhell wurde. Nun zeigte er ſie den Leuten wieder, und ſagte: „Sehet, ſo unrein und befleckt, wie dieſes Meſſer, iſt des Menſchen Herz von Natur; aber durch das Blut Chriſti kann es gereinigt werden, daß es hell und glänzend erſcheint.“ Manchen möchte eine ſolche Weiſe der Popularität bedenklich erſcheinen, und zur Nachahmung iſt ſie gewiß nicht zu empfehlen; wer aber die Perſönlichkeit des Mannes und den Zuſtand ſeiner Gemeinde kennt, der wird keinen Anſtoß nehmen. Ich hatte nicht das Glück, Oberlin predigen zu hören; aber ich hörte einen Vortrag von ihm in einer Verſammlung, und dieſer ſchien mir noch geeigneter, als eine Predigt, um Oberlins originelle Art in's Licht zu ſtellen. Dieſe Verſammlung wurde in ſeinem großen Wohnzimmer gehalten, und war für die Deutſchen in ſeiner Gemeinde beſtimmt, welche auch trotz der ſtürmiſchen Herbſtwitterung ſelbſt von den Filialen herein in ziemlicher Anzahl gekommen waren. Der würdige Greis begann mit einem kindlichen, herzlichen Gebet; dann wurden einige Verſe aus dem alten Liede geſungen: „Ach Gott und Herr! wie groß und ſchwer ꝛc. ꝛc.“ Hierauf fing er an, über die Verſöhnung zu reden, bei welcher er in der Ordnung ſtehen geblieben war, und die evangeliſche Anſicht auseinander zu legen, daß die

5. Mit dir will ich zu Bette gehn, Dir will ich mich befehlen; Du wirst, mein Hüter, auf mich sehn, Und rathen meiner Seelen. Ich fürchte keine Noth, Nicht Hölle, Welt und Tod; Denn, wer mit Jesu schlafen geht, Mit Freuden wieder aufersteht.

6. So will ich ruhig schlafen ein, Umfaßt von Jesu Armen. Dein Heil soll meine Decke seyn, Mein Bette dein Erbarmen. Ich schlafe nur mit dir, Und kommt ein Traum mir für, So sey er dir geheiligt ganz, Und hell durch deinen Gnadenglanz.

7. So oft mir eine Ader schlägt, Soll dich mein Geist umfangen; So vielmal sich das Herz bewegt, Soll dieß seyn mein Verlangen, Daß ich mit lautem Schall Mög' rufen überall: „O Jesu, du bist ewig mein! O Heiland, ich bin ewig dein!"

8. Nun, matter Leib, schick' dich zur Ruh', Und schlaf' fein sanft und stille! Ihr müden Augen, schließt euch zu, Denn das ist Gottes Wille! Schließt aber das mit ein: „Herr Jesu, ich bin dein!" So sey der Schluß mit Gott gemacht; — Nun, treuer Jesu, gute Nacht!

Melodie Nr. 174.

572. Abend ist es. Herr, die Stunde Ist noch, wie in Emmaus, Daß aus deiner Jünger Munde Jene Bitte fließen muß: Bleib' bei uns im Erdenthal! Halt' in uns dein Abendmahl, Und dein Friedensgruß erfülle Herz um Herz mit heil'ger Stille.

2. Hingesunken ist die Sonne. Deine Leuchte sinket nicht; Herrlichkeit und ew'ge Wonne Sind vor deinem Angesicht. Weithin schimmert Stern an Stern; Aber du, o Glanz des Herrn, Ueberstrahlest alle Sterne In der weiten Himmelsferne!

3. Selig, wenn du aufgegangen, Wem du in der armen Welt, Wo nur eitle Lichter prangen, Friedlich seinen Geist erhellt! Wenn die Tage nun entflohn, Blickt er auf zu deinem Thron, Und auch auf den dunkeln Wegen Strahlt ihm Gottes Heil entgegen.

4. Selig, wer am letzten Tage Nimmer fürchten muß die Nacht, Wenn kein Schrecken, keine Klage, Kein Gewissensblitz erwacht; Wenn der Morgenstern ihm winkt, Während er am Abend sinkt, Wenn der Geist dem Geiste zeuget, Daß nun erst die Sonne steiget!

5. Herr, die Nacht, die nun erschienen, Mahnet mich an diesen Tag: Ob ich mit getrosten Mienen Vor dein Antlitz treten mag? Wandelt' ich mit Licht vor dir? Oder war es Nacht in mir? Wer den Tag zum Schlaf genommen, Solchem kann kein Schlummer frommen.

6. Ist mein Tag ein Tag gewesen, O dann schlaf' ich friedlich ein; Meine Glieder wirst du lösen, Und des Hauptes Hüter seyn. Dann zum neuen Tageslauf Wach' ich neu erleuchtet auf, Bis mein letzter Tag sich hebet, Und im ew'gen Licht verschwebet.

7. Müde bin ich; Herr, entbinde Mich von dieses Tages Last! Wär' ich müde nur der Sünde, Die du schwer gebüßet hast! Aber wer gesündigt hat, Ist zuerst durch Sünden matt; Wer dir lebt im Geist und Frieden, Wird am Abend kaum ermüden.

8. Droben wird man nimmer schlafen, Aber von der Arbeit ruhn. O wie wohl wird deinen Schafen Dort die süße Ruhe thun, Wenn das Tagewerk gethan, Wenn der Sabbath kommt heran, Der den Auserwählten allen Ruft in deine Tempelhallen!

9. Sterblich bin ich; darum thue

Bald ich dieſe Augen zu. Denken laß mich, wenn ich ruhe, An die große Sabbathruh': Daß, je treuer hier der Fleiß, Deſto ſchöner dort der Preis; Daß die Trägen und die Lauen Drüben keinen Sabbath ſchauen.

10. Um das Höchſte will ich beten: Jeſus, gib mir deinen Geiſt! Ach, was hab' ich mehr von Nöthen, Als daß du mein Leben ſeyſt? Ja, dann wird es lieblich ſeyn! Wachend, ſchlafend bin ich dein. Alſo mit der Schaar der Frommen Laß auch mich zur Ruhe kommen.

573.

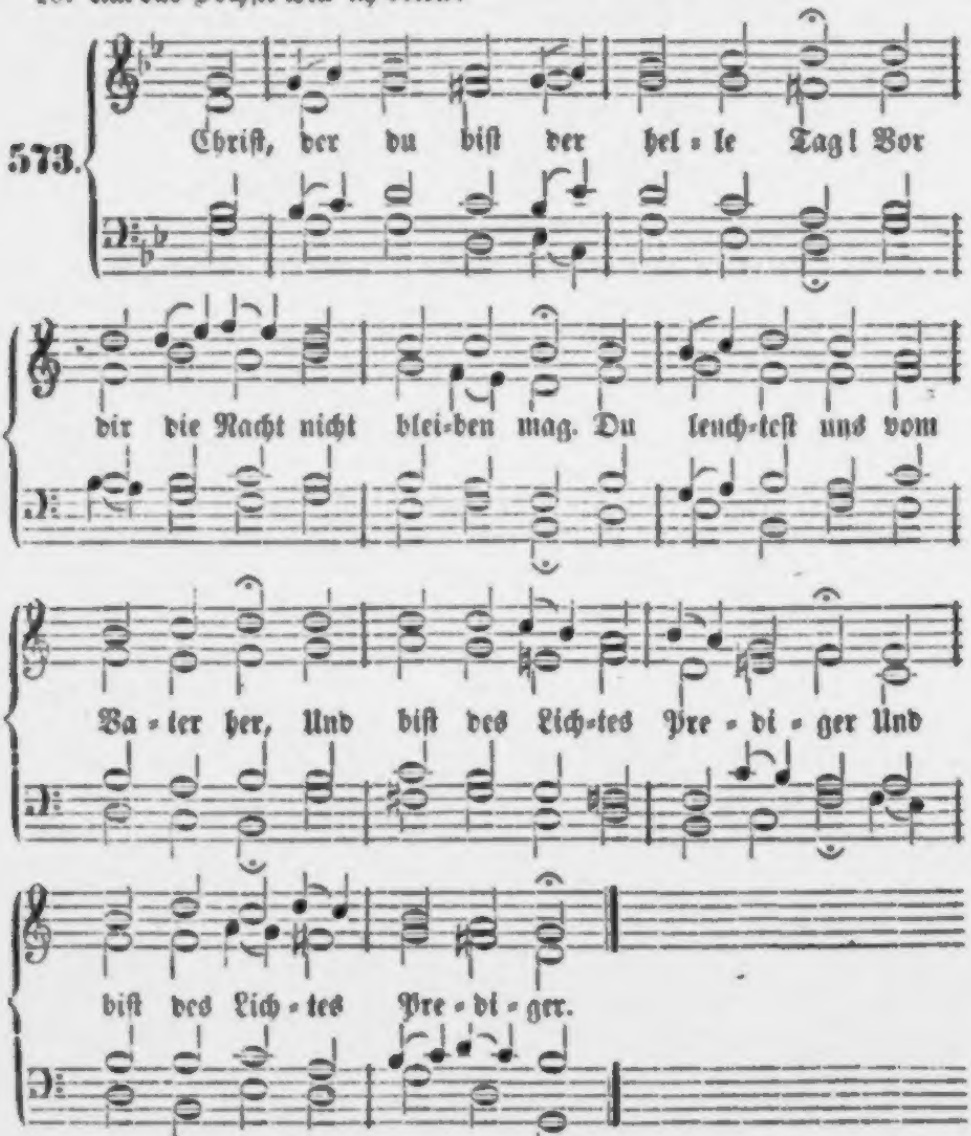

2. Behüt' uns, Herr, du beſter Freund, Auch heute Nacht vor jedem Feind; Laß ruhen uns in deiner Treu', :,:Daß Leib und Seele ſicher ſey. :,:

3. Obſchon die Augen ſchlafen ein, So laß das Herz doch wachſam ſeyn. Halt' über uns, Herr, deine Hand, :,:Daß Sünd und Noth werd' abgewandt. :,:

4. Wir bitten dich, Herr Jesu Christ, Behüt' uns vor des Teufels List; Und die in seinem Dienste stehn, :,: Heiß' du an uns vorüber gehn. :,:

5. Sind wir doch dein geliebtes Gut, Erworben durch dein theures Blut, Nach deines ew'gen Vaters Rath, :,: Der uns dir ganz geschenket hat. :,:

6. Befiehl', o Herr, zu deinem Ruhm, Daß jetzt um uns, dein Eigenthum, Sich lagre deiner Engel Schaar, :,: So krümmt der Feind uns nicht ein Haar. :,:

7. So schlafen wir im Frieden ein, Und bleiben auch im Schlafe dein. Du heilige Dreieinigkeit, :,: Wir loben dich in Ewigkeit! :,:

574.

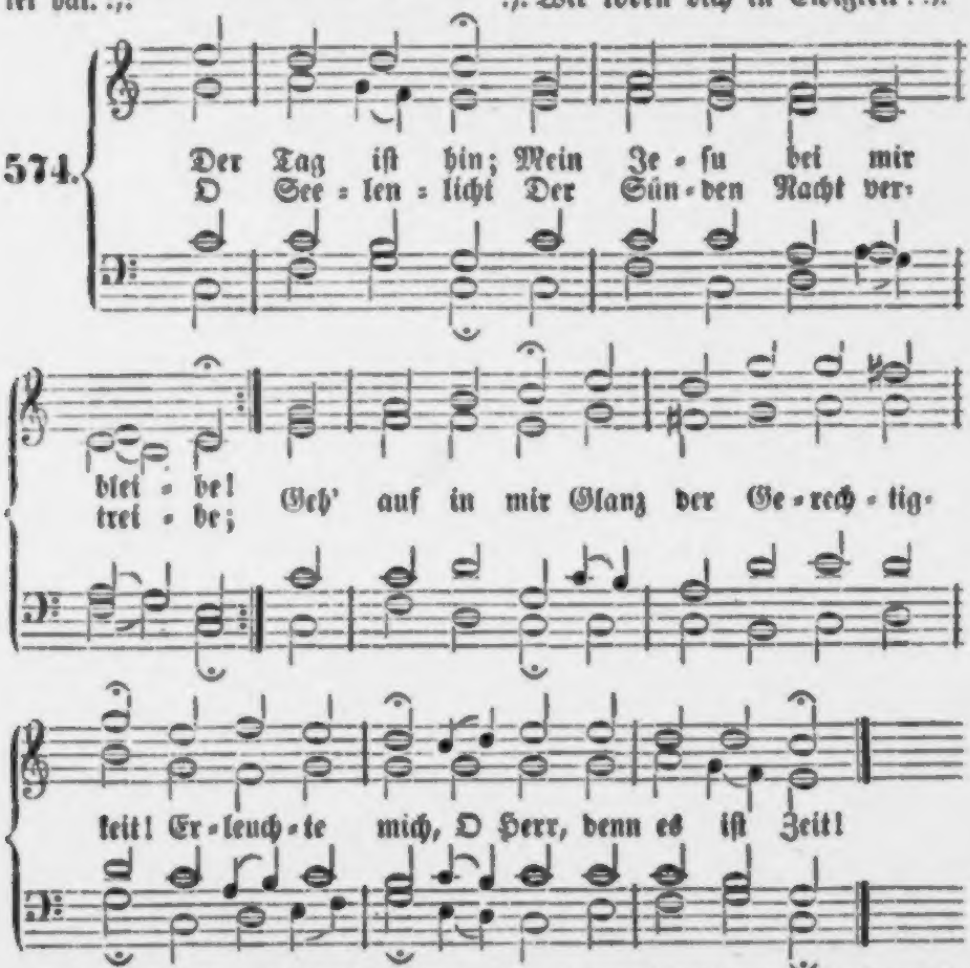

2. Lob, Preis und Dank sey dir, mein Gott, gesungen! Die Ehr' ist dein, wenn mir ein Werk gelungen. Versteh' ich auch nicht immer deinen Rath, So führest du mich doch den besten Pfad.

3. Nur Eines ist, was mich empfindlich quälet: Beständigkeit im Guten mir noch fehlet. Das weißt du wohl, du Herzenskündiger! Ich straucle noch, wie ein Unmündiger.

4. Vergib es, Herr! mir sagt es mein Gewissen: Welt, Teufel, Sünd' hat mich dahingerissen. Es ist mir leid; ich stell' mich wieder ein; Hier ist die Hand: du mein, und ich bin dein.

5. O ſtarker Hort der Herzen, die dir trauen, Laß mich dein Heil und deine Hülfe ſchauen! Wenn über mir nur deine Gnade wacht, So fürcht' ich nicht des Argen Liſt und Macht.

6. Du ſchlummerſt nicht, wenn meine Kräft' erſchlaffen. Laß meine Seel' im Schlaf auch Gutes ſchaffen! O Lebensſonn', erquicke meinen Sinn! Dich laſſ' ich nie, mein Licht! — Der Tag iſt hin.

Melodie Nr. 197.

575. Gott, du läſſeſt mich erreichen Wiederum die Ruhezeit; Das iſt mir ein neues Zeichen Deiner Lieb' und Gütigkeit. Laß auch jetzt mein armes Singen Durch die Abendwolken dringen, Und bleib' auch in dieſer Nacht Gnädig auf mein Heil bedacht.

2. Neige dich zu meinen Bitten, Stoß mein Opfer nicht hinweg! Hab' ich gleich oft überſchritten Deiner Wahrheit heil'gen Steg, So verfluch ich nun die Sünden, Will mich nur mit dir verbinden. Reiße du aus meiner Bruſt Jede Wurzel böſer Luſt!

3. Herr, es ſey mein Leib und Leben, Und was du mir ſonſt vertraut, Deiner Allmacht übergeben, Die vom hohen Himmel ſchaut. Laß um mich und um die Meinen Einen Strahl der Gottheit ſcheinen, Der, was Jeſu Namen trägt, Wundervoll zu ſchützen pflegt.

4. Laß uns mildiglich bethauen Deines Segens Ueberfluß; Schirme mich vor Angſt und Grauen, Wende Schaden und Verdruß, Brand und and're Jammerfälle; Zeichne dieſes Hauſes Schwelle, Daß uns hier kein Todesſchlag Des Verderbens treffen mag.

5. Wirke ſtets in meinen Sinnen, Steh' mir auch im Dunkeln bei, Daß im Schlafe mein Beginnen Niemals dir zuwider ſey. Schaffe, daß ich ſchon auf Erden, Mög' ein Geiſtestempel werden, Der nur dir, und nicht der Welt, Ewig Licht und Feuer hält!

6. Geht, ihr meine müden Glieder, Geht und ſinket nun zur Ruh'! Reget ihr euch morgen wieder, Schreib' ich's nur dem Schöpfer zu Er wird treulich Wache halten; Wenn ihr aber müßt erkalten, Soll auf Jeſum es allein Selig eingeſchlafen ſeyn.

576.

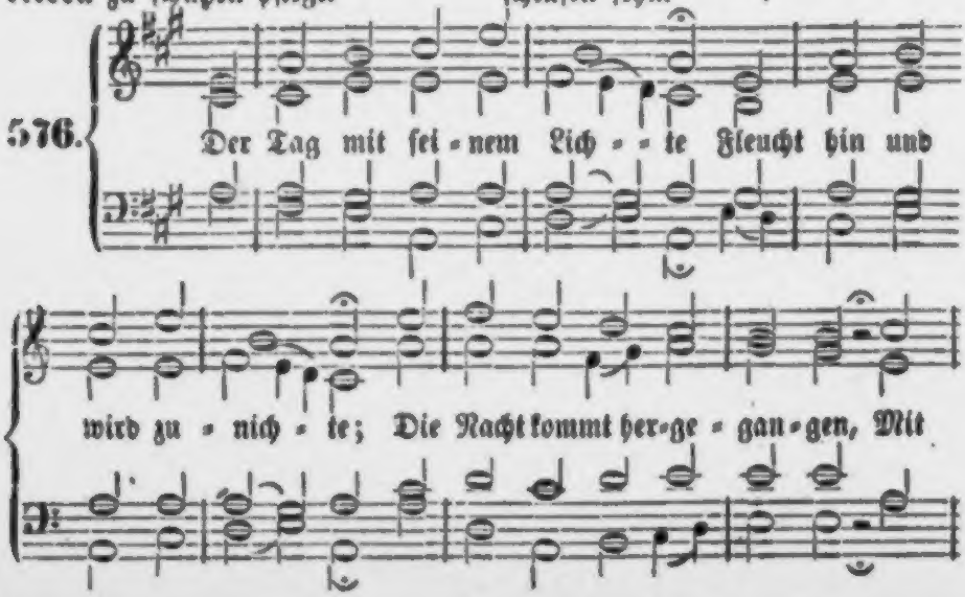

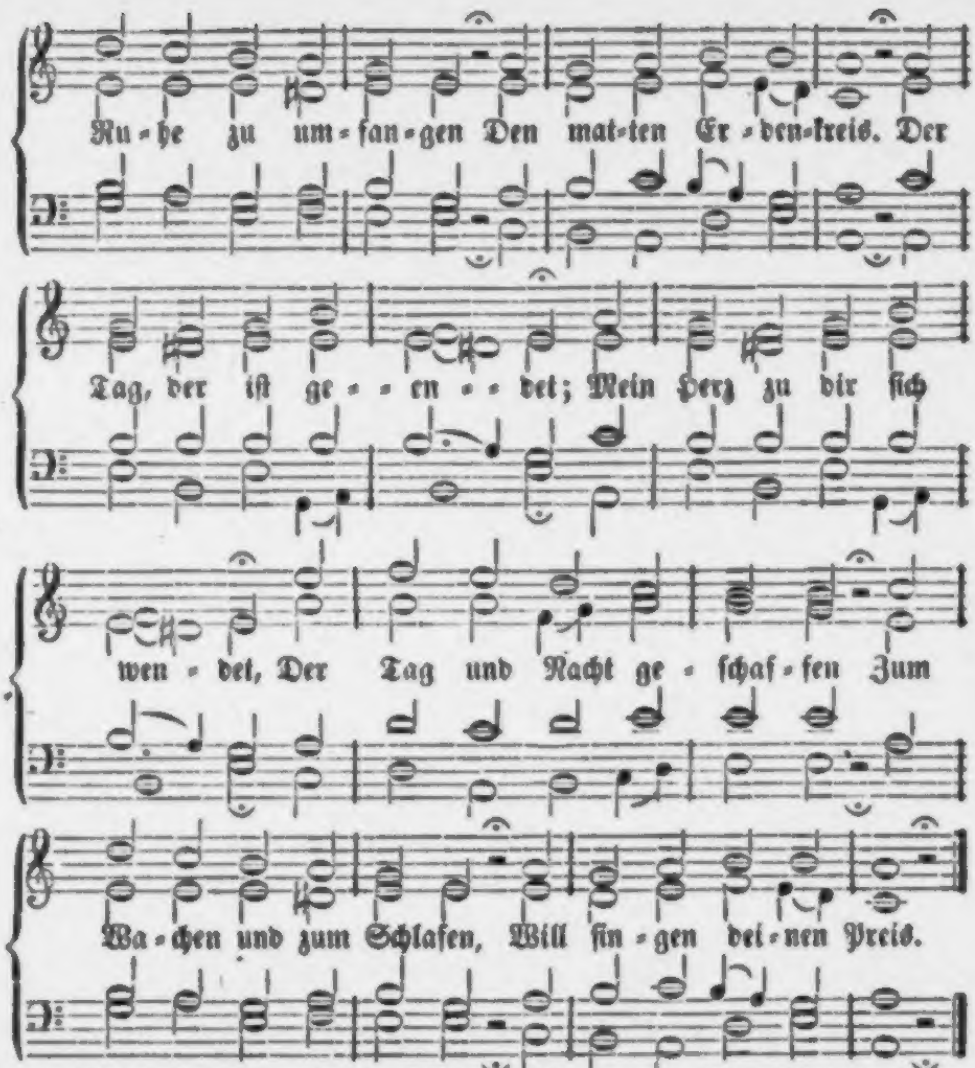

2. Wohlauf, wohlauf, mein Pſalter! Erhebe den Erhalter, Der mir an Leib und Seele Vielmehr, als ich ja zähle, Hat heute Gut's gethan! All' Augenblick' und Stunden Hat ſich gar viel gefunden, Womit er ſein Gemüthe Und unerſchöpfte Güte Mir klar gezeiget an.

3. Gleichwie des Hirten Freude, Ein Schäflein auf der Weide, Sich unter ſeiner Treue Ohn' alle Furcht und Scheue Ergötzet in dem Feld, Und ſich mit Blumen füllet, Den Durſt an Quellen ſtillet: So hat mich heut geführet, Mit manchem Gut gezieret Der Hirt in aller Welt.

4. Gott hat mich nicht verlaſſen; Ich aber hab' ohn' Maßen Mich nicht geſcheut, mit Sünden Und Unrecht zu entzünden Das treue Vaterherz. Ach, Vater, laß nicht brennen Den Eifer, noch mich trennen Von deiner Hand und Seiten! Mein Thun und Ueberſchreiten Erweckt mir Reu' und Schmerz.

5. Erhöre, Herr, mein Beten, Und laß mein Uebertreten Zur Rechten und zur Linken Ins Meeres Tiefe ſinken Und ewig untergehn!

Laß aber, laß hingegen Sich deine Engel legen Um mich mit ihren Waffen! Mit dir will ich entschlafen, Mit dir auch auferstehn.

6. Darauf, so laſſ' ich nieder Mein Haupt und Augenlieder, Will ruhen ohne Sorgen, Bis daß der goldne Morgen Mich wieder munter macht. Dein Flügel wird mich decken, So wird mich nicht erschrecken Der Feind mit tausend Ränken, Der mich und alle Christen Verfolget Tag und Nacht.

7. Ich liege oder stehe, Ich sitze oder gehe, So bleib' ich dir ergeben, Und du, Herr, bleibst mein Leben! Das ist ein wahres Wort. Was ich beginn' und mache, Ich schlafe oder wache, Wohn' ich, als wie im Schlosse, In deinem Arm und Schooße, Bin selig hier und dort!

Melodie Nr. 115.

577. Herr und Gott der Tag' und Nächte, Der du wachst im Himmelszelt, Und voll Gnaden deine Rechte Ausreckst über diese Welt: Sieh', wie deines Kindes Seele, Da der Tag sich nun geneigt, Sich nach deines Worts Befehle Dankend vor dir niederbeugt!

2. Vater, ich bin zu geringe Aller Treu' und Gütigkeit, Die du, Schöpfer aller Dinge, Mir erzeigt in dieser Zeit! O, daß ich dir dankbar wäre, Der ich oft so schnöde bin! Wende, Herr, zu deiner Ehre, Dein Herz ferner zu mir hin!

3. Siehe nicht an mein Verbrechen; Ach, gedenke nicht der Schuld, Die du strenge könntest rächen, Sondern habe noch Geduld! Denn durch deines Sohnes Wunden Bin ich dir versöhnt und werth, Und ein Opfer ist gefunden, Das mich für dein Kind erklärt.

4. Ich verlange rein zu werden Durch des Mittlers reines Blut; Ich begehre nichts auf Erden, Als nur dich, du höchstes Gut! Herr, ach rein'ge mein Gewissen, Daß mein Herz dir heilig sey, Und in Geisteskraft beflissen, Dir zu dienen ohne Scheu!

5. Laß mich nicht dahinten bleiben, Laß mich nicht zurückesehn! Dein Geist müsse stets mich treiben, Unverrückt voranzugehn, Jenes Kleinod zu erfassen, Das mein Heiland mir erwarb, Als er, dort am Kreuz, verlassen, Unter tausend Qualen starb.

6. Nun will ich mich schlafen legen; Laß mich dir befohlen seyn; Vater! gib mir deinen Segen, Halte Leib und Seele rein; Ja, dein Engel mich bewahre, Deine Gnade sey mein Schild, Bis ich heim zum Heiland fahre, Und erwach nach seinem Bild!

Melodie Nr. 259.

578. Hirte deiner Erde, Nacht bedeckt die Erde; Doch du schlummerst nicht! Deine Vatermilde Denke mir zum Schilde In des Tages Licht. Auch bei Nacht Nimm mich in Acht; Laß durch deiner Engel Schaaren Mächtig mich bewahren!

2. Vor der Feinde Toben Schütze mich von oben Deine Macht und Huld. Ein versöhnt Gewissen Sey mein Ruhekissen; Drum vergib die Schuld! Jesus Christ Mein Mittler ist; Er hat das, was ich verschuldet, Williglich erduldet.

3. Laß auch meine Lieben Keine Noth betrüben; Sie sind mein und dein! Hältst du mit Erbarmen Mich in deinen Armen, Schlaf' ich fröhlich ein. Du bei mir, Und ich bei dir! Also sind wir ungeschieden, Und ich ruh' im Frieden.

4. Wie, wenn ich mein Bette Bald im Grabe hätte? Jetzo roth,

bald todt? Doch, haſt du's beſchloſſen, Scheid' ich unverdroſſen, Herr, auf dein Gebot! Nie ſetz' ich Mich wider dich. Jeſus wird nie von mir ſcheiden; Drum ſterb' ich mit Freuden.

5. Nun wohlan, ich thue In vergnügter Ruhe Meine Augen zu. Seele, Leib und Leben Hab' ich dir ergeben, Treuer Hüter du! In der Nacht Nimm mich in Acht; Und erleb' ich dann den Morgen, Wirſt du weiter ſorgen.

Melodie Nr. 91.

579. Jeſu, mein Heiland! wie kann ich genugſam dich ehren, Daß du mich heute ſo gnädig haſt wollen erhören, Daß mich die Welt, Wenn ſie mir Netze geſtellt, Nimmermehr durfte verſehren!

2. Jeſu, mein Heiland, wie kann ich dir Lobs genug bringen, Daß du mich ließeſt von heiligen Engeln umringen, Die mich bewacht, Die mit unſterblicher Macht Alle Verderber bezwingen!

3. Jeſu, mein Heiland, ich bin ja nicht würdig der Gnaden, Der ich mit drückender Schuld mein Gewiſſen beladen; Doch dein Verdienſt, Weil du mich ſelber verſühnſt, Läßt mir dieß Alles nicht ſchaden!

4. Jeſu, mein Heiland, du wolleſt von mir doch nicht wenden Gnad' und Erbarmen, bis einſt ich zu treueſten Händen Dir Leib und Seel' Gläubig und ſelig befehl', Wann ich den Lauf ſoll vollenden!

5. Jeſu, mein Heiland, laß ſanft auf dem Lager mich liegen, Und durch den Schlaf die ermatteten Glieder vergnügen; Gib auch dabei, Daß mein Gemüth ſich auf's neu' Stärke zum Kämpfen und Siegen!

6. Jeſu, mein Heiland, ich bleibe dir ewig verbunden, Wenn ich bei dir des Gebetes Erhörung gefunden. Selig, wer dir Weihet ich Erdenthal hier All ſeine Gaben und Stunden!

Melodie Nr. 582.

580. Mein' Gott, es eilen wieder Des Leibes müde Glieder Dem Ruhelager zu; Doch ſoll mein Geiſt noch wachen; Du ſorgeſt für mich Schwachen; Wenn Alles ſchläft, ſo wache du!

2. Du Tröſter aller Blöden, Laß mich von dir nur reden, Wenn ich im Bette bin! Und wach' ich auf, ſo ſchenke, Daß ich nur dein gedenke; Erfülle meinen Geiſt und Sinn!

3. Laß Jeſum und ſein Lieben, Den Geiſt mit ſeinen Trieben Mir ſtets im Herzen ſeyn! Gib mir in Jeſu Namen Ein gnadenreiches Amen, So oft ich ſage: ich bin dein!

4. Ach, laß der Nächte Schrecken Kein Grauen mir erwecken; Ein Hirte ſchützt ſein Schaf! So woll'ſt du mich beſchirmen Vor der Gottloſen Stürmen, Und Friede geben zu dem Schlaf!

5. Laß Feuersnoth und Waſſer, Laß allen Grimm der Haſſer, Die nächtlich Schaden thun, Laß Peſt und gift'ge Seuchen In Gnade ferne weichen, Und Leib und Seel' im Frieden ruhn!

6. Wenn Welt und Hölle wüthet, Schläfſt du nie, der uns hütet; Du biſt das ew'ge Licht. Der große Menſchenhüter, Der Urquell aller Güter, Jehovah ſchläft und ſchlummert nicht!

7. Herr, du haſt Legionen Von Engeln und von Thronen; Ach, ſchenk' uns ihre Wacht! Laß deine heil'gen Schaaren Uns Arme wohl bewahren, So lang' noch wechſelt Tag und Nacht!

8. Und wann mein Stündlein schläget, Da man ins Grab mich leget, So gib mir ſüße Ruh'! Auf dich nur will ich ſehen; Im Blick auf's Auferſtehen Drück', Jeſu, mir die Augen zu!

581.

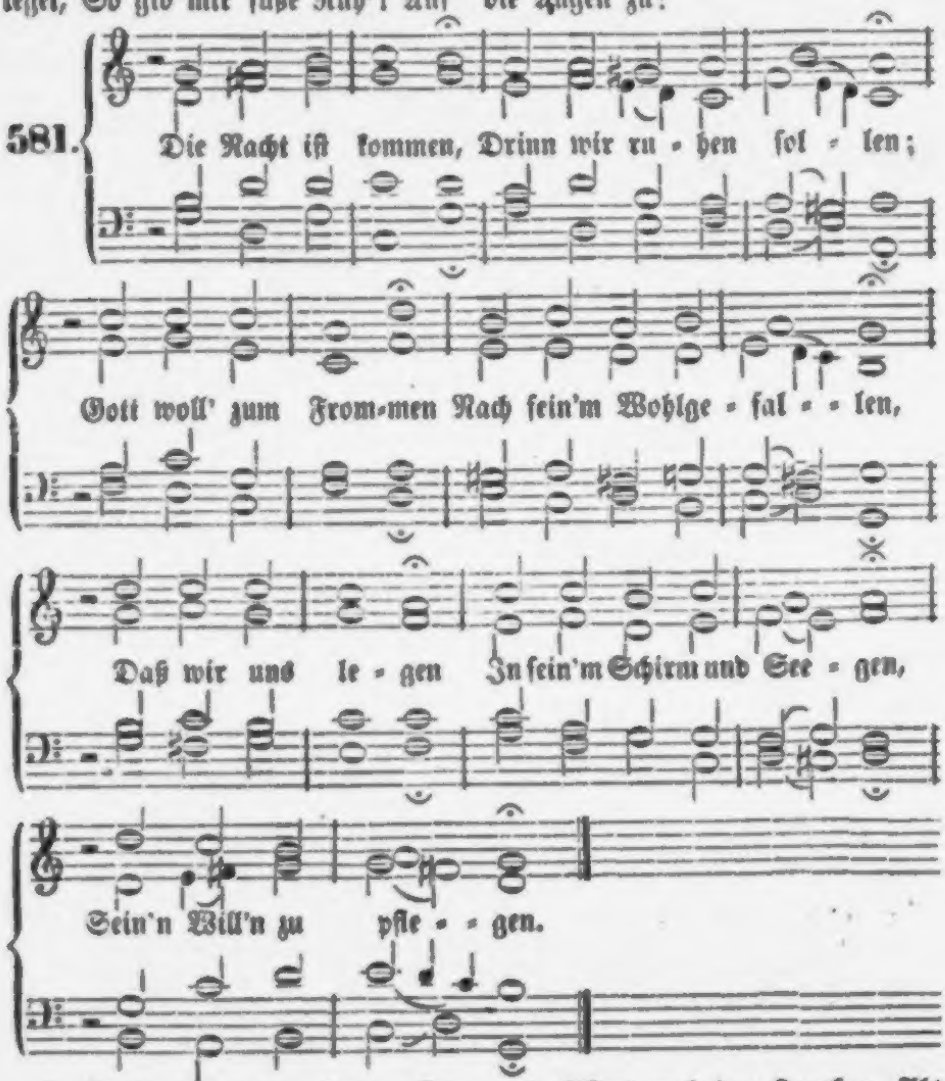

2. Treibe von uns, Herr, Die unreinen Geiſter; Halt' die Nachtwache Sey ſelbſt unſer Meiſter; Beſchirm' Leib und Seel' Unter deinen Flügeln, Send' uns dein' Engel.

3. Laſſ' uns einſchlafen Mit guten Gedanken, Fröhlich aufwachen, Und vor dir nicht wanken; Laß uns in Züchten Unſer Thun und Dichten Zu dein'm Preis richten.

4. Pfleg' auch der Kranken, Als deiner Geliebten; Hilf den Gefangnen, Tröſte die Betrübten; Pfleg' auch der Kinder, Sey ſelbſt ihr Vormünder; Des Feind's Neid hinder'.

5. Denn wir kein beſſer Zuflucht können haben, Als zu dir, o Herr, In dem Himmel droben; Du verläßt keinen Gibſt acht auf die Deinen, Die dich recht meinen.

6. Vater, dein Name Werd' von uns gepriesen; Dein Reich zukomme, dein Will' werd' bewiesen, Frist unser Leben, Wollst die Sünd' vergeben, Erlös' uns! Amen.

582.

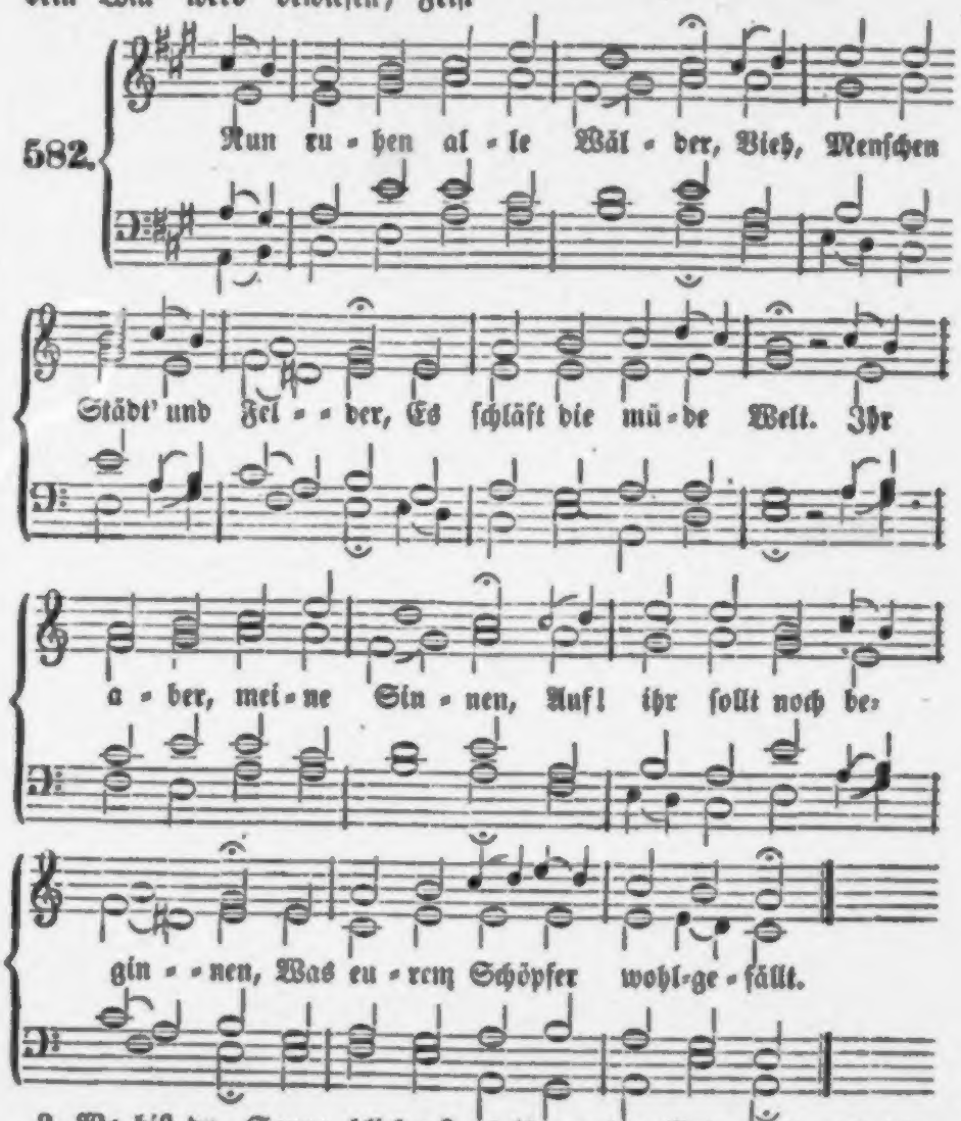

2. Wo bist du, Sonne, blieben? Die Nacht hat dich vertrieben, Die Nacht, des Tages Feind. Fahr' hin, ein' andre Sonne, Mein Jesus, meine Wonne, Gar hell in meinem Herzen scheint!

3. Der Tag ist nun vergangen; Die goldnen Sterne prangen Am blauen Himmelssaal. Also werd' ich auch stehen, Wann mich wird heißen gehen Mein Gott aus diesem Jammerthal.

4. Der Leib eilt nun zur Ruhe, Legt Kleider ab und Schuhe, Das Bild der Sterblichkeit. Die zieh' ich aus; dagegen Wird Christus mir anlegen Das Kleid der Ehr' und Herrlichkeit.

5. Das Haupt, die Füß' und Hände Sind froh, daß nun zu

Ende Des Tages Arbeit sey. Herz, freu' dich! du sollst werden Vom Elend dieser Erden, Und von der Sündenarbeit frei.

6. Nun geht, ihr matten Glieder, Geht hin, und legt euch nieder! Des Bettes ihr begehrt. Es kommen andre Zeiten, Da man euch wird bereiten Zur Ruh ein Bettlein in der Erd'.

7. Die Augen stehn verdrossen, Im Nu sind sie geschlossen; Wo bleibt nun Leib und Seel'? Nimm du sie hin in Gnaden, Sey gut für allen Schaden, Du Aug' und Wächter Israel!

8. Steh' du zu meiner Seite, Die Flügel um mich breite, Und hülle mich darein! Will mich der Feind verschlingen, So laß die Engel singen: Dieß Kind soll unverletzet seyn!

9. Auch euch, ihr meine Lieben, Soll heute nicht betrüben Ein Unfall noch Gefahr; Euch Fernen und euch Nahen Woll' unser Gott umfahen Mit seiner lichten Engelschaar!

Nach derselben Melodie.

583. Wenn ich mich schlafen lege, Mein Heiland, und erwäge, Was du an mir gethan, So preist dich mein Gemüthe, Und du, voll Gnad' und Güte, Nimmst auch des Nachts dich meiner an.

2. Ich gehe nun zu Bette; Du weißt, was ich gern hätte: Im Traum dein heil'ges Bild! Im Schlafen deine Nähe; Und wenn ich dich nicht sehe, Sey doch mein Herz von dir erfüllt.

3. Schließ' diese Nacht mich Armen Aus ewigem Erbarmen In deine Obhut ein. Gib, daß kein Feind mich schrecke; Dein Heil sey meine Decke, Dein Licht in Finsterniß mein Schein.

Melodie Nr. 466.

584. Unerschaffne Lebenssonne, Licht vom unerschaffnen Licht, Das die Finsterniß durchbricht! Gehe auf zu meiner Wonne, Und bestrahle meinen Sinn, Da es heißt: der Tag ist hin!

2. Finster ist mein ganzes Wesen; Ach, der Sünde dunkle Nacht, Die mich trüb' und todt gemacht, Macht, daß ich nicht kann genesen, Wenn nicht deiner Klarheit Schein In mein Wesen dringt hinein.

3. Ach, drum eilet meine Seele Aus der Sünden Dunkelheit Hin zu deiner Heiterkeit, Die ich mir zum Trost erwähle, Wenn ich seufzend, mit Verdruß, Mein Verderben fühlen muß.

4. Gott, dein Licht ist ew'ges Leben, Das die Todten wecket auf. Du nur kannst zum neuen Lauf Freude mir und Kräfte geben. Lauter Heil und Frieden ist, Wo du, Licht des Lebens, bist!

5. Laß mich diese Wonne schmekken, Die uns keusch und heilig macht; Laß mich in der stillen Nacht Deine Liebeshuld bedecken, Und vor deinem Gnadenglanz Alles Finstre schwinden ganz.

6. O, daß mir der Abend käme, Da es soll so lichte seyn! O, daß deines Geistes Schein All mein Wesen übernähme, Daß es kläng' in meinem Sinn: Nun ist alle Nacht dahin!

7. O, daß mir der Tag erschienen, Der nicht seines Gleichen hat, Da du deiner Gottesstadt Willst zur Sonn' und Leuchte dienen! Da es heißt: Halleluja! Auf, Triumph! der Tag ist da!

Melodie Nr. 297.

585. Zum andern Leben wall' ich hin; Ist's auch zum ew'gen Leben? Daß, wann ich einst gestorben bin, Mich Engel sanft umschweben, Und

Menschen dem HErrn Jesu vom Vater zum Lohn Seiner Schmerzen geschenkt seien, daß Jesus sie mit Seinem Blute erkauft habe u. s. w.; bald aber kam er in Erläuterungen, Anekdoten, Gleichnisse hinein, und von einem zum andern, so daß er wieder fragen mußte: „was wollte ich sagen?“ Da erzählte er von einem seiner Vorgänger in der Pfarrei Waldbach: was er nicht getrunken habe, habe sie getrunken; auf die Jagd zu gehen und zu saufen, sei sein Geschäft gewesen. Einmal, gerufen zu einem Todtkranken im Filiale, sei er hingegangen, habe unterwegs einen Hasen gesehen, gedacht: der Kranke läuft mir nicht davon, aber der Hase; und sei zurückgegangen, um seine Flinte zu holen. Endlich sei er verklagt worden, es habe aber nicht gelingen wollen, ihn wegzubringen. (Hier kam nun eine andere Geschichte dazwischen, auch von einem Vorgänger, der aber ein wackerer Mann war, und zweimal vertrieben wurde, jedesmal zu einem Bauern ging, um als Knecht zu arbeiten, und immer wieder eine Vokation bekam.) Endlich habe der (katholische) Amtmann eine List gebraucht, dem Pfarrer gesagt, seine Sachen stehen schlecht, und es könne kommen, daß er in 24 Stunden das Land räumen müsse, er solle lieber selbst um seine Entlassung bitten, dann habe er wenigstens noch Zeit genug übrig, um sich vorzubereiten. Der Mann folgte dem Rath, und wurde dann Pfarrer bei einem Edelmann, mit dem er jagen und trinken konnte. — Bei einer Ermahnung, den Glauben an Jesum nicht aufzuschieben, weil man sonst nach dem Tode in seinen Erwartungen sehr getäuscht werde, sagte Oberlin, er habe von vielen seiner ehma-

mich zu Gottes Heiligthum Auf ihren goldnen Schwingen Freudig bringen, Dort meines Mittlers Ruhm In Ewigkeit zu singen?

2. Den Himmel füllt so hehr und mild Die Nacht mit tausend Sternen; — Sieh von der Ewigkeit ein Bild Und ihren lichten Fernen! Ach, dort ist wohl ein großes Feld Für tausend Seligkeiten! Wer kann deuten, Was Gott nach dieser Welt Den Seinen mag bereiten?

3. Ja, meine Seele kann dich nicht, Du höchstes Gut, ermessen! Und doch wirst du im Tageslicht So oft von ihr vergessen; Wie vor der Wolk' ein Stern erblaßt, Verhüllt der Welt Getümmel Und Gewimmel Und eitler Sorgen Last Den hellen Blick zum Himmel.

4. Und offen steht er immerdar; Viel sonnenhelle Nächte, Viel Tage winken mild und klar Dem irdischen Geschlechte, Hinauf zu schau'n, hinauf zu gehn, Und eilig, ohne Säumen, Ohne Träumen Sich Hütten zu ersehn In jenen ew'gen Räumen!

5. O, sieh' zur Erde nicht hinab, Wenn Himmel dich umgeben! Die Erde gibt dir nur ein Grab, Im Himmel wohnt das Leben; Von dort bist du, mein Geist, entflammt, Und dorthin sollst du kehren, Dich verklären: Drum hat ein Christusamt Der große Herr der Ehren.

6. Wer sich zur großen Schaar gesellt, Kommt nicht zu seinen Heerden; Der Heiland war nicht von der Welt, Und wird es nimmer werden. Hier stehe still und schau' hinein In deines Herzens Tiefe, Denk' und prüfe: Wo würd ich heute seyn, Wenn er zum Tod mich riefe?

7. Hab' ich gehöret, als er rief Und mich vom Schlaf erweckte? Blieb ich getreu, wenn oft so tief Mein Herz sein Lieben schmeckte? Schau', diese Rechenschaft im Licht Gib ihm vor seinem Throne; Deck' und schone Dein altes Leben nicht, Sonst geht es um die Krone!

8. Dem Glauben glänzt die Krone nur! Gut ist's, die zu erlangen, Und, wenn die Welt zur Hölle fuhr, Vor Gottes Stuhl zu prangen. Gedenke dran: durch Christi Tod Aus Sünd' und Angst gerissen Sich zu wissen, Gibt in der letzten Noth Ein sanftes Sterbekissen.

9. Gedenke dran, damit die Zeit Nicht spurlos dir enteile, Damit dich für die Ewigkeit Dein Mittler stärk' und heile. Mit ihm gelebt, ist wohl gelebt! — Das wird in Kurzem droben Sich erproben, Wenn man den Leib begräbt, Und sich der Geist erhoben.

Melodie Nr. 60.

586. Vor Jesu Augen schweben, Ist wahre Seligkeit, Ist ew'ges Licht und Leben Schon in der Erdenzeit. Nichts können und nichts wissen, Nichts wollen und nichts thun, Als Jesu folgen müssen, das heißt im Frieden ruh'n.

2. Man steht von seinem Schlafe In Christi Freundschaft auf, Man fürchtet keine Strafe Im ganzen Tageslauf; Man ißt und trinkt in Liebe, Und hungerte wohl gern'; Und alle Herzenstriebe Geh'n einzig auf den Herrn.

3. Wenn dann der Tag vollendet, So legt man sich zur Ruh'; Von Christo unverwendet Thut man die Augen zu, Und wünschet auch den Träumen, Wenn sie sich stellen ein, Nichts anders einzuräumen, Als Christi Nahesein.

4. Man geht in stiller Fassung Dahin bei Tag und Nacht, Und ist auf die Verlassung Der ganzen Welt bedacht. Man wirket, spricht und höret, Und zielt auf Eins nur hin; Und auch kein Schmerz verstöret Den unverwandten Sinn.

5. Gewiß, wer erſt die Sünde In Chriſti Blut ertränkt, Und dann gleich einem Kinde Am Sünderfreunde hängt, Der wird auch heilig handeln, Und kann dann anders nicht. Herr Jeſu, lehr' uns wandeln In deiner Augen Licht!

587.

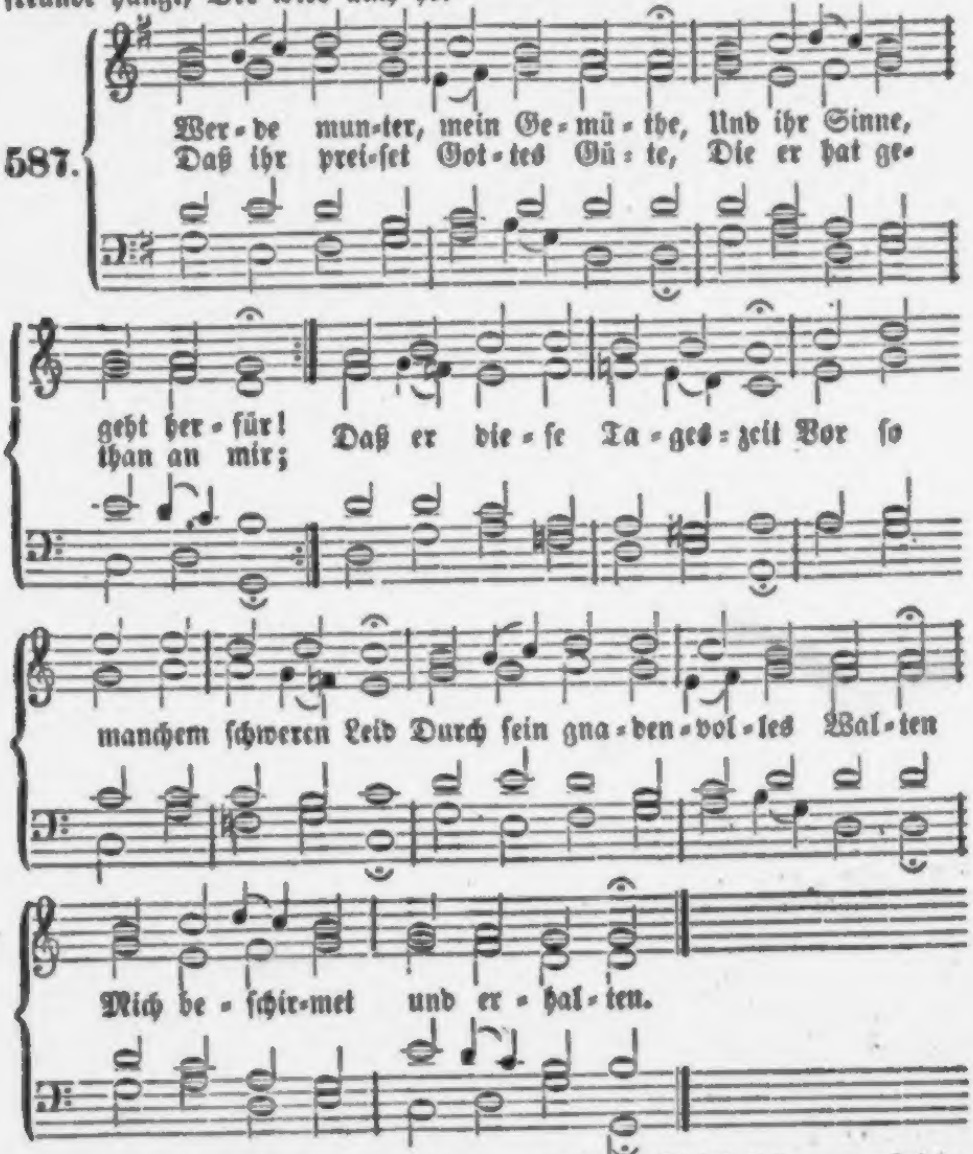

2. Lob und Dank ſey dir geſungen, Vater der Barmherzigkeit, Daß mein Werk mir iſt gelungen Ohne Pein und Herzeleid! Vor den Sünden mancher Art Haſt du treulich mich bewahrt, Auch die Feinde weggetrieben, Daß ich unverſehrt geblieben.

3. Keine Weisheit kann ergründen, Deine Güt' und Wunderthat, Und kein Menſchenmund verkünden Würdig deinen hohen Rath. Deiner Wohlthat iſt zu viel, Sie hat weder Maaß noch Ziel. Dennoch will ich dich erheben, Dir in Schwachheit Ehre geben.

4. Dieser Tag ist hingegangen Und die Finsterniß bricht ein; Fern ist deiner Sonne Prangen Und ihr freudenreicher Schein. Stehe mir, o Vater, bei, Daß es heiter in mir sey, Daß mich deines Geistes Quelle Auch in dieser Nacht erhelle!

5. Hab' ich gleich oft Zorn verdienet, Stell' ich mich doch wieder ein, Denn dein Sohn hat mich versühnet Durch des Kreuzes bittre Pein. Ich verläugne nicht die Schuld; Aber deine Gnad' und Huld Ist viel größer als die Sünde, Die ich in und an mir finde.

6. O du Licht der frommen Seelen! O du Glanz der Ewigkeit! Dir will ich mich ganz befehlen Diese Nacht und alle Zeit. Bleibe doch, mein Gott, bei mir, Und erhalte mich in dir; Decke mich mit deiner Liebe, Daß kein Jammer mich betrübe!

7. Wenn sich auch die Augen schließen Und ermüdet schlafen ein, Soll mein Herz dich doch genießen, Und auf mich gerichtet seyn. Meine Seele mit Begier Träume stets, o Gott, von dir, Daß ich innig an dir hange, Und auch schlafend dich umfange.

8. Laß mich diese Nacht empfinden Eine sanfte, süße Ruh'; Alles Uebel laß verschwinden, Decke mich mit Segen zu. Leib und Seele, Muth und Blut, All' die Meinen, Hab' und Gut, Freunde, Feind' und Hausgenossen Sey'n in deinen Schutz geschlossen.

9. Ach, bewahr' uns doch vor Schrecken, Schütz' uns, Herr, vor Ueberfall; Laß uns keine Krankheit wecken, Halte fern des Krieges Schall. Wende Feu'r und Wassersnoth, Pestilenz und schnellen Tod; Laß in Sünden Keinen sterben Noch an Leib und Seel' verderben.

10. O du großer Gott, erhöre, Was dein Kind gebeten hat! Jesu, den ich stets verehre, Bleibe du mein Schutz und Rath! Und du, werther, heil'ger Geist, Der du Freund und Tröster heiß'st: Höre doch mein sehnlich Flehen! Amen, ja, es soll geschehen.

Kinder- und Jugendlieder.

Melodie Nr. 91.

488. Blühende Jugend, du Hoffnung der künftigen Zeiten! Höre doch einmal, und laß dich in Liebe bedeuten! Fliehe den Tand, Folge der winkenden Hand, Die dich zu Jesu will leiten!

2. Opfre die frische, die schöne, lebendige Blüthe, Opfre die Kräfte der Jugend mit frohem Gemüthe Jesu, dem Freund, Der es am treulichsten meint, Ihm, deinem König voll Güte!

3. Liebevoll suchet der Hirte sich Lämmer auf Erden; Jugend, du sollst ihm zur Lust und zum Ehrenschmuck werden! Komm doch heran, Segen von ihm zu empfahn! Werde die Zier seiner Heerden!

4. Jesum genießen, nur das ist für Freude zu achten; Kindlich und selig die ewige Liebe betrachten, Das ist genug; Aber der Lüste Betrug Lässet die Seele verschmachten.

5. Bäume der Jugend, erfüllet von heiligen Trieben, Blühen so herrlich im Glauben, im Hoffen, im Lieben, Stehn einst voll Frucht, Wann sie der Gärtner besucht, Grünen auch ewiglich drüben.

6. Gott und dem Heiland als Werkzeug zur Ehre gereichen, Das ist mit irdischer Herrlichkeit nicht zu vergleichen. Jugend, ach, du Bist ihm die nächste dazu! Laß deine Zeit nicht verstreichen!

7. Liebst du ihn herzlich, so müssen dich Engel bedienen; Friedevoll wandelst du hin in Gemeinschaft mit ihnen, Und mit der Schaar,

Die schon am ew'gen Altar Preiset des Mittlers Versühnen.

8. Gnade bei Menschen kann Niemand gesegneter finden, Als wer von Jugend auf alle Begierde der Sünden Flieht und verflucht, Und bei dem Heiland sich sucht Freuden, die nimmer verschwinden.

9. Denk', was für Reichthum und Ehre wird dem widerfahren, Der sich von Kind an und bis zu den spätesten Jahren Jesu vertraut, Den man im Alter noch schaut, Heilig mit silbernen Haaren!

10. Blühende Jugend, o denk' an die bitteren Leiden Deines Erbarmers, die Sünd' und die Weltlust zu meiden! Dann geht dein Lauf Freudig zum Himmel hinauf Zu den unsterblichen Freuden.

Melodie Nr. 276.

589. Ich bin ein ein Kindlein, arm und klein, Und meine Kraft ist schwach; Ich möchte gerne selig seyn, Und weiß nicht, wie ich's mach'.

2. Mein Heiland! du warst mir zu gut Ein kleines, armes Kind, Und hast mich durch dein theures Blut Erlöst von Tod und Sünd'.

3 Mein liebster Heiland, rath' mir nun, Was ich zur Dankbarkeit Dir soll für deine Liebe thun, Und was dein Herz erfreut!

4. Ich kann nur flehn, weil ich gehört, Daß du mein junges Herz Zu einem Opfer hast begehrt: Herr, zieh' es himmelwärts!

5. Du hast mich in der Taufe ja Mit deinem Heil bekleid't, Und eh' ich etwas wußt' und sah' Zu deinem Kind geweiht.

6. Und so gehör' ich jener Schaar, Die droben vor dir steht, In lichten Kleidern immerdar Der Engel Lied erhöht.

7. Ja, Herr, ich will, wie man's versprach, Auf ewig deine seyn, Dir folgen gern durch Freud' und Schmach, Um dort mich auch zu freu'n.

8. Ich armes Kindlein aber kann Nichts von mir selber thun; Drum hilf mir, o du starker Mann! Herr Jesu, hilf mir nun!

9. Ach, nimm mein ganzes Herz dahin, Nimm's liebster Jesu, an! Ich weiß ja, daß ich deine bin; Dein Arm nur retten kann.

10. Bewahr' mein Herz, und halt' es rein Von Allem, was befleckt; Ja, deines Geistes heller Schein Halt' immer mich erweckt.

11. Nimmst du mich früh aus dieser Zeit, Dann ist mir wohl geschehn; Ich komm' in jene Herrlichkeit, Wo Friedenspalmen wehn.

12. Doch soll ich länger hier noch seyn, Nehm' ich an Jahren zu, So hilf, daß in des Glaubens Schein Ich fröhlich Gutes thu'!

13. Und schließ' ich endlich meinen Lauf In Liebe gegen dich, So hebe mich zu dir hinauf; Dann freu' ich ewig mich!

Melodie Nr. 259.

590. Schöpfer meines Lebens! Laß mich nicht vergebens Auf der Erde seyn! Gieße deine Liebe, Deines Geistes Triebe In mein Herz hinein, Daß dein Bild, So rein und mild, Schöner stets bei deiner Pflege An mir leuchten möge!

2. Einmal nur erblühet, Ach, und bald entfliehet Meine Frühlingszeit. Sorglos sie verträumen Und dein Heil versäumen, Bringt viel bitt'res Leid; Wirst du nicht Mein Lebenslicht, Werd' ich dir nicht neu geboren, Ist sie mir verloren.

3. Dir allein zu leben, Und mit dir zu streben Nach der Heiligung; Thorheit zu verlassen, Sündenlust zu hassen, Bin ich nie zu jung. Mache dieß Mir recht gewiß, Eh' ich um verlorne Tage Einst vergeblich klage.

4. Dort in deinen Höhen Werden Viele stehen, Schön, wie Himmelsglanz, Die hier Kinder waren, Und in frühen Jahren Dir sich weihten ganz; Drum sind sie Nun auch so früh Zu der Schaar der sel'gen Frommen Und zu dir gekommen.

5. Jesu, Freund der Sünder, Der auch für die Kinder Einst auf Erden kam, — O wie sanft und stille War dein Herz und Wille, Allem Bösen gram! Herr, auch wir, Wir sollen dir Nach Gedanken und Geberden Gleich gestaltet werden.

6. Selig, wer dich liebet! Selig, wer sich übet, Gottes Kind zu seyn! Diese heil'gen Triebe Gieß' durch deine Liebe, Unsern Herzen ein, Daß dein Bild, So rein und mild, Dort im schönen Himmelssaale Ewig an uns strahle!

Melodie Nr. 433.

591. Jesu, als du wiederkehrtest Aus dem Heiligthum des Herrn, Wo du seinen Willen hörtest, Bliebst du bei den Eltern gern; Warst stets willig, ihren Willen Treu und kindlich zu erfüllen, Fromm, bescheiden für und für; Gottes Gnade war mit dir.

2. Sieh', jetzt ziehet deine Heerde Aus der Schule fröhlich aus. — Daß sie fromm, dir ähnlich werde, Lehrst du sie in diesem Haus. Hilf uns, daß wir bei den Lieben Nun zu Haus auch fröhlich üben Treu und fleißig unsre Pflicht; Kinderfreund verlaß uns nicht!

592.

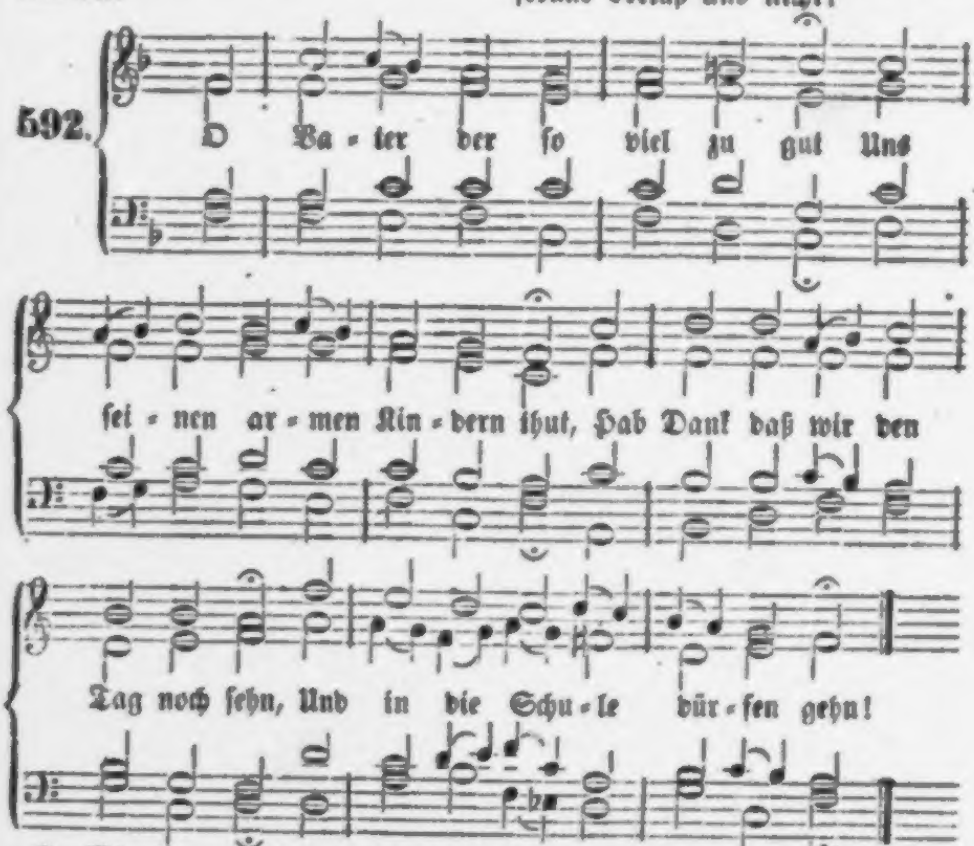

2. Wir kennen ohne Unterricht Auch Jesum, unsern Heiland, nicht. Hier lernen wir, was jeder Christ Von dir zu wissen schuldig ist.

3. Drum gibst du uns Gelegenheit, O Vater der Barmherzigkeit! Und lenkst den irrthumsvollen Sinn Durch deine Zucht zum Guten hin. —

4. Herr Jesu, großer Kinderfreund! Du warst dem Müßiggange feind; Du saßest bei den Lehrern dort, Und hörtest freudig Gottes Wort.

5. O heil'ger Geist, treib meinen Sinn Mit Freud' und Lust zur Schule hin! Laß mich fein still und fleißig seyn, Und nimm mich einst zum Himmel ein.

6. O heil'ger Gott, ich fleh' zu dir, Mach nur ein frommes Kind aus mir! Und würd' ich's nicht in dieser Welt, So nimm mich hin ins Himmelszelt!

Melodie Nr. 587.

593. Lieblich ist die Morgenstunde, Wenn man sie mit Gott beginnt! Freud' im Herzen, Dank im Munde Ziemet einem Christenkind, Das nach einer sanften Nacht, In des Schöpfers treuer Wacht, Ohne Gram und ohne Sorgen Aufgewacht zum hellen Morgen.

2. Lasset uns gen Himmel schauen, Wo die Sonne glänzend steht, Und auf Berge, Thal und Auen Licht und Leben niederfä't! Aber mehr, denn Sonnenlicht, Strahlet Christi Angesicht; Heil und Friede, Gnad' und Wahrheit Leuchten hier in ew'ger Klarheit.

3. Wie die Frühlingsblumen blühen In der Sonne mildem Glanz, Also will er uns erziehen Sich zu einem Blumenkranz; Segnend lockt und rufet er Alle Kindlein zu sich her; Alle sollen ihn erkennen, Heiland ihn und Bruder nennen.

4. Heut' auch will er uns begleiten, Auch zur Schule mit uns gehn, Will das Herz zur Weisheit leiten, Und uns treu zur Seite stehn, Daß uns diesen ganzen Tag Keine Sünde fällen mag, Daß wir unter seinem Segen Abends uns zur Ruhe legen.

5. O wie wird durch seine Gnade Alles Lernen süß und leicht, Wenn er auf dem Jugendpfade Freundlich uns die Hände reicht! O wie selig ist ein Kind, Das mit ihm den Tag beginnt, Das Verstand, Gemüth und Triebe Heiligt durch des Mittlers Liebe!

6. Komm denn, Herr des ew'gen Lebens, Tritt in unsern Kreis hinein; Hilf, und laß uns nicht vergebens Deines Wortes Schüler seyn! Nimm des treuen Lehrers wahr, Segne deiner Kinder Schaar, So wird Alles wohl gedeihen, Und dein Herz sich unser freuen.

Trauungs- und Ehelieder.

Melodie Nr. 15.

594. Segen über eurem Bunde! Im Frieden fließe jede Stunde In eurer Ehe sanft dahin! Sollt' auch oft ein Tropfen Leiden Sich mischen in den Kelch der Freuden, So danket eurem Gott für ihn! Lernt auf zum Heiland sehn, Und seine Wege gehn Ohne Wanken! Er sey eu'r Gott In Glück, in Noth, Im Leben, und auch einst im Tod!

2. Gott der Eh', sey mit uns Allen! Hilf uns in heil'ger Ehe wallen, Mit Glaubensmuth und Freudigkeit! Laß uns, Herr, in deiner Stärke Verrichten alle unsre Werke Zur Saat auf jene Ewigkeit! Erfreu' uns spät und früh; Mach' uns des Lebens Müh' Leicht in Liebe, Und leicht in dir! Herr, bleibst du hier, Dann sind wir stark, dann siegen wir!

Melodie Nr. 91.

595. Senke, o Vater, hernieder den göttlichen Frieden Auf die Verlobten, die du für einander beschieden! Herr, sey ihr Theil! Segne mit Leben und Heil Deine Erlösten hienieden!

2. Führe sie, Jesus, du Heiland, auf ebenen Wegen; Laß sie einander in liebender Treue sich pflegen; Treibe zurück Untreu' und böses Geschick; Gib ihnen himmlischen Segen!

3. Herr, du bist weise, du schenkest nicht immer uns Freuden; Uns zu bekehren, zu heiligen, schickst du auch Leiden, Beugst unsern Sinn, Trübest den reichsten Gewinn; Doch nicht, um von uns zu scheiden!

4. Hast du für sie denn auch Leiden und Thränen erkoren, Daß sie für dich und dein Himmelreich werden geboren: Herr, o gib Kraft! Du bist's allein, der sie schafft; Laß sie nicht gehen verloren!

5. Laß sie nach freudigen Tagen, nach Sorgen und Weinen, Selig vor dir, o barmherziger Heiland, erscheinen, Daß sie verklärt, Deiner Erbarmungen werth, Dort sich auf ewig vereinen!

596.

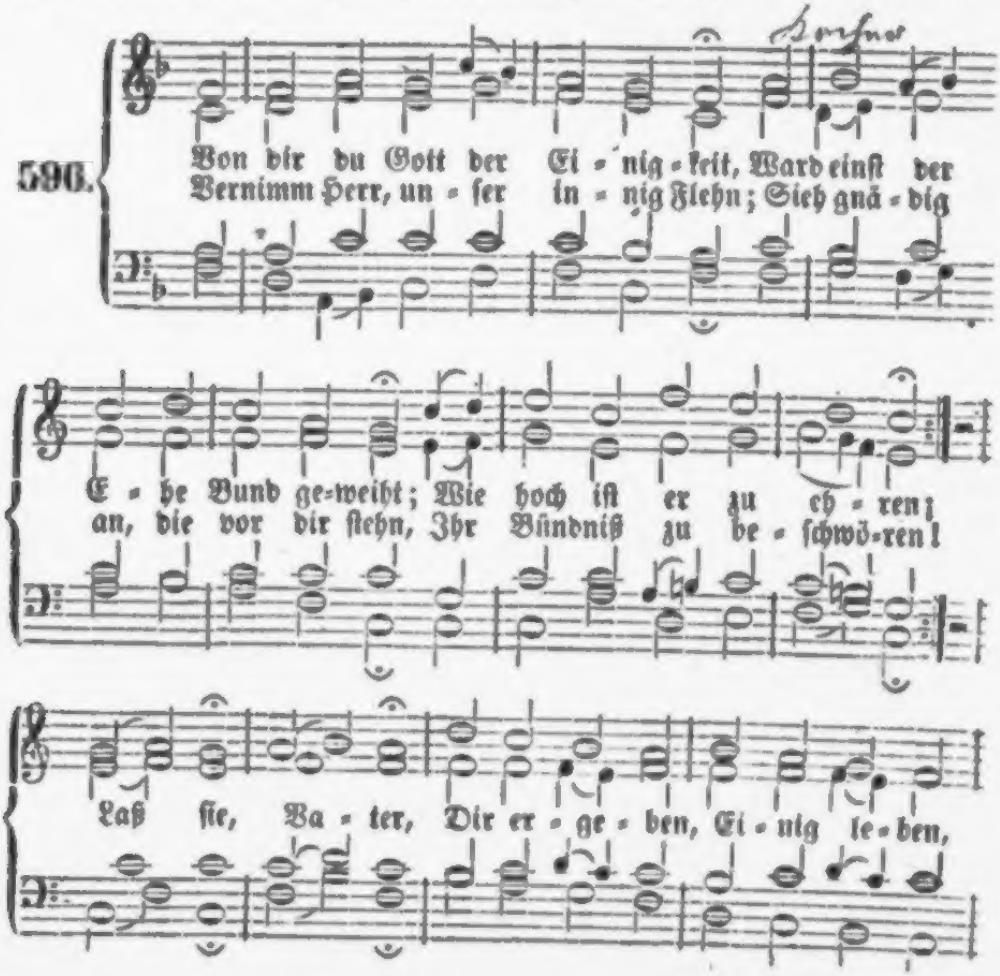

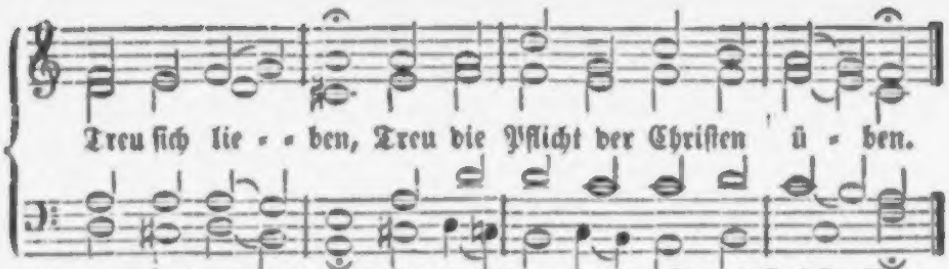

2. Nimm sie in deine Vaterhut, Daß ihnen nie ein wahres Gut Zum vollen Frieden fehle. Laß ihren Bund sie nie entweihn, Keusch, redlich, fromm und stille seyn, Ein Herz und eine Seele! Laß sie, Vater, voll Vertrauen Auf dich schauen, Freudig sterben, Und vereint den Himmel erben!

Nach derselben Melodie.

597. Wie schön ist's doch, Herr Jesu Christ, Im Stande, da dein Segen ist, Im Wandel heil'ger Ehe! Wie steigt und neigt sich deine Gab' Und alles Gut so mild herab Aus deiner heil'gen Höhe, Wenn sich An dich Fleißig halten Jung' und Alten, Die im Orden Eines Lebens einig worden!

2. Wenn Mann und Weib einträchtig geb'n, Und unverrückt beisammen stehn Im Bande reiner Treue, Da wächst das Glück gar schön und klar, Da sieht man, wie der Engel Schaar Im Himmel selbst sich freue. Kein Sturm, Kein Wurm, Kann zerschlagen, Kann zernagen, Was Gott giebet Dem Paar, das in ihm sich liebet.

3. Zwei Herzen sind auf Ihn gericht't, Drum thut er, wie sein Wort verspricht, Ist mitten unter ihnen. Von erster bis zu letzter Stund' Bleibt er der Erst' in ihrem Bund, Dem sie mit Freuden dienen. Stets wird Ihr Hirt Treu sie weiden, Bis mit Freuden Sie einst kommen In das Vaterland der Frommen.

4. Der Mann wird einem Baume gleich, An Aesten schön, an Zweigen reich; Das Weib gleich einem Reben, Der seine Trauben trägt und nährt, Und sich jemehr und mehr vermehrt Mit Früchten, die da leben. Wohl dir, o Zier, Mannes Sonne, Hauses Wonne, Ehrenkrone! Gott denkt dein auf seinem Throne!

5. Den Kindersegen theilt er aus, Und mehrt mit Freuden euer Haus, Sein Reich daraus zu bauen. Sein Wunderwerk geht immer fort, Und seines Mundes starkes Wort Läßt eure Augen schauen: Freude, Weide, Wenn, gleich Saaten, Sie gerathen; Und auf Allen Ruhet Gottes Wohlgefallen!

6. Seyd gutes Muths! wir sind es nicht, Die diesen Orden aufgericht't, Es ist Gott, unser Vater; Der hat uns je und je geliebt, Und bleibt, wenn unsre Sorg' uns trübt, Der beste Freund und Rather! Anfang, Ausgang Aller Sachen, Die zu machen Wir gedenken, Wird er wohl und weislich lenken.

7. Zwar bleibt's nicht aus, es kommt ja wohl Ein Stündlein, da man leidensvoll Die Thränen läßet fließen. Doch wer sich still gibt in Geduld, Deß Leid wird Gottes große Huld In reichen Freuden schließen. Trage, Hoffe Nur ein wenig; Unser König Wird behende Machen, daß die Angst sich wende!

8. Komm, o mein König, nah' herzu! Gib Rath im Kreuz, in Nöthen Ruh', In Aengsten Trost und Freude! Deß sollst du haben

Ruhm und Preis, Wir wollen singen beſter Weiſ', Und danken alle Beide, Daß wir Bei dir, Deinen Willen Zu erfüllen, Deinen Namen Ewig loben werden! Amen.

Nach derſelben Melodie.

598. Wo Gott ein Haus nicht ſelber baut, Wo Gott nicht Braut und Bräut'gam traut, Iſt Rath und Werk vergebens. Wo Gott des Hauſes Gang regiert, Dem Bräutigam die Braut zuführt, Da quillet Luſt des Lebens. Zählet, Wählet! — Sorget, denket! — Wenn Gott lenket, Wird's gelingen; Sonſt wird Niemand was erzwingen!

2. Wenn Gott die Stadt nicht ſelbſt bewacht, Dann gibt kein Wächter g'nugſam Acht, Und Feind und Flammen wüthen. Wo Gottes Hand nicht Ehen ſchließt, Wo Er nicht wird um's Ja begrüßt, Da ſproſſen keine Blüthen. Schauet, Trauet: Wer Gott dienet, Der nur grünet; Die ihn fliehen, Müſſen ſich zu Tode mühen!

3. Umſonſt ſpringſt du vom Lager auf, Und eilſt vor Tag in vollem Lauf, Brod, Kleidung zu erjagen. Umſonſt ſitz'ſt du bis Mitternacht, Und denkſt, es ſey nicht g'nug vollbracht, Und iſſ'ſt und trinkſt mit Zagen. Hülle, Fülle Edler Gaben Soll der haben, Der, begnadet, Jeſum zu der Hochzeit ladet.

4. Gott iſt es, der auch Kinder ſchenkt, Wenn er ein Paar zu ſegnen denkt Mehr, als mit todten Gütern. Sucht ſolchen Segen heiliglich! Die ihn erlangen, freuen ſich Mit dankbaren Gemüthern. Großes Iſt es, Chriſto ſchöne Töchter, Söhne Zu gebären, Seiner Erben Zahl zu mehren!

5. Sie ziere der Gerechten Haus, Sie dauern harte Zeiten aus, Wo Andre unterlägen; Sie thun mit Gott ihr Werk und Amt; Iſt's Noth, ſo gehn ſie allesammt Dem ſtärkſten Feind entgegen. Sorgt nie; Zieht ſie Zärtlich, treulich, Weislich heilig; Jeſu Saaten Müſſen ewiglich gerathen!

6. Wohl dem, der, von dem Geiſt regiert, Mit Chriſto ſeinen Eh'ſtand führt, Und Gottes Reich erbauet! Wohl dem, der fromme Kinder hat, Die er zum Heil der Vaterſtadt Im Geiſte wachſend ſchauet! Jeſu, Jeſu, Laß geſchehen, Was wir flehen; Laß es Ehen, Die dein Werk ſind, wohlergehen!

Hausſtandslieder.

Nach derſelben Melodie.

599. Ich und mein Haus, wir ſind bereit, Dir, Herr, die ganze Lebenszeit Mit Seel' und Leib zu dienen. Du ſollſt der Herr im Hauſe ſeyn; Gib deinen Segen nur darein, Daß wir dir willig dienen! Eine Kleine Fromme, reine Hausgemeine Mach' aus Allen! Dir nur ſoll ſie wohlgefallen.

2. Es wirke durch dein kräftig Wort Dein guter Geiſt ſtets fort und fort An unſer Aller Seelen; Es leucht uns wie dein Sonnenlicht, Damit's am rechten Lichte nicht Im Hauſe möge fehlen. Reiche Gleiche Seelenſpeiſe Auch zur Reiſe Durch dies Leben Uns, die wir uns dir ergeben!

3. Gieß' deinen Frieden auf das Haus, Und Alle, die drinn wohnen, aus, Im Glauben uns verbinde; Laß uns in Liebe allezeit Zum Dulden, Tragen ſeyn bereit, Voll Demuth, ſanft und linde. Liebe Uebe Jede Seele; Keinem fehle, Dran man kennet Den, der ſich den Deinen nennet

4. Laß unſer Haus gegründe

seyn Auf deine Gnade ganz allein Und deine große Güte. Auch laß uns in der Nächte Grau'n Auf deine treue Hülfe schau'n Mit kindlichem Gemüthe; Selig, Fröhlich, Selbst mit Schmerzen In dem Herzen Dir uns lassen, Und dann in Geduld uns fassen.

5. Gibst du uns ird'sches Glück ins Haus, So schließ' den Stolz, die Weltlust aus, Des Reichthums böse Gäste; Denn wenn das Herz an Demuth leer, Und voll von eitler Weltlust wär', So fehlte uns das Beste: Jene Schöne, Tiefe, stille Gnadenfülle, Die mit Schätzen Einer Welt nicht zu ersetzen.

6. Und endlich flehn wir allermeist, Daß in dem Haus kein andrer Geist, Als nur dein Geist regiere. Der ist's, der Alles wohl bestellt, Der gute Zucht und Ordnung hält, Der Alles lieblich ziere. Sende, Spende Ihn uns Allen, Bis wir wallen Heim, und droben Dich in deinem Hause loben!

Melodie Nr. 14.

600. Wohl einem Haus, wo Jesus Christ Allein das All' in Allem ist! Ja, wenn er nicht darinnen wär', Wie elend wär's, wie arm und leer!

2. Heil, wenn sich Mann und Weib und Kind In einem Glaubenssinn verbind't, Zu dienen ihrem Herrn und Gott Nach seinem Willen und Gebot!

3. Heil, wenn ein solches Haus der Welt Ein Vorbild vor die Augen stellt, Daß ohne Gottesdienst im Geist Das äußre Werk nichts ist und heißt!

4. Heil, wenn das Räuchwerk und Gebet Beständig in die Höhe geht, Und man nichts treibet fort und fort, Als Gottes Werk und Gottes Wort!

5. Heil, wenn im äußerlichen Stand Mit fleißiger, getreuer Hand Ein Jegliches nach seiner Art Im Glauben seinen Geist bewahrt!

6. Heil, wenn die Eltern gläubig sind! Und wenn sie Kind und Kindeskind Versäumen nicht am ew'gen Glück! Dann bleibet ihres Kein's zurück.

7. Wohl solchem Haus! denn es gedeiht; Die Eltern werden hoch erfreut, Und ihren Kindern sieht man's an, Wie Gott die Seinen segnen kann.

8. So mach' ich denn zu dieser Stund' Sammt meinem Hause diesen Bund: Trät' alles Volk von Jesu fern: Ich und mein Haus ziehn mit dem Herrn!

Für Obrigkeiten, Fürsten und Unterthanen.

Melodie Nr. 48.

601. Gott woll' uns hoch beglücken, Mit steten Gnadenblicken Auf unsern König sehn! Ihn schützen auf dem Throne, Auf seinem Haupt die Krone Lang, lang und glanzreich lassen stehn.

2. Gott woll' uns hoch beglücken, Mit seinen Gaben schmücken Das ganze Königshaus! Darüber mächtig walten, Den theuren Stamm erhalten, Bis in die fernste Zeit hinaus.

3. Gott woll' uns hoch beglücken, Ein Gottessiegel drücken Auf jede Königsthat! Daß Freud' aus ihr die Fülle Und Heil und Segen quille Zum Wohl, das keinen Wandel hat.

4. Gott woll' uns hoch beglücken, Mit Lieb' und Eintracht schmücken Den Fürsten und sein Land, Damit uns ohne Sünde Stets inniger umwinde Des gold'nen Friedens Himmelsband!

ligen Zuhörer, die seine Worte nicht benützt hätten, aus der unsichtbaren Welt Nachricht bekommen, daß sie mit großem Verlangen auf seinen Tod warten, und sagen: „Wann er stirbt, predigt er uns wieder, und dann wollen wir's gewiß besser benützen, als ehmals." Bei dieser Gelegenheit sprach er auch von der Hölle, welche in der Erde sei. Er sagte: „Sehet, die Erde ist 3000 „Stunden dick; da sind viele tausend Höhlen darin, in „denen die Gottlosen aufbehalten werden. Im Centrum „ist ein großes Feuer, welches auch durch seine Wärme „Alles auf der Erde wachsen macht, sowie die Metalle „in der Erde. Denn die Metalle sind Dünste, welche „sich ansetzen und verhärten, wie ihr in Rothau sehen „könnet, wo man alte längst ausgebeutete Schachte wie„der aufgegraben, und gefunden hat, daß das Eisen „wieder gewachsen ist. Die feuerspeienden Berge sind die „Kamine dieses Feuers. Je tiefer man in die Erde „kommt, desto wärmer findet man es, weil es dem „Feuer näher geht." — Unter ähnlichen Erzählungen und Anwendungen wurde es Mittag. Mit einem Gesang (3. und 4. Vers aus dem Liede: „Mein Heiland nimmt die Sünder an" ꝛc. ꝛc.) und mit einem Gebet wurde die Versammlung beschlossen.

Oberlin war auch Geisterseher, und diese Erscheinung darf um so weniger mit Stillschweigen übergangen werden, da alle bisherigen Biographieen des merkwürdigen Mannes sie nur im Vorbeigehen berührten, und sich allerlei entstellte Gerüchte darüber verbreitet haben. Diese psychologische Sonderbarkeit war mit seinem ganzen Wesen auf's Genaueste verwoben, und sie ist um

5. Gott woll' uns hoch beglücken, Und seinen Engel schicken Am Schluß der Pilgerzeit, Der selig, ohne Klage, So Volk als Fürsten trage Zum Freudensaal der Ewigkeit.

602.

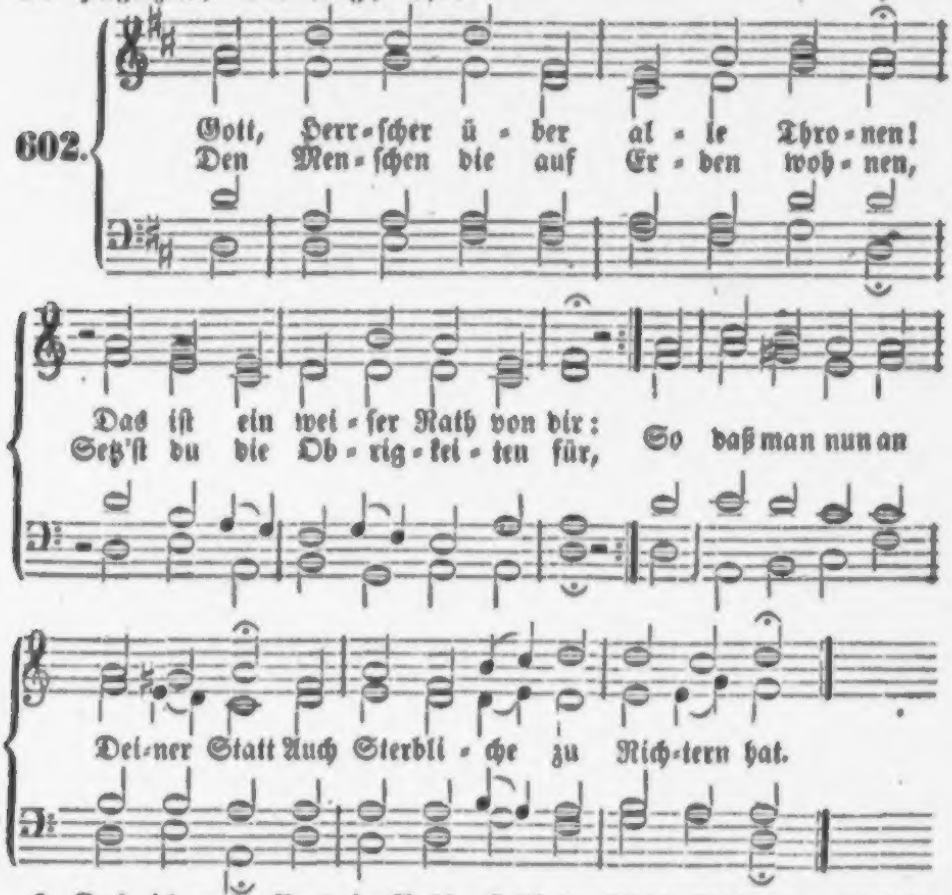

2. Daß ich mein Brod in Ruh' genießen, Und wandeln darf auf sich'rer Bahn, Der Mörder nicht mein Blut vergießen, Der Räuber mich nicht plündern kann, Der Lästrer mir vergeblich dräut: Das schaffst du durch die Obrigkeit.

3. Daß wir dein Wort im Frieden hören, Die Kirche Tauf' und Nachtmahl hat, Daß man uns nicht die Schrift darf wehren, Noch ehrlich Grab zur Ruhestatt: Das schaffst du, Gott, der unser denkt, Und Christen uns zu Fürsten schenkt.

4. Die Obrigkeit durch deine Güte Ist deines Thrones Dienerin; Die ganze Welt ist dein Gebiete, Da stellst du Richterstühle hin. Es lobe dich, es bete an, Was Richter heißt und Unterthan.

5. O Herr der Herren, schau' hernieder Auf unsers Fürsten Reich und Thron! Führ' ihn und deines Volkes Glieder In deiner Gnad', o Gottes Sohn, Daß deine Weisheit, Lieb' und Treu' Im ganzen Land die Sonne sey!

6. Die Frucht des Friedens wird gesäet In Frieden und Gerechtigkeit. Dein Heil, das alle Welt umfähet, Wehr' allen Tücken, allem Streit, Und lasse Fürst und Volk zugleich In Liebe ziehn zu deinem Reich!

Melodie Nr. 155.

603. O Gott voll Macht und Wunderthat! Es iſt an allen Orten All' Obrigkeit aus weiſem Rath Von dir verordnet worden. Drum kröne, Herr, die Obrigkeit. Die du uns gabſt für dieſe Zeit, Mit Segen, Heil und Gnade!

2. Laß unter ihrer Hand und Wacht Uns Heil und Wohlfahrt ſpüren, Daß wir durch deine Lieb' und Macht Ein ſtilles Leben führen, In Züchten und Gerechtigkeit, Und Gutes üben allezeit, Nach rechter Chriſtenweiſe.

3. Du wolleſt ſelbſt ihr deinen Schutz, Kraft, Ehr' und Anſehn gönnen, Daß weder Bosheit, Liſt noch Trutz Ihr jemals ſchaden können; Halt' ſelber aufrecht dein Gebot, Und wer ſie ehrt, dem laß, o Gott, Es wohlgehn hier auf Erden.

4. Verleih' dabei das große Gut, Daß wir durch ihr Regieren Mit Ehrfurcht, Lieb' und ſanftem Muth Selbſt deine Herrſchaft ſpüren. Gib du ihr Weisheit und Geduld, Daß ſie durch recht Gericht und Huld, An deiner Statt uns leite.

5. Laß uns dein Volk und Erbe ſeyn, Und hilf vor allen Dingen, Daß Haupt und Glieder dir gedeihn, Dir Lob und Ehre bringen. Ja, führe Herrn und Knecht zugleich Dereinſt in dein verklärtes Reich, Um ewig dir zu dienen.

604.

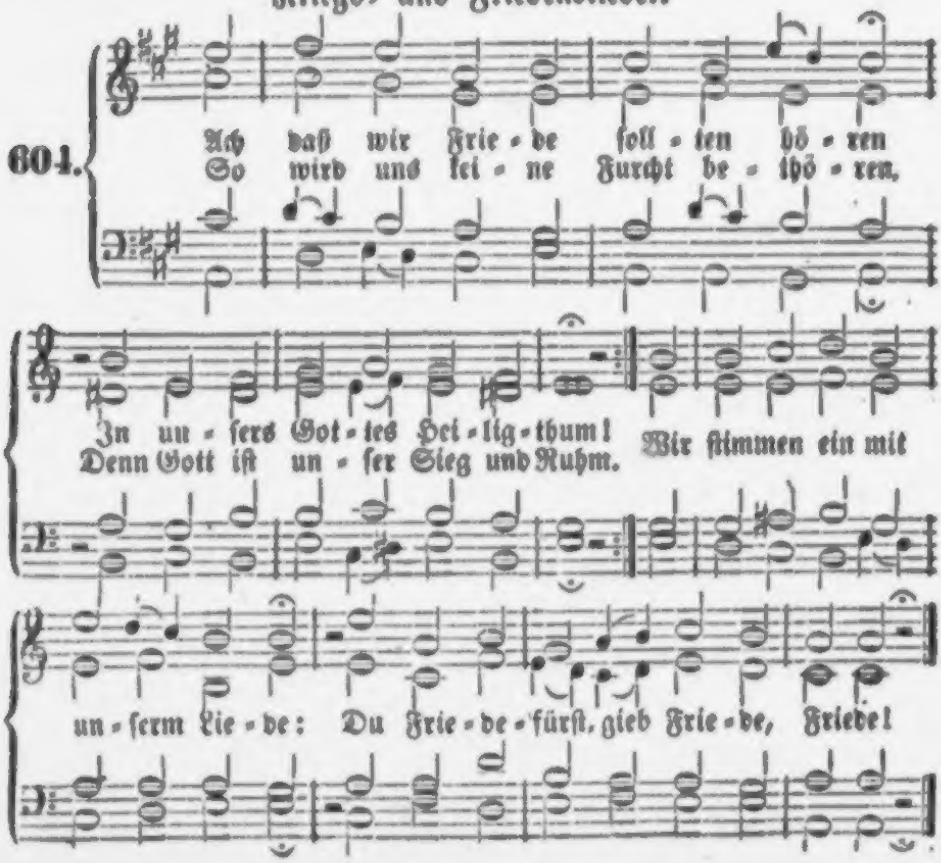

2. Laß Güt' und Treue sich begegnen, Es küsse Fried' und Recht sich hier; Laß Sieg und Glück vom Himmel regnen, Auf Erden wachse Treu' herfür! Wir stimmen ein mit unserm Liede: Du Friedefürst, gib Friede, Friede!

3. So singt man in gerechten Hütten, So klingt, was deinen Ruhm erhöht; Du wirst mit Gutem uns beschütten, Daß unser Land im Wachsthum steht. Wir stimmen ein mit unserm Liede: Du Friedefürst, gib Friede, Friede!

Melodie Nr. 399.

605. Gottlob! es ist erschollen, Das edle Fried'- und Freudenwort, Daß nunmehr ruhen sollen Die Waffen und des Krieges Mord! Nimm, Vaterland, nun wieder Dein Saitenspiel hervor, Und singe Freudenlieder Im hohen, vollen Chor! Erhebe dein Gemüthe Zu deinem Gott, und sprich: „Herr, deine Huld und Güte Bleibt jetzt und ewiglich!"

2. Was hätten wir verdienet, O Herr, nach unsrer Missethat, Dieweil noch immer grünet Bei uns der Sünden arge Saat! Fürwahr, wir sind geschlagen Mit einer scharfen Ruth', Und dennoch muß man fragen: Wer ist, der Buße thut? Wir sind und bleiben böse; Du bist und bleibest treu, Machst, daß sich bei uns löse Der Krieg und sein Geschrei!

3. Sey tausendmal willkommen, Du theures, werthes Friedensgut! Nun sehen alle Frommen, Wie reicher Segen in dir ruht! In dich hat Gott versenket Des Lebens höchstes Heil; Wer dich verletzt und kränket, Den trifft sein eigner Pfeil; Er drückt ihn sich in's Herze, Und löscht aus Unverstand Die goldne Freudenkerze Mit frevelhafter Hand.

4. Dieß drückt uns Niemand besser In unsre Seel' und Herz hinein, Als ihr, zerstörten Schlösser, Ihr Städte, voller Schutt und Stein, Ihr vormals grünen Felder, Noch mit Gebein bestreut, Ihr sonst so dichten Wälder, Die ihr verheeret seyd; Ihr Gräber voller Leichen, Getränkt mit Blut und Schweiß Der Helden, deren Gleichen Auf Erden man kaum weiß!

5. Ach, laß dich doch erwecken! Wach' auf, wach' auf, verstockte Welt, Bevor dich neues Schrecken Gleich einem Wetter überfällt! Wer aber Christum liebet, Hab' unerschrocknen Muth! Der Friede, den er giebet, Ist doch das höchste Gut. Nach diesem laßt uns ringen, Nicht achten Kampf und Streit; Durch Tod und Leben dringen Wir dann zur Herrlichkeit!

Melodie Nr. 30.

606. Herr Gott, dich loben wir Für deine große Gnaden; Du hast das Vaterland Der Kriegeslast entladen; Hast gnädig uns verliehn Des Friedens goldne Zier; Drum jauchzet alles Volk: Herr Gott, dich loben wir!

2. Herr Gott, dich loben wir, Die wir in langen Jahren Der Waffen schweres Joch Und bittre Noth erfahren; Jetzt rühmet unser Mund Mit herzlicher Begier: Gott Lob, wir sind in Ruh! Herr Gott, dich loben wir!

3. Herr Gott, wir danken dir! Du sendest zwar uns Strafe; Dein Ernst hat uns geweckt Aus unserm Sündenschlafe; Doch wieder aufgethan Ist deine Gnadenthür; Deß freut sich unser Herz: Herr Gott, dir danken wir!

4. Herr Gott, dich loben wir! Könnt' unser Mund wohl schweigen? Du hast den Fürstenstamm Bewahrt mit seinen Zweigen; Hast Kirch' und Land beschützt. Gib Gnade für und für! Die Nachwelt

ſinge noch: Herr Gott, dich loben wir!

5. Herr Gott, wir danken dir, Und ehren deinen Namen! Herr Gott, wir loben dich, Und alle Welt ſag' Amen! Was lebt und Odem hat, Preist dich voll Dankbegier! Herr Gott, wir loben dich! Herr Gott, wir danken dir!

Nach derſelben Melodie.

607. O Himmelsfriedefürſt, Der du vor Gott getreten Vor aller Welten Zeit, Und uns bei ihm erbeten! Du nahmſt aus Lieb' an dich Einſt unſer Fleiſch und Blut, Und bitteſt noch für uns Bei Gott ums höchſte Gut.

2. O Friedenskönig du, Du biſt für uns geſtorben, Da Satan Krieg erregt, Und haſt uns Fried' erworben! Laß deinen bittern Tod, Dein theures Löſegeld, Ja nicht vergebens ſeyn Bei uns und aller Welt!

3. Du werther Friedensgeiſt, Du höchſter Friedenslehrer! Lehr' uns und alle Welt Und auch die Friedensſtörer: Daß nichts ſey köſtlicher Hier und in jener Zeit, Als ein demüthig Herz, Als Fried' und Einigkeit.

4. O Gott, du Friedensherr, Der du den Frieden liebeſt, Den Frieden nimmſt hinweg, Den Frieden wieder giebeſt: Geuß ihn aus über uns Und unſer Vaterland, Wie einen Waſſerſtrom, Mit gnadenreicher Hand!

5. O dreimalhöchſtes Gut! Gib uns drei gute Gaben: Laß uns vor Teufel, Höll', Und Fleiſche Frieden haben; Nimm von uns und zerbrich Ihr Zank- und Haderjoch, Und laß uns auch zuletzt Im Frieden ſterben noch!

6. So wollen wir zu dir Und deinen Freudenſchaaren In deine Friedensburg Mit Fried' und Freuden fahren, Und dir, o theures Haupt, Anſtimmen Glied für Glied In deinem Liebesglanz Das ew'ge Freudenlied.

Melodie Nr. 52.

608. Herr, unſer Gott, laß nicht zu Schanden werden Die, ſo in ihren Nöthen und Beſchwerden Bei Tag und Nacht auf deine Hände ſehen, Und zu dir flehen!

2. Zu Schanden mache Alle, die dich haſſen, Die ſich allein auf ihre Macht verlaſſen; Ach, kehre du mit Gnaden zu uns Armen, Laß dich's erbarmen!

3. Herr, ſchaff' uns Beiſtand wider unſre Feinde! Wenn du Ein Wort ſprichſt, werden ſie bald Freunde; Sie müſſen Wehr' und Waffen niederlegen, Kein Glied mehr regen!

4. Wir haben Niemand, dem wir uns vertrauen; Vergebens iſt's, auf Menſchenhülfe bauen; Mit dir nur wollen wirken wir und kämpfen, Die Feinde dämpfen.

5. Du biſt der Held, der ſie kann untertreten Und das bedrängte kleine Häuflein retten. Wir trau'n, auf dich, wir flehn in Jeſu Namen: Hilf, Helfer! Amen!

In allgemeinen Nöthen.

Melodie Nr. 279.

609. Nimm von uns, Herr, du treuer Gott, Die ſchwere Straf' und große Noth, Die wir mit Sünden ohne Zahl Verdienet haben allzumal! Behüt' vor Krieg und theurer Zeit, Vor Seuchen, Feu'r und großem Leid.

2. Wir ſind ein ſündenvoll Geſchlecht; Ach handle nicht nach ſtrengem Recht! Herr, wenn du uns

nach Werken lohnst, Und unser nicht als Vater schonst, So kann kein Mensch vor dir bestehn, So muß die ganze Welt vergehn.

3. Ach, Vater, ach, du bist getreu! Steh' uns mit Trost und Rettung bei! Beweis' an uns, Gott, deine Gnad', Und straf uns nicht auf frischer That! Wer ist's, der seine Sünden zählt? Wer merket, Herr, wie oft er fehlt?

4. Warum willst du so zornig seyn, Und uns verlassen in der Pein? Du weißest, wir sind Asch' und Staub, Und ohne dich des Todes Raub. Darum, o Vater, gehe nicht Mit uns, den Sündern, ins Gericht!

5. Die Sünde haben wir geerbt, Und selber uns noch mehr verderbt; Die Welt, der Satan, Fleisch und Blut Uns zu versuchen niemals ruht. Solch Elend, Herr, kennst du allein; Ach laß uns dir befohlen seyn!

6. Gedenk' an deines Sohnes Tod, An seine Wunden, Angst und Noth! Die sind ja für die ganze Welt Die Zahlung und das Lösegeld. Deß trösten wir uns allezeit, Und hoffen auf Barmherzigkeit.

7. Leit' uns mit deiner Vaterhand, Und segne König, Stadt und Land! Gib allzeit uns dein heilig Wort, und wehr des Teufels List und Mord; Laß unser Ende friedlich seyn, So freuen wir uns ewig dein!

610.

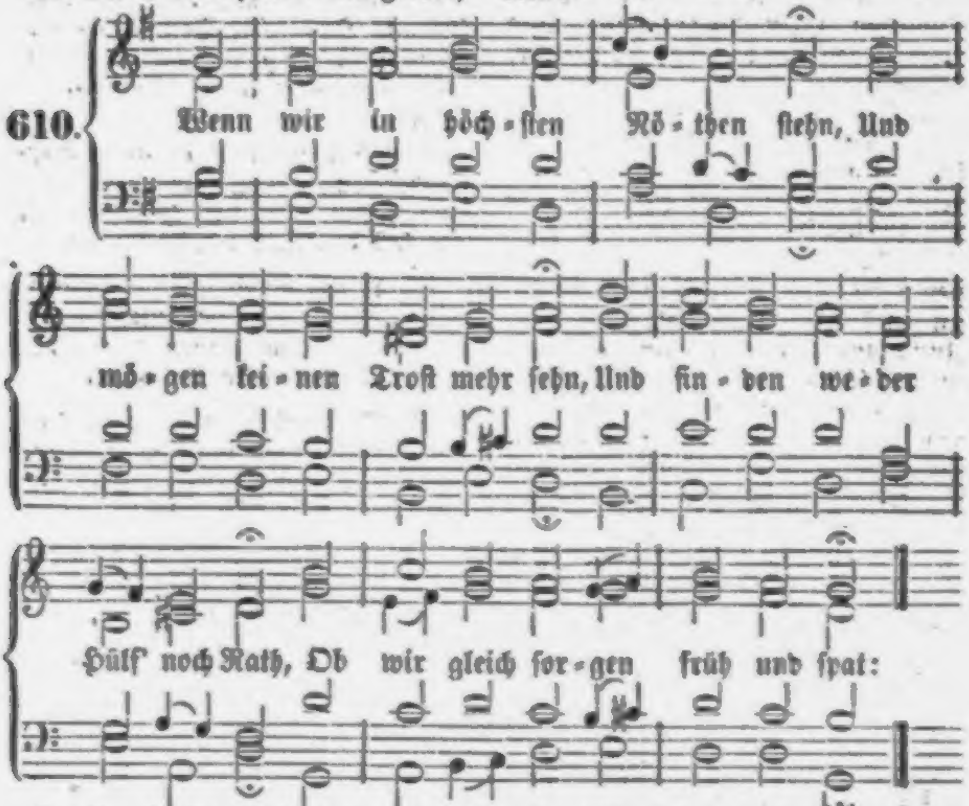

2. So bleibt dieß unser Trost allein, Daß wir im Glauben insgemein Anrufen dich, du treuer Gott, Um Rettung aus der Angst und Noth.

3. Wir heben unser Aug' und Herz Zu dir mit Reue, Schaam und Schmerz, Und bitten um Begnadigung, Um aller Strafen Linderung.

4. Solch' Heil verſprichſt du gnädiglich, Herr, Allen, die drum bitten dich, Durch unſern Heiland Jeſum Chriſt, Der unſer Heil und Mittler iſt.

5. Drum kommen wir, Herr, unſer Gott, Und klagen dir all' unſre Noth; Wir ſtehen nun verlaſſen gar In großer Trübſal und Gefahr.

6. Sieh nicht an unſre Sünde groß, Sprich uns davon aus Gnaden los; Steh' uns in unſerm Elend bei, Mach' uns von allen Plagen frei!

7 Auf daß von Herzen wir dafür Nochmals mit Freuden danken dir, Gehorſam werden deinem Wort, Dich allzeit preiſen hier und dort.

Bei Seuchen.

Nach derſelben Melodie.

611. Ach hilf, du Helfer Jeſu Chriſt, Weil Hülfe hoch von Nöthen iſt! Bewahr' uns, Herr, ach Herr, bewahr' Uns gnädig in der Peſt-Gefahr.!

2. Schon Viele ſind hinweggerafft Inmitten ihrer Pilgerſchaft, Und viele liegen auf den Tod In bitt'rer, jammervoller Noth.

3. Du fährſt, o Herr, an unſrem Ort Mit deiner Strafe drohend fort, Und mahnſt uns, daß wir deine Huld Verſcherzt durch ſchwere Sündenſchuld.

4. Ja, Herr, Herr, wir bekennen's frei, Daß gar nichts Gutes an uns ſey, Und daß wir Alle, Jung und Alt, An dir geſündigt mannigfalt.

5. Doch reuet's uns von Herzensgrund; Wir bitten dich mit Herz und Mund: Sieh' an uns ſterbliches Geſchlecht! Laß Gnad' ergehn für ſtrenges Recht!

6. O Gottes Sohn, Herr Jeſu Chriſt, Der du der Sünder Heiland biſt, Und für uns Alle g'nug gethan: Nimm unſer dich beim Vater an!

7. O ſende deinen Engel her, Daß er mit ſanfter Hand nunmehr Die Seuche wend' von Dorf und Stadt, Die er ſo hart geſchlagen hat!

8. So Viele haſt du, Herr; beſchirmt, Daß keine Peſt ſie hat beſtürmt; Ach ſey auch unſer Schild und Hort, Und treib' das Gift des Todes fort!

9. Laß keine Plag' in unſer Haus Einbrechen, wenn wir gehen aus; Und wenn wir im Berufe ſtehn, So laß den Tod vorüber gehn.

10. Send' einen milden Gnadenwind, Darin die Peſtilenz zerrinnt, Und laß durch deinen Lebensduft Rein werden unſre Todesluft.

11. So wollen wir dir allzumal Lobopfer bringen ohne Zahl, Wenn deine Lieb' und große Treu' Wird alle Morgen wieder neu.

12. Dann lehr' uns auch in Heiligkeit Vollbringen unſre Lebenszeit, Und mach' uns auch im Seelengrund Von allem Sündengift geſund!

Gewitterlieder.

Melodie Nr. 235.

612. Gott, wie biſt du ſo wunderbar, So herrlich und ſo prächtig! Wer gleicht dir in der Götter Schaar? Wer iſt ſo ſtark und mächtig? Du, o Herr Zebaoth, biſt der, Der in dem Wetter fährt daher, Und aus den Wolken donnert.

2. Du biſt es, der vom Himmel ſteigt Auf dunkeln Wettern nieder; Du biſt's dem ſich der Cherub neigt

Mit brausendem Gefieder; Es träget dich des Sturmes Macht; Dich muß o Herr, die finstre Nacht Mit Majestät umhüllen.

3. Es droht dein schwarzes Sternenzelt Mit Feuer und mit Schlossen; Dein Donner gehet durch die Welt Mit feurigen Geschossen: Es flammt die Luft, das Wetter schwillt, Daß sich entsetzet Vieh und Wild In Fluren und in Wäldern.

4. Die Erde bebt, und wird erregt, Der Berge Gipfel zittern; Ihr Grund, der doch so fest gelegt, Muß wanken und erschüttern; Die Wassergüsse rauschen sehr, Der Sturmwind tobt je mehr und mehr, Und macht die Seele beben.

5. O großer Gott, wir fürchten dich, Und deine Wetterstimme; Wir flehen dich demüthiglich: O strafe nicht im Grimme! Schon' unser, o Herr Zebaoth, Und laß uns nicht in dieser Noth Und in der Angst versinken.

6. Ach, heg' uns, daß kein Feuerpfeil Uns möge schnell verletzen, Noch ein beflammter Donnerkeil Schnell in den Tod versetzen! Beschirme du mit starker Hand Uns, unsre Stadt und unser Land Vor Brand und Wasserfluthen.

7. Nimm, segenreicher Gott, in Acht Die Saaten und die Früchte, Daß sie der Hagelsteine Macht Nicht schlage und vernichte; Ja, decke, Vater, und bewahr' Dein Gut, mit welchem du das Jahr So mild bisher gekrönet.

8. Erhör' uns, o du treuer Hort! Erhör' uns doch in Gnaden, Treib' bald das Ungewitter fort Ohn allen Tod und Schaden! So wollen wir mit Freuden stehn, Und dankerfüllt gen Himmel sehn, Wo du in Gnaden thronest.

Nach derselben Melodie.

613. Herr Zebaoth, du starker Held, Sehr prächtig ausgeschmücket, Dem alle Welt zu Fuße fällt, Und sich mit Zittern bücket Vor der erhabnen Majestät, Die über alle Himmel geht, Und allenthalben herrschet!

2. Wir hören, daß sich deine Macht In finstern Wolken reget, Daß da und dort dein Donner kracht, Und tief ins Erdreich schläget; Wir sehen, daß von deinem Sitz Hernieder fährt der schnelle Blitz Bei starken Wassergüssen.

3. Darüber bebt uns Herz und Sinn; Wir fürchten zu versinken, Und wissen nicht, wo aus und hin Bei deines Feuers Blinken. Denn wenn du winkst, im Augenblick Kann uns dein Blitz in tausend Stück Zur Erde niederschmettern.

4. Werth sind wir zwar, o großer Gott, Daß du uns solltest plagen, Und uns mit Korahs frecher Rott' Hinab zum Abgrund schlagen. Wir sollten, wie die Männer dort Einst auf Elias Donnerwort, Vom Blitz verzehret werden.

5. Doch, großer Herr, ach denke nicht, Gedenke nicht der Sünden, Die wir gethan! laß im Gericht Den starken Eifer schwinden! Die Gnade hebe sich empor, Und gehe deinem Rechte vor, Sonst ist's um uns geschehen!

6. Laß uns den harten Donnerschlag Zur wahren Buße wecken, Damit, wenn nun der jüngste Tag Einbricht mit seinen Schrecken, Wir allesammt bereitet seyn, Und uns dein heller Gnadenschein Mit ew'ger Freud' umgebe.

7. Laß uns an Seele, Leib und Gut Kein Unheil widerfahren, Wie du die Männer in der Gluth Des Ofens ließ'st bewahren, Und wie einst bei der Sündfluth du, Den Kasten Noah schloßest zu, Daß er erhalten würde.

8. Halt ob uns deine starke Hand, Behüt' all' unsre Habe, Auch alle Früchte auf dem Land Als deine

Gnadengabe; So wollen wir dir nach Gebühr, O Gott und Schirmherr, für und für Des Dankes Opfer bringen.

Melodie Nro. 28.

614. Wer darf dein Herrschen, Gott, verneinen, Der du die Blitze lässest scheinen Aus deinem dunkeln Wolkensitz? Des Donners nahes, fernes Grollen, Und deines Wagens furchtbar Rollen Erwiedern Hagel, Sturm und Blitz. Von deinem Throne fliegen Pfeile Nach allen Seiten flammend hin, Und Seraphinen thun in Eile Nach deinem unumschränkten Sinn.

2. Wenn's in den Wolken tobt und wettert, Wenn Schlag auf Schlag herunterschmettert, Dann bebt die Welt vor deiner Macht. Doch darf des Christen Herz nicht zittern, Froh siehet es auch in Gewittern Den reinen Spiegel deiner Pracht. Indeß der Blick zum Himmel schauet, Wohnt Fried' und Andacht in der Brust, Denn seine Seel' ist dir vertrauet, Und du bist seines Geistes Lust.

3. Dein Blitz erinnert treue Seelen, Die niemals dir das Herz verhehlen, Herr, an dein alldurchdringend Wort. O laß mich nichts vor ihm verstecken! Denn blitzend würdest du's entdecken, Und richten am geheimsten Ort. Du wollest selber mich durchdringen Mit deiner Wahrheit hellem Blitz! Dann darf ich stets mit Freude dringen Zu deiner Gnade heil'gem Sitz.

4. O mache dir mein Herz zu eigen, Daß sich bei mir in Wahrheit zeigen Dein Sinn und Bild im Herzensgrund! Damit man, Herr, dein göttlich Wesen In meinem Wandel möge lesen, Versiegle mich in deinen Bund. Gieß bei der Gnade sanftem Leuchten Dein Lebenswasser in mich aus, Mich tief im Grunde zu befeuchten Zu Früchten für dein Vaterhaus.

5. Dein Geist, als Strahl von deinem Sitze, Mein Wesen allezeit durchblitze, Und leuchte mir, o Gottes Sohn! So lang ich soll im Fleische leben, Laß täglich segnend mich durchbeben Den Feuerstrahl von deinem Thron! So preiset dich mein Herz, o Retter, Im Morgenroth und in der Nacht, Und ruht im Sonnenschein und Wetter Getrost in deiner Liebesmacht.

Erntelieder.

Melodie Nr. 149.

615. Was Gott thut, das ist wohl gethan! So denken Gottes Kinder. Wer auch nicht reichlich ernten kann, Den liebt er doch nicht minder; Er zieht das Herz Nur Himmelwärts, Wenn er es läßt auf Erden Beim Mangel traurig werden.

2. Was Gott thut, das ist wohlgethan, Sey's Nehmen oder Geben; Was wir aus seiner Hand empfahn, Ist ja genug zum Leben. Er nimmt und gibt, Weil er uns liebt; Er übt auch im Entbehren, Und will uns Demuth lehren.

3. Was Gott thut, das ist wohlgethan. Wer darf sein Walten richten, Wenn er, noch eh' man ernten kann, Den Segen will vernichten? Weil er allein Der Schatz will seyn, Nimmt er uns andre Güter, Zum Heile der Gemüther.

4. Was Gott thut, das ist wohlgethan; Es geh' nach seinem Willen! Läßt es sich auch zum Mangel an: Er weiß das Herz zu stillen. Wer als ein Christ Genügsam ist, Der kann bei kleinern Gaben Doch Freud' und Nahrung haben.

5. Was Gott thut, das ist wohlgethan; Das Feld mag traurig

stehen: Wir gehn getrost auf seiner Bahn; Was gut ist, wird geschehen! Sein Wort verschafft Uns Lebenskraft! Es nennt uns Gottes Erben; Wie können wir verderben?

6. Was Gott thut, das ist wohlgethan; Laßt in Geduld uns fassen! Er nimmt sich unser gnädig an, Und wird uns nicht verlassen! Er, unser Gott, Weiß, was uns Noth, Und wird es uns bescheeren; Laßt uns ihn gläubig ehren!

Melodie Nr. 88.

616. Wir singen, Herr, von deinen Segen, Wiewohl sie nicht zu zählen sind: Du gibst uns Sonnenschein und Regen, Frost, Hitze, Donner Thau und Wind, So blüht und reifet unsre Saat Nach deinem wundervollen Rath.

2. Der Himmel träufelt lauter Güte, Die Erd' ist deiner Schätze voll, Damit ein achtsames Gemüthe Dich finden und bewundern soll, Dich, der durch seine weise Macht So Herrliches hervorgebracht.

3. So sey die Liebe dann gepriesen, Gepriesen sey die Wunderkraft, Die auf den Feldern, auf den Wiesen Für Thier' und Menschen Nahrung schafft! Du nährest uns, wir werden satt; Du gibst, daß man noch übrig hat.

4. Du schüttest deines Segens Fülle Herab, die wir doch nicht verdient; Es ist allein dein guter Wille, Daß Feld und Au' und Garten grünt; O, sey gnädig fernerhin, Und wirk' auch Dank in unsrem Sinn!

5. Bewahre ferner unsre Saaten Und unsre Häuser, Hab' und Gut; Bewahr' uns, Herr, vor Missethaten, Vor Wollust Geiz und Uebermuth; Weil sonst im reichsten Ueberfluß Die Seele doch verderben muß.

6. Ja, wenn wir, Vater, dein vergessen, Der du so liebend unser denkst, So muß der Fluch den Segen fressen, Mit dem du Feld und Haus beschenkst; Wird auch der Vorrath nicht zerstreut, So mangelt doch Zufriedenheit.

7. So wollen wir denn hier auf Erden, Die Saat des Himmels auszustreu'n, Nie müde, nie verdrossen werden, Und uns vielmehr der Ernte freu'n, Die einst, nach dieser Zeit der Saat, Dein Rath für uns ersehen hat.

Melodie Nr. 41.

617. Herr im Himmel, Gott auf Erden, Herrscher dieser ganzen Welt! Laß den Mund voll Lobes werden, Da man dir zu Fuße fällt, Für den reichen Erntesegen Dank und Opfer darzulegen.

2. Ach, wir habens nicht verdienet, Daß du uns so heimgesucht; Ob gleich unser Feld gegrünet, War des wahren Glaubens Frucht Doch bei Wenigen zu finden; Ach vergib uns unsre Sünden!

3. Vater, der du aus Erbarmen Böse Kinder doch gespeist, Der du Reichen und auch Armen Deines Segens Kraft beweis't: Sey gelobet, sey gepriesen, Daß du so viel Guts erwiesen!

4. Du hast Sonnenschein und Regen Uns zu rechter Zeit geschickt, Daß wir haben allerwegen Felder voller Korn erblickt; Berg' und Thäler, Tiefen, Höhen Sahen wir im Segen stehen.

5. Als das Feld nun reif zur Ernte, Fingen wir zu schneiden an, Da man erst recht kennen lernte, Was dein großer Arm gethan. Werden bei des Segens Menge Doch die Scheuern fast zu enge!

6. Ach, wer ist, der solche Güte Dir genug verdanken kann? Nimm ein dankbares Gemüthe Für die große Wohlthat an; Feld und Haus soll laut erschallen: Gott macht satt mit Wohlgefallen!

7. Gib nun Kraft, den milden Segen, Den uns deine Hand beſcheert, Auch ſo lieblich anzulegen, Daß der Fluch ihn nicht verzehrt! Bleiben wir in alten Sünden, Kann das Gute leicht verſchwinden.

8. Schenk' uns frohe, fromme Herzen, Stolz und Geiz laß ferne ſeyn; Laß den Undank nichts verſcherzen; Wenn wir neuen Samen ſtreu'n, So laß uns auch künftig haben, Uns und Dürftige zu laben.

9. Laß dein Wort auch Früchte bringen, Daß man ferner ernten kann; So wird man hier täglich ſingen, Wie du uns ſo wohl gethan. Gib auch nach dem Thränenſaamen Freudenernt' im Himmel! Amen.

618.

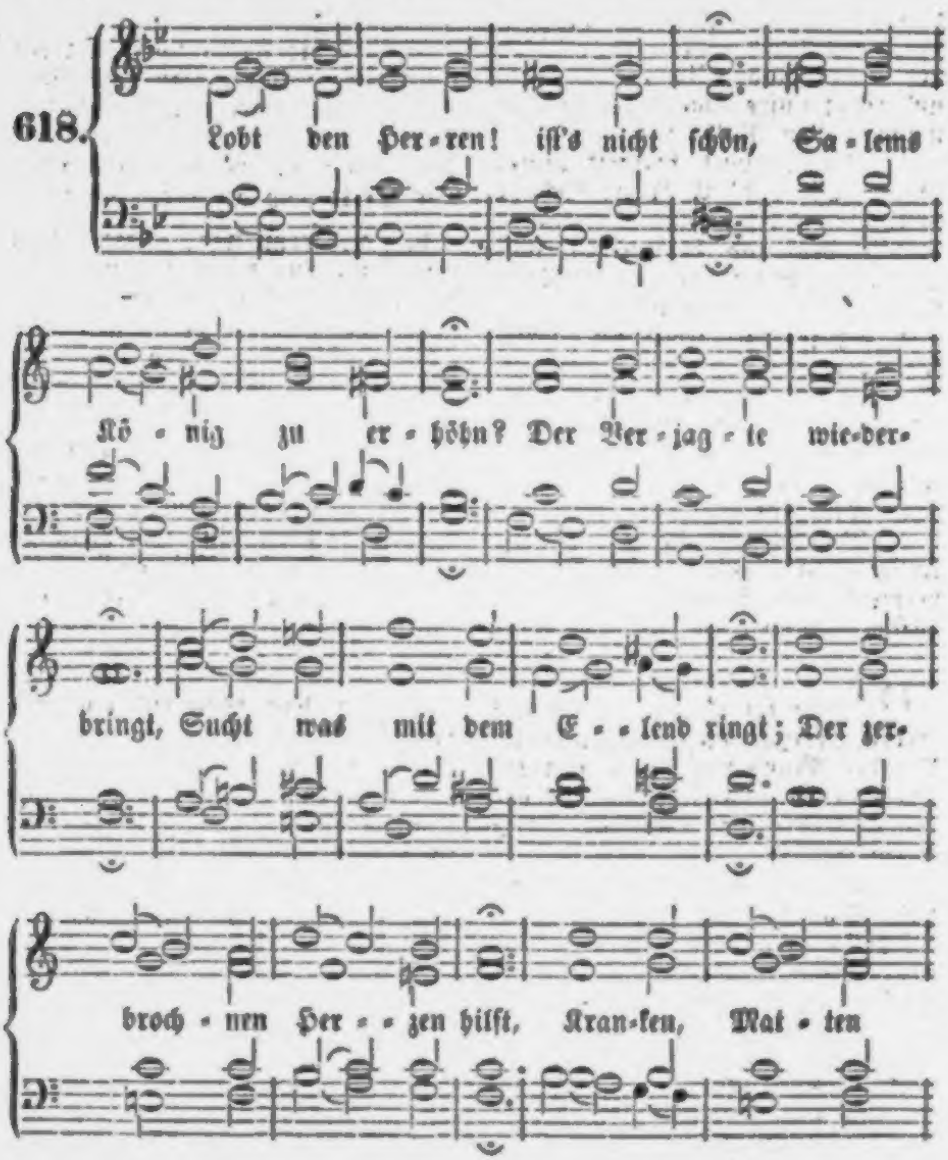

so merkwürdiger, als er, im Gegensatz gegen die gewöhnliche Erfahrung, sich doch durch derartige Spekulationen in seiner praktischen Thätigkeit auf keine Weise stören ließ. Ich gebe mit seinen eigenen Worten, was er mir darüber mittheilte, und überlasse die Erklärung den christlichen Psychologen. Gleich am ersten Abend erzählte er mir unaufgefordert, wie er zu dem Glauben an eine Verbindung mit der Geisterwelt gekommen sei, der ihm vorher ganz fremd gewesen. „Ich hatte," sagte er, „bis auf den heutigen Tag in meiner Gemeinde mehrere „Familien, welche das Vermögen, Geister zu sehen, und „mit ihnen im Umgang zu stehen, gleichsam erblich be„sitzen. Als ich hieher kam, wurde mir eine Nachricht „um die andere von Erscheinungen und dergl. hinter„bracht. Ich ärgerte mich darüber, weil ich nicht daran „glaubte, und predigte dagegen. Allein die Leute lach„ten mich aus. „„Wir müssen doch besser wissen, was „wir gesehen und gehöret haben, als er!"" war ihr „Urtheil. Ich wurde nachdenkend, und konnte endlich „nicht umhin, die Berichte redlicher und bewährter Leute, „die mir so häufig zukamen, zu glauben. Was geschah! „Meine Frau hatte, wie ich später von ihr in der un„sichtbaren Welt erfuhr, eine Erscheinung von ihrer ver„ewigten Schwester, der Gattin meines Bruders, des „Prof. Oberlin in Straßburg. Diese sagte ihr, daß sie „bald sterben werde, und welche Vorbereitungen sie „treffen solle. Meine Frau glaubte und folgte. Sie „machte ihren Kindern doppelte Kleider, richtete die „Speisen für die Leichenmahlzeit zu, nahm Abends, oh„ne von ihrer Erwartung etwas zu entdecken, gerührten

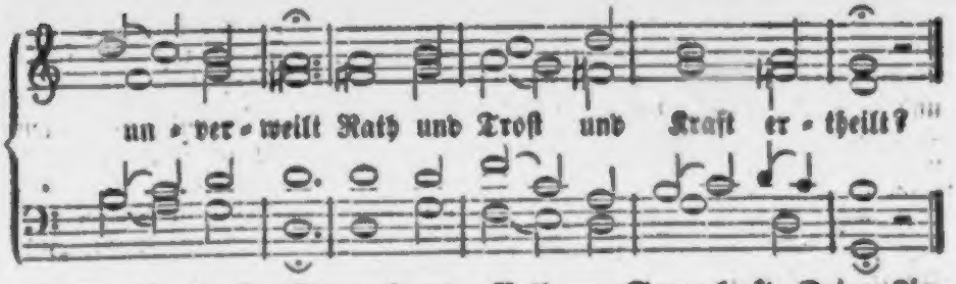

2. Der die fernſten Sterne kennt, Sie mit ihren Namen nennt, Allenthalben Alles ſchafft, Reich in ungemeſſ'ner Kraft, Und doch auf das Niedre ſieht, Wüthriche zur Strafe zieht, Um Gedrückte ſich bemüht!

3. Singt ihr Herzen wechſelsweis, Tönet unſers Gottes Preis, Der die Luft durch Wolken trübt, Der der Erde Regen gibt, Gras auf Bergen wachſen heißt, Jedem Thier ſein Futter weist, Selbſt die jungen Raben ſpeist!

4. Armen, Blöden, Hungrigen, Die ihm auf die Hände ſehn, Auf ihn hoffen unverwandt, Bricht er Brod mit Vaterhand. Er zerſchmettert und zerbricht Den, der ſtolz und trotzig ſpricht; Roſſes-Stärke freut ihn nicht.

5. Preiſe, Zion, deinen Gott, Der der Feinde Drohn und Spott, Als dein Hüter kraftlos macht, Deine Thore treu bewacht, Deine Noth zum Segen lenkt, Deine Kinder ſpeist und tränkt, Dir den beſten Weizen ſchenkt!

6. Satt durch deine milde Hand, Alle ſatt in Stadt und Land, Froh von deinem Vaterblick, Fröhlich ob ſo reichem Glück, Knieen wir, Herr, dankbarlich; Väter, Kinder freuen ſich; Guter Gott, wir preiſen dich!

7. Der du Schnee wie Wolle ſtreuſt, Schloßen wirfſt und ſchmelzen heiß'ſt, Ueber Luft und Sturm regierſt, Hitz' und Froſt durch Länder führſt, Gibſt was Meer und Erde trägt: Gott du haſt uns dargelegt, Was den Hunger niederſchlägt.

8. Gib und laß uns auch dein Wort, Für den Geiſt, o treuer Hort! Hilf zur Ausſaat allermeiſt, Die geſchehn ſoll auf den Geiſt! Gib uns ſtets dein Himmelsbrod! Denn wo Seelenhunger droht, Da iſt bittre Hungersnoth.

Von der Vorbereitung auf den Tod.

Melodie Nr. 46.

619. Du ſiehſt, o Menſch, wie fort und fort Der Eine hier, der Andre dort Uns gute Nacht muß geben. Der Tod hält keinen andern Lauf, Er ſagt zuletzt die Wohnung auf Uns allen, die wir leben.

2. Bedenk' es weislich in der Zeit, Fleuch allen Schlaf der Sicherheit, Und bleibe ſtündlich wacker! Wie's jetzt iſt, alſo bleibt es nicht; Bald trägt man, fern vom Tageslicht, Dich auf den Gottesacker.

3. Wir werden aus den Gräbern gehn, Und alle vor'm Gerichte ſtehn, Das Chriſtus ſelbſt wird hegen, Wann auf der Engel Feldgeſchrei Die Gluth das große Weltgebäu Wird in die Aſche legen.

4. Alsdann wird erſt der ganzen Welt Vergeltung werden zugeſtellt; Die Sünder werden büßen, Und ſich, ohn' allen Trug und Schein, Selbſt Kläger, Richter, Würger ſeyn, Verdammt durch ihr Gewiſſen.

5. Ach, Gott, kömmt mir dieß Urtheil vor, So steigen mir die Haar' empor, Mein Herz fühlt Angst und Schrecken! Ihr hohen Hügel, — heb' ich an, — Ihr Berg', und was da stürzen kann, Fallt her, mich zu bedecken!

6. Ach, Jesu, meine Zuversicht, Laß mir dein strenges Zorngericht An jenem Tag nicht schaden! Bereit' mich wohl auf jenen Tag, Damit ich selig hören mag Den süßen Spruch der Gnaden!

7. Gib, daß ich mich bei gutem Sinn, Und weil ich noch bei Kräften bin, Zum Sterben fertig halte, Und nicht, verstrickt in Sündenlust, Des ew'gen Heiles unbewußt, Zum andern Tod erkalte!

620.

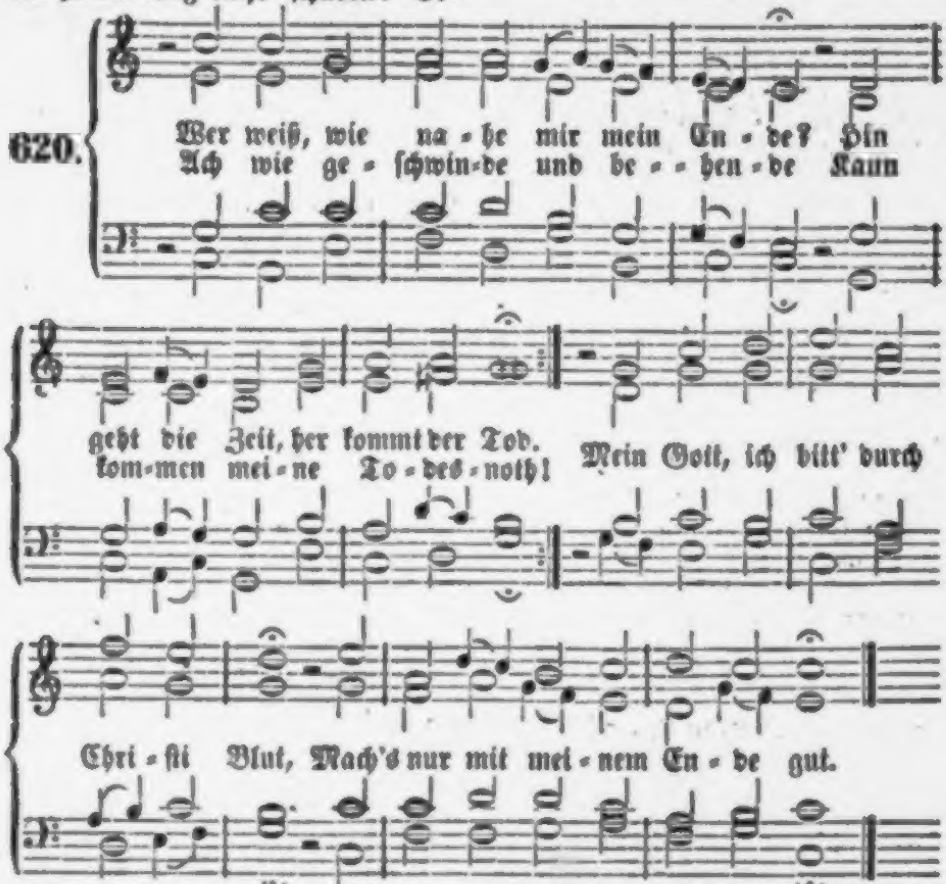

2. Es kann vor Abend anders werden, Als es am frühen Morgen war: Dieweil ich leb' auf dieser Erden, Schweb' ich in steter Tod's-gefahr. Mein Gott, ich bitt' ꝛc.

3. Herr, lehr' mich stets mein End' bedenken, Und wenn ich dann einst sterben muß, Die Seel in Jesu Wunden senken, Und ja nicht sparen meine Buß'. Mein Gott, ich bitt' ꝛc.

4. Laß mich bei Zeit mein Haus bestellen, Daß ich bereit sey für und für, Und sage stets in allen Fällen: Herr, wie du willst, so schick's mit mir! Mein Gott, ich bitt' ꝛc.

5. Mach' mir stets süße deinen Himmel Und bitter diese schnöde Welt; Gib, daß mir in dem Weltgetümmel Die Ewigkeit sey vorgestellt! Mein Gott, ich bitt' ꝛc.

6. Ach, Vater, deck' all' meine Sünde Mit dem Verdienste Jesu zu, Damit ich hier Vergebung finde, Und dort die langgewünschte Ruh'. Mein Gott, ich bitt' ꝛc.

7. Ich weiß, in Jesu Blut und Wunden Hab' ich mir recht und wohl gebett't; Da find' ich Trost in Todesstunden, Und Alles, was ich gerne hätt'. Mein Gott, ich bitt' ꝛc.

8. Nichts ist, das mich von Jesu scheide, Nichts, es sey Leben oder Tod. Ich leg' die Hand in seine Seite, Und sage: mein Herr, und mein Gott! Mein Gott, ich bitt' ꝛc.

9. Ich habe Jesum angezogen Schon längst in meiner heil'gen Tauf'; Du bist mir auch daher gewogen, Hast mich zum Kind genommen auf. Mein Gott, ich bitt' ꝛc.

10. Ich habe Jesu Leib gegessen, Und hab' sein Blut getrunken hier. Nun kannst du meiner nicht vergessen, Ich bleib' in ihm, und er in mir. Mein Gott, ich bitt' ꝛc.

11. So komm' mein End' heut' oder morgen: Ich weiß, daß mir's mit Jesu glückt; Ich bin und bleib' in deinen Sorgen, Mit Jesu Blut schön ausgeschmückt. Mein Gott, ich bitt' ꝛc.

12. Ich leb' indeß in dir vergnüget, Und sterb' ohn' alle Kümmerniß! Es gehe, wie mein Gott es füget; Ich glaub' und bin es ganz gewiß: Durch deine Gnad' und Christi Blut Machst du's mit meinem Ende gut.

Nach derselben Melodie.

621. Auf meinen Jesum will ich sterben Getrost mit Fried' und Freudigkeit; Durch seine Wunden werd' ich erben Mein ew'ges Erbtheil nach der Zeit. Mein Jesus ist mein Trost allein; Auf Jesum leb' und schlaf' ich ein!

2. Auf meinen Jesum will ich sterben, In seinen Wunden stirbt sich's gut; Er läßt mich nimmermehr verderben, Ich bin erkauft mit seinem Blut. Mein Jesus ist mein Trost allein, Auf Jesum leb' und schlaf' ich ein.

3. Auf meinen Jesum will ich sterben, Denn er bezwang den Tod für mich; So kann ich nun den Himmel erben; Brich immerhin, mein Herze, brich! Mein Jesus ist mein Trost allein, Auf Jesum leb' und schlaf' ich ein.

4. Auf meinen Jesum will ich sterben, Er bleibt, wenn Alles mich verläßt; Der durch sein Blut mich wollt' erwerben, An dessen Kreuze halt' ich fest! Mein Jesus ist mein Trost allein, Auf Jesum leb' und schlaf' ich ein.

5. Auf meinen Jesum will ich sterben; Herr Jesu, nimm die Seele hin! Darf ich mit dir den Himmel erben, So ist das Sterben mein Gewinn. Mein Jesus ist mein Trost allein, Auf Jesum leb' und schlaf' ich ein.

6. Auf meinen Jesum will ich sterben; Wenn mir das Aug' im Tode bricht, Wenn meine Lippen sich entfärben, So bleibt er meines Lebens Licht. Mein Jesus ist mein Trost allein; Auf Jesum leb' und schlaf' ich ein.

7. Auf meinen Jesum will ich sterben, Mit Leib und Seele bin ich dein; Herr Jesu, laß mich nicht verderben, Ach, laß mich ewig selig seyn! Mein Jesus ist mein Trost allein; Auf Jesum leb' und schlaf' ich ein.

8. Auf meinen Jesum will ich sterben; Ach, Jesu, hilf in letzter Noth; Laß mich das beste Theil ererben; Versüße mir den bittern Tod! Du bist mein höchster Trost allein; Dir leb' und schlaf' ich selig ein.

Nach derselben Melodie.

622. Ich sterbe täglich, und mein Leben Eilt immerfort zum Grabe hin. Wer kann mir eine Bürgschaft geben, Daß ich noch morgen lebend bin? Die Zeit geht hin, der Tod kommt her, Ach wer nur immer fertig wär'!

2. Ein Mensch, der sich mit Sünden träget, Ist immer reif zu Sarg und Grab; Der Apfel, der den Wurm schon heget, Fällt endlich unversehens ab. Ich weiß; es ist der alte Schluß, Daß ich zur Erde werden muß.

3. Es schickt der Tod nicht immer Boten, Er kommt uns oft unangemeld't, Und fordert uns ins Land der Todten; Wohl dem, der Haus und Herz bestellt! Denn ew'ges Weh' und ew'ges Glück Hängt oft an einem Augenblick.

4. Herr aller Herren! Tod und Leben Hast du allein in deiner Hand; Wie lange du mir Frist gegeben, Das ist und bleibt mir unbekannt; Hilf, daß ich jeden Glokkenschlag An meinen Abschied denken mag!

5. Es kann vor Abend anders werden, Als es am Morgen mit mir war; Den einen Fuß hab' ich auf Erden, Den andern in der Todtenbahr; Ein kleiner Schritt ist nur dahin, Wo ich der Würmer Speise bin.

6. Ein ein'ger Schlag kann Alles enden, Und Fall und Tod beisammen seyn; Drum halt' mich fest in deinen Händen, Und schließ in Christi Huld mich ein, Daß, wenn der Leib darniedersinkt, Sein Antlitz meiner Seele winkt!

7. Vielleicht kann ich kein Wort mehr sagen, Wenn Auge, Mund und Ohr sich scheußt; Drum bet' ich in gesunden Tagen: „Herr, dir befehl' ich meinen Geist!" Verschließen meine Lippen sich, So schreie Jesu Blut für mich!

8. Kann ich die Meinen nicht mehr segnen, So segne du sie, Herr, für mich! Wenn lauter Thränen um mich regnen, O Vater, so erbarme dich, Und lasse der Verlass'nen Schrei'n Durch deinen Sohn erhörlich seyn!

9. Dringt mir der letzte Stoß zum Herzen, So schließ' mir, Herr, den Himmel auf! Verkürze mir die Todesschmerzen Und hole mich zu dir hinauf; So wird mein Abschied, ohne Pein, Ein Heimgang in die Ruhe seyn!

623.

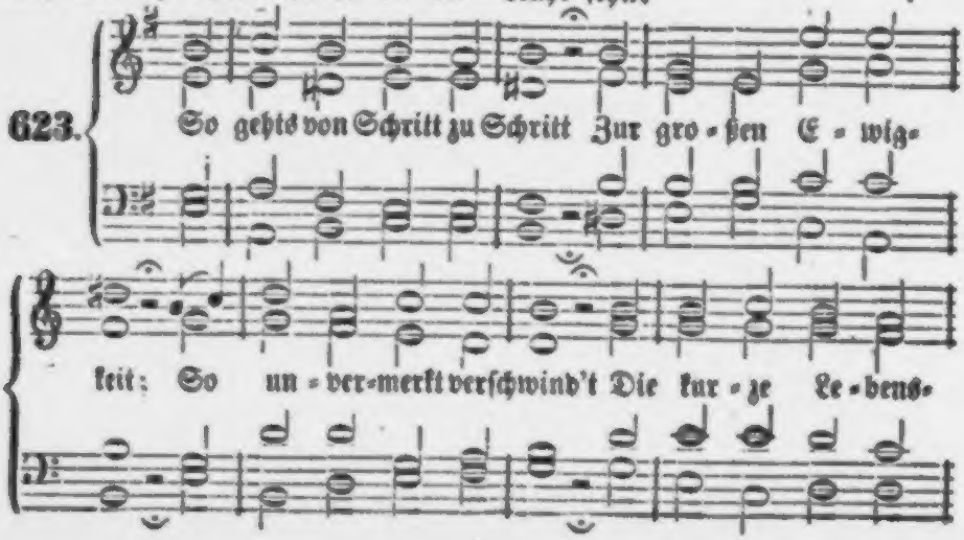

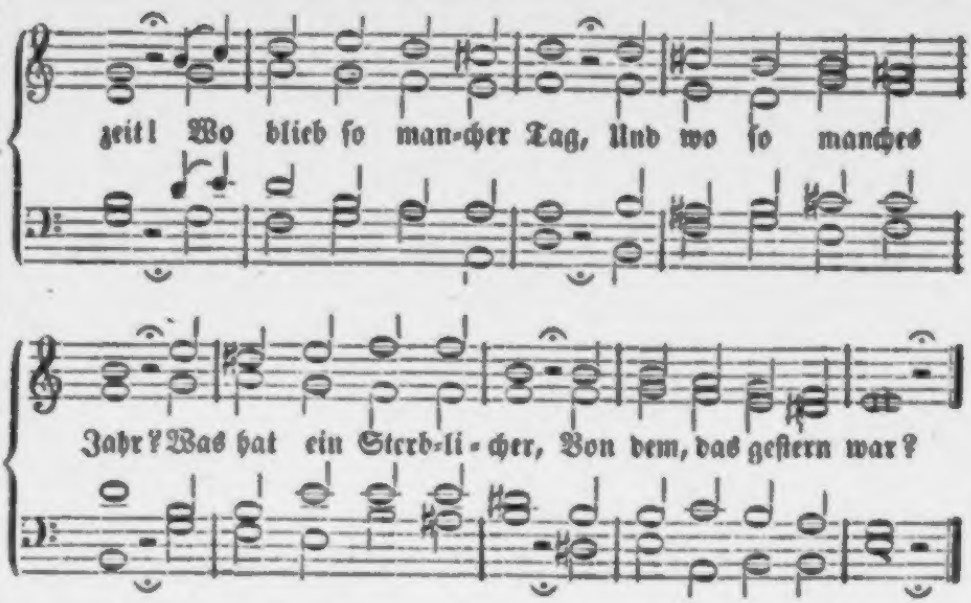

2. Du Gott der Ewigkeit, Der mir dieß Leben gab, Ich geb' es dir zurück, Sammt was ich bin und hab'; Ich will nur leben dir, Dir will ich ſterben auch; Gib, daß ich Zeit und Kraft Zu deinem Dienſt gebrauch'!

3. Verlaſſ' ich dieſe Welt, Darf ich zum Vater gehn; Hier bin ich nicht zu Haus, Hier will ich nichts anſehn; Der kurze Reſt der Zeit Soll dir gewidmet ſeyn; O Vater, mach' mich dir Und jener Welt gemein!

4. Bereite mich; und wann Dieß Leben iſt vorbei, Mein ewig-bleibend Gut, Mein wahres Leben ſey! Verlaß mich dann auch nicht Im letzten Augenblick; Laß mich auf Jeſum ſehn, Und nicht auf mich zurück!

5. Ich leer' mich gänzlich aus Vor dir mit höchſtem Recht; Ich bin ein armer Wurm, Und ein unnützer Knecht. So ganz entblößt ſink' ich In Jeſu Wunden ein, Will auch nur jetzt und dann Zu ihm erfunden ſeyn.

6. Der Feind hat nichts an mir; Das Herz in Jeſu ruht; Tief in mein Nichts verſenkt, Iſt Jeſus all mein Gut; O wie verdank' ichs dir, Daß du zu mir gewandt Dein offnes Vaterherz, Und wurdeſt mir bekannt!

7. Dich, Vater, Sohn und Geiſt, Ich meinen Gott bekenn', Den ich als Schöpfer ehr', Und meinen Heiland nenn'; Es iſt mir herzlich lieb, Daß du biſt, der du biſt, Und daß mein ganzes Heil In deinen Händen iſt!

8. Ich zeuge, daß du biſt Das ewigſel'ge Gut, Darin der Geiſt allein Lebt und im Frieden ruht; Wer dich, nur dich, verehrt, Deß Dienſt iſt Seligkeit, Und dazu wünſch' ich mir Die ganze Ewigkeit!

9. Ich lege meinen Geiſt In deine treue Hand; Mein Heiland, du bewahrſt Dieß dir vertraute Pfand. Mein letzter Athemzug Soll reine Liebe ſeyn; Ausgehend geh' mein Geiſt Zu deiner Ruhe ein!

624.

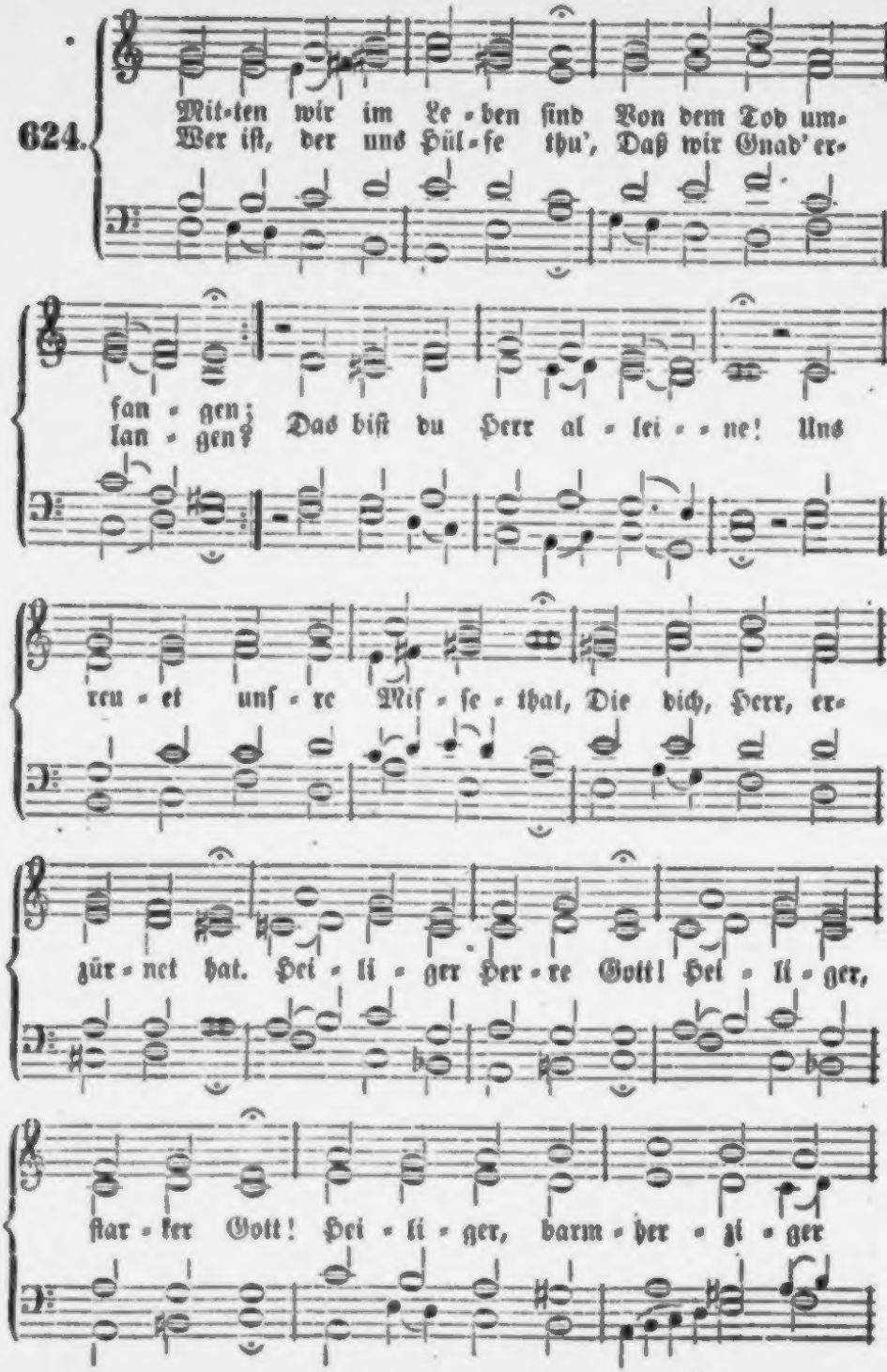
Mit-ten wir im Le-ben ſind Von dem Tod um-
Wer iſt, der uns Hül-fe thu', Daß wir Gnad' er-
fan-gen;
lan-gen? Das biſt du Herr al-lei-ne! Uns
reu-et unſ-re Miſ-ſe-that, Die dich, Herr, er-
zür-net hat. Hei-li-ger Her-re Gott! Hei-li-ger,
ſtar-ker Gott! Hei-li-ger, barm-her-zi-ger

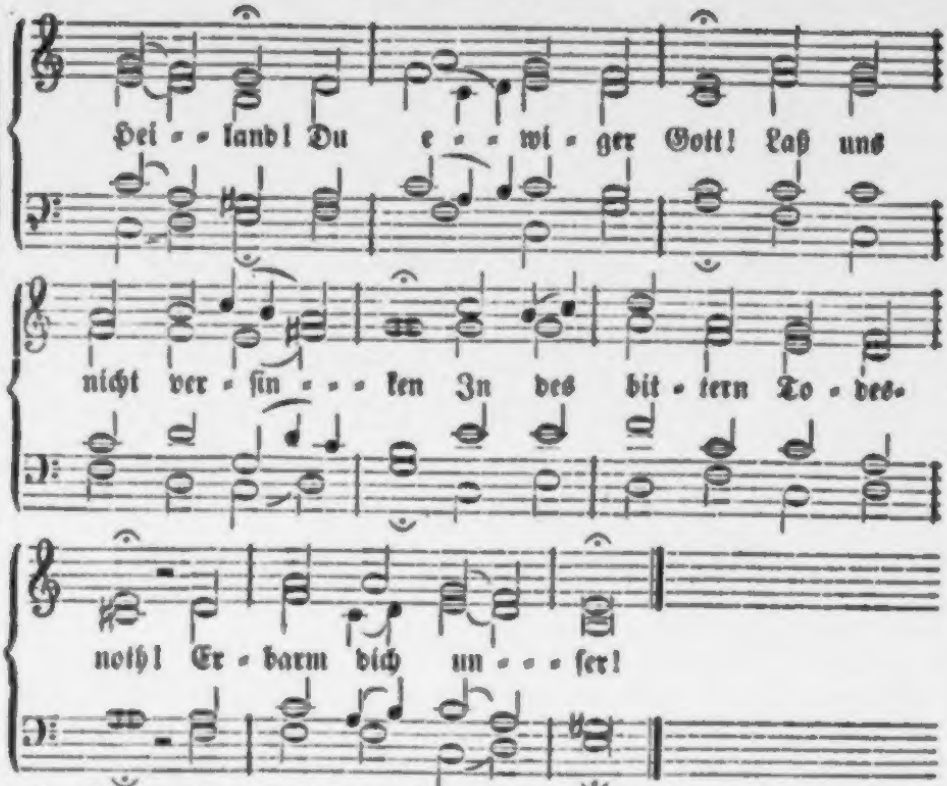

2. Mitten in dem Tod anficht Uns der Hölle Rachen. Wer will uns aus ſolcher Noth Frei und ledig machen? Das thuſt du, Herr, alleine! Es jammert dein' Barmherzigkeit Unſre Sünd' und großes Leid. Heiliger Herre Gott! Heiliger, ſtarker Gott! Heiliger, barmherziger Heiland! Du ewiger Gott! Laß uns nicht verzagen Vor der tiefen Hölle Gluth! Erbarm' dich unſer!

3. Mitten in der Höllen Angſt Unſre Sünd' uns treiben; Wo ſoll'n wir denn fliehen hin, Da wir mögen bleiben? Zu dir, Herr Chriſt, alleine! Vergoſſen iſt dein theures Blut, Das g'nug für die Sünde thut. Heiliger Herre Gott! Heiliger ſtarker Gott! Heiliger, barmherziger Heiland! Du ewiger Gott! Laß uns nicht entfallen Von des rechten Glaubens Troſt! Erbarm' dich unſer!

Melodie Nr. 61.

625. Ein ſelig End' aus Gnaden, O Jeſu, mir verleih', Daß mir kein Tod kann ſchaden, Wenn er nun kömmt herbei; Laß mich die Frucht genießen Von deinem Blutvergießen, Das mich allein macht frei!

2. In meiner letzten Stunde, O Jeſu, ſtärke mich, Daß ich mit Herz und Munde Getroſt bekenne dich; Verzeih' mir meine Sünden, Und laß ſich hell entzünden Des Glaubens Licht in mir.

3. Ach, treuer Heiland, wende Zu mir dein Bruderherz, Daß ich ein ſanftes Ende Nehm' ohne Pein und Schmerz; Daß auch fein mit Verſtande Der Geiſt des Lebens Bande Geruhig von ſich legt.

4. Und ſtellen ſich auch Schmerzen Des Todes bei mir ein, So laß mich doch im Herzen Dabei geduldig

seyn, Und denken, daß dieß Leiden, Verglichen mit den Freuden Des Himmels, wenig ist.

5. Laß mich darauf vertrauen, Daß ich dort ewiglich Mit Augen werde schauen Dich, o mein Heiland, dich, Und daß ich mit den Deinen Dort werde hell erscheinen, Nach deinem Bild erneut.

6. Gib, daß der Engel Schaaren Vor's Teufels Grimm und List Die Seele mir bewahren, Wenn nun vorhanden ist, Daß ich bei'm letzten Ringen Soll hin zum Leben dringen Durch's Todes Finsterniß.

7. O laß all' deine Christen Sich bis ans End' der Welt Mit Glaubenswaffen rüsten Zu dir, du Lebensheld! Du bist für uns gestorben, Hast uns dadurch erworben Den Sieg in jedem Streit.

8. Dir, Herr, sey Preis und Ehre Hier zeitlich und auch dort; Gib uns bei reiner Lehre Dein seligmachend Wort, Daß wir als Himmelserben Darauf mit Freuden sterben; Ach ja! das werde wahr!

626.

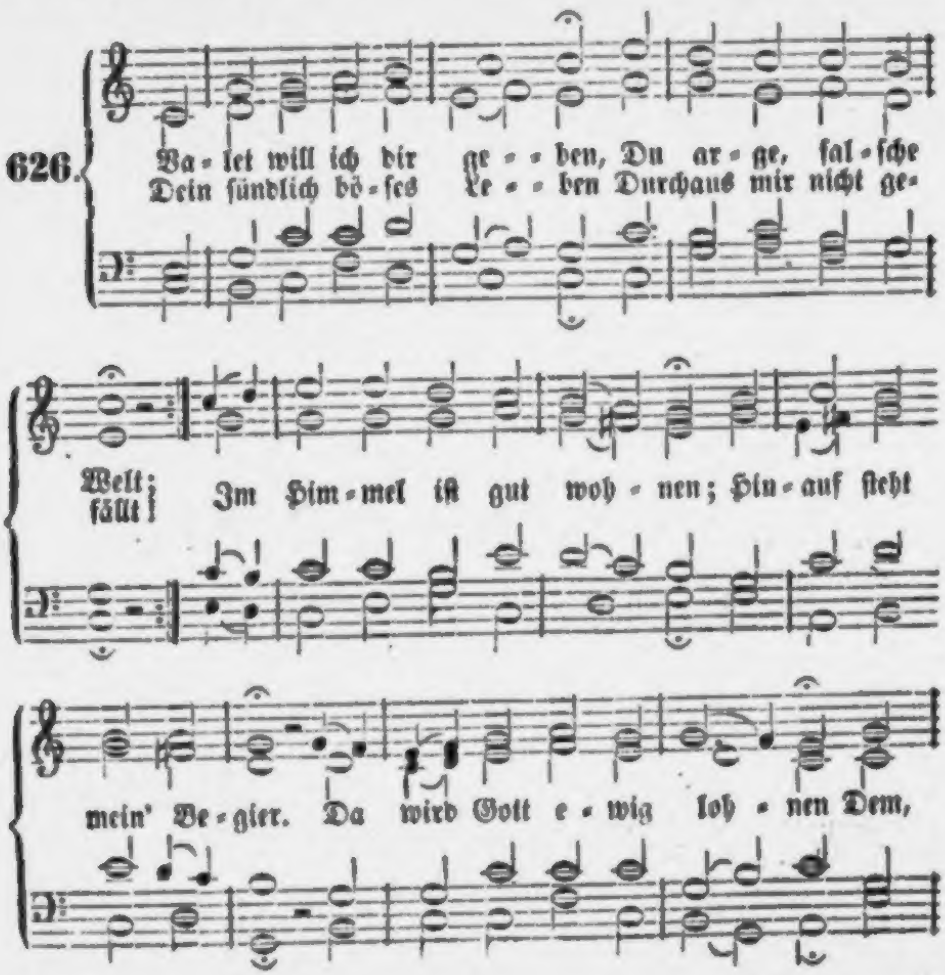

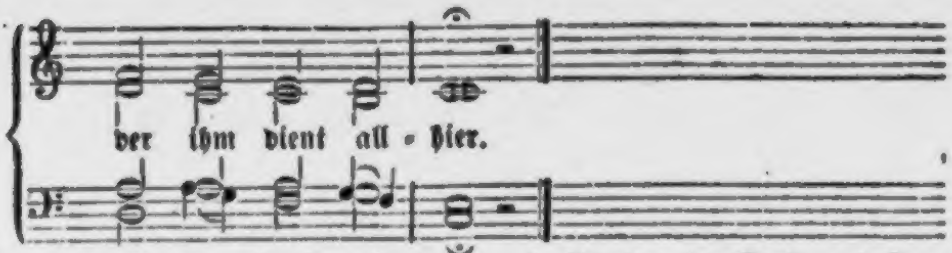

2. Rath' mir nach deinem Herzen, O Jesu, Gottes Sohn! Soll ich hier dulden Schmerzen, Hilf gnädig mir davon; Verkürz' mir alles Leiden, Stärk' meinen blöden Muth; Laß selig mich abscheiden, Schenk' mir das ew'ge Gut!

3. In meines Herzens Grunde Dein Nam' und Kreuz allein Glänz' alle Zeit und Stunde; Drauf kann ich fröhlich seyn. Erscheine mir im Bilde, Zum Trost in meiner Noth, Wie du, Herr Christ, so milde Für mich erblaßt im Tod!

4. Birg' meine Seel' aus Gnaden In ew'ger Sicherheit; Rück sie aus allem Schaden In deine Herrlichkeit! Der ist wohl hier gewesen, Wer kommt ins Himmelsschloß; Ja, ewig ist genesen, Wer bleibt in deinem Schooß.

5. Herr, meinen Namen schreibe Ins Buch des Lebens ein, Daß fest vereint ich bleibe Mit den Lebend'gen dein, Die hoch im Himmel grünen, Und vor dir wandeln frei; So will ich ewig rühmen, Wie treu dein Herze sey!

627.

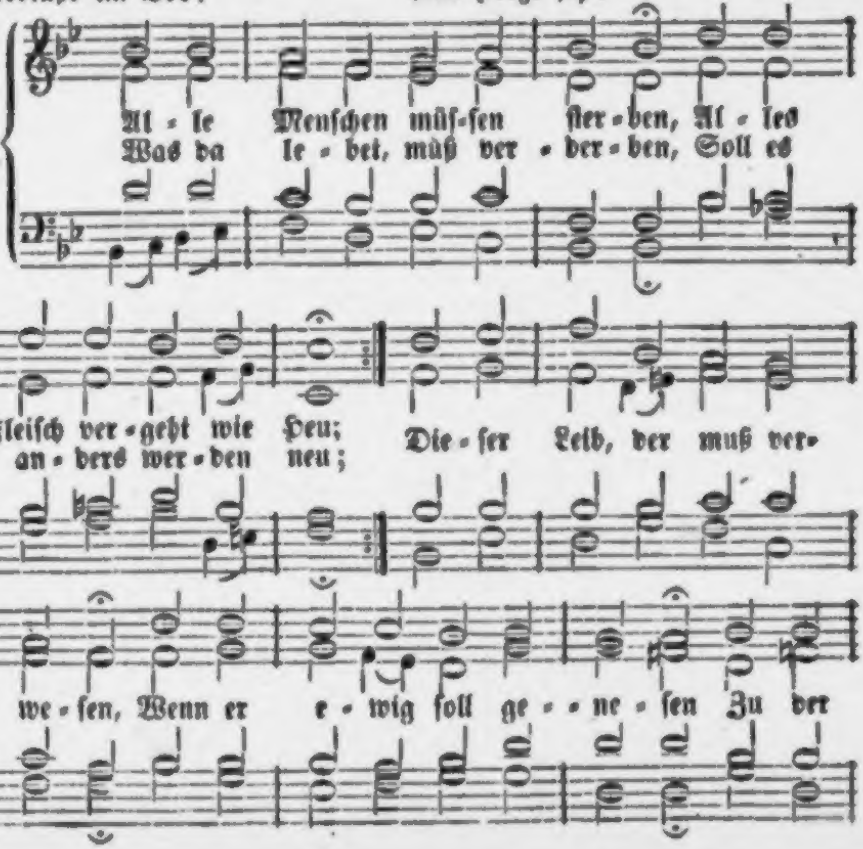

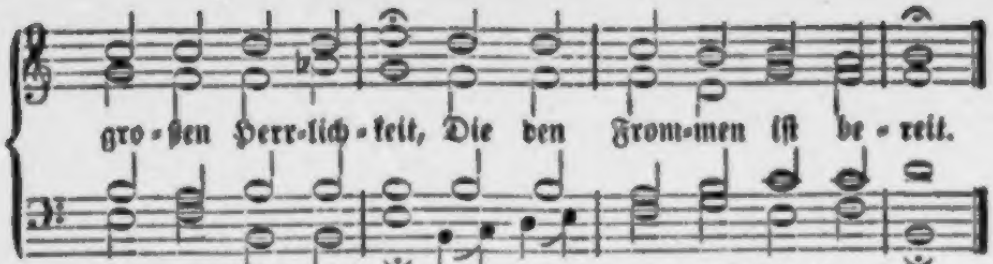

2. Darum will ich dieſes Leben, Wenn es meinem Gott beliebt, Auch ganz willig von mir geben, Bin darüber nicht betrübt. Denn in meines Jeſu Wunden Hab' ich ſchon Erlöſung funden, Und mein Troſt in Todesnoth Iſt des Herren Jeſu Tod.

3. Jeſus iſt für mich geſtorben, Und ſein Tod iſt mein Gewinn; Er hat mir das Heil erworben, Drum fahr ich mit Freuden hin Hier aus dieſem Weltgetümmel In den ſchönen Gotteshimmel, Da ich werde allezeit Schauen die Dreieinigkeit.

4. Da wird ſeyn das Freudenleben, Da viel tauſend Seelen ſchon Sind mit Himmelsglanz umgeben, Dienen Gott vor ſeinem Thron, Da die Seraphinen prangen Und das hohe Lied anfangen: „Heilig, heilig, heilig heißt Gott, der Vater, Sohn und Geiſt!“

5. Da die Patriarchen wohnen, Die Propheten allzumal, Wo auf ihren Ehrenthronen Sitzet der Apoſtel Zahl; Wo in ſo viel tauſend Jahren Alle Frommen hingefahren, Da dem Herrn, der uns verſöhnt, Ew'ges Halleluja tönt.

6. O Jeruſalem, du Schöne, O wie helle glänzeſt du! Ach, welch lieblich Lobgetöne Hört man da in ſanfter Ruh'! O der großen Freud' und Wonne! Jetzo gehet auf die Sonne, Jetzo gehet an der Tag, Der kein Ende nehmen mag!

7. Laß mein Herz hinein ſich ſchikken, Herr, in jene Herrlichkeit, Daß du mich kannſt droben ſchmücken Mit dem weißen Himmelskleid, Mit der goldnen Ehrenkrone, Da ich ſteh' vor Gottes Throne, Und die Freuden ſchaue an, Die kein Mund beſchreiben kann!

628.

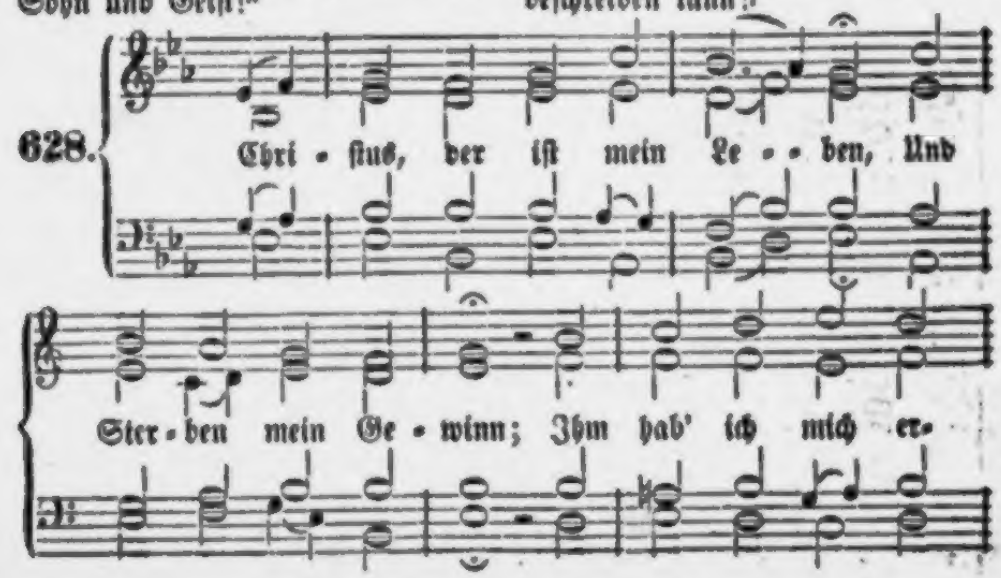

„Abſchied von mir und meinen Kindern, und ſtarb den „andern Morgen. Gleich in der folgenden Nacht erſchien „ſie mir im Traum, und von da an ſah ich ſie neun „Jahre lang faſt alle Tage, träumend und wachend, „theils hier bei mir, theils drüben in ihrem Aufent„haltsort in der unſichtbaren Welt, wo ich merkwürdige „Dinge, auch politiſche Veränderungen, lange ehe ſie „vorgingen, von ihr erfuhr. Sie erſchien aber nicht nur „mir, ſondern auch meinen Hausgenoſſen und vielen „Perſonen im Steinthal, warnte ſie oft vor Unglück, „ſagte voraus, was kommen werde, und gab Aufſchluß „über die Dinge jenſeits. Nach neun Jahren geſchah „es, daß ein Bauer von meinem Filial Belmont, Jo„ſeph M., ein Mann, der ſammt ſeiner ganzen Familie „oft Erſcheinungen hatte, in der unſichtbaren Welt war „Dem ſagte mein verſtorbener Sohn, ſeine Mutter ſei „jezt in einen höhern Zuſtand verſezt worden, und könne „fortan nicht mehr auf der Erde erſcheinen. Auch wurde „M. zu ſeinem Onkel Odil geführt, der in einem Walde „als Holzhauer arbeitete, weil er ſo viele Schulden „hinterlaſſen hatte, aber ganz heiter dem M. erzählte, „ich hätte eine Subſcriptionsliſte im Orte herumgehen „laſſen, um ſeine Schulden zu bezahlen, und er hätte „die meiſten Stimmen. Den letzteren Umſtand wußte „ich noch nicht, als mir Joſeph M. von ſeinem Geſicht „erzählte, und erfuhr erſt am Abend, da der Zeddel zu„rück kam, daß es wirklich ſo war. Von da an aber ſah „ich meine Frau nicht wieder.“

Es mußte einem ſeltſam zu Muthe ſeyn, wenn man ſah und hörte, wie dieſer Mann, welchem man nie die

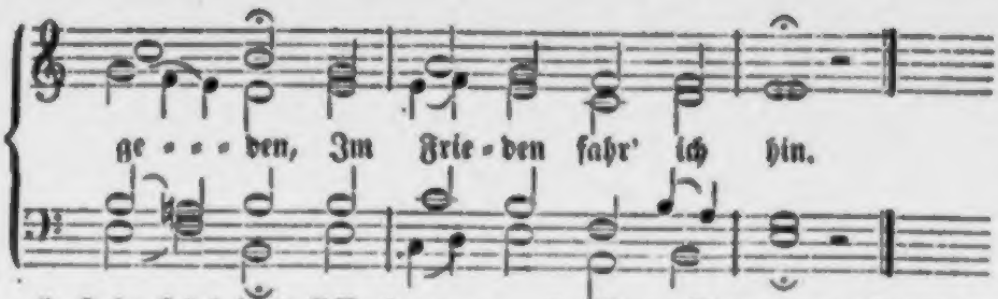

2. Heim fahr' ich voll Verlangen, Zu Christ, dem Bruder mein, Daß ich mög' ihn umfangen, Und ewig bei ihm seyn.

3. Nun hab' ich überwunden Kreuz, Leiden, Angst und Noth; Durch seine heil'gen Wunden Bin ich versöhnt mit Gott.

4. Wann meine Kräfte brechen, Der Athem stockt im Lauf, Und ich kein Wort kann sprechen, Herr, nimm mein Seufzen auf!

5. Wann Sinnen und Gedanken Vergehen wie ein Licht, Das hin und her muß wanken, Weil ihm das Oel gebricht:

6. Alsdann sein sanft und stille, Herr, laß mich schlafen ein, Wie es dein Rath und Wille, Und dir befohlen seyn.

7. Ach, laß mich in dir bleiben, Der Reb' am Weinstock gleich, Und dir mich einverleiben Für's ew'ge Freudenreich!

Nach derselben Melodie.

629. Die Liebe darf wohl weinen, Wenn man ihr Fleisch begräbt. Kein Christ soll fühllos scheinen, Weil er auf Erden lebt.

2. Doch lässet gleich der Glaube Sein Aug' zum Himmel gehn; Was auch der Tod mir raube, Soll herrlich auferstehn!

3. So ist's uns um die Herzen, Die Gnade macht uns so; Uns ist doch wohl in Schmerzen, Im Trauern sind wir froh.

4. Was tröstet uns? das Hoffen: Wie gut ist's, Christi seyn! Wir sehn den Himmel offen, Und nicht das Grab allein.

5. Herr Jesu, unser Leben! Wir danken weinend dir, Daß du uns Trost gegeben, Denn davon leben wir.

6. Was wir in Schwachheit säen, Das wird in Herrlichkeit Auf dein Wort auferstehen; Das ist's, was uns erfreut.

7. Herr, bild' aus unsrem Staube Den neuen Leib, der dort, Nicht mehr dem Tod zum Raube, Dich schauet immerfort.

Nach derselben Melodie.

630. Herr, meine Lebenshütte Sinkt nach und nach zu Grab; Gewähre mir die Bitte, Und brich sie stille ab.

2. Gib mir ein ruhig Ende; Der Augen matten Schein, Und die gefalt'nen Hände Laß sanft entseelet seyn.

3. Laß meine letzten Züge nicht zu gewaltsam gehn, Und gib, daß ich so liege, Wie die Entschlafenen.

4. Doch es geschehe dein Wille; Ich scheide gleich dahin, In Kämpfen oder stille: Wenn ich nur selig bin.

5. Bleibst du mir in dem Herzen, Dein Name nur im Mund, So sind mir auch die Schmerzen Im Sterben noch gesund.

6. Dein Blut hat mich gereinigt; Trennt Leib und Seele sich, So werden sie vereinigt Zum Seligseyn durch dich.

7. Nach deiner Gnade Größe Nimm nur den Geist zur Hand, Es reiße oder löse Der Tod des Leibes Band.

8. Ich werde auferstehen, Da geht's zum Himmel ein; Ich werde Jesum sehen, Und er mir gnädig seyn.

Nach derselben Melodie.

631. Mein Gott, in deine Hände Befehl' ich meinen Geist, Du lebst und liebst ohn' Ende, Und thust, wie du verheiß'st.

2. Du hast mich ja erlöset, Herr, du getreuer Gott! Wer nicht sein Heil verstößet, Wird nicht an dir zu Spott.

3. Wem sollt' ich mich empfehlen, Wenn ich will selig seyn? Dein sind ja alle Seelen, So ist mein Geist auch dein.

4. Du hast ihn mir gegeben; So nimm ihn wieder hin, Dort bei dem Herrn zu leben, Deß ich hier eigen bin!

5. Mein angeerbter Schade Macht mich der Hölle werth; Doch lebt mein Geist von Gnade, Die ihn zu Gott bekehrt.

6. Er ist mit Blut besprenget, Mit Blut von deinem Sohn; Mit diesem Schmuck umhänget, Taugt er vor deinen Thron.

7. Mein Glaube schwingt die Flügel Bereits zu jener Stadt, Dieweil der Geist das Siegel Auf die Erlösung hat.

8. Gott, warst du mein Befreier Schon in der Sündennoth, So bist du, o Getreuer, Es auch in meinem Tod.

9. Du liebst und liebst ohn' Ende, Und thust, wie du verheiß'st. Mein Gott, in deine Hände Befehl' ich meinen Geist.

Nach derselben Melodie.

632. Ich weiß, an Wen ich glaube, Und daß mein Heiland lebt, Der aus dem Todesstaube Den Geist zu sich erhebt.

2. Ich weiß, an Wem ich hange, Wenn Alles wankt und weicht, Der, wenn dem Herzen bange, Die Rettershand mir reicht.

3. Ich weiß, wem ich vertraue, Und, wenn mein Auge bricht, Daß ich ihn ewig schaue, Ihn selbst von Angesicht.

4. Er trocknet alle Thränen So tröstend und so mild, Und mein unendlich Sehnen Wird nur durch ihn gestillt.

5. Ich weiß, beim Auferstehen, Wann ich verkläret bin, Werd' ich mit Jesu gehen Durch Ewigkeiten hin.

633.

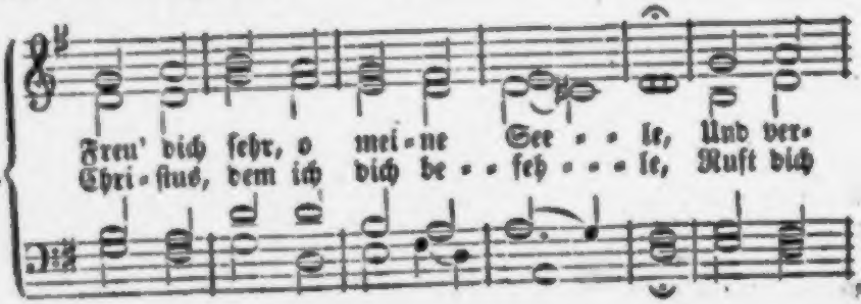

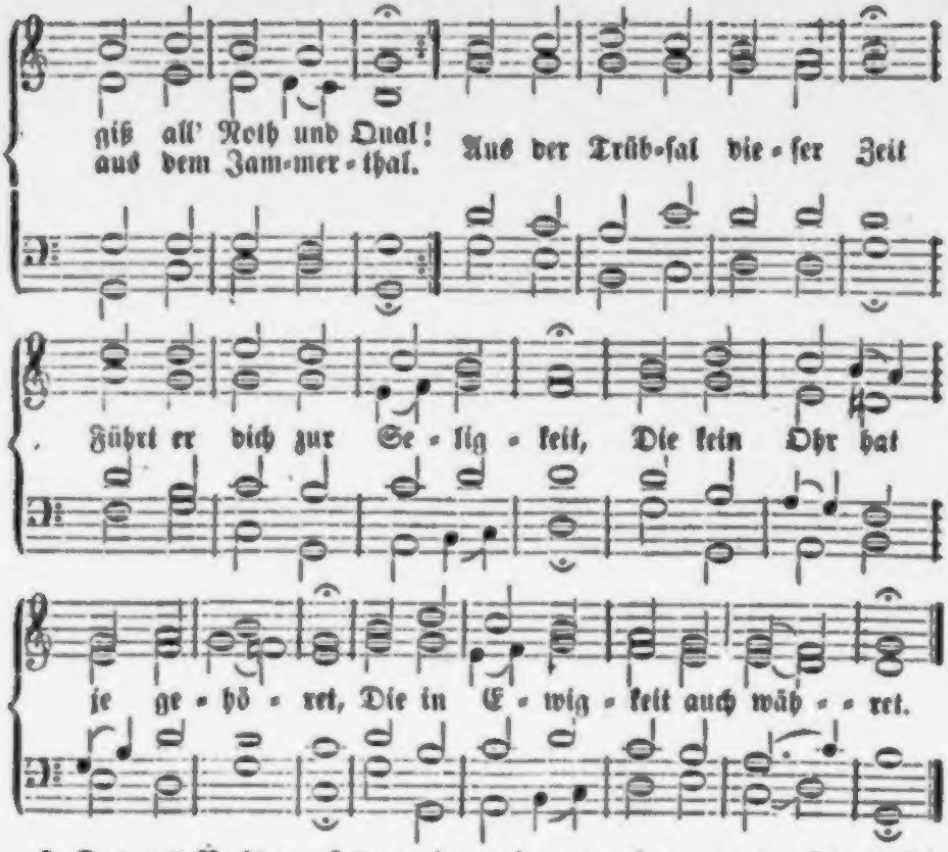

2. Tag und Nacht warst du mein Hoffen, Du, mein Heiland und mein Gott! Ach, mich hat viel Kreuz betroffen, Manches Elend, manche Noth. Wie sich freut ein Wandersmann, Bis den Weg er enden kann, So hab' ich gewünscht, mein Leben Hin in deine Hand zu geben.

3. Wie die schönen Rosen stehen Unter einer Dornenschaar, So auch müssen Christen gehen Durch viel Trübsal und Gefahr. Wie die Meereswellen sind Und der ungestüme Wind, Also ist oft hier auf Erden Unser Leben voll Beschwerden.

4. Welt und Teufel, Sünd' und Hölle, Unser eigen Fleisch und Blut, Sind so vieler Leiden Quelle, Und benehmen uns den Muth. Wir sind voller Angst und Plag', Und sein Kreuz hat jeder Tag; Wie wir nur geboren werden Findt sich Jammer g'nug auf Erden.

5. Wenn die Morgenröthe schimmert, Und der Schlaf sich von uns wend't, Gibt's so viel, das uns bekümmert, Müh' und Plag' an allem End'; Und wir essen unser Brod Oft mit Thränen, Sorg' und Noth; Hört die Sonne auf zu scheinen, So währt oft noch unser Weinen.

6. Drum, Herr Jesu, ach wie gerne Folg' ich dir, wo du hingehst! Sey doch jetzo mir nicht ferne, Denn dein Blut hat mich erlöst! Hilf, daß ich mit Fried' und Freud' Komm' zu deiner Herrlichkeit! Ach, ich flehe, Herr, verlasse Mich nicht auf der Todesstraße!

7. Gläubig will ich zu dir fliehen, Auf dem bittern Todesgang; Mit

dir will ich fröhlich ziehen In das rechte Vaterland, In das schöne Paradies, Das dein Wort dem Schächer wies; Dahin wirst du mich auch führen, Und mit ew'ger Klarheit zieren.

8. Ob mir schon die Augen brechen, Das Gehör mir ganz verschwind't, Und die Zunge nicht kann sprechen, Der Verstand sich nicht besinnt: Bist du doch mein Licht, mein Hort, Leben, Weg und Himmelspfort'; Du wirst selig mich regieren, Und die Bahn zum Himmel führen.

9. Laß einst mit Elias Wagen Deine Engel bei mir seyn, Und, wie Lazarum mich tragen In den schönen Himmel ein, Wo die Seel' in deinem Schooß Ruht, erquickt und leidenslos, Bis der Leib kommt aus der Erde, Daß er auch verkläret werde.

10. Freu' dich sehr, o meine Seele, Und vergiß all Noth und Qual! Christus, dem ich dich befehle, Ruft dich aus dem Jammerthal. Seine Freud' und Herrlichkeit Sollst du seh'n in Ewigkeit, Mit den Engeln jubiliren, Und dort ewig triumphiren.

634.

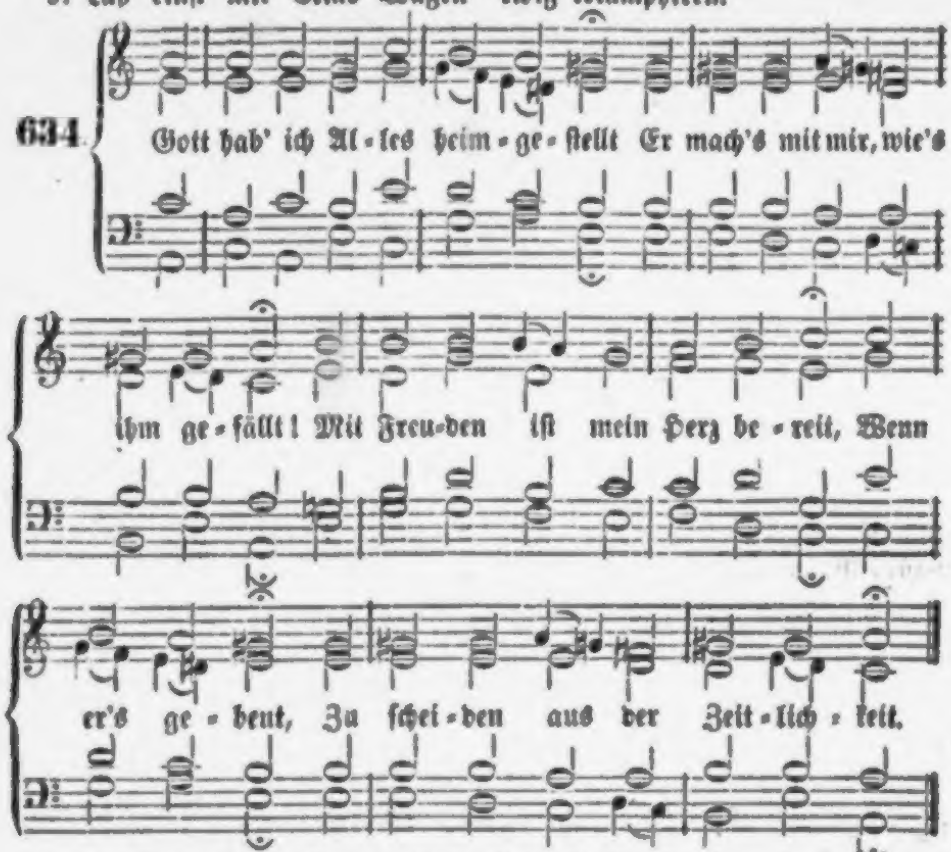

2. Es ist ja dieses Jammerthal Voll Angst und Trübsal überall; Und unser Leben schnell verstreicht, Dem Pfeil es gleicht, Der eilend hin zum Ziele fleucht.

3. Was ist der Mensch? ein Erdenkloß! Er kommt auf Erden arm und bloß, Und bringt, wenn er im Tode fällt, Nicht Gut noch Geld Mit sich von hinnen aus der Welt.

4. Hier hilft kein Anſehn, Ruhm noch Gut, Nicht Kunſt, nicht Gunſt, noch ſtolzer Muth. Sey einer noch ſo hoch geſetzt, Und viel ergötzt: Sein Stündlein kommt ihm doch zuletzt.

5. Heut' iſt der Menſch friſch und geſund, Und morgen liegt er bleich und wund. Heut' blüht er wie die Roſe roth, Dann kommt die Noth, Und morgen liegt er bleich und todt.

6. Man trägt ein's nach dem andern hin; — Wohl aus den Augen, aus dem Sinn! Die Welt vergiſſet unſer bald, Jung oder alt, Hoch oder niedrig von Geſtalt.

7. Ach, Herr, lehr' uns bedenken wohl, Daß unter uns die Erde hohl! Daß uns das kalte, finſtre Grab Aus unſrer Hab' In wenig Jahren zieht hinab.

8. Das thut die Sünd', o treuer Gott! Durch ſie kam in die Welt der Tod; Der nimmt hinweg all' Menſchenkind, Wie er ſie find't, Fragt nicht, von welchem Stand ſie ſind.

9. Doch, ob mich ſchon die Sünd' anficht, Will dennoch ich verzagen nicht; Ich weiß, daß Gottes Liebesrath An meiner Statt Den Sohn dahin gegeben hat.

10. Ich weiß', daß mein Herr Jeſus Chriſt Für meine Schuld geſtorben iſt, Und auferſtanden mir zu gut; Sein theures Blut, Das hebt und ſtärket mir den Muth.

11. Ihm ſterb' und leb' ich ewiglich; Kein Tod zertrennet ihn und mich; Im Tod und Leben bin ich ſein, Und er iſt mein; Nie will ich eines Andern ſeyn.

12. Das iſt mein Troſt zu aller Zeit In aller Noth und Traurigkeit. Ich weiß, wem ich geglaubet hab; Sein Hirtenſtab Wird einſt mich wecken aus dem Grab.

13. Dann werd ich ihn im ew'gen Licht Anſchauen hell von Angeſicht, In ſel'ger Freud' und Herrlichkeit, Die mir bereit. Ihm ſey Lob, Preis in Ewigkeit.

14. Amen, mein treuer, frommer Gott! Beſcheer' uns einen ſel'gen Tod! Hilf, daß wir mögen allzugleich In deinem Reich Dich ſchau'n, den heil'gen Engeln gleich!

Melodie Nr. 502.

635. O Gott, einſt läſſeſt du mich hin Aus dieſem Leben fahren, Weil ich durchaus nicht beſſer bin, Als meine Väter waren. Du reißeſt meinen Faden ab, Der bisher mich getragen; Ich muß hinab ins dunkle Grab, Fern von der Menſchen Tagen.

2. Sobald des Leibes Kraft und Sinn Nun von mir iſt gewichen, So fahr' ich ſchnell zu Denen hin, Die vor mir ſind erblichen, Die wohl ſchon tauſend Jahr' und mehr Im Grund geſchlafen haben; Weg iſt mein Thun, weg Stand und Ehr' Und alle meine Gaben.

3. Doch ſoll ich darum, Herr, bei dir Auch ebenſo vergehen? Wird kein Gedächtniß mehr von mir In deinem Herzen ſtehen? Soll denn mein Fleiſch, der Würmer Spott, Ohn' Lebenstroſt verſtäuben? Biſt du im Tode nicht mein Gott: Wo ſoll mein Hoffen bleiben?

4. Das ſey von dir, o Höchſter, fern! Ich werde nicht verderben; Ich lebe Dir nur, meinem Herrn, Und Dir nur will ich ſterben. Und weil wir, Vater, dich allein Als Lebensgott erheben, Werd' ich im Tode todt nicht ſeyn; Ich ſterb' und werde leben.

5. Mein Heiland ſtarb und ward erhöht, Wie du im Wort verheißen, Damit er ſoll, was in ihm ſteht, Auch aus dem Tode reißen. Drum läſſet er nach treuer Pflicht Mich ſinken in die Erde, Daß mir von meinen Gliedern nicht Nur *eins* verloren werde.

6. Du kennſt mich, Jeſu; werd'

ich gleich Zum Staub gehn in die Erden, Soll doch mein Leib zu deinem Reich Einſt auferwecket werden. Ja, was hier einſt natürlich war, Wird geiſtlich auferſtehen; Ich werde einſt dein Antlitz klar Mit neuen Augen ſehen.

7. Mit dieſer Hoffnung leg' ich mich In deine heilgen Wunden; O treuer Heiland, halte dich Mir ewiglich verbunden! Ob Höll' und Tod und Satans Liſt Sich wider mich verbinden: Wenn du nur mir nicht ſchrecklich biſt, So werd' ich überwinden.

636.

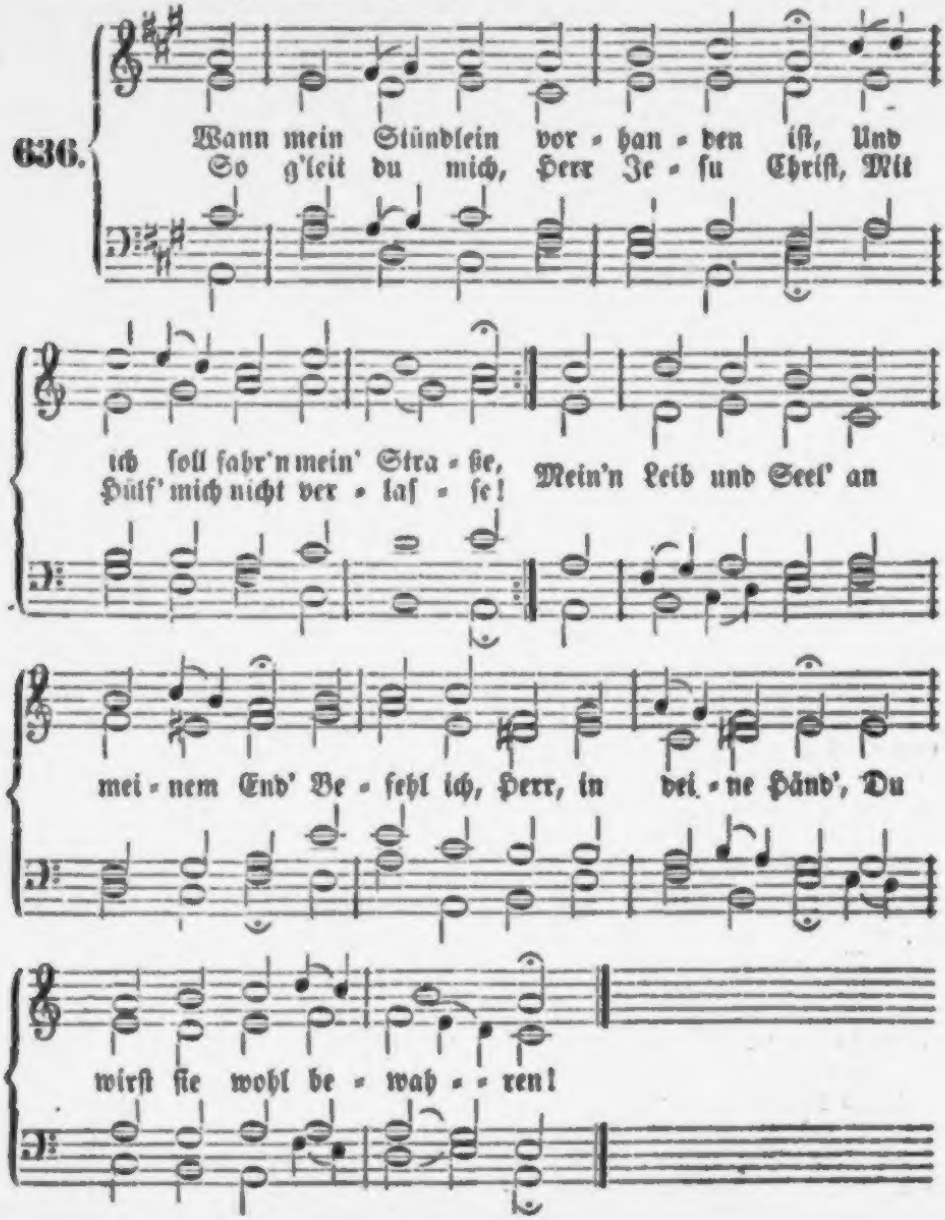

2. Die Sünde wird mich kränken sehr, Und mein Gewissen nagen; Denn ihr ist viel, wie Sand am Meer, Doch will ich nicht verzagen; Gedenken will ich an dein'n Tod; Herr Jesu, deine Wunden roth, Die werden mich erhalten!

3. Ich bin ein Glied an deinem Leib, Deß tröst' ich mich von Herzen; Von Dir ich ungeschieden bleib' In Todesnoth und Schmerzen. Wenn ich gleich sterb', so sterb' ich dir; Ein ew'ges Leben hast du mir Durch deinen Tod erworben.

4. Weil du vom Tod erstanden bist, Werd' ich im Grab nicht bleiben; Mein höchster Trost dein' Auffahrt ist, Tod'sfurcht kannst du vertreiben; Denn wo du bist, da komm' ich hin, Daß ich stets bei dir leb' und bin; Drum fahr' ich hin mit Freuden.

5. So fahr' ich hin zu Jesu Christ, Mein' Arme sich ausstrecken; So schlaf' ich ein, und ruhe fein, Kein Mensch kann mich aufwecken, Denn Jesus Christus, Gottes Sohn; Der wird die Himmelsthür' aufthun, Mich führ'n zum ew'gen Leben.

Nach derselben Melodie.

637. Herr Jesu Christ, ich weiß gar wohl, Daß ich einmal muß sterben; Wann aber das geschehen soll, Und wie ich werd' verderben Dem Leibe nach das weiß ich nicht, Es steht vor deinem Angesicht; Du weißt allein mein Ende.

2. Und weil ich denn, wie dir bewußt, Durch deines Geistes Gabe An dir allein die beste Lust In meinem Herzen habe, Und feste glaub', daß du allein Mich von der Schuld gewaschen rein, Und mir dein Reich erworben:

3. So bitt' ich dich, Herr Jesu Christ, Halt' mich bei dem Gedanken, Und laß mich ja zu keiner Frist Von diesem Glauben wanken! Herr, stärke du den Glauben mir, Bis meine Seele wird zu dir Im Himmel aufgenommen.

4. Kann's seyn, so gib durch deine Hand, Mir ein vernünftig Ende, Daß ich die Seele mit Verstand Befehl' in deine Hände, Und so im Glauben ohne Grau'n, Mit Fried' und kindlichem Vertrau'n Von hinnen möge fahren.

5. Macht Krankheit meine Schwachheit groß Auf meinem Sterbebette, Daß ich im Fieber läge bloß, Und unbescheiden red'te: So laß mich's, Herr, entgelten nicht, Weil ich nicht habe helles Licht, Und mich nicht kann besinnen.

6. O Herr, gib mir in letzter Noth Einst friedliche Geberden, Und laß das Herze mir im Tod Fein sanft gebrochen werden, Daß mir mein Athem ohne Weh Wie ein verlöschend Licht ausgeh', Und aufwärts zu dir fahre.

7. Doch, Jesu, es geschehe dein Will'! Ich will dir nichts vorschreiben; Hier hast du mich, ich halte still, Du wirst mir treu verbleiben; Ich glaube, daß du, als ein Fürst Des Lebens, mich erhalten wirst, Ich sterbe, wie ich wolle.

8. Ich will mein Leben, Leib und Sinn Dir gänzlich übergeben; Ich weiß, der Tod ist mein Gewinn Und du bist mir das Leben; Du wirst den Leib ohn' alle Klag', Das glaub' ich fest, am jüngsten Tag Zum Leben auferwecken.

Melodie Nr. 410.

638. Meine Lebenszeit verstreicht, Stündlich eil' ich zu dem Grabe; Und wie wenig ist's vielleicht, Daß ich noch zu leben habe? Denk' o Mensch, an deinen Tod; Säume nicht, denn Eins ist Noth!

2. Lebe, wie du, wenn du stirbst, Wünschen wirst, gelebt zu haben.

Güter, die du hier erwirbst, Würden, die dir Menschen gaben, Nichts wird dich im Tod erfreu'n: Diese Güter sind nicht dein.

3. Nur ein Herz, das Jesum liebt, Nur ein ruhiges Gewissen, Das vor Gott dir Zeugniß gibt, Wird dir deinen Tod versüßen; Dieses Herz, von Gott erneut, Gibt im Tode Freudigkeit.

4. Wenn in deiner letzten Noth Freunde hilflos um dich beben, Dann wird über Welt und Tod Dich dieß reine Herz erheben; Dann erschreckt dich kein Gericht, Gott ist deine Zuversicht!

5. Daß du dieses Herz erwirbst, Fürchte Gott, und bet' und wache. Sorge nicht, wie früh du stirbst; Deine Zeit ist Gottes Sache. Lerne nur den Tod nicht scheu'n, Lerne seiner dich erfreu'n.

6. Ueberwind' ihn durch Vertrau'n; Sprich: ich weiß, an wen ich glaube, Und ich weiß, ich werd' ihn schau'n, Denn Er weckt mich aus dem Staube. Er, der rief: es ist vollbracht! Nahm dem Tode seine Macht.

7. Tritt im Geist zum Grab oft hin, Siehe dein Gebein versenken; Sprich: Herr, daß ich Erde bin, Lehre du mich selbst bedenken; Lehre du mich's jeden Tag, Daß ich weiser werden mag!

639.

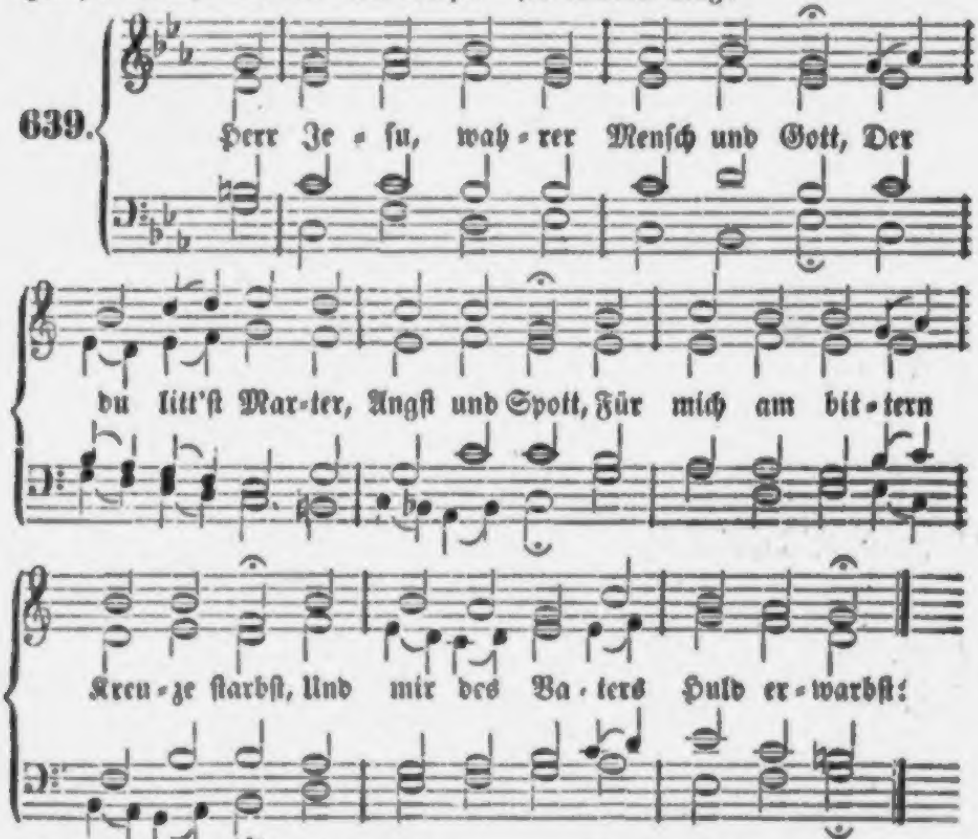

2. Ich bitt' durch's bittre Leiden dein, Du wollst mir Sünder gnädig seyn, Wenn ich nun komm' in Sterbensnoth, Und ringen werde mit dem Tod.

3. Wenn dann mein sterbend Auge bricht, Und meine Zunge nicht mehr spricht, Mein Athem schwer und ängstlich geht, Mein Blut in Adern stille steht;

4. Wenn mein Verstand sich nicht besinnt, Mir aller Menschen Trost zerrinnt: Dann, o Herr Jesu, steh' bei mir, Und hilf, daß ich abscheid' in dir!

5. Verkürze mir des Todes Qual, Führ' mich aus diesem Jammerthal; Treib' alle bösen Geister fern, Leucht' du in mir, o Morgenstern!

6. Löst sich des Lebens letztes Band, So nimm mich auf in deine Hand. Der Leib ruh' in der stillen Gruft, Bis einst dein großer Tag ihn ruft.

7. Dann laß ihn fröhlich auferstehn, Und glänzend in den Himmel gehn. Gedenke nicht mehr meiner Schuld, Gib Leben mir aus freier Huld.

8. Dein Wort ist's, das mich hoch erhebt: Fürwahr, wer nur im Glauben lebt, Der wird nicht kommen in's Gericht, Des andern Todes stirbt er nicht.

9. O Herr, mein Heil, ich glaube dir! Erfülle dieß dein Wort an mir, Und nimm mich zu dir in dein Reich, Da leb' ich dann mit dir zugleich!

10. Deß freuet meine Seele sich; Erhöre mich, erhöre mich! Auf dein Wort bau' ich ganz allein; Herr, laß mich dein auf ewig seyn!

640.

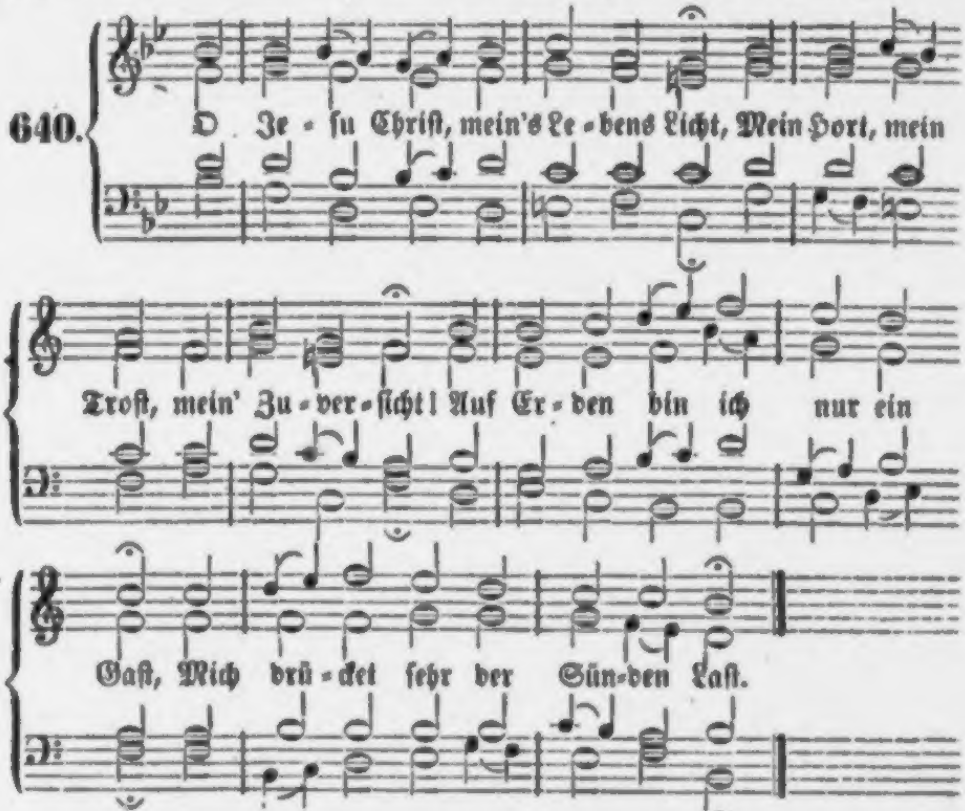

2. Ein' schwere Reis' hab' ich vor mir Ins himmlisch' Paradies zu dir; Das ist mein rechtes Vaterland, Das, Herr, dein Blut mir zugewandt.

3. Zur Reis' ist mir mein Herz sehr matt, Der Leib gar wenig Kräfte hat; Doch meine Seele schreit in mir: Herr, hol' mich heim, nimm mich zu dir!

4. Drum ſtärk' mich durch das Leiden dein In meiner letzten Todespein; Dein Durſt und Gallentrank mich lab', Weil ich ſonſt keine Stärkung hab'!

5. Dein Dornenkranz, dein Spott und Hohn Sey meine Ehr', o Gottes Sohn; Dein Angſtgeſchrei komm' mir zu gut, Und ſchütz' mich vor der Hölle Gluth!

6. Wenn mein Mund nicht kann reden frei, Dein Geiſt in meinem Herzen ſchrei'! Hilf, daß mein' Seel' den Himmel find', Wenn meine Augen dunkel ſind!

7. Dein letztes Wort laß ſeyn mein Licht, Wenn mir das Herz im Tode bricht; Dein Kreuz, das ſey mein Wanderſtab, Mein' Ruh' und Raſt dein heilig Grab!

8. Laß mich durch deine Nägelmal' Erblicken meine Gnadenwahl; Thu' weit die Himmelsthür mir auf, Wenn ich nun ſchließe meinen Lauf!

9. Und wenn der jüngſte Tag bricht ein, So laß mich dir zur Rechten ſeyn, Daß mich nicht treffe dein Gericht, Das aller Welt ihr Urtheil ſpricht!

10. Dann meinen Leib erneure ganz, Daß er leucht' wie der Sonne Glanz, Und ähnlich deinem klaren Leib, Auch gleich den lieben Engeln bleib'.

11. Wie werd' ich dann ſo fröhlich ſeyn, Werd' ſingen in der Engel Reihn, Und mit der Auserwählten Schaar Dein Antlitz ſchauen ewig klar!

641.

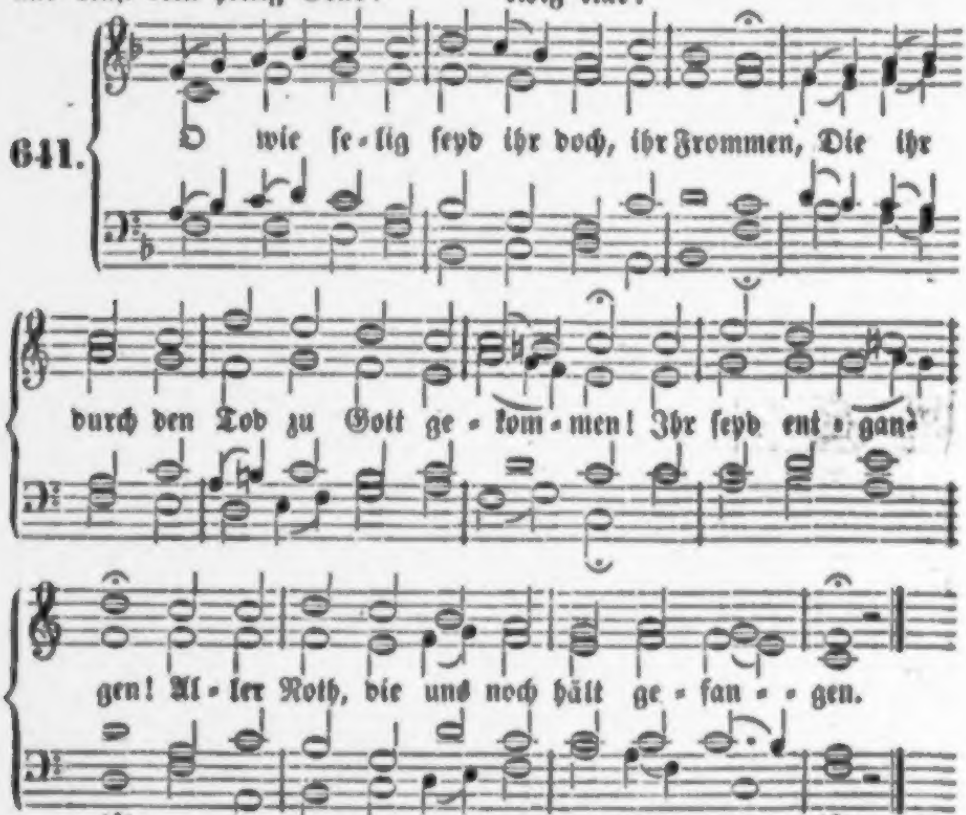

2. Muß man doch hier wie im Kerker leben, Da nur Angſt und Sorgen uns umſchweben; Was wir hier kennen, Iſt nur Müh' und Herzeleid zu nennen.

mindeſte Absence anmerkte, welcher auf die geringſten Erſcheinungen dieſer Körperwelt ſo aufmerkſam, und ſo unabläßig bemüht war, ihren Unebenheiten abzuhelfen, der überdieß Alles, was er trieb, mit ganzem Ernſte trieb, doch zu gleicher Zeit von der unſichtbaren Welt auf eine Weiſe redete, wie wenn er dort eben ſo bekannt und zu Hauſe wäre, als in dieſer. Die eine war ihm ſo gewiß, wie die andere, und er redete von einem Orte jenſeits gerade wie von Straßburg oder Colmar. Er verſicherte, alles Irdiſche habe ſein Gegenbild (αντιτυπον) in der andern Welt, und ſagte z. B. von der Burg, welche früher hier ſtand, und dem Thal den Namen gab (ban de la Roche), aber nun in Trümmern liegt, in der unſichtbaren Welt ſtehe ſie noch ganz, und er habe ſie oft dort geſehen. Bei einem jungen, einſeitig gebildeten, wenig beſchäftigten, oder phantaſiereichen Manne wüßte man ſich in einem ſolchen Falle ſchon zu helfen, und dürfte um eine Auslegung ſeiner Träumereien nicht verlegen ſeyn; aber dieſer durch und durch klare, nüchterne, ſcharfſinnige, claſſiſch gebildete, und unbegreiflich arbeitſame Mann redete von der Geiſterwelt auf eine ſo ruhige einfache Weiſe, daß auch die Ungläubigſten in Verlegenheit kommen mußten, und nicht zu widerſprechen wagten. Und wenn ſie es gethan hätten, ſo würde Oberlin mit der größten Ruhe und mit lachendem Munde geſagt haben: „So wenig Sie wegläugnen können, „daß dieſer Tiſch hier ſteht, ſo wenig können Sie mir „die Wirklichkeit der Dinge beſtreiten, die ich im voll„ſten Bewußtſeyn mit meinen Augen geſehen habe. Ich „glaube Ihnen als einem ehrlichen Manne auf Ihr

3. Ihr hingegen ruht in eurer Kammer, Sicher und befreit von allem Jammer; Kein Kreuz und Leiden Störet eure Ruh' und eure Freuden.

4. Chriſtus wiſchet ab euch alle Thränen; Ihr habt ſchon, wornach wir uns noch ſehnen; Ihr hört und ſehet, Was hier keines Menſchen Geiſt verſtehet.

5. Ach, wer wollte denn nicht gerne ſterben, Und den Himmel für die Welt ererben? Wer hier noch weilen, Und nicht freudig in die Heimath eilen?

6. Komm, o Chriſte, komm, uns zu erlöſen Von der Erde Laſt, und allem Böſen! Bei dir, o Sonne, Iſt der Frommen Herrlichkeit und Wonne!

642.

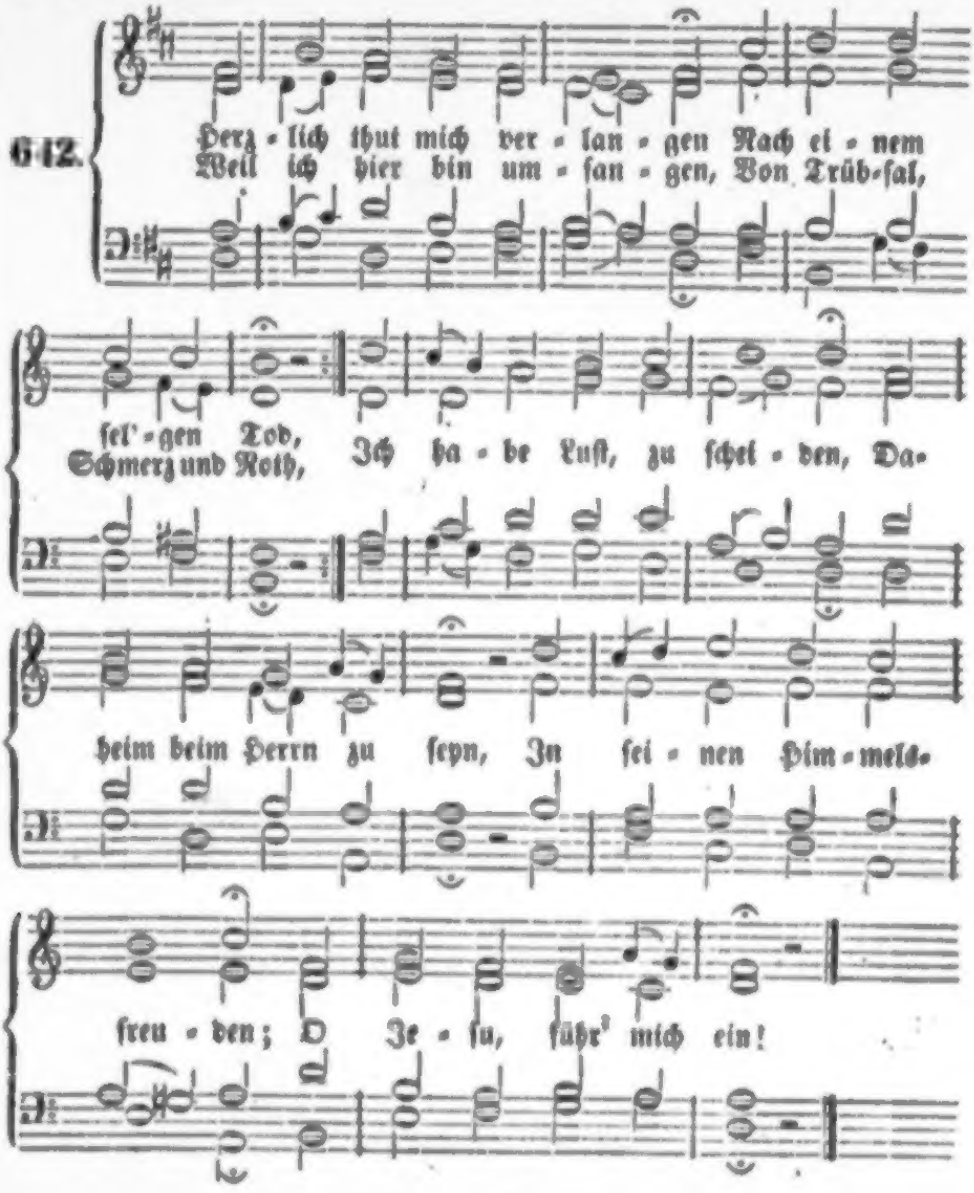

2. Du haſt mich ja erkaufet Mit deinem theuren Blut; Ich bin auf dich getaufet, Dein wohlerworbnes Gut. Wie ſollte mir denn grauen, Wenn meine Kraft zerrinnt? Weil ich auf dich kann bauen, Bin ich dein ſel'ges Kind.

3. Ob gleich ſüß iſt das Leben, Der Tod gar bitter mir, Will ich mich doch ergeben, Zu ſterben willig dir. Ich weiß ein beſſres Leben, Da fährt die Seele hin; Mein Jeſus wird mir's geben, Sterben iſt mein Gewinn.

4. Der Leib zwar in der Erden Wird Würmern dann zum Raub, Doch auferwecket werden Durch Chriſtum aus dem Staub. Dann glänzt er wie die Sonne, Dann lebt er ohne Noth In Himmelslicht und Wonne; Was ſchadet mir der Tod?

5. Ob mich die Welt auch reizet Zu bleiben länger hier, Und manche Seele geizet, Nur reich zu ſeyn in ihr: Gottlob, daß ich's nicht achte! Es währt nur kurze Zeit. Das, wornach ich nun trachte, Das bleibt in Ewigkeit.

6. Und wenn mir auch das Scheiden Von Freunden wehe thut, Gibt uns in ſolchem Leiden Der Herr viel Kraft und Muth. Hier iſt noch Gehn und Kommen, Hier wechſelt Zeit und Ort, Dort dauert bei den Frommen Das Wiederſehen fort.

7. Muß ich auch hinterlaſſen Betrübte Kinder klein: Gott wird ſie treu umfaſſen, Er wird ihr Tröſter ſeyn. Drum will ich gerne ſterben, Und trauen meinem Gott; Er läßt ſie nicht verderben, Er hilft aus aller Noth.

8. Was wollet ihr verzagen? Der Herr wird mit euch ſeyn; Er wird euch heben, tragen, Und führen aus und ein. Die Wittwen und die Waiſen Schützt er mit Vatertreu'; Ihr werdet ihn noch preiſen, Daß er ein Vater ſey.

9. Kommt, ſtillet eure Thränen, Ihr Lieben, die ihr weint! Beſänftigt euer Sehnen, So gut es auch gemeint! Verſenkt euch ins Vertrauen, Daß wir in kurzer Zeit Uns fröhlich werden ſchauen In Gottes Ewigkeit!

10. Nun, o Herr Jeſu, wende Ich mich zu dir allein; Gib mir ein ſelig's Ende, Laß Engel um mich ſeyn! Führ' mich ins ew'ge Leben, Das du erworben haſt, Weil du dich ſelbſt gegeben Für meine Sündenlaſt.

11. Laß mich nicht wanken, merke Auf mich, Herr Jeſu Chriſt! Den ſchwachen Glauben ſtärke In mir zur letzten Friſt! Hilf ritterlich mir ringen! Nimm, Heiland, mich in Acht, Daß ich mag fröhlich ſingen: Gottlob, es iſt vollbracht!

Nach derſelben Melodie.

643. Ich bin ein Gaſt auf Erden, Und hab' hier keinen Stand; Der Himmel ſoll mir werden, Da iſt mein Vaterland. Hier muß ich Unruh' haben, Hier geh' ich ab und zu; Dort wird mein Gott mich laben Mit ew'ger Sabbathruh'.

2. Was iſt mein ganzes Weſen, Von meiner Jugend an, Als Müh' und Noth geweſen? So lang' ich denken kann, Hab' ich ſo manchen Morgen, So manche liebe Nacht Mit Kummer und mit Sorgen Des Herzens zugebracht.

3. Mich hat auf meinen Wegen Manch harter Sturm erſchreckt; Blitz, Donner, Wind und Regen Hat mir oft Angſt erweckt; Verfolgung, Haß und Neiden, Wenn ich's auch nicht verſchuld't, Hab' ich doch müſſen leiden Und tragen mit Geduld.

4. Ich habe mich ergeben In alles Glück und Leid; Was will ich beſſer leben In dieſer Sterblichkeit? Es muß ja durchgedrungen, Es muß gelitten ſeyn; Wer nicht hat wohl gerungen, Geht nicht zur Freud' hinein

5. So will ich zwar nun treiben Mein Leben durch die Welt, Doch denk' ich nicht zu bleiben In dieſem fremden Zelt. Ich wandre meine Straßen, Die zu der Heimath führt, Da mich ohn' alle Maaßen Mein Vater tröſten wird.

6. Mein' Heimath iſt dort oben, Da aller Engel Schaar Den großen Herrſcher loben, Der ſeyn wird, iſt und war; Deß Machthand Alles träget, Und für und für erhält, Auch Alles hebt und leget, Nachdem's ihm wohlgefällt.

7. Zu ihm ſteht mein Verlangen, Da wollt' ich gerne hin! Die Welt bin ich durchgangen, Daß ich's faſt müde bin. Je länger ich hier walle, Je wen'ger find' ich Freud', Die meinem Geiſt gefalle; Das Meiſt' iſt Herzeleid.

8. Die Herberg' iſt zu böſe, Der Trübſal iſt zu viel; Ach, komm', mein Gott, und löſe Mein Herz, wann dein Herz will! Komm', mach' ein ſel'ges Ende An meiner Wanderſchaft, Und was mich kränkt, das wende Durch deines Armes Kraft!

9. Wo ich bisher geſeſſen, Iſt nicht mein rechtes Haus; Wann mein Ziel ausgemeſſen, So trei' ich bald hinaus; Was ich allhier gebrauchet, Das leg' ich Alles ab, Und wann ich ausgehauchet, So gräbt man mir ein Grab.

10. Du aber, meine Freude, Du meines Lebens Licht, Du ziehſt mich, wann ich ſcheide, Hin vor dein Angeſicht, Ins Haus der ew'gen Wonne, Da ich ſtets freudenvoll Gleich als die helle Sonne Mit andern leuchten ſoll.

11. Da will ich immer wohnen, Und nicht nur als ein Gaſt, Bei denen, die mit Kronen Du ausgeſchmücket haſt; Da will ich herrlich ſingen Von deinem großen Thun, Und, frei von ſchnöden Dingen, In meinem Erbtheil ruhn.

Melodie Nr. 228.

644. Das Lamm, am Kreuz geſtorben, Hat Fried' und Heil erworben; Nun heißt bei ſeinen Schafen Das Sterben ein Entſchlafen.

2. Sie gehn nicht als Verbrecher Zur Strafe vor den Rächer; Sie gehn nur hin, und liegen, Wie Streiter nach dem Kriegen.

3. Ohn' Angſt vor ew'gem Jammer Gehn ſie in ihre Kammer, Zur Ruh' ſich zu begeben Auf frohes Wiederleben.

4. Sie legen ihre Glieder In Ruhebettlein nieder, Und fallen ohne Kummer, Wie Kinder in den Schlummer.

5. Auf göttliches Erbarmen, In des Erlöſers Armen, Verſiegelt zu dem Erbey, Läßt ſich's gar ſanft hinſterben.

6. O Jeſu, deine Gnade Macht, daß kein Sterben ſchade; Laß auf dein Blutvergießen Mich einſt die Augen ſchließen!

7. Laß mir auf dein Verſprechen Mein Herz im Glauben brechen; Bewahre mein Gebeine, Bis ich vor dir erſcheine.

8. Dann laß mich froh erwachen, Mach' meinen Mund voll Lachen, Und laß mein neu Kleid glänzen, Wie Lilien in den Lenzen!

645.

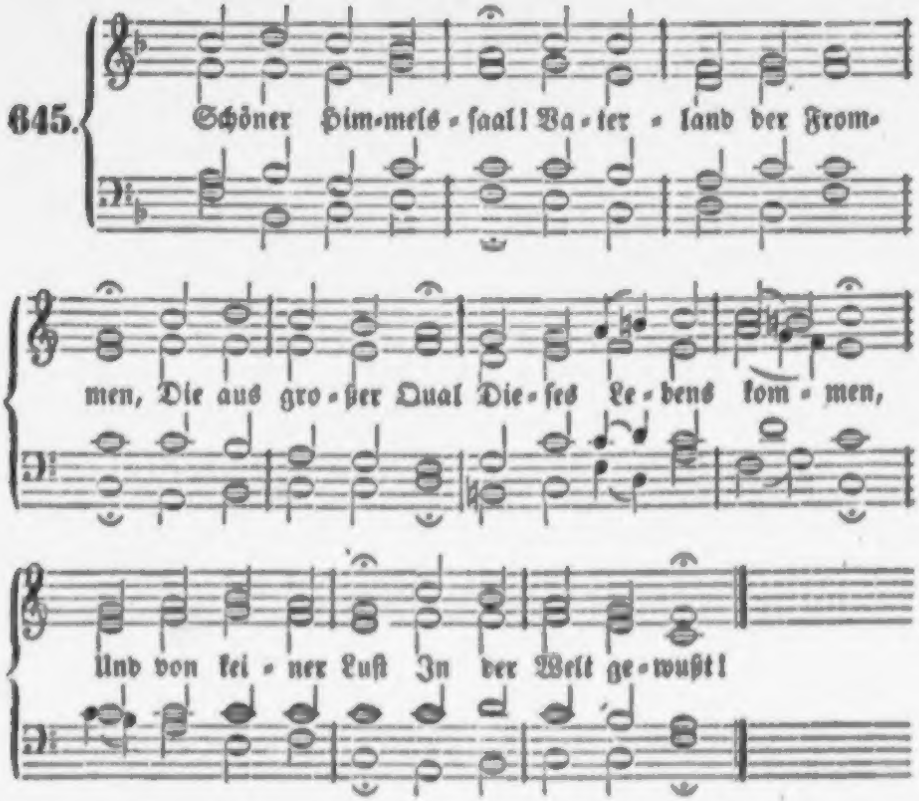

2. Sey mir hoch gegrüßt! Dich such' ich vor Allen, Weil ich öd' und wüst' In der Welt muß wallen, Und von Kreuz und Pein Nie befreit kann seyn.

3. Deinetwegen bloß Trag' ich dieß mein Leiden, Diesen Herzensstoß Willig und mit Freuden. Du versüßest mir Alles Bittre hier.

4. Trüg' mein armes Herz Nicht nach dir Verlangen: O, in meinem Schmerz Wär' ich längst vergangen! Nichts ist meine Ruh', Du bist's, einzig du!

5. Gott, du kennst vorhin Alles, was mich kränket, Und woran mein Sinn Tag und Nacht gedenket! Niemand weiß um mich, Als nur du und ich.

6. Hab' ich noch nicht sehr Grund zu Pilgerklagen, O so gieb noch mehr Trübsal mir zu tragen; Denn du trägst, mein Heil, Doch das meiste Theil!

7. Laß dieß Leben mir Immer bittrer werden, Daß ich mich zu dir Sehne von der Erden, Und die Todesscheu' Ferne von mir sey!

8. O wie werd' ich mich Dort an dir erquicken! Du wirst mich, und ich Werde dich anblicken, Herrlich, ewig, reich, Und den Engeln gleich!

9. Schöner Himmelssaal, Vaterland der Frommen, Ende meiner Qual, Heiß mich zu dir kommen! Mich verlangt allein, Bald in dir zu seyn!

646.

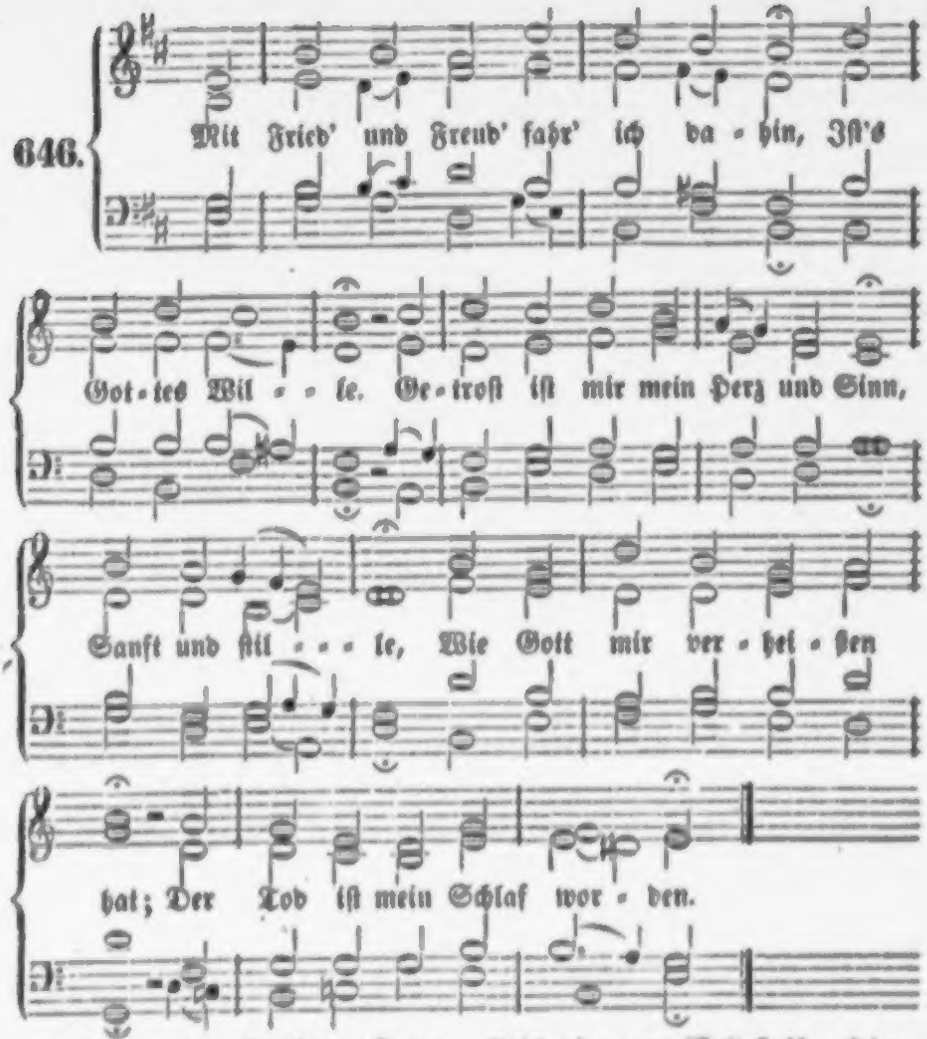

2. Das machet Chriſtus, Gottes Sohn, Der treue Heiland, Den du mich, Herr, haſt laſſen ſchau'n, Und machſt bekannt, Daß er Leben ſey und Heil, In Noth und auch im Sterben.

3. Den haſt du Allen vorgeſtellt In großen Gnaden; Zu ſeinem Reich die ganze Welt Heißen laden, Durch ſein theuer heilſam Wort, Das allerwärts erſchollen.

4. Er iſt das Heil und ſel'ge Licht Auch für die Heiden, Zu leiten, die dich kennen nicht, Und zu weiden. Er iſt deines Volkes Preis, Ehre, Freud' und Wonne.

Melodie Nr. 22.

647. Es iſt vollbracht! Gottlob, es iſt vollbracht! Mein Heiland nimmt mich auf. Fahr' hin, o Welt! ihr Freunde, gute Nacht! Ich ende meinen Lauf. Ich ſehne mich von hier zu ſcheiden, Und fahre heim zu Chriſti Freuden; Es iſt vollbracht!

2. Es ist vollbracht! Mein Jesus hat auf sich Genommen meine Schuld; Er hat gebüßt am Kreuzesstamm für mich; O theure Liebeshuld! Durch seine heil'gen Todeswunden Hab' ich das Leben nun gefunden. Es ist vollbracht!

3. Es ist vollbracht! Weg Krankheit, Angst und Pein! Weg, Sorg' und Ueberdruß! Durch Golgatha geh' ich nach Zion ein Mit leichtem, frohem Fuß. Auf jenen lichten Friedenshöhen Darf ich nun frei von Banden gehen. Es ist vollbracht!

4. Es ist vollbracht! Dort bin ich außer Noth, Ins ew'ge Gut gesetzt; Dort speiset mich der Herr mit Himmelsbrod, Und Allem, was ergötzt. Dort sing' ich mit verklärten Mienen Den süßen Psalm der Seraphinen. Es ist vollbracht!

5. Es ist vollbracht! Mein Leib mag immerhin Der Würmer Speise seyn. Ich weiß es, daß ich Staub und Asche bin, Doch Jesus ist ja mein; Der wird mich sanft im Grabe decken, Und einst in Klarheit auferwecken. Es ist vollbracht!

6. Es ist vollbracht! Gottlob, es ist vollbracht! Mein Heiland nimmt mich auf. Fahr' hin, o Welt! Ihr Lieben, gute Nacht! Ich ende meinen Lauf. Ein lieblich Loos ist mir gefallen: Heil mir, ich darf gen Himmel wallen! Es ist vollbracht.

Nach derselben Melodie.

648. O sel'ges Kind, so führt dich nun der Tod Zu deinem Jesus hin! Dein Schmerz entflieht, dein Schlaf wird Morgenroth, Dein Sterben ein Gewinn. Dein Jesus ruft dir zu: ich lebe, Ich bin der Weinstock, du die Rebe! O sel'ges Kind!

2. O sel'ges Kind! du reißt dich zeitlich ab Von dieser argen Welt; Du fliehst von ihr hinunter in dieß Grab, Weil es dem Herrn gefällt, Daß deine Seele bei ihm lebe; Der Weinstock fordert seine Rebe. O sel'ges Kind.

3. O sel'ges Kind! die Taufe pflanzte dich In diesen Weinstock ein; Jetzt ziehet er hinauf voll Liebe dich In Zions Sonnenschein; Dort pflegt er ewig dich als Rebe, Daß eines in dem andern lebe. O sel'ges Kind!

4. O sel'ges Kind! die Welt hat Thränen viel, Doch wenig reine Lust. Wie wohl ist dir, daß du am hohen Ziel Nun stehst mit leichter Brust! Nun sind die Thränen überwunden, Die Rebe hat den Weinstock funden; O sel'ges Kind!

5. O sel'ges Kind! Gott rufe dieses Wort Auch deinen Eltern zu: Wie selig ist nun euer Kindlein dort In stiller Himmelsruh'! O lernet Gott das Seine geben; Kein Weinstock lässet seine Reben. O sel'ges Kind!

6. O sel'ges Kind! so sehen wir dir nach, Und preisen deinen Tod; Wer überwindet, dem wird tausendfach Versüßt die Erdennoth. Dein zarter Geist, er blüh' und lebe, An Christi Weinstock eine Rebe! O sel'ges Kind!

649.

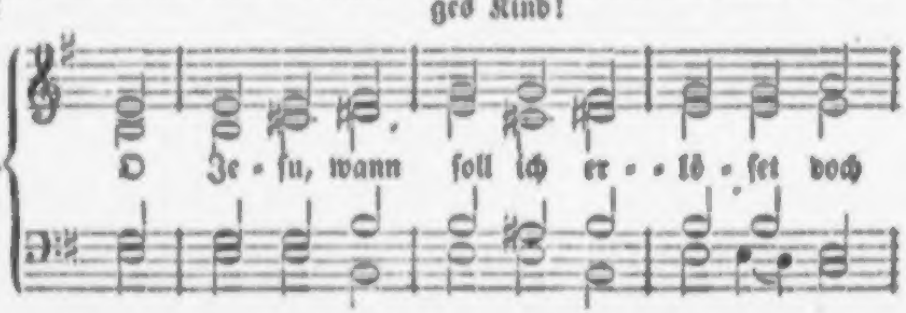

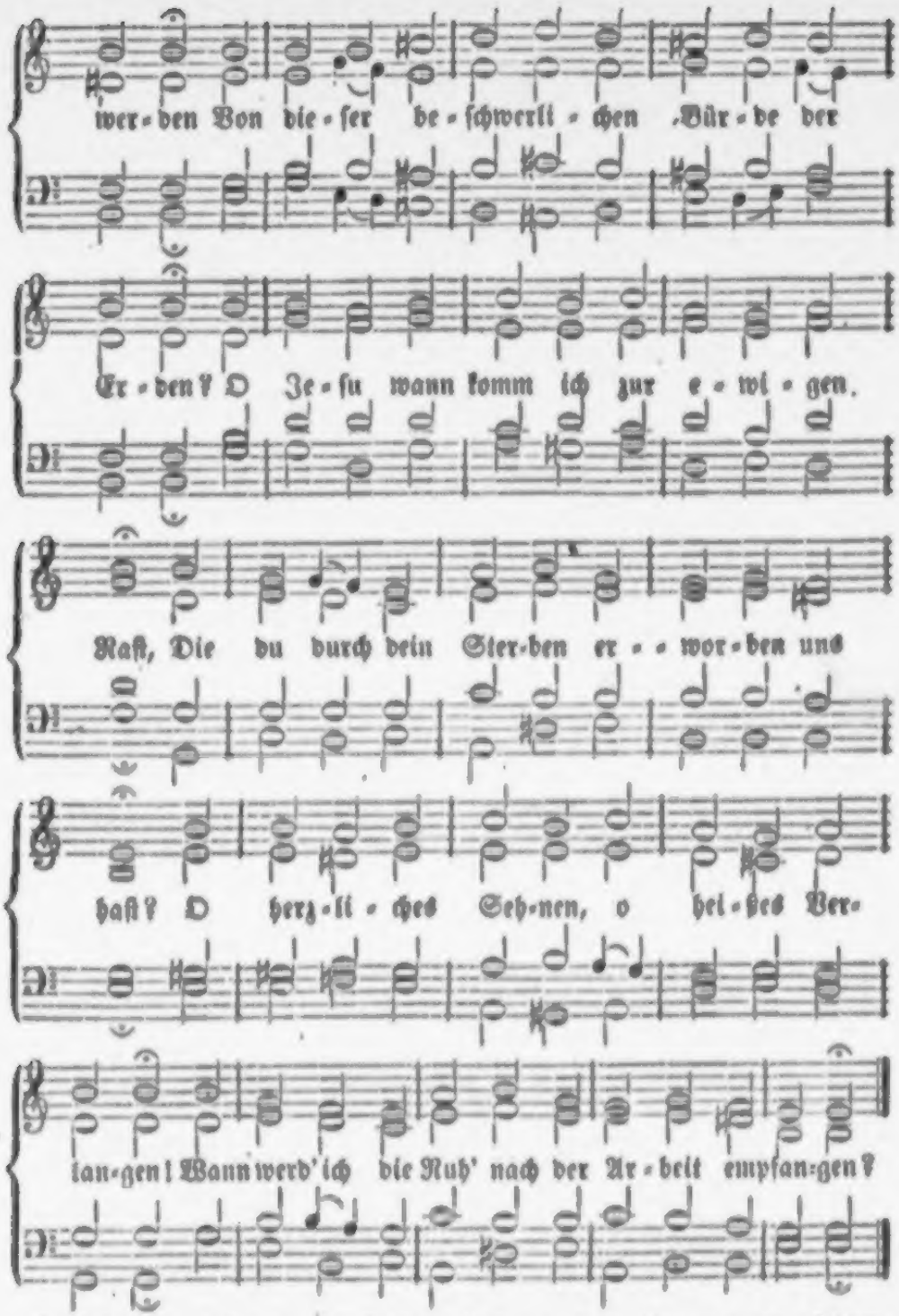

2. Ich liege gefangen im Kerker der Sünden, Wo nichts als Ver- suchung und Kummer zu finden, Komm, führe mich, Jesu, dahin.

wo du bist, Wo friedliches Leben und Seligkeit ist! O herzliches Sehnen, o heißes Verlangen! Wann werd' ich in völliger Seligkeit prangen?

3. Was kann doch beständig bestehen auf Erden? Weil selber die Erde zu Asche muß werden, Und Alles vergehet im flüchtigen Nu! Drum eil' ich, o Jesu, der Ewigkeit zu! O herzliches Sehnen, o heißes Verlangen! Wann werd' ich das ewige Wohlseyn empfangen?

4. Was bringen am Ende die weltlichen Freuden? Nur Klagen, nur Zagen, nur ewiges Leiden. Die irdischen Lüste sind schwindendes Nichts, Und Feinde des schrecklichen, jüngsten Gerichts. O herzliches Sehnen, o heißes Verlangen, Wann werd' ich Beständigkeit ewig erlangen?

5. Hinweg, o du Hochmuth, ihr weltlichen Freuden! Weg, Sünden und Laster, ich will euch nun meiden! Ja, bleibe, mein Herz, nur dem Einen geneigt, Durch den man die Stufen des Himmels ersteigt! O herzliches Sehnen, o heißes Verlangen! Wann werd' ich das ewige Leben empfangen?

Allgemeine Begräbnißlieder.

Melodie Nr. 115.

650. Unser Keiner lebt ihm selber, Keiner stirbt ihm selber hier; Was wir leben, was wir sterben, Kommt, o Herr, allein von dir! Du mußt helfen, tragen, heben, Du bist unser bestes Theil, Bleibst im Tode, bleibst im Leben Unser Trost und unser Heil.

2 Glauben, schauen, — leben, sterben, Gilt mit dir uns Alles gleich; Wenn wir nur mit Christo erben, Macht der Tod uns ewig reich. Dann erst fängt des Christen Leben Und das rechte Wohlseyn an, Wann er sich zu dir erheben Und dein Antlitz schauen kann.

3. Nun, es scheiden oder bleiben Unsre Lieben, oder wir: Jesu, dir uns einverleiben, Das sey unsre Sorge hier! Selig, wer entschläft im Frieden, Selig wir, die noch nicht todt! Sind die Leiber auch geschieden, Sind die Geister doch in Gott.

4. Heil und Weisheit, Kraft und Stärke Gebt Jehovah mehr und mehr! Alle seine Weg' und Werke Sind voll Herrlichkeit und Ehr'! Singet ihm, ihr Gotteskinder, Der uns liebt' am Kreuzesstamm! Bringet Ruhm, ihr Ueberwinder, Gott, dem Vater, und dem Lamm!

Melodie Nr. 29.

651. Hier schlaf' ich ein in Jesu Schooß, Dort wach' ich auf zum schönern Loos, Das mir bei ihm beschieden. Der Geist ruht sanft in Gottes Hand, Das Sterbgebein, mit ihm verwandt, Schläft hoffnungsvoll im Frieden. So wie Er hie In der Erde lag, so werde Ich auch liegen, Dann erstehen durch sein Siegen.

2. Er, den der Streich des Todes traf, Vollführt in meinem letzten Schlaf Die ew'gen Friedsgedanken. Die Sünde muß im Tod vergehn, Ein heil'ger Leib wird auferstehn, Der nicht mehr darf erkranken. Lichtehr, Wie Er Aus der Erde Wiederkehrte, Werd' ich stehen, Und mit ihm gen Himmel gehen.

3. Mit dir, Herr Jesu, schlaf' ich ein, Mit dir will ich begraben seyn, Und mit dir auferstehen. Mit dir will ich, in Aehnlichkeit Des Leibes, den dir Gott bereit't, Ins Vaterhaus eingehen. Mit dir Wird mir Fried' und Freude, Frei vom Leide, Dort gegeben; Mit dir werd' ich ewig leben!

652.

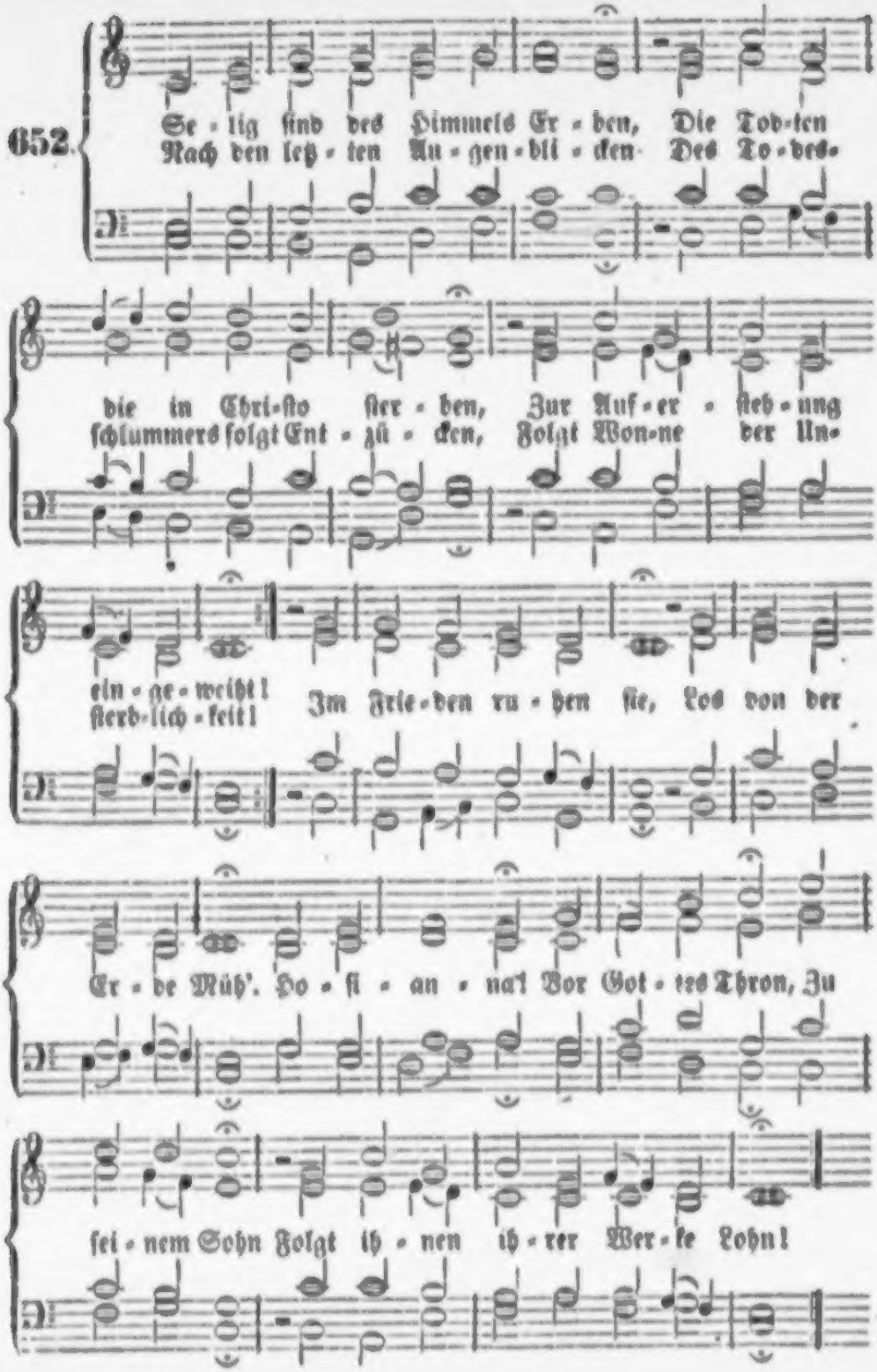
Se-lig sind des Himmels Er-ben, Die Tod-ten
Nach den letz-ten An-gen-bli-cken Des To-des-
die in Chri-sto ster-ben, Zur Auf-er-ste-hung
schlummers folgt Ent-zü-cken, Folgt Won-ne der Un-
ein-ge-weiht! Im Frie-den ru-hen sie, Los von der
sterb-lich-keit!
Er-de Müh'. Ho-si-an-na! Vor Got-tes Thron, Zu
sei-nem Sohn Folgt ih-nen ih-rer Wer-ke Lohn!

2. Dank, Anbetung, Preis und Ehre, Sey dir durch alle Himmelsheere, O Weltverſöhner, Jeſu Chriſt! Ihr, der Ueberwinder Chöre, Bringt Dank, Anbetung, Preis und Ehre Dem Lamme, das geopfert iſt! Er ſank, wie wir, ins Grab; Laßt nun vom Weinen ab, Ihr Erlöſten! Nicht Schmerz, nicht Pein, Nur Wonn' allein Wird an des Lammes Throne ſeyn.

3. Nicht der Mond, nicht mehr die Sonne Scheint uns alsdann; Er iſt uns Sonne, Der Sohn, die Herrlichkeit des Herrn! Heil, nach dem wir weinend rangen, Nun biſt du, Heil, uns aufgegangen, Nicht mehr im Dunkeln, nicht von fern! Nun weinen wir nicht mehr; Das Alte iſt nicht mehr; Halleluja! Er ging voran Des Todes Bahn; Wir folgen ihm einſt himmelan!

Nach derſelben Melodie.

653. Halleluja, Amen, Amen! Ruh' ſanft in jenem großen Namen, Vor dem ſich Erd' und Himmel beugt. Sieh', an deiner Laufbahn Ende Biſt du; er nahm in ſeine Hände Die Seel' auf, die der Welt entfleucht. Heil dir, erlöſter Geiſt, Der nun am Thron ihn preiſt! Jeſus Chriſtus Hat dich verſöhnt; Von ihm gekrönt, Haſt du, wonach du dich geſehnt.

2. Mag den Leib die Erde decken: Du ruheſt, der Verweſung Schrecken Ergreifen deine Seele nicht. Weinend, doch voll Hoffnung ſäen Wir hier dich aus, und auferſtehen Sollſt du im ſchönern Tageslicht. Geh' ein zu deiner Ruh'! Der Herr ſchleußt nach dir zu, Bis die Allmacht, Die jetzt dich deckt, Dich wieder weckt Zum Leben, das kein Tod mehr ſchreckt

Nach derſelben Melodie.

654. Sterben führet uns zum Leben; Seyd fröhlich, die ihr Gott ergeben! Des Todes Macht iſt längſt dahin. Mag der Leib auch jetzt verweſen, Bald ſteht er auf, und wird geneſen; Den Frommen iſt der Tod Gewinn. Was iſt's, das an uns ſtirbt? Die Sünde nur verdirbt. Hochgelobet Sey unſer Gott In Todesnoth; Er hilft zum Leben durch den Tod.

2. Dann iſt Alles überwunden; Die Seel' iſt ihrer Laſt entbunden, Und ewig allen Kummers los. Ihre Freuden ſind unendlich, Ihr Gott wird ihr als Gott recht kenntlich, Und ſeine Hoheit ewig groß. Mit Siegespracht geſchmückt, In hohe Wonn' entzückt, Kann ſie jauchzen Vor ihrem Gott: Was iſt der Tod? Er iſt geworden ganz zu Spott!

3. Sollt uns noch das Grab anfechten, Da Jeſus ſitzt zu Gottes Rechten, Der von dem Tod erſtanden iſt? Unſer Haupt kann nimmer ſterben; Wie könnte denn ſein Glied verderben? Ich bin ſein Glied, ich bin ein Chriſt! Drum ſchreckt mich nicht die Gruft, Aus der er einſt mich ruft; Jeſus lebet, Und nimmt auch mich Gewiß zu ſich; Erlöſte Seele, freue dich!

4. Ja, du wirſt vor Gott noch treten, Mit frohem Dank ihn anzubeten, Den aller Himmel Loblied preiſt; Jeſus wird dich mit den Freuden Der Auserwählten ewig weiden, Und du wirſt ſchau'n, was er verheißt. O Tod, was biſt du mir? Des rechten Lebens Thür'! Schau', o Seele, Die Herrlichkeit, Die uns bereit Von Ewigkeit zu Ewigkeit!

„Wort, daß Ihnen noch nichts der Art vorgekommen „iſt; aber glauben Sie mir auch, was ich als ein ehrli„cher Mann bezeuge.“ — Uebrigens denke man nicht, als ob Oberlin irgend eine ſeiner Erfahrungen in dieſem Gebiet über das Wort Gottes hinaufgeſtellt habe; die Bibel ging ihm über Alles, und wenn er mit derſelben ſeine beſonderen perſönlichen Anſichten in Uebereinſtimmung zu bringen wußte, ſo hat wenigſtens der Erfolg gezeigt, daß ſeine Wirkſamkeit im Predigt- und Seelſorgeramt dadurch nicht beeinträchtigt wurde.

Noch zwei Anekdoten aus der reichen Menge deſſen, was mir Oberlin erzählte, werden hier an ihrem Plaze ſeyn. Einmal war er tödtlich krank, ſo daß ſein Sohn für ihn predigen mußte, und in der Kirche den Zuhörern ſagte, wenn nicht Gott ein Wunder thue, ſo treffe er ſeinen Vater nach dem Gottesdienſte nicht mehr lebend an. An demſelben Morgen früh, ehe Oberlins Krankheit bekannt war, hatte die Frau des oben erwähnten Joſeph M. in Belmont eine Erſcheinung: ſie ſah nämlich den Papa (ſo wurde Oberlin von ſeinen Pfarrkindern allgemein genannt), deſſen ganzer Leib vom Hals an bis auf die Füße mit lauter zum Beten gefalteten Händen bedeckt war. Dieß Geſicht ging nun in Erfüllung. Die ganze Gemeinde vereinigte ſich zum Gebet für ihn, und er genaß zuſehends, ſo daß er am Abend wieder geſund war. Ein andermal war er, wie er ſich ausdrückte, wirklich geſtorben. Seine Kinder und Louiſe waren damals alle krank. Eine alte Magd, welche ſchon an vielen Sterbebetten geweſen war, befand ſich allein bei ihm zu ſeiner Pflege, und als ſie ſich ein-

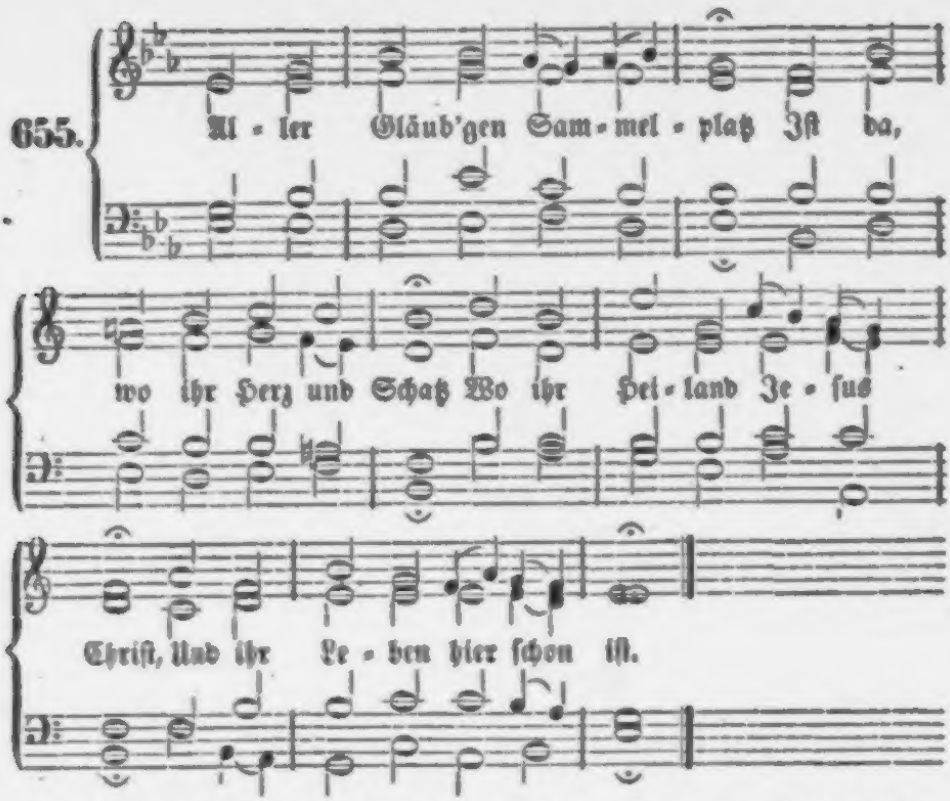

2. Eins geht da, das Andre dort In die ew'ge Heimath fort, Ungefragt, ob Die und Der Uns noch irgend nützlich wär'?

3. Doch der Herr kann nichts verſehn; Und wenn ein Riß doch geſchehn, Hat man nichts dabei zu thun, Als zu ſchweigen und zu ruhn.

4. Manches Herz, das nicht mehr da, Geht uns wohl gar innig nah; Doch, o Liebe, wir ſind dein, Und Du willſt uns Alles ſeyn!

Melodie Nr. 107.

656. Einen guten Kampf hab' ich Auf der Welt gekämpfet, Denn Gott hat mir gnädiglich All mein Leid gedämpfet, Daß ich meines Lebens Lauf Seliglich vollendet, Und mein' arme Seel' hinauf, Chriſto zugeſendet.

2. Forthin iſt mir beigelegt Der Gerechten Krone, die mir ew'ge Freud' erregt Vor des Himmels Throne. Forthin iſt der Herr mein Licht, Dem ich mich vertrauet, Weil ihn nun von Angeſicht Meine Seele ſchauet.

3. Hier in dieſer argen Welt Iſt kein wahres Leben. Dem, der einzig mir gefällt, Hab' ich mich ergeben: Jeſu, der mich führet hin In das Reich der Freuden; Denn ſein Tod iſt mein Gewinn, Mein Verdienſt ſein Leiden.

4. Gute Nacht, ihr meine Freund', Alle meine Lieben, Alle, die ihr um mich weint! Laßt euch's nicht betrüben! Hier thu' ich die Augen zu, Leg' ins Grab mich nieder: Schaut, die Sonne geht zur Ruh', Kommt doch morgen wieder!

657.

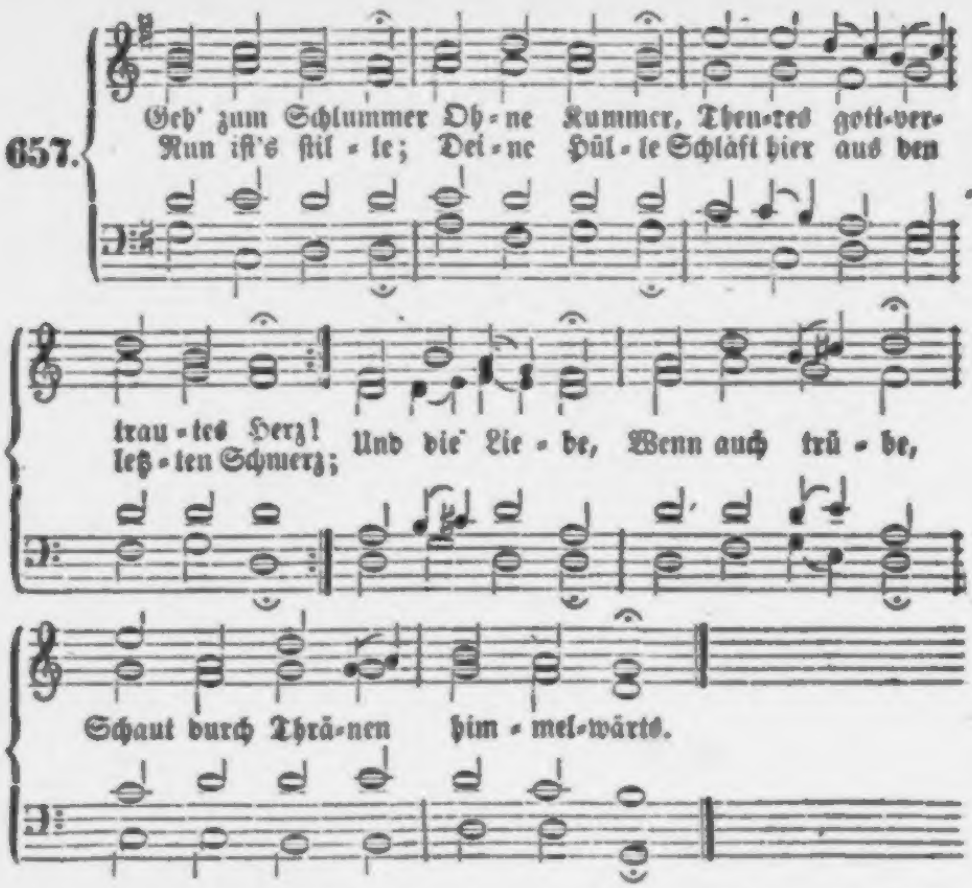

2. Geh' zur Ruhe! Thu', o thue Friedevoll die Augen zu! Vielgeliebte, Vielgeübte, Deines Gatten Wonne du! All die Deinen, Die hier weinen, Gönnen doch dir deine Ruh'.

3. Schlafe, ſchlafe! Seine Schafe Kennt auch hier der treue Hirt. O hier ſchwindet, Was da bindet, Was die Seelen quält und irrt! Dieß Verweſen Schafft Geneſen, Das dich ewig freuen wird.

4. Jauchzend ſtehen, Wiederſehen Wird dich unſre Liebe dann, Deren Zähre, Gott zur Ehre, Bitter, doch im Glauben rann. Dann beim Krönen Wird ertönen, Was die ew'ge Liebe kann!

5. Herr umfaſſe Uns, und laſſe Leuchten hell dein Angeſicht! Stets behüte Deine Güte Dieſes Grab mit Freudenlicht! Laß dich loben Hier und droben, Denn die Liebe ſtirbet nicht!

Melodie Nr. 167.

658 Auch die Kinder ſammelſt du, Treuer Hirt, zur ew'gen Ruh' Von dem Jammer dieſer Welt, Der ſie ſchon ſo früh befällt.

2. Sie entgehen allem Leid Dieſer letzt betrübten Zeit; Sie ſind von Verführung frei, Sie bewahret deine Treu.

3. Dieß Kind eilt der Heimath zu In die ew'ge Himmelsruh, Wo ſein Heiland Jeſus Chriſt Ewig nun ſein Alles iſt.

4. Gläubig blicken wir dir nach In dein stilles Schlafgemach, Bitten um dein Auferstehn, Freuen uns aufs Wiedersehn.

659.

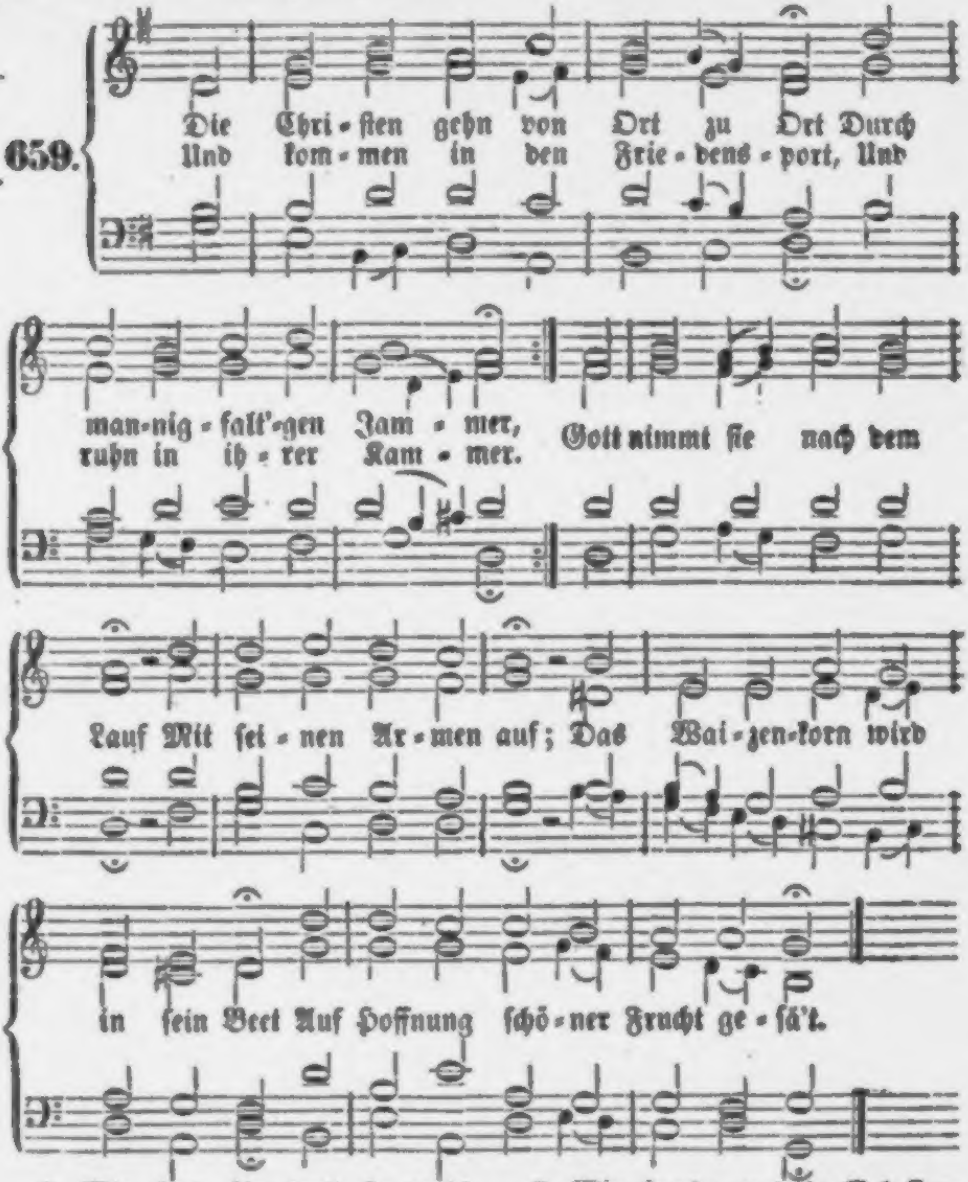

2. Wie seyd ihr doch so wohl gereist! Gelobt sey'n eure Schritte, Du friedevoll befreiter Geist, Du jetzt verlass'ne Hütte! Du, Seele, bist beim Herrn; Dir glänzt der Morgenstern. Euch Glieder deckt mit sanfter Ruh' Der Liebe stiller Schatten zu.

3. Wir freu'n uns in Gelassenheit Der großen Offenbarung; Indessen bleibt das Pilgerkleid In heiliger Verwahrung. Wie ist das Glück so groß In Jesu Arm und Schooß! Die Liebe führ' uns gleiche Bahn: So tief hinab, so hoch hinan!

660.

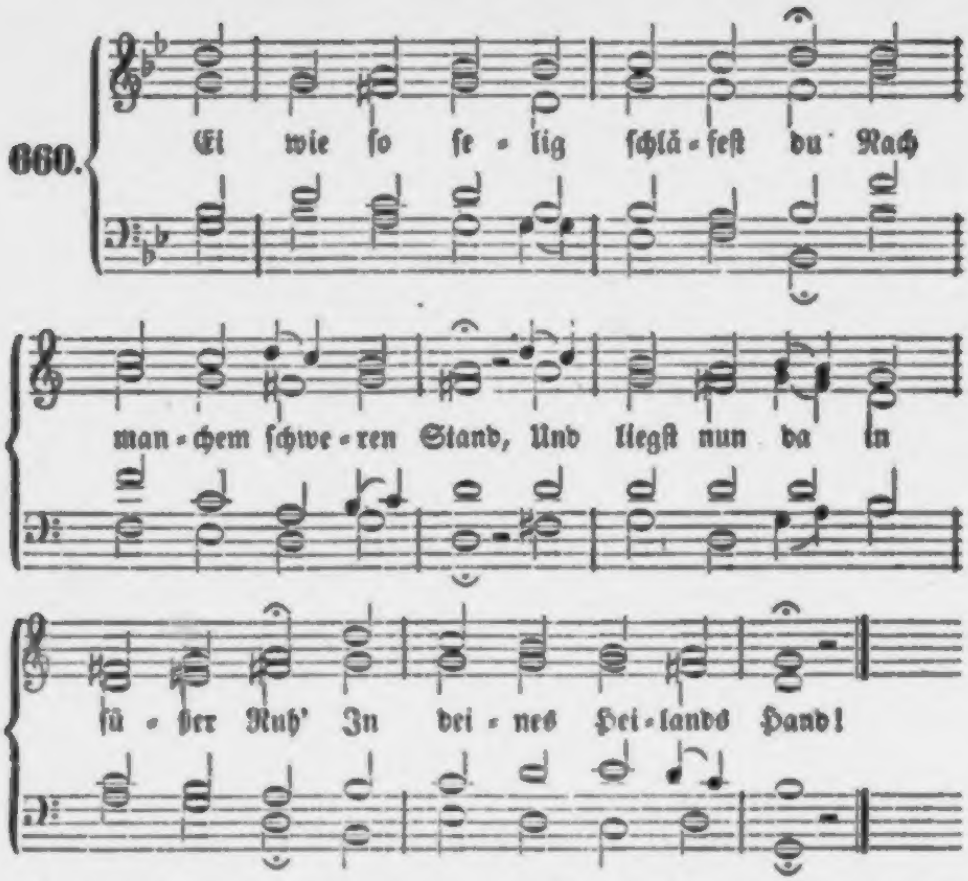

2. Sein Leiden hat dich frei gemacht Von aller Angſt und Pein; Sein letztes Wort: es iſt vollbracht! Das ſingt dich lieblich ein.

3. Du läſſ'ſt dich zur Verwandelung In dieß Gefilde ſä'n, Mit Hoffnung und Verſicherung, In Klarheit aufzuſtehn.

4. Verbirg' dein liebes Angeſicht Im kühlen Erdenſchooß! Wer hier gelebt in Chriſti Licht, Der erbt ein ſelig Loos.

5. Wir hoffen, daß dein Seelenfreund, Der ewig treue Hirt, Dich, der (die) ſo oft nach ihm geweint, Dort ſchön empfangen wird.

6. Er führe, was ihm lieb und werth, Und was zu ihm ſich hält, Als ſeine auserwählte Heerd' Auch vollends durch die Welt.

661.

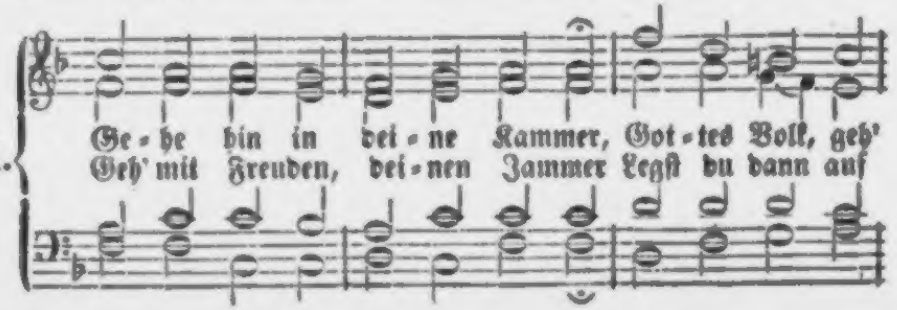

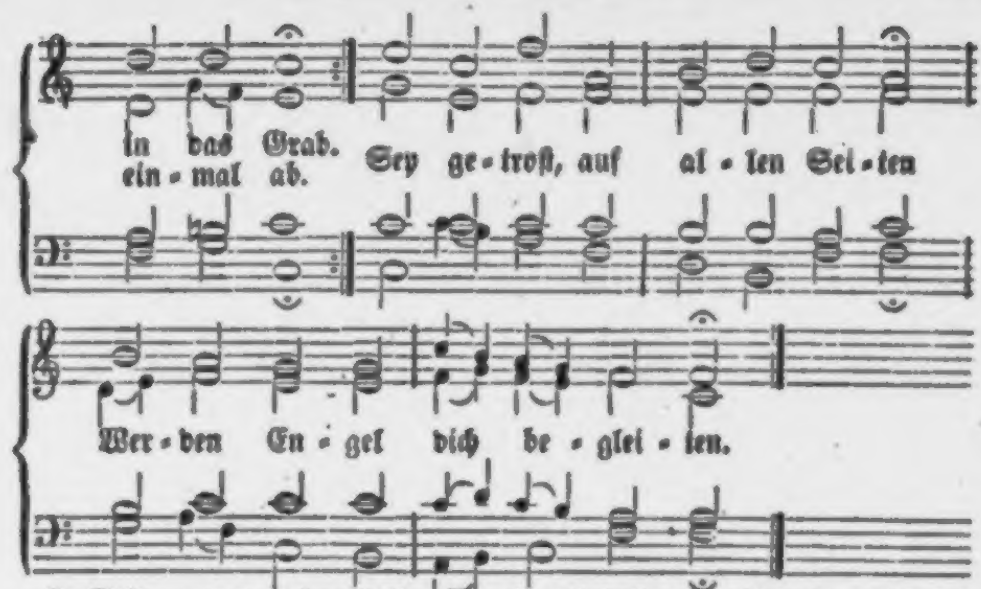

2. Geh', wenn deine Zeit verflossen! Denn die Thüre wird nach dir Fest und eilends zugeschlossen; Engel halten Wach' dafür, Und die Zeit wird bald vergehen, Bis zum frohen Auferstehen.

662.

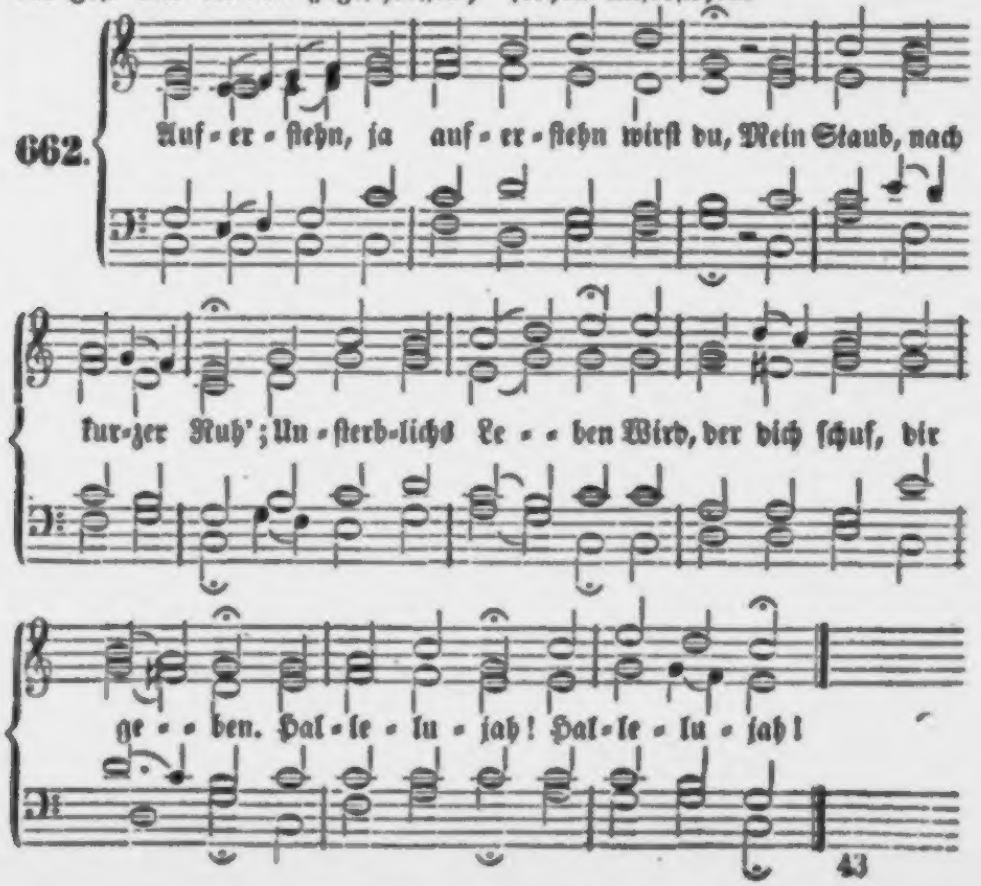

2. Wieder aufzublühn, werd' ich geſä't; Der Herr der Erndte geht, Und ſammelt Garben, Uns ein, die in ihm ſtarben! :,: Gelobt ſey er! :,:

3. Tag des Danks, der Freudenthränen Tag! Du meines Gottes Tag! Wann ich im Grabe Genug geſchlummert habe, :,: Erweckſt du mich! :,:

4. Wie den Träumenden wird's dann uns ſeyn; Mit Jeſu gehn wir ein Zu ſeinen Freuden! Der müden Pilger Leiden :,: Sind dann nicht mehr. :,:

5. Ach, ins Allerheiligſte führt mich Mein Mittler dann; lebt' ich Im Heiligthume, Zu ſeines Namens Ruhme, :,: Dann ſchau ich ihn! :,:

Nach derſelben Melodie.

663. Der du in den Staub mich wieder rufſt, Aus dem du mich erſchufſt, Vernimm mein Beten! Denn ich will vor dich treten, Vor dich, mein Heil!

2. Ich bin, ew'ge Liebe, nicht von mir; Ich bin, o Gott, von dir! Du haſt mein Leben Aus Gnaden mir gegeben, Du großer Gott!

3. Schau auf mich, den Sterblichen, herab! Bald ſinkt mein Leib ins Grab. Befleckt mit Sünden, Wo kann ich Hülfe finden, Als, Herr, bei dir?

4. Angſt, der Sünden Angſt, und Todesſchmerz Zermalmt mein leidend Herz. Ach, Herr, wie lange! Wie iſt um Troſt mir bange, Um Troſt im Tod!

5. Herr, dein Sohn, der einſt am Holze hing, Wo Jammer ihn umfing, Er hat ſein Leben Hin in den Tod gegeben Für meine Schuld.

6. Aus der Tiefe ruf' ich, Gott, zu dir: Sey gnädig, gnädig mir! Schau mit Erbarmen, O Vater, an mich Armen In deinem Sohn!

7. Wann dein Mund mein letztes Urtheil ſpricht, Verwirf mich Sünder nicht, Nicht im Gerichte Von deinem Angeſichte! Sieh Jeſum an!

8. Herr, ich glaube, Herr, ich hoff' auf dich; Mit Freuden nah' ich mich Nun meinem Ende! O Herr, in deine Hände Nimm meinen Geiſt!

664.

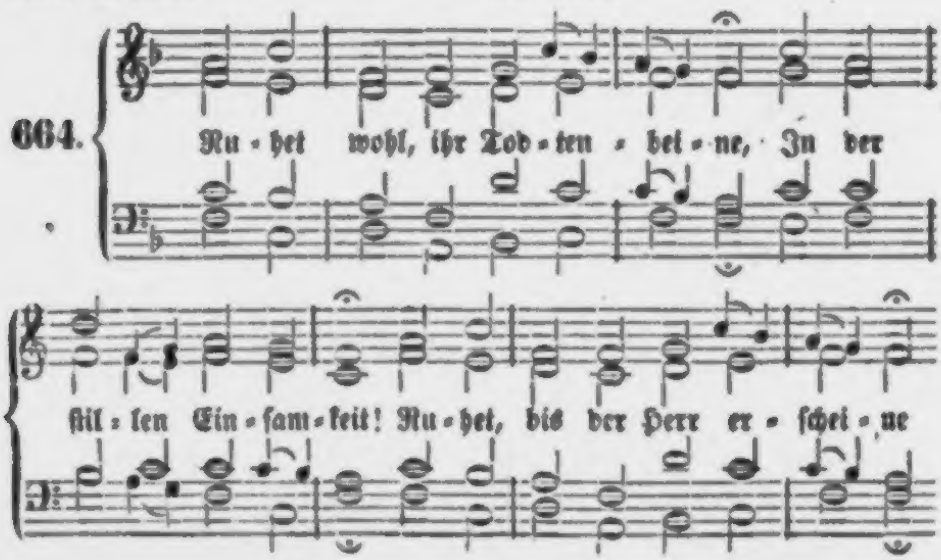

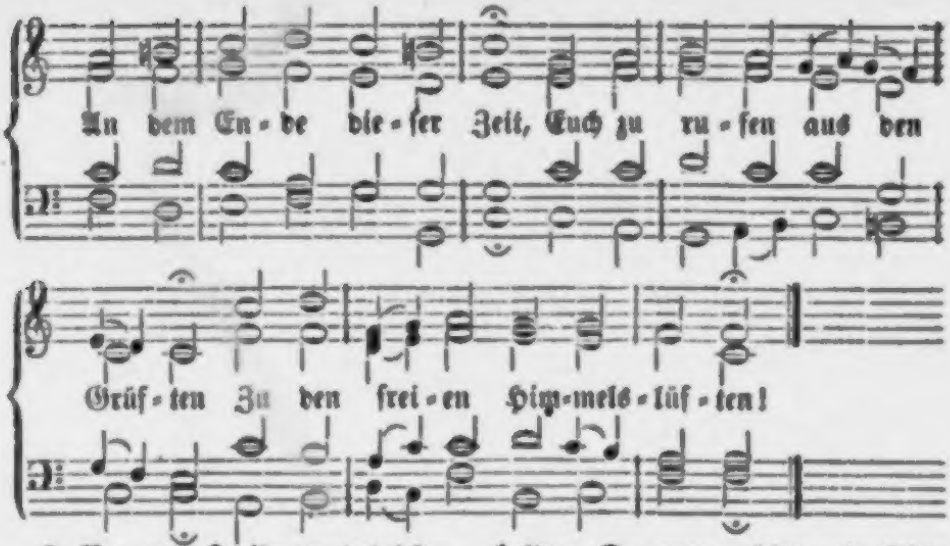

2. Nur getrost, ihr werdet leben, Weil das Leben, euer Hort, Die Verheißung hat gegeben Durch sein theuerwerthes Wort: Die in seinem Namen sterben, Sollen nicht im Tod verderben.

3. Und wie sollt' im Grabe bleiben, Der ein Tempel Gottes war? Den der Herr ließ einverleiben Seiner auserwählten Schaar, Die er selbst mit Blut und Sterben Hat erkauft zu Himmelserben?

4. Nein, die kann der Tod nicht halten, Die des Herren Glieder sind! Muß der Leib im Grab erkalten, Da man nichts als Asche find't: Wann des Herren Hauch drein bläset, Grünet neu, was hier verweset.

5. Jesus wird, wie er erstanden, Auch die Seinen einst mit Macht Führen aus des Todes Banden, Führen aus des Grabes Nacht, Zu dem ew'gen Himmelsfrieden, Den er seinem Volk beschieden.

6. Ruhet wohl, ihr Todtenbeine, In der stillen Einsamkeit! Ruhet, bis der Herr erscheine An dem Ende dieser Zeit; Da sollt ihr mit neuem Leben Herrlich ihm entgegenschweben!

665.

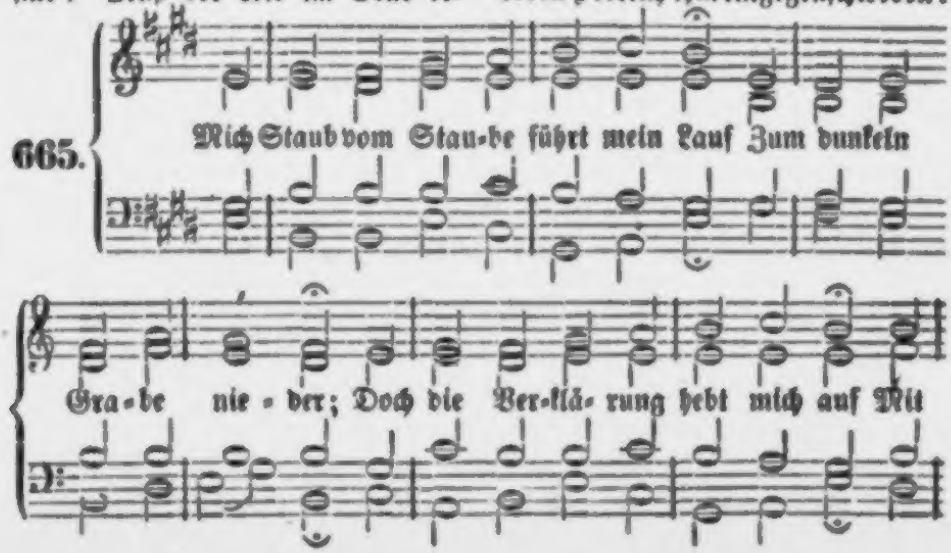

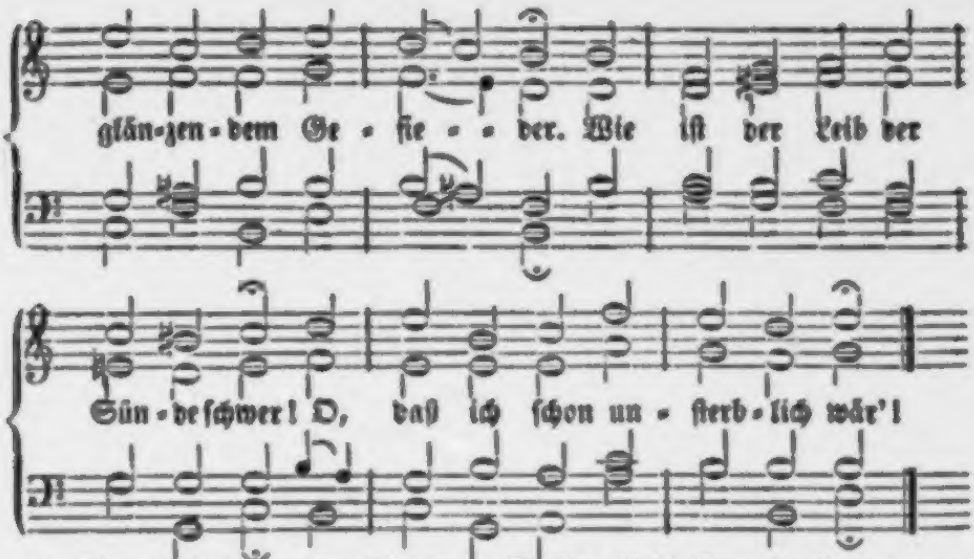

2. Hier zähl' ich meiner Stunden Zahl Und meiner Tage Sorgen; Dort öffnet ſich mir ohne Qual Ein wandelloſer Morgen. Die Ewigkeit iſt ſtill und hehr; O, daß ich ſchon unſterblich wär'!

3. Hier blühen Blumen, und vergehn, Hier modern edle Früchte; Dort wird Verweſtes auferſtehn Im heil'gen Lebenslichte, Dort iſt der Freuden Wiederkehr; O, daß ich ſchon unſterblich wär'!

4. Hier rinnt ein Quell, ſein Waſſer ſtirbt Vom Froſt und von der Hitze; Dort fließt ein Strom, der nie verdirbt, Von unſers Gottes Sitze; Dort iſt der Wonne grundlos Meer; O, daß ich ſchon unſterblich wär'!

5. Hier bildeſt du den ſchwachen Thon Zu dem verborgnen Leben; Dort wirkſt du, Herr, vor deinem Thron Die Herrlichkeit ihm geben. O, daß ich in der Engel Heer Schon jetzt, ſchon jetzt unſterblich wär'!

Melodie Nr. 241.

666. Schweigt nun, ihr Klagen und ihr Thränen, Ihr Lieben, wiſcht die Zähren ab! Das Leben ja, das wir erſehnen, Wird neugeboren in dem Grab. Seht ihr das Kreuz auf Grüften ſtehen? Manch hellen Stein auf dieſer Flur? Da lernet glauben ohne Sehen: „Sie ſind nicht todt, ſie ſchlafen nur!“

2. Wohl ruhen hier die matten Glieder Im dunklen Schlafgemach entſeelt; — Getroſt, bald ſteigt die Seele nieder, Die ſich dem Leibe neu vermählt! Bald kommt ein Tag im Freudenſcheine, Da Gottes Hauch um Gräber ſchwebt, Und lebenswarm ſich dieß Gebeine Zur ew'gen Herrlichkeit erhebt.

3. Was jetzt in der Verweſung Grüfte Hinunter ſinkt, ſo todt und ſchwer, Steigt dann gleich Adlern in die Lüfte; Und wölbt ſich hell um Geiſter her. So muß das Weizenkorn, erſtorben, Erſt in die dunkle Furche gehn, Bis es ſich drunten Kraft erworben, In goldnen Aehren aufzuſtehn.

4. Nimm, Erde, denn die theure Leiche, Und birg ſie ſanft in deinem Schooß! Sie war ein Menſch aus Gottes Reiche, Und ihre Würde war ihm groß. Sie war einſt eines Geiſtes Hülle, der ausging von dem ew'gen Mund; Sie war bewohnt von Chriſti Fülle, Und ſtand in ſeinem Liebesbund.

5. Deck', Erde, diesen Leib! der Schöpfer Vergißt doch nicht das edle Bild, Das er, als gnadenreicher Töpfer, Nach seinem Wesen schuf so mild. Bald wird die Stunde niederschweben, Die jetzo schon der Hoffnung winkt; Dann wird in Klarheit sich erheben, Was nun in Schwachheit niedersinkt.

Von der Auferstehung der Todten.

Melodie Nr. 69.

667. Ich geh' zu deinem Grabe, Du Siegesfürst und Held! Die Hoffnung, die ich habe, Ist nur auf dich gestellt. Du lehrst mich fröhlich sterben, Und fröhlich auferstehn, Und mit den Himmelserben Ins Land des Leidens gehn.

2. Du hast geweiht die Erde, In die man dich gelegt, Daß mir nicht bange werde, Wenn meine Stunde schlägt. Was an mir ist vom Staube, Geb' ich dem Staube gern, Weil ich nun freudig glaube: Die Erde ist des Herrn!

3. Du schlummerst in dem Grabe Daß ich auch meine Ruh' Im Schooß der Erde habe, Schließt sich mein Aug' einst zu. Nun soll mir gar nicht grauen, Wenn mein Gesicht vergeht; Ich werde den wohl schauen, Der mir zur Seite steht.

4. Dein Grab schließt Stein und Siegel, Und dennoch bist du frei. Auch meines Grabes Riegel Bricht deine Hand entzwei. Du wirst den Stein schon rücken, Der mich im Grabe deckt; Dann werd' ich Den erblicken, Der mich vom Tod erweckt.

5. Du fährst zu Himmelshöhen, Und reichst mir deine Hand, Daß ich dir nach kann gehen Ins rechte Vaterland. Da ist es sicher wohnen, Und lauter Glanz um dich; Da warten lauter Kronen In deiner Hand auf mich.

6. O meines Lebens Leben! O meines Todes Tod! Dir will ich mich ergeben Auch in der letzten Noth; Dann schlaf' ich ohne Kummer In deinem Frieden ein, Und wach' ich auf vom Schlummer, Wirst du mein Loblied seyn.

Melodie Nr. 48.

668. O Tod, wo ist dein Schrecken? Mein Jesus wird mich wecken, Wann ich begraben bin; Einst werd' ich auferstehen, Des Herren Geist wird wehen Allmächtig durch die Gräber hin.

2. Die Erd' ist meine Kammer, Wo ich von allem Jammer Ganz sicher schlafen kann. Da wird mich nichts ermüden; Ich ruh' in stillem Frieden, Bis meines Gottes Tag bricht an.

3. Die staubgeword'nen Glieder Gibt mir lebendig wieder Der ewig treue Hirt, Wann er mit Engelschaaren Vom Himmel niederfahren Und allen Todten rufen wird.

4. Da soll mein Leib auf Erden So hell und glänzend werden, Wie Jesu Glieder sind; Da werd' ich nimmer weinen; Ich soll verklärt erscheinen Als ein unsterblich Himmelskind.

5. Ja, wann ich in dem Grabe Sanft ausgeschlafen habe, So werd' ich auferstehn; Weil Christus von den Banden Des Todes auferstanden, Darf ich zur ew'gen Freiheit gehn.

6. Drum wenn ich soll entschlafen, Will ich zu Jesu Schafen Gern sinken in mein Grab! Der Himmel bleibt doch stehen, Und Osterlüfte wehen Schon hier auf meine Gruft hinab.

7. Ich bleibe nicht dahinten; Der Herr wird mich schon finden, Wann nun sein Tag erscheint. Dann werd' ich mit Entzücken Ihn leiblich auch erblicken, Der hier sich geistlich mir vereint.

8. Schallt nur, ihr Ruhelieder! Sinkt nur, ihr matten Glieder, Ins stille Grab hinein! Da schlaf' ich ohne Sorgen, Und kommt der ew'ge Morgen, Wie wird mir dann, ach, dann mir seyn!

Melodie Nr. 159.

669. Ich weiß, daß mein Erlöser lebt, Das soll mir Niemand nehmen; Er lebt, und was ihm widerstrebt, Das muß sich endlich schämen. Er lebt fürwahr, der starke Held; Sein Arm, der alle Feinde fällt, Hat auch den Tod bezwungen.

2. Mein Heiland lebt! ob ich nun werd' In Todesstaub mich strecken, So wird er mich doch aus der Erd' Hernachmals auferwecken; Er wird mich reißen aus dem Grab Und aus dem Lager, da ich hab' Ein Kleines ausgeschlafen.

3. Ja, es soll Alles auferstehn In seinem wahren Wesen; Was niederlag, wird Gott erhöhn; Was umkam, wird genesen; Was Tod und Grab hat ganz verheert, Und die Verwesung ausgezehrt, Wird Alles wieder kommen.

4. Das hab ich je und je geglaubt, Und faß' ein fest Vertrauen: Ich werde den, der ewig bleibt, In meinem Leibe schauen; Ja, in dem Leibe, der hier stirbt, Und scheinbar in dem Grab verdirbt, Darin werd' ich Gott sehen.

5. Ich selber werd' in seinem Licht Ihn sehn und mich erquicken; Mein Auge wird sein Angesicht Mit großer Lust erblicken; Ich werd' ihn mir seh'n, mir zur Freud', Und werd' ihm dienen ohne Zeit, Ich selber, und kein Fremder.

6. Trotz sey nun Allem, was mir will Mein Herze blöde machen; Wär's noch so mächtig, groß und viel, Kann ich doch fröhlich lachen. Man treib' und spanne noch so hoch Sarg, Grab und Tod: so bleibet doch Gott, mein Erlöser, leben.

Vom Ende der Welt und vom Weltgerichte.

670.

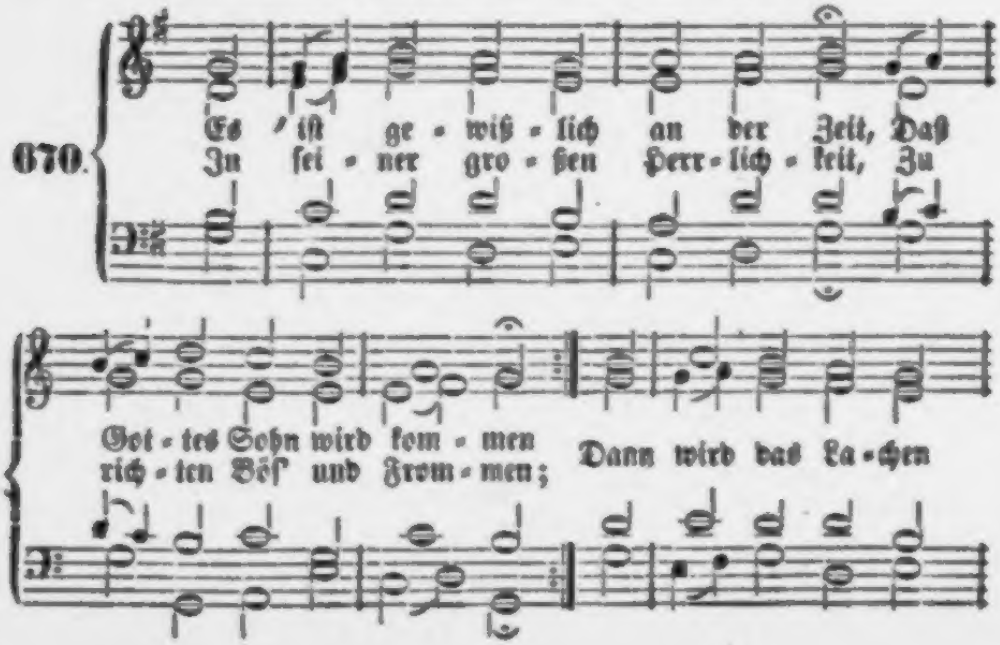

mal nach ihm umsah, war er todt, nach allen Kennzeichen todt. Sie untersuchte den Puls: keine Bewegung, kein Athem mehr! „Was" sagte sie, „die Kinder krank, „die Louise krank, und der Papa soll todt seyn? Das „kannst du nicht thun wollen, lieber HErr im Himmel!" Sie betete mächtig. Oberlin erwachte, und es war ihm leid, wieder zur Erde zu kommen; denn seine Seele war in herrlichen Gegenden gewesen.

Ich schließe diese Mittheilung mit zwei Aeußerungen, welche von dem tiefen Eindruck zeugen, den Oberlins Charakter und Wirksamkeit auf Menschen von der verschiedenartigsten Gesinnung zu machen geeignet war. Herr von Berckheim, Schwiegersohn der Frau v. Krüdener und Zögling von Oberlin, bat im J. 1813 den Kaiser Alexander, der damals in Frankfurt am M. war, um Urlaub, um seinem alten Lehrer einen Abschiedsbesuch zu machen, ehe er seinen Posten antrat. Bei dieser Gelegenheit sagte ihm der Kaiser: „Herr Ober„lin ist mir bekannt; das ist ein Mann, vor „dem ich Achtung habe; ich bitte Sie, ihm zu „sagen, daß ich ihn liebe und schäze."

„Im Jahr 1818," schreibt H. v. Berckheim weiter, „sah ich den Kaiser Alexander in Frankfurt, und sagte „ihm, daß ich gesonnen sei, nach den Vogesen zu ge„hen, und dem Patriarchen dieser Gegend, dem Pastor „Oberlin, einen Besuch zu machen. Der Kaiser erwie„derte: „„Ich kenne Herrn Oberlin, und weiß, „„daß er ein wahrer Diener des HErrn ist: „„sagen Sie ihm, daß ich ihn liebe und ver-

ehre,

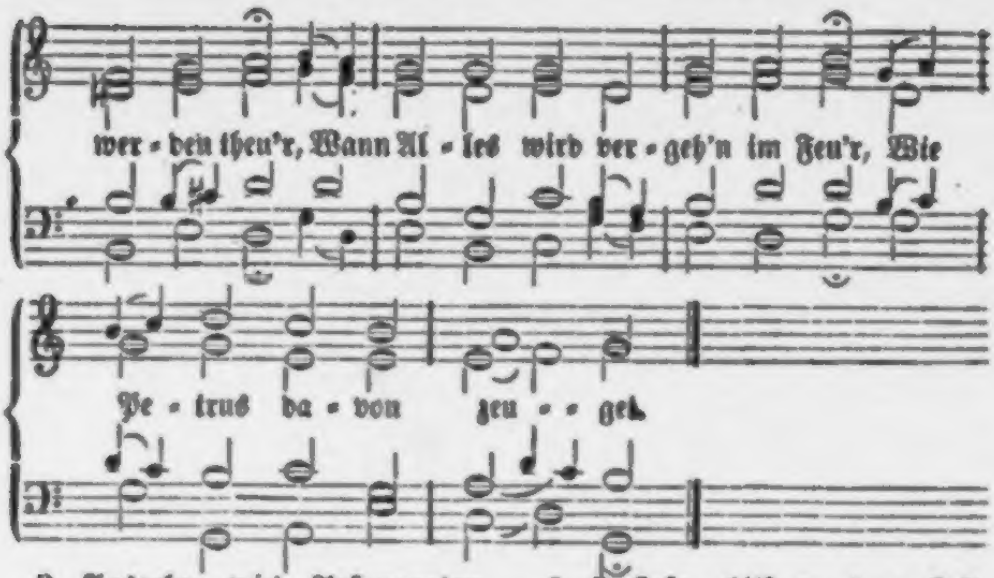

2. Ausgehen wird Posaunenton Ringsum, wo Todte modern; Da wird der Herr vor seinen Thron All' Menschenkinder fordern; Da wird erzittern Erd' und Tod, Wenn sie vernehmen das Gebot, Daß alles Fleisch soll leben.

3. Ein Buch wird aufgeschlagen bald, Darinnen steht geschrieben, Was alle Menschen, jung und alt, In dieser Welt getrieben. Da wird erstaunend Jedermann Anhören, was er hat gethan In seinem ganzen Leben.

4. O weh' dem Menschen, welcher hat Des Herren Wort verachtet, Und hier auf Erden früh und spat Nach Lust, Geld, Ehr' getrachtet! Fürwahr, er wird gar schlecht bestehn, Mit Satans Rotten müssen gehn Von Christo in die Hölle.

5. O Jesu, hilf zu jener Zeit, Hilf mir durch deine Wunden, Daß in dem Buch der Seligkeit Mein Name werd' gefunden! Daran ich denn auch zweifle nicht; Der Feind muß weichen im Gericht; Du hast die Schuld bezahlet.

6. Vor Gottes Thron mein Beistand sey, Wann du nun wirst erscheinen; Und lies mich aus dem Buche frei, Worin nur stehn die Deinen! Laß mich mit ihnen selig seyn, Mit dir gehn in den Himmel ein, Den du uns hast erworben!

7. Herr Jesu Christ, es wird uns lang Mit deinem jüngsten Tage; Den Menschen wird auf Erden bang Bei ihrer vielen Plage! Komm, Richter, deine Macht ist groß, Und mach' uns bald aus Gnaden los Von allem Uebel! Amen.

Melodie Nr. 68.

671. Herr Himmels und der Erde, Du Richter aller Welt! Du Erzhirt deiner Heerde, Der Alles trägt und hält! Wann kommt die letzte Stunde? Wann kommst du zum Gericht? Wir schrei'n aus Herzensgrunde: „O Herr, verlass' uns nicht!"

2. Denn denken wir zurücke An unsern Lebenslauf, So wacht des Herzens Tücke In dem Gewissen auf. Wir können nicht bestehen Vor deinem Angesicht, Wir müssen ganz vergehen Vor deinem Zorngericht.

3. Herr, laß uns Gnade finden In dieser Gnadenzeit! Vergib uns unsre Sünden, Sie sind uns herzlich leid! Wir fallen dir zu Fuß,

Ach, wirke, treuer Gott, In uns rechtschaffne Buße, Hilf uns aus aller Noth!

4. Du willst ja Rechnung haben Von einem jeden Wort, Gedanken, Werk und Gaben, Und was wir da und dort Vom Guten unterlassen Und Sündliches gethan; Doch, weil wir dich umfassen, So nimm uns gnädig an!

5. Willst du uns einmal stellen Vor deinen Richterstuhl, So stoß' uns nicht zur Höllen Und in den Feuerpfuhl! Dort ist nur ew'ger Schaden; Ach, führ' uns aus der Schand', Und stell' uns, Herr, aus Gnaden Zu deiner rechten Hand!

6. Wir warten mit Verlangen, Wann du, o Lebensfürst, Mit großer Kraft und Prangen Einmal erscheinen wirst, Da du von allem Bösen, Das uns betroffen hat, Uns endlich wirst erlösen Aus großer Huld und Gnad'.

7. Bewahre unsre Seele Vor schnöder Sicherheit, Und laß am Glaubensöle Es uns zu keiner Zeit Auf Erden je gebrechen; O Herr, nimm uns in Acht! Wir wollen freudig sprechen: „Welt, Sünde, gute Nacht!"

8. Herr, lehre uns bei Zeiten Verläugnen diese Welt, Die uns auf allen Seiten So manche Netze stellt! Hilf, daß wir alle Stunden Bereit und wacker sey'n, Und wenn wir überwunden, Nimm uns in Himmel ein!

672.

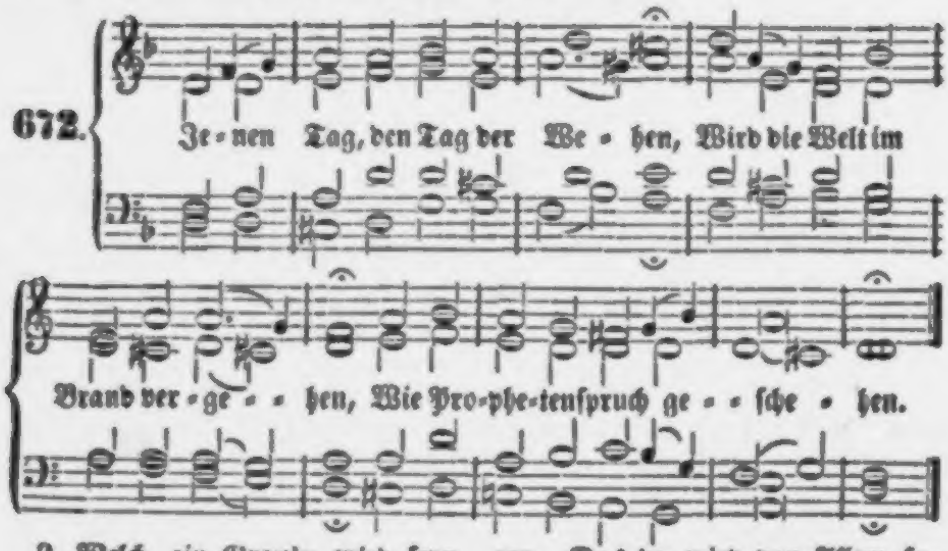

2. Welch ein Grau'n wird seyn und Zagen, Wann der Richter kommt, mit Fragen Streng zu prüfen alle Klagen!

3. Die Posaun' in Wundertönen, Die durch alle Grüfte dröhnen, Ruft zum Thron den Erdensöhnen.

4. Erd' und Tod wird seyn mit Beben Alle Creatur sich heben, Antwort vor Gericht zu geben.

5. Und ein Buch wird aufgeschlagen, Das da wird von Allem sagen, Weß die Welt ist anzuklagen.

6. Also vor des Richters Walten Wird, was heimlich, sich entfalten, Vor der Rache nichts behalten.

7. Ach, wie werd' ich Armer stehen? Wen zum Anwalt mir erflehen, Wann Gerechte schier vergehen?

8. Hehrer König, Herr der Schrecken! Gnade nur deckt unsre Flecken! Gnade, Gnade laß mich decken!

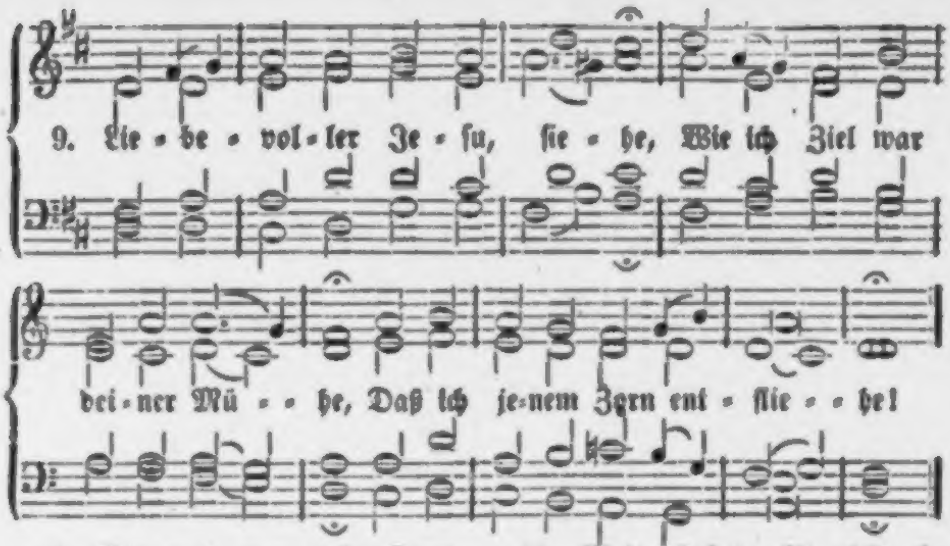

10. Mir nach war dein Gang gewendet, Du am Kreuz für mich verpfändet; So viel Müh' sey nicht verschwendet!

11. Richter mit der heil'gen Wage! Tilge wider mich die Klage Vor dem großen Rachetage!

12. Sieh', ich seufze schuldbeladen, Schamroth über schwerem Schaden; Hör' mein Flehen, Gott, in Gnaden!

13. Du, der freisprach einst Marien, Und dem Schächer noch verziehen, Hast auch Hoffnung mir verliehen.

14. Mein Gebet gilt nicht so theuer; Aber wirf mich, o du Treuer, Nicht hinab ins ew'ge Feuer!

15. Zu den Schafen mich geleite; Von den Böcken in die Weite Stelle mich zur rechten Seite!

16. Wann Verworf'ne dein Verdammen Niederstürzt in Höllenflammen, Ruf' mit Sel'gen mich zusammen!

17. Sieh', im Staub wind' ich die Hände; Asche wird mein Herz elende; Sorge, sorge für mein Ende!

Melodie Nr. 62.

673. Herr, o wie wird man so prächtig dich schauen, Wann du heran zu dem Weltgericht ziehst! Himmel und Erde wird stehen mit Grauen, Wann du mit flammendem Blick sie ansiehst. Alles wird zittern, Und sich erschüttern, Wann du im Wetter der Herrlichkeit glühst.

2. Sonnen und Sterne, sie werden sich schwärzen, Und wie ein Rauch an dem Himmel verziehn; Diese gewaltigen, glänzenden Kerzen Stürzen vor deiner Erscheinung dahin. Stürme, sie sausen; Meere, sie brausen, Müssen vor'm Antlitz des Ewigen fliehn.

3. Alle, die hier dein Erbarmen versäumet, Und sich bei Zeiten zu dir nicht gewandt; Alle, die Buß' und Bekehrung verträumet, Und nicht die Wege des Friedens erkannt, Werden mit Heulen Unterwärts eilen, Weil nun die Blitze des Richters entbrannt.

4. Aber, die hier sich zur Hochzeit geschmücket, Und dir mit Sehnsucht entgegengesehn; Die sich bei Zeiten zum Himmel geschicket, Und auf dich harrten mit gläubigem Flehn, Werden dich schauen, Ferne von Grauen, Und mit Entzücken entgegen dir gehn.

5. Sehet, ihr Frommen, die Blüth' an den Bäumen! Freuet euch herzlich, der Sommer iſt nah'! Euer Erbarmer wird nimmermehr ſäumen, Eh' ihrs vermeinet, ſo ſtehet er da. Schwinget ihm Palmen! Singet ihm Pſalmen! Sorget, wie Jeder den König empfah!

6. Laßt euch, o laßt euch das Herz nicht beſchweren, Bleibet doch nüchtern und gläubig und frei! Dann kann euch Niemand die Hoffnung verwehren, Daß euch der Heiland nicht fürchterlich ſey. Ihr ſeyd erkoren, Wiedergeboren; Bleibt bis zum Ende dem König nun treu!

7. Jeſus, o lehre uns kämpfen und eilen, Daß wir mit Freuden entgegen dir gehn! Laß uns, o Herr, nicht bei Dingen verweilen, Die vor des Menſchenſohns Thron nicht beſtehn! Dann magſt du kommen: Wir ſind entnommen Dem, was die Frevler mit Todesnoth ſehn.

Von der Verdammniß und Hölle.

674.

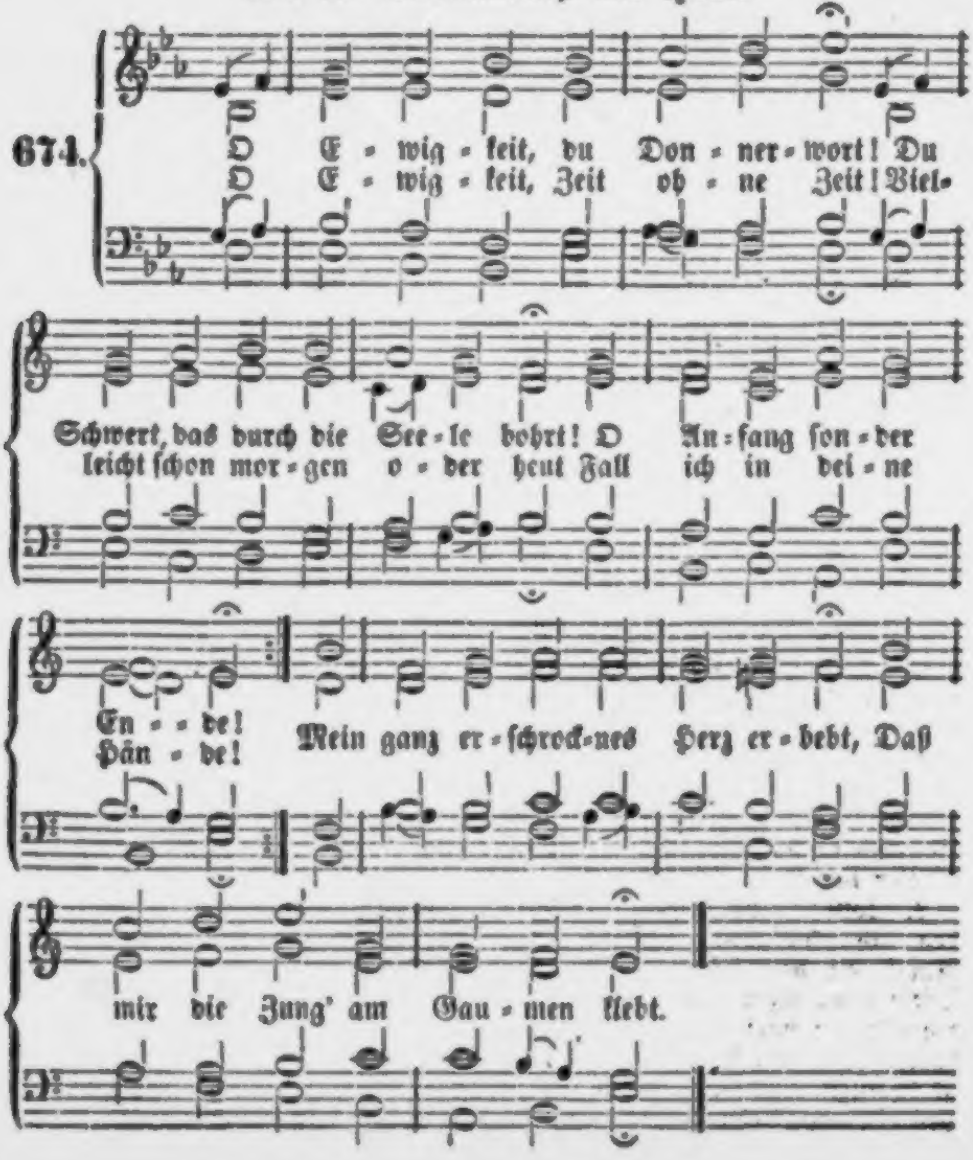

2. Kein Unglück ist in aller Welt, Das endlich mit der Zeit nicht fällt; Nichts, nichts ist ohne Ende. Die Ewigkeit nur hat kein Ziel; Man mag da denken, was man will: Sie hat und kennt kein Ende, Wie selbst der Sünder-Heiland spricht: „Ihr Wurm, ihr Feu'r vergehen nicht."

3. O Ewigkeit, du machst mir bang! Denn ewig, ewig ist zu lang; Hier gilt fürwahr kein Scherzen! Drum, wenn ich diese lange Nacht Mit all' der großen Pein betracht', Erschreck' ich recht von Herzen. Nichts ist für Sünder weit und breit So schrecklich als die Ewigkeit!

4. Ach Gott, wie bist du so gerecht! Wie strafest du den bösen Knecht Mit ew'ger Qual und Schmerzen! Den Sinn, dem Sünde wohlgefällt, Nimmt er mit in die and're Welt. O Mensch, faß' es zu Herzen! Hier, hier nur ist die Gnadenzeit, Dort straset Gott, wie er gedräut.

5. Ach, fliehe doch des Teufels Strick! Die Lust kann einen Augenblick, Nicht länger dich ergötzen. Dafür willst du die arme Seel' Auf ewig in des Teufels Höhl', O Mensch, zum Pfande setzen? Für eine kurze Lust der Welt Hast du so lange Pein erwählt?

6. Wach' auf, o Mensch, vom Sündenschlaf! Ermunt're dich, verlornes Schaf, Und bess're bald dein Leben! Wach' auf! denn es ist hohe Zeit, Dich übereilt die Ewigkeit, Dir deinen Lohn zu geben. Vielleicht ist heut' dein letzter Tag; Wer weiß doch, wie er sterben mag?

7. Ach, laß die Wollust dieser Welt, Pracht, Hoffahrt, Reichthum, Ehr' und Geld Nicht länger dich besiegen! Schau' an die große Sicherheit, Die falsche Welt, die böse Zeit In Satans Stricken liegen! Vor allen Dingen hab' in Acht Die ewig, ewig lange Nacht!

8. Ach, du verlornes Menschenkind! Bist du denn toll, von Herzen blind? Willst du dieß nicht bedenken? Willst du denn nicht dein Herz und Sinn Zum sel'gen Ewigkeits-Gewinn Mit Ernst und Eifer lenken? Wo ist ein so beredter Mann, Der dieses Wort aussprechen kann?

9. O Ewigkeit, du Donnerwort! Du Schwert, das Dem das Herz durchbohrt, Der hier in Sünden wandelt! Wer denkt es ganz, das ew'ge Leid, Das Gott dem Sünder hat gedräut, Der gottlos lebt und wandelt? — Ach, segn' uns, Gott, mit Jesu Heil! Sey jetzt und ewig unser Theil!

Nach derselben Melodie.

675. O Menschen, diese kurze Zeit Führt in die lange Ewigkeit, Zu Himmel oder Hölle! So bleibt's nicht, wie es jetzo ist; Der Feind sucht, wie er euch mit List Die Netze heimlich stelle, Drinn er ein blindes Herz verstrickt, Und in den Schlund des Todes rückt.

2. Die Sündenlust ist bald vorbei; Dann folgt ein ew'ges Angstgeschrei; Man will gekühlet werden, Und wär's mit einem Tropfen klein! Doch kann auch dieses nicht mehr seyn, Man ist nicht mehr auf Erden, Wo uns von dir, o treuer Hirt, Der Glaubensdurst gestillet wird!

3. Dann hebet ihr die Augen auf, Und merket, doch zu spät, darauf, Was ihr nicht merken wolltet: Daß ihr die Herzen zu dem Mann, Der segnen und verdammen kann, Bußfertig wenden solltet! Dann ist die Gnadenzeit dahin, Und Gott gibt euch der Hölle hin.

4. Die Kluft, die zwischen Gott und euch, Dem Himmel und dem Höllenreich, Ist so befestigt worden, Daß der, den Gott verstoßen hat, Und schrie' er sich auf ewig matt,

Nicht gehn kann aus den Pforten, Dahinter, fürchterlich verlängt, Das Höllenfeuer ihn versengt.

5. Mein Herz, o fleuch in Jesu Schooß! Der ist erbarmungsreich und groß Für dich und alle Seelen! Er ist für den, der an ihn glaubt, Und der sich beugt mit Herz und Haupt, Das gute Theil zu wählen. Erwähle Jesu Gnadenlicht, So brennt dich einst die Hölle nicht!

6. Die Engel sind schon längst bestellt, Die Frommen, wann es Gott gefällt, An diesen Ort zu tragen. Sie stehen auf den Wink bereit, Und geben Allen das Geleit, Die es auf Jesum wagen; Er ist's, der sie zur Heimath führt, Wo sie kein Leiden mehr berührt.

7. Dort zeig' mir, Herr, was Abram sieht, Und wie sich deine Schaar bemüht, Dich preisend zu bedienen, Und wie, die hier der Höll' entflohn, Um deinen hellen Gnadenthron Als Himmelspflanzen grünen! Für Alles dieses gabst du dich! O liebster Heiland rette mich!

8. So lang' ich noch auf Erden bin, Schick' ich mein Herze schon dahin, Und merk' auf deine Worte. Du bist der Herr im Himmelreich, Du hast die Schlüssel auch zugleich Zur ew'gen Höllenpforte! Hinfort bedarf ich Wunder nicht; Ich glaube, was mein Heiland spricht!

Melodie Nr. 670.

676. Zwei Ort', o Mensch, hast du vor dir, Dieweil du lebst auf Erden; Die stehn dir nach dem Tode für, Und einer wird dir werden; Sobald du deine Zeit vollbracht, Wird jener Ort dir aufgemacht, Den du dir hier erwählet.

2. Der eine ist die Himmelshöh', Da Gott der Höchste wohnet; Der andre ist das Höllenweh, Das allen Sündern lohnet; Dort geht es wohl, hier übel zu; Hier ist viel Pein; dort hat man Ruh'; Dort jauchzt man; hier ist Weinen.

3. O Hölle! welch ein Wort bist du! Was wird dadurch bedeutet? Ach, Jammer ohne Ziel und Ruh', Den Sündern ist bereitet, Wo Gottes Feinde insgemein Sich wälzen in des Teufels Pein Und seinem ew'gen Feuer!

4. Da muß der Mensch, der Arges thut, Ohn' Ende sich zerquälen. Da flammet unerhörte Gluth Für Leiber und für Seelen; Den Wurm, der nimmer wird ertöd't, Das Feu'r, das ewig nicht vergeht, Wird er beständig fühlen.

5. Die Angst, die sein Gewissen hat, Der Fluch in seinem Herzen, Die Straf' für alle Frevelthat Macht ihm viel tausend Schmerzen; Was er gethan und je gesagt, Das kömmt ihm vor, das nagt und plagt Die sündenvolle Seele.

6. Die Augen, die nach Pracht geschaut, Die zuchtlos frechen Ohren, Die Stirn, die stolz auf sich getraut, Die Zung', die falsch geschworen, Der Mund, der Lästerung gebar, Die Hand, der Fuß, so gräulich war: Sie werden drunten brennen.

7. Ja, alle Glieder insgemein, Die sich in Sünden üben, Wird künftig Fluch und Qual und Pein In Ewigkeit betrüben. Da wird die hier gesuchte Freud' In desto größres Herzeleid Beim Satan sich verkehren.

8. Darum, o Mensch, erkenne wohl, Was dort sich wird begeben! Denk', was man thun und lassen soll, Und ändre bald dein Leben! O Gott, regier' uns Alt und Jung, Daß wir durch Jesu Heiligung Entfliehn dem Schlund der Hölle!

Melodie Nr. 674.

677. O Ewigkeit, du Freudenwort, Das mich erquicket fort und fort! O Anfang ſonder Ende! O Ewigkeit, Freud' ohne Leid! Ich weiß vor Herzensfröhlichkeit Nichts von dem Weltelende, Weil mir verſüßt die Ewigkeit, Was uns betrübet in der Zeit.

2. Kein Glanz iſt in der armen Welt, Der endlich mit der Zeit nicht fällt, Und gänzlich muß vergehen; Die Ewigkeit nur hat kein Ziel, Ihr Licht, ihr ſel'ges Freudenſpiel Bleibt unverändert ſtehen; Ja, Gott in ſeinem Worte ſpricht: Sie kennet die Verweſung nicht.

3. O Ewigkeit, du währeſt lang! Und wenn mir iſt auf Erden bang, Weiß ich, daß das aufhöret. Drum, wenn ich dieſe lange Zeit Erwäge, ſammt der Seligkeit, Die ewig nichts zerſtöret: So acht' ich alles Leiden nicht, Das mich nur kurze Zeit anficht.

4. Was iſt doch aller Chriſten Qual, Die Pein der Märt'rer allzumal, So vieles Kreuz und Leiden? Wenn man es gleich zuſammenträgt, Und alles auf die Wage legt, So wird ſich's ſchnell entſcheiden: Des ew'gen Lebens Herrlichkeit, Die überwiegt dieß Alles weit.

5. Ach, ſiehſt du die Verdammten an, Wie lang ihr Elend währen kann, Wie grauſam ſie geplaget, Wie ſie dort ſterben ohne Tod, Und heulen in der höchſten Noth, Vom Feuerwurm genaget: Wie groß iſt dann die Herrlichkeit, Von dieſem Allem ſeyn befreit!

6. Im Himmel lebt der Sel'gen Schaar Bei Gott viel tauſend, tauſend Jahr', Sie werden des nicht müde. Sie dürfen ſich mit Engeln freu'n, Sie ſehen ſtets der Gottheit Schein, Ihr Erb' iſt güldner Friede, Wo Chriſtus gibt, wie er verheißt, Das Manna, das die Engel ſpeiſt.

7. Ach, wie verlanget doch nach dir, Mein mattes, armes Herz nach dir, Du unausſprechlich Leben! Wann werd' ich doch einmal dahin Gelangen, wo mein ſchwacher Sinn Stets pfleget hin zu ſtreben? Ich will der Welt vergeſſen ganz Und ſtreben nach des Himmels Glanz!

8. Fahr' hin, du ſchnöde Sucht und Pracht, Du Putz und eitle Kleidertracht, Fahr' hin, du ſündlichs Weſen! Fahr' hin, du falſche Liebesbrunſt, Du armer Stolz und Goldesdunſt, Und was die Welt erleſen! Fahr' hin, du machſt mir ſchlechten Muth; Die Ewigkeit, die iſt mein Gut!

9. O Ewigkeit! du Freudenwort, Das mich erquicket fort und fort! O Anfang ſonder Ende! O Ewigkeit, Freud' ohne Leid! Ich weiß von keiner Traurigkeit, Wenn ich zu dir mich wende. Erhalt' mir, Jeſu, dieſen Sinn, Bis ich bei dir im Himmel bin!

678.

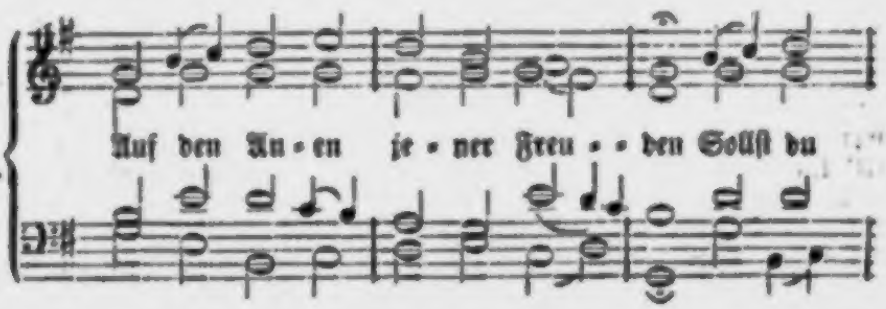

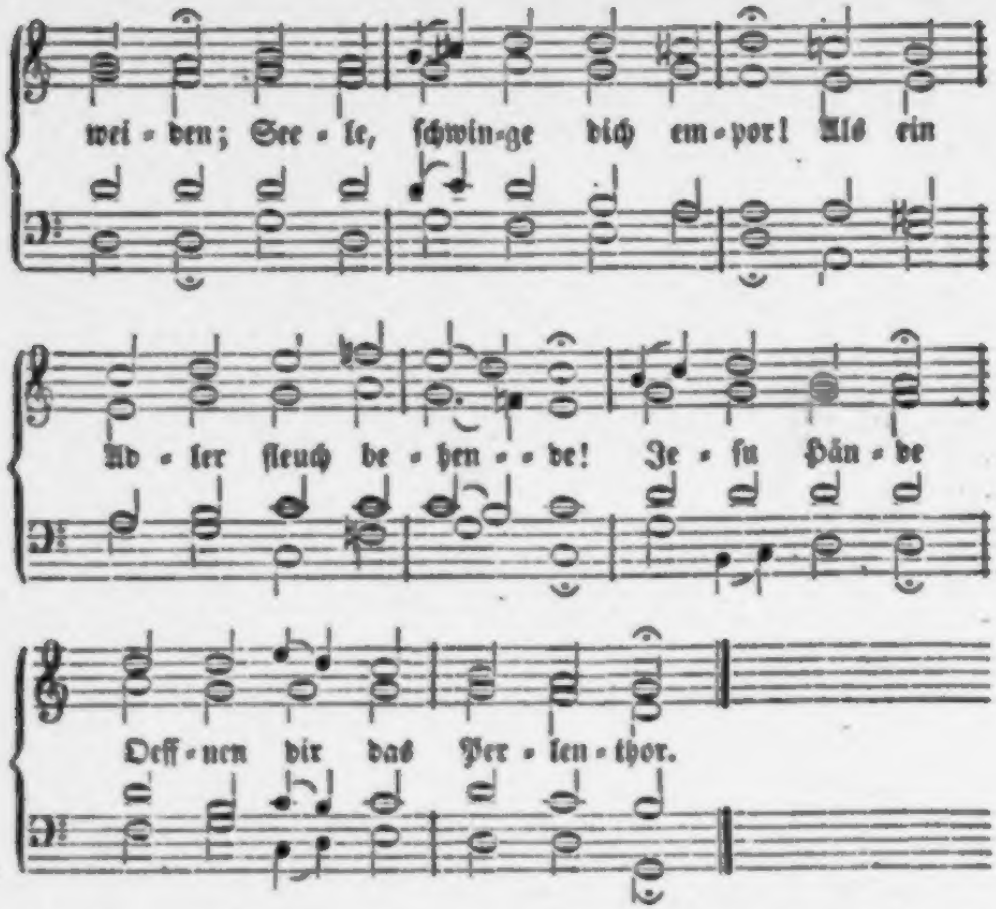

2. Laßt mich gehen, laßt mich fahren Zu den Schaaren Derer, die des Lammes Thron Dort, wo Cherubinen ſchweben, Schon umgeben Mit dem reinſten Jubelton!

3. Treuer Jeſu, ſey mir gnädig! Mache ledig Mich von aller Furcht und Pein; Bringe mich zum ſichern Hafen, Zu den Schafen, Die du führteſt ſchon hinein!

4. Nichts ſoll mir am Herzen kleben, Süßes Leben, Was die Erde in ſich hält! Sollt' ich in der Wüſte weilen, Und nicht eilen? Nein, ich eil' ins Himmelszelt!

5. Sel'ger Heiland! gib Vertrauen, Ohne Grauen, Glauben, der durch Alles dringt! Nach dir ſehnt ſich meine Seele In der Höhle, Bis ſie ſich von hinnen ſchwingt.

6. O wie bald kannſt du es machen, Daß mit Lachen Unſer Mund erfüllet ſey! Du kannſt durch des Todes Thüren Träumend führen, Und machſt uns auf einmal frei.

7. Du haſt unſre Schuld getragen; Furcht und Zagen Muß nun ferne von mir gehn. Tod, dein Stachel liegt darnieder! Meine Glieder Werden fröhlich auferſtehn!

8. Gottes Lamm! dich will ich loben Hier und droben; Du biſt meiner Seele Zier! Du haſt dich zum ew'gen Leben Mir gegeben; Hole mich, mein Gott, zu dir!

679.

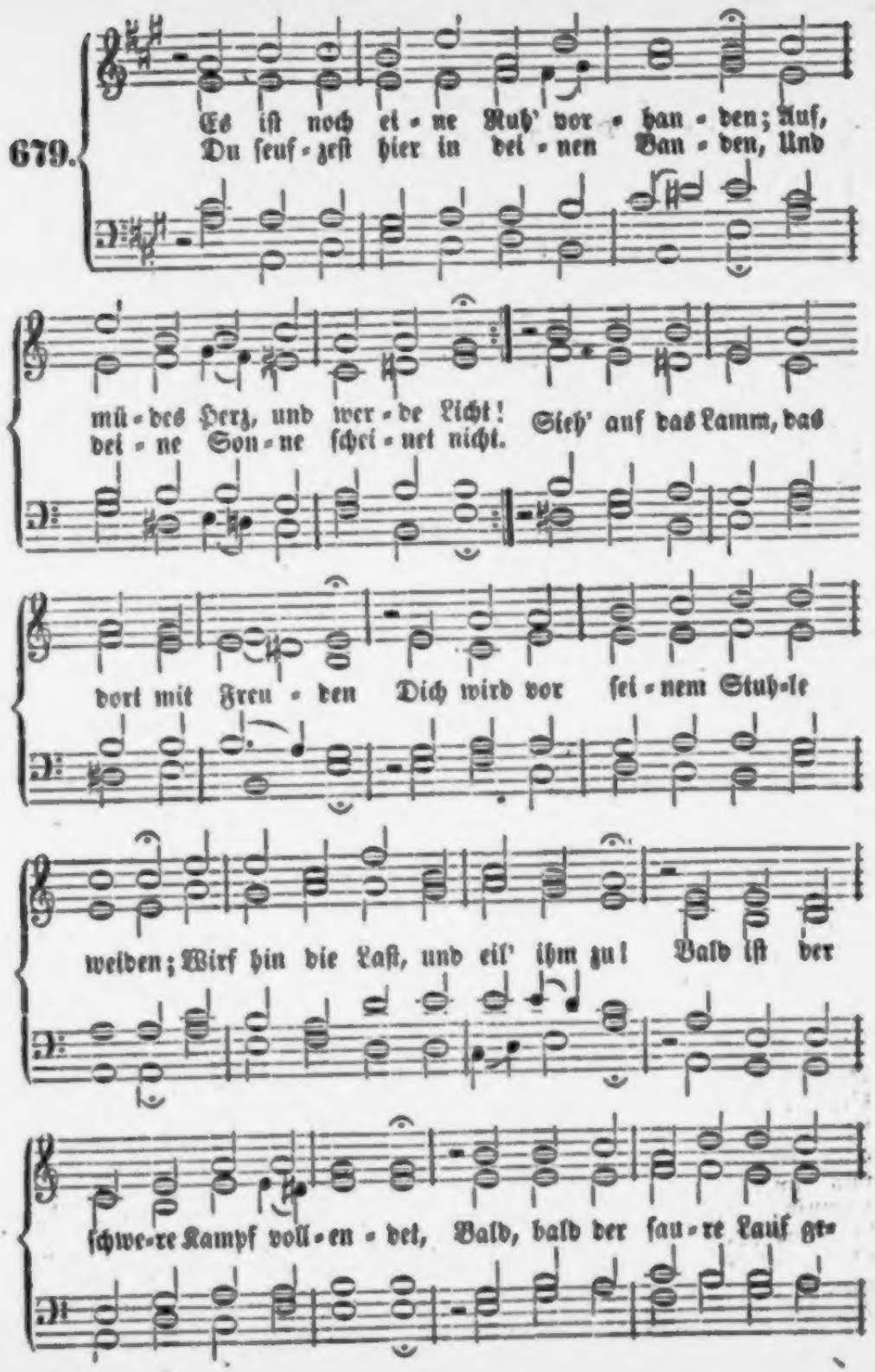
Es iſt noch ei-ne Ruh' vor-han-den; Auf,
Du ſeuf-zeſt hier in dei-nen Ban-den, Und
mü-des Herz, und wer-de Licht!
dei-ne Son-ne ſchei-net nicht.
Sieh' auf das Lamm, das
dort mit Freu-den Dich wird vor ſei-nem Stuh-le
weiden; Wirf hin die Laſt, und eil' ihm zu! Bald iſt der
ſchwe-re Kampf voll-en-det, Bald, bald der ſau-re Lauf zu-

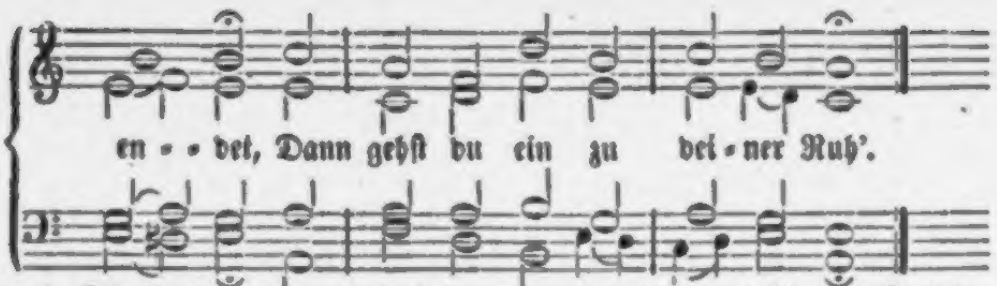

2. Die Ruhe hat uns Gott erkoren, Die Ruhe, die kein Ende nimmt; Es hat, da noch kein Menſch geboren, Die Liebe ſie uns ſchon beſtimmt. Das Gotteslamm, es wollte ſterben, Uns dieſe Ruhe zu erwerben, Es ruft, es locket weit und breit: Ihr müden Seelen, und ihr Frommen, Verſäumet nicht, heut' einzukommen Zu meiner Ruhe Lieblichkeit!

3. So kommet denn, ihr matten Seelen, Die manche Laſt und Bürde drückt! Eilt, eilt aus euern Kummerhöhlen, Geht nicht mehr ſeufzend und gebückt! Ihr habt des Tages Laſt getragen, Dafür läßt euch der Heiland ſagen: Ich ſelbſt will eure Ruhſtatt ſeyn! Ihr ſeyd ſein Volk, er will euch ſchützen; Will auch die Hölle auf euch blitzen: Seyd nur getroſt, und gehet ein!

4. Was mag wohl einen Kranken laben, Und einen müden Wandersmann? Kann jener nur ein Bettlein haben, Auf dem er ſänftlich ruhen kann, — Und darf ſich dieſer niederſetzen, An einem friſchen Trunk ergötzen, Wie ſind ſie beide dann vergnügt! Doch dieß ſind kurze Ruheſtunden; Dort wird die ew'ge Ruh' gefunden, Dort, wo an Jeſu Bruſt man liegt!

5. Da wird man Freuden-Garben bringen, Denn unſre Thränenſaat iſt aus; O welch ein Jubel wird erklingen, Welch Lobgetön im Vaterhaus! Schmerz, Seufzen, Leid, Tod und dergleichen Wird müſſen ferne von uns weichen; Wir werden unſern König ſehn, Er wird am Brunquell uns erfriſchen, Die Thränen von den Augen wiſchen; — Wer weiß, was ſonſt noch wird geſchehn?

6. Da ruhen wir und ſind im Frieden, Und leben ewig ſorgenlos. Ach, faſſet dieſes Wort, ihr Müden, Legt euch dem Heiland in der Schooß! Ach, Flügel her! wir müſſen eilen, Und uns nicht länger hier verweilen! Dort wartet ſchon die ſel'ge Schaar. Fort, fort, mein Geiſt zum Jubiliren! Auf, gürte dich zum Triumphiren! Auf, auf, es kommt das Ruhejahr!

Nach derſelben Melodie.

680. Die Seele ruht in Jeſu Armen, Sanft ſchläft der Leib im Erdenſchooß; Die ew'ge Huld wird ſie umarmen, Die Ruh' wird unausſprechlich groß. Was ſieht ſie nun nach wenig Stunden Des Kampfs, und nach geheilten Wunden Dort oben am kryſtallnen Meer! Getrocknet ſind nun alle Thränen, Geſtillt ihr Seufzen und ihr Sehnen, Und Alles göttlich um ſie her.

2. Nun iſt ſie aller Qual entnommen, Ihr Weh und Weinen iſt vorbei; Sie iſt in Salem angekommen, Und ganz im tiefſten Grunde neu. Im Gold der ew'gen Herrlichkeiten Steht ſie dem Könige zur Seiten, Und ſchaut ſein holdes Angeſicht; Sie iſt in ſeinem Wonneweſen Für alle Ewigkeit geneſen, Ein ew'ges Licht in ſeinem Licht.

„„ehre, und mich ſeinen Gebeten empfeh„„le.““

„Im März 1819 konnte ich mich meines Auftrags „entledigen. Am Abend vor meiner Abreiſe von Wald„bach kam Papa Oberlin, mir die Hand zu küſſen, und „ſagte mit tiefer Bewegung: „„Bringen Sie das dem „„Kaiſer von mir, und verſichern Sie ihn meiner Ehr„„furcht und meiner Wünſche, daß der Wille des HErrn „„an ihm in Erfüllung gehen möge.““

„Im Oktober 1819 hatte ich die Ehre, dem Kaiſer „in Riga aufzuwarten. Sire, ſagte ich, ich habe mich „einer heiligen Pflicht zu entledigen; ich ſoll Ew. Ma„jeſtät die ehrfurchtsvollen Geſinnungen des Paſtors Ober„lin ausdrücken. Hiemit erzählte ich ihm von dem lez„ten Abend in Waldbach. Der Kaiſer erwiederte mir: „„Es geziemt ſich für mich, die Hand eines „„wahren Prieſters des HErrn zu küſſen: Sie „„wiſſen, daß ich es nie leide, daß mir ir„„gend Jemand die Hand küſſe, am wenig„„ſten aber von einem Prieſter.““ — Sire, „ſagte ich, indem ich ihm trotz ſeinem Widerſtreben die „Hand küßte, ich weiß es; aber ich kann einen Kuß von „Papa Oberlins Lippen nicht auf meiner Hand behalten. „Der Kaiſer umarmte mich dreimal, und ſagte: „„Dieß „„iſt für Papa Oberlin.““

Man weiß in der That nicht, ob dieß dem Paſtor oder dem Kaiſer mehr zur Ehre gereichte.

Das zweite Zeugniß, in ſeiner Art eben ſo merkwürdig, rührt von einem der wildeſten deutſchen Demagogen her, der ſich nach Frankreich geflüchtet hat, nie

3. Sie jauchzt Erlöſten dort entgegen: „Mir iſt ſo unausſprechlich wohl! Ich bin durch meines Mittlers Segen Des Lebens und der Wonne voll! Ein ſchönes Erbtheil iſt mir worden, Getreten bin ich in den Orden Der Heiligen mit reiner Pracht! Die Himmel ſind nun aufgeſchloſſen; Auf, ſtimmt mit an, ihr Lichtgenoſſen: Der Herr hat Alles wohl gemacht!“

4. Ja, wohl gemacht durchs ganze Leben, Auch wohl durch jene Todespein! Sein väterliches Tragen, Heben Half mir heraus, hindurch, hinein; Heraus, aus allen Erdenlüſten, Hindurch, durch die Verſuchungswüſten, Hinein, ins ſchöne Kanaan, Wo ich auf ewig grünen Auen Darf meinen treuen Führer ſchauen, Der große Ding' an mir gethan.

5. O ſchöner Tag voll Engelwonne! O Augenblick voll Ewigkeit, Als Chriſtus, meine Lebensſonne, Mich angeblickt im letzten Streit! Als ich in meiner Todesſtunde Vernahm aus ſeinem Hirtenmunde: Getroſt! mein biſt auf ewig du! Und ich mit jubelvollen Schaaren, Die Hüter um mein Sterbbett' waren, Aufſtieg zu Gottes Sabbathruh'!

6. Das Lamm iſt nun bei ſeinem Hirten, Der es mit ſeinem Blut gewann, Und der ſo viele der Verirrten Zurück rief auf die rechte Bahn. Sein Lieben iſt ſo unermeſſen, Es muß von ſeinem Biſſen eſſen, Und trinkt aus ſeinem Becher mit; Es liegt in ſeinem Schooß und Armen, Und ſchmeckt des Göttlichen Erbarmen, Der für ſein Schaf den Tod erlitt.

7. Nun iſt der Seele ganz erſchienen Er*, der ihr Eins und Alles war; Das große Wort: „Ich bin in ihnen,“ Iſt ihr nun völlig offenbar. Ein unergründlich Meer des Guten, Ein Urgrund ew'ger Segensfluthen Beſeligt den verklärten Geiſt. Er ſchauet Gott von Angeſichte Und weiß, was „Gottes Erb' im Lichte, Und ein Miterbe Jeſu“ heißt.

8. Wir, die noch in der Wüſte wallen, Im Glauben laßt uns halten an, Daß uns das Loos auch möge fallen In jenem ſchönen Kanaan, Wo wir einſt mit der Schaar der Frommen Verklärt zuſammen ſollen kommen, Um ewig bei dem Herrn zu ſeyn! Wie wohl, wie wohl wird uns geſchehen, Wenn wir ihn ewig, ewig ſehen, In aller Himmliſchen Verein!

Melodie Nr. 159.

681. Herz, freue dich der Ewigkeit! Du ſollſt auf Jeſum ſterben; Was dich als Kind im Hoffen freut, Wirſt du vollkommen erben. Was du gewünſcht, das ſoll geſchehn; Den du geglaubt, den wirſt du ſehn, Und ſo ſoll's ewig bleiben.

2. Ein Blick auf unſers Heilands Thron, Ein Strahl von jener Sonne, Ein ſchwacher Klang vom Harfenton, Ein Vorſchmack jener Wonne, Ein Tröpflein von dem Lebensquell Iſt hier ſchon wunderſchön und hell; Doch kann's hier nicht ſo bleiben.

3. Es iſt ein froher Augenblick, Der bald uns muß verlaſſen; Das Sterbliche hält uns zurück, Wir können's jetzt nicht faſſen; Nur flammt dieß uns den Glauben an, Daß ſich das Herz getröſten kann: Dort ſoll es ewig bleiben;

4. Nimm ganz mein Herz, o Heiland ein Mit dieſen großen Dingen, Mich unaufhörlich und allein Zur Ewigkeit zu ſchwingen! Bleibſt du mit deinem Geiſt in mir, So bleibet auch mein Herz in dir, Und ſo wird's ewig bleiben.

Melodie Nr. 88.

682. Nach einer Prüfung kurzer Tage Erwartet uns die Ewigkeit. Dort, dort verwandelt ſich die Klage In ſelige Zufriedenheit. Hier übt der Glaube ſeinen Fleiß, Und jene Welt reicht ihm den Preis.

2. Hier ſuch' ich's nur, dort werd' ich's finden; Dort bin ich heilig und verklärt; Dann werd' ich ihn erſt ganz empfinden, Der wahren Tugend hohen Werth; Den Gott der Liebe werd' ich ſehn, Ihn lieben, ewig ihn erhöhn.

3. Da wird des Vaters heil'ger Wille Mein Will' und meine Freude ſeyn, Und lieblich Weſen, Heil die Fülle Am Throne Gottes mich erfreu'n. Dann läßt ein ewiger Gewinn Mich fühlen, daß ich ſelig bin.

4. Da werd' ich das im Licht erkennen, Was ich auf Erden dunkel ſah; Das wunderbar und heilig nennen, Was unerforſchlich hier geſchah; Da ſchau' ich im Zuſammenhang Des Höchſten Rath mit Preis und Dank.

5. Da werd ich zu dem Throne dringen, Wo Gott, mein Heil, ſich offenbart; Ein Heilig, Heilig, Heilig ſingen Dem Lamme, das erwürget ward; Und Cherubim und Seraphim, Und alle Himmel jauchzen ihm.

6. Da werd' ich in der Engel Schaaren Mich ihnen gleich und heilig ſehn, Das nie geſtörte Glück erfahren, Mit Frommen heilig umzugehn. Da wird durch jeden Augenblick Ihr Heil mein Heil, mein Glück ihr Glück.

7. Da werd' ich dem den Dank bezahlen, Der Gottes Weg mich gehen hieß, Und ihn zu Millionenmalen Noch ſegnen, daß er mir ihn wies; Da gibt mir wieder Gottes Hand Den Freund, den ich auf Erden fand.

8. Da ruft, — o möchte Gott es geben! — Vielleicht auch mir ein Sel'ger zu: Heil ſey dir! denn du haſt mein Leben, Die Seele mir gerettet, du! O Gott, wie muß das Glück erfreun, Der Retter einer Seele ſeyn!

9. Was ſeyd ihr Leiden dieſer Erden Doch gegen jene Herrlichkeit, Die offenbart an uns ſoll werden Von Ewigkeit zu Ewigkeit? Wie nichts, wie gar nichts gegen ſie Iſt doch ein Augenblick voll Müh'!

683.

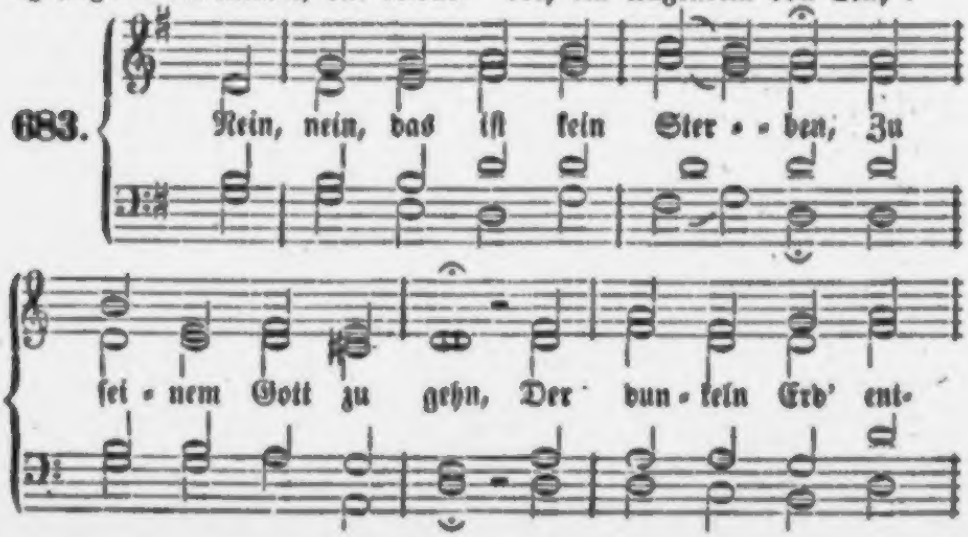

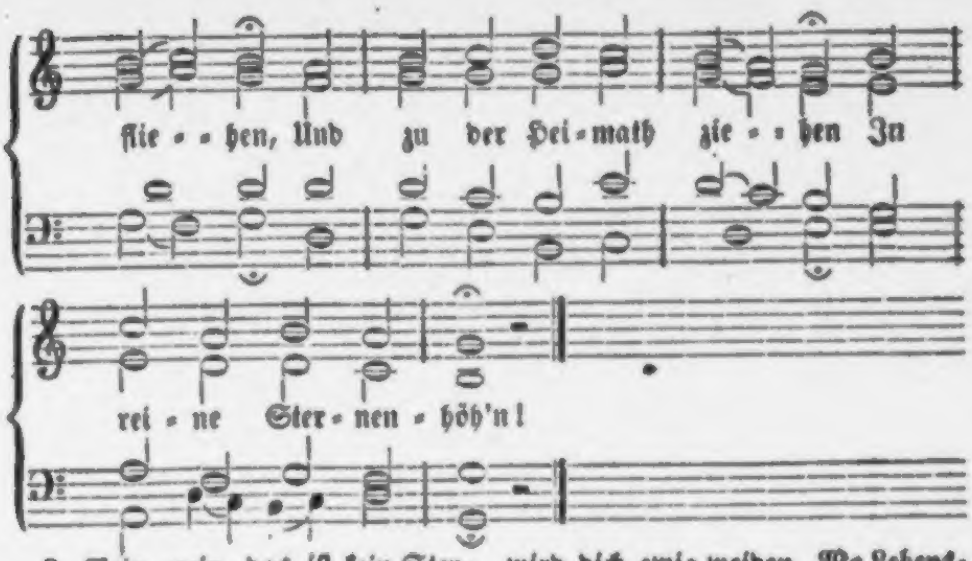

2. Nein, nein, das iſt kein Sterben, Ein Himmelsbürger ſeyn, Beim Glanz der ew'gen Kronen In ſüßer Ruhe wohnen, Erlöst von Kampf und Pein.

3. Nein, nein, das iſt kein Sterben, Der Gnadenſtimme Ton Voll Majeſtät zu hören: „Komm, Kind, und ſchau' mit Ehren Mein Antlitz auf dem Thron!"

4. Nein, nein, das iſt kein Sterben, Dem Hirten nachzugehn! Er führt ſein Schaf zu Freuden, Er wird dich ewig weiden, Wo Lebensbäume ſtehn.

5. Nein, nein, das iſt kein Sterben, Mit Herrlichkeit gekrönt Zu Gottes Volk ſich ſchwingen, Und Jeſu Sieg beſingen, Der uns mit Gott verſöhnt.

6. O nein, das iſt kein Sterben, Du Heil der Creatur! Dort ſtrömt in ew'gen Wonnen Der Liebe voller Bronnen; Hier ſind es Tropfen nur.

Melodie Nr. 178.

684. Noch, Vater, noch iſt's nicht erſchienen, Was wir im obern Reiche werden ſeyn, Wenn wir dir treu im Glauben dienen, Und durch den Tod zum Leben gehen ein. Kein Ohr hat es gehört, kein Aug' geſehn, Kein Geiſt, der hier noch wallet, kann's verſtehn.

2. Doch wiſſen wir: wann es erſcheinet, Und wann der Tag der Freiheit bricht herein, Wo Alles jauchzt, was hier geweinet, Dann werden wir dir gleich, o König, ſeyn! Dann werden wir, was hier unmöglich iſt, In deinem Licht dich ſchauen, wie du biſt.

3. O Leben, das hier Niemand kennet, Das Gottes Geiſt durch's Wort uns glauben lehrt, Das, wenn ſich Leib und Seele trennet, Des Gläubigen entbundner Geiſt erfährt! Nur du, nur du erſättigeſt den Geiſt; Ihn läſſet leer, was Welt und ſichtbar heißt.

4. Was iſt die Herrlichkeit der Erden? Was Wolluſt, Ruhm, Geſundheit, Reichthum, Glück? Des Weltſinns Freuden ſind Beſchwerden, Und laſſen ſtets der Reue Qual zurück. O ſelig, wer ſich ew'ge Hütten baut Dort, wo man Gott von Angeſichte ſchaut!

5. Da wohnet ſanfte Ruh' und Stille, Da ſchwingt der Geiſt ſich

zur Vollkommenheit; Da überströmet ihn die Fülle Des reinsten Lichts, der höchsten Seligkeit. In Gottes Stadt dringt keine Sünd' hinein, Drum wird auch da die Wohnung ewig seyn!

6. Mein Gott, der du im Heimathlande Dieß feste Haus auch mir bereitet hast, Lös' auf des irdischen Lebens Bande, Nimm ab von mir der Sünden ganze Last! Dein Pilgrim eilt des Weges Ende zu; Bring' ihn dahin, führ' ihn zu deiner Ruh'!

7. O Tag der Herrlichkeit und Wonne! Du längst ersehnter, goldner Ruhetag! Komm bald, komm bald, daß ich die Sonne, Des Lichtes Quell und Jesum schauen mag! Wie lange währt des Erdenlebens Nacht? — O Tag des Heils, geh' auf in deiner Pracht!

685.

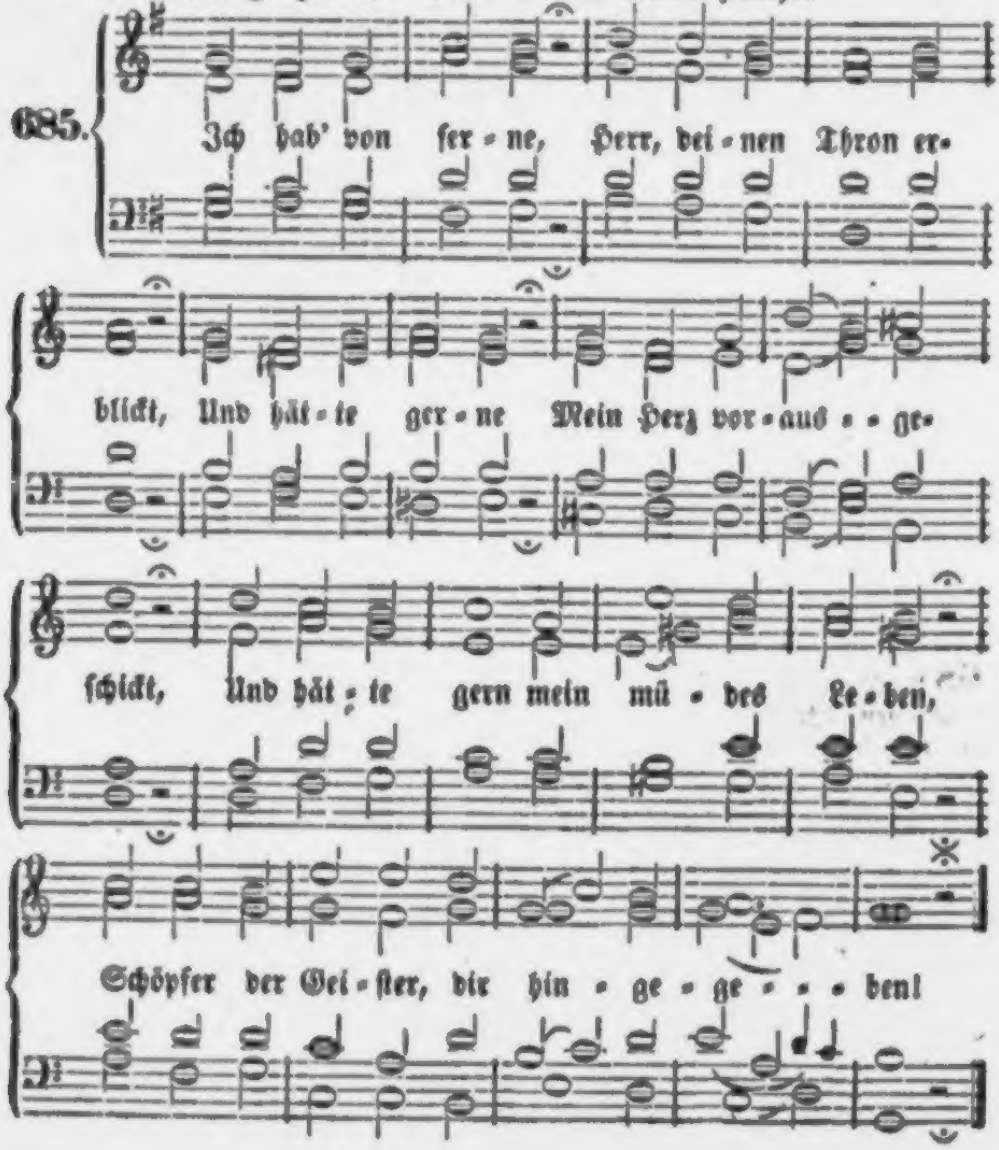

2. Das war ſo prächtig, Was ich im Geiſt geſehn! Du biſt allmächtig, Drum iſt dein Licht ſo ſchön Könnt' ich an dieſen hellen Thronen Doch ſchon von heute an ewig wohnen!

3. Nur bin ich ſündig, Der Erde noch geneigt, Das hat mir bündig Dein heilger Geiſt gezeigt! Ich bin noch nicht genug gereinigt, Noch nicht ganz innig mit dir vereinigt!

4. Doch bin ich fröhlich, Daß mich kein Bann erſchreckt; Ich bin ſchon ſelig, Seitdem ich das entdeckt. Ich will mich noch im Leiden üben, Und dich zeitlebens inbrünſtig lieben.

5. Ich bin zufrieden, Daß ich die Stadt geſehn; Und ohn' Ermüden Will ich ihr näher gehn, Und ihre hellen goldnen Gaſſen Lebenslang nicht aus den Augen laſſen.

686.

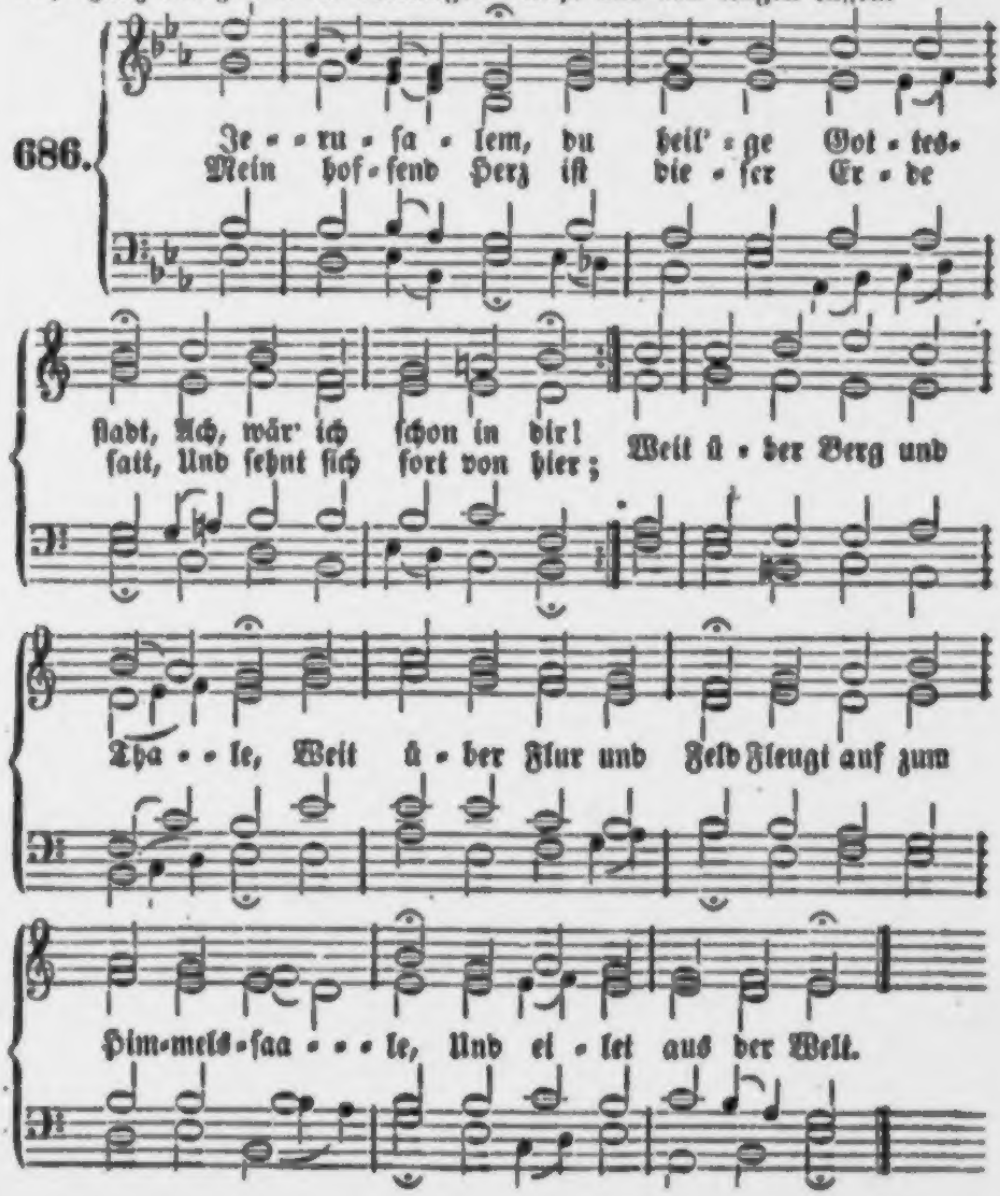

2. O schöner Tag, o sel'ger Augenblick, Wann bricht dein Glanz hervor, Da frei und leicht zum reinen Himmelsglück Die Seele steigt empor? Da ich sie übergebe In Gottes treue Hand, Auf daß sie ewig lebe In jenem Vaterland?

3. Schnell wie ein Blitz schwingt sie sich dann hinauf In lichte Himmelshöh', Wenn sie verläßt den alten Erdenlauf Und all sein bittres Weh'; Wenn sie, wie auf dem Wagen Elia, ganz verklärt, Von Engeln fortgetragen Durch reine Höhen fährt.

4. O Himmelsburg, gegrüßet seyst du mir, Thu' auf die Gnadenpfort'! Wie lange schon hat mich verlangt nach dir! Ich eile freudig fort, Fort aus dem bösen Leben, Aus dieser nicht'gen Zeit! Nun hat mir Gott gegeben Das Erb' der Ewigkeit.

5. Was für ein Volk, welch eine edle Schaar Kommt dort gezogen her? Was in der Welt von Auserwählten war, Naht mir im Strahlenmeer; Nun wird mir zugesendet Die Kron' aus Jesu Hand, Die er mir zugewendet Schon fern im Thränenland!

6. Propheten groß, Apostel, hehr und hoch, Blutzeugen ohne Zahl, Und wer dort trug des schweren Kreuzes Joch, Und der Tyrannen Qual: Ich seh' sie herrlich schweben In sel'ger Freiheit Glanz, Das edle Haupt umgeben Von lichtem Sonnenkranz.

7. Und lang' ich an im schönen Paradies, Im Heiligthum des Herrn, Dann schaut mein Geist, was er einst glaubend pries, Was er gesehn von fern. Das Hosianna hallet So hell von Chor zu Chor; Das Halleluja schallet In Ewigkeit empor!

8. O Jubelklang von Gottesharfen schön, Aus Chören ohne Zahl, Daß von dem Schall u. himmlischen Getön' Erbebt der Freudensaal! Wer zählet hier die Zungen, Die unsres Gottes Ruhm Von Anfang schon besungen Im ew'gen Heiligthum?

Melodie Nr. 29.

687. Mein Geist, o Gott, wird ganz entzückt, Wenn er nach jenem Himmel blickt, Den du für uns bereitet; Wo deine milde Vaterhand Aus neuen Wundern wird erkannt, Die du daselbst verbreitet. Mächtig fühl' ich Mich erhoben, Dich zu loben, Der zum Leben, Das dort ist, mich will erheben.

2. Was sind die Freuden dieser Zeit, Herr, gegen jene Herrlichkeit, Die wir im Himmel finden? Du stellst uns hier auf Erden zwar Viel Wunder deiner Güte dar, Zum fröhlichen Empfinden; Doch hier Sind wir Bei den Freuden Noch mit Leiden Stets umgeben; Dort nur ist vollkommnes Leben.

3. Kein Tod ist dort mehr und kein Grab, Dort wischest du die Thränen ab Von deiner Kinder Wangen; Dort ist kein Leid mehr, kein Geschrei, Denn du, o Herr, machst Alles neu, Das Alte ist vergangen! Hinfort Sind dort Von Gerechten, Gottes Knechten, Keine Plagen Mehr zur Prüfung zu ertragen.

4. In unsers Gottes Heiligthum Schallt seines Namens hoher Ruhm Von lauter frohen Zungen; Hier strahlt die Herrlichkeit des Herrn, Hier schaut man sie nicht mehr von fern, Hier wird sie ganz besungen. Freundlich Gibt sich Den Erlösten, Sie zu trösten, Der zu kennen, Den sie hier schon Vater nennen.

5. Vor seinem Antlitz wandeln sie, Auf ewig frei von aller Müh', Und schmecken seine Güte; Hier stört den Frieden ihrer Brust, Und ihre tausendfache Lust Kein feindliches Gemüthe. Kein Neid, Kein Streit, Hemmt die Triebe, Reiner Liebe Unter Seelen, Die nun ewig nicht mehr fehlen.

6. Gott, welche Schaar iſt dort vereint! Die Frommen, die ich hier beweint, Die ſind' ich droben wieder; Dort ſammelt deine Vaterhand Sie, die dein Lieben hier verband, Herr, alle deine Glieder. Ewig Werd' ich, Frei von Mängeln, Freundſchaft pflegen. O, ein Umgang voller Segen!

7. Dort iſt mein Freund, des Höchſten Sohn, Der mich geliebt; wie glänzt ſein Thron In jenen Himmelshöhen! Da werd' ich dich, Herr Jeſu Chriſt, Der du die Lebensſonne biſt, Mir zum Entzücken ſehen! Da wird, Mein Hirt, Von den Freuden Nichts mich ſcheiden, Die du droben Deinen Freunden aufgehoben.

8. Wie herrlich iſt die neue Welt, Die Gott den Frommen vorbehält, Wenn ſie im Glauben ſterben! O Jeſu, Herr der Herrlichkeit! Du haſt die Stätt' auch mir bereit't, Hilf mir ſie ganz ererben! Laß mich Treulich Darnach ſtreben, Dir zu leben Auf der Erde, Daß ich dort dein Erbe werde!

Nach derſelben Melodie.

688. Wie wird mir dann, o dann mir ſeyn, Wenn ich, mich ganz des Herrn zu freu'n, In ihm entſchlafen werde! Von keiner Sünde mehr entweiht, Erhaben über Sterblichkeit, Nicht mehr ein Menſch von Erde! Freu' dich, Seele! Stärke, tröſte Dich, Erlöſte, Mit dem Leben, Das dein Gott dir dann wird geben!

2. Ich freue mich, und bebe doch; So beugt mich meines Elends Joch, Die Sterblichkeit darnieder. Der Herr erleichtert, was mich drückt, Mein banges Herz, durch ihn erquickt, Glaubt, und erhebt ſich wieder. Jeſus Chriſtus! Laß mich ſtreben, Dir zu leben, Dir zu ſterben, Deines Vaters Reich zu erben!

3. Verachte denn des Todes Grau'n, Mein Geiſt! er iſt ein Weg zum Schau'n, Der Weg im finſtern Thale. Er ſey dir nicht mehr fürchterlich, Er führt zum Heiligthume dich, Zum ew'gen Freudenmahle. Gottes Ruh' iſt Unvergänglich, Ueberſchwänglich; Die Erlöſten Wird ſie unausſprechlich tröſten.

4. Herr, Herr, ich weiß die Stunde nicht, Die mich, wenn nun mein Auge bricht, Zu deinen Todten ſammelt. Vielleicht umgibt mich ihre Nacht, Eh' ich dieß Flehen noch vollbracht, Mein Lob dir ausgeſtammelt. Vater, Vater! Ich befehle Meine Seele Deinen Händen; Laß mich nur im Frieden enden!

5. Vielleicht ſind meiner Tage viel; Ich bin vielleicht noch fern vom Ziel, An dem die Krone pranget: Dann ſey ein jeder Tag geweiht Dem Ringen um die Seligkeit, Nach der mein Herz verlanget. Laß mich, Vater, Reiche Saaten Guter Thaten Einſt begleiten Vor den Thron der Ewigkeiten!

6. Wie wird mir dann, ach dann mir ſeyn, Wenn ich, mich ganz des Herrn zu freu'n, Ihn dort anbeten werde! Von keiner Sünde mehr entweiht, Ein Mitgenoß der Ewigkeit, Nicht mehr der Menſch von Erde! Heilig! Heilig! Heilig! ſingen Wir, und bringen Deinem Namen Ehr' und Preis auf ewig. Amen!

689.

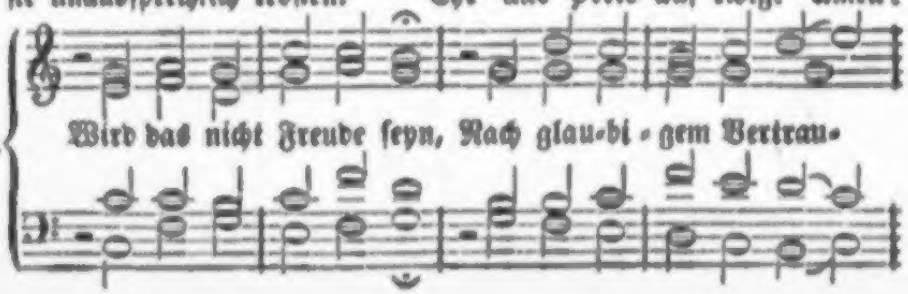

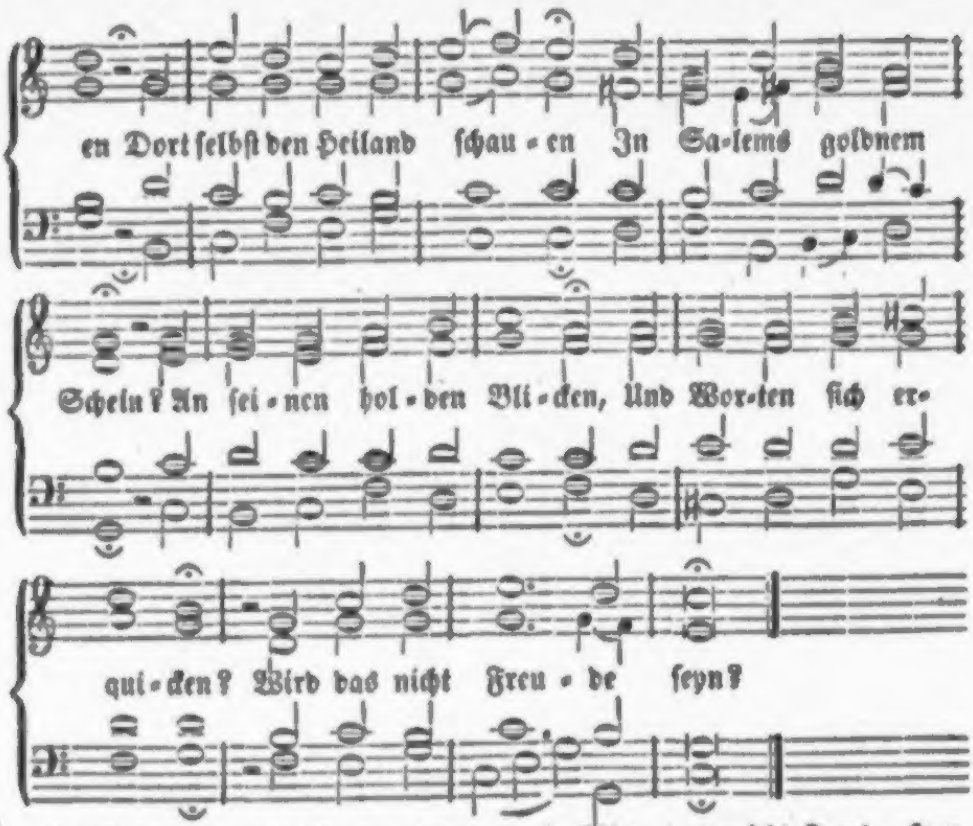

2. Wird das nicht Freude ſeyn, Wenn, die uns Gott genommen, Uns dort entgegen kommen, Und jauchzend holen ein? Wenn liebend wir umſchließen, Was thränend wir verließen? Wird das nicht Freude ſeyn?

3. Wird das nicht Freude ſeyn, Sehn unterm Füßen liegen, Womit man hier muß kriegen? Gott dienen engelrein, Von Schmerzen, Kümmerniſſen Und Sorgen nichts mehr wiſſen? Wird das nicht Freude ſeyn?

4. Wird das nicht Freude ſeyn, Was unausſprechlich, hören, Des Höchſten Lob vermehren, Mit Engeln ſtimmen ein, Wenn ſie mit ſüßem Klingen Ihr dreimal Heilig ſingen? Wird das nicht Freude ſeyn?

5. O das wird Freude ſeyn! Weg, Güter dieſer Erden, Ihr Ehren voll Beſchwerden, Du eitler Freudenſchein! Gehabt euch wohl, ihr Lieben! Will euch mein Tod betrüben, Denkt: dort wird Freude ſeyn!

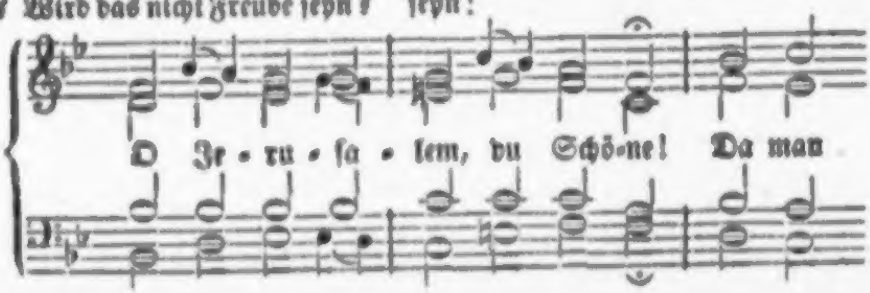

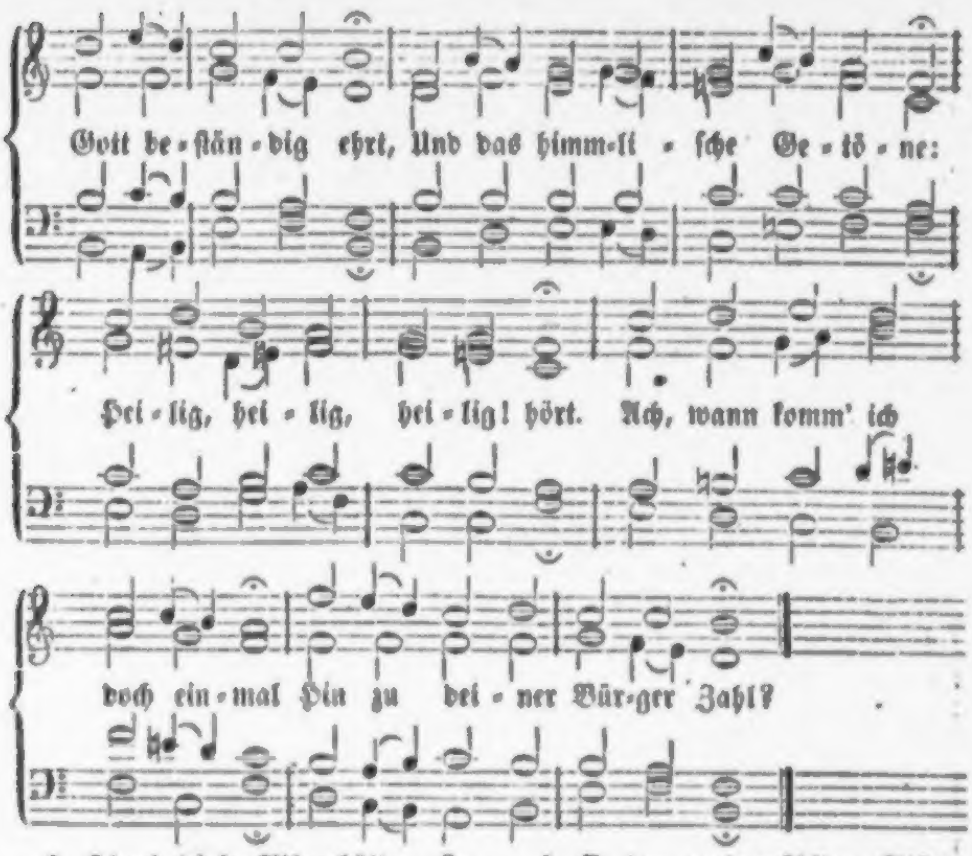

2. Hier in dieſen Pilgerhütten, In der heißen Prüfungszeit, Hier gibt's, bis man ausgelitten, Manche Noth und manchen Streit; Hier wird oft die beſte Kraft Von dem Weinen weggerafft.

3. Ach, wie wünſch' ich dich zu ſchauen, Jeſu, liebſter Seelenfreund, Dort auf deinen Salemsauen, Wo man nicht mehr klagt und weint, Sondern in dem höchſten Licht Schauet Gottes Angeſicht!

4. Komm doch, führe mich mit Freuden Guter Hirt, an deiner Hand! Bringe mich nach vielem Leiden In das rechte Vaterland, Wo dein Lebenswaſſer quillt, Das den Durſt auf ewig ſtillt!

5. O der auserwählten Stätte, Voller Wonne, voller Zier! Ach, daß ich doch Flügel hätte, Mich zu ſchwingen bald von hier, Nach der neuerbauten Stadt, Welche Gott zur Sonne hat!

6. Soll ich aber länger bleiben Auf dem ungeſtümen Meer, Wo das ſchwache Schifflein treiben Sturm und Wellen hin und her: Ach, ſo laß in Kreuz und Pein, Hoffnung meinen Anker ſeyn!

7. Dann werd' ich nicht unterſinken, Wär' das Meer auch noch ſo wild, Deine Leuchte wird mir winken Von dem Ufer hell und mild, Und in ihrem Freudenſchein, Führſt du mich zum Port hinein.

Melodie Nr. 233.

691. Herr des Lebens! auferſtehen Soll ich nach des Grabes Raſt, Und die Lieben wiederſehen, Die du mir gegeben haſt, Soll in ihren

lichten Kreiſen, Umgewandelt und verklärt, Dich mit neuen Zungen preiſen, Wo kein Tod die Freuden ſtört.

2. Wie kann ich genug dich loben, Dich, der mir ſolch Glück verheißt? Ueber Zeit und Grab erhoben Fühlt ſich ahnend ſchon mein Geiſt. Fliehe dann mein ird'ſches Leben! Gott, der uns im Tod erhält, Will die Theuren wieder geben, Die Ihn liebten in der Welt.

Anhang.

Von den Märtyrern.

692.

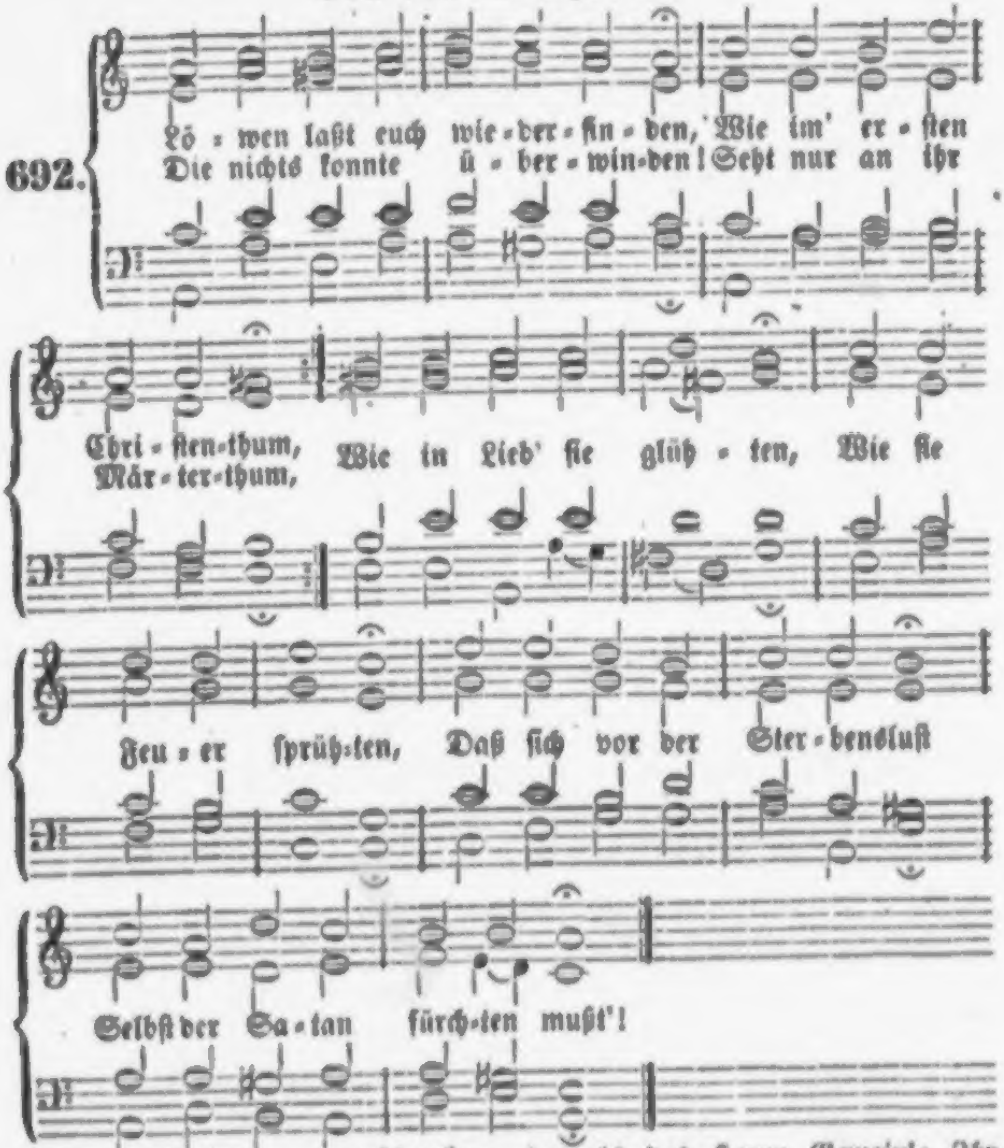

2. In Gefahren unerſchrocken, damals des Herrn Gemein'; Ihr
Und von ſchnöden Lüſten rein, Die Sinn drang zum Himmel; Fern
zum Eiteln konnten locken, War aus dem Getümmel War erhoben

ohne Waffen ausgeht, und von Königsmord träumt. Der Anblick des Werkes, das Oberlin im Steinthale hinterlassen hat, ergriff ihn so, daß er seinen Empfindungen durch einen poetischen Erguß Luft machen mußte, dessen Schluß ich hier beifüge:

„Es muß ein hoher Geist gewesen seyn! —
Gewesen? Nein! er ist! er lebt und schafft
Auf ewig fort, der Geist, der hier so rein
Dem Heil der Menschheit alle Willenskraft
Geweiht! — Er ist unsterblich dort und hier.
Ich fühl's, Er ist's, der hier mein Herz durchbebt;
Als Vorbild wirkend schafft er auch in mir:
Ach! wohl mir, hätt' ich so wie er gelebt!
Hätt' ich wie er gelebt! Ach meiner Bahn
Blüht nicht der Friede, nicht die äuß're Ruh',
Die hier den Geist des Edlen still umfah'n:
Ein and'res Loos führt mich dem Ziele zu.
Jedoch daß Seelenruh' in mir erblüht,
Das fühl ich hier durch seines Geistes Gruß:
Drum ist es Freud', was hier mein Herz durchglüht,
Und Schmerz, daß ich als Wand'rer scheiden muß."

Herz und Geiſt, Suchte nicht, was zeitlich heißt.

3. Alle Dinge nach der Wahrheit, Und nach Fleiſchesmeinung nicht, Maßen gründlich ſie, voll Klarheit, Denn ihr Urtheil ſtand im Licht. In der Trübſal fröhlich Waren ſie, und ſelig; Fern von Menſchenſklaverei, Und von ihren Banden frei.

4. Ganz großmüthig ſie verlachten, Was die Welt für Vortheil hält, Und wornach die Meiſten trachten, Ehre, Wolluſt, Tand und Geld; Furcht war nicht in ihnen; Auf die Kampfſchaubühnen Sprangen ſie mit Freudigkeit, Hielten mit den Thieren Streit.

5. O daß ich, wie dieſe waren, Mich befänd' auch in dem Stand! Laß mich doch im Grund erfahren Deine ſtarke Helfershand, Mein Gott, recht lebendig! Gib, daß ich beſtändig, Bis zum Tod durch deine Kraft Uebe gute Ritterſchaft!

6. Ohne dich bin ich nicht tüchtig, Irgend etwas Guts zu thun; Was da heilig, groß und wichtig, Seh' ich blos auf dir beruhn, Herr, Herr, meine Hoffnung! Halte dein' Verheißung; Hilf mir, daß ich als ein Held Durch den Glauben halt' das Feld!

7. Gib, daß ich mit Geiſteswaffen Kämpf' in Jeſu Löwenſtärk', Und ja niemals mög' erſchlaffen, Daß mir dieſes große Werk Durch dich mög' gelingen, Und ich tapfer ringen; Daß ich in die Luft nicht ſtreich', Sondern bald das Ziel erreich'.

8. Ei wohlan, nur fein ſtandhaftig! O ihr Brüder, tapfer drauf! Laßt uns folgen recht herzhaftig Jener Zeugenwolke Lauf! Nur den Leib kaſteiet, Und ſich nicht geſcheuet! Er hats Leiden wohl verdient, Und die Seel' dakunter grünt.

9. Fort mit jenem Sinn der Griechen, Denen Kreuz nur Thorheit iſt! O laßt uns zurück nicht kriechen, Wenn ans Kreuz ſoll Jeſus Chriſt! Fügt euch dicht zuſammen, Wenn der Schlangenſamen Sich dem Glauben widerſetzt, Und das Schlachtſchwert auf uns wetzt!

10. Gebt euch in das Leidenwacker! Mit dem Blut der Märtyrer Wird gedüngt der Kirchenacker; Dieſe Feuchtung treibet ſehr; Alle Pflanzen ſproſſen, Die davon begoſſen; O dann trägt er reichlich Frucht, Eine ſchöne Gartenzucht!

11. Komm, befrucht', o goldner Regen, Uns, dein Erb', die dürre Erd' Daß wir dir getreu ſeyn mögen, Und nicht achten Feu'r und Schwert, Als in Liebe trunken, Und in dir verſunken. Mach' dein' Kirch' an Glauben reich, Und das End' dem Anfang gleich!

Das Vater Unſer.

Sprech-Weiſe.

693.

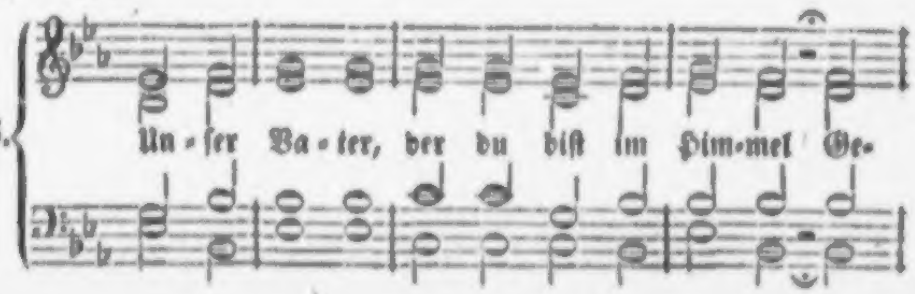

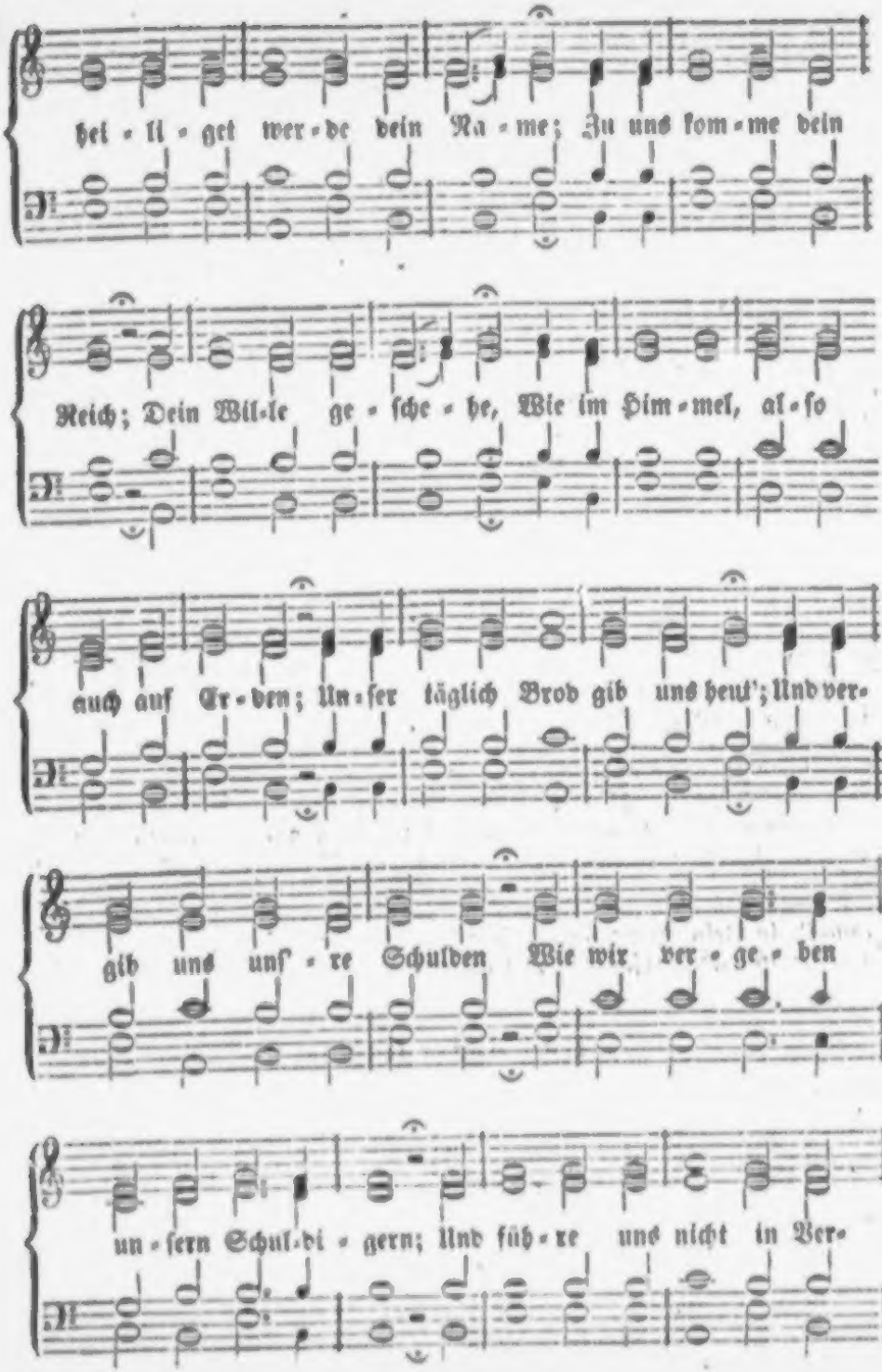
hei-lig-et wer-de dein Na-me; Zu uns kom-me dein
Reich; Dein Wil-le ge-sche-he, Wie im Him-mel, al-so
auch auf Er-den; Un-ser täglich Brod gib uns heut'; Und ver-
gib uns unſ-re Schulden Wie wir ver-ge-ben
un-sern Schul-di-gern; Und füh-re uns nicht in Ver-

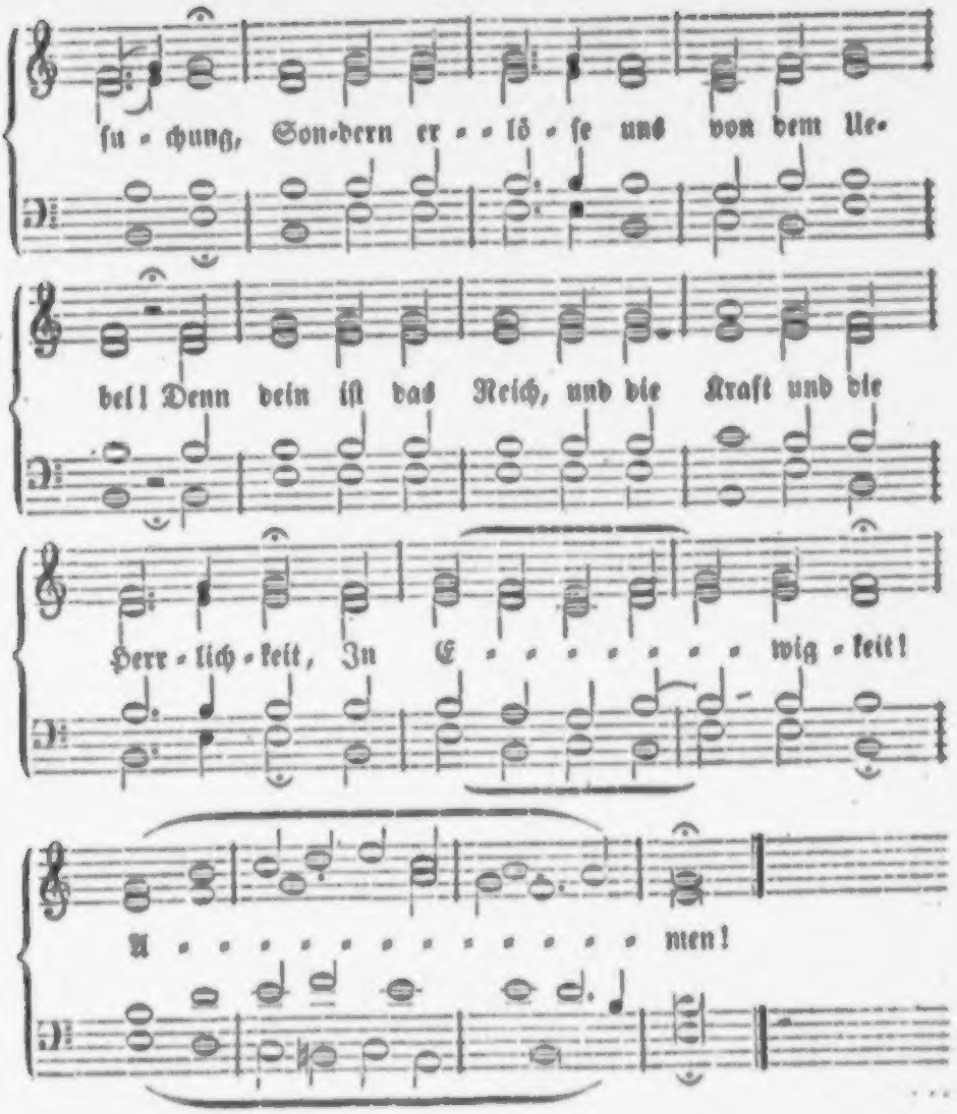

Die Einſetzungsworte.

694.

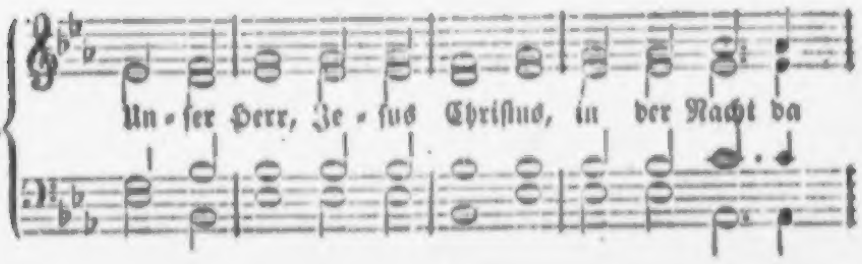

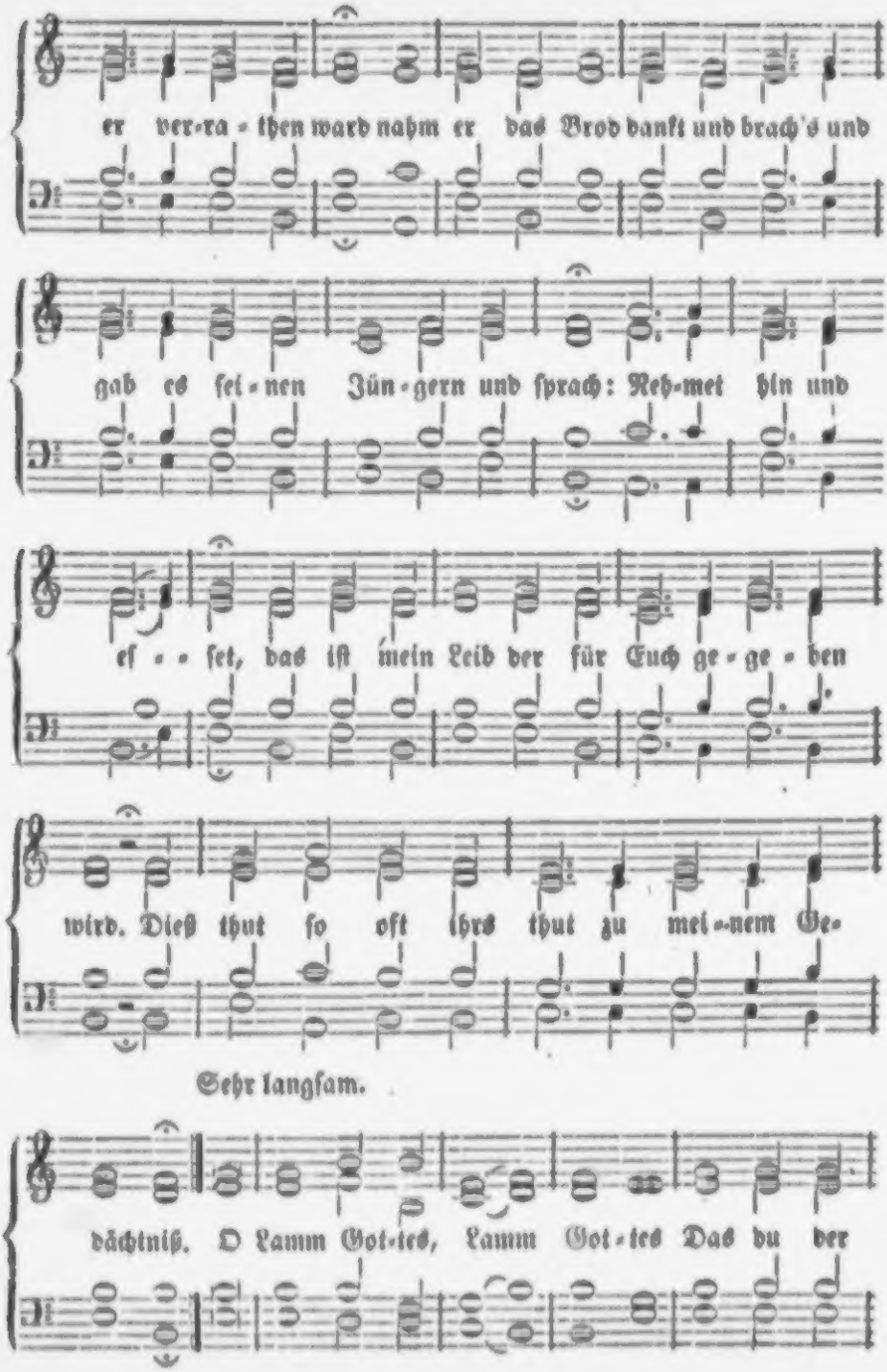
er ver-ra-then ward nahm er das Brod dankt und brach's und
gab es ſei-nen Jün-gern und ſprach: Neh-met hin und
eſ-ſet, das iſt mein Leib der für Euch ge-ge-ben
wird. Dieß thut ſo oft ihrs thut zu mei-nem Ge-
Sehr langſam.
dächtniß. O Lamm Got-tes, Lamm Got-tes Das du der

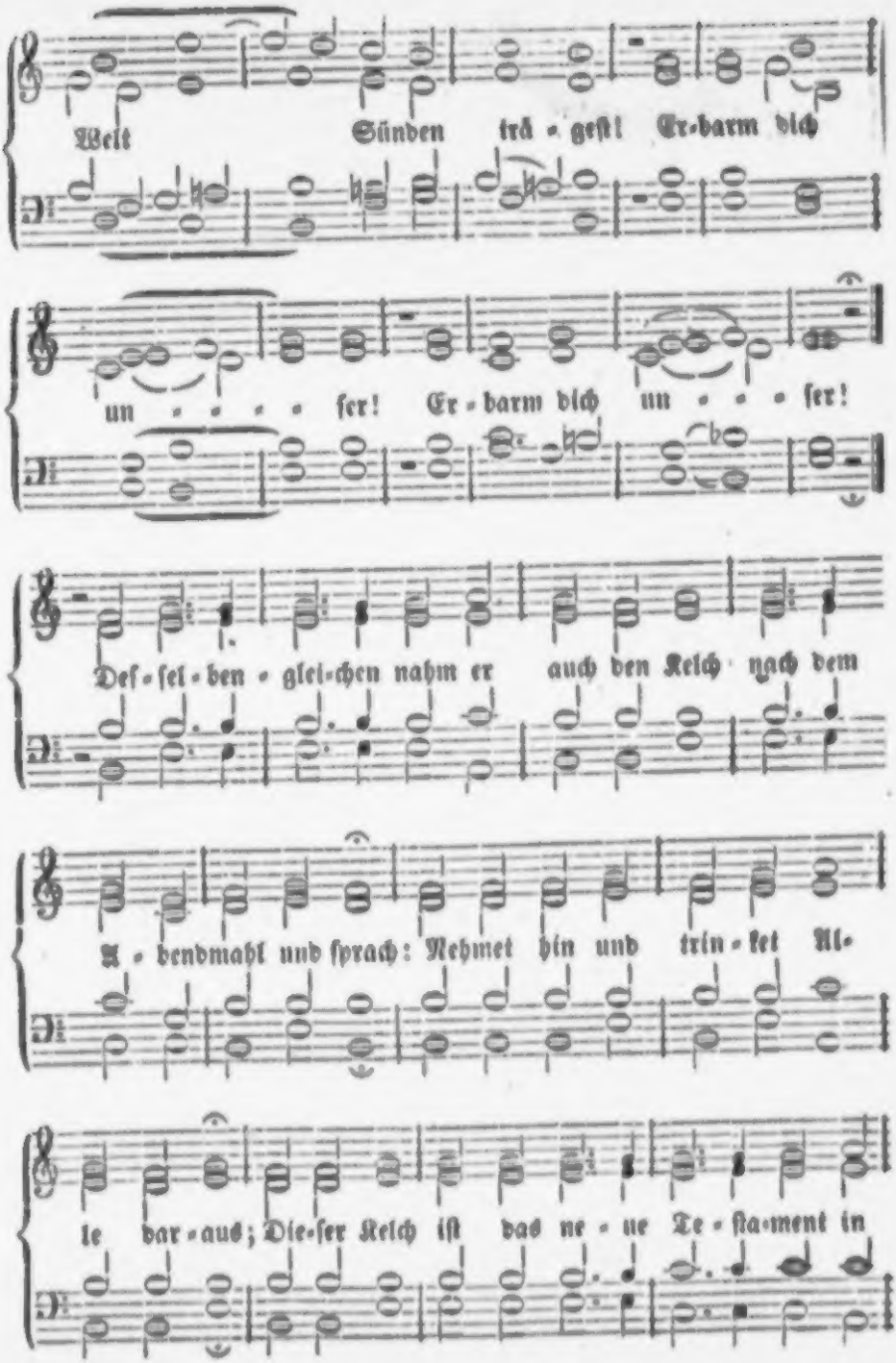
Welt Sünden trä-gest! Er-barm dich
un - - - - ser! Er-barm dich un - - - ser!
Def-sel-ben-gleich-en nahm er auch den Kelch nach dem
A-bendmahl und sprach: Nehmet hin und trin-ket Al-
le dar-aus; Die-ser Kelch ist das ne-ue Te-sta-ment in

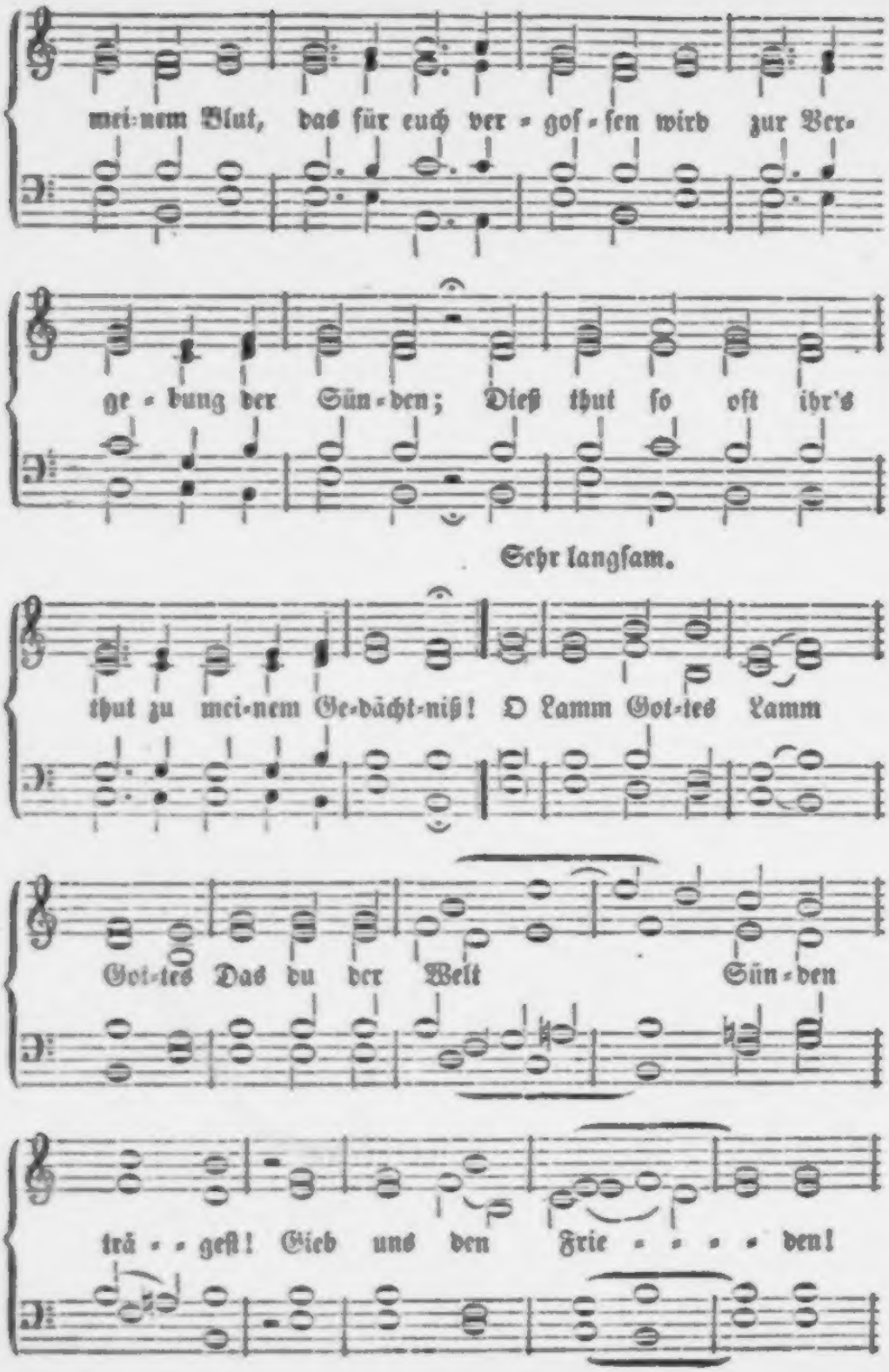
mei-nem Blut, das für euch ver-goſ-ſen wird zur Ver-
ge-bung der Sün-den; Dieß thut ſo oft ihr's
Sehr langſam.
thut zu mei-nem Ge-dächt-niß! O Lamm Got-tes Lamm
Got-tes Das du der Welt Sün-den
trä-geſt! Gieb uns den Frie-den!

Die Litanei für zwei Chöre.

695.

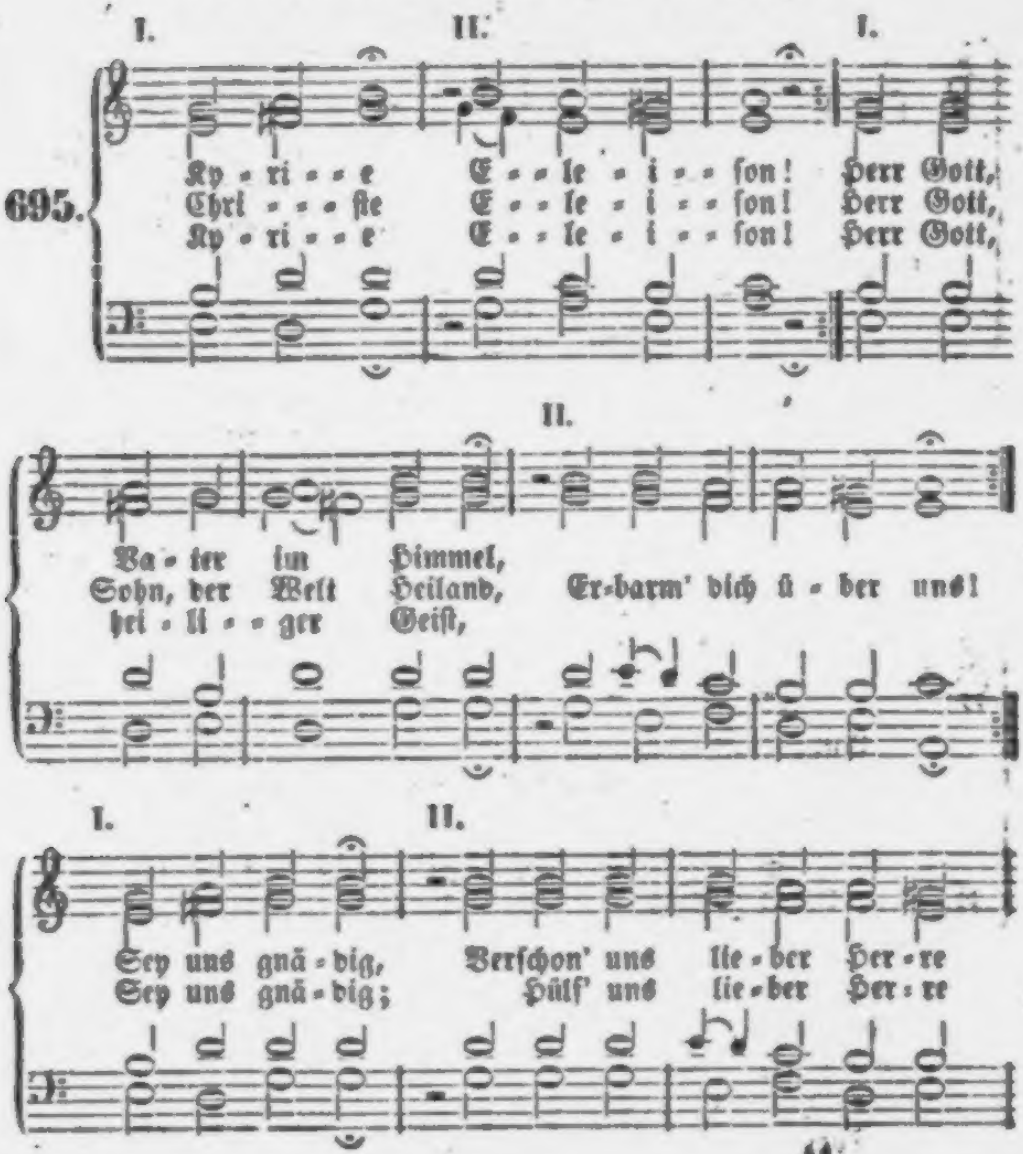

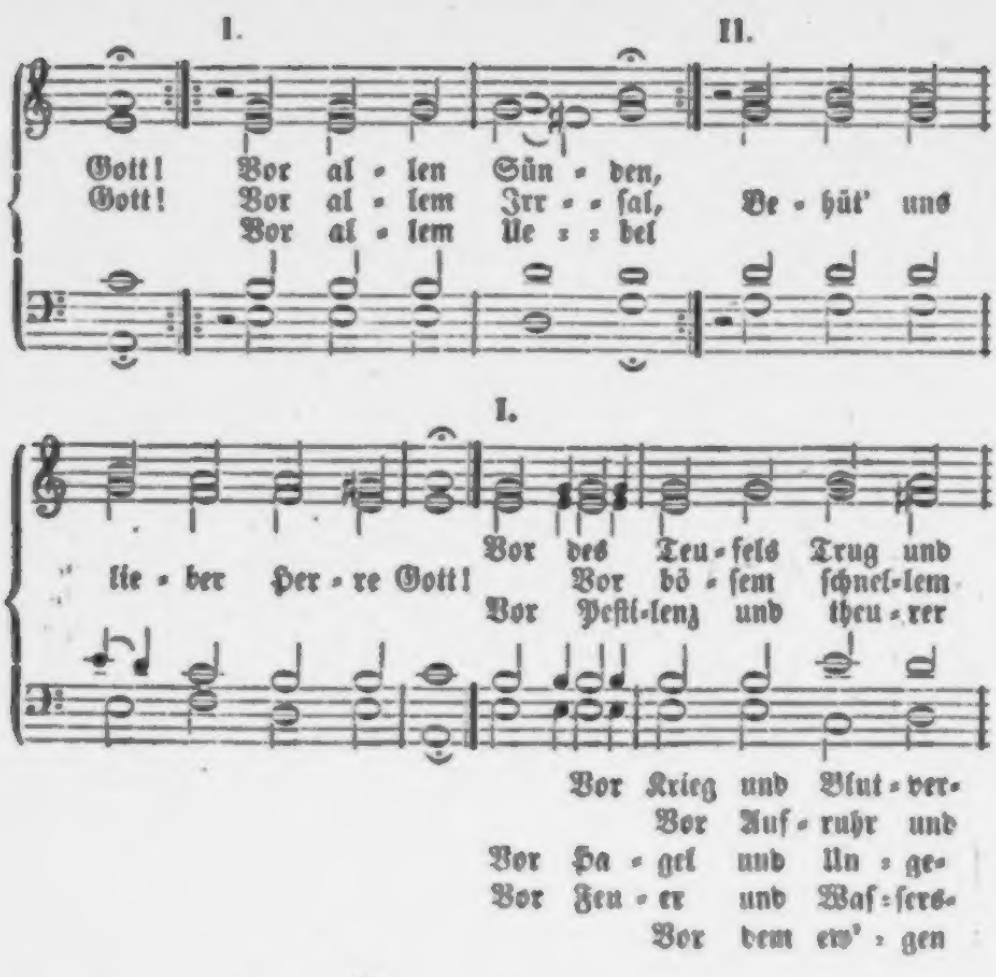
I.
II.
Gott! Vor al - len Sün - den,
Gott! Vor al - lem Irr - - sal, Be - hüt' uns
Vor al - lem Ue - - bel
I.
lie - ber Her - re Gott!
Vor des Teu - fels Trug und
Vor bö - sem schnel - lem
Vor Pesti - lenz und theu - rer
Vor Krieg und Blut - ver -
Vor Auf - ruhr und
Vor Ha - gel und Un - ge -
Vor Feu - er und Waf - sers -
Vor dem ew' - gen
II.
Liſt,
Tod,
Zeit,
Be - hüt' uns lie - ber Her - re
gie - ßen,
Zwie - tracht,
wit - ter,
noth,
Tod,

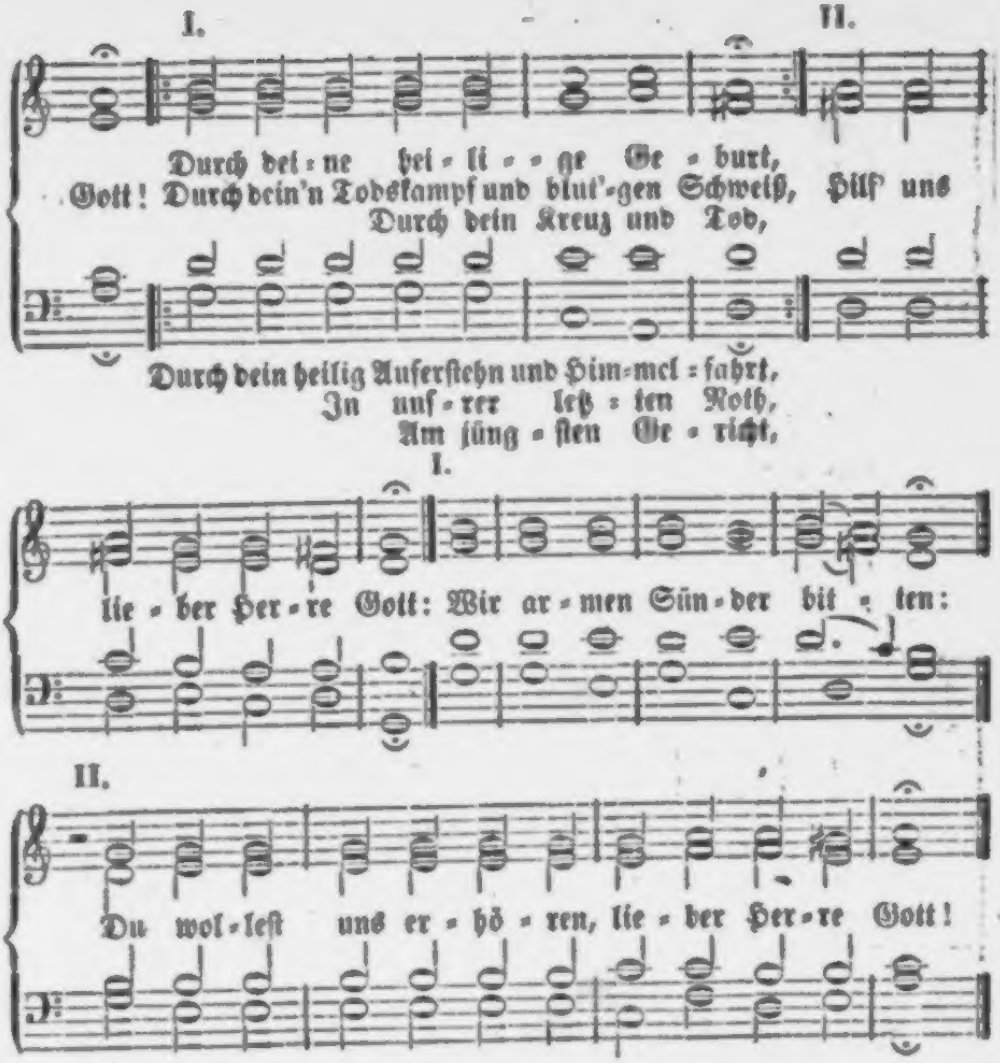
I.
II.
Durch dei-ne hei-li-ge Ge-burt,
Gott! Durch dein'n Todskampf und blut'-gen Schweiß, Hilf' uns
Durch dein Kreuz und Tod,
Durch dein heilig Auferstehn und Him-mel-fahrt,
In unſ-rer leß-ten Noth,
Am jüng-ſten Ge-richt,
I.
lie-ber Her-re Gott: Wir ar-men Sün-der bit-ten:
II.
Du wol-leſt uns er-hö-ren, lie-ber Her-re Gott!
I.
Und deine heilige, chriſtliche Kirche regieren und
Alle Biſchöfe, Pfarrherren und Kirchendiener im heilſamen Wort
und heiligen Leben er-
Allen Rotten und Aergerniſſen
Alle Irrige und Verführte wieder-
Den Satan unter unſre Füße
Treue Arbeiter in deine Ernte
Deinen Geiſt und Kraft zum Worte
Allen Betrübten und Blöden helfen, und ſie

II.

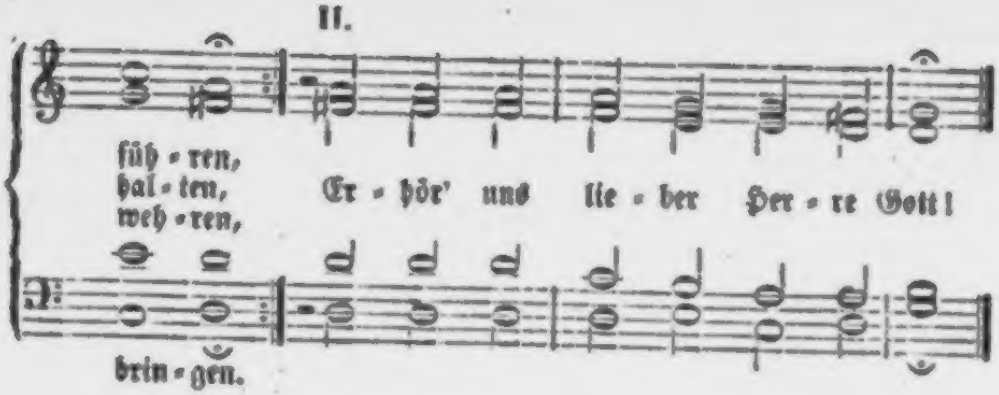

brin-gen.
tre-ten,
ſen-den,
ge-ben,
trö-ſten.

I.

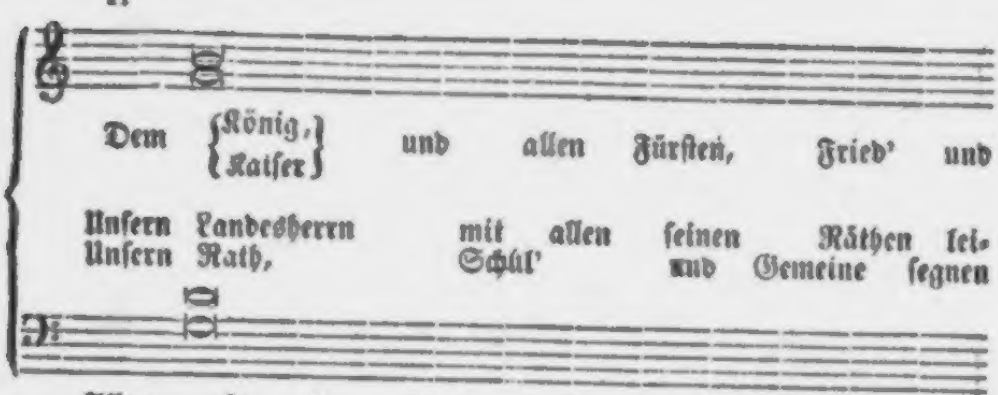

II.

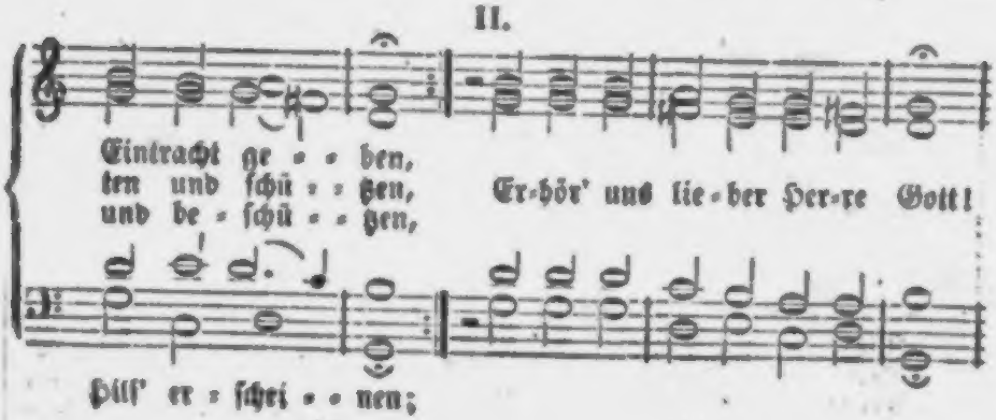

Abendlied bei Anschauung der Sterne.

1.

Seyd gegrüßt, ihr schönen Lichter,
Deren Gold am Himmel lacht!
Seyd gegrüßt, ihr Angesichter,
Die das höchste Licht gemacht!
Laßt mir euren güldnen Schein
Jener Lichter Vorbild seyn,
Die in Gottes Salem funkeln,
Und zu keiner Zeit verdunkeln.

2.

Euer Glanz muß doch verbleichen,
Euer Schmuck muß einst vergeh'n;
Eure Schöne muß entweichen,
Die so herrlich anzuseh'n.
Dort ist Licht ohn' alle Nacht,
Schimmer, den nichts finster macht;
Dort will sich mein Joseph zeigen,
Dem sich Sonn' und Sterne neigen.

3.

Ach! wann werd' ich hingerücket
An den Ort der Herrlichkeit,
Den mein Glaubensaug' erblicket?
Ach! wann kommt die letzte Zeit,

I.

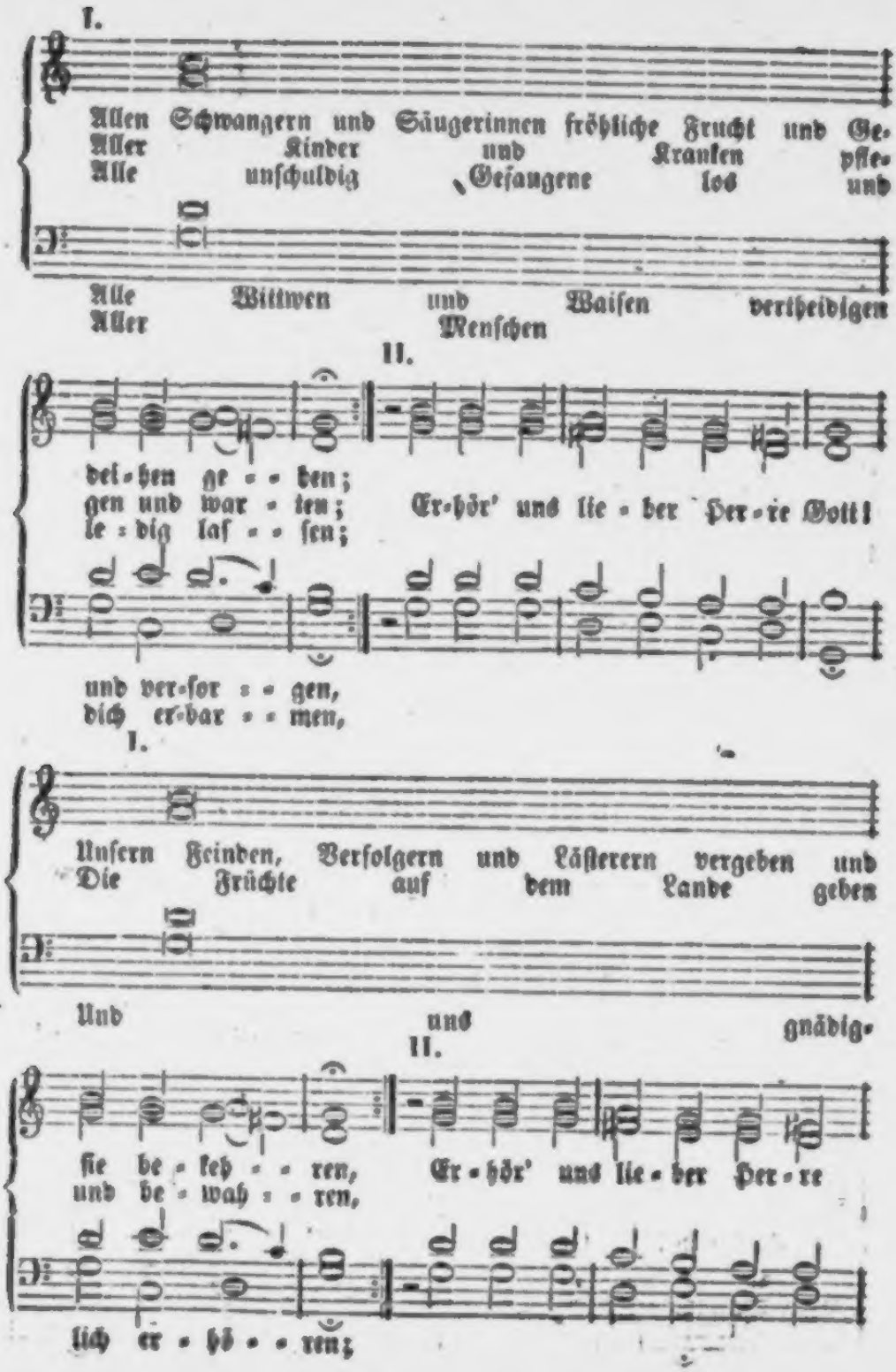
Allen Schwangern und Säugerinnen fröhliche Frucht und Ge-
Aller Kinder und Kranken pfle-
Alle unschuldig Gefangene los und
Alle Wittwen und Waisen vertheidigen
Aller Menschen
II.
dei-hen ge-ben;
gen und war-ten; Er-hör' uns lie-ber Her-re Gott!
le-dig laf-sen;
und ver-for-gen,
dich er-bar-men,
I.
Unsern Feinden, Verfolgern und Läſterern vergeben und
Die Früchte auf dem Lande geben
Und uns gnädig-
II.
ſie be-keh-ren, Er-hör' uns lie-ber Her-re
und be-wah-ren,
lich er-hö-ren;

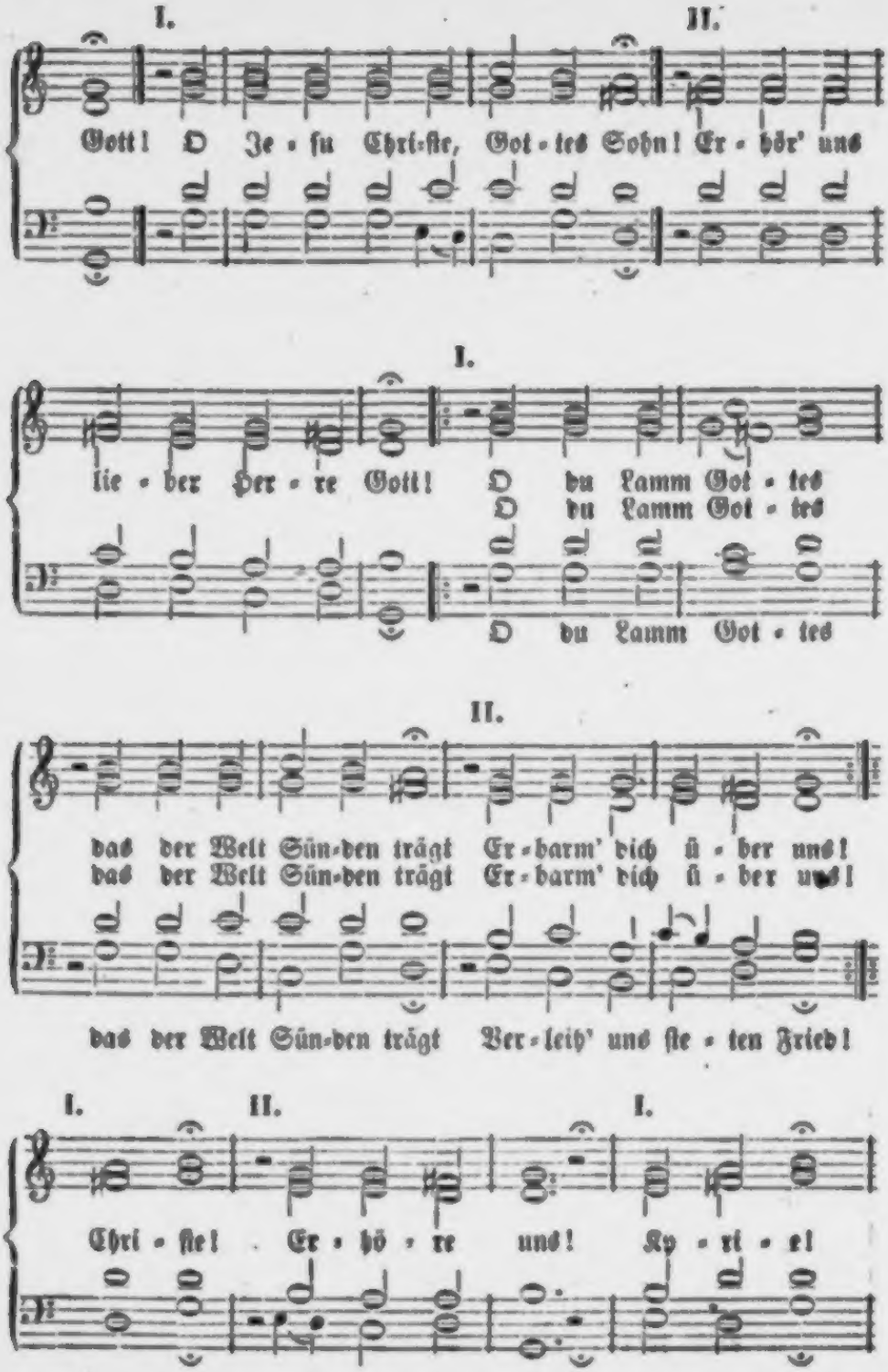
I.
II.
Gott! O Je-su Chri-ste, Got-tes Sohn! Er-hör' uns
I.
lie-ber Her-re Gott! O du Lamm Got-tes
O du Lamm Got-tes
O du Lamm Got-tes
II.
das der Welt Sün-den trägt Er-barm' dich ü-ber uns!
das der Welt Sün-den trägt Er-barm' dich ü-ber uns!
das der Welt Sün-den trägt Ver-leih' uns ste-ten Fried!
I.
II.
I.
Chri-ste! Er-hö-re uns! Ky-ri-e!

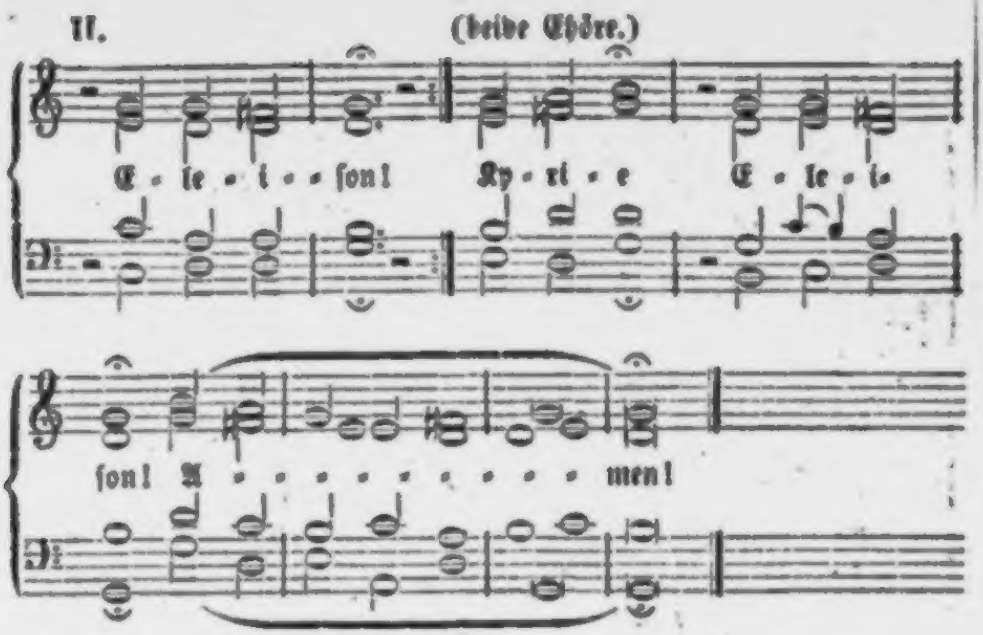

Herr Gott dich loben wir ꝛc. Für zwei Chore.

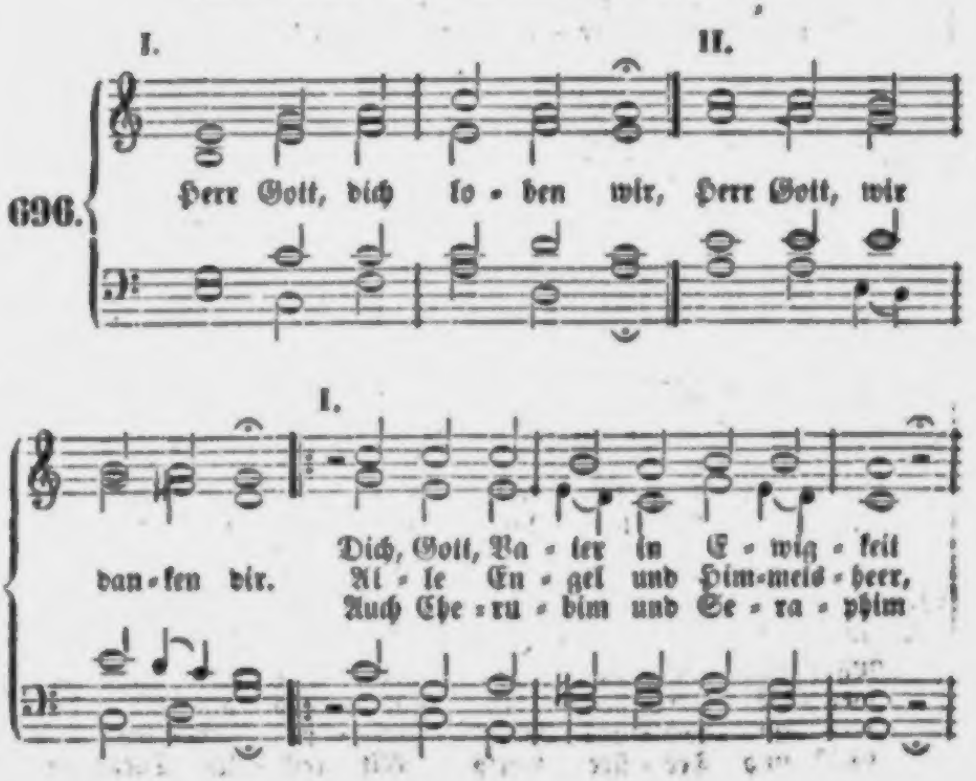

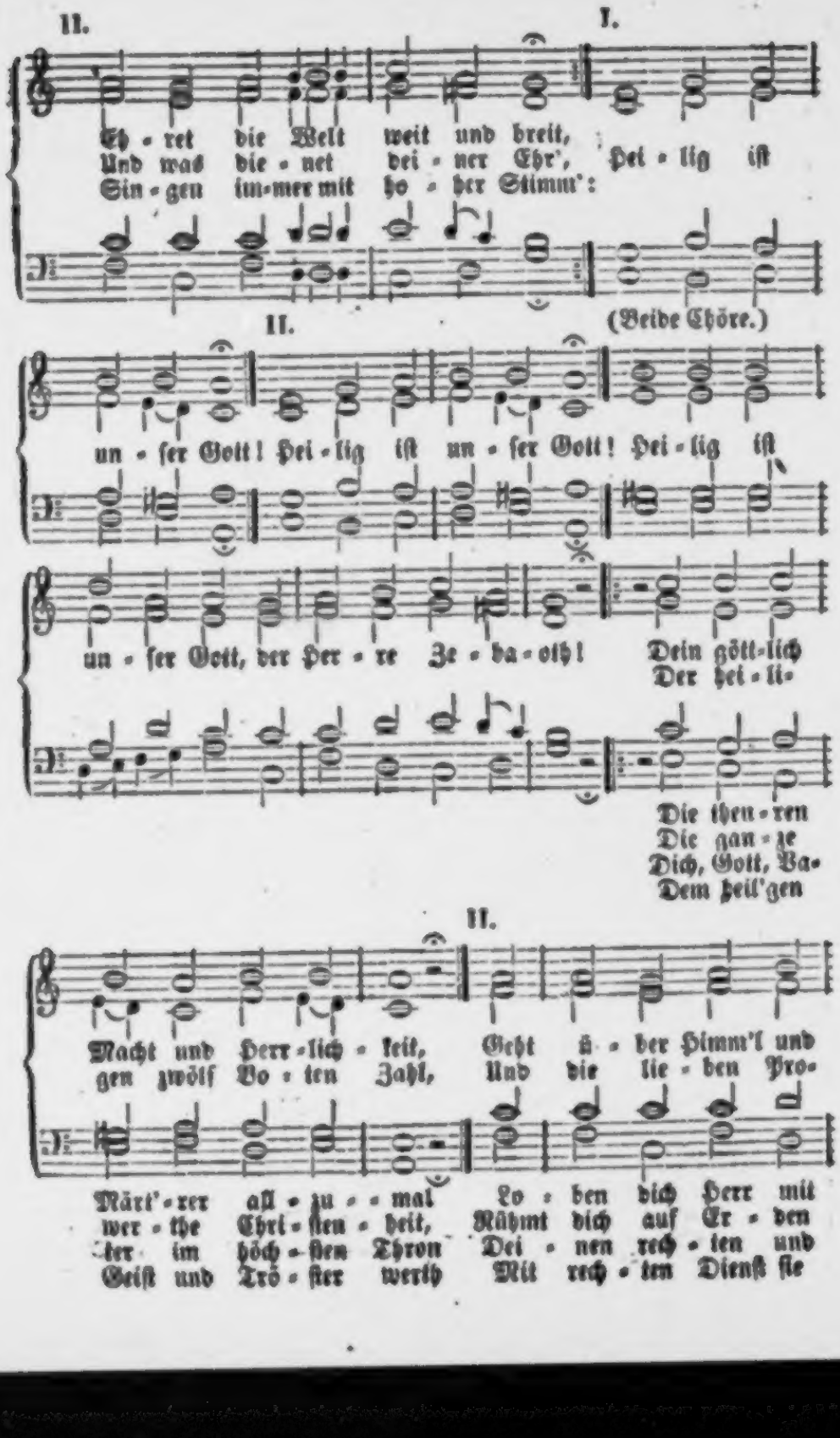
II.
I.
Eh - ret die Welt weit und breit,
Und was die - net dei - ner Ehr', Hei - lig ist
Sin - gen im-mer mit ho - her Stimm':
II.
(Beide Chöre.)
un - ser Gott! Hei - lig ist un - ser Gott! Hei - lig ist
un - ser Gott, der Her - re Ze - ba - oth! Dein gött-lich
Der hei - li-
Die then - ren
Die gan - ze
Dich, Gott, Va-
Dem heil'gen
II.
Macht und Herr - lich - keit, Geht ü - ber Himm'l und
gen zwölf Bo - ten Zahl, Und die lie - ben Pro-
Märt' - rer all - zu - - mal Lo - ben dich Herr mit
wer - the Chri - sten - heit, Rühmt dich auf Er - den
ter im höch - sten Thron Dei - nen rech - ten und
Geist und Trö - ster werth Mit rech - ten Dienst sie

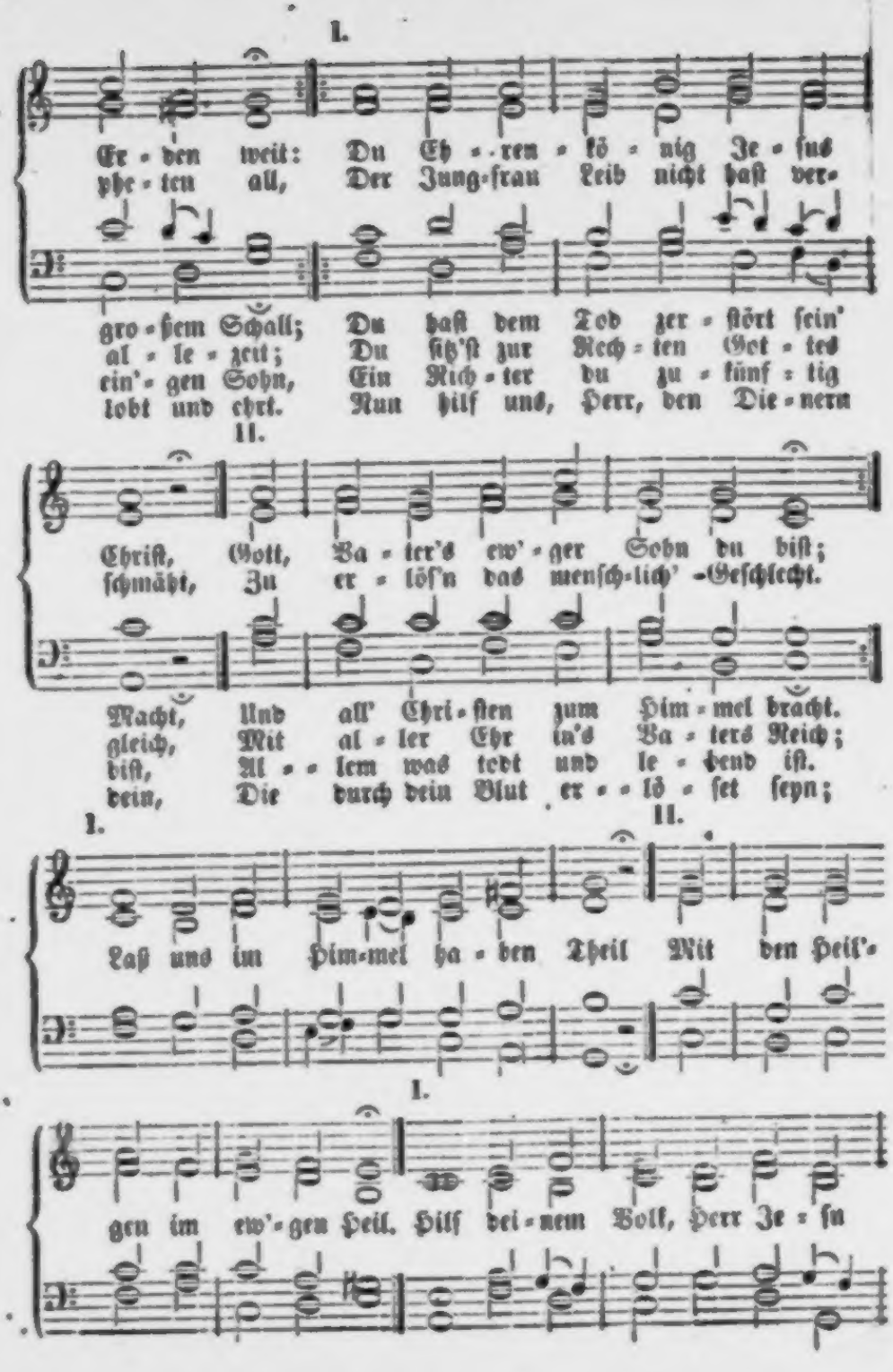
I.
Er - den weit: Du Eh - ren - kö - nig Je - sus
phe - ten all, Der Jung-frau Leib nicht haſt ver-
gro - ßem Schall; Du haſt dem Tod zer - ſtört ſein'
al - le - zeit; Du ſitz'ſt zur Rech - ten Got - tes
ein'-gen Sohn, Ein Rich - ter du zu - künf - tig
lobt und ehrt. Nun hilf uns, Herr, den Die - nern
II.
Chriſt, Gott, Va - ter's ew'-ger Sohn du biſt;
ſchmäht, Zu er - löſ'n das menſch-lich'-Geſchlecht.
Macht, Und all' Chri - ſten zum Him - mel bracht.
gleich, Mit al - ler Ehr in's Va - ters Reich;
biſt, Al - lem was todt und le - bend iſt.
dein, Die durch dein Blut er - lö - ſet ſeyn;
I.
II.
Laß uns im Him-mel ha - ben Theil Mit den Heil'-
I.
gen im ew'-gen Heil. Hilf dei - nem Volk, Herr Je - ſu

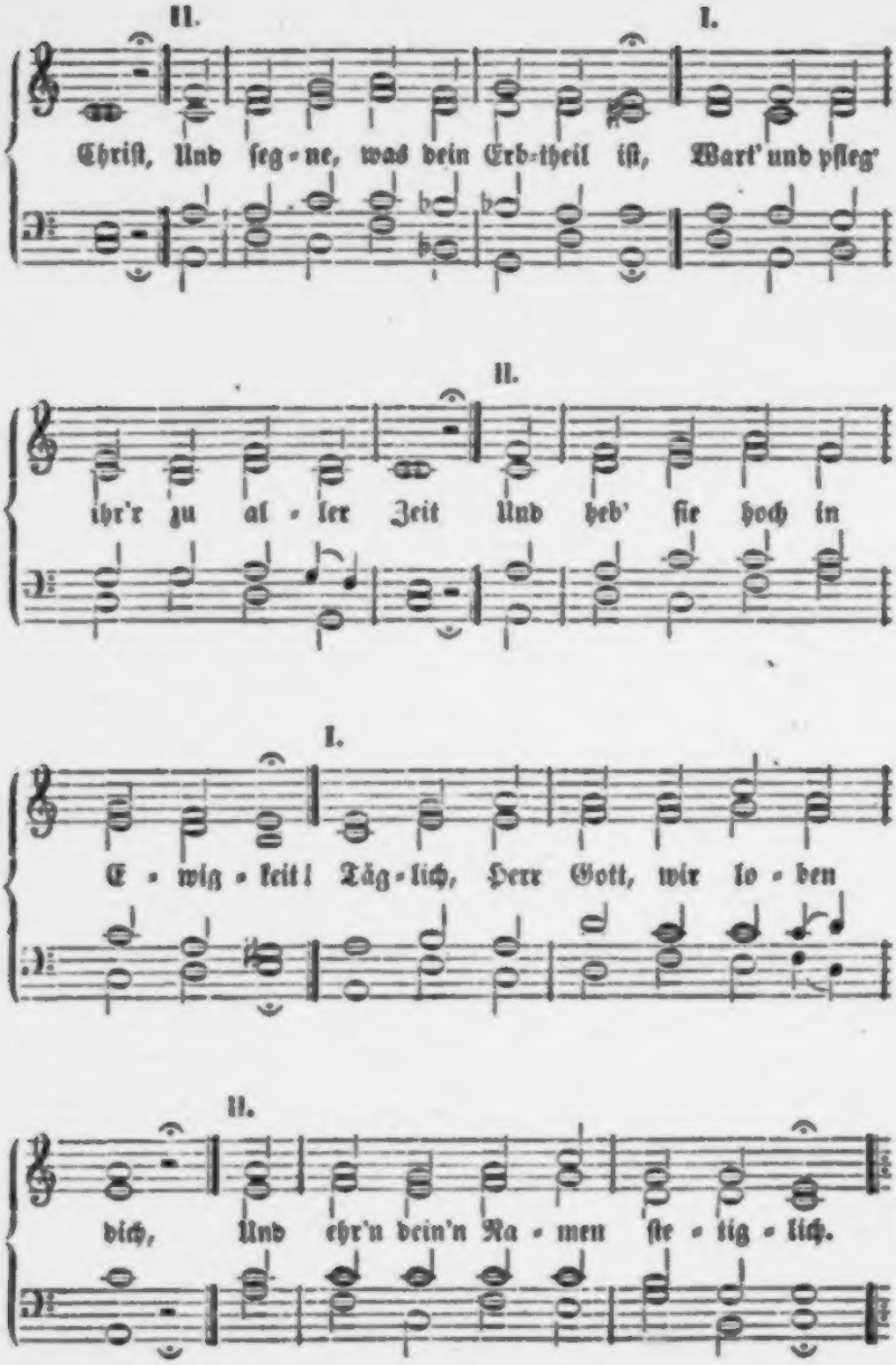
II.
I.
Christ, Und ſeg-ne, was dein Erb-theil iſt, Wart' und pfleg'
II.
ihr'r zu al-ler Zeit Und heb' ſie hoch in
I.
E-wig-keit! Täg-lich, Herr Gott, wir lo-ben
II.
dich, Und ehr'n dein'n Na-men ſe-lig-lich.

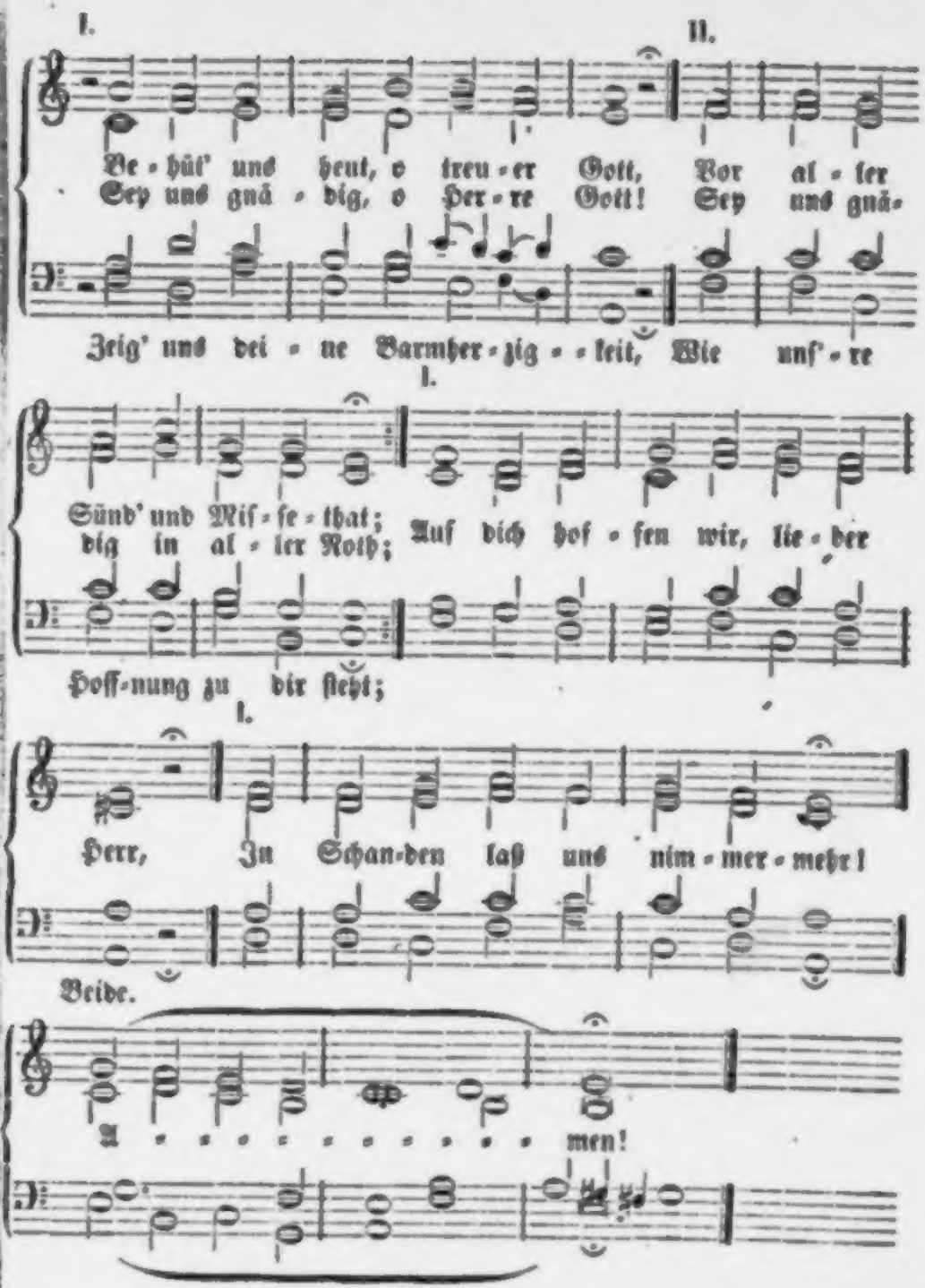
I.
II.
Be-hüt' uns heut, o treu-er Gott, Vor al-ler
Sey uns gnä-dig, o Her-re Gott! Sey uns gnä-
Zeig' uns dei-ne Barmher-zig--keit, Wie unſ'-re
I.
Sünd' und Miſ-se-that; Auf dich hof-fen wir, lie-der
dig in al-ler Noth;
Hoff-nung zu dir ſteht;
I.
Herr, In Schan-den laß uns nim-mer-mehr!
Beide.
A-men!

Verzeichniß der Versmaaße.

Da es häufig vorkommt, daß ein und dasselbe Lied nach verschiedenen Melodieen gesungen werden kann, so ist aus diesem Verzeichniß zu ersehen, welche andere Melodie zu gebrauchen ist, im Falle die vorgeschriebene nicht passend erfunden würde. Es ist deßwegen auch in dem alphabetischen Register, jedem Liede die Nummer seines Versmaaßes beigesetzt.

Dreizeilig.

1. Jenen Tag, den Tag der Wehen ꝛc. Nr. 672.
2. Christe, du Lamm Gottes ꝛc. Nr. 217.

Vierzeilig.

3. Wach' auf, mein Herz, und singe ꝛc. Nr. 228.
4. Christus der ist mein Leben ꝛc. Nr. 132. 156. 533.
5. Lobt Gott ihr Christen allzugleich ꝛc.
   Nun sich der Tag geendet hat ꝛc. Nr. 89. 98. 187. 276. 401. 660.
6. Vom Himmel hoch da komm' ich her ꝛc.
   Herr Jesu Christ, mein's Lebens Licht ꝛc. Nr. 8. 14. 55. 128. 171. 237. 246. 262. 517. 520. 573. 592.
7. Ich danke dir durch deinen Sohn ꝛc. Nro. 555.
8. Der Tag ist hin, mein Jesu bei mir ꝛc. Nr. 24. 273. 387. 574.
9. Herzliebster Jesu was hast du ꝛc. Nr. 52. 148. 247. 523.
10. Bringt her, bringt her dem Herrn ꝛc. Nr. 389.
11. Nun laßt uns den Leib ꝛc. Nr. 123. 136.
12. Versammelt euch zum guten Hirten ꝛc. Nr. 212.
13. Christ, der du bist der helle Tag ꝛc. Nr. 573.
14. Du Geist des Herrn, der du von Gott ꝛc. Nr. 165.
15. Gen Himmel aufgefahren ꝛc. Nr. 160.
16. An dir allein, an dir hab' ich gesündigt ꝛc. Nr. 355.
17. Nicht eine Welt die in ihr Nichts ꝛc. Nr. 342.
18. Gott sey Dank in aller Welt ꝛc. Nr. 5. 69. 167. 261. 359. 448. 655.
19. Höchster Priester der du dich ꝛc. Nr. 186.
20. Ringe recht, wenn Gottes Gnade ꝛc. Nr. 347. 465. 468.
21. Sollt' es gleich bisweilen scheinen ꝛc. Nr. 4. 33. 386.
22. Jesus Christus unser Heiland ꝛc. Nr. 220.
23. O wie selig seyd ihr Frommen ꝛc. Nr. 47.
24. Den die Engel droben ꝛc. Nr. 81.

Fünfzeilig.

25. Gelobet seyst du Jesu Christ ꝛc.
    Wir singen dir Immanuel ꝛc. Nr. 85. 92. 121. 162. 565.
26. Ich hab' mein' Sach' Gott heimgestellt ꝛc. Nr. 49. 469. 634.
27. Warum betrübst du dich mein Herz ꝛc. Nr. 519.

28. Auferſteh'n, ja auferſteh'n ꝛc. Nr. 415. 662.
29. O Traurigkeit, o Herzeleid ꝛc. Nr. 134.
30. Auf dich hab' ich gehoffet, Herr ꝛc. (fünf- und ſechszeilig.) Nr. 2. 117. 474. 504.
31. Gott iſt mein Lied ꝛc. Nr. 1.
32. Chriſt iſt erſtanden, von der M. ꝛc. Nr. 142. 158.
33. Nein, nein das iſt kein Sterben ꝛc. Nr. 683.
34. Morgenſtern der finſtern Nacht ꝛc. Nr. 559.
35. Ach wie nichtig, ach wie flüchtig ꝛc. Nr. 44.
36. Lobet den Herren, denn er iſt ſehr ꝛc. Nr. 404.
37. Jeſus Chriſtus unſer Heiland, der den Tod ꝛc. Nr. 147.
38. Chriſtus iſt erſtanden ꝛc. Nr. 153.
39. Stilles Lamm und Friedefürſt ꝛc. Nr. 369.
40. Lobe den Herren, den mächtigen ꝛc. Nr. 91.
41. O heiliger Gott, allmächtiger Held ꝛc. Nr. 143.

Sechszeilig.

2. Wer nur den lieben Gott ꝛc. Nr. 17. 88. 105. 119. 207. 274. 287. 472. 602.
3. Nun ruhen alle Wälder ꝛc. Nr. 48.
4. Mir nach ſpricht Chriſtus unſer ꝛc. Nr. 293. 665.
5. Kommt her zu mir, ſpricht Gottes ꝛc. Nr. 46. 166. 547.
6. Es koſtet viel ein Chriſt zu ſeyn ꝛc. Nr. 16. 301. 310.
7. Dir, dir Jehovah will ich ſingen ꝛc. Nr. 109. 178. 219.
8. Ach Gott und Herr ꝛc. Nr. 270.
9. Herr! habe Acht auf mich ꝛc. Nr. 463.
0. Vater unſer im Himmelreich ꝛc. Nr. 279.
1. Erquicke mich du Heil der S. ꝛc. Nr. 40. 226. 604.
2. Auf meinen lieben Gott ꝛc. Nr. 268.
3. Mein Friedefürſt dein freundl. ꝛc. Nr. 242.
4. Preis, Lob, Ehr, Ruhm ꝛc. Nr. 80.
5. Auf ſchicke dich ꝛc. Nr. 96.
6. Die Jeſum lieben ꝛc. 332.
7. Kein Chriſt ſoll ſich die Rechnung ꝛc. Nr. 518.
8. Herr Jeſu, ew'ges Licht ꝛc. Nr. 383.
9. Mit Fried' und Freud' fahr' ꝛc. Nr. 646.
0. Ich will dich lieben meine Stärke ꝛc. Nr. 431.
1. Alles iſt an Gottes Segen ꝛc. Nr. 37. 122. 221. 424.
2. Ach was ſoll ich Sünder machen ꝛc. Nr. 99. 466.
3. Gott des Himmels und der Erden ꝛc.
Liebe, die du mich zum Bilde ꝛc.
Komm', o komm', du Geiſt des Lebens ꝛc. Nr. 10. 100. 137. 172. 244. 260. 690.
4. Liebſter Jeſu, wir ſind hier ꝛc. Nr. 211.
5. Jeſus meine Zuverſicht ꝛc. Nr. 53. 71. 120. 257. 350.
6. Auf den Auen' jener Freuden ꝛc. Nr. 678.
7. Herr, ich habe mißgehandelt ꝛc. Nr. 41.
8. Gott wills machen, daß die Sachen ꝛc. Nr. 32.
9. Morgenglanz der Ewigkeit ꝛc. Nr. 558.
0. Seelenbräutigam ꝛc. Nr. 66. 272.

71. Gottes Sohn ist kommen ꝛc. Nr. 95.
72. Selig sind die mit Verlangen ꝛc. Nr. 464.
73. Nicht so traurig nicht so sehr ꝛc. Nr. 510.
74. Ruhet wohl ihr Todtenbeine ꝛc. Nr. 661. 664.
75. Schöner Himmelssaal ꝛc. Nr. 645.
76. Wenn ich ihn nur habe ꝛc. Nr. 447.
77. Jesu hilf siegen ꝛc. 72. 234. 312.
78. Nun bitten wir den heil'gen Geist ꝛc. Nr. 173. 184.
79. Wie ist es so lieblich wenn Christen ꝛc. Nr. 266.
80. O Ursprung des Lebens ꝛc. Nr. 325.
81. O Jesu, wann soll ich erlöset ꝛc. Nr. 649.
82. Nun preiset Alle, Gottes Barmherzigkeit ꝛc. 568.

Siebenzeilig.

83. Es ist das Heil uns kommen her ꝛc. Nr. 27. 45. 51. 54. 155. 159. 199. 218. 225. 235. 285. 305. 509. 544. 636. 670.
84. Herr Christ, der einig' Gottessohn ꝛc. Nr. 61.
85. Gott ist getreu, sein Herz ꝛc. Nr. 22. 35.
86. Heiliger, Heiliger ꝛc. Nr. 70.
87. O Lamm Gottes unschuldig ꝛc. Nr. 111.
88. Erleucht' mich Herr mein Licht ꝛc. Nr. 302.
89. Die Nacht ist kommen ꝛc. Nr. 581.
90. Als Gottes Lamm und Leue ꝛc. Nr. 133.
91. Wird das nicht Freude seyn ꝛc. Nr. 689.
92. Wenn ich in Angst und Noth ꝛc. Nr. 378.
93. Singen wir aus Herzensgrund ꝛc. Nr. 618.
94. Meine Hoffnung stehet feste ꝛc. Nr. 462. 500.
95. Wachet auf ihr faule Christen ꝛc. Nr. 452.
96. Ruft getrost ihr Wächterstimmen ꝛc. Nr. 179.
97. Treuer Heiland wir sind hier ꝛc. Nr. 201.
98. Schönster Jmanuel, Herzog ꝛc. Nr. 62.
99. Ihr Kinder des Höchsten wird ꝛc. Nr. 264.
100. Gib dich zufrieden, und sey ꝛc. Nr. 483.
101. Als einst der Fürst der Welt ꝛc. Nr. 252.

Achtzeilig.

102. Befiehl du deine Wege ꝛc. Nr. 31. 60. 97. 110. 112. 202. 254. 437.
103 Nun danket alle Gott ꝛc. Nr. 3. 30. 87. 180. 455.
104. Von Gott will ich nicht lassen ꝛc. Nr. 74. 177. 267. 495. 551.
105. Der Heiland ist geboren heut ꝛc. Nr. 94.
106. Wie groß ist des Allmächt'gen Güte ꝛc. Nr. 18. 56. 241. 373. 540.
107. Was Gott thut das ist wohl gethan ꝛc. Nr. 149.
108. Was mein Gott will, gescheh' allzeit ꝛc.
Durch Adams Fall ist ganz ꝛc. (acht- und zehnzeilig.) Nr. 42. 195. 280. 502.
109. O Ewigkeit du Donnerwort ꝛc. Nro. 313.
110. Ermuntre dich, mein schwacher Geist ꝛc. Nr. 34.
111. Der lieben Sonne Licht und Pracht ꝛc. Nr. 571. 650.
112. Mein Jesu, dem die Seraphinen ꝛc. Nr. 442.
113. Christ lag in Todesbanden ꝛc. Nr. 141.

Da der Tod mein Auge bricht,
Da ich ſchaue Gottes Licht,
Da ich aus Egypten ſcheide,
Und im Himmels-Goſen weide?

4.

Stern aus Jacob, Licht und Leben,
Offenbare dich auch mir!
Wann mich Todesnächt' umgeben,
Licht des Lebens, brich herfür!
Wann mein Leben von mir flieht,
Wann mein Auge nicht mehr ſieht,
Ach! ſo laß auf Salems Höhen
Deine Herrlichkeit mich ſehen!

Vom Jahr 1744.

Lieder einer Verborgenen.

I.

Verborgenes Leben.

Dort in Galiläer Hütte
Barg ein armes Pilgerkleid
Unter ſchlichter Menſchenſitte
Einſt des Sohnes Herrlichkeit.

114. Mein Vater bilde mich ꝛc Nr. 337.
115. So führst du doch recht selig ꝛc. Nr. 6. 19.
116. Ja Tag des Herrn du sollst ꝛc. Nr. 68. 240.
117. Jerusalem du heil'ge Gottes ꝛc. Nr. 686.
118. Auf diesen Tag bedenken wir ꝛc. Nr. 157.
119. Entfernet euch ihr matten Kräfte ꝛc. Nr. 300.
120. Die Gottesseraphim ꝛc. Nr. 232.
121. Wer Jesum bei sich hat ꝛc. Nr. 331.
122. Macht hoch das Thor die Thüren ꝛc. Nr. 76.
123. O großer Gott von Macht ꝛc. Nr. 9.
124. Auf, auf, mein Herz mit Freuden ꝛc. Nr. 146.
125. So gehts von Schritt ꝛc Nr. 623.
126. Freu' dich sehr, o meine Seele ꝛc.
Werde munter, mein Gemüthe ꝛc. Nr. 43. 73. 118. 125. 174.
127. Alle Menschen müssen sterben ꝛc. Nr. 124. 163. 185. 197. 433. 473.
128. O Durchbrecher aller Bande ꝛc. Nr. 115. 198. 233.
129. Schwing dich auf zu deinem Gott ꝛc. Nr. 107. 485. 511.
130. Schmücke dich, o liebe Seele ꝛc. Nr. 103. 129. 275.
131. Mache dich mein Geist bereit ꝛc. Nr. 214.
132. Eins ist Noth! ach, Herr dieß Eine ꝛc. Nr. 333.
133. Warum sollt' ich mich denn grämen ꝛc. Nr. 90. 168. 514. 515. 543.
134. Folget mir! ruft uns das Leben ꝛc. Nr 364.
135. Ruhe ist das beste Gut ꝛc. Nr. 326. 366. 367.
136. Preis dem Todesüberwinder ꝛc. Nr. 152.
137. Löwen laßt euch wieder finden ꝛc. Nr. 692.
138. Meinen Jesum ich erwähle ꝛc. Nr. 436.
139. Christen sind ein göttlich Volk ꝛc. Nr. 318.
140. Es glänzet der Christen inwendiges Licht ꝛc. Nr. 36. 323.
141. Seligstes Wesen, unendliche Wonne ꝛc. Nr. 329.
142. Lobe den Herren, o meine Seele ꝛc. Nr. 416.

Neunzeilig.

143. Ein' feste Burg ist unser Gott ꝛc. Nr. 253.
144. Christ unser Herr, zum Jordan kam ꝛc. Nr. 194. 209.
145. Ich ruf' zu dir, Herr Jesu Christ ꝛc. Nr. 297.
146. Allein zu dir, Herr Jesu Christ ꝛc. Nr. 59.
147. Ich laß' dich nicht, du mußt mein Jesus ꝛc. Nr. 429.
148. Komm heil'ger Geist! Erfüll' ꝛc. Nr. 170.
149. Sieh hier bin ich Ehrenkönig ꝛc. Nr. 126. 657.
150. Unser Wandel ist im Himmel ꝛc. Nr. 372.

Zehnzeilig.

151. Wir glauben All' an einen Gott ꝛc. Nr. 23.
152. Wie wohl ist mir, o Freund ꝛc. Nr. 164. 314. 319.
153. Ein Lämmlein geht und trägt ꝛc. Nr. 104. 108.
154. Mein Heiland nimmt die Sünder ꝛc. Nr. 311. 423.
155. Herr dir ist Niemand zu vergleichen Nr. 28.
156. O Licht, geboren aus dem Lichte ꝛc. Nr. 563.
157. Komm heiliger Geist, Herre Gott ꝛc.
Laßt uns zum Berge Gottes gehn ꝛc. Nr. 169. 236.

158. Gott lebet noch! Seele ꝛc. Nr. 507.
159. Der Tag mit seinem Lichte ꝛc. Nr. 576.
160. Gott sey gelobet und gebenedeyet ꝛc. Nr. 229.
161. Der Tag der ist so freudenreich ꝛc. Nr. 79.
162. Mein Schöpfer steh' mir bei ꝛc. Nr. 26.
163. Nur Gott allein! o goldnes ꝛc. Nr. 439.
164. Jesu meine Freude ꝛc. Nr. 65. 176. 422.
165. Sollt' ich meinem Gott nicht singen ꝛc. Nr. 11. 12. 154. 365. 419.
166. Gott ist gegenwärtig ꝛc. Nr. 394. 421.
167. Freuet euch, ihr Christen alle ꝛc. Nr. 86.
168. Sey fröhlich im Herrn ꝛc. Nr. 307.
169. Die goldne Sonne ꝛc. Nr. 93. 552.

Elfzeilig.

170. Mag ich Unglück nicht ꝛc. Nr. 490.
171. O wir armen Sünder ꝛc. Nr. 271.
172. Ich will streben ꝛc. Nr. 467.

Zwölfzeilig.

173. Wie schön leucht't uns der Morgenstern ꝛc. Nr. 25. 29. 161.
174. Wachet auf! ruft uns die Stimme ꝛc.
Heiligster Jesu, Heil'gungsquelle ꝛc.
Gott, der du Allen gütig ꝛc. Nr. 15. 101. 357.
175. Nun lob' mein Seel' den Herrn ꝛc. Nr. 399.
176. Wer Gott vertraut, hat ꝛc. Nr. 503.
177. Lasset uns den Herren preisen ꝛc. Nr. 403.

Dreizehnzeilig.

178. Herzlich lieb hab' ich dich o Herr ꝛc. Nr. 428.

Vierzehnzeilig.

179. O Gott du Tiefe sonder Grund ꝛc. Nr. 7.
180. Gott der Vater wohn' uns bei ꝛc. Nro. 376.
181. Mitten wir im Leben sind ꝛc. Nr. 213. 624.

Achtzehnzeilig.

182. In dir ist Freude ꝛc. Nr. 64.
183. Kyrie, Gott Vater ꝛc. Nr. 13.

---

184. Ich hab' von Ferne ꝛc. Nr. 685.

Register.

A.

	Nro.	Versmaaß
Abend ist es, Herr, die Stunde	275	126
Abgrund wesentlicher Liebe	12	65
Ach, bleib' bei uns Herr Jesu Christ	238	6
Ach, bleib' mit deiner Gnade	370	4
Ach, daß wir Friede sollten hören	604	51
Ach, Gott und Herr, du Lebenslicht	549	107
Ach, Gott und Herr, wie groß und schwer	270	48
Ach, Gott, vom Himmel sieh darein	230	83
Ach, Gott, wie manches Herzeleid	505	50
Ach, Gott, wie sicher schlummern wir	231	83
Ach, Herr, lehre mich bedenken	43	126
Ach, hilf, du Helfer, Jesu Christ	611	0
Ach, Jesu, gib mir sanften Muth	522	83
Ach, mein Herr Jesu! dein Nahesein	184	78
Ach, Menschenfreund, Herr Jesu Christ	521	30
Ach, sey mit deiner Gnade	533	4
Ach, sieh' ihn dulden, bluten, sterben	109	47
Ach, Vater, von uns Allen	374	84
Ach, was sind wir ohne Jesum	41	67
Ach, wiederum ein Jahr verschwunden	540	106
Ach, wie lieblich sind die Füße	137	63
Ach, wie nichtig, ach wie flüchtig	44	35
Alle Menschen müssen sterben	627	127
Allein zu dir, Herr Jesu Christ	39	146
Aller Gläub'gen Sammelplatz	655	18
Alles ist an Gottes Segen und an	488	61
Allgenugsam Wesen, das ich	422	164
Als einst der Fürst der Welt	252	101
Als Gottes Lamm und Leue	133	90
Als Jesus an dem Kreuze hing	117	30
Also hat Gott die Welt geliebt, daß er	50	5
Am Kreuz erblaßt	134	29
Anbetungswürd'ger Gott	3	103
An dir allein, an dir hab' ich gesündigt	355	16
Auch die Kinder sammelst du	658	18
Auf, auf, mein Herz, mit Freuden	146	124
Auf, auf, mein Herz, und du, mein ganzer Sinn	299	14
Auf, auf, mein Herz, und du, mein Sinn	474	30
Auf, Christenmensch, auf, auf, zum	457	44
Auf den Auen jener Freuden	678	66
Auf dich hab' ich gehoffet, Herr	504	30
Auf diesen Tag bedenken wir	157	118
Auferstehn, ja auferstehn wirst du	662	28
Auf Gott und nicht auf meinen Rath	490	107
Auf, ihr Christen, Christi Glieder	462	94

	Nro.	Versmaaß.
Auf, ihr Gottes Hausgenossen	541	127
Auf, ihr Streiter, durchgedrungen	466	62
Auf meinen Jesum will ich sterben	621	42
Auf meinen lieben Gott	516	52
Auf, schicke dich, recht feierlich	96	55
Auf, Seele, auf, und säume nicht	98	5
Aus der tiefen Gruft	272	70
Aus Gnaden soll ich selig werden	287	42
Aus irdischem Getümmel	60	102
Aus meines Herzens Grunde sag' ich	551	104
Aus tiefer Noth laßt uns zu Gott	356	83
Aus tiefer Noth schrei' ich zu dir	51	83
B.		
Befiehl du deine Wege, und was	31	102
Beschränkt, ihr Weisen dieser Welt	423	154
Beschwertes Herz, leg' ab die Sorgen	241	106
Bet-Gemeine heil'ge dich	375	131
Blühende Jugend, du Hoffnung	588	40
Bringt her, bringt her dem Herren	389	10
Bürger unzählbarer Kreise	179	96
C.		
Christ, der du bist der helle Tag	573	6
Christ fuhr gen Himmel	158	32
Christ ist erstanden	142	32
Christ lag in Todesbanden	141	113
Christ, unser Herr, zum Jordan kam,	209	144
Christe, du Lamm Gottes	217	2
Christe, mein Leben im Glauben, im	430	40
Christen, die ihr Christi Glieder	525	126
Christen erwarten in allerlei Fällen	320	77
Christen sind ein göttlich Volk	318	139
Christi Blut und Gerechtigkeit	288	6
Christum über Alles lieben	425	126
Christus, der ist mein Leben	628	4
Christus ist erstanden	153	38
D.		
Danke dem Herren, o Seele, dem	569	40
Das Abendmahl ist zubereitet	219	47
Das alte Jahr vergangen ist; wir	542	6
Das Lamm am Kreuz gestorben	644	3
Das walte Gott, der helfen kann!	565	25
Das, was christlich ist, zu üben	338	126
Dein Reich komme, dessen König	233	128
Dein Wort, Herr, ist die rechte Lehr'	195	108

	Nro.	Versmaaß
Den die Engel droben	81	24
Der am Kreuz ist meine Liebe	118	126
Der du das Volk regierest	262	102
Der du der Menschenkinder Schaar	45	83
Der du, Herr Jesu, Ruh' und Rast	136	6
Der du in den Staub mich wieder rufst	663	28
Der du zum Heil erschienen	255	102
Der Heiland ist geboren heut	94	105
Der Heiland kommt! lobsinget ihm	82	173
Der Herr bricht ein um Mitternacht	187	5
Der Herr hat Alles wohl gemacht! das	14	6
Der Herr, in dessen Güte sich Erd'	534	4
Der Herr ist gut, in dessen Dienst wir	16	46
Der Herr ist mein getreuer Hirt, mir wird	322	83
Der Hirte stirbt für seine Heerde	105	42
Der lieben Sonne Licht und Pracht	571	111
Der Tag der ist so freudenreich	79	61
Der Tag ist hin, mein Jesu bei mir bleibe	574	8
Der Tag mit seinem Lichte	576	159
Dich, Jesu, preisen unsre Lieder	205	47
Die Beschwerden dieser Erden	327	149
Die Christen gehn von Ort zu Ort	659	111
Die Gnade ist geschäftig	295	43
Die Gnade sey mit Allen, die Gnade	535	14
Die goldne Sonne, voll Freud' und	552	169
Die Gottesseraphim erheben	232	120
Die Himmel tönen Gottes Preis	196	173
Die ihr den Heiland kennt und liebt	491	173
Die Jesum lieben, kann nichts betrüben	332	56
Die Liebe darf wohl weinen	629	4
Die Liebe zeigt ohn' Heuchelei	520	6
Die Nacht ist kommen, drin wir	581	89
Die Nacht ist hin; wach' auf, mein Herz!	550	107
Die Seele ist dazu geboren	40	51
Die Seele ruht in Jesu Armen	680	152
Dieß ist der Tag, den Gott gemacht	83	6
Dieß ist die Nacht, da mir erschienen	88	42
Dir, dir, Jehovah, will ich singen	391	47
Dir, Herr, sey dieses Kind empfohlen	208	42
Dreiein'ger, heil'ger, großer Gott	248	83
Dreieinigkeit! du Gott ohn' alles Ende!	24	8
Du bist ein Mensch, das weißt du wohl	495	110
Du, der einst von deinen Höhen	261	18
Du, der in tiefster Todesnacht	411	173
Du ewiger Abgrund der seligen Liebe	307	168
Du gehst zum Garten, dort zu beten	106	42
Du guter Hirt auf Zions Auen	373	106
Du hast ja dieses meiner Seele	298	42

	Nro.	Vers.
Du Lebensbrod, Herr Jesu Christ	218	83
Du, meine Seele, singe! Wohlauf	388	102
Du meines Lebens Leben	110	102
Durch Adams Fall ist ganz verderbt	42	108
Du sel'ger Geist, der du von Gott	165	14
Du siehst, o Mensch, wie fort und fort	619	45
Du wesentliches Wort	87	103
Du Wort des Vaters! rede du	339	153

E.

Eh' wir noch aus den Höhlen	470	102
Ehr' und Dank sey dir gesungen	38	165
Eilet, die ihr Jesum wählen	453	95
Ein Christ scheint ein verächtlich Licht	328	5
Ein' feste Burg ist unser Gott	253	143
Einen guten Kampf hab' ich	656	129
Eine Heerde und Ein Hirt	257	65
Ein Jahr der Sterblichkeit	545	103
Ein Kind ist uns geboren heut'	80	54
Ein Lämmlein geht und trägt die Schuld	108	153
Ein selig End' aus Gnaden	625	84
Einer ist König, Immanuel sieget!	459	77
Einiger Mittler und ewiger Priester	113	77
Eins ist Noth! ach, Herr, dieß Eine	333	132
Ei wie so selig schläfest du	660	5
Endlich bricht der heiße Tiegel	506	61
Entfernet euch, ihr matten Kräfte	300	119
Erhab'ne Majestät, an Macht	9	123
Erhalt' uns deine Lehre	254	102
Erhalt' uns, Herr, bei deinem Wort	237	6
Erhebe den Herren, der Alles in Allem	308	168
Erheb', o meine Seele, dich!	553	83
Er ist erstanden, der sein Blut	148	9
Erleucht' mich, Herr, mein Licht!	302	88
Ermuntert die Herzen, erweckt die	324	140
Ermuntert euch, ihr Frommen	190	102
Erschienen ist der herrlich Tag	139	25
Es glänzet der Christen inwendiges	323	140
Es ist das Heil uns kommen her	290	83
Es ist gewißlich an der Zeit	670	83
Es ist nicht schwer ein Christ zu seyn	310	46
Es ist noch eine Ruh' vorhanden	679	152
Es ist vollbracht! Er ist verschieden	119	42
Es ist vollbracht! Gottlob, es ist vollbracht	647	85
Es kostet viel ein Christ zu seyn	301	46
Es muß hindurch gedrungen seyn	336	46
Es saß ein frommes Häuflein dort	166	45
Es wolle Gott uns gnädig seyn	194	144

F.

	Nro.	Versmaaß.
Folget mir! ruft uns das Leben	364	134
Freu' dich sehr, o meine Seele	633	126
Freudig will ich dich erheben	543	133
Freuet euch, ihr Christen alle!	86	167
Freund, der mir Alles ist, der mich	538	103
Frieden, ach Frieden, den göttlichen Frieden	312	77
Fröhlich soll mein Herze springen	90	133
Frühmorgens, da die Sonn' aufgeht	140	25

G.

Geduld ist euch von Nöthen	480	104
Geh' aus, mein Herz, und suche Freud'	547	45
Gehe hin in deine Kammer	661	74
Geh' zum Schlummer ohne Kummer	657	149
Geht hin, ihr gläubigen Gedanken	17	42
Geist vom Vater und vom Sohn, weihe	167	18
Gelobet seyst du, Jesu Christ	85	25
Gen Himmel aufgefahren ist	160	15
Gib dich zufrieden und sey stille	483	100
Gib die Weisheit meiner Seele	449	126
Gib, Jesu, daß ich dich genieß	570	83
Glaubiger Jesu, auf Vertrauen	102	174
Gott bei mir an jedem Orte	10	63
Gott, der du Allen gütig	357	174
Gott, der Vater, wohn' uns bei	376	180
Gott der Wahrheit und der Liebe	197	127
Gott des Himmels und der Erden	560	63
Gott, du bist selig ohne mich	8	6
Gott, du lässest mich erreichen	575	127
Gott, du Vater, deine Liebe	275	130
Gottes Sohn ist kommen	95	71
Gottes Winde wehen	259	164
Gott, gib mir deinen Geist zum Beten	379	42
Gott hab ich Alles heimgestellt	634	26
Gott, Herrscher über alle Thronen!	602	42
Gott ist ein Gott der Liebe	526	104
Gott ist gegenwärtig	394	166
Gott ist getreu, er selbst hat's oft	19	115
Gott ist getreu! Sein Herz, sein Vaterherz	22	85
Gott ist mein Licht! verzage nicht	35	85
Gott ist mein Lied! er ist der Gott	1	31
Gott lebet noch! Seele was	507	158
Gott lebet! sein Name gibt Leben und	36	140
Gottlob, es ist erschollen	605	175
Gott rufet noch, sollt' ich nicht endlich	273	5

	Nro.	Versmaaß.
Gott sey Dank in aller Welt	69	18
Gott sey gelobet und gebenedeiet	229	160
Gott unserm Gott sey Lob	245	103
Gott Vater, aller Dinge Grund!	249	173
Gott, wie bist du so wunderbar	612	83
Gott, wie du bist, so warst du schon	2	30
Gott will's machen, daß die Sachen	32	68
Gott woll' uns hoch beglücken	601	43
Großer Immanuel, schaue von oben	234	77
Großer König, den ich ehre	424	61
Großer Mittler, der zur Rechten	185	127
H.		
Hallelu'ah! Amen, Amen, ruh	653	174
Hallelujah! Lob, Preis und Ehr'!	395	173
Hallelujah! wie lieblich stehn	181	173
Halt' im Gedächtniß Jesum Christ	222	83
Heiland deine Menschenliebe	103	130
Heil! Jesus Christus ist erstanden!	145	174
Heil'ge Einfalt; Gnadenwunder!	477	20
Heiliger, Heiliger, Heiliger, Herr	70	86
Heiliger Schöpfer der löblichsten Dinge	393	98
Heil'ger Tisch, den Jesus decket	221	61
Heiligster Jesu, Heil'gungsquelle	101	174
Heiß verlangend Und	358	149
Herr, allwissend und allsehend	11	165
Herr Christ! aus Gott gezeuget	61	84
Herr des Lebens, auferstehen	691	128
Herr, dein Wort, die edle Gabe	198	128
Herr, deine Rechte und Gebot	199	83
Herr, deine Sanftmuth ist nicht zu ermessen	523	9
Herr, dir ist Niemand zu vergleichen	28	155
Herr, du wollst uns vorbereiten	216	174
Herr Gott, dich loben Alle wir	39	6
Herr Gott, dich loben wir, Herr Gott	696	—
Herr Gott, dich loben wir für deine	606	103
Herr, habe Acht auf mich, und reiß'	463	49
Herr, Himmels und der Erde	671	102
Herr, höre, Herr, erhöre!	380	43
Herr, ich habe mißgehandelt	277	67
Herr im Himmel, Gott auf Erden	617	67
Herr Jesu Christ, dich zu uns wend'	246	6
Herr Jesu Christ, du höchstes Gut	278	83
Herr Jesu Christ, ich weiß gar wohl	637	83
Herr Jesu, deiner Glieder Ruhm	159	83
Herr Jesu, du regierst	180	103
Herr Jesu, ew'ges Licht	383	58
Herr Jesu, Gnadensonne	340	84
Herr Jesu, Trost der Heiden	97	102

	Nro.	Vers-maaß.
Herr Jesu, wahrer Mensch und Gott	639	6
Herr! laß mich deine Heiligung	341	83
Herr, meine Lebenshütte	630	4
Herr, o wie wird man so prächtig	673	98
Herr, stärke mir den Glauben!	289	84
Herr und Gott der Tag' und Nächte	577	128
Herr, unser Gott, dich loben wir	397	6
Herr, unser Gott, laß nicht zu Schanden	608	9
Herr von unendlichem Erbarmen	390	42
Herr, wie du willst, so schick's mit mir	493	83
Herr, wie mancherlei Gebrechen	335	132
Herr Zebaoth, du starker Held	613	83
Herz, freue dich der Ewigkeit	681	83
Herzlich lieb hab' ich dich, o Herr!	428	178
Herzlich thut mich verlangen	642	102
Herzliebster Jesu, was hast du	114	9
Herzog unsrer Seligkeiten	334	132
Herz und Herz vereint zusammen	263	128
Hier schlaf ich ein in Jesu Schooß	651	173
Hilf, Herr Jesu, laß gelingen	546	63
Himmelan geht unsre Bahn	368	65
Himmelan, nur himmelan	367	135
Himmel, Erde, Luft und Meer	5	18
Himmelskönig, höchster Gott!	130	129
Hirte deiner Heerde, Nacht	578	164
Hochgelobt sey unser Gott, und sein	554	129
Höchster Priester, der du dich	186	19
Höchster Tröster, komm hernieder!	168	133
Höchstes Wesen, ew'ge Sonne!	4	21
Hör' ich euch wieder, ihr Töne des	548	40
Hosianna! Gottes Sohn kam	71	65

J.

Ja, Tag des Herrn, du sollst mir heilig	240	116
Jauchzet, ihr Himmel! frohlocket	91	40
Ich armer Mensch, ich armer Sünder	274	42
Ich bin ein Gast auf Erden	643	102
Ich bin ein Kindlein arm und klein	589	5
Ich bin getauft auf deinen Namen	207	42
Ich bin gewiß, daß weder Tod	52	9
Ich blick' in jene Höhe	371	4
Ich danke dir durch deinen Sohn	557	7
Ich danke Gott in Ewigkeit	392	83
Ich geh' zu deinem Grabe	667	102
Ich glaub' o Herr, hilf meinem Glauben,	292	42
Ich habe nun den Grund gefunden	315	42
Ich hab' von ferne	685	184
Ich komme als ein armer Gast	225	83

	Nro.	Versmaaß.
Ich laß' dich nicht, du mußt mein Jesus	429	147
Ich liebe dich, mein Herr und Gott!	434	6
Ich liebe Gott, und will ein Spott	458	55
Ich ruf' zu dir, Herr Jesu Christ!	297	145
Ich singe dir mit Herz und Mund	402	5
Ich soll zum Leben bringen	304	102
Ich sterbe täglich, und mein Leben	622	42
Ich und mein Haus, wir sind bereit	599	173
Ich weiß an wen ich glaube, ich weiß	296	102
Ich weiß an wen ich glaube, und daß	632	4
Ich weiß daß mein Erlöser lebt, das soll	669	83
Ich weiß daß mein Erlöser lebt! Was	499	170
Ich will den Herren ewig loben	68	116
Ich will dich lieben, meine Stärke	431	60
Ich will lieben, und mich üben	343	149
Ich will streben nach dem Leben	467	172
Ich will von meiner Missethat	281	83
Jehovah, dein Regieren macht, daß	34	110
Jehovah ist mein Licht und Gnadensonne	6	115
Jenen Tag, den Tag der Weben	672	1
Jerusalem, du heil'ge Gottesstadt	686	117
Jesu, als du wiederkehrtest	591	127
Jesu Christ, mein Licht und Leben!	432	174
Jesu, deine Passion	107	129
Jesu, der du bist alleine Haupt und	536	61
Jesu, der du meine Seele	352	127
Jesu, der du Thor und Riegel	138	63
Jesu, der du wollen büßen	124	127.
Jesu, du allein sollst mein Führer	361	70
Jesu, geh' voran auf der Lebensbahn!	360	70
Jesu, Jesu, komm zu mir!	448	18
Jesu, laß mich nicht dahinten	353	126
Jesu, meine Freude, meines Herzens	444	164
Jesu, mein Heiland! wie kann ich	579	40
Jesu, meiner Seele Leben	433	127
Jesu, Seelenfreund der Deinen	265	127
Jesus Christus, gestern, heute	494	128
Jesus Christus, unser Heiland, der den Tod	147	37
Jesus Christus, unser Heiland, der von uns	220	22
Jesus, Imanuel, Herzog der Frommen	62	98
Jesus ist kommen! Grund ewiger Freude	72	77
Jesus ist mein Leben, dem ich mich	481	164
Jesus lebt! mit ihm auch ich	151	65
Jesus, meine Zuversicht, und mein	150	65
Jesus nimmt die Sünder an; saget doch	53	65
Ihr Kinder des Höchsten! wie steht's	264	99
In allen meinen Thaten	496	43
In dir ist Freude, in allem Leide	64	128

Jrd'ſchen Eltern ſtill ergeben
War, der Welten Bahnen weiſt;
Fremdling durch ein ganzes Leben,
Knecht der ewig freye Geiſt.

Unbegriffen von den Seinen,
Seinen Brüdern unbekannt,
Hat er oft mit ſtillem Weinen
Sich zu ſeinem Gott gewandt.

Doch der Liebe reiche Quelle
Strömte in der reinen Bruſt
Stets in gleicher Himmelshelle,
Den Geliebten unbewußt.

Nun mit der Erlöſten Schaaren
Ruhen längſt in ſeinem Schoos
Herzen, die ihm fremde waren,
Als ihn Nazareth umſchloß.

Sollten auf des Hirten Spuren
Nicht die Schafe freudig geh'n,
In der Fremde öden Fluren
Gern im dunkeln Schatten ſteh'n,

Selbſt den Brüdern fremde ſcheinen,
Wenn der Herr es ſo gebot, —
Und vor ihm die Thräne weinen, —
Saat auf künft'ges Morgenroth?

	Nro.	Vers-maaß.
In Gottes Reich geht Niemand ein	306	83
Ist dieser nicht des Höchsten Sohn	121	25
Ist Gott für mich, so trete	497	102
Ist Gott für uns in aller Pein	509	83
K.		
Kein Christ soll sich die Rechnung	518	57
Keuscher Jesu, hoch von Adel	473	127
Kindereinfalt ist das Beste	478	20
Komm, heiliger Geist! Erfüll' die Herzen	170	148
Komm, heiliger Geist, Herre Gott!	169	157
Komm, heil'ger Geist, o Schöpfer du	171	6
Komm, komm, du Licht in Gottespracht	251	173
Komm, mein Herz, in Jesu Leiden	223	130
Komm, o komm, du Geist des Lebens	172	63
Komm, Seele, betend zu dem Herrn	377	6
Komm, Segen aus der Höh'	566	103
Kommt, Brüder, laßt uns gehen!	267	104
Kommt her zu mir, spricht Gottes	46	45
König, dem kein König gleichet	182	130
Kyrie, Eleison! Christe, Eleison!	695	—
Kyrie! Gott Vater in Ewigkeit	13	183
L.		
Lasset uns den Herren preisen, und	403	177
Lasset uns mit Jesu ziehen	365	165
Laßt uns zum Berge Gottes gehn	236	157
Liebe, die du mich zum Bilde	435	63
Lieblich ist die Morgenstunde	593	126
Liebster Jesu, hier sind wir, deinem	211	64
Liebster Jesu, wir sind hier, dich und dein	243	64
Lobe den Herren, den ewigen Vater	407	40
Lobe den Herren, den mächtigen König	406	40
Lobe den Herren, du, meine begnadigte Seele	408	40
Lobe den Herren, o meine Seele	416	142
Lobet den Herren, alle, die ihn	405	36
Lobet den Herren, denn er ist sehr	404	36
Lobet den Vater, den reichen Erhalter der Seinen	409	40
Lobt den Herren! ist's nicht schön	618	93
Lobt Gott, ihr Christen allzugleich	89	5
Löwen laßt euch wieder finden	692	173
M.		
Mache dich, mein Geist, bereit	456	131
Macht hoch das Thor, die Thüren weit!	76	122
Macht weit die Pforten in der Welt	258	173
Mag ich Unglück nicht widerstehn	498	170

	Nro.	Versmaaß.
Man lobt dich in der Stille	400	175
Mein erst Gefühl sey Preis und Dank	535	7
Mein Friedefürst, dein freundliches	317	53
Mein Geist, o Gott, wird ganz entzückt	687	173
Mein Glaub' ist meines Lebens Ruh'	313	109
Mein Gott, das Herz ich bringe dir	276	5
Mein Gott, es eilen wieder	580	43
Mein Gott, in deine Hände	631	4
Mein Gott und Vater, der du mir	528	145
Mein Heiland nimmt die Sünder an	311	154
Mein Herz, ach denk' an deine Buße	282	42
Mein Herzens-Jesu, meine Lust	321	83
Mein Herz, gib dich zufrieden	484	43
Mein Herz und Sinn den Herren hoch	387	8
Mein Jesu, dem die Seraphinen	442	112
Mein Jesu, der du vor dem Scheiden	226	51
Mein Schöpfer, steh' mir bei	26	162
Mein treuer Gott, dein gutes Werk	344	145
Mein Vater, bilde mich	337	114
Meine Hoffnung stehet feste	500	94
Meine Lebenszeit verstreicht	638	65
Meine Seel' ist stille zu Gott	482	164
Meinen Jesum ich erwähle	436	138
Meinen Jesum laß ich nicht	440	65
Merket das Heute, das wichtige Heute	471	77
Mich Staub vom Staube führt	665	44
Mir ist Erbarmung widerfahren	316	42
Mir nach! spricht Christus, unser Held	363	44
Mit Ernst, ihr Menschenkinder	74	104
Mit Fried' und Freud' fahr' ich dahin	646	59
Mit Jesu fang' ich an, mit Jesu	567	103
Mitten wir im Leben sind	624	181
Morgenglanz der Ewigkeit!	558	69
Morgenstern der finstern Nacht	559	34

N.

Nach einer Prüfung kurzer Tage	682	42
Nach meiner Seele Seligkeit	472	83
Nein, nein, das ist kein Sterben	683	33
Nicht eine Welt, die in ihr Nichts	342	17
Nicht Opfer und nicht Gaben	527	102
Nicht so traurig, nicht so sehr	510	73
Nimm an den schwachen Preis und Ruhm	396	6
Nimm von uns, Herr, du treuer Gott	609	50
Noch, Vater, noch ists nicht erschienen	684	47
Nun bitten wir den heil'gen Geist	173	78
Nun danket alle Gott mit Herzen	413	103
Nun danket All' und bringet Ehr'	401	5

	Nro.	Vers-maaß.
Nun freut euch, Chriſten, insgemein	54	83
Nun jauchz' dem Herren alle Welt!	398	6
Nun jauchzet all', ihr Frommen	75	104
Nun laßt uns gehn und treten	539	3
Nun lob' mein' Seel', den Herren	399	175
Nun, o Herr Jeſu, iſt's vollbracht!	123	11
Nun preiſet Alle Gottes Barmherzigkeit	508	82
Nun ruhen alle Wälder	582	43
Nur Gott allein! o goldnes Wort	439	163

O.

O auferſtandner Siegesfürſt	149	107
Ob Menſchen klug und weiſe ſey'n	451	83
O, daß ich tauſend Zungen hätte	412	42
O dreimal großer Gott	415	103
O du großer Gott der Liebe	15	174
O du Liebe meiner Liebe	115	128
O du Quell der Himmelsfreude!	174	126
O Durchbrecher aller Bande	460	128
O Ewigkeit, du Donnerwort!	674	109
O Ewigkeit, du Freudenwort	677	109
O Gott, deß ſtarke Hand die Welt	29	173
O Gott, du frommer Gott	345	103
O Gott, du gabſt der Welt im Anfang	30	108
O Gott, du Tiefe ſonder Grund	7	179
O Gottes Lamm! mein Element	293	44
O Gottes Sohn, Herr Jeſu Chriſt	291	83
O Gott, einſt läſſeſt du mich hin	635	108
O Gott voll Macht und Wunderthat	603	83
O große Freude, die auf der Weide	93	169
O Haupt, voll Blut und Wunden	112	102
O heil'ger Geiſt, kehr bei uns ein	175	173
O heil'ger Gott, allmächt'ger Held	143	41
O herrlicher Tag, o fröhliche Zeit	144	41
O Herr, vor dem ſich Erd' und Himmel beuget	247	9
O Himmelsfriedefürſt, der du	607	103
O Jeruſalem, du Schöne	690	63
O Jeſu Chriſt, mein's Lebens Licht	640	6
O Jeſu Chriſt, mein ſchönſtes Licht	441	145
O Jeſu, Herr der Herrlichkeit	206	173
O Jeſu, Jeſu, Gottes Sohn!	443	173
O Jeſu, meine Wonne	225	3
O Jeſu, meines Lebens Licht	556	7
O Jeſu, ſüßes Licht! Nun iſt die	561	103
O Jeſu, ſüß, wer dein gedenkt	427	6
O Jeſu, wann ſoll ich erlöſet doch werden Von dieſer	649	81
O König, deſſen Majeſtät	283	153
O Lamm Gottes, unſchuldig!	111	87

	Nro.	Vers-maaß.
O Licht, geboren aus dem Lichte	563	156
O Menſchen, dieſe kurze Zeit	675	109
O Menſch, wie iſt dein Herz beſtellt?	192	83
O milder Heiland, Jeſu Chriſt	104	153
O ſel'ges Kind, ſo führt dich nun	648	85
O ſüßer Stand, o ſel'ges Leben	479	106
O ſüße Ruh', die du, Herr, uns erworben	242	53
O ſüßes Wort, das Jeſus ſpricht	508	6
O Tod, wo iſt dein Schrecken?	668	43
O Traurigkeit, o Herzeleid!	135	29
O Urſprung des Lebens, o ewiges Licht	325	80
O Vater der Barmherzigkeit	284	83
O Vater, der ſo viel zu gut	592	6
O welchen Reichthum, Herr, hat dir	294	44
O Welt, ſieh hier dein Leben	116	43
O wer Alles hätt' verloren	468	20
O wer dich kennt, was biſt du dem	58	173
O wie mögen wir doch unſer Leben	47	23
O wie ſelig ſeyd ihr doch ihr Frommen	641	23
O wie ſelig ſind die Seelen	445	61
O wir armen Sünder	271	171
O wundergroßer Siegesheld	161	173
P.		
Prange, Welt, mit deinem Wiſſen	450	126
Prediger der ſüßen Lehre	200	130
Preis dem Todesüberwinder	152	136
Preis dir, o Vater, und o Sohn!	210	173
Preis und Dank dem, der die Welt	415	28
R.		
Ringe recht, wenn Gottes Gnade	405	20
Ringet nach der engen Pforte	454	95
Ruft getroſt, ihr Wächterſtimmen!	204	96
Ruhe iſt das beſte Gut, das man	326	135
Ruhe meines Geiſtes! Herr	65	164
Ruhet wohl, ihr Todtenbeine	664	74
S.		
Schaffet, o ihr Menſchenkinder	461	126
Schaff' in mir, Gott, ein reines Herz! Mein	305	83
Schau meine Armuth an, o Herr	303	88
Schaut die Mutter voller Schmerzen	122	61
Schmücke dich, o liebe Seele	224	130
Schöner Himmelsſaal	645	75
Schöpfer meines Lebens! Laß mich	390	164
Schweigt nun, ihr Klagen und ihr Thränen	666	106
Schwing dich auf zu deinem Gott, Du	511	129

	Nro.	Versmaaß.
Seele, geh' nach Golgatha	120	65
Seele, Jesus ruft dir zu	359	18
Seelenbräutigam, Jesu	438	70
Seele, rühme, Derer Gaben, die	529	130
Seele sey zufrieden! Was dir	512	164
Seele, was ermüd'st du dich	346	65
Seele! was kann höher seyn	366	135
Seele, wohlauf! des Unendlichen	410	40
Segen über eurem Bunde!	594	174
Segne, Herr des Segens, du	537	64
Segne, Vater, Sohn und Geist	214	131
Sein Kampf war nun geendet	132	4
Sey fröhlich im Herrn, o du heilige	309	168
Sey Gott getreu, halt seinen Bund	348	108
Sey Lob und Ehr' dem höchsten Gut	418	83
Sey mir tausendmal gegrüßet	125	126
Selig, ja selig, wer willig erträget	486	77
Selig sind des Himmels Erben	652	174
Selig sind die Geistlich-Armen, denn das	347	20
Selig sind die mit Verlangen	464	72
Seligstes Wesen, unendliche Wonne	329	141
Senke o Vater, hernieder den	595	40
Setze dich, mein Geist, ein wenig	126	149
Siegesfürst und Ehrenkönig!	163	127
Sieh, dein König kommt zu dir!	78	65
Sieh, hier bin ich, Ehrenkönig	446	149
Sieh, Lobgesänge strömen dir	183	4
Sie ist da, die schöne Stunde	260	63
So führst du doch recht selig, Herr	21	115
So gehts von Schritt zu Schritt	623	125
So Jemand spricht: ich liebe Gott	530	44
So lang' ich hier noch walle	382	4
Sollt' es gleich bisweilen scheinen	33	21
Sollt' ich meinem Gott nicht singen	419	165
Sorge, Vater, sorge du	485	129
So selig führt der Herr die lieben	20	115
So wahr ich lebe, spricht dein Gott	279	50
Stärk' uns Mittler! dein sind wir	213	181
Steil und dornicht ist der Pfad	350	65
Sterben führet uns zum Leben	654	174
Stille, mein Wille! Dein Jesus hilft	487	77
Stilles Lamm und Friedefürst!	369	39
Strafe nicht, o Heiligster	269	131
Sünder! freue dich von Herzen	129	130

T.

Thut mir auf die schöne Pforte	244	63
Treuer Heiland, wir sind hier	201	97
Triumphire, Gottes Stadt	239	18
Tröster der Betrübten! Pfand	176	164

U.

	Nro.	Versmaaß.
Ueberwinder! nimm die Palmen	154	165
Umschließ' mich ganz mit deinem	314	152
Unerschaffne Lebenssonne	584	62
Unser Herr Jesus Christus	694	—
Unser Herrscher, unser König	420	63
Unser Keiner lebt ihm selber	650	128
Unser Vater in dem Himmel	693	—
Unser Wandel ist im Himmel! Richte	372	150
Unter allen großen Gütern	531	165
Unverwandt auf Christum sehen	354	126
Urquell aller Seligkeiten	386	21

V.

Valet will ich dir geben	626	102
Vater der Ewigkeit, Erbsohn der	63	98
Vater unser im Himmelreich	381	50
Vergiß den Freund, o Seele, nie	362	6
Versammelt euch zum guten Hirten	212	12
Vollendet ist dein Werk, vollendet	164	152
Von Adam her so lange Zeit	55	6
Von dir, du Gott der Einigkeit	596	173
Von dir, o treuer Gott, muß Fried'.	532	103
Von dir, o Vater, nimmt mein Herz	517	6
Von dir will ich nicht weichen	437	102
Von Gott will ich nicht lassen	495	104
Vor dir, Todesüberwinder	215	174
Vor Jesu Augen schweben	586	102

W.

Wach' auf, du Geist der ersten Zeugen	178	47
Wach' auf mein Herz, die Nacht ist hin	155	83
Wach' auf, mein Herz, und singe	562	3
Wachet auf, ihr faule Christen!	452	95
Wacht auf, ihr meine Sinne, wacht	564	5
Wachet auf, ruft uns die Stimme	188	174
Wann mein Stündlein vorhanden ist	636	83
Warum betrübst du dich, mein Herz?	519	27
Warum sollt' ich mich denn grämen?	514	133
Warum willst du draußen stehen	73	126
Warum zagst du, bange Seele	515	133
Was denkst du doch, o Menschenkind	475	30
Was freut mich noch, wenn du's nicht	25	173
Was Gott thut, das ist wohlgethan	489	107
Was Gott thut, das ist wohlgethan! So	615	107
Was kann mir armen Sünder Trost	127	9
Was mein Gott will, gescheh' allzeit	502	108
Was wär' ich ohne dich gewesen?	56	106

	Nro.	Versmaaß.
Was willst du armer Erdenkloß	476	83
Was willst du armes Leben	48	43
Welch' eine Sorg' und Furcht	455	103
Wendet euch zum Herrn, ihr Sünder	286	127
Wenn aus dem Dunkeln ich mich sehne	513	42
Wenn ich ihn nur habe, Wenn er	447	76
Wenn ich in Angst und Noth	378	92
Wenn ich mich schlafen lege	583	43
Wenn ich, o Schöpfer! deine Macht	27	83
Wenn meine Sünd' mich kränken	131	84
Wenn wir in höchsten Nöthen stehn	610	6
Wer darf dein Herrschen, Gott, vern.	614	155
Werde Licht du Volk der Heiden	100	63
Werde munter, mein Gemüthe	587	126
Wer Gott vertraut, hat wohl gebaut	503	176
Wer im Herzen will erfahren	99	62
Wer Jesum bei sich hat	331	121
Wer ist wohl, wie du, Jesu	66	70
Wer ist wohl, würdig, sich zu nahen	384	47
Wer nicht vergibt, der wird für seine	524	9
Wer nur den lieben Gott läßt walten	501	42
Wer ruft der Sonn' und schafft den Mond	544	83
Wer sich auf seine Schwachheit steu'rt	280	108
Wer weiß, wie nahe mir mein Ende	620	42
Wer wird in deiner Hütte dort	349	83
Wie flieht dahin der Menschen Zeit	49	26
Wie groß ist deine Herrlichkeit	330	173
Wie groß ist des Allmächt'gen Güte	18	106
Wie groß ist dieser Freudentag!	84	60
Wie gut ist's, von der Sünde frei!	351	5
Wie ist es so lieblich, wenn Christen	266	79
Wie könnt ich sein vergessen	227	102
Wie lieblich klingt's den Ohren	67	43
Wie schön ist's doch, Herr Jesu Christ	597	173
Wie schön leucht't uns der Morgenstern	426	173
Wie soll ich dich empfangen	77	102
Wie tönst du schön, erhabnes Spiel!	250	173
Wie wird mir dann, o dann mir seyn	688	173
Wie wohl ist mir, o Freund der Seelen	319	152
Willkommen, Held im Streite	156	4
Wir danken dir, Herr Jesu Christ	128	6
Wird das nicht Freude seyn	689	91
Wir freuen uns, Herr Jesu Christ	162	25
Wir glauben All' an einen Gott	23	151
Wir Menschen sind zu dem, o Gott	193	83
Wir sind vereint, Herr Jesu Christ	256	83
Wir singen dir, Immanuel	92	25
Wir singen, Herr, von deinem Segen	616	42

	Nro.	Vers-maaß.
Wir warten dein, o Gottes Sohn	189	107
Wo Gott, der Herr, nicht bei uns hält	235	83
Wo Gott ein Haus nicht selber baut	598	173
Wohl dem, der Jesum liebet	202	102
Wohl einem Haus, wo Jesus Christ	600	6
Wo ist ein solcher Gott, wie du!	57	173
Womit soll ich dich wohl loben	417	127
Wort aus Gottes Munde	203	164
Wo soll ich fliehen hin, weil	268	52
Wo soll ich hin? Wer hilfet mir?	285	83
Wunderanfang, herrlich's Ende	37	61
Wunderbarer König, Herrscher	421	166
Z.		
Zeuch ein zu deinen Thoren	177	104
Zu den Höhen aufzusehen	385	149
Zum andern Leben wall' ich hin	585	145
Zum Leben führt ein schmaler Weg	469	26
Zu Mitternacht ward ein Geschrei	191	173
Zwei Ort' o Mensch, hast	676	83

BIBLIOTHECA REGIA MONACENSIS

Druckfehler.

Seite 21, 3te Notenzeile, 3te Note $\frac{g}{d}$
— 39, 4te Notenzeile, letzter Takt kein 𝄐
— 53, 1te Notenzeile, 2te Note e statt Fis.
— 63, 2te Notenzeile, vor die letzte Note ein b
— 64, Nummer des Liedes, 46 statt 42.
— 114, 2te Notenzeile, 1te Note h statt a.
— 123, fehlt unten „Der Heiland ist geboren heut".
— 135, Nro. 104, O milder Heiland.
— 159, 2te Notenzeile, an der 4ten Note ein ♮
— 168, 1te Notenzeile, 6te Note gis.
— 183, 5te Notenzeile, 3te Note von hinten $\frac{Fis}{e}$
— 183, 8te Notenzeile, 4te Note e.
— 238, 1te Notenzeile, $\frac{h}{gis}$ statt $\frac{gis}{e}$
— 296, 3te Notenzeile, 4te Note im Baß Fis statt e.
— 370, 9te Notenzeile, 2te Note $\frac{e}{h}$ statt blos e
— 373, 2te Notenzeile, 4te Note Fis statt e.
— 375, 2te Notenzeile, an die 9te Note im Tenor ein ♮
— 457, 5te Notenzeile, 6te Note ♮
— 547, 6te Notenzeile, 1ter Takt die ♮ und ♯ zu verwechseln.
— 568, 8te Notenzeile, 3te Note im Tenor a statt g.
— 614, Nro. 578 Hirte deiner Heerde
— 621, Nro. 588 statt 488.

Mag das ird'ſche Leben trennen,
Mag es feſſeln Herz und Hand:
Droben werden wir erkennen,
Selig von dem Herrn erkannt.

Wer doch ſind, die gleich den Tauben
Dort zu ihrer Heimath flieh'n? —
Die hier unbekannt, im Glauben
Arm und ſtill vorüber zieh'n.

Flamme denn, du Himmelsfeuer
Heil'ger Liebe, unentweiht
Unter'm dichtgewob'nen Schleier
Einer kurzen Pilgerzeit;

Bis das Leben, tief verborgen,
Aus der dunkeln Schaale bricht,
Und der Freiheit Frühlingsmorgen
Uns umfließt mit Himmelslicht.

König Du und Haupt der Deinen,
Mach' uns Dir, ach Dir getreu,
Daß ein ſeliges Vereinen
Uns in Dir geſichert ſey!

Hohenstaufen.

Ein Cyklus

von

Liedern und Gedichten

von

Albert Knapp.

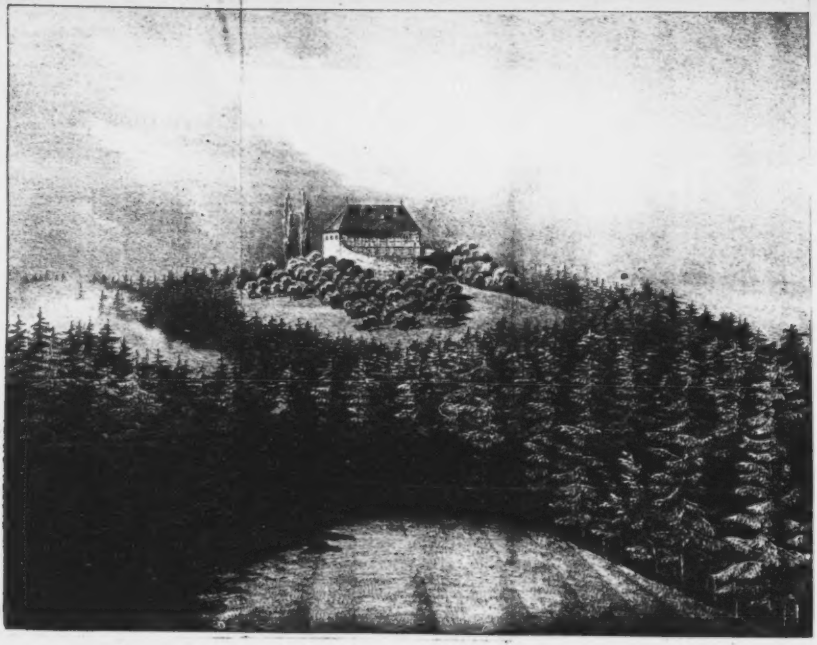

Wasserburg Schiltach
Ansicht der Hohenstaufen
von Osten

Hohenstaufen.

Ein Cyklus

von

Liedern und Gedichten

von

Albert Knapp.

BIBL.
VNIVERS.
LIPS.

Stuttgart und Tübingen.
J. G. Cotta'scher Verlag.
1839.

Buchdruckerei der J. G. Cotta'schen Buchhandlung in Stuttgart.

Herrn

Dr. Karl Eberhard von Schelling,

Ober-Medicinalrath in Stuttgart.

Ritter des Königl. Württemb. Kron-Ordens.

mit reinſter Verehrung und Dankbarkeit

gewidmet

vom Verfaſſer.

Zueignung.

Nimm, edler Freund, des Freundes kleine Gabe
Mild an Dein alterthümlich treues Herz,
Das hier an Teutschlands Vorzeit sich erlabe,
An hohen Freuden und an tiefem Schmerz!
Du findest Helden hier, die aus dem Grabe
Mit Sonnenaugen blicken himmelswärts,
Und deren Geister rings auf Schwabens Höhen
In unverblich'ner Riesenjugend stehen.

O kein Geburtsbrief ist für Ewigkeiten
Geschrieben Dem, der nur für heute lebt,
Der vielgeschäftig in dem Schaum der Zeiten
Sein gottentfremdetes Gemüth begräbt! —
Aus der Jahrhunderte geheimen Weiten
Glänzt nur ein Geist von ew'gem Licht umwebt,
Aus dessen Werk, was immer er getrieben,
Uns sehnend anschaut ein unsterblich Lieben.

Auf ſolche Helden blickt die Wehmuth gerne;
Sie ruft ſich ihren Siegesgang zurück,
Und heftet an den Flug erhab'ner Sterne
Sich ſelber an und ihr erſehntes Glück;
Sie ſchöpfet aus der Vorzeit Strahlenferne
Geduld und Muth für's heutige Geſchick,
Tiefahnend, daß der Tod nur Geiſter ſichtet,
Doch nirgends ächte Lebenskraft vernichtet.

Wenn Du als Arzt tiefſinnig niederſteigeſt
In die verborg'nen Gründe der Natur,
Und Dich in Demuth vor den Wundern neigeſt,
Die Dir begegnen auf der Forſchung Spur, —
Dann lüſtet's Dich, daß Du auch liebend zeugeſt
Von großen Geiſtern, die der deutſchen Flur
Den erſten Kranz der Poeſie geflochten,
Den erſten Sieg des freiern Geiſt's erfochten.

Du liebeſt die Natur und die Geſchichte,
Und Gottes Wort, das Beider Nacht erhellt.
Die Weisheit hat drei herrliche Gerichte
Vor Deine Lippen mütterlich geſtellt!
Drum biet' ich Dir in Mittelalters Lichte
Getroſt die Träger deutſcher Heldenwelt.
Du wirſt Natur und Vorwelt aller Orten
Gern ſeh'n geſchmückt mit Gottes ew'gen Worten.

Denn Harmonie ja ſuchen wir. — Ich wüßte
Nicht eine höh're Lebensharmonie,
Als auf des Erdballs öder Fremdlingsküſte
Religion, Geſchichte, Poeſie.
Hier ſchwinden ſie, die träumenden Gelüſte
Der armen Welt; Gott ſelber ſtehet hie,
Und deutet uns im Lichtſtrahl ew'ger Sonnen,
Was in Ihm bleibt, und außer Ihm zerronnen.

Die Medicin, die ſich mit Kranken mühet,
Sieht gern auch durch der Vorwelt ernſten Flor;
Da findet ſie, was bleibt und was verblühet,
Da ſiehet ſie des Tod's und Lebens Thor.
Wie mancher Funk' iſt ſchon vor ihr verglühet!
Wie mancher andre blitzte hell empor! —
Was hätten Aerzte wohl an Todtenbetten,
Wenn ſie nicht Gott und Auferſtehung hätten? — —

In dieſem Geiſt beſorgſt Du Deine Kranken;
Die Pflicht macht enge Dir das Erdenrund.
Doch werden Hunderte, die zitternd wanken,
Durch Deiner Nähe Liebesdienſt geſund:
Dann ſchwingſt Du fröhlich wechſelnd die Gedanken
Zu Bergen, drauf Dein Fuß ſo freudig ſtund,
Darauf ein Flammengeiſt der Vorwelt lodert,
Und die auch Dir Tribut einſt abgefodert.

Die Kinder
nach ihres kleinen Bruders Heimgeh'n.

Wo der Abendröthe Glühen
Ueber fernen Bergen winkt,
Wo die Lämmerwolken ziehen
Und des Mondes Sichel blinkt,
Dort sind unſ'rer Heimath Gränzen;
Ueber jenem Himmelblau,
Wo die Sterne Gottes glänzen,
Liegt die ſtille Friedensau.

Dort iſt Wilhelm hingegangen,
Als das kleine Herz ihm brach;
Unſer Sehnen und Verlangen
Zieht ihm in die Heimath nach.
Süßes Kindlein, früh verkläret,
Mußteſt uns ſo kurz erfreu'n! —
Was dem Himmel angehöret,
Kann auf Erden nicht gedeih'n.

Wie er lag im letzten Bette
Einer Lilienknospe gleich,
Ew'gen Lebens Morgenröthe
Auf der Stirne, zart und bleich,
Mildes Lächeln um die lieben
Lippen, als vernähm' er ſchon
Von der Mutterliebe drüben
Des Willkommens ſüſen Ton:

Du weißeſt es: die altergrauen Spitzen,
Drauf edle Geiſteskraft vorübertrat,
Sie ſind wie Kanzler, deren Augen blitzen
In alterthümlich würdigem Ornat.
Doch Berge, die kein Alterthum beſitzen,
Und denen ſterbend nie der Menſch genaht, —
Sie zieh'n uns nicht ſo ſtark auf ihre Höhe,
Denn tiefſte Liebe ſproßt nur aus dem Wehe.

Komm, laß uns kindlich unſern Zoll bezahlen
Auf jener Berge trauervollem Kreis;
Laß uns auf jenen hehren Todtenmalen
Verkündigen der ew'gen Güte Preis! —
Wenn dann die Lüfte weh'n, die Trümmer ſtrahlen,
Verſchwindet Dir das irdiſche Geleis,
Und Deines Geiſtes Flügel ſpielt und ſchwebet
Im Element, das ewig quillt und webet!

Vorwort.

Zu vollkräftiger Besingung der hohenstaufischen Geschichte bedarf es eines großen epischen oder dramatischen Talents, und es gehört zu den schmerzlichen Fragen in der teutschen Literatur, warum dieser Strahlenpunkt nationaler Vorzeit seinen ebenbürtigen Sänger noch immer nicht gefunden hat. — Namentlich bleibt es zu beklagen, daß Schiller den schönsten tragischen Stoff, den Germanien uns bietet, die Geschichte Konradins von Schwaben, so ganz unvollendet ließ, und einige spätere Dramen über diesen Gegenstand sowohl als über verwandte Lichtpunkte, wie von Grabbe u. A., haben die noch immer bestehende Lücke nicht auszufüllen vermocht. Mit bloßer Phantasie und Rhetorik ist hier noch wenig gethan. Die Hohenstaufen wollen lebendig, jeglicher nach seiner innersten Altersstufe und Individualität, aufgefaßt seyn. — Auch auf dem Gebiete der Lyrik ist dießfalls noch Wenigs geleistet worden, obgleich einzelne schöne Lieder von neueren Dichtern eine rühmliche Erwähnung verdienen, namentlich diejenigen, die ein bekannter Tonsetzer neuerlich mit Melodien geschmückt hat.

Bei solchen sparsamen Vorgängen konnte es mir nicht wohl beigehen, mit den nachstehenden, innerhalb

sieben Jahren meist zufällig, nicht selten auf dem Hohenstaufen selbst, dann aber auch nur flüchtig entstandenen Gedichten irgend etwas Ungewöhnliches leisten zu wollen, wiewohl ich mir in Mußestunden am liebsten die Betrachtung des edelsten teutschen Fürsten-Geschlechts erkor. Ich beabsichtige mit dieser rhapsodischen Sammlung blos ein sogenanntes Recreationsbüchlein, jenes Göthe'schen Wortes eingedenk, „daß ein leidenschaftliches Stammeln sich gar seltsam ausnimmt", namentlich wenn in verschiedenartiger Zeit und Stimmung entstandene Gemüthsergüsse in Eins zusammengefaßt werden. — Niemand wolle deßhalb hier mehr, denn einzelne Ansichten und Empfindungen erwarten, wie jeglicher Mensch sie individuell zu Tage gibt, und sie nach dem Maaßstabe dessen, was mir als wahr und heilig erscheint, beurtheilen. Wenn man im Drange amtlicher Geschäfte solch ein Büchlein zum Druck befördert, so gewahrt man erst hintennach die unendlichen Lücken, die man gelassen hat, und glaubt kaum begonnen zu haben. Uebrigens habe ich die mehrsten Data der Staufischen Geschichte im Lichte des Evangeliums aus innerster Ueberzeugung behandelt, und das Büchlein ist daher blos für Christen geschrieben, deren Auge den Gang der Geschichte christlich und rein menschlich zu betrachten gelernt hat.

Es scheint kein Irrthum zu seyn, wenn wir an dem glorreichen Hohenstaufen-Geschlechte Dasjenige hervorheben, was wesentlich zur Geschichte unsrer Nation und der Menschheit gehört und ein Gemeingut der besseren Geister bleibt, — damit auch im Gedichte die Geschichte unsre Lehrmeisterin sey. Denn nicht die

Poesie schafft die Geschichte, sondern die Poesie muß ihre lebendigen Quellen aus der Geschichte hervorleiten, sintemal die Begebnisse der Menschheit stets von den geheimen Einströmungen Gottes durchflossen sind, und der Mensch nichts wahrhaft Objectives gestalten kann, er habe es denn von obenher empfangen.

Viererlei Beziehungen sind es wohl vornämlich, wodurch die hohenstaufische Geschichte sich vor den meisten der übrigen teutsch-historischen Epochen aufs Glänzendste unterscheidet.

Einmal: die innige Verschmelzung ihres Daseyns mit den Kreuzzügen und mit den dunkelklaren, wunderbar lebendigen Bildermassen des heilig gehaltenen Orients. Jene Zeit glühender Begeisterung für die Religion, die sich, wenn gleich in irregeleitetem doch tiefernstem Streben mit dem irdischen Zion die ewige Heimath zu erkämpfen wähnte, und im Sturmeskampfe die erhabensten Anschauungen vergangener Hoheit, gewaltiger Naturpracht und buntester Menschenformation empfing, spiegelt sich auch im Lebensgange der schwäbischen Kaiser ab, und verleiht ihm eine eigenthümliche Mischung von Wehmuth und süßer Herrlichkeit. Drei Kaiser dieses Geschlechts, Conrad III., Friedrich I. und dessen Enkel, Friedrich II., betraten als Anführer von Kreuzheeren den Boden Asiens. Es wäre kaum denkbar, daß solcherlei Züge dem Bilde jener Herrscher und ihrer Umgebungen nicht auch eine wundersam orientalische Färbung gegeben haben sollten, wenn dieselben gleich mehr aus fremden, als eigenen Antrieben zunächst von ihnen bewerkstelligt waren. Wie viel tiefen, orientalischen Elements mag

durch jene mächtigen Heerfahrten um den Kaiſerthron Teutoniens und um deſſen zahlreiche Vaſallen, Streiter und Sänger verbreitet worden ſeyn! Niemals iſt ſeither das Morgenland dem Abendlande näher begegnet; nie haben die Palmen Anatoliens ihren Blüthenſtaub reichlicher auf die Eichenwipfel Germaniens geſtreut, als in jener unvergeßlichen Zeit, da die Sprößlinge des Wäſchenſchlößleins mit ihrer gebietenden Hand zugleich nach den Schiffsflaggen der Nordſee, nach den Blüthen Siciliens, und nach dem goldenen Kreuz auf den Thürmen Jeruſalems griffen. — Und wer möchte es leugnen, daß in den Gemüthern jener Herrſcher, — Friedrich II. noch am eheſten ausgenommen, — nicht auch eine tiefere Sehnſucht gelegen habe, bei all ihrem weltlichen Streben Ihn zu verherrlichen, deſſen Grab ſie wohl ſchwerlich zu gewinnen geſucht hätten, wenn Er ihnen nicht als „die Auferſtehung und das Leben" theuer und anbetungswürdig geweſen wäre? — Ihre Schickſale und Handlungen ergänzen die etwanigen Lücken ihrer Geſinnungen bei der Nachwelt. Sie erſcheinen uns als diejenigen Lenker des Mittelalters, in welchen die perſönliche Liebe zu Chriſtus, wenn auch mehr nach Außen gekehrt, am meiſten mit gereinigter Ritterkraft und gediegenem Herrſcherſinne verbunden war. — Darum wird es dem Dichter auch zu vergönnen ſeyn, daß er, bei aller Abweiſung unlauterer Beziehungen, den Hohenſtaufenberg doch in einige Verwandtſchaft mit Salem und Golgatha ſetze, und das Panier des Gekreuzigten, im Andenken an jene Heroen, auf den Trümmern ihrer einſt ſo glänzenden Hofburg aufſtecke. —

Das zweite Moment ist die nahe Verbindung der Schwabenkaiser mit Italien. In der Mitte desselben lag zwar ein scharfes Pfefferkorn, welches sie nie sonder Grimmen verschlucken konnten, — der Papst, und weiter oben eine stachlige Artischocke, Mailand, die streitbarste Frucht auf der ghibellinischen Kaisertafel, woran sich die Büren den Mund oft blutig gekaut haben. Doch wissen wir, wie oft die Kaiser auch friedlicher jene herrlichen Auen und Gebirge durchzogen, und wie sie den Vollgenuß menschlicher Freude und Majestät auf den Fluren Campaniens, Apuliens und Siciliens einsogen, wenn zuvor ihr Kriegspanier fest ins roncalische Gefild gestoßen war. Auch hier konnte es nicht fehlen, daß um Hohenstaufen sich ein Kranz der schönsten hesperischen Blumen wand, und daß die Herrlichkeit südlicher Zonen gleich einer Rosenkette jene Tannenwälder umschlang, mit welchen jener Berg noch heute so mächtig umgürtet ist. Die besseren geistigen Gebilde des Südens, vereint mit der alten riesigen Streitmacht Roms, ruheten eine Zeitlang lockend und herrlich auf dem schwäbischen Herrscherkulme, dessen geringes, neuerlichst wieder eingefriedigtes Mäuerlein als ein wortloser Cicerone bezeugt, daß hier ein Genius gewohnt habe, um dessen Stirne die Schönheit Roms, Neapels, Palermo's und Jerusalems ihren vereinigten Schimmer ergoßen. —

In dritter Beziehung werden wir nicht allein an die ritterlich starke Leibesschönheit gemahnt, wodurch sich das Staufische Haus gleich einem Sonnenkinde von den meisten seiner Vorgänger und Nachfolger unterschied, sondern auch an jene seltene Harmonie der Geisteskräfte, in welcher es die

Führung des Kriegs, und die Proteſtation gegen hierarchiſchen Geiſtesbann, ſowie die ſorgfältige Pflege und Fortbildung des Rechts mit genialem Kunſtſinn und eifriger Beförderung der Wiſſenſchaften zu verbinden gewußt hat. Poeſie und Geſang aber vornämlich waren ſeine Lieblinge, daher wir auch vier Mitglieder jenes Geſchlechts, Kaiſer Heinrich VI., Friedrich II., König Enzius und Conradin, unter den Dichtern jener Heldenzeit finden, und es nie vergeſſen können, daß auf dem Hohenſtaufen einſt ein Zuſammenfluß der teutſchen, provencaliſchen, italiſchen und orientaliſchen Poeſie geweſen iſt. Dieſe ruhig waltende Macht des Geiſtes, die in einer Hand das Schwert, in der andern die Leier hielt, und trotz den mannigfaltigſten Stürmen und Anfeindungen ſich den Feuerquell des jugendlichen Herzens zu bewahren wußte, ſcheint in der chriſtlichen Herrſchergeſchichte faſt unerhört, und gibt uns einigen Begriff von der geiſtigen Muskulatur jener Geiſter, denen eben darum mehr, als allen übrigen, eine Macht der tyranniſchen Gemeinheit wie der empöreriſchen Freiheit widerſtand, ohne daß ſie ihnen die Blüthe des höheren Lebens zu ertödten vermocht hätte. — Auch die architektoniſchen Ueberreſte aus der ſtaufiſchen Kaiſerzeit weiſen auf eine Ausbildung des Geſchmacks und großartige Hoheit hin, ohne daß man dabei einige Spur von Bedrückung der damaligen unmittelbaren Unterthanen hätte, — wofern man nicht die Verirrungen Friedrichs II. gegen die Albigenſer aus einem Standpunkte, der dazumal faſt unmöglich der ſeinige ſeyn konnte, betrachten und überſteigern will. —

Mögen aber auch mehrfache Handlungen dieſes merkwürdigen Geſchlechts, namentlich eine allzugroße Härtigkeit gegen die Lombarden, ſowie Kaiſer Heinrichs unverzeihliche Grauſamkeiten gegen Sicilien, an dem jetzigen Maaßſtabe chriſtlicher Moral keinerlei Probe beſtehen, ſo ſehen wir, im vierten Momente, das ſchwäbiſche Kaiſerhaus auch am tiefſten durch unerhörte Trübſal gedemüthigt, und zu einem ſolch tragiſchen Untergange beſtimmt, daß es, wie kein anderes, ſich mit der Nachwelt durch eigene Leiden verſühnet hat, ſoweit irgend ein Menſch ſeine Fehler ſelbſt zu ſühnen vermag. Die Hohenſtaufen haben ihre Zeche mit ihrem eigenen Blute bezahlt, und einen großen Theil ihrer Mißgriffe ſchon hienieden gebüßt, während viele andere Herrſcher dieſelben mit ſich, als ſchwere Laſt, ſtille hinübernehmen. Iſt es auch nur zur Hälfte wahr, was Goethe ſagt, „daß jegliche Schuld ſich auf Erden rächt," ſo haben wir den Schlüſſel zu der Frage, warum uns die ſtaufiſche Geſchichte mit ſolch unausſprechlichem Reize der Wehmuth nach langen Jahrhunderten anzieht, und wir gehen nach ihrem Untergange leichter über ſchmerzliche Vergehen hinweg, die ihnen eine gewiſſe Kritik nach neuerem, auf jene Zeiten nicht paſſenden Maaßſtabe noch immer in völligem Maaße zur Laſt legt. Sie haben viel Edles ausgeſtreut, was heutiges Tages noch Frucht bringt, und die Laſt ihrer Verfehlungen furchtbar getragen; Gott hat mit ihnen wohl mehr, denn mit Andern, ſchon hier abgerechnet. Darin liegt auch die tragiſche Herrlichkeit ihrer Geſchichte.

Warum ziehen uns ſündige Helden, die in ruhigem, ſtillem Flore dahinſterben, ſo wenig an? Darum, weil ſie zu viele Schuld in die Ewigkeit mit ſich hinübernehmen! Die richterliche Ewigkeit verdunkelt ihr Gedächtniß in unſrem Gewiſſen. Wer aber hier für ſeine Fehler tüchtig gelitten hat, der iſt, wofern er ſonſt Edleres begehrte und verſuchte, unſrer Erinnerung nach Maaßgabe ſeiner Leiden um ſo würdiger. Daß Conrad III. nach verfehltem Kreuzzuge ſterbend dahinſank, — daß Friedrichs I. Vater des Kaiſerthums, trotz ſeiner Würdigkeit, doch verluſtig ging, — daß Barbaroſſa ſelbſt nach langjähriger Kriegs- und Friedensmühe, und im prophetiſchen Sonnenblicke ſeines edelſten Sieges in Salephs Gewäſſern unterging, — daß Philipp von einem elenden Verräther hingemordet, und die ſchuldloſe Irene auf dem Bergſchloſſe Staufen ſammt ihrem orientaliſch-occidentaliſchen Säugling in den Tod gelegt wurde, — daß Friedrich II. nach langjähriger, unendlich bewegter, mächtiger Regierung zuletzt arm und verlaſſen in Italien ſtarb, wie dieß auch ſeinem Sohne Conrad IV., der wie Abſalom vom Scheitel bis zur Ferſe ſchön geweſen ſeyn ſoll, geſchah, — daß endlich Conradin, der holdſelige Jüngling, gleich einem Lamme in Neapel geſchlachtet ward, und die Siegesfeſte ſeiner Ahnen mit einer hochherzigen Anrufung Jeſu Chriſti beſchloß, — daß zuletzt der geniale Enzius von den Bolognefern, die ihn über 20 Jahre im Kerker gequält, nach ſeinem Tode mit Krone und Purpur als ein König ausgeſtellt wurde: — wahrlich, das iſt zu Viel, als daß ein Menſchenherz hieran nicht den innigſten Antheil nehmen, und nicht in dieſer

wunderſamen Geſchichte den Stoff zu den tiefſten Ahnungen und Betrachtungen der Liebe, wie zu Gebilden der edelſten und höchſten Poeſie noch heutiges Tags entdecken ſollte. —

Darum findet hier auch die teutſche Poeſie unzähligen, wenn gleich meiſtens noch unbehandelten Stoff zu Dichtungen der mannigfaltigſten Art, und ich habe auch meines Theils nirgends, die bibliſche Geſchichte abgerechnet, — die Endlichkeit eines einzelnen Geiſtes tiefer empfunden, als gerade bei der Behandlung dieſes erhabenen Sujets, die ich mit eben ſo vieler Begeiſterung unternommen, als mit ſtiller Beſchämung vorderſamſt beendigt habe, ſo daß mir eine in Manchem tadelnde, wenigſtens verbeſſernde Kritik durchaus nicht unerwartet erſcheinen kann.

An dieſe nur ſpärlich berührten Beziehungen ſchließt ſich eine fünfte an, nämlich die außerordentliche Pracht des Stammſitzes der ſchwäbiſchen Kaiſer, worüber unter allen Beſuchern deſſelben nur eine Stimme herrſcht. Man ſteht daſelbſt auf einer 2411 Fuß hohen, von Petrefacten durchzogenen Kalkpyramide, frei, in wunderherrlichem Umkreiſe, welchem nichts, als ein Waſſerſpiegel fehlt, und deſſen Durchmeſſer von Oſten nach Weſten wohl 80—100 Stunden beträgt, wofern es nach vielen Verſicherungen wahr iſt, daß man bei hellklarer Witterung die Lothringer und Tyroler Berge von hier aus zugleich erſpähen kann. Rund umher lagern ſich die blauen, ſcharfgezeichneten Gebirgszüge der ſchwäbiſchen Alb mit ihren Burgtrümmern und vorſpringenden Bergesfürſten, ſodann zahlloſe Waldhöhen und Niederungen, mit dem reizendſten Wechſel menſchlicher Wohnorte, deren man

O da ward es uns gedeutet,
Was wir ſind, wohin wir geh'n;
Wenn der Heimath Glocke läutet,
Muß das Herz zur Heimath ſteh'n.
Was hier lebet, muß vergehen,
Blumen ſind wir, die verblüh'n,
Saamenkörner, auszuſäen
Auf den großen Frühling hin.

Sel'ges Kind, das dran gedenket,
Und das Herz im Himmel hat,
Deſſen Schritte Jeſus lenket
Aufwärts zu der Gottesſtadt!
In des Vaterhauſes Stille
Glänzt der rechten Freude Licht,
Lieblich Weſen, Heil die Fülle
Vor des Vaters Angeſicht.

Nimm Dich Du, o guter Hirte,
Deiner armen Lämmer an!
Wenn ſich eins aus uns verirrte,
Bring' es bald auf Deine Bahn.
Wollſt uns heben und uns tragen,
Laß uns Deine Heerde ſeyn;
Nimm uns nach den Erdentagen
In die traute Heimath ein!

über 250 zählen soll. Mächtige Waldstriche erscheinen von hier oben herab nur als flüchtige Schlagschatten, lachende Thäler blos als bescheidene Säle, Städte und Dörfer als freundlich lockende Punkte, die dem irrenden Blicke des Wanderers einen lieblichen, aber schnell verschwimmenden Anhalt bieten. Besonders schön sind gegen Süden hin die schroff abstürzenden Ausläufer der Alb, die sich über der näheren Fläche des Waldgebirgs und fruchtbaren Ebenen majestätisch und ungemein mannigfach erheben. Man siehet hier die alterthümliche Naturhoheit mit der milden Cultur neuerer Zeit verschmolzen, und mag sichs wohl denken, wenn ein Bauer drunten am Fuße des Kaiserbergs seine Rosse durch die Furchen treibt, daß diese herrliche Aussicht sich vor den Blicken der Schwabenkaiser doch einst mit dunkleren Folien entrollt haben möge.

Gegen Abend ist die Aussicht, zumeist nach einem Regen-Niederschlage, fast unbeschränkt; ein blaudämmernder Bergsaum verschwimmt hinter einem noch ferneren. Welche Bergketten in jener Richtung hin, wo Fuchseck, Aichelberg, Breitenstein, Neuffen und Achalm nebst ferneren Bergsäulen sich in prachtvoller Verlängerung hervorthun, bis zum dämmernden Nordwest die fernesten seyen, — das dürfte kaum zu bestimmen seyn, weil so wenige Beobachter bei vollklarem Wetter heraufkommen. Man vermag diese riesige Hellweite immer mehr zu ahnen, als zu beschreiben. Jedenfalls stehet der Staufen aus den mannigfaltigsten Fernsichten her in ungetrübter Majestät da, einem Helden gleich, der noch mehr von Andern erblickt wird, als er dieselben übersieht. Gegen

Süden verbreiten sich die prachtvollen Alblinien, voran das heitere Staufeneck, und rechts der weitgründige Einschnitt des Geißlinger Thals. Mein geliebter Bruder konnte seinen über 4 Stunden entfernten Schwiegereltern in den Wohnort nach Altenstadt hineinblicken. — Oestlich, in einer Nähe von 1½ Stunden, erscheint der liebliche Rechberg, auf seiner niedrigern Spitze das ehrwürdige Schloß, während von der Felsplatte des ungleich höheren Bergs die massive Kirche nebst dem Pfarrhause, von Linden beschattet, herüberwinkt. Südöstlich, hinter dem Ottenbacher Thale, das, wie der schmal und kühn darüber hinlaufende Berggrat, Aasrück, voll wundersam unbeschreiblicher Lieblichkeiten ist, liegt der einsame, über 2500' hohe Stuifen, ein Conglomerat von Petrefacten, das Pfarrdorf Wißgoldingen und andre Wohnorte zu seinen Füßen umher, und ferner der colossale Messelberg mit andern besteigenswerthen Nachbarn, in der Nähe von Donzdorf, wo das edle Geschlecht der Graven von Rechberg bis heute noch residirt. — Weiter gen Osten hinauf schimmert der holde Rosenstein mit andern, hinter Aalen sich hinwölbenden Bergreihen, bis nordöstlich im Sonnenglanze der Schöneberg bei Ellwangen mit seiner blanken, zweithürmigen Kirche herüberleuchtet, und das Auge sich hinter ihm in noch entlegneren Weiten verliert. — Gegen Norden und Nordwesten ist die Gegend am dunkelsten, obwohl gewaltig und mannigfach. Man gewahrt in Nordosten die ehemalige Reichsstadt Gmünd im lieblichen Remsthale, nebst vielen umliegenden Dörfern; dann näher, im Norden, das

Wäschenschloß, den staufischen Ursitz, auf einem romantischen Hügel ruhend, von Wäldern und Maiereien umkränzt; seitwärts, zur Linken hin, das Dorf Wäschenbeuren, nebst anderen Ortschaften, und darüber hin die tiefen, mit Wäldern verhangenen Kessel des Welzheimer Gebirgs, bis am äußersten Horizont das Auge dem Einkorn, einer hochliegenden Kirche bei Schwäbisch-Hall, begegnet, dahinter die Landschaft in perspectivisch gelagerten Waldhöhen verschwimmt. Lorch, mit seiner merkwürdigen, durch die Huld Sr. Maj. des regierenden Königs Wilhelm so lieblich erneuerten Gruft-Kirche, ist von der Staufenspitze aus nicht sichtbar, weil es zu tief im Thale liegt, wohl aber beut es von den Fenstern des Hohen-Rechberger Pfarrhauses einen gar einladenden Anblick dar, und wenn man im Wohnzimmer der dortigen Cameral-Verwaltung, hart am Kloster zu Lorch, stehet, so schaut der alte Rechberg wie das greisende Haupt eines Urahnen herüber, um seine schlummernden Kaiser hier im Lichte der Vorwelt zu begrüßen. Es wäre eines vaterländischen Künstlers würdig, ein genaues Panorama des Hohenstaufen anzufertigen, und dasselbe den Freunden altteutscher Geschichte als trefflichen Zimmerschmuck darzubieten. Wer sich hiezu entschließen möchte, fände bei dem vormaligen Ortspfarrer, M. Eduard Keller, jetzt Pfarrer in Gemmrigheim, einem Manne, der auch die Bilder dieses Büchleins mit sorgfältiger Freundeshand entworfen hat, eine treffliche Vorarbeit, wie Derselbe die staufische Gegend in mehr denn fünfzig überaus treuen Zeichnungen seiner geübten Hand besitzt. — Die Abbildungen in

dieſer Schrift werden, wie ich verſichern darf, jedenfalls mehr, denn alle übrigen, eine naturgetreue, ganz verläßliche Darſtellung der erleſenen Punkte geben, wofür ich dem befreundeten Zeichner den herzlichſten Dank zolle. —

Die herrliche Staufenhöhe gewinnt jedoch ihren vorzüglichſten Reiz von der Geſchichte. Man wird ſchwerlich einen Berggipfel in Teutonien finden, auf welchem die Pracht der Natur mit der erhabenen Wehmuth der Vorwelt inniger zuſammenflöße. Der weitſtrahlende Himmel trauert hier gleichſam über einem verſunkenen, und das ſich ſtets erneuernde Leben befreundet ſich hier am liebſten mit dem Tode. Die Farbenpracht der Natur mit all ihrer Wechſelfülle ſcheint hier eine Hoffnungskrone der menſchlichen Vergänglichkeit geworden zu ſeyn, und das Gemüth erhebt Fragen an den Weltrichter, die allein durch die kindlichſte Anbetung Seiner erhabenen Wege gelöst werden können. Manche Berggipfel der Schweiz, wie der Rigi, der Weißenſtein, das Faulhorn, bieten noch mächtigere Fernſichten dar; aber ſie entbehren des geſchichtlichen Reizes; und wenn der Wanderer vom Staufen herab einen Waſſerſpiegel vermißt, ſo kann ſeine Seele ſich deſto tiefer in jenen wunderbaren Meeresſpiegel der Vorwelt verſenken, aus welchem ihm das Antlitz der Menſchheit mit all ſeinen Zügen der Vergänglichkeit wie der Unſterblichkeit ſo majeſtätiſch und rührend entgegenblickt. Jeder Geſchichtskundige wird ſich hier zu erneuertem Sinnen über die welthiſtoriſche, noch lange nicht genug erkannte Bedeutung des großen Geſchlechtes bewegt fühlen, das einſt hier oben die mannigfaltigſten Kräfte

in sich vereinigte, die kühnsten Gedanken für unser Teutschland zu verwirklichen strebte, und endlich im eigenen Blute versank, um einer weit matteren Nachfolgerschaft Raum zu geben. Jene sieben schwäbischen Herrschergestalten, Conrad III., Friedrich I., Heinrich VI., Philipp, Friedrich II., Conrad IV. und Conradin, Männer voll ausgezeichneter Lebens- und Geisteskraft, in ihrem Gefolge eine Reihe lieblicher, edelmüthiger Frauen, und ebenso tapferer, als getreuer Helden, schweben hier oben stets vor dem Auge des betrachtenden Teutschen, und der großartige Sinn ihrer entflogenen Herrscherzeit verschmilzt uns unwillkührlich mit der Herrlichkeit des Schöpfungstheaters, das hier in Darlegung aller Momente, die irgend ein Menschenherz beseelen mögen, mit sämmtlichen Prachtgebieten der weiten Natur zu wetteifern scheint.

Ebendarum enthält auch dieses Büchlein außer den historischen Stücken manche Naturbetrachtungen, wie sie sich in jener Gegend dem Wanderer darbieten, auch andre Beziehungen auf die wenigen aus der Staufenzeit herstammenden Denkmale und Reliquien. Hieher gehören besonders die mit dem Staufenberge so nahe verwandten rührenden Denkmale, das alte Wäschenschloß und die Lorcher Gruftkirche, ersteres eine, letztere zwo Stunden vom Kulme entfernt; sodann jene zwei prächtigen, mit den Büren wahrscheinlich gleichaltrigen Bäume, die Eiche beim Schunterhof, auf dem rechten Abhange des Aasrücks, und die Linde hinter dem Kloster Lorch; ferner ein Paar Münzen, deren eine erst vor wenigen Tagen gefunden wurde, und durch einen Römerkopf das frühere

Daſeyn der Römer auf dieſer Felſenſpitze beweist, wie die früher entdeckte an die nahe Verbindung der Hohenſtaufen mit dem Oriente mahnt. Einige andre Erinnerungszeichen ſind in nachſtehenden Gedichten ziemlich genau beſchrieben. Uebrigens kann eine nähere Geſchichte der Schwabenkaiſer hier nicht einmal punktirt werden, ſondern ich verweiſe die unkundigeren Leſer dießfalls auf die geſchichtlichen Werke von F. von Raumer, W. Zimmermann, Kortüm, Ammermüller u. a., ſo wie auf das reizende Büchlein: „Die Neckarſeite der ſchwäbiſchen Alb" von Guſtav Schwab, in welch letzterer Schrift auch die Umgegend des Hohenſtaufen mit ebenſovieler Ortskenntniß als ächtſchwäbiſcher Lieblichkeit geſchildert iſt.

Möchte es den Bemühungen des neuerlich gebildeten Staufenvereins gelingen, das alte, am ſüdlichen Fuße des Berges vor 700 Jahren gegründete Kirchlein, in welchem einſt Friedrich I. ſeine Andacht verrichtete, und welches durch den Bau einer geräumigen Baſilika für die dortige Gemeinde unentbehrlich wird, auf eine recht nationale, würdige Weiſe zum Denkmal für den teutſchen Wanderer zu erheben, wie dieſes in ſeiner Art kürzlich mit der Lorcher Kirche durch die huldreiche Entſchließung unſres Königs Wilhelm geſchehen iſt! — In letzterer dürften übrigens die nicht unwerthen Fresko-Gemälde des ſchwäbiſchen Kaiſergeſchlechts noch einer würdigen Auffriſchung bedürftig ſeyn, und es wäre doch Jammerſchade, wenn hiezu der eben ſo vortreffliche als billige Pinſel des berühmten Hiſtorienmalers, Profeſſors Dieterich in Stuttgart, ſeiner Zeit nicht erbeten werden wollte. Derſelbige Künſtler wäre auch wohl der geeignetſte, dem

ehrwürdigen Staufenkirchlein ſeinen gebührenden Schmuck zu verleihen. Wäre ich ein Bildhauer, ſo ſtiftete ich die Statuen Friedrichs I. und Conradins darein, ſoweit dieſe nach hiſtoriſchen Spuren noch irgendwie darſtellbar ſind. Denn die Alten ſoll man ehren. — Ein würdiges Denkmal auf der Staufenſpitze ſelbſt gehört übrigens zu den piis desideriis, d. h. zu den unausführbaren Projecten jenes freundlich aufwallenden Sinnes, der den engen Geldbeutel der Mehrzahl und die Begeiſterung Einzelner noch nicht als incommenſurable Größen betrachten gelernt hat.

Ich begnüge mich mit Nachſtehendem, ein Scherflein volksthümlicher Liebe auf den Altar erhabener Vorwelt niedergelegt, und darin mein Herz gegen mein chriſtliches Vaterland bekannt zu haben. Nur ein Scherflein ſoll es ſeyn, bis begabtere Geiſter auftreten, die in feurigem Strom ausſprechen, was ich in 7 Jahren nur zu einzelnen Stunden tropfenweiſe anzudeuten vermocht habe. Jedenfalls wird die Geſchichte nur dann wahrhaftig hell, wenn ſie vom Lichte des Evangeliums durchſtrahlt iſt, und jemehr ich im Verlaufe meines armen Lebens von Denjenigen zurücktrete, welche die Poeſie nur als ein Spiel weltlicher Phantaſie und ſelbſtiſchen Humors zu behandeln gewohnt ſind, deſto inniger ſchließe ich mich, mit freieſtem Anerkenntniß aller übrigen wahren poetiſchen Rechte, den Wenigen an, die aus dem dunkelklaren Spiegel der Geſchichte doch immer am liebſten das Angeſicht Jeſu Chriſti, des Königs aller Könige, auf welchen auch ich leben und ſterben will, hervorſtrahlen ſehen.

I.

Eingang.

Die lieblichen, mächtigen Dinge,
Die hoch auf dem Staufen geſcheh'n,
Möcht' ich in goldenem Ringe
Des Liedes vereiniget ſeh'n.

Ich möchte den Zeitſtrom hemmen,
Germaniens Maienzeit
Rückwärts noch einmal zu dämmen
In alter Herrlichkeit.

Ich möchte mit jenen Roſen,
Die dort holdſelig geblüht,
Still über den Gräbern koſen
Mit ahnendem Gemüth.

Den Grund wohl möcht' ich ergründen:
Wie Geiſtesfeuer ſprüh'n,
Fern leuchten, wärmen, zünden,
Und dann im Staube verglüh'n.

Speidberg

Hinaufsicht zum Hohenstaufen

von Süd-West

Doch kann mir's nicht gelingen;
Von Flammen ein Fünklein nur,
Vom Meere wird Tropfen nur bringen
Des Liedes arme Spur.

Was durch Jahrhunderte wallte,
Umfaßt ein Becher nicht;
Was ganze Geſchlechter durchhallte,
Geht nicht in's kleine Gedicht.

Eins aber will ich geſtehen:
Ihr werdet, hoff' ich ſtill,
Hier treue Liebe ſehen,
Die ewig lieben will.

Ihr werdet Sehnſucht ſchauen,
Die nach den Grüften ſtrebt,
Und aus dem Todesgrauen
Die Lebensfahne hebt.

O laſſet ein Herz gewähren,
Das hier oft feiernd ſtand,
Und nur in himmliſchen Sphären
Des Räthſels Löſung fand!

Nehmt liebreich, was ich gebe,
Auch, was von Chriſto ſpricht! —
Vom Weinſtock laſſet die Rebe,
Das Lamm vom Hirten nicht.

Was ich habe und was ich wünsche.

Singe, Herz, dem Einen,
Der dich glücklich macht,
Der nach langem Weinen
Friede dir gebracht.

Friede ward gesungen
In der Weihenacht,
Ist auch mir erklungen
Wohl nach Kampf und Schlacht.

Nicht an süßen Freuden,
Die das Leben schenkt,
Mag das Herz sich weiden,
Einsam und gekränkt.

Menschlich Lieben heilte
Seine Wunden nicht;
Seine Nacht zertheilte
Gar ein anders Licht:

Jene ew'ge Gnade,
Deren milder Strahl
Glänzt auf Thränenpfade,
Wie in's Blumenthal.

Liebe, mächt'ge Liebe,
Nicht von dieser Welt,
Die mit süßem Triebe
Mich gebunden hält.

Hier mußte zu Viel vergehen,
Was hoch aufſteigen wollt',
Als daß ich an's Auferſtehen
Und Ihn nicht denken ſollt'.

Wo Barbaroſſa kniete,
Hab' ich von Gott gezeugt,
Im alten Kaiſergebiete
Mein Knie vor Ihm gebeugt.

Sein Geiſt hat mir geboten:
Das Feuer tilgt den Rauch, —
Und preiſeſt du die Todten,
So preiſe das Leben auch! —

II.

Staufens Zeugniß.

Wie der Wand'rer an dem Waſſerbecken
In Betrachtungen verſunken weilet,
Draus die Donau gegen Länderſtrecken
Jugendlich mit Erſtlingswellen eilet:
Alſo ſtand auch meine Seel' erſchüttert
Oftmals auf dem edeln Hohenſtaufen,
Stunden, die der Vorwelt Haupt umwittert,
Für die Nachwelt ſinnend auszukaufen.

Hier herab ging ſtrahlend einſt ein Zügel,
Der, gefaßt von Hoheit mächt'gen Lebens,
Stolz des Mittelalters Adlerflügel
Rings gelenkt in Sturm verworr'nen Strebens.
Jeder Stein mahnt hier an gold'ne Kronen,
Jeder Trümmerhügel deutet ſtille,
Daß vordem aus allen Länderzonen
Hier zuſammenfloß die Siegesfülle.

Wie ein Spiegelglas die Sonnenſtrahlen
Brennend faßt in einen Punkt zuſammen,
Die ob allen Bergeshöh'n und Thalen
Sich verbreiten mit lebend'gen Flammen:

Alſo ſtehſt du, kahle Felſenſpitze
Hohenſtaufens, die ſo todt nun ſcheinet! —
Mächt'ger Vorwelt Sonnenglanz und Blitze
Haſt du hier auf einen Punkt vereinet.

Eine Lebensfrage ward hier oben
Flammenhaft erörtert: ob Germanen
Sollen ſeyn zu einem Volk verwoben,
Oder ſplittern auf zertrennten Bahnen? —
Mächtig ſtandeſt du im großen Streite
Für die Einheit unſ'rer Stammsgenoſſen,
Haſt um unſ're Eintracht in der Weite
Und in Nähe Schweiß und Blut vergoſſen.

Ungarn, Dänemark, Burgunds Provinzen,
Franken, und Tyrols umflorte Weiten,
Deren Silberhöh'n herüberblinzen,
Und des Rheinthals milde Herrlichkeiten,
Und der Nordſee ſturmgewohnte Fluthen,
Und was ſonnenhell dazwiſchen lieget,
Bis zum Kapitol, zu Aetna's Gluthen
Haſt du einſt umfaſſet und beſieget.

Mächtig war der Kampf. So weit auf Erden
Menſchliche Begehrungsflügel reichen,
Wird kein Haupt in Teutſchland funden werden,
Das ſich deiner Größe mag vergleichen.

Sonnenheiter, lieblich, ſtark und heftig
Wareſt du für uns, — voll Feuerfunken, —
Und als du am herrlichſten geſchäftig,
Biſt am ſchmerzlichſten du hingeſunken.

Und nun iſt es ausgekämpft! — Verſchwunden
Iſt auch deine Gluth, gleich Abendröthen;
Schwerbeſiegt, mit tiefen Todeswunden
Biſt du feierlich zurückgetreten,
Schöner ſtets, als alle Bergeskreiſe,
Die, beglänzt von ſtillem Sonnenleben,
Ihre Gipfel auch als müde Greiſe
Einſam in die Himmelbläue heben.

Alter Fels im Kreis der Bergkoloſſen!
Mehr, denn wir, haſt du geſchaut, erlebet.
Sey von teutſcher Sehnſucht mild umſchloſſen,
Die ſich himmelwärts auf dir erhebet!
O wie tief und lange geht das Sehnen
In dem Menſchen, Todte zu erwecken! —
Was wird's ſeyn, wann vor Poſaunentönen
Einſt zerſpringen alle Grabesdecken!

III.

Hinanfahrt zum Hohenſtaufen.

Wenn du hier hinan zu Wagen fährſt,
Winkt ein Prachtgefilde dir zuerſt,
Weites Rund, deß feierliche Pracht
Dir durch alle Seelengründe lacht.

Schon hernieder blickt der Felſengreis,
Grau und einſam; in dem mächt'gen Kreis
Hebt er mahnend eine Todtenhand:
„Auf, die Segel himmelwärts geſpannt!“ —

Nun hinan zum lieben Staufenwald,
Wo es hell von Buchenäſten hallt,
Wie wenn Minneharfen noch voll Klang
Töneten zum feſtlichen Geſang!

Doch es ſind nur holde Vöglein hie, —
Gingen in die Sängerſchule nie,
Singen fort, als wär' kein Freudenton
Je erklungen dort vom Schwabenthron.

Seyd ihr ſtaufiſch? frag' ich; doch ſie flieh'n
Wonnigſchalkhaft über mir dahin,
Und für alle ſpricht in Morgenlichts
Gold'nem Schein ein Blümchen: „Wiſſen nichts!“ —

Alte Eiche, ſchnurgerade du,
Die mir winkt mit hoher Krone zu:
Sahſt du Kaiſer und Irene's Glanz? —
Nein! ertönt's im feuchten Blätterkranz.

Will mir nichts antworten, wenn mein Geiſt
Auf ſo viele ſüße Räthſel weiſt? —
Nein! die Roſſe traben immerfort,
Nirgends grüßet mich ein Löſungswort.

Und ſo manches Tröpflein Thaues blickt
Von den Zweigen; — wär' es nicht geſchickt,
Mich zu lehren? — nein, ich muß hinan,
Eh' ich ſein Geheimniß faſſen kann.

Dunkler wird's; der Erlen dicht Gehölz
Schattet rings mit diamant'nem Schmelz,
Und die Vögel in dem Dunkel ruh'n; —
Edler Kulm, du biſt mir nahe nun! —

Sieh da! ſey gegrüßt, du hohes Grab!
Schauſt ſo wild und feierlich herab!
Macht iſt fort, Sang, Freude, Jugendzier, —
Ruhm und Liebe thronen noch auf dir! —

Mitwelt ſinket vor der Vorwelt hier;
Aller Eichen, aller Berge Zier
Beut mir nicht im goldnen Sonnenſchein,
Was dein ſtillverwitterndes Geſtein.

Eine Biene werd' ich, die ſich ſchnell
Schwinget auf's zertrümmerte Kaſtell. —
Laſſet hier auf ödem Fels mich ruh'n,
Hier hat meine Seele Viel zu thun!

Aus den Quadern ſaug' ich Honig dort,
Aus den Grüften grüßt mich Heldenwort,
Aus den Trümmern haucht mich an ein Leid,
Das da ſeufzet nach Unſterblichkeit.

Welke hin, du junger Eichenhain!
Schweiget ſtill, geliebte Vögelein!
Trockne nur, du ſilberheller Thau!
Sinkt, ihr Blumen auf der Thalesau!

Hier am kahlen Felſen ruht mein Herz,
Gürtet ſich mit Glaubenskraft voll Schmerz.
Ob ich nicht, wo jeder Quell verrann,
Waſſer aus dem Felſen ſchlagen kann!

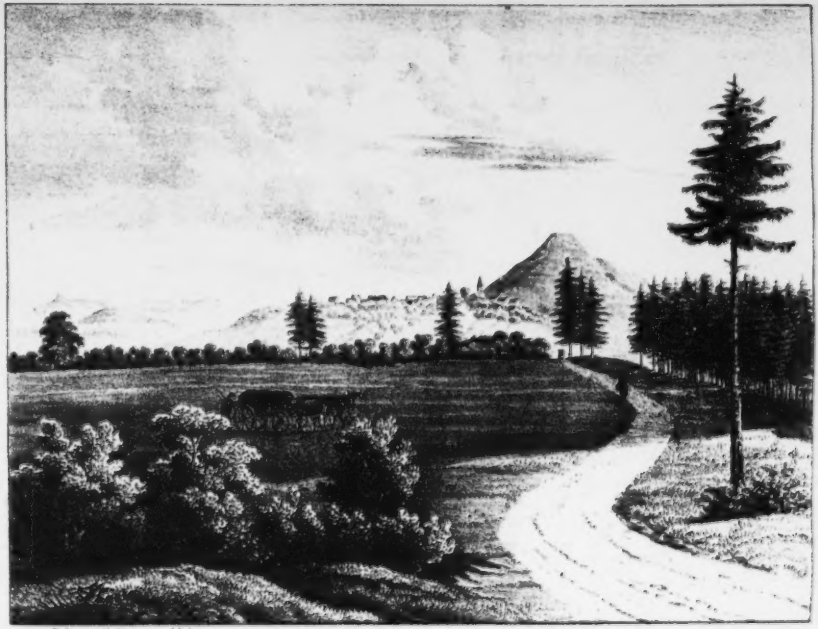

Ansicht
auf dem Wege von Rudolstadt hier
nach S. Gal

Freudig darf ich nahen
Zu dem Gnadenthron,
Leben zu empfahen
Von des Königs Sohn.

Erdentöne ſingen
Den Geliebten nicht;
Seine Hymnen klingen
Dort im Himmelslicht.

Doch der Liebe Sehnen,
Tief in ird'ſcher Bruſt,
Und des Kindes Thränen
Sind ihm wohl bewußt.

Frieden Gottes bringet
Jeder Blick auf ihn,
Und die Gabe dringet
Näher zu ihm hin.

Unter ſeinem Blicke
Wall' ich Himmelsbahn,
Schaue nicht zurücke,
Nicht mein Elend an.

Mache feſt, du Treuer,
Deiner Liebe Band,
Und die Seele freyer,
Ganz zu dir gewandt.

Viel haſt du vergeben, —
O ſo ſchenke mir

IV.

Hohenſtaufens Fernſicht.

Ferne ſieht es umher,
Eine Fürſtenverſammlung
In unermeßlichem, herrlichem Kreis! —
Der Urwelt Titanen
Im blauen Wolkenkleid
Wähn' ich zu großer Berathung gereiht
Unterm Himmel zu ſchauen,
Und ihre gebogenen Kniee nur
Erſcheinen klar,
Indeß die Häupter in Lüften verſchweben. —
Doch nein! es ſind Berge,
Die alten, von Kaiſern geliebten,
Wandelloſen Gebirge,
Die kein Feuer verbrannt,
Kein Schwert verſtümmelt, —
Die ſtummen Zeugen
Der Geſchichte der Welt.

Noch der funkelnde Rahmen um's Jugendbild
Des hohen Reichs, das hier oben geblüht!
Doch hat mit ſcharfer Senſe der Tod
Herausgeſchnitten das edle Gemälde
Goldlockiger Kaiſer, und tief
Es in Aſche getreten.

Nur am prächtigen Rahmen, den Gott gemacht,
Ward ſtumpf ſein Eiſen.

Wär' ich ein Adler, mit freudiger, mächtiger
Flugbreite zu ſchwimmen
Hoch über die blauen
Wellenlinien
Dieſer lockenden Fernen,
Und jede Kluft und jegliches Felshaupt
Um ihr Räthſel zu fragen!

Grauer Staufen-Adler,
Der du die brauſenden Fittige hier
Auf den Boden ſterbend gebreitet:
Haſt du keine
Schwungfedern mehr,
Mich hinauszutragen in himmliſche Lüfte? —
Nein, er iſt todt!
Unterm Fuße mir ſchauert der Todtenfels,
Und nur den Nachglanz geſunkener Sterne
Haben wir hier,
Und der Schöpfung Erhabenheit,
Um fliegen zu lernen.

Gottes Gebirge ſind Geiſtesflügel,
Die uns verſagter Fittige
Erſatz verleih'n.
Und wie ein Gebirgstag für hunderte gilt,
Die im Thal wir vertrauern,
Ward auch auf Bergen die Wiedergeburt
Der Menſchheit empfangen.

Wie das Moos an der Quader,
Haftet an dieſen Bergen umher
Ein Schmerz der Vorwelt;
Doch den Tod mit dem Leben vermählen wir hier
So ruhig ſpielend,
Wie das Kind über Gräbern
Vielartige Blumen zum Kranze ſticht,
Und des Farbenwechſels
Nachdenkſam ſich freut.
Denn zu viel Himmel iſt hier umher,
Als daß der irdiſche Tod
Mit dunklem Cypreſſenſtab
Alle Himmelsblüthen der Hoffnung
Herunterſchlagen,
Und das ahnende Herz am Grab
Feſthalten dürfte. — —

Morgenwärts dort kniet, wie ein beladʼnes Kameel,
Der freundliche Rechberg,
Den ſtillen Tempel mit wehenden Linden
Auf geduldigem Rücken. —
Er diente den Fürſten treu,
Blieb im Rieſenſchritt der Jahrhunderte
Hinterʼm ſprühenden Streitroß
Der Staufen zurück,
Und wird niedriger bleiben, als dieſer Berg,
Deß Kaiſerhand ihm
Mild aufgeladen Vaſallenlaſt,
Und mit klingender Leyer ihm
Auf dem Nacken geſeſſen. —

Fernſüdlich thürmt ſich der Meiſelberg,
Der Rechberger fröhliches Leben
Täglich, freudig begrüßend,
Ein alter Felſenmann! —
Dahinter hebt ſich Stuifen, der ſonſt
Eine rieſige Tann' auf äußerſtem Felſen
Im Arme hielt,
Staufens Heldengebeine
Still zu bewachen. —
Näher drüben anlächelt uns Staufeneck,
Das Staufens Abfluß empfangen hat; —
Doch arme Flüßchen,
Die da ſpeiſen das Meer,
Nennet man ſelten;
Denn das Meer nur erhebt ferndonnernde Wellen,
Indeß die Weide das Flüßchen,
Das Oceanſpeiſende,
Mit welken Blättern beſtreut.

Dort oben, über dem Breitenſtein,
Der, ſcharf, wie die Streitart,
Vorſtrebend ſteht,
Hebt mit verfallenen Zinnen
Sich die bläuliche Teck.
Uns rühret ihr Untergang,
Der ihr kam ohn' Unſterblichkeit;
Denn von Herzogen redet die Kunde wohl,
Die dort oben geſeſſen,
Von der polniſchen Fürſtin, die dort ſich vermahlt,
Von Hermanns und Lützelmanns

Vielfachen Turnieren und luſtigem Vortanz,
Von Ludwigen, die einſt in Owen fromm
Viſionen geglaubt vom warnenden Petrus,
Und von Fürſtenbrüdern, die jämmerlich
Schulden gemacht, bis in Aquileja
Ihr letzter Sproß die Tonſur erkieſ't; —
Doch ſolche Flügel ſind allzuſchwach,
Ueber'm Tode zu ſchweben,
Und nur die Sterblichkeit
Betrauern wir, wann dort im leuchtenden Umkreis
Die Dichtkunſt ihr aufglühendes Auge
Zum Himmel erhebt. —

Doch du dort, Irene,
Im nördlichen Grabe ſtill
Dein Elend verſchlummernd, ſey mir gegrüßt!
Tief, wie Leichen im Todtenſarg,
Liegt drüben Lorch im einſamen Thale
Mit ſeinem ſchlafenden Kaiſergeſchlecht;
Aber wie liebende Sehnſucht,
Die Todten auferweckt, —
Greif' ich hinunter mit liebender Hand,
Und halte dich aufwärts, —
Eine Geiſterlilie, —
Aufwärts zur Sonne!

Nun, ihr andern, nebelverwobenen,
In ſüßer Fernſicht verſchwommenen Berge,
Seyd alle gegrüßt!
Von euern Stirnen herabgeſtürzt

Iſt auch ſeit Jahrhunderten
Des Mittelalters ummauerte Streitmacht,
Und die Scherben der Ritterpokale,
Die ſtählernen Schienen
Liegen verwittert im Thal umher. —
Leiſe ſchwinget die Todesfahne
Der Bergfürſt Staufen über euch alle,
Und hält, wann mit leuchtendem Sterbeblick
Die Sonne verſinkt in Lothringens Fernen,
Euch und ſich ſelbſt
Stillmahnenden Nachruf. —

Hier aber hat auch unſterbliche Hand
Uns aufgeſteckt die Fahne des Lebens.
Ich nehme ſie freudig,
Weihe ſie hoch vor des Himmels Angeſicht,
Senke ſie liebend auf Thal und Gebirg, —
Und ſiehe, die Blumen blüh'n
Aus ſeufzenden Trümmern,
Von den Wolken darauf perlt ſilberner Thau,
Die Nachtigall flötet im Frühlingsbuſch,
Es athmet die Luft in bräutlicher Freude, —
Und über der Zeit Ruin,
Leg' ich preiſend dein Banner zu Füßen dir,
O himmliſche Liebe,
Lebens-Erneu'rerin,
Fürſtin der Welt!

V.

Staufens Urzeit.

In altergrauen Zeiten,
Als Teutſchland heidniſch war,
Flog aus Italiens Weiten
Hieher auch Roma's Aar.
Er hielt gar feſt umſchloſſen
Der Völker blut'gen Zang,
Dacht' nicht an Geiſtesſproſſen
Die teutſchen Gau'n entlang.

Hoch ſtanden die Römerthürme. —
Da ſchwoll ein Wolkenmeer
Im Wetterzorn der Stürme
Um dieſen Felſen her:
„Was gilt's, ihr welſchen Frechen?
Nun drängt uns euer Schwall!
Doch Teutſchland wird zerbrechen
Einſt Roma's Mauerwall.

„Gehöhnt ſollt ihr nicht haben
Straflos den teutſchen Muth;
Der Bergesfürſt in Schwaben
Bezahlt es einſt mit Blut.

So ſchön die Römerſonne
Schmückt Capitoles-Höh'n,
So ſchön wird ſie voll Wonne
Ob dieſem Felſen ſteh'n.

Ja, eurer Burgen Trümmer
Sind als ein Grund gelegt,
Der einſt mit neuem Schimmer
Den Thron der Teutſchen trägt.
Ihr habt den ſchönſten Hügel
Germaniens beſiegt;
Wißt, daß ein Adlersflügel
Euch dorther einſt umfliegt!

Aus Schwabens Eichenreifern
Pflückt Teutſchlands Volk ſich bald
Den ſchönſten Kranz von Kaiſern
Mit herrlicher Gewalt.
Der ſoll gar männlich ringen
Mit jenem Lorbeerkranz,
Der Teutſchland wollte zwingen
Zu Roma's Siegestanz!" —

Belehnt durch Frankenhände,
Hing nachmals auf den Höh'n
Ein Kirchlein, von dem Ende
Des Felſen weit zu ſeh'n.

Die ſchweigende Kapelle
Warf ihren blanken Schein
In Abendroſenhelle
Weit in das Land hinein.

Sie wollt' es uns bezeugen:
„Hier iſt ein Herrſchersort,
Da ſich die Welt ſoll beugen
Vor Gott und Königswort!
Hier ſtrömt in Eins zuſammen
Roms Macht, Teuts Jugend hold,
Damit in Beider Flammen
Ihr lenzlich blühen ſollt!“ —

Verſchwunden ſind ſchon lange
Die Römerzinnen hier;
Hier beut dem Andachtsdrange
Kein Kirchlein eine Zier.
Doch wirſt du ſtets erhoben
Im innigſten Gemüth:
Daß Kaiſermacht hier oben
Und Gottes Wort geblüht.

Ein verborg'nes Leben,
Innig Eins mit Dir!

Bis Dein Ruf ertönet, —
Dann, ach, führe Du
Selig und versöhnet
Mich dem Vater zu!

Zum Bild einer Magdalene.

Aufwärts ſchaut ſie, — in verklärten Mienen
Sehnſucht, Liebe und verſöhnten Schmerz;
Zitternd froh, dem Herrn damit zu dienen,
Drückt die Balſamſchaale ſie an's Herz.

Selig, wer mit Magdalenens Thränen
Sich gebeugt zu Jeſu Füßen legt,
Aufwärts blickt, im Herzen Lieb' und Sehnen,
In der Hand ein Werk der Liebe trägt.

Wo Mariens Liebe ſelig waltet,
Iſt das kleinſte Werk dem Herrn gethan;
Wie das Leben wechſelnd ſich geſtaltet,
Wallt ſie unverrückt die Himmelsbahn.

Jeſu Liebe, der Verſöhnung Gnade
Bleibe meines Lebens milder Stern!
Und die Arbeit hier am Pilgerpfade
Sey ein froher Liebesdienſt dem Herrn.

„Als Treueſten und Tapferſten erfand
Ich dich vor Allen! — Darum geb' ich dir
Zum Herzogslehn das ſchöne Schwabenland,
Und meine Tochter Agnes blühet hier;
Du liebſt ſie ſchon — und auch ihr Herz iſt dein:
Ihr Trauring ſoll den Herzogshut dir weih'n!“ —

Empfing er ſie? — ja, preiſend, wonnevoll;
Er liebte ſie von ganzer Seele ja. —
Von dir nun, Agnes, herrlich kommen ſoll
Der ſchönſte Mannsſtamm in Germania!
Durch Enkelſproſſen hin die Schönheit ging,
Die brautlich dich an jenem Tag umfing.

Schön ſey das Gute! — Dieß erweckteſt du
Holdſelig in des Eheherrn Gemüth.
Die Staufen flogen ſtets der Schönheit zu,
Die friedſam auf der Frühlingsroſe blüht.
Nehmt's mit, ihr Roſen, die ihr frühe ſterbt
Sie hatten von der Mutter es geerbt.

Entrüſtung über Geiſtestyrannei
Hat dir und deinen Kindern eingehaucht
Der ſtarke Vater, dem ſein Haupt ſo frei
Dort in Canoſſa's Winterhof geraucht.
Empörung gegen Bann und Seelenſchmach
Ging von dem Ahn den Hohenſtaufen nach.

Treu bis zum Tode, feind dem Lugenquark! —
Auch dieſer Sinn floß in dem Staufenblut,
Weil ihr Erzeuger, durch die Treue ſtark,
Beim Kaiſer ausgehalten voller Muth,
Und, als verloren ſchien der letzte Sieg,
Voll Siegeshoffnung über Alpen ſtieg.

Agnes! dein Bild, was iſt's? — ein ſüßes Ach!
Nichts weiter weiß von dir die Enkelwelt;
Dein ſchönes Aug' unabgebildet brach;
Doch haſt du tapfre Söhne dargeſtellt,
In deren Antlitz du zu ſchauen biſt,
Obgleich dein Haupt in's Grab geſunken iſt.

Heil jeder Wurzel, die ſich lieberein
Tief in den Boden ſenket! — Ungeſucht
Wird ſpäterhin ihr Wuchs zu ſchauen ſeyn
Im edeln Baum und in der Zweige Frucht.
Drum ſtehet Agnes auch mit friſchem Glanz
Als ſchönſte Mutter in dem Staufenkranz.

VII.

Friedrich, der Alte.

(ca. 1080.)

Vom Wäſchenſchloß in Schwaben zogen drei
Vollreiſe Jünglinge zum ſchönen Rhein,
Und traten bald in Aachen hell und frei
Zu Kaiſer Karls, des Großen, Gruft hinein.

Da drang dem älteſten von obenher
In's warme Herz viel weh'nde Lebensluſt:
„O, rief er, wären wir ſo hoch wie Der,
„Deß Glorie hier ſchlummert in der Gruft!“ —

Ein Meiſter ſprach zum Schüler: „Glaub', du wirſt
Erreichen Das, wozu der Geiſt dich treibt!“ —
Und damals ward der Jüngling ſchon als Fürſt
Im Geiſte dort den Kaiſern einverleibt.

Das Wäſchenſchlößlein in der Niederung
Steht doch auf Hügeln. Alſo keimen oft
Verborg'ne Geiſter ſtark und herrlich jung
Aus niedrem Punkt zur Höh' gar unverhofft.

Geflogen war dem Bären-Jüngling tief
Des alten Karls Geiſt in das friſche Herz.
Zum Eidam bald ein Kaiſer ihn berief,
Und führt' auf Schwabens Thron ihn überwärts.

Wahr wurde jenes Sehnen ſeiner Bruſt;
Sein niedres Schloß, es ward ihm bald zu klein.
Denn nahe droben floß des Aethers Luſt
Hochſchimmernd um des Stoipben Trümmerreih'n.

Geſtanden mag er dort wohl haben viel
Mit trunknen Augen, hold und kummerlos,
Wann nun der Maienlüfte goldnes Spiel
Aufathmend ſeine Jünglingsſtirn' umfloß.

Was Wunders, daß er freudig ſich ermannt,
Hinanzuſteigen von dem Vaterhaus,
Und jene Flammen, die ſein Herz durchbrannt,
Vom hohen Fels zu hauchen fern hinaus!

Er ſtieg empor. Ein römiſches Kaſtell,
Zertrümmert, weckte ſeinen Feuermuth,
Zu herrſchen als ein Teutſcher hoch und hell,
Wo Latium in Waffenmacht geruht.

Die Muſe zählt nicht Maurern jeden Stein,
Auf ausgebauten Burgen muß ſie ſteh'n!
Dann läſſet ſie vom Söller weit hinein
In's Land die Frühlingsroſenfahne weh'n.

Sie freuet ſich, daß auf dem Staufen ſtund
Ein teutſches Schloß nach alter Heldenart,
Darin der Minneſänger holder Mund
Mit Kaiſerhoheit friedſam ſich gepaart.

Die ſchönſten Quellen floſſen dort in Eins,
Die beſten Lieder einten dort ſich mild.
Der Staufen war im Strahl des Maienſcheins
Der teutſchen Jugend wonneheitres Bild.

Drum, wenn du in der Lorcher Kirche ſtehſt,
Geh' nicht am edeln Monument vorbei,
Daß du nicht liebevoll die Gruft anſehſt,
Darinnen ſchläft Germaniens holder Mai.

Derſelbe, der die Staufenburg gebaut,
Schuf auch die Kirche Lorch's; da ruhet er
Mit Urahnmutter Agnes. Ohne Laut
Weht Geiſtermacht durch dieſe Hallen her.

Zertrümmert iſt die Burg; das Grabmal ſteht,
Der ernſte Wandrer ſtill vorübergeht,
Denkt an die holde Vorwelt, und vergißt,
Was zeitlich war, doch nicht, was ewig iſt.

VIII.

Der verlorene Ring.

(cc. 1090.)

Die Herzogin Agnes mit ihrem Gemahl
Ritt jagend im tiefen, umwaldeten Thal;
Auf sprangen die Hirsche, die Rehe, die Hasen
Bei schmetternder Hörner vergnüglichem Blasen.

Kurz waren die Beiden vom Kaiser vermahlt,
Schon vorhin gar innig von Liebe beseelt;
Und wenn sie nun sprengten voran und zurücke,
So suchten einander die traulichen Blicke.

Spat ritten sie heim auf das thürmende Schloß,
Das Abendroth herrlich den Himmel umgoß;
Sie hatten genossen das liebliche Leben,
Von Jugend erfüllet, von Hoheit umgeben. —

Da blickte die Fürstin ihr Fingerlein an —
O wehe, was hat ihr der Unstern gethan! — —
Sie weinet, sie schreit zu des Ehgemahls Ohren:
„O Friedrich, mein Ehring! — ich hab' ihn verloren!“ —

„Verlier' ich dich auch, o Geliebter, wie mir
„Das Kleinod entfallen im Waldesrevier?
„Wie ſchauerlich iſt mir ſolch dunkeles Zeichen, —
„Das deutet auf Scheiden, auf Gräber und Leichen!“

„O weh mir, dem armen verbanneten Kind,
„Wenn ich nicht hinwieder mein Ringelein find'!
„Ach dürft' ich's, ach dürft' ich's zum Wunder erſchauen,
„Wie wollt' ich dem Höchſten ein Dankmal erbauen!“ —

Der Herzog, er tröſtet und herzt ſein Gemahl,
Doch löſ't er nicht ihre Befürchtung und Qual;
Sie trauret gleich einem verbanneten Kinde,
Bis daß ſie den Trauring, den heiligen, finde! —

Zwölf Monate ſchwanden; geduldig und ſtill
Zieht Friedrich umher, wo Frau Agnes nur will;
Durchs dichteſte Dickicht er reitet und ſpähet,
Und immer die Gattin noch klaget und flehet. —

Da hat doch zuletzt noch die Liebe geſiegt! —
„O Friederich, ſiehe, was ſchimmernd dort liegt! —
„O Friedrich, mein Ring! — nun biſt wieder du meine,
„Nun bin ich ohn' Aengſten auch wieder die Deine!“ —

„Und wie mich der Höchſte getröſtet jetzund,
„So bau' ich auf dieſem bewaldeten Grund
„Ein Gotteshaus für die Gemeinde mit Freuden,
„Da ſoll man Ihm danken für Freuden und Leiden!“ —

Sie baute die Kirche; die ſteht noch zur Zeit,
Dem heil'gen Apoſtel Johannes geweiht;
Und Gmünd iſt erblüht, wo der Ring war verloren,
Die Staufenſtadt, lieblich mit Thürmen und Thoren.

Der goldene Ring, der verloren im Wald,
Zog freudige Männer zur Arbeit ſo bald;
Die Kaiſer beſtelleten hier ihre Prachten,
Weil immer des Walds und des Ringes ſie dachten

Noch blühet die Stadt nach der ſtaufiſchen Wahl,
Noch wirkt ſie in Gold und in Perlen zumal;
Doch ſeit die gewaltigen Herrſcher geſtorben,
Iſt drunten in Gmünd auch manch Goldſchmid verdorben. —

So haltet Euch fröhlich zu Dem, der da ſpricht:
„Ich biet' Euch ein Gold, das entſchwindet Euch nicht!" —
Erfleht Euch, wenn Kaiſer-Beſtellung verſtoben,
Sein Gold, das im Feuer durchläutert, von oben! —

IX.

Kronenſtreit der Staufen.

Wenn hinterrücks ein Pfaffe Böſes thut,
Wallt billig auf ein edler Fürſtenmuth.
Sprich, Prieſter, nicht zu Fürſten immer Ja!
Doch denke für dich ſelbſt an Golgatha! —

„Gewaltige nennt man der Erde Herrn,"
Sprach Chriſtus, und Er ließ ſie walten gern;
Sie müſſen walten, bis Er ſelbſt als Hirt
Die Königszügel übernehmen wird.

Für Seelen hat Er Knechte ſich beſtellt;
Sein edles Reich iſt nicht von dieſer Welt.
Mit Pfaffen hat der Heiland nichts gemein:
Sie wollen herrſchen, — Er will Diener ſeyn. —

Verſtorben war der fünfte Heinerich;
Der Krone harrte Staufen dürſtiglich,
Und Friederich, der Herzog, dachte frei,
Daß er der Würdigſte der Krone ſey.

War nicht ſein Herz von Heldenmuth beſeelt?
Sein Vater nicht dem Kaiſerskind vermählt? —
Doch ging es ſchief. — Nicht Teutſchland, ſondern Rom
Hatt' ausgeſchloſſen ihn vom Krönungsdom.

Zehn Völker bei der ernſten Kaiſerwahl
Erkoren Friedrich Staufen allzumal.
Ein Erzbiſchoff von Mainz, Herr Adelbert,
Hat pfaffiſchling die Wahlung umgekehrt.

Ein Mönch mißdeutet oft als Fuchs allein
Die Huldigungen edler Völkerreih'n. —
Daß Sachſens Lothar Kaiſer worden iſt,
Hat Rom errungen durch des Pfaffen Liſt.

Doch was von Rom hervorzugehen pflegt,
Windeier ſind es, die ein Rabe legt;
Ein Königslöwe ſtammt aus Volksſinn!
Drum ward das Reich den Staufen zum Gewinn.

Vergebens dämmt des Winters todte Nacht
Den ſüßen Lenz, der durch die Geiſter lacht.
So ſicher Winter nie zum Frühling wird,
So ſicher wird kein Pfaff ein Seelenhirt.

Die Staufen führte Gott auf ihren Thron;
Umſonſt dawider kämpfte Haß und Hohn.
Kein Fürſt, kein Mönch durft' hindern ihren Lauf,
Ihr Siegsquell ging bis an ſein Ziel hinauf.

Hatt', was ein Löwe ſeyn ſoll, ſo gebrüllt,
Hätt' jede Herrſchermacht ihr Amt erfüllt,
Wie Staufen, ohne Nachklang: traun, es wär'
In Teutſchland freier um die Geiſter her! —

Bitten.

Der du trugst die Schmerzen Aller,
Vielgeübter Menschensohn,
Blick' auf Deine armen Waller
Nun vom ew'gen Königsthron!

Walte, Herr, mit Deiner Gnade
Ueber Deiner kleinen Schaar;
Gieß' auf unſ're Pilgerpfade
Deinen Segen wunderbar!

Deines Geiſtes leiſes Wehen
Fach' in uns Dein Leben an,
Daß wir feſten Schrittes gehen
Deine ſchmale Glaubensbahn.

In das Innerſte der Herzen
Sprich Dein: Friede ſey mit euch!
Will die Noth des Lebens ſchmerzen,
Mach' in Dir uns froh und reich!

Als ein Born von Lieb' und Wahrheit
Als ein Licht am dunkeln Ort,
Wohne, wirke, leb' in Klarheit
Unter uns Dein heil'ges Wort.

Führt das eig'ne Herz uns irre,
Wache Du und rette Du!
Nach des Tagewerks Gewirre
Schenk' uns Deine Sabbathruh'!

Der Auszug ihrer Thaten, wenn Ihr's glaubt, —
Pulsader bleibet er in Teutschlands Haupt.
Manch andrer Herrscher auf des Thrones Höh'
Ist kaum so viel als eines Fußes Zeh'.

Vergeßt Ihr Staufen? — Nein, Ihr könnt es nicht!
Sie bl[illegible] das schönste Volksgedicht.
Stolz [illegible], daß sie die Krone selbst begehrt, —
Doch [illegible]ltet Ihr sie heut' der Krone werth!

X.

Die Weibertreue.

Schön blüht die Weibertreue noch über Weinsbergs Thal;
Der alte Staufenleue gewann ſie dazumal,
Als er mit grimmen Welfen ergrimmt zuſammentraf.
Der Wolf nicht konnte helfen vor'm Löwen ſeinem Schaf.

Herr Conrad war's, der Dritte, der ausgerufen dort:
Die Frauen dürften tragen ihr beſtes Kleinod fort;
Und ſieh', bevor er tiefer ſich ſolches Worts beſann,
Trug jede Frauenſchulter heraus den Ehemann.

Selbſt Herzog Friedrichs Auge, ſobald der Oheim ſprach,
Sah ſtill mit Friedensblicken den laſtbar'n Frauen nach;
Und wie er nie vereitelt ſein eignes Kaiſerwort,
Ließ er auch ungedeutelt des Oheims Gnade dort.

Gedenket jener Helden, ihr Frauen Weinsbergs all'!
Seyd froh, ihr Lob zu melden mit reiner Lippen Schall,
Und haltet ſtets die Treue den Gatten ungeſchwächt,
Weil Euch vor tauſend Andern die Gnade ging für Recht!

Und du, o Weibertreue, voll feſtlichen Gewühls,
Vergiß in deinen Lenzen nicht eines Todtenpfühls;
Der grauen Kloſterkirche zu Lorch bleib eingedenk!
Dort ſchläft, der dir geſpendet ſolch fürſtliches Geſchenk.

Dort ruht der edle Kaiſer, der deinen Namen ſchuf,
Gar ſtill entgegenharrend dem Auferſtehungsruf;
Ein ritterlich Gemüthe, das Chriſti Grab geſucht,
Ein König, reichgeſegnet mit Kriegs- und Friedensfrucht.

Ja, Weinsbergs heitre Höhe, und Lorchs Kapellenſaal
Mit ungeſchmückten Grabern und ernſtem Todtenmal,
Gehören ſtets zuſammen in jedem tiefern Geiſt,
Ob auch die Zeit vergeßlich das ſchönſte Band zerreißt.

Von Staufens Adlerflügel, von ſeinem Sängerhaus
Floß einſt auf Weinsbergs Hügel der Minnegeiſt heraus,
Der ſie in ſpaten Tagen noch jugendlich bekränzt,
Indeß der Kaiſerfelſen kahl in den Lüften glänzt.

Längſt hat er ausgeſungen, doch tönet fort ſein Klang;
Die Harfen ſind verklungen, die letzte Saite ſprang;
Doch nimmer ſey's vergeſſen hoch auf der Weibertreu',
Wie treu die Treue liebte der alte Staufenleu!

XI.

Barbaroſſa als Knabe.

Am wolkenloſen Morgen ſtand,
Hinſchauend über weites Land,
Ein ſchönes Fürſtenkind.
Es war in Frühlingsſonnenpracht
Gar früh vom Schlummer aufgewacht,
Hinausgeeilt geſchwind;
Da wandelt's auf dem Berge hold,
Es ſpielt mit ſeinem Lockengold
Der friſche Morgenwind.

Der Friedrich war's, ein Herzogsſohn,
Der ſtand auf Staufens Felſenthron
Hellklaren Angeſichts.
Noch ſtrebte ſein vergnügter Sinn
Zu keinem Kaiſerſtuhle hin,
Von Kronen wußt' er nichts.
Des Lebens freut' er ſich allein,
Er wollte ſich im Strahle mai'n
Des jungen Frühlingslichts.

Hart an der Burg mit ſüßem Hauch
Hob blühend ſich ein Roſenſtrauch;
Ein Röslein brach er ſich;
Und milde weht' es in der Luft:
„Bewahre dieſen Roſenduft
Zeitlebens, Friederich!“ —
In ſeiner Seele klang es nach; —
Sein Herz voll Liebesahnung ſprach:
Bewahren will ich dich!

Da ſtreift ſein Arm von ungefähr
Am Neſſelbuſch, der brannt' ihn ſehr
In's zarte Fingerlein.
Er zuckte; leiſe ſprach's im Licht:
„Was Herrſcher nur als Neſſel ſticht,
Darf ausgereutet ſeyn!“
Da trat er ſie zu Boden breit,
Und ſchmollte: nun, in künft'ger Zeit,
Ihr Neſſeln, denket mein! —

Bald aber hob mit edler Zier
Ein grüner Lorbeer ſich herfür,
Vor dem er ſtille ſtand.
Von Lorbeerkronen hört' er ſchon;
Da rief ein ernſter Geiſterton:
„Lorbeer'n für's Vaterland!“ —
Das Kindlein lange ſtand gebückt,
Sich freudig Zweig' um Zweige pflückt',
Und ſtill zum Kranze wand.

Dort in dem frischen Blumenbeet
Hell eine Kaiserkrone steht,
Ihr Kelch sich heut' erschloß;
Das Knäblein schaut sie schweigend an,
Und leiser Ahnung Laute nah'n:
„Dein harrt das größte Loos!" —
Darob sein Herz im Busen schwoll:
Wenn ich ein Kaiser werden soll,
So will ich werden groß! —

Ein Veilchen nun verspätet rief:
„Im niedren Grase blüh' ich tief,
Bin doch dem Schöpfer werth!" —
Und sanfter ging ein Liebeston
Durch's Herz dem Kind: „du Erdensohn,
Nur Demuth wird verklärt!" —
Die Seele sprach: erinn're mich,
O Herr, daran, wann königlich
Empor mein Banner fährt!

Da drang Trompetenhall vom Schloß,
Schnell wurden alle Rosse los,
Die Schwerter glänzten hell!
Mit frohem Kriegesmuthe sah
Das Kind die Ritterlanzen da
Auftauchen im Kastell,
Und seine junge Seele schwoll,
Und seine klare Stimme scholl:
„Hinab zum Kampfe schnell!" —

Doch drunten in dem Kirchlein klang
Der frühen Andacht Preisgeſang
Demüthig, ſanft empor.
Von Chriſto ſang die Liebe früh,
Von Schmerz und Himmeln ſangen ſie, —
Das drang in Friedrichs Ohr.
„Sey ewig mein im Lebensgrund!“ —
So ſcholl's in ihm; — von jener Stund'
Klang ihm Das immer vor.

Das Knäblein zog durch Roſen hin,
Trat durch, wo Neſſeln brannten ihn,
Errang den Lorbeerkranz;
Die Kaiſerkrone fand's, und auch
Ehrt' es des Veilchens keuſchen Hauch;
Trommeten kannt' es ganz;
Doch jenes Kirchleins Frühgeſang
Begleitet' ihn ſein Lebenlang,
Hinauf zum Himmelsglanz.

XII.

Barbaroſſa's Krönung.

(1152.)

Gekrönt ward Friederich zu Frankfurt in dem Chor,
Manch ſchönes Angeſicht dort ſchaute hell empor,
Manch hohe Lanze hob ſich aus dem prächt'gen Flor; —
Da vor den Kaiſer trat ein ſchlimmer Knecht hervor.

Entlaſſen hatt' ihn einſt ſein Fürſt für arge That;
Und als nach ſchlechtem Werk die Rache ſich genaht,
Wollt' er einerndten ſchnell der Kronenweihe Saat,
Er fiel zu Friedrichs Fuß demüthiglich, und bat:

„Verſtoßen haſt du mich für das, was ich gethan;
Ach nimm vergeſſend mich zu neuen Gnaden an!
Laß dir mich wiederum in alten Hulden nah'n,
Und deines Angeſichts erhab'nen Blick empfah'n!" —

Der junge Kaiſer ſah ſcharf an den böſen Knecht;
Denn es gibt immerdar ein jämmerlich Geſchlecht,
Das macht aus Sünd' und Gnad' ein greuliches Geflecht! —
Am einzeln Feſttag iſt die Buße ſelten ächt. —

Der Kaiſer ſtand, und ſprach an ſeinem höchſten Tag:
„Heut' ſitz' ich freudig wohl mit Treuen zum Gelag,
Doch mit Beſinnung traf, ohn' Ingrimm, dich mein Schlag,
Drum iſt kein Grund, daß ich's nun widerrufen mag." —

„Geh!" ſprach der Kaiſer ſtreng; Begnadung ward ihm nicht. —
Und alſo ſaß er oft im hohen Volksgericht,
Die Wetterwolken hehr im edeln Angeſicht;
Verräthern glänzte nie ſein ſchönes Augenlicht.

„Die Gnade geht vor Recht!" Das iſt ein theures Wort,
Wenn Buße hebt die Hand aufweinend hier und dort.
„Recht geht der Gnade vor!" iſt auch an ſeinem Ort,
Denn nicht der Lüge hilft die Wahrheit in den Port.

Man wähnt, daß Friederich zu hart geweſen ſei, —
Ich aber denk': er hat das Recht geſchirmet frei. —
Wen du gefunden haſt als trügeriſchen Weih,
Den läß'ſt du nicht ſo ſchnell zum Taubenſchlag herbei.

XIII.

Barbaroſſa.

Warum kann ich dich nicht vergeſſen
Du blondes, ſchönes Kaiſerhaupt?
Warum hat keine Zeit indeſſen
Dir deinen Lorbeerkranz entlaubt?
Warum ſeh'n niemals wir erblaſſen
Im Abendroth den Staufen fern,
Daß wir es könnten unterlaſſen,
Zu ſchauen dort nach deinem Stern?

Darum, weil einen Königsadler
Im hochgebauten Felſenhorſt
Kein Rabe, kein gemeiner Tadler
Verdränget aus dem weiten Forſt.
Sie mögen ſchreien, krächzen, ſchreiben,
Daß er zu ſcharf, zu heftig ſei:
Der Adler wird doch Adler bleiben
Und herrſchet in den Lüften frei.

Noch in des Volkes Munde lebet
Dein ſchöner Name herrlich jung;
Hoch über Waldeswipfeln ſchwebet
Noch deines Geiſtes Flügelſchwung.

Will Verſuchung uns umfangen,
Laß uns ſchau'n Dein leidend Bild;
Will im Kampf der Seele bangen,
Sey Du Sieger, Schirm und Schild!

Deck' uns ſchön geſchmückter Sünden
Wurzel auf, und laß uns dann
Bald den Weg zum Kreuze finden,
Wo die Schuld Du ausgethan.

Wird die Abenddämm'rung trüber,
Stern vom Morgen, leucht' uns ſtets!
Trag' uns oft zu dir hinüber
Auf den Schwingen des Gebets.

Unſ're dunkeln Lampen ſchmücke
Mit des Glaubens Oel fortan;
Stärke unſ'rer Hoffnung Blicke
In's verheiß'ne Kanaan.

Gieße über die Gemeine
Deiner Liebe Reichthum aus,
Und in ſeligem Vereine
Führ' uns heim in's Vaterhaus.

O wie wollen wir Dich loben,
Guter Hirte, wenn Du einſt
In der Mutterſtadt dort oben
Deine Heerde Dir vereinſt!

Tief im Kyffhäuſer Berge ſitzen
Sieht dich die Sage, ſtillbereit,
Von Neuem bald emporzublitzen
In künftiger Verjüngungszeit.

Wir leſen nichts von Herrſcherplagen,
Die du Getreuen angethan;
Der Bürger durfte froh ſich wagen
Zu deinem Löwenthron hinan;
Nur für die Stolzen und Empörer,
In welchen Stolz mit Lüge ſpielt,
Nur dieſen warſt du ein Verſtörer,
Der kaiſerlich die Zügel hielt.

Du, der von Wetternacht umgrauet,
Einſt die Lombarden niederſchlug,
Fandſt dort ſchon einen Thron erbauet,
Den du dir eigneteſt mit Fug.
Nicht wollteſt du dort ſeyn ein Tiger,
Der wüthend ſeine Jungen frißt;
Doch wird ein Vater ſelbſt zum Krieger,
Sobald der Sohn ein Meut'rer iſt.

Ich löſe deinen Kern von Schalen,
Die herb und bitter ihn umſpannt,
Und ohne Noth zu zehen Malen
In ſchroffe Kriegsnoth ihn gebannt.

O wareſt du im Friedensalter
Geboren ohne Wetterſchein! —
Doch Teutſchlands Vater und Erhalter,
Du ſollteſt's auch im Kampfe ſeyn.

Wer iſt ein Fürſt und Mann, ein ganzer?
Der, dem in Erden-Majeſtät
Der äußern Würde kalter Panzer
Nicht vor der Himmelswärme geht;
Der es empfindet, wie die Seelen
Nicht leben von geſtrengem Erz,
Nein, daß ſich Reiche nur vermählen,
Wo Herzen fallen an ein Herz! —

Mit ſolchem Herzen aufgezogen,
Warſt du ein See, gar mild und rein,
Der wollte gern von trüben Wogen
Und Regenſtürmen ferne ſeyn.
Doch wenn die Fluthen überbrauſen,
So wird zum Meere ſelbſt ein See,
Und wenn Vaſallen übel hauſen,
Geht aus vom Thron das Todesweh.

Du hätteſt Mildes ausgeboren,
Wenn nicht zu Rom ein Biſchof ſaß,
Der aus den alten Römerthoren
Sein Gift verſpeit ohn' Unterlaß.

Was Friedrich Wilhelm nun in Preußen
In ſpäter Nachzeit herb erfahrt,
Drang ſchon durch deines Reiches Schleußen,
Und hielt die Fauſt dir ſtahlbewehrt.

Du hätteſt ſanft dein Volk verbunden
Zu freien Wachsthums Frühlingskraft,
Patriarchaliſch, ohne Wunden
Ihm Ordnung, Licht und Recht geſchafft.
Im Innerſten war dein der Friede,
Von Außen brach der Krieg herein;
Drum lebeſt friedſam du im Liede,
Und jene Stürme ſind nicht dein.

Dir, Roma, wälz' ich zu die Maſſen
Der alten, blut'gen Kriegesſchuld! —
Wo Fürſten je auf Thronen ſaßen,
Da ſaßen ſie durch Gottes Huld.
Doch ohne Gott emporgeſtiegen
Sind Chriſti Prieſter auf den Thron;
Sie müſſen lügen, trügen, kriegen,
Um durchzuführen ſolchen Hohn.

Du ſagſt: ich muß die Heerde wahren,
Und ſegnen ſie mit Licht und Ruh! —
Das glaubet ſeit achthundert Jahren
Kein Menſch wohl weniger als Du! —

Wann hielteſt Frieden du auf Erden?
Wann gabſt du das verlangte Licht? —
Blind ſollen dir die Geiſter werden.
Sonſt übeſt du dein Fehmgericht!

Ihn, der vor Mailand einſt erbarmend
Aufrührern ihre Schuld vergab, —
Ihn, der zu Heinrich ſich umarmend
Mit Bruderthränen ließ herab, —
Ihn, der im Staufenkirchlein leiſe
Vor Gottes Altar niederfiel, —
Ihn preiſ' ich zu des Ew'gen Preiſe
Mit meiner Harfe beſtem Spiel.

Er ſteht im Kreis der alten Vater
Unangetaſtet als ein Mann;
Er ſteht als König, Held und Beter,
Der hoch in lichte Fernen ſann.
Seht ſeinen Sitz, drauf Er gethronet! —
Der Berg, vom Geiſterflor umlaubt,
Wo ſtill die Abendflamme thronet,
Seht, — er iſt Barbaroſſa's Haupt! —

Noch waltet ſtill auf jenem Kulme
Sein Athem in der Lüfte Weh'n. —
Gleichwie die Reb' umſchlingt die Ulme,
Umfaſſ' ich dich auf dieſen Höh'n.

Ich ſehe dich: — Im letzten Fluge
Gen Oſten biſt du liebekrank,
Ein Pilgrim, der auf heil'gem Zuge
Vor Chriſti Kreuz darniederſank!

XIV.

Barbaroſſa und der Papſt.

Da Friederich ſich wollt' als Kaiſer laſſen krönen,
Mußt' er erdulden erſt des Römerbiſchofs Höhnen;
Der dacht' als Petrus ihm entgegen ſtolz zu geh'n,
Damit der Kaiſer trüge ſein Reich von ihm zu Lehn.

So wenig Meiſter Fuchs vom Königslöwen ſtammt,
So wenig hat der Papſt von Jona's Sohn ſein Amt.
Der alte Petrus ſprach: beherrſchet nicht die Heerde! —
Petri Nachfolger ſpricht: mein iſt ſo Meer als Erde! —

Der alte Petrus gab ſich hin an's Kreuzesholz,
Der neue ſetzt ſich auf dreifache Kronen ſtolz.
Chriſt, unſer Fels, war's, drauf der alte Petrus ſtand;
Der neue baut auf Sich und ſeiner Worte Sand. —

Der teutſche König ſchwur auf's Evangelium,
Treu zu vertheidigen des Papſtes Heiligthum,
Und deſſen Prieſter all'. — Da ritt Papſt Hadrian
Mit prieſterlichem Glanz im Kaiſerlager an.

Der Kaiſer trat hervor, hielt ihm des Roſſes Zügel,
Hielt gleichermaßen ſanft dem Papſt den linken Bügel. —
Ein König thät' oft viel, was er nicht ſonſten thät',
Und Viel auch nicht, verſtünd' er ächte Majeſtät.

Der Biſchof Eberhard von Bamberg ſprach den Gruß:
„Nun lächelt uns des Friedens hochherziger Genuß!
„Seht, wie der Kaiſer ehrt das hohe Kirchenhaupt, —
„Nun ſei die Krönung ihm im alten Rom erlaubt!“ —

Papſt Hadrian erwiedert: „Dein Mund vergeblich pries
„Den König, der mir nicht pflichtſchuldig Ehr' erwies!
„Dem heil'gen Petro halt' den Zügel du nicht links,
„Wenn du gewartig ſeyn willſt ſeines Gnadenwinks!“ —

Betrübt und flammend ſah man Friedrichs Angeſicht;
Er rollt ſein hohes Aug' in Würdemuth, und ſpricht:
„Harmlos geſchah mir dieß! doch ſei dir auch gewiß,
„Daß Bügelhaltens ich bisher mich nie befliß!“ — —

Statthalter Petri zog ingrimmig ſchnell dahin,
Ausbrütend Kirchenbann und Racheſtrahl im Sinn. —
Hochmüthiger doch nichts als Aberglauben iſt,
Wenn du, Unglaube, nicht hoffärtiger noch biſt! —

Geflügelt ward umher; — die Fürſten wollten's lindern,
Und Kirchenfriedensbruch mit Staatesweisheit hindern. —
O Chriſtenherrſchersmacht, werth iſt das Chriſtenblut,
Daß, was du könnteſt, oft nicht deine Waffe thut!

Zum zweiten Male bald ritt Pater Hadrian
In Papſtesgloria zum Kaiſerzelt heran.
Fürſt Friederich vergaß der Würd' und des Geſchlechts,
Und hielt dem Römerpapſt den Pferdesbügel rechts.

Er that in dumpfer Zeit, was nun ein Wahnſinn wär'.
Wer hält in aller Welt dem Papſt den Bügel mehr?
So ſicher ihm kein Fürſt mehr hält des Roſſes Bügel,
Fällt aus der Hand ihm einſt vermorſcht ſein Kirchenzügel!

XV.

Friedrich II. und die Verräther.

Erzählen will ich eine Kriegesmähr'
Aus Barbaroſſa's Zeiten, blutigſchwer,
Damit du bei den Alten ſchau'ſt im Lied
Der neuern Zeiten Segensunterſchied.

Von Roms Gefild nach zweifelhaftem Glück
Zog er mit ſeinen Mannen ſich zurück,
Entlang der Adda tiefem Felſenthal,
Da toſen Waſſerſtürze rings zumal;
Und ſchmal nur windet ſich am Fels hinan
Ein Pfad, darauf ein Maulthier klimmen kann.
Darüber hing, mit Klippen hochverwahrt,
Ein Felſenſchloß nach rechter Habichtart,
Und ein Lombarde, Ritter Alberich,
Verſchanzte drin mit Raubgeſellen ſich. —
Als Friedrich nun dort wollte zieh'n vorbei,
Erhub ſich hoch ein drohend Feldgeſchrei,
Den Kaiſer hemmte man mit ſeinem Zug
Und forderte des Löſegelds genug,
Wenn vor den Blöcken, die vom Berge rollten,
Er und ſein Heerbann heil entkommen wollten. —
Entronnen war der Kaiſer aus Gefahr,
Doch an der Gränze hier die höchſte war.

„Wie?" rief er, „ſollen wir mit Räubern handeln?
„Ein Fürſt muß ſiegreich ohne Löſung wandeln;
„Verräthern zahlt er ſeine Freiheit nicht,
„Und ſtünden ſie wie Bergesmauern dicht!" --
Zurückgewieſen ward der Räuber Wort,
Das Lager aufgeſchlagen alſofort. —

Hoch funkelte die Burg im Abendſchein;
Ein Schauer floß den Kriegern durch's Gebein:
„Wie morgen dann?" — die Antwort war ſehr bitter. --
Da ſprachen aus Verona zween der Ritter:
„Siehſt du, o König, furchtbar hochgeſprengt
Den Felſen dort, der über'm Schloſſe hängt,
Darüber nur die Raben müßig fliegen,
Und Falken den geſchmeid'gen Fittig wiegen?
Schroff, unzugänglich iſt er, aber auch
Bisher vergeſſen in des Krieges Brauch;
Jedennoch führt von ihm ein enger Pfad
Zum hochgethürmten Schloſſe hin gerad;
Wer jenen Felſen hätte, möchte ſchnell
Erſtürmen das verrath'riſche Kaſtell." —

Vortrat Herr Otto, Graf von Wittelsbach,
Zweenhundert ſtarke Männer traten nach:
„Dir, Kaiſer, ſind mit unſ'rer Kraft wir eigen, —
Laß uns geheim den Rieſenfels erſteigen!" —
Der Kaiſer ſprach: „ich freu' mich, daß ich bin
Bei treuen Helden; — zieht im Frieden hin!" --

Auf langem Umweg durch Gebirg und Thal
Fortzogen die Zweenhundert allzumal,

Nicht mehr hienieden, Weisst nicht geschieden.

Von

Dr. Schubert in München.

Jener Mutter, die so gar untröstlich und unmäßig weinte um das liebliche, dreijährige Knäblein, das ihr der Tod entrissen, erschien — so erzählte man uns ja oft in unserer Kindheit — das Knäblein einstmals des Nachts im Traume, in einem ganz nassen Hemdlein, und sagte: siehe Mutter, so naß machst du mir mein Hemdlein mit deinem gar vielen Weinen, und störest mich immer in meinem sanften Schlafe! — Einer andern Mutter, die eine arme, alte Wittwe war, welcher der liebe Gott in ihrem einzigen, etlich und zwanzigjährigen Sohne die letzte Stütze und menschliche Hoffnung ihres Alters genommen hatte (sie hieß Anna Palisch), erschien auch eines Abends, da sie wieder mitten im Gebet, aus herzlichem Verlangen nach ihrem lieben Sohne gar innig weinen mußte, eine Gestalt, mit schönem, glänzenden Angesicht, und sagte zu ihr: „Liebe Mutter, was weinet Ihr denn so lange? Ich bin an einem guten Orte und gehet mir wohl; höret auf und betrübet Euch nicht mehr!“ Und

Bis heimlich ſie der Hinterſeite nahten,
Doch nirgends war ein Steig, drauf Menſchen traten.
Steil, abgeſchnitten wie von Blitzes Streich,
Hebt in der Lüfte ſchwindelndem Bereich
Der Felſen ſich; kein Menſch hat ihn erklommen,
Mit jähem Schritt hinauf mag Niemand kommen,
So wenig, als an einem Glockenthurm. —
Hier ſchwebt hinan die Lenzluft und der Sturm! —

Da bohrt der Wittelsbacher mit dem Schwert
Sich eine Oeffnung in die Felſenerd',
Und ſteckt die Lanze drein als Siegesleiter;
Er ſteigt empor, er bohrt, er klimmet weiter,
Und bohrt ſich immer höher in die Luft, —
Sein Siegesſchwung den andern Helden ruft.
Die Felſen müſſen laſſen ſich durchbohren,
Die Lüfte das Geheimniß mild umfloren,
Und alle Männer liſpeln: „Wittelsbach!
„Euch klimmen wir mit Leib und Seele nach!"
Der Graf voran, — er bohrt und ſteigt ſchon wieder, —
Schon lächelt nah' der ſchlanke Gipfel nieder,
Und endlich ſind ſie, wohlbedeckt mit Schweiß,
Ein Siegerchor, aufathmend, glühendheiß,
Hoch auf des Felſen ätherheller Pracht; —
Hinab nun, Staufenbanner, in die Schlacht! —

Aufbrauſend ging's hinunter. — Schreckenbleich
Gewahrten dieß die Räuber allzugleich;
Trüb qualmt' in ihnen der Gewiſſensdocht,
Daß ängſtlich nur und zitternd Jeder focht.

Der Wittelsbacher mit dem Schwert voran
Hieb um ſich her gar breite Siegesbahn, —
Von Zackenfelſen ſprangen Viel' hinab,
Im tiefen Abgrund fanden ſie das Grab, —
Die Andern fraß das Schwert, — o Gott euch helf'! —
Es blieben von Fünfhunderten nur Zwölf,
Zwölf Adlige, die man, wie ſich's gebührt,
In Ketten bald dem Kaiſer vorgeführt.

„Zum Galgen die Verräther!" rief er aus,
Er wandte ſich und zog die Stirne kraus. —
Da trat aus ihrem bleichen Todeschor
Ein ritterlicher Jüngling mild hervor:
„Vernimm mein Schickſal, hoher König, du!
Unwiſſend eilt' ich meinem Tode zu;
Aus Armuth, nicht aus Bosheit bin fürwahr
Ich ein Genoſſe dieſer Räuberſchaar.
Vaſallen dacht' ich unter dir zu dienen,
Die nun als Mörder wider dich erſchienen;
Vom Frankenreich kam ich in ihren Sold,
Verzweiflung war's, daß ich hier dienen wollt';
Nie mocht' ich dir ein Widerſacher ſeyn,
Und mußte dennoch; — Herr, erbarm' Dich mein!" —

Die rechte Gnade geht allmachtig aus,
Sie duftet als ein Himmelsblumenſtrauß; —
Held Friedrich aber ſprach: „Begnadigt ſei!
„Fahr' hin in deine Frankenheimath frei, —
„Doch ehbevor du wendeſt deinen Lauf,
„Knüpf' an dem Baum die Hochverräther auf!" —

Er mußt', er that's, dann ging er ſeufzend hin.
Zehnfache Jammerlaſt begleitet' ihn. —
O Friedrich, hätt'ſt du ihm erlaſſen dieß,
Geweſen wär's ein Schritt zum Paradies! —
Wohl dem, der nicht mit Feinden hadern muß!
Wohl dem, der Gnade kennet durch Genuß!
Wohl dreifach dem, der's neue Teſtament
Im edeln Blut des Friedefürſten kennt!

XVI.

Der Kaiſer und die Friedensſtörer.

(1156.)

Held Friederich war in Italien fern,
Da tobten in Teutſchland die kleineren Herrn;
Der Biſchof in Mainz und der Pfalzgraf zu Rhein,
Sie ſtürmten auf Worms mit Verwüſtung hinein.

Dem bäuriſchen Buben das Urtheil man ſpricht,
Wenn andere Jungen er prügelt und ſticht.
Doch läßt ſich ein Edelmann trotzig herbei,
Dann ſpricht oft der furchtſame Richter ihn frei.

So hielt man's von Alters, ſo hat man verfehmt,
Gerechtigkeit, oft dir die Hände gelähmt!
Dann ſeufzen die Niedern, die minder in Schuld,
Daß Feigheit mit Hohen nur träget Geduld.

Fürſt Friedrich nicht alſo! — Nach Hauſe gekehrt,
Vernahm er, wie Stärkre den Schwachen beſchwert.
Da lud er gen Worms die Vaſallen im Reich,
Und ſtellte beſonders die Schuldigen gleich:

„Herr Pfalzgraf zu Rheine! mir iſt es ſo leid,
„Daß unter des Reiches Verſtörern ihr ſeid! —
„Ihr andern Herrn Grafen! wie thut's mir ſo weh',
„Daß ich in den Reihen der Sünder euch ſeh'!“ —

Bleich ſtanden die Herren; ſie waren im Netz;
Herr Friederich fragte: „was ſpricht das Geſetz?“ —
Man ſah in den Codex, man blätterte nach, —
Und endlich erſchien für den Frevel die Schmach:

„Landfriedensverſtörer ſoll tragen zur Stund'
„Zwo Stunden weit einen germaniſchen Hund;
„(Doch gehet nur ſolches auf Freiherrn im Staat;)
„Der Dienſtmann ein Stüblchen, der Bauer ein Rad.“ —

„„Wohlan denn, Herr Pfalzgraf!““ ſprach Friederichs Mund. —
„„Und Ihr, Herrn Vaſallen, nun traget den Hund!
„„Wer Nachbarn im Kriege ſo hündiſch zerbiß,
„„Trägt billig die Hunde zur Sühnung gewiß!““ —

„„Und Ihr, Herr Erzbiſchof, Euch laſſ' ich es nach;
„„Genugſam belaſtet Euch eigene Schmach;
„„Zum Frieden berufen, habt Ihr doch gekriegt;
„„Ihr bleibet vor Gott im Gewiſſen beſiegt!““ —

Sie ſtarrten, ſie wankten, ſie zauderten ſehr;
Bang ſtunden die Fürſten des Reiches umher.
„Wohlauf! nicht gezaudert!“ rief Friederichs Mund, —
„Vollſtreckt das Geſetz und umfaſſet den Hund!“ —

Sie weinten, — ſie mußten; — wie ward es ſo ſchwer,
Das Hündlein! — So drückte kein Panzer und Speer!
Sie trugen, ſie keuchten, wie'n Stier an dem Pflug; -
Dann ſchmollte der Kaiſer: „nun iſt es genug!“ —

Gewaltig hat er ſie geſtraft und geheilt,
Sie haben nicht ferner nach Fehden geeilt.
Der friedliche Bürger im Thale gedieh',
Vergaß auch dem Kaiſer die Hündelein nie.

Er hatte gewirkt in geſetzlicher Kraft,
Und rings in dem Lande den Frieden geſchafft.
„Ein Liebling der Guten, ein Schrecken der Tück':“ —
So leucht' uns, o Vorwelt, die Fürſten zurück!

XVII.

Friedrich II. und Mailand.

1.

„Vielbitter iſt's, den Nacken beugen,
Den ehern Freiheitsgluth gemacht,
Und noch in Feſſeln Kinder ſäugen,
Wenn ſiegreich ſchon der Geiſt erwacht!
Vielbitter iſt's, den Fremden dienen!" —
So hat mit trotz'gen Schmerzensmienen
Das tapfre Mailand einſt gedacht.

„Doch ſollt' ich Rechte laſſen ſchwinden,
Die von den Vätern hergebracht?
Und von Gehorſamspflicht entbinden
Des Bürgers ſtolze Waffenmacht?
Beugt ſich ein König vor Empörern?" —
So hat einſt ob den Friedensſtörern
Der Kaiſer Friederich gedacht.

Sie thäten wohl, die ſtarken Flügel
Demüthiger zu ſenken hin;
Er thäte wohl, die ſtraffen Zügel
Hinfort gelinder anzuzieh'n.

Doch wo kein Bürger mehr ſich neiget,
Der Herrſcher keine Huld mehr zeiget,
Da muß der Friedensengel flieh'n.

Schon hat mit dichtgewölbtem Bogen,
Gleich Wetterwolken hagelſchwer,
Den Heerbann Friederich gezogen
Um Mailands Felſenthürme her.
Rings ſieht man die Verwüſtung triefen,
Zerhauen Reben und Oliven,
Und nirgends gold'ne Saaten mehr.

Den Hunger ruft zum Bundsgenoſſen
Erzürnt des Kaiſers Mund herbei,
Daß neben Flammen und Geſchoſſen
Er ſcharf ein Todesſtachel ſei,
Bis ſie da drinnen ſchrei'n um Gnade:
„Weit, wie das Meer iſt unſer Schade!
Gib uns aus freien Hulden frei!“ —

Nicht konnt' er jene Mauern brechen,
Er lag davor ein düſtres Jahr;
Der Hungerſtachel mußte ſtechen,
Bis ihre Kraft verſchwunden war.
Da, von des Mangels Noth gefichtet,
Verlechzt, im tiefſten Mark vernichtet,
Bot ſich das Volk der Gnade dar.

Ach, endlich aus verſchloſſ'nen Thoren,
Zieht's jämmerlich heraus ſo dicht!
Gewölke langen Drucks umfloren
Der Ueberwund'nen Angeſicht.
Ein Schwert dem Nacken aufgebunden,
Mit Stricken ihren Leib umwunden,
Bezeugen ſie verlaſſ'ne Pflicht.

Und wie die Weihrauchdüfte wallen,
Die Crucifixe ſchimmern, — ſieh,
Da vor dem Kaiſerthrone fallen
Sie flehend, ſchluchzend auf das Knie:
„Vergib, o Herr, was wir verbrochen!
Für Recht ſei Gnad' uns zugeſprochen!
Im Staube büßend ſind wir hie!“ —

Der Kaiſer ſprach mit ſanftem Neigen:
„Heil uns, daß die Verſtörung ruht!
Dem Guten muß ich Gut's erzeigen,
Und Böſes Dem, der Böſes thut.
Doch laßt's Euch tief zum Herzen dringen:
Nicht Trotz, — Gehorſam kann mich zwingen; —
Geht friedlich heim! — Ich will kein Blut.“ —

Er winkte mit der Hand von oben,
Dann küßt' er ihre Führer all';
Das herbe Bann ward aufgehoben,
Hin zog das Volk mit Jubelſchall,

An längſt entblösten Vätertiſchen
Sich wieder freudig zu erfriſchen;
In Luſt verklang der Kriegeshall.

Wer hat den Sieger je geſcholten
Ob dieſer Chriſten-Königsthat? —
Doch übel ward ihm bald vergolten
Der teutſchen Großmuth edle Saat.
Wohlthat, genommen ohne Beugen,
Kann ſchnell Empörung wieder zeugen;
Dann büßet erſt, wer früher bat.

der armen, alten Mutter ihr Herz wurde von Stund an so ruhig und zufrieden, daß sie aufhörte zu weinen, und sich, ohne sich weiter zu grämen, Dem überließ, der sie ja von Kindesgebeinen an in all' ihrer vielen Noth erhalten und getröstet hatte, und der sie auch vollends wohl versorgt hat bis an ihr Ende. Dergleichen Geschichten, aus denen hervor zu gehen scheint, daß unsere Lieben, wenn sie auch nicht mehr bei uns hienieden wohnen, in der Heimath des vielfachen Jammers, dennoch nicht so ganz von uns geschieden sind, als wir in unserem Schmerze meynen, könnte ich mehrere erzählen, besonders eine, die mich selber nahe angeht; ich will aber dießmal bloß den Traum von meinem lieben Major-General Burn erzählen, den dieser nach dem Tode seines einzigen Bruders gehabt hat.

Andreas Burn, nachmals Major-General bei der englischen Armee, hatte einen einzigen Bruder, den er wie seine eigene Seele liebte. Eben war Andreas nach einer längeren Abwesenheit in Frankreich wieder in sein Vaterland zurückgekehrt. Er hatte in Paris tagtäglich mitten unter den Zerstreuungen und in manchen sogenannten Freuden der „großen Welt" gelebt, und hatte da, statt des frommen, treuen Ernstes, mit welchem er früher seinen Christenlauf führte, jenes „heitere Christenthum" vorgezogen, das der Welt als ein sehr wohlanständiges erscheint, weil sie durch dasselbe niemals gestraft, freilich aber auch nicht gebessert wird; er war, mit einem Wort, in Frankreich zurückgekommen, war erkaltet in seiner Treue und Liebe zu dem Herrn. Da erfährt er in London, und zwar fast an der nämlichen

2.

Rebellenſünde war vergeben,
Doch in der Wurzel nicht erſtickt.
Des kaiſerlichen Adlers Schweben
Ward zornvoll auf dem Thurm erblickt;
Denn ſchwerer, als der Helden Pflichten,
Iſt der Gehorſam zu entrichten,
Der ſtill ſich in Geſetze ſchickt.

Des Kaiſers Heer blieb längſt entlaſſen,
Manch blutig Opfer unbezahlt.
Doch in Milano's reichen Gaſſen
War Trotz auf jede Stirn gemahlt,
Und unverdankt, welch edle Hulden
Nach wüthenden Empörungsſchulden
Auf Barbaroſſa's Stirn' geſtrahlt.

Als nun roncaliſchen Beſchluſſes
Gewalt'ge Folge mild erging,
Mailand zum Ende des Verdruſſes
Des Kaiſers Conſulwahl empfing:
Da brauſt' es auf von allen Seiten,
Wie Wogen mit dem Sturme ſtreiten. —
Dem Stolz gilt auch ein Fürſt gering.

Aus altem Haß erſchwoll die Rotte,
Drang brüllend in's Geſandtſchaftshaus,
Und ließ die Wuth mit blindem Spotte
Erſt an erdolchten Roſſen aus,

Worauf die bebenden Geſandten
Sich unbeſchirmt und flüchtig wandten
In's Ferne vor dem Pöbelgraus.

Die Schmach, ſie ward nicht abgebeten,
Mit hohlen Worten nur verhüllt. —
Da iſt der Kaiſer vorgetreten,
Von königlichem Zorn erfüllt:
„Sie, die zur Sühne nicht erſcheinen,
Sie zähl' ich nimmer zu den Meinen!
Erfahr't nun, was ein Kaiſer gilt!“ —

Er nahm von ſeinem Haupt die Krone,
Und ſchwur auf ſeines Schwertes Knauf:
„Bis ich auf Mailands Trümmern throne,
Setz' ich die Krone nimmer auf!
Mein Haupt ſei nur von ihr geſchmücket,
Wann die Rebellen unterdrücket,
Und ungehemmt des Rechtes Lauf!“ —

Er hielt ſein Wort. — Von neuem ſtürmen
Teutoniſche Geſchwader an;
Vor Mailands maſſenhaften Thurmen
Braust neu der Kriegesocean.
Wer zählte dort die nackten Fluren,
Die Wunden und die Schreckensſpuren, —
Und was erſt Crema muſt' empfah'n? —

Der Kaiſer ward von einem Tollen
Verrätheriſch umſchlungen dort,
Mit ihm in Adda's Fluth zu rollen;
Man warf den Tollen über Bord. —
Vergiftung ward an ihm verſuchet
Durch einen Greis, der ihm geflucht;
Den Greiſen traf ſein eigner Mord.

Zwei Jahre ſo, mit ſtetem Bluten
Vergingen um Milano nun;
Verwüſtung, Hunger, Feuergluthen,
Sie hatten übergnug zu thun.
O Kaiſermacht! wie viele müſſen
Vor deinem Flammenſchwerte büßen,
Daß du auf Lorbeern mögeſt ruh'n!

Zuletzt, nach blutig grauſem Streite
Zog Mailands Volk hinwiederum
Hervor aus öder Mauerweite
Mit ſeiner Macht verblich'nem Ruhm.
Carroccio, du edler Wagen!
Zu Boden wurdeſt du geſchlagen,
Wie Mailand und ſein Heiligthum! —

Dahingeworfen auf die Erde
Erhob das arme Volk ſein Fleh'n:
„O Fürſt mit ſiegender Geberde,
Laß nochmals Gnad' um Recht ergeh'n!

Fürſprecher ſey'n dir unſre Thranen,
Fürbitte ſei dir unſer Sehnen!
Erlöſ' uns von des Todes Weh'n!" —

Des Kaiſers Majeſtät, verhalten
Im Zorne, ſah geſtreng vom Thron:
„Geht hin! das Recht werd' ich verwalten, —
Das ſollet ihr erleben ſchon!" —
Sie gingen hin mit Furcht und Grauſen
In ihrer Feſtung leere Klauſen; —
Drei Wochen lang kein Hoffnungston! —

Dann auf roncaliſchem Gefilde
Entſchieden ward ihr Schickſalsgang:
„Mailand ſoll ſterben ohne Milde,
„Und öde ſeyn ſein Lebenlang!
„Was ſich zum zweiten Mal empöret,
„Bleib' auf Jahrhunderte zerſtöret,
„Daß andern Sündern werde bang'!" —

Durch Mauerlücken fuhr mit Roſſen
Hoch im Triumph der Kaiſer ein,
Weil ihm die Thore nicht erſchloſſen
Von Bürgertreue wollten ſeyn.
Zertrümmert wurde, was befeſtigt,
Des Kaiſers Herrſchermacht beläſtigt,
Geriſſen wurde Stein von Stein. —

O trauervolle Kriegesflammen!
Und dennoch, hoher Friederich,
Kann ernster Nachwelt Geist verdammen
Nach deiner Zeitgestaltung dich?
Nicht sei jedwede That vertheidigt!
Doch wo die Krone frech beleidigt,
Bekennet Gott zum Fürsten sich.

Denn schwer ist's, unter Bürgern stehen,
Wo zehnfach sich der Wille theilt.
Gott hat von seinen Himmelshöhen
Nie mit der Republik geeilt.
An Einem Haupte sind die Glieder,
Und manches Bürgerthum hat wieder
Er erst durch Könige geheilt.

Ward spat auch in Legnano's Wettern
Die Wage gleicher hergestellt:
Doch seh'n wir: Gott nicht läßt zerschmettern
Die Ordnung seiner Erdenwelt! —
Wir schauen heut' noch, wer, wie weiland,
Durch Monza rollend und durch Mailand,
Den Scepter Barbarossa's hält.

XVIII.

Der Kaiſer und ſein Vaſall.

1.

Heinerich, der ſtarke Löwe,
War mit Friedrich ausgezogen,
Hatte ſeinen Freund und Kaiſer
Stolz in Hoffnung überflogen.

Ueber Alpen nach Italien
Trug ſein Wünſchen der Verräther;
Aber bei des Zieles Nähe
Wird ein Gleißner erſt zum Thäter.

Als nun wider Teutſchlands Fahnen
Trotzig ſchnoben die Lombarden,
Und ſich auf den Kriegesbahnen
Rächeriſch zuſammenſchaarten:

Trat zum Kaiſer der Vaſalle:
„Laß mich ziehen aus dem Streite,
Daß ich meine Völker alle
Heim, zur Landeswahrung, leite!“ —

„Schwerer auch liegt auf dem Leibe
Mir der Harniſch alle Tage,
Daß ich mühſam nur verbleibe
In des Krieges Wetterſchlage.“ —

Bläſſe drang auf Friedrichs Wangen,
Und den Schrecken mußt' er dämpfen; —
Wenn das halbe Herr entgangen,
Konnt' er noch den Sieg erkämpfen? —

Bittend rief er: „O nicht ziehe,
Wo dein Arm ſo hoch vonnöthen!
Alter Jugendfreund, o ſiehe,
Willſt du deinen Kaiſer tödten?“

„Auch ein Kaiſer iſt nur mächtig,
Wenn ihm treu ſind die Vaſallen.
Willſt du heut' nun übernächtig
Aus der alten Treue fallen?“ —

Doch mit finſtrem Blick beharrte
Heinerich, die Treue weigernd,
Ward zum bittern Widerparte,
Friedrichs Noth auf's Höchſte ſteigernd.

Rückwärts zog er ſeine Haufen,
Dürſtend nach dem Scepterglücke,
Ließ den großen Hohenſtaufen
Mit geringem Heer zurücke.

Da bedeutet die Geſchichte,
Daß ihm Friedrich nachgeeilet,
Und mit thränendem Geſichte
Flehend noch vor ihm verweilet.

Er, dem Länder fromm gehorchten,
Als dem Beſten teutſcher Mannen,
Er, der keinen Papſt geforchten,
Noch der ſtolzen Roma Bannen:

Nieder ſank Er vor die Füße
Des abtrünnigen Vaſallen,
Bat ihn ſchmerzlich, bat ihn ſüße,
Mit ihm in den Krieg zu wallen.

Weinend, ſeine Knie' umfaſſend,
Blieb er liegen auf der Erde,
Hofft' erröthend und erblaſſend,
Ob ihm Freundesantwort werde.

Aber nein! — Wo Hochmuth ſprießet,
Kann das Herz ſich nur verſtocken;
Heinrichs Herz blieb undurchſüßet,
Stumm ſein Mund, ſein Auge trocken.

„Nun genug!" — Vom Stuhl erhoben
Trat die Kaiſerin inmitten;
Wie ein Engel ſchwebt von oben,
Hemmte ſie des Kaiſers Bitten:

„Lieber Herr! ſteht ungekränket
Auf vor dieſem ſtolzen Geiſte!
Wann Ihr dieſes Tags gedenket,
Weiß ich, daß Gott Hilfe leiſte!“ —

Alſo trat vor ſeinen Mannen
Friedrich wieder auf die Füße.
Der Vaſalle zog von dannen,
Daß ſein Herr den Frevel büße.

Und die Schlacht, ſie ward geſchlagen,
Friedrichs Arm iſt unterlegen. —
Dennoch mußt' er herrlich ragen,
Und dem Löwen war's kein Segen.

2.

Nachmals ward das Blatt gewendet,
Als der Kaiſer reichsgetaget.
Heinrich ward ein Ruf geſendet,
Daß er komme, ſchwer verklaget.

„Doch als Löwen," — ſprach er, — „ſollet
Ihr mich ſehen, fühlen, wiſſen!"
Wilde Kriegsmacht ward entrollet,
Manches Heer entzweigeſchmiſſen.

Luneburgs und Braunſchweigs Fluren
Mögen Deutſchland es bezeugen,
Wie ſich trotzende Naturen
Laſſen nur durchs Wetter beugen.

Hier und dorten ward entladen
Schlag auf Schlag das Kriegsgewitter.
Denn nur leben frei von Gnaden,
Iſt der ſtolzen Seele bitter.

Endlich ward der Vielgewalt'ge
Doch in ſeiner Burg bezwungen,
Und der mächtig Mannigfalt'ge
Dachte ſpät an Huldigungen:

Stelle dieſer großen Stadt, in welcher er einige Jahre vorher von ſeinem geliebten Bruder Abſchied genommen hatte, die Nachricht: dieſer theure Bruder ſey ihm geſtorben. Sein Herz, dem ohnehin der innere Friede genommen iſt, wird darüber auf faſt troſtloſe Weiſe betrübt; die Welt mit ihrem nichtigen Tand und ihren Vergnügungen iſt ihm zwar verbittert und zum Eckel, aber er hat nichts Beſſeres in und außer ſich, das die jammervoll ſchmerzliche Leere ausfüllen könnte, die ſein verwaistes Herz fühlt. Er ſehnt ſich wieder zurück nach dem verlorenen Frieden mit Gott, ſehnt ſich dahin, wo nun ſein frommer, treuer Bruder iſt, aber all' ſein Grämen und Weinen iſt umſonſt: ſein kaltes Herz iſt und bleibt ohne Leben, ohne rechte Liebe zu dem Herrn, der ihm fremd geworden iſt. Da, mitten in ſeinem Schmerz und in ſeinem Sehnen, träumt ihm einmal des Nachts: ſein geliebter Bruder iſt wieder bei ihm. Es iſt, ſo däucht es ihm, eben vor Tagesanbruch, und ſie ſitzen mit einander auf der Mauer des Kirchhofes, in deſſen Nähe ſie ſo manches Jahr mit einander gelebt hatten. Vor Freude kann er nicht ſprechen; da fragt ihn der Bruder: ob er nicht mit ihm in die Kirche gehen wolle? Andreas iſt hierzu bereit, ſteht ſogleich auf und folgt dem geliebten Bruder. Sie kommen zur Vorhalle; die iſt groß und weit. Schon nähern ſie ſich der zweiten Thüre, welche in das eigentliche Innere der Kirche führt, da iſt der Bruder auf einmal, mit geiſterhafter Eile, voraus und hinein; als aber Andreas ihm nach will, da ſinkt ein Fallgitter herunter, das die Thür bis zur halben Höhe eines Menſchen verſperrt. Er beugt ſich nieder,

und

Vor dem Kaiſer zu erſcheinen,
Den in Chiavennas Mauern
Er vergeblich ſahe weinen
Mitten unter Kriegesſchauern.

Dort in Erfurt kam er endlich,
Schickſalsrache wohl bedenkend,
Stirngefurcht und wohl erkenntlich,
Schmerzlich ſich zum Frieden lenkend.

Und wie er des Kaiſers Thranen
Löwenhaft vordem verachtet,
Sank er als ein Lamm voll Sehnen
Nieder, das nach Hulden trachtet.

Aber Friedrich? — War er nimmer
Eingedenk der Jammertage,
Da des Abfalls ſtolzer Flimmer
Ihn gebracht zur Niederlage? —

Seht! — Ihn, der ſo tief gefallen,
Hebt er auf mit holdem Schmerze,
Drückt den reuigen Vaſallen
Thränend an ſein Bruderherze;

Spricht: „Nie hatt' ich Dein vergeſſen,
Nie mich wider Dich verſchworen;
Ohne mich haſt unterdeſſen
Du dein ſchönſtes Glück verloren!“ —

Friedſam ließ er ihn dem Rathe,
Wirkend auf gelind're Stimmen,
Daß nicht ſollt' im teutſchen Staate
Heinrichs Leuchte trüb' verglimmen.

Liebend hat er überwunden
Einen Freund, der Feind geworden;
Das bezeuget alle Stunden
Ihm der Süden und der Norden.

Mancher iſt ſchon aufgetreten
Löwenhaft mit Donnerſchlagen. —
Legitimen Majeſtäten
Blüht durch Sanftmuth doch der Segen.

Und wenn man vergleichen wollte,
Wären ſtärker oft die Knechte;
Doch, der ſtets Gehorſam wollte,
Halt obſiegend über'm Rechte.

Recht iſt: nicht mit Kraft ſich bruſten,
Sondern ſich in Liebe beugen.
Wider aller Kraft Gelüſten
Wird der HErr für Liebe zeugen.

XIX.

Schlacht von Legnano.

(1175.)

Todesmuthig ſtarren tauſend Lanzen
In der „Todesſchaar" der Milaneſen,
Ihren Fahnenwagen zu umſchanzen,
Den ſie ſich zum Siegen auserleſen.
Vaterland und Kinder gilt es rächen
Und der Teutſchen hartes Joch zerbrechen.

Ueber Friedrichs Häupten ſchwebt die Wolke
Zürnender Vergeltung; ſchwergetroffen
Ward er ſchon mit ſeinem Kriegesvolke,
Da der Löwe heimzog wider Hoffen.
Wunderbar, zu züchtigen die Stolzen,
Iſt das Recht und Unrecht oft verſchmolzen.

Recht auch haben oftmals die Geſtraften,
Wenn ſie gleichwohl früherhin gefehlet,
Und das ſtrenge Recht will nirgends haften,
Wenn ihm nicht Erbarmen ſich vermählet.
Ja, der Richter wird oft zum Verbrecher,
Wenn er iſt ein allzuſcharfer Rächer.

Drum erheben ſich ſo muthig ſtarrend
Mailands Lanzen aus den Jünglingsſchaaren;
Darum glüh'n die Herzen, freudig harrend,
In das Schlachtgewühl hineinzufahren,
Denn ſie wiſſen, daß der Schwache ſieget,
Wo man ihm zu tief den Nacken bieget.

Lieblich iſt es, eine Schaar zu ſchauen,
Die für's Vaterland erwählt zu ſterben,
Und der Heimath vielgeliebte Gauen
Mit dem eignen Herzensblut zu färben.
Wo von Herzen ſolche Opfer kommen,
Bleibt der Docht der Freiheit unverglommen.

Flehend um's Carroccio ſich reihend,
Knieete die Todesſchaar zur Erde,
Im Gebete zu dem Höchſten ſchreiend;
Dann geſchwungen auf die raſchen Pferde,
Sah ſie bald ihr Mitteltreffen weichen
Vor des Kaiſerſchwertes mächt'gen Streichen.

Aber nein, im Viereck, undurchdringlich
Stehen, die dem Tode ſich vereidet;
Ritterlich geſchaart und unbezwinglich
Faſſen ſie das Heer, wie's ſchon ſich ſcheidet,
Führen es zurück im Siegesſchritte,
Kämpfen jauchzend in der Verhut Mitte.

Siehe da! Der Teutſchen Bannerträger
Sinkt, und ihre Maſſen werden lichter;
Aber drüben Mailands Freiheitjäger
Stemmen ſich zum Sturm der Rache dichter, —
Und der Kaiſer, mit dem Roß voll Wunden, —
Seht, er wankt, — er ſtürzt, — er iſt verſchwunden! —

Auseinander ſtoben ſeine Haufen, —
Jubel ſcholl in Mailands neuen Thoren.
Blut'ge Erndten hatte Hohenſtaufen
Hier durch eine Feuerbrunſt verloren.
Selig, wer das Mittelmaaß kann halten!
Uebermaaß iſt Tod der Weltgewalten.

Und das Zünglein in der Richterwage
Schwankte zitternd. — Hoher Barbaroſſa,
Wiederholen konnteſt Du die Tage
Leicht mit Deinem Ahnherrn in Canoſſa,
Hatt'ſt Du, als Rebellen Dich betrübet,
Früher nicht ſo freie Huld geübet! —

Jene Tage, da von Zorn umflogen,
Du die Reue züchtigteſt durch Milde,
Und Dein Antlitz aus den Kriegeswogen
Hubſt erbarmend, nach des Heilands Bilde:
Jene Tage blieben dir ein Segen,
Daß nach dieſer Schlacht Du nicht erlegen.

Allgenugſam ſteht der Unſichtbare
Ueber'm Frieden, über'm Krieg der Sünder;
Trübes bringt er wieder in das Klare,
Bleibt unwandelbar des Rechts Verkünder. —
Wer da Gnade gibt und lebt von Gnaden,
Kommt doch endlich nimmermehr zu Schaden.

Schlacht Legnano's! Hell in Deinem Lichte
Schau'n wir, wie der König der Heerſchaaren
Richtend wiederbringt in's Gleichgewichte,
Die erniedrigt und erhöhet waren.
Wer Ihn kennt, der uns in Chriſto gnadig,
Iſt des Pfaffentrugs und Kuſſes ledig,
Sey's in Roma, ſey es in Venedig!

XX.

Freiheit der Lombardei.

Vermeinſt du nicht, daß es den Chriſten kränke,
Manch ſchöne Freiheitsgluth verlöſcht zu ſeh'n?
Vermeineſt du, er wolle gern zur Tränke
Des waſſerloſen Willkühr-Brunnens geh'n,
Und, wenn ein Himmelsbild herniederſänke
Mit Lebensquellen, dürſtend ferne ſteh'n? —
Gedenk' es nicht! Wir ſind auch frei geboren,
Und haben edle Sehnſucht nicht verloren.

Doch an Milanos Waffenblitz und Streiten
Gewahren wir, wie ſonſt auch anderwärts,
Daß Niederlagen kurzer Erdenzeiten
Nicht können ewig bändigen ein Herz,
Und flüchtige Triumphesherrlichkeiten
Uns nicht erretten aus der Knechtſchaft Schmerz.
Milano ſank, erſtand, und blieb bezwungen;
Erleben's nicht, den Alten gleich, die Jungen? —

Wie freudig ward der eh'rne Fahnenwagen
Hinausgerollet in Legnano's Schlacht!
Die Todesſchaar ſah man ihn hehr umragen,
Die bis zum Sterben grimmig ihn umwacht. —

Was iſt es nun? Die Schlachten ſind geſchlagen,
Doch jene Freiheitsgaſſe nicht gemacht.
Gleich Blitzen kann der Menſch Gewölke theilen,
Doch nur die Sonne kann Gemüther heilen.

Die Republik, das Bürgerthum, ſie fochten
Gewaltig für der Freiheit wunden Baum;
Sie haben ihre Kräfte feſt verflochten,
Ihn zu verpflanzen in hellweiten Raum.
Nun aber ſchaue hin, ob ſie's vermochten?
Das Siegesfeſt war angeblaſen kaum,
So ward zu neuen Fürſtenhuldigungen
Ein neues Band um ihren Hals geſchlungen.

Die ſchrankenloſe Freiheit wohnt im Liede;
Doch in den armen Erdenreichen nicht.
Kein Himmelslorbeer iſt's, den Erdenfriede
Befreiend ganz um Bürgerſchläfe flicht.
Wenn Gott den Sündern freiſten Raum beſchiede,
Gelangten ſie zur Himmelsfreiheit nicht.
Nach Freiheit, ja, nach Freiheit ſollſt du dürſten,
Doch nicht bei Sündern, nein, vor'm Lebensfürſten!

Nennſt des Jahrtauſends mächtige Geſchichte
Du nicht der Menſchheit ernſte Lehrerinn?
Wird nicht an ihrem Feuerſtrahl zunichte
Ein ohne Gott erworbener Gewinn?

Steht nicht im fleckenloſen Siegeslichte
Nur ein demüthigſtarker Himmelsſinn? —
Des Sünders Freiheitskämpfe enden immer,
Wie auf den Höh'n der Ritterburgen Trümmer.

Und droben ſtrahleſt Du im ew'gen Glanze,
Jeruſalem, der Freien Mutter du!
Mitleidig ſchauſt du dem Gewittertanze
Der gluthentbrannten Erdgewölke zu.
Verwittern ſiehſt du Schwert und Heldenlanze,
Siehſt Demuth ſeufzen um die Himmelsruh, —
Und was des Fleiſches Arm umſonſt begehret,
Wird gnädig den Unmündigen beſcheeret.

Wer mag es lernen, was die Welt erfahren? —
Auch Mailand nähm' er ſich zur Lehre gern.
Du, ſchöne Stadt, nach ſiebenhundert Jahren
Biſt unterthänig noch den alten Herrn!
Wie manche Ritter, ſtarke Bürgerſchaaren
Ruh'n längſt beſiegt im Todesgrunde fern, —
Und Einer, der uns einzig kann befreien,
Läßt Täuflinge noch heut' zur Freiheit weihen! —

XXI.

Barbaroſſa und die Juriſten.

Wer doch verderbet die Fürſten? Das thun die Schwätzer und Schmeichler;
Suche ſie aber, o Freund, nicht an den Höfen allein!
Suche ſie manchesmal auch in den Fakultäten der Schule,
Wo ein vernagelter Kopf Andern vernagelt das Herz.
Suche ſie manchesmal auch bei den übergelahrten Juriſten,
Wenn ſie der Menſchen Geſatz ſtempeln zum göttlichen Recht.
Doch das Verzweifeltſte wird's, wenn philoſophiſch Juriſten
Und Philoſophen durch's Jus wollen verklären die Welt;
Absolutissime dann geht's über Hecken und Gräben,
Watet in logiſchem Wuſt hyperbegrifflich daher,
Bis ſie das kraſſeſte Zeug als hochnothwendig vergottet,
Und das geſunde Gefühl unter die Füße geſtampft.
Haben wir Das nicht erlebt? erlebt man's nicht immer noch heute? —
Doch nur ein altes Gemüs haben die Jungen gekocht. —

und meint wenigstens so gebückt hinein gehen zu können, aber die Thüre fällt immer tiefer; auch in halbgebeugter Stellung ist es nicht möglich da hindurch zu kommen. Innig betrübt darüber, daß er draussen bleiben soll, und fest entschlossen, Alles aufzubieten, was in seinen Kräften stehe, um hinein zu kommen in die Kirche, fällt er nieder auf seine Hände, und will auf allen Vieren durch die niedrige Oeffnung hineinkriechen. Aber auch so geht es noch nicht; er legt sich platt auf den Boden nieder, um sich zwischen Thür und Schwelle durch zu arbeiten, es ist aber Alles vergebens, auch jetzt ist er noch immer zu hoch und groß für solch' eine kleine Spalte. Da bleibt ihm kein anderes Mittel übrig, als die Kleider abzulegen; vielleicht, daß er sich dann hineinpressen kann. Doch unter diesen Kleidern ist auch eine seidene, schönaeflickte Weste, die er mit aus Frankreich gebracht hat; die mag er nicht ausziehen, er will's versuchen, ob er vielleicht doch, wenigstens mit sammt der schönen Weste, hindurch kriechen kann. Er legt sich wieder auf den Boden, kriecht und kriecht, zum großen Nachtheil seiner schönen Weste, die ihm darüber ganz zu Grunde geht; umsonst ist aber alle Anstrengung, — auch so kommt er noch nicht in die Kirche zu seinem lieben Bruder. Da bleibt ihm dann nichts mehr übrig, als auch die schöne Weste noch dran zu geben. Er zieht sie aus, und nun zwängt er sich so gewaltsam hinein, daß es ihm ist, als wenn die rauhen Steine die Haut und das Fleisch von seiner Brust hinwegrissen, und als ob er ganz von Blut überflossen wäre. Aber darauf achtet er nicht; bemerkt er doch, zu seiner großen Freude, daß er wirklich ein wenig vorwärts

Kaiſer Friederich ritt nach Mailands erſter Bezwingung
Mit zween griechiſchen Herrn abendlich über das Feld;
Zween Juriſten, ſo dick mit römiſcher Weisheit umhäutet,
Daß kein Lüftchen des Mai drang durch das Leder hindurch.
Herr Bulgarius war's, der andere Martin Joſias,
Hatten alleine gefaßt Juſtinianiſches Recht;
Und wie die heidniſche Welt einſt ſeufzende Völker verknechtet,
Wie dann die Kaiſer den Greul ſtarrend in Formen gebracht:
Solches trugen ſie blind auf Chriſtenvölker hinüber,
Daß allmächtig mit Fug herrſche der Kaiſer von Rom.
„Bin ich denn Herr der Welt?“ ſo fragte ſie Friederich ſcherzend,
Er, der die Gnade ſo gut als die Belehrung verſtand.
„Nicht als ein Eigenthümer!“ entgegnet Bulgarius ſchüchtern,
Laſſend ihm Raumes genug, ſich zu betragen mit Kraft.
Aber Herr Martin rief: „Ganz iſt Dein eigen der Erdkreis, —
Alſo ſtehet's im Jus, alſo gebühret es Dir!“ —
Schweigend der Kaiſer vernahm's; ich wollte, nicht hätt' er's vernommen;
Oft auch dem edelſten Mann ſchleicht ſich ein Schmeichler in's Herz.
Bald drauf ſaßen ſie ab, und ſein Roß verehrte der Kaiſer
Herrn Martino. Bulgar ſagte darüber im Scherz:
„Traun, ein Pferd ich verlor, dieweil ich geſprochen das Rechte,
Das dem gnädigſten Herrn doch nicht geweſen ſo recht.“ *

* Amisi equum, quia dixi equum, quod non fuit aequum.

Und Martinus? — Er ritt auf dem Kaiſerpferdchen ein Weilchen,
Doch nicht dankt ihm die Welt für ſein erbärmliches Wort.
Nachwelt, ſpare dein Lob, und ſparet, o Fürſten, die Roſſe,
Wenn Euch ein klügelnder Kopf ſtellt auf's Genicke dem Volke;
Wenn die Gelehrſamkeit Euch im Buſen ſchielend verdunkelt,
Was uns mit ſonniger Schrift Gott in's Gewiſſen geſtrahlt!

XXII.

Das alte Rheinfeſt.

(1154.)

Ein Engelpaar auf goldner Wolke
Wiegt ſich im Aether ſanft dahin,
Sieht's unten bei dem Erdenvolke
Unendlich hin und wieder zieh'n.
Es lüſtet ſie, von dieſen Höhen
Ein großes Weltfeſt anzuſehen;
Sie hören, wie's von unten ruft:
„Schaut auf! Der Himmel ſelbſt, entzücket,
„Hat ſich zum Freudentag geſchmücket
„Mit königlichem Purpurduft!“ —

Denn Friede ward's in allen Landen,
Und Völker zieh'n von Oſt und Weſt,
Befreit von blut'gen Kriegesbanden,
Zum wundervollen Friedensfeſt.
Am Ufer des gewalt'gen Rheines,
Zur Wonne herrlichſten Vereines,
Zeigt Kaiſer Friedrich ſeine Pracht;
Daß gern er ſeine Nationen
Läßt unter mildem Scepter wohnen,
Will nun bezeugen ſeine Macht.

Des alten Bannes iſt er ledig,
Seit Alexander ihn geküßt,
Und vom Balkone zu Venedig
Mit ihm das frohe Volk begrüßt.
Legnano's Wunde ſchmerzet nimmer!
Der Adler blickt mit ſtolzem Schimmer
Herab von Mailands hehrem Dom;
Und Heinrich ſelbſt, der Löwe, ſchmieget
Sich an des Herrſchers Knie, beſieget: —
Fried' iſt's, von Lübeck bis nach Rom.

Gen Mainz, wo Teutſchlands Strom ſo prachtig
Die grünlichgoldne Welle rollt,
Wo Ritterburgen ſtolz und mächtig
Auftauchen in der Sonne Gold;
Gen Mainz, wo ſich von alten Zeiten
Gedrängt gewalt'ge Herrlichkeiten,
Seit Kaiſer Karl das Reich erhöht, —
Zu dieſen blühenden Geſtaden
Heißt er Europa's Völker laden,
Zu ſchauen ſeine Majeſtät.

Trommetenklang an allen Orten, —
Vor Königsſchlöſſern, Burg und Haus!...
Da thut ſich's auf mit tauſend Pforten,
In heitern Strömen wogt's heraus;
Die Roſſe ſchnauben, Boten nahen, —
Wer kann die Reißgen empfahen,

Die rauſchend aus der Ferne ziehn:
Der Franken Fürſten, belg'ſche Graven,
Hiſpanier, Britten, Wälſche, Slaven,
Von Wien, von London und Turin! —

Biſchöfe kommen, Reichsprälaten,
Von Cöln, von Utrecht, Trier und Fuld,
Zu erndten kaiſerliche Saaten
Mit prieſterlicher Gunſt und Huld.
In hohen, glänzenden Tiaren
Nah'n wohlbehalten ihre Schaaren,
Auch Aebt' und Prieſter ohne Zahl;
Und wie ein funkelndes Gewitter
Vereinen vierzigtauſend Ritter
Der prächt'gen Rüſtung blanken Stahl.

In langen Zügen wallt die Menge
Des feſtlichheitern Volks daher,
Und von der Fähren Luſtgedränge
Geht ſelbſt des Stromes Woge ſchwer.
Was in Germaniens tauſend Städten
An Flimmer, Schätzen, Prachtgeräthen,
In Hof und Haus und Burgen glänzt:
Hier iſt's zum Schauen aufgeſchloſſen,
Hier als ein Meeresſchwall ergoſſen,
Den keines Ufers Bord umgränzt.

O Glanz der kronenreichen Pfingſten!
Sie ſchildert's doch ein Lied genug,
Wie hier dem Höchſten und Geringſten
Das Herz von Frühlingswonne ſchlug!
Wie jubelnd wird zum Feſt geblaſen!
Wie breitet auf dem grünen Raſen
Sich aus ein Blüthenparadies! —
Hier iſts, in dieſer Feierſonne,
Wo Teutſchlands höchſte Zier und Wonne
Die Siegespalme wehen ließ!

Erſt kniet's andächtiglich in Maſſen
Zu Hochamt, Segen und Geſang;
Dann durch der Zelte bunte Gaſſen
Wallt fröhlicher der mächt'ge Drang; . .
Und nun, — Platz, Platz von allen Seiten!
Die Fürſten und die Ritter reiten
Gewappnet in den Streiterkreis! . . .
Wie ſchmuck und tapfer wird turnieret!
Wie lieblich ſind die Frau'n gezieret!
Wie herrlich iſt der Sieger Preis!

Der Kaiſer ſelbſt auf weißem Renner
Gewinnt ſich einen Ehrendank,
Und jubelnd rufen tauſend Männer:
Seht, wie turniert er noch ſo frank!
Zu Rittern ſchlägt er ſeine Söhne; . . .
Laut ſchmettern die Trommetentöne!

„Heil Hohenſtaufens edler Kraft!
„Wo iſt ein Strom, der voller fließet?
„Wo iſt ein Stamm, der höher ſprießet?
„Wo ſchön're Zier der Ritterſchaft?“ —

Zum Mahle nun im Sonnenſcheine! —
Die Brunnen ſprüh'n ſo duftig voll
Von goldnem Rhein- und Moſelweine,
Der alles Volk erfreuen ſoll.
Weit lagert ſich's an prächt'gen Tiſchen,
Es dampft von Reh'n, Faſanen, Fiſchen,
Für Hunderttauſend hundertfach; ...
Und ringsum heit'rer Augen Blitze,
Gruß, Lachen, Scherzen, Lieder, Witze, —
Ein Himmel unterm Himmelsdach! —

Hellſtrahlend in der Tafelrunde
Sitzt als des Feſtes erſter Stern
Der Kaiſer in dem Fürſtenbunde,
Um ihn die Ritter und die Herrn.
Markgrafen ſtellen gold'ne Becher
Geſchürzet in den Kreis der Zecher, —
Und Friedrich hebt den Kelch empor:
„Ich trink' auf meiner Völker Leben!“
Und Alle jauchzend ſich erheben:
„Dir ew'ges Heil und ew'gen Flor!“ —

Beſtrahlt vom Kranz der Diamanten
Schaut lächelnd um die Kaiſerfrau,
Und ſtaunend ſitzen die Geſandten,
Ob ſolcher würdevollen Schau!
Sie ſehn ſie mit verſchämten Lippen
Auf aller Völker Frieden nippen, —
Sie flüſtern: „O der Frühlingszeit!
„Wo ſolche Herrlichkeit und Stärke?
„Wo ſolches Geiſtes Wunderwerke?
„Wo ſolche Milde nach dem Streit?“ —

Nun rauſcht mit kunſtgewandter Leyer
Heran der Minneſänger Chor,
Und trägt des Tages hehre Feier
Auf Liedesfittigen empor;
Was dumpf im Schlachtenſturm gewittert,
Was ahnend eine Bruſt durchzittert,
Was hold durch Eichenwipfel zieht,
Was golden webt am Abendhimmel:
Das drängt mit zaub'riſchem Gewimmel
Sich wonnig durch der Meiſter Lied.

Nun Künſtler, ihre Werk' entfaltend;
Nun, Ringer, mit der Muskeln Kraft; —
Dort Knappen, ſtolze Roſſe haltend;
Hier Junker mit des Speeres Schaft;
Dort Knaben, mit der Armbruſt zielend,
Hier Mägdlein, mit den Roſen ſpielend,

Dort Jungfrau'n, wandelnd Hand in Hand; —
Hier Ritter mit der prächt'gen Wehre,
Dort Schiffer auf geſchmückter Fähre, —
Ein Prachtgemählde' in gold'nem Rand! —

Du großes Kaiſerreich! wie milde
Dein ſtrahlenvoller Umkreis liegt!
Wie haſt auf gold'nem Siegesſchilde
Du deine Kinder eingewiegt!
Vergiß nun, wie in blut'gen Wettern
Sich mußten Tauſende zerſchmettern,
Bevor dein Freudenfeſt ſich hob;
Und wie du Völker ſahſt verwelken,
Bevor der Lenz mit Purpurnelken
Sich hold um ihre Grüfte wob!

So ſpiegelt ſich an Malta's Strande
Das Sonnenbild im Ocean;
Wer dächt' es, was am Felſenrande
Einſt dieſe Schaukelwellen ſah'n?
Die Brandung ſchlummert an den Riffen,
Vergeſſen hat ſie, wie den Schiffen
Ihr weißer Kamm den Kiel zerſchellt;
Und in des Abends Wonneſchimmer
Verhehlet ſie, wie mit Gewimmer
Hier einſt verſunken eine Welt! — —

Weh! Weh! von Weſten welches Grauſen? —
Horch: wieder iſt der Sturm erwacht!
Er neidet mit gewalt'gem Brauſen
Des Feſtes wolkenloſe Pracht!
Dumpfdröhnend ſtürzet die Kapelle,
Die vor dem Kaiſerzelt ſo helle
Geladen zu der Gnade Schein; —
Und alle Herzen beben, ſorgen:
„Kann auch des ſchönſten Tages Morgen
„Nicht ohne düſtre Zeichen ſeyn?

„Das Heil'ge ſtürzet, ach, das Veſte
„Im Angeſicht des Himmels um?
„Verwirfſt an Deines Geiſtes Feſte
„Du, Herr, dein eig'nes Heiligthum?
„Wo Pſalm und Flehen aufgeſtiegen,
„Sieht unſer Auge Trümmer liegen?
„Erloſchen iſt das heil'ge Licht! — —
„Weh! heute, da ſich Feuerzungen
„Im Sturm von Himmelshöh'n geſchwungen,
„Umleuchtet uns die Gnade nicht?“ —

Und ſieh', wo Freude nur und Danken
Des Volkes helle Reih'n bewegt,
Hat doch ein bitterböſes Zanken
Am heil'gen Tage ſich erregt. —
Abt Fulda, ſprich! Mit grauem Scheitel,
Ein Prieſter, willſt du, ſtolz und eitel,

kommt, und siehe, je tiefer er hineindringt, desto leichter wird das Kriechen, und bald ist's ganz überstanden, — er ist hindurch, und erhebt sich fröhlich auf seine Füße. Da überkleidet ihn eine unsichtbare Hand mit einem langen, weißen Gewande. Er sieht sich um, und erblickt eine liebliche Versammlung der Heiligen — unter ihnen auch seinen Bruder; — sieht alle angethan mit eben solchen weißen Kleidern, wie das ist, das er empfangen hat, und bereit, das Abendmahl des Herrn zu genießen. Er gesellet sich mitten unter sie, und da nun auch ihm das gesegnete Brod und der gesegnete Wein dargereicht wird, da empfindet er eine solch' seraphische Freude, ein solches himmlisches Entzücken, als der Mund eines Sterblichen nicht aussprechen kann. Jetzt ist es ihm, als riefe eine Stimme ihn dreimal bei seinem Namen, und sage ihm: „daheim begehre man seiner." Da wird die Freude seiner Seele so laut und mächtig, daß sie den Schlaf verdrängt, — er erwachet, setzt sich auf in seinem Bette, und erhebt seine Stimme zu Gesängen des Lobes und der Anbetung, Gott und dem Lamm.

So hatte der Major-General Burn die Nähe und die lieblich-kräftige Einwirkung seines abgeschiedenen Bruders wenigstens im Traume erfahren. Und wie schon die Ermahnungen und aufmunternden Reden eines Menschen, der noch im sterblichen, gebrechlichen Leibe lebt und mit aller hemmenden Schwachheit umfangen ist, öfters einen so tiefen, gesegneten Eindruck machen, daß die vom rechten Wege nach der Heimath abgekommene Seele wieder aufwachet aus ihrem Schlummer und sich zu einem neuen, bessern Anlauf erhebt; so hatte noch

Zu deines Kaiſers Seite ſteh'n? —
Kölns Erzbiſchoff, warum ſo bitter
Willſt im Gefolge deiner Ritter
Du plötzlich von dem Feſte geh'n? —

Ein Eifern iſt's; denn Prieſter zürnen
Vor allen Sterblichen ſo gern,
Vergeſſen mit gekrönten Stirnen
So ſchnell der Dornen ihres Herrn. —
Bleib', Erzbiſchoff! du darfſt zur Linken
Des hohen Herrſchers wieder blinken, —
Nicht Fulda, — dir gebührt der Sitz!
Sieh', dein Gebieter will's beſchwören:
„Nicht kränken wollt' ich, nicht verſehren!" —
Doch traf euch ſchon des Grolles Blitz.

So grameit auch am goldnen Tage
Menſch und Natur durch Freuden hin; —
Zwar friedſam nun vom Feſtgelage
Darf dieſes Volk von hinnen zieh'n. —
Der Kaiſer grüßet ſie voll Güte, —
Sie jauchzen, ſchwingen hoch die Hüte,
Die Fürſten, Ritter zollen Dank, —
Und heimwärts ruft es trunken, freudig:
„Wie ſchön, wie herrlich! — doch — wie leidig
„Der bange Sturm, der bittre Zank!" — —

Und oben aus des Abends Düften
Schaut wehmuthvoll das Engelpaar:
„Zerfloſſen iſt mit Strom und Lüften,
„Was erſt ſo hell und herrlich war? —
„Freut euch des Friedens, Erdenſöhne!
„Bekränzet euch mit Glanz und Schöne,
„Wann endlich nun die Stürme ruh'n!
„Die Himmel gönnen euch den Frieden,
„Und Höh'res wäre viel beſchieden,
„Euch unausſprechlich wohlzuthun!

„Doch wie am Wintertag die Sonne
„Den grauen Nebel ſchwach zerritzt,
„Iſt's nur ein kurzer Strahl der Wonne,
„Der ſchnell durch Sturmgewölke blitzt.
„Bald welken eure Frühlingsroſen,
„Bald müſſen Wetter wieder toſen, —
„Bald donnert's, — o du Gott der Macht!
„Noch ſeh'n wir Tod und Sünde walten; —
„Sie haben für den Lenz gehalten
„Ihr Nordlicht in der Mitternacht!" —

Tief dunkel wirds; die Winde facheln:
Wohin iſt dieſes Völkerheer? —
Des Abendſternes holdem Lächeln
Antwortet rings kein Auge mehr! —
Vom Strome ſteigt der Nebel trüber, —
Bald weht von Mitternacht herüber

Ein ſchwarz Gewölk voll Räthſelſchrift, —
Es wogt, es brütet immer wilder:
Entflammte Roſſe, Reuter, Schilder,
Und Strahl um Strahl, der tödtlich trifft! —

Verſcheuchte Völker, Leichenhügel,
Endloſer Thränen bittrer Strom, —
Teutſchland zerrüttet, ohne Zügel, —
Und neuer Racheblitz von Rom!
Ein Herrſcher, ferne, todt im Waſſer, —
Ein andrer, hingewürgt vom Haſſer, —
Der letzte bald, ein armes Kind,
Verrathen, unter'm Beile blutend! —
O Todeswolken, ſchaurig fluthend,
Verweht, verweht im Wetterwind! —

Sie ſchwinden; — den entwölkten Fernen
Flieh'n, feuchten Blicks, die Engel zu: —
„Wann, Friede, kommſt du von den Sternen,
„Du großer Weltenfriede du?
„Du Feſt, da, wie mit Meereswallen,
„Verſöhnung, Lieb' und Wohlgefallen
„Bedeckt der Erde weites Rund?
„Wann werdet ihr, der Palme Blätter,
„Nicht mehr verweh'n im dunkeln Wetter?
„Wann bebſt du nimmer, Erdengrund? —

„Dann wird's geſcheh'n, wann Jeſu Hände
„Zurückgeführet, was zerſtreut;
„Wann ſühnend aller Welten Ende
„Sein Geiſt, ſein Liebeshauch erneut!
„Dann wird an ſeines Feſtes Tagen
„Kein Donner mehr die Völker ſchlagen,
„Dann bleiben wird's ein heller Laut;
„Dann wird Er ſich vom Throne neigen,
„Und du vom Himmel niederſteigen,
„Jeruſalem, du Königsbraut!"

XXIII.

Der Stellplatz.

Droben auf dem mächt'gen Kulme, wo er ſich gen Oſten kehrt,
Iſt ein Räumchen Hohenſtaufens noch ein wenig unverſehrt.

„Stellplatz" nennen ſie die Stätte, kaum noch ſichtbar ausgedämmt,
Denn jahrhundertlanger Regen hat die Erde fortgeſchwemmt.

Dort auf jenem hellen Vorſprung, vom Naturſpiel hingeſchanzt,
Haben einſt die Staufentöchter ihren Reigen friſch getanzt.

Dort, wann ſich der Mai aus Wolken goldbeſchimmert niederließ,
Schwangen ſie ſich in den Wonnen, die der Schöpfer wehen hieß.

Staufen iſt die ſchönſte Höhe, die ein Lorbeerkranz umlaubt;
O wie glänzten jene Roſen lieblich auf dem Lorbeerhaupt!

Ach, die Blumen ſind verblühet, wie das Gras im Abendblick,
Und die Tanze ſind getanzet, und ſie kehren nicht zurück.

Alles iſt gleich einer Sonne, die im Meere langſt verſank,
Gleich dem Segler, der vor Jahren in der wilden Fluth ertrank.

Aber wo die Jungfrau'n führten mit den Schweſtern ihren Reih'n,
Ruhet doch noch leiſeleuchtend heiliger Erinn'rung Schein. —

Hier auch ſtand der alte Friedrich, wann er von dem Kirchenthor
Drunten nach dem Abendſegen in die Höhe ſtieg empor.

Hier mit feiernden Gedanken ſtand der hohe Kaiſergreis,
Und im Abendwinde flogen ſeine Locken ſilberweiß.

Oſtwärts blickte dann ſein Auge, drang, dem frohen Adler gleich,
Weithin über Berg' und Walder in ſein liebes deutſches Reich.

Oſtwärts, oſtwärts ging es weiter über Ström' und Meere fort,
Dorthin, wo Du einſt gewandelt, menſchgewordenes Gotteswort!

Oſtwärts ſpannt' er dann die Segel, glühend von Begeiſterung,
Und die alten Kaiſeradern ſchlugen alle wieder jung.

Dortherüber drang ein Athem ew'ger Sehnſucht in ſein Herz;
Und ſo ließ er gern den Süden, ſtrebte freudig morgenwärts.

Iſt ſein Leib auch hingeopfert in des Kalykadnus Fluth,
Wiſſen wir auch nicht die Stätte, wo ſein Sterbgebeine ruht:

Dennoch hat, nach ſeiner Weiſe, er ſein großes Kaiſerthum
Kindlichſtark dir hingegeben, ſüßes Evangelium!

Und ſo bleibt der Hohenſtaufen, wo Er hin nach Morgen ſah,
Ewig Dir im Geiſt verbrüdert, Zion, Oelberg, Golgatha!

Seine Burgen ſind zertrummert, ſeine Kronen eingeſchmelzt,
Felſenlaſten der Vernichtung über Büren hingewälzt.

Aber hier vor allen Roſen blüht die Glaubensroſe doch,
Und der ew'gen Sehnſucht Flamme lodert auf dem Kulme noch;

Und der alte, hehre Stellplatz ſey von Keines Fuß gedruckt,
Der nicht geiſtlichhehr nach Oſten mit dem Kaiſer hingeblickt!

XXIV.

Ein Morgen in Ulm.

Die Nacht hat ihre Schleier hinaufgerollt,
Der weite Morgenhimmel zittert im Gold,
Die blauen Donauwellen da drunten zieh'n,
Auf ihnen treibt manch' luſtige Fähre hin.

Sanft' hab' ich geruht, geſunde Glieder geſtreckt;
Früh hat mich des Oſtens Herrlichkeit aufgeweckt,
Und vom alten Münſter herüber ſchlug es Vier,
Als ich geſprochen: o Gott, ich danke Dir!

Denn Seine Güte, ſie hat mich allüberall
Auf Bergen geführet, durch Wälder und ſchönes Thal;
Seine Liebe ließ über Bitten und Verſteh'n,
Um was ich geflehet, mir von Statten geh'n.

Da faſſ' ich den Eindruck liebender Majeſtät
Zuſammen ſo gern' in kindliches Dankgebet,
Und weiß: nur dankende Freude die Probe hält,
Und ohne Dich iſt jegliche Luſt vergällt.

Wohlan, ſo führe mich, ewige Liebe Du!
Halt' auch bei der Freude mein Herz in keuſcher Ruh',
Laß mich ſchauen der Vorzeit Mäler in Deinem Licht,
Von Gnade mich ſingen, Gerechtigkeit und Gericht. —

Vor dreihundert Jahren, ſo hör' ich, ſchlief einmal
Kaiſer Karl, der Fünfte, in dieſes Hauſes Saal;
Bei Mühlberg hatt' er geſiegt, da zog er herein
Mit dunkler Augen gefürchtetem Wetterſchein.

Da brütet' er nächtlich über dem Interim,
Verſandt' auf die Ketzer viel kaiſerlichen Grimm,
Und das Morgenroth mahnt' ihn umſonſt an den hellen Tag,
Der ſchon triumphirend auf den Geiſtern lag.

Er iſt hinüber, — und hat es nimmer geahnt,
Daß all ſein Zürnen der Wahrheit Wege gebahnt,
Indeſſen er ſelber zuletzt nur ein Trappiſt
In todter hiſpaniſcher Zelle geworden iſt.

Er iſt hinüber, und muß er laſſen geſcheh'n,
Daß, wo er geſchlummert, ein Ketzer ſich darf ergeh'n,
Der, was dem Augsburger Bekenntniß einverleibt,
Dem Kaiſer zum Trotz von Herzen unterſchreibt.

Er muß es leiden, daß ich ſein Interim
Verwerf', und mit allen Seraphim und Cherubim
Vor dem Lamme Gottes nur knie, darauf ich getauft,
Das mich geliebet und mit Blut erkauft!

Ich ſchaue ſein Bild, — das hegt noch manchen Tuck,
Hat kein Erbarmen, kein Lächeln in ſeinem Blick, —
Es ſiehet ſo beiſſig auf mich, ſo wölfiſch her,
Als ob da noch juſt ein Ketzer zu freſſen wär'. —

Vorüber, mein Auge, zum Kranze des Thurms hinan,
Wo ſich mannlich vorlängſt Herr Maximilian
Mit ſeines Muthes vergnüglicher Majeſtat
In ſchwindelnden Höh'n auf der Ferſe herumgedreht!

Wie hat er da bewahret ſein ruhig Geblüt!
Keinen Schwindel auch hatt' er im Geiſt und im Gemüth,
Und wie er geſtanden, ein Held, auf des Thurmes Kranz,
So ſaß er auch ſchwindellos in des Thrones Glanz.

Nun geh' ich ſuchen Herrn Barbaroſſa's Spur,
Der einſt durchwandelt dieſe Stadt und Flur, —
Ein Held, kein beſſerer eine Krone trug;
Den hab' ich gar lieb, den beſing' ich nie genug!

An dieſen grauen Hallen einſt ritt er vorbei,
Hier ſah er knoſpen und blühen den holden Mai,
Dann hielt er Gericht, in Hulden und Ehren ſtark,
Ein teutſcher Kaiſer, teutſch bis in's innerſte Mark.

Und Philipp auch, der redliche Hohenſtauf',
Und des zweiten Friederichs Glanzblick ſchwebet herauf,
Und Conradin's Auge, dämmernd, erſchließt zumal,
Und wendet ſich wieder erlöſchend im Sonnenſtrahl.

vielmehr in der Ermahnung des seligen Bruders, ihm zu folgen, so hatte in dem von ihm aufgeregten Zuge des Sohnes: einzugehen zu der engen Pforte und mit zu genießen das Abendmahl des Herrn, eine Kraft gelegen, welche dem weit verirrten Andreas es möglich machte, wieder feste und sichere Tritte zu thun, und zu laufen mit allem Ernste auf dem Weg des Heiles. Es war, als hätte auch dieser Traum die Wahrheit bezeugen sollen: daß zu der armen Behausung der irdischen Schwachheit und Noth zuweilen sich Stimmen nahen können, die nicht mehr von sterblicher Art, sondern von himmlischer Natur sind. Doch unser Andreas Burn blieb nicht bloß, — denn das würde ihm nicht für lange Zeit geholfen haben — bei dieser geisterhaften Stimme eines lieblichen Traumes stehen, sondern öffnete vor allem und mit einem innigern, anhaltendern Ernste als jemals, sein Ohr und Herz einer andern Stimme, welche ohne Aufhören bereit ist, zu uns von dem zu reden, was zu unserer Rettung dient. Er las, mit tiefer Bewegung und täglich, das Wort der Offenbarung, rang unablässig im Gebet, und empfieng bald in seiner Seele die ganze Fülle jenes seligen Friedens, welcher der Seele, noch mitten in der Zeit, Kräfte der Ewigkeit verleihet.

Da lächelt auch manch' züchtiges Jungfrau'nbild
Zwiſchen holden Kindlein, und Männerſchaaren wild,
Und ehrliche Bürger, die Einen den Bogen geſpannt,
Die Andern künſtlich Geräth und Geweb' in der Hand.

Die Beſſerer alle, des Neidhards altes Geſchlecht,
Faulhabers Ahnen, ſie ſtehen nach grauem Recht
Mit ihren Genoſſen voran, und winken ſtill:
Für die Enkel lebe, wer ewig leben will!

Nun tret' ich hinein in der Vorwelt reichen Schatz,
Hebe Fürſten und Bürger herunter von ihrem Platz,
Nehme Throne zuſammen und Gräber und Leichentuch,
Weltläufte voll Segens, und Jahre voller Fluch;

Und betrachtend erheb' ich's vor dir, du höchſtes Gut,
Deß Königsſtuhl auf ewigem Felſen ruht,
Sehe ſtrömen vorüber an Dir die Wogen der Zeit
Mit ihrem Wechſel von Dauer und Nichtigkeit; . .

Du über Allem, herrlich und wandellos!
Mit offenen Armen, mit väterlichem Schooß:
Wer je Dich umfaſſet und zu Dir geflob'n,
Fand er nicht Schatten unter Deinem Thron!

Zu Dir hinauf weiſet uns noch immer neu
Des hehren Münſters thürmendes Gebau', —
Und empor! ſo ruft es in die Seele mir, —
Empor zu dem Heiligen, empor zu Dir!

Empor! ſo ruft mir die wehende Pappel zu;
Empor zu dem Beſten, vergängliches Auge du!
Empor! ſo leuchtet's aus wandelnder Wellen Blitz,
Zu dem Vater hinauf und ſeinem himmliſchen Sitz!

Und die Vögel, ſich ſchwingend in goldenen Lüften weit,
Und die Roſen dadrunten im purpurnen Frühlingskleid, —
Was mein Herz erquicket, mit Luſtgetön füllt mein Ohr,
Was da ſchimmert und lächelt, es rufet: o Herz, empor!

XXV.

Saladin.

(Geboren 1137, geſtorben 1193.)

I.

Keinem Chriſtenkönig, der mit Lüſten
Sklaviſch ſeine Seele mag verwüſten,
Und auf's Schwert daneben pocht, auf's ſcharfe,
Keinem ſolchen tönt die Chriſtenharfe.

Nattern winden ſich um ſeinen Degen,
Würmer pflegt ſein Lorbeerkranz zu hegen,
Strahlenden Gewinn verliert er wieder; —
Wüſtlinge verdienen keine Lieder.

König Richard, Löwenherz, erwachſen
Aus dem Eiland ſtarker Angelſachſen, —
Löwenſtark, zum ſchönſten Fürſten tüchtig, —
Fahre hin, du warſt nicht fromm und züchtig!

Saladin, du ferne Heldenſeele!
Zwar nicht tadellos und ohne Fehle,
Aber treu in Allem, was dir Wahrheit:
Steig' herauf in deiner edeln Klarheit!

Chriſt war Richard; ich verwerfe jenen,
Und erwähle mir den Sarazenen;
Gröſ'res Licht hat jener frech verdunkelt,
Dieſer keuſch mit klein'rem Licht gefunkelt.

Bagdad zeugt von Alters wenig Chriſten,
Baalbeck weiß von Gold nur und von Zwiſten!
Aber Saladin, der dort entſproſſen,
Strahlt vor Myriaden Kreuzgenoſſen.

Hätten ſie nicht Chriſti Kreuz geſchandet,
Um Gewinn und ſchnöde Luſt verpfandet, —
Saladin nicht hatt' ihm je geflucht;
Unbewußt hat er den HErrn geſucht.

Arme Kinder einer finſtern Sonne,
Ohne Leben, ohne Licht und Wonne!
Sel'ger iſt, wer, nur vom Mond beſtrahlet,
Die Gelübde ſeinem Gott bezahlet!

II.

Saladin hat nie ſein Wort verletzet,
Milde ſtets dem Schwerte vorgeſetzet,
Selbſt im Zorn Erbarmen vorgeſchicket,
Und den Feind im heiſſen Kampf erquicket. —

Wenn ſie ſich in ſchnödem Zwiſt geſpalten,
Hat er Frieden ohne Liſt gehalten.
Würgten ſie Gefang'ne ſonder Schonung,
Sucht' er nicht im Blute ſich Belohnung.

Brachen ſie das friedliche Geleite,
Gab er's männlich heim in off'nem Streite;
Nur Verräther blickt' er an mit Grauen;
Einen hat ſein eigen Schwert zerhauen.

Raynald von Chatillon ſchwur ihm Frieden;
Und die Mutter Saladins, beſchieden
Von dem Sohne, zog vom Nilgeſtade
Gen Damaskus friedſam ihre Pfade.

Plötzlich, wie der Panther nach dem Rehe,
Stürmt Chatillon von des Berges Höhe,
Mordet ihre Führer, ſie zu fangen;
Arm, geplündert, iſt ſie kaum entgangen.

Und zum Sohne kommt ſie: „Weh' den Liſten
Dieſer argen, gottverworf'nen Chriſten!“ —
Und der Sohn erglühet: „Weh' dem Thäter!
Dir zu Füßen ſtürz' ich den Verräther!“ —

Bald gefangen iſt der Lügenritter;
Hittin's Schlacht, ſie ward den Chriſten bitter; —
Und der Sultan reicht, — ein milder Rächer, —
Dem gefang'nen König einen Becher.

„Guido von Jeruſalem, nun trinke!“ —
Und der König — war's mit leiſem Winke? —
Reichet ihn Chatillon, — dieſer trinket, —
Doch der Sultan, ſchnellerhoben, winket:

„Keinen Becher geb ich Dem zu koſten! —
„Dachteſt du, mein Schwert, es werde roſten?
„Haſt du des gebroch'nen Schwurs vergeſſen? —
„Wie du maßeſt, werde dir gemeſſen!

„Du ein Chriſt? — dich trifft des Fluches Schwere,
„Oder du bekenneſt Mahomds Lehre!“
Doch der Ritter trotzet ohne Scheue:
„„Alſo thun wir Fürſten ohne Reue!““

Flammend fährt der Sultan nach dem Schwerte, —
Sterbend fällt Chatillon ſchon zur Erde; —
„Nehmt den Kopf, den Städten zu verkünden:
„Alſo rächen ſich Verrathersſünden!“

Saladin! — wie kann ich ſolche Flammen
Des gerecht erzürnten Sohns verdammen? —
Hier iſt deine Mutter, dort der Schlechte; —
Muſelmann, du wollteſt nur das Rechte!

III.

Andre Ritter hatt' er einſt bezwungen,
Und ſich eine Löſung ausbedungen;
Ruft ihm Ritter Hugo raſch entgegen:
„Solche Summe kann ich nicht erlegen!

„Hunderttauſend Stücke Goldes? — Nimmer
„Find' ich ſolchen königlichen Schimmer!“ —
„„Schreibe,““ ſprach der Sultan, „„an die Deinen,
„„Heiß ſie zu der Löſung ſich vereinen!““

„„Edle Ritter gibt es zur Genüge,
G'nug ja wagen ſie gewalt'ge Züge;
Reiche Fürſten in dem Abendlande
Löſen wohl mit Schätzen deine Bande!““

Und der Ritter, ſchnellgefaßt, erwiedert:
„Herr, von Allen, die mit mir verbrüdert,
Weiß ich keinen Edeln Deines Gleichen;
Laß Du ſelbſt mir eine Steuer reichen.“

Ging vom Auge Saladins ein Grauen? —
Nein, mit Hoheit, ehrend ſolch Vertrauen,
Ruhig ſprach er: „reiche dir mein' Diener
Heute fünfzigtauſend Byzantiner!“ —

Und die Emirs um den Sultan, ſtaunend,
Tiefbewegt in's Ohr einander raunend,
Legten bald, — ſie blieben nicht zurücke, —
Zu der Gabe ſechzigtauſend Stücke.

Alſo losgekauft von edeln Feinden,
Reichlicher beſchenkt, als von den Freunden,
Zogen die Gefang'nen zu den Ihren,
Mußten wohl im Geiſte triumphiren;

Aber nicht, daß Chriſten beſſer waren;
Saladins Triumph und ſeiner Schaaren
Dachten ſie; — denn wehe der Gemeinde,
Wo die Feinde beſſer, als die Freunde!

IV.

Mörderiſch unbändige Vertilger,
Stürmten einſt die kreuzgeſchmückten Pilger
Davids Stadt, — erwürgten ohn' Erbarmen
Selbſt den Säugling auf der Mutter Armen.

Ueber Leichen, und in Strömen Blutes
Sturzten ſie zum Tempel, trunknen Muthes; —
Alle Feinde liegen rings getödtet,
Schreckhaft iſt der Tempel ſelbſt geröthet.

Grauſenvolles Freudenfeſt! — doch ſiehe,
Dankend, preiſend beugen ſie die Kniee!
Haben ſie den Heiland ja gewonnen,
Und die Stätte, wo ſein Blut geronnen!

Aber wer die Roſſe ſiehet ſtampfen,
Und vom Blute Flur und Gaſſen dampfen,
Fraget: iſt Antiochus gekommen?
Haben Heiden Salem eingenommen? —

Weh der Stadt, wo Chriſten, ſinnzerrüttet,
Betend ſolchen Gräuel ausgeſchüttet!
Weh dem Kreuze! weh der Königskrone,
Ferne, wie die Nacht, von Davids Sohne!

Eiſern wölbet ſich darob der Himmel;
Unten zieht unzähliges Gewimmel; —
Wie Betrunkne in der Nacht erſtehen,
Alſo ſiehet man's in Zion gehen.

Ge[illegible]ationen zieh'n vorüber, —
Salems Todtenreich wird ärmer, trüber, —
Weh! noch tönt kein Himmelsruf: erwache!
Nicht vergangen iſt die Nacht der Rache!

Mächt'ger ſchlägt des alten Zornes Schauer
An Moriahs finſtre Tempelmauer;
Kräft'ger ſtürmen Sarazenenhaufen,
Was nicht Gott gepflanzet, auszuraufen.

Saladin, der Held im tapfern Kriege, —
Schwer empfindet Salem ſeine Siege;
Doch er kriegte nicht, wie Chriſten kriegten,
Doch er ſiegte nicht, wie Chriſten ſiegten.

Balian, auf Davids Burg erzitternd,
Siehet ſchon den letzten Sturm gewitternd,
Sieht der Pilger welke Hand erſchlaffen,
Steigt hernieder, übergibt die Waffen.

Saladin, — hat er den Mann geſcholten?
Alten Mord mit neuem Blut vergolten?
Geht hinein — ſeht, ſeine Krieger wachen
Ueber alle Starken, alle Schwachen!

Friedſam ſtehen ſie mit blanken Wehren,
Laſſen keines Chriſten Haupt verſehren; —
Klirrt es wo, ſo ſind es Chriſtenwaffen,
Pilger, die noch Gut zuſammenraffen.

„Aber fort aus dieſem heil'gen Orte!
„Fort aus der entweihten Tempelpforte!
„Fort nach Weſten! — laſſet für den Morgen,
„Den ihr trübt, des Oſtens Söhne ſorgen!"

Schweigend zieht die Königinn von hinnen,
Trüb der Patriarch, mit ſchwerem Sinnen,
Ritter, Volk, bepackt mit altem Raube, —
Hinter ihnen ſinkt das Kreuz zum Staube.

Vier Lieder.

Wanderlied.

Wir ſtehen nimmer an der Pforte,
Wo ſanft der Lebensmorgen graut,
Wo ſchwebend, wie der Dichtung Worte,
Die Brücke ſich der Jüngling baut.

Schon manches Feld iſt uns entſchwunden;
Wir maßen's liebend Hand in Hand,
Das Herz hat ſchon ſein Ziel gefunden,
Doch iſt's noch nicht das Heimathland.

Im Schatten legen wir uns nieder,
Doch iſt's noch nicht die wahre Raſt.
Der Weg iſt weit, wir eilen wieder,
Und Jeder greift nach ſeiner Laſt.

O Leben, Arbeit, Mühe, Ringen!
Nach kurzem Lenz des Sommers Glut!
Kommt, Himmelslüfte, uns zu bringen
Von jenen Bergen friſchen Muth!

Schwing, Seele, dich aus deinen Banden,
Dem Land der Freiheit eilſt du zu.
Noch eine Ruhe iſt vorhanden,
Des Volkes Gottes ſüße Ruh.

Acht und achtzig Jahre ſtand es droben
Auf dem Thurme, — ſah ſie würgen, toben,
Sah ſie lügen, ſah ſie ſchwelgen, lachen, —
Jetzo hört man's dumpf herunterkrachen!

Schrecklich, wie zur Mitternacht die Eiche
Niederbrauſet von des Donners Streiche. —
Menſchen, flieht! — wann Salems Oſtern tagen,
Wird der HErr es ſelbſt vom Himmel ſagen!

Siegend ſtieg der Halbmond auf die Spitze,
Warf nach Morgen hin Triumphesblitze. —
Wann die Sonne Meeresfluthen halten,
Muß der Mond am dunkeln Himmel walten.

Saladin, auf Davids Burg erhoben,
Roth, wie Mars, erglänzet er dort oben!
Aber ſtill! auch kleine, trübe Sterne
Führt der HErr in ſeines Himmels Ferne.

V.

Saladin, mit hellen Siegesfahnen,
Gibt nicht ohne Löſung freie Bahnen.
Gold, — es iſt des Aſiaten Leben;
Gold muß ihm die Chriſtenhorde geben.

Als ſie nun das Löſegeld ihm brachten,
Rührt' ihn armer Pilgrime Verſchmachten,
Flehten Mütter, ſchrieen Wittwen, Waiſen:
Großer Fürſt! laß uns nicht hülflos reiſen!

Nun? — da ließ, im Augſtern eine Thräne,
Die Gefang'nen los der Sarazene;
Alles Gold, ſo viel ſie dargeleget,
Schenkt' er ihnen, wehmuthvoll beweget.

Zweimalhundertzwanzigtauſend Stücke
Feinen Goldes gab mit feuchtem Blicke
Saladin den Weinenden, den Armen; —
Arm geworden iſt er durch Erbarmen.

Durch die Wüſte bis zur Meeresweite
Sandt' er ihnen ſicheres Geleite, —
Und die Sieger, achtlos der Beſchwerde,
Setzten die Beſiegten auf die Pferde.

Tripolis erſcheinet; auf dem Meere
Lockt zur Heimath manche Chriſtenfähre;
Aber Chriſten wollen ſie nicht führen,
Laſſen ſich vom Jammerruf nicht rühren.

Genueſer und Venetianer
Heiſchen Gold, gleich alſo die Piſaner:
„Ohne Gold? — da mögen ſie verderben!
Chriſten oder Juden, — laßt ſie ſterben!“ —

Doch ein Moslem, Saladins gedenkend,
Rief, das Gold zur Ueberfahrt verſchenkend:
„Das ſey ferne, daß verderben ſollte,
„Was mein großer Fürſt erretten wollte!“ —

Preis dem Fürſten, der mit Gott verbündet,
Solches Licht der Großmuth angezündet,
Daß es Ruhm war in des Sultans Reichen,
Saladin an Menſchlichkeit zu gleichen! —

VI.

Friedrich Barbaroſſa, großer Kaiſer!
Höchſtes Reis der abendländ'ſchen Reiſer!
Eiche Teutſchlands, geheſt du zermalmen
Ihn, die Krone morgenländ'ſcher Palmen? —

Brauſend wandelt durch des Oſtens Reiche
Sie heran, die teutſche Königseiche;
Mächt'ger noch, als um der Palme Wipfel,
Weht der Sieg um ihren hehren Gipfel.

Edler Stamm, auf Schwabens Alb entſproſſen,
Laß die Palme grünen unverdroſſen!
Edles mag den Schlechten niederſtürzen
Edles ſoll den Edlen nicht verkürzen!

Würd'ger, als die mönchiſchen Naturen,
Herrſcht ein Sultan über dieſe Fluren.
Barbaroſſa, bleibe groß im Weſten!
Saladin, in Orients Paläſten!

Nicht als Räuber, nicht mit argen Liſten
Scheucht' er aus Jeruſalem die Chriſten;
Gottes Hand ließ ihm den Sieg gelingen. —
Friederich, du wirſt ihn nicht bezwingen!

Schmerzlich war' es, zwo gewalt'ge Seelen,
Die ſich drüben ſelig einſt vermählen,
Kämpfen ſeh'n mit herben Todeswaffen; —
Sich zu lieben, ſind ſie nur geſchaffen!

Friederich, du, höher ſchon an Jahren,
Gegen Saladin biſt du gefahren;
Daß du nicht in ſeinem Blut dich färbeſt,
Beſſer iſt's euch beiden, daß du — ſterbeſt!

Und indeß dein edler Feind dich ehret,
Gegen dich ſein Schwert nur ſäumend kehret,
Kommt ein Laut erſchütternd hergeklungen:
„Friedrich ſank, von Selephs Fluth verſchlungen!"

Traun! ein Wunder, d'rin der HErr zu ſehen,
Laßt um eine Seel' er oft geſchehen. —
Seele Saladins! du giltſt dort oben
Heute mehr, als ganzer Heere Toben!

Schied dein Feind erbittert von der Erde?
Wähneſt du, daß er dich haſſen werde, —
Droben dich, wann du dahingegangen,
Trüb mit ſtrengem Angeſicht empfangen? —

Saladin und Friedrich — edle Leben!
Friedſam ſeh' ich euch verbrüdert ſchweben,
Gleich den Löwen, über Tod und Grüften,
Gleich den Adlern, in des Himmels Lüften!

VII.

Sterbend lag, von manchem Sieg ermattet,
Wohl von Engelsſittigen umſchattet,
Saladin; — da winkt' er ſeinem Sohne:
„Aſdal," ſprach er mit erhobnem Tone:

„Groß iſt Allah! — wandellos verehre
Deinen Gott und halte ſeine Lehre;
Denn Er iſt die Wurzel alles Guten,
Iſt ein Meer voll ew'ger Segens-Fluthen. —

„Hüte dich! — Ein Blut, das du vergoſſen,
Schlummert nie, kommt auf dein Haupt gefloſſen! —
Hold ſey allen Edeln; nur die Güte
Half mir, daß mein Scepter freudig blühte.

„Huld und Lieb' erobert Unterthanen,
Sorgſamkeit, — nicht Prunk und ſtolze Fahnen;
Liebend pflege deiner Völker Leben!
Gott hat ſie durch mich dir übergeben.

„Kränke Niemand; eh' der Starke, Schwache
Sich verſöhnet, erſt begehrt er Rache. —
Haſſe Keinen; denn wir alle ſterben,
Und ein Haſſer muß im Tod verderben.

„Groß iſt Allah! — Haſt du dich verſündigt,
Denke dran: Erbarmen iſt verkündigt!
Tief bereue ſtets, was du verbrochen;
Reuige nur werden losgeſprochen.“ —

Alſo ſprach der Sultan. — Ohne Habe
Ging er edel, fürſtlicharm zu Grabe;
Nur ein Kleid erwählt' er ſich zum Zeichen,
Hieß es ſeinem Fahnenträger reichen:

„Nimm dieß Kleid! Als eine Todtenfahne
Trag's umher, daß es die Völker mahne:
Nichts iſt mein! — der Fürſt vom Morgenlande
Geht dahin mit Einem Grabgewande!“

XXVI.

Barbaroſſa's Grab.

Ihr Wächter auf den Minareten,
Die ihr den Moslem zu Gebeten,
Zum Andachtsblick nach Oſten ruft!
Strandhüter, die ihr traurig lauſchet,
Ob hier der Weltmarkt nimmer rauſchet, —
Sprecht: wo iſt meines Kaiſers Gruft?
Ihn, der Europas Strom gelenket,
Ertränkte Salephs arme Fluth;
In Tyrus ward er eingeſenket; . . .
O ſagt mir, wo mein Kaiſer ruht! —

Ein Derwiſch fleht um eine Gabe: . . .
„Wir wiſſen nichts vom Kaiſergrabe; —
„Komm, ſitz' auf dieſen Stein zu mir! —
„Vor Alters zwar, ſo hört' ich melden,
„Erſchienen weſther große Helden,
„Manch Heer mit wallendem Panier.
„An Salems heil'ge Mauer ſtürmend,
„Sank Herzog, Graf und Biſchoff hin, —
„Doch über Alle hob ſich thürmend,
„Mit blankem Halbmond Saladin.

„Wir hören noch von unſern Greiſen
„Von einem Mann, der glich dem Eiſen,
„Hieß König Richard Löwenherz.
„Der hat uns manches Heer gebrochen,
„Wie Blitz gehauen und geſtochen,
„Und Keiner nannte den im Scherz.
„Der Reuter ſprach zum Roß, zum ſcheuen:
„He! ſiehſt du Richard? — und zum Kind
„Sprach ſeine Mutter: willſt du ſchreien?
„Held Richard kömmt! — Da ſchwieg's geſchwind. —

„Von einem Andern hört' ich ſagen,
„Der Sultan Arslan ſchwer geſchlagen, —
„Ein Greis von wunderſamer Art.
„Ikonium kann's noch bezeugen,
„Wie's in den Staub ſich mußte beugen
„Vor'm Kaiſer mit dem rothen Bart.
„Noch ſprechen alle Muſelmanen:
„Traun, dieſer war ein frommer Held!
„Mit Großmuth ziert' er ſeine Fahnen,
„Ein edler Löw' im offnen Feld!" —

Ja, dieſen ſuch' ich! — Weißt du's nimmer?
Bezeichnet kein Erinn'rungsſchimmer,
Wo ſie verwahret ſein Gebein?
Ich möcht' es finden; eine Stunde
Möcht' ich mit meiner Sehnſucht Wunde
An ſeinem ſtillen Grabe ſeyn.

Denn höher weiß ich keinen Fürſten,
Der zierte meines Volkes Thron; ...
Nun muß nach ſeinem Grabe dürſten
Umſonſt der Enkel ſpäter Sohn! —

Doch komm; nun will ich Dir berichten! —
Auf Ihn in meines Volks Geſchichten
Weist immer eine goldne Hand. —
Er kam vom Abendland gezogen
Mit kreuzgeſchmückten Heereswogen
In eurer Steppen dürren Sand.
Beſchwichtigt hatt' er alle Feinde;
Da wollt' er ganz des Mittlers ſeyn,
Und mit geweihter Chriſtgemeinde
Das Erbland ſeines Herrn befrei'n.

Wie drang er durch des Iſters Dünſte,
Wie brach er durch Byzanzens Künſte
Der freien Sonne gleich hervor!
Stets unverrückt das Klare faſſend,
Dem Böſen ſtreng, das Arge haſſend,
Ein Mann, der nie ſein Herz verlor.
Conſtantinopels Fürſt, der feige,
Wie beugte ſich ſein Lügenhang
Vor Kaiſer Friedrichs Fingerzeige,
Vor Barbaroſſa's Heldengang!

Der Hellespont erstaunte brausend,
Als friedlich er die Hunderttausend
Auf seinem Rücken übertrug.
Sonst kamen Andre, schwelgend, raubend,
Zuchtlose Narren, racheschnaubend, —
Hier aber herrschte Recht und Fug.
Denn Eine heldenmüth'ge Seele
Ersetzt ein unzahlbares Heer; —
O Derwisch! während ich erzähle,
Sinkt Er, — und Tausend sind nicht mehr!

Er zog durch ungebahnte Wege;
Auf hungerdürrem Felsensiege
Hielt Er nur aufrecht seine Schaar.
Der Feind erschien: „ihr seyd umschlossen!
So gib für Deine Kreuzgenossen
Dreihundert Zentner Goldes dar!“ —
Doch Barbarossa rief: „ich pflege,
Auch hungernd, solcher Sitte nicht!
Ein Krieger öffnet seine Wege
Sich nur mit eisernem Gewicht! —

„Doch gnügt's an Einem Byzantiner?
Wohlan, so zahlt ihn dir mein Diener
Für alle meine Ritter aus!“ —
Da wich erzürnt der Sarazene,
Da ward das Feld zur blut'gen Scene,
Und Friederich gewann den Strauß;

Der Schiffer eilt mit ſchnellen Winden
In's wogenreiche Meer hinaus.
Dort meinet er das Glück zu finden,
Fern von dem heimathlichen Haus.

Doch bald verhüllen ſich die Sterne,
Rings tönt das wogende Gewühl,
Er irrt in ungemeß'ner Ferne,
Und ſchaut vergebens nach dem Ziel.

Da ſchweigt der Sturm, die Wogen ſinken
Hinab zum mütterlichen Schoos.
Er eilt zurück, die Lieben winken,
Dort blühet ihm das ſchönſte Loos.

Und aus des Himmels lichtem Spiegel
Tritt heller ſchon das Aug' der Nacht,
Und ſchneller rauſcht des Windes Flügel,
Je näher ihm die Heimath lacht.

So eile muthig nach dem Lande,
Wo Liebe, Freud' und Friede thront!
Bald ſind wir ferne von dem Strande,
Wo man in enger Hütte wohnt.

Und leichter ſpielen ſchon die Lüfte
Um des gepreßten Pilgers Herz,
Und ſüßer wallen ſchon die Düfte,
Und froher zieht es himmelwärts.

Wir folgen Ihm, der durch die Wüſte
Gekrochen hat des Himmels Bahn,

Und, wie du weißeſt, hoch im Streite
Erſtürmt' er bald Ikonium:
Doch dürſtete ſein Geiſt in's Weite,
Allein nach Salems Heiligthum.

Auch Er, den du ſo hoch geprieſen,
Wie hat er ſchmiegſam ſich erwieſen
Vor dieſem Helden, — Saladin!
Geſandte nah'n im Friedenskleide,
Und ſprechen: „großer Fürſt, entſcheide!
Wo geht des Sultans Gränze hin?“ —
Froh ruft das Heer: ſo hat entſchieden
Der Kaiſer auf dem Throne nur!
Heil uns! nun finden wir im Frieden
Des heil'gen Grabes theure Spur! —

Die Pfade ſteh'n ſo lieblich offen,
Die Pilger zieh'n mit ſel'gem Hoffen, —
Getöſ' und Fehde ruhet ganz; ...
Da halten ſie vor Salephs Fluſſe;
Geſchwellt von keinem Regenguſſe,
Wallt er dahin im Sonnenglanz. —
O Friedrich, willſt Du nicht gewahren
An dieſes Ufers Raſenbank,
Daß hier vor fünfzehnhundert Jahren
Ein Welterob'rer faſt ertrank? —

Gefahrlos wölbt ſich eine Brücke;
Hinüber hinkt an Stab und Krücke
So mancher Pilger unbeſchuht;
Die Ritter ziehen mit hinüber, ...
Die leiſe Strömung geht nicht trüber, —
Befreundet ſcheint ja dieſe Fluth!
Ihr Silberſpiegel wirft ſo helle
Des Kaiſers Heldenbild zurück; ...
O Friederich, in dieſer Welle
Schwimmt dein und deiner Völker Glück!

Nicht, nicht, mein theurer Kaiſer, eile! — —
Doch Barbaroſſa, ſonder Weile,
Sprengt ungeduldig raſch hinab,
Zu Roß die Strömung zu durchſchwimmen, —
Und wehe! ... Todesfackeln glimmen
Schon über deinem feuchten Grab!
Nicht Jünglingskraft iſt mehr im Greiſe, —
In tiefen Wirbeln zieht's ihn fort, —
Und ach, das Heldenhaupt, wie leiſe
Verſinkt es an der Krümmung dort! —

Schau! welcher Schrecken! welch Gezitter! —
Die Knappen ſtürzen und die Ritter
Von allen Seiten in den Strom;
Sie tauchen auf, ſie tauchen nieder, —
Hier, hier! — dort, dort! — ſo hallt es wieder, —
O leerer Hoffnungen Phantom!

Er, den ihr ſuchet, iſt gezogen
Schon über Sonn' und Sterne weit,
Und ſechzig Leichen in den Wogen
Empfah'n mit ihm das Sterbekleid! —

Da lag er mit der edeln Stirne; —
Gleich goldbeglänzter Alpenfirne
Trug ſie noch einen hehren Strahl. —
Was er in ſeiner Burgkapelle
Sich oft erfleht auf niedrer Schwelle,
Was er genoß im Abendmahl,
Was er erſtrebt in Noth und Siegen,
Im Rath und ehrlichen Gericht: —
Das ſah man ſchön und heilig liegen
Auf dem erblaßten Angeſicht.

Sie trugen mit verſtörten Sinnen
Den vielgeliebten Leib von hinnen,
Gehüllt in edle Specerei;
Sie beteten, ſie weinten, flehten,
Sie horchten dieſen, jenen Räthen, —
Doch mit dem Siegen war's vorbei! —
Und unbefreit erhob die Thürme
Jeruſalem in ferner Luft; —
Froh, daß kein Feind herüberſtürme,
Grub man dem Kaiſer eine Gruft. —

Hier, wo das Meer an Ufern brandet,
Wo ſeit Jahrtauſenden gelandet
So manches alte, neue Schiff,
Hier ruht er von den Adlersflügen,
Von weitgeſtreckten Heldenzügen, —
Vielleicht an dieſem Felſenriff. —
Sprich! ſchläft er unter dieſem Steine,
Darauf wir arme Pilger ruh'n?...
So ſeyd gegrüßet, ihr Gebeine!
Sanft mög euch Gottes Ruhe thun!

Und du, dem ich den Schmerz erzähle
Um dieſe hohe Kaiſerſeele, —
Nicht huldigen wir gleicher Macht;
Doch ſitzen friedlich wir beiſammen,
Wo langen Haders Feuerflammen
Umſonſt verheert der Erde Pracht.
Auf einen Mann herabgeſunken
Iſt jener Schaaren Feuermeer,
Und als zween kleine, ſtille Funken
Glüh'n wir an dieſem Strand umher.

O legteſt gläubig du die Rechte
In meine Hand, wie ich gedächte,
Als Bruder ſie zu reichen dir:
Ob dieſes großen Kaiſers Grabe
Wär's eine ſchön're Himmelsgabe,
Als Salems vielbeſtritt'ne Zier!

Es wär' ein Stern in Aethers Helle,
Der wandellose Strahlen trägt,
Indeß von Alters dort die Welle
Nur sieglos an die Felsen schlägt!

XXVII.

Staufen's Jugendſih.

Gelnhauſen, Goslar und Bamberg,
Und Hagenau, Straßburg und Ulm,
Mit andern noch waren verſchwiſtert
Vor Alters dem ſtaufiſchen Kulm.

Wir leſen von ſchönen Paläſten,
Die dort die Kaiſer gehabt,
Wir hören von herrlichen Feſten,
Die dort die Staufen gelabt.

In Waiblingen ſtehet ein Haus noch,
Mit dieſer Inſchrift Zier:
„Eilfhundert ein und ſechzig
War Barbaroſſa hier.“

So ritt er durch die Gaſſen
Von Ulm oft aus und ein;
Manch Haus wohl, das er gegrüßet,
Mag noch zu grüßen ſeyn.

So wiſſen wir auch noch von Arbon;
Dort wohnete Conradin,
Und flog auf Schwingen des Schmerzes
Weit über die Alpen dahin;

Und alle ſpielenden Wellen
Im glänzenden Bodenſee,
Sie ſtillten dem Kaiſerkinde
Nicht ſein tiefſchneidendes Weh. —

Wie ſind die Trümmer vergeſſen,
In Teutſchlands Gauen umher!
Wo rings die Staufen geſeſſen,
Wie Viele wiſſens nunmehr?

Nur noch ihr thürmender Stammfels
Zieht uns zu den Adlern hinan,
Und ohne liebende Wehmuth
Wird Keiner dem Gipfel ſich nah'n.

Warum? — hier waren ſie Kinder
Und Männer und Greiſe zugleich;
Hier wurzelt ihr innigſtes Leben
Im weiten, germaniſchen Reich.

Hier hatten ſie Wiegen und Särge;
Der Berg, ſo kahl und karg,
Bleibt ewiglich ihre Wiege,
Und bleibt ihr Todtenſarg. —

So dacht' ich, als ich vor Jahren
Von Ulm herunterfuhr;
Da ſtand vor Eislingen herrlich
Der Staufen im reinſten Azur.

Dort drüben Salach, und ferner
Das liebliche Staufeneck,
Und hinten das Scharfenſchlößlein
Auf Felſen, dürftigkeck.

Mittag war's; — goldene Garben
Auf weitem Erndtegefild, —
Fernhin ſanftwehende Wälder
Auf Bergen, ſchroff und wild.

Und alle Fernen und Nähen,
Und Alles in Wald und Gebüſch
Hielt mit unzähligen Lippen
Mittag an Gottes Tiſch.

Da winkte der Staufen herunter
Mit ſonniger Stirne hier:
Willſt mit den Kaiſern ſitzen
Zu Tiſche du bei mir?

Hörſt du das rufende Glöcklein
Und frohes Trommetengetön'?
Siehſt du im wallenden Röcklein
An der Brüſtung die Kinder geh'n?

Siehſt du? Herr Friedrich am Fenſter,
Der Marſchalk ihm zur Seit', —
Er lächelt herunter und winket:
Kommt, Kinder, das Mahl iſt bereit!

Siehſt du, wie die Halle ſich füllet? —
Der Burgpfaff iſt ſchon nah,
Herr Otto von Freyſingen ſitzet
Im Sorgenſtuhle da.

Siehſt du? die liebliche Herrin
Tritt glänzenden Auges herein; —
Zehntauſend mailiche Roſen,
Sie geben nicht ſolchen Schein. —

Da hebt ſich der edle Kaiſer
Andächtig zum Tiſchgebet; —
Ich ſtehe daneben, verlange
Zu grüßen die Majeſtät, —

Die hier als zärtlicher Vater
Daſitzt, Germaniens Hort; ..
Wo bin ich? — Jahrhunderte flohen!
O kahler Gipfel dort!

Gott grüße dich, — Berg der Liebe!
Auch ohne Kaiſergelag
Halt' ich auf deinem Getrümmer
Den ſüßeſten, ſtillſten Mittag!

Die Geiſter müſſen mir ſchenken
In den Becher den ſirneſten Wein,
Und Teutſchlands lieblichſte Sonne
Muß über dem Haupte mir ſeyn!

Und an der heimathlichen Küste
Aufnimmt des müden Schiffers Kahn.

Er ist der Held im schweren Streite,
Der Kämpfer Kraft, der Müden Ruh,
Er heißet Jesus, gestern, heute, —
Auf! eile deinem Heiland zu.

Er wandelt stets auf lichten Wegen,
Sey dunkel auch dieß Erdenthal,
Und auf den grauenvollsten Stegen
Führt er zu seinem Abendmahl.

Geleitet von der Feuersäule
Drang Israel nach Kanaan.
Doch hier ist mehr als Feuersäule,
Und hier ist mehr als Kanaan.

Der Herr ist's, der im Himmel sitzet,
Durch Bruderliebe uns verwandt,
Der, wenn er in den Wolken bitzet,
Uns schützt und trägt mit starker Hand.

Und wenn zulezt in weite Fernen
Des Lebens matter Ton verhallt,
So lebt die Lieb' auf jenen Sternen,
Wo ew'ges Halleluja schallt.

G. Kern.

XXVIII.

Barbaroſſa's Kirchenthüre.

Wißt ihr nimmermehr zu finden jenen alten, lieben Pfad,
Den die Andacht Barbaroſſa's Morgens, Abends einſt betrat?

Nein! der alte Kaiſer trägt nun ſeiner Seele tiefes Glühn
Nimmer in das Kirchlein nieder, ſondern durch die Himmel hin.

Und da drunten iſt vermauert lange Jahre ſchon das Thor,
Wo der alte Schwabenkaiſer einging in das ſtille Chor.

Alle ſeine Hochgedanken für des Reiches Herrlichkeit
Gingen mit ihm durch die Pforte, dem Allmächtigen geweiht.

Alle Majeſtätsgefühle, die er hegte für ſein Land,
Legt' er auf die Stufen nieder, drauf ſein Fuß vor Chriſto ſtand.

Alle ſeine Schlachtenkeile, jedes hohe, ſüße Lied
Warf er hin auf jene Steine, drauf er betend hingekniet. —

Wo er sonsthindurch geschritten, hebt nun ein Gemählde sich,
Das den Kaiserfürsten zeiget, wohlbewehrt und feierlich.

Deutet nicht das bleiche Bildniß noch auf rechte Celtenart,
Augen, blau und feurigschimmernd, und der reiche, blonde Bart?

„Hier hindurch ging einst der Kaiser," steht zu lesen an der Wand,
Und drei Löwen steh'n zur Rechten, und ein Aar zur linken Hand.

„Aller Guten Liebling, aller Bösen Schreckniß." — Freunde, seht,
Solcher Titel eines Kaisers zeugt von achter Majestät!

Und so stehet Er im Kirchlein als das alt'ste Beichtkind dort;
Buß' und Geistestaufe predigt noch sein Bildniß ohne Wort.

Wann die Mitternachtsgewölke donnernd über'm Thurme steh'n,
Wann die blauen Maienlüfte freudenreich vorübergeh'n:

Hebt „der Guten Liebling" immer noch das scharfe Schwert empor,
Steht er als des Rechtes Hüter stets vor dem verschloß'nen Thor.

Jede Predigt hört er ſchweigend; leiſe mahnt er: pred'ge gut,
Pfarrer! daß die Seelen grünen durch des Mittlers Geiſt
und Blut!

Bring' herein, was ich entbehret in des Mittelalters Nacht!
Zeuge, bis der Lebensfrühling wieder in den Geiſtern lacht!" —

Und in alle Kinderlehren ſtreckt er warnend her ſein Schwert:
„Kinder! höret Gottes Worte! Bleibt vom Argen unverſehrt!" —

Hoher Kaiſer! ſollſt du werden nun ein Kirchenwächter gar,
Du, deß Schwert die Blitzesleuchte ſonſt durch zehen Länder war?

Stehe nur, und hilf den Kindlein! denn die Seraphim ja ſteh'n
Armen Kindern auch zur Seite, daß ſie Gottes Wege geh'n!

Mahne, ſtrafe, hilf im Bilde noch zum vollen Glaubenslied,
Daß dein Geiſt uns hier umwehe, drin du betend hingekniet.

Dann, wann Berg' und Felſen ſtürzen, wann der letzte Tag
erſcheint,
Führe deine Bergbewohner aufwärts zu dem Seelenfreund;

Dann durch die geſprengte Pforte ziehe ſie im Siegeslauf
Ueber Deine Staufenſpitze froh zu Salems Thor hinauf!

XXIX.

Schwabenherzog Friedrich und Preußen.

(1190.)

Was vor Accons Thürmen du geſtiftet,
Ehe dich die grimme Peſt vergiftet,
Schwabenherzog Friedrich, — gleich dem Vater
Deines Heerbanns Führer und Berather:

Traun, ein fruchtbar Senfkorn iſt dein Orden
Teutſcher Ritter für die Welt geworden!
Und was ſtill im Morgen angefangen,
Iſt im Weſten ſegnend aufgegangen.

Einſt gewidmet frommer Krankenpflege
Und zum Schutz dem Pilger auf dem Wege,
Sollte dieſer Orden in Gefahren
Morſche Chriſtenherrſchaft erſt bewahren;

Sollte ſich vertheidigend erproben,
Auf die Feldwacht mannlich vorgeſchoben,
Ehbevor er zu Eroberungen
Für die Nachwelt ſich emporgeſchwungen.

Dann ward ihm ein andres Feld vertrauet,
Das er erſtlich mit dem Schwert bebauet,
Bis es für der Pflugſchaar Friedenszüge
Geiſtlichnutzbar worden zur Genüge. —

Hermann du von Salza! nie verſchwinden
Soll dein edler Name mit den Winden,
Ordensmeiſter du der teutſchen Ritter,
Groß durch Seelenadel, ohne Flitter!

Haben dich, den keuſcher Sinn beſeelet,
Nicht der Kaiſer und der Pabſt erwählet,
Ihren Handel würdevoll zu ſchlichten,
Ueber Kirch' und teutſches Reich zu richten?

Halfſt du nicht in Zions Tempel weislich,
Daß ſich Friederich dort krönte preislich?
Haſt du nicht fanatiſche Gewalten
Stillen Muthes feſt entzweigehalten?

Oeffneteſt du nicht erſt Lebensſchleußen
In dem heidniſch abgeſchloßnen Preußen,
Heidenmacht zu zieh'n in Chriſti Hürden,
Daß aus Wölfen milde Lämmer würden?

Ja, der Pabſt und Kaiſer, froheinträchtig,
Machten dich der Preußen-Gauen mächtig,
Durch der Fichtenwälder dunkle Thüren
Salems Schechinah hereinzuführen.

Mochten dir's die Heiden ſchwer verdanken,
Danken dir's doch Chriſten ohne Wanken.
Nicht dem Propfer dankt der Baum; er ſiehet
Erſt die Liebe, wann er ſproßt und blühet. —

Schwaben hat die Geiſtesgluth geborget,
Da die Ritter Preußen mit verſorget.
Und der graue Hohenſtaufenorden
Iſt zu Preußens Glorie geworden.

Friedrich glanzt voran, der Jüngling ſchöne,
Früh erblaßt im Sturm der Schlachtentöne. —
Wie die Zeiten Geiſtesſaat verweben,
Zeiget uns ſein kurzes, frommes Leben.

Alſo geht der Staufen Wirkung leiſe
Noch daher in ſpätem Zeitengleiſe.
Oeſtreich hat ihr Scepter übernommen;
Mög' ihr Geiſt den Preußen wohl bekommen:

Feurigmild, erhaben, hold und friedlich,
Lamm und Löwe, duldſam, unermüdlich! —
Breit iſt ſtets Geiſtloſigkeit geſeſſen:
Geiſter können Geiſter nicht vergeſſen.

XXX.

Barbaroſſa und Luther.

Theophraſtus Paracelſus, Herr Bombaſt von Hohenheim,
Dir auch einmal muß ich ſpenden einen wohlgeſetzten Reim!

Meinen edeln Schwabenkaiſer, deſſen ich ſchon oft gedacht,
Haſt du gar nun in Verwandtſchaft mit Herrn Doctor Luther
bracht.

Wer darüber ſich verwundert oder gar bedenklich ſtutzt,
Solchem ſei mit deiner Chronik von dem Kärnthner Land
getrutzt.

Dieſer nach will ich erzählen, was mit wohlbedachtem Rath
Und aus angeſippter Freundſchaft Friederich in Kärnthen that.

Allda ließ der Kaiſer bauen Ingingen, ein frommes Stift,
In dem Büſterthal; ſo nennet Volksmund die erkor'ne
Trift.

Mannigfaltes Bilderweſen iſt an jenem Haus zu ſchau'n,
Heilige, nebſt andern Leuten, künſtleriſch in Stein gehau'n. —

Unter dieſen ſteht ein Mönchlein, um den Leib die har'ne Schnur,
Angethan mit einer Kutte, auf dem Haupte die Tonſur.

Und mit grober Schrift darüber ſteht „Lutherus" offenbar,
Welches auch aus der Verwitt'rung klärlich noch zu leſen war.

„Sehet's an!" — ruft Paracelſus, — „ſtehet nicht ungläubigſtumm,
„Und erkennt darinnen Gottes herrliches Präſagium!" —

Theophraſte! keine beſſ're Pille haſt Du je gedreht,
Als daß Luthern Du vermählest mit Herrn Friedrichs Majeſtät!

Traun! könnt' ich die Weltgeſchichte wiederholen, führt' im Nu
Ich Herrn Martin Dir, o Kaiſer, als Burgpfäfflein fröhlich zu.

Traun! könnt' ich die Welt verwandeln: ſäßeſt auf dem Reichstag Du,
Hörteſt fromm in Worms dem Luther, mehr denn Karl der Fünfte, zu.

Was Ihr dort erſchwungen hättet: ſieh', im Bilde ſteht's ergraut:
Luther ſtehet an dem Tempel, dran einſt Friederich gebaut!

Ja, in Euch, ihr Heldenmänner, ginge beſſer auf die Saat,
Die ſo ſpärlich nun will reifen: „Eins die Kirche mit dem Staat."

Doch eh' Solches ſich ereignet, kommet nur, Herr Kaiſer fromm,
Heißet hier im ſtillen Liede Herrn Lutherum hochwillkomm!

Waret Ihr doch Proteſtanten in der Kirch' und in dem Reich,
Und wo Geiſter Euch erkannten, theilten ſie die Liebe gleich! —

XXXI.

Kaiſer Heinrich VI. *

Weß' iſt dieß Antlitz, ſo trotzig und wild?
Kein Zug auf der Stirne geruhig und mild, —
Das hat nur verzerrte Verzweiflung und Wuth,
Nur brennenden Durſt nach Verzweiflung und Blut,
Nur ſtürmiſche Wolken der ewigen Nacht
Aus dämmernder Vorzeit herübergebracht!

Gelüpft ſind die Marmorpilaſter der Gruft,
Doch hat nicht gewittert ein modriger Duft;
Noch glänzt um die Locken der goldene Reif,
Da liegt auch die Leiche ſo voll und ſo ſteif,
Als hätte kein Wurm ihr im Innern genagt,
Und ſie zu berühren der Tod nicht gewagt.

Der purpurne Sammt iſt verblichen umher,
Die ſeidenen Tücher vergilbt ſchon ſo ſehr;
Den Händen, den weißlichen, ſiehet man's an,
Daß ſie ſchon ſo lange kein Werk mehr gethan;
Vorlängſt in den Augen verglühte das Licht, —
Wie nennſt du den Todten mit finſtrem Geſicht? —

* Kaiſer Friedrich Barbaroſſa's Sohn; geſtorben in Palermo i. J. 1191. Daſelbſt bei Eröffnung ſeiner Gruft i. J. 1783 noch unverſehrt, mit wildem, finſterem Antlitz, gefunden.

Des Herrn Hülfe
für
Glauben, Lieben und Hoffen.

Mitten wir im Glauben ſind
Zweifeln hingegeben.
Wer, wer hilft uns aus, daß wir
Glaubenskräftig leben?
Das thuſt Du Herr! alleine.
Durch Glauben nur kann es geſcheh'n,
Daß auch wir auf Wellen geh'n.
Heiliger Herre Gott!
Heiliger ſtarker Gott!
Heiliger barmherziger Heiland!
Du ewiger Gott!
Laß uns nicht verſinken
In unheil'ger Zweifel Meer!
Kyrie eleiſon!

Mitten uns im Lieben noch
Lauheit hält umfangen.
Wer hilft, daß wir mehr als uns
Unſerm Herrn anhangen?
Das thuſt du, Herr! alleine.
Den Himmelsthron vertauſchteſt du
Mit dem Kreuz zu unſ'rer Ruh'.
Heiliger Herre Gott!
Heiliger ſtarker Gott!
Heiliger barmherziger Heiland!
Du ewiger Gott!

Der lebte vor ſechs Jahrhunderten ſchon,
Saß kaiſerlich hoch auf germaniſchem Thron!
Sein Scepter, das hat er ſo grimmig gereckt,
Die Völker vom Belt bis zum Aetna geſchreckt.
Sieh', Heinrich der Sechste, da liegt er im Staub, —
Vor Grauſen verzehrte der Tod nicht den Raub!

Denn er war ein Tyrann! — Kein menſchlich Gefühl
Blieb ihm in der Seele, wenn düſter und ſchwül
Des Rachegeiſt's Argwohn darin ſich erhob,
Mit blutigen Wettern das Aug' ihm umwob.
Teutſchland und Neapel, Sicilien war ſein,
Doch goß er nur Schwefel und Flamme darein!

Conſtantia bracht' ihm Apulien zu
Und Aetna's Gebiete, doch hatt' er nicht Ruh';
Er ſtürmte herunter in ſiegendem Lauf,
Es that ſich Palermo dem Stürmenden auf,
Was Odem nur hatte, das fiel ihm zu Fuß, —
Doch Morden nur war ihm ein Siegesgenuß.

„Verſchwörung!" — Wer nannte das ſchreckliche Wort?
Wer hat doch beſchuldigt die Flehenden dort?
Sie fragen, ſie ſchluchzen: „Wer hat dich bethört?
Wer hat ſich gerühret? wer hat ſich empört?"
Doch Heinrich entfaltet ergrimmt ein Papier:
„Ich kenne die Schuldigen! ſeht ihr ſie hier?" —

„Hier ſtehen Verſchwörer! hier lauert mein Feind!“ —
Wer will es beweiſen? — Kein Kläger erſcheint,
Kein Richter erhebt ſich, — es tönet kein Schwur. —
Ankläger und Richter iſt Heinerich nur.
Ja, Kläger und Richter und Scherge dazu,
Du biſt es, o greulicher Kaiſer, nur du! —

Da jauchzen die Glocken, ſie laden ja heut
Zum Chriſtfeſt, das Engel und Menſchen erfreut;
Sie läuten: Verſöhnung und Frieden der Welt!
Sie rufen: Ein Vater im himmliſchen Zelt!
Sie bitten: Barmherzigkeit wider Gericht! —
Kennſt, Heinrich, die Sprache des Himmels du nicht? —

Umſonſt! er erhebt zum Verderben die Hand:
„Die Flammen gerüſtet! die Foltern geſpannt!
Die Beile geſchliffen! die Schwerter geweht!
Und eiſerne Stühle zum Feuer geſetzt,
Und die glühende Krone, — ſo ſei es erlaubt, —
Dem Grafen Jordano genagelt auf's Haupt!“ —

O ſchaurige Weihnacht! o Ströme von Blut! —
Bald ſteigt auch in Grüfte die frevelnde Wuth,
Die modernden Könige ſchleppt ſie hervor,
Zertrümmert die Kronen, zerſchlitzet den Flor,
Entblößt der Verweſung geheiligten Grund,
Und höhnet die Todten mit ſchäumendem Mund.

Bald war es vollendet, und Friede ringsum;
Denn die Gräber, sie sind ja geduldig und stumm!
Und Heinerich herrschte, nichts regte sich mehr, —
Er schritt auf dem Todtengefilde daher, —
Doch klang's ihm im ahnenden Herzen so hohl:
Nun, König Siciliens, ist es dir wohl?

Dein Kind ist geboren, ein männlicher Sohn,
Der sitzet nach dir auf germanischem Thron;
Er kam dir, zum Wunder, gerad' auf die Welt,
Als dort man die Stühle zum Feuer gestellt!
Wer weiß, wird's dem anderen Friedrich nicht schwül,
Gedenkt er an Heinrichs entglühtes Gestühl!

Wer weiß, wird es dauern, das prächtige Reich,
Gegründet auf grinsende Schädel so bleich! —
Wer weiß, wird Neapels Gestade sich nicht
Einst schüttern ob einem gewalt'gen Gericht,
Wenn spät nun der Enkel den Sold muß empfah'n
Für schreiendes Blut, das vergossen der Ahn! —

„Vorüber, du blut'ges Gewölke, vorbei!" —
Herr Heinerich reibet die Stirne sich frei;
Er reitet zur Jagd, er erleget den Hirsch,
Gar sommerlich brennt ihn die lustige Birsch;
Und als er gekommen zum sprudelnden Quell,
Da schlürft er das silberne Wasser so schnell.

O wehe! — das Waſſer, es ſchmeckte nicht gut, —
Es ſchmeckte wie Blut, und bekam ihm wie Blut;
Denn es qualmet dem Menſchen, der unter dem Fluch,
Aus Luft und aus Waſſer ein Todesgeruch. —
Herr Heinerich hat ſich getrunken den Tod, —
Bald liegt er in letzter, verzweifelter Noth.

Und hinunter mit ihm, — und den Marmor darauf!
Da ruhet der ſchlechteſte Hohenſtauf! —
Sie ſind alle geſtorben in Ehren und Macht, —
Nur Er hat ſein Haus in's Verderben gebracht;
Sie könnten noch blühen im fröhlichen Glanz, —
Nur Er hat zerblättert den fürſtlichen Kranz.

Sie ſind alle verweſet; wir werden ſie ſeh'n
Am Tage, wann alle Begrab'nen erſteh'n;
Der Tod, er verrichtet' an Allen ſein Amt,
Und löſchte die Feuer, die herrlich geflammt; —
Nur den Heinerich ließ er geſtaltet im Bann,
Daß die Enkel noch ſprächen: da liegt der Tyrann!

XXXII.

Philipp von Schwaben.

Der ſanfteſte der Staufen, taubengleich,
Erwuchs in ſeines Vaters ſtürm'ſchem Reich
Harmlos und ſtille.
Drum bot der Orient ihm frühlingsklar
Die ſchönſte Roſe ſonder Dornen dar
In Liebesfülle.

Aus ſeines Bruders mörderiſchem Graus
Nahm er Irenen rettend ſich heraus,
Und war zufrieden.
Mit Liebe kann man wohl zufrieden ſeyn! —
Doch war ihm Krieg, nicht langer Maienſchein
Allhier beſchieden.

In Fehden floß die Herrſcherzeit ihm hin,
Obwohl er mit der Gattin frommem Sinn
Auf Ruhe dachte,
Und oft die beſten Freuden ſich verkürzt,
Damit er, wenn ſein Leben auch verwürzt,
Doch Frieden machte.

Ach ein Geheimniß, daß der ſtillſte Mann
Am wenigſten oft Frieden halten kann,
Und Kriege führet,
Indeß ein Schlechter in der Friedenszeit
Sein Volk zertritt, und jämmerlichen Streit
Nutzlos erküret!

Der König Philipp ſchrieb einſt einen Brief.
Er ſchrieb ihn langſam, aus der Seele tief
An Polens König;
Ein Werber frug um deſſen Tochter nach,
Doch lieblich war der Graf von Wittelsbach
Von Herzen wenig.

„Wie wird's der armen, holden Jungfrau ſeyn,
„Wenn ſie mit wilden Auges Wetterſchein
„Ein Mann empfahet,
„Der auf der Stirne trägt den Geiſtesbann,
„Der pochen nur, doch nimmer lieben kann,
„Von Trotz geblähet?"

Der König ſchrieb auf Bitten; doch zumal
Sandt' er dem Vater einen Warnungsſtrahl,
Sie nicht zu geben,
Weil hier ein Titel nur herbei ſich drängt,
Weil ſchon wie an verſengtem Faden hängt
Ein Kindesleben.

Der Wittelsbacher nahm den Königsbrief,
Erbrach ihn heimlich, sah hinein gar tief
In das Verneinen. —
Da lodert' auf sein Vorsatz alsofort,
Vor seinem Könige mit Blut und Mord
Schnell zu erscheinen.

Vor Bamberg saß Philipp auf seinem Schloß,
Krank war sein Leib, die Seele kummerlos; —
Da kam der Böse, —
Ein Donnerfluch des Zorns, — und flammend gleich
Fährt auf den König hin des Schwertes Streich
Mit Mordgetöse.

Der König starb; — die treue Gattin floh,
Bewahrt von Rittern, kaum der Rettung froh,
Zur Hofburg Staufen, —
Gebar ihr Kind, verschied im Wittwenkleid. —
Wie mußte sie mit schwerem Herzeleid
Ihr Grab erkaufen!

Zerhauen ward der Mörder. Doch wer löst
Dieß dunkle Räthsel, dran Vernunft sich stößt,
In seinem Liede:
„Warum so kurz, was hold und strahlenhell?
„Warum auf dieser Erde stirbt so schnell
„Unschuld und Friede?"

XXXIII.

Irene von Hohenſtaufen.

† den 28. Auguſt 1204.

(Den 28. Auguſt 1855.)

Wer gedenket Dein an dieſem Tage,
Nach ſechshundert fünf und zwanzig Jahren?
Dein, der fremden, vielbetrübten Wittwe; —
Dein, der armen, ſchmerzenreichen Mutter;
Dein, der hohen, jugendlichen Fürſtinn,
Deren Haupt zwei Diademe ſchmückten,
Das des fernen Oſten und des Weſten;
Deren Herz drei friſche Todeswunden,
Nach den kurz vernarbten, aufgeriſſen:
Ach, um den Gemahl,[1] den holden, guten,
Den die Rache[2] meuchleriſch getroffen!
Ach, um Deines Leibes Frucht, die zarte,
Die du todt, dem Grabe nur, gebareſt!
Ach, um Deine Eltern,[3] Deine Heimath,[4]
Die Du bräutlich ſchimmernd einſt verließeſt,

[1] König Philipp, der Hohenſtaufe, ihr zweiter Gatte.
[2] Pfalzgraf Otto von Wittelsbach.
[3] Der griechiſche Kaiſer Iſaak Angelus, der Comnene.
[4] Conſtantinopel (Byzanz).

Als das Meer, im Frühlingshauche schwellend,
Als die Sonne, deine Fern' erhellend,
Zieh'n dich sah an des Geliebten Seite
Nach des Südlands[5] zauberischer Weite.

Frühe starb die Liebe deiner Jugend;
Ahntest nicht, des Gatten[6] Haupt, das bleiche,
Das mit Thränen du geweiht, dem Grabe
Noch entzogen, und die Königskrone
Ihm von Frevlerhänden abgerissen,
Seinen letzten Schlaf gestört zu sehen.
Alles um dich her, was du geliebet,
Was dich ehrte, sank in blut'ge Asche.
Du allein im grausen Sturmgetose
Standest noch, du dornenlose Rose! —

Und der Bruder des verruchten Mörders,
Mildgeartet, nicht wie Kaiser Heinrich's[7]
Tigerseele, sah dich an; da blühte
Auch aus seinem Herzen, frühlingsduftig,
Eine Liebesrose dir entgegen.
Sanft umfassend zog er dich von hinnen
Aus dem Blutgewühl: o leb' und blühe!
Blühe mir, und lebe meiner Liebe! —

---

5 Sicilien.
6 König Roger von Sicilien, ihr erster Gatte.
7 Kaiser Heinrich der VI., der Hohenstaufe, Sohn des Kaisers Friedrich Barbarossa. Starb frühzeitig, 1190.

Und die „milde Roſe“[8] blühte wieder;
Und die „Taube ſonder Galle,“[8] friedſam
Blickend in ein frommes Aug', erhob ſich
Neubelebt, und lebte mit dem Treuen
Milde Friedenstage; Licht und Freude
Füllete ſein Herz nach Kampfgewittern,
Wenn die Liebliche ſo ſtill ihn anſah
Mit den keuſchen Augen. — Denn die Liebe
Iſt ein Wunderſtrahl der ew'gen Sonne;
Was auf Erden freudenlos und trübe,
Blühet auf in ihrer Segenswonne!

Sonnig ſtand Byzanz mit goldnen Kuppeln,
Glänzend ſchwamm auf Helleſpontsgewäſſern
Sommerluſt des Himmels. — Und der Vater,
Einſt ein Kaiſer, — ach! von Bruderhänden[9]
Freventlich verrathen und geblendet, —
Konnte nimmer vom Balkone ſchauen
Auf das blaue Meer; — nur Eine Tröſtung
Hielt er noch im ſchwergebeugten Herzen:
O mein Kind Irene! Friedenstaube!
Lebſt du doch, und denkeſt deines Vaters!
Herrſcheſt mit dem guten König, ſegneſt
Weite Kreiſe mit geweihten Saaten;
Und ein Pfand der Liebe ruht auf Hoffnung
Unterm Herzen dir; im Geiſte werd' ich's
An das meine drücken, wann des Lebens

[8] Von den Minneſängern ſo genannt, beſonders von Walther von der Vogelweide.
[9] Von Alexius.

Laß uns ſtets verſinken,
Ganz in deiner Liebe Meer!
Kyrie eleiſon!

Mitten in dem Hoffen uns
Bangigkeit umfänget.
Wer giebt Troſt, wenn immer noch
Uns die Sünd' anhänget?
Den giebſt du Herr alleine.
Verliſcht zur Gnad' uns das Vertrau'n:
Laß uns auf den Schächer ſchau'n.
Heiliger Herre Gott!
Heiliger ſtarker Gott!
Heiliger barmherziger Heiland!
Du ewiger Gott!
Laß dereinſt uns ſterben
Mit dem Troſt auf deinen Tod!
Kyrie eleiſon!

D. Wolfmann in Leipzig.

Kloſter Mirsau.
1834.

Durch dunkler Wälder Mitten,
Am Bergeshange hin,
Sind wir herabgeſchritten
Mit leichtem Pilgerſinn.

Wie

Frohe Botſchaft nun erſcheint! ... Du Armer!
Aermer iſt Dein Kind, als Du, Verlaſſ'ner!
Fern auf Hohenſtaufens luft'gem Söller
Liegt in Todeswehen die Geliebte!
Hold vom Morgen iſt ſie ausgegangen, —
Trüb im Weſten bleichen ihre Wangen!

Dort im Roſenduft des Sonnenabſchieds
Hebt der alte Kaiſerberg ſo trauernd
Seine kahle Stirn! — Erinn'rung kreiſet
Selten nur, doch dann mit Adlerſchwingen,
Einſam, gleich der ferngethürmten Wolke,
Die zum Himmel ſteigt, um ſeine Felſen.
Dort erblichſt Du, hohe Fürſtinn![10] — damals
Scholl dein Sterben weit umher, und tauſend
Liebesthränen floßen dir; die Sänger
Knüpften Roſen, Lilien und Cypreſſen
Mit der weichſten Töne Band zuſammen,
Zu beklagen Dich und Deiner Sonne
Niedergang zu ſingen; ſüße Wehmuth
Breitete durch Länder hin die Arme
Nach der Lieblichen; — auch hier mag ehmals,
Wo mein Aug' hinüberſpäht, ſo Mancher
Ausgerufen haben: kehre wieder,
Schöne Friedensroſe! Du des goldnen
Morgens Sprößling! — — Aber nun? — — der Landmann

[10] Irene floh bei der Ermordung ihres zweiten Gemahls, Königs Philipp, von Altenburg bei Bamberg, wo die Unthat geſchah, auf die Burg Hohenſtaufen, wo ſie ein todtes Kind gebar, und bald nachher ſtarb. Sie liegt in der alten Kloſterkirche zu Lorch begraben, wo ihr Bild neben andern Hohenſtaufiſchen Bildniſſen noch zu ſehen iſt.

Führet ſeine Garben heim; der Städter
Wandelt durch den Eichenwald, er lauſchet
Der Muſik des Thales; ringsum geh'n ſie
Ihrem Sinne nach, — doch Dein gedenket
Niemand mehr! — Nur ich gedenke Deiner,
Sehe Dich auf mattbeglänztem Thurme
Fern erblaſſen, — ſehe Deine Frauen
Um Dich hergekniet, — in Prieſterhänden
Chriſti Schmerzensbild vor Dir; — Du ſinkeſt! —
Donnerwolken ſteigen auf, — ich ſehe
Andre Kronen, andre Kaiſerſtirnen
Schmucklos, und die letzte — blutbeſloſſen —
Und die Mauern angeglüht von Flammen
Düſtrer Wetternacht; — die edeln Zinnen
Grauer Herrlichkeit, — ſie wanken, ſtürzen
Alle nach! dann bleibt noch eine Spitze
Kalkgeſteins, darauf die Schafe weiden,
Wo der Wandrer in die Strahlenferne
Schweigend ſchaut, unnennbar angewehet; —
Unten kriecht der niedre Wald und findet
Karge Nahrung; ſeltne Ziegel wittern
Auf der Heide rings, — und Kaiſernamen
Flattern geiſterhaft, wie leiſe Düfte,
Zitternd in dem Abendflor der Lüfte!

Ach ihr Fernen! Wie ſich in die Weite,
Blauen Wölkchen gleich, Gebirge dehnen, —
Nichts iſt unterſchieden drinn; von Felſen,
Stolzen Wäldern, angelehnten Städten
Keine Spur, — ſo ſchauet ihr herüber

Aus der Vorzeit! — Welche Pfade waren's,
Drauf die Kaiserstochter einst heranzog?
Ihre Ritter und die Brautempfänger,
Sprich, wie hießen sie? von welchem Künstler
War gewirkt des Gürtels Gold? wer fügte
In ihr Diadem die Diamanten?
Und der Gatte, wann zum ersten Male
Führt' er sie zur Stammburg seiner Väter
Liebefroh hinauf? — o frage nimmer!
Frage hier die goldnen Eichenwipfel:
Wo das Laub, das euch umhüllte damals?
Sprich zum Bächlein; wo sind deine Wellen,
Die einst Philipps Roß durchschritt? — zum Acker:
Welche Hand in jenen Zeiten mähte
Deine Halmen? — Alles still? ... ja Alles! —
Aber droben in der Eiche säuselt's
Ewig jung! das Bächlein rollt die Welle
Frisch noch, wie vor Alters, und die Fluren
Bringen neue Garben; — denn das Leben
Will sich doch dem Tode nicht ergeben;
Immer kehrt die Sichel, die es mähe, —
Immer ruft's vom Himmel her: erstehe!

Dann, wann hehr die Schöpfung sich verjünget,
Wann die Sommersonne neues Leben,
Ungeahnte, quellenhafte Rührung
In uns weckt, — dann schauen wir verlangend
In die graue Zeit. Der schönste Morgen
Ist der sehnsuchtsvollste. Tritt am Abend
Eines Mai hoch aufs Gebirge: mußt du

Die Vergangenheit, die große Schweſter
Deiner Gegenwart, nicht innigliebend
Auf die Lippe küſſen? — Süßer Reiz iſt's
Dann, die heiligſten, die größten Stunden
Aller Vorwelt aufzuwecken. Stille
Trittſt du an ihr Grab: — „Erwachet!" — rufſt du, —
„Heute war ein Feſt das euch verklärte!
„Nehmt die alten Roſen, nehmt die Lilien
„Aus den Grüften mit! Kommt, eh' die Todten
„Auferſteh'n, zum ſtillen Himmelsfluge!" —
„Heute, — rufſt du andern — ſcholl die Klage;
„Heute war ein Trauertag, an dem ihr
„Angelegt den Flor! — doch wunderherrlich
„Schmückt mit Flammen ſich der Abendhimmel. —
„Kommt, ihr Todten, ſchwebet ohne Flöre
„Mit den Lebenden durch reine Höhen
„Höchſtem Ziele, wandelloſem Segen,
„Freuden, die kein Tod verſchlingt, entgegen!" —
Und ſie ſtehen auf, — ſie legen nieder
Alle Todesbinden, öffnen zitternd
Ihre längſt geſchloſſ'nen Wimpern, breiten
Himmelwärts die Arme, — große Thränen
Ew'ger Wehmuth im verklärten Auge; —
Und du haltſt in feur'gen Liebesarmen
Sie empor; dein Gang iſt hehr und einſam
Mit den Auferweckten, und du redeſt
Worte, die kein Griffel ſchreibt, mit ihnen,
Läſſeſt ihnen öde Felſen grünen,
Zeigeſt ihnen alte Lebensſaaten,
Weckeſt Freuden, Schmerzen, große Thaten

Ungeduldig auf zur Auferſtehung,
Schauſt im Tode blühende Erhöhung. —

Ja, im Menſchenherzen, in der Sehnſucht
Iſt die Auferſtehung vorgebildet!
Und das Auferſtand'ne nur, dem Tode
Jugendlich Entſprung'ne, das Gemeingut
Edeln Strebens, geiſtigſtiller Liebe,
Grünt mit Edens Palmen fort! — So lange
Dieſes Leben nur, dieß arme Gelten
Unter Sterblichen, die durch den Vorhang
Ernſter Ewigkeit noch nicht geſchritten,
All' Dein Erbtheil, — ird'ſche Namenswürden,
Breite Siegel, alte Pergamente
Deine ganze Herrlichkeit: ſo prange
Nicht zu laut! Vergiß nicht, was geweſen
Herrlicher, denn Du! — Dein kleines Heute,
Das ſo dürftig kaum die Blöße decket
Ohne die Vergangenheit, bedenke!
Prahle nicht, — denn hinter dir erſtehen
Leuchtende Geſtalten aus dem Staube,
Hohe Geiſter, edle Friedensengel,
Königsſeelen! — was ſie hier geheißen,
Gilt nicht mehr; doch was ſie hier gewirket,
Und geworden, und in Gott geweſen,
Das iſt Hoheit! . . ſchau, ſie überſtrahlen
Deinen Flitterglanz! mit Feuerſegeln
Schiffen ſie auf atherhellen Meeren
Frei dahin; oft war's ein bittres Harren,
Leer von Freude, wie der Tod, — ein Opfer-

Blutend aus dem Herzen abgeriſſen
Für den Schöpfer; oft ein kleines Wörtlein,
Tief empfunden aus dem Herzen Gottes,
In die Ewigkeit hineingeſeufzet,
Was ſie hoch verklärt. — Doch alle Stolzen ſinken,
Und der Pocher Lügenpracht verlodert
Vor des Himmels Licht. Denn ſeit der Eine
Todt im Grab gelegen, ſeit der Eine
Auferſtanden, und in ſel'ger Demuth
Auf dem Thron der Liebe ſitzt, beſtehet
Einzig, was mit Ihm zum Tode gehet,
Einzig, was Ihn ſterbend noch erhöhet,
Einzig, was der Nachwelt noch bezeuget,
Daß es innig ſich vor Ihm gebeuget! —

Und ſo nannte glaubig ſich Irene
Hohenſtaufens, da ſie ſtarb: „Maria,“ [11]
Eine thränenreiche Schmerzensmutter.
Denn ein Schwert war durch ihr Herz gedrungen.
Alles, was mit Freude ſie gekrönet,
Aller Frühling ihres kurzen Lebens
Lag erloſchen. Da, zu Chriſti Kreuze
Hingebeugt, das todte Kind am Buſen,
Des Gemahls beraubt, des blinden Vaters
Eingedenk, von aller Welt verlaſſen,
Dachte ſie der Einzigen, der Alles
Bittrer noch geſcheh'n: — Maria! Mutter!

[11] In einem an das Kloſter Adelberg ausgeſtellten Schenkungsbrief. Sie wird auch Maria Graeca genannt.

Dir, du Urbild aller Schmerzensmütter,
Dir vergleich' ich mich![12] „Denn unerforschlich
Sind des Herrn Gerichte!" — Solche Worte
Ließ die Königinn in stiller Demuth
Niederschreiben, und zum Kloster senden,
Dem sie milde Gaben reich gestiftet,
Wie sie für Gefang'ne sonst gebeten,
Und der Armen Thränen oft gestillet.
Lieblich blickt ihr Bild in Lorchs Kapelle,
Redet ohne Wort: hier schläft Irene
Süß und lange nach des Lebens Schwüle! —
Und wer solches ansieht, spricht im Herzen:
Nach dem Schwerte, das Maria fühlte,
Ströme dir der Auferstehung Quelle
Aus dem Felsen Gottes, ewighelle! —

Wenn dann feierlich der Kaiserfelsen
Jahr für Jahr herüberblickt, so stille,
Denk' ich jener Seufzer gern: „Maria!"
Denk' ich, wie noch tausend Dulderinnen,
Tausend Dulder sanft im Grabe schlummern;
Und der auf dem Throne sitzt, erscheint mir,
Mildumfassend alle Tiefbetrübten,
Die gebeugt ihn fürchteten und liebten.
Ew'ges Leben durch die Himmel wehend,
Auferstehung in die Grüfte säend.

[12] In demselben Schenkungsbrief.

XXXIV.

Irene und Friedrich II.

Wie wunderbar! — In ſeinen Greiſenjahren
Zog Friedrich gegen deinen Vater her,
Friedſam hinüber von Byzanz zu fahren
Mit ſeinem Heerbann durch das enge Meer.

Dein armer Vater höhnt' in ſeinen Marken
Den Kaiſer, der weit über ihn doch ging,
Und deſſen Sohn in deiner Lieb' erſtarken
Und herrſchen ſollt', als er dich nun empfing.

Die Huldigung, die Friedrichs Geiſt gebührte,
Gabſt kindlich du in Philipp ihm zurück. —
Ach, wenn das Unglück Feinde ſich erkürte,
Kann meiſtens ſie verſöhnen nur das Glück! —

Wie liebreich hätt' Er auf dem Hohenſtaufen
Umfaßt ſolch edles Kaiſertöchterlein! —
Doch jenes Berges Umſicht mußteſt kaufen
Du nur als Waiſe, ſtill, mit Todespein!

Die Hände hätt' Er unter Dich gebreitet,
Den Vater auch geladen in sein Schloß,
Daß Du, von Wonneschimmer rings begleitet,
In Schwaben wohntest hold und kummerlos.

Nun durftest Du ihn nur im Sohne lieben,
Damit in reinem Liebeselement
Zusammenflöß' aus unerforschten Trieben
Des Ostens Blüthe mit dem Occident.

Du welktest; aber Eines muß noch werden
Das Reich des Morgens mit dem Abendland,
Wie Beide, mit vorbildlichen Geberden
Des Segens, Gott auf Golgatha verband.

Das Reich von Osten breitet seine Flügel
Hoch ob uns Allen wunderbar und frei,
Zum Zeichen, daß der Morgensonne Siegel
Dem tiefsten Abend aufgedrücket sey.

XXXV.

Irene's Grabring.

(1856.)

Sechshundert Jahre ſchläft Irene ſchon,
Philipps Gemahlin einſt, des Hohenſtaufen;
Mocht' unterdeſſen manche Million
Der Stromeswogen in das Weltmeer laufen.
In Lorchs erhabner Kirche, dran die Welt
Vorüberfährt, verſchläft ſie ſchweren Kummer,
Und wann der Heeresweg ertost und gellt,
Erwachet ſie doch nicht vom tiefen Schlummer.

Ich ging einmal an einem Julitag
Mit meinem Bruder durch die Prachtgefilde,
Darüber einſt das Staufenſcepter lag,
Zu ſuchen alter Geiſter Frühlingsmilde,
In neuer Weltform alte Gottesſpur,
Vorbeigeſchwund'ner Helden ſtille Größe,
Mit deren Stoff wir neuerer Natur
Bedecken möchten ihre Scham und Blöße.

Wie lachſt im Thalesgrunde
Du uns von blum'ger Au,
In heißer Mittagsſtunde,
Du freundliches Hirſau!

Den kühlen Schatten breitet
Ob uns ein wirthlich Dach;
Doch ernſt're Sehnſucht leitet
Aus alten Hallen nach.
Sie ſchwebt von grünen Fluren
In ferner Vorzeit Land,
Nach Helizena's*) Spuren
Und ihres Hauſes Stand.

Wo Wilhelms**) Geiſt gewaltet
Mit ſchöpferiſcher Kraft,
Zum ſchönen Bund geſtaltet
Andacht und Wiſſenſchaft:
Wo Schall der Himmelslehren,
Und heil'ger Hymnen Klang
In wechſelvollen Chören
Das ſtille Thal durchdrang;

---

*) Helizenza, eine adeliche Wittwe aus dem Geſchlechte der Graven von Calw, Stifterin und Erbauerin des erſten Kloſters zu Hirſau, um's Jahr 830.

**) Abt Wilhelm, von 1066—1091 ein Zeitgenoſſe und Freund Bernhard's v. Clairvaux. Der Erbauer des zweyten, nun in Trümmer liegenden Kloſters; der berühmteſte unter allen Aebten Hirſaus.

Und als wir an dem Rechbergſchloß vorbei,
Dem tauſendjähr'gen, wo der alte Kaiſer,
Herr Barbaroſſa, wohl nach dem Turnei
Manchmal geſchwenkt der alten Lenze Reiſer,
Wo er den Harniſch kaiſerlichgelind
Beim Taufpokal des Nachbars abgeleget, —
Da kamen wir zur alten Reichsſtadt Gmünd,
Die noch zumeiſt der Staufen Spuren träget.

In Sankt Johannis Kirche hängt noch dort
Ein werth Gemählde, das die Staufenhöhe
Gekrönt darſtellet mit der Hofburg Hort,
Noch nicht verſengt vom Bauernkriegeswehe.
Ich ſtieg hinauf, es herzlich zu beſchau'n,
Und alle Vorwelt brannte mich inwendig,
Und alle ſieben Kaiſer trug ich, traun,
Voll ſtiller Wehmuth in dem Geiſt lebendig.

Denn ehren, lieben muß ich jene Macht,
Die einſt die Fackel hoch emporgehalten,
Die flammenglühend einſt der Mitternacht
Tiefdunkle Wolkenmauer friſch geſpalten,
Die frühe ſchon, wenn's kaum auf Eins gemahnt,
Sich mit dem Sternenglanze treu verbündet,
Und eine Sonne, die ihr Herz geahnt,
Mit Donnerſchlägen ſiegesvoll verkündet.

Wir fuhren weiter in des Mittags Brand;
Mir kam es auf dem Wäg'lein vor im Schlafe,
Wie übel Rom beſorget unſer Land,
Wie ſchlecht der Papſt gehütet ſeine Schafe. —
Da wacht' ich auf am ſteilen Hügelrand,
Wo ſich das Kloſter, eine Heldenleiche,
So ſtill emporhebt, und mein Auge fand,
Hier ſei ich in der Vorzeit edlem Reiche.

Wie wenn ein Pilgrim, der ſchon tauſend Jahr'
Das heil'ge Land zum Reiſeziel erkoren,
Heimkehrt' in unſrer Zeitgenoſſen Schaar,
Die aller Vorwelt Spur und Sinn verloren:
So ſchaut die alte Grabeskirche ſtill
Herab im Geiſt der großen Hohenſtaufen,
Als winkte ſie zum Himmel hin: ich will
Der neuen Zeit die alte nicht verkaufen!

Wir traten ein; wie todesſtill! wie hehr!
Von dieſen Mauern, die ſo mooſig ſtehen,
Haucht doch der ew'gen Jugend Wiederkehr
Und aller Hoffnung ſchmerzenreiche Wehen!
Die edeln Bilder blicken ernſt uns an,
Als wie von geſtern, — Friederich, der Alte,
Steht da, der halbvergeßne Heldenahn,
Deß Tritt zuerſt durch dieſe Mauern hallte.

Er hebt das Kloſter und die Kirch' empor; —
Heb's nicht ſo hoch! genug, wenn dieſe Hallen,
Wenn dieſe Niſchen in dem würd'gen Chor
Auf ebner Erde nicht in Staub zerfallen! —
Genug, wenn Euch die Nachwelt ſchlummern läßt,
Daß Ihr, die Herren einſt von zehen Ländern,
Hier liegen dürft, vom Regen undurchnäßt,
Und mit noch unzerriſſ'nen Grabgewändern! —

Hier Barbaroſſa, ſäulenhaft geſtellt,
Ein Löwenhaupt im Bilde, wie im Leben; —
Hier Philipp und Irene, glanzerhellt
Sieht man ſie trautverſchlung'ne Händ' erheben,
Und noch die Lieblichkeit der Morgenwelt
Irene's feine Züge hold umſchweben.
Wer iſt's, der dieſe Züge treu erhält?
O du, mein Teutſchland, biſt zu träg zum Geben?

Dort, Heinrich, ſtolz und finſter, wie er war;
Dort, Friederich, der Andre, männlichblühend,
Und Feuerworte, witherfüllt und klar,
Noch auf der üppigſchönen Lippe glühend. —
Dort, Conrad, und ſein Waiſe Conradin,
Die beiden Schönen, früh dem Tod Geweihten, —
Ihr Auge hell, als ſchaueten ſie hin
Zum Morgengold der höchſten Ewigkeiten. —

Ich ging umher am prächt'gen Sarkophag,
Der muß des Stifters Sterbgebein verſchließen.
Der Adler, drüber ſchwebend, ach, er mag
Nicht mehr empor in Himmelslüfte ſchießen!
Drei Löwen dort, — ſie ſind zum Lauf geſtreckt,
Wie löwenartig ſonſt genannt die Staufen;
Doch wenn ihr nicht die Staufen auferweckt,
So werden auch die Löwen immer laufen. —

Da ward mein Blick geheftet auf ein Land,
Wo Lilien, Nelken und Reſeden blühten,
Und ſpäte Roſen noch am fernſten Rand
Vor'm Sommerhauche ſich zu bergen mühten.
Und hier ſchlief einſt Irene! Ja, hier iſt
Einſt die Kapelle über ihr geweſen,
Wo ſie in ihrem Heiland Jeſus Chriſt
Vom letzten Elend ewiglich geneſen.

Vor Jahren brach man das Kapellchen ab,
Und alles Sternlicht nach ſechshundert Jahren
Und aller Nachtthau fiel auf's offne Grab,
Sie fürſtlicher, denn Menſchen, zu bewahren.
Gewitter zogen donnernd oben fort,
Und Blitze funkelten zur Schlummerweihe,
Und Stürme brauſten, daß im ſtillen Port
Zur Auferſtehung ihr der Schlaf gedeihe.

Und als man einſt das alte Areal
Verwandelte zum blühenden Rondele,
Gewahrt' ein Gartenknecht mit Einem Mal
Ein ſchönes Kleinod in der Grabeshöhle.
Ein Ringlein, golden, ſchimmert ſanft empor; —
Irene hat's in ihren Lebenstagen,
Dann in dem ſtillen, tiefen Leichenflor
Sechshundert Jahre lang im Grab getragen.

Verweſt iſt ihr Gebein; es träget nun
Aurikeln, Veilchen, freundliche Narciſſen,
Und Morgenthaues Perlen ſieht man ruhn
Auf jenem Herzen, einſt ſo gramzerriſſen.
Doch, was ihr Leben und ihr Hoffen war,
Was ewig bleibt als Erbtheil Gottes Frommen,
Iſt mit dem Ringlein, hold und wunderbar,
Noch an der Nachwelt Sonnenlicht gekommen.

Ein Kreuz, ein Schwamm, die Nägel und der Speer,
Die Kreuzesleiter und der Yſopſtengel,
Der Hammer, ſind gebildet dran umher,
Und drüberher des Troſtes milder Engel.
Durchbrochen zeigt ſich überall der Ring,
Und wie der Herr den Troſt daraus empfangen,
Iſt auch Irene, da ſie Tod umfing,
Mit dieſem Troſt lebendig hingegangen.

Byzanzens Herrlichkeit und Kaiſerthron,
Siciliens Pracht und alle Jugendſchöne,
Sie ſind im Zeitenſturm dahingefloh'n,
Verklungen alle Luſt- und Schmeicheltöne.
Nichts iſt mehr von der hohen Kaiſerin,
Nichts mehr zurück, was Erdenaugen lieben;
Zum Tode ging die ſchöne Fürſtin hin,
Die Chriſtin nur und Chriſtus iſt geblieben.

Da hatt' ich g'nug. — O Kreuz des beſten Herrn,
Du kannſt auch in der Erde nicht verweſen!
Den Todten hilfſt du, walteſt nah und fern
Bei Niedern und bei Hohen zum Geneſen.
Aus altem Erdreich, aus der Kaiſergruft
Blickſt du mich an? — ich ſtehe ſüß verwundert,
Und ſehe hoch in ew'ger Frühlingsluft
Zerfloſſen ſchon Jahrhundert um Jahrhundert!

XXXVI.

Friedrich II. in Jeruſalem.

Du ſchöner Kaiſer, einer trüben Zeit
Vorangeeilt in ſtolzer Herrlichkeit!
Warum haſt du dein Teutſchland ſo vergeſſen,
Und eifernd in Italien geſeſſen,
Das meiſt den Teutſchen, wenn ſie drin gethront,
Mit Uebermuth und Frevel nur gelohnt?

Wir wiſſen, was in dir erſtorben war,
Doch auch, was dir entſtrahlte mild und klar.
Dein vielbewegtes Leben, dein Erblaſſen,
Wer mag es hell in Liedesrahmen faſſen? —
Ich nehm' aus deines Reichs Schwertlilien-Strauß
Nur eine welke Lilie heraus.

Was einſt dein Ahnherr nicht im Tod errang,
Fand anmuthvoll dein Geiſt auf klugem Gang:
Die Todesſtöre Zions aufzubinden,
Und ſich als Diadem um's Haupt zu winden,
Und nach Begehrung einer blinden Welt
Im Grabe ſich zu bau'n ein Königszelt.

Du zogeſt hin; — ſchwer ging der Oceàn
Mit dunkeln Fluthen unter deiner Bahn.
Wenn eine Fahrt gelingen ſoll, dann ſchweigen
Die Stürme ſtill, — die Wellen ſchimmernd neigen
Sich unter'm Schiff, gebunden iſt der Tod. —
Doch fahre nur! Dich treibet ja die Noth. —

Verbrechen ward von Mönchen es genannt,
Daß du den Aſiaten botſt die Hand;
Doch hätt' ich lieber, als mit röm'ſchen Pfaffen,
Mit Sarazenen heute noch zu ſchaffen.
Im Kriege hält der Araber ſein Wort,
Im Frieden ſinnt der Pfaffe doch auf Mord.

Tritt ein, o Kaiſer, in das Tempelrund
Jeruſalems! — Dein Siegen gibt ſich kund;
Du ſetzeſt dir in Mittelaltersnächten
Die Krone Zions auf nach Kriegesrechten,
Obwohl allein, wann aller Streit verſcholl,
Ein Friedenshaupt ſie herrlich tragen ſoll!

Drum war auch läßig nur dein Flügelſchwung;
Du wußteſt wohl bei der Eroberung,
Daß du zu Salems trümmervollen Stufen
Traumartig ſeyeſt nur dahergerufen,
Als Nebelſtern ob Zions öder Flur
Dein Volk zu weiſen nach des Aufgangs Spur.

Germanen, seht! — Der Sultan Kamel heißt
Willkomm in Salem Friedrichs hohen Geist! —
Ein Schwabenfürst, zu großer Mühen Lohne,
Schmückt sich mit Davids wunderbarer Krone! —
Doch nicht sich selber, — nein, Euch hat er jetzt
Die Krone Salems auf das Haupt gesetzt! —

Denn jene Krone, die er dort empfing,
Sie leuchtet noch im teutschen Landesring;
Sie träufelt friedlich über uns von Segen,
Und bietet Heil und Wahrheit uns entgegen.
Dieß Schwabenhaupt in Zions Königsglanz,
Wo deutet's hin? — Auf Christi Dornenkranz! —

Hat wohl der Kaiser selber dieß geahnt? —
Nimm, was die Weltgeschichte dir gebahnt! —
Gar Vieles von den Alten ist vorhanden,
Was kommende Geschlechter erst verstanden,
Gott lehret Viel, was Väter nicht gefaßt,
Und was als Enkel du zu fassen hast. —

Nimm dir dein Theil vom Kaiser Friederich,
Behalt' es wohl, gebrauch' es treu für dich!
Was ihn für Kriegesstürme dort umwehten,
Das hast du nicht zu büßen, zu vertreten;
Laß harmlos dich das edle Wort durchweh'n:
„Der Kaiser Teutschlands muß auf Zion steh'n!" —

Laß ſein italiſch Weſen ihm getroſt,
Sei nicht auf ſeine Papſtesfehd' erbost! —
Viel Fürſten würden gottergeb'ner werden,
Wenn Prieſter lebten geiſtlicher auf Erden.
Das Mittelalter, es beſteht für ſich;
Behalte deine Weisheit ſtill für dich!

Du biſt kein Richter jenes Kampfgeſch[illegible]
Das um ſich donnern mußte links uno re[illegible]
Dazwiſchen ſtiegen auf viel Menſchenſünden,
Und dennoch mußt' es Enkelfreiheit gründen,
Wie dort auf Lavatrümmern am Veſuv
Von Alters her Gott ſüße Weine ſchuf.

O Friederich, in einer Würgernacht
Des argen Vaters an das Licht gebracht!
Vielart'ger Geiſt in ferner Morgenheitre,
Beſtrebt, daß er des Lichtes Gang erweitre,
Und doch zuletzt verrathen, tiefgekränkt,
Sieglos in fremdem Landesſchooß verſenkt:

Wie nenn' ich dich? — Dein Volk vergißt dich nie,
Nach deines Geiſtes Macht und Harmonie,
Obwohl dein Anfang und dein Ende bitter,
Wie Sonnenglanz inmitten der Gewitter. —
Ihm, der da richtet alle Kinder Sems,
Ihm laſſ' ich dich, — König Jeruſalems!

Nach jenen Kloſterhallen,
Draus mit dem frühſten Licht
Man ſah die Schaffner wallen
Zum ordnenden Verricht;
Draus Chriſtenfleiß und Leben
Sich goß auf Thal und Höh'n; —
Da will ſie ſinnend ſchweben,
Da will ſie ſchauen geh'n.

Umſonſt! Hinab der Schimmer!
Sie wandelt auf dem Grund,
Wo einſt geſengt in Trümmer
Der welſche Höllenhund. *)
Wohl ragen hier noch Thürme,
Steh'n Säulen, Gänge noch.
Erbarmend wölbt zum Schirme
Ihr Haupt die Ulme hoch. **)

Ha, welch' ein Flüſtern und Klingen
Aus dem Gezweig ſich hebt!
Raſch auf des Traumes Schwingen
Des Geiſtes Flug entſchwebt.
Ha ſieh'! vor'm Blicke ſteiget
Des Domes Rieſenbau,
Und Wilhelms Geiſt ſich neiget,
Herab vom Himmelblau:

* * *

*) Melac. 20. September 1692.

**) Eine aus den Trümmern des alten Abteygebäudes hoch aufgeſchoſſene Ulme bildet mit ihren Aeſten über demſelben ein natürliches Dach.

XXXVII.

Eliſabethenberg.

Die Spindel dort in zartgefügter Hand
Hat ausgeſponnen ihre Fäden längſt,
O Zeit, die du am ſeichten Uferrand
Des Lebens Wellen raſch vorüberdrängſt!

Sie ſpinnen, weben, ſcherzen nun nicht mehr,
Die holden Töchter über'm friſchen Wald,
Wo ſonſt in keuſcher Anmuth, friedſamhehr,
Erhoben ſich ihr Sommeraufenthalt.

Gern' denk' ich an die blonden Häupter dort,
Die ſonſt vom hohen Thurme ferngeſchaut,
An jene Stunden, wo am ſtillſten Ort
Des Bräutigams geharrt die Fürſtenbraut;

Wo die Prinzeſſin ihren Jugendſchmuck
Noch einmal weinend an den Buſen nahm,
Bevor des Lebens ſchwerer Pflichtendruck
Mit einem Fürſten angezogen kam;

Wo ſie mit den Geſpielinnen ſo mild
Den Abſchied macht', und nicht mehr ſorgenlos
Der lieben Gegend frühlingsheitres Bild
An's junge Herz zum letzten Male ſchloß.

O Staufen du! wie lauter Todtenſärg'
Und Grüfte nun um deine Höhen ſind,
So ſteht auch der Eliſabethenberg
Verwittert lange ſchon im Wetterwind!

Die Saiten jener Minneharfen all'
Sind abgeſprengt. Die Aeolsharfe nur
Gewalt'ger Wehmuth klingt im Sturmeshall,
Wann's aus dem Norden rauh vorüberfuhr.

Kaum ſproſſet noch des Liedes Lilie
In jenen Trümmern mühſam, todtenblaß,
Wo ſonſt die blühende Familie
Der Kaiſer roſig in der Sonne ſaß.

Und als vordem Schatzgräber voller Geiz
Nachgruben in dem Schutte, fand einmal
In einer Grabestiefe ſich beiſeits
Ein Lämpchen von hellglänzendem Metall.

Sie ſägten's durch, ſie wähnten es von Gold,
Da doch das Lämpchen nur anzeigte frei,
Daß aller Staufen Leuchtung, einſt ſo hold,
Im Grabesſchooße längſt erloſchen ſey.

Bruchstücke bloß hat noch ein Freund bewahrt,
Klein, ärmlich; wie die Zeit uns auch allein
Nur Nebelstrahlen mühsam aufgespart
Von jenes Reiches Frühlingssonnenschein. —

Ich nehme mir das Lämpchen, setz' ein Licht
Ob diesen Trümmern mitternächtlich drauf,
Und heb' es vor des Himmels Angesicht
Mit beiden Händen feuerhell hinauf;

Und sage: kehre wieder, schöner Glanz
Der Augen, die vor Alters blickten hier!
Komm wieder, holdgewohner Rosenkranz
Der Vorwelt, in verjüngter Lebenszier

Was göttlich ist, wird dennoch ewig glüh'n,
Was rein gewesen, wird doch ewiglich
Im Schmuck der Paradiesesrosen blühn! —
Nur hier verwandelt Asch' in Asche sich.

Geht unter, holde Sterne! Lasset mir
Das arme Lämpchen friedlich in der Hand!
Vielleicht noch glänzt es ewig, Herr, vor Dir,
Wann aller Sonnen Fackel abgebrannt!

XXXVIII.

Conradin.

I.

Dunkelblaue Meereswogen ſchaukeln um die Felſengrotten,
Schauen an Siciliens Ufer heiß entbrannte Königsflotten.

„Karl von Anjou! Kronenräuber!“ ſchallt es drüben von Galeeren;
„Conradin! verfehmter Knabe!“ hört man's brüllend wiederkehren.

Denn wo Guelfen ihre Schwerter meſſen mit den Gibellinen,
Toſet's gleich wie Feuerſchlünde, endet's immer mit Ruinen.

Düſt're Flammen! zorniglodernd, die kein Wogenſchwall erſäufet,
Deren Lava von Jahrhundert zu Jahrhundert breit ſich häufet!

Die, wie drüben Aetnas Höhen donnernd in die Lüfte ſprühen,
Lange, bange Menſchenalter niederwälzen und durchglühen!

Siehe dort die Provenzalen, wie sie die Pisaner jagen!
Wie der Franken schnelle Ruder jauchzend auf die Welle schlagen!

Horch, in allen Frankenadern rieselt schon die Siegeswonne!
„Sinke, Conradino, sinke heut' in's Meer noch mit der Sonne!" —

Aber wie der tapfre Parther, der so kunstgewandt geflohen,
Wendet die Pisanerflotte schnell sich mit gewalt'gem Drohen;

Und zerworfen wird geentert, was erst massenweis gefochten;
Freudenkränze, Conradino, hat dir dieser Tag geflochten!

Messinesen, bange schwimmend, gehen unter in den Wogen;
Was gefangen, beugt sich wimmernd unter des Pisaners Bogen.

Ferne, gleich verscheuchten Tauben, nach des Eilands Felsenriffen
Segelt Robert von Lavena mit den sturmgejagten Schiffen.

Schutzlos lodern Mast und Segel auf Messina's luft'ger Rhede,
Rauschende Pisanerflaggen wehen nieder alle Fehde.

Selbst des Ufers Prachtgebäude glühen weit als Flammenzeichen,
Machen Fulko's Kniee zittern, machen seine Schaar erbleichen. —

Heil dir, edle Meereshöhe! halfst dem letzten Hohenstaufen,
Wenn auch blutig, doch entzückend einen Kronensieg erkaufen!

Und auf deinen mächt'gen Wellen schallt's von Süden schon und Norden:
Hier ist Conradino König und des Reiches Herr geworden! —

II.

Mancher Held nach hohen Siegen, schön in wallenden Gewanden,
Hat mit einer Lorbeerkrone, Kapitol, auf dir gestanden.

Hier erhob der Scipionen Palme sich in goldne Lüfte,
Hier umgürtete sich Cäsar mit dem Kaiserschwert die Hüfte.

Und nach trüben Wetterzügen langer Völkerwanderungen
Ist der Helden Fuß doch immer gern auf's Kapitol gedrungen.

Aber heute naht ein Jüngling, — werden will er erst ein Sieger;
Hold erhebt er blonde Locken aus den Reihen bart'ger Krieger.

Wie die Lilie zwischen Sträuchen, unter Dornen sich entfaltet,
Schreitet er zur prächt'gen Höhe, einem Engel gleich gestaltet.

Ist er nicht durch bunter Straßen Blumenhallen hergegangen?
Haben ihn nicht Jungfrau'nchöre festlich mit Päan empfangen?

Winkten ihm nicht Lorbeerzweige, Roſen her von allen Dächern,
Edelſtein' auf Purpurfahnen aus den herrlichſten Gemächern?

Goldburchwirkte Prachttapeten floßen ſtrahlend von den Wänden,
Alle Väter Roms begrüßten ihn mit ausgeſtreckten Händen.

Und aus allen Höh'n und Tiefen tönt es lauter, liſpelt's leiſer:
„Heil dem wunderbaren Jüngling! unſerm vielerſehnten Kaiſer!“ —

Conradino, Sohn des Glückes auf des Kapitoles Höhe!
Nun vergiß die Jugendthränen, deines Waiſenſtandes Wehe!

Nun vergiß, wie du, des Kaiſers Sohn, am Bodenſeegeſtade
Weltverlaſſen und verkürzet lebteſt von Vaſallengnade!

Steig' empor, du junger Adler, von des Kapitoles Gipfel!
Breite deinen goldnen Fittig über Teutſchlands Eichenwipfel!

Breit' ihn von des Aetna Felſen zu des Harzes grauen Zacken, —
Faſſe mächtig die Verräther an dem ungefügen Nacken!

Heb' empor der Väter Hoheit aus des Papſtthums wüſtem Staube!
Dann zur lieben Mutter kehre freudig, wie die ſanfte Taube,

Ruf' ihr: komm! zum letzten Male ſei dein edles Aug' befeuchtet!
Sonne, Meer und Erde hat mir auf den Kaiſerthron geleuchtet!

III.

Wer dort oben niederſchauet von der luft'gen Waſſerſcheide,
Wo Velino's ew'ge Gletſcher ſteh'n im röthlich weißen Kleide;

Wo ſo duftig Tagliacozzo lächelt aus dem Hintergrunde,
Und Celano's See die Wellen bläulich rollet in die Runde;

Wo die Dörflein an den Bächen, wo behang'ne Traubenfelſen
Ihre waldumkränzten Häupter mit dem Himmelblau verſchmelzen:

Hier zu ſeinen Füßen ſieht er Conradino's Erbtheil liegen,
Hier iſt einſt des Kaiſerjünglings Myrias hinabgeſtiegen.

Kränze zieren noch die Locken, — Roma hat ſie mitgegeben;
Oben ſieht man einen Adler freudig durch die Lüfte ſchweben.

Iſt's doch, als ob zum Triumphe er umblühte Bahnen wieſe! —
O wie ſchlägt das Herz entgegen ſolchem Zauberparadieſe!

Alles will an Wiederbringung alter Herrſchergröße mahnen;
Wie lebendig vor dem Jüngling tauchen auf die hohen Ahnen;

Heben ihre Scepterſpitzen, ſetzen auf die prächt'ge Krone:
„Conradino, Sohn der Helden, ſitze wieder auf dem Throne!

„Bringe wieder deiner Väter weltbeneidet hehres Walten!
„Nimm das Reich dir bis zum Aetna unter deines Mantels Falten!

„Leuchte blühend hin darüber, bis dir jauchzen alle Fernen:
„Heil dir, Sohn der ſchwäbiſchen Adler! ſchönſter unter ſieben Sternen!“ —

Aber hinten eingeſchloſſen in Viterbo's dumpfer Mauer,
Liegt der goldgekrönte Prieſter zorngeſchwollen auf der Lauer.

Iſt es nicht Gekrächz' des Raben? iſt es nicht Geheul von Wölfen?
Alſo mit gerolltem Auge raunet er in's Ohr den Guelfen:

„Schwinden wird des Knaben Größe, wie der Rauch in Wetterwinden;
„Nieder zieht er gen Apulien, eine Schlachtbank dort zu finden!“ —

Goldne Sonne! ſpricht er Wahrheit? ſchmückeſt du nicht Fels und Haine,
Deinen Liebling zu begrüßen mit prophet'ſchem Siegesſcheine?

Roſengipfel, fern im Süden! funkelnde Celanowellen,
Wollt ihr nicht dem Wunderkinde ſeinen Lorbeerkranz erhellen?

Soll es ſteigen oder fallen? ſoll die Unſchuld triumphiren,
Oder trotz'ge Lüge wieder mit geraubtem Gold ſich zieren? —

Wehe! da vom Grab lebendig Lazarus herausgekommen,
Ward ein neidiſches Gekrächze finſt'rer Prieſter auch vernommen!

Wehe, wem ein Hoherprieſter als Prophet den Stab gebrochen! —
Schau zum Himmel, Conradino! — Kaiphas hat wahr geſprochen!

IV.

Drüben hinter Salto's Ufer, vorgeſprengt auf Alba's Auen,
Sieht man einen Ritter halten, düſter, mit geſträubten Brauen.

Alba! .. ſeltſam Spiel des Wortes! — Muſt' er juſt von Alba ziehen? —
Seinem ſpätern Fluchverwandten ward der Name ſo verliehen.

Alba, kunſtgerechter Würger, der einſt Belgien geſchlachtet!
Deinem würd'gen Geiſtesahnherrn wirſt du billig gleichgeachtet!

Karl von Anjou, — Herzog Alba, — graden Laufs von Kain flammend!
Blutgetünchte Dioſkuren, trüb in ew'ger Lohe flammend! —

„„Was ſucht, was wandlet ihr, Wand'rer auf den Triften?
Was ſinnet ihr wehmuthsvoll hinab zu den Grüften?
Ja, ſteht und lernet, wie Menſchenwerk vergeht!
Ja, lernet und ſchauet auf das, was ewig ſteht!

Wohl hab' ich einſt hier gewaltet und irdiſch gebaut,
Jedoch bei'm Bau'n und Walten nach oben geſchaut.
So iſt, was irdiſch am Bau, vergangen, zerronnen, —
Was geiſtig, das blühet im Lichte der ewigen Sonnen.

„Ich wußt', an wen ich glaubte,"*) für weſſen Reich
Ich hier gepflanzt, gebauet. Wohl liegt zugleich
Mit den Kindern die irdiſche Wiege in Staub gebettet, —
Doch der Geiſt, die Geiſtesſaat iſt hinüber gerettet.

O merk' es du rege, du vielbetriebſame Welt,
Merk', eh' dein Gewinn, dein Wirken in Staub zerfällt —
Und lern' im Glauben wirken die ewigen Werke
Deß, dem das Reich, die Weisheit, die Macht, die Stärke.

Hinſtürzet der Tod, hinraffet Vergänglichkeit;
Doch Chriſtus geſtern, heut' und in Ewigkeit.
Drum wartet des neuen Himmels, der neuen Erde,
Des großen Hirten der Einen verſammelten Heerde."""

E. F. Stange.

---

*) Worte des ſterbenden Abts Wilhelm, † 5. Jul. 1091

Rasch mit offenem Visiere zieht der Kaisersohn zum Streite, —
Tückisch meidet der Verderber graden Kampf und helle Weite.

Muthig schaut der junge Löwe, wo der Feind sich sträubend halte, —
Aber knurrend lauscht der Tiger in der dunkeln Felsenspalte.

Offen hat einst Barbarossa den Lombarden Trotz geboten,
Und mit freier Stirne lagen, Mailand, alle deine Todten.

Offen zog er einst von hinnen von Legnano's blut'gen Feldern;
Aber Anjou kann nur siegen, kauernd hinter Fels und Wäldern.

Ach, so lang' ein redlich Fechten, siegten Conradino's Haufen;
Aber als gekämpft die Lüge, sank dein Banner, Hohenstaufen!

Aufgeschreckt aus Feindeszelten, fortgestürmt aus kühlem Bade,
Eilt vom Sieg, ein armer Flüchtling, Conradin zum Seegestade;

Stürzt sich in den schwachen Nachen mit den treibenden Begleitern; . .
Ach umsonst mit Silberstrahlen will der Mond die Well' erheitern!

Ach umsonst erbeut die Woge schmeichelnd sich zum schnellen Flüchten!
Ach umsonst verweh'n die Winde Schall und Odem den Verrüchten!

Auch du, Diamant am Finger, hätt'ſt nicht deinen Herrn verrathen; —
Nur aus Menſchenherzen ſteigen des Verrathes finſtre Thaten! —

Frangipani! — das bedeutet Einen, der das Brod gebrochen;
„Der mein Brod iſt, tritt mich nieder!“ hat des Mittlers Schmerz geſprochen.

Frangipani! Herr Aſtura's, ſchlug ein Kaiſer dich zum Ritter,
Seinen Enkel zu verkaufen um des Mörders Ehrenſplitter?

Hülle dich in ew'ge Trauer, wenn der Wolf nun Blut vergießet,
Deſſen gleichen auch kein Tropfe in Verrätheradern fließet!

Hülle dich in ew'ge Schande! denn des letzten Hohenſtaufen
Edles Haupt voll ſchönen Lebens halfſt, ein Judas, du verkaufen!

V.

Jahr zweihundert acht und ſechzig, neun und zwanzigſter Oktober!
Findeſt du in allen Zungen einen trugentwöhnten Leder?

Kann ein Papſt kanoniſiren, kann ein Prieſter je vergeben,
Was in deinem Licht geſchehen einem ſüßen Jünglingsleben? —

Droben ſtehet auf der Richtſtatt Conradin im Sterbekleide,
Todesnah, noch aller Edeln vielbethränte Herzensfreude.

Fruchtlos zeugten alle Richter: dieſer Menſch hat nichts verbrochen.
Fruchtlos ſchlug Robert von Flandern jene Schlange,[1] die geſtochen;

Jene Schlange, die gezischet, als von Unſchuld Alles zeugte,
Und auch vor dem Königsgrimme ſich der Richter Haupt nicht beugte.

Fruchtlos, — denn von unten ſchreien Kaiſer Heinrichs alte Gräuel!
Fruchtlos, — nur der Tod entwirret ſolcher Kämpfe harten Knäuel!

Aber du, der nichts gefrevelt, du, der mit den zarten Birken,
Mit den Lilien aufgeſproſſet in den heimiſchen Bezirken? —

Du, der hold, wie Morgenſonnen, unter den Teutonen glänzte, —
Und ſein Lockenhaupt ſo harmlos einſt mit Frühlingsblumen kränzte? —

Klag' ich, — oder ſoll ich jubeln? — Droben ſtehſt du ſanft und ſtille;
Um dich breitet noch dein Erbland alle wunderſame Fülle.

[1] Robert von Bari.

Friedlich ſchimmern her die Wogen von Neapels blauem Golfe, —
Spiegeln Frieden allen Herzen, aber nicht dem fränk'ſchen Wolfe!

Glänzend breitet ſich Sorrento fernhin und Caſtellamare.
Auf den Gipfeln des Veſuves ruhet hehr das Ewigklare.

Nur von Capri weht ein Athem von Tiberius herüber, —
Ja, vom alten Mördershauche wird des Mörders Blick noch trüber!

Sterbend ſollſt du noch erſchauen, was dir lebend nicht beſchieden!
Doch dein Auge ſtrebt nach Oben! ausgerungen iſt's hienieden!

„Jeſus Chriſtus! Herr der Ehren! Dein iſt aller Welten Ende!
Soll ich dieſen Becher trinken, nimm mich auf in deine Hände!“ —

Alſo rief der Kaiſerjüngling, Angeſichts der Vätergrüfte,
Und ein roſenheller Blutſtrahl ſtieg erſchütternd in die Lüfte.

Und dem höchſten Heldenſtamme war die Wurzel abgehauen; —
Weinend ſtanden alle Ritter, alle Knechte da mit Grauen.

Und der Adler, der den Jüngling einſt geſeh'n mit freud'gem Muthe,
Niederfahrend aus dem Aether, farbte ſeine Schwing' im Blute;

Schwang ſich mächtig dann zur Höhe; — denn der Himmel bleibet ſtehen
Ob der Menſchenhoffnung Gräbern, ob der Herzen Todeswehen.

Und mit Adlersflügeln eilet aufwärts aus dem blut'gen Staube,
Freudig Gottes Sohn umfaſſend, treuer Seelen Kindesglaube. —

O nicht Capitolsgepränge, nicht der Gletſcher goldne Spitzen,
Nicht Neapels Königsfluren ſchirmen vor des Todes Blitzen!

Aber daß du ihn umfangen, ſterbend noch den Lebensfürſten,
Das verklärt dich, Conradino! dieſes ſtillet all' dein Dürſten!

Und mein Schmerz, der dich geleitet wandelloſem Licht entgegen,
Kann nur auf des Oelbergs Gipfel die Cypreſſe niederlegen!

XXXIX.

Conradins Mutter.

„Komm in die Stadt Neapel, und ſtirb dann!“ iſt ein Wort,
Damit die Pracht Neapels ſich rühmet fort und fort.
Das ward am letzten Staufen und ſeiner Mutter wahr;
Auf ſeinem Richtplatz weint ſie hinauf zum Himmel klar:

„O hätt' ich's früh vernommen, mein Kind, dein bittres Loos!
Ich hätte dich genommen in meinen Mutterſchooß,
Ich wäre nicht gewichen, bis ich das Ziel erreicht,
Bis ich mit blut'gen Thränen des Tigers Herz erweicht!

„Nun iſt dein Haupt gefallen, dein ſüßes Lockenhaupt,
Das ich im Geiſt geſehen vom Siegeskranz umlaubt.
Hier ſollt' es ihn nicht tragen; doch droben tragſt du ihn
Auf ewigheller Stirne durch Palmenhaine hin.

„In dir hab' ich gehoffet des Reiches neuen Schwung,
In deinen Augen ſah' ich die Staufen-Geiſter jung,
In dir die Ghibellinen mit Welfen hold verſchmelzt,
In dir den Gram der Ahnen von Enkeln weggewalzt.

„Nun ward die Lebenshoffnung zu lauter Todesschmerz,
Vereinsamt, arm und blutig steht mein zerriss'nes Herz.
Die Fürstin ist entkrönet, verödet Welt und Zeit; —
Doch bleibet noch die Mutter, und Lieb' und Ewigkeit.

„Was durst' ich And'res wünschen, als ich in Wehen lag,
Und wimmernd Conradino begrüßte den ersten Tag? —
Der arm zur Welt gekommen, der ging auch arm dahin!
Doch in der Lieb', im Himmel, in Christo weiß ich ihn.

„Daß du zu Ihm gebetet, als dir der Feind geflucht,
Daß du im Sturz der Zeiten dein ew'ges Theil gesucht,
Daß du der Mutter zärtlich im letzten Nu gedacht:
Das gießet sel'gen Schimmer in meine Trauernacht.

„Wohlan, du schönster Staufe, du holdes Minnekind,
Heil dir zur Todestaufe! ruh' selig, sanft und lind!
Wie deine Augen helle zu Gott emporgeseh'n,
Soll friedsam die Kapelle ob deinem Blute steh'n.

„Und wie du unerschüttert gestorben in dem HErrn,
So künde dich die Säule den Enkeln nah und fern.
Der rothe Stein verkünde nicht nur des Mörders Wuth,
Nein, daß du auch gestorben mit mir auf Christi Blut.

„Die letzten Stammsgenossen vom großen Kaiserhaus,
Geh'n wir mit Ihm getröstet zur armen Welt hinaus,
Und Niemand soll uns nennen, der nicht von Seinem Licht,
Von meines Kindes Glauben, von meiner Hoffnung spricht!" —

Die Mutter sprach's. — Verschwunden ist sie vom Erdenrund,
Doch ihres Herzens Wunden sind heilig uns noch kund;
Der Staufen letzte Mutter, schied hin Elisabeth,
Wie hinter Sturmgewölken die Sonne niedergeht.

XL.

Hohenſtaufen aus der Ferne.

(Juli 1832.)

In des Sommertags letztem,
Erbleichendem Goldglanz
Geh' ich wohl ſpielend
Den Bach entlang,
Am wallenden, reifenden Weizenfeld,
Darüber die Lerche zur Erndte lockt;
An des Rebengebirges ſchwellender Hoffnung hin,
Und immer fröhlicher
Löſet der üppige Wechſel
Alle Schatten im Blick.

Hinaufgeſtellt
Auf einſame Bergeshöh',
Schau' ich hinüber dann
Zu dir, mein Liebling,
Pyramide der Kaiſer,
Aus der Gipfel herrlicher Dreizahl
Vorangereiht. —
Schnell anders wird mir's:
Ernſt, flammende Wehmuth,

Unnennbarer Schmerz,
Als blutete Conradins Wunde
In meinem Buſen nach,
Faßt mich, durchzückt mich!
Und der Gegenwart roſiges Antlitz
Taucht mit gebroch'nem Aug'
Hinter der Vergangenheit
Hohe Wolkengebirge.

Fernwinkendes Haupt,
Darauf die Sonne
Den Scheideſtrahl wirft!
D'ran hinauf — ich gewahr' es —
Der alte Fürſtenpfad
Sich grünend zieht,
Als wollt' er den todten Gewaltigen
Noch unterbreiten lebendigen Teppich:
Dir kam dein Abend
Ach wie lange ſchon!
Um dich her im prächtigen Kreis
Schmücken Brudergebirge
Mit Frühlingsblumen jährlich das Haupt,
Mit den Thälern und Hainen
Wiederholen ſie ſproſſend
Der flücht'gen Jahre lieblichen Wechſel,
Freu'n ſich des Morgenroths,
Und der Abendſonnen himmliſchen Mutterblick
Begehren ſie noch; —
Du trauerſt fort, ein müder Greis,
In erhabner Stille,

Anfechtung.

Noch iſt der heiße Kampf nicht ausgekämpft,
Noch iſt die Gluth der Sünde nicht gedämpft,
Noch raſet in den Gliedern die Empörung,
Noch tobet ſtürmiſch der Verſuchung Fluth,
Noch faßt mich wirbelnd ihre Mörderwuth,
Und drohet mir mit ewiger Zerſtörung.

Noch knirſcht das Fleiſch in des Geſetzes Zaum,
Und bräche gern ſich unbeſchränkten Raum,
Um reiche Todesfrucht hervorzubringen;
Oft reißt der Strom mich an den Abgrund hin,
Des Todes Zauber feſſelt jeden Sinn,
Und alle Kraft zum Schreien oder Ringen.

Doch, wenn auch zwiefach die Verſuchung glüht:
Es lebt nun das Geſetz mir im Gemüth:
Ich diene Jeſu, frey von Tod und Sünde.
Es ſchmeichle mir die Luſt, ſie drohe mir:
Durch Jeſu Heil reiß' ich mich los von ihr; —
Was iſt, das dieſem Heiland widerſtünde?

Wenn über mir das Meer zuſammenſchlug,
Wenn faſt ertrunken mich der Wirbel trug,
So war ſein Wort, was mächtig mich erweckte.

Und das mildeſte Roſenlicht
Scheint nur verdunkelnder
In deiner Wehmuth
Altergraues Gewölk. —

Denn unſterbliche Trauer gibt's,
Solange die Erde noch
Berge zum Himmel hebt,
Thalgründe hinabwölbt;
Und ob wir der Ewigkeit Hoffnungen wiſſen:
Will doch der Menſchenbruſt
Ueberwallend Gefühl nicht verleugnen die Wunden,
Die der Tod dem Leben,
Kleinheit der Größe,
Bosheit dem Buſen der Majeſtät
Verderbend ſchlug.

In den Tiefen ſchon lange
Ward geſchloſſen der Kampf;
Und ruh'n im Grabe die Leiber der Herrlichen,
Dann ſteigen die Geiſter
Siegreich empor in die Höhen der Welt.
Da folgt kein Verſtörer, kein Lügner
Mit hinauf in die Freie;
Entfeſſelt, verjüngt,
Mit heller Augen lebendigem Chor
Schau'n ſie daher! — Die Laute klingt
Unter ſpielender Hand;
Zu großen Worten regt ſich die Lippe neu, —
Und lauſchend blicken wir hin,

Freu'n klagend uns des Triumphes:
Daß Beil und Streitart
Keine Geiſter zerſtört,
Noch zerfallene Thürme
Der Geiſter Sonnenſpur. —

O nicht in Adern
Des Jünglingsbluts,
Nicht in der Schönheit
Aufquellender Roſe
Wohnet Unſterblichkeit! —
Stirb hin, ſüßes Leben!
Sinke zum Grab erſt; —
Aus den Grüften allein
Sproſſet des Sieges
Unverwelklicher Lorbeer,
Des ewigen Ruhms
Immergrünende Palme!

Rauſche herüber,
Helles Harfengetön',
Du der alten Helden verklungene Luſt!
Wehet herüber mir,
Der Linde blühende Zweige,
Schwärmender Bienen voll,
Darunter in Philipps Arm
Griechenlands Tochter am Sommerabend
Hinausgeſchaut in Teutoniens Pracht, —
Vergeſſend byzantiniſchen Witz,
Daß zu Barbaren ſie hingezogen!

Mondbeglänzte Thürme, ſteiget empor,
Wo Conradins Aug' in ſeiner Väter
Verlorne Reiche hinausgethränt! —
Ach, kann ein gebor'ner Fürſt
Seiner Krone Recht,
Und des Kaiſerſtamms tiefgründige
Wurzel vergeſſen?

Herrlicher Jüngling! mit bleichem Antlitz
Lächelſt du ferne von deiner Burg.
Zu groß, zu lieblich für irdiſche Kronen, iſt
Dein Haupt, ach, ſo frühe gefallen!
Vom ärmlichen Mauerreſt
Seh' ich dich hinzieh'n
In dein Land des Mittags; —
Du biſt gefangen, — ich folge dir trauernd
Zum Blutgerüſt;
Richte mit dir zum Himmel den Blick,
Wenn du die Arme hebſt,
Und, bereit mit dem König der Welt
Den Kelch zu trinken,
Ihm kindlich befiehlſt den entfliehenden Geiſt! —

Heil dir, o Jüngling! Dein letztes Wort,
Hundert blutige Siege
Wiegt's himmliſch auf;
Und mit dir freuen ſich
Alle liebenden Geiſter,
Daß des herrlichſten Stammes
Letzter Zweig

In Chriſti Hände hinübergeſproßt. —
Drum blühet er ewig,
Und der Verheißung heiliger Mund
Verkündiget ihm
Wiederkommenden Frühling.

Ein beſſer Lied,
Als auf bretterner Bühne,
Singt dir der Schöpfung
Leiſ' athmender Hauch;
Denn was kein Menſchenlaut
In Worte faſſet,
Was aller Geſchlechter Buſen durchbebt:
Raſtlos wehet es hin
Im Strom der Lüfte,
Mit den Wogen des Lichts,
Die Blumen duften's,
Die Welle rauſcht es mit ſilbernem Klang, —
Und vom Baume fallend,
Säuſelt das Laub
Nicht des Schöpfers Ehre nur, —
Nein, auch des Menſchen
Unausſprechlichen Schmerz,
Unausſprechliche Hoffnung.

Drum hab ich von Anfang
Dich mir erwählt,
Natur, du Verkünderinn
Ew'gen Gefühls!
Durch dich geht des Schöpfers

Heilige Sprache hin,
Seine Werke
Und unſer Schickſal
In Eins verwebend;
Und wo vom Berge dort
Die Nacht herabſinkt,
Ueberfunkelt von Sternen,
Redet er herüber:
Daß über dem Staub Unſterblichkeit wandelt,
Ueber Todtengrüften die Herrlichkeit,
Und der Auferſtehung Morgenglanz
Ueber der Klage!

XLI.

Arbon am Bodenſee.

Himmelblaue Waſſerflächen,
Drin die Sonnenſtrahlen ſich
Sanft mit goldner Fülle brechen,
Seid gegrüßet innniglich! —
Truget ihr nicht einen Knaben
Einſt in euren Armen klar,
Der die Glorie von Schwaben
Und des Reiches Hoffnung war?

Dort an Bodenſee-Geſtaden
Wo das alte Schlößlein blinkt,
Durfte Conradino baden,
Deſſen Bild uns nie verſinkt.
Wenn er jene Fluth durchſchwommen,
War er nicht dem Monde gleich,
Der vom Himmel halbverglommen
Niederſteigt in's Waſſerreich?

Nicht geahnet hat's der Holde,
Als er ſpielend, wonneſam
In des Sommers Abendgolde
Durch die lauen Fluthen ſchwamm.
Friedſam wallte Lock' an Locke
Um den Nacken, den ſo bald
Zu dem blutbefloß'nen Blocke
Zog ſataniſche Gewalt.

Reine Wellen! ach, ihr hättet
Conradino nicht ertränkt,
Hättet liebend ihn gerettet,
Wenn ein Fall ihn wo verſenkt.
Jede Fluth wär' angeſchwollen,
Von mitleid'ger Kraft entbrannt,
Ihn auf ſanftem Arm zu rollen
An des eig'nen Reiches Strand.

Treibe friedlich deine Wogen,
Schöner Schwabenſee, dahin,
Drin, von Jugendflor umzogen,
Einſt geſchwommen Conradin!
Friſch, wie deine keuſchen Wellen,
Geht noch ſein Gedächtniß aus,
Und wenn dich die Stürme ſchwellen,
Denken wir an's Staufenhaus:

Wie das Herrliche muß ſterben,
Eh' es ewig leben kann;
Wie den Ruhm mag Niemand erben,
Der nicht Wunden erſt gewann;
Wie des Morgens ſchönſte Wolke
Sich in Wetterahnung regt,
Und ein Held nur glänzt im Volke,
Wenn er ſchlafen ſich gelegt.

XLII.

Spielburg.

Wer zum Hohenſtaufen reiſet, und nun auf der Höhe ſteht,
Wo der Geiſt der alten Kaiſer noch in Morgenlüften weht:

Dunkle Wälder, Bergesketten, Städte, Thäler, Burg und Au
Sieht er prachtvoll ausgegoſſen unterm weiten Himmelblau.

Herrlich wird es ihn durchſchauern, daß in ſolchem Strahlenrund
Teutſchlands höchſte Kaiſerzinne als der goldne Leuchter ſtund.

Aber lange ſchon erloſchen iſt der wunderbare Glanz,
Lange ſchon von dieſen Felſen abgeſtreift der Mauerkranz.

Lange ſind die Feuergluthen in dem Wetterhauch verkühlt,
Und die letzten Fundamente aus dem Grund herausgewühlt.

Kaum noch deuten leiſe Spuren, wo nach manchem Heldenſieg
Einſam in die Dorfkapelle Barbaroſſa niederſtieg.

Kaum noch dröhnt es unterm Fuße dumpf und traurig hier und dort! —
Ach, an tiefe Grabeshallen mahnet's wohl an dieſem Ort.

Iſt von allen Bergeshöhen in dem weiten teutſchen Reich
Eine dieſem Kaiſerfelſen, dieſem Todtenmale gleich?

Sieben Sterne ſind's geweſen, die ſo hellen Strahl verſandt;
Aber alle ſind geſunken, und wie Schnuppen ausgebrannt.

Holde Harfen ſind's geweſen, die hier oben weit getönt;
Aber längſt an tiefes Schweigen iſt der graue Fels gewöhnt. —

Liebend forſch' ich, wo die blonden Kaiſerknaben einſt geſpielt,
Wo ſie mit der kleinen Armbruſt nach der Scheibe ſcharf gezielt.

Sehnend frag' ich, wo der Jüngling tummelte ſein flinkes Roß?
Wo den Falken er gelaſſen auf den ſchnellen Reiher los?

Und der Führer deutet läßig auf die Heide blumenleer;
Südlich drunten ſtarren alte Felſenkuppen dran umher.

Dort einſt war die Armbruſthütte, wo die Jünglinge turniert,
Darum auch die graue Heide noch der Name „Spielburg" ziert.

Graue Heide, ſei gegrüßet! ſei gegrüßet Conradin!
O wie leiſe ſchwebt dein Name ob den Genzianen hin!

Ich tauchte wacker auf, und ſchaute ihn,
Und ließ von ſeiner treuen Hand mich zieh'n;
Da ſchwieg der Sturm, der erſt ſo ſehr mich ſchreckte.

Oft darf ich lang' in Streitesgluthen ſteh'n,
Oft weithin über mächt'ge Wogen geh'n,
Mit Kraft gerüſtet, ohne alles Grauen.
Oft führet mich der Geiſt auf heit're Höh'n,
Um mich iſt Alles freundlich, klar und ſchön,
Das Arge läßt ſich nur von ferne ſchauen.

Des Heilands Treu' hab' ich genug erprobt,
Um, wenn der Kämpfe härtſter mich umtobt,
An Rettung und an Sieg nicht zu verzagen.
Des Abgrunds Macht hat niemals mich verſenkt,
Der Wogen Wuth hat niemals mich ertränkt,
Mit neuem Heil kam ich aus allen Plagen.

In meines Weſens tiefſtem Grunde webt
Sein Geiſt, der mich mit Kraft des Heils belebt,
Und mich in Gottes ſichern Harniſch kleidet.
Mein Heiland, der ſo theuer mich erkauft,
Hat alſo mich in ſeinen Tod getauft,
Daß nichts mehr mich von ſeinem Leben ſcheidet.

So führ' ich munter fort den heil'gen Krieg,
Durch Jeſu Geiſt gelingt mir Sieg auf Sieg.
Ich kreuzige das Fleiſch und ſeine Lüſte,

Deine holden Jugendſpiele, deiner Blüthe kurzer Traum,
Ach, ſie wehen mit den Lüftchen noch um dieſen Felſenſaum!

Ja, nur als ein armer Fremdling kameſt du hieher zum Schenk,[1]
Und er ließ das Kindlein ſpielen, deiner Väter eingedenk.

Hier auf weiße Pferdchen ſteigſt du, gallopireſt froh daher,
Schwingſt ſo zierlich und beweglich ſchon im Händchen deinen Speer.

Nimmſt den Falken nun auf's Fäuſtchen, — ſchau! das Rebhuhn iſt entflohn! —
Aber in den raſchen Fängen bringet dir's der Falke ſchon! —

Ach! — dein Pferdchen magſt du tummeln, ſchwingen magſt du deinen Speer, —
Aber deiner Stimme folgen Teutſchlands Fahnen nimmermehr!

Ja, den Falken magſt du tragen, ſtreicheln ihm das weiche Haupt; —
Weißeſt nicht, du armer Knabe, wer den Adler dir geraubt!

Auf der Heide magſt du hüpfen, aber Südlands Zauberlicht
Schimmert dir auf keiner Krone, lächelt deinem Auge nicht! —

Ahneſt nicht, indeß die Mutter dich in trauten Armen hält,
Wann dein Haupt voll goldner Locken unterm Mörderbeile fällt.

---

[1] Zum Schenken von Limpurg, welchem damals die Burg Hohenſtaufen gehörte.

Ahneſt nicht, indeß du beteſt: Hochgelobt ſei Jeſus Chriſt!
Daß der Eine hohe Name bald dein einzig Erbtheil iſt. —

Aber in den holden Augen leuchtet mir die Klarheit ſchon,
Wie du deine Hände breiteſt zu des Vaters ew'gem Sohn;

Wie du fleheſt: „Himmelskönig! nimm mich in dein ſel'ges Haus!
Deinem Willen unterthänig, trink' ich dieſen Becher aus!" —

Sonne, gib die ſchönſten Strahlen! Lüfte, wehet milder hin!
Treibe Lilien, graue Heide! — Hier einſt blühte Conradin.

XLIII.

Spielburgfelsen.

Dort auf der Spielburg lange verlaſſner Bahn
Geht's ſchroff zum grauen Dolomit-Fels hinan;
Drin mag noch Stufen, mächtiglich eingehau'n
Von grauer Zeit, der ſinnende Wand'rer ſchau'n.

Vulkaniſch dünkt dem Forſchenden dieß Geſtein,
Und Alles hier muß wahrlich vulkaniſch ſeyn;
Denn dieſer Berg warf Felſen empor genug,
Als hoch ſein Siegesfeuer gen Himmel ſchlug.

Doch wenn du muthig über die Maſſen ſteigſt,
Und bald dich hinaus in herrliche Weite neigſt,
Steht hier noch für den ahnenden teutſchen Sohn
Ein regelloſer ſtaufiſcher Felſenthron.

O Sitz voll Wehmuth! Traf nicht den Kaiſerſitz,
Den hohen dort, ſchon längſt der Vernichtungsblitz?
Und wo iſt noch der Friedriche Glanz zu ſeh'n,
Der hier geſtrahlt im Lenz und in Sturmesweh'n?

Natur allein, nach mütterlich treuer Art,
Hat einen Stuhl von ihnen noch hier bewahrt,
Nicht einen, davon man Kriegesgewitter goß,
Nein, man ruhete friedlich und kummerlos.

Von diesem dunkeln, mächtigen Prachtgestein
Sah einst hinaus in freudigem Blüthenschein
Das Kaiserhaus am Abende, wann es hold
Der stillen Schöpfung Feier genießen wollt'.

Dort saß gar mild die Fürstin beim strengen Mann,
Und ihre Kindlein sprangen so frisch heran,
Und liebend schloß der Vater sie an die Brust,
Und Mütterlein herzte sie küssend: „Du Augenlust!" —

Und hätt' ein Lombard' im Stillen hier zugeschaut,
Traun, seinen Augen hätt' er nicht mehr getraut;
Gerufen hätt' er: wie sind' ich denn Lämmlein hier?
Die Staufen kamen mir immer als Löwen für! —

Weißt du denn nicht, daß Löwen auch Lämmer sind?
Ist nicht die Löwin ein Lamm für ihr zartes Kind?
Und weißest du, daß Niemand von Herzen haßt,
Wer liebend, zart sein Kindlein als Lamm umfaßt?

Ach, auf der Weide gehn noch die Heerden hier, —
Die Mutter blöckt nach den Lämmern, und tief in mir
Erheben alle staufischen Mütter sich,
Und grüßen ihre Kindlein herzinniglich.

Verſteh' ich euch? — Die herrlichſte Heldenart
Iſt immer doch mit zärteſter Huld gepaart. —
Davon ſoll Staufens dämmerndes Throngeſtein
Auf dieſen Höhen lieblichſter Zeuge ſeyn!

XLIV.

König Enzius.

† den 12. März 1278.

Oft wandeln Geiſter trüb und ſtumm
In alten Mauertrümmern um,
Wo längſt Geſchlechter ausgeſtorben
Und ſtolze Lebenspracht verdorben.
Was ihre Luſt hienieden war,
Sieht man durch Burgverließ und Treppen
Sie ſeufzend raſtlos immerdar
Aufſtören oder weiter ſchleppen.

Sah man ſolch einen Geiſt wohl auch,
Tiefdunkel, ſäulenhaft wie Rauch,
O Staufenhaus, nach deinem Falle
Hinirren durch die nächt'ge Halle?
Wie? oder war dein Geiſt wie Licht,
Und friedſam ſtrebend, nur verſtohlen
Den Glanz vom Väterangeſicht
Und Heldenluſt zu wiederholen?

Ja, lichthehr war der Geiſt und ſchön,
Der nach dem Sturze deiner Höh'n,
Nach deines Blumenflors Zerſtieben
Im Kerker ſaß mit ſüßem Lieben.
Dein Sohn, o Friedrich, Enzius,
Der Goldgelockte, Schwergefang'ne,
Band helle noch als Genius
Die trübe Zeit an das Vergang'ne!

Ein König hieß er; ach, wie ſchwer
Ward ihm ſein Name mehr und mehr,
Als ihn Bologna's Feindesmenge
Gebannet in des Kerkers Enge!
Dort ſaß er drei und zwanzig Jahr',
Ein König ohne Land; ein Erker
War ſein Beſitz, doch friſch und klar
Blieb Herz und Aug' im feuchten Kerker.

Sein großer Vater ſank dahin;
Er weinte kindlich mild um ihn.
Conrad erblich; dann fiel am Ende
Auch Conradin durch Mörderhände.
Er fühlte tief den Donnerſchlag,
Der Staufens Sonnenfeſt beſchloſſen;
Einſam in ödem Kerker lag
Der letzte noch der Lichtgenoſſen.

Doch konnte nicht der Feinde Wuth
Austrocknen jenes edle Blut,
Das einſt vom Staufen feurigmunter
Gewallt in weite Welt hinunter;
Ja, ſeiner Ahnen Poeſie,
Ihr leuchtender Humor voll Minne,
Ihr Freudenquell verſchwand ihm nie,
Und blieb ihm ſterbend noch im Sinne.

Die Eiche, von der Axt gefällt,
Bleibt lange noch vom Saft geſchwellt,
Der ſie hoch über Waldgeſträuche
Emportrieb in des Aethers Reiche.
So ſollt' auch König Enzius
Geiſtquellig im Gefängniß liegen,
Und ſeiner Ahnen Feuerfluß
Im Sterben erſt mit ihm verſiegen.

Ein Paradies voll Maienluft
Schuf er ſich in der Kerkergruft,
Wo ſchöner Dichtung Zauberwelten
Sein Dunkel wundervoll erhellten.
Die Harfe, die nicht müßig ſtand,
Erheiterte ſein leiſes Trauern,
Die Freundſchaft und die Liebe fand
Geheimen Zugang durch die Mauern.

Pietro Asinelli du!
Wie wandeltest in süßer Ruh
Du mit den milden Geistgewalten,
Die sie im Thurm hinabgehalten!
O, hätten König Enzium
Sie freigegeben und sein Lieben:
Bologna wär's ein ew'ger Ruhm,
Ein milder Segen auch geblieben!

Doch von Philistern hoffe nicht
Verständniß für des Geistes Licht! —
Drum ward ein Böttcher auserkoren,
Ihn still zu tragen aus den Thoren.
Er trägt ihn treu im Fasse fort,
Bemüht, daß er im Wort nicht stocke; -
Ach, hättest du, getreuer Hort,
Verborgen jene blonde Locke!

O goldne Staufenlocke! Du
Bandst enger noch den Kerker zu!
Wie oft hat Hohenstaufens Saaten
Die Schönheit an den Tod verrathen!
Wie über Damokles ein Schwert
Am Roßhaar drohend aufgehangen,
So ist der Staufen Macht, verzehrt
Von einer Locke Pracht, vergangen.

Da ſaß der Büren letzter Sproß
Zwei Jahre mond- und ſonnenlos,
Von trüber Einſamkeit umſponnen,
Bis ſeine Lebenskraft verronnen.
Noch einmal blickt' er ſonnenhell
In ſeiner Ahnen Frühlingsweite,
Dann gürtet' er ſich willigſchnell
Zum Abſchied und zum letzten Streite.

Er dachte ſeiner Väter noch,
Die ſtrahlend einſt geſeſſen hoch;
Er zwang ſich nicht, mit dumpfem Herzen
Den Sturz der Glanzmacht zu verſchmerzen;
Nein, wie er immer zart gefühlt,
Den Geiſt mit Großem nur geſtillet,
So hat er ſeinen Schmerz gekühlt
Am beſten Born, der ewig quillet.

Mein Ende, ſprach er, mahnet mich,
O Ewigkeit, allein an dich!
In dir verſinket all mein Sehnen,
Vor dir vertrocknen meine Thränen.
Die Väter und die Mütter ſteh'n
Hoch über mir in Lichtgewanden;
Herr, laß auch mich in jenen Höh'n
Mit dir aus freier Gnade landen! —

Ich bringe alle Feindſchaft wider Gott
Durch ſeines Geiſtes Leben in den Tod;
Ach, daß ich dieſen Tod vollendet wüßte!

Zwar wünſcht' ich bald vollendet meinen Streit:
Doch, dort iſt ja der Siegespreis bereit,
Und ſein nicht werth iſt auch das härtſte Ringen.
Ja, droben ruhet ſich's im Lichte gut;
Dort lohnt ſich's herrlich, ſollt' das letzte Blut
Ich noch ſo ſpät dem Herrn zum Opfer bringen.

J. J. Baugs.

So ſchied der Staufen letzter Geiſt;
Sein End' auf ihren Urſprung weiſt.
Da ward es wohl Bologna's Bürgern,
Den unerbittlich ſtarren Würgern;
Und den im Leben ſie zerdrückt,
Verhöhnt in ſeinem großen Leide,
Den haben ſie im Grab geſchmückt
Mit Kron' und einem Purpurkleide.

O Welt mit deiner Spanne Zeit,
Wie ſchmähſt du Licht und Ewigkeit!
Schwer ward es dir mit Haß und Morden,
Bis du der Staufen losgeworden! —
Ihr Leben war für dich zu groß,
Im Fleiſche mußteſt du verſinken,
Indeß die Geiſter wolkenlos
Von heit'rer Freiheitshöhe winken.

XLV.

Das Interregnum.

Gefallen war das jüngſte, das ſchönſte Staufenhaupt,
Bevor ein Siegeslorbeer die klare Stirn' umlaubt; —
Da flog umher ein Schrecken, als wäre dem teutſchen Reich
Sein Strahlenhaupt zerſchmettert von einem Donnerſtreich.

Fürwahr! es war zerſchmettert, es war auf Neapels Au'n
Von einem Mordfranzoſen kaltgrimmig abgehau'n;
Und Einer, der die Geiſter mit Grimm nur tragen kann,
Hatt' auch voll Schadenfreude ſein Theil hinzugethan.

Leicht findet ſich ein Henker mit blankem Schwertesknauf,
Doch abgeſchlag'ne Häupter, wer ſetzt ſie wieder auf? —
Schnell iſt ein Reich zerriſſen, doch langſam auferbaut.
O wahre deinen Fürſten noch mehr, als deine Braut! —

Ihr dau'rt mich, liebe Lämmer, wenn man den Fürſten ſchlägt!
Und ihr, holdſel'ge Kindlein, wenn man zu Grab ihn trägt!
Ihr Saaten und ihr Tannen, du Fiſch am Stromesfall, —
Ihr Weiber und ihr Mannen, wie dauert ihr mich all'!

Dann geht ein großes Wehe die weiten Gau'n entlang,
Verräther fischen im Trüben, den Treuen wird so bang;
Der Tröstung Licht erlischet; denn saget, wer soll sich
Auf blut'ge Throne schwingen gerecht und königlich? —

So war's in Teutschland weiland, als nun die Staufen todt;
Das Reich war als ein Eiland, umbraust von Wassersnoth.
Viel Jahre konnte Niemand den Stuhl besitzen mehr,
Davon sie einst die Staufen gestoßen, die so hehr.

Man wählte, forschte, klagte; doch jenes edle Licht
Des Staufenauges glänzte aus andern Augen nicht! —
Man wählte, rieth und zagte; — viel Werber traten her,
Doch alle Wähler fühlten: o' sind keine Staufen mehr!

Ein Fürst von England reiste mit einem Silberfaß
Durch's Land, und Münzen rollten heraus ohn' Unterlaß;
Doch Silber macht nicht Fürsten, wenn's nicht von Herzen geht,
Und Gold vertreibt kein Dürsten, wenn man nicht Liebe sä't.

Man wollte nicht den Britten, der nur geprahlt mit Geld;
Gottlob! von bessern Sitten ist noch die teutsche Welt.
„Für Herzen gebt uns Herzen!" so heißt's beim teutschen Mann,
„Dann sollt in Freud' und Schmerzen Ihr seh'n, was Liebe kann!"

Schwül stand das Interregnum als trüber Höherauch,
Verdunkelnd helle Blicke, beklemmend frohen Hauch. —
Ach, es ist Maienwetter, das durch die Himmel schwebt,
Wenn über'm Volk ein König ein treues Scepter hebt! —

Wenn Senſen abgehauen der Wieſe Frühlingsflor
Iſt ſie nicht mehr zu ſchauen ſo lieblich, als zuvor. —
Seit Conradin geblutet, trug Teutſchland manche Schmach;
Die Beſten ſind geſtorben, und Aerm're folgten nach.

Wie nach entflog'ner Jugend ein Greiſenauge blickt,
Wird nach den Staufen immer ein Sehnſuchtshauch geſchickt;
Sie ſind uns doch die liebſten, ſie bleiben's allezeit,
Und wenn man Todte wählte, — man wählte ſie noch heut!

XLVI.

Staufen und Würtemberg.

Mein Vaterland! das weiland
In Staufens Meeresfluth
Als ein geringes Eiland
Demüthiglich geruht:

Ein armes Ländlein, stille,
Vasallenhaft gesinnt,
Indeß der Staufen Wille
Drang über Meer und Land:

Wie viel hast du geerbet
Von jener Kaisermacht,
Als sie zuletzt entfärbet
Versank in Trauernacht! —

Was einst ein Dorf gewesen,
Das ist nun Residenz,
Zur Königsstadt erlesen
Im Winter und im Lenz.

Und was einſt weithin flammte
Als Kaiſerburg ſo ſchön,
Iſt nun im fernen Amte
Nur als ein Dorf zu ſeh'n.

Doch mußte Hohenſtaufen
Dein Wachsthum und dein Licht
Mit blut'gem Tod erkaufen. —
Vergiß es ewig nicht! —

Viel hat er dir gelaſſen; —
Aus der Verlaſſenſchaft
Der Staufen ſollte faſſen
Land Würtemberg die Kraft.

Die Beſten ſind, die danken
Der Vorwelt um ihr Heil; —
Dann nehmen ſie in Schranken
An ihrem Ruhme Theil.

Die Schlimmſten ſind, die ſchmähen
Die Vorwelt und ihr Licht.
Sie werden auch vergehen, —
Dann denkt man ihrer nicht.

Weil einſt die tapfern Männer
Vom „rothen Berg" ſo frei
Als Streiter und Bekenner
Den Kaiſern ſtanden bei: —

Weil ſie ſich nicht empöret,
Rein, von dem Todtenbett
Ihrenen ungeſtöret
Gelegt zur Ruheſtatt';

Und ohne Wandel herzlich
Mit Siegern ſich vereint,
Und ohne Tücke ſchmerzlich
Mit Weinenden gweint:

Darum auch theilt' in Schwaben
Gott ihnen Staufen aus. —
Die Kaiſerburg ſollt' haben
Das treuſte Grafenhaus.

Darum auch Staufen bleibet
Dem Würtemberger-Land
Als Kleinod einverleibet
Mit holdem Liebesband.

Wir rechnen ihn als Zierde
In jedes Tages Schein,
Und in die Königswürde
Als Diamant hinein.

Wir ſagen: Hohenſtaufen,
Den teutſchen Jugendſitz,
Soll man uns nicht abkaufen
Um Geld und Kriegesblitz!" —

Fahrt oft auf jene Höhen,
Ihr Fürſten, furchtlos-treu,
Und nehmt Eu't Land zu Lehen
Dort von dem Schöpfer neu! —

Fahrt hin! — den Feld bebauet
Mit holder Maienfahrt! —
Was gilt's? das Land erfähret,
Daß Ihr auf Staufen war't!

XLVII.

Das Wäſchenſchlößchen.

Nach einem himmelhellen Sommertage
Drang endlich unſer abendlicher Schritt
Dem Wäſchenſchlößlein freudevoll entgegen.
Wir hatten uns auf des Gebirges Fläche
Verirrt in weitem, gold'nem Aehrenfeld,
Und thaten Schaden überall. Es ſchien,
Als wollt' uns eine ſchlimme Zaubermacht
Den Weg zum Schlößlein wunderlich verwehren,
Das wie ein freundlich hellgelocktes Kind
Auf einem Hügel ſitzt, indeß der Stauſen
Großmeiſterlich, der Rechberg pathenhaft,
Und ferner dort der Roſenſtein als Oheim
Mit fahler Stirne grüßend niederſchau'n.

Wir ſchritten an dem ſchroffen Abhang fort
Voll prächt'ger Tannen. Dichtes Waldgebüſch
War füllereich vorhanden, drin die Vögel
Noch vor dem Schlafengeh'n gar viel zu necken
Und durchzuzwitſchern hatten; und wär' ich
Ein Vögelein geweſen, hätt' ich mich
In dieß verehrliche Collegium

Mit raſchem Hänflingspathos flugs gemiſcht.
Denn ſie erzählten von den Hohenſtaufen,
Wie einſt ein Ur-Ur-Amſelväterlein
Das Glück gefunden, als Hofoboiſt
Dem Kaiſer Friedrich zierlich aufzuſpielen,
Und wie freundwillig ihm Frau Beatrice,
Die juſt vom lieblichen Burgund als Braut
Mit zehen Ritterfräulein angekommen,
Das Futter ſelbſt in ſeinen Napf geſtellt.
Das hab' ihm ſo fürtrefflich wohlbehagt,
Daß er im kaiſerlichen Gnadenrauſch
Sein Kröpflein ſich beinah' zu voll gefreſſen,
Und ſich mit kunſtgerechten Melodie'n
Dermaßen angeſtrengt, daß er zuletzt
Von ſeiner Käfigſtang' herabgeſtürzt,
Bis endlich ihm an einem Sommerabend
Die Kaiſerin das Fenſter aufgemacht,
Und ihn als ſtaufiſchen Kapellenmeiſter
Entkaſſen in den Wäſchenſchlößleinswald. —
Die Sage habe ſich bei Vettern, Baſen,
Wie billig, ſtets von Kind zu Kindeskind,
Zutheuerſt bei dem Kukuk, fortgeerbt,
Daß der nun melancholiſch jeden Lenz
In's Waldhorn blaſe, ob denn ihn nicht auch
Ein Fürſtenantlitz von der Staufenhöhe
Als edeln Generalmuſikdirektor
Berufen woll' in kaiſerlicher Huld? —

Ungerne ließen wir den Sängerchor,
Deß Diſputation noch nicht beendigt,

Ein Christ aus der Spener'schen Schule.

Von

Dr. Schwarz,

Geh. Kirchenrath und Prof. der Theol. in Heidelberg.

Johann Heinrich Kurtz war geboren gegen das Jahr 1720, auf einem kleinen Dorfe bei der Provinzialstadt Alsfeld im Großherzogthum Hessen. Als ein armer Knabe, der vermuthlich seine Eltern frühe verloren,

---

Anmerkung. Nachdem dieser Aufsatz schon abgeschickt war, erhielt der Einsender die so eben herausgekommene Pastoraltheologie von Harms 3ter Band, der Pastor, und las darin folgende Stelle, die er wörtlich auf den seligen Kurz anwenden kann. „Ich hörte einmal bei der Nachricht, daß der Küster gestorben sey, sagen: mit diesem Todesfall hat unsere Kirche eine Zierde verloren. Dabei wurde an des Mannes würdige Gestalt und Haltung und Gang und Kleidung erinnert, alles sey in Angemessenheit zu seinem Dienst am heiligen Werk gewesen, jedes, was durch seine Hände gegangen sey,

Und klommen an dem alten, lieben Steig
Wie Gemſen friſch hinauf. — Wie ruhig lag
Das alte Schloß im reinen Abendgolde!
Und ſeine weißen, kerngediegnen Quadern,
Von langem Regen ausgewaſchen, doch
Noch rieſenfeſt wie Eiſen, ſchimmerten
So ritterlich, als wüßten ſie nichts mehr
Von jenen langen ſiebenhundert Jahren,
Die ſtürmend, und zuletzt mit Feuergluth
Zerſtörend über'm Gipfel hingefahren.

O Du dort oben, edler Staufen, ſieh,
Hier kommen wir zu deiner armen Mutter,
Die kindlich noch auf niedrem Hügel ſitzt! —
Sie blieb ein ſchlichtes Landmannstöchterlein,
Und Du biſt weiland gar ein Kaiſer worden.
Doch haſt du drum die Mutter nicht verſchmäht,
Haſt ſie in ihrem Hüttlein oft beſucht,
Ihr manches goldne Schatzſtück wohl verehrt,
Vielleicht auch manches ſchöne fremde Reis, —
Ein Kirſchenbäumchen von Iconium,
Ein Apfelſtämmchen aus Salerno's Grund
In ihrer Markung ſtillen Kreis gepflanzt;
Haſt oft vielleicht am Oſterfeiertage,
Von Schlachtenſturm und Reichstagslangerweile
Mit Minneſängern traulich auszuruh'n,
Auf dieſen Vorſprung deine Ritterfreunde
Geladen zu des Frühlings Luſtempfang. —
Nun hat die Mutter gar dich überlebt;
Die Kronen ſind gefallen, deine Blitze

Machtlos verzückt in die Vergessenheit;
Und ach, indeß Du blos ein Mäuerlein,
Acht Schritte lang, auf hohem Kulme zeigst,
Steht noch dein armes Mütterlein vor uns,
Ansehnlich mit geschonten Fundamenten;—
Es könnte fast dem abgelebten Sohn
Aus seinen Quadern noch ein holdes Schlößlein
Auf seine bleiche Kaiserstirne bau'n. —

Du holder Umkreis dieser Region,
Ich fasse dich mit tausend Liebesarmen! —
Ist alles Heldenleben hier entfloh'n?
Will nichts mehr hier an meiner Brust erwarmen?
Steigt Niemand dort vom Kaiserfelsenthron? —
Nein, sie bedürfen nicht von uns Erbarmen,
Und ihrer Keiner kehret wieder um;
Die Trauer sitzt auf ihrem Throne stumm! —

Komm, sprach der Bruder, siehe hier das Thor,
Dadurch die alten Freiherrn einst gegangen! —
Wir tratent ein; — wahrhaftig, also muß
Vor tausend Jahren es gewesen seyn! —
Wie athmet harmlos noch ein Rittergeist
Uns grüßend an im schweigsamen Gehöft
Mit stolzer Ruhe! — Keine Fürstenpracht
Erwarte hier der Wandrer; draußen wird
Der Graben stets von dichtem Graswuchs enger,
Und lieblich aus den mächt'gen Quadern beut
Uns die Himbeere purpurrothe Frucht;
Die Hauswurz ist die Wächterin der Zinnen,

Vermengt mit' ſäuſelnder Geſträuche Grün;
Im Hofe wohnt beſcheidentlich ein Bauer;
Die Erde hat die ſchönen Pforten all'
Schon halb verſchüttet ohne Widerſpruch.
Die edeln Mauern, draus die Kaiſerwiege
Gebauet ward, umzirken nun das Vieh,
Das gierig an den Mauerpflanzen naſcht,
Wo ſich nach wohlvollbrachtem Fechterſpiele
Ein Ritterjüngling lächelnd einſt geſetzt. —
Dieß Jugendantlitz iſt dahingewelkt;
Nur den kaukaſiſch edeln Schädel ſieht
Der Wandrer noch; die Seele fühlt es wohl,
Daß im Stillleben dieſer prächt'gen Gegend
Aufblühen konnt' ein herrliches Geſchlecht,
Und daß des Lebens höchſte Phantaſie
In dieſem Kreis viel Wunderquellen findet.

Schaut dort ein Friedrich oder Conrad nicht
Mit einer Harfe durch das Fenſter? — Wird
Nicht bald ein goldgelocktes Angeſicht
Der Heldenkinder hüpfen durch das Thor?
Ruft nicht die Jungfrau droben ihrer Mutter,
Daß nun die Spindel voll iſt, und das Tuch
Mit frommen Bibelbildern ausgeſtickt? —
Nein! — Zu der Tränke wandelt hier das Vieh,
Die Kindlein ſpielen mit dem Wieſenflor,
Die Hausfrau ruft der Magd zum neuen Kalb, —
Und in der Mitte dengelt ſeine Senſe
Mit unermeßlich ſorgenfreiem Blick
Der wohlbeſchränkte Vater, denn das Gras

Muß morgen früh durchaus gemähet ſeyn! —
Wer hier gelebt, weiß er nicht accurat;
Wenn nur das Heu noch morgen trocken wird,
So laſſet er die Hohenſtaufen liegen,
Geht ob der Kaiſer ſüßem Jugendſitz,
Sein Liedchen pfeifend, hin; — mag Friederich
Dort oben vor ſechshundert ſechszig Jahren
Ein Feſt gehalten haben; mag es dort
In ſchönſter Majeſtät gegangen ſeyn,
Wenn ſie auf die bezwung'ne Lombardei
Die Römerkelche froh zuſammenſtießen: —
„Was will ich von der alten Lumpertei?"
Spricht unſer Patriarch, „wenn nur mein Heu
Bis morgen trocknet, iſt mir's einerlei!" —

Und du, o Freudenſonne, ſterbend hehr,
Die du im Purpurgolde niederſinkeſt,
Und von dem fernbeglänzten Abendmeer
In's Auge mir mit ſüßer Wehmuth blinkeſt:
Beklag' ich Staufens welke Roſen eh'r,
Wie, oder daß du heut' mir nimmer winkeſt? —
Sink' ohne mich! — denn ſtets noch kommen Tage;
Vergönne mir um Staufen heut' die Klage! —

Hierauf begann ich einen ſchlichten Mann
Um einen alten, wunderbaren Fund
Von ſtaufiſchen Familien-Pergamenten,
Von kaiſerlichen Siegeln, und ſo mehr,
Mit ſtiller Sehnſucht milde zu befragen,
Wie anderwärts mir auch die Kunde ward. —

Ach wär' es also, wie die Sage spricht, —
Ich trauerte mit allen teutschen Mannen
Ob jenes Funds Verlust mein Lebenlang!
Denn also geht ein heimliches Gerücht:

Bei einem Mauerbruch im alten Schlosse
Brach einen eich'nen Schrank man aus der Wand,
Fest hinter alten Quadern eingefügt.
Viel' edle, kaiserliche Dokumente,
Roth, blau und golden an dem Rand gemahlt,
Auch Papstesbullen mit gewicht'gen Siegeln,
Sie lagen hell und wohlerhalten da. —
Vielleicht, daß, als der arme Schwaben-Adler
Die Flügelspitzen an den Apenninen
Stets blutiger zerschlug, ein Castellan
Nach alter Treue für der Nachwelt Geist
Und Liebe hier sie still vermauern ließ. —
Doch sollen sich die Maurer schwabenhaft
Des Funds bemächtigt, dann auch Knabenschaar
Im nachbarlichen Wäschenbeuern sich
Mit Oechslein, langgeöhrten Eselein,
Aus jenen Pergamenten zugeschnitten,
Belustigt, und die würdigen Sigille
Gerollet haben in dem Straßenstaub. —

Laß ruh'n die Todten, zürne nicht, mein Herz!
Denn ob zu Vielem wäre hier zu zürnen,
Wenn wir ob jedem Wechsel, jedem Schmerz
Erheben wollten zornentflammte Stirnen! —

O nicht'ge Welt! — Wenn Neues soll ersteh'n,
Laßt Gott viel alte Lieblichkeit vergeh'n!
Er leget Viel in tiefen Todesgrund,
Was wir auf Berge stelleten jetzund.
Wir legten eine Rumpelkammer an
Mit Fahnen, Schwertern, Helmen, Ritterlanzen,
Mit Kronen, Dokumenten ausgefüllt,
Und gingen über den Reliquien
Tiefbrütend hin, indeß die Sonne rollt,
Die Zeit aufschauert, und die Ewigkeit,
Uns zur Entfaltung herrlicherer Keime,
Zum Finden ungesehner Früchte mahnt. —
Drum will ich nicht vergessen, doch verschmerzen
Der alten Zeiten bittersten Verlust;
Sie sind mit uns verwandt im tiefsten Herzen, —
Doch Gott nur füllet aus die Menschenbrust. —

So stiegen wir im trauten Sternenlicht
Am hohen Kaiserfels durch dunkle Wälder
Mit sanfter Wehmuth brüderlich empor.
Die Sterne spielten friedlich über'm Kulme,
Der Löwe droben funkelte so hell
Herunter auf den alten Löwensitz,
Der schweigend in dem ungeheuren Kreise
Als König aller Nachbarberge stand. —
Die Jungfrau hob den Schleier; eine Schnuppe,
Gleich einer Thräne leuchtend, sank herab;
Und durch des Aethers dunkelblaue Fluth
Schritt feierlich Orion. — Da gedacht'
Ich an die hohen Kaiser, die gleich ihm

Durchs ſturmbewegte Meer der Vorwelt ſchritten,
Vorkämpfend, herrlich. — Doch, was bleibt von ihr,
O Menſchenkraft? Dort oben thront die Liebe
Allein in ſieghaft leuchtendem Revier,
Und keine Heimath iſt für Geiſter hier! —

XLVIII.

Brand der Staufenburg.

Lange ſchon, ſeit vielen hundert Jahren,
War ob dieſes Felſenſchloſſes Zinnen
Sonnenhell und donnernd hingefahren,
Was der Zeitſtrom bringt und führt von hinnen.
Statt der Kaiſer wohnten hier gemächlich
Invaliden,
Hüteten die Heldenmauern ſchwächlich,
Doch im Frieden.

Sehnend ſtieg mit goldnen Morgenroſen
Oft empor die milde Frühlingsſonne,
Fragte nach der Minnelieder Koſen
Und der alten Herrſcher Siegeswonne;
Dann am Abend lauſchte ſie im Grünen
Junger Reiſer,
Ob hier oben nimmermehr erſchienen
Ihre Kaiſer?

Weithin dann durch mondbeglänzte Gauen
Schimmerten des Staufens bleiche Thürme,
Und der Nachtgewölke fernes Grauen
Hielt zurück oft seine Wetterstürme,
Bis die Thäler sich gesättigt hatten,
Ernsten Blickes,
An dem majestät'schen Todesschatten
Alten Glückes.

Dennoch stand die Burg; der stille Wandrer,
Wann er aufsah zu den lieben Quadern,
Ward hier oben plötzlich oft ein Andrer,
Feuergeist durchdrang ihm Herz und Adern;
Denn der Thron, darauf die Herrscher saßen,
Ihr Gedächtniß,
War der edeln Wehmuth noch gelassen
Als Vermächtniß.

Da geschah's im schnöden Bauernkriege,
Daß empörte Horden ohne Namen
Zu der langerhaltnen Heldenwiege
Sengend, brennend hergezogen kamen.
Jahrslauf fünfzehnhundert fünf und zwanzig!
Deine Düfte
Steigen wie ein Oel, das faul und ranzig,
In die Lüfte!

Zweiunddreißig alte Streiter ſahen
Schreckenbleich auf altergrauen Warten
Jene Schlächter beutehungrig nahen,
Deren Schwerter ſtumpf von blut'gen Scharten.
Stürztet ihr nicht, liebe Heldenmauern,
Von der Brüſtung,
Abzuwehren blutbetrunk'ner Bauern
Mordverwüſtung?

Nein, ſie ſtürzten nicht! — Mit feiger Seele
Floh der Reuß von Reußenſtein von dannen,
Und ob ſeiner Zagheit ſchnödem Fehle
Sank der Muth auch allen andern Mannen.
Stürmend unter abgelebte Krieger
Drang das Wehe,
Und betrunk'ne Würger waren Sieger
Auf der Höhe.

Lodernd ſtand der Berg mit ſeinen Malen.
Ach, du konnteſt nur im Feuer ſinken,
Staufen! und noch ſterbend mußte ſtrahlen
Deines Genius gewalt'ges Winken.
Flammend gingſt Du unter, wie die Sonne
Niedertauchet,
Und ein Abendroth voll Sterbenswonne
Von ſich hauchet.

mußte er das Vieh hüten; daß er indessen dabei die Schulkenntnisse eines Bauernknaben jener Zeit gut erlernt hatte, beweiset seine nachmalige Bildung. Er kam nach Frankfurt a. M., vermuthlich noch als Jüngling, und daselbst in den Dienst bei einem angesehenen Manne, der auf Frömmigkeit viel scheint gehalten zu haben. Er hinderte wenigstens seinen Bedienten nicht, die Versammlungen des seligen Fresenius zu besuchen. Dieser treffliche Mann war in jener Zeit als Pfarrer in diese Reichsstadt berufen, und bald nachher i. J. 1748 zum Senior des Ministeriums daselbst erwählt worden, welches Amt er als ein würdiger Nachfolger Speners, der i. J. 1689 sein liebes Frankfurt verlassen und einem höhern Berufe folgen mußte, worauf ihn der Herr i. J. 1705 zu Ver-

---

habe man allemal in unstörender, und selbst die Andacht erhöhender Beschaffenheit gesehen; was er besonders am Altar zu thun gehabt, das sey auf eine fast erbaulich zu nennende Weise gethan worden, Ordnung und Pünktlichkeit in allem seinem Werk, und als eine allerdings gute Begleitung, allwo man ihn gesehen, das gute Gerücht von ihm bei jedermann. Es sind schon viele Jahre her, aber wenn ich mich dieses Küsters und seines Lebens erinnere, so tritt sein Bild vor meine Seele und immer jenes Wort als die Umschrift dieses Bildes. — An den meisten Gemeinden findet sich die Schul- und die Küsterbedienung mit einander verbunden. — gut, gut für die Schule will ich eben nicht sagen, (bei K. war es auch für diese gut), aber für die Kirche gut, denn von einem Schulmanne läßt es sich eher erwarten, daß er als eine Zierde der Kirche erscheine."

Anm. des Verf.

Dich gelöschet hätt' ich, wenn die Thränen
Feuer der Empörung löschen könnten;
Dich beschirmet hätt' ich, wenn mein Sehnen
Widerstünde tollen Elementen.
O wie oft hab' ich im Abendscheine
Dich erbauet,
Und von deinen Söllern ganz alleine
Fern geschauet!

Aber jene Nacht voll Feuerfluthen
Will ich sinnend im Gedächtniß tragen,
Da zuletzt der Vorwelt Heldengluthen
Flammenhell zum Himmel aufgeschlagen.
Also warst du sterbend, wie sonst lebend
Dein Geschlechte:
Eine Fackel strahlenreich erhebend
Ueber Nächte.

Laß mich, weil das Menschenherz auf Erden
Ruhepunkte sucht, darauf es raste,
Nimmer, Staufen, dir entfremdet werden!
Bei den Kaisern bitt' ich mich zu Gaste;
Denn ich will, wie sie im Geisteschimmer
Siegreich schweben,
Freudig auch des Erdentodes Trümmer
Ueberleben.

XLIX.

Letztes Staufen-Mäuerlein.

So ſitzen wir auf dieſem Mäuerlein,
Einſt überflammt von grauſem Feuerſchein,
Dem kargen Ueberreſt erhabner Welt,
Die über Völker herrſchend ſich geſtellt! —
Wie roher Aufruhr hier die Burg berannte,
Und edler Helden Strahlenſitz verbrannte,
Vergeben wir. — Des Geiſtes Flammenblick,
Der hier gewohnt, ſchlägt noch ins Herz zurück.

Die Bauernſchaft, die Luthers Geiſtesflug
Im Fleiſch gedeutet, ach, ſie hat genug
Hier ausgegoſſen blinde Gräßlichkeit,
Und es bewährt in blutigtollem Streit:
Daß Niedriges doch immer niedrig hauſet,
Und daß, wenn Freiheit bäueriſch erbrauſet,
Sie keinen Segen ſchaffen, nein, mit Bann
Nur eig'ne Berg' und Fluren ſchlagen kann.

Des Mittelalters Traube wurde hier
Mit eh'rnem Fuß gekeltert. — Ach, wenn wir
Von dieſem Kaiſergipfel aufwärts geh'n
Und geiſtumweht durch Purpurferne ſeh'n,
Sind keine Reben mehr allhier zu finden; —
Nur aus den dunkeln Trümmern ſich entwinden
Fühlſt Du den Geiſt, den ſie hinabgepreßt,
Den kein Jahrtauſend mehr verduften läßt! —

Sprich nicht in engem Sinn: „Sie gingen nur
„Auf der Gewalt erbarmungsloſer Spur,
„Und zwangen ihre Saßen eiſengleich
„Wie Schienen um das Rad in ihrem Reich!" —
Weißt Du den Geiſt der großen Bildungszeiten
Teutoniens nicht würdiger zu deuten:
Daß auch des beſten Fürſten Majeſtät
In des Jahrhunderts tiefem Gleiſe geht? —

Sie waren Herrſcher, voller Zartgefühls
In Donnerwettern ſcharfen Ritterſpiels,
Die Beſten des Jahrhunderts, die mit Geiſt
Der rohen Maſſen Wucht, die drunten kreiſt,
Mit kaiſerlichem Arm emporgeſchwungen,
Und ſie zu heitern Kindeshuldigungen
Fürſorglich vor des Himmels Blick geſtellt,
Bevor der Geiſt erneuerte die Welt.

Sie ſind das Haupt des deutſchen Adlers. — Ja,
Durch ihren Geiſt ergrünte, wuchs, geſchah,
Was jetzt kein andrer Flügel mehr erſtrebt,
Und was auf keinen Gänſeſpulen ſchwebt. —
Die jüng're Zeit, ſie mag berathen, hoffen:
In ſeiner Hoheit ſtets unübertroffen
Steht leuchtend noch der Hohenſtaufen da,
Der goldne Glanzpunkt von Germania. —

Sie ſind der Frühlingsborn der Poeſie
Teutoniens. — Seit grauen Zeiten nie
Iſt ſolch ein Heldenantlitz aufgetaucht,
Das gleiche Gluth des Geiſtes ausgehaucht,
Das ſo in ſeines Feuerſtromes Wogen
Die Völkerſtämme rings hineingezogen,
Und, wenn es erſt in die Trommete ſtieß,
Die Minneharf' ob ihnen tönen ließ. —

Vieltheures Mäuerlein! das du zuvor
Daſtandeſt an der Hofburg edlem Thor,
Dadurch vordem ſo mancher Kaiſer zog,
Darum ſein Roß ſo mancher Marſchall bog,
Um das die jauchzenden Poſaunen ſchollen,
Das Harfuertöne minnereich umquollen, —
Wie ſtehſt du nun in Schweigen eingehüllt,
Und doch mit Lichtserinn'rung überfüllt! —

Du Mäuerlein, darob einſt Kaiſerhand
Vom Aetna ſich zum Nordmeer ausgeſpannt,
Darauf der goldne Schwabenadler ſich
So oft emporgeſchwungen königlich!
Wie biſt du ſtill ſeit langer Zeit geworden,
Vergeſſen tief im Süden, hoch im Norden!
Und dennoch mußt du unvergeßlich ſeyn,
Erhabener Vorwelt niedrer Leichenſtein!"

Hier weilt ein ſtiller Wand'rer. — Ach kein Lied
Ertönt vom alten Schloſſe. Nein, er zieht
Die Tafel aus dem Buſen, blickt hinaus
Auf der Gebirge blauen Blumenſtrauß, —
Dann ſchreibt er ſchweigend wohl ein tiefes Ach
Vom Harfenklang der Minneſänger nach,
Und faßt von Herzen, die einſt meergleich wallten,
Ein Tröpflein auf in ſeines Liedes Geſtalten.

Er geht die tiefe Mauerſpur entlang;
Es wird ihm herrlich, wird ihm weh und bang. —
O dieſe Flammen, wie ſind ſie verkühlt,
Und dieſe Gründe, wie herausgewühlt!
In namenloſem, hehrem Andachtgrauen
Möcht' er die Kaiſerburg ſich wieder bauen;
Und wenn ein Thürmlein nun zur Hälfte ſteht, —
So ſchlägt die Glocke drunten, — und er geht.

Er geht zuthal. Das alte Aethermeer
Wallt lichtdurchgoſſen über ihm daher;
Er ſchaut umher, — der Erdenwechſel flieht,
Die Seel' auf Windesflügeln weiter zieht, —
Dorthin zum Quell der Erden, Monde, Sonnen,
Daraus auch Staufens Herrlichkeit geronnen,
Und was ihn hier umfloß, wie Meeresſchwall, —
Was iſt's vor dir, o Liebe, du, mein All? —

L.

Staufenhöfe.

Vom Geyerwaldhof und Cyriakushutten
Und andern Namen, darunter wohl
Ein Gedächtniß der Ritterzeit
Wehmüthig schlummert, hör' ich umher,
Bis ich nach Gmünd hinab
Mich schwinge, zur Kaiserschaffnerin,
Die in Perlen und Gold,
Ohne fürstliche Käufer,
Noch immer fortwirkt.

Seid mir gegrüßt, ihr unbesungenen,
Verborg'nen Gehöfte, darinnen das Leben
Fortdämmert mühsam,
Wie es gedämmert in alter Zeit,
Weil die Knechtschaft nirgends
Lichtentfremdeten Geistern
Zum Tage hilft!

Wenn hier vor Alters ein Kaiser vorüberritt
Mit seines Geschwaders wehenden Buschen;

Wenn in vergeſſenen Lenzen der Ritter hier
Seine Lanze hob;
Wenn die braunen, bärtigen Kämpen
Ueber's goldne Sommergefild
Zum Rechberg ritten,
Und dem grüßenden Landmann,
Der vor ihnen gehorſamlich
Die Sichel ſenkte,
Nur boten ein hochgeſtreng Angeſicht:
Wie war es dann? —
Die Mutter doch drückt' ihr wimmerndes Kindlein
An die liebende Bruſt, .
Und Gott ſeine leidende Welt
An den heilenden Buſen.

Wie ſind ſie verklungen, die Herrſchenden,
Und die Knechte noch leben! —
Kein Kaiſer im Prachtgewand,
Keine Jungfrau voll Perlen reitet vorbei,
Wenn des Lenzes Nachtthau
Perlende Tropfen
Zum Tribut der Sonne bringt.
Nein, einſam wandelt der Bauer mit ſeinem Sack
Durch die gähnenden Furchen,
Und ſtreut einförmige Lebenskoſt
Unnachdenkſam hinein,
Und am Ernte-Abend ſtampfen die Töchter
Mit fröhlichem Muthe den klaſſiſchen Grund,
Darüber der Herrſcher ſein Roß,

Tiefſinnig brütend,
Dahingeſprengt.

Drüben in herbſtlicher Scheune dort
Schlägt's gewaltigen Takt. —
Nach ſolcher Weiſe nicht
Zog ein Kaiſer von hier gen Italien,
Gleich der Zehentgarbe Heſperien
Mit Donnerſtreichen zu reichem Tribut
Sich auszudreſchen. —

Sie haben ihn wieder zerdroſchen,
Die lombardiſchen Flegel,
Und mächtiglich ihm
Heimgegeben die Schläge,
Die er von Alpen herüberſchwang,
Da zu ernten,
Wo er nichts geſä't,
Und Garben zu ſammeln,
Wo er nichts geſtreut.

Kein Saatfeld blüht in Italien
Für den Teutſchen. Bleib' im eigenen Land
Und nähre Dich redlich!
Wo nicht, ſo hilf die Maremmen bau'n,
Daß Dein Bruder friedlich mit Dir
Die Ernte genieße,
Und nicht nur das Knotenholz
Teutſcher Eichen und Buchen
Stillſeufzend empfinde!

Die Geiſter laſſen ſich nicht
Einheimſen wie Garben;
Sie ſteh'n auf Gefilden,
Die Gott nur gebaut. —
Hohes Weſen, das Du von Anbeginn
Der Menſchen Orte geſetzt,
Wo ſie wohnen ſollten:
Nicht ungeſtraft läſſeſt Du
Deine Marken verrücken! —

Schlaget drauf, ihr ehrlichen,
Schwäbiſchen Flegel,
Auf die Saat Hohenſtaufens umher!
Ihr dreſchet Eigenes,
Nehmt, was der Schöpfer
Den Guten und Böſen gnädig verleiht;
Und ſüßer doch wird die ſpärliche Ernte
Dem Bauer auf eig'nem Hof,
Als dem Kaiſer ein Sieg auf Apuliens Feldern,
Und dem Würger Heinrich
Palermo's Beſitz.

Athmeſt Du nicht umher
Auf dieſer Auen ſchimmernder Fläche,
O ſtiller Gott,
Der Du mit Liebe Gerechtigkeit
Und Gericht verbindeſt?
In jeglicher Aehre zeugeſt Du hier,
Daß Ernten mißlingen,
Wo keine Saat iſt,

lin aus seinem großen Tagewerk hienieden abrief — bis zu seinem Tode i. J. 1761 segensreich führte. Auch er hielt solche Versammlungen zur Förderung der Gottseligkeit, wie sie Spener in jener Stadt angefangen hatte, und wie sie in vielen deutschen Städten nachgebildet wurden. Oft sprach Kurz von dem Segen dieser Versammlungen, und sein Dankgefühl gegen den seligen Freselius, dessen nähere Bekanntschaft ihm dabei geworden war, leuchtete dabei aus seinen durchdringenden Augen. Auch theilte er gerne Andern bei Gelegenheit aus dem Schatze mit, den er dort gesammelt hatte. Denn er war Jedem als Rathgeber zur Lebensweisheit bereit. Viele suchten seinen Rath in geistlichen und weltlichen Angelegenheiten, und seine Klugheit und Menschenkenntniß wurde immer von dem Geiste des Christenthums durchdrungen. Ob er gleich als Glöckner und Lehrer der Mädchenschule meinem Vater, dem damaligen Inspector und Stadtpfarrer zu Alsfeld, untergeben war, so bewies er sich uns doch als ächter Hausfreund, ohne je seine Stellung zu vergessen, und mir insbesondere war er von meinem Knabenalter an, bis in die ersten Jahre meines Predigtamts, durch seine Winke, die ich aber erst späterhin ganz verstand, von einem Einfluß, für welchen ich der Vorsehung danke. Es mochte wohl gegen das Jahr 1750 gewesen seyn, als Kurz sich in Frankfurt befand, wo er sich bei seinem Herrn so viel Zutrauen erworben hatte, daß dieser ihn, den treuen und klugen Diener, zum Begleiter, eigentlich zum Mentor auf die Universität Göttingen mitgab. Dort erfuhr er indessen das traurige Schicksal, daß dieser Jüngling, den er wie einen

Und daß nur die Sanftmuth ewiglich
Dein Erdreich beſitzet! —
Und dort oben das trauernde Mäuerlein,
Zu ſchmal für ein einziges Kaiſermahl,
Winkt bejahend herunter.

LI.

Staufens Minneſänger.

Ihr, die hier oben einſt mit goldner Leier
Im Maienlichte wunderſam geſpielt,
Und bei der Kaiſerſproſſen Siegesfeier
So manchen friſchen Lorbeerkranz erzielt;
Ihr, deren Hand die Liedesroſen freier
Zuerſt hinab in unſre Gauen hielt,
Daß Teutſchlands Jungfrau, frühlingshold umduftet,
Süßlächelnd ihren Nonnenflor gelüftet:

Wo ſeid ihr, edle Meiſter des Geſanges,
Ihr Schüler der erlauchten Provencalen?
Wo ſeid ihr, Quellen milden Liederklanges,
Die aus der Vorwelt noch herüberſtrahlen?
Wo ſind die Wellen eures Liebedranges,
Davon auf Hohenſtaufens Todtenmalen
Ein Geiſterhauch den Wandrer noch umwittert,
Und mit geheimer Freudenmacht durchzittert?

Ach dieſer Berg, der einſt der Welt geboten,
Auf dem zuſammenſtrömte Kraft und Lieb', —
Er iſt noch voll von ſüßen Liedesnoten
Und heller Feſtgeſänge Blüthentrieb. —
Wer aber wecket auf die ſchönen Todten?
Wer ſinget nach, was unter Trümmern blieb? —
Im Geiſte mußt du Geiſterlaute hören,
Sonſt bleibſt du ferne den verklung'nen Chören.

Weckt auf, ihr jüng're Liederfeſt-Genoſſen,
Weckt Stanfens goldne Klänge, wenn Ihr könnt!
Weckt, was des Mittelalters Herz durchfloſſen,
Sein jünglingshaftes Freuden-Element!
Weckt jene Roſen, wonnig, thaubegoſſen,
Darob der Ahnen Maienſonne brennt! —
Was ſterblich war, das laßt im Tode liegen, —
Was heilig war, das laßt gen Himmel ſtiegen! —

Ihr ſinnet? — Ich auch habe mich beſonnen,
Hinabzuſteigen in der Todten Gruft,
Und alte Blumen längſterbleichter Sonnen
Emporzuheben in die junge Luft: —
Was Teutſchland vor Jahrhunderten begonnen,
Und wir, — dazwiſchen iſt vielweite Kluft. —
Auch jene Sänger ſteh'n wie Nebelſterne
Von uns geſchieden, in erhab'ner Ferne.

Sie borgen nichts von uns. — Ganz alterthümlich,
Ein offnes, friſches Herz in teutſcher Bruſt,
Erſcheinen ſie beim Freudenfeſt geziemlich,
Vertraut mit Erdenleid und Himmelsluſt.
Was ungeſchminkt iſt, ohne Lüge rühmlich,
In Demuth hehr, iſt ihnen tiefbewußt.
Sie mögen nicht erkünſteln eine Größe,
Die ritterlich ſich ſpreizt in Sündenblöße.

Sie haſſen jene Hoffart, die ſich flimmernd
Luſttempel baut auf ödem Steppenſand;
Sie ſpotten jener Liebelei, die wimmernd
Dem Aberwitze reicht die trunk'ne Hand;
Sie ſieh'n, wo ſich in offnem Frevel ſchimmernd
Unglaube, von Franzoſenluſt entbrannt,
Lemurenartig-genial geberdet,
Und auch den letzten Himmelskeim vererdet.

Raum blieb genug zum Wahren, Guten, Schönen;
Durch dieſen einſt ging hin Teutonia,
Als ſie nach langem Kriegesſturm und Stöhnen
Auf Staufen ihren Lenz erblühen ſah.
Da klang es hold! — Mit teutſchen Freudetönen
Vermengte ſich der Laut von Golgatha,
Und Ihn, für den des Ritters Schwert geſchwungen,
Ihn hat der Minneſänger auch beſungen.

Das graue Mäuerlein, darauf ich ſitze,
Durchglühet mich. — Die Seele ſchwillt empor!
Sie ſiehet nicht nur alte Kriegesblitze
Durchſprüh'n der Geiſtesknechtſchaft ſchwarzen Flor:
Hoch über dieſer ätherblauen Spitze
Steht auch vor ihr ein milder Sängerchor,
Der, wenn er irdiſch liebet, ſucht und ſehnet,
Sich leiſe doch an Gottes Thronſitz lehnet.

Laßt tönen euer Lied, liebwerthe Seelen,
Voll Minneluſt! — Wir hören freudig zu. —
Kommt, eure Sangesweiſen zu vermählen
In jedem Lenz mit Staufens Todtenruh'!
Gottfried und Klingsohr! wollet nicht verhehlen
Eu'r Lied vor uns, und andre Heerſchaar du,
Die fromm geheilet, was der Krieg zerſchlagen,
Und Blumen auf den Schwertern vorgetragen!

Ihr war't die Sänger einſt des teutſchen Maien,
Und maienhaft wird bleiben, was ihr ſangt,
Und unſrem Volke muß es ſtets gedeihen,
Daß ihr voran die Liedesfahne ſchwangt!
Den Prieſtern bleib' es heilig und den Laien,
Was ihr in ſchweren Zeiten hold errangt:
Daß von der Bruſt der Teutſche teutſch ſoll ſprechen,
Daß Roſe ſoll aus Leid und Liebe brechen.

Wir ehren Euch. — Nicht alle Luſtgeſänge,
Nicht jeden Liſpel borgen wir von Euch;
Doch nehmen dankbar wir die ſüßen Klange
Von Mailuſt, Wald und duftendem Geſträuch,
Von Heldenſinn und ew'ger Liebesſänge,
Vom Chriſt und ſeinem ſel'gen Freudenreich. —
Was Ihr im Sturm der Saiten ließet ſchwinden,
Laſſ' Er in Horebs Säuſeln uns empfinden!

LII.

Die Eiche bei Hohenstaufen.[1]

Von dem Hohenstaufenreiche,
Das beschattet einst die Welt,
Ist noch eine Königseiche
Freudiggrünend aufgestellt.
Ach, zu singen und zu sagen
Wehr' ich niemals dem Gemüth,
Was in unsern jungen Tagen
Noch vom Staufenhause blüht.

Wenn die Jungfrau Blumenkränze
Für das Fest des Maien flicht,
Sparet sie dem goldnen Lenze
Rosen und Violen nicht.
Also treibt es mich zu singen,
Bis ich für die Staufen ganz
Mit lebendigem Gelingen
Ausgeflochten meinen Kranz.

[1] Eine halbe Stunde von Staufen entfernt, gegen den Reichberg hin, bei dem Schunterhofe.

Wenn du zu des Rechbergs Gipfel
Wandelſt auf dem prächt'gen Weg
Wird im höchſten Eichenwipfel
Drüben bald ein Wehen reg';
Und du mußt hinüberlauſchen,
Denn viel alte Herrlichkeit
Flüſtert aus der Krone Rauſchen
In das Herz der jungen Zeit.

Mehr denn tauſend Jahre ſteht ſie
Markig in dem alten Grund;
Mehr denn tauſend Jahre weht ſie
Ueberwärts zum Himmelsrund.
Sei gegrüßt, o Heldeneiche,
Die der Tod noch nicht beſiegt,
Während Staufens Rieſenleiche
Längſt im Todesſtaube liegt!

Wie die Kaiſerburg geſtanden
Mit der golden Banner Pracht,
Wie mit wallenden Gewanden
Wandelte der Fürſten Macht,
Wie die blonden Staufenſöhne
Droben ſpielten, ſtark und ſchön, —
Ach, in Deiner Jugendſchöne
Haſt du's Alles auch geſeh'n.

Jene Schwerter einſt, die ſcharfen,
Du vernahmeſt ihren Klang,
Und von edeln Minneharfen
Wunderlieblichen Geſang.
Ja, vielleicht in deinem Schatten
War's, wo Beatrice ſüß
Vor dem ſchlachtenmüden Gatten
Ihre Laute tönen ließ.

O, wie ſtill ſind nun die Aeſte,
Die ſonſt Heidenluſt umfing,
Seit der Mittelalterfeſte
Goldne Zeit zur Neige ging!
Frühling ſauſelt durch die Blätter,
Und ſie wiſſen nichts davon,
Wie da droben Todeswetter
Hingerauſcht im Donnerton.

Hat Irene hier geſeſſen
Mit dem theuren Ehgemahl?
Hat einſt Conradin vergeſſen
Hier ſein Leid im Abendſtrahl?
Oder haben die Empörer
Hier die Fahnen aufgeſteckt,
Ehe ſie als Geiſtverſtörer
Staufens Flammen aufgeweckt?

Rauſche nur in heitern Lüften,
Schöne Eiche, friedlich fort!
Ach, von Bäumen und von Grüften
Hoff' ich kein lebendig Wort.
Unter Deinen mächt'gen Zweigen
Weht ein Lebensgeiſt mich an,
Und ein Wort, das nimmer ſchweigen,
Nimmermehr verhallen kann.

Lieb'n nun müſſen wir und bitten:
„O vergeßt die Staufen nicht!" —
Ihre Schwerter, ihre Sitten
Glänzen nur noch im Gedicht.
Aber Er, der blutbefloſſen
Dort vor Salem einſt erblaßt,
Hält auch deine Frühlingsſproſſen
Noch mit friſcher Hand umfaßt!

Rauſche fort! Du kannſt nicht ſprechen;
Zeit verſtummet hier um Zeit, —
Völker fallen, Throne brechen, —
Chriſtus bleibt in Ewigkeit!
Preis Ihm, der ob todten Kaiſern
Neue Kronen aufwärts treibt,
Und in allen Lebenskeimen
Fürſt des ew'gen Frühlings bleibt!

Sohn liebte und versorgte, an den Blattern starb. Er hat mir manches von dem Leben auf der Universität und von der Bewahrung des edeln Jünglings daselbst erzählt. Daß er auch bei dessen Krankheit nichts vernachläßigt hatte, bewies die fortdauernde Gunst des Vaters, bei welchem er, wie ich vermuthe, noch einige Zeit zu Frankfurt blieb. Seine weitere Lebensgeschichte habe ich nie von ihm erfragt, welches ich bedaure.

Noch vor dem siebenjährigen Kriege muß Kurtz seine Anstellung zu Aisfeld, seiner halben Vaterstadt, als Glöckner und Mädchenschullehrer, womit auch das damals sehr wirksame Amt eines Kirchenältesten verbunden war, erhalten haben, denn während jenes Krieges ergab sich daselbst ein Zug seiner christlichen Thätigkeit, in der Verpflegung eines verwundeten Soldaten, den er in sein Haus freiwillig aufnahm, und längere Zeit bis zu seiner Genesung als einen der Seinigen versorgte. Er hat mir mehreres von dieser Geschichte erzählt, das besondere Erfahrungen von den Führungen Gottes enthielt, das ich aber leider vergessen habe, weil mein jugendlicher Sinn damals nicht genug Aufmerksamkeit auf dergleichen verwandte.

Nach dem siebenjährigen Kriege, der in jener Gegend schwer auszutilgende Spuren hinterlassen hatte, war ein Mann, wie Kurtz, von vielem Nutzen. Die Stadt Aisfeld, durch Gewerbfleiß und eine für jene Zeit vorzüglich aufgeklärte Bürgerschaft ausgezeichnet, gewann viel Zutrauen zu ihm, so daß er, wenn gleich nicht öffentlich, doch im Stillen das gemeine Beste berathen half, und daß bei allen Ständen seine Meinung gerne gehört

LIII.

Die drei Berge.

Von der Teck aus geſehen.

Hold und prachtvoll ſteht da drüben herrliches Triumvirat,
Grauer Urwelt Meereskinder, eine hohe Felſenſaat.
Sonnenſtirnen, blaue Gürtel, grünen Teppich ringsherum,
Heben ſich die Bergesfürſten, in erhab'ner Ruhe ſtumm.

Oftmals hab' ich ſie begrüßet, wann ich auf der ſchönen Teck
Ueber morſchen Thurmeszinnen abendlich geſeſſen keck,
In den Händen eine Tafel, drauf ich ſtille Klagen ſchrieb,
Die ein Geiſt der heil'gen Sehnſucht aus der tiefſten Seele trieb.

Wie verſchiedenartig ruhen jene Felſenhäupter dort!
Stauſen war für Teutſchlands Geiſter einſt der höchſte Königshort;
Aber nun iſt er ſo ſchweigſam in dem Abendſonnenſtrahl,
Mittelalters Erzbegräbniß, ſchönſter Jugend Todtenmal.

Hinten hebt mit grünen Wipfeln ſich der Rechberg wunderbar,
Stehet bei dem Kaiſergreiſe hold-mitleidig immerdar;
Seine hohen, friſchen Linden, wann ſie wehen, duften, blüh'n,
Neiget er als Trauerfahnen gegen Stauſens Antlitz hin.

Stufen, ernſt im Hintergrunde, ſinnet nach dem alten Tag,
Da er brauſend und vergnüglich noch im Meeresſchooße lag,
Da er ſeine heißen Füße friſch im Ocean gekühlt,
Und der Rochen, Haien, Wale Fluthen um ihn her gespielt.

Stufen! — ruft er — Du betrauerſt Deine Macht des Continents, —
Ich die ſchönen Donnerwellen ſtolzen Waſſer-Elements!
Keine Lilie, keine Tanne ſproßt auf uns'rem alten Haupt,
Dem Jahrhundertlang die Zierde von der öden Zeit geraubt.

Aber in dem Sonnenlichte ſtehen wir noch hoffend hier,
Und der Creaturen Seufzer, all ihr Harren theilen wir,
Und der neuen Erd' entgegen heben wir das Angeſicht,
Bis der Herr zu Höh'n und Thälern: „Werdet neu!“ vom Throne ſpricht.

Dann wird wieder eine Krone hold um Deine Schläfe glüh'n,
Und Dein Roſenflor, der welke, jugendlich gen Himmel blüh'n;
Dann erheb' aus langer Trauer auch mein Haupt ich wiederum,
Und der Freude Wellenſchauer brauſen auf zum Heiligthum!

LIV.

Aachberg.

(1788.)

Im Sturmgetöse ſchritten wir durchs Thor,
Das altergraue, das von Karls, des Großen,
Gewalt'ger Zeit ſich ſtellt dem Auge vor,
Indeß viel andre Pforten ſich erſchloſſen,
Und im Gehöft, auf wundertrautem Gang
Der Vorwelt Geiſt uns durch die Seele drang.

Ihr mächt'gen Pfeiler, die mit rauhem Stein
Jahrhundertlang ſchon trotzen den Gewittern!
Ihr Blümchen drauf, die jedem Abendſchein
In leiſer Sehnſucht mild entgegenzittern!
Vor jeder Quader ſtehet ſtill mein Fuß,
Und jedem Blümchen ſpend' ich einen Gruß.

So oft wir blickten durch ein Fenſter, ſah'n
Uns an unendlich holde Regionen;
An alle Berge flog mein Herz hinan,
Und rief: hier möcht' ich ein Jahrhundert wohnen,
Wo Prachtgebirge ſich mit blauen Reih'n
Fortdehnen faſt ins Abendmeer hinein!

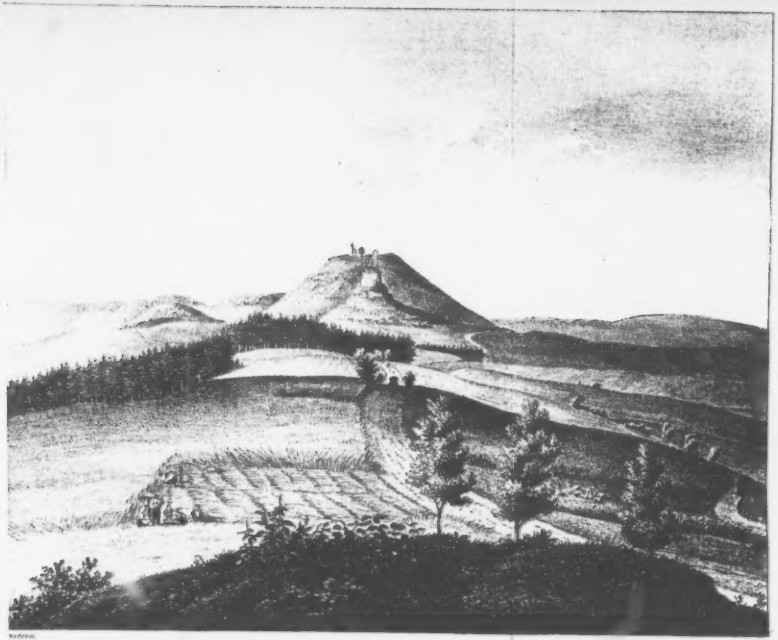

Hohen-Rechberg
von der Abendseite.

Hoch über Ritterzeiten geht der Glanz
Der Schöpfung Gottes. — Ach, wenn eine Weile
Mein Geist zur Vorwelt sich geneiget ganz, —
Zum Schilfmeer: hebt gleich einer Feuersäule
Gott und Natur mit heil'gen Strahlen sich,
Und ruft mir in die Seele: schau' auf Mich! —

Ernstsinnend standen wir im innern Hof,
Dem düstern, da. Ich sah die grauen Quadern,
Drauf seit Jahrhunderten der Regen trof, —
Es däuchte mir wie Blut in Greisenadern. —
Wo Himmelsthau auf ein Jahrtausend fällt,
Ist's anders doch, als Wesen junger Welt!

Und dennoch! wär' ein Himmel drüber nicht: —
Wir stünden auf bedeutungslosen Grüften.
O Himmel! nur dein heitres Angesicht
Kann dieser Erde Todtenschleier lüften.
Auf Gräbern sitzt die Wehmuth nur bekränzt,
Weil über'm Tod die Lebenssonne glänzt. —

Nun geh'n wir durch der Zimmer alte Reih',
Beinah zu schmucklos für erlauchte Ahnen,
Die hier an lange Ritterehren frei
Und unverscherzter Würden Erbschaft mahnen.
Mir ist's, die Enkel sollten hier den ersten Ahn
Im Geiste stets mit edelm Schmuck empfah'n.

Ihr ſeid ja faſt die Einzigen, die noch
Die Staufenkaiſer ebenbürtig kennen,
Ein edler Stamm, der nie durch Drängersjoch
Die Milde von dem Adel wollte trennen.
Drum ſteht noch Euer Stammſchloß. Hättet Ihr
Geraubt vor Zeiten, ſtünd' es nimmer hier.

Doch hier, wo ſich die Alb in blauem Zug
Hochherrlich fort in Strahlenferne dehnet,
Wo ſich des Geiſtes heitrer Falkenflug
Schnell an der Vorwelt Glorie gewöhnet,
Hier, wo ein Königsſaal der Schöpfung iſt,
Sei Mittelalters-Ehre nicht vermißt!

Der Rechberg, wenn er würdig hergeſtellt,
Iſt würd'ger Marſchall über Staufens Leiche.
Er ſtehet über ihrer Geiſterwelt,
Und hütet ihre längſt verſunknen Reiche,
Ein Heldenjüngling, der zum Himmel blickt
Und jeden Frühling ihre Gräber ſchmückt.

Doch, was iſt Wünſchen hier in dieſem Rund
Voll Majeſtät? was will ich hier erflehen,
Wo Gottes Werke ſich in ſüßem Bund
Als Zeugen der Unſterblichkeit erhöhen? —
Die Menſchheit welkt, und Burgen fallen ein,
Doch Gott wird Gott, und Himmel Himmel ſeyn! —

Hier lebten einſt die Staufen. Immerfort
Erſcheinen ſie in dieſem Wunderkreiſe.
Ihr Siegeswagen rollet hier und dort
Tiefgeiſtig in dem weiten Heldengleiſe;
Ihr altes Banner, ſieh, hier flatterts hoch, —
Ihr Strahl vergoldet dieſe Berge noch.

O Staufen dort, der nun ſein Mäuerlein
Fernſchimmernd in die Abendſonne kleidet!
Ein großer Todter ſtehſt du dort allein,
Der keinen Berg um ſeine Krone neidet.
Dein Leben war für ſie der Siegeshall,
Durch deinen Tod glänzt noch ihr Leben all!

LV.

Gang auf den Rechberg.

27. September 1837.

Aufathmend, und durchathmet von den Flügen
Der Morgenlüfte, ſtiegen wir empor,
Und ſchlürften bald mit wonnigem Genügen
Den Freudenkelch an dieſem Himmelsthor.
Begeiſterung, geweckt von Flammenzügen
Des Abendhimmels, hub ſich mild hervor,
Und tilgte ſchnell ein flüchtiges Ermatten
Den Wand'rern unter kühlem Lindenſchatten.

Wie dehnt ſich hier des Alb-Gebirges Reihe
In ſüße Fernen wunderherrlich fort!
Wie blühet hier in täglich neuer Weihe
Der Niederungen Prachtbild, Ort an Ort!
Wie hebt der Staufen ſich, der Alte, Freie,
So majeſtatiſch in der Nähe dort,
Als rief er ſeinen thürmenden Vaſallen:
„Entkrönet bin ich, aber nicht gefallen! —

wurde. In vielen Familien wurde er der Hausfreund, der mit Rath und That, und nicht selten mit aufopfernder That an die Hand ging, durchaus aber mit Hinweisung auf ein christliches Leben. Er schlichtete häusliche Streitigkeiten, ermahnte zur Kinderzucht, warnte Jung und Alt, wo er sie auf bösem Wege sah, half den Armen, tröstete die Betrübten, betete am Krankenbette, und überall förderte er die Erbauung, mehr wie mancher Geistliche, ohne jedoch einem Geistlichen vorzugreifen, denn, wie gesagt, er benahm sich gegen meinen seligen Vater durchaus als Untergebener, der auch gerne von ihm lernte, und war ihm mit seiner Menschen- und Ortskenntniß, so wie mit seiner praktisch-christlichen Wirksamkeit in jener ansehnlichen Gemeinde ein sehr lieber Untergebener. Da nun Kurtz für seine Person und mit seiner Familie ein musterhaftes Leben führte, so konnten auch seine Feinde, die bei einem Manne von solcher Wirksamkeit nicht unbedeutend waren, nichts gegen ihn ausrichten, und da das weibliche Geschlecht in dieser Stadt, auch die Töchter der Honoratioren, meist nur in seiner Schule gebildet waren, und wirklich allgemein mit Dank an diese Schule, und an den frommen Sinn, welchen dieser Lehrer einzuflößen wußte, sich noch spät erinnerten, so ist es nicht zu verwundern, daß nach Verlauf von etwa dreißig Jahren sein Einfluß daselbst außerordentlich gestiegen war. Er hätte die Stadt regieren können.

So lernte ich diesen Mann kennen, nachdem mein Vater i. J. 1777 an jenes geistliche Amt zu Alsfeld berufen worden, und ich noch als eilfjähriger Knabe ihn

„Denn über mir ſchwingt junge Roſenfahnen
Jedwedes Frühlings Purpurwolke doch,
Und wo hinaus geh'n große Geiſtesbahnen,
Zeig' ich in meiner ſtillen Wehmuth noch.
Des Mittelalters Heldenthum und Ahnen
Belaſten euch mit keinem Sklavenjoch,
Nein, ſie bedeuten nur mit hehrem Schweigen,
Vor Wem der Mond ſich und die Sterne neigen." —

Da ſtanden wir, — und horch! Kanonenſchläge
Von Abend her durchdonnerten die Luft. —
Was iſt's? — auf dieſem einſam ſtillen Wege
Iſt's Freudenklang, der uns zum König ruft,
Der heute noch in Gottes Gnadenpflege
Hinwandelt über Seiner Väter Gruft,
Zu preiſen Ihn für ſechsundfünfzig Jahre.
Ihm neu zu weihen Sich am Dankaltare.

O Landesvater! unter Waldesfichten,
Wo Niemand uns gewahret, ſey gegrüßt!
Vergeſſen haben Deiner wir mit nichten,
Wo ſchweigſam uns das Himmelblau umfließt;
Wir denken froh an theure Liebespflichten,
Von Dank und Flehn iſt unſer Herz durchſüßt,
Und folget gern den heil'gen Bibellehren:
„Gott ſollt ihr fürchten, und den König ehren!" —

Wie ſchön ſind dieſer Sonne Feuermaſſen,
Die mahnend über'm Rechbergſchloſſe ſteh'n,
Und über grauem Alterthum gelaſſen
Weitum hinab zum Abendmeere geh'n!
Ach, dieſes Licht, wie mußt' es oft erblaſſen,
Wie oft ſchon Nationen ſterben ſeh'n,
Und öfter noch auf Königsgrüfte ſchauen! —
Auf Gott allein kann ſich ein Herz erbauen!

Hier, wo die Gegend ſich zum Strahlenringe
Umherwölbt in unausgefühlter Pracht,
Wo voll Entzücken wohl auch der Geringe
Des Preiſes Flamme vor dem Schöpfer facht, —
Hier ahnen wir: nichts ſind die Erdendinge,
Wenn nicht ein Himmel ob der Seele lacht. —
Gott iſt der Himmel uns an jedem Orte;
Die Sterne dran ſind ſeine Lebensworte!

Was kann, wenn über mächt'gen Purpurfernen
Die Sonne niederſinkt, erfleh'n ein Herz?
Was kann es von dem Schöpfungswunder lernen,
Das treue Seelen ziehet überwärts? —
Die Nacht erſcheint; — es fliehet zu den Sternen,
Es ſteiget über ſie mit ſüßem Schmerz,
Empor zu Dem, der uns mit Gott verſöhnet,
Und bittet Ihn, dem jeder Himmel tönet:

„Mach', ew'ge Lieb', aus meiner armen Seele,
Die eiſern war, ein goldnes Ringlein Dir!
Gib deinen Glanz ihr, den ſie nie verhehle,
Und ſetze drein als allerſchönſte Zier
Den Edelſtein, der nie darinnen fehle: —
Dein hohes Lob ſetz' mitten ein in ihr,
Daß ſie, wie heut', am Offenbarungstage
Als Diamant Dein Lob im Herzen trage!"

LVI.

Abend auf Hohenrechberg.

(1856.)

Das Gefühl verquillet
Unter der Müdigkeit,
Und ruhiger seh' ich die Sonne zieh'n
Mit umhülltem Antlitz
Ueber des Nachbargebirgs
Goldwolkig dämmernde Stirne.—
Aber du bleibest schön,
Unverwelklich, herrlich,
O meines Gottes Welt,
Und bedarfst nicht des Menschen
Armen Gesang!

Was wir seh'n, überfüllet
Aug' und Gemüth;
Denn Feste wandeln auf diesen Höh'n
Vorüber mit Himmelspracht,
Wenn im Thale
Der Werktag mühsam sich bewegt;
Und für steten Feiertag
Ist zu schwach des Sterblichen Brust.
Aber du bleibest schön,

Auch wenn wir ermüden,
O meines Gottes Welt,
Und bedarfſt nicht von Menſchen
Ruhm und Preis.

Sey's denn! — ich ſchweige.
Durch den Himmel doch wehen ſie freudig fort,
Meines Gottes Winde;
Seine Blumen blühen auch ohne mich
Dort an des Kaiſerbergs Gipfel hinan, —
Und die Wetter der ſinkenden Nacht
Stürmen über die Felſen hinweg
Mit Triumphlaut:
Nur Gott iſt groß,
Heilig und herrlich!
Und des Frühlings liebliche Lippe
Singt durch Jahrhunderte Dir
Unveralternde Pſalmen.

O wer vermöcht' es
Dich würdig zu ſingen,
Vater der Geiſter!
Wer mag Deines Wirkens
Unverſiegbaren Fülleſtrom
Schöpfen in ſeines Gemüthes
Aermlich Gefäß,
Das ſo ſchnelle gefüllt,
Und wenn es gefüllt,
Schnell wieder lechzet
Nach erneuerter Welle?

Nur durch's Vergeſſen
Macht Raum die Seele
Neuem Anſchau'n
Der Herrlichkeit.
Nicht faßt es den Sonnenglanz
Langer Monde,
Nicht den mächtigen Strom
Der Jahrtauſende, —
Der kurzen Saite gleich,
Die nur des einzelnen Tones
Liſpel bewegt,
Während der Harmonie'n
Tauſendfältige Wallung
Ueber ſie hingefloh'n.

Und ich will's nicht anders,
Eh' meine Sonne niedergeht.
Denn was wir empfinden,
Iſt doch nur ein Tropfe
Des obern Kryſtallmeers,
Der uns flüchtig erquickt,
Bis Gott die Seinen
Sammelt in's Heimathland,
Wo der Tropfe zum Meere wird,
Wo das Unendliche
In Einen Pſalm,
In Einen Becher der jauchzenden Wonne
Zuſammenſtrömt.

LVII.

Der Stuifenberg.

Alter Mammuth! Deine Felsen ſteh'n
Heute noch wie graue Rieſenknochen,
Und die Wandrer mit Begierde ſeh'n,
Was von Knorpeln an dir ausgebrochen.

Ichthyoſaurus, alte Muſcheln rings
Deuten ſchwerverſteinert auf die Zeiten
Jenes Rachemeeres; hier auch ging's
Bergewälzend hin nach allen Seiten.

Und wie es in bodenloſem Schooß
Länderformen ſchwang, ſie zu gebären,
Ward es hier auch eines Kindes los,
Das noch ſteht in wurzelfeſten Ehren.

Wie ein Enaksfürſt erhebt es ſich,
Thürmet einſam ſeine Meersgebilde;
Trauernd hütet es ſie feierlich, —
Halt ſich fern lebendiges Gewilde.

Wie ein Greis, ob längſtverſchwundner Zeit
Sinnend, junger Gegenwart vergiſſet,
Sinnt auch Stuifen nach der Herrlichkeit
Grauer Tage, die er nun vermiſſet;

Jener Tage, da er jünglingshaft
Donnernd aus dem Ocean geſprungen,
Und die naſſen Glieder voller Kraft
Felſenmarkig himmelwärts geſchwungen.

Vieles, was er ſchaute, ſagt er nicht;
Nicht, wie Heiden dumpf ſich hier bewegten,
Nicht wie dort auf Staufens Höhe dicht
Römer einſt den erſten Grundſtein legten.

Aber noch gedenkt er freudevoll
Jener Glorie der Hohenſtaufen, —
Hört noch, wie die Minneharfe ſcholl, —
Sieht ſie noch um Weltenkronen laufen.

Dann am Ende ward ſein Felsgeſtein
Auch beleuchtet von den Feuerflammen,
Als ihr Thron im letzten Abendſchein
Stillauflodernd, ſchmerzlich ſank zuſammen.

Trauernd ſteht er längſt; denn ihm verlieh
Jener Kaiſerfels auch Glanz und Krone;
Aber nun gleich andern Bergen, ſieh', —
Dienet er dem Landmann in der Frohne.

Seine Tannen ſind vom Beil gefällt,
Seine Höhen ſtarren ſchmuckentkleidet,
Während nur die Sonn' aus blauem Zelt
Ihren Blick auf ödem Gipfel weidet.

O wie Vieles konnte ſchimmern hier
Herrlich auf den ſtarken Felſenhöhen!
Doch der Schöpfer ließ des Ruhmes Zier
Niemals dieſes alte Haupt umwehen.

Dennoch iſt der Berg hochherrlich ſchön,
Braucht dazu nicht Menſchenlob und Sage.
Alſo werden einſt dort Viele ſteh'n
Ruhmlos-gottberühmt am jüngſten Tage.

Eine Blum' auf dieſen ſtillen Grund
Pflanz' ich, und der Schöpfer ſoll nicht fahren
Ueber Cherubim durch's Erdenrund,
Ohne hier ein Opfer zu gewahren.

LVIII.

Das Heidenloch.

(Auf der nördlichen Seite des Kulms.)

Noch eine alte Seitenwunde
Haſt Staufen du, verlaſſ'ner Greis,
Davon der Vorzeit leiſe Kunde
Nur dunkles zu berichten weiß;
In deinen Felſen iſt gebrochen
Ein Gang, den Feindeshand wohl trieb,
Wie in verſcholl'nen Heldenknochen
Ein alter, tiefer Schwerteshieb.

Von Kaiſer Lothars Fehde ſtammen
Soll jene Mine. Doch ich will
Nicht reden mehr von Kriegesflammen,
Denn hier iſt alles todt und ſtill.
Du, alter Bruch in dieſer Oede,
Wo Kaiſerherrlichkeit verweſ't,
Biſt gleich dem Stück von einer Flöte,
Darauf der Nord ſein Sturmlied bläst.

täglich in unſerm Hauſe ein- und ausgehen ſah; auch ſein anſehnliches Aeußeres erweckte mir ein beſonderes Gefühl der Achtung gegen den Herrn Kurtz, wie man ihn überall in der Stadt nannte. Im J. 1782 mußte er mich nach Hersfeld bringen, als mich meine Eltern auf das dortige Gymnaſium ſchickten, nicht nur für meine Einrichtung in Logis und Tiſch zu ſorgen, ſondern auch mich ſo gut dort bei den Lehrern einzuführen, daß ich ſchon damals ſeine verſtändige Gefälligkeit dankbar erkannte.

Während meiner Univerſitätsjahre verlor er mich nicht aus ſeinen Augen, und manches Wort, das er gelegentlich ſprach, wenn ich die Ferien zu Hauſe zubrachte, gieng bei dem lebhaften Jüngling zwar nicht vorüber, wenn es gleich nicht als ein moraliſirendes Wort vernommen wurde; aber erſt ſpäter lernte ich ihn verſtehen, und bewunderte ſeinen pädagogiſchen Verſtand. Während dieſer Zeit hatte Kurtz ganz beſonders Gelegenheit, in der häuslichen Bedrängniß meiner Eltern ſich als Hausfreund zu zeigen, und als ich um Oſtern 1787 zu Alsfeld die Stelle eines Freipredigers erhielt, ſo war es Kurtz, der meine Einführung mit großer Freude ſah, und bei meinen Predigten, ſo wie in andern Amtsverrichtungen mir heilſame Winke gab, und ohne daß ich fühlen konnte, als wolle er mich belehren, belehrte er mich wirklich mehr, als ſonſt irgend ein Tadler oder Lobredner, oder ein Mann vom Fache. Ja, als ich bald nachher, nach dem Tode meines Vaters in deſſen ganzer Amtsführung vicarirte, war eben der Kirchendiener Kurtz, der mein Rathgeber ſeyn konnte, der be-

Ein Scherz nur gegen jene Wunden
Biſt du, die der gewalt'ge Aar
Im trügeriſchen Süd empfunden,
Der ihm zu heiß und liſtig war.
Dort auf dem Kamm der Appenninen
Und tiefer noch dem Aetna zu
Hat man gegraben viele Minen,
Die wurden bitt'rer ihm, als du.

Doch wie mit hehrer Todeswunde
Die Staufen vor der Menſchheit ſteh'n,
So leſen wir die Schmerzenskunde
Auch hier auf ihren Heimathhöh'n;
Und wie ihr Fels mit ſeinem Riſſe
Noch herrlich ſteht am alten Ort,
Glänzt auch durch Todesfinſterniſſe
Ihr liebliches Gedächtniß fort.

LIX.

Der Staufergeiſt.

Was einſt am Tage hier oben gewacht,
Was da geblühet, geſungen, gelacht,
Was hier mit Harfenton grüßte und ſchied,
Weht noch in Lüften und tönet im Lied.
Einſt hat hier ein Geiſt
Adlergleich gekreiſt,
Und ob der Menge vergänglichem Toben
Sich auf dem goldenen Flügel erhoben.

Aber nun, ſeit es hier oben verſtummt,
Seit ſich der Adler in Trauer vermummt,
Streifet ein Schuhu bei ſchweigender Nacht,
Wo ſich der Berg in die Ebne verflacht. —
Von dem Rechberg ſchwer
Schleicht ein Lichtlein her,
Ach, wie die Schnuppe von glänzenden Sternen,
Die ſich geſtorben vom Aether entfernen.

Was es bedeutet, das wiſſen wir nicht;
Leute, die flüſtern, es ſey ein Gericht;
Irgendwo hier noch, verborgenen Orts,
Flimm're der Schrecken verheimlichten Mords,
Und da könne nun
Jener Geiſt nicht ruh'n,
Müſſe nun in den verrinnenden Jahren
Immerfort über das Blachgefild fahren.

Sterbendes Flämmchen! Die Zeiten ſind hin,
Die dir einſt Leben und Freude verlieh'n!
Frage den Blitz, der die Nächte durchſchlägt, —
Frage den Donner, der droben ſich regt:
Wo iſt Ehr' und Macht? —
Arme Mitternacht!
Nichts von den lange verſchollenen Liedern
Wird dir der Sturm aus dem Norden erwiedern!

Wehe, wer hier, eh' ſein Leben erblüht,
Ohne den ewigen Frieden verſchied!
Flämmchen zu deuten, das ſteht mir nicht zu,
Aber ich weiß, daß die himmliſche Ruh
Nur in Jeſus Chriſt
Nach dem Sterben iſt.
Lichtlein, o hätteſt du Ihm dich ergeben,
Dürfteſt du nicht in der Finſterniß ſchweben!

Heiliger Unterſchied! ſey'n es auch nur
Flüchtige Sagen auf irdiſcher Spur:
Einſt auf dem Kulme ſich ſtrahlend erhöh'n,
Dann durch's Jahrtauſend ſich ſterbend ergeh'n;
Einſt im Fürſtenglanz,
Dann im Irrwiſchtanz! —
Leuchtende Höhe, du immer dir gleiche,
Lehre mich ſtreben zum ewigen Reiche!

LX.

Cruſius auf Hohenſtaufen.

(25. Mai 1588.)

Am goldenen Frühlingsmorgen zog Martin Cruſius aus; —
Nicht bleiben die Tübinger Meiſter in Ferien immer zu Haus! —
Er wanderte mit den Genoſſen auf Bergen allenthalb,
Und fröhlicher immer hernieder gieng's an der bläulichen Alb:

Dann über die Brücke zu Köngen, durch Kirchheims prangende Flur,
Vorüber am würdigen Teckfels und alter Herzoge Spur;
Dann mächtiger immer und voller dehnt ſich's nach Göppingen hin,
Bis hinten am glänzenden Himmel der Hohenſtaufen erſchien.

Noch ragte das edle Gemäuer hinauf in's herrliche Blau, —
Der Wehmuth ruhiger Schleier floß um den verlaſſenen Bau. —
Durch Fichten und Erlengehölze führt's ſchattige Steigen hinan,
Bis ſie das Dörflein erreichen, und nun dem Gipfel ſich nah'n.

Er blickte ſo trauernd hernieder, als winkt' er ins weiteſte Land:
Wo ſind nun meine Gebieter, die Helden, ſo weltbekannt? —
Dann ſaßen ſie unter der Linde, die noch beim Kirchlein ſteht:
Wohl manches alte Jahrhundert hat ihre Krone durchweht. —

Es führt ſie der greiſende Pfarrer empor den einſamen Steg;
Der war mit Raſen bewachſen, längſt nimmer ein fürſtlicher Weg.
Nur wer mit geiſtigen Augen durchſchaut die verfloſſene Zeit,
Sieht ihn noch mit Roſen, Violen und grünenden Palmen beſtreut.

Bald kommen ſie vor die Pforte, wurmſtichig, ärmlich von Art, —
Ach, ihren roſtigen Schlüſſel hält nun ein Bauer verwahrt.
Die Flügel ſtehen wohl offen, die Wanderer treten hinein;
Doch was ſie begehren und hoffen, wird's auch zu finden noch ſeyn?

Vielleicht ein ſchwäbiſches Wappen, ſprach Cruſius, glänzet noch hier;
Vielleicht ein römiſcher Adler lauſcht noch in dieſem Revier?
Vielleicht auch den Saal noch gewahr' ich, wo, wann der Abend gegraut,
Hinaus in die purpurnen Fernen einſt Friederichs Auge geſchaut?

Weh! das ist weiland gewesen, wie Schnee, der im Winde zerschmolz!
Da stehen die Mauern und Thürme nun ohne Ziegel und Holz;
O wehe! die herrlichen Söller, wo Kaisermacht strahlte so weit,
Wie sind sie zum Staube gesunken, im Todeshauche der Zeit!

Kein Fürst, kein Kaiser erscheinet in diesem schweigenden Raum;
Daß du hier gewandelt, Irene, ist nun ein vergessener Traum;
Kein Roß, kein Hall der Trommete, keine Harfe, kein fürstlicher Brauch, ...
Das ist wie ein Vogel entflogen und hingeschwunden wie Rauch!

Ein Thurm noch erhebet sich ärmlich, man hieß ihn den Mannesthurm;
Schon ist er zur Hälfte zerfallen in langer Jahrhunderte Sturm, —
Verschüttet Keller und Brunnen, — und Holder nur blühet gering,
Wo sonst mit goldener Krone ein Kaiser sich strahlend erging.

Wir wandelten still in die Runde, sah'n Alles so leer und verarmt;
Da hat mich's in innerster Seele des menschlichen Elends erbarmt.
Ach, was mit rosigem Antlitz einst hob die gewaltige Hand,
Das schaut nun als Todtengerippe herab vom verwitternden Rand!

Da ſetzten wir uns auf's Getrümmer und ſangen Luthers Lied: [1]

Daß alles Mächtige ſinket, all' Schönheit zu Grabe zieht;
Und daß nur beſteht, was gläubig in Gottes Herzen ruht.
Das ewige Gut alleine macht Troſt und himmliſchen Muth!

Und ehe wir niedergeſtiegen, ſchoß Meiſter Euſebius
Die Flint' ab über die Mauer als einen Abſchiedsgruß.
Nichts haben wir mitgenommen von aller Majeſtät,
Als was Sankt Paulus bezeuget: der Welt Geſtalt vergeht! —

So ſchreibt der Tübinger Meiſter, ſo ſpricht's ein Jüngerer nach,
Dem oft auf dem glänzenden Berge die Wehmuth ſein Herz zerbrach.
O ſteig' aus Trümmern und Grüften ſtets höher hinauf mein Herz, —
Als Lilie ſtrebe zum Himmel der leiſeſte hoffende Schmerz!

[1] Das Lied: Mag ich Unglück nit widerſtahn.

LXI.

Frühlingsbeſuch auf Staufen.

(30. Juni 1859.)

Einſam, erhaben,
Wie große Vergangenheit,
Fahrt hier oben vorüber
Des Luftſtroms
Unermeßlicher Zug.
Und wenn das Herz
Wallend aufſchlägt,
Fließen Jahrhunderte
In des Aug's aufquellender Thräne zuſammen,
Die wohl als Tropfe Morgenthau's
Einſt auf Kronen geglänzt.
Da ſchaun' alle Fernen
Strahlend mich an,
Fragen: du trauerſt
In dieſer Umründung
Himmliſchem Licht? —

Nein, ſüße Natur,
Unergründliche Liebe!
Dich kenn' ich, umfaſſ' ich noch
Mit dem alten Herzen,

Wie dein Jüngling vordem,
Als er der Sonne
Aufgangstriumph erblickt.
Doch über Grüften
Lächelst du mich an,
Und deiner Herrlichkeit
Blauduftiger Umkreis
Umfängt nur des Menschen
Verwelkliches Loos.

Wo der Mensch gewaltet
Mit seiner Liebe,
Mit seinem Schmerz, —
Wo Geister gewandelt,
Augen gebrochen,
Da redet die Höhe, das Thal
Durch Jahrhunderte fort
Mit Geisterstimmen;
Und kein Sturm der Mitternacht
Verwehet den Fußtritt,
Den Hoheit und Wehmuth
Auf die Stätten gedrückt. —

Der Goldadler hier,
Der gebreitet den ehernen Flügel
Ueber Land und Meer,
Der sich Fürsten zur Beute,
Kronen zum Spiel
Stolzrauschend heimtrug, —
Wie ruht er entschlummert

ſcheidene Untergebene des ſo jungen angehenden Geiſtlichen. Auch übernahm er unſere ökonomiſchen Geſchäfte mit eben ſo groſſer Mühe als Uneigennützigkeit, und beſorgte ſie noch nach unſerm Abzuge von Alsfeld, der im Herbſt 1788 erfolgte.

Wir blieben auf dieſe Weiſe immer in einiger Correſpondenz, worin das Oekonomiſche abgethan, aber von dem treuen Freund auch manches geiſtliche Wort mitgegeben wurde. Es iſt mir leid, daß ſich nur noch wenige Briefe von ihm unter meinen Papieren vorfinden. Aus dem erſten, v. 15. Dec. 1788, eignet ſich Folgendes zur Mittheilung.

„Theuerſter und werthgeſchätzter Herr und Freund! So lange wir noch blos in der Namenchriſten-Welt leben, ſo müſſen wir auch deren Unvollkommenheiten erfahren und beſeufzen, weil darin den redlich Wandelnden immer das Leben bitter gemacht wird, welches aber doch den Gläubigen dazu dient, daß ſie immer lernen, behutſamer wandeln, und den Herrn, ihren Gott ſtündlich bitten, daß er ihnen Kraft und Weisheit ſchenke, ſich durchzukämpfen im Glauben, bis ſie deſſen Ziel, der Seelen Seligkeit, erreichen und davon tragen, da ſie dann von aller Noth befreit, zur vollkommenen Ruhe eingehen. Denn dem Volke Gottes iſt noch eine Ruhe vorhanden. Mein Lieber! Herzlich iſt mir, daß ich Ihnen nicht lauter Angenehmes ſchreiben kann, denn wir in einer Welt leben, worin wir täglich unſer Exercitium haben. Ich muß alſo zu dem Nothwendigen ſchreiten, was ich Ihnen zu melden habe ꝛc. ꝛc.“

In deinem Glanz!
Gesenkt den Fittig,
Entfiedert sein Haupt; . .
Im Schlafe noch steigen ihm
Alte Siege herauf,
Throne der Kaiser,
Apuliens Blumen,
Und des Rheins weitprangende Pfalz;
Und mit Skurkola's Pfeil,
Mit Neapels Mordstreich
Endet in Schauernacht
Sein erhabener Traum!

Die Blätter des Waldes alle
Säuseln herauf:
Hohenstaufen ist worden
Als unser eins!
Lässiger sendet die Sonne
Ihr goldnes Geschoß
Am verwitternden Felsen hin,
Wo der Mittag schläft;
Und der Habicht über dem Fichtenwald
Kreiset umher;
Frohlockend der freien Jagd,
Fragt sein einsamer Ruf:
Adler des Kaisers!
Wo bist du? Wo bist du? —

Ein sparsam Gemäuer,
Röthlich gebrannt,

Fleht noch um Mitleid:
Vertilget nicht ganz
Die letzte Gedächtnißspur,
Daß hier herab Diademe geschimmert,
Erschütterung, Machtgebot,
Donner des Siegesrufs
Durch die Länder gehallt!
Und wenn der Wand'rer
Umschauend herabsteigt,
Wo sonst zum Kirchlein
Barbarossa morgendlich
Anbeten ging, —
Fragt er den Landmann,
Der vor'm Pfluge heimzieht:
Wie hießen sie doch,
Die Gebieter der Erde?
Die Helden der Vorwelt?

Ich ahne dich, ewiger Geist!
Du, zu dem die gebärende
Fürstinn hier gerufen
In den Stunden der Noth. —
Umhergebreitet schau ich dein Werk
In himmlischer Schöne,
In Pracht, wie kein Auge sie
Erschöpft und ermißt.
Denn du allein
Bist groß,
Bleibst heilig und groß;
Nur die Menschen verwelken.

Denn ehe vom niedern Schloſſe,[1] dort
Ein Graf emporſtieg,
Einen Adlerhorſt ſich zum Schirme zu bau'n,
Und von Kaiſern zu träumen,
Ging ſchon dein Othem,
Deiner Allmacht ſegnende Hand
Mild obenhin.
Dem Wand'rer gabeſt du Himmelsluſt,
Entzückenden Umblick
In dein Wundergebiet,
Dem grasenden Lamm
Friedſame Weide;
Und nach des Menſchen Kampf,
Nach blut'ger Jahrhunderte Schwertgeklirr'
Iſt's wieder Friede,
Tiefer Friede
Hier oben geworden;
Denn die Liebe nur bleibet,
Die Stürme verweh'n!

Viel ſind der Berge Gottes
In weiter Welt,
Wie Rieſenſtufen,
Darauf des Thales Kind
Näher ſteige dem Himmel,
Reiner zu athmen, größer zu ſubien.
Dort hat dein ewiger Sohn
Nie gedürſtet nach den Reichen der Welt

[1] Das Wäldchenſchloß.

Und ihrer Herrlichkeit;
Ach gebetet hat Er,
Gelehrt deine Rechte;
Im heil'gen Verklärungslicht
Stand er auf Thabor,
Und an des Oelbergs Fuß,
Des letzten Oelbergs blutender Opferer,
Fuhr er vom Gipfel, die Seinen segnend,
Hinauf zu dir.

Mögen sie rufen
Um Frieden zu dir,
Eh sie hier oben
Die Todten beschwören mit eitelm Schall,
Und der Vorwelt ruhende Heldenhallen
Entweih'n zu träumendem Götzendienst! —
Laß mich im Frieden,
Unendlicher,
Hinabgeh'n, stille
Bewahren, benützen,
Was deine Himmelsnah'
Mich sanft gelehrt! —

Noch einmal wehe mein Angesicht
Mit den Lüften der Ferne
Beseelend an!
Noch einmal laß mich
In die Runde schau'n,
Deiner herrlichen Welt!
Denn deine Schöpfungsgewalt

Durchſtrömet mein Herz,
Schwellt es, wie Segel der Morgenwind!
O daß ein Flügel mich trüge hinaus,
Mich zu wiegen im Luftmeer
Ueber den Waldern, —
Von hinnen zu flieh'n!
Doch Du nur wandelſt,
Allgegenwärtiger,
Auf den Pfaden des Aethers
Und dein ewiger Geiſt. —

Verweſen werd' ich,
Wie Größ're denn ich,
Wie Kaiſergeſchlechter zum Thale geſtürzt,
Und verweſen gegangen.
Und meine Seele dann,
Ach nicht des entkrönten Berges Haupt
Aehnlich ſey ſie,
Nicht in Trümmern dann liege mein Lebenswerk! —
Laß mich im Siegeskranz,
O Jeſus Chriſtus,
Hinſinken Dir,
Und wieder aufblüh'n!
Laß auch mein Volk, das teutſche Geſchlecht,
Nicht wie verwitternde, wankende Burgen
Stehen vor Dir im Wahnes Trotz;
Laß es gleichen dem blühenden, herrlichen
Kreiſe der Schöpfung,
Darin Dein Athem
Aus Wintern Frühlinge

Unermüdlich schafft,
Süße Blumen
Für die Pforte des Heiligthums,
Und goldene Früchte
Auf Deinen Altar!

LXII.

Die Linden auf dem Kulme.

Neun Linden hat ein Schweizermann
Hier oben fromm gepflanzt;
So gut man Bäume ſchirmen kann,
Sind ſie ringsum verſchanzt.
Doch wollen in den Trümmern hier
Die Wurzeln nicht hinab,
Und ach, die Linden finden ſchier
Wie Kaiſer einſt ihr Grab.

Volkstrümmer, Kriegsſchutt und ſo mehr
Sind nicht der gute Grund,
Darinnen friſch von Alters her
Die Fürſten-Palme ſtund.
In Dankbarkeit und Bürgerlieb'
Und milder, frommer Zucht,
Da hat ſie frohern Lebenstrieb,
Da bringt ſie ſüße Frucht. —

Wie anders, als die Linde ſtund
Hier blühend um und um,
Und ringsum flog mit Honigmund
Des Bienenvolks Geſumm!
Wie anders, als an ihrem Stamm
Irene friedlich ſaß,
Und reine Lieder wonneſam
Aus goldnem Buche las!

Wie anders, als der Frühlingsflor
Mit Roſenhäuptern friſch
Hier freudeduftend ſtieg empor
Aus blühendem Gebüſch,
Und nun am Abend noch ſo ſüß,
Viel holder Sehnſucht voll,
Hinab in's weite Paradies
Die Minneharfe ſcholl!

Die Linde brach der Wetterſturm,
Die Roſen ſind verweht;
In Flammen ſtürzte Haus und Thurm
Und alle Majeſtät.
Die ſieben Linden, die noch grün
Mit ſchwachen Blättchen ſteh'n,
Sie flüſtern nur ein Ach! dahin
Im leiſen Abendweh'n.

Wohin, o Luft? wohin dein Lauf?
Komm, bleibe hier bei mir,
Komm, wecke dieſe Todten auf,
So will ich's danken Dir!
Dann heb' ich meine Harf' empor,
Und ſing' ein Lied darein; — —
Doch ſchon iſt ſie im Nebelflor
Dahin, und liſpelt: Nein!

LXIII.

Fremdenbuch in der Lorcher Gruftkirche.

Durchgeh' mit Ehrfurcht ſtill, o Wand'rer, dieſe Mauern,
Im Geiſtesgrund berührt von großer Vorwelt Schauern!
Das höchſte Kaiſerhaus Germaniens ſchläft hier,
Der Hohenſtaufenſtamm, in dunklem Gruftrevier.

Du trittſt im obern Chor auf kaiſerlich Gebein;
Hier ſoll ihr Ruhepfühl zur Auferſtehung ſeyn.
Schon ſiebenhundert Jahr' und dreißig ſteht dieß Chor;
Noch länger droben wölbt der Himmel ſich empor. —
Dort oben ſieht dein Geiſt hell ihre Geiſter fliegen;
Laß friedlich hier im Grund auch ihre Leiber liegen! —

Hier ruhet Friederich, des Staufenhauſes Ahn,
Der einſt den erſten Flug zum Staufenfels gethan.
Er baute dieſes Haus im Jahr Eilfhundert Zwei; —
Geh' ohne Segnung nicht an ſeinem Mal vorbei!
Denn von dem Staufenberg iſt großes Licht entglommen,
Und mehr wohl, als Du denkſt, in Teutſchlands Haupt gekommen.

Hier ruhet Friederich und Judith, deren Schooß
Held Barbaroſſa[1] längſt als Volkeshort entſproß.

[1] † 10. Juni 1190.

Vom 2. Jan. 1789. — „Lieber, Getreuer! Der gütige, aber wundervolle Gott hat uns in dem in die graue Ewigkeit verstrichenen Jahre viele und große Angst erfahren lassen, und Sie waren mit Der, die Sie unter dem Herzen getragen, das Ziel der wundervollen Wege Gottes, aber auch das Ziel, worauf alles Ungemach seine Pfeile gerichtet hatte, wovon mein Herz nicht unempfindlich geblieben. Bei allem diesem müssen Sie und wir alle sagen: alles Traurige hat uns noch nicht übermocht, und wir stehen noch aufgerichtet, und treten mit dem Jahr 1789 der Ewigkeit und Ruhe des Volkes Gottes näher ꝛc. Er, der Anfang und das Ende, sey mit uns und unserem Geiste in allem unserem Thun; — — er befestige Ihre Hoffnung und gründe den Glauben, so wird die Liebe nicht wanken, und Gott, der die Liebe selber ist, wird das Beste für uns ersehen. Dem wollen wir uns völlig vertrauen und überlassen, so wird es uns wohl seyn, hier und auch dort in jenem Leben. Dazu verheiße uns der Mittler Jesus Christus, um seines Blutes willen. Amen! — Wie ist es kalt! wie klagt die Armuth! Gott sandte mir vorige Woche wieder von einem meiner Brüder aus Frankfurt 15 fl. für unsere Armen, mit dem Wunsch, daß doch alle kalte Herzen durch die Liebe möchten erwärmt, die leiblichen Armen zur geistlichen Armuth möchten gebracht werden u. s. w. Helfen Sie mir auch hierin Gottes Güte preisen. In meinem vorigen Schreiben sagte ich: „deine Kaufleute sind Fürsten.“ Sie haben mich nach Ihrer Antwort wohl verstanden. Es ist wahr, fromm sind wir Alle oder wollens doch wenigstens seyn, aber wenn durch wahre Gottseelig-

Weß Herz wird dieſen Geiſt und ſeine Kraft vereinen?
Du, Teutſcher, ſegneſt Ihn, und hier im Grab die Seinen;
Denn hier auch hat er einſt Geſchwiſter eingeſenkt,
Die Gott nicht auf den Thron, nein, himmelwärts gelenkt. —
Was Barbaroſſa früh mit Brudermund geküßt,
Sey hier in Grüften auch uns geiſtig noch gegrüßt. —

Hier raſtet Konrad[1] auch, der Schwabenkaiſer, aus
Von ſeines Kreuzzugs Drang und manchem ſcharfen Strauß;
Der erſte Kaiſer, den die Hügel einſt von Schwaben
Dem hehren teutſchen Reich zum Herrn geboren haben;
Ein Fürſt von edelm Geiſt, klug, tapfer, ehrenvoll,
Den auch im Grabe nicht dein Herz vergeſſen ſoll! —

Hier ruht Irene[2] ſtill, die Roſe von Byzanz;
In dieſem Grund erloſch des Orientes Glanz.
„Die Roſe ſonder Dorn, die Taube ſonder Gallen:"
So läßt der Sängermund ob ihr die Harf' erſchallen.
Einſt ſchwamm in Bosporus ihr holdes Jugendbild,
Dann in Sicilien erblühete ſie mild;
Darauf an Philipps Arm zog ſie ins teutſche Land,
Wo ſie nach ſeinem Fall die letzte Stätte fand.
Im Jahr Zwölfhundert Acht, da ward ſein Mord vollbracht,
Und ſeine Roſe ſank in Occidentes Nacht;
Auf Hohenſtaufens Burg ward ſterbend ſie verpflanzt;
Hier hält ſie nun der Tod vor aller Noth umſchanzt.

---

[1] † 1152.

[2] † 28. Auguſt 1208.

Was einſt das Sommerlicht im Morgen hold entbunden,
Das liegt im Abendland von Todesarm umwunden,
Und mit Ihr ſchläft allhier manch ſchönes Angeſicht;
Doch vor dem jüngſten Tag erwacht ſein Auge nicht. —

Wie ſtill iſts ringsumher an dieſem hehren Ort!
Viel Schiffe liefen ein in dieſem dunkeln Port,
Die goldne Flaggen ſonſt zum Frühlingshimmel hoben: —
Sie ſind verſchlungen all' vom alten Meerestoben. — —
Doch glänzt's hier überall von Geiſtesflammen klar,
Und herrlich bleiben wird dem Geiſt, was herrlich war.
Was je ein Maitag war, entlocket doch all Denen,
Die ſelber maienhaft, ein ewig mildes Sehnen:
Daß unſer Lebenstag gebannt nicht in die Zeit,
Nein, ausgeweitet ſey zur ſüßen Ewigkeit.

Jüngſt war's hier jämmerlich; — zerriſſen und zerfallen
Vor heil'ge Vorwelt ſich in dieſen edeln Hallen;
Durch Fenſterlücken drang der Nordſturm frei herein,
Liebwerthe Grüfte ſah entſtellt der Sonnenſchein;
Der naſſe Moder troff von jeder Wand herab,
Obwohl doch übergnug des Moders ſchon im Grab. —
Da hob ſich liebevoll der König in dem Land,
Reckt' aus ob dieſer Gruft mildthätig Seine Hand,
Verlieh dem edeln Mal gerechten Würdeſtand; —
Heil! daß durch Königsſpruch die Kaiſerſchmach verſchwand!

Du, Wilhelm, haſt geehrt die Staufen durch Dein Wort,
Daß ſie nun ohne Tort fortruh'n an ihrem Ort! —

Wer der Vergangenheit, die groß iſt, Ehre weiht,
Wirbt bei der Nachwelt auch um Lieb' und Dankbarkeit.
Und wie Du Liebe haſt den Alten angethan,
Thu' nach Jahrhunderten Dein Volk dir Gleiches an!
Im Herzen trag' es Dich, wann längſt Dein Lauf vorbei;
Doch auch Dein Grabmal ſteh' von Unthat ewig frei!

Denk', Wandrer, der du nahſt, zu leſen dieſe Blätter,
Denk' an die Staufen wohl und an ihr Frühlingswetter,
Da wunderbar ihr Geiſt der Sonn' entgegenſchwoll,
Und ſüß ihr Harfenklang durch Lenzgefilde ſcholl! —
In dieſer Kirche ſei beſchrieben nie ein Blatt,
Das nicht den Roſenduft vom Staufenberge hat!
Zuviel iſt hier von Geiſt, als daß man geiſtlos bleibe,
Und über'm Kaiſergrab unwerthe Poſſen ſchreibe.
Zuviel iſt Geiſtesſchrift, als daß man geiſtlos witzle,
Und ſich zur eig'nen Schmach an Heldenmauern kritzle. —
Sei ſtill, wenn du nichts haſt, gib fromm, was du gewannſt,
Der Vorwelt hehren Geiſt, wenn du ihn faſſen kannſt! —
Und du, o Sonnenball, bewache dieſe Räume,
Daß Deutſchlands Geiſt darin nur edel, friedlich träume!
Und ihr, Geſtirne dort, gebt euer Licht dazu,
Damit das Kaiſerhaus verbleib' in ſüßer Ruh,
Und von der Enkelwelt nur edeln Gruß empfange,
Der ebenbürtig dort an ſeinen Lorbeer lange!

LXIV.

Sonnenaufgang auf Staufen.

Steig' auf, weltherrſchende Sonne,
Von purpurnen Flammen bekränzt!
Hier hat in Hoheit und Wonne
Einſt auch eine Sonne geglänzt.

Steig' auf, und ſchwinge die Fahnen
Zur nächtlichen Tiefe hinab!
Auch hier an leuchtende Bahnen
Mahnt uns ein fürſtliches Grab.

Wie wehet es heller und trüber
Im Morgenwinde heran!
Es ſchwanket herüber, hinüber,
Der Nebel findet nicht Bahn.

Und doch iſt hinter den Nebeln
Ein Lichtreich ſiegend verſteckt,
Wie einſt mit blitzenden Säbeln
Die Staufen das Erdreich geweckt.

Sie konnten den Nebel nicht theilen,
Sie leuchteten, drangen daher;
Da ſtand mit dumpfem Verweilen
Vor ihnen ein wolkiges Meer.

Und dennoch deutete ſchweigend
Ihr Morgenroth nur auf die Sonn',
Es ſtand am Himmel, bezeugend
Des künftigen Lichtes Bronn.

Und dann erſt, als ſich geendet
Im Süden ihr ſchmerzlicher Lauf,
Stieg hell im Oſten vollendet
Die himmliſche Sonne herauf.

O Staufen, du ſuchteſt Gewinnſte
Tief unten im trügriſchen Süd,
Und fandeſt nur Nebelgeſpinnſte, —
Und liegſt nun im Grabe ſo müd!

Dort, fern im herrlichen Morgen,
Iſt der Sonne goldenes Thor!
O daß mit den feurigen Sorgen
Nicht Staufen allein ihn erkohr!

Dann hätt' er beſtändig geſchimmert
Und ſegnend geboten der Welt,
Dann läg' er einſt bleich und zertrümmert,
Vom tödtlichen Streiche zerſpellt;

Dann hätte, was Keiner vermuthet,
Neapels lärmenden Markt
Nicht Konradin ſterbend beblutet,
Bevor ihm die Jugend erſtarkt. —

Steig' auf, weltherrſchende Sonne
Aus purpurnem Wolkengedüft!
Und wann du mit ſiegender Wonne
Zum weſtlichen Meere geſchifft:

Dann wirf auf den Staufen die Blicke,
Und wink' uns noch ſinkend einmal:
„O kehret gen Oſten zurücke,
Zu Salems ewigem Strahl!“

LXV.

Herbſtmorgen auf Staufen.

19. September 1837.

Eilfhundert und ein und achtzig, am fünf und zwanzigſten Mai,
Saß Kaiſer Barbaroſſa auf dieſem Berge frei;
Da hat er im Frühlingswehen geruhig durchs Fenſter geblickt,
Und auch an jenem Tage gegeben ein mildes Edikt.

Die Kaiſerin aber zur Seite ſchlang mütterlich ihren Arm
Dem Vater um den Nacken, gar herzvergnügt und warm;
Und edle Kindeshäupter ergingen im Hofraum ſich;
Luſt floß um ihre Stirnen, als wähnten ſie ewiglich.

Sechshundert und fünfzig Jahre und ſechſe ſpäter ſteh'
Ich Armer ſtill und einſam auf dieſer Strahlenhöh'.
Noch wallet in allen Lüften der Herbſtglanz wonnighehr,
Doch find' ich keine Kaiſer und keine Sänger mehr.

Ach meine theuern Helden ſind fortgegangen All',
Ihr ſchönes Schloß geſtürzet in öden Trümmerſchwall!
Irene ſtarb und Philipp, und Conrad und Conradin; —
Wo ſeid ihr, Geliebte? — die Luſte nur athmen in's Ferne hin.

Die blauen Gebirgeszüge steh'n noch in holder Pracht,
Die Waldeskronen brausen, der grüne Thalgrund lacht,
Im Wunderringe beut sich die Schöpfung fern und nah, —
Doch ach des Ringes Demant, längst ist er nimmer da!

Auch meine lieben neun Linden, vom Schweizerfreunde gesetzt,
Sie sind zerrissen vom Sturme, bis auf den Tod verletzt;
Und was ich im Geist aufrufe, schläft still im Trümmergrund;
Hier stehet nur die Geschichte, den Finger auf bleichem Mund.

Mir selber bin ich ein Wunder auf diesem Felsenthron;
Viel tiefe Seufzer fliegen im eilenden Winde davon,
Denn heute vor zehen Jahren gab mir die Braut ein Ja,
Als sie mit Taubenaugen mir in das Auge sah. —

Willst nach sechshundert Jahren du trauern um's Staufenreich,
Da dir nach sieben Jahren hinstarb die Gattin so bleich?
Willst du die Kaiser erwecken mit seufzendem Minnelied,
Da dir dein süßestes Kleinod so frühe von dannen schied?

Dämmst du die brausenden Fluthen des irdischen Wechsels zurück?
Willst du im Westen suchen der Sonne Morgenblick,
Und wo dich ein Himmel umwölbet mit feurigen Sonnenhöh'n,
Stets nach zerbrochenen Kronen und welken Rosen geh'n?

Sieh dieß verödete Erdreich! Sieh dieſe Diſteln blüh'n,
Wo Kaiſertöchter gewandelt mit roſiger Wangen Erglüh'n!
Sieh dieſen dürftigen Raſen, wo purpurn der Teppich lag, —
Die ſchwarzen Ziegel, die Zeugen vom letzten Donnerſchlag!

Weilſt du? — nein, gehe vorüber! Hier iſt kein Vaterland,
Bald nahen die Wolkenwagen, mit Sturmesroſſen beſpannt,
Bald ſchneiet der Winter; und weißt du, wie lange dein armer Mund
Sein Herzensgefühl darf hauchen hin über dieß Erdenrund?

Komm, gehe weiter! Die rechte, die ewige Heimath faſſ'
Ins Herz voll trauernder Sehnſucht — faſſ' ſie ohn' Unterlaß!
Laß jene Heldengeſtalten, die feurig dich oft bewegt;
Nur Eine Heldengeſtalt iſt's, die deine Wunden pflegt.

Sie bleibet dir, wann die Reiche verſtoben im Sturm der Zeit,
Sie wölbt dir zum Friedenstempel die Sphären der Ewigkeit.
Hier wechſeln Kaiſer und Bettler; dort iſt's ein ewiges Reich, —
Dort bleibt dein König Chriſtus ſich über den Gräbern gleich.

Nur Eines iſt Noth. Dieß Eine pflanz' über dem Staufenſchloß
Dir tief und ſtill in die Seele als einen himmliſchen Schoß,
So wird's einſt öffentlich werden, daß hier, wo Reiche verglüht,
Ein Herz für ſeinen Schöpfer unſterblich aufgeblüht!

LXVI.

Sonnen-Untergang auf Staufen.

Erhabne Sonne! die aus reinen Höh'n
Dieß Kalkgeſtein vergoldet noch ſo ſchön,
Daß jede Bruſt hier doppelt freudig haucht
Und ſich in milde Sehnſuchtwellen taucht:
Bezeuge, daß Du noch die Freundinn biſt
Des Herrlichen, das längſt hinunter iſt!
Bezeuge mir: Dein holdes Abendroth
Verkläret auch der fernen Ahnen Tod! —
Du feierſt Viel, was wir vergangen ſchau'n,
Siehſt Maienblüthen auf des Todes Au'n;
In Deinem Glanz iſt ein bewußter Schmerz,
Drum fliegt Dir auch entgegen unſer Herz. —

Großartig einſam iſt's hier oben! — Leiſ'
Umathmet uns die Luft mit Gottes Preis;
Stets brennender, geheimer wird die Fern', —
Es lagert ſich die Glorie des HErrn
Auf blauen Bergeswölkchen, die wie Duft
Landſtrecken malen in die Abendluft, —
Vielart'ges Leben, das, zum Tod beſtimmt,
Hier oben ſtill zu Pünktchen nur verſchwimmt;
Und was dort ringsum handelt, treibt, rumort,
Gewinnt, genießt, — wie trüb' iſt's hier umfort,
Als läg' es ſchon in der Vergangenheit! —
Doch Du da droben bleibſt, o Ewigkeit! —

keit das Glänzende soll verläugnet werden, so gehen wir, wie der Jüngling, von Jesu traurig hinweg. — — Er, der Ewige und Erhabene, sey mit Ihnen allen jetzt und zu allen Zeiten, Amen! Ich umfasse Sie, lieber Jonathan und David nochmal, und küsse Sie mit thränendem Auge und verharre ꝛc.“

Noch folgendes theile ich hier aus zweien Briefen dieses Freundes v. J. 1789 mit: „So eben komme ich von dem sterbenden Hrn. N. N., der zwar noch nicht hinüber, aber doch am Ufer der Ewigkeit steht ꝛc. — — es ist meine Schuldigkeit, und die Liebe erfordert es, daß ich Ihnen, mein Lieber, zu dem bevorstehenden Pfingstfest gratulire. Was kann ich Ihnen aber Besseres und Schöneres wünschen, als was unser Großvater Luther sagt, über die Worte: wir werden zu ihm kommen und Wohnung bei ihm machen: „das will ein rechter herrlicher Pfingsttag werden, und eine treffliche Erzeigung und Kraft des heiligen Geistes, eine himmlische Versammlung oder Concilium, zu beiden Theilen, da die Herzen durch den heiligen Geist erleuchtet und entzündet werden, mit der Liebe gegen Christum, und wiederum Christi und des Vaters Liebe gegen ihnen scheinet und leuchtet, und so freundlich zusammenhalten, beide Gott und Mensch, da der heilige Geist des Menschen Herz selbst bereitet und weihet zum heiligen Haus und Wohnung Gottes.“ Diese Luther'schen Gedanken, mein Lieber, erfülle der Gott aller Gnaden an Ihnen, an dero lieben Frau Mutter und Schwester, besonders aber, da ich nicht zweifle, daß Sie nicht als ein Ich, sondern der heilige Geist durch Sie reden lassen, daß auch ihre lieben

In dieſem Umkreis iſt ein Paradies;
Doch wallt das Banner auch der Nemeſis
Tiefdunkel hier. — Der Abendſonne Gluth
Erinnert auch an das vergoſſ'ne Blut, —
An trotzige Gewalt, womit die Kaiſer
Abriſſen von des Lebens Stamm die Reiſer,
Und wie hienieden Vieles nur wird groß,
Wenn es dahertritt herb', erbarmungslos. —
Wie manches Herz im Abendglanze bricht,
Bevor ein Held am Morgen Kränze flicht!
Der Lorbeer ſchimmert wohl im Feſteslicht,
Doch die gefall'nen Opfer ſieht man nicht.
Blut iſt das Oel für ſolcher Feſte Glanz, —
Aus Gräbern wächst der Helden Siegeskranz.

Drum bleibt's auch: „Aug' um Auge, Zahn um Zahn!"
Und wann der Menſchen Werke nun gethan,
Wann ausgeſtürmet ihrer Kriege Toſen,
Und ausgeblühet ihre blut'gen Roſen,
Dann nahet ihnen auch ein Abendroth,
Und ihre Siege ſchlinget ein der Tod. —
Groß ſteht der Staufen vor der Menſchheit da,
Der einſt, als er Germaniens Blüth' erſchloſſen,
Viel Streich' ertheilt, viel Menſchenblut vergoſſen; —
Doch größer biſt Du, kleines Golgatha! —

Wann ſich am Abendhimmel mannigfalt
Zuſammenthürmet herrliche Gewalt, —
Wann fern die ſtolze Haufenwolke ſich
Zu Sturmgeſchwadern ſammelt feierlich,

Und ſilbernes Gewölk vergnüglich bald
Zerflatternd ſpielet über'm Tannenwald:
Dann denk' ich Deiner, HErr! — Kein Sperling ſank
Vor Dir hienieden je zur Erde krank!
In Deiner ſtillen Hütte war kein Schwert,
Als Deines Vaters Wort, ſo theuerwerth;
In Deiner Jugend war es Dir genug,
Zu ſchaffen in der Werkſtatt Pflug um Pflug,
O Lebensbrod! daß Du auch mit den Händen
Den Sündern möchteſt täglich Brod zuwenden. —
Du löſchteſt nie den Docht, der trübe glomm,
Zerſtoßne Röhre heilteſt Du ſo fromm!
Von Deinem Fußtritt floß die Segenskraft,
Und wo es finſter, haſt Du Licht geſchafft;
Die Todten ſtanden lebend vor Dir auf,
Der Blinde ſah, der Lahme kam in Lauf,
Den Aermſten ward geholfen. — O Dein Nah'n
Hat Niemand, als den Teufeln, wehgethan! —
Kein Erdenſchloß haſt Du Dir aufgebaut,
Das von Verwitt'rung dürfte ſeyn umgraut,
Und keine Krone haſt Du je beſtellt,
Die ſänke gleich den Kronen dieſer Welt.
Auf Golgatha liegt Deiner Hofburg Grund,
Die weit durchſtrahlet aller Himmel Rund;
Dein blutig Kreuz, das iſt Dein Königsſtab,
Stark über Welten und ob jedem Grab, —
Und während Andrer Kronen blutbenetzt,
Haſt Du den Dornenkranz Dir aufgeſetzt,
Daß Deine Bürgerſchaft ihr ganzes Weh'
Auf ihres Königs Stirn geladen ſah'! —

Dir lodert aller Sonnen Glanz; Dir weih'n
Den Rosenduft auch diese Felsenreih'n!
Zu Deinem ew'gen Throne schau' ich hin,
Drauf Du mit hohenpriesterlichem Sinn
Auch mein, des Aermsten, in dem Staube denkst,
Und meinen schwachen Fuß gen Himmel lenkst.
Ich seh' vor Deinem hehren Angesicht
Entflieh'n der Erd' und Himmel helles Licht,
Wann sich Dein Flammenauge nun enthüllt
Und der Propheten alten Spruch erfüllt! —
Der Creaturen scheugewandtes Haupt,
Es blickt nach Dir! Der zitterhafte Baum,
Den bald des Herbstes Regensturm entlaubt,
Umbrauset Dich in unbewußtem Traum.
Das stumme Thier, gequält von Menschenfaust,
Die greuelhaft mit Geißeln drüber faust,
Es stöhnt nach Dir, der von den Himmeln treu
Herabruft: Sieh', Ich mache Alles neu! —
Himmelverwandte Berg' und alle Gründe,
Ja, selbst des Abgrunds undurchforschte Schlünde,
Sie sehnen sich nach Dir, Du Vaterswort,
Das ob den ersten Morgensternen dort
Im Schooße Gottes wunderbar gesessen
Und aller Wesen Bahn und Ziel gemessen,
Dann als ein Mensch voll Gnad' und Herrlichkeit
Gewohnet bei den Sündern in der Zeit,
Damit der Schöpfung Würd' und ihre Bürde
In Dir zusammen ganz gefasset würde,
Bis Du, wann alle Welten Du gewannst,
Das Reich dem Vater übergeben kannst! —

Bekennet es mit Gottes Cherubim:
Nichts sind mit allen Wesen wir vor Ihm! —
Webt Euch zusammen, abendliche Feuer,
Ob diesem Felsen, der der Welt gebot,
Und preiset Ihn, den himmlischen Befreier,
Der einzig wendet unsre Erdennoth!
Geh', Sonne, friedlich in Dein tiefes Meer,
Die Welt versinkt, — ob Himmeln wandelt Er!

LXVII.

Sonntag-Abend auf Hohenſtaufen.

Des Herren Tag zieht über Strahlenhöh'n
Auf blauen Aetherfittigen vorbei;
Der weite Schöpfungskreis, unendlich ſchön,
Begehet ſeinen Sabbath ſtill und frei;
Der Friede ſchwingt ſein goldenes Panier
Auch über mir, auf Staufens Kulme hier.

Durch ſüßvertraute Prachtgebiete zieht
Mein Geiſt, hochſchwebend über Fels und Wald,
Singt überm Tannengrund ein Freudenlied,
Dann kreiſet er um alte Schlöſſer bald,
Und grüßet in den Thälern jedes Herz,
Das von dem Staube blicket überwärts.

O ſeltne Luſt, auf dieſem Felſenthron
Begeh'n zu dürfen Gottes Ruheſeſt,
Indeß die Sonne majeſtätiſch ſchon
In fernſtem Roſenduft ſich niederläßt,
Und, wann ſie nun in Meereswellen taucht,
Noch ihren Pſalm durch alle Himmel haucht!

Ach! über dieſem menſchlichen Ruin
Empfäht des HErrn Tag zwiefach hohen Reiz.
Ihr alten Kaiſer wandelt vor mir hin;
Ich höre noch das Toſen eures Streits,
Ich ſehe noch das Banner eurer Macht
Im Süd und Nord aufflattern zu der Schlacht.

Ich ſehe noch als Wetterwolken Euch,
Als Silberdüfte dann vorübergeh'n;
Ich fühle noch durch Eu'r Germanenreich
Erneu'rungsſtürme ſiegesfreudig weh'n,
Hör' auch die Lieder noch, die hier im Mai
Erſchollen nach dem rüſtigen Turnei.

Doch war's nur Werktag. Eurer Kronen Glanz,
Der Fürſten Väterrath, der Sänger Spiel,
Der Sturmflug über'n fernen Alpenkranz,
Davor einſt Mailand und Palermo fiel:
Es war ein Werktag, — quoll aus Luſt und Zorn;
Doch Gottes Ruhe bleibt der ew'ge Born.

Es ſchmerzet mich, hier kein geliebtes Haupt
Der blonden Herrſcher überall zu ſchau'n,
Kein Jugendbild, von Roſenzier umlaubt,
Das einſt geboten dieſen prächt'gen Au'n.
Irene, Beatrice, wo ſeyd ihr?
Nur Gottes Sabbath wandelt leiſe hier! —

Als einſt die Ahnen hier die Burg gebaut,
Wo Roma's Adler ſchon vor Alters ſaß, —
Dann an dem Weihefeſt hinausgeſchaut,
Und ausgerufen: Freunde, was iſt das! —
Dann unterm Fenſter, ſtundenlang entzückt,
Nach Lothringen und Franken hingeblickt:

Dann freudig in dem neuen Ahnenſaal
Die Herrſchersträume hell emporgeſandt,
Und in der Fauſt den Kaiſer-Donnerſtrahl
Aufblitzen ſah'n hoch über Meer und Land:
Wie war es da? — Man ſang von Ewigkeit; —
Doch längſtens iſt verwelket hier die Zeit!

Nach wenig Siegesjahren kam der Tod
Und mähte kalt die Lockenhäupter ab,
Und tauſendfältig war das Abendroth
Verſunken ſchon ob dieſem Fürſtengrab,
Als flammend unterging, was einſt ſo klar
Am Menſchen-Werktag aufgeſtiegen war.

Hier iſt ein Schmerzensort von Teutſchland, hier;
Kein Berg umgürtet ſich mit gröſ'rer Pracht,
Und kein Geſchlecht hat ſchön're Siegeszier
Auf Deine Jugend-Locken je gebracht! —
Was iſt's nunmehr? Hier weint der Liebe Schmerz;
Doch Gott iſt gröſſer, als das Menſchenherz.

Dein Werk iſt anders, HErr! — Dein Abendſtern,
Der Dir gejauchzt am erſten Schöpfungstag,
Steht lächelnd noch am Abendhimmel fern,
Hoch über Wolken, Sturm und Donnerſchlag.
Und ſo gewiß er heute ſchimmert dort,
So heilig iſt Dein Walten und Dein Wort.

Du biſt der ew'ge König! Du verleihſt
Dem, der Dich fürchtend liebt, allein Beſtand.
Dein Gotteswort allein, Dein heil'ger Geiſt
Geleiten uns zum rechten Vaterland;
Die Wurzel alles Lebens ſproßt nur hier; —
Auf dieſem Berge beug' ich mich vor Dir.

Mit Deinem Wort, darin der Friede liegt,
Geh' ich hinab, und will in Ewigkeit
Durch Chriſtum nur, der meinen Tod beſiegt,
Empor mich ſchwingen über Welt und Zeit,
Und ſeufzt mein Herz dem ew'gen Sabbath zu,
So ſpricht es ſtill: O Jeſu, ſüße Ruh'!

LXVIII.

Oſterfreude.

Auf Hohenſtaufen geſchrieben, 9. April 1835.

Hier, wo der Tod ſieben goldene Kronen
Von ſterblichen Häuptern riß,
Wo eines Kaiſerthums kriegriſche Pracht
Hinabſank in der Vernichtung Schlund,
Denk' ich der ewigen Krone,
Die du emporhebſt aus dem Grab,
Auferſtandener König! —
Des herrlichen Königreichs,
Das mit Dir erblüht
Aus des Todes Pforten.

Weithin umgürtet mit ſanfter Herrlichkeit
Sich Dein Frühlingshimmel,
Und in den Lüften wehet
Des Oſterfeſtes ſüßer Geſang:
Chriſt iſt erſtanden!
Wehmüthiger, inniger rühret mich's hier,
Daß Du lebeſt,

Und aller Zertrümmerung Todesklagen
Wiegt auf Deines Lebens
Triumphirender Ton:
Chriſt iſt erſtanden!

Nicht mehr wandeln nach Emmaus
Die traurenden Jünger;
Dein ſanfter Gottestritt
Rauſchet nicht mehr mit den Deinigen hin,
Daß ſie Dich ſehen,
Daß ſie am Abend
Ins Auge Dir ſchauen,
Und ſprechen: Bleibe bei uns!

Ein Geiſterreich iſt's nun,
Darin wir wandeln
Geheimere Wege,
Der Auferſtandnen lebendigen Pfad. —
Da begegneſt Du noch
Deinen Traurenden, Sehnenden,
Und wo Dir die Liebe ruft,
Biſt Du nahe,
Am Abend und Morgen.

Hier auch wandelſt Du heute
Vorüber im Sonnenglanz,
Segneſt, umfängſt mich,
Wenn ich Dein begehre. —
Aus der Vorwelt zerriſſenem Bildermeer,
Aus des Todtenreichs Ahnenſaal,

Gemeinden mit Ihnen und Sie mit denselben nach Lutheri Ausspruch ein recht herrliches Pfingstfest im heiligen Geist feiern mögen. Nur bitte ich mir dieses aus, wenn Sie vor dem Herrn im Gebet erscheinen, so vergessen Sie doch meiner nicht, um Stärkung und Erhaltung im Glauben zu bitten; hier bin ich jetzt sehr krank. — — Uebrigens erfülle Gott an Ihnen und an Ihrem ganzen Haus, so auch an uns Allen, was er uns allen beim Propheten Joel im dritten Kapitel verheißen hat. Ich bin ꝛc.“

In einem bald darauf folgenden Briefe von 1789 meldet er eine Neuigkeit von irgend einer Heurath eines jungen Geistlichen, der sich ihm bisher als ganz geistlich gesinnt gezeigt hatte, mit einem nicht unbegründeten Mißfallen und dem Zusatz: „Ach, was thut das Geld nicht, es mag herkommen, wo es her will!“ und schreibt mir dann weiter: „Die erste Absicht soll billig seyn: ist die Person von gottesfürchtigen Eltern?“ Dieses gilt nicht mehr, sondern nur: ist Geld da? Lieber Herr Pfarrer, lieber Sohn! Sie sind in nämlichen Umständen, sehen Sie sich ja vor, daß Sie bei Ihrem Talent, das Ihnen Gott verliehen, auch in diesem Stück die Ehre und Sache Gottes nicht lästern machen! Folgen Sie dem Exempel Ihres seligen Herrn Vaters in diesem Punkt nach, dem ich als ein Lebendiger das Zeugniß geben muß, daß er kein ungerechtes Gut gesammelt, noch leiden konnte, viel weniger mit in die Ewigkeit genommen. Ferner beten Sie fleißig wieder den geistlichen Stolz und Hochmuth, welcher die so ungestalte Heuchelei zur Tochter hat, welcher aber, wie Lutherus sagt, der Mann

Darin mit erloschenen Augen
Mich Helden anschau'n,
Fasset die Liebe den Blick
Auf Dich zusammen,
Und senkt, wenn düstre Vergangenheit
Sie geisterhaft rühret,
In Deine süße Gegenwart ihr Herz:
Christ ist erstanden!

Alle Himmel sind Dein,
Und diese Erde mit ihren Grüften,
Du heiliger König;
Auch ich bin Dein! —
Erquickt von dem Wonnelicht
Unermeßlicher Schöpfung,
Erquicket von Dir,
Du Leben der Leben,
Jauchzt meine Seele zum Himmel hin:
Christ ist erstanden!

LXIX.

Sommerbeſuch auf Hohenſtaufen.

17. Auguſt 1852.

Rauſchet ihr nimmer mit Todesklängen,
Des Carrocio [1]
Eiſerne Blätter im Kriegesſturm?
Seufzeſt du nimmer, Sohn Milano's,
Um deiner Mauern zertrümmerte Pracht,
Seit auf Legnano's Gefilden
Gehalten ward ein ſchärfer Gericht
Wider roncaliſchen Kaiſerſpruch,
Und dein blutiger Morgenſtern
Der Freiheit bleicheren Tag
Trauernd beglänzte? —

Nein, ihr weht nimmer,
Eherne Blätter!
Du ſeufzeſt nimmer,
Alter Lombarde!
Und hier oben auch
Iſt aller Herrſcher Triumph,

[1] Hauptpanier der alten Mailänder.

Der Trommete Geschmetter,
Der Harfe Minnelaut
Wie Nebel vor der Sonne flammender Kraft
Hinabgezogen.
Nur aus der Erinnerung Dämmergebiet
Winken die Schatten verschwundner Gewalt,
Weht verwelktes Laub zerblätterter Kränze;
Und der Mittagsdonner am Firmament
Schleudert die Träume menschlicher Herrlichkeit
In die Wälder, zur Niederung,
Wie Sommerwolken,
Wie Gewässer der Höhe.

Aufsteigen seh' ich
Aus der Jahrhunderte Schooß
Feurige Säulen.
Durch Länder und Meere wandeln sie her; —
Sie drohen, kämpfen, sie reißen hin
Morsche Geschlechter,
Und die Jüngeren freun sich in ihrem Glanz,
Als wären's Sonnen
Und Orionen voll Ewigkeit. —
Doch der Sturm erwacht,
Löscht Säul' um Säule —
Und vom Weltlicht, der Erd' entstiegen,
Bleibt kaum die Schnuppe noch. —
Ach nur ein sterbender Wiederglanz
Fällt auf der Kindeskinder Stirn',
Unaussprechlich trauernd, — ein Geisterweh. —
Wie, wenn die Sonne hinabtaucht,

Tiefnächtlich der Abendſtrahl
Auf dem Eisberge noch träumet roſigen Traum:
Paaret ſich immerfort
Mit der Schöpfung wirkender Frühlingskraft,
Mit der neuen Geſchlechter lebendiger Luſt,
Der alten Jahrhunderte
Fortglimmendes Leuchten,
Der Ahnenzeit erſtorb'nes Ringen
Nach ewigem Seyn.

Herabgeſchüttelt vom Kriegesbaum
Hat der Sturm, Hohenſtaufens eiſerne Blatter;
Und des Wagens blutige Speiche
Liegt vermodert im Sand,
Wie das blitzende Heldenaug',
Das nachgeſchaut dem fliehenden Kaiſer. . . .
Eiſen! du biſt nicht der Herrſcher der Welt
Auf ewig!
Gold, das der Thürme verriegelte Pforten
Heimlich zerſprengt,
Und lächelnd anglänzt
Der Verwitterung Zahn,
Dir bleibt nicht dein Scepter!
Aber du, von der Tanne,
Du von der Eſche vergänglichem Stamm
Gezimmertes Holz,
Daran die Welt und ihr Leben
Von Einem errungen ward:
Ewig duftende Blätter,
Früchte der friedſamen Herrlichkeit

Trägst du, — bist das blühende Scepter
In des Himmlischen Hand!

Wir fühlen's im Innersten;
Wir lächeln einander,
Wenn wir des Thales Bedrückung entflohn,
Thränend, mit unaussprechlicher Lust,
In's Freundesauge. —
Ist's der herrliche Ring weitstrahlender Schöpfung nur?
Ist's der Kaisertritt,
Der hier oben vorübergerauscht?
Bist du's nicht allein,
Lichte Unsterblichkeit,
Die von des Einen Kreuz,
Von des Einen Antlitz
Ueber der Schöpfung prächtiges Rund,
Ueber welkende Rosen, zersplitterte Cedern,
Untergehende Sterne
Den sonnigen Flügel breitet umher,
Den Tod verscheucht,
Und die Himmel herabzieht?

Und umher lagern sich still
Gottes holde Fluren,
Gottes Gebirge; — —
Den Stein zertrümmerter Kaiserburg
Steckt wohl ein Wand'rer
Andenkend, fühlend an die Brust,
Möchte daraus der Vergangenheit Jugendbild
Sehnsüchtig erwecken; —

Doch mit ihm gehet der Stein,
Fühllos, — ein Stein; —
Der alten Triumphe Glanz hat er geſehen,
Zu Boden warf ihn der Flamme Gewalt,
Und er weiß nichts mehr.
Denn das Menſchenherz nur bewahrt, wiederholet
Vergangene Wonnen, verklungenen Schmerz,
Und den Ruf nach Erneuerung
Lernt von ihm nur die Erde. —

Wie lieblich tönet
Sanfter Geſang mir zum Ohr,
Den Freundeslippen zwanglos entquellend!
Zum Gebet hat Israel Söller gebaut, —
Zu Pſalmen thürmet empor
Seine Berge der Schöpfer.
Und nur, was des Thales Gewühl,
Was des niedern Begehrens Gebiete
Mit Taubenſchwingen, mit freudigem Adlerflug
Ueberſtrebt und verläſſet, iſt uns genug!
Nur Du biſt genug, o Vater der Liebe!
Nur Du biſt genug, o Sonne des Lebens,
Gottes Sohn!

Und wenn deine Donner am fernen Gebirg
Verhallend rufen: Nichts iſt die Herrlichkeit
Aller Welt!
Ruht doch dein Himmelblau hinter der Wolke. —
Verödet iſt's hier;
Nur die Sehnſucht, Erinnerung

Belebt der Verwüſtung erhab'nes Gefild,
Und die Glocke lautet im Dorfe
Keinen Kaiſern zum Mahle mehr;
Du aber waltest in ewiger Fülle.
Und wenn der Menſchen Throne zerfallen,
Geht doch von deinem Thron
Ein ſüßer Strom auf das dürſtende Herz. —
O laß uns geſtillet, liebend, ſelig
Dieſe Stätte verlaſſen,
Die, zu ſchön für täglichen Anblick,
An den Himmel uns mahnet,
Wo des Lebens Kryſtallmeer
Nicht wie der Kaiſermacht Welle verſiegt!

Drum Preis und Ehre,
Macht und Herrlichkeit,
Dir, der über Wolken und Thränen
Stillheiter thront!
Blau wird dein Himmel; —
So ſey unſer Herz unſichtbar hier
Frei von Gewölk,
Unſer Haus einſt in Deines Angeſichts
Lieblichem Glanz!

LXX.

Herbſtbeſuch auf Hohenſtaufen.

1. October 1853.

Daß du das glühende Menſchenherz
Nicht ganz erfüllteſt, große Natur:
Tief empfind' ich's hier oben,
Wo mit azurnem, gewaltigem Gürtel
Weite Ländergebiete
Der Himmel umfängt.

Von vulkaniſchem Feuer, — ſo ſagen ſie, —
Iſt gebildet der Felſenthron,
Da herunter Teutoniens Manneskraft
Ihre Donner verſendet.
Zum Vulkane ſchufen ſie
Die herrliche Warte
Ungenügſam ſich um. —
Wo der Frühling königlich weit
Mit Friedenspäanen
Seine Pracht verbreitet,
Da ſtählten ſie Blitze; —
Wo der Herbſt weitwogend ſein Segensmeer
Ueber Tiefen und Hügel rollt,
Da hinab einſt zogen ſie

Mit Kriegesgewittern,
Und vom erlosch'nen Vulkan
Trieb sie's rastlos hinunter
Zum heißen Vesuv,
Zum brüllenden Aetna. —
Ach, ein todter Vulkan war ihnen der Friede!
Auf brennenden Bergen, da wähnten sie
Geborg'ner zu herrschen,
Sich'rer zu ruh'n!

Doch in sich selber verglüh'n
Die irdischen Feuer,
Und seit Jahrhunderten
Schweigen die Donner hier. —
Ob ich euer vergesse? —
Fragt Niemand mich hier.
Denn was Menschen gewesen,
Was Menschen gethan,
Lebt meist nur durch der Erinnerung
Freiwillige Großmuth. —
Was Gott mir bietet,
Das muß ich bewundern,
Lieben, ergreifen,
Gestern und heute.

Mild athmet von Morgen himmlische Luft,
Wie sie geathmet
Vor Jahrhunderten.
Mit Zauberfarben noch gürtet der Herbst
Nachsprossende Wälder und friedliches Thal.

Wie er der Kaiſer
Ausruhenden Geiſt erquickt;
Und ſo hell noch wandelt die Sonne hinab,
Wie ſie geſtrahlt in der Hofburg Fenſter,
Wenn Friedrich hinüber zum Rechberg ſah,
Wenn herüber von Staufeneck
Ein Tüchlein gewehet in Freundeshand, —
Wenn vom Teckfels im Abendgold
Hergefunkelt die fernere Zinne,
Und am Saum Hohenzollern bleich
Im duftigen Lichte glomm,
Der ſpäteren Kronen,
Geläuterter Würden
Noch unbewußt.

Mit dankender Nachwelt,
Ueber den Grüften hier,
Pflück' ich friſche Blüthen
Aus dem Siegeswald erhabener Fürſten,
Die gleißendem Truge
Entgegengeſetzt des beſſern Bewußtſeyns
Männlichen Trotz,
Des feſten Herzens gewaltiges Zeugniß,
Und aus rohen Maſſen
Hervorgemeiſſelt
Der Gerechtigkeit, Weisheit
Erquickliches Bild.

Doch der grauen Jahrhunderte
Abendwolken

kei entweder zu kurz oder zu eng ist. Bleiben Sie rechtschaffen in der Liebe gegen Gott und den Nächsten, und wachsen Sie an dem, der das Haupt ist, Christus, so wird es Ihnen nie an einem Guten mangeln, weder in dieser, noch in jener Welt. — — Ich verbleibe wie allezeit ꝛc.“

Hätte der liebe Mann noch zwei Jahre länger gelebt, so hätte er in dem Punkt des Heurathens, den er berührt, an seinem jungen Freunde seinen Wunsch erfüllt gesehen. Ich habe übrigens diese Auszüge aus den Briefen nur darum hierher gesetzt, weil sie die Charakterzüge dieses Christen aus der Spener'schen Schule seiner Zeit schon vorläufig angeben; einen Hauptzug wird aber folgende Geschichte darstellen.

Bei dem einsamen Dörfchen Derbach, welches in einem waldigten Thale liegt, ereignete es sich im Sommer 1789, daß nach der damaligen Unsitte ein kranker Bettler, den das benachbarte Dorf auf einem Karren fortgeschafft hatte, abgeladen wurde. Zwar befand sich seine Frau und Tochter bei ihm, aber auch diese waren hülflos und sogar im Begriff, den alten Mann, der schon bewußtlos dem Tode nahe war, liegen zu lassen. Da fand ihn einer meiner Zöglinge, und eilte zu mir, mich von dieser Jammerscene zu benachrichtigen. Als ich hinkam, fand ich schon den nächstwohnenden Bauer bereit, den Kranken, der auch voll Ungeziefers war, einstweilen aufzunehmen, und sogleich wurde nun von meiner Gemeinde nach dem benachbarten Arzte geschickt; für Kleidung und Pflege sorgten wir ebenfalls, und nachdem sie herzlosen Leuten sich verwilligt [illegible], geschah

Begehrt man nicht mehr! —
O kämet ihr wieder
Aus den ſchweigenden Hallen der Ewigkeit,
Siegdürſtende Staufen:
Nach der eiſernen Krone nicht,
Nach Palermo's Geſtade nicht
Strecktet ihr fürder
Die Hände hin!
Wie Lämmer wohl ginget ihr
Neben Heinrich dem Löwen,
Und ſchwüret dem Vaſallen
Urphed' auf ewig!
Und die ehernen Fäuſte,
Mit dem Schwert einſt verwachſen,
Hieltet ihr kindlich empor
Zum fernen Gnadenthron,
Demüthig flehend
Um Einen Lichtſtrahl, —
Ein Tröpflein himmliſchen Thau's,
Und Gottes Anſchau'n!

Mit andrem Griffel, denn wir,
Schriebet ihr mahnend
Eurer Zeiten Geſchick. —
Tief aus dem Grunde der Geiſter quillt,
Aus verborg'nen Gedanken,
Der wahren Geſchichte Strom. —
Hier iſt's nur Wellenſchein,
Untief und betrüglich; —
Doch wann er ſich leiſe nun

Ausgemündet in's Meer,
Wird man von ewigen Hügeln her
Seines Laufes Krümmen,
Seine Tiefen ermessen.

Dann wird nur die Wahrheit,
Nur die Sanftmuth groß seyn, —
Nur Jesus Christus!
Da wird ein Seufzer oft,
Aus beklomm'ner Seele gehaucht, —
Eines einsamen Beters stilles Thun,
Schifftragende Woge seyn,
Wann gewaltige Kriege,
Und der Staatskunst fürstliches,
Argliſtiges Schachspiel
Als ein Tropfe verschwinden.

In deinem Lichte, das ewig hell
Ueber Allen leuchtet, die Dich erwählen,
Laß uns wandeln, o Höchster,
Deinen ewigen Weg! —
Die graue Mauer hier,
Sie ruft in die Seele mir:
Was die Vorwelt begonnen,
Das ist zerronnen,
War's nicht in Dir!
Und was wir leben,
Verrinnen wird es,
Mit allen sonnigen, herrlichen Tagen,

Allen Sternen der Sehnsucht. —
Ist's nicht in Dir! —

In Deine glänzenden Fernen
Haucht die Seele hinaus:
Dein bin ich ewig! —
In der Nähe, Lebendiger, an meinem Munde,
Antworte dem Sterblichen:
Dein Gott ist Dein!

LXXI.

Die Hofburghäuſer.

Sechs und ſechzig Häuſer krönten ſtille
Dörflich an dem Berg der Hofburg Fülle,
Und zum Bleiben wollten ſich die Staufen
Ihre Saſſen gnädiglich erkaufen.

Haben muß man Milch, Gemüſ' und Eier,
Fleiſch und Butter, neben Schwert und Leier;
Das gebar dem Völklein manche Rechte,
Die gewährt zum ſpäteſten Geſchlechte.

Alſo gönnten ſie den Bürgern balde
Bauernfreiheit in dem „Kaiſerwalde"
Daß umſonſt für ſeine Wohnungsſtätte
Jeglicher ſein Holz zum Bauen hätte.

Freudig hat in jenen Waldesgauen
Mancher Arme noch ſein Holz gehauen,
Während auf dem Felſengipfel droben
Lange ſchon das Kaiſerthum zerſtoben.

Mitten in der Zeiten Sturmesdrange
Währt oft eine stille Wohlthat lange,
Und viel später welken Friedenswerke,
Als des Krieges blutbestoss'ne Stärke.

Drum, indeß um's Kaiserschloß, zertrümmert,
Niemand sich Jahrhundertlang bekümmert,
Mußte Würtemberg den armen Staufen
Jüngsthin noch ihr Waldungsrecht abkaufen;

Zeugniß gebend, daß den Nachgebor'nen
Läng'res Recht oft bleibt, als Hocherkor'nen.
Letzte werden oft, die hoch sich setzten,
Zu den Ersten werden einst die Letzten.

BIBLIOTHEK DER DEUTSCHEN LITERATUR
Knapp, A.

3-598-51466-2
FNr. 21074 / 024

LXXII.

Markſtein auf Hohenſtaufen.

Bis hieher, und nicht weiter! — ſo gebeut
Ein Markſtein überall. O Heldenzeit,
Du ſiegreich donnernde! Du ſchönes Haus,
Das du geſchimmert weit in's Land hinaus!
Hier haben ſie aus deinen Quadern jetzt
Spät einen Markſtein für dich ſelbſt geſetzt;
Und was du einſt im Kaiſer-Sonnenſchein,
Im Siegesſturm nicht leiſe merken wollteſt,
Daß du in deiner Hoheit täglich klein
Und niedrig vor dem Schöpfer bleiben ſollteſt:
Das ruft dir jetzt ein grauer Quaderſtein
Noch heute zu im ſtillen Frühlingsſchimmer:
„Bis hieher, und nicht weiter!“ — Deine Trümmer,
Sie müſſen vor dem Himmel Zeugen ſeyn,
Und weil du ſchweigeſt, ſchreit mich an der Stein.

Bis hieher, und nicht weiter! — Jrd'ſcher Kraft
Und eig'nem Trieb, HErr, gibſt du ſolche Marken;
Doch deine Reben, die des Weinſtocks Saft
Durchdringet, dürfen ſchreckenlos erſtarken,

Sich über Orionen hin zu Dir
Hinſchlingen durch den Sohn ohn' alle Schranken,
Und deines Gnadenſtuhles goldne Zier
Mit ew'gen Sproſſen wonnevoll umranken.

O wenn der Stein hier trüb' mein Auge macht,
Und Wehmuth nur des Geiſtes Flamme facht,
So gib der Rebe neuen Trieb, daß ſie
Hier unten nach Verbot'nem ſtrebe nie,
Nein, aufwärts ſproſſe, dort bei Melodie'n
Der Engel deinen Thronſitz zu umzieh'n!

LXXIII.

Monument in der Lorcher Kirche.

Daß nach dem Tod kein Anſeh'n der Perſon,
Und daß das Edle dennoch edel bleibt:
Dieß, Friedrich, iſt's, was milden Freudenton
An Deinem Grab mir aus der Seele treibt,
Wenn ich, ein Wand'rer, mit verborg'nem Weh'
Und flücht'gem Schritt an Dir vorübergeh'.

Urvater Staufens! in der Mitte hier
Der Kirche, die Du gläubig auferbaut,
Ruhſt Du, gehüllet in des Glaubens Zier,
Mit Agnes, deiner kaiſerlichen Braut.
Wie ſtill iſt's hier! O, dieſer Sarkophag,
Mög' er beſtehen bis zum jüngſten Tag!

Hier ſchwebt im Bild dein Adler noch. — Drei Leu'n
Ergeh'n ſich drunter, wie das Wappen war;
Den Adler und die Löwen mußte ſcheu'n
In weitem Kreis die teutſche Völkerſchaar.
Nun prangen ſie nur ſchweigend über'm Grab,
Und in dem Staube liegt Dein Herrſcherſtab.

BIBLIOTHEK DER DEUTSCHEN LITERATUR
Knapp, A.

3-598-51466-2
FNr. 21056 / 006

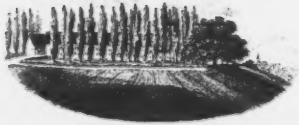

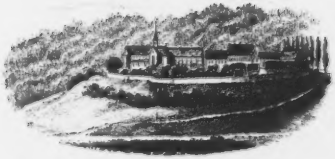

Ansicht der Klosterkirche und Umgebungen von Lorch

Innres der Stiftskirche zu Lorch,
nebst dem Denkmal des Stifters.

Der Mahler und der Dichter wallen nun
Mit Frau'n und Bürgern ſtill darüber hin;
Sie laſſen Euch im dunkeln Grunde ruh'n,
Sie ſprechen aus, was ſie bewegt im Sinn,
Und geh'n in dieſem Todes-Heiligthum
Mit Herzogen und Kaiſern traulich um.

Im Leben iſt es anders; doch der Tod
Macht alle Kinder Adams wieder gleich.
Wir eſſen All' vom gleichen Erdenbrod,
Wir ſinken All' vom gleichen Todesſtreich,
Und wem wir „Herr!" im Leben riefen zu,
Den heißen wir im Tod vertraulich „Du!"

Sag „Du!" zu Deinem Volk mit Innigkeit,
O Herrſcher, eh' das dunkle Grab Dich faßt!
Dann gibt man Dir's nach Deiner Lebenszeit
Zehnfach zurück, wie Du's gerufen haſt;
Je mild'rer Sinn hier bei dem Königsſtab,
Je ſanfter wandelt man ob ſeinem Grab.

Ein herbes „Du" dem harten Manne! — Süß
Ertön' es dem Erzeuger edler Saat! —
An dieſem Grabmal geh'n wir ohn' Verdrieß,
Tiefſinnig hin und preiſen Staufens That.
Schüttle die gold'nen Locken über mich! . . .
Ruh' ſanft im Ehrengrab, Fürſt Friederich!

LXXIV.

Die Linde beim Kloſter Lorch.

Nicht zu jener Gruftgewölbe Schauer,
Wo die ſtaufiſchen Gebeine liegen,
Werde je von meiner Liebestrauer,
Holdes Lorch, in dir hinabgeſtiegen.
Laß mich nur zu deiner alten Linde
Bienengleich, wann ſie erblühet, fliegen,
Und im Säuſeln milder Abendwinde
Ahndevoll mich auf den Aeſten wiegen!

Dieſen Baum, im Wetter herrlich brauſend,
Von Gebälken ringsher unterſtützet,
Hat bereits ein mächtiges Jahrtauſend
Mütterlich vor'm Untergang beſchützet.
O wann er ergrünt im Maienſafte,
Welcher Vorwelt reiche Lebensflammen
Strömen hier im rieſenart'gen Schafte
Mit den Kräften jüng'rer Zeit zuſammen!

Heitre Wipfel! Hohenſtaufens Blüthe
Sah hinauf zu eurer Blätterkrone,
Und des Mittelalters Kraft und Güte
Sahet ihr auf hohem Fürſtenthrone.
Süße Frühlingshimmel jener Alten
Haben euch beglänzt; — ihr Untergehen
Und der Nachwelt ſtürmende Gewalten
Habt ihr auch fortſproſſend angeſehen.

Jenes Feu'r,[1] das dieſe Höh'n zerrüttet,
Hat auch über dich die wilden Funken,
Edler Baum, ingrimmig ausgeſchüttet,
Aber deine Kraft iſt nicht geſunken.
Auch der Kloſterzeit langweil'ge Währung,
Wenn dich graue Herren breit umſeſſen,
Haſt du in des Maienlichts Verklärung
Und in ſüßem Blüthenhauch vergeſſen.

Alſo ſtehſt du noch als friſcher Zeuge
Wehend, und mit reinem Honigſeime
Feierlich auf des Jahrtauſends Neige,
Pflanzeſt fort uralte Lebenskeime.
Schweigend über moderndem Gebälke,
Deckeſt du mit ſanftem Blätterodem
Alte Gotteskinder, alte Schälke,
Deren Särge ruh'n in dieſem Boden.

[1] 1525.

Staufens Kaiſerburg iſt hingeſtürzet,
Sie begräbt hier längſt mehr keine Leichen;
Aber Maienlüfte, holdgewürzet,
Fühl' ich noch durch dieſe Wipfel ſtreichen.
Lieblich iſt es, eine Kraft zu kennen,
Die noch ſproſſet, wann wir ſchlafen gehen,
Und zu wiſſen einer Sonne Brennen,
Deren Flammen durch die Himmel wehen!

Lieblich iſt es, ob der Vorwelt Gründen
Junge Frühlingsblüthen zu gewahren; —
O, ein Bild, wie aus des Todes Schlünden
Die Gerechten einſt gen Himmel fahren!
Reget euch, ihr altehrwürd'gen Zweige,
Nie ob Wand'rern, daß ihr Herz nicht ſchwelle,
Und, bevor das Leben geht zur Neige,
Dürſte nach der höchſten Lebensquelle! —

LXXV.

Das Bild in Lorch.

Wie ſeltſam iſt die Mahlerinn,
Frau Phantaſey, in ihrem Sinn,
Abſonderlich, wenn ſie die Welt
Der Herzen uns vor's Auge ſtellt!
Das auch Herrn Cruſius geſchah,
Als er ein Bild zu Lorch erſah,
Wie's in des Abtes Stube klar
Und wunderſam zu ſchauen war.

Ein Bäumlein ſteht inmitten hell,
Dran ſteigt hinauf ein Junggeſell;
Den Honig er gar froh genießt,
Der hoch aus Bienenwaben fließt;
Er denkt allein an ſüßen Hönig,
Und achtet zweier Mäuslein wenig,
Die drunten nagen, ſchwarz und weiß,
Am Baum gar eifervoll und leiſ',
Auf daß er, wann die Stunde voll,
Umfallen und zerbrechen ſoll. —

Dahinter mit gespanntem Bogen
Kommt auch der Tod heran gezogen
Auf einem Eichhorn gar behend,
Das ungeschlacht mit Sprüngen rennt.
Jetzt will er gleich den Pfeil abdrücken!
Man sieht die Knochenhand schon zücken, —
Und Schlangen kriechen dar im Lauf, —
Ein Drache sperrt den Rachen auf;
Er hofft, daß er den Menschen kriegt,
Sobald die Mäuslein obgesiegt. —

Was dieses Bildniß uns bedeute,
Ist dort gereimt für fromme Leute:
Der Baum ist unsre Lebenszeit;
Der Mensch hinan voll Freudigkeit
Allstets mit raschen Händen klimmt,
Als ob für ihn kein Ziel bestimmt;
Des Todes mag er gern vergessen,
Darf er nur süßen Honig essen,
Und denkt, bei seinem frohen Naschen
Werd' irgend ihn kein Feind erhaschen. —
Doch fleucht die Zeit mit aller Macht,
Der weiße Tag, die schwarze Nacht,
Die, wie zwei Mäuslein, immerdar
Uns dünner nagen Jahr um Jahr. —
Der Tod den grimmen Bogen spannt,
Obgleich der Leichtsinn ihn verbannt;
Er sitzt dem Zufall im Genick,
Der, wie'n Eichhorn, im Augenblick

Bald hieher und bald dorthin ſpringt,
Bis er uns Alle niederzwingt.
Dann freuen Würmer ſich und Schlangen,
Ihr Feſtmahl in uns anzufangen,
Und auch der alte Drache will
Die Seele gern' verſchlingen ſtill,
Daß er des Schöpfers Rathſchluß wende
Und uns hinab zum Feuer ſende.

So mahnet uns das Bild zu Lorch.
Iſt's Alles nun? — nein, Leſer, horch!
Solch Bild iſt eine ſcharfe Warnung
Vor dieſes Erdengeiſt's Umgarnung;
Doch fehlt noch eine Lichtgeſtalt
Voll übermenſchlicher Gewalt:
Sie hätten auch mit Himmelsſtrahlen
Hinzu den Heiland ſollen mahlen,
Der ſeine Schafe treu verſieht,
Der ſie vom Luſtbaum niederzieht,
Und legt ſie feſt auf ihre Knie',
Damit, bei Buß' und Glauben, ſie
Nicht mit entbrannten, trunknen Augen
Den Honig aus dem Weltbaum ſaugen,
Vielmehr ſich laſſen Manna frommen,
Das uns vom Himmel zugekommen. —
Dann wird's wohl anders, ob die Maus
Am Baum auch nagt Jahr ein und aus,
Und Er, Der durch die Himmel ſchreitet,
Der einſt auf weißem Roſſe reitet,

von den Dorfbewohnern alles, was noch bei dem sterbenden Manne geschehen konnte. Er starb am folgenden Tage, und die brave Gemeinde besorgte sein Begräbniß. Jetzt war gerade die Zeit, daß ich mit meinen Zöglingen eine Wanderung vorhatte, und wir unternahmen sie frohen Muthes. So kamen wir bis nach Fulda. Dort fühlte sich einer meiner Zöglinge unwohl, wir eilten deßhalb zurück und sorgten, daß er ohne Anstrengung Alsfeld erreichte, wo sich alsbald mein alter väterlicher Freund Kurtz erbot, ihn aufzunehmen und zu pflegen. „Ich habe ja oben die Stube frei," sagte er, „wo ich im siebenjährigen Kriege das Glück hatte, einen Kranken bis zu seiner Genesung zu besorgen." Der Arzt sah die Krankheit bald als bedenklich an, und ich blieb, um die Krisis abzuwarten, während ich eine sichere Zurückreise meiner Zöglinge nach unserm noch sechs Meilen entfernten Dorfe, veranstaltete. Der Begleiter brachte mir die Nachricht zurück, daß dort meine Schwester schwer erkrankt sey, und auch einer meiner Zöglinge, der dort geblieben war, eben jener, der sich zuerst des kranken Bettlers angenommen hatte, darnieder liege. Da eilte ich, — man kann sich denken mit welchem bangen Herzen, das vorwärts und rückwärts gezogen wurde, — nach Hause. Hier fand ich nicht nur diese Kranken in großer Gefahr, sondern auch eben den menschenfreundlichen Mann, der jenen Sterbenden in seine Hütte aufgenommen hatte, nebst einigen seiner Kinder von dieser Krankheit ergriffen, an welcher er, dieser Familienvater, starb; und diesem ersten Opfer jener christlichen Hülfeleistung folgten bald noch einige im Dorfe, in welchem

Fürcht't Den nicht, der auf'm Eichhorn ſitzt
Und gift'ge Todespfeile ſpitzt;
Denn Seine Schafe hält Er werth,
Er ſchirmt ſie mit dem Gottesſchwert; —
So wahr Er ſich zum Kreuz ergeben,
Gibt Er den Seinen ew'ges Leben.

Zu Staufens Ehr' iſt ſolch Gedicht
Liebwerthen Leſern zugericht't;
Die Kaiſer wollten auch erwerben
Dieß Heil, und froh darinnen ſterben.
Denkt nur an's Schwabenkaiſer-Haus,
Das einſt zernagt die Doppelmaus!
Der Lebensbaum jedennoch ſteht
Für Alle, die Ihr zu ihm geht;
Braucht nicht zu ſteigen hoch hinan, —
Ihr könnt's auf eb'nem Boden ha'n! —

LXXVI.

Goldſtück von Baſſora.

Ein ſeltnes Goldſtück ich erfrug
Von einem Ehrenmann;
Am Staufen fand man's, und ich trug
Mich gleich als Käufer an.

Vor Jahren hackt' ein Weiblein dort
Ihr Feld um armen Sold;
Da glänzt' empor aus dunklem Ort
Ein altes, helles Gold.

Es war gar ſchön und ungefälſcht,
Doch auf dem Münzenrand
Vielbunte Schrift gekauderwelſcht,
Die Niemand rings verſtand.

Ich trug mein Gold vergnüglich heim,
Es däuchte mir ſo ſchön,
Wie eine Wabe Honigſeim
Von Hybla's alten Höh'n.

Da fand ich juſt zur beſten Stund'
Ein edles Haupt zu Haus,
Das weiß arabiſch aus dem Grund,
Und ſieht wie'n Emir aus.

Zugleich aus Alexandria
Kam dar ein Prediger;
Die ſprachen bald arabiſch da,
Wie Yemens Araber.

Sie deuteten die Münzenſchrift
Anmuthig, recht und ſchlecht;
Ja, wie's der eine Bruder trifft,
Iſt's auch dem andern recht.

„Sultan Murad, Sohn Selim Khans;" —
Stand drauf zu leſen frei, —
„Geſchlagen in Baſſora ward's
„Im Jahr Zwölfhundert drei."

Der Hedſchra Rechnung ſtand darauf:
„Fünfhundert achtzig eins;"
Das ſtimmt mit Staufens Zeitenlauf,
Erlauchten Augenſcheins.

„Groß" — hieß es — ſei des Sultans Sieg!
„Der Sieg kommt nur von Gott!" —
Sie wußten's wohl aus manchem Krieg,
Daß Weltmacht wird zu Spott.

Hat Dich, Irene, jenes Gold
Im Oſten angelacht?
Hat ein Kreuzritter es zum Sold
Vom Morgenland gebracht?

Ich weiß nicht; aber dieß iſt klar
Wehmüthig mir im Sinn:
Was einſt in Fürſtenhänden war,
Findt nun die Bäuerinn!

Du werthes Gold! ich lege dich
In Vaterlandeshand,
Daß ſie bewahre fleißiglich
Dich als ein holdes Pfand:

Wie hoch auf Staufen einſt geſtrahlt
Ein Licht vom Orient,
Das nun ſich nur im Geiſte mahlt,
Der Gottes Wege kennt. —

Ging nicht aus Zions Heiligthum
Verloren auch ein Gold,
Das Ihr als Evangelium
Im Weſten finden ſollt?

LXXVII.

Schafheerde am Staufen.

Friedliche Lämmlein auf ſonniger Höh'!
Graſet ihr ganz ohne Sehnſucht und Weh?
Hier, wo die Wehmuth die Kräuter gewürzt,
Hier, wo die Kaiſer heruntergeſtürzt?

Bellender Hund, der die Heerde bewacht!
Läſſeſt du's, Eifriger, ganz aus der Acht,
Daß einſt ein Löwe hier oben gethront,
Daß hier die ſueviſchen Adler gewohnt?

Summender Hirte mit knotigem Stab!
Wiſſe, du ſtehſt hier auf herrlichem Grab,
Wo mit gewalt'gem Trommetengetön
Grafen und Kaiſer ſich durften erhöh'n!

Ahneſt du nichts von dem donnernden Klang?
Fühlſt du nichts mehr von melodiſchem Sang?
Miſcht von den Roſen, die hier einſt geblüht,
Sich kein Geruch in dein ſtumpfes Gemüth?

Aber die Lämmchen, ſie graſen ſo fort,
Hündchen, es kreiſet als kläffender Hort,
Schäfer, er merkt und verſtehet mich nicht,
Zieht nur ein ſchief und bedenklich Geſicht.

Leben! du gehſt hier auf einſamem Steg;
Tod! du erinnerſt an prangenden Weg,
Welchen Teutoniens Roſen bedeckt;
Doch wo iſt Einer, der Todte mir weckt? —

Fächelnde Luft, die die Lämmer umweht,
Die durch den Geiſt mir beſittigend geht,
Trage mich über die Gegenwart weg,
Halt' mir das Sehnen nach Ewigkeit reg'!

Stets das Vergangene ziehet mich an,
Und dem Verewigten muß ich mich nah'n!
Trümmer der Geiſter, ihr ſeid noch erbaut! —
Ewigkeit heißt mir die lieblichſte Braut!

LXXVIII.

Nachtgewitter auf Hohenſtaufen.

Bald iſt es Mitternacht. Mit ſchwarzen Adlersflügeln
Legt das Gewitter ſich dumpf über Berg und Thal.
In Flammenzuckung fährt der Blitz an Waldeshügeln
Mit Donnerſtimmen hin; es lodert Strahl an Strahl.
Dort drüben halten Stand noch tief're Wettermaſſen,
Ihr feuriges Geſchütz antwortet Schlag auf Schlag,
Und nördlich ſchwillt's daher, die Legion zu faſſen,
Die fernaufleuchtend längſt am Mittagshimmel lag.

Als Herold eilt der Sturm dumpfbrauſend durch die Thäler,
Er rüttelt Berge wach: „auf, auf! ein Feſt gibt's nun!“ —
Er ſchlägt mit Rieſenfauſt an alte Todtenmäler,
Darin im Leichenkleid zerfall'ne Helden ruh'n. —
Sieh dort den Sch'angenblitz! — wie ſchüttert das Getoſe!
Blick' auf zum Staufenfels! — noch hüllte Nacht ihn ein,
Jetzt ſteht er herrlich da, wie eine Feuerroſe,
Und wirft in's Land hinaus den ſcharfen Wetterſchein!

Ja, alſo ſtandeſt du in Mittelaltersnächten,
Umgürtet von Gewölk, in hoher Hand den Blitz;
Ferndonnernde Gewalt zur Linken und zur Rechten,
Geboteſt du der Welt von deinem Strahlenſitz! —
Wer weiß, was dazumal in Gottes Rath gelegen,
Was Er, wann deine Kraft im Sturme ſich entrollt,
Den Menſchenaltern rings in Züchtigung und Segen
Auf Enkelſtämme hin verkündigen gewollt?

Ich faſſe nicht den Strahl, der Himmel überflammet,
Nicht jenes Donners Wucht, die Berge zittern macht;
Ich kann es nicht verſtehn, warum, zum Weh' verdammet,
Ein Volk zerſchmettert ſinkt nach einer Heldenſchlacht.
Den Hagel deut' ich nicht, der Saaten niederleget,
Nicht, wie der Aehren Gold nutzlos verweſen muß,
Weiß nicht, warum der Bann harmloſe Reiche ſchläget,
Wenn böſe Völker ſteh'n im Lebensüberfluß.

Doch, wo der Donner ſcholl, da werden hell die Lüfte,
Und wo der Blitz geflammt, da wird der Himmel rein,
Und beſſer geht ein Volk wohl über Vätergrüfte,
Als über Ahnenſchuld zu Gottes Himmel ein.
Wenn nach dem Nachtgrau'n dann ein holder Morgen glühet,
Wenn Kluft und Bergeshaupt daſteh'n im Luftkryſtall,
Tauſcht man mit Andern nicht, wo ſchwül die Roſe blühet,
Und niedrer Vogelflug andeutet Trümmerfall.

O Staufen, glühendhell in dunklem Nachtgewitter,
Dein Felſen leuchtet nun, wie einſt dein Kaiſerhaus!
Macht auch ein Wetterſchlag den kurzen Schlaf mir bitter,
So denk' ich ahnungsvoll in's Alterthum hinaus.
Noch wiederholt die Zeit ſich über deiner Fläche, —
Die Blitze zürten dich, — der Donner iſt im Lauf; —
Doch öſtlich zieh'n ob dir der Sonne Lebensbäche,
Und über Gottes Volk ein Jubeljahr herauf!

LXXIX.

Pfarrhaus in Staufen.

Hier iſt's mir wohl; es iſt mein Bruderhaus,
Darin ich immerdar willkommen bin! —
Hier blickt man leuchtend in die Welt hinaus,
Auch nah hinauf, zum Mauerreſtchen hin.

Ein kaiſerliches Pfarrhaus! wunderſchön,
Ob auch die Kaiſer längſt im Grabe ruh'n.
Doch hier, auf dieſen herrlich heitern Höh'n,
Gilt noch, was Gott von Anfang wollte thun!

Gen Mittag liegt in ungeheurem Kreis
Die Glorie der Berg' umhergeſtreckt;
Früh' wird das Auge hier zu Gottes Preis
Vom Feuerſtrahl des Frühlings aufgeweckt.

Wann ein Gewitter oft am Abend wild
Die weiten Räume feſſellos durchbrüllt,
Steht morgendlich die Landſchaft himmliſch mild,
Bis in die letzte Felſenſchlucht enthüllt.

sich dieser bösartige Typhus, wie man die Krankheit nun erkannte, schnell verbreitete. Bei allem diesem trauervollen Erfolge einer Handlung, welche die Christenpflicht den Herzen geboten hatte, wurde indessen doch nicht Eine Stimme in dieser ehrenwerthen Gemeinde gehört, welche das, was wir gethan hatten, bereut hätte. — Bald nachher wurde noch einer meiner Zöglinge, wie er zu Hause war, in einem nahe gelegenen Ort, von dieser Seuche befallen, welche dann auch bei den Seinigen um sich griff und seinen Vater, auch einen unentbehrlichen Familienvater, wegraffte.

Die Meinigen genasen langsam; späterhin wurde auch meine Mutter auf's ärgste von dieser Krankheit ergriffen; auch sie wurde mir durch Gottes Gnade nach langwierigem Lager wieder geschenkt. Mein Zögling, den ich zu Alsfeld unter der getreuen Verpflegung jenes Menschenfreundes und der Seinigen zurückgelassen, genas ebenfalls, und wie groß war die Freude dieses Mannes, als er mir ihn nach mehreren Wochen völlig hergestellt, selbst überbrachte! In dieser Freude kommt er nach Alsfeld zurück, bald darauf erhalte ich aber von ihm folgenden Brief, vom 24. Aug. 1790.

„Liebster! der Vater im Himmel ist treu und wahrhaftig, er meint es auch in und mit der Trübsal gut. Als ich heute 14 Tage, Abends um 12 Uhr, wieder glücklich hier ankam, fand ich meine dritte Tochter so krank, daß meine Leute ihr Ende glaubten; der Herr erhielt sie bis jetzt. Vergangenen Sonntag legte sich mein dritter Sohn, Johannes, und der Beyer (ein Waisenknabe, den Kurtz aufgenommen hatte), zugleich; — sie liegen

Da ſteht man eine Stunde früher gern
Vom Lager auf, als ſonſten wohl geſchäh',
Und weiht Bewunderung dem Schöpfungsherrn
Im Anſchau'n ſeiner Fern' und ſeiner Näh'.

Gen Oſten zeigt der holde Rechberg ſich
Aus gaſtlich trautem Zimmer wundervoll,
Daß dich als ſchönſtes Stüblein inniglich
Vor allem Volk mein Mund verkünden ſoll!

Unausgeforſchte Pracht und Lieblichkeit
Des Himmels und der Erd' iſt dort zu ſeh'n;
Wer Lebensluft will athmen in der Zeit,
Der ſoll mit mir an jenes Fenſter ſteh'n.

Wen Bergesform, Waldſaum und Thal vergnügt,
Drob zaubriſche Schlaglichter ſich ergeh'n,
Der ſoll, wenn lieblich es das Leben fügt,
Still neben mir an jenem Fenſter ſteh'n.

Hier iſt der Frühling hold, wann's königlich
Aufſproſſend ſich in Waldeskronen regt;
Hier faſſet die Begeiſterung wohl dich,
Wann Sonnengold ſich auf die Burgen legt,

Die ein Jahrtauſend ſchon herüberſchaun,
So ſtill, als ob kein Erdenwechſel wär',
Und freundlich oft dir alles Sterbegrau'n
Weglächeln von der Stirne, mild und hehr!

Hier iſt's erhebend, in Gewitternacht
Hinauszuſchauen, wann vom Wolkenſitz
Ein Gottesarm mit läßigſchneller Macht
Verſendet einen feierlichen Blitz;

Wenn dann der ferne Donner als ein Leu
Dumpfbrüllend ſagt, wer ſeine Mähnen hält,
Und weſſen Strahl gleich einem Schober Heu
Der höchſten Helden Königsthron zerſpellt.

Dann ſing' ich Davids Pſalmen: Herr, was iſt
Das Sündenkind, der arme Menſch, vor Dir? —
O der Du groß in allen Himmeln biſt,
Wohn' auch im Staube gnadenreich bei mir! —

Dort oben ſahſt Du's, wie im Sonnenlicht
Erhabne Herrſcher ſieghaft weit gewirkt;
Doch hat der Strahl von Deinem Angeſicht
Die menſchlichen Gedanken ſcharf umzirkt.

Umzirke früh mich, daß ich bleibe Dein
Auf niedrer Stufe, daß ich ſchreckenlos,
Wie einſt Amalia, dein Töchterlein,
Hinſterb' in Deinen treuen Gnadenſchoos!

Die Gattin, die mein Bruder hier begrub,
Ward durch den Glauben dennoch Dir ſo lieb,
Als jene Helden, die Dein Arm erhub,
Von welchen uns nur das Gedächtniß blieb.

Die Wetterfahn' auf altem Kaiſerthurm
Rauſcht nicht mehr; jene Gründe ſind zerſtört;
Du aber zeugſt im Säuſeln und im Sturm,
Wer hinter'm Tod dem Leben angehört!

LXXX.

Neue Staufen-Kirche.

(Im J. 1839 erbaut.)

Wird kein Kaiſer mehr beſteigen
Dieſen Kulm, ſein Schloß zu bau'n,
Wo mit wehmuthvollem Neigen
Blümchen nur in's Ferne ſchau'n?

Sind des Kirchleins niedre Hallen
Nicht noch drunten unverſehrt,
Wie's den ärmlichen Vaſallen
Einſt die Herrſchershand beſchert?

Drum erſchien' es hold und ſchicklich,
Wenn die Burg von obenher
Mittelalterlich erquicklich
Auch noch anzuſchauen wär'. —

Aber das Bedürfniß deutet
Nur auf's junge Gotteshaus,
Und aus beſſern Zeiten beutet
Man nicht Ritterburgen aus.

Nicht ein Schloß, — das Kirchlein würde
Der Gemeinde blos zu eng';
Drum erweitert man die Hürde
Für der Heerde froh Gedräng'.

Nirgends feiern Den die Leute,
Deſſen Macht ſie nur umſchloß;
Doch ſie preiſen Ihn noch heute,
Der Sein Blut für ſie vergoß.

Ohne Zwingherrn kann man leben,
Aber ohne Chriſtum nicht;
Unſre Lebensſterne ſchweben,
Herr, in Deiner Augen Licht!

Seht, mit blanken Mauern ſtehet
Räumlich die Baſilika;
Ueber beiden Kirchlein wehet
Nun die Luft von Morgen da!

Kaiſerſchloß! Du liegſt zertrümmert,
Neue Tempel geh'n hervor;
Ewigkeit hebt unverkümmert
Aus der Zeit ihr Haupt empor;

Und im Kirchlein, das vor Zeiten
Bauern Deine Hand beſchied,
Singt der Glaub' auf Ewigkeiten
Noch ſein Auferſtehungslied.

LXXXI.

Staufens Wälder.

Als ich einmal im Abendſonnenglanz
Hinabfuhr Staufens jungbelaubte Wälder,
Da athmete mich's an, wie wenn geheim
Ein alter Held ob jedem Wipfel ſchwebte,
Und liſpelnd ſpräche: Denk' an Ewigkeit!
Die Birken ſchüttelten hellgrüne Locken,
Die Eichen ſtanden kaiſerlich getroſt
Auf ihren ſtarken Wurzeln, und ein Geiſt
Flog mit bewegten Lippen durch die Kronen,
Und rief bei Staufens Anblick, wo der Tod
Mit Sommerwolken noch ſein Haupt umflicht,
Mir in die Seele: Denk' an Ewigkeit!

O heil'ger Abend, als ich ganz allein
Auf grauer Vorwelt wunderreichem Boden
Durch ſanftbewegte Birkenwälder flog,
Und nun der prächt'ge Umkreis des Gebirgs,
Die weite Alb mit ihren Linien
Hellſchimmernd ſich vor meinem Blick entrollte! —
Es war ein Schöpfungsfeſt! — der Sommer ſchwang
Sein Goldpanier durch blaue Himmelsluͤfte,

Und alle Fernen ruhten ſo verklart,
So von cryſtall'ner Glorie durchgoſſen,
Daß mir's gedäucht, in ſolchem Lichte könnten
An Gottes Tag die Todten auferſteh'n. —
Auf alten Bergesſpitzen tauchten rings
Burgtrümmer auf, ſo roſenhell beſtrahlt,
Daß ſie dem ſchönſten Freudenfeuer glichen,
Wie etwa ſich am Abend an dem Meer
Aus dem Veſuv mit wunderbarem Spiel
Fernlodernd eine Feuerzunge hebt.
Die Lerchen hingen zahllos in der Luft,
Und trillerten aus allen Leibeskräften;
Die Grillen zirpten Millionenweis'
Den Namen aller gottvergnügten Weſen
Der Abendſonne nach, die wolkenlos
In Purpurferne ſterbend niederſank;
Und feiernd neigten ſich der Bäume Wipfel,
Und preiſend flüſterte die grüne Saat,
Und ſehnend regte ſich das Laub am Baume,
Und höher ſchwoll mein Herz, und ſuchte ſtill
In Aethershöhen einen Platz zu finden,
Dort hinzuſteh'n, und Allem, was da iſt,
Des Schöpfers Macht, den König Jeſus Chriſt,
Und Ihn, den Geiſt des Lebens, zu verkünden. -

Ich fühlte tief: o Seele, du biſt hier
Zum Lobe Gottes, und in Ewigkeit
Sey Gottes Lob dein Ziel und Ruhm allein! —
Wer doch ermiſſet Deſſen Freundlichkeit,
Der über dieſen Strahlenwogen fährt?

Das iſt der Herr! Sein Scepter blitzt hinauf
Durch Sonnenhimmel und in Höllengrüfte;
Die Seraphslegionen alle dort,
Wo Machtgebot vom ew'gen Stuhle donnert,
Die Cherubim voll Augen, die ſich Ihm
Wie Sturmgewölk zum Feuerwagen reih'n, —
Sind ſie nicht Staub vor Ihm? — Er, Er allein
Iſt alles Lebens Urquell! — ſie nur Tropfen
Des Oceans, der alle Himmel füllt.
Und dennoch neigt der Hocherhabene
Zu Sündern ſich; und dennoch weiß Er mir,
Dem ärmſten Wurme, ſo das Herz zu füllen,
Daß es mich lüſtet, aller Welten Kraft
In mir zu haben, und Sein heilig Thun
In einen Pſalm zu faſſen, deß Gewalt
Den letzten Grund der Ewigkeit durchhallt. —

Da ſchmolzen mir des Kaiſerreiches Namen,
Und der Geſchichte ſchwerer Trauerton,
Der hier auf jedem Schritte mich berührt,
Zuſammen mit dem Lob des Ewigen. —
Wie klein ſeyd Ihr, ihr lieben, grauen Helden,
Mit welken Kronen, vor dem hohen Gott,
Der alle Sphären Lichts ſich ewig neu
Zum Kranze windet! Und doch kann ich euch
Hier nie vergeſſen. Hier in dieſem Glanzmeer
Iſt's wie ein Meeresſtrudel, wie ein Mahlſtrom,
Der mich hinunterzieht. — Jedwedes Blatt
Ermahnet mich an Euch, als ob es Euch
Nachzitterte; jedweder Stein erſcheint

Mir als ein Grabſtein hier, der Euch bedeckt, —
Und jede Blume, die ſo gerne wohl
Auf Blüthenflügeln aufwärts fliegen möchte,
Doch in dem Grund gefeſſelt ſtehen muß,
Dünkt mich ein Bild von Euch zu ſeyn; denn Ihr
Habt auch geblüht, — ihr wolltet wie die Blumen
Auf Liebesflügeln und im Sturmesklang
Aufſteigen zu der wandelloſen Höhe. —
Doch Gras iſt alle Fleiſchesherrlichkeit, —
Die Blume fällt am Abend vor dem Schnitter, —
Und hält doch einen Saamen in dem Schooß, —
Der immer wieder blühet, weil ſie ſtill
An Paradieſesufern blühen will.

O nicht umſonſt iſt über dieſem Grund
So manches Herz voll Sehnſucht und voll Liebe
Zur Höh geſtiegen! nicht umſonſt bewegt
Die Seele ſich auf jenem Bergeshaupt! —
Wo nicht ein Geiſt ſchläft, wachen Geiſter nicht.
Wir Späterlebenden ſind Wünſchelruthen,
Die über heimlich altem Geiſtesgold
Erzittern, bittend, daß es ſich aus langer Nacht
Erhebe wiederum, und ſeine Maſſen,
Die falſch gegoſſen waren, noch einmal
Dem Tiegel und dem Goldſchmid überlief're,
Zu bilden draus ein würd'ges Diadem,
Das Gott an ſeinem Siegsfeſt angenehm.

Ich kann's nicht glauben, daß auf Staufens Kulme
Geſcheh'n ſey regelloſes Weltenſpiel;

Ich glaub' es nicht, daß Teutſchlands Malenzeit
Nur ein planloſes Kartenſpiel geweſen,
Darüber man dem Spieler, der's verloren,
Das Haupt zuletzt auf ewig abgehau'n!
O jene Augen, die hier ausgeblickt,
Die blauen, geiſtbeſeelten Kaiſeraugen,
Die auch ſo oft gen Zion hingeſchaut, —
Sind ewig alle ſie verloſchen? — Nein! —
Den Heinrich laß ich liegen, Friederich
Den Zweiten weck' ich auch nicht; aber Du,
Erhab'ner Barbaroſſa, — Conradin,
Du holdes Kind, deß Märtyrergeſchichte
Mit eignem Fürſtenblut geſchrieben iſt, —
Vielleicht noch mehrere von Euch, die ſtill
In Lorch's Kapell' und in Italien
Längſt in der Erde liegen, — Euch erweckt
Der Liebe Hauch prophetiſch, und wir hoffen,
Auch Gott erweckt zum neuen Leben Euch! —
Ein Chriſtendichter will kein Lügner ſeyn,
Doch ſeh'n wir Euch in jedem Wipfelſchlag,
In jedem Schwanken zarter Halme, die
Hier in der Sonne liebeſäuſelnd zittern,
Und hoffen: einſt ertönt die Harmonie
Aus Eures Mittelalters Sturmgewittern! —

Denn aus den Stürmen kömmt ein Sonnentag,
Wenn Sonnenlicht in ihrem Brauſen lag.
Kein todter Winter über Teutſchlands Flur
War't Ihr vor Alters, — war't Gewitter nur,
Germaniens geheimſte Bergesſchluchten

noch ohne Kräfte, sie irren und winseln, Frost und Hitze wechseln, und mein Johannes gibt wenig Zeichen von sich, er liegt so dahin und scheint, als wenn er das Opfer seyn solle, er kann nicht recht mehr sprechen. Meine unschuldige Frau legte sich vergangenen Sonntag Mittag, durch Frost und Hitze, in allen Gliedern lahm und zerschlagen. Die Viere machen mir vier Krankenzimmer. Ich bin schwach, meine Tochter Mar. Kath. und mein Sohn Georg Dietr. sind die beiden, die sich alles annehmen müssen; — eines muß immer aus einem Krankenzimmer in das andere gehen. Wo bleibt Hauswesen und Feldarbeit! Das Amt geht voran Nun schon fünf Wochen Verhinderung, und ich habe noch keine Aussicht mit meinen eignen Patienten, wo es hinaus will. Lieber! gedenken Sie doch meiner vor m Herrn, der der rechte Vater ist, der auch mir Armen aus unverdienter Gnade bei allen diesen Umständen, dennoch einen Muth einflößt, und mich nicht in Traurigkeit versinken läßt. O, wie gut ist es, ein Christ zu seyn! O, wie gut ist es, ein Kind zu seyn, das seinen Vater kennt bei der Ruthe! O, wie macht der Herr nicht alles so gut!

Was macht denn der gute Hr. R.? Wir hoffen, daß die Gesundheit wird Stand gehalten haben, und an der Fortdauer der Besserung Ihrer lieben Jgfr. Schwester zweifle ich nicht. Der Vater der Barmherzigkeit erreiche nur an uns allen seinen liebevollen Endzweck, so werden wir ihn, wenn der Winter ausgeschneit, im schönen Sommer ewig für seine ewigwährende Liebe preisen. Mein Lieber! ich konnte nicht anders als hier-

Mit Waldesſaat und Weizen zu befruchten. —
Auf euern Schwertern lag ein Freiheitsblitz,
Der beſſern Geiſtern bahnte Weg und Sitz,
Und in der Morgenwache haben Zungen
Von Euch den Geiſtesmorgen angeſungen,
Deß Leuchte nun nach langem Wettergang
Bei uns empor durch Maienwolken drang!

Weht, edle Waldeswipfel, wehet fort! —
Umſittige, du Luft, den Bergeshort,
Der dort vereinſamt ſtehet, — treibe nur
Vorüber deinen Wechſel, o Natur! —
Auf jenen Gipfel, der ſo todt und kahl,
Fällt endlich doch ein Wiederbringungſtrahl!

LXXXII.

Kindlein auf Staufen.

Mit einer Freundin und vier Kinderlein
Beſtieg am Herbſttag ich die Staufenhöh';
Da drang ein Südſturm uns durch Mark und Bein
Kalt, wie Tyrols kryſtall'ner Alpenſchnee;
Und alſo heftig tobte der Orkan,
Daß die Matrone, zitterhaft und ſchwank,
Auf jener luft'gen, hocherhab'nen Bahn
Am Ende ſchwindelnd in die Kniee ſank.

Wir ſtanden droben; die Geſchichte fuhr
Auf Wetterflügeln ſcharf an uns vorbei;
Vergeblich ſpähten wir, ob vom Azur
Kein Stückchen, handbreit, zu gewahren ſey.
Doch wüthender erging ſich ſtets der Wind,
Und unſre Kindlein taumelten herum
Als mühſam aufgeſchürztes Hofgeſind',
Als ſchwächſter Theil vom Staufenkaiſerthum.

Einſt lernte Bürens Kraft auf dieſen Höh'n,
Wann ſich entrollte der Gewitter Macht,
Im Thale gegen Kriegsgeſchwader ſteh'n,
Und ruhig blicken in's Gewühl der Schlacht.
Vorſchule war ihm hier das Sturmgebrüll,
Wann hundertfältig ſich in ſtolzer Wuth
Der weſtlichen Gewitter Wolkenfüll'
Im Donnerton und Feuerſtrahl entlud.

Uns war es anders; nicht ſehr wohlgeneigt
Empfingen wir des Sturmes wilden Gruß;
Die Lippe ſchwieg, der Nacken war gebeugt,
Auf öde Trümmer ſtemmte ſich der Fuß.
Da riefen wir den Kindlein: ſucht hier doch
Verſteinerungen vor dem Abſchied Euch!
Hier gibt es alte Meeresmuſcheln noch;
Geht, ſuchet für die Eltern ſie zugleich! —

Die Kinder in den Mäntelchen, ſie knie'n
Begierig auf den alten Heldengrund,
Und machen durch die Felſenlücken hin.
Aus grauer Urzeit manchen hübſchen Fund.
Ach, immer werd' ich ſie wie Lämmchen ſeh'n,
Die über Hünengräbern, unbewußt,
Vergnüglich auf der Frühlingsweide geh'n,
Nichts ahnend von der Ahnenwelt Verluſt. —

„Ihr Lämmchen, liebe Kinder! ſeht, hier ſank
Einſt eine Kaiſerherrſchaft in die Gruft;
Hier hat vorlängſt Irene liebekrank
Den Geiſt verathmet in die Himmelsluft!“ —
Doch unſre Kindlein jauchzen: ſieh' im Stein
Die Muſchel hier! ſieh dieſes Sternchen drinn! —
Und folgen muß ich meinen Kinderlein,
Und ſtillwehmüthig hebet ſich mein Sinn:

Heil Dir, o König der Unſterblichkeit!
Hier, zwiſchen dem Ruin der Erdenmacht
Und Ueberreſten grauer Flutenzeit,
Nimmſt liebend Du die Kinderwelt in Acht.
Wo ſind die Waſſer, die hier einſt gerauſcht?
Wo die Trommeten jener Fürſten all? —
Dahin, dahin! — ob dieſen Trümmern lauſcht
Dein heilig Ohr auf Kinderlippen-Schall!

LXXXIII.

Der Italiäner am Staufen.

Lombarden ſind dem Hohenſtaufen wohl
Bis heute nicht beſonders zugethan,
Und haben es dem Kaiſer ſchwer vergeſſen,
Daß zürnend über Mailands Mauerſchutt
Dahingeſtürmet ſein Triumphgeſpann.

Doch nöthigt ihnen jener Schwaben-Aar,
Deß Schwinge ruhet, noch Bewund'rung ab,
Und als einmal ein reiſender Lombarde
Vorüber zog am ſtillen Kaiſerfels,
Sprach er: mit goldner Mauer ſollte man
Den edeln, weltberühmten Berg umzieh'n.

Traun, das war ſchön geſagt! — Die ſchlimmſten Zeugen
Für Wahrheit ſind, die ihren Urtheilsſpruch
Nach dem Partheigeiſt nur bemeſſen, ſchroff,
Herzlos am Feindlichen vorübergeh'n,
Und all ſein Großes hämiſch überſeh'n.
Ein rechter Mann hält's auch mit ſeinem Feind,
Wo Werthes, Tüchtiges an ihm erſcheint, —
Wie oft im Krieg bei Abendſternes Blinken
Vorpoſten einen Kelch zuſammentrinken.

Mit jener goldnen Mauer iſt's noch weit;
Nichts von ihr wiſſen arme Staufenleut',
Und ſchmerzlich war mir's früher, wenn verzettelt
Hoch auf dem Berg mich Kinder angebettelt,
Die ſo mit einem güldnen Quaderſtein
Wohl hätten mögen hochzufrieden ſeyn. —
Doch es gibt andres Gold aus beſſern Gründen!
Und wollet Staufen damit Ihr umründen,
So preist Ihr würd'ger ſeine hehre Ruh; —
Die Sonne thut das ihre gern dazu.

LXXXIV.

Staufen-Denkmal.

Ein edler König, ſo hört man ſagen,
Hat ritterlich vor nicht langen Tagen
Seiner Väter Stammburg nach alter Ehr'
Einem Fürſten geholfen ſtellen her,
Und dankt's dem Vetter, der fein und gut
Sein Schloß gebaut unter des Berges Hut.
Daß Er der ernſten Heldenzeit
Wehmüthige Zier und Herrlichkeit
Mit Liebeshänden feſt erhält,
Und redliche Wächter dazu beſtellt. —
Wer iſt ſo rauh, und wünſchet den Sturz,
Daß über lange oder kurz
Vom hochgethürmten Hohen-Zollern
Der Vorwelt Male herunterkollern?

Das ſind die Leute, die Alles plan
Zum Handel und Wandel wollen ha'n,
Die, weil ſie Nichts von den Alten gelernt,
Und von der Geſchichte gar weit entfernt,
Gleich überall die Naſ' anſtoßen,
Wo ſie was finden vom Alten, Großen;

Die Mummius-Vettern, die Genſerich-Söhne,
In welchen, ob ihn der Tod auch bedeckt,
Der Ur-Vandal in greulicher Schöne
Den Schwanenhals noch aus dem Boden ſtreckt;
Vollſtrecker Shakſpeariſcher Ideen, —
Denn wenn ſie Alexanders Staub
Zufällig in einer Urne ſähen,
Sie achteten ihn für einen Raub, —
Und fände man irgend ein Bierfaß tropfen,
Müßt' Alexander den Leck verſtopfen.

Ihr alten Helme mit ſtrengen Viſieren,
Die ſtille dort oben im ahnlichen Saal
Die ritterlichen Wände noch zieren, —
Wo ſchaut ihr hinaus im Sonnenſtrahl? —
Könnten die alten Häupter noch winken,
Ob denen eure Büſche gewinkt, —
Könnten die feurigen Augen noch blinken,
Die einſt durch euer Erz geblinkt:
Sie ſchaueten fern' auf die thürmenden Berge,
Darauf ſo mancher Held erwuchs; —
Aber die ruhen, wie Todtenſärge;
Um die Buchen nur krümmt ſich der ſcheue Fuchs,
Der Habicht fahndet über den Wipfeln,
Wo ſonſt gebot des Adlers Flug,
Und von den trümmergekrönten Gipfeln
Flüſtert nur Wehmuth im Windeszug.
Verwittert, verſunken iſt alle Größe;
Der Menſchen Verwelken, die Trauer und Blöße,

Womit man die Todten zu Grabe legt:
Das iſt's, was in purpurnen Morgenlüften,
In herbſtlichen Stürmen und Frühlingsdüften
Der Himmelsathem vorüberträgt.

Und wer doch wollte die Trümmer bauen,
Wo nichts für Enkelgeſchlechter gekeimt?
Viel Helden mußte die Erde ſchauen,
Aber die meiſten haben geträumt,
Auf glänzenden Bergen ſich vollgegeſſen,
Leibeigenes Mark unfühlend gefreſſen,
Gnug Fäſſer Weines allein getrunken,
Und nichts für Andre gelaſſen darin;
Drum ſind ſie ſpurlos auch verſunken,
Zu ihrer Gruft wallt Niemand hin.
Sie liegen unter zerbrochenen, bunten
Schildwappen wie todte Hunde drunten,
Kein Sehnſuchts-Liſpel weckt ſie auf,
Denn ihre barbariſchen Adelsgewalten
Haben mit Drangſal nur aufgehalten
Der milden Wahrheit herrlichen Lauf. —
Viel Ritter mögen von Ahnen nur erben:
In Sünden zu leben, in Sünden zu ſterben. —
Sey ſehr behutſam auf Ahnen ſtolz!
Ihr Ruhm iſt oft nur faules Holz. —

Wer leben will in kommenden Zeiten,
Muß ihnen Freud' und Weide bereiten,
Muß ſäen für ungeborene Enkel,
Muß nehmen Grabſcheit, Schnur und Senkel,

Muß Häuſer gründen, darin im Segen
Der Nachwelt Kinder wohnen mögen,
Ausrotten die Rohheit, der Künſte pflegen,
Der Armen Recht mitleidſam hegen,
Und wenn er ſeine Feinde ſtürzt,
Den Frieden ſelbſt mit Kriegen würzt,
Gerecht doch kämpfen, daß nach dem Streit
Aufblüh'n kann Segen und Lieblichkeit.
Und hätt' er's gethan auch etliche Friſt
Zuvörderſt allein auf Menſchennamen:
Wenn's recht und edel geweſen iſt,
Keimet doch Frucht aus ſolchem Samen.
Dann lebt er mit den Enkelgeſchlechtern
Im Volksmunde lieblich fort,
Und wenn ſein Lenz oft lange verdorrt,
Sagt doch ein Vater den Söhnen und Töchtern:
„Vor Alters lebt' ein edler Mann,
Der rüſtig Zeit und Kraft gewann;
Er iſt geſtorben, doch eſſen wir
Von ſeinem Tiſch und ſeinen Thaten;
Noch ſpät erblühen ſeine Saaten,
Dadurch er bleibt des Volkes Zier:
Kinder, den Namen behaltet ihr!“ —

Ich ſehe, die alten Viſiere kehren
Sich freudig hin zum öſtlichen Glanz;
Drin ſeh' ich einen Berg ſich verklären,
Aber ihm fehlet der Zinnen-Kranz.
Und es dämmert herüber, wie Diademe,
Es wallet empor, wie mächtige Ströme,

durch Ihnen mein Schicksal mittheilen. Ich weiß, Sie nehmen Antheil daran, wie ich an dem Ihrigen" (Ach, und ich hatte leider den Antheil, daß dieses Schicksal durch meinen Kranken, daß es durch mich gekommen war! daran dachte dieser Edle nicht.) — „Uebrigens befehle ich Sie, mein Lieber, und Ihr ganzes Haus der Liebe unsers Vaters; meine Kranken und Gesunden grüßen Alle herzlich ꝛc. Ich verharre in aller Liebe wie allezeit in allem, Kurtz."

Indessen kam seine Frau dem Tode nahe. Zwei seiner Kinder waren in der Stadt verheurathet; sie hatten bisher das Krankenhaus vermieden, aus Besorgniß für ihre eigenen Familien, wie denn jedermann es als verpestet ansah, und nicht einmal vorbeigehen wollte. Jetzt nun machte es der Vater jenen zur Pflicht, die Mutter noch vor ihrem Sterben zu besuchen. Sie kamen, giengen nach Hause, und legten sich an derselben Krankheit nieder. Der Sohn erholte sich wieder, die Tochter wurde ihrem Gatten und ihrer nicht kleinen Anzahl von Kindern entrissen. Der Vater erfuhr also auch diese Erkrankungen, ob auch noch den Tod seiner ältesten geliebten Tochter, weiß ich nicht; seine Gattin und übrigen Kranken sah er noch die Krisis überstehen, da sank er entkräftet selbst auf das Lager, von dem Gift dieser Seuche überwältigt. Seine Seele blieb stark. Vorher schrieb er mir noch, und theilte mir jenes Uebermaaß seiner Leiden weiter mit; sein Brief schloß mit den Worten: „ich weiß doch, daß ich den Herrn noch am Ende preisen werde. Amen!"

Und es tönet ſo mild, wie'n Friedensgruß,
Und es lächelt ſo hold, wie ein Genius,
Der nach Wolkengewog' und Donnerſchlägen
Emporhebt ſeine Hand zum Segen,
Den Friedensbogen darüberſpannt
Und mit Früchten erfüllet das weite Land. —
Eine Hand erhebt ſich zur Siegesfeier,
Die andre mit tönender, goldener Leier;
Ein ſterbendes Auge voll Herrlichkeit,
Das leuchtet empor mit unſterblichem Leid. —
Ich fühle mein Blut durch Adern laufen, —
Die Thränen rinnen die Wange herab:
Wer biſt du, Schöner? wo iſt dein Grab? —
Und leiſe liſpelt's: „Hohenſtaufen!“ —

Ja, Dich erkenn' ich in deiner Schöne,
Die lange dir ſchon viel Herzen gewann!
Und deines Todes Trauertöne,
Sie heben uns heut' noch himmelan. —
Warum verſankſt du, Leuchte der Gauen,
Du ſchönes Kaiſerſchloß, im Grauen,
Du, das einſt hoch und ſterngleich ſtand,
Und edelſte Kräfte zuſammenband?
Wo Teutſchlands junge Feuerſeele
Sich hob mit blühendem Angeſicht,
Und ſiegreich mit melodiſcher Kehle
Begrüßte des Geiſtes Morgenlicht:
Dort iſt ein Lichtpunkt, unveraltet,
Ein Lebenshauch, der friedlich waltet,

Ein Sehnſuchtsborn, der immer quillt,
Ein Freiſitz unergründlicher Wonne,
Darüber die himmelumwandelnde Sonne
Ihr Antlitz wunderbar enthüllt! —

Drum freu' ich mich des neuen Strebens,
Das nun in froher Liebe ſtill
Der Hoheit deines großen Lebens
Den Dank noch ſpät bezahlen will.
Dein Kirchlein, ach es iſt unſcheinbar
Vor hundert ſtolzen Felſenreih'n, —
Mit alten Größen unvereinbar
Dein kümmerliches Mäuerlein!
Und dennoch wallen ohne Ruh
Dir ſpät noch tauſend Herzen zu; —
Es irret ſie nicht, daß auf ſparſamen Trümmern
Des Pilgers Fuß zum Gipfel geht, —
Sie laſſen ſich nicht den Geiſt verkümmern,
Der über Grüften ſie umweht; —
Sie ahnen über verbrannten Ziegeln
Die hehre Bahn und Lebensſpur,
Wo Teutſchlands Aar mit Feuerflügeln
Empor zur Wolkenhöhe fuhr!

Mögen ſie dir den Tribut entrichten,
Der deinem Namen längſt gebührt!
Mögen ſie endlich die Schmach vernichten,
Daß man die Burg hier abgeführt,
Aus den germaniſchen Quaderſtücken
Speicher und Ställe zuſammenzuflicken!

O Trauerwechſel dieſer Welt! —
So hauſen Türken mit ihren Pfeifen
Nun unter Trümmern, wo ein Mann,
Den Saum der Gottheit zu ergreifen,
Ein Tag' und Nächte faſtend ſann,
Wo tiefer Wiſſenſchaft Erfindung
Reinflammend ſeinen Geiſt erhellt,
Bis er geahnet die Verbindung,
Des Welthaumeiſters mit der Welt! —

Wenn teutſche Männer rathen und helfen,
Die Waiblinger zu preiſen nun,
Und ſelbſt Urenkel großer Welfen
Beitrag zum edeln Plane thun,
Damit ein Denkmal auf der Höhe
Dem hehren Staufenhaus erſtehe:
Dann rathet doch alſo, daß, wie die Staufen
Nie mochten träg, langweilig laufen,
Bald Tüchtiges, Kräftiges werd' erwählt;
Damit es nicht heiße: „ſie haben geſeſſen,
Aber das Ganze zuletzt vergeſſen!"
Damit es nicht heiße: „ſie haben's berathen,
Aber es gehen nicht auf die Saaten!" —
Nein, waget's, wie's die Staufen gewagt,
Gehet hinaus auf liebliche Jagd!
Beim Volke ſey's freudig umhergefragt:
Wollt Ihr die ſchönſten Kaiſer noch ehren,
Wie König Wilhelm königlich thut? —
Rufet: wach' auf: du teutſches Blut! —
Dann werden ſich bald die Kräfte vermehren,

Und jenen hohen, herrlichen Geiſtern
Wird endlich doch von jüngeren Meiſtern
Ein ſtilles Denkmal zuſammengewebt,
Wie am Kapitol, das der Welt geboten,
Die Schwalbe noch über den großen Todten
Ihr Neſt für die Jungen zuſammenklebt! —

LXXXV.

Meinem Bruder,

Pfarrer in Hohenſtaufen.

1.

Mein Eduard! mit achtzig Liedern bin
Ich nun um Deinen Felſenthron geflogen,
Wo ſich der Vorwelt ſtille Geiſterwogen
Ausbreiten über Thal und Berge hin.

Die hehren Todten, bis auf Conradin,
Möcht ich hier unter'm blauen Himmelsbogen
Verherrlicht ſeh'n, zu Gott emporgezogen;
Von den Geſchöpfen ſchaut mein Herz auf Ihn!

Du nun beſorgeſt nach des Herrn Gebot
Auf dieſer Vorwelt wehmuthreicher Stätte
Die Lebenden in ihrer Freud' und Noth;

Du ſegneſt ſie noch auf dem Sterbebette; —
Ich winde meiner Lieder Blumenkette
Um altergraue Zeit und um den Tod.

2.

Ach, Du vor tauſend Schwabenſöhnen kannſt
Am beſten hier vom Leben Gottes zeugen,
Weil Du mit Duldſamkeit, mit Weinen, Beugen
Auf dieſem Berg Dein edles Amt begannſt.

Als Du dem Tode ſelber kaum entrannſt,
Nahm unter Deinen Thränen, Deinem Schweigen
Der HErr im Winterſturme ſich zu eigen,
Was Du im Thal als Frühlingsflor gewannſt!

Der Staufen ward auch Dir ein Todtenmal;
Wenn Andre ſehnend in die Ferne ſehen,
Darfſt Du nicht weit nach großer Wehmuth gehen.

Wo Deine Gattin ſchläft im Abendſtrahl,
Und Euer Erſtling, blickſt mit tiefen Wehen
Du ſtill empor zum weiten Himmelsſaal.

3.

Du biſt ſo arm, wie Schwabens Kaiſer dort,
Als ſie im Kampf Italien verloren.
Dort oben zog auch aus der Hofburg Thoren
Manch leiſer Trauerzug zum Thale fort.

Und wie die Herrſcher ſich am Trauerort
Mit ſchwarzen Hüllen mußten ſtill umfloren,
Biſt Du auch hier zur bitt'ren Klag' erkoren,
Wo Deiner Liebe ſchönſter Kranz verdorrt.

Hirt' oder Kaiſer — ſolches gilt hier gleich!
Der Hirte hat ein Herz ja wie der Kaiſer, —
Der eine ſeufzet laut, der andere leiſer.

Des Lebens Roſe ward hier beiden bleich;
Der Liebe nur und Hoffnung grüne Reiſer
Weh'n ſäuſelnd über dieſem Todtenreich.

4.

Ein ſeltnes Kleeblatt grünt an Deiner Bruſt:
Drei Kindlein zart, an den Begräbnißtagen
Der Mütter in der Taufe vorgetragen,
Gewonnen durch zwiefältigen Verluſt.

Noch iſt er dieſen Lämmchen unbewußt;
Doch wann ſie einſt nach ihren Müttern fragen,
Wird mild Dein Vaterherz es ihnen ſagen,
Wie Leid ſich mengt mit ſüßer Liebesluſt.

Wo ſolche Lämmlein Dir im Arme ruh'n,
Da werden Staufens Löwen leicht vergeſſen,
Ihr Anblick läßt Dich ohne Freude nun.

Nein, aufwärts blicken, jene Lieb' ermeſſen,
Die für uns ſtarb, und auf den Thron geſeſſen,
Nur das hat Deine Seele jetzt zu thun!

5.

Doch nimmſt Du's an, daß altergrauer Zeit
Tiefdunkle Bilder in der Dichtkunſt Helle
Dein Bruder Dir vor's Auge liebend ſtelle,
Schmerzvolle Zeugen der Vergänglichkeit.

Sie deuten aus der Erdendunkelheit
Doch all' empor zur ew'gen Lebensquelle,
Zu jenes Tempels diamantner Schwelle,
Wo zu Triumphen wird des Chriſten Streit.

Dorthin mit Dir und Allen, die ſich hier
Dem Sündenwahn in Glaubenskraft entrungen,
Und ſich gemüht um Chriſti Lebenszier!

Die Vorwelt weiſet uns mit Geiſterzungen
Auf Deſſen Vorgang, der die Welt bezwungen. —
Umweh' uns ewiglich Sein Siegspanier!

LXXXV.

An Dr. August Tholuck,

bei seinem ersten Besuch auf Hohenstaufen.

(1838.)

Auch Du einmal auf dieser Strahlenspitze?
Geliebtes Haupt, obwohl oft müd' und krank,
Vielfach vertraut mit großer Trübsalshitze,
Gleich jenem Fürstenhaus, das hier versank! —
Doch schaueſt Du mit Lust die Siegesblitze,
Vernimmſt den mächt'gen Donnerton mit Dank,
Vor welchem über'm Haupt der Mittelalten
Lichtglänzend ſich die Wetternacht gespalten.

Komm, Bruder, blick' umher! — Ein heil'ges Grauſen
Umwehet Dich in dieſem blauen Rund!
Hörſt Du die hohen Kriegspaniere ſauſen,
Und Wonnelaut von Minneſängermund?
Hörſt östlich, westlich Du die Stürme brauſen? —
Sie ſtehen all' hier im geheimen Bund,
Von Teutſchlands Stirn' den Nebel wegzuhauchen,
Und ſie in heitres Morgenroth zu tauchen.

Schauſt Du, wie fern gen Lothringen und Franken
Sich dieſer Zauberring der Schwaben dehnt? —
Nicht ohne Zauber haben die Gedanken
Der Schwaben hier Weltherrſchaft ſich erſehnt!
Verwundert's Dich, daß ſie, faſt ohne Schranken,
Von dieſem Fels die halbe Welt belehnt? —
Hier iſt ein Ort zum wundervollſten Sehnen,
Drum iſt er voll von ſüßer Wehmuth Thränen.

Als Jungfrau hat Germania geſtanden
Auf dieſem Berg in ihrer Frühlingszeit;
Hier ſchwang ſie, hold erwacht aus Schlummers Banden,
Die Arme hoch, voll Durſts nach Ewigkeit.
Schön war die Sehnſucht; doch betrüglich wanden
Weltmächt' in ihren Frieden auch den Streit.
Sie war die Schönſte, ſchwang ſich über Alle,
Und ſchmerzlicher kam keine doch zu Falle.

Könnt' ich der Vorwelt hohe Geiſter wecken,
Zu deuten Dir, wie's hier vor Zeiten war,
Dann ſchnell mit Dir in weite Länderſtrecken
Hinauszufliehn von dieſem Bergaltar,
Zu lüften der Geſchichte Todesdecken,
Damit Du möchteſt ſehen himmliſchklar,
Was Alles hier gegrünt, geliebt, geworben,
Geſiegt, gebangt, geblutet und geſtorben!

Sein Krankenlager dauerte nicht lange. Er verfiel bald in Bewußtloſigkeit, und als er nach einigen Tagen aus derſelben erwachte, zeigte ſein Angeſicht eine beſondere Heiterkeit, er ließ ſich einen Pſalm vorleſen, ſprach dann noch mit lauter Stimme aus: „Amen! Hallelujah!“ wandte ſein Haupt, und ſein Geiſt hatte das Irdiſche völlig beſiegt. Kann ein Chriſt ſiegreicher ſterben?

Doch andre Flügel ſind uns nun verliehen,
Die weiter reichen, als der Staufen Schwung;
Die können wir empfah'n nur auf den Knieen,
Durchſtrömt von anderer Begeiſterung.
Nicht Kriegeswolken ſeh'n wir uns umziehen,
Nicht Jungfrau'n, Sänger, maienhaft und jung; —
Wo Sünder nach der Höhe fliegen wollen,
Da müſſen andre Banner ſich entrollen!

Der HErr allein ſteht über Todtengrüften,
Sey'n ſie auf Bergen, liegen ſie im Thal, —
Er, der für uns zu freien Himmelslüften
Allmächtig aufgeſchwebt vom Todtenmal.
In Seines Anhauchs reinen Lebensdüften
Fährt eine Seel' empor zum Sternenſaal. —
Ja, nur beflügelt von des Heilands Leben,
Kann unſer Geiſt durch Gottes Himmel ſchweben.

Ja, wie auf Juda's Bergen Er ſo ſtille,
Nach ſchweren Tagen, Nächte durchgewacht,
Bis Er mit leuchtender Gebetesfülle
Durchblitzt den Todesflor der Mitternacht,
Und über Wolken ſiegreich, ohne Hülle,
Hervorgewallt des Morgenſternes Pracht:
So können wir in Thälern und auf Höhen
Beflügelt nur durch Seine Gnade ſtehen! —

Wir bau'n mit Ihm ein Schloß auf jedem Berge,
Und herrſchen drin hinaus in alle Welt!
Doch wird kein Troß, kein Rittersmann noch Scherge
Vor ſolcher Hofburg ängſtlich aufgeſtellt.
Hier kennet man nicht Thränen, Tod und Särge,
Denn unſer Schloß iſt ein verborg'nes Zelt; —
Wir wallen, wie Er hier gewallt, im Frieden, —
Sein Himmelreich iſt unſre Burg hienieden. —

Nun laſſ', o Freund, getroſt vorüberſchreiten
Des Mittelalters ſchöne Heldenreih'n!
Dir wird's, wie mir, in dieſen prächt'gen Weiten
Unendlich hehr und hell zu Muthe ſeyn.
Man wird Dir hier ein Kaiſermahl bereiten
Aus Bergen, Thälern, Luft und Sonnenſchein;
Dein Blick wird ſtaunen und Dein Herz erheben:
„Auf Erden auch hat Großes Gott gegeben!"

Nimm Konrad an der kreuzgeübten Rechten,
Küß' Barbaroſſa auf den edeln Mund!
Wirf Heinerich hinab zu allen Schlechten, —
Und weih' Iren' und Philipp ihren Bund!
Schau' Friedrich an mit ſeinen Geiſtesmächten,
Und Conradin, am weißen Nacken wund,
Dann blutigtrüb' den Staufenflügel ſinken:
Dein Morgenſtern wird dennoch heiter blinken! —

Du haſt's erlebt, errungen und erfahren:
Der Glaube ſchwingt ſich über dieſe Welt!
Du haſt in edeln, ſtrengen Jugendjahren
Mit Gottes Zeugniß Chriſti Volk erhellt.
Auch Bürger können dieſe Welt bewahren,
Wenn ihre Hand die Geiſtesfackel hält!
Sie leuchte Dir auf Staufens Felſen helle,
Daß neu für Teutſchland Deine Kraft erſchwelle! —

Mildreiche Luft, geheimer Hauch von Oſten,
Der mir vertrauet von der Jugend her:
Laß meinen Freund all deine Würze koſten, —
Umſtröm' ihn hell, du reines Aethermeer!
Sein Zeugenſchwert, das nimmermehr ſoll roſten,
Am Staufen auch ſchärf' Ihm ſich dieſe Wehr,
Daß Er verjüngt von grauer Kaiſerhöhe
Ins grünende Gefild' des Kampfes gehe!

LXXXVI.

An Dekan Dr. Bahnmaier in Kirchheim,

meinen ehemaligen Collegen.

Noch ſeh' ich Dich — es war im Mond Auguſt —
Auf Hohenſtaufen Deine Händ' erheben;
Ich höre Deiner freuderfüllten Bruſt
Noch feierlich den Pſalmenruf entſchweben,
Als Du, bewegt von Staunen wie von Luſt,
Daſtandſt, dem Schöpfer Lob und Preis zu geben,
Und Himmelslüfte, wie Du's nicht geglaubt,
Auf dieſem Berg umflügelten Dein Haupt.

Ich ſaß beiſeite, ſchrieb mein armes Lied,
Denn lange falteteſt Du noch die Hände,
Deß eingedenk, was hier einſt war und ſchied,
An uns auch denkend und an unſer Ende,
Anflehend Gott, an Chriſti Leib ein Glied
Zu bleiben, wie der Zeiten Strom ſich wende; —
Und eine Thräne, die Dir dort entquoll,
Ward mir zum Pſalme ſtill und feuervoll.

Es iſt Etwas, auf Gottes Bergen ſich
Im Geiſt begegnen, und zur Feierſtunde,
Getragen von der Schöpfung mächtiglich,
Sich Eins zu wiſſen in des Schöpfers Bunde. —
Berührt nicht jener Tag noch heute Dich
Mit Balſam-Lippen in dem Seelengrunde,
Und gehet's nicht uns Beiden wonnig nach,
Was dort geheim die ew'ge Güte ſprach?

Wir haben auch geweint in gleichem Leid,
Gefunden uns an heil'gen Sterbebetten,
Und öftermals beſucht voll Innigkeit
Vieltheurer Hüllen kühle Ruheſtätten.
Seit unſre Frauen ruh'n im Leichenkleid,
Will Gott uns inniger zuſammenketten;
Du biſt ein Ich, und ich bin auch ein Ich, —
Doch Er zermalmt durch Trübſal Dich und mich.

O, nur zerbroch'ne Seelen können ſich
Tiefgründig lieben! — Wo das Ich ſich meinet,
Empfängt der Bruder ſchnell oft einen Stich,
Dann fraget nicht die Selbſtſucht, ob er weinet.
Der Erdenmenſch tritt ſchonungslos auf Dich,
Wenn ſein Triumph ob Deinem Fall erſcheinet.
Doch Chriſtus mild vor alle Riſſe ſtand
Und ſtarb für uns; ſonſt gäb's kein Vaterland. —

Wohlan! — wir zogen nach dem Rechbergſchloß
Auf holdem Pfade; doch erglühend wankte
Mein greiſer Freund, Schweiß von der Stirne floß, —
Bewundernd ſchaut' er ringsumher und dankte.
Dann führten wir Dich kindlich-mitleidlos
Zur Schloſſes-Höh', ſo ſehr Dein Fuß auch ſchwankte;
Denn von der Arbeit wareſt Du ſo müd',
Faſt wie die Sonne, die im Weſten ſchied.

„Ach, endlich droben!" — Da gereut' es nicht
Den Wandrer auf der lichtbeſtrömten Höhe!
Du ſaheſt feiernd in das Abendlicht,
Wie majeſtätiſch es darniedergehe.
Ach, unſer Leben war dort ein Gedicht,
Entfeſſelt von des Werktags nied'rem Wehe,
Und obenher zeigt' uns ein Roſenſchein,
Wie's Pilgern wird am Ziel zu Muthe ſeyn.

Es war ein Himmel auf der Erdenbahn!
Sein Nachglanz wird in unſrer Seele dauern.
Dort loderten vorbildlich ſchon heran
Im Abendgolde Salems ew'ge Mauern, —
Und als zum Staufen wir hinüberſah'n,
Wie jener Gipfel ſtrahlt' in hohem Trauern,
Vermißten wir nicht Kaiſer-Majeſtät
Vor Gottes Glanz, der durch die Himmel weht.

Laſſ' Er der Eigenheit erpreßte Qual
In Seiner Lieb' allmächtig untergehen!
Laſſ' Er im Frieden aus dem Wanderthal
Dorthin die Blicke täglich uns erheben!
Laſſ' Er, beglänzt vom ſchönſten Maienſtrahl,
Uns droben wandeln durch das neue Leben,
Und jauchzen in dem Strome ſeines Lichts:
„Die Liebe ſchuf uns zwiefach aus dem Nichts!“ —

LXXXVII.

An Chr. H. Zeller,

Inſpector in Beuggen.

Vieltheure Seele! daß mein Herz Dir eigen,
Bezeug' ich gerne durch ein Schlußgedicht.
Drum will ich nicht von jenem Tage ſchweigen,
Daran wir ſah'n ein ſtaufiſches Geſicht,
Und wo ſich harmlos kindlicher Humor
Aus ernſtem Gang des Lebens hub empor.

Du hatteſt Dich auf Staufens Wunderhöhen
Am Vormittage feiernd umgeſehen,
Drauf ging's dem Rechberg zu am Nachmittag.
Ein Sonnenbrand ſchwül auf den Auen lag,
Und ganz proſaiſch keuchte das Geſpann
Der Ackerpferde berghinab, bergan,
Daß wir die Füße lieber ſelbſt bewegten,
Als martervoll uns in die Kutſche legten,
Die jeden Stein beinahe, zum Verdrieß,
Uns unſymboliſch in die Rippen ſtieß.

Süß war und herrlich unſre Wunderſchau
Auf Bergeswindung, Burgen, Thal und Au'.
Im Oſten ſtieg empor das edle Schloß,
Der Himmel drüber wonnig, wolkenlos;
Die Vorwelt ſtand mit ſüßem Angeſicht,
Gleich einer Braut, die mit dem Bräut'gam ſpricht,
Ob Waldeswipfeln junger Zeiten da;
Bald ſchien ihr Lächeln, bald die Thräne nah.

Doch hinter uns entrollte nächtlich ſchwer
Sturmfahnen ein erhab'nes Wetterheer;
Die Wolken quollen auf wie Nordſee-Wogen,
In Ahnung ſchon vom Abendwind durchflogen; —
Noch blieb es ſtill. Doch in der Ferne flink
Schlug niederwärts der Blitze Feuerwink,
Und ſpät nachgrollete des Donners Macht,
Wie ein Gerücht von ferner Heldenſchlacht.

Da traten wir vor einem Tannenwald
Zum Kriegsrath brüderlich zuſammen bald;
Du wareſt der General-Feldmarſchall, —
Stabs-Officier' umſtanden wir Dich all',
Und riefen: was zu thun? — ſoll man voran?
Des Rechbergs Höhe doch im Sturme nah'n? —
Soll man zurück? indeß das Wetter gleich
Uns faſſen kann mit Fluth und Donnerſtreich? —
Ich muß geſteh'n, mein' arme Tapferkeit
Hat dazumal gegeben den Entſcheid:

Vorwärts! votirt' ich, denn nicht Sorge blaß,
Nein, Wagniß wird mit Kriegesehren naß,
Und auf dem Rückzug blos durchnetzet seyn,
Nichts heimzuzieh'n, denn nasse Hemdelein,
Ist allzu wenig! — Vorwärts! rief die Schaar, —
Herr Feldmarschall sofort auch willig war,
Und vorwärts gings im Sturme, schwer und leicht,
Bis wir das Dorf am Rechbergsfuß erreicht.

Wir mußten in ein Gasthaus. Ohne Spott
Bekennen wir: es schien nicht allzu flott.
Die Frau, die beste nicht der guten Stunden,
Hatt' um ihr Haupt ein rothes Tuch gewunden,
Und fragte fremd: „Wer sind die fremden Herrn?" —
„„Wir kommen aus der alten Vorwelt fern,
Abkömmlinge der edeln Hohenstaufen,
Die sich nicht lassen allzu stark betraufen;
Drum wollen wir nach unsern Saßen schau'n,
Ein wenig an der Nachwelt uns erbau'n,
Ob sie mit einem leidlichen Kaffee
Die Feuerprobe noch vor uns besteh'."" —

Die Frau durchdrang ein inniger Respekt,
Als hätte Staufenkaiser sie entdeckt;
Sie brachte bald ein würdiges Getränk,
Deß unser Gaumen heute noch gedenk.
Voll hoher Achtung schenkte sie die Milch
Uns ein, — ihr Aermel war auch nicht von Zwilch, —

Himmelsbilder.

Vom Herausgeber.

Die wir dem Grabe ſtündlich nahe, ſtets
Vom Todesleib umfangen, in die Knochen
Des Beingerüſts ſchwerfällig eingebannt,
Von Luft und Salz und kohlenſaurem Stoff
Den Fiſchen und den Vögeln gleich genährt, —
Wir ſingen von dem Himmel? tauchen uns
In jenes Lichtmeers ewigheitre Wellen,
Wo jeder Tropfe herrlicher, als hier
Ein Ocean? wo jedes Kindleins Blick
Mit unſ'rer Weiſen kaumgeahnten Räthſeln
Als mit geringen Alphabeten ſpielt?
Wo, was man hier in Folianten faßt,
Leicht als ein Maienhauch vorüberweht? —

Wir ſingen von dem Himmel? — Neige tief,
O Erdentſproſſ'ner, neige tief dein Haupt,
Und ſprich: Unwiſſenheit iſt meine Kunſt! —
Sonſt ſprach man nicht von Ländern, die noch nicht
Entdeckt geweſen. Trau'n, Amerika,
Es hatte Ruh' vor unſern witz'gen Geiſtern,
Bevor Columbo's Schiff von ungefähr
An jener neuen Inſel Anker warf! —

Gab, was wir heiſchten, nicht im Dienen matt;
Wir wurden auch am Regentage ſatt.
Und wollte von den Staufen uns bedunken,
Sie hätten nie gleich uns Kaffee getrunken;
Denn oft geht's Enkeln beſſer als dem Ahn,
Wenngleich er viel hatt', und ſie wenig ha'n. —

Wie lieblich ward uns jene Zeit verkürzt,
Und jener Wettertag mit Luſt gewürzt! —
Denn wer nur Gott hat inniglich im Herzen,
Darf kindlich auch zur Feierſtunde ſcherzen,
Und thut, wenn Lieb' und Andacht nur im Spiel,
Mit dem Humor doch leichtlich nicht zu viel. —
Ich freute mich als Kind an unſrem Zeller,
Denn Er war unſres Regentags Erheller,
Und hundert Feuerlampen brannten da,
Obgleich mit Augen ſie kein Weltling ſah.
Ein gut Gewiſſen hat gar vieles Recht;
Was Kindern gilt, das gilt nicht einem Knecht. — —

Wir fuhren heim; der Herr Inſpector ſaß
Im Wagen ruhig, wohlbenetzt von oben,
Indeß ich mit dem Freund ohn' Unterlaß
Den Wagen auf der ſchmalen Bahn gehoben,
Damit nicht Beuggen und des Freundes Kutſche
Vom feuchten Abhang in die Tiefe rutſche.
Wir waren naß, gleichwie Feldmäuſe ſind;
Da hub ſich unſer Theurer oft gelind

Am Schlag hervor; „Ihr Läufer Midian!“
Wir aber ſchritten männlich um und an,
Watend im Sohn des Waſſers und der Erde,
Damit dem Manne, der ein Stern der Zeit,
Ein froh Geleit zur lieben Heimath werde; —
Wir thaten's gern', voll ſüßer Freudigkeit!

Du Lieber! — So mit ſeinen Heldenthaten
Mußt' auch einſt Staufen durch die Sümpfe waten! —
Wie manches Heldenkleid ward erſt beſchmutzt,
Bevor auf Strahlenſpitzen es getrutzt! —
Du auch haſt manchen Wuſt erſt überſchanzt,
Bevor Dein ſtiller Roſenflor gepflanzt!
Durch irdiſche Gewitter muß Dein Wirken
Hinüber blühn zu himmliſchen Bezirken,
Und was unmöglich ſcheint, wird dennoch wahr
Durch Ihn, deß Tod uns wiederum gebar.

Nimm dieſes heitre Wort mit in den Kauf,
Wie Dir's der Freund in trauter Liebe ſpendet! —
Denn Deines Tages heitrer Sonnenlauf,
Wird ſeyn mit einem Morgenroth vollendet,
Wo tiefſten Ernſt und ſüßen Kindesſcherz
Beiſammen treffen wird Dein Vaterherz,
Das keinen Geiſt und keinen Ton vernichtet,
Der feſt ſich nach Prinzipien gerichtet! —

LXXXVIII.

Die neueſte Römermünze von Staufen.

Juli 1859.

Eine Münze hab' empfangen
Ich an dieſes Büchleins Schluß,
Deren Kunde noch gelangen
Zu den Patrioten muß.

Auch ein Weiblein hat ſie funden
In der Staufen-Aecker Schooß,
Gleich der goldnen, deren Kunden
Ich in's kleine Liedchen goß.

Eine Römermünze war es,
Und ich blieb nicht allzuträg,
Drauf zu ſchau'n ein offenbares
Römiſch kaiſerlich Gepräg.

Blank iſt ſie, doch ausgewaſchen
Von der Vorwelt Regenzeit,
Auch in aller Staufen Aſchen
Wohl tiefgründlich eingeweiht.

Doch ein Lockenhaupt erſcheinet
Von Fauſtina, ſonder Hehl,
Die zur Gattin ſich vereinet
Einſt der Kaiſer Marc Aurel.

Auf der andern Seite ſtehet
„Fruchtbarkeit“ * als Weib gelind;
Eine Hand den Speer umfähet,
Auf der andern ſchwebt ein Kind.

So aus zweitem Chriſt-Jahrhundert
Schaut uns Roma's Antlitz an
Von dem Erz, das nur verwundert
Meine Hand erfaſſen kann.

Marc Aurel und Barbaroſſen,
Conradin und Würtemberg
Seh'n wir hier in Eins gefloſſen
In des Zeitſtroms Wunderwerk.

Sie, die früher, ſpäter kamen,
Flieh'n wie Heere welken Laubs;
O wie miſchen Menſchennamen
Sich im Wirbel unſres Staubs! —

O wie iſt die Kraft verflogen
Jenen hohen Stoikern!
Aber wir emporgezogen
Preiſen heut noch unſern HErrn.

* Fecunditas.

Noch ein Urtheil muß ich faſſen
Aus dem ſchweigenden Metall:
Frühe ſchon die Römer ſaßen
Hier auf Staufens Felſenwall.

Und wie Römer hier begonnen
Fundament für's Staufenhaus,
Geht hier in den jüngſten Sonnen
Mein Gedicht mit Römern aus.

Römerkraft, mit Geiſt bewehret,
Weithinſchauend, hell und frei,
Sanft in Chriſti Macht verklaret,
Dieſes Büchleins Ende ſey!

Inhalts-Verzeichniß.

		Seite
	Zueignung	VII
	Vorrede	XI
1.	Eingang	1
2.	Staufens Zeugniß	4
3.	Hinanfahrt zum Hohenſtaufen	7
4.	Hohenſtaufens Fernſicht	10
5.	Staufens Urzeit	16
6.	Agnes, die Kaiſermutter	19
7.	Friedrich, der Alte	22
8.	Der verlorne Ring	23
9.	Kronenſtreit der Staufen	28
10.	Die Weibertreue	31
11.	Barbaroſſa als Knabe	33
12.	Barbaroſſa's Krönung	37
13.	Barbaroſſa	39
14.	Barbaroſſa und der Papſt	45
15.	Friedrich I. und die Verräther	48
16.	Der Kaiſer und die Friedensſtörer	53
17.	Friedrich I. und Mailand	56
18.	Der Kaiſer und ſein Vaſall	65
19.	Schlacht von Legnano	72
20.	Freiheit der Lombardei	78
21.	Barbaroſſa und die Juriſten	79
22.	Das alte Rheinfeſt	83
23.	Der Stellplatz	91
24.	Ein Morgen in Ulm (In Ulm gedichtet 12. Juni 1834.)	97
25.	Saladin	102
26.	Barbaroſſa's Grab	116
27.	Staufens Jugendſitz	125
28.	Barbaroſſa's Kirchenthüre	130
29.	Schwabenherzog Friedrich und Preußen	133
30.	Barbaroſſa und Luther	136
31.	Kaiſer Heinrich VI.	139
32.	Philipp von Schwaben	141

	Seite
33. Irene von Hohenſtaufen	147
34. Irene und Friedrich I.	157
35. Irene's Grabring	159
36. Friedrich II. in Jeruſalem	166
37. Eliſabethenberg	170
38. Conradin	173
39. Conradin's Mutter. (Auf Staufen geſchrieben 1838.)	185
40. Hohenſtaufen aus der Ferne	188
41. Arbon am Bodenſee	195
42. Spielburg	198
43. Spielburgfelſen	202
44. König Enzius. (Auf Staufen geſchrieben 1838.)	205
45. Das Interregnum	211
46. Staufen und Württemberg	214
47. Das Wäſchenſchlößchen	218
48. Brand der Staufenburg	227
49. Letztes Staufen-Mäuerlein	234
50. Staufen-Höfe	236
51. Staufens Minneſänger. (Auf Staufen geſchrieben.)	241
52. Die Eiche bei Hohenſtaufen	246
53. Die drei Berge	250
54. Rechberg	252
55. Gang auf den Rechberg. (Auf Staufen geſchrieben.)	256
56. Abend auf Hohen-Rechberg. (Daſelbſt geſchrieben. 1832.)	260
57. Der Stuifenberg	265
58. Das Heidenloch	266
59. Der Staufer-Geiß	269
60. Exulus auf Hohenſtaufen	271
61. Frühlingsbeſuch auf Staufen. (Auf dem Kulme geſchrieben.)	275
62. Die Linden auf dem Kulme	283
63. Fremdenbuch in der Lorcher Gruftkirche	286
64. Sonnen-Aufgang auf Staufen	290
65. Herbſtmorgen auf Staufen. (Auf dem Kulme geſchrieben 1837.)	293
66. Sonnen-Untergang auf Staufen	296
67. Sonntag-Abend auf Hohenſtaufen (Auf dem Kulme geſchrieben.)	301
68. Oſterfreude. (Auf dem Kulme geſchrieben.)	305
69. Sommerbeſuch auf Hohenſtaufen. (Auf dem Kulme geſchrieben.)	309
70. Herbſtbeſuch auf Hohenſtaufen. (Auf dem Kulme geſchrieben.)	316
71. Die Hofburg-Häuſer	320
72. Markſtein auf Hohenſtaufen	322
73. Monument in der Lorcher Kirche	325
74. Die Linde bei dem Kloſter Lorch	326
75. Das Bild in Lorch	329
76. Gaſtfreie von Thalheim	335

Seite

77. Schafheerde am Staufen 336
78. Nachtgewitter auf Hohenſtaufen. (Auf Staufen geſchrieben Juni 1838) 338
79. Pfarrhaus in Staufen 341
80. Neue Staufen-Kirche 345
81. Staufens Wälder 347
82. Kindlein auf Staufen 355
83. Der Italiäner am Staufen 356
84. Staufen-Denkmal 358
85. Meinem Bruder, Pfarrer in Hohenſtaufen 366
86. An Profeſſor D. Tholuk von Halle 370
87. An Dekan D. Bahnmaier in Kirchheim 375
88. An Chr. Heinr. Zeller in Beuggen 379
89. Die neueſte Römermünze von Staufen 384

Druckfehler,

welche man vor Leſung des Buchs zu verbeſſern bittet.

Seite 66. Zeile 7. von oben ließ Heer ſtatt Herr.
— 80. Z. 4. v. unten l. dixi aequum ſt. dixi equum.
— 81. Z. 4. v. o. l. Voll ſt. Volke.
— 260. Z. 2. v. o. l. 1832 ſt. 1836.
— 165. Z. 6. v. o. l. nimmer ſt. immer.
— 224. Z. 13. v. o. l. Appenninen ſt. Apenninen.
— 234. Z. 8. v. o. l. Erhabner ſt. Erhabener.
— 287. Z. 4. v. o. l. verneinen ſt. vereinen.
— 291. Z. 2. v. u. l. nicht ſt. einſt.
— 309. Z. 4. v. u. l. hinabgetaucht ſt. hinabtaucht.
— 310. Z. 11. v. o. tilge nach Sturm das Komma.
— 364. Z. 5. v. o. l. Einſt ſt. Ein.
— 364. Z. 2. v. u. ein Komma ſt. des zweiten Kolons.

Und jenes ew'ge Land, woher noch keiner
Geſtorb'ner je zurückgekommen iſt, —
Es hatte Ruh' vor unſern Philoſophen,
Bevor der Eine ſeinen Mund erſchloß,
Bezeugend, was bei'm Vater Er geſeh'n.
Sein Wort allein, Sein Schauen iſt der Grund,
Darauf wir bau'n; Sein Wort das Spiegelglas,
Das einen Rückſtrahl gibt von jener Welt;
Nur ſchüchtern blickt das Auge hier hinein,
Geahntes mit des Heil'gen Wort vergleichend.

Sie ſprechen von Monaden und von Larven,
Von Rückerinnerung, — und daß ſie gar
Schon hundert Male früher da geweſen,
Auch hundert Male wiederkommen werden. —
Woher? vom Himmel? — Ach, es lüſtete
Mich nach dem Himmel nicht, wär' ihre Weisheit
Ein Widerglanz der Himmelsherrlichkeit.
Sie graben ſich ſo tief in's Irdiſche,
Daß es mir fürchterlich unglaublich iſt,
Sie ſeien in dem Himmel je geweſen.
Denn wer von Gottes Himmel kommt, der bringt
Auch Himmliſches; wer von der Erde ſtammt,
Iſt irdiſch nur und redet von der Erde.

Doch iſt der Himmel nicht der Erde fremd,
Und and're Brücken gibt es dort hinauf,
Als Philoſophen. — Der Propheten Schaar
Sah Göttliches. Dort vor Jeſaja ſtand
Der Thron des Höchſten mit den Seraphim;
Die Feuerwolke dort von Mitternacht

Chriſtliches

Schulgeſangbuch

mit zweiſtimmigen Melodieen.

Herausgegeben

von dem

Calwer Verlagsverein.

Preiſe:
Bei unmittelbarer Beſtellung in Calw und gegen Vorausbezahlung koſtet das Exemplar roh 15 kr., Partieen von 25 Exempl. roh 5 fl., im Buchhandel einzeln roh 20 kr. oder 5 ggr., in Partieen 15 kr. oder 4 ggr.

Calw, in der Vereinsbuchhandlung.
Stuttgart, in Commiſſion bei J. F. Steinkopf.
1843.

BIBLIOTHECA
REGIA
MONACENSIS.

Willſt du in der Stille ſingen,
Und ein Lied dem Höchſten bringen,
Lerne, wie du kannſt allein
Sänger, Buch und Tempel ſeyn.

Iſt der Geiſt in dir beiſammen,
Voller Eifer, voller Flammen, —
Dieſer Sänger ohne Mund
Thut Gott dein Begehren kund.

Iſt dein Herz, wie ſich's gebühret,
Recht mit Andacht ausgezieret, —
Dieſes Buch dann bringet dir
Wort und Weiſen g'nug herfür.

Wo dein Leib vom Wuſt der Sünden
Rein und lauter iſt zu finden, —
Dieſen Wohnplatz, dieſes Haus
Sieht ſich Gott zum Tempel aus.

Kannſt du ſo in Stille ſingen,
Kannſt du dieß dem Höchſten bringen, —
Dann wirſt du dir ſelbſt allein
Sänger, Buch und Tempel ſeyn.

Vorwort.

Dieſes Büchlein hat lange auf ſich warten laſſen, nicht ſowohl deßwegen, weil gut Ding lange Weile braucht, ſondern weil der Sammler der Lieder ſich nach dem Salomoniſchen Sprüchlein gerichtet zu haben ſcheint: „Sammeln hat ſeine Zeit.“ Je geeigneter dieſer Mann, als anerkannter Dichter und Hymnolog, für dieſe Arbeit war, deſto zahlreicher waren auch ſonſtige Anſprüche an ſeine Zeit und Kraft; und ſo blieb ihm für dieſes Büchlein nur wenig Muße übrig. So viel, um die Verzögerung zu entſchuldigen.

Sollen wir auch die Herausgabe rechtfertigen? Manche werden ſagen: „Wozu ein eigenes Schulgeſangbuch? Wo ein gutes Kirchengeſangbuch iſt, da dient es auch der Schule: denn Kirche und Schule gehören zuſammen; die Schule erzieht für die Kirche und in der Kirche; in den Herzen der Jugend müſſen die Kernlieder der evangeliſchen Kirche lebendig werden, um ſpäterhin Früchte zu tragen; und die rechten ächten Kirchenlieder ſind ja immer auch kindlich und faßlich.“ Auf ſolche Einreden geben wir gedoppelte Antwort: eine in's Ohr: Nicht überall ſind gute Kirchengeſangbücher, und da könnte ein ſolches Schulgeſangbüchlein einigen Erſatz leiſten; die andere aber laut: Da einmal ein Dutzend oder wie viele Schulgeſangbücher in Deutſchland vorhanden ſind, von denen zwar immer eins beſſer iſt als das andere, aber auch immer eins ſchlechter als das andere, und befriedigend kein einziges, ſo liegt die Rechtfertigung für die Herausgabe dieſes Büchleins in einem Ueberblick theils der Zahl, theils der Beſchaffenheit der bereits vorhandenen. Und indem wir dieſe tadeln, müſſen wir freilich unſer Büchlein loben, und können das mit um ſo weniger Bedenken, da

wir die Lieder nicht ſelbſt gemacht, ja nicht einmal ſelbſt geſammelt haben, ſondern nur herausgeben. Im Uebrigen wird das Büchlein, je lauter es Den lobt, durch den alle Dinge ſind, um ſo mehr ſelbſt Lob verdienen, und zu Jenem hat es Mund und Stimme genug.

In Betreff der muſikaliſchen Ausſtattung haben wir es für billig erachtet, für die bei weitem größere Hälfte der Lieder Choralmelodieen zu geben, da auch hierin die Schule für die Kirche den Grund zu legen hat. Da, wo wir eine allgemeine Bekanntſchaft mit der vorgezeichneten Melodie vorausſetzen durften, haben wir dieſelbe, um Raum zu erſparen, nicht abdrucken laſſen. Die abgedruckten ſind faſt alle zweiſtimmig geſetzt. Daß wir uns durch die Behauptungen der unbedingten Verehrer vierſtimmigen Geſangs, als ob ein zweiſtimmiger Choralgeſang ein Unding ſey, nicht abhalten ließen, einen ſolchen zu geben, werden Diejenigen gewiß nur loben, welche theils ſchon gehört haben, wie ſchön z. B. in Privatverſammlungen das natürliche Secundiren klingt, theils aber auch wiſſen, wie übel ein Knabe mit ſeiner Altſtimme, der langweiligſten von allen vieren, daheim berathen iſt, und wie man, ſeit überall auf Vierſtimmigkeit mit ſolcher Vehemenz gedrungen wird, in den Häuſern viel weniger mehr einen ordentlichen Choral ſingen hört als zuvor, — eben weil die Altiſten ihre Stimme nicht ſingen *mögen* und die Melodie nicht ſingen *können*. Daß übrigens die zweite Stimme nicht immer nur in Terzen, ſondern öfters auch in Serten und Oktaven, wie es eben am natürlichſten ſchien, geſetzt iſt, werden Sachverſtändige recht finden. Die zweite Stimme iſt ſo ein muſikaliſch verbeſſertes Secundiren geworden. Selbſt die Quarte haben wir nicht immer umgangen, theils weil ſie ſich nicht immer umgehen ließ, theils und beſonders, weil wir in den Gaſſenliedern der ledigen Landjugend ſehr oft die Quarte als natürliches Secundiren gehört, und ſomit ihre Volksmäßigkeit im zweiſtimmigen Geſang erfahren haben. — Am meiſten fällt wohl Manchem der alte Rhytmus einiger Choräle auf, ſo daß er den einen oder andern kaum mehr kennt. Wer ſich daran ſtößt, den verweiſen wir auf die Arbeiten von v. Tucher und Layriz, für welche wir unſern Dank nicht beſſer an den Tag legen konnten als durch den Einfluß, den wir ihnen auf unſre Arbeit einräumten. Man verſuche es nur

einmal, die Choräle ſo zu ſingen; — man wird bald merken, daß ſo erſt beſonders die Jugend auch ihre Choräle nicht mehr blos in der Frohn, ſondern mit Luſt und Liebe ſingt. — Uebrigens verdanken wir die Bearbeitung des muſikaliſchen Theils einem theoretiſch und praktiſch gebildeten und anerkannten Muſiker.

Und ſo möge denn auch dieſes Büchlein ſeinen Vorgängern nacheifern, Bahn finden in Schulen, Häuſern und Herzen und auffordern zu tauſendſtimmigem Lobe Deſſen, dem wir es hiemit empfehlen.

Calw, im Februar 1843.

Der Verlagsverein.

Inhalt.

I. Kinderlieder allgemeinen Inhalts.

1) Vom Kinderſinn, Nr. 1—18.
2) Vom Heilande, Nr. 19—30.
3) Von den Engeln, Nr. 31—33.

II. Gebetslieder, Nr. 34—52.

III. Lieder des Lobs und der Liebe Gottes und Jeſu, Nr. 53—74.

IV. Tageszeiten.

1) Morgenlieder, Nr. 75—91.
2) Abendlieder, Nr. 92—108.
Wochenſchluß, Nr. 109.

V. Jahreszeiten.

1) Neujahrslieder, Nr. 110—114.
2) Frühlingslieder, Nr. 115—121.
3) Sommer- und Erntelieder, Nr. 122—127.
4) Herbſtlied, Nr. 128.
5) Winterlieder, Nr. 129 u. 130.

VI. Schullieder.
1) Vor der Schule.
Vormittags: Nr. 131—140.
Nachmittags: Nr. 141—152.
2) Nach der Schule, Nr. 153—164.
3) Schulprüfung, Nr. 165—169.
4) Einführung eines Lehrers, Nr. 170—173.
5) Geburtstag eines Lehrers, Nr. 174.
6) Amtsjubiläum eines Lehrers, Nr. 175 u. 176.

VII. Confirmationslieder, Nr. 177—182.

VIII. Gottes Wort, Nr. 183—193.

IX. Christliche Feste.
1) Sonntagslieder, Nr. 194—197.
Sonntag Abend: Nr. 198.
2) Adventslieder, Nr. 199—203.
3) Weihnachtslieder, Nr. 204—215.
4) Passionslieder, Nr. 216—226.
5) Osterlieder, Nr. 227—235.
6) Himmelfahrtslieder, Nr. 236—243.
7) Pfingstlieder, Nr. 244—254.
8) Reformationslieder. Nr. 255 u. 256.
9) Kirchweihlied, Nr. 257.

X. Buße, Glaube, Heiligung, Nr. 258—295.

XI. Trostlieder, Nr. 296—302.

XII. Tod, Grab und ewiges Leben, Nr. 303—322.
Am Grabe eines Lehrers, Nr. 323 u. 324.

Anhang.
Lieder für Rettungsanstalten, Nr. 325—334.
Einweihung eines Schulhauses, Nr. 335.

1) Verzeichniß derjenigen Melodieen, die ohne ihre urſprünglichen Lieder aufgenommen ſind.

(Die geſperrte Schrift zeigt ſolche Choräle an; die in ihrem urſprünglichen Rhytmus wiedergegeben ſind.)

Ach Gott und Herr 242
Allein Gott in der Höh 135
Alles iſt an Deinem Segen 38
An Waſſerflüſſen Babylon 180
Auferſteh'n, ja auferſteh'n 58
Aus meines Herzens 163
Aus tiefer Noth ruf' ich 4

Dieweil ich auferſtehe 30
Dir, Dir, Jehova, will ich 171
Dreieinigkeit, der Gottheit 71
Du, Gott, biſt über Alles HErr 32

Erhalt' uns, HErr, bei Deinem 192
Ermuntre Dich, mein ſchwacher 143
Es iſt gewißlich an der Zeit 261
Es koſtet viel, ein Chriſt zu 48
Es ſaß ein frommes Häuflein 115

Freu' dich ſehr, o meine 189

Gelobet ſeyſt Du, Jeſu Chriſt 202
Gott will's machen 230

HErr Gott, Dich loben Alle 41
HErr, wie Du willſt, ſo 111
Herzliebſter JEſu, was 149
Himmelan, nur himmelan 312

Ich bete an die Macht der 213
Ich hab' mein' Sach' Gott 324
Jeruſalem, du hochgebaute 234
JEſu, Deine Paſſion 152
JEſu, hilf ſiegen, du Fürſt 200
JEſu, meine Freude 10
JEſu meines Lebens Leben 155

Komm', o komm', du Geiſt des 161
Kommt her zu mir, ſpricht 259

Liebſter JEſu, wir ſind hier 145
Lobſinge Gott, erheb' Ihn 158
Lobt Gott, ihr Chriſten 199

Meinen JEſum laß 153 u. 164
Meine Seele ſehnet ſich 190
Mein Glaub' iſt meines 179
Mein Herz, ſey zufrieden 60

Nun danket Alle Gott 154
Nun danket all' und bringet 187
Nun freu't euch, liebe Chriſt. 14
Nun leb' mein' Seel', 125
Nun ſich der Tag geendet 13

O daß ich tauſend Zungen 257
O du Liebe meiner Liebe 334

Ringe recht, wenn Gottes 288

Schwing' dich auf zu deinem 220
Seelenbräutigam 267
Seht, er kommt mit Preis 59

Von Gott will ich nicht 203

Wachet auf, ruft uns 112
Wenn mein Stündlein verhand. 160
Was mein Gott will, 243
Wenn mich die Sünden kränken 225
Wer nur den lieben Gott 147
Wie groß iſt des Allmächt'gen 167
Wie ſelig bin ich, wenn mein 2
Wie wohl iſt mir, o Freund 137
Wir werfen uns darnieder 326

2) Verzeichniß von Melodieen,

die als bekannt vorausgeſetzt und darum ausgelaſſen worden ſind, nebſt Hinweiſung auf andere Melodieen im Geſangbuch, mit denen ſie gleiches Versmaaß haben.

Alle Menſchen müſſen ſterben; vergl. 155. 165.
Chriſtus, der iſt mein Leben; vergl. 21. 30.
Es iſt das Heil uns kommen her; vergl. 4. 116. 135. 160. 261.
Gott des Himmels und der Erde; vergl. 161.
Gott iſt getreu, ſein Herz.
Gott ſey Dank in aller Welt; vergl. 121. 281. 316.
HErr JEſu Chriſt, mein's Lebens Licht; vergl. 7. 24. 41. 192.
Herzlich thut mich verlangen; vergl. 117. 326.
Ich dank' Dir ſchon; vergl. 242.
JEſus, meine Zuverſicht; vergl. 153. 164.
Lobe den HErren, den mächtigen König.
Mein's Herzens JEſu, meine Luſt; vergl. 4. 116. 135. 160. 261.
Mir nach, ſpricht Chriſtus, unſer Held; vergl. 31. 207.
Nun ruhen alle Wälder.
O Gott, du frommer Gott; vergl. 154.
Ruhet wohl, ihr Todtenbeine.
Sieh', hier bin ich, Ehrenkönig.
Sollt' es gleich bisweilen ſcheinen; vergl. 25. 208.
Valet will ich Dir geben; vergl. 117. 326.
Vom Himmel hoch, da komm' ich her; vergl. 7. 24. 41. 192.
Wach auf, mein Herz, und ſinge.
Warum ſollt' ich mich denn grämen; vergl. 325.
Was Gott thut, das iſt wohlgethan.
Wer weiß, wie nahe mir mein Ende; vergl. 147. 257.
Wie ſchön leucht't uns der Morgenſtern.

Noch einige Melodieen,

die mit anderen im Geſangbuch gleiches Versmaaß haben:

Gott will's machen; Mel. 230, ferner 138. 157. 232. 288.
Herzliebſter JEſu, was haſt du; Mel. 149, ferner 158.
JEſu, meine Freude; Mel. 10, ferner 92.
Kommt her zu mir, ſpricht Gottes Sohn; Mel. 259, ferner 115.
Nun ſich der Tag geendet hat; Mel. 13, ferner 2. 3. 32. 187. 199.
Schwing' dich auf zu deinem Gott; Mel. 220, ferner 152.
Von Gott will ich nicht laſſen; Mel. 203, ferner 163.

I. Kinderlieder allgemeineren Inhalts.

1. Vom Kindersinn.

Mel. Herr Jesu Christ, mein's Lebens Licht ꝛc.

1. Mein Heiland, Du hast uns gelehrt: Wer nicht von Herzen umgekehrt, Nicht niedrig wird und Kindern gleich, Der kommt nicht in das Himmelreich.

2. So laß uns Kinder kindlich seyn! An Jahren sind wir jung und klein; Die Unart aber wächst bald groß, Und reißt uns Arme von Dir los.

3. O Jesu, nimm uns wieder hin, Gib uns den sel'gen Kindersinn, Daß wir in Deinem Willen ruh'n, Und nicht nach unsrem Willen thun!

4. Mach' uns voll froher Zuversicht Zur Gnade, die Dein Wort verspricht; O zeig' uns, wie man Buße thut, Und gib uns Glauben an Dein Blut!

5. Den Eigenwillen brich entzwei, Mach' uns von Trotz und Tücken frei. Regier' uns selbst mit Deiner Hand, Und trag' uns bis in's Vaterland.

6. Ein Kind bleibt niemals gern allein; Es will bei seiner Mutter seyn, Es hängt der Mutter herzlich an: So mach' uns, Herr, Dir zugethan! —

7. Herr, gib auch uns den Kindersinn, Der nur nach Dir sich sehnet hin, Der stets bei Dir, o Jesus Christ, Am freudigsten und liebsten ist.

8. Gleichwie ein sanftes, liebes Kind Demüthig, niedrig ist gesinnt: So zieh' uns auch mit Demuth an, Mit Liebe gegen Jedermann!

9. Tilg' aus den Stolz, die Heuchelei, Damit ich Dir ein Kindlein sey, Ob dessen Seele Tag und Nacht Dein Liebesauge treulich wacht!

Fuhr brauſend an Ezechiel vorüber,
Und mit der Cherubinen Viergeſpann
Sah rollen er die wundervollen Räder,
Vom Sturm bewegt; nach allen Winden flog
Der Strahlenthron, auf dem der Ew'ge ſaß.
Licht ging von ihm; nach unten loderte
Der Blitze Legion, — wie Meeresrauſchen,
Der Engel Flügelſchwingung um den Thron, —
Und wenn die Fittige ſie niederſenkten,
Klang Gottes Donner durch die blauen Höh'n. —
Zu dieſem Throne hat von Babels Strom
Auch Daniel anbetend aufgeblickt,
Von ihm geſeh'n den langen Feuerſtrahl
Ausgeh'n, — um ihn die hellen Myriaden
Der Seraphim zehntauſendfach gereiht;
Dann in des Himmels Wolken kam ein Mann,
Ein Menſchenſohn. trat vor den Ewigalten,
Und nahm das Reich aus Seiner Hand, empfing
Die Allgewalt und alle Gotteswürden,
Und ſeine Herrlichkeit vergehet nicht. —
Zum dritten Himmel Paulus ward entzückt,
Zu ſchau'n, zu hören Unausſprechliches. —
Und wir? wir glauben's, freu'n der Botſchaft uns,
Wär's auch nur karger Sylben Laut, und lallen
Die hohen Himmels-Worte kindlich nach.
Denn alſo iſt der Menſch im Grund geartet:
Er redet gern vom Unausſprechlichen,
Weil all' ſein Daſeyn, Glauben, Lieben, Hoffen,
Auf Unausſprechlichem gegründet ſteht,
Und er iſt ſelbſt voll Unausſprechlichkeit! —

Choral: Wie selig bin ich, wenn mein Geist ꝛc.

2.

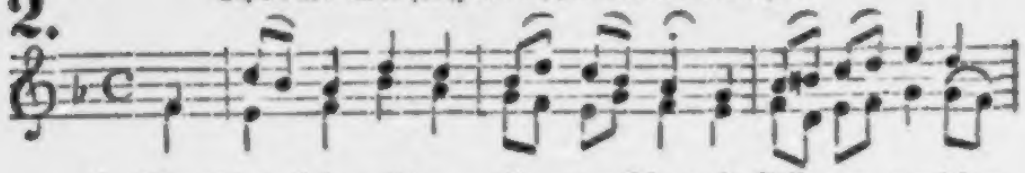

1. Ein Kind-lein geht zum Va-ter hin mit All-em, was da

quält; Gott sieht des Kin-des lau-tern Sinn, ge-

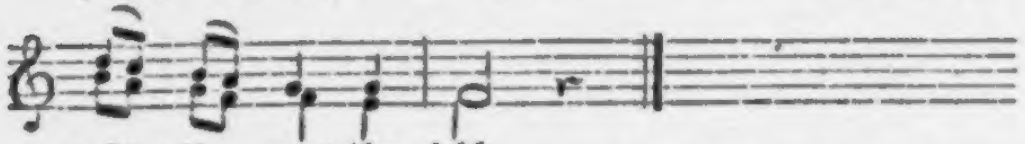

währt ihm, was ihm fehlt.

2. Ob es auch oft etwas ver-
sehn, Sinkt doch ihm nicht der
Muth; Es darf zum lieben Vater
geh'n, Der bleibt ihm treu u. gut.

3. Und hat es Gutes wo gethan,
Denkt es auch nicht an Lohn; Es
wandelt fröhlich seine Bahn Bis
zu des Vaters Thron.

4. Der Vater trägt es himmel-
an Aus diesem Fremdlingsstand,
Nimmt es zum sel'gen Erben an
Im ew'gen Vaterland.

Arie.

3.

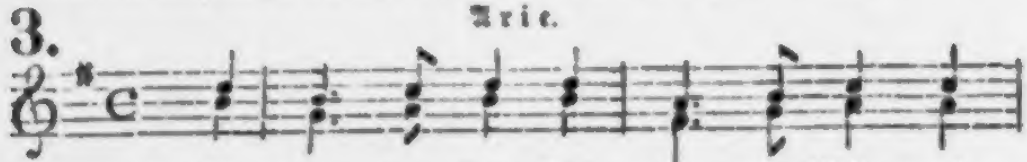

1. Ich bin ein Kind-lein arm und klein, und

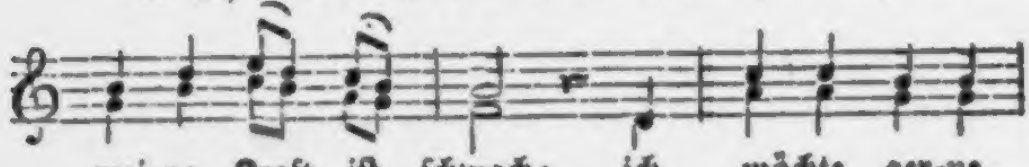

mei-ne Kraft ist schwach; ich möchte ger-ne

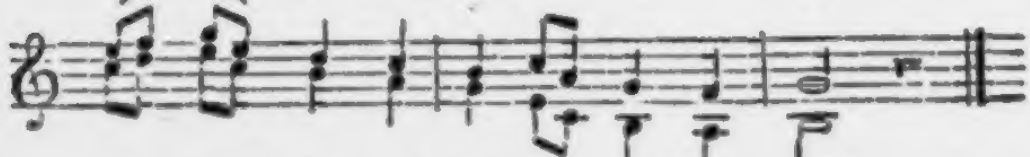

se-lig seyn, und weiß nicht, wie ich's mach'.

2. Mein Heiland, Du warſt mir zu gut Ein kleines armes Kind, Und haſt mich durch Dein theures Blut Erlöst von Tod und Sünd'.

3. Mein liebſter Heiland, rath' mir nun, Was ich zur Dankbarkeit Dir ſoll für Deine Liebe thun, Und was Dein Herz erfreut.

4. Ich kann nur fleh'n, weil ich gehört, Daß Du mein junges Herz Zu einem Opfer haſt begehrt: Herr, zieh' es himmelwärts!

5. Du haſt mich in der Taufe ja Mit Deinem Heil bekleid't, Und eh' ich etwas wußt' und ſah, Zu Deinem Kind geweiht.

6. Ja, HErr, ich will, wie man's verſprach, Auf ewig Deine ſeyn, Dir folgen gern durch Freud' und Schmach, Um dort mich auch zu freu'n.

7. Ich armes Kindlein aber kann Nichts von mir ſelber thun; Drum hilf mir, o Du ſtarker Mann, Herr Jeſu! hilf mir nun.

8. Ach nimm mein ganzes Herz dahin, Nimm's, liebſter Jeſu, an! Ich weiß ja, daß ich Deine bin, Dein Arm nur retten kann.

9. O laß mein Herz bewahret ſeyn Vor Allem, was befleckt; Erhalt durch Deinen Geiſt mich rein, Vor Sünden zugedeckt.

10. Nimmſt Du mich früh aus dieſer Zeit, Dann iſt mir wohl geſcheh'n; Ich komm' in jene Herrlichkeit, Und darf Dein Antlitz ſeh'n.

11. Doch ſoll ich länger leben hier, Nehm' ich an Jahren zu, So hilf, daß ich, HErr Jeſu, Dir Zur Ehre, Gutes thu'!

12. Und ſchließ' ich endlich meinen Lauf So komm und hole mich, Und führe mich zum Licht hinauf, Und lab' mich ewiglich.

4. Choral: Aus tiefer Noth ruf ich ꝛc. (nach altem Rhythmus.)

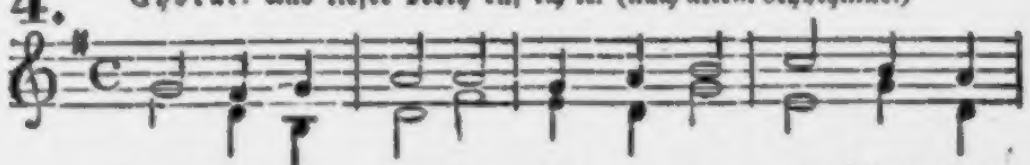

1. Eins hab' ich, lieb-ſter Va-ter, Dir recht kind-lich vor-zu-tra-gen.
Ich weiß ge-wiß, Du ſchenkſt es mir, Du kannſt es nicht ver-ſa-gen.

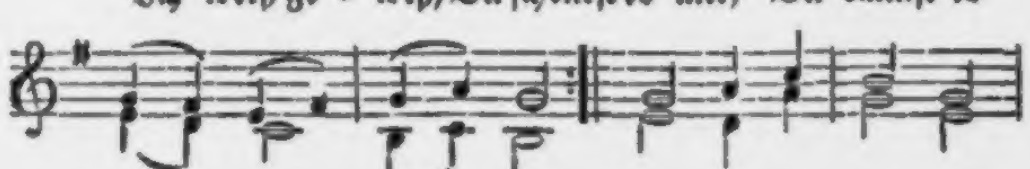

Ich bit-te Dich, daß

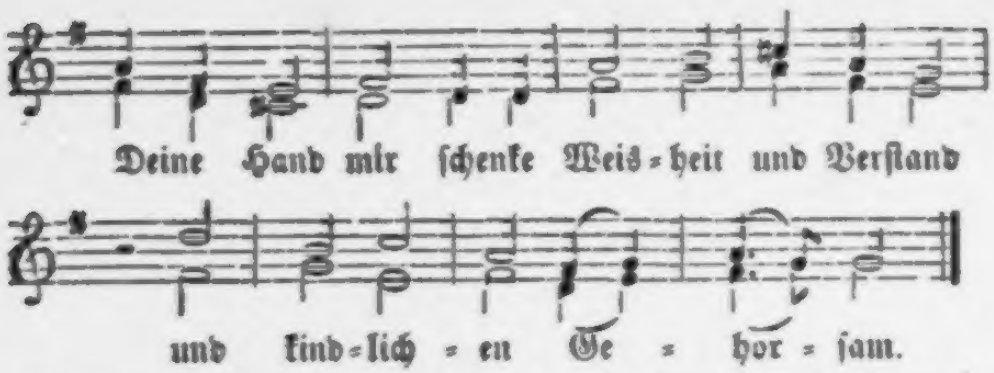

2. Dieß war's, was Davids frommer Sohn Von Dir ſich ausgebeten, Als er auf ſeinen Königsthron In Majeſtät getreten, Dieß Fleh'n war Dir ſo angenehm, Daß Du ſein Haupt noch überdem Mit Ehr' und Reichthum krönteſt.

3. Gehorſam war der ſchönſte Schmuck An Jeſu, Deinem Kinde, Das unter Armuth, Schmach und Druck Einherging ohne Sünde. Wie willig war dieß theure Lamm, Ja, bis zum Tod am Kreuzesſtamm, Im Lieben, Thun und Leiden!

4. War mein Erlöſer unterthan Den elterlichen Händen, So laß mein Herz von Kindheit an Zu frommer Zucht ſich wenden; Laß meiner Eltern treu Gebot, Laß ihren Rath bis in den Tod Mich durch Gehorſam ehren!

5. Gib, daß ich innig folgſam ſey, Wenn mich die Lehrer ziehen; Laß Widerſpruch und Spötterei Mich mehr als Schlangen fliehen. Nimm auch den Trotz und Lügenſinn, Nimm allen Eigenwillen hin; — Dein Wille ſey mein Wille!

Arie, etwas lebhaft.

5.

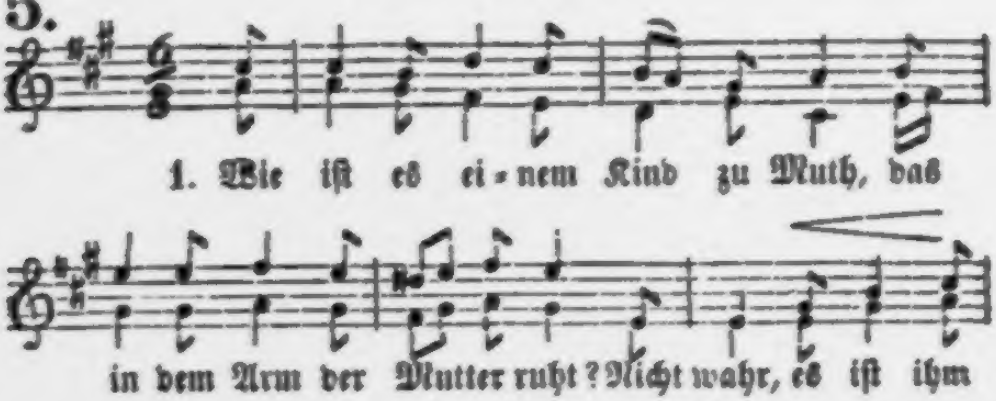

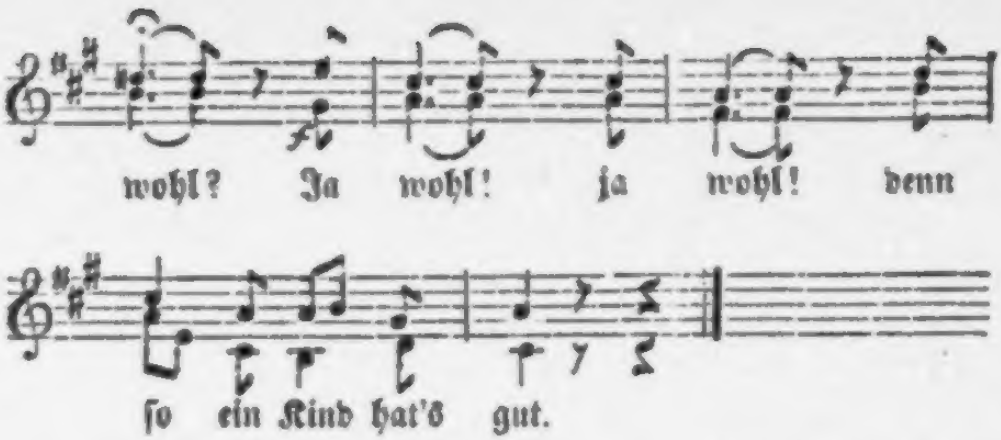

2. Wie ist es einem Kind zu Muth, Wenn es in Jesu Armen ruht? Das ist ein selig Kind, Denn solch ein Kind Hat's besser noch als gut.

3. Es mag dann kommen, was da will, Das sel'ge Kind, das bleibet still; Es sieht den Heiland an: Das ist der Mann, Der helfen kann und will.

4. Und reget sich der Eigensinn Im Herzen dieses Kindes d'rin, So ruft's den Heiland an: Du starker Mann, HErr Jesu, nimm ihn hin!

5. Wenn dann das Kind was Böses thut Aus Leichtsinn oder Uebermuth, So schreit's zum Herrn: Verzeih'! Verzeih'! verzeih'! Und sey mir wieder gut!

6. Und Er erhöret das Gebet, Wenn solch ein Kindlein zu Ihm fleht, Vergibt ihm seine Schuld Mit Lieb' und Huld, Daß alle Angst vergeht.

7. Und stirbt einmal ein solches Kind, So trägt Er's in Sein Reich geschwind; Da, da ist ewig Freud' Und Herrlichkeit! Wie gut hat's solch ein Kind!

Mel. 7: Ein Kind, das seinen Heiland ꝛc.

6. Wer Jesum liebt, der hat es gut, Und steht in einer treuen Hut; Er findet Waide überall, Und wird bewahret vor dem Fall.

2. Die Feinde dringen auf ihn ein; Doch hört der Heiland gleich sein Schrein, Und kommt herbei, und spricht ein Wort, Und alsbald fliehn die Feinde fort.

3. Durch Wolkennächte, schwarz und dicht, Bricht immer neu das Sonnenlicht, Und in den dürrsten Wüstenein Gibt's Wasser, Manna, Brod und Wein.

4. Drum suchet Jesu Fahnen auf! Sein Lauf ist stets ein Siegeslauf. Er schlägt des Feindes Schwerter stumpf, Und führt vom Kampfe zum Triumph.

7.

Arie, nach einem Choral.

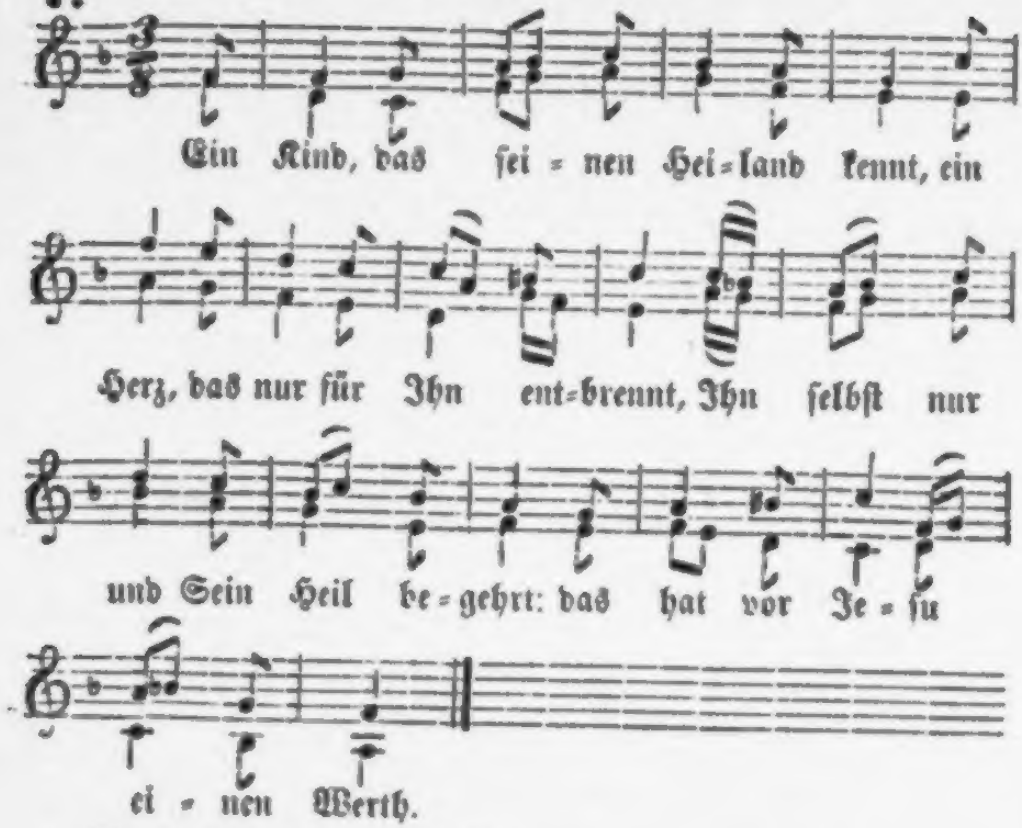

2. Ein solches Kind verläßt Er nicht; Er führt es immer mehr zum Licht. Wenn es Ihm ruft, so hört Er's gleich, Und macht's an Licht und Freuden reich.

3. Ein solches Feuer nähret Er, Daß es verlösche nimmermehr; Und wenn's auch nur noch glimmen kann, So bläst Er's immer wieder an.

4. Ein solches Herz, von Lieb' erfüllt, Sieht seine Sehnsucht bald gestillt. Es schaut hinauf, der Herr herab, Es wandelt selig bis zum Grab.

Mel.: Gott sey Dank in aller Welt.

8. Kinder, kommt ins Vaterhaus! Seine Boten schickt Er aus; Freundlich ruft Er All' herein, Und ihr sollt willkommen seyn.

2. Kommt! der Vater ist so gut; — Nahet mit getrostem Muth, Nahet, nahet euch dem Herrn, Denn von keinem ist Er fern.

3. Alle rufet Er herein, Keines soll verstoßen seyn; Von der Bürde wird erlöst, Wer nicht selber sich verstößt.

4. Ueberall ertönt der Ruf Deß, der mich zum Glücke ſchuf; Seiner Stimme Wiederhall Tönt durch's ganze Weltenall.

5. Gott! von Mutterleibe an Haſt Du Dich mir kund gethan. Jede Freude, jeder Schmerz Rief mich an Dein Vaterherz.

6. Laß mich Deinen Ruf verſtehn, Laß mich immer mit Dir gehn. Jeder Morgen möge Dein, Jeder Abend heilig ſeyn!

Mel.: Vom Himmel hoch da komm ich her ꝛc.

9. O Vater! ſey von uns gepreist, Daß Du uns Deine Kinder heiß'ſt Und unſer lieber Vater biſt, Weil Chriſtus unſer Bruder iſt!

2. Ach, ſchenk' uns doch zu aller Zeit Gehorſam, Fleiß und Frömmigkeit; Und was ein jedes thut und denkt, Das ſey von Jeſu Geiſt gelenkt!

3. Du allerbeſter Kinderfreund, Der's ſo barmherzig mit uns meint, Du weißt, wie's einem Kinde iſt, Weil Du ein Kind geweſen biſt.

4. Wir küſſen Dir im Geiſt die Hand, Der Du ſo viel an uns gewandt. Ach ſegn' uns ſo, wie's ehmals war, Als man Dir Kindlein brachte dar.

5. Du haſt uns durch Dein Blut erkauft, Wir ſind in Deinen Tod getauft. Nimm' und behalt' Dir unſer Herz Zum Lohn für Deinen Tod und Schmerz.

10. Choral: Jeſu meine Freude.

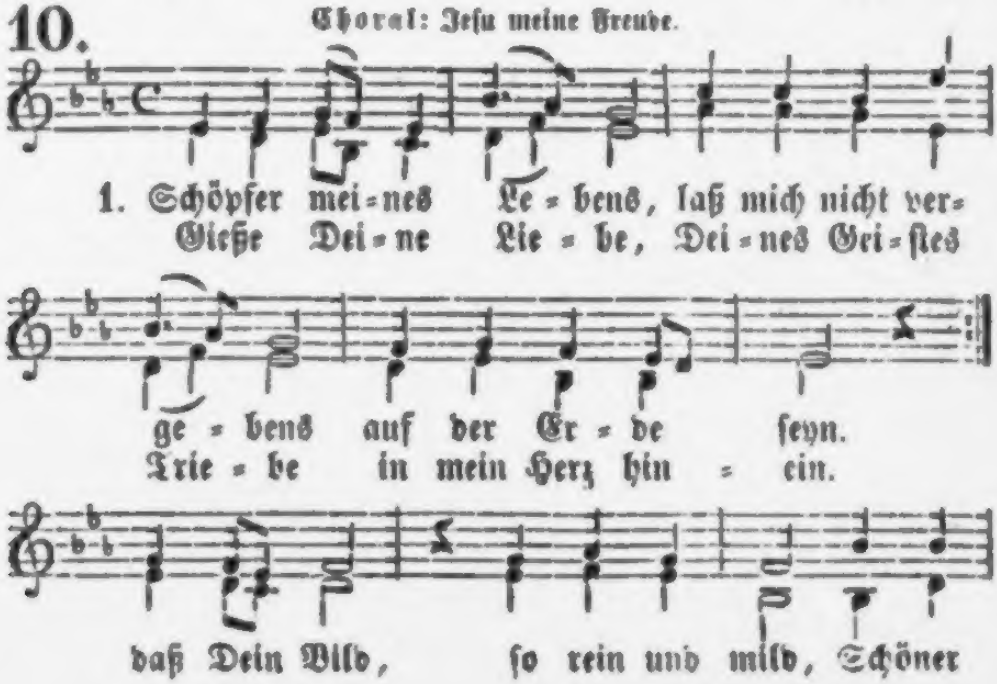

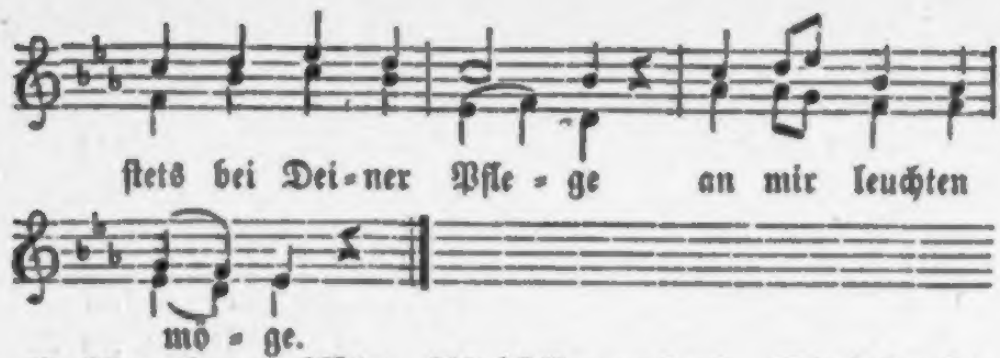

2. Einmal nur erblühet, Ach, und bald entfliehet Meine Frühlingszeit. Sorglos ſie verträumen Und mein Heil verſäumen, Bringt viel bittres Leid. Wirſt Du nicht Mein Lebenslicht, Werd' ich Dir nicht neugeboren, Iſt ſie mir verloren.

3. Dir allein zu leben, Und durch Dich zu ſtreben Nach der Heiligung, Thorheit zu verlaſſen, Sündenluſt zu haſſen, Bin ich nie zu jung. Mache dieß Mir recht gewiß, Eh' ich um verlorne Tage Einſt vergeblich klage.

4. Dort in Deinen Höhen Werden Viele ſtehen, Schön, wie Himmelsglanz, Die hier Kinder waren, Und in frühen Jahren Dir ſich weihten ganz; Drum ſind ſie Nun auch ſo früh Zu der Schaar der ſel'gen Frommen Und zu Dir gekommen.

5. Jeſu, Freund der Sünder, Der auch für die Kinder Einſt auf Erden kam, O wie ſanft und ſtille War Dein Herz und Wille, Allem Böſen gram! HErr, auch wir, Wir ſollen Dir Nach Gedanken und Geberden Gleichgeſtaltet werden.

6. Selig, wer Dich liebet, Selig, wer ſich übet, Gottes Kind zu ſeyn! Dieſe heil'gen Triebe Gieß' durch Deine Liebe Unſern Herzen ein, Daß dein Bild, So rein und mild, Dort im ſchönen Himmelsſaale Ewig an uns ſtrahle!

Mel.: Herr Jeſu Chriſt, mein's Lebens Licht ꝛc.

11. Gott, ew'ger Vater, Du haſt Ruhm Selbſt in des Himmels Heiligthum, Daß Du auch auf das Niedre ſiehſt, Und es vom Staub zur Höhe ziehſt.

2. Was Niemand achtet, achteſt Du; Den Kindern gibſt Du Engel zu; An Waiſen thuſt Du Vatertreu', Stehſt Wittwen als ihr Retter bei.

3. Den Armen ſchaffeſt Du ihr Brod, Verlaſſ'nen hilfſt Du aus der Noth, Bedrückten legſt Du Troſt zur Laſt, Und liebſt, was bei der Welt verhaßt.

4. Du zähleſt ſelbſt der Deinen

Haar, Dein Wort bleibt dem Geringsten wahr; Dir ist zur Gnade nichts zu klein, Du stürzest nur, was groß will seyn.

5. Ich bin ein Kind; doch glaube ich, Du, großer Gott, siehst auch auf mich. Mach' Dein Erbarmen groß an mir, So lob' ich ewig Dich dafür!

Mel.: Herr Jesu Christ, mein's Lebens Licht ꝛc.

12. Ihr Kinder! lernt von Anfang gern Der Weisheit Grund, die Furcht des Herrn! Was ihr bei Zeiten lernt und thut, Kommt jetzt und ewig euch zu gut.

2. Hört die Verheißung, welche Gott Als Vater legt auf Sein Gebot, Wenn Er den Himmelsweg euch weist, Und euch gehorsam werden heißt.

3. „Ehr' deine Eltern spät und früh! Dank' ihnen ihre Lieb' und Müh! Dann wird's dir wohl auf Erden geh'n, Dann wirst Du Gottes Himmel seh'n."

4. So war auf Seiner Erdenbahn Den Eltern Jesus unterthan; Er, dessen Stuhl die Himmel sind, War einst gehorsam als ein Kind.

5. Des Vaters Segen baut ein Haus, Wo Kinder froh geh'n ein und aus. Der Fluch der Mutter reißt es ein, Denn Gott will selbst der Rächer seyn.

6. Ein Kind, das seinen Vater schmäht, Und trotzig von der Mutter geht, Wird gleich dem Baume früh entlaubt, Und läd't sich Noth und Tod auf's Haupt.

7. Doch, o wie süß, wenn Vatermund Und Mutterfreude geben kund: „Die liebste Blume, die ich find', Ist unser treues, frommes Kind."

8. Den Vater lieb' von Herzensgrund, Und ehre ihn mit That und Mund; Vergiß nicht, wie du lange Frist Der Mutter sauer worden bist!

9. Gott, sende Deinen Segensstrahl Eltern und Kindern allzumal! Halt' sie verbunden in der Zeit, Verbunden in der Ewigkeit!

13. Choral: Nun sich der Tag geendet hat.

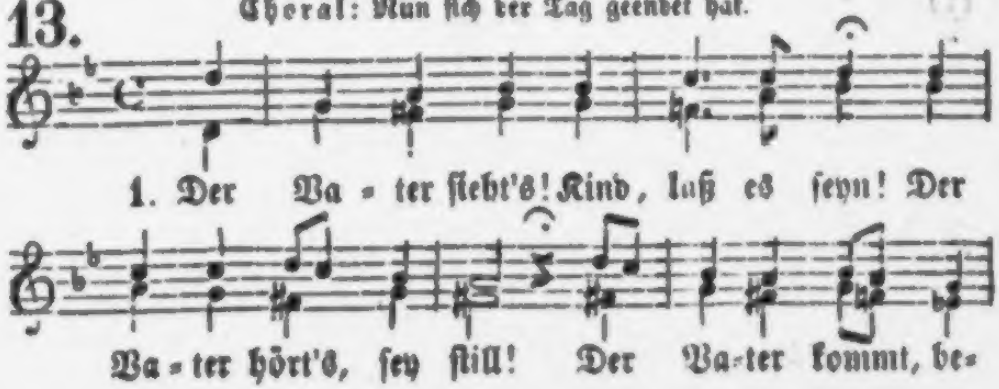

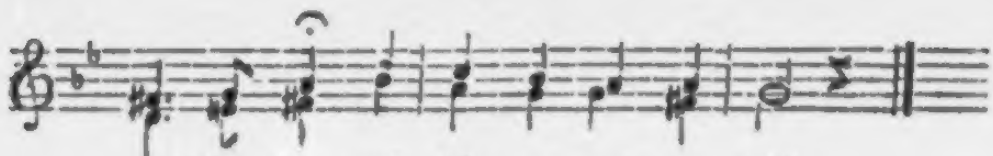

gegn' ihm sein, und hö-re, was er will.

2. Er ist der unsichtbare Gott, Und allenthalben nah; Drum halte kindlich Sein Gebot, Denk': immer ist Er da!

3. Das, was du nicht, wenn Er vor dir Da gegenwärtig ständ', Thun oder reden dürftest hier, Das laß, o Gotteskind!

4. Hingegen wenn dich auch Gefahr Und Noth befällt, o Christ: So glaube wieder fest und wahr, Daß dein Gott bei dir ist.

5. Glaub', daß Er, was dich drückt und quält, Und ängstet im Gemüth, Was Dir an Leib und Seele fehlt, Mit Vaterangen sieht.

6. Halt dich an Ihn im Glauben fest, Als könntest du Ihn schau'n, Und glaube, daß Er nicht verläßt, Die also Ihm vertrau'n.

7. Sprich kindlich zu Ihm: siehe hier Uns Kinder in der Noth! Zu Dir, o Vater, fliehen wir Im Leben und im Tod!

14.

Choral: Nun freut euch, liebe Christeng'mein.

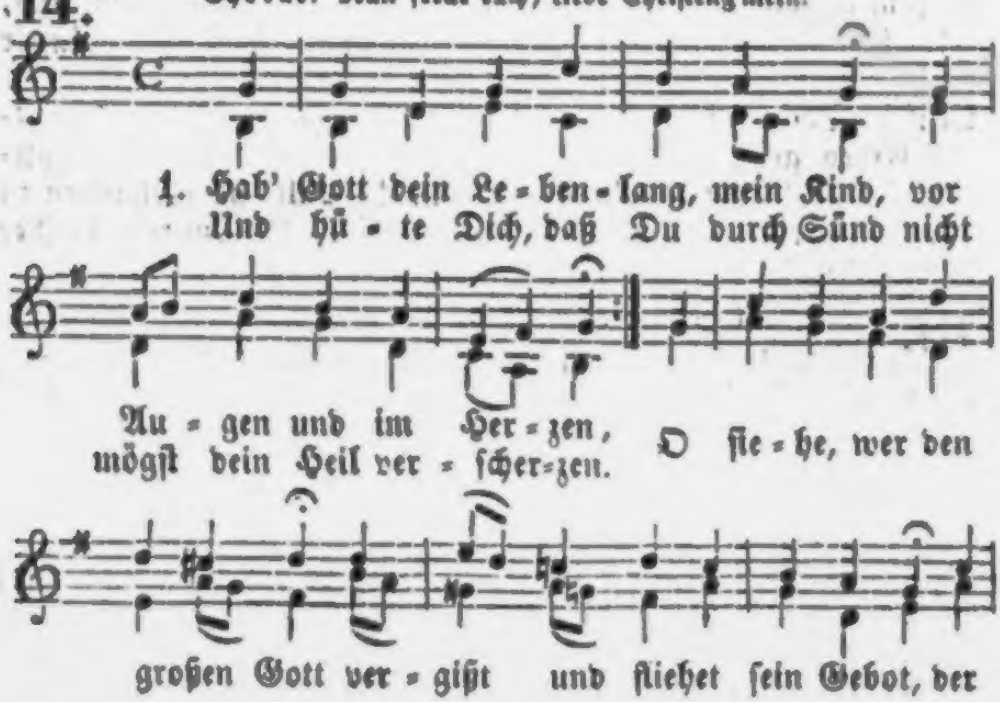

1. Hab' Gott dein Le-ben-lang, mein Kind, vor Au-gen und im Her-zen, Und hü-te Dich, daß Du durch Sünd nicht mögst dein Heil ver-scher-zen. O sie-he, wer den großen Gott ver-gißt und fliehet sein Gebot, der

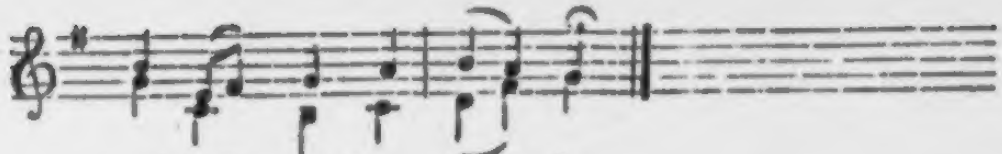

2. Gedenke wohl zu aller Zeit, Wie du den Herrn willſt loben, Der dich aus ew'ger Gütigkeit In Jeſu hoch erhoben. O lerne wohl in Gottes Sohn Vor Seinem heil'gen Gnadenthron In Demuth kindlich beten.

3. Komm, bitte Gott von Herzensgrund, Daß Er dich ſelbſt regiere, Und dich in Gnaden jede Stund' Auf ſeinen Wegen führe! Dann iſt dein Weſen wohlgethan, Dann gehſt du auf der ſchmalen Bahn, Die in den Himmel führet.

Mel. 32.: Du, Gott, biſt über Alles ꝛc.

15. Wie ſchöne Züge hebet mir Mein Bibelbuch hervor Von Kindern, welche mit Begier Der Wahrheit liehn ihr Ohr!

2. Mein Jeſus, welcher königlich Regiert der Welten Zahl, War einſt ein Kind, ſo jung als ich, Und that, was Gott befahl.

3. Im zwölften Jahr ſchon ſein Verſtand Verwundert' Jedermann; Doch folgte Er der Mutter Hand, Und war ihr unterthan.

4. Die Kinder riefen Davids Sohn Ein Hoſianna nach; Die Schriftgelehrten ſprachen Hohn, Und nannten ihn mit Schmach.

5. Der Knabe Samuel kam dort, Zu dienen Gott dem Herrn; Timotheus las Gottes Wort In ſeiner Jugend gern.

6. Sollt' ich in ſpäter Zeit erſt thun, Was Andre früh gethan? Nein, ich will keinen Tag mehr ruhn: Noch heute fang' ich an!

Mel. 2: Wie ſelig bin ich ꝛc.

16. O Heiland! wär' ich ſo ein Kind, Wie Du geweſen biſt, Daß Jedermann es könnte ſehn, Ich ſey ein wahrer Chriſt!

2. An Weisheit und an Alter nahmſt Du alle Tage zu: Ich wachſe auch; o wär' ich doch So weiſe auch wie Du!

3. Die Menſchen ſahn Dich freundlich an; Dir ſtrahlte Gottes Huld: Wenn Keinem ich gefallen kann, So iſt es meine Schuld.

4. Du haſt mir Gaben ja verliehn Und Unterricht geſchenkt, Haſt Sehnſucht nach dem Ewigen Mir in das Herz geſenkt.

5. Dein Wort haſt Du mir aufgethan, Den reichen Lebensquell; Das labet meiner Seele

Doch wenn wir ſprechen? ach wie arm, wie arm! —
So ſchöpft am Ocean der Fiſcher ſich
Ein Krüglein Waſſers; doch im Sturme donnert
Die hohe See vorüber gränzenlos, —
Und in der Mondnacht ſpielt der Sterne Heer
Tiefſchimmernd auf den wundervollen Waſſern,
Indeß das arme Krüglein unbemerkt
In ſeinem dunkeln Hüttenwinkel ſteht! —

Sey's denn. Vergeblich fragen wir doch nicht
Nach Himmelsbildern, Himmelsleuchtungen.
Iſt nicht die Sonne, die von oben uns
So lieblich grüßt, — ſind die Geſtirne nicht, —
Iſt nicht der Blitz, der in Gewitternächten
Des Aethers mächt'ge Wölbung uns enthüllt,
Der Himmelsoffenbarung tröſtlich Bild?
Nur Staubesaugen ſollten jene Fernen
Ein Licht gewähren? und das ew'ge Licht,
Darum der Geiſter tiefſte Sehnſucht ſieht,
Sollt' unſrer Seele neidiſch ſich verbergen,
Und ſtolz verhüllen ſeine Majeſtät?

Wir wiſſen's anders! O wenn Einer nur
Von jenem blauen Himmel hergeſtiegen, —
Nur Einer, der als himmliſch ſich bewährt,
Dann iſt's ein göttlicher Gewinn! — Er ſollte kommen,
Er iſt gekommen! — Jeſus Chriſtus ſpricht
Vom Himmel, und ſo lange Keiner Ihn
Des Irrthums zeihen kann und ſünd'ger Schwächen,
Darf Er getroſt von Gottes Himmel ſprechen!

Durſt, Und macht die Augen hell.

6. Und bei dem Allem, was Du gibſt, Bin ich doch noch ſo ſchwach; Beim Lernen und Gehorſamſeyn Geht's immer ſo gemach.

7. O bilde mich nach Deinem Bild, Daß ich ein ſolches Kind Mög' werden, wie Du ſelber warſt, Fromm, wie die Engel ſind!

Mel.: Wir nach, ſpricht Chriſtus ꝛc.

17. Glückſel'ge Jugend, eile doch, Den Seelenfreund zu ſuchen, Und aller Sünde ſchnödes Joch Zu fliehn und zu verfluchen! Noch lebſt du in der Morgenzeit; Steh' auf, der Mittag iſt nicht weit!

2. Noch biſt du nicht ſo überhäuft Mit Laſt und Hinderniſſen; Je mehr die Jugendzeit verläuft, Wirſt du es fühlen müſſen: Zerſtreuung, Störung nehmen zu, Und hindern deine Seelenruh'.

3. Wie Gold iſt deine Frühlingszeit; Nun lerne Weisheit kaufen! O ringe früh nach Seeligkeit, Verlaß den großen Haufen; Sonſt wird die Aerntezeit vergehn, Und du wirſt leer in Schanden ſtehn.

4. Jetzt ſind die Tage, da du blühſt; Jetzt grünen deine Kräfte, Und wenn du dich mit Luſt bemühſt, So glücken die Geſchäfte. Ach, aber matt und träg und kalt, Das wird man leider allzubald.

5. Noch biſt du in der Lämmer Zahl, Die Er mit Hirtenarmen Sich ſammeln will; o folg' einmal! Er wird ſich dein erbarmen! Es kommt zu ſchnell die Zeit heran, Da man kein Lamm mehr heißen kann.

6. Die Zeit vergeht, das Ende naht, Wie oft begräbt man Kinder! Ach wenn dein Herz gezaudert hat, So eil', und komm geſchwinder! Wer frühe ſucht, der findet bald, Und wird an Gnade reif und alt.

Mel.: Lobe den Herren, den mächtigen König ꝛc.

18. Blühende Jugend, du Hoffnung der künftigen Zeiten, Höre doch einmal, und laß dich in Liebe bedeuten! Fliehe den Tand, Folge der winkenden Hand, Die dich zu Jeſu will leiten!

2. Opfre die friſche, die ſchöne lebendige Blüthe, Opfre die Kräfte der Jugend mit frohem Gemüthe Jeſu, dem Freund, Der es am treulichſten meint, Ihm, deinem König voll Güte!

3. Liebevoll ſuchet der Hirte ſich Lämmer auf Erden; Jugend, du ſollſt ihm zur Luſt und zum Ehrenſchmuck werden! Komm doch heran, Segen von Ihm zu

empfahn, Werde die Zier seiner Heerden!

4. Jesum genießen, nur das ist für Freude zu achten; Kindlich und selig die ewige Liebe betrachten, Das ist genug; Aber der Lüste Betrug Lässet die Seele verschmachten.

5. Bäume der Jugend, erfüllet von heiligen Trieben, Blühen so herrlich im Glauben, im Hoffen, im Lieben, Stehn einst voll Frucht, Wann sie der Gärtner besucht, Grünen auch ewiglich drüben.

6. Gott und dem Heiland als Werkzeug zur Ehre gereichen, Das ist mit irdischer Herrlichkeit nicht zu vergleichen. Jugend, ach du Bist ihm die nächste dazu! Laß deine Zeit nicht verstreichen!

7. Liebst du Ihn herzlich, so müssen dich Engel bedienen; Friedevoll wandelst du hin in Gemeinschaft mit ihnen, Und mit der Schaar, Die schon am ew'gen Altar Preiset des Mittlers Versühnen.

8. Gnade bei Menschen kann Niemand gesegneter finden, Als wer von Jugend auf alle Begierde der Sünden Flieht und verflucht, Und bei dem Heiland sich sucht Freuden, die nimmer verschwinden.

9. Denk', was für Reichthum und Ehre wird dem widerfahren, Der sich von Kind an und bis zu den spätesten Jahren Jesu vertraut, Den man im Alter noch schaut Heilig mit silbernen Haaren!

10. Blühende Jugend, o denk' an die bitteren Leiden Deines Erbarmers, die Sünd' und die Weltlust zu meiden! Dann geht dein Lauf Freudig zum Himmel hinauf Zu den unsterblichen Freuden.

2. Vom Heilande.

19.

Arie.

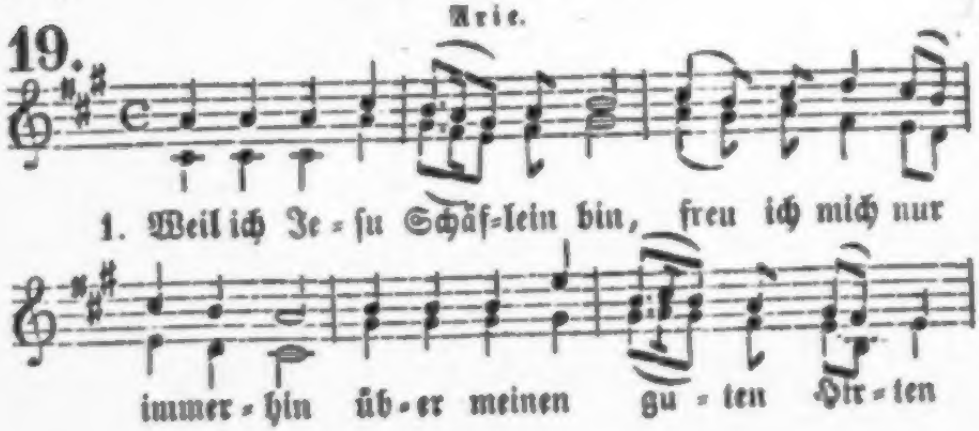

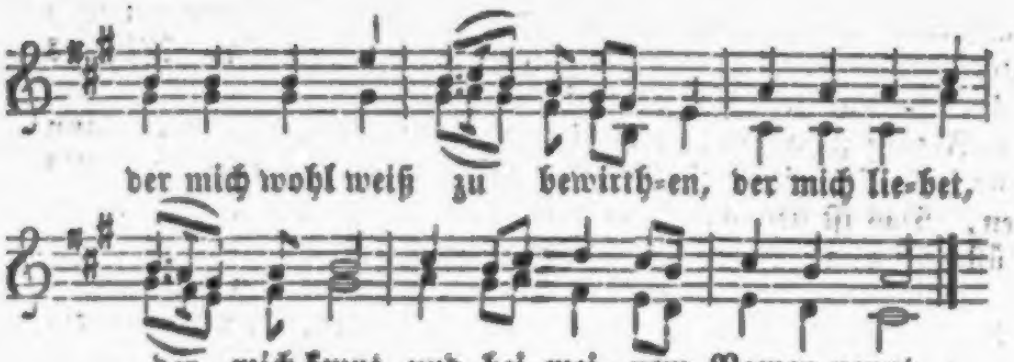

2. Unter seinem sanften Stab
Geh' ich aus und ein, und hab'
Unaussprechlich süße Weide,
Daß ich keinen Mangel leide,
Und so oft ich durstig bin, Führt
Er mich zum Brunnquell hin.

3. Sollt' ich denn nicht fröhlich
seyn, Ich beglücktes Schäfelein?
Denn nach diesen schönen Tagen
Werd' ich endlich heimgetragen
In des Hirten Arm und Schooß.
Amen, ja, mein Glück ist groß.

20.

Arie.

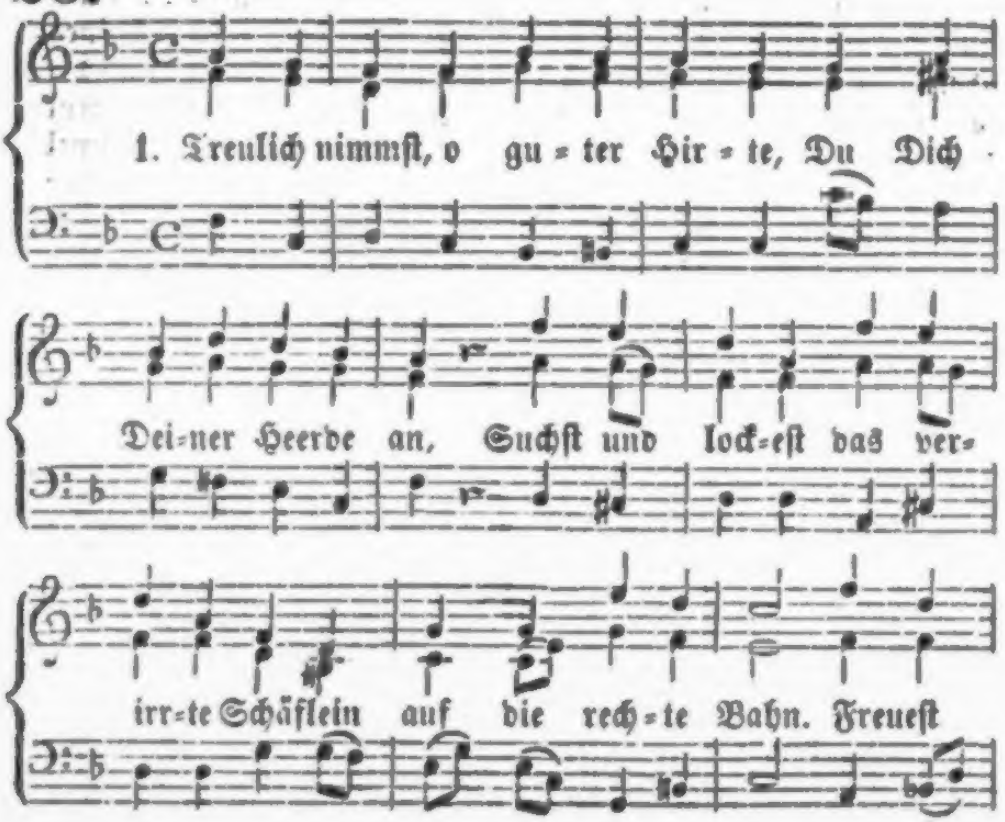

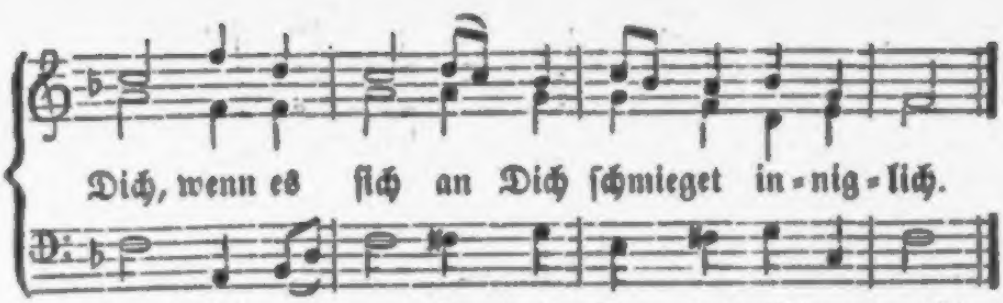

2. Die, ſo ſich zu Dir geſellen, Leiteſt Du aus Nacht und Graun Zu des Lichts und Lebens Quellen, Zu des Friedens ſtillen Au'n, Wo erquickt Und beglückt, HErr, ihr Auge Dich erblickt!

3. Auch ich durfte zu Dir kommen, Mich berief Dein treuer Mund; Auch mich haſt Du aufgenommen, Guter Hirt', in Deinen Bund. Dir entquillt Sanft und mild, Was des Herzens Sehnen ſtillt.

4. Von des Abwegs jäher Krümme Hielt mich Deine Hand zurück, Und ich hörte Deine Stimme, Sahe Deinen Liebesblick. O dafür Dank' ich Dir! Was Du biſt, das bleibe mir!

5. Weide, mehre Deine Heerde, Sammle, was im Dunkel irrt, Daß Dein Wort erfüllet werde: „Eine Heerde, und Ein Hirt!" — Ich bin Dein, Du biſt mein! Alſo laß es ewig ſeyn!

Arie.

21.

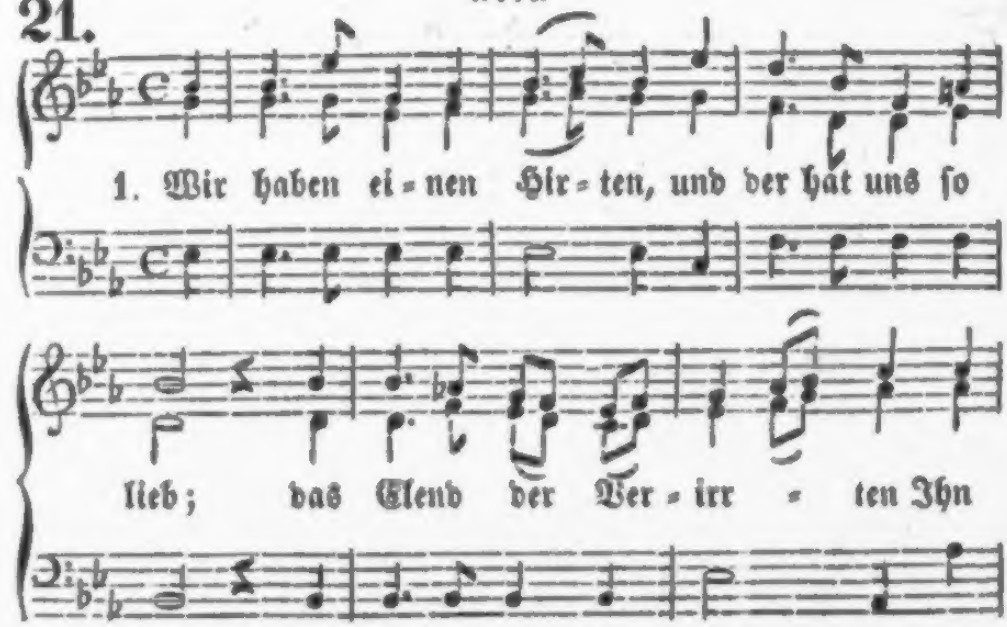

2. Daß wir den Heiland finden, Ergriff uns ſeine Hand, Sonſt wär'n wir, wie die Blinden, In einem fremden Land.

3. Er will uns treu bewahren, Der treue Kinderfreund; Wir ſollen einſt erfahren, Wie gut Er es gemeint.

4. Wir preiſen Dein Erbarmen, Du treues Hirtenherz! Halt' uns in Deinen Armen, Und führ' uns himmelwärts.

22.

Arie; lebhaft.

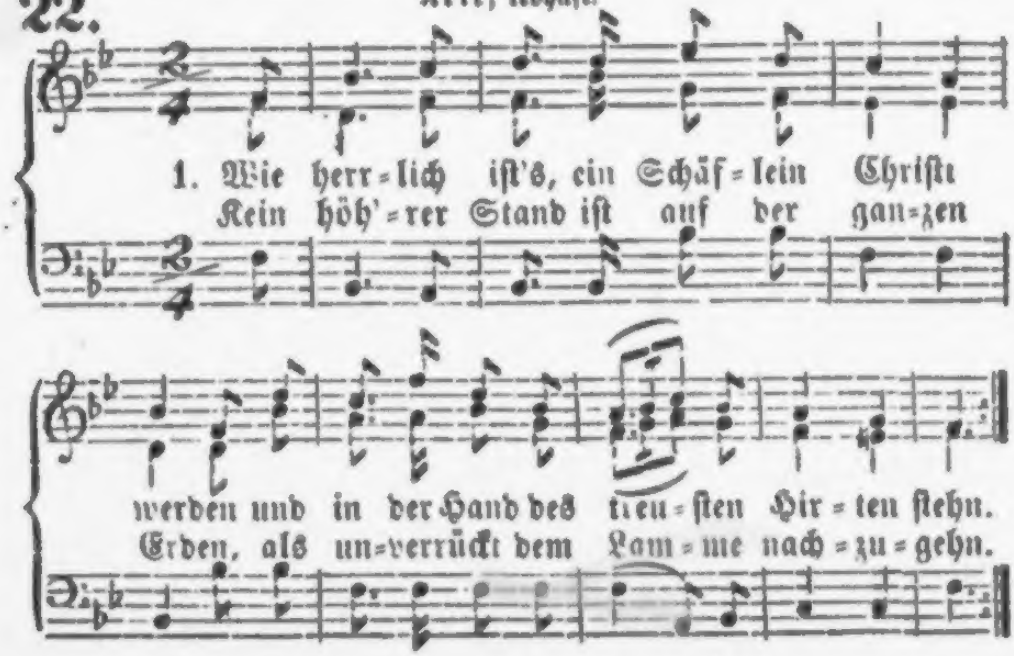

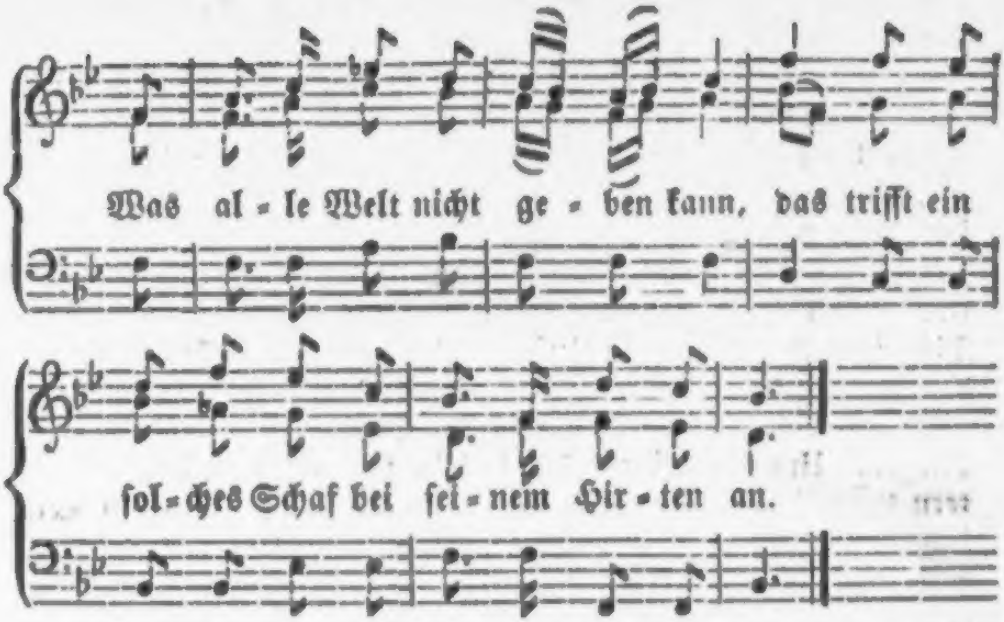

2. Hier findet es die angenehmsten Auen, Hier wird ihm stets ein frischer Quell entdeckt; Kein Auge kann die Gnaden überschauen, Die es allhier in reicher Menge schmeckt. Hier wird ein Leben mitgetheilt, Das unaufhörlich ist und nie vorübereilt.

3. Wie läßt sich's da so froh und ruhig sterben, Wenn hier das Schaf im Schooß des Hirten liegt! Es darf sich nicht vor Tod und Höll' entfärben, Sein treuer Hirt' hat Höll' und Tod besiegt! Fällt gleich die Leibeshütte ein, So wird die Seele doch kein Raub des Moders seyn.

4. Das Schäflein bleibt in seines Hirten Händen, Wenn gleich im Grimm die ganze Hölle schnaubt. Ihm kann der Wolf es nimmermehr entwenden Weil Er allmächtig ist, an den es glaubt. Es kommt nicht um in Ewigkeit, Und geht durch's Todesthal, von Furcht und Qual befreit.

5. Wer leben will, und gute Tage sehen, Der halte sich zu dieses Hirten Stab! Hier wird sein Fuß auf süßer Weide gehen, Da ihm die Welt vorher nur Träber gab. Hier wird nichts Gutes mehr vermißt, Dieweil der Hirt' ein Herr der Schätze Gottes ist.

6. Doch dieß ist nur der Vorschmack größ'rer Freuden; Es folget noch die lange Ewigkeit! Da wird das Lamm die Seinen herrlich weiden, Wo der krystallne Strom das Wasser beut; Da siehet man erst klar und frei,

Wie ſchön und auserwählt ein Schäflein Chriſti ſey.

Mel. 38. Alles iſt an Deinem Segen ꝛc.

23. Einen guten Hirten hab' ich, Und auf ſeiner Weide lab' ich Mich mit Freuden jederzeit. Weil ſie immer grün und friſch iſt, Weil ſo reich beſetzt Sein Tiſch iſt, Fehlt mir nie Zufriedenheit.

2. Ach wie zärtlich Er mich pfleget, Und auf ſeinen Schultern träget! Er iſt unbeſchreiblich gut! Bin ich einmal Ihm entlaufen, Wo die Dornen mich zerraufen, Macht Er gleich mir wieder Muth;

3. Locket mich mit ſüßen Worten, Folgt mir an den rauhſten Orten, Bis Er mich gefunden hat; Trägt mich dann zurück mit Freuden, Wo die Neunundneunzig walden, Nach der holden Friedensſtatt.

4. Sagt mir nichts von andern Hirten! Keiner kann mich ſo bewirthen; Keiner liebt ſein Schäflein ſo. Einſt bringt Er nach kurzem Warten Mich in Seinen Himmelsgarten, Macht mich dort auf ewig froh.

24. Arie; lebhaft.

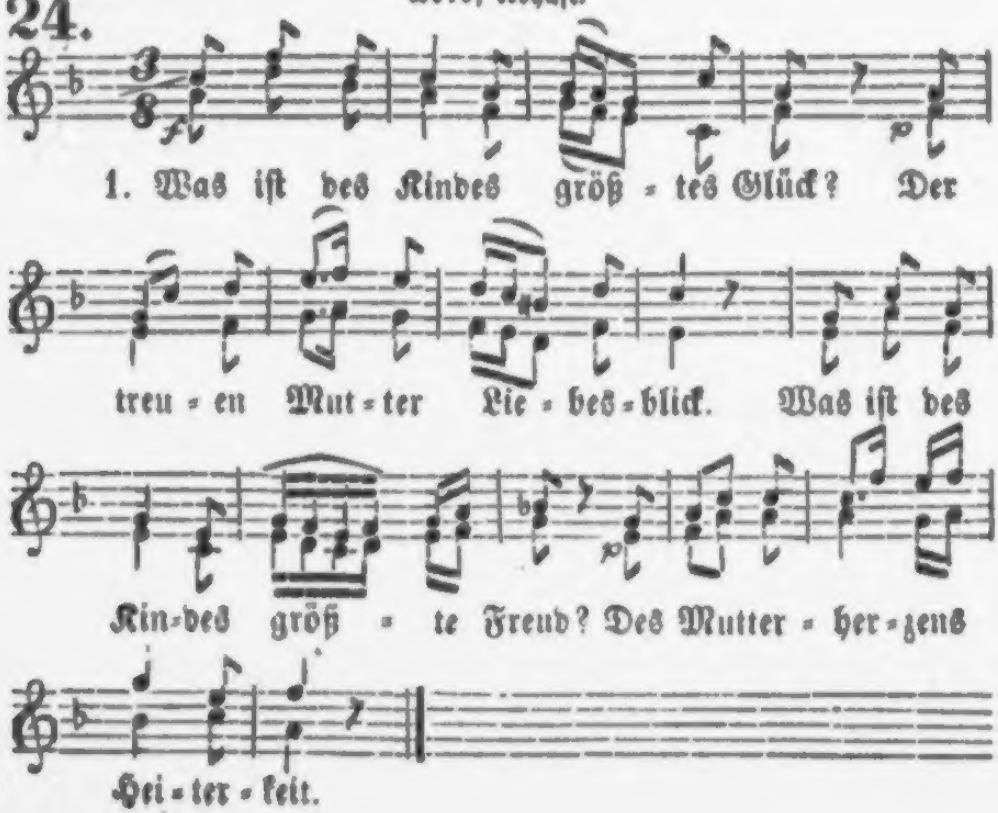

2. Wo iſt ein Herz, das treuer liebt, Wo eins, das ſüß're Blicke gibt, Als jenes Herz auf Golgatha, Das jener Hauptmann brechen ſah?

3. Das für uns brach, das für uns lebt, Und hoch zum Himmel uns erhebt, Das uns verſüßet jeden Schmerz: Das iſt das rechte Mutterherz.

Choral.

25.

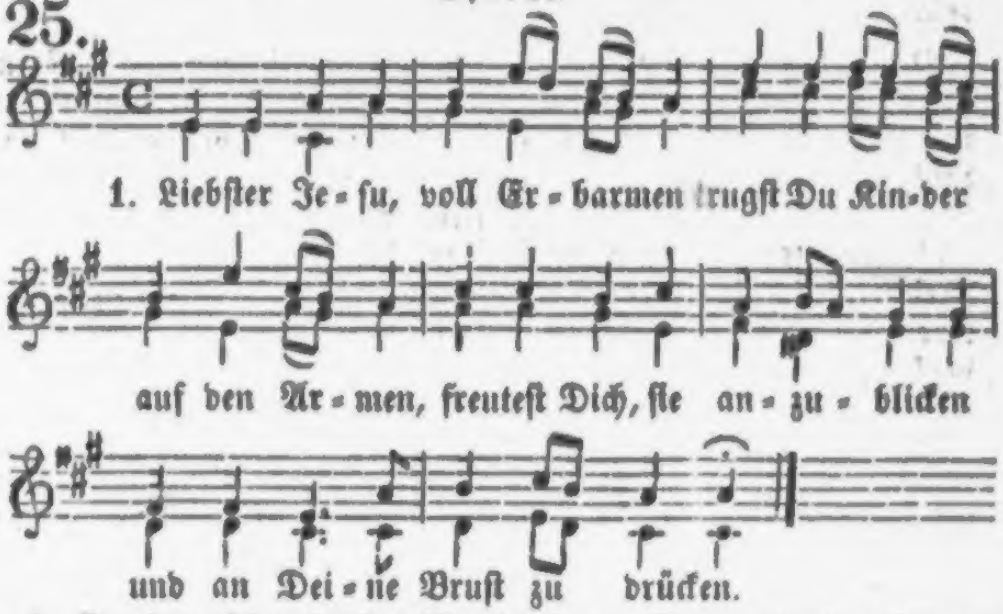

2. O mit welchen ſanften Mienen Wünſchteſt Du den Segen ihnen, Daß ſie, frei von Jugendſünden, Luſt an allem Guten finden!

3. Wenn wir gleich Dich hier nicht ſehen, Freund der Kinder, vor uns ſtehen, Haſt Du dennoch uns nicht minder Lieb, als jene kleinen Kinder.

4. Jetzt noch ſiehſt Du mit Vergnügen Alle Kinder in den Wiegen, Alle Töchter, alle Knaben, Die von Herzen lieb Dich haben.

5. Ja, Du ſieheſt es mit Freuden, Wenn wir gern das Böſe meiden, Wenn wir ohne Zwang und Ruthen Willig folgen allem Guten.

6. Wenn wir ſtets Dir mehr, als allen Menſchen, ſuchen zu gefallen, Kann uns Böſes nichts begegnen: Du, Du willſt uns ewig ſegnen.

7. Freudig bleiben unſre Herzen Auch im Unglück, auch in Schmerzen, Wenn wir glaubig zu Dir flehen, Wie wenn wir Dich vor uns ſähen.

8. Wenn wir unſre Eltern lieben, Nie mit Vorſatz ſie betrüben, Allen Kindern Gutes

gönnen, Gutes thun, soviel wir können.

9. Wenn wir froh und fleißig lernen, Uns vom Eigensinn entfernen, Allen, die uns Gutes lehren, Willig folgen, gern sie ehren.

10. Wohl uns, wenn wir deine Lehren Gern mit Ernst und Einfalt hören, Gern von Dir erzählen lassen, Und dein Wort zu Herzen fassen!

11. Könnten wir uns g'nug bestreben, Dich zu lieben, Dir zu leben, Und an Dich genug gedenken, Der nur Gutes uns will schenken!

12. Herr des Himmels und der Erden, Möchten wir Dir ähnlich werden! Möchten wir mit allen Frommen, Freund der Kinder, zu Dir kommen!

Mel.: Werde munter, mein Gemüthe ꝛc.

26. Gottes Sohn, ins Fleisch gekleidet, Hat die Kindlein einst geherzt; Es sind Lämmer, die Er weidet, Deren Untergang Ihn schmerzt. Das heißt große Sanftmuth üben, Das muß Herzensdemuth seyn! Seinem wunderbaren Lieben Ist kein Menschenkind zu klein.

2. HErr! ich preise Dein Erbarmen; Segnen ist ja Deine Lust. Ich lag auch Dir in den Armen, Als ein Säugling an der Brust; Denn ich bin auf Dich getaufet: — Leib und Seele, freuet euch! Jesus, der auch mich erkaufet, Gab mir da Sein Himmelreich.

3. Mutterliebe ist noch wenig, Vatersegen ist gering Gegen das, was ich, o König, Schon als Kind von Dir empfing! Doch so war's Dein Wohlgefallen; Nimm mein Loben gnädig an, Bis ich nach dem schwachen Lallen Dort Dir himmlisch singen kann! —

Mel.: Mir nach, spricht Christus, unser ꝛc.

27. Heil uns, der Friedefürst und Held, Der nun im Himmel thronet, Das ew'ge Wort und Licht der Welt, Hat unter uns gewohnet, Und unser armes Pilgerkleid Umhüllte Seine Herrlichkeit.

2. Er kam aus Seines Vaters Schooß, Der Erde Noth zu lösen, Voll Gnad' und Wahrheit, mild und groß In Wort und That und Wesen; Holdseligkeit, wie Morgenlicht, Umleuchtete sein Angesicht.

3. Er ging im Land umher, sein Herz Voll Demuth und Erbarmen; Vor Ihm entwichen Tod und Schmerz, Und Freude ward den Armen. Auch Kindlein durften Ihm sich nahn Auf seiner segensvollen Bahn.

4. Und siehe, frommer Mütter Schaar Begehrten seinen Se-

gen, Und brachten Ihm die Kindlein dar, Die Hand auf sie zu legen, Und Jesus sah in Lieb' und Ruh' Dem freudigen Gedränge zu.

5. Doch von den Jüngern hart bedräut Stand ihre Schaar beklommen. Da sprach der HErr voll Freundlichkeit: „O laßt sie zu mir kommen, Und werdet auch den Kindern gleich, Denn ihrer ist das Himmelreich!"

6. Nun säumeten die Kindlein nicht, Und kamen voll Vertrauen; Da neigete sein Angesicht Der HErr, sie anzuschauen; Er legte seine Hand auf sie, Und segnete und herzte sie.

7. Und wenn Er nun von dannen ging, Da floßen manche Thränen, Und manches trübe Auge hing An Ihm mit stillem Sehnen, Und flehte Ihn mit sanftem Blick: Komm, Gnadenreicher, bald zurück!

8. O mach' uns, HErr, den Kindlein gleich, Und laß uns zu Dir kommen, Daß wir in deinem Himmelreich Auch werden angenommen. Leg' auf uns deine Segenshand, Bis wir Dich schau'n im Vaterland.

Mel.: Sollt' es gleich bisweilen scheinen ꝛc.

28. O du Heiland der Gemeinde, Schutzherr gegen alle Feinde, Freund der armen Kinderschaar, Nimm auch meiner Seele wahr!

2. Als Du in der Welt gewesen, Stand auf deiner Stirn' zu lesen: „Dieser ist ein Kinderfreund, Der's am allertreusten meint!"

3. Auch zu Kindern bist Du kommen, Hast sie freundlich angenommen, Segnetest und herztest sie; Ja auch uns verschmähst Du nie.

4. Liebevoller Himmelskönig! Ist Dir nicht mein Herz zu wenig, Das von Sündenlust befleckt, Und vom Weltgeist angesteckt?

5. Ach, ich bitte Dich im Staube, Hilf mir, daß ich an Dich glaube, Daß ich früh als Gottes Kind Dir, HErr, werde gleichgesinnt!

6. Ach, ich wollte gern auf Erden Auch ein Kind des Lichtes werden, Darum ruf' ich Dir von fern: Geh' mir auf, o Morgenstern!

7. Laß nach meinen jungen Jahren Mich den Segen auch erfahren, Daß Du auf der Erde gingst Und als Kind am Vater hingst.

8. Heil'ge, HErr, mit Deiner Liebe Alle meine Herzenstriebe, Bis dein Blut, dein Geist und Wort Mich beseelet immerfort!

9. O wie werd' ich dann gedeihen, Und mich einst im Him-

Er ſprach; und hier iſt mehr, denn Sirius,
Mehr, als der Mond und alle Morgenſonnen,
Mehr, als des Blitzes feuerheller Schwung; —
Er ſelber iſt die unerſchaff'ne Sonne,
Von der die Himmel ihre Strahlen nehmen, —
In ihrem Lichte ſehen wir das Licht.
Und Alle Sonnen werden untergeh'n,
Sein Wort allein, das hehre, wird beſteh'n,
Und ewig leuchten in den Himmelshöh'n.

Und dieſe Sonne wirft den Widerglanz
In tauſend Geiſter. Wunderſam erhellt ſie
Verborg'ne Tiefen, — hier mit holdem Licht
Und Gottesfrieden; dort mit Farbenduft
Und ſiebenfach durchſchimmertem Gewölk,
Dort nur mit ſchwachem Schein; — doch iſt's von ihr! —
Wer mag doch ihre Wirkungen ermeſſen,
Wer ihrem Strahle ſagen: hier genug!?
Was uns zu ihr emporzieht, — was ein Herz
Im Grund beleuchtet, daß es Thränen weint
Ob ſeiner Finſterniß, — was einem Geiſt
Den Rückblick gibt auf ſeinem ganzen Lauf, —
Was einem Trauernden die ſchwere Bahn
Hoch über Berge hoffnungsreich verſüßt, —
Und einem Sterbenden den letzten Kampf
Mit himmelhellem Abendroth erleichtert, —
Das kommt von Ihr! — Was Dich zu Jeſu führt,
Das iſt von Ihm. — Die Welt ermahnet Dich
Nicht an den Heiland, — nur die Wahrheit mahnt,
Nur JEſus mahnt an Jeſum! — Nimm getroſt
Die armen Bilder hin; ſie wollen dich

mel freuen, Wenn es dort wird offenbar, Daß in Dir mein Leben war!

Mel. 121. Himmel, Erde, Luft und Meer ꝛc.

29. In der Welt iſt Finſterniß, Und ihr Pfad iſt ungewiß. Nur bei Jeſu iſt das Licht, Nur bei Jeſu irrt man nicht.

2. Wer auf ſeinen Wegen geht, Wer in ſeiner Führung ſteht, Wer auf ſeine Augen ſieht, Dem iſt heilſam, was geſchieht.

3. Jeſus führt die Seelen gut, Hält ſie feſt in Seiner Hut. — Wenn ſie Ihm nur recht vertraun, Werden ſie das Leben ſchaun.

4. O ſo ſuchet Ihn allein, Laßt euch mit der Welt nicht ein! Suchet Ihn, denn Er ſucht euch, Bleibt bei Ihm, denn Er iſt reich!

Choral: Dieweil ich auferſtehe ꝛc.

30.

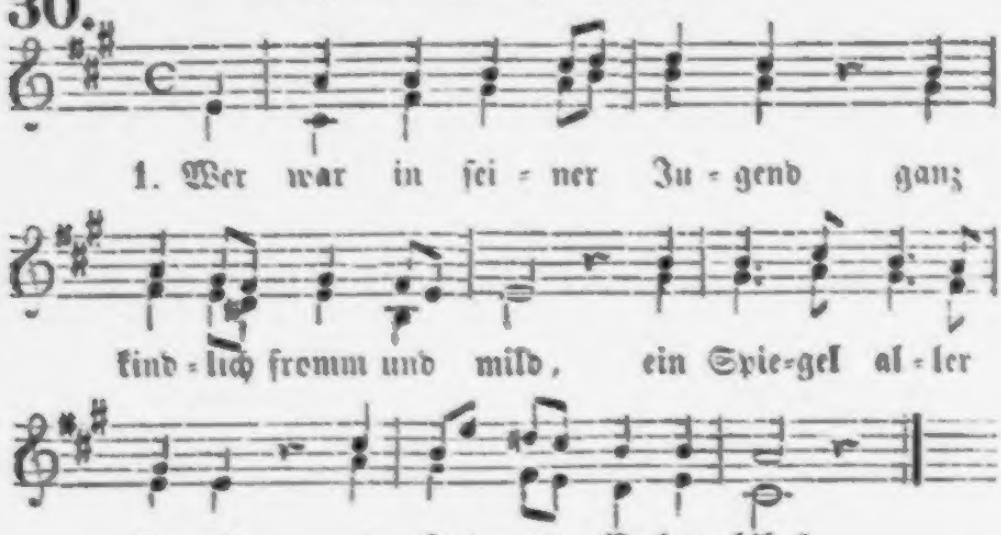

2. Du, Jeſu, warſt's alleine, Du, der im Tempel ſaß, Und ſich und all das Seine Ob Gottes Wort vergaß.

3. Fern von des Volkes Treiben, Darin Du wardſt vermißt, Wollt'ſt Du in Dem nur bleiben, Was deines Vaters iſt.

4. Früh wollteſt Du bewahren Das herrliche Gebot, Das Du in ſpätern Jahren Uns gabeſt: „Eins iſt noth!“

5. Die Weisheit ward ein Hörer, Die ew'ge Lieb' ein Kind, Vor der die ird'ſchen Lehrer Nur arme Schüler ſind.

6. Wie weiſe war Dein Fragen! Wie fromm haſt Du gehört, Was Dich in Kindestagen Der Alten Mund gelehrt!

7. Wo Gottes Wort ertönet, Da ließ es Dich nicht fort. O wären wir gewöhnet Wie Du, an Gottes Wort!

8. O wär' es unsre Speise, Mit deinem Gott allein Daheim und auf der Reise In seinem Wort zu seyn!

9. Bald zogest Du hinunter In's kleine Nazareth, Holdselig, still und munter, Gehorsam früh und spät.

10. Man wird nie Schön'res lesen Von deiner Jugendbahn, Als: „Jesus ist gewesen Den Eltern unterthan."

11. An Weisheit, Geist und Gnade Nahm Deine Seele zu: Du gingst auf ebnem Pfade In stiller Seelenruh.

12. HErr, der Du Sünderschaaren Dein Heil noch offenbarst, Bild' uns nach deinen Jahren, Wie Du hienieden warst.

13. Die Alten mach' zu Kindern, Und deine Kinderschaar Gleich Dir zu Ueberwindern! Amen, das werde wahr!

3. Von den Engeln.

31.

Arie.

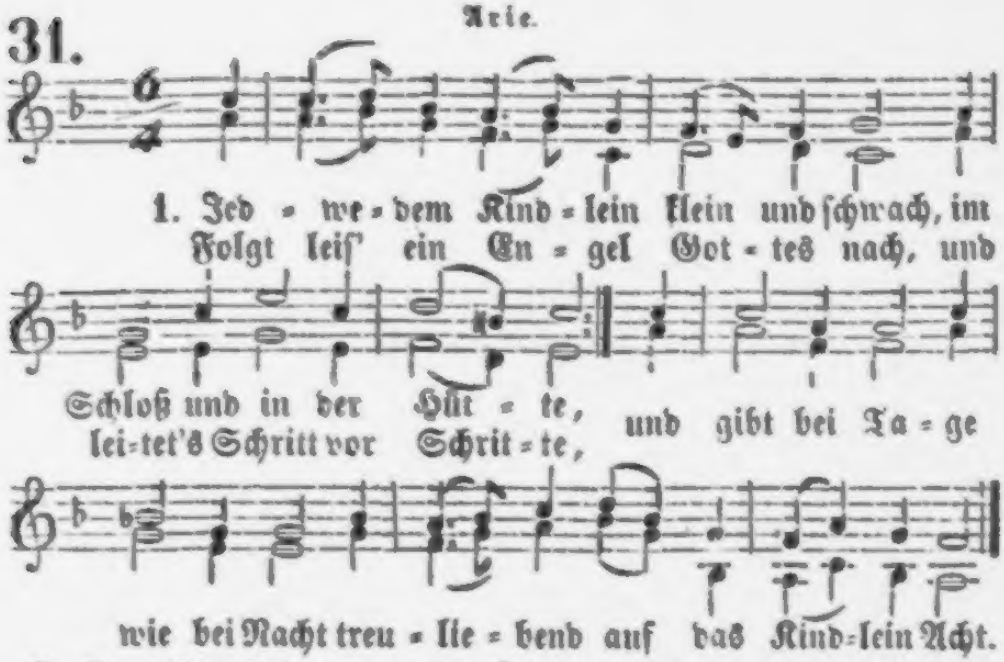

2. Der Engel hat von Gott Befehl, Das Kindlein zu bewahren, Und seinen Leib und seine Seel' Zu schützen vor Gefahren. Er wartet treulich seiner Pflicht, Und weichet von dem Kindlein nicht.

3. Wann's Kindlein schläft, der

Engel wacht, Es liebend zu beſchirmen. Er ſchimmert durch die dunkle Nacht, Wann Wind und Regen ſtürmen, Und ſchafft erbarmend immerzu Dem Kindlein eine ſanfte Ruh'.

4. Wann's ſpielt, dann ſpielt der Engel mit, Kann ich ihn gleich nicht ſehen; Er läßt auf keinem Tritt und Schritt Das Kind alleine gehen; Sonſt würden ohne Fall und Stoß Gar wenig Kinder alt und groß.

5. Der Engel kommt vom Himmel her, Wo lauter Engel wohnen, Die nie an Freud' und Jubel leer, Geſchmückt mit gold'nen Kronen, Gehorſam, rein und heilig ſind; Drum liebt er nur ein frommes Kind.

6. Er freut ſich, wenn das Kindlein gern Der Eltern Willen übet, Und wenn es ſeinen Gott und HErrn Von ganzem Herzen liebet, Wenn es durch Fleiß und Frömmigkeit Der treuen Eltern Herz erfreut.

7. Solch Kindlein liebt der Engel ſehr, Und macht es froh und heiter, Und hilft ihm fort, und gibt ihm mehr, Und iſt ihm treuer Leiter; Und wenn er and're Engel find't, So rühmet er ſein gutes Kind.

8. Doch wenn das Kind im Eigenſinn Den Eltern widerſtrebet, Und faul und träge immerhin Fern von dem Heiland lebet, Dann weint das treue Engelherz Gar manchesmal in bittrem Schmerz.

9. Und wenn ein Kind in That und Wort Die Sünde täglich übet, So geht der liebe Engel fort Im Herzen tief betrübet; Und ſolch ein Kind ſteht dann allein, Kein Engel kann mehr bei ihm ſeyn.

10. Ein frommes Kind, das beten lernt, Sich im Gehorſam übet, Den Eigenſinn von ſich entfernt, Die Eltern herzlich liebet, Das liebt der Heiland gar zu ſehr, Und ſchickt viel Engel zu ihm her.

11. Drum Kinder, nehmt der Engel wahr, Die immer euch umgeben; Bedenket ſtets: die Engelſchaar Sieht euer ganzes Leben, Und will ſich ewig mit euch freu'n, Wenn ihr wollt fromme Kinder ſeyn!

Choral: Du, Gott, biſt über Alles Herr ꝛc.

32.

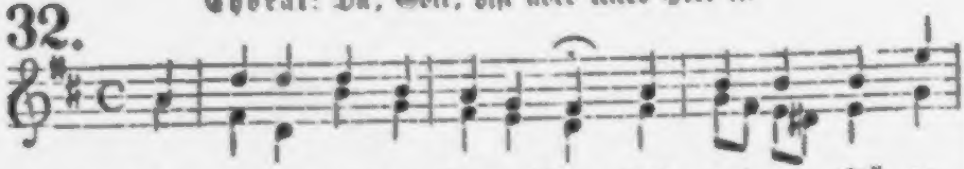

1. Wie freuet dein beglücktes Kind, HErr, dei-ner Gü-te

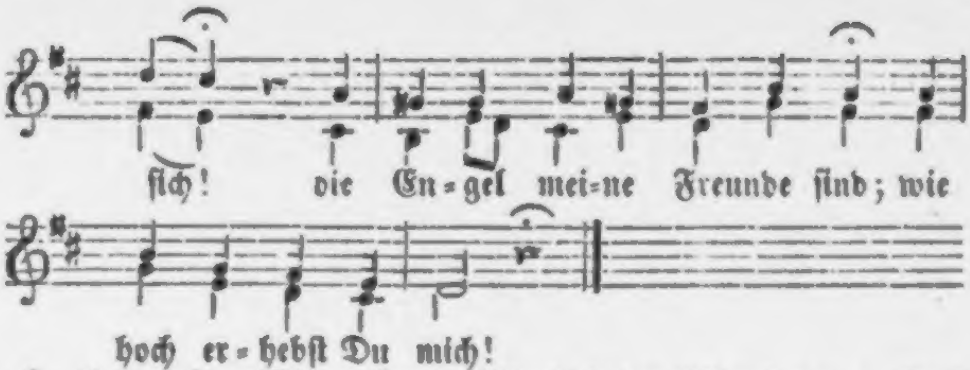

2. Um meine Wiege ſtanden ſie, Als ich ein Säugling war; Verließen auch das Kindlein nie In drohender Gefahr.

3. Als ich noch ſchwachen Schrittes ging, War ihre Huld mir nah; Und wenn die Mutter mich umfing: Sie waren ſegnend da.

4. Auf ihren Händen trugen ſie Durch jedes Mißgeſchick, Und ſchirmen mich noch ſpät und früh Bis dieſen Augenblick.

5. Bet' ich, ſo bin ich ihre Luſt Und ihrer Liebe Ziel; Dann flößen ſie in meine Bruſt Der Himmelsfreuden Viel.

6 HErr, laß mich einſt, wie'n zartes Kind, Der Engel Freude ſeyn; Ganz liebevoll, ganz treu geſinnt, Im Herzen fromm und rein;

7. Daß ſtets ein Engel bei mir ſey, Mich find' auf ew'gem Pfad, Mir hold bleib', und mir ſtehe bei, Wann einſt mein Ende naht!—

Mel.: O Gott, du frommer Gott ꝛc.

33. Mein Engel, weiche nicht, Wenn ich mich ſchlafen lege, Breit' deine Flügel aus, Daß ſich kein Unfall rege, Wehr' auch das Böſe ab, Das mich im Traum anficht, Daß rein die Seele bleib'; Mein Engel, weiche nicht!

2. Mein Engel, weiche nicht, Wenn ich vom Schlaf aufſtehe, Und nach des HErrn Befehl An mein Geſchäfte gehe! Halt' mich zu jeder Stund' Ihm treu und meiner Pflicht! Ich folge deinem Wink; Mein Engel, weiche nicht.

3. Mein Engel, weiche nicht, Wenn ich ſoll Kummer tragen! Ob ſchwer, ob lang er ſey, Laß mich doch nicht verzagen; Wiſch' ab mit Liebeshand Den Schweiß im Angeſicht, Und ſtärk' das müde Herz; Mein Engel, weiche nicht!

4. Mein Engel, weiche nicht, Wenn ich einmal ſoll ſcheiden Von Welt und Freund und Lieb'; O hilf mir's thun mit Freuden! Kehr' zu den Lieben dich, Zu ihnen ſchwebe hin, Wenn ich zur Ruh' gebracht, Zu Gott geführet bin!

II. Gebetslieder.

Mel.: Herr Jesu Christ, mein's Lebens Licht ꝛc.

34. Komm, Seele, betend zu dem HErrn! Dein Heiland hört die Bitten gern; Er, der Befehl zum Flehen gab, Schlägt niemals, was du bittest, ab.

2. Zu einem König naheſt du; Bring' große Bitten froh herzu! Sein herrlich Lieben hat kein Ziel; Du kannſt nie bitten um zu Viel.

3. Mit meinen Bürden ich beginn: HErr, nimm von mir die Sünde hin, Und gib in deinem Blut mir Troſt, Das für die Sünder Du vergoß'ſt.

4. Ich komme, HErr, zu Dir um Ruh'; In meinem Herzen wohne Du, Regier' ohn' alle Schranken hier; Du haſt durch Blut ein Recht zu mir.

5. Wie ein lebendig Angeſicht Im Spiegel ſeinem Bild entſpricht, So leuchte Du im Herzen mein, Und drück' dein eignes Bild hinein.

6. So lang' ich hier ein Pilger bin, Weck' mir durch Liebe Geiſt und Sinn; Sey Du mein Freund, der mich regiert, Und näher ſtets zum Ziele führt.

7. Zeig' ſtündlich, was ich ſolle thun; Laß mich in deiner Gnade ruhn; Laß leben mich auf dein Gebot, Und ſterben des Gerechten Tod.

Mel. 147.: Wer nur den lieben Gott läßt ꝛc.

35. Gott, gib mir deinen Geiſt zum Beten, Zum Beten ohne Unterlaß; Getroſt im Glauben hinzutreten, Wenn ich dein Wort mit Freuden faſſ'; Und auch im Glauben hinzuknie'n, Wann ich in Furcht und Jammer bin.

2. Fühlt Seel' und Leib ein Wohlergehen, So treib' es mich zum Dank dafür; Läß'ſt Du mich deine Werke ſehen, So ſey mein Ruhm auch ſtets von Dir. Und find' ich in der Welt nicht Ruh', So ſteig' mein Sehnen Himmelzu.

3. Iſt der Verſucher in der Nähe, So lehr' mich ihn im Beten fliehn; Wenn ich den Bruder leiden ſehe, So lehr' mich bitten auch für ihn; Und in der Arbeit meiner Pflicht Sey doch mein Herz zu Dir gericht't.

4. Am Abend heiß' mich mit Dir reden, Am Morgen auch noch bei Dir ſeyn; Und ſterb' ich, laß in letzten Nöthen Doch deinen Geiſt noch in mir ſchrei'n!

Weckſt Du mich einſt, ſo bet' ich dann Dich ewig auch im Himmel an. —

Mel. 145.: Liebſter Jeſu, wir ſind hier ꝛc.

36. Sende, Vater, deinen Geiſt, Daß ich vor dein Antlitz trete, Daß, wie Du mich ſelber heiß'ſt, Ich in Geiſt und Wahrheit bete; Lehre mich, Dich recht erkennen, Und Dich Abba, Vater, nennen.

2. Treuer Jeſu, hilf Du mir, Daß ich bet' in deinem Namen, Daß, was Gott verheißt in Dir, Mir auch werde Ja und Amen; Sprich für mich, und laß mich ſehen, Dich zur Rechten Gottes ſtehen!

3. Heil'ger Geiſt, erleuchte mich, Und entzünde mein Verlangen, Daß ich Gottes Huld durch Dich Voller Inbrunſt mög' empfangen! Brich die Trägheit, zeuch die Sinnen Aus der Welt zu Ihm von hinnen!

4. Heilige Dreieinigkeit, Urſprung aller guten Gaben, Laß mich wahre Freudigkeit Und im Herzen Zeugniß haben, Daß Du ſtets nach deinem Willen Wolleſt meine Bitt' erfüllen!

Mel.: Sieh, hier bin ich ꝛc.

37. Macht und Liebe, Lebenstriebe Wallen ſtets von obenher, Wenn der Wille, Fromm und ſtille, Nichts als Gott verlanget mehr. Darum tretet Her, und betet: „Komm, HErr!" dann erſcheinet Er.

2. Laßt uns preiſen Sein Verheißen: „Wo nur Zwei vor Mir vereint, Steh' bei'm Bitten Ich inmitten, Als ihr Hort und Seelenfreund!" — Nun, ſo gehet, Fleh't und ſehet Ihn, der's hold mit Sündern meint!

3. Ungeſehen Wird Er ſtehen In der Beter ſtillem Kreis; Licht und Leben Wird Er geben, Wie's kein Herz auf Erden weiß. Jede Kehle, Jede Seele Bring' Ihm ewig Lob und Preis!

Choral: Alles iſt an Deinem Segen ꝛc.

38.

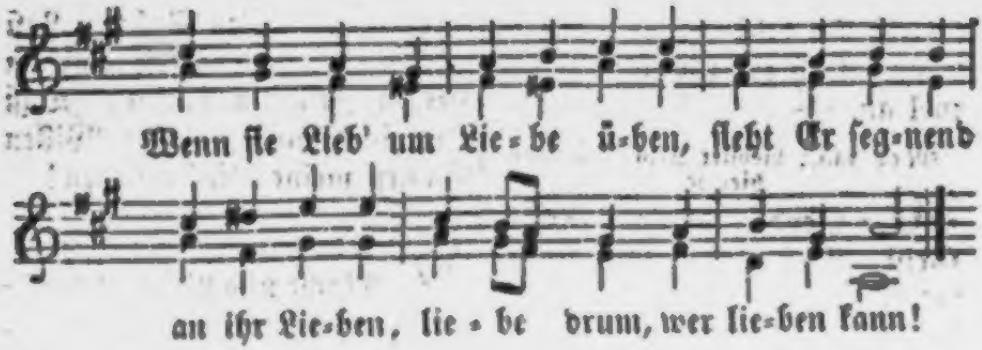

2. Wenn die Kinder mit Gebeten Frei zum guten Vater treten, Neiget freundlich ſich ſein Ohr. Betet frei in Chriſti Namen! Als zu Ihm die Kindlein kamen, Hob Er ſegnend ſie empor.

3. Wenn die Kinder ſtill ſich freuen, Und in Gottes Huld gedeihen, O wie ſind ſie ſorgenlos! Warum ſollten ſie auch ſorgen? So am Abend, wie am Morgen Ruh'n ſie in des Vaters Schooß.

4. Wenn die Kinder bitter weinen, Wird der Vater bald erſcheinen, Und mit Ihm auch Hilf' und Troſt. Lern' in Schmerz, Gefahr und Mühen, Kindlein, nur zum Vater fliehen! Heil Dir, wenn Du zu Ihm flohſt!

5. Laßt uns Kinder ſeyn und bleiben; Nichts müſſ' uns vom Vater treiben! Reich iſt hier ein Gotteskind, Reicher einſt nach ſel'gem Sterben, Weil die Kinder Gotteserben Und Miterben Chriſti ſind.

Mel. 147.: Wer nur den lieben Gott läßt ꝛc

39. Ich will zu meinem Gott mich halten, Und das ſoll meine Freude ſeyn! Ich ſtell' auf meines HErren Walten Mein Fleh'n und Hoffen ganz allein; Dann wird mein Herz gegründet ruh'n, Daß ich verkünde all ſein Thun.

3. Er wendet ſtets ſich voll Erbarmen Zu der Verlaſſ'nen bangem Fleh'n, Verſchmäht nicht das Gebet der Armen, Und läßt ſie nicht im Elend ſteh'n. Ja, Ihm gebühret dieſer Ruhm: Er höret uns im Heiligthum!

3. Das ſollen Kindeskinder merken; Man ſchreibe dieſes freudenvoll: Das Volk, das noch zu guten Werken Von Ihm geſchaffen werden ſoll, Wird ſtets erhört, und gibt darob Dem Gott der Gnaden auch ſein Lob.

4. Herr, Du haſt deines Namens Ehre Hochherrlich in der Welt gemacht! Wenn ich Dich bitte, ſo erhöre! Du wußteſt es, eh' ich gedacht. Gib meiner Seele

große Kraft Zur Uebung guter Ritterschaft!

5. Es sollen danken Dir auf Erden, Herr, alle Hohen dieser Welt! Du lässest ja gepredigt werden, Was unser Herz zufrieden stellt. Wer deines Munds Verheißung hört, Von dem seyst Du im Staub verehrt!

6. Der HErr ist hoch, und siehet gerne Auf das, was arm und niedrig heißt; Er kennt die Stolzen in der Ferne. — Wie soll dem HErrn mein schwacher Geist Vergelten all das theure Gut, Das Er aus Gnaden an mir thut?

7. Ich will den Kelch des Heils erheben, Und singen meines Gottes Ruhm. Ich will im Kreuze nicht erbeben: Denn ich bin ja sein Eigenthum. Ich lobe, HErr, und preise Dich, Und wenn ich bete, höre mich!

Mel.: Herr Jesu Christ, mein's Lebens Licht ꝛc.

40. Wohl dem, der fest im Glauben steht, Und in dem Namen Jesu fleht! Denn wahrlich, ihm fehlt ewig nicht, Was ihm des HErren Mund verspricht.

2. Wenn zu dem Vater ruft ein Kind, So höret Er sein Fleh'n geschwind; Und bittet's um ein Stücklein Brod, So läßt Er's nicht in Hungersnoth.

3. Ein Vater gibt ja keinen Stein Den Kindern, die nach Brode schrei'n. Und legt dem Sohn für einen Fisch Nicht eine Schlange auf den Tisch.

4. Drum wer den HErrn als Vater ehrt, Wird auch als Kind von Ihm erhört, Er findet, was sein Herz gesucht, Und ärntet seiner Bitten Frucht.

5. O bete nur aus Herzensgrund, Im Geist, und nicht nur mit dem Mund, In Glaubenskraft und Zuversicht, Um Alles, was Dir je gebricht!

6. Du aber, Jesu, lehre mich Zum Vater beten würdiglich, Damit mein kindliches Gebet Erhörung finde früh und spät!

41. Choral: HErr Gott, Dich loben alle wir ꝛc.

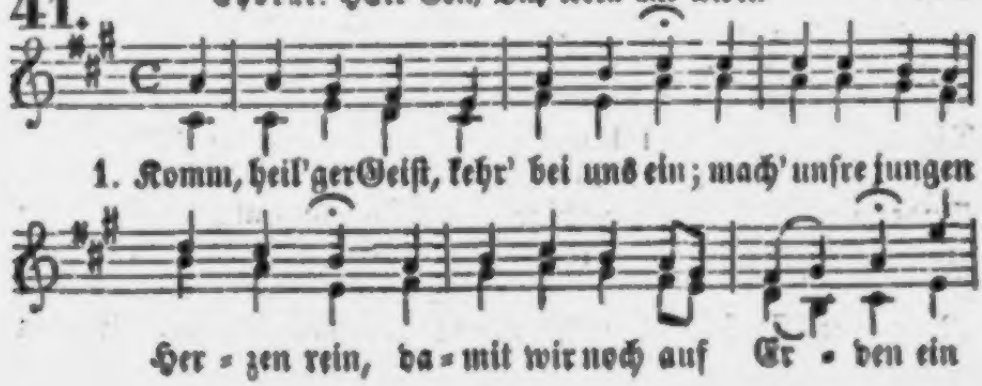

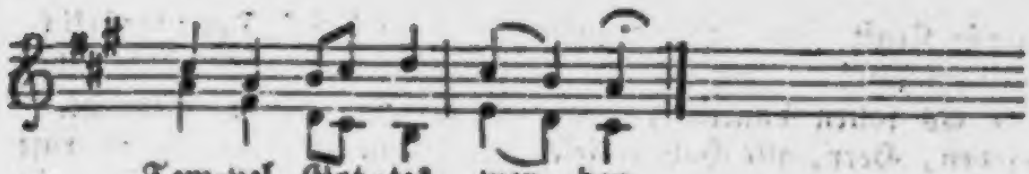

2. Schenk' uns von deinem hellen Licht: Wir wissen ja so Vieles nicht; Wir wandeln, wie die Blinden, Die ihren Weg nicht finden.

3. Schenk' unsern Herzen Folgsamkeit, Daß wir gehorchen allezeit, Und, will man uns was wehren, Es nicht mit Murren hören.

4. Schenk' uns der Liebe edlen Sinn, Und nimm den Neid und Zorn dahin; Das Bitt're laß vergehen, Daß wir nur Frieden säen.

5. Schenk' uns den Eifer des Gebets, Und wenn wir träg' sind, weck' uns stets! Wir sind so arm und schmächtig; Mach' uns im Beten mächtig.

6. O mach' uns noch in diesem Jahr So, wie der liebe Heiland war, Daß wir auch wachsen mögen An Weisheit, Gnad' und Segen!

Mel.: Nun ruhen alle Wälder ꝛc.

42. O Vater, den dort oben Die sel'gen Schaaren loben Im hohen Heiligthum: Laß Dir der Kinder Lallen In Jesu wohlgefallen; Durch Ihn sind wir dein Eigenthum!

2. Hilf selbst, Dir unser Leben Von nun an ganz ergeben, Zu Deines Namens Preis! Laß ihn geheiligt werden, Bis wir ihn preisen werden Bei Dir in heil'ger Engel Kreis!

3. Ach, laß dein Reich bald kommen! Laß uns mit deinen Frommen Ihm froh entgegenseh'n! Laß uns mit jedem Schritte Hier in der Deinen Mitte Dem schönen Ziele näher gehn!

4. Dein Wille soll geschehen! Laß uns auf Jesum sehen, Daß wir ihn richtig thun! Ja, es geschehʼ dein Wille! In der Ergebung Stille Laß uns in deinem Willen ruhn!

5. Du Geber aller Gaben, Laß uns auch heute haben Von Dir das nöth'ge Brod; Doch sey's auch unsre Speise, Wie Jesus, Dir zum Preise Etwas zu thun, du guter Gott!

6. Vergib uns unsre Schulden; Dein Sohn mußt' ja erdulden Die Strafe unsrer Schuld! Du Vater voll Erbarmen, Vergib uns denn, uns Armen, Gib uns bei Kränkungen Geduld.

7. Führ' uns nicht in Gefahren Der Welt; uns kann bewahren Nur deine Vaterhand! Erlös' uns von dem Bösen, Davon

uns zu erlösen Dein Sohn sein Blut an uns gewandt!

8. Dein, dein sind alle Reiche, O Du, der Ewiggleiche! Dein, dein ist alle Kraft; Dein alle Herrlichkeiten Nun und zu ew'gen Zeiten. Amen, du Gott, der Leben schafft!

Melodie: Christus, der ist mein Leben ꝛc.

43. Ach, bleib' mit deiner Gnade Bei uns, HErr Jesu Christ, Daß uns hinfort nicht schade Des bösen Feindes List.

2. Ach, bleib' mit deinen Worten Bei uns, Erlöser werth, Auf daß uns hier und dorten Sey Güt' und Heil bescheert.

3. Ach, bleib' mit deiner Klarheit Bei uns, du werthes Licht; Umgürt' uns mit der Wahrheit, Damit wir irren nicht!

4. Ach, bleib' mit deinem Segen Bei uns, du reicher HErr, Dein' Gnad' und all's Vermögen Reichlich in uns vermehr!

5. Ach, bleib' mit deinem Schutze Bei uns, du starker Held, Daß uns der Feind nicht trutze, Noch fäll' die böse Welt.

6. Ach, bleib' mit deiner Treue Bei uns, du HErr und Gott! Beständigkeit verleihe, Hilf uns aus aller Noth!

Melodie: Valet will ich Dir geben ꝛc.

44. Laß mich Dein seyn und bleiben, Du treuer Gott und HErr! Von Dir laß mich nichts treiben, Halt' mich bei reiner Lehr'; HErr, laß mich nur nicht wanken, Gib mir Beständigkeit; Dafür will ich Dir danken In alle Ewigkeit.

Choral.

45.

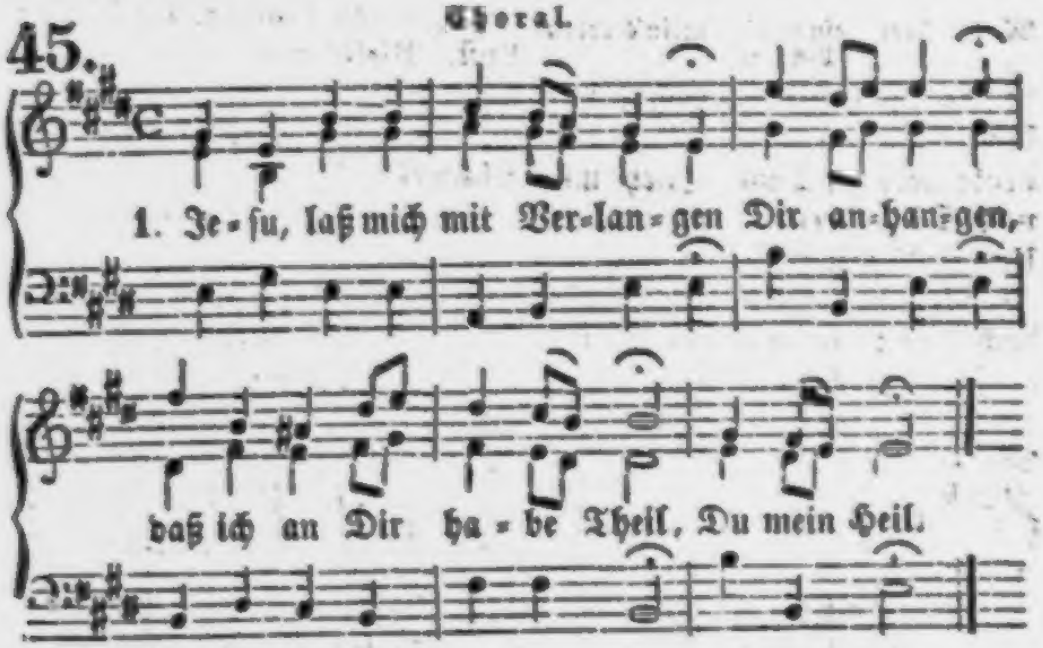

Nur an den Erſtgebornen von den Todten
Und an den Auferſtand'nen mahnen, nur
Ihn groß Dir machen; Freund, ſo zürne nicht
Den bleichen Farben, die das ew'ge Licht,
Die Ihn bezeichnen, der am Kreuz erbleicht,
Und der dem Glauben nur die Krone reicht!

I.

Der letzte Schatten.

Es betet ein Prieſter ſo leiſe,
Sein Sterbebett iſt's, wo er liegt.
Manch liebendes Haupt iſt dem Greiſe
Gar ſchmerzlich angeſchmiegt.

Er hat in blühenden Tagen
Den Heiland treulich geſucht,
D'rum weiß er auch ſterbend zu ſagen
Von einer himmliſchen Frucht.

Sie fragen ihn: Vater, wie iſt's Dir? —
Faſt klingt die Frage noch hohl; —
Er aber lächelt: wie iſt's mir?
Es iſt mir himmliſch wohl!

Meine Seel' iſt ein Adler, — zur Sonne
Fliegt er im Morgenroth!
Vor ihm nur leuchtende Wonne,
Und hinten ein Schatten, — der Tod!

2. Jesu, laß mich meine Sünden Recht empfinden, Daß ich deine Gnade auch Recht gebrauch'!

3. Jesu, laß mich deine Gaben Kräftig laben, Daß ich nur an deiner Brust Suche Lust.

4. Jesu, laß mich hier auf Erden Himmlisch werden, Daß mein Wandel sey bei Dir, Und nicht hier.

5. Jesu, laß mich auch kein Leiden Von Dir scheiden, Daß ich dein mit Seel und Leib Ewig bleib.

6. Jesu, laß mir meinen Glauben Ja nichts rauben, Daß ich treu sey bis zum Tod Dir, o Gott!

7. Jesu, laß mein schwaches Lallen Dir gefallen, Daß ich, dein unmündig Kind, Gnade find'!

Mel.: Herr Jesu Christ, mein's Lebens Licht ꝛc.

46. Nach Dir, o Gott, verlanget mich! Mein Gott, ich denke stets an Dich! Zieh' mich nach Dir, wend' Dich zu mir, Und send' mir Hülfe für und für!

2. Ach, wer wird mich befreien doch Von meinem schweren Sündenjoch? O HErr, ich sehne mich nach Dir; Befreie mich und hilf Du mir!

3. Mein Wille steht zu Dir gericht't, Doch das Vollbringen mir gebricht; Und wenn ich etwas Gut's gethan, So hänget doch noch Sünde dran.

4. Gedenke, daß ich bin dein Kind, Vergib und tilge meine Sünd', Daß ich zu Dir auf freier Bahn Mich schwingen könne himmelan.

5. Rott' allen Weltsinn in mir aus; Sey Du nur HErr in meinem Haus; Den Schild des Glaubens mir verleih', Und brich des Feindes Pfeil entzwei.

6. Nach Dir, mein Gott, sey künftighin Gerichtet all mein Herz und Sinn; Ich eigne Dich mir gänzlich zu, Und such' in Dir nur meine Ruh'!

7. Hinweg, hinweg, Du schnöde Lust, Bleib' mir auf ewig unbewußt! Was fortan mich vergnügen soll, Deß ist allein der Himmel voll.

8. Ach, Alles, was mich reißt von Dir, Du höchstes Gut, das treib' von mir! In Dir, mein Gott, in Dir allein Laß ewig meine Freude seyn!

47. Choral.

1. Gott ist ge-gen-wär-tig! Lasset uns an-be-ten
Gott ist in der Mit-te, Al-les in uns schweige,

2. Gott iſt gegenwärtig, Dem die Cherubinen Tag und Nacht gebücket dienen; Heilig, heilig, heilig Singen Ihm zur Ehre Aller Engel hohe Chöre. HErr, vernimm Unſre Stimm', Wenn auch wir Geringen Unſre Opfer bringen.

3. Wir entſagen willig Allen Eitelkeiten, Aller Erdenluſt und Freuden. Da liegt unſer Wille, Seele, Leib und Leben, Dir zum Eigenthum ergeben. Du allein Sollſt es ſeyn, Unſer Gott und HErre; Dir gebührt die Ehre!

4. Majeſtätiſch Weſen! Möcht' ich recht Dich preiſen, Und im Geiſt Dir Dienſt erweiſen! Möcht' ich, wie die Engel, Immer vor Dir ſtehen, Und Dich gegenwärtig ſehen! Laß mich Dir Für und für Trachten zu gefallen, Liebſter Gott, in allen!

5. Luft, die Alles füllet, Drin wir immer ſchweben, Aller Dinge Grund und Leben, Meer ohn' Grund und Ende, Wunder aller Wunder, Ich ſenk' mich in Dich hinunter! Ich in Dir, Du in mir! Laß mich ganz verſchwinden, Dich nur ſeh'n und finden.

6. Du durchdringeſt Alles Glanz vom ew'gen Lichte; Leucht' mir heiter ins Geſichte! Wie die zarten Blumen Willig ſich entfalten, Und der Sonne ſtille halten: Möcht' ich ſo Still und froh Deine Strahlen faſſen, Und Dich wirken laſſen!

7. Mache mich einfältig, Innig abgeſchieden, Sanft und ſtill in deinem Frieden! Mach' mich reines Herzens, Daß ich

deine Klarheit Schau' im Geiſt und in der Wahrheit! Laß mein Herz Ueberwärts, Wie ein Adler ſchweben, Und in Dir nur leben!

8. HErr, komm in mich wohnen, Laß mein Herz auf Erden Dir ein Heiligthum noch werden! Komm, du nahes Weſen, Dich in mir verkläre, Daß ich Dich ſtets lieb' und ehre! Wo ich geh', Sitz' und ſteh', Laß mich Dich erblicken, Und vor Dir mich bücken!

48.

Choral: Es koſtet viel ein Chriſt ꝛc.

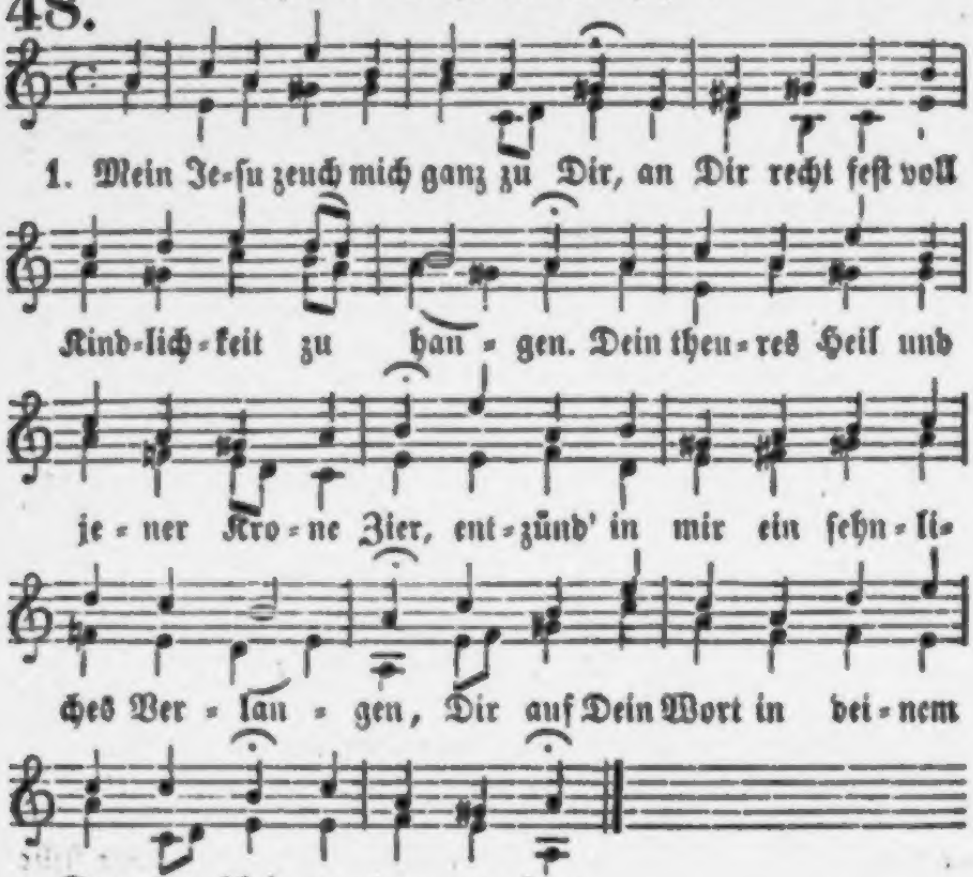

2. Mich dürſtet nach dem Ueberfluß Des Friedens, der bei Dir ſich reichlich findet. O gib mir dieſen ſeligen Genuß, Durch deſſen Kraft man ſelig überwindet! Nimm hin, o Jeſu, nimm mein ganzes Herz, Dann weicht der Schmerz!

3. Dir geb' ich mein Verderben hin, Du ſchenkeſt mir den Reichthum deiner Gnaden; O ſüßer Tauſch, o ſeliger Gewinn! Hier

werd' ich aller Laſt und Noth entladen. Du trägſt für mich, was ich nicht tragen kann, Und nimmſt mich an.

4. So komm' ich durch, durch dieſe Welt, Laſſ' ich mich nur von deinem Geiſte leiten, Und Dich, der mich allmächtig feſt behält, An meiner Statt der Feinde Macht beſtreiten. Du ſiegſt für mich; es führt mich deine Hand Ins Vaterland!

Mel. 13.: Nun ſich der Tag geendet hat ꝛc.

49. O Jeſu, meiner Seele Luſt, Mein Heil und meine Zier! Wie wenig iſt mir noch bewußt Von deinem Werk in mir!

2. Ach ja, mein HErr, ich klag' es Dir: Ich bin vom Guten leer; Viel Böſes wohnet noch in mir, Das drückt mich Armen ſchwer.

3. Drum reich' mir deine treue Hand Und hilf mir aus der Noth; Gib mir den Geiſt, des Lebens Pfand, Und tilg' all meinen Tod!

4. Ruf' mich aus aller Finſterniß, Und bringe mich zum Licht; Mach' fortan meinen Gang gewiß Vor deinem Angeſicht!

5. Halt' deine Hand ſtets über mir In allem Kampf und Streit, Damit ich bleibe treu an Dir Bis an das Ziel der Zeit!

6. Dir, HErr, ergeb' ich immerhin Getroſt Leib, Gut und Blut; Wenn Du nur bleibeſt mein Gewinn, Du allerhöchſtes Gut!

7. Ja, bleibe mein und führe mich Durch Dich zu Gott hinein, So will ich Dir und ewiglich Dem Vater dankbar ſeyn!

50.

Arie.

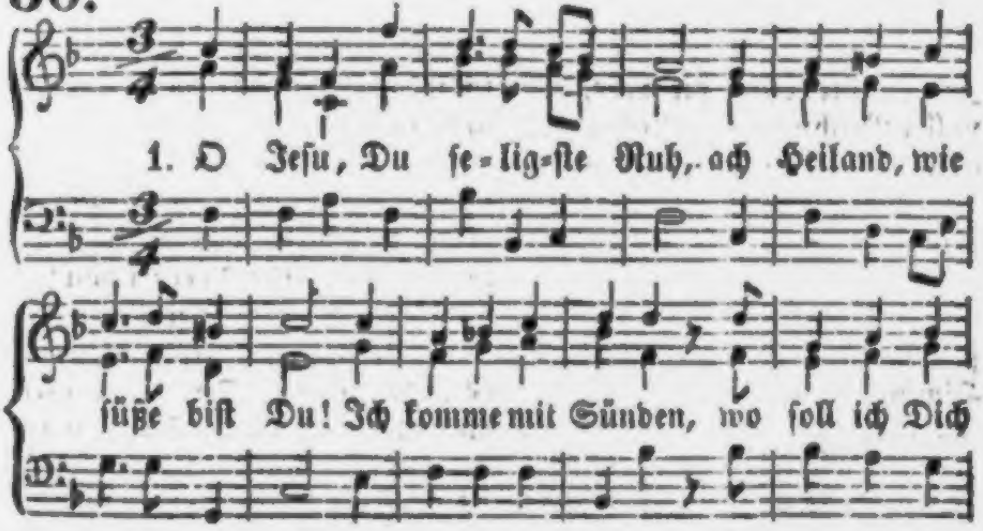

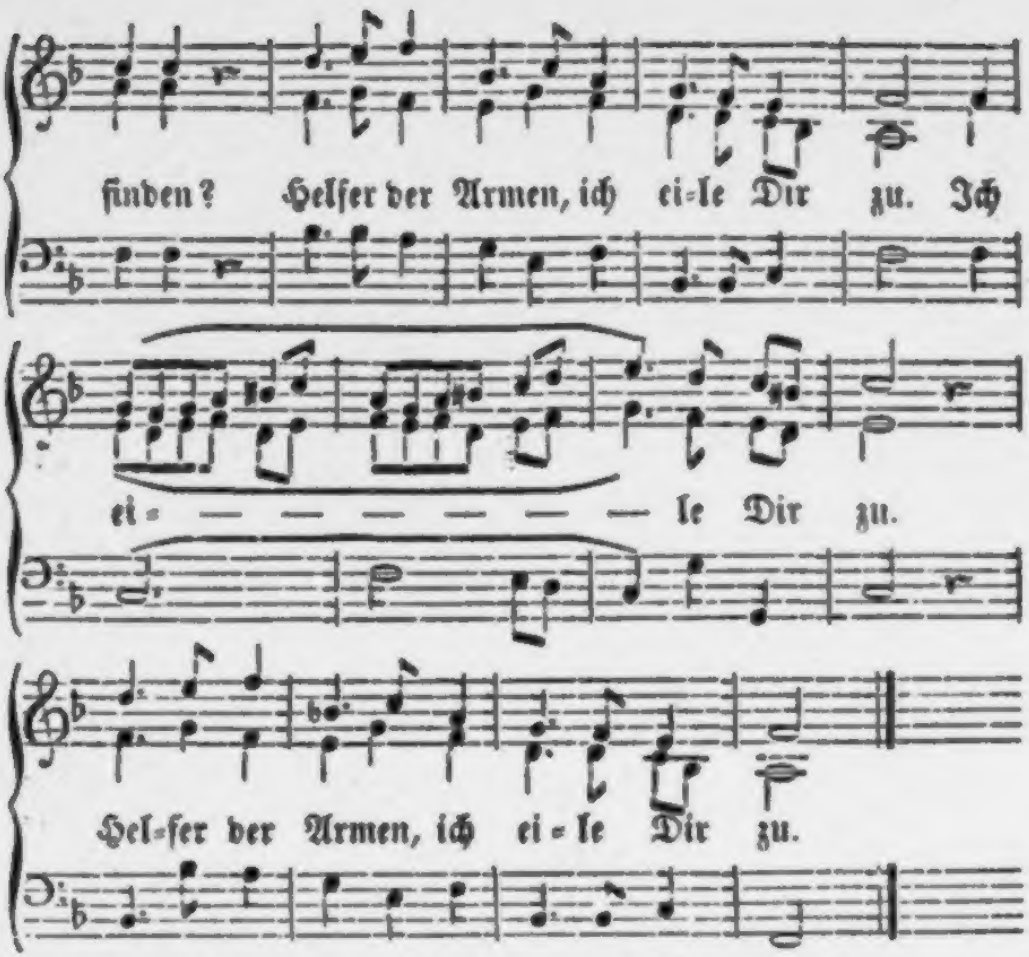

2. Mein Herze ruht einzig in Dir, O Jesu, mein Hoffen und Zier! Wie könnte die Erde, Die voller Beschwerde |: Rechte Vergnügung |⁞ vollbringen in mir?:|

3. Ach, darum erfreue mich heut'! Du Quelle der ewigen Freud'! Du Sabbath der Seelen, Laß mich stets erzählen |: Wunder, die Du mir |⁞ im Himmel bereit. :|

Mel. 13.: Nun sich der Tag geendet hat ꝛc.

51. Nicht Gold und Schätze wünsch' ich mir; Ein frommes Herz allein Erbitt' ich mir, o Gott! von Dir, Mich deiner stets zu freu'n.

2. O laß mich, HErr, von Kindheit auf Auf deinem Pfade gehn, Und mache meinen Lebenslauf Durch stille Treue schön!

3. Verleih mir Weisheit und und Verstand, Und wahren Glaubensmuth, Der immerfort mit Herz und Hand Das, was Du liebest, thut!

4. Laß mich im wahren Chri-

stenthum Das Heil der Seele schau'n, Und meinen Trost und meinen Ruhm Auf Gottesfurcht erbau'n!

5. O führe mich zu jeder Pflicht An deinen Händen an, Und leite mich in deinem Licht Stets auf des Lebens Bahn!

Melodie: Christus der ist mein Leben ꝛc.

52. So lang' ich hier noch walle, Soll dieß mein Seufzer seyn: Ich sprech' bei jedem Falle: „HErr, hilf mir, ich bin dein!"

2. Wenn ich am Morgen wache, Und schlafe Abends ein, Befehl' ich Gott die Sache: „HErr, hilf mir, ich bin dein!"

3. Geh' ich an die Geschäfte, Bitt' ich, daß sie gedeihn, Ihn um Verstand und Kräfte: „HErr, hilf mir, ich bin dein!"

4. Will sich mein Fleisch vergehen, Betrogen von dem Schein, So halt' ich an mit Flehen: „HErr, hilf mir, ich bin dein!"

5. Wenn mich die Sünden kränken, So kann ich noch allein An den Versöhner denken: „HErr, hilf mir, ich bin dein!"

6. Fühl' ich mich schwach im Beten, Und ist mein Glaube klein, Soll mich sein Geist vertreten: „HErr, hilf mir, ich bin dein!"

7. Muß ich in Leidenstagen Verlassen, einsam seyn, So will ich kindlich sagen: „HErr, hilf mir, ich bin dein!"

8. Will Satan mich berauben, Und macht die Welt mir Pein, Ruf' ich getrost im Glauben: „HErr, hilf mir, ich bin dein!"

9. Macht auch mein Herz mir Grauen, Der HErr sey nicht mehr mein, So seufz' ich voll Vertrauen: „HErr, hilf mir, ich bin dein!"

10. In meinen letzten Stunden Schätz' ich mich heil und rein Durch meines Heilands Wunden; Er hilft mir, ich bin sein!

III. Lieder des Lobs und der Liebe Gottes und Jesu.

Mel.: Vom Himmel hoch, da komm' ich her ꝛc.

53. HErr, unser Gott, Dich loben wir, HErr, unser Gott, wir danken Dir! Dich, Vater, Gott in Ewigkeit, Ehrt aller Weltkreis weit und breit.

2. All' Engel und des Himmels

Heer, Und was da dienet deiner Ehr', Die Seraphim und Cherubim Erhöh'n dein Lob mit heller Stimm':

3. Heilig, heilig iſt unſer Gott, Heilig iſt der HErr Zebaoth! Ja, heilig, heilig, heilig heißt Jehovah, Vater, Sohn und Geiſt!

4. Dein' göttlich Macht und Herrlichkeit Geht über Erd' und Himmel weit! Der heiligen zwölf Boten Zahl Und die lieben Propheten all';

5. Die theuern Märt'rer allzumal, Loben Dich, HErr, mit großem Schall; Die ganze werthe Chriſtenheit Rühmt Dich auf Erden allezeit.

6. Dich, Vater, Gott im höchſten Thron, Und deinen rechten ein'gen Sohn, Den heil'gen Geiſt und Tröſter werth Mit rechtem Dienſt ſie lobt und ehrt.

7. Du Ehrenkönig, Jeſu Chriſt, Gott Vaters ew'ger Sohn Du biſt! Du wardſt der Jungfrau Sohn, ein Knecht, Zu Troſt dem menſchlichen Geſchlecht.

8. Du haſt dem Tod zerſtört die Macht, Und uns das Leben wiederbracht. Du thronſt zur Rechten Gottes gleich Mit höchſter Ehr' in's Vaters Reich.

9. Ein Richter Du zukünftig biſt Alles, was todt und lebend iſt. O hilf uns, HErr, den Dienern dein, Die durch dein Blut erlöſet ſeyn!

10. Laß uns im Himmel haben Theil Mit den Heil'gen am ew'gen Heil! Hilf deinem Volk, HErr Jeſu Chriſt, Und ſegne, was dein Erbtheil iſt!

11. Schirm' deine Kirch' zu aller Zeit, Und heb' ſie hoch in Ewigkeit! Täglich, HErr Gott, wir loben Dich, Und danken all' Dir ſtetiglich!

12. Behüt' uns ſtets, o HErr und Gott, Vor Miſſethat und Sündenſpott! Sey gnädig uns, o HErr und Gott, Sey gnädig uns in aller Noth!

13. Erzeig' uns dein' Barmherzigkeit, Wie wir dein harren allezeit! Auf Dich hoffen wir, lieber HErr! In Schanden laß uns nimmermehr!

Mel.: Wie ſchön leuchtet uns der Morgenſtern ꝛc.

54. Halleluja! Lob, Preis und Ehr' Sey unſerm Gott je mehr und mehr Für alle ſeine Werke! Von Ewigkeit zu Ewigkeit Sey von uns Allen Ihm bereit Dank, Weisheit, Kraft und Stärke. Klinget, Singet: Gnädig, heilig, Heilig, heilig, Herrlich iſt Gott, Unſer Gott, der HErr Zebaoth!

2. Halleluja! Preis, Ehr' und Macht Sey auch dem Gotteslamm gebracht, In dem wir ſind erwählet; Das uns mit ſeinem Blut erkauft, Damit beſprenget und getauft, Und ſich

mit uns vermählet. Heilig, Selig Ist die Freundschaft Und Gemeinschaft, Die wir haben, Und darin wir uns erlaben.

3. Halleluja! Gott, heil'ger Geist, Sey ewiglich von uns gepreist, Durch den wir neugeboren! Der uns mit Glauben ausgeziert, Dem Bräutigam uns zugeführt, Zur Herrlichkeit erkoren. Heil uns! Heil uns! Da ist Freude, Da ist Waide, Da ist Manna, Und ein ewig Hosianna!

4. Halleluja! Lob, Preis und Ehr' Sey unserm Gott je mehr und mehr, Und seinem großen Namen! Stimmt an mit aller Himmelsschaar, Und singet nun und immerdar Mit Freuden: Amen! Amen! Klinget, Singet: Gnädig, heilig, Heilig, heilig, Herrlich ist Gott, Unser HErr, der HErr Zebaoth!

Melodie 154: Nun danket alle Gott ꝛc.

55. Gelobet sey der HErr, Mein Gott, mein Licht, mein Leben, Mein Schöpfer, dessen Hand Mir Seel' und Leib gegeben; Mein Vater, der mich schützt Von Mutterleibe an, Der jeden Augenblick Nur Gutes mir gethan!

2. Gelobet sey der HErr, Mein Gott, mein Heil, mein Leben, Des Vaters liebster Sohn, Der sich für mich gegeben, Der mich erlöset hat Mit seinem theuern Blut, Der mir im Glauben schenkt Sich selbst, das höchste Gut!

3. Gelobet sey der HErr, Mein Gott, mein Trost, mein Leben, Des Vaters werther Geist, Den mir der Sohn gegeben; Der mir das Herz erquickt, Der mir gibt neue Kraft, Der mir in aller Noth Rath, Trost und Hilfe schafft.

4. Gelobet sey der HErr, Mein Gott, der ewig lebet, Den alle Kreatur Mit Lob und Preis erhebet. Gelobet sey der HErr, Deß Name heilig heißt, Gott Vater, Gott der Sohn, Und Gott der werthe Geist!

Mel.: Lobe den Herren, den mächtigen König ꝛc.

56. Lobet den Vater, den reichen Erhalter der Seinen! O, Er thut mehr, als wir bitten, verstehen und meinen. Auch in der Noth Gibt Er uns Labsal und Brod, O, Er vergisset nicht Einen!

2. Lobet den Heiland, der opfernd sein eigenes Leben Unter den blutigen Martern für Sünder gegeben! Sollte Er nicht, Wenn uns auch etwas gebricht, Mit sich selbst Alles uns geben?

3. Lobet den Geist des erbarmenden Vaters und Sohnes! Stille und sanft geht Er aus von dem Lichte des Thrones, Lehrt

und regiert Heimlich die Herzen, und führt Sie zu der Wonne des Lohnes!

Mel.: Wie schön leucht't uns der Morgenstern ꝛc.

57. Was freut mich noch, wenn Du's nicht bist, HErr Gott, der doch mein Alles ist, Mein Trost und meine Wonne? Bist Du nicht Schild, wer decket mich? Bist Du nicht Licht, wo finde ich Im Finstern eine Sonne? Keine Reine Wahre Freude, Auch im Leide, Auch für Sünden, HErr, ist außer Dir zu finden.

2. Was freut mich noch, wenn Du's nicht bist, Mein HErr, Erlöser, Jesus Christ, Mein Friede und mein Leben? Heilst Du mich nicht, wo find' ich Heil? Bist Du nicht mein, wo ist mein Theil? Gibst Du nicht, wer wird geben? Meine Eine Wahre Freude, Wahre Waide, Wahre Gabe Hab' ich, wenn ich Jesum habe.

3. Was freut mich noch, wenn Du's nicht bist, O Geist, der uns gegeben ist Zum Führer der Erlösten? Bist Du nicht mein, was sucht mein Sinn? Führst Du mich nicht, wo komm' ich hin? Hilfst Du nicht, wer will trösten? Meine Eine Wahre Freude, Trost im Leide, Heil für Schaden Ist in Dir, o Geist der Ganden!

Choral: Auferstehn, ja auferstehn ꝛc.

58.

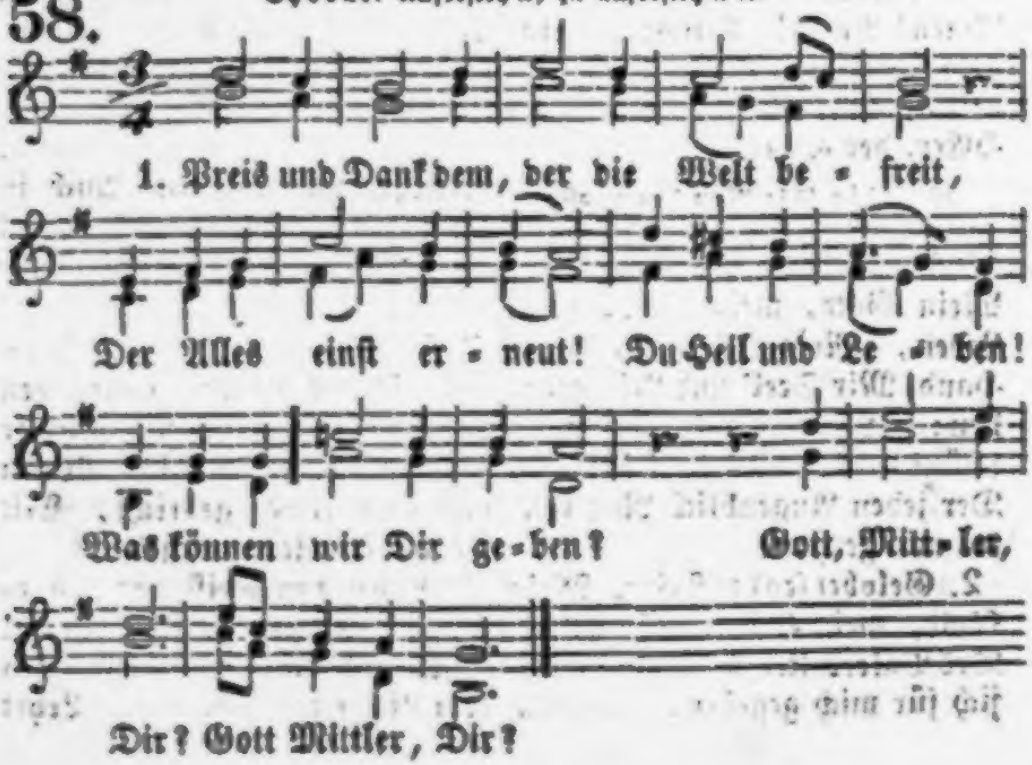

2. Unaufhörlich wirkst Du auf die Welt, Bis, wieder hergestellt Vom tiefen Falle, Die armen Sünder alle Dein eigen sind.

3. Erster Du und Letzter! A und O! Dein wird noch Alles froh! Mit Siegen enden Wirst Du, und ganz vollenden Dein großes Werk.

4. Aufgehoben ist dann Sünd' und Tod; Immanuel ist Gott, Und Gottes Hütte In sel'ger Menschen Mitte! Halleluja!

5. Preis und Dank dem, der die Welt befreit, Der Alles einst erneut! Du Heil und Leben, Dir wollen wir uns geben, Du nimmst uns an!

59.

Chor von Händel: Seht, er kommt mit Preis ꝛc.

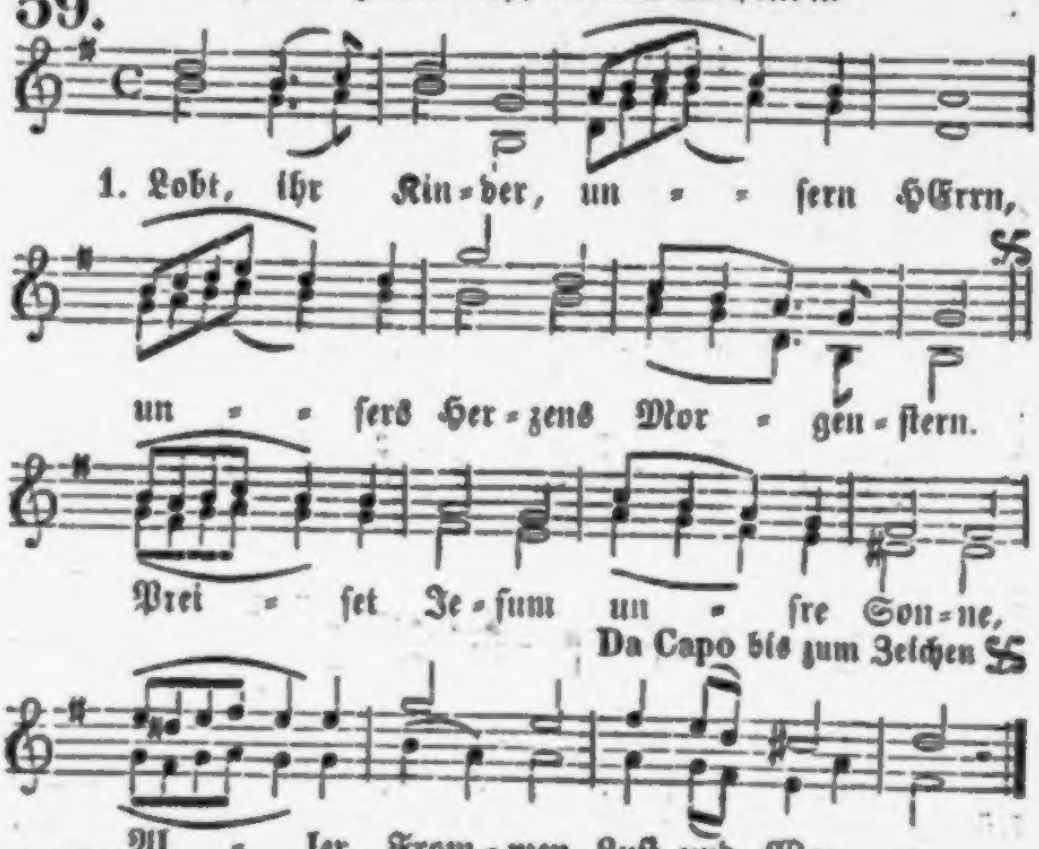

2. Rufet und bekennt es frei, Daß Er unser Retter sey, Daß die Menschheit Er vom Bösen Als ein Heiland will erlösen.

3. Singet: sey gebenedeit, Jesu, HErr der Herrlichkeit, Der sich unser angenommen! König Jesu, sey willkommen!

4. Er ist ja der HErr allein, Der soll hochgepriesen seyn, Und von aller Menschen Zungen Angerufen und besungen.

II.
Himmelsträume.

I.

Ich war ein Jüngling, da kam ich zu einem Mann,
Und als ich zu reden vom Tode mit ihm begann,
Erhob er freudig die Stimme mit hellem Sinn:
Chriſt iſt mein Leben, und Sterben mein Gewinn!

Ich fragte: Du haſt geſündigt viel in der Welt;
Wie willſt Du beſteh'n, vor's ew'ge Gericht geſtellt? —
Er ſprach: nie komm' ich in Gottes Zorngericht,
Die Sünd' iſt vergeben, und Jeſus iſt mein Licht!

Ich fragte: gar viele Träumer bezeugen dieß;
Kannſt Du's bekennen? weißeſt Du's gewiß?
Er ſprach: ſo gewiß am Himmel die Sonne glänzt,
Iſt mit Barmherzigkeit mein Haupt bekränzt.

Ich ſprach: bei'm ewigen Gott beſchwör' ich Dich,
Daß Du mit Worten nicht trügeſt den Herrn und mich! —
Er ſprach: ich bezeuge Dir bei'm ewigen Gott:
„Chriſtus iſt mein Leben, — die Höll' ein Spott! —

Viel Eitelkeit hab ich in dieſer Welt vollbracht; —
Ich that's in Blindheit, in der Sicherheit Nacht;
Da legte mich Gott auf's Todtenbett ſo hart,
Und ſchaffete, daß mir die Sünde bitter ward.

Die Hölle hab' ich geſpürt, den Zorn geſchmeckt,
Und meine Händ' um Erbarmen emporgeſtreckt, —
Da hab' ich auch erfahren, was Chriſti Blut
An einem Sünder bewirket, der Buße thut.

5. Seine Hoheit, ſeine Macht
Hat kein Menſch noch ausgedacht; Seine Liebe, ſeine Güte
Faßt kein irdiſches Gemüthe.

6. Er iſt groß, und hält doch werth, Was da klein iſt auf der Erd'; Ueber Alles hoch erhaben.
Liebt Er doch geringe Gaben.

7. Alles nimmt Er freundlich an,
Was Ihm wird zu lieb gethan;
Drum läßt Er der Kinder Lallen
Und ihr Fleh'n ſich wohlgefallen.

60.

Choral, nach: Mein Herz ſey zufrieden ꝛc.

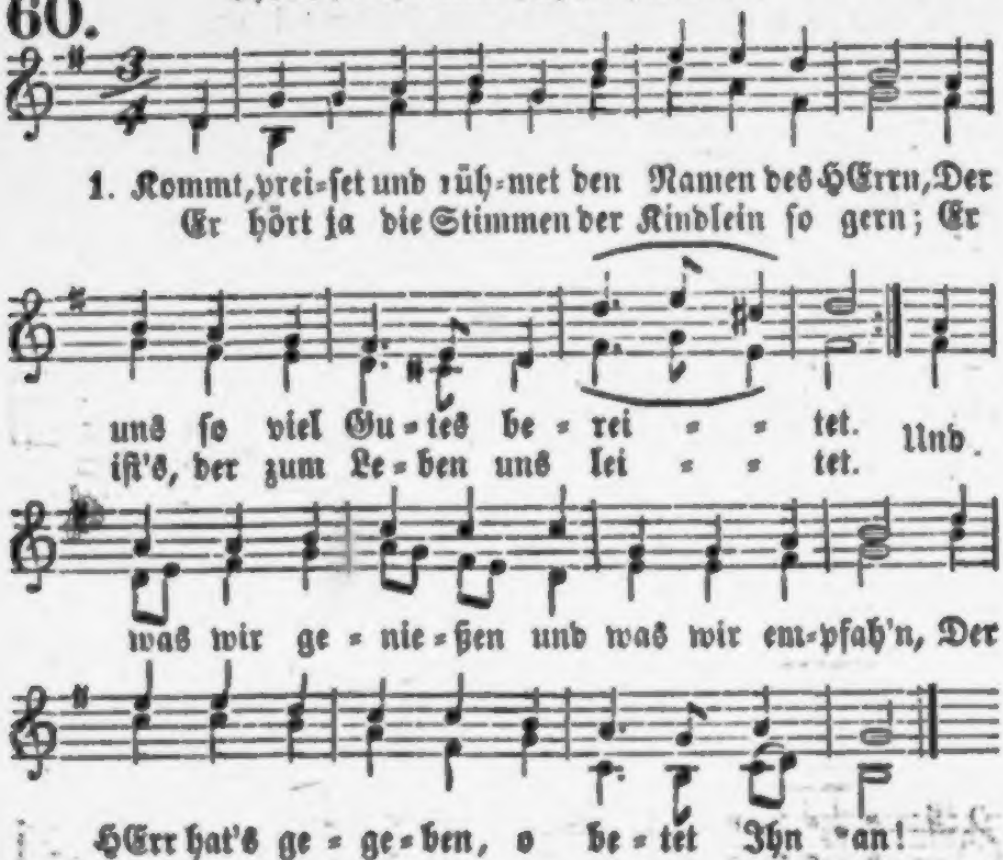

2. Wir ſtanden verlaſſen, verkrüppelt, verbannt, Verwilderte Bäumlein im Walde: Er ſetzte im Garten uns ein in das Land, Hinan an die ſonnige Halde. Da können wir wachſen und blüh'n und gedeih'n, Da will Er den Thau uns und Regen verleih'n.

3. O groß iſt ſein Lieben und reich ſeine Huld: Er will nicht, daß Eines verderbe. Er pfleget uns treu, und hat lange Geduld, Sind ſchon unſre Früchte noch herbe; Bis ſeines Erbarmens erweichender Strahl Sie milde und ſüß macht zum himmliſchen Mahl.

4. Ja laßt uns Ihm danken! Ein liebliches Loos Hat Er uns so gnädig beschieden: Hier wachsen wir unter Erbarmungen groß; Er schenket uns Segen und Frieden. HErr Jesu, laß leuchten uns ferner dein Licht, Und rett' unsre Seelen, und lasse sie nicht!

Mel.: Wach' auf, mein Herz, und singe ꝛc.

61. Laßt uns mit süßen Weisen Die Güte Gottes preisen, Und unsers Vaters Segen Voll Dankbarkeit erwägen!

2. Den allerärmsten Sündern Erbeut Er sich als Kindern, Hat ihnen Heil und Frieden In seinem Sohn beschieden!

3. Ja, laßt uns wohl bedenken, Wenn Sünd' und Sorg' uns kränken: Daß Der uns höchlich liebet, Der seinen Sohn uns giebet!

4. Ist dieß vollkomm'ne Lieben Uns tief in's Herz geschrieben, So lernt man auf Ihn schauen Mit kindlichem Vertrauen.

5. Sollt' Er uns was versagen, Wenn wir Ihm gläubig klagen, Was wir allhier für Gaben Zum Leben nöthig haben?

6. Ach, gib uns, und vermehre, O Vater, Dir zur Ehre, Daß wir zuerst erwählen Den Schatz für unsre Seelen!

7. Wird diese Bitt' erfüllet, So ist das Herz gestillet; Wir können hier und droben Dich frei und fröhlich loben

Mel.: Wach' auf, mein Herz, und singe ꝛc.

62. Nun laßt uns Gottes Güte Wohl fassen zu Gemüthe, Kommt, lasset uns erwägen Des frommen Vaters Segen.

2. Eh wir an's Licht geboren, Hat Er uns auserkoren, Und in sein Buch geschrieben Zum Leben und zum Lieben.

3. Er hat uns aufgenommen In die Gemein' der Frommen, Erwählt zu seinen Erben, Daß wir nicht ewig sterben.

4. Er gibt sich uns zu kennen Im Wort, daß wir Ihn nennen Durch Christum unsern Vater Und gnädigen Berather.

5. Für unsre Sünd' Er giebet Sein Kind, so hoch geliebet, Und läßt von allem Bösen Uns wundervoll erlösen.

6. Dieß lasset uns bedenken, Wenn uns die Sorgen kränken, Daß, wer das Größte giebet, Uns auch auf's Höchste liebet.

7. Sollt' Er uns was versagen, Wenn wir Ihm gläubig klagen, Was wir an kleinern Gaben Zum Leben nöthig haben?

8. Uns müßten widerlegen Die Blümlein an den Wegen, Die Vögel in den Lüften, Die Heerden auf den Triften.

9. Er, der sie alle heget, Und ihrer treulich pfleget, Sollt' ei-

nen Himmelserben Verſäumen und verderben?

10. O Vater! ſo beſcheere Zu deines Namens Ehre, Daß wir Dir recht vertrauen, Und gänzlich auf Dich bauen!

11. Wenn wir Dich ſelber haben, So werden uns die Gaben, Die wir zu dieſem Leben Bedürfen, auch gegeben.

12. Der Himmel ſammt der Erden Muß eh' zu nichte werden, Eh' Gott die wird verlaſſen, Die Ihn im Glauben faſſen.

Mel. 192. Erhalt' uns, HErr, bei deinem Wort ꝛc.

63. Mein Gott, ich danke herzlich Dir Für alle Wohlthat, die Du mir So väterlich von Kindheit an Bis dieſe Stunde haſt gethan!

2. Du haſt durch deine große Macht Mich an das Tageslicht gebracht, Mir Leib und Seele ſchön geziert, Mich in die Chriſtenheit geführt.

3. Du gabſt den Geiſt mir in der Tauf', Und nahmſt zu deinem Kind mich auf, Daß ich, was Böſes in mir haſt't, Beherrſchen kann durch deine Kraft.

4. Und wenn auch leider mich die Sünd' Gar manchesmal zu ſchwach noch find't, Vergibſt Du mir und ſtärkſt mich neu, Daß ich Dir immer treuer ſey.

5. Viel tauſend Gnaden haſt Du mir Auch ſonſt erwieſen für und für; Ich ſpür' es ſtets und überall, — Drum ſag' ich freudig noch einmal:

6 „Mein Gott, ich danke herzlich Dir Für alle Wohlthat, die Du mir So väterlich von Kindheit an Bis dieſe Stunde haſt gethan!"

7. Ehr' ſey dem Vater und dem Sohn, Dem heil'gen Geiſt in Einem Thron! O heilige Dreieinigkeit, Sey hochgelobt in Ewigkeit!

Mel. 47: Gott iſt gegenwärtig ꝛc.

64. Wunderbarer König, Herrſcher von uns Allen! Laß Dir unſer Lob gefallen! Deine Gnad' und Güte Läſſ'ſt Du auf uns fließen, Ob wir ſchon Dich oft verließen. Hilf uns noch, Stärk' uns doch, Daß die Stimm' erklinge, Und das Herz Dir ſinge!

2. Jauchzet laut, ihr Himmel, Unſerm Gott zu Ehren! Laſſet euer Loblied hören! Preiſe deinen Schöpfer, Sonne, deren Strahlen Dieſes große Rund bemalen; Mond und Stern' Lobt den HErrn! Ihr, der Allmacht Werke, Rühmet ſeine Stärke!

3. O du, meine Seele, Singe fröhlich, ſinge Ihm, dem Schöpfer aller Dinge! Was da Odem holet, Falle vor ihm nieder, Singe Dank- und Freudenlieder!

Er ist Gott, Zebaoth! Er nur ist zu loben Hier und ewig droben!

4. Halleluja singe, Wer den HErrn erkennet, Und in Christo Vater nennet! Halleluja singe, Welcher Christum liebet, Ihm von Herzen sich ergiebet! O wohl dir! Glaube mir: Einst wirst du dort oben Ohne Sünd' Ihn loben.

Mel. 112: Wachet auf, ruft uns die ꝛc.

65. Unser Geist soll Dich erheben, Du unser höchstes Gut und Leben, So lange sich ein Pulsschlag rührt! O wie stark sind deine Triebe, Du uns mit Blut verwandte Liebe, Die unser Herz so mächtig spürt! Wach' auf, du Freudengeist, Der sein Versöhnen preist! Halleluja Im höhern Ton Dem Menschensohn! Halleluja dem Menschensohn!

Mel.: Nun danket all und bringet Ehr ꝛc., oder 187.

66. Wenn deine Gnaden ohne Zahl Mein staunend Herz durchdenkt, So fühlt es, HErr, sich allemal In Lieb' und Lob versenkt.

2. Wie kann ein schwaches Menschenwort Aussprechen mein Gefühl? Hier ist mein Herz! ach höre dort Mein armes Saitenspiel.

3. Du pflegtest meiner Tag für Tag, Als Nacht mich noch umfieng, Als ich im Schooß der Mutter lag, Und an der Brust ihr hieng.

4. Eh' ich noch sprach, vernahmst Du schon, Was noch kein Flehen war, Und neigtest zu des Wimmerns Ton Dein Ohr erbarmend dar.

5. Zahllose Freuden aller Art Gabst Du zu meinem Loos, Eh mein Gemüth es inne ward, Von wem die Gabe floß.

6. Wenn ich auf schlüpferigem Pfad Der Jugend blindlings lief, War es dein Geist, dein Gnadenrath, Der mich zurücke rief.

7. Du gabst mir Warnung, Schutz und Wehr Vor Kummer und Gefahr, Und vor der Sünde, die noch mehr, Als sie, zu fürchten war.

8. Du hast, wenn Krankheit mich verzehrt, Oft meine Kraft erneut, Und, wenn mich Sünd' und Gram beschwert, Mit Gnade mich erfreut.

9. HErr! deine Führung in der Zeit Bleibt meines Forschens Ziel; Darnach stimm' ich in Ewigkeit Dir meiner Harfe Spiel.

10. Wann's nimmer Tag und Nacht wird seyn, Und diese Welt vorbei, Soll dort mein Herz sich deiner freu'n, Und rühmen deine Treu'.

11. Durch Ewigkeiten ſchalle Dir Mein Lob im Engelkreis; Doch Ewigkeiten, HErr, ſind mir Zu kurz für deinen Preis!

Mel.: Herr Jeſu Chriſt, mein's Lebens Licht ꝛc.

67. Mein HErr und Gott, ich liebe Dich, Denn Du zuvörderſt liebteſt mich! Mit Dir wall' ich in Freiheit gern, Und folge freudig meinem HErrn.

2. Nichts wohne im Gedächtniß mir, Als was gereicht zum Preiſe Dir; Auch mein Verſtand geh' einzig nur Auf deiner Wahrheit heil'ger Spur.

3. Ich will nichts wollen, als was Du, O Liebe! willſt, und ſo, wie Du! Und was durch deine Gabe mein, Sey auch durch meine Gabe dein!

4. Von Dir empfieng ich's; nimm es hin, Damit ich's brauch' nach deinem Sinn! O walte, wie Du willſt und weißt! Ich weiß, daß Du die Liebe ſey'ſt.

5. Gib Liebe, Liebe nur in mich, Auf daß ich wieder liebe Dich! O Du, deß Gnade mich erkor, Schweb' mir im Schlaf und Wachen vor!

Choral.

68.

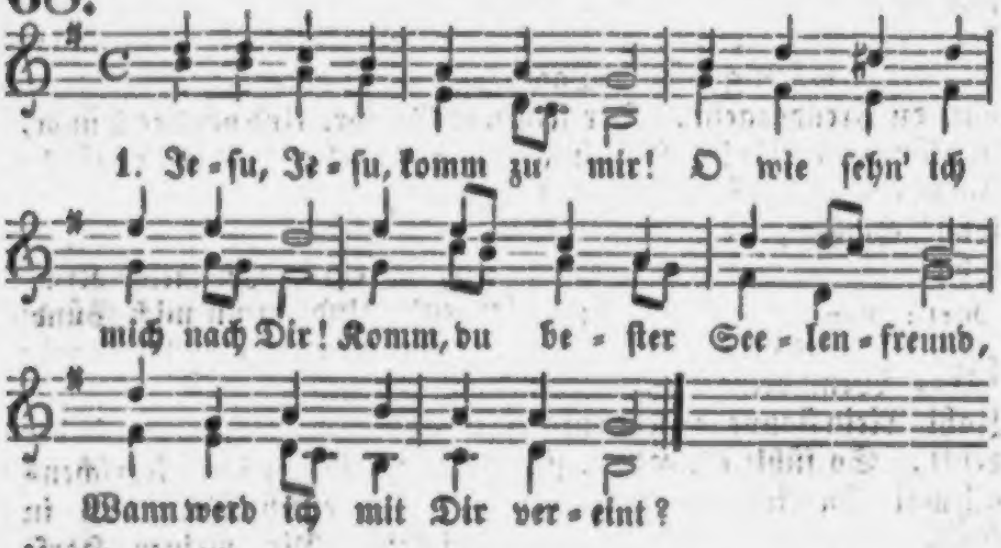

2. Tauſendmal begehr' ich dein; Ohne Dich iſt Alles Pein; Tauſendmal ruf' ich zu Dir: Jeſu, Jeſu, komm zu mir!

3. Keine Luſt iſt in der Welt, Die mein Herz zufrieden ſtellt. Jeſu, deine Lieb' allein Kann mein armes Herz erfreu'n.

4. HErr, Du biſt des Himmels Licht; Wäreſt Du im Himmel nicht, Hätt' er für mich keinen Schein, Möcht ich nicht darinnen ſeyn.

5. Nimm nur Alles von mir hin, Was Dir gegen deinen Sinn; Herrsche ganz allein in mir, Mach' mich ganz zur Freude Dir!

6. Keinem Andern sag' ich zu, Daß ich ihm mein Herz aufthu'; Dich alleine lass' ich ein, Dich alleine nenn' ich mein.

7. Du allein, o Gottes Sohn, Bist mein Schild und großer Lohn; Dir, o mein Versöhner Du, Dir allein gehör' ich zu.

8. O so komm denn in mein Herz, Heile mich von Sünd' und Schmerz! Sieh', ich rufe für und für: Jesu, Jesu, komm zu mir!

9. Nun ich warte mit Geduld, Bitte nur um diese Huld, Daß Du auch in Todespein Wollst mein lieber Jesus seyn!

Mel.: Sollt' es gleich bisweilen scheinen ꝛc.

69. Saget mir von keinem Lieben, Wär' es noch so fein beschrieben, Welches nicht in Gott beginnt, Und in Jesu Wurzel sind't.

2. Saget mir von keiner Freude, Aeuß'rer, inn'rer Sinnenweide, Wenn sie sich nicht himmlisch füllt, Und aus meinem Jesus quillt.

3. Saget mir von keinem Frieden, Wenn wir noch von Gott geschieden, Bis das Herz die Welt verlacht, Und mein Jesus Frieden macht.

4. Saget mir von keinem Wissen, Machet mich auf nichts beflissen! Dieses sey mein Ruhm und Preis, Daß ich meinen Jesum weiß.

5. Saget mir von keinen Dingen, Die mir hier nur Vortheil bringen. Dieß allein ist mein Gewinn, Daß ich reich in Jesu bin.

6. Saget mir von keinen Ehren, Die die eitle Welt bethören! Wahre Würd' und Herrlichkeit Hab' ich nur in jener Zeit.

7. Saget mir von keinen Spielen, Die nur auf's Verderben zielen. Jesus Christus soll allein Meiner Zeit Gebieter seyn.

8. Saget mir von keinem Leben, Das die Kreaturen geben, Weil nur Jesus und sein Geist Ganz allein mein Leben heißt.

9. Nennet keine Seligkeiten, Die noch Neid und Zeit bestreiten. Nein! in und mit Dir allein, Jesu, will ich selig seyn.

Mel. 30: Dieweil ich auferstehe ꝛc.

70. Du Liebster aller Lieben, HErr Jesu, Gottes Ruhm! Du hast Dich mir verschrieben Zu meinem Eigenthum.

2. Ich will mich wieder geben Dir ganz zu eigen hin Mit Seele, Geist und Leben, Mit Gliedern, Kraft und Sinn.

3. Dein will ich ewig bleiben, Ich will zum Unterpfand Dir Seel' und Leib verſchreiben; Hier haſt Du Herz und Hand.

4. Gebrauche mich in allen Zu deinem edeln Dienſt! Dir einzig zu gefallen, Das bleibe mein Gewinnſt.

5. Hilf, daß ich deinen Willen Zu jeder Stund und Zeit Getreulich mög' erfüllen Voll Geiſtesfreudigkeit!

6. Du haſt mich Dir erwählet, Auf ewig bleib's dabei! Was nicht für Dich mich ſtählet, Davon erhalt' mich frei.

7. Ich will Dir ewig dienen, Gefallen Dir allein, Und Dir als Pflanze grünen; O laß es Amen ſeyn!

71.

Choral: Dreieinigkeit, der Gottheit ꝛc.

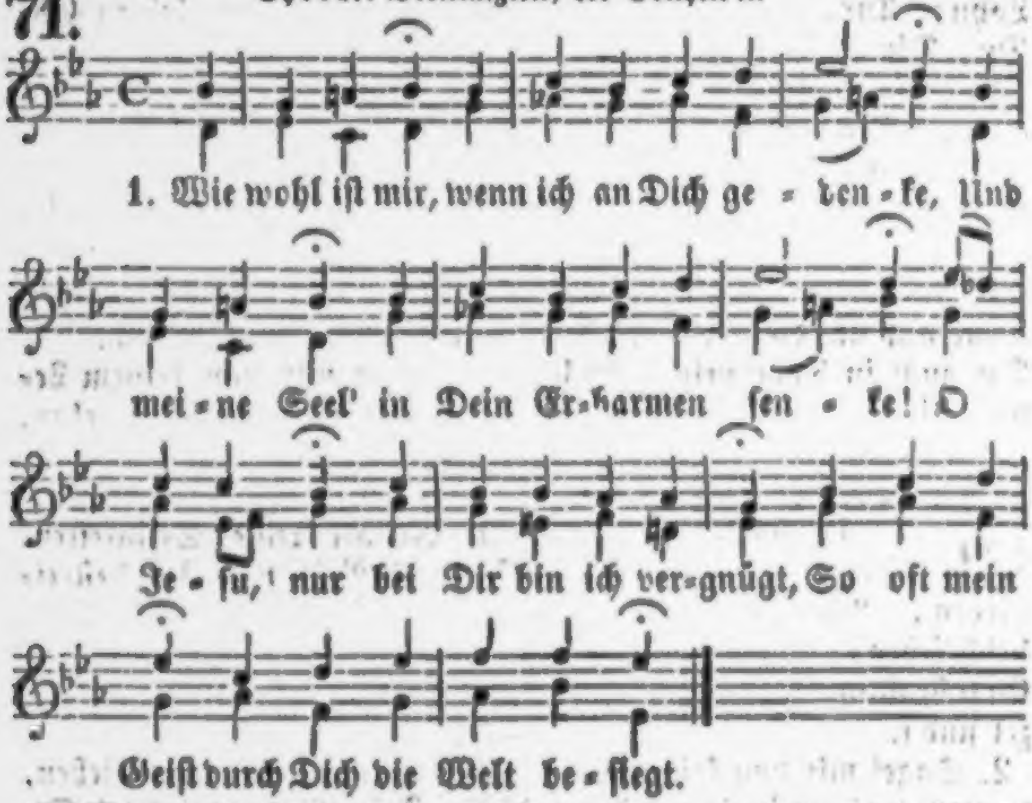

2. Wie wohl iſt mir, wenn ich nach Dir mich ſehne, Und meinen Geiſt an Dich allein gewöhne, Wenn ich mit Dir genau vereinigt bin, Und nur auf Dich mein Wollen richte hin.

3. Wie wohl iſt mir, wenn ich dein Kreuz umfaſſe, Und Alles, was Du haſſeſt, herzlich haſſe! Ach führe mich auf dieſer ſchmalen Bahn Noch ferner fort, wie Du bisher gethan!

4. Wie wohl iſt mir, ſo oft ich zu Dir bete, Und als ein Kind

vor deine Gottheit trete! Bring' mich nur ganz zu der Zufriedenheit, Da mich nichts mehr, als Du allein, erfreut.

5. Wie wohl ist mir, wenn mich die Welt verachtet, Und wenn mein Herz nach ihrer Gunst nicht trachtet! Ach drum, so sey, o Jesu, völlig mein, So wird mir sonst nichts mehr gefällig seyn!

6. Wie wohl wird mir auch einst im Tode werden! Denn also komm' ich von der eiteln Erden. Dann will ich dort in weissen Kleidern stehn, Und nimmermehr aus deinem Frieden gehn!

Mel. 135.: Jesu, meines Lebens Leben ꝛc.

72. Jesu, meiner Seele Leben, Meines Herzens höchste Freud'! Dir will ich mich ganz ergeben Jetzt, und bis in Ewigkeit; Meinen HErrn will ich Dich nennen, Und vor aller Welt bekennen. Ich bin dein, und Du bist mein; Ich will keines Andern seyn.

2. Deine Huld hat mich umfangen, Eh' die Mutter mich gebar; Dein Erbarmen mich empfangen, Als ich kaum geboren war. Frühe bist Du mir begegnet, Hast mich armes Kind gesegnet. Ich bin dein, und Du bist mein; Ich will keines Andern seyn.

3. Auf der Kindheit irren Wegen Folgte deine Güte mir, Deines Geistes Trieb und Regen Leitete mich oft zu Dir; Kindlich lehrtest Du mich beten Und zu meinem Vater treten. Ich bin dein, und Du bist mein; Ich will keines Andern seyn.

4. Ach, wie oft hat in der Jugend Deine Hand mich angefaßt, Wenn ich Frömmigkeit und Tugend Weggeworfen und gehaßt! Ach, ich wäre längst gestorben Ohne Dich, und ganz verdorben! Ich bin dein, und Du bist mein; Ich will keines Andern seyn!

5. Irr' ich, sucht mich deine Liebe; Fall' ich, hilft sie wieder auf; Wenn ich weinend mich betrübe, Stärkt sie mich zum neuen Lauf. Bin ich arm, so gibt sie Güter; Droht Gefahr: ist sie mein Hüter. Ich bin dein, und Du bist mein; Ich will keines Andern seyn.

6. Deiner Liebe Süßigkeiten Gießest Du in meine Brust; Und in deines Himmels Weiten Zeigest Du mir ew'ge Lust; Ja, wann ich von hinnen scheide, Nimmst Du mich in deine Freude! Ich bin dein, und Du bist mein; Ich will keines Andern seyn.

7. Dieses Alles ist gegründet Nicht auf meiner Werke Grund. Dieses, was mein Herz empfindet, Thu' ich allen Menschen kund. Ja, es fließt aus deinem Blute! Dieses nur kommt mir zu gute. Ich bin dein, und Du

biſt mein; Ich will keines Andern ſeyn.

8. Drum, ich ſterbe oder lebe, Bleib' ich doch dein Eigenthum; Du, dem ich mich ganz ergebe, Du biſt meiner Seele Ruhm, Meine Zuverſicht und Freude, Meine Süßigkeit im Leide. Ich bin dein, und Du biſt mein; Ich will keines Andern ſeyn.

9. Hör', o Jeſu, noch ein Flehen, Dieſe Bitte nimm noch an: Wann die Augen mir vergehen, Wann ich nimmer ſprechen kann, Laß mich deinen Geiſt vertreten, Daß ich mög' im Herzen beten: Ich bin dein, und Du biſt mein; Ich will keines Andern ſeyn!

Mel.: Warum ſollt' ich mich denn grämen ꝛc.

73. Meines Herzens reinſte Freude Iſt nur die, Daß ich nie Mich von Jeſu ſcheide, Daß ich Ihn durch Glauben ehre, Jederzeit Hocherfreut Seine Stimme höre.

2. Freundlich ruft Er alle Müden, Und erfüllt Sanft und mild Ihren Geiſt mit Frieden. Seine Laſt iſt leicht zu tragen; Er macht Bahn, Geht voran, Stärkt uns, wenn wir zagen.

3. Ja, Er kennt die Leidensſtunden; Größern Schmerz, Als ſein Herz, Hat kein Herz empfunden. Darum blickt, wenn ſeiner Brüder Einer weint, Unſer Freund Mitleidsvoll hernieder.

4. Will das Herz vor Jammer brechen, Ach, Er trägt Und verpflegt Uns in unſern Schwächen. Selig, wer in böſen Zeiten, In Gefahr Immerdar Sich von Ihm läßt leiten!

5. Jeſu, treuſter Freund von Allen! Mit Dir will Froh und ſtill Ich durch's Leben wallen. Auch der Tod kann mich nicht ſchrecken, Lebensfürſt! Ja, Du wirſt Einſt mich auferwecken!

Mel. 25.: Liebſter Jeſu, voll Erbarmen ꝛc.

74. Jeſu, der Du deine Liebe Läſſeſt durch des Geiſtes Triebe In die Herzen ſich ergießen, Und im Glauben Dich genießen:

2. Wer kann ſagen und beſchreiben, Was es ſey, in Dir zu bleiben, Dir im Glauben anzuhangen, Dich in Liebe zu umfangen?

3. Gib uns Kraft, die Süßigkeiten Deiner Liebe auszubreiten, Auch der Leiden und der Thränen Derer, die nach Dir ſich ſehnen.

4. O unendlich hohes Weſen, In dem wir allein geneſen, Mach' uns würdig, Dich zu ſehen, In den Himmel einzugehen:

5. Daß, wann wir Dich freudig ſchauen In den ſchönen Himmelsauen, Wir Dir Hallelujah ſingen. — O HErr hilf, laß wohl gelingen!

IV. Tageszeiten.

1. Morgenlieder.

75.

Choral.

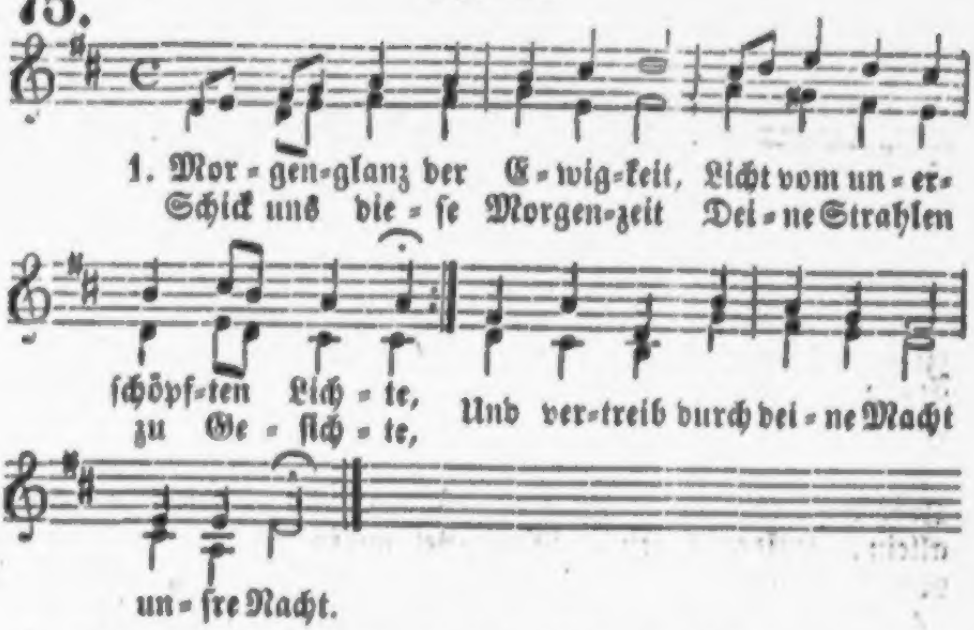

2. Deiner Güte Morgenthau Fall' auf unſer matt Gewiſſen. Laß die dürre Lebensau Lauter ſüßen Troſt genießen, Und erquick' uns, deine Schaar, Immerdar.

3. Gib, daß deiner Liebe Glut Unſre todten Werke tödte, Und erweck' uns Herz und Muth Bei erſtand'ner Morgenröthe, Daß wir, eh' wir gar vergeh'n, Recht aufſteh'n.

4. Ach, du Aufgang aus der Höh'! Gib, daß auch am jüngſten Tage Unſer Leichnam auferſteh', Und entfernt von aller Plage Sich auf jener Freudenbahn Freuen kann.

5. Leucht' uns ſelbſt in jene Welt, Du verklärte Gnadenſonne! Führ' uns durch das Thränenfeld In das Land der ſüßen Wonne, Wo die Luſt, die uns erhöht, Nie vergeht.

Die hölliſchen Wolken, Sein Athem vertrieb ſie weit, —
Hell über mir glänzt die liebliche Ewigkeit;
Vergebung der Sünd' und Friede, das iſt mein Theil, —
Mein Erbe dort, ein unverwelkliches Heil! —

Sieh' hier in mein ſterbendes Auge getroſt hinein,
Durchforſch' es genau, — ich denk', es wird helle ſeyn!
Vor der ernſten Todespforte, da lüg' ich nicht,
Sonſt käm' ich um kurze Lüg' in ew'ges Gericht.

Ich weiß, zu wem ich gerufen, an wen ich geglaubt,
Und wer mit Barmherzigkeit gekrönet mein Haupt;
Von der Erde werd' ich ſcheiden in Monatsfriſt,
Dann fahr' ich hinauf im Frieden zu Jeſu Chriſt." —

Da ſchaut' ich tief in ſein ſterbendes Aug' hinein,
Und fand nur ewigen Lebens Widerſchein,
Und was mich der Herr vom Glauben an Ihn gelehrt,
Das ſtand in dieſem ſterbenden Auge verklärt.

Mir ward's im Herzen, wie dort Johannes erbangt,
Als Chriſtus die heilige Taufe von ihm verlangt.
Ich ſeufzte: Du, Theurer, begehreſt den Troſt von mir,
Mir aber iſt's viel beſſer, ich komme zu Dir.

2.

Wie wenn die Maienroſe der Knoſp' entſchwoll,
Lag er ein's Morgens gar innig und liebevoll; —
Die Roſe duftet und hebet ſich himmelwärts, —
So duftet' und hob ſich ſelig ſein frommes Herz.

Ich ward begraben, ſprach er, in dieſer Nacht:
Feſt war des Sarges Deckel ſchon zugemacht,

Choral.

76.

2. Schau, dein Himmel iſt in mir, Und begehrt Dich, ſeine Zier! Säume nicht, O mein Licht! Komm, bevor der Tag anbricht!

3. Deines Glanzes Herrlichkeit Uebertrifft die Sonne weit; Du allein, Holder Schein, Mußt vor tauſend Sonnen ſeyn!

4. Du erleuchteſt Alles klar, Was da ſeyn wird, iſtund war; Voller Pracht Wird die Nacht, Wenn dein Glanz ſie angelacht!

5. Deinem freudenreichen Strahl Folgt der Glaube überall; Schönſter Stern, Nah und fern Ehrt man Dich als Gott und HErrn!

6. Nun, du gold'nes Seelenlicht, Komm herein, und ſäume nicht! Jeſu mein, Komm herein, Füll' mein Herz mit deinem Schein!

Mel. 147.: Wer nur den lieben Gott ꝛc.

77. O unerſchaffne Gnadenſonne, Erleuchte mich mit deinem Glanz, Mit Fried' und Freude, Heil und Wonne! Hier iſt mein Herz, erfüll' es ganz, Geh' auf in deiner ſchönen Pracht, Vertreibe meiner Sünden Nacht!

2. O ſtehe mir, mein Gott, auch heute Mit deines Geiſtes Unterricht, Regierung, Troſt und Kraft zur Seite, Damit mein Wandel ſtets im Licht, Und ich, als Kind des Tages, frei Von allen finſtern Werken ſey.

3. Herr, leuchte mir auf meinen Wegen, Und führe mich zur Treue an, Daß ich gekrönt mit Himmelsſegen Tagtäglich auf der ſchmalen Bahn In Kraft

des Glaubens vorwärts eil', Bis daß ich komm' zum ew'gen Heil.

4. Ich weiß, mein lieber Gott, Du kehrest Dein Herz in Christo her zu mir; Du lebst, Du wachst, Du siehst, Du höreſt Des Herzens redliche Begier; So nimm um Jesu willen dann Mein Morgenopfer gnädig an!

Mel.: Ich dank' Dir schon durch deinen Sohn ꝛc.

78. O Jesu, meines Lebens Licht, Nun ist die Nacht vergangen; Zu Dir wend' ich mein Angesicht, Dich in mir zu empfangen.

2. Mein Leben schenkst Du mir aufs neu'; Es sey auch Dir verschrieben, Mit neuem Ernst, mit neuer Treu' Dich diesen Tag zu lieben.

3. Mein treuer Hirte! sey mir nah, Steh' immer mir zur Seiten, Und wenn ich irre, wollst Du ja Mich wieder zu Dir leiten!

4. Drück' deine Gegenwart mir ein; Bewahr' mich eingekehret, Daß ich dein eigen möge seyn, In Allem ungestöret.

5. Sey Du alleine meine Lust, Mein Schatz, mein Trost, mein Leben; Kein andres Theil sey mir bewußt; — Dir bleib' ich ganz ergeben.

6. Zeig' mir in jedem Augenblick, Wie ich Dir soll gefallen; Zeuch mich vom Bösen stets zurück, Regiere mich in Allem.

7. Laß mich mit Kraft und williglich Mir selbst und Allem sterben; Zerstör' Du selber völliglich Mein sündliches Verderben.

8. Ach, halt' mich fest mit deiner Hand, Daß ich nicht fall' und weiche; Zeuch stets mich durch der Liebe Band, Bis ich mein Ziel erreiche!

Mel.: O Gott, du frommer Gott ꝛc.

79. O Jesu, süßes Licht! Nun ist die Nacht vergangen; Nun hat dein Gnadenglanz Aufs neue mich umfangen; Nun ist mir Seel' und Leib Vom Schlummer aufgeweckt, Und hat sich, HErr, nach Dir Verlangend ausgestreckt.

2. Was soll ich Dir denn nun, Mein Gott, zum Opfer schenken? Ich will mich ganz und gar In deine Gnade senken, Mit Leib und Seel' und Geist An diesem ganzen Tag; Das soll mein Opfer seyn, Weil ich sonst nichts vermag.

3. Drum siehe hier, mein Gott, Da hast Du meine Seele. Zeuch liebend sie zu Dir, Daß sie nur Dich erwähle! Da hast Du meinen Geist; Er sey dein Eigenthum: Verklär Dich darin Zu deiner Liebe Ruhm.

4. Da sey denn auch mein Leib

Zum Tempel Dir ergeben; Wähl' ihn zur Wohnung Dir, O Du, mein Heil und Leben! Ja, wirk' und leb' in mir, Beweg' und rege mich, Bis Seele, Geist und Leib Mit Dir vereinigt sich.

5. Mein Jesu, schmücke mich Mit Weisheit und mit Liebe, Mit Keuschheit, mit Geduld, Durch deines Geistes Triebe; Kleid' mit der Demuth mich, Und mit der Sanftmuth an: So bin ich wohlgeschmückt Und köstlich angethan.

6. O daß mir diesen Tag Stets vor den Augen schwebe, Daß dein' Allgegenwart Mich wie die Luft umgebe: Damit mein ganzes Thun Durch Herz, durch Sinn und Mund Dich lobe inniglich, Mein Gott, zu aller Stund!

7. Ach, segne, was ich thu', Ja, rede und gedenke! Durch deines Geistes Kraft Es also führ' und lenke, Daß Alles nur geschehʼ Zu deines Namens Ruhm, Und daß ich unverrückt Verbleib' dein Eigenthum.

Mel. 257: O daß ich tausend Zungen ꝛc.

80. Ermuntert euch, erquickte Glieder! Die dunkeln Schatten sind vorbei; Der Liebe Morgen zeigt sich wieder, Und machet Gottes Güte neu, Die mich in dieser Nacht bedeckt, Und nun zur Arbeit aufgeweckt.

2. Gelobt sey Gott, daß ohne Schaden Die Zeit der Ruh' ist hingebracht, Und daß der Reichthum seiner Gnaden Den frohen Morgensegen macht! Ich bin vergnügt und bin erquickt, Und warte, was Gott heute schickt.

3. Sein guter Geist will mich regieren; Er leite mich auf ebner Bahn, Und helfe mir mein Werk vollführen; In seinem Namen fang' ich's an. Sein Segen wird mein Sonnenschein, Und seine Huld mein Schatten seyn!

Mel. 187: Nun danket all' und bringet Ehr' ꝛc.

81. Zu deinem Preis und Ruhm erwacht, Bring' ich Dir Ruhm und Preis, Dir, Gott, der durch die Ruh der Nacht Uns zu erquicken weiß.

2. O Vater, deine Gütigkeit Ist alle Morgen neu! Du thust uns wohl von Zeit zu Zeit, Und groß ist deine Treu'.

3. Die Zeit, in deiner Furcht vollbracht, Bringt ewigen Gewinn; So fließe vor Dir, Gott der Macht, Auch dieser Tag mir hin!

4. In Allem, was ich denk' und thu', Sey, Jesu, Du bei mir! Und wenn ich von Geschäften ruh', So ruh' mein Herz in Dir.

5. An deiner Gnade g'nüge mir! Sie ist mein bestes Theil,

Mein Troſt und meine Zuflucht hier, Und dort mein ew'ges Heil.

Mel. 32.: Du Gott biſt über Alles Herr ꝛc.

82. Dein treues Aug' hat mich bewacht, Und deine Liebeshand Hat allen Schaden dieſer Nacht Von mir hinweggewandt.

2. Hab' Dank, o Jeſu, habe Dank Für deine Lieb und Treu'; Hilf, daß ich Dir mein Lebenlang Von Herzen dankbar ſey!

3. Gedenke, HErr, auch heut' an mich An dieſem ganzen Tag, Und wende von mir gnädiglich, Was Dir mißfallen mag!

4. Laß treu mich nützen meine Kraft Und meine Gnadenzeit, Und rüſt' mich in der Pilgrimſchaft Zur ſel'gen Ewigkeit!

5. Wend' ab mein Herz und jeden Trieb Von aller Sündenluſt; Dein Friede nur und deine Lieb' Erfülle meine Bruſt!

6. Erhör', o Jeſu, meine Bitt', Und nimm mein Seufzen an! Ach, gehe mit mir Schritt vor Schritt Auf meiner Lebensbahn!

7. Gib deinen Segen dieſen Tag, Zu meiner Pflicht und That, Damit ich fröhlich ſagen mag: „Wohl dem, der Jeſum hat!“

In bekannter Melodie.

83. Ich danke Dir durch deinen Sohn, O Gott, für deine Güte, Für deinen Schutz vom Himmelsthron; Deß freut ſich mein Gemüthe.

2. Ich bitte Dich von Herzensgrund, Du wolleſt mir vergeben All' Sünd' und Fehl' von jeder Stund Aus meinem ganzen Leben.

3 Du wolleſt mich auch dieſen Tag In deinem Schutz erhalten, Und, daß kein Feind mir ſchaden mag, In Gnaden ob mir walten.

4. Regier' mich nach dem Willen dein, Laß mich in Sünd' nicht fallen, Damit Dir mög' das Leben mein Und all mein Thun gefallen.

5. Denn ich befehle Seel' und Leib In deine treuen Hände; In aller Noth, HErr, bei mir bleib', Mir deine Hülfe ſende.

6. Gib, daß der Fürſt der argen Welt Mich nimmermehr verderbe! Wen, Jeſu, deine Gnad' erhält, Der wird des Himmels Erbe.

7. Allein Gott in der Höh' ſey Preis, Sammt ſeinem ew'gen Sohne, Dem heil'gen Geiſte gleicherweiſ'; Gott herrſcht im Himmelsthrone!

8. Er herrſcht, und was Er uns verheißt, Das wirken ſeine Hände. Gott Vater, Sohn und heil'ger Geiſt, Gib mir ein ſelig Ende!

Mel.: Herzlich thut mich verlangen ꝛc.

84. Es hat uns heißen treten, O Gott, dein lieber Sohn Mit herzlichen Gebeten Vor deinen hohen Thron, Und uns mit theurem Amen Erhörung zugesagt, Wenn nur in seinem Namen Die Seele fleht und klagt.

2. So komm' ich denn gegangen In dieser Morgenzeit, Und suche mit Verlangen Dich, Gott der Herrlichkeit! Hör' an, was ich begehre Im Namen Jesu Christ, Und gnädig mir gewähre, Was Seelen heilsam ist.

3. Du wolleſt mir nicht geben Der Erde Luſt und Tand, Kein Geld, noch leichtes Leben, Nicht Ehr' und hohen Stand; Denn solches ist nur nichtig Und lauter Eitelkeit, Wie Schatten schwach und flüchtig, Und schwindet mit der Zeit.

4. Ich bitte, woll'st mir schenken Ein frommes, keusches Herz, Das nimmermehr mag denken Auf Stolz und eiteln Scherz; Das stets in Liebe flammet Zu Dir, Gott, himmelan, Und alle Luſt verdammet Der breiten Sündenbahn.

5. Dafür laß mich gewinnen Am innern Menschen Kraft, Kunst, Weisheit, zarte Sinnen, Verstand und Wissenschaft, Daß ich beständig handle, Wie Dir's gefällig ist, Und vor den Menschen wandle Ohn' Heuchelschein und List.

6. Dann fällt auch Kleidung, Speise Mir zu ohn' alle Noth; Dann hab' ich Dir zum Preise Genug, HErr Zebaoth. Wer Dir sein Herz will schmücken, Den nährst Du leiblich auch, Und weiß'st ihn zu beglücken Bis zu dem letzten Hauch.

Mel.: Aus meines Herzens Grunde ꝛc.

85. Willkommen, schöner Morgen, Nach einer sanften Nacht! Wie war ich so geborgen In meines Hirten Wacht! Wie süß hab' ich geruht! Wie kann ich's Ihm verdanken, Was Er mit Lieb'sgedanken An seinem Kinde thut!

2. Wohin ich immer blicke, Lacht seine Huld mich an. Nie darf mit seiner Tücke Der böse Feind mir nah'n. In meines Hirten Arm Lieg' ich in sich'rem Schlafe; Er bettet seinem Schafe An seinem Herzen warm.

3. Und steh' ich auf vom Bette, Und blicke in die Welt, Wo Er die reiche Kette Von Wundern aufgestellt, Die Blumen ohne Zahl, Der Wälder grüne Hallen, — So leuchtet mir aus allen Der Liebe holder Strahl.

4. Was mich vom frühen Morgen Bis in die Nacht umgibt, Des Mutterherzens Sorgen, Die Liebe, die mich liebt, Und,

was vor Allem süß, Sein Wort, das mich belehret, Mit Himmelskost mich nähret — Von Ihm kommt alles dieß.

3. Und was Er dort bereitet, Was ich dereinst soll seh'n, Wann Er mich heimgeleitet, O wie ist das so schön! Dann ruf' ich fröhlich aus Am Ende aller Sorgen: Willkommen, schöner Morgen In meines Vaters Haus!

Mel.: Wie schön leucht't uns der Morgenstern ꝛc.

86. Wie süß in früher Morgenstund' Ertönt in meinem Herzensgrund, O Jesu, deine Stimme! Sie mahnet mich, daß Du mich liebst, Und Oel dem schwachen Dochte gibst, Damit er heller glimme! Nähre, Mehre Nur dein Feuer, Du Getreuer! Ach, bewahre Dir mein Herze zum Altare.

2. Mit Dir steh' ich vom Lager auf, Mit Dir beginn' ich meinen Lauf, Dein will ich stets gedenken. Mein Heiland, laß mich nie allein; Woll'st immer in und bei mir seyn, All' meine Schritte lenken! Ich dein, Du mein! Du mein Friede, Klang im Liede, Trost im Leide, Brunnquell aller Lebensfreude!

Mel.: Wach' auf, mein Herz, und ꝛc.

87. Laßt unsrem Gott uns singen, Ihm Dank und Ehre bringen, Daß wir so viele Gaben Aus seiner Fülle haben!

2. Den Leib, mit Kunst gebauet, Das Aug', das aufwärts schauet, Den Geist, der will und denket, Hast Du, o Gott, geschenket.

3. O Gott, wie Du das Leben Allmächtig uns gegeben, So wollst auch vor Gefahren Uns immer treu bewahren!

4. Verleih' nach Vaterweise Dem Leibe täglich Speise, Und gib dem Geiste Kräfte Zum wahren Heilsgeschäfte.

5. Du bist die Lieb' und Güte! Das sagt des Zweiges Blüthe, Der Halmen frohes Wogen, Des Sternenhimmels Bogen.

6. O wenn wir schon auf Erden So hoch erfreuet werden, O Schöpfer, welche Gaben Wird erst dein Himmel haben!

Mel. 30.: Dieweil ich auferstehe ꝛc.

88. Der Tag ist neuerstanden; Verschwunden ist die Nacht, Und aus des Schlafes Banden Ist frisch die Welt erwacht.

2. Der Dampf der Thäler steiget Empor im Sonnenstrahl, Die Morgenwärme neiget Sich mild hinab ins Thal.

3. Es öffnen sich die Kelche Der Blüthen in dem Hain, Der stillen Blumen, welche Geweckt der Sonnenschein.

4. Laß, HErr, mir auch erschei-

nen Dein ew'ges Sonnenlicht; Ich bin ja von den Deinen: O HErr, verſag mir's nicht!

5. Laß auch den Nebel ſchwinden, Der aus dem Herzen ſteigt, Und mich die Wärm' empfinden, Die deine Näh' bezeugt;

6. Bis ſich der Kelch erſchließet In meines Herzens Blum', Und ſich dein Licht ergießet, HErr, auf dein Eigenthum!

Mel.: Wach' auf, mein Herz, und ſinge ꝛc.

89. Auf, auf, ihr meine Lieder, Mein Herz, mein Geiſt und Glieder, Dem Höchſten Lob zu ſingen, Und Opfer Ihm zu bringen!

2. Er hat die Nacht gewendet, Das Licht herabgeſendet, Und mich ohn' alle Sorgen Erweckt zum frohen Morgen.

3. Mein Leib, und Seel' und Leben Sey ferner Ihm ergeben. Hilf, HErr, auch heut', und ſende Den Beiſtand deiner Hände:

4. Daß ich, von Dir geführet Und überall regieret, Mein Leben bis zum Ende Auf deinen Ruhm verwende.

5. Begleite mich mit Segen Auf allen meinen Wegen, Gib Glück zu meinen Thaten, Damit ſie wohl gerathen!

6. Mein Hoffen und Vertrauen Laß nur auf Dich hinſchauen; Sey gnädig mir und Allen Nach deinem Wohlgefallen.

Mel.: Nun ruhen alle Wälder ꝛc.

90. Du ſollſt in allen Sachen Mit Gott den Anfang machen Nach deines Glaubens Pflicht. Wem haſt du Dank zu geben, O Menſch, für Heil und Leben? Nur Ihm; von dir entſpringt es nicht.

2. Der Menſch mit ſeinem Dichten Weiß wenig auszurichten, Was gut zu heißen ſey! Was will dein kaltes Sinnen, Du, armer Staub, beginnen, Legt Er nicht ſeine Hülfe bei?

3. Drum ſey nicht zu verwegen Auf deines Lebens Stegen, Und ſuch' nicht eignen Ruhm; Wie kannſt du mit Vertrauen Auf deine Kräfte bauen? Sie ſind ja nicht dein Eigenthum!

4. Wo Gott die Hand dir reget, Selbſt Grund zur Arbeit leget, Legt Er auch Segen bei; Entzieht Er ſeine Gnaden, So muß das Werk mißrathen, Wie trefflich auch der Meiſter ſey.

Mel.: O Gott, du frommer Gott ꝛc.

91. Mit Jeſu fang ich an, Mit Jeſu will ich enden; Was ich nur immer thu', Wohin ich mich mag wenden: Soll meiner Augen Ziel Nur Jeſus Chriſtus ſeyn; Ihn preiſe meine Hand, Ihn meine Zung' allein.

2. Hab' ich nur Ihn zum Freund: Was frag' ich nach der Erde?

Da iſt kein Fall ſo ſchwer, Daß mir nicht Rettung werde. Durch ſeine Hirtenhand Wird jede Laſt zur Luſt; Und auch in tiefſter Noth Kommt Fried' in meine Bruſt.

3. Mit Jeſu ſteh' ich auf; Mit Jeſu geh' ich ſchlafen, Und ruhe ohne Furcht Vor Schrecken und vor Strafen. Mit Jeſu geh' ich einſt Auch freudig in mein Grab, Und durch das Todesthal Bringt mich ſein Hirtenſtab.

4. HErr Jeſu, führe mich, So lang ich leb' auf Erden! Laß nie mich ohne Dich Durch mich geführet werden! Führ' ich mich ohne Dich, So bin ich bald verführt; Wenn Du mich aber führſt, Thu' ich, was mir gebührt.

5. Und kommt die Stunde mir Nach deinem Wohlgefallen, Daß meine Hütte ſoll In Erd' und Staub zerfallen: So folg' ich fröhlich Dir! Du führſt mich ſelber aus, Und bleibſt mein ew'ges Licht In deines Vaters Haus.

2. Abendlieder.

92. Arie. Für drei Kinderſtimmen.

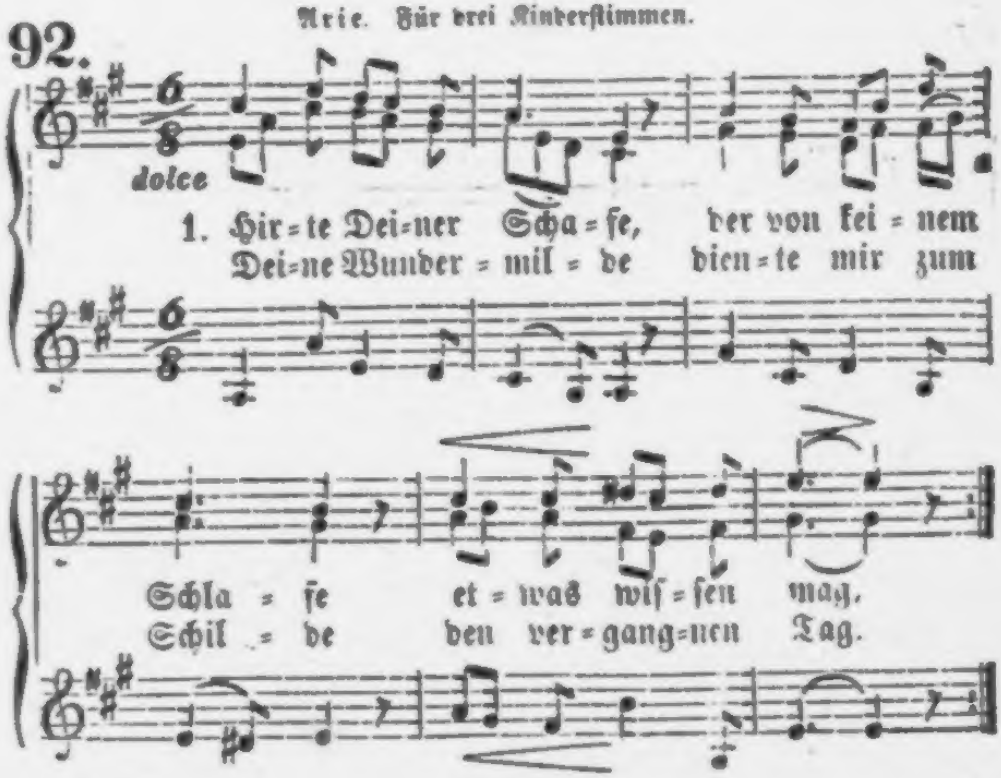

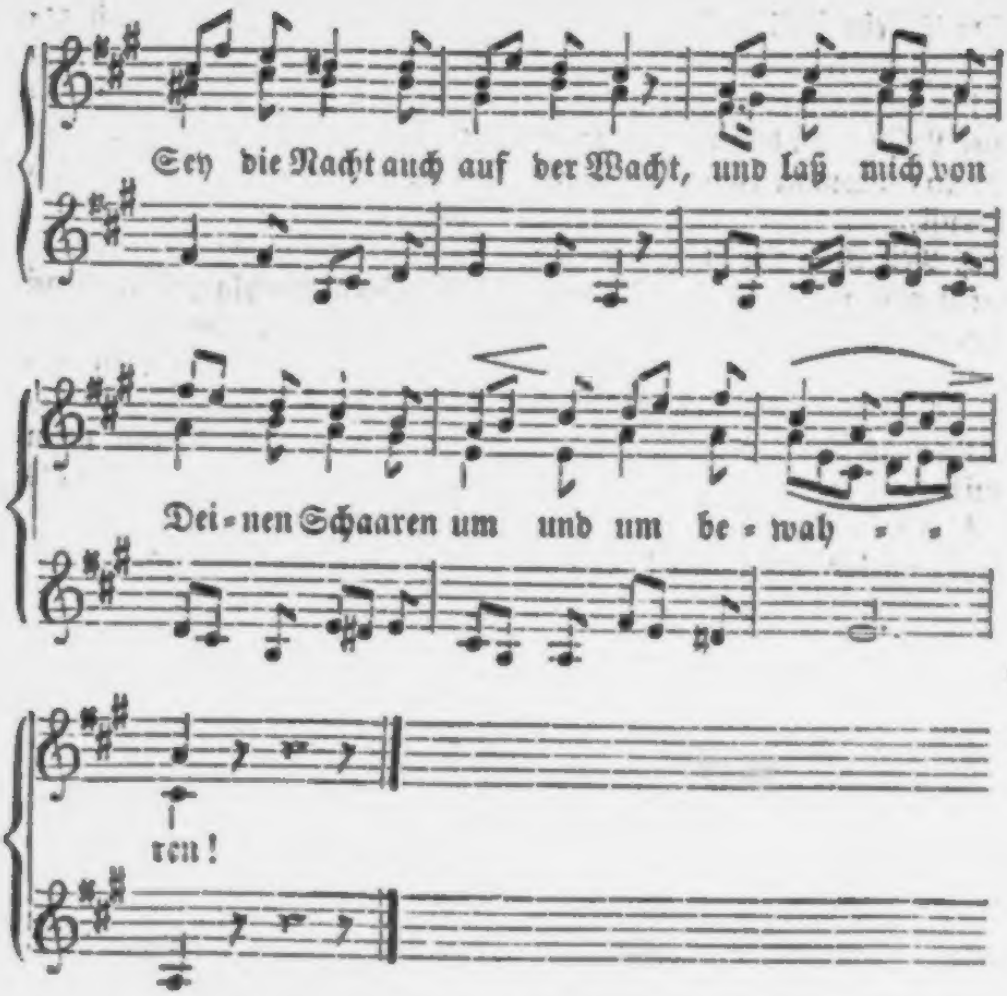

2. Vor der Feinde Toben Decke mich von oben Mit der Vaterhuld. Ein versöhnt Gewissen Sey mein Ruhekissen; Ach, vergib die Schuld! Jesus Christ Mein Mittler ist; Er hat das, was ich verschuldet, Williglich erduldet.

3. Laß auch meine Lieben Keine Noth betrüben; Sie sind mein und dein! Schließ uns mit Erbarmen In den Vaterarmen Wohlgeborgen ein. Du bei mir, Und ich bei Dir! Also sind wir ungeschieden, Und ich schlaf' im Frieden.

4. Komm, verschließ die Kammer', Und laß allen Jammer Ferne von uns seyn. Sey Du Schloß und Riegel, Unter deine Flügel Nimm dein Küchlein ein. Deck' uns zu Mit Schutz und Ruh', So wird uns kein Grauen wecken, Noch der Feind erschrecken.

5. Wie? wenn ich mein Bette Heut zum Grabe hätte, Jetzo roth, bald todt? — Doch, haſt Du's beſchloſſen, Scheid' ich unverdroſſen, HErr, auf dein Gebot! Nie ſetz' ich Mich wider Dich. Jeſus wird nie von mir ſcheiden, Drum ſterb' ich mit Freuden.

6. Nun wohlan, ich thue In vergnügter Ruhe Meine Augen zu. Seele, Leib und Leben Hab' ich Dir ergeben, Treuer Hüter Du! In der Nacht Nimm mich in Acht; Und erleb' ich dann den Morgen, Wirſt Du weiter ſorgen.

Mel.: Herr Jeſu Chriſt, mein's Lebens Licht ꝛc.

93. Gottlob! der Tag iſt nun dahin, Drum ich, mein Gott, Dir dankbar bin, Daß ich den Abend hab' erlebt, Und deine Huld noch ob mir ſchwebt.

2. Ach HErr, ſey gnädig, hab' Geduld, Erlaß mir alle Sündenſchuld! Dein heil'ger Engel mich bewahr' Vor aller Angſt, Noth und Gefahr.

3. Laß mich auch mit der Morgenſtund' Aufwachen fröhlich und geſund, Daß ich hier deine Ehr' ausbreit', Und dort Dich lob' in Ewigkeit.

Mel. 105.

94. Mit meinem Gott geh' ich zur Ruh', Und thu' mein Aug' im Frieden zu, Denn Gott im Himmelsthrone Hält treue Wacht Bei Tag und Nacht, Auf daß ich ſicher wohne.

2. HErr, meinen Geiſt befehl' ich Dir: Mein Gott, mein Gott, weich' nicht von mir, Nimm mich in deine Hände! O wahrer Gott, Aus aller Noth Hilf mir jetzt und am Ende!

3. Preis, Ehre, Macht und Herrlichkeit Sey Vater, Sohn und Geiſt bereit, Und ſeinem heil'gen Namen! Gott, deine Kraft Mach' uns ſieghaft Durch Jeſum Chriſtum! Amen.

Mel. 47.: Gott iſt gegenwärtig ꝛc.

95. Vater in der Höhe! Deine Sterne ſtrahlen Zu der Erde tiefen Thalen. Höchſter! könnt' ich würdig Deine Gnad' erheben Auch für dieſes ird'ſche Leben! — Dank ſey Dir, Daß Du mir Heut' auch Viel erwieſen! Ewig ſey geprieſen!

2. Traulich, wie die Kindlein, Mütterlich beſchirmet, Bleib' ich bei Dir, wenn es ſtürmet, — Furchtlos, ſicher, ruhig Geb' ich mich dem Schlafe. — Wach', o Hirte deiner Schafe! Engel, wacht Dieſe Nacht! Sichert mir, dem Müden, Süßen Schlaf und Frieden!

Mel: Valet will ich Dir geben ꝛc.

96. HErr, es geſcheh' dein

Vom Thurm herab wogte der Todtenglocken Klang,
Man trug mich durch's Dorf mit hellem Leichengeſang.

Die Männer all' und die Weiber, ſie gingen mit,
Ein ſchwarzer Zug, — noch hör' ich den dumpfen Tritt;
Des Kirchhof's Thore knarrten, — man trug mich hinein, —
Dort ſtand mein Grab weit offen im Sonnenſchein.

Man faßte den Sarg und ließ ihn leiſe hinab, —
Schon lag ich drunten ſo einſam im dunkeln Grab.
Noch hört' ich weinen mein Weib und der Kindlein Schaar, —
Dann wandte ſich Alles nach Hauſe, Paar um Paar.

Ich ſeufzte: nun fallen die Schollen herab auf Dich!...
Da zerſpringet der Sarg, — was zeiget am Rande ſich!...
Da ſtand hochherrlich eine Gottesgeſtalt,
Von weißem Gewand und goldenem Glanz umwallt!

Und: Todter ſteh' auf!.. erſcholl es aus ihrem Mund!..
O wie ich erſtand, in göttlicher Kraft geſund!
Im Grabe zurück blieb Sterblichkeit, Angſt und Harm, —
Sie faßte mich liebend in ihren mächtigen Arm;

Und empor in die Lüfte, weit über Hügel und Flur,
Trug ſie mich ſchwebend in himmliſchem, hellem Azur;
Ich aber ſprach: o haſt Du mich ſelig gemacht?..
Ja! lächelte ſie; — da bin ich ſelig erwacht.

3.

Nach wenig Tagen beſucht ich den kranken Mann;
Er ſah mich ſanft mit glänzenden Augen an:
Viel Süßes beſcheert mir der Herr im bittern Streit,
Mit Balſam beſchüttet Er mich aus der Ewigkeit!

Wille! Mein Leib eilt nun zur Ruh'; Es fallen in der Stille Die müden Augen zu. Erlaß mir Schuld und Strafe, Daß ich, von Sünden rein, Zum Tode wie zum Schlafe Bereitet möge seyn.

2. Laß fern von Schreckensbildern Und wildem Sinnenspiel Die Seele sich nichts schildern, Was Dir, o HErr, mißfiel'! Laß frei von eiteln Sorgen Den Tag mich wieder sehn, Und zu der Arbeit morgen Mit neuen Kräften gehn!

3. Doch wenn der Todesschlummer Für mich in dieser Nacht Den Freuden sammt dem Kummer Ein schnelles Ende macht: Dann stärk' mich, wenn der Schrecken Der letzten Stunde droht! Du wirst mich auferwecken; — Ein Schlaf nur ist mein Tod.

4. Dein Heil hab' ich gesehen, Im Frieden fahr' ich hin, Weil ich beim Auferstehen In deinem Reiche bin. Wohl dem, der bis an's Ende Sich als ein Christ erweist! Mein Gott, in deine Hände Befehl' ich meinen Geist!

Mel. 158.: Lobsinge Gott, erhebe ihn ꝛc.

97. Die finstre Nacht hat unser Land bedecket, Die Sonne sich mit ihrem Glanz verstecket, Doch Du bist hier, Du, alles Lichtes Quelle, Uns machst es helle.

2. Du hörst nicht auf, dein Zion zu beglänzen, Und deine Huld ist ohne Ziel und Gränzen; Du bist und bleibst bei deinem Volk zugegen Mit Heil und Segen.

3. HErr, ich kann auch von deiner Treue sagen, Die voll Erbarmen mich bisher getragen, Du standest ja, mein Heiland! mir bis heute Mit Kraft zur Seite.

4. Ich denke jetzt, o HErr! an meine Sünde, Die ich noch stets in Herz und Gliedern finde; Wie oft hab' ich, was Jesus haßt, geliebet Und ausgeübet!

5. Ach halte mir's, mein Heiland! doch zu gute, Und wasche mich mit deinem theuern Blute, Daß ich Vergebung aller meiner Sünde Und Frieden finde!

6. Ach, wenn dein Glanz der Unschuld mich bestrahlet, HErr, dessen Blut die Schuld der Welt bezahlet, So muß alsbald die finstre Nacht der Sünden Vor Dir verschwinden.

7. O wache Du, mein Heiland! wann wir schlafen, Bleib', treuster Hirte! nahe deinen Schafen, Und sende deine lieben Engelschaaren, Die uns bewahren.

8. Und wird dereinst die Nacht des Todes kommen, So laß mich mit den auserwählten Frommen, Die ewiglich dein glänzend Antlitz sehen, Zum Himmel gehen.

Mel. 2: Wie selig bin ich, wenn mein Geist ꝛc.

98. Ich danke Dir, mein lieber Gott, Für dieses gute Bett'; Wie wär' ich doch so übel d'ran, Wenn ich kein Lager hätt'!

2. Der Vogel sitzt auf seinem Nest Und singt sein Abendlied, Und bittet Dich, daß deine Macht Die Jungen ihm behüt'.

3. O, deck' auch mich in dieser Nacht Mit deinem Flügel zu, Und weck' mich mit dem Morgenstrahl Zum Dank' für süße Ruh'!

Mel.: Nun ruhen alle Wälder ꝛc.

99. Ein Tag hat sich geendet, Und Leib und Seele wendet Sich nun der Ruhe zu. Die Nacht hüllt uns in Schatten, Erquickend für die Matten, Stärkt uns mit süßer Schlafesruh'.

2. Du wachst, Herr, wenn wir schlafen, Bleibst stets bei deinen Schafen Voll Hirtentreue hier; Willst uns nicht einsam lassen, In deinen Arm uns fassen; An dein Herz, Jesu, sinken wir.

3. Was können wir Dir geben, O Jesu? unser Leben — Nimm's hin, es ist ja dein! Wir leben oder sterben: Laß nur uns deine Erben, In deiner Gnade selig seyn!

4. Weck' uns zu neuem Leben, Dir ganz uns hinzugeben, Uns deinem Werk zu weih'n. Laß stets dein Licht uns finden! Dein Blut lösch' unsre Sünden, Dein Geist, HErr Jesu, mach' uns rein!

Mel. 43: Nun sich der Tag geendet hat ꝛc.

100. Ich lege mich; was soll hiebei Mein letzter Wahlspruch seyn? Ich weiß, daß dieß der beste sey: „Auf Jesum schlaf' ich ein!"

2. Umhüllet mich die Finsterniß: Er ist das Licht allein. Drum schützet und erfreut mich dieß: „Auf Jesum schlaf' ich ein!"

3. Sein Sterben und sein Aufersteh'n Ist durch den Glauben mein; Ich soll mit Ihm zum Leben geh'n; Auf Jesum schlaf' ich ein.

4. HErr, laß auch deiner Engel Wacht Heut' um mein Lager seyn, So hab' ich eine sanfte Nacht. — Auf Jesum schlaf' ich ein.

5. Ich bleib' im Leben und im Tod, O theurer Heiland, dein, Und sag' im Blick auf's Morgenroth: „Auf Jesum schlaf' ich ein."

Mel.: Herr Jesu Christ, mein's Lebens Licht ꝛc.

101. Die Sonne wird mit ihrem Schein Nun kurze Zeit uns ferne seyn; O Gott, du wunderbares Licht', Von deinen Kindern weiche nicht!

2. Zu Dir steht unsre Zuversicht, Auf Dich ist unser Sinn

gerichtet: Du bist allein der rechte Mann, Der uns vor Feinden schützen kann!

3. Wir opfern Dir uns ganz und gar; Nimm unser heut', o Vater, wahr! Denn wenn Du ziehest ab die Hand, Ist alles Glück von uns gewandt.

4. Erhör' in Christo unsre Bitt', Und theil' uns deinen Segen mit; Gib, daß in deiner Gütigkeit Wir bleiben mögen allezeit!

5. Nimm unser Abendopfer auf; Richt' hin zu Dir des Lebens Lauf Durch Jesum Christum, deinen Sohn, Der mit Dir herrscht im Himmelsthron!

Mel.: Nun ruhen alle Wälder ꝛc.

102. Wenn ich mich schlafen lege, Mein Heiland, und erwäge, Was Du an mir gethan, So preist Dich mein Gemüthe, Und Du, voll Gnad' und Güte, Nimmst auch des Nachts Dich meiner an!

2. Ich gehe nun zu Bette; Du weißt, was ich gern hätte: Im Traum dein heil'ges Bild, Im Schlafen deine Nähe; Und wenn ich Dich nicht sehe, Sey doch mein Herz von Dir erfüllt.

3. Schließ' diese Nacht mich Armen Aus Gnade und Erbarmen In deine Obhut ein. Gib, daß kein Feind mich schrecke, Dein Heil sey meine Decke, Dein Licht in Finsterniß mein Schein!

Mel. 152.: Jesu, deine Passion ꝛc.

103. Halte selber bei mir Wacht, Freund der Menschenseelen! Dich will ich in dunkler Nacht Mir zum Hüter wählen. Ach, Du führtest heute mich Mit besorgten Händen; Wollst auch jetzt, ich bitte Dich, Dich nicht von mir wenden.

2. Gutes und Barmherzigkeit Hast Du mir erwiesen; Drum sey von mir jederzeit Deine Huld gepriesen! Du umfiengst mich in Gefahr, Die ich selbst nicht wußte; Wo ich schon am Abgrund war, Wo ich fallen mußte.

3. Ach, verzeih' nach deiner Huld, Wo ich mich versündigt; Du vergibst ja gern die Schuld, Wie dein Wort verkündigt. Trag' mich, Heiland, fernerhin Auch auf deinen Armen! Schenk' mir einen Himmelssinn; Hilf mir aus Erbarmen.

4. Wolleſt mich in dieser Nacht Sanft in Schlummer wiegen; Laß mich, wann ich aufgewacht, Dir am Herzen liegen. Bringst Du aber meinen Lauf Heute noch zu Ende, O so führe mich hinauf In des Vaters Hände!

Mel. 143.: Liebster Jesu, wir sind hier ꝛc.

104. Wieder ist ein Tag herum; Wieder heißt die erste Frage:

Hab' ich als dein Eigenthum, Herr, gelebt an dieſem Tage? Hab' ich, eh' ich was beſchicket, Dir zuvor in's Aug' geblicket?

2. Das iſt ungefragt gewiß, Daß es nicht an Dir gefehlet. Jeder Tag verkündet dieß, Wenn er deine Treu' erzählet. Deine Sorgfalt, deine Mühe Denket meiner ſpät und frühe.

3. Ach, wie groß iſt deine Huld! Ueberall iſt ſie zu leſen. Ich bekenne meine Schuld, Daß ich nicht ſo treu geweſen, Wie durch tauſendfaches Lieben Du mein Herz dazu getrieben.

4. O vergib, wo ich gefehlt! Laß mir Gnade widerfahren! Haſt Du mich zum Kind erwählt, Um Dich mir zu offenbaren: O ſo laß in allen Stücken Auch dein Bild an mir erblicken.

5. Laß denn auch in dieſer Nacht Deine Engel ob mir ſchweben; Wecke mich durch deine Macht Morgen neu zum frohen Leben. Sinkt der letzte Abend nieder, Leg' mich hin, und weck' mich wieder!

105. Langſam.

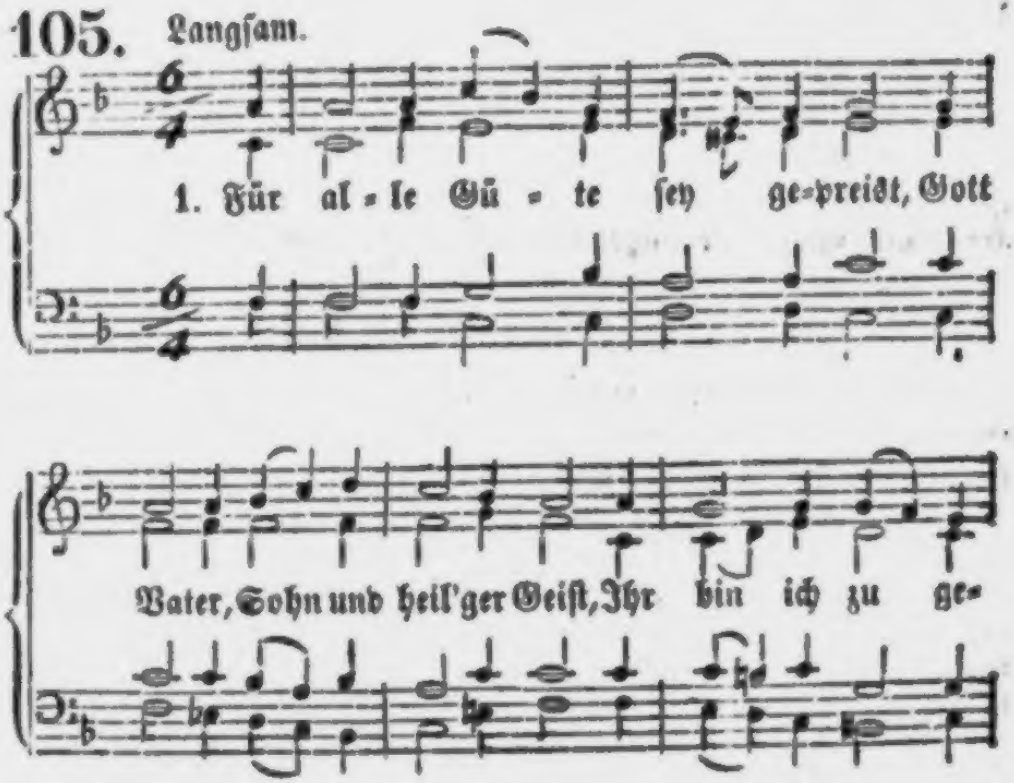

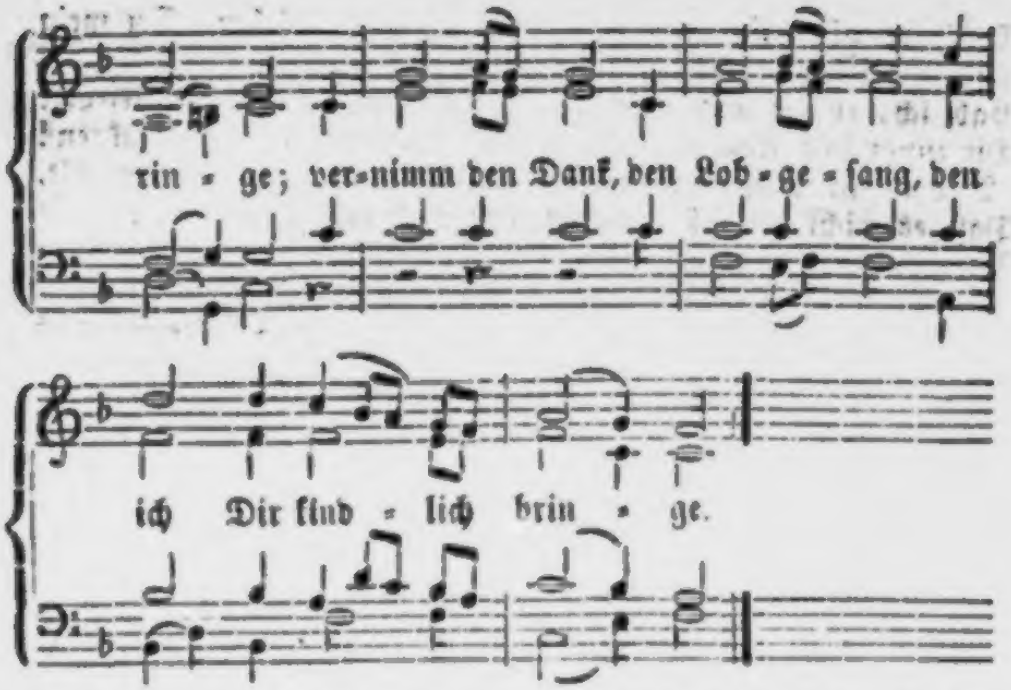

2. Du nahmſt Dich meiner herzlich an, Haſt Großes heut an mir gethan, Mir mein Gebet gewähret; Haſt väterlich Mein Haus und mich Beſchützet und genähret.

3. HErr, was ich bin, iſt dein Geſchenk, Der Geiſt, mit dem ich dein gedenk', Ein ruhiges Gemüthe; Was ich vermag Bis dieſen Tag, Iſt alles deine Güte.

4. Sey auch nach deiner Lieb' und Macht Mein Schutz und Schirm in dieſer Nacht; Vergib mir meine Sünden; Und kommt der Tod, HErr Zebaoth! So laß mich Gnade finden.

Mel. 21.

106. Die Sonne iſt hinunter; Jetzt leg' ich mich zur Ruh'. Ihr Engel, immer munter, Drückt mir die Augen zu,

2. Und bleibt an meinem Bette, Und haltet gute Wacht, Und hütet dieſe Stätte Die ganze lange Nacht.

3. Ihr habt wohl viele Mühe Mit einem armen Kind; Von Morgens in der Frühe, Bis Sternenſchein beginnt,

4. Und wieder bis zum Morgen Steht ihr um's Lager her, Und ſpart ihm alle Sorgen, Als ob's ein Engel wär'.

5. Der HErr hat's euch geheißen, Und darum thut ihr's gern; Ich aber will Ihn preiſen, Den guten, lieben HErrn.

6. O Heiland, komm', erlöſe

Dein Kind, das Du geliebt;
Vergib mir alles Böse, Womit ich Dich betrübt.

7. Setz' mich als Blüthenstengel In deinen Garten ein, Und laß die lieben Engel Auch morgen bei mir seyn!

Mel. 334.: O du Liebe meiner Liebe ꝛc.

107. Bleibe, es will Abend werden, Jesu, bleibe Du bei mir! Also ruf' im Thal der Erden Ich, dein Pilger, auch zu Dir. Bleibe mir statt tausend Sonnen! Denn dein Geist und Lebenswort Hat das Herz mir abgewonnen; Darum läßt es Dich nicht fort.

2. Bleibe! Du bist mein Erlöser; Ach, was hab' ich ohne Dich? Da wird nur mein Elend größer, Und der Tod erschrecket mich. Ohne Dich bin ich verloren, Aber, HErr, dein Geist und Blut Macht mich wieder neugeboren, Weil es ew'ge Wunder thut.

3. Bleibe! denn Du bist mein Leben; Außer Dir ist Alles todt; Außer Dir sind wir nur Reben, Welchen Gott das Feuer droht. Meines Herzens schwache Triebe Gehen, HErr, auf Dich allein; Wenn nicht Jesus bei mir bliebe, Möcht' ich nicht geboren seyn.

4. Bleibe, mußt Du gleich mir sagen, Daß ich unverständig sey! Denn Du kannst die Schwachen tragen, Und bleibst ohne Wandel treu. Ich will schuldig mich bekennen. Denn ich bin's; — doch bleib' mir nah! Laß mir nur das Herz entbrennen, Daß ich fühle: Du bist da!

5. Bleibe, wenn ich gleich im Herzen Noch so träg zum Glauben bin, Denn ich lege Dir mit Schmerzen Meine Zweifel redlich hin! Hast Du nicht auch mit den Trägen Noch erbarmende Geduld? Ja, auch auf betrübten Wegen Nahst Du ihnen voller Huld!

6. Bleibe, wenn vor meinen Augen Jetzt auch noch ein Vorhang ist, Daß sie nicht zu sehen taugen Deine Klarheit, Jesu Christ! Oeffne mir indeß die Schriften, Daß ich an Dich glauben kann! Denn auf jenen Himmelstriften Gehet erst das Schauen an.

7. Bleibe stets mir in Gedanken, Daß mein Herz Dich nicht verläßt; Mach' es, wenn es wollte wanken, Durch die Gnade wieder fest. Bleibe bei mir, was ich schaffe; Bleibe bei mir, wo ich ruh'; Bleibe bei mir, wenn ich schlafe; Weicht mir Alles: bleibe Du!

8. Ja, Du bleibst, Du hast's versprochen: „Ich bin bei euch allezeit!“ Du hast nie dein Wort gebrochen, Brichst's auch nicht in Ewigkeit. Schlaft, ihr Glie-

der, wach', o Seele! Jesus bleibt, und hält die Wacht, Er, dem ich euch froh befehle! — Das ist eine gute Nacht.

Mel.: Herr Jesu Christ, mein's Lebens Licht ꝛc.

108. Wo willst Du hin, weil's Abend ist, O liebster Pilgrim, Jesu Christ? Komm, laß mich so glückselig seyn, Und kehr' in meinem Herzen ein!

2. Laß Dich erbitten, liebster Freund! Weil es mein Herz ja kindlich meint; Du weißst, daß Du zu aller Frist Der allerliebste Gast mir bist.

3. Es hat der Tag sich sehr geneigt, Die Nacht sich schon von nahem zeigt, Drum wollest Du, o wahres Licht, Mich Armen ja verlassen nicht!

4. Erleuchte mich, daß ich die Bahn Zum Himmel sicher finden kann, Damit die dunkle Sündennacht Mich nicht verführt und irre macht.

5. Hilf, HErr, aus meiner letzten Noth Mir einst durch einen sanften Tod! Dein Herz, das nimmer uns verläßt, Und deine Hände halt' ich fest.

Wochenschluß.

Mel. 257.: O daß ich tausend Zungen ꝛc.

109. So ist die Woche nun geschlossen, Doch dein Herz, lieber Vater, nicht! Wie sich dein Segensquell ergossen, So bin ich noch der Zuversicht, Daß er sich weiterhin ergießt, Und in das ew'ge Leben fließt.

2. Ich preise Dich mit Herz und Munde Und bete Dich voll Beugung an. Ich rühme Dich von Herzensgrunde Für Alles, was Du mir gethan, Und weiß, daß Dir durch Jesum Christ Mein Dank ein süßer Weihrauch ist.

3. Und wenn ich morgen früh auf's neue Den Sonntag wieder sehen kann, So blick' die Sonne deiner Treue Mich auch mit neuen Gnaden an. Ach ja, da theilt dein Wort und Haus Mir Friede, Kraft und Leben aus!

V. Jahreszeiten.

1. Neujahrslieder.

Mel.: Vom Himmel hoch, da komm' ꝛc.

110. Das alte Jahr vergangen iſt; Wir danken Dir, HErr Jeſu Chriſt, Daß Du in Noth und in Gefahr So treu geführt uns dieſes Jahr!

2. Wir bitten Dich, den ew'gen Sohn Des Vaters auf dem höchſten Thron: Bewahre deine Chriſtenheit Forthin auch gnädig allezeit!

3. Entzeuch uns nicht dein heilig Wort, Der Seelen einz'gen Troſt und Hort; Vor Abfall, Schand' und Heuchelei Behüt' uns deine Liebestreu'!

4. Laß uns auf's neue fangen an, Und wallen auf der ſchmalen Bahn! Sey nicht der alten Schuld gedenk! Ein neu Herz gib uns zum Geſchenk!

5. Hilf uns in jeder Erdennoth, Bring' uns einſt ſelig über'n Tod, Daß wir mit Freuden auferſtehn, Und mit Dir in den Himmel gehn.

6. Wir danken Dir, und loben Dich Mit allen Engeln ewiglich! O Jeſu, laß uns ewig dein, Und Etwas Dir zum Lobe ſeyn!

111. Choral: HErr, wie Du willt, ſo ꝛc.

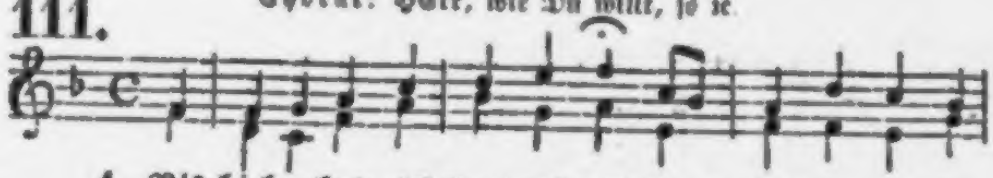

1. Bis hieher hat mich Gott gebracht Durch ſei-ne große Güte.
Bis hieher hat Er Tag und Nacht be-wahrt Leib und Gemüthe.

Bis hieher gab Er mir Geleit, bis hieher hat Er

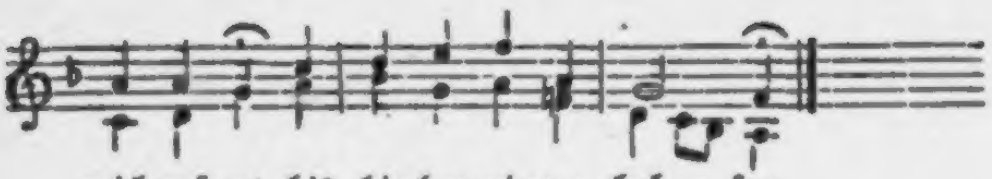

mich erfreut, bis hie-her mir ge - hol - fen.

2. Hab' innig Dank und Lobgesang Für deine Vatertreue, Die Du, o Gott, mir lebenslang Bewiesen stets auf's neue In meinem Herzen schreib' ich's an: Der HErr hat Großes mir gethan, Bis hieher mir geholfen.

3. Hilf ferner, du getreuer Hort, Hilf mir zu allen Stunden! Hilf treulich mir an jedem Ort, Hilf mir durch Jesu Wunden, Damit ich sage bis zum Tod: Durch Christi Blut hilft mir mein Gott, Er hilft, wie Er geholfen!

112.

Choral: Wachet auf, ruft uns ꝛc. (Feurig; nach altem Rhythmus.)

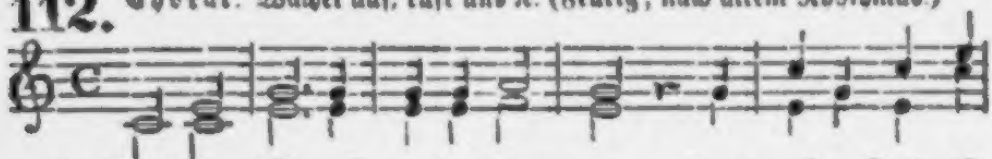

1. Gott, Du führ-est unsre Stun-den; das al-te Jahr ist
Doch du, Len-ker unsrer Zei - ten, Du König al - ler

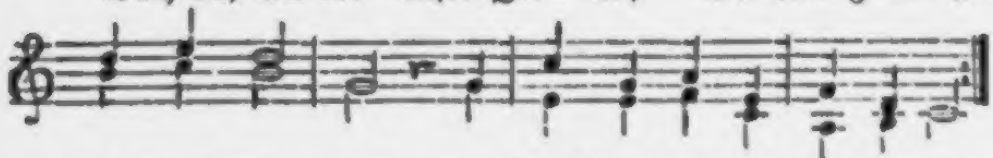

schnell verschwun-den, nun schenkst Du uns ein neues Jahr.
E - wig - kei - ten, Du bleibst die Lie-be immerdar.

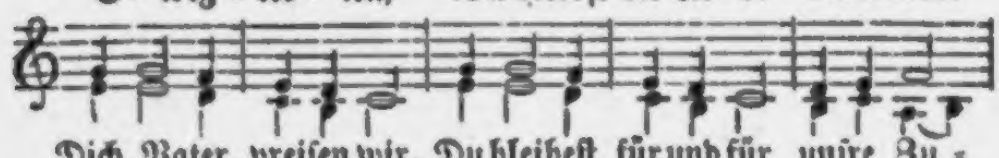

Dich, Vater, preisen wir, Du bleibest für und für unsre Zu -

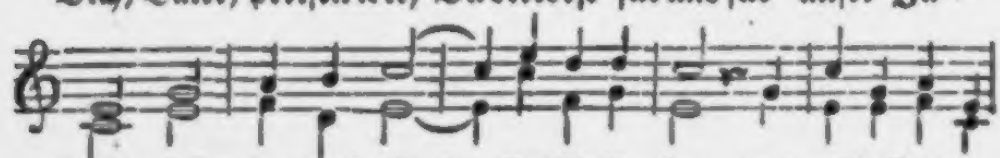

flucht; HErr, was dein Rath beschlossen hat, das reifet stets zu

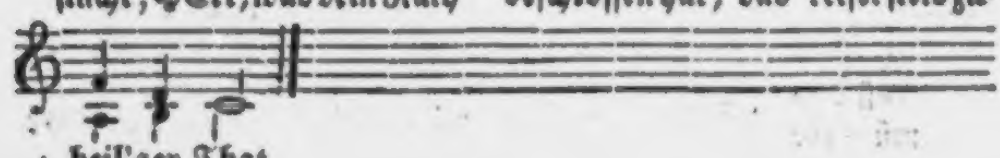

heil'ger That.

2. Du haſt dieſes kurze Leben Uns Kindern einmal nur gegeben Zur Ausſaat für die Ewigkeit. Lehr' uns nützen unſre Tage, Damit uns keiner dort verklage Am großen Abſchluß aller Zeit. Wer nicht nach heil'ger Pflicht Hier ſät, der ärntet nicht. Lehr' uns eilen! In Freud' und Glück, Im Mißgeſchick Schau' nur auf Dich, HErr, unſer Blick!

3. Ja, auf Dich nur laß uns blicken! Du wirſt uns ſtärken und erquicken Auch auf der ſteilſten Dornenbahn. O laß froh uns weiter gehen, Bis wir am ſel'gen Ziele ſtehen, Und leite mild uns himmelan! Der Alles wohlgemacht, Du haſt auch uns bedacht, Ew'ger Vater! Der uns erkor, Neigt uns ſein Ohr, Drum flehen kindlich wir empor.

4. HErr, laß uns im Glauben wandern Von einem Jahre zu dem andern! Wir wiſſen, daß Du bei uns biſt. Du, den Gott uns auserleſen, Biſt ſelbſt ein Pilger hier geweſen; Wir trau'n auf Dich, HErr Jeſu Chriſt! Gib Glauben, Muth und Kraft Zu neuer Pilgerſchaft, Treuer Heiland! Wir ſind ja dein! Du ſollſt es ſeyn, Dem wir uns hier und droben weih'n!

Melodie 154: Nun danket alle Gott ꝛc.

113. Ein Jahr der Sterblichkeit, Der kurzen Lebenstage, Iſt abermals dahin Mit aller Luſt und Plage; Auf immer iſt ein Theil Der kurzen Pilgerſchaft — Wie ſchnell! — zurückgelegt; Gott fordert Rechenſchaft.

2. HErr! deine Huld iſt's nur, Die nimmer uns zu lieben Ermüdet und vergißt, Daß wir ſind übrig blieben! Nimm unſers Herzens Dank In Gnaden von uns an, Für das, was Du an uns In dieſem Jahr gethan!

3. Wir ſchließen uns auf's Neu' In dein ſo treues Sorgen, In deine Obhut ein; Da ſind wir wohl geborgen; Da iſt das feſte Schloß Vor aller Feinde Trutz; Da birgt dein Volk ſich hin, Und findet ſichern Schutz.

4. Gib mit dem neuen Jahr Uns neue Stärk' im Glauben; Laß uns den alten Grund Der Wahrheit Niemand rauben! Erneure Herz und Sinn, Und das gegönnte Licht Des ewig wahren Worts Erlöſche bei uns nicht.

5. Erwecke neue Lieb' Und Hoffnung in uns Allen! Und ſollt' im neuen Jahr Uns neue Noth befallen, So ſtärke die Geduld, Und mache deine Treu', O Heiland, über uns Mit jedem Tage neu!

6. Vergiß der alten Schuld, Und laß uns Gnade finden; Gib einen neuen Geiſt, Uns ſelbſt zu überwinden, Der Welt zu ſterben ab, Die Sünd' und Ei-

Halb träumend ſah ich hinein in die neue Welt,
Vor mir ein weites, roſigbeleuchtetes Feld,
Rings überwallt von Blumen, und über der Au'
Ein wolkenlos unendliches Himmelblau.

Da flogen vor mir drei Engel durch prächtige Höh'n,
Wie ſchimmernde Blitze ſah ich die Flügel weh'n;
Sie ſchmiegten ſich hold, und ſchwebten doch adlergleich,
Ein Kind in ihren Armen, gar mild und weich.

Ich rief: o herrliche Luſt! o Himmelsglück! —
Da ſchaut' ein Engel im Fluge lächelnd zurück:
Du armer Kranker! gefällt es hier oben Dir?
Vorhimmel nur iſt, nicht volle Herrlichkeit hier!

Doch ſiehe hinan! wer drunten um Jeſum warb,
Wer drunten in Ihm, in Glauben und Liebe ſtarb,
Den tragen hier oben die Engel in feurigem Schwung
Zum Throne hinauf, gerettet und ewigjung! —

Der Kranke ſprach's; ſein abgezehrtes Geſicht
Lag mir vor dem Auge ſo wonnebewegt und licht;
Er ſeufzete ſtill: willkommen, o ſüßer Tod!
Du biſt mir viel lieber, als Morgen- und Abendroth!

4.

Das nächſte Mal bezeugt' er mit Wonnelaut:
Ich bin im Frieden — ich habe Neues geſchaut.
Nach bangen Schmerzen hatte mich Gottes Huld
In ſanftdurchſichtigen Schlummer eingelullt.

Da ſtand ich wieder auf Himmelsgefilden da,
Viel göttliche Pracht mein ſtaunendes Auge ſah.

telkeit Zu haſſen, und uns Dir Zu opfern allezeit!

7. Ja, hilf uns mehr und mehr Des Fleiſches Lüſte tödten! Verleih' an Seel' und Leib, Was Jedem iſt vonnöthen, Und laß uns, HErr, mit dem, Was deine Weisheit thut, Stets wohl zufrieden ſeyn; Du machſt doch Alles gut!

8. Wem Du im neuen Jahr, Aus dieſer Welt zu ſcheiden, Das Ziel geſetzet haſt, Den laß in Dir mit Freuden, Im Glauben ſelig, hier Beſchließen ſeinen Lauf, Und nimm in deine Hand Die Seele gnädig auf!

Mel. 153.: Nun danket alle Gott ꝛc.

114. Neujahr und neuen Muth Hinein ins Pilgerleben! Wer auf dem Felſen ruht, Darf keinem Windſtoß beben. Auf unſern alten Gott Ein immer neu Vertrau'n, Und lebte man wie Lot Auf Sodoms Schwefelau'n.

2. Neujahr und neuen Fleiß, Zu lernen und zu üben Zu Gottes Ehr' und Preis, Was Noth iſt hier und drüben. Als Bürger dieſer Welt Zu jedem Werk geſchickt, Und auf das Aehrenfeld Der Wahrheit ſtets gebückt.

3. Neujahr und neues Licht, In Tiefen und auf Höhen Das liebliche Gedicht Der Schöpfung zu verſtehen; Und in das tiefe Meer Des heil'gen Buchs hinein, Und ſeiner reichen Lehr', Auch einen neuen Schein.

4. Neujahr und neue Kraft Zum Kampf mit allem Böſen, Um aus der engen Haft Des Geiſtes Trieb zu löſen, In welche ihn verkehrt Der Eigenliebe Bann, Daß er nicht ungeſtört Zum Himmel ſtreben kann.

5. Neujahr und neue Lieb' Zu Dem, dem wir gehören, Mit einem will'gen Trieb Ihn und ſein Wort zu ehren; Bis, wo ein Herz ſich regt, Auch unter ſchwarzer Haut, — Das unſre tief bewegt In Liebe zu ihm ſchaut.

6. Dieß iſt mein Wunſch für euch Zu dieſem neuen Jahre; Gott gebe, daß ſein Reich In euch ſich offenbare! Er ſieht ſo mild und hold Herab auf euer Herz; Drum bleibt Ihm treu, wie Gold, Und werdet feſt wie Erz!

2. Frühlingslieder.

Choral: Es saß ein frommes Häuflein dort ꝛc.

115.

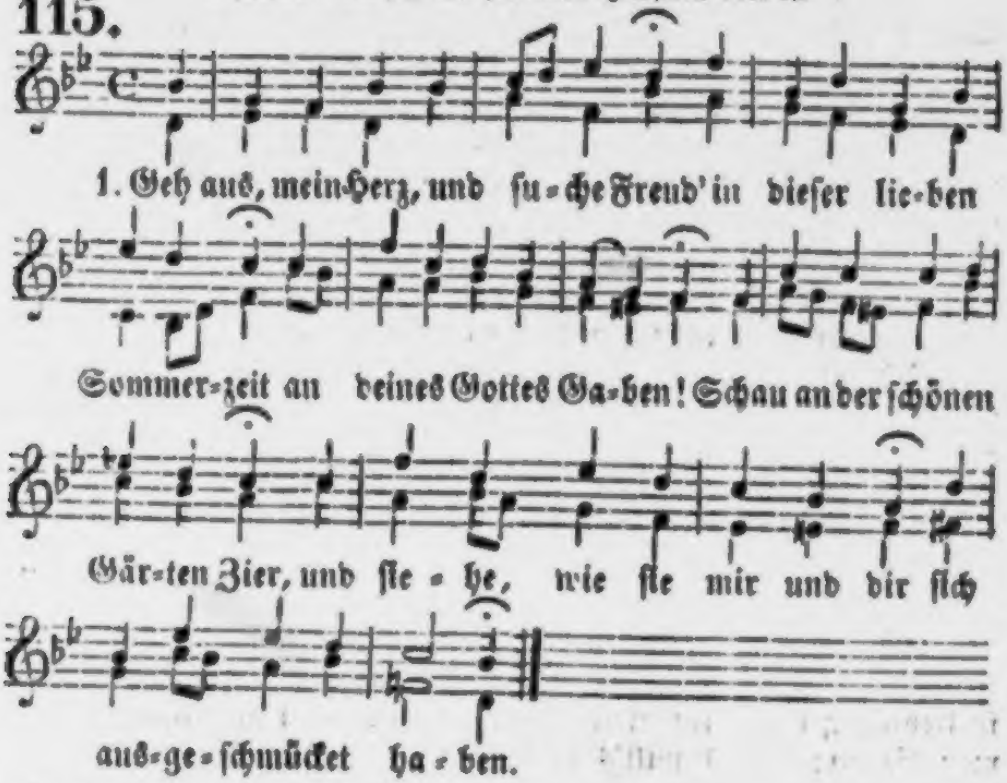

2. Die Bäume ſtehen voller Laub, Das Erdreich decket ſeinen Staub Mit einem grünen Kleide. Narziſſen, Tulpen, Nelken ſtehn, Viel wunderbarer anzuſehn Als Salomo's Geſchmeide.

3. Die Lerche ſchwingt ſich in die Luft, Das Täublein ſleucht aus ſeiner Kluft, Und macht ſich in die Wälder; Die hochbegabte Nachtigall Ergötzt und füllt mit ihrem Schall Berg, Hügel, Thal und Felder.

4. Die Glucke führt ihr Völklein aus, Der Storch baut und bewohnt ſein Haus, Das Schwälblein ſpeist die Jungen; Der ſchnelle Hirſch, das leichte Reh Sind froh, und kommen aus der Höh' Ins tiefe Gras geſprungen.

5. Die Bächlein rauſchen in dem Sand, Und malen ſich und ihren Rand Mit ſchattenreichen Myrten; Die Wieſen blühen wunderſchön, Und klingen von dem Luſtgetön Der Heerden und der Hirten.

6. Die unverdroſſ'ne Bienenſchaar Fliegt hin und her, ſucht immerdar Sich edle Honigſpeiſe. Des ſüßen Weinſtocks ſtarker Saft Kriegt täglich neue Stärk' und Kraft In ſeinem ſchwachen Reiſe.

7. Der Weizen wächſet mit Gewalt; Darüber jauchzet Jung und Alt, Und rühmt die große Güte Deß, der ſo überflüſſig labt Und mit ſo manchem Gut begabt Das menſchliche Gemüthe.

8. Ich ſelber kann und will nicht ruh'n! Des großen Gottes großes Thun Erweckt mir alle Sinnen. Ich ſinge mit, wenn Alles ſingt, Und laſſe, was dem Höchſten klingt, Aus meinem Herzen rinnen.

9. Ach, denk' ich, biſt Du hier ſo ſchön, Und läſſ'ſt Du's uns ſo lieblich geh'n Auf dieſer armen Erden: Was will's doch wohl nach dieſer Welt Dort in dem reichen Himmelszelt Und goldnen Schloſſe werden!

10. Welch' hohe Luſt, welch' heller Schein Wird wohl in Chriſti Garten ſeyn! Wie muß es dort erklingen, Wo ſo viel tauſend Seraphim Mit ewigfroher Himmelsſtimm' Ihr Halleluja ſingen!

11. O wär' ich da! o ſtänd ich ſchon, Du großer Gott, vor deinem Thron, Und trüge meine Palmen! So wollt' ich nach der Engel Weiſ' Erhöhen deines Namens Preis Mit tauſend ſchönen Pſalmen!

12. Doch will ich, weil hienieden noch Ich trage dieſes Leibes Joch, Auch nicht gar ſtille ſchweigen; Mein Herze ſoll ſich fort und fort Voll Freudigkeit an jedem Ort Zu deinem Lobe neigen.

13. Hilf, HErr, und ſegne meinen Geiſt Mit Segen, der vom Himmel fleußt, Daß ich Dir ſtetig blühe! Gib, daß der Sommer deiner Gnad' In meiner Seele früh und ſpat Viel Glaubensfrucht erziehe.

14. Mach' in mir deinem Geiſte Raum, Daß ich Dir werd' ein guter Baum, Den deine Kräfte treiben. Verleihe, daß zu deinem Ruhm Ich deines Gartens ſchöne Blum' Und Pflanze möge bleiben.

15. Erwähle mich zum Paradies, Und laß mich, deines Heils gewiß, An Leib' und Seele grünen; So will ich Dir und deiner Ehr' Allein, und keinem Andern mehr, Hier und dort ewig dienen!

Mel.: Alle Menſchen müſſen ſterben ꝛc.

116. Gott, Du läſſeſt Treu' und Güte Täglich über uns aufgeh'n, Zierſt die Erde neu mit Blüthe, Schmückeſt Thal und Berge ſchön, Daß ſich in dem

holden Maien Wald und Flur und Ströme freuen; Wo das Aug' ſich wendet hin, Sieht es deinen Segen blüh'n.

2. Deines Frühlings milde Zeiten Haben dieſe Welt verjüngt; Alles muß dein Lob verbreiten, Nachtigall und Lerche ſingt; Ja, kein Gras iſt ſo geringe, Das, o Schöpfer aller Dinge, Nicht erzählte deine Treu', Und wie groß dein Wohlthun ſey!

3. Soll der Menſch denn ſtille ſchweigen, Den Du noch viel höher krönſt, Den Du Dir erwählſt zu eigen, Deſſen Herz Du Dir verſöhnſt? Den Du durch Dich ſelbſt erneueſt, Den Du inniglich erfreueſt, Daß er wieder Dich erfreu' Und dein ſchöner Garten ſey?

4. Auf, ihr frommen Chriſtenglieder, Stimmet an den Freudenklang! Opfert eurem Schöpfer wieder Zarter Liebe Lobgeſang, Daß er durch die Wolken dringe, Und vor unſerm Gott erklinge, Der vom Himmel ſegnend blickt, Und das Jahr mit Gütern ſchmückt!

117. Friſch.

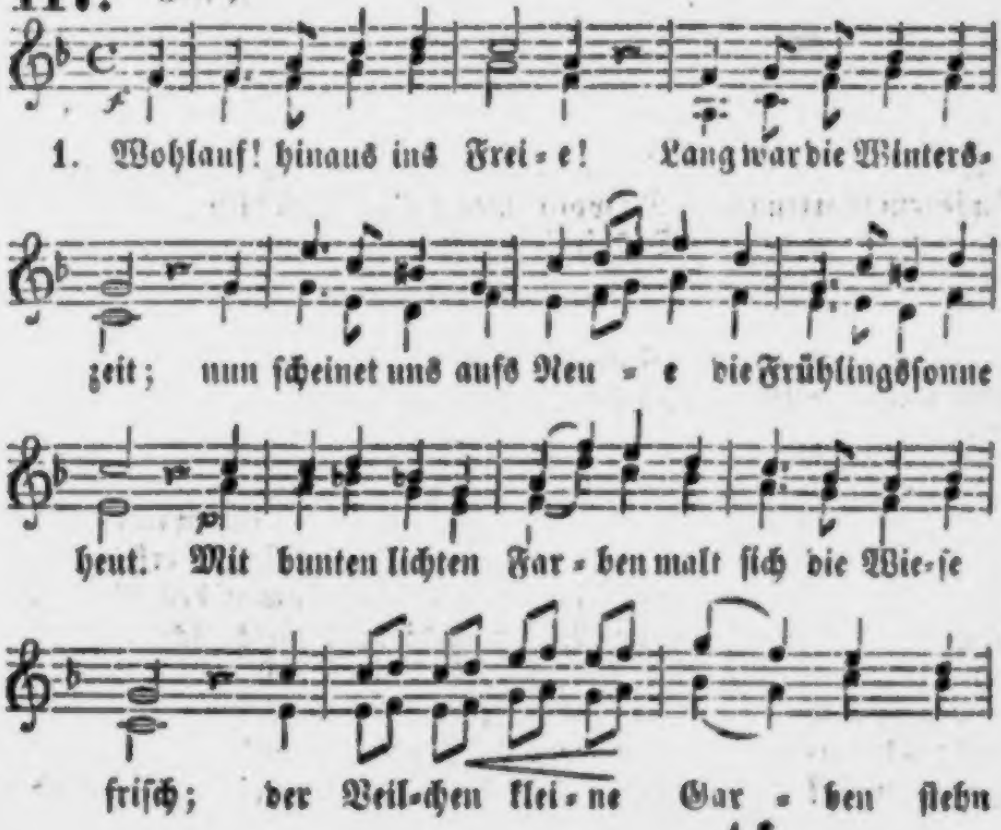

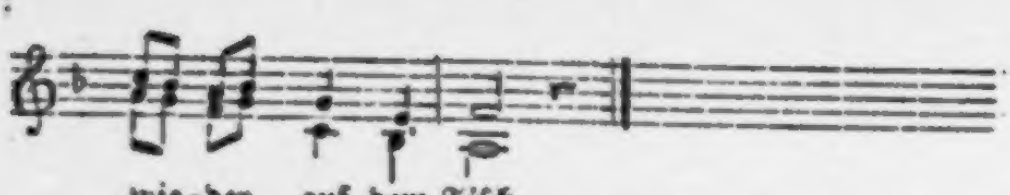

wie-der auf dem Tiſch.

2. Der Leberblümchen Menge Grüßt ſammt der Primeln Kranz Vom fröhlichen Gedränge Des grünen Ackerrands. Schneeglöckchen winkt beſcheiden; Maaßliebchen ohne Zahl! Da kann das Aug' ſich waiden Und hat die reichſte Wahl.

3. Woher hat dieſe Blüthen Der Frühling all' gebracht? Wer konnte ſie ihm hüten In langer Winternacht? Im Himmelsgarten droben, Im ew'gen Frühlingsland, Da war'n ſie aufgehoben, Bis daß der Winter ſchwand.

4. Was muß es für ein Leben In jenem Garten ſeyn! Da wollt' ich gern drum geben Des ird'ſchen Frühlings Schein. Ich will mit ew'gem Ruhme Erheben Gottes Pracht, Wenn Er auch mich zur Blume In ſeinem Garten macht.

Mel.: Wie ſchön leucht't uns der Morgenſtern ꝛc.

118. Was ſoll ich ſingen auſſer Dir, Wenn ich auf deiner Schöpfung Zier Mit ſtillen Augen blicke? Wenn deine Sonne mich beſcheint, Wenn Tief' und Höhe ſich vereint, Daß ſie mein Herz erquicke? Wenn mich Lieblich Deine Güte In der Blüthe, In den Halmen Weckt zu Dank- und Wonnepſalmen?

2. Dein Name, HErr, allein iſt's werth, Daß ihn der Menſch mit Liedern ehrt Und ewiglich erhöhet! Wohl dem, der frohes Herzens ſingt, Und Dir ein reines Opfer bringt, Das vor dem Licht beſtehet! Lehr' mich, HErr, Dich Würdig preiſen; Heil'ge Weiſen Gib dem Munde Bis zur letzten Feierſtunde!

3. Hier tönt des Wanderers Geſang Oft fröhlich, öfters ſchwach und bang, — Dort iſt das Land der Töne; Dort ſtrömen ew'ge Melodien, O Gott, durch deine Himmel hin, Dort jauchzen deine Söhne! Hehre Chöre! Ueberwinder! Gottes Kinder! Laſſet meinen Dank ſich dort mit euch vereinen!

Mel.: Lobe den Herren, den mächtigen König ꝛc.

119. Hör' ich euch wieder, ihr Töne des Frühlings, erklingen, Jubelnde Stimmen des Preiſes ſich himmelwärts ſchwingen? Tief in der Bruſt Regt ſich die ſehnende Luſt, Mit euch ein Loblied zu ſingen!

2. Soll mich die Amſel und

soll mich die Lerche beschämen? Sang ist ihr Leben und freudiges Lob ohne Grämen. Schweigest nur du, Seele, berufen dazu, Gnade um Gnade zu nehmen?

3. Ist nicht dein Frühling, der himmlische, dir auch erschienen? Sahst du die Auen der Hoffnung in Ihm nicht ergrünen, Der bis in's Grab Kam aus den Himmeln herab, All deinen Jammer zu sühnen?

4. König des Himmels, und Freund meiner sündigen Seele! Jeder Gedanke und jede Empfindung erzähle, Was Du mir bist, Wie mir ein Lebensstrom fließt Aus der Erbarmungen Quelle!

5. Jauchze, Natur, in des Frühlings beginnendem Wehen! Singe, du Welt, die das Werk der Erlösung gesehen! Jauchze, du Heer, Dort am krystallenen Meer: „Ehre sey Gott in den Höhen!“

120.

Arie.

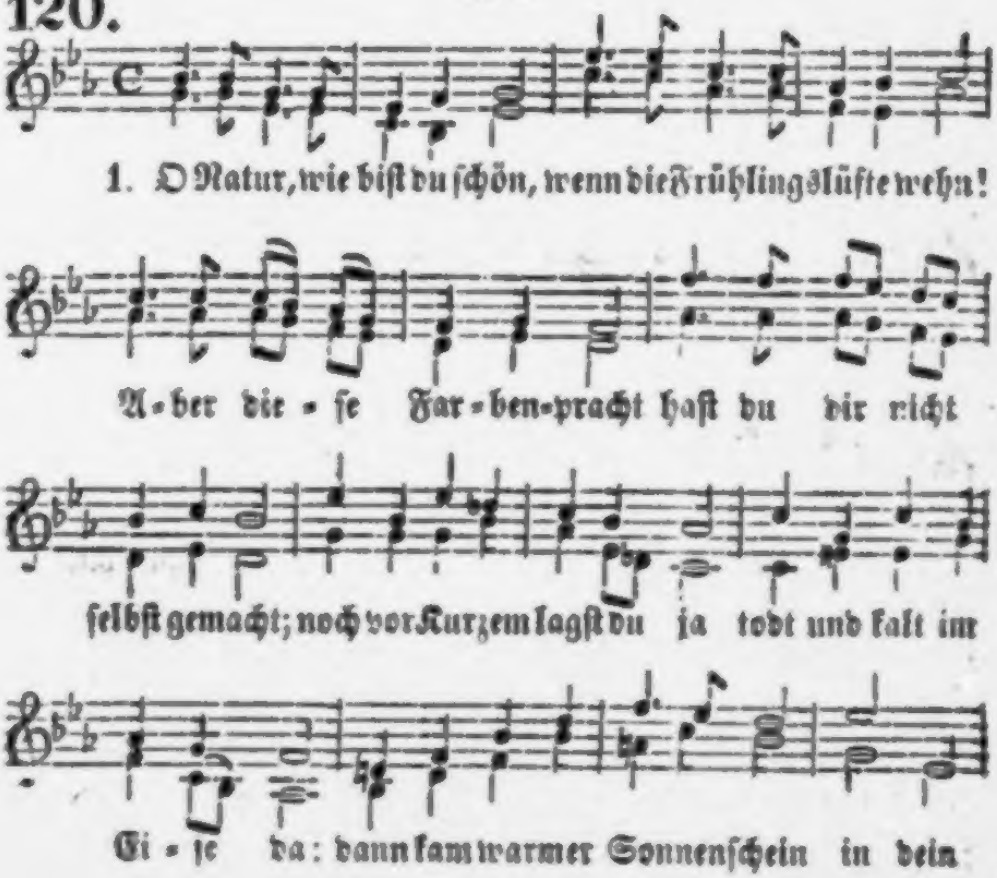

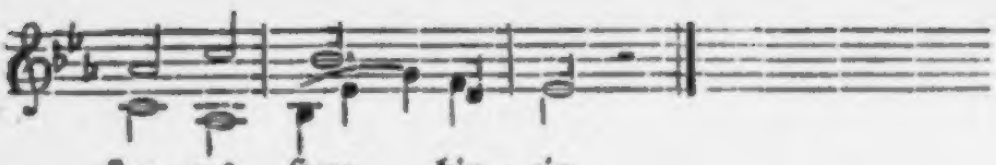

2. Ach mein Herz iſt auch ſo kalt, Bis der Frühling niederwallt; Bis ein Strahl aus Gottes Herz Seinen Panzer ſchmelzt wie Erz; Bis es in der Liebe Glut Weich und warm und ſelig ruht. Himmelsfrühling, brich herein! Hauch' mir neues Leben ein!

3. Freilich wenn der Lenz das Thal Macht zu einem Blüthenſaal, Hüpf' und ſpring' und jauchze ich, Freu' mich drüber königlich; Aber wenn mein Heiland naht, Der ſein Blut vergoſſen hat, Bin ich oft ſo kalt und ſteif Wie ein Baum im Winterreif.

4. Immer ſollt' es Frühling ſeyn, Immer warmer Sonnenſchein. Er, der ſo den Lenz bedacht, Daß er uns ſo freundlich lacht, Hat ja Beſſ'res noch bereit Als des Lenzes Herrlichkeit. Mach' mein Herz, o Heiland, ſchön Wie die Erd' im Frühlingsweh'n!

121.

Choral; etwas raſch zu ſingen.

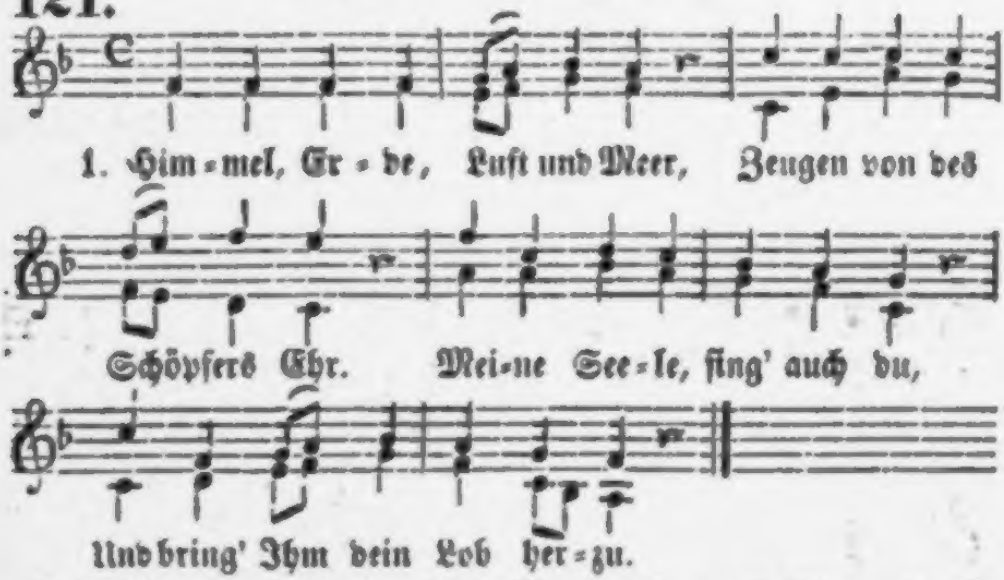

2. Seht das große Sonnenlicht, Wie es durch die Wolken bricht! Mondesglanz und Sternenpracht Loben Gott in ſtiller Nacht.

3. Seht, wie Gott der Erde Ball Hat gezieret überall! Wälder, Flur und jedes Thier Zeigen Gottes Finger hier.

4. Seht, wie durch die Lüfte hin Frisch und froh die Vögel ziehn! Donner, Blitz, Dampf, Hagel, Wind Seines Willens Diener sind.

5. Seht der Wasserwellen Lauf, Wie sie steigen ab und auf! Von der Quelle bis zum Meer Rauschen sie des Schöpfers Ehr'.

6. Ach, mein Gott, wie wunderbar Stellst Du Dich der Seele dar! Drücke tief in meinen Sinn, Was Du bist und was ich bin!

3. Sommer- und Aerntelieder.

Mel.: Wie schön leucht't uns der Morgenstern ꝛc.

122. Nun steht der Himmel in der Pracht, Die Berge glühn, der Thalgrund lacht, Die Fruchtgefilde reifen. Durch ferne Höhen wundervoll Seh'n wir mit donnerndem Geroll' Entflammte Wetter schweifen. Nun glüht, Nun müht Sich das Leben, Frucht zu geben; Aehrenkränze Heischt der Sommer nun vom Lenze.

2. Wer treu gesä't im Frühlingslicht, Den können die Gewitter nicht In Sommersglut erschrecken. Der ew'gen Liebe Vaterhand Weiß auch bei Sturm und Sonnenbrand Ihn gnadenreich zu decken; Denn sie Kennt hie Ihre Kinder, Wie die Sünder. Zwischen Beiden Wird sie göttlich unterscheiden.

3. Trifft's auch den Frommen manchmal hart, So muß er nach der Gegenwart Die Zukunft doch nicht messen. Er leidet mit der Sünderwelt, Doch Er, sein Gott im Himmelszelt, Hat seiner nicht vergessen. Christus Darf uns Heut' noch fragen, Und wir sagen Als die Seinen: Mangel, HErr? — Wir haben keinen!

4. Der Sommer ist des Christen Lauf; Da seufzet er wohl oftmals auf, Wenn heiß die Sonne brennet. Doch ob es regnet, ob es blitzt: Er weiß, daß, der im Himmel sitzt, All' seine Seelen kennet. Letztlich Zeigt sich Doch das Beste, Wo zum Feste Sel'ger Aernte Kommt, wer glauben, lieben lernte.

Mel. 145.: Liebster Jesu, wir sind hier ꝛc.

123. Hab' ich jemals wohl gesä't? Hab' ich jemals denn geschnitten? Dennoch hab' ich früh und spät Keinen Hunger je gelitten! Nun so will ich auch

mit Andern Fröhlich auf das Kornfeld wandern.

2. Ach, wie iſt's ſo ſchön geſchmückt! Golden glänzt es mir entgegen. Wie der ſchwere Halm ſich bückt, Wann die Winde ihn bewegen! Wär' ich auch ſo eine ſchwere Vor dem HErrn gebeugte Aehre!

3. Wie die Schnitter ohne Raſt Eifrig ihre Sicheln ſchwingen, Und der Garben ſchwere Laſt Fröhlich in die Scheunen bringen! O daß ich an dieſer Aernte Unverdroſſ'ne Arbeit lernte!

4. Wann mir einſt der Schnitter naht, Der ſtatt Aehren Menſchen ſchneidet, Dem die Arbeit früh und ſpat Nie gebricht und nie entleidet, Möcht' ich reif dann in die Hallen Jener ew'gen Scheunen fallen!

Mel.: Lobe den Herren, den mächtigen König ꝛc.

124. Schauet den Segen! den hat uns die Liebe gegeben! Schauet, dem Himmel entſproſſet dies fröhliche Leben, Das uns bewegt! — Ihn, der das Weltenheer trägt, Laſſet uns kindlich erheben!

2. Segnend regiert Er noch heut' wie in vorigen Tagen; Still hat das Körnlein erquickende Früchte getragen; Heiter und friſch, Führt Er die Kinder zum Tiſch, Wendet die Sorgen und Klagen.

3. Lieblich und herrlich, — ſo waren die Felder zu ſehen! Rühmet und preiſet! Wer hörte das heimliche Flehen? Wer ſchmückt das Feld, Das wir in Schwachheit beſtellt? Das iſt von oben geſchehen!

4. Wer hat das Seufzen geſtillet, die Klagen vernommen? Wer iſt als Tröſter in Stunden der Trübſal gekommen? — Was wir begehrt, Hat uns ein Vater gewährt; Danket Ihm ewig, ihr Frommen!

5. Wer hat zum Himmel die Pforten uns offen gehalten? Wer hat mit Liebe gekrönet die Jungen und Alten? Danket dem HErrn! Kommet von nah und von fern! Preiſet ſein herrliches Walten!

125. Choral: Nun lob, mein' Seel, den ꝛc.; nach altem Rhythmus, raſch zu ſingen.

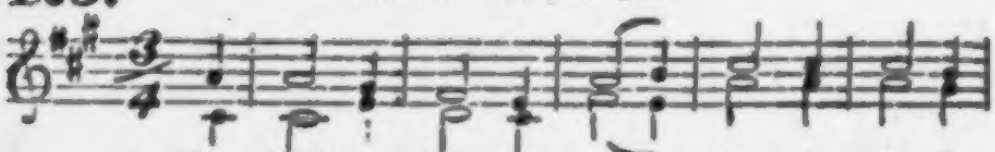

1. Nun laßt den HErrn uns prei - ſen für al - le
Laßt uns ihm Dank er - wei - ſen für ſei - ner

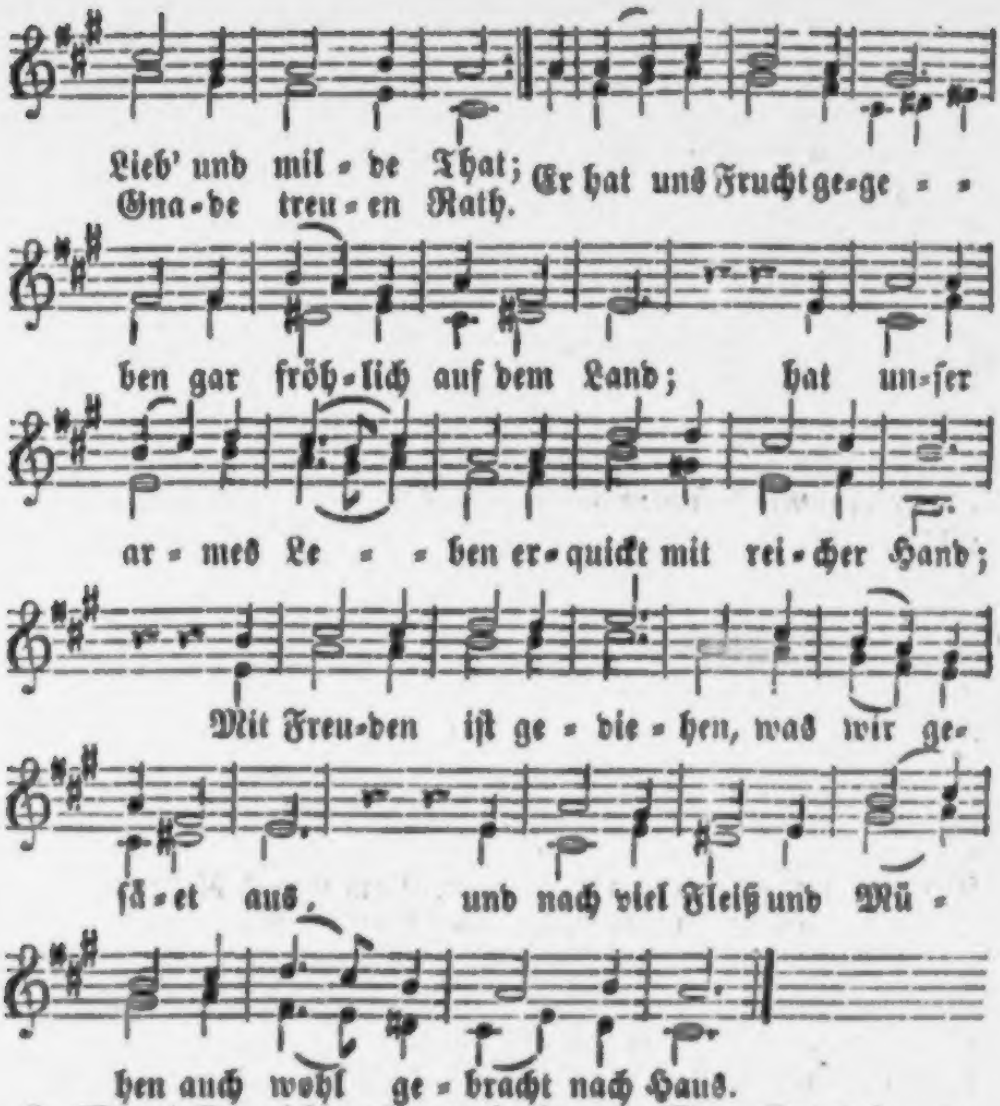

2. Wer ſollte nicht erkennen, Was Gott an ſeinen Kindern thut? Wer ſollte nicht ihn nennen Das einzig allerhöchſte Gut? Es iſt Nichts, der da ſäet, Nichts, der da ſammelt ein; Der Wind des HErren wehet, Es glänzt ſein Sonnenſchein. Er ſendet ſeinen Regen Und macht uns freudevoll; An Ihm nur iſt's gelegen, Wenn Gutes kommen ſoll.

3. Wenn Er denn nun geſpendet Den Segen über Land und Stadt, Wenn Frieden Er geſendet, Daß friedlich man geärntet hat: Dann ſollen wir Ihn preiſen, Der in dem Himmel ſitzt, Und auf viel tauſend Weiſen Uns Sünder nährt und ſchützt;

Doch zog mich's vor allem zu zwei Gebirgen hin,
Die leuchteten wie der Smaragd und wie der Rubin.

Auf dem einen ſtand ein ſtrahlender Engelchor,
Hielt gold'ne Poſaunen ſchweigend in's Licht empor;
Auf dem andern ſtanden Engel, in hellem Gewand,
Hellgrünende Lorbeerzweig' in der rechten Hand.

Sie ſangen ein Lied. Kein Geſang noch auf Erden ſcholl,
Solch himmliſcher Töne, göttlichen Jubels voll!
Mir fehlet der Sinn, ich kann es nicht ſingen nach,
Zu arm iſt die Sprache, mein irdiſcher Geiſt zu ſchwach.

Sie ſchwiegen. Ich rief: o ſel'ge Himmelsmuſik!
Wann ſing' ich mit Dir? wann endet mein Schmerzgeſchick? —
Ein Engel lächelte nieder: die Stunde flieht!
Wir haben geſungen, o Lieber, dein Sterbelied! —

Und feierlich hob der anderen Engel Chor
Die Goldpoſaunen drüben im Licht empor; —
Ein Fürſt aus ihnen rief: „nun poſaunen wir bald!
Wir holen Dich heim, wann unſ're Klänge verhallt.“ —

Ich erwachte, von Himmelshoffnung durchbebt mein Herz;
Warum noch, ſprach ich, umfänget mich Todesſchmerz?
Warum verweil' ich, und ſteige nicht heut' empor,
Dem Herrn zu ſingen droben im Engelchor?

5.

Herr! — ſprach er oft, — o gäbeſt Du mir zur Wahl
Noch ein Jahrhundert voll Glück, ohn' alle Qual, —
Oder heute zu ſterben, in dieſem Augenblick:
Mit Freuden ſtürb' ich, und ſchauete nicht zurück! —

Dann ſollen wir Ihm danken
Mit Herz, mit Hand und Mund,
Mit Werken, und nicht wanken
Von ſeinem Gnadenbund.

4. Daß ſolches nun geſchehe,
Das wollſt Du helfen, treuer
Gott! Gib ferner aus der Höhe
Uns Segen, Licht und täglich
Brod! Laß Lebensbrod genießen
Ein jedes Chriſtenhaus; Laß
Lebenswaſſer fließen
Auf unſre Herzen aus; Daß wir nicht blos
auf Erden An Früchten werden
reich, Nein, dort auch Bürger
werden In deinem Himmelreich.

Mel. 237.: O daß ich tauſend Zungen ꝛc.

126. Wir kommen, deine
Huld zu feiern, Vor deinem
Antlitz uns zu freun, Bei reich-
lich angefüllten Scheuern Dir,
HErr der Aernte, Dank zu weihn,
Der Du mit milder Vaterhand
Auf's neu geſegnet unſer Land.

2. Dein Lob, das wir gerührt
verkünden, Nimm es, o Vater!
gnädig an, Und tiefer laß uns
ſtets empfinden, Wie viel Du
Gutes uns gethan, Auf daß der
Dank für deine Treu' Ein Dir
geweihtes Leben ſey!

3. Und wie Du ſelber nur aus
Liebe Uns ſchenkeſt unſer täglich
Brod, So weck' in uns des
Mitleids Triebe, Laß fühlen
uns der Brüder Noth, Und weil
Du Reich' und Arme liebſt, So
dien' auch beiden, was Du gibſt.

4. Durch Dich iſt Alles wohl
gerathen Auf dem Gefild, was
wir beſtellt. Doch reifen auch
des Glaubens Saaten Auf dei-
nes Sohnes Aerntefeld? Sind
wir auch, wenn Er auf uns
ſieht, Ein Acker, der Ihm grünt
und blüht?

5. Der Liſt des Feindes wollſt
Du wehren, Wenn er geſchäftig
Unkraut ſtreut; Die Frucht des
Wortes laß ſich mehren Zu dei-
nem Ruhme weit und breit, Da-
mit am großen Aerntetag Ein
Jeder Garben bringen mag.

Mel. 32.: Du Gott biſt über Alles Herr ꝛc.

127. Gott ſorgt! das ſey des
Feſtes Klang, Ihr Chriſten nah
und fern! Vom Aufgang bis
zum Niedergang Trägt uns die
Huld des HErrn.

2. Vom Engel bis zum klein-
ſten Wurm Reicht ſeine Gnad'
und Macht; Im Sonnenſcheine
wie im Sturm Iſt Er auf Heil
bedacht.

3. Mit frohem Herzen dankt
der Chriſt Dem HErrn von Jahr
zu Jahr. Die Aehre, die voll
Segens iſt, Gab Er; Er krönt
das Jahr.

4. Ja, Vater, wir verehren
Dich Mit kindlich frohem Dank;
Du nährſt uns, und gibſt mil-
diglich Noch mehr als Speiſ'
und Trank.

5. Fried' und Geſundheit, Kraft,

Gedeihn Zu unsrer Hände Fleiß, Auch das gibst Du, und Dir allein Gebührt dafür der Preis.

6. Laß deiner Gaben Ueberfluß Uns nun zum Segen seyn, Und hilf uns, daß wir beim Genuß Uns seiner mäßig freu'n!

7. Gib deinen Geist zu Rath und That, Damit einst ohne Weh' Ein jedes Herz mit reifer Saat Zur ew'gen Aernte geh'!

8. Vermehr' in uns die Zuversicht, Dir kindlich zu vertraun, Bis wir Dich einst in deinem Licht Mit vollen Garben schaun!

4. Herbstlied.

Mel.: O Gott, du frommer Gott ꝛc.

128. Kommt her, und sehet an, Wie reich die Reben prangen Und allenthalben voll Von reifen Trauben hangen! Das arme schwache Holz, Auf einen Pfahl gestützt, Trägt solche edle Frucht, Vom Sonnenstrahl erhitzt.

2. Sieh doch die Traube an, Wie durch und durch verkläret! Wie alle Dunkelheit Vom Himmelslicht verzehret! Sie glänzet wie Rubin; Ihr purpurrother Saft Sprüht Feuer aus und Geist, Voll Süßigkeit und Kraft.

3. Ist das nicht wunderbar? Doch einen Weinstock weiß ich, Den zieh' ich allen vor, Und seine Kräfte preis' ich. Wohl dem, der von ihm trinkt Den edlen Himmelswein! Ach möcht' ich doch an Ihm Auch eine Rebe seyn!

5. Winterlieder.

Mel. 121. Himmel, Erde, Luft und Meer ꝛc.

129. In der stillen Einsamkeit Findest Du dein Lob bereit; Großer Gott, erhöre mich; Meine Seele suchet dich!

2. Der Du alle Sterne führst Und der Jahre Lauf regierst, Unveränderlich bist Du, Nimmer still, und doch in Ruh'.

3. Diese kalte Winterluft Kräftig in die Herzen ruft: „Seht, wo ist der Sommer hin? Nur der HErr erwecket ihn!"

4. Reif, wie Asche, nah' und fern' Streuet aus die Hand des HErrn; Wer kann bleiben vor dem Frost, Wenn es weht von Nord und Ost?

5. Gleichwie Wolle fällt der Schnee Und bedecket Land und See; Wehet aber Gottes Wind, So zerfließet er geschwind.

6. O Beherrscher der Natur! Allem zeigst Du Zeit und Spur; Frühling, Sommer, Herbst und Eis Nahn und fliehn auf dein Geheiß.

7. Folgte deines Worts Befehl Auch so willig meine Seel'! O daß, Jesu, deine Lieb' In mir lenkte jeden Trieb!

8. Friert da draußen Alles ein, Soll mein Herz doch brennend seyn; Leuchte, o mein Heil, in mir, O so glüht und lebt es Dir!

Mel.: Gott sey Dank in aller Welt ꝛc.

130. Schaut den Winter geistlich an! Dann ist er kein armer Mann, Nein, dann bringt er, hell und hold, Gottes-Silber, Himmels-Gold.

2. Zwar er hat mehr dunkles Grau, Als ein sonnig Himmelblau, Und Schneemassen wirft sein Sturm Wild auf Bäume, Haus und Thurm

3. Aber all' sein stürm'scher Schritt Bringt doch lauter Segen mit: Süße Rast für Wald und Flur, Ruhe für die Kreatur.

4. Und ach! welche Jahrszeit läßt Uns erscheinen Fest um Fest, Wie der Winter, mild und gut, Für die Christenseelen thut?

5. Seht, wie tritt aus seinem Thor Liebreich der Advent hervor, Und verkündet nach dem Fluch Uns des Heilands Trostbesuch!

6. Tretet durch die Pfort' hinein: Schnell dann glänzt der Weihnachtsschein; Da sind alle Kinder froh! — Hier ist mehr denn Salomo.

7. Winter ist's, wenn Weihnacht naht; Ach, auf trübem Winterpfad Tritt das ew'ge Frühlingslicht Uns vor's Herz und Angesicht.

8. Bald drauf weiht das neue Jahr Er, der seyn wird, ist und war. Da sieht man auf Leid und Glück Tiefgebeugt, voll Danks zurück;

9. Da, in kalter Winterzeit, Jauchzt der Glaube weit und breit: „Gestern, heut' und ewig ist Unser Heiland, Jesus Christ!"

10. Da begrüßt man Ihn als HErrn Am Erscheinungsfeste gern, Ihn, der bei der Heidenwelt Als ein Stern sich eingestellt.

11. Ja, so gehen hier und dort Winterlich die Feste fort, Und erquicken das Gemüth, Bis es frisch um Ostern blüht.

12. Darum kauft in Herz und Haus Treulich stets den Winter aus: Dann sollt ihr im Frühlingswehn Blühend vor dem Heiland stehn!

VI. Schullieder.

1. Vor der Schule.

(Vormittags.)

Mel.: Werde munter, mein Gemüthe ꝛc.

131. Lieblich iſt die Morgenſtunde, Wenn man ſie mit Gott beginnt! Freud' im Herzen, Dank im Munde Ziemet einem Chriſtenkind, Das nach einer ſanften Nacht In des Schöpfers treuer Wacht, Ohne Gram und ohne Sorgen, Aufgewacht zum hellen Morgen.

2. Laſſet uns zum Himmel ſchauen, Wo die Sonne glänzend ſteht, Und auf Berge, Thal und Auen Licht und Leben niederſät! Aber mehr, denn Sonnenlicht, Strahlet Chriſti Angeſicht; Heil und Friede, Gnad' und Wahrheit Leuchten hier in ew'ger Klarheit.

3. Wie die Frühlingsblumen blühen In der Sonne mildem Glanz, Alſo will Er uns erziehen Sich zu einem Blumenkranz; Segnend lockt und rufet Er Alle Kindlein zu ſich her; Alle ſollen Ihn erkennen, Ihren liebſten Heiland nennen.

4. Heut' auch will Er uns begleiten, Auch zur Schule mit uns geh'n; Will das Herz zur Weisheit leiten, Und uns treu zur Seite ſteh'n, Daß uns dieſen ganzen Tag Keine Sünde fällen mag, Daß wir unter ſeinem Segen Abends uns zur Ruhe legen.

5. O wie wird durch ſeine Gnade Alles Lernen ſüß und leicht, Wenn Er auf dem Jugendpfade Freundlich uns die Hände reicht! O wie ſelig iſt ein Kind, Das mit Ihm den Tag beginnt, Das Verſtand, Gemüth und Triebe Heiligt durch des Mittlers Liebe!

6. Komm denn, HErr des ew'gen Lebens, Tritt in unſern Kreis hinein; Hilf, und laß uns nicht vergebens Deines Wortes Schüler ſeyn! Nimm des treuen Lehrers wahr, Segne deiner Kinder Schaar, So wird Alles wohl gedeihen, Und dein Herz ſich unſer freuen!

Mel.: Es iſt das Heil uns kommen her ꝛc.

132. Dein Morgen hat auch uns erweckt, O Gott, zum neuen Leben! Du haſt im Schlummer uns bedeckt, Und neue Kraft gegeben. Nun rufſt Du uns zur

Thätigkeit; O mach' auch unſer Herz bereit, Auf deinen Ruf zu hören!

2. Laß uns, o HErr, gewiſſenhaft Die ſchöne Bahn durchlaufen, Und gib auch heut' uns Luſt und Kraft, Die Stunden auszukaufen. Nie werd' uns unſre Pflicht zur Laſt; Laß uns, wie Jeſus, ohne Raſt, So lang' es Tag iſt, wirken!

3. Ein Tag, in deiner Furcht vollbracht, Kann niemals uns gereuen. Dann darf ſich unſer Herz der Nacht Und ihrer Ruhe freuen; Und kommt dereinſt die Nacht heran, Wo Niemand weiter wirken kann, Dann rufſt Du uns zum Lichte.

Mel.: Gott ſey Dank in aller Welt ꝛc.

133. Stern des Morgens, Gottes Sohn! Blick' uns an vom Himmelsthron, Daß ſich Herz und Angeſicht Wende zu dem ew'gen Licht!

2. Lebensſonne, leucht' uns hell, Tilg' in uns das Finſt're ſchnell: Dann wird unſer Werk gedeih'n, Geiſt und Herz lebendig ſeyn!

Mel.: Nun ruhen alle Wälder ꝛc.

134. Des Lebens heitrer Morgen, An welchem frei von Sorgen Man dieſe Welt durchzieht, Du ſchönſte Zeit des Lebens, Entfleuch mir nicht vergebens! Um Weisheit ſey mein Herz bemüht!

2. Früh will ich Samen ſtreuen, Mein Herz, o Gott! Dir weihen, Und wandeln deine Bahn, Damit ich ohne Klage Auf meiner Jugend Tage Zurück einſt freudig blicken kann.

135. Choral: Allein Gott in der Höh' ꝛc.; im alten Rhythmus.

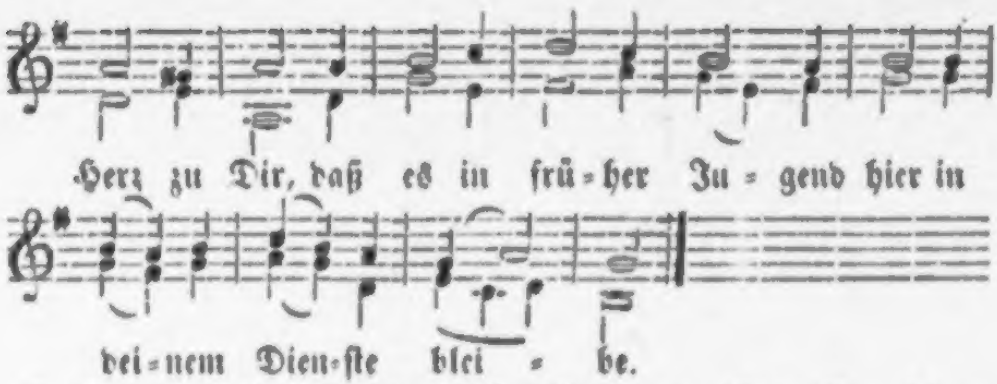

2. Und wenn ich ſtrauchle, hilf mir auf, Verlaſſe nicht den Schwachen, Und mache richtig meinen Lauf! Du kannſt es herrlich machen. HErr, ſegne und behüte mich, Und führ' mich freundlich, gnädiglich, — Laß mir dein Antlitz leuchten! —

Mel.: Mein's Herzens Jeſu, meine Luſt ꝛc.

136. In Gottes Namen fang' ich an, Was mir zu thun gebühret. Mit Gott wird Alles wohl gethan Und glücklich ausgeführet. Was man in Gottes Namen thut, Iſt allenthalben recht und gut, Und muß uns wohl gedeihen.

2. Wer nur nach Gottes Reiche ringt, Dem kommt der HErr entgegen, Daß ihm das Wirken wohlgelingt Auf allen ſeinen Wegen. Da hat der Fromme jeden Tag, Daß er von ſeiner Arbeit mag Brod armen Brüdern geben.

3. Drum komm, HErr Jeſu, ſtärke mich, Zu des Berufes Werken; Laß Du mit deiner Gnade Dich Bei meiner Arbeit merken! Gib dein Gedeihen ſelbſt dazu, Daß ich in Allem, was ich thu', Erfahre deinen Segen.

4. Regiere mich durch deinen Geiſt, Den Müſſiggang zu meiden, Daß das, was Du mich ſchaffen heiß'ſt, Geſcheh' mit Ernſt und Freuden; Damit ich Dir mit aller Treu' Auf dein Gebot gehorſam ſey, Und meinem Nächſten diene.

137. Choral: Wie wohl iſt mir, o Freund ꝛc.

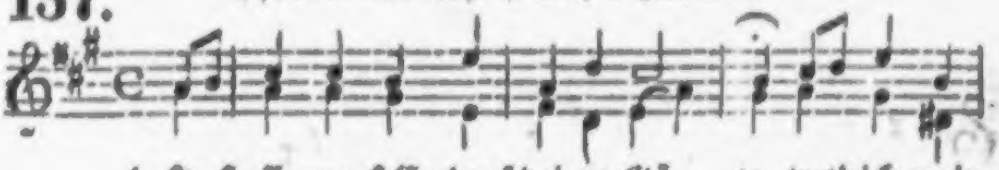

Tagwerk fröh-lich an; Dein Geiſt regie-re mei-ne Sin-
Zucht auf rech-ter Bahn.

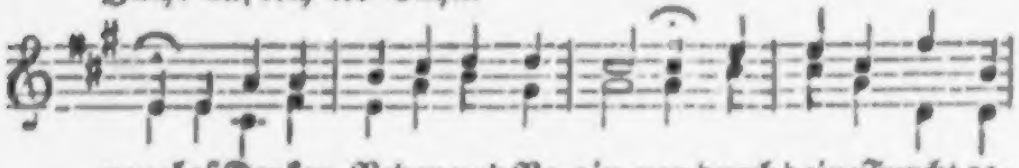

nen; laß Denken, Reden und Be-gin-nen durch deine Furcht ge-

heiligt ſeyn, daß ich am Ende meiner Ta-ge ein unver-

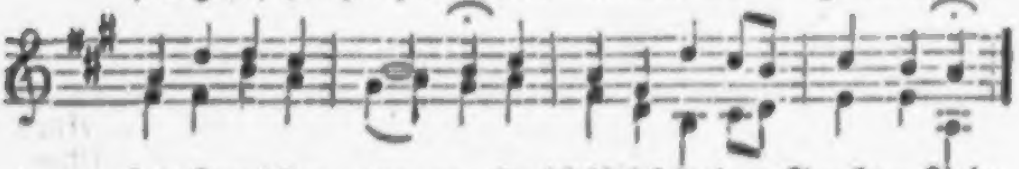

letzt Gewiſſen tra-ge: So bleib' ich frei von Furcht u. Pein.

Arie.

138.

1. Blick' in Gna-den auf uns nie-der, Got-tes Sohn, Im-

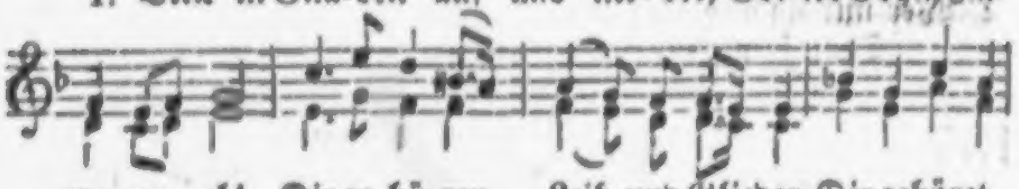

ma-nu-el! Dir ge-hö-ren Leib und Glieder, Dir gehöret

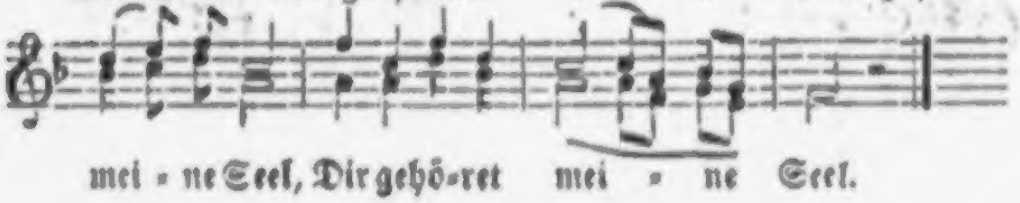

mei-ne Seel, Dir gehö-ret mei-ne Seel.

2. Laß uns weiden in den Freuden Deiner Kindheit, Jesu Christ! Lehr' uns stündlich treu und kindlich Seyn, wie Du gewesen bist.

3. Hilf uns allzeit vor Dir leben, Sterben aller Eigenheit, Meiden alles Widerstreben, Fliehen alle Weichlichkeit.

4. Hilf entsagen, ohne Zwingen, Aller Hoffart, Heuchelei, Allen, allen bösen Dingen! Amen, daß es also sey!

Mel.: Herr Jesu Christ, mein's Lebens ꝛc.

139. Nun hilf uns, o HErr Jesu Christ, Der Du einst hier gewesen bist Ein freundliches, ein frommes Kind, Ohn' alle Schuld, ohn' alle Sünd'.

2. Wir Kinder bitten Eines nur; Versag's nicht, HErr der Kreatur! Hilf uns in deinem Willen ruh'n! Lehr' uns nach deinem Vorbild thun!

3. Gib deinen Geist in unsre Brust, Hilf lernen uns mit Kindeslust, Damit wir legen rechten Grund, Und ewig steh'n in deinem Bund!

Mel.: Ich dank Dir schon durch ꝛc.

140. Mit Ehrfurcht und mit Kindessinn Soll Dich mein Herz erheben; Es schwand die Finsterniß dahin, Ich fühle Kraft und Leben.

2. Ja, Lob und Dank sey Dir gebracht, Daß deine Hand mich deckte, Und, nach dem sanften Schlaf der Nacht, Zum neuen Licht mich weckte.

3. Ach HErr, mein schwacher Dank vermag Kein würdig Lob zu singen: Drum soll mein Herz den ganzen Tag Dir froh zum Opfer bringen.

4. Gib Du mir selbst das rechte Licht, In deiner Furcht zu leben, Und nach Erfüllung jeder Pflicht Mit heil'gem Ernst zu streben.

5. Nur Du vermagst mit deiner Kraft Das träge Herz zu rühren; Nur Du kannst aus der Pilgerschaft Uns einst zur Heimath führen.

(Nachmittags.)

141. Choral.

1. Vater, schenk' uns deinen Geist, Dich le-bendig zu erkennen,

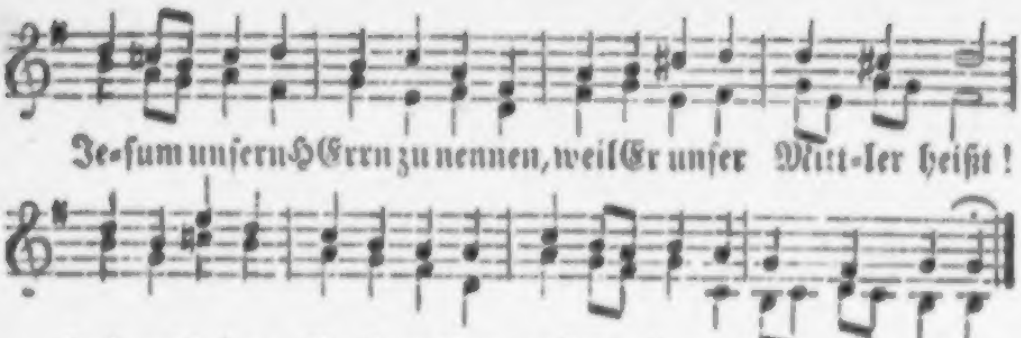

2. Lege einen guten Grund Jetzt in unsre jungen Herzen, Daß wir nicht mit Sünde scherzen, Sondern, nach der Taufe Bund, Glauben und ein gut Gewissen Zu behalten sey'n beflissen.

3. Heil'ger Geist! verlaß uns nicht! Gib, daß wir die guten Lehren Fleißig, still und folgsam hören; Gib uns Kraft, die uns gebricht; Lehre uns in Jesu Namen Beten, und erhör' uns! Amen.

Mel.: O Gott, du frommer Gott ꝛc.

142. Gott! hilf' auch jetzt uns thun, Was uns zu thun gebühret, Wozu uns dein Gebot In unsrem Stande führet; Laß jedes unter uns So wandeln, wie es soll! Nur dann gelingt der Fleiß Durch deinen Segen wohl.

2. Gib deines Geistes Kraft, Damit wir deine Lehren Recht fassen, und voll Ernsts Sie durch Gehorsam ehren! — Je früher schon dein Wort Im Herzen Wurzel schlägt: Je schöner reift es hier Zum Tag, der Garben trägt!

143. Choral: Ermuntre dich, mein schwacher Geist ꝛc.

2. Hilf uns den Werth der Jugendzeit, Die Du uns ſchenkſt, wohl achten, Und mit Verſtand und Freudigkeit Das Wort des Heils betrachten, Daß wir nicht Hörer nur allein, Nein, Thäter auch des Wortes ſey'n, Und täglich hier auf Erden Zum Himmel reifer werden!

Melodie: Chriſtus, der iſt mein Leben ꝛc.

144. Verleih', daß ich Dir lebe, Dir, HErr, und nicht der Welt! Gib, daß ich täglich ſtrebe Zu thun, was Dir gefällt!

2. Auch jetzt will ich erwägen, Daß Du der Höchſte biſt, Und daß bei deinem Segen Mein Fleiß nicht fruchtlos iſt

3. Mit deiner Vatergüte Erfreue heute mich! Mit kindlichem Gemüthe, Mein Vater, bitt' ich Dich!

145. Choral: Liebſter Jeſu, wir ſind hier ꝛc

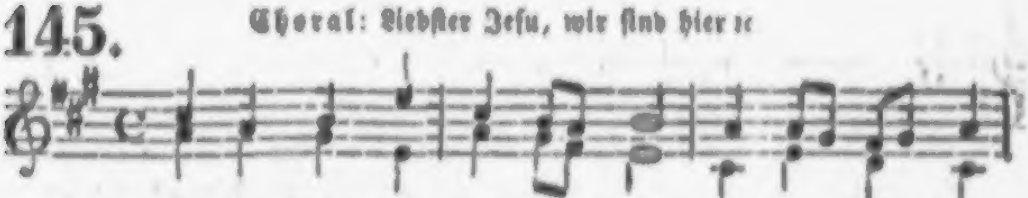

1. Geiſt der Wahrheit, laß dein Licht, un-ſern blö - den
Wenn ſein Strahl die Nacht durchbricht, wird es dei - nem

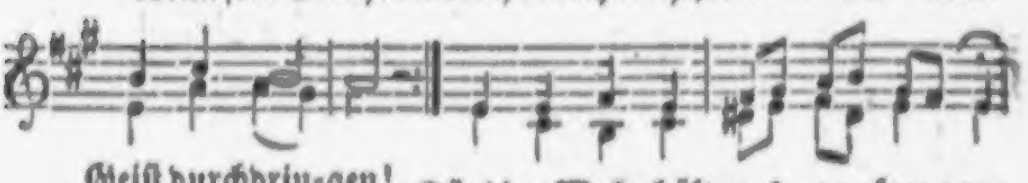

Da begann er eines . ens: nun bin ich still;
Ein Sünder nur wo. , was Gottes Erbarmen will! —
Gar tröstliches Licht hat Jesu Geist mir gewährt,
Mein Schicksal mir im innersten Grund verklärt.

Zur Mitternacht lag ich in stillem Gebete da,
Da trat unsichtbar mir eine Stimme nah:
Noch scheidest Du nicht, — so hat es der Herr gewollt, —
Bis dein innerer Mensch geläutert wie helles Gold! —

Geduldе Dich denn! was kannst Du bei'm Sterben thun?
Zu harren gilt's, in göttlicher Huld zu ruh'n;
Doch sollst Du schau'n im irdischen Widerschein,
Wie nach dem Tode dein innerer Mensch wird seyn.

Ich fühlte berühret von einer Hand mein Kleid, —
Auseinander zog sie's auf meiner Brust so weit:
Schnell sah ich mich doppelt, — und, o du himmlische Lust! —
Durchleuchtig, wie gold'nen Crystall, erblickt' ich die Brust!

Hart neben mir lag, so finster und todeskalt,
Des alten Leibes vergängliche Mißgestalt.
Doch auf das Crystallgold deutete sanft die Hand:
„So wirst Du seyn im ewigen Vaterland!" —

Warum, o Jesu, thust Du dem Sünder dieß,
Der oft Dich verwarf, Dich taumelnd so oft verstieß?
Warum verklärest Du so mein sterbend Gebein,
Und willst in mir die strahlende Sonne seyn? —

So sprach der Kranke mit einer Thränenfluth;
Hoch hob er die Hände hinauf mit sel'gem Muth:

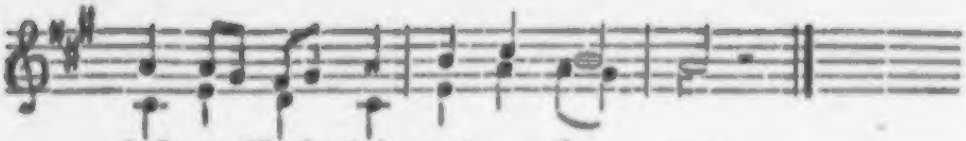

2. Geist der Liebe! senke Dich Tief hinab in unsre Seelen! Wer von Gottes Liebe wich, Muß des rechten Wegs verfehlen. Sind wir doch nicht mehr, nicht minder Eines großen Vaters Kinder.

3. Geist der Andacht! mach' uns frei Von der Erde engen Schranken! Die befreite Seele sey Voll von himmlischen Gedanken; Tief in des Gehorsams Stille Heil'ge Dir sich unser Wille!

Mel. 156.: Meinen Jesum laß ich nicht ꝛc.

146. Jesu, werd' uns ewig lieb, Lehr' uns diese Welt verachten! Lehr' durch deines Geistes Trieb Uns nach Gottes Himmel trachten, Wo Du waltest, wo Du lebst, Und wohin Du uns erhebst!

2. Jesu, werd' uns heilig, groß, Du, den Gottes Engel preisen, Daß auch wir, vom Zweifel los, Dir im Geiste Dienst erweisen, Und durch Dich dem Vater nahn! — Friedenskönig, führ' uns an!

3. Jesu, der Du allezeit Bei den Deinen bist auf Erden, Laß auch unsre Schule heut' Dir zum Segenstempel werden, Wo dein Antlitz sich verklärt, Wo dein Geist die Kinder lehrt!

147. Choral: Wer nur den lieben Gott ꝛc. (im alten Rhythmus.)

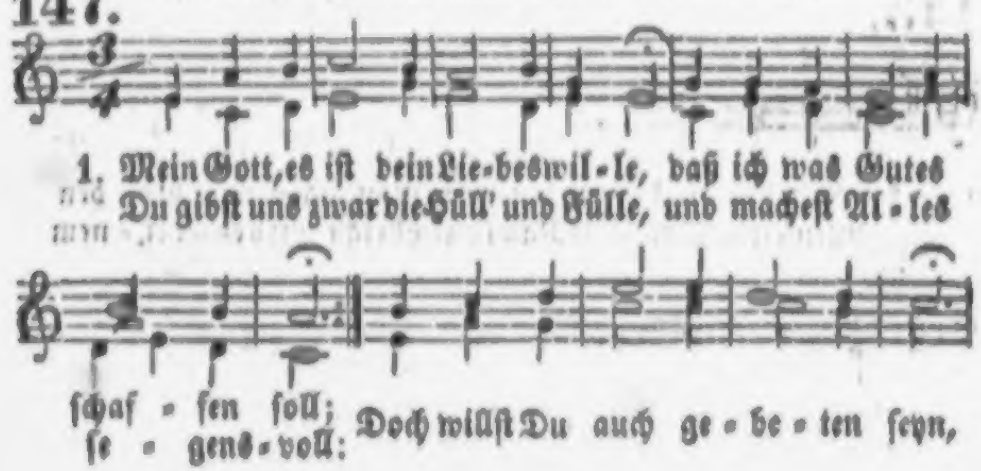

wenn Du uns Kräf - te sollst ver - leih'n.

2. Gebet und Arbeit bringen Segen; Die müssen stets beisammen steh'n. Drum laß mich, HErr, auf allen Wegen In meines Jesu Namen geh'n. Mein Auge heb' ich auf zu Dir, Wirf einen Blick herab zu mir!

3. Laß mich in allen meinen Werken Auf deines Namens Ehre seh'n, Und stets vor allen Dingen merken, Daß nichts kann ohne Dich geschehn; Dann, HErr, verdienest Du den Preis, Und nicht des Sünders Müh' und Fleiß.

4. Dein Freudengeist sey mir im Herzen, Daß ich mit Dir zufrieden sey; Laß deine Huld mich nicht verscherzen Durch Ungeduld und Heuchelei. Der ist gesegnet in der That, Der stille folget deinem Rath!

5. Die Arbeit kann nicht ewig währen, Am Ende kommt der Ruhetag; Der wird die Last in Lust verkehren, Die hier uns auf den Schultern lag. Hier leget uns der Tod ins Grab, Dort wischest Du die Thränen ab.

Mel.: Herr Jesu Christ, mein's Lebens ꝛc.

148. Ich will mich meinem Heiland weih'n, Und meines Lehrers Freude seyn; Kein Lebenstag geh' mir vorbei, Daß ich nicht weiser, besser sey.

2. Mit Ehrfurcht, Schweigsamkeit und Ruh' Hör' ich dem treuen Lehrer zu. Ich will zu Gott oft eifrig steh'n: HErr, lehre deinen Weg mich geh'n!

3. Allwissender, Du kennst mein Herz, O hilf ihm streben himmelwärts, Bis sich's von Dir nie mehr entfernt Und freudig deine Wahrheit lernt!

149. Choral: Herzliebster Jesu, was ꝛc. (im alten Rhythmus.)

1. Du bist der Weg, die Wahrheit und das Le - ben,

Darauf hast Du uns, HErr, dein Wort ge - ge - ben. O lei-te

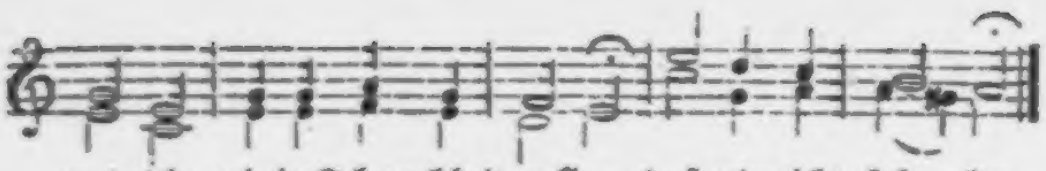

uns, die wir in Schwachheit wallen, daß wir nicht fal = len.

2. Du bist der Weg! wenn deine Hand uns leitet, So steh'n wir fest, daß unser Fuß nicht gleitet. Erhalt' uns stets, o Hirt' voll Huld und Gnade, Auf rechtem Pfade!

3 Du bist die Wahrheit! geh'n wir gleich im Dunkeln, Muß uns dein himmlisch Licht doch freundlich funkeln. Du bleibst der Morgenstern in unsern Herzen Bei Nacht u. Schmerzen.

4. Du bist das Leben! ewig himmlisch Leben Wirst Du, o Lebensfürst, den Deinen geben. O laß uns, wie wir kindlich es verlangen Dorthin gelangen!

Mel.: Gott ist getreu, sein Herz ꝛc.

150. Dein ist das Licht; von Dir nur kommt Verstand, Der deine Kinder ziert; Du bist's allein, deß milde Vaterhand Zur sel'gen Weisheit führt. Bei Dir ist die lebend'ge Quelle, In deinem Lichte sehn wir helle; Dein ist das Licht!

2. Dein ist die Kraft; den Lehrer gibst uns Du, Bist seines Lebens Kraft; Du theilest ihm des Heils Erkenntniß zu, Und wirkest, was er schafft; Er hat gepflanzet und begossen, — Dein Segen kommt darauf geflossen; Dein ist die Kraft!

3. Du gibst den Geist; verdrossen ist der Sinn, Wenn Du nicht uns erhebst; Oft sinkt das Herz in trägen Schlummer hin, Bis Du es neu belebst; Dein Geist muß dringen, mahnen, lehren, Daß wir mit offnem Ohre hören; Du gibst den Geist!

4. Du gibst Gedeih'n; was in uns wird gesä't, Erweckest Du geheim; Leicht wird vom Wind das Samenkorn verweht, Und treibet keinen Keim. Ist uns ein Lebenswort geblieben, Hast Du's in unser Herz geschrieben; Du gibst Gedeih'n.

5. Du gibst die Frucht; manch zarter Keim entsprießt, Und welkt oft über Nacht; Drum, wenn ein Mensch die reife Frucht genießt, Hast Du sie reif gemacht; Wenn wir im Frühling Gutes lernten, Und einst im Alter segnend ärnten, Gibst Du die Frucht.

6. Dein ist der Ruhm, o HErr der Herrlichkeit, Und alles Heil von Dir! Drum bilde uns in unsrer Jugendzeit Zu deines Namens Zier, Damit wir edle Gaben bringen, Und einst mit dei-

nen Heil'gen ſingen: Halleluja!

Mel. 30.: Dieweil ich auferſtehe ꝛc.

151. Das werden wir einſt ärnten, Was wir hier ausgeſtreut; Auch das, was wir hier lernten, Iſt Saat zur Ewigkeit.

2. HErr! lehr' uns dieß erwägen, Und guten Samen ſtreu'n; Und laſſe Heil und Segen Die Frucht des Lernens ſeyn!

Choral: Jeſu, deine Paſſion ꝛc.

152.

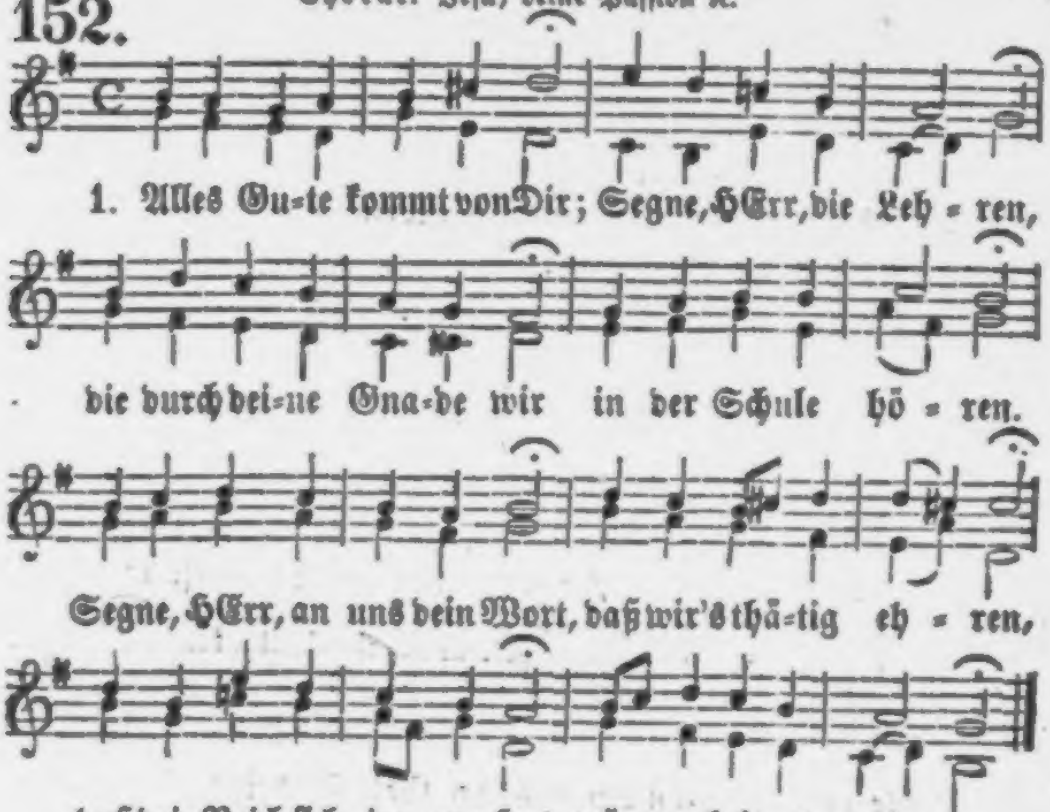

2. Nach der Schule.

Choral: Meinen Jeſum laß ich nicht ꝛc.

153.

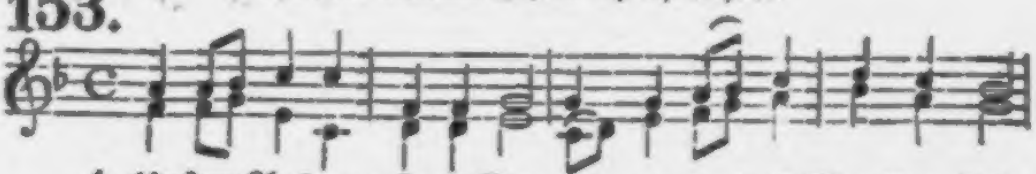

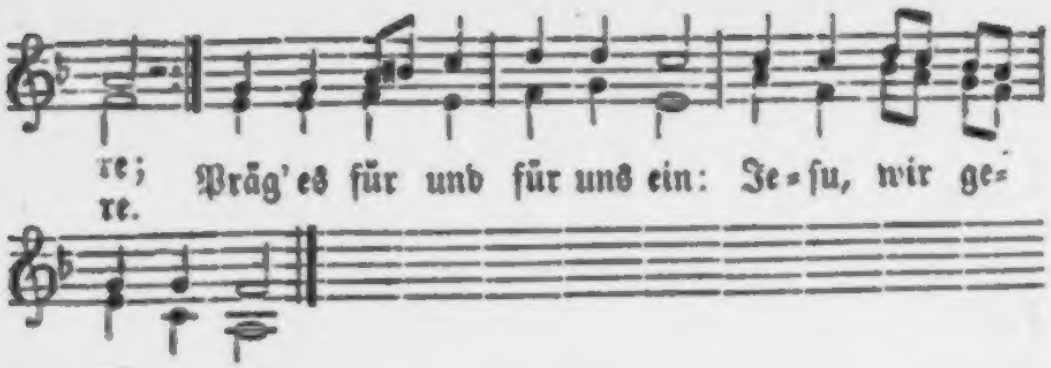

2. Dann wird keine Luſt und Sucht Unſer Herz in Irrthum ſchlagen; Dann wird ſegensreiche Frucht Unſers Lebens Frühling tragen: Nur wer Dir ſein Leben weiht, Bleibt geſegnet und gedeiht.

Choral: Nun danket Alle Gott ꝛc.; (nach altem Rhythmus, raſch zu ſingen.)

154.

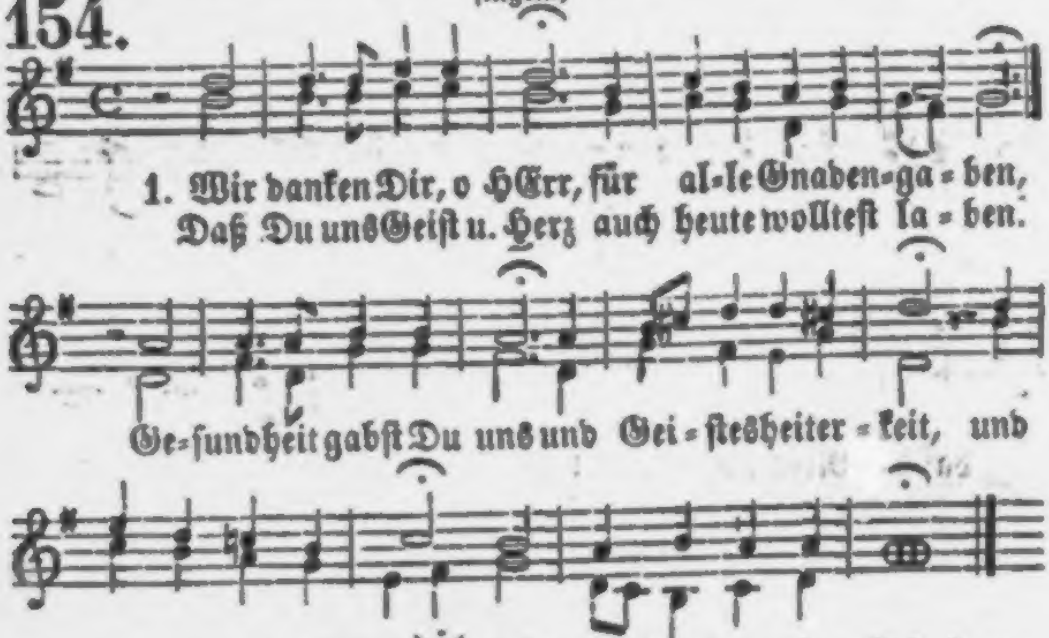

2. Laß nie mit eitelm Sinn Uns deine Huld vergeſſen; Lehr' uns den ew'gen Werth Der Jugendzeit ermeſſen! Vor Sünd' und Müßiggang Gib uns die tiefſte Scheu', Und mach' uns immermehr Im Lernen ernſt und treu.

3. Doch nicht vom Fleiße nur Sey unſer Geiſt geſchmücket;

Gib uns auch Frömmigkeit, Die ewig uns beglücket; Und wächst nun unser Geist An Weisheit und Verstand, So werd' auch immer mehr Das Herz zu Dir gewandt!

155. Choral: Jesu, meines Lebens Leben ꝛc.

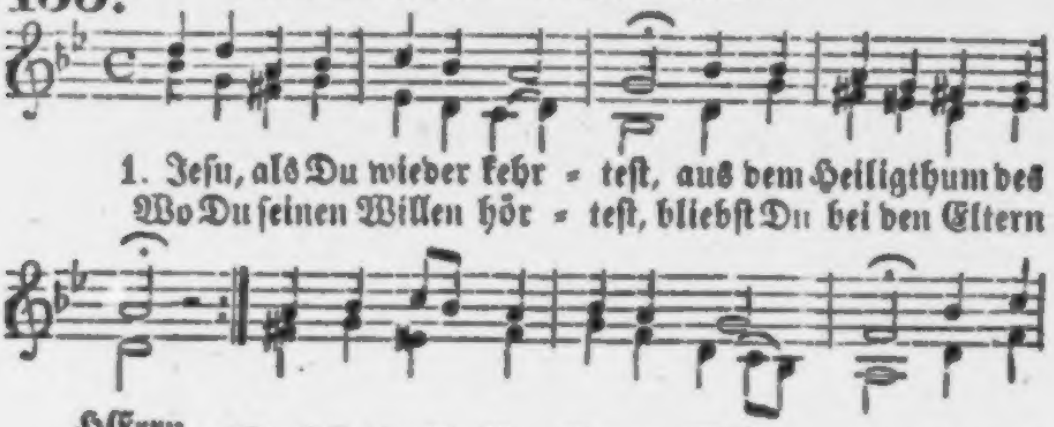

1. Jesu, als Du wieder kehr = test, aus dem Heiligthum des HErrn, Wo Du seinen Willen hör = test, bliebst Du bei den Eltern gern; Warst stets wil = lig, ihr=en Wil = len treu und kindlich zu er = fül = len, fromm, bescheiden für und für; Got=tes Gna=de war mit Dir.

2. Sieh, jetzt ziehet deine Heerde Aus der Schule fröhlich aus. Daß sie fromm, Dir ähnlich werde, Lehrst Du sie in diesem Haus. Hilf uns, daß wir bei den Lieben Nun zu Haus auch fröhlich üben Treu und fleißig unsre Pflicht; Kinderfreund, verlaß uns nicht!

Mel.: Sollt' es gleich bisweilen scheinen ꝛc.

156. Liebster Heiland, guter Leiter, Gib, daß wir, im Innern heiter, Stille nun von hinnen geh'n, Und auf deine Augen seh'n.

2. Steh' vor uns, wie Du geboren, Und zu Lämmern uns erkoren! Steh' vor uns, wie Du gelebt Und vor Gottes Blick geschwebt!

3. Steh' vor uns, wie Du erduldet, Was mit Sünden wir verschuldet; Wie Du starbest,

auferſtandſt, Und den Satan überwandſt.

4. Ewig bleibt dein Werk beſtehen! Das nur tilgt der Sünde Wehen! HErr, dein Wort iſt Honigſeim; — Bring' uns einſt in Gnaden heim!

157. Choral: Dankt dem Herrn mit frohen Gaben ꝛc.

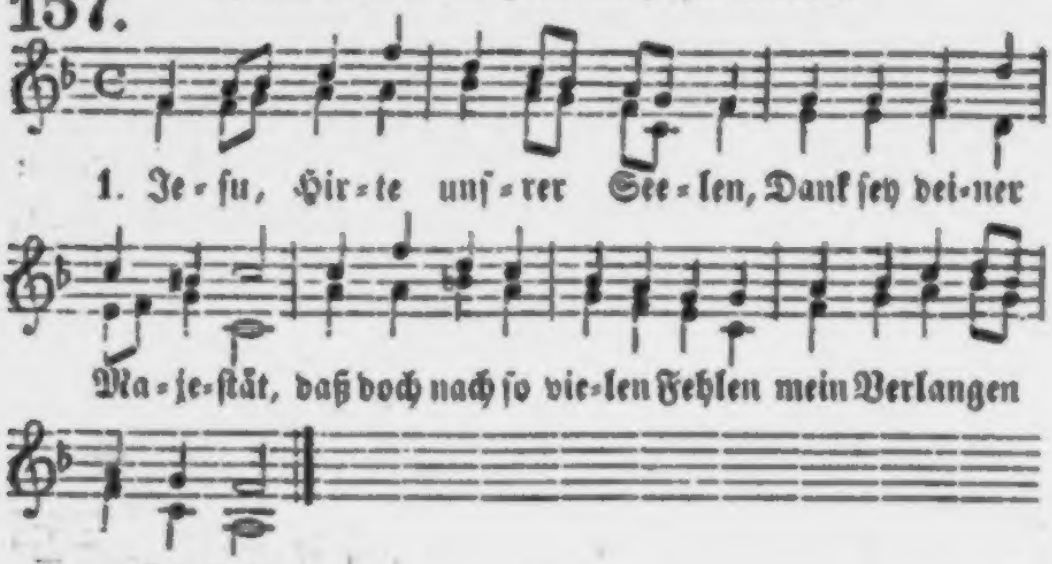

2. Wir ſind Dir im Geiſt verbunden, Daß Du aller Arbeit Laſt In den hingefloſſ'nen Stunden Gnadenreich geſegnet haſt.

3. Nun laß uns im Geiſte bleiben, Und der Liebe Unterpfand Tiefer in das Herz uns ſchreiben, Die Du haſt an uns gewandt.

4. Unter deiner Aufſicht wandeln, Das iſt's, was ein Herz erquickt! Jeſu, hilf uns treulich handeln! Treue nur macht uns beglückt.

158. Choral: Lobſinge Gott, erhebe ꝛc.

einſt in ſpäten Ta = gen noch Früchte tra = gen!

2. Hebt deine Weisheit unſer Herz vom Staube, So wird es nie der Sündenluſt zum Raube; Es lernt die Freuden, die von Dir entſprießen, Mit Dank genießen.

3. Doch wichtiger, als Weisheit dieſer Erden, Laß uns, o HErr, das Wort vom Kreuze werden; Dieß Wort erleucht' uns ſtets durch deine Gnade Des Lebens Pfade!

Mel. 154: Nun danket alle Gott ꝛc.

159. Gelobet ſey der HErr, Der bisher uns geleitet! Er läßt uns nimmermehr, Hat uns das Heil bereitet! Gelobet ſey die Huld, Die uns mit Segen ziert, Und freundlich, voll Geduld Zu Gottes Sohn uns führt!

2. Erhalt' uns Dir getreu, HErr, der uns Ruhe ſchenket, Daß Dir geweihet ſey, Was jede Seele denket! — Und nahet einſt heran Die letzte Ruhezeit, So führe Chriſtus uns Zu ſeiner Herrlichkeit!

160. Choral: Wann mein Stündlein ꝛc.

1. Schon na=het ſich die Feier=zeit, die uns der HErr er=

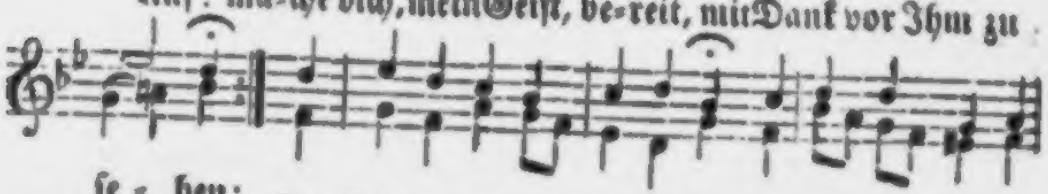

Auf! ma=che dich, mein Geiſt, be=reit, mit Dank vor Ihm zu

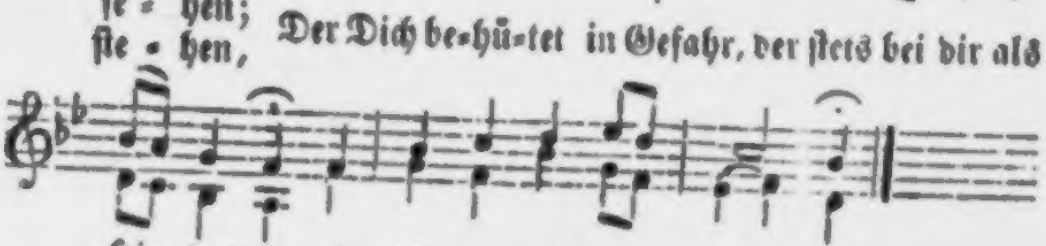

ſe = hen; ſte = hen, Der Dich be=hü=tet in Gefahr, der ſtets bei dir als

Hir=te war mit ſei=nem Stab und Steck=en.

2. Laß, Herr, den Schluß gesegnet seyn, Und schenk' uns deinen Frieden, Daß er mit seinem Gnadenschein Erleuchte uns hienieden! Komm, HErr, der unser Heiland heißt, Und gib uns deinen heil'gen Geist Zum ew'gen Geistesleben! —

Choral: Komm, o komm, du Geist des ꝛc.

161.

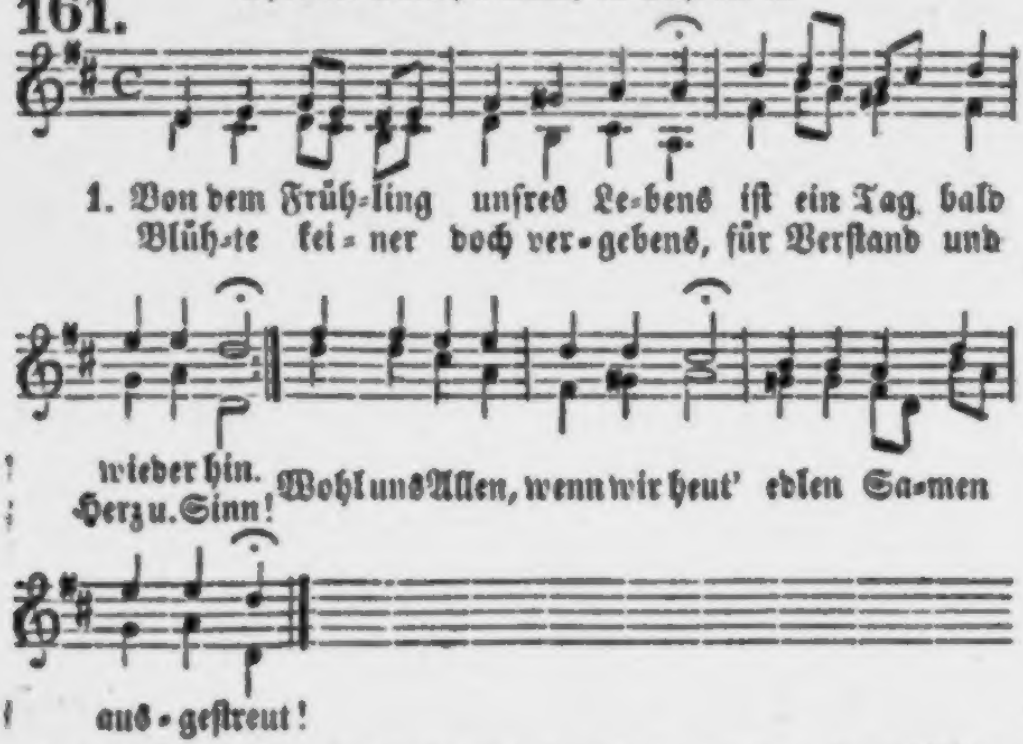

2. Lehr' uns so durchs Leben wallen, Daß ein jeder Jugendtag Dir, o Vater, wohlgefallen, Uns zur Aernte werden mag! Dann ist unsre Jugendzeit Aussaat für die Ewigkeit.

Mel. 2: Wie selig bin ich, wenn mein Geist ꝛc.

162. Vollbracht ist unser Tagewerk; Nun laßt uns fröhlich seyn! Die Freude gibt zur Arbeit Stärk', Und unsrem Leib Gedeih'n.

2. Von unsern jugendlichen Reih'n Sey Lärm und Unart fern; Ja, züchtig soll die Freude seyn, Und angenehm dem HErrn.

3. Wenn Jesus herrscht in unsrer Brust Bei'm frohen Kinderspiel, Erstickt nie bei der heitren Lust Der Gottesfurcht Gefühl.

4. Mit Liebe blickt dann Gott herab, Und schaut die Freuden gern, Die Er mit Vaterhänden gab; — O Kinder, lebt dem HErrn!

Choral: Aus meines Herzens Grunde ꝛc.; im alten Rhythmus.

163.

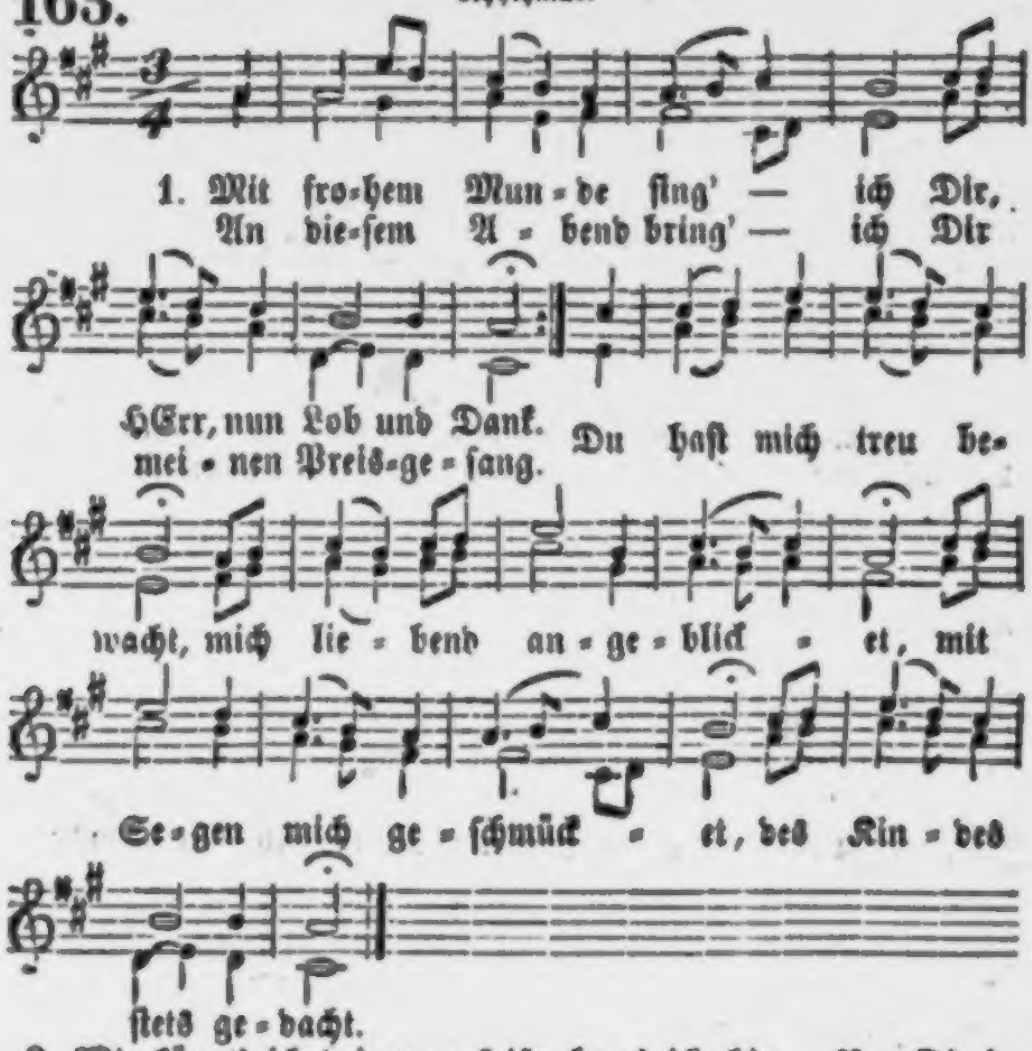

2. Wie könnt' ich dein vergeſſen, Du Helfer in der Noth, Und nicht die Lieb' ermeſſen, Die für mich litt den Tod! Hilf mir, ſo lang' ich bin, Nur Dir in Liebe leben, Und preiſend Dich erheben Mit treuem Kindesſinn!

164.

Arie: Meinen Jeſum laß ich nicht ꝛc.

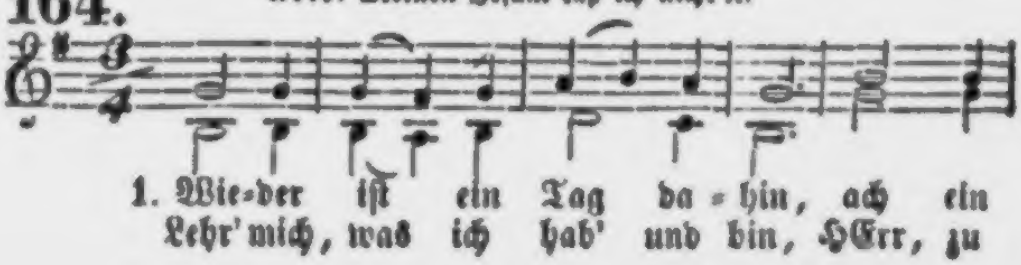

„Wo iſt ein ſüßeres Wunder, als Chriſti Blut,
Und was der Herr an verlorenen Sündern thut?“ —

6.

Zuletzt bezeugt' er: nun war mein Erbarmer da!
Unſichtbar trat mir nächtlich die Stimme nah:
„Bereite Dich ſchnell! vollführt iſt der Leidenslauf, —
Frühmorgens tragen Dich Engel zu Gott hinauf!“ —

Es war ein Abend; ein Freund um den andern kam,
Schatzkäſtlein Hillers Jeder zu Händen nahm,
Man ſang dem Kranken, — der lag ſo ſterbensmüd', —
Mit ſachtem Ton manch' liebliches Sterbelied.

Die Lieder klangen ſofort bis nach Mitternacht, —
Hoch oben rollte vorüber die Sternenpracht,
Und in letzter Wache hob ſich der Morgenſtern; —
Da ſprach der Kranke: nun fahr' ich hinauf zum Herrn!

Nun ſinget mir noch mein Leiblied zur letzten Friſt:
„Mein Gewinn iſt Sterben, mein Leben iſt Jeſus Chriſt!“ —
Sie ſangen's ihm Alle, das klang ſo getroſt und fein,
Und immer noch ſtimmte der Kranke gar freudig ein.

Da krähte der Hahn; nicht kräht' er, wie Petro dort;
Der Sterbende ſchnell erhub ſich zum letzten Wort:
„Mein Gewinn iſt der Tod, — mein Leben iſt Gottes Sohn!“ —
Er kehrt ſich zur Wand, — die Seele, ſie war entfloh'n.

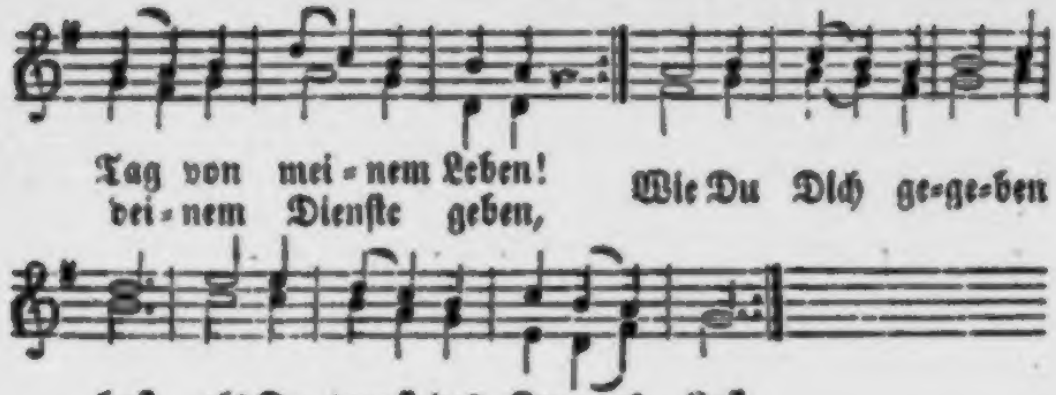

2. Laß den Tag geſegnet ſeyn, | Reiche Himmelsfreuden trage!
Daß er mir am großen Tage, | Ach gewähr' die Bitte mir: —
Wo wir ärnten, was wir ſtreu'n, | Mach' mich ſelig dort und hier!

3. Schulprüfung.

165. Choral.

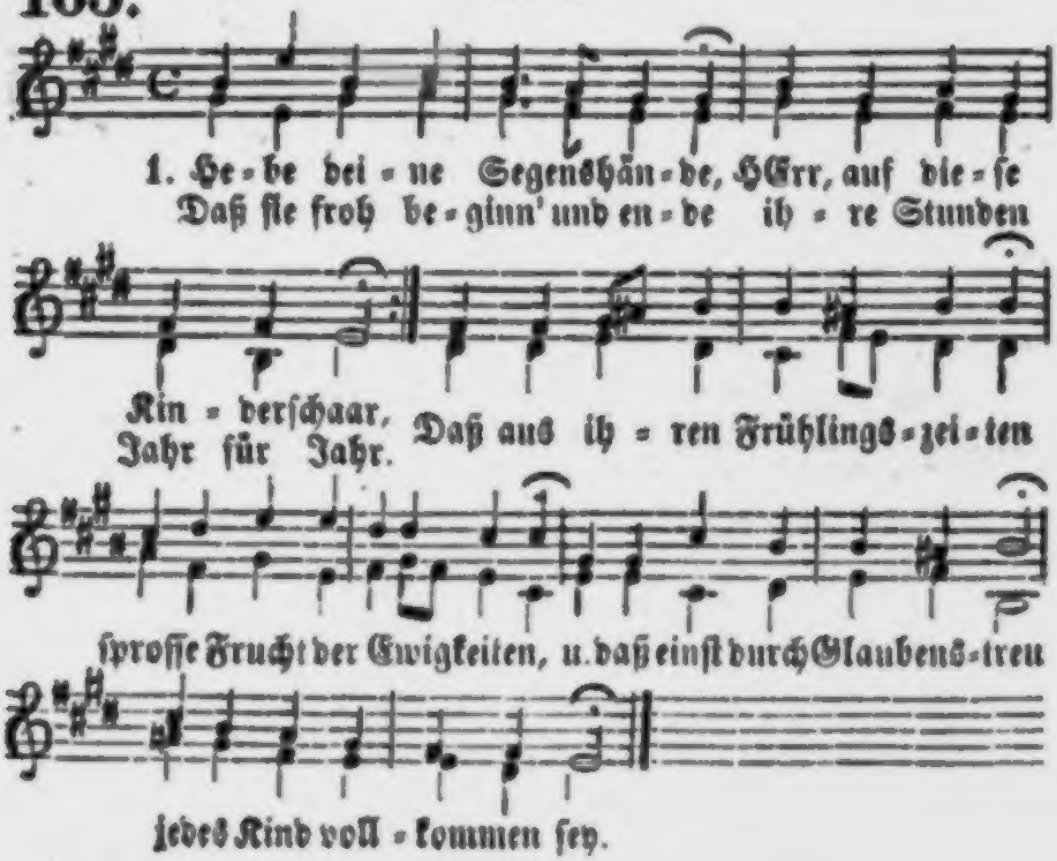

2. Ach, ein Vorſpiel iſt's nur heute, Wie es droben werden ſoll, Wann dein Aug' nach jeder Seite Blicken wird erwartungsvoll! Dann wird Untreu' zitternd ſtehen, Bosheit zu der Hölle gehen; Aber froh ſein Haupt erhebt, Jeſu, wer Dir hier gelebt!

3. Segne, HErr des Friedens, ſegne Dieſer Schule ſtillen Ort! Leite jedes Herz, begegne Ihm mit deinem Geiſt und Wort! Laß in flücht'gen Jugendtagen Uns lebend'ge Blüthen tragen, Daß, wann Gott einſt Früchte ſucht, Wir beſteh'n mit ſel'ger Frucht!

Mel.: Ich dank Dir ſchon ꝛc.

166. HErr Jeſu, Du haſt einſt mit Huld Die Kindlein angenommen; O laß uns freudig, frei von Schuld Auch heute zu Dir kommen!

2. Die Schule haſt Du uns erbaut, Und läßſt uns unterrichten In deinem Wort, wo man Dich ſchaut In heiligen Geſchichten.

3. Da zeigſt Du Dich in Bethlehem Und Nazareth als Knabe; Wir ſeh'n Dich in Jeruſalem, Am Oelberg und im Grabe.

4. Ach, wären wir ſo treu wie Du, Im Folgen und im Lernen! Ach, möchten wir vom Quell der Ruh', Von Dir, uns nie entfernen!

5. Ach, ſäh' es uns ein Jeder an, Daß wir Dich innig lieben, Und kindlich geh'n auf deiner Bahn, Von deinem Geiſt getrieben!

6. Laß heut' es werden offenbar, Du ſey'ſt in unſrer Mitte! O heil'ge unſre ganze Schaar Auf jedem Lebensſchritte!

7. Man ſoll es heute an uns ſeh'n, wie viel Du uns verliehen, Und ob des Lehrers Werk und Fleh'n An uns zur Frucht gediehen.

8. Komm, thu' uns auf das Herz, den Mund; Das Aug' und Ohr behüte; Laß an uns Allen werden kund Die Früchte deiner Güte!

9. HErr, der Du uns als Sonne ſcheinſt, Mach' uns zu Gnadenkindern: So ſteh'n in letzter Prüfung einſt Wir bei den Ueberwindern! —

167. Choral: Wie groß iſt des Allmächt'gen ꝛc.

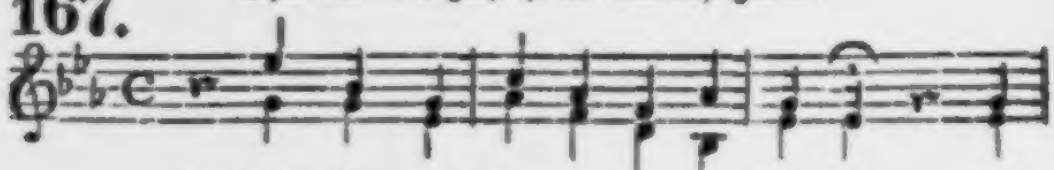

1. Dein iſt, o Va-ter, die-ſe Stunde, wo
Du biſt mit uns im heil'gen Bun-de, wo

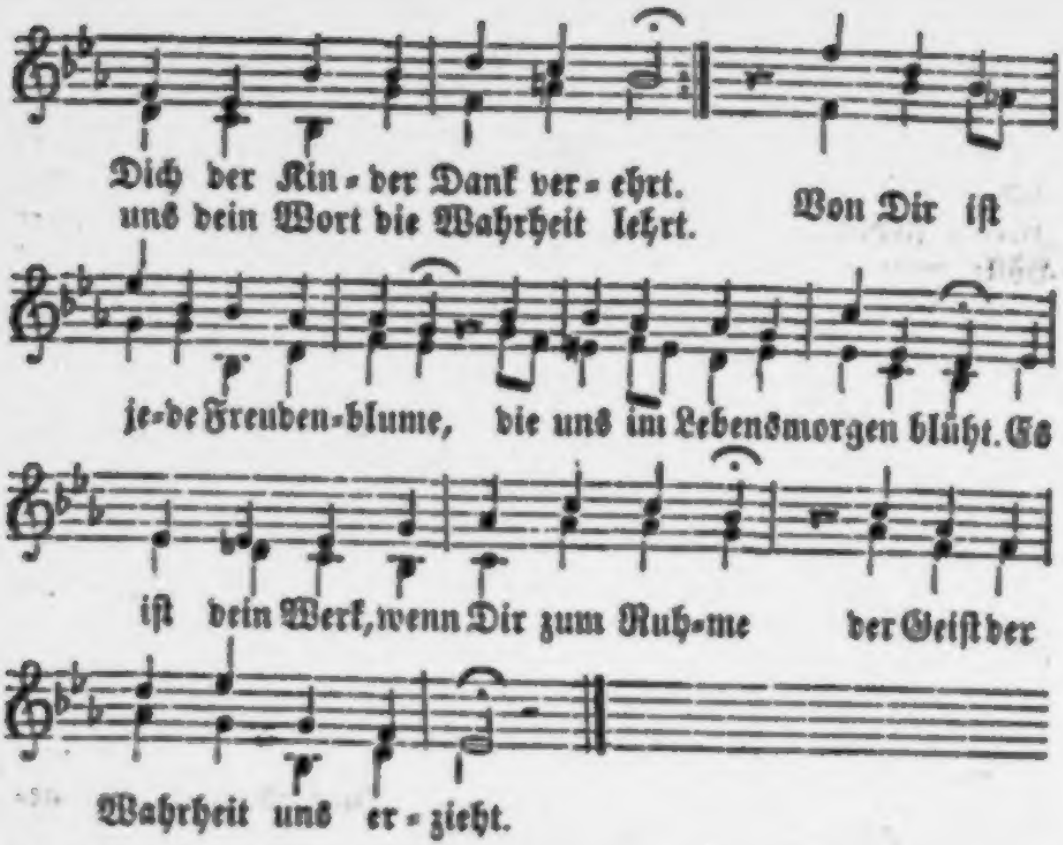

2. Wir finden Dich, wo Elterngüte In treuen Herzen sich bewegt. Und wo des Geistes zarte Blüthe Der Fleiß des Lehrers sorgsam pflegt. Wir finden Dich, wo uns das Leben In seiner Frühlingsschöne lacht; Wir finden Dich in jedem Streben, Das frömmer uns und weiser macht.

3. Beglücken, segnen und erfreuen, — Wann thust Du das, o Vater, nicht? Dir unser Leben ganz zu weihen, Gebeut des Dankes heil'ge Pflicht. O segne unsern Lebensmorgen Mit Kraft und Lust und Lernbegier. Des Lehrers Fleiß, der Eltern Sorgen Erwarten Frucht von uns in Dir!

Mel.: Lobe den Herren, den mächtigen König ꝛc.

168. Freudig bestehet der Fleiß, der Gehorsam, die Liebe; Hoffnungsvoll blühen des Glaubens lebendige Triebe. Frömmigkeit gibt Garben, wie Christus sie liebt, Wenn auch kein Erdenruhm bliebe.

2. Treue, die braucht, was sie Gott gethan, nie zu verhehlen; Kindlich und heiter erscheinen die redlichen Seelen. Aber mit Leid Stehen, die hier in der Zeit Selbstsucht u. Weltlust erwählen.

3. Möchten wir Alle wie grünende, blühende Reben Jesum, den heiligen Weinstock, beständig umgeben! O wie voll Lust Würde dann jegliche Brust Preisend und jauchzend sich heben!

4. Jesu, gedenke der schwachen, der kindlichen Reihen; Komm, uns den neuen, beseelenden Geist zu verleihen! Tilg' unsre Schuld! Bild' uns mit göttlicher Huld, Daß wir Dir ewig gedeihen!

Mel.: Gott des Himmels und der Erden ꝛc.

169. O daß wir nur Gutes lernten, Eh' die Rechenschaft erscheint! Was man säet, wird man ärnten, Und Gott ist den Trägen feind. Gute Saat allein besteht, Wann der HErr der Aernte geht.

2. Ja, in diesem stillen Zimmer Naht ein Bild mit ernstem Schein, Wie's in des Gerichtes Schimmer Dort uns wird zu Muthe seyn. Kärglich Sä'n bestehet schlecht; Reichlich Sä'n bestehet recht.

3. Dort sind edle Freudenkronen Für des Knechtes treue Saat. Aber scharf wird Christus lohnen Dem, der schlief und übel that. Selig, wer bei Zeiten sä't Und mit Garben dort besteht!

4. Jesu, hilf uns weise werden, Unser Herz für Dich erneu'n, Daß als Kinder wir auf Erden Frühe guten Samen streu'n, Hier im Kleinen fromm und treu, Droben ärnten, hell und frei!

4. Einführung eines Lehrers.

Mel.: Wie schön leuchtet der Morgenstern ꝛc.

170. Sey uns gesegnet, Knecht des HErrn! Du kommst im Namen unsers HErrn, In Jesu Christi Namen. Du Lehrer, Helfer, Führer, Freund, Das Band ist fest, das uns vereint, Und Gott sey mit dir! Amen! Heilig bleib' uns Diese Stunde! Laß vom Bunde, Den wir schließen, HErr, uns ew'ge Frucht genießen!

2. HErr, deinen Geist laß auf ihm ruh'n, Laß ihn sein Amt mit Freuden thun, Und Keines ihn betrübe! Wenn er uns deine Wahrheit lehrt, Gib uns ein Herz, das folgsam hört, Ein Herz voll treuer Liebe! Laß uns Allzeit Unermüdlich Still und friedlich Auf dich sehen, Und den Weg zum Leben gehen.

3. Wann einst erscheint dein großer Tag, Hilf, daß Dir viele Kinder mag Dein Knecht entgegenführen. Du gibst ihm jetzt in seine Hand Die Seelen als

ein Unterpfand; Laß keine ihn verlieren! Jesu, hilf Du, Beut die Hände, Daß am Ende Hirt' und Heerde Treu vor Dir erfunden werde!

171.

Choral: Dir, Dir, Jehova, will ich ꝛc.

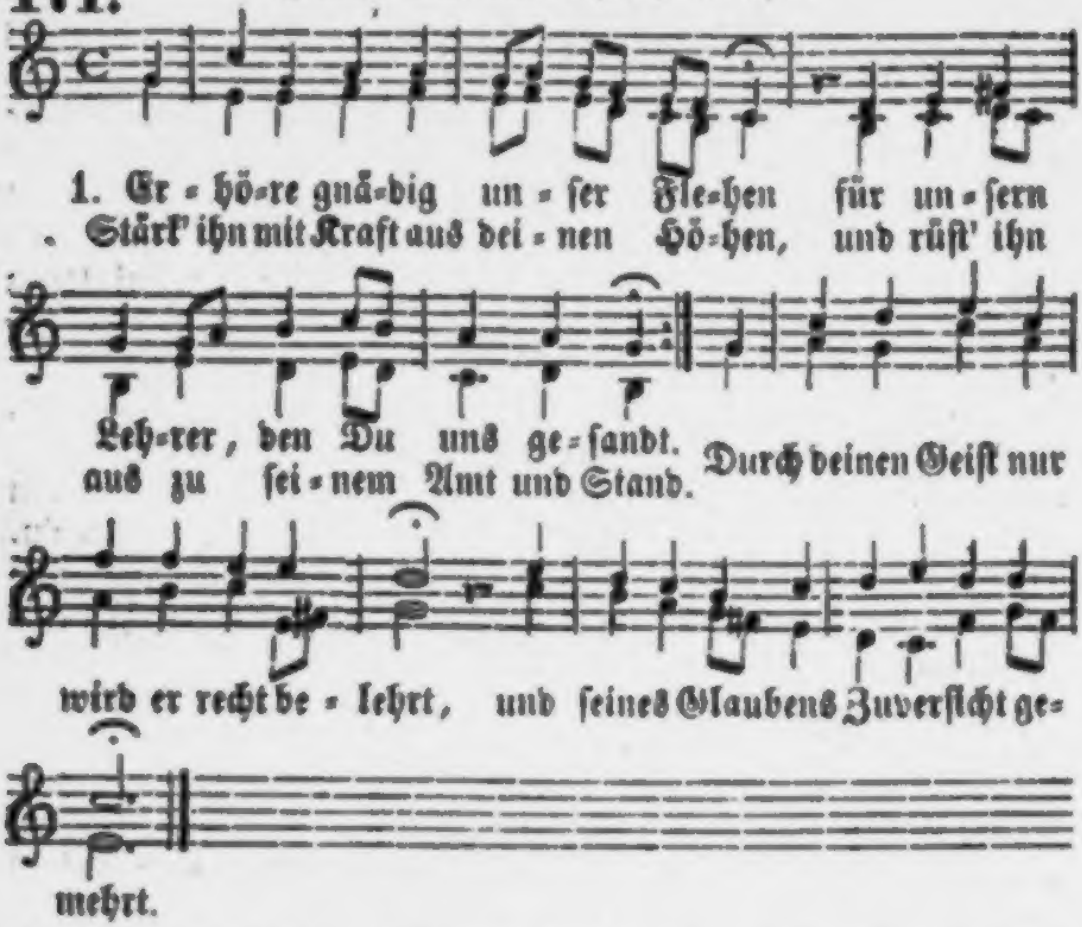

2. Zu seinem Säen, Pflanzen, Bauen Gib dein Gedeihn, o HErr, von oben her, Und laß ihn reiche Früchte schauen Zu unserm Heil und deines Namens Ehr'; Was er verkündiget aus deinem Wort, Das bleib' und wirke bei uns fort und fort.

3. Bewahre ihm die ganze Heerde, Die seiner Hirtentreu' Du willst vertrau'n, Daß keines je verloren werde, Daß alle dort dein Antlitz mögen schau'n; Laß deine Weisheit reichlich auf ihm ruhn, So wird ein leuchtend Vorbild uns sein Thun.

Mel.: Valet will ich Dir geben ꝛc.

172.

Mit freudigem Vertrauen, Mit stiller Zuversicht, Einst Frucht der Saat zu schauen, Blick' auf, und zweifle nicht!

Der Vater deines Lebens, Der immer wohl regiert, Er hat dich nicht vergebens In unsern Kreis geführt.

2. Schau' auf uns her! wir alle Sind ein Geschwisterchor. Sey uns gegrüßt! komm, walle Mit uns zum Ziel empor! Führ' uns mit Freundeshänden, Geh' leitend uns voran, Damit wir einst vollenden Im Glauben unsre Bahn!

3. Auf allen deinen Wegen Sey mit dir Gottes Kraft! Den krönet Christi Segen, Der betend wirkt und schafft. Nie sey dein Auge trübe, Und Keines, das dich kränkt! — O nimm uns hin voll Liebe, Wie Gott uns dir geschenkt!

Mel. 32: Du, Gott, bist über Alles Herr ꝛc.

173. Nun ist er unser, der uns liebt, Und der auf Gottes Pfad Uns treulich leitet, lehrt und übt Durch Wort und fromme That.

2. Dank sey Dir, HErr, der gnädig ihn Zum Lehrer uns gesandt! Laß viele Freuden um ihn blüh'n! Ihn segne deine Hand!

3. Hilf, daß ihm unsre Folgsamkeit Erleichtre jede Müh'; Die theure Zeit, die er uns weiht, Ach sie gereu' ihn nie!

4. Sey, HErr, mit ihm, wenn schwer und viel Der Arbeit Last ihn drückt; Gib, daß ein Blick auf jenes Ziel Ihm oft das Herz erquickt.

5. Dort in des Friedens Heimathland Zeug' er von uns einst laut: „Hier geb' ich sie in deine Hand, Die Du mir dort vertraut!"

6. Ach, gienge Kein's verloren Dir! Ach, würden Alle dein! Wie selig würden mit ihm wir In deinem Himmel seyn!

5. Geburtstag eines Lehrers.

Mel.: Sieh, hier bin ich ꝛc.

174. Freud' und Segen Komm' entgegen Dir in jedem Pilgerjahr! Also grüßet Und umschließet Dich die traute Kinderschaar; Also führe Und regiere Dich, der seyn wird, ist und war!

2. Vater, lieb' uns, Und vergib uns, Wenn wir oft dein Herz betrübt! Faß' aufs Neue, Uns voll Treue, Bis ein Jedes sich ergibt, Zum Gefallen Ihm zu wallen, Der uns bis zum Tod geliebt!

3. Freund und Leiter! Hell und heiter Sey der Himmel über dir! — Wirk' und lehre Gott zur Ehre Noch viel tausend Stunden hier, Bis wir drüben Ohn' Betrüben Werden deine Kron' und Zier!

6. Amtsjubiläum eines Lehrers.

Mel.: Lobe den Herren, den mächtigen König ꝛc.

175. Fröhliche Stimmen der Kinder begrüßen dich heute, Liebende Freunde, sie stehen dir segnend zur Seite, Dir, der ergraut Heute sein Jubelfest schaut; —Schalle, Gesang, in die Weite!

2. Preis sey dem HErrn, der dich treu bis ins Alter getragen. Der dir gestärket den Muth und erleichtert die Plagen! Dankend zurück Wendet sich heute dein Blick Nach den entschwundenen Tagen.

3. Großes und Herrliches wollte dein Gott dir vertrauen, Ihm in den kindlichen Herzen ein Reich zu erbauen, Ihm sie zu weihn, Ihnen ein Vater zu seyn, Blüthen und Früchte zu schauen.

4. Fünfzigmal kamen unsterbliche Seelen aufs Neue, Fünfzigmal sahest du scheiden die reifere Reihe; O daß dein Fleiß Einst dem Erlöser zum Preis Herrlich zur Aernte gedeihe!

5. Silbernes Haar hat das greisende Haupt dir gezieret, Ruhe begehrst du nun, wie sie dem Alter gebühret; Frieden und Ruh Sende dein Mittler dir zu, Bis er von hinnen dich führet.

6. HErr der Gemeinde, Du hast uns den Lehrer gegeben; Segne sein Alter, bereit' ihn zum ewigen Leben, Und laß einmal Uns in dem himmlischen Saal Alle Dich schau'n und erheben!

Mel. 167: Wie groß ist des Allmächt'gen ꝛc.

176. Gott segne dich mit heil'ger Stärke An deinem Ehrentage heut', Wo du nach fünfzigjähr'gem Werke Zurückschaust auf die Arbeitszeit, Anbetend ob so vieler Gnade, Womit Er deinen Lauf geziert, Und wie Er allezeit gerade, Auch durch den Umweg, dich geführt.

2. Die Liebe war's, die dir verliehen, Zu walden seine Lämmerheerd', Und Ihm zur Ehre zu erziehen Die Kleinen, Ihm so lieb und werth; Und daß dich nie die Müh' verdrossen, Zu sä'n mit Eifer und Gebet, Obschon nicht alles wollte sprossen, Was du auf Hoffnung ausgesä't.

3. Ja, Gnade war's, daß nicht hienieden Du Frucht und Lohn zu schau'n begehrt: Hier muß ja jedes Herz ermüden, Das nicht den Blick nach oben kehrt. Wer aber von dem Meister lernte, Daß erst das Saatkorn sterben muß, Der harret auf die ew'ge Aernte, Und beuget sich vor Christi Fuß.

4. Heut aber blickst du voller Freude Auf Alles, was der HErr dir gab: Er führte Dich auf grüne Waide Und stärkte deinen Hirtenstab. Die Alten mit den Jungen danken Dir heut' für fünfzigjähr'ge Müh'; Und Jene, die zum Grabe sanken, Dort harren deiner liebend sie.

5. Der HErr, der Freund der Kinderseelen, Geleite dich auf eb'ner Bahn, Und lasse nie den Trost dir fehlen, Daß du dein Werk in Ihm gethan. Er schaffe Frucht des edlen Strebens, Und segne dich bei grauem Haar, Bis du vom Ziel des Erdenlebens Hinschwebst zum himmlischen Altar!

VII. Confirmationslieder.

Mel.: Warum sollt' ich mich ꝛc.

177. Selig, wer Dich ewig liebet, Gottes Sohn, Und zum Lohn Dir sein Herz ergiebet! Selig, wer in jeder Stunde Mit Gebet Dir nachgeht, Treu dem Gnadenbunde!

2. Dazu bist Du ja gekommen, HErr, und hast Unsre Last Auf dein Haupt genommen; Dazu weiht uns deine Taufe Segnend ein, Stark zu seyn In dem Siegeslaufe.

3. Lebensfürst und Ueberwinder! Sieh uns an, Brich uns Bahn, Stärke deine Kinder! Nähr' uns mit dem Himmelsbrode, Gib uns Muth, Liebesgluth, Treue bis zum Tode.

4. Besser, nie, ach nie geboren, Als dem HErrn Fremd und fern, Und zuletzt verloren! Liebe, hilf uns liebend leben! Halt an Dir Für und für, Weinstock, deine Reben!

5. Ewig währet deine Treue; Inniglich Fasset Dich Unser Herz auf's Neue. Sprich dazu in deinem Namen Von dem Thron, Vater, Sohn, Geist, auf ewig: Amen!

Mel. 10: Jesu, meine Freude ꝛc.

178. Heil'ge Gnadenstunde, Die zum neuen Bunde Vor den HErrn mich stellt! O mit welchem Segen Tritt Er mir entgegen, Er, das Heil der Welt! Ewig mein Will Jesus seyn, Will mich schirmen, heil'gen, zieren, Und zum Vater führen.

2. Seele, stehe stille, Blick' in diese Fülle Seiner Freundlich-

keit; Frage wohl, und prüfe Dich in jeder Tiefe: Bin ich auch bereit? Sehnt mein Herz Sich himmelwärts, Ihm, wann Er nun kommt zum Segnen, Dürstend zu begegnen?

3. Ach, nur wer sich sehnet, Wer, dem Land entwöhnet, Ihn begehret ganz, Dem nur kann in Wahrheit Leuchten seiner Klarheit Voller Gnadenglanz. Halber Sinn Bringt nicht Gewinn; Laues Flehen und Verlangen Kann kein Heil empfangen.

4. Wirf hinweg bei Zeiten Sünden, Eitelkeiten; Meide Stolz und Spiel. Reinheit gilt's erwerben, Himmel gilt's ererben, Jesus ist das Ziel! Nicht war Er Von unten her; Sieh, Er thront zu Gott erhoben: Suche, Herz, was droben!

5. Gib Ihm Herz und Hände; Sag' Ihm: bis zum Ende Geb' ich, HErr, sie Dir! Dir bin ich erkaufet, Und auf Dich getaufet; Weiche nie von mir! Halte mich, So halt' ich Dich! Sey mein Gott, so wallt hienieden Meine Seel' in Frieden!

6. Heil'ge Gnadenstunden! Mir auch ist gewunden Dort ein Kranz der Treu'; Aber nun aufs Neue Gilt es Glauben, Treue, Daß er meine sey. Gottes Sohn, Mein Schild und Lohn, Der Du Dich für mich gegeben, Hilf mir ihn erstreben!

179.

Choral: Mein Glaub' ist meines Lebens ꝛc.

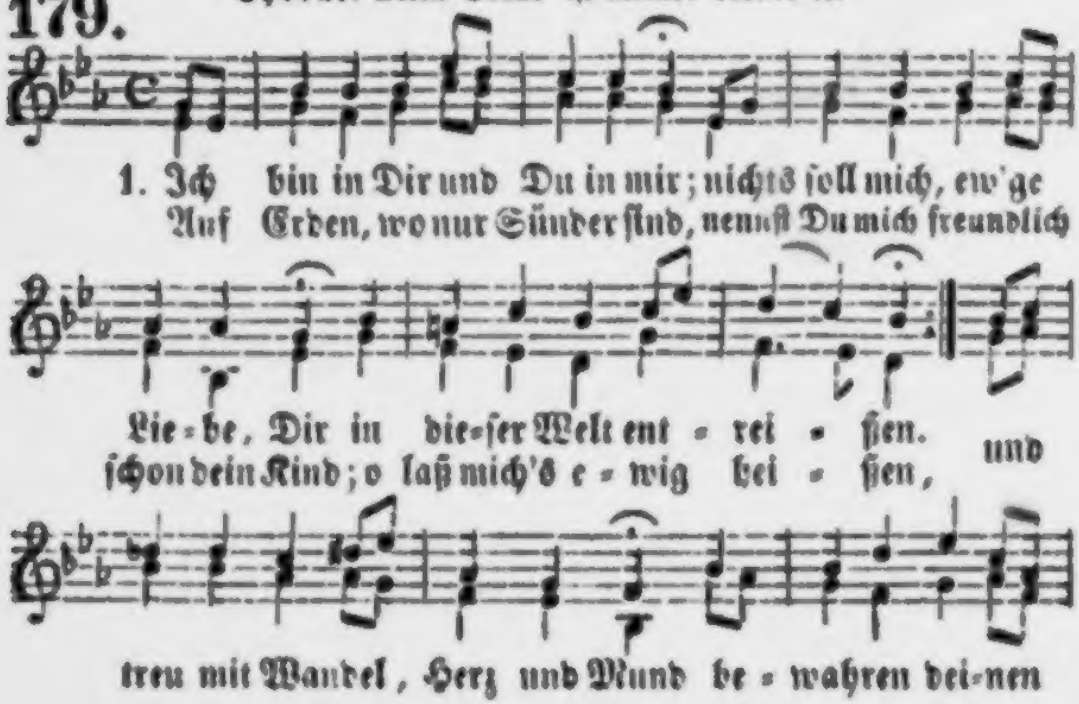

Friedensbund.

2. Ich bin in Dir, und Du in mir! Dreiein'ger Gott, Du haſt zu Dir Mich frühe ſchon berufen. Was mir als Kindlein war bereit, Ergreif' ich heut' voll Innigkeit An des Altares Stufen, Und ſag': O Liebe, Du biſt mein, Ich will dein Kind auf ewig ſeyn!

3. Ich bin in Dir, und Du in mir! Noch wohn' ich völlig nicht bei Dir, Weil ich auf Erden walle: Drum führ' mich, Jeſu, treuer Hirt, Daß mich, was locket, ſchreckt und irrt, Nicht bringe je zu Falle! O daß, was ich Dir heut' verſprach, Mir gehe tief und ewig nach!

4. Ich bin in Dir, und Du in mir! Komm, HErr, mir deine Tugendzier Frühzeitig anzulegen, Daß mir des Lebens Glück und Noth, Ja ſelbſt der letzte Feind, der Tod, Nur kommen mög' im Segen. Mit Dir will ich durch's Leben geh'n, Dir leiden, ſterben, auferſteh'n!

180.

Choral: An Waſſerflüſſen Babylon ꝛc.

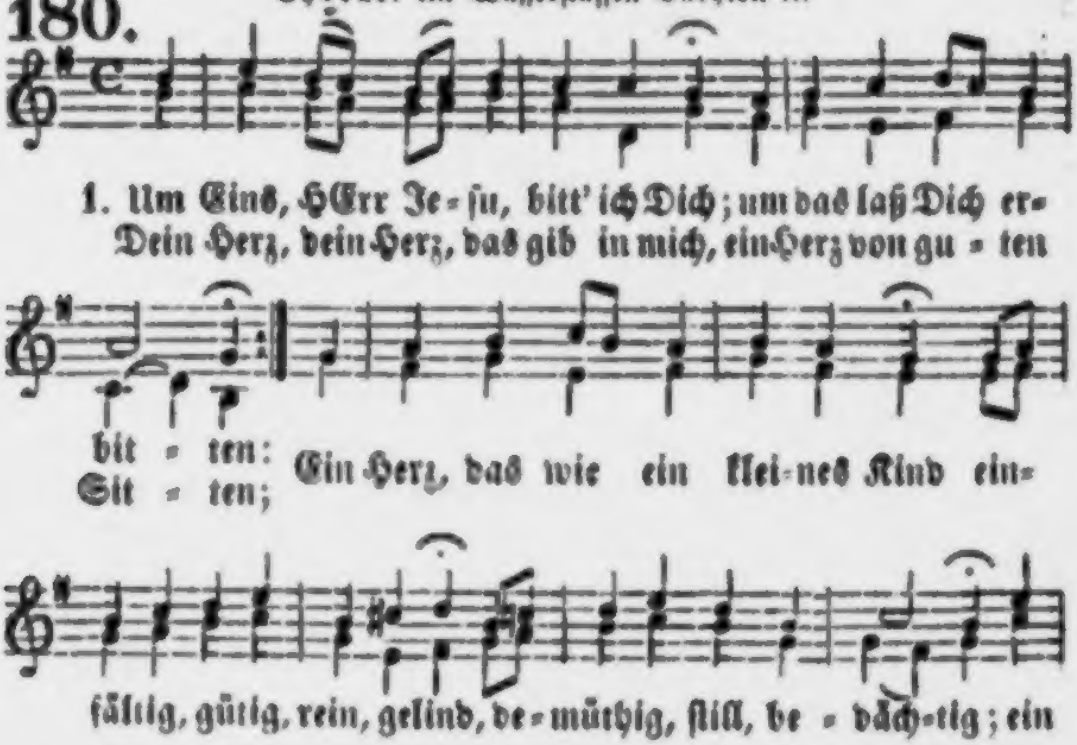

III.

Ein seliger Säugling.

Auf einem Silberwölkchen kniet ein Kind,
Sanft hingetragen vom säuselnden Himmelswind;
Seine Händlein hält es empor in's reine Licht,
Eine Ewigkeit voll Friedens im Angesicht.

Sein junger Geist ist ein Seufzer, — ein leiser Hauch,
Der flog empor durch irdischen Höherauch,
Und es ward ihm so wohl, da der himmlischen Lüfte Meer
Hellfluthend ihm drang um's schwellende Brüstlein her.

Es ist ihm so wohl! — noch weiß es hier keinen Pfad,
Noch unenthüllt ist ihm der Ewigkeit Rath, —
Es weiß von der Mutter, die drunten so weint, kein Wort, —
Gar still auf der glänzenden Wolke schifft es so fort.

Und doch ist's ein Lichtgeschöpf im innersten Grund,
Zu Gottespsalmen schon reifet sein kleiner Mund,
Und das ahnende Seel'chen athmet in's Ew'ge hinein:
Dein bin ich auf ewig, o Heiland, und Du bist mein!

IV.

Moses und Elias.

Als dort empor von Thabors Höhe
Elia sich mit Mose schwang,

2. Ein Herz, das Gott in Lauterkeit Und Gottes Kinderliebe; Ein Herz, das ſanfte Folgſamkeit Und wahre Demuth übe; Ein Herz, das mäßig, wachſam, klug, Das ohne Murren und Betrug, Mit dem wohl auszukommen; Ein Herz, das allenthalben frei, Und ganz von nichts gefangen ſey, Die Liebe ausgenommen.

3. Nur dieß bitt' ich, o HErr, von Dir Auf meinen Pilgerwegen. Ach ſiehe! dieſe Bitt' iſt mir Vor Allem angelegen. Du biſt mein Schöpfer, ſteh' mir bei! Du biſt mein Heiland voller Treu', Auf Dich bin ich getaufet: Du haſt mich Dir, o höchſter Ruhm, Zu deinem Erb' und Eigenthum Mit eig'nem Blut erkaufet!

Mel. 47: Gott iſt gegenwärtig ꝛc.

181. Blick' in Gnaden nieder, HErr, wenn wir Dir nahen, Deinen Segen zu empfahen. Was hier vor Dir ſtehet, Sehnt ſich nach Erbarmen, Denn Du biſt bei deinen Armen; Zeige Dich Königlich Nun mit deinen Gaben, Daß wir Fülle haben!

2. O daß die Empfindung Deiner heil'gen Liebe Ungeſchwächt im Herzen bliebe, Wie mit ew'ger Treue Du uns nachgegangen, Uns voll Zärtlichkeit umfangen, Und im Tod Unſre Noth Wollteſt tilgen, ſühnen, Daß wir möchten grünen!

3. Wo auf weiter Erde Iſt ein Herr zu finden, Wie die Schriften Dich verkünden? Wo iſt ſolch ein Heiland, Wie die Sünderſchaaren Dich von Alters ſtets erfahren, Der, was ſtirbt, Sich erwirbt, Was der Tod verletzet, Hoch im Himmel ſetzet?

4. HErr, die Welt betrügt uns! Ach, auf ihrer Seite Werden wir des Todes Beute! Sey Du unſer Hirte! Dir nur kann man trauen! Waide uns auf deinen Auen! Dir, nur Dir Wollen wir Unſer Herz und Leben, HErr, auf ewig geben!

Mel. 163: Aus meines Herzens Grunde ꝛc.

182. Du, Gott, haſt's angefangen, Das gute Werk in mir. Mein erſtes Heilsverlangen War, Vater, ſchon von Dir. Das ganze Werk iſt dein; Du prüfeſt Herz und Nieren, Du wirſt es auch vollführen, Ich darf's verſichert ſeyn.

2. Du, HErr, haſt's angefangen, Du haſt mich Gott verſühnt, Biſt in den Tod gegangen, Haſt mir mit Blut gedient. Dein Leben iſt in mir; Du wirſt es auch vollführen, Du wirſt mich nicht verlieren; Der Vater gab mich Dir.

3. Du, Geiſt, haſt's angefangen, Den Glauben wirkteſt Du. Ich kann an Jeſu hangen, Du gibſt mir Kraft dazu. Das Abba lehrſt Du mich, Du läßſt mich Freude ſpüren, Du wirſt es auch vollführen; Zum Pfande hab' ich Dich.

4. Haſt Du es angefangen, Mein Gott, ſo führ' es fort! So werd' ich auch erlangen Das Ziel nach deinem Wort. Du biſt's, auf den ich's wag'; O HErr, Du wirſt's vollenden! Ich bin in deinen Händen, Bis an den jüngſten Tag.

VIII. Gottes Wort.

Mel.: Werde munter, mein Gemüthe ꝛc.

183. Ach, wo ſtrömt der Born des Lebens, Der in's ew'ge Leben quillt, Werth des edelſten Beſtrebens, Das des Pilgers Seele ſtillt? — Ach, aus welcher Sonne quillet Uns das reine Gotteslicht, Das, von keiner Nacht umhüllet, Alles Finſtre macht zunicht?

2. Ach, wo zeiget ſich zum Frieden Und zur Freiheit off'ne Bahn, Daß des Sünders Herz hienieden Ruh' und Rettung finden kann? Ach, wo ſchließt im Todesthale Sich das Thor des Himmels auf, Daß die Seel' in Gottes Strahle Ende ſelig ihren Lauf?

3. Seele, frage nicht vergebens! Sieh, aus Jeſu Worten quillt Alle Fülle wahren Lebens, Die dein Sehnen herrlich ſtillt! Irrſt du, Pilger, hier im Dunkeln, Suchſt du reiner Wahrheit Licht?

Sieh doch, ihre Strahlen funkeln Dir im Wort, das Jesus spricht!

4. Daß des Sünders Geist hienieden Frieden hoffen könn' und Ruh', Macht' er selbst am Kreuze Frieden, Schloß im Tod sein Auge zu. — Daß den Himmel wir erlangen Nach des Glaubens kurzem Streit, Ist Er uns vorangegangen Durch das Grab zur Herrlichkeit.

Mel. 10: Jesu, meine Freude ꝛc.

184. Wort aus Gottes Munde, Wort vom Friedensbunde, Evangelium! Brunnquell ew'ger Freuden, Trost in allen Leiden, Unser höchster Ruhm, Gottes Kraft, Die Glauben schafft, Süße Botschaft, uns zum Leben Von dem HErrn gegeben!

2. Was sein höchster Wille In der Gnaden Fülle Vor der Welt verseh'n; Was der Opfer Schatten Vorgebildet hatten, Das ist nun geschehen. Gottes Rath Wird nun zur That, Ist in Jesu Ja und Amen. Preis sey seinem Namen!

3. Alles ist vollendet; Uns ist zugewendet Freie Gnad' und Huld. Jesus ist gestorben; Jesus hat erworben Tilgung unsrer Schuld. Jesus thront Bei Gott, und lohnt Allen, die sich ihm ergeben, Nun mit ew'gem Leben.

4. Uns in Sünden Todten Machen Jesu Boten Dieses Leben kund. Hehr und lieblich klinget, Geist und Herz durchdringet, Was uns sagt ihr Mund. Vorgestellt Wird nun der Welt Durch der guten Botschaft Lehre, Daß sie sich bekehre.

5. Kommt, zerknirschte Herzen, Die in bittern Schmerzen Das Gesetz zerschlug! Kommt zu dessen Gnaden, Der, für euch beladen, Alle Schmerzen trug! Jesu Blut Stärkt euern Muth. Gott ist hier, der euch geliebet Und die Schuld vergiebet.

6. Dieser Grund bestehet; Wenn die Welt vergehet, Fällt er doch nicht ein. Darauf will ich bauen, So soll mein Vertrauen Evangelisch seyn. Auch will ich Nun mündiglich In der Kraft, die mir gegeben, Evangelisch leben.

7. Jesu, deine Stärke Schaffet diese Werke; Stehe Du mir bei! Nichts soll uns nun scheiden; Hilf, daß auch mein Leiden Evangelisch sey. Laß auch mich Dereinst auf Dich Als ein Kind, mit Dir zu erben, Evangelisch sterben!

Mel. 334: O du Liebe, meiner Liebe ꝛc.

185. HErr, dein Wort, die edle Gabe, Diesen Schatz erhalte mir, Denn ich zieh' es aller Habe, Und dem größten Reichthum für. Wenn dein Wort nicht

mehr ſoll gelten, Worauf ſoll der Glaube ruh'n? Mir iſt's nicht um tauſend Welten, Sondern um dein Wort zu thun.

2. Halleluja h, Ja und Amen! HErr, Du wolleſt auf mich ſehn, Daß ich mög' in deinem Namen Feſt bei deinem Worte ſtehn. Laß mich eifrig ſeyn befliſſen, Dir zu dienen früh und ſpat, Und zugleich zu deinen Füßen Sitzen, wie Maria that.

Mel.: Sollt' es gleich bisweilen ꝛc.

186. Treuer Meiſter, deine Worte Sind die rechte Himmelspforte! Deine Lehren ſind der Pfad, Der uns führt zu Gottes Stadt.

2. O wie ſelig, wer Dich höret, Wer von Dir will ſeyn gelehret, Wer in Demuth jede Stund' Horcht auf deinen treuen Mund.

3. HErr! dein Wort mir nicht verhehle, Rede laut zu meiner Seele, Hilf ihr halten bis zum Tod Deiner Liebe Machtgebot!

4. Hilf mir, mich im Lieben üben, Und Gott über Alles lieben; Lehr' mich lieben inniglich Meinen Nächſten gleichwie mich.

5. Laß mich, Jeſu, Dir auf Erden Aehnlich in der Demuth werden. Geuß mir deine Sanftmuth ein, Laß mich klug in Einfalt ſeyn.

6. Alſo werd' ich mich verbinden Ganz mit Dir, und Ruhe finden; Alſo werd' ich in der Zeit Weiſe für die Ewigkeit.

Choral.

187.

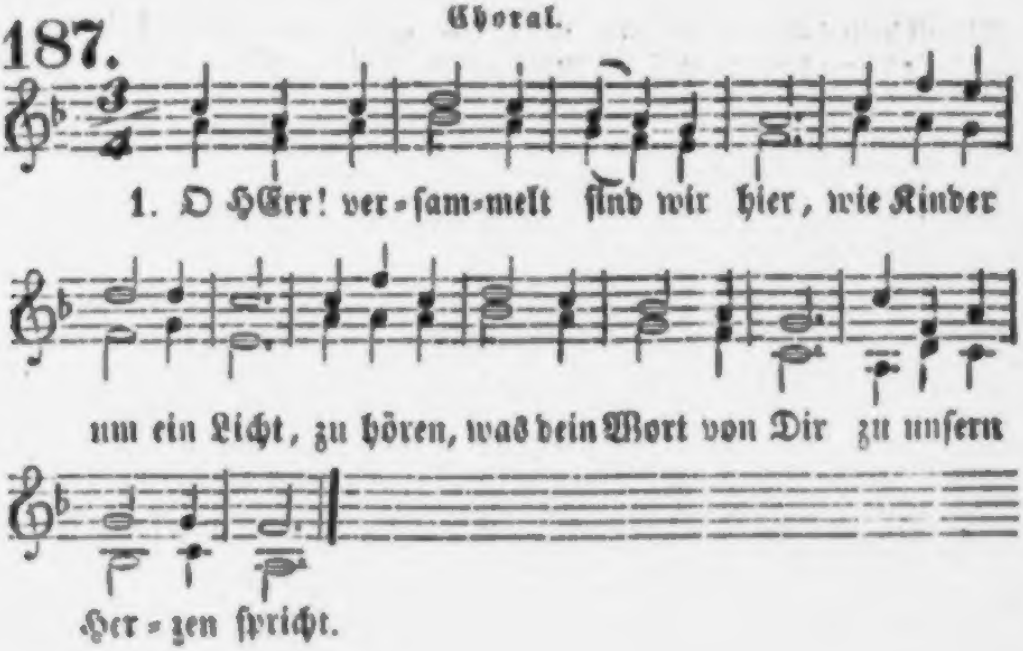

2. O gib uns, wie der Lydia, Ein offnes Herz und Ohr Und sey Du bei uns selber da; Dring' durch's verschloss'ne Thor.

3. Wir wollen hören, rede Du Durch deines Mundes Laut! Du schließest dem dein Wort nicht zu, Der gerne sich erbaut.

4. Ach bleib' bei uns, HErr Jesu Christ, In dieser Abendzeit, Und bis es heitrer Morgen ist In sel'ger Ewigkeit!

Mel.: Valet will ich Dir geben ꝛc.

188. Wohl dem, der Jesum liebet, Und dessen Himmelswort! Nie, nie wird der betrübet Von Satans List und Mord. Wo Jesus sich befindet, Da stehet alles wohl; Wer sich auf Jesum gründet, Der lebet lebensvoll.

2. Bist Du vielleicht verirret, Suchst Ruhe hier und dort, Hat dich die Welt verwirret? Komm, hier ist Gottes Wort! Das wird dir sicher weisen Die rechte Lebensbahn, Darauf du müssest reisen, Wenn du willst himmelan.

3. Hast du dich lassen blenden, Suchst Licht am dunkeln Ort, Und irrest aller Enden: Komm, hier ist Gottes Wort! Dieß macht, daß auch die Blinden Zum wahren Lebenssteg Sich wieder können finden Von ihrem finstern Weg.

4. Und wirst du auch geführet Zuletzt durch jenen Ort, Da sonst der Tod regieret: — Komm, hier ist Gottes Wort! Dieß ist der Stab und Stecken, Der Trost und Stütze reicht, Daß vor dem letzten Schrecken Dein Herz nicht bebend weicht.

5. Hilf, Jesu, daß ich liebe Dein seligmachend Wort, Und stets darin mich übe; Hilf, o mein Seelenhort, Daß ich's in meinem Herzen Bewahr' durch deine Huld, Damit in Kreuz und Schmerzen Es Frucht bring' in Geduld!

Choral: Freu' dich sehr, o meine Seele ꝛc.; im alten Rhythmus, $^{6}/_{4}$ und $^{3}/_{4}$ Takt.

189.

1. Gu-ter Sä-mann, deine Gän-ge Sieht und spürt man
Denn Du hast in großer Men-ge Dei-nen Sa-men

2. Aber ach, wie wenig Felder Nehmen dieſen Samen an, Und was finden ſich für Wälder, Da man gar nicht pflügen kann! Dorn und Diſteln ſind der Ort, Wo das theure Lebenswort Im Gedränge muß erſticken, Und ſich laſſen unterdrücken.

3. Das am Wege wird zertreten, Und die Vögel freſſen's bald; Das auf harten Felſenbeeten Macht die Hitze welk und alt. Doch iſt auch noch gutes Land, Das durch deine Segenshand, Wenn die Saat in Aehren dringet, Hundertfältig Früchte bringet.

4. Jeſu, der Du unſre Herzen Dir zum Ackerland beſtellt, Laß uns nicht dein Heil verſcherzen In der argen, blinden Welt! Laß uns wachſen und gedeihn, Und mit Früchten Dich erfreun! Ach, wer Ohren hat zu hören, Hör', und thu' nach deinen Lehren!

5. Wehre Du des Satans Liſten; Halt' uns wacker Geiſt und Sinn: Denn ſonſt nimmt er deinen Chriſten Schnell dein Wort vom Herzen hin! Steure aller Sicherheit, Daß wir uns zu aller Zeit, HErr, im Glauben an Dich halten, Und in keiner Noth erkalten.

6. Reiße, wär' es auch mit Schmerzen, Uns der Weltluſt Dornen aus. Sonſt erſtickt die Saat im Herzen, Und nichts Gutes wird daraus. Ach, wo ſolche Felder ſind, Muß der Same gar geſchwind Durch des Unkrauts Macht erſterben, Und der Acker ſelbſt verderben.

7. Jeſu, gib, daß wir uns mü-

hen, Dir ein gutes Land zu ſeyn, Wo die Keime nicht nur blühen Und ein heitrer Chriſtenſchein, Sondern wo auch Jedermann Nach der Blüthe ſehen kann, Daß die Saat lebendig bleibet Und geſunde Früchte treibet.

8. Laß es jedem Korn gelingen, Das in unſre Herzen fällt; Laß es tauſend Früchte bringen Mitten in der böſen Welt! Wo ein Herz in deinem Reich Sieht dem guten Felde gleich, Das entreiß der Welt behende, Und erhalt' es bis zum Ende.

9. Endlich, HErr, wann wir auf Erden Nach der Zeiten ſchnellem Lauf Selbſt zu einem Saatkorn werden, Das die Felder nehmen auf, — Ach, ſo laß uns friedlich ruh'n, Bis wir unſern Eintritt thun In die ſchönen Himmelsauen Und die Freudenärnte ſchauen.

190.

Arie: Meine Seele ſehnet ſich ꝛc.

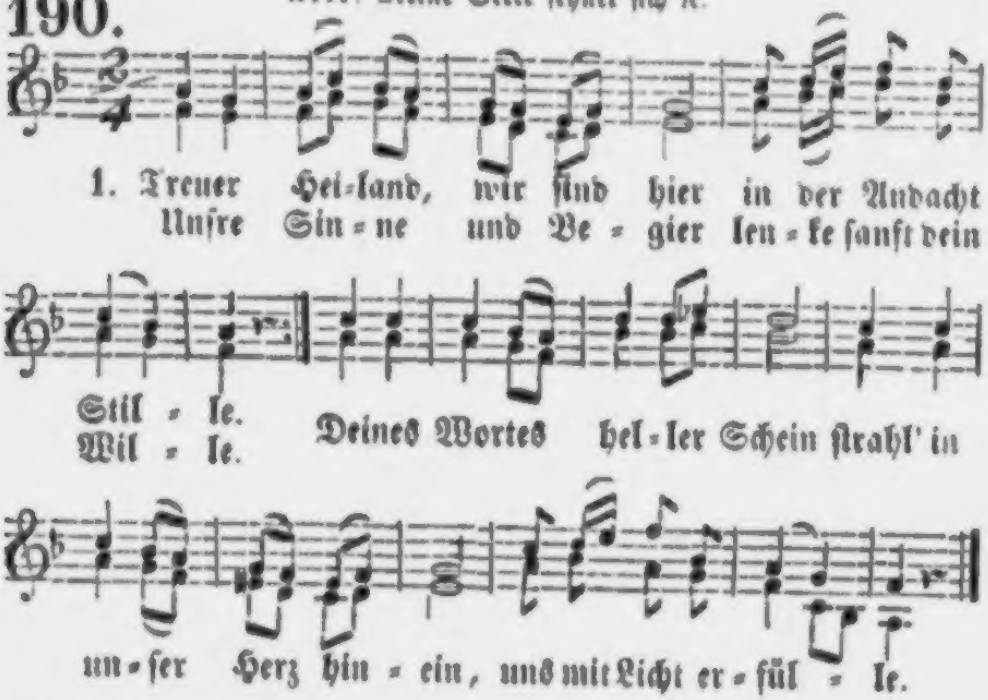

2. Kehr', o Jeſu, bei uns ein, Komm in unſre Mitte! Wolleſt unſer Lehrer ſeyn! Hör' der Sehnſucht Bitte! Deines Wortes ſtille Kraft, Die da neue Menſchen ſchafft, Bilde Herz und Sitte.

3. Von Dir lernen möchten wir Deiner Sanftmuth Milde; Möchten ähnlich werden Dir,

Deinem Demuthsbilde, Deiner ſtillen Thätigkeit, Deiner armen Niedrigkeit, Deines Wohlthuns Milde.

4. Zeige deines Wortes Kraft An uns armen Weſen! Zeige, wie es neu uns ſchafft, Kranke macht geneſen! Jeſu, dein allmächtig Wort Fahr' in uns zu ſiegen fort, Bis wir ganz geneſen.

5. O wie ſelig iſt es, Dir Kindlich zu vertrauen! Unerſchüttert können wir Auf Dich Felſen bauen. HErr, wir glauben in der Zeit, Bis die ſel'ge Ewigkeit Uns erhebt zum Schauen.

Mel.: Alle Menſchen müſſen ꝛc., oder 165.

191. Das iſt eine ſel'ge Stunde, Jeſu, da man dein gedenkt, Und ſich recht von Herzensgrunde Tief in dein Erbarmen ſenkt. Wahrlich! nichts als Jeſum kennen, Jeſum ſuchen, finden, nennen, Das erfüllet unſre Zeit Mit der höchſten Seligkeit.

2. Jeſu, deine Gnadenquelle Fließt ſo gern ins Herz hinein; Deine Sonne ſcheinet helle, Denn Du willſt genoſſen ſeyn; Und bei aller Segensfülle Iſt dein Wunſch und ernſter Wille: Daß man, weil dein Brünnlein voll, Unaufhörlich ſchöpfen ſoll.

3. Nun, ſo wollſt auch dieſe Stunde Du in unſrer Mitte ſeyn! In dem Herzen und dem Munde Leb' und herrſche Du allein! Laß uns deiner nie vergeſſen! Wie Maria ſtill geſeſſen, Da ſie deinen Mund gehört, Alſo mach' uns eingekehrt!

192. Choral: Erhalt' uns, Herr, bei deinem Wort ꝛc.

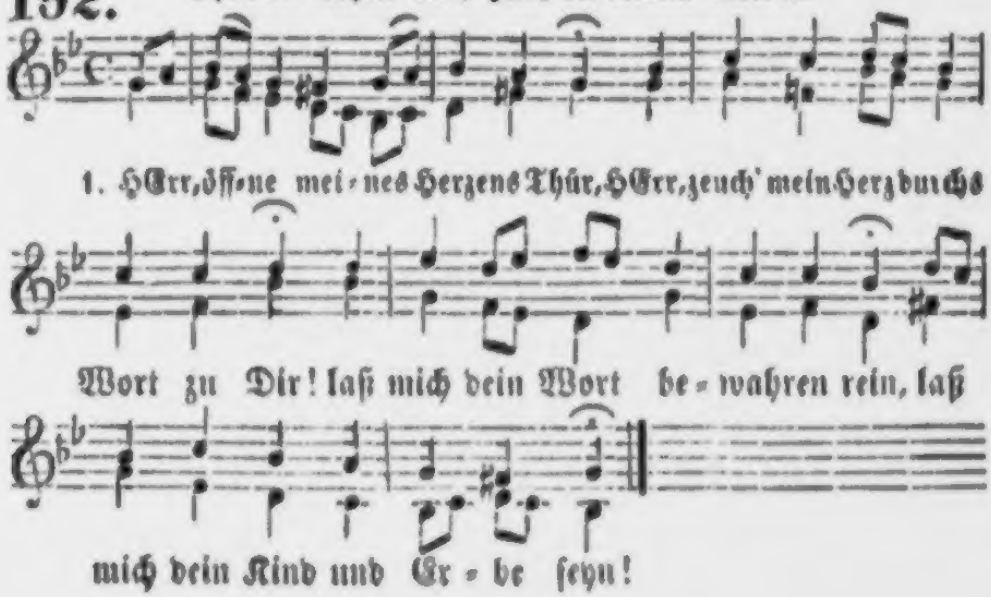

2. Dein Wort bewegt des Herzens Grund; Dein Wort macht Leib und Seel' gesund; Dein Wort ist's, was mein Herz erfreut; Dein Wort gibt Trost und Seligkeit.

3. Ehr' sey dem Vater und dem Sohn, Dem heil'gen Geist in Einem Thron! Der heiligen Dreieinigkeit Sey Lob und Preis in Ewigkeit!

Mel. 98: Jesu, komm' doch selbst zu mir ꝛc.

193. Jesu, ziehe bei uns ein, Laß uns ewig deine seyn! Schenk' uns allen deinen Geist, Den dein theures Wort verheißt.

2. Weck' die todte Christenheit Aus dem Schlaf der Sicherheit; Mache deinen Ruhm bekannt Ueberall von Land zu Land!

3 Sende deines Wortes Schall Kräftig durch das Weltenall; Juden, Heiden werde kund Deiner Gnade Friedensbund.

4. Thu' das Herz den Völkern auf! Deines Himmelreiches Lauf Hemme keine List noch Macht, Schaffe Licht in dunkler Nacht!

5. Gib den Boten Kraft und Muth, Demuth, Weisheit, Liebesgluth; Laß, wo sie mit Thränen sä'n, Bald viel reife Garben steh'n!

6. Zion, danke deinem HErrn! Was du bittest, thut Er gern; Seiner Gnade Herrlichkeit Offenbart sich weit und breit.

7. Singt den frohen Lobgesang, Brüder! euer Leben lang. Hier und droben soll allein Jesus unsre Freude seyn!

IX. Christliche Feste.

1. Sonntagslieder.

Mel.: Wie schön leucht't uns der Morgenstern ꝛc.

194. Sey uns gesegnet, Tag des HErrn! — Zu Gottes Preise, nah und fern Weckst Du der Christen Menge. Ihr Lobgesang tönt spät und früh, Zum Heiligthume wallen sie Im festlichen Gedränge. Froher schallen Ihre Lieder, Wo die Brüder Vor Dich treten, Dich vereinigt anzubeten.

2. Komm, Geist der Andacht und der Ruh'! Auch unsern Tempel weihe Du Mit feierlicher Stille! Mach' unser Herz

vom Irrthum los, Uns werde Gottes Name groß, Sein Wille unser Wille! Fromme Liebe, Brudertreue Laß aufs neue Uns beleben, Jesu Vorbild nachzustreben!

Mel.: Vom Himmel hoch, da komm' ich her ꝛc.

195. Gottlob! der Sonntag kommt herbei, Die Woche wird nun wieder neu. Heut' hat mein Gott das Licht gemacht, Und Jesus mir das Heil gebracht.

2. Dieß ist der Tag, da Jesus Christ Vom Tod für mich erstanden ist, Und schenkt mir die Gerechtigkeit, Heil, Leben, Herzenstrost und Freud'.

3. Das ist der rechte Jubeltag, D'ran man sich nicht g'nug freuen mag, Da wir mit Gott versöhnet sind, Daß nun ein Christ heißt Gottes Kind.

4. HErr! führ' mich durch dein Lebenswort Hinauf zur Himmelsehrenpfort' So, daß ich heilig lebe hier, Und dort Dir danke für und für!

5. Preis sey dem Vater und dem Sohn, Dem heil'gen Geist in Einem Thron! Der heiligen Dreieinigkeit Sey Lob durch Erd' und Himmel weit!

Mel. 153: Meinen Jesum laß ich nicht ꝛc.

196. Sey willkommen, Tag des HErrn, Dessen sich die Müden freuen! Wir auch seh'n Dich immer gern, Tag, den wir der Ruhe weihen, Weil im Anfang dieser Zeit Gott dich schon der Ruh' geweiht.

2. An der Erde Tand und Müh' Wirket sich die Seele müde, Schafft und sinnet spät und früh; Endlich sucht sie Ruh' und Friede: Ach! und wo soll Ruhe seyn? Nur in Dir, o Gott, allein!

3. Dank Dir für den Tag, da wir Sammeln die zerstreuten Sinnen; Da dein Geist sie zieht zu Dir Und sie kräftig reißt von hinnen, Daß sie nach der Heimath schau'n, Wo Du uns willst Hütten bau'n.

4. Dank Dir für dein köstlich Wort, Das die Christen um sich schaaret, Das uns als ein starker Hort Vor der Eitelkeit verwahret Und aus seiner reichen Füll' Jeden sättigt, der nur will.

5. Diesen Tag auch segne Du, Daß wir Dir zu Füßen sitzen Und dein Wort in stiller Ruh' Für der Seelen Heil benützen. Was Du heut' uns willst verleih'n, Laß zu ew'ger Frucht gedeih'n!

Mel. 167: Wie groß ist des Allmächtigen Güte ꝛc.

197. Laß uns dein freundlich Bild erscheinen, Du Held voll Kraft und Huld zugleich! Tritt, Heiland, in den Kreis der Deinen, Bau' Dir in uns dein himmlisch Reich! An Dir soll unser Auge hangen, An Dir sich

Und Gottes Sohn mit ſtillem Wehe
Sich rüſtete zum Todesgang,
Da ſah'n ſie mit verklärten Blicken
Lang' auf den Heil'gen niederwärts,
Und unausſprechliches Entzücken
Durchfloß ihr himmelvolles Herz.

Elia ſprach; Du Vielgeliebter,
Deß Wort mich oft emporgerafft, —
Sag' mir: empfandſt du, Helßgeübter,
Auf Erden ſchon des Sohnes Kraft?
Du ſchriebſt von Ihm; — wie Flammen wehten
Die Zeichen oft durch meinen Sinn,
Die zu dem kommenden Propheten
Einſt deine Schaaren wieſen hin.

Doch grüßt' Er dich mit hellen Lauten?
Erkannteſt du Ihn wiederum,
Als wir erniedrigt heut' Ihn ſchauten
In Seiner Menſchheit Heiligthum? —
Wie, oder war's nur hehres Ahnen,
Wie mich ein Hauch, ein Licht umfing,
Als dort auf Horebs Felſenbahnen
Der Heilige vorüberging? —

Ich ſtand am Feuerbuſche bebend, —
Entgegnet Moſe, — wußte nicht,
Was in der Wunderflamme ſchwebend
Umſchimmerte mein Angeſicht.
Zur Erde ſank ich, — dort durchzückte
Ein Strahl der Ewigkeit mich ganz, —

unſer Herz erfreu'n. O wenn wir kindlich Dich umfangen, Wird's ſtets ein rechter Sonntag ſeyn!

(Sonntagsabend.)

Mel. 43: Nun ſich der Tag geendet hat ꝛc.

198. Nun bricht die finſt're Nacht herein, Des Tages Lichter flieh'n; Doch ſchlafe du, mein Herz, nicht ein; Tritt erſt zum Schöpfer hin.

2. O Gott, du großer HErr der Welt, Den Niemand ſehen kann, Du ſiehſt mich vom Himmelszelt; — Hör' auch mein Seufzen an!

3. Der Tag, den ich nunmehr vollbracht, Er war vor Allem dein, Drum hätt' er auch bis in die Nacht Mir ſollen heilig ſeyn.

4. HErr, dieſes iſt nicht ſtets geſchehn, Denn ich bin Fleiſch und Blut; Ich hab', ſtatt auf den Geiſt zu ſä'n, Im Fleiſch gar oft geruht.

5. Nun ſuch' ich deinen Gnadenthron; Sieh meine Schuld nicht an, Und denke, daß dein lieber Sohn Für mich genug gethan.

6. Schreib' Alles, was man heut' gelehrt, In unſre Herzen ein, Und laſſe die, ſo es gehört, Dir auch gehorſam ſeyn.

7. Wenn es, o HErr, Dir wohlgefällt, So hilf mir morgen auf, Daß ich mit Segen in der Welt Vollbringe meinen Lauf!

8. Und endlich führe, wann es Zeit, Mich in den Himmel ein: Da wird in deiner Herrlichkeit Mein Sabbath ewig ſeyn.

2. Adventslieder.

Choral: Lobt Gott, ihr Chriſten, allzugleich ꝛc.

199.

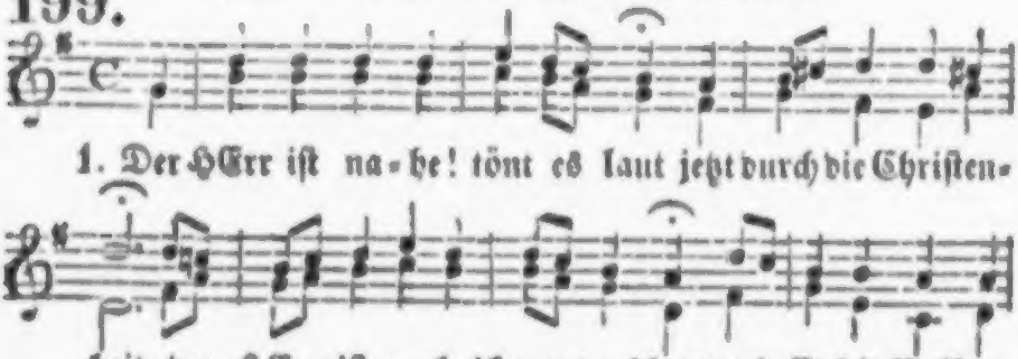

freut, — wie Er ſein Volk er-freut.

2. Ja, nahe biſt Du, HErr, mein Heil, Dem, der von Herzen glaubt! Du rufſt auch mir: Ich bin dein Theil, Drum hebe auf dein Haupt!

3. Die neue Woche zeigt mir's an, Es ruft die Feierzeit: „Der HErr, dein König, zieht heran, Ihm ſey dein Herz geweiht!“

200.

Choral: Jeſu, hilf ſiegen ꝛc.

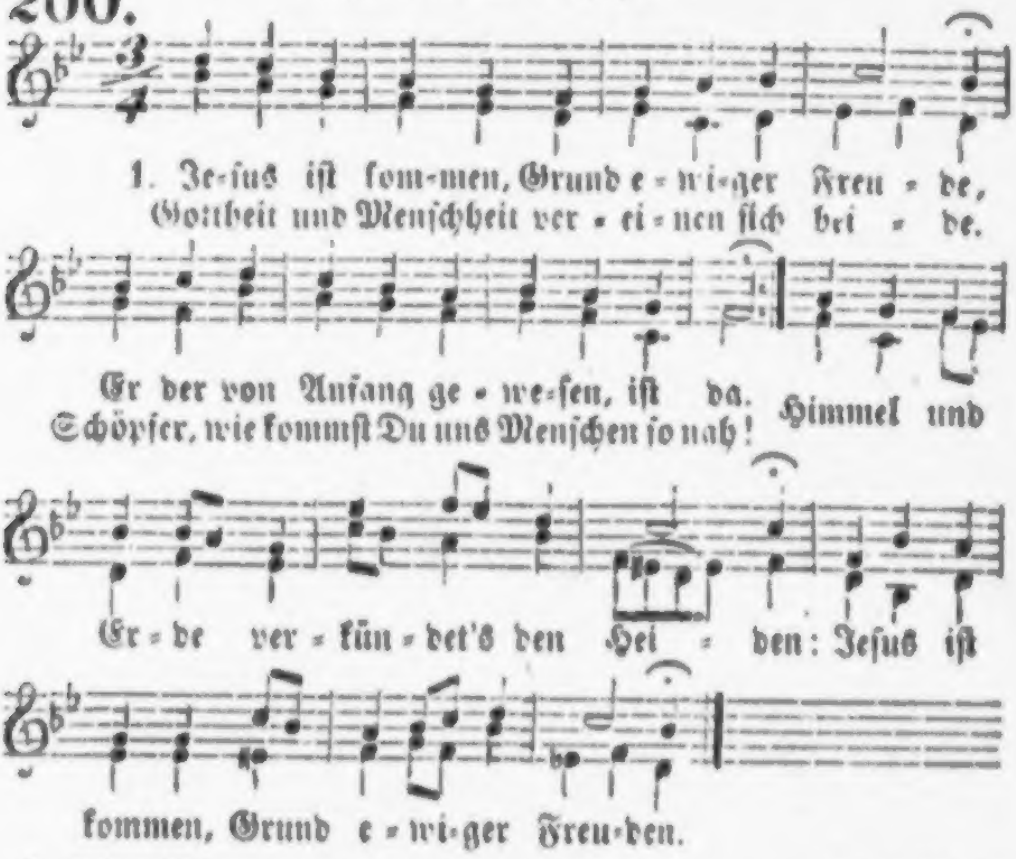

1. Je-ſus iſt kom-men, Grund e-wi-ger Freu-de, Gottheit und Menſchheit ver-ei-nen ſich bei-de. Er der von Anfang ge-we-ſen, iſt da. Himmel und Erde ver-kün-det's den Hei-den: Jeſus iſt kommen, Grund e-wi-ger Freu-den.

2 Jeſus iſt kommen, nun ſpringen die Bande, Stricke des Todes, die reißen entzwei; Jeſus erlöst uns vom knechtiſchen Stande, Er, der Sohn Gottes, Er machet recht frei, Bringt uns

zu Ehren aus Sünd' und aus Schande; Jesus ist kommen; nun springen die Bande.

3. Jesus ist kommen, der König der Ehren. Himmel und Erde, rühmt seine Gewalt! Dieser Beherrscher kann Herzen bekehren. Oeffnet die innersten Pforten Ihm bald! Denkt doch, Er will euch die Krone bescheeren! Jesus ist kommen, der König der Ehren.

4. Jesus ist kommen, ein Opfer für Sünden; All unsre Sündenlast träget dieß Lamm. Sündern die ew'ge Erlösung zu finden, Litt es und starb es am blutigen Stamm. Abgrund der Liebe, wer kann Dich ergründen? Jesus ist kommen, ein Opfer für Sünden.

5. Jesus ist kommen, die Quelle der Gnaden: Komme, wer dürstet, und trinke, wer will! Holet für euern verderblichen Schaden Heilung aus dieser unendlichen Füll'! Alle Verlornen sind hieher geladen. Jesus ist kommen, die Quelle der Gnaden.

6. Jesus ist kommen! Sagt's aller Welt Enden! Freut euch, der himmlische Retter ist hier! Schwöret Ihm Treue mit Herzen und Händen, Sprechet: wir leben und sterben mit Dir! Amen, o Jesu! Du wollst uns vollenden, Ewig Dich nicht von den Deinigen wenden!

Mel.: Nun ruhen alle Wälder ꝛc.

201. Wie lieblich klingt's den Ohren, Daß Du bist Mensch geboren, Und mein Erlöser bist! Wie lieblich, wie erquickend, Wie selig, wie entzückend Ist doch dein Name, Jesus Christ!

2. Wie groß ist deine Stärke, Wie herrlich deine Werke, Wie heilig ist dein Wort! Wie ist dein Tod so tröstlich, Wie ist dein Blut so köstlich, Mein Fels des Heils, mein Lebenshort!

3. Wie reich sind deine Gaben! Wie hoch bist Du erhaben Auf deinem Königsthron! Es singen, jauchzen, dienen Dir alle Seraphinen, Du wahrer Gott und Menschensohn!

4. Wie süß ist deine Lehre, Wie groß ist deine Ehre! Wie herrschest Du allein! Wer wollte nicht, o König, In Ehrfurcht unterthänig Und gern in deiner Gnade seyn?

5. Erweitert Thor und Thüren! Laßt Ehrenpforten zieren, Empfangt Ihn in der Welt! Geht jauchzend Ihm entgegen, Dieweil zu eurem Segen Der Ehrenkönig Einzug hält.

6. Wer ist's, wer läßt sich hören Als König aller Ehren? — Der HErr der Herrlichkeit, Der ist es, der kommt prächtig, Der HErr, der stark und mächtig, Der HErr, der Sieger ist im Streit.

7. Erhöhet Thor und Thüren, Den König einzuführen! Wer iſt's, der Einzug hält? Der König aller Ehren, Der Herr von Gottes Heeren, Der Ehrenkönig aller Welt!

8. Preis Dir von allen Frommen! Du kommſt, ſey uns willkommen Im Namen unſers HErrn. Der HErr iſt Gott, der Eine, Der uns erleucht't alleine Als unſer Licht und Morgenſtern.

202. Choral: Gelobet ſeyſt Du, Jeſus Chriſt ꝛc.

2. Das iſt ein theures, werthes Wort: Du kamſt, o Mittler, unſer Hort, Daß ſich die Sünder mögen freu'n, Und hier und droben ſelig ſeyn. Halleluja!

3. Das Vaterland iſt aufgethan, Der Weg gebahnt, Du gingſt voran, Du wardſt ein Pilgrim, gleichwie wir; Wir danken und lobſingen Dir. Halleluja!

4. Uns wardſt Du gleich; in deinem Reich Mach uns einſt Dir, o Jeſu, gleich! Du hält'ſt die Stätte uns bereit. Lob, Preis und Dank in Ewigkeit! Halleluja!

203. Choral: Von Gott will ich nicht laſſen ꝛc.; nach altem Rhythmus.

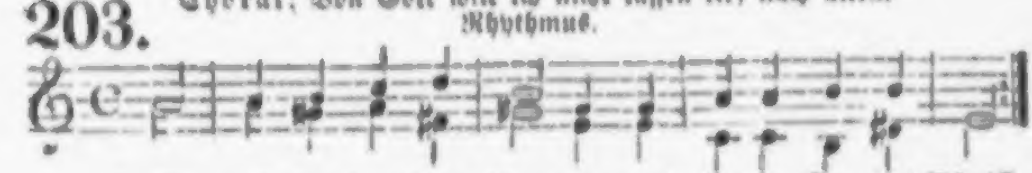

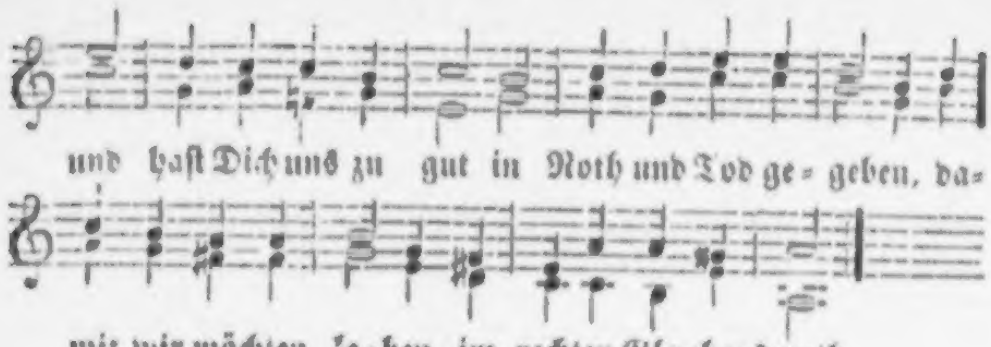

2. Schaut auf, betrübte Herzen! Der Helfer naht heran, Der euch aus Gram und Schmerzen So ſchnell erlöſen kann. Was klagt und zagt ihr doch? In Ihm iſt Rath zu finden. Laßt alle Sorgen ſchwinden! Der Helfer lebet noch.

3. Und ob uns Tauſend haſſen: Für uns iſt Gottes Macht! Die will uns nie verlaſſen, In keiner Leidensnacht. Der HErr iſt treu und mild, Vertraue ſeinem Lieben! Dann muß die Noth zerſtieben Gleich einem Nebelbild.

4. Der Heiland iſt erſchienen; Gib Herz und Muth Ihm hin! Dann muß dein Leid dir dienen Zu ſeligem Gewinn. Laß Ihn nur gläubig ein, Voll Lieb' in treuem Herzen, So wird aus allen Schmerzen Er dein Erlöſer ſeyn!

3. Weihnachtslieder.

Mel. 163: Aus meines Herzens Grunde ꝛc.

204. Der heil'ge Chriſt iſt kommen, Der theure Gottesſohn; Deß freu'n ſich alle Frommen Am höchſten Himmelsthron. Auch was auf Erden iſt, Soll preiſen hoch und loben Mit allen Engeln droben Den lieben heil'gen Chriſt.

2. Das Licht iſt aufgegangen, Die lange Nacht iſt hin; Die Sünde liegt gefangen, Erlöst iſt Herz und Sinn, Die Sündenangſt iſt weg, Der Glaube geht zum Himmel Nun aus dem Weltgetümmel Auf einem ſichern Steg.

3. Nun ſind nicht mehr die Kinder Verwaiſt und vaterlos; Gott rufet ſelbſt die Sünder In ſeinen Gnadenſchooß. Er will, daß alle rein Von ihrem alten Schaden, Vertrauend ſeinen Gnaden, Geh'n in den Himmel ein.

4. Drum freut euch hoch, und preiset, Ihr Seelen fern und nah! Der euch den Vater weiset, Der heil'ge Christ ist da. Er ruft euch insgemein Mit süßen Liebesworten: Geöffnet sind die Pforten, Ihr Kinder, kommt herein!

Mel. 32: Du, Gott, bist über Alles ꝛc.

205. O Jesu Christe, Gottes Sohn! Wie kommst Du doch allhier Von deinem schönen Himmelsthron In's Elend her zu mir?

2. Ich bin's nicht werth, daß Du mich liebst, O großer Himmelsfürst, Mir solche Freud' und Ehre gibst, Ja selbst mein eigen wirst.

3. Ach komm herein, du edler Held, Komm in mein Herz hinein! Du Heiland dieser ganzen Welt, Du sollst mein Alles seyn.

4. Sey mir willkommen tausendmal, Du werther Freund und Gast, In diesem armen Thränenthal! Du bringst mir Freud' und Rast.

5. Gerechter König! gib mir doch Licht und Gerechtigkeit; Nimm weg von mir das Sündenjoch, Stolz, Unzucht, Geiz und Neid!

6. Laß Gnade nun für Recht ergeh'n, Gib Frieden nach dem Krieg. So kann ich einst vor Gott besteh'n, Und hab' in Dir den Sieg.

7. Mit Demuth schmücke Du mich fein, Und gib mir deinen Sinn, O HErr! ich will dein eigen seyn, Nimm meine Sünden hin!

8. Auf, machet Bahn! der Held kommt an; Auf, macht die Thore weit! Auf, eilt, den König zu empfah'n, Den HErrn der Herrlichkeit!

Mel. 338: O du Liebe meiner Liebe ꝛc.

206. Freuet euch, ihr Menschenkinder, Freut euch beide, groß und klein, Freuet euch, verlorne Sünder! Selig, selig sollt ihr seyn. Der, dem sich die Himmel neigen, Dessen Wort die Welt gebar, Stellt sich in der Weihnacht Schweigen Niedrig als ein Kindlein dar.

2. Alle Himmelsheere singen, Und die Welt, sie höret's nicht, Sieht nicht durch das Dunkel dringen Das verheiß'ne Himmelslicht. In der tiefsten Armuth Stille, Wo die Welt nichts sucht und find't, Wird erfüllt des Ew'gen Wille, Und die Lieb' erscheint als Kind.

3. Euch ist dieses Kind geboren. Euer Heiland Jesus Christ, Ohne den die Welt verloren Und der Hölle Vorhof ist. Höret es, ihr Menschenkinder! Hier, hier ist Immanuel! Kommet her, verzagte Sünder! Glaubt, und rettet eure Seel'!

4. Jeſus iſt die Weihnachtgabe, Die uns Gott vom Himmel beut; Er iſt Geber und iſt Gabe, Wer Ihn nimmt, wird hoch erfreut. Darum greifet zu, ihr Kinder! Nehmet Den zur Weisheit an, Der allein gerecht die Sünder Und auch heilig machen kann.

207. Raſch.

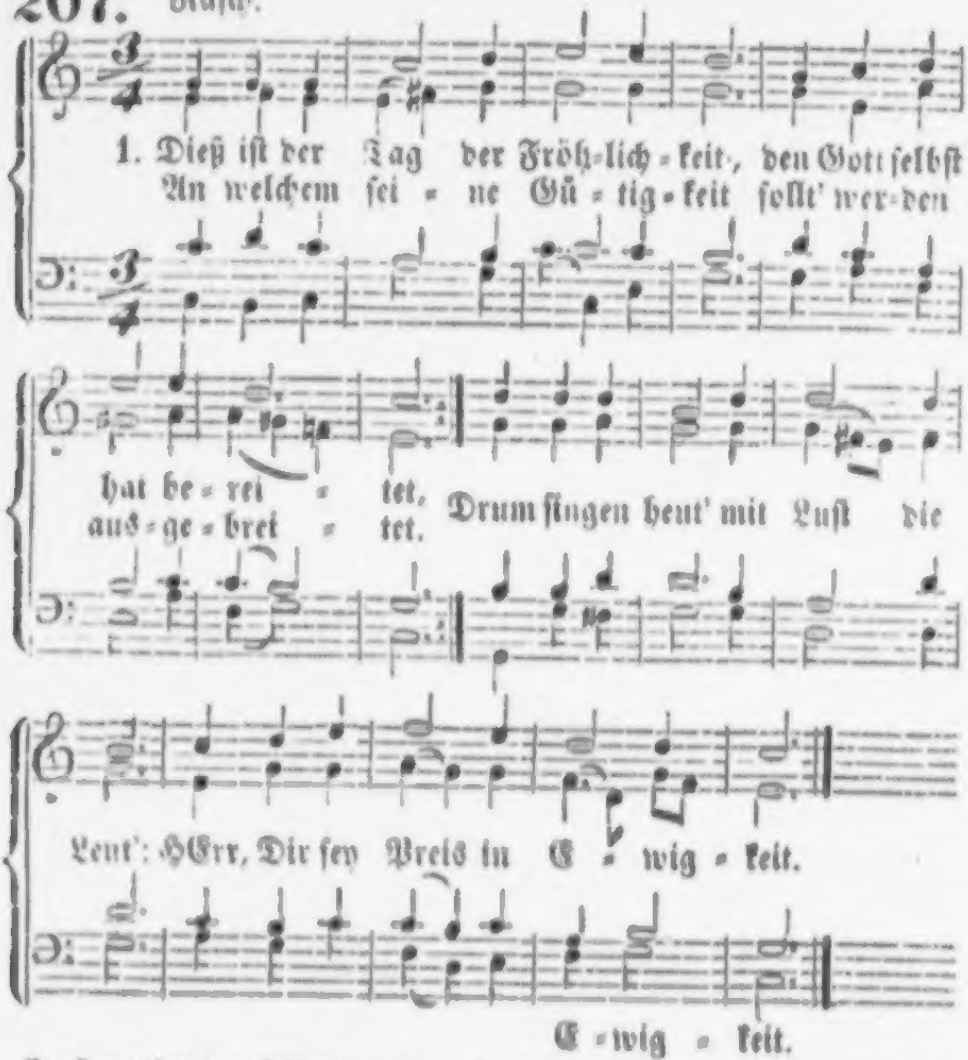

2. Heut hat der HErr den Jammerſtand Der ganzen Welt gewendet, Den Menſchen zum Erlöſungspfand Den lieben Sohn geſendet. Drum ſingen heut' Mit Luſt die Leut': HErr, Dir ſey Preis in Ewigkeit.

3. Heut iſt des bittern Todes

Macht Von uns hinweggenommen, Und Heil und Leben wiederbracht, Weil Gottes Sohn gekommen. Drum ſingen heut' Mit Luſt die Leut': HErr, Dir ſey Preis in Ewigkeit.

4. Heut' wird ein Menſch der wahre Gott, Zu tragen unſre Sünden; Und Satan wird nunmehr zu Spott, Da wir jetzt Gnade finden. Drum ſingen heut Mit Luſt die Leut: HErr, Dir ſey Preis in Ewigkeit.

5. Wer wollte doch ſein Herz nicht heut' Zur rechten Freude lenken, Den Anfang ſeiner Seligkeit Nicht ernſtlich heut' bedenken! O ſinget heut' Mit Luſt, ihr Leut': HErr, Dir ſey Preis in Ewigkeit!

208.

Lebhaft.

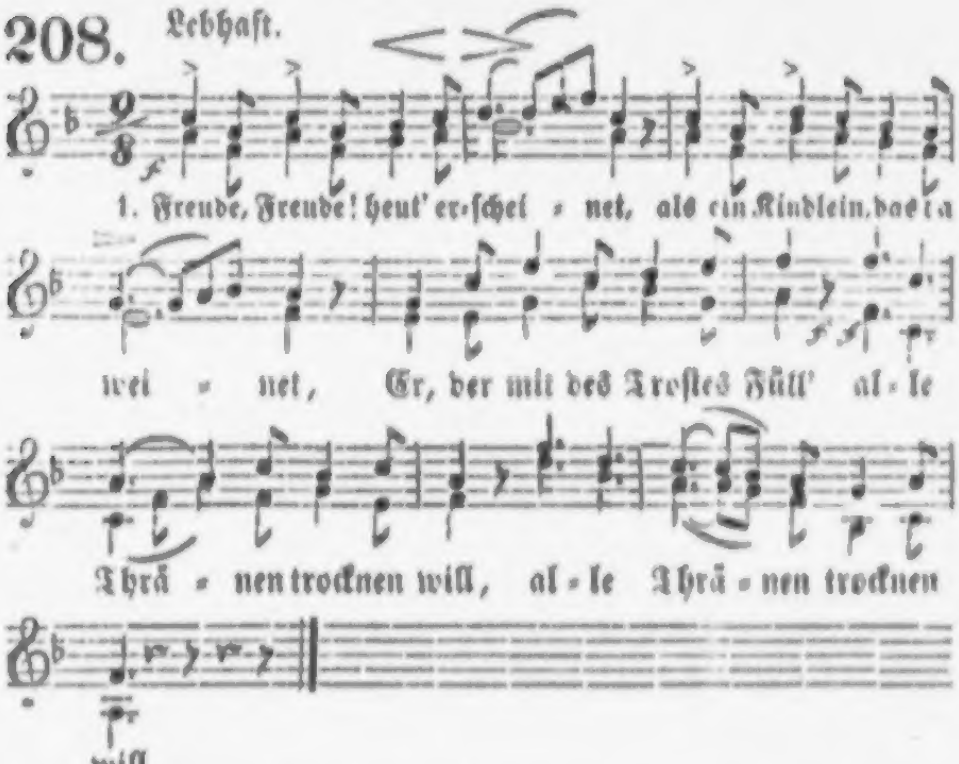

2. Dort, in einen Stall gebettet, Schlief Er, der die Welt nun rettet, Der nun aus des Vaters Haus Theilt ſo reiche Gaben aus.

3. Nun, was wollen wir Ihn bitten, Heut', da Er mit Segensſchritten Wandelt durch die Kinderreih'n, Seine Gaben auszuſtreu'n?

4. Kommt, wir wollen's kindlich wagen, Und vertraulich zu

Ihm sagen; Liebes Christkind! jetzt so reich, Mach' uns Dir an Liebe gleich!

5. Mach' auch unser Herz so milde, Sanft und weich nach deinem Bilde, Wo die Armuth seufzt und fleht, Wo in Noth ein Bruder steht.

6. Daß wir auch, voll süßer Früchte, Und geziert mit hellem Lichte, Wie dieß Bäumlein, allezeit Zeigen unsre Freundlichkeit.

7. Bleibe bei uns heut' und morgen; Halt Dich nicht vor uns verborgen. Was wir täglich brauchen, gib; Segne uns, und hab uns lieb!

Mel. 32: Du, Gott, bist über Alles ꝛc.

209. Es wird so hell dort in der Luft, Und mitten in der Nacht; Es strömt ein himmlisch-süßer Duft Herab zur Hirtenwacht.

2. Ein unbeschreiblich schönes Lied Ertönt von oben her; Der Hirten Aug', wie's aufwärts sieht, Erblickt der Engel Heer.

3. Da bliebe keiner wohl zurück Bei diesem Festbesuch; Ein Kindlein locket ihren Blick, Gehüllt in leinen Tuch.

4. In einer Krippe liegt es da, Ein neugebornes Kind. Die Engel singen: Gloria! Sing auch du, liebes Kind!

5. Das Kindlein hat dir Gott geschenkt; Es ist sein eig'ner Sohn. Ei! wer hat Ihm das Herz gelenkt Auf seinem hohen Thron?

6. Du glaubst es nicht, wie Er dich liebt, Mein Kind! o freu' dich doch! Wenn Er sein Kostbarstes Dir gibt, Was fehlet dir denn noch?

Mel.: Sollt' es gleich bisweilen scheinen ꝛc.

210. Aller heil'gen Engel Chöre Bringen Gott Lob, Preis und Ehre, Weil der Heiland Jesus Christ Uns zum Trost geboren ist.

2. Hirten, die die Nachricht hören, Eilen, ihren HErrn zu ehren. Welcher ihrer Väter Schaar Schon vorlängst verheißen war.

3. Fromme Weise aus den Heiden Bringen voll von heil'gen Freuden Knieend ihre Gaben dar Dem, der auch ihr Heiland war.

4. Alle, welche Gott vertrauten, Auf sein Wort und Treue bauten, Hörten das, was Er gethan, Lobensvoll und dankend an.

5. Sollten wir, die Christen heißen, Uns nicht freudenvoll befleißen, Gottes Gnade zu erhöhn, Die uns nicht läßt untergehn?

6. Ja, auch uns, die wir verloren, Wurde Gottes Sohn geboren, Auch zu uns erschallt

das Wort: Freut euch, hier iſt euer Hort!

7. Auf, und laßt uns Chriſto ſingen, Unſerm HErrn die Herzen bringen! Aller Wandel, aller Sinn Geh' auf ſeine Ehre hin.

8. Daß wir unter Engelchören Sein Lob ewig ſelig mehren, Daß das Lied niemals vergeh': Ehre ſey Gott in der Höh'!

211. Choral.

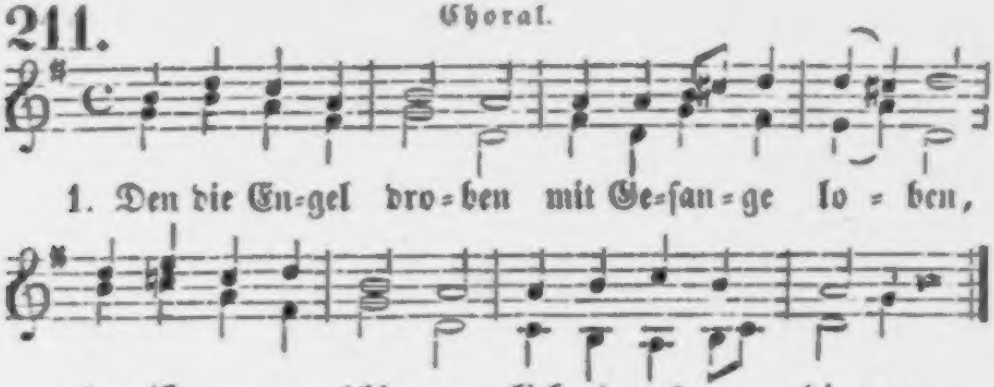

2. Der iſt Menſch geworden, Und in unſern Orden Hat Er ſich begeben, Unter uns zu leben;

3. Ja, für uns zu ſterben, Und uns zu erwerben Gnade, Geiſt und Gaben, Die uns können laben.

4. Arm iſt Er geboren, Uns, die wir verloren, Mit ſich ſelbſt zu füllen, Unſre Noth zu ſtillen.

5. Freuet euch deß, Alle, Singt mit großem Schalle, Jauchzt, ihr Cherubinen Und ihr Seraphinen!

6. Du auch, meine Seele, Seinen Ruhm erzähle! Meines Leibes Glieder, Singt ihm Freudenlieder!

7. Alles, alles ſinge, Alles, alles bringe Gloria Dem, den droben Alle Engel loben!

Mel.: Lobe den HErren, den mächtigen König ꝛc.

212. Jauchzet, ihr Engel! frohlocket in himmliſchen Chören! Singet dem HErren, dem Heiland der Menſchen zu Ehren! Sehet doch da, Gott will ſo freundlich und nah Zu den Verlornen ſich kehren.

2. Jauchzet, ihr Himmel! frohlocket, ihr Völker auf Erden! Gott und der Sünder, die ſollen zu Freunden nun werden. Friede und Freud' Iſt uns verkündiget heut'. Freuet euch, Hirten und Heerden!

3. Sehet dieß Wunder, wie tief ſich der Höchſte gebeuget!

Sehet die Liebe, die ganz sich als Liebe nun zeiget! Gott wird ein Kind, Trägt und vertilget die Sünd'; Staunet, und danket und schweiget!

4. Gott ist im Fleische! — Wer kann dieß Geheimniß verstehen? Hier ist die Pforte des Lebens nun offen zu sehen. Tretet herzu, Sucht bei dem Sohne die Ruh', Die ihr zum Vater wollt gehen!

5. Hast Du denn, Höchster! auch meiner noch wollen gedenken? Du willst Dich selber, dein Herz voll Erbarmung, mir schenken! Soll nicht mein Sinn Innigst sich freuen darin, Und sich in Demuth versenken?

6. König der Ehren, aus Liebe geworden zum Kinde, Dem ich auch wieder mein Herz in der Liebe verbinde: Du sollst es seyn, Den ich erwähle allein, Ewig entsag' ich der Sünde.

7. Treuer Immanuel! werd' auch in mir nun geboren! Komm, o mein Heiland! denn ohne Dich bin ich verloren. Wohne in mir, Mache mich Eines mit Dir, Der Du mich liebend erkoren.

8. Menschenfreund Jesu! Dich lieb' ich, Dich will ich erheben; Laß mich doch einzig nach deinem Gefallen nun streben; HErr, nimm mich hin, Gib mir, in kindlichem Sinn Ewiglich Dir nur zu leben!

213.

Choral: Ich bete an die Macht der Liebe ꝛc.

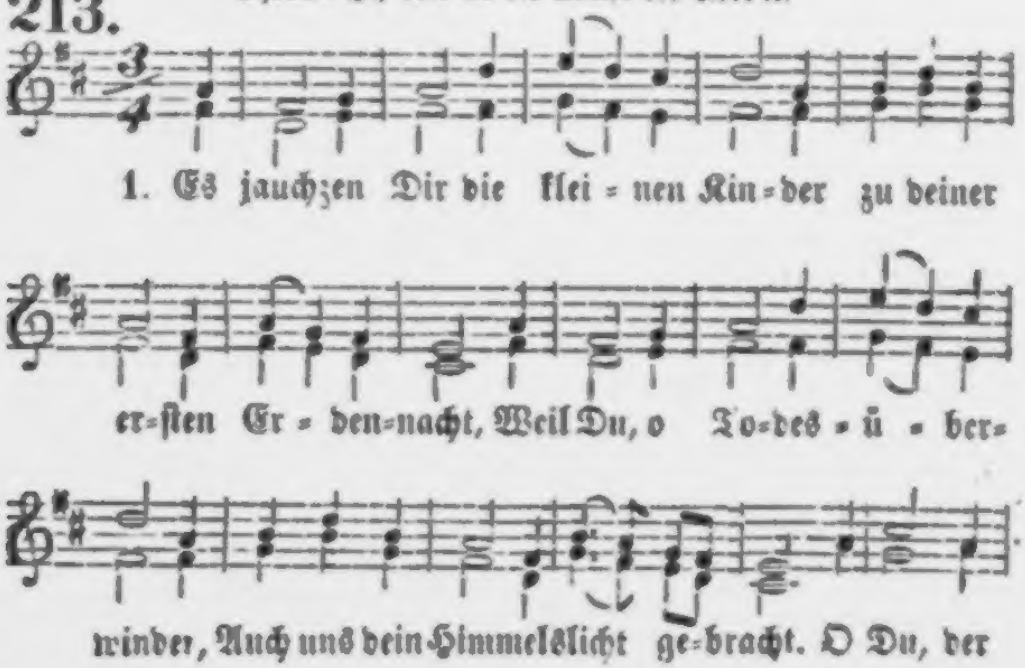

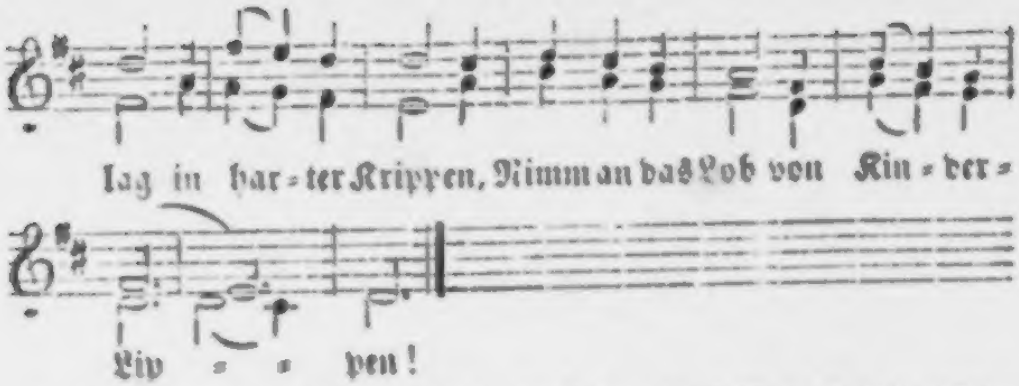

2. Du König aller Engel! siehe Auch gnädig auf uns arme Schaar, Und zeuch zu deinem Herzen frühe, Was ohne Dich verloren war, Damit ſich unſre jungen Seelen Im Lebensfrühling Dir vermählen!

3. Du biſt ſo mild, ſo wundergütig, Und gibſt uns gute Gaben gern; Drum bitten wir Dich, HErr, demüthig: Geh' auf in uns als Morgenſtern, Und leg' in unſer Herz dein Leben, Damit es Dir kann Ehre geben!

4 Du, Jeſu, biſt die beſte Gabe, Die man zum Chriſttag haben kann; Wenn ich das Jeſuskind nur habe, So iſt mir ewig wohlgethan. Drum komm, ach komm zu deinen Kindern! Nichts müſſe Dir den Einzug hindern!

Mel. 199: Lobt Gott, ihr Chriſten, allzugleich ꝛc.

214. Ihr Kinder, ſeht das Kindlein an, Das euch geboren iſt! Ein kleines Kind, ein großer Mann! Es heißet Jeſus Chriſt.

2. Es iſt der Glanz der Herrlichkeit, Des Vaters Ebenbild; Durch Ihn iſt alles Heil bereit, Das Erd' und Himmel füllt.

3. Der Mittler zwiſchen Menſch und Gott Hat nun ſich eingeſtellt; Er ſenket ſich in Noth und Tod Zum Heil der ganzen Welt.

4. Der große Lehrer und Prophet Eröffnet ſeinen Mund; Das ew'ge Wort des Vaters ſteht Auf unſrem Erdengrund.

5. Dein holder König kommt zu Dir! O Zion, freue dich! Sein Herz entbrennt in Lieb'sbegier, Umfaſſ' Ihn inniglich!

6. Er kehrt bei dir als Heiland ein Mit ſeinem Hab' und Gut; Er ſelbſt, und was Er hat, iſt dein, Sein Leib, ſein Fleiſch und Blut.

7. Er iſt dein Hirte, Brod und Quell, Dein Schmuck und Ehrenkleid, In Freud' und Leiden dein Geſell, Ja, deine Herrlichkeit.

8. So ſchaue doch dieß Kindelein Mit rechten Augen an!

Willst du nicht ganz sein eigen seyn, Und Ihn im Geist empfah'n?

9. Lab' Dich an seinem Bruderherz Vertraut und brüderlich; Er kennt und fühlet deinen Schmerz, Gewiß, Er liebet Dich!

10. Er macht Dich heilig durch sein Blut, Von Sünden rein und los; Er setzt Dich in das höchste Gut, In seines Vaters Schooß.

11. Sprich: König, komm, besitze mich, Beherrsche Leib und Seel', Und nimm mich ewig hin in Dich, O mein Immanuel!

12. Komm, komm, du liebster Seelenfreund, Du bringst mir Alles zu! In Dir, der sich mit mir vereint, Ist meiner Seele Ruh'.

13. Du bist mein Hirte, Speis' und Trank, Mein schönes Feierkleid, Mein Alles, und mein Lobgesang In Zeit und Ewigkeit!

215.

Sanft und innig.

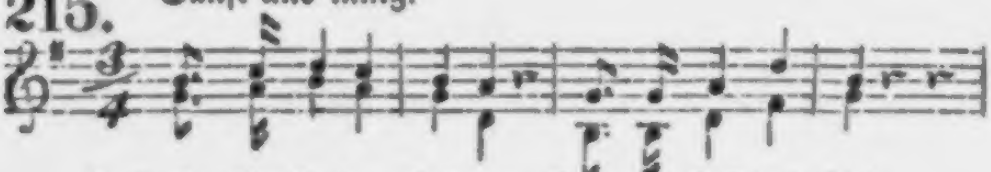

1. Seht, hier in der Krippen liegt ein hol-des Kind,

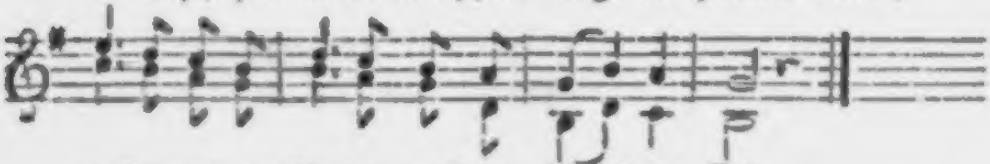

dessen zar-te Lippen noch ge-schlos-sen sind.

2. Kann noch nicht euch sagen Mit dem süßen Ton, Wie in spätern Tagen: Er sey Gottes Sohn.

3. Eingehüllt in reine Windeln, der so groß, Liegt er da so kleine In der Mutter Schooß.

4. Aber Engel künden Es vom Himmel an, Dort sey Er zu finden In dem armen Khan.

5. Wie die Hirten eilen Von dem Felde her, Und die Freude theilen Mit dem Engelheer!

6. Knieen vor dem Kinde, Das ihr Heiland ist, Predigen geschwinde In der Nacht den Christ.

7. „Auf! ihr faulen Schläfer; Seyd nicht so bequem!" Rufen sie, die Schäfer, Aus in Bethlehem.

8. „Er ist heut geboren, Den die Schrift verheißt; Oeffnet eure Ohren! Gottes Wunder preist!"

9. Kinder! diese Kunde O sie

gilt auch euch. Kommt zu ſeinem Bunde! Eilt zu ſeinem Reich!

10. Der im Khan gelegen, Iſt der HErr der Welt! Iſt auch euch zum Segen Auf den Thron geſtellt.

11. Beuge deine Kniee, Kehre bei ihm ein, Liebes Kind! denn ſiehe, Jeſus iſt auch dein!

4. Paſſionslieder.

Mel: Herzlich thut mich verlangen ꝛc.

216. Du meines Lebens Leben, Du meines Todes Tod, Für mich dahingegeben In tiefe Seelennoth, In Marter, Angſt und Sterben Aus liebender Begier, Das Heil mir zu erwerben, Nimm Preis und Dank dafür!

2. Ich will jetzt mit Dir gehen Den Weg nach Golgatha! Laß mich im Geiſte ſehen, Was da für mich geſchah! Mit innig zartem Sehnen Begleite Dich mein Herz, Und meine Augen thränen Um Dich vor Liebesſchmerz!

3. Ich komm' erſt zu der Stätte, Wo Jeſus niederſank, Und ringend im Gebete Den Kelch des Leidens trank. Die Angſt, die Ihn durchdringet, Traf Ihn durch mein Vergeh'n; Den Tod, mit dem Er ringet, Den ſollt' ich ſelbſt erſteh'n.

4. Mein Heiland wird verrathen, Geführt zu Spott und Qual. Ach, meine Miſſethaten, Die brachten allzumal Ihn vor's Gericht des Heiden Und in der Feinde Hand; Ich war's, ich ſollte leiden, Was da mein Bürg' empfand.

5. Seht! welch' ein Menſch! Er ſtehet Geduldig, wie ein Lamm; Und nun wird er erhöhet, Ein Fluch, am Kreuzesſtamm; Vollendet da ſein Büßen, Der Welt, auch mir, zu gut; Aus Händen, Seit' und Füßen Quillt ſein Verſöhnungsblut.

6. Du bitteſt für die Feinde; Mein Jeſu, wer war ich? Du denkſt an deine Freunde; Gedenk', HErr, auch an mich! Du machſt den Schächer ſelig, Verheißeſt ihm dein Reich; Das macht mich Sünder fröhlich, Mich, der dem Schächer gleich.

7. Du klagſt, voll Angſt im Herzen: „Mein Gott verläſſet mich!“ Du dürſteſt in den Schmerzen, Und Niemand labet Dich. Nun kommt der Leiden Ende, Du ruffſt: „Es iſt vollbracht!“ Befiehlſt in Vaters Hände Den Geiſt — es war vollbracht.

8. Ich ſeh' mit Lieb' und Beu-

gen Des Heilands letzten Blick; Ich seh' sein Haupt sich neigen, Das war mein ewig Glück. Mein Bürge stirbt; ich lebe, So todeswerth ich bin; Er gibt sich mir, ich gebe Mich Ihm zu eigen hin.

9. O Du, an den ich glaube, Und den mein Geist umfaßt, Der Du im Todesstaube Für mich gelegen hast! Auf dein Verdienst und Leiden Vertrau' ich ganz allein, Darauf werd' ich einst scheiden, Und ewig bei Dir seyn.

10. Erhalt' mir deinen Frieden, Und deines Heils Genuß, So lang' ich noch hienieden In Schwachheit wallen muß: Bis endlich Dir zu Ehren, Der mich mit Gott versöhnt, Dort in den obern Chören Mein Halleluja tönt!

Mel.: O Gott, du frommer Gott ꝛc.

217. Fürwahr, der HErr trug selbst Die Krankheit unsrer Sünden, Lud unsern Schmerz auf sich, Für uns ihn zu empfinden. Das, was uns Gottes Fluch Nach Seel' und Leib gedroht, Das nahm Er selbst auf sich, Und büßt' es mit dem Tod.

2. Sein Volk hielt Ihn dafür, Daß Gott Ihn so geschlagen, Und glaubte nicht, daß wir Die Ursach' solcher Plagen. Doch kam dieß Alles nur Von unsrer Missethat; Und unsre Sünde ist's, Die Ihn zerschlagen hat.

3. Die Strafe lag auf Ihm, Damit wir Friede hätten; Durch seiner Wunden Heil Kann sich die Seele retten. Wir gingen in der Irr', Und folgten unsrem Sinn; Der HErr warf unsre Sünd' Auf Ihn, Er nahm sie hin.

4. Wie ein geduldig Lamm, Das man zur Schlachtbank führet, Vor seinem Scheerer schweigt, Und seinen Mund nicht rühret: So willig litt dein HErr, Er, der der Höchste war; So willig bring', o Mensch, Dich Ihm zum Opfer dar!

Mel.: Wer weiß, wie nahe mir mein ꝛc.

218. Der Hirte stirbt für seine Heerde, Mein Heiland gehet in den Tod. Nur daß ich nicht verloren werde, Begibt Er sich in solche Noth. Er büßet fremder Sünder Schuld Mit namenloser Lieb' und Huld.

2. Der Hirte stirbt für seine Schafe, Und macht sie von dem Tode los. Das wecket mich vom Sündenschlafe, Denn seine Liebe ist so groß. Er stirbt am Kreuz, und opfert sich; O diese Liebe dringe mich!

3. Der Hirte stirbt für seine Feinde, Die Ihn beleidigt und betrübt; Doch stirbt Er auch für seine Freunde, Die Er als seine

Schafe liebt. Er gibt ſein Leben für ſie hin: O unausſprechlicher Gewinn!

4. Der Hirte ſtirbt für alle Sünder, Die alle abgefallen ſind; Er liebt ſie als verlorne Kinder, Und ſucht, bis Er ſie wieder find't. Und wenn Er ſie nur finden kann, So nimmt Er ſie mit Freuden an.

5. Der Hirte ſtirbt; das gilt für Alle, Sein Löſegeld iſt allgemein; Es ſoll kein Sünder nach dem Falle, Nicht Einer ausgenommen ſeyn. Sein Kreuz und ſein Verſöhnungsblut Sind nun ein allgemeines Gut.

6. Der Hirte ſtirbt; drum muß ich leben; Ich leb' in Ihm, und Er in mir. Ihm will ich ewig mich ergeben; Ich leb' und ſterb', o Hirte! Dir. Ich trau' auf dein Verſöhnungsblut: O großer Hirte, Du biſt gut!

Mel.: Herzlich thut mich verlangen ꝛc.

219. An einem Kreuze hing Er, Bleich, blutig und entſtellt; An dieſem Kreuz umfieng Er Die ganze Sünderwelt. Mit offnen Liebesarmen Ruft Er uns alle her. Ach ſeht doch dieß Erbarmen! Ein weites, tiefes Meer!

2. Er ſchlug auch meine Sünde Mit Nägeln an ſein Kreuz. Wenn ich die Luſt empfinde, Und des Verbot'nen Reiz, So ſpricht zu meinem Herzen Das blaſſe Angeſicht: Ach ſieh doch meine Schmerzen, Und folg' der Sünde nicht!

3. Wird mir die Arbeit ſauer Und ſtellt ſich Trägheit ein, So rütteln mich die Schauer Von ſeiner heißen Pein. Er hat ſo viel erduldet, Und alles das für mich: Und was mein Herz Ihm ſchuldet, Wie? das vergäße ich?

4. O, daß mir's nie entſchwinde, Was Er für mich ertrug, Und wie Ihn meine Sünde An's Holz des Kreuzes ſchlug! Nie will ich los mich reißen Von der durchſtoch'nen Bruſt! Ihn durch Gehorſam preiſen, Sey meines Herzens Luſt!

Choral: Schwing' dich auf zu deinem Gott ꝛc.

220.

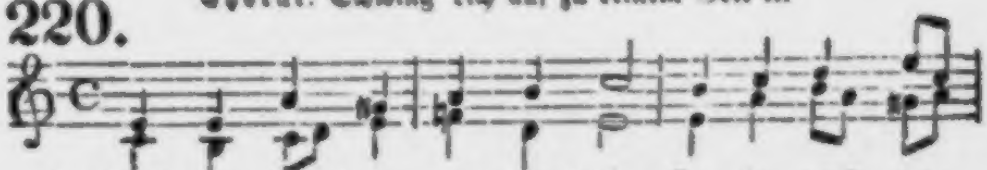

1. Auf, mein Herz! er-mun-tre dich, Je-ſu nach-zu-
Denn der Hei-land will für dich heiß-ſen Kampf be-

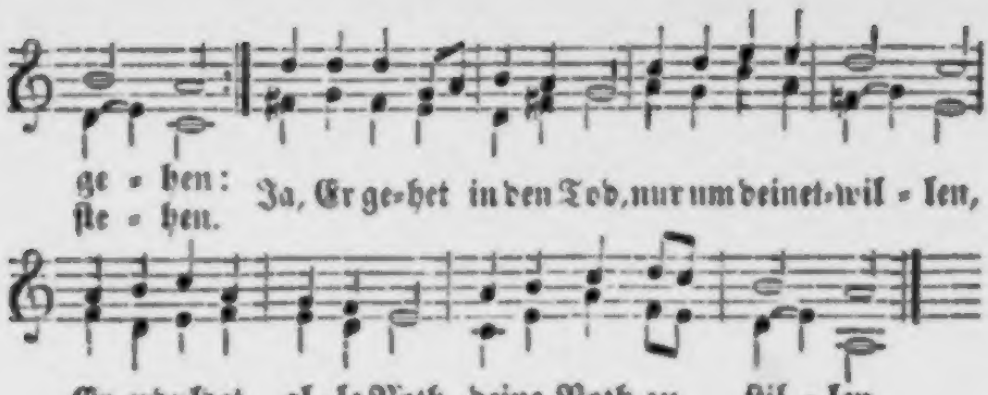

2. Schau', o Mensch! die Ursach' an: Was hat Ihn beweget, Daß Er sich als Schmerzensmann So viel auferleget? Ach die große Liebe hat Sein Herz überwogen; Sie hat aus der Himmelsstadt Ihn zu uns gezogen.

3. Komm, o Mensch! und säume nicht, Jesu nachzugehen; Komm, erwäge deine Pflicht, Alles anzusehen, Wie dein HErr um fremde Schuld So viel ausgestanden, Nur daß wir durch Gottes Huld Würden frei von Banden.

4. Kommt, folgt diesem Heiland nach, Der uns so geliebet, Der sich in dieß Ungemach Für uns willig giebet! Ja, das treue Gotteslamm Muß viel Marter leiden, Und erwirbt am Kreuzesstamm Uns die Himmelsfreuden.

5. Jesu Christ, ich danke Dir Für dein bittres Leiden; Laß mich nun auch für und für Alle Sünde meiden! Ach, dein Leiden und dein Blut, Deine Angst und Schmerzen Machen meinen Schaden gut. Dank sey Dir von Herzen!

Mel. 215: Sebt hier in der Krippen ꝛc.

221. O in diesen Stunden, Holder Menschensohn, Wie hast Du empfunden So viel Schmerz und Hohn!

2. Wie hat Dich getroffen Tausendfache Noth! Wunden stehen offen, Kreuz ist da und Tod.

3. Ja, Du wolltest sterben Für die Sünderwelt, Gabst, sie zu erwerben, Blut zum Lösegeld.

4. Laß es auf uns fließen, HErr, dein heilig Blut! Gib, es zu genießen, Lust und Glaubensmuth!

5. Deines Kreuzes Segen Laß uns angedeih'n, Daß sich Todte regen, Lebende sich freu'n!

Mel.: Sieh, hier bin ich ꝛc.

222. Ruhe hier, mein Geist,

ein wenig, Schau' dieß Wunder, ach wie groß! Sieh, dein HErr und Himmelskönig Hängt am Kreuze bleich und blos, Den sein Lieben Hat getrieben Hieher aus des Vaters Schoos.

2. Wie dich Jesus liebt von Herzen, Kannst du hier am Kreuze seh'n. Schau, wie bittre Todesschmerzen Ihm durch Leib und Seele geh'n; Wie die Schrecken Ihn bedecken, Wie Er schwebt in tausend Weh'n!

3. Dieß sind meiner Sünden Früchte, Die, mein Heiland, ängsten Dich. Dieser Leiden schwer Gewichte Lag auf Dir, mein Heil, für mich. Daß die Nöthen, Die Dich tödten, Mich nicht quälen ewiglich.

4. Du, Du hast für mich bekrieget Sünde, Tod und Höllenmacht, Alle Feinde ganz besieget, Gottes Willen ganz vollbracht, Durch dein Sterben Mich zum Erben Deines Lebens dort gemacht.

5. Ach, ich Sündenkind der Erden! Jesu, stirbst Du mir zu gut? Soll dein Feind erlöset werden, Jesu, durch dein Herzensblut? Ich muß schweigen, Und mich beugen Für dieß unverdiente Gut.

6. Leib und Leben, Blut und Glieder, Alles gibst Du für mich hin; Sollt' ich Dir nicht schenken wieder Alles, was ich hab' und bin? Ich bin deine Ganz alleine, Dir verschreib' ich Herz und Sinn.

7. Zeuch durch deines Todes Kräfte Mich in deinen Tod hinein! Laß mein Fleisch und sein Geschäfte, HErr, mit Dir gekreuzigt seyn, Daß mein Wille Werde stille, Und die Liebe heiß und rein!

Mel. 189: Freu' dich sehr, o meine Seele ꝛc.

223. Hast du, Herz, auch tief empfunden, Hast du, Herz, auch klar erkannt, Was für Heil durch Christi Wunden Dir dein Vater zugewandt? Leben strömt aus Christi Blut! Armes Herz, o fasse Muth! Der sich in den Tod gegeben, Will, daß alle Sünder leben.

2. Knieend zu des Heilands Füßen, Blick' hinauf mit Freudigkeit! Sieh die Schmerzen, all sein Büßen Nur um deine Seligkeit! Siehe, wie Er für dich starb, Heil und Gnade dir erwarb! Sieh! Er hat sich hingegeben, Daß du mögst im Frieden leben!

3. Er vergab, da du Ihn flehtest, Er vergibt noch täglich dir, Tödtet, wenn du brünstig betest, Jede sündliche Begier. Herz, dein Muth erhebe sich! Seine Lieb' entzünd' auch dich. Der für dich sich hingegeben, Will, daß Sünder heilig leben.

4. Fürchte nicht der Leiden Stürme, Siege über allen Schmerz. Wie sich Wog' auf Woge thürme, Seine Kraft zieht himmelwärts. Auch in letzter, schwerster Pein Will Er segnend um dich seyn; — Der sich sterbend hingegeben, Der verheißt dir ew'ges Leben.

Mel. 149: Herzliebster Jesu, was hast Du ꝛc.

224. Mein treuster Heiland, laß mir's gehn zu Herzen, Wie hoch Du mich geliebt in deinen Schmerzen! Gib, daß ich mög' des Fleisches Lüste dämpfen, Hilf selbst mir kämpfen.

2. Der Du im Grabe Ruhe hast gefunden, Nachdem Du für mich sterbend überwunden, Gib Ruhe, wenn man mich nach meinen Tagen In's Grab wird tragen.

3. Gib süße Ruhe durch dein bittres Leiden; Nimm auf die Seele zu des Himmels Freuden, Wozu Du mir, als Dir dein Herz durchstochen, Die Bahn gebrochen.

Choral: Wenn mich die Sünden kränken ꝛc.

225.

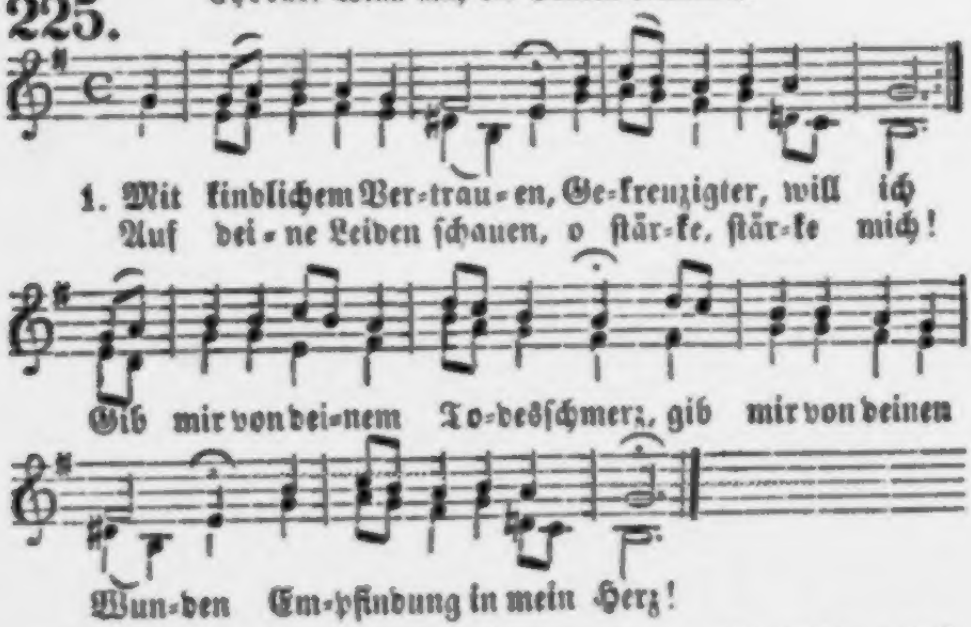

2. Wie könnt' ich ohne Reue An deinem Kreuze stehn, Und fühllos deine Treue Und deine Qualen sehn! Dich drücket fremder Sünden Last. Ach, wer vermag zu fassen, Was Du geduldet hast!

3. Mich dringe Dank und Liebe, Die Sünde stets zu scheu'n, Und Dir aus reinem Triebe

Mich ganz zum Dienſt zu weih'n. Mein Heiland, ich gelobe hier Bei deinem Tod am Kreuze: Ich leb', ich ſterbe Dir!

Mel.: HErr Jeſu Chriſt, mein's Lebens ꝛc.

226. Wir danken Dir, HErr Jeſu Chriſt, Daß Du für uns geſtorben biſt, Und haſt uns durch dein theures Blut Gemacht vor Gott gerecht und gut.

2. Du Gottes und der Menſchen Sohn, Verherrlicht nun nach Schmach und Hohn, Erlöſ' uns von dem ew'gen Tod, Und tröſt' uns in der letzten Noth.

3. Behüt' uns auch vor Sünd' und Schand', Und reich' uns deine mächt'ge Hand, Daß wir im Kreuz geduldig ſey'n, Uns tröſten deiner ſchweren Pein.

4. Hilf ſchöpfen uns die Zuverſicht, Daß Du uns wirſt verlaſſen nicht, Nein, ewig treulich bei uns ſtehn, Bis wir durch Tod in's Leben gehn.

5. Oſterlieder.

Mel. 326: Wir werfen uns darnieder ꝛc.

227. Ich geh' zu deinem Grabe, Du großer Siegesfürſt, Weil ich die Hoffnung habe, Daß Du mir zeigen wirſt, Wie man kann fröhlich ſterben, Und fröhlich auferſteh'n, Wie mit den Himmelserben In's Land des Lebens geh'n.

2. Du haſt geweiht die Erde, In die man Dich gelegt, Daß mir nicht bange werde, Wann einſt mein Stündlein ſchlägt. Was an mir iſt vom Staube, Geb' ich dem Staube gern, Weil ich nun fröhlich glaube: Die Erde iſt des HErrn!

3. Du ſchläfſt in deinem Grabe, Daß ich auch meine Ruh An dieſem Orte habe; Drückſt mir die Augen zu. Nun ſoll mir gar nicht grauen, Wann mein Geſicht vergeht: Ich werde Den wohl ſchauen, Der mir zur Seite ſteht.

4. Dein Grab ſchließt Stein und Siegel, Und dennoch biſt Du frei; Auch meines Grabes Riegel Bricht deine Hand entzwei; Du wirſt den Stein ſchon rücken, Der auch mein Grab bedeckt; Dann werd' ich Dich erblicken, Der mich vom Tode weckt.

5. Du fähreſt in die Höhe, Und zeigeſt mir die Bahn, Wohin ich einmal gehe, Wo ich Dich finden kann; Da iſt es ſicher wohnen, Und lauter Glanz um Dich, Da warten Himmelskronen In deiner Hand auf mich.

Und namenloſe Gottesfülle
In meine Bruſt verſühnend goß.
Ich ſtarb, — in Lüfte hingenommen,
Sprach meine Seel': o Lebensfürſt,
In deinen Himmel darf ich kommen,
Der du zur Erde kommen wirſt! —

Doch als wir heut' hinabgefahren,
Auf Thabor zu dem ew'gen Sohn,
Da hört' ich, wie vor tauſend Jahren,
In mir den alten Geiſterton;
Daſſelbe Weh'n, das gleiche Ahnen,
Die alte Gottesmajeſtät,
Die mir mit wundervollem Ahnen
Auf Sinai das Herz durchweht!

Von Allem, was ich einſt empfunden,
Vermißt in Seinem Blick ich Keins;
Ich fühlt' in jenen heil'gen Stunden:
Er und der Vater, ſie ſind Eins! —
Mehr fühlt' ich hier! — o Lebenswonne,
Wenn Er durch Tod zum Himmel fährt!
Vorüber Mond! vorüber Sonne!
Sein Blut iſt's, das uns ganz verklärt!

V.

Timoleon.

Von Syrakus beſonnten Paläſten
Fährt ruhig auf ein edler Geiſt;

6. O meines Lebens Leben! O meines Todes Tod! Dir will ich mich ergeben Auch in der letzten Noth; Dann schlaf' ich ohne Kummer In deinem Frieden ein, Und wach' ich auf vom Schlummer, Wirst Du mein Loblied seyn!

Mel. 10: Jesu, meine Freude ꝛc.

228. Kommt in Josephs Garten! Kommt, wir wollen warten, Was sich da begibt. Dort ist Er begraben, Den vor allen Gaben Unsre Seele liebt. Nach dem Tod, Nach heißer Noth, Haben Freunde, tief beweget, Ihn dorthin geleget.

2. Doch was ist geschehen! Denket nur, wir sehen Weggewälzt den Stein! Und zwei Engel sitzen, Hell in Sonnenblitzen, In dem Felsenschrein. Wo ist Er, Der liebe HErr? Er ist siegreich auferstanden Aus des Todes Banden!

3. Sprich, was würd' man sagen, Wenn an unsern Tagen Einer auferstünd', Und auf einmal wieder Durch die todten Glieder Lebenskraft empfünd'? Jedermann Säh's staunend an; — Und an Jesu Grab, mein Lieber, Gehst du kalt vorüber?

4. Freu' dich doch, o Seele! Jauchze und erzähle, Was du hier geseh'n! Er ist ja der König, Welchem unterthänig Alle stolzen Höh'n. Rühm' Ihn laut! Wer Ihm vertraut, Lebt durch diesen Siegeshelden. Weithin soll man's melden!

Mel. 202: Gelobet seyst Du, Jesu Christ ꝛc.

229. Frühmorgens, da die Sonn' aufgeht, Mein Heiland Christus aufersteht; Vertrieben ist der Sünden Nacht, Licht, Heil und Leben wiederbracht. Hallelujah.

2. Nicht mehr als nur drei Tage lang Bleibt Gottes Sohn im Todeszwang; Am dritten Tag durch's Grab Er dringt, Und hoch die Siegesfahne schwingt. Hallelujah.

3. Er stehet auf in Gottes Macht, Nichts hält Ihn in der Grabesnacht. O großes Wunder! starker Held! Wo ist ein Feind, den Er nicht fällt? Hallelujah.

4. Kein Stein liegt nun so schwer auf mir, Er wälzt ihn von des Herzens Thür'; Kein Elend mag so mächtig seyn, Mein Heiland greift allmächtig drein. Hallelujah.

5. Er führt mich aus mit hoher Hand, Er reißt entzwei das stärkste Band; Das zeuget mir der Engel klar, Das leere Grab macht's offenbar. Hallelujah.

6. Lebt Christus, was bin ich betrübt? Ich weiß, daß Er mich herzlich liebt, Und stärb' auch

alle Welt mir ab, G'nug, daß ich Chriſtum bei mir hab'. Hallelujah.

7. Er nährt, Er ſchützt, Er tröſtet mich; Sterb' ich, ſo nimmt er mich zu ſich. Wo Er jetzt lebt, da muß ich hin, Weil ſeines Leibes Glied ich bin. Hallelujah.

8. Mein Herz darf nicht entſetzen ſich; Gott und die Engel lieben mich: Die Freude, die mir iſt bereit, Vertreibet Furcht und Traurigkeit. Hallelujah.

9. Für dieſen Troſt, o großer Held, HErr Jeſu, dankt Dir alle Welt: Dort wollen wir mit größ'rem Fleiß Erheben deinen Ruhm und Preis. Hallelujah.

230.

Choral: Gott will's machen ꝛc.

2. Tod und Grab hat Er bezwungen; Glorreich ſchwebet Er empor. Alle Felſen ſind zerſprungen Und der Gräber finſt'res Thor.

3. Hätten Menſchen nicht und Engel Den Erſtandenen erblickt, Ihrer Hoffnung Blüthenſtengel Wären allzumal zerknickt.

4. Ach, wie hat der Jünger Seele Ueber ſeinem Grab gebebt, Bis aus Joſephs Felſenhöhle Engelruf erſcholl: „Er lebt!"

5. Ja Er lebt, nun iſt's gewonnen! Mit der Bangigkeit iſt's aus. Alle Furcht iſt nun zerronnen, Frei der Weg in's Vaterhaus.

6. Ueber allen Grabeshügeln Auferſtehungsblumen blüh'n; Und empor mit Engelsflügeln Chriſti Glieder zu Ihm zieh'n.

Mel. 161: Komm, o komm, du Geist ꝛc.

231. Jesu, der Du Thor und Riegel Der Verdammniß aufgemacht, Und aus deinem Grab das Siegel Unsrer Freiheit mitgebracht, Mache doch mein Herze frei, Daß es nicht verschlossen sey!

2. Hebe weg die schweren Steine, Die mein Arm nicht heben kann, Daß mir nichts unmöglich scheine, Was Du für die Welt gethan, Bis ich alles freudenvoll Glaube, was ich glauben soll.

3. Tod und Hölle sind bezwungen; Theile deinen Sieg mit mir! Und wie Du bist durchgedrungen, Also zeuch mich auch zu Dir, Daß ich aus des Satans Macht Werde ganz zu Gott gebracht.

4. In mir selbst bin ich erstorben, Wecke mich, mein Heiland, auf! Und dein Geist, den Du erworben, Förd're täglich meinen Lauf, Daß ich auf der Lebensbahn Freudig laufe himmelan.

5. Einstens wird die Zeit erscheinen, Da die Todten aufersteh'n; HErr, da werden all die Deinen Glänzend aus den Gräbern gehn. Ach verleih', daß jener Tag Ewig mich erfreuen mag!

6. Bringe dann die armen Glieder, Die jetzt schwach und sterblich sind, Aus dem Schooß der Erde wieder, Und verkläre mich, dein Kind, Daß ich in des Vaters Reich Werde deinem Bilde gleich!

232. Lebhaft.

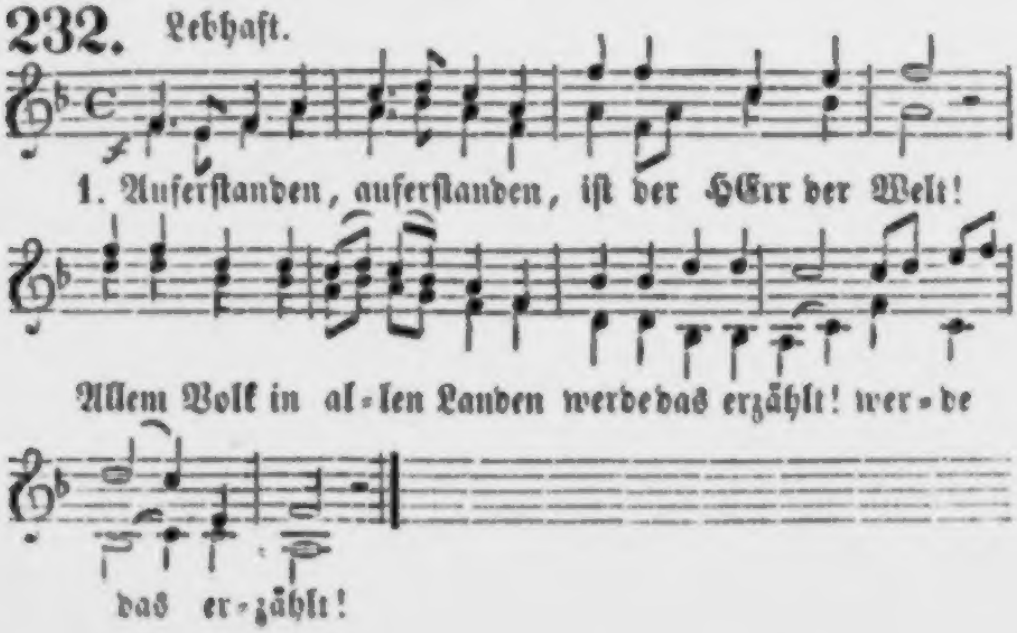

2. Von dem Grabe kam Er wieder! Wo iſt ſo ein Mann? Jauchzet, Kinder; fallet nieder, Betet Jeſum an!

3. Hätt' der Tod Ihn können halten, Müßten wir vergeh'n. Laſſet uns die Hände falten, Gläubig zu Ihm fleh'n:

4. „Rett' auch uns, HErr, durch dein Leben Aus des Todes Haft; Schenke deinen armen Reben Von des Weinſtocks Saft!"

5. „Laß auch uns im Glauben blicken Auf dein Angeſicht, Bis wir einſt Dich mit Entzücken Seh'n im ew'gen Licht!"

Mel. 135: Allein Gott in der Höh' ſey Ehr' ꝛc.

233. Gelobt ſey Gott! der HErr entſchwebt Dem Grab, das er bezwungen. Der Vater hat ihn neu belebt, Der Held hat Sieg errungen. Vergeſſet heut' der Erde Schmerz! Nur Wonne ſtröme durch das Herz; Der Heiland iſt erſtanden!

2. Gelobt ſey Gott! wir ſind verſöhnt, Das Vaterherz ſteht offen. Wem reuevoll das Auge thränt, Der darf Vergebung hoffen. Der für die Sünder ſtarb, verleiht Neulebend uns Gerechtigkeit, Heil, Frieden, neues Leben.

3. Gelobt ſey Gott! Wer bleibt nun ſchwach? Der HErr iſt unſre Stärke! Kühn folgen wir dem Heiland nach, Thun auch nun Gottes Werke. Kommt! Chriſtus nimmt euch in ſein Reich, Erquickt und ſtärkt und heiligt euch Zu ſeines Himmels Freuden.

4. Gelobt ſey Gott! Der Ihn belebt, Wird einſt auch uns beleben. Er, der uns iſt vorangeſchwebt, Wird uns zu ſich erheben. O feiert Oſtern hoch erfreut! Heil dem, den Chriſti Geiſt erneut! Er leb' in Aller Herzen!

5. Gelobt ſey Gott! leer iſt das Grab, Und offen ſteht der Himmel. Einſt nimmt der HErr die Bürden ab, Löst uns vom Erdgetümmel. — Wohin Er Bahn den Seinen brach, Zum Himmel folgen wir Ihm nach, Als Erben ſeines Lebens.

234. Choral: Jeruſalem, du hochgebaute Stadt ꝛc.

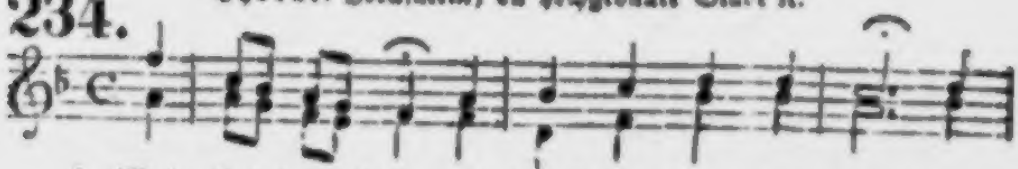

1. Mein Hei-land lebt, und durch die To-des-angſt ſtrahlt
Der Le-bensfürſt hat ew'-ges Heil ge-bracht; das

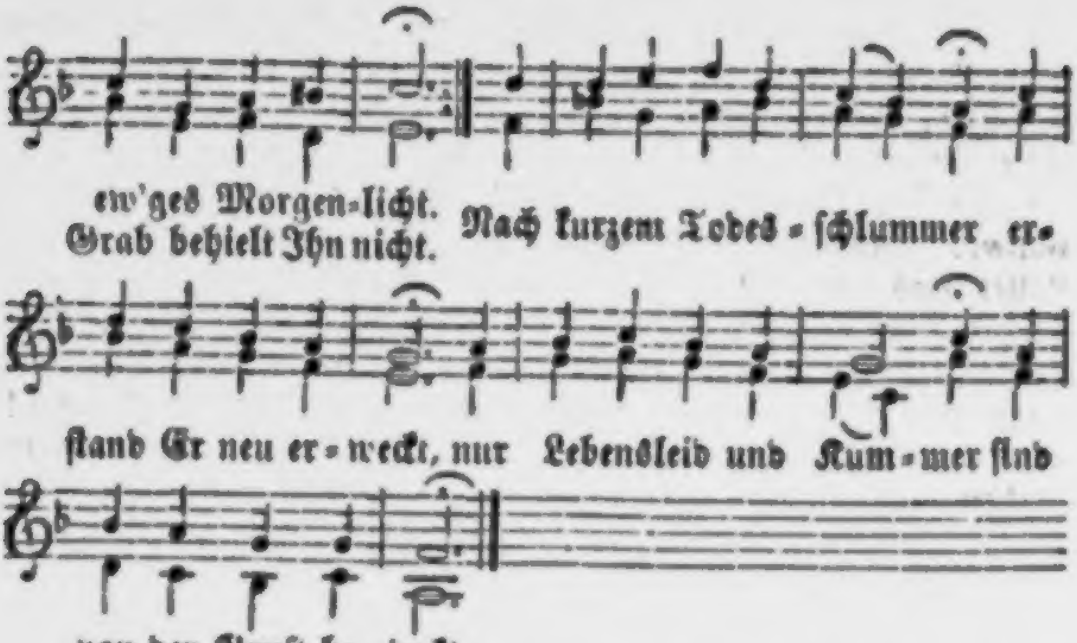

2. Mein Heiland siegt, und Hölle, Tod und Grab Sinkt tief in Nichts zurück; Er führt auch mich, wenn ich mein Herz Ihm gab, Zu seines Himmels Glück; Führt mich durch Todesnächte, Durch Gräber himmelan, Und reicht mir seine Rechte, Daß ich Ihm folgen kann.

3. Mein Heiland herrscht in alle Ewigkeit; Die Himmel sind sein Thron, Er lebt und herrscht in Gottes Herrlichkeit Nach Erdenschmach und Hohn. Auch mich führt Er durch Leiden Zu seiner sel'gen Ruh, Und drückt mir einst beim Scheiden Die müden Augen zu.

Mel.: Es ist das Heil uns kommen ꝛc.

235. Ich weiß, daß mein Erlöser lebt; Der Zweifel wird zu Schanden! Ich weiß, wenn auch mein Herz erbebt: „Mein Jesus ist erstanden!“ Der Glaube rühmt, die Liebe preist, Die Hoffnung jauchzt: „mein Heiland heißt Auch mir ein Fürst des Lebens!“

2. Nun ist Er der Gemeine Haupt, Erfüllet Leib und Glieder, Schenkt neues Leben dem, der glaubt, Gießt Licht und Trost hernieder, Gibt ewige Zufriedenheit, Kraft, Stärke, Sieg und Freudigkeit, Und Hoffnung jenes Lebens.

3. HErr, wir sind allesammt mit Dir Auch aus dem Tod gerissen! Wir sterben, aber so, daß wir, Wie Du, erwachen müssen. Was alle Grabesriegel bricht, Das ist dein Wort, das

uns verspricht: „Ich leb', und ihr sollt leben!“

4. Daß Du die Auferstehung bist Und unser ew'ges Leben, Nur dieses kann, HErr Jesu Christ, Uns Trost im Tode geben. Laß mich mit Dir vom Grabe geh'n, Und geistlich in Dir aufersteh'n Von allen todten Werken!

5. Die erste Auferstehung heißt: Erwachen von der Sünde; Hilf mir, daß ich durch deinen Geist Auch solches Aufsteh'n finde, Damit an mir der and're Tod, Der allen Geistlichtodten droht, Nie eine Macht erlange.

6. Laß mich mit deiner Lebenskraft Im neuen Leben wandeln, Und stets auf meiner Pilgrimschaft Nach deiner Liebe handeln, Damit ich einst, wie ich geglaubt, Vereinigt sey mit meinem Haupt, Und ewig mit Dir lebe!

6. Himmelfahrtslieder.

Mel. 163: Aus meines Herzens Grunde ꝛc.

236. Der HErr fährt auf gen Himmel Mit frohem Jubelschall, Mit prächtigem Getümmel Und mit Posaunenhall. Lobsingt, lobsinget Gott, Lobsingt, lobsingt mit Freuden Dem Könige der Heiden Dem HErren Zebaoth!

2. Der HErr wird aufgenommen In königlicher Pracht; Deß freu'n sich alle Frommen, Er hat sie frei gemacht. Der Himmel neigt sich Ihm; Der Seraphinen Chöre Lobsingen seiner Ehre, Und alle Cherubim.

3. Wir wissen nun von Gnade, Die unser Haupt erhöht! Wir wissen nun die Pfade, Wie man zum Himmel geht. Der Heiland zieht voran, Will nicht dahinten lassen, Die Ihn im Glauben fassen, Bricht ihnen sichre Bahn.

4. Wir sollen himmlisch werden; Der HErr bestellt den Ort: Wir gehen von der Erden Getrost zum Himmel fort. Ihr Herzen, macht euch auf! Wo Jesus hingegangen, Dahin blickt mit Verlangen, Dahin geht unser Lauf!

5. Fahr hin mit deinen Schätzen, Du trügerische Welt! Wir fliehn aus deinen Netzen, Dort ist, was uns gefällt! Der HErr ist unsre Zier, Der HErr ist unsre Wonne; Zu unsrer Lebenssonne, Zu Jesu ziehen wir!

6. Wann wird es doch geschehen, Wann kommt die Freudenzeit, Daß wir Ihn werden sehen In seiner Herrlichkeit? Du

Tag, wann wirst du seyn, Da wir zu seinen Füßen Anbetend Ihn begrüßen? O Tag, brich bald herein!

237. Choral.

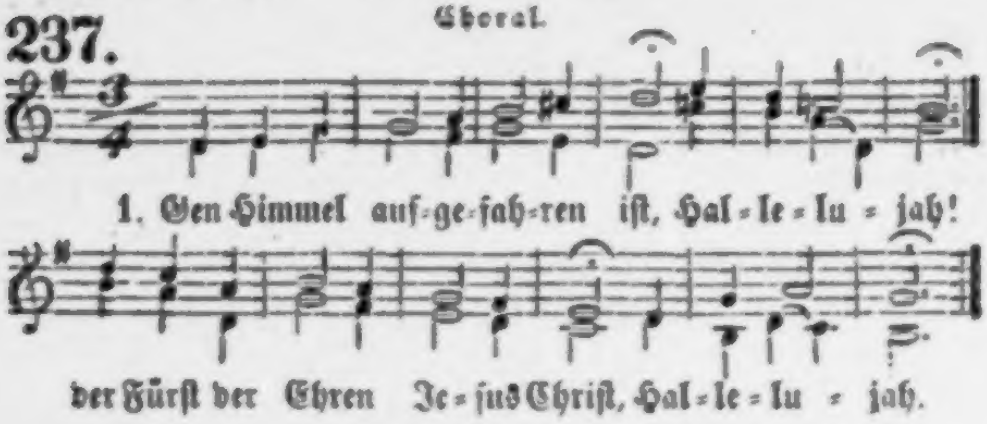

2. Er sitzt zu Gottes rechter Hand, Halleluja! Beherrschet Himmel, Meer und Land, Halleluja!

3. Erfüllet ist, was Gott versprach. Halleluja! Zum Thron ging Jesus nach der Schmach. Halleluja!

4. Nun sitzt ein Mensch auf Gottes Thron, Halleluja! Der heißet Davids HErr und Sohn. Halleluja!

5. Drum jauchzen wir mit hohem Ton: Halleluja! Gelobt sey Christ auf Gottes Thron! Halleluja!

6. Gott Vater, Sohn und heil'ger Geist, Halleluja! Sey ewiglich von uns gepreist! Halleluja!

Mel. 13: Nun sich der Tag geendet hat ꝛc.

238. Es fragt mein Herz: wo gehst Du hin? Mein Jesu, sag' es mir! Ich folge Dir in meinem Sinn, Und lasse nicht von Dir.

2. Ach nimm mich mit, verlaß mich nicht; Bei Dir nur will ich seyn. Ich sitz' im Finstern ohne Licht, Wenn Du mich läßt allein.

3. Jedoch getrost! mein Heiland spricht: „Ich gehe nur voraus; Schau' über dich: im Himmelslicht Bereit' ich dir ein Haus!"

4. „Bei meinem Vater, ewiglich, Der manche Wohnung hat, Bereit' ich gnädig dort für dich Auch eine Ruhestatt."

5. „Gedulde dich die kleine Zeit! Wird dir's indessen bang, Und mußt du fühlen Kreuz und Leid: Getrost, es währt nicht lang!" —

6. Drum, Jesu, geh' ich trostesvoll Hienieden aus und ein,

Weil dort ein ewig Leben soll Mir vorbehalten seyn.

7. Ich walle Dir im Glauben nach, Gehst Du nur mir voran, Und achte weder Noth noch Schmach Auf deiner schmalen Bahn.

8. Und weil Du gnädig mir erlaubt, Zu bitten Dich im Geist Um Alles, was die Liebe glaubt, Und was unsterblich heißt:

9. So bitt' ich Dich, verlaß' mich nicht, Bis es wird Abend seyn, Und führ' mich, wann das Herz mir bricht, Zum ew'gen Morgen ein!

239. Alter Choral. Rasch.

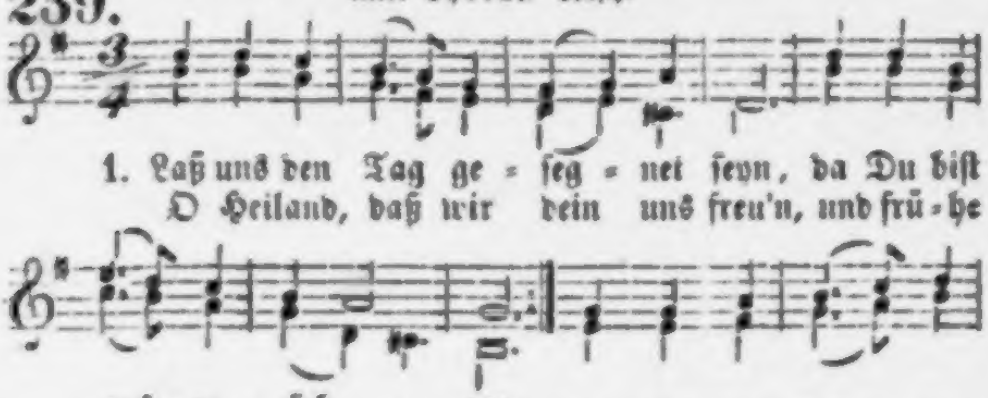

2. Laß himmlisch unsern Wandel seyn, Obschon wir hier noch wallen; Geh' segnend bei uns aus und ein, Erhör' der Kinder Lallen! Ach segne, heil'ge, schirme sie Durch deine Freundlichkeit schon hie, — Dort gib uns ew'ges Leben!

Mel. 30: Dieweil ich auferstehe ꝛc.

240. Sieh, Lobgesänge strömen Dir, Welterlöser, zu! Du

kannst sie würdig nehmen, Verklärter König, Du!

2. Du lebst im Glanz der Ehre, Wohin Dich Gott erhob; O Jesus Christus, höre Aus unsrem Mund dein Lob!

3. Es sucht in deiner Höhe, Was lebt, dein Angesicht; Verschmähe, ach verschmähe Auch deine Menschen nicht!

4. Du hast vom Fluche wieder Zum Segen sie gebracht; Du führest sie als Brüder Aus dunkler Sündennacht.

5. Dem alle Seraphinen Stets mit Hallelujah Im hohen Himmel dienen, Der starb auf Golgatha.

6. Drum beugen Geisterchöre In tiefster Ehrfurcht sich, Und frohe Sünderheere, Gott Mittler! preisen Dich.

7. O Du, der Fluch und Sünde Allmächtig überwand, O Du, durch den ich finde Mein ew'ges Vaterland:

8. O flöße deine Liebe Tief in mein Herz hinein! Laß alle meine Triebe Dir, HErr, zum Opfer seyn!

9. Erhalt' mir gegenwärtig, HErr, deiner Leiden Werth, Und mach' zum Dank mich fertig, Der Dich im Himmel ehrt!

10. Dir, den die Welt verhöhnet, Dem sie das Herz durchstach, Dir, HErr, der uns versöhnet, Folgt ew'ger Jubel nach!

Mel. 135: Allein Gott in der Höhe ꝛc.

241. HErr Jesu, deiner Glieder Ruhm, Du starkes Haupt der Schwachen! Du hast ein ew'ges Priesterthum, Kannst allzeit selig machen. Du bist es, der Gebet erhört, Und der des Glaubens Wunsch gewährt, Sobald wir zu Dir kommen.

2. Du lässt durch deine Himmelfahrt Den Himmel offen sehen; Du hast den Weg geoffenbart, Wie wir zum Vater gehen. Der Glaube weiß und ist gewiß, Du habest uns im Paradies Die Stätte zubereitet.

3. Du gingst in's Heiligthum hinein Kraft deiner heil'gen Wunden, Und hast ein ew'ges Seligseyn, Verherrlichter! erfunden. Du hast allein durch deine Macht Uns die Gerechtigkeit gebracht, Die unaufhörlich währet.

4. Ging unser Haupt zum Himmel ein, So werden auch die Glieder Gewiß nicht ausgeschlossen seyn; Du bringst sie alle wieder. Sie werden da seyn, wo Du bist, Und Dich verklärt, HErr Jesu Christ, Mit ew'ger Wonne sehen.

5. Zeuch uns Dir nach, so laufen wir! Laß uns ein himmlisch Wesen In Worten, Werken und Begier Von nun an, HErr, erlesen. Zeuch unser Herz dem

Himmel zu, Damit wir Wandel, Schatz und Ruh' Nur in dem Himmel haben.

6. Was droben iſt, laß künftighin Uns unabläſſig ſuchen, Was eitel heißt, das lehr' uns flieh'n, Was ſündlich iſt, verfluchen. Weg, Welt! dein Schatz und Freudenſchein Iſt viel zu elend, zu gemein Für himmliſche Gemüther.

7. O Kleinod, das im Himmel ſtrahlt, Nach Dir nur will ich laufen! O Perle, die kein Weltkreis zahlt, Dich will ich hier noch kaufen. O Erbtheil voll Zufriedenheit! O Himmel voller Seligkeit, Sey mein durch Jeſu Gnade!

242. Choral: Ach Gott und HErr ꝛc.; nach altem Rhythmus.

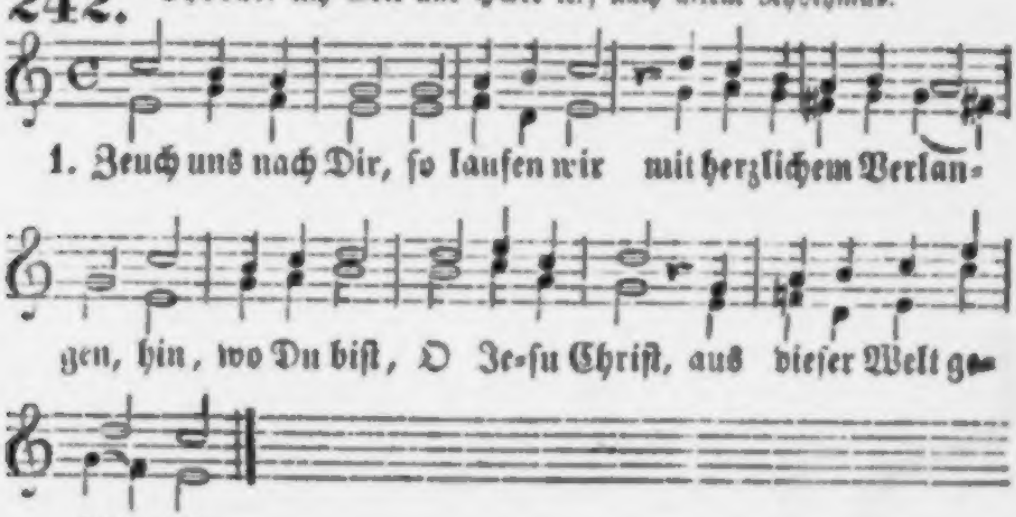

2. Zeuch uns nach Dir In Liebsbegier; Ach reiß uns von der Erden! So dürfen wir Nicht länger hier Uns ängſten in Beſchwerden.

3. Zeuch uns nach Dir, HErr Chriſt, und führ' Uns deine Himmelsſtege! Wir irr'n ſonſt leicht, Und ſind verſcheucht Vom rechten Lebenswege.

4. Zeuch uns nach Dir, So folgen wir Dir nach in deinen Himmel, Daß uns nicht mehr Allhier beſchwer' Das böſe Weltgetümmel.

5. Zeuch uns nach Dir Nun für und für, Und gib, daß wir nachfahren Dir in dein Reich, Und mach' uns gleich Den auserwählten Schaaren!

Sie nannten ihn den Treuſten, Beſten, —
Laß ſeh'n, wie's droben ſich erweist!

Sie haben ihn dort zum Richter erwählet, —
Die Königswürde ſchlug er aus;
Sein Leben hat er nach Thaten gezählet,
Am liebſten in des Friedens Haus.

Und wenn er ein edles Werk begonnen,
Nicht eine Freude kam ihm da,
Bevor er's für ſein Volk gewonnen,
Für's Vaterland vollendet ſah.

Auf ſeiner Stirne ſaß die Wahrheit,
Auf ſeinen Lippen ſanfte Huld,
In ſeinen Augen milde Klarheit,
Im Herzen muthige Geduld.

Er lebte drunten lange Jahre;
Oft war's im letzten Abendglanz,
Als wänd' um ſeine Silberhaare
Die Sonne golden einen Kranz.

So ſtieg im reinen Freudenlichte
Sein Geiſt empor in ſtille Höh'n,
Den Strahl in ſeinem Angeſichte,
Den haben Engel nur geſeh'n.

Ihr Götter! ruft er, — denn von Göttern
Hat er ſein Lebenlang gehört,
Im Morgenglanz, in Kriegeswettern,
Im Frühlingshaine ſie verehrt.

Choral: Was mein Gott will, geſcheh' allzeit ꝛc.; nach altem Rhythmus.

243.

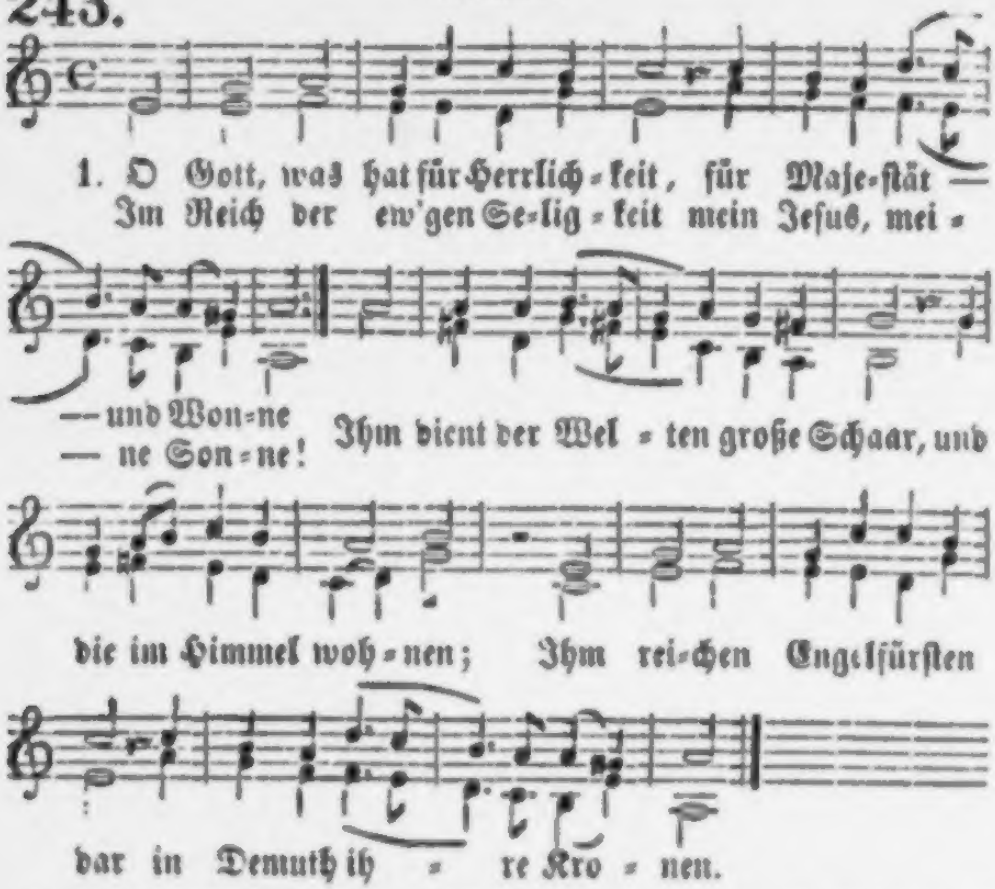

2. Er herrſchet über Cherubim, Gebeut den Tiefen allen: Die Thronen und die Seraphim Schau'n auf ſein Wohlgefallen. Ihn preiſet der Erzväter Bund, Und der Blutzeugen Menge; Ihm ſingt der Ueberwinder Mund Hochheilige Geſänge.

3. Er iſt dem Vater gleich an Macht, Und ſitzt auf ſeinem Throne; Ihn ſchmückt der Gottheit ganze Pracht, Des ew'gen Reiches Krone. Ihn faſſen alle Himmel nicht, Er reicht von End' zu Ende; Vor ſeiner Hoheit klarem Licht Vergeh'n des Himmels Stände.

4. Sein Antlitz ſtrahlt wie Sonn' und Schnee Und tauſend Morgenſterne, Glänzt wie der Aufgang aus der Höh', Und wie der Blitz von ferne. Ihn ſchauen alle Geiſter an Mit unbegriff'nen Freuden; O ſelig, ſelig, wer da kann Sein Herz im Anſchau'n weiden!

5. Und dieses Alles soll auch ich Durch sein versöhnend Büßen Zu seinen Füßen ewiglich Empfinden und genießen. Der Reichthum und die ew'ge Lust, Die Er mir dort will geben, Ist keinem Herz und Sinn bewußt In diesem niedern Leben.

6. Drum will ich froh und heiter seyn, Und guten Muth mir fassen, Und will in jeder Noth und Pein Mich ganz auf Ihn verlassen. Er wird nach kurzem Kampf und Streit Mir Herrliches bereiten, Und wenn ich sein war in der Zeit, Mein seyn in Ewigkeiten!

7. Pfingstlieder.

Mel.: Wie schön leucht't uns der Morgenstern ꝛc.

244. Es naht die schöne Pfingstenzeit, Schon ziehet ein zur Christenheit Der heil'ge Geist in Gnaden. Er löset uns von Druck und Last; Wen seines Wehens Kraft erfaßt, Dem heilt Er allen Schaden. Seele, wähle Ihn mit Freuden! Bis zum Scheiden Sey sein Lieben Tief dir in die Brust geschrieben!

2. Gib deinen Segen zu dem Fest, Du Geist des Friedens; sieh! es läßt Dich nicht die Schaar der Deinen. Du warst mit uns von Anbeginn, Und ließest uns in Herz und Sinn Oft deine Sonne scheinen. Senke, lenke Dein Erbarmen Zu uns Armen Freundlich nieder, Heil'ge Du uns Herz und Glieder!

Mel.: Nun ruhen alle Wälder ꝛc.

245. Der Mensch, vom Fleisch geboren, Denkt, lebt, wie eitle Thoren, Nach seines Fleisches Trieb. Der Mensch, vom Geist geboren, Zu Gottes Kind erkoren, Hat Gott und Gottes Wege lieb.

2. O Vater, welch Verderben, Das wir vom Fleisch ererben, Das leicht zur Hölle reißt! Preis Dir! uns zu befreien, Uns gründlich zu erneuen, Gibst Du uns deinen heil'gen Geist.

3. Du heilst durch ihn aus Gnaden Den tiefen Seelenschaden, Der uns zerrüttet hat. Er lehret unsre Seelen Den Weg des Lebens wählen, Gibt Weisheit, Trost, Geduld und Rath.

4. Er lehrt uns Dich erkennen, Und kindlich Vater nennen In Jesu, deinem Sohn; Er läßt bei'm Schmerz der Sünden Uns Heil und Gnade finden Im Zugang zu dem Gnadenthron.

5. Vom Geiste neugeboren, Gehn wir nicht wie die Thoren

Durch dieſe flücht'ge Zeit; Wir lernen weiſe werden Zum wahren Glück auf Erden, Und für den Tag der Ewigkeit.

6. Er gibt uns Glaubensſtärke, Gedeih'n zum guten Werke, Und ſanften Himmelsſinn. HErr, führ' durch ſolche Gnade Uns auf dem ſchmalen Pfade Zu deines Himmels Freuden hin!

Mel. 32: Du, Gott, biſt über Alles Herr ꝛc.

246. HErr, gib mir deinen heil'gen Geiſt, Den dein geliebter Sohn, Der treue Zeuge, mir verheißt Vom hohen Himmelsthron!

2. Laß mein Herz deinen Tempel ſeyn, Den dieſer Geiſt Dir weiht; So werd' ich von der Sünde rein, Und von dem Fluch befreit.

3. Er zünde mächtiglich in mir Der Liebe Feuer an, Daß ich, o treuer Schöpfer, Dir Mich gänzlich opfern kann!

4. Du weißt gar wohl, was mir gebricht; Ach, ſchenke mir durch Ihn Dein göttliches Erkenntnißlicht, Das Böſe gern zu flieh'n.

5. Die Weisheit, die von oben iſt, Die flöße Er mir ein, Dir, höchſtes Gut, in Jeſu Chriſt Recht unterthan zu ſeyn.

6. Dich fürchten, das iſt Herrlichkeit! — Er reiß' mich von der Welt, Daß nichts mich freu' in dieſer Zeit, Als was Dir wohlgefällt.

7. Er ſchaff' in mir ein reines Herz, Verſiegle deine Huld: So trag' ich Elend, Noth und Schmerz Mit freudiger Geduld.

8. O heil'ger Geiſt, Du zieheſt nie In falſche Seelen ein; Du ſuchſt nur, und erwähleſt Dir, Die ſich der Einfalt weih'n.

9. Fall' in mein Herz, Du göttlich Licht! Du himmliſch Feuer, komm! Du ew'ge Liebe, laß mich nicht, Und mach' mich redlich fromm!

10. Vertreib', was fleiſchlich iſt in mir, Tilg' aus der Lüſte Spur, Und gib in Gnaden mir dafür Die göttliche Natur!

11. Mach' mich zu Gottes Heiligthum, Wo man Dir Opfer bringt, Und wo dein Name, Werk und Ruhm In frohen Liedern klingt!

12. Wie ſelig muß die Seele ſeyn, Die hier ſchon in der Zeit Dir darf bekennen: Du biſt mein, O Geiſt der Herrlichkeit!

13. Drum bis zum Ablauf meiner Zeit Ruf' ich im Staub zu Dir: Ruh' auf mir, Geiſt der Herrlichkeit, Ach wohn' und bleib' in mir!

Mel.: Warum ſollt' ich mich denn grämen ꝛc.

247. Höchſter Tröſter, komm hernieder! Geiſt des HErrn, Sey nicht fern, Salbe Jeſu

Glieder. Er, der nie sein Wort gebrochen, Jesus hat Deinen Rath Seinem Volk versprochen.

2. Schöpfer unsers neuen Lebens! Jeder Schritt, Jeder Tritt Ist ohn' Dich vergebens. Ach, der Menschen Thun ist nichtig! Deine Kraft, Die nur schafft, Was zum Himmel tüchtig.

3. Weck uns auf vom Sündenschlafe! Rette doch Heute noch Die verlornen Schafe. Reiß die Welt aus dem Verderben, Laß sie nicht Im Gericht Der Verstockung sterben.

4. Geist der Weisheit! gib uns allen Durch dein Licht Unterricht, Wie wir Gott gefallen. Lehr' uns recht zum Vater beten, Sey uns nah Und sprich: Ja! Wenn wir kindlich beten.

5. Hilf den Kampf des Glaubens kämpfen; Gib uns Muth, Fleisch und Blut, Sünd' und Welt zu dämpfen. Laß nicht Trübsal, Angst und Leiden, Kreuz und Noth, Pein und Tod Uns von Jesu scheiden.

6. Hilf uns nach dem Kleinod streben; Mach uns treu, Ohne Scheu Jesu ganz zu leben. Laß uns niemals stille stehen; Treib' uns an, Froh die Bahn Seines Heils zu gehen.

7. Sey in Schwachheit unsre Stütze; Gib im Streit Freudigkeit, Trost in Trübsalshitze. Führ', wann Gott uns nach dem Leide Sterben heißt, Unsern Geist Aufwärts in die Freude!

Mel.: Sollt' es gleich bisweilen scheinen ꝛc.

248. Heil'ger Geist, du Himmelslehrer, Mächt'ger Tröster und Bekehrer, Kehr' in meinem Herzen ein, Laß es deine Wohnung seyn!

2. Schenke mir, durch heil'ges Denken Stets mein Herz zu Gott zu lenken; Klopf' an meinem Herzen an, Wenn ich geh' auf falscher Bahn.

3. Treibe, leite und regiere, Allzeit mich zum Guten führe; Gib mir Licht und Kraft dazu, Daß ich Gottes Willen thu'.

4. Gib mir stetig ein Verlangen, Jesu fester anzuhangen, Immer mehr von Sünden rein, Unbefleckt und treu zu seyn.

5. Hilf, daß ich mich bald betrübe, Wenn ich etwas Böses übe, Und daß redlich meine Reu' Ueber mein Versehen sey.

6. Laß mich allezeit erwägen, Ueberall sey Gott zugegen, Der auf Wort, Gedank' und That Stets ein off'nes Auge hat.

7. Laß mich, weil ich leb' auf Erden, Wachsam stets erfunden werden, Und nach göttlichem Geheiß Thun mein Werk mit allem Fleiß.

8. So wird, was ich thu', gelingen, Friede wird mein Herz durchdringen, Trost und Hoff-

nung in der Noth, Licht und Freudigkeit im Tod.

9. Ich will stets von ganzer Seelen Deinen Gottesruhm erzählen, Und einst preisen vor dem Thron Dich, den Vater und den Sohn.

Mel. 68: Jesu, komm doch selbst zu mir ꝛc.

249. Geist vom Vater und vom Sohn, Weihe Dir mein Herz zum Thron! Schenke Dich mir immerdar, So wie einst der Jünger-Schaar.

2. Geist der Wahrheit, leite mich! Eig'ne Leitung täuschet sich, Da sie leicht des Wegs verfehlt, Und den Schein für Wahrheit wählt.

3. Geist des Lichtes, mehr' in mir Meinen Glauben für und für, Der mich Christo einverleibt Und durch Liebe Früchte treibt.

4. Geist der Andacht, schenke mir Salbung, Inbrunst, Feu'r von Dir, Laß mein Bitten innig, rein Und vor Gott erhörlich seyn.

5. Geist der Liebe, Kraft und Zucht! Wenn mich Welt und Fleisch versucht, O dann unterstütze mich, Daß ich ringe ritterlich!

6. Geist der Heiligung, verklär' Jesum in mir mehr und mehr, Und erquicke innerlich Durch den Frieden Gottes mich!

7. Geist der Hoffnung, führe Du Mich dem Himmelserbe zu; Laß mein Herz sich deiner freu'n, Und in Hoffnung selig seyn!

Mel.: Wie leuchtet uns der Morgenstern ꝛc.

250. Geist Gottes, der die Nacht erhellt, Du Tröster dieser Sünderwelt, O strahl' in uns're Seelen! Der Sünden Nacht umgibt uns ganz; Du weißt, daß ohne deinen Glanz Des Weges wir verfehlen. Steh' im Kampfe Uns zur Seite, Und bereite Die Gemüther Für des Himmels ew'ge Güter!

2. Gib Gnade, Frieden, Trost und Ruh'! Es ist kein Helfer sonst als Du, Kein Heil als wahrer Glaube. Drum wirk' in uns die Freudigkeit, Die uns von Sündenangst befreit, Erheb' uns von dem Staube. Stille Jede Bange Klage Heb' und trage Deine Schwachen, Bis sie dort im Licht erwachen!

Mel.: Alle Menschen müssen sterben ꝛc.

251. Komm, o Geist, o heilig Wesen, Laß uns deinen Tempel seyn, Den Du Dir zum Sitz erlesen; Zeuch in diese Wohnung ein! Wirke selbst in unsern Herzen Ernst und wahrer Buße Schmerzen; Wirke Weisheit, Liebe, Zucht, Als des Glaubens rechte Frucht!

2. Mach' uns in der Hoffnung

sehnlich, In der Demuth Jesu gleich; Mach' uns in Geduld ihm ähnlich, In dem Beten andachtreich, In der Treu' unüberwindlich, In der Gottesfurcht recht kindlich; Bilde uns, dein Eigenthum, Nur zu unsers Königs Ruhm.

3. Zeuch' uns aus dem Weltgetümmel, Bring' uns unsrer Ruhe nah'; Unser Herz sey schon im Himmel, Denn auch unser Schatz ist da. Laß sich unsern Sinn gewöhnen, Sich nach jener Welt zu sehnen; Denn dein auserwählt Geschlecht Hat des Himmels Bürgerrecht.

Mel. 165: Liebster Jesu, wir sind hier ꝛc.

252. Geist der Wahrheit, lehre mich Aller Weisheit Quelle kennen, Jesum Christum; nur durch Dich Kann ich meinen HErrn Ihn nennen: Du, Du mußt Ihn mir verklären, Und mein Herz zu Gott bekehren.

2. In des Irrthums Finsterniß Müßt' ich ohne Führer wanken. Du nur machst das Herz gewiß. Und erleuchtest die Gedanken, Offenbarest Gottes Pfade, Zeugst von Wahrheit und von Gnade.

3. Tröster, Tröster heißest Du; Ueberschwenglich kannst Du trösten; Du erfüllst mit Himmelsruh' Die Gemüther der Erlösten, Daß sie in der Angst der Sünden Gottes Vaterhuld empfinden.

4. Du, Du stärkst uns zum Gebet. Jenes inbrunstvolle Sehnen, Das mit stillen Seufzern fleht, Und uns Wonne gibt durch Thränen, Hoffnung und Geduld im Leiden, — Ist dein Werk, du Geist der Freuden!

5. Heiligung und Reinigkeit, Und ein gottgefällig Leben, Selige Zufriedenheit, Wahre Weisheit kannst Du geben. Selig, die an deinen Gaben Theil durch Lieb' und Glauben haben.

6. Ich erflehe sie von Dir; Todt ist noch mein ganzes Wesen. Komm, und wohne selbst in mir, Daß ich kräftig kann genesen! Dann wird meine Schwachheit Stärke, Und ich wirke Gottes Werke.

7. Nimm mein Herz, und mach' es rein; Auch die Läuterung durch Leiden Soll mir theurer Segen seyn, Weihe zu den höhern Freuden, Bis wir einst den Engeln gleichen Und des Glaubens Ziel erreichen.

253. Etwas langſam.

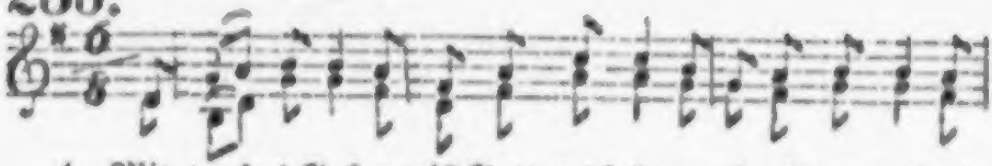

1. Mit tauſend Gaben will Gott uns laben; aber Eins weiß ich,

das bitt' ich flei-ßig: Ab-ba, der auch mein Va-ter heißt,

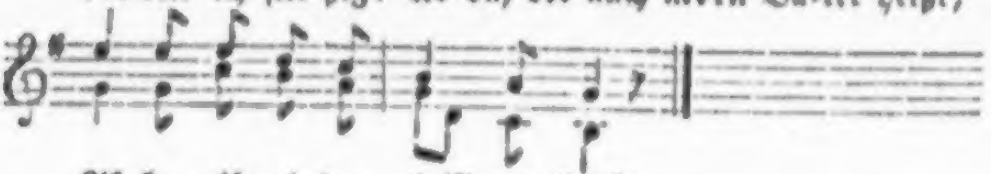

Ab-ba, gib mir den heil'-gen Geiſt!

2. Bei allen Spielen Muß ich's ja fühlen: Ich bin nicht ſelig, Nicht innig fröhlich, Wenn nicht mein Herz den Schöpfer preist. Abba, gib mir den heil'gen Geiſt.

3. Gut iſt's, viel lernen, Trägheit entfernen; Aber das Beſte, das Schönſte, Größte: Liebe zu Dem, der Jeſus heißt. Abba, gib mir den heil'gen Geiſt!

4. Er iſt das Leben, Und allen Reben Gibt Er die Säfte; O Vater, heſte Feſt mich an Ihn, der Weisheit heißt! Abba, gib mir den heil'gen Geiſt!

5. O Vater! leite Mein Herz noch heute Zu ſeiner Liebe; Alles zerſtiebe, Was mich von meinem Heiland reißt! Abba, gib mir den heil'gen Geiſt!

6. Dann blühet Wonne, Dann glänzt die Sonne; Die Himmel träufen, Die Früchte reifen Alle für Dich, der Du ſie weihſt. Abba, gib mir den heil'gen Geiſt!

Mel.: HErr Jeſu Chriſt, mein's Lebens Licht ꝛc.

254. Wir bitten Dich, HErr Jeſu Chriſt, Der Du zur Rechten Gottes biſt: Ach gib uns deinen guten Geiſt, Der deine Jünger unterweiſt!

2. Wir brauchen viel, und haben's nicht, So lang uns noch dein Geiſt gebricht. An Licht und Weisheit fehlt's uns ſehr; Das rechte Lernen wird uns ſchwer.

3. Dein Wort, der rechte Wahrheitsquell, Wird nie vor unſern Augen hell, Wenn nicht dein Geiſt es uns erſchließt Und Licht in unſre Seelen gießt.

4. O mach's uns wie der Lydia, Die vorher nur den Purpur ſah, Und erſt, als Du ihr Herz bewegt, Dich, der den ew'gen Purpur trägt.

5. Laß über uns den Pfingſtwind weh'n, Und unſer Herz Dir offen ſteh'n; Und rein'ge unſer kleines Haus, Und mach' Dir einen Tempel draus.

8. Reformationslieder.

Mel.: Valet will ich Dir geben ꝛc.

255. Erhalt' uns deine Lehre, HErr, zu der letzten Zeit! Erhalt' dein Reich, und mehre Stets deine Chriſtenheit; Erhalte feſten Glauben, Der Hoffnung hellen Strahl; Laß uns dein Wort nicht rauben In dieſem Jammerthal!

2. Erhalt' dein' Ehr', und wehre Dem, was Dir widerſpricht! Erleuchte und bekehre, Allwiſſend ew'ges Licht, Was Dich noch nicht erkennet! Entdecke doch der Welt, Der Du dein Licht gegönnet, Was einzig Dir gefällt.

3. Erhalt', was Du gebauet, Und durch dein Blut erkauft, Was Du Dir ſelbſt vertrauet, Und was auf Dich getauft. So viele Feinde ſtürmen Zu deiner Kirche Fall; Du aber wollſt ſie ſchirmen Als Hort und Felſenwall.

4. Erhalte deine Schafe, Wenn ihnen Wölfe nah'n; Weck' Schläfer aus dem Schlafe, Und Träumer aus dem Wahn. Du kenneſt das Verirrte. Und all ſein Mißgeſchick; O HErr, du guter Hirte, Führ' es zu Dir zurück!

5. Erhalt' uns, HErr, dein Erbe, Dein werthes Heiligthum! Zerbrich, verwirf, verderbe, Was wider deinen Ruhm! Laß dein Geſetz uns führen, Gönn' uns dein Himmelsbrod; Laß Einigkeit uns zieren, Und treu ſeyn bis zum Tod.

6. Erhalt' und laß uns hören Dein Wort, das ſelig macht, Das Zeugniß deiner Ehren, Das Licht in finſtrer Nacht! Laß dieſen Born uns tränken Im dürren Thal der Welt; Laß dieſe Stimm' uns lenken Hinauf zum ew'gen Zelt!

7. Erhalt' in Sturm und Wellen Der Kirche heilig Schiff, Und laß es nicht zerſchellen An Sand und Felſenriff, Daß wir nach deinen Regeln Durchſchiffen dieſe Zeit, Und einſt mit frohen Segeln Einzieh'n zur Ewigkeit.

Mel.: Es iſt das Heil uns kommen her ꝛc.

256. HErr Gott, Dir dan-

ket Herz und Mund Für deines Wortes Gabe; Es thut uns deinen Rathſchluß kund, Iſt unſre beſte Habe. Wie könnten wir, wär' nicht dein Wort Der Augen Licht, der Seelen Hort, Den Weg zum Himmel finden?

2. Jahrhundertlang war finſtre Zeit, Da lag dein Wort in Ketten; Dem Armen war kein Troſt bereit, Dem Sünder kein Erretten. Verſchloſſen war der heil'ge Quell, Aus dem das Lebenswaſſer hell Für durſt'ge Seelen quillet.

3. Da weckteſt Du Dir Männer auf, Die bahnten treu geſchäftig Der Wahrheit einen freien Lauf, Und zeugten laut und kräftig Vom Felſengrund, auf dem geruht Der erſten Chriſten Glaubensmuth, Von deinem ew'gen Worte.

4. Nun iſt die Quelle wieder frei; Nun trinken wir mit Freuden, Und dürfen fröhlich, ohne Scheu' An dieſem Wort uns weiden. Hoch wehet unſers Heils Panier, Der Seelen Troſt, der Kirche Zier, Auf deinem heil'gen Tempel.

5. HErr, es ſoll immer freudenvoll, Dein Volk dein Lob verkünden! Wir bitten, deine Gnade woll' Im Wort uns tiefer gründen, Daß wir, von ſeinem Geiſt regiert, Mit ſeinen Früchten reich geziert, HErr, deinen Namen ehren!

9. Kirchweihlied.

257. O daß ich tauſend Zungen hätte ꝛc.

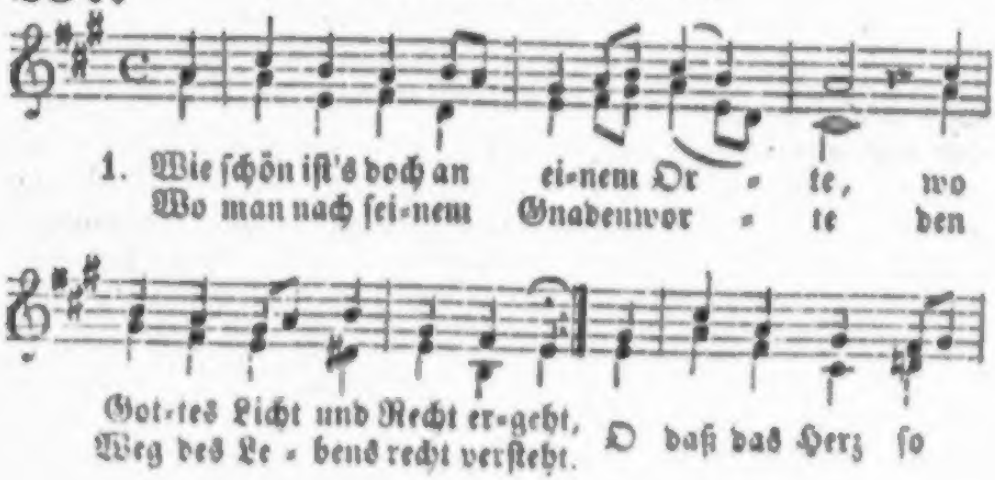

ſchwach be-denkt, welch' große Gna-de Gott ihm ſchenkt!

2. Kommt! unſers Gottes Wohlgefallen Iſt's, daß Ihm unſer Herz nicht ſchweigt. Noch läßt Er uns ſein Wort erſchallen, Das uns die Bahn zum Himmel zeigt. Dankt Ihm, der uns ſo manches Feſt, So manchen Sonntag feiern läßt!

3. Dankt Ihm, der Chriſti heil'ge Taufe, Und ſein hochtheures Abendmahl Zur Förderung im Glaubenslaufe Uns ſpenden läßt im Erdenthal, Und der in dieſer argen Welt Sein Wort und Zeugniß uns erhält.

4. Dankt ihm in Demuth, Zucht und Liebe, Und fliehet der Verächter Sinn, Der blindlings mit verkehrtem Triebe Auf breiter Straße rennet hin, Der ohne Glauben unſrem Gott Und ſeinem Hauſe lebt zu Spott.

5. Dankt Ihm! o köſtlich iſt's, Ihm danken, Und unſers Gottes Lob iſt ſchön! Süß iſt's, mit Wort, Werk und Gedanken Des großen Heilands Preis erhöh'n, Der prieſterlich voll Majeſtät Durch ſeine gold'nen Leuchter geht.

6. Erzhirte, bleib' bei deiner Heerde! Steh', Vater, deinen Kindern bei, Daß unſer Haus nicht wüſte werde, Dein Segen ferner bei uns ſey. Nimm, Höchſter, deiner Wahrheit Licht Von uns und all den Deinen nicht!

7. Wenn wir des Wortes Predigt hören, So mach' ihr ſelber freien Lauf; Nichts müſſ' uns in der Andacht ſtören; Thu' die verſchloſſ'nen Herzen auf, Und lehr' uns ſelbſt durch deinen Geiſt, Was Buß' und wahrer Glaube heißt.

8. Ach hilf, daß wir dein Wort bewahren Und nimmermehr vergeßlich ſey'n! Laß ſeine Kraft uns recht erfahren; Und ſtreuſt Du deinen Samen ein, So mach' uns gutem Lande gleich, Zum Lobe Dir an Früchten reich.

9. Erwecke, HErr, viel ächte Beter; Mach' hell die Herzen, die noch blind; Bekehr' die Hörer, die nicht Thäter, Und Thäter, die noch ſchwächlich ſind, Bis Allen deines Wortes Kraft Ein neues Herz und Leben ſchafft.

Und war ihm doch nur Eins im Herzen,
Nur Eins in ſtiller Wehmuth groß,
Darin mit wortlos heil'gen Schmerzen
Die Vielheit ihm zuſammenfloß.

Und wenn ſie ihn allein gelaſſen
Mit ihrer Götterlehren Schwall,
So drang's ihn, dürſtend zu umfaſſen
Nur Eines in dem großen All.

Wo bin ich? ruft der Losgebund'ne, —
Wo biſt du, Stadt? ihr Tempel, wo?
Wo biſt du Erde, du verſchwund'ne? —
Doch bin ich, o ihr Götter, froh! —

Komm, ruft ein Engel, zu vergeſſen
Der Erde Bild, der Erde Wahn!
Fleug höher, lerne ganz durchmeſſen
Des ſtillen Ahnens heil'ge Bahn!

Komm, Seele, nimm dir hin das Ganze!
Die Theile waren dir ein Spott; —
Blick' auf! in dieſem Himmelsglanze
Gebietet Ein lebend'ger Gott!

Durchläutert ſeyſt du! — ſchnell durchzücket
Ein Blitzſtrahl ſchmerzlich ſeinen Grund, —
Er iſt der alten Welt entrücket, —
Und alſo ſpricht des Engels Mund:

Erſchloſſen iſt dein Herz hier oben, —
Vernimmſt du drinn das ew'ge Wort? —

X. Buße, Glaube, Heiligung.

Mel.: HErr Jesu Christ, mein's Lebens Licht ꝛc.

258. HErr, aller Weisheit, Quell' und Grund! Dir ist mein Unvermögen kund; Wo Du nicht hilfst mit Gnad' und Kraft, Da wird ohn' alle Frucht geschafft.

2. Ich bin ein armes Menschenkind, Und von Natur zum Guten blind; Mein Herz, wenn es Dir dienen soll, Ist ungeschickt und Thorheit-voll.

3. Doch wenn ich auch vollkommen wär', Hätt' aller Gaben Ruhm und Ehr', Und sollt' entbehren deines Lichts: So wäre ich doch lauter Nichts.

4. Was hilft's, wenn Einer Vieles weiß, Und hat zuvörderst nicht mit Fleiß Gelernet deine Furcht und Dienst? Der hat mehr Schaden als Gewinnst.

5. O Gott, mein Vater, kehre Dich Zu meiner Bitt', und höre mich! Nimm alle Thorheit von mir hin, Und gib mir einen neuen Sinn!

6. Gib mir die Weisheit, die Du liebst Und Denen, die Dich lieben, gibst; Die Weisheit, die vor deinem Thron Allzeit erscheint in ihrer Kron'!

7. HErr, sende sie von deinem Thron, Und gib sie mir durch deinen Sohn; Ach, schütt' und gieß' sie reichlich aus In meines armen Herzens Haus!

8. Gib mir durch sie die Willigkeit, Daß ich zur Wahrheit sey bereit, Und nicht aus Sauer mache Süß, Noch aus dem Lichte Finsterniß.

9. Ja, laß in Allem, was ich thu' In deiner Lieb' mich nehmen zu! Wer sich der Weisheit nicht ergibt, Der bleibt von Dir auch ungeliebt.

Choral: Kommt her zu mir, spricht Jesus Christ ꝛc.; im alten Rhythmus.

259.

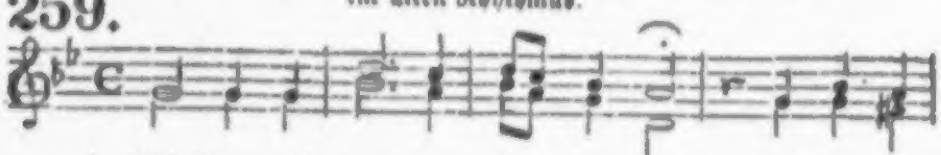

1. Ach Gott, gib Du uns dei - ne Gnad', daß wir all'

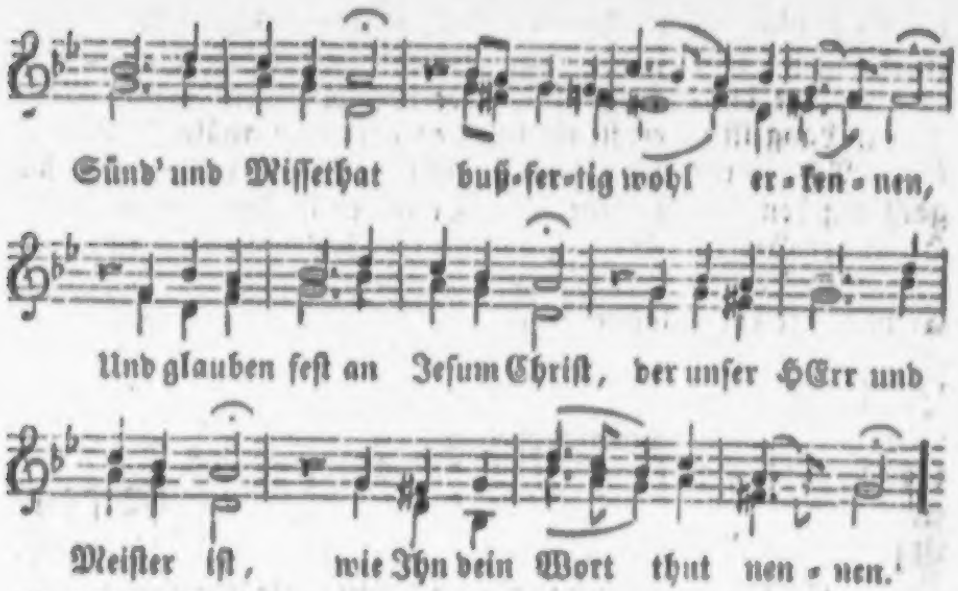

2. Hilf, daß wir auch nach deinem Wort Gottſelig leben immerfort, Zur Ehre deinem Namen, Daß uns dein guter Geiſt regier', Auf eb'ner Bahn zum Himmel führ', Durch Jeſum Chriſtum. Amen.

Mel.: Wer weiß, wie nahe mir mein ꝛc.

260. Beſinne Dich, und ſtehe ſtille, Denk' über deinen Zuſtand nach! Lebſt du aus Gottes Gnadenfülle? Warum biſt du im Geiſt ſo ſchwach? Behältſt du noch das Eitle bei, So kann dein Herz nicht werden frei.

2. Beſinne dich, denn du mußt ſcheiden, Du bleibſt nicht ewig in der Welt; Es nimmt ein End' mit Luſt und Freuden, Und auch mit Schönheit, Ehr' und Geld; Ja, alles Ird'ſche, was wir ſeh'n, Das muß zerfallen und vergeh'n.

3. Beſinne dich! getheilte Herzen Erlangen nicht viel hier und dort, Und machen ſich nur ſelber Schmerzen; Dring' lieber durch die enge Pfort', Und ſage ganz dem Weltſinn ab, So kannſt du ruhig geh'n zum Grab.

4. Beſinne dich! denn nach dem Sterben Bleibt dir nichts übrig von der Welt; Doch wartet ewiges Verderben Auf den, der Chriſti Wort nicht hält. Nur wer gelebt in ſeinem Licht, Verzaget einſt im Tode nicht.

5. Beſinne dich! dort liegen Viele, Wie Schafe in dem zweiten Tod. O ſtrebe nach dem höchſten Ziele, So wirſt du frei von jener Noth! Begehre von

der Welt nicht viel; Die Auferſtehung ſey dein Ziel!

6. Beſinne dich! kurz iſt das Leben, Lang iſt die ernſte Ewigkeit. Ach, willſt du dich nicht ganz ergeben Dem Geiſt, dem Herrn der Herrlichkeit? Such' Ihn, wend' all dein Leben dran, Er iſt's, der dich belohnen kann!

7. Beſinne dich, wie viel dir fehlet! Denk' an die künft'ge Herrlichkeit; Denk', wie es Manchen dort noch quälet, Daß er nicht ſuchte in der Zeit. Ach Seele, es iſt Jeſus Chriſt, Der unſrer Seelen Heiland iſt!

261.

Choral: Es iſt gewißlich an der Zeit ꝛc.

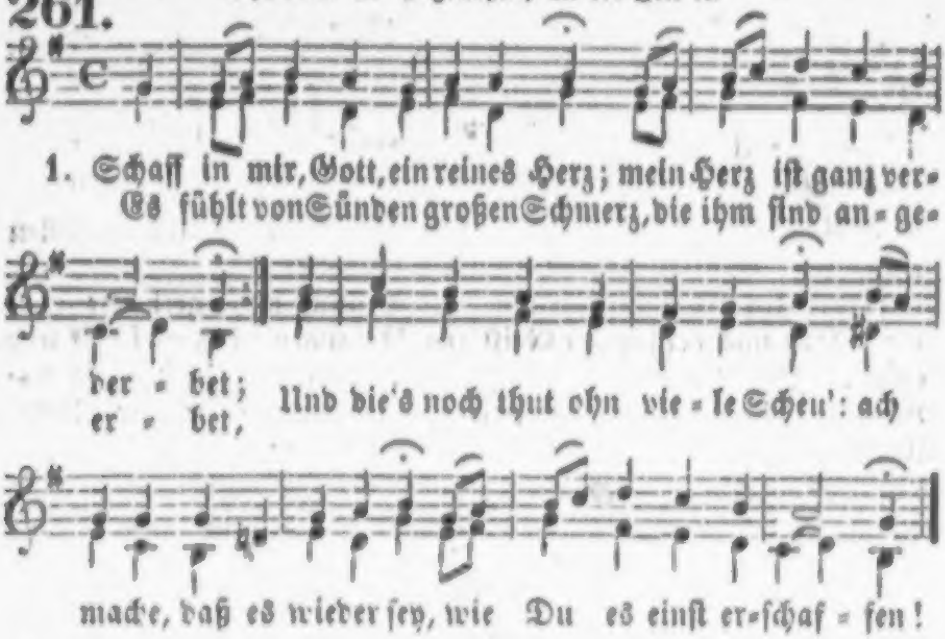

2. Gib mir auch einen neuen Geiſt, Der, wie Du, iſt geſinnet. Der Dir anhanget allermeiſt, Und, was Du willſt, beginnet. Gib, daß ich haſſe Fleiſch und Blut, Den Glauben üb' in ſanftem Muth, Zucht, Demuth, Hoffnung, Liebe.

3. Verwirf von deinem Angeſicht, Ob ich es gleich verdienet, Mich, o getreuer Vater, nicht, Weil Jeſus mich verſühnet! Ach laß doch nun und nimmermehr Mich fallen als dein Kind ſo ſehr, Daß Du es von Dir ſtießeſt.

4. Den heil'gen Geiſt nimm nicht von mir; Den böſen Geiſt vertreibe, Daß ich, als nie entführt von Dir, Stets deine ſey

und bleibe. Beherrsche Du Herz, Sinn und Muth Durch deinen Geist, so geht es gut Im Leben und im Sterben.

5. Mit deiner Hilfe tröste mich; Hilf, und vergib die Sünden; Und sucht dann meine Seele Dich, So laß Dich von ihr finden, Und dein Verdienst, Herr Jesu Christ, Darinnen Trost und Leben ist, Trotz Sünde, Tod und Teufel!

6. Dein heil'ger Geist erquicke mich Mit seinem Freudenöle, Damit Verzweiflung ewiglich Fern sey von meiner Seele. Sey Du mein Freund, o HErr, allein, Ach, laß mich deine Freude seyn, Und führe mich zur Freude!

Mel. 187.

262. Mein Gott, das Herz ich bringe Dir Zur Gab' und zum Geschenk. Du forderst solches selbst von mir, Deß bin ich eingedenk.

2. Gib mir, mein Kind, dein Herz! sprichst Du. O welch' ein heilsam Wort! Es zeigt den Weg zur wahren Ruh', Zum Frieden hier und dort.

3. Nun, o mein Vater! nimm es an, Mein Herz, veracht' es nicht! Ich geb's, so gut ich's geben kann, Kehr' zu mir dein Gesicht!

4. Zwar ist es voller Sündenlust Und voller Eitelkeit, Des Guten aber unbewußt Und wahrer Frömmigkeit.

5. Doch steht es nun in Leid und Reu', Fühlt seinen Uebelstand, Und trägt jetzt vor den Dingen Scheu, D'ran es sonst Freude fand.

6. Zermalme meine Härtigkeit, Mach' mürbe meinen Sinn, Und ziehe mich in Reu' und Leid Zu deinem Herzen hin!

7. Sodann mach', o HErr Jesu Christ, Mich rein in deinem Blut; Ich glaub', daß Du gekreuzigt bist Der Welt und mir zu gut.

8. Schenk' mir nach deiner Jesushuld Gerechtigkeit und Heil; Du trugst ja meine Sündenschuld Und meiner Strafe Theil.

9. Gott, heil'ger Geist, nimm Du auch mich In die Gemeinschaft ein! Ergieß' um Jesu willen Dich Tief in mein Herz hinein!

10. Hilf, daß ich sey im Glauben treu An Jesum, Gottes Sohn, Und Ihn bekenne sonder Scheu Vor aller Feinde Hohn.

11. Hilf, daß ich sey im Hoffen fest Voll Demuth und Geduld, Daß, wenn auch alles mich verläßt, Mich tröste deine Huld.

12. Hilf, daß ich sey von Herzen rein, In Lieb' und Freundlichkeit, Daß ich nichts thu' zum Augenschein, Nein, wie's dein Herz erfreut.

13. Hilf, daß ich ſey von Herzen ſchlicht, Einfältig und doch klug; Mein Wort, mein Werk und Angeſicht Sey ohne Liſt und Trug!

14. Nimm Dir, o Gott! zum Tempel ein Mein Herz hier in der Zeit, Und laß es deine Wohnung ſeyn In alle Ewigkeit!

15. Dir geb' ich's denn zu eigen hin! Brauch's, wie es Dir gefällt! Ich weiß es, daß ich deine bin, Ja, dein, und nicht der Welt.

16. Weg, Welt! weg, Sünd'! dir geb' ich nicht Mein Herz, nur, Jeſu, Dir Iſt dieß Geſchenke zugericht't, Behalt' es für und für!

Mel.: HErr Jeſu Chriſt, mein's Lebens Licht ꝛc.

263. O Menſch, der ſelig werden will, Halt' deinem Seligmacher ſtill, Und ruf: Erbarmer, nimm mich hin, Weil ich verirrt und elend bin!

2. Ich lieg' in Sünden blind und todt; Entdecke mir die Seelennoth! Zerbrich' mein Herz, und mach' es klein, So werd' ich arm und reuig ſeyn.

3. Nimm weg die falſche Frömmigkeit, Das eig'ne Thun, die Sicherheit, Und mache mir die Luſt der Welt Mit aller Sünde recht vergällt!

4. Weil ich mir ſelbſt nicht helfen kann, So ruf' ich Dich um Glauben an: Ach rein'ge, HErr! mich durch dein Blut, So bin ich bald gerecht und gut!

5. Ich kann nicht werden fromm und rein, — Ich muß zuvor begnadigt ſeyn. Drum ſchenke mir durch deine Huld Vergebung aller meiner Schuld!

6. Mein Arzt, nimm meine Krankheit hin! Ich komme zu Dir, wie ich bin: Nicht als ein guter, frommer Knecht; Nein, als verderbt und ungerecht.

7. Schenkſt Du mir Gnad' in's Herz hinein, So werd' ich bald lebendig ſeyn. Wenn mir dein Blut Vergebung ſchafft, So wird mein Herz voll Gotteskraft.

Mel. 147: Wer nur den lieben Gott läßt ꝛc.

264. Du haſt ja dieſes meiner Seele, O HErr! gleich anfangs eingeſenkt, Daß ſie in dieſer Leibeshöhle Nach was Unendlichem ſich lenkt! Sie ſucht und wünſchet immerzu, Und findet nirgends ihre Ruh'.

2. Gerechter Gott, wie hat die Sünde Mir doch das Ziel ſo ſehr verrückt, Daß ich in weiter Welt nichts finde, Was meine Seele recht erquickt! In Dir allein iſt wahre Ruh', Bring', HErr! mein armes Herz dazu!

3. Ach, mache von den Eitelkeiten Der Welt, o HErr! mich ganz befreit, Und ziehe mich von

allen Seiten Zurück von der Vergänglichkeit, Damit ich durch solch Stilleseyn Zur wahren Ruhe kehre ein!

4. Zeuch mich, o Vater! zu dem Sohne, Sonst bin ich ein verloren Kind; Daß Er durch Glauben in mir wohne, Und ich in Ihm die Ruhe find': Denn durch den Glauben wird Er mein, Und durch den Glauben werd' ich sein.

5. All' Andres ist für nichts zu schätzen, Es mag auch heißen, wie es will; Pracht, Reichthum kann mich nicht ergötzen, Noch meine Seele machen still; Was Kinder dieser Welt erfreut, Bringt Gottes Kindern Traurigkeit.

6. Geehrt sich seh'n in Menschenaugen Und ihrer Gunst versichert seyn, Kann nichts an meinem Ende taugen: Im Leben ist's ein bloßer Schein; Drum laß mich, Jesu, diese Zeit Anwenden für die Ewigkeit!

7. Laß nur mich nach der Ehre trachten, Daß ich Dir wohlgefällig sey, Und lerne diese Welt verachten, Die nichts ja hat als Täuscherei; Wer aber Dir, o Gott! gefällt, Deß Ruhm ist ewig festgestellt.

8. Wie wird mich aller Reichthum trösten, Wann ich die Welt verlassen soll? Und hätte ich des Allerbesten Gleich alle meine Habe voll, So ist doch das nur mein Gewinn, Wenn ich in deiner Liebe bin.

9. Drum laß mich Dich allein behalten, O HErr, mein allerhöchstes Gut! O Jesu, wann ich soll erkalten, So stärke meinen blöden Muth, Und rede meiner Seele zu: Komm, gehe ein in deine Ruh'!

Mel.: Valet will ich dir geben ꝛc.

265. Aus irdischem Getümmel, Wo Glück und Luft vergeht, Wer zeigt den Weg zum Himmel, Dahin die Hoffnung steht? Wer leitet unser Streben, Wenn es das Ziel vergißt? Wer führt durch's trübe Leben? Der Weg ist Jesus Christ.

2. Wenn Irrthum uns befangen, Kein Strahl die Nacht durchbricht, Wie mögen wir gelangen Zu der Erkenntniß Licht? Getrost, es strömt die Klarheit Von Gottes ew'gem Thron; Denn Christus ist die Wahrheit, Der eingeborne Sohn.

3. Wer schenkt in Noth und Leiden, Wenn bang das Herz verzagt, Die Hoffnung ew'ger Freuden, Daß einst der Morgen tagt? Wer stillt der Seele Beben, Gewährt im Tode Ruh'? Heil! Christus ist das Leben, Führt uns dem Vater zu.

Mel.: Werde munter, mein Gemüthe ꝛc.

266. Wohl dem Menschen,

der nicht wandelt In der Gottvergeſſ'nen Rath! Wohl dem, der nicht unrecht handelt, Noch tritt auf der Sünder Pfad, Der der Spötter Freundſchaft fleucht, Und aus ihrer Mitte weicht, Der von Herzen liebt und ehret, Was uns Gott vom Himmel lehret.

2. Wohl dem, der mit Luſt und Freude Das Geſetz des Höchſten treibt, Welcher, wie auf ſüßer Weide, Stets in Gottes Worten bleibt! Er iſt einem Palmbaum gleich, Der an edeln Früchten reich, Deſſen Zweige ſich verbreiten An des klaren Baches Seiten.

3. Alſo wird gedeih'n und grünen, Wer in Gottes Wort ſich übt; Luſt und Sonne muß ihm dienen, Bis er reife Früchte gibt. Werden ſeine Blätter alt, Bleiben ſie doch wohlgeſtalt't, Gott gibt Glück zu ſeinen Thaten, Alles muß ihm wohlgerathen.

4. Aber wen die Sünd' erfreuet, Deſſen Glück kann nicht beſteh'n, Wie die Spreu, vom Wind zerſtreuet, Wird er plötzlich untergeh'n. Kommt der HErr und hält Gericht, So entrinnt der Sünder nicht: Denn Gott liebet alle Frommen Und der Böſe muß umkommen.

267.

Choral: Seelenbräutigam ꝛc.; im alten Rhythmus.

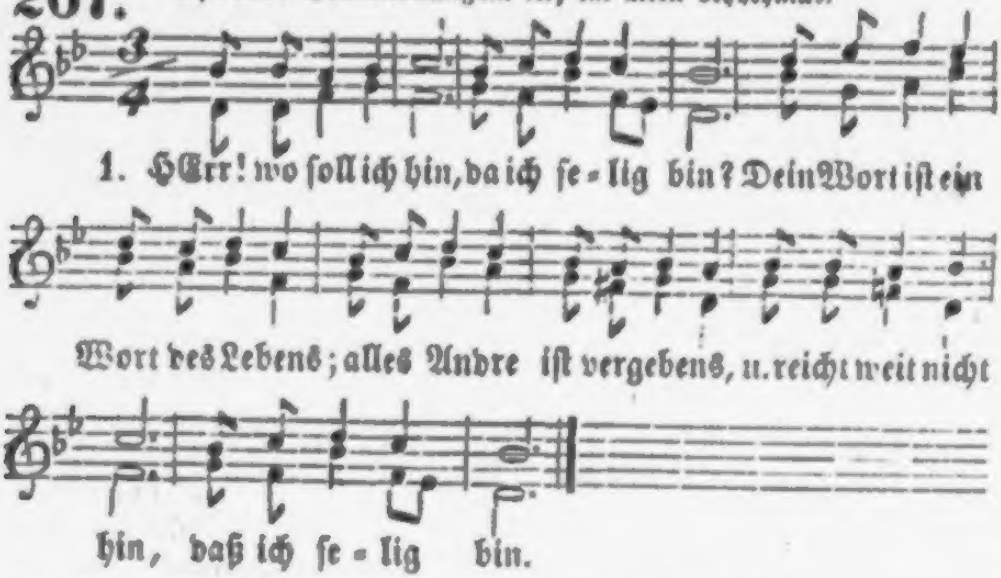

2. Niemand zwingeſt Du, Doch verſprichſt Du Ruh. Seelen, welche Dich verlaſſen, Müſſen nur ihr Heil ſelbſt haſſen. Denn der Seelen Ruh Biſt und bleibſt nur Du.

3. Soll ich zu der Welt, Die von Dir nichts hält, O so fürcht' ich das Verdammen Sammt der Welt in jenen Flammen. Wer an Dich sich hält, Geht nicht zu der Welt.

4. Rühmt sie ihren Witz, Und was ist er nütz? Wenn ich Gottes Sohn nicht kenne, Mich vom Wort des Glaubens trenne, Ist mir wenig nütz Aller Welt ihr Witz.

5. Sie preist Geld und Gut; Gottes Sohn hat Blut, Das mich von der Sünde reinigt. Jesu, bin ich Dir vereinigt, Ist dein Wort und Blut Mehr als alles Gut!

6. Hat sie Lust und Ehr', Jesu, Du hast mehr: Freude vor dem Gnadenthrone, Und dort eine Ehrenkrone. — Gleicht auch etwas mehr Dieser Lust und Ehr'?

7. Nun so häng' ich mich, Jesu, nur an Dich! Weichen Andre, ich will halten, Auch in Schmach, auch im Erkalten. Selig machst Du mich. Ewig seh' ich Dich!

Mel.: Christus, der ist mein Leben ꝛc.

268. Mein Geist sehnt sich nach Ruhe, Und findet keine hie; Nun weiß ich, was ich thue: Bei Jesu such' ich sie.

2. Will mich mein Elend quälen, Eil' ich dem Heiland zu; Er ruft, und gibt den Seelen Am sanften Joche Ruh'.

3. Macht mich mein großer Schade Noch in dem Zutritt scheu, So sagt Er mir von Gnade, Daß die noch größer sey.

4. Wenn mein Herz in dem Beten Selbst seine Mängel schilt, So hilft mir sein Vertreten, Das vor dem Vater gilt.

5. Will mich das Kreuz ermüden, Das Christi Jünger beugt, So sagt Er mir vom Frieden, Der alles übersteigt.

6. Und kommt es dann zum Sterben, So spricht sein Geist mir zu Vom Leben, von dem Erben, Vom Frieden, von der Ruh'.

Mel.: O Gott, du frommer Gott ꝛc.

269. HErr, allerhöchster Gott, Von dem wir alle Gaben, Und was uns heilsam ist, Durch Gnad' und Bitten haben: O sieh' erbarmend mich In meiner Schwachheit an, Weil ich nicht, wie ich will, Dir recht vertrauen kann!

2. Ich glaube zwar an Dich; Doch nur mit schwachem Glauben: Oft will die Zweifelsucht Mir alle Hoffnung rauben. Wer macht das Herz gewiß, Als Du, o HErr, allein? Laß deine Hilfe doch Von mir nicht ferne seyn!

3. O reiche Du mir selbst Aus Gnaden deine Hände! Hilf meiner Schwachheit auf, Daß nichts mich von Dir wende! Ist schon,

dem Senfkorn gleich, Mein Glaube noch sehr klein, So laß ihn doch bei mir In stetem Wachsthum seyn!

4. Gib, daß die Zuversicht In meinem Geist sich mehre, Daß Du mein Vater seyst, Und ich Dir angehöre; Daß alle meine Schuld Von Dir vergeben sey, Damit mein Herz sich dein Als seines Gottes freu'.

5. Mach' diese Zuversicht In mir, o HErr, so kräftig, Daß ich mein Leben lang In deinem Dienst geschäftig, Und stets beflissen sey Zu thun, was Dir gefällt: So hab' ich, Gott, in Dir Den Himmel auf der Welt.

6. Mein Heiland! der Du einst Für deine Jünger batest, Und wenn sie wankten, Bei'm Vater sie vertratest: Ach, unterstütz' auch jetzt Mein sehnliches Gebet, Und schenke Glaubenskraft Dem, der Dich darum fleht.

7. In deiner Mittlershand Ist Heil und aller Segen; HErr, unterstütze mich Auf allen meinen Wegen, Daß ich des Glaubens Ziel, Der Seelen Seligkeit, Erlange, und Dich preis' In alle Ewigkeit.

Mel. 13: Nun sich der Tag geendet hat ꝛc.

270. Wo soll ich hin? wo aus und an? Hier ist ein Scheideweg; Da seh' ich eine breite Bahn, Dort einen schmalen Steg.

2. Hier ruft die Welt: „Komm, hier ist gut Auf lauter Lust zu gehn!" Ja, folge nur, spricht Fleisch und Blut, Es wird Dir wohl geschehn!

3. Sie kommen, sie umringen mich, Und ziehen mich schon fort. Was aber seh', was höre ich? Wer ruft, wer winkt mir dort?

4. Am schmalen Weg steht Gottes Lamm, Das mir zum Leben ist Gestorben an des Kreuzes Stamm, Mein Heiland Jesus Christ.

5. Der ruft mir: „Flieh' und rette dich, Du gehst der Hölle zu!" — HErr, ruf' ich, unterweise mich; Sey Du mein Führer, Du!

6. HErr, zeige Du mir selbst den Weg, Darauf ich wandeln soll! Ich folge Dir; ist gleich der Steg Schmal, eng und trübsalsvoll:

7. So ist er doch die rechte Bahn Zur ew'gen Lebensthür. Ich folge Dir, Du gehst voran; Zeuch uns, so laufen wir!

Mel.: Mein's Herzens Jesu ꝛc.

271. Laß, Vater, deinen guten Geist Mich kräftiglich regieren, Daß ich stets thue, was Er heißt, Und nichts mich lass' verführen; Daß ich dem Argen widersteh', Und nicht von deinem

Wege geh' Zur Rechten oder Linken.

2. Wenn böse Luſt noch mannichfalt Mich anficht, weil ich lebe, So hilf, daß ich ihr alſobald Im Anfang widerſtrebe; Und daß ich dann vergeſſe nicht Die Todesſtunde, das Gericht, Den Himmel und die Hölle.

3. Gib, daß ich denke jederzeit An dieſe letzten Dinge, Und dadurch alle Sündenfreud' Aus meinem Herzen bringe, Damit ich mög' mein Lebenlang Dir dienen ohne Furcht und Zwang In willigem Gehorſam.

4. Gott Vater, deine Kraft und Treu' Laß reichlich mich empfinden! O Jeſu Chriſte, ſteh' mir bei, Daß ich mög' überwinden! Hilf, heil'ger Geiſt, in dieſem Krieg, Daß ich ſo hier als dort zum Sieg Durch Dich erhalten werde!

Mel. 111: HErr, wie Du willt, ſo ſchick's ꝛc.

272. Eins bitt' ich, Gott, das hätt' ich gern: Kraft, jede Sünd' zu haſſen, Und meinen Heiland, meinen HErrn, Nie treulos zu verlaſſen. Um ſeiner Liebe willen ſey Mein jugendliches Herz Ihm treu, Und redlich meine Liebe!

2. HErr, leite mich durch deine Kraft Auf meinem Jugendpfade, Und mache mich gewiſſenhaft Und würdig deiner Gnade. Dein Geiſt beſiege jeden Hang Zur Sündenluſt, daß lebenslang Dein Kind ich ſey, mein Vater!

3. Ich hab' es Dir gelobt: ich will Mich Dir zum Dienſt ergeben; Jetzt ſag' ich es von neuem ſtill: Ich will Dir ſterben, leben! Wank' ich, ſo nimm Dich meiner an, Und leite mich auf ew'ger Bahn Um deines Sohnes willen!

4. Erhöre mich! Du haſt geſagt: Ich will Dich nicht verlaſſen. Drum bin ich froh und unverzagt; Du wirſt mich nicht verlaſſen. Durch Dich wird meine Jugend rein Von Thorheit und von Lüſten ſeyn, Und für den Himmel blühen.

Mel.: HErr Jeſu Chriſt, mein's Lebens Licht ꝛc.

273. Wer Jeſum für den Meiſter hält, Und ſich ſein Bild vor Augen ſtellt In Einfalt, wie ein frommes Kind, Der wird auch, wie Er ſelbſt, geſinnt.

2. Der Heiland, der Gott ſelber war, Der ſtellte ſich als Menſchen dar, Entblößt von göttlicher Gewalt, Und hüllte ſich in Knechtsgeſtalt.

3. Er ließ die ganze Lebenszeit Nichts als nur Unterthänigkeit Und bis zum Kreuz Gehorſam ſeh'n, Nur, daß uns möchte wohl geſcheh'n.

4. Drum hat Ihn auch ſein Gott erhöht, Daß Er den Na-

Nun reißt es dich, den HErrn zu loben,
Durch tauſend Ewigkeiten fort! —

O wie er jauchzt: ihr edeln Geiſter!
Führt mich zum großen Einen hin!
Ihn nenn' ich König, HErr und Meiſter,
Dem ich auf ewig eigen bin.

O leiſer Liſpel heil'ge Mahnung!
Warum verſtand ich nicht den Ton?
Warum blieb wortlos meine Ahnung? —
Empor zu Gott, Timoleon!

VI.

Leonidas.

Von den Thermopylen fuhren ſtürmiſch die Dreihundert auf,
Hielten noch empor die Fäuſte, wie gebannt am Schwertesknauf:
Schoſſen Flammenblicke nieder, als vor Ephialtes her
Durch die hohe Felſenpforte fluthete das Perſermeer.

„Hohe Hügel, ſtarke Dämme haben wir doch vorgebaut!
Tauſendweiſe liegen drunten die Barbaren ohne Laut;
Trau'n! ſie heulen noch in Sardes, wenn es tönt: Leonidas!
Und daß keiner der Dreihundert ſeines Vaterlands vergaß.

men: „Heil“ empfäht, Der bis in Ewigkeit beſteht Und über alle Namen geht.

5. Er iſt's, vor dem die Kniee beugt, Was Himmel, Erd' und Hölle zeigt; Vor deſſen Fuß ſich niederlegt, Was Kronen hier und Scepter trägt.

6. Wohl dem, der ſeinen HErrn erkennt, Wenn er den Namen Jeſus nennt! Wohl dem, der dieß Geheimniß weiß Zu unſers Gottes Lob und Preis!

7. Du, meine Seele, folge nur Des großen Jeſu ſichrer Spur! Die Demuth hilft ja Allen fort; Je kleiner hier, je größer dort!

Mel.: Gott ſey Dank in aller Welt ꝛc.

274. Jeſus Chriſtus gab ſich uns Selbſt zum Vorbild alles Thuns; Sein Wort ſtellet Ihn uns dar: Ich ſoll ſeyn, wie Jeſus war.

2. Sein Verläugnen lehrt mich klein, Seine Demuth niedrig ſeyn, Seine Sanftmuth ſtete Huld, Sein Gehorſam die Geduld.

3. Wie Er ohne Haß geliebt, Stets getröſtet, nie betrübt, Und auch Feinden Guts gethan, Weiſt Er mich zu Gleichem an.

4. Wenn Er Gottes Willen that, Wenn Er ſtets zum Vater bat, Wenn Er nichts als Wahrheit ſprach, Heißt das: folge Du mir nach.

5. Wenn Er allzeit ſtandhaft blieb, Nur das Wort vom Reiche trieb, So bezeugt Er mir dabei, Daß mir das ein Beiſpiel ſey.

6. Wenn Er mäßig aß und trank, Und es heiligte mit Dank, Spricht mir ſein Exempel zu: Wie Er lebte, lebe du!

7. Lieber Meiſter, lehr' mich's nun! Ohne Dich kann ich nichts thun; Nur durch deines Geiſtes Zucht Bringt mein Glaube ſolche Frucht.

8. Viele folgen ihrem Sinn; Aber, HErr, wo ſoll ich hin? Du biſt Chriſtus, Gottes Sohn; Wer Dir folgt, hat großen Lohn.

9. Gabſt Du nach vollbrachtem Lauf Deinen Geiſt mit Beten auf, Gib auch, daß durch deine Treu' Mein End' wie dein Ende ſey.

Mel. 267: Seelenbräutigam ꝛc.

275. Jeſu, Du allein Sollſt mein Führer ſeyn! Zeige ſelbſt mir deine Wege, Deiner Wahrheit ſchmale Stege; Deiner Wahrheit Grund Iſt dein Wort und Bund.

2. Gründe, HErr, dabei Stete Furcht und Scheu Vor dem Böſen in der Seele, Daß ich nicht den Weg verfehle! Deine Furcht bewahr' Mich vor der Gefahr!

3. Weil Du kommen biſt, Was verirret iſt, Wiederum zurecht

zu führen, Und kein Schäflein zu verlieren, Darum fleh' ich Dich: Jesu, führe mich!

4. Guter, treuer Hirt! Ich bin ganz verirrt, Ein verloren Schaf auf Erden; Führe mich zu deinen Heerden, Führe mich dahin, Wo ich bei Dir bin!

Mel. 267: Seelenbräutigam ꝛc.

276. Jesu, geh' voran Auf der Lebensbahn! Und wir wollen nicht verweilen, Dir getreulich nachzueilen. Führ' uns an der Hand Bis in's Vaterland.

2. Soll's uns hart ergehn, Laß uns feste stehn, Und auch in den schwersten Tagen Niemals über Lasten klagen; Denn durch Trübsal hier Geht der Weg zu Dir.

3. Rühret eig'ner Schmerz Irgend unser Herz, Kümmert uns ein fremdes Leiden, O so gib Geduld zu beiden; Richte unsern Sinn Auf das Ende hin!

4. Ordne unsern Gang, Liebster, lebenslang! Führst Du uns durch rauhe Wege, Gib uns auch die nöth'ge Pflege; Thu' uns nach dem Lauf Deine Thüre auf!

Mel.: Valet will ich Dir geben ꝛc.

277. Vor Jesu Augen schweben, Ist wahre Seligkeit, Ist ew'ges Licht und Leben Schon in der Erdenzeit. Nichts können und nichts wissen, Nichts wollen und nichts thun, Als Jesu folgen müssen, Das heißt im Frieden ruh'n.

2. Man steht von seinem Schlafe In Christi Freundschaft auf; Man fürchtet keine Strafe Im ganzen Tageslauf; Man ißt und trinkt in Liebe, Und hungerte wohl gern'; Und alle Herzenstriebe Geh'n einzig auf den HErrn.

3. Wenn dann der Tag vollendet, So legt man sich zur Ruh'; Von Christo unverwendet Thut man die Augen zu, Und wünschet auch den Träumen, Wenn sie sich stellen ein, Nichts anders einzuräumen, Als Christi Nahesein.

4. Man geht in stiller Fassung Dahin bei Tag und Nacht, Und ist auf die Verlassung Der armen Welt bedacht. Man wirket, spricht und höret, Und zielt auf Eins nur hin; Und auch kein Schmerz verstöret Den unverwandten Sinn.

5. Gewiß, wer erst die Sünde In Christi Blut ertränkt, Und dann gleich einem Kinde Am Sünderfreunde hängt, Der wird auch heilig handeln, Und kann dann anders nicht. HErr Jesu! lehr' uns wandeln In deiner Augen Licht!

Mel. 220: Schwing dich auf zu deinem Gott ꝛc.

278. Chriſte Jeſu, hilf, daß wir, Weil wir ſind auf Erden, Uns befleißen für und für, Aehnlich Dir zu werden! Unſre Sünden laß allzeit Mit Dir ſeyn begraben, Und uns die Gerechtigkeit Durch dein Leben haben.

2. Laß Dir unſer Wort und Werk, Liebſter HErr, gefallen; Gib zum Guten Kraft und Stärk', Auf daß wir in Allen Bringen ſolche Frucht in Dir, Die mit Luſt zu ſchauen, Wann wir ſteh'n in voller Zier Auf des Himmels Auen.

Mel.: Werde munter, mein Gemüthe ꝛc.

279. Bleibt bei Dem, der euretwillen Auf die Erde niederkam, Der, um euren Schmerz zu ſtillen, Tauſend Schmerzen auf ſich nahm! Bleibt bei Dem, der einzig bleibet, Wenn auch Alles untergeht, Der, wenn Alles auch zerſtäubet, Siegend über'm Staube ſteht.

2. Alles ſchwindet; Herzen brechen, Denen ihr euch hier ergabt; Und der Mund hört auf zu ſprechen, Der euch oft mit Troſt gelabt. Und der Arm, der euch zum Stabe Und zum Schilde ward, erſtarrt; Und das Auge ſchläft im Grabe, Das euch ſorgſam einſt bewahrt.

3. Chriſtus nur ſteht über'm Staube Alles Irdiſchen, und ſpricht: Stütze Dich auf mich, und glaube, Hoffe, lieb', und fürchte nicht! Darum bleibt bei Dem, der bleibet Und der geben kann, was bleibt, Der, wenn ihr euch Ihm verſchreibet, Euch in's Buch des Lebens ſchreibt!

Mel. 334: O du Liebe meiner Liebe ꝛc.

280. Bei Dir, Jeſu, will ich bleiben, Stets in deinem Dienſte ſteh'n; Nichts ſoll mich von Dir vertreiben, Will auf deinen Wegen geh'n. Du biſt meines Lebens Leben, Meiner Seele Trieb und Kraft. Wie der Weinſtock ſeinen Reben Zuſtrömt Kraft und Lebensſaft.

2. Könnt' ich's irgend beſſer haben, Als bei Dir, der allezeit So viel tauſend Gnadengaben Für mich Armen hat bereit? Könnt' ich je getroſter werden, Als bei Dir, HErr Jeſu Chriſt, Dem im Himmel und auf Erden Alle Macht gegeben iſt?

3. Wo iſt ſolch ein HErr zu finden, Der, was Jeſus that, mir thut, Mich erkauft von Tod und Sünden Mit dem eignen, theuern Blut? Sollt' ich Dem nicht angehören, Der ſein Leben für mich gab? Sollt' ich Ihm nicht Treue ſchwören, Treue bis in Tod und Grab?

4. Ja, HErr Jeſu, bei Dir bleib' ich, So in Freude wie in Leid;

Bei Dir bleib' ich, Dir verschreib' ich Mich für Zeit und Ewigkeit! Deines Winks bin ich gewärtig, Auch des Rufs aus dieser Welt; Denn der ist zum Sterben fertig, Der sich liebend zu Dir hält.

5. Bleib' mir nah' auf dieser Erden, Bleib' auch, wann mein Tag sich neigt, Wann es nun will Abend werden Und die Nacht herniedersteigt. Lege segnend dann die Hände Mir auf's müde, schwache Haupt, Sprechend: Kind, hier geht's zu Ende, Aber dort lebt, wer hier glaubt!

Mel. 435: Jesu, meines Lebens Leben ꝛc.

281. Laß, o Jesu, mir auf Erden Meiner Seele Gnadenwahl Alle Tage fester werden, Mit der Auserwählten Zahl! Daß ich mit den Erstgebornen Und zur Herrlichkeit Erkornen Bis zu Dir, durch Gottes Macht, Werd' im Glauben durchgebracht.

2. Bei Dir, Jesu, will ich bleiben! Halte fest dein schwaches Kind, Bis durch deines Geistes Treiben Seel' und Leib geheiligt sind. Alle Noth will ich Dir klagen, Alles Dir in's Herze sagen, Bis Du endest meinen Lauf, Und dann hört mein Weinen auf!

Mel. 13: Nun sich der Tag geendet hat ꝛc.

282. Mein Jesu, komm und mache mich Von allen Sünden frei, Daß ich Dir hier und ewiglich Zum Dienst ergeben sey!

2. Mach' mich von Allem frei und rein, Was Dir an mir mißfällt, Und laß mich deine Wohnung seyn, Dein heil'ges Lustgezelt.

3. Komm, kehre gnädig bei mir ein, Und wohne stets in mir Mit deines Geistes Freudenschein, Und mit des Vaters Zier!

4. Mein Leben, Heil und Seligkeit, Gut, Ehre, Fried' und Freud' Ist mir in Dir ja längst bereit Durch Gottes Gütigkeit!

5. Drum such' ich solches auch in Dir, Sonst nirgends hier und dort; Ich bitt' und flehe, gib es mir Nach deinem Gnadenwort!

6. Gib mir in Dir, was mir gebricht! Du weißt: es fehlet mir Geist, Heiligkeit, Kraft, Lieb' und Licht, Und andre Tugendzier!

7. Gib mir Dich selbst, und nimm mich hin! Bereit' mich Dir zum Ruhm, Bis ich Dir ganz gefällig bin Für's ob're Heiligthum!

Mel.: Mein Herzens-Jesu, meine Lust ꝛc.

283. O Gott des Friedens, heil'ge mir Den Geist sammt Leib und Seele, Daß mir der Eingang einst zu Dir Und deiner Ruh' nicht fehle; Daß Jesus Christus mich alsdann Un-

tadelig erfinden kann, Wann Er, der HErr, wird kommen!

2. Du haſt ja einen neuen Geiſt Bereits in mich gegeben; So laſſe, wie dein Wort mich heißt, Mich auch im Geiſte leben; So müſſe meine Seele rein, Und dieſer Leib ein Tempel ſeyn, Dir, Gott, zum Dienſt geheiligt.

3. O ſelig, die unſträflich ſind, Wann Jeſus wird erſcheinen! Wenn Er ſie recht geheiligt find't, Die Ihm erkauften Seinen! Wenn Alles Ihm an uns gefällt, Und Er ſieht, daß wir in der Welt, Wie Er war, auch geweſen!

4. Ich weiß, daß wir die Heiligung Zu wirken nicht vermögen; — Doch hab' ich die Verſicherung Aus deinem Wort dagegen. Dir, Gott des Friedens, trau' ich nun; Du biſt getreu, Du wirſt es thun, Daß ich dein Thun einſt rühme!

Mel. 161: Meinen Jeſum laß ich nicht ꝛc.

284. Seele, was ermüd'ſt du dich In den Dingen dieſer Erden, Die doch bald verzehren ſich, Und zu Staub und Aſche werden? Suche Jeſum und ſein Licht; Alles Andre hilft dir nicht.

2. Sammle den zerſtreuten Sinn, Laß ihn ſich zum Schöpfer ſchwingen; Richt' ihn ſtets zum Himmel hin, Laß ihn in die Gnad' eindringen! Suche Jeſum und ſein Licht; Alles Andre hilft dir nicht.

3. Du verlangſt oft ſüße Ruh', Dein betrübtes Herz zu laben: Eil' der Lebensquelle zu, Da kannſt du ſie reichlich haben! Suche Jeſum und ſein Licht; Alles Andre hilft dir nicht.

4. Schwinge dich fein oft im Geiſt Ueber alle Himmelshöhen; Laß, was dich zur Erde reißt, Weit von dir entfernet ſtehen: Suche Jeſum und ſein Licht; Alles Andre hilft dir nicht.

5. Du biſt ja ein Hauch aus Gott, Und aus ſeinem Geiſt geboren; Biſt erlöst durch Chriſti Tod, Und zu ſeinem Reich erkoren. Suche Jeſum und ſein Licht; Alles Andre hilft dir nicht.

6. Nahe Dich dem lautern Strom, Der vom Thron des Lammes fließet, Und auf die, ſo keuſch und fromm, Sich in reichem Maaß ergießet. Suche Jeſum und ſein Licht; Alles Andre hilft dir nicht.

7. Laß dir ſeine Majeſtät Immerdar vor Augen ſchweben; Laß mit brünſtigem Gebet Sich dein Herz zu Ihm erheben. Suche Jeſum und ſein Licht; Alles Andre hilft dir nicht.

8. Geh' in Einfalt nur dahin, Du wirſt ſchon das Ziel erblicken; Glaube, Gottes Vaterſinn Wird

dich ewig dort erquicken. Such' nur Jesum und sein Licht! Alles Andre hilft dir nicht.

Mel.: Christus, der ist mein Leben ꝛc.

285. Ich blick' in jene Höhe, Wo ich mein Kleinod hab'; Das Land, worauf ich stehe, Gibt mir nur einst ein Grab.

2. Die Welt, in der ich lebe, Gibt mir nur dürres Laub; Und was ich ihr einst gebe, Mein Leib, ist auch nur Staub.

3. Drum, Heiland, ach, ich bitte: Entreiße Du mich ihr! Mein Geist, von seiner Hütte Gedrückt, sehnt sich nach Dir.

4. Du bist's, auf den ich blicke, O Du, mein ew'ges Licht! Der Erde Reiz verrücke Mir diese Aussicht nicht!

5. Ach, wenn ich hängen bliebe An Freuden außer Dir, Getrennt von deiner Liebe: Wie traurig stünd's mit mir!

6. Nur meine Seele retten, Nur das sey mein Gesuch! Wenn Sünder Welten hätten, Was nützte das beim Fluch?

7. Willst Du, so mag auf Erden Mein Weg wie deiner seyn, Voll Leiden und Beschwerden: Genug, wenn Du bist mein!

8. Du bleibst mir stets zur Seite, Befreist mich von der Welt; Du bleibst in jedem Streite Mein Sieger, der mich hält.

9. In Allem überwinden, Ist deiner Freunde Pflicht; Denn Du, um uns zu finden, Flohst Kreuz und Marter nicht.

10. So denk' ich, leb' und glaube, Bis ich vollendet bin; Dann führst Du mich vom Staube Zu deiner Ruhe hin!

286. Choral.

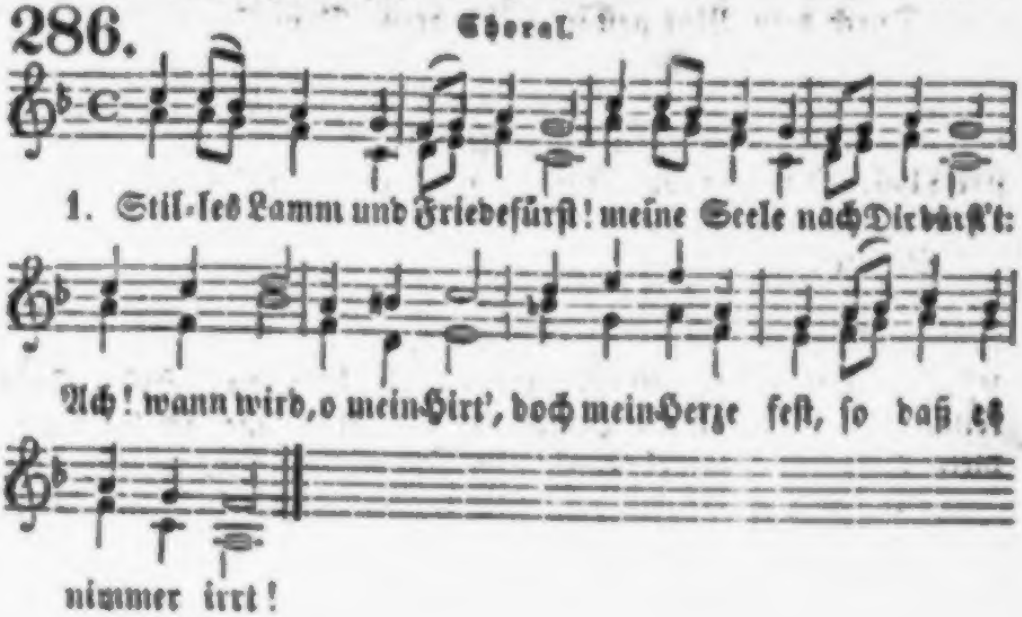

2. Gib, daß ich in Lieb' und Treu' Kindlich Dir gehorsam sey, Daß mein Sinn Lieb' gewinn' Einzig Dich, sich Dir allein zu geben hin.

3. Schenke mir den sanften Geist, Der nur Lindigkeit beweist, Der in mir Sey die Zier Und der Schmuck, der köstlich ist und werth vor Dir.

4. Gib, daß ich mit Tapferkeit Dich zu lieben sey bereit: Wenn auch Pein Stürmt herein, Daß ich mög' ein Lamm und Löwe vor Dir seyn.

5. Halte mich Dir unbefleckt, Und beständig aufgeweckt, Nachzusteh'n, Nachzuseh'n, Und wo Du hingehst, getrost Dir nachzugeh'n.

6. Lamm, das überwunden hat, Gib mir Armen auch die Gnad', Daß ich hier Für und für Durch dein Blut gestärket, siege stets in Dir!

7. Führe mich, wann ich einmal Wandern muß durch's finstre Thal, O mein Gott, Durch die Noth, Daß dein ewig Leben tödte meinen Tod!

8. Wann Du wirst auf Zion steh'n, Müsse man mich um Dich seh'n, Ohne Pein, Weiß und rein, Da Du wirst, o Lamm, mein Licht und Tempel seyn!

Mel. 199: Lebt Gott, ihr Christen, allzugleich ꝛc.

287. Wie gut ist's, von der Sünde frei! Wie selig, Christi Knecht! Im Sündendienst ist Sklaverei, Bei Christo Kindesrecht.

2. Im Sündendienst ist Finsterniß, Den Weg erkennt man nicht; Bei Christo ist der Gang gewiß; Man wandelt in dem Licht.

3. Im Sündendienst ist Haß und Leid; Man klagt und wird betrübt: In Christi Reich ist Freudigkeit; Man liebt, und wird geliebt.

4. Die Sünde gibt den Tod zum Lohn; Das heißt ja schlimm gedient: Das Leben aber ist im Sohn, Der uns mit Gott versühnt.

5. O Heiland, Dir nur dien' ich gern, Denn Du hast mich erkauft; Ich weiß und will sonst keinen Herrn; Auf Dich bin ich getauft.

6. Wen Du frei machst, der ist recht frei, Du schenkst ihm alle Schuld; Und darum dank' ich deiner Treu', Und rühme deine Huld.

7. Ich bete an, HErr Jesu Christ, Und sage: ich bin dein; Nimm mich zu Dir, denn wo Du bist, Soll auch dein Diener seyn!

288. Choral: Ringe recht, wenn Gottes Gnade ꝛc.

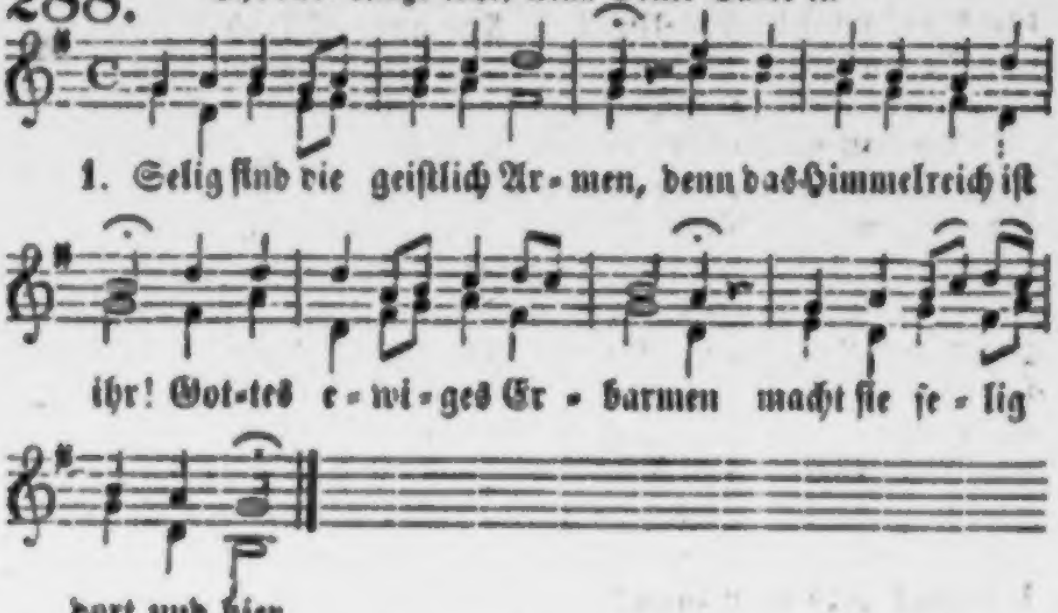

2. Selig ſind, die Leide tragen Ueber ihren alten Sinn! Ihr aus Gott entſprung'nes Klagen Bringet ewigen Gewinn.

3. Selig ſind die ſanften Seelen: Sie beſitzen einſt die Erd', Wann der HErr nach Angſt und Quälen Seinem Volk den Lohn beſchert.

4. Selig, wem rechtſchaff'nes Weſen Hunger, Durſt und Fleh'n erweckt! O wie wird ſein Geiſt geneſen, Wenn er Jeſu Fülle ſchmeckt!

5. Selig, wer ein Herze träget, Das da voll Erbarmens iſt! Wann einſt Gott die Böſen ſchläget, Redet für ihn Jeſus Chriſt.

6. Selig ſind die reinen Geiſter, Denn ſie werden Gott einſt ſeh'n! O, wie wird ihr HErr und Meiſter Sie zur Freude dort erhöh'n!

7. Selig ſind, die Frieden ſtiften, Weil ſie Gottes Kinder ſind: Zorn kann nur ein Herz vergiften; Friede bleibet Gottes Kind!

8. Selig, die verfolget werden, Weil ſie ſteh'n in Jeſu Sinn! Denn hienieden ſchon, auf Erden, Iſt der Himmel ihr Gewinn.

9. König aller Seligkeiten, Ziehe mich doch ganz zu Dir! Leben willſt Du uns bereiten: Hilf zu deinem Leben mir!

Mel.: Herzlich thut mich verlangen ꝛc.

289. HErr, Du biſt der Gerechte, Ein Brunn der Heiligkeit, Ein Gott, der jedem Knechte

Auch Heiligkeit gebeut, Ein Gott, der reine Kinder Und keusche Seelen liebt, Dagegen freche Sünder Dem Satan übergibt.

2. Du hast mich nicht berufen, Des Fleisches Knecht zu seyn; Zu Salems gold'nen Stufen Geht kein Unheil'ger ein. Du hast uns Dir erlesen, Willst Zucht und Besserung; Du hassest unrein Wesen, Und forderst Heiligung.

3. Mein Gott, Du siehst die Tiefen Des bösen Herzens an, Als Richter, der uns prüfen, Und auch verderben kann! Unrein bin ich von Herzen, Und darum viel gequält, Ja mitten unter Schmerzen Noch von der Lust beseelt.

4. Du Heiliger im Himmel, Verwirf mich darum nicht, Obwohl ein Schuldgewimmel Aus meinem Herzen bricht! Ach gib mir einen neuen, Gewissen Lebensgeist, Der Du uns nach dem Neuen Neu zu erschaffen weißt.

5. Als selig willst Du preisen, Die reines Herzens sind; Das taugt nur Göttlichweisen, Das taugt nur einem Kind; Du, Weinstock, hilfst den Reben, Nach solchem Ziel zu geh'n. Wer nicht will göttlich leben, Der wird auch Gott nicht seh'n.

6. So hilf mir, HErr voll Güte, Durch deines Geistes Kraft, Und löse mein Gemüthe Aus aller Lüste Haft, Daß ich mein Fleisch wohl dämpfe In recht beherzter Treu', Den Herzensfeind bekämpfe, Und Ueberwinder sey.

7. Laß, HErr, mich einen Spiegel Von deiner Klarheit seyn, Drück' meiner Stirn' dein Siegel, Der Brust dein Bildniß ein! Mach' rein mich schon auf Erden, Zeig' mir des Geistes Spur; Laß mich theilhaftig werden Der göttlichen Natur!

8. O daß mein Herz es wüßte, Was es begreift noch kaum, Wie seine bösen Lüste Sind der verbot'ne Baum! Wir sind zwar Himmelserben; Doch wer von diesem ißt, Der muß vergeh'n und sterben, Weil er dein Heil vergißt.

9. Laß mir die Qual der Höllen Nach kurzer Sündenlust Sich vor die Augen stellen, Und wie Du strafen mußt. Laß heilsam mich erschrecken Vor deinem jüngsten Tag, Wo Du auch wirst entdecken, Was in Gedanken lag.

10. O laß in Dir mich finden, Was meine Seele sucht! Denn außer Dir sind Sünden, Und Sünder sind verflucht. Laß mir an Dir genügen! Du willst und sollst allein Bis zu den letzten Zügen Mein Gott, mein Alles seyn!

Mel.: Sieh, hier bin ich, Ehrenkönig ꝛc.

290. Ich will lieben, Und mich üben, Meinem König werth zu seyn; Ihm vor Allen Zu gefallen, Der mein Herz nicht ließ allein; Der sein Leben Hingegeben Für mich in des Todes Pein.

2. Ich will lieben, Und mich üben Im Gebet bei Tag und Nacht, Daß, was sündlich Und unkindlich, In mir werd' zu Grab gebracht, Und dagegen Durch den Segen Alles werde neu gemacht.

3. Ich will lieben, Und mich üben, Daß ich heilig werd' und neu, Also strebe, Leb' und webe, Daß es Gott zur Ehre sey; Daß man sehe, Jesu Nähe Mache mich durch Liebe treu.

4. Ich will lieben, Und mich üben Meine ganze Lebenszeit, Mich zu schicken Und zu schmücken Mit dem reinen Hochzeitkleid, Zu erscheinen Mit den Reinen In des Brautsaals Herrlichkeit.

Mel.: Werde munter, mein Gemüthe ꝛc.

291. Liebe ist die größte Gabe, Die der Geist den Christen gibt; Wenn ich Engelssprache habe, Habe aber nicht geliebt, Bin ich nichts als eine Schelle, Oder nur ein tönend Erz, Denn die Stimme klingt wohl helle, Aber ach! es fehlt das Herz.

2. O du Geist, der mir gegeben, Daß mein Glaube Jesum sucht, Lehre mich nach Liebe streben, Liebe ist des Glaubens Frucht. Sie übt Langmuth, sie ist gütig, Bittern Eifer hat sie nicht, Ist nicht stolz und übermüthig, Uebt nicht trotziges Gericht.

3. Sie ist lieblich in Geberden, Liebe siehet nicht auf sich; Sie mag nicht erbittert werden, Macht sich Niemand fürchterlich; Wahrheit freut sie, nicht das Trügen; Sie verträget Last und Müh'; Alles glaubt sie mit Vergnügen, Alles hofft und duldet sie.

4. Ja die andern Gaben alle Werden erst durch Liebe schön, Liebe kommt auch nicht zum Falle; Nein, sie bleibet ewig steh'n. Jesu, präg' mir dein Exempel Durch den Geist der Liebe ein, Bis ich einst in Gottes Tempel Darf in Liebe selig seyn!

Mel. 288: Ringe recht, wenn Gottes-Gnade ꝛc.

292. Heil'ge Einfalt, Gnadenwunder! Tiefste Weisheit! größte Kraft! Schönste Zierde! Liebeszunder! Werk, das Gott alleine schafft!

2. Alle Freiheit geht in Banden; Aller Reichthum ist nur Wind; Alle Schönheit wird zu

Trau'n! nicht Einer iſt gewichen, Keinem ſank der blut'ge Stahl,
Eh' er hundert Perſer ſandte nieder zu dem Todtenmahl!
Tiefer geh'n wird Charons Nachen! aber wir, im Dämmerlicht,
Fliegen wo? wo biſt du Minos? ſeht ihr Rhadamanthus nicht?" —

Und Leonidas, er ſchwebet freudig den Genoſſen vor,
Wie er ihnen vorgeſtritten drunten an dem Felſenthor;
Seine Mienen, ſeine Augen werden milder immerdar, —
Doch noch lodert's trüb' und wüthend hier und dort in ſeiner Schaar.

Durch beſonnte Nebelfernen ſchwingen ſie die Flügel fort, —
Immer heller wird ſein Antlitz, immer ſehnender ſein Wort; . .
Plötzlich durch den Wolkenſchleier hebt ſich mit verklärtem Leib,
Nach der höchſten Sonne deutend, liebevoll ein ſelig Weib.

Schöne Heldinn! hohe Göttinn! ſei gegrüßt in deinem Reich!
Rufen Alle, — oder führſt du uns vor Pluto's Thron ſogleich? —
Wird Achilleus bald erſcheinen, oder Tydeus Heldenbild? —
Führ' uns gnädig, edle Göttinn, ſey den Abgeſchied'nen mild! —

Schanden, Wenn wir ohne Einfalt sind.

3. Wenn wir in der Einfalt stehen, Ist es in der Seele licht; Aber wenn wir doppelt sehen, So vergeht uns das Gesicht.

4. Einfalt ist ein Kind der Gnade, Eine kluge Ritterschaft, Die auf ihrem schmalen Pfade Nicht nach dem und jenem gafft.

5. Einfalt denkt nur auf das Eine, In dem alles Andre steht; Einfalt hält sich ganz alleine An den ewigen Magnet.

6. Wem sonst nichts als Jesus schmecket, Wer allein auf Jesum blickt, Wessen Ohr nur Jesus wecket, Wen nichts außer Ihm erquickt;

7. Wer nur hat, was Jesus schenket, Wer nur lebt aus seiner Füll', Wer nur geht, wie Er ihn lenket, Wer nur will, was Jesus will;

8. Wer Ihn so mit Inbrunst liebet, Daß er seiner selbst vergißt; Wer sich nur um Ihn betrübet, Und in Ihm nur fröhlich ist;

9. Wer allein auf Jesum trauet, Und in Jesu Alles find't: Der ist auf den Fels gebauet, Und ein sel'ges Gnadenkind.

293. Choral. Rasch.

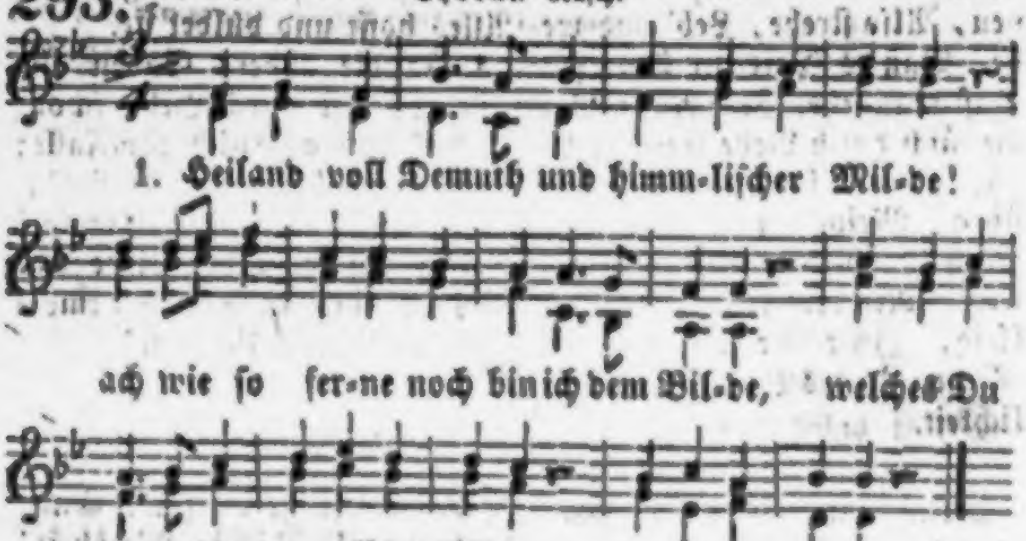

2. Ruhe versprichst Du den trauernden Seelen, Die hier in Demuth dein Joch sich erwählen; Willst, die da kommen, mit freundlichen Blicken Alle erquicken

3 Siehe, ich komme, mühselig, beladen: Reiche die Hand mir auf dunkelen Pfaden! Sanft ist dein Joch: Dir gelob' ich auf's neue Ewige Treue!

Mel.: O Gott, du frommer Gott ꝛc.

294. Von Dir, o treuer Gott, Muß Fried' und Eintracht kommen, Der Du uns gnadenvoll Zum Frieden aufgenommen. Die Eintracht haſt Du lieb, Du lohnſt ihr ewig wohl, Und lehreſt, wie man ſie Im Glauben üben ſoll.

2. Drum flehen wir zu Dir Um deines Geiſtes Gabe, Daß Jedes unter uns Ein Herz voll Friedens habe. Gib, daß wir alleſammt Im Guten einig ſey'n, So ſammeln wir geſammt Die Frucht des Friedens ein.

3. Laß Eins dem Andern ſtets Zum edeln Balſam werden, Daß ein bedrängtes Herz In allerlei Beſchwerden Von ſeinem Nächſten Troſt Und Hülfe kommen ſeh', Und daß ein Bruderherz Das andre nicht verſchmäh'.

4. Laß uns in Einigkeit Stets bei einander wohnen, Und trag' uns allezeit Mit gnädigem Verſchonen. Laß unter deinem Volk Die Eintracht herrlich blüh'n, Bis wir aus Krieg und Streit Zum ew'gen Frieden zieh'n.

Mel 43: Nun ſich der Tag geendet hat ꝛc.

295. Chriſt! wenn die Armen manches Mal Vor deiner Thüre ſtehn: Merk' auf, ob nicht in ihrer Zahl Der HErr ſey ungeſeh'n.

2. Und wenn ihr matter Ruf ſo bang Erſchallt zu dir herein: Horch auf, ob ſeiner Stimme Klang Nicht möchte drunter ſeyn.

3. O nicht ſo feſt und eng verſchließ' Die Thüren und das Herz! Ach! wer den Heiland von ſich ſtieß', Was träfe den für Schmerz!

4. Drum öffne gern und mitleidsvoll Dem Flehenden dein Haus, Und reiche mild der Liebe Zoll Dem Dürftigen hinaus.

5. Denn ehe du dich's wirſt verſeh'n, Iſt's dein Herr Jeſus Chriſt; Der wird durch deine Thüre geh'n, Weil ſie ſo gaſtlich iſt.

6. Und ehe du Ihn noch erkannt, Der arm erſchien vor dir, Erhebt Er ſeine heil'ge Hand Zum Segen für und für.

7. Sein Segen kommt auf deinen Tiſch, Und über all dein Gut, Und über deine Kinder friſch, Und deinen frohen Muth.

8. Sein Segen kommt in deine Zeit, Da du hienieden gehſt, Und über deine Ewigkeit, Da du dort oben ſtehſt.

9. Dort oben, wo Er dann die Thür' Dir auf mit Freuden thut, Wie Ihm und ſeinen Brüdern hier Du thatſt mit frommem Muth.

XI. Troſtlieder.

296.

Choral. Etwas raſch.

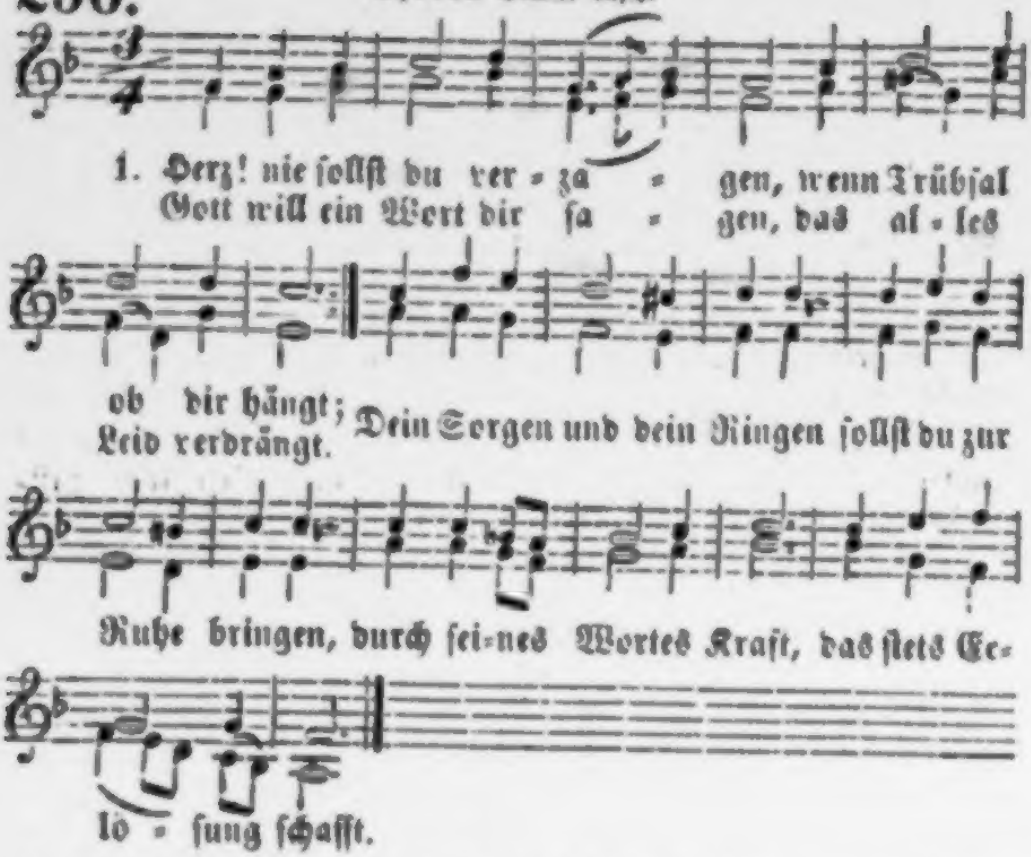

2. Du kennſt des Wortes Stärke, Und denkſt doch nicht daran; Nicht an des Schöpfers Werke, Und was Er ſonſt gethan; Nicht an der Gnade Segen, Nicht an der Liebe Pflegen, Nicht an des Vaters Huld, In deiner Ungeduld.

3. Des HErrn Wort gilt alleine; Das iſt das rechte Wort! Bei Sturm und Sonnenſcheine Währt Gottes Liebe fort! Er kann uns nimmer haſſen; Er will uns nicht verlaſſen: Denn ſeine Güt' und Treu' Iſt alle Morgen neu.

4. Schau' hin, ſieh in dein Leben! Von früher Jugend an Hat Er dir Heil gegeben, Und täglich wohlgethan. Sollt' Er

nun von dem Böſen Dich jetzo nicht erlöſen, Er, der voll Gütigkeit So oft dich ſchon befreit?

5. Schau', wenn die Berge wanken Und wenn der Weltbau bricht: Sein Wort wird nimmer ſchwanken, Und Gott verläßt uns nicht. Und willſt du Engel fragen: Sie rühmen und ſie ſagen: Es gibt kein andres Wort; Der HErr iſt unſer Hort.

6. Wohlan, betrübte Herzen, Dem Herrn der Herrlichkeit Vertrauet Leid und Schmerzen! Er hilft zu rechter Zeit. — Getroſt, getroſt, ihr Frommen! Sein Gottesheil wird kommen! Was Er uns ſchickt und thut, Das iſt und bleibet gut.

7. Lobſinget: Gott mein Vater, Der Du im Himmel biſt, Mein Helfer und Berather Durch meinen Jeſus Chriſt! In deines Geiſtes Namen Sprech' ich von Herzen: Amen! Und ſing' voll Zuverſicht: Mein Gott verläßt uns nicht!

Mel.: Was Gott thut, das iſt wohlgethan ꝛc.

297. Hoff' auf den HErrn! dieß alte Wort Will ich mir ſtets bewahren, Und will es üben fort und fort In allen Weltgefahren. Gott ſoll allein Mir Looſung ſeyn! In guten, böſen Tagen Will ich auf Ihn es wagen.

2. Hoff' auf den HErrn! wer ſein begehrt, Kann wohl in Freuden leben. Und ob ihn manches Leid beſchwert, Wird Gott nur Gutes geben. Gott wird fürwahr Ihm immerdar Die rechte Hilfe ſenden. Wir ſteh'n in ſeinen Händen!

3. Hoff' auf den HErrn! dieß Wörtlein kann Dem tiefſten Kummer wehren; Und naht der letzte Kampf heran, Will Gott uns ſterben lehren. Sein Gnadenlicht Verläßt uns nicht. Wer kann bei Jeſu ſorgen? In Ihm ſind wir geborgen!

298. Choral.

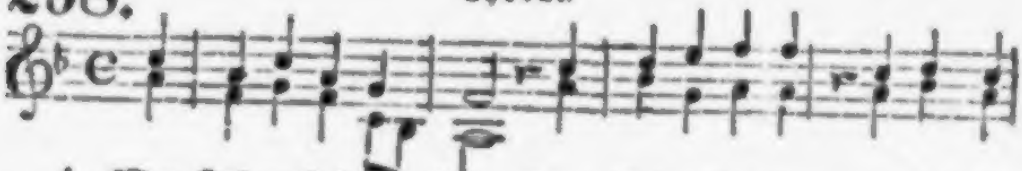

1. Wer Jeſum bei ſich hat, kann ſicher ſtehen, und wird im

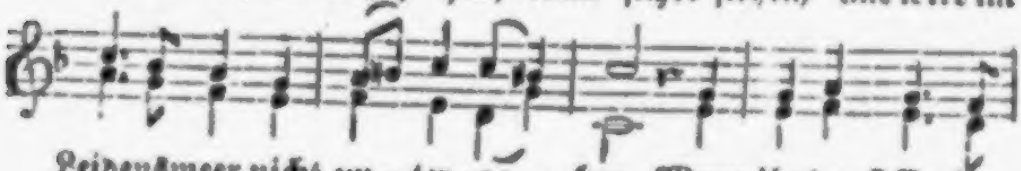

Leidensmeer nicht un-ter-ge-hen. Wenn ihn der HErr be-

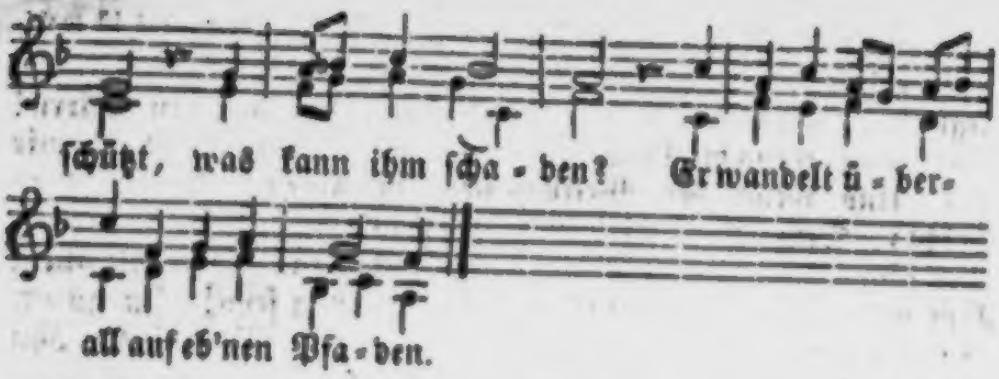

2. Wer Jeſum bei ſich hat, der hat den Himmel, Und ihn vergnüget nicht das Weltgetümmel; Er nimmt geduldig an, was Gott beſchieden, Und ſchmeckt auch in der Noth den ew'gen Frieden.

3. Wer Jeſum bei ſich hat und ſeine Gaben, Der mag mit ihrer Luſt die Welt nicht haben. Wer reich in Chriſto iſt, hat gnug auf Erden, Und mag in Ewigkeit nicht reicher werden.

4. Wer Jeſum bei ſich hat, kann ſicher reiſen; Er wird ihm ſchon den Weg zum Himmel weiſen. Wer Ihm getreulich folgt, wird niemals gleiten, Denn ihm ſteht immerdar der HErr zur Seiten.

5. Wer Jeſum bei ſich hat, darf nicht erſchrecken, Wenn ihm der Sünden Schuld will Angſt erwecken. Wer Jeſum bei ſich hat, iſt wohl beſchützet, Wenn's donnert über ihm und ſchrecklich blitzet.

6. Wer Jeſum bei ſich hat, darf nicht verzagen, Kann Welt und Teufelsliſt ſiegreich verjagen. Wer Jeſum bei ſich hat, kann nicht verderben; Wer Jeſum bei ſich hat, wird ſelig ſterben.

Mel. 32: Du, Gott, biſt über Alles Herr ꝛc.

299. Ich bete Dich im Glauben an, HErr, meine Zuverſicht! Und wenn uns nichts mehr helfen kann, Verläſſeſt Du uns nicht.

2. Den Sündern ſelber biſt Du nah, Gott, unſer beſtes Theil! Noch eh' wir rufen, biſt Du da, Und ſchaffſt uns Glück und Heil.

3. Du kenneſt, HErr, was uns gebricht; Es kann Dir nichts entgeh'n. Noch eh' ein Seufzer zu Dir ſpricht, Iſt Hilf' uns oft geſcheh'n.

4. In mancher dunkeln Trübſalsnacht, Als kein Stern wurde klar, Haſt Du uns väterlich bewacht, Und thuſt's noch immerdar.

5. Ich trau' auf Dich, du feſter

Hort, Auf deine Lieb' und Treu'; Die waltet fort und immerfort, Und iſt uns täglich neu.

6. Du hilfſt uns gern aus jedem Schmerz Mit väterlichem Sinn, Und trifft ein Leiden unſer Herz: Du wandelſt's in Gewinn.

7. Mein Herz und Sinn ſey ewig dein! Was deine Liebe thut, Das muß ja doch das Beſte ſeyn; Du machſt es immer gut.

8. Nicht, was ich will, geſchehe mir; Dein Wille ſoll geſcheh'n! Die Weisheit iſt allein in Dir, Du kannſt's niemals verſeh'n.

9. Ich lege, was ich hab' und bin, Mein Glück und meinen Schmerz Mit demuthsvollem Kinderſinn An Dich, o Vaterherz!

10. Dein Wille ſoll mein Wille ſeyn, Ich leb' und ſterbe Dir. So geh' ich fröhlich aus und ein, Denn Chriſtus iſt mit mir!

Pſ. 23. Mel.: Wach' auf, mein Herz, und ſinge ꝛc.

300. Der HErr, der aller Enden Regiert mit ſeinen Händen, Der Brunn der ew'gen Güter, Der iſt mein Hirt' und Hüter.

2 Solang ich dieſen habe, Fehlt mir's an keiner Gabe; Der Reichthum ſeiner Fülle Macht mich vergnügt und ſtille.

3. Er läſſet mich mit Freuden Auf grüner Aue weiden, Führ mich zu friſchen Quellen, Schafft Rath in ſchweren Fällen.

4. Wenn meine Seele zaget, Und ſich mit Sorgen plaget, Weiß Er ſie zu erquicken, Aus aller Noth zu rücken.

5. Er lehrt mich thun und laſſen, Führt mich auf rechter Straßen, Läßt Furcht und Angſt ſich ſtillen Um ſeines Namens willen.

6. Und müßt' ich gleich vor Andern Im finſtern Thale wandern, Wall' ich doch ohne Grauen, Mit freudigem Vertrauen.

7. Du, HErr, ſtehſt mir zur Seite, Gibſt mir ein frei Geleite; Dein Stab, HErr, und dein Stecken Benimmt mir allen Schrecken.

8. Du ſetzeſt mich zu Tiſche, Machſt, daß ich mich erfriſche, Wenn mir mein Feind viel Schmerzen Erweckt in meinem Herzen.

9. Du ſalbſt mein Haupt mit Oele, Und tränkeſt meine Seele, Daß ſie, die leer geweſen, In Fülle kann geneſen.

10. Barmherzigkeit und Gutes Wird mein Herz gutes Muthes, Voll Luſt, voll Freud' und Lachen, So lang' ich lebe, machen.

11. Ich will dein eigen bleiben, Und dein Lob herrlich treiben

Im Hauſe, da Du wohneſt Und Frommſeyn wohl belohneſt.

12. Ich will Dich hier auf Erden Und dort, wo wir Dich werden Selbſt ſchau'n im Himmel droben, Hoch rühmen, preiſen, loben.

Mel. 257: O daß ich tauſend Zungen hätte ꝛc.

301. Ach, wenn ich Dich, mein Gott, nur habe, Nach Erd' und Himmel frag' ich nicht! Nichts iſt, das meine Seele labe, Als Du, mein Gott, mein Troſt, mein Licht! Rühmt ſich die Welt mit ihrer Luſt: Mir iſt ohn' Dich kein Heil bewußt.

2. Soll Leib und Seele mir verſchmachten: Ich hoffe doch getroſt auf Dich. Nicht will ich Schmerz und Plagen achten; Dein tröſtet meine Seele ſich. Und ſtänd' auch Alles wider mich, Hab' ich, Allmächtiger, doch Dich!

3. Dich haben, Gott, heißt Alles haben, Was nur die Seele wünſchen kann. An Dir will ich mich ewig laben, Nimm Dich nur meiner gnädig an! Dann ſprech' ich: HErr, Du biſt mein Theil Und meines Herzens Troſt und Heil!

Mel. 10: Jeſu, meine Freude ꝛc.

302. Meine Seel' iſt ſtille Zu Gott, deſſen Wille Mir zu helfen ſteht. Mein Herz iſt vergnüget Mit dem, was Gott füget, Nimmt's an, wie es geht. Geht die Bahn Nur himmelan, Und bleibt Jeſus ungeſchieden, So bin ich zufrieden.

2. Meine Seele hanget An Dir, und verlanget, Gott, bei Dir zu ſeyn; Will Dich wirken laſſen, Will nur Dich umfaſſen Nur in Dir ſich freu'n. Von der Welt, Ehr', Luſt und Geld Deſſen Viele ſo befliſſen, Mag ſie nichts mehr wiſſen.

3. Nein, ach nein! nur Einer, Sag' ich, und ſonſt Keiner Wird von mir geliebt. Jeſus, der Getreue, Deſſen ich mich freue, Der ſich ganz mir gibt: Er allein, Er ſoll es ſeyn, Dem ich wieder mich ergebe, Dem ich einzig lebe.

4. Gottes Güt' erwäge, Und dich gläubig lege In des Vaters Schooß! Lern' Ihm nur vertrauen, Dann wirſt du bald ſchauen, Wie die Ruh' ſo groß, Die da fleußt Aus ſtillem Geiſt. Wer ſich weiß in Gott zu ſchicken, Den kann Er erquicken.

5. Still, o meine Seele! Was dich immer quäle, Senk' in Jeſu Bruſt. Werde ſtark durch Hoffen; Was dich je betroffen, Trage du mit Luſt; Faſſe dich Ganz inniglich Durch Geduld und Glauben feſte: Endlich kommt das Beſte.

XII. Tod, Grab und ewiges Leben.

Mel. 192: Erhalt' uns, HErr, bei deinem Wort ꝛc.

303. Was ſind wir arme Menſchen hier? Gleich einem Schatten fliehen wir. Je größer ſich der Schatten macht, Je eher bricht herein die Nacht.

2. Woher kommt ſolches Flüchtigſeyn? Von unſrem Abfall kommt's allein. Seit ſich der Menſch vom Licht verlor, Seitdem ſteht ihm der Tod bevor.

3. Doch fürchtet dieß der Glaube nicht; Er weiß ein and'res Lebenslicht: Wenn Jeſus in die Seele ſcheint, So wird man mit dem Licht vereint.

4. Bleibt eine Seele ohne dieß, So bleibt ſie in der Finſterniß, Woraus ſie auch an jenem Tag Nicht zu dem Licht gelangen mag.

5. O ew'ges Licht, ich bitte Dich, Erleuchte und belebe mich Noch hier durch deiner Gnade Schein, Ein wahres Kind des Lichts zu ſeyn!

6. Sey Du ſtets meinem Herzen nah', Was finſter iſt, vertreib' allda! Die Welt liebt nur die Finſterniß; Mach' meinen Gang im Licht gewiß!

7. So ſchließ' ich ſterbend, mir zur Ruh', Als Kind des Lichts die Augen zu; Und im Erwachen ſchau' ich dann Dein Licht mit klaren Augen an.

Mel.: Nun ruhen alle Wälder ꝛc.

304. Was willſt Du, armes Leben, Dich trotzig noch erheben? Du mußt in Kurzem fort; Mußt fliehen von der Erden, Wie ſchnelle Wolken werden Zerwehet von dem rauhen Nord.

2. Das, was man an Dir ſiehet, Was Dich mit Schmuck umziehet, Dein Anſeh'n, deine Gunſt, Das wird ein Heer von Plagen Im Sterben einſt verjagen Gleich einem Schatten, Rauch und Dunſt.

3. Was ſtreckſt du deine Hände Begierig ſonder Ende Nach Luſt und Reichthum aus? Du mußt ja Alles laſſen, Wann dich der Tod wird faſſen, Und ziehen in ſein dunkles Haus!

4. O drum, weil ich muß ſterben, Will ich mich treu bewerben Um ein unſterblich Gut Und um ein ewig Leben, Das Chriſtus mir kann geben Durch ſein unſchuldig theures Blut.

5. HErr, der Du uns erſtritten, Der Du uns ew'ge Hütten Im

Himmel eingeräumt: Nimm mich in deine Hände, Weil meines Lebens Ende Vielleicht ſich nahet ungeſäumt!

6. Eil' aus der ird'ſchen Höhle Mit meiner armen Seele, Und bringe ſie zum Licht, Wo du, o Lebensſonne, Mit Strahlen deiner Wonne Verklärſt mein blödes Angeſicht!

7. Dann werd'ich drüben ſchauen, Worauf wir hier ſchon bauen Nach deinem Lebenswort, Und mit der Schaar der Frommen Aus Sturm und Wellen kommen In deiner Gnade Friedenport.

305.

Choral.

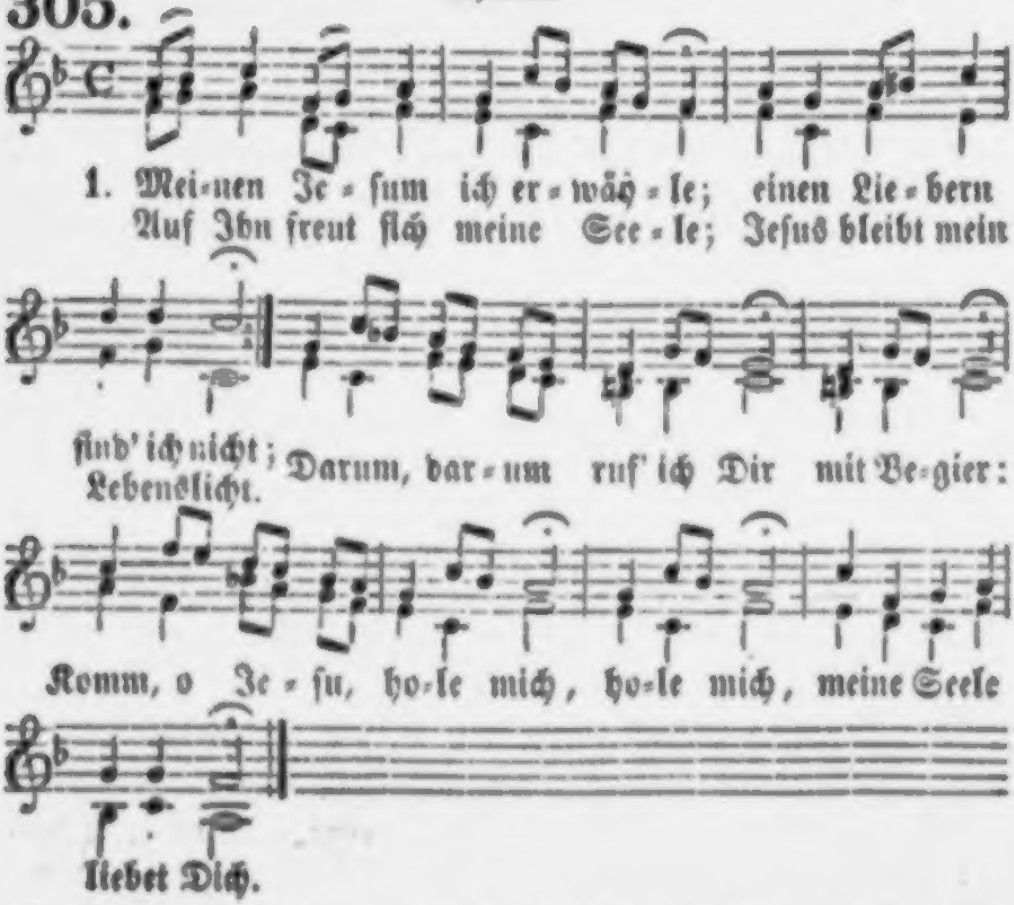

2. Meinen Jeſum ich erwähle, Weil Er meine Schuld gebüßt; Jeſus tröſtet meine Seele, Er iſt's, der den Tod verſüßt. Darum, darum ruf' ich Dir Mit Begier: Komm, o Jeſu, hole mich! Meine Seele liebet Dich.

3. Meinen Jeſum ich erwähle, Weil Er hold und lieblich iſt. Stündlich ſuchet meine Seele

Meinen süßen Jesum Christ. Darum, darum ruf' ich Dir Mit Begier: Komm, o Jesu, hole mich! Meine Seele liebet Dich!

4. Meinen Jesum ich erwähle; Er ist's, dem ich in der Noth Sterbend meinen Geist befehle; Jesus läßt mich nicht im Tod. Darum, darum ruf' ich Dir Mit Begier: Komm, o Jesu, hole mich! Meine Seele liebet Dich.

5. Meinen Jesum ich erwähle, Ihn, der bis zum Tod geliebt. Ihm vertraut ist meine Seele, Die sich Ihm zu eigen gibt. Darum, darum ruf' ich Dir Mit Begier: Komm, o Jesu, hole mich! Meine Seele liebet Dich

6. Meinen Jesum ich erwähle; Ihm will ich einst rufen zu: Jesu, mich zu denen zähle, Die da haben ew'ge Ruh'! Darum, darum ruf' ich Dir Mit Begier: Komm, o Jesu, hole mich! Meine Seele liebet Dich.

Mel.: Christus, der ist mein Leben ꝛc.

306. Ich weiß, an wen ich glaube, Und daß mein Heiland lebt, Der aus dem Todesstaube Den Geist zu sich erhebt.

2. Ich weiß, an wem ich hange, Wenn alles wankt und weicht; Der, wenn's dem Herzen bange, Die Rettershand mir reicht.

3. Ich weiß, wem ich vertraue, Und, wann mein Auge bricht, Daß ich Ihn ewig schaue, Ihn selbst von Angesicht.

4. Er trocknet alle Thränen So tröstend und so mild, Und mein unendlich Sehnen Wird nur durch Ihn gestillt.

5. Ich weiß, beim Auferstehen, Wann ich verkläret bin, Werd' ich mit Jesu gehen Durch Ewigkeiten hin.

Mel.: Wach' auf, mein Herz, und singe ꝛc.

307. Das Lamm, am Kreuz gestorben, Hat Fried' und Heil erworben; Nun heißt bei seinen Schafen Das Sterben ein Entschlafen.

2. Sie geh'n nicht als Verbrecher Zur Strafe vor den Rächer; Sie geh'n nur hin, und liegen, Wie Streiter nach dem Kriegen.

3. Ohn' Angst vor ew'gem Jammer Gehn sie in ihre Kammer, Zur Ruh' sich zu begeben Auf frohes Wiederleben.

4. Sie legen ihre Glieder In Ruhebettlein nieder, Und fallen ohne Kummer, Wie Kinder, in den Schlummer.

5. Auf göttliches Erbarmen, In des Erlösers Armen, Versiegelt mit den Eiden, Läßt sich's gar friedlich sterben.

6. O Jesu, deine Gnade Macht, daß kein Sterben schade; Laß auf dein Blutvergießen Mich einst die Augen schließen.

Doch ſie lächelt: arme Geiſter, tief in Träumen groß-
geſäugt!
Ach ihr kennt den Hohen nimmer, deß Erbarmen uns
gezeugt. —
Wiſſet, eines Sehers Mutter war ich in der untern Zeit;
Ich, ein Weib, ſo will's der Ew'ge, ſoll euch geben das
Geleit.

Hanna hieß ich, und mein Sprößling ward genennet Sa-
muel, —
In dem Morgenlande ward er Richter über Iſrael;
Und durch ſtille Glaubensthränen ward ich meinen Gott
vereint,
Der hier nur gebeugten Geiſtern in der Majeſtät erſcheint.

Kommt zu Ihm! — Die Fäuſte nieder! niederwärts,
empörter Sinn!
Neige kindlich deine Stirne vor dem Unerſchaffnen hin!
Steig' empor, verhaltner Seufzer losgebund'ner Creatur!
Geiſt der Kindheit, des Verlangens, wehe durch die
Himmelsflur! —

„Kindheit? Seufzer? — rufen Hundert, — Fluch dem
weibiſchen Phantom!
Nimmer winſeln Heldenſöhne, wiſſen nichts von Thrä-
nenſtrom!
Feſte Leiber, Eiſenſtirnen, — trotzig Herz und ehr'ne
Fauſt!" — —
Siehe, wie der ſtolzen Geiſter Schaar zur Tiefe nieder-
braust! —

7. Dann laß mich froh erwachen, Mach' meinen Mund voll Lachen, Und laß mein neu Kleid glänzen, Wie Lilien in den Lenzen!

Mel.: HErr Jesu Christ, mein's Lebens Licht ꝛc.

308. Am Grabe lerne, was du bist! Lern' hier, was unser Leben ist! Ein Sarg nur und ein Leichenkleid Wird dir nach aller Herrlichkeit.

2. War Dieser arm, ein And'rer reich: Im Grabe sind wir alle gleich! Wir alle sind des Todes Raub, Und Aller Leib zerfällt in Staub.

3. Wer weiß, wie bald auch dich zur Gruft Der HErr des Tods und Lebens ruft! Drum halte dich zu jeder Zeit Auf Tod und Ewigkeit bereit.

4. HErr, sey uns gnädig, wann Du einst Als Richter aller Welt erscheinst! Dein wollen wir auf ewig, dein Im Leben und im Tode seyn. —

Mel.: Wer weiß, wie nahe mir mein Ende ꝛc.

309. Die Nacht des Grabes wird vergehen, Wann du, o Tag, gekommen bist, An dem wir herrlich auferstehen, Wie Jesus auferstanden ist, Wann seine Stimm' aus unsrer Gruft Den Leib in's Leben wieder ruft.

2. Was wird es für ein Tag der Wonne Für die im HErrn Entschlaf'nen seyn, Wann nun die ew'ge Lebenssonne Strahlt in das dunkle Grab hinein, Wann Leib und Seele, neu vereint, Ganz in sein Bild verklärt erscheint!

Mel.: Wie schön leucht't uns der Morgenstern ꝛc.

310. Hier schlaf' ich ein in Jesu Schooß; Dort wach' ich auf zum schönern Loos, Das mir bei Ihm beschieden. Der Geist ruht sanft in Gottes Hand; Das Sterbgebein, mit Ihm verwandt, Schläft hoffnungsvoll im Frieden. So wie Er hie In der Erde Lag, so werde Ich auch liegen, Dann erstehen durch sein Siegen.

2. Er, den der Streich des Todes traf, Vollführt in meinem letzten Schlaf Die ew'gen Friedsgedanken. Die Sünde muß im Tod vergeh'n, Ein heil'ger Leib wird aufersteh'n, Der nicht mehr darf erkranken. Lichthehr, Wie Er Aus der Erde Wiederkehrte, Werd' ich stehen, Und mit Ihm gen Himmel gehen.

3. Mit Dir, HErr Jesu, schlaf' ich ein, Mit Dir will ich begraben seyn, Und mit Dir auferstehen. Mit Dir will ich, in Aehnlichkeit Des Leibes, den Dir Gott bereit't, In's Vaterhaus eingehen. Mit Dir Wird mir Fried' und Freude, Frei vom Leide,

Dort gegeben, Mit Dir werd' ich ewig leben!

Mel: Gott sey Dank in aller Welt ꝛc.

311. Auch die Kinder sammelst Du, Treuer Hirt, zur ew'gen Ruh' Von dem Jammer dieser Welt, Der sie schon so früh befällt.

2. Sie entgehen allem Leid Dieser letzten, trüben Zeit; Bleiben von Verführung frei Und bewahrt durch deine Treu.

3. Dieß Kind eilt der Heimath zu In die ew'ge Himmelsruh', Wo sein Heiland Jesus Christ Ewig nun sein Alles ist.

4. Gläubig blicken wir dir nach In dein stilles Schlafgemach, Bitten um dein Aufersteh'n, Freuen uns auf's Wiederseh'n.

312. Choral: Ruhe ist das beste Gut ꝛc.

2. Selig ist die Kinderschaar, Die nach oben geht, Und am himmlischen Altar Triumphirend steht. Drum weinet nicht! Wen Er liebt, den führt Er früh Aus der Erde Nacht und Müh' Zum Himmelslicht.

3. Selig, wer die letzte Noth Ueberwunden hat, Und erlöst vom bittern Tod Kommt in Gottes Stadt! Wie gut ist's dort, Wo die Engel jauchzend steh'n, Wo die Friedenspalmen weh'n, Wo nichts verdorrt!

Mel. 112: Wachet auf! ruft uns die Stimme ꝛc.

313. Früh' aus aller Noth entnommen, Bist du zu Gottes

Ruh' gekommen, Du holdes Weſen, liebes Kind! Ausgelöſcht ſind alle Schmerzen, Du ruhſt an Gottes Vaterherzen Mit Allen, die ſchon droben ſind. Mit Engeln ſpieleſt du In ſel'ger Himmelsruh'. Halleluja! Früh oder ſpat Durch Jeſu Gnad' zieh'n wir auch hin zur Friedensſtadt!

314.

Arie.

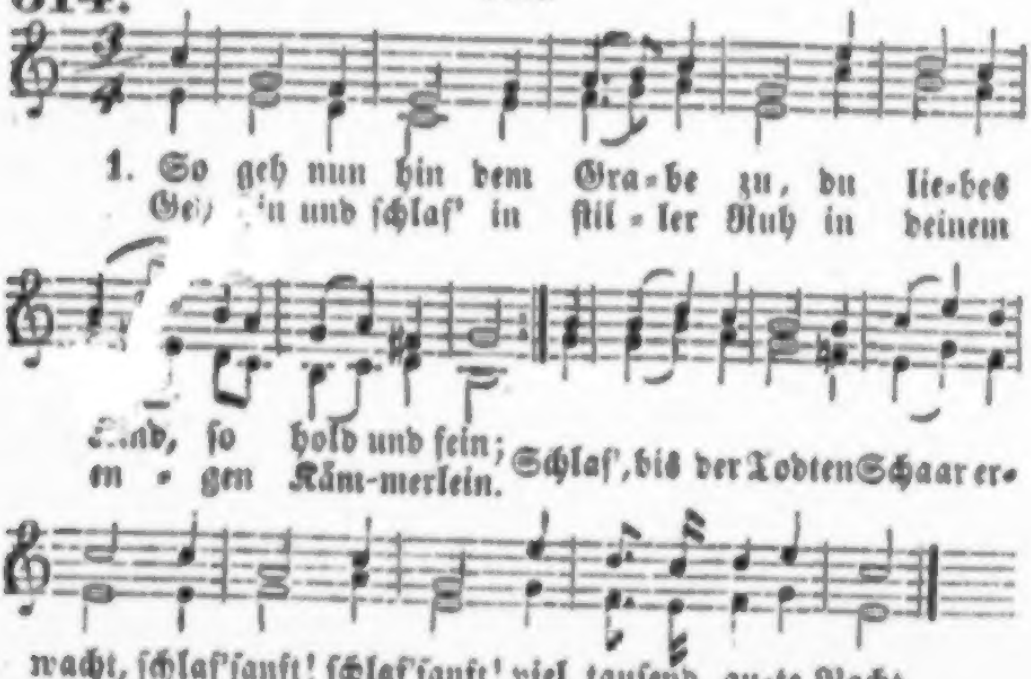

2. Wohl dir! du ſchloßeſt früh den Lauf In dieſem armen Fremdlingsland; Die Seele eilte himmelauf, Zu ruhen in des HErren Hand. Schlaf', bis der Todten Schaar erwacht; Schlaf' ſanft! viel tauſend gute Nacht!

3. Dich hat noch nie die Welt betrübt Mit ihrer falſchen Sündenluſt; Nun haſt du, was dir Wonne gibt, Du ruhſt an deines Jeſu Bruſt, Und ſchläfſt, bis alle Welt erwacht. Schlaf' ſanft! viel tauſend gute Nacht!

4. Dich hat des Vaters Herz verſorgt, Du lebſt in ſeinem Himmelshaus; Hier hat Er deinen Leib geborgt Der Erd', daß ſie ihn geb' heraus, Wann wieder alle Welt erwacht. Schlaf' ſanft! viel tauſend gute Nacht!

5. Ihr Engel! ſtehet um die Gruft! Bewahret freundlich dieß Gebein, Bis dermaleins die Stimme ruft: „Komm her, mein Kind, ach komm herein!" Nun ſchlaf', bis alle Welt erwacht; Schlaf' ſanft! viel tauſend gute Nacht!

6. Geh' hin! Ich folge dieſer Bahn, Die Seligkeit mit dir zu ſeh'n; Da werd' ich, neu dir zugethan, Erfreut vor meinem Heiland ſteh'n. Wohl mir, wenn ich, dir gleich gemacht, Der Welt darf geben gute Nacht!

Mel. 30: Meinen Jeſum laß ich nicht ꝛc.

315. Guter Hirt', Du haſt geſtillt Deines Lämmchens langen Jammer! Ach wie ruhig, blaß und mild Liegt's in ſeiner kleinen Kammer! Und kein Seufzer bang und ſchwer Quälet ſeinen Buſen mehr.

2. In der Welt voll Angſt und Grau'n Willſt Du es nicht länger leiden; Auf den Paradieſesau'n Soll dein liebes Lamm nun weiden. Und mit unbeflecktem Kleid Schweben in der Herrlichkeit.

3. O HErr Jeſu, möchten wir, Wo es ſchwebt, dereinſt auch ſchweben! Möcht' dein ſel'ges Luſtrevier Uns auch Himmelsnahrung geben! — Dann ſind Noth und Tod Gewinn, Nimmſt Du auch das Liebſte hin.

316. Etwas langſam.

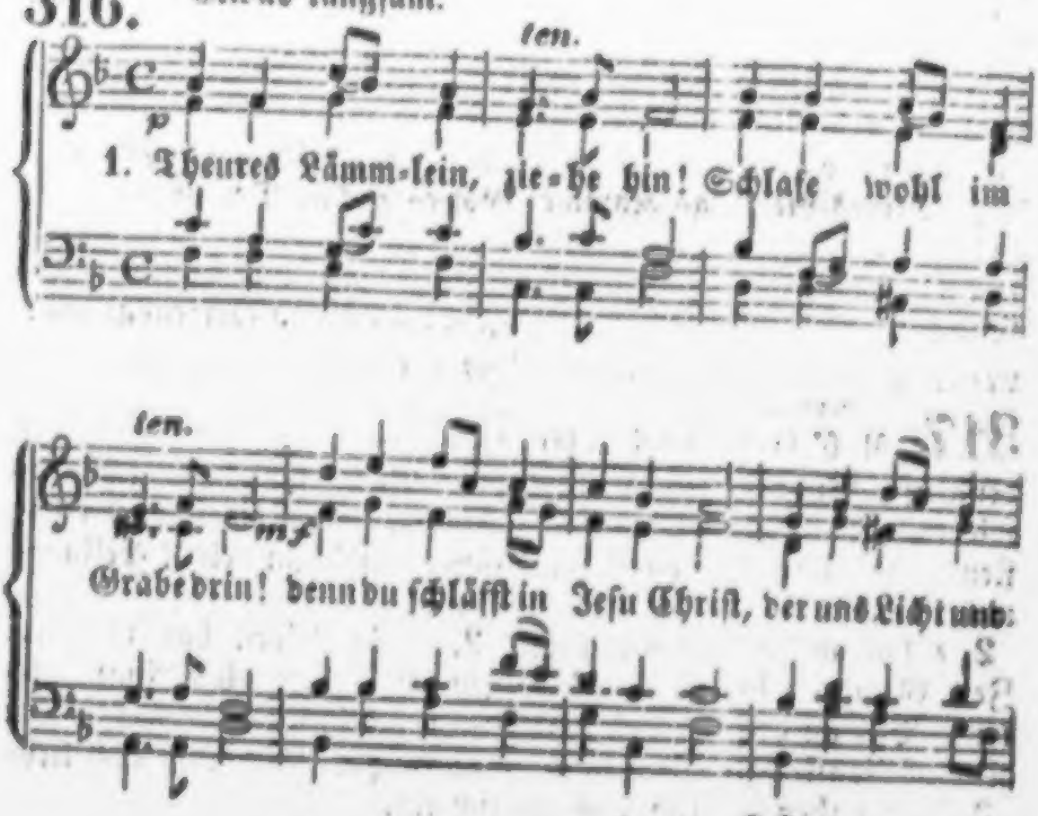

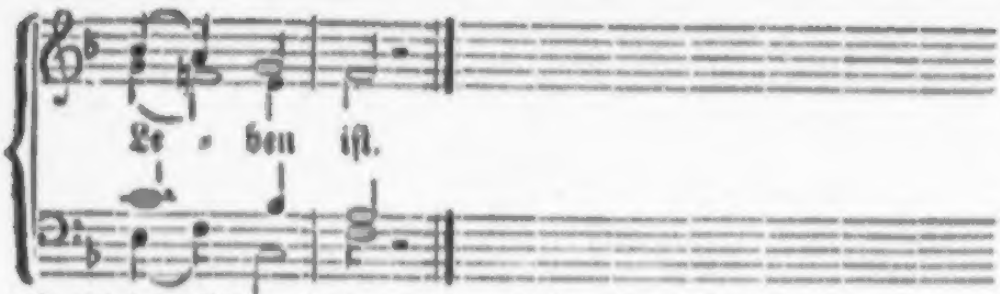

2. Liebes Kind, das uns erfreut, Wann der Morgen ſich erneut: Sinke ſtill in Schlummernacht! Jeſus hat's für dich vollbracht.

2. Sanft iſt deine letzte Ruh'; Er drückt dir die Augen zu. „Laßt, ſpricht Er, mein Lämmlein geh'n! Herrlich wird es auferſteh'n!"

4. Hier iſt Jeſu Angeſicht; Wo Er tröſtet, weint man nicht. Er beherrſcht den Grabesgrund, Er macht all ſein Volk geſund.

5. Nun, o Heiland, ſchließe Du Deines Lieblings Kammer zu! Laß ihn drinnen friedlich ruh'n; Komme bald, ſie aufzuthun!

Mel.: Herr Jeſu Chriſt, mein's Lebens Licht ꝛc.

317. Ruh' ſanft in deiner Erdengruft, Bis dich dein Heiland wieder ruft; Der wird am jüngſten Tage dich Erwecken ſanft und ſeliglich.

2. Obgleich du hier nur kurze Zeit Geweilet in der Sterblichkeit, Biſt du doch nun ein ſelig Kind, Wie alle Gotteskinder ſind.

3. Wir haben herzlich dich geliebt, Dein Tod nun innig uns betrübt; Und ach! wir können's nicht verſteh'n, Daß du ſo bald ſollſt von uns geh'n.

4. Doch was dein treuer Heiland thut, Geſchieht uns Allen auch zu gut; Der wird im Grab ſein Gnadenlicht Dir zeigen, und dich laſſen nicht.

5. So ruh' in deiner ſtillen Gruft, Bis dir dein Jeſus wieder ruft! Wir folgen Ihm indeſſen ſtill, Und leiden, wie ſein Rath es will.

6. Das helf' uns Chriſtus, Gottes Sohn, Der iſt und bleibt der Seinen Lohn, Der Alles, wann es Zeit und Stund', Uns geben wird von Herzensgrund!

Mel. 43. Nun ſich der Tag geendet hat ꝛc.

318. Ei, wie ſo ſelig ſchläfeſt du Nach manchem ſchweren Stand, Und liegſt nun da in ſüßer Ruh' In deines Heilands Hand!

2. Sein Leiden hat dich frei gemacht Von aller Angſt und Pein. Sein letztes Wort: Es iſt vollbracht! Das ſingt dich lieblich ein.

3. Du läß'ſt dich zur Verwandelung In dieß Gefilde ſä'n, Mit Hoffnung und Verſicherung, In Klarheit aufzuſteh'n.

4. Verbirg dein liebes Angeſicht Im kühlen Erdenſchooß! Wer hier gelebt in Chriſti Licht, Der erbt ein ſelig Loos.

5. Wir hoffen, daß dein Seelenfreund, Der ewig treue Hirt', Der's hier ſo wohl mit dir gemeint, Dort ſchön empfangen wird.

6. Er führe, was Ihm lieb und werth, Und was zu Ihm ſich hält, Als ſeine auserwählte Heerd' Auch vollends durch die Welt!

Mel. 167: Wie groß iſt des Allmächtigen Güte ꝛc.

319. O angenehme Augenblicke, Drin ſich die ſüße Hoffnung regt, Daß einſt auch uns zum ew'gen Glücke Die benedeite Stunde ſchlägt, Da wir zu den vollend'ten Schaaren, Wo's Heilig! Heilig! Heilig! tönt, Erlaubniß haben heimzufahren, Und Den zu ſeh'n, der uns verſöhnt.

2. O welche Freude, welche Wonne, Welch' unausſprechlich heller Schein Von aller Himmel Himmel Sonne Wird über unſrem Haupte ſeyn, Wann wir das neue Lied miſſingen, Wo Gott ſich ſichtbar offenbart, Und Ruhm und Preis und Ehre bringen Dem Lamme, das geſchlachtet ward!

320. Choral.

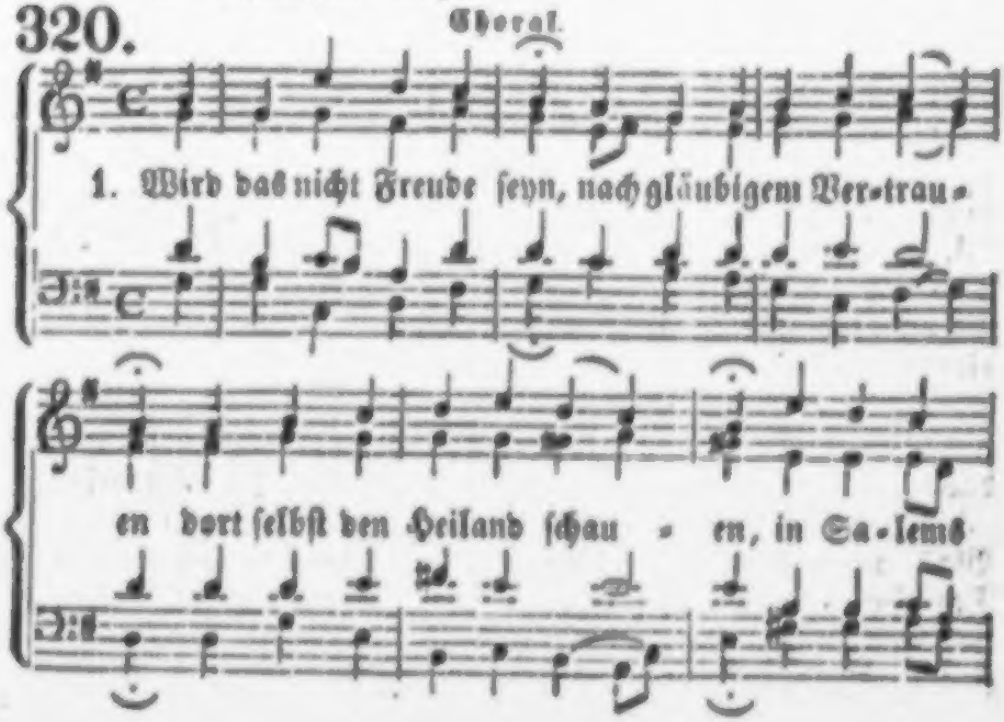

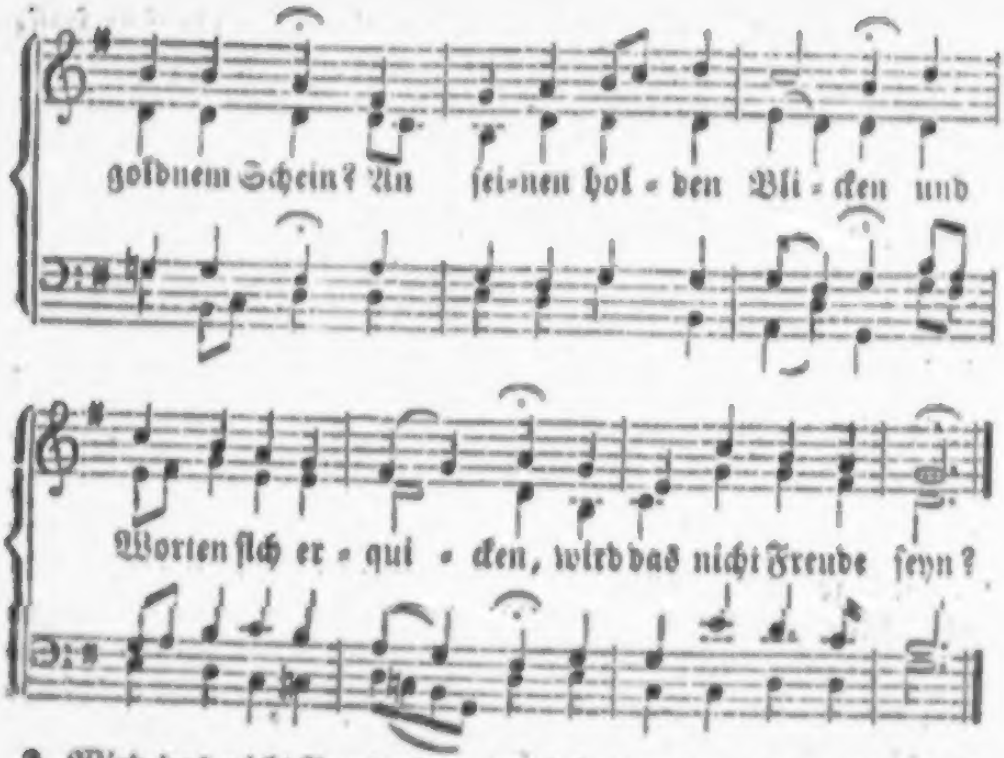

2. Wird das nicht Freude ſeyn, Wenn, die uns Gott genommen, Uns dort entgegenkommen, Uns jauchzend holen ein? Wenn liebend wir umſchließen, Was thränend wir verließen; Wird das nicht Freude ſeyn?

3. Wird das nicht Freude ſeyn, Seh'n untern Füßen liegen, Womit man hier muß kriegen? Gott dienen engelrein, Von Schmerzen, Kümmerniſſen Und Sorgen nichts mehr wiſſen; Wird das nicht Freude ſeyn?

4. Wird das nicht Freude ſeyn, Was unausſprechlich, hören, Des Höchſten Lob vermehren, Mit Engeln ſtimmen ein, Wenn ſie mit ſüßem Klingen Ihr dreimal Heilig ſingen? Wird das nicht Freude ſeyn?

5. O, das wird Freude ſeyn! Weg, Güter dieſer Erden, Ihr Ehren voll Beſchwerden, Du eitler Freudenſchein! Gehabt euch wohl, ihr Lieben! Will euch mein Tod betrüben, Denkt: dort wird Freude ſeyn!

Mel.: Gott ſey Dank in aller Welt ꝛc.

321. Fürſt der Fürſten, Jeſu Chriſt, Der Du Erdenrichter biſt, Nimm Dich meiner Seele an, Daß ich dort beſtehen kann!

2. Schreib' mich in des Lebens Buch, Rein vor Gott und frei vom Fluch, Daß dein Zorn

mich ſchrecke nicht, Wann Du halten wirſt Gericht.

3. Siehe mich in Gnaden an, Wie Du Petro haſt gethan; Laß mich, wie die Sünderin, Gehn im Frieden von Dir hin.

4. Laß mich bei den Lämmern ſteh'n, Wann der Richttag wird angeh'n; Gib zu deiner rechten Hand Gnadenvoll mir einen Stand.

5. Laß mich's hören, wann dein Mund Freudenreich den Spruch thut kund: „Kommt, die ihr gebenedeit, In das Reich der Herrlichkeit!“

6. Laß mich dann voll Wonne ſeyn, Nimm mich in den Himmel ein, Daß ich ſtets vor deinem Thron Dir lobſinge, Gottes Sohn!

Mel.: Sollt' es gleich bisweilen ſcheinen ꝛc.

322. Wollt ihr euch, o liebe Chriſten, Auf des Heilands Zukunft rüſten, So bedenket früh und ſpät Dieſen ſeinen treuen Rath:

2. Laßt umgürtet ſeyn die Lenden, Lichter brennen in den Händen; Opfert ſtets dem höchſten Gut Gläubig euer Fleiſch und Blut.

3. Thut mit Luſt, was euch gebühret, Wie des HErren Wort euch führet; Wer dieß brauchet als ein Licht, Wird im Dunkeln irren nicht.

4. Seyd wie Menſchen, die all' Stunden Sind bereit und wach erfunden, Daß, ſobald ihr HErr klopft an, Ihm mag werden aufgethan.

5. Selig, ſelig ſind die Knechte, Die da wachen alle Nächte, Daß ſie, wann der HErr bricht ein, Nicht im Schlafe mögen ſeyn!

6. Er wird ſie zu Tiſche ſetzen, Wird ſie königlich ergötzen; Ja, Er trägt im Freudenſaal Selbſt die Speiſen auf zum Mahl.

7. Wenn ein Hausherr wiſſen ſollte, Daß ein Dieb einbrechen wollte, Wär' ihm doch kein Schlaf zu lieb, Nicht zu warten auf den Dieb.

8. Alſo, wie ihr habt vernommen, Wird der HErr auch ſchnelle kommen, Da ihr's hättet nicht gedacht; Darum merket auf und wacht!

9. O HErr Jeſu, lehr' uns wachen, Und uns ſtündlich fertig machen, Daß wir vor Dir wohl beſteh'n, Und einſt in dein Reich eingeh'n!

(Am Grabe eines Lehrers.)

Mel.: Ruhet wohl, ihr Todtenbeine ꝛc.

323. Hirte, gehſt du von den Lämmern? Vater, von den Kindern, du? Soll die Nacht dich nun umdämmern In der tiefen Grabesruh'? — Ja, der HErr hat es geſprochen, Und dein Herz iſt nun gebrochen.

2. Darum feiernd, friedſam-ſtille Trauern, weinen, ſingen wir; Denn ein ew'ger Liebeswille Offenbaret ſich auch hier! Sink' in Jeſu Chriſti Namen In die ſtille Kammer! — Amen.

3. Möchten wir der Sünde ſterben, Eh' der Todesengel naht! Mögſt du ew'ge Frucht erwerben Von der ausgeſtreuten Saat! Treulich wollen wir ſie wahren, Bis wir auch zur Heimath fahren.

4. Lieber, ſink' hinab im Frieden Nach dem herben Pilgerlauf! Steh', vom Heiland ungeſchieden, Hell am Tag der Garben auf, Und dann ruf' mit ſüßem Schalle: „Hier ſind deine Lämmer alle!“

324. Choral: Ich hab' mein' Sach Gott heimgeſtellt ꝛc.

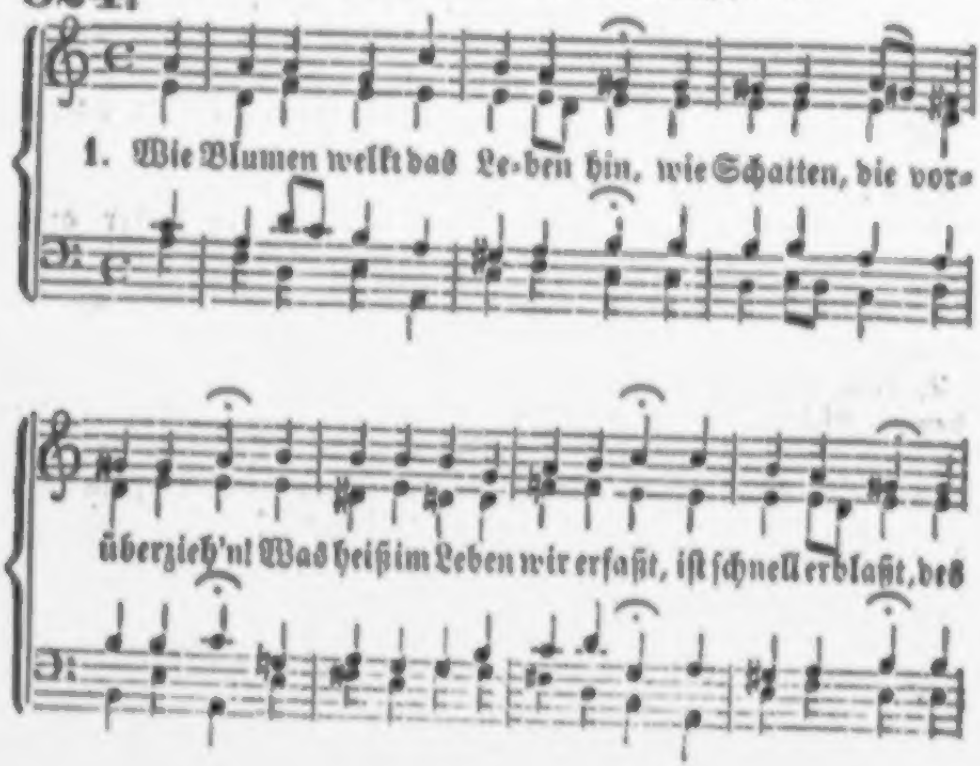

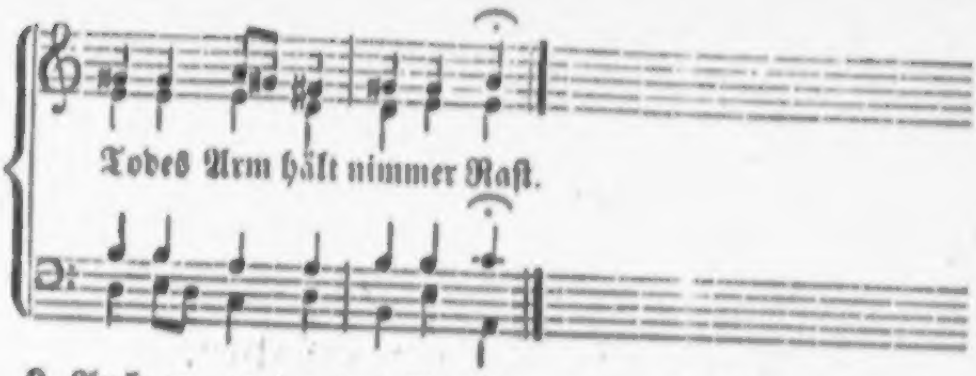

2. Auch er um den das Auge weint, Der uns zum Segen einst vereint, Sank durch des Todes strenge Macht In Grabesnacht; Sein Tagewerk hat er vollbracht!

3. Die Kindlein, die er hier gelehrt, Wie man den lieben Heiland ehrt: Sie steh'n verlassen, schau'n empor Zum Himmelsthor; Dort weilt er nun im Engelchor.

4. Ach sieh' wir trauern, klagen sehr: Der Lehrer ist bei uns nicht mehr! Wir seh'n nicht mehr sein Angesicht Im Erdenlicht; Sein Glaubenswort erquickt uns nicht.

5. Hoch über Sterne ging sein Lauf, Zu seinem Heiland sanft hinauf. Dort singt er Preis vor Gottes Thron; Die Lebenskron' Schmückt ihn als ew'ger Gnadenlohn.

6. Laßt uns im Glauben an den HErrn Auch wirken, kämpfen, dulden gern: Dann wird auch uns zum Gnadenlohn Die Siegeskron'; Dann seh'n wir ihn vor Gottes Thron.

Aber milder ob den Andern wölbet ſich des Himmels Rund, —
Lieblich ſtrahlen ihre Blicke, Jubel quillt aus ihrem Mund:
Ja! von einem ew'gen Seufzer weißet unſer krankes Herz, —
Wollt' er doch nicht ſtille werden unterm kriegeriſchen Erz! —

Ja, vom Einen ſprach die Seele, wenn der Bilder viel wir ſah'n, —
Zu der Einen, ew'gen Güte zog's das arme Herz hinan!
Führ' uns hin, o Weib voll Klarheit! drunten waren Männer wir,
Aber hier iſt's ausgeſtritten; — Kinder folgen freudig dir!

Und Leonidas, der Starke, lächelt ſelig als ein Kind:
„Nimmer ſoll es uns betrüben, daß wir Kinder worden ſind!
Nimmt auf Erden einem König nicht ſein Kindlein auch das Herz?
Folget! — mild're Vateraugen winken hier uns überwärts!" —

Leuchtend ging der Zug; — ein König herrlich aus der Höhe kam,
Nahm den Sparter in die Arme .. „ſprich, wer biſt du?" —
„„Abraham!
Niemals haſt du mich geſehen! deine Stimme hört' ich ſchon, —
Droben unter ew'gen Palmen unterweiſ' ich dich als Sohn!""

Anhang.

Lieder für Rettungsanſtalten.

325.

Arie. Etwas lebhaft.

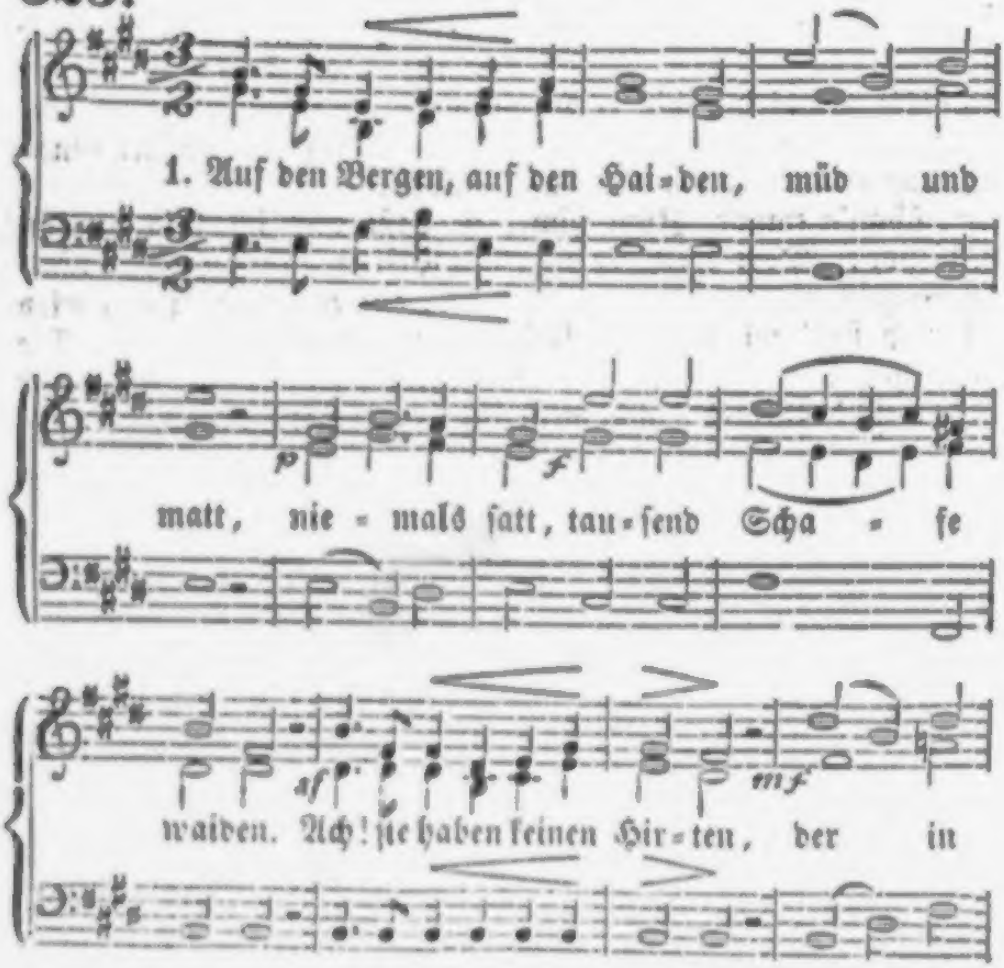

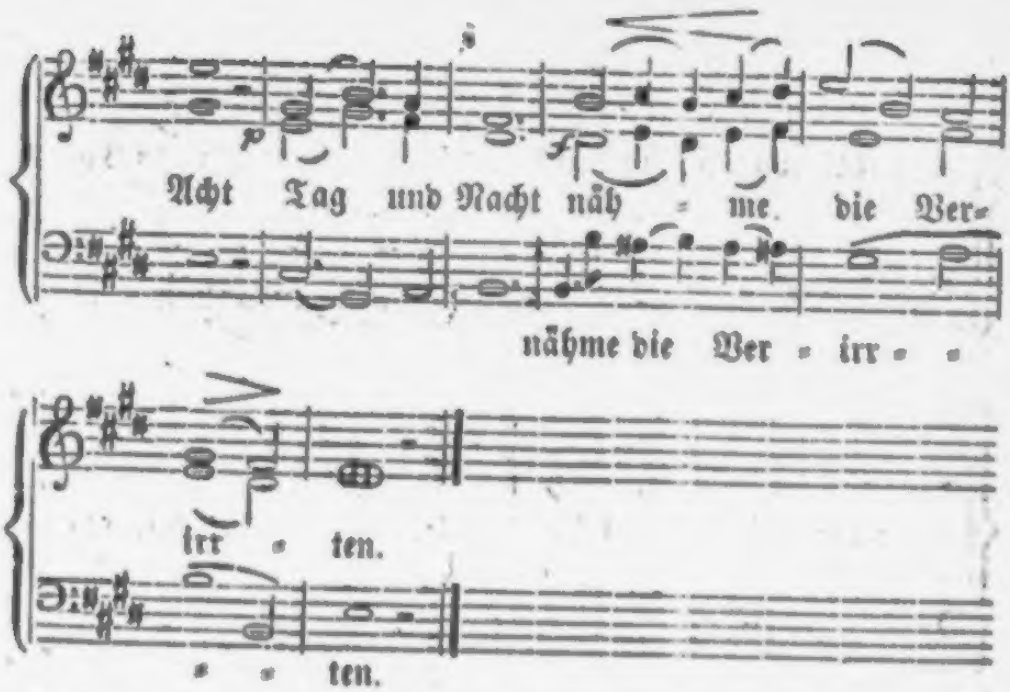

2. Eine nur iſt ſeine Heerde, Die Er führt Und regiert Auf der weiten Erde. Eine hat Er ſich erkoren; Die ſieht Ihn Vor ſich zieh'n, Gehet nie verloren.

3. Sind nicht wir auch auserwählet? Gibt nicht Er Alles her, Was uns Armen fehlet? Ja, Er hat uns kommen heißen In die Hut, Die nie ruht; Laſſet uns Ihn preiſen!

4. O du treuer Hirt' und Hüter! Laß uns nie Mangeln hie Deine ew'gen Güter! Weide uns auf deinen Auen, Bis Du einſt Uns erſcheinſt, Bis dein Heil wir ſchauen!

326.

Arie: Wir werfen uns darnieder ꝛc.

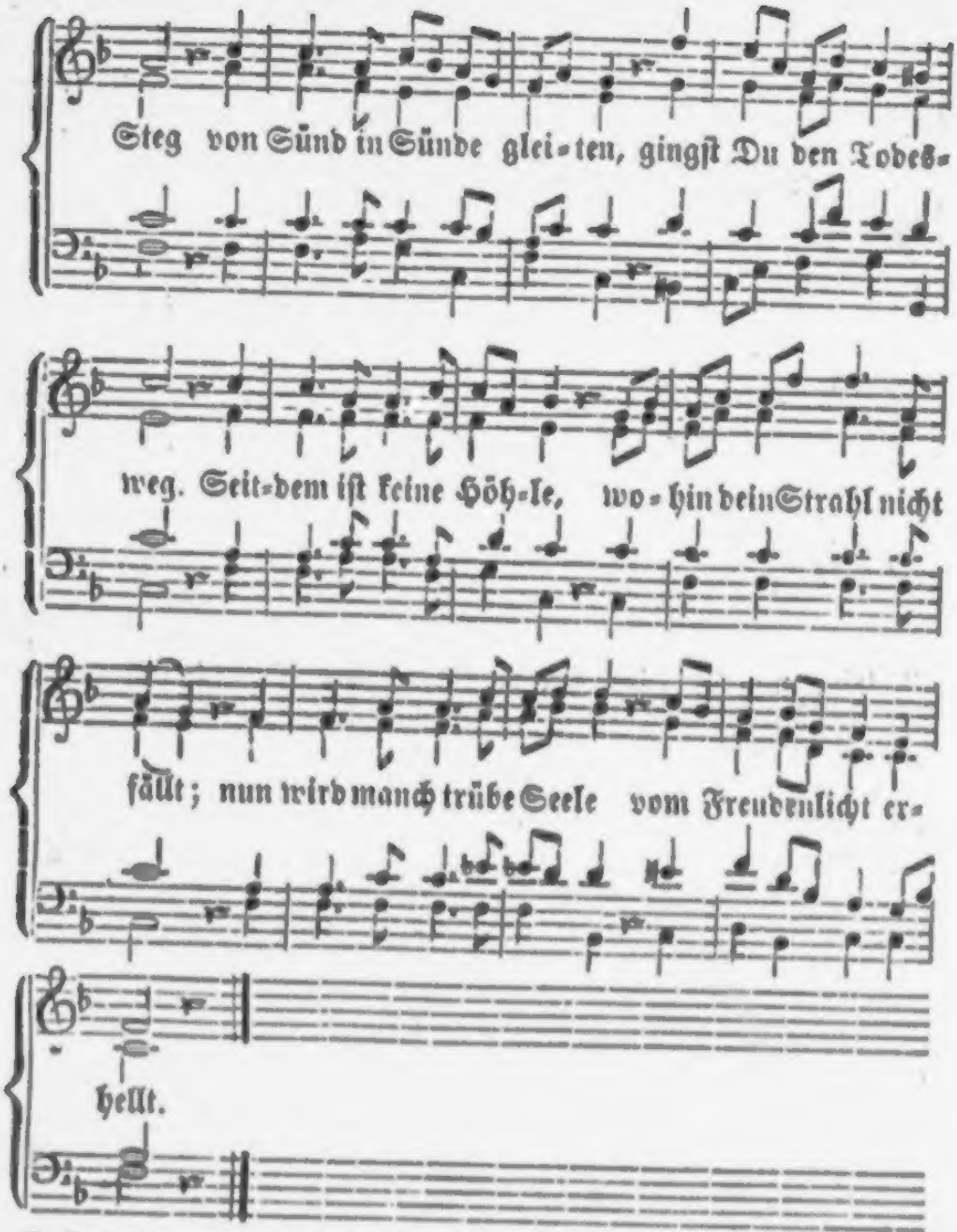

2. Im Worte stets geschrieben,
Im Leben thut sich's kund, HErr,
wie dein herrlich Lieben Uns
ruft in deinen Bund. — Was
soll auch diese Hütte? Was diese
Festesreih'n? — Du weilst in
unsrer Mitte, Wir woll'n dein
Erbtheil seyn!

3. Und darum gilt's gedenken An Dich und deinen Tod; Es gilt, die Herzen lenken Weit über Sünd' und Noth; Es gilt, gen Himmel ſehen, Wo Du, das Leben, biſt; Du ſchaffſt in deinen Höhen, Was gut auf Erden iſt.

4. Von Dir, der ſtarb und lebet, Fließt Licht und Rettung her; So oft ein Tag ſich hebet, Iſt er von Segen ſchwer; So oft die Nacht gethauet, Sprach zu dem Tag die Nacht: Der Hüter hat gebauet, Der Hirte hat gewacht!

5. Heil Dir für alle Gaben, Heil Dir für alle Treu'! Was dürfen wir noch haben, Das nicht dein eigen ſey? Doch alles willſt Du miſſen, — Ach Eins nur ſollen wir; Du rufſt uns in's Gewiſſen: Gebt eure Herzen mir!

6. Denn da nur blüh'n die Reiſer, Wo Du die Herzen haſt; Da nur gedeihen Häuſer, Wo Du nicht nur ein Gaſt, Wo Du uns All und Eines An jedem Tage wirſt; Deß weigre Dir ſich Keines, Das gib, o Lebensfürſt!

Mel.: Wie ſchön leucht't uns der Morgenſtern ꝛc.

327. HErr Jeſu, deſſen Majeſtät Hoch über Erd' und Himmel geht, Du ſieheſt auf das Kleine! Was nichts iſt, das erwählest Du, Und baust in ſanfter Lieb' und Ruh' Die pilgernde Gemeine, Daß ſie Schon hie Sich erhebe, Leb' und webe, Sieg' und ſtreite, Und Dir Frucht und Ruhm bereite.

2. O wer verſteht's, HErr Jeſu Chriſt, Wie wunderbar und treu Du biſt? Wer faßt all' deine Wege? Dein Hirtenamt voll ſüßer Huld, Des Mitleids herzliche Geduld Und deine Krankenpflege? Sieh da, Sieh da! Hier erſcheinen Deine Kleinen, Sanft gerühret; Du haſt uns ſie zugeführet.

3. Preis Dir dafür, ja ewig Preis! Bleib' ewig nun in unſrem Kreis, Und halt' ihn feſt zuſammen! Gib Glauben, Demuth, treues Müh'n, Und laß uns täglich heller blühn In deinen Liebesflammen! Walte, Schalte Unumſchränket; Was Dich kränket, Das vernichte; Mach uns licht in deinem Lichte!

4. Ach bleib' bei uns! dann bleibt dieß Haus, Dann geht nur Friede ein und aus, Und tauſendfacher Segen. Komm, Weisheit! lehr' uns weiſe ſeyn! Komm, Hoherprieſter, mach' uns rein Durch deinen Gnadenregen! Jeſus Chriſtus Heut und geſtern! Brüder, Schweſtern, Wirkt und treibet Nur ſein Werk, das ewig bleibet!

Mel.: Was Gott thut, das ist wohlgethan ꝛc.

328. Was Glaube thut, ist wohlgethan, Ob's auch vermessen scheine; Er darf dem Unsichtbaren nah'n, Das Große und das Kleine Ihm anvertrau'n; Wo nichts zu schau'n, Da baut auf ew'ge Dauer Er seines Hauses Mauer.

2. Was Liebe thut, ist wohlgethan: Es reut sie keine Mühe; Sie säet auch die Wildniß an, Damit sie fröhlich blühe. Sie sorgt und eilt, Sie trägt und heilt, Was wund und ohne Pflege Verlassen liegt am Wege.

3. Was Hoffnung thut, ist wohlgethan: Sie schauet in die Ferne; Sie macht dem schwachen Keime Bahn, Damit er wachsen lerne. Ihr Eifer glüht, Und wird nicht müd'; Und säumen auch die Früchte: Einst steh'n sie doch im Lichte.

4. Doch was auch Glaub' und Liebe thun, Ist ohne Werth und Stärke, Läßt Gott nicht seinen Segen ruh'n Auf jedem ihrer Werke. Was Gott gethan, Ist wohl gethan, Und was wir selbst erringen, Kann nimmer wohl gelingen.

5. Was hilft es, daß wir Häuser bau'n Und Kinder darein sammeln, Wenn wir nicht fleißig aufwärts schau'n Und heiße Bitten stammeln? Was Glaub' und Lieb' In Hoffnung trieb, Das kann nur fruchtbar sprießen, Wenn Gottes Segen fließen.

6. Er schenkt zur Arbeit die Geduld; Er gibt den Geist von oben; Und Er vergibt uns unsre Schuld, Wenn wir zu träg' Ihn loben. Er weist die Bahn Den Seelen an; Er kann die Herzen wecken, Sein süßes Heil zu schmecken.

7. O ew'ges Licht, erleuchte doch Die Kinder unsrer Pflege; Und führ' in deinem sanften Joch Sie auf dem Lebenswege! Laß Groß und Klein Auf's Neu' sich weih'n Zu deinem Eigenthume, Zu deinem ew'gen Ruhme!

Mel. 13: Jesu, meine Freude ꝛc.

329. Seyd gegrüßt, ihr Lämmer, In dem Morgendämmer Dieses Frühlingslichts! Geht hier auf der Weide Wahrer Seelenfreude, Frohen Angesichts! Hier ist's gut! Drum soll der Muth Preisend sich zum neuen Leben In dem HErrn erheben.

2. Seyd in Ihm gesegnet! Er ja strahlt und regnet Noch von oben her. Nahrung, Leibeshülle, Lieb' und Geistesfülle Spendet willig Er. Seyd nur fromm! Heißt Ihn willkomm! O dann weiß der edle Hirte, Wie Er euch bewirthe.

3. Herrlich ist's, zu wissen: „Ich auch bin gerissen Aus der

Finſterniß!“ — Köſtlich iſt's, auf Erden Ohne Falſch zu werden, Seines Heils gewiß. Laſſ' Er euch Bald allzugleich Hier durch ſeines Geiſtes Wehen Geiſtlich auferſtehen!

4. König deiner Engel! Uns, die voller Mängel, Liebſt Du wundervoll. Laß Dir wohlgedeihen Dieſe Kinder-Reihen! Schaff', was werden ſoll! Gib uns Zucht, Geiſt, Lieb' und Frucht! Bring' uns einſt mit den Verlor'nen Zu den Auserkor'nen.

Mel.: Alle Menſchen müſſen ſterben ꝛc., od. 165.

330. Was erblüht zu deinen Ehren, Was dein Arm, o Jeſu, ſchafft, Muß ſich gründen, ſtärken, mehren, Denn es wächst in deiner Kraft. Sey's ein Tempel oder eine Kinderhütte, ſtill und kleine, Die wir hier lebendig ſchau'n; Du nur kannſt lebendig bau'n.

2. Palmen können wir nicht ſchwingen, Noch mit Weihrauch vor Dir ſteh'n, Aber Halleluja ſingen Und ein Hoſianna fleh'n. Die wir einſt von Dir entfernet, Haben's nun durch Dich gelernet. Gnade, die vom Himmel drang, Gnade ſey der Feſtgeſang!

3. Gnade hat uns hier geborgen, Da die Sünd' uns einſt zerſtreut; Gnade hat ſich jeden Morgen Ueber unſrem Haupt erneut. Daß wir heut' in frohen Weiſen Deinen Segensnamen preiſen, Dir und Menſchen danken's wir; Doch der Ruhm gebührt nur Dir!

4. Ja, in deiner heil'gen Nähe Und in deines Geiſtes Hut Ruht ſich's ohne Gram und Wehe, Wandelt ſich's auf Erden gut. Möcht' es jedes Herz erkennen, Jedes Dir in Liebe brennen! Bald dann würde Noth und Pein Keine mehr auf Erden ſeyn.

5. Aber iſt's in unſrer Mitte? HErr, Du weißeſt, wer wir ſind! Kinder viel in dieſer Hütte, Doch Du nicht in jedem Kind! Dieß, ja dieß nur ſey die Klage An des Feſtes ſchönem Tage! Ach, wo Dich das Herz verläßt, Taugt es nicht zum Freudenfeſt.

6. Prüfe, HErr, erwecke, läut're Alle, die von Dir noch fern! Komm, dein heller Strahl erheitre Unſer Herz, du Morgenſtern! Alle ſind wir Dir geboren, Aber ohne Dich verloren; Komm, Erbarmer, Jeſu Chriſt, Rette, was verloren iſt!

7. Dann wird rein der Jubel tönen, Dann die Feier lieblich ſeyn, Wenn dein ewiges Verſöhnen In die Herzen glänzt hinein. Solche Feſte laß uns tagen, Da man darf von Allen ſagen: „Dieß iſt Chriſti Lämmer-

schaar!“ Amen! Amen! mach' es wahr!

Mel. 161: Meinen Jesum laß ich nicht ꝛc.

331. Ach, wie gut ist unser Hirt! Brachte uns zu dieser Heerde. O wie waren wir verirrt In der Wüste dieser Erde, Da wir waren um und an Nur mit Elend angethan.

2. Als wir Hunger, Blöße, Frost, Krankheit, Zorn und Härte litten, Hörte Er zu unsrem Trost Frommer Kinderfreunde Bitten, Daß sie, uns ein Haus zu bau'n, Hilfe fanden und Vertrau'n.

3. Unter diesem Dach ist's gut, Weil der Heiland es bedecket; Wenn man Arbeit thut und ruht, Wird das Herz Ihm aufgeweckt. Führt Er uns zur Herberg' ein, Sollten wir nicht dankbar seyn?

4. Mach' uns, Heiland, nur recht frei Von dem Bösen, von der Sünde, Daß ein jedes deine Treu', Deine Macht und Lieb' verkünde, Daß mit Segen um und an Jedes werde angethan.

5. Weil's uns immer wohl seyn soll Unter deinem Hirtenstabe, Mache unsre Herzen voll Mit des guten Geistes Gabe! Führ', o Jesu, bald noch mehr Von den armen Kindlein her!

Mel.: Warum sollt' ich mich denn grämen ꝛc.

332. HErr, dein Arm hält uns umfangen, Trägt und speist Leib und Geist, Tröstet alle Bangen; Deine Liebe wacht und segnet; Wem ist sie Spät und früh Nicht mit Heil begegnet?

2. Uns zu suchen und zu finden, Uns durch Huld Und Geduld Fest an Dich zu binden, Jesu, das ist deine Weise! Für und für Rühmen wir Solches Dir zum Preise!

3. Du bist treu, o Himmelskönig! Bist allein Gut und rein; Unsers Ruhms ist wenig: Wenig ist das löblich wäre; Selten blüht Ein Gemüth Ganz zu deiner Ehre!

4. Doch in Dir allein ist Friede; Außer Dir Fallen wir, Bleiben krank und müde. Soll es nimmer Dir gelingen, Unser Herz Aus dem Schmerz Ganz zu Dir zu bringen?

5. Sanftes Joch des guten Hirten, Sey willkomm! Mach' uns fromm! Komm' auf die Verirrten! Sanftes Joch ohn' alle Bürde! Seelenruh' Gibst nur du; Werd' auch unsre Zierde!

6. Unsrem Hirten nachzugehen, Nur für Ihn Uns zu müh'n, Nur auf Ihn zu sehen — Ihm, der sich für uns gegeben, Alles weih'n, Ihn erfreu'n: Das sey unser Leben!

333. Mäßig.

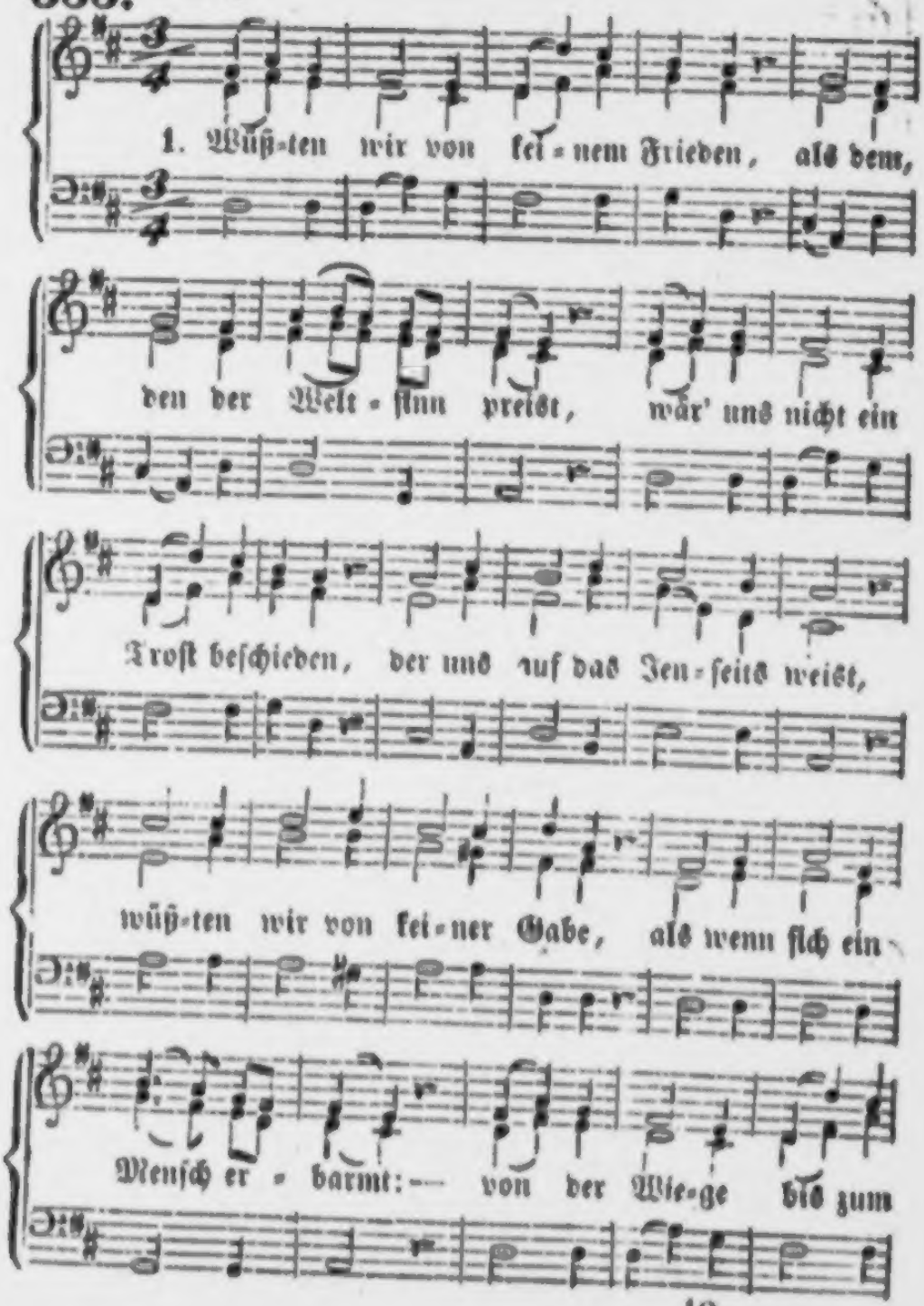
1. Wüß-ten wir von kei-nem Frieden, als dem,
den der Welt-ſinn preist, wär' uns nicht ein
Troſt beſchieden, der uns auf das Jen-ſeits weist,
wüß-ten wir von kei-ner Gabe, als wenn ſich ein
Menſch er-barmt: — von der Wie-ge bis zum

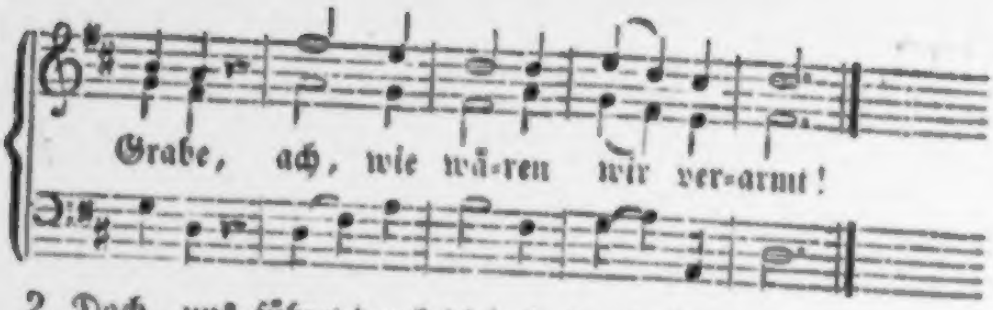

2. Doch, uns führet durch die Nächte Unser Heiland, Jesus Christ, Und es deutet seine Rechte, Dorthin, wo der Vater ist. Hier bewegt Er die Gemüther, Uns zu leiten himmelwärts; Dort für uns um ew'ge Güter Bittet Er des Vaters Herz.

3. Tausendmal sey Er gepriesen, Daß durch seiner Liebe Macht Er die Herzen angewiesen, Uns zu nehmen wohl in Acht! Tausendmal sey Er gebeten, Sie zu segnen vor dem Thron, Bis wir einst zusammen treten Vor den Vater und den Sohn!

334.

Choral: O du Liebe meiner Liebe ꝛc.

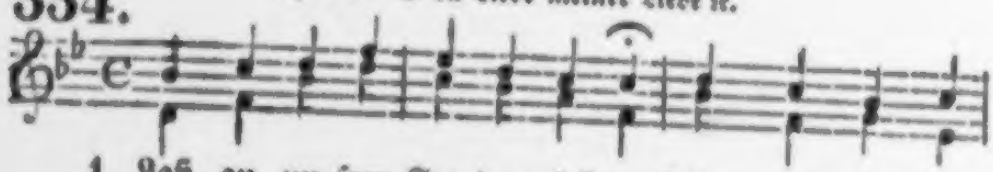

1. Laß an un-sern Freuden-festen, HErr, dein Heil zu-

Mach, wie vormals, deinen Gästen aus dem Was-ser ge-gen seyn; Denn wir müssen Dich ja haben, oder wir ge-

e-deln Wein. deihen nicht; nur bei deinen Geistesgaben leuchtet uns der

Freude Licht.

2. Gott des Friedens, Fürſt der Klarheit, Kehre wieder jedes Jahr! Mache hier in Gnad' und Wahrheit Deine Weisheit offenbar. Sey uns, wie die Frühlingsſonne, Die alljährlich wiederkehrt, Und in milde Lebenswonne Allen Winterfroſt verklärt!

3. O daß täglich ſich erfüllten Deine Heilsgedanken hier! O daß immerfort ſich ſtillten Unſre Herzen nur in Dir! O daß dein mildreiches Sterben Und dein glorreich Auferſteh'n Alle Herzen könnte werben, Deinen Himmelspfad zu geh'n.

4. Schau' die Kinder, die Dir ſingen! Sind ſie dein, o Gottes Sohn? Werden ſie einſt alle dringen Freudevoll zu deinem Thron? O wir beugen uns, Erlöſer! Eins nur hebt uns himmelwärts: Daß Du reicher biſt und größer Als das arme Menſchenherz.

5. Möchten wir doch Alle danken Deiner Gnade würdiglich! Möchten wir uns Alle ranken, Guter Weinſtock, nur um Dich! Wären, kindlich Dich zu preiſen, Immer unſre Herzen reg'! O wie würdeſt Du uns weiſen Allezeit den beſten Weg!

6. Nicht zum Bleiben in dem Tode Ruft uns deiner Stimme Schall; Lehre doch vom Lebensbrode Eſſen deine Kinder all'! Nicht wir können ſie erwecken; Wer beſeelt ein Todtengrab? Fahre Du durch alle Decken Leuchtend in ihr Herz hinab!

7. Friedenskönig, komm, vollende, Was der Glaube ſchwach begann! Kommet, milde Chriſtushände, Zieht uns alle himmelan! Thau des Himmels, gold'ner Regen, Quell der Gnade, gib uns Saft! Jeſu, Du haſt Macht und Segen, Wir ſind Zeugen deiner Kraft!

VII.

Ein Probst.

Matth. 19, 10.

Ein alter Probst, rechtgläubig und ehrsam zwar,
Als Brand aus dem Feuer zuletzt gerissen war.
Er war kein Feind, kein Lügner, kein Kirchendieb,
Doch hatt' er sich selbst und Menschenehre zu lieb,
Hielt's heimlich lieber doch mit der feinen Welt,
Als daß er sich männlich zu Christi Gliedern gestellt.
Man ward sein lebenslänglich nicht völlig froh,
Ein Fünklein glomm, doch brannt' es nie lichterloh;
Ein Wollen war da, doch kam's zum Vollbringen nicht, —
Was Menschen lehrten, das hatt' ihm oft größer Gewicht,
Als was der Mund des himmlischen Meisters sprach;
Die Wissenschaft ging ihm wie Sauerteig immer nach,
Und während er sich mit Büchern den Kopf gefüllt,
Blieb ihm der Einfalt Seligkeit doch verhüllt. —

Er kam in den Himmel, doch nicht gar weit hinein;
Da stand er in einem zitternden Dämmerschein,
Und sprach: „Verloren ist meine Seel' nicht ganz,
Doch bin ich auch nicht im völligen Freudenglanz.
Es nagt mir etwas am Herzen, ich weiß nicht wie,
Mißtöne durchkreuzen mir alle Harmonie! —
Wo fehlet mir's denn? — in meinem Compendium
Ist doch kein Satz, der heterodox und krumm;
Hab' es ehrlich gemeint mit Kirch' und mit Vaterland,
Auch vielen Schweiß auf mein Amt zeitlebens gewandt;
Gar Viele höreten gern' auf meinen Rath,
Mich ehrete hoch die Kirche sammt dem Staat,

Einweihung eines Schulhauſes.

Mel.: Lobe den Herren, den mächtigen König ꝛc.

335. HErr, der vom Himmel die Wälder und Fluren bethauet, Und aus den Höhen zur Erde ſo gnadenvoll ſchauet, Zeuch in dies Haus, Wandle darin ein und aus! Du haſt es liebend erbauet.

2. Balken und Steine ſind dein, o gewaltiger Gründer! Du biſt der HErr des Gebäu's; Dir verdanken's die Sünder. Siehe nun an, Was Dir der Glaube gethan! Sey uns ein Friedensverkünder!

3. Jeſu, tritt ein in die kindlichen fröhlichen Reihen! Komm, o du Kinderfreund, uns mit dem Geiſte zu weihen! Laß früh und ſpät, Was Dir die Liebe hier ſä't, Lieblich und ſelig gedeihen!

4. Segne die Lehrer, die Kleinen Dir treulich zu pflegen! Segne die Kinder, daß flammende Herzen ſich regen, Dein, ja nur dein Zeitlich und ewig zu ſeyn! Führ' ſie dem Himmel entgegen!

5. Hilf uns, o HErr! laß uns gnädiglich Alles gelingen! Heiliger Sä'mann, o laß uns viel Früchte Dir bringen, Bis Jung und Alt Dort in verklärter Geſtalt Jauchzende Pſalmen Dir ſingen!

Verzeichniß von ſolchen Druckfehlern, welche vor dem Gebrauch des Büchleins corrigirt werden ſollten.

Nr. 6. V. 2. l. Schrei'n.
— V. 3. l. Wüſtenei'n.
Nr. 64. V. 4. l. ſinge.
Nr. 76. V. 4. l. iſt und.
Nr. 123. V. 3. l. unverdroſſ'ne.
Nr. 174. V. 2. iſt nach Reue ein Comma zu ſetzen.
Nr. 180. V. 2. l. Kinder liebe.

In den Melodieen ſind folgende Verbeſſerungen vorzunehmen:

Nr. 10. Tact 6, ſt. der Viertelspauſe eine halbe.

Nr. 24. Unter den Anfang des 9. Tactes iſt forte zu ſetzen.

Nr. 25. In der Secundſtimme Tact 7 vor dem erſten d ein ♮ zu ſetzen.

Nr. 73. Im erſten Tact des zweiten Theils vor die letzte Sekundnote das Widerrufungszeichen ♮ zu ſetzen.

Nr. 167. Im vierten Tact des zweit. Theils der Secund 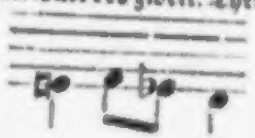

Nr. 200. Im drittletzten Tacte vor der erſten Secundnote ein ♭ zu ſetzen.

Nr. 203. Im drittletzten Tact 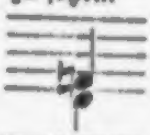

ſtatt 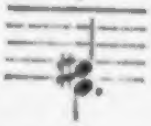

Nr. 213. l. Arie, ſt. Choral.

Nr. 296. Auf dem 3ten Notenſyſtem auf die erſte Sylbe von Ruhe im Sopran ein ♮ vor die erſte Note zu ſetzen.

Register.

(Die Zahlen bedeuten die Nummer des Liedes, nicht die Seitenzahlen.)

	Nr.
A.	
Ach bleib' mit Deiner Gnade	43
*Ach Gott, gib Du uns Deine	259
Ach, wenn ich Dich, mein Gott	301
Ach, wie gut iſt unſer Hirt	331
Ach, wo ſtrömt der Born des	183
Aller heil'gen Engel Chöre	210
*Alles Gute kommt von Dir	152
Am Grabe lerne, was du biſt	308
An einem Kreuze hing er	219
Auch die Kinder ſammelſt Du	311
Auf, auf, ihr meine Lieder	89
*Auf den Bergen, auf den	325
*Auferſtanden, auferſtanden	232
*Auf, mein Herz, ermuntre	220
Aus irdiſchem Getümmel	265
B.	
Bei Dir, Jeſu, will ich bleiben	280
Beſinne dich, und ſtehe ſtille	260
*Bis hieher hat mich Gott	111
Bleibe, es will Abend werden	107
Bleibt bei dem, der euretw.	279
*Blick' in Gnaden auf uns	138
Blick' in Gnaden nieder	181
Blühende Jugend, du Hoffnung	18
C.	
Chriſte JEſu, hilf, daß wir	278
Chriſt, wenn d. Armen manches	295
D.	
Das alte Jahr vergangen	110
Das iſt eine ſel'ge Stunde	191
Das Lamm, am Kreuz geſt.	307
Das werden wir einſt ernten	151
Dein iſt das Licht, von Dir	150
*Dein iſt, o Vater, dieſe	167
Dein Morgen hat auch uns	132
Dein treues Aug' hat mich	82
*Den die Engel droben	211
Der heil'ge Chriſt iſt kommen	204
Der HErr, der aller Erden	300
Der HErr fährt auf gen	236
*Der HErr iſt nahe, tönt es	199
Der Hirte ſtirbt für ſeine	218
Der Menſch, vom Fleiſch	245
Der Tag iſt neu erſtanden	88

*) Die durch * bezeichneten Lieder ſind mit Melodieen verſehen.

	Nr.
*Der Vater sieht's, Kind	13
Des Lebens heitrer Morgen	134
Die finstre Nacht hat unser	97
Die Nacht des Grabes wird	309
Die Sonne ist hinunter	106
Die Sonne wird mit ihrem	181
*Dieß ist der Tag der Frdhl.	207
*Dir soll mein Tag geheiligt	135
*Du bist der Weg, die	149
Du, Gott, hast's angefangen	182
Du hast ja dieses meiner	264
Du Liebster aller Lieben	70
Du, meines Lebens Leben	216
Du sollst in allen Sachen	90

E.

Einen guten Hirten hab' ich	23
Ein Jahr der Sterblichkeit	113
*Ein Kind, das seinen Heiland	7
*Ein Kindlein geht zum Vater	2
Eins bitt' ich, Gott, das	272
*Eins hab' ich, liebster Vater	4
Ein Tag hat sich geendet	99
Ei, wie so selig schläfest du	318
Erhalt' uns Deine Lehre	255
*Erhöre gnädig unser Flehn	171
Ermuntert euch, erquickte	80
Es fragt mein Herz, wo	238
Es hat uns heißen treten	84
*Es jauchzen Dir die kleinen	213
Es naht die schöne Pfingstenz.	244
Es wird so hell dort in der	209

F.

*Freude, Freude, heut' ersch.	208
Freudig bestehet der Fleiß	168
Freud' und Segen kommt	174
Freuet euch, ihr Menschenk.	206
Frdhliche Stimmen der Kinder	175
Früh aus aller Noth entn.	313
Frühmorgens, da die Sonn'	229
*Für alle Güte sey gepreist	105
Fürst der Fürsten, JEsu	321
Fürwahr, der HErr trug	217

G.

*Geh' auf, mein Herz, und	115
*Geist der Wahrheit, laß	145
Geist der Wahrheit, lehre	252
Geist Gottes, der die Nacht	250
Geist vom Vater und vom	249
Gelobet sey der HErr, der	159
Gelobet sey, der Herr, mein	55
Gelobt sey Gott, der HErr	233
*Gen Himmel aufgefahren	237
Glückse'ge Jugend, eile doch	17
*Gott, du führest unsre	112
Gott, Du lässest Treu' und	116
Gottes Sohn in's Fleisch	26
Gott, ew'ger Vater, du hast	11
Gott, gib mir Deinen Geist	35
Gott, hilf auch jetzt uns	142
*Gott ist gegenwärtig	47
Gottlob! der Sonntag kommt	195
Gottlob! der Tag ist nun	93
Gott segne dich mit heil'ger	176
Gott sorgt, das sey des Festes	127
Guter Hirt, du hast gestillt	315
*Guter Sämann, deine	189

H.

*Hab' Gott dein Lebenlang	14
Hab' ich jemals wohl gesä't	123
Halleluja, Lob, Preis und	54
Halte selber bei mir Wacht	103
Hast du, Herz, auch tief	223
*Hebe deine Segenshände	165
*Heiland voll Demuth	293
Heil'ge Einfalt, Gnadenw.	292
Heil'ge Gnadenstunde	178
Heil'ger Geist, du Himmelsl.	248
Heil uns, du Friedefürst u.	27

	Nr.
HErr, allerhöchſter Gott	269
HErr, aller Weisheit Quell	258
HErr, Dein Arm hält uns	332
HErr, Dein Wort, die edle	185
HErr, der vom Himmel	333
HErr, Du biſt der Gerechte	289
HErr, es geſchehʼ Dein Wille	96
HErr, gib mir Deinen heilʼgen	246
HErr Gott, Dir danket Herz	256
HErr JEſu, Deiner Glieder	241
HErr JEſu, deſſen Majeſtät	327
HErr JEſu, Du haſt einſt	166
*HErr, öffne meines Herzens	192
HErr, unſer Gott, Dich loben	53
*HErr, wo ſoll ich hin	267
*Herz, du ſollſt nicht verz.	296
Hier ſchlafʼ ich ein in JEſu	310
*Himmel, Erde, Luft und	121
*Hirte Deiner Schafe	92
Hirte, gehſt Du von den	323
Höchſter Tröſter, kommʼ	247
Hörʼ ich euch wieder, ihr	119
Hoffʼ auf den HErrn, dieß	297

J.

Jauchzet, ihr Engel, frohl.	212
Ich bete Dich im Glauben	299
*Ich bin ein Kindlein, arm	3
*Ich bin in Dir und Du in	179
Ich blickʼ in jene Höhe	285
Ich danke Dir durch Deinen	83
Ich danke Dir, mein lieber	98
Ich gehʼ zu Deinem Grabe	227
*Ich komme vor Dein Ang.	143
Ich lege mich, was ſoll hiebei	100
Ich weiß, an wen ich glaube	306
Ich weiß, daß mein Erlöſer	235
Ich will lieben und mich	290
Ich will mich meinem Heil.	148
Ich will zu meinem Gott	39
*Jedwedem Kindlein klein u.	31
*JEſu, als Du wiederkehrteſt	155
JEſu, der Du Deine Liebe	74
JEſu, der Du Thor und	231
JEſu, Du allein	275
JEſu, gehʼ voran	276
*JEſu, Hirte unſrer Seelen	157
*JEſu, JEſu, komm zu mir	68
*JEſu, laß mich mit Verl.	45
JEſu, meiner Seele Leben	72
JEſus Chriſtus gab ſich uns	274
*JEſus iſt kommen, Grund	200
JEſu, werbʼ uns ewig lieb	146
JEſu, ziehe bei uns ein	193
Ihr Kinder, lernt von Anfang	12
Ihr Kinder, ſeht das Kindl.	214
In der ſtillen Einſamkeit	129
In der Welt iſt Finſterniß	29
In Gottes Namen fangʼ ich	136
*In Hoffnung, HErr, auf	137

K.

Kinder, kommt in's Vaterhaus	8
*Kinderſeelen, die dem HErrn	312
*Kommʼ heilʼger Geiſt, kehr	41
Kommʼ, o Geiſt, o heilʼges	251
Kommʼ, Seele, betend zu	34
Kommt her, und ſehet an	128
Kommt in Joſephs Garten	228
*Kommt, preiſet und rühmet	60

L.

*Laß an unſern Freudenfeſten	334
Laß mich Dein ſeyn und	44
Laß, o JEſu, mir auf Erden	281
*Laßt uns jauchzen, laßt	230
Laßt unſrem Gott uns ſingen	87
Laßt uns mit ſüßen Weiſen	61
Laß uns Dein freundlich Bild	197
*Laß uns den Tag geſegnet	239
Laß, Vater, Deinen guten	271
Liebe iſt die größte Gabe	291
Lieblich iſt die Morgenſtunde	131

Nr.

Liebſter Heiland, guter Leiter 157
*Liebſter JEſu, voll Erbarmen 25
Lobet den Vater, den reichen 56
*Lobt, ihr Kinder, unſern 59

M.

Macht und Liebe 37
Mein Engel, weiche nicht 33
*Meinen Jeſum ich erwähle 303
Meine Seel' iſt ſtille 302
Meines Herzens reinſte Freude 73
Mein Geiſt ſehnt ſich nach 268
Mein Gott, das Herz ich 262
*Mein Gott, es iſt Dein 147
Mein Gott, ich danke herzlich 63
Mein Heiland, Du haſt uns 1
*Mein Heiland lebt, und durch 234
Mein HErr und Gott, ich liebe 67
Mein JEſu komm' u. mache 282
*Mein JEſu, zeuch mich 48
Mein treuſter Heiland, laß 224
Mit Ehrfurcht u. mit Kind. 140
Mit freudigem Vertrauen 172
*Mit frohem Munde ſing' 163
Mit JEſu fang ich an 91
*Mit kindlichem Vertrauen 225
Mit meinem Gott geh' ich 94
*Mit tauſend Gaben 253
*Morgenglanz der Ewigkeit 75
*Morgenſtern auf finſtre 76

N.

Nach Dir, o Gott, verlanget 46
Neujahr und neuer Muth 114
Nicht Gold und Schätze 51
Nun bricht die finſtre Nacht 198
Nun hilf uns, o HErr JEſu 139
Nun iſt Er unſer, der uns 173
*Nun laßt den HErrn uns 125
Nun laßt uns Gottes Güte 62
Nun ſteht der Himmel in 122

O.

O angenehme Augenblicke 319
O daß wir nur Gutes lernten 169
O du Heiland der Gemeine 28
O Gott des Friedens, heil'ge 283
*O Gott, was hat für Herrl. 243
O Heiland, wär' ich ſo ein 16
*O HErr, verſammelt ſind 187
O JEſu Chriſte, Gottes 205
*O Jeſu, Du ſeligſte Ruh' 50
O JEſu, meines Lebens Licht 78
O JEſu, ſüßes Licht 79
O in dieſen Stunden 221
O Menſch, der ſelig werden 263
*O Natur, wie biſt du ſchön 120
*O ſüßer Troſt der Armen 203
O unerſchaffne Gnadenſonne 77
O Vater, den dort oben 42
O Vater, ſey von uns gepreist 9

P.

*Preis Dir und Dank, HErr 202
*Preis und Dank Dem, der 58

R.

Ruhe hier, mein Geiſt ein 222
Ruhe ſanft in deiner Erde 317

S.

Saget mir von keinem Lieben 69
*Schaff' in mir, Gott, ein 261
Schaut den Segen 124
Schaut den Winter geiſtlich 130
*Schöpfer meines Lebens 10
*Schon nahet ſich die Feierzeit 160
Seele, was ermüd'ſt du dich 284
*Seht hier in der Krippen 215
Seyd gegrüßt, ihr Lämmer 329
Sey uns geſegnet, Knecht 170
Sey uns geſegnet, Tag des 194

Nr.

Sey willkommen, Tag des 196
*Selig ſind die geiſtlich Armen 288
Selig, wer Dich ewig liebet 177
Sende, Vater, Deinen Geiſt 36
Sieh' Lobgeſänge ſtrömen 240
*Sie ſind dahin des Unterr. 158
*So geh' nun hin dem Grabe 314
So iſt die Woche nun geſchl. 109
So lang' ich hier noch walle 52
Stern des Morgens, Gottes 133
*Stilles Lamm und Friedefürſt 286

T.

*Theures Lämmlein, ziehe hin 316
*Treuer Heiland, wir ſind 190
Treuer Meiſter, Deine Worte 186
*Treulich nimmſt Du, guter 20

U.

*Um Eins, HErr JEſu, bitt' 180
Unſer Geiſt ſoll Dich erheben 65
*Unſern Ausgang ſegne Du 153

V.

Vater in der Höhe 95
*Vater, ſchenk uns Deinen 141
Verleih', daß ich Dir lebe 144
Vollbracht iſt unſer Tagewerk 162
*Von dem Frühling unſers 161
Von Dir, o treuer Gott 294
Vor JEſu Augen ſchweben 277

W.

Was erblüht zu Deiner Ehre 330
Was freut mich noch 57
Was Glaube thut, iſt wohlg. 328
Was iſt des Kindes größtes Glück 24
*Was ſind wir arme Menſchen 303
Was ſoll ich ſingen außer Dir 118
Wo willſt du armes Leben 304
*Weil ich JEſu Schäflein bin 19
Wenn Deine Gnaden ohne 66
*Wenn die Kinder betend 38
Wenn ich mich ſchlafen lege 102
*Wer JEſum bei ſich hat 298
Wer JEſum für den Meiſter 273
Wer JEſum liebt, der hat 6
*Wer war in ſeiner Jugend 30
*Wie Blumen welkt das Leben 324
*Wieder iſt ein Tag dahin 164
Wieder iſt ein Tag herum 104
*Wie freut Dein beglücktes 32
Wie gut iſt's, von der Sünde 287
*Wie herrlich iſt's, ein Schäflein 12
Wie iſt es einem Kind zu 2
Wie lieblich klingt's den Ohren 201
Wie ſchöne Züge hebet mir 15
*Wie ſchön iſt's doch an einem 257
Wie ſüß in froher Morgenſtund' 86
*Wie wohl iſt mir, wenn ich 71
Willkommen, ſchöner Morgen 83
Wir bitten Dich, HErr JEſu 254
Wir danken Dir, HErr JEſu 226
*Wir danken Dir, o HErr 154
*Wird das nicht Freude ſeyn 320
*Wir haben einen Hirten 21
Wir kommen, Deine Huld zu 126
*Wohlauf, hinaus in's Freie 117
Wohl dem, der feſt im Glauben 40
Wohl dem, der JEſum liebet 188
Wohl dem Menſchen, der nicht 266
Wollt ihr euch, o liebe 322
Wort aus Gottes Munde 184
Wo ſoll ich hin? wo aus und 270
Wo willſt du hin, weil's Abend 108
*Wüßten wir von keinem 333
Wunderbarer König 64

Z.

*Zeuch uns nach Dir, ſo laufen 242
Zu Deinem Preis und Ruhm 81
*Zu ſammeln die Zerſtreuten 326

In gleichem Verlage sind erschienen:

Zweimal zweiundfünfzig biblische Geschichten für Schulen und Familien, mit Abbildungen, 38. Stereotyp-Aufl. Das Ex. roh 12 kr. Part. v. 25 Ex. 3 fl. 45 kr.

Geschichten der Kinder Israel, mit Abbild. (Das Alte Testament der biblischen Geschichten für jüdische Schulen eingerichtet.) Das Ex. roh 6 kr. — 25 Ex. 2 fl. 5 kr.

Christliche Kirchengeschichte für Schulen und Familien, mit Abbildungen. 266 S. in 8. Achte Aufl. Das Ex. roh 15 kr. geb. 20 kr. — Partieen von 25 Ex. roh 5 fl. — geb. 6 fl. 40 kr.

Biblische Geographie für Schulen und Familien. Mit Abbild. und 1 Karte. 5. verb. Aufl. Das Ex. 15 kr., 25 Ex. 5 fl.

Biblische Naturgeschichte für Schulen und Familien, mit Abbild. 4. verb. Aufl. Das Ex. 18 kr., 25 Ex. 6 fl. 15 kr.

Karte des heiligen Landes für Schulen in kl. Fol. Stereotypdruck. Das Ex. 1 kr., 100 Ex. 1 fl. 30 kr.

Karte des gelobten Landes, gezeichnet von H. Groß. kl. Fol. Stahlstich. Das Ex. 9 kr. 25 Ex. 2 fl. 30 kr.

Gebetbüchlein für christliche Schulen. 2. verb. Aufl. Das Ex. roh 6 kr., 25 Ex. 2 fl.

Erstes Lesebuch für Schulen. Dritte Auflage. Das Ex. roh 9 kr. — Partieen von 25 Ex. 2 fl. 30 kr.

Das Calwer Rechenbuch. Erstes Bändchen erste Abtheilung: Handbuch für den Lehrer der kleineren Rechenschüler. Das Ex. 24 kr., in Partieen mit Rabatt.

— — Zweite Abtheilung: Lesebüchlein für die Schüler. Das Ex. 9 kr., in Partieen mit Rabatt.

Die allgemeine Weltgeschichte nach biblischen Grundsätzen bearbeitet für nachdenksame Leser. 3. verb. Aufl. Das Ex. 21 kr. Auf 12 Ex. eines frei.

Geschichte von Württemberg, neu erzählt für den Bürger und Landmann. Mit 12 Abbildungen. Das Ex. 15 kr. — 25 Ex. 5 fl.

Handbüchlein der Weltgeschichte für Schulen und Familien. Mit Abbildungen. (unter der Presse).

Das Calwer Missionsblatt. 15ter Jahrg. 1843. Preis 30 kr. Von demselben sind auch noch vollständige Jahrgänge von 1828—42 in gleichem Preise zu haben. Als Beilage hiezu erscheinen von 1842 an

Beleuchtungen der Missionssache, jährl. 12 Nrn. Preis 15 kr.

Dreiunddreißig Missionslieder. Zum Gebrauch in Missionsstunden. 10. Aufl. 16 S. in 8. geh. Preis 1 kr. 100 Ex. 1 fl. 30 kr.

Monatsblätter für öffentliche Missionsstunden. Erster bis fünfter Jahrgang 1839 — 1843. Preis je 48 kr.

Kinderschriften. Erste Serie. Nr. 1—16.
— — Zweite Serie. Nr. 1—20.
jede Nr. à 1 kr., das Hundert à 1 fl. 15 kr.
Letztere sind auch gesammelt erschienen unter dem Titel: Kinderblätter, vom Verfasser des armen Heinrich. 144 Seiten in Sedez, mit vielen Bildern. Das Ex. steif brosch. in farb. Umschlag 15 kr., in Partieen mit Rabatt.
Neue Kinderblätter. Nr. 1—6. Preis wie oben.
Biblische Poesieen für Kinder vom Verfasser des „armen Heinrich." Erste Sammlung. 4. Aufl. 96 S. in Sedez mit 48 Bildern. Das Ex. steif brosch. 12 kr. — in Part. mit Rabatt.
Derselben zweite und dritte Sammlung. Desgl.
Lieder und Gedichte vom Verf. des „armen Heinrich." Mit Abbildungen. 104 Seiten in 8. broch. 12 kr. 25 Ex. 3 fl. 45 kr.
Kleines Festbüchlein für Kinder mit Abbild. 384 S. in Viertels-Sedez, geb. mit Goldschn. u. Futt. 24 kr., einf. geb. 18 kr.

Hieraus sind einzeln zu haben:

Das JEsuskind. — Die Weisen aus Morgenland. — Die Kinderjahre JEsu. — Das Leiden JEsu. — Die Auferstehung JEsu. — Das Himmelfahrts- und das Pfingstfest, jedes steif brosch. 4 kr., mit Goldschnitt 6 kr.
Missionsblatt für Kinder. Erster und zweiter Jahrgang. Monatlich eine Nr. à 12 Seiten in 8. mit Abbild., jährlich 18 kr.

NB. Alle vorstehenden Preise gelten nur in Calw selbst gegen Vorausbezahlung. Im Buchhandel findet eine verhältnißmäßige Erhöhung Statt.

Ferner in Commission:

Der arme Heinrich, oder die Pilgerhütte am Weißenstein. Eine Erzählung für Christenkinder. Vierte verbesserte Auflage.

Ebenso die weiteren Kinderschriften von demselben Verfasser:

Gotthilf und Erdmann; — der Weihnachtsmorgen oder das Tintenfäßchen; — Setma, das türkische Mädchen; — der alte Buchmann; — das Bild in Deinach; — der Fensterladen; — Lindger und die Glaubensboten; — Johann Schmidgalls Jugendjahre; — Waldmeisterlein; — Thomas Platters merkwürdige Lebensgeschichte; — Das Pergament; — Die Flucht des Camisarden; — Der Negerknabe Cuff; — Mic und Nick. Preis je 15 kr. — in Partieen zu 12 kr.
Die Rabenfeder; — Die Uhrfeder; — Die Urväter; — Die Reiherfeder; — Die Alexväter; — Die Erzväter; — Die C-Feder; — Die Seefeder; Preis je 12 kr.

Sämmtliche vorstehende Kinderschriften sind auch in einer neuen schönen Gesammtausgabe erschienen unter dem Titel:

Christliche Kinderschriften vom Verf. des „armen Heinrich" und der „Rabenfeder." Gesammtausgabe mit Umrissen von H. Groß. Vier Bände. gr. 8. Preis geh. 6 fl. 24 kr. oder 4 Thlr. jeder Band einzeln 1 fl. 36 kr. oder 1 Thlr.

Bei J. F. Steinkopf in Stuttgart erscheinen seit Juli 1836:

Jugendblätter. Monatschrift zur Förderung wahrer Bildung. Herausgegeben von Dr. C. G. Barth und L. Hänel. In (monatlichen) Heften zu fünf Bogen in Quart auf Velinpapier mit Abbildungen und farbigen Umschlägen. Preis halbjährig 1 fl. 36 kr. rhein. oder 1 Rthlr.

Diese auf große Verbreitung berechnete Zeitschrift ist nach vielfachen öffentlichen Urtheilen allen Denen, welche für sich oder ihre Angehörigen und Umgebungen eine christlich-gehaltvolle Lektüre suchen, mit Zuversicht zu empfehlen. Auch in Betreff des Preises bemerkt der „christl. Volksbote aus Basel": daß, wer es bedenke, was hier Alles von der Hand der Liebe zusammengestellt und dargeboten werde, ihn sehr billig finden müsse.

Bestellungen werden von sämmtlichen Buchhandlungen und Postämtern besorgt, von ersteren überall ohne Preiserhöhung, von letzteren innerhalb Würtemberg portofrei.

Alle vorerwähnten Schriften können auch bezogen werden:

in Basel durch J. G. Bahnmaier und J. Schneider;
— Berlin — Wohlgemuths Buchhandlung;
— Bern — Carl Wüterich-Gaudard;
— Dresden — J. C. Naumann;
— Elberfeld — W. Hassel;
— Gütersloh — Alexander Vogt;
— Hamburg — J. G. Oncken und bei C. W. Schuback;
— Herofeld — Fl. Schuster;
— Nürnberg — J. Ph. Raw'sche Buchhandlung;
— Straßburg — G. Rhein;
— Zürich — Franz Hanke.

Und alſo glaubt' ich, belaſtet von großer Würd',
Im Traume nicht, daß ich nicht völlig ſelig würd'.
Wie kommen aber noch Schatten hier oben drein?
Vermengt iſt mir noch die Freude mit herber Pein." —

Da trat ein Geiſt, hellſchimmernd wie Sonnengold,
Zum Probſten heran, und lächelte wunderhold:
Willkommen hier im dämmernden Morgenroth!
Du biſt noch mühſam entriſſen dem andern Tod!
O beuge dich tief! komm, ſei als ein armes Kind!
Komm, werde niedrig, dankbar, in Einfalt lind;
Viel Eitles muß noch werden dir abgeſtreift,
Bevor du ganz zur himmliſchen Frucht gereift. —

Der Probſt entgegnet: o wenn du ein Sel'ger biſt,
So führe mich eilig hinauf zu Jeſu Chriſt,
Damit ich Ihm, erlöſet vom Todesbann,
Für meine Rettung ſeliglich danken kann!
Auf Ihn ja bin ich geſtorben, — mein letztes Wort
Zu den Meinen war: ich find' euch am Throne dort!
Doch ach, warum noch ſteh' ich ſo weit zurück,
Und ſteige nicht völlig hinauf in's ew'ge Glück? —

Der Geiſt antwortet: Großes verſäumteſt du!
Thatſt oft dein Herz vor himmliſchen Strahlen zu,
Und in dein Außenwirken nach Luſt vertieft,
Hieltſt du den Himmel in Sicherheit dir verbrieft.
In eig'ner Meinung haſt du gar viel gethan,
Und nicht mit Chriſto kindlich gefangen an,
Und, weil du klügelnd Gnad' und Natur vermiſcht,
Rauch' dunkle Nacht gewirket, und nichts gefiſcht.

Gottfried Arnold,

gebl. in . Annaberg: 5. Sept. 1666.

gest. in Perleberg: 30. Mai 1714

Gottfried Arnold's,

weiland Profeſſors der Kirchengeſchichte in Gießen, Paſtors und Diöceſan-Inſpectors in Perleberg,

geiſtliche Lieder,

zum erſten Male geſammelt und bearbeitet

von

Albert Knapp.

Mit Arnold's Bildniß.

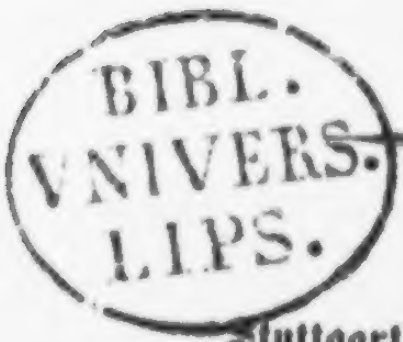

Stuttgart & Cannſtatt,

Verlag von Becher und Müller.

1845.

Lehmann.

Vorrede.

Nur einzelne, und zwar vortreffliche geistige Lieder des berühmten Gottfried Arnold waren bisher in weiteren Kreisen bekannt und in die evangelischen Gesangbücher als Zierden derselben aufgenommen. Sie stehen in vielerlei Schriften dieses ebenso gelehrten und geistreichen, als gottseligen Mannes, und sind bis auf die neueste Zeit nie zusammengesucht, nie in einer gesichteten Sammlung concentrirt worden, weßhalb man sich ohne weitere Nachforschung mit den längst gangbaren begnügte. Die Herausgabe einer anderen Arnold'schen Schrift von Seiten der geehrten Verlagshandlung erregte daher in mir den

Entschluß, diese zerstreuten Lieder aus allen mir zugänglichen, zum Theil sehr selten gewordenen, Quellen zu sammeln, und in einem besondern Bändchen unserm jüngeren Christengeschlecht darzubieten. Dieses war mit vielen Schwierigkeiten verknüpft, weil nicht nur die weithin ergangenen Nachfragen um die sämmtlichen Schriften Arnolds, worin seine Lieder stehen, theilweise vergeblich blieben, sondern auch, weil in den Arnoldischen Gedichtbüchern selbst nicht alle seine Lieder mit voller Sicherheit zu ermitteln sind, ein Umstand, welchen auch Dr. Rambach in seiner Anthologie anzudeuten scheint. Mit ganzer Gewißheit stammen diejenigen Gesänge, die hier als aus „den göttlichen Liebesfunken", und aus den „Lob- und Liebessprüchen" in dem Buche: „Die göttliche Sophia" angeführt worden sind, von Arnold. Wie es sich mit einigen andern, seinem kleineren Gesangbuch entnommenen, aber theilweise auch in andern Schriften Arnold's enthaltenen Nummern verhält, — ob diese sämmtlich von ihm, oder ob einige derselben auch von anderen Verfassern stammen, — das vermag ich nicht mit völliger Bestimmtheit anzugeben, sondern habe sie theils auf Ahnungen der s. g. höheren Kritik hin, theils wegen ihres herzlichen, mit dem Arnold'schen Geiste jedenfalls sehr nahe verwandten Gepräges, dieser harmlosen Sammlung einverleibt.

Noch einige andere, und darunter recht werthvolle, fand ich in einer alten geschriebenen Liedersammlung von Anno 1734, welche mir von meinem Freunde, Stadtpfarrer Burk in Großbottwar, mitgetheilt wurde, und aus welcher schon vor mehreren Jahren einige Nummern in meine „Christenlieder" übergegangen sind. In jenem Liederbuche stehen viele Arnoldische Gesänge, die auch in seinen „göttlichen Liebesfunken" und andern seiner Schriften sich vorfinden, aber auch noch mehrere, die gleichfalls mit seinem Vor- und Zunamen bezeichnet, seinem Geiste ganz ähnlich, und doch in seinen übrigen, wenigstens mir bekannt gewordenen, Büchern nicht enthalten sind. Da die genannte Handschrift in ihren übrigen Angaben sonst sehr genau ist und der Arnold'schen Zeit ziemlich nahe steht, so trug ich, in Folge eines gewiß nicht unhaltbaren Schlusses, kein Bedenken, auch die Lieder dieser Art bona fide, als wahrscheinlich nie in den Druck gekommene, sondern irgendwie handschriftlich erhaltene, dem sel. Arnold auf jenes Zeugniß hin zuzuschreiben, und habe sie mit dem Zeichen: „Handschrift", einige wenige auch, z. B. das erste von allen, mit „Kn. Christenlieder" bezeichnet. Vielleicht entdeckt sie einmal ein in der Literatur mehr denn ich bewanderter Hymnolog in anderen bereits gedruckten

Schriften des sel. Arnold, die ich beim eifrigsten Willen nicht aufzufinden vermochte.

Die Lieder selbst habe ich möglichst wenig verändert, obwohl mehrere derselben, wegen ihrer für unsere Zeit nicht mehr passenden spielenden Ausdrücke, nothwendig einer Verkürzung oder einer mäßigeren Darstellung ihrer biblischen Grundgedanken bedurften. Es ist daher nur dasjenige weggelassen oder regulirt worden, was der einfachen Erbaulichkeit für unser Zeitalter gerabenwegs zu widerstreben schien, und da Arnold selbst, bei all seiner Frömmigkeit, doch an seinem Ende Manches, worin er zu weit gegangen, bedauerte und widerrief, so glaubte ich es nicht allein seinem Andenken schuldig zu seyn, sondern auch nach seinem eigenen Willen zu handeln, wenn ich unwesentliche Auswüchse und verkommene Blümeleien mit schonender Hand abschnitt, um den Kern desto mehr hervorzuheben, wie dieses auch in bessern Gesangbüchern, z. B. dem neuen Würtembergischen, mit manchen bekannteren Liedern geschehen ist. Durch eine Behandlung dieser Art haben viele treffliche Gesänge der Vorzeit sich bis daher erhalten, und noch andere, die im Staube liegen, werden auch blos durch einen Liebesdienst dieser Art ins verdiente Gedächtniß der Lebendigen zurückkehren.

Die Poesie des sel. Arnold ist bekanntlich eine mehr innerliche und subjective, als eine sich an die äußeren und geschichtlichen Thatsachen des Christenthums anlehnende, weßhalb sie auch mehrfache mystische Elemente in sich trägt. Es stehen jedoch in dieser Sammlung beinahe nur solche Stücke, worin der erbauliche, gemeinfaßliche Sinn vorherrscht, und unter diesen befinden sich gewiß viele wahrhaft gediegene Lieder von seltener Kraft und tiefsinniger Innigkeit. Auch hat Arnold die poetische Form für seine Zeit meisterlich zu handhaben gewußt, weßhalb ihm unter den christlichen Dichtern der evangelischen Kirche einer der ersten Plätze gebührt, wie denn die bisher von ihm in den Gesangbüchern stehenden Lieder wahre Zierden derselben sind. Auch in der Reihe der bisher weniger bekannten wird der christliche Leser viel Edles und Herzergreifendes finden, während einige andere von zweitem oder drittem Rang, als Gemüthsschilderungen des gottseligen Mannes, wohl mitgehen mögen. Bei einem Sänger dieser Art, der schon so vielen Segen gestiftet hat, haben auch einfachere und gewöhnlichere Nummern doch immerhin etwas Anziehendes und Wohlthuendes, weil man das erprobte Herz kennt, dem sie kunstlos entquollen sind, und aus diesem Grunde mochte ich sie hier, wo es sich

um eine erſtmalige und vollſtändigere Sammlung handelte, nicht gerne dahintenlaſſen.

Die Lebensumſtände des Dichters, deſſen Biographie in der neuen Ausgabe ſeiner „Erſten Liebe zu Chriſto“ (Stuttgart, bei Becher und Müller, 1845) mit möglichſter Vollſtändigkeit gegeben iſt, ſind kürzlich folgende:

Gottfried Arnold, geb. den 7. Sept. 1666 in der Stadt Annaberg im ſächſiſchen Erzgebirge, war der Sohn des dortigen Lehrers an der Stadtſchule gleiches Namens, und der Maria, geb. Lahl. — Da er ſeine Mutter ſchon im fünften Lebensjahre verlor, und ſein Vater ein geringes Einkommen genoß, ſo mußte er ſich ſchon frühzeitig durch Informationen den nöthigen Unterhalt erwerben. Im Jahr 1682 kam er auf das Gymnaſium in Gera, und 1685 auf die Univerſität Wittenberg, woſelbſt er neben der Theologie beſonders die Welt- und Kirchengeſchichte mit ausnehmendem Eifer, und von trefflichen Gaben unterſtützt, betrieb. Einige Hofmeiſterſtellen, die er in Dresden hernach bekleidete, brachten ihn in nähere Verbindung mit dem berühmten Oberhofprediger, Dr. Philipp Jacob Spener daſelbſt, deſſen Erbauungsſtunden er fleißig beſuchte, und in deſſen

Umgang ſein frommes Herz noch kräftigere Schritte auf der Bahn des lebendigen Glaubens thun lernte. Nach dieſer Zeit verlebte er 4 Jahre als Hofmeiſter in Quedlinburg, wo er, in traulicher Gemeinſchaft mit ſeinem nachmaligen Schwiegervater, dem Hofdiakonus Joh. Heinr. Sprögel, ſich den Wiſſenſchaften mit raſtloſem Fleiße widmete, ſo daß er ſchon in ſeinem 29ten Jahre das treffliche Werk: „Die erſte Liebe zu Chriſto, oder: wahre Abbildung der erſten Chriſten," vollendete, — ein Buch, welches ſelbſt Dr. Spener überaus hochſchätzte, und nachgehends in Berlin nach dem Gottesdienſte ſeinen Zuhörern öffentlich vorleſen ließ. In Folge des berühmten Namens, den Arnold ſich durch dieſes Buch erwarb, wurde er Anno 1697 von dem Landgrafen von Heſſen-Darmſtadt als Profeſſor der Geſchichte auf die Univerſität Gießen berufen, welches Amt er jedoch aus ſchwerem Gewiſſensdruck über das ungöttliche Weſen der Hochſchulen nach einem Jahre freiwillig niederlegte, um hinfort ohne amtlichen Zwang für das Reich Gottes zu wirken. Er begab ſich nach Quedlinburg zurück, und verehelichte ſich ſpäterhin mit der Tochter des genannten Hofdiakonus Sprögel, obwohl er ſich früher zum ehelosen Stande hingeneigt, doch hierin der göttlichen Führung nie eigenſinnig widerſtrebt hatte. In jene Zeit, von 1698 an,

Du griffeſt dort und hier nach der Menſchenehr',
Zerſtreuteſt dich in irdiſche Vielfalt ſehr,
Derhalben kameſt du nicht auf's eig'ne Herz,
Erkannteſt nicht recht der Sünde Gewalt und Schmerz,
Und wurdeſt nicht durch Einfalt im HErrn geſund,
Erreichteſt nicht den völligen Lebensgrund. —
Hier fähret man nicht ſo geſchwind zu Gottes Sohn, —
Nur Ueberwinder ſtehen vor Seinem Thron! —

Der Probſt erwiedert: wehe! was thu' ich hier?
Des Geiſtes Flügel hängen ſo kränklich mir, —
Und tief erſeufzt mir's innen mit herbem Wort:
„Nur wenig wirſt du wirken an dieſem Ort!"
Auf ſelige Arbeit hab' ich mich hier gefreut,
Wie ich zuvor kein irdiſches Werk geſcheut.
Nun muß ich wieder beginnen von unten auf, —
Wie ich begann den zeitlichen, ſchweren Lauf?

Der Geiſt antwortet: Werde zum Erſten ſtill,
Horch' in dir ſelbſt, was die göttliche Weisheit will!
Ja, weil du drunten zu wenig in dich geſchaut,
Wird dir hier oben kein himmliſches Werk vertraut.
Du würdeſt es nur verderben mit Selbſtgewirk,
Und haſtig überſchreiten des Lichts Bezirk,
Du brächteſt hinein viel widrigen Erdenklang,
Und Menſchenmeinung, übelverſtand'nen Drang.
D'rum ruhe vorjetzt, erſink' erſt in deinen Grund,
Beſchau in dir, was finſter und ungeſund,
Lern' als ein Kind, demüthig und willenlos,
Dann wird dir erſt des Ewigen Gnade groß,

fallen seine zahlreichen literarischen Werke, die er, theilweise mit einem enormen Aufwand von Gelehrsamkeit, schnell nach einander herausgab, besonders seine so berühmt gewordene Kirchen- und Ketzergeschichte, für deren Dedikation ihn der damalige erste König von Preußen zu seinem Historiographen ernannte. Seine Hinneigung zu der mystischen Theologie jedoch, und mehrere dabei, zwar in frommer, redlicher Meinung, doch nicht mit völliger Umsicht und gründlicher Unparteilichkeit begonnene Ausfälle auf das Treiben der scholastischen Theologen, mit welchem er das Wesen der Kirche selbst nicht selten verwechselte, erweckten ihm ein Heer von Feinden und bitteren Verfolgern, welche ihn nicht allein von Quedlinburg, sondern späterhin auch aus seiner Stellung als Hofprediger in Allstädt mit rastloser Feindseligkeit vertrieben, bis ihn zuletzt der König von Preußen zuerst als Prediger in Werben, in der Brandenburgischen Altmark, sodann als Pastor und Inspector in Perleberg, auf das besondere Gesuch jener Stadt, anstellte, auf welchem Posten er die 10 letzteren Jahre seines Gott geheiligten Lebens in Ruhe und voll eifriger Beflissenheit für seine Gemeinden verlebte. Sein Ende war das eines glaubigen Christen, wenn auch mit Kämpfen untermengt, doch voll seligen Heimwehs und gewisser Hoffnung des ewigen Lebens.

Er hatte seine Gesundheit durch den außerordentlichen Fleiß, womit er sich seinem Lehrberuf, wie seinen andern Studien hingab, mehrfach geschwächt, so daß er im 48sten Lebensjahr von einer schweren Krankheit befallen wurde. Doch würden sich die Nachwehen derselben vielleicht durch eine von ihm beabsichtigte Badecur verloren haben, wäre nicht in demselben Jahre, 1714, auf diesen ersten Schlag unversehens ein zweiter, noch viel härterer gefolgt.

Am Pfingstfeste nämlich, gerade während der Feier des h. Abendmahles, drangen preußische Werber mit Trommelschlag in die Kirche, und schleppten mehrere zur Gemeinde gehörige Jünglinge mit Gewalt zur Kriegsfahne hinweg. Durch diesen schändlichen Unfug wurde der treue Seelsorger im Innersten erschüttert, und erkrankte sofort von neuem. Zwar hielt er mit seltner Aufopferung noch am folgenden Tag eine Leichenpredigt, während welcher der Küster, auf Befehl des Bürgermeisters, hinter ihm auf der Kanzel stand, um ihn, wenn er ohnmächtig umsänke, sogleich in die Arme zu fassen. Er vollendete jedoch dieses sein letztes Zeugniß mit zitternder Stimme, und blieb hernach drei Tage hindurch in einem Armstuhl, betend und mit heiligen Meditationen beschäftigt. Von dort aus legte er sich ruhig auf sein Sterbebett, von welchem

uns noch folgende Aeußerungen seines Mundes behalten worden sind:

Unter Anderem sagte er: „Ich hätte nicht gemeint, daß Gott mich so ruhig an meinem Todtenbett machen würde!“ und bald hernach zu seiner Gattin: „Wie wohl, wie wohl, ach, wie wohl ist mir! — Siehest Du nicht die Engel? — Ach, wie schön!“ —

Nachdem er eine Erquickung zu sich genommen, sprach er: „Ich esse Gott in jedem Bissen Brods!“ — So hoch er aber zu Gott emporgezogen war, in so tiefe Anfechtung gerieth er hernach wieder. In solcher Angst mußte ihm seine getreue Gattin, da er nicht rücklings liegend beten wollte, im Bett auf die Kniee helfen, und so sprach er: „Vater, ist's möglich, so gehe dieser Kelch von mir! Doch nicht, wie ich will, sondern wie Du willst!“ —

Einige Stunden vor seinem Ende, da Jedermann ihn schon für entschlafen hielt, richtete er sich auf einmal in seinem Bette ganz allein auf, und rief mit lauter Stimme: „Frisch auf, frisch auf! Die Wagen her, und fort!“ — Darauf ward er ganz stille, und verschied sanft unter dem Gebet und Gesang einiger treuen Freunde den 30. Mai 1714,

nachdem er sein Pilgerleben gebracht auf 47 Jahr 8 Monate und 26 Tage. — Seine Gemeinde folg seinem Sarge mit bitteren Thränen.

Arnold hat sehr Viel geschrieben, und zwar mei stens Ascetisches und Kirchengeschichtliches. In seiner Lebenslaufe, der vor seiner Kirchen- und Ketzerge schichte stehet, sind 58 Werke von ihm, zum Thei sehr ausführliche, verzeichnet. Die Quellen seiner vielen Gedichte, unter welchen jedoch nicht über 13(eigentliche Lieder (die meisten sind Sentenzen, Gno men, Gedenksprüche und dergl.), hat Dr. A. J. Ram bach in seiner Anthologie christlicher Gesänge IV. B. S. 87 ff. namhaft gemacht.

Mögen die hier mitgetheilten, aus einem reichen, seligen Christengemüth geflossenen Lieder, die in älteren Zeiten so manches glaubige Herz gefördert und zum tieferen Eindringen in die Gemeinschaft unseres königlichen Heilandes erweckt haben, diesen Dienst auch an jüngeren Seelen unserer Zeit unter dem Segensbeistande des HErrn verrichten! Es gehört ja zu dem besonderen Gnadenlohne der Auserwählten, daß sie gesetzt sind, eine Frucht zu bringen, die da bleibt, — und diese bleibende Frucht wird sich um so gewisser zeigen, je mehr ein sterblicher Mensch hienieden

aus jenem unvergänglichen Samen geboren wurde, nämlich aus dem lebendigen Worte Gottes, das ewig bleibt.

Der Herausgeber.

Anmerk. Durch ein Verſehen iſt das Gedicht: „Welt-Entſagung" auf S. 20. u. 128. doppelt abgedruckt worden, was der Leſer geneigt entſchuldigen wolle.

Inhaltsverzeichniß.

Erstes Buch.

Aufgang des Lebens in Gott.

Nro.		Seite
1.	Untrüglichkeit des Wortes Gottes	1
2.	Das gütige Wort Gottes	2
3.	An den heiligen Geist	4
4.	Um die Kräfte des Namens Jesu	4
5.	Abschied von der Welt	6
6.	Alles im Einen	8
7.	Wunden der Liebe	9
8.	Krankheit aus Liebe	11
9.	Hingabe an die ewige Liebe	14
10.	Erneuerung zum Bilde Gottes	16
11.	Um Wiederherstellung des göttlichen Ebenbildes	19
12.	Weltentsagung	20
13	Um das ewige Licht	22
14.	Um Christi innere Anschauung	23
15.	Aufflug der Seele zu Gott	25
16.	Aufopferung an Christum	26
17.	Erleuchtung mit Christi Heil	28
18.	Preis des Kreuzes Christi	31
19.	Reichthum in dem Gekreuzigten	32
20.	Leben durch's Ersterben	34
21.	Um's ewige Leben durch's Sterben	35
22.	Um Vereinigung mit Gott	37
23.	Mit Jesu gen Himmel	39
24.	Um himmlischen Sinn	41
25.	Frei gen Himmel	43
26.	Die heimliche Himmelsweisheit	43

Nro. Seite
27. Sieg der ewigen Liebe 46
28. Um volle Freiheit des Geistes 47
29. Bundesgesang 49
30. Um völlige Wiedergeburt 50
31. Scheinchristenthum 53
32. Falsche und wahre Einsamkeit 54
33. Um Leitung durch die Liebe Christi 55
34. Die allein selig führende Liebe 56
35. Um das Feuer der Liebe Christi 58
36. Um Einheit mit dem ewigen Lichte 59
37. Erneuerung der Kreatur 61

Zweites Buch.

Freude und Friede des Lebens in Gott.

1. Friede Gottes 63
2. Seligkeit in der Sündenvergebung 64
3. Neues Lebensgefühl 66
4. Aufgang der Lebenssonne 68
5. Versunkenheit in Gott 69
6. Um ewige Inwohnung der Liebe Christi 70
7. Volle Genüge in Christo 72
8. Glückseligkeit des Christen 73
9. Ewiges Leben in der Zeit 76
10. Seligkeit in Christo 78
11. Ewigkeit in Christi Liebe 80
12. Ewiger Bund mit Christo 82
13. Um Bewahrung des neuen Lebens 83
14. Vorschmack des ewigen Lebens 85
15. Freudiger Glaubensmuth 86
16. Lob Jesu Christi 87
17. Macht der Gottesliebe 89
18. Triumph der ewigen Liebe 91
19. Christo, dem Brod des Lebens 94
20. Das innere Weihnachtsfest 95
21. Christus im Herzen 96
22. Bekenntniß der Liebe 98
23. Um völlige Liebe Gottes 99
24. Lob Gottes 100
25. Reichthum in Gott 101

Nro. Seite
26. Eines in Allem 102
27. Göttliche Kindschaft 105
28. Um ewige Liebe zu Jesu 105
29. Gott allein die Ehre 107
30. Kräfte des Glaubens 107
31. Aufschwung durch Gnade 107
32. Das Reich Gottes 108

Drittes Buch.

Fortgang und Vollendung des Lebens in Gott.

1. Um die göttliche Natur 111
2. Um volle Jesusähnlichkeit 115
3. Um Unsträflichkeit in der Liebe 119
4. Um ein ganzes Herz 121
5. An die reinigende Gottesweisheit 124
6. Sieg der Liebe Christi 125
7. Weltentsagung 128
8. Um völlige Herzensübergabe 130
9. Bitten um Vollendung im Geist 132
10. Durchbruch zum Sieg 134
11. Das Regiment der göttlichen Weisheit 136
12. Um Jesu Hirtenpflege 138
13. Das beste Gut 140
14. Siegeskraft der himmlischen Liebe 141
15. Nur Jesus im Innern 142
16. Verborgenheit des inneren Lebens 145
17. Vernichtung der alten Kreatur 147
18. Ermunterung der Gottesgemeine 148
19. Verborgenes Leben 150
20. Inneres Leben mit Gott 151
21. Segen der Einfalt 151
22. Sieg der Einfalt 153
23. Den Weltgelehrten 155
24. Einer erweckten Seele 156
25. Dein Wille! 157
26. Des Herren Wunderführung 158
27. Des Glaubens Kunst 161
28. Um völlige Liebe 162
29. Sieg der Gelassenheit 163

Nro.		Seite
30.	Um Vollbringung des Willens Christi	165
31.	Pilgerlied	167
32.	Zeiten der Trockenheit	168
33.	Bußklage	170
34.	Betrug der weltlichen Geschäftigkeit	171
35.	Bewachung der Gnadentriebe	172
36.	Ein Ziel bei vielen Wegen	173
37.	Um alleinige Führung durch Christum	174
38.	Die Seligkeit des Nichts	175
39.	Um völlige Jesusliebe	180
40.	Froher Spaziergang	181
41.	Morgenlied	182
42.	Abendlied	185
43.	Passionslied	187
44.	Von der Kraft des Kreuzes Christi	188
45.	Abendmahlslied	190
46.	Abendmahlslied	191
47.	Trostlied	195
48.	Sieg der ewigen Liebe	198
49.	Um den Sieg des neuen Menschen	202
50.	Um Vorbereitung auf des Herrn Zukunft	205
51.	Heimweh	206
52.	Endliche Erfüllung	208
53.	Trotziger Triumph	210
54.	Zum Preise des lebendigen Gottes	212
55.	Sehnsucht nach Jerusalem, der Freien	214
56.	Triumphlied	216
57.	Das himmlische Jerusalem	217

Alphabetiſches Regiſter.

Seite

A.

Ach, Herr, wo iſt nun meine vor'ge Kraft 170
Ach, könnt' ich mich doch ganz 190
Ach, Seele, ſei gewarnt vor Schaden 172
Ach, Sündentrug! 171
Ach, triumphire nicht vor'm Siege 163
Ach, Vater, ſchenk' um Jeſu willen 111
Ach, wie ſo glücklich iſt ein Herze 72
Alsbald ich mich in meinem Sinn 20
Als ich das Nichts nahm wohl 175
Armer Menſch, was kann dir's helfen 53
Auge deiner Glieder! 142

B.

Beim Herrn iſt Amt und Pflicht genug 150
Bisher hab' ich geglaubt 95
Bleib' hier, o Gottes Sohn 70

D.

Daß ich voll Sehnſucht bin, ... 55
Das iſt des Glaubens Kunſt 161
Das Weizenkorn gelanget nicht 34
Dein Blut, Herr, iſt mein Element, das 35
Dein Blut, Herr, iſt mein Element, dein 32
Dein Erbe, Herr, liegt vor Dir hier 134
Denkſt du nicht, Maria, mehr 96
Der Weisheit Licht glänzt immerzu 136
Des Herrn Reich kommt nicht mit Gepräng 108
Die rechte Liebe zielt auf Tugend 140
Die Reinheit und Einheit 151
Du Gotteslieb', ich laſſe 198
Du höchſtes Kleinod reiner Seelen 50
Du, Liebe, biſt mein Sieg im Streit 141
Du meiner Liebe Ziel 98
Du nie geſchloſſ'nes Aug' 59

Und deine Seele, die ſich ſo wenig kennt,
Wird eingeh'n in ein friedliches Element.

Der Probſt entgegnet: Wehe! ſolch' Stilleſeyn,
Iſt ſolches nicht ein Himmel voll Seelenpein?
O ſel'ge Geiſter, fliegend von Stern zu Stern,
Gewaltig, weithin wirkend im Dienſt des HErrn!
Wie ſchwebet ihr hin im glänzenden Aethermeer —
Und ich, ein Diener Gottes, — ſo ſchwach, ſo leer!

Der Geiſt antwortet: auch in des Himmels Licht
Gibt's Wunden noch, und liebendes Zuchtgericht.
Viel ſchweben umher, die hier des Erbarmers Hand
Zur Heilung in tiefſchweigenden Raum gebannt;
Oft ſeufzen ſie auf, und fragen: iſt's Himmel hier?
Faſt unter der brennenden Zucht vergehen wir! —
Doch müſſen ſie harren, oft lange, bittere Friſt,
Bis all' ihr Eig'nes von innen verzehret iſt.

Der Probſt entgegnet: Du, in der Himmelsruh,
O ſeliger Geiſt, wer wareſt auf Erden du? —

Der Geiſt darauf: Dort ſchafft' ich im Tagelohn
In deiner Scheune, bin eines Armen Sohn.
Kennſt du den armen Georg? — der draſch dir oft;
Ihn hier zu finden, haſt du wohl nicht gehofft;
Doch lebt' ich in Jeſu Frieden, — du wußteſt's nicht,
Gingſt oft vorüber an mir mit ſtrengem Geſicht,
Dann ſeufzt' ich: O Gott, bekehre den Meiſter Du,
Daß er ſich erkenn' und gründliche Buße thu'!

Seite

E.

Ein Kind kann seinen Vater kennen 105
Endlich soll das frohe Jahr 208
Entfernet euch, ihr matten Kräfte 6
Es freuet sich sehnlich mein innerstes Ich 206
Es hilft uns nichts, mit hohen Gaben 123
Ew'ge Weisheit, Jesu Christ 121

F.

Frag' deinen Gott, hör', was er zeuget, ... 1
Füll' uns mit deiner Liebe 49

G.

Gar mancher Weg, gar manche Bahn 173
Geh fort, mein Geist 156
Gleich wie ein Rosenbusch 157
Gott ist ganz mein, und ich bin sein, ... 99

H.

Hat mich nicht dein Pfeil getroffen? 83
Heiligster Jesu, Heiligungsquelle 115
Herr Deiner Himmel, Gott der neuen Erden, . . . 124
Herr Jesu Christe, mein getreuer Hirte 191
Herzog unsrer Seligkeiten 132
Holdsel'ges Gotteslamm 91

J.

Ich bin verwund't 9
Ich hab' Ihn dennoch lieb 105
Ich hab' nicht von mir selbst 107
Ich kann von Dir nicht schweigend seyn 89
Ich laff' ihn nicht, der sich 82
Ich weiß nicht, wie mir ist 11
Jehovah, nimm all' meine Kräfte hin 130
Jerusalem, du Mutterstadt 214
Jesu, meiner Seele Leben 165
Jesu, mein Treuer, laß doch 58
Jesus ist mein Freudenlicht 86
Ihr Hügel, die ihr mich noch kennet 181
Ihr Schwestern, was nimmt mir das Herze 69
Ihr Zionstöchter, die ihr nicht 148
Ist dieß nicht meines Hirten 2

Seite

K.

Kann ich nicht dein Lob erreichen 100
Komm, beug dich tief 87
König der Herrlichkeit 212

L.

Laß Deinen Sinn nicht dieß 151
Liebſter Jeſu, liebſtes Leben 205
Lob ſei dem Lamm 61

M.

Mein Bräutigam 94
Mein Gott, ich habe Dich 101
Mein Heiland, lehre mich 180
Mein König, ſchreib mir Dein Geſetz 119
Mein Vater, Dir ſei Lob 182
Menſch, drückt dein Kreuz 195

N.

Nichts gar nichts auf dieſer Erde 31
Noch dennoch ſoll niemals das Band 210
Nun erfahr' ich auch 125
Nun haſt du ja dein Wort 63
Nun muß ich ihn lieben 46

O.

O Durchbrecher aller Bande 202
O du ſüße Luſt 78
O Glanz der Herrlichkeit 22
O hätt' ich die Flügel 85
O heil'ge Gotteskraft 168
O Herr der Herrlichkeit 28
O Jeſu, Du mein Licht 174
O Lebensquell, zeig uns dein Angeſicht 23
O Liebe ſonder Grund 26
O mein Herz, zeuch dein 56
O ſtilles Lamm, o ſanftes Weſen 162
O wer Alles hätt' verloren 8

R.

Richtet auf des Heilands Leiden 198

Seite

S.

Salb' uns mit deiner Liebe 19
Schwing, o meine Seele, dich behende 25
Sei gegrüßet, Jesu gütig 187
So fährst du doch recht selig 158
Soll stets nur Dinte und Papier 155
So oft ein Blick mich aufwärts führet 102
Strenger Winter, fleuch von hinnen 66
Süßer Tröster, lieber Gast 4

T.

Tausendmal verlangte Liebe 14
Triff meinen Geist, zeuch 37

U.

Unerschaff'ne Gotteslieb' 41

V.

Verborgenheit, wie ist dein Meer 145
Verborg'nes Licht 43
Vergiß mein nicht, daß ich 138

W.

Was ist doch diese Zeit 167
Weil des Heilands treues Lieben 80
Wenn Gott die Sterblichkeit 107
Wenn sich eine Seele findet 76
Wer ist doch die, so wie der Glanz 68
Wer seinen Heiland hält 39
Wie herrlich ist des großen Namens Pracht 4
Wie offenbar sind doch 107
Wie schön ist unsers Königs Braut, ... 217
Wie, wenn die dunkle Wolke deckt 185
Wie wohl ist mir, daß ich 64
Willst Du mit dem vollen Licht 43
Wir danken dir, mächtiger König 216
Wo flieh ich hin, wo soll 54
Wo ist wohl ein süßer Leben 73
Wo mein Schatz liegt ist mein Herz 16

Z.

Zeuch meinen Geist, o Herr, von hinnen 47
Zerreißt, ihr Bande 147

Gottfried Arnold's

geiſtliche Lieder.

I. Buch.

Aufgang des Lebens in Gott.

---

1. Untrüglichkeit des Wortes Gottes.

(Chriſtenlieder. Nro. 80.)

Frag deinen Gott, hör', was Er zeuget,
In ſeinem Wort, weil hier ſein Geiſt
Nie ſeinen Willen dir verſchweiget,
Wenn du ihn nicht von ſelber weißt.
Dämpf' nicht des Geiſtes Unterricht,
Frag' deinen Gott, da hol' Bericht!

Frag' deinen Gott, laß Ihn dich führen,
So wird die Morgenröth' aufgeh'n;
Du wirſt ihr Leuchten reichlich ſpüren,
Und bald im Tageslichte ſteh'n.
Drum frage deinen Willen nicht;
Frag' deinen Gott, da hol' Bericht!

Des Höchſten Ausſpruch kann nicht trügen,
Nichts Dunkles iſt im Sonnenlicht!
Die Kreaturen können lügen,
Und lügt dein Herz oft ſelber nicht?
Was ſuchſt du in und außer dir? —
Frag' deinen Gott, ſein Wort iſt hier!

Wohl! wenn dein Wille mit dem Worte
Des Einzigweiſen ſtimmet ein:
So kann in keinem Stand noch Orte
Sein Wille dir zuwider ſeyn!
Der Vater iſt des Kindes Hort,
Das mit Ihm Eins wird durch ſein Wort.

---

3. Das gütige Wort Gottes.

(Lob- u. Liedesſpr. S. 20. Nr. 23.)

Iſt dieß nicht meines Hirten Wort,
Der immerdar ſo gerne
Anklopft vor meines Herzens Pfort',
Und nicht nur ſteht von ferne?
Ja, ja, Er iſt's! Sein Gnadenlicht,
Das mir im Dunkeln ſtets anbricht,
Zeugt von dem Morgenſterne.

Zuvor war mir der Unterſcheid
Der rechten Stimm' verborgen;
Des falſchen Lichtes Trüglichkeit
Erweckte mir viel Sorgen.
Die Schlang' in engliſcher Geſtalt
Macht, daß mein Aug' zurückeprallt
Vor'm Sonnenſtrahl am Morgen.

Zuweilen hat Kleinmüthigkeit
Und Schrecken mich betrogen,
Bald Zweifel, Furcht und ſchwerer Streit
Den Glauben überwogen,
So daß mein Freund gar leiſe nur
Kund geben konnte ſeine Spur,
Und ſchien mir ganz entzogen.

Nun aber kenn' ich ganz genau
Des Liebſten eig'ne Reden,
Weil ich Ihn ſelber zu mir ſchau'
Unmittelbar hintreten,
Wo ich Ihn ohn Mittel hör',
Und als ein Schaf den Hirten ehr'
Mit Lieben, Folgen, Beten.

Und welche Kreatur kann auch
Mir ſolche Stimme ſchenken,
Die durch des Geiſtes Liebeshauch
Mir einkommt im Gedenken:
Wenn ſich in meines Herzens Pfort'
Eröffnet das wortloſe Wort,
Den Sinn auf Ihn zu lenken?

Geiſt, Wahrheit, Kraft, Heil, Weſen iſt,
Ja, Licht und ew'ges Leben,
Was dieß dein Wort, Herr Jeſu Chriſt,
Den Schafen pflegt zu geben.
Das fühl ich wohl, drum iſt mein Will'
Bei deiner Lehre wach und ſtill,
Daß er mög' in Dir weben.

Dieß iſt das Zeichen und das Pfand,
Daran ich Dich erblicke,
So oft ich aus dem dunkeln Land
Die Augen aufwärts ſchicke.
Da läſſ'ſt Du Dich im Geiſte ſeh'n,
Und mit Dir wie ein Menſch umgehn,
Daß ſich mein Herz erquicke.

Herr, Du haſt nirgends was geſpart,
Mir wohlzuthun im Leben;
Seitdem ich Dir verbunden ward,

Haſt Du Dich mir gegeben,
Verſageſt mir auch ferner nicht,
Was mir zum Seligſeyn gebricht, —
Drum will ich Dich erheben!

---

3. An den heiligen Geiſt.

(Lob- und Liebesſpr. Nr. 262.)

Süßer Tröſter, liebſter Gaſt,
Unſrer Seelen einzig Leben!
Sanfte Kühlung, ſüße Raſt,
Die uns Troſt in Noth kann geben;
Sel'ges Licht, erfüll' die Sinnen
Derer, die dein Lob beginnen!

Ohne deine Majeſtät
Iſt im Leben nichts, denn Sünde;
Waſch' mich, wenn ich zu Dir tret',
Und benetz' die dürren Gründe;
Heile mir die wunden Glieder,
Wärme das Erſtarrte wieder!

---

4. Um die Kräfte des Namens Jeſu.

(Lob- und Liebesſpr. S. 3.)

Wie herrlich iſt des großen Namens Pracht,
Den Dir, o Herr, der Vater hat gegeben,
Als Du das Werk des Heils zu Stand gebracht! —
Mir iſt er Geiſt, Kraft, Seligkeit und Leben,

Kein bloßes Wort, kein Schall, vom Wind geweht,
Kein Buchſtab, nur in Büchern eingeſchrieben,
Davon man oft nur allzu flüchtig red't; —
O nein! mir iſt das Weſen ſelbſt geblieben.

O Name du, der über Alles iſt!
Dich bet' ich an, Dir beug' ich Knie und Sinnen,
Dich ehrt und liebt mein Alles, Jeſus Chriſt, —
In Dir kann ich das höchſte Gut gewinnen!

Du biſt in mir ein ausgegoßnes Oel;
Des Geiſtes ganze Fülle hat dein Weſen
Zum Prieſterthum für die erſtorb'ne Seel'
Als König und Propheten auserleſen,
Und ganz geſalbt mit Freuden ohne Ziel,
Nicht tropfenweis, wie deine Reichsgenoſſen.
Drum haſt Du, Haupt, auf deinen Leib ſo viel
Von dieſer Kraft der Salbung ausgegoſſen,
Daß jedes Glied, in dem die Gabe bleibt,
Nicht mehr bedarf, daß es ein Andrer lehret,
Weil ſelbſt dein Geiſt uns ſtets zur Quelle treibt,
Und zieht, und lehrt, und warnt, und Böſes wehret.

Wie aber nun uns lehrt dein Geiſt und Sinn,
So iſt es wahr, und nimmermehr erlogen;
Und wer Dir folgt, hat Alles zum Gewinn
Unmittelbar aus Deinem Quell geſogen.

Ach ſanftes Oel, leucht' hell, und lindre mir
Und heile zu der Seele tiefen Schaden
Der Sünd und Schand'! Es ſind g'nug Wunden hier,
Und Dich, den Arzt, darf ja der Kranke laden!
Belebe mich mit deiner Menſchheit Kraft,
Als reinem Oel; laß deine Salbung fließen,
Die milde, feine, ſtille Sinnen macht;
Laß mich im Geiſt Dein ewiglich genießen!

VIII.

Ein Gelehrter.

Ein Bibelforſcher, redlich, ernſt und tief,
Der Gottes Wahrheit ſich zum Ziel geſetzt,
Nach bittrem Leidenskampf im Tod entſchlief;
Die Seele drang in's Empyreum jetzt.

„O ſchmiede nie der Weisheit gold'nen Reif,
Der Gottes Welten wunderbar umfaßt, —
Schmied' ihn nicht mehr zu künſtlich und zu ſteif,
Wie du's gethan auf deiner Erde haſt!" —

So klang's herab. — Der Forſcher ſieht ſich um,
Und frägt erſtaunend in das Licht empor:
„ollt' ich des Mittlers Evangelium
Nicht kräftiger begründen, als zuvor?

Daß unantaſtbar für der Zweifler Schwarm
Die Felſenburg des Höchſten ſtünde da?
Daß ich die Kirche führt' aus bangem Harm,
Die nimmer wußte, was ihr Leids geſchah?

Durch ſich'rer Schlüſſe feſtgedämmten Wall
Glaubt' ich zu wehren dem gewalt'gen Feind;
Ich habe ſie vor Gott geprüfet all',
Und mit dem Heiligthum es treu gemeint!" —

Ja, ſelig biſt du! tönt's; doch höher ſteh'n
Die ſchlichten Zeugen. Sieh', der Himmel kreiſ't,

5. Abſchied von der Welt.

(Knapp's Liederſch. Nr. 1426. Halliſches Geſangb. Nr. 803.)

Entfernet euch, ihr matten Kräfte,
Von Allem, was noch irdiſch heißt;
Wirf hin, die zeitlichen Geſchäfte,
Mein g'nug geplagter, müder Geiſt!
Nun gute Nacht!
Es iſt vollbracht;
Ich fang' ein ander Weſen an,
Das ſich mit Nichts vermengen kann.

Ihr Berg' und Thäler, helft mir ſingen,
Beſingen meines Jeſu Preis,
Der unter ſo geringen Dingen
Mich doch ſo treu zu ſchützen weiß!
Habt gute Nacht!
Ich hab's bedacht:
Es iſt nun endlich hohe Zeit,
Zu fliehen die Vergänglichkeit.

Ihr ſeyd ja wohl, ihr grünen Auen,
Im Sommer lieblich anzuſeh'n;
Doch wird man auch an euch bald ſchauen,
Wie alle Schönheit muß vergeh'n.
Drum gute Nacht!
Doch nimm in Acht,
Mein Herz: du liebeſt von Natur,
Ach, allzuviel die Kreatur.

Haſt du bisher noch was geliebet,
Das Kräfte dir und Zeit verzehrt,
So ſey denn auch nicht mehr betrübet,
Wenn ſein Genuß dir wird verwehrt.

Gib gute Nacht!
Dein Heiland wacht,
Und will daß Sein Erkaufter bleib'
Ihm treu, und keusch an Seel' und Leib.

Hinweg, du schnöde Eigenliebe!
Laß künftig meine Seele leer!
Ich folge Christi Liebestriebe;
Nur ihm gebühret Ruhm und Ehr.
Nun, gute Nacht,
Du Stolz und Pracht!
Euch stoß' ich aus dem Herzen aus,
Sonst wird es nimmer Jesu Haus.

Herr, mach' mich los von allen Banden,
Reiß auch das feinste Netz entzwei;
Mach' aller Feinde Rath zu Schanden,
Daß ich dein treuer Jünger sey!
Hab' gute Nacht,
Du List und Macht,
Die mich so oft betrogen hat! —
Ich flieh' in Christi freie Stadt!

Wie süß ist doch ein freier Wandel,
In reiner Abgeschiedenheit,
Wenn nun des Weltgeists irrer Handel
Uns keine Plage mehr bereit't!
Ja, gute Nacht,
Du finstre Macht!
Mein Jesus nimmt nun Herz und Sinn
Auf ewig sich zu eigen hin!

Verbirg mich, gib mir deinen Frieden,
Und halte mich in deinem Schooß,

Daß ich von Allem abgeſchieden,
In Dir, Herr, lebe kummerlos!
Welt, gute Nacht!
Die Liebe macht,
Daß ich mich ſelbſt vergeſſen kann,
Und ſehne mich nur himmelan.

---

6. Alles im Einen.

(Würt. Geſangb. Nr. 398. Arnolds kl. Geſangb. Nr. 119.)

O wer Alles hätt' verloren,
Auch ſich ſelbſt, und allezeit
Nur das Eine hätt' erkoren,
Welches Geiſt und Herz erfreut!

O wer Alles hätt' vergeſſen,
Und nichts wüßt', als Gott allein,
Deſſen Güte unermeſſen
Macht das Herz ſtill, ruhig, rein!

O wer Alles könnte laſſen,
Daß er, frei vom Eiteln all,
Wanderte die Friedensſtraßen
Durch dieß thränenvolle Thal!

O wer Allem wär' entnommen,
Was uns lockt mit eitlem Glanz,
Und hält ab zu Gott zu kommen,
In dem alle Güt' iſt ganz!

O daß wir Gott möchten finden
In uns durch der Liebe Licht,
Und uns ewig Ihm verbinden!
Alles and're ſättigt nicht.

O daß jeder Blick der Seelen
  Stets nur ging' auf Gott den Herrn!
Alle Sorg' und alles Quälen
  Träte dem Gewiſſen fern.

O du Abgrund aller Güte,
  Zeuch durch's Kreuz in Dich hinein,
Geiſt und Sinnen und Gemüthe,
  Ewig mit Dir Eins zu ſeyn!

---

7. Wunden der Liebe.

(Arnolds kleines Geſangb. Nr. 76.)

Ich bin verwund't
In meinem armen Herzen
Von mehr als tauſend Schmerzen; —
  Im tiefſten Seelengrund
Iſt Liebe, die mich quälet;
Das ſey Dir nicht verhehlet,
  Du ewigſchöner Mund,
  Der mich verwund't!

Was heilt mich nun?
Wo iſt mein Arzt zu finden,
Der mich kann recht verbinden,
  Daß ich kann wieder ruh'n?
Wer kann mich nun erfreuen
Mit ächten Arzeneien?
  Ach, Niemand kann es thun!
  Was heilt mich nun?

Nichts in der Welt
Kann meine Schmerzen heilen,
Noch meiner Seel' mittheilen,
Was ihr ganz wohlgefällt.
Es kann ihr Niemand geben
Der Liebe Kraft und Leben,
Weil sie nichts in der Welt
Für würdig hält.

Luſt, Geld und Ehr'
Kann mich nicht mehr vergnügen,
Noch mit dem Schein betrügen;
Ich haſſe loſe Lehr';
Es ekelt mir vor allen,
Als wie vor Gift und Gallen;
Ich liebe nimmermehr
Luſt, Geld und Ehr'.

Das ſcharfe Schwert,
Das mich ſo tief durchſtochen
Und mir das Herz zerbrochen,
Das iſt mir liebenswerth;
Das macht mich ganz alleine
Geſund, vergnügt und reine;
Denn das haſt Du begehrt,
Du ſcharfes Schwert!

Holdſelig Kind,
Wie ſelig iſt die Stunde,
Wo Du im tiefſten Grunde
Dich offenbarſt geſchwind!
Nun laß auch Alles weichen
Und mich ſonſt nicht erreichen,
Als deinen ſüßen Mund,
Der mich verwund't!

Du, meine Luſt,
Und Bringer meiner Schmerzen,
Der Du die Liebeskerzen
Entflammt in meiner Bruſt:
Haſt Du mich nun gefangen,
So ſtill' auch mein Verlangen,
Und mache mich geſund!
Ich bin verwund't.

Dein Liebespfeil,
Der mich hat wundgeſchoſſen,
Daß ich mein Blut vergoſſen,
Mach' auch mich wieder heil!
Du, den ich einſt gemieden
Sammt ſeinem Gottesfrieden,
Sey nun mein ewig Theil!
Mach' Du mich heil!

O ſüßer Schmerz!
Ich will zu allen Stunden
Gern ſolche Liebeswunden
Empfangen in mein Herz.
Auf ſolche Liebesleiden
Erfolgen hohe Freuden;
Drum blick' ich himmelwärts
Mit meinem Schmerz!

---

8. Krankheit aus Liebe.

(Lob- und Liebesſpr. S. 67. Nr. 59.)

Ich weiß nicht, wie mir iſt,
Vor großem, bitt'rem Schmerzen,
Der mir am Leben frißt,
Und geht ſo tief zu Herzen.

Wer bringet mir den beſten Rath?
Wer iſt's, der für mich Rettung hat,
  Weil meine Lieb' am Sterben iſt?

Als ich mein ewig Heil
  Nach ernſter Buße funden
In Jeſu, der mein Theil
  Kraft ſeiner Todeswunden,
Und meine Heilung ward vom Tod:
Da ſprach ich: „nun hat's keine Noth,
  Weil Gottes Sohn mir gnädig iſt!"

Fürwahr, es hat der Trieb
  Des Vaters mich gezogen
Zum Sohn, und deſſen Lieb'
  Im Geiſt mich überwogen.
Sein göttlich Licht facht' an in mir
Der Lieb' unendliche Begier
  Im Herzen, das verwundet iſt.

Ich kann ohn' Ihn nicht ruh'n,
  Viel wen'ger ſelig leben;
Drum hab' ich eignem Thun
  Und Frommſeyn mich ergeben:
Da lief ich aus mir hin und her,
Und forſcht' um Ihn bei Menſchen ſehr,
  Ob Er bei Kreaturen iſt?

Vom Laufen ward ich matt,
  Ich ſank in Ohnmacht nieder,
So daß mein Mund ſich hat
  Eröffnet an die Brüder:
„Ach wißt ihr meinen Liebſten wo,
So ſagt Ihm, daß ich ſterbe ſo,
  Weil Er von mir entfernet iſt!" —

Bald war die Antwort da,
Im tiefſten Seelengrunde:
„Das Wort iſt dir ſo nah
„Im Herzen und im Munde!
„Was iſt's, das deine Liebe facht,
„Und Liebesſchmerzen dir gemacht? —
„Iſt's nicht das Wort, das in dir iſt?

„Von armer Kreatur
Wirſt du den Schatz nicht kaufen,
Wenn du auch alle Spur
Der Sekten willſt durchlaufen.
Ach glaube du: ſie taugen nicht!
Ihr Thun iſt Schein und eignes Licht,
Weil ihre Leucht' erloſchen iſt!

„O Seele, Gott iſt Licht,
Dazu man nicht kann kommen,
Wenn alle Sünden nicht,
Vollkommen weggenommen!
Drum ſuch' Gott ſelber nur durch Gott,
Das Licht im Licht, bei Kreuz und Spott,
Weil Jeſus dein Verſöhner iſt!" —

Darauf erſchwang ich mich
Aus meinem eigenen Leben,
Und wollte dürſtiglich
In Gott hin mich ergeben;
Ach aber, ich fand mich zu ſchwach,
Und ſchrie Ihm nach mit Weh und Ach:
Wo iſt Er, der mein Leben iſt?

Da fand ich zwiſchen mir
Und Gott viel Bilder ſtehen,
Die mich verhindert hier,
Ins Heiligthum zu gehen:

Und gleichwohl hatt' ich keine Kraft,
Bis Er ſie ſelber aus mir ſchafft,
Mir ſtatt der Vielheit Eines iſt.

Nunmehr iſt Er mir auch
Arzt und Arznei geweſen,
Und was ich ſonſten brauch',
Darf ich aus Ihm erleſen.
Nun frag' ich nicht nach Kreatur; —
Stirb hin, Vernunft, Will, Fleiſch, Natur! —
Gnug, daß Er Eins und Alles iſt!

V. Hingabe an die ewige Liebe.

(Arnolds kl. Geſangb. Nr. 91.)

Tauſendmal verlangte Liebe!
Komm zu mir, damit ich mich
Nur in Deinem Lieben übe
Und getroſt ergeb' an Dich!
Ach, wie werd' ich dann geneſen,
Wenn Dein Mund mir Lieb' einſpricht,
Wenn ſtatt Wörterſchalls das Weſen
Deiner Lieb' in mir anbricht!
Lehr' mich lieben Dich allein, —
Du, Du ſollſt mein Herze ſeyn!

Manchen Ort hab' ich durchgangen,
Viele Dinge angeſeh'n;
Keines ſtillte mein Verlangen,
Endlich aber iſt's geſcheh'n,
Daß mich Jeſus angeſchauet!

Der bezwang mir Muth und Sinn;
Er hat mir sein Herz vertrauet
Und geschenket zum Gewinn.
Drum so lieb' ich Ihn allein, —
Er nur soll mein Hirte seyn!

Wenn ich mein Gemüthe weide
An Dir, Liebster, hin und her,
Quälet mich vom alten Leide
Keine Kummersorge mehr.
And'res weiß ich nichts zu singen,
Als von Deiner Freundlichkeit,
Die mir kann mein Herz bezwingen,
Daß es immer nach Dir schreit:
Liebster, Bester, Du allein
Sollst mein Hoherpriester seyn!

Alle Lieben, die Dich kennen,
Geben Dir den höchsten Preis,
Daß Du bist allein zu nennen,
Treu von Herzen, stark und weis';
Ach, es gibt noch viel Gemüther,
Deren Geist voll Falschheit ist,
Die mißgönnen deine Güter
Solchem, dem Du Alles bist!
Doch, o Treuer, Du allein
Wirst mein Freund der Seele seyn.

Kann dein Lieben oft bewegen
Stolze Herzen, daß sie sich
Kindlich Dir zu Füßen legen:
Liebster, sag' mir, was soll ich?
Soll ich wachen oder schlafen,
Da Du bist so göttlich schön?

Und ruhig thronet über Strahlenhöh'n
Der Vater mit dem Sohn und mit dem Geiſt.

Sein Heiligthum beſtehet ohne dich! —
Als Maurer haſt du fleißig dich gebückt,
Damit ein Mäuerlein erhielte ſich, —
Doch deſto minder Ihm in's Herz geblickt.

Beweiſung Seines Geiſtes, Seiner Kraft,
Ein Zeugniß, das aus Liebesfülle quillt,
Iſt mächtiger, als trock'ne Wiſſenſchaft,
Die nur auf menſchlichem Katheder gilt.

Denn Er bedarf nicht unſer! — Zeugteſt du
In Kindesliebe feuriger für Ihn:
Viel Bücher hätteſt du geſchlagen zu,
Mehr Seelen dann geführt zum Kreuze hin.

Komm, von des Lamm's Apoſteln lerne hier,
Die kunſtlos einſt gezeugt im Erdenthal!
Vergleich' nun ihrer Weisheit Sonnenzier
Mit deiner Theorieen Mondenſtrahl!

Geh' ein zum Frieden! ſtimm' zum Liebeston
Die Saiten, die verroſtet in der Bruſt!
Vergiß den Holzklang ird'ſcher Lection, —
Dein Manneswiſſen werde Kindesluſt!" —

Er blickt empor, — ſein Auge ſchuppt ſich ab, —
Mild wird ſein Herz; .. o Liebe, faſſe mich!
Wie wenig, was mein Bücherwiſſen gab!
Ein Seufzer nun enthüllt mir heller Dich!

Nein, ich bin dazu geſchaffen,
Wachend, liebend ſtets zu ſteh'n!
Drum, o König, Du allein
Sollſt mein Fürſt der Seele ſeyn.

O ihr hohen Engelorden,
Helle Geiſter allzumal,
Die ihr lebt von Gottes Worten:
Nehmt mich in die heil'ge Zahl
Derer, die nur Liebe üben! —
Wenn die Himmel auch vergeh'n,
Werden die doch weiter lieben,
Denn die Liebe bleibet ſteh'n! —
Drum Jehovah ſoll allein
Mein Haupt, Hirt und König ſein!

---

10. Erneuerung zum Bilde Gottes.

(Leb- und Liebesſpr. S. 65.)

Wo mein Schatz liegt, iſt mein Herze,
Was ich lieb', ernähret mich;
Wo es licht iſt, brennt die Kerze
Des Verlangens brünſtiglich.
Kann das Schwere von der Erden
Schon nicht leicht gezogen werden:
Ein Magnet doch ziehet an,
Was er nur erreichen kann.

Ach, daß dieſes Herz zerfließen
Und wie Wachs zerſchmelzen könnt',
Wenn es irgend darf genießen
Jeſu Sonnen-Element!

O daß Er mich ganz erreichen
Könnte, und im Grunde erweichen!
Würde nicht der harte Sinn
Ganz zerſchmolzen ſinken hin?

Komm, o Herr, und ſprich die Worte
Deines Geiſtes in mir aus;
Oeffne mir die Liebespforte,
Leucht' ins dunkle Seelenhaus,
Bis dein Strahl mich ganz durchdringet,
Und den Herzenswillen zwinget,
Daß er, frei vom eig'nen Weh,
Liebend in Dir untergeh'!

Jeſu, aller Leben Leben! —
Iſt doch Nichts ſo ſtarr und hart,
Dem Du nicht kannſt Wärme geben,
Daß es werde lind und zart!
Wenn es nur ſich Dir vertrauet,
Auf Dich im Gehorſam ſchauet:
Solli'ſt Du mich nicht weg von mir
Ziehen können hin zu Dir?

O ich will ſo lange flehen,
Bis ich deinen ſtarken Zug
In mir werde ſiegend ſehen,
Zu befördern meinen Flug
Nach den Reih'n der Seraphinen,
Die in Liebe ſelig dienen,
Wenn dein Königsangeſicht
Wirft auf ihren Dienſt ein Licht!

Wie der Vater mich zum Sohne
Hat gezogen in der Buß',
Daß Er in mir ewig wohne,
Und in Ihm ich bleiben muß:

Alſo zeuch, o Jeſu, wieder
Mich, und alle deine Glieder
Zu des Vaters Stärk' und Lieb'
Durch erneuten Liebestrieb!

Denn das neugeborne Leben,
Deſſen Quell und Herr Du biſt,
Will zurück ſich wieder geben
In den Brunn, der Gott nur iſt.
So kannſt Du, o Sohn der Ehren,
Deinen Vater recht verklären,
Wenn dein Geiſt Ihm wiedergibt
Ganz vollendet, was Er liebt!

Vater, kennſt Du deinen Samen,
Der die reine Gottheit preist:
So verkläre deinen Namen,
Welcher Jeſus in mir heißt,
Der ſich weſentlich ausbreitet,
In dem Geiſt, den Du bereitet
Dir zur Freude, mir zum Heil! —
Göttlich Leben ſey mein Theil!

So find ich den Urſprung wieder,
Leb' in göttlicher Natur;
Nichts zeucht mehr zur Erde nieder
Die erneute Kreatur.
Seel' und Leib mag mir vergehen,
Gottes Sohn bleibt in mir ſtehen. —
Selig, wer es fühlet frei,
Daß er Gottes Tempel ſei!

11. Um Wiederherstellung des göttlichen Ebenbildes.

(Arnolds kleines Gesangb. Nr. 126.)

Salb' uns mit deiner Liebe,
O Weisheit, durch und durch,
Bis deine süßen Triebe
Vertreiben alle Furcht,
Und wir in uns Dich sehen
Vollkommen auferstehen,
Wie Du im Wesen bist!

O komm vollkommen wieder,
Du, unsrer Menschheit Zier;
Tödt' unsres Fleisches Glieder,
Verwandle uns in Dir
Zu deinem Gottesbilde;
Mach' uns rein, keusch und milde,
Und lebe ganz in uns!

Herr! deine Braut bereite
In Herrlichkeit und Macht;
Ihr Leben sich verbreite
Mit ungefälschter Pracht!
Weck' auf die neuen Glieder,
Die nie vermodern wieder,
Als Gottes Glanz und Lust!

Komm, laß Dich doch erbitten,
Du Heiland, der es kann!
Bau' auf die Gotteshütten,
Du, deiner Menschheit Mann!
Du bist dazu erkoren
Und in das Fleisch geboren,
Das Alles werde neu.

So laß dein Bild aufgehen,
Wovon wir abgewandt,
Und unſern Willen ſtehen
In deiner Zucht und Hand,
Dir göttlichrein zu leben,
Nach der Natur zu ſtreben,
Dadurch Du lebſt in uns!

Alſo wird wiederkommen,
Was ganz verloren hieß;
Alſo wird aufgenommen,
Was ſich von Dir abriß, —
Daß ewig in uns wohne
Der Vater mit dem Sohne,
Durch beider Geiſt verklärt.

---

12. Weltentſagung.

(Poetiſche Lob- und Liebesſpr. Nr. 11. S. 5.)

Alsbald ich mich in meinem Sinn
Dem Heiland ganz gelaſſen,
Und mich in aller Stille hin
Geſetzt, ſein Herz zu faſſen
In rechter Abgeſchiedenheit,
Von Ehrgeiz, Fleiſch, Vernunft befreit:
Da wollt' mich Alles ſchlagen,
Und aus der Welt verjagen.

Des alten Adams alt Geſchlecht,
Von Mißgunſt angetrieben,
Verfolgte mich durch ſcheinbar Recht:
„Du biſt ja," hieß es, „blieben

„Bei unſerm Theil ſo lange Zeit;
„Wer macht dich nun ſo ungeſcheidt,
„Als Sünder uns zu meiden? —
„Hier haſt du Ehr' und Freuden!"

Mir aber lag tief eingeprägt
Das Siegel jener Liebe,
So Jeſu Leben in ſich hegt
Mit brennendſtarkem Triebe;
Daher mir weder Furcht noch Luſt
Den feſten Sinn verwandeln mußt';
Er ſtund vom Schild bewehret,
Vom Geiſt zum Schwert gelehret.

Und ob's gleich koſtet manchen Schlag,
Viel Striemen und viel Wunden,
Weil mir die Laſt der Feinde lag
Wie auf den Hals gebunden:
Doch ſchmerzten mich die Wunden nicht,
Ich trug ſie um des Liebſten Licht,
Der Selbſt Sein theures Leben
Um mich dahingegeben.

Auch hoff' ich, ſoll noch wohl der Tag,
Der große Tag erſcheinen,
Daß ich ſo Manchen ſehen mag,
Herr, ſtehen bei den Deinen,
Nachdem ſie wohl gebeuget ſeyn,
Und was ſie mir gemacht für Pein,
Demüthiglich bekennen,
Mich aber ſelig nennen.

Doch iſt dieß nicht der größte Streit,
Der hier wird beigeleget;
Der ärgſte Feind, den man zur Zeit
Im Buſen ſelber heget,

Iſt der Begierde Macht und Liſt,
Die kaum zu überwinden iſt,
Nach langem, blut'gem Kämpfen
Die Kräfte ganz zu dämpfen.

Der unbezwung'ne Siegesſchild,
Vor dem die Feinde beben,
Das Wort, das unſ're Herzen ſtillt,
Iſt Chriſti Glaubensleben;
Das ſtraft und dringt ſo lang durchhin,
Bis daß der Feind, vom Geiſtesſinn
Getrieben und geſchieden,
Den Sieger läßt zufrieden.

---

13. Um das ewige Licht.

(Lob- und Liebesſp. S. 241.)

O Glanz der Herrlichkeit, du unſre Sonne,
Der du der Lichter Brunn und Urſprung biſt:
Schick' uns dein Feu'r aus deines Reiches Wonne,
Bis unſer Geiſt mit Dir ganz Eines iſt!
Entzünd' uns mehr mit deiner ew'gen Kraft,
Erhalte uns in deinem Liebesleben;
Was uns dein Sinn an Lieb' und Frieden ſchafft,
Sey uns nur zum gemeinen Nutz gegeben.
Dein Evangelium ſey uns allgemein,
Und müſſe ſich auf Andre ſo erſtrecken,
Daß ſie in Dir Ein Herz und Seele ſey'n,
Bis dein Erkenntniß wird die Erde decken! —
Ach, zeuch uns ganz in dein verborgen Licht,
Da wir vor deinem Thron als Fackeln ſtehen!

Und wem das Licht zuweilen je gebricht,
Auf den laß deinen Strahl von Neuem gehen! —
Kein wankend Mondlicht und kein irrer Stern,
Kein Schatten, keine Nacht darf uns verdunkeln;
Wir wollen hier und droben vor dem Herrn
Zu deinem Ruhm nur stehen, brennen, funkeln; —
Erleucht' ob uns dein Gnadenangesicht! —

---

14. Um Christi innere Anschauung.

(Lob- und Liebespr. S. 25.)

O Lebensquell!
Zeig' uns dein Angesicht,
So wie mein Geist im Licht
Dich selbst verlangt zu sehen,
Daß seiner Liebe Macht,
Von Allen losgemacht,
Zu Dir gekehrt mag stehen! —
Zeig' mir deine Kreuzgestalt,
Das Ersterben deiner Sinnen,
Daß ich deine Demuth halt',
Und Geduld kann liebgewinnen,
Wenn ich mich an's Kreuze stell',
O Lebensquell!

O Lebenslicht!
Laß deines Todes Pein
Und Schmerzen meine seyn,
Mit Dir sie zu empfinden,
Aus meines Vaters Haus
Vor's Lager geh'n hinaus,
Die rechte Schmach zu finden, —

Statt der Ehre williglich
Sie zu tragen und zu leiden,
Daß dein Tod mich kräftiglich
Von den Lüſten möge ſcheiden. —
Zeig' dein leidend Angeſicht,
Du helles Licht;
O Lebenskraft!
Zeig' deiner Weisheit Glanz,
Dich zu erkennen ganz,
Wie Du mich haſt erkennet, —
Ja, wie Du mich gefaßt,
Mich ſtark umfangen haſt,
Und mich dein Kind genennet:
So ergreift mein Geiſt Dich auch,
Bis Gerechtigkeit und Leben
Dienet mir zum ſteten Brauch,
Weſentlich in Dir gegeben! —
Was dein Gottesleben ſchafft,
Sey meine Kraft!
O höchſtes Gut,
Richt' meinen Geiſt und Sinn
Auf Dich, das Kleinod, hin,
Ihm ferner nachzugehen! —
Ich will nur Dich in Dir
Dein' dunkel Wort in mir
Erhöht und leuchtend ſehen. —
Gott in Gott muß meine ſeyn,
Gott in Gott ſey meine Liebe,
Daß in Ihm ich hell und rein
Ihn zu ſchau'n mich ſelig übe,
Bis mein Geiſt und Weſen ruht
Im höchſten Gut!

15. Auffluug der Seele zu Gott.

(Arnold's N. Geſangb. Nr. 129.)

Schwing', o meine Seele, dich behende,
Fleug empor zu deinem Ziel und Ende;
Fleug dahin vom irdiſchen Getümmel,
Und begib dich in den ſtillen Himmel!

Dein Erbarmer, dem du dich verbunden,
Wird in keiner Unruh je gefunden;
Drum, ſo du mit Ihm willſt ſelig weden,
Schwinge dich in ſein verborg'nes Leben!

Tödt' in dir das eitle Verlangen,
Und womit die Welt dich ſonſt gefangen:
Halt dein Herz und deine Kräft' und Sinnen
Ledig und mit wahrer Andacht innen!

Steig hinauf mit kindlichen Geberden,
Und vergiß der Dinge, die auf Erden;
Bleibe bei dem Ein'gen abgeſchieden,
Der dich nähren will mit ew'gem Frieden.

Alſo wird der König dein begehren,
Und ſein Antlitz über dir verklären;
Alſo wird der Seelenfreund dich küſſen,
Und du Seiner wonniglich genießen.

Drum fleug auf, wie Tauben, meine Seele,
Schwing' dich aus den Schranken deiner Höhle;
Fleug zu Gott mit innnigem Gemüthe,
Und empfah' die ew'ge Lieb' und Güte!

O wie Dein Wort umfaßt die weite Welt!
Einſt hielt ich Kindlichkeit für halben Wahn, —
Nun iſt für Kinder nur Dein Himmelszelt! —
Zeuch als ein Kind, o Vater, mich hinan!

IX.

Die Verjüngte.

Gelähmt und eingekrümmt im Bette
Saß eine Jungfrau ſiebzig Jahr';
Taglebens eine ſchwere Kette
Um ihre Händ' und Füße war.
Nie durfte ſie mit den Geſpielen
Vergnüglich hüpfen auf der Au,
Nie ſich ergeh'n mit Hochgefühlen
Auf Berghöh'n unterm Himmelblau.

Selbſt Gottes Haus war ihr verſchloſſen,
Darnach ſie ſehnend oft geweint,
Weil dort mit gläubigen Genoſſen
Sich freudiger das Herz vereint.
Auf's Kärglichſte herabgebunden
Im engen Raum der Auſſenwelt,
Hat ſie in Gottes Wort gefunden
Der innern Freiheit Lichtgezelt.

Dort hat ſie die Geduld gelernet,
Dort Liebe, Demuth, Kindestreu',

16. Aufopferung an Chriſtum.

(Arnolds kleines Geſangbuch Nr. 93.)

O Liebe ſonder Grund,
Mein Leben und mein Herze!
Komm, ſtille mich mit Dir
In meinem Liebesſchmerze,
Und leere völlig aus,
Was Dir zuwider iſt;
Laß Alles weichen Dir,
Was Du nicht ſelber biſt!

Du biſt mein Licht allein,
Du biſt mein zartes Leben. —
Ach, bleib', erwärme mich,
Daß ich Dir bleib' ergeben!
Denn Du mein Heil, mein Hirt,
Mein Harniſch und mein Schild,
Kannſt Alles werden mir,
Wenn Du aus Gnaden willt.

Führ' mich in's Vaterherz
Und fülle mich von innen,
So liebt der Heilge mich,
Du Labſal meiner Sinnen! —
Dein Gnadenbund und Wort
Iſt meiner Seele Halt;
Dein Bild allein gibt mir
Die himmliſche Geſtalt.

O gib mir ew'ge Freud',
Mit Weisheit mich bekleide,
Und die Gerechtigkeit
Sey meine weiße Seide,

Darin ich ſteh' vor Dir,
Holdſel'ger Heiland Du!
Sey Du das helle Licht,
Darin ich ewig ruh'!

So kann ich ohne Furcht
Zum Thron des Vaters treten,
Und in dem Heiligthum
Ihn heiliglich anbeten,
Wo keine Spur mehr iſt
Von meiner Schmählichkeit!
Denn dieſe muß vergeh'n,
Wo Gott ein Herz ſich weiht.

Ich änd're nicht den Sinn,
Denn Du haſt mich erwählet
Und zur erkauften Schaar
Von Ewigkeit gezählet.
So gib mir, Gottes Lamm,
Was dein iſt, — gib mir Dich!
Und nimm, was mein iſt, hin, —
Dich lieb' ich ewiglich!

In deine Willensmacht
Bleib' ich nun ganz ergeben,
Und grüß' in Erfurcht Dich,
Du liebſtes, ew'ges Leben!
Ich werfe Dir mich hin
In Liebszerfloſſenheit;
Du biſt mein Element
Nun und in Ewigkeit!

17. Erleuchtung mit Chriſti Heil.

(Arnold's kleines Geſangb. Nr. 50.)

O Herr der Herrlichkeit,
O Glanz der Seligkeit!
Du Licht vom Lichte,
Der Müden ſüßer Saft,
Des großen Vaters Kraft, —
Sein Angeſichte!

Dein Wort hab' ich betracht't,
Und fleißig nachgedacht,
Wie dein Erbarmen
Soviel verheißen hat
Zion, der Gottesſtadt,
Und ihren Armen.

Du haſt mich auch erwählt,
Und zu der Zahl gezählt
Der lieben Seelen,
Die von Dir Tag und Nacht
Und deiner Wundermacht
So Viel erzählen.

Darum ſo komm ich auch
Nach armer Kinder Brauch,
Von Dir zu holen,
Was deine liebe Hand
Mir ewig zuerkannt,
Und mir befohlen.

Ich ſchrei': ach brich herein
Mit deinem reinen Schein
Durch alles Dunkle,

Das mir im Herzen liegt
Und immer Dich bekriegt;
Herr, Du nur funkle!

Ach, wie geschieht es oft,
Daß ich mich unverhofft
So sehr verwirre!
Drum, Jesu, führe mich;
Denn wahrlich ohne Dich
Geh ich nur irre!

Laß, Herr, die Niedrigkeit
Im Seelengrund allzeit
Mir lieblich grünen,
Daß ich im Kindesgeist,
Dir deine Liebe preist,
Dir möge dienen!

Du sprichst: Einfältigseyn
Gibt rechten Weisheitsschein;
Drum will ich schweigen.
Du redest, Herr! Dein Knecht
Gibt Achtung auf Dein Recht
Mit tiefem Beugen:

„Du Blöder! merke doch
Still auf mein sanftes Joch!
Hör' auf zu klagen,
Nimm meine Gnaden hin
Mit freudenreichem Sinn,
Und nicht mit Zagen!

„Ich habe dir's versüßt,
Und ganz für dich gebüßt:
Was willst du zagen?

Ich ſtehe Selbſt bei dir,
Und helfe für und für
Dein Kreuz dir tragen.

„Es iſt nicht bös gemeint,
Wenn auch das Licht nicht ſcheint
Nach deinem Willen;
Denn dir geziemt, wie mir,
Des Vaters Willen hier
Still zu erfüllen.

„Wohlan! dir ſteht bereit
Die Kraft der Ewigkeit;
Dahin gedenke!
Doch nimm zum Ueberfluß
Von mir nun dieſen Gruß,
Den ich dir ſchenke!

„Lern' arm und ſtille ſeyn,
Ergib dich mir allein,
Dem Gottesſohne;
Sieh nur auf meine Kraft;
Was dieſe in dir ſchafft,
Hilft dir zur Krone.

„Ich tilge Eigenheit
Und Unbeſtändigkeit
In dieſem Streite;
Ich lege ſie zum Tod;
Und dir in aller Noth
Bleib' ich zur Seite."

Du, holder Jeſu, Du
Sprichſt nochmals Ja dazu,
Nach Hirtenweiſe.

Nimm mich zu eigen Dir,
Damit ich für und für
Dein Lieben preiſe!

---

18. Preis des Kreuzes Chriſti.

(Lob- und Liebespr. S. 6.)

Nichts, gar nichts auf dieſer Erden
Iſt, das mich erfreuen kann;
Eins iſt, das mir lieb will werden,
Und zu zieh'n mich fänget an:
Einer iſt mein höchſtes Gut:
Der mir hilft mit ſeinem Blut.

Zwar Er thut es nur verborgen,
Daß der alte Menſch ſich nicht
Achte frei von Todesſorgen;
Doch wend' ich mein Angeſicht
Lieb'- und hoffnungsvoll auf Ihn,
Dann fällt aller Kummer hin.

Schlag' und plag', Herr, nach Gefallen,
Tödte nur mein Fleiſch hinfort:
Liebe bleibt doch treu in Allen,
Haltend des Geliebten Wort;
Liebe ſchätzt auch das nicht ſchwer,
Was ſonſt unerträglich wär'!

Tretet her, ihr Gotteslieben,
Die ihr auch, wie ich, zum Holz
Durch die Liebe ſeid getrieben:
Seid am Kreuz in Liebe ſtolz!

Denn es iſt kein ſchlechtes Gut,
Lieben Das, was wehe thut.

Laßt uns dieſe Gnaden loben,
So wie die Erkauften thun! —
Vor des Lammes Thron dort oben
Soll das Danken nimmer ruh'n. —
Preis ſey dem erwürgten Lamm!
So ſing' ich vor'm Kreuzesſtamm.

---

19. Reichthum in dem Gekreuzigten.

(Arnold's kleines Geſangb. Nr. 127.)

Dein Blut, Herr, iſt mein Element,
Drin ich allein kann leben,
Daß meine Seele ſonſt nichts kennt,
Das ihr kann Labſal geben;
So leb' ich in des Vaters Schoos,
Und ſteh' von allen Dingen bloß,
Und bin in Gott verſenket.

So thu' an mir, o Hirtentreu,
Dein Amt in allen Dingen,
Und mache mich von Fremdem frei,
Dir Früchte darzubringen,
Die reif und ſüß und heilſam ſind;
Dann bleib' ich ein gehorſam Kind
Und leb' in deinem Namen.

Komm ſelbſt, o voller Lebensquell,
Dring' ein in Leib und Seele,

Daß nichts aus Adams Fall mich fäll',
Und durch die Sünde quäle!
Du mußt in Allem Alles seyn,
Soll anders deine Schöpfung rein
Und herrlich wieder werden.

Du bist mein Wiederbringer nur,
Ohn' Dich ist lauter Hölle;
Gib, daß sich mir die rechte Spur
Zu Dir ganz offen stelle,
Zu dringen tief in Dich hinein,
Und unverrückt in Dir zu seyn,
Mein Leben und mein Alles!

Da, da ist Ruh' und Sicherheit,
Da mangelt kein Vergnügen! —
Da hältst Du mir den Ort bereit,
Wo ich soll sanfte liegen;
Da ruh' ich, Herr, an deiner Brust
In einer kummerfreien Lust,
Vor der die Welt entweichet.

Bist Du mein Theil nicht immerdar,
Der Ursprung reiner Freude,
Ein lautrer Strom, krystallenklar,
Daran ich fröhlich weide? —
Ja, liebstes Heil, allein nach Dir
Geh' all mein Sehnen für und für,
Bis ich auf ewig ruhe!

---

20. Leben durch's Erſterben.

(Arnold's kleines Geſangb. Nr. 142.)

Das Weizenkorn gelanget nicht
Zur Kraft und zu dem Frühlingslicht,
Bis man's der Erde gibt nach Pflicht;
Dann ſiehet man's mit Macht durchdringen
Und die gewünſchten Früchte bringen,
Wenn's durch die harten Schollen bricht.
Sein Kampf iſt nur der Weg zum Leben, —
Die Feindſchaft ſelbſt muß Liebe geben.

Wer in den Weinſtock ſich ergiebt,
Wird von der Erde wohl geſiebt,
Und von dem Himmel doch geliebt.
Wenn's durch die rauhe Nacht gegangen,
So kann's mit Luſt am Tage prangen,
Und wird hinfort nicht mehr betrübt.
Je tiefer er die Wurzel ſetzet,
Je höher es der Landmann ſchätzet.

Willſt du ein Zweig am Weinſtock ſeyn,
So mach' dich Ihm durch's Kreuz gemein,
Auf daß du dadurch werdeſt rein.
Willſt du im Sommer lieblich ſpielen,
So mußt du auch den Schnitt mitfühlen,
Sonſt giebt es keinen edeln Wein.
Was recht in Kält' und Hitze reifet,
Das iſt es, was Gott recht ergreifet.

Nur eine Stunde iſt die Zeit,
Die ſich der Menſch allhier erfreut,
Dann kommt die lange Ewigkeit.
Nur eine Stunde währt das Leiden;

Drum muß ſich Geiſt vom Fleiſche ſcheiden,
Dann iſt er von der Pein befreit.
Will man mit in den Himmel ſitzen,
Muß man erſt mit am Oelberg ſchwitzen.

Brächt' Leiden nicht das höchſte Gut,
Was brauchten wir dann Chriſti Blut
Und ſeiner Thränen heiße Fluth?
Er iſt's, der uns vorangegangen,
Das rechte Erbtheil zu erlangen.
So wir nun ſeine Liebesgluth
Und ſeine Pracht mit wollen erben,
So müſſen wir auch mit Ihm ſterben.

---

21. Ums ewige Leben durch's Sterben.

(Arnolds kleines Geſangb. Nr. 132.)

Dein Blut, Herr, iſt mein Element,
Das ſuch' ich zu erreichen;
Ich fühl' ein finſtres Regiment,
Noch durch die Seele ſchleichen,
Mit ſeinem falſchen Glanz und Schein
In dieſer Luft, in dieſem Seyn; —
Doch Jeſus iſt mir Alles.

Ein falſches Regiment hält mich
In dieſem Fleiſch gebunden;
Die Seele rufet dürſtiglich,
Die Du haſt überwunden;
Ein ander Leben muß hier ſeyn,
Sonſt lieg' ich ewig unter Pein! —
Mein Jeſus iſt mir Alles.

Von Geiz und Laune dort entfernet,
Gefühlt, was Gottes Friede ſey;
Dort auch in liebendem Erwiedern
Mehr Segen ihrem Haus geſchafft,
Als oft, wo mit gekenken Gliedern
Geſunde geh'n in friſcher Kraft. —

Nun drückt das Alter. Immer kleiner
Zuſammen beugt die Gute ſich,
Und immer milder, immer reiner
Nach Chriſti Bildniß wird ihr Ich.
Mit Liebesthränen ſehn's die Ihren,
Ob auch die Pflege ſich vermehrt;
Denn ſolch' ein Kleinod zu verlieren,
Iſt ja der Liebesthräne werth.

Sie ſcheidet. Sanft entſchwebt die Seele,—
Um's Todtenbett ein Lebensduft; —
Nun komm, ertönt es, und vermähle
Den Hauch mit friſcher Himmelsluft!
Hinab, ihr Feſſeln! — ſchlummre lange,
Bis du verklärt wirſt, matt Gebein!
Empor, du Geiſt, aus allem Drange, —
Nun darfſt du frei und himmliſch ſeyn!

Sie fährt empor, — ſie iſt ſo ſelig!
O wie ſie leuchtet über'm Mond
Und über Sonnen ſchwebt ſo fröhlich,
Der neuen Freiheit ungewohnt!
So fliegt der Adler aus dem Neſte
Mit ſchwankem Flug zum erſten Mal; —

Ich kann nicht ruhen Tag noch Nacht,
Noch rechten Frieden finden,
Bis ich bin da hinein gebracht,
Wo Alles muß verſchwinden,
Wo das erneute Leben quillt,
Und des Geſetzes Treiben ſtillt. —
Mein Jeſus iſt mir Alles.

Mach mich begier- und willenlos!
Das bitt' ich Dich von Herzen;
Wenn ich nicht ruh' in deinem Schoos,
So bin ich voller Schmerzen,
Voll Streit und Widerwärtigkeit,
Davon mich Nichts, denn Du befreit. —
Mein Jeſus iſt mir Alles.

Ich frage Nichts nach Menſchenpreis,
Der thut hier Nichts zur Sache;
Es muß ſeyn eine andre Speiſ'
Die ſatt und himmliſch mache:
Es muß ſeyn dein durchdringend Blut,
Dadurch ich komm' ins höchſte Gut!
Mein Jeſus iſt mir Alles.

Es iſt des Geiſtes Lichtnatur,
Die muß uns ganz erneuen,
Daß keine andre Kreatur
Sich mög' in uns erfreuen.
Bei den Geſchöpfen ſuch' ich Nichts,
Ich will zum Urquell alles Lichts!
Mein Jeſus iſt mir Alles.

O komm', du großer Ocean,
Laß mich in Dir verſinken,

Daß ich auf sel'ger Todesbahn
Mög' ew'ges Leben trinken;
Daß Nichts von mir mehr leb' in mir,
Nein, Alles Du, und ich in Dir!
Mein Jesus ist mir Alles.

Dann hört Figur und Schatten auf,
Gedanken, Lust und Willen,
Zusammt dem ganzen Himmelslauf; —
Du mußt allein erfüllen
Gedanken, Willen, Lust und Schein,
Und Alles mir in Allem seyn.
Mein Jesus ist mein Alles.

Nun, höchste Freiheit, mach' mich frei
Von Allem, was mich bindet!
Es ist doch Alles Sklaverei,
Worin man Dich nicht findet.
Ich möchte seyn zum Nichts gebracht,
Und Etwas seyn durch deine Macht!
Mein Jesus ist mir Alles.

---

22. Um Vereinigung mit Gott.

(Arnolds kl. Gesangb. Nr. 114.)

Triff meinen Geist, zeuch meine Sinnen,
Du Himmelslichtstrahl, stark von innen!
Gib deiner Liebe Strahlenschein
Tief in mein Herz, und nimm es ein!

Laß deinen Quell der Süßigkeiten
Sich ganz durch meine Seele breiten,

So wird das Bittre ganz vergeh'n,
Das nicht begehrt in Dir zu steh'n.

O nimm gefangen meine Kräfte,
Regier' mein Thun und mein Geschäfte;
Was in mir frei ist, sey dein Knecht!
Dieß ist das beste Freiheitsrecht! —

Du bist das allerhöchste Leben,
Darinnen je Geschöpfe schweben;
Du bist die Lust, da nichts gebricht;
Bist Du nicht da, so labt es nicht.

Du aller Tugend Quell und Sonne,
Du Ursprung, Grund vollkommner Wonne,
Du Gut, das allvergnügend heißt,
Erfüll' mein Herz und meinen Geist!

Laß mich mit Lust und willig scheiden
Von Allem, wo ich Dich muß meiden
In deiner tief verborgnen Art; —
Bleib' innerlich mit mir gepaart!

Laß, Vater, was ich bin auf Erden,
Mit deinem Sohn erfüllet werden,
Und gib mir zur Vollkommenheit
Den Glanz von seiner Herrlichkeit!

So werd' ich bloß durch deine Stärke,
Ohn' eigne Kraft, ohn' eigne Werke,
Dein treubeständig Eigenthum,
Und denk' auf Nichts, als deinen Ruhm.

So kommt mein Werk dann aus der Höhe,
Wenn ich in neuer Schöpfung stehe;

So kehr' ich mich mit Sicherheit
Zu meines Schöpfers Trefflichkeit.

So werd' ich Eins mit deinen Kindern,
Und deine Wirkung nie verhindern,
Mit ihnen Eins, und Eins mit Dir,
Und deinem Sohn, der ganz in mir.

---

23. Mit Jesu gen Himmel.

(Arnolds kleines Gesangb. Nr. 79.)

Wer seinen Heiland hält
Im Hause durch die Welt,
Und niemals Ihn kann lassen
Auf seines Lebens Straßen,
Der hat in Ihm schon hier
Die off'ne Himmelsthür.

Wer seinen Heiland faßt
Bei aller Kreuzeslast,
Und, wenn er's nicht erträget,
Sie Ihm zu Füßen leget,
Dem macht sein Jesus leicht
Die Last, die Er ihm reicht.

Wer stündlich seinen Sinn
Zu Jesu schwinget hin
Und seine Glaubensflügel
Treibt über alle Hügel,

Der ſchwebt die Himmelsbahn
Mit ſeinem Herrn hinan.

Wer Jeſu Liebesthat
In ſich als Kleinod hat,
Daß Jeſu Todeswunden
Sind auf das Herz gebunden,
Den heiligt Chriſti Blut
Nach Seele, Geiſt und Muth.

Wem Jeſus Alles bleibt,
Der iſt Ihm einverleibt;
Sein Herz kann ſchon auf Erden
Ein Jeſus-Himmel werden.
Sein Leben wird verklärt,
Sein Tod iſt abgewehrt.

Ich halte Jeſum feſt,
Weil Er mich nicht verläßt.
Die mir beſtimmten Plagen
Hilft Er mir ſelber tragen.
Mein Flug iſt himmelauf,
Denn Er regiert den Lauf!

Noch ſind die Flügel ſchwer, —
Ich fliege ſchwach daher;
Ach Jeſu, hilf und leite,
Und bleibe mir zur Seite!
Kraft Deiner Todesmüh'
Hilf mir ſo ſpät als früh!

Ich höre Herr, dein Wort!
O Jeſu, treuer Hort,
Laß nur Dein Blut mich ſtärken
Zu allen Geiſteswerken,

So bleibſt Du ewig mein,
Und zeuchſt mich himmelein!

Dort winkt dein Himmel ſchon!
O Jeſu, meine Kron'!
In Dir nur will ich ſchweben,
In Dir auf ewig leben!
So bleib', ach bleibe mir
Mein Alles für und für!

24. Um himmmliſchen Sinn.

(Lob- und Liebesſpr. S. 37.)

Unerſchaffne Gotteslieb',
Ewigtreue Güte,
Führ' durch deines Geiſtes Trieb
Sinnen und Gemüthe!
Ziehe mich
Mächtiglich,
Wie's dein heil'ger Wille,
In die wahre Stille!

Nicht nur, was da ſichtbar iſt,
Wollſt Du aus mir bringen,
Sondern, was Du ſelbſt nicht biſt
In unſichtbar'n Dingen.
Gib, daß mir
Außer Dir
Nichts mehr übrig bleibe,
Das ich lieb' und treibe!

Denn mein Geiſt ſoll willenlos
Und einfältig werden,
Frei von Sorg', von Selbſtſucht bloß,
Schwebend ob der Erden,
In der Höh',
Daß vergeh',
Was nicht Jeſus heißet,
Was nicht ganz Ihn preiſet.

Selig iſt ein reines Herz,
Das von allen Dingen
Dieſer Welt ſich überwärts
Kann zum Höchſten ſchwingen,
In die Sonn'
Seiner Wonn'
Als ein Adler ſchauend,
Dort die Wohnung bauend!

Nichts iſt ſchöner anzuſeh'n,
Als der Sohn der Liebe;
O daß man zu Ihm zu geh'n
Stets den Geiſt erhübe:
Sein Geſicht
Würd' uns Licht
Und das ew'ge Leben
Wunderbarlich geben!

25. Frei gen Himmel.

(Lob- und Liebesſpr. S. 257.)

Willſt du mit dem vollen Licht
Seines Geiſtes ſeyn umgeben,
Mußt du leben
Stets vor Seinem Angeſicht.

Bloß von eig'ner Ehr und Lieb',
Ledig von der Welt Getümmel,
Nach dem Himmel
Muß dich führen Gottes Trieb.

Denn ſo wird der Fürſt der Welt
Nichts an dir zu fordern haben,
Wenn die Gaben
Nur ein reines Herz behält.

Dort bei Chriſti Gegenwart
Ziehſt du ſeinem Glanz entgegen; —
Seinetwegen
Strahlſt du dort nach Engelsart.

---

26. Die heimliche Himmelsweisheit.

(Lob- und Liebesſpr. S. 51.)

Verborgnes Licht, geheimes Leben
Der göttlichen Vollkommenheit!
Wer kennet deine Reinigkeit?
Wem haſt du dich zu eigen geben?

Ja, Niemand weiß von deinem Namen,
Noch merket deiner Weisheit Spur,
Wiewohl dein unbefleckter Samen
Liegt in der menſchlichen Natur.

Wer geht in den verſchloſſenen Garten?
Nur, wer wie du verſchloſſen iſt;
Wem du ein offner Brunnen biſt,
Der muß auch deiner treulich warten.
Vor deinen Freunden bleibſt du ſtehen
Als Jungfrau, voller Heiligkeit;
Wenn aber ſie zu Andern gehen,
Entziehſt du deine Herrlichkeit.

Du gehſt zwar jeder Seel' entgegen,
Erſcheinſt in ihrem tiefſten Grund;
Du biſt ſo nah in ihrem Mund,
Daß ſich ihr Fuß nicht darf bewegen. —
Man darf nicht über Meere reiſen, —
Wir finden Dich vor unſrer Thür
Des Herzens ruh'n; da willſt du's weiſen,
Wie ſehnlich Du uns ziehſt zu Dir.

Doch kennt die Welt die treue Stimme,
Das Locken und Beſtrafen nicht,
Das im Gewiſſen ſtets geſchieht,
Sie, die Dich haßt mit bitt'rem Grimme.
Du, der von Blindheit will erlöſen,
Bleibſt doch den Meiſten unerkannt;
Ein Thor, der niemals klug geweſen,
Nimmt lieber Unflath in die Hand.

Ach edler Schatz, Du kannſt kaum finden
Ein einzig Herz, das Dir gehorcht,

Das um die rechte Ruhe ſorgt,
Und ſucht mit Dir ſich zu verbinden.
Geh aber nur mit ſtarken Schritten
Aus dem verborgnen Licht heraus,
Und laß Dich unſre Noth erbitten,
Zu wohnen in dem öden Haus!

Und wie Du in Dir ſelbſt verſchloſſen,
Verriegelt und verſiegelt biſt,
Daß, was gemein und unrein iſt,
Die Wahrheit niemals hat genoſſen:
So leg' in uns auch ſolche Kräfte
Der Stille und Verſchwiegenheit
Jungfräulich-zächtiger Geſchäfte,
Wenn uns dein Geiſt erlöst und weiht!

Laß Augen, Ohren, Händ' und Füße
An deine Zucht gebunden ſeyn,
Daß auch nicht unter gutem Schein
Das Herz von etwas Fremdem wiſſe,
Als von Gemeinſchaft mit den Quellen,
Die himmelhell kryſtallen ſind,
Damit dein Herz mich von den Wellen
Der Falſchheit nicht getrübet ſind'!

Ach, nimm mich mit in deinen Garten,
Der gleich dem Paradieſe grünt,
Und mir mit neuen Früchten dient,
Die Thau von oben nur erwarten,
Und Kraft der Sonne ſammt den Regen;
Sonſt halt' ihn um und um verzäunt;
Kein Freund ſoll ſeine Frucht drein legen,
Und hätt' er's noch ſo gut gemeint!

Er bebt noch vor der Himmelsveſte
Und vor des Aethers mächt'gem Strahl;..

Doch bald erprobt er ſeine Schwingen,
Kreist höher, freudevoller ſtets,
Er fühlt ein herrliches Gelingen,
Und jugendlich zur Sonne geht's! —
Fahr' wohl! kein Siechthum mehr wird binden
Den Geiſt, der durch Aeonen ſchifft!
Kein Gift iſt in den Himmelswinden,
Das lähmend deine Flügel trifft!

Da hält ſie an. Ein lichtes Weſen
Kniet neben ihr auf einem Stern:
„Laß mich in deinem Auge leſen:
Für Gleiches danken wir dem HErrn.
Ich kenne dich; vernimm das Gleiche:
Ich bin's, der acht und dreißig Jahr'
Einſt an Bethesda's Siechenteiche
Vergeblich hingelagert war!

Nicht bälder war der Sünde Lockung
In meinen Gliedern ausgebrannt;
Geſund, in ewige Verſtockung
Wär' ich mit Andern hingerannt.
O ſieh', mich löſete nach Jahren,
Dich löſete der HErr im Tod;
Das haben wir zum Heil erfahren,
Denn ſolche Trübſal that uns Noth!

Kein Leidensnu, den Er geſendet,
Iſt in der Ewigkeit zu viel.

So halt' ich mich zu Dir, mein Leben,
Der du mich huldreich angeſchaut! —
Wer ſich einmal mit Dir vertraut,
Bleibt an der Kreatur nicht kleben.
O ſiegle, ſchließ' und wach' und hege
Dein Eigenthum, dein liebſtes Gut,
Daß ſich mein Geiſt in Dir nur rege,
Und ſtehe ſtets auf ſeiner Hut!

Schleuß, Herr, des innern Gartens Mauern
Vor den geheimſten Feinden zu,
Die ſeine Blüthe, Frucht und Ruh
Zu rauben, Tag' und Nächte lauern!
Darf ich geheim mit Dir umgehen,
So weiß ich, daß ich ſicher bin,
Und will dann nirgends hin mehr ſehen! —
Nach der Gewißheit ſteht mein Sinn.

---

27. Sieg der ewigen Liebe.

(Arnolds kl. Geſangb. Nr.)

Nun muß ich Ihn lieben, nun muß ich allein
Der göttlichen Liebe Verbundener ſeyn.
Ihn lieben iſt Freude und Seligkeit g'nug,
Drum folg' ich mit Wonne dem heiligen Zug!

Was bringet die irdiſche Liebe, als Tod?
Was wirken die Lüſte des Fleiſches, als Noth?
Wie bald iſt ein Schimmer der Freude vorbei!
Da ſieht man, wie flüchtig die Eitelkeit ſey.

Der göttliche Funke kann nimmermehr ruh'n,
Als wenn er zum Urquell ſich wieder kann thun;
Da findet er Freude, da gibt er ſich ein,
Da wächſet ſein Leuchten vom lieblichſten Schein.

Und wenn er nun wächſet, ſo mehrt ſich die Kraft,
Die Gottes erquickende Liebe verſchafft;
Dann ſtirbet das Fleiſch, dann erſtehet der Geiſt,
Den Chriſtus ſein Kind und ſein Eigenthum heißt!

Hier öffnet ſich die paradieſiſche Luſt,
Dabei den Erwählten nur Reinheit bewußt.
Da kämpfet und ſieget vereinigte Stärk',
Und gürtet ſich fröhlich zum göttlichen Werk.

Bewegſt du, o Jeſu, den innerſten Grund,
So öffne des Glaubens erweiterten Grund;
Erfülle das Herz mit Liebe zu Dir,
Und bleibe in Schmerz und Freude bei mir!

Du haſt ja die Fülle der Liebe für mich!
Drum ſuch' ich bei Dir und bei Andern nicht;
Und kann ich unmöglich mehr ohne Dich ſeyn,
Dann ſink' ich in Deine Vollkommenheit ein!

---

28. Um volle Freiheit des Geiſtes.

(Knapp's Chriſtenlieder Nr. 144. Lob- und Liebesſpr. S. 4.)

Zeuch meinen Geiſt, o Herr, von hinnen
Ganz über ſich, zu Dir hinauf!
Ich ſehne mich mit Herz und Sinnen
Nach einem ſel'gen Glaubenslauf.

Regier' mich nur nach deinem Willen,
Dir nachzufolgen ohne Trug!
Was kann ſonſt meine Sehnſucht ſtillen?
Wer thut mir außer Dir genug?

Weil aber ſo viel widerſtrebet
Dem abgewandten Pilgergeiſt,
Der gern in Gottes Freiheit lebet
Und zum verheiß'nen Erbe reist:
So nimm mir ab die ſchweren Laſten
Der Sinnenluſt und Eigenheit;
Den Geiſt laß in der Stille raſten,
Durch Dich von allem Bann befreit.

Sey das Erſchaff'ne noch ſo ſchöne,
So muß es doch verlaſſen ſeyn;
Wornach ich mich im Grunde ſehne,
Nur das befriedigt mich allein.
Vom Andern kann ich nichts behalten,
Dich zieh' ich Selbſt in mich, und Du
Zeuchſt mich in Dich. Dich laſſ' ich walten,
Du ſchließeſt meine Sinnen zu.

Zwar kennt mein Geiſt noch manche Speiſen,
Die geiſtlich und vergnüglich ſind,
Doch kann ich ſie nicht fröhlich preiſen,
Wenn man darin auch Nahrung find't.
Nein, Du nur biſt das Brod der Seelen,
Und ſelig, himmliſch werden ſeyn,
Die Dich mit voller Kraft erwählen,
Bis ſie in Dich geſunken ein!

29. Bundesgeſang.

(Knapp's Chriſtenlieder Nr. 153. Halliſches Geſangb. Nr. 1278.)

Füll' uns mit deiner Liebe,
Du Freund der Heiligkeit,
Daß unſer Geiſt ſich übe
Mit Freuden allezeit,
Dir liebend anzuhangen,
Getrieben und gefangen
Durch deinen ſanften Zug!

Vertraue Dich den Seelen,
Die Dich mit Herz und Muth
In wahrem Sinn erwählen
Zu ihrem höchſten Gut.
Laß ſie ſchon hier auf Erden
Ein Herz und Seele werden
Mit Dir durch deinen Geiſt!

Du ſuchſt ja ſolche Herzen,
Die, durch dein Licht erhellt,
Durch deine Todesſchmerzen
Geſtorben ſind der Welt;
Die Alles willig laſſen,
Was deine Augen haſſen,
Was deine Liebe ſtört.

Laß uns nicht mehr voll Schmerzen,
Wie bisher oft geſcheh'n,
Entfernt von deinem Herzen
Im äußern Vorhof ſteh'n!
Komm, führ' uns durch die Triebe
Der allerreinſten Liebe
In's inn're Heiligthum!

Halt deine Chriſtgemeinde
Im Glauben auferbaut,
Die trotz dem Grimm der Feinde
Auf deine Güte traut!
Umſchließ ſie voll Erbarmen
Mit deinen Segensarmen,
Verſorg' und ſchirme ſie!

Stell' Dir durch deinen Segen
Viel Gotteskinder dar,
Damit wir ſehen mögen
Das Wachsthum deiner Schaar;
Laß ſie den Schmuck erlangen,
Darin ſie ewig prangen
Und Dich verklären kann!

---

30. Um völlige Wiedergeburt.

(Knapp's Chriſtenlieder Nr. 154. Arnolds kleines Geſangb. S. 88.)

Du höchſtes Kleinod reiner Seelen,
Erlöſer voller Licht und Lieb'!
Der Du Dich denen willſt vermählen,
Die folgen deinem Geiſtestrieb:
Wie gerne möcht' ich auch im Reihen
Der reinſten Auserwählten ſteh'n,
Und, ſtatt mich anderer Lieb' zu weihen,
Dir einzig, o mein Heil, nachgeh'n!

Du forderſt von uns reine Herzen;
Wer aber ſchafft ein ſolches mir,
Daß es, gleich lichten Himmelskerzen,
Stets brennt in Liebestreu' zu Dir?

Ich weiß: hier kann kein Sünder taugen,
Wenn Du nicht deine Weisheit schenkst,
Und uns mit deines Geistes Augen
Zu reiner Freud' und Liebe lenkst.

Das ist das Heil für Adams Schaden;
Lieb' ist die beste Arzenei!
Gib Du mir Gottes Lieb' aus Gnaden,
So weiß ich, daß ich sicher sey
Vor aller falschen Liebe Kräften,
Die nur auf Sünd' und Schande geh'n,
Und vor des Feindes Mordgeschäften,
Die Tod ins neue Leben sä'n.

Geuß diesen Balsam in mein Leben!
Durchdring' mit deiner Feuerkraft
Mein Inn'res, Liebe mir zu geben,
Die alles todte Werk wegschafft,
Die in mir tödtet arge Lüste,
Und in ein göttlich Licht ausbricht! —
O wer die reine Liebe wüßte,
Der hungerte nach And'rem nicht!

Greifst Du die angeborne Seuche,
Nicht in der tiefsten Wurzel an,
So bleibt's, daß sie im Finstern schleiche,
Und hinter's Licht sich stecken kann.
Das zärtste, geistigste Bewegen
Wird unvermerkt ins Fleisch geführt,
Wenn nicht des Geistes starkes Regen
Uns zum Gebet und Wachen rührt.

Was kann uns der Gefahr entnehmen,
Als deines Geistes reine Lieb'?

Will ſich das Herz hiezu bequemen,
Dann fühlt es einen höhern Trieb;
Der führet den gefangenen Willen
In unbekannte Freuden ein,
Und kann das Herz ſo reichlich ſtillen,
Daß Weltluſt ihm muß Ekel ſeyn.

Läß'ſt Du, mein Gott, kein Bild mehr ſtehen
Im Herzen neben deinem Bild,
So muß der eitle Sinn vergehen,
Weil Gott den ganzen Menſchen füllt!
Da wird tief nach dem Schatz gegraben,
Die Perle ſorglich beigelegt.
Kein Sünder kann ſolch Kleinod haben,
Das Fromme nur zur Luſt bewegt.

Wird Jeſus ſelbſt zum Grund geſetzet, —
Iſt er der Eckſtein von dem Bau:
Wer iſt's, der dieſen Grund verletzet,
Daß man das Herz nicht wachſend ſchau?
Wenn Luſt und Furcht den Geiſt beſtreiten,
Wird Er der Preis vom treuen Kampf,
Weil dieſes Licht die Eitelkeiten
Vertreibt, ſo ſchnell als einen Dampf.

So triumphirt das Gottesleben
Noch in dem Leib der Sterblichkeit;
Kein Kleinod wird ja Dem gegeben,
Der nicht obſieget in dem Streit.
Wo bliebe ſonſt die Kunſt im Siegen?
Wie hielte man im Beten an,
Wenn nicht auch in den ſchwerſten Kriegen
Der Liebeseifer ſiegen kann?

Die kleine Müh', das kurze Streiten
Bringt unausſprechlich ſüße Ruh!
Die tiefſten Gottesliebligkeiten
Von oben fließen Denen zu,
Die alles Dinges ſich enthalten
Und nichts Verdächt'ges rühren an;
Wer Jeſum nur läßt in ſich walten,
Der ſiehet, was die Liebe kann. —

Die Liebe krönt die Auserwählten,
Und führt ſie vor des Vaters Thron;
Nur die vom heil'gen Geiſt Beſeelten
Beſteh'n vor'm Vater durch den Sohn.
O wen nur Jeſu Liebe treibet,
Der hat auf ewig g'nug an ihr,
Und wer als Reb' am Weinſtock bleibet,
Trägt Lebensfrüchte dort und hier!

---

31. Scheinchriſtenthum.

(Lob- und Liebespr. S. 257.)

Armer Menſch! was kann's dir helfen, daß du Gott mit Worten liebeſt?
Ach, durchſuche doch dein Leben: ob du dich im Lieben übeſt?
Hat dein Herze nichts davon, was die Zunge Gutes ſpricht:
Glaube, vor dem hellen Auge deines Schöpfers taugt es nicht!
Iſt die Richtſchnur deiner Lieb' dir bekannt, doch ohne Frucht,
So hat Satan deinen Tod zu verdoppeln nur geſucht.

---

32. Falſche und wahre Einſamkeit.

(Liebesfunken Nr. 134.)

Wo flieh' ich hin? wo ſoll ich bleiben?
Wo wird dieſe ſüße Stille ſeyn,
Da ich mich könnte ſchließen ein,
Um mich nicht mehr umherzutreiben
Im Unruh-Wirbel äuß'rer Dinge?
Iſt keine Einſamkeit bereit,
Darin ich Gott ein Loblied ſinge
Der von Zerſtreung mich befreit?

Mein Geiſt will in die Wüſte ziehen,
Und wünſcht ſich Taubenflügel an,
Weil er vor Angſt nicht bleiben kann
Da, wo die Menſchen ſich bemühen,
Von Gott noch weiter wegzugehen,
Und niemals bei ſich ſelbſt zu ſeyn. —
Ich kann den Jammer nicht mehr ſehen,
Und bleibe ſelbſt dabei nicht rein.

Drum fort, o Seel'! entzeuch geſchwinde
Dich der Geſellſchaft dieſer Welt!
Zerreiß, was dich gefangen hält,
Damit dein Fuß die Ruhe finde,
Wo kein Geräuſche dich verſtöret,
Kein Zuſpruch Sorgen und Verdruß
Den Umgang Dir mit Gott verwehret,
Der hier oft unterbleiben muß!

Ich freu' mich ſchon auf eine Kammer,
Die mich in ſich verſchließen wird,
Und durch den engen Raum abführt
Von aller Unruh, Streit und Jammer,

Die große Städt' und Schlöſſer haben.
Hier ſoll nur meine Ruhſtatt ſeyn,
Wo Sicherheit und Fried' mich laben
Und kein Unfriede bricht herein.

Nun will ich erſt recht ſingen, beten,
Und in der Andacht kommen weit,
Weil ich, nicht durch ſo viel zerſtreut,
Vor Gott mit ſtillem Geiſt darf treten;
Da ſoll kein Feind mich hindern können,
Ich geh' in Kanaan ſchon ein;
Mein Paradies ſoll man es nennen; —
Hier will ich auch begraben ſeyn!

---

33. Um Leitung durch die Liebe Chriſti.

(Handſchrift.)

Daß ich voll Sehnſucht bin,
Das wirkeſt Du in meinem Sinn,
Herr, Himmels und der Erden!
Durch dich hab' ich gelocket müſſen werden.
O Liebe hilf und ſteh' mir bei,
Hör', wie ich ſchrei'!
Du wirkeſt es in meinem Sinn,
Daß ich voll Sehnſucht bin!

Wie manchen Tag und Nacht
Hab' ich voll Sehnens zugebracht
Mit Flehen und mit Thränen,
Du, deſſen Lieb ich immer muß erſehnen!

Wem Er viel Kränkung zugewendet,
Dem gönnet Er ein hohes Ziel.
Nun komm! dort quellen frische Bronnen,
Trink, — unverſiegbar iſt ihr Lauf, —
Dann ſingen über alle Sonnen
Zum Thron wir unſern Pſalm hinauf!

X.

Die Vermissende.

Eine Gattin fährt hellſchimmernd in's Licht empor;
Leicht von den Augen ſtreift ſie den Todesflor.
Den Gatten hat ſie gelaſſen im Erdenthal, —
Sechs Kinder beweinen die fromme Mutter zumal.

Sie iſt vollendet, ihr ſeliger Geiſt iſt frei,
Die letzte Wache, das letzte Gedräng vorbei;
Ein Morgenſtern in himmelumwandelndem Lauf
Nimmt ſie zur Ruhe mit glänzenden Strahlen auf.

Hoſianna, Heiliger!.. jauchzet ihr erſtes Wort, —
O Lebenswonne, dauerſt du ewig fort? — —
Auf ewig! ſäuſelt's hernieder, o Siegerin!
Auf ewig, Glaubige, bleibt dir der Tod Gewinn!

Halleluja! ruft ſie;.. nun gleitet ihr Blick hinab:
Wann kommen die Meinen, die mir der Heiland gab?
Wann folgt mein Gatte? wann werd' ich in dieſen Höh'n
Meinen lieben, ſeligen Kindern entgegengeh'n? —

Es kann kein gröb'rer Kummer seyn,
Als Sehnsuchtspein,
Die mich zum Knie'n und Weinen bracht
So manchen Tag und Nacht!

Nimm, Jesu, nimm mich an,
Und zeige mir die Lebensbahn,
Die mich zu Dir kann wenden!
Wirst du in Gnaden deinen Geist mir senden,
So sollst Du meine Liebe seyn,
Und zwar allein!
O zeige mir die Liebesbahn,
Und nimm mich gnädig an!

Herr ich bekenne Dir,
Daß ich in Hoffnung Dich schon hier
Vor allem Andern liebe!
Ich weiß, wenn ich dieß eine übe,
Daß mir's ein neuer Lebensschein
Wird täglich seyn. —
Drum bitt' ich: mehr' und stille mir
Die liebende Begier!

---

34. Die allein selig führende Liebe.

(Handschrift.)

O mein Herz, zeuch dein Begehren
Tief in die Verborgenheit, —
Außer Ort, Person und Zeit
Alle Liebe zu verzehren
In dem Quell, der ewig bleibt,
Dem du ganz bist einverleibt!

Sprich: wo haſt du Ruh' gefunden?
Was hat, außer Gottes Bild
Deinen Hunger ganz geſtillt?
Hat dich Etwas überwunden,
Was nicht Jeſus ſelber iſt,
Der Geiſt, Seel' und Leib durchſüßt?

Niemand kann ſein Lieben ſtehlen;
Es hat allzutiefen Grund,
Wird durch keine Schlange wund.
Bei'm Verſöhnen unſrer Seelen
Kann die Seele ſicher ſeyn,
Wenn ſie in Ihn dringet ein.

Dieſer reinen Liebe Kräfte
Bringen jedes and're Band
Auch zu einem reinen Stand,
Tödten fleiſchliche Geſchäfte,
Zieh'n den liebedurſt'gen Sinn
In das Leben Gottes hin.

Laß Vernunft und Heuchelweſen
Tadeln den Gehorſamsweg:
G'nug, daß ich dieß Zeugniß heg':
Uns hat Chriſtus auserleſen,
Daß kein Herz ſich mehr verirrt,
Wenn ſein Herr ihm Alles wird!

Jeſu Geiſt bleibt unſer Führer,
Deſſen Aug' auf's Weſen ſchaut;
Wem er dieſes Licht vertraut,
Der bleibt nicht ſein Selbſtregierer.
Was Sein Wort verleiht und ſpricht,
Hindert ſeine Liebe nicht.

O, wie frei kann ein Gemüthe
Bei der Weisheit Führung seyn!
Spricht die Kreatur auch drein,
Herrscht doch Gottes stille Güte!
Menschenurtheil fällt schon hin,
Denn es ist nicht Gottessinn!

Treuste Weisheit, meine Lieder
Sollen Dir stets klingen fort!
Denn nur Dein untrüglich Wort
Bringet das Verlorne wieder.
Nimm von deinem Eigenthum
Weisheit, Stärke, Dank und Ruhm!

---

33. Um das Feuer der Liebe Christi.

(Arnolds kl. Gesangb. Nr. 87.)

Jesu, mein Treuer,
Laß doch dein Feuer
Stets in mir brennen,
Und uns Nichts trennen!

Sollt' ich mit Schmachten
Nicht nach Dir trachten?
Aber ich spüre,
Daß ich stets friere.

Wär' doch durch's Lieben
Mein Frost vertrieben!
Wie wollt' ich's treiben,
Stets so zu bleiben!

Halt mich im beſtändig
Flammend-lebendig,
Hölliſchem Glühen
Ganz zu entfliehen!

Der mich verſühnet,
Du haſt's verdienet,
Daß ich ſtets bliebe
Voll Lob und Liebe!

Dich hat dein Lieben
Einſtmals getrieben,
Himmel zu laſſen,
Das Kreuz zu faſſen.

Schaffen, erlöſen,
Retten vom Böſen,
Sind nun die Triebe
Heiliger Liebe.

Laß dich umfangen,
Wo Du gehangen,
Und mich zum Leben
Ganz Dir ergeben!

---

36. Um Einheit mit dem ewigen Lichte.

(Lob- und Liebeslyr. S. 72. Nr. 62.)

Du nie geſchloſſnes Aug',
Du Morgenſtern der Herzen,
Deß Licht ich immer brauch'
Statt andrer heller Kerzen:

Stell' offen Dich ob mich,
  Und bleib' mein warnend Licht,
Dem ich ſtets innerlich
  Nachfolg' in Liebespflicht!

O ſchönſte Harmonie,
  Wenn meiner Liebe Sehen
Auf Andres zielet nie, —
  Wenn beide Augen gehen
Nur auf das Eine zu! —
  Wer wollte denn nicht hie
Genießen ew'ge Ruh'?
  O ſüße Harmonie!

Wenn ich ſo ſtehen bleib',
  Und ſchau' nach deinen Winken,
So wird mein neuer Leib
  Ganz licht und feurig blinken;
Die Einfalt gibt mir Licht,
  Die Weisheit Rath und Stärk';
Mein Kleid wird zugericht't
  Als ein kryſtallen Werk.

Vereinter Augen Schein
  Dringt ſchärfer in die Gründe
Der tiefſten Gottheit ein,
  Und wirft den Strahl geſchwinde
Auf Alles weit und fern; —
  Wie ſicher läßt ſich's gehn,
Wenn dieſer Morgenſtern
  Den vollen Tag läßt ſeh'n!

Verdopple ſo mein Aug',
  O Auge ſonder Schatten,

Daß es zu ſehen taug',
  Was wir verloren hatten! —
Des Lichtes Herrlichkeit,
  Darin Du, Sonne, wohnſt,
Sey unſer Hochzeitkleid,
  Womit Du uns belohnſt!

Ach aber, daß ich nicht
  So voller Liebe brenne,
Und gegen dein Geſicht
  Nicht ſolche Flammen kenne,
Die mich bewegten, Dich
  Zu bitten, daß doch nicht
Dein brennend Aug' auf mich
  So funkelnd ſey gericht't!

Ich fühle kein ſo groß
  Und unauslöſchlich Feuer
Der Innigkeit, daß bloß
  Du über Alles theuer
Und köſtlich wäreſt mir. —
  Weg, ſchnöde Eigenheit!
O daß ich, Liebe, Dir
  Anhing' in Ewigkeit!

---

37. Erneurung der Kreatur.

(Handſchrift.)

Lob ſei dem Lamm, das uns des Geiſtes Othem giebet
Zum Lebensunterhalt, durch ihn zu dringen ein
In's Lebenselement, da keine Furcht uns trübet! —

Den neuen Leib durchklärt ein ew'ger Sonnenſchein,
Wo Waſſerſtröme klar und göttlich friſch entſpringen,
Die ohne Hitz und Froſt, doch Kühl' und Gluth verleih'n,
Wo aller Anmuth Klang dem Höchſten Lob muß bringen,
Und Erens Freudenpracht hellſchimmernd bricht herein!
Dieß iſt die Herrlichkeit der wahren neuen Welt,
Die bleibt, wenn dieſe Erd' in Schutt und Trümmer fällt.
Was durch die Sünd' eindrang, muß dann im Rauch vergeh'n,
Denn Er macht Alles neu! — Ja, ja, ſo ſoll's geſcheh'n!

Wie macht Er Alles neu? Er greift erſt ernſtlich an
Die böſe Kreatur, theils mit ſo manchen Plagen,
Theils mit dem ſcharfen Wort, das tief einſchneiden kann,
Und als ein Hammer auch den härt'ſten Fels zerſchlagen;
Dann ſchmelzt ein Liebesfeu'r, und macht das Herze rein;
Sein Geiſt beſtraft und lehrt, und züchtigt die Gedanken,
Und richtet jedes Wort, zeigt, was die Werke ſeyn,
Und hält uns immerfort in ſeiner Weisheit Schranken,
Bis endlich keine Spur des Uebels vor Ihm bleibt,
Wenn auf den höchſten Grad Er die Erneurung treibt.

II. Buch.

Freude und Friede des Lebens in Gott.

---

1. Friede Gottes.

(Lob- und Liebesſpr. Nr. 73.)

Nun haſt Du ja dein Wort, o Herr, erfüllet,
Das ich aus deinem Mund in mir gefaßt;
Nun wird mein durſtig Herz von Dir geſtillet,
Nachdem ich lang geſchrieen in der Laſt:
„Ach, daß der Herr doch reden wollt' in mir,
Und ſeinem Volk den Frieden ſagen zu!
Wie ſüß ſollt mir nach Arbeit ſeyn die Ruh'!
O daß ich noch das Heil erlebte hier!“ —

Und ſieh, nun iſt durch Angſt und Schmerz geboren,
Was ewig mich froh macht und ruhevoll!
Nicht wußt' ich, daß der Krieg zum Fried erkoren,
Daß ſüße Raſt die Laſt vertreiben ſoll.

O Gottes-Fried', o ſchönſtes Liebeskind!
Biſt du durch Müh' und Angſt hervorgebracht,
So mußt du auch hochtheuer ſeyn geacht't;
Nun wach' und halt' ich dich, da ich dich find'!

Doch, Du mußt ſelber Dich in mir erhalten,
O Jeſu, der mein höchſter Frieden iſt;
Und wenn Dich mein Gehorſam läſſet walten,
So weiß ich, daß Du ewig in mir biſt!
O ja, laß mich vor deinen Augen ſteh'n,
Mit deinem Willen ganz zu ſtimmen ein,
Dir angenehm, vertraut und lieb zu ſeyn! —
Die Braut muß auf des Bräut'gams Willen ſeh'n.

Wird reine Liebe mich nicht Alles lehren,
Da Du biſt ſelbſt im Fried- und Freudenreich?
Drum wirſt Du auch dem Feind den Krieg verwehren,
Und wenn es in mir ſtürmet, ſiegſt Du gleich.
Nun tobe, was da will, mit Sturm und Streit:
Kann ich nur ſtets in meiner Veſtung ſeyn,
Darein, als in Dein Weſen, nichts bricht ein,
So bleibt dein Friede mir in Ewigkeit!

---

2. Seligkeit in der Sündenvergebung.

(Halliſches Geſangb. Nr. 1120.)

Wie wohl iſt mir, daß ich nunmehr entbunden
Von aller Schuld durch Chriſti Blut und Wunden!
Was ich geſucht ſo lange mit Begier,

Das iſt mir nun durch Chriſti Tod gegeben,
Weil der Unſterbliche ſelbſt worden iſt mein Leben,
Daß mich hinfort kein Tod berühr'. —
Wie wohl iſt mir!

Er iſt mein Hirt, er weidet meine Seele
Mit Lebensbrod, mit Freudenwein und Oele;
Auf grüner Au' werd' ich von ihm geführt;
Mich kann kein Unfall, keine Noth erſchrecken,
Denn Jeſus iſt bei mir, mich treulich zu bedecken.
Ich weiß, daß mir nichts mangeln wird!
Er iſt mein Hirt!

Mein Speiſ' und Trank iſt ſtets mit Dank gemiſchet,
Und mein Gemüth wird täglich neu erfriſchet
Von ſeiner Kraft, daß ich nicht werde krank.
Ich ſorge nicht; Er weiß wohl, was auf Erden
Mir täglich nöthig iſt; das läßt Er reichlich werden,
Und ſo genieß' ich auch mit Dank
Mein' Speiſ' und Trank!

Ich ſterbe nicht, nein, nein, ich werde leben,
Und deine Werke preiſen und erheben!
Ich glaub' an Dich, und komm' nicht in's Gericht.
Und weil Du haſt den Tod für mich verſchlungen,
So bin ich gleichfalls auch zum Leben durchgedrungen:
Ich leb' und glaub' an Dich, mein Licht!
Ich ſterbe nicht!

Dein Gatte, tönet's, steigt nicht herauf in's Licht;
Erwart' ihn hier im himmlischen Aether nicht! —
Von deinen Kindern besiegen nur zwei den Tod, —
Vier sinken hinab in Sünden und Todesnoth! —

Vergießt sie Thränen? — der Himmel ist thränenleer, —
Kein Jammer befällt vollendete Seelen mehr. —
Nein! siehe schon hat, lichtfeurig in Himmelskraft,
Zu höheren Sphären empor sich ihr Geist gerafft.

Nichts steiget im Himmel höher, denn Priestersinn...
An Orionen schwebet sie leuchtend hin,
Die gefalt'nen Hände gerungen empor so still:
„Nur, was der Heilige, was mein Erbarmer will!" —

Wie selig ist sie! Nichts Deutliches mehr vernimmt
Mein Ohr; ihr Seufzer im Psalmengetön' verschwimmt.
Sie stehet droben, unter den Sonnen fern,
Stets ihre Händ' erhoben zum Thron des HErrn.

Von Sonnen dringen die Leuchtungen erdenwärts, —
Und mehr als Sonnen, leuchtet ein Priesterherz;
Wird's nicht auch niederleuchten in's Erdenthal?
Die Finsterniß suchet doch ewig der Sonnenstrahl!

Auch unter der Erd'? — o wer nicht im HErrn entschlief!
Die Schlünde des Todes, sie sind so dunkeltief;
Groß ist der Zorn, unsäglich der Todten Schuld;..
Hier oben doch betet's mit sel'ger, ew'ger Geduld! —

Es betet? — o Du, der Seelen vereint und kennt, —
Dann Seelen wieder durch Schreckenszonen trennt:

3. Neues Lebensgefühl.

(Lob- und Liebesſpr. S. 23.)

Strenger Winter, fleuch von hinnen!
Harte Kält',
Die mich hält,
Bindend meine Sinnen,
Hindernd mich an heißer Liebe:
Laſſet mich
Inniglich
Folgen Jeſu Triebe!

Trübe Wolken, Fluth und Regen,
Thränenſaat,
Die mir hat
Lange obgelegen:
Weicht! die Freudenzeit iſt kommen;
Er hat mich
Nun in ſich
Selig aufgenommen.

Seine Weisheit hat's geſehen,
Wie ich noch
Seinem Joch
Feindlich wollt' entgehen;
Ja, weil ich's nicht konnte tragen,
Mußte Er
Mir vorher
Meinen Bann zerſchlagen.

Da mußt ich mühſelig werden,
Und die Laſt
Ohne Raſt
Brachte viel Beſchwerden,

Daß ich nach Ihm weint' und ſtöhnte,
Bis mein Herz
Unter Schmerz
Sich an Ihn gewöhnte.

Nun Er ſich in mir läßt blicken,
Wird ſein Strahl
Mir zumal
Lauter Frühling ſchicken;
Denn die Turteltaub' im Grunde
Lockt und girrt;
Ja, es wird
Frühling in der Runde!

Schau, die Feigenbäume grünen,
Brechen vor,
Seh'n empor,
Ihrem Herren zu dienen;
Schau, die Blumen in den Lenzen
Laſſen Dir
Ihre Zier
Wunderſam erglänzen!

Nun iſt alles Leid vergeſſen,
Als wär's nie
Winter hie,
Niemals Froſt geweſen.
Seht, wie meine Sonne ſcheinet! —
Jetzo ſeh'
Ich zur Höh': —
Du haſt's gut gemeinet!

Sonne! Du gibſt meiner Erden
Frühlingslicht;
Laß mir's nicht
Wieder Winter werden!

Bleibe ſtets in mir erhöhet,
Bis die Freud'
Ohne Zeit
Ewig in mir ſtehet!

---

4. Aufgang der Lebensſonne.

(Lob- und Liebesſpr. S. 80.)

Wer iſt doch Die, die wie der Glanz am Morgen
In meine Sinne fällt,
Und mit dem Blitz mein düſtres Herz erhellt?
Was weht mir hin die lang getragnen Sorgen?
Wer trägt mir ſolche Ruh
Nach meiner Unruh zu,
Nachdem mich ſtets des Zweifels Nacht beſeſſen?
Wer macht mich Das vergeſſen?
Wo iſt das Dunkle blieben?
Welch' übergroße Freud'
Ergreift die Seele heut!
Wer hat mich aus dem Zorn zur Liebe hingetrieben?

Kennſt du noch nicht der Gnade helles Blitzen,
Die deinen dunklen Ort
Unmittelbar mit ihrem Wort
So oft geſucht in Liebe zu beſitzen?
Iſt dieſe nicht das Licht,
Das in den Seelen ſtets anbricht,
Wenn ſie nur nicht die Kräfte unterdrücken?
Sie iſt's, die dich erfreuen
Und ganz verklären kann,
Wenn du ſie nimmeſt an.
O laß dich ihren Glanz im Innerſten erneuen!

Biſt du's, o Sonn', aus deren klarem Bronnen
Mir ſo viel Licht und Kraft,
Die lauter neues Weſen ſchafft,
Mein ganzes Leben lang iſt in's Gemüth geronnen? —
So geht's! man kennt Dich nicht; —
So lange nicht dein Licht
Zuvorkommt, weiß man nicht, woher wir haben
Die ungeſuchten Gaben. —
Nun aber will ich nehmen
Was mir dein Geiſt darlegt,
Und ſelbſt in's Herze prägt! —
Heil mir! — Ach wolle mein Dich ewiglich nicht ſchämen!

---

5. Verſunkenheit in Gott.

(Lob- und Liebesſpr. S. 19.)

Ihr Schweſtern, was nimmt ſo das Herze mir ein?
Was fühl' ich für Wonnen, ſo himmliſch, ſo rein?
Was reißt mir die Sinnen
So mächtig von hinnen?
Warum kann ich nimmer wie früherhin ſeyn?

O König! Du ziehſt mich zu herrlich dahin,
So daß ich voll himmliſcher Freudigkeit bin.
Du willſt mich entzücken
Durch ſel'ges Erquicken,
Damit Du mich habeſt nach eigenem Sinn.

Das Meer deiner Liebe dringt immer mehr ein;
Der Abgrund der Gnade muß bodenlos ſeyn;
Ich ſehe kein Ende,
Wohin ich mich wende,
Ich ſage nur: Herr, ich bin ewiglich dein!

Was hilft mir bei Dir mein so schwacher Verstand?
Der ist von dem Besten das kleineste Pfand,
Dadurch Du mich rühren,
Und höher willst führen,
Was sonsten so feindlich von Dir sich gewandt.

Nun folg' ich mit Jauchzen dem heiligen Zug!
Die andern Dinge sind lauter Betrug;
Du gibst mir das Wesen,
Und machst mich genesen,
Bis endlich zur Herrlichkeit gehet der Flug!

---

6. Um ewige Inwohnung der Liebe Christi.

(Handschrift.)

Bleib' hier, o Gottes Sohn!
Bleib' in mir immerhin!
Besiege Muth und Sinn!
Entzünde unsre Herzen,
Die in der Liebe schon
An Dich gebunden sind
Mit süßen Liebesschmerzen!
So soll die Liebe nun
Mit ihren Kräften weiden,
Die, so sie hat besiegt! —
Was Gott zusammenfügt,
Soll ewig Niemand scheiden
In Gott ist's süß zu ruh'n!
Ja, nichts ist süßer auf der Erden,
Als lieben, und geliebet werden!

Laß deine Kräfte seh'n,
O Liebe, die kein Mann,
Wie Du, verrichten kann!
Was gleichet deinen Flammen?
Wie oft ist es geschehn,
Daß Du den Bräutigam
Und mich gebracht zusammen!
O soll nicht Tag und Nacht
In Liebe seyn verbracht?
Drum hör' mein sehnlich Ach!
Und stärk' die schwachen Flammen!
Ach, zeuch mich Dir stets nach!
Es ist nichts besser auf der Erden,
Als lieben und geliebet werden!

Und weil Du, Gottes Kind,
Die Flammen angezünd't,
Die mir im Herzen sind:
So wollst Du sie auch hegen
Mit deines Othems Wind!
Dann werd' ich immer mehr
Mich an dein Herze legen. —
Du hast ja bis daher
In mir so gewohnet;
Drum laß mich fernerweit
Genießen diese Freud',
Womit die Liebe lohnet,
Und ewig bricht herfür! —
Es ist nichts reicher auf der Erden,
Als lieben, und geliebet werden.

Dieß ist das Beste noch,
Daß Du bei jeder Pein
Mir Arzt und Arznei willst seyn.

So lange ich gezogen
An Deinem Liebesjoch,
Bist Du mir blieben treu,
Und hast mich überwogen.
Drum wünsch' ich nimmermehr
Aus diesem Stand' zu kommen!
O daß mir Deine Treu'
Werd' alle Tage neu,
Und ewig nicht von mir genommen! —
Ja, König, sanft und hehr:
Es ist nichts stärker auf der Erden,
Als lieben, und geliebt zu werden!

7. Volle Genüge in Christo.

(Arnolds K. Gesangb. Nr. 7A.)

Ach, wie so glücklich ist ein Herze,
Das seinen rechten Schatz erkennt,
Von keiner fremden Liebe brennt,
Entzogen von der Unruh Schmerze!
Seitdem ich so entzündet bin,
Hat Gott mein ganzes Herz dahin.

Ich schlaf', und muß im Herzen wachen;
Im Gehen find' ich lauter Ruh';
Ich weiß, was Jesus in mir ',
Wenn ich für mich darf gar machen;
Ich denke stets an Ihn allein,
Er muß mein Wort und Schweigen seyn.

Bei ihm scheint mir die Sonne helle,
Die Luft weht mir vom Paradies;
Die Frucht vom Lebensbaum, so süß,

Erſchließt in mir die Lebensquelle;
Wohin ich ſehe, find' ich Den,
Der mich läßt lauter Liebe ſeh'n.

Er lehret mich in Liebe handeln;
Kein Feind verklagt mich mehr in mir;
Ich bleibe freudig für und für,
Kann ruhig meine Straße wandeln,
Weil Er zu Gnaden mich gebracht
Und über mir als Hirte wacht.

Wie wohl wird mir's nun immer gehen!
Ich lebe nicht, — Er lebt in mir;
Sein Bild iſt's, das Er ſtets allhier
In meinem Geiſt muß leuchten ſehen;
Ich bin hinfort nicht ſelber Ich, —
O Liebe, Du erfülleſt mich!

---

8. Glückſeligkeit des Chriſten.

(Arnolds kl. Geſangb. Nr. 124.)

Wo iſt wohl ein ſüßer Leben
Auf der ganzen weiten Welt,
Als in Gottes Liebe ſchweben,
Die uns ſtets gefangen hält;
Wenn ein rein Gemüthe
Bloß auf Jeſu Güte
Alles Thun und Laſſen gründ't,
Und Ihn ſelbſt in Allem find't?

Unglaub' und Vernunft mag ſorgen,
Eigenwille quäle ſich;
Was nicht will dem Geiſt gehorchen,
Muß ſich ſchleppen jämmerlich

Mit viel tauſend Laſten; —
Aber ich will raſten
In dem ſichern Liebesſchoos,
Der mich macht vom Kummer los.

O wie iſt dem Geiſt gerathen,
Der, als Kindlein umgekehrt,
Alles hält für Koth und Schaden,
Was nicht Jeſum ſelbſten ehrt!
Er darf nicht mehr klagen
Ueber ſo viel Plagen;
Er verbringt die Lebenszeit
In gewiſſer Fröhlichkeit.

Keine Unruh', keine Schmerzen
Macht ihm mehr der Heuchelſchein;
Was nicht geht aus reinem Herzen,
Muß bei ihm begraben ſeyn.
Er will nicht mehr ſcheinen,
Noch es fälſchlich meinen; —
Das ſelbſtſtänd'ge Weſen ſchafft
Neues Leben, neue Kraft.

Sein Bewegen und ſein Gehen
Geht hinfort in ſanfter Ruh',
Und was göttlich ſoll geſchehen,
Geht nicht mit Verwirrung zu.
Selbſt ſein ſüßes Schlafen
Muß ſein Heiland ſchaffen,
Und ſein Wachen muß allein
Täglich in der Liebe ſeyn.

Hört man ihn gleich fröhlich ſingen,
Bleibt er doch in ſüßer Still',
Weil ſein Wollen und Vollbringen

Gott geheim vollenden will.
Darum wird ſein Weſen,
Das in Gott geneſen,
Von der Welt, die luſtentbrannt,
Oft geſchmähet und verkannt.

Will's die Eigenheit gelüſten,
Fremde Kraft vermeſſen ſeyn,
Und darin ſich ſpiegelnd brüſten:
Hüllt die keuſche Sonn' ſich ein;
Sie will mit den Strahlen
Keinen Koth bemahlen;
Alſo bleibt ihr Schatz bewährt
Und von Feinden unverſehrt.

O verborgnes Liebesleben!
Laß den ſanften Liebesgeiſt
Mir den Gottesfrieden geben,
Der dein ew'ger Sabbath heißt!
Ach, mit welcher Wonne
Krönt uns dieſe Sonne,
Wenn ſie ihre Macht erhöht
Und im Herzen brennend ſteht!

Süße Kräfte, reine Flammen,
Nehmt mein ganzes Leben ein,
Haltet mich mit Dem zuſammen,
Der mir ewig g'nug will ſeyn!
Liebe ſoll Ihn binden,
Alles überwinden,
Daß ſein heitrer Lebenstag
Ewig in mir bleiben mag.

Halt' ich Dich gleich noch ſo feſte,
Willſt Du doch noch näher ſeyn,

Wer ſchuf das Gebet, das Deine Prieſter durchflammt? —
Dir red' ich nicht ein; — Erbarmer, thue Dein Amt!

XI.

Die Ungetrennten.

Auf einem Roſenhügel der Ewigkeit
Stand ein verklärter Vater mit ſeinem Kinde,
Die Mutter daneben in wallendem Feyerkleid,
Um ihre Stirne die goldene Prieſterbinde.

„Laſſet uns ſingen ein Lied von der Heimathluſt!
Steigt auf vor dem HErrn, ihr ſüßen, heiligen Flammen!
Ihr Pſalmen, quellend aus jauchzender Liebesbruſt —
Strömet im Meer der unſterblichen Wonne zuſammen!

Denn ſelig ſind wir, die wir Jeſu geglaubt!
Aus dem Tode hat uns Sein Arm gezogen,
Und mit dem erhöhten, heiligen Haupt
Sind die Glieder auch gen Himmel geflogen." —

Und gerettet biſt du, mein trautes Herz!
Beginnt die Gattin mit liebendem Munde; —
Nun reiſſet dich nichts mehr niederwärts, —
Hell ſeh' ich dein Herz im innerſten Grunde!

Und mein biſt du, ſo lange der Himmel ſteht; —
Nie zwiſchen uns drängt ſich hinfort ein Schatten; —
Oft hab' ich für dich geweint und gefleht, —
Doch ſelig umfaſſ' ich hier oben den Gatten!

Und vom Guten ſelbſt das Beſte
Mir als Weſen drücken ein;
O wie ſoll mein Leben
Stets Dir ſeyn ergeben!
Ich in Dir und Du in mir,
Ja, Du Alles für und für! —

---

9. Ewiges Leben in der Zeit.

(Lob- und Liebesſpr. S. 58.)

Wenn ſich eine Seele findet
In des Heilands Liebe ſteh'n,
Wird ſie wunderbar entzündet,
Jauchzensvoll einherzugeh'n,
Daß der ganze Leib und Geiſt
Sich der Sichtbarkeit entreißt.

Alsdann wird ſie aufgezogen,
Und in ſtiller Luſt geführt
Aus den wilden Meereswogen,
So der Weltgeiſt aufgerührt.
All dieß Weſen macht ihr Pein,
Wenn ſie darf zu Gott hinein.

Alles liegt zu ihren Füßen,
Was zu dieſer Welt gehört;
Ja, ſie kann auch leichtlich miſſen,
Was durch guten Schein bethört,
Denn ſie hat den lichten Geiſt,
Der ihr beſſ're Schätze weist.

Sie liegt in geheimer Stille,
Wo ſie unempfindlich ſcheint,
Weil der ſonſt zertheilte Wille,

Aufgeopfert, nichts mehr meint,
Als nur Gott und seine Kraft,
Die der Sohn der Liebe schafft.

Hier ist aller Gram vergessen,
Alle Unruh fällt dahin,
Und was sonst noch hoch gesessen,
Wird erniedrigt in dem Sinn,
Läßt mit sich gar mild umgeh'n,
Wie man mag an Kindern seh'n.

Wer kann diesen Strom beschreiben,
Der den Geist mit Macht erfüllt?
Wo kann Durst und Hunger bleiben,
Wenn Gott selber beide stillt?
Ist die Müh nicht wohl ersetzt,
Wenn Er uns mit Sich ergötzt?

O daß Alle sich bemühten,
Diese balsamreiche Kraft,
Die den tiefsten Gottesfrieden
Und das ew'ge Leben schafft,
In der Seelen Licht zu seh'n,
Und aus ihrer Qual zu gehn!

Ist des Menschen Geist entsprossen
Aus dem göttlichen Geschlecht,
Hat er einst dieß Brod genossen
In dem Paradies mit Recht:
O so muß es wieder sich
Davon nähren inniglich.

Denn wo nicht der Trieb der Seelen
Ißt von Gottes Himmelsbrod,
Bleiben sie in Angst und Quälen,

Leiden ſie ſtets Hungersnoth,
Wie man welke Blumen ſchaut
Die der Himmel nicht bethaut.

Aber wer aus Gott geboren,
Fordert Paradieſeskoſt;
Wer zur neuen Welt erkoren,
Sucht nicht in der alten Troſt.
Speiſe, die da himmliſch iſt,
Macht, daß man der Erd' vergißt.

Arme Welt! du kannſt nicht glauben,
Daß ich hier ſchon heilig ſey,
Und daß mir's kein Freund kann rauben,
Daß ich bin von Sünden frei!
Leb' ich doch im Paradies,
Seit ich Nichts, als Gott genieß'!

Wie ein grober Stein auf Erden
In ſich hegt das ſchönſte Gold:
So muß mir im Leib noch werden;
Was der Unglaub ſparen wollt'
Auf die ſpäte Ewigkeit; —
Nein, ich bin ſchon ſelig heut!

---

10. Seligkeit in Chriſto.

(Göttl. Liebeſ. Nr. 140.)

O du ſüße Luſt
An der Liebesbruſt!
Du erweckeſt wahre Freude,
Daß ich falſche Freuden meide!
O du ſüße Luſt
Aus der Liebesbruſt!

Herr, dein reiner Quell
Gibt mir ſanft und hell
Göttliche Erquickungsſäfte,
Lebensvolle Himmelskräfte.
Ja, dein reiner Quell
Gibt mir's klar und he... —

Laßt mich in der Ruh',
Fragt nicht, was ich thu'!
Ich bin durch den Vorhang gangen,
Meinen Jeſum zu umfangen.
Laßt mich in der Ruh',
Fragt nicht, was ich thu'!

Ich bin benedeyt,
Weil mich Gott erfreut;
Niemand dieſe Freud' erfähret,
Als, in dem ſich Gott verkläret. —
Ich bin benedeyt,
Weil mich Gott erfreut.

In der Sabbathsruh'
Tritt Er ſelbſt herzu.
O welch edle, große Wonne
Strahlet mir von dieſer Sonne! —
In der Sabbathsruh'
Tritt Er ſelbſt herzu..

Alles wird verſenkt,
Was uns je gekränkt.
Dieſe Luſt weiß nicht von Leiden,
Weil in Freuden über Freuden
Alles wird verſenkt,
Was uns je gekränkt.

O Du ſüßer Hort,
Du lebendig Wort!
Niemals wollſt Du mich verlaſſen
Hier auf dieſen Pilgrimsſtraßen,
Herr, mein ſüßer Hort,
Du lebendig Wort!

---

11. Ewigkeit in Chriſti Liebe.

(Arnolds kleines Geſangb. Nr. 77.)

Weil des Heilands treues Lieben
Mir ſo hocherfreulich iſt,
Sollt' ichs dann nicht immer üben?
Ich bin ja zur Lieb' erkiest!
Allezeit
Wird die Freud'
In mir neu geboren,
Denn zur Luſt
An Jeſu Bruſt
Bin ich auserkoren.

Dich will ich mein eigen heißen,
Der Du hold mich ſiehest an!
Nichts hinfort ſoll mich entreißen
Dir und deiner Friedensbahn.
Liebesſchmerz
Kann das Herz
Gar gewaltig quälen;
Doch die Freud'
An deiner Seit'
Iſt auch nicht zu zählen.

In dem Herzen trag' ich Flammen,
In den Seufzern ſtille Gluth,
Die mich ſchmelzt mit Dir zuſammen,
Und mir zeigt das höchſte Gut.
Tag und Nacht
Hab' ich Macht,
Mich Dir hinzugeben,
Und mit Dir,
O meine Zier,
Ganz vereint zu leben.

Selig, Herr, wer Dich beſitzet
Und lebendig hat in ſich!
O dein Aug', das himmliſch blitzet,
Wende ſich doch ſtets auf mich!
Dein allein
Will ich ſeyn,
Deine Liebe ſpüren;
Du biſt ja
Mir innigſt nah;
Du nur ſollſt mich führen!

Keine Liebe ſoll mich fangen,
Keine Furcht mich ſchrecken ab! —
Ach, was will ich mehr verlangen,
Wenn ich Jeſu Liebe hab'?
Kreatur
Und Natur
Mögen untergehen:
Jeſu, Du
Bleibſt meine Ruh'! —
Die wird ewig ſtehen!

---

12. Ewiger Bund mit Chriſto.

(Lob- und Liebesſpr. S. 324.)

Ich laſſ' Ihn nicht, der ſich gelaſſen
Um mein verſcherztes Heil herab;
Er, Der mich Einmal wollt' umfaſſen,
Muß mein verbleiben bis zum Grab.
Wenn auch die Welt mir Viel verſpricht,
Zu brechen meiner Liebe Pflicht:
Ich laſſ' Ihn nicht.

Ich laſſ' Ihn nicht; — Der mich erworben,
Den werb' ich mir; ich Sein, Er mein! —
Sein, der für mich am Kreuz geſtorben,
Sein will ich auch im Tode ſeyn.
Was ſchreckſt du, hölliſches Gezücht?
Was lockſt du, weltliches Gedicht? —
Ich laſſ' Ihn nicht!

Ich laſſ' Ihn nicht, der mich nicht läſſet,
Deß Name über Alles iſt,
Seitdem die Marter Ihn gepreſſet,
Den treuen Heiland, Jeſum Chriſt.
Was alles Dunkel mir durchbricht,
Das iſt ſein ſüßes Gottheitslicht.
Ich laſſ' Ihn nicht!

Ich laſſ' Ihn nicht; mag mich verlaſſen
Der weiten Erde Pracht und Macht:
Der meine Seele nicht kann haſſen.
Er nimmt mich dennoch wohl in Acht,
Und führt mich aufwärts zu dem Licht,
Das ewig aus den Himmeln bricht.
Ich laſſ' Ihn nicht.

Ich laſſ' Ihn nicht; ich will Ihn halten,
Bis ich von ihm geſegnet bin;
Und müßt' ich ſterben und erkalten,
Schmiegt ſich mein Glaube doch an Ihn.
Ob meine Lebenskraft zerbricht,
Ob mir vergehet das Geſicht:
Ich laſſ' Ihn nicht!

Ich laſſ' Ihn nicht. — Was willſt du, Sünde? —
Du liegſt im tiefen Meer verſenkt!
Was drohet ihr, ihr Höllenſchlünde?
Ich bin gar fern von euch gelenkt!
Dein Stachel, Tod, mich nimmer ſticht,
Denn Jeſus iſt mein Lebenslicht!
Ich laſſ' Ihn nicht!

---

13. Um Bewahrung des neuen Lebens.

(Lob- und Liebesſv. Nr. 100. S. 115.)

Hat mich nicht dein Pfeil getroffen?
Steht mir nicht dein Alles offen?
Jeſu, läugneſt Du dieß Pfand,
Das zum Mahlſchatz mir gegeben?
Sah ich Dich in mir nicht leben,
Als dein Blick mich überwand?

Biſt Du mir nicht ſelbſt erſchienen,
Mich in Liebe zu bedienen,
Wie dem Kind die Mutter thut?
Iſt mir nicht mein Wunſch gelungen,
Als Du meinen Geiſt durchdrungen,
O Du unvergleichlich Gut?

Ja! ich darf nun Deinetwegen
Allen Kummer niederlegen,
  Denn Du bleibſt mir ewig treu.
Aber wenn ich mich beſehe,
Merk' ich, wie ich ſchlüpfrig ſtehe,
  Und wie ungeübt ich ſey.

Würde nicht dein Eifer wachen,
Und mir feſt die Liebe machen,
  Wär' es um den Schatz geſcheh'n.
Drum verwahr' ihn ſelbſt im Grunde
Meines Herzens, nach dem Bunde,
  Den Du wollt'ſt mit mir eingeh'n!

Geuß mir immer neue Säfte,
Friſche Paradieſeskräfte
  Aus dem Baum des Lebens ein,
Daß ich, frei vom Heuchelſcheine,
Keuſch und innig Dich nur meine,
  Allem Andern todt zu ſeyn!

Steht mir doch der Himmel offen, —
Hab' ich doch das Ziel getroffen,
  Das den ganzen Geiſt vergnügt!
Darf ich doch mit andern Armen
Selig ruhen im Erbarmen,
  Wo man ſtill gelaſſen liegt!

O ihr heil'gen Lebensgüſſe!
Starke Ströme, ſanfte Flüſſe,
  Strömt auf meinen Garten zu!
Ich bedarf der Liebe Regen,
Soll mein Schmachtend Herz den Segen
  Und der Wille finden Ruh'!

Schönſte Sonne, blicke weiter!
Mach die kleine Welt mir heiter,
  Laß auch nicht ein Wölkchen ein!
Laß mich unverrückt genießen,
Was der Geiſt in mich will gießen,
  Bis ich mag verkläret ſeyn! —

Habt ihr Menſchen noch nicht funden,
Was euch ewig hält gebunden,
  Was den Geiſt durchdringt und nährt? —
Lauft, und folget Jeſu Triebe,
Bis das Herz, voll Gottesliebe,
  Ewig ſonſt nichts mehr begehrt!

---

14. Vorſchmack des ewigen Lebens.

(Lob- und Liebesſpr. S. 269.)

O hät' ich die Flügel einfältiger Tauben,
  So flög' ich zu himmliſchen Engeln empor!
Da ſollte mich Niemand der Freude berauben,
  Da blieb ich bei Chriſti vollendetem Chor.
    Ich wollt' Ihn beſingen,
    Mein Opfer Ihm bringen,
  Ich thät' es wohl Allen im Danken zuvor.

Noch bin ich im Kerker des Leibes verſchloſſen:
  Doch fliegt mein Geiſt im Voraus ſchon dahin;
Er ſpielet und hat ſchon die Klarheit genoſſen,
  Die ſeliglich ziehet den gläubigen Sinn.
    Mein Innerſtes findet,
    Wenn's Ihm ſich verbindet,
  Mit Engeln den himmliſchen Liebesgewinn.

Deine Feuerkraft, dunkel von Rauch oft umhüllt,
Iſt nun verkläret in Kindesmilde;
Mit Liebesfrüchten hat dich der Meiſter erfüllt,
Und dich geſtaltet nach Seinem Bilde. —

Und du biſt mein! entgegnet der Gatte traut, —
Als Engel biſt du zur Seite mir liebend gegangen!
Als Retterin hab' ich von Anfang die Braut,
Und dann die Gefährtin ſehnend im Geiſt umfangen.

Dir dank' ich mein Leben; — o wärſt du nicht worden mein:
Naturſtolz hätte mich frühe zur Hölle geriſſen;
Demüthige du! du ſollteſt mein Engel ſeyn, —
Du riſſeſt mich betend aus ewigen Finſterniſſen.

Wie wenig hab' ich dir's oft verdankt,
Wie oft mich gewendet vom liebenden Flehen!
Dann, wenn ich in Flammen zur witternden Tiefe geſchwankt,
Sah' ich dich betend im Lichte ſtehen! —

Dann erglomm mein innerſter Funke; — du haſt ihn genährt,
Mich prieſterlich ſtets in die Höhe gehoben!
Mein Schickſal iſt in deiner Liebe verklärt,
Mein Leben in deines auf ewig verwoben!" —

Sie heben die Hände ſelig empor,
Ihr Kindlein auf den verſchlungenen Armen, —
O Du! der liebend uns auserkohr —
Nimm uns ewig zum Opfer, ew'ges Erbarmen!

13. Freudiger Glaubensmuth.

(Arnolds kleines Geſangb. Nr. 95.)

Jeſus iſt mein Freudenlicht,
Wenn er hell in mir anbricht, —
Meiner Seele Ruheſtatt,
Wenn ſie keine Kraft mehr hat.

Jeſus iſt mein ſtarker Held. —
Wenn der Teufel mich anfällt,
Wenn die Sünde groß ſich macht,
Dann gewinnt mein Herr die Schlacht.

Ach, mein Jeſu, laß mich Dir
Seyn verpfändet für und für;
Laß mich Armen Dir allein
In der Lieb' ergeben ſeyn!

Alle, die ihr Jeſum ſucht,
Kommt, genießet ſeiner Frucht,
Welche Geiſt und Seel' erquickt,
Und euch tief im Grunde ſchmückt!

Herzens-Jeſu, Siegesfürſt,
Meine Seele nach Dir dürſt't;
Führe Du in mir den Krieg,
Und gewinn' im Streit den Sieg!

Nach dem Siege nimm mich dann
Hin zu deinem Heeresbann,
Welchem Du als Gottesſohn,
Kronen gibſt vom Himmelsthron!

Auf, ihr Ueberwinder! ſeht,
Jeſus euch entgegen geht,

Um für wenig Schmach und Hohn
Euch zu helfen zu der Kron'!

Halleluja! Gloria!
Auf! des Herren Tag iſt nah;
Wachet, haltet euch bereit:
Bald kommt die Erquickungszeit!

---

16. Lob Jeſu Chriſti.

(Berl. Liederſch. Nr. 1139. Arnolds kl. Geſangb. Nr. 178.)

Komm, beug dich tief, mein Herz und Sinn,
Vor Chriſti Thron im Staub darnieder,
Leg' dich zu ſeinen Füßen hin,
Und wiederhole deine Lieder!
Erkenne, wie du ſelbſt aus dir Nichts biſt,
Wie Gott in dir und Allen Alles iſt.

Wo hätt'ſt du einen Funken Kraft,
Wenn du ſie nicht erlangt von oben?
Wer hat dir ſo viel Ruh geſchafft
Vor deiner Feinde Liſt und Toben?
Wer ſtillte wohl das Brauſen dieſes Meers,
Und wer bezwang die Macht des Höllenheers?

Wer hat dich von dem Bann befreit?
Aus dem Verderben dich geriſſen?
Wer krönt dich mit Barmherzigkeit
Und läßt dich ſeine Rechte wiſſen? —
Biſt Du es nicht, du unerſchöpfter Quell,
Der täglich noch auf uns fließt, ſtark und hell?

Hat uns nicht deine Hand gefaßt,
Und wider aller Menſchen Hoffen
Gebracht aus aller Sündenlaſt,
Daß wir das Ziel der Ruh getroffen,
Und reichen Fried' vor Feinden um uns her
Genießen, ſtets von Furcht und Zweifel leer?

Was zwiſchen uns ſich ſetzen wollt',
Hat deine Kraft bald ausgetrieben;
Du bleibeſt deinem Tempel hold,
Daß bis hieher dein Bau geblieben,
Daß feſte ſteht des Sohnes Herrlichkeit,
Die Dir in uns der Vater hat bereit't.

Du überſchütteſt uns mit Lieb',
Und reinigeſt Herz, Muth und Sinnen,
Daß wir durch deines Geiſtes Trieb
Dich ſtets in uns mehr liebgewinnen;
Du drückſt dem Geiſt der Reinheit Siegel auf,
Daß nicht die Sünde ſtöre unſern Lauf.

So nimm dafür zum Opfer hin
Uns ſelbſt, mit Allem, was wir haben!
Nimm Geiſt, Seel', Leib, Herz, Muth und Sinn
Zum Eigenthum ſtatt and'rer Gaben;
Bereite Dir ein Lob ſelbſt aus dem Mund
Der Säuglinge; mach' deinen Namen kund!

Wie nichtig ſind wir ohne Dich! —
Was haben wir ohn' deine Werke?
Dir, Dir gebühret ewiglich
Macht, Weisheit, Ehre, Kraft und Stärke;
Gott und dem Lamm, das uns erkaufet hat,
Wird Lob geſagt in unſrer Mutterſtadt!

Verleih' uns hiezu Herz und Mund,
Halt' unſre Einheit ſo zuſammen,
Daß unſer Geiſt, von Liebe wund,
Dir ſtets zuſende reine Flammen!
Mach' uns vor Dir wie Wagen Cherubim,
Entzünd' uns ſtets wie Feuerſeraphim!

---

17. Macht der Gottesliebe.

(Lob- und Liebesſpr. S. 90.)

Ich kann von Dir nicht ſchweigend ſeyn,
O Liebe, die Du mich hinein
In Gott gezogen haſt,
Auch immer ſtärker in mich dringſt,
Bis Du in Dir mich völlig bringſt,
Zur ew'gen Sabbathsraſt!

Die Liebe, die vom Schöpfer fließt,
Und wieder ihre Wellen gießt
Zu ihrem Quell hinein,
Iſt ihrem Urſprung ähnlich ganz,
Und zeigt der Kräfte hohen Glanz,
Die göttlichſtark und rein.

Wo Liebe baut des Herzens Haus,
Da treibt ſie falſche Neigung aus,
Die ſonſt unbändig iſt.
Die Weisheit in der Liebe Reich
Iſt männlich und doch ſanft zugleich,
Ein Ernſt, mit Luſt verſüßt.

Natur, und wär' ſie noch ſo mild,
Bis obenan mit Lieb erfüllt,
Mag hier nicht gültig ſeyn,
Noch wen'ger ſelbſtgemachte Lieb',
Wo ſich bei falſchem Wort und Trieb
Verſtellung menget ein.

Was kein Geſetz, kein Regiment
Der eignen Kräfte bringt zum End',
Der Seel zu ſchaffen Ruh':
Das wirket Gott durch ſeinen Sohn,
Wenn dieſem Er den Liebesthron
Im Herzen rüſtet zu.

Sein Thron iſt Liebe, ſanft und hehr;
Was Gott hier nicht ſelbſt thät' und wär',
Das müßt' verbannet ſeyn.
Die Stoppeln werden ganz verzehrt,
Das lautre Gold allein bleibt werth,
Das Herz wird völlig rein.

Die Seele ſucht in Gott nun ſich,
Und in ſich Gott ganz wunderlich,
Weil beide Eines ſind.
Wer trennt, was Gott vereinigt hat?
Wer ſcheidet, wenn Er in der That
Sich ſelbſt mit uns verbind't?

Wie hungert, Liebe, mich nach Dir!
Wie ſchäm' ich mich, daß ich in mir
Dir noch ſo ferne bin!
Ach, laß mich dieſem Himmelreich
Gewalt anthun, und ziehe gleich
Mich ewig in Dich hin!

18. Triumph der ewigen Liebe.

(Arnolds K. Gesangb. Nr. 177.)

Holdsel'ges Gotteslamm,
Sieh hoch gebenedeiet,
Daß du die Lieb erneuet
Als unser Bräutigam!
Die Lieb' wird triumphiren,
Und uns mit Kronen zieren,
Weil sie vom Himmel kam,
Holdsel'ges Gotteslamm!

Vereinte Liebe siegt,
Schwebt über alle Höhen,
Wird überwunden sehen
Den Feind, der sie bekriegt.
Die Siegespsalmen klingen,
Dem König Dank zu bringen,
Vor dem die Welt erliegt!
Vereinte Liebe siegt!

Nach wohl vollbrachtem Streit
Rechtfertigt sich das Leben,
Das uns die Lieb' gegeben,
In ew'ger Jubelfreud'.
Steh' auf, du Fürst der Deinen,
Siegprächtig zu erscheinen
In deiner Lieblichkeit,
Nach lang geführtem Streit!

Du nur bist liebenswerth!
Man wird Dich ewig müssen
In sel'ger Liebe grüßen,
So lang die Liebe währt!

Die Liebe wird beſtehen,
Wann Alles wird vergehen,
Wie uns dein Mund gelehrt. —
Du nur biſt liebenswerth

Ein feſtes Liebesband
Iſt uns von dir gebunden,
Sobald uns aufgefunden
Des treuen Hirten Hand.
Komm, laß in deinen Armen
Uns, edler Hirt', erwarmen!
Wir ſind Dir nah' verwandt
Durch feſtes Liebesband!

Mit einem Herz und Mund
Soll in uns unſer Meiſter
Dich, Vater aller Geiſter,
Hoch preiſen alle Stund,
Frohlocken, jubiliren,
In Liebe triumphiren. —
Sey Du der neue Bund
Zu einem Herz und Mund!

Der heil'gen Engel Chor
Verkündigt deine Thaten,
O Held, voll Kraft und Rathen,
Und hebt dein Lob empor!
Zeuch her in deiner Stärke,
Laß deine Liebeswerke
Siegprächtig ge'hn hervor,
So tönt der Himmel Chor!

Der Aelteſten ganze Schaar,
Die vor dem Throne wohnen,

Die werfen ihre Kronen
Zu deinen Füßen dar.
Wir fall'n mit ihnen nieder,
Und ſingen Lobeslieder;
„Heil Ihm, der iſt und war!“
So ruft der Aelt'ſten Schaar.

Die Liebesharmonie
Soll immer ſüßer ſpielen,
Je mehr ſie Kraft wird fühlen,
Oh'n Ende dort und hie.
Dein Reich muß in uns bleiben,
Vermiſchte Kraft vertreiben
Der eiteln Phantaſie
Durch Liebesharmonie.

So wächſt dein Leben mehr
Zur vollen Mannesſtärke,
Wenn alle deine Werke
Dir bringen Preis und Ehr.
Lieb' iſt's, die Engel machet;
Lieb' iſt's, die ſtill verlachet
Der Feinde ganzes Heer,
Denn ihre Zier iſt Er!

Dank, Weisheit, Stärk' und Pracht,
Lob, Herrlichkeit und Leben
Sei unſerm Gott gegeben,
Der uns zur Lieb' gebracht!
Das Lamm, das uns befreiet,
Sei hoch gebenedeiet,
Ihm ſey Lob, Preis und Macht
Dank, Weisheit, Stärk' und Pracht!

19. Chriſto, dem Brod des Lebens.

(Handſchrift.)

Mein Bräutigam,
Du zartes Gotteslamm!
Herr Zebaoth, mein Mann!
Du wollſt Dich geben
Zur Speiſe mir,
Die meinen Geiſt zu Dir
Hinziehe für und für,
Mein einzig Leben!

O lieblich Loos!
Geheimniß, kundbar groß,
Das, aus des Vaters Schooß
Für uns geboren,
Als Gottes Herz
Sich ſenket niederwärts,
Und ſucht aus Liebesſchmerz
Was war verloren!

Komm, lehre mich,
O Herr, Dich, ewig dich
Zu lieben brünſtiglich,
Als Dir verſchrieben!
Mein einzig Theil
Und allerbeſtes Heil!
Komm ſtets und nie verweil'
Mit deinem Lieben!

Ich leide Noth,
Und bin lebendig todt
Ohn' Dich, du Lebensbrod!
D'rum bleib' mein Leben,

Und ſätt'ge mich,
Dann wird mein Herz an Dich
Auch froh und dankbarlich
Sich ewig geben!

Ich bin nicht mein;
Nur Dein, o Herr, allein
Laß mich auf ewig ſeyn!
Ich muß Dich ſehen
Ganz, wie Du biſt,
Weil der Dein nicht vergißt,
Dem Hilf' und Labſal iſt
Von Dir geſchehen.

O, mach' mich licht,
Du helles Angeſicht,
Ohn' das mir Kraft gebricht
Dich zu verehren!
Ja, leb' in mir,
Und rede für und für!
Ich will, gebeugt vor Dir,
Dich ewig hören!

---

20. Das innere Weihnachtsfeſt.

(Leb- und Liebesſpr. S. 211.)

Bisher hab' ich geglaubt, Maria ſey allein
Die Mutter meines Herrn, und ich dürft Ihm vereinet
Durch Liebe wie ein Freund etwa dem andern ſeyn,
Bis mir das größeſte Geheimniß nun erſcheinet:
Daß Chriſtus iſt in uns mit ſeiner Menſchheit Kraft,
Der Fleiſch in uns annimmt, gewinnt Geſtalt mit Schmerzen,

Hier ſind wir vereint, ſind unzertrennlich in dir!
O fehlte nur Eins: uns würd' eine Seligkeit mangeln!
Ihr Himmelspforten, verbunden ſind ewig wir —
Feſt, wie ihr ſtehet auf euren goldenen Angeln!

Jauchzet, ihr Himmel! der Herr hat uns wiedergebracht!
Heil ſind wir geworden durch Seine Wunden!
Ihr Morgenſterne hoch über der Todesnacht, —
Der Herr hat auf ewig die Seinen verbunden!

Ihr Lebensbäume, ſäuſelt hinauf zu Ihm! —
Ihr Edensquellen, rauſchet des Ewigen Namen!
Ihr Seligen, ſinget! rufet, ihr Seraphim,
Durch alle Höhen das Heilig, Heilig! — Amen!

XII.

Die Gebete der Heiligen.

Ein treuer Heldenbote, — hieß er Mills?
Saltet? — Laroche? — ich hab' es nicht vernommen, —
Ging todesmüde von dem Kampfplatz heim.
An Meeresklippen fuhr ſein Schiff dahin
Im Abendſonnenblick; der ferne Strand
Lag dämmernd hinter ihm mit armen Hütten;
Doch floß es wie viel tauſend Liebesthränen
Des Abſchieds ihm von dorther über's Herz,
Und wie die ſturmgewohnten Albatroſſe,
Die weißen Möven mit den Segeln zieh'n,
Flog Dankgebet der Gläubigen ihm nach,

Ein Lebenswort, das uns ein neues Weſen ſchafft; —
So wohnt der neue Menſch in Gottes Tempelherzen;
Der gilt in Chriſto nur, den ſieht und fühlt der Geiſt,
Macht's Andern kundbar groß, als aller Wunder Fülle,
Weil Gott im neuen Leib ſelbſt offenbaret heißt.
So wächst dieß Gotteskind an Alter in der Stille,
Bis es zum Jüngling wird, und zum vollkommnen Mann. —
Gib mir, o Herr, daß ich das ganz erleben kann!

---

21. Chriſtus im Herzen.

(Handſchrift.)

Denkſt Du nicht, Maria, mehr an die ausgeſtand'nen Schmerzen,
Als der zarte Menſchenſohn in dir die Geſtalt gewann:
O, wie ſollt' ich nicht vielmehr mich nun freu'n im tiefſten Herzen,
Da Er nur zuſehends wächſet als mein König, Gott und Mann?

Iſt Johannes nicht vor Freud' einſt im Mutterleib geſprungen?
Grüßte er nicht ſeinen Heiland, ehbevor er kam an's Licht?
Hat mir nicht des Geiſtes Mund auch von Seinem Feſt geſungen?
Hat Er mir nicht hold inwendig dieſes Kind gezeiget ſchon?

Ja, Er wohnet auch in mir! Nun hab' ich dieß Lamm vor Augen!
Schaue, wie es mir zur Wonne treibt ſo manches ſüße Spiel!
Iſt dieß nicht mein ſel'ger Freund, dem ich ſoll zur Wohnung taugen?
Lieb' und grüß' ich dieſen König je im Seelengrund zu viel?

Ja, Er iſt's! und was ich will, kann ich in dem Einen finden!
Kind und Mann und Siegesfürſte heißt und iſt Er in der That.
Seine Gottesliebe kann Ihn ſo nahe mir verbinden,
Daß die Seel' Ihn voller Unſchuld lieber als ſich ſelber hat!

Nun, ſo ſchäm' ich mich auch nicht, tief, wie Du, herabzuſteigen
Aus den Höhen aller Hoffart! Ich will ſeyn ein armes Kind,
Kindlich lieben, kindlich ſeh'n, kindlich ſpielen, kindlich ſchweigen,
Kindlich bitten, bis ich immer Dich in meiner Seele find'!

Hülle Du mich in Dich ein! Leg' mich in die Friedenswiege!
Singe vor der armen Seele, was Du von dem Vater weißt!
Nähre mich mit Mannakoſt! gib mir himmliche Genüge
Aus der lautern Lebensquelle, die Dein Wort des Friedens heißt!

Bin ich matt, ſo ſtärke mich; laß mich nach der Liebe ſchreien,
Und wenn's außen, innen ſtürmet, decke mich mit Deiner Ruh'!
Wehr' in mir der Feinde Macht! Laß mir Deine Milch gedeihen!
Und wenn Du mich willſt entwöhnen, leg mir ſtarke Speiſe zu!

Dann will ich auch als ein Mann ſtreiten, und gewachſen werden
Allen Feinden Deines Reiches, und einſt bei den Aeltſten ſteh'n,
Die vor Deinem Throne ſind, und erkaufet von der Erden,
Und kein Flug der Ewigkeiten ſoll mir Deinen Preis verweh'n!

22. Bekenntniß der Liebe.

(Handſchrift).

Du meiner Liebe Ziel, du edle Seelenpein!
Nun werd' ich ewig wohl an Dich gebunden ſeyn!
Kann meiner Seufzer Flug nur immer zu Dir geh'n,
So bleib' ich ſicherlich in deiner Liebe ſteh'n.

Wie oft hat mich dein Blick im Geiſt ſchon angelacht,
Und dein geheimer Gruß mir tauſend Troſt gebracht,
Daß von der Erdenwelt mein freier Muth und Sinn
Gelächelt ſeliglich zu Deinem Himmel hin!

Was freut mich, als die Freud', die mir Dein Auge gibt,
Wenn ich Dich finden kann, den meine Seele liebt,
Wenn mir auf's Neue glänzt der reinen Liebe Licht,
Die mir im Herzen ſpricht: „Dich laſſ' ich ewig nicht!"

O Liebe! Dir ſey Dank viel tauſendmal geſagt,
Daß meine Sehnſucht nicht hinfort im Dunkeln klagt,
Daß Deine Gegenwart mir nicht mehr wird geraubt,
Weil freier Zugang mir zum Gnadenthron erlaubt!

Mein hoher Liebesfürſt! ich küſſe Dir die Hand,
Und gebe Hand und Herz Dir hin zum ew'gen Pfand!
Du trägſt den ſchwachen Staub, wenn er gibt Liebe kund:
Denn was das Herz erfüllt, verſchweiget nicht der Mund!

23. Um völlige Liebe Gottes.

(Lob- und Liebesſpr. Nr. 29. S. 27.)

Gott iſt ganz mein, und ich bin Sein;
Den Einen lieb' ich ganz allein;
Und was ich alſo liebe,
Das liebt auch unausſprechlich mich,
Und zieht mich mit Gewalt in ſich,
Wie wenn ein Strom mich triebe.
Ja, was mich alſo ziehet hin,
Deß bin ich mehr, als ich mein bin.

Drum, wer von Gott die Lieb' erlangt,
Daß er Ihm weſentlich anhangt,
Der wird ein Kind der Liebe
Durch Ihn, der ſelbſt die Liebe heißt
Und ihn mit ſeinem Leben ſpeist;
Was iſt's, das den betrübe?
Er iſt ja mein, ſobald ich Ihn
Erwähl', und nicht mein eigen bin!

Ach, wer hat wahre Seligkeit,
Als, den die Liebe zubereit't
Und göttlich überwunden;
Wo Liebe von der Liebe Stärk'
Erobert iſt, und Gottes Werk
Die Seel' in ſich gefunden?
O reine, weſentliche Lieb',
Ich fleh' um deinen ew'gen Trieb!

Da wird nichts mehr, als Lieb' allein
Und Herz mit Herz vereinigt ſeyn
In ſtolzer Gottesruhe.
Da wird nur Jeſus in der Bruſt

Gebieten, daß Sein Geiſt mit Luſt
Mir Gut's um Gutes thue. —
O Jeſu! möchten Alle dein,
Und Du in Allen Alles ſeyn!

---

24. Lob Gottes.

(Lob- und Liebesſpr. S. 266.)

Kann ich nicht dein Lob erreichen,
Höchſter Herrſcher, muß hier gleich
Alle Menſchenrede weichen,
Wäre ſie auch noch ſo reich, —
Iſt mein Herz auch viel zu klein,
Deinem Preis genug zu ſeyn:

Dennoch bin ich hoch erfreuet,
Daß mein Vorſatz redlich iſt,
Und mein Mund ſich doch nicht ſcheuet,
Zu bekennen als ein Chriſt,
Daß dein Ruhm mich überwiegt,
Und den armen Dank beſiegt.

Dann erfüllt mich Glaub' und Liebe,
Wenn ich ſeh', Du ſeyſt ſo hoch,
Daß ich auch nach deinem Triebe
Dich doch höher finde noch.
Heil, daß ich Dich lobe frei,
Schwach, doch ohne Heuchelei!

---

25. Reichthum in Gott.

(Arnolds kleines Geſangb. Nr. 153.)

Mein Gott, ich habe Dich! —
Weil mich mein Jeſus hat,
Wird nimmermehr mein Geiſt
An Ehr' und Freude ſatt.
Die Erde mag mich haſſen
Und allerſeits verlaſſen,
Der Himmel mag verbrennen:
So will ich doch bekennen:
Das höchſte Gut vergnüget mich!
Mein Gott, ich habe Dich!

Was frag' ich nach der Welt?
Nimmt mich der Schöpfer an,
So lebet kein Geſchöpf,
Das mich betrüben kann.
Zu wem ſich Gott will kehren,
Den muß die Erd' ernähren,
Dem muß der Himmel leuchten,
Den muß der Thau befeuchten.
Wenn meine Seele Gott gefällt,
Was frag' ich nach der Welt?

Wohl mir! ich habe Gott,
Und Jeſus iſt mein Heil;
Der bleibt des Herzens Troſt,
Mein ewigſchönes Theil.
Wie ſollt' ich mich beklagen,
Und von Verlaſſung ſagen?

Wie wollt' ich andre Gaben
Noch außer Jeſu haben?
Das wäre mir der höchſte Spott;
Wohl mir, ich habe Gott!

---

26. Eines in Allem.

(Arnolds kl. Geſangb. Nr. 123.)

So oft ein Blick mich aufwärts führet,
Und meinen Geiſt einen Strahl berühret,
Der von Zions Glanz ausgeht:
Will mein Herz zu enge werden,
Weil's auf Erden
Schon in Himmelskraft erſteht.

Da bin ich in die Höh' geflogen,
Und ſchon zu jener Welt gezogen;
Alles wird mir viel zu klein,
Daß die Seele Raum da hätte,
Denn die Stätte
Muß ein weiter Himmel ſeyn.

Was ſollen mir denn nun die Sachen,
Die ein Gemüth voll Unruh machen?
Ich kann ihrer ledig ſeyn,
Denn mein Auge kennt den Führer
Und Regierer,
Der mich führt zum Einen ein.

Der Schatten iſt mir zu geringe,
Daß er mich in das Weſen bringe,

Das die Weisheit mir gezeigt.
O ich schätze mich für selig,
Und bin fröhlich,
Daß mein Gott sich zu mir neigt!

Drum scheint auch Etwas als das Beste,
Und setzt die Lieb' sich drinnen feste,
Fällt doch endlich Alles hin,
Wenn es Gott nicht selbst gewesen,
Dessen Wesen
Einzig füllt den leeren Sinn.

So lang' ich noch nicht konnte fliehen,
Was hin und her das Herz kann ziehen,
War mein Jammer übergroß,
Und zerstreute die Gedanken;
Denn sie wanken,
Wenn von ihrem Grund sie los.

Sollt' ich nun nicht den Götzen fluchen,
Und außer Gott noch etwas suchen,
Der doch Alles in mich legt,
Was ich soll auf ewig haben,
Und die Gaben
Durch den Geist in's Herze prägt?

Da darf ich nicht nach Fremdem gaffen;
Er kann im innern Tempel schaffen,
Was zu seinem Dienst gehört.
Ja, wenn keine Stimmen schallen,
Muß gefallen,
Was inwendig Ihn verehrt.

Ach, willst Du dieses noch verschieben,
Und deinen Himmel selbst nicht lieben?

Seele, siehst du nicht den Trug?
Schau, die Vielheit ist dein Schade;
Gottes Gnade
Macht uns nur durch's Eine klug.

Wer hier sich nicht läßt vorbereiten,
Dem muß das Feuer endlich scheiden
Erz von Stoppeln, Gold von Stroh;
Hat er aber recht gebauet,
Gott vertrauet,
Wird er dessen ewig froh.

Mein Vater! Du bist nicht zufrieden,
Wenn ich nicht völlig bin geschieden
Auch vom kleinsten Quell der Pein;
Du willst mich vollkommen haben,
Deine Gaben
Soll'n in mir vollkommen seyn.

Drum thu' ich Nichts mehr zu gefallen
Der Kreatur, und will vor Allen
Meinem Schöpfer bleiben treu;
Ihm gehören meine Pflichten;
Andres Dichten
Ist nur Tand, wie klug es sey.

Mein Auge soll in Einfalt schauen
Auf Ihn, das Herz ihm völlig trauen
Nach der Gnade heller Spur.
Ihm will ich mich völlig geben,
Und nicht leben
Nach der alten Kreatur.

Herr, bring' mich unter deinen Willen,
Und laß ihn ganz mein Herz erfüllen,

Daß ich brauche deine Kraft,
Die mich aus der Vielheit reißet,
Heil beweiſet,
Und in Einem Alles ſchafft!

---

27. Göttliche Kindſchaft.

(Lob- und Liebesſpr. Nr. 259.)

Ein Kind kann ſeinen Vater kennen,
In ſeiner Liebe liebt es ſich;
Man kann es Gottes Spiegel nennen,
Sein Licht, ſein Glanz, ſein ander Ich.
In Chriſto iſt es ausgezogen
Vom Fleiſche dieſer Sterblichkeit;
In Chriſto iſt es aufgeflogen,
Und lacht der ſchnöden Eitelkeit.
Kurz, Alles iſt an ihm nun neu;
Sagt, ob es Gott nicht ähnlich ſey?

---

28. Um ewige Liebe zu Jeſu.

(Arnolds ll. Geſangb. Nr. 65.)

Ich hab' Ihn dennoch lieb,
Und bleibe an Ihm hangen;
Er nur iſt meine Luſt,
Er einzig mein Verlangen!
Fall' ich auch öfters noch
Aus meiner Liebespflicht,
So trennet ſolches doch
Die treue Liebe nicht.

Und fächelte sein sterbend Angesicht.
Er lag auf sanftem Sterbekissen; nicht
Mit Eiderdunen war's gefüllt; es hieß:
„Wir wissen, wenn der ird'sche Bau zerfällt,
Empfahen wir ein Haus, von Gott erbauet,
Das nicht gemacht von Menschenhänden ist." —

Ein Bruder drückt ihm sanft die Augen zu, —
Und — Lebewohl! — da steht ein Friedensengel
Mit einer Palme, himmelhell, vor ihm:
Komm, Seliger! geh' ein zur Gottesruh'!
Erquicke dich an frischen Lebensbrunnen,
Der du gedürstet in der Wüstenei!
Und diese Palme, — nimm sie, steig' hinauf
Zur Schaar, die aus der großen Trübsal kam,
Und ihre Kleider wusch in Christi Blut! —

Der Zeuge spricht: o milder Geist, nicht mir
Gebührt die Palme! wenig hab' ich nur
Auf meinem Kampfplatz mangelhaft vollführt.
Ich bin ein Sünder! ach warum entnahmst
Du mich der Erde, der ich oft gefleht
Um viele Tausende? — nun komm' ich arm, —
Ich habe wenige gewonnen nur! —

Der Engel drauf: nicht an vollbrachtem Werk, —
Am Seelengrund, am betenden Verlangen
Ersieht das Auge Gottes seine Lust, —
Denn allgenugsam ist der Ewige. —
Er wirket Alles; was die Geister wollen,
Das führet Er zur ewigreifen That;
Und deine Seufzer, die du saamengleich

O hätt' ich ſtets die Kraft,
Die ich mir wünſchen wollte,
Daß ich nur ſtets in Ihm
Erfunden werden ſollte!
Gewiß, ich bliebe treu,
Er ſollte noch an mir
Erleben ſeine Luſt
Und ſeines Namens Zier!

Das Wollen und der Muth
Sind da, wenn gleich zu Zeiten
Mir das Vollbringen fehlt; —
Ich ſehe täglich ſtreiten,
In mir mit Fleiſch und Blut
Den ſtillen Jeſusſinn,
Weil ich annoch ein Kind
In ſeiner Liebe bin.

Doch werd' ich dermaleinſt
Zu meiner Mannheit kommen:
Wie will ich Ihm ſo treu
Verbleiben, meinem Frommen,
Dem König meines Heils!
Ach, gegen Ihn allein
Soll dann von ew'ger Gluth
Mein Herz entzündet ſeyn!

Komm, Jeſu, zünde an
Den Willen, die Gedanken
Und Alles, was in mir!
Dann werd' ich nimmer wanken.
Hilf mir zu meiner Pflicht,
Entflamme gegen Dich
Mein Herz, ſo bleib' ich treu
Dir, Liebſter, ewiglich!

29. Gott allein die Ehre.

(Lob- und Liebesſpr. Nr. 259.)

Ich hab' nicht von mir ſelbſt mein Gott verhaßtes Leben
Verworfen und verdammt; die Gnade kam zuvor,
Ihr neuer Sinn hob mich zu Gottes Reich empor,
Nicht meine Kraft. Ich muß Ihm nur die Ehre geben.
Hat Er zuvor an mir wohl etwas Guts erſeh'n?
Ach nein! — Der Dank ſoll Ihm, nicht aber mir geſcheh'n.

---

30. Kräfte des Glaubens.

(Lob- und Liebesſpr. S. 259.)

Wie offenbar ſind doch des Glaubens hohe Kräfte!
Die wahre Sonne naht ſich uns mit ihrem Licht,
Wenn Gottes Geiſt in uns die böſe Art zerbricht,
Und fängt von vornen an die geiſtlichen Geſchäfte;
Dann kommen wir hervor als neugeborne Söhne;
Das höchſte Alter geht in zarte Kindheit ein. —
Es muß ein Wundermenſch von zwei Geburten ſeyn,
Wer Gott einſt preiſen will mit himmliſchem Getöne.

---

31. Aufſchwung durch Gnade.

(Lob- und Liebesſpr. S. 261.)

Wenn Gott die Sterblichkeit durch Gnad' erquickt,
Muß die Natur dem reinen Weſen weichen,
Der Leib kann nicht den hohen Flug erreichen,

Weil Gottes Geiſt uns allem Tod entrückt.
Da folgen wir dem Fuß des Herrn mit ſchnellem Schritt,
Er geht uns vor, er zieht uns nach, wir gehen mit.

---

32. Das Reich Gottes.

(Lob- und Liebesſpr. S. 325.)

Des Herrn Reich kommt nicht mit Gepräng',
Mit Hochmuth, Stolz und Prahlen,
Mit Phantaſie und Weltgedräng'
Und großen Rechenzahlen;
Es hilft uns nichts der Außenſchein, —
Das Leben muß was Andres ſeyn.

So viel der Einfalt heller Blitz
Erhellt von Finſterniſſen, —
So viel ein Menſch aus Menſchenwitz
Und Unruh' iſt geriſſen:
So viel hat er ſchon in der Zeit
Des Reiches Gottes Ewigkeit. —

Wie Viel' am Ende dort einmal
Sich darin werden finden,
Und wie ſich dort die volle Zahl
Im Frieden wird verbinden:
Was geht's dich an? — Laß Grübeln ſeyn,
Und ſieh', daß Du ſelbſt kommſt hinein!

Das Reich iſt jetzt, und ſoll auch dann
Vor Vielen ſeyn verborgen!
Ach frage nicht: ob? wie? und wann? —
Lern' um das Leben ſorgen,
Doch nicht mit äuß'rer Phantaſie, —
Sonſt läſſet dich die Lüge nie!

Wer Das inwendig hat gefaßt,
Der mag nicht länger denken
An Fleiſchesluſt und Mammonslaſt,
Er ſucht ſich nur zu ſenken
In ſeines Gottes Wort und Rath,
Und wählt den Schein nicht für die That.

Die äußern Sinne ſind voll Trug,
Sie können nicht vergnügen;
Sie haben nimmermehr genug
Und wollen immer lügen.
In Gott allein iſt Ewigkeit
Und Licht ohn' alle Dunkelheit.

Der Tand gefällt dem Kinderſinn;
Willſt du dich männlich tragen,
So achte das nicht für Gewinn,
Wornach die Kinder fragen;
Fühl' erſt der Ewigkeiten Fried',
Und ſinge dann mit uns dies Lied:

O heilig und unendlich Licht,
Voll Gnade, Huld und Frieden!
Gib uns der Wahrheit klar Geſicht,
Wie Du es uns beſchieden,
Daß wir nicht unſre Dunkelheit
Anſeh'n als deine Heiligkeit!

Mach' unſre Seelen hell und weit,
Daß wir uns ſelbſt vergeſſen
Ob deiner Länge, Tief' und Breit'
Und Höh', die unermeſſen!
Du biſt's, von dem das Leben quillt,
Das laut're Geiſter ſelig füllt!

In Dir iſt Allgenugſamkeit,
In Dir iſt wahre Liebe;
In dieſer Welt iſt lauter Streit
Und blinde, falſche Triebe,
Daraus nur Ekel kommt und Tod,
Doch keine Fülle, die uns noth.

Dein ewig Einsſeyn iſt's, das Dich
Von Allem unterſcheidet,
Weil ſonſt nichts unveränderlich,
Weil Alles Unruh' leidet.
Du, Herr, nur biſt's, der Alles iſt,
Du bleibeſt ewig, wie Du biſt!

IIII. Buch.

Fortgang und Vollendung des Lebens in Gott.

---

1. Um die göttliche Natur.

(Chriſtenlieder Nr. 121. Das Orig. in der Hymnologie von Wetzel.)

Ach Vater, ſchenk' um Jeſu willen
Uns deine Weisheit von dem Thron,
Und laß das Leben uns erfüllen
Durch deinen eingebornen Sohn!
Gedenk' an deine theuren Reden,
Da Du Ihn uns verſprochen haſt
Als Prieſter, König und Propheten,
Für alle Noth und Sündenlaſt!

Du haſt Ihn in die Welt geſendet
Mit Wundern, die der Glaube preist;
Sein Werk iſt äußerlich vollendet,
Und er verkläret in dem Geiſt.

Wir glauben alles Thun und Leiden,
Wodurch er uns erworben hat,
Uns zu bereiten für die Freuden
Der ewig schönen Friedensstadt.

Doch eben darum sucht der Glaube
Im Geiste die Erfüllungskraft,
Daß nichts die Lebensfrucht ihm raube,
Die erst uns volle Ruhe schafft.
Soll unser Herz den Heiland ehren,
So muß Er in uns selbst eingeh'n,
Und Sünde, Höll' und Tod zerstören;
Dann ist die Rettung ganz geschehn.

Drum, Vater, fleh'n wir um dies Leben,
Das in dem Sohn der Liebe ist:
Du wollst uns Ihn als Weisheit geben,
Darin Du selbst verkläret bist, —
Gerechtigkeit und heil'ge Fülle
Und ewige Erlösungskraft!
Denn dies ist Dein vollkommener Wille,
Der unsre Wiederbringung schafft.

Gib Ihn nach deinem neuen Bunde
Als ew'ges Leben, Licht und Wort,
Als Heil im tiefsten Seelengrunde,
Als Weg, als Wahrheit und als Hort!
Weh' uns mit seinem Geist und Odem
Lebendig und erquickend an,
Daß unsres Herzens dürrer Boden,
Ihm wieder lieblich grünen kann!

Ist Er nicht gestern, heut und eben
Derselbe auch in Ewigkeit?
Ja, wie Er einst war Abrams Leben,
So muß Er's uns auch werden heut!

Jetzt iſt die ſel'ge Zeit gekommen,
Gott, zu verklären deinen Sohn! —
Die Klarheit, die Ihn aufgenommen,
Erleucht' uns auch auf Erden ſchon!

Sind wir verordnet, gleich zu werden
Dem Bilde ſeiner Herrlichkeit:
So ſey ſein Blut und Geiſt auf Erden
Auch zur Erneurung uns bereit!
Hier ſchon wollſt Du uns neu gebären,
Einprägen uns dein Gottesbild,
Die Sanftmuth uns und Demuth lehren,
Bis Chriſti Leben uns erfüllt.

Wir wenden uns zu ſeinen Wunden,
Daraus das Blut des Bundes floß,
Bis unſer Fleiſch den Tod gefunden,
Und unſer Geiſt von Ketten los.
Wir opfern uns, mit Ihm zu ſterben,
Mit Ihm gekreuziget zu ſeyn,
Daß wir ſein himmliſch Leben erben,
Und hier ſchon gehen himmelein.

Dein Will', o Gott, ſey unſre Speiſe!
Das Himmelsbrod werd' uns geſchenkt
Nach Vaterſinn und Kindesweiſe,
Bis keine Schuld uns weiter kränkt.
Eröffne uns den Born der Gnaden,
Das liebevolle Jeſusherz!
Heil' aus der Seele tiefſten Schaden,
Nimm weg den langen Sündenſchmerz!

Komm ſelbſt, o Sohn, im Geiſt erſcheine,
Vollende dein erhabnes Werk!
Uns anzuheften Dir alleine,
Sey deiner Gnade Augenmerk!

Laß uns in deinem Herzen wohnen,
Und bleib' in uns als Sonne ſteh'n!
Und keiner Sünde wollſt Du ſchonen,
Bis wir uns ganz erlöſet ſeh'n!

Führ' durch das Blut des ew'gen Bundes
Die Seelen der Erlösten hin,
Und mit dem Odem deines Mundes
Belebe Herzen, Muth und Sinn,
Daß wir mit Freuden Dir nachgehen,
Und bleiben von der Erd' erkauft! —
Laß unſer Herz im Himmel ſtehen,
Mit Feuer und mit Geiſt getauft!

Komm, heil'ger Geiſt, laß Dich hernieder
In unſern armen Herzensgrund!
Bring' uns zu Gottes Einfalt wieder,
Erfüll' in uns den neuen Bund;
Erweck der erſten Liebe Leben,
Hauch uns mit deinem Odem an,
Daß dein Geſchöpf Dir Ehre geben
Und göttlich in Dir leben kann!

Dreiein'ger Gott, du Licht und Leben,
Das treu für uns bemühet iſt:
Du wollſt uns Dir, und Dich uns geben!
Ach zeige Dich uns, wie Du biſt!
O Vater, zeuch uns recht von Neuem! —
O Wort, ſprich uns Erlöſung ein!
O Geiſt, laß uns dein Licht gedeihen!
O Liebe, laß uns ſelig ſeyn!

2. Um volle Jesusähnlichkeit.

(Lob- und Liebespr. S. 357.)

Heiligster Jesu, Heiligungsquelle,
Mehr als Krystall rein, klar und helle,
Du lautrer Strom der Heiligkeit!
Aller Glanz der Cherubinen,
Die Heiligkeit der Seraphinen,
Ist gegen Dir nur Dunkelheit.
Ein Vorbild bist Du mir;
Ach bilde mich nach Dir,
Du mein Alles!
Jesu, ei nu,
Hilf mir dazu,
Daß ich mag heilig seyn, wie Du!

O stiller Jesu, wie dein Wille,
Dem Willen deines Vaters stille
Und bis zum Tod gehorsam war:
Also mach' auch gleichermaßen,
Mein Herz und Willen Dir gelassen;
Ach stille meinen Willen gar!
Mach' mich Dir gleichgesinnt,
Wie ein gehorsam Kind,
Stille, stille!
Jesu, ei nu,
Hilf mir dazu,
Daß ich fein stille sey, wie Du!

Wachsamer Jesu! ohne Schlummer,
In großer Arbeit, Müh' und Kummer

In finſt'rer Heidenvölker Grund geſtreut, —
Sie werden einſt als goldne Aehren wogen
Am Erndtetag; das Flehen in der Zeit
Wirkt fort durch Ihn in alle Ewigkeit!

Doch ſteig noch einmal unterwärts mit mir!
Unſichtbar wandeln auf der Erde wir,
Zu ſchauen, was der Heiligen Gebet
In allen Zeiten vorgezeugt, geſä't,
Gerüſtet auf den Tag der Majeſtät! —

Sie ſteigen nieder, wandeln über Ströme
Und Felſenhaine fort im Abendroth,
Hoch über Meere trägt der Fittig ſie;
Umfluthet von des Aethers blauem Strom,
Senkt ſich ihr Flug auf's Capitol in Rom.

1.

Tief unter'm Schutt der Völkerwanderungen
Liegt zweier Menſchenleiber weiß Gebein.
Der Engel deutet: unter Nero hier
Ward Petrus umgekehrt an's Kreuz geheftet,
Und abgeſchlagen Paulus edles Haupt.
Da ruhen ſie im unbekannten Grund,
Die Adler Gottes, die zur Sonne ſich
Mit heiligen Geſchlechtern aufgeſchwungen; —
Und nun? ein ſchwarzer Todtenvogel ſitzt
Auf ihren ſtillen Gräbern, alle Welt
Mit eiſigem Gefieder todtzubrüten.
Des Lebens Stellvertreter will der Tod
An dieſem Orte ſeyn; o wie verklang

Biſt Du geweſen Tag und Nacht;
Du mußteſt täglich viel ausſtehen,
Des Nachts lagſt Du vor Gott mit Flehen,
Und haſt gebetet und gewacht.
Gib mir auch Wachſamkeit,
Daß ich zu Dir allzeit
Wach' und bete!
Jeſu, ei nu,
Hilf mir dazu,
Daß ich ſtets wachſam ſey, wie Du!

Du, ſanfter Jeſu, warſt unſchuldig,
Und litteſt alle Schmach geduldig,
Vergabſt und ließ'ſt nicht Rachgier aus;
Niemand kann deine Sanftmuth meſſen,
Bei der kein Eifer Dich gefreſſen,
Als der um deines Vaters Haus.
Mein Heiland, ach verleih
Mir Sanftmuth, und dabei
Rechten Eifer!
Jeſu, ei nu,
Hilf mir dazu,
Daß ich ſanftmüthig ſey, wie Du!

Gütiger Jeſu! ach wie gnädig,
Wie liebreich, freundlich und gutthätig
Biſt Du doch gegen Freund und Feind!
Dein Sonnenglanz, der ſcheinet Allen,
Dein Regen muß auf Alle fallen,
Ob ſie Dir gleich undankbar ſeind.
Mein Gott, ach lehre mich,
Damit hierinnen ich
Dir nacharte!

Jeſu, ei nu,
Hilf mir dazu,
Daß ich auch gütig ſey, wie Du!

Ertiefter Jeſu, Ehrenkönig!
Du ſuchteſt deiner Ehren wenig,
Und wurdeſt niedrig und gering;
Du gingeſt ganz vertieft auf Erden,
In Demuth und in Knechtsgeberden,
Erhubſt Dich ſelbſt in keinem Ding.
Herr, ſolche Demuth lehr'
Auch mich je mehr und mehr
Stetig üben!
Jeſu, ei nu,
Hilf mir dazu,
Daß ich demüthig ſey, wie Du!

Mein keuſcher Jeſu, als dein Weſen
War züchtig, keuſch und auserleſen,
Von tugendvoller Sittſamkeit;
Gedanken, Reden, Glieder, Sinnen,
Geberden, Kleider und Beginnen
War voller laut'rer Züchtigkeit.
O mein Immanuel,
Mach' mir Geiſt, Leib' und Seel'
Keuſch und züchtig!
Jeſu, ei nu,
Hilf mir dazu,
So keuſch und rein zu ſeyn, wie Du!

Mäßiger Jeſu! deine Weiſe
Im Trinken und Genuß der Speiſe

Lehrt uns die rechte Mäßigkeit;
Den Durſt und Hunger Dir zu ſtillen,
War, ſtatt der Koſt, des Vaters Willen
Und Werk vollenden Dir bereit.
Herr, hilf mir meinen Leib
Recht zäumen, daß ich bleib'
Dir ſtets nüchtern!
Jeſu, ei nu,
Hilf mir dazu,
Daß ich ſo mäßig ſey, wie Du!

Nun, liebſter Jeſu, liebſtes Leben,
Mach' mich in Allem Dir ergeben,
Und deinem heil'gen Vorbild gleich!
Dein Geiſt und Kraft mich ganz durchdringe,
Daß ich viel Glaubensfrüchte bringe,
Und tüchtig werd' zu deinem Reich!
Ach zeuch mich ganz zu Dir,
Behalt' mich für und für,
Treuer Heiland!
Jeſu, ei nu,
Laß mich wie Du,
Und wo Du biſt, einſt finden Ruh!

NB. Aus dem holländiſchen Original des Jodokus von Lodenſtein, geb. 1620 in Delft, Predigers in Utrecht, geſt. 6. Auguſt 1677. (S. Reitz, Geſchichte der Wiedergebornen, IV. Thl. S. 21. ff.) Dieſe Ueberſetzung von Arnold iſt ſehr glücklich.

3. Um Unsträflichkeit in der Liebe.

(Göttl. Liebesf. Nr. 125.)

Mein König, schreib mir dein Gesetz
In's Herz, daß es den Geist ergötz;
Dein königlicher Trieb
Zünd' mir das sanfte Feuer an,
Und führ' mich auf der Lebensbahn
Durch engelgleiche Lieb'!

Die Liebe kommt vom Himmel her,
Sie schwebet aus der Engel Heer
Auf dieses Erdenrund.
Doch fasset dieses Kleinod nicht,
Wem nicht des Herrn lebend'ges Licht
Ihr Wesen machet kund.

Dann wird erweicht der harte Sinn,
Er schmilzt wie Wachs im Feuer hin,
Verlernt all eig'ne Kunst;
Die Hochmuthsflügel fallen hin,
Es dringt ein freier Liebessinn
Durch allen Hochmuthsdunst.

Da lacht das frohe Angesicht;
Der Augen unverfälschtes Licht,
Es leuchtet vor Begier,
Dem Himmelsfreunde Guts zu thun;
Die Liebe will im Dienst nicht ruh'n;
Die Flamme bricht herfür.

Dann steht in Gottes Lieblichkeit
Zur Lieb' ein Gottesmensch bereit,

Beſiegend den Verdruß,
Den Wolluſt, Neid, Verdacht und Streit,
Geiz, Hoffart und die Eigenheit
So kläglich leiden muß.

Es ſpielt der Unſchuld Lauterkeit,
Wenn in getreuem Liebesſtreit
Die reinen Geiſter ſteh'n,
Und ledig von Parteilichkeit,
Von Meinungen und Zank befreit,
Mit Gott auf's Eine geh'n.

Bei ſolcher Eintracht gleichem Lauf
Hält ſie ein falſcher Trieb nicht auf,
Die Luſt bleibt ungeſtört;
Und was entflammt vom Himmelshauch,
Das findet ſeinen Urſprung auch
Da, wo es hingehört.

O Vater aller Lichter Du!
Gib dieſe allgemeine Ruh'
Doch Allen insgemein!
Noch ſeh'n wir nicht die Seligkeit,
Darinnen durch dein Liebsgeleit
Die Deinen werden ſeyn.

Was ſtöret uns noch dieſen Troſt?
Was hindert für ein harter Froſt
Der Knospen offne Blüth'?
Wann bricht der grüne Frühling an,
Da Alles auf der Liebe Bahn
Zur ew'gen Freude zieht?

Das Vorſpiel muß geſpielet ſeyn
Der Liebe, die vollkommen rein

In jener Welt regiert. —
O selig, wenn ein starker Zug,
Befreit von Welt und Heucheltrug,
Zu diesem Schmucke führt!

O Lieb', ich kenne deine Gab';
O Gott, schick mir dein Feu'r herab
Durch deinen Liebesgeist,
Und laß mich brennen für und für
Zum Opfer, das, geheiligt Dir,
Nur deinen Willen preist!

Mein Name soll nur Liebe seyn;
Ihr Sinne lernet stimmen ein,
Du Mund, bekenn' nur Lieb'!
Ihr Hände, wirkt in Liebe nur!
Ihr Füße, folgt der Liebesspur! —
Dann herrscht des Königs Trieb!

4. Um ein ganzes Herz.

(Lob- und Liebesspr. S. 83 Nr. 68.)

Ew'ge Weisheit, Jesu Christ,
Du, in dem mein Leben ist!
Hast Du schon vor Zeiten nicht
Mich gezogen in dein Licht?

Ist die starke Liebeshand
Nicht mein sicheres Unterpfand?
Hatt' ich nicht den Siegelring,
Als ich deinen Geist empfing?

Haſt Du mich nicht ſchon geliebt,
Ob ich Dich gleich oft betrübt?
Gingeſt Du in meiner Schmach
Mir nicht als ein Hirte nach?

Zog der Vater meinen Sinn
Nicht zu Dir aus Liebe hin,
Als ſein unverdienter Zug
Meine Feindſchaft niederſchlug?

Als ich mich zu Dir gewandt,
Machteſt Du dich mir bekannt,
Mehr, als eine frohe Braut
Ihrem Bräut'gam wird vertraut.

So viel Jahre, Tag' und Stund'
Iſt mir deine Liebe kund,
Und der Treu' Standhaftigkeit
Dauert feſt auf deiner Seit'.

Mir iſt auch das Hochzeitkleid
In Dir weſentlich bereit:
Deine Menſchheit, Jeſu Chriſt,
Die mir angezogen iſt.

Darum mangelt mir auch nicht
Heiligung, Kraft, Lieb' und Licht;
In Dir, Herr, iſt Alles mein,
Was mein ewig Theil ſoll ſeyn.

Aber Eins noch fehlet hier,
Das ich nicht recht find' in mir:
Voller Lieb' in Freud' und Leid
Unbewegte Feſtigkeit.

Denn mein Wille lenket ſich
Oft von Dir, oft gegen Dich,
Da er ſollt' in Dich allein
Kindlich eingekehret ſeyn.

Ach, o ziehe meinen Sinn
Gänzlich in den deinen hin,
Daß ich Dich in Freud' und Weh'
Völlig eingedrückt mir ſeh'!

Ich will einzig in dein Herz,
Sonſt nicht auf noch niederwärts;
Ohne Dich will ich nicht ſeyn,
Außer Dir nenn' ich nichts mein.

O daß nie ein Augenblick
Mich aus der Gemeinſchaft rück',
Nichts zu wollen, nichts zu thun,
Als, du Lieb', in Dir zu ruhn!

Drück' ſtets tiefer, rein und mild
Mir in's Herz dein heilig Bild;
Tod und Leben mach' mich gleich
Deinem Bild und Himmelreich!

Herr! wer will dann ſcheiden mich
Von der Lieb', die ewiglich
Als ein Siegel in mir ſteht,
Und aus Gott in Gott eingeht?

5. An die reinigende Gottesweisheit.

(Lob- und Liebespr. S. 148.)

Herr deiner Himmel, Gott der neuen Erden!
Du haſt uns aus der Sklaverei geführt,
Ins rechte Vaterland verſetzt zu werden,
Von welchem man ſchon hier den Vorblick ſpürt;
Du haſt die Heiden ausgetrieben zwar;
Dein Eigenthum wird nun von Götzen rein,
Die lange g'nug uns hielten in der Pein,
Und neuer Lüfte wird das Herz gewahr.

Was aber hilft dein Pflanzen und Begießen,
Wenn heimlich noch der Feind einſchleichen kann,
Wenn wir von ſeiner Brut noch etwas wiſſen,
Und ſein Gedankenmeer noch brandet an?
Benimm uns doch auch dieſe ſchwere Laſt!
Zerſchlag', zertritt, zerreiß und brenne aus!
Laß nah und fern nichts ſtehen um dein Haus,
Als was Du ſelbſt darein gepflanzet haſt!

Erhöh' den Muth, verſtärk' des Geiſtes Glieder,
Und gieb ihm Waffen deiner Ritterſchaft;
Bring' Alles, was verloren war, herwieder,
Erwecke deines Eifers höchſte Kraft! —
Auf ſtarken Kampf folgt rechter Siegespreis;
Wer glaubt wohl, daß der Feind ſey abgethan,
Wo er nach ſeinen Willen wüthen kann?
Drum ſchaff', daß man von deinen Thaten weiß!

Willſt Du, o Weisheit, auf dein Werk nicht ſchauen?
Soll nicht dein Grund und Boden ſicher ſeyn?
Fang' an den Baum der Sinnen abzuhauen,
Das Labyrinth der Luſt zu reißen ein!

Zerbrich den tiefverworr'nen Geiſt der Zeit,
Die lauter falſche Bilder uns eindrückt,
Und immer neue Brut ins Herze ſchickt,
Womit man doch nicht kommt zur Herrlichkeit!

Brich aus mit reichen Lieb'- und Friedensgüſſen,
Und ſchwemm' des Giftes Unflath von uns hin!
Laß neue Gottheitskräfte in mich fließen,
Bis ich Dir ein fruchtbarer Garten bin,
Wo ewig Andres nichts mehr finde Platz,
Als nur Du ſelbſt, dein Wort und deine Frucht! —
So wie dein Geiſt des Wachsthums Ende ſucht,
Mußt Du mir immer ſeyn, mein höchſter Schatz!

---

6. Sieg der Liebe Chriſti.

(Lob- und Liebesſpr. S. 87.)

Nun erfahr' ich auch
Bei der Liebe Brauch,
Die ich, Jeſu, in Dir finde,
Daß ſie Alles überwinde!
Dieſen Gottesrath
Lehret mich die That.

Vormals quälte mich
Schwer und jämmerlich
Eignes Wollen, Rennen, Laufen,
Wo die Furcht, der Schmerz mit Haufen
Mich, und was ich that,
Tödtlich niedertrat.

Des Glaubens reiner Ton auf dieſer Stätte!
Wie ehern iſt der Himmel drüber her,
Als wär' er niemals offen hier geweſen! —
Und jener alte Schlund, — er gähnet neu,
Nicht einen Ritter, — nein, die Wahrheit ſelbſt,
Die himmliſche, heißhungrig zu verſchlingen. —
Siehſt du die Peterskirche dort? wie ſchön
Wölbt ſich der Dom im reinen Abendſchimmer!
Doch iſt's nur eine Todtengruft. Kein Geiſt,
Kein Friede wohnt, kein Evangelium
In dieſem Sündenbau. Schon Millionen
Durchwogten ihn, doch war's nur leerer Prunk, —
Im Traum ein Feſtmahl, das nur hungriger
Die Gäſte macht, — und oben ſchäumet ſchon
Der Zornesbecher des Allmächtigen! —

Doch ſchau' empor! ſiehſt du den Aetherdom
Hell ſchimmernd über dieſe Höh'n gewölbt?
Die Peterskirche ſinkt als Maulwurfshügel
Darin hinab, — geebnet iſt ſie ſchon
Hier ſpurlos unter dem ſmaragd'nen Eſtrich,
Und Niemand kennet ihre Stätte mehr. —
Da ſteht ein neuer Tempel; feierlich
Durchwallen ihn verklärte Chriſtenſchaaren,
Ein wonnig Halleluja ſteigt empor,
Und fröhlich athmet's nach den langen [illegible]
Der Kriegsgeſchlechter, nach der Lügenzeit
Zornvoller Wetterſchwüle, — nach des Banns
Schlangengeziſch. — Wie frühlingsheiter ſproßt
Ein Palmenwald vor dieſem Dom empor!
Da ſitzen Kinder, leſen in der Schrift,

Da ward's anders bald! —
Deine Liebsgeſtalt,
  Die in mir wird ausgeboren,
  Iſt mir nun zum Sieg erkoren,
Daß ich freudenvoll
Wirke, was ich ſoll.

Gott iſt ſelbſt in mir
Meine Kraft und Zier;
  Wer kann Ihm ſich widerſetzen
  Ohne tödtliches Verletzen?
Weder Höll' noch Tod
Bringt mich mehr in Noth.

Liebe, die Gott kennt,
Und nach Ihm nur brennt,
  Läßt mich nicht von Ihm zertheilet,
  Daß die Furcht mich übereilet. —
Nein, ich bin in Dir,
Jeſu, Du in mir!

Hat vereinte Kraft
Nicht ſtets Sieg geſchafft?
  Wird ein Bräut'gam nicht ſein Leben
  Für die Braut aus Eifer geben,
Wenn der Liebe Band
Stärkt die tapf're Hand?

Wirkt des Fleiſches Trieb
Solche ſtarke Lieb':
  O was kann die Liebe zwingen,
  Die den Geiſt in Gott kann bringen?
Alles weicht und flieht,
Wo Dein Lieben glüht!

Und ob mich wohl lang,
Wenn dem Herzen bang,
  Tod und Hölle unterdrücken,
  Daß kein Leben zu erblicken:
Liegt im Todesschlund
Doch ein Lebensgrund!

Wenn nach langem Streit
Nun der Sieg bereit,
  Wird sich Jesus Christ mir geben
  Als des neuen Menschen Leben,
Den des Vaters Rath
Uns verkläret hat. —

Diese Lieb' nimmt zu
In gar stiller Ruh,
  Nährt die Seel mit hohen Kräften,
  Als der reinen Menschheit Säften.
Dieses Lebensbrod
Weiß von keinem Tod.

Wenn des Vaters Stärk'
Und das Liebeswerk
  Seines Sohns in uns sich einet,
  Und im Geist als Eins erscheinet:
Dann ist lauter Sieg,
Nach vollbrachtem Krieg.

Wer will dem entgeh'n,
Und dem widerstehn,
  Was in Gottes Macht geschiehet,
  Unverweslichkeit anziehet?
Fliehe nur bei Zeit,
Was die Liebe scheut!

Liebe wird ſich einſt,
Herr, wann Du erſcheinſt,
  Als Beſiegerin der Höllen
  Herrlich vor dein Antlitz ſtellen.
Dir ſey Preis und Stärk'
Um Dein Liebeswerk!

---

7. Weltentſagung.

(Poetiſche Lob- und Liebesſpr. Nr. 11.)

Alsbald ich mich in meinem Sinn
  Dem Heiland ganz gelaſſen,
Und mich in aller Stille hin
  Geſetzt, ſein Herz zu faſſen
In rechter Abgeſchiedenheit,
Von Ehrgeiz, Fleiſch, Vernunft befreit:
  Da wollt' mich Alles ſchlagen,
  Und aus der Welt verjagen.

Des alten Adams alt Geſchlecht,
  Von Mißgunſt angetrieben,
Verfolgte mich durch ſcheinbar Recht:
  „Du biſt ja," hieß es, „blieben
„Bei unſerm Theil ſo lange Zeit;
„Wer macht dich nun ſo ungeſcheidt,
  „Als Sünder uns zu meiden?
  „Hier haſt du Ehr' und Freuden!"

Mir aber lag tief eingeprägt
  Das Siegel jener Liebe,
So Jeſu Leben in ſich hegt
  Mit brennendſtarkem Triebe;

Daher mir weder Furcht noch Luſt
Den feſten Sinn verwandeln mußt';
Er ſtund, vom Schild bewehret,
Vom Geiſt zum Schwert gelehret.

Und ob's gleich koſtet manchen Schlag,
Viel Striemen und viel Wunden,
Weil mir die Laſt der Feinde lag
Wie auf den Hals gebunden:
Doch ſchmerzten mich die Wunden nicht,
Ich trug ſie um des Liebſten Licht,
Der ſelbſt Sein theures Leben
Um mich dahingegeben.

Auch hoff' ich, ſoll noch wohl der Tag,
Der große Tag erſcheinen,
Daß ich ſo Manchen ſehen mag,
Herr, ſtehen bei den Deinen,
Nachdem ſie wohl gebeuget ſeyn,
Und was ſie mir gemacht für Pein,
Demüthiglich bekennen,
Mich aber ſelig nennen.

Doch iſt dieß nicht der größte Streit,
Der hier wird beigeleget;
Der ärgſte Feind, den man zur Zeit
Im Buſen ſelber heget,
Iſt der Begierde Macht und Liſt,
Die kaum zu überwinden iſt,
Nach langem, blut'gem Kämpfen
Die Kräfte ganz zu dämpfen.

Der unbezwung'ne Siegesſchild,
Vor dem die Feinde beben,

Das Wort, das unſ're Herzen ſtillt,
Iſt Chriſti Glaubensleben;
Das ſtraft und dringt ſo lang durchhin,
Bis daß der Feind, vom Geiſtesſinn
Getrieben und geſchieden,
Den Sieger läßt zufrieden.

---

8. Um völlige Herzensübergabe.

(Knapp's Chriſtenlieder Nr. 135. Arnolds N. Geſangbuch Nr. 128.)

Jehovah! nimm all' meine Kräfte hin,
Weil ich von Deinem Geiſt gezogen bin!
Dir muß mein Herz und Sinn ergeben ſeyn,
Sonſt werd' ich nicht für deinen Himmel rein.

Laß wachſen in der neuen Kreatur
Mein ganz Gemüth zur göttlichen Natur,
Die nichts vom alten Sündenſtand der Welt,
Nein, Dich allein mit zarter Liebe hält!

Ich opfre, Herr, zu dieſem Werk Dir auf
Den Sinn, das Herz und den Gedankenlauf.
O gib mir ungetheilte Liebeskraft
Für alles Neue, was dein Geiſt mir ſchafft!

Die Seele kann vom Denken niemals ruh'n,
Ihr Wille hat mit Etwas ſtets zu thun:
D'rum ſoll er ſtets mit ungetheiltem Muth
Einſenken ſich in Dich, Du höchſtes Gut.

O wurzle tief, du neues Leben, ein,
Und laß dein Wachsthum nie gehindert seyn!
Der neue Mensch lebt von der Liebe nur,
Wenn er, o Jesu, nachgeht deiner Spur.

Dann wird geheim dein Reichthum ihm vertraut,
Dann wird er still zum Tempel aufgebaut,
Darin der Schöpfer sein Geschöpf umfäht,
Und sich verklärt mit Huld und Majestät.

Da bieten sich die Lebensfrüchte dar,
Da wird der Geist des ew'gen Guts gewahr;
Jemehr er gibt, jemehr wird ihm geschenkt,
Und all sein Trieb wird himmelwärts gelenkt.

Zeuch uns nach Dir, o Herr der Herrlichkeit!
Sieh', unsre Seelen stehen Dir bereit;
Nimm jeden neuen Lebenskeim in Schuß,
Daß er bewahrt sey vor des Argen Trug!

Schließ' auf uns deines Jesu-Namens Grund,
Wo ew'ges Ja ausgeht vom ew'gen Bund!
Du offne Lieb', uneingeschränkte Treu',
Mach' dein Versprechen jeden Tag uns neu!

Schaff' Alles in uns neu, du Lebenswort!
Halt' offen die einmal gesprengte Pfort'
Jerusalems, daß die erkaufte Zahl
In jenen Mauern halt' dein Abendmahl!

Dringt nicht der Ruf aus deinem Tempel vor:
„Ich komme bald! o halt' dein Herz empor!
„Bewahr' dein Kleid, sammt Herz und Sinnen rein,
„Und eil' unendlich in mein Herz hinein!" —

Ja, komm', Herr Jeſu, nimm uns ſtets zu,
Und laß uns ſonſt, in keinen Dingen Ruh'!
Zeuch uns nach Dir, ſo laufen wir mit Dir,
Und ſteh'n einſt dort in unbefleckter Zier!

---

9. Bitten um Vollendung im Geiſt.

(Lob- und Liebesſpr. S. 292. Nr. 120.)

Herzog unſrer Seligkeiten!
Zeuch uns in dein Heiligthum,
Da Du uns die Statt bereiten,
Und zu deines Namens Ruhm
Als deine Erlöſten ſiegprächtig willſt führen!
Laß unſere Bitten dein Herze jetzt rühren!
Wir wollen dem Vater zum Opfer daſteh'n,
Und mit Dir durch Leiden zur Herrlichkeit geh'n.

Er hat uns zu Dir gezogen,
Und Du wieder zu Ihm hin;
Liebe hat uns überwogen,
Daß an Dir hängt Herz und Sinn.
Nun wollen wir gerne mit Dir auch abſterben
Dem ganzen natürlichen Sündenverderben;
Ach, laß in dein Sterben verſetzet uns ſeyn,
Sonſt dringen wir nimmer in's Leben hinein!

Aber hier erdenkt die Schlange
So viel Ausflucht überall;
Bald macht ſie dem Willen bange,
Bald bringt uns die Luſt zu Fall.

Es bleibet das Leben am Kleinſten oft kleben,
Und will ſich nicht gänzlich zum Sterben ergeben;
Es ſchützet die beſten Abſichten noch vor,
Und bauet ſo Höhen und Feſtung empor.

Drum, o Fürſt des Lebens, eile,
Führ' des Todes Urtheil aus;
Brich entzwei des Mörders Pfeile,
Reut' das Unkraut völlig aus!
Ach, laß ſich dein neues erſtandenes Leben
In unſern erſtorbenen Herzen erheben;
Erzeig' Dich verklaret und herrlich noch hier,
Und bringe dein neues Geſchöpfe herfür!

Kehre die zerſtreuten Sinnen
Aus der Vielheit in das Ein',
Daß ſie wieder Raum gewinnen,
Nur von Dir erfüllt zu ſeyn!
Ach wirf Du die Mächte der Finſterniß nieder,
Erneure die Kräfte des Geiſtes uns wieder,
Daß er aus der Fülle der Gnaden ſich nähr',
Und ritterlich gegen Verſuchung ſich wehr'!

Lebe denn, und lieb' und labe
In der neuen Kreatur,
Lebensfürſt, durch deine Gabe
Die geneſene Natur!
Erwecke dein Eden uns wieder im Grunde
Der Seelen, und bringe noch näher die Stunde,
Da Du Dich in allen den Deinen verklärſt,
Sie hier noch des ewigen Lebens gewährſt.

Gönne uns noch Friſt auf Erden,
Zeugen deiner Kraft zu ſeyn,
Deinem Bilde gleich zu werden,

In dem Tod zu nehmen ein
Des Lebens vollkommene Freiheit und Rechte,
Als eines vollendeten Heilands Geschlechte!
Der Unglaub' mag denken, wir bitten zu viel,
So thuſt Du doch über der Bittenden Ziel!

---

10. Durchbruch zum Sieg.

(Lob- und Liebesſpr. S. 278. Nro. 104.)

Dein Erbe, Herr, liegt vor Dir hier,
Und will durch's Blut des Lammes werden
Ein Opfer, das geheiligt Dir,
Erkauft ſey von der Laſt der Erden.
Haſt Du uns nicht erlöst von Feindeshand? —
Warum ſind wir ſo vielfach noch gebannt?

Wir waren wie verirrte Schaf',
In uns war Höll' und Tod verſchlungen;
Des Feindes Pfeil die Herzen traf,
Der Schlange Gift hatt' uns durchdrungen.
Da lagen wir, erkannten ſelbſt uns nicht,
Noch die Gefahr, — verdüſtert, ohne Licht.

Nun mach' Dich kund, o Jeſu, bald
In uns, des Vaters Werk zu enden,
Daß Du kraft deiner Knechtsgeſtalt
Des Feindes Kerker mögeſt wenden!
Beſtraf', zertritt, zerknirſch' und treib' ihn aus,
Befreie ganz von ihm dein Tempelhaus!

Ach, Herr des Lebens, zeige Dich
Mit voller Stärke in den Deinen,
Die Tag und Nacht ſchrei'n ängſtiglich,
Bis Du als Retter wirſt erſcheinen!
Wir halten an, bis daß dein Jawort ſchallt,
Und Freiheit gibt von langer Feindsgewalt.

O daß wir unſer Leben nicht
Lieb hätten auch bis in das Sterben!
O wär' der Kampf ſchon ausgericht't
Durch Chriſti Blut von ſeinen Erben!
Du Herzog, führe aus den ſchweren Krieg!
Wir glauben, daß in Dir nichts iſt, als Sieg.

Es müſſe Heil und Macht und Kraft
Dir, Gott, und deinem Chriſtus werden,
Der Den aus deinen Himmeln ſchafft,
So uns und deiner Weide Heerden
Verklagt vor Dir! — Herr, räch' uns an dem Feind!
Wir geben Dir den Ruhm, als unſrem Freund!

Halt' uns nur enge, bis uns mag
Die Tauf' im Geiſt und Feu'r durchziehen!
Wir wollen an dem Gnadentag
Mit blut'gem Kampf uns ſelber fliehen,
Und ſteh'n vor Dir entblößt, rein, arm und frei,
Daß nichts vom Feind mehr zu betaſten ſei!

So geh'n wir durch die enge Thür,
Die Du vor uns wollſt offen geben,
Zu dringen mit Gewalt zu Dir,
Genießend das Erlöſungsleben,
Das uns dein Opfertod an unſrer Statt
Im Heiligthum vor Gott errungen hat.

Und ſingen Pſalmen, — dort in ſtillen Gaſſen
Wallt friedlich wirkend ein erlöſtes Volk, —
In Chriſti Liebe ſchafft es Länder neu,
Der Väter Unthat prieſterlich vergütend,
Es bringt den Frieden über Berg und Thal,
Und Hügel predigen Gerechtigkeit! —

Kennſt du des Tempels tiefes Fundament,
Den heil'gen Grund, daraus die Palmen ſteigen?
Hier, die Gebeine ſind's! — doch nein, der Geiſt,
Der einſt gewohnt, geſteht in den Gebeinen.
Die alten Seufzer, da die Heiligen
Als Fackeln brannten, da des Löwen Zahn
Zur Volksſchaulust wüthend ſie zerriß!
Aus ihrem Prieſterſinn, der ſterbend einſt
Die Mörderſtadt an Gottes Herz gelegt,
Iſt dieſer Dom und dieſer Hain erwachſen,
Und was in Lüfte zu verhallen ſchien, —
Der Heiligen Gebete, ſind der Grund,
Darauf das Leben dieſes Volkes wandelt! —
O Lebenszeugung ſpäter Ewigkeiten!
Solch Auferwecken iſt des Höchſten Luſt,
Dem ſeiner Heil'gen Fleh'n in alten Zeiten,
Wie Seiner Schöpfung erſter Tag bewußt!

2.

Nun folge! ſprach der Engel. Feurig ſchwamm
Ein Goldgewölk ihm nach im Adlerfluge;
Fern über'm Meer ſchon dämmert Aſiens
Anmuth'ger Strand. In Smyrna ſtehen ſie.

Ja, Amen, Jesu, treuer Zeug'!
Wer dürstet, glaubt; wer glaubt, empfähet;
Wer nimmt, der hat dein Freudenreich,
Weil er mit heller Lampe gehet;
So kommt man in des Bräut'gams Hochzeithaus:
Da ist die Lieb', die theilt nur Liebe aus!

Noch Eins, Herr, bitten wir von Dir:
Daß, wenn der Sieg ist ausgeboren,
Der Arg' uns ferner nicht berühr',
Und ewig hab' sein Recht verloren.
Nach solchem Sieg soll dein Volk williglich
Im heil'gen Schmuck dir opfern ewiglich.

---

11. Das Regiment der göttlichen Weisheit.

(Handschrift.)

Der Weisheit Licht glänzt immerzu,
Und treibt den müden Sinn zur Ruh';
Steigt ihre Kraft in uns herauf,
So fördert sie den schwachen Lauf.

Ihr Glanz ist ohne Dunkelheit;
Wenn uns ihr süßer Strahl erfreut,
So muß die Nacht selbst lichte seyn;
Bei ihr bricht nicht mehr Finstres ein.

Man schaut bei ihr den ganzen Tag,
Auch wider alle Hitz' und Plag',
Den Schatten einer Wolkensäul';
Ihr Feuer dienet Nachts zum Heil.

Sie geht in allen Dingen für
Dem, der ihr nachgeht mit Begier;
Man geht bei ihr frei aus und ein,
Und darf getroſt und fröhlich ſeyn.

Die ſchwerſten Laſten macht ſie leicht,
Wenn man ſich zum Gehorſam beugt;
Sie ſtillt auch oft der Feinde Wuth
Durch's Leiden mit vergnügtem Muth.

Die Freunde hegt ihr ſanfter Schooß
Und macht ſie alles Kummers los;
Dann gießt ſie überfließend ein
Zum Troſt auf Myrrhen ſüßen Wein.

Macht Jeſu Lieb' nicht völlig frei
Von der Affecten Sklaverei?
Der iſt's, der was beſiegen kann,
Der ihre Zucht nimmt redlich an!

Ihr Umgang iſt voll Lieblichkeit,
Licht iſt ihr prächtig Hochzeitkleid,
Ihr Brautſchmuck ew'ge Lieb' und Luſt;
Kein Mackel iſt ihr mehr bewußt.

Um ſie zu ringen, iſt nicht hart,
Weil ſie ſich willig offenbart
Den Freunden, die ihr Herz und Sinn
Nach ihrem Willen lenken hin.

Geh' auf, du gold'ner Liebesſtern,
In uns, und leuchte nimmer fern!
Leucht' hell, daß uns dein frohes Licht
Auf unſern Wegen mangle nicht!

Erhebe den gedrückten Geiſt
Aus Allem, was Verwirrung heißt;
Komm', ord'ne unſ're Liebsbegier
Durch feſten Zug allein' nach Dir!

Erfreu' die Deinen um ſo mehr,
Je mehr die Feinde ſtürmen her;
Sei deiner Kinder Lohn und Schild,
Und was Du ſonſt uns werden willt!

---

12. Um Jeſu Hirtenpflege.

(Göttl. Liebesf. Nr. 143.)

Vergiß mein nicht, daß ich Dein nicht vergeſſe,
Daß ich beſtändig meine Pflicht ermeſſe,
Herr, gegen Dich! — Erinnre ſtets mein Herz
Der unzählbaren, theuren Lieblichkeiten,
Die Du mir ungeſucht haſt wollen zubereiten!
Du wirſt, was mir hinfort gebricht,
Vergeſſen nicht.

Verlier' mich nicht, mein Hirt', aus deinen Armen,
Aus deinem Schooß, aus deiner Huld Erbarmen,
Von deiner Weide, die mein Herz erquickt!
Aus deinem Führen, Locken, Warnen, Sorgen,
Das ich bei Dir genieß' vom Abend bis zum Morgen,
So lang dein Stab ſein Amt verricht't!
Verlier' mich nicht!

Verlaß mich nicht, mein Herr und beſter Lehrer,
Bei der Gefahr ſo vieler Friedensſtörer!
O wache ſelbſt und laß dein Liebspanier
Mich rings umher mit tauſend Schilden decken,
Daß keines Feindes Macht und Heer mich kann erſchrecken!
Dein Auge leite mich im Licht;
Verlaß mich nicht!

Verſtoß mich nicht! doch wie kannſt Du verſtoßen,
Du, deſſen Augen für die Sünder floßen,
Du, deſſen Herz für uns am Kreuze brach?
Dein Mitleid heißt Dich gern die Schwachen tragen;
Wer wollte, Herr, bei Dir an der Vollendung zagen,
Da Dir dein Herz vor Liebe bricht? —
Verſtoß mich nicht!

Vergiß auch nicht, Herr, deine Reichsgenoſſen,
Für die dein Blut in voller Kraft gefloſſen;
O faſſe ſie mit deiner Liebesmacht!
Gib daß dein Volk ſich deiner bald erfreue,
Und Jeglicher Dir ſtift' ein Denkmal deiner Treue!
Ja, laß uns unſre theure Pflicht
Vergeſſen nicht!

Vergiß mein nicht! und wer kann Dich vergeſſen?
Man kann ja das Geheimniß nicht ermeſſen!
Das wir in Dir, und Du in uns willſt ſeyn!
Wie ſollt' ich nicht an Dich, Du an mich denken,
Da Du mich willſt in Dich, und Dich in mich verſenken? —
Du wirſt mich ewiglich, mein Licht,
Vergeſſen nicht!

13. Das beſte Gut.

(Lob- und Liebesſpr. Nr. 130. S. 305.)

Die rechte Liebe zielt auf Tugend,
Sie kennet keinen falſchen Schein;
Sie zieht auch in der zarten Jugend
Bei gottgelaſſ'nen Herzen ein.
Wer ſeinen Sinn vor Allem Gott ergibt,
Von Solchem wird das beſte Gut geliebt.

Das tröſtet reichlich ſein Gemüthe,
Wenn er auch noch ſo einſam iſt,
Weil ſtets ein Glanz von Gottes Güte
Das wohlgeübte Herz begrüßt.
Die Liebe ſcheut den größten Kummer nicht,
Warum? weil ſie das liebſte Gut verſpricht.

Wo aber die verkehrten Sinnen
Auf eitle Thorheit ſind bedacht,
Da muß wohl Lieb' und Troſt zerrinnen,
Und was die Seele vor ſich bracht;
Warum? Man hat die Vielheit zwar erwählt,
Wo bei der Luſt das ein'ge Gut doch fehlt.

So wenig als der Sonne Blicken
Jemals kann ohne Wärme ſeyn,
So wenig kommt auch ohn' Erquicken
Das höchſte Gut gezogen ein. —
Drum wer ſich treu nach dieſem Gut umſieht,
Der bleibe dann um Alles unbemüht!

14. Siegeskraft der himmliſchen Liebe.

(Lob- und Liebesſpr. S. 307.)

Du, Liebe, biſt mein Sieg im Streit!
Sonſt weiß ich keine rechte Waffen;
Du, Du biſt einzig mir bereit,
Das Alte wieder neu zu ſchaffen.
Das glaubt' ich nie, bis deine That,
O Liebe, mich's gelehret hat.

Wie manchen Kampf, wie manche Pein
Haſt ſiegreich Du in mir beendet!
Wenn ich mit Thränen, Seufzen, Schrei'n,
Zum Thron der Liebe mich gewendet,
Da wich das ganze Höllenheer,
Als ob's vom Blitz zerſtäubet wär'.

Ich weiß auch ferner keinen Rath,
Als Lieb' und immer neue Liebe:
Die lehrt mich fein mit Kraft und That,
Daß ich zum Sieg mich liebend übe;
Denn über mich und eigne Lieb'
Siegt Nichts, als Chriſti Liebestrieb.

Das weiß ich wohl, drum ſenk' ich mich
Ganz in dein Liebs- und Friedensleben,
O Sohn des Vaters, daß ich mich
Daraus hinfort nie will begeben.
Wenn Gott die Lieb' in uns ergeußt,
Dann triumphiret unſer Geiſt.

Mein Glaube jauchzet Ja dazu,
Und Gottes Liebe will es zeigen;
So senk' ich mich in ihre Ruh,
Und werde froh das Ziel erreichen,
Wo Du, o Jesusliebe, bist,
Und Gott in Allen Alles ist!

Er hat mir seinen Liebesgeist
Versprochen und ins Herz gegeben;
Der ist's, der sichre Proben weist,
Und in uns will als Tempeln leben.
Darum tobt, ihr Feinde! G'nug, daß ich
In Gottes Lieb' bleib' ewiglich! —

---

15. Nur Jesus im Innern.

(Lob- und Liebesspr. Nr. 15. S. 11.)

Auge deiner Glieder!
Stärke deiner Brüder!
Licht der dunkeln Kerzen,
Spiegel reiner Tugend,
Meister unsrer Jugend,
Leben unsrer Herzen!

Du rufst unsre Sinnen,
Augen zu gewinnen,
Besser uns zu kennen,
Was in uns geleget,
Tief in uns gepräget,
Und doch nicht zu nennen.

Iſt nicht ſelbſt dein Weſen,
Jeſus, uns erleſen
  Durch des Vaters Güte,
Ganz in uns zu bleiben,
Und zu Gott zu treiben
  Unſer träg Gemüthe?

Willſt Du in den Deinen,
Die Dich einzig meinen,
  Nicht ſeyn ausgeboren,
Eins mit ihnen werden —
Weil doch ſonſt auf Erden
  Alles iſt verloren?

Soll dein hoher Name,
Als der Senfkornſame,
  Nicht in uns ſich ſenken,
Wurzeln und ausbreiten,
Herz und Sinn bereiten,
  Sonſt an Nichts zu denken?

Willſt Du nicht bereiten
Solche Koſtbarkeiten,
  Daß man Gut und Habe
Und ſein eigen Leben
Freudenvoll ſoll geben
  Um ſolch edle Gabe?

Drum gib mir zu ſehen,
Herr, was mir geſchehen,
  Was in mich geleget,
Was dein Liebesſiegel
In des Herzens Spiegel
  Weſentlich gepräget.

Laß dieß Bild mir stehen
Stets vor'm Geist, zu sehen,
  Was ich in Dir habe,
Und wie mir nichts fehle,
Wenn ich Dich erwähle,
  Brunnquell aller Gabe!

Wachse fort, und stärke
In mir deine Werke
  Durch der Liebe Kräfte,
Nichts ohn' Dich zu lieben,
Nur in Dir zu üben
  Geistliche Geschäfte!

Laß mich nicht umgaffen
Nach entfernten Waffen:
  Witz und Kraft zum Siege
Außer Dir zu finden! —
Alles laß verschwinden, —
  Gib mir Du Genüge! —

So lern' ich mich kennen,
Dich mein Alles nennen,
  Weil Du in mir bleibest
Und dein Lustspiel weiter,
Wo der Himmel heiter,
  Täglich in mir treibest.

So kommt aus dem Bronnen
Alles Heil geronnen:
  Der wird in mir geben
Weisheit, Kraft, Vermögen,
Herrlichkeit und Segen,
  Ja, das ew'ge Leben!

16. Verborgenheit des innern Lebens.

(Göttl. Liebesf. Nr. 144.)

Verborgenheit!
Wie iſt dein Meer ſo weit,
Und wundertief! — ich kann es nicht ergründen.
Man weiß kein Maß, noch Ziel, noch End' zu finden,
So lang man ſteht in der Vergänglichkeit;
Verborgenheit! —

Die Herrlichkeit,
Die Du haſt allbereit
Hier Kindern Deiner Liebe beigeleget,
Iſt wundervoll. — Wer dieß Geheimniß heget,
Der trägt in ſich auch bei der herbſten Zeit
Die Herrlichkeit.

Du ſelber biſt
Der Brunn, der ihnen iſt
Im tiefſten Geiſt zum ew'gen Heil entſprungen;
Durch Dich iſt jedes heil'ge Werk gelungen,
Weil alles Lichtes Quell — (das weiß ein Chriſt)
Du ſelber biſt!

Des Glaubens Kraft
Viel Wunder in uns ſchafft,
Davon ein Heuchler nichts weiß zu errathen;
Der blöde Sinn ſtößt ſich an Heldenthaten,
Indem er nur nach Wort und Schatten gafft,
Und nicht nach Kraft.

Da rauscht es durch die Gassen; frisch bewegt
Der bärt'ge Kaufmann Ballen an dem Hafen;
Mit buntem Seidenstoff, mit Teppichen
Und heißer Zonen zuckerreicher Frucht
Erfüllt sich Schiff an Schiff; die Flaggen wehen,
Matrosen schreien, — sommerlich ergeht
Der fränk'sche Consul sich am Hafendamm,
Und müssigstolz dort kauert sich der Türke
An einen Pfeiler, hüllt in des Tabaks
Geliebten Qualm sein Antlitz, wie er längst
In seines Korans Qualm den Geist begraben.

Siehst du des armen Lebens Marktgewühl? —
Begann der Engel; — Unter Tausenden
Schaut Einer kaum zum Himmel, — und so geht's
Schon seit Jahrhunderten! Hier legt der Tod
Auf Ruhepolster sich, — dort tummelt er
Sich marklos durch die Elemente fort,
Und scheint zu leben; doch Gebeine nur,
Fleischüberwachsen, treiben sich umher
Um karge Lebensfrist, um wenig Jahre
Verspätet hinzufahren in den Staub.

Doch starb hier Polykarp. Die Flamme schlug,
Sich blähend, als ein Segel um ihn her,
Und nahm ihn auf; mit Feuersegeln fuhr
Er in den Hafen der Unsterblichkeit!
Wo floß sein Blut? wo rauchten die Gebeine
In heißer Asche noch? wo sammelten
Die Christen ihres Hirten Ueberreste?
Zertreten ist die Spur, und Menschen wissen

Der Liebe Band
Iſt Vielen unbekannt!
Wie ſegnet ſich ein Geiziger im Stillen,
Wenn Geld hingibt ein Chriſt mit frohem Willen!
Das macht: er kennt nicht Gottes Wunderhand
Und Liebesband.

Wie ſchnaubt und ſchilt
Laodicäa's Bild,
Wo ſich das Feuer Philadelphia's findet,
Wo Lauigkeit und Eigenheit verſchwindet,
Wo man des falſchen Urtheils Maß erfüllt,
Und ſchmäht und ſchilt!

Ein Sinnenthier
Muß wohl verſtummen hier,
Ja, Hören, Seh'n und allen Witz verlieren;
Vernunft kann nicht das Schiff allhie regieren.
Den Ausſpruch thut davon zur Ungebühr
Das Sinnenthier.

Darum verſteckt
Der Herr, was Er erweckt;
Die Kinder hält Er immerdar verborgen,
Die doch kein künftig Zorngericht beſorgen,
Bis endlich Gott die Herrlichkeit entdeckt,
Die Er verſteckt.

So wandelt Er
Im Heiligthum einher
Mit leiſem Schritt, — Der kann Ihn nicht vernehmen,
Wer ſich nicht ganz zur Einfalt will bequemen.
Wer aber ganz als Kind ſich giebet hin,
Der fühlet Ihn.

Welch ew'ge Freud'
Iſt Denen nicht bereit,
Die Gott zur Ehre führt durch Spott und Schande!
Der Glaube reißt auch durch die ſtärkſten Bande,
Und Du, Du führſt ihn zu der Seligkeit,
Verborgenheit!

---

17. Vernichtung der alten Kreatur.

(Göttl. Liebeſ. Nr. 95.)

Zerreißt ihr Bande meiner Sinnen!
Verſchwindet und gebt bald die Flucht!
Es muß nun alle Macht zerrinnen,
Die mich noch plaget und verſucht.
Die Zeit iſt da, Gott ſteckt das längſt gewünſchte Ziel,
Daß ich die Feſſel nicht, als wie zuvor, mehr fühl'.

Drum weicht! mein Vater heißt euch ziehen
Ins tiefe, dunkle Höllenreich!
Ihr ſollt den Geiſt nicht mehr bemühen
Der werden darf den Engeln gleich.
Ach, nun ſoll keine Luſt, kein ſündiges Begehren
Mir meiner Seele Ruh' und tiefen Frieden ſtören!

O Herr, mach' mich von Eitelkeiten
Entfremdet, los und ganz befreit,
Daß ich in Dir ſtets könne meiden
Die Stricke der Vergänglichkeit,
Und mit des Geiſtes Feu'r, wie Simſon ſeine Stricke,
Verbrennen Geiz und Neid, Stolz, Pracht und Fleiſchesſtücke!

Du aber, überblieb'ner Samen
Der Schlange, findeſt hier nicht Raum!
Ich ſage Dir in Jeſu Namen:
Fleuch, wie vorm Meereswind ein Schaum! —
Triumph! der Sieg iſt mir durch Jeſu Kraft gelungen! —
Lob ſey dir, Siegesfürſt, in Ewigkeit geſungen!

---

18. Ermunterung der Gottesgemeine.

(Lob- und Liebesſp. Nr. 41. S. 40.)

Ihr Zionstöchter, die ihr nicht
In Babylon mehr ſteht,
Und ohne falſches Sektenlicht
Dem reinen Lamm nachgeht:

Kehrt eures Glaubens Munterkeit
Zu Salems König hin!
Ihr wißt, wie ſich ſein Herz erfreut
An einem treuen Sinn.

Was Welt und Fleiſch dem Geiſt vorlegt,
Das achtet nur für Koth,
Und was ſich außer Jeſu regt,
Dem ſeyd und bleibet todt!

Laßt euren Leib ganz lichte ſeyn,
Die Lampen brennend ſtehn;
Das Oel muß ſeyn bereit und rein,
Wollt ihr den Bräut'gam ſeh'n!

Schaut! iſt nicht hoch, von Wunderart
Die Krone ſeiner Pracht,
Die der erhöhten Menſchheit ward
Zur Herrlichkeit gemacht?

Wie ſchmücket nun der Geiſt Ihn nicht
Auf Seinen Hochzeittag,
Daran Ihm keine Luſt gebricht
Nach Leiden, Tod und Schmach!

Wie mächtig iſt der neue Bund,
Seitdem des Geiſtes Kraft
Ihm, der vom Grabe auferſtund,
Viel tauſend Siege ſchafft!

Jeruſalem, die Mutterſtadt,
Für die der Geiſt uns zeugt,
Und die uns auferzogen hat,
Gepfleget und geſäugt,

Mehrt immer ihrer Kinder Zahl,
Und krönet Gottes Sohn
Mit tauſend Kronen überall
Zu der Erlöſung Lohn.

Wir freuen uns mit Ihm zugleich,
So oft ein Edelſtein,
Durch Aufnahm' in das Gnadenreich,
Der Kron' geſetzt wird ein.

Wir warten Sein, und wollen nun
Bis an den Hochzeittag
In Lieb', Geduld und Glauben ruhn,
Der uns vollenden mag!

19. Verborgenes Leben.

(Lob- und Liebesſpr. S. 54. Nr. 60. Fragment.)

Bei'm Herrn iſt Amt und Pflicht genug,
Obwohl kein Schein und Heucheltrug
Ein Weltgeräuſche machet.
Der Menſch, der ganz verborgen iſt,
Mit ſanftem, ſtillem Geiſt gerüſt't,
Und ſchlafend immer wachet,
Iſt köſtlich, wenn auch ſchweigt der Mund;
Er lebt mit Gott im Herzensgrund.

Ein Auge, das verſchloſſen ſteht,
Und ſchaut nur Gottes Majeſtät,
Iſt ſtets im Licht erhoben,
Denn wo des Fleiſches Trieb erliegt,
Da wird Welt, Sünd' und Tod beſiegt,
Daß wir den Höchſten loben.
Wer alles Andern ſich begibt,
Von dem wird Gott gar ſtill geliebt.

Sprich, was mehr Gott und Menſchen dient,
Als, wenn die reine Liebe grünt
In Chriſti neuem Leben;
Wenn ſie mit Opfer und Gebet
Die wahre Frucht der Buße ſä't,
Und Garben dann kann geben,
Die Niemand auf dem Acker häuft,
Wenn er im eignen Willen läuft?

Drum ſenk' ich mich in Chriſti Ruh,
Thu' ſchlafend doch kein Auge zu, —
Das Herz muß immer wachen.

Man mag mich nennen ſtumpf und träg',
Daß ich mein Pfund ins Schweißtuch leg':
Er wird's doch endlich machen,
Daß Jeder, der Ihn ganz begehrt,
Zu Seiner Gottesruh' ſich kehrt.

---

20. Inneres Leben mit Gott.

(Lob- und Liebesſpr. S. 244.)

Laß deinen Sinn nicht dieß und das zerſtreuen,
Dein Geiſt muß ganz in Gott geſammelt ſeyn;
Soll, Seele, dich ein tiefer Frieb' erfreuen,
So laß ihn geh'n ſtets in das Eine ein.
Da findeſt du Altar und Tempel ſchon zu ſehen,
Der Prieſter pflegt da ſtets im Schmuck vor Gott zu ſtehen.
Geh' aus dir ſelbſt und deiner Eigenheit:
So biſt du in der Welt von Welt befreit!

---

21. Segen der Einfalt.

(Arnold's kleines Geſangb. Nr. 131.)

Die Reinheit und Einheit, die iſt es allein,
Daran man Dich kennet,
Wenn Du wirſt genennet,
Auf daß uns nicht blende der glänzend're Schein.

Wo Eigenlieb' herrſchet, da biſt Du noch nicht;
In Meinheit und Deinheit,
Da iſt noch Unreinheit;
Da ſteht man noch ferne vom göttlichen Licht.

Wer noch nicht geſtorben der blinden Natur,
Der wird wohl gezieret,
Doch leichtlich verführet,
Wenn er ſich nicht lenket zur einigen Spur.

Die Klarheit der Wahrheit ruht mitten im Streit;
Soll ſie ſich entdecken,
So muß ſich verſtecken
Die mancherlei Gleichheit, darin man ſich freut.

Rein muß ſeyn der Spiegel, wenn man ſie ſoll ſeh'n;
Die Unruh' vom Frieden
Muß werden geſchieden,
Wenn man will ihr himmliſches Weſen verſteh'n.

Wir ſelbſt ſind beflecket von trüglichem Witz;
Doch wenn wir beſiegen
Die Vielheit der Lügen,
Dann ſeh'n wir der Wahrheit erleuchtenden Blitz.

Wenn Bilder und Weſen, wenn Farbe und Zahl,
Wenn Alles verſchwunden:
Dann hat ſich gefunden
Die Klarheit der Wahrheit im Herzen zumal.

Dann ſeh'n wir das Fünklein einfältiglich an,
Wie es wird bereitet,
Und wie ſich's verbreitet; —
Reich iſt, wer in Armuth dann halten ſich kann.

Doch wer ſich erhebet, der kränkelt im Streit,
Denn ſeine Unreinheit
Macht Vielheit aus Einheit;
Da wird er durch Nichts, als durch Sterben befreit.

Wer früh ſich in's leidſame Weſen ergibt,
Wird frei vom Gerichte,
Und wandelt im Lichte,
Darinnen die Einfalt der Ewige liebt.

---

22. Sieg der Einfalt.

(Arnolds kl. Geſangb. Nr. 113. Chriſtenlieder Nr. 130.)

Es hilft uns nichts, mit hohen Gaben
Und Wiſſenſchaft geziert zu ſeyn;
Wir müſſen ganz was Andres haben,
Dadurch das Herz kann werden rein.
Das bloße Wiſſen bläht nur auf,
Und hemmt die Heiligung im Lauf.

Ein Abgrund iſt in uns verborgen
Mit unermeſſ'ner Eitelkeit;
Die heißt uns wachen, rennen, ſorgen,
Daß Gott ſich nicht an uns erfreut;
Wir haben dieſes Elends Macht
Durch unſern Fall auf uns gebracht.

Wär' Einer völlig auch entzücket
Bis in des dritten Himmels Licht,
Und noch nicht kräftiglich entrücket

Der Selbſtſucht ſchrecklichem Gericht:
Er ſtrauchelte doch überall,
Und thät' im Himmel einen Fall!

Es kämpft um uns auf allen Seiten,
Es beut ſich Allen Alles an.
Wohl dem, der weislich weiß zu ſtreiten,
Und Ueberwinder werden kann!
Hier hilft uns Chriſti Liebe nur,
Und führet auf die Siegesſpur.

Es iſt ſo leichtlich nicht geſchehen,
Als Mancher oft im Anfang meint;
Wer Gottes Gnade nicht kann ſehen,
Kämpft lang vergeblich mit dem Feind.
Ach, was iſt aller eigne Krieg,
Wenn Gott uns nicht verhilft zum Sieg?

Meint Einer, auch, nun ſey's gewonnen,
So geht der Streit von neuem an;
Es iſt nichts unterm Licht der Sonnen,
Was dich von dir erlöſen kann.
Hier bleibt alleinig Chriſti Herz,
Das löſet uns von allem Schmerz.

Doch fühlen müſſen wir's im Streiten,
Wie tief die Sünde in uns liegt,
Daß wir einander nicht verleiten,
Und denken, es ſey ſchon geſiegt.
Es iſt dem Menſchen gut, zu ſeh'n,
Daß es ſo ſchleunig nicht geſcheh'n.

Hier gilt ein Menſchenwort geringe,
Viel Reden reichet hier nicht zu;
Nein, es ſind überird'ſche Dinge,
Dadurch man kommt zur wahren Ruh'!
Wo Nacht mit Nacht ſtimmt überein,
Kann Licht mit Licht nur ſiegreich ſeyn!

---

23. Den Weltgelehrten.

(Göttliche Liebesfunken. Nr. 127.)

Soll ſtets nur Dinte und Papier
Euch Gottes Wort ins Herze ſchreiben?
Wie weit geht eures Geiſt's Begier?
Soll euch ein leerer Schall eintreiben
Die volle Lebenskraft,
Die Gottes Geiſt nur ſchafft?
Wie lange wollt ihr Kinder ſeyn,
Und nicht in's Weſen dringen ein?

Ihr ſpielt, als wie mit Puppenzeug,
Ihr ſchwächet ſelber eure Stärke,
Bleibt immer kindiſch, blöd und weich;
Vermeint ihr nicht, daß man es merke,
Euch graue vor dem Licht,
Das hell vom Schöpfer bricht?
O ſchließet nicht die Augen zu,
Sonſt kommt ihr nie zur vollen Ruh'!

Wie mögt ihr and're Seelen noch
Mit euren armen Dingen plagen?
Ihr legt auf ſie das harte Joch,

Die Stätte nimmer, da der Märtyrer
Sich als ein Schlachtschaf opferte dem HErrn. —

Doch siehest du die wunderbare Flamme,
Die leise dort im Aetherstrome schwimmt?
Sie ist so fein; am Morgenhimmel schwebt
Sie stets im ersten Roth; am Abendhimmel
Vermischt sie sich dem wallenden Rubin; —
Doch ist's kein Erdenfeuer. Schau, sie brennt
Unsichtbar über träumenden Geschlechtern,
Bis Gottes Morgen kommt. Das sind Gebete
Der alten Heiligen, die Priesterworte,
Die hier aus Polykarps verklärtem Geist
Für künft'ge Zeiten liebend aufgestiegen;
Noch glänzt die Flamme seiner Opferung,
Der Stunde harrend, da in Feuerzungen
Auf Tausende sie niederfahren soll.
Einst kommt's heran von Höhen und aus Gründen,
Dann wird sie Seelen myriadenweis
Mit Glaubenslicht, mit Liebe, Dank und Preis
In unerlosch'ner Glühekraft entzünden;
Dann wird in Himmelsflammen offenbar,
Was Polykarpus Scheiterhaufen war!

3.

Hinüber nun! — In Tarsus weilen sie. —
Dort unter einem alten Baumgewölb,
Hart an der armen Stadt, beginnt der Engel:
Von Paulus, als er seine Stadt besucht,
So sagen sie, ward dieser Baum gepflanzt.

Mit ew'gem Schreiben, Leſen, Sagen,
Daß ja von dem Geſchrei
Und Schall kein Ende ſey; —
Ach wolltet ihr, was Jeſus will,
Wie bald würd' Alles ſanft und ſtill!

---

24. Einer erweckten Seele.

(Göttliche Liebesfunken. Nr. 130.)

Geh' fort, mein Geiſt, in dieſem Trieb,
Laß Dich nicht Furcht noch Lüſte mehr aufhalten!
Haſt du geſchmeckt des Heilands Lieb',
So laß das Herz nicht wiederum erkalten.
Lauf fort, und werde brünſtig recht;
Halt, was Du haſt, und greife nach noch mehrer'n Gaben!
Die Erd' iſt Dir ja viel zu ſchlecht,
Den Himmel ſollſt Du nun im Herzen haben.
Sieh, wie dein Gott zerbricht die Macht,
Die Dich beherrſcht! D'rum tritt nur fröhlich weiter, —
Vergiß die finſt're Trauernacht!
Der Tag iſt da, die Dunkelheit wird heiter! —
Wohl dir, Du ſollſt bald können ſeh'n
Dich über Sonn' und Mond und alle Welt erhoben,
Wenn Du vor Gottes Sohn wirſt ſteh'n.
Ach, fang Ihn an, ſo bald Du kannſt, zu loben!

So lobet denn, alle Geſchöpfe, den König!
Dieß Loben iſt dennoch für Ihn noch zu wenig;
Er müſſe Sich ſelbſt in uns völlig erheben,
Und einzig in ſeinen Erlöſeten leben!
Der ſüße Geruch ſoll ihm ſtetig aufſteigen
Vom Opfer der Lippen, bis daß ſie erreichen

Die Wohnung des Herrn im ewigen Lichte;
Erzählet die wunderbar-sel'ge Geschichte!
Verschweiget die Thaten des Herren nicht weiter, —
Entdeckt sie! — es spielet das Morgenroth heiter
Vom Glanze, der alle Gewölke vertreibet,
Und uns zu Jerusalems Bürgerschaft treibet!
Wohlauf, ihr Erkauften des Landes, seyd munter,
Herauf aus dem Schlaf, aus der Hoffart herunter!
Erwachet, und gürtet euch, eilends zu gehen
Dorthin, wo der Herr uns gebietet zu stehen!

25. Dein Wille!

(Göttliche Liebesfunken. Nr. 168.)

Gleich wie ein Rosenbusch, von Morgenthau durchspielt,
Vom Westwind wird gelind und freundlich angeblasen,
So hat des Herren Geist mein Angesicht gekühlt,
Seit ich, trotz aller Welt und aller Feinde Rasen,
Gepflanzt in's Paradies durch einen scharfen Stoß,
Des Heilands Blümchen bin, benetzt mit seinem Blute,
Das Er aus lauter Lieb' auf meine Blätter goß. —
Das ist mein Lebensthau, der sättigt mit dem Gute
Der ganzen Ewigkeit. Sein freundlich Angesicht
Ist mir ein Sonnenschein. Mein Herz darf nicht verziehen, —
Es geht durch eig'nen Tod in's unerschaff'ne Licht.
Durch's Sterben wirst du erst zum wahren Leben fliehen;
Da wird das Kind gezeugt, das Gottes Geist erzielt,
Denn für Dich, alter Mensch, wird keine Ruhstatt funden!
Hier gilt die neue Kraft, die vor dem Vater spielt,
Hier quillet nur das Heil aus Tod und Christi Wunden.
Wer überwindet, soll das Paradies ererben; —
Wem sollte bitter seyn das so durchsüßte Sterben?

26. Des Herrn Wunderführung.

(Göttl. Liebesf. Nr. 138.)

So führst Du doch recht selig, Herr, die Deinen,
Ja, selig, und doch meist verwunderlich!
Wie könntest Du es böse mit uns meinen,
Da deine Treu' nicht kann verläugnen sich?
Die Wege sind oft krumm, und doch gerad,
Darauf Du läßt die Kinder zu Dir geh'n;
Da pflegt's oft wunderseltsam auszuseh'n,
Doch triumphirt zuletzt dein hoher Rath.

Du willst dein Werk nicht auf Gesetze bauen,
So die Vernunft und gute Meinung stellt.
Du kannst den Knoten mit dem Schwert zerhauen,
Und sanft auflösen, wie es Dir gefällt.
Du reißest wohl die stärksten Band' entzwei;
Was sich entgegensetzt' muß sinken ein:
Ein Wort bricht oft den allerhärtsten Sinn,
Dann geht dein Fuß auch durch Umwege frei.

Was unsre Klugheit will zusammenfügen,
Theilt dein Verstand in Ost und Westen aus;
Was mancher unter Joch und Last will biegen,
Setzt deine Hand frei an der Sterne Haus.
Die Welt zerreißt, und Du verknüpfst in Kraft;
Sie bricht, Du baust; sie baut, Du reißest ein;
Ihr Glanz muß Dir ein dunkler Schatten seyn;
Dein Geist bei Todten Kraft und Leben schafft.

Wen die Vernunft oft fromm und selig preiset,
Den hast Du schon aus deinem Buch gethan;
Und wem die Welt dieß Zeugniß nicht erweiset,
Den führst Du in der Still' doch himmelan.

Den Tisch der Pharisäer läß'st Du steh'n,
Und speisest mit den Sündern, sprichst sie frei;
Wer weiß, was öfters deine Absicht sey?
Wer kann der tiefsten Weisheit Abgrund seh'n?

Was Alles ist, gilt nichts in deinen Augen,
Was Nichts ist, hast Du, großer Gott, recht lieb;
Der Worte Pracht und Ruhm mag Dir nicht taugen,
Du gibst die Kraft durch deines Geistes Trieb.
Die besten Werke bringen Dir kein Lob:
Sie sind versteckt, der Blinde geht vorbei,
Wer Augen hat, sieht sie, doch nie so frei;
Die Sachen sind zu klar, der Sinn zu grob.

O Herrscher! sey von uns gebenedeiet,
Der Du uns tödtest und lebendig machst!
Wenn uns dein Wort der Weisheit Schatz verleihet,
So seh'n wir erst, wie wohl Du für uns wachst!
Die Weisheit spielt mit uns, [1]) wir spielen mit;
Bei uns zu wohnen, ist ihr lauter Lust;
Die reget sich in deiner Vaterbrust,
Und gängelt uns mit zarter Kinder Schritt.

Bald scheinst Du etwas hart uns anzugreifen,
Bald fährest Du mit uns ganz säuberlich;
Geschieht's, daß unser Sinn sucht auszuschweifen,
So weist die Zucht uns wieder hin auf Dich.
Da geh'n wir dann mit blöden Augen hin,
Du blickst uns an, wir sagen Besserung zu;
Drauf schenkt dein Geist dem Herzen wieder Ruh,
Und hält im Zaum den ausgeschweiften Sinn.

1) Sprüche 8, 30.

Du kennſt, o Vater, wohl das ſchwache Weſen,
Die Unmacht und der Sinnen Unverſtand;
Man kann uns faſt an unſrer Stirne leſen,
Wie es um ſchwache Kinder ſey bewandt.
Drum greiſt Du zu, und hältſt und trägeſt ſie,
Brauchſt Vaterrecht und zeigeſt Muttertreu;
Wo Niemand meint, daß Etwas deine ſey,
Da hegſt Du deine Schaf', und läß'ſt ſie nie.

Alſo gehſt Du nicht die gemeinen Wege,
Dein Fuß wird ſelten öffentlich geſeh'n:
Damit Du ſehſt, was ſich im Herzen rege,
Wenn Du in Dunkelheit mit uns willſt geh'n.
Das Widerſpiel legſt Du vor Augen dar
Von dem, was Du in deinem Sinne haſt;
Wer meint, er habe Deinen Rath gefaßt,
Der wird am End' ein Andres oft gewahr.

O Auge, das nicht Trug noch Heucheln leidet,
Gib mir des ſcharfen Blickes Sicherheit,
Der die Natur von Gnade unterſcheidet,
Das eigne Licht von deiner Heiterkeit!
Laß doch mein thörigt Herz dich meiſtern nicht,
Brich ganz entzwei den Willen, der ſich liebt;
Erweck' die Luſt, die ſich nur Dir ergibt,
Und tadelt nie dein heimliches Gericht!

Will etwa die Vernunft Dir widerſprechen,
Und ſchüttelt ihren Kopf zu deinem Weg,
So wollſt Du ihre Feſtung ſo zerbrechen, [1])
Daß ihre Höhe ſich bei Zeiten leg'!

[1]) 2 Kor. 10, 4. 5.

Kein fremdes Feu'r [1]) entzünde ſich bei mir,
Das ich vor Dich in Thorheit bringen möcht',
Womit ich gar Dir zu gefallen dächt;
Ach ſelig, wer ſein Licht empfängt von Dir!

So zieh' mich denn hinein in deinen Willen,
Und trag' und heg' und führ' dein armes Kind!
Dein innres Zeugniß ſoll den Zweifel ſtillen, [2])
Dein Geiſt die Furcht und Lüſte überwind'!
Du biſt mein Alles, denn dein Sohn iſt mein;
Dein Geiſt regt ſich ganz kräftiglich in mir,
Ich brenne nur nach Dir in Heilsbegier; —
Wie oft erquickt mich deiner Klarheit Schein!

Drum muß die Kreatur mir immer dienen,
Kein Engel ſchämt nun der Gemeinſchaft ſich;
Die Geiſter, die vor Dir vollendet grünen, [3])
Sind meine Brüder, und erwarten mich.
Wie oft erquicket meinen Geiſt ein Herz,
Das Dich und mich und alle Chriſten liebt!
Iſt's möglich, daß mich etwas noch betrübt? —
Komm, Freudenquell! weich' ewig, aller Schmerz!

---

27. Des Glaubens Kunſt.

(Lob- und Liebesſpr. Nr. 114. S. 287.)

Das iſt des Glaubens Kunſt,
Bei tauſend Widerſprüchen,
In aller Nebel Dunſt
Dem Feind nicht ſeyn gewichen. —

[1]) 3 Moſ 10, 1, u. f. — [2]) Röm. 8, 15. — [3]) Ebr. 12, 22.

Laß dieſe Region,
Und brich durch alle Thüren:
So wird der Geiſt zum Thron
Der Gottheit Dich hinführen!
Denn über Luft und Stern
Iſt erſt die heit're Stille,
Wenn Alles von ſich fern
Verſtößt der lautre Wille.
Dann liegt der Anker ewig feſt
Am Schiff, das Gott nicht ſinken läßt!

---

28. Um völlige Liebe.

(Göttl. Liebesfunken Nr. 4.)

O ſtilles Lamm, o ſanftes Weſen!
Wann werd' ich Dir doch ähnlich ſeyn,
Daß meine Seel' in Dir geneſen
Und durch dein Blut kann werden rein?

Ach laß mich ſeine Kraft durchdringen!
Ach, zeuch mich in dein Herz hinein!
Laß mir's den tiefſten Frieden bringen,
Darin ich mag verwahret ſeyn!

Tilg' meines wilden Feuers Toben!
Nimm hin des Grimmes Heftigkeit,
Und laß mich Dich im Stillen loben
Mit göttlicher Gelaſſenheit!

Sanftmüthig, ſtill und eingezogen,
Beſcheiden und in Einfalt weiſ',
Von Herzen niedrig und gebogen,
Bedachtſam mach' mich, Dir zum Preis!

Bin ich von deiner Hand geſetzet,
So iſt der Erdkreis völlig mein,
Weil mich kein Sterben mehr verletzet,
Und Friedenspalmen mir gedeih'n.

Ach, holde Sanftmuth! mach' doch ſüße
Mein bittres Herz, damit noch hier
Ich deine Leidensfrucht genieße
Und rein in Liebe ſteh' vor Dir!

---

29. Sieg der Gelaſſenheit.

(Göttl. Liebesfunken. Nr. 135.)

Ach triumphire nicht vor'm Siege!
Wo willſt du flieh'n, o Seele, hin,
Da frei vom Feind und ſicher liege
Dein hart verwirrter Eigenſinn?
Suchſt du nach Ruh' in äußern Dingen:
Ach, glaub' es, du erlangſt ſie nicht!
Wirſt du nicht nach dem Innern ringen,
So bleibſt du ferne von dem Licht.

Laß dein Verlangen weislich hangen
An jener wahren Einſamkeit,
Die, wenn du aus dir ſelbſt gegangen,
Dich erſt von deinem Selbſt befreit!
Die Eigenſucht muß dich verlaſſen,
Die Lichtsgedanken müſſen dich
In Kraft des Geiſtes recht erfaſſen,
Dann geht es recht und ſeliglich.

Drum bleib' nur im Gehorſam ſtehen!
Vom Poſten weicht kein Kriegesmann,
Wenn ihm ſein Feldherr ihn erſehen;
Er ſetzet Blut und Leben dran.
Der Glaube kennt nicht Eigenwillen,
Er ſucht ſich ſeinen Weg nicht aus,
Daß Gottes Rath er mög' erfüllen
Und kommen aus dem Streit heraus.

Du biſt dir ſelbſt die größte Plage,
Trägſt deine Strafe ſelbſt in dir;
Begehre keine ſüßen Tage,
Wenn du willſt Ruh' genießen hier!
Wer ſich auf Traumesluſt will legen,
Wird immer mehr nur mißvergnügt;
Laß dich die Liebe Chriſti pflegen,
Die alles Wiſſen überwiegt!

Lern' freu'n dich auf die ſtille Kammer
Des Grabes, da du wohnen wirſt,
Daß dorthin einſt aus allem Jammer
Hinführe dich dein Friedefürſt!
Hier zeitlich eine Stätte haben,
Das reichet für den Geiſt nicht hin;
Und drüben kann dich auch nichts laben,
Wenn mit dir zieht dein Eigenſinn.

Du kannſt nicht in dem Weltgetümmel
Im Geiſt den Vater beten an.
Wen Er gerufen zu dem Himmel,
Der rechne nicht auf breite Bahn!
Er will durch Welthaß hier dich üben,
Daß unter deſſen Drängerjoch
Du recht den Himmel lerneſt üben,
Und ſich dein Düſtren ſtille noch.

Dort iſt ein Vaterland zu hoffen;
Gott gibt ſchon deſſen Vorſchmack hier!
Dieß Ziel hat Keiner je getroffen,
Der hier nicht kämpfet nach Gebühr.
Ein Chriſt nährt ſich mit ew'gen Dingen,
Die ſüß, und doch unſichtbar ſind,
Und Chriſtus läßt es ihm gelingen. —
O werd' in Einfalt Gottes Kind!

30. Um Vollbringung des Willens Chriſti.

(Arnold's kleines Geſangb. Nr. 140.)

Jeſu, meiner Seele Leben,
Dem ich mich zum Dienſt ergeben,
Dem auch der geheimſte Grund
Aller Menſchenherzen kund:

Herr! Du prüfeſt meine Sinnen,
Reden, Schweigen und Beginnen;
Was ich vor und nachmals thu, —
Alles überblickeſt Du!

Ach, ich wünſche deinen Willen
Ganz in Allem zu erfüllen!
Stehe dieſem Vorſatz bei,
Mach' mich eig'nen Willens frei!

Gib mir Weisheit, daß in Allen
Mir dein Wollen mag gefallen,
So in Freuden, als im Leid,
So in Zeit, als Ewigkeit!

Sie pflegen ihn gar sorglich. Pflegten sie
Die eigne Seele so, — sie könnten brechen
Aus ihrer Todesnacht, wie hier das Blatt
Aus moos'gem Zweige sich zur Sonne drängt.
Doch ist's ein trauriges Gedächtniß, daß
Einst ein Apostel hier gewesen sey;
So denkt ein Bettler an den König noch,
Der einst im Flug an ihm vorbeigefahren,
Und gnädig ihm ein Goldstück zugeworfen,
Das er nicht mehr im Straßenstaube fand.

Doch blick' hinan! — Siehst du die Ceder hier,
Die sich smaragden in den Himmel breitet?
Hart steht sie neben diesem alten Baum,
Darunter Paulus einsam einst gekniet,
Zum Mittler flehend: Laß mein Tarsus nicht
Verderben, HErr! — Ja, manchen Abend saß
Hier der Apostel in der Zweige Schatten,
Durchwachte hier in stiller Mitternacht
Viel Stunden voll Unsterblichkeit; sein Geist
Hielt an, er weinte, flehte, rang vor Gott,
Bis ihm's wie Sonnenglanz durch's Herz gefahren:
Nimm's hin! dein Tarsus sey auf ewig Dein!
Ein Sammelpunkt Erlöster soll es seyn! —

D'rum stieg die Königsceder hier empor,
Daß unter ihrem Schatten einst die Kinder
Der neuen Welt urkräftig sich ergeh'n.
Wie werden einst des Himmels Vögel hier
So freudig in der prächt'gen Krone singen!
Wie manches Wonnelied der Heiligen

Stets nach deinem Willen ſtreben,
Heißt den Engeln ähnlich leben,
Und muß auch in Höllenpein
Deiner Gläub'gen Labſal ſeyn.

Aber ein Gemüthsbegehren,
Das ſich nicht zu Dir will kehren,
Brächt' auch wohl im Himmelſaal
Einem Herzen Höllenqual.

Stündlich mit ſich ſelber kämpfen
Und den Eigenwillen dämpfen,
Dringet ſchon in dieſer Zeit
Vorſchmack jener Seligkeit.

Drum, ſo will ich mich bezähmen,
Niemals etwas unternehmen,
Außer was zu jeder Friſt
Deinem Willen ähnlich iſt.

Ja, Du wolleſt nach Belieben
Mich in Freud' und Leiden üben,
Wo, wie lang, und wie Du willt! —
Dieß iſt's, was mir heilig gilt.

Doch weil es ſo ſchwer zu nennen,
Deinen Willen recht zu kennen,
Herr, ſo ſeufzt mein Herz und Mund:
Gib mir deinen Willen kund!

Dein Geiſt wolle ſtets mich ſtärken,
Daß im Laſſen und in Werken
Ich dein Wollen unterſcheid'
Und die arme Eigenheit!

Denn, was ohne Dich beginnet,
Was nur Fleiſch und Blut erſinnet,
Hat, ob's noch ſo wohlgeſtalt,
Keinen Grund und keinen Halt.

Herr! nur Du wirkſt guten Willen;
Gib auch Kraft, ihn zu erfüllen,
Wie Dir's lieb iſt in der Zeit,
Wie Dir's lieb in Ewigkeit!

---

31. Pilgerlied.

(Arnold's ll. Geſangb. Nr. 131.)

Was iſt doch dieſe Zeit mit ihren Leiden?
Ach, folgen nicht darauf des Himmels Freuden?
Was iſt die Schmach der Welt, ihr Trotz und Quälen?
Biſt Du doch, Jeſu Chriſt, mein Schatz der Seelen!

Die Trübſal dringet an, die Menſchen wüthen;
Der Hüter Israels wird mich behüten;
Mein Kleinod ſoll mir dennoch Niemand ſtehlen,
Denn Jeſus iſt mein Hirt, mein Schatz der Seelen.

Ich will geduldig ſeyn in Kreuz und Leiden;
Du, Gottes Sohn, wirſt mich, dein Schäflein, weiden,
Du wirſt mich führen aus den Trauerhöhlen,
Du edler Friedefürſt, Schatz meiner Seelen!

Du biſt mein Preis und Ruhm, mein Ehrenkönig;
Der Welt und Hölle Zorn iſt viel zu wenig,
Daß er mich von Dir trieb'; es ſoll ihm fehlen,
Denn Du biſt, Jeſu Chriſt, mein Schatz der Seelen.

Du biſt mein Siegesheld in allen Kriegen,
Drum werd' ich auch im Streit nicht unterliegen.
Du bringſt mir kühle Ruh nach Hitz' und Quälen;
Komm bald, o Sieger, komm, du Schatz der Seelen!

Ja, ruft mein Seelenfreund, bald werd' ich kommen!
Schnell wird ein Ruf geſcheh'n: „ſteht auf ihr Frommen!
Ihr Klugen, ſtehet auf, kommt, liebe Seelen,
Euch wollt' ich mir zur Braut ſchon längſt erwählen!“ —

Bald iſt es Mitternacht; drum laßt uns wachen;
Laßt ſchwärmen dieſe Welt und höhniſch lachen!
Wie wird den Thörichten die Hoffnung fehlen,
Wenn unſer Freund erſcheint, der Schatz der Seelen!

Das Halleluja kommt; auf Leid folgt Wonne;
Ach, leuchte hell in uns, du Gnadenſonne!
Laßt uns mit Wachſamkeit die Stunden zählen,
Denn wie der Blitz kommſt Du, Schatz unſrer Seelen!

Ja, Amen, komme bald, getreuer Hirte!
Steh' auf, o Friedensheld, dein Schwert angürte:
Laß keine Seele Dir ſich je verhehlen,
So ſchau'n wir ſelig Dich, du Schatz der Seelen!

---

32. Zeiten der Trockenheit.

(Lob- und Liebesſpr. S. 10. Nr. 60.)

O heil'ge Gottestraft,
Die neues Leben ſchafft:
Wie kommt's, daß mein Gemüthe
Oft überreiche Güte
Empfindet in der That
Mehr, als es Glauben hat?

Wie muß ich oft dabei,
Von mir und Allem frei,
  In Liebe ganz zerfließen,
  Wenn Du mich willst begießen
Mit frischem Morgenthau
Daß ich dein Antlitz schau'! —

Wie geht's dann aber zu,
Daß mitten in der Ruh
  Du mir das Licht entzieheſt
  Und wie beleidigt flieheſt?
Liebſt Du doch mich ſo ſehr:
Warum bleibſt Du nicht mehr?

Ach Jeſu, dieß geſchieht,
Damit nicht mein Gemüth
  Dein überdrüſſig werde,
  Und halt' es für Beſchwerde
Mit Dir dein Liebesjoch
Zu tragen weiter noch.

Dein Fliehen lehret mich
Dich ſuchen inniglich,
  Dich, den Geſuchten, halten,
  Dich willig laſſen walten,
Weil außer Dir gewiß
Nicht Ruhe noch Genieß.

Dennoch iſt deine Treu'
Mir alle Morgen neu;
  Die Lieb' muß Dich faſt drücken,
  Wenn Du ſie nicht kannſt ſchicken
Auf ein unachtſam Herz,
Das ſich neigt erdenwärts.

Wie dürſtet dein Gemüth,
Bis das Gebet geſchieht!
Eh' wir noch zu Dir ſchreien,
Kann uns dein Wort erfreuen:
„Hie bin ich, ſiehe mich!
„Ach halt' mich innerlich!“—

Ihr Seelen, kommt heran!
Es ſuch' Ihn, wer nur kann!
Es läßt ſich immer finden
In tiefen Herzensgründen; —
Drum bleibet es dabei,
Daß Er der Liebſte ſey!

---

33. Bußklage.

(Handſchrift.)

Ach, Herr! wo iſt nun meine vor'ge Kraft?
Kann ich mehr, wie vormals, ein und aus
Vor Dir ſo gehen, was hat mich daraus
Gebracht, und mir verzehrt den Lebensſaft?

Einſt war ich wie ein ſchnelles, munt'res Reh,
Voll Geiſtesſtärke, Leben voller Lieb',
Frei, unverſtrickt, geführt von deinem Trieb,
Nichts wiſſend von der Leidenſchaften Weh.

Nun aber iſt die Herrlichkeit faſt hin, —
Der tapf're Muth, das männlich-wack're Herz,
Voll Glaubenslicht in Ohnmacht und in Schmerz; —
Nun ſeh' ich erſt; ich bin nicht, wer ich bin! —

---

34. Betrug der weltlichen Geschäftigkeit.

(Handschrift.)

Ach Sündentrug! — ihr zauberischen Kräfte
Der falschen Liebe, giftig-süßes Gut
Der falschen Freud', — ihr scheinbaren Geschäfte
Des falschen Dienst's — ihr seyd's, die ihr das thut!

Der eitle Wahn, was Nützliches zu lehren,
Zog mich aus mir und meines Jesu Ruh
In fremde Pflicht, Sein Werk in mir zu stören;
Ich ließ mich selbst, und lief auf And're zu.

Da ward mir Lieb' und Zeit und Kraft benommen;
Die Freiheit des Gewissens ward gekränkt.
Der Geist kann nicht zu seiner Fülle kommen,
Wenn ihm die Welt aus ihrem Becher schenkt.

Die Eigensucht macht kleine, schwache Seelen,
Die Zauberei bringt so lang' ins Gedräng,
Und kann auch wohl den stärksten Helden quälen,
Bis sie ihn lähmt mit ihrem Netzgepräng;

Da ruft sie alle Feinde über ihn;
Die falsche Kraft verblendet ihm die Augen,
Nimmt vollends gar den letzten Muth dahin;
Wozu soll dann ein so Geschwächter taugen?

Ach, Jesu! gib mir meine vor'ge Kraft!
Ich will gern mich vor allen Dingen scheiden;
Ich bin nur Dein! — Was keinen Frieden schafft,
Herr, das laß mich und alle Seelen meiden!

35. Bewachung der Gnadentriebe.

(Lob- und Liebesſpr. Nr. 57. S. 61.)

Ach Seele, ſey gewarnt vor Schaden,
Damit die falſche Freiheit nicht,
Die deinem Sinn von Hoheit ſpricht,
Dich führe zu des Leichtſinns Pfaden,
Wenn etwa Gottes Licht zur Freude,
Lieb', Andacht eine Gluth in dir,
Bei ſeines Geiſtes ſüßer Weide,
Erweckt mit ſtarker Lobsbegier!

Denn bleibſt du nicht in Demuth ſtehen,
Mit Wachſamkeit und Treu verwahrt,
Im Geiſt gebücket, nach der Art,
Wie bei der Weisheit Zucht zu ſehen:
So wird dein Herz gar bald erkalten,
So weicht ſein weiſer Liebesgeiſt;
Du wirſt nicht ſeine Kraft behalten,
Er ſelber ſcheint dir fern gereist.

Drum lerne auch mit Fried' und Freuden
In tiefgelaſſner Niedrigkeit
Und wahrer Gottgelaſſenheit
Im Kreuze ungezwungen leiden!
Dann darfſt du nicht um Schaden klagen,
Denn Jeſus wird dir Alles ſeyn,
In Freud' und Leid wird Er dich tragen;
Senk nur in Ihn dich gänzlich ein!

36. Ein Ziel bei vielen Wegen.

(Handſchrift.)

Gar mancher Weg, gar manche Bahn
Führt hin zum großen Ocean,
Und Jeder ſehe nur darauf,
Daß er recht gehe ſeinen Lauf!

Geht's in die Länge, Quer und Breit':
Der große Ocean iſt weit! —
Komm du von Oſt, Süd, Weſt und Nord:
Wenn du nur kommſt zum rechten Port!

Der Wege ſind unzählig viel,
Ein jeder hat ſein eigen Ziel;
Drum ſehe Jeder fleißig zu:
Führt auch mein Weg dem Hafen zu?

Der Weg iſt darum nicht das Meer;
Es geh'n drin Ströme hin und her;
Manch Schiff auf einem Meerſtrom blinkt,
Das doch auf off'ner See verſinkt.

Es iſt nicht Ein's des Andern Weg, —
Nur Jeſus Chriſt iſt Aller Steg;
Laß jeden Bruder, wo er iſt,
Und bleibe treulich, wo du biſt!

So ſollen All' in Einigkeit
Beiſammen ſeyn in dieſer Zeit; —
Das Meer iſt groß, man faßt es kaum,
Für Alle iſt genugſam Raum.

Ein Weg iſt kurz, der andre lang; —
Was geht's dich an? Geh' deinen Gang;
Und ſiehe, daß dein Schiff am Tag
Des Heils den Port erreichen mag!

---

37. Um alleinige Führung durch Chriſtum.

(Handſcheift.)

O Jeſu, Du mein Licht und Leben!
Wann ſoll ich Dich ganz finden?
Wann ſoll die Sünd' den Geiſt aufgeben?
Wann willſt Du überwinden?
O, daß doch nichts mehr in mir blieb',
Als deine ſel'ge Auferſtehungslieb'!

Gedenkſt Du noch daran, o Liebe,
Was Du mir haſt verſprochen:
Du wollſt mir ſchenken reine Triebe,
Wenn Du Dich ganz gerochen
An Adams ſünd'gem Fleiſch und Blut? —
Drum werde mir im Sieg mein höchſtes Gut!

Komm! ſtärke mich mit deiner Treue,
Und mache mich ſtets heiter,
Daß mich dein Freudenlicht erneue
In Liebe täglich weiter!
Ich geh', wohin dein reiner Geiſt
Mich durch den Zug der ew'gen Gnade weiſt!

---

38. Die Seligkeit des Nichts.

(Arnolds II. Geſangb. Nr. 118.)

Als ich das Nichts nahm wohl in Acht,
Und mich darin ergeben,
Ward ich zum rechten Ziel gebracht,
Wonach ein Chriſt ſoll ſtreben;
Ich ward lebendig aus dem Tod,
O Wunder ohne Maßen!
Ich fand das höchſte Gut in Gott,
Sobald ich mich verlaſſen.

Sobald der Kreaturen Dunſt
Ich floh und ganz ließ fahren,
Da wollte Gott in höchſter Gunſt
Mit meinem Geiſt ſich paaren.
Da fand ich Ihn nach langem Streit,
Den meine Seel' begehret,
Und lebe nun in voller Freud',
Die mir nicht iſt verwehret.

Weil ich ein blödes Kind nun bin,
Und Alles laſſe ſinken,
So find' ich Gott in meinem Sinn,
Der mir ſein Licht läßt blinken.
Selbſt Finſterniß iſt jetzt mein Licht,
Weil ich im Nichts mich übe; —
Das Nichts eröffnet mein Geſicht,
Nichts führt ins Land der Liebe! —

Nichts quält, und wär' es noch ſo ſcharf,
Den, der im Nichts ſtets wohnet;
Weil Nichts iſt, das ein Menſch bedarf,
Den Gott mit Sich ſelbſt lohnet.

Wird hell empor durch dieſe Zweige dringen!
Und als in einem frühlingshellen Saal
Wird Paulus hier mit künftigen Geſchlechtern,
Mit geiſt'gen Söhnen und verklärten Töchtern
Vegeh'n des neuen Bundes Abendmahl!

4.

Hinweg mit leichten Fittigen! — Sie ſteh'n
Auf indiſchem Gebirge, wo des Perſers
Und des Braminen Hauch zuſammenfließt.
Ganz einſam iſt's hier oben, — unbekannt
In chriſtlicher Geſchichte dieſe Zinnen,
Die träumend ragen in das Himmelblau.
Nie ward verkündigt Evangelium
Auf dieſem Felſen, — nur der Falke ſtürmt
Im Morgenwinde, menſchenungewohnt,
Dem Pirol nach, und an der Bergwand ſchläft
Der ſtumme Tag mit ausgebrannten Lippen. —
Was führſt du mich hieher, — beginnt der Geiſt, —
Zu dieſen fremden, lebenloſen Klippen? —

Der Engel d'rauf: gewahrſt die Leiter du,
Die ſchlank mit goldnen Sproſſen ſich erhebt?
Noch ſteigen hier nicht Engel auf und ab, —
Doch werden ſie einſt freudig niederſteigen
Und ſich zu ſeligen Geſchlechtern neigen!

Hier zog einſt Henry Martyn ſtill vorbei
Von Hindoſtan nach Perſien, — ſein Herz
Voll heil'ger Blüthen; — nicht die Phantaſie,
Nicht kühne Bilder, nicht Erfindungen

Laß, Gott zu ſchau'n mit reiner Bruſt,
Die Welt nichts in Dir werden;
Es löſcht ſonſt nichts der Seele Luſt
Als dieſes Nichts auf Erden!

Wer Etwas iſt in dieſer Welt
Sucht nicht das Nichts zu ſchauen;
Nichts hat ſich ganz in Gott geſtellt,
Und will ſonſt auf Nichts bauen.
Wohl mir, daß ich in dieſer Zunft
Werd' glaubig ſtehend funden,
Weil ich die blinde Unvernunft
Hiedurch hab' überwunden!

Die Liebe kann mit ihrem Gut,
Das Gott iſt, alſo handeln:
Das Nichts durch ihre Feuergluth
Muß ſich in Alles wandeln!
Nichts iſt ſo arm, bloß, ſchwach und klein,
Es kann an's Nichts ſich binden;
Drum ſucht es all ſein Gut allein
Im lautern Nichts zu finden.

Als ich dieß dunkle Nichts erwählt,
Zu geh'n auf ſeinen Wegen,
Ward ich von Dem nicht mehr gequält,
Das mir erſt ſtand entgegen.
Ich konnt' in dieſem reichen Nichts
Nichts Kreatürlichs lieben,
Weil ich im Glanz des Gotteslichts
All' meine Zeit vertrieben.

Gelehrte, kommt zum Nichts heran,
Sonſt iſt eu'r Thun Gewirre!
Wer ſich nicht kehrt auf dieſe Bahn,
Bleibt ewig in der Irre.

Ohn' Nichts iſt nichts, was je geſchieht;
Im Nichts muß ich verſchwinden,
Wenn Etwas ſeyn will mein Gemüth,
Iſt nichts darin zu finden!

Es hat die enge Lebenspfort,
Die Chriſtus hoch geprieſen,
Vom Etwas mich geführet fort,
Und blos zum Nichts gewieſen.
Wer ſeine Seele hier verliert,
Und ſich als Nichts empfunden,
Der wird zur Allheit eingeführt,
Und ganz von ihr umwunden.

Fürwahr! aus Nichts kommt Alles her,
Was jemals war verborgen!
Nichts macht das Leben ohn' Beſchwer,
Nichts hat für Nichts zu ſorgen;
Wer iſt der Reichſte dieſer Welt? —
Der Aermſte am Begehren!
Denn was er mehr als Nichts behält,
Kann ihn vom All abkehren.

Das Nichts iſt arm, das Nichts iſt reich
Vor allen andern Dingen;
Es achtet Unflath Alles gleich;
Das Nichts kann Nichts bezwingen.
Das Nichts, es ſpricht; das Nichts iſt ſtumm,
Sein Rufen iſt ein Schweigen;
Sein ganzes Leben um und um
Iſt: ſich in Gott zu neigen.

Nichts ruhet ſtets, Nichts läuft und hüpft,
Sein Lauf iſt — ſtilles Bleiben;
Das Nichts iſt ganz mit Nichts verknüpft,
Nichts kann ſein Ruh'n vertreiben.

Das Nichts iſt's Schwerſte vom Gewicht,
Und iſt doch leicht zu tragen.
„Nichts" hat das ſchärfeſte Geſicht,
Nichts weiß von nichts zu klagen:

Nichts iſt ganz los und höchſt befreit,
Iſt Herr, und wird's wohl bleiben;
Sein Herrſchen ſtreckt ſich weit und breit,
Kann jeden Feind' vertreiben.
Das Nichts iſt von ſo edler Art:
Es kann's kein Mund ausſprechen.
Wer ſich dem Nichts nur einmal paart,
Dem kann nichts mehr gebrechen.

Das Nichts macht ihn durchaus vergnügt; —
Wer hat dieß je vernommen? —
Ein Sturm, wenn er das Nichts bekriegt,
Muß bald zur Ruhe kommen.
Das Nichts allein trifft's rechte Ziel;
Etwas kann nicht Nichts richten;
Nichts, mit dem reichſten All im Spiel,
Kann alle Zwietracht ſchlichten.

Wie denen Nichts beliebt,
Weil man ſo Viel muß laſſen!
Denn wer dem Nichts nur Etwas gibt,
Der muß ſich ſelber haſſen.
Nichts findet ſich, das Nichts will ſeyn,
Das Nichts heißt Ich auf Erden;
Es iſt dem Ich die ſchwerſte Pein,
Wenn es zunicht ſoll werden.

Allein das Nichts, wie arm es iſt,
Kann Spreu vom Weizen ſcheiden;
Der Böſe kann zu keiner Friſt
Das in dem Herzen leiden.

Dem Ich iſt bei dem Nichts nicht wohl;
Es iſt ihm ganz entgegen,
Daß man am Ich nicht hängen ſoll,
Und ſich auf's Nichts ſoll legen.

Nichts führt dahin, wo der Verſtand
Sich ſelber muß entwöhnen,
Sofern er ſucht das reiche Pfand,
Sich nach dem Nichts zu ſehnen.
Nichts kennen, macht das All bekannt;
Nichts ſeh'n, iſt klärlich ſchauen;
Nichts führt uns aus dem Erdenband, —
Läßt Gott mit Grund vertrauen.

Vertrau'n, wo nicht Gewißheit iſt,
Kämpft gegen unſre Sinnen;
Natur, Vernunft und kluge Liſt
Hält's für ein blind Beginnen.
„Nichts" aber bietet Sicherheit, —
Da iſt kein' Weh zu ſpüren;
Leid iſt ihm Freud', und Freud' wie Leid,
Denn Nichts kann nichts verlieren.

O ſel'ges Nichts, des Preiſes werth!
Du Fels, drauf's All ſich gründet!
Der ſteigt gen Himmel von der Erd',
Wer Dich wahrhaftig findet.
Nun komm ich auch durch's Nichts zum Ziel,
Weil ich den Schluß mir ziehe:
Daß, wer Gott ſelber finden will,
Sich Nichts zu ſeyn bemühe!

39. Um völlige Jesusliebe.

(Arnolds Gesangb. S. 44.)

Mein Heiland, lehre mich recht lieben Dich!
Ach, ohne Dich lebt man gar jämmerlich;
Du aber hast ja Lust zum Leben nur,
Drum führe mich auf deine Liebesspur!

Ich kann ja von mir selbst Dich lieben nicht;
Drum gib mir Du den rechten Unterricht,
Daß ich Dich lieb', dein Lieben fasse recht,
Und bleib' in deiner Liebe recht und schlecht.

Dieß ist dein größtes Werk; das schaff' in mir,
Daß ich, o Herr, Dich liebe für und für!
Ach laß mich ohne Dich nicht leben mehr,
Gib mir Dich ganz mit deiner Liebe her!

In fremden Dingen kann das Herz nicht ruh'n,
Ohn' deine Liebe kann's nur Sünde thun;
Drum leid' es nicht, o Liebe, daß in mir
Zur Liebe sich was rege außer Dir!

Gibst Du Dich mir, o große Liebesmacht,
So liebst Du Dich in mir selbst Tag und Nacht!
Aus mir, o Herr, kommt falsche Liebe her;
In Dir ich wahre Liebe nur begehr'.

Ach gib Dich mir, weil Du die Liebe bist!
Sey Du das Brod, das meine Seele ißt!
Laß keine andre Kraft mich nehmen ein,
Als jene Macht, Dich stets zu lieben rein!

Komm, ſchaff' in mir, daß ich Dich lieben kann,
O Jeſu Chriſt, — Du biſt der rechte Mann!
Du, der zuerſt ſo zärtlich mich geliebt,
Biſt würdig, daß die Seele Dir ſich gibt!

---

40. Froher Spaziergang.

(Göttl. Liebesf. Nr. 97.)

Ihr Hügel, die ihr mich noch kennet,
Erinnert euch der großen Luſt,
Die jenes Mal mir ward bewußt,
Als ich euch Edens Flur genennet!
Ihr Auen, die ihr könnt ergötzen,
Vergönnt mir, daß ich die Freud',
Die mir der Herr auf euch bereit't,
Dem Paradies mag ähnlich ſchätzen!
Da ſpielte der Einfalt vollkommene Treue,
Und knüpfte die Bande der Herzen aufs Neue.

Es mußten frohe Lieder ſchallen,
Die Vögel mußten Zeugen ſeyn;
Der ſchnelle Bach, er ſtimmte ein,
Und ſprach von Gottes Wohlgefallen;
Die Kreatur mußt' uns bedienen,
Es lacht' uns Alles lieblich an,
Wir traten auf der Liebe Bahn,
Und lobten unſern Gott im Grünen;
Ich mißte der Städte betäubendes Weſen,
Und war von den Sorgen des Kummers geneſen.

Ihr Zweige laßt die Blätter fallen,
Die ihr vordem so schön geblüht,
Ihr stehet nun entlaubt und müd';
Doch soll bei euch bald wieder schallen
Durch eurer Wipfel frische Höhen,
Was eines Christen Seele weiß
Von ihres Gottes Lob und Preis;
Ihr sollt bald wieder grünend stehen,
Wenn euch nun die Sonne des Frühlings anblicket
Und mich nun die Sonne des Lebens erquicket!

Die Hoffnung soll mir nimmer fehlen,
Daß nun mein Frühling sich erschwingt,
Und mir verjüngte Rosen bringt;
Ich will nicht mehr die Stadt erwählen,
Wo man stets muß gebunden stehen;
Ich weiß nun endlich frei zu seyn,
Und in das freie Feld hinein
Mit dem, was ich erwählt, zu gehen.
Ich gehe zur Freiheit auf goldenen Stufen,
Das Echo soll „Freiheit"! entgegen mir rufen!

---

41. Morgenlied.

(Arnolds K. Gesangb. Nr. 9.)

Mein Vater, Dir sey Lob
In Christo, deinem Sohne,
Daß ich von Dir beschützt
Schlief unter'm Gnadenthrone!

Sprich nun dein Lebenswort
In meine Seel' hinein,
Daß ich in Ihm stets schau'
Den wahren Sonnenschein!

Mein Morgenlicht, geh' auf,
Und geh' mir nicht mehr unter,
Damit mein Aug' in Dir
Stets fröhlich sey und munter,
Und keine Schalkheit mir
Dein Auge decke zu,
Auch nicht ein falscher Schein
Mich bring' aus deiner Ruh!

Doch, o verhüllte Lieb',
In der kein Dunkel bleibet,
Führ' mich in deinen Grund,
Der mich Dir einverleibet;
Wo aus der Dunkelheit
Dein Licht entspringt in mir,
Und Du verborgen Dich
Mir schenkest für und für!

Dort ruft dein Gottesmund
Mir in den Grund der Seele:
„Nimm hin das Wort, den Sohn,
Den Ich zum Licht empfehle!
Nimm Ihn zum Element, —
Darin erhebe Dich,
Und steige zu Mir auf,
Zu leben ewiglich!" —

Dein Sohn ist mir der Weg;
Wer seinen Zug will leiden,
Den führt die Wahrheit selbst
Ins Vaterherz mit Freuden;
Da sind die Schätze all'
Dem Glauben aufgethan,
Der im Gebete nimmt,
Was kein Aug' sehen kann.

Ja, Er vermag allein
Die Müden zu erquicken,
Nimmt ihre schwere Last
Voll Gnad' auf seinen Rücken,
Spricht: „zieht an dessen Statt
Geduld und Sanftmuth an,
Und nehmt die Demuth hin,
Die Ich nur geben kann!" —

Nun, Vater, dieß dein Licht
Geh' auch an diesen Morgen
Allmächtig in mir auf! —
Vertreib' des Fleisches Sorgen,
Daß ich beständig leb'
In deiner Augen Licht,
Und folge deines Sohns
Allweisen Unterricht!

Verklär' in mir dein Herz,
Das fromm ist und vollkommen,
Und mach' mich ähnlich Dir
Mit allen deinen Frommen!
Ja, so gestalt' in mir
Dein Bildniß das Dir gleich,
Sowie Du selber bist
In deinem Freudenreich!

Du willſt ja mit dem Sohn
Uns Alles, Alles ſchenken,
Haſt Ihm am blut'gen Kreuz
Zum Tode laſſen kränken,
Damit wir nun an Ihm
Als Reben allezeit
Fortwachſen kräftiglich
Bis zur Vollkommenheit.

So laß uns, Herr, in Dir
Von neuem ſeyn geboren,
Daß wir zum ew'gen Bild
Der Gottheit ſey'n erkoren,
Und ſündigen nicht mehr! —
In Jeſu Blute rein,
Zeuch uns Ihm ſtündlich nach, —
Dann nimm uns ſelig ein!

---

42. Abendlied *).

(Lob- und Liebesſpr. S. 29. Nr. 31.)

Wie, wenn die dunkle Wolke deckt
Der heitern Sonne Licht,
Und ihren Glanz ins Dunkle ſteckt,
Daß uns ihr Schein gebricht;

*) In der Chriſtoterpe von 1845 iſt dieſes Lied durch einen Irrthum, der aus älteren Verzeichniſſen herſtammt, dem Grafen N. L. von Zinzendorf zugeſchrieben. Es gehört aber Arnold nach ſeiner eigenen Schrift an.

Des Tiefſinns, oder feuerſchneller Witz, —
Gebete ſind der Geiſter Lebensblüthen.
Und eine Roſe fiel aus Martyns Herz
Auf dieſen öden Grund: o Jeſu, laß
Ein Paradies hier werden; laß einſt hier,
Wo alles todt iſt, Kinder wie den Thau
Des Morgenhimmels dir geboren werden! —

Bald ſank er hin in Tokat. Doch es ſtieg
Goldſproſſig eine Leiter hier empor
In Himmelshöh'n. — Noch manches Jahr wird hier
Sein Eis der Handelsmann vorüberführen,
Und in der öden Karavanſerai
Erſtorben aufſchau'n zu den Nachtgeſtirnen.
Doch kommt ein Morgen! — dann wird dieſer Berg
Für Gotteskinder ein Gebetsort ſeyn, —
Die Lieb' und Sehnſucht wird in tiefer Stille
Auf lilienbewachſ'ne Höhen zieh'n;
Da ſchütten ſie die reinſte Herzensfülle
Anbetend vor des Ew'gen Füße hin, —
Und von der Leiter ſtreut der Engel Reihe
Viel Himmelsroſen in der Seelen Grund, —
Wie's unbewußt in heil'ger Morgenweihe
Hier einſt erflehet Martyns ſtiller Mund.

5.

Doch ich? — entgegnet der erlöste Zeuge, —
Gebetet und geweinet hab' ich Viel, —
Doch hingeſchieden bin ich unfruchtbar! —

Wie, wenn dem Leib ſein Auge fehlt,
Ein Haus das Licht vermißt:
So iſt mein Freund, den ich erwählt,
Wenn er verborgen iſt.

Da ſuch' ich meiner Perle Pracht
Im Lager meiner Ruh';
Bei eingebrochner Trauernacht
Thut ſich kein Auge zu.

Was nicht mein Jeſus ſelber iſt,
Und wär's ein Engelſchein,
Muß gegen dem, was ich erkiest,
Nur Nacht und Schatten ſeyn.

Denn nichts iſt Gott, und nichts iſt gut,
Als Er, der Lebensquell;
Nichts iſt, das mir Genüge thut,
Als mein Immanuel.

Was ſuch' ich denn bei Menſchen noch?
Was lauf' ich hin und her,
Da ſelten Einer kennt ſein Joch
Und die geheime Lehr'?

Drum ging ich am Geſchöpf vorbei,
Und fand den Schöpfer gleich,
Der in mein armes Herz ſo frei
Ergab ſein Gnadenreich.

Denn wenn ich neben Ihm in mich
Nichts And'res laſſ' hinein,
Dann füllt Er ſelber mich mit Sich,
Und will mir Alles ſeyn.

So nenn' ich Ihn nun anders nicht,
Als: „Den mein Herze liebt,"
Weil mir ein rechtes Wort gebricht,
Und Er nur Sachen gibt.

Ihr Seelen, liebt ihr diesen Freund?
So wißt ihr, wer Er ist,
Der's herzlich mit uns Allen meint:
Er heißet: Jesus Christ!

---

43. Passionslied.

(Handschrift.)

Sei gegrüßet, Jesu, gütig,
Ueber alles Maß sanftmüthig!
Ach, wie bist von den Bissen
Unsrer Missethat zerrissen!
Laß mich deine Liebe erben,
Und darinnen selig sterben!

O Herr Jesu, der Du eilest,
Daß Du mich am Kreuze heilest!
Stehe mir auch fest zur Seiten,
Wann ich muß einst selber streiten.
Laß mich deine Liebe erben,
Und darinnen selig sterben!

Schon', o Jesu, meiner Sünde,
Wenn ich mich nun zu Dir finde
Mit betrübtem Geist und Herzen;
Dein Blut lindre meine Schmerzen!
Laß mich deine Liebe erben,
Und darinnen selig sterben!

O wie freundlich kannſt Du laben,
Jeſu, Alle, die Dich haben,
Die ſich halten an dein Leiden,
Und dadurch die Sünde meiden!
Laß dein Lieben mich genießen,
Und mein Leben d'rin beſchließen!

Wenn der Feind mich will verklagen,
Laß mich, Jeſu, nicht verzagen!
Wenn ich aus dem Elend fahre,
Meine Seele wohl bewahre!
Laß Dein Lieben mich genießen,
Und mein Leben d'rin beſchließen!

---

44. Von der Kraft des Kreuzes Chriſti.

(Lob- und Liebesſpr. Nr. 16. S. 14. Württemb. Geſangb. Nr. 153.)

Richtet auf des Heilands Leiden
Die Vernunft ihr Denken hin,
Mag ſie wohl von außen weiden
Sich an eigner Dichtung Sinn;
Oder kommt es hoch, ſo kann
Sie viel Klagen heben an
Ueber Chriſti Pein und Schmerzen;
Doch es gehet nicht von Herzen.

Aber meines Geiſtes Sehnen
Zielt auf die Gemeinſchaft hin,
Stets zum Sterben zu gewöhnen
Den ſo tief verderbten Sinn.

Mir ſoll Chriſti Schmach und Pein
Nicht ein rührend Bild nur ſeyn,
  Nein, ins Herz will ich Ihn ſchließen,
  Seines Todes Kraft genießen.

Dieß Geheimniß iſt verborgen,
  Wir als Thorheit angeſeh'n;
Aber meine größten Sorgen
  Sollen auf dieß Wunder geh'n.
Meine Schuld und Sündennoth
Tilgt nur Chriſti bitt'rer Tod;
  Nur durch Ihn wird uns gegeben,
  Aufzuſteh'n zum neuen Leben.

D'rum in meines Herzens Grunde
  Trag' ich Ihn, den Seelenfreund,
Der zum ew'gen Gnadenbunde
  Mit dem Glauben ſich vereint,
Und durch ſeines Todeskraft
Neues Leben in uns ſchafft,
  Wie die Roſen in den Lenzen
  Nach der Flucht des Winters glänzen.

Alle Hoffart beugt ſich nieder,
  Hebt in Kleinmuth mich empor,
Gibt in Schwachheit Stärke wieder,
  Zieht aus Zweifeln mich hervor,
Hält mich zwiſchen Lieb' und Leid
In der rechten Mäßigkeit;
  Ja, ich find' die tiefſte Stille,
  Wenn am Kreuze hängt mein Wille.

O geheimnißvolle Liebe,
  Die ſich im Verborg'nen ſchenkt,

Wecke neue Lebenstriebe,
Wenn mein Sinn zum Kreuz ſich lenkt!
Alle Kraft und alles Heil
Deines Leidens ſey mein Theil;
Alles Andre mag vergehen,
Bleibt dein Kreuz nur in mir ſtehen!

---

45. Abendmahlslied.

(Arnolds kl. Geſangb. Nr. 171.)

Ach, könnt' ich mich doch ganz
In Jeſu Liebe ſenken,
Und jeden Augenblick
An Jeſu Liebe denken!
Mir däucht, ich höre ſtets
Die Stimme, die da ſpricht:
„Vergiß, vergiß, vergiß
Der Liebe Jeſu nicht!“

Ach! und wie könnt' ich auch,
Mein Jeſu, dein vergeſſen?
Das, was ich öftersmal
Getrunken und gegeſſen,
Dein eigner Leib, dein Blut,
Das hat mein Herz und Sinn
Verwandelt, daß ich voll
Von deiner Liebe bin.

Mein Herz iſt durch und durch
Von Jeſu angefüllet;
Kein' Ader iſt in mir,
Die nicht für Jeſum quillet;

Mein Herz, das iſt beſprengt
Von meines Jeſu Blut,
Und brennet inniglich
Von Seiner Liebesglut. —

Zuviel, ach, gar zuviel
Thuſt Du mir, Jeſu, Gnade!
Ich armes Kind von Staub
Bekenn' es Dir gerade:
Ich bin Deß keines werth,
Was Du an mir gethan,
Und weiß auch nimmermehr,
Wie ich g'nug danken kann.

Dies Denken und den Dank
Laß immer dazu kommen
In Allem, was hinfort
Von mir wird unternommen:
So leb' in Jeſu ich
Mit einem friſchen Muth,
Und ſterbe, wann Gott will,
Auf Jeſum und ſein Blut!

---

46. Abendmahlslied.

(Arnolds Geſangb. Nr. 34. Melodie: Gott ſei gelobet und gebenedeiet.)

Herr Jeſu Chriſte, mein getreuer Hirte,
Komm, mit Gnaden mich bewirthe!
Bei Dir alleine find' ich Heil und Leben;
Was ich brauche, kannſt Du geben.
Kyrie Eleiſon!

Dein arm Schäflein wolleſt Du weiden
Auf deinem Heilsberge mit Freuden,
Und hinzieh'n zum friſchen Quell,
Wo das Leben ſtrömet hell!
Kyrie Eleiſon!

All' andre Speiſ' und Trank iſt ganz vergebens!
Du biſt ſelbſt das Brod des Lebens.
Kein Hunger plaget Den, der von Dir iſſet, —
Alles Elends er vergiſſet.
Kyrie Eleiſon!
Du biſt die lebendige Quelle,
An die ich mein leer Herze ſtelle:
Laß mich Troſtes fließen voll,
Dann wird meiner Seele wohl!
Kyrie Eleiſon!

Laß mich recht trauern über meine Sünde! —
Doch den Glauben auch entzünde,
Den wahren Glauben, damit ich Dich faſſe,
Mich auf dein Verdienſt verlaſſe!
Kyrie Eleiſon!
Mach' mich voll Gottesfurcht im tiefſten Herzen;
Laß mich nie mit der Sünde ſcherzen,
Noch mich durch die Sicherheit
Bringen um die Seligkeit!
Kyrie Eleiſon!

Greulich beflecket iſt mein arm Gewiſſen. —
Laß darauf die Tropfen fließen
Aus deinen Wunden, welche Du empfangen,
Als dein Leib am Kreuz gehangen!
Kyrie Eleiſon!

Wenn mein Herz davon wird im Grund berühret,
Wird's von Stund' an rein und gezieret,
Wird dadurch im Glauben schön,
Und kann froh vor Gott besteh'n.
Kyrie Eleison!

Der braucht den Arzt, den seine Krankheit plaget;
Solcher sehnlich nach Dir fraget:
O süßer Jesu! schau, wie tiefe Wunden
Werden doch an mir gefunden!
Kyrie Eleison!
Du bist der Arzt, den ich anrufe
Auf des Elends tiefster Stufe!
Hilf, du wahrer Mensch und Gott!
Hilfst Du nicht, so bin ich todt!
Kyrie Eleison!

Du rufest Alle, Herr, zu Dir aus Gnaden,
Die mühselig und beladen;
All' ihre Schuld willst ihnen Du verzeihen,
Ihrer Bürden sie befreien;
Kyrie Eleison!
Ach, komm' selbst, leg' an deine Hände,
Und die schwere Last von mir wende;
Mache mich von Sünden frei,
Daß ich Dir zu Dienste sey!
Kyrie Eleison!

Mein Geist und Herze wollst Du zu Dir neigen;
Nimm mich mir, mach' mich Dir eigen!
Du bist der Weinstock, ich bin deine Rebe:
Nimm mich in Dich, daß ich lebe!
Kyrie Eleison!

Ach, in mir find' ich lauter Sünden;
In Dir müſſen ſie bald verſchwinden;
In mir find' ich Höllenpein, —
In Dir kann ich ſelig ſeyn.
Kyrie Eleiſon!

Komm', meine Freude, komm, du ſchönſte Krone!
Jeſu, komm' und in mir wohne!
In mir will ich Dich mit Gebeten grüßen,
Glaubig, liebend Dich umſchließen.
Kyrie Eleiſon!
Bringe mit, was alle Welt erfreut,
Deiner Liebe ſüße Lieblichkeit,
Deine Sanftmuth und Geduld, —
Früchte deiner Gnad' und Huld!
Kyrie Eleiſon!

Das ſind die Blumen, die mich können heilen
Und mir Lebensſaft ertheilen,
Daß ich aus mir nun all' Untugend reiße,
Dir zu dienen mich befleiße.
Kyrie Eleiſon!
In Dir hab' ich Alles, was ich ſoll,
Denn dein Gnadenbrunn iſt immer voll.
Laß mich ewig ſeyn in Dir,
Und bleib' ewig auch in mir!
Kyrie Eleiſon!

47. Troſtlied.

(Arnolds kleines Geſangb. Nr. 114.)

Menſch, drückt dein Kreuz dich ohne Ziel,
Iſt auch des Leidens noch ſo viel:
Werd' ja nicht zum Rebellen!
Stärk' deinen Muth!
Gott meint es gut;
Das wird zuletzt erhellen.

Kommſt du in Angſt und Ungemach,
Verluſt, Verfolgung, Spott und Schmach,
Den Kreuzesweg gegangen,
Wach' oder wein':
Es muß ſo ſeyn,
Sollſt du zum Heil gelangen.

Wenn dich Gott ſchlägt an Geld und Gut,
An Ehr', Gerücht, an Fleiſch und Blut,
An Seel', an Muth und Sinnen:
Du biſt's nicht werth, —
Denn Er begehrt
Hiedurch dich zu gewinnen!

Unmöglich iſt's, mit ſchwerem Zeug
Zu geh'n in Gottes ew'ges Reich,
Drum will Er's von dir nehmen;
Weil Er dich liebt,
Wirſt du betrübt,
Zur Fahrt dich zu bequemen. —

„Dahin! dahin.“ — Mit Sturmesflügeln reißt
Der Engel ihn mit ſich; an Afrika's
Todvolles Ufer führet ſie der Flug. —
Urwälder ragen dichtverwachſen auf
Und raſchelnd unter ſchlängelnden Lianen
Bewegt der gift'ge Skolopender ſich.
Der Löwe ſchläft im dunkeln Dikicht hier,
Die Klapperſchlange züngelt im Geſträuch;
Dort an des Sumpfes faulem Niederſchlag
Schwärmt blutbegier'ges Muskito'sgezücht,
Indeſſen fern am Strome regungslos
Das Crokodill auf ſeine Beute lauert.

Hier lebt' ich einſt! dort meine Hütte noch! —
Beginnt der Geiſt, — dort ſchreiben meine Brüder
Im Schuppen an den Büchern, halten ſich
Das Linnentuch ſchweißtriefend vor die Stirn,
Mühſam geſchrieb'nes Wort nicht zu verſchwemmen, —
Und ſeufzend quillt's aus hartgepreßter Bruſt:
Wie lange, HErr, verzehren wir die Kraft
Umſonſt in dieſer gift'gen Wüſtenei?

Gedulde dich! entgegnet ſanft der Engel;
Schau heller in der Zukunft Tag hinaus! —
Siehſt du gelichtet dieſe Wäldernacht, —
Gedämmt den Strom, vertrocknet jenen Sumpf,
Und Matten rings voll freudereicher Hütten?
Dort, wo der Tiger die Gazelle würgt,
Wo Götzenknechte vor den Hölzchen knie'n,
Steigt einſt ein ſchöner Tempel auf, und dort, —
Siehſt du's? — ergeh'n ſich holde Kinderſchaaren,

Trägst du dein Kreuz in Liebe fort,
So trägt es dich zur Himmelspfort',
  Wo Luſt für Laſt zu finden.
Legſt du eins bei,
So find'ſt du zwei,
  Und bleibſt wohl weit dahinten.

Daß von dir ſelbſt du kommeſt los,
So mach dich aller Dinge bloß,
  Sey, wie's geht, wohl zufrieden.
Geh' ſtill die Bahn;
Dann iſt's gethan,
Dann wird die Sünd' vermieden.

Kreuz war die Wehr in Chriſti Hand,
Als er den Teufel überwand;
  Wer kann das Kreuz g'nug loben?
In allem Krieg
Erhält's den Sieg,
  Wenn auch die Feinde toben.

Kreuz iſt der Weg, der enge Pfad,
Der uns zum Himmel führt gerad,
  Drum wollt' ihn Chriſtus gehen;
Wer dieſes glaubt
Und folgt dem Haupt,
  Wird als Sein Glied beſtehen.

Kreuz iſt das Zeichen im Gericht,
Wann Chriſt, der Herr, das Urtheil ſpricht;
  Wer dann nicht will anhören
Das harte Wort:
„Weicht von mir fort!"
  Muß ſich zum Kreuz bekehren.

Kein Unglück eine Seel' betrübt,
Die in Geduld zum Kreuz ſich gibt;
  Ihr ſchad't nicht Tod noch Hölle.
Unleidſamkeit
Bringt ſteten Streit,
  Und iſt der Sünden Quelle.

Des eignen Willens böſe Art
Hält Gott in uns ſtets Widerpart; —
  Wie wohl würd's mit uns ſtehen,
Wenn dieſer todt! —
Dann würde Gott
  Als Sonn' in uns aufgehen.

Der Eigenwill', des Satans Bild,
Iſt's, der die Seele machet wild,
  Und ſtürzt aus Gottes Weſen
Zum Untergang;
Durch Kreuz und Drang
  Muß wieder ſie geneſen.

Drum lehrte Chriſtus: Eins iſt noth!
Und ſetzt' uns auf ein neu Gebot
  Durch's Wort vom Kreuz und Leiden; —
Wer hierum wirbt,
Und ſich abſtirbt,
  Der wird den Tod vermeiden.

In Dem ſteht auf ein neuer Mann,
Nach Geiſt und Kraft, der Alles kann,
  Nach Gottes Liebesweiſe;
Was Gott ihm thut,
Schätzt er für gut
  Und ehrt's mit Lob und Preiſe.

Durch's Kreuz ging Jeſus einſt allein
Zur Herrlichkeit des Vaters ein;
  Komm, dieſen Weg erwähle!
Die Wahrheit ſpricht:
Gehſt du ihn nicht, —
  Weh' deiner armen Seele! —

---

48. Der Sieg der ewigen Liebe.

(Kleines Geſangb. von G. Arnold. S. 128.)

Du Gottes-Lieb'! Ich laſſe nicht von dir,
Bis du herab zu mir
  Kommſt in mein kaltes Herze.
Durchglühe du es ganz
Mit deinem Liebesglanz,
  Zu werden deine Kerze!
Liebſter Jeſu, ſchaffe doch,
  Daß es ſtets in Demuth brenne,
Und daß ja kein Sündenjoch
  Dieß mein armes Herz mehr kenne,
Sondern daß es ewig üb'
Die Gottes-Lieb'.

Du, Liebe, haſt mit Blut für mich gebüßt,
Und ſolchen Schmerz erliest,
  Zu ſeyn mein Wiederbringer;
Laß mich wie Du gethan,
Bei deiner Kreuzesfahn'
  Seyn einen wahren Jünger!

Laß o Jesu! deinen Tod
  Für mich seyn ein selig Sterben,
Daß die Sünde werd' zu Spott;
  Laß das Fleisch mit ihr verderben,
Weil Du, Liebe, meine Last
Getragen hast.

Du Liebe, die erweckt ward aus dem Grab,
Bist unsres Vaters Gab',
  Die aus dem Tod gekommen.
Der Tod ist nun ein Spott,
Seit Du erhöht zu Gott,
  Und in Ihn aufgenommen.
Ueberwinder! diese Kraft
  Helfe, daß wir überwinden,
Und, wenn uns der Tod wegrafft,
  In Dir Leben mögen finden,
Weil Du, großer Jesu Christ,
Die Liebe bist!

Du Liebesglanz! Verkläret sahen Dich,
Die treu und festiglich
  Dir hatten angehangen,
Ob sie gleich hatten schier
Gestrauchelt, Herr, an Dir
  Mit irdischem Verlangen.
Ach ermuntre unsern Geist,
  Daß wir nur die Einfalt lieben,
Und was uns dieselbe heißt,
  Mit gelassnem Herzen üben,
Bis Du uns verkläret ganz,
Du Liebesglanz!

Du Liebeskraft! Du ſendeſt uns den Geiſt,
Der uns die Wahrheit weist,
  Klüglich vor Dir zu handeln;
Du haſt uns durch dein Blut
Erworben dieſes Gut,
  In Dich uns zu verwandeln.
Laß doch dieſen Tröſter ſeyn
  Den Ermunt'rer unſrer Sinnen;
Wehre allem falſchen Schein,
  Und des Böſewichts Beginnen
Bei des Glaubens Ritterſchaft,
Du Liebeskraft!

Du Fürſt vom Kreuz! Du reinigſt uns durchaus,
Und treibſt, was bös, heraus,
  Und willſt das Fleiſch erſticken; —
Du Feuer, das verzehrt,
Und das Gemüth abkehrt,
  Von Welt und Satanstücken:
Brich doch unſern Willen ganz,
  Daß nur Jeſus Alles thue
In uns, und des Wortes Glanz
  Ewig in dem Herzen ruhe;
Darum bind' uns allerſeits,
Herr, an dein Kreuz!

Du Liebe! Du bereiteſt uns den Tiſch,
Um deine Feinde friſch
  Und tapfer zu zerſtören;
Du ſalbeſt uns mit Oel,
Du weckeſt unſre Seel',
  Dein Lebenswort zu hören,

Zu verſtehen, wie Du doch
  Uns zum Anbruch auserſehen
Deines Reichs, und wie Du noch
  Uns zur Seiten werdeſt ſtehen
In des Sabbaths Abendruh',
Du Liebe Du!

Die Liebe wird, wenn Antichriſt zerſtört,
Und Babel ganz verheert,
  Sich uns erſt offenbaren.
Es wird die werthe Schaar
Der Frommen tauſend Jahr'
  Die Freude recht erfahren,
Die der Heiland hält bereit
  Denen, die Ihm angehangen,
Denen in der goldnen Zeit
  Er dann ſtillet ihr Verlangen,
Wann der einz'ge Herr und Hirt
Die Liebe wird.

Die Liebe gar zuletzt ſich untergibt
Dem Vater, das Gelübd'
  Des Anfangs zu bezahlen;
Alsdann wird ſeyn vollbracht
Das Werk der Gottesmacht,
  Der ſieben Wunderzahlen.
Alle Sprachen fallen hin,
  Alle Wiſſenſchaft vergehet,
Alles, wie von Anbeginn,
  Ganz erneuert wieder ſtehet; —
Jeſus aber bleibt fürwahr
Die Liebe gar!

49. Um den Sieg des neuen Menschen.

(Württemb. Gesangb. Nr. 418. Göttl. Liebesf. Nr. 169.)

O Durchbrecher aller Bande,
Der Du immer bei uns bist,
Bei dem Schaden, Spott und Schande
Lauter Lust und Himmel ist!
Uebe ferner dein Gerichte
Wider unsern Adamssinn,
Bis uns dein so treu Gesichte
Führet aus dem Kerker hin.

Ist's doch deines Vaters Wille,
Daß Du endest dieses Werk;
Hiezu wohnt in Dir die Fülle
Aller Weisheit, Lieb' und Stärk',
Daß Du nichts von dem verliereſt,
Was Er Dir geschenket hat,
Und es von dem Treiben führeſt
Zu der süßen Ruheſtatt.

Ach, so mußt Du uns vollenden,
Willst und kannst ja anders nicht!
Denn wir sind in deinen Händen,
Dein Herz ist auf uns gericht't,
Sind wir gleich gering geachtet
Bei den Leuten allezeit,
Schnöd gemacht und gar verachtet
In des Kreuzes Niedrigkeit.

Schau doch aber unsre Ketten,
Da wir mit der Kreatur
Seufzen, ringen, schreien, beten,

Um Erlöſung von Natur,
Von dem Dienſt der Eitelkeiten,
Der uns noch ſo hart bedrückt,
Ob auch ſchon der Geiſt in Zeiten
Sich auf etwas Beſſ'res ſchickt.

Ach erheb' die matten Kräfte,
Daß ſie ſich doch reißen los,
Und durch alle Weltgeſchäfte
Durchgebrochen, ſtehen bloß!
Weg mit Menſchenfurcht und Zagen,
Weich', Vernunftbedenklichkeit,
Fort mit Scheu vor Schmach und Plagen,
Weg des Fleiſches Zärtlichkeit!

Herr! zermalme, brich, zerſtöre
Dieſe Macht der Finſterniß;
Der preist nicht mehr deine Ehre,
Den ſie fort zum Tode riß!
Heb' uns aus dem Staub der Sünden,
Wirf die Schlangenbrut hinaus;
Laß uns wahre Freiheit finden,
Freiheit in des Vaters Haus!

Wir verlangen keine Ruhe
Für das Fleiſch in Ewigkeit;
Wie Du's nöthig findeſt, thue
Noch vor unſrer Abſchiedszeit;
Aber unſer Geiſt, der bindet
Dich im Glauben, läßt Dich nicht,
Bis er die Erlöſung findet,
Die dein treuer Mund verſpricht.

Herrſcher, herrſche, Sieger, ſiege;
  König, brauch' dein Regiment,
Führe deines Reiches Kriege,
  Mach' der Sklaverei ein End!
Denn die Laſt treibt uns zu rufen,
  Alle flehen wir Dich an:
Zeig doch nur die erſten Stufen
  Der gebroch'nen Freiheitsbahn!

Laß, die theuer ſind erworben,
  Nicht der Menſchen Knechte ſeyn!
Denn, ſo wahr Du biſt geſtorben,
  Mußt Du uns auch machen rein,
Rein und frei und ganz vollkommen,
  Und verklärt ins beſte Bild! —
Der hat Gnad' um Gnad' genommen,
  Welchen deine Fülle erfüllt.

Liebe zeuch uns in dein Sterben,
  Laß mit Dir gekreuzigt ſeyn
Was dein Reich nicht kann ererben;
  Führ' ins Paradies uns ein!
Doch wohlan, Du wirſt nicht ſäumen,
  Laß nur uns nicht läſſig ſeyn!
Werden wir doch als wie träumen,
  Wenn die Freiheit bricht herein!

50. Um Vorbereitung auf des Herrn Zukunft.

(Arnolds kleines Gesangb. Nr. 181.)

Liebster Jesu, liebstes Leben,
Der Du bist das Gotteslamm,
Das die Sünde auf sich nahm! —
Dir hab' ich mich ganz ergeben.
Dich will ich den Bräut'gam nennen:
Ich gehöre zu der Braut,
Die Du ewig Dir vertraut
Nichts soll unsre Liebe trennen. —
Selig, selig, selig sind
Die zu dem Abendmahl des Lammes berufen sind!

Laß mich diese Kühnheit üben
Hier in meinem Christenthum,
Daß nur dieses sey mein Ruhm,
Daß kein Unfall, kein Betrüben
Mich durch Schrecken mög' abziehen
Von der Liebe, daß ich dir
Bin verpflichtet für und für,
Alle Lust der Welt zu fliehen.
Selig ꝛc.

Laß es gnädiglich geschehen,
Daß mir niemals Oel gebricht!
Gib, daß meines Glaubens Licht
Nimmer mög' in mir ausgehen.
Laß die Lampe seyn geschmücket
Durch Gebet und Wachsamkeit,
Und daß in der Dunkelheit
Sie beständig helle blicket!
Selig ꝛc.

Auf ihren Lippen eine Gottesmacht! —
Was zittert dir dein Herz? was zieht daran?
Gebunden fühlst du dich, — die Kindlein schau'n
Holdlächelnd auf zu dir!.. gewahrest du
An ihren Herzen dort die Perlenschnüre,
Die alle mitten gehen auf dein Herz?
An alle diese bist du festgekettet, —
Sie rufen dir: komm', Lieber, führ' uns hin!
Laß uns zur Stadt des großen Königs zieh'n!

Die sind noch ungeboren, schlummern noch
Im Nebelgrund der Zeiten; doch der HErr
Hat sie zum Gnadenlohne dir bestimmt.
Aus deinen Seufzern, deinen Priesterthränen
Um die Verlornen wurden Perlenschnüre,
Fest, unzerreißbar auf ein fern Geschlecht
Hinüberreichend, — und an solchen zieht
Dein Herz sie nach sich, — führet sie zum Thron, —
Da schauen sie den Vater in dem Sohn!

O wie der Zeug' im Staube, tiefgebeugt,
Das Wort vernimmt — wie seine Lippen zittern! —
O heller Morgen, der nach Zeitgewittern
Am Firmamente der Aeonen steigt!

6.

Blitzschnell an abendröthlichen Ruinen
Geht nun der Flug vorüber, — schon am Rhein
Hinunter, — nun an einem Flüßchen hin
Zur kleinen Stadt. — Da hält der Engel Gottes;
In eine niedre Hütte führet er

Laß den Schlaf nicht überwinden
Meine Augen, ſondern gib,
Daß durch deines Geiſtes Trieb
Du mich wachend mögeſt finden,
Und mit herzlichem Verlangen
Wartend, wann die Stimme ſchreit
Aus der ſtillen Ewigkeit:
„Auf! der Bräutgam kommt gegangen!“
Selig ꝛc.

Laß mich Dir entgegen gehen,
Wenn Du mir entgegen gehſt,
Daß Du freundlich mich anſeh'ſt,
Wenn ich Dich ſoll ewig ſehen!
Jeſu, Du wollſt mich erneuen,
Daß bei'm großen Abendmahl
In der Auserwählten Zahl
Ich mich ewig möge freuen! —
Selig, ſelig, ſelig ſind,
Die zu dem Abendmahl des Lammes berufen ſind!

---

51. Heimweh.

(Göttl. Liebesfunken. Nr. 145.)

Es freuet ſich ſehnlich mein innerſtes Ich;
Was in mir ſich reget, erheiteret ſich! —
Ich denk' an das himmliſche, liebliche Weſen
Die völlige Wonne, das ſüße Geneſen,
Nach jetzigem Leid
An künftige Freud'.

Hier lieg' ich mit meinen Begierden zu Feld,
Umstrickt von den Netzen der reizenden Welt;
Des höllischen Mörders beständiges Wüthen
Verderbet mir oftmals die lieblichsten Blüthen;
Die sündige Lust
Zernagt oft die Brust.

Dort nimmer mein fleischliches Wollen sich regt;
Das Reizen des Satans ist niedergelegt;
Die weltlichen Lüste sind alle verschwunden,
Die Seele von Aengsten und Sünden entbunden.
Dort lebet in Fried'
Mein frohes Gemüth!

Hier werd' ich von Krankheit und Schmerzen versehrt,
Die Kraft wird von Sorgen des Lebens verzehrt,
Der siechende Körper sich leidet und wendet,
Bis endlich der Herr auch dieß Elend beendet;
Nur Sterben und Tod
Vertilget die Noth.

Dort leb' ich unsterblich, verklärt und erneut,
Von Sorgen und Leibesbeschwerden befreit;
Nicht Unruh' die ruhenden Glieder ermüdet,
Kein schmerzliches Quälen in ihnen mehr wüthet.
Dort werd' ich ergötzt,
In Ruhe gesetzt.

Hier leb' ich gehasset, beneidet, gedrückt,
Am Leben, an Ehren und Gütern berückt,
Durch Unrecht und Frevel gewaltsam beschweret,
Durch Trügen und heimliche Tücke versehret,
Muß fürchten den Feind,
Und oftmals den Freund.

Dort leb' ich, entriſſen der ſteten Gefahr,
Geſellet zur himmliſchen fröhlichen Schaar,
Dort wo ſich die Liebe mit Liebe nur übet,
Kein Himmelsbewohner den andern betrübet,
Wo täglich iſt neu
Die Lieb' und die Treu'!

---

52. Endliche Erfüllung.

(Göttl. Liebesfunken. Nr. 129.)

Endlich ſoll das frohe Jahr
Der erwünſchten Freiheit kommen!
Seht, der Geiſt wird's ſchon gewahr,
Hat's in Hoffnung angenommen.
Seht, er triumphiret ſchon,
Windet ſich ſchon Siegeskränze,
Schauet, bei der Feinde Hohn,
Nach dem ewig jungen Lenze. —

Endlich wird das Seufzen ſtill,
Und das Herze ruhig werden,
Wenn der Herr es haben will,
Daß die Lieben, die Bewährten,
Aus dem finſtern Kerker geh'n,
Von ſich werfen Band und Eiſen,
Und nicht mehr von ferne ſteh'n,
Sondern ihn in Einem preiſen. —

Endlich wird man Pflanzen ſehen,
Gott zu Preis in ſeinem Garten,
Wenn man wird in Chören geh'n,

Und nicht mehr in Hoffnung warten,
Sondern Eins dem Andern wird
Können seine Führung zeigen;
Jeder wird dann als ein Knecht
Allen sich in Demuth neigen. —

Weg, du lauer Zweifelswind,
Eigenlieb' und eigne Ehre!
Wer sich nicht zur Einfalt find't,
Fühlet in sich ew'ge Leere,
Und verderbt der Liebe Kraft,
Die so rein und klar muß bleiben,
Wenn sie uns zur Ritterschaft
Wahren Glaubensmuths soll treiben.

Wenn der Schnee geschmolzen ist,
Pflegt der Blumen Zier zu nicken;
Wenn Du aus dem Winter bist,
Wird der Lenz dir Kränze schicken,
Die noch jetzt im Keime stehn;
Doch nach kalten Wetterwinden
Soll dein Fuß auf Auen gehn,
Und die Hand soll Blumen winden.

Endlich wirst du Ihm vertraut,
Den wir Freund und Bräut'gam heißen;
Wer dich jetzt in Neid anschaut,
Wird dich endlich selig preisen.
Endlich wird der Himmel dir
Ein erwünschtes Jawort sagen,
Und des ew'gen Aufgangs Zier
Hell auf deiner Stirne tagen!

53. Trotziger Triumph.

(Göttl. Liebesfunken. Nr. 123.)

Noch dennoch soll niemals das Band
Der ew'gen Treu' zerreißen,
Und wär' der wilden Feinde Hand
Bewehrt mit Stahl und Eisen.
Sie scheiden mich doch nicht
Von Dir, mein helles Licht!
Die Welt hat schon den Scheidebrief
Erhalten, als ich ihr entlief,

Verstumme, Zorn und Lästergift!
Geh', bleicher Neid zu Grunde,
Und wisse, daß es Die nicht trifft,
Die in dem neuen Bunde
Mit ihrem Schöpfer steh'n,
Und kindlich zu Ihm geh'n
Mit völliger Ergebenheit,
In seines Sohnes Unschuldskleid!

Wer deine Larven kennte nicht,
Den Heuchelschein ohn' Wesen, —
Und wer Dir nicht dein falsches Licht,
Könnt' aus den Augen lesen,
Der dächte wohl fürwahr,
Es wären Riesen gar! —
Doch ist es kaum ein rauschend Blatt,
Das keine Macht zu schaden hat.

Wie thöricht stellst du dich, o Welt,
Wenn du willst Ehre haben!
Doch thun wir nicht, was dir gefällt,
Und fliehen deine Gaben.

Was unternimmſt du dann?
Sag', was dem ſchaden kann,
Der unter Gottes Majeſtät
Und ſeiner Gnade Flügeln ſteht!

Thu' deine blinden Augen auf,
Und ſchau' auf Gottes Werke!
Gaff' nicht nach dem gemeinen Lauf,
Nein, vielmehr darauf merke,
Wo Jeſu Liebe ſteht,
Die im Verborg'nen geht..
Wo Fleiſch und Blut nichts Schönes ſieht,
Da iſt Sein edles Reich erblüht!

Wer kann dafür, daß du nicht ſiehſt,
Was Gottes Freunde ſehen,
Und daß du dich umſonſt bemühſt,
Entgegen uns zu ſtehen?
Gingſt du in Einfalt ein,
So blieb'ſt du nicht allein
Im Frieden, ſondern würdeſt auch
Dich freuen bei der Liebe Brauch.

Nun hegt dein Feu'r nur fremde Glut
Und finſt'rer Lüſte Flammen.
Das, was dir ewig wehe thut,
Strömt wild in dir zuſammen.
Wie kann es anders ſeyn?
Der Schlange Angſt und Pein
Stellt dir vor deine Augen ſich,
Und bringt zum Neid und Läſtern dich.

Dort wird viel anders ſehen aus
Die wundervolle Weiſe,
Womit Gott hier gehalten Haus

Auf ſeiner Kinder Reiſe
Nach jenem Kanaan; —
Das willſt du ſehen an, —
Und wirſt du's dann nicht können ſeh'n,
So iſt es um dein Heil geſcheh'n,

Der Friede weicht uns nimmermehr,
Die Liebe muß uns bleiben;
Die Freude will ohn' Wiederkehr
Sich ewig uns verſchreiben.
Der Feſttag währet fort,
Bis wir ſind an dem Ort,
Wo keine Seele kommt hinein,
Die Jeſus nicht erkennt für Sein.

Darum Triumph! es gilt jetzt dir,
Du Feindin treuer Seelen;
Wir wollen ewig mit Begier
Die holde Lieb' erwählen.
Ohn' Ende ſoll nun ſeyn
Das Lieben ſonder Pein!
Weh' dem, der zuſieht mit Verdruß!
Wohl dem, der ewig lieben muß!

---

54. Zum Preiſe des lebendigen Gottes.

(Göttl. Liebesfunken. Nr. 131.)

König der Herrlichkeit, himmliſches Weſen!
Deine Verheißung wird immer mehr klar.
Was wir bisher in den Schriften geleſen,
Wird auch von innen und außen nun wahr.
Lang genug hat uns der Schatten bedecket, —
Nun wird vom Lichte das Weſen entdecket.

Vater der Lichter, schließ' unsere Herzen
Nun mit dem Geiste der Freudigkeit auf;
Laß uns mit göttlichen Wundern nicht scherzen,
Sondern Dir folgen mit völligem Lauf!
Was Du von Ewigkeit feste beschlossen,
Kommt nun von Zeiten zu Zeiten geflossen.

Mache zu Schanden die trotzigen Geister;
Alle Unwissenden rühre mit Kraft,
Daß sie nur hören den einigen Meister,
Der in den niedrigen Herzen was schafft.
Heilige Alles, durchdring' und erziehe
Alles, daß Zion dir ewiglich blühe!

Himmlischer Vater! laß Alle bestehen,
Die Du mit deinem Erbarmen gefaßt!
Laß uns mit kindlicher Willigkeit gehen
Zu Dir ohn' alle gesetzliche Last!
Hilf uns in keuschem Gehorsam Dir dienen,
Dann wird die Lieb' in uns immerdar grünen.

König der Ehren, wie wird man Dich ehren,
Wann Dir muß alle Welt unterthan seyn!
Wann deine Rechte wird Babel zerstören,
Gehet dein Zion zur Herrlichkeit ein.
Preis und Dank sey dir, o König, gegeben,
Ewige Herrlichkeit, ewiges Leben!

Gebet, ihr Menschen, dem Schöpfer alleine
Reichthum und Weisheit und Hoheit und Macht;
Wartet nicht, bis Er im Grimm euch erscheine, —
Küsset den Sohn, weil sein Angesicht lacht, —
Sonsten ja müßt ihr dem Abgrund verfallen,
Wann nun sein Donner im Zorne wird hallen!

Aber ihr Kinder, aus Zion geboren,
Hebet die Häupter nur fröhlich empor!
Glaubet, ihr seyd nur zur Freude erkoren
Stimmet die Lieder ihm höheren Chor!
Habt ihr doch lang' im Verborg'nen gesessen:
Wer wird einst euere Hoheit ermessen!

Vater, Dich wollen wir ewiglich loben!
Jetzo geschieht's noch mit lallendem Mund',
Doch Du erträgst noch die kindlichen Proben,
Bis uns dein völliges Wesen wird kund.
Herrsche, regiere, daß Keins Dir entrinne!
Gib Dich uns ewig zum höchsten Gewinne!

---

55. Sehnsucht nach Jerusalem, der Freien.

(Handschrift.)

Jerusalem, du Mutterstadt,
Die mich zum Kind erwählet hat,
Zum Bürger deiner Mauern:
Gib deine Kraft mir Schritt vor Schritt,
Und theil' uns deine Liebe mit,
Die kann im Feuer dauern!
Führ mich in Christi Wohnung ein,
Und gib mir deiner Reben Wein!

In dir lebt die erkaufte Schaar
In Gottes Freuden immerdar;

Laß mich aus Sodom fliehen,
Und zu dem Friedensvaterland,
Deß Sinn und Weſen mir bekannt,
Voll Sehnſucht heimwärts ziehen,
Daß mein Gemüthe für und für
Schon auf der Erde woh'n in dir!

Da find' ich in des Königs Saal
Das wunderbare Hochzeitmahl,
Mich reichlich zu erquicken;
Hier labt mich ewiger Genuß,
Und ſeines Mundes holder Gruß
Erfüllt mich mit Entzücken. —
Je voller dort dein Brunnen quillt,
Je mehr das Heimweh mich erfüllt! —

So geh' ich ein, ſo ſink' ich hin,
Der ich von Gott erwählet bin,
Und fühl ein neues Leben,
Die Kräfte jener neuen Welt,
Und, was der Himmel in ſich hält,
Und, was uns Gott will geben. —
Mein Geiſt zerſchmilzt von Seiner Glut,
Ich habe nun mein höchſtes Gut!

O königlicher Liebestiſch!
Mach meine matte Seele friſch
Und ſatt von deiner Liebe,
Daß ewig keine falſche Kraft,
Sie ſchien' — auch noch ſo tugendhaft, —
Mich im Geringſten trübe!
Dein Volk ſoll Dir nach Sieg im Streit
Aufopfern Dank in Ewigkeit.

Den sel'gen Freund, der frägt: wo stehen wir?
Soll auch in dieser öden Kammer mir
Ein Perlenfaden um das Herz sich winden? —

Hier nicht! entgegnet liebetraut der Engel,
Doch Bänder wurden hier und Schnüre viel
Vordem gewoben. Siehe hier Geräth
Von einem Weber, dort vermorschte Stühle,
Und einen Schemel, der zum Knieen taugt. —
Wie geht ein milder Himmelsduft so süß
Durch diesen Raum! wie weht die Ewigkeit
Uns hold von dieser nackten Mauer an,
Als wäre hier ein lichter Gottesbau! —
Dieß war Tersteegens Hütte. — Sieben Jahre
Verbracht er hier mit seinem Gott allein,
Der menschlichen Gemeinschaft fast entnommen,
Dem Kaufmann ähnlich, der sein Alles gab
Um eine Perle. Jene Perle wollt'
Er ganz gewinnen, darum zog es ihn
Zurück in heilige Verborgenheit.
Bandwebend nährt' er sich; doch innerlich
Rang Er um Gottes volle Gegenwart
Im stillen Seelengrund; als eine Blume
Erschloß sein Herz der Geistersonne sich,
Und ließ allmächtig wirken ihren Strahl.
Vernichtigen ließ er sein armes Selbst,
Damit er Alles in dem Schöpfer hätte,
Und ihm gelang der ewigschöne Tausch! —
Da hat der Geist oft sel'ge Melodieen
Auf goldnen Saiten wunderbar gespielt;

Halleluja, Lob, Preis und Ehr'
Sey unſerm Gott je mehr und mehr
Von ſeiner Schaar geſungen;
Die Schaar, die ſeinen Geiſt empfängt,
Und mit den Engeln iſt vermengt,
Lobt ihn mit neuen Zungen.
Gerechtigkeit und Ruhm und Preis
Sey Ihm in aller Welten Kreis!

---

56. Triumphlied.

(Lob- und Liebesſpr. S. 158.)

Wir danken Dir, mächtiger König, wir danken
Für deinen Beweis der unendlichen Kraft!
Dein Herſchen erkennet nicht Gränze noch Schranken,
Womit Du uns Heil und Erlöſung geſchafft.
Die Heiden, ſie zürnen, — Du zürnſt noch gerechter,
Und ſtürzeſt zu Grunde die ſtolzen Verächter!

Die Zeit iſt vorhanden, das Arge zu richten,
In Sinnen, Gedanken in Worten und Werk;
Der Tag iſt erſchienen, den Greu'l zu vernichten,
Den armen Gedrückten zu helfen mit Stärk'!
O komm', und verderbe ſie, die Dir die Herzen
Verderben mit Hohn und mit bitteren Schmerzen!*)

Wir ſehen den Tempel des Ewigen ſtehen,
Die Lade des Bundes geſetzt darein;
Im Heiligthum Donner und Blitze geſchehen,
Weil unſer Erzprieſter gegangen dort ein,

*) Offenb. 12, 18.

Die reineſten Opfer dem Vater zu bringen,
Ins Innerſte ſeiner Erbarmung zu dringen.

Du haſt uns, verherrlichter Heiland, erkaufet
Aus allen Geſchlechtern der ſterblichen Zahl;
Du haſt uns mit Geiſt und mit Feuer getaufet,
Und ladeſt uns liebend zum himmliſchen Mahl.
Wir folgen Dir! — Herrlichkeit, Liebe und Leben
Sey Gott und ſey Seinem Geſalbten gegeben!

---

57. Das himmliſche Jeruſalem.

(Göttl. Liebeſ. Nr. 139.)

Wie ſchön iſt unſers Königs Braut,
Wenn man ſie nur von ferne ſchaut!
Wie wird ſie einſt ſo herrlich ſeyn,
Wann ſie nun völlig bricht herein!
Triumph! wir ſehen Dich, wir ſingen Dir:
Wohl dem, der Dich erreicht, du Himmelszier!

Sie iſt ſchon ihrem Mann geſchmückt,
Der ihr den Glanz entgegen ſchickt;
So hell herunter fährt die Stadt,
Wann ſie nun ihre Vollzahl hat;
Dann wird der Himmel ſammt der Erd' erneut,
Die Kreatur von ihrer Laſt befreit.

Ich ſehe ſchon im Geiſt zuvor,
Wie Gottes Hütte ſteigt empor. —

Hier wohnet Gott bei Menſchen frei;
Sagt, ob dieß Gottes Stadt nicht ſey,
Der ſein Jeruſalem mit Luſt bewohnt,
Und ſeinen Bürgern nur mit Liebe lohnt?

Hier gilt kein Gram, kein kläglich Thun,
Hier muß Geſchrei und Schmerzen ruhn.
Was noch zur alten Welt gehört,
Iſt völlig nun in Nichts verkehrt.
Der auf dem Throne ſitzt, verkündet frei
Durch alle Himmel: „Ich mach' Alles neu!“ —

Die Braut des Lamms wird vor der Zeit
Hiezu verwandelt und erneut;
Alsdann beſitzt ſie Gottes Ruhm,
Und bleibt des Königs Eigenthum.
O goldner Stern, wie blitzt dein heller Strahl!
Wer weiß der auserwählten Bürger Zahl?

Die alte Sonne ſcheint da nicht,
Hier glänzet ein viel ander Licht,
Weil Gottes größte Herrlichkeit,
Des Lammes Leuchte, ſie erfreut.
Hier geht der Heiden Fuß im Licht einher,
Hier mehrt der Kön'ge Ruhm des Königs Ehr'.

Sie iſt von purem Gold gebaut,
Und was man auf den Gaſſen ſchaut,
Iſt als ein hell durchſcheinend Glas,
Wie ſie der gold'ne Rohrſtab maß.
Ihr Tempel iſt der Herr, das Gotteslamm; —
Die Braut hat Tempels g'nug am Bräutigam!

Ich grüße Dich, du gold'ne Stadt,
Die Thore hoch von Perlen hat!
Führ' deine Mauern hoch hervor,
Sie heben deine Pracht empor! —
Ich ſchaue Dich: Dich decket keine Nacht; —
O, daß ich längſt ſchon wär' dahin gebracht!

Wie funkelt da der Gründe Schein!
Ein jeder iſt ein Edelſtein.
Wie blitzt der Engel hoher Glanz!
Er überſtrahlt die Thore ganz.
Da kommt kein Götzenknecht, kein Hurer ein,
Obſchon die Thore ſtets geöffnet ſeyn.

Wie freuet ſich mein ganzer Sinn,
Daß ich ſchon eingeſchrieben bin
In der verlobten Glieder Zahl,
Durch meines Heldenkönigs Wahl!
Wie gerne mach' ich mich mit nichts gemein,
Weil ich ein reines Glied der Braut will ſeyn!

D'rum überwind't mein Glaube weit
Im Geiſt die alte Nichtigkeit;
Er wartet auf die neue Stadt,
Die lauter neue Sachen hat.
Im Blut des Lamm's ererb' ich Alles mit,
Das iſt der Sieg, darum ich ſehnlich bitt'!

Ach, wund're ſich doch Niemand nicht,
Daß ich nur dieß hab' im Geſicht!
Ein Brautherz kann ſonſt nirgends ruh'n,
Es hat mit ſeinem Schmuck zu thun;
Wer ſeinen Hochzeittag ſchon vor ſich ſieht,
Der iſt um andern Tand nicht mehr bemüht.

Wenn ich nun vollends umgekehrt,
Und klein, als wie ein Kindlein werd',
So ist Jerusalem auch mein,
Denn solche Bürger müssen's seyn.
Da bin ich dann daheim in Gottes Haus,
Und darf in Ewigkeit nicht mehr hinaus.

Dann ist das Alte völlig hin,
Das Neu' ist da nach Geistes Sinn.
Willkommen, allerliebstes Lamm!
Komm ja fein bald, mein Bräutigam!
Triumph, Triumph, Triumph, Viktoria,
Und ewig ewiges Halleluja!

Leben

von

Ludwig Hofacker,

weil. Pfarrer zu Rielingshausen,

mit

Nachrichten über seine Familie und einer Auswahl aus seinen Briefen und Cirkularschreiben,

von

Albert Knapp,
Stadtpfarrer zu St. Leonhard in Stuttgart.

Mit L. Hofacker's Bildniß.

Heidelberg, 1852.
Universitätsbuchhandlung von Karl Winter.

BIBLIOTHECA
REGIA
MONACENSIS.

Vorrede.

Die gegenwärtige Lebensbeschreibung meines längst vollendeten Freundes wurde schon in den drei Jahrgängen der Christoterpe von 1844 bis 1846 in bedeutend kleinerem Umrisse mitgetheilt, indessen aber von verschiedenen Seiten um so mehr als ein besonderes Buch gewünscht, als seit Jahren mehrere Uebersetzungen davon im Englischen und Holländischen erschienen sind, und auch eine französische, in Erwartung weiterer Zusätze, zum Drucke bereit liegt. Ich konnte meinerseits einem Verlangen dieser Art nicht widerstehen, war jedoch geraume Zeit mit anderweitigen Arbeiten dermaßen beschäftigt, daß sich die Vervollständigung dieser meinem Herzen so nahe liegenden Biographie von einem Jahre zum andern verschob. Solche Verzögerung wird dem Buche nur nützlich gewesen seyn, indem ich vor vier Jahren nach einer Krankheit mehrere Erholungstage auf die Sichtung älterer Briefe und Papiere verwenden konnte, bei welcher auch mein früherer Briefwechsel mit dem unvergeßlichen Freunde und dessen Mutter aus einer Masse von Scripturen unversehrt wieder zu Tage kam. — An diese liebliche Entdeckung reihte sich die Mittheilung weiterer, früherhin mir unbekannt gebliebener Briefe seitens der Familie und anderer Freunde, wodurch die Erweiterung der Biographie um ein Drittheil ermöglicht ward, und zwar auf eine Weise, die einen noch ungleich tieferen Einblick in sein Privatleben, namentlich in seine Vikariatszeit und in die letzte Leidensstation gewährt, überhaupt aber seine naturelle, von aller Ziererei so weit entfernte Persön-

Oft war das Himmelreich in dieser Hütte
Mit stiller Herrlichkeit, und Seraphim,
Die Flügel schwingend über'm armen Weber,
Sah'n himmelwärts mit feuchtem Strahlenblick,
Denn Gottes mannigfalt'ge Weisheit ward
In lichtem Inbegriff hier ihnen kund.
Ach Eine Seele, die sich ganz und rein
Dem Heiland opfert, ist ein Inbegriff
Der heiligen Gemeinde, spiegelt hell
Den weiten Himmel, Christi Gottesbild
In ihren Tiefen ab, — in ihr erscheint
Gott mit der Menschheit gränzenlos vereint! —

Schau her! auf mürben Brettern stehen wir;
Sie wurden früher morsch, als andere,
Durch tausend Thränen, die sie aufgefaßt. —
Doch unter ihnen? — ich erhebe sie, —
Was siehest du? — ein quellender Crystall,
Tiefblaues Silber, dunkelschimmernd, wallt
Zu deinen Füßen auf. Kein Felsenschooß
Hegt köstlicheres Wasser, keine Flur
Wird von den Bächlein glänzender durchströmt,
Als diese Quelle, die so heimlich ruht,
Einst nach Jahrhunderten wird eines mächt'gen,
Lichthellen Stromes frohe Mutter seyn! —
Terstegens Thränen, seine Nachtgebete,
Und was am Sabbathmorgen seinem Geist
Für alle Welt entquoll: sieh's hier bewahrt
In stiller Tiefe! Niemand weiß es noch;
Doch wie der Tiefe Brunnen bei der Sündfluth

lichkeit, und ebendamit die innere Werkstätte des Geistes, woraus seine segensvollen Predigten gekommen sind, viel markirter hervortreten läßt.

Freilich entgeht dem Buche nun durch die vielerlei Zusätze, die theilweise nur schwer einzufügen waren, an manchen Orten die genaue Gliederung, und es wäre mir eine weit leichtere Aufgabe gewesen, es ganz von vorne zu schreiben, als die frühere Skizze so stark zu erweitern. Eine Arbeit dieser Art erinnert an die Aufgabe jenes Kleidermachers, der aus einem Frack einen Oberrock verfertigen sollte, — und solche nun unvermeidlich ge-wordenen Mängel wolle der geneigte Leser freundlich entschuldigen.

Noch mehr aber habe ich um Nachsicht für allerlei ganz specielle Mittheilungen zu bitten, die einen mit Hofacker's Leben und Schriften noch unbekannten Leser an manchen Orten leicht befremden könnten. Ich mußte ihn jedoch, wenn ich ihn irgend darstellen wollte, nach der Natur, nicht anders schildern, und daher auch Allerlei beifügen, was ursprünglich nie für den Druck bestimmt war, nun aber dem harmlosen Blicke des Deutschen mit redlichem Vertrauen vorgelegt wird. Dieser in seiner Grundgesinnung so herrliche Mensch war ein schmuckloser, auf die äußere Form wenig Gewicht legender Schwabe, dessen Briefe und Aeußerungen sehr oft das Gepräge der kindlichen Derbheit und Nachlässigkeit tragen. Gerade dies aber erklärt Vieles in seinen Predigten, und begehrt solche Leser, die von der ohnehin wechselnden Form auf den Kern hinwegsehen. Ebenso die Briefe seiner trefflichen Mutter, welche man übrigens um ihrer schlichten Naivität willen gerne lesen wird, weil sie so klar in das Hofacker'sche Familienleben und in den glühenden Tiegel hineinblicken lassen, worin ihr Sohn mit den Seinigen für die Ewigkeit geläutert wurde. Ein Mensch Gottes gedeiht und reift nicht in der Vereinzelung, sondern sein christliches Leben muß von der christlichen Gemeinschaft umrahmt seyn. Darum ist, wenn sein Pilgerlauf beschrieben wird, zuweilen auch von seinen Freunden und Reisegenossen zu reden, weil man ohne diese Wechselwirkung der Geister das einzelne Leben nicht gehörig erfassen kann. Ich habe

deßhalb auch Einiges von meinem Zusammenleben mit dem sel. Hofacker hinzugefügt, weil ich ihm mehrere Jahre lang beinahe allein als vertrauter Freund zur Seite stand und bis an sein Ende mit ihm in der innigsten Verbindung blieb. Man wird aus den dießfälligen Briefen bemerken, wie die wichtigste Entwickelung meines inneren Lebens von diesem Freund ausgegangen ist, soweit sie von Menschen ausgehen konnte, und wie die natürlichste Pflicht der Liebe und Dankbarkeit mich zur Mittheilung dieser Reliquien gedrungen hat. Sie bilden meine eigene Lebensgeschichte noch lange nicht, durften aber nicht fehlen, um wenigstens eine Lebensstation des Vollendeten näher zu schildern, soweit dieses in meinem Vermögen stand.

Der Kern dieser Lebensgeschichte zielt übrigens auf Jesum Christum, den Sohn Gottes, dem der theure Entschlafene sein Leben und Wirken so freudig geopfert hat, und steht hoch über aller sündhaften Persönlichkeit. Ein Mann, der auf seinem kurzen Pilgergang so viele Tausende zum Glauben an den ewigen Friedefürsten erweckt hat und noch immerfort durch seinen Glauben redet, darf wohl auch mit liebender Hand der Nachwelt gezeichnet werden, damit sie ihn in seiner Schwachheit und menschlichen Eigenthümlichkeit, aber auch in seiner Bekehrung und seinem Sieg über Tod und Gericht erblicke, und, wenn sie das göttliche Wort aus seinen Zeugnissen vernimmt, auch seinen Wandel, sein Ende anschaue und seinem Glauben nachfolge. — Ich habe mir erlaubt, hin und wieder auch etwas Humoristisches in den Lauf des Vollendeten einzuflechten, zum Beweise dafür, daß er ein natureller, von aller selbstgerechten Heiligkeit entfernter Mensch war, wie auch von Luther ähnliche heitere Züge bekannt sind, ohne daß dieselben seinem geistlichehren Lebensbild in den Augen eines Unbefangenen zu schaden vermöchten. Der unschuldige Frohsinn ging meinem seligen Freunde trotz aller Anfechtungen doch meistens zur Seite, und wer ihn als getreuen Diener des Herrn liebgewonnen hat, wird auch solche harmlose Ausbrüche seines menschlichen Humors, die zu seinem Totalbilde gehören, um so weniger scheel ansehen, je mehr er erwägt, durch welche Trübsale dieser Mann gegangen ist. Der

heilige Ernst, der sein Leben durchdrang, überwiegt dieses Alles bei Weitem.

Nicht um ihres Werthes willen, sondern zum ehrenden Andenken an Ludwig Hofacker und die Seinigen habe ich die von mir in verschiedenen Jahren verfaßten Gedichte hinzugefügt, wie sie mir bei den einzelnen Erlebnissen aus der Seele flossen, indem ich hoffe, daß sie den Lesern dieses Buches in diesem Sinne als Anhang nicht unwillkommen seyn werden.

Ich preise den HErrn, der mir die Ausführung eines seit vier und zwanzig Jahren in der Seele getragenen Wunsches nun hat gelingen lassen. Schon im Jahre 1828 wünschte ich dieses Buch zu schreiben, das nun erst nach vielen Unterbrechungen und in Schwachheit fertig geworden ist, und die demüthigenden Gefühle, die mich bei der Arbeit begleiteten, sonderlich aber bei der Veröffentlichung derselben von Neuem erfüllen, gehören nicht vor die Oeffentlichkeit, sind aber reichlich in meiner Seele vorhanden. Doch hoffe ich, werde man die Hand brüderlicher Liebe hier nicht vermissen, womit ich, unter vielseitiger Beihülfe des theuern Pfarrers, M. Wilhelm Roos in Ditzingen, unseres gemeinsamen Compromotionalen und Jugendfreundes, das Bild des vollendeten Bruders zu zeichnen begehrt habe; der Segen aber, der von der Anschauung seines Geistesbildes noch fernerhin ausgehen soll, sey Ihm anheimgestellt, in welchem das ewige Prophetenthum, Hohenpriesterthum und Königthum sich vereinigen, und in Dessen Erscheinung alle Breiten und Längen, alle Tiefen und Höhen des großen göttlichen Rathschlusses auf Zeit und Ewigkeit zusammengefaßt sind. —

Stuttgart, 1. Juni 1852.

Albert Knapp.

An Ludwig Hofacker.

Einſt blühten wir fröhlich in Jugendgeſtalt;
Du prangteſt, von glänzenden Locken umwallt,
Ein ſtürmiſcher Jüngling, den Freunden ſo lieb, —
Doch irrte geblendet dein feuriger Trieb.

Da that dein Verſöhner die Augen Dir auf, —
Und ſiehe, Du wandteſt dich plötzlich im Lauf!
Was einſt Dich bezauberte, warfeſt Du hin, —
Was Schaden Dir däuchte, das ward Dir Gewinn.

„Durch Sterben zum Leben!“ das wurde dein Gang,
Von innen ſo ſelig, von außen ſo bang.
Im Tiegel der Trübſal geläutert ſo heiß,
Erſtandeſt Du herrlich, dem Mittler zum Preis, —

Ein Zeuge, der Tauſende flammend berührt,
Und prieſterlich ſie zu dem Kreuze geführt,
Wo unſere Sünden der Eine geſühnt,
Aus dem nun das ewige Leben ergrünt.

O ſeliger Wechſel! o himmliſche Kraft,
Die Solches in Dir uns zum Segen geſchafft, —
Zum Segen auch mir, den am dämmernden Rand
Dein Arm einſt ſo liebend und rettend umwand!

Heil Dir zu den Thränen, die hier Du geweint,
Zum Glauben, womit Du dich Jeſu vereint,
Zur Liebe, womit Du die Seelen umfingſt,
Zur Hoffnung, womit zur Vollendung Du gingſt!

Nun ſchlummerſt Du lange ſchon tief in der Erd',
Ein Sieger, vom Sturme des Kampfes verzehrt;
Doch über Dir tönet das ewige Wort,
Und mächtiglich redet dein Glaube noch fort.

So zeuge, mein Bruder, auch hier in dem Buch:
Wie Jeſus nur tilget den menſchlichen Fluch,
Wie Er nur die Sünder zum Himmel erhebt,
Und ewig in ſeinen Erlöſeten lebt!

Ich alt're; — doch kann ich vergeſſen ſie nie,
Des Bruderbunds heilige Lenzmelodie,
Und inniglich leg' ich, wie Gott ihn mir gab,
Den Ehrenkranz auf dein geheiligtes Grab.

BAYERISCHE STAATS-BIBLIOTHEK MÜNCHEN

1.

Eltern, Familienverhältnisse und Jugendleben bis 1813.

Seit mehr als zwanzig Jahren trug ich den Wunsch im Herzen, eine Lebensgeschichte des liebsten Freundes, den ich hienieden besaß, und eines für das Reich Christi hochgesegneten Mannes zu beschreiben. Es lag mir dieses um so näher, als ich ihn von seinem sechszehnten bis zum einunddreißigsten Lebensjahre, in welchem er diese Welt verließ, genau gekannt und herzlich geliebt habe, und mich seiner nie ohne den tiefsten Dank gegen Gott erinnere, der ihn, wie für Hunderte, so auch für mein Herz zum Werkzeug der Erweckung und geistlichen Führung bestimmen wollte. Ich unterließ die Ausführung dieses Vorsatzes lange Zeit aus zweierlei Gründen. Einmal gebrach es mir an Muth, ein so herrliches, frühe vollendetes Leben zu schildern, das an Hoheit und Tiefe das meinige so weit übertrifft; für's Andere schien mir's in einer Zeit, die an Fertigung von allerlei Denkmalen überreich ist und damit oft kunterbunt zu Werke geht, eines im Herrn Entschlafenen würdig, vorerst seine Leistungen und Wirkungen für ihn sprechen zu lassen, und erst nach einem längeren Zeitverlauf, wenn sich seine Gestalt im Strome der Zeit etwas mehr abgeklärt, ein ruhiges Bild seines Hienidenseyn's zu entwerfen. Ich traute hierin meinem eigenen Herzen nicht, weil man das unmittelbare Frische gar zu leicht subjectiv ausmalt, und auch einer höchst eigenthümlichen Lebensgestalt unversehens seine eigenen Gedanken und Empfindungen unterschieben kann, — besonders in dem Falle, wenn man sie innig liebt und sie nach der einzelnen Seite persönlicher Freundschaft aufgefaßt hat, was stets eine gewisse, wenn auch harmlose Parteilichkeit mit sich zu führen pflegt. Nach mehr denn zwanzig Jahren aber muß sich das Urtheil über einen Verstorbenen doch nüchterner gestalten, und wenn auch jene Liebe, die nicht aufhört (1. Cor. 13, 8), in unverwelklicher Blüte steht, so führt doch der regulative Verstand des Älteren Mannes, der sein Urtheil indeß mit hundert anderen vergleichen gelernt hat, allzuviele Momente herbei, als daß er der alten Her-

zensſprache unbedingtes Gehör verliehe. Es wird ihm theils zur Ueberzeugung, theils zum beſonnenen Pflichtgefühl, die Wahrheit möglichſt objectiv darzuſtellen, und ſie, von aller Ueberſchwänglichkeit des Ausdrucks frei, nur da mit Begeiſterung zu ſchildern, wo ſie deſſen vor Gott und dem Gewiſſen würdig erſcheint. — In dieſem Sinne, und im Geiſt am Grabhügel meines vollendeten Freundes ſtehend, wo es nicht allein gilt: de mortuis nil nisi bene, ſondern auch: nil nisi vera, wage ich eine ganz einfache Lebensbeſchreibung des theuern Mannes zu geben, der zwar in weltlichen Kreiſen nur wenig, im chriſtlichen Geiſtesverband aber deſto mehr als einer der edelſten Verkündiger des Evangeliums und als ein von dem Herrn auserwähltes Rüſtzeug zu Verbreitung ſeines heiligen Reiches bekannt iſt.

Der hier Gemeinte war in den Jahren 1823 bis 1825 ein in Stuttgart ungewöhnlich beſprochener Mann, deſſen einfache Predigten die Stadt gewaltig erregten, als er nach jahrelanger Krankheit die Kanzel ſeines Vaters als deſſen Vikar beſtieg. Die Umgegend ſtrömte ihm zu, wie ſeit Menſchen-Altern keinem Einzigen, und von ſeinem, meiſt aus Nachſchriften, die von einer redlichen Jungfrau herrühren, beſtehenden Predigtbuche, von den Zeugniſſen eines ſieben- bis neunundzwanzigjährigen Geiſtlichen, ſind in dieſer Zeit gegen 70,000 Exemplare in alle Lande hinabgegangen, und die Nachfrage darnach iſt immer noch ſo ſtark, daß die letzten Auflagen ſtereotypirt werden mußten, — ein bei einem Predigtbuche gewiß ſeltener Fall. Man findet ſie da, wo der Unglaube ſeine unſelige Todtenfahne nicht aufgeſteckt und die Empfänglichkeit für das lautere Wort Gottes nicht erſtickt hat, nicht allein in Buchläden, ſondern auch, z. B. in Pommern, bei den Buchbindern im verſchiedenartigſten Einbande, ſo daß glaubige Mitglieder des höheren wie des niedrigeren Standes ſich das theuere Buch aneignen, wie, um nur Eins anzuführen, ein edler Fürſt die darin enthaltenen Zeugniſſe als wahrhaft chriſtlicher Hausvater ſeinen Untergebenen vorzuleſen pflegt, — eine Wahrheit, die ich von ihm ſelbſt vernehmen durfte. Sonderlich ſollen im preußiſchen Staat viele Landleute das Buch als eine köſtliche Nahrung für ihren Glauben benutzen, abgeſehen davon, daß es in Würtemberg beinah in allen chriſtlichen Familien des Mittelſtandes, aber auch in höheren Regionen, nebſt dem Bildniß des Unvergeßlichen, zu finden iſt. Außerdem hat es ſich, theilweiſe durch Ueberſetzungen, nach Frankreich und England, nach Dänemark, Norwegen, Schweden, Rußl

land und Nordamerika eine stets freiere Bahn gebrochen. — Ich selbst aber, der Biograph meines edelsten Freundes, kann seiner in meinen Predigten, Studien und Lehrstunden heute noch keinen Tag vergessen, sondern suche seine trefflichen Zeugnisse von der Gnade und Herrlichkeit Christi in Schwachheit auch auf meine Zuhörer und Zuhörerinnen immerdar fortzupflanzen, es tief empfindend, daß dieser Mann durch seinen Glauben ewiglich redet, obwohl er in der Blüthe seines irdischen Lebens gestorben ist. An einem Manne von dieser Art muß denn offenbar was Besonderes seyn, das ihn vielen Tausenden so theuer und merkwürdig macht, und von diesem vortrefflichen Etwas will ich den Lesern dieses Buches nun offenherzig Einiges vor Gott erzählen, wie ich dazu längst aufgefordert bin.

Ludwig Gustav Hofacker wurde als der zweite von sieben Brüdern den 15. April 1798 in Wildbad geboren, wo sein Vater damals als Prediger lebte. Zur genaueren Kenntniß seiner psychischen Entwickelung und Bildung gehört eine nähere Charakteristik seiner Eltern, von welchen, wenn mir eine nicht ganz untreffende Vergleichung erlaubt ist, der Vater mehr das alte, die Mutter mehr das neue Testament repräsentirte. Der Vater Karl Friedrich (geb. 1758), früher Pfarrer in Gärtringen bei Herrenberg, welcher am 27. December 1824 als Amts-Dekan und Stadtpfarrer zu St. Leonhard in Stuttgart voll kindlichen Glaubens an Christum, den Sohn Gottes, verschied, war ein ächter Altwürtemberger von altem Schrot und Korn, von athletischer Gestalt und beinahe riesenhafter Muskulatur, als hätte er eine Erbschaft der Kinder Enaks empfangen. In seiner Jugend, wo ihm bald jeglicher Rock zu enge ward, erhielt er trotz der damaligen strengen Klosterdisciplin die besondere, vom Arzt motivirte Erlaubniß, nicht schon frühe um sechs Uhr bei dem Morgengebet erscheinen zu müssen, sondern wegen seines ungewöhnlichen Wachsthums ausschlafen zu dürfen, worüber ihn mancher schlafsüchtige Alumnus insgeheim beneidet haben mag. Der gewaltigen Statur, welcher gemäß er unter seinen Jugendgenossen als der Stärkste galt, entsprach ein heller, kräftiger Geist und ein sehr mannhaftes Temperament, was ihn bei seinem gutartigen und, wie Göthe sagt, geradlinigten Charakter bis in's Alter hin zu einer edeln und imposanten Erscheinung machte. — Er bestand einst als Prediger in Wildbad, wo er zuerst angestellt war, einen seltsamen Kampf, in welchem mancher Andere wohl erlegen wäre. Während eines sehr kalten Winters wurde er bei Nacht auf eine entlegene Mühle zu einer kranken Person gerufen, und begab sich so-

gleich auf den Weg, als er in einer bedeutenden Entfernung von dem Hause sich unversehens von drei Bullenbeißern gepackt sah, die sich dumpfknurrend an ihn hängten. So stand er (ich habe die Erzählung von ihm selbst) wohl eine Viertelstunde lang regungslos und in Todesangst, weil er kein Mittel wußte, sich von den Bestien, die ihm allmählig zu schwer wurden, auf gute Manier loszumachen, und bei dem geringsten Widerstande Gefahr lief, von ihnen in der einsamen Winternacht erwürgt zu werden. In dieser Noth betete er zu dem Herrn, und plötzlich erinnerte er sich aus seiner Kinderzeit, daß die Hunde vor einem Hute, den man zwischen die Zähne nimmt, erschrecken. Gott seine Seele befehlend, wand er langsam den rechten Arm aufwärts, fuhr an den Hut, schüttelte ihn mächtig zwischen den Zähnen gleich einem doppelhäuptigen Mann, und siehe da, die Bestien suchten im Augenblick das Weite, so daß er ohne weitere Drangsal sein Amt beschicken konnte, auch unversehrt die Heimath wiederfand. Uebrigens prahlte er mit seiner Stärke nicht, obwohl er, gleich dem Könige Saul, um einen Kopf über das Heer Israels emporragte, und ging meistens nur unbewußt im Gefühle seiner Kraft „freudigen Trotzes" daher, so lange er der höheren neutestamentlichen Weihung ermangelte. Lauter und aller glatten Pharisäerei todtfeind, setzte er seine Aufgabe ins Arbeiten, in taktfeste Amtsthätigkeit, mit ernstem Privatstudium gepaart, und war deßhalb auch bei dem Consistorium als ein durchaus verläßlicher Pfarrer wohlangeschrieben, weil er zugleich möglichst orthodox predigte und in seinen wissenschaftlichen Forschungen genugsam fand, welch ein großes Recht dem Weltheiland mit Seinen unvergänglichen Worten, Werken, Leiden und Siegen, gegenüber einem eben so todten als hochmüthigen Rationalismus, zustehe. — Ein Zeugniß dieser Art legte er noch vor seiner letzten Krankheit in Stuttgart durch eine treffliche Predigt ab, worin er sich, unter kräftiger Hinweisung auf die Verflachung und den steigenden Abfall unsrer Christenheit, insonders gegen die hohlen „Stunden der Andacht," dieses geistreich seynsollende Werk Zschokke's, mit ritterlichem Freimuth erklärte, weil darin die Offenbarung Gottes in Christo auf Kosten seiner Offenbarung in der Natur und im Menschenleben auf höchst betrügliche Weise vernichtet und ein Christenthum ohne Christus empfohlen wird. Als ein höchst anhänglicher und wohlgerathener Schüler des sel. Dr. Gottlob Christian Storr überragte er daher, bei seinen gründlichen und gewissenhaften Studien, auch als Dekan seine übrigen, ihn herzlich

verehrenden Diöceſangenoſſen in tüchtiger Erudition, weßhalb es, wie ich aus Erfahrung bezeugen kann, eine Luſt war, ihn in den Verſammlungen nach den übrigen Vorträgen ſeine eigene Abhandlung, die jedesmal mit vollem Rechte als Converſion galt, mittheilen zu hören. Seine Darlegungen rollten gleich einem Strom aus einem gar fein geſchriebenen Concept herunter, und waren die securis orationum. Und das waren nicht trockene ſcholaſtiſche Materien, ſondern ſtets die intereſſanteſten Lebensfragen der Theologie, die zu tieferer Forſchung und zum Fortſchritt in ächter Wiſſenſchaft theils einluden, theils nöthigten. — Auch ein ſchlagender Humor fehlte von Seiten des kampfgerüſteten Dekans im rechten Augenblick hierbei nicht. Nach einer höchſt intereſſanten Discuſſion über den Zuſtand der Seele zwiſchen dem Tod und der Auferſtehung, wobei die ſchwierige Frage von der Pſyche, vom inneren Menſchen vielſeitig, auch im Blick auf die Auferſtehung, beſprochen war, hub ein ſehr wohlbeleibter Paſtor aufathmend an: „Aber ich ſehe nicht ein, was für ein Intereſſe es für einen armen Sterblichen haben kann, gerade ſeinen hieſigen Leib wieder zu erhalten! Es könnte ihm ja auch leichtlich ein anderer, ganz verſchiedenen Weſens, von der Allmacht Gottes zubereitet ſeyn!“ — Weitaus lachend fiel ihm der ſcharfe Dekan in's Wort: „Das glaube ich Ihnen wohl, daß Sie, mit Ihrer Körperlaſt, keine Luſt zur Auferſtehung haben, wenn Ihnen nicht ein beſſeres Logis bereitet wird!“ — Eine allgemeine Heiterkeit erfüllte die Verſammlung, — ein unlöſchliches Gelächter, wobei einige Jüngere meinten, der ſonſt werthe Paſtor könnte den carteſianiſchen Satz: Cogito ergo sum, in den ihm näher liegenden, zu Gunſten ſeiner Unſterblichkeit, verwandeln: Sudo ergo sum. — Uebrigens wurde, die wenigen Ergüſſe derber ſchwäbiſcher Gemüthlichkeit abgerechnet, bei ſolchen Verſammlungen ein ſtrenger wiſſenſchaftlicher Ernſt feſtgehalten, ſo daß kein Mitglied dieſelben ohne weſentlichen Gewinn verließ. — Neben dieſer ſcientifiſchen Kraft zeigte ſich ſein edles Gemüth in treuer Pflichterfüllung, in liebreicher und aufrichtig gemüthlicher Behandlung ſeiner älteren und jüngeren Collegen, auch in ſeinen Predigten, die an dem lauteren Bibelworte feſthielten, und, wie ſchon oben bemerkt, nicht ſelten das Gepräge eines furchtloſen, lebendigen Eifers für die Kirche des HErrn an ſich trugen. Er pflegte im Umgange mit Jüngeren manchmal auch ein in ihre Familienverhältniſſe eingreifendes väterliches Wort zu reden. So ſprach er einmal zu einem Vikar, der zum Pfarrer in ſeiner Diöceſe ernannt war, halb ſcherzend, halb ſcharf: „Jetzt ſuchen Sie ſich auf der

Sich einſt vernichtend, furchtbar aufgethan,
Wird einſt zur Stunde, da des HErrn Erkenntniß
Gleich Meereswellen decken ſoll die Welt,
Sich aller Geiſtesquellen ſtille Schaar
Weltfluthend in das reine Licht erheben!
Da wird das Flehen aller Heiligen
In Freudenſtröme hell zuſammenfließen,
Da wird die Nachwelt ſüßerſtaunend ſeh'n
Viel Edensblumen an den Ufern ſprießen;
Befruchtend durch die Geiſter wird ſo ſchön
Gebetsthau grauer Vorzeit ſich ergießen, —
Dann war kein leiſes Flehen für die Welt,
Das nicht den Gang der Lebensſtröme ſchwellt!

7.

Noch einen Flug! — Hier iſt Jeruſalem,
Die große Königsſtadt, — die arme Wittwe! —
Dumpf ſenken graue Abendwolken ſich
Auf ihre dürft'ge Häuſermaſſen her,
Und liſpeln: altes Leben, o wie todt
Biſt du geworden! — ſüße Majeſtät,
Wie hat man deine Krone dir zertrümmert! —
Dort oben auf dem ärmlichen Kaſtell
Sitzt der Moſellem, ſeine Pfeife rauchend.
Dort oben, wo der Sprößling Iſai's
Mit Flammenſittigen gewalt'ger Pſalmen
Von prächt'ger Burg ſich zu den Sternen ſchwang, —
Wo Salomo's lichtklarer Jugendblick
Sich morgendlich an Gottes Cederntempel
Anbetend weidete, dann ſinnig ſich

Stelle eine Braut, damit Sie auf Ihrer Pfarrei nicht als ein einsamer Mann aufziehen, denn das wäre nichts nutz für Sie! Ich werde sehen, ob Sie meinen Auftrag befolgt haben!" — Als ihn der neue Pfarrer einige Monate hernach immer noch ehelos besuchte, fuhr er ihn an: „Was ist das? Warum sind Sie noch nicht verheirathet? Habe ich Ihnen nicht gesagt, daß Sie möglichst bald eine Frau nehmen sollen?" — Der Pfarrer erwiderte ihm lächelnd: „Aber, Herr Dekan, eine rechte Pfarrfrau findet man nicht wie die Steine auf der Gasse; ich muß eben zusehen, wie Gott der Herr mir Gelegenheit macht, und sobald Er's thut, werde ich Ihren gestrengen Auftrag unweigerlich befolgen!" — Da gab sich der gute Special zufrieden, und verkehrte mit dem angehenden Pfarrer so herzlich, wie mit einem eigenen Sohn. —

Ich selbst hatte als Vikar einst eine ähnliche tragikomische Begegnung mit ihm. Er übergab mir eines Tages ein Paquet mit dringlichen Amtspapieren an meinen Herrn Pfarrer mit dem gemessenen Befehl, es sogleich zu bestellen. Da ich, ungewöhnlicher Weise, damals einen Frack (von fractus = zerbrochener Rock) trug, so hängte ich diesen bei meiner Nachhausekunft unschuldiglich in den Schrank, und vergaß den Auftrag. — Einige Tage hernach frug mich der Dekan, als ich seinen Ludwig besuchte: „Haben Sie denn das Paquet nicht abgegeben? Ihr Herr Pfarrer schreibt ja, er wisse von nichts!" — Tiefbetroffen bat ich ihn um gütige Vergebung meiner Vergeßlichkeit, und gelobte ihm, die Sache noch am nämlichen Tage zu besorgen, was er auch nach einigen drohenden Zusätzen genehmigte. Allein ich vergaß, weil der fatale Frack wieder im Spiele war, die Bestellung leider zum zweitenmal, und nun kam Ludwig Hofacker, wie einst Jonathan zu David, nach einigen Tagen zu mir nach Gaisburg heraus, mit dem Bedeuten: „Mein Vater hat einen schweren Grimm auf Dich! Siehe, dein Herr Pfarrer ist abermals monirt worden, und hat zurückgeschrieben, du habest ihm wiederum Nichts überbracht. Nun geh' meinem Vater wenigstens vier Wochen lang nicht mehr in's Haus, sonst fällt er über dich her wie ein Löwe!" — Ich war schnell resolvirt und erwiderte: „Sag deinem Vater, daß meine Schuld eine ganz exorbitante sey, die ich nicht zu vertheidigen wisse, daß ich aber bei einem so starken Christenmann an das Wort appellire: wo die Sünde mächtig worden ist, da ist die Gnade noch viel mächtiger worden. Da mein Fehler so enorm ist, so soll Er nun auch enorme Huld an mir üben, und mich, einen Hausfreund, nicht

waschen, denn sonst betrete ich Euer Haus gar nicht mehr." — Ludwig, mein trauter Jonathan, sagte das seinem Vater, und nach acht Tagen kam er wieder mit dem Bericht: „Mein Vater hat gesagt, er wolle Gnade für Recht über Dich ergehen lassen, Du solltest nur wieder kommen. Ich rathe Dir aber, mach' ihm, wenn Du bei uns hineintrittst, blos ein stilles Compliment, damit er Dich mit deiner Buße zu Gesicht bekommt, und gehe dann mit mir sogleich in's Nebenzimmer." — Dieß geschah. Als ich durch's Zimmer meines Herrn Dekans mit herzlicher Verbeugung und einem demüthigen Liebesblicke schritt, lag er mit rollenden Augen, einem numidischen Löwen gleich, auf dem Sopha, und nur auf dem Rückzuge vernahm ich noch einen mildgehaltenen Donnerlaut: „Sie sind ein Narer!" — Damit war die Sache vorbei, und sein väterliches Herz ließ mich den Fehl mit keiner weiteren Sylbe mehr entgelten.

Bei seiner kernhaften Gesinnung und seiner schmucklosen Derbheit, womit er seine Ansichten und Gefühle ganz unumwunden, oft in einer viel rauheren Form, als es innerlich gemeint war, herausgab, widerte ihn besonders die hohle Oberflächlichkeit mancher modehaft Halbgebildeten dermaßen an, daß er in einzelnen Fällen auch gegen bescheidene Leute zu weit ging. Insonders hatte er dießfalls einen Zahn auf die Provisoren, unter welchen sich nicht wenige dünkelhafte, aber auch viele rechtschaffene und fromme befinden, und die, wenn sie hochmüthig sind, diese Untugend meistens unglaubigen Seminarien verdanken. Diese jungen Leute bestanden oft schlimm vor ihm, wenn er, nicht ohne schlagende Erfahrungen, die rauhe Seite gegen sie hervorkehrte.

So saß ich eines Tages mit seinen Söhnen bei ihm am Mittagstisch. Zwei neuangestellte schüchterne Provisoren traten herein und überreichten ihm ihre Mandate. Finsteren Blickes, wie der wolkenversammelnde Zeus, durchlief sie der gestrenge Dekan und gab sie mit flüchtigem Kopfnicken zurück. „Haben Euer Hochwürden noch etwas zu befehlen?" flüsterten die jungen Männer im bescheidensten Tone. — „Nichts weiter, als Subordination!" rief der Dekan mit einer Donnerstimme; — „oder ich werde Sie zu finden wissen!" — Da schlüpften sie wie Schatten zur Thüre hinaus, und wir Alle waren bewegt; der älteste Sohn aber, der in Dingen dieser Art wohl ein Wort mitsprechen durfte, fügte, als die guten Leute fort waren, hinzu: „Aber, mein lieber Vater, diesmal haben Sie's doch zu arg gemacht!" — Der Vater gab es dazumal noch nicht

zu, denn er pochte noch, mancher jugendlichen Inſolvenz gegenüber, zu ſehr auf äußerliche Amtsautorität; hernachmals aber iſt er unendlich milder geworden, als die Gnade des neuen Bundes das altteſtamentliche Geſetz in ihm überwand. Seine pſychiſche Natur hatte etwas von den Pachydermen, und unter ſeiner etwas grobkörnigen Außenſeite lag doch ein unverwüſtlich guter Kern, ſo daß man mit ihm viel lieber zu ſchaffen hatte, als mit manchen Feineren. Denn ſeine Derbheiten konnte man, weil er redlich war, für eine Ehre nehmen, während man bei vielen Anderen, je höflicher ſie werden, deſto mehr befürchten muß. So gut er ſich in gebildeten Kreiſen zu bewegen wußte, ſo nahm er doch in Fällen, wo es eine gute Sache betraf, kein Blatt vor den Mund, wie er einmal in einem Kirchenconvent zu den früheren Stadtherrn, die ſich zu Erbauung einer gegen Wind und Wetter ſchützenden Friedhofshalle durchaus nicht verſtehen wollten, das offene Wort ſprach: „Nicht wahr, meine Herren, Sie laſſen uns bei jeder Witterung auf dem Friedhof parentiren, denn Sie denken: Es gibt genug Geiſtliche, und wenn einer hin iſt, ſo nimmt man eben einen andern!“ —

Die bornirten, engbrüſtigen Formen einer gewiſſen Art des Pietismus waren ihm im Innerſten zuwider, und er übertrug in früheren Jahren, bevor er gedemüthigt war, dieſen Widerwillen auch auf edlere, ſich zur Sache des Pietismus bekennende Naturen, wenn dieſe nicht ſofort dem längeren Maßſtab, den er an das chriſtliche Seyn legte, ſich anbequemten. Da konnte man von dem gutartigen Mann oft ſcharfe Excurſe wider die Einſeitigkeit mancher Chriſten vernehmen, ohne daß eine eigentliche Feindſchaft gegen den HErrn und ſein Volk daraus hervorgeleuchtet hätte. Seine Theorie, mit dem Temperamente vermählt, brauste dagegen auf, indeß man wohl fühlte, wie mild ſein tieferes Herz für die Sache Chriſti geſtimmt, und wie viel beſſer ſein Gemüth ſey, als jener Theil ſeines Syſtems. — „Die Pietiſten,“ ſagte er einmal, „kann ich nicht leiden; ſie laufen, wo ſie einander ſehen, ſogleich zuſammen, wie die Hündlein auf der Gaſſe!“ — Als ſein Sohn Ludwig einſt mit einem älteren Verwandten bis tief in die Nacht ein geiſtliches Geſpräch neben dem Schlafzimmer des Vaters fortgeſetzt hatte, und ich des anderen Tags in das Zimmer trat, wo die Beiden am Fenſter ſtanden, ſagte der alte Dekan zu mir, mit dem Finger auf ſie deutend: „Da, Herr Vikar, ſehen Sie einmal dieſe zween Schmerzensmänner an! Geſtern Nacht haben ſie neben mir, dem kranken Manne, bis nach Mitternacht über den alten Menſchen gebie-

semt (d. h. geflüstert)! Ist das nicht eine Landplage? ist das nicht eine Calamität?" —

Ein anderes Mal kam ein armer Mann aus dem niedrigeren Bürgerstande, der an den Privatversammlungen Antheil nahm, unversehens in das Amtszimmer des gestrengen Herrn Dekans, der am Schreibtische saß. Dieser sah sich um und fragte den ungebetenen Gast: „Was will Er?" — „Verzeihen Euer Hochwürden", erwiderte dieser, „ich bin ein Mann, der das Gute lieb hat!" — „Das ist seine verdammte Schuldigkeit!" unterbrach ihn der Special, „sage er es ohne diese Einleitung, wenn er ein Almosen haben will!" — Uebrigens konnte er es, bei seinem damaligen System, nicht gut leiden, daß sein Haus durch seinen so ungemein beliebten Sohn auf einmal ein Taubenschlag für die sogenannten Pietisten werden sollte. Und doch hatte er seinen Ludwig, der ihn an Predigerkraft so weit überflog, wie jeden Verwandten, von Herzen lieb! Aber es war ihm gleichsam angethan, vor seiner bereits in ihm aufdämmernden Bekehrung noch alles übrige Pulver der steifen Orthodoxie auf die sogenannten Pietisten zu verpuffen, um ihnen hernach desto kindlicher und wehrloser an's Herz zu fallen, — einem General gleich, der sein an eine fremde Macht verkauftes Regiment vorher noch einmal auf den titulären Feind, zu welchem er überzugehen denkt, alle Patronen verschießen läßt. Das wäre bei Manchem ein Unrecht; bei dem alten Dekan aber war's nur ein von etlichen Explosionen begleiteter Rückzug aus dem alten System in's neue, lebendige, und er hat dabei Niemanden todt, sondern eher lebendig geschossen. —

Er hatte sich viele Jahre lang auf das Studium der Genealogie gelegt, und besaß darin, was die würtembergischen Familien betrifft, eine seltene, weithinreichende Kenntniß, wobei ihm sein ungemeines Gedächtniß sehr zu Statten kam. Wie er überhaupt in seinem männlichen Alter sich am liebsten innerhalb seines Amtes als ein eigentlicher Pfarrherr bewegte, so war er auch mit den irdischen Verhältnissen, mit der Gesetzgebung in Staat und Kirche vertraut, wie nur Wenige, und verstand daher das, was in einem Lande von unten bis obenhin gehen und stehen mag, von Grund aus. Bei seiner Gutartigkeit berieth er hienach viele Hülfesuchende, indem er ihnen ihre Ansprüche auf Stipendien nahezu bis zum Kaiser Karl dem Großen auseinandersetzte, und auch in anderen Beziehungen ein vielbetrauter Familienrath war, dessen Sachkenntniß man sich getrost überlassen durfte. Nach seinem Heim-

BIBLIOTHEK DER DEUTSCHEN LITERATUR
Knapp, A.

3-598-51466-2
FNr. 21075 / 025

gang wurde ein großer Korb voll genealogiſcher Papiere einem andern würdigen Mann zum Frommen des Landes in ſein Haus getragen.*)

*) Dieſes Wort, daß der Dekan Heſacker einem Würtemberger ſein Geſchlecht bis auf Kaiſer Karl den Großen hinauf hätte nachweiſen können, war von mir, als ich's niederſchrieb im Scherze gemeint. Nun aber erfahre ich von einem kundigen Genealogen, wie er in ſeinen genealogiſchen Forſchungen ſogar dahin gekommen ſey, daß er ſein eigenes Geſchlecht vom Kaiſer Karolus Magnus abgeleitet habe, und gebe das von ihm gefertigte Schema als ein ergötzliches Curiosum hier bei, da dieſe einzelne Data auf hiſtoriſchen Dokumenten beruhen, ſoweit man aus grauer Zeit ſolche nachführen kann. Die Richtigkeit der einzelnen Glieder bleibt natürlich dahingeſtellt, und die hier angefügte Geſchlechtslinie, welcher zufolge Ludwig Heſacker vom alten Kaiſer Karl abſtammt, bildet, wofern ſie wahr iſt, ein Bruchſtücklein des großen Stammbaumes, deſſen einzelne Blätter alle im Urältervater Adam ihre Wurzel haben. — Ein Mann aber, der einen Waſchkorb voll genealogiſcher Notizen und Studien hinterlaſſen hat, verdient jedenfalls, ſchon um ſeiner beharrlichen Tapferkeit willen, womit er ſich all dieſe Kenntniſſe und Dokumente erobert hat, eine kaiſerliche Abſtammung vom alten Charlemagne.

Genealogiſches Schema.

(Nach Pregizers Württ. Cedernbaum.)

1. Karl, der Große.
   uxor (4.) Fastrada, Gräfin aus Franken. anno 784.
2. Hiltrudis.
   Eberthal (Eberhard), Freiherr zu Württemberg und Beutelsbach, begraben zu St. Denys. † 811.
3. Werner I. Freiherr zu Württ. 860.
4. Eberhard II. Graf zu Württ. † 893.
5. Eberhard III. Graf zu Württ. † 920.
6. Emich I. Graf zu Württ. u. Gröningen, Freiherr zu Beutelsbach 938.
   uxor Adelheid, Herzogin in Schwaben.
7. Conrad I. Graf zu Württ. anno 980.
8. Emich II. Graf zu Württ. 1020.
   uxor N. N. Tochter Hartwigs, Grafen v. Vogen.
9. Albrecht III. Graf zu Württ. v. Löwenſtein 1080.
   uxor Luitgard, Tochter des Grafen Engelbrechts oder Otto zu Wolfratshauſen.
10. Conrad II. Graf zu Württ. † 1112.
11. Heinrich II. Graf zu Württ. 1143.
    uxor N. N. Pfalzgräfin zu Tübingen.
12. Ludwig II. Graf zu Württ. 1179.
    uxor Agatha (Guhla), Gräfin von Hohenberg.
13. Heinrich III. Graf zu Württ. † 1226.
    uxor Irmengard, Margr. zu Burgund.

Um den Leſern auch eine Probe von der Predigtart des ehrwürdigen Mannes zu geben, wähle ich einige Stellen aus einer von ihm am Jubelfeſte der Reformation im J. 1817 gehaltenen Rede, womit er das am gleichen Tage gefeierte Feſt der Bibel-Anſtalt begleitete. Er ſprach hiebei unter Anderem folgende Worte:

---

14. Eberhard V. regier. Graf zu Württ. † 1252 oder 53.
uxor Agnes, Herzogin v. Zähringen, † 1258.

15. Ulrich, der Stifter, mit dem Daumen, † 1265.
uxor Agnes, Tochter Boleslaus, Herz. zu Liegnitz.

16. Eberhard VI., der Durchlauchtige, † 1325.
hatte 3 Frauen.

17. Ulrich, der Aeltere, Graf zu Württ. kam nicht zur Regierung, † 1. Nov. 1315.
uxor: Irmengard, Gr. zu Hohenberg.

18. Agnes Gräfin von Württemberg.
mar. Ulrich IX. Graf zu Helfenſtein, † 1326.

Nach Quellen.

19. Anna, Gräfin von Helfenſtein.
mar. Friedrich, Herzog von Teck.

20. Amilie (Irmel), Herzogin v. Teck.
marit. Veit von Rechberg.

21. Bero von Rechberg, 1430 zieht er mit Graf Ludw. von Württ. in den Huſſitenkrieg.
uxor Barbara, Baronin von Rothenburg.

22. Anna v. Rechberg.
mar. Conrad (aliis Eberhard) von Hirnheim.

23. Wilhelm von Hirnheim.
Utha von Geroldseck.

24. Walther von Hirnheim.
Irmel von Hirſchhorn.

25. N. N. von Hirnheim.
Georg von Gaisberg, Vogt zu Schorndorf, † 1539.

26. Maria von Gaisberg, geb. 1535, † 1613.
Matthäus Heller, Exped. R. und Kirchenkaſtenverwalter, † 6. Nov. 1576, alt 46 Jahre.

27. Maria Hellerin, geb. 1559 30. Juli, † 1618 11. Febr.
Joh. Valentin Moſer, Kammerrath.

28. Joh. Valentin Moſer, Landſchreiber.
uxor Maria Raminger.

29. Joh. Jakob Moſer, Rentk. Secretär.
uxor Anna Roſina Hauff.

30. Joh. Jak. Moſer, Exped. Rath.
uxor Helena Catharina Misler.

„O, daß mit der feſtlichen Feier des heutigen Tages eine innigere Werthſchätzung des Evangeliums bei uns einkehrte! Ohnedem iſt aus dieſer heiligen Quelle das Gewiſſeſte, was die Menſchen wiſſen, das Heiligſte, das ſie kennen, das Höchſte, was ſie glauben, das Seligſte, was ſie hoffen, gefloſſen und hergeleitet. Denn ohne dieſes Wort Gottes, — auf welcher niedrigen Stufe der Bildung würde die Menſchheit noch ſtehen! Und als es in der Chriſtenheit unbekannt wurde, — welche Finſterniß brach unter ihr ein! Welche Sittenloſigkeit nahm überhand! Welche empörende Fortſchritte machte der Aberglaube! Sehen wir nicht mit Entſetzen auf jene Zeit der Barbarei zurück? — Aber, wenn nun Gott ſein unbekannt geweſenes Wort durch unſern unſterblichen Luther wieder an's Licht gezogen hat; wenn er uns beſonders innigſte Hochachtung gegen das Evangelium, das die Grundfeſte und der Pfeiler unſerer Kirche iſt, anbefiehlt; wenn Er uns zur vertraulichſten Bekanntſchaft mit den Wahrheiten, die Er darin geoffenbart hat, nicht nur wegen unſres eigenen Heils, ſondern auch aus Sorge für die Fortdauer unſrer evangeliſchen Kirche gleichſam nöthiget; wenn endlich Gott es uns ſo leicht macht und ungeſucht uns die Gelegenheit verſchafft, erkennen zu lernen, was Er durch Jeſum Chriſtum und ſeine Apoſtel uns gelehrt hat: dann urtheilet ſelbſt, meine Theuerſten, wie unentſchuldbar es wäre, wenn wir doch unſere Augen vor dem Lichte, das uns vor Anderen leuchten ſollte und könnte, verſchlöſſen, und die Hand, die ſich ſo freundlich zu unſerer Leitung darbietet, verſchmäheten! — — — Gerade die ehrwürdigſten Menſchen, welche die Welt kennt, die Zierden unſres Geſchlechts, die auf ihr erſchienen ſind, haben, wenn wir nachforſchen wollen, die bewunderte Höhe ihrer religiös-ſittlichen Bildung und Veredlung dadurch erreicht, daß ſie ſich des Evangeliums von Jeſu Chriſto nicht geſchämt, ſondern ihre große Ehre und ihr höchſtes Glück darein geſetzt und darin gefunden haben, Schüler des Herrn vom Himmel zu ſeyn. Und was machte unſern Luther in ſeinen Behauptungen ſo gewiß, in ſeinem Glauben ſo getroſt,

---

31. Joh. Chriſtiana Moſerin.
Jak. Fried. Gros, Stadtſchr. in Nagold.

32. Margar. Doroth. Gros.
Wilhelm Friedr. Hofacker, Stadtſchreiber in Nagold.

33. Carl Friedr. Hofacker,
Stadtpfarrer und Amts-Decan in Stuttgart.

in ſeinem Muthe ſo unerſchütterlich, in ſeinem Sinne ſo edel, in ſeinem Wirken ſo kräftig und in ſeiner Hoffnung ſo entſchieden? War es nicht die Bibel, die ihm Alles war, und beſonders in ihr die Schriften des Neuen Teſtaments? — Möchte doch ſein Sinn, der Sinn einer heiligen Ehrfurcht und feurigen Liebe zu dem Evangelium, ſich über Alle verbreiten, die in Ihm den Stifter ihrer kirchlichen Gemeinſchaft verehren! Möchte ſich dieſer Geiſt ſiebenfach über uns Alle ergießen, die wir uns nie ſchämen dürfen, den Namen „Lutheraner“ zu führen! — Denn ſo, wie es ſeit der Mitte des nun verfloſſenen dritten Jahrhunderts der Reformation in der evangeliſchen Kirche geweſen iſt, — ſo darf es nicht mehr bleiben! Es darf nicht mehr ſeyn, daß die Leſeluſt nur nach Schriften greift, welche die Einbildungskraft in ein reges Spiel verſetzen, und mit Heißhunger auf ſolche Bücher fällt, deren Inhalt ſich blos mit der Geſchichte des Tags beſchäftigt, indeß die Bibel in den Staubwinkel verſteckt, aus dem Familienkreiſe verſtoßen, und wer ſich über ihrem Leſen etwa überraſchen ließ, mit Mitleiden wegen ſeiner unaufgeklärten oder abergläubiſchen Denkungsart betrachtet wurde. — Was aus unſerem Zeitalter bei dieſer ſeiner Leckerhaftigkeit, womit es die im Evangelium ihm dargebotene Koſt als eine loſe und unſchmackhafte Speiſe verworfen hat, geworden ſey, das wiſſen wir; es hat ſchwer darüber gebüßt! Und wenn nun dieſe Quelle der einzig ächten Weisheit auch fortan verſchmäht würde, wohin müßte es dann mit unſern Kindern und Kindeskindern vollends kommen? Wie gänzlich würde ſich das Band unſres kirchlichen Vereins löſen, — welche fürchterliche Herrſchaft der Leichtſinn, die Weltliebe erlangen, — wie tief der unſelige Baum des Aberglaubens wurzeln, und welch' unſelige Früchte tragen!

„Nein! es iſt gewiß nicht umſonſt, daß in unſeren Tagen die heilige Schrift zum Leſen, Forſchen und Betrachten — ich möchte beinahe ſagen — aller Welt aufgedrungen wird, und wir mögen die Bibelanſtalt auch nur nach Demjenigen, was ſie für die Gegenwart bewirkt, beurtheilen; — mit ihrem regen Eifer, alle Völker der Erde mit den Offenbarungsſchriften des alten und neuen Teſtaments bekannt zu machen, und mit dem erſtaunlichen Koſtenaufwand, welchen ſie durch lauter freiwillige Beiträge beſtreitet, zeichnet ſie ſich in unſerem, für das Heilige und Göttliche ſo vielfach erſtorbenen, meiſtens nur irdiſche und eigennützige Zwecke verfolgenden Zeitalter als die befremdendſte Erſcheinung aus, deren ſegensvolle Wirkſamkeit gar nicht zu berechnen iſt. — Allein

ich geſtehe, daß ich noch einen weiteren Zweck ahne, welchen die göttliche Vorſehung durch die Bibelanſtalten ausführen will! Ich glaube nämlich aus der Geſchichte behaupten zu dürfen, daß der HErr, wenn ſeiner Kirche Gefahren von ferne drohen, zum Voraus ſchon Anſtalten dagegen zu treffen pflegte, und ſie entweder gegen jene Gefahren zu ſchützen, oder ſie doch unter ſchweren Verſuchungen rein und unbefleckt zu erhalten ſuche. Und in dieſer Hinſicht möchte es, zumal da die heilige Schrift es ſelbſt beſtätigt, keine leere Furcht ſeyn, daß eine ſchreckliche Zeit im Anzuge ſey, in welcher nur, wer das Schwert des Geiſtes zu führen verſteht, und mit dem Worte Gottes recht bewaffnet iſt, beſtehen kann, — eine Zeit, gegen welche der treue Erzhirte der Schafe durch das, vermittelſt der überall verbreiteten Bibelgeſellſchaften Millionen von Chriſten und Nichtchriſten in die Hände gelieferte Evangelium im Voraus Fürſorge trifft, und uns vor dem Abfall bewahren, in der Gefahr erhalten und dem Verderben entreißen will." —

Solche lebenskräftige, gediegene Worte ſprach ein redlicher Theologe, der ſich doch ſpäterhin erſt bekehren mußte, und bekannte ſelbſt, daß er, ſelbſt bei ſolchen lauteren Ueberzeugungen und Geſinnungen, ſeinen Heiland doch nicht wahrhaftig gekannnt, noch Ihn kindlich geliebt habe. — Wir ſehen, ein Mann dieſer Art, dem, weil er ehrlich war, erſt ſpäterhin der Kindesglaube in Fülle geſchenkt wurde, hält noch einige hundert Hegelianer und andere Weltphiloſophen aus, deren Weisheit lauter Thorheit vor Gott iſt. Ebenſo ritterlich aber ſteht er, ſelbſt auf ſeiner damals noch niedrigeren Stufe gegen jene römiſchen Kleriker da, die, wie ich dieſen Sommer in Venedig von einem glaubwürdigen Manne erfuhr, gerade damals „das Blut Chriſti" in einer kryſtallenen Phiole auf dem Hauptaltar der St. Markuskirche darſtellten, um alle „Gläubigen" zu flehenden Gebeten zu ermahnen wider die dringliche Gefahr, die der heiligen römiſchen Kirche durch die ſteigende Verbreitung der Bibel droht!" — Schwert des Geiſtes, du Gotteswort, ſey im heiligen Geiſte immerdar bei uns, — dann wollen wir's mit ihnen getroſt aufnehmen, und es freudiglich erwarten, wer das Feld behalten wird! —

Ueber ſeinen kranken Sohn Max, der nun ſeit 30 Jahren, ſeitdem er die Univerſität verlaſſen mußte, ſich als ein Irrſinniger in der Koſt bei einem ländlichen Bürger befindet, ſchrieb Vater Hofacker ſchon am 19. März 1820 folgende Worte, aus welchen

In edler Räthsel Zauberhain verirrte,
Und goldne Früchte sich gewann darin:
Dort, wo in hehrer Mondnacht sich vordem
Jesaia mit Hiskia's Geist verband,
Und ihn hinauf, weit über Orionen
Zum Unerschaff'nen, zum Messias lob, —
Wo spottend einst in trotz'ger Herrlichkeit
Die Zionstochter gegen Sanheribs
Umlagerung das Strahlenhaupt geschüttelt:
Herrscht nun der Sarazene, stumpf und todt.
Sein Bart ist seine Würde; sein Gesetz
Der Damascenersäbel. Neben ihm
Mit ernstem Blicke, doch geduldet kaum,
Ein Frankenjüngl'ng. Als ein Arzt erscheint
Er, vielgesucht, den Türken, doch er ist
Ein Jesuszeuge; nicht verhehlet er
Den heiligen Beruf, sie aber wollen
Nur Arzenei für's Fleisch; er deutet hin
Auf Golgatha, — sie aber kehren sich
Gen Mecca stolz; den Oelberg zeiget er,
Darauf vom Weltgericht der Herr gesprochen, —
Sie aber sprechen von dem Paradies
Voll junger Houris; — nach Gethsemane
Zeigt seine Hand: — „o fühlst du nicht die Liebe,
Die auch für dich einst blut'gen Schweiß vergoß?" —
Der Türke lobt den Kalean, — er spricht
Von Opiumsberauschung, vom Kaffee, —
Und was den sündemüden Leib zuletzt
Zu neuer Schnellkraft wohl zusammenraffe? —
Darob erseufzt der Jünger. — Ein Gebet

man theils seinen besorgten Vatersinn und seine Beobachtungsgabe, theils die Umstände seines von Natur so reichbegabten, nun im Elend schmachtenden, von seinen Eltern jedoch nie für immer aufgegebenen Sohnes entnehmen mag. Der Brief ist an den sel. Missions-Inspektor Blumhardt gerichtet, welchem Hofacker diesen Sohn auf einige Zeit vertrauungsvoll in Verpflegung gab, und ich theile dies am liebsten ohne Verkürzung mit. Ludwig Hofacker überbrachte dieses edle Schreiben, worin der Vater also spricht:

„Euer Hochwürden sind, zu meiner unauslöschlichen Dankbarkeit, meinem im Gedränge häuslicher und körperlicher Leiden durch Herrn J. J. Häring's Güte dargelegten Wunsch mit der größten Bereitwilligkeit entgegengekommen, und haben mich mit dem Versprechen erquickt, daß Sie sich, unter dem göttlichen Beistande, meines dritten Sohnes, Maximilian Ernst Traugott, väterlich annehmen wollen. Der HErr, der Euer Hochwürden einen die ganze Welt umfassenden, ausgezeichnet wohlthätigen Wirkungskreis angewiesen hat, sey für das Werk der Barmherzigkeit, welches Sie mir, den Meinigen und vorzüglich meinem Sohne selbst erweisen, Ihr Schild und großer Lohn!

„Billig erwarten Sie von mir, wenigstens im Allgemeinen, eine Nachricht von dem inneren und äußeren Leben meines Sohnes, und ich stehe nicht an, davon zu sagen, was ich weiß, und was der Ueberbringer dieses Schreibens, mein zweiter Sohn, Magister im Seminar zu Tübingen, ergänzen wird. — Er ist im Januar d. J. 19 Jahre alt geworden, und hatte, ungewiß, welchem Fache er sich widmen sollte, die höhere Chirurgie, nach Anwesenheit bei einigen schmerzhaften Operationen, schon hier in Stuttgart, darauf das Studium der Rechte und der Kameralwissenschaften, wozu er im Herbst 1818 vom K. Studienrath Erlaubniß erhielt, im Herbst 1819 zu Tübingen wieder aufgegeben, seit jener Zeit aber sich für das Studium der Theologie erklärt, und deßwegen Privatunterricht im Griechischen und Hebräischen genommen. — Schon das Schwanken in der Wahl einer Berufsart weiset auf eine besondere Richtung hin, die sein Geist frühe genommen hat. Von Natur reizbaren und feurigen Temperaments, tiefen und zarten Gefühls und nicht ohne gute Anlagen und Fähigkeiten des Kopfes, ist er von früher Kindheit an gewohnt gewesen, mehr einsam zu bleiben, in der Stille sein Wesen zu treiben, seinen Ideen nachzuhängen und darüber sich, die Außenwelt und seine Umgebungen zu vergessen.

Er hat an Nichts, als was etwa Gegenstände der Natur betraf, wiewohl auch an diesen kein anhaltendes Interesse genommen, und ist, bei einer nach und nach ziemlich erstarkten Bequemlichkeitsliebe und Scheue vor anstrengenden Kopfarbeiten, nicht ohne Kampf und Widerwillen zu einem anhaltenden, geordneten Fleiß in Erlernung der Sprachen und Wissenschaften zu bringen gewesen. — Daß dieses sein Verhalten ihm vielfachen Vorwurf und Tadel von meiner Seite zuzog und zuziehen mußte, leugne ich nicht; jedoch ist vielleicht auch darin einigermaßen der Grund zu suchen, warum er von Jugend auf wenig Vertrauen zu mir bezeigte, und sich lange nicht so herzlich und offen gegen mich zu äußern pflegte, wie meine übrigen Söhne. — Wie es daher gekommen sey, daß er auf einmal in seinem 16ten Jahre sich mit dem Lesen der heil. Schrift — ich möchte fast sagen — einzig beschäftigte, und religiöse Gegenstände zum vorzüglichsten Inhalt seiner Betrachtungen machte, — ob er dazu von innen heraus, oder durch den Umgang mit älteren, erweckten Freunden gekommen ist, — das weiß ich nicht. Nur kann ich mich nicht völlig von dem Verdachte losmachen, als ob der mir lange verborgen gebliebene Umgang mit dem Sekretär N. N. (der nachgehends auch verrückt wurde), der sich damals, wie ich gewiß erfahren habe, mit philosophischen Demonstrationen unserer Religionsgeheimnisse befaßte, und sich durch Böhme's Schriften in eine Art Mystik verstiegen zu haben schien, bei meinem Sohne, der Anlagen zum abstrakten Denken hat, den ersten Grund zu den überspannten Ideen legte, die er seiner Mutter besonders manchmal als die heiligsten Wahrheiten vordemonstrirte, — und welcher Herr vielleicht vorzüglich dazu mitwirkte, daß ihm das schlichte Evangelium theilweise zur Sache der Spekulation wurde."

„Zwar muß ich andererseits gestehen, daß mein Sohn von jener Zeit an für seine Studien ziemlich todt und gegen sie sogar ekel war, daß er aber bei jeder Gelegenheit heilige Ehrfurcht vor Gott und Seiner Sache darlegte, um deren willen er sich von jeder heiteren Gesellschaft zurückzog; daß er kein Disputiren über religiöse Gegenstände dulden wollte; daß er sich kein Lachen erlaubte, — daß er von der innigsten, dankbarsten Liebe gegen seinen Herrn und Heiland durchdrungen war, — daß er nicht die kleinste Unwahrheit, — und wenn nur ein zweideutiger Ausdruck ihn von dem Carcer im Gymnasium hätte befreien können — sich erlaubte, — über jede Schlechtigkeit, wo sie zum Vorschein kam, mit Unwillen sich ausließ, viel fastete und oft recht eigentlich Hunger litt,

viel betete, und an den geſelligen Unterhaltungen, beſonders am Tiſch, keinen Antheil nahm und daher oft wie aus einem Traum erwachte, und nach dem Inhalte des gegenwärtigen Geſpräches erſt fragte. Es war auch zu erwarten, daß dieſe ſeine Sitten ſeinen Tiſchgenoſſen in Tübingen befremdlich auffallen, und ihn nach und nach in einen ganz iſolirten Zuſtand verſetzen würden. Dieſes geſchah auch wirklich. Ueber Tiſche ſprach er mit Niemanden ein Wort, weil er dem Burſchenleben und Burſchentone todfeind war, und in ſeinem einſamen Stübchen, worin er nur eine Spanne Himmel ſah, wurde er zu einer Art Karthäuſer. Er belauſchte nun unaufhörlich ſeine Gedanken, ſeine Gefühle, ſeine Begierden, brütete über dem geheimen Sinne der Schrift, lebte oft mehrere Tage von weniger kalter Koſt, exaltirte aber auch durch all dieſe Operationen und Uebungen, die in keinem Verhältniß mit ſeiner von ſchneller Entwicklung herrührenden Körperſchwäche ſtanden, durch den Mangel an Fürſorge für die ihm ſo nöthige Tranſpiration, und durch den Entſchluß, Fehler, die er an ſich hatte, ſchnell zu vertilgen, und ſich plötzlich zu einer ausgezeichneten Höhe von Heiligung emporzuſchwingen, ſeine Geiſtes- und Leibeskräfte ſo fieberhaft, daß er, nach dem ſchwäbiſchen Ausdruck, um das Ueberſchnappen zu verhüten, durch Aderlaſſen, Blutegel u. dergl. abgeſpannt, und im Anfang dieſes Jahres in das elterliche Haus zurückgebracht werden mußte, um ſeiner geiſtig und körperlich zu pflegen. Dieſes ſcheint nun auch mit Gottes gnädiger Hülfe, und durch die ihm gemachte, immer von ihm genährte Hoffnung, nach Baſel zu kommen, ſo weit gelungen zu ſeyn, daß er die Reiſe ohne Anſtand, und zwar zu Fuß, machen kann, und fröhlich erwartet, durch die Belehrungen, Erfahrungen und väterlichen Anweiſungen von Ew. Hochwürden, und durch den Umgang mit geliebten und geachteten Freunden, mit welchen er längſt im Geiſte verbunden iſt, gründlich, — nicht blos von ſeinen ſittlichen Fehlern, z. B. dem Hochmuthe, den er eingeſteht, ſondern auch von ſeinen überſpannten Ideen geheilt, und vor ähnlichen Verirrungen, die er ſelbſt ſinnlich im Kopfe zu empfinden meint, und vor den ſataniſchen Anfällen, wofür er ſeinen Zuſtand hält, bewahrt zu werden."

„Euer Hochwürden ſage ich nichts weiter von ſeinen guten und fehlerhaften Seiten, da ſie ſich bei ſeinem freien, unverſteckten Weſen jedem Beobachter in kurzer Zeit vor Augen ſtellen; nur darf ich das nicht verſchweigen, daß er allen Angelegenheiten des täglichen Verkehrs völlig fremd iſt, von häuslichen Einrichtungen

nichts versteht, vielleicht kein Geld zählen kann, und daher in diesen und ähnlichen Dingen, was freilich für sein Alter befremdend ist, noch stets einer Leitung und Anweisung bedarf, und gänzlich unfähig ist, mit Geld umzugehen und es selbst zu verwalten, daher im eigentlichsten Verstand einen Vormünder nöthig hat, der ihm aber nur wenige Münzen auf ein Mal, zu kleinen Bedürfnissen etwa darreichen, ihm Rechnung dafür abfordern und darüber wachen sollte, daß er nichts Unnöthiges, seiner Gesundheit Schädliches kaufe, indem er nicht immer über seine Lüsternheit zu gebieten vermag. Endlich kann ich noch nicht bestimmt behaupten, daß er gerade jetzt schon zu einer Anstrengung im Studium fähig sei, indem ich keine Probe darüber anzustellen vermochte, — was sich aber bald durch Mißtrauen, Düsterheit, Mangel an Appetit zu erkennen geben wird, falls er für jetzt noch geschont werden sollte. Nur bin ich fest überzeugt, daß er, wenn er leisten will, was er psychisch und physisch kann, gewiß Fortschritte machen wird."

„Und so überlasse ich meinen Sohn, der seit einem Vierteljahre der Gegenstand unsres Kummers und täglichen, schmerzlichen Anliegens vor dem HErrn ist, der Gnade seines und unsres Gottes mit Vertrauen und Ergebung, und befehle ihn der väterlichen Treue uud Liebe Euer Hochwürden in der völligen Ueberzeuzung, daß er besser unter Ihrer, als unter unserer Aufsicht berathen, und durch Ihre Pflege, vermittelst der erleuchtenden und heiligenden Gnade des heil. Geistes, noch ein brauchbares Werkzeug in dem Dienste des HErrn und seiner Gemeinde werden wird. Dieser große, angebetete HErr sey mit Ihnen; er erhalte Sie noch viele Jahre, zum Besten der heiligen Missions- und Bibelsache, in ungeschwächter Gesundheit! Er vergelte Ihnen reichlich, was Sie an meinem Sohne gethan haben, und wohlwollend noch weiter thun werden, mit segnender Gnade in Zeit und Ewigkeit." —

Genehmigen Sie u. s. w. Stadtpf. Hofacker.

Dieser Brief läßt in das Innerste des Mannes hineinschauen. So war er in seinem Geiste schon vor seiner tieferen Bekehrung. — Von seinem unglücklichen Sohne Max, einst einer athletischen Prachtgestalt, erinnere ich mich aus dem Jahr 1821, daß er mich mit seinen dunkelfeurigen Augen fixirte und dann fragte: „Weißt du, was der Teufel eigentlich will? — Gott will er seyn, an Jesu Statt. Das ist die ganze Geschichte, daraus geht Alles!" —

Seine Kinder erzog der sel. Dekan früher nach dem alten Testament, als ein sorgsamer und treuer, von aller Sentimentali-

tät weit entfernter Vater, biderb, nach geſundem Menſchenverſtand, durchaus praktiſch, doch ohne tiefere Myſtik, wie dieſe von der grammatiſch-hiſtoriſchen Schule Storrs bis auf wenige, kaum noch bemerkbare Wurzeln aus dem Boden der Theologie ausgerodet war. Man konnte ihn, ſeinem chriſtlichen Standpunkte nach, einem David in Sauls Rüſtung vergleichen, der tapfer, doch noch im ſchwerfälligen Harniſch, wider Goliath anging, und daher von jener leichteren, doch ſicheren Schleuder des Helden Bethlehems, nämlich vom kindlichen Glauben, noch nicht die gehörige Idee und Erfahrung beſaß. Die nicht allzugroße, aber mit gewaltigen Palliſaden der Apologetik umrüſtete Feſtung ſeines chriſtlichen Glaubens gewährte ihm ſelbſt längere Jahre hindurch zu wenig Freude im Geiſt, als daß er in voller freudiger Liebe auf ſeine Sprößlinge zu wirken vermocht hätte. Daher kam es, bei allem Wohlmeinen, daß er tüchtiglich darein ſchlug, wo ſeine väterlichen Edikte nicht verfangen wollten, was ſeiner Enakshand auch unſchwer genug ward, und ſo waren die Söhne mit altteſtamentlicher Zucht, die je zuweilen an „Kedars Strengigkeit“ erinnerte, herangezogen, um in die tief gezogenen Furchen des Gehorſams und der Gottesfurcht hernachmals deſto williger den Samen des Evangeliums aufzunehmen.

All dieſer beim Gehaltenſeyn ſeiner Augen geübte Ernſt und Eifer gelangte erſt in ſeinem letzten Lebensjahre zur ſchönen, herrlichen Reife und Vollendung, wobei ihm ſein Gott einen Demüthigungsweg nicht erſparen konnte. Bei ihm traf es zu, was der Heiland zu Petro ſprach: „Als Du jünger wareſt, da gürteteſt Du dich ſelbſt, und gingeſt hin wo Du wollteſt; wenn Du aber älter wirſt, wird ein Anderer über Dich kommen, und führen, wohin Du nicht willſt.“ Dieß geſchah auf folgende Weiſe: Er, der ſchwer wandelnde Löwe, deſſen Auftreten ſchon von ferne her Ehrfurcht gebot, wurde eines Tages, als die Mutter gerade einem Sohne die Haare ſchnitt, von einem Schlagfluß getroffen, in deſſen Folge ſein Mund ſich herabzog. Man ſandte ſchleunig zum Arzt; er aber, furchtlos wie er war, ſchlug mit gewaltiger Fauſt auf ſein Knie, ſchüttelte ſich linkshin und rechtshin, und gewann durch dieſe ſeltene Beherztheit in der That einen Vorſprung vor dem Tode, weil er den ſtockenden Quell ſeines Blutes wieder in freieren Fluß brachte. Doch ſchüttelte er die Laſt der Hinfälligkeit damit nicht auf die Länge von ſich ab, ſondern die mächtige Maſchine ſeines Leibes erhielt nachgerade von innen bald dieſen, bald jenen geheimen Stoß, bis ſich zuletzt unter den vierthalbtauſend Krankheiten,

deren der menſchliche Körper fähig iſt, eine Bruſtwaſſerſucht bei ihm anmeldete, um nach dem Willen des Herrn auch ſeine, aus ungewöhnlich dicken, eichenen Balken gezimmerte Hütte zu zerbrechen. Da ging Großes in ſeiner Seele vor; da gefiel es dem Vater der Geiſter, den im fünfundſechszigſten Lebensjahre ſtehenden, ehernen Mann zum Kind umzuwandeln, ihm die freie Gnade Jeſu in ſeltener, unausſprechlich wohlthuender Klarheit zu offenbaren, und ihm Dasjenige, was er bisher durch die Farbenbrille eines menſchlichen Syſtems geſehen hatte, im farbloſen Sonnenlichte der Einfalt vor das Auge zu rücken. O, das waren köſtliche Zeiten, als aus der Puppe des Mannes der Schmetterling des Gotteskindes mit den lichtglänzenden Flügeln ausſchlüpfte, als der Meiſter zum Schüler, der Vater zum Bruder wurde! Nur mit heiliger Rührung denken Diejenigen, die ſein langwieriges Krankenlager umſtanden, an die Fülle der ſeinem Mund entquollenen Lebenszeugniſſe von Chriſto, deren ich im heimeligen altwürtemberger Styl hier nur zwei anführen will.

Er hatte vor Jahren die Schule eines betagten Schulmeiſters viſitirt, der eine chriſtliche Verſammlung zu halten pflegte, und daher im Geruch eines Pietiſten ſtand. Der gewaltige Herr Decan trat damals ein, und befahl dem Schulmanne, vorerſt zu katechiſiren. — „Worüber befehlen Euer Hochwürden?“ fragte der liebe Greis voll Schüchternheit. — „„Nicht über allerlei Dogmen, ſondern über die Bergpredigt!““ war die Antwort. Der Schulmeiſter begann nun ſeine Katecheſe: „Liebe Kinder! wie heißt man Denjenigen, der keine Güter beſitzt?“ — Antwort: „„Arm.““ — „Was braucht ein Solcher?“ — Antw. „„Unterſtützung und Hülfe.““ — „Iſt ein gefallener Sünder, der das Leben aus Gott verloren hat, auch arm?“ — Antw. „„Ja!““ — „Was braucht er alſo?“ — Antw. „„Unterſtützung und Hülfe.““ — „Wenn aber ein Menſch im Geiſtlichen vor Gott gar nichts mehr hat, was muß er dann bei Ihm thun?“ — Antw. „„Betteln!““ — „Was müſſen alſo die geiſtlich Armen vor Gott und dem Heiland ſeyn?“ — Antw. „„Bettler!““ „„Schon genug, übergenug!““ rief der Decan, „„laſſen Sie's nur gut ſeyn!““ — Und ſo wurde die Katechiſation behend abgebrochen. — Als aber nun jener Schulmeiſter, der ſeinen Decan dennoch ſehr verehrte, nachmals an deſſen Krankenbett kam, näherte er ſich ſachte, und frug: „Darf ich fragen, wie geht's Euer Hochwürden?“ — Der alte Special ſah ihn mit liebenden Augen an, und rief ihm brüderlich zu: „„Was Hochwürden! — Nichts-

würden! ſo ſagen Sie, denn ich bin ein bloßer Sünder, tief herabgeſetzt und allein in der Gnade meines Heilandes frei und ſelig!“ — Da war denn nicht weiter Decan noch Schulmeiſter, ſondern Alles und in Allen Chriſtus. (Col. 3, 11.)

Nachgehends beſuchte ihn einer der gelehrteſten Männer, der bekannte, nun vollendete Director des Studienraths, von Süskind. Dieſem rief er entgegen: „Lieber Herr Director, nun ſind mir all meine Syſteme zu Boden geſtürzt und zu Nichte geworden!“ — „„Wohl,““ verſetzte Süskind, „„aber es wird keine Sünde ſeyn, ein theologiſches Syſtem zu haben.““ — „Nein,“ erwiederte Hofacker „das nicht; Syſteme habe ich geliebt mein Lebenlang: den aber, der ſein Blut für mich vergoſſen hat, habe ich nicht wahrhaftig geliebt!“ —

Dieſe unmittelbare Nähe und Liebe Jeſu war es auch, woran er ſich wie ein Kind unabläſſig erquickte. Die rührendſten, lieblichſten Zeugniſſe floſſen hierüber aus ſeinem Herzen als lebendiges Waſſer, und erquickten alle ſeine Umgebungen. Mit der innigſten Beugung bekannte er eines Tages: er habe früher nie geahnt, welch ein ſeliges und einfach zu ergreifendes Geheimniß in den Worten Jeſu liege: „Siehe, Ich bin bei euch alle Tage bis an der Welt Ende.“ Er habe wohl den Heiland verehrt und als Gottes Sohn hoch gehalten, Ihn aber meiſt in der Höhe und Ferne geſucht, während er jetzt erkenne, wie nahe man Ihn am Herzen und Munde haben könne. Dazu aber gehöre ein gebrochenes Herz und ein ganz kindlicher Wille, — dann erlebe man im Umgange des Heilandes ſelige Zeiten, und habe unendlich mehr, als alle irdiſche Phantaſie und Wiſſenſchaft uns zu bieten vermöge. — „Merken Sie ſich dieſes, junger Mann,“ — ſprach er bei einer ſolchen Unterredung zu mir, — „merken Sie ſich's wohl für Ihr künftiges Leben! Sie ſehen an mir, Ihrem alten Special, was endlich allein die Probe hält. Wäre ich in meinem Leben kindlicher und einfältiger geweſen, ſo hätte ich Mehr am Heiland gehabt. Sie ſind noch jung; geben Sie ſich ihm ganz kindlich zu eigen, dann werden Sie viel Segen erfahren und ſtiften, — denn ohne ganz innige Gemeinſchaft mit Jeſu iſt unſer Leben meiſt ein verfehltes und verlorenes.“ —

In dieſer freudigen Faſſung vollendete er auch ſeinen Lauf, frei von allen Schreckniſſen des Todes, von der Liebe der Seinigen gepflegt, von ihren Gebeten, wie mit einem kühlenden Fächer, umbreitet. Ich werde es nie vergeſſen, mit welchem heiligen Gefühl

ich die edle, gewaltige Leiche auf ihr nächtliches Todtenlager tragen half, und welch ein Friedensgefühl dasselbe umschwebte, als ein christlicher Bruderkreis in stiller Nacht einige Lieder davor anstimmte. Da war kein Jammer und Klagen, sondern nur dankbar frohe Gelassenheit, und jene spätere Scene, als nun die betagte Gattin allein mit ihrem todten Gatten sprach, ihn segnete, ihm ihre Fehler mit unaussprechlich rührendem Flehen und voll heiliger Salbung abbat, und ihm zuletzt ein Lebewohl auf baldiges Wiedersehen sagte, — sie ist zu großartig, als daß man sie näher beschreiben dürfte, wird aber Denjenigen, die im Nebenzimmer dieses Gespräch vernahmen, in ewigem Gedächtniß bleiben.

Von solch einem Vater stammte Ludwig Hofacker. — Seine Mutter, Friederika, Tochter eines höchst originellen Pfarrers Klemm, war ein vielleicht noch merkwürdigeres und höheres Lebensbild einer altwürtembergischen Pfarrfrau und einer einfach genialen Mutter. Sie war eben so geistvoll und grundverständig, als recht und schlecht, reich an tiefem Gefühl, gegen Jedermann gütig und gastfrei, aber mehr männlich und kräftig durchgreifend, als jene weiblichen Seelen, bei welchen sich das tiefere Gefühl oft mit Schwäche und Empfindsamkeit vermischt. Ich sagte mehrere Male im Scherze zu ihr: „Sie sind eben ein weiblicher Doctor Luther, und sehen nicht aus, als ob ein Mägdlein von Ihnen hätte herstammen können, sondern wie die Mutter der Maccabäer, die auch sieben Söhne geboren hat!“ — So war es auch; sie hatte viele geistige Züge von Luther, — körnigt, naiv, witzig, voll gesunden, treffenden Urtheils, mitunter derb, jedoch nie hart abfertigend, außer da, wo manirirte Künstelei sich geltend zu machen suchte, — dabei kerngut, treulich gesinnt, und ihre Liebe mit einem Wort und zehn Thaten verwirklichend, bis es ihr gefiel, endlich einmal aus dem Verschließ ihres mannhaften Regime's ein herzlicheres Wort hervorzugeben. An ihrem Gatten und ihren Söhnen hing sie von Herzensgrund, aber ihr Gemüth redete zu ihnen wie eine keusche Nonne durch's Gitter, und nur in besonders entscheidenden Augenblicken brach ihr wahrhaft herrliches Gefühl gleich einer wallenden Stromfluth hervor. — Von dieser edeln Frau habe ich am meisten Poesie, und zwar deren kräftigere Seiten, gelernt, d. h. wie man ein geistliches Lied machen und nicht machen muß. Als ich ihr z. B. Anno 1822 meine ersten Missionslieder schüchtern brachte, sprach sie mit festem Tone: „Wie da? Geben Sie Ihre Sächlein her!“ — Dann setzte sie die Brille auf ihre Adlernase, schüttelte das Haupt mit verdäch-

tigen Gefühlen, rief mich näher herbei, entfaltete ſofort das ganze Manuſcript, und las vor ſich hin mit dem Finger nachfahrend: „Wie? das iſt nichts! fort damit! — Auch nichts! — Confect, Conditor-Arbeit! Lumpenzeug! — So, nun das paſſirt, das iſt einfach und bibliſch. — Aber ſchon wieder nichts! Närriſcher Vicar, was machen Sie da für wäſſerigte Arbeit! — Nun, da kommt wieder eine paſſable Strophe" u. ſ. w. — Dieſe Winke, die mir dazumal wie Salomo's Spieße und Nägel durch's Herz gingen, begleitete ſie mit treffenden Bibelſprüchen nebſt ſpeciellen Anwendungen, und als ich zu Hauſe war, fand ich die liebreich-unerbittliche Hechel meiner ehrwürdigen Freundin ganz gerecht und zur Beſſerung geeignet. Sie hatte mit ihrem unverblümten Tone mir doch keine Blume des ächten Gefühls geknickt, ſondern nur die Auswüchſe amputirt. —

Um von dieſer edeln, geiſtreichen Frau auch einige Briefproben zu geben, ſetze ich folgende Stellen aus ihren verſchiedenen Schreiben an mich hierher.

Im Sept. 1822, als ich ihr einen Korb mit ſchönen Trauben überſandt hatte: „Für den prieſterlichen Schmuck herzlichen Dank! Er ſoll unverſehrt und unabgepickt hängen bleiben, bis mein lieber Mann vom Rathauſe kommt, und mit Augen ſehen kann, wie viele Freundlichkeit die Gaisburger ihrem Vicar beweiſen. Ich möchte jedoch dieſen Anblick Ihren lieben Eltern gönnen. — Ihre Frau Mutter ſollte Sie dieſen Herbſt beſuchen, um recht aus der Traubenquelle zu ſchöpfen. Kommen Sie fein gewiß, damit wir lachen und das Weinen darob vergeſſen können! Der Lehrtext der heutigen Loſung heißt: „So du glauben wirſt, ſollſt du die Herrlichkeit Gottes ſehen." — „Louis grüßt Sie mit mir, Ihrer Freundin, Friederika Hofacker. — N. S. Was macht die kranke Katze?"

Am 22. Oct. 1825. „Mit einer Feder, welche Sie ſelbſt zugeſpitzt, ſchreibe ich Ihnen aus Louis' Seelengeſtalt heraus. Dieſer befindet ſich bei'm Reden noch beſſer als bei'm Schreiben, und wollte ſich daher geſtern auf einmal, von einem ſüßen Traume: ſich bei Ihnen im ſtillen Zimmer befindend und ſeines Herzens innerſte Gedanken eröffnend, — nimmermehr abbringen und aufſchrecken laſſen, ſondern zu Ihnen reiſen. Indeſſen iſt er nun doch aufgeweckt, und will noch zuſehen, welche feineren Künſte Sie erfinden, um ihn herzubringen, oder zu erfinden aufhören.

„Für's Erſte ſei Ihnen kund und zu wiſſen gethan, daß ich Ihre Briefe an Louis nicht leſe, und auch in neueren Zeiten, ſelbſt

wenn ſie oktenſibel geſchrieben ſind, durchaus nicht von ihm annehme, auch ſelbſt weder in ſeinen Taſchen noch neben ſeinen Fußſtapfen darnach fahnde, weil dieſes Ihre Correſpondenz mit ihm ganz lähmen müßte. — Sie werden einen Brief von ihm erhalten haben. Hienach gibt er mir auf, Ihnen zu ſchreiben, daß das Eremitenleben durchaus nichts nütze ſei, und er es Ihnen durchaus nicht geſtatte. Sie können in der Umgebung einer lieben Gehülfin viel mehr und beſſer arbeiten und Commentare ſchreiben, als in der Einſamkeit. Er habe ſich alle dieſe Ausflüchte vorhergedacht, aber annehmen werde er ſie nie, ſondern, wenn Sie derſelben noch fernerhin entbehren ſollten, Ihnen über den Hals kommen und gute Geſellſchaft mitbringen. Kurz, das iſt der Schluß ſeiner Rede, vor Weihnachten müſſen Sie verſorgt ſeyn, damit wir ruhig unſere Straße ziehen können."

„Soweit kam ich geſtern. Als ich dem Louis zumuthete, er ſolle ſein Amen unterzeichnen, ſo wollte er nicht, und behauptete: Sie glauben ihm auch ohne ſeine Unterſchrift. Einmal fürchtet er das Schreiben an ſich, und zum Anderen ſcheint er blutungern einem Anderen auf dem Teller zu bringen, was er aus der Hand gerne annehmen würde, wenn's ihm gebührete zu nehmen. Heute früh iſt er nach Frickenhauſen zum armen Bruder Max gefahren; es windet, regnet und ſchneit über die Maßen, und ich bin nur dabei froh, daß Louis' Stürme im Grunde nicht viel zu bedeuten haben." —

Den 6. Nov. 1825. „Louis läßt Sie vom Bette aus grüßen, wo er ſich ſeit 8 Tagen größtentheils aufhalten muß. Ein Fieberanfall ſpannt ihn hin, und er wünſcht ſehr, daß Sie durch mich ſeine Freundesſtimme hören und thun möchten, was Sie hören. Ich habe Ihren letzten Brief acht Tage lang im Sack umhergetragen, um Ihnen nichts Unverdautes zu antworten; auch war ich durch innere und äußere Unruhen am ſtilleren Betrachten Ihrer Angelegenheiten gehindert. Nun aber hören Sie, wenn Sie Ohren haben!" —

„Sie müſſen ſich verehlichen, und nicht ſo mutterſeel allein in Ihrem Hauſe campiren, wo Sie entweder melancholiſch oder ſchwärmeriſch oder ganz langweilig werden. Ich habe Ihnen Jemanden genannt, — aber Sie ſchreiben, Ihr Herz ſei noch viel zu unbekehrt, zu wenig in Gott befeſtigt, und daher wollen Sie noch in der Stille längere Zeit zuwarten, laſſen daher auch die erhaltenen Winke ſpurlos an ſich vorübergehen. — Nun aber ſchreit mir Louis aus dem Bette zu: Ihre Bekehrungsgedanken ſeyen Nichts, denn

Voll Himmelswehmuth quillt aus ſeinem Geiſt:
„Ach, Hüter, iſt die Mitternacht ſchier hin?“ —
Er blickt hinab, ſieht in des Todes Staub
Sich wälzen Israels verſcheuchte Söhne, —
Sieht dort der Oſterfeier Flamme ſprüh'n,
Hört tollen Ausruf, wüthendes Gedräng'
Und Peitſchenknall! — er ſieht die Königsgräber,
Das Denkmal Abſaloms, des Grabes Kirche,
Den Tempel Bethlehems von trüber Schaar
Mit abergläubiſchem Gebet umſtrömt; —
So leuchtet in der Nacht das faule Holz,
Wie über dem verdunkelten Geſchlecht
Ein matter Schein verfaulter Andacht ſchwebt! —

Du trauerſt? — Flammet dir die Schickſalsreihe
Jeruſalems vor'm Geiſtesauge hin?
Von Nabuchodonoſors Flammenſchwert,
Antiochus Gemetzel, von Herodes
Blutrünſt'ger Herrſchaft, von dem Zorngericht,
Dem gräßlichſten, da ſich die Feuerſäulen
Des Allerheiligſten im heißen Blut
Zerſchmetterter Zeloten abgelöſcht?
Bis zu Barchocba's Lügenſtern hinüber,
Bis zu der Sarazenen wildem Zug,
Der Salem ſich für Muhamed gewonnen, —
Bis zu der Pilger wuthentbranntem Kampf,
Die ſich in morgenländ'ſchen Grüften wollten
Erneuern aus des Abendlandes Tod? —
Du ſiehſt zertreten ſeit Jahrhunderten
Die Gottesſtadt; ein tiefes Trümmermeer,
Mit ſtarren Wogen dieſe Friedensſtätten

all dieſe Sachen gehen aus Ihrer eigenen Meinung und aus dem Eigenwillen hervor, der zu Nichts führe. Es komme Alles auf den Willen Gottes und auf ſeine Führung an, nicht auf unſer Eigendünken. So haben Sie ſchon vor 4 Jahren geſprochen, und ſprechen noch immer ſo; er habe es nun lange genug gehört u. ſ. w. — Ob Sie denn nicht begreifen, daß Alles beſſer von Statten gehe, wenn Sie in einer Umgebung leben, welche Ihr Glaubensfünklein anblaſe, und Ihrem Leben nach innen und außen eine Haltung gebe? — Doch (ſo ſchreit er) ſie ſeien halt incurabel und ein Hansdampf, und mit der Zeit wolle er Ihnen (allerwenigſtens in drei Jahren) ſelber ſchreiben."

„Wie dünkt Ihnen? Das etwa: Louis habe ziemliches Fieber, — und es iſt allerdings noch etwas da; aber es geht doch Alles aus treuem Herzen, weßhalb ich nichts vorenthalten mochte."

„Und nun möchte ich Ihnen gar gerne auch aus eigenem treuem Herzen rathen, und weiß nichts Beſſeres, als Sie rücken noch eine Poſtreiſe daran, und beſuchen den armen Louis in ſeiner Krankheit. Dann können Sie ſehen, was Sie noch nicht recht geſehen haben, und ſprechen, ehrlich, was Sie wollen und wie ſich's Chriſten gezlemt. — — Sagen Sie: werden nicht Ihre verehrten Eltern tauſendmal froh ſeyn, wenn Sie von allen Seiten in einem geſegneten, bewahrenden, geheiligten Ehebunde leben? Was Feinheit des Takts betrifft, ſo habe ich dieſe bei manchen Hochgebornen mehr vermißt (denn die Liebe Gottes wohnt nicht in ihnen), als bei einer gewiſſen ſchweigſamen, edeln Geſtalt. — Nehmen Sie ſo vorlieb. Louis grüßt Sie herzlich, aber mir macht ſein gereiztes Weſen bange. Die Hand des HErrn iſt noch ausgereckt über uns; Er ſitzet und ſchmelzt die Kinder Levi." Ich grüße Sie.

Den 25. Juli 1823. Friederike Hofacker.

„Am Tage des h. Apoſtels Jacobus gratulire ich (nach Volksmanier) zu Ihrem gütigen Geburtstag, und bedaure recht ſehr, daß Sie nicht Jacob heißen, um mit dieſem Patriarchen ausrufen zu können: HErr, ich warte auf dein Heil! — Verſuchen Sie's eben doch — als Albert — und geberden Sie ſich deſto alberner und kindlicher dabei! Ich wünſche, ich wünſche — — was? ... daß Sie einhergehen in Geiſt und Kraft Elia's, des Thisbiten, und daß wenn Sie um etwas bitten, Sie bald erhöret werden, und wiſſen zum voraus, daß Sie die Bitte haben, die Sie gebeten haben, weil Sie bitten nach Seinem, nämlich nach Gottes Willen. Daß Sie wachſen und reifen für's ewige Leben, welches Gott bereitet

hat Denen, die Ihn lieben. Ich danke Ihnen auch für alle Liebe und Treue, und für den Beiſtand in unſrer Trübſal, als Einem, der noch im Leibe lebt und mit Schwachheit umgeben iſt. Ich wünſche Ihnen, daß Sie, wenn's nothwendig iſt, auf junge Löwen und Ottern treten, und wenn Sie etwas Tödtliches trinken, daß es Ihnen nicht ſchade, ſondern nütze, — und daß Sie einſt werden ein Pfeiler im Tempel Gottes, und nicht mehr hinausgehen. — Gott gebe, daß ich dies Alles von Herzen wünſche, ſelbſt dann, wenn ich kaum eine Thürhüterin in dieſem Tempel werden, oder nicht einmal dazu tauglich ſein ſollte!"

Unter herzlichem Gruß Ihre Freundin

Friederike Hofacker."

Im Herbſt 1823, Montag, frühe um 9 Uhr.

„Kommen Sie heute Nachmittag fein gewiß zu uns, und nehmen Sie den Dank für den Traubenkorb ſelber ein. Ich freue mich Ihrer Beſuche nun doppelt, weil Sie in neueren Zeiten viel ruhiger ſind, und den ſchwachen Louis nicht mehr ſo übermannen. Der Korb hält viel mehr, als Sie denken, und Sie ſchrieben wahrſcheinlich vor dem Einfüllen. Wir kommen ſoeben vom Cannſtatter Brunnen, mein Mann und ich, und ich ſah den Gaisburger Hügel, auf welchem Sie thronen, mit dem Gedanken an Ihre Wenigkeit. Grüßen Sie des lieben Herrn Pfarrers Familie von uns, auf dem Wege zur Ewigkeit, bis wir Alle hinankommen zur Vollkommenheit in Chriſto, hindurch, hinaus und hinein! — Sie ſind auch ein wenig gegrüßet von uns, von mir, am meiſten aber vom Louis." Ihre Freundin

Friederike Hofacker."

Der Gattin des ſel. Miſſions-Inſpektors Blumhardt in Baſel ſchrieb ſie, als ihr Sohn Max im Sommer 1820 ihm zur Pflege und Leitung übergeben ward, folgende Worte (7. Juni 1820.):

„Sie waren ſo gütig, uns durch Frau Rector Handel und Herrn Häring Ihres freundlichen Andenkens verſichern zu laſſen, wofür wir Ihnen herzlich danken, ſowie für alle Liebe und Fürſorge, die Sie und Ihr verehrter Gemahl meinem Sohne beweiſen. Geſtern erhielten wir einen Brief vom Münſterberge von ihm, der uns ſehr zur Aufrichtung gereichte, weil er mehr Aufmerkſamkeit auf die Dinge außer ihm andeutet, und uns ſeinen geſammten Zuſtand mehr der Morgen- als der Abenddämmerung ähnlich abbildete."

„Meine Seele empfindet dem Erzvater Jacob nach: „„Ich habe genug, daß mein Sohn Joſeph noch lebet!““ Dieſer Sohn iſt's, über welchem ich nicht nur bei ſeinem Eintritt in's irdiſche Leben die Angſt einer Gebärerin empfand, — nein, dem ich auch, als ich ihn mit Sturm und Wellen kämpfen ſah, am Ufer, unvermögend zu zweckmäßiger Hülfleiſtung nachſtarrte, und über den ich oft in der Tiefe meiner Seele wörtlich die Ausdrücke der Jünger unſres HErrn wiederholte: „„Fragſt Du nichts darnach, daß wir verderben?““ — worauf ich freilich immer Worte des Troſtes zur Antwort bekam. Urtheilen Sie, geliebte Freundin, nun ſelbſt, wie theuer mir alle die Lieben ſeyn müſſen, durch die ſich des HErrn Herrlichkeit uns offenbart! Für ſolche theure Werkzeuge halte ich Alle, die ſich meines lieben Sohnes ſo herzlich annehmen, und finde dadurch die Wahrheit des Spruchs: „„Ich kenne die Meinen,““ herrlich beſtätiget. — Darf ich Sie bitten, unſern Dank allen dieſen Theuern anzudeuten, und beſonders auch dem Reiſegefährten meines Sohnes. Für dieſen ſelbſt habe ich gar keine weiteren Wünſche und Bitten beizufügen, weil ich innigſt überzeugt bin, daß das Möglichſte nach der beſten Geſinnung für ihn geſchieht, um des HErrn willen, welcher der Geiſt iſt, in dem Sie zu handeln Sich beſtreben; wo aber der Geiſt des HErrn iſt, da iſt Freiheit! Gott ſtärke die Geſundheit Ihres theuern Gemahls zu fernerer ſegensvoller Wirkſamkeit auf dem großen Felde, wo der Eine ſät, der Andere ſchneidet, und bringe uns Alle von einer Stufe des Glaubens zur andern hinan an Ihm, welcher das Haupt iſt, Chriſtus. — — —

Ihre ergebenſte
Friederike Hofacker.“

Aus dieſen Stellen, welche ich leicht vermehren könnte, läßt ſich der heitere, friſche und fromme Geiſt der Vollendeten, ſowie die Aehnlichkeit ihrer inwendigen Natur mit dem Geiſt ihres Sohnes leicht entnehmen, und ich wollte den l. Leſern, welche dieſe Frau ſchon in früherem, beinahe zu läſſigem Umriß liebgewonnen haben, dieſe ſpeciellen, freilich nur ſparſamen und einſeitigen Proben ihrer Sinnesart nicht vorenthalten.

Die langwierige Krankheit ihres Sohnes Ludwig, wie die viel ſchwereren, nicht ſelten von dämoniſchen Kräften durchhauchten Leiden ihres jüngeren Sohnes Max, der, urſprünglich voll Geiſtes- und Körperkraft, nun ſeit mehr denn dreißig Jahren in trauriger Melancholie einſam dahin brütet, führten ſie ſtets tiefer in die Gemein-

ſchaft mit dem lebendigen Gott hinein, und erzeugten in ihrer Seele eine Miſchung von Tapferkeit und Geduld, ja eine Läuterung des Glaubens, wie man's nur ſelten findet. In dieſen jahrelangen Anfechtungen bildete ſich zwiſchen ihr und ihrem Sohne Ludwig, der als kränk im Hauſe, und ihrer Seele, wie ſie der ſeinigen, zur Unterſtützung verordnet war, eine ganz eigenthümliche Geiſtesgemeinſchaft und eine ſtillſchweigende Gebetsvereinigung, die hienieden ſchon gleich einer Granitſäule die Angriffe der Finſterniß beſtand, und dereinſt jenſeits als ein herrliches Heils-Fundament der geſammten Familie ſich offenbaren wird. Mutter und Sohn zogen mit ruhigem Einverſtändniß am ſchweren Joch, das ihnen der Herr auferlegte; ſie ermuthigten einander durch ſchweigſame Geduld und Aufopferung ohne Klage, und oft mag ihnen ein flüchtiger Blick des Auges, woraus noch die kaum abgewiſchte Gebetsthräne ſchimmerte, größere Kraft geſpendet haben, als ein langwierig frommes Geſpräch Anderer, die nur ſprechen, anſtatt zu beten. Bei dem Allem aber verlor die ſcharfblickende Mutter den Zügel der Berathung nicht. So ſehr ſie ſich insgeheim an den herrlichen Predigten ihres Sohnes erbaute, ſo wenig ließ ſie's ihm merken, ſondern hielt ihn mit ungezierter Einfalt immerfort herunter, um den Sauerteig der Eigenliebe vom ihm abzuwehren. Eines Tages kam ich entzückt aus ſeiner Kirche zu ihr nach Hauſe, und konnte mein Gefühl über das ſoeben gehörte, gewaltige Zeugniß ihres Sohnes nicht verhehlen. Sie hörte meine Worte nachläſſig an, und ſagte, in einem Buch leſend, als ob nichts geſchehen wäre: „Ja, der Teig iſt dießmal ordentlich aufgegangen.“ — Noch mehr, — ſie nahm keinen Anſtand, ihren Sohn ſelbſt wacker zu demüthigen, wo es ihr nöthig ſchien. Vor einer Predigt bekannte er ihr einmal, — was er mir auch früher mit ſchwerem Gemüthsdruck geſagt hatte: „Ach, Mutter, wenn die Männer da mit ihren Reiſeſtäben wieder ſo hundertweiſe hereinwandern, und nun bald das große Gewimmel angeht, dann regt ſich in mir der heilloſe Hochmuth, der mir einflüſtert, ich ſei ein beſonderer Prediger! Was ſoll ich denn machen, um dieſen Feind zu verbannen, der mich ſo hart verfolgt?“ — Die Mutter ſah ihn kaum an, und rief halb lachend, halb ſpottend: „Schämſt du dich nicht, du armſeliger Menſch, den man alle Tage purgiren muß? Du willſt mit deinem ſiechen, erbärmlichen Leibe noch hochmüthig thun, und deinem alten Adam Heu aufſtecken, wo du froh ſeyn ſollteſt, wenn du nicht ſtecken bleibſt? Geh, ſchäme dich in's Herz hinein!“ — Damit tröſtete ſie ihn,

und Hofacker bekannte mir nachher, er habe dieſe tüchtige Lauge als das beſte Gegengift wider den Hochmuth in ſeinem Gemüth empfunden.

Solcherlei Expectorationen waren jedoch nichts Gewöhnliches bei ihr, ſondern ihr Geiſt bewegte ſich am liebſten in einer gediegenen Stimmung, die ich eine granitene nennen möchte, weil die natürliche Heiterkeit und Naivetät wie Glimmer durch den feſten Quarz und Feldſpath ihrer ernſten Beſonnenheit hindurchblickte. Nur dieſes unverwüſtlich friſche Naturell im Bund mit der Gnade verlieh ihr die ſiegende Ausdauer unter ſo vielfachen Stürmen, womit Gott ſie zu prüfen pflegte. Statt andrer Belege für ihren mit Chriſto gründlich einverſtandenen Sinn ſtehe hier eine ihrer edelſten Reliquien, nämlich ein Gebet, welches ſie früh Morgens am Begräbnißtag ihres Gatten niederſchrieb, ohne zu ahnen, daß es von ihren Söhnen würde gefunden werden. Es iſt vom 30. December 1824, und lautet alſo:

„Herr! Herr! Ich habe mich unterwunden mit Dir zu reden in dieſer heiligen Stunde, nach Deinem heiligen Gebot: Bittet, ſo wird euch gegeben; ſuchet, ſo werdet ihr finden; klopfet an, ſo wird euch aufgethan. Stärke mich in dieſer Unternehmung, und laß mich nichts denken und nichts reden, als was Dir wohlgefällt!“ —

„Dreieiniger Gott, Vater, Sohn und heiliger Geiſt! Ich danke Dir, daß Du mich dieſe Stunde haſt erleben laſſen, und mein lieber Mann mir nicht in's Grab ſehen darf, — dieſe Stunde, in welcher ich das theuerſte Kleinod, das mir Deine Barmherzigkeit anvertraute, Dir auch ſeinen irdiſchen Reſten nach wieder übergeben darf nach Deiner Ordnung, nach welcher das Saatkorn erſt in die Erde fallen und erſterben muß, ehe es wieder lebendig wird. Ich danke Dir, daß ich dem Geiſte, welchen Du in dieſes Saatkorn gelegt hatteſt, nachſehen durfte in die ewigen Hütten, welche Du deinem Volke verheißen und ſelbſt bereitet haſt. Ich danke Dir, Gott, heiliger Geiſt des Vaters und des Sohnes, daß Du dieſen Geiſt wiedergeboren haſt zu einer lebendigen Hoffnung durch die Auferſtehung Jeſu Chriſti. Ich danke Dir, Herr Jeſu, du treuer Heiland, daß Du dieſes Schaf deiner Heerde einverleibt, und es von früher Jugend an geſucht, aber auch gefunden und auf die Achſeln genommen und an Dein liebendes, für uns verwundetes Herz gedrückt haſt, — daß Du dieſe Beute deiner Schmerzen nun dem Angeſichte deines Vaters dargeſtellt haſt, gewaſchen und helle ge-

macht mit deinem theuern Blut. Ach! vollende nun deinen ewigen Liebesrath an ihm nach Deinem Herzen, welchem die Schafe eigen ſind! — Ich danke Dir, daß Du mich gewürdigt haſt, eine ſo ſchöne und lange Zeit Begleiterin deines Dieners und Zeugen zu ſein. Laß, ach laß ſein Zeugniß von deinem herrlichen Evangelium nicht verloren ſeyn, und laß ihn noch bei Dir Erquickung durch Erfahrung eines ewigen Segens, welchen das Zeugniß ſeines Mundes von Dir bei deinen Schafen hervorbrachte, finden. Laß, o laß ihn in reichem, überſchwänglichem Maaße das ſchauen, was er geglaubet hat, und worauf er dahingefahren iſt: daß Du ihn ewig ſelig gemacht habeſt durch dein Blut und deinen Tod, durch deine heilige Auferſtehung und Himmelfahrt. Ach, ich danke Dir in Ewigkeit, daß Du dieſen Glauben ihm geſchenkt, und ihn in dieſem Glauben hindurchgeführet haſt durch des Todes dunkle Pforten. Erquicke, ach erquicke ihn an Deinem Herzen für alle Erdennoth, welche Du ihm in dieſem Lande der Verſuchung, wo der Fürſt dieſer Welt noch nicht verdrängt iſt, nicht erſparen konnteſt. Vergilt, ach vergilt ihm beſonders aus dem Reichthum deiner Gnaden alle Liebe, mit welcher Du in ihm mich und die Meinigen geliebt und berathen haſt. Aber vergib, Herr, vergib uns unſre Schulden, erkannte und unerkannte, welche dein heiliger Geiſt uns nun vor die Augen rückt, die Sünden, die wir uns durch mannichfaltige Untreue und Verſäumniß haben zu Schulden kommen laſſen! Ach, decke uns die Bosheit unſrer Herzen immer mehr auf, daß wir in Deinem Lichte die Tiefe unſres ſündlichen Verderbens ſtets heller erkennen und deiner Verſöhnungsgnade empfänglich werden. Richte Du uns nur nach Deiner Barmherzigkeit, wie Du den Entſchlafenen gerichtet und geläutert haſt. Laß unſere Sünden uns nie vergeſſen, und demüthige uns recht in den Staub durch ihre Erkenntniß und durch die Erkenntniß deiner freien Gnade, mit welcher Du Sünder ſelig machſt. Du haſt mir mein erſtes und höchſtes Kleinod, das mir deine Huld anvertraute, nun wieder abgefordert. Ach, vergib Du mir, wenn ich's vergaß, daß es Dein iſt, und es wohl gar mit meinen Sünden beſchmutzte! Deine Treue hat meine Untreue verſchlungen; Du haſt nicht abgelaſſen zu ſchmelzen und zu reinigen, bis Dein Bild wieder glänzte, und Du es rein in Dir geheiliget durch Dich aus meinen unreinen Händen empfangen konnteſt. Laß mir das Andenken an dieſe deine Schmelztage nie aus der Seele ſchwinden, damit ich meine Seligkeit mit Furcht und Zittern ſchaffe, und was ich noch lebe im Fleiſch, blos

im Glauben an Dich, den Sohn Gottes, lebe, der uns geliebt und ſich für unſere Sünden in den Tod geſenkt hat. Ach,

Laß deinen Tod, dein Leiden,
Bis Leib und Seele ſcheiden,
Mir ſtets in meinem Herzen ruh'n!

Ach Herr! Wie ſoll ich Dir danken? Schaffe Du ſelbſt Frucht der Lippen! — Ich danke Dir auch für die Liebe, womit ich meinen ſeligen Gatten durch deine Gnade, bei all meiner Untreue und böſem Herzensgrund lieben und erleichtern konnte. Decke nur Alles mit Deinem Erbarmen zu, und laß uns durch alle Erfahrungen, welche wir auf unſrem gemeinſchaftlichen Lebenswege gemacht, innig in Dich verſenkt und in Dir gegründet werden in Ewigkeit. Unter deinen Liebes-Augen wird mein ſeliger Gatte nun ſchnell wachſen und zunehmen. Ach laß ihm ſelbſt aus meinem Verſehen und Verſchulden an ihm einen Segen aufgrünen! Leite ihn ſelbſt zu den lebendigen Waſſerbronnen, und wiſche alle Thränen von ſeinen Augen! — Aber für mich und die Meinigen bitte ich Dich um den heiligen Geiſt, der uns in alle Wahrheit leite, damit wir unſere Seelen zur Ausbeute, als Lohn für Deine Schmerzen, vor den Vater bringen, und Du ſie Ihm darſtellen könneſt in Deiner Gerechtigkeit.

Ach, Herr, erbarme dich,
Und zeuch uns kräftiglich
Von allen Dingen!
Denn ein gefeſſelt Herz
Kann ſich ja himmelwärts
Durchaus nicht ſchwingen!

Erhalte uns in ſeliger Gemeinſchaft mit unſerem lieben Vater und Gatten, und vereinige unſre Seelen in Dir, damit wir Eins ſeien in Dir, gleichwie Du Eins biſt mit dem Vater.

Ach Herr! Ich fühle, daß ich Staub und Erde bin, — ich fühle es an dieſem Tage, wo mein theuerſtes Saatkorn der Erde übergeben wird, lebhafter. Laß uns, o Herr, nie vergeſſen, daß wir Staub und Erde ſind. Stärke uns an dieſem Tage durch dein Naheſeyn, du Todesüberwinder, und gib uns einen recht lebendigen Eindruck von dem ſeligen Wechſel unſres theuern Gatten und Vaters. Laß dieſe Ausſaat einen bleibenden Segen unter uns ſtiften, und den ſeligen Geiſt des Vaters unter uns bleiben in Frieden unter einander. Auf dich, dreieiniger Gott, werfen wir unſre ganze

Lebenslaſt; vollende uns nur unter ihr! Gib Gnade und Weisheit unter allen Umſtänden, und Du, Herr Jeſu, bleibe bei uns, wie du verheißen haſt! Segne Allen, die uns geliebt haben und noch lieben, ihre Liebe mit einem ewigen Segen, beſonders auch ihre Liebe und Treue an unſerem theuern Entſchlafenen! Amen. Amen."

Dieſes einzige Gebet wird den innern Kern dieſer vortrefflichen Mutter beſſer bezeichnen, als viele anderweitige Schilderungen, und ſo ſtehe es hier als ein Zeugniß, durch welches ſie noch redet, obwohl ſie geſtorben iſt. Nur dritthalb Jahre überlebte ſie, meiſt mit ſtiller Pflege ihrer leidenden Söhne beſchäftigt, ihren vorangegangenen Gatten, ſichtbar zunehmend in Glauben, Hoffnung und Liebe, wiewohl der Jammer mit ihrem jüngeren Sohne ſich ſtets vergrößerte. Beſonders wohl that es den Hausfreunden, ihren kräftigen Sinn ſtets milder, hingebender, herzlicher zu ſehen, was um ſo tiefer anſprach, je gewohnter ſie vorher geweſen war, ihr Gefühl zu verbergen. Mit ſtiller Ergebung ertrug ſie den Abſchied ihres Sohnes, der nach Rielingshauſen befördert wurde, und pilgerte die letzten Monate ihres Lebens ſo ziemlich allein, doch keineswegs verlaſſen, bis das Himmelfahrtsfeſt 1827 herbeikam. Sie pflegte dieſes Feſt das Krönungsfeſt des Königs aller Könige zu nennen, und hatte es ganz beſonders lieb, weil Er, wenn ſchon irdiſche Fürſten am Tage ihrer Thronbeſteigung keine Gnade verſagen, an dieſem Tage ſeiner Herrlichkeit dem kindlichen Glauben noch viel weniger eine Bitte verſage. — Kurz vorher hatte ein unbedeutendes Frieſel ſich an ihr gezeigt, worüber man nicht beſorgt war. Am Morgen der Himmelfahrt aber erhob ſich ihr Geiſt mit einer ganz ungewöhnlichen Kraft, und ihr einſames Gebet, worin man ſie nicht ſtören durfte, verlängerte ſich ſehr, bis ſie die Ihrigen hereinkommen ließ, und ihnen mit ſanfter Liebe erklärte: „Nun habe ich den Heiland für euch und mich gebeten, daß ſein heiliger Geiſt in Zeit und Ewigkeit bei uns bleibe, und bin ſeiner Erhörung gewiß!" — Mit tiefer Rührung vernahmen es ihre Söhne, mit denen ſie ſpäter einige herzfreundliche Worte wechſelte, und ſiehe da, — ſcheinbar ganz vollkräftig, ſank ſie zurück; — ſie war in Gott verſchieden, und hatte den Tod nicht geſehen. Ein ganz leichter Schlagfuß hatte ſie über alles Weitere hinübergehoben. — Welch ein milder, ſeliger Abſchied! Welch ein Siegel auf ein dem Herrn ſo ſtill geopfertes Leben! Ihr Antlitz war auch im Tode noch heiter, und ihr Andenken bleibt eine duftende Würze im Gedächtniß der Gerechten. — Hierüber weiter unten das Nähere. —

Es ſchien mir durchaus erforderlich, dieſes Elternpaar ein wenig zu ſchildern, um dem Kindes- und Mannesleben meines vollendeten Freundes hiedurch die nöthige Folie zu geben, da ohnehin der Lebenslauf ſeines Vaters und ſeiner Mutter eine gründliche Beſchreibung verdiente. Der Landmann ſagt nicht ohne Grund von manchem ausgezeichneten Chriſten: „Er ſei von einem guten Samen da.“ Dieſes trifft auch bei Ludwig Hofacker zu, obwohl ſich auch in ihm die Erbſünde durchaus nicht verleugnete, und ſeine Eltern, von welchen der Vater das fünfundſechszigſte, die Mutter das ſiebenundfünfzigſte Lebensjahr erreichte, nicht alsbald von ihrer Jugend her ſich auf dem Standpunkt befanden, auf welchem ſie hier als der Ewigkeit entgegenreifende Seelen geſchildert ſind. Vielmehr geſchieht namentlich bei jüngeren Ehegatten gar häufig, was die Schrift von der menſchlichen Kinderzucht ſo kurz und ſo wahr andeutet: „Die leiblichen Väter ziehen ihre Kinder nach ihrem Dünken,“ d. h. ohne beſtimmte göttliche Grundregeln, vielmehr nach willkürlichen Anſichten und Eingebungen. — Wir müſſen daher auch hier vom Niederen zum Höheren aufſteigen, und namentlich das gewaltige Temperament des Vaters berückſichtigen, der ſeine kräftig aufſproſſenden Söhne manchmal mit dem Stabe Moſis behandelte, als ob ſie Tritonen des Schilfmeers wären, weßhalb ihm einmal ſein gemüthskranker Sohn bei einem Wortwechſel und einer väterlichen Drohung die treffende Antwort gab: „Vater, ſchlagen Sie mich nicht mehr: Sie haben uns früher oft genug zuſammengeſchlagen!“ — Wer das alte Syſtem von Würtemberg kennt, wird hierin nichts Arges finden, da ſelbſt die Schuldisciplin den Haſelſtock als eine conditio sine qua non aller ächten Humanität und Bildung erachtete, und man z. B. in einem älteren ABCbuch unter einem Hahn, der den Buchſtaben H repräſentirte, den wetterleuchtend-freundlichen Reim las:

„Wenn's Büblein dieſen Hahn lernt ohne Fehler ſagen,
So gehet es zur Schul' gewißlich ungeſchlagen.“

So hatte denn auch die Disciplin des redlichen Vaters Hofacker einen Sporn, gegen welchen es den Knaben ſchwer ſeyn mochte zu löcken, und der jedenfalls der neueren Weichlichkeit weit vorzuziehen war. Daß jene Zucht aber auch mit Liebe gewürzt war, dafür zeugt die ungefärbte Dankbarkeit, womit ſie ihm bis in den Tod anhingen. Wahrheit und eine durchaus heitere, ungeſchminkte Geſinnung, mit dem maſſiven Stempel ſchwäbiſcher Derbheit ausge-

prägt, bildeten den natürlichen Grundton dieser Familie; und auf diesen kräftigen Stamm, der in früherer Zeit auch seine wilden Schößlinge nebenaus treiben mochte, pfropfte die Hand des himmlischen Gärtners jene edeln Reiser des neuen Testamentes, die in mehreren Gliedern zu so vortrefflichen Blüthen und Früchten gediehen sind. — Man muß dieses biderbe Grundelement des Hofacker'schen Hauses im Voraus nebst der damit verbundenen Naivetät, d. h. dem schmucklosen Mutterwitz, in Rechnung nehmen, und die Anschauungsweise des seligen L. Hofacker daraus erklären, um in seinen Predigten bei so vielem geistigen Reichthum und so tiefzarter Gesinnung die manchmal etwas zu lässige, vielleicht ungefüge Form nicht zu mißdeuten. Auch bei Luther läßt sich eine noch viel weiter getriebene Derbheit und Succulenz des Ausdrucks meist nur aus seiner einfacheren Erziehung erklären, obgleich bei ihm und Andern gerade dieses von aller Ziererei und künstlichen Berechnung so weit entfernte Mundstück seiner Posaune für Tausende von größtem Segen gewesen ist. Ueberhaupt liebt der ächte, lebendige Glaube stets den einfachsten, unmittelbarsten Ausdruck, und wirkt dadurch am gewissesten auf die Gemüther des Volks.

Ueber die Knabenzeit L. Hofacker's, der als ein unerweckter, von der lateinischen Schule fort und fort in Anspruch genommener Knabe dahinging, läßt sich nicht viel Merkwürdiges sagen. In den lateinischen Schulen nach altem Styl, die so ziemlich wie die englischen Anstalten zugeschnitten sind, und wo meistens nur der trockene Verstand nebst dem Gedächtniß gebildet wird, ersterben tausend herrliche Blüthen des Gemüthslebens, und man darf, wie auch Bulwer irgendwo von seinen Volksgenossen andeutet, eigentlich von Wundern sagen, wenn ein Schüler aus manchen Schmelzöfen dieser Pedanterei noch ein frischeres Gefühl rettet. Denn sehr vielfach steht die Vermahnung zu Christo, die lebendige Einleitung in das innere Leben mit dem Heiland daselbst, mitten im Feuer der heidnischen Exercitien, geradehin auf dem Gefrierpunkt, wo nicht auf der Linie von Labrador.

Man möchte über viele lateinische Schulen, worin arme, oft eines bessern Looses würdige Söhne so oft von geistlich-dürren Lehrern, wohl auch von mißrathenen Theologen, die sich durch's Heidenthum gegen das Christenthum für entschuldigt halten, im Kamaschendienste des Heidenthums ganz einseitig und mit heidnischer Leidenschaft dressirt werden, das Wort Christi hinschreiben: „Martha, Martha! du hast viele Sorge und Mühe, Eins aber ist Noth!“.

Bedeckend, wo die Schechinah vordem
In Herrlichkeit durch's Tempelthor gelodert,
Wo die Propheten und die Heiligen
In hehrer Zukunft Anschau'n sich ergangen, —
Wo Gottes Sohn gewaltet und gewirkt,
Und sterbend sich die todte Welt errungen
Zur Neubelebung. — Trauerst du? sieh hin! —
Ach, wie dort Isaak auf dem Altar lag
Des Vaters Messer über seiner Brust, —
So liegt Jerusalem, die heilige,
Hier unterm Mordstahl! schuldiger, denn Isaak,
Liegt Zions Tochter auf Morija hier
Als Todtenopfer! aber nirgendher
Ruft noch ein Seraph: halt! verschone!
Das Eisen dringt in ihre Brust, — es strömt
In schwarzem Blute längst ihr Leben hin, —
Sie ist gestorben! — wehe! wehe! wehe! —

Doch schau' hernieder mit des Geistes Blick!
Was siehest du? — Wie durch der Berge Schooß
Des Goldes Adern heimlich sich verbreiten,
Und wie der Edelsteine Lichtgeschlecht
In dunkler Tiefe wohlgeborgen schlummert,
So ruhen berghoch unter diesem Schutt
Viel tausend Massen Goldes! — Siehe dort
Zwölf Edelsteine, vierfach, wundersam
Umhergelegt, — wie strahlen sie herauf! —
Hier ein Topas, ein Jaspis, ein Smaragd,
Ein Sardis, Hyazinth, ein Amethyst,
Mit ihren Brüdern glühendhell vereint.
Das sind die Gründe Neujerusalems,

— Ueber manche andere aber gehört geradenwegs das altteſtamentliche Flammenwort: „Mene Mene Tekel Upharſin!“ — Wer ſeinen Heiland nicht liebt, und die Kinder bei Einführung in die Klaſſiker, die auch einen großen, jedoch nur bedingten Werth haben, nicht zu Jeſu mit heiligem Ernſt hinleitet, den trifft, er mag ſich entſchuldigen wie er will, dieſes Wort, und wenn er als Präceptor oder Profeſſor ergraut iſt, ſo wird er ein unſchöner, würdeloſer Greis ſeyn, deſſen Arbeit als Heu, Holz und Stoppeln verbrennt, er ſelbſt aber wird von Gnaden zu ſagen haben, wenn er nach ſeinem heidniſch geführten Tagwerk noch durch's Feuer ſelig wird. Daher iſt es eine traurige Thatſache, daß manche Profeſſoren der Gymnaſien ſo ſchlechte Pfarrer werden, die ſich nur mühſam aus ihrem verknorpelten Heidenthum zu einem leidlichen, und dazu noch mit vielem altmodiſchen Leder ausgeſchlagenen Bewußtſeyn der chriſtlichen Wahrheit hindurchzwingen, — während es am Tage liegt, daß der Lehrer einer höheren Schule, der ſein ſchönes Amt in der Liebe Chriſti betreibt, gerade aus ſeinem wiſſenſchaftlichen Laufe, gleich Moſi, welcher auch in aller Weisheit der Aegypter unterrichtet war, die vielſeitigſten Kenntniſſe und Beziehungen zu einer kraftvoll populären Verkündigung des Evangeliums Chriſti mitbringen wird. Wer im Namen des Herrn die Jugend in irgend einer Wiſſenſchaft redlich erzogen hat, dem wird es in einem geiſtlichen Kirchenamt auch wohlergehen, weil er den rechten, an das Evangelium ſich anſchmiegenden Kinderſinn mitbringt, und bei aller Gelehrſamkeit ein Genoſſe ſeines Erlöſers bleibt, von welchem die Schrift ſagt: „Der Herr hat mir eine gelehrte Zunge gegeben, daß ich mit den Müden zu reden wiſſe zu rechter Zeit.“

2.

Akademiſche Laufbahn und Bekehrung 1813—1820.

L. Hofacker ſelbſt weiß in dem ſeinem Predigtbuche vorgedruckten Lebenslaufe nichts Auffallendes von ſeiner Jugend zu erzählen. Er war bis zu ſeinem vierzehnten Jahre zum Schreiberei-Fache beſtimmt geweſen, und hatte daher nur Unterricht im Latein empfangen. — „Als ich aber,“ ſchreibt er, „nach der Confirmation aus der Kirche nach Hauſe kam richtete mein Vater die Frage an

mich: „ob ich denn auch wirkliche Lust zur Schreiberei habe? Es scheine ihm, ich würde mehr zu einem Pfarrer taugen. Doch würde mich der Entschluß, Theologie zu studiren, viel Arbeit kosten, indem ich gar vieles noch lernen müßte, wenn ich nur wollte in ein niederes Kloster aufgenommen werden." — Ich antwortete ihm: „ich wolle Theologie studiren und Fleiß brauchen." Von nun an war ich zum Theologen bestimmt und in meinen Gedanken schon ein Pfarrer."

Da wurde er von seinem Vater bei dem Rector M. Reuß zu Eßlingen, der als pensionirter Ephorus des Seminars von Blaubeuren vor einigen Jahren heimging, in die Kost gethan. Hier war die Aufgabe sowohl für seinen tüchtigen Lehrer, als für ihn selbst keine geringe; sie konnte nur bei vorzüglichen Anlagen und anhaltendem Fleiße gelöst werden. Er mußte als ein bisher allein auf dem Lande von seinem Vater erzogener Knabe nicht allein im Lateinischen fortschreiten, sondern auch im Griechischen und Hebräischen einen soliden Grund legen, und dasjenige, was mit seinen übrigen Mitschülern schon 4 Jahre lang getrieben war, binnen 18 Monaten einholen. Durch die vorzügliche Bemühung seines Lehrers brachte er's auch wirklich so weit, daß er bei seinem Eintritt in das niedere Seminar von Schönthal ausnahmsweise sogleich in die um ein Jahr früher aufgenommene Promotion eingereiht wurde.

Der Rector Reuß hatte ihn früher, als er von seinem Vater darum gebeten wurde, nicht aufnehmen wollen, weil er in seinen Kenntnissen noch allzusehr zurück sey, und ihm selbst überhaupt mehrere Kostgänger zur Last seyn würden. Allein der Vater hatte, mitunter auch durch die Besorgniß, daß sein bereits hochgewachsener Sohn in der damaligen Kriegszeit leicht zum Militär requirirt werden könnte, die Bedenklichkeiten des Lehrers zum Schweigen gebracht, so daß dieser den ländlichgebildeten Ludwig unter der Bedingung des anhaltendsten Fleißes vorerst auf die Probe annahm. „Denn — so äußerte er sich hernachmals selbst — „das Zutrauen, welches sein Vater in mich setzte, däuchte mir zu groß. Ich zweifelte, ob L. Hofacker, der von Kindheit an, besonders in Gärtringen, gar frei aufgewachsen, das Sitzen und Kopfbrechen nicht sonderlich gewohnt, auch in keiner der alten Sprachen, als in der lateinischen, und auch in dieser nicht streng grammatisch unterrichtet worden war, in der Schnelligkeit Alles hereinzuholen, Fleiß und Geduld genug haben werde. Ich nahm ihn daher blos auf diese Bedingung hin. Aber gerade dieß und Anderes wirkte zusammen, daß meine Erwartung

nicht nur erfüllt, sondern zu meiner großen Freude übertroffen wurde. Er machte mir nicht die geringste Unlust, beobachtete meine Haus- und Schulordnung willig und redlich, und arbeitete mit anhaltendem Fleiß und wahrem Eifer. Ich hatte noch viele andere Schüler, also nicht Zeit, den Hofacker Alles selbst zu lehren; daher gab ich ihm Bücher, um Manches selbst zu lernen. Er thats mit Folgsamkeit und Geschick, unverdrossen und verständig. Bald war im Griechischen, Hebräischen und in der lateinischen Versification der Grund so gelegt, daß er mit meinen, ihm anfangs bedeutend überlegenen, Schülern den gleichen Unterricht benützen und einerlei Uebungen vornehmen konnte. Hierbei half ihm nicht allein sein guter Kopf, sondern auch sein gutes Herz und seine ländliche ingenuitas und innocentia (d. h. sein edelmüthiger und keuscher Sinn). Und sichtbar war an ihm Gottes Finger. Wie er damals sowohl mir als seinen Eltern blos Freude bereitete, und sich zu mir als ein kindlicher Sohn verhielt, so hat er auch später nach seiner Studienzeit bei jeglichem Anlaß mir die größte Dankbarkeit bezeugt und erprobt. Schwerlich ist unter den vielen Schülern und Zöglingen, an welchen ich seit dem Jahre 1797, nun in der vierten öffentlichen Anstalt, zu wirken habe, irgend ein anderer dankbarer gewesen, als Hofacker." —

So lautet das unverdächtige Zeugniß seines ersten Lehrers von ihm. Wen gemahnt es nicht hiebei an die Verheißung des vierten Gebotes und, — auch menschlicher Weise, — an den alten Spruch: „Wer Dank opfert, der preiset mich, und das ist der Weg, daß ich ihm zeige mein Heil!" —

Es ist aber eine traurige Erfahrung, daß manche Knaben, die in ihrer Schulzeit allzusehr angestrengt werden mußten, von dem Augenblick an, wo sie sich mehr allein überlassen sind, in ihrem Eifer nicht blos nachlassen, sondern auch durch die jugendliche Vergnügungssucht und die daraus entspringenden Verirrungen sich für die früheren Mühseligkeiten zu entschädigen suchen. Solchem ungebundenen Leichtsinn liegt bei den Meisten der Hochmuth zu Grunde, wie ich einst in einem niederen Seminar auch einen berühmtgewordenen Jüngling dieser Art, der durch seine liederlichen Streiche hernach der äußersten Schmach verfiel, mit titanischem Uebermuth peroriren hörte, — und dann kommt Hochmuth gewöhnlich vor dem Fall. — Wo aber der Ehrgeiz noch nicht so stark erwacht ist, auch noch nicht viele Nahrung bekommen hat, — weil sich der Knabe mit seinen Kenntnissen noch im Kreise der Mittelmäßigkeit

befand, wie unser Vollendeter zu jener Zeit, — da finden die Thorheiten des jugendlichen Flattersinns noch einen leichteren Eingang, wofern die einseitige Verstandesbildung nicht durch ein besonders frühes Eingreifen der Gnade Jesu ein heilsames Gegengewicht erhält. — So wurde Hofacker in einer für sein Inneres gar ungünstigen Periode, gerade am achtzehnten October 1813, — am Tage der Schlacht von Leipzig, wo Alles auf die Ereignisse der Außenwelt gerichtet war, in das niedere Seminar von Schönthal eingeliefert, in eine Promotion, worin, bei der damaligen sparsamen Ueberwachung der Jünglinge, der Leichtsinn mit Trägheit gepaart im Schwange ging, und sich der meisten Seelen bemächtigte. Es war eine unselige Periode, aus welcher durch die Gnade des HErrn Mehrere mit schweren Gewissenswunden gerettet hervorgingen, während Andere darin versanken, — es war die Promotion, welcher auch ich, der Schreiber dieser Linien, angehörte, über die ich daher urtheilen kann, obwohl ich die tiefe Gemüthlichkeit, die bei allem Leichtsinn die Jugendgenossen doch zusammenhielt, hier nicht verschweigen darf. Hofacker war einer der Lustigsten und Ungebundensten, doch niemals ein Saufbold oder gar ein absichtlicher Verführer. Er hatte die ausgezeichnete Gabe, Anderen ohne Absicht zu imponiren, auf sie denjenigen Eindruck zu machen, den solche Menschen allemal zu machen pflegen, welche die Natur zu Stimmgebern und Anführern erkoren hat. Jünglinge dieser Art werden, besonders bei einem heiteren, leutseligen Temperament, wie Hofacker eines besaß, von ihren Kameraden überall gerne vorangeschoben, denn sie haben — im Guten oder Bösen — etwas Anziehendes und Einnehmendes, und die von ihrer Stattlichkeit Angefeuerten folgen ihnen gerne nach. So war es bei Hofacker; und eben darum kein Wunder, daß er in jenen Umgebungen von einem Monate zum Andern mehr verweltlichte und seinen gesammten Sinn und Wandel dem Weltstrom überließ. Doch hatte schon damals sein einziger, von Christo ergriffener Compromotional, den der Heiland durch Leiden sich erhielt, bei seinem Anblicke das tiefe Gefühl: „In Diesem steckt ein edler Kern, und wenn der sich einmal bekehrt, so wird er mich und noch viele Andere herunterstechen!“ — Hiebei wird dem l. Entschlafenen auch mehr, als wir wissen, der treffliche Charakter des damaligen Seminarvorstandes, des sel. Prälaten von Abel (des Lehrers von Schiller), der auf jüngere Gemüther bis an seinen Tod den edelsten, herzgewinnendsten Einfluß übte, zum Segen geworden seyn. —

Uebrigens iſt aus jener Zeit nichts Chriſtliches von ihm zu erzählen, denn er war dem Zeitlauf und den Verwirrungen des Leichtſinns unterthan, und ſeine ungezügelte Kraft, vereint mit einer durchaus harmloſen, unverwüſtlichen Heiterkeit und Gutartigkeit, machte ihn zum Liebling ſeiner Jugendgenoſſen, die meiſtentheils kein Haar breit ernſthafter waren als er, und ihn wegen ſeines drolligen Humors ungemein liebten. Von außen war er damals ein wahrhaft prächtiger Menſch, — kraftvoll und cedergleich gewachſen, ſein ſchönes, römiſch gebildetes Haupt mit der regelmäßigen Naſe, den redlichen blauen Augen, der ſchönen offenen Stirne, von reichem kaſtanienbraunem Gelock bis auf den Nacken überwallt, — eine zwar etwas wilde und ungenirte, aber Achilleusartige Erſcheinung, die ein luſtiges, argloſes Wohlſeyn um ſich her verbreitete, und der man es abfühlen mochte, daß unter dieſen ſtürmenden Gemüthswellen eine weit edlere Zukunft, als er ſelbſt noch ahnete, verborgen ſey. Ich erinnere mich vieler ergötzlichen Späße, die damals aus ſeinem losgelaſſenen Geiſte hervorkollerten und nicht ſelten die ganze Promotion in die heiterſte Stimmung verſetzten. Doch herrſchte der Leichtſinn vor, und es wäre ein Frevel, dieſe Verirrungen eines Mannes, den die Gnade zu einem ſo herrlichen Werkzeug für Tauſende gemacht hat, aufzudecken, da keine vorſätzliche Unthat darin vorhanden war, und überall die Aufrichtigkeit des Gemüths aus der innerlichen Betäubung hervorleuchtete. Es gilt hier, mit Simon Dach zu ſagen: „Was Chriſtus hat begraben, das ſcharre du nicht auf!“ —

Nur eine Scene ſey mir hier erlaubt zu erzählen. Als ich im September 1816 mit L. Hofacker auf dem Dorment in Maulbronn, den Tag vor unſerem Abzuge nach Tübingen, in fröhlichſter Stimmung auf- und abging, faßte er mich nach allerlei heitern Expektorationen um den Hals, und rief aus: „Es nützt doch all dieſes Leben nichts! Wir müſſen uns eben bekehren, du wie ich, — ſonſt wird zeitlebens nichts Rechtes aus uns! Komm bekehre dich!“ — Ich lachte und erwiederte: „Bekehre du dich ſelber zuvor, du wirſt's wohl brauchen können!“ — Er aber faßte mich heftiger und rief: „Nein, Beide müſſen wir uns bekehren!“ — So umfaßten wir uns ringend, und fielen zuletzt als närriſche Jünglinge zu Boden, von welchem wir uns friedlich erhoben, worauf Hofacker rief: „Nun ſind wir zwar gefallen, aber noch lange nicht bekehrt!“ — Ich kann mich dieſes Auftrittes, in welchem ſich unter jugendlichem Humor doch eine tiefe, herzliche Geſinnung ausſprach, noch ſehr

wohl erinnern, wie deſſen, daß Hofacker mir mit keinem einzigen Blick oder Worte jemals wehe gethan hat.

In Tübingen ging er die zwei erſten Studienjahre mit der Welt dahin, und hielt ſich zu einer Geſellſchaft, „Solidia" genannt, welche, wie **lucus a non lucendo**, es zu ihrem Princip gemacht hatte, nicht ſolid zu ſeyn, ſondern, ohne tiefere Ausſchweifungen, ihre Rekreationszeiten am liebſten beim ſ. g. Commers zu verbringen. Von jenem Biennium, während deſſen Hofacker mir ferner ſtand, iſt nicht viel Anderes zu ſagen, als daß er eben mit dem luſtigen Studentenſtrome dahinſchwamm, und ſich vor ſeinen ernſteren Jugendgenoſſen durch nichts, als etwa durch ſeine impoſante Jünglingsgeſtalt und ſeine ſtets anziehende Gutartigkeit bemerklich machte. Er ſelbſt bekennt es, daß er damals auch nur wenig ſtudirt habe, — ein begreifliches Bekenntniß, wenn man dabei bedenkt, wie ſchwach damals die tiefere Disciplin für angehende Theologen gehandhabt wurde, und wie es zum eigentlichen Sprüchworte geworden war, daß man beinahe nur nach äußerer Legalität, anſtatt nach Moralität frage, — und ein damaliger Repetent, freilich nicht der vorzüglichſte, zu einem Stipendiaten, der eine chriſtliche Verſammlung mit Anderen beſuchte, ſprach: „Iſt's wahr, daß bei Euch die Gottſeligkeit ſo ſtark einreißt?" — Ich will jene Zeit nicht anſchwärzen, denn der Fehler lag in der geſammten Einrichtung, — das aber weiß ich mit Hunderten, daß jenes ſ. g. humaniſtiſche Syſtem in ſeiner Einſeitigkeit, mit welcher es lange Zeit in Würtemberg betrieben wurde, nur wenig zu gründlicher Erziehung eines angehenden Theologen und künftigen Geiſtlichen taugt, und daß in dieſen heiligen Beziehungen eine Schlaffheit vorherrſchend iſt, wodurch ſchon unzählige Jünglinge mit den herrlichſten Talenten zu Schaden gekommen, oft unrettbar zu Schanden gegangen ſind, und daß der Herr dermaleinſt eine ſchwere Schuldenlaſt auf diejenigen überwälzen wird, die um der beliebten Wiſſenſchaft willen die Herzen verwahrloſen, und das heilige Erzieher-Amt im Namen des Biſchoffs von Laodicäa betreiben. — Die Frömmigkeit läßt ſich zwar nicht befehlen, wohl aber durch heiligen Ernſt anbahnen und in beſſeren Gemüthern dem Keime nach anpflanzen, wenn z. B. das Tiſchgebet mit ſtiller Würde geſprochen, und auf chriſtliche Stille bei den Probepredigten ꝛc. gehalten wird, ſonſt würde der Herr die Aufſeher ſolcher Inſtitute von aller Verantwortlichkeit entbunden und nicht geſagt haben: „Da aber die Leute ſchliefen, kam der Feind, und ſäete Unkraut auf den Acker." —

Das weltliche Leben Hofackers dauerte bis in den Herbſt 1818, wo er Magiſter wurde. Da nahm ſich der Herr ſeiner Seele, nach langen vorlaufenden Gewiſſensbiſſen mit einer ſeltenen, gewaltigen Gnadenwirkung an, die beſonders vor ſeinen damaligen Studiengenoſſen überaus ſcharf und entſchieden ſich offenbarte. Waren ſie ſeit Jahren gewohnt, in ihm den „Bruder Luſtig" zu ſehen, ſo ging eine ungeheure Ueberraſchung durch ſie hin, als es auf einmal hieß: „Denket doch, Hofacker iſt ein Pietiſt geworden!" Mehreren ſchien dieſes, wie mir, rein unglaublich, weil wir ſelbſt keine Idee von der Wiedergeburt hatten; wir dachten, das „Beſte" von ihm hoffen zu müſſen, d. h. daß Alles nicht wahr ſey, denn wir vermochten uns eine Umwandlung dieſer Art beinahe ſo wenig zu denken, als den ſeltenen Fall, daß an einem Klavier alle Saiten auf einmal abgeſprungen wären. — Ein ſ. g. Pietiſt war uns ein eigentliches Unding, und ich erinnere mich wohl, wie kurios mir's zu Muthe ward, als im Juni 1819 einige Studenten zum Begräbniß des bekannten frommen Mannes Michael Hahn in Sindlingen bei Herrenberg reisten, der unter uns luſtigen Liberalen für eine kaum des Nennens würdige Perſon galt, und mir in meiner damaligen eiteln Phantaſie als ein armſeliges Bäuerlein mit rothem Haar und abgeriſſenem Wamms erſchien. So niedrig taxirten wir in unſrer Blindheit die Umkehr zu dem lebendigen Gott, und darum wollten wir unſrem Kumpan Hofacker, „ſeinem Verſtande zu Ehren", einen Salto mortale dieſer Art nicht zutrauen. Allein es befand ſich wirklich ſo; er hatte dieſen Salto wahrhaftig gemacht, und ein alter Israelit kann ſein Gewand nicht energiſcher von oben an bis unten aus zerriſſen haben, als Hofacker ſein bisheriges Leben zuſammenriß, um auf deſſen Getrümmer ein neues zu bauen. Es hatte, — was wir freilich nicht entfernt ahneten, — Gott gefallen, ihm Seinen Sohn zu offenbaren, und alsbald fuhr er zu, und beſprach ſich nicht mit Fleiſch und Blut. — Scharf abgetrennt von ſeinen bisherigen Genoſſen, ging er dahin, einen tiefen, dämmernden Ernſt auf ſeiner einſt ſo offenen Stirne, doch ſanft, mildfreundlich und traurigfroh gegen Jeglichen, der ihn ſonſt gekannt und geliebt hatte; man bemerkte es bald, daß es ihm um keinen religiöſen Firniß, um keinen geiſtlichen Hochmuth zu thun, ſondern daß in ihm eine abſolute Veränderung vorgegangen ſey, bei welcher ſich's um ſeine eigene Seligkeit handle. Dieſe ſtille Entſchloſſenheit mußte man ehren, weil man ihn jederzeit als

durchaus ehrlich gekannt hatte, und selbst damals, als einer seiner früheren Freunde ihn von dieser vermeintlichen Verirrung mit einem kraftvoll-patriotischen Brief umsonst zurückrief, behielt derselbe doch seine Liebe ungeschwächt im Herzen. Er hatte ihm unter Andern geschrieben: „Willst du nun ein Passiver, ein Sclave der Zeit werden?" Hofacker erwiderte ihm: „Wer nicht durch Christum von seinen eigenen Sünden zuerst frei wird, der ist der Sünde Knecht, und kann Andern keine Freiheit verkündigen. Laß uns zuvor selbst die Freiheit in Christo suchen, dann erst sind wir befugt und befähigt, sie auch Andern zu verkündigen." In diesem Sinne wies sein mächtig erschüttertes, von dem Ueberschwang einer himmlischen Berufung hingenommenes Herz alle Einreden der noch Träumenden ohne alle Schmeichelei von sich, und erlangte, da er mit keinem Schritt auf beiden Seiten hinkte, sondern sein Angesicht stracks gen Jerusalem richtete, frühe die geheime Signatur des Herrn, die auch den ferner Stehenden mit sanften Lichtstrahlen bedeutete: „Ehe Dieser zu Euch fällt, sollet Ihr zu Ihm fallen!" —

In diesem Geist wandelte er mit frommen Jugendgenossen, und wuchs durch unabläßiges Gebet in Monaten weiter in die Lebensgebiete der Gnade Christi hinein, als Andere in Jahrzehnten. Ich w[illegible] mich ewig seiner milden Erscheinung erinnern, wie er, die einst triumphirende apollonische Gestalt, so gedämpft einherging; nicht erloschen war seine innere Flamme, sondern blos von fremdem Feuer gereinigt, umgewandelt, geheiligt. In späteren Jahren bekannte er mir: er habe oft Stunden lang fortgebetet, daß ihm beinahe das Haar aus dem Kopfe gefallen sey. — O selige Einsamkeit, aus der so viel Oeffentliches stromgleich hervorging! — Er nannte mir eine abgelegene Kammer, — dort, sagte er, habe er seine besondersten Angelegenheiten mit dem Heiland auf seinen Knieen abgemacht. Freilich mochte er bei solcher Macht des Entschlusses nach menschlicher Schwachheit leicht auf das gegenüberliegende Extrem verfallen, wie er auch offen bekennt, mit seinem vertrautesten Freunde an den Abgründen der Schwärmerei eine Zeit lang sich umherbewegt zu haben. Wo aber ein Herz, wie Hofackers, so ganz nur Christum will, da ist Schwärmerei eben so undenkbar, als der Herr kein Schwärmer war, und da gelingt es unter dem Beistande jenes Geistes, der die Erwählten in alle Wahrheit leitet, den Aufrichtigen bald, die edle Straße der Einfalt wieder zu finden, „darauf auch die Thoren nicht irren können." Schwärmerei und Sectirerei sind immer auch mit Egoismus, mit Ele-

menten eines ungebrochenen Herzens vermiſcht, ſo viel ſie ſonſt Edleres in ſich hegen können. Die Einfältigen aber behütet der Herr, und führet ſie ſtets wieder auf das Eine zurück, was Noth iſt.

Daß Hofacker die Theologie wohl ſtudirt habe, darüber waltet kein Zweifel vor; doch war ſie ihm keine Zuſammenraffung weitſchichtiger Hülfswiſſenſchaften, worüber ſo Mancher den lebendigen Kern aus dem Auge verliert und als ein markloſer Vielwiſſer heuchleriſch und blaſirt auf die Kanzel tritt. Sie galt ihm als die Führerin zu der Perſon ſeines auch für ihn gekreuzigten und auferſtandenen Heilandes, und eine gottmenſchliche Perſon, die ihm für Zeit und Ewigkeit ſein unter ſo ſchweren Anfechtungen ergriffenes Heil verbürgte, galt ihm unendlich mehr, als eine, wenn auch noch ſo glänzende, philoſophiſche Idee, welcher kein ergreifbares Object entſpricht. Was iſt überhaupt alle Philoſophie ohne Chriſtum für diejenigen, denen die Gelegenheit ſich darbietet, Ihn kennen zu lernen? Eine hohle, theils aus Verwahrloſung und Verführung, theils aus Uebermuth und Sattheit entſpringende Verkennung Deſſen, in welchem alle Schätze der Weisheit und Erkenntniß von Ewigkeit her verborgen ſind. — Hofacker erkannte es unter Thränen und vielem Gebet, daß die beſte Metaphyſik auf dem uralten Wort beruhe: „Wer den Sohn Gottes hat, der hat das Leben; wer den Sohn Gottes nicht hat, der hat das Leben nicht.“ Darum ſtudirte er alle weſentlichen Punkte der Theologie mit innigſter Befliſſenheit, aber, wie vordem Georg Whitefield, beſonders „auf den Knieen,“ weil es unwiderſprechlich wahr bleibt, daß ganz gewiß diejenigen, die Jeſum ſelbſt kennen, ſtets die beſten Gottesgelehrten ſind, weil die Apoſtel, aus deren Schriften wir im Grunde die ganze chriſtliche Theologie ſchöpfen, vor Allem glaubige Liebhaber und Nachfolger des Heilandes geweſen ſind, die dasjenige, was ſie in weiter Welt verkündigten, von Ihm ſelbſt und von ſeinem Geiſt empfangen hatten, — und noch heutiges Tags nur dieſer Geiſt die Tiefen der heil. Schrift uns eröffnen kann, daß uns ihr Inhalt wahrhaft zur göttlichen Kraft und zur göttlichen Weisheit wird. Das will wahrlich mehr bedeuten, als irgend ein philoſophiſches Syſtem mit Leidenſchaft ſtudirt zu haben!

Welch eine herzliche Freude und Ermuthigung er unter ſeinen gläubigen Genoſſen verbreitete, läßt ſich leicht denken. Sie hatten ihn bald unausſprechlich lieb, und ſeine Gemeinſchaft war hiebei keineswegs, wie bei ſo Manchen, eine vornehm-ekleftiſche, wobei er blos die höher Gebildeten aufgeſucht, und neben dem kindlichen

Glauben auch tiefe Wissenschaftlichkeit zur Bedingung seines näheren Umgangs gemacht hätte. O nein, davon wußte sein zerbrochenes Herz, sein gedemüthigter Geist von ferne nichts, wie auch Christus, der HErr, an dessen Tische die Zöllner und Sünder saßen, so wie seine Apostel, unter welchen z. B. Petrus lange Zeit bei einem Gerber Simon in Joppe (bei einer damals für unrein geachteten Gewerbsklasse) logirt hat (Apgsch. 9. 43.), auf ein Ansehen dieser Persönlichkeit nie das mindeste Gewicht gelegt haben. (Vergl. Jac. 2, 1—4. — 1. Cor. 1, 26—29.) Es gibt eine gewisse, nicht unzahlreiche Klasse von Christen unter uns, bei denen Alles durchaus geschmackvoll, ästhetisch, nobel, gleichsam wie Mahagony-Meubels ausstaffirt seyn soll, und die wenig Herz für geringere Stände haben, wenn ihnen das wahre Christenthum hier in seiner einfacheren, oft geringen Formation entgegenkommt. Das sind hochmüthigfromme Adelige, bei welchen der sogenannte Cultus des Genius noch eine bedeutende Rolle spielt, — die deswegen auch wenig von dem Spruche Christi verstehen: „Den Armen wird das Evangelium gepredigt," — während gerade oft bei solchen Armen die Herrlichkeit des Glaubens, verknüpft mit einem ächt gebildeten Verstand und süß ausgereifter Herzensgediegenheit am wohlthuendsten hervorleuchtet. Hofacker hielt es nicht mit diesen schwer zu befriedigenden Geschmackschristen, eben so wenig aber auch mit dem andern Extrem, womit Einige wie geflissentlich allem edleren Geschmack widerstreben, und eigentlich blos darum, weil sie selbst keinen besitzen, Andern auch keinen gönnen. Das sind diejenigen, die nach einer früheren Erweckung, worin sie vielleicht ernstlich liefen, allmählig wieder in ein geheimes, gesetzliches Treiben zurückfallen, und zu ihrem „Hartleben vor dem Herrn Zebaoth" besonders auch die Härte gegen freiere Brüder zählen, denen mehrere Talente nebst höherer Geistesbildung verliehen sind. Diesen widerstreben sie dann unter allerlei Vorwand, — zuletzt aber ist's blos ein Anflug von trockener Selbstzufriedenheit, wo nicht gar von geistlichem Neid und Hochmuth, der die Verleugnung seiner selbst manchmal in Rohheit der Form und allerlei sonstige Rauhborstigkeit zu setzen pflegt, als ob er neben dem milden Gewand Christi auch noch den kameelhärenen Rock Johannis als besonderes Erbeigenthum besäße. Zu der ebionitischen Fahne solcher engherzigen, Alles nur über ihren dürftigen Leist schlagenden Leute, unter deren Behandlung namentlich einem jüngeren, erst in Liebe heranblühenden, sich freier bewegenden Christen aller Lebensmuth ersterben möchte, und bei

Sind der Apoſtel Namen! — Dachteſt du
Sie hier gelagert ſchon zu ſeh'n, indeß
Der Helden Trümmerherrſchaft ſie bedeckt?
Ja, ſeit Jahrhunderten ſind ſie gelegt,
Von JEſu ſelbſt! — Dort, als ihm ſeine Jünger
Arm, kindlich auf der Erde nachgefolgt,
Und betend für die arme Welt gerungen, —
Und als der letzte nun aus ihrer Schaar
Zum Himmel ſtieg, ihr Blut zur armen Erde
Hinabgeronnen war, — da kam der HErr
In ſternenvoller Mitternacht, — Er ſtand
Auf Salems Höh'n, — ſein Antlitz wie die Sonne, —
Und legte mitten in den tiefſten Grund
Der Gottesſtadt zwölf helle Edelſteine,
Auf denen ſteh'n ſoll Neujeruſalem! —

Und drüben dort, — ſiehſt du den Diamant,
Den himmelklaren, eingeſenkt ſo tief? —
Sein Feuer blitzt durch todte Gründe hin,
Und hellt ringsum die hohen Trümmermaſſen; —
Das wird der Eckſtein ſeyn der Gottesſtadt! —
Er ward aus Chriſti Thränen, die Er hier
Auf Bergen oft und in Judäas Thälern
Als Bürge für die Sünderwelt vergoß.
Gethſemane! du nahmſt den blut'gen Schweiß,
Des Sohnes todesbange Zähren auf, —
Ein Engel legte ſie in deinen Schooß! —
D'raus iſt der wundervolle Stein geworden,
Der Grundſtein, d'rauf ſich Salem einſt erhöht!
Sein Flammenlicht, wird einſt gen Süden, Norden,
Gen Morgen, Abend ſonnenhaft ſich wenden,

welchen die Alles hoffende, weitherzige Liebe eine so untergeordnete Rolle spielt, hat der kerngesunde Sinn des seligen Hofacker niemals geschworen. Es war ihm eckelhaft, die mannigfaltigen Führungswege des Herrn im Eigensinne durchkreuzt zu sehen. — Diese Weitherzigkeit that seiner Liebe zum Heilande nicht nur selbst keinen Abbruch, sondern sie machte ihn gerade späterhin zu solch einem ausgezeichneten Werkzeug in dessen Hand. So theuer ihm die Gemeinschaft der Heiligen unter den verschiedensten Formen blieb, so wenig hat er jemals Andere gehofmeistert oder gar gerichtet, wenn sie noch nicht zu seinen Erfahrungen herangediehen waren, und ich erinnere mich wohl, mit welcher Freundlichkeit er mich einmal anhörte, als ich ihm einen prächtigen Walzer von Beethoven spielte. „Ja," sprach er, spiele nur ruhig fort, bis du auch an diesem genug hast!" — Das machte einen tieferen Eindruck auf mein Gemüth, als wenn er mir eine lange Vorlesung über die Eitelkeit der Welt gehalten hätte. — Es war eine unaussprechliche Harmlosigkeit in seinem Gemüth, — ein Hingenommenseyn von dem Werth jener köstlichen Perle, um welche der, welcher ihren Werth erkannt hat, all sein Eigenthum freudig veräußert, so daß ihm zum Streiten mit Andern keine Zeit übrig bleibt.

Diese Macht seiner aus dem Geiste quellenden Ueberzeugung äußerte sich besonders auch in seinen Predigten, die er in dem großen Saale des theologischen Stifts nach der damaligen allgemeinen Sitte jezuweilen wie die andern Zöglinge zu halten hatte. Vielfach wurden jene sonntagnachmittäglichen Vorträge, wobei immer drei bis vier Prädikanten auftraten, theils von unerträglicher Lauigkeit und geistlicher Ignoranz, theils von philosophischer Verwirrung und hohlem Uebermuthe ganz ohne Segen abgelegt. Hofacker war daher auf jener Kanzel eine gar merkwürdige Erscheinung, wenn er vor dem bunten, regellosen Schwarme von nahezu 200 Jünglingen mit seinem feurig-freien Zeugniß für den Sohn Gottes auftrat. Schon damals quoll seine Rede stromgleich hervor, so daß man wohl fühlte, welch ein heiliger Ernst ihn beseele, und schwerlich hat selbst einer der Leichtsinnigsten ihn jemals dort bespöttelt, obwohl man diese Bescheerung aus der Blechfabrik der allzeit fertigen Kritiker sehr leicht erhalten konnte. Mir selbst wenigstens war es ganz anders zu Muthe, wiewohl ich im Taumel der Rationalisterei und hochfliegender demagogischer Gedanken dahinging, und in jenem Irrsal Nichts — um es gerade zu bekennen, für geistloser und langweiliger hielt, als die Lehre von Christo

dem Gekreuzigten, die mir als die äußerſte Thorheit erſchien. Dieſer Geſinnung machte ich an einem Sonntage Luft mittelſt einer kurzen, hochmüthigen Predigt, worin ich freiweg herausſagte, daß die Geiſtloſen ſich zuletzt nur auf das Kreuz Chriſti berufen, um ſich den freieren Flug des Geiſtes und den Fortſchritt zum Lichteren zu erſparen. — Sogleich nach mir trat Hofacker auf, in deſſen Gemüth ein flammender Eifer über meine Predigt erregt worden war, und hielt ſeine Rede gerade über denſelben Text mit einer Angethanheit, ja mit einer Inbrunſt, worin er zuletzt Jeſum als ſeinen allmächtigen Erlöſer anrief, ſo daß mir das Herz erzitterte, und ich in allen Tiefen des Gemüthes mich nicht nur geſchlagen, ſondern auch zur Liebe gegen ihn beſeelt und zu dem tiefen innerlichen Seufzer getrieben fand: „Ach, wäre ich wie Du! Ach könnte ich glauben, was deine glückliche Seele glaubt!“ — So fern ich von ſeinen Ueberzeugungen dahinging, einen ſo lebendigen Eindruck erhielt ich von jenem Worte Johannis: „Der Geiſt zeuget, daß Geiſt Wahrheit iſt!“ — Es war auch lieblich zu ſehen, wie jedesmal, wenn Hofacker im Stift predigte, ſich ſeine Glaubensgenoſſen aus der Stadt um ihn verſammelten, während dieſe Rückſicht keinem Andern widerfuhr, auch, mit wenigen Ausnahmen — nicht widerfahren konnte; denn ungläubige oder laue Predigten anzuhören iſt wohl das Unintereſſanteſte und Langweiligſte unter dem Himmel.

Vor dieſer Dürre des theologiſchen Studiums und der Homiletik behütete ihn vor Allem ſeine vom heiligen Geiſt gewirkte Buße, nebſt ſeiner durch unabläſſiges Gebet wachſenden Gemeinſchaft mit der Perſon ſeines Heilandes und Verſöhners, durch deſſen Opfer er allein ſich vollendet hielt. In dieſem Element wurde ihm die Schrift immer mehr lebendig, ein Meer ſeliger Erkenntniß, ſo daß er einen Wuſt nutzloſer Excurſe und ſtrohernen Nebenwerks entbehren konnte, worüber Andere oft einen berühmten Namen vor der Welt erlangen, ohne dem Reich Gottes einen Pfennig nütze zu ſeyn. Sein Studium wurde mehr und mehr durch das Eine, das ewiglich Noth iſt, geregelt, vereinfacht und vertieft, wie dieſes bei allen Auserwählten geſchieht, die mit dem perſönlichen Heilande in den drei Beziehungen: Gottheit des Sohnes, Verſöhnung durch Sein Blut und Wiedergeburt durch den heiligen Geiſt, wahrhaftig vertraut werden. Wo dieſe drei herrlichen Ströme in einem Herzen zuſammenfließen, da wird ein Menſch nach der göttlichen Verheißung von Gott ſelbſt gelehrt, und erlangt himm-

lische Fundamentalbegriffe, göttliche Reichs-Ideen und siegreiche Herzenserfahrungen, worüber ihm das meiste Treiben der jetzigen unbekehrten Wissenschäftler als Unrath erscheint. Hofacker trug den Heiland, als das ewige Leben, practisch im Herzen, und durch Ihn hatte er auch die rechte Philosophie, weil in Christo alle Schätze der Weisheit und Erkenntniß verborgen sind. — Es war ihm auch, wie er nachmals oft bekannte, Nichts verächtlicher, als ein flauer, von Unglauben und Trägheit oder sonstigen Nebendingen gelähmter Prediger und Theologe, gegen den er einen ehrlichen Holzspalter für eine respectable Person achtete. „Denn," sagte er, „der Holzspalter, der ein Klafter buchener Scheiter für Ofen und Heerd zurecht haut, macht doch warm; ein solcher Miethling aber macht überall nur kalt, wohin er auch kommen mag, und die Menschheit ist mit ihm ärger gestraft, als mit andern untüchtigen Gliedern, weil er das Heiligste verwahrlost." — Eben so tief verachtete er jenen wissenschaftlichen Hochmuth, von welchem schon Arndt bezeugt, daß Christus von Niemanden mehr gelitten habe, als von den Gelehrten. Er huldigte jenem Kindersinne, welchen der Herr von den Candidaten des Himmelreichs verlangt, und vermochte den literarischen Erscheinungen der Zeit, so wenig ihm ein ächtes aus Gott stammendes Wissen gering galt, durchaus nicht jene Wichtigkeit abzufühlen, die ihnen von so vielen, oft wohlmeinenden, aber mit Christo selbst unbekannteren Seelen beigelegt wird. Denn diesen imponirt die verschiedenartig gefärbte, bald so, bald anders aufgefaßte Idee, und Ideen sind in diesem Bezuge meist nur Surrogate für den Mangel einer lebendigen Person, wie etwa die sehnsüchtigen Wünsche eines Jünglings, der nach einem geliebten Wesen verlangt, das er noch nicht gefunden, während ein Bräutigam in der Gemeinschaft mit der gefundenen Braut sich unendlich glücklicher und befriedigter fühlt. Und wie es für eine leere, gehaltlose Ideologie gilt, sich seine Lebensgefährtin a priori zu construiren, — dagegen als eine heilige Pflicht, das gefundene theure Wesen in seiner tiefsten idealischen Bedeutung a posteriori zu erfassen und zu lieben: so werden die Erfindungen derjenigen Metaphysiker, die Christum nicht selbst in Seiner persönlichen Geistesherrlichkeit erkennen, immerdar nur Ideologien, d. h. schwankende Begriffsträume bleiben, auf die sich nichts Sicheres gründen läßt, die auch Niemanden ein geistliches Leben gewähren, und nur diejenigen werden das Feld behalten, die aus der gefundenen, im heiligen Geist erkannten Person Jesu Christi die in ihm ruhen-

den, höchst mannichfaltigen Ideen des ewigen Lebens in Zucht und Liebe hervorzuleiten beflissen sind. Man verfliegt sich eben ins Blaue und bildet, weil Gottes Reich nicht in Worten, also auch nicht in Dialektik, sondern in Beweisung des Geistes und der Kraft besteht, selbst bei großer Wissenschaftlichkeit, vor erfahrenen Christen eine dürftige, schwachherzige Erscheinung, so lange man Jesum, den König der Geister, nicht im Geiste kennen gelernt hat, — und man zerarbeitet sich ewig umsonst, ein Theologe, ja auch nur ein Philosoph seyn zu wollen, bevor man ein gebrochenes Herz hat, und vor den Füßen Gottes ein Christ, d. h. ein mit dem Geiste Jesu Christi begnadigter, von seinem Sündenfluch entlasteter Mensch geworden ist. Ohne ein Christ zu seyn, wird man weder ein rechter Theologe, noch ein ächter Philosoph. „Alle wahre Weisheit," sagt Baco mit seinem schönen, noch heute unwiderlegten Worte, „führet zu Gott zurück;" Gott aber ist nur in Christo zu finden, und wer dieses nicht glaubt, der fällt in das entgegengesetzte Wort: „Alle unächte Weisheit führet von Gott ab," daher auch von Christus, und beginnt daher ein Irrsal in einem unabsehlichen logisch-phantastischen Labyrinth, wo keine Ariadne erscheint, und wo die Irrenden unendlich größere Schuld, als der alte Perseus, auf sich haben vor Ihm, der eben so liebevoll als donnernd sein Wort in die Welt hineinrufen durfte: „Wer aus der Wahrheit ist, der hört meine Stimme!"

Einer seiner liebsten, vertrautesten Freunde schreibt über Hofackers Bekehrung folgende Worte, zu welchen ich noch Anderes hinzufüge. —

Hofacker hatte schon während seines früheren Klosterlaufs den Gedanken in sich getragen: „Um ein rechter Pfarrer zu werden (welcher Wunsch doch immer in der Tiefe seines Herzens geblieben war), muß ich mich bekehren!" Er dachte damals aber, dazu sey es auf seinem künftigen Vikariate noch Zeit. — Allein die Gnade des HErrn kam ihm zuvor, und ergriff ihn in seinem zwanzigsten Lebensjahre so mächtig von innen und außen, daß er entweder schleunigst umkehren und sich ergeben, — oder unabsehbar tief versinken mußte, in welchem letzteren Falle sodann die heiligsten Liebesabsichten des HErrn vielleicht auf ewig und auf's Schrecklichste an ihm wären vereitelt worden. Das wäre geschehen, wenn er sich mit Fleisch und Blut besprochen und jener Berufung seines himmlischen Freundes irgend widerstanden hätte. Er begriff aber die Wichtigkeit jenes Zeitpunktes und der göttlichen Heimsuchung,

wohl und nahm des kostbaren Stündleins wahr, obwohl er es einige Zeit versucht hatte, Gott und der Welt zugleich zu dienen. Bald ward ihm diese Halbheit zum Ekel, ja zum Greuel, — sie widerstrebte schon seinem natürlichen Charakter. Sobald er daher einmal erkannt hatte: „jetzt soll, jetzt muß ich mich bekehren, — nicht blos ein geschickter Theologe werden," — sobald war auch sein Entschluß gefaßt: jetzt will ich mich bekehren von ganzem Herzen und von ganzer Seele! — Los riß er sich nun aus allen Kräften vom ungöttlichen Wesen und von den weltlichen Lüsten, und wandte sich mit dem ganzen Feuer seines jugendlichen Gemüthes zu Gott und dem ihm noch ziemlich unbekannten, oder vielmehr ihm fremd gewordenen Heiland. Aber des rechten Blicks in die göttliche Heilsordnung ermangelnd, wollte er Alles, wornach sein Herz sich sehnte, auf Einmal, oder doch von Allem sogleich Etwas und zwar die Hauptsache erfahren und wesentlich, fühlbar erleben, — die Wiedergeburt, die völlige Heilung, die Ertödtung des alten Menschen und die Erzeugung des neuen, — die geistliche Absonderung von der Welt und die innigste Vereinigung mit Gott. Sofern all dieses dem Keime nach von Gott gleich zum Anfang seinen Auserwählten eingepflanzt wird, hatte der L. Vollendete recht, und er that sehr wohl daran, es von vornherein gleich auf das selige Ganze anzulegen und darum zu flehen; — aber die verborgenen Weisen des himmlischen Erziehers, der oft gerade dann am reichlichsten gibt, wenn Er am meisten zu nehmen scheint, der den tiefsten Frieden begründet, wenn Er im Gemüth Alles in die größeste Unruhe bringt, der ewiges Heil stiftet, wenn Er nichts als wehe thut, — der mitten in den bittersten Schmerzen die dauerndste, edelste Genesung, mitten in der trübsten Dunkelheit das herrlichste Licht hervorruft, — und der bei diesem Allem mit unvergleichlicher Weisheit stufenartig zu Werke geht, auch neben dem beständigen Voranschritt in der Hauptführung, doch bald bei diesem, bald bei jenem Punkte stille hält, bald bei dieser, bald bei jener Lektion länger verweilt, als es den Zöglingen erwünscht und angenehm däucht: diese verborgenen Weisen des HErrn kannte unser feuriger, aber unerfahrener Freund natürlich noch nicht, und bis er sie kennen lernte, gereichten sie ihm, wie tausend Anderen, zur vielfältigsten Uebung, aber auch, weil er dabei gründlich und ausdauernd war, zur heilsamen Förderung auf seinem, mit so großem Ernst angetretenen Bekehrungsgang.

„Daß es sich also nicht blos um die Abänderung des theo-

logischen Systems, sondern um eine gründliche Bekehrung, um eine völlige Herzensübergabe an Gott und Christum Jesum handle: das war unserem Freunde gewiß, und damit machte er den Anfang. Er dürstete nach Gott, nach dem lebendigen Gott, und wünschte sich sogleich ganz in das neue Leben hineinzuschwingen. Weil er sich fest davon überzeugt hatte, wie dürftig und armselig das Resultat der mühsamsten Spekulationen und Beweisführungen der Weltphilosophie sei, und wie diese nicht einmal den Glauben an einen persönlichen Gott und an das Daseyn der Ewigkeit für unser innerstes Bedürfniß sicher zu begründen vermöge, so erschien ihm jeder bloß mittelbare Zugang zu Gott durch Begriffe, Urtheile, Schlüsse und Ideen als ein viel zu langsamer, trostloser Umweg. Da er zugleich fand, daß jeder Christ durch das Verdienst Jesu Christi die freie, kostbare Erlaubniß habe, unmittelbar im Gebete zum großen Lebensgotte sich zu nahen und einen persönlichen Umgang mit Ihm zu pflegen, so dachte er, es fehle insgemein nur daran, daß die Christen aus Trägheit und Sinnlichkeit diese herrliche Erlaubniß sich viel zu wenig zu Nutz machen; — würden sie eifriger im Beten seyn, so würde sich ihnen Gott auch heute noch, wie zu Abrahams Tagen, durch seinen Geist, — und jetzt namentlich durch den Geist seines Sohnes, viel reichlicher offenbaren, und es würde dann zwischen den Jahren 1818 und 33 n. Chr. Geburt kein wesentlicher Unterschied seyn. — Darum wollte er für seine Person alle Kraft daran setzen, um mit dem barmherzigen Gott und seinem Sohne Jesu Christo in unmittelbare Verbindung zu kommen. Es war ihm noch viel zu wenig klar geworden der unausforschliche Reichthum des Verdienstes Christi, aus welchem ein Streiter des Herrn, bei all seinem Glaubenskampfe, doch immer die völlige Ruhe des Herzens schöpfen, und wobei er's der Weisheit seines himmlischen Führers getrost überlassen kann, in wie fern oder in wie weit Er unmittelbar segnen, und in wie weit Er das Unmittelbare Seiner Geisteswirkungen uns verbergen oder offenbaren will. — Der l. Vollendete fühlte sich von der Gnade des Durchbrechers aller Bande angezogen, aber noch nicht im entschiedenen Besitz derselben, hatte auch noch die Gedanken und Sträubungen eines langjährigen alten Adamssinns zu bewältigen. Er rang noch unter vielerlei Zweifeln nach Vergebung der Sünden, kannte aber noch nicht die geheime Kraft jenes Wortes: „laß Dir an meiner Gnade genügen!" — Es hieß bei ihm damals vielmehr, wie bei Johannis, des Täufers, Zeit: „das Himmelreich

leidet Gewalt, und die ihm Gewalt anthun, reißen es an sich.“ Er wollte die Gnade Gottes gleichsam im Sturm erobern, wäre aber darüber beinahe in den Strudel der Schwärmerei hineingestürzt und an ihren Klippen verunglückt, — denn die heil. Schrift war ihm noch nicht aufgeschlossen und genießbar genug, um sich an sie allein zu halten. Da ihm kein älterer erfahrener Christ zur Seite stand, so suchte er seinen Leitstern in menschlichen Büchern. — Da fiel ihm eine Schrift von Jacob Böhme in die Hand (von demselbigen Manne, aus dem neuere Naturphilosophen schier ganze Seiten für ihre christuslosen Systeme copirt haben, ohne darum der ewigen Wahrheit wesentlich näher zu kommen), und Zweierlei darin machte einen tiefen Eindruck auf sein Gemüth. Einmal, der darin beschriebene große Ernst einer aus dem Weltgeiste heraus, und mit Schmerzen sich zur Wiedergeburt und in's himmlische Wesen hindurchkämpfenden Seele; für's Andere, die darin angedeutete und daraus abgezogene Idee: daß Alles in der äußeren Natur, jegliches Blümlein und Kräutlein, eine eigene Grundbedeutung und einen bestimmten höheren Sinn in der Sprache des lebendigen Gottes habe. Der Schöpfer habe durch jedes Gräslein und jedes andere Geschöpf einen eigenen Gottesgedanken ausprägen wollen, und eine mit Gott recht innig verbundene Seele müsse auch den, mit dem Paradies und dem göttlichen Ebenbilde verloren gegangenen Schlüssel zu der äußeren Natur, oder einen Buchstaben des großen göttlichen Alphabets um den anderen wiederfinden. — Schon im Gedanken an die Möglichkeit hievon fühlte das Herz unsres Freundes einen süßen Vorgenuß; jener erwähnte erste Punkt aber war ganz geeignet, seinen Gebetseifer auf's Höchste zu steigern. Ein langes, schmales Kämmerlein im sogenannten alten Bau des theologischen Stifts zu Tübingen, am Ende der obersten Treppe gelegen, sonst zu einem Holzmagazin bestimmt, Hofackern aber zur einsamen Wohnung den Sommer hindurch zugestanden, schuf er zu einem Gebetstempel um. — In diesem Holzkämmerlein kämpfte seine ernstlich ringende Seele die heißesten Kämpfe der Wiedergeburt; dort wurde die erste Lebensgestalt seines Christenthums ausgeboren; dort die größte Härte seines natürlichen Herzens umgeschmelzt; dort sein fleischlicher Wille gebrochen; dort von einem im Spiegel der Selbsterkenntniß sich beschauenden Sünder der einzige Heiland gesucht und ergriffen; — von dorther kam der eifrige Beter, wie sich einer seiner Freunde noch wohl erinnert, so oft mit glänzendem Angesicht. Es erhielt überhaupt sein ganzes Aussehen

und gewissermaßen sogar seine Gesichtsbildung nach und nach ein ganz verändertes Gepräge, seinen neuen, von dem früheren so auffallend und himmelweit verschiedenen Seelenzustand weithin verrathend. — Am meisten blickte daraus ein heiliger Ernst hervor, der aber Anderen gegenüber in jener Erstlingszeit ziemlich düster und trüb aussah. Es konnte aber auch Anfangs nicht wohl anders seyn. Er kämpfte ja erst um den — allein wahre Heiterkeit erzeugenden Frieden Gottes.

Zudem hatte er sich von seinen bisherigen Kameraden losgerissen, und mußte sich ferne von ihnen halten, von Menschen, deren Liebling er durch seine weltliche, ihm nun zu großem Gewissensvorwurf gereichende Lustigkeit gewesen war; sonst würde er sich in vielerlei Schwierigkeiten verwickelt und seine Ruhe, sein Seelenheil auf's neue gefährdet haben. Ehe jedoch dieß geschähe, wollte er sich lieber für einen Schwärmer und Sonderling ansehen lassen. In den ersten Wochen nach dem gründlichen Beginn seiner Bekehrung konnte beinahe Niemand errathen, wo es mit ihm hinauswolle. Still und in sich gekehrt saß er unter seinen Compromotionalen da und redete oft lange nicht ein Wörtlein. Einige hielten das Anfangs blos für eine Anwandlung übler Laune, auf welche die alte Munterkeit bald wiederkehren würde, — Andere sogar für eine Verstellung oder doch für eine unerklärliche Seltsamkeit; selbst einer seiner nachmals vertrautesten Freunde betrachtete ihn damals mit heimlichem Mißtrauen. Endlich aber, als man sich im Ernste davon zu überzeugen begann, daß es sich hier um keine vorübergehende Mißstimmung, sondern um eine totale Veränderung seiner Lebensansicht und seines gesammten Strebens handele, ließen sich allerlei Stimmen vernehmen: „Hofacker wird ein Narr, ein Kopfhänger, ein Pietist!" (1. Cor. 3, 19.) Er aber kehrte sich nicht daran, sondern that, als hörete er's nicht. (1. Sam. 10, 27.) In eine größere Verlegenheit kam er durch die gutmüthige Freundesanhänglichkeit einiger seiner früheren Genossen, die ihm versicherten, daß er für ihre Kreise ganz unentbehrlich sei. „Ein Mann deiner Art," hieß es, „darf für die sich fortentwickelnde, zur Freiheit voranschreitende Menschheit nicht verloren gehen! Lieber wollen wir diesen und jenen unter uns vermissen, nur Dich nicht, den die Natur so sichtbar zu einem Anführer erkoren hat!" — Er aber bezeichnete ihnen mit großer Entschiedenheit seinen Weg, daß er mit allen anderen Sündern nur durch Jesum Christum, den Sohn Gottes, zur wahrhaftigen Freiheit gelangen könne, und daß die-

jenigen, die ohne Ihn Anderen eine Freiheit verheißen, ſelbſt Knechte des Verderbens ſeyen. — Von da an blieb er mit ſolchen Anmuthungen verſchont, obwohl es ihm bis an ſeinen Tod zu einer beſonderen Freude gereichte, wenn er von einem ſeiner früheren Genoſſen die Botſchaft vernahm, daß derſelbe ernſteren Sinnes geworden, oder gar zur lebendigen Gemeinſchaft Chriſti gekommen ſei. — Ueber dieſen ihm aufgedrungenen Abſchied von ſeinen Weltgenoſſen ſchrieb er in ſeinem Lebenslaufe, den er ſpäterhin in Rielingshauſen verlas, Folgendes: „Meine vorigen Kameraden hatte ich, um dem zukünftigen Zorne zu entgehen, mit dem Rücken angeſehen. Nun ſchenkte mir der HErr zwar keine Kameraden mehr, aber Freunde und Brüder. Dieß iſt mir zu manchem Segen geworden.“ — Ich erinnere mich (der Schreiber dieſer Linien) mehrerer ſeiner Aeußerungen, welch einen ungemeinen Abſtand, aber auch welch ein göttliches Wohlgefühl er empfunden habe, wenn er, ſtatt in einem Commers unter verlorenen Bierbrüdern, nun in einer ſ. g. „Stunde“ (d. h. Verſammlung) unter frommen Weingärtnern, Schneidern und Schuhmachern geſeſſen ſei, voll der Gewißheit, mit dieſen Geringſten Chriſti, die ſchon der alte Celſus und Porphyrius verhöhnt, ein lebendiges Glied an Seinem geiſtlichen Leibe bilden zu dürfen, — und welch einen ganz anderen Gewinn er aus dem gemeinſchaftlichen Gebete und der Bibelbetrachtung mit dieſen redlichen Brüdern heimgebracht habe, als früher aus dem Wirbel der Studentengelage. Denn von dieſen bringe man ein verödetes Herz, einen abgeſchwächten Geiſt und einen Katzenjammer nach Hauſe, den Zorn Gottes obendrein; aus der Gemeinſchaft aber mit Gottes Kindern einen unberechenbaren Segen für Geiſt und Herz, weil man es erfahren dürfe, daß der Heiland heute noch, Seiner Gnadenverheißung gemäß, bei Allen in ihrer Mitte ſey, die ſich in Seinem Namen und zur Erbauung in Ihm zuſammenhalten.

Bei all dieſer Entſchiedenheit für die Sache des HErrn war übrigens die geiſtige Richtung des l. Vollendeten noch von einer ſchwärmeriſch-gnoſtiſchen Richtung nicht völlig frei, und auch das äußere Gepräge ſeines Chriſtenthums konnte einigermaßen an mönchiſche Heiligkeit und Aſcetik erinnern. Aus Beidem aber fing ſchon in Kurzem ſein kräftiger Geiſt an ſich herauszuarbeiten, und daß er auch nur auf einige Zeit dieſe halbverfehlte Bahn betreten konnte, iſt um ſo weniger verwunderlich, wenn man bedenkt, daß er, durch die Reſultate ſeines philoſophiſchen Studiums gegen alle Menſchen-

weisheit und Menschenlehre mißtrauisch gemacht, und auch auf die Entdeckung geführt: wie auch die neuere Theologie formell und materiell viel zu sehr unter dem Einflusse der Zeitphilosophie stehe, — Anfangs ganz einsam und allein, ohne Berathung von Seiten eines erfahrenen Christen seinen neugefundenen Weg ging, und eine Zeit lang sogar die Förderung durch brüderliche Gemeinschaft entbehrte. Da war es, bei seinem kräftigen, so gewaltig angefaßten Geiste, freilich kein Wunder, daß ihn die damalige Schulgestalt der Theologie anwiderte, — daß es ihm peinlich war, erst durch allerlei ziemlich kahle Vorhöfe der Apologetik in das Heiligthum der Glaubenslehre eingeführt zu werden, in diesem Heiligthum selbst jeden Fußbreit Landes mit menschlichen Waffen erstreiten zu sehen, und sodann erst in fernem Hintergrunde die seinem Herzen zum nächsten Bedürfniß gewordenen großen Wahrheiten von der Wiederherstellung des göttlichen Ebenbildes in uns durch die Wiedergeburt und Heiligung als ein von der Glaubenslehre durch scholastische Kunst abgerissenes Gebiet, unter dem Namen der christlichen Moral erblicken zu dürfen, — kein Wunder, daß er diejenigen, die einen so langen und gravitätischen Umweg zur Sättigung des Geistes machten, bedauerte, zuweilen auch belächelte. Ebendarum war es wohl ein von ihm später wohl eingesehener Fehler, aber damals auch kein Wunder, daß er im Anfang seines Christenlaufes die großen Vortheile gründlicher Gelehrsamkeit zu niedrig anschlug. Und gleichwohl konnte es für seinen Herzensgang nothwendig seyn, für eine Zeitlang alles menschliche Wissen für Schaden zu achten gegen den unmittelbaren Zugang zu dem HErrn und dessen überschwängliche Erkenntniß, damit er Christum gewänne und in Ihm erfunden würde. Eben darum mußte er auch sein gnostisches Wissen und seine schwärmerisch-mystischen Vernunft- und Phantasiegebilde zum Opfer bringen, und das that er mit voller Entschlossenheit. Er kam im Sommer 1819 in nähere brüderliche Gemeinschaft mit einigen trefflichen Freunden, von welchen [illegible] bedeutet ward, daß uns Gott in der heiligen Schrift doch allein einen Quell aller göttlichen Wahrheit, und zugleich einen untrüglichen Prüfstein für alle Erzeugnisse menschlicher, wenn auch noch so begabter und geförderter Geister verliehen habe. Daher möge Böhme immerhin manchen tiefen, reellen Blick in das Reich der Natur und in die essentielle Art und Weise der Wiedergeburt gehabt haben; wer aber bürge uns dafür, daß sich nicht seine Phantasie miteingemischt und ihm hin und wieder Irriges vorgespiegelt habe? Es möge wohl

Es wird, am Tage Salems, ew'gen Glanz
Vom Grund herauf durch goldne Gassen senden,
Und widerleuchten in der Sieger Kranz! —

Doch schimmert's rings durch diese Tiefen hin
Vieltausendfach. — Sieh' jene lichten Steine,
Mit zahllos buntem Strahl! Rubinen hier,
Dort herrliche Sapphire, Chrysolithe,
Dort des Sardonix wunderbaren Glanz,
Dann mächt'ge Lagen Goldes weitumher! —
Wo ruhet in Ruinen grauer Zeiten
Solch eine Pracht, wie in Jerusalems
Gehäuftem Schutt? — wo liegt so Viel begraben,
Das leuchtender Enthüllung vor dem Blick
Erstaunter Nachwelt würdig ist, als hier, —
Wo Zions Tochter todt auf ihrer Zinnen
Zerbroch'nen Königsherrlichkeiten schläft? —
D'rum lebte hier der Heil'gen größte Zahl,
Die hohe Auswahl edler Himmelsfürsten.
Mit ihren feurigen Gebeten, mit
Viel Priesterthränen, die sie für ihr Volk
Und alle Völker einst vor Gott geweint,
Ist dieser Grund besä't. Die stillen Bitten
Der Gottesliebling, — von Abraham,
Der auf Morija stand, — von David her,
Von Salomo, Jesaia, von der Schaar
Erhab'ner Seher bis zu Simeon,
Und bis zum letzten jener Heiligen,
Die vor des Römers Schwert gen Pella floh'n, —
Ja, bis zu jenem Seufzer, den dort oben
Der Frankenjüngling haucht in Gottes Herz, —

etwas Herrliches seyn um die Einsicht in die göttliche Bedeutung der verschiedenen Gebilde und Erscheinungen unsrer Sinnenwelt; der Schlüssel aber dazu sei doch nirgendwo zu finden, als in der heiligen Schrift, und da sich diese, mit ganz wenigen Ausnahmen, nicht so genau darauf einlasse, wir uns auch einer weiteren Offenbarung von menschlicher Seite nicht anvertrauen dürfen, — so werde man wohl am besten thun, wenn man, bei so viel Nöthigerem und Wichtigerem, das uns für's kranke heilbedürftige Herz dargeboten sei, die Enthüllung solcher uns fernab liegenden Geheimnisse für die Ewigkeit verspare, und, anstatt sich mit Theosophieen, Magnetismus, Magiestudien und dergl. zu befassen, recht eifrig auf eine gründlichkindliche Hingabe an den Heiland und ein gründlichkindliches Studium des göttlichen Wortes lege.

Hofacker war mit diesen Grundsätzen schnell einverstanden, verabschiedete den theosophischen Wegweiser Böhme mit seinem wunderbarlichen Kaleidoscop, und hielt sich fortan desto fester allein an Christum und Sein ungefärbtes Lebenswort, das ihm nun weit heller, süßer und unentbehrlicher wurde, als je zuvor. Seine Ueberzeugung davon, daß der rechtausgelegte buchstäbliche und einfältige (nicht, wie Swedenborg träumt, dreifache) Sinn der heil. Schrift unser einziges, allerheiligstes Glaubensfundament sei und bleiben müsse, wurde nunmehr so fest, und er hielt hinfort so getreulich daran, daß er seine Freunde, wenn sie sich auf Nebenwege verlieren wollten, stets damit zurechtleitete. Sein ganzes Leben lang wich er nie wieder ab von dem großen, siegreichen Grundsatze der Reformatoren, der auch ihm zum Siege über Sünde, Welt, Teufel und Hölle verhalf. — Ein besonderes gesegnetes Mittel war ihm hiebei die Gebetsgemeinschaft mit einigen vertrauten Freunden, worin diese, wie es dem Einzelnen gegeben wurde, das Herz vor dem HErrn ausschütteten und sich Ihm zum ewigen Eigenthum darbrachten. Da öffneten sich jene himmlischen Quellen, jene Kräfte der zukünftigen Welt, welche denjenigen, die nicht beten, lebenslang verschlossen und unbekannt bleiben, und aus welchen allein das volle Geisteslicht hervorgeht, auf die auch der Heiland mit seinem Worte hinweist, wenn er von den Auserwählten sagt: „Sie werden Alle von Gott gelehret seyn", und worüber Luther aus eigener Erfahrung bezeugte: „Wohl gebetet ist halb studirt." — Zugleich schloßen sich diese nahe verbundenen Freunde an einen größern, aus Würtembergern, Schweizern, Holsteinern, Preußen, Oesterreichern, Hamburgern und Bremensern bestehenden brüderlichen Cirkel an, der

wöchentliche Bibelbetrachtungen hielt, bei welchen auch zum Anfang und Schluß ernstlich gebetet wurde, und woran von Zeit zu Zeit auch einige Lehrer der Universität Antheil nahmen. Das gab eine selige Gemeinschaft und Wechselwirkung der Geister; Viel wurde hier gelernt, bereinigt, verbessert und weitergefördert; man drang auf Realität und Gründlichkeit, schnitt die bestgemeinten Auswüchse und Einseitigkeiten ab, und trieb vor Allem den einfachen Glauben an den Heiland der Sünder um so entschiedener, jemehr Einzelne einen Anflug von Sectengeist oder eine Hinneigung zu einem besonderen System, bald zum Calvinismus, bald zum Alt-Lutherthum, bald zur Monotonie der Brüdergemeine, bald zum Rationalismus, bald zum Mysticismus, bald zur Theosophie mitbrachten. Dabei waltete die Bruderliebe vor, die Alles beherrschte und auch bei allerlei Differenzen stets wieder den Ausschlag gab, und die durch lautere gegenseitige Mittheilungen sowohl über den Glaubensgang und das Studium der Einzelnen, als auch über die weitere Lectüre stets den offenen Zugang eines Herzen zu dem anderen erhielt. — Aus jener trauten Confraternität ist ein Correspondenzcirkel durch mehrere Länder hin entstanden, der bis auf den heutigen Tag die damaligen Altersgenossen in ihren verschiedenen Kreisen durch die Liebe Christi zusammenbindet. Auch Hofacker stand von Anfang in diesem Bruderbunde, und es ist von den Uebrigen schon oft erkannt worden, daß er darin am allermeisten auf rücksichtslose Entschiedenheit, auf völlige Herzensübergabe an den Sohn Gottes, auf immer tieferes Eingehen in Sein Wort und Seinen Geist, und auf die durch tägliche Uebung lauterer Gottseligkeit sich erneuernde Gemeinschaft mit Ihm, dem Haupt der Gemeine, gedrungen hat. Wo eine Erschlaffung eintreten wollte oder schon vorhanden war, da erhob sich warnend, erweckend, mit Liebe strafend seine lebendige Herzensstimme. Er war eben so gelehrig als belehrend; seine demüthigtapferen Bekenntnisse waren ganz geeignet, diejenigen, welche sie hörten, zu demüthigen und vorwärts zu treiben; sein ungeschminktes, naturelles Betragen, mit ungetrübter Bruderliebe gepaart, gewann ihm die vertrauende Zuneigung Aller; die Tiefe seines Geistes und Gemüths verschaffte sich, so wenig er auch zu herrschen suchte, weil sein Sinn bloß auf's Dienen gerichtet war, von selbst die gebührende Anerkennung, und es wurde mit Recht bald nur ein Urtheil über ihn gehört: daß er einer der Trefflichsten im gesammten Kreise sei.

Bei all diesem aber war sein Gang noch immer ein gesetzlicher. Seine Seele rang zwar nach Ergreifung der freien göttlichen Gnade, und war weit von dem Wahne entfernt, sie selbst durch Werke oder durch einen hohen Grad von Traurigkeit erwerben zu können; er wußte es, daß es nicht an Jemandes Wollen oder Laufen liegt, sondern an Gottes Erbarmen. Dennoch aber schleppte sich seine heilsdurstige Seele mit ihren Freuden noch vielfach unter dem eisernen Drucke des Gesetzes hin. Es bangte ihm vor jeder Selbsttäuschung, er fürchtete sich, das Verdienst seines Heilandes mit ungewaschenen Händen zu ergreifen, und dabei trat ihm die steigende Erkenntniß seines natürlichen Verderbens noch immer drohend und entmuthigend in den Weg. Daher blieb sein Gemüthszustand in dieser Zeit, bei allem heiligen Ernst, der seine Seele durchglühte, und bei aller Einsicht in sein eigenes Unvermögen, noch ein schwankender; in der einen Gemüthsstimmung konnte er glauben und genoß dann göttlichen Frieden, — in der anderen nicht. Dieser häufige Wechsel aber machte ihn stets wieder ängstlich und verlegen, bekümmert und niedergeschlagen, so daß es beständig in ihm hieß: „ich habe eben das Rechte noch nicht gefunden, — es muß ganz anders mit mir werden!“ — Er wollte das ihm öfters entschwindende Gnadengefühl nun zwar nicht mehr, wie er früher gethan, durchs Gebet erstürmen, aber doch mit seufzendem Herzen ereilen, und kam, bei der Ebbe und Fluth seiner Empfindungen, nicht völlig aus dem knechtischen Zustande heraus; daneben kasteite er seinen Leib durch die strengste Mäßigkeit und schonungslose Enthaltsamkeit, denn sein herrschender Grundsatz war: sich wehe thun, recht niedrig werden, und Anderen dienen. Er wußte in seiner tiefen Angefaßtheit nichts von jenem Zweiachsel-System so mancher von Christo Ergriffenen, das Augustinus mit dem Worte: Uti Deo et frui mundo bezeichnet, — wobei man auf der einen Seite recht gläubig, gottselig und brüderlich, — andrerseits aber auch vornehm, reich, angesehen, mit der Weltconvenienz harmonisch und in ihre Sättel gerecht werden will. Ein System dieser Art würde ihm ekelhaft gewesen seyn, und seine getreue Seele in Verzweiflung gebracht haben, weil er wohl erkannte, daß der Knecht nicht über den Herrn, der Jünger nicht über den Meister hinausgehen soll. — Dafür erwachte in ihm ein sehr ernster Wohlthätigkeitsdrang, und weil ihm Gleichgesinnte hierin zur Seite standen, so widmete er sich mit ihnen dieser edeln Aufgabe, die auch in bescheidenem Maße zur Ausführung kam. —

Ebenso verband er sich mit zween seiner Freunde dazu, der unter allen seinen Umgebungen am meisten der Verwilderung ausgesetzten Klasse, den s. g. Klosterjungen (Studentenbedienten), einen Unterricht in der Religion zu ertheilen, der auch von mehreren derselben dankbar benutzt wurde. — Das Alles aber und Aehnliches, womit er den Willen seines Gottes und Heilandes werkthätig ehrte, gewährte ihm, wie leicht zu erachten ist, noch keine beständige Seelenruhe. Wäre er ein katholischer Mönch gewesen, so hätte er wohl allen Uebrigen in der strengsten Ascetik vorgeleuchtet und sich einen Geruch der Heiligkeit erworben; denn wer ihn ansah, fühlte bald, wie dieser junge Mann mit flammendem Eifer und mit einem glühenden Drange nach Selbstvernichtung sich vorgesetzt habe, den Willen Gottes in allen Stücken zu thun, und aus der vergänglichen Sichtbarkeit in das, was unsichtbar und ewig ist, hindurchzudringen. Doch sollte er kein selbstgerechter, selbstbeschaulicher Mönch, sondern, was ungleich besser war, ein demüthiger Zeuge des Evangeliums von der freien Gnade des Heilandes werden, und wurde daher aus dieser eigenen Heiligkeit in die ächte Heiligkeit seines Mittlers hineingeführt. — Mit dem gleichen bereitwilligen Sinne nahm er auch einen Ruf zur Mission an, was aber durch anderweitige Einsprachen sich wieder zerschlug, denn er wollte seinem Vater nicht aus den Schranken des kindlichen Gehorsams gehen, und achtete hierin genau auch auf die äußerlichen Winke, welche der HErr den Seinigen durch die Willensmeinung der Stimmberechtigten nach dem vierten Gebote zu ertheilen pflegt.

Uebrigens studirte er in jener Zeit mit großer Beflissenheit, und wählte sich dabei, außer den Vorlesungen seiner von ihm treu geliebten Lehrer, unter welchen ihm der sel. Dr. Joh. Friedr. Flatt besonders theuer und verehrungswürdig war, am liebsten die gediegenen Schriften älterer Theologen, z. B. Bengel's, Oetinger's und Steinhofer's, leistete auch in seinen wissenschaftlichen Abhandlungen so tüchtige Proben des Fortschritts, daß ihm bereits eine Repetentenstelle in Aussicht gestellt wurde, wiewohl er in seiner Promotion der Neunte war. Was er schrieb, hatte damals schon, wie man zu sagen pflegt, Hand und Fuß, und trug den Stempel eines frühzeitig in Christo männlich gewordenen Geistes. — Er sollte jedoch, nach dem unerforschlichen Willen des HErrn, kein ausgezeichneter Gelehrter, wohl aber ein ausgezeichneter Prediger und Seelsorger werden, — was von Jugend auf das von höherer Hand in ihn gelegte Ziel seiner Wünsche gewesen war.

Dieſe Gabe entwickelte ſich auch in ihm in ſeinen Probepredigten, die er in der Schloßkirche zu halten hatte, in höchſt eigenthümlicher Weiſe, und weil in ihm Geiſt und Herz zugleich von der rechten Liebe zeugten, ſo konnten ſolche Vorträge bei Widrigen blos eine ſeltſame Befremdung, bei allen Beſſeren aber eine liebende Verwunderung erregen, und ihres Eindrucks auf vielerlei Herzen, wie z. B. auf das meinige, nicht verfehlen. Denn es redete eine Inbrunſt und Gottesgewalt aus ihm. —

Zwei Jahre lang blieb Hofacker in ernſte theologiſche Studien vertieft; — da wurde er von einem Andern gegürtet und hingeführt, wohin er Anfangs nicht wollte. Am 18. Auguſt 1820 traf ihn ein Sonnenſtich, ſo daß er auf der Straße hinter dem Klinikum in Tübingen ohnmächtig zu Boden ſank und mit einer tiefen Kopfwunde nach Hauſe getragen ward. Zu dieſer localen Beſchädigung geſellte ſich bald eine allgemeine Mattigkeit, von welcher er, der ſo tief Ergriffene, ſich nur langſam erholte. Sein Krankenbett war ein Sammelplatz vieler chriſtlichen Freunde, unter welchen ſeine unermüdliche Mutter im Krankenzimmer des Stifts ein überaus beſorgtes und ehrwürdiges Präſidium bildete. Was unter jenen Prüfungen in ſeiner Seele geſchah, das weiß ich natürlich nicht zu berichten, da ich meinen trefflichſten Freund eben hier, im Vertrauen auf die liebreiche Geduld des Leſers, meiſt nach eigenen Wahrnehmungen ſchildere, und wohl weiß, daß zwar mit dieſer Stimme lautere Wahrheit gegeben, doch das Geſammtbild ſeines Lebens noch lange nicht hinlänglich geſchildert wird. Eben aber darum, weil ich ihm in meinen Verirrungen damals ſo ferne ſtand, kann ich um ſo getroſter folgendes, auf mein Herz ſo tief nachwirkendes Ereigniß in aller Offenheit erzählen. — Ich beſuchte nach einigen Wochen auch meinen ehemaligen, mir ſtets theuer gebliebenen Freund, mit welchem ich beinahe zwei Jahre keinen Verkehr mehr gepflogen hatte. Es war alſo die alte Jugendliebe, die mich zu einem ganz umgewandelten Geiſte hintrieb. — Er lag in dem Bett, einen Verband um ſein Haupt, und obenan ſaß die wachſame Mutter. Nicht ohne einen inneren Kampf hatte ich dieſen Beſuch gewagt, und mich daher mit den vermeintlich beſten, kräftigſten Waffen darauf gerüſtet, nämlich mit jener prächtigen Darſtellung Jean Paul's, worin er das Bild Herder's in ſeiner „Vorſchule der Aeſthetik“ uns vor Augen legt. Ich grüßte den alten Freund, und ſprach: „Hier habe ich etwas Vorzügliches ausgeſucht, um dich auf deinem Krankenbett zu erheitern!“ — So

las ich ihm das ganze Encomium auf Herder mit großer Begeiſterung vor, gewiß hoffend, daß die genialen Jean-Pauls-Blitze dieſes edle, wiewohl pietiſtiſche Herz ganz gewiß ergreifen müßten. Allein wie groß war mein Erſtaunen, als Hofacker mit liebevollumflortem Blicke mich anſah und langſam ſprach: „Lieber Freund, das Alles wäre ganz ſchön und erhaben, wenn Herder nur nicht ein armer Sünder geweſen wäre!“ — „„Ach, Hofacker,““ rief ich aus, „„wie magſt Du ſo kühl und proſaiſch herausreden!““ — „Kommen Sie, Herr Magiſter,“ rief die Mutter begütigend dazwiſchen, „leſen Sie uns mit Ihrer vorigen Declamation etwas vor; wir ſind eben kränkliche Leute; darum geben Sie meinem Sohne jetzt Etwas, was uns beſſer bekommt, als der geniale Herder!“ — „„Was ſoll ich denn leſen?““ frug ich. — „Nun denn,“ ſagte die Mutter, „leſen Sie uns etwas aus der Offenbarung Johannis vor!“ — Mit dem tiefſten Widerwillen hörte ich dieſes Wort an, denn ich wußte von dem genannten Buche bisher kaum viel Mehreres, als daß ein Drache darin vorkomme, der ein unſchuldiges Kind freſſen wolle. So nahm ich denn die Bibel und las vom Anfang an weiter hinein: „Gnade ſei mit euch und Friede von Dem, der da iſt, der da war und der da kommt, und von den ſieben Geiſtern, die da ſind vor Seinem Stuhl, und von Jeſu Chriſto, welcher iſt der getreue Zeuge und der Erſtgeborene von den Todten, und ein Fürſt der Könige auf Erden, der uns geliebet hat und gewaſchen von unſern Sünden mit ſeinem Blute —“

Weiter vermochte ich nicht zu leſen. Mir war's, als drängen heilige Poſaunenſtimmen des Himmels in mein Ohr, und mein ſich empörender Unglaube wollte ſchnell das Gefühl hinabſchlucken, das wogengleich meine Seele durchdrang; — ich vermochte es jedoch nicht, ſondern die Thränen fielen mir aus den Augen, und ohne weitere Entſchuldigung ging ich von dannen, getroffen vom Blitz der Majeſtät Jeſu Chriſti, des Sohnes Gottes, aber auch erweicht von dem ſüßen Gefühl: „Es iſt die ſüßeſte Aufgabe, jene göttliche Liebe zu lieben, die für Sünder geſtorben iſt!“ — Hofacker rief mir ſanft ein Lebewohl nach, und Gott gebe, daß es mir ein ewiges Wohl in Ihm bedeute, der da iſt, bevor Abraham ward! —

In ähnlichem Maaß wurde der theure Kranke auch Anderen zum Segen; man möchte ſagen, daß von ſeinem geiſtlichen Krankenbette damals tief anregende Bülletins der Wirkung Chriſti auf ſeine Mitverbundenen ausgegangen ſeien, weil ſeine Krankheit ein Gegenſtand der vielſeitigſten, liebreichſten Theilnahme und Fürbitte

war. Was die chriſtlichen Studenten dort Weiteres mit ihm geredet, weiß ich leider nicht genau; das aber weiß ich, ſeine Krankheit war nicht zum Tode, ſondern zur Ehre Gottes, denn der Sohn Gottes wurde dadurch geehrt, und er ſelbſt ging aus jener ſchmerzlichen Prüfung, welche von dort an bis an ſeinen Tod doch nie mehr völlig aufhörte, als ein geſtählter, für ſein damaliges Alter ungewöhnlich geförderter Chriſt hervor, der hinfort in kurzgemeſſener Friſt eine lange Reihe von Jahren erfüllen ſollte.

Vier Jahre nach ſeinem Eintritt verließ er Tübingen, dieſe alma, von ſo vielen Ungläubigen mißhandelte, mater. Er lief daſelbſt in Blindheit anfänglich im Traume des Weltgeiſtes dahin; — ſie war ihm aber durch Gottes Gnade die Geburtsſtätte des neuen, ewigen Lebens geworden. Er hatte daſelbſt viel bereut, viel gebetet, viel geweint, viel gearbeitet, viel Schmerzliches erlitten, viel Herrliches erfahren. Zwei Jahre daſelbſt waren nahezu verloren; — die andere Hälfte ward von ihm halb für das Studium der Bibel, halb zum Gebet, zum Umgang mit chriſtlichen Freunden und unter unfreiwilligem Leiden zum tieferen Eingehen in das praktiſche Wort vom Kreuze verwendet. Er ſchied von der Univerſität, nicht ausgezeichnet durch wiſſenſchaftliche Bildung, obwohl ehrenhaft beſtehend unter den Erſten ſeiner Promotion, dafür aber alle Uebrigen am Feuer des Glaubens und in der Liebe zu Jeſu, — bis auf zwei, die ich kenne, — weit überragend, ein edler, höchſt merkwürdiger Menſch, der nur Eines, und dies Eine von ganzem Gemüth erfaßt hatte, nicht mehr *ſein eigen*, ſondern voll heiliger Inbrunſt ein Eigenthum Deſſen zu ſeyn, der auch für *ihn* geſtorben und auferſtanden iſt. — *Ein* großer Gedanke durchdrang ſein Herz: „Mein Heiland, Gottes Sohn, hat ſein Blut für mich Aermſten vergoſſen!“ — Wer möchte wohl, bei redlicher Beſinnung, etwas gegen dieſe Erwiederung der höchſten, himmliſchen Liebe einzuwenden haben? Sind nicht beinahe alle Menſchen in dieſem Weltſyſtem nur darum groß, weil ſie dieſe heilige Liebe vergeſſen und verſchmähen? Warum ſollte nicht ein Menſch in den Augen aller Beſſeren groß und ehrwürdig ſeyn, wenn er jener himmliſchen, vor den Augen dieſer heilloſen Welt verborgenen Liebe ſein geſammtes Herz zum dankenden, liebenden Opfer darbringt? Jeſum Chriſtum, den einzigen, uns zur Seligkeit gegebenen Namen, vergeſſen, verachten, verläſtern, das mögen noch die Menſchen dieſer Welt thun, einer Welt, die im Argen liegt, wo der Gott dieſer Welt, nämlich der Teufel, ihre ungläubigen Sinne verblendet, daß

ſie die Klarheit des ewigen Vaters, die aus dem Angeſicht Chriſti hervorleuchtet, nicht ſehen können und mögen. Die edelſten Menſchen ſind jederzeit diejenigen geweſen und werden ſtets diejenigen ſeyn, die Chriſtum, den für ihre Sünden Geſtorbenen, den zu ihrer Gerechtigkeit Auferweckten, von ganzer Seele lieb haben und ihm, dem König aller Könige, den Eingang in das heilsbedürftige, ohne Ihn der Verdammniß heimfallende Herz verſtatten. Zu den Menſchen letzterer Art gehört Ludwig Hofacker in ganz beſonderem Maaß. Er iſt bei den Weltmenſchen nicht berühmt, hat vielmehr auch einen Theil der Schmach Chriſti getragen und um Seines Namens willen Viel erlitten, obwohl er einſt einige Jahre lang als Vikar ſeines Vaters der beſprochenſte Name in der Reſidenz Stuttgart geweſen iſt. Er ſelbſt redete einmal, als er die ungeheuren, ſeinen Zeugniſſen von Chriſto zuſtrömenden Maſſen ſah, in einem Briefe voll innerer Beugung darüber, daß er, nach dem Könige, vielleicht am meiſten durch das Gerede der Menſchen laufe. Das gereichte ihm zu großer Demüthigung; der HErr aber, ſein Hirte, war noch unendlich treuer, als er ſelbſt, und gab ihm frühzeiten jenen apoſtoliſchen Pfahl ins Fleiſch, damit er ſich der großen, ihm geſchenkten Heilserfahrungen und Geiſtesſchwünge nicht überhöbe.

Doch gehen wir nun zu ſeinem Leben ſelbſt zurück. Ich trage hier aber noch einige Ergänzungen zur früheren Zeit ſeiner Jugend nach, weil dieſe Biographie mehrere Jahre hindurch in einzelnen Abſchnitten geſchrieben wurde, und daher nicht aus ganzem Holze geſchnitten iſt, — was der chriſtliche Leſer vergeben wolle. —

3.

Prüfungs- und Läuterungszeit. Vikariat in Stetten, Plieningen und Stuttgart. 1820—1826.

Auch er, der von Natur ungemein Gutartige, der jederzeit von einer gemeinen Partheinahme und Mäckelei gegen Andere fern blieb, entging doch in ſeinem früheren Gemüthsſtande den Ausbrüchen der natürlichen Feindſchaft wider Chriſtum und Sein Volk nicht völlig, ſintemal die fleiſchliche Geſinnung ſtets eine Feindſchaft wider Gott und deſſen lebendige Kinder iſt. So geſtand er einmal:

es hätten ſich in jener Zeit mehrere erweckte Studenten mit einem gottſeligen Repetenten (meinem ſel. Ehevorgänger Oſiander, dem trefflichen, im Jahr 1817 frühe verſtorbenen Ferd. Weckherlin u. A.) öfters im Bibliothekzimmer, das gerade unter dem ſeinigen war, zum gemeinſamen Geſange beim Klavier verſammelt, ſo daß er ihre harmoniſchen Stimmen bei ſtiller Nacht oben deutlich gehört. Von zornigem Widerwillen darüber erregt, hätte er dazumal bei ſich geſprochen: „da beten ſie wieder, die dummen Pietiſten, und dennoch, — die Burſche haben erſt noch, was du ſelber nicht haſt, — Frieden!“ — Wie ganz anders ward es ihm zu Muthe, als er bald hernach mit denſelbigen Brüdern ſeine Kniee vor dem König aller Könige beugte, und in ihrem ſtillen, geheiligten Bunde die Allgegenwart Deſſen empfand, der ihn vom Tode in's Leben gerufen hatte! —

Beſonders denkwürdig blieb ſeinen Verwandten jene auffallend ernſte, ganz ungewohnte Stimmung, womit er im Herbſt 1818 in die Ferien kam. Sonſt hatte er ſeine Vakanzen mit luſtigen Univerſitätskumpanen meiſtens in Bierhäuſern verbracht, und ſolcherlei Beſuche vielfach im elterlichen Hauſe geſehen; dießmal aber ſaß er oft Stundenlang ganz eingekehrt und ſtill in dem an ſeine Wohnung angränzenden Garten, wandte ſich von allen Trinkgelagen durchaus ab, und zeigte bereits eine ſehr ernſte Sammlung des Gemüths, ſo daß man wohl wahrnahm, welch ein tiefer und entſcheidender Kampf darin vorgehe. Eines Tages hernach erklärte er hierüber ſeinem Vater: „Jetzt ſtehe ich auf dem Wendepunkt meines Lebens; entweder ſinke ich nun vollends ganz in den Unglauben und in's Verderben zurück, — oder werde ich ein ganz anderer, ein neuer Menſch. Denn auf dem bisherigen Wege darf's nimmermehr bei mir fortgehen.“ — Der Vater nahm dieſes Herzensbekenntniß mit Rührung auf, und begleitete daſſelbe mit einigen ſehr gemeſſenen, aber liebevoll-chriſtlichen Ermahnungen, wohl fühlend, welch eine Hoffnung ihm in ſeinem Sohn erblühen müßte, wenn dieſer mit ſeiner energiſchen Natur ganz auf die Seite des Herrn ſich wendete. —

Einen bedeutenden Einfluß auf ſeine Bekehrung hatte auch ſein jüngerer Bruder Max, ein von Natur höchſt eigenthümlicher, ſchon frühe tiefſinniger, aber nach einem wunderbar traurigen Verhängniß ſeit 31 Jahren in ſchwere, dunkle Gemüthskrankheit verſunkener Geiſt, in welchem ſich ſchon von Jugend auf eine Anlage zur Abnormität äußerte. Dieſer kam als ein kraftvoller, hochſtämmiger

Jüngling zu seinem Bruder nach Tübingen, und wirkte, vom Geiste Gottes angefaßt, sogleich mit energischem Zuspruch auf seinen Bruder ein, dessen Gesammtzustand er nach seiner gangbaren lakonischen Sprechart für das, was er war, für einen völlig ungöttlichen erklärte. Damals zeigten sich in seiner Seele noch durchaus keine deutlichen Spuren von Gemüthsverwirrung, es sprach vielmehr eine Macht aus ihm, die ich selbst noch als eine lautere gekannt habe, und die mit ihrem scharfen biblischen Lapidarstyl alle philosophischen Paraden kurzweg durchschlug. Gott gebrauchte diesen Bruder mit als ein Werkzeug, seinen älteren Ludwig auf den Weg des Friedens zu leiten, und pflanzte ihm durch denselben wohl vorzüglich die edle Wahrheit ein, daß man der Schrift absoluten Glauben schuldig sei, und von Gott selbst im Gebete viel größeres Licht, weit edlere Gaben erlangen könne, als aus allen menschlichen Büchern. — Der gute, sehr schroffe, und sich allmählig in theosophische Ansichten vertiefende Mar ging selbst nach dieser Regel einher; allein eine aus seiner Anlage sich bald hernach entwickelnde Verstimmung der Nerven unterbrach seinen Gang, der zuletzt ein sehr dunkler und beklagenswerther wurde, und als er z. B. am Mittagstische seines heitern, in derben Humor ausbrechenden Vaters den Löffel auf den Tisch warf, oder gar dem Vater selbst ein Thema zu einer Strafpredigt wider sich selbst zu Gemüth führte und ihm allerlei Lebensregeln ertheilte, so bemerkten die Seinigen schnell genug, daß die Kante ruhiger Besonnenheit überschritten und ein Gewitter von der Nachtseite der menschlichen Natur her im Anzuge sei. —

Doch hatte diese, ganz gewiß aus physischen Gründen stammende Verwirrung des Bruders durchaus keinen Einfluß auf den ungleich ruhigeren, mit festeren Nerven begabten Ludwig, und wenn irgend ein rational-supranaturaler Recensent die evangelische Kraft seines Predigtbuchs **per traducem** von den Melancholien des Jüngeren nachträglich deriviren wollte, so will ich mich hiemit feierlich davor verwahrt haben durch das entschiedene Zeugniß, daß der Verfasser desselben zeitlebens ein sehr nüchterndenkender, unüberspannter Mensch gewesen ist, der den fliegenden Enthusiasmus Anderer, sobald er in Christo stand, oft mit den trockensten Bemerkungen und sachgemäßesten Witzstrahlen zu dämpfen verstand. Es hat ihn auch kein Einziger, der ihn aus näherem Umgang kannte, jemals auch nur entfernt für einen Schwärmer, vielmehr jeglicher für einen der klarsten, ihrer Aufgabe sich bewußtesten Menschen gehalten.

Sie ruhen hier als eine Friedenssaat,
Und harren der Erfüllung, — sind noch nicht
Vollkommen ausgezeitigt. — O wie wird
An Gottes Tag ein Lebensglanz sich heben
Aus diesem Grabgebiet! — Aus jenem Gold,
Das drunten liegt, aus diesen Geistjuwelen,
Die sich, wie jetzt ein kleines Saamenkorn
Zum prächt'gen Baum erwächst, entfalten werden, —
Wird Salems neue Herrlichkeit erbaut.
Verborgen liegt es noch in künft'gen Jahren, —
Doch weißt du, wird als reichgeschmückte Braut
Es aus der Himmelshöhe niederfahren;
Dann soll der alte Thränenthau der Frommen
Zum lichten Bau der Perlenthore kommen, —
Dann wird kein stiller Seufzerhauch vermißt,
Der nicht ein Theil der goldnen Gassen ist! —

Und nun empor! — Genug hast du geseh'n.
Tritt ein in jene stillen Palmenhaine,
Wo Himmelslicht auf ew'gen Wassern schwimmt.
Dort harre selig; denn die Seligen,
Sie können besser harren, als die Pilger,
Um deren Blick der Erde Nebel fließt.
Dann, wenn die Heidenfürsten sich erheben,
Zu bringen ihrer Völker Herrlichkeit
In Gottes Stadt, dann, Lieber, wirst auch du
An Perlenbändern einen Völkerstamm
Dir nachzieh'n; — Du der sel'gen Schaar voran,
Umreiht von einem Tausend holder Kinder; —

Die Lektionen, welche er seinem vom Studium der Kameralwissenschaften zur Theologie übergetretenen Bruder gab, waren für ihn ungemein angreifend, weil im Laufe derselben seine Gemüthszerrüttung stets bänglicher hervortrat, und auch durch eine gemeinsame Reise nach Königsfeld und Basel nicht gehoben wurde. Auf dieser Reise knüpfte der Vollendete manche theure Bekanntschaft mit Brüdern an, deren Liebe und Handreichung ihm späterhin zu großem Segen gereichte. Ueberhaupt aber zeigte sich an ihm jenes untrügliche, von dem Apostel Johannes angegebene Kennzeichen der ächten Wiedergeburt: „Wir wissen, daß wir aus dem Tode in's Leben gekommen sind, denn wir lieben die Brüder.“ Er schloß sich nicht allein an die vortrefflichen Männer, Dr. Joh. Fried. Flatt und Dr. Steudel in Tübingen, an die sel. Dekane Schmid in Böblingen und Zeller in Herrenberg, an die Pastoren C. A. Dann in Mössingen und Weißmann in Dußlingen, als ein lernbegieriger, dienstwilliger Freund und Schüler an, sondern er besuchte auch in Tübingen die christlichen Erbauungsstunden frommer Professionisten und Weingärtner, ohne sich dessen im Mindesten zu schämen. Denn so sehr er die christliche Wissenschaft achtete, wo er sie nicht zu einer einseitigen Verstandes-Cultur entwürdigt, sondern lebenskräftig den ganzen Menschen erfassen und durchdringen sah, so wenig hielt er die wahre Gotteserkenntniß an eine einzelne Fakultät gebannt, wußte es vielmehr gewiß, daß gerade bei den treuen, Jesu kindlich glaubenden Seelen die edelste, ungetrübteste Weisheit ist, und daß der Vater der Geister noch heutiges Tags, wie vor Alters, den Unmündigen die Geheimnisse seines Gnadenreiches am liebsten und völligsten offenbart, und zwar also, daß sie durch Seinen Geist wissen können, was ihnen von Gott gegeben ist. — Ihm imponirte daher kein menschliches System, sofern es nur durch logische Variationen und weltliche Zusätze modificirt war; seine Aufgabe war ihm durch und durch ein Suchen des neuen Lebens, das ihm in der Gnade und Wahrheit Jesu Christi entgegenglänzte, und wie Paulus alles Andere, was ihm früher Gewinn geschienen, sofort für Schaden und Unrath achtete, damit er Christum gewänne und in Ihm erfunden würde: so streckte sich auch Hofacker mit allen Kräften nach dem gleichen, ihm durch die himmlische Berufung vorgehaltenen Kleinod: den Sohn Gottes, und in Ihm das ewige Leben zu gewinnen. — Darnach rang er auch nicht umsonst; seine einsamen Gebete fanden ein gnädiges Gehör bei dem Herrn, und weil er Ihn von ganzem Herzen suchte,

fand er Ihn auch auf die seligste Weise, obwohl ihm auch ein Pfahl in's Fleisch dazu gegeben ward, damit er sich der Gemeinschaft seines Heilandes nicht überhöbe.

Er bekannte mir einmal in einer vertrauten Stunde eine dieser herrlichen Erfahrungen. Nach einem langen Flehen vor Jesu sei ihm plötzlich gewesen, wie wenn der Herr in Seiner gottmenschlichen, sanftmajestätischen Persönlichkeit aus einem Vorhang vor ihn hintrete; ein Meer von himmlischer Lebenskraft und Wonne habe ihn durchströmt und ein solch heiliger Schauer all sein Gebein durchdrungen, daß er stracks auf sein Antlitz gefallen und in überschwänglicher Entzückung vor Ihm liegen geblieben sei mit dem Seufzer: „Nur Du! Nur Du!" — Und wahrlich, Dieses und Aehnliches, es war keine Schwärmerei, keine illuminatistische Verzückung, denn Hofacker machte niemals ein Aufheben davon, und ich erinnere mich nur einmal noch aus späterer Zeit eines ähnlichen Wortes, als er eines Abends in seiner Stuttgarter Wohnung auf einer Kommode saß und holdselig vor sich hin lächelte. Warum bist du denn so vergnügt? fragte ich ihn. Sollte ich nicht vergnügt seyn? antwortete er, — der Heiland ist ja so unaussprechlich lieb und gut gegen mich! — dann führte er mich an's Fenster, und sprach: ach, siehe da hinauf! — siehst du? ein ganzer Himmel voll Gnade ist über uns hergespannt! — Und als ich zu ihm sagte: wollte Gott, ich wäre wie Du, glücklicher Louis! erwiederte er: Wie ich? — Siehe, ich bin in mir selbst elender als elend; wenn der ärmste Galliote nicht in den Himmel kommen kann, dann komme ich auch nicht hinein; es liegt nicht an einem Menschen, nicht an Jemandes Wollen oder Laufen, sondern lediglich am Erbarmen Gottes! — Dieser in der Demuth erhabene, in der tiefsten, beschämendsten Selbsterkenntniß selige, doch immer weiter strömende Sinn stand auch mit Lichtzügen auf seinem edeln Angesicht, und es werden's noch Viele wissen, wie sein von einer himmlischen Weihe beglänztes Haupt, an welchem die einfach geschlichteten Locken zu beiden Seiten hinabfielen, späterhin einen so tiefen Eindruck auf das Volk machte, wenn er die Kanzel betrat, daß Manche deß keinen Hehl hatten, es sey ihnen allemal zu Muthe, wie wenn der Heiland selbst dastünde und aus ihm herausredete.

Einen Beleg zu dem sittlichen Freimuthe unseres sel. Freundes im Bekenntniß Christi gibt folgende Anekdote, die er mir einmal aus seinem späteren Studienleben erzählte.

Er fuhr eines Tags von Heilbronn nach Stuttgart mit dem Poſtwagen zurück, in welchem ſich ein Student der Theologie aus Heidelberg befand; dieſe Beiden waren, wenn ich nicht irre, vielleicht in einer ſ. g. Beichaiſe, die einzigen Paſſagiere, weßhalb ſich allmählig ein theologiſches Geſpräch unter ihnen entſpann. Der fremde Student, ein flotter Burſche mit einer ellenlangen Tabacks-pfeife, mochte die verkehrte pauliniſche Milch (nicht die vernünftige des Petrus und des ciliciſchen Paulus) eingeſogen haben, und regalirte daher Hofackern mit einer Maſſe rationaliſtiſcher Einwürfe gegen das Evangelium, wogegen dieſer ihm einfach bezeugte, daß man daſſelbe, das von der Seligkeit in Chriſto, dem Gekreuzigten, auf hiſtoriſchen Grundlagen zeuge, durch dialektiſche Künſteleien einer ſtolzen Vernunft nicht umwerfen, wohl aber, bei gehöriger Herzenseinfalt und Demuth, als eine Gotteskraft zur Seligkeit in ſich erfahren könne. Davon wollte jedoch der Student nichts wiſſen, ſondern erklärte das für ſchwärmeriſche Anſichten, bis endlich Hofacker, den dieſer Prozeß langweilte, ihm entgegnete: „Ich merke eben aus Ihren Einwürfen, daß Sie weder ſich ſelbſt, noch den lebendigen Gott kennen.“ — „Somit bin ich,“ antwortete der flotte Student, — „ein Ketzer in Ihren Augen, und daher werden Sie mich wohl ſogleich zum Poſtwagen hinauswerfen!“ — O nein, erwiederte Hofacker, was mich betrifft, ſo mögen Sie friedlich und unangefochten neben mir ſitzen; ſehen Sie ſich aber vor, daß Sie einſt dort drüben nicht hinausgeworfen werden! — Der Dialektiker verſtummte und wölkte einen Tabacksnimbus um ſich her. —

Von den Demüthigungen, die mit ſeinem lichtsvollen Glaubensleben als dämpfende Zuthat ſich vereinigen ſollten, ſey hier nachträglich noch dieſes bemerkt. Als Hofacker am 18. Aug. 1820, Mittags 11—12 Uhr am Klinikum in Tübingen vom Sonnenſtich darniederſtürzte, war eine Stunde zuvor Folgendes, was ich einem ganz glaubwürdigen Zeugenbericht entnehme, vorgegangen. Nach 10 Uhr unterredete er ſich mit einem Freund über die ſo eben gehörte dogmatiſche Vorleſung, und äußerte dabei: „Wenn man eben den Heiland nicht in jeglicher Stunde hat, ſo geht es übel.“ Auch gegen einen andern Freund bezeugte er kurz darauf, wie nur Jeſus ſein Herz befriedige und erquicke. — Als er nun nach Hauſe ging, begegnete ihm ein ihn nicht kennender Student, der ihm mit dem Gedanken nachblickte: „Das iſt ein ſtarker, blühender Mann: ſo möchteſt du auch organiſirt ſeyn!“ — Während er ihm noch nachſah, — ſiehe, da ſtürzte der Bewunderte wenige

Schritte vor ihm zu Boden, zerschlug sich in der Ohnmacht das Haupt konvulsivisch an einem Wetterableiter, und predigte ihm so unwissend die Vergänglichkeit aller irdischen Kraft und Schönheit. — Dieser Beobachter, von welchem die Erzählung selbst herrührt, eilte im ersten Schrecken davon, um einen Arzt zu holen; ein anderer, gerade vorbeigehender Student aber hob den Gefallenen auf, worauf dieser, unter freundlicher Mitwirkung des berühmten Kanzlers, Dr. v. Autenrieth, und eines andern Arztes, in das Klinikum gebracht, untersucht und verbunden wurde, — eine Procedur, bei welcher anfänglich eine Trepanation kaum vermeidbar schien. Doch wurde dieselbe von ihm abgewendet, und nach einem nahezu dreiwöchigen Krankenlager befand er sich durch die Gnade Gottes soweit hergestellt, daß er nicht allein mehrere Besuche, namentlich den ihm ungemein wohlthuenden Besuch des noch lebenden ehrwürdigen Missionärs, Felician Zaremba, der an seinem Bette knieend betete, empfangen, sondern auch auf Verlassung der Universität denken konnte, da die Studienzeit der Theologen gerade damals, zum Schaden für Viele, um ein Jahr abgekürzt worden war. Am 5. September 1820 versammelte sich ein Kreis von 18 Freunden um das Lager des Wiedergenesenden, um durch Gesang, Vorlesungen und Gespräche sich nochmals zu erbauen. Am Tage darauf reiste er nach Stuttgart ab, wo er seine Kur im elterlichen Hause vollenden, und ein Vikariat erwarten sollte. —

Dieses bezog er sofort in dem Marktflecken Stetten im Remsthal, wo er nur viermal predigte. Die Gemeine besuchte den Gottesdienst sehr fleißig, und seine klare, herzliche Darstellung des Wortes vom Kreuz erregte eine solche Bewegung, daß, wie er selbst schreibt, sogar ein vorheriger Separatist sich entschloß, die Kirche zu besuchen, wenn der neue Vikar predige.

Von Stetten aus schrieb er am 25. Sonntag n. Trin. 1820 einem vertrauten Freunde unter Anderem Folgendes:

1.

„Ich bin noch ziemlich angegriffen, was ich jetzt erst fühle, seitdem ich wieder zu arbeiten angefangen habe; doch habe ich, mit Gottes gnädiger Durchhülfe, mein Geschäft bis jetzt versehen können, wofür Er gelobt sei. Was soll ich weiter sagen? — Ich bin innerlich sehr arm, und habe Nichts, woran ich mich halten könnte, als die Barmherzigkeit Dessen, der mich geliebt und sein Leben für mich in den Tod gegeben hat. Ich habe kein Leiden,

als daß ich ſo arm bin, und nicht ſo arbeiten kann, wie ich gern möchte. Vielleicht iſt das Letztere deßwegen, daß ich mich nicht überhebe; denn ein guter Prediger zu ſeyn und zu werden, ſteckt leider tief in meinem Herzen. Ein Streben dieſer Art kann lauter ſeyn, bei mir aber iſt's noch unlauter; darum iſt mir bis jetzt ein Riegel vorgeſchoben. Ich weiß, daß es unſere ſchönen Worte nicht ausmachen, ſondern daß des HErrn Geiſt ſein Werk in den erwählten Seelen hat, und auch ein armes Wort mit bleibender Frucht ſegnen kann; aber doch weiß ich dieſes nicht ganz, nicht von Herzen, noch im völligen Glauben. — Wehe mir, wenn ich die Seelen zu mir bekehren wollte! Und doch ſteckt dieſes heimlich noch in meinem armen Herzen. Ich fühle tief: es iſt unbegreiflich, wie der Heiland ſolche verdorbene, eigenſüchtige Menſchen lieben kann."

„In Plieningen erwartet mich ein ſchweres Amt. Ich bin dort gleichſam Pfarrer, ſage: Pfarrer von beinahe 2000 Seelen, die ich für den HErrn werben, oder in der Gnade befeſtigen ſoll. Wenn ich auf meine Schwachheit und Verdorbenheit ſehe, und wie wenig ich noch meines HErrn wahrhaftiges Eigenthum bin, ſo erſchrecke ich vor dieſem Amte. Der HErr muß mir durchhelfen. Ich will mich an Ihn anklammern, „wie eine Klett' an's Kleid!" — Was will ich? Ich will immer Viel, und thue Wenig, denn mein Wille iſt ſchwach, ſammt meiner Kraft." —

„Was die Tübinger Studenten, auch die Beſſeren unter ihnen, betrifft, ſo bleibt es gewiß, daß das praktiſche Leben eine weit beſſere Schule iſt, als alle frommen Zuſammenkünfte. Ein Tropfe Trübſal thut mehr, als hundert gute Worte und Regeln. — Mein Bruder! laß uns Fleiß thun und nicht müde werden, dann werden wir nicht zu Schanden, wann Er erſcheint! Durch Alles Ihm nach! — „So lange Jeſus bleibt der Herr, wird's alle Tage herrlicher!" Dieß iſt mein Wahlſpruch, und bei dieſem und bei'm 23ten Pſalm wird's bleiben. — Es ergeht gegenwärtig viel Kummer über meine Familie. Ach, wenn wir den HErrn nicht hätten, vor Wem ſollten wir dann unſer Herz ausleeren? Wer würde ſich unſer erbarmen, wenn Er nicht wäre, der ewig Erbarmende? — Auf keine Menſchengunſt, auf keine Menſchenliebe darf man trauen; aber ein Fels bleibt ewiglich ſtehen, — er heißt Jeſus Chriſtus. — Ich möchte Dir noch viel dieſes Inhalts ſchreiben, denn es erquickt meinen Geiſt; aber ich will jetzt lieber was Noth thut Ihm ſelbſt ſagen."

„Noch Eins! — Laß Dich gegen Brüder in Christo, welche die Welt kurzweg Pietisten nennt, nicht durch Vorurtheile einnehmen. Die Welt dichtet ihnen allerlei schlimmes und tolles Zeug an, aber es ist meistentheils nicht wahr, oder aus einem falschen Lichte betrachtet und schadenfroh vergrößert. Jeglichen, der ernstlich nach seiner Seligkeit strebt, und den Namen Jesu frei vor aller Welt bekennet, achte Du, mag er auch Eigenheiten, ja sogar Abgeschmacktheiten haben, welche er will. Das thut nichts. Wir haben Alle genug Thorheiten in uns. Alle, die den HErrn Jesum Christum suchen, die liebe Du und behandle sie mit Liebe; denn der Zorn des Teufels gegen die Kinder Gottes ist in jetzigen Zeiten groß; darum halte Dich zu unsern Brüdern und lasse Dich nicht abwendig machen; sey es auch allein im Geiste, so halte Dich doch zu ihnen! (Denn siehe, — so drückte er sich in einem Briefe an mich, den Schreiber dieser Linien, einmal aus — der Welt ist in ihrem vornehmen, hochmüthigen Sinne nichts unausstehlicher, als ein armes, sünderhaftes Herz, das kindlich und frei sich zu Jesu, dem Lamme Gottes, bekennt. — Da schütten die Kinder des Zorns Alles geschwind in einen Kessel, schlagen die ihnen unbequemen, unwillkommenen Eindrücke, die von den Bekennern Christi oft ganz stillschweigend an sie ergehen, mit einigen Stich- und Schimpfworten oft ungeprüft hinweg, und glauben dann Wunder welchen Dienst sie der Wahrheit und der ächten Bildung, oft sogar der Kirche selber erzeigen, wann sie recht tapfer über die armen Bekenner des Heilandes, die freilich auch noch Sünder und unvollkommene Leute sind, herfallen, und sich unter allerlei Vorwänden über die ihnen beigemessene Heuchelei mausig machen. Gegen ihres Gleichen ist freilich die Welt überaus tolerant, und erweist ihren Gesellen eine Nachsicht, die sie den Kindern Gottes nie zu Theil werden läßt. Ich versichere dich: ein stolzer, hochmüthiger Weltmensch sitzt z. B. in einem Gasthofe gewiß viel eher zu einem Weltsünder, der einen saubern Frack anhat, hin, und wenn derselbe auch als ein Hurer, Ehebrecher, Säufer und Flucher bekannt ist, ehe er an einem Tisch sitzen mag, wo ein armer Reisender sitzt, der ihm als ein Pietist bezeichnet wird. — Denn dieser arme Mensch, den er im Voraus verachtet, könnte mit ihm vielleicht ein Gespräch über den neuen inneren Menschen anfangen, und da käme er in die jämmerlichste Verlegenheit, weil er keinen in sich hat. Daher hält er sich lieber fern, und freut sich allerlei aufzutreiben, womit er seine Feindschaft wider den Heiland und

ſein Volk auf einige Zeit excuſiren und ſeinen inneren Tod bemänteln kann.) — Ich bitte Dich bei der Liebe Chriſti, daß Du Dein Herz nicht laſſeſt fangen und abwendig machen von den Glaubigen! Sie mögen noch Fehler und Gebrechen an ſich tragen, welche ſie wollen: ſie ſind dennoch Gläubige und durch's Blut des Sohnes Gottes erkauft. Du brauchſt nicht immer gerade äußerlich mit ihnen verbunden zu ſeyn; aber das Siegel der geiſtigen Verbindung und der Liebe ſuche Du unverletzt zu bewahren! Der Herr ſtärke Dich!" —

Schon nach 16 Tagen wurde er auf das ſtarkbevölkerte Pfarrdorf Plieningen, 2 Stunden von Stuttgart, verſetzt, und dort begann ſeine Wirkſamkeit durch jene gewaltige, unmittelbar an's Herz dringende Predigtweiſe, wozu ihm eine ſo eigenthümlich ſeltene ἐξουσία (Matth. 7, 29.) verliehen war. Aus jener Zeit haben ſich mehrere, ſeinen Freunden ungemein theure Briefe erhalten, und da es nun Zeit iſt, dieſen Jünger des HErrn ſo viel möglich ſelbſt reden zu laſſen, ſo theile ich hier ein ausführlicheres Circular-Schreiben von ihm aus einer brüderlichen Paſtoralcorreſpondenz mit wenigen Auslaſſungen mit, damit man daraus ſeine geſammte damalige Herzensſtellung erkennen möge. Der Brief iſt vom 4. Sonntag p. Epiph. 1821.

2.

„Seitdem ich hier bin, habe ich die gnädige Durchhülfe des HErrn oft erfahren dürfen, ſo daß ich mit Wahrheit ſchreiben kann: ich bin nicht werth aller der Barmherzigkeit und Treue, die der HErr an mir gethan hat. — — Von Stetten wurde ich hieher berufen, und befinde mich nun über 2 Monate hier. Wo ſoll ich da anfangen, wo enden? Wie kann ich die Treue des HErrn, der mir bisher nach ſeiner großen Barmherzigkeit durchgeholfen hat, bei aller Untreue von meiner Seite, genugſam preiſen? —

„Das erſte Mal predigte ich hier am Andreasfeiertage. Ich ging mit ſchwerem Herzen auf die Kanzel und ſagte meinen Zuhörern aus Gelegenheit des Evangeliums: „daß ich gekommen ſey, ſie zu fiſchen; und ſodann, wie ich ſie fiſchen wolle." — Weil ich mehr Freimüthigkeit im Vortrag habe, als mein Vorgänger im Vikariat, ſo erregte mein Vortrag nicht geringes Aufſehen. Am Advent war die Kirche voll Menſchen, und bis daher nimmt die Menſchenzahl nicht ab, ſondern zu, ſo daß viele Fremde aus benachbarten Dörfern in die Predigt kommen. Der Hunger nach dem

Worte Gottes ist groß, aber wenige sind der Arbeiter. HErr, sende Arbeiter in deine Erndte!

„Die Leute machen Viel aus mir, und ich gefalle mir nicht selten darin; es gibt aber keine größere Sünde für einen Prediger, als Selbstgefälligkeit. Ich muß abnehmen, Christus muß zunehmen! So soll ein Knecht Christi denken. Was meine Predigten betrifft, so thue ich den Mund so weit auf als möglich, das heißt: ich mache keine Brühe um die Wahrheit herum, was ich auch nicht könnte, sondern sie kommt ganz trocken heraus. Ich habe auch nicht die Regel, durch den Verstand auf das Herz zu wirken, was, wie ich glaube, nur bei erleuchteten Menschen, wo Verstand und Herz im Einklange stehen, möglich ist: sondern ich nehme, so oft es geschehen kann, das Herz in Beschlag. Auf dieses suche ich geradenwegs und im Sturmschritt loszugehen und es als eine Festung zu erobern. Ich glaube in dieser Hinsicht, daß die Gaben weislich verschieden ausgetheilt sind. Der Eine ist ein Johannes (Vorläufer und Bußprediger) und muß die Schafe in den Stall hineintreiben; der Andere muß die Schafe im Stall füttern, damit sie nicht verhungern oder ausreißen. Wer das Erstere zu seinem Hauptgegenstande macht, kann auch denjenigen, die schon im Stalle sind, große Dienste erweisen, daß sie sich nämlich stets tiefer in den Stall hineinmachen; wer aber nur füttern will, wird Diejenigen, die noch irren, nicht so leicht zu der ungewohnten Nahrung herbeilocken. Doch die Gaben sind verschieden. Ich bin hier meistentheils ein Treiber, wozu mir mein Aeußeres nicht wenig zu Statten kommt.

„Ein Prediger, der keinen Beifall findet, ist viel näher am Reiche Gottes, hat viel weniger Schwierigkeiten zu überwinden, als wenn die Leute ihm überall her nachlaufen. Die Schmach ist für den Menschen etwas Arzneimäßiges, während die Ehre solch ein eitles Herz, wie das meinige, aufbläht. — Soll aber der Heiland gar keine Prediger haben, die Beifall finden? Soll man deßwegen wünschen, nicht zu gefallen, oder daß einem die Leute aus der Kirche laufen? Das sey ferne. Durch Ehre und Schande muß ein Christ hindurchgehen unverrückt, bis er zum Ziele kommt und die unvergängliche Krone empfäht. Ja, danken soll man, wenn der Heiland durch mich oder durch Dich etwas Gutes schafft in seinem Reiche. Ich hatte in dieser Hinsicht am Anfang meines Hierseyns eine seltsame Geschichte mit meinen Predigten. Ich fühlte, daß ich dieselben nicht genug in der Einfalt mache, daß viele Eitelkeit,

viel unruhiges Sorgen mit unterlaufe. Da wurde mir's einmal im Geiſte verwehrt, eine Predigt auf den 2ten Advent zu ſchreiben. Ich wollte ſie nämlich anfangen, — da überfiel mich auf einmal eine ſchreckliche Angſt, und ich konnte, ich durfte dieſe Predigt nicht machen. Ich fing an zu diſputiren, wollte die Angſt durch's Gebet wegtreiben, — allein ich durfte die Predigt nicht ſchreiben. Ich hielt mir alle Beweggründe, alle Pflichten gegen meine Gemeinde vor, — es hieß immer: du darfſt nicht! — Ich ſchlief darüber, fing den andern Tag wieder an, trieb mich den ganzen Vormittag mit den gleichen Gedanken um, und wollte dem Heilande die Sache annehmlich machen: Er möge es mir erlauben. — Du darfſt nicht! hieß es immer wieder. — Endlich ging ich in meiner Störrigkeit ſo weit, daß ich Looſe zog. War das aus der Einfalt?! Es hieß: Du darfſt nicht! — So ließ ich's dann gehen; jetzt aber ſchreibe ich ſie wieder. Jedoch nicht blos wegen der Eitelkeit wurde mir das Schreiben jener Predigt verboten; es war noch etwas Anderes, — es war der Sorgengeiſt, der mich beim Verfaſſen der Predigt überfallen hatte, und den mir der HErr austreiben wollte. Gleich beim Eintritt in's Vikariatsleben nämlich dachte ich immer: wo wirſt du aber doch Stoff genug hernehmen, daß du dich nicht auspredigeſt? ſo ein Paar Ideen, welche du haſt, halten in der That nicht aus! — Mit dieſen und ähnlichen Gedanken ging ich auf's Vikariat und hatte große Sorgen. War eine Predigt gehalten, ſo dachte ich: jetzt haſt du Alles geſagt, was du weißt; das nächſte Mal weißt du nichts mehr. Darum fing ich ſchon am Montag die Arbeit meiner Predigt an, und trieb mich beinahe die ganze Woche damit herum, ſtand mit Sorgen auf, ging mit Sorgen in's Bett, und that mein Amt mit Seufzen, nicht mit Freuden. Darum ließ mir's mein HErr nun nicht mehr zu, die Predigt zu ſchreiben; „es beruht nicht auf deinem eigenen Kopf!“ wollte Er mir ſagen, — „Ich bin's; halte dich an Mich, armer Menſch! Wenn Ich dir nicht helfe, dann gehet dir's freilich aus.“ — Gottlob! es iſt mir bisher nicht ausgegangen; ich bringe alle Sönntage das Nämliche auf die Kanzel, und doch nicht das Nämliche. Es iſt dieß ein Wunder vor meinen Augen; denn ich habe es nicht gethan, könnte es auch nicht thun; der HErr aber, der mir bisher geholfen hat, wird mir auch fernerhin helfen. Als Regel ſtelle ich deßwegen auf: Wer Chriſtum prediget, und zugleich nach Ihm jagt, dem gehet es nicht aus; aber deine eigene Weisheit iſt auszuſchöpfen, denn ſie iſt in einem

Gefäß, und ein Gefäß hat einen Boden; die Weisheit Christi aber ist unergründlich; von Seiner Fülle müssen wir Alle nehmen Gnade um Gnade.

„Große Erfahrungen mache ich auch am Krankenbette. Ich pflege 6—8 meiner Kranken an einem Nachmittage zu besuchen. Da kommt man freilich an gar verschiedenen Personen herum. Bei dem Einen muß man geben, bei dem Andern holen, doch meistentheils mehr geben als holen. Ich muß dabei Manches reden, was nicht gerade aus dem Glauben, sondern auch aus dem Wissen geht. Da kann ich nichts sagen, als daß der HErr möge mein Elend, und was ich schlecht gemacht habe, gut machen. Doch, wenn ich oft am ärmsten bin, wenn mir aller helle Blick auf Gott und Ewigkeit weggenommen ist, und ich den HErrn bitte, mir in meiner Armuth etwas für die Kranken zu schenken: da geht's oft recht gut, manchmal viel besser, als wenn ich in halbem Vertrauen auf eigene Kraft oder auch nur in halber Zuversicht auf Gnade hingehe. Wenn ich von einem Hause zum andern wandle, pflege ich den HErrn anzurufen: „schenke mir wieder etwas!“ — Doch haltet mich nicht für fromm, geliebte Brüder, — welches ich gar nicht bin, sondern ich bin, — ich schreibe die Wahrheit — ein elendes, untreues Geschöpf. Es fehlt mir noch sehr am wahrhaftigen Geiste des Gebets, und so lange ich diesen nicht habe, kann's auch nicht besser mit mir werden. Ich bitte Euch, l. Br., daß Ihr den HErrn darüber für mich anflehet, insbesondere, daß Er mich möge treuer machen, sey es durch was es sey; denn die Gabe des Gebets ist vornämlich an die treue Bewahrung seiner Gnade gebunden. Er schreibt auch Bedingungen bei der Gnade vor. Es liegen einem Seelsorger schwere Sorgen auf dem Gewissen, nämlich Seelen, die ihm der HErr anvertraut hat, daß er sie weiden soll. Aber was nützt alles eigenmächtige Weiden? für seine Gemeine beten, ist eine Hauptsache. Dann sind wir erst wahrhaftige Priester Gottes, wenn wir die Seelen mit unsrem Gebete vor Gott vertreten, d. h. gleichsam, — denn das eigentlichste Vertreten gehört Christo, dem einzigen und ewigen Hohenpriester. Ohne eifriges Gebet für die Gemeinde wird auch keine Liebe im Herzen des Seelsorgers gegen seine Seelen stattfinden, und ohne Liebe kann ein Mensch nichts Wahrhaftiges wirken.

„Mit der christlichen und brüderlichen Fürbitte, l. Br., bin ich — ich gestehe es Euch, — oft übel daran. Es treibt mich beständig zur Fürbitte, und doch ist jedesmal mein eigenes Elend

Sie knie'n, geschmückt mit ew'gen Friedenskränzen,
Vor Jesu Thron; — in jenes Tages Glänzen
Wird dein Gebet die volle Frucht empfah'n! —
Fleug auf, — durch jene Sonnen geht die Bahn!

XIII.

Der Zurückgebliebene.

„Scheide nun, o Bruderseele, —
Laß zum Feste mich hinauf!
Denn des Ewigen Befehle,
Sie gebieten unserm Lauf.
Ohne Makel, ohne Wehe,
Seh' ich dich im ew'gen Licht,
Doch zur dritten Himmelshöhe
Steigen deine Flügel nicht.

Lieber, den mit seinem Blute
Unser Jesus noch geweiht!
War nicht jegliche Minute
Ewig wichtig in der Zeit?
Schleunig galt es folgen, lieben,
Da der HErr vom Himmel sprach;
Ach, wer dort zurückgeblieben,
Stehet hier den Siegern nach!

Möcht' ich nicht mein Alles theilen,
Meinen Lebenskranz mit dir?

ſo groß, daß ich nicht mit getroſtem Herzen für Andere bete, vielmehr denke: „was treibſt du, daß du für Andere beteſt, während dir ſelbſt Alles fehlt? Was wird Gott auf dein ſündiges Gebet für Andere hören?“ Denn in der Fürbitte erheben wir uns zu einem prieſterlichen Stande; nun aber muß ein Prieſter innere Würde, inwendigen Beruf dazu haben, und daran fehlt es bei mir. Auch geſchieht mir das Gebet überhaupt noch ſauer, und darum beſonders auch die Fürbitte, weil ich den Nächſten noch nicht liebe, wie mich ſelbſt; da gibt es denn ein kümmerliches, knechtiſches Weſen ab. Doch der Sohn wird mich frei machen, ſo ich ſeiner Schule nicht entlaufe; ich glaube, man muß durch ſolcherlei Stände hindurchgehen, und darf nicht daraus weichen, bis der HErr einen frei macht.

„Meine Gemeinde iſt mit mir zufrieden, und meine bisherige Predigt iſt, wie ich glaube, nicht ohne bleibenden Segen geweſen. Doch der HErr allein kennet die Herzen. Wir ſtreuen aus und warten, bis die Frucht gedeihe; aber der Feind iſt auch geſchäftig, beſonders in jetziger Zeit. Ich fühle es deutlich, daß nun eine Zeit des Sammelns iſt; es iſt eine Gnadenſtimme ausgegangen von dem Lebendigen und ſpricht: kommet zu Mir, ihr Menſchenkinder! Denn wo iſt ein ſolcher Hunger je erfunden worden nach dem Worte Gottes, wie in unſerer merkwürdigen und entſcheidenden Zeit? Wann war ein ſolcher Drang, ich ſage nicht von Kindern Gottes, ſondern von Weltkindern, die Wahrheit zu hören? Wann waren ſolche Züge des Geiſtes? Ihr könnet's an Euern eigenen Herzen ſpüren, was der HErr gegenwärtig thut. Merket auf! Es werden Kräfte ausgegoſſen werden. Laſſet uns dieſe Zeit treulich benützen, ſowohl zu unſerer eigenen, als auch zu Anderer Gründung und Feſtigung im Glauben, in der Liebe und in der Hoffnung, damit wir uns waffnen auf die Stunde der Verſuchung! — Ich leſe jetzt fleißig in der Offenbarung Johannis und in Dr. Bengel's Auslegung, doch ohne vorgefaßte Meinungen über menſchliche Deutung. Unſre Pflicht, die wir Andere unterrichten und ſelbſt ſelig werden ſollen, iſt es, zu achten auf das prophetiſche Wort. Man hat meiſt eine halbe Angſt, ſo in die Zukunft hineinzuforſchen; das iſt aber auch nicht nöthig; wer redlich forſcht, dem wird der HErr verleihen, was ihm in der Gegenwart von nöthen iſt.

„Letzte Woche war ich im Examen in Stuttgart, welches man uns ſehr erleichterte. Ich nannte in meiner Predigt alle natürlichen Menſchen „Sünder und Feinde Gottes, bis Chriſtus dieſe Feindſchaft zerſtöre,“ und fing gerade an, ein wenig in Eifer zu

gerathen, — da kam der kalte Streich: Satis est! — Was mich immerfort am meisten freuet, das ist, was Luther sagt: „Das Wort sie sollen lassen stahn, und kein'n Dank dazu haben!" — Wenn einem Anderen etwas sauer wird, das er Pflichten halber thun muß, so dankt man ihm gewöhnlich noch dafür. Wer aber Christum nicht lieb hat, der muß erstens ganz gegen seine Neigung das Wort, das er vielleicht lieber zerreißen möchte, stehen lassen; zweitens bekommt er nicht einmal einen Dank dazu, besonders, wenn er ein Theologus ist. —

„Ein Hauptbedürfniß des menschlichen Herzens, wenn Etwas aus ihm zum Lobe der herrlichen Gottesgnade werden soll, ist Einfalt, — bei der Welt genannt: Dummheit und Schwärmerei, aber köstlich vor Gott. Nicht, daß man sich dumm anstelle, sondern kindlich anhange und unverrückt dem treuen Heiland, der uns bracht hat in's rechte Vaterland. Das möchte ich besonders Euch lieben Tübingern rathen. Ihr armen Leute habt wohl die Köpfe voll gelehrten Zeugs (oder auch nicht). Unsere Welt und unsere Theologie ist so voll Unglaubens, daß man blutige Thränen weinen weinen möchte. Die Versöhnungslehre besonders werdet ihr nicht ausdenken! Sie ist von den heutigen Theologen, auch von den orthodoxen, auf einige Begriffe ihres eigenen Kopfes, auf Gerechtigkeit, Heiligkeit und Liebe Gottes zurückgeführt, und alles Uebrige erklärt man für Bilder und Allegorien. Lasset Euch von dem Geiste der Wahrheit einführen in das hohepriesterliche Geschäft Christi, wie es die Hebräer-Epistel ausweiset! Ihr werdet Thorheit in den Augen unserer heutigen Begriffs-Philosophie, die beständig nach ihrem eigenen Schatten hascht, aber die tiefste Weisheit finden, nämlich göttliche Weisheit, die nur Eurer eigenen hochweisen Vernunft Thorheit ist. Die ältere Zeit lieferte viele solche kindlich auf der göttlichen Thorheit ruhende Bücher, die neuere fast keine. Besonders aber lasset Euch nicht Alles in Begriffe hinauftreiben; lasset Euch nicht Alles in elenden, vorübergehenden Gedankenformen zerschmelzen! In der Bibel ist lauter Realität; aber der Geist Gottes muß in die Wahrheit einführen. — —

„Euch Allen, besonders aber Denjenigen, die schon ausgegangen sind, des HErrn Wort zu verkündigen, wünsche ich Weisheit, Kraft, Geduld, Liebe, damit Ihr wachsen möget im HErrn. Um was ringen wir? geliebte Brüder, nicht um elende Güter, nicht um Staub, sondern um jene Krone, welche uns Er reichen wird, der uns so unaussprechlich lieb hat, unser lieber Heiland,

welcher ſey hochgeprieſen von uns! Der Friede Gottes, der höher iſt als alle Vernunft, der erhalte unſere Herzen, daß wir mit Freuden warten und in Geduld auf die Offenbarung des Gekreuzigten, unſers Heilandes, welche Er zeigen wird zu ſeiner Zeit. Er kommt bald, und ſein Lohn, ſein großer Lohn mit Ihm. So wir nun hier beſtehen, Ihm unſer Herz rein darbringen, unſere Seelen Ihm weihen, und Ihn lieben von ganzem Herzen: ſo wird Er uns auch bekennen vor ſeinem himmliſchen Vater. — Zu Was ſind wir berufen? — Laſſet uns Das nicht aus dem Auge verlieren, ſondern den Kampf kämpfen, zu dem wir verordnet ſind, und Glauben halten! — Dann ſind wir hier ſchon ſelig, und noch völliger dort bei Ihm, den wir lieben. —

Euer Bruder in Chriſto, Hofacker.

In einem andern Briefe ſchreibt er, etwa 3 Wochen ſpäter, als ſich ſein früheres Leiden wiederholte, und er bereits nur mühſam ſein Amt verſehen konnte, an einen alten, vertrauten Freund S. unter Anderem Folgendes:

3.

„Es freut mich für Dich, daß Du an einer Gemeinde ſtehſt und im Segen arbeiteſt. Wir haben einen unausſprechlich guten Heiland. Wer, der ſich in ſeine Schule begibt, darf Ihn nicht als einen ſolchen erfahren? Ihn anzupreiſen, ſoll mein beſtändiges Geſchäft ſeyn und bleiben, die Welt mag dazu machen was ſie will, — mag ſie lachen oder weinen. Doch habe ich bis jetzt noch wenig Spott von der Welt erfahren, vielmehr Ehre. Es iſt ein großes Geſchrei von mir in der ganzen Umgegend; dabei erfahre ich innere und äußere Demüthigungen, ſo daß ich über die Leute lachen muß, die einen Propheten aus mir machen. O Ihm, unſerm einzigen Meiſter und Heiland, ſey ewig Dank für Alles, was Er thut, daß Er mich nicht im Eigendünkel, wozu unſere Natur ſo ſehr geneigt iſt, verderben läßt! Dabei habe ich um ſo mehr aufzumerken, daß ich dereinſt nicht als ein ungetreuer Haushalter erfunden werde, weil eine Predigtgabe wirklich in mich gelegt zu ſeyn ſcheint. Nicht ſage ich mir das zum Ruhme; Er, der ſie gegeben hat, kann ſie ja wieder nehmen. Ihm gehört ſie; aber ſo lange Er will, ſoll ich dieſe Gabe mit Treue und Gewiſſenhaftigkeit zu Seiner Ehre verwenden. Mein lieber S.! Wir ſind Arbeiter im Weinberge des HErrn; ſo Er nun will, daß wir von unſerer Arbeit aufhören ſollen und unſere Spaten niederlegen und

Feierabend halten: wie selig muß es da seyn, nach gut vollbrachter Arbeit und in Seinem Verdienste zu ruhen! Was will ich damit sagen? — Das will ich sagen, daß wir, die wir noch spät in den Weinberg des HErrn gesendet werden, desto mehr Fleiß thun sollen, weil die Zeit der Ernte so nahe ist. Da ist noch zu rufen mit aller Kraft, mit allem Eifer, daß die ganze Welt es hört; es ist noch in die Sünderhaufen hineinzurufen, daß es durch die verstocktesten Herzen bringt: „Jesus nimmt die Sünder an!" Das muß unsern Hauptruf ausmachen.

„Der Heiland muß übrigens Alles geben. Wir wollen uns hüten vor allen Selbstbesserungen ohne Ihn, — denn diese kommen vom Argen. Es gibt auch manche Erweckte im Lande, welche sich in eigener Kraft bessern wollen. Erraut. Wir bleiben bei Ihm, der uns Alles seyn soll, und hüten uns vor selbsterwählter Geistlichkeit. Wir wollen nicht besser seyn, als Er uns haben will. — Ich danke Gott, daß ich in meinem Inneren etwas mehr zur Ruhe komme; das kommt daher, weil ich mehr auf Gnade provocire. Gnade ist's, wenn ich einen Blick vom Heilande erhalte, denn Er ist mir keinen schuldig. Gnade aber ist's auch, wenn ich oft keinen von Ihm bekomme, denn dann ist's mir auch gut. Alles ist Gnade, und soll mir immer mehr werden, und ich gehe nicht zu Schanden dabei, — das weiß ich. Da muß die finstere Gesetzlichkeit weichen. O daß ich schon ganz in die Gnade versenkt wäre! Man geräth dann am wenigsten in Gesetzlichkeiten, Selbstheiligkeiten und Kasteiungen, und wird dennoch recht, ja, viel mehr in die Zucht genommen. — Daß doch der Sinn des Heilandes stets inniger auf uns überginge, besonders beim Predigen, so daß wir die Menschen, die vor uns stehen und die wir belehren und einladen sollen, recht auf dem Herzen trügen, und uns nichts dränge, als die Sehnsucht, sie als eine Beute in die Arme des HErrn Jesu zu führen! Das heißt dann ein Seelsorger seyn. — Ich küsse Dich, und wünsche Dir Gnade, Frieden und herzliches Erbarmen von dem HErrn der Herrlichkeit, der gekreuziget, aber wieder auferstanden ist, und nun lebt und regiert in alle Ewigkeiten. Sein Tag scheint nahe zu seyn. Betet und wachet! Doch Alles so, wie Er es darreichet! Nichtwahr? nicht schöner wollen wir seyn, als daß wir mit seinem kostbaren Blute geschmückt vor Ihn treten. Das ist wahrlich schön genug! — Amen." —

Da der Verewigte auf seiner Pfarrei wegen Altersschwäche des Pfarrers, eines gewesenen Gymnasial-Professors (welchem er

bald hernach die Leichenrede hielt), alle amtlichen Geschäfte zu versehen hatte, so mußte er auch die sogenannte Vikariatstabelle verfertigen, von welcher sich nach seinem Tod eine Copie unter seinen Papieren gefunden hat. In dieser gab er sich mit einer Art von ernster Jovialität, welche sich in seinem kräftigen Naturell nie verläugnete, folgendes Zeugniß, von welchem er sich vielleicht eine um so nachsichtigere Aufnahme versprach, als der Dekan, an welchen es zunächst abging, sein eigener Vater war:

„M. Wilhelm Gustav Ludwig Hofacker, geb. den 15. April 1798 in Wildbad, wo sein Vater damals Diakonus war. — Er blieb bis in sein 14tes Jahr im elterlichen Hause, bestimmte sich sodann zur Theologie und besuchte das Pädagogium in Eßlingen, wo er unter der Leitung des damaligen Rektors Reuß anderthalb Jahre blieb; wurde sodann in das Seminarium in Schönthal aufgenommen, verweilte daselbst 1 Jahr, rückte hierauf nach Maulbronn, und von da nach 2 Jahren nach Tübingen vor. Hier blieb er 4 Jahre und kam sodann durch ein Königliches Dekret hieher. — Er kann sich für jetzt noch wenig den Privatstudien widmen, bis er gelernt hat, ein rechter Seelsorger zu seyn, wozu ihm Gott verhelfen möge. Doch liest er fleißig in der Bibel, die er für Gottes Wort hält, und welcher er kein menschliches Buch gleichstellt. Er glaubt auch, daß er aus ihr am Meisten lernen könne. Im Drucke hat er noch nichts herausgegeben, als einmal in Tübingen im ersten Jahre seines dortigen Aufenthaltes eine Piece*), die schon längst wieder vergessen ist. Er ist 6 Fuß, 2 Zoll groß, und kann das Loben noch nicht vertragen." —

Ob er jedoch dieses originelle Selbstzeugniß wirklich eingesandt, ist nicht mit Gewißheit zu verbürgen, jedenfalls war es von seiner eigenen Hand. —

Als eine Probe des Humors, welcher ihm zu Gebote stand, erwähne ich hier, im Vertrauen auf die freundliche Nachsicht der Leser, eines komischen Vorfalls aus seiner früheren Studentenzeit.

Im Herbst 1818 magistrirte unsere Promotion. Den Schluß der dabei Statt findenden Prüfungen bildete das s. g. **examen rigorosum**, dem, zur Erhöhung der Feierlichkeit, sämmtliche Professoren der theologischen und philosophischen Fakultät anzuwohnen pflegten. Hiebei kam es zuletzt auch an die philosophische Moral,

*) Jene Brochüre gab denen, welche nach Nordamerika auswandern wollten, eine Schilderung der dortigen Verhältnisse.

und nachdem der betreffende Professor die verschiedenen Beweggründe zu einem dienstwilligen, hülfreichen Mitleid erörtert hatte, wandte er sich zuletzt an L. Hofacker mit der Frage: „Nun, Herr Candidat, wenn ein armer Nothleidender Sie um eine Beisteuer aus Ihren eigenen Mitteln anspräche, würden Sie ihm dann, nach den bisherigen Prämissen, sofort eine Unterstützung verwilligen?“ — Nein! — war die ruhige Antwort des Befragten. — „Nun, warum denn nicht?“ entgegnete der überraschte und erstaunte Professor, dessen etwas melancholischer Ton gegen die heitere Stimmung des Jünglings einen wunderlichen Contrast bildete. — „Darum,“ — erwiderte dieser, — „weil ich meine Sachen am liebsten selbst esse!“ Dieses naive, possierliche Impromptu erregte eine allgemeine Heiterkeit, in welche selbst die serioseſten Herren Seniores mit hineingezogen wurden, denn es lag darin zugleich eine Art von Ironie auf die philosophische Moralität selbst. — Uebrigens bediente sich Hofacker nach seiner Bekehrung solcher Witze nicht mehr.

Einem seiner geliebtesten Freunde schrieb er von Plieningen aus (es sind hier zwei Briefe zusammengezogen) unter Anderem nachstehendes über seine innere und äußere Stellung:

4.

„Ich stehe hier einer Gemeinde von 2000 Seelen allein vor. Ach, da sollte ich ja nicht mehr vom Gebete weichen! Mein Herr Pfarrer ist bettlägerig und kann keine Feder mehr anrühren. Das lehrt mich aufmerken. Ach bete für mich, denn ich bin sehr schwach und elend, sehr arm, jämmerlich und blos; bis der Teufel des Ehrgeizes ausgetrieben ist, kostet's Mühe. Doch es wird ihn überwinden der Löwe aus dem Geschlecht Juda; ja, Du wirst ihn überwinden, HErr, mein Gott! —

„Glaube nicht, l. Br., daß ich so fromm sey, wie Du es aus diesen Aeußerungen schließen könntest; es ist nicht Viel dahinter! — Ich möchte manches Mal zweifeln, ob ich jemals zu einem evangelischen Prediger tauge. Ja, wenn ich allein dem HErrn folgte, und Ihn wirken ließe! Aber das ist gerade nicht der Fall. Ich fühle tief, daß es ein Anderes ist um einen Lehrer des Evangeliums, als um einen Tübinger Studenten der Theologie. Gott stärke uns! — Uebrigens habe ich auch viel Segen. Das Predigen ist mein Hauptkreuz; die Seelsorge ist mir angenehmer und lieber. Wenn ich einem Kranken zuspreche, so wird es mir' selber weh oder wohl um's Herz; — aber Predigen! — Rede ich in

der Einfalt? Das iſt die Hauptfrage. Nicht, um Menſchen zu gefallen, ſondern um Seelen zu erretten? — Darum hilf mir beten, mein Bruder, — anderer Angriffe der Finſterniß nicht zu gedenken! — Im Aeußeren bin ich wohl verſorgt; ich habe zwei Zimmer zu meiner Dispoſition, einſam, abgelegen, mit ſchöner Ausſicht auf das Albgebirg: vor mir das Schloß Hohenheim und Kemnath, und in letzterem meinen geliebten Bruder B., bei welchem ich alle Stunden mich erquicken kann. Du ſieheſt: der Herr legt mir Vieles auf, aber Er hilft mir auch tragen. An wiſſenſchaftliche Studien kann ich noch nicht denken; ich muß vorher predigen können, und das koſtet mich noch große Mühe. — Die Leute halten mich hier freilich für ein Genie, weil ich ſo jung ſey, und doch ſo unerſchrocken und gut predige. Ich meine es bisweilen auch; zu andern Zeiten aber, wenn ich vor Gott ſtehe, halte ich mich für einen erſchrecklichen Dummkopf. So wechſelt es ab, und ich glaube manchmal, es werde eher beim Letzteren bleiben." —

5.

Aus dem 2ten Briefe: — „Meine Geſundheit erholt ſich mehr und mehr. Ich kann dieß aber auch wohl brauchen bei meinen vielerlei Geſchäften, obwohl es mir meiſtens wohl dabei iſt, wenn ich einen ganzen Tag, wie heute, fortgearbeitet habe. Es iſt mir wenigſtens der Seele nach ſehr wohl; der Körper hat abgeſponnen, und die Seele kann mehr zum Frieden und zur Ruhe kommen, als wenn der Leib und alle Kräfte des Leibes ſo lebhaft ſind. Ich arbeite in großem Segen; meine Gemeinde liebt mich ſehr, und gibt mir ihre Liebe auf alle mögliche Weiſe zu erkennen. Meine Kirche iſt jeglichen Sonntag gepropft voll, auch eine Menge von Fremden aus benachbarten Orten findet ſich ein. Ich ernte von der Predigt des göttlichen Wortes bis jetzt nichts als Lob und Ehre, was für mich nicht heilſam ſeyn kann. Es muß eben mit mir dahin kommen, daß ich bei Ehre und Schande Sein verbleibe. Es wäre nun eine verkehrte Art, wenn ich mir weniger Segen wünſchen wollte; ich ſollte vielmehr Gott recht innigli ch loben können, daß er auf meine geringe, ſchülermäßige Arbeit ſolch einen Segen legen will; das aber kann ich noch nicht, und in ſoferne kann mir die Ehre, welche mir widerfährt, gefährlich werden, da ich überdieß von Natur ſo ſehr zur Ehrſucht geneigt bin. — Nun! der Heiland hat mich nicht hieher geſetzt zu ſterben, ſondern zu leben, darum wird's wohl gehen. Nur Das fordert Er von

mir, daß ich mich wahre und kämpfe und überwinde in Seiner Kraft. —

„Ich finde hier vielen religiösen Sinn, viel Zug und Neigung zum Christenthum; aber Vieles ist sehr oberflächlich: — gute Regungen, — aber sie vergehen oft wieder und werden vergessen. Doch wissen wir ja nicht Alles, was der HErr noch anrichten will. Es ist eine Sammelzeit; der gute Hirte sucht seine Schafe an allen Orten und Enden. Es existiren hier zwei Privat-Versammlungen, die eine mehr herrnhutisch, die andere mehr von der Partie Michael Hahn's. Ich bin bis jetzt noch in keine gekommen, — wenn ich aber hingehe, werde ich beide besuchen. Wir müssen über den verschiedenen Schattirungen des Christenthums stehen, und wenn wir im Lichte wandeln, so kann dieses auch wohl geschehen; denn das Licht schließt alle Farben in sich; dieses Licht aber ist Jesus Christus, — darum zum Lichte! — Ich habe heute über die Versuchungen des Teufels gepredigt: 1) wer ist der Versucher? 2) wen versucht er? 3) womit und zu was versucht er? 4) wie können wir seinen Versuchungen widerstehen? — Diese Predigt hätte den Vernunftsgeistern nicht gefallen, denn der Name des Teufels ist für unser überverfeinertes Zeitalter zu derb und zu stark. — Aberglaube und Unglaube muß jetzt der Teufel heißen. Ja freilich, Unglaube heißt er wirklich, — und auch Aberglaube; denn der Glaube an sich selbst, an das Eigene, das hoch seyn soll, oder an die gefallene Vernunft, oder wie man's sonst heißen mag, ist doch nichts Anderes als Aberglaube. — — —

„So lange es bei einem Menschen nicht zu etwas Völligem in Christo Jesu gekommen ist, bleibt er an Menschen und menschlichen Namen hängen, — das kann nicht fehlen. Ach, daß wir endlich einmal ganz und allein am Heiland hingen! Es soll zu etwas Ganzem bei uns kommen, denn Er will unser ganzes Herz. Halbheit und Lauigkeit ist Ihm zum Ausspeien! Ich achte Alles für Koth, auf daß ich Christum gewinne! — Das sollte unser Sinn seyn. In diesem Geiste laß uns Seelsorger werden! Ein bloßer Prediger ohne Seelsorge ist ein praktisch-theoretisches Unwesen und Unding. Darum möchte ich Dir wünschen, daß Du eine eigene Gemeinde hättest. Ich fühle mich ganz glücklich dabei, ob es gleich Vieles zu schaffen gibt. Die Postrelationen, Berichte, Relationen, Tauf-, Todten-, Ehebücher, Familienregister, Heirathsgeschichten und andere Tabellen nehmen gar viele Zeit hinweg. Es wäre sehr zu wünschen, daß das leidige Schreiberthum endlich

einmal aus unserer Kirche hinausgepeitscht würde. Die todte Form, das Phlegma, ist geblieben; aber freilich, wo kein Geist ist, da kann auch keiner walten. Man siehet die Pfarrer oft nicht mehr als Hirten, sondern als Schreiber, Polizeibeamte und Fleckenschützen an. — — Doch, was ereifere ich mich? — Ich bin ja selber noch kein wahrhaftiger Hirte, darf also das Joch wohl tragen, welches mir leider oftmals kein Joch ist, besonders dann nicht, wenn ich nicht rechtschaffen in der Liebe Christi stehe. — Nimm meine elenden Linien in Liebe hin! Unser lieber HErr Jesus Christus, der uns liebet, wir mögen Ihn lieben oder nicht, und uns erkauft und erlöset hat, auch wenn unser Glaube klein und schwach ist, — und uns zu Königen und Priestern gemacht hat, auch wenn man es uns noch nicht ansieht und wenn wir noch im hellen geistlichen Elend stehen, — unser ewig guter HErr und Heiland, der sich's so viel hat kosten lassen, daß Er uns erkaufte und erlöste: der heilige unsere Seelen durch und durch und ziehe uns mit allmächtiger Liebe in Seine Liebe hinein, damit wir nicht zu Schanden werden vor Ihm, sondern überwinden durch des Lammes Blut, und die Krone des Lebens davon tragen! Amen." — (Am 2ten Sonntag nach Epiph. 1821.)

Mehrere Wochen nach diesem Briefe vom 24. Februar 1821 schrieb er demselben Freunde von Stuttgart aus:

6.

„Mein lieber S.! Schon seit sechs Wochen bin ich wieder krank, und kann nichts versehen; mein Amt wird von den Nachbarn besorgt. Du kannst Dir denken, daß mir das nicht sonderlich wohl gefällt, aber der HErr führt in heilsame Schulen, und lehret uns selbst zuvor, ehe wir andere lehren. Doch geht es mit meiner Gesundheit wieder etwas besser, so daß ich hoffe, meine lieben Confirmanden selbst einsegnen zu können mit Gottes Hülfe. Ich liebe diese Kinder sehr, und sie mich auch. — Ich höre, daß Du mit Beifall predigest. Wo Evangelium verkündiget wird, da fehlt es jetzt nicht an Zuhörern. Laß uns nur wachen und ob unseren Seelen halten, damit wir nicht Andern predigen und selbst verwerflich werden, besonders uns nicht von Beifall und Zulauf bethören lassen. Ich darf nicht viel schreiben, weil meine Nerven bald angegriffen werden. Darum lebe wohl, lieber S.! Des HErrn überschwängliche Gnade stärke Dich und mich und Alle, die an seinen Namen glauben, auf den Tag seines Kommens!" (30. März.)

Diese brieflichen Auszüge lassen uns genugsam in die ernste, gottgeheiligte und nach demüthiger Lauterkeit in Christo ringende Seele Hofacker's hineinblicken. Da er in denselben auch meiner damals zum Glauben an Christum berufenen Seele mehrere Male liebend gedenkt, und ich jene Stellen nicht wohl mittheilen kann, so möge der christliche Leser mir die Freiheit gestatten, hier etwas Weniges über die Weise einzuflechten, wie Gottes Gnade diesen Jugendfreund als einen Rettungsengel für mein bis dorthin ungläubiges, in das Wesen eitler Phantasie und ungöttlicher Weisheit so tief hinein versunkenes Herz gebrauchen wollte. Ich thue dieß vor Allem zur Ehre Jesu, dann aber auch in dankbarster Erinnerung an diesen edeln Vollendeten, mit welchem mein Leben von dem Herbst 1820 an vierthalb Jahre hindurch auch äußerlich vielleicht am nächsten unter all seinen übrigen Studiengenossen verbunden wurde, weil ich das Glück hatte, als Vikar sein nächster Nachbar bei Stuttgart zu seyn, und ihn während jener Zeit, wo ich in seinem elterlichen Hause fast wie ein Sohn aus- und einging, in den mannigfaltigsten Lagen und Stimmungen genau zu beobachten, und meine innersten Gefühle und Erfahrungen mit ihm, meinem liebsten Freunde, zu theilen. Jene 42 Monate gehören zu den besten, gesegnetsten meiner Pilgerzeit, und nächst dem HErrn selbst ist es Hofacker, der auf die Bildung meiner, mir bis heute wesentlichsten und heiligsten Grundgedanken über das Evangelium Christi den kräftigsten und dabei unzudringlichsten Einfluß ausgeübt hat, mit dem ich daher auch täglich fortlebe, obwohl er längst gestorben ist, und welchem ich, wenn ich durch des HErrn unverdientes Erbarmen das ewige Leben erreiche, beim Wiedersehen das schöne Wort Theremin's zuzurufen denke: „Wir waren nie getrennt!“ —

Ich war am 7. November 1820 auf die nahe bei Stuttgart gelegene sehr volkreiche Pfarrei Feuerbach als Vikar eines betagten, an der Brustwassersucht tödtlich darnieder liegenden Pfarrers beordert worden, wo mir, dem zwar mit guten Vorsätzen versehenen, mit Jesus Christus aber durchaus unbekannten 22jährigen Jüngling sofort die volle Seelsorge für 2000 Seelen oblag. Mit stiller Wehmuth empfand ich die furchtbare Leere meines Innern und die Trostlosigkeit eines unfleißig, mit Nebendingen meistentheils phantastisch verschleuderten Universitätslebens, und bekenne dieses frei, weil es am jüngsten Tage ja doch zur Sprache kommt. So jämmerlich war es insonderheit um meinen Glauben an die heil. Schrift bestellt, daß ich in meiner ersten Predigt daselbst über die vom Tod

Aber ſchon beſiehlt zu eilen
Aufwärts eine Stimme mir.
Gönn' ich nicht das Ewigbeſte
Dir, dem alten Buſenfreund?
Doch du naheſt nicht dem Feſte,
Wo der Lebensfürſt erſcheint;

Wo mit ſanftem Strahlenblicke
Er die Seinen alle grüßt,
Wo der Ewigkeit Geſchicke
Er vor ihrem Aug' erſchließt;
Wo Er mit den Ueberwindern,
Wie dereinſt im Thränenthal,
Als mit ſeines Vaters Kindern
Wieder hält das Abendmahl.

Scheide, Bruder! laß mich wallen
Zu der Erſtgebornen Chor;
Send' aus deinen Friedenshallen
Einen Pſalm zum Feſt empor.
Liebend wird's der HErr vernehmen,
Und die Hand, die Großes gab,
Wirft aus Seinen Diademen
Eine Perle dir hinab.

Droben will ich dein gedenken,
Werd' aus duft'gem Himmelblau
In dein Herz herniederſenken
Einen balſamreichen Thau.
Faſſ' ihn auf! — nicht ew'ges Leben
Steht in deines Bruders Hand,

erweckte Tochter des Jairus nach vielerlei Umherhaſchen nur an dem Lachen der Verwandten ſtehen blieb, und daher das armſelige Thema behandelte: „Wie ein Chriſt lachen und nicht lachen ſolle.“ Ich ſchämte mich dabei vor mir ſelbſt, und auch die Gemeinde, die Evangelium erwartete, mag eher trauernd als lachend aus dieſer Predigt gegangen ſeyn. Es waren damals ſehr regneriſche, ſturmvolle Tage, und ich ſuchte mir die ländliche Einſamkeit theils durch Beſteigung einſamer Berge, theils durch Bearbeitung eines nachher verbrannten Trauerſpiels zu erheitern, ohne daß der innere Vorwurf aus dem Herzen gewichen wäre. — Denn auch die Poeſie mit all ihren vielfarbigen, reizenden Phantaſieen vermag, wie ich es vielfach und innigſt gefühlt, den Mangel jener ewigen Centralſonne und ihres Friedenslichts nimmermehr zu erſetzen, ſondern verhält ſich, wo kein Glaube an den lebendigen Gott wohnt, ungefähr ſo zu den ächten, geſegneten Ausſtrömungen einer geheiligten Bildungskraft, wie das heidniſche Orakelweſen zu der bibliſchen Prophetie. — So ſtand denn auch mein Dichten über einen zwar ſchuldloſen, aber doch weltlichen Stoff in keinem Zuſammenhang, vielmehr eher im Widerſpruch mit dem geiſtlichen Amte, das ich mit ſo geringer Lebenskraft verſehen ſollte. Bloßes Talent, es beziehe ſich auch auf redneriſche Gaben, iſt noch lange keine Lebenskraft für das Reich Gottes, vielmehr oft, wenn die Gabe nicht geweihet wird, ein directes Hinderniß der Bekehrung, indem der alte Menſch es gar zu gerne als ein Surrogat für das Leben aus Gott, und ſomit als einen Deckmantel ſeines geiſtlichen Todes zu gebrauchen pflegt. Es war daher ein unverdientes Erbarmen des HErrn, daß er mich in der Poeſie keine Genüge finden ließ und mit nagendem Unfrieden heimſuchte, der freilich noch nicht aus einer tieferen Sündenerkenntniß, ſondern zumeiſt aus dem Gefühl meiner Untauglichkeit zu einem chriſtlichen Kirchenamte floß, obwohl es mir dabei nicht einfiel, der Schrift einen anderen Sinn unterzulegen, als ſie wirklich hat, und ich eine Heuchelei dieſer Art ſchon damals von Herzensgrund haßte und verachtete. Ich wünſchte reines Bibelwort zu verkündigen, verſtand es aber nicht, und es war mir oftmals auf einem herbſtlichen Hügel, wenn der Himmel ſich darüber erheiterte, wie wenn mein dürſtendes Herz einen Becher voll Himmelblau einſchlürfen möchte, um damit die verborgene Sehnſucht nach etwas Ewigwahrem und Göttlichallgenugſamem zu ſtillen. —

So trieb ich's 14 Tage fort, und verſäumte darüber einen von der Pflicht gebotenen Anſtandsbeſuch bei meinem Decan, dem

Vater Hofacker's. An einem sehr stürmischen Tage jedoch, als man Mittags gerade zum Essen rief, ergriff mich ein seltsamer Trieb, diesen amtlichen Besuch sogleich abzustatten, und so ging ich (es war der 20. November 1820) ohne Aufenthalt im Regen nach Stuttgart, stracks dem Decanathause zu, wo zu meiner höchlichen Ueberraschung gerade mein Jugendfreund Ludwig, von seinem Vikariat in Stetten zurückkehrend, abstieg, um seinen Posten in Plieningen zu beziehen. Diese Begegnung brachte mich sehr in Verlegenheit, denn ich fürchtete von dem „pietistischen Menschen" allerlei Kreuz- und Querfragen, auf welche ich natürlich schlecht genug präparirt war, und lud ihn daher nach der ersten Begrüßung zu allerlei Besuchen ein, die wir zusammen machen könnten. Er folgte mir willig, — aber siehe da, Niemand von allen Bekannten war zu Hause. Nun bat ich ihn, mich in ein Gasthaus zu begleiten, wo ich allerlei politische Gesellschaft zu finden und dadurch meinen „obscurantistischen" Freund gehörig im Schach zu halten dachte; auch zu diesem Gang war er liebevoll erbötig, — aber siehe da, auch jener Saal war völlig leer, so daß wir auf ein ganz isolirtes Gespräch beschränkt blieben, bei welchem ich alles Mögliche auf's Tapet brachte, um den sanften, leidsamen Jugendfreund ja nicht mit seinen „Idiosynkrasieen" aufkommen zu lassen. Auch dieses Ausweichen ertrug er ohne die geringste Ungeduld einige Stunden lang, bis wir in der Dämmerung aufbrachen. Da faßte er beim Abschied unter der Pforte des Gasthofs meine Hand, sah mir voll alter Liebe tief in das Auge und frug mich: „Wie geht es dir denn mit deinem Herzen?" — Ich war betroffen, wie ein Schuldner, der nicht bezahlen kann, und erwiederte: „„So passabel!"" — „Was predigst du denn?" — Ich: „„Das Evangelium."" — Er: „So? das würde mich sehr freuen; aber ist's auch wahr? Evangelium predigen, das ist eine heilige, göttliche Sache, die sich nicht so von selber lernt; aber siehe, lieber Freund, thue doch gewiß, was du hier sagst, und lerne es nirgends anders als bei dem Heilande selbst, der dir ein so wichtiges Amt anvertraut hat! Bete recht herzlich zu Ihm, und laß es uns für eine unermeßliche Gnade halten, daß Er, der Erzhirte, solch arme Menschen, dergleichen wir sind, als Unterhirten in seiner Gemeinde brauchen mag!" — Ich wußte ihm nichts zu entgegnen, sondern war tief bewegt, und mein Herz wallte vor Liebe gegen diesen aufrichtigen, edeln Freund, — denn so herzlich und bestimmt hatte wohl bisher Niemand mit mir geredet. Er versprach mir beim Abschied, einen Flügel für mich

zu miethen, und mir ein evangelisches Buch am folgenden Tage zu senden. Mit ganz neuen Empfindungen kehrte ich heim, und wählte geflissentlich einen bedeutenden Umweg, damit die Ermüdung den tiefen Eindruck nicht allzustark möchte fortwirken lassen, arbeitete auch am folgenden Morgen rasch an dem Trauerspiel weiter, während doch mein ganzes bisheriges Leben schon mehr als zu viel eines gewesen war. Da erhielt ich seinen ersten Brief und das Buch von Boos: „Christus, unsre Gerechtigkeit und Heiligung." —

Dieses mir unvergeßliche Schreiben meines längst vollendeten Freundes, das ich erst vor einigen Jahren wieder aufgefunden, lautet also:

7.

Stuttgart, den 20. Nov. 1820. Mein lieber K. Für dein Pianoforte habe ich sorgen wollen, aber es scheint, als ob Nichts daraus werden sollte. Man zeigte mir eines, aber es hatte nur 5 Oktaven, obgleich einen guten Ton. Als ich zum Ueberfluß nach dem Preise fragte, so hieß es, man solle sich hierüber bei der Frau Hauptmann N. N. erkundigen. Ich ging nun, und überlasse Dir die Sache.

Hier schicke ich Dir zwei theologische Bücher, weil Du so sehr über Mangel an solcherlei Schriften klagst. Das eine ist von C. A. Dann, den Du in diesem Buche ganz finden wirst; das andere, das ich Dir besonders zur Praxis an Krankenbetten anrathen möchte, ist von einem katholischen Geistlichen in Oesterreich, der sich zur Wahrheit des Evangeliums hindurch gearbeitet hatte und die erkannte Wahrheit predigte, dafür aber als Schwärmer und Erzketzer zehen Monate im Gefängniß lag. Er heißt Martin Boos, und lebt gegenwärtig als Seelsorger in einem Dorfe bei Düsseldorf am Rhein. Laß Dich nicht durch die oft österreichische Schreibmanier irre machen, und laß nicht zu, daß Dir die Predigt vom Kreuz in Deinem Herzen (ganz geheim und stille) eine Thorheit werde. Lies die Vorrede zu diesem Buch.

Weil es mich nicht Viel gekostet hat, so will ich Dir's schenken, das heißt so viel: Du darfst es ohne Anstand annehmen. Versteh mich recht. — Uebrigens fließt auch bei den wohlgemeintesten Schriften viel Menschliches mit unter; das Beste ist und bleibt die Bibel. In menschlichen Schriften gibt sich immer der eigene Geist der Verfasser, auch wenn er erleuchtet und vom Geiste

des HErrn durchdrungen ist, kund. Nicht also die Bibel. Die kann Jeder auf die Eigenthümlichkeit seines Gemüths anwenden, ohne daß der Wahrheit dadurch irgend etwas an Kraft genommen würde. Es ist mir dieses ein Hauptbeweis für ihre Göttlichkeit. Menschliche Schriften sind subjectiver, darum liest man sie auch lieber; die heilige Schrift ist objectiv. —

An den Passionspredigten (von Loskiel) bitte ich Dich nicht zu stoßen. Sie sind aus einem guten Geiste hervorgegangen; ich wollte, ich hätte meinen HErrn so lieb wie der Verfasser; aber die Darstellung ist nicht für Jedermann, — darum müssen wir das Kind nicht mit dem Bade ausschütten. Das ist überhaupt ein großer Fehler, in welchen wir leicht verfallen. Ich schreibe Das mir selber zur Warnung.

Was soll ich Dir weiter schreiben? Ich bete, daß Gott Dich möge zu einem tüchtigen Werkzeug in seinem Weinberge machen. Er wird's thun, wenn Du dich dazu hergibst. — Ich danke dem HErrn für den gestrigen Abend, für Dich und mich; denn auch für mich war dieser Abend so wohlthätig, weil den ganzen Tag mein Herz so verschlossen gewesen war. Der HErr gebe Seinen Segen zu Allem, was wir zu Seiner Ehre und vor Ihm thun! So laß uns nur treu seyn und aushalten, und nicht müde werden, vorerst an uns selbst, dann an Anderen zu arbeiten! Wie wird dann uns seyn, wenn das dunkle Glas, durch welches wir jetzt die Klarheit Gottes im Angesichte Jesu Christi sehen, wird hinweggethan seyn, und wir Ihn sehen werden von Angesicht zu Angesicht, wie Er ist, und werden als getreue Unterhirten die unverwelkliche Krone empfahen! — Ich schreibe dieß zu meiner eigenen Erquickung.

Lebe wohl, lieber K., und gedenke meiner in deinem Gebet!

Dein Hofacker.

„N. S. Wenn Du den Roman „Sämundis Führungen", von Kanne, lesen kannst, so würde es Dir gut seyn; er gibt Dir vielen Aufschluß über Dich selbst. Kanne selbst schrieb einem Freunde, dem er diesen Roman überschickte: Weil die Welt die süße Milch des Evangeliums nicht ertragen könne, so mache er Käse."

Welch einen Eindruck diese ganz unzudringliche Sendung, dergleichen ich niemals zuvor eine erhalten, auf mich gemacht, kann ich nicht mit Worten beschreiben, denn es ging sofort eine Veränderung in meiner Seele vor, die mir nach langen Ewigkeiten hei-

lig und unvergeßlich seyn wird, wie heute, und ich wurde von einem Strahl aus dem Heiligthum Gottes berührt, der mir's im Augenblick unwidersprechlich gewiß machte, daß Jesus von Nazareth wahrhaftig der Sohn des lebendigen Gottes, ja, im herrlichsten, vollkommensten Sinn unser HErr und Gott, und das wesentliche Element der menschlichen Seele von Anfang ist. Es durchdrang mich eine unermeßliche Wehmuth über meine im blinden Unglauben verlorenen Jugendjahre, aber auch eine hohe, göttliche Freude, das Räthsel meines Lebens auf eine solch wunderbare, dem unmittelbaren Erbarmen Jesu nie genug zu verdankende Weise gelöst zu sehen. Es war mir wie einem Menschen, der einen dunkeln, ängstlichen Traum geträumt hat, und nun unter einem blauen, lächelnden Frühlingshimmel, von Lilien umgeben erwacht. Diese Gewißheit ist mir auch, Gott sey ewig gelobt! bis auf den heutigen Tag, da ich dieses schreibe, durchaus fest und unzweifelhaft geblieben, obwohl ich viele Jahre hindurch wieder in einen meist gesetzlichen Stand versetzt wurde, und mein stolzes, verdorbenes Herz unter zahllosen Leiden und Demüthigungen stets tiefer erkennen mußte, bevor mir von der Gottheit Jesu aus, welche stets mein Ankergrund blieb, ein klarer Glaubensblick in das vollkommene Hohenpriesterthum unseres HErrn und in das wunderbare Verdienst Seines versöhnenden Todes geschenkt wurde.

Meine Antwort an Hofacker, die ich nach seinem Heimgang aus seinen Papieren zurückerhielt, war folgende:

„Feuerbach, den 21. Nov. 1820. Lieber Bruder! Ich erhielt diesen Morgen deinen Brief und die Bücher. Für dein Geschenk sage ich herzlichen Dank; der Verfasser hat einen tüchtigen Kern in sich. Das Klavier ist Nebending.

„Als ich deinen Brief gelesen und wieder gelesen hatte, und hörte das Kreuz Christi aus deinem Munde, so war es mir wieder, wie sonst, eine Thorheit; denn der Weltverstand liegt immer zwischen Gott und uns wie ein höhnendes Gespenst. So blieb es mir aber nicht lange, sondern als ich in Boos von der Selbstgerechtigkeit und von der ewigen Liebe las, und mein Herz in all seinen Tiefen prüfte, und alle die schwarzen, dumpfen Schlünde, die mir oft im Traume begegnen, und all die jahrelange Angst und Traurigkeit, die mich nie froh beten läßt, und meinen eiteln Sinn, meine Trägheit und Gottesvergessenheit (denn Christum habe ich wohl seit vier Jahren nicht angerufen), und sah, daß ich nur ein kurzes Leben, aber eine lange Ewigkeit habe: da sprach eine alte, mir längst

entfremdete Stimme in mir: „Ich will aufstehen von Sünden, und zu meinem Vater gehen!“

„Es folgte eine süße Wehmuthsstunde, wie Du ihrer schon manche gehabt haben wirst, und ich will nichts Weiteres davon sagen. Immer jedoch raunte und raunt noch der alte finstere Geist dazwischen: „Sentimentaler Thor! Nervenschwäche kitzelt dich! steh auf, lies ein schönes Gedicht (wie ich denn anfänglich auch dichtete, um mich der Gedanken an Christum zu entschlagen)! Willst gar ein Pietist werden! u. s. w.“ — Sieh, lieber Bruder, schaudre nicht vor mir zurück, — so war es bis auf diese Stunde gewöhnlich in mir; aber, so Gott, und — ich schreibe dieß heute zum ersten Mal fröhlich — so Jesus Christus will, soll es nicht lange mehr so fortwähren.

„Ich hielt hernach eine Betstunde, wobei mir die Stimme immer zitterte, ich wußte lange nicht, warum. Nach derselben ging ich mit schwerem Herzen in der Sakristei auf und ab, — es war mir, als hielte mich Etwas am Haar, aber ich hätte vergehen mögen vor Schmerz und Wehmuth, und weinte heftig. Da sah ich unter der Treppe ein Christusbild am Kreuz, und die Worte wurden immer deutlicher in mir: „Siehe, HErr, ich bin auch ein Saulus gewesen, dein Feind, dein Todfeind, und doch lässest Du nicht ab von mir!“ — Es war ein schöner blauer Himmel über mir, und weiße Wolken zogen sich daran vorüber, — aber ich verstand heute zum ersten Mal recht gen Himmel zu sehen. Zu Hause betete ich um einen Trost, der auf mein Herz paßte, und schlug, wie zufällig Luca 12. auf, und sodann Röm. 6. Es fiel mir in die Hand. — Nun sitze ich hier, und bin immer noch nicht so keck, fröhlich zu werden, denn mein Glaube an Christum war bisher, d. h. seit weniger Zeit (denn vorher glaubte ich gar Nichts), nur halb, nicht warmgründig, — und doch winkt mir aus der Ferne her so eine unendlich tiefe Freude, und mein Herz ist mild, wie ein Lamm. Glaube aber darum nicht, daß ich schon ächten Glauben habe! Daß man ihn haben muß, glaube ich, aber ihn selbst habe ich noch nicht, und bin in großer Gefahr, wieder schwach und leichtsinnig zu werden. Lieber Bruder! ich bin ein arger Neuling, weiß nicht wo aus und ein, und doch lässet Christus in mir nicht ab, mich zu mahnen.

„Was du von der Bibel sagst, ist sehr wahr. Ich habe nie gerne darin gelesen, weil sie einen, wie ich dachte, so aus der Pomade bringt. Je mehr ich in mich gehe, als desto verwahrloster erscheine ich mir. Keine Tugend um Gottes, sondern recht eigent-

lich, um es mit dem wahren Namen zu nennen, um der Aesthetik willen, war bisher so nebenher mein Bestreben. Dabei schämte ich mich in Tübingen oft einer besseren Regung, besonders vor den Geistreicheren. Du bist mir zum Heil begegnet! — Ich weiß es wohl, daß Du nicht aus Dir selber handelst, aber ich danke Dir für deine Liebe. Ich habe Dich von Herzen lieb. In Manchem stimmen wir indeß nicht zusammen. Es ist schön, für einander zu beten. Seit mehreren Jahren habe ichs nicht mehr gethan, weil ich dachte, es helfe doch nichts. Jetzt will ich es thun. Ich glaube, daß ich jetzt ein Christ werde. Es ist das Schönste auf Erden. Christus soll mir keine Thorheit mehr seyn; nein, mein Inneres werde Sein reiner Tempel! Er gebe mir Kraft, das schwere Werk der Entsagung und der Festigung zu vollenden. Lebe wohl, lieber Hofacker, und nimm diese Worte auf, als aus einem bekümmerten Menschenherzen geschrieben. Gebe Gott, daß ich nie vor ihnen erröthen müsse!" Dein K.

Nach vierzehn Tagen, die ich in glückseligem Genusse des gütigen Wortes Gottes und der Kräfte jener zukünftigen Welt, auch, was mir besonders neu, und ein ungemein heiliges und liebliches Bedürfniß war, in vielem Gebete verlebt hatte, sandte mir Hofacker folgenden, auch erst kürzlich wieder aufgefundenen Brief aus Plieningen, vom 7. Dec. 1820 datirt:

8.

„Lieber Bruder! Verzeih doch, daß ich Dir auf Deinen l. Brief erst so spät antworte. Ich bin durch allerhand innere und äußere Geschäfte bisher abgehalten gewesen. Ich bin aber sehr begierig, wie es um deine Seele steht, ob sie bei Dem ist, der Leben und volle Genüge hat, oder ob sie sich noch umtreibt, und durchwandelt dürre Stätte, sucht Ruhe, und findet sie nicht. Zum wahren Frieden gelangen wir erst bei Ihm, der todt war, nun aber lebet von Ewigkeit zu Ewigkeit. Was wir außer Ihm leben, ist rein verloren, denn nur in Ihm ist das wahrhaftige Leben.

„Lieber Knapp! das, wovon wir handeln, sind keine Empfindeleien, keine Sentimentalitäten und Nervenschwächen, — sondern das ist Wahrheit. Freund! es gehört wahrlich keine geringe Kraft dazu, das Kreuz Christi zu tragen, und Ihm nachzufolgen durch Schmach und Ehre, durch böse und durch gute Gerüchte ꝛc. (2 Cor. 6.). Menschenkraft vermag's nicht, sondern die Kraft des lebendigen Gottes. Wenn ich schwach bin, sagt Paulus, schwach

an eigener Kraft, so bin ich stark, nämlich in der Kraft Gottes und in der Macht seiner herrlichen Stärke. — Es ist lächerlich, wenn Jemand thut, als ob er das Christenthum für etwas Schwächliches, Weibisches hielte. Das sagt ihm blos sein natürlicher Mensch; der inwendige Gottesfunke, der in jedem Menschen liegt, weiß nichts davon. Denn der natürliche Mensch schaudert zurück vor dem Momente, wo er sich selbst aufgeben soll, um in Christo zu leben. Das ist der Stein des Anstoßes. Die Namen, womit man ächte Nachfolger des HErrn brandmarken will: Schwärmer, Mystiker, Pietisten, Frömmler, Kopfhänger (wiewohl man die Kopfhängerei zu weit treiben kann), diese Namen sind im Grunde nichts Anderes, als Selbstentschuldigungen der Menschen, die fühlen, daß sie Christen werden sollten, aber sich scheuen, ihre Lieblingssünden und Vergnügungen aufzuopfern. Das wissen sie freilich meistens selber nicht, daß sie sich so schön damit entschuldigen wollen, weil sie von sich selbst angelogen werden. Die Traube hängt zu hoch, darum muß sie sauer und unreif seyn! —

„Soll aber die Liebe zu Gott und zu dem Heiland, die das Evangelium fordert, Empfindelei seyn? — Für's Erste wird diese Liebe bei Keinem einkehren, der nicht aufgehört hat, sein eigenes Ich zu lieben, und da wage es einmal ein solcher Held, der über Sentimentalität des Christenthums spottet, — er wage es einmal, und höre auf, sein eigenes, verdorbenes, sündiges Wesen zu lieben! Aber, ist es nicht der größeste Beweis unsrer Verkehrtheit, unsrer Abgekehrtheit von dem lebendigen Gott, daß uns die Liebe zu Gott und Christo als Etwas vorkommt, das sich für einen Mann nicht schicke? — Wie sollte ich meinen Heiland nicht lieben?! — Ein vernünftiges Denken zeigt jedem Menschen, daß es das höchste Ziel und der heiligste Endzweck eines Geschöpfs ist, seinen Schöpfer zu verherrlichen und ihm in wahrhaftiger Liebe zugethan zu seyn. — Und doch, sprich einmal mit einer Gesellschaft gewöhnlicher Leute, ohne daß eine Disputation darüber entstünde. (Denn beim Disputiren bekommen die Dinge einen gelehrten Anstrich, und die Leidenschaft mengt sich darein.) Sprich da fest, und mit derjenigen Ehrerbietung, die einem Christen gebührt, das Wort aus, daß Du deinen Gott und Heiland von Herzen lieb habest, — gib Acht, was es da für Gesichter setzen wird! Es wird ihnen nicht mehr wohl seyn bei Dir; denn eher kann man einen Räuber, einen Dieb, einen Hurer und öffentlichen Ehebrecher, ja einen Schandbuben von der ersten Art neben sich dulden, eher kann man sich die schlechte-

ſten Zoten in's Geſicht ſagen laſſen, als ein lebendiges Bekenntniß von Gott und Chriſto. Siehe, das iſt das natürliche Aergerniß des Kreuzes, und ein großer Beweis für die Wahrheit! Den beſten und erſten Platz in der Apologetik nehmen die Apologeten ſelber ein, aber ſie füllen ihn nur negativ aus, weil ſie das Wort vom Kreuze ſelbſt nicht glauben, was beweist, daß der natürliche Menſch mit ſeinem Stolz, Hochmuth und Eigendünkel einerſeits, und das wahre Chriſtenthum in ſeiner wahren Geſtalt andrerſeits nicht zuſammen taugen. Denn es muß, es muß ein Neues mit uns werden, ſollen wir anders in das Reich Gottes eingehen. Das gemüthlichſte Ding von einem Menſchen iſt unfähig zum Reiche Gottes, ſo es nicht wiedergeboren wird.

„Was will ich mit all Dieſem anders ſagen, als daß alle Einwürfe, die von unſerem Herzen gegen die Wahrheit gemacht werden, lauter Beweiſe für das Chriſtenthum ſind, ſo lange wir nicht Chriſten ſind! Haſt Du deßwegen ſolche Einflüſterungen zu erfahren, ſo laß dich dadurch reizen, recht eifrig ins Gebet zu gehen und den HErrn zu bitten, daß er dir einen neuen und gewiſſen Geiſt ſchenken wolle. Der Gipfel der chriſtlichen Vollkommenheit liegt Matthäi 18, 3.

„Du ſchreibſt mir, daß wir in Vielem nicht zuſammenſtimmen. Lieber K., das iſt auch nicht nöthig; es trachte nur ein Jeglicher, mit Chriſto recht zuſammenzuſtimmen, mit Ihm ein Herz und ein Geiſt zu werden!

„Lieber Bruder! Ich trage große Sorge um dich. Der Fürſt dieſer Welt hat einen großen Zorn, wenn ihm Einer entrinnen will. „Groß Macht und viel Liſt ſein' grauſam' Rüſtung iſt; auf Erd' iſt nicht ſein's Gleichen.“ Ich empfehle Dich aber Dem, der getreu iſt und bleibt, wenn wir auch ungetreu werden, — dem ewig liebenden Heilande, der beſonders Die, ſo Seinen Namen zu verherrlichen gedenken, mit Geiſt und Kraft von oben in vollem Maaß ausrüſten kann. Laß uns nur immer näher an Ihn uns halten, Ihn ſtets feſter und inniger umfangen, — dann wird es uns leicht, zu verleugnen das ungöttliche Leben und die weltlichen Lüſte, und züchtig, gerecht und heilig zu leben in dieſer Welt. Denn das iſt das große Geheimniß der Gottſeligkeit, daß alle Entſagung und alle Entbehrung dem leicht wird, der Ihn lieb hat. Was aus Liebe geht, das geht ohne Zwang.

„Laß uns Fleiß thun und nicht müde werden! Wir kämpfen nicht um vergängliche Kronen, nicht um das Lob und den Beifall dieſer Welt, denn dieſer vergeht und verrauſcht mit der Zeit, —

sondern wir kämpfen um die unvergängliche Krone des Lebens, welche der HErr uns, seinen Knechten, dermaleinst reichen wird, wenn wir Ihm hier getreu waren. Da gilt kein Säumen. Als die Seinen einst erfunden zu werden, wenn Er uns zu Sich zu nehmen gedenkt, — das sei unser innigstes Streben!

„Mein lieber, sehr lieber Bruder! Wir leben in einer vielbewegten Zeit. Selig ist, wer unter den äußeren Stürmen, und unter dem Kampf der Geister und Meinungen, Frieden gefunden hat. Ich bin überzeugt, daß unsre Zeit auf etwas Entscheidendes führen wird. Der Kampf der Geister ist zu groß, — er war noch zu keiner Zeit so bedenklich; der Abfall aber von dem lebendigen Gott, das heißt von Christo, ist eben so groß. Sie werden glauben, es mit ihres Armes Macht ausfechten zu können; unser trotziges und doch so nervenschwaches Geschlecht wird in seiner Thorheit auf sich selbst pochen wollen, — ja, thun sie es nicht bereits? Aber es wird ihnen ganz gegen ihre Rechnung gehen, die sie sich so säuberlich gemacht. Der HErr lebt noch, ja Er lebt, und Er wird es zeigen, daß Er lebt! Mein Bruder! Ich bin fest überzeugt, daß die Zukunft des HErrn nicht mehr so ferne ist. Tag, Stunde und Jahr wissen wir nicht, aber daß er nicht mehr so ferne ist, das wissen wir. Seine wahre, lebendige Kirche muß aber noch zuvor eine Bluttaufe durchgehen, ehe sie Sein Angesicht schauen darf. Ich mache mich in meinem Amt auf keine guten Tage gefaßt; „wir sind Christen, die sich rüsten, mit dem Herrn der Herrlichkeiten dort zu prangen, hier zu streiten."

„Du brauchst das nicht zu glauben; aber mich macht es besorgter für Dich, weil die Macht der Verführung, ja der Verführung der Geister jetzt größer ist, als je zuvor. Kindlein, bleibet bei Ihm, so wird euch der Arge nicht antasten! —

„Lebe recht wohl, theurer Bruder! Ich liebe Dich sehr. Ich bitte Dich bei dem lebendigen Gott: komme zu Ihm, und bleibe bei Ihm, und laß Dich von Ihm nicht abbringen!

Ich bin Dein Hofacker."

Einen weiteren Brief erhielt ich von ihm, zu meiner innigsten Freude, nach wenigen Wochen. (Meine weiteren Briefe an ihn habe ich nicht mehr.) Er schrieb:

9.

Plieningen, den 7. Jan. 1821. Lieber K. Da nun die Feiertage vorüber sind, so muß ich auch wieder an Dich schreiben. Dein

Aber freudig will ich geben,
Was der HErr mir zugewandt." —

Und der Bruder scheidet stille:
„Fahre hin, du reines Herz!
Heilig ausgeborner Wille
Führt dich höher überwärts.
Nimmer kann ich dich beneiden,
Würdig bist du, groß zu seyn,
Aber ach bei deinem Scheiden
Fühlt sich meine Seele klein!

Was ich dort vorausgenommen,
Hab' ich weniger nun hier;
Herrlich bist du vorgekommen,
Siegerprobte Seele, mir!
Wenn ich in der Nacht geträumet,
War es dir noch heller Tag,
Und dein Morgen goldgesäumet,
Wenn ich noch im Schlummer lag.

Ach wie weit nach einem Wandrer
Blieb zurück ein träger Mann!
Sieben Schritte that ein Andrer,
Bis er einen nur gethan.
Rechnen wollt' er nicht bei Zeiten, —
Nun mit ernstem Staunen sieht
Er in langen Ewigkeiten
Den erhab'nen Unterschied!

Scheide nun, o Bruderseele,
Kehre wonnig bald zurück!

Hr. Pfarrer iſt unterdeſſen geſtorben, und Du biſt Pfarr-Vikarius, ſtehſt alſo einer großen Gemeinde allein vor. Welch ein Beruf iſt uns angewieſen, lieber Bruder! Unterhirten des großen Oberhirten Jeſus ſollen wir ſeyn, Seelen ihm zuführen, die nicht mit vergänglichem Gold und Silber, ſondern mit Seinem theuern, koſtbaren Blute erkauft ſind. Was hat uns unſer Herr nicht angewieſen! Zu was hat Er uns Unwürdige (ich wenigſtens fühle es, daß ich das bin) auserſehen! Es wäre kein Wunder, man fiele in Unmacht, wenn man das recht bedenkt. Indeſſen will Er ja keine Heilige zu ſeinen Knechten, ſondern Sünder; nur ſollen ſie es wiſſen, tief und innig wiſſen, daß ſie es ſind, — ſollen aufſehen auf Ihn, den Anfänger und Vollender des Glaubens und alles Guten, und ſollen als Sünder auf dem Weg ſeiner Gnade einhergehen. Man kann die Erfahrung machen, wenn man will, daß Er Alles gut, und wir Alles ſchlecht machen, ſo wir ohne Ihn und außer Ihm wandeln. Darum laß uns recht anhalten im Gebet, und nicht müde werden; laß uns beſonders recht oft auf Golgatha gehen, und dort ſehen, was der Heiland für uns Sünder gethan und gelitten hat. — Ich könnte lange noch ſo fortſchreiben; doch Du nimmſt dieſe Expectoration nicht übel.

„Ach lieber K., ich freue mich ſehr, daß Du evangeliſch predigeſt, wie ich höre. Es gibt auch gewiß keine Ruhe und keinen wahrhaftigen Frieden, als bei Ihm, dem Friedefürſten. Er ſey doch bei uns! Unſer ewig guter Herr und Meiſter, der uns geliebt hat bis in den Tod, wolle doch uns jemehr und mehr zu den Seinigen machen, damit wir die Seelen mit ſeinem lebendigen ſcharfen Wort (Hebr. 4, 12.) ſpeiſen können! Er erfülle unſere Herzen mit einer wahrhaftigen und innigen Jeſusliebe, daß „in unſres Herzens Grunde ſein Name und Kreuz funkle alle Zeit und Stunde!“ Er iſt ſo liebevoll, ſo herablaſſend zu unſrer Schwachheit, ſo treu, ſo unausſprechlich treu. O könnteſt Du ſein Herz ſeh'n, wie das ſich nach den Sündern ſehnet! O daß wirs doch recht erkenneten, wie überſchwänglich groß ſeine Liebe zu den Sündern iſt! — Ich bin meiſtens ſo kalt und todt dagegen. — Verzeih, daß ich mich wieder auf dieſem Feld herumtreibe; doch, von Was kann man ſich denn beſſer unterhalten, als von der Liebe unſers Herrn Jeſu Chriſti? Es geht mir ſo: wenn ich zu ſchreiben anfange, ſo kommt mir der Hunger, von Ihm zu ſchreiben, noch mehr, und der Hunger nach Ihm ſelbſt immer ſtärker.

„Ich höre von meiner Mutter, daß Du mich in gutem An-

denken haſt, und danke Dir recht herzlich dafür. Ich habe Dich auch in gutem Andenken. Laß uns im Geiſte vereinigt bleiben auf unſern Heiland Jeſum Chriſtum, dann ſtehen wir felſenfeſt, und unſre Liebe wird nicht wanken. Unſer Wahlſpruch ſei, wie es im Liede heißt: „Die wir uns allhier beiſammen finden, ſchlagen unſre Hände ein, uns auf Deine Marter zu verbinden, Dir auf ewig treu zu ſeyn!“ —

„Ich hoffe zu dem, der Alles unter ſeine Füße treten kann, was ſich Widerwärtiges in uns gegen Ihn findet, daß Dich über das, was ich geſchrieben habe, keine Lachluſt anwandeln wird, auch nicht im innerſten Herzensgrunde. Jemehr wir uns an Ihn ergeben, deſto ſeliger ſind wir, lieber Bruder! Nur immer kleiner! — Das iſt eine Hauptſache im Chriſtenthum, ſteht uns aber freilich nicht an; das Fleiſch und Blut, oder der natürliche Menſch empört ſich dagegen; dieſer will immerfort in die Höhe; aber in der Höhe iſt kein Friede für uns, ſondern in der Tiefe. Denjenigen, welche gedemüthigten Geiſtes ſind, will ſich der HErr offenbaren.

„Wir haben einen ſtarken Fels an Jeſu Chriſto. Wenn auch die Wogen der Trübſal und des Elendes über einem Chriſten zuſammenſchlagen: ſein Fels bleibt, nämlich Jeſus. O ein ſtarker, mächtiger Fels, ein König aller Könige, ein Herr aller Herren! Seine Augen ſind wie Feuerflammen (Offenb. 1.). Mit unſrer Kraft iſt Nichts gethan, wir ſind gar bald verloren; es ſtreit't für uns der rechte Mann, den Gott ſelbſt hat erkoren.“ —

„Nimm dieſe Aphorismen, wie ſie in der Schnelligkeit hingeſchrieben ſind, in Liebe auf! Sie ſind der Hauptinhalt meines geiſtigen Lebens, ob ich gleich nicht genug und nicht recht darin lebe. Es hat mir immer ſehr gegraust vor dem laodicäiſchen Gruß Offenb. 3.

„Ich bin hier auf einen bedeutenden Poſten geſtellt. Meine Gemeinde hat mich ſehr lieb, die deinige Dich auch, wie ich höre. Laß uns nur recht einfältig werden! Ich ſage Dir, die Tugend, über welche von den laſterhaften Menſchen unſrer Zeit ſo viel geſprochen wird, iſt ein Papierrauch; die „Stunden der Andacht“ ſind lauter Unrath. Lache nicht über mich und meine Einfalt, daß ich dieſe Stunden der Andacht nicht verſtehe! Sie ſind, ſo wahr Gott lebt, nicht chriſtlich, und geben keinen Tropfen Troſt im Leben, Leiden und Sterben. Sie ſind antichriſtlich, — ſonſt könnten ſie von den Menſchen unſrer Zeit nicht ſo ſehr gelobt werden. Ich habe ſelbſt Vieles darin geleſen, und gefunden, daß, ſo viele ſchöne, hochfliegende Worte darin ſind, doch wahres Chriſtenthum in dieſem

Buche Schwärmerei, und die Kreuzeslehre Unsinn heißt, und darum sind sie antichristlich. Was aber gegen Christum ist, das ist nicht allein schlecht, sondern auch dumm, recht dumm, mit aller vermeintlichen Weisheit. Ich weiß gewiß, daß es dumm ist.

„Mein lieber Bruder, ich meine es gut mit Dir, aber der HErr meint es noch besser mit Dir. Bete recht fleißig für deine Gemeinde, und suche, als armer Sünder, die, welche Dir anvertraut sind, als Mitsünder zu lieben, am meisten aber den Heiland. Für seine Gemeinde beten ist gut, sehr gut, sogar heilige Pflicht; man lernt sie sodann auch recht lieben, — und dann erst sind wir wahre Priester, wenn wir vor Gottes Thron auch für Diejenigen hintreten, die Er uns gegeben hat. Verrichte Nichts ohne Gebet, überhaupt Nichts, besonders aber was sich auf dein Amt bezieht; sonderlich bete recht bei Taufen. Beuge deine Vernunft oder deinen Verstand, oder wie Du's nennen willst, recht kindlich unter den Glauben; es geht dann von einem Licht in's andere, von einer Wahrheit und Klarheit in die andere. Halte dieß Alles doch nicht für Schwärmerei; — doch lies selbst Gottes Wort. Ich trage große Sorge um Dich, wie Du bemerken wirst; aber ich befehle Dich der treuen Obhut unseres ewig guten Meisters; er möge nach Seiner unaussprechlichen Liebe und Gnade fernerhin über Dir walten. Er liebt Dich, das weiß ich; darum will ich getrost und ruhig seyn.

„Was soll ich Dir ferner schreiben? — Jesus sei mit uns! — Reite recht bald zu mir herauf; Du kannst besser abkommen als ich; du arbeitest schneller.

Dein Bruder in Christo,
Hofacker."

Wie lieb ich von jener Zeit an „meinen Louis" gewann, mag man ermessen, wenn man erwägt, daß Er vor allen Sterblichen mir den edelsten, wichtigsten Liebesdienst, welchen ein Mensch dem andern erweisen kann, erzeigt hatte und von dort an noch Jahre lang erzeigte. Ich liebte ihn wie mein eigen Herz, und so weit seine großartige Seele mir voran war, so brüderlich erwiederte er meine Liebe, wobei uns die frühere Jugendfreundschaft trefflich zu Statten kam. Er hat mir bis zu seinem letzten Athemzuge unaussprechlich wohl gethan, und ich werde nie den seligen Schauer vergessen, der mich durchzitterte, als er mir im darauf folgenden Frühling nach einem Besuche, auf welchem ich ihn durch

einen frischgrünenden Wald zurückbegleitete, zum ersten Male den Vorschlag machte: „Wollen wir hier nicht miteinander vor dem Heiland niederknieen, damit Er in unserer Mitte sei?“ — Wie lieblich und feierlich weheten über mir damals die Wipfel des Waldes! — Solcher süßen Erinnerungen an ihn habe ich hunderte in meinem Herzen, und will hiebei nur noch einer einzigen Lebenswendung erwähnen, durch welche es dem HErrn drei weitere Jahre lang mich in seiner Nähe zu erhalten gefiel, — ein Ereigniß, das nicht allein den entscheidendsten Einfluß auf mein eigenes Leben übte, sondern mich auch vorzüglich in den Stand setzte, den vollendeten Freund während der denkwürdigsten Zeit seiner Pilgerschaft so genau zu beobachten und nähere Materialien zu dieser Skizze zu sammeln.

Ich kann nicht umhin, vorher aus der Zeit des Jahres 1821 noch eine paar kleine Erzählungen einzuschalten, die ein Licht auf meinen gesegneten Umgang mit dem vollendeten Freunde zurückwerfen.

Hofacker drang bei allen Besuchen, die ich bei ihm so fleißig machte, stets auf einen ununterbrochenen Gebetsumgang mit dem HErrn, wie auch aus seinen Briefen ersichtlich ist, und der Geist Gottes lehrte mich selbst auch, meine Kniee mehr und mehr im Namen Jesu zu beugen, was doch etwas unendlich Anderes heißt, als wenn man so in die Luft hinein zu einem unbekannten Gott betet. So wurde Hofacker in der edelsten Beziehung mein Lehrer, so weit irgend ein Mensch dießfalls es seyn kann, und ich erhielt bald eine Gelegenheit, eine Probe zu machen, ob mein Gebet auch mit dem nöthigen Bekennermuthe gepaart sey.

Eines Morgens im Vorfrühling 1821 trat ein auswärtiger eingefleischter Demagog von höherer Bildung und Stellung, den ich einst in Tübingen einige Male auf seiner Durchreise gesprochen hatte, zu mir in mein einsames Vikariatszimmerchen, nachdem ich kaum aufgestanden war. Ich erschrak ob diesem Besuche, da ich dem in seiner Art ganz ehrenhaften, aber in seinen Ansichten festgewurzelten Manne hier nothwendig einen leicht vorhersehbaren Widerstand entgegensetzen mußte, wenn mein junges Gebäude des Christenthums, das uns der Obrigkeit unterthan seyn heißt, nicht einen schmählichen Riß erleiden sollte. Darum erklärte ich ihm nach den ersten Begrüßungen, daß ich eine andere Ueberzeugung gewonnen und mich dem Christenthum ergeben habe. Er nahm dieses nicht allzuhoch auf, sondern erzählte mir von seinen weitlinigten Reisen, die er für die Sache Deutschlands gemacht, und wie viele bisher

ſchlummernde Kräfte durch alle Provinzen hin dafür aufzuwachen begännen, — wie Italien insgeheim gähre, und wie man mit wandelloſem Muth auf der betretenen Bahn fortfahren müßte u. ſ. w. Dabei lud er mich ein, ihm in die Reſidenz zu folgen, wo Vielerlei zu beſprechen und für die künftigen Jahre zu präpariren ſei. — Mit innerſter Bewegung und mit ſtillem Seufzen zu dem Gott meines Heils erwiderte ich ihm, daß ich dieß Alles als Sünde achten und für Schaden rechnen gelernt habe gegen die überſchwängliche Erkenntniß Jeſu Chriſti, der, als der ewige Freiheitsſpender, uns doch dem äußeren Uebel nicht widerſtreben heiße, ſondern uns vor Allem den Weg zur inneren Befreiung vom Sündenjoch zeigen und uns zu Bürgern Seines heiligen, unſichtbaren Reiches machen wolle. Ich müſſe mich daher von jeglichem Beginnen dieſer Art feierlich losſagen und meine früheren Verirrungen bereuen. —

Das kühlte den Mann gewaltig ab. Gleichwohl erſuchte er mich freundlich, ihm nach Stuttgart zu folgen, und ich empfand es wohl, es war ein beſſerer Kern in ihm. Darum bat ich ihn: Lieber Freund, Sie ſehen, daß ich kaum aufgeſtanden bin, und nicht ohne Weiteres mit Ihnen fortgehen kann, denn es iſt mit zum Bedürfniß geworden, meinen Tag mit Gebet zu beginnen; nicht wahr, Ihnen auch, da Sie doch ein Chriſt ſind? Darum laſſen Sie uns vorher miteinander beten! — Er war in ſichtbarer Verlegenheit, nickte jedoch mit dem Kopfe und ſprach: — „nun ſo thun Sie das!“ — Um ihn ja nicht zu beſtürmen, nahm ich unſer Landesgeſangbuch, und ſuchte das Lied auf: „Heiligſter Jeſu, Heiligungsquelle!“ das gewiß jedem, auch noch ſo verſchieden denkenden Chriſten durch's Herz gehen muß. Da legte mein Freund ſeine Hände auf den Rücken. — „Legen Sie, Lieber, fragte ich, Ihre Hände bei'm Gebet denn auf den Rücken?“ — Nun faltete er ſie vorne zur Noth zuſammen, und ich ſprach das heilige Lied ganz kindlich vor Gott. Als es, nächſt dem Segen des alten Bundes, zu Ende war, fiel er mir weinend um den Hals und rief: „O mein Bruder, das iſt ewige Wahrheit! Darin laſſen Sie uns einig im Geiſte ſeyn! Ja, darin liegt das ewige Leben!“ — „Nun wohl,“ erwiderte ich ihm, „ſo laſſen Sie uns auch dem Heiland nachfolgen, und unſer altes Gezeug in den Tod werfen, denn Chriſtus und Demagogie ſtimmen nie zuſammen! Laſſen Sie, Theurer, uns ein ganz neues Leben in Ihm und nach Seinem unvergänglichen Worte beginnen, damit wir einſt vor Seinem Angeſichte beſtehen können!“ — Er widerſprach mir bei dieſen und ähnlichen Worten

nicht, und wir gingen mit einander einträchtig über den Berg nach Stuttgart, ich zu L. Hofacker, — er zu den Seinigen. — Was fernerhin aus ihm geworden, weiß ich nicht; der HErr aber laſſe ihm „Jeſum, die Heiligungsquelle“, zum ewigen Erbtheil werden! —

Da L. Hofacker mich ſtets auch zur Selbſtprüfung vor Gott ermahnte, und ich das Sprüchlein: „Erforſche mich Gott, und erfahre mein Herz! — oft vor Seinen Thron legte, ſo wuchs ich einigermaßen an Selbſtkenntniß, und glaubte daher, auch Andere, nach Schiller's Wort, bereits gründlich zu durchſchauen. Deßhalb ſagte ich zu Hofacker: „Ich weiß nicht, wie mir's geht; gegenwärtig komme ich in der Herzenserkenntniß ungemein voran, und fühle aus meiner Seele auch tief in Andere hinein!“ — Er ſprach lächelnd: „Warte nur, es wird noch eine Weile anſtehen, bis du dich ſelber und die Menſchen kennſt, und du wirſt deine Probe ſchon durchmachen!“ — Dieſe Probe erſchien auch nach kurzer Zeit. — Eines Morgens kam ein überaus flotter, im feinſten Frack daherwandelnder Herr, an deſſen Finger viele koſtbare Ringe liebäugelten, in mein beſcheidenes Zimmer, als einen Bruder eines meiner liebſten akademiſchen Freunde, den er genau beſchrieb und mit Namen nannte, ſich freundſchaftlich verkündigend. — Er war, ſeiner Ausſage nach, auf dem Wege nach der Schweiz begriffen, um ſeinen dort wohnenden Bruder aufzuſuchen und von dort aus nach Italien zu gehen, und bei dieſer Gelegenheit könne er ſehr wohl einen Brief an meinen Freund beſorgen. Ich hatte ziemlichen Verdacht auf den überverfeinerten Mann, ſchrieb jedoch den Brief, und äußerte dabei, als ich ihn übergab: „Sie ſind Ihrem Bruder ſehr unähnlich, — er ſo altdeutſch und geradeaus, und Ihr Weſen ſo ganz modehaft!“ — „Das kommt, — entgegnete er lächelnd, von meiner ſtaatsdienſtlichen Laufbahn her, worin ich auf den Weltton die gebührende Rückſicht zu nehmen habe; Sie wiſſen ja ſelbſt, daß das Leben den Mann bildet!“ — Im Verlaufe des Geſprächs rückte er endlich mit ſeinem bereits leiſe von mir gewitterten Anliegen heraus: daß ihm ein beſtimmt erwarteter Wechſel auf der Poſt ausgeblieben, und er daher, zu ſeinem tiefſten Bedauern, in der Lage ſei, mich um einigen Vorſchuß bitten zu müſſen, welchen er, als treuer Bruder meines Herzensfreundes, ſofort von Aarau mit dem innigſten Danke erſtatten werde. — Das kam mir ſehr unbequem, weil ich ſelbſt nicht ſonderlich bei Kaſſe war; doch nahm ich, Anſtandshalber, meinen Geldbeutel, worin ſich etwa 12 Gulden befanden, und wies ihm denſelben mit dem Bemerken vor, daß ich ihm nicht wohl über

die Hälfte davon ablassen könne. „O, das ist genug!“ rief er charmant aus, — „das reicht mir, bei meiner Sparsamkeit, schon bis in die Schweiz!“ und drehte sich mit seinen schauspielerischen Bücklingen links und rechts, — so daß mein Verdacht den Gipfelpunkt erreichte. Allein ich wagte aus lauter Höflichkeit doch nicht, von der Farbe zu reden, als er das Geld einstrich, und ermannte mich, im gebührenden Andenken an meine Menschenkenntniß, bloß unter der Hausthüre noch so weit, daß ich ihm mit langegehaltenem, bedeutsamem Blicke in's Auge sah. Er aber, ganz schroff und den Beleidigten spielend, fuhr mich an: „Was ist das, mein Herr? ich glaube, Sie mißtrauen mir! Nun denn, wenn Sie den leiblichen Bruder Ihres Freundes so scheel ansehen mögen, so nehmen Sie hier diesen Brillantring (er zog ihn vom Finger) zum Unterpfande, — dann denke ich, werden Sie für die geringe Summe sehr wohl versichert seyn!“ — O nein, sprach ich bis über die Ohren verblüfft, — behalten Sie Ihren Ring, denn ich vertraue Ihnen auch ohne Pfand!“ Da schied er trotzig von hinnen, und ich großer Menschenkenner schämte mich, einem Fremdling so wehe gethan zu haben, — als nach einigen Wochen ein Steckbrief auf einen abgefeimten Betrüger erschien, dessen Signalement völlig auf meinen hochstylisirten Herrn paßte, und der schon nach mehreren Tagen in Gaisburg, wohin ich übergesiedelt war, den dortigen Pfarrer, nicht ahnend, mich an dessen Tische zu treffen, zu betrügen suchte, bei meinem Anblick aber Reißaus nahm. — Als ich dem seligen Hofacker den Fall erzählte, sprach er lächelnd: „Da siehest Du, welch ein großer Menschenkenner Du in kurzer Zeit geworden bist; ich gratulire Dir von Herzen zu deiner Psychologie!“

Einen mir unvergeßlichen Tag verlebte ich mit Hofacker im Frühling des Jahres 1821, den 7. Mai. Es war damals die gesegnete Zeit der Confirmation, und ich hatte in dem volkreichen Feuerbach eine große Zahl von lieben, theilweise sehr innig vom Geiste des HErrn ergriffenen Kindern eingesegnet. In der ersten Liebe suchte ich sie Ihm mit aller Begeisterung zuzuführen, und machte mit Ihnen auch zuweilen Spaziergänge in den Wald, wo gelesen, gebetet und gesungen wurde, so daß einige Knaben sich mit süßen Bußthränen ins Moos niederwarfen. In dem benachbarten Bothnang, wo viele Wäscher sind, wohnte damals ein ehrwürdiger, aber cholerischer Pfarrer Nonnenmacher, mit welchem ich öfters zusammenkam und der mir aus seiner herrlichen Bibliothek manche Bücher zu lesen gab. Da verabredeten wir, den Tag nach der

Confirmation mit unſern beiderſeitigen Kindern im benachbarten Kornthal, das kaum ſeit 2 Jahren beſtand, zuſammenzutreffen und dort mit ihnen eine Nachfeier zu halten. Wie erfreut war ich, als am Morgen jenes Tages ein Billetchen von Hofacker, der bei dem lieben Paſtor einen Beſuch gemacht hatte, folgenden Inhaltes mir zu Händen kam: „Lieber Bruder! Ich bin gegenwärtig hier in Bothnang, um einen Confirmandenſpaziergang mitzumachen, nämlich heute, den 7. Mai. Wir gehen um 1 Uhr von hier weg, Du auch von Feuerbach mit den Deinigen. Suche Deine Leute auf dieſe Stunde zuſammenzubringen. Jede Parthie geht ihren eigenen Weg, aber das Ziel iſt für heute Kornthal, — im Chriſtenleben der HErr und Sein Himmel. Wir erwarten Dich alſo ſicher in Kornthal, lieber Bruder, mit all' deinen lieben Kindern. Komme bald! Der liebe Heiland ſei mit Dir. Einen Gruß vom Herrn Pfarrer. Dein Hofacker."

So kamen wir denn mit ungefähr hundert Kindern am genannten Orte zuſammen. Ein holder Frühlingshimmel war über uns und dem blühenden Garten des ſel. Ortsvorſtehers Hoffmann, der uns, nebſt dem ſel. Kullen und andern Brüdern, voll väterlicher Liebe willkommen hieß. Mit unbeſchreiblichen Gefühlen erfüllte mich dieſe mir noch neue Bruderliebe, ſo wie das wonnige Behagen der Kinder, die der Vater Hoffmann, nach eingenommener Erquickung, in weitem Kreis umherſtellte, worauf das alte Lied: „Hallelujah, Lob, Preis und Ehr'" feierlich geſungen, und — ich weiß nicht mehr von Wem? — eine herzliche Anſprache an die Kinder gehalten wurde. Hofacker bewegte ſich in dieſer Verſammlung mit größter Freude, redete milde Förderungsworte zu einzelnen Kindern, und als wir nach einer wahrhaft ſeligen Gemeinſchaft uns auf dem Scheideweg Lebewohl ſagten, während die fröhlichen Kinder wie Lämmer vor uns hinwandelten, vergoldete ein Abendſtrahl die Stirne meines Bruders, wie wenn er in's Heiligthum Gottes hineingerufen wäre.

Noch Eins. — Wir gingen im Sommer 1822 öfters zuſammen an den Sauerbrunnen in Cannſtadt, wo noch kein Kurſaal ſtand, ſondern wo das wenig geſuchte Waſſer noch in einer mooſigen Holzrinne floß. Dieſer Säuerling that ihm wohl, und er trank deſſen oft ſchier übergenug. Da wandelten wir eines Abends Arm in Arm die Heerſtraße von Cannſtadt zur ſ. g. Prag hinauf, wo ſich die andere, nach Kornthal führende Chauſſee einmündet, und ſprachen zuerſt über den alten Herzog Carl und deſſen Aus-

ſchweifungen eine Weile. „Laß gut ſeyn!“ ſprach endlich Ludwig, „denn wären wir in ſolchen elenden Umgebungen erwachſen, wie er, ſo wären wir noch liederlicher geworden. Es iſt doch lediglich die freie Gnade des HErrn, daß wir auf dieſen Weg des Glaubens gekommen ſind.“ —

Nachher redeten wir von gewiſſen Freiheiten, die ſich Hoffmann, der Stifter der Kornthaler Gemeinde, durch allerlei Ausnahmen von gangbaren Regeln und Geſetzen herausnehme, und waren nahe daran, ziemlich hart über ihn herzufallen, waren aber unterdeß auch bis zur Wegſcheide gelangt. Da fuhr ein Kütſchlein mit zwei Koſackenkleppern die Steige herauf, und ehe wir's uns verſahen, ſprang der liebe Vater Hoffmann, — derſelbe, den wir gerade durchgehechelt, — aus dem Kutſchenſchlage auf uns zu, herzte und küßte uns als jüngere Brüder, und redete viele überaus freundliche, theilnehmende Worte zu uns, ſo daß wir halbverſteinert, wie gerichtete Leute vor ihm daſtanden. Als er zuletzt ſeine Koſäcklein wieder bergan trieb, und wir heimwärts wandelten, ſah mich Hofacker mit beſchämtem Blick an und fragte: „So, Bruder! haben wir jetzt unſre Legitimation und Satisfaction?“ — Das Richten verging mir von dort an auf lange Zeit, namentlich, als mich der ſel. Hoffmann, der damals noch Gaſtwirth in Kornthal war, bei einem nachmaligen Beſuche, den ich zu Pferde daſelbſt machte, nicht als einen Zahlgaſt behandelte, ſondern ungefragt als einen Bruder in Chriſto freihielt und mit der herzlichſten Freundſchaft überſchüttete. Das iſt mir tief in der Seele ſtecken geblieben, und ſeine theure, noch heute als Matrone dort lebende Gattin hat auch das Ihrige treulich dazu gethan, — damit an mir das Wort erfüllet würde: „Verſtopfet mit Wohlthun die Thorheit der unwiſſenden Menſchen!“ (1 Petri 2, 15.)

Aehnliche Ereigniſſe kamen noch manchmal vor; an Hofacker aber gewahrte ich ſtets, daß er in ruhiger Faſſung blieb und ſich niemals in Phantaſie oder Gefühl überbot, weßwegen er, der Geförderte, nicht ſelten den Dämpfer auf meine Empfindungen drückte und ſtets bei der Ermahnung blieb: „Halte Dich nur an das Weſen, an das, was aus Gott geboren iſt, denn das Uebrige vergeht!“ — Er trachtete nie nach vornehmer Bekanntſchaft, ließ ſich auf keinerlei Weiſe vom Nimbus der Vornehmheit umwölken, ſo ſehr er ſpäter auch Verſuchung und Gelegenheit dazu gehabt hätte; denn dieſe flüchtigen Schattenbilder des Weltſtroms hatte er längſt in rechtſchaffener Buße für Schaden achten gelernt. Von den Vor-

nehmen kommt das Heil nicht für unsre Sünderwelt. Diese Wahrheit schwebte ihm unverrücklich vor Augen, wenn er sich herunter hielt zu den Niedrigen, und wahrlich, ich mußte mich, als geborner Tübinger, noch in späterer Zeit verwundern, wenn ich von ihm vernahm, mit welchen Leuten er als Studiosus in Tübingen Gemeinschaft gepflogen habe. Das waren Schneider und Schuhmacher u. dergl., nicht hochgestellte Männer, wiewohl er auch hierin das gehörige Maß hielt, und auch die Glaubigen in den höheren Ständen mit parteilosem Blicke zu würdigen verstand. Aber er blieb ein Mann der Niedrigkeit zeitlebens, hielt sich am liebsten, wie Gottes Wort gebietet, herunter zu den Niedrigen, die, wenn wir die Wege des HErrn mit klarem Blick überschauen wollen, doch eigentlich die stärksten und beharrlichsten Träger und Pfleger Seiner Friedensgedanken in der Gemeinde sind. Der Eindruck hievon ist mir aus dem Umgange mit dem sel. Hofacker tief in der Seele geblieben. „Herunter! Herunter!“ hieß sein Losungswort. Er sagte einst, wenn ich mich recht erinnere: Siehe, wenn man die Bekanntschaften des Heilandes durchprüft, so sind es meist arme, geringe Leute gewesen, und Er hat eigentlich keine vornehmen Freunde, wohl aber viele vornehme Feinde gehabt, und diese letzteren haben Ihn an's Kreuz promovirt. Jetzt redet man auf unsern Kanzeln von jenen Geringen, denen Er einst geholfen hat und die Ihn geliebt haben. Aber diese Welt ist noch immerfort auf die Vornehmheit erpicht, und wenn ein Vornehmer ein frommes Wort fallen läßt, so posaunt man es weithin aus, während man an den Geringen Christi ganz kalt vorübergeht. Es gehen in dieser Welt allerlei geheime Interessen durcheinander, so daß der HErr allein die Herzen unterscheiden kann. Niemand aber wird bestehen, als wen Er selbst als Sein lebendiges Eigenthum erkennt.

Diese und ähnliche Mittheilungen des Vollendeten schweben mir noch hell vor der Seele, wenn ich sie auch nicht wortgetreu wiedergeben kann. — So lebten wir Jahrelang brüderlich zusammen. —

Acht Monate nach dem November 1820 und nach dem Tode des Geistlichen, für welchen mir ein bedeutendes Amt oblag, wurde ich in eine auf der rauhen Alp gelegene Stadt beordert, und durch diesen Befehl aus allen mir so köstlichen Stuttgarter Verbindungen, namentlich mit Hofacker, losgerissen. An einem prächtigen Morgen des Julius wanderte ich einsam durch die feierlich schimmernde Hochfläche zur Stadt, um nach Tübingen zu reisen, und daselbst

Bringe Tröſtung und erzähle
Mir von deines Feſtes Glück.
Stille will ich ſteh'n und knieen,
Ob mein Ohr ein Wort vernimmt,
Wenn zu Wunderharmonieen
Euer Chor die Harfen ſtimmt!"

XIV.

Der Blindgeborne.

Des Lichts beraubt von erſter Kindheit,
Hineingeboren in die Nacht,
Hat eine Seel' in düſtrer Blindheit
Hier achtzig Jahre zugebracht.
Der Sonne Gang, der Sterne Glühen,
Der Vögel Flug, der Lenze Blühen,
Der Glanz im weſenvollen All, —
Oft hat ihr Geiſt darnach geſchmachtet,
Doch ſtets von Finſterniß umnachtet,
Blieb's ihr ein unbegriff'ner Schall.

Sie fühlte mühſam an den Wänden
Mit augenloſer Hand umher;
Sie kam von allen Gegenſtänden
Zurück ſo arm und wiſſensleer.
So ward ſie ſtill in ödem Gleiſe
Zum Jüngling, Mann, zum Silbergreiſe,

meinen Umzug vom elterlichen Hauſe aus zu bewerkſtelligen. Vor meinem Aug entfaltete ſich das herrliche Neckarthal mit ſeinen lachenden Dörfern, — ein lieblicher Wohnſitz reihte ſich an den andern, und meine Seele ſprach bei ſich ſelbſt: All dieſes und noch viel Mehreres mußt du nun verlaſſen, — auch den treuen Ludwig hinfort miſſen. — Das ferne, nahe auf einem anmuthigen Hügel bei Stuttgart gelegene Dorf Gaisburg glänzte beſonders lieblich im Morgenſtrahl herüber. Ja, dachte ich, dort iſt wohl ein ſchwerkranker Geiſtlicher, — aber dieſer hat eben ſchon einen Vikar, und in dieſer Umgegend iſt weit und breit keine Stelle für dich vorhanden! — Ich drückte meine Sehnſucht ruhig hinab und wurde getroſt, weil mir Jeſus dazumal über Alles ging, Er, den ich auf die rauhe Alp mitzunehmen gedachte. — So wurde denn in Tübingen Alles zur Abreiſe dorthin beſorgt, und ich kehrte, innerlich feſtreſignirt, nur noch darum nach Stuttgart zurück, um von den Verwandten, Freunden und Bekannten, wie von der mir innig befreundeten Gemeinde Abſchied zu nehmen; da begrüßte mich mein alter, ehrwürdiger Oheim beim Eintritte mit dem Zuruf: „Weißt du, daß du heute Vikar in Gaisburg geworden biſt?“ Ich mißtraute meinen Ohren, aber es befand ſich in der That alſo; denn jener Vikar war gerade in jener Zwiſchenzeit bedenklich erkrankt, und der würdige Seelſorger des genannten Orts hatte bei'm Conſiſtorium ſelbſt um mich gebeten, weil ich „diſponibel“ geworden war. Mit inniger Herzensfreude nahm ich jene Vocation, deren Annahme mir wegen der großen Geſchäftsmaſſe des Amtes freigeſtellt wurde, als eine der theuerſten Friedensgaben des HErrn an, und wurde, unter andern Segnungen, hierdurch auch des Glückes theilhaftig, noch über 3 Jahre lang im lehrreichſten, vertrauteſten Umgang mit meinem in Stuttgart wohnenden Freunde zu verleben. —

Dieſe Gemeinſchaft mit ihm konnte um ſo näher und häufiger ſeyn, weil von dort an eine Prüfungszeit für den Vollendeten begann, in welcher er über zwei Jahre lang beinahe ganz in Unthätigkeit verſetzt, und für theilnehmende Freunde, die ihm keine Geſchäftsſtunden wegnahmen, deſto zugänglicher war. Ihm thaten ſolche brüderliche Beſuche in der Regel wohl, den Andern gereichten ſie zu unvergeßlichem Segen. Und wahrlich, er bedurfte auch inniger Theilnahme, denn von dort an wurde er in Demüthigungen und Drangſale hineingeführt, wie ſie gewiß nur wenigen Kindern Gottes begegnen, — in Prüfungen jener Gattung, welche David mit den Worten beſchreibt: „Du demüthigeſt meine Kraft auf dem Wege,

— du verbirgest dein Angesicht vor mir und legest mich in den Staub des Todes." — Seine Krankheit warf sich, aus dem Unterleib entsprungen, vornämlich auf die innersten Organe des Kopfes, zwar ohne die geringste Alteration der nüchternen Besinnung und Gemüthsgegenwart, machte ihn jedoch zu allen, die Nerven anstrengenden Arbeiten durchaus untüchtig. Sogar lebhaftere Unterredungen mit seinen Freunden mußte er vermeiden, wenn er nicht ein Recidiv in bedeutendere Schwächungen herbeiführen wollte. Ein anhaltendes und eindringliches Beten, — ja sogar ein zusammenhängendes wissenschaftliches Denken ward ihm vom Arzte verboten, auch von der Natur selbst verwehrt. Dabei konnte er doch bisweilen eine blühende Gesichtsfarbe zeigen und im leichteren Unterhaltungstone munter erscheinen, so daß oberflächliche Beobachter ihn, den unermüdlichen Geist, vielleicht einer ängstlichen Einbildung bezüchtigen konnten, während der Kummer, nicht arbeiten zu dürfen, gleich einer Felsenlast auf ihm lag. Dabei wurde er auf eine peinliche Tagesordnung, auch auf die Pflicht eingeschränkt, überall den Sonnenschein zu vermeiden und im Schatten zu wandeln, in welchem letzteren er allein seine zitternden Nerven beschwichtigen konnte. Lesen, Schreiben brachte ihm beinahe keinen Genuß, weil es ihm nach kurzer Zeit in die unbehaglichste Stimmung versetzte; er mußte ganz arm und stille werden, nur in leise abgebrochenen Seufzern mit dem HErrn reden, und sich nicht nur manche Monate hindurch an völlige Passivität, sondern auch an den furchtbaren Gedanken gewöhnen, vielleicht sein Lebenlang zu völliger Unthätigkeit im Weinberge des HErrn, zu gänzlichem Erstorbenseyn für das äußere Leben verurtheilt zu seyn. „Was meinst du," — sprach er einmal mit einem tiefen Seufzer, — „wie mirs zu Muthe sey, wenn ich mir denke, der Heiland habe mich auf mein Lebenlang aus Seinem Arbeitsjoch ausgespannt und zum alten Eisen geworfen? Wahrlich, das ist kein Scherz, so bei lebendigem Leibe als ein Todter umhergehen zu müssen, arbeiten zu wollen, und doch nichts arbeiten zu dürfen, und sich von Anderen nur wie ein Kind in der Wiege erhalten zu lassen! Das heißt sterben, und auch zu solchem Tode muß ich mich mit dem Heiland gepflanzt achten, — denn Er ist mir kein Leben schuldig, und ich habe meine Kraft früherhin zu oft gemißbraucht, als daß ich nun einen freien und heiteren Gebrauch derselben zu fordern hätte. Ganz blind, mit verbundenen Augen muß ich mich nun an Ihn halten, ob es Ihm gefallen wird, mich aus meinem Kerker zu führen, oder nicht. Ihm

muß ich es abſolut überlaſſen, ob Er das Zünglein in der Wage auf Tod oder Leben hinneigen will, und meinen inneren Hader, meine Gebete, meine Rechthaberei, mein Beſſermeinen, mein ganzes Ich in Seinen Willen begraben, — damit ich nicht blos als ein gemalter, ſondern als ein reeller Sünder nichts mehr übrig behalte, als Seine Gnade, die in den Schwachen mächtig iſt, die das Leben aus dem Tode hervorruft." — Dieſe und ähnliche Bekenntniſſe legte der leidende Hofacker auch gegen mich vielfach ab, auch damals, als er ſich vielen mediciniſchen Verſuchen hingeben mußte, von welchen der eines ſonſt edeln auswärtigen Arztes wohl ſchwerlich ein glücklicher war, weil die draſtiſchen, auf Regeneration der ganzen Natur abzielenden Mittel den ohnehin durch große geiſtliche Anſtrengungen geſchwächten Körper viel mehr zum Tode als zum Leben förderten, — eine auch mir, nach einer unfreiwilligen Diagnoſe oft aufſteigende Vermuthung, die ſich nach wenigen Jahren als wahr beſtätigte.

Unter ſolchen äußeren und inneren Stürmen, wozu das unglückſelige Gemüthsleiden ſeines Bruders Max und hernach der Schlaganfall ſeines würdigen Vaters ſich geſellten, verwandelte ſich das zuvor ſo heiter und kraftvoll organiſirte Elternhaus auf längere Zeit beinahe in ein Lazareth. Ludwig's Seele, mit ſeiner ſchweigſam-energiſchen Mutter ſtets inniger verbündet, und auch den jüngeren, für die Wege des HErrn kindlich gelehrigen Bruder Wilhelm ſtets freundlicher heranziehend, bildete den Mittelpunkt des hart und gewaltig angegriffenen Hauſes. Es war hier eine kleine Zahl leidſamer, in Glauben und Geduld verſchwiſterter Seelen, die mit ſtillem Gebet und Harren das Streitfeld behauptete, wahrzunehmen, und der arme Bruder Ludwig hatte gewiß keine äußeren Triumphe, ſondern nur ein mäßiges Entkommen an das Rettungsufer im Sinn, wenn er ſo ſchweigend unter ſeinen belaſteten Leuten als ein Belaſteter hinging, wenn er mir, ſeinem jugendlich wallenden Freunde, hier und da das trockene Wort hinwarf: „Ach ſieh, ich kann nicht weiter, — ich kann kaum Fünfe zählen!" — wenn er ſogar die herzlichſten Bekenntniſſe oft nur mit einem liebenden Blick, oder einem ſtillen Seufzer gen Himmel erwiederte. Damals war eine ſchwere, doch heilige Gnadenzeit in jener Familie, deren innere Gänge ich lange nicht gehörig zu ſchildern weiß. Aber es waltete ein hoher Arm über ihnen, wie über Iſrael, da es durch's Schilfmeer ging, und Ludwig erſchien mir dort, wie ein älterer Geiſt, zu welchem Jehova ſprach, als Alles verloren ſchien:

„Was ſchreieſt du zu mir in deinem Herzen? Ich, der HErr, werde für Euch ſtreiten, und Ihr werdet ſtille ſeyn!“ —

Dieſe innerſte Entkleidung von aller eigenen Kraft und Gerechtigkeit führte ihn immer tiefer in die Allgenugſamkeit und hohenprieſterliche Macht ſeines göttlichen Erlöſers hinein, deren geiſtliches Wehen ihm auch in einem ſeltenen Maaß abzufühlen war. Ob ſein äußerlicher Menſch auch verweſete und er das Sterben Jeſu an ſeinem Leibe trug, ſo wurde ſein inneres Leben doch von Tag zu Tag erneuert und das Leben Jeſu an ihm ſtets heller offenbar. Ich habe ihn in einſamen Situationen geſehen, die zu den heiligſten Erfahrungen meines Lebens gehören, und bei welchen ich es tief, ja mit Erſtaunen empfand, welch ein Geiſt der Herrlichkeit auf ihm ruhete. Schlicht, einfach, durchweg ungeziert und doch erhaben wandelte ſein Geiſt auf der ihm verordneten Leidensbahn dahin. Es iſt mir — ich ſage die Wahrheit — kaum jemals ein Menſch begegnet, in welchem eine ſo gewaltige Wehmuth und tiefe Gebogenheit über die Sünde auf der einen, — und eine ſo flammende Inbrunſt nach dem freien Heil Gottes in Chriſto, nach einer völligen Anziehung des neuen, nach Gott geſchaffenen Menſchen auf der andern Seite gewohnt hätte. Und dieſe Geſinnung, ſie war das gerade Widerſpiel einer fliegenden Hitze, ſie ruhte auf der klarſten, ruhigſten Beſonnenheit, und mußte ſich bei der äußerſten Abſpannung ſeiner Nerven als ein göttliches Werk in ihm läutern und erproben, das, unabhängig von allem wechſelnden Gefühlsweſen, als ein unerſchütterlicher Fels im Regenſturm wie im Sonnenſchein daſtand. Jeglichem, der in ſeine Nähe kam, ward es wohl, innig wohl bei ihm; ſein heiliger, durchaus aber unpedantiſcher Ernſt und der hehre, demüthige Gottesfriede hatten ihm ohne ſein Vorwiſſen eine Signatur aufgedrückt, welcher man es, wenn man ihn irgend ohne Vorurtheil betrachtete, bald anſah, daß hier ein großes, ſeltenes Werk Gottes im Werden ſei, und ſchon die allgemeineren, wenn auch noch nicht vollendeten Umriſſe dieſes Geiſtesbildes zeugten von der Wunderhand des göttlichen Künſtlers, der hier ein Meiſterſtück begonnen und theilweiſe ſchon ausgemalt hatte. Bei aller einfachen Behandlung von Seiten ſeiner Hausgenoſſen genoß er doch eines herzlichen Vertrauens von ihnen allen, und ſelbſt der greiſende Vater, der die tiefere Führung ſeines Sohnes wohl nicht in ihren ſämmtlichen Theilen nach ſeiner grammatiſch-hiſtoriſchen Exegeſe begreiflich und plauſibel fand, hatte doch vor dem mit kindlichem Gehorſam vereinigten Glaubensernſt deſ-

ſelben eine ſchweigende Achtung, und freute ſich, als der Leidende ſich ganz allmählig etwas zu erholen begann, weil er ſeiner als eines Gehülfen im Amt ſo ſehr bedurfte.

Am 3. Sept. 1822 ſchrieb L. Hofacker u. A. Folgendes an einen Freund:

10.

„Ich befehle mich gegenwärtig täglich und ſtündlich in die durchgrabenen Hände Jeſu, und befinde mich wohl dabei. Ich glaube, daß mich Chriſtus ohne all mein Verdienſt durch ſein Leiden und Sterben erkauft hat, ohne Rückſicht darauf, wie weit ich arm ſei, oder es in der Heiligung gebracht habe, — ſondern aus lauterem, purem Erbarmen. Das halte ich mir vor und reiße es an mich; denn Sein Wort iſt ja gewiß, und dabei habe ich ſchon manche ſelige Stunde gehabt, obgleich ich noch nicht verſiegelt bin durch den heiligen Geiſt Gottes. Aber das gehört dazu, daß ich mich gänzlich von eigener Gebets-Gerechtigkeit, eigenem Armſeynwollen und guten Rührungen (inſofern ſie verdienſtlich ſeyn ſollen) ausziehe, und völlig und nudo auf das lautere Erbarmen Gottes, das ſich in Chriſto auf Golgatha geoffenbart, vertraue. Das gibt Ruhe, und, was das Beſte dabei iſt, man ſieht einem ſtets größeren Frieden dabei entgegen; — denn ſo will's der Heiland haben, daß wir Ihm die Ehre geben, unſer mißtrauiſch-feindſeliges Herz gegen Ihn fahren laſſen, und allein auf Seine Erbarmung ſehen. — O was kann Einem da der Heiland werden!“

O Seelenfreund! wie wohl iſt dem Gemüthe,
Das ſich im eignen Weg ermüdet hat,
Wenn es zu dir, dem Seelenleben, naht,
Und ſchmeckt in Dir die wunderſüße Güte,
Die alle Angſt und alles Weh verſchlingt,
Und uns in Dir zum ew'gen Frieden bringt!

„Doch, mein Freund, ſo weit iſt es noch nicht bei mir; wenn aber das Morgenroth anbricht, erwartet man doch den Tag, — nicht wahr? Ach, laß uns doch von uns ſelber abſehen! Satan zieht uns dabei nur an ſeinem Strick herum. Darum — rein ab von uns, denn wir ſind Sein, weil Er uns als ſeine armen Creaturen erkauft hat, und wir haben ein Recht an Ihn, weil wir Sünder ſind. Solange man durch's Gebet noch etwas aus ſich ſelbſt herausſchlagen will (und iſt's nicht oft ſo?), ſo ſteht's nicht richtig. Sondern ſtill zu des Heilandes Füßen gelegen, ſich in ſeine

Hände hinein empfohlen, seine ewige Erbarmung angesehen und Ihn gefragt: Bin ich denn nicht Dein? bist Du für mich allein nicht gestorben? und wenn man Frieden darauf bekommt, sich diesen nicht mehr rauben lassen: das ist dem Heiland angenehm. Das aber ist Satans größeste Freude, wenn er uns vom Glauben, vom puren, nackten, bloßen Glauben an Jesu Verdienst abziehen kann, weil dieser sein Tod ist!" —

Neun Tage hernach schrieb er an einen, von inneren Anfechtungen schwer gedrückten Freund folgenden, im Auszuge hier mitzutheilenden Brief.

11.

„Ich habe deinen Brief mit tiefer Wehmuth meines Herzens gelesen, weil ich erkannte, welch eine drückende, centnerschwere Last auf deiner Seele liegt. Es hat mich eben darum dein Brief auch wieder wackerer gemacht zur Fürbitte für Dich, daß unser ewiger Hoherpriester sein, gegen gedrückte und niedergeschlagene Seelen brennendes Liebesherz mit seinem unaussprechlichen Erbarmen auch gegen Dich neigen, und, wie er in der Hitze des Sommers den Regen auf ausgetrocknete Fluren fallen läßt, auch Deinen Geist erquicken möge. Manche deiner in deinem Brief ausgesprochenen Ansichten scheinen mir, ob auch im Allgemeinen wahr, doch im Einzelnen schief zu seyn. Nimm mir's nicht übel, daß ich so schreibe. Du gibst dich nach deiner, ich mich nach meiner Erkenntniß; wenn nur das dabei herauskommt, daß wir einander besser verstehen. Vor Allem möchte ich dich ermahnen: Wirf dein Vertrauen nicht weg, welches eine große Belohnung hat, und laß Dir deinen Trost nicht rauben: daß der HErr das Seufzen der Elenden hört, daß seine Ohren nicht dick geworden sind, daß Er vielmehr einer Seele gewöhnlich dann am nächsten ist, wenn wir Ihn am fernesten wähnen. Es scheint freilich schwer, ja eine Unmöglichkeit zu seyn, zu glauben, wo man gar nichts siehet, als Elend und Finsterniß; aber ein wenig Glaube ist doch auch ein Glaube, und gewiß oft wohlgefälliger vor dem HErrn, als wenn Einer in beständigem Genuß, wobei auch der Körper seine Rolle mitspielt, sich breit und groß machen kann. — „„Das zerstoßene Rohr wird Er nicht zerbrechen!"" Das ist der Grundcharakter des Heilandes, und o, mit welcher Treue übt der gute Erzhirte dieses sein Amt aus! Was darf man bei Ihm erfahren! Was hast Du selber bei Ihm erfahren, wenn Du der vorigen Tage gedenkst! Siehe, wenn Einer

nicht mehr beten kann, wenn ſeine Seele gleich einer Wüſte geworden iſt, — voll Dornen, Diſteln und Unglaubens, — oder noch nicht einmal ſo activ, ſondern eine Wüſte voll Unſeligkeit, ein Hades, eine Hölle ſogar, — und es ſteigt einem Menſchen dieſer Art mitten in ſeiner Unſeligkeit der Seufzer, vielleicht täglich nur einmal, auf: „„HErr, erbarme dich!““ oder „„HErr, wie ſo lange!““ — was meinſt Du, Lieber? — denkeſt Du, dieſer Seufzer ſey nicht ſo viel werth, als ein ſtundenlanges Gebet? Warum wohl iſt dieſer Seufzer dem Herrn ſo wohlgefällig? Antwort: Weil es Röm. 8, 28. alſo geſchrieben ſteht. Nun thue mir den Gefallen und lies auch den V. 25. und ſtärke Dich damit! Ich will Dir noch einen alten Vers beifügen, der hierher gehört:

Jeſu, hilf ſiegen, wenn Alles verſchwindet,
Wenn ich mein Nichts und Verderben nur ſeh',
Wenn kein Vermögen zum Beten ſich findet,
Wenn ich muß ſeyn ein verſchüchtertes Reh!
Ach, HErr, dann wollſt Du im Grunde der Seelen
Dich mit dem innerſten Seufzen vermählen!“

„Was Du ſchreibſt: „„Der Heiland könne uns nicht beſeligen, ſolange wir noch in irgend einem Stück unſre eigene Gerechtigkeit aufrichten,““ das glaube ich auch, und ſtimme hierin völlig mit Dir überein. Er will Leute haben, die nicht durch eigenes Rennen und Laufen, ſondern durch Sein Erbarmen ſelig werden wollen. Aber das meine ich doch, Du befindeſt dich darin in einer gewiſſen Selbſttäuſchung, in welcher ich auch lange geſteckt habe. Du forderſt etwas Evangeliſches durch das Geſetz, welches nur durch's Evangelium bewirkt werden kann. Glaube mir's, Lieber: eine wahre Herzenszerknirſchung, ein wahres Armſünderſeyn kann nur durch das Evangelium uns gegeben werden; nur durch Anerkennung jener Liebe, die uns zuerſt geliebt hat, kann Satans Werk in uns zerſchlagen und ausgefegt werden. Das Geſetz kann unſer Herz auch zerſchlagen; aber es iſt, wie wenn Du ein Stück Gummielaſtikum mit dem Hammer zerſchlagen wollteſt; ſo lange der Hammer darauf liegt, bleibt es breit, thut man aber den Hammer weg, ſo gehts wieder zuſammen. Da muß man mit Feuer, und zwar mit Liebesfeuer kommen, und die materiam zerfließen und zergehen laſſen; das hilft, und das hilft allein.“

„Ich habe einmal in den Büdingen'ſchen Sammlungen geleſen, daß Zinzendorf gefragt wurde: was zur wahren Buße gehöre, oder wann eine Menſchenſeele ſo ſey, daß ſie der Heiland ergreifen

könne? Seine Antwort war: Wenn ſie angefangen hat, an ſich ſelbſt zu verzagen. — Glaubſt Du das nicht? Ja, Du glaubſt es gewiß. Nun ſehe ich aber ſchon, wie Dir in Abſicht auf Dich folgendes Aber aufſteigt: „„aber ich verzage ja nicht an mir ſelbſt, ich bin noch nicht wahrhaftig arm und ausgezogen; ich ſehe wohl, daß all meine Sache nichts iſt, aber mein Herz will es nicht recht glauben, und wenn es auch öfters mit Gewalt darauf hingezogen wird, ſo fällt es bald wieder in ſeinen vorigen Hochmuth zurück.““ — Wie lange habe ich mich mit ſolcherlei Gedanken geplagt, bis mir aufgedeckt wurde, daß ich ja eben in dem Arm- und Ausgezogenſeyn meine eigene Gerechtigkeit ſuche! O was iſt das für eine Tücke vom Satan, womit er die Seelen von ihrem Erbarmer zurückhält, ein um ſo feinerer Schlich, weil er ſich hier in das Gewand der Demuth hüllt! — Mein Lieber, aus deinem ganzen eigenen Briefe geht hervor, daß Du an deinem eigenen Können verzagſt. Du ſteheſt ganz in göttlicher Ordnung der Buße. Laß dein Herz noch ſo ſelbſtgerecht und hochmüthig ſeyn: Du machſt es wahrlich nicht anders, und wenn Du daſſelbe auch Jahrtauſende hindurch zum Armſeyn zwingen willſt. Laß das Alles ſtehen! Der Heiland hat ſchon ſeine Mittel dazu. Denn es iſt doch wahrlich ein Unterſchied zwiſchen dem, wenn man die guten Hoffnungen von ſich aufgiebt, und zwiſchen dem, wenn man ein ganz ausgezogener Sünder iſt. Hat nur ein Menſch die Erkenntniß von ſeinem Elend und von der Unentbehrlichkeit ſeines Heilandes, — und das haſt Du ja — dann mag das Herz ſagen, was es will: ſiehe, ein ſolcher Menſch iſt fähig zum Reiche Gottes. Chriſtus iſt uns zuerſt gemacht zur Weisheit und Gerechtigkeit, darnach — zur Heiligung. — Iſt denn aber die Heiligung in der Weisheit? Denn die Beugung des Herzens gehört ja zur Heiligung. — Nein, — oder biſt Du nicht mühſelig und beladen? Drückt Dich denn nicht der Hochmuth und die Selbſtgerechtigkeit deines eigenen Herzens? Iſt das nicht eine große Laſt? Wie ſeltſam wäre das, wenn Jemand ſagen wollte: „„ich kann mir die Laſt nicht abnehmen laſſen, ſie drückt mich noch nicht genug!““ — Mit einem Wort! ich ſage Dir vor dem HErrn nach meiner innigſten Glaubensüberzeugung, die ich vor dem Angeſichte Gottes gefaßt habe: Du ſtehſt in göttlicher Ordnung der Buße, und haſt durch deinen Erlöſer ein Recht auf alle Vorrechte der Kinder Gottes. — Prüfe Dich, lieber Herzensbruder, und Du wirſt finden, daß ich Recht habe, denn ich habe es aus eigener Erfahrung geſchöpft.“

„Wenn Du aber diese Ueberzeugung hast, was willst Du dann weiter? Soll dich dein eigen Herz und Satanas noch länger herumzerren? Das sei ferne! Jede Minute ist hier zu viel. Du verlangst eine Versicherung deines Gnadenstandes, welche Dir nur das Erbarmen des Heilandes geben kann; aber sage mir: bist Du zunächst darauf gewiesen? Mit Nichten, sondern so Du glauben würdest, würdest Du die Herrlichkeit Gottes sehen! — Das ist die göttliche Ordnung, daß man zuerst glaubet, dann erfährt. Oder, wo that denn der Heiland Wunder? Nicht wahr, da, wo Glaube an Ihn war? in Nazareth konnte er keines thun um ihres Unglaubens willen. — Nun sagst Du: ich glaube, daß der Heiland mir helfen kann, aber Er hat mir bis jetzo noch nicht geholfen. — Antwort: Nein! Du glaubest nicht, daß Er dir helfen kann, wenn Du nicht vorher geglaubet hast, daß er Dir schon geholfen, d. h. sein Blut auch für Dich zum Lösegeld gegeben hat. — Das scheint Dir vielleicht dunkel, daher will ich meine Gedanken hierüber auseinandersetzen."

„Der Heiland ist für die Sünder gestorben. Das bist Du und ich. Daß wir Beide in diesen Gnadenrath eingeschlossen sind, bekräftiget Sein Wort, das nicht lügen kann, und das Diejenigen, welche sich ernstlich nach Ihm sehnen, oder welche es mit Schmerzen erkennen, daß sie Sünder sind, die sich nach einem Heiland umsehen müssen, — als Solche preist, die Ansprüche auf Ihn und auf Sein Lösegeld zu machen haben. — Was hindert nun einen Sünder zu glauben, daß auch der Heiland für ihn gestorben ist? — Es dünkt mich, Niemand, als er selber. Aber, könnte man sagen: wo hat er denn das Angeld dafür, daß es auch auf ihn abgesehen war? Antwort: das Angeld liegt eben darin, daß er ein Sünder ist, weil Christus für alle Sünder gestorben ist. — Aber, was hat er dann vor den Gottlosen voraus, die doch verloren gehen? Antwort: Das hat er voraus, daß seine Seele ein wahres und herzliches Verlangen nach dem Heiland hat, was bei den Gottlosen nicht ist. Denn in dem Augenblick, wo sie sich, mit Hintansetzung alles eigenen Könnens und Wollens, nach dem Heiland umsiehet, kann sie auch, wenn sie will, glauben, daß der Heiland ihre Sünde gebüßet hat. Es braucht unseres Wirkens nimmermehr, wenn sich's um unsere Rechtfertigung vor Gott handelt. Der Rathschluß der Erbarmung Gottes über alle armen, verlorenen Sünder ist von Ewigkeit gefaßt und in der Zeit ausgeführt

und versiegelt. — Wer will nun Sünder, die sich dem Heiland ergeben, beschuldigen? — Selbst der mächtigste Kläger, der Teufel, muß hier weichen, weil hier ein Blut ist, das besser redet als Abels Blut."

„Ich lese gegenwärtig ein altes evangelisches Buch über die Rechtfertigung. Der Verfasser (Burk) thut darin deutlich dar, daß man zwischen der Rechtfertigung und Versiegelung des Sünders einen Unterschied machen müsse. Die Rechtfertigung muß der Ordnung und der Zeit nach vorausgehen, und geschieht in dem Herzen Gottes, welchem der ewige Hohepriester Christus jegliche Seele, die an sich selbst verzagt und Ihm sich völlig ergeben will, als seine Todesbeute anzeigt. — Die Versiegelung kommt hintennach; sie soll freilich nicht allzulang ausbleiben, wird aber oft durch die Ungeschicklichkeit redlicher Gemüther sehr aufgehalten. — Betrachte das Beispiel der Sünderin (Luc. 7.), und vergleiche V. 47, 48, 50! — Vom Zöllner heißt es eben Luc. 18, 9—14: er ging gerechtfertigt hinab in sein Haus; ob er sogleich die Versicherung hiervon erlangt habe, steht nicht dabei. — Ich weiß nun nicht, ob Du mich gänzlich verstanden hast. Mein eigenes Beispiel wird Dir die Sache noch mehr verdeutlichen."

„Als ich durch Gottes Gnade von meinem langen Sündenschlaf aufgeweckt wurde, da hatte ich keinen Führer, und war auch hochmüthig genug, mich nach keinem umzusehen. Nur den Jakob Böhme bekam ich zur Hand, und Du magst Dir denken, was ich mir da für ein Christenthum construirte. — Zwar seine theoretischen Meinungen verderbten bei mir nicht viel, wohl aber seine praktischen, nämlich seine Heiligungslehre ohne Rechtfertigung, oder seine Rechtfertigungslehre, die ganz den Charakter einer bloßen Heiligungslehre trägt. Ueber ein Jahr lang war mir daher die biblische Lehre von der Versöhnung eine wahre Thorheit. Nach und nach ging mir jedoch mehr Licht im Innern auf; allein ob ich gleich über das Kreuz Christi sprach, las, betete, so wußte ich doch nicht, daß man die Gnade so umsonst annehmen dürfe. Ich stand während meiner ganzen Tübinger Laufbahn in einem schrecklichen Eigenwirken: mit der Theorie in einer Begnadigungslehre, die umsonst angenommen werden, und wobei man lediglich zum Heiland kommen dürfe, — mit der Praxis für mich selbst ferne, ferne von den Wunden des HErrn. Von diesem Eigenwillen, namentlich im Essen und Trinken, erlöste mich Gott durch meine

Der sehnend oft dem Tode rief;
Er hatt' ihr nichts Graunvolles, Bleiches,
Weil früh' ein Strahl des Himmelreiches
Durch ihre Wesensgründe lief.

Und was der alte Mensch entbehrte,
Gab Gott dem neuen hundertfach.
Sein Geist mit lichter Kraft verklärte
Ihm alles Erdenungemach.
Indeß der Leib im Dunkel weilte,
Kam Gottes Sohn in's Herz, und theilte
Mit ihm sein himmlisch Abendmahl;
Da ward die Trockenheit zur Quelle,
Die Finsterniß zur Freudenhelle,
Zur Siegesbahn das Thränenthal.

Da ward, wie dort an Cana's Tische,
Geheim der beste Wein bewahrt,
Und herrliche Genussesfrische
Zum stillen Heimgang aufgespart;
Was And're tropfenweis genießen,
Soll ihm sich als ein Strom ergießen,
Der blitzschnell aus der Tiefe bricht,
Und strahlentrunken in den Höhen
Soll er auf einmal ganz verstehen,
Wie Gott gebeut: es werde Licht! —

Nun ist der Geist hinaufgestiegen, —
Wie einem Träumenden ist's ihm!
Auf goldenem Gebäste wiegen
Sich himmelschöne Seraphim.

Krankheit in Tübingen. Oft hatte ich mich im Punkte der täglichen Nahrung nach mehr Freiheit gesehnt, aber ich konnte nicht loskommen von der Aengstlichkeit. Mit meinem Krankheitsanfall in Tübingen war's wie weggeflogen, und jetzt würde ich dergleichen Dingen kein Gehör mehr geben. — Nun kam ich auf das Vikariat und predigte Christum, den Gekreuzigten, mit viel Angst und Widerspruch; aber ich setzte mich darüber hinaus, und ließ mich durch den Beifall des Volkes fangen, hatte aber dabei keine Ruhe. In diesem Zustande kam ich hierher, und hatte Zeit über mich nachzudenken. Was ich in dieser Zeit oft durchgemacht habe, kannst Du dir einbilden. Ich kam allmählig von den hochfliegenden Gedanken mehr ab, und beschloß mich in die Fügungen Gottes zu schicken. Gut war's, daß ich dabei wie in einem beständigen Traume dahinging, und den andern Tag gewöhnlich nicht mehr viel vom vorigen wußte, — sonst wäre ich zu melancholisch geworden. Aber das Bedürfniß, der Hunger nach wahrer Gewißheit und Festigkeit des Herzens, mit andern Worten: nach Jesu, wurde immer mächtiger. Dabei konnte ich, oder vielmehr wollte ich gar nicht glauben, daß auch für mich eine Erlösung vorhanden sey; ich dachte beständig: wenn mich's der Heiland einmal speciell versicherte, so wollte ich's glauben. Indessen fing ich doch an, weil ich von dem Gesetz und den todten Werken entsetzlich geplagt wurde, mich oft in die durchgrabenen Hände des Herrn zu empfehlen, indem ich ja keine andere Zuflucht hätte, — und ich wurde dabei oft ganz ruhig, sogar vergnügt. Doch konnte oder wollte ich immer noch nicht glauben, bis ein guter Freund mich versicherte, man dürfe zugreifen, denn das Evangelium sey deßwegen da. Ich erhob mich nun aus meiner Passivität, trug die Sache dem Heiland vor und sagte Ihm: ich wolle Ihm hinfort auf Sein Wort und Evangelium hin glauben. Auf diesem Glauben bin ich bisher geblieben, und habe zwar noch keine besondere Heimsuchung des HErrn erfahren, aber doch habe ich Ruhe, und wenn mein Fleisch oder Satan mir meine Sache bestreiten will, so sehe ich nur auf mein neues Testament und auf Golgatha hin, als auf die ewige Versiegelung meines Gnadenstandes, — dann kann ich wieder glauben. Denn am Glauben liegt's; vorher gibt's keine Ruhe, und kann man nicht mit Gefühl glauben, so muß man's ohne Gefühl thun. Man ehret Gott mehr mit bloßem Glauben auf Sein heiliges Wort hin, als wenn man Alles vorher fühlen will.

Wenn Du einem Andern etwas verſprichſt, und er glaubt's Dir, daß Du's ihm halten werdeſt, wenn Du auch noch keine Anſtalten dazu machſt: nicht wahr? das gefällt Dir! Wie viel mehr findet dieß Statt bei dem lebendigen Gott!

Herr, mein Hirt, Brunn aller Freuden:
Du biſt mein, weil ich Dich faſſe,
Und Dich nicht, o mein Licht,
Aus dem Herzen laſſe!

„Das iſt's, mein Bruder, ſieh! Der Geiſt Gottes kann uns nicht beikommen, wenn wir ſo unruhig ſind. Ruhe aber iſt blos in geduldiger Ergebung in den Willen des HErrn, d. h. im Glauben. — Laß dich's nun nicht verdrießen, daß Du einen ſo langen Brief von mir leſen mußt. Die Liebe hat ihn mir dictirt. Wenn Du nur daraus erſieheſt, daß ich Dich liebe! Wenn's aber ein ſo ſündiger und ſchwacher Menſch gut mit Dir meint, dann mache Du den Schluß auf das Herz des Heilandes, das lauter Liebe und Erbarmung iſt! — Der Friede, der nicht mehr weicht, nämlich der Friede Gottes im Glauben an Seinen Sohn, ſey mit deinem Geiſte, den der Heiland mit ſeinem Blut erlöſet hat, — Du magſt es nun glauben oder nicht, — Du magſt Dich wider dieſen Glauben ſperren, ſo lange Du willſt! — Ohne Fühlen will ich trauen, — endlich kommt der Tag des Heils!" —

Dein Hofacker.

Von dieſem Glaubensgrunde jedoch, auf welchem ſeiner Seele ſo wohl war und welcher ſo ganz mit den Zeugniſſen der Schrift zuſammenſtimmt, kam unſer Vollendeter hernach einige Zeit wieder etwas ab, als ſich neue Anfechtungen bei ihm meldeten. Er, der Vielgeprüfte, wurde doch mehrere Male wieder in eine Aengſtlichkeit hineingeriſſen, bei welcher ſein Gefühl eine ſehr ſchmerzliche und mächtige Rolle ſpielte, indem er trauervoll und niedergeſchlagen von ſich ſchrieb, daß er die Verſiegelung des heil. Geiſtes nicht genug empfinde. — So mußte er's erfahren, welch eine freie göttliche Gnade auch das iſt, wenn man, bei einem redlichen Verlangen nach Chriſtus, auch ohne beſonderes Gefühl an Ihn glauben und ſich dabei zufrieden geben, ja im Innern doch Frieden mit Gott haben kann. Denn auch das iſt nimmermehr aus uns ſelbſt, ſondern Gottes Gabe, damit ſich kein Fleiſch vor ihm rühme. (Eph. 2, 8.) Denn wer irgend in den inneren Glaubenswegen bewandert iſt, erkennt wohl, wie eine Seele, wenn ſie in der Angſt wandelt, durchaus von den Erbarmungen des HErrn abhängt, und ſich nicht in

eigener Kraft und Vernunft mit dem nackten Gotteswort getrösten kann, wofern der Geist Christi nicht irgendwie Sein Amen dazu verleiht, und wie in einer Dunkelheit dieser Art oft Anfälle und Versuchungen sich ereignen, wo nichts als das Gefühl einer völligen Entblößtheit von allem Troste zurückbleibt, so daß die Seele seufzen muß: Ach, HErr, hast Du meiner ganz vergessen? Hast Du aufgehört, gnädig zu seyn? — In solchen Zuständen will dann keine göttliche Verheißung am Gemüthe haften, kein auch noch so evangelisch herzlicher Zuspruch verfangen, sondern das Herz muß eben stille seyn und unter seiner Last harrend dahingehen, bis ihm das Licht wieder aufgeht von dem Heiligen und Gerechten. Dieses Licht geht auch den treuen und frommen Herzen stets wieder von Ihm auf, nur dem Einen früher, dem Andern später, wie es dem himmlischen Erzieher gefällt, und keine Menschenmacht kann ihm hierin vorgreifen oder voraneilen. Mißverständnisse und unrichtige Begriffe kann man dem Angefochtenen durch evangelische Handreichung berichtigen, aber jene Goldschmidsgluth, womit der HErr selbst seine erkornen Seelen läutert, so geschwind auszulöschen und jene Verdunkelungen des inneren Horizonts, wodurch Er sie zu Zeiten erschreckt, daß ihnen die heilige Pflicht des Betens, Wachens und des Bleibens an Ihm desto mächtiger und unvergeßlicher eingeschärft werde, so geschwind aufzuhellen: wahrlich, das stehet in keines Menschen Kraft. Darin sind wir lediglich auf Ihn verwiesen, auf Ihn geworfen von Mutterleib an, und in dieser Beziehung bleibt uns, wo wir Andere zu pflegen haben, blos die Fürbitte zu Ihm übrig. — Hofacker schreibt von sich hierüber in einem Briefe, worin er sich tief demüthiget, Folgendes:

12.

„Ach, wie kann ich mir den lebendigen Glauben aneignen, wenn ich keine Kraft dazu habe? Seit Langem hat Nichts an mir haften wollen, so daß ich jetzt mit Gewalt auf jene Seelenführung gewiesen bin, wornach wir den Heiland bitten sollen, daß Er uns unsere Sünden recht schwer mache, d. h. im rechten Licht zeige, und uns dann der Vergebung versichere. Es geschieht mir sauer, solche Geständnisse zu thun. Beinahe fünf Jahre schon erweckt seyn, fast überall als ein Christ gelten und sich als solcher betragen, und doch nicht im wahren Frieden stehen, — ach, das sind schwere Schulden! Doch weiß ich auch, daß der HErr allein die rechten Freudenstunden kennt, — wiewohl ich dieses nicht zu meiner Entschuldigung

ſage. Ich muß eben im Geiſte wachſen und immer kindlicher glauben lernen, ſonſt bleibe ich was ich bin, eine unzeitige Geburt. — Mit meiner äußeren Geſundheit geht's nun von Woche zu Woche beſſer. Im Oktober (1822) fing ich an, Grabreden für meinen Vater zu halten, und unterdeſſen habe ich ſchon viele abgelegt, wie ich denn auch die Krankenbeſuche für meinen kränklichen Vater ganz übernommen habe. Ich mache dabei die gewöhnlichen Erfahrungen, und habe mir zur Regel gemacht, was ich kürzlich in einem Buche las: „„Mit Todten (d. h. Geiſtlichtodten) geh erbarmend um, und zerre ſie nicht viel herum!““ — Anfangs griff ich ſie oft überaus heftig an, allein ich konnte ſie nicht aufwecken. Man muß hier dem Geiſte Gottes Raum laſſen und nicht vorgreifen, ſondern das Wort einfach verkündigen. Wer ein Ohr dazu bekommt, der hört's, wer keines von oben empfängt, dem kann ich auch keines geben. — Ich habe nun auch ſchon einmal gepredigt, und zwar an einem Bußtag über Jeſ. 65, 2., und mich vorzüglich dabei gemeint. Doch wünſche ich ſehr, daß der HErr, ehe ich vollends ganz ins Predigtamt wieder eintrete, mich ganz, ganz in Seine Liebe hineintreten laſſen möchte, — o dann wollte ich Ihn erſt preiſen in der ganzen Gemeinde!“ —

Unter ſolchen Züchtigungen und Lehrübungen der göttlichen Gnade, von welchen die Welt nichts verſteht, wuchs unſer Freund zu dem wichtigen Geſchäfte heran, das volle Evangelium Chriſti mit einer ungewohnten, mächtigen Heroldsſtimme in Stuttgart zu verkündigen. Schon am 16. Nov. 1822 ſchrieb er einem Freund: „Unſer Einer fängt wieder an, Grabreden zu halten; das iſt auch des Dankes werth gegen Gott, — nur danke ich nicht genug.“ — Nachdem er ſeine wiederkehrende Kraft an dergleichen kürzeren Verſuchen erprobt hatte, betrat er am 31. Januar 1823 nach langer Demüthigung und Unthätigkeit wieder die Kanzel, und hielt, wie bereits erwähnt, die erſte Predigt an einem Bußtag. Der Eindruck derſelben war entſchieden, gewaltig, und verbreitete ſich wie ein Lauffeuer durch die Gemeinde hin, die in vielen ihrer Mitglieder ſich auf weitere Stimmen dieſer Art ſehnſuchtsvoll freute. — Er ſelbſt dachte gering darüber, weil er ſich in der Erkenntniß ſeines HErrn und in der Treue gegen Ihn ohnehin niemals genügte, auch die heilige ſouveraine Zucht Deſſen, der tödten und lebendig machen, in die Hölle hinein — und wieder herausführen kann, beſtändig vor Augen hatte. Zugleich ſehen wir, mit welch ängſtlicher Treue er ſich dabei vorbereitete, indem er vorher ſchrieb: „Ich arbeite zwar

mit einiger Mühe, doch so, daß ich in einer Woche wohl mit einer Predigt fertig werde. Geht es nicht schnell, so geht's doch langsam." — Es ging übrigens bald schneller, als er von dem ev. Consistorium seinem schlagflüssigen Vater als Stadtvikar an der Parochie von St. Leonhard überlassen wurde, denn von jener Zeit an datiren sich jene tiefen, herrlichen Predigten, die in steigendem Grade viele nach Gott fragende Glieder jener Gemeinde so tief anregten und einen ungewöhnlichen Lebenshauch durch tausende von Seelen verbreiteten. Diese Predigten, an den Sonntagnachmittagen gehalten, trugen das Gepräge durchaus ungekünstelter Einfalt und Wahrheit, — sie quollen ihm, wie ein sprudelnder Wasserquell aus einem Granitfels, unmittelbar, feurig, redlich, überdacht und heiliggefühlt aus dem Herzen, und man konnte es, wenn man seine edle Gestalt, sein bleiches, mildes, nachdenksames Angesicht ansah, und dem rasch anschwellenden Strome seines Zeugnisses ohne Neid und vorurtheilende Befangenheit folgte, sehr wohl empfinden, daß hier nicht etwas blos Gemachtes, Manierirtes, durch selbstwillige Berechnung gesteigertes, — keine fliegende Naturhitze, sondern ein wiedergeborener, durch tiefe Leiden, Gebete und durch eine Gottesschule gegangener Geist zeuge, dem es nicht um Beifall, nicht um eine homiletische Stylistik, noch um Anderes dieser Art, sondern um die Verherrlichung seines HErrn und um das ewige, nur in Christo ruhende Heil der Seelen zu thun sey. — „Wir predigen nicht uns selbst, sondern Jesum, daß Er sey der HErr, wir aber eure Knechte um Jesu willen!" — Dieser Sinn Pauli drängte sich auch jedem redlichen Hörer in Hofacker's Predigten auf, und das Grundgefühl, daß er die selbsterlebte Wahrheit bezeuge, lockte auch jene ungeheuren Volksmassen in seine Predigten, von welchen so Viele ihres innigen Wunsches, ihn zu hören, oft nicht theilhaftig wurden, wenn gleich die Horchenden wie Bienenschwärme noch vor den offenen Thüren der geräumigen Kirche sich drängten. — Bevor ich jedoch als Ohren- und Augenzeuge Weiteres hierüber berichte, mögen hier einige Briefe von Hofacker selbst (vom 9. April 1823), wenige Monate nach dem Beginn seines öffentlichen Zeugnisses, im Auszuge stehen:

13.

„Meine Predigten sind sehr besucht, namentlich auch vom Landvolk, und ich glaube, nicht ohne Segen. Der Herr legt mir Unwürdigem viele Kraft auf der Kanzel bei, so daß ich aus voller

Ueberzeugung reden kann. Ich glaube nunmehr auch, daß meine Schuld durch Jesu Blut getilget ist, wünsche mir aber diesen Glauben noch viel kräftiger. Das aber weiß ich, daß Er der Hirte und Bischof meiner Seele ist." — In einem späteren brüderlichen Cirkularbriefe vom September desselben Jahres bekennt er unter Anderem Folgendes: „Wenn ich mich selbst betrachte, so muß ich mich verwundern, daß mich der HErr auf diesen Posten gestellt hat, denn es ist ein sehr wichtiger Posten, und wer bin ich? Ach, Er möge doch Alles, Alles, woran es bei mir in der innerlichen und äußerlichen Thätigkeit fehlt, mit seiner Gnade bedecken! — Was ich vermuthete, das ist nun eingetroffen. Die einfältige Darlegung des Wegs zum Leben (ich thue es wenigstens so einfältig, als ich kann) zieht eine enorme Menge von Zuhörern herbei, denn eine Predigtweise dieser Art ist etwas ungewohnt, so viel wir auch des Guten in Würtemberg haben. Es kommen jeglichen Sonntag so viele Zuhörer in die Kirche, als diese wenigstens faßt, — ich hoffe, nicht ohne Segen, welchen ich theilweise schon selbst in Früchten gesehen habe. Ich predige Buße und Glauben an den Heiland, und was sonst in diese Materien einschlägt, — und suche die Leute, wenn ich ihnen vorher ihr Sündenelend und ihre natürliche Rettungslosigkeit klar vorgehalten, auch in Liebe anzufassen und zur muthigen Ergreifung des freien, im Evangelio bereit liegenden Heils zu ermuthigen. Man kann aber mit dem Gesetze nur dann gründlich erschüttern und beugen, wenn man es geistlich, als einen Zuchtmeister auf Christum benützt; oder aber auch mit dem Evangelium, durch Vorstellung des Verdiensts und der Liebe unsres HErrn und durch Vergleichung unsres natürlichen Herzens mit ihm. Ich glaube, beide Arten dürfen einem Prediger, der an der allgemeinen Kirche arbeitet, nicht fremd seyn, sondern das sind seine Materien, die sich bei ihm in den unzähligsten Gestaltungen wiederholen müssen. Die evangelische Art ist freilich die einschneidendere und wirksamere, und macht gründlichere Bekehrungen; aber die andere ist auch biblisch, und muß von einem biblischen Prediger getrieben werden. Ueberhaupt suche ich in Allem was ich treibe, und zu treiben und zu lesen gewürdiget werde, stets biblischer zu werden, damit ich, als erbaut auf den Grund der Apostel und Propheten, da Jesu Christus der Eckstein ist, nicht Holz, Heu und Stoppeln, sondern Bleibendes, auch im Feuer die Probe haltendes erbauen möge. — Es ist mir bei meiner hiesigen Thätigkeit immer, als ob es hieße: „Rufe laut und schone nicht!" Weil ich hier, als Vikarius nament-

lich, nur eine Pilgerhütte aufgeſchlagen habe, ſo trachte ich darnach, in jeglicher Predigt Alles, den ganzen Weg des Lebens zu ſagen, und mit aller Macht, die mir der HErr ſchenkt, zu der gekreuzigten Liebe einzuladen. Ich könnte wohl auch oft ſpeciellere Materien abhandeln, wenn ich's aber thun möchte, ſo ſchweben mir ſo viele arme Seelen vor, die oft genug Stroh ſtatt Futter kriegen, und es tritt mir der Befehl des HErrn, Buße und Vergebung der Sünden in Seinem Namen zu verkündigen, vor das Herz. Dazu kommt auch mein eigenes Unvermögen, ſolche ſpecielle Sachen abzuhandeln. Ich habe keine Gedanken über Das, was ſich nicht auf den Heiland, oder nicht auf das innere Leben, inſofern Er ſich darin geſtaltet, und auf ſeine unausſprechliche Liebe bezieht. Ueber Das kann ich nicht reden, es fällt mir nichts ein, — und ſo bin ich durch die Umſtände, durch die Nothwendigkeit meiner Natur auf das liebliche, Mark und Bein durchdringende Evangelium von dem Frieden Gottes, durch den Sohn erworben, und von der Freundlichkeit und Leutſeligkeit Gottes hingewieſen. Ich wünſche, daß es Euch auch alſo gehe, gel. Br., ſo werden wir nach und nach zu dem Sinne der Apoſtel (Apoſtelg. 4, 20: „wir können es ja nicht laſſen") gelangen, und zu Dr. Luthers Sinn: „Hier ſtehe ich, ich kann nicht anders!" — Ach, Brüder, betet, betet! Denn Satan hat einen großen Grimm und will das Evangelium unterdrücken. Zwar, der über Cherubim ſitzt, wird es ihm ſchon wehren; aber wir? — ach, daß wir in der lauen ſchläfrigen Zeit, wo man die Augen kaum aufgethan hat, ſo fallen ſie einem ſchon wieder zu, wie den Jüngern in Gethſemane, daß wir doch nicht untergehen! Laßt uns namentlich um eröffnete Augen bitten, daß wir unſern inneren Greuel des Sündenfalls recht entdecken, und uns alſo Chriſtus je länger deſto unentbehrlicher werde. Ich mache die Erfahrung, daß gerade dieſes der faule Fleck unſrer Zeit iſt; man kennet ſich nicht mehr, noch ſeine vollkommene Dependenz von Gott und hat keinen Schrecken vor Ihm; man fürchtet Ihn nicht mehr, ſondern die Herrn Philoſophen haben uns mit ihren elenden Firlefanzereien die Augen verklebt, ſo daß die Majeſtätsrechte des lebendigen Gottes von dieſem elenden Geſchlechte nicht mehr anerkannt werden. Man weiß es nimmer, und leugnet es, und es fällt gar nicht mehr in den Bereich der Gedanken der jetzigen Welt, daß der HErr unſer Gott ein verzehrend Feuer iſt, ein Gott, welcher Leib und Seele verderben kann, und, ſo wir nicht zur geoffenbarten Liebe fliehen, verderben wird in die Hölle, wo Heulen iſt und

Zähneknirschen. — Sind dieses doch die Worte der ewigen Wahrheit selber! Aber unser empörtes und doch so entnervtes Geschlecht lässet das, was die ewige Liebe und Wahrheit mit so großem göttlichem Ernste gesprochen hat, nicht mehr gelten, sondern Christus wird in den Sumpf der Gleichgiltigkeit und Lauheit dieser Zeit herabgezogen, und sie sprechen dann: Hoja, nun haben wir unsern Gott! — Diese Sprache wird aufhören, wann Er kommt mit den Wolken des Himmels und Aller Augen Ihn sehen und die Ihn durchstochen haben, — wann heulen werden alle Geschlechter der Erde (Offenb. 1, 7)!

„Doch, ich brauche Euch nicht zu predigen, aber die Erfahrung mache ich an mir und meinem armen Mitmenschen, wo ich umherschaue, daß von Natur keine Furcht Gottes in unsern Augen ist. O es hat mich schon so innig gerührt, was ich von Dr. Martin Luther las: welch einen Schrecken er gehabt habe vor dem jüngsten Gericht, und hätte doch mögen selig werden. — Ist's denn jetzt anders geworden? Ist denn Gott von seinen ewigen Majestätsrechten gewichen? Sind denn seine Gerichte zu Kinderspielen geworden, wozu der leichtsinnige, freche Geist dieser Zeitmenschen sie gerne machen möchte? — O Brüder, der HErr verlanget ein rechtschaffenes Herz gegen Ihn von uns, sonst wird Er ja, wenn Er seine Tenne fegt, auch uns verwerfen und verbrennen mit ewigem Feuer. Ach lasset uns um Augensalbe bitten! (Hier eine Lücke; dann fährt er fort:)

„Man muß sich doch verwundern, wie eine menschliche Philosophie mit einigen Begriffen (und sollten's auch tausend seyn), die in einem menschlichen, wenn auch großen Kopfe geboren werden, Einem den Grundstein der Apostel, Propheten und des Sohnes Gottes selbst umstoßen kann. Man sagt: es sey dieses nur eine andere Betrachtungsweise der Sachen. — So? doch glaubt z. B. Schl. u. A. wirklich nicht Alles, was Christus geglaubt und bezeuget hat (Matth. 28, 20.), z. B. in Beziehung auf das alte Testament. Aber, wenn auch ganz Berlin zusammensteht und zerbricht sich den Kopf, ja, wenn die ganze Menschheit zusammensteht und einen Gedanken zu gebären sucht, der die ewigen Gottesgedanken des HErrn, Jesu Jehovah, berührte, ich will nicht sagen, einem einzigen von ihnen gleichkäme: so ist das gerade so, wie wenn ich mit meinem Athem die Schweizer-Alpen umblasen wollte, und noch unendlich weniger. Siehe, die Nationen sind vor Ihm wie ein Tropfe, der am Eimer bleibt, — und nun kommt solch ein armer Tropf,

— vielleicht in Vergleichung mit andern Tropfen moraliſch nicht verwerflich, aber doch ein armer Tropf, ein elender Sünder, und will dem HErrn, dem Schöpfer aller Dinge vorſchreiben, was Er, ſo lange Er unter uns im Fleiſche wandelte, habe glauben und lehren dürfen! O eine unſinnige, tolle Empörung! Laſſet uns zuſehen, daß Keiner von uns unter Jene hineingerathe, von welchen es Pſ. 2. heißt: Der HErr lacht ihrer, und der im Himmel ſitzt, ſpottet ihrer, — etwa, wie ein König lachen würde, wenn ihm eine Mücke den Krieg wollte führen helfen, oder ihm ſagen wollte, wie er im geheimen Rath hätte präſidiren ſollen. Die Philoſopheme der Herren Weiſen dieſer Welt ſind erbärmlich ſchwach; ich hätte es gar nicht geglaubt, daß ſie ſo ganz erbärmlich ſchwach ſeyen; aber es befindet ſich in der That nicht anders. Und dieſe luftigen Kartenhäuſer, die jeder Wind umwirft, und deren die tolle, abgefallene Menſchheit alle Jahrhunderte zehn bis zwanzig auf den Ruinen der vorigen aufbaut, dieſes Gezeuge will man gegen das ewig untrügliche Wort Gottes halten, und Sein Zeugniß dadurch vernichtigen! Das Herz im Leibe möchte mir zerbrechen, wenn ich ſolche jämmerliche Schmach, welche der vom Teufel verblendete Menſch auf ſeinen Heiland wirft, bedenke. — O th. Br. werdet nüchtern, werdet weiſe; laſſet euch doch die Augen aufthun durch den Geiſt der himmliſchen Wahrheit; zerreißet doch in der Kraft Chriſti all die Teufelsſtricke, mit welchen vielleicht Einige von euch heimlich noch gefeſſelt ſind! Laſſet euch doch das unerhörte Verderben und die abgründliche Eitelkeit eurer Herzen recht aufdecken, damit ihr euch nicht in euch ſelbſt beſpiegeln, ſondern Jeſum Chriſtum lauterlich und in großer Angſt eurer Seelen ergreifen möget! Das Evangelium iſt kein philoſophiſcher Verſuch, keine bloße zufällige Kopfſache, wozu Satanas es ſo gerne machen möchte, um die Menſchen dadurch vom einfachen Friedensweg abzubringen; nein, es will *erfahren*, oft in heißer Läuterung und tiefer Seelenangſt erfahren und durchlebt ſeyn. — —

„Ja (ſo ſetzt er am andern Tage ſein Schreiben fort), ſobald wir einen ſündigen und ſterblichen Menſchen, heiße er wie er wolle, zum Maßſtab unſrer Gedanken von Chriſtus machen, ſobald ſetzen wir ihn über *Den* hinauf, der uns zu lieb ein Menſch geworden iſt und am Stamme des Kreuzes für uns geblutet hat, — ſintemal uns *hierin* nur der Geiſt der Wahrheit unterrichten will an der Hand des göttlichen Wortes, — nicht der Menſchenſatzungen und Menſchengedanken. — Wir ſind theuer erkauft; —

werden wir nicht der Menschen Knechte! Ich muß bekennen: Wenn es möglich wäre, daß der Heiland und das Wort Gottes etwas, das gegen meine Vernunft ist, behaupteten, also etwas, das ich nicht völlig durchdenken mag, so wollte ich doch lieber mit dem Worte meines demüthigen Erlösers delirirn und ein Narr heißen vor der Welt, als mit einem hochmüthigen, wenn auch genialen Menschen die pure lautere Logik denken und reden, wie sie der Sünderwelt gefällig ist. Ach, es wäre Alles recht, ich wollte Alles ganz gemüthlich ansehen, was in dieser bewegten Zeit gelispelt, geredet und geschrieen wird, wenn Satanas gebunden wäre. Dieweil aber dieser Lügenmeister noch auf dieser jämmerlichen Erde haust, kann ich nichts sagen, als: der Barmherzige bewahre uns doch vor aller fremden Kraft und vor allem Irrthum, der wahrlich kein gewöhnlicher seyn wird in dieser letzten Zeit, weil, wenn es möglich wäre, auch die Auserwählten dadurch könnten verführt werden. (Hier eine Lücke.)

„Man muß die Irrlehrer tragen, und die ewige Erbarmung für sie anrufen, so Jemand Kraft dazu hat. Aber so lange sie den Sohn Gottes mit Füßen treten, kann ich ihnen den Balg doch nicht streicheln; das ist ja gerade das πρωτον ψευδος bei unsern Gelehrten, daß sie einander den Balg streicheln und Ehre von einander nehmen. Ich glaube, den superfeinen Herren muß man gerade zur heilsamen Abkühlung ein wenig derb kommen, wenn sie bei der Höhe, auf welche sie sich emporgeschraubt haben, die einfältige Wahrheit, die zu ihren Füßen liegt, nicht mehr sehen und also zertreten. Darum zeuge ich gegen die hohen Geister unserer Zeit, welche so Viele verführen, nicht mit hohen Worten, sondern geradehin, wie mir's kommt. — Es ist eine ernste, gewaltige Zeit, darin wir leben; ihre schweren Räder rollen mit unglaublicher Geschwindigkeit über Gutes und Böses, über Blut und Knochen und über Gebäude dahin, an welchen die Menschheit Jahrhunderte hindurch mühsam gebaut hatte. Lasset uns wachen in dieser bewegten Zeit! Denn das sage ich euch: Satan geht umher wie ein brüllender Löwe. — Ich empfehle euch Alle der Treue unseres Gottes mit der Bitte:

Sey, o Herr, mit unsrem Bunde,
Laß uns leuchten als ein Licht,
Das du in der Abendstunde
Auf dem Leuchter zugericht't.

Hoch oben rauſchen alle Sphären
Den hohen Pſalm dem Gott der Ehren, —
Die Sonnen treten in den Chor, —
Um ſie die rollenden Planeten,
Und fernhinſtürmende Kometen
Glühn aus dem Weltengrund empor.

„Bin ich der alte Menſch, der Blinde? —
O Schöpfer, welch ein Ocean!
Hier ſteh' ich mit zerriſſ'ner Binde,
Erwacht aus bangem, trübem Wahn! —
Iſt dieſes Licht? ſind dieß die Sonnen,
Die, als dein Schöpfungstag begonnen,
Die Allmacht durch den Himmel warf?
Sind hier die heitern Regionen,
Wo nun der arme Blinde wohnen
Und Gottes Antlitz ſchauen darf? —

Sonſt hört' ich: wer mit ſtarren Blicken
In's Feuerlicht der Sonne ſchaut,
Wird ſeiner Augen Kraft erſticken,
Wird ſchnell von Finſterniß umgraut. —
Wie wächst mir hier die Kraft im Schauen!
Ich fühle Kühlung niederthauen
Aus dieſem unermeſſ'nen Glanz, —
Und alle meine Gründ' erweitern,
Und alle meine Sinn' erheitern
Sich an den Sonnenquellen ganz!

Und Du, der auf ſapphir'nem Wagen
Durch dieſe Pracht gezogen kömmt:

Unſer Wille
Bleibe ſtille;
Unſer Mund und Hand vollende
Die Geſchäfte deiner Hände! —

„Verſtehet mich recht mit der oben erwähnten Gottesfurcht. Ich rede nicht von dem altteſtamentlichen Chriſtenthum, ſondern von dem Geiſte der Zeit, der mehr oder weniger auf Jeden wirkt, und dieſer Geiſt heißt: Gottesvergeſſenheit. Man macht aus dem großen Gott ſelbſt zuletzt nichts als einen leeren Begriff, und dieſe Tendenz der Philoſophie iſt in die Theologie übergegangen.“ —

Die entſchiedene Geſinnung, welche ſich im vorſtehenden Briefe des Vollendeten ausſpricht, athmete auch aus ſeinen Predigten, die in den Jahren 1823 und 1824 mit immer ſteigendem Beifall und großer Herzensbewegung von Tauſenden beſucht wurden und eine unglaubliche Menge von Hörern aus weitem Umkreiſe herbeizogen. Es war nichts Seltenes, daß in den Sommermonaten heilsbegierige Landleute einen Weg von 6 bis 8 Stunden zu Fuß machten, um der ſonntäglichen Predigt Hofacker's anzuwohnen, und noch am nämlichen Tage nach Hauſe kehrten. Man mußte wenigſtens eine Stunde vorher in die Kirche kommen, wenn man noch Platz finden wollte, und von den Emporbühnen, die zum Brechen überfüllt waren, ſah man im Parterre eine harrende, ſchweigende Menſchenmaſſe durch alle Sitze und Gänge hin, ſo daß kein Apfel, wie man zu ſagen pflegt, auf die Erde konnte. Ich habe es ſelbſt mit einem unvergeßlichen Eindruck mit angeſehen, wie gewaltig die herrlichen, vom Geiſte des Glaubens und der innigſten Liebe beſeelten Predigten auf die horchenden Mengen wirkten, beſonders wenn er auf die Liebe des gekreuzigten Heilandes gegen uns zu ſprechen kam, und dann, in ganzer Plerophorie des Geiſtes ſelbſt mit dahingeriſſen, ſie zu den Füßen ihres ewigen Königs und Erbarmers einlud. Die Häupter der Hörenden bogen ſich oft unwillkürlich vor der geiſtigen Macht, die über ihnen auf majeſtätiſchen Flügeln dahinfuhr, und ich erinnere mich genau, wie ich dieſelben damals unwillkürlich mit einem wallenden Kornfelde verglich, deſſen Aehren ſich neigen, wenn der Wind darüber in ſtärkeren Schwingungen hinwehet. So wenig Hofacker jemals nach Floskeln haſchte, oder ſich einer auch noch ſo fernen Sentimentalität überließ, die ſeiner ganzen Natur entgegen und ekelhaft war, ſo habe ich doch einige Male ein faſt allgemeines Weinen bemerkt, womit die Zuhörer die göttliche Kraft des Wortes vom Kreuze bezeugten, es auch, als damaliger Nach-

bar von Stuttgart, öfters gesehen, mit welch liebevollen, ernstvergnügten Blicken ganze Schaaren wandernder Leute mit ihren Reisestäben der Hauptstadt entgegen eilten, um die vielersehnte Predigt des lieben Stadtvikars doch gewiß nicht zu verfehlen, sondern „wenigstens noch ein Plätzlein zu gewinnen, wo man einige Wörtlein hören könne.“ Es war damals eine ungemeine Begeisterung ausgegossen, und der Name Christi war hochgelobt von Tausenden, selbst wohl von Solchen, die sich zuvor wenig um das Heil ihrer Seele bekümmert hatten. Man konnte deutlich wahrnehmen, was es besagen will, wenn der HErr einem seiner Zeugen eine offene Thüre gegeben hat, und wenn das göttliche Wort in lebendigen Lauf kommt. — Da Hofacker auch aller Sticheleien und Kanzelwäschen sich durchaus enthielt, und man ihm gewiß allgemein abfühlte, daß es ihm lediglich um die Verherrlichung Christi und um das Heil verirrter, verlorener Seelen zu thun sey, so mochte ihm zwar insgeheim mancher Neid, manche Widrigkeit von Seiten der Lauen und Unglaubigen gegenüberstehen, aber man konnte ihm auf dem Wege des Rechts und der Billigkeit nichts anhaben; er war allzusehr von dem HErrn selbst durch die Gewalt seines redlichen Vortrags und in den Gewissen seiner Zuhörer legitimirt, als daß es Jemand gewagt hätte, ihm öffentlich auch nur die geringste unlautere Absicht, die nie in ihm war, beizumessen. — Hiebei will ich, als sein alter Freund und Compromotional, den Eindruck beschreiben, welchen seine erste von mir gehörte Predigt auf mein eigenes Herz gemacht hat.

Ich hatte ihn bis dahin mehrere Jahre lang, in der Woche oft mehr als einmal, gesprochen und eine sehr traute, brüderliche Gemeinschaft mit ihm gepflogen, ihn auch wohl in engeren Kreisen sprechen gehört, war aber, weil ich zu gleicher Zeit Gottesdienst hatte, noch in keiner seiner Predigten gewesen. Am 12ten Sonntag n. Trin. 1823 ward mir zum ersten Male auch diese Freude zu Theil. Gleich beim Eintritt in die Kirche ergriff mich die ernste Sammlung der dichtgedrängten, harrenden Gemeinde, und vor den geöffneten Thüren sah man, so weit etwa die Stimme des Predigers reichen mochte, noch zahlreiche Volksmassen geschaart. Der Gesang wogte feierlich durch die Versammlung hin, sanft und andachtsvoll; man fühlte es, die Leute wußten, warum sie gekommen waren. Hofacker betrat die Kanzel; — ein ernster, leidender Zug ging durch sein edles Angesicht, dem man die Trübsalsprobe wohl ansah, und er begann nach einem überaus würdig und kunstlos

gesprochenen Gebet seine Predigt über 2 Cor. 3, 4—13, dieselbe, die in seiner Predigtsammlung gedruckt, und von mir selbst theils nach seinem Concept, theils nach einer Nachschrift, theils aus klarer Erinnerung mit möglichster Treue und Vollständigkeit wiedergegeben ist. Allein dieses Gedruckte ist nur ein schwacher Wiederhall Dessen, was damals aus seinem Munde ging, gleichwie sich eine Silhouette von einem lebendigen Antlitz unterscheidet. Sein Auftritt war ruhig, einfach und durchaus freundlich, etwa wie wenn eine Wolke daher schifft und still ihres Wegs zu ziehen scheint; allein bald begann es aus dieser Wolke zu wetterleuchten, und gleich die umfassende Disposition der Rede: „Eine Vergleichung der Herrlichkeit des alten Testaments mit der Herrlichkeit des neuen, 1) in Absicht auf deren beide Mittler, 2) in Absicht auf die Lehre dieser Mittler, 3) in Absicht auf die Kraft ihrer Lehre, 4) in Absicht auf die Dauer ihrer Testamente, — ließ wohl ahnen, daß es hier nicht ohne ein mächtiges Zeugniß von Christus abgehen werde. Das geschah denn auch in steigendem Maaß, und mit steigendem, niegefühltem Erstaunen begleitete ich die Rede meines Freundes, der mir hier in einer ganz neuen Gestalt, mit einer ungeahnten Macht und Würde vor die Seele trat. Ich mußte mich immerfort besinnen: „Ist denn dieses mein alter Louis?“ — gleichwie etwa ein einfacher Bürgerssohn, der mit einem Bruder im elterlichen Hause prunklos erwachsen ist, seinen Augen kaum trauen würde, wenn Derselbe nach kurzer Zwischenzeit in einer Generals-Uniform mit Orden und Kreuzen geschmückt, und ein siegreiches Feldherrnschwert in der rechten Hand, vor ihn träte. — Es lag eine Inbrunst, ein hinreißendes Feuer der Wahrhaftigkeit und einer seligen Lebenserfahrung in seinem Zeugniß, wovon ich bis dahin gar keinen Begriff hatte, — und ich war nicht der Einzige, dem's also ging, sondern ein sehr ehrwürdiger, in Christo festgewurzelter Freund, welchen ich bald hernach aus einer ähnlichen Predigt Hofacker's nach Cannstadt begleitete, und welchen die vertrauteren Leser dieser Zeilen an der Signatur des „lieben Paß“ wohl erkennen werden, fragte mich mit dem nämlichen Eindruck unterwegs: „sage einmal, hast Du jemals geahnt, daß ein Mensch mit solcher Geistesmacht reden könne?“ — Selbst der väterliche Dann, der im J. 1824 nach Stuttgart zurückversetzt worden war, und den Vollendeten einst Vormittags in der Kirche gehört hatte, sagte zu seinen vertrauteren Freunden hernach: „ich will sehen, ob der HErr mir's gelingen läßt, daß meine Predigt heute Nachmit-

teg ein schwacher Nachhall von dem mächtigen Zeugniß dieses Herolds seyn möge!" — Hofacker predigte damals vielleicht nach der Form etwas zu lang, aber sein Feuer ermüdete nicht bis zum Schlusse, und wahrlich, er hatte in diesem einzigen Vortrag, dessen einzelne, höchst originelle Nuancen in dem Drucke nicht wiederzugeben waren, — mehr gesagt, als mancher Andere wohl in einem Jahre oder sein ganzes Lebenlang. Ich erinnere mich hiebei noch, wie er den Hauptsatz: „Einen solchen Hohenpriester müssen wir haben!" — zuerst den Gegenüberstehenden gewaltig zurief, — dann wandte er sich feierlich, nach einer Pause, zu denen zur linken Hand, und wiederholte voll mächtigen Nachdrucks dasselbe Wort, — hierauf ebenso denen zur Rechten, so daß es Einem ganz fühlbar ward: Diese Leute sagen innerlich alle: Ja und Amen! — denn sie müssen es sagen! — Sichtbar erschöpft verließ er die Kanzel, und ich rief ihm im Herzen nach: Ja, Ludwig, du hast deinen Gott verherrlicht! — Ein inniger Segen des gehörten Wortes, aber auch ein schmerzliches Gefühl meines Sündenelends und meiner Schwachheit im Glauben begleitete mich aus der Kirche, welche von der scheidenden Versammlung in sanfter Stille und mit dem schweigenden Ausdrucke: „nur Einer ist unser Meister und Seligmacher," verlassen wurde. Nie wird mir jene Predigt entschwinden; ich weiß sie nach 29 Jahren beinahe noch auswendig, so tief hatte sie sich meinem Gemüth, und dadurch auch meinem Gedächtniß eingeprägt, denn sie war im edelsten Sinne des Wortes eine That, und wenn ich irgendwo recht unmittelbar empfunden habe, daß das Reich Gottes nicht in Worten, sondern in Beweisung des Geistes und der Kraft steht, so habe ich's dort empfunden. —

Wie tief der Vollendete sich bei diesem enormen Beifall vor dem HErrn beugte, und wie streng er sich selbst richtete, davon zeugt einer seiner Briefe an mich vom 9. Nov. 1823, worin er also schreibt:

14.

„Lieber Bruder! Um mich meiner alten Schuld zu entledigen, — der Abend den wir mit einander zugebracht haben, und der Vorsatz, den wir gefaßt, war mir sehr zum Segen und gab meinem inneren Leben mehr Haltung. Gebe der HErr, daß er uns ganz zum Durchbruch in die Freiheit und zur Vergebung meiner vielen Sünde führe!"

„Vor Allem habe ich am meisten zu beklagen meine Frechheit

gegen das allerheiligste Angesicht Jesu Christi. Diese Freiheit äußert sich 1) dadurch, daß ich seine heiligen Majestätsrechte nicht anerkenne, mich nicht so unter den Sohn beuge, wie es einem armen Sünder und einer elenden Kreatur, die Nichts ist ohne Ihn, geziemt; 2) daß ich Ihm seine Ehre so gern und mit solchem Leichtsinn stehle, als da ist im-Predigen; 3) dadurch, daß ich, wenn ich mein Ungeschick, wie man sagt, oder eine Sünde begangen habe, mich vielmehr vor Menschen, als vor Ihm schäme, — kurz, daß Er immer der Letzte ist, auf den ich Rücksicht nehme bei meinen Reden, Handeln und Denken, — ein Beweis, daß das Glaubensleben noch nicht durchgebrochen ist, und ich noch kein wahrhaftiges Kind, sondern ein Knecht bin."

„Wenn ich oft glaube, es sei mir ein rechter Ernst, so sehe ich doch an vorkommenden Umständen, daß es mir nicht Ernst war, daß es nur gemachter, aber nicht aus dem Grunde kommender Ernst gewesen ist".

„Lange Zeit lebte ich nur für das Amt, und mein inneres Leben bezog sich hauptsächlich auf das Amt und auf die Leiden, die auf meinem Hause hafteten. Seit einiger Zeit geht's etwas anders. Das Amt muß aus dem inneren Leben seine Salbung bekommen. Dieß ist gewiß Grundsatz, d. h. das innere Leben muß überall das Positive seyn, das Amt nur das adventitium, das Hinzukommende."

„Du schreibst, dein Gebet sey häufig einer Agende gleich. — Dieß kommt daher, weil Du viele Zeit und Wahl zum Gebete hast, und also nicht selten aus reiner Pflicht betest, um zu beten. Laß uns nur in die rechte Bedürftigkeit hineinkommen, — dann geht's an ein Schreien, nicht mehr an ein Vorsagen, oft zu eigener Erweckung. Ueberhaupt ist der Unterschied im Gebete, wie mir scheint, daß man betet, um vom HErrn zu empfangen, und, daß man betet, um durch's Gebet zu empfangen. Dieß ist der Unterschied zwischen Eigenwirken und rechtem Gebet. So dünkt michs."

„Morgens beim Erwachen bin ich meistens am trockensten. Es ist mir dann, wie wenn ich aus einem langen Hades herauskäme, bis ich mich einigermaßen fasse. Doch finde ich: frühmorgens mit Ernst zum HErrn, bringt Segen für den ganzen Tag. Das Gegentheil bringt Unsegen. Der HErr sey mit Dir!

Dein Hofacker."

Noch ein weiterer Privatbrief von ihm, aus dem Schlusse des J. 1824 möge hier stehen zum Beweise, wie streng er's auch im

brüderlichen Verkehr mit ſich ſelber nahm, wenn er aus Unachtſamkeit — denn mit Willen that er wohl Keinem wehe — einem Freunde nicht die völlige Liebe bewieſen hatte. Ich beſuchte damals, vor Weihnachten, ſeinen ſchwer leidenden Vater, und verſpätete mich dabei bis in die Nacht hinein, ſodaß ich noch ein Stündlein in der Finſterniß heimgehen mußte. Hofacker, bei deſſen Vater ich wachen gewollt, lachte dazu und ſprach: Du kannſt den ſchweren Mann nicht genug heben und legen, du biſt viel zu ungeſchickt dazu, darum laß dieſes Geſchäft nur erfahrenen Männern, die geübtere Handgriffe beſitzen. Du ſchlieſeſt auch vielleicht die lange Nacht über ein, und dann wäre dem kranken Manne doch nicht geholfen. Darum gehe nur wieder heim, und mache ein paar Verſe dazu! u. ſ. w. — So verabſchiedete ich mich, und erhielt ich des anderen Tages (22. Dez.) folgenden rührenden Brief von dem Vollendeten:

„L. K. Mein geſtriges Betragen gegen Dich hat mir geſtern Nacht ziemlich viel Unruhe gemacht; erſtlich mein Spott wegen des Schlafens und Wachens, und dann als ich zum Eſſen hinſaß, fragte meine Mutter: Wo iſt denn der Knapp? Ich aber ſagte: er iſt fort. Nun erſt fiel mir ein, daß Du hätteſt bei uns eſſen und über Nacht bleiben ſollen, können und von rechtswegen müſſen; auch fiel es mir ſchwer auf's Herz, daß Du ſagteſt: ich will heute noch nach Gaisburg! — bei dem Sturm! — Ich habe Dich nicht behandelt, wie ich geſollt hätte. Ueberhaupt, lieber Bruder, haſt Du mir viel zu vergeben, und von meinem Betragen gegen Dich viel zu vergeſſen. Nun, woher kam's, daß ich Dich geſtern nicht beim Eſſen dabehielt? 1) Daher, weil Du durchaus fort wollteſt. 2) Daher, weil ich gar nicht daran dachte, und in meiner einfachen Gedankenreihe von Miſſionar Dittrich und Häring u. ſ. w. kein Uebernachtbleiben von Dir in unſerm Hauſe anzutreffen war, — warum nicht, — das kann ich nicht ſagen. 3) Weil ich einen verſchellten Kopf hatte von Kornthal her. 4) Weil ich einen Krankenwärterskopf hatte. 5) Weil ich überhaupt nachläſſig bin, und, was wohl die Hauptſache iſt, Dich nicht genug liebe. — Nun, mein Lieber, halt' mir Alles zu gut und vergib's mir! — Mein Vater hat eine ſtürmiſche Nacht gehabt; Du hätteſt gewiß nicht hergetaugt, ſo ſehr dein guter Wille und deine Liebe dankenswerth iſt. — Ach, wann wird's einmal aufhören, dieſes elende Fehlermachen und gegen die Liebe ſündigen, und ſich's leid ſeyn laſſen, — und es das nächſte Mal doch wie-

der thun? — Antwort von Luther: Wenn man die Schaufel darüber schlägt, nämlich über's Fleisch. Dein Louis."

Noch eine andere Begebenheit sey hier beizufügen erlaubt. Um jene Zeit entschlief eine hochbetagte gläubige Matrone, Susanna Roser, die nach einem langen, dem HErrn in treuer, kindlicher Herzensstille gewidmeten Leben an einem überaus schmerzlichen, ihr innerstes Gefühl demüthigenden Leiden ihren Lauf beendete. Hofacker hatte sie oft besucht und an ihrem Trübsalsgang innigen Antheil genommen, was auch aus der ganzen Art der von ihm gehaltenen Grabrede hervorleuchtete. Bei jener Beerdigung stand ich neben ihm mit mehreren andern jungen Geistlichen, und bekenne, niemals eine Leichenrede dieser Art gehört zu haben. Denn als er den Glaubensgrund der Vollendeten, der in der freien Gnade des Gekreuzigten bestand, voll ernster Zeugenkraft geschildert, und allen Anwesenden dieses Heil auf's Herz und Gewissen gelegt hatte, brach er in ein Gebet an den Heiland, den Todesüberwinder, aus, daß ich mich kaum auf den Füßen erhalten konnte, und, von einem heiligen Schauer der Allgegenwart Christi überwältigt, in allen Gründen meines Wesens erzitterte. Es war mir wahrhaftig, als stünde Jesus Christus, der Fürst des Lebens, persönlich vor mir da, und Sein Lebensathem waltete durch die stumme, tiefgebeugte Versammlung mit einem Frieden hin, der mit menschlichen Worten nicht zu beschreiben ist. Hofacker stand auch wirklich so im Geiste vor Ihm, als sähe er Ihn, der verheißen, alle Tage bis an der Welt Ende bei den Seinigen zu seyn. Diese Gnade wird wohl vielen Gläubigen in ihrem Maße zu Theil; hier aber war es eine ganz ungewöhnliche göttliche Ausstrahlung Deß, der unter den goldenen Leuchtern wandelt, und der sich hier zum priesterlichen Gebet seines erwählten Jüngers mit besonderer Gnadenherrlichkeit bekannte. — Solche selige „Angethanheit" (vergl. Luc. 24, 49.) war ihm noch öfters abzufühlen, besonders in jener Predigt, die er am Sonntag nach dem Tode seines vollendeten Vaters hielt, und ich glaube, daß ihm unter den vielen trefflichen Zeugen der protestantischen Kirche seit einem vollen Jahrhundert kaum ein Anderer als der große Volksprediger Georg Whitefield geglichen haben mag. Wie wenig er dabei sich selbst überhob, und wie kurz ihn bei dem Allem nicht nur der Heiland selbst, sondern auch seine treffliche Mutter hielt, geht sowohl aus seinen Briefen, als auch aus allen näheren Wahrnehmungen seiner Freunde hervor. Ich kann es bezeugen, daß ich ihn nach den mächtigen Zeugnissen stets geistlich

arm, gedämpft, durchaus einfach und brüderlich getroffen habe, und daß er mit Wehmuth vom Fenster hinwegtrat, wenn die auswärtigen Schaaren seiner Zuhörer daran vorbei nach Hause zogen. Jenes Pauluswort: „Wenn ich schwach bin, bin ich stark", galt auch ihm als ein Kleinod, und einer der unverdächtigsten Beweise für seine lautere Herzensdemuth liegt gewiß auch darin, daß es mir, seinem Compromotionalen, nie möglich wurde, ihn um den ungeheuern Beifall zu beneiden, oder daß ich, wenn ein Schatten dieser Art in meinem sündigen Gemüth auftauchen wollte, denselben sogleich über der harmlosen Bruderliebe und der kindlichen Einfalt meines Freundes vernichten und vergessen mußte. Denn er war einer der absichtslosesten, einfachsten Menschen, der, wo er eine nach Jesu fragende Seele fand, mit großartigen Schritten über Alles, was nicht zum Wesen eines Menschen gehört, wie ein Löwe hinüber ging, bei dem also nie ein politischberechneter, geheimabwägender Sinn, nie eine wehthuende Aposiopese, noch eine klugseynsollende Dissimulation zu finden war, sondern jenes lautere Himmelblau der sünderhaften, mitleidigen Bruderliebe, die sich gerade hingibt wie sie ist, und darum auch so unaussprechlich wohlthut, so beseelend auf Andere wirkt, und dem Freunde stets klar zu wissen gibt, wie man mit ihr daran ist. Diese holdselige Brudertreue werde auch ich mit manchem Anderen ihm nie vergessen, und glaube fest, daß er darin dem priesterlichen Sinn Christi vor vielen Tausenden ähnlich gewesen sey, eben darum, weil er Ihn vor Allem als den mitleidigen Hohenpriester auf eine so seltene Weise gefunden und ergriffen hatte. Darum stand ihm auch ein so freier, gesegneter Zugang zu anderen Herzen offen, und er durfte deutsch, mit geradeausgehendem, oft derbem Worte seinen Verbundenen ohne Beleidigung, vielmehr zur Besserung sagen, was mit einem diplomatischen Stichwort, oder mit einer absichtlich gespitzten Redensart, darin nur Klugheit ohne Einfalt zu spüren ist, nimmermehr erzielt wird. Er war in Allem, was er sprach, stets möglichst unmittelbar, und der Geist der Offenherzigkeit, mit innigem Wohlmeinen und schonungsloser Selbsterniedrigung gepaart, bildete einen Hauptbestandtheil seiner kostbaren, ihm aus dem ewigen Heiligthum in den Schooß gefallenen Beilage. In dieser Beziehung trug er die edle, seltene Signatur eines Priesters an sich, welche, obwohl noch nicht vollendet, und von ihm selbst niemals sich angemaßt, doch einen Grundzug seines vortrefflichen Charakters bildete, dessen Wesen wohl am sprechendsten dadurch bezeichnet

wird, daß es Jeglichen in seiner Nähe sogleich wohl und vertraulich zu Muthe wurde, und daß sein innerer Friede auf Diejenigen, die dafür irgend eine Empfänglichkeit in sich trugen, wie ein Frühlingsathem aus der jenseitigen Heimath überging.

Bei dem Allen war sein Urtheil für Dinge des gewöhnlichen Lebens ein sehr nüchternes, wohl besonnenes, wie ihm überhaupt der gesunde, markige, nicht durch philosophische Orthopädie verschraubte Menschenverstand zeitlebens eine gar werthe Sache blieb. Alle phantastische Steigerungen des Gefühls und alle jene an den Magnetismus sich anlehnende Illuminationshascherei und ähnliche selbsterwählte, vom einfachen Menschensinn abweichende Geistlichkeit widerten ihn an; er ließ sich niemals mit solchen Abschweifungen ein, da es für ihn des Planen und colossal-Einfachen, dessen sein Geist bedurfte, so viel gab. Auch bei seiner körperlichen Kränklichkeit wurde sein frommes Gefühl nie kränklich, nie sentimental, sondern er hielt sich, mit Uebergehung alles imaginären Confektes, fort und fort an das einfache, im Worte der Schrift gegebene, mit den Salzen der Buße gewürzte Lebensbrod. — So erzählte er einmal, es seien auf seinem Vikariat nach der Predigt einige erweckte Jünglinge zu ihm gekommen, deren wichtigthuenden, gespannten Blicken er bald abgefühlt, daß sie ein besonderes Anliegen in sich trügen. Nach allerlei mit Seufzern begleiteten Voreingängen habe zuletzt einer von ihnen das Wort genommen: „ob Er wohl glaube, daß der Teufel auch noch selig werde?“ — worauf er geantwortet: „Das wisse er nicht, das aber wisse er, daß die Unbekehrten und Ungläubigen einst in die Nähe des Teufels kommen, weßhalb es jedenfalls das Beste sei, wenn sie sich selbst vorher recht gründlich zum Heiland bekehrten.“ — Ein andermal hatte er's mit einem ledigen, wahrhaft frommen Pfarrbruder zu thun, der in einem Circularbriefe sich darüber ausließ, wie sehr es ihm darum zu thun sei, sich aller Einmischung in die irdischen Dinge seiner Gemeinde zu entbrechen, und deßhalb meistens nur mit den Frommen nähere Gemeinschaft zu pflegen. — Auf diese wohlgemeinte, aber ängstliche Lebensansicht erwiderte Hofacker im Wesentlichen Folgendes:

15.

„Es gibt für eine Gemeinde kein größeres Unglück, als wenn sie zu glauben anfängt, ihr Pfarrer sei kein Mensch mehr. Da lassen ihn die Leute in seinem engen, frommen Verschließ sitzen,

weil sie naturgemäß denken, sie haben doch viel Anderes in Haus, Hof und Feld zu thun, als ihr Herr Pfarrer, der freilich meistentheils in seinem Studierzimmer der einsamen Frömmigkeit obliegen könne, während sie harte Handarbeit verrichten und sich weiter umher bewegen müssen. Daher erscheint ihnen, wenn's gut geht, der Seelsorger bei seiner Zurückgezogenheit als ein halber oder ganzer Heiliger, den sie immerfort mit einem scheuen Respekte betrachten, weil sie ihm nie gleichkommen zu können meinen, und anstatt an ihm ein einfaches, lockendes, zugängliches Vorbild eines in allen Lebenszuständen möglichen Glaubens zu haben, halten sie es für ein besonderes Glück, wenn sie etwa noch auf dem Todtenbett, in den drei letzten Tagen etwas von Dem erfassen, was sie an ihm aus der Ferne her bewundern und verehren, — aber im gewöhnlichen Tageslauf für etwas Unerschwingliches erachten. — Nein, zutraulich und herzlich muß ein Pfarrer, so viel es nur angeht, gegen alle Glieder der Gemeinde seyn; er darf hinstehen zum Bauersmann vor seine Scheune und ihn befragen, ob der Dinkel und Haber brav ausgebe, — oder zum Weingärtner, und sich erkundigen, wie's mit den Trauben gehe u. s. w., denn eine Theilnahme dieser Art macht den Leuten Muth, und verschafft dem Geistlichen auch für höhere Dinge einen vertraulichen Zugang zu ihrem Herzen, wenn sie sehen, daß er als freundlicher Mensch mit ihnen lebt, und all ihr Wohl oder Wehe ohne Affectation zu Herzen nimmt." — Es versteht sich hierbei von selbst, daß Hofacker hier eine liebreiche Condescendenz, bei welcher die Hauptsache festiglich betrieben wird, nicht aber jene Klasse von Geistlichen im Auge hatte, die, weil sie selbst innerlich todt und in Lauigkeit versauert und verbauert sind, ihr geistliches Deficit dadurch zu decken suchen, daß sie sich ihren gleichgesinnten Pflegebefohlenen als tüchtige Vieh-, Baum- und Bienenzüchter u. dergl., oder wohl gar als wohlbeschlagene Roßkämme zu recommandiren suchen. Wie Hofacker es meinte, davon gibt der sel. Pfarrer Oberlin im Steinthal ein unvergeßliches Beispiel. —

Ebenso klar und hochherzig urtheilte er über die Bestrafung der eiteln, sündlichen Volkslustbarkeiten, namentlich der Hochzeit- und Kirchweihtänze, bei welchen so viel Unfug getrieben, so manches Herz frühe verführt und vergiftet wird. Dieser eitle Wandel nach väterlicher Weise, worunter so mancher treuer Zeuge des HErrn seufzen muß, war ihm natürlich ein Greuel; allein er glaubte nicht, daß er sich blos durch äußere Gesetze oder stets wiederholte Strafpredigten vernichten lasse. Ich bedauere in dieser Hinsicht, einen

Darf mich mein armes Auge tragen
Zu Dir, Erbarmer, ungehemmt?
O Du, der meine Seel' errettet,
Mich von der Blindheit losgekettet,
Wie preis' ich, Strahlenkönig, Dich?
Nimm hin mein Alles! meine Wonne
Iſt nur in Dir, o Lebensſonne!
Du biſt mein Alles, — nichts bin ich! —

Ein Chaos war ich, todesſchaurig,
Begraben in die Finſterniß;
Wer thut, — ſo fragt' ich bang und traurig, —
In meine Wolken einen Riß?
Du, Friedefürſt, haſt ſie durchbrochen!
Dein heil'ges Herz ward Dir durchſtochen,
Als Du erneuteſt meine Welt!
So haſt Du, was im Grund vernichtet,
Durch Tod zum Leben aufgerichtet,
Und einen Himmel hergeſtellt!"

XV.

Der Creatur Verſtandniss.

„Als ein Fremdling hab' ich
Auf Erden gepilgert,
Bin durch ein Räthſelmeer
Dahingeſchwommen voll Sehnſucht,
Ob ich fände das Weſenwort
Der Creaturen,

vortrefflichen Brief, worin er ſich hierüber ausſprach, nicht mehr vorzufinden, erinnere mich aber genau noch folgender Hauptgedanken darin: „Es leuchtet von ſelbſt ein“, ſchrieb er, „daß einem evangel. Prediger dieſer Unflath, der die Gemeinde verwüſtet, nicht gleichgiltig ſeyn darf; auch ſoll er kein ſtummer Hund ſeyn, der aus Furcht vor habſüchtigen Wirthen oder angeſehenen, wohlhäbigen Weltknechten, bei denen Alles, was ſie thun, ſtets recht und eben ſeyn ſoll, hinter dem Buſche hält, ſondern ſagen ſoll er's den Leuten, was es vor dem Heiland mit ſolchen Lüſten und Lüderlichkeiten für eine Bewandtniß habe. Allein, wie ſoll er's damit halten? Soll er ihnen die Enthaltung davon als das non plus ultra chriſtlicher Frömmigkeit und Vollkommenheit vorſtellen, und ſie einmal über das andere mit allerlei Gezänk und Geſcheuch davon abzubringen ſtreben? Dann macht er ſie, wenn's ihm je mit Etlichen gelingt, zu rechten Heuchlern und Phariſäern, die es viel mehr ihrem Pfarrer als dem Heiland zu lieb thun, wenn ſie wegbleiben, und ſich mit ihren ſteinernen Herzen für frömmer als andere Leute halten, während ſie innerlich um kein Haar beſſer ſind, ja wohl eher für tiefere Buße vernagelt werden. Ja, dann verkehrt er das lautere, ſüße Evangelium in eine Zorngeißel, und wird den Leuten zuletzt ein geiſtlicher Popanz, — ein miſerables Amt, zu welchem ich mich nicht berufen fühle. — Nein, er ſoll ihnen ein für allemal ſagen, was an der Sache iſt, wie der HErr in Seinem unverbrüchlichen Worte ſie taxirt, und wie die arme, verlorene Seele, ſo lange ſie den treuen Erlöſer und ſein lebendiges Manna nicht kennet, blos aus Blindheit und Hunger, zur Strafe ihres Unglaubens gegen Ihn, ſolche Träber frißt, während ſie es bei Ihm ſo gut haben und im Frieden ſeyn könnte. Das ſoll er ihnen, wenn er ſie gelegenheitlich recht beiſammen hat, im betenden Aufblick zu dem Herrn feierlich bezeugen, und dann zuwarten, an welchen es Früchte bringt, an welchen nicht; — denn die aus der Wahrheit ſind, verſtehen ein Zeugniß dieſer Art, wo es in der Kraft Jeſu an ihr Gewiſſen gebracht wird, wohl, und haben dann keine Ruhe, bis ſie von des Teufels Strick los geworden ſind. — Aber ſtets wieder aufs Neue anfangen, und den Hirtenſtab Chriſti bei jedem neuen Exceß mit dem Stecken des Treibers vertauſchen, das heißt — „Mäuſe peitſchen!“

Bei dieſer Veranlaſſung kann ich nicht umhin, der Zeitfolge um einige Jahre vorzugreifen, und zu berichten, wie unſer vollendeter Freund auf ſeiner Pfarrei in Rielingshauſen im Jahr 1826

den ersten Hochzeitstanz abschnitt, und die Trauungsfeste daselbst in eine christlich heitere Feier verwandelte.

Bald nach seinem Aufzug in jenem Dorf meldete sich ein verlobtes lediges Paar bei ihm zur Trauung an. Er sprach freundlich mit ihnen und fragte sie zuletzt, ob sie ihre Hochzeit in gebührender Eingezogenheit und Stille zu feiern gedächten und daher den so vieles Aergerniß gebenden Tanz unterlassen wollten? — Da zeigte sich nun die Verknechtung der Kinder dieser Welt unter einander. Die Brautleute erwiderten: sie würden für ihren Theil gerne davon abstehen, schoben jedoch die Sache auf ihre beiderseitigen Eltern, von deren Entschluß sie hierin abhängig seyen. Hofacker bat die Eltern sofort zu sich und stellte ihnen die Pflicht eines guten, christlichen Beispiels vor, welches sie nebst ihren Kindern der Gemeinde zu geben hätten. Allein die Eltern schoben's nun ihrestheils auf die ledige Jugend, die einen Tanz fordere, auf den Wirth, der sonst keinen gehörigen Erlös bekomme, und auf die Musikanten, welche bereits bestellt seien. Hierauf erbot sich Hofacker nicht allein, ihnen die Stolgebühr von seiner Seite zu erlassen, sondern auch die Musikanten zu bezahlen, dem Brautpaar eine schön gebundene Bibel zu verehren, und mit dem Wirthe das gehörige Abkommen zu treffen, wofern sie den Tanz rückstellig machen und der Gemeinde den drohenden Unfug ersparen wollten, — allein umsonst. Die Eltern beharrten auf ihrer Weigerung trotz der herzlichsten Bitten und Warnungen, und verschmähten, weil keine Kraft zur Ueberwindung der Welt in ihnen war, alle Anerbietungen ihres Pfarrers, dessen innere Macht sie freilich noch nicht kannten, und vor welchem sie nach dem Civilgesetz unantastbar zu seyn dachten. Nun aber erklärte ihnen Hofacker mit ruhigem Ernste: „Gut! hiermit habe ich euch gesagt, was euch zu sagen war, und ihr thut dennoch was ihr wollt; gehet nun hin und sehet zu, denn ich werde thun was ich muß!“ — Am folgenden Tage war Alles im Wirthshause nach der althergebrachten Sitte bestellt, und zuvor sollte die Hochzeitpredigt gehalten werden, die erste, welche der Vollendete als Pfarrer hielt, — von da aus sollte es mit Musik stracks auf den Tanzboden geh'n. Hofacker betrat die Kanzel, sehr ruhig und gefaßt (wie ich von einem unverdächtigen Augen- und Ohrenzeugen gehört habe) und begann seine Predigt, wahrscheinlich über 2. Cor. 6, 14—18. oder Col. 3, 17. — Nach einer Einleitung über die Heiligkeit und Wichtigkeit des Ehestandes, der in einem so nahen Bezug zu Christo stehe,

und über die Verderbniß, welche durch den Abfall von Gott auch in diesen Stand durch des Teufels Betrug eingedrungen sei, nahm er zum Thema den erschütternden Satz: 1) Was es heiße, seinen Ehestand im Namen des Heilandes, 2) im Namen des Teufels beginnen, führen und endigen. — Im Verlauf seiner Rede wandte er sich direct an die Verlobten und an die beiderseitigen Brauteltern, ungefähr mit folgenden Worten: „Daß Ihr nun von der Kirche sofort auf den Tanzboden gehen, und eine große Zahl anderer Gemeindeglieder in Euren Leichtsinn hineinziehen wollet, das könnet ihr offenbar nicht im Namen Jesu thun, welcher nicht von der Welt war; Ihr selbst werdet nicht behaupten, daß dieses im Namen und zur Verherrlichung eures Erlösers geschehe, weil Euch euer eigenes Gewissen sagt, daß es sich hier um Nichts, was Ihn betrifft oder Ihm wohlgefällt, sondern um bloße Augenlust, Fleischeslust und hoffärtiges Wesen handelt, also um den Geist der Welt, die im Argen liegt, und womit man nicht dem Heiland, sondern dem Fürsten dieser Welt, nemlich dem Teufel, einen Gefallen thut. Somit fangen die Brautleute ihren Ehestand im Namen des Satans an, und ihre Eltern, nebst dem Wirth und den Musikanten, ja, nebst allen Uebrigen, die an diesen Ausschweifungen wider den Namen Jesu Theil nehmen, helfen ihnen dazu. Kommet Ihr *darum* in die Kirche des Herrn? Habe ich Euch in *dieser* Absicht das Wort Gottes zur Wiedergeburt und Selbstverleugnung zu predigen, daß Ihr sogleich auf eurem Tanzboden es mit Füßen tretet, und Euch geberdet, wie jene verlorenen Leute zu Jeremia's Zeit, welche sprachen: „Nach dem Worte des HErrn, das du uns gesagt hast, wollen wir *nicht* thun!“ — Nein wahrlich, *dazu* wird Euch das Wort Jesu nicht gepredigt, sondern ich erhebe hier als Sein Zeuge feierlich meine Hand wider Euch, und bezeuge Euch, daß Ihr an allem Unfug und Aergerniß, an allen offenen und heimlichen Verführungen, die in Eurem weltlichen Sündengewühl geschehen, ja, an allem furchtbaren Jammer, der die Verführten für dieses Alles in der Ewigkeit treffen wird, schuldig seyd! Diese Hand, die ich hier vor Euch ausstrecke, werde ich vor dem Richterstuhl Eures Königs und Heilandes erheben und Ihm sagen: HErr, ich habe es ihnen in Deinem heiligen Namen gesagt, aber sie haben nicht gewollt, sondern haben dem Satan lieber Gehör gegeben, als Dir und Deinem Evangelium! So sehet nun zu, wie ihr Alles, was nun im eiteln Wandel nach väterlicher Weise bei Euch bevorsteht, vor Eurem gekreuzigten und auf-

erstandenen Jesus verantworten wollt, und werfet dann, wenn's anders gehet, als Ihr meinet, die Schuld eurer muthwilligen Sünden nicht auf mich!" —

Dieß war der ungefähre Inhalt seiner gewaltigen Ermahnung, wobei selbst seinem gleichgesinnten Bruder, der es mit anhörte, das Herz erzitterte, so daß er ihm nachher sagte: diesesmal hast du es zu hart gemacht! — Allein Hofacker blieb bei seinem Zeugniß ohne den geringsten Widerruf oder eine nachgebende Modifikation, und durfte sogleich den Sieg des göttlichen Wortes erfahren, das er hier als ein zweischneidiges Schwert, Mark und Bein durchdringend, im Namen seines HErrn geführt hatte. Schon unter der Predigt entfernte sich einer der Brautväter und bestellte die Musikanten ab, daß sie nicht, wie sonst gewöhnlich, vor die Kirchenthüre kommen sollten; — bald hernach ging der Schultheiß des Orts selbst hinaus, — nicht, um den Herrn Pfarrer zu verklagen, oder etwas Anderes wider ihn zu unternehmen, sondern um aus eigenem Gewissensdrang gegen das Erscheinen der Musik Einsprache zu thun, — und als nun die große Versammlung aus dem Hause Gottes ging, stob der große Brautzug in stiller Gewissenserschütterung auseinander, weil die Meisten nach einer solchen gewaltigen Predigt nicht mehr in's Wirthshaus gehen mochten. Der Tanz konnte nur ärmlich mit 3—4 Paaren arrangirt werden, Zuschauer stellten sich auch nicht ein, welche das Schlachtvieh des Wirths verzehrt hätten, und so war die ganze Lustbarkeit eine verkommene, wobei der Wirth und die Brautleute Schaden, statt des gehofften Gewinns ihrer Eitelkeit hatten. Die Geistesmacht und ernste Liebe des Pfarrers, legitimirte sich sowohl hiedurch, als durch andere Einflüsse an der ganzen Gemeinde, die ihm inniglich anhing. Denn von jener Zeit an wurde in Rielingshausen, so lange Hofacker sein Amt daselbst verwaltete, bei keiner einzigen Hochzeit mehr getanzt, sondern die vermählten Brautpaare feierten freiwillig, aus innerer, besserer Ueberzeugung, ihren Ehrentag in christlicher Ordnung und Stille, und wenn vielleicht ein Einzelner mit dieser Reformation der öffentlichen Sitte nicht einverstanden war, so wagte er's wenigstens nicht zu sagen, weil er sich von der bessern Gesinnung der Mehrzahl weit überstimmt fühlte, und, was ein Correlat der Hochzeiten ist, die bei der ledigen Jugend früher üblichen Gassenhauer und ähnlichen Wust durch liebliche, geistliche Lieder, die Nachts allgemein von Jung und Alt vor den Häusern gesungen wurden, verdrängt fand.

Dieser erste, mit Kraft abgeschossene Pfeil verfehlte demnach

seines Zieles nicht, und dieser in heiliger Gesinnung geführte Schwerthieb durchschnitt dazumal die Fußgelenke des Tanzgeistes, ohne daß die Leute davon lahm und freudenlos geworden wären. Ich fühle hiebei wohl, daß eine behutsame Pastoralklugheit sehr Vieles hiegegen zu erinnern haben wird, ja, daß gewisse Leute, die auf einer anderen Bank der geistlichen Fraction sitzen, sich über Fanatismus beklagen könnten. Es steht ihnen frei, diesen Schwertschlag Hofacker's zu bekritteln; nur mögen sie sich hiebei des Skanderbeg-Säbels in gehöriger Bescheidenheit erinnern, so wie Diejenigen, die ein Verfahren dieser Art rasch nachahmen wollten, die Freundlichkeit haben mögen, an die sieben Söhne Skeva's zu gedenken, wie an den natürlichen Umstand, daß ein feingelocktes Bologneser-Wachtelhündlein allerdings noch nie einen Löwen, noch einen afrikanischen Eber zerrissen hat. Da gehört jene ἐξουσια, jene Macht aus Gott her, der ein Geist ist, wenn man in dieſem Ton mit einer Gemeinde reden, und dabei doch als ein barmherziger Freund und Gehülfe ihrer Freude vor dem HErrn legitimirt sein will. **Hujuscemodi Fortes unico creantur Fortissimo.** (cf. **Psalm 110, 3.**) —

An diesen Siegeserfolg, der unsrem Vollendeten gegen die unser Land so vielfach sittlich verwüstenden Hochzeitlustbarkeiten von dem HErrn gegeben wurde, reiht sich noch ein anderer, Sieg über die eben so verderblichen Kirchweihtänze, worüber ſeine Mutter an ihre beiden Söhne am 8. November 1826 folgende kurzgefaßte Worte schrieb:

„Am letzten Sonntage war Kirchweihe dahier, und nach altem Brauche soll es dabei immer ganz toll hergegangen seyn, so daß der Schultheiß vorher zum Ludwig kam und seinen Rath begehrte, ob er das Tanzen erlauben solle oder nicht. Es war natürlich, daß Louis zum Nicht-Erlauben rieth, aber dabei bemerkte, daß es in amtlicher Beziehung ganz des Schultheißen Sache sei. Dieser steckte sich nun bei dem Wirthe natürlich hinter den Pfarrer, und der Wirth brachte die Tanzerlaubniß vom K. Oberamt, was der Schultheiß freilich selbst auswirken mußte. Ludwig wußte aber vom Letzteren nichts, als er die Kirchweihpredigt hielt, worin er ziemlich eifrig über christliche Kirche und heidnische Feste sprach, und am Ende noch beifügte, daß es sein Amt mit sich bringe, so zu reden, daß er übrigens Niemand beschränken wolle; denn wer sich vor Gott nicht fürchte, dürfe sich noch weniger vor ihm fürchten. — Weil er nun aber auch insonderheit die Hausväter auf ihre Stel-

lung an Gottes Statt aufmerksam gemacht hatte, so traten diese selbst zusammen, und verweigerten ihre Töchter, so daß nur einige Mädchen den Tanz mitmachten und die sogenannten Platzbuben (d. h. die Bursche, die trotz aller Ermahnung doch tanzen) am Ende des Festes tüchtige Händel bekamen, und die Wirthin am Dienstagsmorgen nach der Fastnacht in Geburtsschmerzen fiel, und was bei ihr gewöhnlich ist, den Hebarzt holen lassen mußte, welcher dem Wirth sein siebentes todtes Kind zur Welt schaffte. — Der Schultheiß konnte nicht genug von Wunder sagen, wie die Tänze bisher hier gefeiert wurden: — der Spielmann ziehe den ganzen Tag von Haus zu Haus mit den Buben, welche die Dirnen abholen, und in jedem Hause dieser Art werde dann vorher getanzt, ehe man weiter ziehe. Unter zehn bis zwölf Gulden komme ein solcher Bube nicht durch, und quäle dann Vater und Mutter um das Geld, oder er stehle es!" —

Das ist unser rothgewordenes Würtemberg! **Hinc et aliundo illae lacrymae.** Bei Hofacker aber: Hie Schwert des HErrn und Gideon! und wenn er nicht durchdringen konnte, — an wem haftet zuletzt auf den ewigen Gerichtstag die Hauptschuld, daß diese alten Sünden und Greuel durch keinen todten Amtsproceß abgethan werden können? — Nähret nur das Volk mit Manna, dann werden bloß Wenige in der neutestamentlichen Zeit das alte Götzenkalb umtanzen! —

* * *

Am 15. Nov. 1826 schrieb die Mutter ihren beiden Söhnen Folgendes:

— — Du hast ganz recht, lieber Wilhelm, — wir sind ganz undankbar, wenn wir nicht täglich Gott danken für die Errettung aus vieler und tiefer Noth! Es thut mir auch die größere Abgeschiedenheit von den zerstreuenden Abwechselungen des gesellschaftlichen Lebens für mein Inneres wohl, und ist mir höchst nöthig. Ich fühle die Trennung von dem l. Vater mehr, und das zerrissene Band schlingt sich geistig alle Tage inniger, und entschädigt mich, vielleicht auch Ihn, für das in seinen letzten Lebensjahren eingetretene Gezerre in all seinen häuslichen Verhältnissen, das durch die schweren häuslichen und körperlichen Leiden entstand. — Zu deiner Probepredigt wünsche ich dir Glück; der HErr bewahre deine Seele vor dem Gelehrtenstolz! — Dir, lieber Karl (der damals nach Stuttgart versetzt wurde), wünsche ich einen gesegneten Ein-

gang in Stuttgart; von dort aus kannſt du uns recht bequem in einem Tage beſuchen. Du findeſt daſelbſt eine wahre Heimath, weil dort vom ſel. Vater und vom Louis viele wahre, theilnehmende Freunde wohnen.

* * *

Ihrem älteſten Sohne Karl, nunmehrigem Ober-Tribunalrath in Stuttgart, der früher mehrere Male Mitglied der Landſtände war, ſchrieb die Mutter am 10. December 1826 u. A. Folgendes:

„Es thut mir manches Mal leid, daß der ſel. Vater die Freude nicht erlebt hat, wenigſtens im Sohne ſeine alte Luſt zu büßen, — d. h. in der Landesverſammlung zu ſitzen. Wenn ich aber Alles im Lichte der Wahrheit betrachte, ſo muß ich ihm mehr Glück dazu wünſchen, daß er dieſes Zeitvertreibs nicht mehr theilhaftig geworden iſt, da er ſich im Grunde zu ſehr mit würtembergiſchen Dingen befaßte. — —

„Als wir nach Graubündten reisten, trafen wir in St. Gallen und Chur in den Gaſthöfen allerlei Glieder der damals ſtattfindenden Tagſatzung an; ſie gaben ſich alles Anſehen von Wichtigkeit, ſahen auch meiſtens ſehr verſchmitzt aus, wie reiche Kaufleute, und als man in St. Gallen eine Donnerglocke läutete, ſo ging's in den Rath. Es ſtand alles voll Kutſchen und Chaiſen, und wir ſahen die Sache ſo gleichgültig und gering an, weil es uns Nichts anging. So ſcheint mir's nun auch in der Seegaſſe und Kronprinzſtraße (von Stuttgart, wo die Landſtände ſich verſammeln), und noch geringer, weil's eben nur ſo zum Schein iſt, — aber doch ſchwer Geld koſtet!" —

* * *

16.

Nachſchrift an Bruder Karl von Bruder Ludwig:

„Du ſteckſt voll Schalkheit. Du mußt dich nicht ſo ſehr hineindenken in die unerfreuliche Schwäche der Landſtände, — eingedenk deſſen, daß wir zwar nicht um den Biſſen Brods, den wir eſſen, aber vielleicht um etwas Anderes, das auch nicht vom Vater der Lichter iſt, uns Manches gefallen laſſen. — Der einzige Unterſchied unter den Menſchen iſt oft der, daß der Eine mehr Talent hat, als der Andere, und darum auch auf einem andern, pfiffigeren Wege als der Andere, zu ſeinem Conto zu kommen weiß,

oder, wie Johann Friedrich sagt, sein Glück macht. — Nächsten Sonntag habe ich Investitur; willst du nicht auch kommen? — Ich vermuthe aber, du werdest nicht kommen wollen, werdest aber den Vorwand brauchen, daß du die Dekane und Testes und Bauern bei der ganzen Investitur-Mahlzeit im Voraus satt habest. Komm also, oder komme nicht: lieb wäre es uns, wenn wir Dich auch wieder sähen. Auf jeden Fall siehest du, daß man deine Gedanken weiß. Lebe wohl, und wandle als Landstand in der Wahrheit und vor dem allwissenden Gott!

Dein Ludwig."

* * *

Am 31. December 1826 schrieb die Mutter ihrem Sohne Wilhelm nach Tübingen:

„Es hat uns recht gefreut, daß wir so bald einen Brief von Dir erhielten, und besonders freut mich's, daß nun wieder zwei Brüder in Tübingen sind. (Der älteste Sohn war damals dort Professor der Rechte.) — — Bei Louis ist das fieberische Wesen wohl ziemlich vorbei, aber bei der offenen Fingerwunde bringt jede Anstrengung leicht eine krankhafte Erschütterung in seine ganze Natur, auch ist die Brust noch nicht völlig von temporären Beklemmungen frei; doch kann er's mit der morgenden Predigt wagen, weil die Kirche nahe liegt, und der Finger besser ist, als früher. — — —

„Gott hat uns aus der Hand der Künstler errettet, und ich stimme von Herzen in den Gesang des hiesigen Chors, der in diesem Augenblick (es schlägt gerade Nachts 12 Uhr) vor unsern Fenstern anstimmt: „Nun danket alle Gott!" mit ein. — Eine Stunde nachher schreibt die Mutter weiter: „Eine große Volksmasse hatte sich versammelt, und den 1. und 2. Vers des Liedes „Lobe den Herren, den mächtigen König der Ehren!" mit voller Macht gesungen. Sie hatten es vorher uns nicht entdeckt; nur der Provisor, als Meister der Anderen, hatte es merken lassen. — So leben wir hier auf einem wahren Missionsposten, wo die Heiden nicht wissen, was sie ihrem Lehrer zu lieb thun sollen, und einen Beweis ablegen, daß die Menschen überall gleiche Organe haben." —

Am Neujahr 1827, Nachmittags, fährt sie fort: „Louis wurde durch die heutige Predigt nicht zurückgeworfen, wie es bisher scheint, aber er ist im Ganzen doch geschwächt, hohläugig, und

so mager, daß ich eben stets bange für ihn habe, weil er nicht Viel zuzusetzen hat. Bald schreibe ich wieder." —

Am 12. Januar 1827 schrieb sie von Rielingshausen ihren beiden Söhnen in Tübingen:

— — „Hier wird die Hirten- und Vatertreue Gottes jedem Auge einleuchtend. Unsere Führungen gehen etwas tiefer und dunkler für die natürlichen Sinne. Es wird zwar immer augenscheinlicher, daß Louis' Schaden kein Amputir-Schaden, aber eine versetzte Krankheit ist, die man ihren eingeschlagenen Weg hätte sollen ausmachen lassen; denn seitdem man an dem Finger getupft, gerüttelt, geschnitten hat, ist die Nachwirkung auf den ganzen Körper schädlich geworden. — — All diese Proceduren haben ihn von jeher mehr angegriffen, als der ganze Schaden selbst, und er sieht nun wieder aus, wie vor dem Neustädter Bad, fühlt auch allerlei Unterleibsbeschwerden, und kann sich dem kränkelnden Wesen auf keine Weise jetzt entschlagen. Wenn ich daran gedenke, wie ich nun den dritten Winter in der Presse bin, so muß ich mich nur über die große Treue Gottes wundern, welche nicht nachläßt, bis die Natur endlich aus ihren Behausungen verjagt ist, und die dem Reiche Gottes hinderlichen Bollwerke preisgeben muß, — ebenso, wie es dem seligen Vater ging! — Wenn mein einziger hiesiger Anlehnungspunkt, der Louis, wankend wird, und ich mich muthig dagegen stellen muß, wo ich lieber untersinken möchte, dann geht mir das Wasser öfters an die Seele!" —

* * *

Den beiden Söhnen schrieb sie ferner am 1. Februar 1827 nach Tübingen:

„Die strenge Kälte hat uns bisher aufgehalten, und überhaupt sehr auf die Gemüther gewirkt, weil man sich dagegen nicht genug verwahren konnte, um, bei der mitternächtlichen Lage unserer Wohnzimmer, stets eine gleiche Temperatur hervorzubringen, welche dem Louis bei dem Reiz seiner Wunde so nöthig ist. Diese sieht gut aus, und scheint heilen zu wollen, wenn es so fortgeht. Heute hat er gepredigt, weil der l. Vetter, unser Vikar (Fritz Klemm), am Freitag zu predigen hatte; für die nächste Woche will ich dieß aber möglichst verhindern, und habe es dem Fritz schon gesagt. Wäre es nicht Winter, so hätte ich den Louis längst vom Amte weg, nach Tübingen oder Stuttgart geflüchtet, — bei diesem Wetter jedoch ist's eben Harrenszeit. Am Fritz sind wir froh; man hört

ihn gerne, weil er nichts gegen das Evangelium einzuwenden hat. — Somit hat Gott für die dringende Noth gesorgt, und doch bin ich kleinmüthiger, als jemals in meinem Leben, wobei mich der Louis sehr dauert, der eine Aufheiterung viel nöthiger hätte, als die Angstseufzer seiner Umgebungen. Er sitzt eigentlich ganz ohne lebende Gesellschaft in seinem Exil, — auf der Insel, die da heißet Patmos, — wo er von theilnehmenden Freunden in eigener Person gefragt wird, ob er noch lebe, und ob die Sage von seinem Tode Grund habe. Einer, der gestern von Groß-Bottwar hierher lief, sagte, er habe in Nielingshausen läuten hören, und habe gedacht, das bedeute die Leiche unsres Louis. — Kurz, das Herausgerissenseyn aus Stuttgart wurde mir diesen Winter hindurch schrecklich fühlbar. In meinem Geist repräsentirte mir sich längst eine solche Lage voll äußerer Entbehrung, weil ich meinen Theil in dieser Welt sonst nie aufgeben lernen, und zum freien und frohen Eingang in die andere Welt nicht tüchtig werden würde," — und ich danke Gott in leichteren Stunden für diese Vollbereitung, zu welcher auch meine körperliche Reizbarkeit gebraucht wird. Auch fehlt es mir nicht an Troststunden; aber jede Alteration, wo mir Louis Umstände bedenklicher erscheinen, wirft mich schrecklich darnieder und bringt mein Gemüth in eine krampfhafte Bewegung.

„Es ist mir oft, wie wenn der selige Vater erst vor einer Stunde gestorben wäre, und ich müßte den ersten Schmerz auslassen, — welchen ich aber wohl verschließe. — Schließet aus diesem Allem nicht zu viel, denn meine Beängstigungen kommen nicht selten mehr von innern Krämpfen, als von äußeren Umständen her. Sobald ich der Hoffnung Raum gebe, — was oft mehrere Tage nach einander geschieht, — daß Louis aus diesem Zustande sich herausreißen und mich nach Gottes Willen überleben werde, so ist Alles ausgeglichen, und ich weiß von keinem unerträglichen Drucke mehr. — Wir grüßen Euch herzlich, und bin Eure, Gott gebe es! treue Mutter."

Am 5. Febr. 1827 schrieb sie ihrem Sohne Wilhelm noch Folgendes:

„Beunruhige dich nicht so sehr, lieber Sohn, denn ich fühle deinen Briefen an, daß du dieß thust! Der HErr wird das Licht nach der Finsterniß wieder aufgehen lassen. Es war die Lage und die Gewalt des Satans über unsern Mar noch nie so drückend, als in diesem Winter, und ich darf sagen, ich bin Tag und Nacht zu dem Geschrei jener Blinden angetrieben: O Jesu, du Sohn

Den Schleier lüftete,
Dahinter mich keusch und liebevoll
Mit bräutlichen Winken
Das Leben anfah.

Doch kein Gräschen,
Keiner Linde Blatt,
Keinen Tropfen der Quelle
Verstand ich dort.
Wie der Taube sah ich's,
Und hörete nichts.

Soll ich geschieden seyn
Von meinem Lebensthal,
Ohne Wort? ohne Lösung? —
Meine Frage ließ ich drunten zurück, —
Doch die süße Antwort,
Wann wird sie mir?
Wann kömmt das Verständniß
Wie ein Silber-Regen
Durch meiner Seele zitternde Fibern
Herangerauscht?

Vom Himmel noch dürstet mein Herz hinab,
Zu ergründen die Erde,
Von der ich genommen,
Wo ich geweint, geliebt,
Für den Himmel gereift,
Wo meines Wesens Theil
Im Grabe schlummert,
Bestimmt, in der Erde
Für den Himmel zu reifen. —

Davids erbarme Dich über uns! — Ich fühle auch, daß manche Finsterniß auf mich zurückfällt, und mir meinen übrigen Gang verdunkelt; aber das soll mich nicht müde machen, durch Gottes Gnade fortzuschreiten, bis es dem HErrn gefällt, sich unter uns zu offenbaren." —

In diesem stillen, demüthigen Glaubensgeist führte diese treffliche Mutter die Haushaltung ihres kranken, dem Tode entgegengehenden Sohnes Ludwig, und ich gebe diese Reliquien aus ihren geistlichkeuschen Briefen, deren Mittheilung ich ihrer lieben Familie verdanke, darum besonders gern, weil sie so ganz in die geheime Leidens-Officin Gottes hineinblicken lassen, aus welcher die gedruckten Zeugnisse des Vollendeten entsprungen sind. Unter solchem äußerlichen Elend, worunter der alte Mensch, unter Furcht und Hoffnung, alle Tage mehr verweste, wurde von Tag zu Tag sein innerer Mensch erneuert, aus dessen Geistesmund solche gewaltige Lebensstimmen hervorgingen. Man muß auch seine Mutter und späterhin seinen Bruder Wilhelm, der das Amt für den älteren Bruder eine Zeitlang bis zu dessen Heimgang in großem Segen geführt hat, hinzunehmen, um es recht zu verstehen, wie Ludwig Hofacker, von betenden, gläubigen Seelen umgeben und unterstützt, als ein Hinsterbender sein Zeugenwerk hinauszuführen vermochte. —

* * *

Wie wenig sich Hofacker bei all dem enormen Beifall, der, ihn umtönte, an seinem demüthigen Gange vor dem HErrn irre machen ließ, und wie genau er's mit seinem inneren Leben nahm, davon gibt u. A. ein ganz offenherziges Circular an seine vertrauten Freunde ein lehrreiches und rührendes Zeugniß. Es möge hier im Wesentlichen, ich hoffe zum Segen für Viele, namentlich für treue Seelsorger, denen ihr heiliges Amt wahrhaft am Herzen liegt, mitgetheilt werden:

17.

„Es freut mich herzlich, daß unsre Correspondenz solch einen schönen, offenen und vertraulichen Charakter annimmt. Lasset uns nur so fortfahren, dann wird etwas Rechtes herauskommen, und der Heiland mit seiner segnenden Gnade wird sich zu uns bekennen. Die Hauptsache ist und bleibt immerdar die Sache unsres Herzens und unsre Stellung gegen den HErrn. — Um nun auch etwas Weniges von mir und meinem inneren Gang zu sagen, —

ich ſage, etwas Weniges, denn Viel vermag ich bis jetzt nicht, — ſo muß ich bekennen, daß ich ungern daran komme, meine inwendige Blöße aufzudecken. Ich bin ſchon lange erweckt, und meinen Aeußerungen und Predigten nach ſollte man mich ganz anders anſehen, als ich wirklich bin, und thut es auch; aber ich bekenne es Euch in das Herz hinein, und habe es dem Heiland ſchon unzählige Male bekannt: es ſieht anders in meinem Innern aus, als aus meinem Aeußern oder meinen Vorträgen erhellt. Nicht nur, daß ich ein grundböſes Herz habe, das in ſeinen innerſten Wurzeln vom Gifte der Eitelkeit und Eigenliebe durchzogen, auch von einer gewiſſen Feindſchaft gegen den Heiland und von einem Hang, Ihm die Ehre zu ſtehlen, befangen iſt, — was mir zuweilen nur geſchwind offenbar wird, und auf deſſen völlige Offenbarung ich immer noch warte, damit ich es Ihm, wie es iſt, darbringen könne; — nicht dieß allein peiniget mich; denn daß dieſes nichts Ungewöhnliches iſt, und wohl bei allen Menſchen vorkommt, das wiſſet ihr, und es würde mich dieß Alles auch nicht confus machen, ſintemal des Menſchen Natur und Weſen durchaus verderbt iſt. Aber daß ich bis jetzt durch meine Unachtſamkeit, Trägheit und allerlei eigene geſetzliche Wege, (wobei ich das eine Mal auf Dieſes, ein andermal auf Jenes meine Hoffnung ſetzte und es zu meinem Chriſtus machte, — obwohl ſich das, trotz meiner Ungelehrigkeit vermindert hat); daß ich durch eine — ich weiß nicht welche — geheime Abneigung vor der neuen Creatur in Chriſto bis jetzt abgehalten worden bin, feſte und gewiſſe Tritte zu thun; daß ich darum vor dem Heiland im beſtändigen Stand der Buße, und nicht einmal der rechtſchaffenen, bin; daß ich bis jetzt nur drei Stunden in meinem Leben gehabt habe, wo ich völligen Frieden und den ganzen Genuß des Heils in Chriſto hatte; daß ich nicht nur vermuthe, ſondern gewiß weiß, wie ich trotz dem, daß ich mich an den Glauben halte, und, wenn ich heute ſterben ſollte, im Glauben an das Einmal geſchehene Opfer aus der Welt gehen würde, doch mein Gewiſſen noch unvollendet, unbefriedigt und ihm der Stachel noch nicht genommen iſt: dieß Alles iſt doch bedenklich. Wenn ich mich mit der ganzen Verderbniß meines Herzens in die Wunden Jeſu auf Gnade und Ungnade befehle, ſo wird mir wohl; aber den Stachel des Gewiſſens völlig durch den Glauben zu zerbrechen, und durch die Beſprengung des Blutes Chriſti ganz zu geneſen, — das iſt mir doch nicht gelungen, während ich ungeheure Schuldenſummen vor mir ſehe, ſo daß ich oft hinſtehen und zu dem HErrn ſagen

muß: iſt's möglich, daß Du einen ſo tief verdorbenen Menſchen, einen ſolch ungelehrigen Schüler noch für Dein Reich brauchen kannſt? — Sehet, dieß iſt etwas von der Schattenſeite meines inneren Lebens, und Ihr werdet nun beurtheilen können, was ihr an mir habt. Indeſſen ſollen wir Geduld miteinander tragen, und Einer für den Anderen, und Alle zuſammen für einen Mann ſtehen."

„Während es innerlich ſo bei mir ausſieht, hält man mich in Stuttgart für einen der frömmſten und begnadigtſten Jünger Chriſti. Ich habe ſelbſt einigen Anlaß dazu gegeben. Durch gewiſſe Wendungen im Vortrage des Evangeliums kann man ſich den Schein geben, als ob man wirklich in Etwas lebe, worin man noch nicht wahrhaftig lebt. Ob ich's nun gleich, meines Wiſſens, noch nie auf eine ſolche Heuchelei angelegt habe, ſo hat mich doch der Gedanke: daß Dieß und Jenes geſagt ſeyn müſſe, — das Bewußtſeyn, daß ich dasjenige, was ich ſagen mußte, auch ſchon, wiewohl nicht gerade jetzt, da ich's ſage, an mir ſelbſt einigermaßen erfahren habe, — der Anblick und der Zug ſo vieler ſuchenden Geiſter, die in manchen Fällen gewißlich erfahrene Unterſtützung des HErrn bisweilen hingeriſſen, — daß ich lebhafter von etwas redete, als ich es innerlich wahrgenommen hatte, obwohl ich's lebendig fühlte. Obwohl nun, wenn dieſe Lebhaftigkeit im Vortrag bei Abhandlung dieſer oder jener Herzensmaterie ganz vom Geiſte des HErrn herkäme, dieſes mir gar nicht zur Laſt wäre, ſo wiſſet Ihr doch, daß wir aus Geiſt und Fleiſch beſtehen, — und darum iſt es mir ſchon bedenklich geweſen, ob ich nicht durch Selbſtwirken und Selbſtwollen einigen Anlaß zu der enormen Meinung gegeben habe, die Manche von meinem Chriſtenſinn haben; denn das gewöhnliche Volk macht aus Demjenigen, den es gerne hört, nur gar zu leicht einen Papſt. (Hier folgen ſpeciellere Belege hiefür.) In dieſer Beziehung ſtehe ich hier auf einem gefährlichen Poſten. Zwar beugt es mich neuerdings, wenn mich die Leute ſo anſehen, wie ſie's thun; doch fühle ich innerlich noch eine geheime Zuſtimmung meines Herzens dazu, — ein ſolch betrügeriſches Ding iſt's um mein Gemüth."

„Was meine Vorträge hier für einen Eingang finden, das wiſſet ihr, und ich darf es zum Preiſe der Barmherzigkeit Gottes ſagen, der ſich zu Seinem Worte noch immer bekennt, daß mancherlei Anregung in den Gewiſſen vieler Menſchen ſich offenbart, — daß es bei vielen Seelen nicht ein bloßes Geläuf, ſondern ein wirklicher Hunger nach Wahrheit iſt. Wenn ich mich nun nach dem

Segen meiner öffentlichen Arbeit beurtheilen wollte, so würde ein sehr schiefes Urtheil zum Vorschein kommen; denn ein Anderes ist ja der Segen, welchen der HErr auf das Amt legt, und wieder ein Anderes ist der selbsteigene Herzensstand. Dieser letztere ist für meine Selbstbeurtheilung das Positive, — jenes ist blos das Negative. Lange Zeit, namentlich so lange mein hiesiger Wirkungskreis noch meine Kraft ganz in Anspruch nahm, weil ich noch ungeübter war, lebte ich innerlich, um im Amte thätig zu seyn; mein gesammtes Sehnen und Seufzen ging auf die Kraft von oben zu meinem Beruf. Ich bin aber durch Gottes Gnade darauf gekommen, daß dieses die Sache verkehrt angreifen heißt, und daß alle wahre Tüchtigkeit im Amte nur aus dem inneren Herzenszustand fließt, — daß dieser das Positive ist, woraus alles Uebrige, auch das amtliche Leben und Wirken, hervorwachsen muß. — Meine Predigten schreibe ich zum größten Theil, und suche wenigstens den festen Gedankengang, oft auch die einzelnen Worte, meinem Gedächtniß einzuprägen. Dieß ist die natürliche Folge meiner Naturanlage und meines Herzenszustandes. Mein ganzes Bestreben beim Predigen geht darauf, keilförmig zu arbeiten, d. h. den Zuhörern in jeglicher Predigt einen Keil in das Gewissen zu schlagen. — Insofern ist mir die analytische Methode, — die Auslegungs- und Lehrweise, — etwas fremder, auch mit meinem Innern nicht so harmonirend, — denn ich möchte mehr centralmäßig zu Werke gehen, und suche daher in jeder Predigt einen Totaleindruck hervorzubringen. Dieß harmonirt auch mehr mit meiner natürlichen Anlage, wornach ich zum Entwickeln ungeschickt bin, — geschickter zum positiven Geben. Daher sind meine Predigten mehr erwecklich als erbaulich, mehr auf das Herz, als auf den raffinirenden Verstand meiner Zuhörer berechnet. Wenn ich nun einen Satz habe, und es ist eine Zustimmung meines Gefühls dabei, so möchte das Gefühl gerne darin ausruhen, und mein Verstand modificirt seine Thätigkeit. Darum muß ich wenigstens den Gedankengang mir ganz eingeprägt haben, um erträglich zu sprechen. — Hätte ich freilich mehr Gnade, so würde ich auch anders arbeiten, und mehr auf den geschwinden, zur Stunde gegenwärtigen Beistand von oben, als auf das Papier rechnen. — Doch finde ich, daß ich nun immer mehr Uebung im Predigen erlange, auch mehr Sprachgewandtheit, und so hoffe ich, könne es zuletzt noch dahinkommen, daß ich ganz frei predige, obgleich dieses noch als etwas sehr Fernes vor mir liegt. Freilich entspringt hieraus etwas, wodurch ich wieder in den

Meinung der Menſchen gehoben werde; weil ich mir nämlich den Gedankengang gut einpräge, ſo kann ich meiſtens geſchwind und ohne den geringſten Anſtoß, auch oft mit Kraft reden. Da meinen nun die Menſchen, das ſey lauter Eingebung des Geiſtes Gottes. Ich habe zwar dieſen Beiſtand ſchon genoſſen, aber daß ich jedesmal ſo auffallend unterſtützt wäre, kann ich nicht ſagen. Da drückt mich der menſchliche Beifall oft tief darnieder. Was iſt aber hiebei zu machen? — Wenn nur das Reich Chriſti wächst und gedeiht!"

18.

„Ich werde", ſo ſchreibt er in einem etwas ſpäteren Brief, „je länger ich predige, deſto einfacher, und finde, daß nicht der Schmuck der Worte, ſondern, ſelbſt bei dem kunſtloſeſten, vielleicht ſogar holperigen Vortrag, eine gewiſſe Herzlichkeit, wobei man's dem Prediger abfühlt, er ſuche das Heil der Seelen, faſt Alles ausmacht. Indeſſen iſt es mein Anliegen vor dem HErrn, Er möge mich redlich machen vor ſeinem Angeſicht, daß doch die einfältige, grundlautere Art Jeſu Chriſti an mir zum Vorſchein komme. — Hierauf ſpricht Hofacker ſeine innige Freude über die damals erfolgte Zurückverſetzung des ſel. Stadtpfarrers C. A. Dann nach Stuttgart, und ſeine fröhliche Hoffnung aus, daß durch die Predigten dieſes geſalbten Mannes ſein ſtets zahlreicheres Auditorum ſich zu ſeinem Segen verringern werde. Darnach ſehne ich mich", ſetzt er hinzu, „und wünſche, daß alle Päpſte zu Grunde gehen, und Chriſtus allein verherrlicht werde. Was meinen Herzenszuſtand betrifft, ſo darf ich ſagen, daß mich der Heiland nach ſeiner großen Barmherzigkeit etwas ernſtlicher macht, und mich nach ſeiner Treue unter den äußeren Erhebungen innerlich demüthigt, wofür Ihm ewiglich Dank geſagt ſey. Auch gehet mir je mehr und mehr der große Tag des neuen Bundes in meiner Seele auf. Er wolle ſein Werk in mir fortſetzen! — Das iſt mir auch groß, daß Er mich bis heute in keine äußeren Thorheiten hat hineinfallen laſſen, was ſeinem hieſigen Werk am Evangelium nur ſchädlich geweſen wäre. O, Er bewahret meinen Fuß, — deſſen ich nicht werth bin!"

In einem andern Brief ermahnt er einen Freund folgendermaßen:

19.

„Mit tiefer Bewunderung deiner Schreibſeligkeit ſchreibe ich an Dich. Wie viel übrige Zeit und Kraft mußt Du haben! Ich

beneide Dich darum, indem mein äußeres Leben erbärmlich zerrissen wird; aber ich bitte Dich herzlich: verirre und verliere Dich nicht gar in Theorieen! Du hast einen Hang dazu von Natur, und da gibt's etwas zu verleugnen, — denn über deinen Systemen trocknest Du aus. Leben, nicht blos denken, ist Christenthum, — und was hat man am Ende von dem ganzen eigenen Gedankengewebe? Wegwerfen muß man's, umkehren, ein Kind werden und glauben. Ach lerne doch glauben, und höre auf, in eigenem Lichte zu wissen, so wirst Du aus dem Glauben wissen, — nicht aus dem Wissen glauben lernen, — was das Pferd verkehrt aufzäumen heißt. — Was meine Predigten betrifft, so glaube ich, daß es bei manchen Seelen ein Ernst wird mit dem Christenthum. Gott sei gelobt, und der M. Hofacker nach seinem Hochmuth, der sich darein verbilden will, verflucht, aber durch das Verdienst seines Heilandes selig! — Lebe wohl! Der HErr mache dein Herz weit, damit Du Sein weites Herz auch erkennen und das Leben darin finden mögest!" —

Am 26. April 1824 schrieb er in einem Correspondenzheft ăn seine in- und ausländischen Brüder u. A. folgende merkwürdige Worte:

20.

„Was meinen Herzenszustand betrifft, so muß ich bekennen, daß ich mich mehr auf's Glauben lege, als zuvor. Es beschäftigt mich immer mehr der Spruch: „„Mit einem Opfer hat Er auf ewig vollendet Alle, die geheiligt werden"" (Ebr. 10, 14.). In dem hierüber gedichteten Liede: „„Einmal ist die Schuld entrichtet,"" stehet auch eine Strophe, die mir sehr wohl gethan hat:

Alle unsre Schuldigkeiten,
Die Gott von uns fordern kann,
Sind hinaus auf alle Zeiten
Nun auf einmal abgethan;
Einer hat sie übernommmen,
Alles ist in Richtigkeit,
Und seitdem der Bürg' gekommen,
Ist es nicht mehr Zahlungszeit.

„Das thut einem armen, ausgeleerten Herzen sehr wohl. Wir müssen mehr von unserem wechselnden Gefühl abkommen, liebe Brüder, insofern wir darauf unsere Hoffnung gründen, denn der Grund unserer Hoffnung liegt nicht in uns, sondern in Christo;

da iſt er feſt, und richtet hinein in das Inwendige des Vorhangs." —

„Ach wie viel Selbſtgerechtigkeit iſt in dieſem Herzen! Wenn ihm Alles genommen iſt, ſo will es doch wenigſtens das aufweiſen können, daß es einen redlichen Ernſt habe. Armes Herz! ſiehe, dein HErr hat deine Unredlichkeit ſchon geſehen, ehe du wareſt, und dieß Alles iſt in den Schuldbrief hineingerechnet, den Er zerriſſen hat. — Wie lange ſoll's denn gehen, daß Du deinen Heiland nicht ganz annimmſt um dieſer oder jener Urſache willen, die in Dir iſt? Welch ein Unglaube! und glaubeſt Du denn, es werde Dir ohne Ihn je beſſer gehen? Nein, täglich ſchlimmer und ärmlicher! Sage doch: wenn es beſſer ginge, — würdeſt du Dir nicht ſelbſt gefallen und einen Chriſtus daraus machen? — Wenn der elendeſte Heuchler und Böſewicht nicht ſelig werden kann, ſo kann ich's auch nicht; aber ich weiß, daß auch die Sünden der Heuchler und Böſewichte gebüßt ſind, folglich auch die meinigen. — Seiz, ein frommer Geiſtlicher in Württemberg, längſt entſchlafen, ſagt: „„Nichts hat mir in meinem Laufe wohler gethan, als daß ich alle guten Gedanken und auch Hoffnungen von mir gleich zum Anfang aufgegeben habe."" — Das iſt evangeliſch, das heißt Etwas aus der Gnade und dem Verdienſt Chriſti machen, und Nichts aus ſich ſelbſt. Das heißt Wahrheit. Ach man betrügt ſich ſo lange! Der Menſch ſagt: ich muß erſt ſo und ſo werden! — Ja, aber ganz anders, als Du es Dir dachteſt. Denn 1) wirſt Du es nicht wiſſen, daß Du's biſt, ſondern dein Schatz wird mit Schwachheit umkleidet ſeyn; 2) wird auch deine Demuth ganz anders ſeyn, als Du ſie Dir vorſtelleſt. Du verſtandeſt vorher unter Demuth ſo etwas, wobei Du hochmüthig ſeyn könneſt (nicht wahr?), — und ſtatt deſſen wirſt Du eine Demuth erlangen, die aus der Wahrheit kommt, — Du wirſt ein wirklicher Sünder werden vor Gott, und kein gemalter. Du wollteſt eine Liebe haben, wobei Du nur aus deinem eigenen Schatze hervornehmen dürfeſt, was Dir beliebte, — und Du wirſt hinfort in Dir ſelbſt nichts als Kälte fühlen, und dein Jeſus wird Dir Liebe geben, wo Du brauchſt. — „„Aber,"" ſprichſt Du, „„ich darf Chriſtum nicht ſo ganz als mein Eigenthum annehmen!"" — So? — wer hat Dir das geſagt? der Glaube oder der Unglaube? Chriſtus oder der Teufel? — Schlag die alte Schlange auf den Kopf, und wag's einmal, ſchlechte Seele! Wag's, ſei ſo keck! Siehe, Du haſt nichts als Sünde, — Er nichts als Gerechtigkeit!" —

„Warum schreibe ich Solches? Erstens, um meiner selbst willen, um mich wieder aufzurichten; zweitens, um Euch meinen geistigen Zustand zu sagen; drittens, um Dem oder Jenem von Euch, der in diesen Klippen steckt, Muth zu machen. Wir trauen uns so Viel, dem Heiland so wenig zu; auf uns, da wollen wir Alles wagen, auf den Heiland Nichts. Ist das nicht jämmerlich? So viel Unglaube, und so wenig Glaube, — wo will das hinaus? Wie lange soll man in seinem eigenen Schmutz liegen bleiben? — Stehet das auch in der Bibel? Nein, aber das stehet darin, daß Gott vorhält den Glauben Jedermann, heiße er nun A. oder B. — Wenn ich in's gesetzliche Wesen hineinkomme, und meine Sache blos auf eigene Erfahrungen und meinen wandelbaren Herzensstand gründen will, so habe ich nichts als Unruhe. Wenn ich aber meine verdorbene Sache nehme, und lege sie in's große Opfer des Einigen hinein, dann kommt Ruhe. — Thue ich's aber nicht zu viel, nicht zu keck? — Nein, zu wenig und zu unkeck, — das ist der Fehler. So ist nun in Mir selber nichts als Unruhe und Verdammung, aber in Christo nichts als Seligkeit und Vergebung; in Sein Verdienst hülle ich meine Blöße, und darin allein finde ich Frieden. — Und damit ist Er gewiß zufrieden; ja, wenn ich's noch kecker und freimüthiger machte, so wäre es Ihm desto lieber. Oder will Er denn nicht meine Ruhe? Will Er nicht meine Seligkeit? Will Er denn meine Unseligkeit? Das sey ferne! Darum ist Er nicht gekommen, — dazu hat Er mir sein Wort nicht gegeben. — Ach, wie thöricht sind wir von Natur, — wie unnöthig plagen wir uns! — Haltet mich aber, liebe Brüder, doch für keinen Glaubensmenschen; ich fange das erst an zu werden; aber mit Seiner Kraft will ich's noch mehr werden!" —

So war denn der Vollendete in seinen inneren Erfahrungen auf das ächt evangelische Resultat gekommen: daß zu dem rechten Glauben eine gewisse Dreistigkeit und ein herzhaftes Wagen gehöre, wiewohl man bei diesem Wagestück, wenn die Seele überhaupt Christum in Wahrheit begehrt, nie Etwas verlieren, sondern stets nur Alles gewinnen könne. Denn eigentlich handelt es sich's darum, sich aus sich selbst heraus, und in Christi Verdienst hinein zu glauben. Bei dem Ausgehen aus uns selbst aber müssen wir freilich uns als solche, bei welchen kein eigenes Werk stichhaltig ist, durchaus aufgeben, und uns Dem, der die Gottlosen gerecht macht, auf Gnade und Ungnade hingeben. Dieß erscheint unserem sich immer selbst helfen wollenden Ich als eine höchst bedenkliche, ge-

fährliche Sache. Da entsteht sogleich der Zweifel: darf ich denn auch so elend kommen, wie ich bin? Werde ich so angenommen, mit diesem ganz geringen Grade von Buße, Glauben und Besserungsernst? — Würde man aber da warten wollen, bis aus uns selbst heraus der rechte Glaube mit all den gewünschten Qualitäten, nach welchen wir eine heimliche Sehnsucht in uns tragen, erwüchse, so würde niemals etwas daraus werden. Denn aus unserer tiefverdorbenen Subjectivität heraus kann sich namentlich ein zuversichtlicher, gewisser und unter allen Umständen festbestehender Glaube, — dieses Himmelsgewächs — nicht entwickeln. Darum müssen wir den Verheißungen des allgemeinen Aufgebots, oder der universalen, ausnahmlosen Einladung Gottes an alle Sünder frisch und kindlich vertrauen, zugreifen, und uns mit all unserem Elend nicht nur einmal, sondern so oft es wieder nöthig wird, täglich auf's neue dem Herrn übergeben, gehe es dann wie es wolle. Das ist das entscheidendste Wagestück, das nur dem verkehrten Gefühl, und unsrer selbstgerechten, eigensüchtigen Vorstellung nach, nie aber in der Wahrheit und nach der Natur der Sache gefährlich seyn kann. Dieß ist es, was der sel. Hofacker in seinen Predigten je und je den Glaubenssprung nannte. Wir müssen, sagt er, einen Sprung thun, um aus unserer Eigenheit, vornämlich aus unserm zögernden Unglauben herauszukommen, und wer das täglich thut, wer täglich aus seinem eigenliebigen Unglauben heraus, und in den demüthig, kindlich zugreifenden Glauben gleichsam hineinspringt, und sich darin, auch wenn er nichts fühlt, auf das wahrhaftige Wort Gottes steift und es festhält, der verstehet die rechte Kunst, das Geheimniß der Gottseligkeit zu treiben. Auf diese lichtheitere Spur war der Vollendete nun wachsthümlich geführt worden, und darauf wandelte er fort bis zu seinem Ende, wohl wissend, welch ein seltenes Kleinod ihm sein Gott und Heiland anvertraut hatte. Die täglichen Trübsale, die ihn in seinem elterlichen Hause fortwährend umgaben, indem der Vater seinem Tod entgegenging, der jüngere Bruder stets tiefer in die finsteren Regionen des Wahnwitzes versank und dadurch oft die angreifendsten Auftritte herbeiführte, trugen ihrerseits auch dazu bei, seine gläubige Seele stets inniger in's Gebet zu führen und ihm die Allgenugsamkeit Gottes, seines Heilandes, stets heller zu offenbaren.

Von dieser tiefen Gesinnung, die ihn nicht mehr verließ, mögen hier noch einige Stellen seiner damaligen Briefe zeugen:

21.

„Es iſt eine erſtaunliche Härte in dem menſchlichen Herzen. Wenn es Nichts mehr vermag, will es ſich oft noch lieber in ſeinem eigenen Grimm verzehren und im Flammenrauch ſeines Eigenwillens aufgehen, als zur Bußfertigkeit und zur völligen Unterwürfigkeit unter die Gerechtigkeit Chriſti ſchreiten. Wir verdammen uns oft eher in die unterſte Hölle, als daß wir dem gekreuzigten Heiland in Beugung erlaubten, uns zu begnadigen. Solche ſataniſche Wurzeln ſind in uns vorhanden, und da kann's ja nicht anders ſeyn: es muß eine Feindſchaft gegen das Kreuz und die Wunden des HErrn Jeſu ſich regen. Ehe Dieß gehoben, und das Herz aus ſeiner Unbußfertigkeit und Feindſchaft gegen die in Chriſto gegründete Anſtalt Gottes (d. h. dem Unglauben) in Bußfertigkeit und in Glauben an den Sohn Gottes, welcher unſre erſte Pflicht iſt (1 Joh. 3, 23.), herumgebracht worden iſt, ſoll Keiner ſagen, daß er bekehrt ſey. Wo aber der wahre Glaube in einem gebeugten, zerſchlagenen Sünderherzen eingekehrt hat, da iſt Bekehrung. — Wie einfach ſind dieſe Gedanken, und doch, wie gerne verliert man dieſen Weg, darauf auch die Thoren nicht irren können, aus dem Auge!“ — —

„Was das Predigen betrifft, ſo habe ich gefunden, liebe Brüder, daß ein Menſch ſich wohl beſinnen ſoll, ehe er einen Rumor anrichtet in der Welt, wie ein evangeliſcher Prediger thut. Denn wenn er leichtſinnig in die Sache eintritt, und ſich nicht ſelbſt rechtſchaffen zu Chriſto bekehrt, ſo gibt's Narben, die nicht ſo bald wieder geheilt ſind. — Der HErr wolle mir aus Seinem freieſten Liebeserbarmen heraus Gnade und Wahrheit ſchenken! Denn es iſt Alles das freieſte Liebeserbarmen; es gibt nichts Freieres, Ungezwungeneres, ich möchte ſagen: von der Willkühr (wenn dieſes nicht ein böſes Wort wäre) Gottes Abhängigeres, als ſein Erbarmen über einen Sünder; das finde ich. Geht's Euch nicht ebenſo? Es iſt dieß etwas, wozu wir ſo wenig, ja, wenn's möglich wäre, noch weniger beitragen können, als zur gegenwärtigen enormen Hitze. (14. Juli 1824.) — „Aber, man darf doch auch um gutes Wetter bitten!“ — Ja freilich; wem's recht darum zu thun iſt, der wird's auch oft und ernſtlich thun. Das Reich Gottes aber kommt nicht zu einem Menſchen, es werde ihm denn ein rechter, ganzer Ernſt, daſſelbige zu erlangen; dieß iſt das erſte Erforderniß, — und das Andere iſt: daß er's von Nichts begehre,

Einſt war mir's am Sommerabend,
Als ich ſtand vor der Lilie:
Könnt' ich nicht verſinken in dieſen Kelch?
Iſt nicht ein Meer darin
Mit verengten Ufern?
Wirft hier nicht der Allmacht quellender Ocean
Tauſend duftige Wogen — ?
Oder der Blumenſtaub hier,
Könnten's nicht Sterne ſeyn, —
Geheime Sphären,
Dadurch, unhörbar dem Sterblichen,
Gottespſalmen ertönten?

Einſt war mir's im Frühling ſo herrlich wohl; —
Die Morgenröthe mit goldenen Roſen
Kam als Freundin zu mir.
Sanft, wie die Schweſter den Bruder grüßt,
Lehnte ſie ſich an meine Bruſt
Auf des Felſen Vorſprung,
Und lehrte mich beten.
Ich hob die Hände, — die wallenden Roſen ſie, —
In die Lüfte hinauf,
Und wir ſangen ein Lied dem Ewigen;
Und lächelnd, wie wenn Geſchwiſter ſich küſſen,
Trat ſie zurück am Fichtenwald, —
Ich ging zur Arbeit.

Ein ander Mal ſtand ich am tiefen See
In ſchweigender Mondnacht.
Ein Lüftchen regte die Waſſer auf,
Daß alle ſpiegelnden Sterne darin
Erzitterten.

als vom freien Erbarmen. Ich bin gegenwärtig ſehr gedrückt im Geiſt, und habe einen Kurmonat, wünſche mir aber, gründlich kurirt, und durch die Leiden des Sohnes Gottes ausgeheilt zu werden. Eins möchte ich: mit dem alten Lied ſagen können: „„Mein Wohlergehen im Herzen kommt von den bittern Schmerzen des Lammes Gottes her.““ — Ich kann's aber noch nicht in vollem Sinne. HErr, hilf mir! denn Du weißeſt, wie ſehr ich's bedarf, und daß ich ohne deine Hilfe zu Schanden gehe, — und ich weiß es, Gottlob, in dieſer Gnadenzeit auch.““ —

22.

Am 7. Nov. deſſ. J.: „Es iſt doch etwas Großes, daß wir in der Verſöhnung Jeſu Alles, auch die geringſte Sünde, wiederfinden, nur von einer ganz anderen Seite, nämlich von der Anſicht und nach der Strafgerechtigkeit Gottes, wie die Sünde an Chriſto von dem Zorne Gottes getroffen und getödtet wurde. — Ich finde nirgends meine Ruhe, als in dem geſchlachteten Lamme Gottes, wofür dem HErrn Preis und Ehre ſey. Oft ſpüre ich einen rechten Trieb und ein Feuer in mir, dem Heiland für ſeine Todesmüh' Alles hinzugeben; es ſind aber noch erſt Augenblicke, und noch nichts Vollendetes. Der aber angefangen, vollendet auch, und Er ſey hochgelobt, daß Er nicht blos anfängt, ſondern auch vollendet. Mein Chriſtenthum muß mehr in's tägliche Leben, in die große Drangſal hinein (Offenb. 7.,) in das tägliche Verleugnen der geringſten Dinge, in das Zuſammenhalten der Gedanken und Phantaſieen, in die Tödtung der Eigenliebe im Kleinen, kurz, mein Wandel muß mehr vor dem HErrn geführt werden. Meine Brüder! Oetinger ſagt in einem Liede:

Gott ſelber will uns Alles ſeyn
In jeglicher Minute;
Wer Das nicht glaubt, folgt leerem Schein,
Und thut ſich nichts zu Gute.
Wer's glaubt, der trachtet auf der Stell',
Auch in den kleinſten Dingen
Nur treu zu ſeyn; das iſt der Quell,
Sein Glück recht hoch zu bringen.
Da wirkt Gott mit. — An dieſer Spur
Iſt Gläubigen gelegen!
Da iſt weit über die Natur
Dein Wink, HErr, unſer Segen.

Die geringsten Dinge in das Leben mit Christo hineinzuführen, das ist Weisheit. L. Br., ich glaube, auch auf diese Spur müssen wir mehr merken. Wir phantasiren zu viel und thun zu wenig. Verstehet mich recht: wir thun wohl etwa Viel, aber (so finde ich's wenigstens an mir) zu viel auf eigene Faust, nicht in der Furcht und Gegenwart Gottes, — so Manches, ohne uns zu fragen: gefällt's Ihm, oder nicht? sondern eben, wie es kommt. Diese geistliche Gedankenlosigkeit ist etwas Arges und nimmt alle Kraft." —

Wie der Vollendete, dessen Herz in Bezug auf irdische Güter das wohlwollendste, mittheilendste und uneigennützigste war, ja nur aus Pflichtgefühl einigen Werth auf dieselben legte, über das interessirte Wesen und die Habsucht mancher Geistlichen, ja sogar mancher besseren unter ihnen, gedacht hat, davon enthält folgender Brief vom 1. Juli 1824 eine denkwürdige Probe.

23.

„Es hätte deiner Herzensergießungen nicht mehr bedurft; ich bin bereits im Reinen über die Sache, und kann Dich jetzo nicht anders denn loben. Siehe, das habe ich gewollt, — Dich in eine Prüfung hineintreiben über diese oft so tief liegende Wurzel des Herzens, und dieses kann oft nicht anders geschehen, als wenn man den Anderen recht handgreiflich und etwas derb anfaßt. Da wird er stutzig, geht Anfangs ganz unschuldig hinweg, und hält sich für die Tugend selber. Nachher aber besinnt er sich doch, und da kann ihm unter der Gnadenzucht Gottes gar Manches offenbar werden."

„Ich wollte nicht deine Umgebungen des Geizes beschuldigen; das sey ferne! und es war mir nachher insoferne leid, als ich dachte, ich sey Deinem kindlichen Herzen zu nahe getreten; — sondern ich wollte Dich nur aufmerksam machen auf den Sorgen- und Calculirgeist, zu welchem Du von Natur eine vorherrschende Neigung hast, und welcher sich bei Dir — wenn auch unter der besten und unschuldigsten Form — öfters kund thut. Nichts ist gewöhnlicher bei Christen, als ein Anflug von Geiz; dieses geht bei manchen Gemüthern zuletzt hinaus, bei andern aber gar nicht; nichts ist häßlicher und steht schnurstracks dem Evangelium mehr entgegen, als Das. — Hurerei und Ehebruch sind keine ärgeren Sünden, als dieser feinbemäntelte Geiz, dieses, unter dem Namen einer weisen und vorsichtigen Sparsamkeit ꝛc. unter gewissen lieben

Leuten, die doch in den Himmel kommen wollen, roulirende Kräutlein. Wir müſſen's uns einmal ſchenken laſſen, daß es uns gleich gilt, ob wir Viel oder Wenig haben, und daß wir mit Nahrung und Kleidung zufrieden ſind, auch wenn wir nicht mehrere Gastbetten, ſchöne Seſſel und Sopha's und eine größere Zahl von ſilbernen Löffeln haben. Es läßt ſich aus einem blechernen Löffel ſo gut eſſen, als aus einem ſilbernen, und hat man kein Porcellan, ſo hat man Zinn; da ſchmeckt's auch wohl, und wem's nicht ſchmeckt, der muß eben ein Stecklein dazu ſtecken. Wir Würtemberger ſind zum Theil jämmerliche Leute in Bequemlichkeit, Flaum und Polſtern und Ueberzügen und Tuchballen und Kiſten und Kaſten. Ach, wo iſt die Nachfolge des armen Lebens Chriſti!" —

„Wir haben in unſrem Hauſe, das auch einſt am Sorgen- und Scharrgeiſte litt, doch das weite Hinausſorgen nach und nach verlernt, und das Sammeln mottenfreſſiger und diebsfähiger Schätze fahren laſſen. Wir haben Nichts, faſt weniger als Nichts im Vermögen; — ſo lange wir ſorgten und unruhig waren, ging's herunter; durch Gottes Güte haben wir nun aber Alles, was wir bedürfen, und noch mehr, ja auch die überflüſſigen Ausgaben und die Krankheitskoſten, ſo daß wir oft ſelbſt nicht wiſſen, wie uns geſchieht. Vorher aßen wir unſer Brod mit Kummer, manchmal ſogar im ſtillen Aerger, und hatten's nicht gerne, wenn Jemand mitaß; jetzt ißt und trinkt man mit Dankſagung, und läßt Andere gerne miteſſen, und wird erhalten durch Gottes Güte, die alle Morgen über uns neu iſt."

„Schon oft habe ich mich über eine gewiſſe Klaſſe von Pfarrern geärgert. Klagen über ihr ſchlechtes Dienſteinkommen, das iſt ihre ganze Sache, ihre Hauptunterhaltung. Nirgends iſt weniger Glauben und Genügſamkeit, als unter dieſer Art. Irdiſcher Sinn herrſcht durchaus bei ihr vor. — Es gibt allerdings Manche, die leiden; aber warum? Weil ſie meinen, der Sohn werde nicht ſelig, wenn er nicht ein Herr wird und ſtudirt u. ſ. w. Welche aber wahrhaftig leiden, glaube mir, die ſchweigen und tragen es im Aufblick zu Gott. Die Schreier und faulen Bäuche klagen, weil ſie wohlleben wollen und es ihnen nie genug werden kann. — Unter keiner Menſchenklaſſe iſt weniger göttlicher Verſtand. Wir werden im Himmel verhältnißmäßig wohl am wenigſten Pfarrer antreffen, denn es iſt beinahe unmöglich, daß ſo ein bequemer, egoiſtiſcher Pfarrer, wie's unter den Stiftlern und Normal-Repetenten zu Dutzenden gibt, in's Himmelreich eingehe. Meine Seele

komme nicht in ihren Rath! Ein vornehmes Volk, das nicht den tausendsten Theil des christlichen A-B-C gelernt hat; die Galle wächst mir, ein unzufriedenes Volk, weder mit der Obrigkeit, noch mit Gott jemals zufrieden, kurz, Alles eher, als Seelsorger! Haben sie nicht Haber zu Haberbrei, und Erdbirnen und Milch und Mehl und Butter und Schmalz? — Wie viel muß denn ein Pfarrer Geld daliegen haben? Oder wie viel muß er an Meubles und Porträts haben? — Oder haben sie auch Langeweile, weil sie nichts Tüchtiges treiben und studiren mögen, und dann beklagen sie sich aus lauter innerem Unfrieden über ihr Diensteinkommen und ihre Beamten, und begnügen sich nimmermehr. — Ohne Glauben und ohne Liebe, — das ist der verweltlichte Pfarrer; — er weiß gar nicht, was göttliche Wahrheit ist, — und dann geht es los über seine armen Schafe, die sich bekehren wollen und selig werden möchten."

„Solcherlei Gedanken fassen andere Sorgengeister auf, und dann wird's unter einem Theile des Pfarrersstandes zum Tone, daß man sagt, es sei ein ärmliches Leben um das Pfarrleben. Man sagt's, innerlich aber denkt man doch anders. Oder soll man Euch das Geld Tausendweise in's Haus tragen, damit Ihr's vollends in euern Kränzlein verklopfen oder aufstecken könnt? Saget doch: wie Viel muß denn ein Mensch aufstecken, um glücklich zu seyn? Und wenn es auch ärmlich hergeht, warum will man's nicht tragen? Hat solch ein Pfarrer einen Brief mit sich auf die Welt gebracht, wie viele Tausende er besitzen, wie gut er essen und trinken müsse? Ist's nicht eine wahre Gnade, daß wir auch ein wenig kurz gehalten sind? Wohin käme dieses üppige Volk? In welchen anderen Sachen stehen sie denn ihren armen Beichtkindern gleich? In keinen. Sie herrschen ja meistens über das Volk! — Dieß Alles nicht gegen Dich, l. Br., sondern nur gegen die im Finstern schleichenden, so leicht habituell werdenden Vorurtheile. Ueber dieses Unwesen könnte ich einen Tag lang fortschreiben, und es würde mir nicht ausgehen, nicht um der Personen, sondern um der Sache willen, auch nicht aus Engherzigkeit, sondern aus langer Beobachtung." —

Es konnte nicht fehlen, daß die seelenvollen, oft so feurigen Zeugnisse Hofacker's nicht allein auf die minder gebildete, sondern auch auf einen Theil der wissenschaftlichen Jugend einwirkten. Manche Gymnasiasten fühlten sich damals von der Wahrheit des HErrn tief ergriffen, und meldeten sich dem milden, treuherzigen Prediger

derselben fleißig zu Besuchen an, theils aus persönlicher Anhänglichkeit, theils aber auch, um von ihm auf dem Glaubenspfade durch specielle Seelsorge weiter geführt zu werden. Unter diesen Jünglingen, welche sich um ihn schaarten, waren manche hoffnungsvolle Gemüther, so daß er sich entschloß, ihnen eine wöchentliche, ihrem Alter angemessene Versammlung zu halten, welche von den meisten mit wahrer Begeisterung frequentirt wurde. Er hütete sich dabei vor aller einseitigen Einwirkung auf ihr jugendliches Gefühl, wohl wissend, wie wenig dieses ohne tiefere Buße und ohne solide neutestamentliche Grundgedanken die Probe zu halten pflegt, und ermahnte sie daher vor Allem zu redlicher Selbstprüfung vor dem HErrn, zu ernstem, kindlichem Gebet um Seinen heiligen Geist, und besonders zu fleißiger, ungekünstelter Betrachtung der Schrift. Rührend war ihm dabei der lebendige Eifer, womit sie seine Lehren und Ermahnungen hinnahmen, und ich weiß es, daß er sie priesterlich auf dem Herzen trug, weil ihm überhaupt der Nachwuchs des jugendlichen Geschlechts für die Sache Christi ein Hauptgegenstand seiner Gebete war, und er sich dießfalls auch zu Kindern herabließ, von welchem einst eines feierlich einen gar lieblichen Bund mit ihm schloß: „daß sie sich miteinander von Herzensgrund zum Heiland bekehren, und dießfalls für einander beten wollten.“ — Wie Vieles von diesen Segnungen in den Gemüthern jener Jünglinge geblieben ist, weiß ich nicht, kenne jedoch einige, welchen ihre damals empfangenen Eindrücke heilig und unvergeßlich sind, auch schon gesegnete Früchte getragen haben. Bei andern dagegen verflackerte der Eifer nach und nach, als Hofacker nicht mehr bei ihnen war, und sie lieferten ein Beispiel von der Unhaltbarkeit eines Feuergefühls, das sich mehr an einen Menschen, als an den Sohn Gottes selbst anschließt. Einer und der Andere von ihnen, der einst wacker gelaufen war, mochte sich auch aus einer Art von Großmannssucht heimlich das Ziel gesteckt haben, einst auch mit solcher hinreißenden Kraft predigen und im Predigtamte die Volksgunst erwerben zu lernen, und vergaß dabei, daß Hofacker es bei seinen Predigten niemals auf Menschenruhm angelegt, sondern denselben um so mehr erlangt hatte, je mehr er im Bewußtseyn seiner eigenen Armuth dawider zu kämpfen und ihm zu entfliehen trachtete. Es ist ein trauriger Fall vorgekommen, wie nachmals einer jener Jünglinge sich mit eitler Nachahmerei in die flammende Macht der Hofacker'schen Predigtweise hineinzusteigern gesucht, und dadurch sich von einer Stufe der Sünde und des Verderbens zur

andern hinabgestürzt hat. — Unser vollendeter Freund ist unschuldig an diesen Irrgängen Anderer, die seine Kraft haben wollten, ohne seine Demuth und Selbstverleugnung zu begehren. — Doch bleibt auch hier die liebende Hoffnung übrig, daß jene seligen Zeiten bei manchen jener Jünglinge, deren noch viele am Leben sind, einst wieder emportauchen, und einen Eindruck in ihrem Gemüth wiederholen werden, kraft dessen es ihnen fortan zur sittlichen Unmöglichkeit wird, ihre so lieblich berufenen Seelen noch länger ihrem rechtmäßigen HErrn und Erzhirten zu verweigern. —

Am Schlusse des Jahres 1824, den 27. December, ging Hofacker's Vater nach lang andauernder Kränklichkeit aus diesem Leben in das bessere hinüber. Ich habe dieses ehrwürdigen Mannes schon früher erwähnt, und füge, nach der Handschrift eines vertrauten Freundes, hierüber nur noch dieß Wenige bei:

Am 14. November trug Ludwig Hofacker die Noth seines Vaters der St. Leonhards-Gemeinde auf der Kanzel vor, und bat sie um Fürbitte für ihren bisherigen Hirten. Hierauf wurde dem Kranken eine auffallende Erleichterung zu Theil, welche er selbst, mit innigstem Danke gegen Gott, der Kraft solcher Fürbitte zuschrieb; auch schien eine wirkliche Besserung eingetreten zu seyn; doch bald trübten sich diese Hoffnungen wieder, bis endlich am 27. December Morgens die allmählige Auflösung der müden Hütte geschah. Ludwig Hofacker und seine Mutter hatten vorzüglich die Krankenpflege des Vollendeten übernommen, so daß der erstere seine zur Amtsführung nöthige Zeit oft nur mühsam gewann; er that jedoch Alles mit liebreichster Willigkeit, und setzte zuletzt auch das Predigen aus, um dem geliebten Vater sich noch völliger widmen zu können. Derselbe sah es ungern, wenn der Sohn sich auch nur auf eine Weile von seinem Bett entfernte, und die zärtliche Liebe zwischen Beiden erreichte dadurch eine Stärke, wie nie zuvor. Es war dem gepreßten Gemüthe des Leidenden überaus wohlthuend, sich dem gleichfalls leidenden, im Glauben weiter geförderten Sohne mittheilen zu können, fast wie einem Beichtvater. Seit der Bekehrung und geistlichen Entwickelung Ludwig's hatte der Vater mit steigender Achtung und heimlichem Wohlgefallen auf ihn gesehen; aber mancherlei Verschiedenheiten in ihren Charakteren, Anlagen und Bildungsgängen hatten auch manche wechselseitige Uebungen und Disputationen herbeigeführt. Der Vater empfahl damals dem Sohne mehr systematische Bündigkeit, — der Sohn wünschte dem Vater, — wiewohl stets in den Gränzen ehrerbietiger Liebe, — eine tiefere Her-

zenserfahrung. Der Vater glaubte Anfangs an dem Sohne noch zu viele Extreme des Gefühls und der Phantasie zu bemerken, der Sohn am Vater zu viel Verstandeskälte und Trockenheit. Durch diese friedsamen Abreibungen entstand für beide Gemüther ein wesentlicher Gewinn. Der Sohn war in seinem gesammten Sinn und Wirken nüchterner, überlegender, umsichtiger geworden; im Vater waren längst geheimschlummernde Herzensbedürfnisse zum Erwachen gekommen. Vor seiner letzten Krankheit zwar hegte er sie noch im Stillen, wie es gewisse bessere Naturen gibt, die bei'm zarten Beginn der Wiedergeburt sich und Anderen den Anbruch des neuen Lichtes mit einer gewissen trotzigen Verschämtheit einige Zeit zu verhüllen, und dadurch einen Widerruf ihres bisherigen Irrthums oder Zurückbleibens zu verhüten suchen, bis ihnen der HErr zu stark wird, und ihr mächtigerregter Geist das diplomatische Schweigen zuletzt brechen muß. Doch fühlte man bei dem Vater mit jedem Jahr eine annähernde Gesinnung für das innere Leben seines ihm so viele Freude und Ehre bereitenden Sohnes, und manche damit übereinstimmende Aeußerung. Oefters hatte er die Predigten desselben besucht, und ihm in mehrfacher Beziehung stille, nur insgeheim gestandene, Bewunderung gezollt, aber sich auch daran neidlos erquickt und erbaut. Es mochte ihm mit seinem etwas schwerfälligen supranaturalistischen System, gegenüber der freien, herzerhebenden Jesusliebe seines Sohnes, etwa zu Muthe seyn, wie eine wohlbeleibte Trappe, die zwar rüstig zu Fuß, aber schwach in den Flügeln ist, einer durch den Himmel frisch hingleitenden Taube nachsieht. Von diesen seinen Empfindungen legte er besonders in seiner Reformationspredigt (über Luc. 24, 29.) ein vortreffliches, seinen Zuhörern unvergeßliches Zeugniß ab. Nun aber, auf seinem Todtenbette, nahm es mit seinem Herzen noch eine viel entschiednere Wendung. Er fand in dem rechtgläubigsten Wissen und in der festesten Verstandesüberzeugung von der freien Gnade Gottes in Christo den Frieden und die Ruhe nicht, deren er zu seiner herbeinahenden Erscheinung vor dem Richterstuhle des HErrn bedurfte, sondern sein Herz wurde nun durch die herzliche Barmherzigkeit des HErrn völlig gebrochen, klein und kindlich gemacht, so daß ihm die Augen nicht blos über einzelne Mängel und Sünden (denn in groben Sünden hatte er nie gewandelt), sondern über seine gesammte innerliche Sündhaftigkeit und über das Zurückbleiben von seinem Seelenfreund, Jesu Christo, aufgingen, und ihm der Mangel an kindlicher Liebesverbindung mit dem persön-

lichen Heiland als das schwerste Versäumniß eines menschlichen Lebens, der Mangel an innigem Umgang mit Ihm Selbst als die strafwürdigste und schädlichste That eines Herzens offenbar wurde (1 Cor. 16, 22.). Er gab daher allen seinen gelehrten, mit so großer Genauigkeit entworfenen, oft ängstlich verklausulirten Systemen gute Nacht, und erkannte wohl, daß er das Reich Gottes als ein Kind annehmen müsse, um in den Himmel des Heilandes zu kommen. Darum flehete, darnach rang er, und unter diesem edeln Bemühen wurde sein Christenthum, zur unaussprechlichen Freude der Gattin und des Sohnes, von Tag zu Tage mehr ein holdseliges, lebendiges Herzens-Christenthum. Er bekannte aber auch seine tiefere Selbsterkenntniß auf eine sehr demüthige und offenherzige Weise, zum Erstaunen aller Derjenigen, die in ihm bisher nur den gestrengen und orthodoxen Dekan zu sehen gewohnt waren. „Nur Gnade, nichts als Gnade will ich in Zeit und Ewigkeit!" Das war hinfort seine Losung, sein Lieblingsruf. Seine Seele floß dabei von Lobpreisung der herrlichen Gnade Gottes über, die ihn von Jugend auf mit Wohlthaten überhäuft, ihn auch durch seine Leiden gesegnet, und ihm nunmehr so besonders hell sich geoffenbart habe. Er sagte einmal: „Wahrlich, es ist ein Abgrund von Gnade und Barmherzigkeit, ja, das größte, erstaunenswürdigste Wunder, daß sich der große Hirte und Bischof der Seelen auch meiner Seele so treulich angenommen hat, und nicht müde geworden ist an mir!" — In diesen Abgrund versenkte sich sein Geist trotz aller Beschwerden seiner überall angegriffenen Hütte. Mit besonderer, inniger Freude vernahm er die Mitternachtsglocke, welche den Anbruch seines letzten irdischen Weihnachtsfestes anschlug: O, rief er aus, der Tag ist wahrlich freudenreich für alle Creaturen! — und in dieser kindlich freudigen Fassung vollendete er denn auch seinen Lauf, — dieses von der freien Gnade Gottes in Christo Jesu erneuerte, durchsüßte und versiegelte Herz nahm er auch als seine kostbarste Beilage mit sich in die Ewigkeit hinüber.

Nach dem Heimgang dieses trefflichen Vaters wurde sein Sohn Ludwig zum Stadtpfarramts-Verweser bei St. Leonhard ernannt, eben dadurch aber sein längeres Bleiben in Stuttgart nun in Frage gestellt. Da zugleich das Diakonat an dieser Kirche vakant geworden war, so regte sich natürlich der Wunsch in sehr vielen Gemüthern, letztere Stelle mit dem vielgeliebten Vikar besetzt zu sehen. Es erfolgten dießfalls Petitionen über Petitionen an das evangelische Consistorium. Eine mit ungewöhnlich vielen Namen

verſehene Supplik wurde höchſten Orts unmittelbar eingereicht, und ſelbſt ein Jude ſoll ſie, dem Vernehmen nach, unterſchrieben haben. Das Reſultat aber von all dieſen Schritten verzögerte ſich geraume Zeit. Indeß findet ſich aus jener Zeit ein brüderliches Circularſchreiben des Vollendeten vom 18. Januar 1825 ſelbſt, wodurch dieſe Sache in ein noch helleres Licht geſtellt wird. Daſſelbe folgt hier im Auszug.

24.

„Es freuet mich, daß ich mich wieder einmal mit Euch, th. Br., unterhalten kann. Wie geht es Euch in Süd und Norden? — — Nun Du, l. Kr., wie ergeht's Dir? Immer triumphirend und brünſtig im Geiſt? Oder, wird der gährende Wein bisweilen auch ein wenig niedergeſchlagen? — Viel Natur! — Erſtaunlich viel Natur iſt in unſrer tiefſten Begeiſterung, namentlich dann, wenn ſie brauſend iſt. Wenn ſie aber leiſe durch die Seele zieht und nichts als beugt, in den Staub demüthiget, dann möchte der HErr in der Nähe ſeyn. (Vergl. 1 Kön. 19, 12. 13.) — Nun, meine geliebten Brüder, ſeyd mir alle herzlich gegrüßt! — Siehe, der HErr iſt bei uns alle Tage, und hilft uns durch. Das erfahren wir auch in unſern Trübſalen, und Du, lieber K., wirſt es mit deinen Schafen auch erfahren. Was wird's doch am Ende, das heißt, in 1, 2, 4, oder 20 und 30 Jahren ſeyn, alſo in einer kurzen Zeit! Ich denke doch, wir werden Stoff haben zum Lobe Gottes."

„Was mich betrifft, ſo ſitze ich noch hier in Stuttgart. Mein lieber Vater iſt zum Heiland gegangen. Im vorigen Sommer wiederholte ſich ſein Schlaganfall auf einer Reiſe, die wir von Feuerbach, 1 Stunde von Stuttgart, herein machten. Ich und Er ſaßen allein in einer Chaiſe 800 Schritte vor dem Ort. Da brach die Achſe; dabei regnete es erſtaunlich. Wir ſchickten den Kutſcher fort, eine andere Chaiſe zu holen, und wollten da auf der Straße bleiben, bis er von Stuttgart wieder käme, d. h. drei Stunden lang im Regen und in der Nacht. — Kaum war der Fuhrmann fort, ſo klagte mein Vater über einen lahmen Arm und Fuß. Kein Menſch war bei uns, ich verſtand aber gleich, daß es ein Schlaganfall war, ſomit thaten wir was wir konnten, frottirten die Glieder ſtark, und da der Kutſcher immer nicht kam, ſandten wir einen vorbeigehenden Mann nach Feuerbach, durch deſſen Beſorgung mein leidender Vater in den Ort zurückgebracht wurde. Zwei Tage darauf transportirten wir ihn nach Stuttgart,

wo er nach einiger Zeit wieder ausgehen konnte. Seine äußeren Kräfte nahmen jedoch allmählig ab, seine inneren zu. Nach einem neuen Krankheitsanfall, zehen Wochen vor seinem Tod, kam er in eine große Buße. Ihr könnet Euch denken, wie wir, meine Mutter und ich, triumphirten, jedoch mein Vater weinte. Er bekannte seine Sünden (nicht äußerliche), sondern seine Undankbarkeit gegen den Heiland, mit großer Zerbrochenheit, und es war ein großes Werk des Geistes in ihm. — — Kurz, wir hatten das seltene Schauspiel, wie dieser gewaltige Mann, dieser starke Verstandesmensch Alles, auch seine bedeutenden Kenntnisse in die Schanze schlug um Christi willen (was eine große Lehre für Andre ist!), und zu einem Kinde Gottes umgeschmelzt wurde. Er ward ein Prediger der Gerechtigkeit auf seinem Leidenslager, und schlug sterbend mehr Philister um, als lebend, wie Simson. Gegen das Ende kam Freudigkeit, große Freudigkeit, zum Heilande zu gehen. „Von Rechtswegen — so sprach er — gehöre ich in die Hölle; aber mein Recht an den Sohn Gottes und an Sein heiliges Verdienst ist noch größer, und das gilt!“ — Und so ward endlich dieses gewaltige Leben ausgehaucht.

„O geliebte Brüder! Es ist doch etwas Eigenes, wenn man seinen Vater verliert. Am ersten Tag nach seinem Tode wurde mir's sehr schwer, wenn ich sein leidendes Antlitz und seinen erblaßten Leichnam betrachtete, und dachte: Das ist mein Vater! — Der Tod macht sehr blaß, l. Andres! — Nachher aber konnte ich mich fassen. — Ich habe mein Herz bei dieser Veranlassung von solchen Seiten kennen gelernt, daß ich mich schämen würde, es euch speciell zu bekennen. Wisset ihr aber, was das Tiefste ist im sündigen Menschen? Er selbst! — Ich habe gefunden, daß ich von Natur mit Niemand in der Welt Erbarmen habe, als mit mir selbst.“ —

„Wohin wird's nun mit mir gehen? Denn nach dem Tode meines Vaters habe ich keine bleibende Stätte mehr. — Gleich nach dem Tode meines Vaters haben Mehrere Subscriptionen gesammelt, um mich zum Diakonus zu erbitten. Es sind auch drei Tage hernach über 1600 Unterschriften, darunter wohl die Hälfte von eigentlichen Bürgern, in aller Stille zusammengekommen, so daß 11 Bogen voll Namen einliefen. Was die Folge davon seyn wird, weiß noch Niemand; indeß bin ich ruhig. Gottlob, Jesus schenkt mir's, daß ich innerlich ruhig seyn und Alles Seinem Willen anheimstellen kann. Auf der einen Seite fühle ich's freilich wohl, welch

Helldunkles Geheimniß zog mich hinab:
Warum doch legt sich der Himmel so hell,
So liebend sich auf den Wassergrund,
Darinnen so leicht
Deines Lebens flackerndes Lichtlein erlischt?
Und bist du nicht mehr, denn die Sterne?
Warum doch zieht's so lebendig dich
In crystallene Gründe, —
Wo der Tod nur winket? —

Dann sah' ich der Alpen thürmende Pracht,
Den rosigblühenden Morgen darauf, —
Die Haine ringsum, die Blumen alle,
Den wehenden Strauch im Abendwind, —
Und überhin zittert' unendliche Wehmuth;
Alles wollte sprechen,
Und konnte nicht, —
Wollte nennen den Namen
Seiner Wesenheit,
Und vermocht' es nicht, —
Und vergeblich frug ich die fliehenden Lüfte:
Wie heißet ihr?
Vergeblich rief ich der segelnden Wolke:
Halt' an! ich kenne dich! —
Umsonst an den flüsternden Erlenbaum
Hielt ich mein Ohr,
Seinen seufzenden Laut, vieltausendfach bittend,
In mir zu vernehmen.

Sag' mir das Wort, das die Wesen durchdringt! —
Auch im Himmel dürstet der Geist,

einen Schmerz es mir bereiten wird, von Stuttgart, von so vielen Verbindungen, von so manchen pflegebedürftigen Seelen, von dem Orte zu scheiden, wo der HErr meine Wirksamkeit auf eine so besondere Weise gesegnet hat. Denn das Wort Gottes ist offenbar worden an Vieler Gewissen, und obgleich wohl viel Menschendienst dabei ist und war, so gehe ich von hier dennoch mit der Ueberzeugung: daß ich nicht in's Leere hinein, nicht umsonst gelaufen bin, noch vergeblich gearbeitet habe; ich denke vielmehr: manche Seele ist für den Heiland gewonnen worden. Ja, ich vermuthe dieses nicht allein, sondern ich weiß es; — denn der Ruhm dafür gebührt ja lediglich dem theuern Heiland; warum sollte ich's nicht sagen dürfen? — Auf der einen Seite wird man mir also das Herz herausreißen, wenn man mich fort schickt, und ich glaube, auch manchen Anderen wird's wehthun. — Auf der andern Seite aber wird's auch gut seyn, wenn ich manchen Leuten aus dem Gesicht komme. Ich fühle von manchen schwächeren Seelen widrige Einflüsse. Sie bekehren sich zu der Maske, die über meinen Geist hereingezogen ist; da wird's gut seyn, wenn sich die Spreu vom Weizen sondert. Auch möchte ich aus manchem Versuchlichen hinaus, und in die Stille, was hier kaum möglich ist. Mein Ideal heißt: „Hier übel genennet, und wenig gekennet!" — So stelle ich mir einen gediegenen Christen in dieser Welt vor, finde aber in mir noch vielfach das Gegentheil. — Sogar mein natürliches Gemüth ist dieses Lebens und Lobens satt.

„Nun, meine Tage stehen in des HErrn Händen, und Er stellt seine Leute wohin Er will. Nach Allem, nach meinen äußeren und inneren Verhältnissen zu schließen, wird meines Bleibens hier nicht mehr allzulange seyn. Es erhellt dieses auch aus meiner Predigtweise, die wegen ihres erwecklichen Bußcharakters wohl nicht über zwei Jahre an einem Orte paßt; denn auch der schärfsten Anfassungen werden die Leute nach und nach gewohnt, und verderben sich zuletzt damit den Appetit, so daß sie endlich lauter Gewürz essen wollen."

„Liebe Brüder! Wir müssen so keck werden, allen Menschenwitz und Alles, was von Menschen kommt, mit Füßen zu treten, sobald es die Worte Jesu betrifft. — Ich achte es Alles für Koth, sagt Paulus. Was kümmert's mich, was dieser oder jener begabte Sünder über Dieß oder Jenes denkt? — Wenn ich aus dem einfältigen Zeugniß der heiligen Schrift weiß, was der Heiland darüber gedacht und gesprochen hat, so ist's genug. — Doch,

hievon muß ich ſchweigen, denn die Galle ſteigt mir jedesmal, wenn ich auf dieſen Punkt komme; — ich möchte ſchreien, daß man's vom Südpol bis zum Nordpol hörte: daß die Menſchen doch Gott fürchten und Ihm die Ehre geben ſollen; aber ſie ſind blind, benebelt vom Zeitgeiſt, vom Gott dieſer Welt. — O Brüder, betet, eilet zum Lamme Gottes hin! Werdet um Gottes willen Kinder, wie der Heiland befohlen hat; glaubet an Sein Wort; verachtet dieſe Welt ſammt ihrer Weisheit, und diſputiret nicht! — Ich höre, daß man in C. gewaltig diſputiret! — ach, Ihr nicht alſo! Meinet Ihr, wenn der große Schmelzer die Kinder Levi einmal in ſeinen Tiegel nimmt (Malcach. 3, 2. 3.), ſie werden auch noch diſputiren und allerlei Meinungskram auspacken? — Man hat eben in unſrer Zeit ungeheuer Langeweile und gut Leben; Sehet euch vor: man wird Euch eure Fleiſchesruhe verſalzen, — der HErr wird allem müßigen Geſchrei ein Ende machen; deſſen bin ich gewiß! —

„Wahrſcheinlich läßt man mich nicht hier bleiben. — — Dem ſey wie ihm wolle: ich ſtehe in der Hand des Heilandes, und ſo ſtehet Ihr auch darin. Ich habe euch nur das Nächſte geſchrieben, was vor mir liegt; ach wie viel Anderes liegt mir im Geiſte noch! Wie ſehr möchte ich Euch bitten, doch ja das Wort der Warheit zu ehren, und alle Lüge dadurch zu überwinden! Denn wer Sein Wort ehret, den wird Gott wieder ehren. O Brüder, ſtehet feſt auf eurer Hut, damit Euch Niemand berücke! Stehet feſt, — denn es wehen gegenwärtig arge Winde, auch aus dem Geiſterreich durch trügliche Geſichte und Offenbarungen herüber. Laſſet uns halten am Wort der Wahrheit! — Nichts kommt mir in jetziger Zeit beſſer, nichts erquickt mich mehr, nichts gibt mir mehreren Stoff zum Nachdenken und zu Gedanken für die Predigt des Evangeliums, als Oetinger's Schriften. Dieſer Mann gehörte zu Jenen, deren die Welt nicht werth war, und iſt wohl einer der größten, gelehrteſten, denkendſten, originellſten und genialſten Schriftforſcher die je exiſtirt haben. Ich empfehle Euch ſeine Schriften, vor Allem zum Anfang ſeine Predigten." —

Der Vollendete hat mit einer richtigen Selbſtſchätzung geahnt, daß ihm ein längeres Wirken in der Hauptſtadt nicht werde beſchieden ſeyn; doch ſah er natürlich die ſchwereren Leiden nicht voraus, welche ihm die geheime Weisheit Gottes zu ſeiner noch tieferen Durchläuterung beſtimmt hatte. Ich kann mich aus jener Zeit, da ich aus der Nähe von Stuttgart auf mein erſtes Diaconat

berufen wurde, noch sehr wohl der sanften, leidsamen Art erinnern, womit Hofacker die Auspicien seiner dauernden Anstellung in Stuttgart allmählig verschwinden sah. Vielen Tausenden wäre dieselbe ein süßer Herzenstriumph gewesen, und gewiß beteten auch viele Hunderte um das Bleiben ihres heißgeliebten Predigers, der von ihnen verehrt und geliebt wurde, wie vielleicht nur wenige Zeugen Christi geliebt worden sind. Allein Hofacker blieb auch in dieser Anfechtung unverrücklich ruhig und fest, so nahe seinem tieffühlenden Herzen die Trennung von so vielen treuverbundenen Seelen ging, — denn er wollte absolut nur von Jesu, seinem Heilande, geleitet seyn, und konnte mit diesem tapfern, kindlichen Blick über alle übrigen, theilweise wohl nicht aus reiner Gesinnung entspringenden Ansichten und Motive, die seinem Verbleiben im Wege standen, fröhlich hinwegsehen, weil er alle verschlungenen Fäden doch zuletzt in der allwaltenden Hand seines himmlischen Führers zusammengefaßt sah. Er begleitete mich damals tief in der Nacht halbwegs auf meinen benachbarten Wohnsitz, und als die dunkle Stadt mit ihren mattschimmernden Lichtern zu unsern Füßen lag, deutete er wehmüthig hinab und sprach: „Siehe, wie klein und dunkel das Alles drunten liegt! So möchte ich die ganze Welt unterm Fuße haben, und einzig im Heiland selig seyn, — Ihn nie wieder betrüben, — mit Ihm Alles leiden, Alles thun, Alles überblicken. Solch eine Gesinnung wäre mir eben recht, und darum wollen wir beten! — Nun, gute Nacht! Der HErr behüte dich; geh langsam, damit Er Dir unterwegs auch gute, ruhige Lichtsgedanken schenken kann!“ —

Mit solchen Gesprächen erquickte und ermunterte er mich vielfach auf unaussprechliche Weise, wiewohl ich sie nach zwei Decennien nicht wörtlich mehr zu geben vermag und nur einzelne Hauptpunkte behalten habe. Eben so treu war er in Pflegung der tiefern brüderlichen Verbindungen, in jener stillen Gebetsgemeinschaft mit vertrauteren Freunden, worin wir so ganz seine dem Heiland in feuriger Inbrunst und bußfertiger Wehmuth hingeopferte Seele mit stiller Bewunderung und mit einem Herzensgefühl erkannten, das immer zu den Kleinodien unsrer tiefsten Erinnerungen gehören wird. Wie Manche, die jetzt in geistlichen und andern Würden stehn, werden des theuren Geistes gedenken, in dessen Umgang so gar nichts Gezwungenes noch Methodistisches, und doch ein so reicher Strom anfassender Liebe, heiteren, geheiligten Ernstes, und einer durch alle Wolken der Trübsal hindurch leuchtenden Glaubens-

frische zu finden war! Gerade auch für jüngere Gemüther war sein Wesen ungemein anziehend, weil er, der so frühzeitig gereifte Mann, bei allem Druck, der auf seiner Seele lag, bei aller körperlichen Angegriffenheit die Palmenwurzel einer ewigen Jugend in seinem Lebensgrunde trug, und mitten im Ersterben seiner eigenen Natur die Fülle Dessen genoß, welcher schon David's Mund fröhlich machte, daß er sich verjüngte gleich dem Adler. Besonders war er für Pastoralconferenzen, — obwohl von denselben damals nur ein zarter Keim ergrünte, — der rechte Mann. Ohne die geringste Vordringlichkeit oder Anmaßung saß er so ganz als Bruder bei Brüdern, zwanglos in sich gekehrt und doch herzvertraulich, Wortklaubereien und scholastischen Minutien durchaus abgeneigt, dafür aber mit resoluter Tapferkeit auf den Kern dringend, verworrene Discussionen mit einem einfachen Glaubensworte wie mit einem scharfen Flamberg zerhauend, ohne dem Schwächsten wehe zu thun; ein ganz entschiedener Gottesmensch, dem kein Kopfstudium imponirte, wenn das Herz nicht für Jesum den Gekreuzigten schlug, — der das rechte Wissen aus dem Leben der Wiedergeburt ableitete, und die Wissenschaft des göttlichen Wortes doch züchtig in Ehren hielt, — nicht ein illuminatistischer Phantast, der sich besonderer Eingebungen gerühmt hätte, wohl aber ein erfahrener Christ, der da gelernt hatte, daß ein Mensch auf dem Grunde der Offenbarung eigentlich nur so Viel weiß, als er in der Schule des heiligen Geistes gelernt hat, ja, nur so Viel, als er wesentlich ist und hat. Das bloße Brodstudium der Theologie war ihm äußerst verächtlich, weil er sich fest überzeugt hielt, daß gerade dadurch, wie durch den auf Examinalproben gespannten Dünkel, die Vollblutrace des Pharisäismus und Sadducäismus fortgepflanzt werde, und daß durch dieses weltliche System, wobei meistens nach Brod und Menschenehre gehascht wird, ein unendliches Verderben, eine bodenlose Niederträchtigkeit in der Kirche sich eingenistet habe. Die wechselseitige Handwäscherei, die auf Universitäten so manchfach im Schwange geht, war ihm gleichfalls ein Ekel, wenn er bedachte, wie der himmlische Meister, Christus, seine Wahrheit durch Fischer und Zöllner gegeben, sie für Kinderherzen und Unmündige bestimmt, und als eine göttliche, nur durch den heiligen Geist in Weisheit zu verklärende Thorheit mit seinem Blute versiegelt hatte. „Sie nähren sich mit dem Köder des Teufels!“ schrieb er einmal über gewisse Schriftleugner und Bibelverdreher, und ein andermal sagte er: „Der Heiland wird sie einmal vor sich stellen und sie fragen:

warum habt ihr Mir nicht geglaubt? Warum habt ihr mein Samenfeld verwüstet, darauf Andere sich satt essen konnten? — Dann werden sie schlecht dastehen, und gewiß nicht mehr disputiren!" — Ja, man konnte an Hofacker in einem ganz eigenen Maaß wahrnehmen, welch eine Gotteskraft im einfachen Evangelium von Jesu dem Gekreuzigten liegt, und wie verächtlich, wie nichtswürdig der Unglaube gegen dieses Wort ist, das einen Menschen so mächtig aus der Sünde seiner Eigenheit reißen, ihn so harmonisch durchstrahlen und kräftigen, ihn zu solch einem herrlichen Segenswerkzeug für Tausende bilden kann, wie diese Signatur so lebensfrisch und unantastbar aus Hofacker's gesammtem Wesen hervorleuchtete.

Im Hofacker'schen Hause war ein schöner Zusammenfluß von treuen, christlichen Schwabenleuten altwürtembergischen, biederen und einfachen Schlages. Die exotische Pflanze der selbsterwählten Geistlichkeit und eines subtilvornehm auftretenden, nach der neuesten Aesthetik zugestutzten Christenthums gedieh in jener naturwüchsigen Familie nicht, obwohl der HErr mit einem herrlichen, trübsalreichen Gnadenplane darin waltete. Ihre Augen sahen nach den Treuen im Lande, und ein redlicher, für die Wahrheit empfänglicher Naturmensch war ihnen in manchen Fällen weit lieber, als ein, wenn auch solider, doch engherziger Pietist. Der alte Dekan ließ ohnehin keine weibische Sentimentalität aufkommen, und der kerngesunde Sinn seiner Gattin auch nicht; darum wurde nicht auf fromme Redensarten, sondern auf den inneren Lebensgrund gesehen, und die volksthümliche, heimelige Sitte ohne Pedanterie festgehalten. Jede einfache Christenseele fühlte sich in dem Hause, woraus die Complimente verbannt waren, sogleich daheim, und es wird Vielen unvergeßlich seyn, wie sie in diesem treuherzigen Familienkreis ihre andere Heimath gefunden haben. Dessen bin auch ich ein Zeuge. — Ueber vier Jahre ging ich darin aus und ein, ohne Ziererei, als ein junger, dem edeln, leidenden Sohne innigst befreundeter Mann, mit dem man keine Umstände machte, so liebevoll er sonst gelitten war. Wenn ich an dem reichlich, aber einfach gedeckten Mittagstische bei ihnen saß, mundete mir eine Portion noch einmal so köstlich als anderswo, denn der Gesammtgeist und ein trautes, herzmäßiges Gespräch würzte die Mahlzeit. Da konnte die Frau Spezialin, wenn sie das Fleisch zerlegt hatte, sagen: Da, dieses Stück kriegt der Knapp, — sie schob's mit der Gabel her, — und das andere da der Louis! — Nehmen Sie's nur, sagte sie dann, mein lieber Mann kriegt auch noch sein Deputat! Der liebe Dekan wurde

auch nicht verkürzt, ſondern ſaß wie Jupiter, der den irdiſchen Opferduft einathmet, herzfreundlich bei ſeinen Leuten, wenn er ihnen hernach wohl einmal auch einen Donnerkeil zuſchleudern mußte, und es war eine Luſt, den Mann an ſeinem traulichen Tiſche ſo geiſtvoll und väterlich präſidiren zu ſehen. — Wenn dann der Kaffe getrunken war, — und Mutter Hofackerin ſchenkte voll ein, — ging ich mehrere Jahre lang mit dem kranken Louis, öfters Arm in Arm, bald zu dieſem, bald zu jenem Bruder, oder zu Kranken, oder beſuchten wir eine Verſammlung, oder verbrachten den Abend in ſtillem Geſpräch im hinteren altberauchten Stüblein, bis man abermals zum Eſſen rief; — dann war auch die Gaſtfreundlichkeit wieder hellauf, — ich wurde beim Nachteſſen behalten, wenn mich nicht ein Geſchäft nach Hauſe rief, — und die trauliche Hausmutter ſagte dann ſo fahrläſſiggut vor ſich hin: „Es iſt zu ſpät worden, und das Wetter ſchlecht, — nun muß der Knapp ins hintere Stüblein hinüberliegen!“ — Das geſchah ſodann auch gehorſamlich, wenn vorher noch ein ſeliges Stündlein mit dem Ludwig durchgeredet war, und dann gingen wir zu Bette, wobei er einige Male mit bedeutſamem Winke mich entließ: „Bet' auch recht!“ — Des anderen Morgens erfolgte dann unter den lieblichſten Geſprächen die Heimkehr, und ſo, — auch noch inniger im gemeinſamen Gebet, — hatten wir unſer Weſen miteinander. Ich kann deſſen niemals vergeſſen, und den Grundeindruck davon werde ich, gebe es Gott! wie Andere aus dieſem Hauſe ein Aehnliches, friſch und unverbleichlich mit in die Ewigkeit hinübernehmen. —

Im Januar 1825 logirte ich, als neu ernannter Diakonus von Sulz, bei meinem Abzuge im lieben, nun abgebrochenen Stadtpfarrhaus, wenige Tage nach dem Heimgang des ſel. Dekans, und es war mir, als verließe ich ein Vaterhaus, reichlich geſegnet von den theuern Bewohnern, von meinem Louis zum Abſchiede noch mit ſeinen edeln, feuchtſchimmernden Augen wehmüthig angeblickt, während mir die fromme Hausmagd noch eine große Hefenbretzel in die Hände ſchob, damit ich unterwegs, beim Scheiden von Stuttgart, auch noch einigen Troſt genießen möchte. — Wenige Monde hernach zog der ſel. C. A. Dann, ein Compromotional des entſchlafenen Dekans, in das von der Hofacker'ſchen Familie verlaſſene Haus ein, — und ich, wie hätte ich bei jenem bitteren Abſchiede geahnt, daß ich 12 Jahre hernach, im Juni 1836, als Bräutigam darin bei Dann logiren würde, um von ihm meiner zweiten vollendeten Gattin angetraut zu werden? — Wie feierlich war mir's in die-

ſem alterthümlichen Hauſe, an deſſen Schwellen und Pfoſten überall ſüße, heilige Erinnerungen ſtanden! Und als ich längere Jahre hernach Dann's Nachfolger zu werden gedachte, ſchob die Hand Gottes mit tiefem, gnädigem Vorbedachte den ſel. Guſtav Schwab, meinen Amtsvorfahrer, zwiſchen ein. Unter ihm wurde das alte Stadtpfarrhaus auf den Abbruch verkauft und ein neues, ſehr würdiges Haus für die Geiſtlichkeit jener Kirche erworben. Ich habe inzwiſchen oft innerlich Gott dafür gedankt, daß ich damals nicht zum Stadtpfarrer im antiken Hauſe ernannt wurde; denn ich würde mich wahrſcheinlich darum auf die allerzäheſte Weiſe gewehrt, meine Anhänglichkeit an die Segens- und Leidensſtätten der früheren Familie, die darin wohnte, vielleicht über die Maßen geltend gemacht, und möglicher Weiſe alle Behörden unwiſſentlich vor den Kopf geſtoßen, mir ſelbſt aber und meinem Amte ſehr geſchadet haben.

Wie viele Verſuchungen zur Selbſterhebung dem Vollendeten bei dem ungeheuren Beifall, der ihm entgegenkam, umgaben, mag ſich jeder Erfahrene vorſtellen. Er ſelbſt aber kämpfte dagegen ohne Falſch, und der HErr ſelbſt hielt ihn durch körperliche und häusliche Leiden treulich herab, — er gab ihm einen Pfahl in's Fleiſch, und lehrte ihn das edle, dem Weltſinn verborgene Geheimniß, ſich ſeiner Schwachheit zu rühmen, damit die Kraft Chriſti bei ihm wohnend bleibe. Hofacker arbeitete hierin unermüdet an ſich, weil er von Natur die Eigenliebe ſo gut wie ein anderer ſündiger Menſch im Herzen trug, und nahm daher die Lectionen der weſentlichen Demuth, welche der HErr ihm auch wider ſeine Erwartung gab, und bei welchen er ſo oft geführt wurde wohin er nicht wollte, mit einer muſterhaften Gelehrigkeit und Lauterkeit an. Was er dießfalls an ſich entdeckte und ſpäter vertrauteren Freunden bekannte, war ungefähr dieſes: „Auch der bekehrte Chriſt trägt, größtentheils unwillkürlich, ein Bild von ſich ſelber in ſich herum, welches die ſündhaft-verkehrte Einbildungskraft, von der Eigenliebe beſtochen, ſtets wieder auf's Neue durch ihre Productionen zu vergrößern und zu verſchönern ſtrebt. Dieſes Bild aber iſt nicht das Bild der Wahrheit, nicht die weſentliche Geſtalt der Seele. Man darf es nicht aufkommen laſſen, und ſich ſchlechterdings nicht daran halten, ſonſt fällt man in eine feine oder grobe Selbſtverblendung. So habe auch ich, halb unbewußt, ein gewiſſes Bild von einem Redner in mir getragen, und an dieſes Bild ſetzte ſich dann von einer Zeit zur andern unvermerkt eine neue Eitelkeit an.“ — So lange Hofacker Bilder dieſer Art noch nicht völlig in ſich ertödtet hatte, war manchmal

an ihm ein tiefer Gemüthsdruck zu bemerken, welchen er auch einst ſeiner Mutter bekannte; je tiefer ihn aber der HErr demüthigte, und je völliger jene verſuchlichen Schemen der Selbſtbeſpiegelung aus ſeinem Gemüth verſchwanden, deſto freier und heiterer ging er im Geiſt der Liebe ſeines Gottes einher. Es kam um jene Zeit noch ein harter Sturm über die Familie, indem der verwirrte Bruder, der ſchon einige Male zuvor aus dem väterlichen Haus entwichen war, eines Tages plötzlich ſich wieder unvermerkt entfernte, und nach unſäglicher Angſt der Seinigen erſt in Philippsburg am Rhein aufgefunden wurde. Wie viel Schmerzliches und Demüthigendes für die Letzteren in dieſer Verirrung lag, iſt leicht zu empfinden. Was Wunders, wenn auch die ohnehin wankende Geſundheit Ludwigs darunter litt! Nach mehrfachen leichteren Anfällen, welche zum Theil auch von ſeinen enormen Anſtrengungen im Predigt- und Seelſorgeramt entſpringen mochten, und durch die fortwährenden, meiſtens draſtiſchen Medikamente ſeines auswärtigen Arztes eher vermehrt als verringert, auch durch eine ihm verordnete Molkenkur zu St. Moriz in Graubündten nicht gehoben wurden, drohte ſein altes, lange Zeit nur mühſam zurückgedämmtes Uebel wieder mit ſtärkerer Macht auszubrechen, und er mußte ſich viele Wochen lang aller Arbeit enthalten. In einem Circularbriefe vom 25. April 1825 ſchreibt er u. A. hierüber Folgendes:

25.

„Nach einer zehnwöchigen Unthätigkeit, worein ich durch die Schwäche meiner Kopfnerven verſetzt war, kann ich zum Preiſe Gottes wieder einmal Einiges ſchreiben. Es iſt etwas in mir, das dem HErrn danken, und in den Staub, in den tiefſten Staub ſich beugen möchte vor Seiner Größe und Barmherzigkeit; aber dieſes Etwas iſt nicht Alles, was in mir iſt, denn es regt ſich auch Anderes in mir: Trägheit und Begierde nach Wohlſeyn des Fleiſches. Doch ſey der HErr gelobet in Ewigkeit, denn Er iſt unſer Gott! Ach, daß meine Seele ihn erhöbe, und mein Herz ſeine Gnade und Wahrheit verkündete Tag und Nacht!

„Dieſe zehnwöchige Unthätigkeit war eine ziemliche Schule für mich. O, mein unglaubiges, verzagtes, leidensſcheues und trotziges Herz, — wie hat es ſich in dieſer Zeit wieder herausgeſtellt, und wie viel Geduld hat der HErr! Doch iſt's nach und nach in mir gewachſen, daß ich bei der Führung Gottes ruhiger wurde, und Gott Gott ſeyn ließ. Ja, ich ward trotzig, wie ich glaube,

in meinem Vertrauen auf den lebendigen Gott, und hoffe wenigſtens, daß auch der lebendige Gott eine Stütze geweſen ſey, auf die ich mich verließ in meinem Trotze. Ich war trotzig im Glauben, und wenn Andere die Achſel zuckten und bedenkliche Worte fallen ließen über meine Krankheit, — etwa: „Es kann noch lange anſtehen, bis Du wieder zur Arbeit taugſt, — vielleicht gar nicht mehr", und dergl.: dann hieß es in meinem Herzen: „und ich? — ja, ich will Deinen Namen verkündigen in der großen Gemeinde!" — Und es iſt mir noch alſo; nur glaube ich, daß meine Sache vorher noch gediegener werden muß, ehe mich der HErr wieder zum Predigtamt zuläßt. Aber Er, der große Schmelzer, Er kann's thun.

„Was uns neulich mit meinem l. Bruder getroffen hat, wiſſet ihr wohl aus der Zeitung. Der HErr läſſet nicht von meinem Hauſe; ſein Gang in meinem Haus iſt gewaltig. Sein Arm iſt über uns ausgereckt und läſſet nicht ab, — aber ſeine Gedanken ſind Frieden. Als mein ſeliger Vater eine Zeitlang entſchlafen war, da hatten wir's ſo ruhig, und fingen an übermüthig zu werden und uns in uns ſelbſt zu beſpiegeln. Da ſagten ich und meine Mutter zuſammen: Der HErr muß uns wieder ein Kreuz ſchicken, denn ſo kann's nicht fortgehen. Es iſt alſo geſchehen; denn bald wurde ich krank, bald kam die Geſchichte mit meinem Mar, — beſtändig Kreuz und Unruhe. Doch hilft uns der getreue Gott; das ſagt ein Tag dem andern, und eine Nacht thut's kund der andern."

„Wenn ich den lieben N. N. anſehe und ſeine weitläufigen Tagbuchsgeſchichten, und dabei bemerke, wie das Alles aus einem ruhigen, ſorgenloſen Leben herausgeboren wird, und wie es ſo wahr iſt, was in jenem, ſonſt dummen Liede ſteht: „Man macht ſich gerne Sorg' und Müh', ſucht Dornen auf und findet ſie ꝛc." — ſo ſegne ich mich; — und wenn ich ſonſt keinen Gewinn hätte von Dem, was der Heiland uns auferlegt, als daß ich keine Tagbücher ſchreibe, ſo achte ich, es ſey genug. — Eure Briefe haben mir wohl gethan. So iſt's recht, ſo ſoll es ſeyn: Einer trage des Andern Laſt! So hat gegenwärtig der liebe N. N. erſtaunlich viele Laſt, und ſiehe da, — der l. Bruder F. F. eilt ſtraks herbei und lüpft daran. Aber halt, Bruder! das iſt nicht möglich. Etwas Weniges wirſt Du wohl hinwegbringen, — hüte Dich aber zu glauben, Du werdeſt deinen Bruder befreien! Haſt Du ihm eine Laſt abgenommen, ſo hebt er eine andere auf — hat er Keine,

ſo macht er Eins. — Höret einmal! Es iſt doch eine ſchöne Gabe, wenn man nicht durch jeden Stein, der im Wege liegt, geärgert wird, und nicht meint, man müſſe jedes Steinchen, das nicht bequem daliegt, an den rechten Ort legen. Es iſt doch auch gut, wenn man an Manchem vorbeigehen, über Manches ruhig hinüberſteigen kann, ſonſt kommt man nicht weiter, — denn über dem Zurechtlegen und ewigen Beſinnen: wie? wo? wann? vergeht die edle Reiſezeit.

„Was der liebe N. dem l. V. von der Lindigkeit einſchärft, die er ſeinen Leuten kund werden laſſen ſoll, damit bin ich ganz conform, und füge noch Folgendes hinzu: Siehe, mein Lieber, Du ſagſt, es wäre gut, wenn die Kirche ſtrenger wäre, und wenn auch polizeilich recht geſtraft würde. — Das iſt ſo wahr, als es gut iſt, daß es eine Obrigkeit gibt. Aber ſiehe, wenn das die Kirche (nicht der Paſtor) eben nicht thut, und einzelne Träger der obrigkeitlichen Gewalt ſich ſolcher Dinge vielleicht insgeheim freuen: ſoll dann der Pfarrer die Sache in's Reine bringen, und durch allerlei Vorhalten und Dräuen ꝛc. den Leuten einen Aerger gegen ihn und das Evangelium beibringen, als ob daſſelbe dem Menſchen gar keine Freude zulaſſe? Das Geſetz gebieret Zorn. — Wir ſehen unſere Gemeinden falſch an; ſie ſind meiſt keine chriſtlichen Gemeinden, ſondern Pflanzſchulen des Chriſtenthums; die allgemeine Kirche iſt, in gewiſſem Sinne, heidniſch geworden. In der beſſeren Gemeinde N. N. kann allerdings der Pfarrer, wenn ſonſt keine Obrigkeit da wäre, das Tanzen durch das Wort Gottes verbieten, und dieß auf die Gewiſſen legen, weil die Gewiſſen durch das Wort Gottes gebunden, und die Leute wenigſtens darauf zuſammengekommen ſind, daß ſie dem HErrn gehorſam ſeyn wollen. Das aber iſt in andern Gemeinden nicht der Fall. Der Pfarrer ſoll da für den Heiland Seelen gewinnen, und aus dem Weltmeer Fiſche in's Netz ziehen. Nun vergleiche! Was ſchadet mehr: Wenn ich ſo viele tanzluſtige Leute ärgere, daß ſie den Heiland und mich für einen Moſes halten (das werden ſie auch thun, wenn man auch nur gelinder zu ſtrafen fortfährt, denn es geht ihnen eben an's Leben!), — oder wenn in einem Dorfe getanzt wird? Sage: was ſchadet mehr? — „Könnte man aber denn den Kindern nicht verbieten, dabei zuzuſehen, und darauf hin Maaßregeln treffen?“ Ja, wenn's mit Liebe geſchieht. — Oft aber ſteckt unter dem Allen auch ein gewiſſer Pfarrersſtolz; man will ſagen können: ich habe es in meiner Gemeinde da und dahin ge-

bracht ꝛc." (Hier ſchreibt der Vollendete nun, was ich oben im Weſentlichen bereits S. 135 ff. mitgetheilt habe, und ſchließt dann mit den Worten:) Laſſet uns nur recht ſchonend mit dem Gewiſſen der Leute umgehen, daß wir ſie für den Heiland innerlich gewinnen, und nicht durch's einſeitige Geſetz zu Heuchlern erziehen!"

So mild urtheilte Hofacker über die Anfaſſung der noch im Weltſinn Erſtorbenen, und über die Auseinanderhaltung des Geſetzes und des Evangeliums, während er doch Beide gleich einem zweiſchneidigen Schwert zu handhaben wußte. Er hatte eben aus Erfahrung gelernt, daß die lebendigen Kinder Gottes nicht aus dem Willen des Fleiſches, noch aus dem Willen eines Mannes, ſondern aus Gott geboren werden. Seine ſtrenge Erziehung in der Leidensſchule des HErrn machte ihn ſtreng gegen ſich ſelbſt, gegen Andere barmherzig. Wie er unter Anderm ſich in jene ſo ſchwer auf ſein Gemüth fallende Unthätigkeit ſchicken lernte, darüber äußerte er ſich gegen einen vertrauten Freund einmal etwa folgendermaßen: „Es war mir Anfangs beinahe unerträglich, wenn ich von meiner Miethwohnung aus (denn ſein väterliches Haus hatte er verlaſſen müſſen, und war mit ſeiner Mutter in ein anderes Logis, in derſelben Hauptſtätter Straße gezogen) die St. Leonhardskirche betrachtete. Ich meinte, Alles gehe nun wieder rückwärts und verloren, wenn „der Hofacker" nicht mehr predige, — und meinte oft, ich müſſe hinüber, es könne faſt nicht anders ſeyn. — Endlich aber fiel mir bei, die Welt ſei ſchon vor hundert und tauſend Jahren beſtanden und regiert worden, ebenſo die Kirche, ganz ohne mich; daher werde es wohl auch fürder gehen, und der Heiland brauche „den Hofacker" gar nicht. — So gab, und ſo gebe ich mich nun zufrieden." —

Demſelben Freunde zeigte er auch mehrere Goldſtücke, und erzählte ihm, zum Lobe Gottes, mit dankbar gerührtem Herzen gegen ſeine Wohlthäter: Wie durchaus ohne ſein und ſeiner Mutter Vorwiſſen eine Sammlung von Liebesgaben für ihn veranſtaltet worden und ſo reichlich ausgefallen ſey, daß er nicht nur ſeine nächſten Bedürfniſſe dadurch befriedigen, ſondern auch eine vom Arzt ihm verordnete Badekur beſtreiten könne, — ja, wie der HErr ſchon früher bei den harten Bedrängniſſen ſeiner mittelloſen Familie derſelben ſo wunderbar und freundlich durch freie Liebe glaubiger Chriſten durchgeholfen und ihm durch deren vielſeitigſte Theilnahme große Freuden und Rührungen bereitet habe." Aber — ſetzte er in heiterer Stimmung hinzu — bisweilen will

mir Das doch nicht recht gefallen, ſondern beunruhigende Gedanken machen, daß ich für meine Predigten mit Gold und anderm dergleichen belohnt werden ſoll. Nichtwahr? Das iſt doch nicht apoſtoliſch! Die Stuttgarter belohnen, wenn ſie Einen lieb haben, gleich Alles gern. — Das iſt zwar freundlich, aber nicht apoſtoliſch!" — Sehr ernſthaft fügte er noch hinzu: „So wohlthuend und rührend ſolche Wohlthaten für mein Herz ſind, ſo muß man doch darunter lernen. Dem alten Adam will es in mancherlei Beziehung nicht munden, von Anderer Wohlthaten leben zu ſollen, und man fühlt ſich dabei auf eine ganz eigene Weiſe beſchämt und gebeugt. Es gehört daher in's Capitel der Demüthigungen, ſich Solches wahrhaft dankbar gegen Gott und Menſchen gefallen zu laſſen. Uebrigens darf man ſich's, wenn das Herz lauter iſt, auch zur Ehre rechnen, an der Nachfolge des armen Lebens Chriſti einigen Antheil zu bekommen. Wie könnte man Ihm denn heutiges Tags noch im Aeußeren ähnlich werden, in ſo ruhigen, von religiöſen Verfolgungen freien Zeiten, wenn es nicht dann und wann durch ein Bischen Armuth, Schmach und körperliche Leiden geſchähe?" —

In dieſe Zeit, als ich Diaconus in Sulz war, fallen einige liebliche Briefe meines Freundes, die ich erſt neuerlich wieder aufgefunden habe, und aus welchen ich, zur Charakteriſtik ſeiner liebhabenden Seele, folgende Auszüge nicht zurückhalten will:

26.

17. Febr. 1825. — „So eben erhalte ich deinen Brief, und antworte Dir vom Bett aus. Ein kleines Katharrfieber hat mich niedergelegt, und ich muß mich halten, bis der Sturm vorüber iſt. — Daß man Deiner bei uns fleißig gedenkt, das kannſt Du dir einbilden; Du biſt nicht vergeſſen, ſondern ſehr feſt in unſern Herzen. Mein lieber Bruder! Du biſt weit weg, und haſt ganz neue Verhältniſſe betreten, aber doch nicht zu weit entfernt biſt Du, daß man Dich nicht lieb haben ſollte. — Aber habe ich Dich auch lieb? Ich weiß es nicht. Leiden kann ich Dich wohl, — ſo viel iſt gewiß.

„Du denkſt: der Menſch hat Fieber, und es iſt auch ein wenig wahr. Nun! —

„Man hat im Sinn, deine Gedichte drucken zu laſſen. Was ſagſt Du dazu? Du haſt natürlich die Hauptſtimme dabei. Ich werde Dir vielleicht ein Manuſcript davon ſenden, damit Du da-

mit machest, was Du willst. — — Mein Lieber! Du bist vom HErrn jetzo nach Sulz gesetzt. Nun wollen wir doch auch zusehen, daß wir Ihm zur Ehre seyen! Ich denke und bete, der Heiland wolle Dir von den viereckigten Schwarzwäldern manche geben zum Ruhm auf Seinen Tag. Das Schreiben wird mir nun sauer. Wache über dein Herz, o Bonaparte, und mische nicht Fleisch und Blut in das Geistliche! Schick deine Antrittspredigt. Gruß von meiner Mutter. — Um Oßweil melde ich mich nicht, überhaupt um Nichts, sondern allein um Immanuel.

Dein Hofacker."

Bei dieser Gelegenheit möchte ich ein Wörtlein über mein älteres Lied: „Eines wünsch' ich mir vor allem Andern", hier bescheidentlich beifügen, da die Notizen darüber in einem amerikanischen Blatt etwas unrichtig gefaßt sind, und Hofacker das arme Liedchen auch lieb hatte.

Dieses Lied verfaßte ich meinem Freunde Wilhelm Gruner, einem Sachsen aus Saalfeld, der es für die Confirmation der Tochter seines Schlossermeisters in Stuttgart etwa am 23. April 1823 von mir begehrte. Ich hatte mit dem nun heimgegangenen Freund eine stille Gebetsgemeinschaft, und er wußte um meine gesetzlichen Seelenkämpfe, die mich mehrere Male dermaßen in Verzweiflung brachten, daß ich, trotz aller Gebete und Bemühungen, tagelang nicht drei Linien einer Predigt zu Stande brachte, weil ich den geistlichen Bann und Eigensinn in mir trug, kein Wort predigen zu wollen, das ich nicht in den Freuden des heiligen Geistes empfangen hätte. Da kam es einmal, daß ich nach einer halb durchweinten Nacht Morgens noch kein Thema zur Predigt wußte, und mich in äußerster Seelenangst langhin vor Gott auf den Boden legte, bis Gruner kam, der dann mit mir zu Christo seufzte und mit mir zur Kirche ging, wo ich ganz in der Todesangst und aus dem Stegreif predigte. Unter solchen schweren Beängstigungen wurde auch das arme Lied geboren. Ist etwas Gutes daran, so ist's wahrhaftig nicht mein Verdienst, denn ich sprach darin nicht aus, was ich im Gefühle genoß, sondern was ich in äußerster Verlassenheit vor Gott wünschte. Ich mußte mich, da ich vor jener Jammerzeit stets erschrack, nachgehends nur verwundern, daß man etwas auf jene einfältigen Zeilen halte, und habe auch an deren Aufnahme in's Würtembergische Gesangbuch nicht den geringsten Antheil, sondern der sel. Decan Heim von Tuttlingen hat sie hineinvotirt. Mir ist's wunderlich, und ein Zeichen von Ihm, der

aus Nichts Etwas macht, daß jenes in äußerster Schwachheit em
pfangene Lied Jemand erbauen darf, und wenn's geſchieht, ſo g
hört die Ehre dafür einzig dem HErrn. Uebrigens hatte ich zu
Herausgabe meiner Gedichte damals nicht die mindeſte Freihei
ſondern ſie erſchienen über 4 Jahre ſpäter, lange erſt nach Ho
acker's Heimgang.

Da ſeine herzliche Mutter mir damals eine edle Jungfra
zur Gefährtin anwerben wollte, ſo entſpann ſich zwiſchen uns ei
beſonderer Briefwechſel über dieſen Gegenſtand, ohne daß aus d
durchaus treulich gemeinten Sache etwas geworden wäre. Einig
Stellen aus ſeinen hieher einſchlagenden Briefen, die mir wie ei
ſüßer Balſam in's Herz drangen, mögen hier mitgetheilt ſeyn.

27.

„Stuttgart, d. 25. Oct. 1825. Mein Bruder! Ich freue mi
ſehr über deine Briefe, und jedesmal ſo, wie wenn ich einen Bri
von einer Geliebten erhielte. Es iſt, glaube ich, ſo etwas zwiſche
mir und Dir, wenigſtens ſeit deinem neulichen Hierſeyn. — Nä
heres über die von meiner Mutter berührte Angelegenheit weiß i
nicht zu ſchreiben. — — Was iſt zu thun? Du brauchſt ei
Frau, das iſt mir ganz gewiß. Nun, welche? Die, welche D
magſt! Aber mit dem HErrn. Nur das fürchte ich, daß Du di
möchteſt durch Phantaſien leiten laſſen, und ſodann durch die Realiti
betrogen finden. — — — Ich will Dir doch nicht gerade zureden
ich fürchte deine Aeſthetik. Iſt dein Chriſtenſinn größer als dei
Aeſthetik, ſo gibt's einſt eine gute Ehe bei Dir; im Gegenthe
könnte es fehlen. Nicht, daß ich Dir etwas Unäſthetiſches zu
muthen wollte, aber der alte Menſch, nämlich das Herz, iſt e
Schelm. Wenn Du deines Weges in dieſem Punkt einmal g
wiß biſt, wozu auch die äußeren Umſtände mit beitragen könne
ſo mach voran, aber ſuche gewiß zu werden, und laß deine Erem
tengedanken fahren. Jeſus ſey mit Dir! Meine Seele fühlt ſi
ſehr angeregt, in dieſer wichtigen Angelegenheit um Kraft und Lic
für Dich zu ſeufzen..... Jeſus umſchließe Dich mit ſeinem gan
zen Frieden, und wolle immermehr alle Labyrinthe vor uns öffne
und alle gordiſchen Knoten zerhauen! Das thut Er, wie ich ſcho
oft, oft, oft erfahren habe. So, jetzt lebe wohl!

Dein Hofacker."

28.

Den 22. Juni 1826. — „Ich habe Dir letzthin geschrieben, und es könnte seyn, daß ich neben das Ziel geschossen hätte. Im letzteren Fall bitte ich herzlich um Vergebung. Du wirst meinen Sinn aus dem Schreiben erkannt, und nach deiner Art, welche der HErr vermehren wolle, den Honig herausgesaugt haben. — Wenn Du hinfort in Lagen kommst, eine Frau zu wählen, so bitte ich Dich, doch hierbei auf ihre Hingebung an die Sache des HErrn vorzüglich zu sehen. Eine gnadenlose Frau wäre gewiß nicht gut für Dich. Ich für meinen Theil muß sagen: Ich würde, wenn ich in ähnliche Verhältnisse käme, wovor ich noch ein großes Kreuz mache, mein armes Leben für verloren achten, wenn ich ein gnadenloses Weib freien sollte. Da können sich geheime Leiden aufthun, die man keinem Menschen ins Herz sagen kann, und das Gebet kann sehr, sehr gestört, und das ohnedieß so laue Herz völlig kalt werden nach und nach. O, nur diesen großen Schritt nicht ohne den HErrn!“

„Nächste Woche will ich, wenn Gott will, endlich nach Rielingshausen. Es zieht mich ordentlich Etwas dahin. Das Feld ist weiß zur Ernte. Ich hoffe durch Gottes Gnade nicht unfruchtbar zu bleiben, und erwarte auch mehr Fassung für meinen inwendigen Menschen in der ländlichen Stille. Es ist mein Wille, dem HErrn zu leben und zu dienen, und obwohl mir dieß selten ganz klar wird, so ist's, glaube ich, doch mein Wille.“ — —

29.

Den 20. März 1826. — „Vieles hätte ich mit Dir zu reden. Gott hat mich sehr in die Tiefe geführt diesen Winter, tiefer, als ich jemals dachte geführt werden zu können; aber es scheint, ich soll meine Harfe nun bald ganz von den Weiden herabnehmen. Gelobt sey Jesus!“

„Dieser Jesus, den sie für todt halten, weil sie Ihn nicht sehen, verkläre sich in deinem und meinem Herzen in den kommenden Feiertagen durch die Kraft Seines Sterbens und Lebens. Er ergreife unsern Glauben und führe ihn durch Sein errettendes Blut heraus aus der Menge der sich verklagenden und entschuldigenden Gedanken in die Klarheit. Er tödte die verborgene Neigung zur Sünde und zur Thorheit, und werde Selbst das neue Leben in uns! Mein geliebter Bruder! Ich wünsche sehr, daß

die Nacht der Sünden möchte vorübergehen und der helle Tag anbrechen, — und ach, wie oft habe ich den Wunsch gehabt, und er ist nicht zur Kraft geworden! Der treue Gott und Schöpfer wolle ihn doch jetzo nicht mehr untergehen und nicht mehr durch die alte Sündennacht bedeckt werden lassen, sondern ihn siegreich hervorführen und verwirklichen!" —

30.

„Stuttgart, den 19. October 1826. — Wir sind weit von einander geschieden. Du bist, wie mir letzten Sonntag gesagt wurde, mit deinem Vater durch Berg gefahren, vielleicht um ein Weib zu suchen. Das könnte noch so einige Jahre fortgehen. Auf diesem Wege kommst Du zu keiner Frau, wenn Du den Sinn des Heilandes treffen willst; das prophezeie ich Dir. — Geht es nicht anders, so verstehe Dich nur zum Cölibat, denn die Gedanken deiner Eltern sind in dieser Sache von des Heilandes Gedanken abweichend. Du willst und brauchst eine Pietistin, ut ita dicam, und deine Eltern wollen und brauchen keine. Wie wollet Ihr da zusammenkommen? Es ist nicht möglich. Wenn Du nicht fest hinstehst, so wird nichts daraus. Du mußt heirathen. — Aber ich weiß keine mir passende Seele, sprichst Du. Ich weiß bis daher auch keine. Was willst Du jetzt thun? — Die Töchter der Menschenkinder besehen, ob sie schön sind? — Aber, was sagt der HErr dazu? — Daß Du die Wünsche deines l. Vaters hier prüfend befolgst, das thust Du im kindlichen Gehorsam, — nun, das ist recht. Summa: Du bekommst kein Weib, wenigstens nicht nach dem Sinne des Heilandes, bis Du durchfährst, und bedenkst, daß es bei'm Heirathen sich eigentlich um deine Person und namentlich um das handelt, was der Heiland in Dich gepflanzt hat."

— — „Ich habe gehofft, Dich diesen Herbst im Unterlande zu sehen. Warum wird denn Nichts daraus? — Ich sitze hier, in Rielingshausen, sehr ordentlich, und bin nach Gottes Wohlgefallen hieher gestellt, was mir stets klarer wird. Es ist weit umher kein lebendiges Wort, darum die hiesige Kirche bis jetzt an den Sonntagen gepreßt voll, so daß die benachbarten Pfarrer fast leeren Bänken predigen, was mir von einer Seite her sehr leid thut. Ach, daß sie Alle weissageten! Auch regen sich die Todtengebeine, und es sieht einem Gnadenjahre gleich. — Ach, HErr, führe Du deine Sache! Wir sind gar sicher, faul und kalt! — Es ist mir merkwürdig, daß der Heiland sich solcher Werkzeuge bedient, der-

gleichen ich eines bin. Ich glaube aber doch nicht, daß Er im Sinne hat, seine armen Werkzeuge, wenn sie gebraucht sind, in's Feuer zu schmeißen. Das traue ich dem Treuen nicht zu. — Ich thue meinen Mund größtentheils mit Freudigkeit auf."

„Wenn es denkbar wäre, daß Du dieselbigen erhieltest, ohne daß Most daraus geworden wäre, so wollte ich Dir Trauben schicken, denn ich habe deren sehr viele. Die Leute bringen mir übergenug, — die meisten, wie ich hoffe, aus wahrer Liebe, d. h. aus Anhänglichkeit. Sie sind sehr bemüht, mir eine Freude zu machen. Die Wochengottesdienste sind ziemlich voll; sie lassen ihre Haue im Feld, und springen in die Kirche. Das Feld scheint reif zur Ernte. Aber, um noch einmal auf die Trauben zu kommen, — wenn Du 3 oder 4 Tage hier seyn könntest, so könntest Du Trauben essen, daß es Dir eine splendide Cur für den ganzen Winter würde. Versuch's einmal, solange es Herbst ist!"

„O lieber Bruder, wie viel Gutes erzeigt der große Gott uns Undankbaren! Kein Mund kann das ausreden. Wenn's nur auch einmal zu einer bleibenden Beugung und Anbetung darüber würde! — Wir danken viel zu wenig, deßwegen glauben wir zu wenig; wir gedenken zu wenig der vorigen Wege, deßwegen bleiben wir so verstrickt. Gott bindet sich bei der Bekehrung an kein System, wir aber wollen Systeme, darum geht es nicht vorwärts. — „„So ihr nicht werdet wie die Kinder, so werdet ihr nicht in's Himmelreich kommen."" Dieß ist das Höchste. — Ein Kind glaubt, was ein getreuer Mensch ihm sagt, — und da müssen wir sogleich bei'm Allgemeinen anfangen, wie: „„Ich danke Dir für Dein allgemein Erbarmen, für die Bezahlung aller Schuld, für die Berufung aller Armen ꝛc."" — Oder ist Christus nicht für die ganze Welt gekommen und gestorben? Also auch für mich! — Also, armes Herz, glaub's, glaub's, glaub's, was kreuzmöglich ist! — wie ich letzthin in einer katholischen Predigt gelesen habe, und freue Dich, Anfangs mit Zittern, nachher ohne Zittern, denn den Glauben versiegelt der heilige Geist in der Kraft Gottes. Nicht zuerst Versiegelung und dann Glauben, sondern umgekehrt. — Lebe wohl, mein Bruder, und laß auch bald wieder Etwas von Dir hören. Ich bin dein

alter Bruder Hofacker."

* * *

Einige weitere Auszüge aus ſeinen edeln, herzlichen Briefen an mich mögen hier auch noch eine Stelle finden; ich achtete es für einen Verluſt, wenn ſie zu Grunde gingen. —

31.

Rielingshauſen, d. 23. Jan. 1827. — „L. Br. Ich ging gerade damit um, Dir zu ſchreiben und Dich zu fragen, warum Du doch mir nicht antworteſt; denn ich muß Dir's nur geſtehen, daß ich befürchtete, Du möchteſt der Welt wieder dein Angeſicht zugewendet haben, weßhalb ich in Anfechtung war, — als dein l. Brief ankam. Ich danke Dir dafür. Der Grund, warum ich das eben Geſagte befürchtete, lag hauptſächlich in deiner abgeſchnittenen Lage, wo, wie ich wohl weiß, die Elemente der Welt einen mehr umgarnen und erfaſſen. (Hier folgt eine herzliche Ermahnung, in der Schriftſtellerei ſehr behutſam zu ſeyn, und ſich als Chriſt von allen Weltlichgeſinnten, die ihren Kram unter chriſtliche Arbeit mengen wollen, möglichſt ferne zu halten, weil da, wo Chriſten und Weltkinder an geiſtlichen Dingen zuſammenarbeiten, nichts Geſundes und Probehaltiges herauskomme. Die Weltlichen miſchen ſtets ihren Quark in's wahrhaft Geiſtliche, damit es der Welt möglichſt gefällig ſeyn möge, und dadurch wird dem Göttlichen, das der Chriſt zu ſchaffen ſucht, beinahe ſtets die Schneide geſtumpft und die Spitze abgebrochen.)

Hierauf fährt H. fort: „Du wirſt vielleicht begierig ſeyn, wie es um mich ſteht. Im Neuſtädter Bad bekam ich eine Geſchwulſt am Goldfinger der linken Hand. Anfänglich machte ich mir Nichts daraus, nach und nach aber brach der Finger auf, und fließt ſchon ſeit vier Monaten. Das oberſte Gelenk, wo ſich der Schaden concentrirt hatte, iſt in den Gelenksbanden verzehrt. Im Dezember war ich in Stuttgart; dort ſprachen die Aerzte vom Knochenherausnehmen und Wegſchneiden, wofür ich jedoch bis jetzt gehorſamſt danke. Ich bin nun eben durch die Sache geſchwächt und ſeit dem Neujahr nicht aus dem Hauſe gekommen, außer am Sonntagsmorgen in die Kirche; das Uebrige verſieht mein l. Vetter Klemm, der bei mir iſt und letzten Herbſt in Tübingen abſolvirt hat. — Schmerzen habe ich indeſſen ſehr wenige, und dieß iſt noch das Beſte dabei, bin aber in einem ſehr heruntergebrachten Zuſtand. Ich kann Dir nicht beſchreiben, welch eine Wehmuth mich oft befällt, wenn ich die tauſend Heimſuchungen betrachte, die der Heiland ſchon an mir vorgenommen hat, und dann ſehe, daß es eben

bis daher wenig oder keine Frucht bringen will. — Da leide ich am Finger, da habe ich eine Fontanell am rechten Arm, — da muß ich oft sehr keuchen, weil meine Brust angegriffen ist; — da habe ich oft keinen Appetit, und dazu wenig Lebensgenuß', — keinen Gesundheitsgenuß; — da läuft mein armer, halbverrückter Max im Haus umher und ist eine tägliche Geduldsprobe; da ist sein Wärter unpäßlich, und meiner l. Mutter sinkt der Glaubensmuth bisweilen auch in rechte Verzagtheit hinab; — da sitzt man im Schnee, und ist kein freundlicher Bekannter, kein Tröster da. Und ach, das Alles bringt mich nicht zu völliger Buße. Ach, das ist ein elendes Menschenherz! — Das Haupt-Elend aber liegt in der Zerstreutheit. — — Ach, daß die Hülfe aus Zion käme, — die geistliche meine ich, — und der HErrr sein gefangen Volk erlöſete! Und doch hoffe ich, daß Er zuletzt noch an mir seine Liebesabsichten durchführen wird; denn die Herrlichkeit Jesu wird unter der Schwachheit, und durch die Schwachheit im Elende der Menschen offenbar."

„Nun lebe wohl, l. Br., und sey herzlich und in Liebe gegrüßt und geküßt. Bete auch bisweilen für mich, wenn Du Antrieb dazu fühlest, wie ich's auch für Dich thue, wenn ich's nach der dargereichten Gnade vermag. — Am 3ten Advent vor. Jahres bin ich investirt worden. Der Vater unseres Roos (Dekan in Marbach) hat's gethan, und Roos selbst war einer der Zeugen. Ich predigte über das Wort: „„Wann ich erhöht seyn werde von der Erde, so will ich sie Alle zu mir ziehen. Dieß sagte Er aber, zu deuten, welches Todes Er sterben würde."" — Mein Lebenslauf ist noch in Stuttgart; er ist ziemlich ausführlich gerathen, und doch nicht ausführlich genug. Vor dem Heiland aber bin ich offenbar. Jesus segne und behüte Dich!

Dein Hofacker."

32.

Rielingshausen, d. 7. Febr. 1827. — „Was Du von deinem Herzenszustande schreibst, ist mir nicht fremd. Du plagst Dich nun, glaube ich, schon mehrere Jahre damit, daß Du kein wahrhaft armer Sünder vor Gott seiest, und kein völlig zerbrochenes, zerknirschtes, ausgeleertes und eben deßwegen gnadenbegieriges Herz habest. Lieber! ich glaube, Du bist hier in einem Bilde gefangen, das Du aus den Brüderschaften genommen hast, und das hält Dich vom Genuß der freien Gnade zurück. Wo steht's doch aber, wie

wir seyn müssen, bis man sich endlich einmal entschließen darf, an Jesu Gnade zu glauben? Siehe doch, der Geist Gottes, der mit Jedem diejenige Führung macht, die Seiner Weisheit gefällt, läßt sich nicht von uns befehlen, noch Sein heiliges Werk in unsere Systeme schnüren. Denn daß z. B. Bruder G. (ein Herrnhuter) diese Sache zu systematisch, zu eng und unfrei, zu sehr nach seiner einzelnen Erfahrung, und nach den Gesetzen und Formen seiner Sekte, zu wenig nach der Größe und nach dem hohen Geiste des Wortes Gottes getrieben hat, das ist gewiß. So hat sich auch Zinzendorf in seinen Schriften, die ich allmählig gut kenne, oft viel zu bestimmt über eine einzelne Art von Herzenserfahrungen ausgesprochen, und ist damit der freieren Wirkung des Geistes in den Weg getreten. Der sel. Stadtpfarrer Pregizer suchte einst seinen Strumpf lange Zeit im Hause umher, als er zuletzt merkte, daß er ihn am Fuße habe. Du kennst das Gleichniß; so kommst Du mir vor. Auf denn, entschließ Dich einmal, und wag's zu glauben! Heraus aus dem Grübeln! Du wirst dein Herz niemals hinieden in der Gestalt sehen, wie Du es gerne hättest. Warte also nicht so lange; — es ist wahrhaftig ewiglich Schade um die edle Zeit, wo man im Unglauben und in der Zaghaftigkeit dahingeht, da doch der Sohn Gottes so Viel anwendet, um uns zum Glauben zu bringen. Was meinest Du? — Siehe, darum hast Du keine völlige Kraft, den Anmuthungen der Obersten dieser Welt zu widerstehen. Lies den alten Boos: „„Christus, des Gesetzes Ende,““ und richte Dich ganz darnach; Du thust keinen Fehlschuß; erst der Glaube macht das Herz klein, sünderhaft und zerschmelzt die Härtigkeit, — der Unglaube und der Zweifel nicht. Zäume also den Gaul nicht bei'm Schwanz auf, sondern fange an, kindlich dem HErrn und Seinem Worte zu glauben gegen alles dumme Geschwätz deines verzagten Herzens; dann wirst Du nach und nach stark werden, und dem Teufel und seinen Knechten in's Angesicht lachen."

„Was den Dir gemachten Vorschlag zu einem gemeinschaftlichen Blatte betrifft, so bitte ich Dich bei der Liebe, die wir zu einander haben: laß Dich nicht damit ein! Da will Dieser und Jener seinen Senf euch unter der Hand beibringen. Gott bewahre mich in Gnaden vor solchem weitherzigen Christenthum! Schreib ihnen, daß Dir unsere Versammlung in Stuttgart nicht zu eng vorkomme, und wenn sie Jemanden so vorkomme, so wolleſt Du dich gerne auch eng heißen lassen; zudem habeſt Du andere Corre-

Der gebundenen Lichter und Sprachen Lebensflug
Als ein ewiges Seyn. —

Nimm hin der Natur entbundene Geister! —
Sie sind dein, — d'rum wurdest du
Auf der Erde geboren!
Dort unten redeten Sünder von ihr
In breiten Büchern,
Wie der Bettler des Fürsten Gold, —
Die versiegelten Kammern
Seiner Schätze bespricht.
Hier oben sollst du, der Biene gleich,
Der Schöpfung Honig
Aus aller Wesen erschlossenem Blüthenkelch
Allsinnig trinken,
Hier oben königlich
Deine Reiche durchschau'n!

Wenn die Lilie
Des Weltalls keusche, verschleierte
Naturen im silbernen Dufte dir zeigt: —
Wenn die Abendröthe,
Der Gewässer Crystall, dich schauen läßt
In der Lebensgestaltungen
Unermeßliches Meer, —
Wenn des Haines, des Felsen Hauch
Dich anweht als ein Prophetenthum
Gebund'nen Geistes:
Dann blicke zu Dem, der mit heiligen Wunden
Auf dem Throne sitzt, —

ſpondenzen ſchon genug. — — Sie wollen eben einen glückhaften Mittelweg am Kreuze Chriſti vorbei bahnen. — Ach, lieber Bruder, laß Dich nicht mit ihnen ein, weiſe ſie ab, ich bitte Dich, und zeige Dich recht einſeitig, ſonſt biſt Du verloren; ſie thun Dich ein, und hernach kommſt Du nimmer los. Du biſt nicht zu einem Allerweltsmann, ſondern zu einem entſchiedenen Knechte des HErrn berufen. Ich eifere mich recht müde um Dich in meinem Geiſte, weil ich ſehe, wohin es mit Dir hinausgehen ſoll, — Du ſollſt eben mit der Welt verwickelt werden; ſie ſtreckt ihre Hände nach Dir aus, als nach einem flotten Kerl, und Du biſt zu iſolirt, zu arglos, und kannſt nicht genug widerſtehen; Du ſiehſt die Machinationen des Teufels nicht, und wirſt verſtrickt, ja, Du biſt vielleicht ſchon verſtrickt. Ach, laß Dir doch deine Augen recht öffnen und es Dir zeigen, daß die Welt, auch die gelehrte Welt, vergehet mit ihrer Luſt und lauter Koth iſt vor den Augen Jeſu. Das iſt die ſchwerſte Verſuchung, darin Du gegenwärtig ſtehſt, denn ſie umgibt Dich von allen Seiten, und ich fürchte, Du wirſt nicht Meiſter über ſie. — Werde doch recht einſeitig, ſchmeiß den verdammten Weltkram hinter Dich, und ſtelle Dich als ein ganz überzwercher Pietiſt, mit dem man nichts Vernünftiges treiben kann!"

„Deinen Aufſatz, den man begehrt, meine ich, könnteſt Du ohne Bedenken hergeben, ohne daß Du die Hälfte des Honorars der Miſſion und den Armenhäuſern verſprichſt. Aber freilich trittſt Du damit als Gelehrter auf, und dieſes iſt nicht um deines Herzens willen, — denn ich denke, der Heiland kann Dich ſchon demüthigen, — ſondern um der Folge willen, daß ſie hernach ärger nach Dir ſchnappen, bedenklich. Doch, wenn dein Aufſatz dem Sinne Chriſti gemäß iſt, ſo gib ihn her, — ich zweifle nicht daran. Mach aber bald auch einen recht pietiſtiſchen und ſende ihn ein, damit ſie merken, der Geiſt Gottes ſey noch nicht eingeſchlafen in Dir; denn wenn Du nicht anfängſt um Dich zu hauen, ſo ziehen Dich die Sirenen der Gelehrſamkeit in den Abgrund. Mach einen Aufſatz über den Hebräerbrief, — Vorarbeiten dazu haſt Du ja, — und ſtelle das Hohepriesterthum Chriſti recht an's Licht, das ſchier Niemand mehr glaubt, und zeige, daß Du nicht gleichen Geiſtes mit der, wenn auch frommen, Welt biſt! — — Ueberhaupt fordert man von Dir, Du ſolleſt Viel für die Welt thun. Thue nun auch Etwas recht für den HErrn, der Dich und mich mit Seinem koſtbaren Blute erkauft hat, und ſchreie recht unverzagt in alle Welt hinaus, daß das die größten Narren ſind, die nicht

Alles im Gekreuzigten ſuchen; — ſo wird eine Schmach auf Dich fallen, und Du ungeſchoren bleiben."

„Dieß ſind meine Meinungen und Räthe. Ich weiß nicht mehr Viel zu ſchreiben, als Dir den Frieden Deß zu wünſchen, der ſich ſelbſt dargegeben hat für uns, damit Er uns erlöſete von einem argen Zeitlauf. Dieſes wünſche ich auch mir. Gott ſey mit Dir, geliebter Bruder!

Dein Hofacker."

33.

Rielingshauſen, d. 21. Mai 1827. — „L. Br. Nicht wahr, es iſt unverzeihlich, daß ich Dir auf deinen Brief und das Geburtstagsgeſchenk erſt einen ſtarken Monat hernach antworte? Du weißeſt indeß ſchon, womit ich mich entſchuldigen werde. Am Montag vor Oſtern reiste ich, um eine Luftveränderung zu machen, mit meiner l. Mutter von hier ab; am Oſterfeſt war ich in Tübingen, wie am Gründonnerstag und Charfreitag. Ich ging aber nicht viel aus, blos einmal in die Kirche und ein paar Mal ſpazieren. Beſuche in Häuſern machte ich nicht. Am Mittwoch vor Quaſimodogeniti waren wir wieder hier. An dieſem Sonntag confirmirte ich, — meine erſte kirchliche Handlung ſeit Ende Januars, — und nämlichen Tag erkrankte meine l. Mutter an einem Katharrfieber, das ſpäter nervös wurde. Daß ich indeſſen viel Sorge, Kummer und Abhaltung gehabt habe, Dir zu ſchreiben, kannſt Du dir denken. Einige Male ſchien es wirklich, es wolle eine gefährliche Wendung nehmen. O wie empfindlich hätte mich der HErr geſchlagen, wenn er meine liebe Mutter mir genommen hätte! Härteres könnte mir gegenwärtig ſchwerlich geſchehen. Ueberdieß hatte die Kranke viele Bangigkeiten wegen ihrer Seligkeit; — „„ach, die Sündenregiſter, die ſchrecklichen Sündenregiſter!"" — Ich hatte geiſtlich und leiblich viel zu ſorgen und zu thun, — denke auch, dieſe Krankheit ſoll mir und meiner Mutter viel austragen zu unſerem ferneren Laufe. Ich ſelbſt bin leiblich noch ſehr geſchwächt, habe ſeit der Confirmation nichts mehr in der Kirche gethan, konnte es auch nicht, und will nun ein Bad im Hauſe anfangen, ob mich der Heiland wollte auch wieder Etwas thun laſſen in Seinem Hauſe. Siehe, Lieber, ſo iſt's bisher gegangen, und ich hätte zwar auch bei der ſchweren Krankheit meiner Mutter einige Zeit zum Schreiben an Dich erübrigen können; ſag' aber ſelbſt, wie ich in meinem Gemüthe geſtellt ſeyn mußte, und ob's einem dann ſchreibe-

riſch iſt? — Nun, Gottlob! die Kranke erholt ſich nach und nach; doch muß ſie das Bett noch hüten. (Drei Tage nach dieſem Brief entſchlief ſie.) — Aber nicht wahr? es geht bei uns doch wunderlich zu! Die ewige Liebe hat ihre eigene Methode bei uns, — doch, Sein Name ſey hochgeprieſen, eine ſehr ſelige Methode!

Nun, nachdem ich ſchon ſo Viel geſchrieben, komme ich erſt daran, Dir für das Geburtstagsgeſchenk zu danken. Ich bin bei meiner Nachhauſekunft eigentlich erſchrocken, das Buch von Dir, mein Lieber, zu finden; denn ſo oft Du mir etwas ſchenkſt, erſchrecke ich. Du haſt mir ſchon ſo Vieles geſchenkt, und ich Dir noch Nichts. (??) Ich weiß nicht, wo es fehlt, — habe ich keine Liebe? bin ich zu geizig, oder habe ich keine Erfindungsgabe, oder was iſt's? — Sollte ich indeſſen ſagen, ich hätte keine Liebe zu Dir, ſo müßte ich doch lügen; aber wie pneumatiſch ſie iſt, weiß ich nicht; aber Etwas iſt da. Der Geiz iſt auch nicht gerade ſo groß; es muß an etwas Anderem liegen. Fehle es, an was es wolle, ſo iſt's eben liederlich von mir. Nun, verzeih mir das bisherige Betragen, das ſo kaltſinnig ſcheint, iſt's aber doch nicht eigentlich! — (Nein, mein Bruder!)"

„Die Liederſammlung von Kanne hat mich ſehr erfreut. Schon in Tübingen wünſchte ich mir dieſes Buch, das ich bei unſerem Gottlob Baumann ſah, und nun, nach 7 Jahren, bekomme ich's auch. Ich bin aber indeß älter geworden, und die poetiſche Zeit geht zu Ende, nämlich die Freude und das Tändeln und das Nahrungſuchen in Poeſien. Ich bin in der That proſaiſcher und auch ernſthafter geworden; auch auf der Kanzel kommt ſelten ein Verſchen. Ich habe noch Freude daran, ernſthafte Lieder zu betrachten, aber doch hat mich die Wirklichkeit ergriffen wie ein ſtarker Gewapppneter. Weißt Du, ein gewöhnliches Gedicht macht einen poetiſchen Eindruck, und wenn's geiſtlich iſt, einen äſthetiſch geiſtlichen; man weidet ſich darin und nimmt ſolchen Eindruck für Kraft. Sieh, ſolcher Eindrücke habe ich nun weniger bei dergleichen Lectüre, und komme mehr aus der Spiegelfechterei hinaus. Vor Gott gilt Nichts, als eine neue Kreatur! Centnerſchweres Wort! Ach HErr, zieh' an mir, und überwinde mich trotz allem Sträuben, bis ich geboren bin!"

„Deinen Aufſatz über Chriſti Hohenprieſterthum ſchicke mir doch, deutſch oder lateiniſch, wie Du willſt. Ich werde mich wohl hüten, Bemerkungen zu machen, und halte mich der Sache nicht gewachſen; denn durch die lange Abweſenheit von den Wiſſenſchaf-

ten bin ich eigentlich ein homo rudis geworden. Ich würde indeß doch nicht mit deiner Lage tauschen. Es ist mir in dieser ländlichen Einsamkeit erstaunlich wohl, — von keinem Menschen geplagt, in einem herrlichen Klima, in Absicht auf meine häuslichen Angelegenheiten besorgt ꝛc. Wenn ich in meinem armen Max nicht einen täglichen Stein des Anstoßes hätte, gewiß, ich hätte es leiblich sehr gut. Aber dieses stehende Kreuz ist denn doch auf der anderen Seite wieder erstaunlich heilsam.

— — Wahrscheinlich wirst Du jetzt, da die Confirmations-Arbeiten vorbei sind, wieder auf die Reise gehen, um endlich ein Weib zu suchen. Nicht wahr? wenn's möglich ist, kommst Du dann auch hieher! Es wird Dir gefallen. Nun, lieber Bruder, lebe wohl! Gott sey mit Dir auf allen Schritten und Tritten, und bewahre Dich vor Thorheit durch seinen heiligen Geist. Ein Gleiches erbittet für sich

Dein Bruder Hofacker."

Im Laufe des Jahrs 1825 meldete er sich nach langem Widerstand und auf beharrliches Zureden seiner Freunde um das Diaconat zu St. Leonhard, welches jedoch, wie eine andere Pfarrei in der Nähe von Stuttgart, um welche er nach dem Wunsch der dortigen Gemeinde eine Bittschrift eingereicht hatte, an einen ältern Mann vergeben wurde. Mittlerweile unternahm er in Begleitung seiner getreuen Mutter die bereits erwähnte Reise nach Gais und von da nach St. Moritz, von welcher er gestärkt zurückkehrte. Dieser Stärkung aber bedurfte er auch, um ein furchtbares, bald hernach ihn ergreifendes Nervenfieber auszuhalten, denn ohne vorhergehende Kräftigung wäre er diesem gewaltigen Sturm unrettbar unterlegen. Diese Krankheit steigerte sich zu einer Höhe, wie nie zuvor, und schien aller Kunst zu spotten. Sie durchwüthete den ganzen Körper, und warf sich endlich auf den Kopf, so daß der seiner Selbst bis dahin bewußt gebliebene Kranke selbst eine Geisteszerrüttung befürchtete. Da rief er seine bekümmerte Mutter vor sein Bett und fragte sie: ob sie auch das noch über sich könnte ergehen lassen, daß sie nun, statt eines, zwei geisteskranke Söhne haben müßte, — und ob sie ihn auch alsdann nicht verlassen wollte? — Da sie Letzteres bejahte, und hinsichtlich des Ersteren ihre unbedingte, doch immer noch das Beste hoffende Ergebung in den heiligen Willen Gottes bezeugte, so ergab auch er sich in Alles, es möge kommen was da wolle. Als die Krankheit sofort eine lebensgefährliche Wendung nahm, hatte er zuerst eine große Freudigkeit zum

Sterben, ſo daß er den Arzt befragte: „ob er ihm nicht mit Wahrſcheinlichkeit verſprechen könne, daß er bis morgen heimgehen dürfe zu ſeinem Heiland? Er würde ihm eine große Freude machen mit dieſer Nachricht.“ Um jene Zeit empfing er auch, zur Stärkung auf ſeinen nahe vermutheten Heimgang, das heil. Abendmahl aus den Händen des ehrwürdigen Stadtpfarrers Dann. Endlich verlor er völlig das Bewußtſeyn, beſchäftigte ſich aber auch in den Phantaſieen faſt unaufhörlich mit dem Heil ſeiner Seele. Da begab ſich's in einem Anfall der Fieberhitze, daß es ihm innerlich vorkam, er ſtehe im Gericht, und es rufe ihm Jemand zu: „Hier geht's nach dem Geſetz!“ — Darauf hieß es in ſeinem Innerſten! „dann bin ich verdammt, und ewig, ewig verloren!“ — Nun glaubte er auf der einen Seite die hölliſche Finſterniß, auf der andern das Reich des Lichtes zu ſehen, und fuhr mit ſtürmiſcher Gewalt von ſeinem Lager auf unter dem Ausruf: „In's Reich des Lichtes will ich!“ und eilte der Helle (nämlich dem Fenſter) zu. Ein baumſtarker Wächter hielt ihn jedoch zurück, und wachte nächſt Gott über ſeinem Leben. — Dieſe ausgeſtandene Höllenangſt blieb ihm unvergeßlich; auch gab er einem Freund auf, ſeinen übrigen Freunden zu bezeugen: „Er würde Anfangs in guter Meinung dahingeſtorben ſeyn, und, wie er hoffe, auch nicht unſelig. Niemand aber möge es leicht nehmen mit dem Sterben, ſo daß er es herbeiwünſche und gleichſam hercitire, denn es ſey keine Kleinigkeit, — wie er dieſes bereits im Vorſchmack erfahren.“ —

Die Krankheit brach ſich zuletzt mit Gottes gnädiger Hülfe; ſeine frühere Schwäche der Kopfnerven, die ihn ſo lange in Unthätigkeit verſetzt, wich allmählig einem kräftigeren Geſundheitsgefühl, ſo daß die Aerzte erklärten, ſein Nervenſyſtem ſey nun gereinigt und er könne nunmehr ein geſunder, noch viele Jahre lebender Mann werden. Wie reich floßen da für Mutter, Sohn und die ganze Familie die Quellen des Dankes und des Lobes, und ebenſo für unzählige theilnehmende Glieder der Gemeinde und andern Freunde! Hofacker verſäumte nicht, im Kreiſe auserwählter Trübſalsgenoſſen ein häusliches Dankfeſt zur Ehre ſeines HErrn zu halten, der ihn ſo wunderbar vom Tode errettet hatte, und jene Stunden des Gebets (wahrſcheinlich in der Neujahrsnacht von 1825—1826) werden ihrem Gedächtniß nicht entſchwinden.

Zwei Tage nach ſeinem 29ſten Geburtstag, den 17. April 1826, ſchrieb er ſeinen Pfarrbrüdern einen gar innigen, hier im Auszuge folgenden Brief:

34.

„Auch wieder einmal ein paar Worte von mir, theuerſte Brüder! (Im Sept. 1825 hatte er im Correſpondenzheft nur die Worte beigeſetzt: Ich kann und mag nicht Viel ſchreiben; lieber will ich eure Namen dem HErrn bekennen. Lebet wohl!) Was Gott bisher an mir gethan hat, wiſſet ihr wohl; Er hat's an mir wahr gemacht, daß er in die Hölle hineinführe, aber auch wieder heraus. Näher kann man wohl nicht an der Ewigkeit ſtehen, als ich daran geſtanden. Aber wo bleibt nun der Dank, daß er mich unfruchtbaren Baum noch länger ſtehen ließ? Ach, mein Heiland! wo bleibt denn der Dank? Soll denn mein hartes Herz nicht durch Wohlthun, nicht durch den Ofen der Trübſal, durch gar Nichts können zur Aufmerkſamkeit gebracht werden? — Ich habe die Erfahrung gemacht, daß Nichts hinreicht, einen Menſchen auch nur zu einem einzigen wahren Gefühl über ſich und ſeinen Gott zu bringen, — Nichts, als das Blut Chriſti. Das Blut Chriſti, des Lammes Gottes, muß her, — und, o ewige, an's Kreuz geheftete Liebe! — ſo hart bin ich, und ſo weich und ſo gnädig biſt Du, daß, als Du ſaheſt, wie keine Macht im Stand iſt, meinen erſtorbenen Willen zu beleben, und daß kein Mittel dazu vorhanden iſt, als Dein unſchuldiges Blut, — Du daſſelbe in heißer Läuterung hingabſt, um mich zu heilen!" —

„Nein, Brüder, Er, das Lamm Gottes, allein iſt's werth, daß Ihn jeder Blutstropf ehre! — Aber ſo ſchreibe ich; das iſt meine Ueberzeugung, das iſt mein Glaube, mein Licht in nüchternen Stunden; aber dieſe nüchternen Stunden ſind nicht immer da. Eben übergebe ich mich der ewigen, gekreuzigten Liebe, und gleich darauf ſündige ich wieder, wenn auch nur mit Blicken und Gedanken. Wie ſtimmt Solches zuſammen? Ich dachte: deine dir neu geſchenkte Lebenskraft ſoll allein im Dienſte deines Königs verzehrt werden, und ich gedenke noch daran, und es iſt mir noch alſo um's Herz, — aber wo bleibt die Uebung? — So Du, HErr, Sünde zurechnen willſt, wie könnte ich armer, unreiner, von der Sünde vergifteter Menſch beſtehen? — Auf einer alten Geldmünze las ich letzthin: **O juste pater, ne respice multitudinem iniquitatum mearum, sed respice faciem causidici mei, filii tui, Jesu Christi, salvatoris mei!** — (Gerechter Vater! ſiehe nicht an die Menge meiner Uebertretungen, ſondern ſiehe an das Angeſicht deines geliebten Sohnes, Jeſu Chriſti, meines Heilandes!) Das

kann ich auch ſagen, denn mein Elend treibt mich zu Seinen Wunden."

Im Verlaufe des Briefes ermahnt er ſich und ſeine Freunde, aufrichtig in der Liebe zu ſeyn, und das brüderliche Band der Gemeinſchaft im Geiſte ja nicht in irgend einer heuchleriſchen oder fleiſchlichen Tendenz zu mißbrauchen, was ſo leicht und ſogleich geſchehe, wenn man nicht ernſtlich und lauter vor dem HErrn ſelbſt wandle, und wünſcht ihnen zu dieſem Zweck ein immer tieferes, gläubigeres Eingehen in die Gnade, weil nur die Gnade Jeſu ein ſündiges Menſchenherz wahrhaft lauter und redlich machen könne.

An einen weltlichen Beamten, mit welchem er mehrere Jahre hindurch ſehr nahe Gemeinſchaft in Chriſto gepflogen hatte, und der nachher auf eine einflußreiche Stelle einer oberſchwäbiſchen Stadt verſetzt wurde, wo er, bei ſeiner einſamen Lage, Gefahr lief, in das Weſen dieſer Welt verwickelt zu werden, ſchrieb er aus vollem, brüderlichen Gemüth u. A. Folgendes:

35.

„Stuttgart, 27. April 1826. Mein l. Bruder. —— Ich weiß nicht, wie Dir's auf deiner neuen Stelle geht, höre aber von einem edlen Bürger deines Ortes, daß Du mit ihm in freundlicher Verbindung ſteheſt. Der Mann hat mir ſehr gut gefallen, denn er lebt mehr im Seyn als im Schein, ſo daß ich mich freue, Dich in ſeinem Umgange ſo wohl verſorgt und berathen zu wiſſen. Dein Brief hat verſchiedene Gedanken in mir aufgeregt, und ich will Dir hiebei doch ein kleines Geſtändniß von mir ſelbſt ablegen, um mir klar zu werden. In Dingen, wo ich die Fürſorge Deſſen bemerke, der meine Haare zählt, bei ſolchen unverdienten göttlichen Wohlthaten, wie Du ſie genießen darfſt, und deren ich auch eine große Summa täglich empfange, — da geht mir's gar elend. Ich bin für ſolche getreue Fürſorge des HErrn ſo ſtumpf, ſo abgeſchlagen und undankbar, daß ich ſie beinahe wie einen Raub dahinnehme, als müßte es ſo ſeyn. „„Die Sachen ſind zu klar, der Sinn zu grob."" — Sie ſind freilich offenbar und deutlich genug, daß man ſie mit Pelzhandſchuhen greifen könnte, — aber der Sinn iſt dennoch zu ſtumpf. Was gibt mir mein Gott täglich durch meine ganze Lage, mein Verhältniß, meinen Umgang, dadurch, daß es gerade ſo und nicht anders mit mir ſteht, daß ſo vieles Schwere mir von liebenden Händen weggeräumt wird, Anderes gar nicht einmal zum Vorſchein kömmt!"

„Und dennoch — ich gestehe Dirs — selten denke ich daran, so daß mir das Alles recht wunderbar und zum völligen Dank würde. — Woher das? woher diese Stumpfheit? — Antwort: vom Hochmuth, — weil noch Etwas daliegt vom Verdienen, vom eigenen Können, von der eigenen Kraft, Verdienstlichkeit und Vortrefflichkeit, — mit einem Worte, weil noch ein abscheulicher Hochmuth im Herzen sitzt, der die Wahrheit zurückhält. Denn die Wahrheit ist: daß jeder Bissen Brodes ein Beweis des allerlautersten Erbarmens, der reinsten Gnade des allmächtigen Gottes gegen Solche ist, wie wir sind, die 1) als Geschöpfe Nichts von Ihm als ein Recht verlangen können, — denn was hat der Thon vom Töpfer zu fordern? — 2) die nur Ungnade und die Hölle verdienen. Ach, l. Br., solche Demuth muß uns der Heiland aus lauter Erbarmung geben, und es wird wohl nicht anders gehen, als daß Er uns 1) alles eigene Verlassen auf uns selbst und unser Verdienst nach und nach in das Gegentheil, in das Armensünderthum verwandelt, 2) daß Er uns alles Aeußerliche und Vornehme, z. B. mir meinen Kirchenrock und Dir deinen Schultheißenfrack auszieht, und zeigt, wer wir eigentlich sind! Da stecken noch gar vielerlei Vorurtheile, die an der Demuth, an der Anerkennung des Nächsten, an der Beugung unter den Nächsten (nach Joh. 13.) uns hindern. So viel für heute zur Ueberlegung über diesen Punkt, der mir manches Mal schwer auf die Seele fällt."

„Daß Du das Wirthshaus in deiner Stadt besuchest, gefällt mir doch auch gar nicht, Gründe hin, Gründe her: wir wissen doch Beide, was das Wirthshaus ist, und wie Viel es uns geschadet hat; wir wollen nicht in das Gericht fallen, das Petrus mit dem Worte beschreibt: Der Hund frißt wieder was er gespieen hat, und das Schwein wälzet sich nach der Schwemme im Koth. — Es fängt klein an, und macht, im gelindesten Fall, endlich lau, lahm und weltförmig; der Welt Freundschaft ist Gottes Feindschaft. Dabei bleibt's! Wir müssen der Welt einmal das bestimmte Muster geben, daß man ohne Wirthshaus und Bierludelei leben kann, und daß Christus mehr ist als Alles. — Es ist nicht gut, daß Du das angefangen hast, — aber noch schlimmer wäre es, wenn Du es fortsetztest. O mein lieber Bruder, hüte Dich! Meinest Du, der Teufel sey nicht auch in deiner Stadt? Hüte Dich! Er hat allenthalben genug Missionäre, und die Missionäre Jesu Christi müssen mit diesen streiten, nicht sich zu ihnen bekehren lassen. — Ich bitte Dich: sei trotzig gegen den Teufel!

Wie? Wenn durch deinen Dienſt der Selbſtverleugnung Mehrere erweckt würden, das heilloſe oberſchwäbiſche Bierlubeln aufzugeben? Aber wie? Wenn ſie durch deine Vernachläſſigung des Gebots: „Stellet euch nicht dieſer Welt gleich!“ in ihrem Leichtſinn beſtärkt würden? Ich verſichere Dich, der Heiland ſieht das Wirthshausgeläuf ungern, magſt Du dann dabei empfinden und denken, was Du willſt. Ich weiß wohl, es gibt auch zu ängſtliche Gewiſſen, aber das Wort Gottes iſt die einzige Richtſchnur, der einzige Leitſtern für unſer Gewiſſen. O mein Bruder, nur nicht nachgiebig und generös gegen den Teufel und menſchliche Meinung! Man wird von ihnen hernach blos ausgelacht. Der Heiland ſchenke Dir ein trotziges Herz, denſelben in's Angeſicht zu widerſtehen! —

„Unter deinen vielen Arbeiten nimm Dir nur auch Zeit zur Betrachtung des Wortes Gottes; und wenn die Geſchäfte ſchon Morgens um 7 Uhr beginnen, ſo ſteht man eben eine Stunde früher auf. Ueberhaupt iſt ſchon Viel daran gelegen, daß wir nicht planlos dahinleben, es gibt ſonſt kein Ganzes in unſerm Inneren und Aeußeren. Jeglichen Tag ſollte ein gewiſſer Plan durchgeführt ſeyn in Benützung der werthen, theuern, unwiederbringlichen Zeit; nicht, daß man ſich hageſtolzenmäßig Dieß und Das vornehme, und dann zürne, wenn etwas dazwiſchen kommt. Aber Ordnung iſt unſrem alten, bequemen Adam ſehr zuwider, und doch iſt gerade ſie eine der mächtigſten Stützen des inwendigen Lebens, und ein Verwahrungsmittel gegen vielerlei Sünden. — Arzt, hilf Dir ſelber! wirſt Du hiebei denken. Mit Gottes Hülfe hoffe ich es doch dahin zu bringen.“

„Nichtwahr? Ich habe Dir Viel gepredigt! Nun, nimm's nicht übel, denn Du weißeſt ja doch, wie's gemeint iſt. Gott gebe Dir viel Gnade, ein zerbrochenes, ja zerſchmettertes Herz, und einen ſtarken Glauben, die Welt, die im Argen liegt, zu überwinden! Es grüßen Dich die hieſigen Brüder. — Der liebe Stadtpfarrer Dann übernimmt ſtatt Meiner nun den Unterricht der Gymnaſiſten. Das iſt eine große Erleichterung für mich bei meinem Abgang. Heute ſoll es noch entſchieden werden, ob ich Pfarrer in Rielingshauſen bei Marbach bin. Lebe wohl. Jeſus ſey bei Dir in alle Ewigkeit. Dein Hofacker.“

Endlich ſchlug die Stunde ſeiner definitiven Bedienſtung, welcher bis dahin ſo vielerlei Hemmniſſe in den Weg getreten waren. Er meldete ſich im Februar 1826 um die vakant gewordene Pfarrei Rielingshauſen, 1 Stunde von Marbach, etwa 6 von Stuttgart entfernt,

und legte sein Gesuch dem Könige, unter einfacher Bezeichnung der ihn leitenden Motive selbst vor, um, wie er ausdrücklich bemerkte, des Willens Gottes durch die königliche Entscheidung gewiß zu werden. Der König genehmigte seine Bitte in Gnaden, und so fühlte sich unser Freund innig getröstet, daß es der HErr selbst sey, welcher ihn aus Stuttgart hinweg auf diesen neuen, ihm noch ganz unbekannten Posten berufe. In einem Circularbriefe vom 2. October 1826 äußert er u. A. hierüber Folgendes:

36.

„Seit meinem letzten Brief ist mir unter der treuen Leitung Gottes gar Vielerlei begegnet. Nach meines l. Vaters Tode wollten mich die Stuttgarter zum Diakonus bei St. Leonhard haben, und bestürmten den König mit Bitten und Unterschriften. Mittlerweile fiel ich in eine gelinde Krankheit, die sich nach und nach zu meiner früheren Schwäche der Kopfnerven gestaltete, so daß ich mich vom verdigen Februar bis zum heurigen nicht erinnern kann, ein Buch gelesen zu haben, außer dem göttlichen Wort und einigen Briefen. Von einer Arbeit im Weinberge des HErrn war ohnehin keine Rede; ich war vom Heiland wieder in Pensionsstand gesetzt. Ich gerieth in Sorgen, auch wegen des künftigen Durchkommens ohne Vermögen, ohne Besoldung, ohne Amt, einer Krankheit preisgegeben, die mich, nach früherer Erfahrung, wenigstens zwei Jahre lang hinhalten konnte, meine Mutter und meinen geisteskranken Bruder bei mir, der seine Subsistenzmittel größtentheils von mir erwartete. Zudem sollte wieder ein Bad nebst anderen Kuren gebraucht werden. Die Aussicht war nicht lieblich; der Herr aber sorgte für uns. Er gebrauchte die Stuttgarter Freunde zu seinen Werkzeugen, und ich werde den Dank gegen diese Leute mit in die Ewigkeit hinübernehmen. Mit viel Zartheit und Schonung wurde uns auf den verschiedensten Wegen und von verborgenen Freunden immer so Viel zugesandt, daß wir ohne Kummer leben und auch die nöthigen Kuren gebrauchen konnten. Im August 1825 kam ich von St. Moritz zurück, und wartete nun in Stuttgart auf eine Anstellung, ward krank, konnte nicht lesen, nicht studiren, hoffte und hoffte, wo nichts zu hoffen war, setzte meine Hoffnung auf den HErrn, unter viel Unglauben, Zweifelung und andern bösen Tücken. So dauerte es bis zum Ende Oktobers, da es Gott gefiel, mich mit der härtesten Krankheit heimzusuchen, die ich jemals erlebt hatte. Vom November weiß ich gar nichts

Dann ſchau das vermenſchlichte Gotteswort,
Das Alles trägt —!
Sein ſchaffender Werdelaut
Dringt durch der Schöpfung Glieder hindurch;
Und der Tropfe Thaus, wie des Oceans Wallen,
Sind einz'le Gedanken
Seiner ewigen Sprache.

Seliger Geiſt!
Vernimmſt du nicht den erhabenen Einklang,
So leiſ' — und erſchütternd doch? —
Die Welten, ſie ſind des Einigen Wortes
Alphabet, —
Des einigen Urtons
Nachhallend veränderte Weiſen!
Was Gefühle, Seufzer, Töne gebiert,
Iſt des Wortes Ausfluß.
Vom Worte ſtrömen die Worte,
Von der Sonne die Lichter,
Vom Leben, Lebendige!

Steige vom Sandkorn
Zum ſchwankenden Halm hinauf, —
Vom Halme zur Ceder,
Von der Ceder zum Löwen,
Vom Löwen zum Menſchen,
Der zur Sonn' empor ſchaut.
Faſſ' Alles in Eines!
In Ihm, dem Lebendigen,
Der todt geweſen,

mehr, als unzuſammenhängende Träume und Phantaſien. Es war der höchſte Grad von Nervenfieber, und ich von den Aerzten ſchon völlig aufgegeben. Mein treuer Jeſus aber, der mich nicht wollte verloren geh'n laſſen, und der meine Seele ſucht mit unausſprechlicher Geduld, errettete mich aus dieſer großen Trübſal. Was die getreuen Brüder in Stuttgart während dieſer Zeit an mir gethan, wie ſie ohne Ekel mich gehalten, bewacht, mit Eisumſchlägen bedient, getragen, gelegt und ſonſtige Treue bewieſen: das kann ich nimmermehr vergeſſen. Der Heiland, der einen Tropfen Waſſer vergilt, den man einem durſtigen Jünger reicht, wolle es dieſen lieben Brüdern anſchreiben und vergelten. — Nach einer fehlgeſchlagenen Meldung um Stammheim, bei Ludwigsburg, bewarb ich mich nunmehr um Rielingshauſen, und wurde dahin auch ernannt. Ich wünſchte noch einmal in Stuttgart zu predigen, da mir dieß aber von gewichtigen Leuten mißrathen wurde, ſo ſtand ich davon ab, und bin nunmehr ſeit dem 1. Juli Pfarrer dahier. Was ich in dieſer Zeit erfahren von der beſtimmteſten, ſpeciellſten Aufſicht Gottes über ſeine Kinder, was ich erfahren von den Wegen Deſſen, der bald mit Lieben, bald mit Leiden kommt, das (wovon ich Euch hier gleichſam nur den Rahmen des Gemäldes geliefert habe), das ſoll, wie ich hoffe und bitte, mir ewiglich eingedrückt bleiben." —

Mit welchen Empfindungen die Hofacker'ſche Familie (nämlich die Mutter mit ihrem Sohne und ihrer Schweſter) den Abſchied von dem ihnen ſo theuer gewordenen Stuttgart ertrug, davon gibt ein Brief der Mutter aus St. Moriz, wohin ſie ihren Sohn auf ſeiner Kur begleitet hatte, vom 26. Juli 1825 Zeugniß. Sie ſchreibt darin unter Anderem an einen Freund ihres Hauſes:

„Herzlichen Dank für Ihren l. Brief, der Ihre Theilnahme ſo zart ausſpricht! — Wie ſehr bin ich Gott und Menſchen für die treue Fürſorge, die über uns Allen waltet, zum Danke verbunden! Ihr Brief hat mich hinſichtlich unſeres Auszugs (aus dem Stadtpfarrhauſe) gar ſehr beruhigt, weil er mir die Theilnahme unſrer theueren Freunde bei dieſer Gelegenheit beſchreibt. Es iſt wahr, — wenn wir gleich auf Georgii eine Wohnung gemiethet hätten, ſo wären wir des zweiten Auszugs überhoben geweſen; aber ich hatte in meinem Inneren damals keine Erlaubniß zu dieſer mir vermeidlich ſcheinenden Ausgabe. Gott wolle mir's vergeben, wenn ich zu ängſtlich ſparte! Mein Sohn Ludwig iſt über die

Wendung der Dinge sehr gefaßt, weil er den Finger Gottes darin erkennt. Diese treue Hand leite uns, wenn wir schwach im Glauben und Vertrauen werden wollen! Die Trennung von Stuttgart geschieht uns schwer; ich fühlte mich noch nirgends so zu Hause, wie in dieser Stadt. Aber da der HErr nun gebietet; „„ziehe aus von deinen Freunden in einen Ort, den Ich dir zeigen will!““ — sollten wir sauer dazu sehen? Ach, Er bewahre uns davor! Es wird mir nun erst recht klar, daß ich noch nicht im Geiste des Neuen Testaments lebe, da mir das Verlassen der Grabesstätte meines lieben sel. Mannes so nahe geht, wie den Altvätern. In Stuttgart würde ich vielleicht den Wittwenstand nach seinem ganzen Gewicht nie empfunden haben, und wahrscheinlich ist diese Demüthigung nothwendig für mich. Es gebühret uns Nichts, als zu schweigen, und den HErrn thun und walten zu lassen, der sich in unsern übrigen Lebensschicksalen täglich als den Treuen und Wahrhaftigen erzeigt.“ — — —

Von Rielingshausen schrieb die Mutter (ich nehme diese Auszüge hier voraus) ihrem Sohne Wilhelm, bald nach ihrem dortigen Aufzug, am 1. Nov. 1826 folgende Zeilen:

„Deinen Brief, der deine glückliche Ankunft bescheinigt, habe ich erst vorgestern erhalten. Mit dem Fuhrwerk habe ich's geahnt, denn in Stuttgart halten sie's mit den Kutschen, wie mit dem Logis, — Alles vollgepropft! — — Es ist noch ziemlich unruhig bei uns, weil Louis (ihr Sohn) eben ein Schneeball ist und bleibt, an welchen sich beim Thauwetter überall Schnee anhängt, wenn man ihn fortbewegt. Doch hilft Gott am Ende auch diese Last tragen; nur möchte ich den N. N. nicht oft zur Aushülfe, denn dieser stürzt sich mit einer unvergohrenen Pietistenwuth so unter das Volk in heftiger Brüderschaft, daß der arme Louis und das Haus gestürmt werden könnten. — — Wir haben schon unsere Vorfenster vom Glaser Schweizerbarth (ein frommer Mann, dessen Name hier stehen soll, und dem ich, der Verf., die Grabrede gehalten habe) empfangen; er überlieferte sie selbst und fügte sie sogleich hinein, was uns gar wohl thut. Es herrscht eine unerforschliche Fürsorge Gottes über all unserem Thun und Begehren, — eine durchhelfende und durchführende unsichtbare Hand, wie ich sie in meinem ganzen Leben nie gefühlt habe. Gott lasse mich dieses nur immer lebhaft erkennen, damit ich mich nicht aufhalte mit Unnöthigem, und auch die Lasten stets williger trage! —

* * *

Der liebe Vollendete wurde auf seiner Abreise nach Rielingshausen von einer Anzahl theilnehmender Freunde begleitet, und von vielen anderen mit einer rührenden Anhänglichkeit auch nachgehends bis zum Ende seines Lebens besucht, so daß er mit der ihm so theuer gewordenen Stadt in steter, herzlicher Verbindung blieb. So hatte nun (um die schönen Worte eines seiner vertrautesten Freunde zu gebrauchen) der größeste Herzenskenner seinen Freund nnd Jünger aus einem von Hunger und Durst nach Seiner Gerechtigkeit glühenden Studenten durch Lieben und durch Leiden zu einem ausgezeichnet tüchtigen und segensreichen Hülfsprediger gebildet. So hatte Er ihm durch Lieben und durch Leiden eine unzweideutige und weithin leuchtende Versicherung von Seiner herrlichen, vielfältigen Gnade, wenn gleich auf ganz andere Weise, als er selbst sich's zuvor gedacht, gegeben, und ihn je mehr und mehr mit dem höchsten Pfande, mit dem heiligen Geist, zu einem Kinde Gottes versiegelt. So hatte Er ihn abermals durch Lieben und durch Leiden in die wesentliche Demuth eingeführt, und ihm zu dem großen Einen geholfen, wonach sich sein Innerstes so redlich gesehnt, und um welches er so viel gebetet, so ernstlich gekämpft hatte. So hatte es endlich Seiner untrüglichen Weisheit gefallen, wiederum durch Lieben und durch Leiden den auserwählten Knecht zu bereiten und einzuführen in das verordnete Hirtenamt bei den Schafen. So und auf ähnliche Weise investiret Gott, der HErr, unser allweiser und barmherziger Heiland, seine Pfarrer! Gebt unsrem Gott die Ehre! —

Ich wüßte diesen Abschnitt der Biographie meines seligen Freundes mit nichts Würdigerem zu beschließen, als mit seinem Abschiedsworte, das er für seine Stuttgarter Freunde am 24. Juni 1826 drucken ließ, und das unverkürzt also lautet:

37.

„Da mich Gott seit einigen Wochen mit körperlichem Uebelbefinden heimgesucht, so wird es mir unmöglich, vor meinem Abgange von Stuttgart noch alle die Besuche zu machen, welche ich theils versprochen, theils mir vorgenommen habe, zu welchen mich Liebe und Pflicht auffordert. Ich wähle daher diesen Weg, um meinen lieben Freunden in Stuttgart noch kurz Einiges zum Abschiede zu sagen."

„Vor Allem möchte ich meinen herzlichen Dank aussprechen für die Liebe und Theilnahme, die ich mit den Meinigen in leich-

teren, und besonders in schwereren Zeiten hier erfahren habe, — die auch meinem selig vollendeten Vater, dessen irdische Ueberreste hier der Stimme des Sohnes Gottes zur Auferstehung entgegenharren, zu Theil geworden ist. Wir müßten weder von uns selbst, noch von der heiligen Schrift einige Kenntniß haben, und wohl in den thörichtsten Eigendünkel versunken seyn, wenn wir nur ein Theilchen dieser Erfahrungen auf unsere Rechnung schreiben wollten. Wir wissen es, Gottlob! von wem Alles Gute kommt, und kennen Den, der in unserem Hause sein großes Regiment bis jetzt geführet hat und noch führt, — und wir können alle Menschen nicht anders ansehen, denn als Werkzeuge in Seiner gewaltigen Hand. Aber darum sind wir doch diesen Werkzeugen zum innigsten Danke verpflichtet. Die lieben, theuren Seelen, die so herzlichen Antheil an meinem und der Meinigen Schicksal genommen haben, die in unsern Trübsalen, ja in unsern schwersten Lebensstunden mit Trost, Rath und That uns beigesprungen oder auch für uns vor den Vater aller Barmherzigkeit und Gnade getreten sind, — ich kenne sie bei Weitem nicht alle; aber ich weiß, daß der HErr sie kennt, und es ist meines Herzens Wunsch, daß Er sie alle auch als die Seinigen an jenem Tag erkennen möge.

„Blicke ich nun auf die Zeit zurück, welche ich in dieser Stadt zugebracht habe, so zeigt sich mir Unzähliges, darüber ich mich wundern, ja erstaunen und anbeten muß. Durch eine unmittelbare Hand Gottes hereingeführt, haben wir es in tausendfacher Beziehung erfahren, was der Allmächtige kann, und welche Friedensgedanken Er über die Menschenkinder hat.

„Unter diese Erfahrungen rechne ich auch das, daß ich nun bei meinem Abgang von hier die Hoffnung hegen darf, auch für Andere nicht umsonst hier gewesen zu seyn, und nicht ganz vergeblich gearbeitet zu haben. Viel Same des Wortes Gottes ist freilich auf den Weg, vieles unter die Sorgen und die Reichthümer dieses Lebens hineingefallen und nicht aufgegangen; Manches ist auf Felsengrund gerathen, wo es Anfangs lustig aufging und gute Hoffnungen erregte, aber nach und nach verdorrete, weil es nicht Wurzel schlagen konnte. Indessen glaube ich doch, im Vertrauen auf die Verheißung des lebendigen Gottes (Jes. 55, 10ff.), daß auch Manches ein gut Land gefunden hat und noch seine Frucht tragen wird zu seiner Zeit in Geduld. Es ist der Wille des Vaters, daß der Sohn verkläret werde in den Herzen der Menschen durch den heiligen Geist, und diesen Liebeswillen hat Er an Man-

chen erfüllt, und wird ihn noch an Vielen erfüllen, denn seine Barmherzigkeit ist groß und sein Haus noch lange nicht voll (Luc. 14, 23). Doch lasset uns eilen hineinzukommen, ehe die Thüre verschlossen wird (Luc. 13, 25.)! Lasset uns eilen, damit wir Dem, der uns erkauft hat, den Lohn seiner Schmerzen und seiner Arbeit nicht entziehen!" (Jes. 53, 11.)

„Denn Ihm gehört Alles! Er ist der Anfänger und Vollender der Seligkeit; alle Ehre und aller Ruhm gebühret nur Ihm. Wenn in der seligen Ewigkeit, wohin ich nur durch Sein Verdienst, aus der lautersten Barmherzigkeit, hindurchzudringen hoffe, mir eine gerettete Seele begegnen sollte, die mir sagen würde, daß sie durch meinen hiesigen Dienst am Evangelium auf dem Wege des Lebens gefördert worden sey: so wollte ich mich tief beugen und auf mein Angesicht fallen, und auf Den weisen, der sich hat schlachten lassen für die Sünden der Welt. Er allein ist würdig, zu nehmen Ehre, Ruhm und Anbetung. Menschen sind Nichts."

„Diesem, unserem Gott, und dem Wort Seiner Gnade befehle ich nun meine hiesigen Freunde und mich mit den Meinigen, ja diese ganze Stadt. Er wolle Satans Reich zerstören und seinen boshaftigen Anschlägen begegnen. Er möge doch Die, so Ihn suchen, auf den rechten Grund gründen, Seine Gemeinde aus aller Anfechtung erretten, noch recht viele Sündenknechte von ihren Ketten entbinden, Denen aber, die schon Leben von Ihm empfangen haben, dieses erhalten und vermehren bis auf den Tag der ewigen Erlösung, wo Diejenigen, welche ihre Kleider gewaschen und gebleicht haben in Seinem Blute, werden würdig seyn zu stehen vor des Menschen Sohn!"

4.

Berufsleben als Pfarrer in Rielingshausen, geistliche Wirksamkeit und Predigt. 1826 und 1827.

Es wird, da in einigen früher schon mitgetheilten Briefen der Zeit etwas vorgegriffen worden ist, keiner Belege bedürfen, um zu beweisen, mit welcher Entschiedenheit der Vollendete seine Versetzung nach Rielingshausen als einen göttlichen Ruf annahm, und eben so wenig einer näheren Beleuchtung seines Ernstes, womit er sich auf viele Arbeit und auf schwerere Lektionen in der heiligen Schule seines HErrn gefaßt hielt. Ihm handelte sich's bei seinem neu-

angetretenen Posten nicht um eine weltliche Versorgung, — wie er sich denn niemals in Händel der Nahrung flocht, sondern stets mit dem Einfachsten vorlieb nahm; nein, es schwebte ihm, wie wir bald hernach von ihm selbst vernehmen werden, die erhabene Absicht vor, die noch kurze Station seines Lebens, deren Gemessenheit er wohl empfand, auf's treulichste für seinen Heiland und das Seelenheil Vieler auszukaufen. Hatte er schon als Vikar sein heiliges Amt heilig genommen, und darin einen leuchtenden Gegensatz gegen so viele Miethlinge gebildet, die ihre Vikariatsjahre theils mit weltlichen Studien, theils mit fashionablem Müssiggange verschleudern, so ergab sich's von selbst, daß ihm das neue Gewicht einer eigenen, ihm definitiv übertragenen Pfarrei noch schwerer auf seine Seele fiel. Er fühlte hiebei, was alle gewissenhafte Geistlichen empfinden, daß die Uebernahme und Besorgung einer eigenen Gemeinde noch etwas ungleich Höheres ist, als ein Vikariat. Der bloße Vikar nämlich steht zur Gemeinde, so zu sagen, mehr in einem bräutlichen Verhältniß, wobei er dem stationirten Parochus die trockneren, schwereren Sorgen anheimgeben kann, und durch Predigt und Seelsorge mehr die Blüthen des Amtes pflückt. Der Pfarrer dagegen führt mit der Gemeinde gleichsam eine Ehe, einen prosaischeren Hausstand, worin manches Ernste und Mißliche vorkommt, dessen er sich nicht mehr entschlagen darf, und wobei er weit öfter in Gefahr geräth, von der Gemeinde verkannt, ja sogar von Einzelnen gehaßt und beleidigt zu werden. Hofacker verbarg sich diese veränderte Stellung nicht, fürchtete sich aber auch nicht davor. Es hatte sich ihm unter seinen mannigfaltigen Leiden wohl manche natürliche Lebenskraft verzehrt, und sein vordem so heiteres, muskulöses Jünglingsbild, mit dem reichen, kastanienbraunen Gelock, war zu einem tiefernsten, hageren Mann, der auf dem Vorderhaupte schon wenige Haare und dessen Antlitz ein stilles Leidensgepräge trug, zusammengesunken. Desto kräftiger aber stand er im Geiste gediegen, im Feuer der Trübsal gehärtet, fest gegen allen Wind eitler menschlicher Ehre und Lehre, gleich einem schroffabspringenden Fels, und mit reiner, wohlgeprüfter, seliger Entschlossenheit: „über dem Beruf zu sterben, Seelen für das Lamm zu werben.“ Man konnte ihm nur mit fröhlicher Hoffnung in seinen neuen Beruf nachsehen, den er mit stiller, demüthiger Fassung übernahm, und wohin ihm seine ritterliche Mutter folgte, die hinfort seine unzertrennliche Gefährtin und Mitstreiterin bis zum Tode blieb. Tausendfach von dankbaren Gemeindegliedern gesegnet und unter

einer zahlreichen, liebenden Begleitung ſchieden ſie von ihrem Stuttgart, um hinfort nur noch auf einzelne Stunden in die ihnen für die Ewigkeit verbundenen Kreiſe zurückzukehren.

Die beiden letzten Jahre, welche Hofacker in Rielingshauſen verlebte, bilden nach dem einſtimmigen Zeugniß Aller, die ihm näher zu ſtehen das Glück hatten, ſeine Glaubensbewährung. Sie ſind kurz, aber höchſt bedeutſam und inhaltreich, und tragen, je dunkler ihre Färbung war, deſto leuchtender die Inſchrift, welche ſich von einem ſo zugebrachten Leben erwarten läßt: „Durch Leiden zur Herrlichkeit.“ Seine Trübſale drängen ſich in ſeinem Pfarrleben hinfort mächtiger und nehmen einen ſchnelleren Verlauf, gleichwie die Berge der Heimath um ſo ſteiler werden, je näher man ihnen kommt; dafür werden ſie dann aber auch bälder erſtiegen, und an lieblichen, duftigen Blumen, die aus dem Felsgeſtein ſproſſen, wie an labender Bergluft und erhebenden Fernſichten fehlt es dann um ſo weniger. So geſchah es auch in der letzten Zeit des Vollendeten, und je kürzer dieſe ſich zuſammenzieht, deſto mehr halte ich es für eine Pflicht gegen die chriſtlich theilnehmenden Leſer (denn um ſelbſtgenügſame Spötter, welchen dieſe ganze Lebensperipherie fremd iſt, bekümmere ich mich nichts), die Schlußjahre dieſer ſeltenen Wallfahrt mit aller Genauigkeit und Treue, nach Maßgabe der noch vorhandenen Quellen, zu beſchreiben.

Liebhabern des Hofacker'ſchen Predigtbuches mag es ſchon aufgefallen ſeyn, warum ſeine Antrittspredigt bei Beziehung der Pfarrei darin fehle. Es exiſtirt von derſelben nur eine Skizze, die ich ſeinen Freunden, ſoweit es hier geſchehen kann, im Weſentlichen nicht vorenthalte. Dieſe Predigt wurde am 2ten Juli 1826, den 6ten Sonntag nach Trinitatis, nach folgendem Umriß gehalten, wobei ſich denken läßt, daß der gleichermaßen durch Trübſal und Gebet vorbereitete Sprecher noch viel Köſtliches bei der näheren Ausführung hinzugefügt haben mag.

Er begann im Gefühl ſeiner geiſtigen und körperlichen Schwachheit, mit leiſer Stimme, die ſich nachgehends jedoch zu fröhlicherem Ton erſchwang, mit der Hiller'ſchen Strophe:

Daß ich ſchwach bin, wird Er wiſſen,
Daß Er ſtark iſt, weiß auch ich; —
Der mich aus dem Tod geriſſen,
Iſt noch dieſer Gott für mich! —

Seinen Predigttext wählte er — nach langer, ſchmerzlicher Verhinderung am Predigtamt — aus Jeſaja 45, 11: So ſpricht

der HErr, der Heilige in Israel, und ihr Meister: Fordert von mir die Zeichen; weiset meine Kinder und das Werk meiner Hände zu mir!

Eingang: General-Instruktion für die Zeugen Jesu; Anweisung, ihr Amt zu führen; Vorschrift, die ihnen Gott, ihr Heiland, selbst ertheilt. Das ist ihr Amt und ihr Geschäft, das müssen sie beständig treiben; das soll ihr Hauptaugenmerk bis zum letzten Athemzuge seyn, daß sie auf Jesum hindeuten, den Menschen ein Herz zu Ihm machen, und alle Seelen geradenwegs auf Ihn, als die einzige Quelle des Lebens, die einzige Ursache unserer Seligkeit, den Anfänger und Vollender des Glaubens, hinweisen. —

„Freilich hat es ein Zeuge Jesu mit den verschiedenartigsten Menschen zu thun. Hiebei entsteht die Frage: darf er sie denn Alle geradenwegs zu dem Heiland weisen? — Es gibt rohe Sünder, die in allerlei Sünden, Geiz, Eigennutz, Betrug, Unzucht, Völlerei, Feindschaft u. dgl. dahinleben, und keinerlei Willen haben, aus ihrer Finsterniß herauszugehen, sondern fortzumachen entschlossen sind, sich zuletzt mit Träbern begnügen und fortschlafen, bis die Posaune des Gerichts über ihnen ertönt. Man rüttelt an ihnen: „„Wache auf, der du schläfst!““ ꝛc. Da werden sie böse, denn es behagt ihnen in ihrem Schlummer. Soll man Schläfer dieser Art auch geradehin zu Jesu weisen? — —

Ferner gibt es Seelen mit besseren Eindrücken, doch ohne ein lauteres, Christo ergebenes Herz. Sie möchten wohl, aber sie mögen nicht zu dem HErrn allein, sondern sie wollen zween Herren dienen, und darüber verachten sie den HErrn, der sie erkauft hat. — Sollen sie auch zu Ihm gewiesen werden? — Endlich gibt es auch solche, die Jesum ernstlich gesucht und Vergebung der Sünden bei ihm erlangt haben. Soll man auch diese zu Ihm weisen, den sie schon gefunden haben? Soll man fort und fort auf das Fundament hinweisen, und nicht auch darauf bauen Gold, Silber und Edelgestein? — Wer kennt alle Lagen und Verhältnisse, darin sich eine Seele befinden kann?“ u. s. w.

Auf alle diese Fragen liegt die Antwort in unserm Texte: 1. Weiset meine Kinder, und 2. das Werk meiner Hände zu Mir! — Der HErr macht hier selbst einen Unterschied unter den Menschen. Er unterscheidet die Werke Seiner Hände von seinen eigentlichen Kindern, und genau betrachtet, ist dieses auch der einzige Unterschied; denn die Menschen theilen sich

in die zwei Hauptklaſſen: 1. in Werke der Hände Gottes, und 2. in Kinder Gottes.

Den erſten Theil diſponirte er alſo:

„Wer ſind Diejenigen, die der HErr ſeine Kinder nennt, Kinder des Vaters, aus Gott gezeugt, welchen der Vater ſeine Natur und Art, ſein Weſen mitgetheilt hat, und welche das Leben haben aus Seinem Leben, den Geiſt aus Seinem Geiſt?

Von Natur ſind wir nicht mehr Kinder Gottes, ſondern Kinder des Zorns, von der Sünde, vom ſataniſchen Element durchzogen. Wenn ein Menſch bleibt wie er iſt, wenn in ihm nicht dasjenige vorgeht, was man Wiedergeburt heißt, ſo iſt und bleibt er ein Kind des Zorns und hat keinen Antheil an der Seligkeit, noch am Reiche Gottes, ſondern er iſt ein finſterer Geiſt, und muß einſt dahinfahren mit der Finſterniß ſeines Herzens in die ewige, undurchdringliche Finſterniß, wo Heulen und Zähneknirſchen iſt. — Ich weiß wohl, daß dieſes nicht die Lehre der Neuerer und falſchen Propheten iſt; denn dieſe ſucht die hochmüthigen, leichtſinnigen Menſchen nur einzuwiegen in falſche Sicherheit und fleiſchliche Ruhe, damit ſie doch ja nicht zu ſich ſelber kommen, noch bedenken, was zu ihrem Frieden dient. Man hat deßwegen in neuerer Zeit die unerhörte Lehre aufgebracht, daß alle Menſchen von ſelbſt Kinder Gottes ſeyen und von Natur Anſprüche haben an das Reich Gottes, — ja ſogar, daß gerade dieſes der Hauptvorzug der Lehre Chriſti ſey, daß er alle Menſchen ohne Unterſchied lehre, Gott ſey ihr Vater und ſie ſammt und ſonders ſeine Kinder. — Nein, nein! So wird vom Heilande das Reich Gottes und das Reich des Teufels nicht miteinander vermengt! — Ich fühle mich zur Erklärung gedrungen, daß dieſes lauter antichriſtliche, verfluchte Lügen ſind, und bezeuge vielmehr vor dem HErrn Jeſu das gerade Gegentheil.“ —

„Nur wiedergeborene Menſchenſeelen ſind Kinder des lebendigen Gottes, — nur ſolche, die ihr Verderben empfinden, die zu Jeſu, dem Gekreuzigten, wie zu der erhöhten Schlange aufblicken (Joh. 3. 15), und von Ihm den Frieden Gottes, das Zeugniß der Kindſchaft in's Herz bekommen haben, wodurch wir rufen: Abba, lieber Vater! — ja, nur ſolche ſind Kinder Gottes. — Sollten wohl auch Seelen dieſer Art hier ſeyn? Liebe Seelen! An Euch hat mir der HErr einen Auftrag gegeben: „„Weiſe meine Kinder zu Mir!““ Sehet, wie zärtlich der große König Euer gedenkt! Meine Kinder — gebietet Er mir — meine verſcheuchten, meine

schmachtenden, meine unter so viel Lebensplagen seufzenden Kinder, meine Küchlein, die ich gleich einer Henne unter meine Flügel versammeln will, weise sie zu Mir! Ich will sie unter meine allmächtigen Fittige nehmen und ihnen stets neue Gnaden erweisen. Tröstet, tröstet mein Volk! spricht euer Gott; redet mit Jerusalem freundlich. Jes. 40, 1.

Umriß des zweiten Theils.

„Aber auch das Werk meiner Hände weiset zu Mir!" gebietet der HErr. — Wer das bisher Besprochene noch nicht erfahren hat, — welches Herz noch nichts weiß von der Bitterkeit der Sünde, noch von der Freundlichkeit Jesu, der soll darum nicht verzagen. Wem sein Gewissen bezeugt, daß er noch ferne steht vom Reiche Gottes, daß er den Heiland noch nicht kennt und liebt, daß er noch auf den Wegen des Unfriedens, des Leichtsinns, der Gottvergessenheit, des Stolzes und Geizes, kurz auf den Wegen Belials wandelt: der hat zwar hohe Zeit, aufzustehen, in sich zu schlagen und umzukehren, wie der verlorene Sohn; aber verzagen: ob er auch noch ein Gotteskind, ein Erbe der Seligkeit werden könne? — das soll er nicht. Denn Jesus nimmt die Sünder an, und wenn sich ein armer Mensch auch noch so sehr von Gott entfernt hat, so bleibt ihm in der Gnadenzeit doch noch der Zusammenhang mit Ihm: Ich bin ein Werk seiner Hände. Den verlorenen Groschen, dessen Gepräge ganz verschliffen ist, verleugnet doch der heilige Münzmeister nicht, wenn er Ihm mit der redlichen Absicht zurückgegeben wird, daß Er mit ihm anfangen möge was Er will."

„Freilich nahet ein Tag, wo Er die Ungläubigen schrecklich verleugnen wird, — wo Er die verunstalteten Münzen, an welchen Sein Gepräge nicht mehr deutlich ist und die sich von Ihm nicht wollten umformen lassen, in den großen Schmelzofen des ewigen Feuers wirft, und worin Seelen dieser Art höllische Pein erleiden müssen, — und diese Entscheidung kann heut' oder morgen über dich kommen. Darum besinne dich! — Jetzo noch ist die angenehme Zeit, jetzt währet noch der Tag des Heils; jetzt wird man noch angenommen; jetzt kann man noch aus einem Werk seiner Hände, das keine andere Ansprache an Ihn hat, als daß es von Ihm geschaffen ist, ein Kind des lebendigen Gottes werden."

„Dieses durch den Tod Christi erworbene Recht muß und darf hinfort gepredigt werden. — O ihr geliebten Seelen, —

Wird Alles entbunden!
In Ihm erheben ſich
Des erneuerten Lebens
Stufenſprachen
Zum jauchzenden Chor, —
Im Worte dann ſtehet die Schöpfung
Vereint vor des Schöpfers Thron,
Und bekennet den Vater.“

wohl größtentheils noch ohne den Heiland, — und ihr, die ihr zum kleineren Theil Ihn ſchon kennt: ich habe den Auftrag, euch zu Ihm zu weiſen; ich ſoll euch mit Jeſu bekannt machen, ſoll euch nöthigen, zu Ihm hereinzukommen, ſoll euch Ihn unaufhörlich auf's Neue anpreiſen, und darin nicht müde werden, ſo lange ein Odem in mir iſt. Ich ſoll euch Jeſum predigen, wie ſehr Er euch liebe, wie Er euch ſuche, wie Viel Er an euch gewendet habe, und euch bezeugen: daß ihr nicht mit vergänglichem Silber oder Gold von Gott erlöſet ſeyd, ſondern mit dem theuern Blute Chriſti, als eines unſchuldigen und unbefleckten Lammes. Ich ſoll euch den Weg zeigen, wie ihr wieder zu eurem Schöpfer und Urſprung, zu Dem kommen könnt, in welchem alle Seligkeit iſt, und außer dem „ſich das Herze nur naget und plaget, und dennoch kein wahres Vergnügen erjaget." — Ja, Dieß habe ich euch nach göttlichem Auftrag zu ſagen; Das, und nichts Anderes, iſt mein Amt; deßwegen bin ich hier, ob ich euer Etliche möchte für das Reich Gottes gewinnen und dem ewigen Feuer entreißen."

„Bedenket es wohl: ich bin nicht hier, um über euch zu herrſchen, auch nicht um irdiſchen Gewinn unter euch zu ſuchen und reich zu werden, — was meine Sache, Gott Lob! bisher nie geweſen iſt. Ich bin nicht hier um meinetwillen, ſondern um Euretwillen, und darum ſuche ich wahrlich nicht das Eurige, ſondern Euch, ja Euch! — Der HErr der Ernte hat mich hierher geſtellt, um in der letzten betrübten Zeit Seelen für Ihn zu werben, ob ich in Rielingshauſen etliche für Ihn gewinnen möchte, die ich Ihm an jenem Tage vorführen könnte mit dem Wort: Siehe, hier ſind ſie, die du erkauft haſt, und die ich die unausſprechliche Gnade hatte, mit Dir bekannt zu machen! — Wir ſind Botſchafter an Chriſtus Statt, denn Gott vermahnet durch uns; ſo bitten wir nun an Chriſtus Statt: Laſſet euch verſöhnen mit Gott!"

„Wie lieblich, meine Brüder und Schweſtern, wenn Ihr die Sache in dieſem Lichte betrachtet! Sind denn die Füße der Boten nicht lieblich auf den Bergen, die den Frieden verkündigen, Gutes predigen, Heil verkündigen und das große Wort ausrufen, Dein Gott iſt König, — Er, das Lamm, das ſich hat ſchlachten laſſen für die Sünden der Welt! — Wie Manche von Euch aber werden hiebei denken: „Das weiß ich ſchon lange; das iſt eine alte Geſchichte!" — Ach es gab eine Zeit, wo ich's auch ſo meinte, aber da wußte ich's gerade am wenigſten. Bei einem Wahne die-

ſer Art iſt die größte Finſterniß, und an ſolche aufgeblaſene Geiſter darf ſich ein Prediger nicht kehren."

„Johannes zeugete von Chriſto, als von dem Lamme Gottes, das der Welt Sünde trägt; Paulus und die übrigen Apoſtel zeugten von Ihm. Im Himmel iſt Er und ſein Opfer der ewige Gegenſtand des Lobens und Dankens. Soll man dazu nun ſchweigen auf der Erde? — Nein!

Davon ſoll in der Gemein',
Die Er durch ſein Blut erworben,
Tag und Nacht kein Schweigen ſeyn:
Gott ward Menſch, und iſt geſtorben
Menſchenherz, für Dich! — Deß freue dich
Ewiglich! —

Ich war lange von Ihm abgewichen, ſuchte Ruhe da und dort, auch in den Schulen der Weiſen dieſer Welt; allein nirgends fand ich ſie, und ging lange Zeit in der Irre. Endlich fand ich Ihn, den meine Seele liebt; ich fand Ihn und finde Ihn noch heute auf Golgatha.

Ich bin durch manche Zeiten,
Wohl gar durch Ewigkeiten
Mit meinem Geiſt gereist:
Nichts hat mir's Herz genommen,
Als da ich angekommen
Auf Golgatha; Gott ſey gepreist!

Dabei will ich nun bleiben; ich bitte Ihn auch, Er wolle mich doch hiebei erhalten, darin gründen und befeſtigen, und ich will es ausrufen, ſo laut und unaufhaltſam wie jener geheilte Mann von Gergeſus, welch eine große Wohlthat ſey die gekreuzigte Liebe!

„Weß ich mich zu Euch verſehen darf, das weiß ich nicht; aber ich bitte Ihn, der mich auf dieſen Poſten geſtellt hat, daß Er mich nicht unfruchtbar ſeyn laſſe, zumal da das Feld an mehreren Orten ſchon reif zur Ernte iſt. Der Heiland hat das erſte Recht an alle Menſchen. Zwar ſind wir durch die Sünde in das Reich der Finſterniß und des Satans geſunken, aber Er hat dennoch das Eigenthumsrecht an uns, erſtlich als Der, durch welchen wir geſchaffen ſind, ſodann als Der, der uns am Kreuze verdient hat auf Golgatha."

„Wem gehören eure Kinder? — Niemanden, als Ihm, dem Kinderfreund. — Wohin gehören die Sünder? — Zum Sünderfreund.

Zu wem gehören die Kranken? — Zu dem Arzt. Zu wem gehören die zerbrochenen Gefäſſe? — Zu Ihm, dem Töpfer, nicht zu menſchlichen Heilanden, nicht zu Paulus, nicht zu Petrus, noch zu Apollo, denn dieſe ſind nicht für uns gekreuzigt worden. Weiſet ſie zu Mir! ſpricht der Gekreuzigte."

„Dazu iſt nun kein anderes Mittel, als daß ich Euch den Heiland ſelbſt werde vor Augen ſtellen müſſen, und zwar in der ewigen Größe ſeiner Liebe, in der Unendlichkeit ſeiner Erbarmung in ſeiner Hirtentreue bis zum Tode am Kreuze. Denn wer jemals gerettet worden iſt, der iſt dadurch gerettet worden; das iſt der ſchmale Weg. Gleichwie Moſes in der Wüſte eine Schlange erhöhet hat, alſo mußte des Menſchen Sohn erhöhet werden, auf daß Alle, die an Ihn glauben, nicht verloren gehen, ſondern das ewige Leben haben."

„O dieſe Liebe, dieſe ewige Liebe durchdringe doch mein Herz, daß ich ſie Euch Geliebten recht, daß ich ſie euch ganz, daß ich Sie einem Jeglichen ins Herz hineinmalen könne! Denn wer Dieſes nicht hat, der hat Nichts; wer aber Dieſes glaubt und erlangt, der hat Alles!" —

So weit der Auszug aus der Dispoſition, welche der Vollendete freilich mit großer Kraft und Mannigfaltigkeit ausführte, wie es hier nicht mehr geſchildert werden kann, wie es aber von Ohrenzeugen verſichert wird, denen der tiefe, auf die Gemeinde dadurch hervorgebrachte Eindruck nicht verborgen blieb.

Da ſeine noch immer mißlichen Geſundheitsumſtände eine Badekur erforderten, ſo beſuchte er auf ärztlichen Rath das bei Waiblingen in der Nähe liegende Bad „Neuſtädtle," nicht ohne Kummer, ſeine Gemeine ſo bald wieder verlaſſen zu müſſen. Er äußerte dabei den lebhaften Wunſch: Gott möchte ihm nur noch ein bis zwei Jahre vergönnen, um ſeinen Predigerberuf, oder, wie er mir ſagte, „ſeinen Schrei" in Rielingshauſen thun zu können; dann wolle er gerne ſterben, wenn es ſo über ihn beſchloſſen ſei. — Er ſprach hiemit eine prophetiſche Ahnung aus, welche ihm der HErr auch erfüllte. Sein dortiger Aufenthalt lockte eine Maſſe heilsbegieriger Seelen von den verſchiedenſten Farben zu ihm her, und er ſäumte nicht, ihnen allen mit der freimüthigſten Liebe ſich zu widmen, auch gegen unevangeliſche Richtungen ſeine Anſicht offenherzig zu ſagen, auch ihnen auf ihr Geſuch jezuweilen einen erbaulichen Vortrag zu halten. Ein Gleiches gewährte er auch einem Theil der Badegäſte, die ſich in Freiſtunden liebreich um ihn verſammelten, und von

ihm unter Gebet und Gesang manchen unvergeßlichen Segen mit nach Hause nahmen. — Nach Beendigung seiner vierwöchigen Kur machte er mit seiner Mutter noch einen Ausflug nach Tübingen, woselbst er am 26. August 1826 folgendes Schreiben an seine würtembergischen Pfarrbrüder erließ:

38.

„Nach meiner Kur bin ich hiehergeflüchtet, um noch 14 Tage lang auszuruhen. Auszuruhen, sage ich; denn mein gesammtes Leben scheint ein Ausruhen werden zu wollen. Kaum habe ich die Sichel in der Ernte des HErrn wieder zur Hand genommen, so muß ich sie schon wieder fallen lassen, um auszuruhen, oder eigentlich, um mich über mich selbst zu besinnen; denn das ist wohl die Absicht des HErrn dabei.

„Eure Briefe habe ich mit Vergnügen gelesen. Was der l. N. N. über die frühe Bekehrung sagt, so ist meine Ansicht folgende: Hinsichtlich der Erweckung junger Leute macht mich ein Bild in der Natur besorgt. Die früher blühenden Bäume sind um so größerer Gefahr des Frostes ausgesetzt, und was erfroren ist, das blühet nicht wieder. Daher kommt mir der Grundsatz: Lieber gar nicht erweckt, als bald wieder erfrieren; lieber später erweckt, als frühzeitig auf den Felsen gesät seyn. Doch dieses cum grano salis. Die Stelle Ebr. 6, 4 ff. mag allerdings nicht völlig hieher passen; aber der Lebenstrieb leidet doch gewißlich dabei; darum bleibe die Blüthe lieber noch eine Zeitlang in der Knospe verschlossen. Bei meinen Konfirmanden gehe ich nicht leicht auf Rührungen aus, die in's Auge fallen, suche sie vielmehr lieber zu verhüten, denn sie erfolgen bei den Meisten ohne besondere Mühe. Ich bin übrigens kein Vorbild, dem Etwas nachzuahmen wäre; doch kann ich mit dem Princip der Empfindsamkeit gar nicht übereinstimmen."

„Ueber deiner Bemerkung, lieber N. N. ist's mir fast lächerlich zu Muthe geworden. Das heißt doch die Skrupulosität auf einen enormen Grad treiben! Lieber schwiege man vollends auf der Kanzel und sagte nichts von der Liebe Gottes, und suchte den Menschen keinen Eindruck davon in's Herz zu bringen, weil sie meistens schlecht damit umgehen, und ihre Verantwortung häufen. Das Beste wäre, man legte sich in's Bett und schwiege. — Ich sage nicht, daß man den Kindern künstliche Rührungen beibringen und ihnen das Thränenwasser geistlich abnöthigen soll; dies wäre das andere Extrem, und zu diesem kann man sich auch leicht verirren.

Aber der Wahrheit des großen Evangeliſten: „„Das iſt je gewißlich wahr und ein theuer werthes Wort, daß Jeſus Chriſtus gekommen iſt in die Welt, Sünder ſelig zu machen,““ den Weg in ein junges Kinderherz verrennen, daß ſie nicht tief eindringe, — oder, wenn man fühlt, daß ſich ein Fünklein entzünden will, gleich einen Kübel voll kalten Waſſers darüber gießen, — die jungen, dem Heiland in der heiligen Taufe geweiheten, Ihm ſo werthen Seelen keinen herzhaften Blick auf das für ſie geſchlachtete Lamm Gottes thun laſſen, und ſie dafür mit trockenen Begriffen und bloßer Dogmatik abſpeiſen, damit ſie ſich nicht an der Gnadenlehre verſündigen: das iſt doch enorm! — Es liegt hier eben ein falſcher Begriff zu Grunde, entweder etwa: daß ſolche Rührungen ſchon die Bekehrung ausmachen, oder etwas Anderes.

„Um auch ein Bild aus der Natur zu nehmen: ſo handelt Gott nicht mit uns. Es würde freilich der übertriebenen moraliſchen Scrupuloſität manchmal lieb ſeyn, wenn er anders handelte; aber daran kehrt er ſich eben nicht. Er weiß, wie die Menſchen mit ſeinen Gaben umgehen und wie ſchändlich ſie dieſelben oft mißbrauchen, — alle Jahre neue Segnungen, neue Vorräthe, und ebendamit neue Anläſſe zum Mißbrauch! Wenn Er die Grundſätze hätte, wie der l. N. N. bei ſeinem Confirmationsunterricht, ſo würde uns, was Er ſchenkt, wohl ungleich ſparſamer zugemeſſen; denn Das muß man Ihm wohl glauben, daß Er ihnen gewiß nicht gerne Verantwortung auf den Hals ladet, was doch zu geſchehen ſcheint, wenn das Feld zu reichlich trägt, und der Wein ſo gut und überflüſſig wächst.“

„Alſo nach jenem Confirmationsgrundſatze nur geſchwind den Himmel verſchloſſen, damit die Burſche da drunten nicht zu üppig werden und ſich nicht an den Gaben verſündigen, die den himmliſchen Regen zum Gedeihen brauchen! Es kommt ihnen ja in der Ewigkeit herein. Lieber ſollen ſie Hungers ſterben, lieber gar nichts haben, als daß ſie in Gefahr geriethen, die Gaben nicht recht anzuwenden! — O wie weit iſt das Herz Gottes! Wie kann Er zuſehen und Geduld haben! „Laſſet die Kindlein zu mir kommen, und wehret ihnen nicht!“ — Auch meine ich, thäte N. N. viel beſſer, er ginge anſtatt auf's einſame Feld, in ſein Dorf hinein, und ſpräche mit den Leuten vom Wetter, vom Schaffen, von ihren Bäumen und Häuſern. Beſonders drückt mich oft ein Gefühl von Untüchtigkeit, mit ungeänderten Leuten umzugehen, was manchmal zur Folge hat, daß ſich kein näheres Verhältniß

zwischen mir und solcherlei Pfarrkindern gestalten will. Nun wohne ich gar am Ende oder am Anfang des Dorfes, ziemlich isolirt, wähle auch gewöhnlich den Weg, der mich alsbald in's Freie führt. Die Kranken besuche ich in der Regel nur gerufen; zu den Gesunden komme ich theils aus den angegebenen Gründen, theils auch darum seltener, weil ich doch nicht alle besuchen kann. Es mangelt mir noch die Art, mit den Leuten freundlich und leutselig umzugehen, so, daß sich der natürliche Mensch nicht beengt und gedrückt fühlt, dabei aber doch der Wahrheit in der Hauptsache nichts vergeben, noch das Gemüth vereitelt wird. Dieses ist aber nicht nur ein Werk der Gnade, sondern auch der Zeit. Ich fühle wohl, ich muß erst recht frei geworden seyn, — dann kann ich mit Ruhe und ohne bei Andern der Sache des HErrn etwas zu schaden, auch von irdischen Dingen sprechen, und ganz einfältig, herzlich mit den verschiedenartigsten Leuten wandeln, ohne daß sie mich für einen Heiligen ansehen, dem ein anderer Mensch im Christenthum nicht nachkönne, was für einen Pfarrer ein miserables Unglück ist. —

„Aber," sagt Einer, „ich habe kein Salz bei mir!" — Antwort: Ich kann nicht schwimmen, derhalben gehe ich nicht in's Wasser! — Ich habe von Natur einen Hang zur Redseligkeit, N. N. zum Schweigen; darum müssen wir Beide nach unsrer Art auf der Hut seyn, daß wir unsere Sache, die vom alten Adam kommt, nicht in ein System bringen; denn das ist ja das Gewöhnliche, daß man seine Temperamentssünden in ein geordnetes biblisches System bringt, und nennt sodann dieses System: „Christenthum." —

„Es ist schon die Bemerkung gemacht worden, man sollte in unserer Correspondenz weniger klagen hören. Hierüber muß ich noch etwas bemerken, denn es ist ein Unterschied unter Dem, was man Klagen nennt. Es gibt

1. allerdings Klagen, die fernbleiben und nicht vorkommen sollten, — Klagen ohne Glauben, ohne Ernst, das Beklagte von sich wegthun zu lassen, — Klagen ohne Gebet um diesen Ernst, mit einem Wort Klagen, wie man um Etwas klagt, das man nicht haben kann, z. B. um einen Verstorbenen. Das sind dann faule Klagen, die weiter nichts beweisen, als daß man mit dem Heiland spielt, mit Worten vom Arzte der Seelen spielt, indem man sich nicht die Mühe nehmen will, ihn zu gebrauchen. —

„Aber es gibt auch

2. noch andere Klagen, welche man nicht Klagen heißen ſollte, und ſolche habe ich wohl auch in dieſem Buche gefunden, — Blicke in's große, natürliche Elend, in die große Stumpfheit und Untüchtigkeit, aber mit Glauben, auf daß Chriſtus verherrlicht werde; Klagen, auf welchen, wenn ich ſo ſagen darf, geſchrieben ſteht: Groß iſt die Barmherzigkeit Gottes, daß Er auch Solcher ſich erbarmt, auch Solche heilen will! Das ſind dann Beiträge zur chriſtlichen Pſychologie, Lebenszeichen, zur Anbetung des Lammes führend, wenn auch die eben genannte Inſchrift nur in einem Hoffnungsſtrahle gefaßt iſt. — Gott bewahre uns, daß ſolche Klagen (es ſind aber eigentlich keine) unter uns verſtummen! Das wäre ein Zeichen unſeres Abſterbens. Man kann nicht immerdar jubiliren; muthet doch einander Das nicht zu! Fordert nur Wahrheit und Ernſt!"

„Aber, lauter Kritik? Verzeihet mir doch! Nächſten Mittwoch will ich von hier ab, und meinem lieben Rielingshauſen zu reiſen. Es iſt mir wirklich ein liebes Rielingshauſen. Am vierten Oktober hoffe ich Euch zu ſehen. Euer Hofacker."

Nach ſeiner Heimkehr widmete ſich unſer Freund mit erneuerter Kraft ſeiner Gemeinde, und ſeine Kirche wurde von der weiten Umgegend her ein Sammelpunkt heilsbegieriger Seelen. Nicht nur von den benachbarten Städten und Dörfern eilten große Schaaren herbei, und nicht allein trauliche Stuttgarter Geſellſchaften fanden ſich häufig bei dem unvergeßlichen Herolde des Erlöſers ein, ſondern man ſah auch Züge herbeikommen, welche zwei Tagreiſen von ihren Wohnorten bis nach Rielingshauſen zu durchmeſſen hatten. Sie fanden allemal reiche Weide bei dem Vollendeten. Sein früheres Flammenfeuer war etwas niedergebrannt, und eine concentrirte Gluth kam den Hörern aus ſeinen Predigten entgegen. Er wurde ruhiger, conciſer, aber er verlor darum von ſeiner energiſchen Schärfe und Entſchiedenheit durchaus nichts, ſondern wurde gerade durch ſeine maßhaltende Bündigkeit um ſo eindringlicher und behältlicher. Im ſichern Beſitze ſeiner reichen, vom HErrn ihm verliehenen Erfahrung, nahm er mit beſonnenem Ueberblick ſtets Dasjenige hervor, was ihm, nach ernſtlichem Gebete, jedesmal für ſeine Zuhörer das Nöthigſte ſchien, und da er, wie auch das Vorwort zu ſeinen Predigten beweiſt, von der lauen, miethlingsartigen Sitte, alte Predigten wieder hervorzunehmen und zurechtzuſtutzen, durchaus fern blieb, vielmehr ſtets Reiferes, Gründlicheres aus der Jeſusfülle ſeines Gottes herausgewann, ſo blieb er vor dem Un-

glücke, ſich auszupredigen, bewahrt und erweiterte ſeine geiſtlichen Sproſſen gleich einem friſchgrünenden Palmbaum, weßhalb er auch ſeinen Zuhörern bis an ſeinen Tod in ſteigendem Grade neu und liebenswerth geblieben iſt.

Der weltliche Ortsvorſtand, den Anfangs der gewaltige Zuzug von Leuten etwas befremdete, erkannte bald den Vortheil, welcher auch in pekuniärer Beziehung für die Gemeinde und für das pium corpus erwuchs; denn der Opferſtock wies bald ein anſehnliches Capital auf, das um ſo wohlthuender war, als die Gemeinde ſich bei Erbauung einer neuen, geräumigen Kirche ziemlich verblutet hatte. Vorher hielten ſie Viele für zu groß, zu Hofacker's Zeiten aber nicht mehr, ſondern da hieß es: jetzt wiſſen wir doch auch, warum wir eine ſo große Kirche bauen mußten! — Der Schultheiß traf daher auch zweckmäßige Maßregeln in der Kirchenpolizei und vereinigte ſich mit den Gemeinderäthen zu Bewahrung einer guten kirchlichen Ordnung; denn Hofacker waltete in der Gemeinde bloß durch den belebenden Geiſt der Liebe und der Kraft; darum bedurfte er nicht, wie ſo manche andere Geiſtliche, die keinen Geiſt und keine innere Beglaubigung vom HErrn haben, herber kirchenconventlicher Maßregeln, mit welchen doch gewöhnlich eben ſo wenig herauskömmt, als wenn ein verlumpter Fuhrmann auf ſeine ausgehungerten Pferde hineinhaut, anſtatt ihnen Haber zu geben. Allen ſolchen dürren, geſetzlichen Nothbehelfen war der Vollendete feind, obwohl er ſein Amt vorſchriftsmäßig in Ordnung hielt. — Denn er wußte es aus ſeinem eigenen Herzen, daß das bloße Geſetz, ohne Gnade und Liebe, nur Zorn anrichtet, und verſchmähte daher auch die bei einzelnen Gemeinden in ſo hoher Geltung ſtehende gravitätiſche Amtsautorität, die ſich vor Geiſtlichgeſinnten bloß als ein Lückenbüßer des mangelnden ächten Geiſtes erweiſt, und oft mit phariſäiſchen Stoffen ſo vielfach und reichlich geſchwängert iſt.

Mit den benachbarten Geiſtlichen ſuchte ſich unſer Freund nicht allein in ein freundſchaftlich-lauteres Verhältniß zu ſtellen, ſondern auch darin zu erhalten. Wo er den Andrang zu ſeiner Kirche, und damit die Entleerung anderer Kirchen irgendwie verhüten konnte, da that er's nicht nur um der Collegialität willen, ſondern auch, damit die Leute vor einſeitiger, parteilicher Uebertreibung bewahrt, und mit ihren rechtmäßigen Lehrern in geſegneter Eintracht erhalten würden. Allerdings vermochte er das nicht immer und überall, denn wo kein lebendiges Evangelium gepredigt wird, da ſitzt die

Langeweile und die Geiſtloſigkeit auf dem Thron. So mag es bei einzelnenen Gemeinden ſeinen Grund gehabt haben, wenn die Leute 6—8 Stunden weit zu der Friedensverkündigung Hofackers eilten, und wenn es ihm einzelne Pfarrer insgeheim vielleicht übel nahmen, ſo paßte auf ſie jene Antwort, die einſt der ehrwürdige Henhöfer einem Geiſtlichen gegeben haben ſoll, als dieſer im Verdruß darüber, daß ſeine Kirchenkinder ſchaarenweiſe den Predigten dieſes lebendigen Zeugen auf ſeiner ehemaligen Pfarrei Mühlhauſen zuwanderten, ihm ſagen ließ: „er ſolle ſeine Vögel allein füttern, und Andern die ihrigen überlaſſen.“ Auf dieſe Ueberforderung erwiederte der harmloſe Paſtor: „„Der liebe Nachbar möchte ſeinen Vögeln nur beſſeren Hanfſamen geben, dann würden ſie gern zu Hauſe bleiben und nicht über den Hagenſchieß (ein benachbartes Waldgebirg) herüberfliegen!““ Es kann zwar in Zeiten, wo das Evangelium in gewiſſem Sinn Mode wird, leicht geſchehen, daß einzelne friſche, begabte Männer, welche daſſelbe noch nicht tief genug ergriffen haben, mit ihrer jugendlichen Redekraft ältere gediegenere Zeugen überbieten, und dieſen durch allerlei mehr äußerliche Mittel ihre Zuhörerſchaft verringern, — denn darin iſt die Welt überaus flach und beſtechlich. Aber es gibt auch geheiligte Zeugen Chriſti, denen ein großes Auditorium vom HErrn ſelbſt zugewieſen, und welchen eine von Niemand zu ſchließende Thüre von Ihm aufgethan wird. Dagegen iſt dann jeder Collegialneid ein unmächtiger, elender Verſuch, und in dieſer Beziehung kann man die heimlichen Laurer und Raiſonneurs, alte rationaliſtiſche Murrkater, die oft eine merkwürdige Amtsgravität vor ſich her tragen, und innerlich ſo hohl ſind an göttlichem Leben, wie eine taube Nuß, die ſich nur in ihrem lauen Elemente von feuriger Geiſteskraft überflügelt und incommodirt ſehen, blos an das hieher paſſende Wort Goethe's erinnern: „Hier hilft nun weiter kein Bemüh'n; es ſind Roſen, und ſie werden blüh'n!“ — Dieſe Gnome mag nicht ſelten ihre Anwendung auch auf Hofacker's ſeelenvolle Predigten gefunden haben.

Sowohl gegen ſeine Vorgeſetzten und Collegen, als gegen ſeine vertrauteren Freunde ſprach Hofacker ſich arglos dahin aus: „Er wiſſe es wohl, daß er in gewiſſem Sinn ein Mann des Volkes ſey, oder daß ſein Name einigen Volksruhm erlangt habe; es ſey ihm jedoch eine drückende Uebung, ſo ſehr überſchätzt zu werden.“ Namentlich äußerte er dieſes gegen ſeinen Dekan Roos, gegen welchen er ſtets eine kindliche Offenheit und Ehrerbietung

beobachtete, und der ihn, wenngleich er nicht überall mit ihm einstimmig war, um seines edeln, lauteren Charakters und seiner Amtstreue willen ungemein schätzte.

Am 2 October 1826 schrieb er in einem Circular an seine ausländischen Brüder unter Anderem folgende Worte:

12.

„Das hiesige Dörfchen ist freundlich und still, in ein Thälchen hineingeworfen. Die Kirche ist anno 1811 gebaut und faßt zweimal so viel Leute, als hier sind (900); es ist ein ganzer Missionsposten. Am Sonntag ist Sturm. Stuttgarter und Leute aus der weiten Umgegend strömen hieher; sie wollen einander erdrücken um das Wort Gottes. Ich predige, was ich selbst brauche, Buße und Vergebung der Sünden, — evangelischer, als in Stuttgart; der Heiland gibt's mir. Ich bitte, ich flehe inständig: „„Lasset euch versöhnen mit Gott! Kommt, Sünder, und blicket dem ewigen Sohne in's Herz, in die Nägelmaal', unter die Krone!““ — Das ist so meine Hauptpredigt. Ich darf sagen, ich predige das Lamm, das geschlachtet ist. Das ziehet die Geister, o Brüder, das ziehet die Geister! Es ist Schade um die vielen Worte, die man auf den Kanzeln macht, die nicht auf Ihn gehen. Ich empfehle euch, ich empfehle euch recht sehr, ja ich bitte euch, daß ihr euch doch mit den Schriften des Grafen von Zinzendorf, namentlich mit seinen Berliner Reden bekannt machet. Werdet doch Evangelisten, keine Moses!“

„Meine Verhältnisse sind günstig. Meine lieben, mir anvertrauten Seelen, denen es im Aeußerlichen wahrlich schlecht geht, die ungeheuer schaffen müssen, um sich ihren Bissen schwarzen Brods zu verdienen, — ich sage, meine Rielingshauser regen sich; es regt sich, wie wenn die Todtenbeine aufstehen wollten. Viele Seelen regen sich, manche haben sich auch schon wirklich erhoben. O die Kraft der Predigt vom Lamme Gottes ist unbeschreiblich, herzdurchschneidend, sie geht einher κερτομίοις ἐπέεσσι, wie Homer sagt! Es hat überwunden der Löwe aus dem Stamm Juda, und Er überwindet noch immer; vor Ihm brechen die Bollwerke der Vernunft zusammen wie Stroh, das im Feuer aufgeht; die Kraft seines Blutes dringt auf den Grund und in den Kern des Menschen, und lässet Nichts unangetastet, das sie nicht durchginge.“ —

„Was Du, l. M., über das Klagen sagst, ist nur auf einer Seite wahr. Wenn ich so klage, daß dabei der Glaube an

Ein Sonntagsmorgen
im Anſchau'n der Berner Alpen.

(Zwiſchen Morgenthal und Herzogenbuchſee.
Den 13. Jul. 1834. Morgens 5 Uhr.)

Willkommen, freundliches Sonntagslicht,
Das dort drüben ſich ſpiegelt
In der hehren Jungfrau*)
Roſigem Angeſicht! —

Hallelujah! — ich ſeh' euch wieder,
Ihr Berge Gottes; —
Und wie in den Tagen der Jugend,
Als vor drei Jahrzehenden,
Mein entzücktes Aug' euch erſchaute,
Alſo fleugt, auf dem Fittig
Freudiger Sehnſucht, auch heute
Die Seele mir empor in die ewige Pracht
Eures Kryſtall-Meers.

*) Name der höchſten und ſchönſten unter den Berner Alpen.

das Kreuz Chriſti zu Grunde liegt, ſo wird durch meine Klage Chriſtus größer; klage ich aber im Unglauben, ſo mache ich Ihn kleiner, und dann iſt's gefehlt. Aber mit dem Herzen herausgehen, — ſagen, wie tiefinnerlich verdorben man iſt, und wie man auf keiner Ecke ſeine Blöße decken kann, — und dennoch beim Heiland in Gnaden ſeyn um Seiner ſelbſt willen: Das heißt dem Herrn Jeſu die Ehre geben."

„An N. N.'s innerer Führung habe ich eine große Freude. Wo wäre es denn mit dem gewaltigen E. hingekommen, wenn er in lauter Gnade ſo fortgelaufen wäre? Hätte ein armer Bruder, wie z. B. ich, auch noch mit ihm umgehen oder an ihm hinaufſehen können? Aber ſo muß der E. herunter, in das rechte ordentliche Chriſtengleis hinein, wo er froh wird, und danken lernt, wenn ihm ein Wörtchen wichtig wird in ſeinem Herzen. Es iſt dieſes auch wichtig wegen der Wirkſamkeit in deiner Gemeinde."

„Deine Predigten habe ich geleſen, und Du nimmſt es nicht übel, wenn ich Dir Einiges darüber ſage. Was Anlage, Ausführung, Fülle der Gedanken und der Sprache und das Lebensprincip von oben betrifft, ſo erlaube ich mir kein Urtheil, denn da ſtehe ich weit unten, ſodaß ich Dich nur bewundern könnte, was nicht nöthig iſt, und weder Dir noch mir Nutzen bringen kann. Aber ich möchte ſagen: dieſe Predigten ſind zu voll, — es iſt zu Viel darin, — die Sprache iſt zu bibliſch-ſchön: es iſt etwas Uebermachtes (Uebertriebenes) da; Du überſtürmſt deine Zuhörer mit bibliſcher Wahrheit. Du mußt wahrhaftig etwas unbibliſcher werden, — das heißt (mißverſtehe mich nicht!), Du mußt deinen Text und die Hauptwahrheit mehr in allgemeineren Tagswahrheiten, Tagesworten erläutern, ein wenig einfacher werden und deinem Witz und deiner Phantaſie Schranken ſetzen. Deine Predigten haben mich ſehr angeſprochen; aber Dieß war mein Gefühl dabei, und ich dachte, ich wollte Dir's ſchreiben, Du werdeſt es nicht übel nehmen. O geliebte Brüder! die armen Menſchen ſind in Erkenntniß der göttlichen Wahrheit viel weiter zurück, als wir denken, und da müſſen wir ſo mitleidig ſeyn wie eine Mutter, müſſen ihnen Milch von der Bruſt zu trinken geben, und auf das Allereinfachſte ſagen, was zu ihrem Heile dient."

„Man ſtelle ſich in einen Miſſionär hinein: Könnteſt Du, lieber N. N., dieſe Anſtandpredigt, deductis deducendis, nach ihrem Inhalt und ihrer Form vor Heiden halten, welchen Du zum erſten Mal predigteſt? Nein; Du müßteſt ihnen viel einfacher ſagen,

daß ſie einen Heiland haben; dieſe große, ſelige Botſchaft wolleſt Du ihnen bringen, und dann gleich darauf los: Wer iſt der Heiland? — und: Das hat Er gethan! und: wie hat Er die Menſchen ſo lieb! und: wie will Er ſie ſelig machen? — Du aber ſetzeſt in all deinen Redeformen viel zu Viel voraus. Man kann nicht populär genug reden, nicht deutlich, ich möchte ſagen platt genug (ganz, wie es auch Luther anrieth). — Etwas alterirt hat mich auch in deiner Anſtandspredigt „„Dein Herz voll treuer Hirtenliebe““ — (nun, in deinem jetzigen dürren Zuſtande kannſt Du es erproben, wie viel daran iſt), und die ganze Einkleidung „„deines Schwankens zwiſchen Bleiben und Gehen.““ — Haſt Du auch wirklich ſo gebetet? Beteſt Du ſo logiſch? Ich glaube nicht. — Erhältſt Du auf deine Gebete ſo ſchnelle Antworten? — Das Ganze iſt Einkleidung und Auswickelung deiner Gedanken, die du etwa unter dem Gebete gehabt haſt, aber es iſt eine ſehr gewagte Art des Vortrags, — denn ganz wahr iſt es nun, ſeiner Darſtellung nach, nicht. Wie kannſt Du aber dann fordern, daß deine Zuhörer glauben ſollen, Du redeſt die ganze Wahrheit, wenn Du das große Wort von ihrem Erbarmer ihnen predigeſt? Sie können denken: iſt das nicht poetiſch? — Nun, ſie denken freilich nicht alſo, denn der Geiſt Gottes iſt treu genug, daß er unſere Fehler die armen Gemeinden nicht entgelten läßt, — aber ich habe doch gedacht, ich wolle Dir's bemerken. — Indeſſen komme der Segen des Erbarmers über Dich und dein Haus, lieber Bruder! Sey geſegnet, und laufe durch Geduld in deinem Kampf, — es geht ja der Vollendung entgegen.“

N. N. wird jetzt verheirathet ſeyn. Gottes Gnade walte über deinem neuen Stand! Wenn Du einen evangeliſchen Bruder in der Nähe hätteſt, — etwa ein recht gründliches Mitglied der Brüdergemeine, das bekäme Dir gut. Du mußt fleißig evangeliſche Bücher leſen; ich glaube aber, Du treibſt's immer noch à la Studioſus mit deinen Studien — Künöl u. dgl. Weg mit ſolchem Gezeug! Lies den Johann Arndt und die Schriften der Brüdergemeine, Du kommſt ſonſt zu keinem rechten Lebensſaft. L. curirt dich auch nicht; er iſt in vielen Stücken ein Phantaſt, und hat viele eigene Gedanken, aber nicht genug Centrum. Heraus aus der halbherzigen Gelehrtheit und Wortgrübelei in die Praxis, in das ſelige Erfahren, in das Lebensſtudium des Lammes Gottes hinein.“

„Den lieben N. N. grüße und küſſe ich von ganzem Herzen! Sein liebes Schreiben hat mich recht erquickt. Ja, mache nur ſo

fort mein Bruder! Du biſt auf dem rechten Geleiſe, auf der Gnadenſpur. Gott erhalte, ſtärke, mehre, gründe, vollende deinen Glauben und deinen Sinn, der auf Gnade geht, nach Gnade ſchmachtet und darauf denkt, wie er Nacht und Tag dem Bräutigam gefallen mag bis auf den Tag Jeſu Chriſti! — Aber Ihr, N. N., wie? wo ſteckt's? wo hält's? warum nicht vorwärts? Ihr haltet ja zur Brüdergemeine mit Seel' und Leib! Was iſt das für ein Klagen und Kläglichthun? Lebt denn der alte Heiland nicht mehr? — Schämt euch! ja, ſchämt euch, daß ihr ſo wenig auf ſeine Gnade, und ſo Viel auf Euch ſelber baut, — denn daher kommt eure Aengſtlichkeit. Weg mit den Lumpen der eigenen Gerechtigkeit und des ſelbſteigenen Eifers und Frommſeynwollens! Heraus aus dieſem Lumpenzeug, und als Sünder in die freie Gnade hinein! Wagen muß man; wagen muß man ſeine Seligkeit, — das heißt, dem Heiland ſich unbedingt, auf lauter Gnade hin, ohne alles eigene Recht anvertrauen, — ach, ein rechtes Wageſtück für das trotzige und verzagte Menſchenherz!"

„N. N. macht's nicht beſſer, als Ihr. Das iſt nicht recht, geliebte Brüder! Es iſt nicht recht, einen allmächtigen Heiland wiſſen, und ſo verzagt thun, ſich Ihm nicht ganz überlaſſen, — und, wenn man's nicht kann, nicht ſo lange zu Ihm ſchreien, bis man's kann. Die Gnadenzeit flieht ja dahin!" —

„Und nun noch einen herzlichen Gruß an Dich, mein lieber P. — Der große Schmelzer ſetzt ſich zu Dir hin (Malach. 3, 3); — und an Dich, lieber N. N. Ziehe an den Harniſch Gottes! jenes ganze Capitel Eph. 6. gehört Dein, — Du weißt ja, mit wem Du ſtreiteſt; — es ſind einige Jahre, dann iſt's ausgeſtritten. Darum laſſet uns aufſehen auf Jeſum! — Sein Wort ſie ſollen laſſen ſtah'n, und nicht einmal einen Dank dazu haben, wenn ſie's ſtehen laſſen, denn ſie müſſen! — N. N. will heirathen. Der HErr laſſe es ihm in Gnaden gelingen. Bei mir iſt kein Gedanke daran; — ich bin, was die Oekonomie betrifft, ſchon verheirathet, habe meine Mutter, meine Tante, meinen kranken Bruder Max und deſſen Aufſeher bei mir, und der Heiland hilft mir von einem Tage zum andern. Halleluja! Jeſus lebt."

„So umfaſſe ich denn Euch alle, ihr Ausländer, und ihr, meine lieben Würtemberger, und ſtelle Euch dem Heilande dar als Einen Mann. Sprich Deinen Frieden über uns, HErr! und laß uns in dieſer letzten, betrübten Zeit Frucht bringen, die da bleibe in's ewige Leben! — Er ſey mit und bei und in uns! Amen!"

Euer Hofacker.

Unter dieſes Cirkular ſchrieb einer der Freunde, der von dieſer brüderlichen Kritik nicht verſchont geblieben war: „Brüder! laſſet uns den HErrn preiſen für unſern theuern Bruder Hofacker, und Ihn bitten, daß Er deſſen ſtrafende Stimme nicht wolle verhallen laſſen! Betet für die Gezüchtigten, daß die Augenſalbe fruchte!“

* * *

Der Vollendete, der ſich bekanntlich ſchon in ſeiner Studienzeit zum Dienſte der evangeliſchen Miſſion erbötig erklärt hatte, freute ſich ſehr, auf ſeiner neuen freieren Station auch die Miſſionsſache praktiſch betreiben zu dürfen, und hielt häufige, von den Zuhörern fleißig beſuchte kirchliche Vorträge zu dieſem Zwecke, wobei er zugleich die neueſten Nachrichten aus der Heidenwelt mittheilte. Bekanntlich wurden Gottesdienſte dieſer Art ſonſt von manchen Geiſtlichen für eine Art von Großmuth gegen ihre Gemeinden angeſehen, während der HErr, unſer Heiland, uns die Theilnahme an der Verbreitung Seines Reiches zur heiligen Pflicht gemacht hat. Hofacker dachte damit blos eine Pflicht zu erfüllen, ging aber, im Blick auf die ſtille, demüthige Art Chriſti, der das Wittwenſcherflein ſeiner Beachtung würdigte, und aus Wenigem Viel zu machen pflegt, hierin auch einen ſanften, demüthigen Gang, und bedachte wohl, daß das Reich eines Meſſias, der auf einem Füllen der laſtbaren Gſelin ſeinen Einzug in Salem hielt, durch uns ſündige Diener nicht gerade auf Elephantenfüßen gefördert zu werden braucht. Von dieſem Geſichtspunkte aus ſchrieb er den nachſtehenden rührenden Brief an einen ehrwürdigen Stuttgarter Miſſionsfreund, wobei ſein zu den Geringſten Chriſti ſich neigendes, auch das kleinſte Sämchen des Glaubens und der Liebe beachtendes Herz nicht nur Anerkennung verdient, ſondern auch anderen Dienern des HErrn zur Ermuthigung und zum Troſte gereichen kann. Der Brief lautet alſo:

40.

„Hier ſende ich Ihnen 20 fl. 6 kr. als ein bei der letzten Miſſionsſtunde, die ich am Sonntage hielt, gefallenes Opfer. Ich hätte es an Herrn E. geſendet, der, wie ich meine, der Kaſſier iſt, wenn er regelmäßig genug zu Hauſe wäre. Sie haben die Güte, ihm das Geld zuzuſtellen ſammt meinem Briefe. Ich muß um Verzeihung bitten, daß ich das Geld in ſolchen Sorten ſchicke, wie es geſchieht, aber ich weiß keinen Ausweg, die vielen halben und

ganzen Kreuzer an- und unterzubringen; wenn Sie die Güte haben wollten, mir einen ſolchen Weg anzuzeigen, ſo würde ich das nächſtemal das Geld in größeren Münzſorten übermachen.

Ich hatte die Miſſionsſtunde mit der Kinderlehre verwoben, 1) deßwegen, weil ich mich davor ſcheue, nach einer Kinderlehre und Predigt noch eine ganze Stunde lang zu ſprechen; es greift mich zuviel an. 2) Deßwegen, weil bei den gegenwärtig kürzeren Tagen die Fremden ſich verlieren würden, wenn man die Miſſionsſtunde erſt nach der Kinderlehre hielte. Ich verkündete in der Vormittagskirche, daß auf den Nachmittag eine Miſſionsſtunde mit der Kinderlehre werde verwoben werden, und da blieben dann ſehr Viele über Mittag. Ich katechiſirte zuerſt über Jeſ. 52, 7. und dann las ich ihnen Einiges vor aus der Geſchichte der erſten Anlegung der Miſſion in St. Thomas und den andern weſtindiſchen Inſeln durch die Brüdergemeine. Es herrſchte große Aufmerkſamkeit unter dem Volke, das von dieſen Dingen nichts gehört hatte, und am Ende fiel dieſes für die gegenwärtigen Umſtände große Opfer. Einiges zur Größe des Opfers mag auch beigetragen haben, daß Mehrere ihr Weingeld im Sacke hatten. Es ſind viele, viele Scherflein unter dieſem Gelde; es iſt mir ſehr reſpektabel — dieſes Geld, denn Manche gabens vom Nothwendigen hinweg, nicht vom Ueberfluß. Zur Belegung dieſer Ausſage nur einige Geſchichten.

Am Montag ging ich ſpazieren, da begegnete mir ein armer Schneider; er hatte ½ Eimer Wein geleſen und 9 Gulden daraus erlöst. Er rühmte es mit großer Dankbarkeit, und erzählte mir, daß er ſeinen Groſchen für die Miſſion in das Opferbecken gelegt habe, aus Dankbarkeit für den verliehenen Herbſtſegen, daß er aber darüber Händel mit ſeiner Frau bekommen hätte, denn dieſe habe ihm Vorwürfe gemacht, als ſie gehört, daß er einen Groſchen geopfert habe, weil dies ein Leichtſinn ſei ꝛc. Es thue ihm um ſo weher, weil er's aus einem redlichen Herzen gethan hätte. Der Mann hat 18 fl. auf das Rathhaus zu bezahlen und ungefähr 10 bis 15 Gulden Zinſe, hat aber ſonſt keine Einnahme zu hoffen im ganzen Jahre, als die Herbſteinnahme.

Ein anderer Begüterter nahm mich bei der Kelter auf die Seite; ich meinte, er hätte mir ſchwere Dinge zu beichten, aber er langte in ſeinen Sack, nahm ſein Beutelchen heraus, und ſagte mir: hier hätte ich auch einen Beitrag zur Miſſion, indem er mir 12 Kreuzer gab; er habe ehemals dem Teufel und ſeinen Wer-

ken und Weſen Manches geopfert, nun wolle er auch etwas für den Heiland thun. Da er wegen Geſchäften nicht habe in die Kirche gehen können, ſo hätte er dieſen Beitrag ſeiner Frau gegeben zum opfern, aber er habe vermuthet, es werde ſie dauern, ſie würde es nicht ganz opfern, darum gebe er es mir.

Sie ſehen, lieber Herr H., was die Frauen Hinderniſſe machen in Sachen des Reiches Gottes, und wie die Männer bei geiſtlichen Dingen Unterſchleif treiben müſſen, während die Frauen in weltlichen Dingen Unterſchleif treiben. Sagen Sie's nur Ihren Frauen, halten Sie ihnen dieſen Rielingshäuſer Spiegel vor!

Vorgeſtern war ein Mann bei mir, weil ich ſeine Schweſter den andern Tag copuliren ſollte, ein armer Mann, doch hatte ihm Gott einigen Weinſegen beſcheert, obwohl das Geld bereits ausgegeben iſt; ich unterhielt mich mit ihm über ſeine äußerlichen Umſtände; er weinte über ſeine Armuth und jämmerliches Durchkommen. Endlich ſagte er, er wolle mir auch etwas geben für die Miſſion, nämlich einen Kreuzer. Ich ſagte ihm, Gott werde es ihm erſetzen, und wies ihn zum Glauben, erzählte ihm auch einige Geſchichten, die auf's Leihen an den HErrn Bezug hatten, und er ging recht getröſtet fort. Den andern Tag ſchickte er mir den Kreuzer durch ſeine Schweſter, die ich copulirt hatte. Ich nahm nichts von der Copulation, und ſchenkte den Eheleuten noch obendrein zwei Traktätchen. Das ſetzte die ganze Familie in Bewegung. Die Mutter kam heute zu mir. Sie hat gar Nichts, man hat ihr Alles verkauft, ſie hat oft, oft kein Brod, und brachte mir einen Kreuzer für die Miſſion, indem ſie rühmte, ihr Sohn ſey damals ſo vergnügt heimgekommen, und habe geäußert: er glaube, wenn der Herr Pfarrer wüßte, daß Einer gerne für die Miſſionsſache opfere, der kein Geld habe, er ſchenke ihm einen Kreuzer. Sie ſehen, was die Leute für Maßſtäbe von meiner Freigebigkeit bekommen; meine Freigebigkeit geht alſo ſo weit, daß ich einem Manne zuletzt einen Kreuzer ſchenken würde zum Behuf des Opfers. Die 2 Kreuzer von dem Manne und ſeiner Mutter habe ich beſonders eingewickelt; beſehen Sie dieſelbigen, es ſind reelle Scherflein; ich denke, es liegt ein hundertfältiger Segen darin.

Nun leben Sie wohl, lieber Herr H... — Grüße an alle Brüder. —

Rielingshauſen, 2. Nov. 1826.

Ihr

Hofacker.

41.

„Rielingshauſen, 5. Nov. 1826. — — Ich höre Gutes von Dir. Dein Bruder war vor 4—5 Wochen hier, und ſagte mir, daß Du Viel zu ſchaffen habeſt, daß es Dir aber dem Geiſte nach wohl gehe. Das hat mich ſehr gefreut. Der theuere Heiland gebe Dir fernerhin Weisheit und Gnade, und wenn Du einen dummen Streich machſt, woran es nicht fehlen wird, ſo wolle Er Alles gnädiglich wieder gut machen.

(Hierauf eine liebliche Darſtellung ſeines Pfarrlebens. Dann fährt er fort): „Was die Sache des Reiches Gottes anbetrifft, ſo wird mir's immer wunderbar, ſo oft ich dann gedenke, daß der Heiland mich hierher geſtellt hat. Eine große, ſchöne, faſt wie der Betſaal in Kronthal im Jahr 1811 erbaute Kirche, und darin aus allen Ecken und Enden ſo viele Zuhörer, daß ſie beinah' erſticken und ganze Schaaren vor der Kirche herumſtehen. Seit undenklichen Zeiten iſt kein eigentlich erweckter Pfarrer hier geweſen. Es iſt ein neues Zeugniß, eine neue Sprache, ein neues Leben. Ich glaube auf dem rechten Poſten zu ſtehen. Anfangs wollte der Andrang des Volks dem Schultheißen und manchen Anderen nicht gefallen. (O ſolche Vorſteher ſind oft ſchlimme Leute!) Sie dachten und ſprachen: Wir haben die Kirche mit ſchweren Koſten erbaut, haben ſogar noch Schulden darauf, und nun ſollen die Fremden kommen, und das Gebäude auseinander-, uns aber hinausdrücken! — — Jetzt aber ſchicken ſie ſich allmählig darein, ſeitdem Ordnung getroffen worden iſt, und das ſonntägliche Opfer der Fremden, das jedesmal 5—8 Gulden beträgt, verſchließt ihnen auch den Mund; auch fängt das Evangelium in ihren eigenen Herzen nach ſeiner unwiderſtehlichen Kraft zu wirken an. Das macht ſie geſchmeidiger. — So ſtehe ich nun hier als ein Zeuge des Todes und des Lebens Jeſu, eine Stimme in der Wüſte; denn die eigentlichen Knechte Gottes ſind dünn geſät. Das Wort des HErrn aber kommt nicht leer zurück, ſondern trägt an vielerlei Orten hundertfältige Früchte. O ein ernſthafter, großer, verantwortlicher, in den Staub beugender Beruf! Und wenn es mich nur immerfort beugte; aber es will mich öfters erheben. Das iſt das eigentliche Elend, wovor nur der Umgang mit Jeſu, und der Sinn, womit man, neben dem Amt und Amtsſegen, mit ſeinem Herzen auf dem Laufenden zu bleiben ſucht, bewahren kann."

„Letzten Sonntag hielt ich eine Miſſionsſtunde, wobei über 20 Gulden Opfer fiel — meiſtens Kreuzer und halbe Kreuzer —

die größte Mehrzahl bestand aus Scherflein großer Armuth, vom Nöthigsten hinweggenommen und dem HErrn als Opfer dargebracht und auf Seinen Altar gelegt. Du kannst hieraus einigermaßen auf den Drang des Volkes schließen. Das Feld ist weiß zur Ernte. — Heute haben wir Kirchweihe. Es thut mir wohl, zu wissen, daß in jedem, auch dem ärmsten Hause heute ein Stück Fleisch zum Vorschein kommt, vielleicht auch ein Trunk Mosts und ein Stück Kuchen. Denn es ist keine Kleinigkeit, unter Leuten, zu leben, die stets um das tägliche Brod, d. h. um Kartoffeln sich wehren, — und als Pfarrer dabei einen guten Tisch zu führen. Die Leute sind eben so ins Sklavenleben hineingewachsen, daß es ihnen nicht in den Kopf kömmt: „Wie? Der und Der soll also leben, — und ich muß mich das ganze Jahr abrackern, und habe doch beinahe Nichts?" Sie sind's zu gewohnt, und denken, so gehöre es ihnen, und den Herren gehöre es anders. (Jetzt haben freilich Viele communistisch denken gelernt!)

„Aber wie steht es denn mit deinem eigenen Herzen? fragst Du. — Anfangs war mir das Landleben schädlich, denn ich hatte mich so sehr an den Umgang mit Brüdern gewöhnt, daß ich, als ich desselben entbehren mußte, sauer in meinem Gang wurde. — Nun aber ist es mir, wie ich glaube, nützlich. Ich danke dem HErrn, daß Er mich beiseite genommen und aus dem Geschwätzleben von Stuttgart zurückgezogen hat, daß ich nun in der Einsamkeit kann mehr mit Ihm selbst umgehen, und, wie ich hoffe, in Seine Kraft hineinwachsen. Was ich dann einerseits mehr hinaufgezogen werde durch den Zulauf der Menschen, das werde ich andrerseits wieder herabgezogen durch das Daseyn meines Mar, und das Letztere ist ganz nothwendig für einen Heiligen, wie ich, wenn er nicht auf der Post der Hölle zufahren soll. So theilt es der Heiland ganz liebreich aus."

„Ich fühle in mir noch ein rechtes Gebilde vom Gesetz her, und bitte den HErrn, dasselbige mehr und mehr zu zerstören durch Sein Evangelium, weil das Gesetz den freien, kindlichen Zutritt zum Gnadenthron so gar hemmt, ja abschneidet, — und da denke und hoffe ich, daß, obgleich der HErr unaussprechliche Geduld mit mir haben muß, mehr, als an vielen tausend Anderen, Er doch zuletzt — weil Er nicht nachläßt, siegen und mich zu einem ganzen Triumph Seines blutigen Verdienstes machen werde. Denn Sein Herz kann nicht ruhen, bis Er's hinausgeführt hat.

„Weiter kann ich nichts ſagen von mir. Mein Glaube iſt noch ſehr klein, ſchwach und wankend; er würde, denke ich, durch eine kleine Anfechtung zerbrochen werden. Es iſt wörtlich bei mir, wie das Lied ſagt: „HErr, ich glaube, hilf mir Schwachen, laß' mich ja verzagen nicht! Du nur kannſt mich ſtärker machen, wenn mich Sünd' und Tod anficht!" — Wenn die Hölle ihren Rachen gegen mich aufſperrt, ſo würde ich noch zu ſchwach ſeyn. Indeſſen läßt mich Gott auch nicht verſucht werden über Vermögen."

„So viel zur Erinnerung an die alten Tage, mein Bruder, damit wir nicht gar auseinander kommen dem Geiſte nach. Der HErr ſegne Dich nach Seiner Gnade, und mache es Dir alle Tage neu, daß Er ſein Blut für Dich vergoſſen hat!

Ich verbleibe dein Bruder
Hofacker."

Wegen der Kränklichkeit unſeres Freundes wurde ſeine Inveſtitur ungewöhnlich lange verſchoben, und erſt am 3. Adventsſonntage, den 17. December 1826 vorgenommen. Unter ſeinen Zeugen dabei befand ſich einer ſeiner älteſten, vertrauteſten Freunde, M. Wilhelm Roos, jetzt Pfarrer in Ditzingen bei Stuttgart, der Sohn des inveſtirenden Dekans, — auch mein trauter Bruder und Gevatterman, welchem ich die meiſten, ungemein pünktlich geſammelten Materialien zu dieſer Lebensſkizze mit allen chriſtlichen Leſern innigſt verdanke. —

Der Zudrang an jenem Tage von allen Seiten her war ungeheuer, und Hofacker hielt ſeine Inveſtiturpredigt über den Spruch, Johannis 12, 32. 33: „Wann ich erhöhet ſeyn werde von der Erde, will ich ſie Alle zu mir ziehen. Das ſagte Er aber, zu deuten, welches Todes Er ſterben würde." Er leitete hieraus das einfache Thema ab: 1. Was dieſer Spruch bedeute; 2. was ein evangeliſcher Prediger ſich hieraus zu merken habe. Auch von dieſer Predigt kann in Folgendem nur eine mangelhafte Skizze gegeben werden.

I. „Johannes bezieht jene Worte des Heilandes ausdrücklich auf ſeine Todesart. Es iſt alſo hier nicht die Rede vom Stande ſeiner Erhöhung, nicht von der Auferſtehung, Himmelfahrt, dem Sitzen zur rechten Hand der Kraft Gottes, nicht davon, daß Jeſus als ewiger König herrſcht und als Derjenige, dem Macht gegeben iſt über alles Fleiſch, die Seelen der Menſchen hütet, leitet und regiert, — ſondern das Wort „„erhöhet"" bezieht ſich hier auf die Art ſeines Todes; es iſt hier die Rede von ſeiner Erhöhung

an das Kreuz, wie dort, als Er sich mit der erhöhten ehernen Schlange verglich."

„Ihr wisset es, und es ist auch schon oft gepredigt, daß der Sohn Gottes, der Schöpfer aller Dinge, Mensch wurde, daß Er einen drei und dreißigjährigen Pilgerlauf durch diese Welt gemacht hat, daß Er in Knechtsgestalt umhergegangen ist, in Armuth, Verachtung, Niedrigkeit, Spott und Hohn, als Der, welchem die Sünder widersprechen durften, — als die Weisheit, die sich hofmeistern lassen mußte von ihren Kindern, als die Liebe, die beinahe nichts als Haß erfahren hat. — Er kam in Sein Eigenthum, und die Seinigen nahmen Ihn nicht auf. — Das wisset Ihr, und ebenso wisset Ihr, was das Ende seines Laufes war: daß Er an dem Holze des Kreuzes an Händen und Füßen angenagelt, als ein Spott der Leute, voller Schmerzen und Krankheit, blutig, bleich, zum Fluche gemacht, ihr — wisset, daß Er so auf Golgatha sterben und verschmachten mußte."

„Von dieser außerordentlichen Geschichte redet der Heiland in unserem heutigen Text. — Es ist gerade, wie wenn Er sagte: Ich kann mich vorerst mit den Griechen noch nicht einlassen; es liegt nicht zunächst in meinem Auftrag; ich bin bisher nur gesandt zu den verlorenen Schafen Israels; aber Mein Kreuzestod wird diese Scheidewand niederreißen; durch mein Kreuz, durch das Wort von meinem Kreuze will ich Alle, auch die vielen Seelen in der Heidenwelt zu mir ziehen, in meine Gemeinschaft bringen."

„Liebe Zuhörer! Nach der alttestamentlichen Verfassung war das Reich Gottes nur für die leiblichen Nachkommen Abrahams, und auch Christus, der gekommen war, alle Gerechtigkeit nach dem Gesetz zu erfüllen, mußte sich während seines irdischen Laufes in diesen Schranken halten. Als Er das erste Mal seine Jünger aussandte, verbot er ihnen ausdrücklich, die samaritischen Städte und die heidnischen Flecken zu besuchen; gehet aber hin, sagte Er, zu den verlorenen Schafen aus dem Hause Israel! — — Der Zaun zwischen Juden und Heiden, der in Geboten und Satzungen bestand, war noch nicht abgebrochen, — und auch in dieser Hinsicht ist der Gehorsam merkwürdig, welchen der Sohn Gottes in seinem irdischen Wandel gegen die Veranstaltung seines Vaters beobachtete.

„Aber das Kreuz Christi hat diesem langen Unterschied ein Ende gemacht. Als Jesus am Kreuze hing und ein Fluch für uns wurde, hat Er den ganzen Fluch des Gesetzes aufgehoben. —

Wie ſtill iſt's noch hier! —
Still, wie dort oben in euern Gefilden,
Wo keines Menſchen Fußtritt wandelt,
Wo einſam nur hin und wieder
Von Fels zu Fels der Steinbock ſich ſchwingt,
Und hoch, ob der höchſten Firnen Scheitel,
Der Adler über ihm kreiſ't, —
Still, — bis ſeines Fittigs äußerſte Spitze
Löſ't der Lawine Keim,
Die, vollendet zum Rieſenball,
Hinabrollt in's Thal,
Mit ihren Donnern den Berg erſchütternd,
Daß weithin das Eismeer kracht,
Und für Augenblicke
Staunend der Adler den Flug hemmt,
Der Steinbock recket das Ohr,
Und jählings hinabſcheucht
In ſein Felſengeklüft,
Scheu harrend der Wiederkehr
Der einſamen Todesſtille. —

Ja, — ſtill' iſt's auch hier,
Still, wie dort oben;
Aber — wie ſo anders
Das Schweigen der Natur,
Die hier mich umgrünt, umblüht, —
Und jenes Verſtummen dort oben! —

Dort ein Schweigen des Todes
In der erſtarrten Welt,

Als das allein und ewig gültige Blut der Verſöhnung auf Golgatha floß, iſt die ganze Voranſtalt des Geſetzes erfüllt und der ganze alte Bund aufgehoben worden. Aus der Haushaltung des Geſetzes ward eine Haushaltung der Gnade; denn das geſammte Geſetz war nur ein Schatten der zukünftigen Güter, ein Schatten von Chriſtus. Als nun Chriſtus gekommen war, und den Rathſchluß Gottes an Sich hatte durchführen laſſen, bedurfte es des Schattens nicht mehr, denn der Körper war ja vorhanden.

„Wenn die Sonne aufgegangen iſt, muß die Morgendämmerung verſchwinden. Darum konnte der Heiland nach ſeiner Auferſtehung zu den Jüngern ſagen: „Gehet hin in alle Welt, zu aller Kreatur!“ Er ſagte nicht mehr: meidet der Samariter Städte und die heidniſchen Flecken, — ſondern: gehet hin in alle Welt und prediget das Evangelium aller Kreatur! — O was haben wir nur in dieſer Hinſicht dem Kreuze Chriſti zu verdanken! Daß wir das Evangelium beſitzen, daß uns verkündiget iſt die Gnade des Heilandes und die Liebe des Vaters; daß das Wort „von der großen Freude“ auch in unſre Gegenden gedrungen iſt; daß auch uns der Glaube an den HErrn Jeſum angeboten wird; daß auch wir nicht mehr Gäſte und Fremdlinge bleiben müſſen, ſondern Bürger ſeyn dürfen mit den Heiligen und den Hausgenoſſen Gottes, erbaut auf den Grund der Apoſtel und Propheten, daran Jeſus Chriſtus der Eckſtein iſt, auf welchem der ganze Bau ineinandergefügt wächſet zu einem heiligen Tempel in dem HErrn: Das haben wir dem Umſtande zu danken, daß Jeſus Chriſtus für uns am Kreuze geſtorben iſt. Darum hat der Heiland vorherſagen können: es werden Leute kommen von Morgen, Abend, Mittag und Mitternacht, und bei Ihm mit Abraham, Iſaak und Jakob zu Tiſche ſitzen in ſeines Vaters Reich. Darum hat der Apoſtel Johannes im Geiſt jene große Schaar aus allen Völkern, Heiden und Sprachen geſehen, mit weißen Kleidern angethan, denn ſie hatten Alle ihre Kleider gewaſchen und helle gemacht im Blute des Lammes Gottes, das geſchlachtet iſt für die Sünden der Welt.

„Dieſes iſt der erſte Sinn des Heilandes in Seinem Wort: „Wann ich erhöhet ſeyn werde von der Erde, will ich ſie Alle zu mir ziehen.“ — Es liegt aber noch mehr darin, nämlich Das, daß das Kreuz Chriſti das große Anziehungsmittel, der große Magnet für die Geiſter iſt. — Liebe Zuhörer! Es liegt eine göttliche Anziehungskraft im Kreuz Chriſti; das erfährt jeder Jünger Jeſu, und wer das noch nicht erfahren hat, der muß es noch

erfahren, wenn er zum ewigen Leben hindurchdringen will. — Wer auf Golgatha im Geist ankommt, dem wird das Herz genommen, dem wird sein kaltes, todtes, steinernes Herz herausgenommmen, — der kann nicht mehr für sich selbst leben, sondern nur Dem, der für ihn gestorben und auferstanden ist; der ist von Dem an, da er Dieses erfahren hat, ein neuer Mensch nach Herz, Muth und Sinn, ein Nachfolger des Lammes, dem nichts so sehr am Herzen liegt, als wie er Nacht und Tag dem Seelenfreund gefallen mag; ein solcher ist vom ewigen Tode frei gemacht. Mit andern Worten: Wer Den am Kreuze gesehen hat, — nicht mit Fleischesaugen, sondern mit den Augen des Geistes, der ist wiedergeboren." —

„Ich weiß übrigens wohl, — Gott hat die verschiedensten Wege und Mittel, um die Menschen zu Buße zu bringen und zu Sich zu ziehen. Den Einen sucht er mit Lieben, den Andern mit Leiden heim; den Einen erschreckt er durch die Furcht vor dem Tode und vor dem Gericht, den Andern durch etwas Anderes. Das Alles sind Züge des Vaters, der uns lockt, daß wir aus unserem Sünden- und Todesschlaf aufstehen, die vergängliche Lust der Welt verlassen, und nach Seinem Reiche trachten sollen. — Achtet, geliebte Zuhörer, doch auf solcherlei Gnadenzüge des Vaters! — Aber wenn dem Geiste des HErrn nicht so viel Raum gelassen wird, daß er Jesum, daß er die Liebe, die für uns auf Golgatha starb, dem Herzen verklären kann, sehet, so ist Alles umsonst; und wenn der Mensch noch so viele Rührungen hätte, und hätte diese Rührung, diesen Lebenseindruck nicht, daß ihm das Leiden und Sterben des Heilandes zu Herzen geht: — so ist Alles umsonst! — Ein solcher Mensch wird eben nicht bekehrt, nicht wiedergeboren, und wenn er sich die größeste Mühe gäbe, ein Gott wohlgefälliges Leben zu führen. Es nützt außer Dem Alles nichts, — das Herz bleibt eben von Stein, ohne Gnade und ohne Geist, — es ist keine Tüchtigkeit da zum Reiche Gottes."

„Das Lamm Gottes, das geschlachtet ist, muß in's Herz hinein: Das macht Menschen Gottes; Das schafft Liebe, Freude, Demuth, Hoffnung und Geduld, wenn man mit jenem Liede sagen kann:

In meines Herzens Grunde
Dein Nam' und Kreuz allein
Funkelt all' Zeit und Stunde, —
Drauf kann ich fröhlich seyn.

Erſcheine mir im Bilde,
Wie Du für meine Noth,
Herr Chriſte, dich ſo milde
Geblutet haſt zu todt!

Ja, das Lamm Gottes muß in unſer Herz hinein, wie Er geſagt hat: Wann ich werde erhöhet ſeyn von der Erde, will Ich ſie Alle zu mir ziehen!"

„Was iſt es denn eigentlich, liebe Zuhörer, das die Geiſter zum geſchlachteten Lamme Gottes hinzieht? Was macht eigentlich dieſen geheimen Magnet aus? — Antwort: Es ſind zweierlei Dinge, welche das Herz des Sünders zu dem gekreuzigten Chriſtus hinziehen, für's Erſte: Seine große Noth, — für's Andre: Seine unendliche Liebe. — Als Moſes dort in der Wüſte die eherne Schlange erhöhete, o mit welcher Sehnſucht werden die armen, von der Giftſchlange Gebiſſenen hinaufgeblickt haben zu der ehernen Schlange, weil ihnen in dieſem Anblick die Heilung verſprochen war! — Und ſo geht's noch heute: „„Gleichwie Moſes in der Wüſte eine Schlange erhöhet hat, alſo mußte des Menſchen Sohn erhöhet werden, auf daß Alle, die an Ihn glauben, nicht verloren werden, ſondern das ewige Leben haben."" — O liebe Zuhörer! wo einmal in einem Herzen die Noth, die furchtbare Sündennoth recht offenbar geworden iſt, da kann man ſein Auge nicht mehr auf dieſe arme, troſtloſe Welt und deren Eitelkeit richten, da hebt man das Auge mit großer Sehnſucht zu den ewigen Bergen auf, von welchen unſere Hülfe kommt, da flieht man zu den Wunden, die uns ausgeſöhnt haben. Wenn Einem die Hölle — daß ich ſo ſage — unter den Füßen brennt, das treibt zum Heiland, das macht Einem Füße! Man kann nicht mehr ruhen, bis man beſtimmt weiß: Dieſes Blut iſt auch für mich gefloſſen, — dieſe Wunden ſind Ihm auch für mich geſchlagen, — Sein ganzes Verdienſt iſt mein, — auch ich bin ſein Lohn, auch ich bin erkauft, nicht mit vergänglichem Gold oder Silber, ſondern mit dem theuern Blute des unſchuldigen und unbefleckten Lammes Gottes!"

„Ach, glaubet doch nicht, glaube doch Keines unter Euch, daß es nicht ſo viele Noth mit ihm habe! Ich verſichere euch: es iſt keine Seele unter uns, die es nicht nöthig hätte, zu den Füßen des Gekreuzigten zu kriechen. Das, daß Du vielleicht meineſt, es gehe Dich nichts an, kommt lediglich daher, weil Du noch blind, ohne Geiſt und Leben aus Gott biſt. Wehe uns, wenn uns die Augen über unſern verlorenen Zuſtand erſt in der Ewigkeit auf-

gehen, nachdem wir durch allerlei vernünftig seyn sollende Gedanken in unserem Hochmuthe hier verblieben sind! — „„Ich rathe Dir,““ sagt Jesus einem Jeglichen, „„daß du von mir Gold kaufest, das mit Feuer durchläutert ist, damit du reich werdest, und weiße Kleider, damit du dich anthuest, und nicht offenbar werde die Schande deiner Blöße, und salbe deine Augen mit Augensalbe, damit du sehen mögest!““ —

„Wenn aber auch unsere Noth nicht so groß wäre, als sie wirklich ist, so sollte doch wenigstens die Liebe, die sich am Kreuze des Sohnes Gottes geoffenbaret hat, uns zu Ihm hinziehen. Höret das große, das erstaunliche Wort, das im Himmel den Lobgesang aller vollendeten Gerechten in allen Ewigkeiten ausmacht:

„Der Schöpfer aller Dinge ist Mensch worden, Fleisch von unserem Fleisch, und hat sich für die verlorene Kreatur gleich dem ärgsten Missethäter an's Kreuz nageln lassen! Er ist zum Spott Seiner Feinde geworden, — Er hat sogar rufen müssen in unaussprechlicher Seelenangst: Mein Gott, mein Gott, warum hast Du mich verlassen? — und das Alles aus Liebe zu einem verdammten, verlorenen Geschlecht, — das Alles für uns, für mich, und für Dich, lieber Zuhörer!“ —

„Wer Dieses betrachtet, wer hierüber nachdenkt, der muß von Stein seyn, wenn es ihn ohne Eindruck lassen, wenn es ihn nicht ziehen und bewegen kann, — wenn es in ihm nicht eine Neigung erweckt, Den zu lieben, der ihn zuerst geliebt hat. — Siehe her, o Mensch! Da hängt dein Schöpfer und Gott in Menschengestalt zwischen Himmel und Erde! Er liegt in Todesstaub; Er ist in die tiefste Tiefe hinabgestoßen, erniedrigt bis zur innersten Todesqual, — und das Alles für Dich, um deine verfluchte Seele von der ewigen, höllischen Finsterniß zu erretten! — O bedenk' es wohl: Es ist wahr, was der Heiland sagt: „„erhöhet.““ Denn so hoch ist Jesus nirgends, als am Kreuze. Nicht Seine Auferstehung, nicht Seine Himmelfahrt macht Ihn groß, denn dieß ist Ihm Alles natürlich; — aber daß Er ein Wurm ward um meinetwillen: das ziehet an, das macht Ehrfurcht und Liebe, — das macht, daß die Seele zu ihm sagt:

Du bist's werth,
Lamm, für Deine Todesmüh',
Daß Dich jeder Blutstropf ehre,
Daß das Herz nach Dir nur glüh',
Jeder Pulsschlag Dein begehre,

Und die ganze Seele für und für
Hang' an Dir!" —

II. „Was hat ſich nun ein evangeliſcher Lehrer hieraus zu merken? — Das, meine Geliebten, daß er das Kreuz Chriſti predige, ſo lange ein Athem in ihm iſt, — daß er den Seelen Jeſum den Gekreuzigten vor Augen mahle. Das hat er ſich zu merken, daß es ſein Hauptgeſchäft ſeyn ſoll, auf das Lamm Gottes hinzuweiſen, und die Seelen zum Gekreuzigten einzuladen, ob vielleicht einige ſich fänden, die darauf achteten, und ſich anſchickten, ein Schmerzenslohn Jeſu zu werden. — Es iſt Schade für jedes Wort, das nicht von dieſem großen, ſeligen Thema handelt; denn das muß ſchon der gemeine Menſchenverſtand zugeben: Wenn es wahr iſt, daß wir ſündige, verlorene Menſchen ſind, wie uns Jeſus nennt, — wenn es ferner wahr iſt, daß der Sohn Gottes für uns am Kreuze ſtarb, uns mit ſeinem eigenen Blute vom Fluch erlöste und zu Seinem Eigenthum erwarb, — wenn Das wahr iſt: dann iſt's wahrlich Schade um jegliches Wort, das nicht davon zeuget! — Würde Euch meine Zunge ein anderes Evangelium predigen, als dieſes, ſo wäre ſie nichts Anderes werth, als daß ſie mir aus dem Munde geſchnitten würde."

„Dieß war von jeher die Lehrart aller lebendigen Zeugen Jeſu. Schon Johannes, der große Rufer, — dann Paulus in ſeinen Epiſteln an die Römer, Corinther, Galater, — dann Johannes in ſeiner Lobpreiſung des reinigenden Blutes Chriſti, ſie deuteten auf Ihn, den Gekreuzigten, und ſo Alle, die ſeit 18 Jahrhunderten wahre Knechte Jeſu geweſen ſind. Sein Leiden und ſein Verſöhnungstod ging ihnen über Alles, — und auch im Himmel iſt nur Dieſes der höchſte Text zu den ewigen Pſalmen. — Ich weiß freilich wohl, daß das Wort vom Kreuze Chriſti der Welt eine thörichte, ärgerliche Predigt iſt; aber „da die Welt in ihrer Weisheit Gott in Seiner Weisheit nicht erkannte, gefiel es Gott wohl, durch thörichte Predigt Die ſelig zu machen, ſo daran glauben." Und dieſes will auch ich nach meiner Schwachheit thun; davon will auch ich zeugen, ſo gut ich's vermag, bis zu meinem letzten Athemzug; bei dieſem Grunde will ich bleiben, ſo lange mich die Erde trägt!" —

Soweit die Dispoſition Hofacker's, die namentlich im zweiten Theile viel weiter von ihm ausgeführt, und mit jenem Geiſte vollendet wurde, der ſich nicht auf's Papier bringen läßt. — Die Skizze ſeines Lebenslaufs, welchen er hernach, nach üblicher Sitte, der Gemeinde bei der Inveſtitur vorlas, iſt in dem Vorwort zu

seinem Predigtbuche schon längst abgedruckt, weßhalb sie hier nicht mitgetheilt wird. Viele Leser jenes Buches haben seitdem einen tiefen Segenseindruck von jenen ernsten, schlichten und demüthigen Bekenntnissen empfangen. Zum Mittagsmahl des Tages wurden bloß die bei der Feier functionirenden Geistlichen nebst einigen nähern Freunden eingeladen, mit welchen der Investirte sich auf eine traute, herzerhebende Weise unterhielt. Zur Befolgung anderweitiger Gebräuche hatte die fürsorgliche Mutter in einem Gasthof die gebührenden Bestellungen getroffen. So blieb der geistlos-üppige „Schlamp", der bei so manchen Investituren nachher den Segen des vielleicht lieblich begonnenen Tages verschlingt, und wobei so manches Salz, das sich Vormittags dem Pole der Weisheit zugewandt, Nachmittags dem Pole der Dummheit sich entgegen neigt, von dem heiligen Weihetage Hofacker's verbannt, und auch hiebei half ihm sein Gott, nebst der Handreichung einsichtiger Seelen, daß er zwischen den Klippen der Kargheit und der Verschwendung ehrenhaft und ohne Schaden für Amt und Herz hindurchsegelte, — ein Segen, der, wenn man ihn versäumt, sich nachgehends oft durch die betrübendsten Folgen zu rächen pflegt. Denn in dem gutmüthigen Würtemberg ist durch solche und ähnliche Mahlzeiten schon Vieles gleich zum Einstand verderbt und verhagelt worden, was nachher, weil sich ein weltlicher Eindruck festgesetzt hatte, entweder gar nicht mehr, oder nur mit Schmerz und Demüthigung wieder zu repariren war. — Mancher Schultheiß und Gemeinderath hat seinen Pfarrer gleich beim Investituressen, wo es weltlich herging, heimlich in den Sack geschoben, und innerlich bei sich mundtodt gemacht. — Principiis obsta! — Wie dann vollends, wenn man einen Pfarrvikar mit einem Honoratiorenball verabschiedet, was auch schon geschehen ist?!

Es setzte sich aber bei unsrem Vollendeten, zum Leidwesen all seiner Freunde, wie zu seiner eigenen herben Prüfung, nunmehr, in Folge der vorangegangenen Schwächungen, ein schweres Uebel an, indem sich das in seinem Körper herumschleichende Krankheitsgift durch den Goldfinger der linken Hand mittelst eines beständig fließenden Abscesses einen Ausweg bahnte. Dieses neue, schmerzliche Leiden hemmte und belästigte ihn vielfach, obwohl er sich dadurch in seiner Amtsführung nur wenig aufhalten ließ. Er wendete all seine Kraft der Kirche und Schule zu; den Kindern erklärte er einmal in der Woche die Psalmen in einem Gottesdienst, am Freitag die Kinderlehre. Ueber seine Predigtweise äußerte er sich gegen einen

vertrauten Freund: „Ich weiß nicht, wie mir's ergeht. In Nielingshauſen gedachte ich eine ruhigere, erbaulichere Sprechart anzunehmen, aber ich bin unverſehens wieder in meinen Stuttgarter Ton gerathen, und es ſcheint mir, ich mache es beinahe noch ſchärfer; aber ich kann nicht anders!“ — Er wollte damit wohl Folgendes andeuten: die Menge ſeiner verſchiedenartigen Zuhörer ſtimmte ihn unwillkürlich ſtets wieder zum Poſaunenton des erwecklichen Evangeliſten, wobei er jedoch der beſondern Bedürfniſſe ſeiner neuen Gemeinde nicht vergaß, und dadurch doch etwas anders als früher predigte. — Seinen Schulkindern zündete er am Weihnachtabend einen großen Buchsbaum mit vielen Lichtern und freundlichen Beſcheerungen im Schulzimmer an, was bei Alt und Jung ungemeine Freude erweckte. Bald kamen auch mehrere Jünglinge Abends zu ihm, um ihre Herzen ihm vertraulich auszuſchütten, und mit welchen er oft geiſtliche Lieder ſang; bald meldeten ſich auch junge Männer an, und ſo bildete ſich im Schulhaus eine Singſtunde, worin Hofacker die heilsbegierigen Leute mit unterhaltenden, lehrreichen Erzählungen und Reden erbaute. Auf dieſe Weiſe gewann er mit dem Lebensworte ſtets tieferen Eingang zu den Gemüthern.

Am 28. Januar 1827 ſchrieb er ſeinen in- und ausländiſchen Brüdern Nachſtehendes in einem Circular:

42.

„Liebe Brüder! Ich grüße Euch, ſo gut ich's vermag, mit dem Gruße des Friedens. Mein Circular ſchreibe ich dießmal größtentheils aus Pflicht; denn es iſt mir nicht, als ob ich viel Erſprießliches mit Euch reden könnte. — (Hier kommen viele Details, dann fährt er fort:) Ich kann mich in meinem früheren Schreiben über Seelenführung etwas zu ſchroff ausgedrückt haben, was mein gewöhnlicher Fehler iſt, denn ich bin ganz Eines mit Dir und deinen Grundſätzen, lieber N. N. Nur in unſerer Art iſt vielleicht einiger Unterſchied. Ich behandle nämlich meine Leute meiſtens als ganz unmündige Kinder, und ſuche ihnen die Milch des Evangeliums ſo gut als möglich beizubringen. Meine Sachen handeln, wie die deinigen, ſtets von Buße und Glauben an den Herrn Jeſum, daß Er der einzige Weg zum Leben ſey. Dadurch geſchieht's, daß oft fünfhundert meiner Zuhörer in die Hölle geworfen werden, daß ſie die Füße emporſtrecken, während nur fünf heraus dürfen. — So kann ich manchmal zu rauh, zu ſcharf werden, und wem ich unter Euch damit irgend wehgethan haben ſollte, den bitte ich herzlich um

Verzeihung. — Seit ich ein Prediger geworden bin, dem vielerlei Leute nachlaufen und den sie gerne hören, hat sich ein Etwas ganz leise und still in meinem Innern angelegt, das eine unerträgliche Einbildung mit sich führt. Es ist dieses nicht sowohl äußerlich sichtbar, als innerlich vorhanden. Ihr wisset: jeglicher Mensch hat ein Bild von sich selber in sich. Ist dieses Bild recht groß und schön, so stehet er in dem Spruche: „Wer sich selbst erhöhet, der wird erniedrigt werden." Ist es aber ein wahres Bild, d. h. ein kleines und häßliches, so erniedrigt der Mensch sich selber. — Nun, zu dem Bilde, das ich vorher in mir trug, ist der Rednerscharakter hingewachsen, und Das hat mir die Sache um Vieles aufgetrieben, wie den Frosch, der so gern ein Ochse gewesen wäre. Nur der verspeite, der verachtete Jesus kann hier helfen, wenn mir Sein Bild recht innig und fest in das Herz gedrückt wird. Deßwegen weise ich eben vorzüglich gerne, sowohl mich als Andere, auf das erwürgte Lamm Gottes hin, weil dieses Bild fest in unser Herz hinein muß, wenn die Lügenbilder unserer Eigenliebe und andere Sünden uns nicht ewiglich sollen gefangen halten.

„Mit meiner Gemeinde bin ich recht zufrieden, und wundere mich, wie sie meinen Wünschen entgegenkommt, wenigstens zum größern Theil. Einige sind gründlich erweckt; ich danke Gott dafür; namentlich will das Wort Gottes Platz gewinnen unter den Jünglingen, die sonst so vielfach die crux pastorum sind. Doch ist eben Alles auf's Hoffen und Glauben angelegt, nicht auf's Schauen. — Der Winter ist uns ziemlich schwer geworden. In meinem einsamen Pfarrhause ohne brüderliche Aufrichtung und Besuche, außer zuweilen. Ich krank, mein armer Mar oft drei Tage lang im Bett, oft dann aus den Zimmern herein und hinausjagend und rumorend; — sein Aufseher sehr schwach und kränklich; meine Mutter ihren festen Glauben unter solcherlei Umständen manchmal verlierend, — dabei Alles bei der Kälte und bei dem Unwetter in's Zimmer gesprochen. Solche Sachen sind keine Kleinigkeit. Der Heiland muß vielerlei Mittel brauchen, die auf unser hartes Fell Bezug haben.

„Liebe Brüder! Lasset Euch die Hitze der Anfechtung, die Euch widerfährt, nicht befremden, als widerführe Euch etwas Seltsames, sondern wisset, daß die nämlichen Leiden über eure Brüder in der Welt gehen. Es kann nicht anders geschehen. Das schwerste von Allem aber ist das innerliche, geistige Leiden, wenn man sich Schuld geben muß, daß man nicht ist, was man seyn könnte. Ich habe hier keinen Ausweg, denn als ein bankerotter Mann die Gerechtig-

keit Chriſti zu ergreifen; aber das Herz iſt oft ſehr blöde und verzagt beim Blicke auf ſich ſelbſt. Indeſſen muß man's doch ſtets wieder wagen auf das freie, ewige Erbarmen; ſo ſchleppe ich mich durch, und fühle wohl, daß dieſes noch nicht das rechte iſt. Doch Jeſus hat's angefangen; Er wird's auch vollenden. Das hoffe ich." —

Am 1. Februar deſſelben Jahres ſchrieb er an ſeine inländiſchen Freunde unter Anderem Folgendes, woraus ſich ſeine Anſichten über manche von der einfachen Glaubenslehre des Neuen Teſtamentes abweichende Lehrmeinungen ergeben.

43.

„Eure Briefe habe ich mit verſchiedenen Empfindungen geleſen. Man hat hauptſächlich den N. N. angegriffen, und der hat ſich gewehrt, wie's recht iſt. Ich will mich nicht mehr viel mit der Sache einlaſſen, denn zum Polemiſiren beſteht unſer Correſpondenzbuch nicht; nur Das bemerke ich:

1) daß es Viel geſagt iſt, wenn man behauptet, es ſey einerlei, durch was für Mittel ein Menſch in einen Frömmigkeitseifer gerathe. Es kommt eben hiebei vorzüglich darauf an, ob der Frömmigkeitseifer unter gewiſſen Bedingungen der richtige und reine ſeyn kann. Ich habe Erfahrungen gemacht von frommen Jungfrauen und Mädchen, denen einſt die Predigt des Vikars Hofacker über Alles ging; ſie ſind aber ſchon längſt abgefallen und ohne Geiſtesfrucht geblieben. 2) Die Lehrart Chriſti war in Manchem eine andere, als die der Apoſtel. Darum hat Er zum Volke in Gleichniſſen geredet, denn Er redete noch im alten Teſtament; Er war mit ſeiner Taufe noch nicht getauft, darum der Geiſt noch nicht ausgegoſſen; daher in Gleichniſſen, unter welchen der Sinn noch verhüllt lag. — In Seinem Tode iſt das neue Teſtament gegründet; dadurch iſt das Feuer, welches er anzuzünden kam, angezündet. In dieſer Zeit leben wir. Darum ſoll nunmehr Alles ohne Gleichniß und dunkle Reden ausposaunt, und dabei auf den heiligen Geiſt des neuen Bundes vertraut werden. So dürfen wir uns nicht mehr mit den früheren Schwachheiten der Apoſtel tröſten, die ihnen anklebten, bevor der Heiland ſeinen Geiſt ausgoß, — wie ſo Viele im Irrthum thun; ſondern wir leben nach dem Pfingſtfeſt im neuen Bunde, der wahrlich noch Gotteskraft genug für unſere Herzen hat, ſo wir nur wollen. — 3) Weiß ich nicht, was für eine neue Theologie in *** aufkommt. — Da behauptet man z. B. in allem Ernſte: der HErr habe den Napoleon zum Kaiſer der Franzoſen

gemacht, — dieß als abgeleitete Folgerung aus dem Satze: daß nichts in der Welt ohne den heiligen Willen Gottes geschehe, — während doch aus der Geschichte offenbar ist, daß er durch wüthendes Blutvergießen (als General), durch die Festigkeit seines Eigenwillens, durch Klugheit auf seine Faust hin, ohne den mindesten eigentlichen Beruf sich zum Kaiser gemacht hat. — Ihr sprechet: der HErr thut Alles, es geschieht nichts ohne Seinen Willen. — O wie gut weiß man das! — Aber ebenso will ich Euch beweisen, daß der HErr den Tetzel zum Tetzel, den Teufel zum Teufel gemacht habe, was doch Gotteslästerung ist. Vgl. Offenb. 13, 2. 4. Das ist ja eben die alte crux philosophorum et theologorum, wie man das Böse mit der Weltregierung Gottes und mit Seinem Willen vereinigen könne, — und zu diesem Zweck hat man unterschieden zwischen wirkendem und zulassendem Willen Gottes, zwischen Seinen eigenen Rathschlüssen und zwischen Seiner langmüthigen Geduld, — wiewohl damit auch nicht Alles erklärt wird. Aber, geliebte Brüder, wenn hier ein Geheimniß ist, wie dieses bisher alle menschlichen Geister, die darüber nachdachten, erklärt und bekannt haben: so sollen wir nicht so plump mit unserer Vernunft darein fahren, sondern uns beugen und demüthigen, und erkennen, daß wir's nicht wissen. Denn das müsset Ihr doch zugeben: es ist ein großer Unterschied zwischen den Dingen, die unter'm Monde geschehen. Es gibt Dinge, die geschehen so, daß man gewiß weiß: Gott will sie haben. Es gibt aber auch Dinge, die geschehen so, daß man gewiß weiß: der Teufel will sie. Stellet einmal die Berufung des Apostels Paulus mit der Berufung Napoleons zusammen, — oder das Missionswerk mit einem Eroberungskrieg. Es waltet darin doch ein himmelweiter Unterschied, und es kann sicherlich nicht wohlgethan seyn, Alles sofort nach einem philosophischen Princip in Einen Kessel zu werfen — und wenn man die Mengerei mit noch so schönen Raisonnements ausschmückte. Ich halte das für einen groben Irrthum.

4) Den lieben N. N. mit seiner Rechtfertigungslehre kann ich vollends gar nicht verstehen. Ich dachte: wenn er nur den einzigen Spruch Röm. 5, 18. nimmt, wie er dasteht, ohne ihn nach seinem System zu drehen, so sollte er andern Sinnes werden. Was der Glaube bei einem solchen System sey, weiß ich nimmer. Er unterscheidet zwischen der Vergebung der Sünden und dem Lebendigwerden in der Gemeinschaft Christi. Wo brauche ich den Glauben? Zum Ersten oder zum Letzten? Zum Letzten nicht! — denn

Wo aus jeglichem Sonnenstrahl
Entweichet des Lebens Glut,
Daß selbst der Alpenrose
Und des Heidekrauts selbstgenügsame Kraft
Darbt und erstirbt.
Hier die heilige Stille
Der Feier des Lebensquells,
Der Sonne der Geister,
Die vor dem Ewigen knien!

Deine Rosen, — du freundliche Jungfrau dort drüben,
Sie blühen nicht Dir,
Die du, gleich einer entseelten,
Rosenumkränzten Braut,
In ew'ger Erstarrung,
Wie vor drei Jahrzehenden,
Heute noch prangest vor mir. —

Dem Lebendigen nur,
Ihm leuchtet des Lebens
Wärmender, kräftiger Strahl;
Seinem Auge nur blüh'n Deine Rosen,
Strahlet Deiner Krystalle Glanz!

Willkommen, Sonne der Geister,
Du alles Lichtes und Lebens,
Der Freud' und der Liebe,
Des Sehnens und Hoffens,
Des Glaubens und Schauens,

das iſt ein Haben, ein Genießen, — kein Glauben mehr, womit ich die Verheißung Gottes ergreife. — „So iſt denn der Glaube nur für die Anfänger, welche Vergebung der Sünden ſuchen?“ — Wo lehret denn die heilige Schrift ſolchen Unterſchied? Steht nicht das Hauptgut des Neuen Teſtaments in der Vergebung der Sünden? Luc. 1, 77. Was will man denn vom Schächer denken und von Allen, die ſeines Gleichen ſind? Wie will man die betrübten Gewiſſen tröſten? Wie will man ſich ſelbſt tröſten, wenn der Feind das Leben verklagt?

Du ſchreibſt: Gott vergebe die Sünden um Jeſu Willen. Wie kannſt du dir dieſes denken ohne eine Zurechnung des Leidens und Sterbens Chriſti, daß Er unſer Bürge geweſen und für uns in den Riß geſtanden iſt, wo wir hätten ſtehen ſollen? Dies iſt die bibliſche Zurechnungslehre; dieſes Verdienſt Chriſti ergreift man durch den Glauben. — Wenn man ſich ſonſt etwas Vernünftiges denken kann unter den Worten: „Daß Gott um Jeſu Willen Sünden vergibt“, ſo wäre ich ſehr begierig, es zu hören. Ich bin's überzeugt, durch ſolche Grundprincipien, wie das iſt, wogegen ich hier ſtreite, wird das Evangelium von ſeinem Lebensthrone degradirt. Ach, beſinne dich, lieber N. N., wohl über dieſe Lehre, denn ſie iſt der Grund und das Centrum des ganzen Evangeliums! Wenn mir Das genommen wird, ſo muß ich verzweifeln. — Horchet doch nicht allein auf den theoſophiſchen N. N.! denn ihr könnt freilich noch Viel ausgrübeln, — es kommt aber allein darauf an, ob auch der HErr Sein Ja und Amen dazu gibt. Laß doch lieber Manches noch in suspenso, ehe Du mit deiner Vernunft darein fährſt! Die Erfahrung dictirt oft ganz andere Compendien, als die Speculation. Was wirſt Du zuletzt wirken mit deiner, neben Chriſto noch auf eigene Kraft geſtützten Predigt? Antwort: etliche andächtige Heilige, denen unſer HErr und Gott ihre Heiligkeitsthürme immer wieder umreißen muß, und die, wenn ſie nicht darauf achten, zuletzt durch ihren geiſtlichen Hochmuth zum Teufel fahren. —

„Von mir iſt nicht viel zu ſagen, als daß ich ein armer, ſchwächlicher, kränklicher Menſch bin. Das Uebel an meinem Finger, das nun ſchon ſeit 5 Monaten dauert, hat mich ſehr heruntergebracht. Ich hoffe, der Frühling ſoll mich munterer machen. Gott läßt eben nicht nach bei mir. Ich aber baue und traue nur auf die freie Gnade in Chriſto Jeſu, und will nichts zu ſchaffen haben mit eigenen Werken, wover mich Gott bewahre in Ewigkeit!“

Es folgte nun bei dem lieben Vollendeten wieder eine lange mehr als halbjährige Leidensperiode. Nach langer Ueberlegung drängte ſich doch endlich der Entſchluß auf, den kranken Finger abſchneiden zu laſſen; denn eine Auszehrung ſchien unfehlbar nahe, und ihre Symptome, z. B. hochrothe, mit leichenblaſſer Farbe wechſelnde Wangen, leiſere, zuweilen heiſere Stimme, große Mattigkeit und dergleichen wiederholten ſich ſo oft, daß man ſich zu durchgreifenden Mitteln herbeilaſſen mußte. Die treue, theilnehmende Mutter, bei der alle Liebe zum Kind ihres Leibes hier erwachte, und die auch in jener peinlichen Kur keine Gewißheit für die Geneſung des Leidenden fand, wehrte ſich lange Zeit gegen dieſen bittern Kelch, und auch der Kranke ſelbſt, der ſich im geiſtlichen Sinne ſchon ſo manche Hand, ſo manchen Fuß abgehauen hatte, ließ darin die liebende Mutter nach einem natürlichen Lebensgefühl gerne gewähren, da dieſelbe unter dem Jammer oft beinahe zuſammenſank und allem Erſinnlichen aufbot, um ihrem Liebling dieſe Qual zu erſparen. Allein alle ihre Verſuche blieben ohne Frucht, und ſo wurde denn der Finger am 24. Februar 1827 durch den in ſeiner Kunſt ausgezeichneten Königlichen Leibarzt, Dr. von Ludwig, glücklich abgelöst. Hofacker überſtand die Operation mit männlicher Faſſung, doch bekannte er nachher, daß ihm auch in dieſer Feuerprobe kein Fünklein eigenen Ruhmes übrig geblieben ſey. — Eine langwierige Schwächung folgte auf dieſen ſchmerzlichen Eingriff in ſein innerſtes Leben, ſo daß er ſich nur mit der größten Behutſamkeit einzelnen Functionen in ſeinem, ihm ſo theuern Amt hingeben durfte. Doch finden ſich von ihm einige Briefe aus jener Zeit, unter andern ein Schreiben an einen, vorzüglich durch ſeine Predigten erweckten iſraelitiſchen Jüngling (A. H.), der nun als evangeliſcher Miſſionär unter dem Volk Iſrael in Segen wirkt, und mit welchem er ſtets in herzlicher Gemeinſchaft des Geiſtes blieb. An dieſen ſchrieb er am 29. März 1827 unter Anderem Folgendes.

44.

„Ich bin ein kranker Mann. Wäre aber mein Finger nicht zuletzt abgeſchnitten worden, ſo hätte ich wahrſcheinlich kein Zeugniß von Jeſu Chriſto mehr in dieſer Welt abgelegt. Nunmehr geht's beſſer; ich hoffe zu ſeiner Zeit wieder arbeiten zu können. Das gehört eben ſo in meinen Lauf; es gehört zu meinem Ungehorſam, zu meiner Untreue gegen den Heiland, zu dem enormen Zulauf zu meinen Predigten, damit ich mich nicht überhebe. Dazu

gehören dieſe Laugen! — Ach, mein lieber H., Sie überſchätzen mich ſehr. Aus Ihrem Briefe geht hervor, daß Sie mich für einen rechten Liebhaber Jeſu halten, mit Erfahrung ausgerüſtet; aber dem iſt nicht alſo. Sehen Sie: wenn man ſo daſitzt auf dem Sopha drei Monate lang, an Leib und Seele geſchwächt, um Einen herum ein tobender Menſch, oder der wenigſtens in Allem überzwerch iſt (ſein unglücklicher Bruder), eingeſchneit ꝛc.: dann bekommt man ganz andere Gedanken, als im Miſſionshauſe, von Brüdern umgeben, und im Vollauf des göttlichen Wortes. Ich verſichere Sie, daß ich mich zum Troſt meiner Seele den ganzen Winter hindurch an Nichts halten konnte, als an den Ueberſchwang der Gnade, d. h. an die Gnade, die über Alles hinaus, über Bosheit, Trägheit, Neid, heimlichen Geiz, Zorn, Widerſtreben gegen den Willen Gottes ꝛc. Gnade bleibt, — mit andern Worten, an Den, der die Gottloſen, die Galgenſchwengel, die Lumpen, das Zigeunervolk, die Mörder, die Läſterer u. dgl. gerecht macht. Lieber Freund, mit dieſen muß auch ich ſelig werden! — Nicht, daß ich immer dieſen Blick hätte, — ach nein! ſondern da ſind oft ganz andere Blicke; aber eben dieſe letzteren machen, daß ich dann wieder zu den erſteren fliehe."

„Ueber den Myſticismus kann ich nicht viel ſchreiben, verſtehe es auch nicht recht; doch laſſen Sie ſich nicht damit ein. Das iſt mein Rath. Der Myſtiker will eine Heiligkeit der Engel, wobei man zuletzt die Verſöhnung nicht mehr braucht; wir aber wollen eine Heiligkeit, die uns Jeſus ſchenkt, weil Er ſie uns erworben, und welche durch die Armenſünderthüre hindurch, um Jeſu allein willen ſelig wird. Der Myſtiker will über ſich wachſen, wir aber unter ſich, damit das Verdienſt Chriſti an uns verklärt werde. Kurz: der Myſtiker läßt im Geheimen den Fall Adams nicht gelten, ſondern meint aus ſeiner alten Natur, wenn auch mit Hülfe Chriſti, noch etwas machen zu können, und das iſt erlogen. — Mündlich wollte ich weitläufiger ſeyn. Mühen Sie ſich nicht ab, Außerordentliches zu erfahren, ſondern halten Sie ſich allein an Gottes Wort. Gott gibt uns durch's Wort viel Soliderес, als unmittelbar durch Inſpirationen, wenn ich ſo ſagen darf. Die Hauptſache iſt, daß wir unſer Herz vor Ihm ſtillen können, und dieß gibt Er durch's Wort."

„So, jetzt iſt's genug! Grüßen Sie die Brüder. Der HErr mache Sie nach Leib und Seele geſund, ſo weit es hier Geſundheit gibt! — Vielleicht laſſen Sie den lieben P. dieſen Brief auch

leſen, damit er auch einmal wieder einen Buchſtaben von mir ſieht. — Ich ſchreibe Ihnen aus Meſechs Hütten, d. h. aus der Wüſte, als ein durch Mara reiſender, indeſſen vom HErrn geleiteter, vielfach verwundeter, auch deſertirter, aber durch den Generalpardon wieder angenommener, und zuletzt, wie ich hoffe, zum ewigen Frieden eingehender Soldat. — Ihr Sie liebender Hofacker."

Am Himmelfahrtsfeſte deſſelben Jahres traf ihn der Verluſt ſeiner edeln, ſchon früher geſchilderten Mutter. Ihre Krankheit, deren Nachwehen ſie gegen alles Vermuthen erlag, beſtand in einem Schleimfieber, wonach die frühere Angabe zu berichtigen iſt. Sie hatte in ihren letzten irdiſchen Tagen noch ungewöhnlich friſchen Antheil an mehreren Angelegenheiten des Reiches Gottes genommen, ſodaß ihren Umgebungen kein Gedanke an ihren ſo nahe bevorſtehenden Heimgang in die Seele kam. Viele ſchöne Aeußerungen ihres kräftigen, an Erfahrungen ſo reichen Geiſtes ſind noch aufbewahrt, und nur einige davon mögen als Nachleſe noch hier ſtehen. Einem Freunde, der einen ſtarken Hang zu chriſtlichen Speculationen und Grübeleien in ſich trug, ſagte ſie unter Anderem: „Heut zu Tage haben die Theologen nicht mehr daſſelbe Gleis, wie früher. Die Zeit, d. h. die Entwickelung des Reiches Gottes, eilt viel ſchneller. Ehemals durfte Einer noch eher mehrere Jahre oder halbe und ganze Decennien hindurch gelehrte Umwege machen, und konnte doch noch glücklich zum Ziele gelangen; aber heut zu Tage käme man ſo daneben. Man muß ſich jetzt kurz faſſen und gleich auf die Hauptſache losgehen. „Das Himmelreich leidet Gewalt, und nur die Gewalt anlegen, reißen es an ſich." — So ſahe ſie auch den Lebensgang ihres Sohnes an, der in ſolch kurzer Zeit viele Jahre erfüllte. Sie erkannte (ſchreibt ein Freund über ſie) ein ſonderbares Eilen in demſelben, in beſonderem Sinne, vor dem allgemeinen Eilen der Zeit; ſie entdeckte auch, wie er ſelbſt etwas Charakteriſtiſches in ſeiner Predigtweiſe, nämlich das, daß ſie nicht auf die Länge an einen Ort und in einen beſchränkteren Wirkungskreis tauge, oder daß ſie, um für ſolche Zwecke zu taugen, ſich noch bedeutend ändern müßte. (Denn Hofacker war nicht ein bloßer Lehrer für eine Gemeinde, ſondern, wie ſich's durch ſein Predigtbuch nun bereits erwieſen hat, nach dem apoſtoliſchen Ausdruck Eph. 4, 11., ein Evangeliſt, d. h. ein für weitere Kreiſe reichgerüſteter Zeuge des Evangeliums, ein fernhin rufender Herold des HErrn für ſeine Zeit.) Bevor er nach ſeiner langen Kränk-

lichkeit wieder als Prediger auftreten konnte, ſagte ſie's ahnend voraus, daß er, wofern ihn das Glück treffen würde, wieder predigen zu dürfen, unfehlbar Außerordentliches leiſten würde. So innig ſie aber lange vorher die Hoffnung auf ſeine Wiederherſtellung feſtgehalten hatte, ſo faßte ſie doch ſeinen Lebensgang nun mehr und mehr in einen klaren, tiefernſten Ueberblick zuſammen, und ſagte ihm kurz vor ihrem Ende frei heraus: ſie glaube, er werde nicht lange mehr auf Erden ſeyn. — Sollte er aber, ſetzte ſie hinzu, je noch zu dem Entſchluſſe kommen, ſich zu heirathen, ſo möchte er nur keine „Maunzerin," d. h. kein weichliches, weibiſches, kein trägſeufzendes, weinerlichfrömmelndes, kein geiſtlich geſchwätziges, auch kein äſthetiſch verweichlichtes, überbildetes Frauenzimmer wählen, ſondern ein einfachfrommes Mädchen mit einem etwas männlichen Geiſt und Verſtand; nur ein ſolches würde zu dem Hofacker'ſchen Geſchlechte taugen.

Hiebei iſt von den Anſichten des Vollendeten über die Ehe Folgendes zu bemerken: Hofacker war durch keinerlei religiöſe Grundſätze gegen das Ehelichwerden geſtimmt, ſondern ſein Ledigbleiben ging aus ſeiner Kränklichkeit und andern eigenthümlichen Verhältniſſen ſeines vielangefochtenen Lebens hervor. Am allerwenigſten wäre es mit ſeinem Chriſtencharakter vereinbar geweſen, um eines Nimbus von größerer Heiligkeit willen ehelos zu bleiben. Im Gegentheil äußerte er ſich unzweideutig, daß er die Ehe nicht allein für ein göttliches Inſtitut halte, ſondern, daß er es auch bei einem Geiſtlichen für den gottgefälligſten Stand erachte, wenn er eines Weibes Mann ſey. Der ledige Stand könne bloß für Diejenigen einen Vorzug gewähren, welche augenſcheinlich durch beſondere Umſtände von dem HErrn dazu berufen ſeyen, nicht aber für Diejenigen, welche eigenſinnig darin beharren; aber auch für jene nur, ſofern ſie dem HErrn treu verbleiben, — und ſelbſt in dieſem Falle ſey es dann blos *für ſie und ihren eigenen Lauf* beſſer, Ihm in dieſem Stande zu dienen, begründe jedoch keinen weſentlichen Vorzug vor Denjenigen, die Ihm mit gleicher Treue im Eheſtand zugethan ſeyen, in welchen ſie eben ſo augenſcheinlich von Ihm eingeführt worden. Man müſſe eben in beiderlei Fällen ſeines Berufes in lauterer Einfalt vor Gott gewiß ſeyn. — So oft zwei gläubige, wahrhaft in der Bekehrung ſtehende Seelen mit fühlbarer Redlichkeit und ohne weltliche Nebenabſicht einen Ehebund ſchloßen, empfand Hofacker eine beſondere Freude darüber. Es falle ihm jedesmal, ſprach er, gleich einem Berge vom Hals, wenn er ver-

nehme, daß eine noble Seele glücklich an dieser gefährlichen Klippe vorübergeschifft sey, denn oft bezeuge es die traurige Erfahrung, daß das Schifflein gewisser Kinder Gottes, welches schon an vielerlei Sandbänken und Strudeln glücklich vorbeigefahren, auf einmal noch unversehens an diesem Riffe gestrandet sey, — namentlich am Geldriff, am vornehmen Familienriff und am eiteln Verliebtheitsriff. — Als ihm einst während einer Kurzeit ein Freund die Botschaft von der besonders edeln, glücklichen und nach allerlei schweren Prüfungen herbeigeführten Verlobung eines seiner trautesten Freunde überbrachte, rief er voll Freude: „Hallelujah!“ — Ernste und strenge Grundsätze hegte er dagegen über die frühen Verlöbnisse von Vikarien, weil er überzeugt war, daß diese dadurch meistens sowohl in ihrer Bekehrung als in der Amtstreue Schaden leiden; auch war er gegen Erweckungen von Jungfrauen, die durch junge Vikarien veranlaßt wurden, in der Regel, wiewohl ohne Pedanterie, sehr mißtrauisch, und hielt es für nachhaltiger, wenn solche jugendliche Seelen durch ältere Prediger sich bekehren lassen, während dann die älteren Zuhörer um so williger dem Worte jüngerer Zeugen gehorchen sollen. Er wußte hierin zwischen Natur und Gnade genau zu unterscheiden, und hielt sich von so vielen jungfräulichen, ihm mit Begeisterung zufallenden Seelen früher mit stillem unerschütterlichem Ernst entfernt, indem er sie ruhig auf Maria hinwies, welche zu Jesu Füßen saß.

Doch, wir kehren noch einmal zu seiner unvergeßlichen Mutter zurück, um letztlich einiges Andere von ihr zu bewahren. — Als einst in Rielingshausen sich ganze Massen zur Kirche drängten, temperirte sie ihren Sohn mit folgendem Pülverchen: „Louis! es ist noch nicht aller Tage Abend, und du bist und wirst deiner Sache im Predigen auch noch nicht so gewiß. Wer weiß, ob du nicht einmal ganz stecken bleibst, ohne den Faden deines Sermons wieder anknüpfen zu können, und dann mit Schanden von der Kanzel herabsteigen mußt?!“ — Da sie einmal die vertrauliche Liebe zwischen ihm und einem Freund bemerkte, fiel sie plötzlich ein: „Das ist ja lauter Liebe und Herrlichkeit! aber wie? würdet Ihr wohl eben so gute, von jeder Leidenschaft und von heimlichem Neid entfernte Freunde bleiben, wenn Ihr als Prediger ganz nahe bei einander angestellt wäret? Was meinst du, Louis, — wenn dann dein Freund einen größeren Beifall erntete? Ich glaube fast, das würde Dir sauer eingehen!“ — Einen noch ernsteren Wink ertheilte sie ihrem Sohne früher einmal bei folgender Gelegenheit. Er war

in tiefe, wehmüthige Gedanken verſunken über ſein vermeintliches Zurückbleiben im Chriſtenthum. Als ſie ihn über die Urſache ſeines Trübſinns befragte, geſtand er ihr offen: „er habe an die großen Glaubensmänner der vergangenen Zeiten, an Luther, Arndt, Spener, Franke ꝛc. gedacht, und durch die Vergleichung derſelben mit ſich ſelbſt gefunden, welch ein ſchwacher, armſeliger Menſch er ſey, wie wenige Kraft in ſeinem Leben und Wirken und in ſeinen Vorträgen nach ſolchem Maßſtab liege, ſodaß er all das Seinige gar nicht mehr anſehen, und dafür bloß die Produkte jener Glaubenshelden der Welt vorlegen möchte. Wir leben eben, fügte er hinzu, in einer kraft- und ſaftloſen, in einer glaubens- und herzleeren Zeit!“ ꝛc. — Die Mutter war ſchnell mit ihrer Antwort fertig. „Weißt du, ſagte ſie, woher deine Wehmuth kommt? — Von einem verfluchten Hochmuth ſtammt ſie her. Der Pfarrer Hofacker iſt verdrießlich darüber, daß er ſein liebes Ich nicht in dem großen Bild eines Luther, Arndt und Franke beſpiegeln darf!“ — Er fühlte ſich durch ſolche Antwort ganz getroffen und beſchämt, auf der andern Seite aber auch ſo befriedigt und beruhigt, daß der Trübſinn von ihm wich, und er ſeine geſalzene Zurechtweiſung mit gewohnter Heiterkeit auch Andern zur heilſamen Kur anempfahl.

So ſcharf übrigens die Mutter es mit dem Geiſtesleben ihrer Kinder nahm, ſo ſtreng war ſie gegen ſich ſelbſt. Die lange Trübſal hatte ihren ſonſt geſunden, kräftigen Körper ſehr abgemagert und ihren natürlichen Muth heruntergebracht, ſodaß ſeit einigen Jahren die Waſſerſucht nur mühſam von ihr abgewandt werden konnte, und nun ſchlugen auch für ſie die Stunden der innerſten Anfechtung Sie hatte mit ſchweren Zweifeln über die Gewißheit der Sündenvergebung zu ringen. Ihr ganzes bisheriges Chriſtenthum wurde ihr verdächtigt und in Frage geſtellt. Es habe ſich, äußerte ſie, ſo viel Natur darein gemiſcht, daß ſie nun nicht wiſſe, wie ſie mit der Gnade daran ſey. — Dabei ſtellten ihre Naturell- und Temperamentsſünden und ſo mancher Mißgriff und Mißton in ihrem Leben mit den lebhafteſten Farben ſich ihr vor die Augen. Am meiſten glaubte ſie ſich über ihren natürlichen Stolz demüthigen zu müſſen. Der geliebte Sohn wurde nun auch bei ihr, wie bei dem vollendeten Vater, aus einem Freunde zum Beichtvater. Auch nahm ſie mit beſonderem Verlangen von alten, erfahrenen Chriſten der Umgegend Zuſpruch an. Seit dem Heimgang ihres Mannes, verſicherte ſie, ſey ſie häufig in einem göttlichen Gnadengericht geſtanden. Ihre Betrübniß über dieſen Tod ſey darum nicht

groß genug gewesen, weil sie damals zu viel an die in ihrem Sohn ihr bleibende Stütze gedacht; an dieser Stütze sey nun aber durch den langen Fingerproceß bereits mächtig gerüttelt worden. — Vor einem ihrer Söhne schalt sie sich einmal eine alte Thörin, deren Leben verwerflich sey. — Es wurde ihr geschenkt, über Alles, dessen sie sich anklagte, gründliche Buße zu thun, und über ihre Unmacht zu weinen wie ein Kind, — denn dahingeschwunden war nun aller Heroismus, auf den sie sich etwas hätte zu Gute thun können. Ihr Herz wurde weich und immer weicher, klein und immer kleiner, mild und immer milder. Ihr geliebter Sohn Louis reichte ihr das heilige Abendmahl, und sprach außerdem einmal, da sie von den stärksten Zweifeln beklommen war, nach einem stillen inbrünstigen Gebete feierlich, unter Auflegung der Hände auf ihr müdes Haupt, einen priesterlichen Segen über sie (was sie später noch einige Male verlangte), einen Segen, durch welchen sie sich innigst erquickt fühlte, so daß sie sich von dort an körperlich erholte, und unter der treuen ärztlichen Pflege langsam zu genesen schien. Sie konnte wieder an ihre Kindschaft bei Gott glauben, viel kindlicher als zuvor, und mit dem Glauben kehrte auch ihre natürliche Heiterkeit wieder.

Vor ihrem Todestage wurde Hofacker von einem seiner vertrauesten Freunde besucht, der das Aussehen der Mutter sehr verändert fand, obwohl man ihn von ihrer fortschreitenden Genesung versicherte. Hofacker nahm den Freund auf sein Studierzimmer und erzählte ihm von den schweren Erfahrungen während der Krankheit seiner Mutter, auch von seiner Gebetserhörung; „er habe, während der stärksten Bangigkeit ihrer Zweifel, gläubig mit Gott gerungen, worauf ihm ihre vollkommene Begnadigung innerlich zur klarsten Gewißheit geworden sey. Hernach aber habe er auch um ihre leibliche Erhaltung gefleht, worauf er den Eindruck erhalten, daß ihm die Mutter für dieses Mal gelassen werden solle. Er hoffe nun getrost auf ihre Erhaltung, gestehe jedoch, daß ihm ihr Verlust ein unaussprechlicher Riß gewesen seyn würde. Sie selbst habe in diesem Schmelzofen Viel gewonnen." — Nach diesen und ähnlichen Gesprächen verfügten sich die Beiden wieder in das Wohnzimmer, neben welchem die in einem offenen Cabinet liegende Kranke an den Unterhaltungen theilnehmen konnte. Die Freunde überließen sich einem heiteren Gespräch, da rief sie von ihrem Lager aus dazwischen: „Louis! Louis! Wachet! wachet! — Ich sehe, du möchtest deinen Freund gern aufheitern und fröhlich machen; aber wachet, wachet! Lasset uns auch noch einen Vers zu guter Nacht

ſingen!“ — Es war ſpät Abends. Die Freunde bezeigten ſich willig dazu, und wollten nur noch einen vorliegenden Gegenſtand vollends durchſprechen; da war die Kranke eingeſchlafen, und der Geſang unterblieb.

Als der Freund am folgenden Morgen des Himmelfahrtsfeſtes ſich zur Abreiſe bereitete, und ihr ſeine theilnehmenden Wünſche für ihre Geneſung ausdrückte, fragte ſie ihn: „Wie geht es denn Ihnen mit der Gewißheit der Sündenvergebung?“ Ehe er Zeit hatte zur Antwort, fuhr ſie fort: „Nichtwahr? Das eine Mal iſt's Ihnen gewiß, und manches Mal wieder nicht ſo ganz?“ — Er bejahte das; dann ſetzte ſie jovial hinzu: „Wenn man nur Das nicht zu riskiren hat, was der ſel. Pfarrer Flattich, als er einmal von ſeiner todtkranken Frau wegging, um einen Nachmittagsſpaziergang zu machen, ihr mit den Worten zum Andenken hinterließ: „„Sorge nur, daß Du nicht unter das Geſindel kommſt, unter die Geiſter, die in der Luft flattern!““ — Ach, ſetzte ſie lachend hinzu, unter jenes Geſindel zu kommen wäre mir erſchrecklich, — unter die Vagabunden im Luftkreis, unter die umherirrenden, ihres Looſes ſo ungewiſſen Geiſter!“ — Darauf folgte ein liebliches Geſpräch: wie man zur gewiſſen Hoffnung des ewigen Lebens gelangen könne. —

An jenem Vormittage, nach der Abreiſe des Freundes, ſchrieb ſie folgenden letzten Brief an ihre beiden abweſenden Söhne:

„Ich grüße Euch an dieſem Tage, welchen mich Gott zu meinem großen Danke noch in dieſer Welt feiern läßt, und erbitte mir für mich und die Meinigen die Gabe des heiligen Geiſtes für Zeit und Ewigkeit. Lieber W.! Du beſchäftigſt meine Seele wachend und träumend viel. Ich ſehe Dich immer wie einen Büßenden, der ſich bald mit dieſer, bald mit jener Strafe belegt für Unfleiß, und daß Du nicht Alles leiſteſt, was Du in gelehrter Hinſicht ſollteſt. Dieſes ſind Phantaſieen. Aber daß Du dem Abgott „„Gelehrſamkeit““ zu viel zu huldigen in Gefahr biſt, bin ich überzeugt, und es iſt mir ein Anliegen, daß doch die Weisheit von Oben über Dich komme, und die Blendwerke der Vielwiſſerei von Dir nehmen möchte, weil ich deine leibliche und geiſtige Geſundheit in Gefahr glaube. Der HErr wolle ſich unter uns offenbaren! — Ich grüße Euch herzlich. Eure, Gott gebe! treue Mutter.“ —

Nachmittags ſtand ſie vom Lager auf, und fühlte ſich ſo ausnehmend wohl, daß ſie ſogar in den Garten zu gehen verlangte, was ihr jedoch ihr Sohn zu einer nachherigen großen Beruhigung

anredete. — Plötzlich klagte sie über Uebelkeit und Krampf, begehrte in's Bett und befahl selbst, man solle sie frottiren. Der Sohn nebst einer Magd verrichtete das Geschäft. Auf einmal befühlte Letztere die Füße und rief: „Ach, Herr Pfarrer, sie ist ja ganz kalt!“ — Noch hoffte man, es sey eine Ohnmacht, aber siehe da, der Geist war entflohen und kehrte nicht wieder. Sie war am Himmelfahrtstag ihres treugeliebten Erlösers, diesem Freudenfeste, das ihr der liebste Tag im Jahre war, ohne Tod zu Ihm hinübergegangen, Nachmittags zwischen 3 und 4 Uhr. Ein unerwarteter Schlagfluß hatte ihrem Leben ein Ende gemacht. Ihr Geburtstag war der 22. Okt. 1770, ihr Todestag der 24. Mai 1827.

Ihrem Sohne war dieser so ganz unvorgesehene Heimgang ein Donnerschlag. So hatte ihn noch nichts angegriffen. Seine Seele erzitterte und erstarrte zuerst vor tiefem Erstaunen, weil er auf sein Gebet ein längeres Leben der theuersten Mutter gehofft hatte. — Bald aber fühlte er sich wieder ganz, — doch nicht anders, als einsam und verlassen, was er auch mit milder Wehmuth gegen seine vertrauteren Brüder bekannte. Besonders schwer fiel ihm der Gedanke, mit seinem unglücklichen Bruder Max so unberathen im entvölkerten Hause dazustehen, während er der vollendeten Mutter von Herzen das Loos gönnte, das ihr so lieblich gefallen war.

Da ein früheres Gebet dieser edeln Frau mehreren Lesern zum Segen geworden ist, so möge hier noch ein anderes, ihren unglücklichen Sohn Max betreffendes stehen, welches sie am 12. April 1825 niederschrieb, und das unter ihren Papieren gefunden wurde:

„Ach HErr! weß soll ich mich trösten? Ich harre von einer Morgenwache zur andern Deines Lichts. Laß mich in dem Dunkel, das Du vor mir niederlässest, deinen Fußtritt nicht verlieren, und halte dein schwaches Kind, welches nur durch Dich, den Ersten und Letzten, sein Bestehen hat. Darf der Thon zum Töpfer nicht sagen: Warum machst du mich also? — Aber Du, mein Schöpfer, hast mir, dem armen Thon, Leben und Odem, und von deinem Geiste eingehaucht, und in diesem Geiste Dich durch dein Wort geoffenbaret durch die Erscheinung Jesu Christi, des Erstgebornen aus den Menschen.

O mein Erlöser, Jesu Christ,
Der Du der Erst' und Letzte bist,
Der Anfang und das Ende!
Steh deinem schwachen Kinde bei,

Des Worts und Geſanges,
Und aller Thatkraft
Nie verſiegender Quell!
Willkomm am Tage Deines Triumphs!
Alles feiert in heiliger Stille vor Dir,
Die Du in freundliches Lebenslicht
Verklärſt dem Aug' des Lebendigen,
Auch dort drüben des ſtarren Todes Bild!

Willkommen, du Sonne der Geiſter! —
In deinem belebenden Strahl
Keimen da unten im Thal und auf Hügeln,
Wachſen, blühen und reifen,
Bis hinauf an des Lebens Gränze,
Der Körper, der Geiſter
Herrliche Pflanzungen alle,
Deiner Schöpferkraft Zeugen! —
Sieh' — ach! noch ſtarret
Wie dort oben im kalten Schimmer,
Auch hier im Reiche der Geiſter,
Weithin noch da und dort Todtenfeld,
Und harrt, — ach wie lange —
Des Erweckers der Todten!

Hallelujah — dem Tag des Erſtand'nen,
Der todt war und lebet
Von Ewigkeit zu Ewigkeit!

Empor das Haupt!
Wend' oſtwärts den Blick,

Und laß es nicht entfallen
Von des rechten Glaubens Troſt!

Du weißeſt, wie angefochten ich bin über meinen geliebten Sohn, den Sohn, welchen Du unter tauſend Schmerzen mir gegeben und erhalten haſt. Du weißeſt, wie meine Seele an der ſeinigen hängt, du Schöpfer unſerer Seelen! Du kenneſt allein meinen Schmerz, und von deiner Kraft allein und durch ſie allein kann ich vor dem Verzagen an deiner Hülfe bewahrt werden. Ach, bewahre mich davor und vor allem Murren gegen deinen heiligen Willen. Laß nur wieder einen Strahl deines Lichts in meine Seele fallen, in welchem ich deine Barmherzigkeit erkennen und dir meinen Sohn unbedingt überlaſſen kann. Laß mich nicht fragen, wenn Du das Schwerſte über mich kommen läſſeſt: Warum? ſondern gib Gnade zur demüthigen Unterwerfung. Demüthige mich nur, damit ich Deine Rechte lerne, und einſehen möge, daß Du es ſo gut meineſt, und meinen Sohn nicht verkürzt habeſt bei dem unerforſchlichen Weg, welchen Du ihn durch dieſes Leben gehen läſſeſt. Ach, gib mir nur bald die Ueberzeugung, daß Du ihn aus der Angſt und dem Gerichte ſeines irdiſchen Lebens erlöst und in Deine heilige Verwahrung gebracht habeſt. Ich laſſe Dich nicht, Du ſegneſt mich denn; ja, ich laſſe Dich nicht! Reiß, wenn es anders nicht ſeyn kann, mein Herz aus meinem Herzen, ſollt's auch ſeyn mit tauſend Schmerzen! Ach, wenn es keinen anderen Weg zur Rettung unſerer Seelen gibt, als dieſen tiefen Leidensweg, ſo ſchone unſer nicht. Aber meines armen, verlorenen Sohnes ſchone, wie ein Vater ſeines Sohnes ſchont! Ach, erquicke ſeinen Leib und ſeine Seele aus deinen Schätzen! Du haſt mir dieſen Sohn gegeben, und weißt am beſten, was Du mir in ihm und mit ihm gegeben haſt. Du kennſt die Bande zwiſchen meiner und ſeiner Seele, — und ich danke Dir für alle Erquickungen, welche ich durch ihn aus deiner Hand empfangen habe. Lehre mich, Dir ebenſo für die Leiden danken, welche deine Liebeshand ihm und mir auflegte. Laß uns Beide deine ewige Liebe in den ſchweren Vollkommenheiten nicht verkennen, ſondern erfahren. Ach, vollende, vollende, du Baumeiſter, die Geiſter, die dein Eigenthum ſind, für ihre ewige Beſtimmung, welche deine Liebe ihnen gab, ehe der Welt Grund gelegt war! Ich glaube, daß Du unſere heißen Gebete erhört, und deine Treue an meinem lieben Sohne geoffenbart haſt und in Ewigkeit offenbaren wirſt. An Dein Herz lege ich ſein Herz, und laſſe dein Herz nicht, bis Du mich gnädiglich verſichert, daß Du ihn

geſegnet haſt und ewig ſegnen wirſt. O ewige Liebe! bemächtige Dich ganz meiner, daß ich nur in Dir und durch Dich lebe, mit Allem, was ich von Dir habe und durch Dich bin! Mache Du mich zu jedem Opfer geſchickt, das deine Liebe mir abfordern muß. Ach, Du weißt, was ich meine; Du weißt ja alle Dinge, — Du weißt, wie tief mein Mutterherz leidet. Und ich kann nicht von deinem Angeſicht weichen, bis Du mich tröſteſt über die bangen Beſorgniſſe, welche ich über das irdiſche Leben meines geliebten Sohnes habe. Ach, laß, nach deiner Verheißung, die Verſuchung ein Ende gewinnen, daß ich's ertragen kann! Amen. Amen." —

Wer denkt nicht hiebei an die Troſtworte, welche Ambroſius zu der über ihren Sohn weinenden Monika geſprochen?

Ueber den Heimgang ſeiner unvergeßlichen Mutter ſchrieb mir Hofacker folgende Zeilen:

45.

Rielingshauſen, den 12. Juni 1827. „Geliebter Bruder! Dein Schreiben vom 5. Juni hat mich recht erquickt. Weil ich mit gegenwärtig meiſtens ſelbſt überlaſſen bin, wie Du ſchon von lange her, ſo war mir's wohlthuend, etwas von einem Bruder zu ſehen und zu leſen, namentlich von Dir, der Du ja unſer Hausfreund und ein genauer Bekannter meiner ſel. Mutter wareſt."

„Ich ſoll Dir die nähern Umſtände ihres Todes ſchreiben. Nun Du weißt, daß ſie am Sonntage Quaſimod. ein Entzündungsfieber bekam. Nach 14 Tagen gab ſich die Entzündung, dann aber wurde die Sache nervös. Nach einer Woche jedoch trat völlige Beſſerung ein, der Appetit kam wieder, und auch der Arzt hatte nicht die geringſte Sorge mehr. So kam der Himmelfahrtstag, welcher, wie Du vielleicht weißt, der Seligen immer ſehr wichtig war, weil ſie dachte, an demſelbigen ſich von Ihm, der Gaben für die Menſchenkinder empfangen hat, etwas Beſonders erbitten zu dürfen und der Erhörung gewiſſer war. Als ich am Morgen zu ihr kam, fand ich ſie in einer beſonders weichen und gelinden Gemüthsfaſſung, ſo daß ich wohl ſah, ſie hatte ſchon viel mit Gott geredet und war von Ihm getröſtet worden. Sie erinnerte mich auch ſogleich daran, daß heute das Himmelfahrtsfeſt ſey. Um 9 Uhr ſtand ſie auf und ſchrieb einen Brief an Wilhelm (ihren Sohn), den erſten ſeit ihrem Krankheitsanfall, worin ſie ihren Dank gegen Gott ausdrückt, daß er ſie in dieſer Gnadenzeit habe den Himmelfahrtstag erleben laſſen und worin ſie ſagt, daß ſie ſich vom HErrn für ſich und die Ihrigen die Gabe des heiligen Geiſtes ausbitte für Zeit und Ewig-

keit. Sie äußerte ihm ſodann ihre Beſorgniſſe wegen ſeines allzugroßen Hangs zum Studiren und zur Gelehrſamkeit, warnt ihn und wünſcht ihm herzlich, daß doch das Licht der Wahrheit von oben in ihm durchbrechen und alles Selbſtgemachte, alle weltliche Weisheit zerſtören möge. Sie ſchließt dann mit dem Segenswunſche: „der HErr wolle ſich unter uns offenbaren; nun (es ging an Karl und Wilhelm), Eure, Gott gebe, treue Mutter!“ — Dieſes wird uns ein edles Teſtament bleiben. — Um Mittag aß ſie mit Appetit, diktirte noch einige Briefe während der Kinderlehre, und war aufgeräumt. Ich las ihr noch etwas aus einer Predigt Oetingers auf das Himmelfahrtsfeſt. Um 4 Uhr begann ſie heftig zu athmen und forderte, damit ſie keine Ohnmacht bekomme, hoffmänniſche Tropfen. Sie war vom langen Aufbleiben an den Füßen kalt geworden, und ein zwiſchen Haut und Fleiſch ſteckendes Ausſchlagsgift hatte ſich auf ihre Bruſt geworfen. Sie äußerte dieſes ſelbſt, mit der Bemerkung, ein anderes Mal dürfe ſie nicht mehr ſo lange aufbleiben. Ich brachte ſie zu Bette; wir legten Senfpflaſter auf die erkalteten Füße und frottirten ſie. Sie leitete ſelbſt alle dieſe Bemühungen, und ſchon glaubte ich, der Anfall ſey vorbei, als unverſehens ihre Augen brachen und ihre Seele heimging. — Wir wollten's nicht glauben, rieben fort, — der Chirurgus öffnete eine Ader, — allein es floß kein Blut mehr, und ſo iſt ſie hingefahren, ohne den Tod zu ſehen. Ich mag es ihr herzlich gönnen, daß ſie dieſes Anblicks überhoben wurde, denn ſie hat einen natürlichen Schrecken davor gehabt. Du weißt, es gibt Naturen, dergleichen auch Luther eine war, bei welchen das Sterben ſchwer geht. — „Weil ich denn ſoll hingeriſſen werden“, ſagte der ſonſt ſo glaubensfreudige Luther auf ſeinem Sterbelager.

„Wie es mir war und noch iſt bei dieſer Sache? Ich weiß nicht, ich bin viel ſtumpfer geweſen, als ich geglaubt hätte, und ſo noch jetzt. Vielleicht hebt und hat mich der HErr über die Sache hinausgehoben, vielleicht iſt's mehr Stumpfheit, — wahrſcheinlich aber Beides zugleich. Das aber weiß ich, daß mich dieſe Trennung pilgermäßiger in meinem Sinne gemacht hat. Die Leichenrede, die mehr eine Troſtſchrift für uns Hinterbliebene war, wird nicht gedruckt; wenn Du aber ein Lied ſchickteſt, um welches ich Dich ſehr bitte, geliebter Bruder, ſo wäre es möglich, daß wir's dem Druck übergäben.“

„So habe ich nun zwei ziemliche Geiſter in der Ewigkeit! — Meine Mutter iſt offenbar kein gewöhnlicher Geiſt geweſen, — ſchon

von Natur, in ihrer letzten Zeit aber sonderlich noch mehr durch die Zucht des Geistes. Ich freue mich, bis ich sie wieder sehen, sie umarmen kann. Sie hat sich besonders meiner mit unbeschreiblicher Liebe angenommen, und mich mehr als mütterlich besorgt."

„Was meinen künftigen Lebensgang betrifft, so überlasse ich Alles dem HErrn. An's Heirathen denke ich am allerwenigsten. Wenn ich auf mich sehe, so schaudert mir davor. Ein durch viele Krankheiten, durch frühere Sünden, durch den Eifer des Eigenwirkens heruntergebrachter Körper! — Dieser Winter hat mich hart und besonders auf der Brust mitgenommen, die doch früher stets der beste Theil an mir war. Kommt noch so Etwas, so habe ich keine Aussicht, als in die Ewigkeit. Meine Mutter hat mir's auch prophezeit, noch einige Tage vor ihrem Heimgang, daß mein Lauf kurz seyn werde; es sey Alles darauf berechnet. — Siehe, wenn's bei einem Menschen lange dauern soll, so gehet es so den ordentlichen Gang, aber bei mir eilet der Heiland zusehends. Meine Sehnsucht geht dahin, daß ich möchte vollendet werden und zum ganzen Genuß der Versöhnung kommen, — denn das habe ich noch nicht. Dann aber will ich ruhig von hinnen gehen und mich zu meinen Vätern versammeln lassen."

„Meine Tante bleibt bei mir. So wenig sie den lebendigen Geist meiner Mutter hat, so hat sie doch vielen guten Willen, und es ist eine Zucht des heiligen Geistes in ihr. Mein armer Max bleibt bei mir nebst seinem Hüter. Dieß ist mein tägliches Kreuz. Ich will aber, so viel an mir ist, Treue an ihm beweisen, was mir Gott schenken wolle; denn ich muß mich nunmehr im Haushalten üben. Mit meinem l. Vikar, den ich nothwendig brauche, und mit mir selbst habe ich vier Männer am Tische, die nicht wie Taglöhner gefüttert seyn wollen. Ich werde wohl noch einmal so Viel brauchen, als Du, und habe es gestern berechnet, — an Fleisch allein muthmaßlich im Jahr 130 Gulden. Zudem ist nun die Pension meiner sel. Mutter gefallen, — und, was das Schlimmste ist, das Auge fehlt, und die Hand, die auch da noch einzutheilen und zu benützen wußte, wo ein Anderes keinen Nutzen mehr sah. — Doch, der HErr wirds versehen." —

„Ach, daß Du in meiner Nähe bedienstet würdest! Es verlangt mich nach Dir. Ich selber kann nicht so leicht abkommen, weil ich meinen Max allein lassen müßte; und das geht nicht, wenigstens nicht auf längere Zeit." —

„Mein Bruder, heirathe nur in kein weltlich vornehmes und

feinſchmeckeriſches Haus, worin man die chriſtliche Religion ſo nebenher treibt! Welt bleibt Welt, und wenn ſie noch ſo religiös aufgeputzt und gebildet hinſteht. Sie leidet keine Schmach, und haßt das Kreuz Chriſti. — Es gibt eine Frömmigkeit, die in der Welt recht gut fortkommt, — das weißt Du wohl, — und dieſe iſt die erbärmlichſte, nämlich die Frömmigkeit der Kinder des Verderbens. — Lebe wohl, und ſey dem HErrn befohlen." Dein Hofacker.

Um jene Zeit ſchrieb er dem Sohne eines ihm innig befreundeten Mannes folgenden Brief zu ſeiner Confirmation:

46.

R. den 3. Mai 1827. „Mein Lieber! Hier ſende ich Dir auf deine am nächſten Sonntag erfolgende Confirmation ein Buch, das aus Luthers Schriften ſehr geſchickt und erbaulich zuſammengetragen iſt. Ich weiß nun freilich nicht, und zweifle daran, ob Du den Geiſt des Mannes ſo faſſen kannſt; das ſchadet aber nichts, denn was man heute nicht faßt, das kann man in ein paar Jahren vielleicht mit der größten Freude und Begierde leſen. Ich gedenke Dir daher mit dieſem Buch etwas Nützliches und Geſegnetes, beſonders auf deine Studienjahre, in die Hände zu geben, das, wenn Du es fleißig gebrauchſt, ein gutes Gegengift iſt wider den Geiſt- und Gottloſen Geiſt dieſer Zeit und gegen die erbärmlichen Menſchenlehren, die man heutzutage den jungen Leuten als Gottes Wort auftiſcht." —

„Ueber deine Confirmation ſelbſt will ich Dir wenig ſagen: Du wirſt ohnedieß mit Ermahnungen und anderen guten Worten überſchüttet werden. Nur das muß ich Dich bitten, daß Du bei der Sache natürlich bleiben und nicht meinen ſollſt, Du müſſeſt Dich ſelbſt in eine große und unmäßige Andacht hineinſteigern. Wenn Dir der Heiland ein gefaßtes, andächtiges, von dieſer gewiß ſehr wichtigen Sache hingenommenes Herz ſchenkt, ſo iſt das große Gnade, und ich würde Ihn auch recht kindlich und einfältig darum bitten. Aber ſiehe, Viele glauben: jetzt, an dem heutigen Tage, da muß ich Gott recht dienen, — darum nehmen ſie ſich zuſammen, ſuchen eine Rührung und Andacht zu erzwingen, und ſind dann natürlich froh, wenn die Sache vorüber iſt, weil kein Menſch gerne in geiſtlichen Dingen zu lange Komödie ſpielt. Siehe, das heißt dann eigentlich nichts anderes, als unſerm Herrn und Gott eines vorheucheln. Thue aber nicht alſo, liebes Kind! ſondern gib Dich eben dem Heilande hin, wie Du biſt und wie Du dich fühlſt; wolle

nicht frömmer vor Ihm erscheinen, als Du bist, und laß Ihn in deinem Inwendigen wirken durch seinen heiligen Geist: so wirst Du gewiß wahren, bleibenden Segen von deiner Taufbundeserneuerung haben. Wie sehr wünsche ich Dir diesen Segen! Wie sehr wünsche ich, daß Du in eine recht genaue Gemeinschaft mit dem dreieinigen Gott kommest, und noch in dieser letzten, betrübten Zeit ein Zeuge werdest von der Kraft des Todes und der Auferstehung Jesu Christi! Denn Zeugen dieser Art sind sehr selten. Jesus gebe Dir, was Du nöthig hast! — — Er, dein Heiland, segne Dich! Ich bleibe dein Freund, Hofacker."

An den Vater dieses, zu einem gesegneten Arbeiter im Weinberge des HErrn erwachsenen Sohnes schrieb er am 21. Juni 1827 unter Anderem noch Folgendes über seine sel. Mutter:

47.

„In der letzten Krankheit zog ihr der HErr vollends Alles herunter, was etwa von eigener Gerechtigkeit an ihr hängen geblieben war. Sie kam in eine erstaunlich schwere Buße, und lag als die größte Schuldnerin im Gefängniß, bis nach ungefähr 14 tägiger schwerer Zeit einige Erleichterung erfolgte, und sie, wie das blutflüssige Weib, den Heiland mit schüchterner Hand am Zipfel seines Rockes erfassen konnte. Zu einem wahrhaft triumphirenden Glauben ist sie in diesem Leibesleben nicht gekommen, sondern es ging durch die Enge. Sie äußerte oft mit Thränen, sie könne eben nicht mehr ohne den Heiland leben, und sie müsse Ihn völlig haben, hat aber dieses Gefühl hienieden nicht erhalten, sich wenigstens nicht darüber geäußert. Wenn es wahr ist, was die Bibel sagt, daß der Heiland bei Denjenigen ist, die zerschlagenen Herzens und gedemüthigten Geistes sind, so ist sie von Stund' auf zu Ihm gegangen. — — Ach, aus wie viel Elend, Kummer und Noth ist sie hinausentschlafen in das ewige Vaterland, zu meinem seligen Vater hinüber, den sie unzählige Male um Verzeihung gebeten haben wird wegen, wie sie meinte, versäumter Liebe, — zum treuen Heilande hinüber, der sie erkauft, erworben und gewonnen mit Seinem eigenen Blut, — und das Alles durch ein sanftes Einschlafen! Es ist wohl der Mühe werth, so zu entschlummern. Aber sie hatte eben auch genug gewacht. Sie hat im vorigen Winter manche Nächte im Gebete durchwacht, da die Seelennoth (denn schon seit zwei Jahren war sie in beständiger Buße) sie nicht schlafen ließ. Gott sei gelobt für diese Führung! Sie war auch nach meiner ge-

ringen Staubes-Anſicht, die angemeſſenſte für dieſen Geiſt. — Ich ſelber bin nun allein, und doch nicht allein, denn Gott hilft von einem Tage zum andern. Ich habe die Unverſchämtheit gehabt, den Heiland zum Hausvater zu wählen, und es ſcheint, Er habe ſich's gefallen laſſen. Namentlich habe ich Ihm die Umſtände mit dem kranken Max übergeben, und ſo geht ein Tag um den anderen hin, ich muß ſagen, leichter, als ich's hätte ahnen können. Mit meiner Geſundheit wird's auch etwas beſſer; doch verbietet mir der Arzt das Predigen, denn ich bin viel weiter zurückgeweſen, als ich gewußt, und hinauf geht es immerfort ſchwerer, als hinunter. Geduld iſt Noth, zuletzt kommt's doch beſſer. — — Gott mache unſerem armen Tagwerk ein Ende, und laſſe die neue Erde erſcheinen, darauf Gerechtigkeit wohnt!" Dein Hofacker.

45.

Einen Anderen: Rielingshauſen, 9. Aug. 1827. „Meine Mutter iſt geſtorben, und ich muß nunmehr der Hausvater ſeyn, denn vorher war ich das nicht, ſondern meine ſelige Mutter war's. Gott hilft mir aber. — Es iſt etwas Köſtliches, und wird nicht eher gelernt, als bis man muß, wenn man alle Dinge, auch die geringſten, mit dem Heiland abmachen lernt. Das allein gibt unſern Tritten Gewißheit. Ich kann es noch nicht, aber ich möchte es lernen."

„Wie geht es Dir in deinem Exil? Ich höre, gut, wie denn auch dein letzter Brief davon zeuget. — Wenn ich Dir einen guten Rath geben darf, ſo gewöhne Dich nur recht an die Bibel. Lies ſie alle Tage, betrachte ſie, bitte Gott um Segen aus dieſer Quelle; gib Dich nicht ſo viel mit anderen, wenn auch guten Schriften ab. Wer Freude an der Bibel bekommt, dem iſt darin eine Quelle aufgeſchloſſen, die nicht mehr verſiegt, ſondern in's ewige Leben hineinquillt. Es liegt Viel, Viel in der Bibel, mehr als ſich ſagen läßt; der HErr kann einem darin Unausſprechliches aufſchließen. Und dabei muß man nur kein Syſtem mit hineinnehmen, auch das Beſte nicht, ſondern ſich hinſetzen wie ein Kind, Alles in Demuth betrachten, und denken: „ich bin doch ſehr begierig zu wiſſen, was mein Gott ſpricht!" — Wir können gewöhnlich ſchon zu Viel, wiſſen ſchon Alles, — darum hat die Bibel nichts Neues für uns. Aber fange einer einmal an, Nichts zu wiſſen, und nur zu lernen, — dann wird ihn die ewige Weisheit lehren!"

„Wenn ich mich in deine Lage hineinſtelle, — ſo abgeſchnitten, ſo allein den ganzen Tag mit der Welt beſchäftigt, von der Welt umgeben, gelockt, gereizt, und keinen Succurs bei Brüdern, —

ſo muß ich ſagen: die Phantaſie, auch die frömmſten Phantaſienbilder reichen nicht aus, ſondern hier muß Gottes Wort, hier muß etwas Nüchternes, Klares, Gründliches her, ſonſt fichteſt Du deine Sache nicht aus. Und aus dieſer Quelle muß alle Tage neu geſchöpft werden, ſonſt ſtirbſt Du in deiner Wüſte; aber in der Bibel findeſt Du Kraft, Segen, Unterricht für alle vorkommenden Umſtände. — Der HErr und meine Bibel, — dieſe Zwei, und Treue im Gebet, dieſe Drei helfen die Welt überwinden; ja, durch dieſe muß ſie überwunden werden!"

„So viel für jetzt, lieber Bruder. Der Heiland erquicke Dich, und laſſe Dich nicht von ſeiner Hand. Er ſey und bleibe zwiſchen uns in Ewigkeit! Ich bin dein Dich liebender Bruder,

Hofacker.

Kaum fünf Wochen nach dem Heimgang der Mutter Hofacker's ſtarb meine, mir ewig unvergeßliche Mutter an einer ſehr ſchmerzlichen Krankheit, während welcher ich fünf Tage und Nächte faſt unausgeſetzt an ihrem Bette blieb, um ſie mit dem Worte Gottes und Gebet zu ihrem Heimgang zu ſtärken. Was ich dort empfand, wenn ich halbe Nächte hindurch vor der langſam verſcheidenden Mutter auf den Knieen lag, und ſie dem ewigen Hohenprieſter an Sein auch für ſie durchſtochenes Herz legte, kann ich nie beſchreiben, empfand es aber in jenem gewaltigen Kampf über alle möglichen Fündlein der falſchberühmten Kunſt himmelhoch hinauf, daß keinerlei Menſchenweisheit noch eigene Gerechtigkeit im Stand iſt, eine ſündige Seele ſelig zu machen, ſondern daß Jeſus Chriſtus hoch über unſerer Ohnmacht als einziger Verſöhner und Seligmacher daſteht, wie über den Irrwiſchen des ſumpfigen Thals der helle Morgenſtern. Ihm zu leben, das allein verdient den Namen des Lebens; außer Ihm iſt lauter Tod, Gericht und ewige Finſterniß. — Ich hoffe meine Mutter bei Ihm daheim zu wiſſen, da ſie noch mit ihrem letzten erlöſchenden Blicke mir ihr Vertrauen auf Ihn verſiegelte. Was Andere aber an ihr in früherer Zeit verſäumt haben, das bleibt dem Gerichte Gottes heimgeſtellt.

Hofacker ſchrieb mir darüber folgenden Brief:

49.

Neuſtadt bei Waiblingen, d. 20. Juli 1827. „Durch meinen Bruder Wilhelm habe ich die Grabrede deiner ſel. Mutter erhalten, und danke Dir herzlich dafür. Es freut mich für deine Mutter, wie für Dich und die Deinigen von ganzer Seele, daß Ihr

So haſt Du doch nunmehr auch in der oberen Heimath eine Mut-
mit Grund hoffen könnet, ſie ſey heimgegangen zu dem HErrn.
ter, die Dir entgegenkommt, wann Du abgerufen wirſt! Ich muß
bekennen, es iſt mir dieſes für mich ein ſehr werther Gedanke, und
ich denke, es wird Etwas ſeyn, wenn man einander von keiner Sünde
mehr entweiht, ohne falſche, fleiſchliche Triebe, als auf ewig gebor-
gen und gerettet wiederum findet und an's Herz drückt! Gott gebe,
daß wir's erlangen!"

„Gott muß oft mit ſolchen Gewaltſtreichen in einem Hauſe
einkehren, und ich ahne, es möchte dieſes ſchmerzliche Ereigniß eine
Frucht und Folge deines Gebetes ſeyn. Gerade das, daß deine
ſel. Mutter im fortwährenden Anblicke des Todes ſich noch recht
über ihre Sehnſucht nach Chriſto ausſprechen konnte, iſt für dein
Haus von großer Wichtigkeit. Das genirte, zurückhaltende Weſen,
wo man ſich vor einander des Gebetes und näherer Herzensgemein-
ſchaft im Glauben ſchämt, wird von einem ſolchen Sterbenden, der
ſich ſchon halb in der Ewigkeit befindet, als eine Kleinigkeit durch-
brochen, und wie mancher Same des neuen Lebens fällt dabei in
die Herzen! Es wird ſich ausweiſen an deinem Hauſe, warum Gott
alſo gehandelt hat. — — Ich halte es ein Glück für Deine l.
Mutter, daß ſie vorher nicht gründlich erweckt war. Wie ſchwer wird
es doch, den Heiland als ſeine Gerechtigkeit zu ergreifen, wenn man
vielleicht in langer Untreue hingegangen iſt, und ſo vielerlei Gna-
denzüge verſchleudert hat, wie dieß bekanntlich bei den Erweckten ſo
oft geſchieht! Hätte Gott früher etwas Gründliches ausrichten kön-
nen, ſo wäre Er vorher an ihr Herz gekommen. So aber hat ſie
nun die Gerechtigkeit Chriſti mit aller natürlichen Kraft und Ein-
falt ergriffen. — Doch, Du ſcheineſt zu fürchten, deine ſel. Mut-
ter ſei auch bei dieſem Ergreifen noch nicht in völliger Herzensbuße
geſtanden. — Aber, wer will denn dem Waſſer wehren, den Käm-
merer aus Mohrenland zu taufen? Wir müſſen hiebei mehr auf
die apoſtoliſche unſyſtematiſirtere Zeit zurückgehen. Ich glaube: wer
an den Heiland glaubt, wird nicht zu Schanden. Ich glaube auch,
daß es beſſer iſt, wenn der Heiland eine gründliche Buße erwecken
kann, — aber wenn eine Seele an Ihn glaubt, ſo wird ſie ſelig.
Gott hat gewiß ſein Möglichſtes an der Seele deiner Mutter ge-
than und wird es ewiglich thun. So denke ich geliebter Bruder!
Behalte mich in deiner Liebe. — Du biſt dieſer Tage 29 Jahre
alt. Ich wünſche Dir je mehr und mehr den Sinn Chriſti, Deſſen
Sinn, der in ſeinem 30. Jahre anfing unter die Menſchen zu tre-

ten. Wo man das findet, das weißest Du, und den Weg weißest Du auch. — Ich will nun am künftigen Montag auch wieder heim, und o, daß der HErr mir Willen und Kraft schenkte, von Neuem die Hand an Sein Werk zu legen! Wie wichtig ist's doch, daß wir wenigstens Etwas von dem Sinne Christi haben, wenn auch nur ein wenig Ersprießliches geschafft werden soll an den Seelen, die Sein eigen sind! — — — Dein Hofacker.

Ueber mein Verlöbniß mit meiner ersten sel. Gattin, dieser lauteren, von dem Geiste Jesu Christi geadelten Seele, die mir ungesucht, und anfänglich beinahe gegen meine Neigung von Gottes Hand zugeführt wurde, nachdem ich vorher gegen 3 Jahre lang auf meinem Diakonate ledig geblieben war, hatte der Vollendete anfangs einige Besorgniß, weil er meiner Phantasie nicht traute. Es war nach so langer Wartezeit nichts Unnatürliches, daß mein Herz über diesen vortrefflichen, selbst von den erfahrensten Christen mit reinster Freude beurtheilten Fund in freudige Aufwallung gerieth, und ich könnte darüber ein eigenes Buch schreiben. Hofacker aber sah von seinem Leidensstand die Sache etwas anders an, und so treulich er mich allezeit auf meinem Lebenspfade begleitete, so hörte er doch allerlei, durch die Fama Vergrößertes, über die bräutlichen Sprünge meines Herzens, daß er an einen älteren Freund einmal schrieb: „Wie geht es denn unsrem K.? Ich höre von Einigen, er sey halbverrückt, und er hat mir durch meinen Wilhelm schreiben lassen, seine Braut sey ein herrliches Geschöpf. Wenn sie ihm nur nicht Mehr ist, als ein Geschöpf! — Doch sagt er seine Angelegenheiten, die Andere im ähnlichen Falle gewöhnlich verschweigen, offen heraus. O wenn doch nur alle Leute schon zehen Jahre lang verheirathet wären, damit sie keine Narren würden! Sit venia verbo.“ — — Dieser sorgliche Ton verstummte jedoch bald, als ich ihm selbst das Nähere geschrieben hatte, und er erwiederte mir am 16. Oct. 1827, kaum 14 Tage nach meiner Verlobung, Folgendes:

50.

„Dein Schreiben habe ich gestern erhalten, und mich herzlich darüber gefreut. Der HErr, der Gott der Liebe, segne Dich und deine Braut, und lasse eure Verbindung zum ewigen Segen für euch Beide ausschlagen!“ —

„Ich kam nach Stuttgart an demselben Tage, daran Du abgereist warest, und hörte von Kl., mit welchem ich bei Häring und Dr. Pinkerton speiste, die Hauptsache von deiner Angelegenheit,

Und öffne dein Ohr
Der Stimme der Boten,
Die sein Kommen verkünden!

„Mache dich auf, werde Licht!
„Denn sein Licht kommt,
„Und die Herrlichkeit des Herrn
„Gehet auf über dir!“

Siehe, schon färbet der Dämm'rung Grau
Dein herrliches Morgenroth,
Du Sonne der Gerechtigkeit!
Eil', o eile herauf,
Daß auch mein Auge noch schaue
Deines Aufgangs vollendende Herrlichkeit!

Sie kommt — sie kommt —
Jauchzet dem HErrn alle Welt!
Siehe schon glüht dort durch's Leichengefild
Ihr belebender Strahl,
Und es regt sich das starre Gebein,
Und es erstehen die Todten
In kräftiger Jugendfülle,
Im Blicke des neuen, ewigen Lebens Glanz,
Und jauchzen Triumphgesang
Ihrem Erbarmer, Erwecker, Vollender. —
Ein Garten Gottes
Strahlet dann rings umher,
Nicht mehr starrend im kalten
Lebloſen Schimmer,

denn er glaubte mir's als deinem Freunde ſagen zu dürfen. Er war voller Freude darüber, und ich kann, wenn Dir ſeine Frau, die ich einigermaßen kenne, hiebei gerathen hat, nur Ja und Amen dazu ſagen, denn ſie iſt ein trefflich Weib, und keine Adelige vom Pöbelſchlag; ich kenne ſie wohl. Nun hätteſt Du alſo das gefunden, was Du brauchſt, — der HErr ſei gelobt! Durch wie vielerlei Dinge muß ſo Etwas hindurch gehen, bis Gott uns darauf hinleiten und unſern Weg gewiß machen kann vor Ihm!

„Es gehet Dir nun ein neues Leben auf, lieber Bruder, und zwar ein angenehmeres, deiner Beſtimmung gemäßeres. Wirf nicht über ein Haus hinaus, was ich Dir ſage. Deine künftige Frau hat eine ſehr feine Bildung genoſſen; das iſt ſehr gut für Dich, — aber ſiehe zu, daß Du die armen Brüder in Chriſto nach wie vor reſpektireſt, und die Menſchen nicht nach Rock und Kopfbildung meſſeſt! Ich glaube zwar nach deiner und fremder Schilderung, daß deine Chriſtel eine Chriſtin iſt, aber das brüderliche Leben iſt in den höheren Ständen doch nicht eben zu Hauſe. Sieh, N. N. iſt auch eigentlich kein Bruder; Du aber ſollſt einer bleiben und noch immer mehr werden. — Du denkſt vielleicht, ich ſei ein enger Menſch; meinetwegen, — aber ich weiß, daß die Pforte des Lebens auch enge iſt. Ich will Dir übrigens Nichts in deine Freude hineinpfuſchen, — das iſt ferne. Nein, freue Dich in dem HErrn, wie auch ich mich von Herzen mit Dir freue! Wenn deine Chriſtiana eine Frau wird, wie die Kl. eine ſeyn muß, ſo darfſt Du mit keinem Könige tauſchen!

„Mit mir gehet es, Gott ſey Dank, ordentlich. Es ſteigt mir bisweilen in die Krone, wenn meine Brüder ſo nach einander freien, und ich bleibe allein, und habe gar wenig Freude; — aber es ſteigt nur flüchtig hinauf, und fällt ſchnell wieder herunter, — und ich habe und fühle noch keinen Beruf dazu. Sonſt bin ich ziemlich geſund, und werde nächſtens ein paar Predigten gedruckt in die Welt hinausſchicken. Der Entſchluß kam daher, weil ich gerne auch etwas nütze für die Welt geweſen wäre; indeſſen iſt viel Unlauteres und Eigenliebiges mit untergelaufen. Ich hoffe jedoch, der Heiland wird mich reinigen. Wenns nur dem Vaterlande zugeht! Ach, HErr, führe uns an deiner Hand, ſonſt irren wir.“ —

„Der Gott Abrahams ſegne Dich und deine Braut, und laſſe Euch vor Ihm grünen wie Palmbäume! Jeſus ſey mit uns!

Dein Hofacker.“

Am 22. Juni 1827 schrieb Hofacker unter Anderem Folgendes an seine inländischen Mitbrüder.

51.

„Eure Briefe haben mich mit tiefer Wehmuth erfüllt. Die Controverse über die Rechtfertigungslehre, das heißt über das Centrum des Evangeliums, ist sehr weit gediehen, und ich bezweifle es, ob beide Theile so weit zurückgehen und die Waffen niederlegen können, daß ein, wenn auch nur temporärer, Friede dadurch erzielt wird. Es handelt sich nämlich bei diesem Punkte um nichts Geringeres, als um den Weg, den ein Jeglicher bis zu seinem Tode einzuschlagen im Sinne hat, — um die Methode unserer inneren Führung, um den Trost im Leben, Leiden und Sterben, und, jenachdem man es faßt, um die Ehre unseres hochgelobten Erlösers, mit einem Wort: um unsere Religion. Kein Punkt greift tiefer in das eigentliche, innerste Wesen des Christenthums ein, als eben dieser, und es entsteht die Frage: ob, wenn Einigkeit hierin fehlt, ein Zusammenschmelzen der Geister in wahrhaft brüderlicher Liebe denkbar sey? Wir sind auch bei Weitem nicht so nahe beisammen, als Einige von uns meinen. — Was ist zu machen? — Ich bin fest überzeugt, daß, was unsere tiefsten Seelenerfahrungen betrifft, ein großer Unterschied sich hinfort zeigen werde, — denn dieser Punkt des Evangeliums hat es unmittelbar mit der innersten Seelengestalt zu thun. Wenn Einer hinfort sagen wird: „„es ist nicht auszusprechen, was ich für traurige, entsetzliche Dinge in meinem Herzen finde; aber ich halte mich doch kindlich an das Verdienst des Heilandes, an Das, was Er, das Lamm Gottes, schon lange für mich vollbracht hat, und ich bin dessen gewiß, daß meine Vollendung in Ihm, nicht in mir liegt,““ so wird vielleicht ein Anderer sagen: „„Ich verstehe dich nicht; was du redest, sind mir böhmische Dörfer! Deine Vollendung liegt darin, daß durch Gemeinschaft mit Christo und durch den Genuß seines Fleisches und Blutes der alte Mensch in dir ertödtet, und du Christo in Sinn und Wandel ähnlich wirst.““ — Da haben sie denn gewissermaßen Beide recht; nur gehen Beide ganz verschiedene Wege, und es kommt nun darauf an, welcher zum Ziele führt. Beide machen ganz verschiedene Erfahrungen; — der Eine glaubt, der Andere hofft, aber er hofft, wie ich aus mannigfacher Erfahrung weiß, bis an's Ende, und erlangt es nicht.“ —

„Seitdem die Menſchheit eine Sünderin, d. h. ein dem Fluche verfallenes Geſchöpf in den Augen Gottes geworden iſt, hat ſie nach dem Rathſchluſſe Gottes einen ganz andern Weg zur Herrlichkeit, als die ungefallenen Geiſter. Durch die Geiſter letzterer Klaſſe ſoll Gott verherrlicht werden. Sie ſind in einem beſtändigen Wachsthum ihrer heiligen Natur, und haben keinen Fall zu beweinen. Die gefallene Menſchheit aber muß, ſeitdem ſie mit dem Opfer des Sohnes Gottes erkauft iſt, gleichſam unter ſich wachſen, wenn ſie wieder etwas werden ſoll zum Lobe der göttlichen Herrlichkeit; ihre Uebung beſteht vornämlich in fortwährender Erkenntniß ihres Falles, und dieſes dient zur Verherrlichung Chriſti. Wir können jetzt nicht mehr in anerſchaffener Naturkraft von einer Stufe zur andern ſteigen, wie die Ungefallenen; dieſes iſt uns nicht unmittelbar mehr möglich, ſondern wir müſſen durch das Armenſündergefühl, und darin Chriſtum finden, und aus dieſem Gefühl darf die erlöste Seele nicht mehr heraus, weder in Zeit noch in Ewigkeit, — denn dieſer Gefühlsgrund iſt ein vortrefflicher Pallaſt, weil der HErr nur hier ſich in ſeiner völligen Gnade und Wahrheit zu erkennen gibt, ſonſt nirgends. Wenn ich ſehe, daß man Chriſtum nur als Heiligmacher gelten läßt, ſo muß ich ſagen, man ſetzt Ihn in das nämliche Verhältniß zu uns, wie Gott zu den Engeln, und läßt uns nur etwa noch Das für uns Nothwendige an Ihm gelten, daß uns durch den Kanal Seiner Menſchheit die Heiligungskräfte mitgetheilt werden, welche Gott den Engeln unmittelbar mittheilen kann. Ich halte Das für eine ſehr einſeitige und niedrige Anſicht von der Sache Chriſti, und glaube feſt, daß man bei dieſer Anſicht weder die Tiefe unſeres Falls, noch die Heiligkeit Gottes jemals im Licht erkannt habe.“

„Was iſt nun zu machen? — Ich bekenne hiemit, und will's vor Euch allen, ihr Brüder, bekannt haben: daß ich den Mann, der am Kreuze geſchändet ward, für die einzige Urſache meiner Seligkeit halte in Zeit und Ewigkeit, — nicht blos in ſofern, daß ich durch ſeine Todes- und Auferſtehungskraft zu irgend einer Tüchtigkeit im Reiche Gottes gelangen kann; Das kann Er mir geben, wenn Er will. Aber Er ſoll, auch wenn Er's gibt, es nur vor meinen Blicken verbergen, damit ich kein Lucifer werde, — ja, einzig und allein darum, weil Er mir die Seligkeit verdient hat, und ich ein Lohn ſeiner Schmerzen werden darf, welches ich für die höchſte Gnade erkenne. Ich will als ein armer Sünder ſelig werden, als ein Schächer, dem die blutigen Wunden

des Sohnes Gottes die Bahn gebrochen haben vor achtzehnhundert Jahren." —

„Ueber die verschiedenen Ausstellungen hätte ich Viel zu schreiben. Aber das nützt wenig oder nichts. Das Beste ist, wir schweigen hinfort über diese Sache; das wäre mein Vorschlag, liebe Brüder. In zehn Jahren haben wir Alle, die wir noch jung sind, festeren Grund, und dann läßt sich wohl eher sprechen. Wenn wir nicht schweigen, so geht's auseinander, das prophezeie ich. Also: man trägt einander, man läßt sich nicht weiter auf Erörterungen dieses streitigen Punktes ein, man übersieht sich's gegenseitig. Könnte man in der Folge auch Gegenbemerkungen machen, so macht man sie nicht. Jeglicher schreibt seine Ueberzeugung hin, — wer aber im Punkte der Rechtfertigung verschiedener Ansicht ist, läßt's dem Andern passiren. Ferne, ferne sey das elende Speculiren von diesem Buch! Man betet mehr für einander, meinet Ihr nicht auch? Ich wenigstens werde zu einer Disputation über diese Sache keine Feder mehr aufheben."

„Für den lieben N. N. möchte ich nun doch für eine seiner hypochondrischen Natur angemessene Kur stimmen, denn solch einen desperaten Brief, wie der von Ihm ist, habe ich seit langer Zeit nicht gelesen. Indessen wundert mich's eigentlich nicht, wenn Jemand bei *seinen* Grundsätzen desperat wird. Siehe, lieber Bruder, eben aus deinen Ansichten, welche blos Ansichten der irdischen Vernunft sind — denn *so* kann die Vernunft ohne Christum auch denken — geht dein Gemüthszustand hervor. Wenn man ein Vernunftstheologe seyn will, wie gewisse Leute, so muß man nothwendig mausetodt seyn und kein anderes Gesetz in der weiten Welt kennen, als das man, weil man allen Witz gefressen hat und unserem HErrn Gott nur befehlen darf, — qua Stiftler oder anderweitiger Theologe dafür gelten läßt. Ist man im Herzen gegen den Heiland nicht mehr treu, so muß man den Rationalismus aufstecken, — sonst wird man desperat. —

Es kann Dir nicht geholfen werden, außer, wenn Du deinen dicken, störrigen Vernunftskopf etwas beugst, und *den* Jesus annimmst, der die Gottlosen gerecht macht. Und wahrlich, so mußt Du, lieber Gottloser, auch gerecht werden; deine größte Gottlosigkeit aber ist dein Stolz, daß Du eigentlich von Gott Recht verlangst, und keine *völlige* Gnade in Christo Jesu. — O wie elend plagt sich die arme Kreatur, bis sie die ungeheure Meinung aufgibt, das Kreuz Jesu Christi für Nichts zu achten! Ich möchte weinen ge-

liebte Brüder, laut weinen, daß man es in N. und in Tübingen hörte, — wenn ich ſehe, daß die Gnade Jeſu und all ſeine Marter und bittere Pein ſo für Nichts geachtet, und durch Philoſopheme und andere Ausgeburten unſerer im Naturverderben und in der Blindheit gefangenen Vernunft zu Boden getreten wird, — nicht allein von der Welt, ſondern auch von uns; — doch will ich mein Wort halten und Nichts mehr über die Sache ſchreiben. (Hier Auslaſſungen von bereits angeführten Datis über ſeine ſelige Mutter und dergleichen.)"

„Hiemit befehle ich Euch und mich der Gnade unſeres Hohenprieſters. Der HErr erhalte unſern Bund, und laſſe dem Satan nicht Raum unter uns! Er treibe uns Alle aus der Spekulation in die Erfahrung; Er bewahre unſere Herzen und Sinne. O HErr, hilf, laß wohlgelingen! Euer Hofacker."

Einem von ihm ſehr geliebten Freunde P. in Baſel ſchrieb er am 26. Juli deſſelben Jahres unter Anderem Nachſtehendes:

52.

„Du biſt eben immer noch leidend, geliebter Bruder! Wenn ich indeſſen an Dich und deine Gaben gedenke, ſo muß ich ſagen: der Heiland macht's recht wohl, daß Er Dich nicht aus dieſer Schule läßt, und Dir immer wieder die Flügel ſchneidet. Das kann ein Anderer faſt beſſer beurtheilen, als wir ſelbſt. Dadurch wird man eben hübſch ordentlich in der Niedrigkeit erhalten, und vor gar zu hohen Flügen bewahrt, und wenn's auch nur dieſes iſt, ſo iſt's ein unberechenbarer Gewinn. Das erfahre ich wohl, daß das Leiden, wenigſtens ſoweit ich etwas davon in meinem geringen Theil erfahren habe, nicht für ſich allein im Stande iſt, das Herz weich und mürbe zu machen; wenigſtens war es bei mir bisher nicht genugſam der Fall, — ſondern dazu gehört etwas Anderes, nämlich — ich ſchreibe es mit Scheue — das Blut des Lammes Gottes. Aber wenn man durch den Druck der ſterblichen Hülle und dergleichen Dinge nur vor groben Ausſchweifungen bewahrt wird, ſo iſt in der That bei Geſchöpfen von unſerer Art ſchon Viel gewonnen. In ſofern möchte ich nun auch um aller Welt Güter nicht, daß mich der Heiland aus dieſer Zucht, aus dieſer, wenn auch geringen, doch reellen Gemeinſchaft ſeines Kreuzes entließe. Ich kann nicht glauben, daß es meiner Seele gut wäre, wenn ich ganz ruhige und gute Tage in dieſer Welt bekäme. Wie wäre ich dann auch ein Nachfolger des Menſchenſohnes? Nein, der Heiland ſoll

fortfahren und uns züchtigen, nur nicht zu scharf, damit wir Seine Heiligung erlangen!"

„Du weißt es wohl, wie mir's diesen Winter und Frühling über gegangen ist. Allem Ansehen nach hätte mich wenigstens der letzte Streich in den Staub werfen sollen; aber hat's nicht gethan, ich vermuthe wegen Mangels an Liebe zu meiner seligen Mutter. Dieß will man mir nicht glauben, weil man mich jederzeit um fünfzigtausend Procente überschätzt, aber ich bin härter und egoistischer, als man glaubt. Dem sey nun aber, wie ihm wolle: ich gönne es meiner geliebten Mutter, die Du auch gekannt hast, von ganzem Herzen, daß sie aus diesem elenden Leben erlöst ist. Seit sieben Jahren wurde ihr Schiffchen von beständigen Stürmen umhergetrieben. Die zwei letzten Jahre waren fast noch die schwersten durch innere Noth. Sie stand in der Buße fast bis an ihr Ende. Es gelang ihr den Heiland noch am Saume Seines Kleides zu fassen, und so ist sie hinüber — wohin? — Aus dem jämmerlichen Schuldthurme zu den Schafen, die der Furcht entrückt sind."

„Natürlich liegt nun viel Mehreres auf mir, als zu Lebzeiten meiner Mutter. Ich war, so lange sie lebte, nur der Kostgänger im Haus; Sie hatte Alles unter sich, und sie verstand es. Meine Tante ist nun meine Haushälterin, und so geht ein Tag um den andern herum, und der HErr ist so herablassend gegen mich, daß Er, wenn mir nur von fernher eine Sorge aufsteigen will, mich derselben überhebt. O wie gnädig ist Er gegen mich! Ich kann mich nicht recht darein finden, und wenn ich den Lauf Anderer betrachte, so weiß ich nicht, warum Er mich so manches Kelches, den Andere trinken, überhebt, so daß er mir nicht zum Munde kommt. Ich hoffe nun bald wieder in den Besitz meiner Gesundheit zu gelangen, und will in ein paar Wochen predigen. Eine neulich gemachte Badecur scheint bei mir angeschlagen zu haben. Indeß ist mir's doch wieder oft so zu Muthe, daß ich nie völlig mehr genesen werde. Die Sünde, und nachher das Gesetz, und mehrfache, aus beiden entsprungene Krankheiten haben mich um 20 Jahre älter gemacht, als ich bin."

„Ich möchte aber doch auch noch etwas nütze seyn in dieser Welt und an dem Reiche Gottes bauen helfen, soviel an mir ist, ehe mein Lauf zu Ende geht. Dieses ist mein Wunsch, sowie, daß mich der Heiland in Seiner Versöhnung vorher ganz vollenden möchte. — Herzlichgeliebter Bruder! Laß uns aufsehen auf Jesum, und laufen in dem Kampfe, der uns verordnet ist! Der

Heiland führt bei den Seinigen Alles herrlich hinaus. Dieß habe ich nunmehr ſchon ſo unzählige Male erfahren; ſollte Er es nicht auch thun in Dem, was mir am wichtigſten iſt: in der Vollendung Seines Liebesrathes an deiner und meiner Seele?"

„Ich habe einen Gedanken, der aber noch ſehr unverdaut, und vielleicht fleiſchlich iſt. Ich möchte nämlich meine freie Zeit, die ich beſonders ſeit dem Tode meiner Mutter habe, — denn es iſt ſehr einſam bei uns, — anwenden, um hie und da Predigten herauszugeben, weil ich eigentlich zu nichts Anderem die Gabe beſitze, und doch auch Frucht ſchaffen möchte. Was ſagſt Du dazu? Ich weiß nicht, ob etwas daraus wird; ohne den Willen Gottes jedoch möchte ich in dieſer Sache nicht handeln." —

„Nun, lieber Bruder, lebe wohl! Es würde mir ſehr zur Erquickung und Aufrichtung gereichen, wenn ich Dich, liebes Bruderherz, auch wieder umarmen, und nur auf einige Stunden ſprechen könnte. Indeſſen kann ich für heuer nicht nach Baſel kommen, ſondern es iſt Zeit, auch meine Gemeinde zu regardiren, die nun ſeit einem halben Jahre nicht mehr von mir bedient worden iſt. Der treuſte Seelenfreund Jeſus erquicke und ſtärke uns zum ewigen Leben! — Dein Hofacker."

Einem ſeiner Brüder ſchrieb er um jene Zeit folgende, ſein Geſchwiſterherz bezeichnende Worte:

51.

— — „Was das zerſtreute Weſen betrifft, von welchem Du ſchreibſt, ſo liegt die Urſache davon allerdings oft in einem geſetzlichen Weſen, oft aber auch in Mangel an Ernſt. Was aber alles Dieß aufheben kann, das iſt nur Eines, nämlich, wenn es uns alſo wird, wie jener Vers ſagt: „„In meines Herzens Grunde Dein Nam' und Kreuz allein funkelt all' Zeit und Stunde."" Darum ſollten wir immer bitten, — um Offenbarung und Verklärung der Wunden Jeſu in unſerm Herzen durch den heiligen Geiſt. Nicht, daß ich es ſchon ergriffen hätte; ich jage ihm aber nach, ob ich's ergreifen möchte, nachdem ich von Chriſto ergriffen bin. Wo Liebe zum Heiland iſt, Liebe aus dem Grunde, daß Er uns zuerſt geliebt hat, da ſchafft man ſich weder in einen ſolchen Zauberkreis hinein, noch tritt man heraus, ſondern man liebt eben den ungeſehenen Freund. Ich möchte Keinem rathen, wenn er zu dieſem Ziele gelangen will, daß er ſeine Sünden ängſtlich

aufsuche und dieselben größer sich vormale, als sie ihm scheinen, um der Vergebung theilhaftig zu werden.

„Der Geist der Wahrheit läßt gewiß Nichts dahinten und unentdeckt, auch ohne unser vergebliches Geschäft. Aber das möchte ich Jedem rathen: Weine, wenn Du kannst, so lange um Offenbarung des Jesusnamens in deinem Herzen, der eine ausgeschüttete Narde ist, — um Verklärung seiner Versöhnung, bis Du etwas spürst, — so wirst Du ein armer, bußfertiger, begnadigter Liebhaber Jesu werden, ehe Du selbst dich dessen versiehst; Du wirst dich wundern Deß, was der Geist der Wahrheit in deinem Herzen anzünden wird."

„Lieber Bruder! Wir wollen einander doch mehr über solche Materien schreiben. Es herrscht unter leiblichen Brüdern oft eine so dumme Verschämtheit, daß sie, wenn sie zusammenkommen, sich scheuen, ein christliches Wort fallen zu lassen, und wenn's je geschieht, so geschieht's in einem gelehrten oder scherzenden Ton, damit man dem stolzen Adam es ja nicht anmerken solle, daß er eines Heilandes Unterthan sei. Wenn ich an Andere schreibe, oder mit ihnen rede, so bin ich bei weitem nicht so genirt, wie mit meinen leiblichen Brüdern. Das ist ein alter Uebelstand in unsren Herzen. Lieber! laß uns recht offen gegen einander seyn, auch in dieser Hinsicht, damit wir doch, so lange wir noch beisammen sind auf dem Wege, einander etwas nützen für die Ewigkeit! Die Welt vergeht. — Gott führe uns und leite uns zu dem Jerusalem, das droben ist! Er wird's auch thun. (17. Juli 1827.)" —

Am 5. August desselben Jahres konnte er nach langer Unterbrechung seine Kanzel wieder besteigen, womit die letzte Periode seiner irdischen Thätigkeit begann. Bald strömten die Zuhörer wieder in Massen herbei, und das alte Feuer seines Geistes erschien noch klarer und geläuterter. Mehrere theure Freundesbesuche erheiterten damals sein Gemüth, besonders der eines alten, vertrauten Glaubensgenossen, der mit ihm in Tübingen studirt hatte, und nun aus Oesterreich als ein gediegener Zeuge des HErrn bei ihm erschien. — Um dieselbe Zeit beschäftigte ihn auch die gründliche Organisation der in seiner Gemeinde befindlichen Privatversammlungen, um dieselben im evangelischem Sinne aufzufrischen und von leerem geistlichem Gerede, das in manchen derselben auch bei sonst redlichem Willen stattfindet, — möglichst zu befreien. Zu diesem Zwecke wählte er ein Mittel, das, — wäre ihm ein längeres Leben vergönnt gewesen, ohne Zweifel viel Segen gestiftet hätte. Er berief

die ſogenannten Stundenhalter mit den übrigen Männern alle drei Wochen zu ſich und hielt mit ihnen eine beſondere Bibelſtunde. Da konnten ſie dann am Vorbild ſeiner Methode Manches für ſich und ihre Vorträge lernen, und ſelbſt neu erweckt von dannen gehen. Im Uebrigen ſchmelzte er die Aelteren und Jüngeren, welche durch ſeine eigenen Predigten gewonnen waren, zuſammen. Er widmete dieſer Seelenpflege der Erweckten mit Recht eine beſondere liebende Sorgfalt, um einen gediegenen Grundſtock lebendiger Geiſter in die Gemeinde zu pflanzen, der auch nach ſeinem baldigen Heimgang eine fortwirkende Frucht tragen möchte. So weidete er, als getreuer Hirte, auch dieſe nach Leben und Frieden beſonders Trachtenden mit zarter Liebe, — wie ſo ganz anders, als manche ſteife Orthodoxe oder herzloſe Miethlinge, die jeden Keim der Neugeburt, jedes ernſtere Fragen nach Jeſu, dem Seelenfreunde, ſtracks mit dem bequemen Titel „Pietismus“ belegen, und oft mit verbiſſenem Aerger die nicht einmal von ihnen ausgebrüteten Entchen in's Waſſer gehen ſehen, während ſie nicht als mütterlich ſorgſame Gluckhennen, ſondern als ſtolze, bequeme Gockelhähne am Ufer umherſpaziren, und über Diejenigen, in welchen eine Sehnſucht nach ewigem Leben iſt, kaum anders, als etwa in der Relation einen beſcheidentlich-unguten, oder in der Predigt nebenhinaus einen ſatyriſchen Hahnenſchrei thun, — zum Zeugniß, daß ſie ſelber nicht ſchwimmen können!

Uebrigens blieb unſer Freund auch während ſeiner neueren Arbeiten keineswegs von Leiden befreit. Ein ſchmerzliches nervöſes Zahnweh folterte ihn mehrere Wochen lang, und er wurde dabei in eine ſo ſcharfe, innerliche Gnadenzucht genommen, daß er gegen Jemanden einſt äußerte: er wiſſe gar wohl, warum ihm dieſe Plage auferlegt worden ſey. Es befinde ſich oft eine Härtigkeit im Herzen, über welche man, wenn man auch wolle, nicht ſogleich Buße thun könne, bis es der Seele von oben geſchenkt werde. — Er mußte hiebei längere Zeit das Bett hüten und zur Ader laſſen, wobei man ſein Blut ganz entzündet fand. Wer ſelbſt einmal dieſe Pein des Zahnwehs recht aus dem Grunde verkoſtet hat, der wird zu ſagen wiſſen, wie tief Gott auch mit ſolcherlei Sonden auf den Grund des Menſchenherzens zu dringen weiß, und wie nicht allein der Tod ſelbſt, ſondern auch der aus ſolchen und ähnlichen Qualen entſpringende Lebensüberdruß ein von Chriſto gefaßtes Herz noch tiefer erweichen, und noch inniger mit dem allein ausreichenden Arzt verbinden kann.

Einen ſchmerzlichen, ſein Gemüth ſehr tief erſchütternden Fall

erfuhr unſer Freund im gleichen Jahre durch die Tödtung eines ſeiner beſten, würdigſten Gemeindeglieder. Dieſer Mann, ein Weinberghüter, wurde von einem Vorbeireiſenden, der ſich in einem Weinberg gegen das Verbot Trauben abgeſchnitten hatte, und mit welchem er darüber in einen Wortwechſel gerieth, auf eine zornmüthige Weiſe angefallen und erſtochen. Hofacker nahm ſich hiebei nicht nur der ſchwergetroffenen Familie, ſondern beſonders auch des ſterbenden Mannes, der noch einige Tage lebte, mit innigſter Sorgfalt an, und es gelang ihm, den Letzteren in eine wahrhaft chriſtliche, über jede Beimiſchung von Zorn und Rachegefühl reuige und verſöhnliche Stimmung einzuleiten. Nach ſeinem friedlichen Heimgang ſtellte er für ſeine Waiſen eine Collekte an, durch welche ein ordentliches Kapital erſammelt wurde; den edelſten Gewinn aber erzielte er hiedurch unter Gottes fühlbarem Gnadenbeiſtand durch die gründliche Erweckung eines ſeiner Compromotionalen, welcher ihm auch einen Beitrag für die Verlaſſenen überſandte, und dem der Geiſt Gottes nachſtehenden Dankbrief unſres Freundes zur Ergreifung des Heils Chriſti ſegnete.

Nach mehreren perſönlichen Datis und anderen Mittheilungen ſchrieb ihm H. am 6. Dec. 1827 Folgendes:

54.

„Gott thut mir viel Gutes, deſſen ich nicht werth bin. — Ich ſtehe, — weil Du mich fragſt, — hier im Segen; doch iſt Alles noch im Werden. Es ergeht meinen Leuten größtentheils wie Dir, und wie es auch mir ergeht: daß ſie Antheil am Reiche Gottes zu haben wünſchen. — Sie möchten wohl, aber ſie mögen nicht. — Warum ſetzen wir nicht Alles an das Reich Gottes? Warum ſoll der Heiland der letzte ſeyn, dem wir unſer Herz geben? Warum wiſſen wir, daß es eine ernſte Ewigkeit gibt, und leben doch nicht für die Ewigkeit? — Der Grund iſt wohl kein anderer, als, weil man Jeſum nicht kennt, nicht an Ihn glaubt, obwohl man an Ihn zu glauben meint. O mein lieber Bruder! Gott bewahre uns davor, daß wir liegen bleiben im Koth dieſes elenden Zeitlaufs, — im Gelehrtenkoth, im Kränzleinskoth, im Schlendrianskoth, im (Darmſtädtiſchen) Kirchenzeitungskoth, im politiſchen und politiſirenden Koth, und wie der Koth aller heißt! Es iſt Alles lauter Nichts gegen das Reich Gottes, gegen Jeſum; es iſt Alles Schatten, Wind, prunkendes Elend, Lüge; aber: Ich bin die Wahrheit! ſagt der treue, wahrhaftige Zeuge.“

Es ſtrahlt, in lebendiger Roſenglut
Des ewigen Frühlings,
Die neue Schöpfung Gottes.

Darum Halleluja dem Tag des Erſtand'nen,
Der todt war und lebet
Von Ewigkeit zu Ewigkeit!

Sink nieder vor ihm, mein fröhlicher Geiſt,
Hier in der Morgenſtille heiliger Feier,
Dort in der Erlöſ'ten
Jubelndem Preisgeſang!
Halleluja!

D. Bahnmaier.

„Man kann nicht ſagen, daß wir, nämlich Du und ich, unſern Theil nicht präſtirt hätten im Weltſinn und Weltgeiſt. Wir haben redlich dort gearbeitet. Laß uns nun auch redlich im Weinberge des HErrn werden! Laß das Fünklein guten Willens, das Gott in Dich gelegt hat, nicht verglimmen! Es wäre ewig Schade drum.“ —

„Nun, nimm's nicht übel, lieber Bruder! es iſt herzlich gut gemeint. Aber unſre arme Promotion liegt mir eben nahe am Herzen, und beſonders Diejenigen, welche nicht leer von Gottes Geiſte ſind. Von Dir aber habe ich gehört, daß Du die Wahrheit predigeſt; dafür ſegne Dich Gott, und mache Alles wahr in Dir und an Dir, was Du predigſt. Es koſtet aber Gebet und Kampf in dieſer Zeit, wenn man zum Lichte hindurchbrechen will. Aber ...., doch lies ſelbſt 1 Petr. 4, 3. Der Herr mit Dir! Dein Hofacker.“

Ein anderer Brief an ſeine inländiſchen Paſtoralbrüder vom 22. November deſſelben Jahres enthält im Weſentlichen folgende Worte:

55.

„Eure dießmaligen Briefe ſind alleſammt kurz geworden, obgleich das Correſpondenzbuch ſehr lange liegen geblieben iſt. Indeſſen, wenn man auch kürzer ſchreibt: wenn man nur ſchreibt, und ein Zeichen des Lebens von ſich gibt. Das iſt doch beſſer. — Es iſt mir lieb, daß die Polemik aufgehört hat, obwohl es ſich hier um einen Punkt handelt, der mir bei jedem Krankenbeſuche, den ich, namentlich bei Erweckten, mache, ſtets wieder in ſeiner großen Wichtigkeit vor die Seele tritt.“

Mit den Anſichten von N. N. über Spekulation kann ich ganz übereinſtimmen. Wir ſind dabei wie arme Kinder, die über die wichtigſten Geheimniſſe der europäiſchen Politik raiſonniren, während ſie noch nicht ſprechen und leſen können, noch kein ABC gelernt haben. Ich will meinestheils gerne das ABC vorher lernen, bevor ich weiter komme; aber eben dieſes ABC geht verzweifelt ſauer ein; denn es heißt nichts Anderes, als mich in meiner Unmacht, in meiner Bosheit, in Dem, was ich von Adam ererbt habe, und das durch alle Theile meines Ich's, auch durch die intellektuellen, hindurchgeht, kennen zu lernen, und mich darüber zu freuen, daß ein Mann lebt, der Jeſus heißt. Dieſes iſt mit mancher Demüthigung verbunden. — Alles, Alles als Gnade anſehen lernen, alles Gute als freies Geſchenk aus der Hand Gottes, und zwar um Chriſti willen, annehmen; erfahren, wie ich geiſtlich todt bin in mir ſelbſt,

und auch, wenn der Heiland nach Seiner Treue ein göttliches Lebensfünklein in mich legt, zu bemerken, daß ich daſſelbe allezeit wieder mit meinem Tode zu tödten bereit bin, — kurz, täglich zu finden, daß ich arg und des hölliſchen Feuers werth bin, und dabei täglich die Seligkeit geſchenkt annehmen und mich über meinen Tod hinaus in das Verdienſt Chriſti hineinglauben, — daß dort, nämlich in Ihm, nicht in mir ſelbſt und meinem elenden Werk, meine ewige Loskaufung und Erlöſung liege: das geht der ſelbſtgerechten Natur gar ſauer ein, und iſt im Ganzen doch ein ſeliger Weg.

„O daß ich mich niemals durch meine Eigenvernunft daraus verrücken ließe! Aber da kommt immer die Vernunft mit ihrem Juriſtenkopf, und verrückt mir mein Concept, und das macht mich unſelig. Denn ich habe von Natur eine erſtaunliche Neigung zum Rechte; nur hüte ich mich, daſſelbe in Abſicht auf mich und wider mich in ein Syſtem zu bringen, — denn da gehe ich zu Schanden. — Zion muß allerdings durch's Recht erlöſet werden und ſeine Gefangenen durch Gerechtigkeit; aber dieſes iſt am Heiland geſchehen."

(Hier folgen mehrere Mittheilungen über ſeine Amtsführung, ſonderlich an den die Privatverſammlungen beſuchenden Erweckten; dann fährt er fort:) „Mit dem Allen iſt's freilich noch nicht gethan, und alle Ordnungen ſind Wind, wenn der HErr nicht regiert. Aber das meine ich doch, und ich will meine Meinung als Frage ſtellen: was thun wir als Pfarrer, und wofür heißen wir Diener Chriſti, wenn wir uns Seiner Schafe, die Seine Stimme hören, nicht annehmen? Die Geſtalt und Einrichtung der Kirche in unſrer Zeit macht uns je länger je mehr zu Miſſionarien; — was iſt unſre Sache, was iſt unſer Geſchäft, wenn wir uns der Erweckten nicht annehmen? Wie können wir Jemand zumuthen, daß er ſich bekehre, wofern er, wenn er's thut, keiner weiteren Pflege von uns genießt? Es kommt freilich Alles auf die Umſtände an, ob die Schafe auch gepflegt ſeyn wollen: aber ich danke Gott, daß Er mir ſolchen Eingang in die Herzen, wenigſtens ein ſolches Zutrauen verſchafft hat. Er mache mich nur tüchtig! — —

„Gegenwärtig bin ich daran, einige Predigten im Druck herauszugeben. Ich hoffe, daß ich das nicht ohne Zuſtimmung des HErrn thue. Sonſt bin ich, Gottlob! recht wohl und geſund, habe zwar einen lieben Vikar, deſſen Daſeyn mir unter Gottes Mitwirkung wieder mehr auf die Beine geholfen hat, predige aber doch meiſtens alle Sonntage, und wenn ich gepredigt habe, ſo ſchreibe ich meine Predigt und rüſte ſie zum Drucke, wenn ich glaube, daß

ſie im Druck paſſiren könnte. Hiebei habe ich jedoch einen eigenen Kampf mit der Eigenliebe und mit der Selbſtbeſpiegelung in eigenen Machwerken, — habe es aber auch ſchon erfahren, daß, wen der Sohn frei macht, dieſer wahrhaftig frei iſt. Dieſe Freimachung aber langt oft nur auf Einen Tag oder etwas darüber; den anderen Tag geht die alte Hetze wieder an. Ach, Jeſus, mache mich treuer! Er laſſe mich und Euch alle, jeglichen in ſeinem Theile, je mehr und mehr erfahren, was Er für ein großer, wunderbarer Heiland iſt, und daß es kein beſſeres Plätzchen für einen ſchnöden Sünder gibt, als Seine heiligen Wunden! Dazu verhelfe Er uns aus allen Abſchweifungen unſres Kopfes und Herzens!" —

Bei der Ausarbeitung ſeiner Predigten ging unſer Freund durch viele Anfechtung, und es koſtete ihn viel Ringen, viel Gebet, bis er recht in die volle, demüthige Einfalt zu ſtehen gekommen war. Nicht allein wiederholte er ſich und Anderen öfters: die Predigergabe ſey ſeine einzige hervorragende Gabe, die er jedoch, um damit nicht in die Hölle zu kommen, nur als ein armes Kind vor Gott gebrauchen dürfe, und nur ſo ſey es ihm damit zu wuchern erlaubt, — ſondern er erwiederte auch einem Freunde, der ihm geſtand, daß er eine weit geringere Kraft zur Erweckung der Seelen beſitze, Folgendes: „Die Gaben, Aemter und Wirkungskreiſe ſind verſchieden. Es ſollen nach dem Willen des HErrn nicht Alle — Apoſtel, nicht Alle Propheten, auch nicht Alle Evangeliſten, ſondern Etliche auch Hirten und Lehrer ſeyn. Meine Sache iſt's, einen Eclat, ein Geräuſch und Aufſehen zu machen; aber ich kann Dich verſichern, und habe es ſchon oft im Stillen gedacht: dieſes macht wenigſtens die Sache und das Weſen nicht aus. Nicht ſelten kommt man bei ſtillerem Wirken weiter und dringt noch tiefer. So habe ich ſchon oft einen tiefen Schmerz darüber empfunden, daß ich die Seelen nicht auch durch einen vorleuchtenden Wandel noch mehr anziehen kann, als nur durch meine Reden; aber es iſt mir auch hierüber endlich ſo geworden: Etliche ſind mehr zum Zeugen durch ihr Leben berufen, Etliche mehr durch ihre Rede. Mein vergangenes Sündenleben kann ich nun einmal nicht mehr ändern, und davon trage ich die Narben in meinem gegenwärtigen Leben. — Ich halte mir's — fuhr er fort — gar manches Mal vor, daß meine Gabe etwas Gegebenes iſt, welches Er, der's gegeben hat, ebenſogut auf Einmal mir auch wieder nehmen könnte." — Ebenſo bezeugte Hofacker zu ſeiner Demüthigung: „er fühle es deutlich, wie ſeine Kraft abnehme, und zwar nicht allein daran, daß ihm das Halten, ſon-

dern auch das Entwerfen und Ausarbeiten seiner Predigten, zwar nicht allemal, aber doch häufig schwerer werde, als in Stuttgart, wo ihm die Gedanken in der Regel weit schneller zugeströmt seien."

Wie ernst und heilig es der liebe Vollendete mit der Herausgabe seiner ihm von verschiedenen Freunden abverlangten Predigten nahm, das bezeugen unter Anderem folgende Stellen aus seinen Briefen an den sel. Kaufmann J. J. Häring, der sich dieser Angelegenheit mit wahrhaft väterlicher Sorgfalt widmete.

56.

„Den 20. März 1828. Mit dem Drucke des nächsten Hefts kann begonnen werden, wenn Sie befehlen. Das Manuskript ist so ziemlich zugerüstet. Es kommt mir oft der Gedanke, die Sache wieder aufgeben zu sollen. Denn 1) wer bin ich, daß ich im Reiche Christi als Schriftsteller auftreten soll? Selbst noch nicht bekehrt, ohne wahren Glauben, ohne Liebe, häufig auch ohne Hoffnung? 2) Macht mich das Drucken der Predigten oft uneinfältig in Ausarbeitung meiner Vorträge, und ich spüre es wohl, ich verliere an Segen bei meiner Gemeinde. Viel apostolische Zeugenkraft geht mir dabei zu Schanden. Denn auf dem Papier sucht man etwas mehr, als schlichte Zeugnisse, — nämlich gründlich ausgeführte Gedanken und gute Darstellung. 3) Scheint mir's, daß meine Predigten ebendeßhalb auch nach und nach auf's Papier weniger taugen, weil ich bei'm Machen zu sehr aus der Einfalt weiche. O das kostet vielen Kampf! Könnte ich Jesum aus der ganzen Fülle des Herzens den Leuten anpreisen, — das wäre mir lieb. Statt dessen muß ich auf verschiedene Materien denken, um nicht das Nämliche zu sagen. — Sie sagen: das Alles sei nicht nöthig. Aber wenn man vom Eitelkeits- und Hochmuthsgeiste von Natur durchsäuert ist, wie ich, so kann man eben doch nicht anders. Von der anderen Seite habe ich aber doch nicht völlige Freiheit, die Sache ganz aufzugeben. Aber, nicht wahr? dazu habe ich Freiheit, den Heiland zu bitten, daß Er mein Herz einfältig mache. Das thue ich und will es thun. — Der Heiland, der seine erquickende Sonne gegenwärtig über Ihnen und Ihrem Hause scheinen läßt, sei dafür gepriesen. Wie gönne ich Ihnen diese Freude! Herrlich ist Jesus in Allem, was Er thut. Das lasse Er auch mich je mehr und mehr erkennen!" — Er sei mit uns!

Ihr Hofacker.

57.

Rielingshauſen. am Sonntag Jubilate, 1828. „Lieber, theurer Bruder! Hier iſt die genau beſorgte Correktur. — Ich wollte, der erſte Theil dieſer Predigt wäre nicht ſo breit und langweilig ausgefallen. Ich hielt ihn aber nicht ſo breit, und ſchrieb ihn auch anders, nachdem er gehalten war; allein ich fand nachher ſo viel Unbeſtimmtes in der Darſtellung, daß ich das Ganze umarbeitete. Uebrigens iſt dieſe lange Predigt die geſegnetſte geweſen, die ich ſeit langer Zeit gehalten habe. Auf dem Papiere nimmt ſie ſich nicht ſo gut aus. Denn was der Geiſt Gottes an Kraft durch den Mund des Predigers in die einzelnen Worte und Sätze legt, das kann man nicht ſchreiben. — Wie viele Predigten wollen Sie denn zu einem Heft von 24 Kreuzern nehmen? Nehmen wir blos 12, wie das erſte Mal, wahrlich, ſo muß ich mich ſchämen, und habe die Ueberzeugung, daß ich die Leute betrüge und ihnen Geld abnehme, das ſie ſonſt brauchen könnten. Achtzehn Bogen für 24 Kreuzer wären nicht zu viel. Machen Sie's doch nur alſo, daß ich's vor dem Heiland verantworten kann! Ich habe am Gelde vom letzten Heft auch gar keine Freude gehabt, ſondern viele Pein erlitten, weil es offenbar zu theuer war. Darum habe ich auch auf das Geld, das ich ſonſt wohl hätte für mich brauchen können, keinen Werth geſetzt, ſondern, wenn ich von meiner Beſoldung 24 Kreuzer einnahm, ſie wie Gold angeſehen, und wenn ich 6 Gulden von den Predigten erhielt, ſie in eine Ecke geſchmiſſen. Es hat mich in der Hand gebrannt, und ich habe auch Manches davon weggeworfen durch Ausleihungen, die mir nicht zurückbezahlt werden.“ — —

58.

Den 30. April 1828. Ich hoffe, in der Correctur Ihren Wünſchen entſprochen zu haben. — Aber Freund, Freund! zwölf Bogen iſt nicht genug; nein, damit kann ich nicht übereinſtimmen. Wenn Sie die Faſtenpredigten alle zuſammen nehmen wollen, nun gut, dann ſind es 12 Predigten, aber auch 14—15 Bogen, und damit bin ich zufrieden. So groß muß das Heft wenigſtens werden, ich fürchte mich ſonſt zu ſehr vor der Hölle. Die armen Leute kaufen es, — man kann nicht damit ſpekuliren, wie gewiſſe andere Herren mit ihren Predigtlein thun. Ich bitte Sie um Gottes Willen: nicht unter 15 Bogen, denn ſonſt kann ich's nicht verantworten. Hat nicht der HErr am erſten Hefte gezeigt, daß Ab-

nehmer da ſind? Man hat beim zweiten Hefte nicht mehr die Entſchuldigung mit dem großen Riſiko. — 2,500 Exemplare geben 1,000 Gulden. In einem halben Jahre ſind ſie vergriffen, worauf ich parire. Zwölf Bogen mit Druck und Papier koſten ungefähr 300 fl., vielleicht auch etwas darüber, — und ich ſoll 6—700 fl. Profit nehmen von dem armen Volke, das nach Evangelium hungert, weil ihm ſeine Hirten meiſtentheils Spreu vorſchütten? Davor bewahre mich mein Gott in Ewigkeit! Es kann nicht ſeyn, und wenn ich auch 100 fl. der Bibelanſtalt und 100 fl. der Miſſionskaſſe ſchenke, ja noch mehr, — ſehen Sie, ſo habe ich Leder geſtohlen, um den Armen Schuhe davon zu machen, wie der heil. Criſpinus. — Ich bitte Sie, ſetzen Sie mein Gewiſſen nicht in zu große Noth! Es iſt auch gar nicht nöthig, daß das Buch auf den Pfingſttag herauskomme; das Trinitatisfeſt iſt auch eine Zeit, und nachher iſt's und gibts auch noch eine Zeit. Gott befohlen! Ihr Hofacker.

Aus ſeinem letzten Lebensjahre (1828) ſind noch einige Briefe vorhanden, von welchen hier das Weſentliche mitgetheilt wird. Sie tragen alle das Siegel wachſender Entſchiedenheit für die allgenugſame Gnade Chriſti, und der lauterſten Schonungsloſigkeit gegen ſein eigenes Leben, wie aus nachſtehenden Proben erhellen wird.

Am 10. Januar jenes Jahres richtete er an ſeine ausländiſchen Freunde folgendes Schreiben:

§ 59.

„Vor Allem, geliebte Brüder, habe ich Euch um Verzeihung zu bitten wegen meiner Saumſeligkeit, daß ich im letzten Juni Euch keinen beſonderen Brief geſchrieben habe. Ich ſchob es zu lange hinaus, und als es endlich höchſte Zeit war, wurde ich gegen drei Wochen lang mit ſolchen Zahnſchmerzen heimgeſucht, daß ich überhaupt nicht im Stande war, etwas zu ſchreiben. Frage ich mich aber nun, was ich Euch ſchreiben ſolle, ſo muß ich ſagen, daß ich mich in einiger Verlegenheit befinde. Ich möchte mich Euch darſtellen als ein munterer Kämpfer und Zeuge Jeſu, damit Ihr auch einigen Segen und Genuß von mir hättet; wenn ich aber aufrichtig ſeyn ſoll, ſo vermag ich das nicht. Mein geiſtliches Leben ſchleicht ziemlich matt dahin, und iſt oft daran, von einem gewiſſen Hauptwurm, der daran nagt, aufgefreſſen zu werden. Wenn der Heiland nicht ſo getreu wäre, — es wäre ſchon längſt aus mit mir.“ —

„Was meine äußeren Verhältniſſe betrifft, ſo ſind ſie über all mein Verdienſt günſtig und gut. Das verfloſſene Jahr hat mir zwar bedeutende Verluſte verurſacht; im Februar wurde mir der Goldfinger an der linken Hand abgeſchnitten, — eine Operation, die nothwendig war, wenn ich nicht an der Schwindſucht ſterben ſollte. — Noch bedeutender war mein Verluſt am 24. Mai. An jenem Tag iſt meine, wie ich hoffe, nun ſelige Mutter zum Heiland gegangen, ganz unerwartet, an einem Steckfluß. Sie war meine Freundin und meine Mutter im edelſten Sinn, und eine Kreuzträgerin, die Viel auf ihre Schultern von den meinigen hinwegnahm. Dieſe Verluſte des Jahrs 1827 ſind ſehr bedeutend für mich. Indeſſen befinde ich mich doch ſeit einem Halbjahr bei erträglicher Geſundheit, kann mein Amt mit Hülfe eines Vicars verſehen, habe Frieden in meinem Hauſe, mein tägliches Brod, Kleidung, bei gegenwärtigem kaltem Winter Holz zum Einheizen, und, was noch mehr als all Dieſes iſt, eine Gemeinde, die mich liebt, und aus welcher, wie ich hoffen darf, dem Heiland werden lebendige Kinder geboren werden. Seit meiner Mutter Abſchied aus dieſer armen Welt hält mir eine längſt bei uns wohnende getreue Tante Haus; mein unglücklicher Bruder iſt auch bei mir, doch geht's ihm erträglich. Ich hätte, was das Aeußere betrifft, unausſprechlich viel Urſache zum Danke gegen den HErrn, der mich wunderbar, ja wunderbar bis hieher gebracht hat. Habe ich aber der Urſache hiezu weniger in Abſicht auf mein Inneres? O gewiß nicht, wenn ich Sein Werk, und beſonders Seine Geduld in's Auge faſſe. Wenn ich meinen Gang betrachte, ſo iſt unausſprechlich viel Urſache zum Schämen, zum Bekennen, zum Beugen da. Zwar vor allerlei geiſtlichen Höhen werde ich wohl verwahrt, denn bei mir handelt ſich's immer darum, ob ich in die Hölle komme oder nicht. Dieß iſt Abends meine tägliche Frage, die jedoch meiſtens durch den Glauben an das Verdienſt Chriſti, durch den Glauben an die pure, lautere, freie Gnade zu meiner Beruhigung entſchieden wird. Allein über dieſe Frage und auch über dieſe Antwort hinaus komme ich nicht, nämlich nicht zu einem freudigen, völlig durchgebrochenen Glauben. Es geht gegenwärtig ſchwach bei mir her; es iſt noch viel Ungebrochenes in mir, das ſich nicht unter die Gnade beugen will, noch Manches, worüber mir erſt noch Buße geſchenkt werden muß. Ich könnte hievon wohl Urſachen angeben, aber ich mag ſie einem Briefe, der über Gränzen und Länder hinausgeht, nicht anvertrauen. Der Heiland wird ſein Werk thun: ich hoffe auf Ihn. Wenn ich

müßte auf Christum in uns meine Zuversicht bauen, so wäre ich verloren. Das aber freut mich, daß das Blut Christi und Seine Gerechtigkeit gilt und für mich spricht ohne meine Zuthun. — Was werde ich bringen können, wann ich zu Dir komme, mein Heiland? — Verleugnungen, Kämpfe, Gebetskraft, Treue, Liebe, Glauben? Nein! ich kann nichts bringen, als Dich. Wenn dein Auge dann in Gnaden auf mich siehet, so bin ich geborgen. Siehest Du aber in Ungnaden auf mich, was ich Millionenmal verdient habe: so muß ich in die ewige Finsterniß. — Doch Du bist die Liebe, das ewige Erbarmen!" —

„Was meine Amtsthätigkeit betrifft, so ist sie nicht ungesegnet. In meiner Gemeinde regt sich mancher Embryo, der gern auf die Welt geboren werden möchte. In äußerlichen Dingen halten sie sich ehrbarer, als ich von ihnen erwarten könnte, so daß ich mich selbst oft wundern muß. Das Wort findet Eingang, und es ist eine Frucht in manche Herzen gekommen. Von Wenigen hoffe ich auch, daß sie geboren seyen. Ich habe in letzter Zeit einige Predigten herausgegeben, die nun nahezu vergriffen sind, und in der Vorrede versprochen, noch mehrere nachfolgen zu lassen, wenn ich den Muth dazu habe. Ach, geliebte Brüder, namentlich die Ihr auch schon etwas im Drucke herausgegeben habt, — denn Ihr habet vielleicht ähnliche Erfahrungen gemacht, — was mußte ich hiebei vom Hochmuth meines verkehrten Herzens erfahren! Der Heiland tilge doch auch diese Schuld mit seinem Blute! Ich fühle wohl, daß, wenn sonst nichts Anderes für mich redete, meine Wirksamkeit für das Reich Gottes mich der untersten Hölle überliefern müßte. — O wie verkehrt sind wir! In der That, wir haben nicht allein mit Fleisch und Blut zu kämpfen (das ist noch der geringste Kampf), sondern mit Fürsten und Gewaltigen, mit den geistlichen Horden der Bosheit, die in der Luft herrschen. Man wird etwas davon inne. Wenn nicht das Verdienst Christi außer mir gälte, ich hätte keine Retirade mehr."

„Wenn ich nun an Euch allen herumdenke, liebe Brüder, so schäme ich mich fast, Euch ein Wort der Ermahnung zu sagen; denn was soll ein solch alter Sünder Gutes hervorbringen? Ich kann Euch nichts sagen, als Euch bitten, den Grund eurer Hoffnung lauterlich auf Christum für uns in Euch legen zu lassen, denn es kommen Zeiten, wo man Solches braucht. — — Die leichtsinnigen στοιχεια (Anfangsgründe) dieses Zeitlaufs sind sehr ansteckend. Der Heiland hat es aber nicht um uns verdient,

daß wir Ihn verlaſſen, oder der Welt um ein Haar weichen. Er iſt doch König und Sieger! Er ſiege auch in uns und in unſern Umgebungen! Geliebte Brüder! es iſt doch ein Großes, daß wir wiſſen, an Wen wir glauben, daß wir einen Jeſus kennen. Das bleibt unſer Vorzug auch in Trübſal und Anfechtung. „„So Viele leben ganz verſtockt, und uns hat Er zu ſich gelockt!““ — — Was dünket denn Euch um unſere Zeit? Meinet Ihr nicht, daß man Urſache habe, ſich des Haupt-Emporhebens zu erinnern? (Matth. 24.) Ich glaube es wohl und denke von ferne daran, aber ich gehe noch krumm und ſehr gebückt. Es wird wohl anders kommen. Laſſet uns wirken, ſo lange es Tag iſt! Ich meine, man muß ſeine Zeit zur Wirkſamkeit gegenwärtig wohl anwenden; es würde uns, wenn die Thüre, die Gott ſeinem Wort eröffnet, auf einmal zuginge, ſehr gereuen, wenn wir nicht gethan hätten, was wir konnten. — Nun, ihr rüſtigen Leute im Norden! Euch darf man nicht erſt ermahnen; ihr ſeyd muthige Roſſe, die eines guten Zaums, keines Sporns bedürfen. Aber ihr Schweizer, ihr Basler! was meinet ihr? Dürften die Basler nicht auch ein wenig lauter rufen? — Ich meine. — Seyd dem Heiland an Sein treues Herz gelegt, ihr lieben Brüder, von eurem Hofacker.“ —

So herzlich, wie hier, ſchrieb der liebe Vollendete etwas früher auch in einem Brief an ſeine leiblichen Brüder, worin er ihnen unter Anderem Folgendes bekennt:

60.

„Liebe Brüder! Wenn wir nur auch ſelig werden, — wenn unſer keiner dahintenbleibt, und das Haus Eſau, das ſeit acht Jahren zu einem geiſtlichen Jacobshauſe umgebildet wird, die Abſicht Gottes auch erreicht! Es iſt dieſes ein Anliegen, das mir oft ziemlich ſchwer daliegt, und das mich vor den Thron der Gnade, namentlich für euch Tübinger, treibt. Nehmet mir's nicht übel; ich maße mir hiebei Nichts an, ſondern ſeit dem Tode der Mutter hat mich Gott prieſterlicher gemacht für unſere Familie, als ich vorher war. Wenn es genug wäre, dem Worte Gottes Beifall zu geben ꝛc., ſo könnte ich ſchon zufriedener ſeyn; aber der Mann der Schmerzen und der Liebe will uns ganz haben, und Das erflehe ich für mich und für Euch. Ich habe im Sinne, wenn mir Gott Gnade ſchenkt, hinfort in Jeſum hineinzuwachſen, mich entſchiedener zu erklären und zu betragen gegen die Welt, als bisher. In Tübingen war ich ſehr entſchieden, aber durch's Geſetz; nachher wurde

ich nachgiebiger, und jetzt möchte ich ein Menſch werden, der ſein Angeſicht ſtracks gen Jeruſalem richtet, — ein Ekel der frommen oder gottloſen Welt. — — Lebet wohl, liebe Brüder! Gott erleuchte eure Herzen mit Seinem heiligen Geiſt, und treibe Euch an, der Gnadenzeit wahrzunehmen; denn die Welt vergeht."

Ein anderer Brief an dieſelbigen vom 17ten Februar 1828 enthält nachfolgende Stelle:

61.

„Mit Gottes Hülfe bin ich wieder recht ordentlich geſund, ob ich gleich, ſo lange dieſer Winter währt, nicht hoffen kann ganz geſund zu werden. Ich bin jetzt eben ein Stubenhocker, und habe auch Zeit und Gelegenheit dazu. Dem lieben W. wünſche ich zu ſeinem vollendeten 23ten Jahre Gottes Segen und Gnade. An dieſem meinem Geburtstag war ich ſchon in Stuttgart bei den Eltern, und ruhte auf der faulen Haut als ein kranker Menſch. O was iſt's für eine Gnade, wenn man in dieſe Jahre hinein unter der leitenden Zucht der Gnade geführt worden iſt, wie W., in göttlichen Schranken, die man nicht überſchreiten konnte, — und wenn man ſeinen nachmaligen Weg nicht in der Jugend ſchon verderbt hat, und von der Fleiſchesſaat ſchon hier nothwendig das Verderben ernten muß! Doch, Gottlob! können auch ſolche Verderbensernten, deren ich ſchon viele erfahren habe und noch erfahre, zum Segen und zum kräftigen Mittel in des großen Meiſters Hand werden, den ſo ſehr in das Nichtige verlorenen Sinn deſto ſtärker wieder in die göttlichen Schranken einzuleiten." — —

Einige Tage nach dieſem ſchrieb er jenem bereits genannten Compromotionalen folgenden Brief, deſſen weſentlicher Inhalt alſo lautet:

62.

„Du ſchreibſt mir von der großen Veränderung, die in deinem Herzen vorgegangen iſt. Die Gnade, ja die überſchwängliche Gnade des Heilandes ſey dafür geprieſen und angebetet! Wenn man nur auch einmal weiß, wer man iſt, und zu was man in der Welt iſt, und an Wen man ſich zu jeder Zeit mit allen innerlichen und äußerlichen Bedürfniſſen zu wenden hat: ſo iſt ſchon Das ein unausſprechlicher Gewinn. Da möchte man mit dem Apoſtel Judas (nicht dem Iſcharioth) ſagen: HErr! was iſt aber doch geſchehen, — τι γεγονε, — was iſt denn Beſonderes vorgegangen, daß Du

Dich willſt uns offenbaren, und nicht der Welt? (Joh. 14, 22) — Und wenn ich heute mit Judas frage in Beziehung auf meinen Lauf: warum haſt Du gerade mich herumgeholt aus dem Verderben und mir deine Erkenntniß laſſen offenbar werden? ſo weiß ich wahrlich keinen anderen Grund, als dieſen: daß die Sünde bei mir mächtiger geworden war, als bei Andern; denn daß ich tief geſteckt habe, das weiß der HErr beſſer als ich, ob ich gleich Entſetzliches weiß."

„Nun, lieber Bruder, der Heiland erhalte Dich auf dem angetretenen Wege, und lehre Dich, ihn immer einfältiger zu wandeln, ſo wollen wir dereinſt vor dem Throne des Lammes als zwei rechte Exempel Seiner Erbarmungen erſcheinen." —

„Wenn Du dich im Glauben befeſtigen willſt, ſo lies Theologen, die vor dem Jahre 1750 geſchrieben haben: Arndt, Bengel, Steinhofer, Oetinger, Schriften aus der Brüdergemeine, Schriften von Roos, — obgleich dieſer etwas ſpäter iſt. Das ſind Speiſen, welche den Glauben ſtärken. Wir ſind, ohne daß wir's wiſſen, vom Element des Zeitgeiſtes, welcher ein Geiſt des Abfalls iſt, angeſteckt. Da muß man ſich an der Theologie der Alten erholen und ſeine Begriffe berichtigen. Die beſten der neuern Schriften ſchmecken nach der Mode dieſer Zeit, nämlich nach dem phariſäiſchen Sauerteig der Sadducäer. — Das meine ich nicht allein von den Rationaliſten, ſondern auch von den ſogenannten Supranaturaliſten. Der ächte Glaube iſt ſelten geworden in dieſer Zeit. Auch Supranaturaliſten ſprechen Viel von veralteter Dogmatik und dergleichen. Aber entweder haben die Alten die Wahrheit gehabt; dieſe kann aber nicht veralten; oder ſie haben die Wahrheit nicht gehabt, — dann muß man nicht ſagen: veraltete Dogmatik, ſondern: Fabeln und Lügen."

„Aber die Herren meinen, die Wahrheit ſey blos ſubjectiv und nehmen an, die Dogmatik ſchreite beſtändig vorwärts. O lieber Bruder! Dieſe Meinung, die vom alten Lügner kommt, iſt ein Haupt-ψεῦδος der gegenwärtigen Theologie." (N. B. Hof. verleugnete dabei nicht, daß über die nie veraltenden, immer ſich gleich bleibenden Kernwahrheiten der rein bibliſchen Glaubenslehre von einer Zeitperiode zur andern ſich in ſofern ein neues und ſtufenweiſe fortſchreitendes Licht verbreite, als die gewiſſenhaft beim Wort bleibenden Schriftforſcher bald in dieſe bald in jene Lehrwahrheit tiefere Blicke thun, welche jedoch niemals im Widerſpruche mit Dem ſtehen werden, was in früheren Zeiten als chriſtlich erkannt

und erprobt worden ist. Er glaubte an eine Fortbildung der Dogmatik in der Kraft Gottes, nicht aber an jene philosophischen Abschwächungen und Ausleerungen der Schrift, welche von den Ungläubigen und Lauen als ein Fortschritt ausposaunt werden, während sie blos der armseligste Rückschritt sind, und wobei der Fusel als Geist gepriesen wird.)

„Fange an die Bibel zu lesen, etwa an der Hand Bengel's in seinem Gnomon. Du mußt völlig neu anfangen, und alles Alte ausfegen, sonst bleibt Dir der zähe Sauerteig zurück und versäuert Dir Alles. Bete dabei fleißig um Buße und um Erkenntniß des gekreuzigten Lammes Gottes, — so wirst Du gewiß ein Mann Gottes, ein Licht, das da scheinet mitten unter einem unschlachtigen und verkehrten Geschlecht. — O mein lieber Bruder, wie Viel wollten wir mit einander reden, wenn der HErr Gnade gäbe! Denn Er hat mir einiges Licht geschenkt in das Treiben dieser Welt, der gelehrten, wie der ungelehrten. Sie löschen, wie Boos sagt, wo es nicht brennt, und da, wo es brennt, löschen sie nicht. Darauf will Niemand achten. — Wenn Du einen christlichen Bruder in der Nähe hast, so besuche ihn fleißig; die Welt aber und was von der Welt ist, und sollte es den nobelsten Anstrich haben, — das achte allerdings für Koth, wie es denn sonst auch nichts weiter ist. Der Mann, der für uns am Kreuze hing, der Mann der Liebe und der Schmerzen mache uns fest und Eines in Ihm! Er bewahre uns vor dem Argen, namentlich vor dem Betrug unseres eigenes Herzens; Er trete den Satan unter unsere Füße, und helfe uns täglich zum Siege durch die Kraft Seines Blutes! Ihm sey Ehre in Ewigkeit! Lebe wohl. Dein Hofacker."

An dieses Schreiben reiht sich ein anderes, vom 19ten März 1828, das er an seine inländischen Pfarrbrüder richtete. Es lautet im Wesentlichen also:

61.

„Eure Zuschriften, liebe Brüder, haben diesmal viel Erquickendes für mich gehabt. Es ist gar lieblich zu sehen, wie ein Jeglicher in seinem Theil unter der Leitung Gottes steht, und die Gnade bei Jedem darauf hin arbeitet, daß sie etwas Ganzes aus ihm mache. — Indem ich mich hinsetze Euch zu schreiben, weiß ich nicht, was ich Euch schreiben könnte, und schwebt mir nichts Besonderes vor meinem Gemüth. — Mein Leben fährt so seinen Zug dahin, und ich achte es für Gnade, wenn es nicht gerade. als ein

Geſchwätz dahinfährt. Eine beſondere Plage habe ich gegenwärtig nicht, außer hie und da etwas Plagen vom Teufel. Der treue Heiland führt eine treue Aufſicht in meinem Haus. Ich bin zwar dieſen Winter etwas krank geweſen und noch nicht völlig geſund; doch ſchlage ich Solches nicht ſehr hoch an, weil ich, außer zweimal, alle Sonntage predigen konnte. Das Uebrige verſieht mein Vikar, der aber nächſtens abgeht, wogegen mein jüngerer Bruder W. den Sommer bei mir zubringen wird.

„Der Brief des lieben N. N. hat mich auf Manches aufmerkſam gemacht, — namentlich ſeine Aeußerung: „daß er auch Achtung gegen die Seelen mitbringen müſſe, wenn er hoffen wolle, auf Andere gut zu wirken.“ — Dieſes iſt ſehr wahr, und hieran hat es indeſſen bei mir ſehr gefehlt. (Die Worte des Freundes waren folgende geweſen: „Ich muß nicht blos Liebe, ſondern auch Achtung mitbringen, wenn ich hoffen will, eine offene Thüre bei meinen Nebenmenſchen zu finden. Die letztere aber, die Achtung, iſt bei der Ungeduld gewißlich nicht.“) Ich war und bin mit angeſehenen Gliedern in irdiſchen Verhältniſſen, was mir nicht eben Achtung einflößen konnte. So wurde ich verlegen und treiberiſch, und wollte die armen Leute mit Gewalt aus ihrer Heuchelei hinausjagen; es iſt mir aber bis daher nicht gelungen. Ich habe ſehr nöthig, um Liebe zu beten. Wenn man die Gemeinheit der Menſchen und ſogenannten Chriſten ſieht, ſo wandelt Einen leicht eine Verachtung an, man ſtehe denn ſehr in der Demuth und Selbſterkenntniß, — was mir noch bedeutend fehlt.“

„In meiner Gemeinde war im Jahr 1827 eine ſtarke Bewegung. Viele wachten vom Tod auf. Aber wenn ſolch eine Erweckung geſchehen iſt, ſo legen ſich die Meiſten, nachdem ſie die Bekehrungsſtränge etwas angeſchnellt, bald wieder bequem zum vorigen Sündenſchlaf nieder. — Am Advent vorigen Jahres fing wieder Etwas an; ſie errichteten eine neue Verſammlung; Alles wollte ſich bekehren; der Türke (d. h. der damals ausbrechende Krieg der Ruſſen gegen die Türken, von welchen das Volk noch immerfort glaubt, daß dieſelben noch einmal ihre Roſſe im Rhein tränken werden) trug auch das Seinige dazu bei. Jetzt iſt's wieder ſtill. Ich nahm hieraus Gelegenheit, vor einigen Wochen mit ihnen zu reden. Ich legte ihnen ihren Zuſtand, und wie ſie zu Nichts kommen, aus der ganzen geiſtlichen Geſchichte der Gemeinde ſeit der Zeit meines Hierſeyns auf der Kanzel dar. Ich prophezeite ihnen zuletzt, daß ſie, wofern es nicht beſſer gehe, in ihren Sünden ſterben würden.

Es war hart, treiberisch, und ich war dabei nicht frei von Leidenschaft.“ —

„So wurde ich zu scharf gegen meine Pflegebefohlenen. Sie schluckten Alles. Aber was half's? Ich hatte gesagt: Anfangs seyen doch auch Manche zu mir gekommen, und hätten bezeugt, daß sie sich gerne bekehrten; nun aber komme Niemand mehr, und Diejenigen, welche damals gekommen seyen, liegen wieder schon lange Zeit im dicken Sündenschlafe. — Nun meinte Jeglicher, der in's Haus kam, er müsse mir bezeugen, was er für ein frommer Mann sey. — Es war ein wahrer Jammer. Ich hatte sie über ihre Nachlässigkeit im Besuch der Wochengottesdienste bestraft, und gemeint, man sehe wohl, daß kein Hunger und Durst nach Wahrheit vorhanden sey. Das nächste Mal war die ganze Kirche voll. Die armen Schafe dauerten mich; sie wollen doch selig werden, — aber: „ich weiß noch nicht, wie ich's mach'!“ heißt's bei ihnen. — Nachdem ich nun meine Gemeinde meisterlich gewaschen hatte, kam der HErr zu mir, und redete Worte zu mir. — Das fühle ich nun jemehr und mehr, daß es eben hauptsächlich auf meine Bekehrung abgesehen ist, und dazu wolle mir Gott verhelfen! — Weiter habe ich für Dießmal nicht; also lebet wohl, liebe Brüder, und seyd dem HErrn befohlen.“ Euer Hofacker.

Hofacker befand sich im Anfang auf seiner Pfarrei ziemlich wohl, und führte daselbst erstlich mit seiner Mutter, nachgehends mit seiner Tante einen gemüthlichen Hausstand, soweit dieses bei seiner wankenden Gesundheit möglich war. Dazu half ihm einestheils sein natürliches Temperament, in welchem er vielleicht einige Aehnlichkeit mit Luther hatte, und sein gesunder, sich stets wieder aufrichtender Humor, an dem keine klebrichte Schlingpflanze der Empfindsamkeit haftete, — anderntheils sein kindlicher Glaubensmuth, der auch den bösen Tag für gut nehmen gelernt und durch den trüben Flor der irdischen Pilgerschaft in's reine Himmelblau des Jenseits hinüberblicken gelernt hatte. Freilich wußte er Nichts von seiner Liebenswürdigkeit, die hundert Andere so innig zu ihm hinzog, und ging in stiller Einfalt seinen Gang, einzig mit seiner sündigen Seele beschäftigt, damit sie Christum gewinnen und in Ihm möchte erfunden werden. Er salbte sein Haupt, auch wenn er fastete, um mit seinem Fasten nicht vor Andern fromm zu scheinen, und gewiß haben alle Diejenigen, die ihn in seiner gesegneten Wohnung von Stuttgart und anderswoher aus besuchten, den lebendigen Eindruck davon erhalten, wie unmanierirt und naturell dieser Gnadenmensch

bei all ſeinen ſchweren Erlebniſſen und tiefen Heilserfahrungen, wie fern er von aller ſelbſterwählten Geiſtlichthuerei und vom kopfhängeriſchen Methodismus geblieben iſt. — Sein Lieblingsvers war dieſer: „Der ewig reiche Gott woll' uns in dieſem Leben ein immer fröhlich Herz und edeln Frieden geben, und uns in Seiner Gnad' erhalten fort und fort, und uns aus aller Noth erlöſen hier und dort!“ Die Palme grünt auch im Sturm, — die Ceder auch unter dem Schnee. So behielt auch Hofacker ſeinen Freudenmuth, bei aller Tiefe des Ernſtes, ſo lange ſein Körper es ihm geſtattete. Viele liebliche Funken ſeines Geiſtes ſind dießfalls vergeſſen; eine freundliche Anekdote aber, die mir ſein Bruder, mein ſel. Kollege, mitgetheilt, möge noch hier eine Stelle finden.

Eine betagte fromme Jungfrau, die ihn herzlich verehrte, war auf einige Wochen zu ihm auf Beſuch gekommen. Als vertraute Hausfreundin von ſeinen Eltern her, ſprach ſie in der Haushaltung wohl auch einmal ein freundliches Wörtchen mit darein. Da geſchah es, daß die gute Magd einſt mit dem Waſſerholen ſich verſpätete, und, da gerade Nöthiges zu thun war, von der Tante einen kleinen Verweis darüber erhielt. Hofacker bekräftigte denſelben mit ſeiner Autorität, und nun ſecundirte ihm die fromme Jungfrau auch mit einem Beiſatze, womit ſie den der Magd gegebenen Verweis zu verſtärken ſuchte, — er aber ſah ſie freundlich ernſt an und ſagte: „Nun iſt's genug, — und Sie ſchweigen!“ — Darüber zog ſich die l. Advokatin in ihr Zimmer zurück, halb wehmüthig, daß ſie ihrem verehrten Lehrer in's Wort gefallen, halb beleidigt, und weinte ſich darüber aus. Am Mittagstiſch fehlte ſie; da fragte Hofacker: „Wo iſt denn unſre liebe Bl.?“ — Hinten im Stüblein ſitzt ſie, erwiederte ihm die Tante, und weint, daß du ſie heute morgen ſo kurz abgefertigt haſt! — Nun ging er hinüber, öffnete die Thüre, ſah die noch immer Betrübte freundlich an, lüpfte ſein ſammtenes Käpplein, that mit einer tiefen Verbeugung ſeinen Schlafrock weit auseinander und ſprach in pathetiſchem Tone zu ihr: „Hülle dich eben in deine Tugend ein, wenn es ſtürmt!“ — Damit war der kleine Verſtoß in herzliche Heiterkeit aufgelöst. —

Wir kommen hiebei auch mit einigen Worten auf die Weiſe zu ſprechen, wie Hofacker ſein Amt als Seelſorger und Beichtvater verrichtete, wiewohl hierüber nur allgemeinere Andeutungen zu geben ſind. — Das weiß ich, der Schreiber dieſer Linien, von ihm aus vieljährigem Umgang, daß nicht leicht ein Geiſtlicher in Beſuchung der Kranken und in Pflege anderer bekümmerter Seelen

treuer und unermüdlicher geweſen iſt, als Er. Sein Predigtamt war mit der Seelſorge ſtets auf's innigſte verbunden, und ohne die letztere ſchien ihm das erſtere — um mit J. A. Bengel zu reden, — gleich einem Vogel zu ſeyn, der nur einen Flügel hat. Ich erinnere mich ſehr genau, wie ſchon in Stuttgart zwiſchen ihm und vielen ſeiner von ihm mit regelmäßiger Befliſſenheit beſuchten Kranken eine ſehr enge Freundſchaft beſtand, und wie er gerade aus den vielfachen hiebei gemachten Wahrnehmungen und Erfahrungen einen ſo großen Gewinn für ſeine Predigten zog. Von vielen dieſer Erfahrungen, die er mir damals zu erzählen pflegte, iſt mir namentlich eine friſch im Gedächtniß geblieben, und zwar folgende:

„Ein Mehlhändler in Stuttgart, Vater einer zahlreichen Familie, hatte eine Gattin, die in Folge einer Entbindung und nachherigen Entzündung des Unterleibs in die äußerſte Todesgefahr gerieth, ſo daß die Aerzte ſie für unrettbar zu erklären begannen. Man ließ ihr einmal um das andere ungewöhnlich viel Blut ab, ſo daß ſie von einer Schwäche in die andere fiel. Hofacker beſuchte dieſen Mann in ſeiner Herzensnoth, und ſagte ihm, nachdem er ihm die dieſer Trübſal zu Grunde liegende göttliche Abſicht liebevoll zu Gemüthe geführt, daß der Menſchenſohn Jeſus auf dem Throne der Majeſtät die Kranken noch eben ſo gut zu heilen und die glaubig betenden Sünder eben ſo gut zu erhören wiſſe, wie in den Tagen ſeiner Erniedrigung, obwohl man Ihm bei ſolchen äußerlichen Anliegen Alles ganz unbedingt und willenlos in Seine Hände legen müſſe. Der Hausvater glaubte dieſem Wort, wie man einem bewährten Arzte zu glauben pflegt, ging ſofort auf die oberſte Bühne ſeines Hauſes, warf ſich auf ſein Angeſicht vor Chriſto, und befahl Ihm, was er zuvor nie gewohnt geweſen war, die gnädige, allmächtige Heilung ſeiner todesnahen Gattin, hielt Ihm ſein verlaſſenes Kinderheerdlein vor, das der Mutterpflege noch ſo ſehr bedürfe, und blieb eine geraume Zeit in flehendem Gebete vor dem HErrn liegen. Da durchdrang ihn unverſehens eine ſanfte, heitere Zuverſicht, wie wenn der Heiland zu ihm innerlich ſpräche: „ich habe deine Thränen geſehen und dein Gebet gehört!“ — Ruhiges Muthes ſtieg er in das Wohnzimmer hinunter und traf, wenn ich nicht irre, gerade den Arzt bei der halbbewußtlos daliegenden Mutter ſtehen, als er eine neue Aderläſſe verordnete. — „Laſſet ihr nur zur Ader!“ rief der Hausvater im innerſten getröſtet, — „ſie ſtirbt eineweg nicht!“ — Es geſchah, und eine neue Ohnmacht erfolgte, worin ſie dem Tode noch näher zu rücken ſchien. Alles jam-

merte umher; die Verwandten gingen betrübt, weinend ab und zu; nur der Gatte blieb getroſt. „Aber ſie ſtirbt eineweg nicht!“ ſprach er mitten im Gewühl der Trauernden. Der andere Morgen kam und die Aerzte mit ihm; noch lag die Kranke in ihrer Todesſchwäche vor ihnen, und das Ende ſchien mit ſchnellen Schritten herbeizukommen. „Aber ſie ſtirbt eineweg nicht!“ bezeugte ihnen der Hausvater mit einer ſanften, des Triumphs gewiſſen Heiterkeit, obwohl nicht die geringſte Spur einer Beſſerung zu entdecken war, und ſiehe da! ſeine Zuverſicht hatte ihn nicht betrogen. Seine Gattin verſank bald in einen dauernden Schlaf, und erwachte zum Erſtaunen all ihrer Angehörigen mit ganz veränderten Mienen. Von Stunde zu Stunde wuchs ihre Lebenskraft; ſie wurde ihrem Mann und ihren Kindern geſund wieder gegeben, und als Hofacker den erſteren bald nach der Kriſis beſuchte, ſprach der Glückliche mit einfältigen Worten zu ihm: „O Herr Vikarius! jetzt iſt Alles gewonnen, wie Sie mir's geſagt haben. Der Heiland hat mein Gebet erhört und ſeine Verheißung ritterlich gehalten. Jetzt fehlt es an nichts mehr, als blos noch an Einem, — nämlich am ſchuldigen Dank, den Er ſo wohl um mich verdient hat, und ich bitte Ihn, daß dieſer Dank Ihm bei mir nicht ausbleiben wolle!“

Weil man bei Anläſſen dieſer Art auch gerne ähnliche Erlebniſſe des Glaubens zur Ehre des HErrn erzählt, ſo will ich den Leſern dieſer Linien hier auch folgende Begebenheit berichten, deren Wahrheit ich als Augen- und Ohrenzeuge verbürgen kann, weil ſie in die Geſchichte meiner eigenen Seelſorge gehört.

Es war etwa im November 1836, als ich an einem neblichten Sonntagsvormittag, eben noch im Predigtſtudium begriffen, zu einem Todtkranken in einen der entlegenſten Stadttheile gerufen wurde. Dieſer Auftrag kam mir ausnehmend unbequem, und mit ſtarker Selbſtverleugnung begab ich mich auf den Weg, um dem armen Manne, der, wie ich nachgehends erfuhr, eine Operation auf Leben und Tod beſtehen ſollte, Glaubensmuth einzuſprechen und mit ihm zu beten. Mein Herz verdammte mich nachher ob dieſer Unlittigkeit, und ich fühlte tief, wie übel gethan es iſt, wenn man über dem Predigen die Seelſorge in den Hintergrund ſchieben will. Der Kranke war ein verwittweter Weingärtner, ein Fünfziger, in ſeiner Jugend Soldat geweſen, ein ſanfter, beſcheidener Mann, nicht ohne Reſpect gegen das Evangelium, und ſein Leiden beſtand in einem, am gefährlichſten Orte des Unterleibs furchtbar, in der Größe eines großen Topfs, ausgetretenen Leibſchaden. In einer Stunde erwar-

trie er den Arzt nebſt den Chirurgen, um ſich dem verzweifelten Schnitte des Meſſers zu unterwerfen. Ich werde dieſen Mann, dem ich, vor einigen Jahren, nach vielen geſegneten Beſuchen, die Leichenrede hielt, nie vergeſſen, mit welcher Beklommenheit er damals, von mehreren theilnehmenden Männern umgeben, vor meinen Augen lag. Er lag da wie Iſaak auf dem Opferaltar Morijah's, — ſtillergeben, ſchwer athmend, im Innerſten ſeinem naheſtehenden tödtlichen Schickſal zugewandt. Nach einigem Geſpräch über die Art ſeines Leidens erhob ſich mein Herz mit beſonderer Freudigkeit, und ich ſagte ihm: „die alten Heiden hätten ſchon an einen Jupiter geglaubt, der Alles mit dem Wink ſeiner Augenwimpern regiere; ob es alſo wohl dem Chriſten nicht zuſtehe, ſich unendlich zuverſichtlicher der durchgrabenen Gnadenhand Deſſen zu übergeben, der geſagt: Mir iſt gegeben alle Gewalt im Himmel und auf Erden! — Ich dürfe ihm im Namen Jeſu Chriſti bezeugen, daß Er, der HErr der Herrlichkeit, ihm in dieſem Augenblicke helfen könne, wenn es ihm, dem Kranken, wahrhaft heilſam ſey, und daß man es nicht beſtimmen dürfe, ob ihm Jeſus Chriſtus nicht heute noch helfen, auf jeden Fall aber Alles zum Segen lenken werde, wenn er Ihm darüber, als dem königlichen Oberhaupte der Welt, in ſeinem Herzen ganz kindlich und unbedingt die Ehre gebe. — Da begann er mit ſchwacher, herzlicher Stimme: „„O lieber Herr, das glaube ich Ihm freilich! Der Heiland darf nur ſo machen (d. h. ſein Haupt ein wenig bewegen), dann bin ich ſogleich geſund; — aber ich will Ihm darin nichts vorſchreiben, ſondern ich lege mich zu ſeinen Füßen; Er mache es mit mir, wie Er will!““ „Wollen wir nicht mit einander beten, meine Freunde?“ ſagte ich. — „„Ja, es iſt uns recht; fangen Sie nur an!““ — Ich ſchickte mich ſchweigend an, vor die Allgegenwart des HErrn zu treten, und ſiehe da, was geſchah? — „„Jeſus! Jeſus! was iſt das! rief der Kranke laut auf, — Ach Jeſu! was iſt das! Ich bin geſund! Gerade jetzt iſt mein Leibſchaden in den Leib zurückgegangen!““ — Wie erſtarrt ſtanden wir da; aber einer der Umſtehenden ſah behutſam nach (es war eine hernia testicularis), und wahrlich, es befand ſich alſo: es war ohne menſchliche Hände geholfen. — Die darauf folgende Scene vermag ich nicht zu beſchreiben. Die bärtigen Männer alle weinten wie Kinder vor Freuden, und wir beteten zuſammen, dem HErrn, für deſſen Gnade und Herrlichkeit keine Worte genug ſind, unſern Dank ſtammelnd. — Nach einer Viertelſtunde kamen die Aerzte. „Sehen Sie nach, liebe Herren“, rief ich, „der Kranke iſt ſchon

ohne Sie geheilt! Eine höhere Hand, als die menſchliche, — die Hand Chriſti hat ſich hier geoffenbart und Großes an dieſem Manne gethan!“ — Mit erſtauntem, fragendem Blicke ſah der geübte greiſe Arzt nach: „Was iſt das!“ ſprach er, — „der Mann iſt wahrhaftig gerettet und die Gefahr vorbei! Aber ſo etwas iſt mir in meiner langjährigen Praxis noch nie vorgekommen!“ — Wie fröhlich zogen wir gemeinſam von dem Kranken, der von jener Zeit an noch 8 Jahre in der Furcht Gottes am Leben blieb, nach Hauſe, und welch ein alle Weltconvenienz durchbrechendes Element vereinigte uns dort zu einer Unterhaltung von höherer Art, als man gewöhnlich zu führen pflegt! — Dieß iſt urkundlich wahr, und hat damals ſelbſt in höheren Kreiſen freudige Theilnahme gefunden.

Zur Limitation ſolcher Bitten um's Aeußerliche, welche der Chriſt ſeinem HErrn ſo oft vorzutragen ſich gedrungen fühlt, ſtehe hier übrigens noch eine Begebenheit, welche mir ein frommer, ehrwürdiger Greis, Johann Daniel Suhl, ein längſt entſchlafenes Mitglied der Brüdergemeine, im Jahr 1826 als Ohrenzeuge berichtet hat. —

In einer Gegend von Sachſen wohnte im Anfang dieſes Jahrhunderts ein chriſtlicher Gutsbeſitzer, deſſen Ehe nach längerer Wartezeit mit einem einzigen Sohne geſegnet ward. Das Kind erblühte auf's Lieblichſte, war durch äußere Wohlgeſtalt und vielverſprechende Gaben ausgezeichnet und ein Gegenſtand allgemeiner, liebender Bewunderung. Die Eltern fühlten ſich überglücklich in ſeinem Beſitz, und hingen an dem ſchönen Kinde von Herzen. Da verfiel es unverſehens in eine tödtliche Krankheit, und ſein Ende näherte ſich, trotz aller ärztlichen Bemühungen, mit ſchnellem Schritt. Fürchterlich war die Beſtürzung des Vaters, dem mit dieſem einzigen Liebling die ſüßeſten Hoffnungen ſeines Lebens zu erblaſſen drohten, und er vermochte ſich dieſer augenſcheinlich beſchloſſenen Trennung nicht zu unterwerfen. All' ſeinen Glauben an die allvermögende Macht Chriſti zuſammenraffend, begab er ſich auf die Bühne des Hauſes, warf ſich auf die Kniee und hielt dem Heiland in langem, flehendem, ſtürmendem Gebet alle die auf Seine göttliche Macht bezüglichen Schriftworte vor. „Ich kann Dir“, weinte er, „dieſes Kind nicht laſſen! Wirſt Du, der Erzhirte, der Millionen von Lämmern hat, mir mein einziges Schäflein entreißen, wie jener reiche Mann, der den armen beraubte? Wirſt Du deine Gabe dich gereuen laſſen? Warum haſt Du ſie mir dann geſchenkt? Etwa nur, um mich deſto ſchmerzlicher zu betrüben, und Dein erhabenes Ver-

recht um so schneidender gegen mich Unmächtigen geltend zu machen? Habe ich nicht Deine Verheißung, daß Du thun wollest, was wir in Deinem Namen bitten? Steht jenes Wort: „Ich lasse Dich nicht, Du segnest mich denn!“ vergeblich in der Schrift? Nein, Du mußt mir mein Kind lassen, sowahr Du zur Rechten der Kraft sitzest, sowahr Du ein allmächtiger Heiland bist!“ — In diesem unerweichten Natursinn drang er stets heftiger auf die Macht seines königlichen Erlösers ein, und betheuerte Ihm zuletzt: „Ich gehe nicht von der Stelle, bis Du mich erhöret hast!“ — Da ward es ihm mit einem Mal, wie wenn eine hohe innere Stimme zu ihm spräche: „„Nun ja, wenn Du durchaus nicht anders willst, so sollst Du deinen Sohn haben!““ — Eine Gewißheit, daß das Kind erhalten werde, durchdrang sofort sein Herz, aber — ganz ohne Freudigkeit. — Mit unaussprechlich gemischten Empfindungen, im Gewissen wie von einem Blitze gerührt, ging er in das Krankenzimmer hinab und bezeugte den Umstehenden: das Kind stirbt nicht! aber ganz ohne Freudigkeit, denn er war sich bewußt, einen eigenmächtigen Eingriff gethan zu haben in den allein unfehlbaren Willen und Rathschluß des ewigen Hohenpriesters. — Das Kind starb auch wirklich, zum Erstaunen der Aerzte, nicht, sondern versank, nach kurzer anscheinender Besserung, in ein langwieriges Siechthum, von welchem es sich nach langen, kostspieligen Curen nur mühsam und unvollkommentlich erholte; und als es nach schwerem Kampf endlich genesen war, — siehe, da befand es sich, daß es in jenen Fiebergluthen nicht allein seine aufschwellende Blüthengestalt, sondern auch größtentheils seine früher so lieblichen Geistes- und Gemüthsgaben verloren hatte. Es blieb bei den Eltern als ein zwar nicht ungehorsamer, aber auch nicht anhänglicher Sohn, der mit verschlossenem, trockenem Sinne seinen eigenen Weg so dahinging, daß man ihn zwar nicht schelten, seiner aber auch nicht froh werden konnte. Der Vater empfing von diesem Sohne keinen Dank für seine einst so feurig um ihn ringende selbstwillige Liebe; mit stillem Seufzen begleitete er ihn wie einen Fremdling im eigenen Hause, als einen Menschen, der mit seinem Gemüth überall eher, als bei den Eltern daheim war, — und als er dieses Ereigniß meinem Freunde Suhl vertraulich an einem Nachmittage erzählte, ging der Sohn gerade unter dem Fenster durch den Hof. Da deutete der Vater mit Wehmuth hinunter und sprach: „Siehe da, lieber Bruder, dort geht mein armer Sohn, den ich mir vom Heiland im Eigensinn herausgeschrieen habe!“ —

Tübingen. Bei **C. F. Osiander** ſind folgende Schriften erſchienen:

Christoterpe.

Taſchenbuch für chriſtliche Leſer auf das Jahr 1833.

Herausgegeben

von

Albert Knapp.

12. Mit Kupfern. (3 fl. 36 kr.) Herabgeſ. Preis 2 fl. oder 1 Thlr. 4 gr.

Dieſelbe für 1834.

Mit Kupfern. 3 fl. 36 kr. od. 2 Thlr.

Meine Jugendtage.

Eine Erzählung. Aus dem Engliſchen.

Mit einem Vorwort

von

Albert Knapp.

Cartonirt. 8. 1834. 1 fl. 12 kr. oder 16 gr.

Lavaters neue Sprüche

über

Chriſtus, Gebet und Gnade.

Herausgegeben

von

Albert Knapp.

Mit Lavaters Bildniß.

12. Gebunden mit Goldſchnitt. 54 kr. od. 12 gr. geb. in Maroquin. 1 fl. 30 kr. od. 18 gr.

Doch zu unſerem lieben L. Hofacker zurück! Wir wiſſen von ihm, wie abhold er allen Ausgeburten ſolcher ſelbſterwählter Geiſtlichkeit war, und wie kindlich er ſowohl bei ſich ſelbſt, als bei ſeinen Kranken das Gebet auf das allereinfachſte, kindlichſte, willenloſeſte Sprechen mit Ihm zurückzuführen ſuchte. Wer ihn kannte, der weiß es, daß er ſpecielle Erfahrungen, wie ſie im Reiche Chriſti nicht ſelten ſind, niemals generaliſirte, ſondern dem allwaltenden Geiſte des HErrn darin den freieſten Spielraum ließ. Er war ferne von dem ſeltſamen Beſtreben redlicher, doch oft unerfahrener Geiſter, die alle verſchiedenartigen Seelen über einen Leiſt ſchlagen, und ihre individuelle Führung zu einem allgemeinen Princip erheben wollen. Hatte er ſelbſt hierin mehrere Phaſen durchlaufen, ſo begegneten ihm in einer demüthigen Seelenpflege bei andern Gemüthern noch viele andere, für welche er bei prieſterlicher Behandlung nur den einfachen Maßſtab der Buße, des kindlichen Glaubens an Gottes, in Chriſto verſiegeltes Gnadenwort, und die Uebung des redlichen Gebets übrig behielt. So ſammelte er Vieles, und blieb dabei doch im Einen, wie der Heiland ſelbſt es vorgezeichnet, und mit eigenem Beiſpiel bewieſen hat. Er hielt hiebei feſt an dem gewiß richtigen Grundſatz, unerweckte Leute zwar ernſtlich anzufaſſen und ihnen die Heilsordnung des Evangeliums gründlich darzulegen, ſie aber mit allem treiberiſchen, eigenwirkſamen Scheuchen und Drängen durchaus zu verſchonen. — „Mit Todten geh' erbarmend um, und zerre ſie nicht viel herum!“ Dieſen alten Paſtoralreim hörte ich ihn oftmals im Munde führen. Darum forderte er auch von den Kranken keine ängſtlichen, weitläufigen Beichten, ſondern ſprach mit ihnen am liebſten von der totalen Armuth und Unſeligkeit des menſchlichen Herzens ohne Chriſtum, ſo wie von der Seligkeit, wenn eine Seele durch den Glauben wahrhaftig in den Beſitz Jeſu, ihres getreuen, rechtmäßigen Eigenthumsherrn, übergehe, und neben der Gotteskraft Seines Verdienſtes und dem daraus fließenden Frieden zugleich das erhabene Privilegium erhalte, nicht mehr ſündigen zu müſſen. Dieſe Sprache kam ihm um ſo inniger und ergreifender von Herzen, weil er ſelbſt unverrückt darin lebte, und ſo geſchah es, daß ſich zwiſchen ihm und ſeinen Pfleglingen ſehr oft ein gar traulicher Freundſchaftsbund bildete, worin er dann die natürlichſte, herzmäßigſte Sprachweiſe gebrauchen konnte. Alles Gemachte, Erkünſtelte, kalt-Oratoriſche blieb dabei fern auf der Seite liegen. Es war ihm bei ſeinen Krankenbeſuchen ꝛc. zu Muthe, wie dem ſel. Stiftsprediger von Stuttgart, Karl Heinrich Rieger, der, wenn

er ſeinen Rock anzog, um die Runde bei ſeinen Kranken zu machen, ſich den Spruch Pauli (Col. 3, 12) vorzuſagen pflegte: „So ziehet nun an, als Gottes Auserwählte, Heilige und Geliebte, herzliches Erbarmen, Freundlichkeit, Demuth, Sanftmuth und Geduld!“ Er hat mir dieſen Zug des ſel. Rieger ſelbſt erzählt und hinzugefügt, daß er ſich bei einem vom inneren Gebet geleiteten Sinne dieſer Art ſtets am beſten befinde, weil der HErr dabei die freieſte Hand behalte, und dem Seelſorger dann nach Umſtänden das weiterhin Erforderliche am gewiſſeſten beilegen könne. —

Wie harmlos Hofacker hiebei zu Werke ging, und wie wenig ihm bei ſeinem Durſte, dem HErrn an ſeinen Seelen zu dienen, an der äußeren Form gelegen war, erhellt aus folgendem Beiſpiel, das mir als wahr verbürgt worden iſt. Er beſuchte in ſeiner Gemeinde oft einen betagten kranken Mann, welcher das göttliche Wort von ihm liebevoll aufnahm. Als er nun eines Tages vor deſſen Haus kam, war die Thüre verſchloſſen. Die jüngeren Bewohner waren zur Feldarbeit fortgezogen und hatten, wie das in württembergiſchen Dörfern je und je zu geſchehen pflegt, den Kranken allein im verſchloſſenen Hauſe liegen laſſen. Da gewahrte Hofacker ein offenes Fenſter im Parterre, holte ſich irgendwoher einen Stuhl oder ein Scheit Holz, und ſtieg, ohne Verletzung ſeiner Amtsautorität, ganz ſäuberlich zu jenem Fenſter hinein, worauf er ſeinem geliebten alten Freund den Troſt des Evangeliums brachte. — Fiel der Tod einſt, wie der Prophet Jeremia ſchreibt, dem Volk Iſrael zu den Fenſtern hinein, und läßt Gott die Schloſſen eines Gewitters im Weſtſturm durch die Scheiben fahren, — ſo darf das Leben Chriſti wohl auch einmal zu den Fenſtern hinein, und ein Prediger des HErrn mit dem ewigen Sonnenſtrahl durch die Scheiben hindurchdringen.

So oft es ihm möglich ward, beſuchte er auch wieder die früher von ihm wegen ſeines Uebelbefindens häufig vorbeigelaſſenen brüderlichen Pfarrconferenzen, und ſeine Anweſenheit rechneten ſich die andern Freunde je länger, deſtomehr zu einer Art von Feſtgenuß. Denn man wußte nicht, was die Gemüther mehr an ihn feſſelte: das Imponirende ſeiner Natur und Gnadengaben, — oder das anſpruchsloſe, einfältig herzliche Benehmen der ihm ſtets eigener werdenden Demuth, — oder die ebenſo innigen als kernhaften Aeußerungen ſeiner Bruderliebe und einer tief in Chriſto gewurzelten Erfahrung. Seine Urtheile über ſpecielle Materien galten den Uebrigen immer als erheblich, weil ſie naturell und ohne Künſtelei

aus dem innerſten Leben hervorgingen. Einige wenige Proben ſeyen hier angeführt.

Einmal war die Rede von dem erwecklichen, — und von dem lehrhaft erbaulichen Predigen. Man hatte ſich hiebei dahin vereinigt, daß der weſentliche Segen weder an die eine, noch an die andere Methode ausſchließlich gebunden ſey, und daß ſich hierin ein Jeglicher nach ſeiner beſonderen Gabe richten, und nicht entfernt etwas erzwingen oder erkünſteln müſſe. Hofacker erklärte ſich hiemit einverſtanden; „aber," ſetzte er hinzu, „wer etwas von Erweckungsgaben bei ſich wahrnimmt, — es ſey nun Viel oder Wenig, der thut in unſerer Zeit gewißlich wohl daran, wenn er's mit allem Fleiß anwendet, entwickelt und ausbildet. Denn wenn irgend etwas, ſo thut unſerer ſchläfrigen Zeit das erweckliche Predigen noth."

Ein anderes Mal ſprach man darüber, ob bei dem Unterrichte der Confirmanden mehr ein ſyſtematiſcher Vortrag der Glaubens- und Sittenlehre ſtattfinden ſolle, — oder, ob der Geiſtliche nicht beſſer thue, ſeine Zöglinge zunächſt mehr am Herzen anzufaſſen, und mehr erbaulich mit ihnen zu ſprechen. — Hofacker bemerkte hiebei: „Das ſtreng Syſtematiſche iſt in der Regel, zumal für Kinder, ganz unpſychologiſch. Lieber — ſetzte er naiv hinzu, — zeige du ihnen eine Gansblume, und mache ſie auf die Herrlichkeit des Schöpfers in der Gansblume aufmerkſam, als daß du ihnen trockene Begriffsdefinitionen mühſam in den Verſtand predigſt. Damit wirſt du ſicherlich für ihr Herz mehr ausrichten. — Doch, fuhr er fort, halte auch ich dafür, daß bei dem Confirmandenunterricht eine Anordnung beobachtet werden ſolle, wobei kein weſentlicher Glaubens- und Lehrartikel übergangen wird." — So modifizirten ſich nun die Anſichten wechſelſeitig, und gaben folgendes Reſultat: Erweckung und gründliche Belehrung der Confirmanden ſind gleich wichtige Augenmerke für ihren Hirten. Sie, wo möglich, zu erwecken, daran muß ihm, im Blicke auf den für ihr ganzes Leben ſo wichtigen Scheideweg, auf dem ſie um dieſe Zeit zu ſtehen pflegen, überaus Viel gelegen ſey, und er darf, ſo wenig er Etwas erzwingen kann, doch ſeiner vorherrſchenden Lehrgabe zulieb hierin Nichts verſäumen, kein einflußreiches Mittel unverſucht laſſen, — z. B. das Herzensgebet vor und nach dem Unterricht, das Memoriren der beſten geiſtlichen Lieder, die Beſprechung mit Einzelnen oder auch mit zwei bis drei Confirmanden zuſammen, gegen das Ende des Unterrichts, über das Eine, das Noth iſt, nebſt dem Gebet auf den Knieen u. dgl. m. — Weil aber nicht Alle ſich er-

wecken lassen — in welchem Falle man der weiteren Selbstforschung in späteren Jahren Manches in der Lehre noch eher überlassen könnte, so sey es doch gewiß von hoher Wichtigkeit, in dem Verstand der Katechumenen einstweilen richtige Grundbegriffe niederzulegen. Abstrakter Definitionen und Begriffsbestimmungen müsse man sich hiebei freilich enthalten; denn das verstehen die Kinder nicht. Lege man aber jene heiligen Grundideen mit richtigem Takt und angemessener Klarheit im Geiste der jugendlichen Zöglinge nieder, dann sey das nichts Hohles und Unfruchtbares, — sondern lebendige Samenkörner und Segenskeime, oft noch in spätester Zukunft einer segensreichen Belebung vorbehalten, — vielleicht lange Jahrzehnte hindurch unter dem Schutt des Weltsinns vergraben, aber doch nicht vertilgt, sondern zu seliger Entfaltung aufgespart. „Dann ist es, wenn das böse Stündlein kömmt, und Gott die Seele retten will, ihr nicht so fremd! Denn wo soll oft ein Seelsorger bei hinfahrenden Seelen einen gehörigen Anknüpfungspunkt finden, wenn sie, wie so oft geschieht, in ihrer modernen Unwissenheit keine Spur von christlichen Grundgedanken in sich tragen? — Der berühmte Pfarrer Ph. Matth. Hahn, — jener Astronom und Mathematiker, — vergleicht eine solche Begründung durch richtige Grundbegriffe mit Quellen, die oft an verborgenem Orte rinnen; wenn aber von mehreren solcher lebendigen Quellen ihr Wasser zusammenläuft, so entsteht daraus unversehens ein Bach, der nicht mehr vertrocknet. — Aus diesen Gründen, — wurde ferner bemerkt, — soll sowohl Derjenige, der eine erbauliche, sowie der eine erweckliche Gabe besitzt, sich ernstlich davor hüten, auf Kosten einer nachhaltigen Begründung der Erkenntniß, das Mühevolle dieser Lehrmethode mit dem vorübergehenden Feuer augenblicklicher Auffassung und Erwärmung zu vertauschen. Jeglicher Katechet und Jugendlehrer soll nicht weniger, als jeder Prediger, einerseits seine vorherrschenden individuellen Gaben durch eifrige, gründliche Ausbildung stärken, anderseits aber auch, wo es nöthig ist, gestissentlich einschränken, und das Entgegengesetzte durch strenge Angewöhnung möglichst ergänzen, damit er Lehre, Erweckung und Erbauung in harmonisches Gleichgewicht bringe. Dabei verbleibt dann seiner Individualität doch noch immer der gehörige, fruchtbringende Spielraum, indem die von Natur ihm eigenthümlichen Gaben unvermeidlich, und selbst nach dem Willen des göttlichen Gebers, stets vorherrschend erscheinen werden. —

Hofacker fügte hier das Bekenntniß bei, daß er es bei ſeinen Confirmanden nicht abſichtlich auf ſchnelle und heftige Rührungen anlege, ſondern dieſelben oft eher zu verhüten ſuche, weil ſie eben ſo ſchnell zu verſchwinden als zu entſtehen pflegen, und weil das oberflächlich entſprungene Thränenwaſſer von keinem wahren Werthe ſey, ja ſelbſt, zum öfteren hervorgelockt, eine tändelnde, mithin ſchädliche Empfindſamkeit, zumal bei den Mädchen bewirke, und zu Verwechſelungen des Unweſentlichen mit den Weſentlichen, ja ſogar zu Verwechſelung ſinnlicher Erregungen mit geiſtlichen Lebenserfahrungen einen höchſt bedenklichen Anlaß geben könne. — Einſtimmig wurde ſofort auch der Grundſatz als wahr und praktiſch anerkannt: daß man wohl daran thue, ſogar einen der ſyſtematiſchen Methode ſich annähernden Unterricht hiſtoriſch zu begründen, und durch Darſtellung der Lebensoffenbarungen Gottes zu beleben; deßgleichen wurde die Praxis gebilligt, manche allgemeinere Lehren und Nebenartikel, die vor und nach den Central-Artikeln im Lehrbuch vorkommen, meiſtentheils direct an das Centrum anzuknüpfen, oder in eine practiſche Beziehung und Verbindung damit zu bringen, z. B. die Lehre von den Eigenſchaften Gottes in genaue Beziehung zu der Perſon Jeſu Chriſti, in welchem die Fülle der Gottheit leibhaftig wohnt. — Freilich wird hiebei eine Herzensliebe zu dem in Chriſto geoffenbarten Centrum vorausgeſetzt; denn wer den Heiland als den Sohn des lebendigen Gottes und als den allgenugſamen Verſöhner nicht kennt und liebt, wird in ſolchen Lehrmittheilungen meiſtens nur centrifugal wirken, und den Kindern ſeinen eigenen Kuhpockenſtoff einimpfen. Nur wer Ihn hat und liebt, wirkt in den mannigfaltigen Artikeln centripetal, und vollſtreckt dadurch nichts Anderes, als das göttliche Gebot im neuteſtamentlichen Sinne: „Weiſet meine Kinder, das Werk meiner Hände, zu Mir!“

Ueber ſeinen Herzensgang äußerte ſich der Vollendete nicht mehr ſo oft und ausführlich, wie in früherer Zeit. That er es aber, ſo geſchah es auf eine ſehr ergreifende, ganz demüthige Weiſe. Tief in das Verdienſt ſeines Heilandes eingewurzelt, war er mit ſeinem eigenen Verhalten gegen Ihn, den unausſprechlich Liebenswürdigen, nichts weniger als zufrieden. Er beſchuldigte ſich vor ſeinen Vertrauten einer großen Armſeligkeit und Treuloſigkeit ſeines inwendigen Menſchen, die ihm für dieſes Leben beinahe unheilbar dünke. Er wünſchte ſich neben ſeiner evangeliſchen Erkenntniß und ſeinen ſpätern Erfahrungen der freien, herrlichen Gnade Chriſti, den unendlich höheren, gewaltigen Ernſt und Eifer der erſten Chriſten,

ja, auch das Feuer seiner ersten Christenthumsperiode, und fand es höchst beklagenswerth, daß besonders die Christen der neueren Zeit so selten die richtige Mitte finden; denn entweder verzehren sie ihre beste Kraft im gesetzlichen Eigenwirken, — oder, wenn sie nach vielfältigen Mißgriffen den Punkt der freien Gnade Gottes in Christo getroffen, so lassen sie allmählig, mehr oder weniger, in ihrem Eifer nach und bleiben nicht in der ersten, kindlichen Liebe.

Als ihm ein Freund, gegen den er dieses äußerte, den Vorschlag machte, ob sie nicht auch wieder einmal im stillen Kämmerlein mit einander beten wollten, und ob sie bei fernerem Wiedersehen nicht diese Regel zu ihrer gemeinsamen Anfrischung in dieser lauen Zeit beobachten sollten? erwiderte er: „Es sollte wohl billig so etwas [illegible] aber er fühle doch eine Bedenklichkeit, dafür zu stim[illegible]. Das Resultat seiner früheren Erfahrungen, besonders se[illegible] in Stuttgart gemachten, sey eben fast immer das bei [illegible]esen, daß sich in solche gemeinschaftliche Gebetsübungen eine g[illegible]e Heuchelei mit eingemischt habe. Er wolle dieselben zwar damit keineswegs verwerfen, — denn es komme dabei auf die Einfalt des Herzens an; aber er sey nicht einfältig genug. Zudem habe ihn sein früheres Nervenübel mit den Recidiven genöthigt, sich von solcherlei Uebungen zurückzuziehen und auf das einsame Gebet zu beschränken. So sey er von jenem nun seit langeher entwöhnt, und fühle für jetzt, wofern es sich nicht ändere, kein Bedürfniß dazu." — Auf die Einwendung: er bete ja auch in der Kirche nicht selten frei aus dem Herzen, — ob sich denn dabei die Heuchelei nicht auch in ihm rege? antwortete er: nein, nach seiner Erfahrung sey dieses hier weit weniger der Fall, weil ihm, vom Geiste Gottes ergriffen, die Bedürfnisse des ganzen Volks, und namentlich der Armen, welchen das Evangelium zu predigen sey, hier, auf heiliger Stätte, sich so stark aufdrängen, daß er sie nur aussprechen dürfe in der Wahrheit. — Solle er dagegen mit einem Anderen allein beten, dann komme sogleich sein Ich mit in's Spiel, und wolle entweder seinen eigentlichen Zustand verbergen, oder in einer gefälligeren Gestalt erscheinen. Dann habe er beim Kampfe mit dieser Unlauterheit wenigstens keinen vollen Herzensgenuß. — Seine gewohnteste, für ihn zuträglichste Gebetsweise sey neuerdings diese: er gehe in der Stille umher, und sage dem Heiland mit wenigen Worten, was sein Anliegen sey. Diese Worte wiederhole er manchmal sehr oft auf das Allereinfachste und selbst in schwäbischen Provincialismen, wie sie ihm zuerst ungesucht beigehen,

in größter Armuth und ohne allen Fluß der Gedanken, ſodaß er ſich vor Menſchen ſeines dürftigen Geredes ſchämen müßte. Auch werden ihm aus Worten oft bloße Seufzer, und hiebei befinde er ſich am beſten; denn auch von den längeren, auf beſtimmte Stunden verlegten Gebeten ſey er durch ſeine Kränklichkeit abgekommen, obwohl er den Segen davon für anders geführte Individuen durchaus nicht in Abrede ziehe. —

Am Oſterfeſt 1828 betrat er zum leztenmal die Kanzel, um über die Wahrheit zu predigen: „daß Jeſus Chriſtus der Ueberwinder des Todes ſey.“ Mit dieſem herrlichen Zeugniß, das ſich in ſeinem Predigtbuche befindet, beſchloß er ſein öffentliches Lehramt. Er zeigte hiebei: 1) was der Tod ohne Chriſtus iſt; 2) was der Tod durch Chriſtus für die Gläubigen geworden iſt. Als hätte er's geahnt, daß dieſes Oſterfeſt der Schlußpunkt ſeiner irdiſchen Thätigkeit ſeyn ſollte, entwickelte er in jener Predigt und an jenem Tage noch eine außerordentliche Kraft. Denn außer ſeinen kirchlichen Geſchäften ſchrieb er an jenem Tage noch zwei ſegensreiche Briefe an vertraute, in Baſel damals wohnende Freunde. Der erſte iſt an einen vormaligen Miſſionszögling gerichtet, der nun als Judenmiſſionar im Segen wirkt, und an welchen ſchon ein früherer Brief hier gegeben iſt. Dieſer andere Brief lautet alſo:

II.

„Was Sie mir über Ihren innern Zuſtand ſchreiben, hat mich ſehr gefreut; denn es läßt ſich daraus vermerken, daß Sie auf der Spur der Erkenntniß Ihrer ſelbſt ſind, und *Das* iſt der große Weg zu Gott und zu allen Gnaden des neuen Teſtaments. So lange man nur *weiß*, daß man ein Sünder und ein elendes, verdorbenes Geſchöpf iſt, ſo lange *weiß* man auch nur von einem Heiland. Aber mit der *Erfahrung* an ſich ſelbſt fängt auch die Erfahrung am Heiland an, und *Das* iſt etwas *ſehr Seliges*. — Aber nicht wahr? es iſt etwas Hartes und Elendes um ein menſchliches Herz? Ja gewiß! Ich erfahre das, und wundere mich über die Gnade des Heilandes.“

„Das Herz des Menſchen iſt von Natur ſo hart, daß es ſich lieber in ſeinem eigenen Grimm verzehrt, ehe es Mitleiden nur mit ſich ſelber hat. Ich achte es für eine große Gnade, wenn es mir gegeben wird, Mitleiden mit mir zu haben, und mich als ein armes, bedauernswürdiges Geſchöpf vor die Füße Jeſu zu werfen. Es wird mir dieſes nicht oft zu Theil, indem ich mich meiſtentheils

nur als einen boshaften, untreuen Flüchtling anſehen kann, — und Solches wirkt nur Lähmung."

„Sie klagen darüber, daß Sie als Gefühlsmenſch ſo ſchwer zu feſteren Tritten kommen. Lieber Bruder! Es hat Jeder ſein Eigenes, das ihn hievon abhalten will, — nicht nur den Gefühlsmenſchen. Man macht immer mehr Erfahrungen; das Blut wird etwas ruhiger, und ſo kommt es doch endlich zu etwas Feſterem, wofern man nur am Heilande bleibt. — Ich habe noch nie gehört, daß man in ein paar Jahren zum Manne geworden iſt. Das erfordert Zeit. Das große Ziel der Führung Gottes iſt Armuth im Geiſte, damit man an der Gnade, die uns umſonſt zufließt, herzlich froh und immer froher werde. Darauf geht es auch bei Ihnen los. Ein recht blutarmer Sünder kann Vergebung und Alles, was der HErr gegeben hat, glauben."

„Wir wollen daher vom Heiland keine außerordentlichen Offenbarungen begehren, ſondern zufrieden ſeyn, wenn wir wiſſen, daß wir in der Zucht ſeines heiligen Geiſtes ſind. Und auch Diejenigen, welche beſonderer Gnaden gewürdigt werden, und die Vergebung ihrer Sünden von einer gewiſſen Stunde her datiren können, müſſen doch den nämlichen Weg gehen, wenn ſie nicht unfruchtbar bleiben ſollen. Es geht eben aus Glauben in Glauben, von Erkenntniß ſeines Elendes in weitere Erkenntniß, von ſchlechter Treue in beſſere Treue; es geht durch's Wachsthum, wo es recht geht. So iſt ja die Ordnung Gottes in der ſichtbaren Natur; ſo iſt's auch im Gnadenreich."

„Das Wort, die Sakramente, das Gebet, die Gemeinſchaft der Brüder helfen einer treuen, oder wenigſtens einer nach Wahrheit redlich ſuchenden Seele trefflich vorwärts. Das hat uns unſer HErr gegeben. In Kraft dieſer gering ſcheinenden Dinge ſollen wir emporwachſen. Wir ſind nirgends auf beſondere Lichtseinflüſſe gewieſen, die auf einmal in das Herz hineinfahren, und mit Zauberſchlägen Buße und Glauben wirken. Gott führet wohl einzelne Seelen durch ſolche unmittelbare Wege, — aber, — fragen Sie bei Ihren Brüdern herum, — die Wenigſten; ſondern nach und nach lernt man glauben, und das gehet vorher durch vielen Unglauben hindurch. Das Herz wird nach und nach erweitert, daß es etwas von der großen, ewigen Liebe Gottes faſſen kann, von jener Erbarmung, die alles Denken überſteigt, und Gottlob! über uns waltet, auch wenn wir voller Mißtrauen ſind.

Denn Gott iſt viel gröſſer als unſer Herz. Je kindlicher wir werden, deſto bälder und gewiſſer kommen wir zu etwas Ganzem."

„Wir feiern heute das Oſterfeſt. Der ſel. Luther ſagt, wenn er in ſeinen Predigten einen ſolchen Glaubensartikel abgehandelt hat, allemal: „„Das müſſen wir feſtiglich glauben. Ein kindliches Herz kann Das; ein unkindliches nimmermehr. Ein kindliches Herz denkt: Ei, du mein lieber Heiland! ſollte es denn wahr ſeyn, daß Du auch für mich auferſtanden biſt, damit Du auch aus meinen Sünden und aus meinem Tod einen Triumph ſollteſt gemacht haben durch Dich ſelbſt? — Ich kann's kaum glauben, daß Du ſollteſt auch an mich denken, und daß auch ich ſollte eine Kreatur ſeyn, um welche Du dich ſo viel bekümmerſt. Weil Du aber ein wahrhaftiger Heiland biſt, ſo will ich's glauben, ich begreife es, oder nicht. Und ſo fängt man an zu glauben, und fängt es nach einigen Stunden wieder an, und lernet ſo daran, und ſpüret, daß der Heiland dazu ſchon leiſe ſein Ja und Amen ſpricht."" —

„Doch, ich kann gut Rath geben; aber, Arzt, hilf dir ſelber! Nun, ich übe mich auch in ſolchen gering ſcheinenden Stücken; das iſt meine ganze Sache."

„Mit meiner Geſundheit geht es den ganzen Winter her etwas ſchlecht, ob ich gleich das Predigen nur an zwei Sonntagen ausſetzen mußte. Aber ich bin ein in's Ganze geſchwächter Menſch. Moſes und der Teufel ſind zu lange hinter mir geweſen, und daß ich krank bin, wundert mich nicht, das aber wundert mich, daß ich noch da, und von jenen Beiden nicht bin zu Fetzen geriſſen worden. — Laſſet uns nun bleiben bei'm treuen Heiland, der uns bracht hat in's rechte Vaterland! Demuth geht über Alles; dadurch bleibet man an Ihm, und ſie iſt vor Gott und Menſchen lieblich und ſchön."

„Werdet in eurem Miſſionsſtand keine Herren und Herrlein! Werdet vielmehr Knechte, „„denn auch Chriſtus ein Knecht hie ward."" Ich weiß, ihr habet Verſuchung, Herren zu werden. O, nur keine Herren! Das ſteht Jedermann übel an, beſonders aber einem Knecht Jeſu Chriſti. — Spaltet Holz! Feget aus! Waſchet einander die Füße! Wer's am beſten kann, der iſt der Gröſſeſte. Ihr ſeyd keine Studenten, ſondern arme, einfältige Brüder, die durch Einfalt und Glauben ſiegen müſſen. Lernet unbedingten Gehorſam gegen eure Oberen, ſoweit es mit Gottes Gebot übereinſtimmt; richtet nicht über ſie, ſondern denket, ihr ſeyd viel zu gering, ſie zu beurtheilen. — Wiſſet, daß der Heiland keine Weltſtudenten brauchen kann, ſondern Taglöhner, Knechte, Laſtträger,

die aber Ihn lieb haben, — Leute, die ſchwitzen, frieren und hungern, und ſich eine Luſt daraus machen um Seinetwillen. — Es geht in den Feldzug; da kann man keine Leute brauchen, welche die Kleider ſchonen. Ihr ſeyd keine Paraderoſſe, ſondern ſollt Zugpferde werden. — Lebet wohl! Euer Hofacker."

Das andere Schreiben vom gleichen Tag an einen von ihm geliebten Basler Freund lautet im Weſentlichen alſo:

65.

— — „Du ſchreibſt, lieber Paſſ., du leideſt an Flußzahnweh. Ich habe gehört, daß du oft mit dieſer Plage geſchlagen ſeyſt. Der HErr ſtärke dich darunter, denn es iſt, wie ich ſelbſt weiß, eine ſchwere Plage, und macht ſehr untüchtig zum Nachdenken und zum Gebet. Vorigen Sommer bekam ich es auch einige Wochen lang, Anfangs dachte ich nur auf Mittel dagegen. So trieb ich mich mehrere Tage elendig umher, ergriff Dieß und Jenes, und es wollte doch Nichts anſchlagen. Endlich fiel mir ein, daß die Sache vom HErrn ſey. So verkehrt war ich, daß mir dieſes vorher nicht beifiel. — Nun erſt legte ich dem Heiland mein Elend zu Füßen, bat Ihn um Geduld, hatte Segen darunter, und zuletzt nahm Er es ſelbſt gnädig hinweg. So ging es mir auch mit meinem Finger. Mehrere Monate litt ich ſchon daran, ohne daß ich nur einmal daran dachte, darüber zu beten. Ich hatte freilich auch keine Schmerzen dabei, und ſo ließ ich's ſo hinhängen; endlich aber, als meine Kräfte ſichtbarlich und täglich abnahmen, trieb es mich doch zu Gott, — und meineſt du nicht, daß mich die Operation auf den HErrn ſehen gelehrt habe, — jener Schmerzensſchnitt in meinem ſchwächlichen, halbſchwindſüchtigen Zuſtand? O lieber P., ich habe ſchon recht elende Erfahrungen an meinem Herzen gemacht! — Das wirſt du auch machen. Ein geſunder Menſch hat viel weniger Anfechtung und Verſuchung, als ein kranker; aber ſiehe, das iſt ja lauter Gnade. So werden wir ja doch gewißlich zuletzt froh an dem gänzlichen „Umſonſt!" Und darauf, blos darauf geht die Führung Gottes mit uns eingebildeten Narren. Hierin liegt Ruhe, Friede, Heiligung, — Alles. Nicht daß ich's ergriffen hätte; aber der HErr jagt mir nach, daß ich mich endlich entſchließe, Das zu ergreifen." —

„Du verlangſt 30 Exemplare meines erſten Predigtheftes von mir. Ich habe 1500 drucken laſſen; die hatten ſich bald vergriffen; nun haben wir noch eine Auflage von weiteren 500 veran-

Die

Glaubenslehre

der

evangelisch-protestantischen Kirche,

nach ihrer guten Begründung mit Rücksicht auf das B
dürfniß der Zeit kurz dargestellt

von

Dr. Joh. Chr. Fr. Steudel,

ordentl. Professor der Theologie in Tübingen.

gr. 8. 1834. XLV. und 520 Seiten. 4 fl. 12 kr. od
2 Thlr. 8 gr.

Das

Nibelungen-Lied

nach

dem Abdruck der ältesten und reichsten Handschri
des

Freiherrn Joseph v. Lassberg.

Herausgegeben

und mit einem Wörterbuch begleitet

von

O. F. M. Schönhuth.

12. XVIII. 734 S. geh. 2 fl. 24 kr. oder 1 Thlr. 8 g
Bei 9 Exemplaren, auf einmal genommen, wird das
10te unentgeldlich beigegeben.

ſtaltet, die jetzt fertig iſt. Ich habe an G. geſchrieben, dir 30 Exemplare franco zu überſenden. Ich würde ſie dir gerne ſchenken; aber es iſt zu befürchten, daß wir mit dieſer zweiten Auflage überhaupt ſtecken bleiben, und wenn auch alle Exemplare abgehen, ſo ſind die Koſten doch kaum gedeckt."

„Dein Urtheil über dieſe Predigten laſſe ich dahingeſtellt ſeyn; aber über das Andere, was du mir von einem guten Freunde, Dr. N. N., ſchreibſt, kann ich kaum ſchweigen. Auf's Haar hin, ſo hat auch H. N. N. geurtheilt! — Ich kann dieſes Urtheil nicht annehmen, ich mag es betrachten wie ich will. Was das „Ueberbieten der heiligen Schrift" betrifft, ſo bin ich mir deſſen nicht bewußt. Sage: kann man die Schrift überbieten oder ihre Lehre verſtärken? — Man kann ja ohnehin das Beſte, was in Einem liegt, nicht herausgeben; es iſt unausſprechlich. O wenn man mein elendes Geſtammel ein Ueberbietenwollen heißt, ſo weiß ich nicht was ich denken ſoll."

„Das iſt wahr, darauf arbeite ich, und gewiß ein Jeder, der im Weinberge Gottes angeſtellt iſt, die Lehren der Bibel herauszuheben, ſo gut ich kann. Es iſt dieſes oft eine ſchwere Geburt, bis ich die Art gefunden habe, wodurch ich am Beſten eine Wahrheit den Menſchen deutlich und eindrücklich machen kann. Ich gebe mir nicht geringe Mühe damit. Aber iſt das nicht Schuldigkeit, daß ich ſuche an das Herz zu kommen, ſo gut ich kann? Schlafen ſie nicht, wenn ich es nicht thue, — wie ich es ſchon erfahren habe? Soll ich ſo langweilig als möglich über den Heiland ſprechen? O ich wollte, ich könnte noch mehr überbieten, wenn man es ſo heißen will; ich wollte, ich könnte meine Worte zu Spießen und Nägeln für Verſtand und Herz machen. — Dieſes Urtheil kann ich nicht annehmen."

„Er ſagt weiter: „ich faſſe die Menſchen anders an, als Chriſtus und die Apoſtel." — Hat er wohl auch ſchon Römer 3 geleſen und Römer 7? und auch ſchon in ſein ſtinkendes Herz geblickt? — Ach, man iſt in unſern Tagen weit vom Glauben und von der Einfalt der Väter! Ich denke nicht daran, ſo zu reden, und rede auch nicht ſo, und kann's auch nicht ſo, wie Arndt, Spener, Franke, Braſtberger und unſere alten Würtemberger. Man kann's nimmer ſo. — Dort ſehe man, wie Dieſe den Menſchen gefaßt haben! Man leſe den Luther. Aber es iſt Alles verwäſſert und in Vernunftsbegriffe hineingedreht, aus der Wahrheit und Einfalt heraus. Die alten ſind bis jetzt ein Muſter geweſen; aber wer

kann die Einfalt der Alten erreichen in dieser Zeit, bei diesem Zeitgeist, der allenthalben still und laut auf uns einwirkt?"

„Was nun endlich „die Bekämpfung der Neologie" betrifft, so ist solche in meiner Lage sehr nöthig und sehr erbaulich, und treibt viele Seelen in's Gebet; denn mein Wirkungskreis geht 3—4 Stunden im Umkreis, und ich habe verschiedene Leute, achte es auch für nöthig, dem Landvolk zu sagen, welche Zeit es ist. — Soll man warten und schweigen, bis der Antichrist kommt, der nicht ferne mehr seyn möchte? Ich glaube, man muß die Lügen des Teufels enthüllen. Und gibt es keine Neologen unter dem Landvolk? Hat nicht der Geist der Zeit Alles durchdrungen, und Alle angesteckt, „Magister, Schreiber, Doktoren und Pfaffen", Soldaten und Bauern? Ist nicht die Furcht vor Gott, vor der Hölle, vor dem jüngsten Tage größtentheils verschwunden? Herrschen nicht die Dämonen des Leichtsinns in der Luft? — Kein Wort von dieser Kritik kann ich annehmen." —

„Wenn Jemand sagt: es sind schlechte Predigten der Form nach, der Ton ist nicht würdig, oder zu frech, zu unverschämt, zu absprechend u. s. w., siehe, Das nehme ich gerne an; aber wenn sie mir meine Materien angreifen: Solches ist mir unerträglich! Denn ich habe Solches nicht aus thörichten, leichtfertigen Einfällen herausgesprochen, sondern ich hoffe, daß ich mir, wenn mir Gott Kraft schenkte, wollte für meine Ueberzeugung den Kopf herunterschneiden lassen. — Wir leben in einer Zeit der Winke (d. h. wo die Kinder der Welt den Christen immerfort Winke zu geben suchen). Sie winken einander beständig, und wenn man lugt, so weiß man nicht, wohin sie winken. — Wir aber, liebe Brüder, wollen, so lange wir können, unsern Brüdern in dieser sehr finsteren Zeit — um mich des schwäbischen Sprüchwortes zu bedienen — mit dem Holzschlegel winken; denn das thut noth. Das können freilich Manche nicht leiden! aber was ist zu machen? Unsre liebe Bibel winkt auch mit dem Holzschlegel, denn sie spricht sehr klar und so bestimmt, wie Gott selber im Gerichte sprechen wird."

„Nicht wahr? ich bin doch sehr animos geworden? Es wird dir nicht gefallen; halte mir's zu gut! Es mag wohl Eigenliebe darunter stecken, aber es steckt doch auch etwas von Wahrheitsliebe darunter. O Bruder! es ist mir recht elend zu Muthe, wenn ich in diese neologische Zeit hineinblicke. Sehe ich nach T... ach, was ist das! Ein Theil der Professoren streitet gegen den Heiland, ein anderer kämpft für Ihn, und wollen Ihn dem Fleisch und der Ver-

nunft erträglich machen, und Ihn hinſtellen, daß der Teufel mit Ihm zufrieden ſeyn ſoll. — — Ich will einſeitig werden, ganz einſeitig, ganz auf die Seite des HErrn Jeſu, welcher ſey hochgelobt in Ewigkeit, trotz allen Feinden und Winkern! Der Heiland wolle mir die Gnade erweiſen, daß Er mich auch einſt an Seinem Tage zu Seiner rechten Seite ſtehn laſſe! — Doch jetzt genug von der Sache." —

„Man fängt gegenwärtig in Stuttgart an, ein zweites Heft meiner Predigten zu drucken, das bis Pfingſten herauskommen ſoll. Dieſe Predigten ſind merklich ſchlechter als die erſten, und ich gebe ſie mit Zittern hinaus. Aber die Stuttgarter wollen es fortgeſetzt haben, und ich hatte nichts Anderes; der Heiland kann ſie auch ſegnen. Ich bin ſeit dem Neujahr nicht geſund; alle Nacht etwas Fieberfroſt, dann Schweiß; den ganzen Tag über bin ich wohl, und predige und arbeite auch. Es ſind ſcharfe **Memento mori** an meiner armen Hütte, — und ich habe eigentlich noch wenig Freudigkeit zum Heimgehen in die Ewigkeit. Der HErr gedenke meiner Sünden nicht, und laſſe mich Barmherzigkeit finden vor Seinem Angeſichte! Ich kann nichts vor Ihn bringen, als Sünden, Untreuen über Untreuen, Schuld auf Schuld. Ach, HErr, laſſe Dein Erbarmen überſchwänglich an mir altem Sünder werden!" —

„In meinem Hauſe hilft Gott von einem Tage zum andern. Der Heiland hilft eine Noth um die andere, einen Tag um den andern überwinden, bis der letzte kommt. Er ſchenke uns an dieſem Tag Freude in's Angeſicht! Lebewohl, Bruder; ſey dem Heiland empfohlen! — Dein Hofacker."

Wen ſollte es nach Durchleſung dieſer beiden, gewiß nicht unwichtigen Briefe nicht rühren, daß der Vollendete ſie gerade noch an dem Tage ſchrieb, an welchem er, ohne es zu ahnen, von ſeinem Predigtamt abtrat?

Eines ſeiner letzten brüderlichen Schreiben verfaßte er im Auftrag ſeiner Mitverbundenen an die Predigerkonferenz in Herrnhut. Er war ſeit langer Zeit ein warmer Freund der Brüdergemeine, und für jene, aus vielerlei Landsleuten beſtehende, an ſie ſeit anno 1754 angeſchloſſene Conferenz mit großer Hochachtung erfüllt, auch ſchon ſeit einigen Jahren Mitleſer der von ihr ausgehenden Protokolle. Seine Freude an den Kernliedern jener ſtillen Gemeine war ſo herzlich, daß er einmal im letzten Jahr ſeines Lebens den Selbſtvorwurf äußerte: „Der Spur dieſer Lieder hätte ich mehr folgen ſollen; wäre ich tiefer auf ihren Sinn eingegangen, ſo wäre ich jetzt

gläubiger und kindlicher." — Das klare und entschiedene Hervorheben der Versöhnungslehre, das Halten und Dringen auf den speciellen und persönlichen Umgang mit dem Mann der Schmerzen, — die gewissenhafte und sorgfältige Seelenpflege, die vielfach realisirte „Philadelphia", — die einfache Herzmäßigkeit in allen Verhältnissen, — der einst die Bahn brechende Eifer für das evangelische Missionswesen, und die unermüdete Ausdauer und Beharrlichkeit darin, diese Fundamentalpunkte jener Gemeine waren ihm stets erquickende, herzerhebende Dinge.

In dem Grafen von Zinzendorf erkannte er einen großen, hochbegabten Glaubensmann, einen hellglänzenden Stern am Himmel der Kirche. Seine genialen, von feuriger Liebe gegen den Heiland glühenden, von kindlichem Glauben erfüllten Geisteserzeugnisse las er zum größesten Theil mit wahrer Freude und Erbauung, — namentlich auch die erhabenen Lieder: „Ave, Gott Schöpfer mein", und: „Du, unser auserwähltes Haupt", welche seine Lieblingslieder waren — und pries sie Andern als eine beseelende Nahrung an. Uebrigens sprach er, nach seiner gewohnten Offenherzigkeit, sich jezuweilen auch mit heiterem Wort gegen die bekannten Extravaganzen Zinzendorf's, im Gegensatz zu der adäquateren Schriftsprache und der theilweise präciseren Bibelerklärung anderer Männer aus, und theilte mit der jetzigen Brüdergemeine die Ueberzeugung, daß der sel. Graf, ungeachtet seines tiefen, herrlichen Blicks in das Centrum der Schrift, nicht sowohl zum eigentlichen Schriftgelehrten, als vielmehr zum außerordentlichen Reformator und Kirchenordner von dem HErrn berufen und ausgerüstet gewesen sey, während dagegen Spangenberg die ordentlichen Gaben eines ächten Schriftgelehrten, neben unvergeßlicher Herzenseinfalt, im schönen Maße besessen habe.

Jener ausführliche Brief, welchen Hofacker aus Auftrag der würtembergischen Pastoralconferenz an die in Herrnhut verfaßt hat, läßt sich, wegen mehrerer allzuspeciellen Data, hier nicht wohl anders, als in einzelnen Stellen mittheilen. Es möge daher an folgenden Aphorismen genug seyn:

IX.

— — „Vor blos theoretischen Spekulationen, die doch nur zuletzt dem Tode Frucht bringen, hat uns der HErr hinweg, und auf das Eine, was unsern Herzen und unsrem Amte noth thut, hingeleitet, wofür Ihm Preis und Anbetung von uns gebührt."

„Die lieben Väter und Brüder werden nun freilich auch gerne etwas Näheres und Beſtimmteres über unſern eigentlichen Glaubensgrund erfahren wollen. — Zum Preiſe Gottes glauben wir verſichert zu ſeyn, daß wir Alle, ſo verſchieden wir ſonſt auch in Abſicht auf unſere Führungen ſind, doch darin übereinſtimmen: „daß im Opfer Jeſu allein zu finden Gnade und Freiheit von allen Sünden für alle Welt.“ — Die gekreuzigte Liebe iſt uns, bei aller Schwachheit, doch das Hauptobjekt unſers Predigens, Lehrens, Ermahnens, unſrer Unterhaltung bei unſern Zuſammenkünften, und wir denken, auch der Begierde und Sehnſucht unſeres armen Herzens. In der That: wir achten es für eine große Gnade und als einen Ausfluß des Erbarmens Jeſu, daß Er uns in dieſer verwirrten Zeit der furchtbarſten und unverſchämteſten Vernunft-Anmaßungen auf dieſen Grund gegründet und bis jetzt darauf erhalten hat. O ihr lieben Väter und Brüder! Es will uns beinahe dünken, daß es nicht der Mühe werth ſey, ſo Vieles von uns und unſeren Sachen zu ſchreiben, als wir gethan haben. Denn was iſt thörichter, als das Zeugniß, welches Gott von ſeinem Sohne gezeugt hat, zu verwerfen? Und was iſt natürlicher, als daß Diejenigen, die gleichen Sinnes in Ihm ſind, zuſammenhalten, ſich unter einander beſuchen und ſich in ihren Geſinnungen gegenſeitig zu beſtärken und zu begründen ſuchen? Die Welt macht es ja auch in ihren irdiſchen Sachen alſo.“

„Wir wollen, da wir zum erſten Mal in Euren Kreis eintreten, Euch mit der eigenthümlichen Lage der chriſtlichen Dinge bei uns etwas genauer bekannt machen. Unſer Vaterland iſt, was den proteſtantiſchen, und beſonders den altwürtembergiſchen Theil deſſelben betrifft, ein Land, das in religiöſer Hinſicht vielleicht mit keinem andern deutſchen Lande verglichen werden kann. Hier iſt ein Boden, der ſchon von alten Zeiten her durch treue und geſegnete Arbeiter bebaut wurde. Es findet ſich daher unter unſerem Volke viel Empfänglichkeit für die Wahrheit; es iſt, wozu die Noth der Zeit auch das Ihrige beitragen mag, viel Fragens darnach, und ſie haben im Allgemeinen eine gute Unterſcheidungsgabe zwiſchen Wahrheit und Halbwahrheit, zwiſchen Geiſtes- und Fleiſchesweisheit, zwiſchen Gottes- und Menſchenwort, zwiſchen Weizen und Spreu. Die Anerkennung des Evangeliums iſt ſo weit verbreitet, daß es im proteſtantiſchen Würtemberg nur wenige Gemeinden geben möchte, in welchen nicht eine oder mehrere Gemeinſchaften von ſogenannten Pietiſten getroffen würden, welche des Gebets und der Betrachtung der

heiligen Schrift wegen ſich verſammeln, und ihres Glaubens halben wenig oder nichts zu leiden haben. In dieſen ſogenannten Gemeinſchaften liegt viel Segen. Nicht nur geht die Bibel- und Miſſionsſache, hauptſächlich auf ſie geſtützt, einen ſchönen, geſegneten Gang in unſerem Vaterlande, ſondern ſie ſind auch die Pflanzſchulen und Träger der Wahrheit, welche dieſelbe nicht ſo bald aus unſrem Volk werden verdrängen laſſen; ſie ſind Miſſionsſtellen, worin jegliche Seele, die zum Leben aus Gott erweckt wird, eine Unterkunft und Pflege finden kann, und eben daher um ſo ſchätzbarer, weil auf manchen Predigtſtühlen das Wort von der Buße und vom Glauben rar geworden iſt. — Dieß Alles iſt nun ſehr ſchön und zum Danke gegen den HErrn erweckend; aber es ſind auch allerlei Dinge da, welche die Ausſicht ſehr trüben."

Nachdem Hofacker hier mehrere Uebelſtände, die aus dem Widerſtreit verſchiedenartiger Sekten, theilweiſe auch einzelner, von der Schrift abweichender Lehren entſpringen, — ſowie die Oberflächlichkeit mancher Stimmführer, nebſt der Apathie gewiſſer Seelſorger geſchildert hat, fährt er alſo fort:

„Ein reges, friſches Leben, wie wir es gegenwärtig mit ſo viel Freude und Beſchämung an den Neubekehrten unter den Heiden erblicken, würde den Mangel an äußerer Aufſicht und Ordnung ganz wohl bei uns erſetzen; aber daran fehlt es uns gerade. Die Sachen ſind zu alt, zu alltäglich bei uns. Die Form haben wir oft, aber die Kraft gehet uns oft ab. Die Lehre von der Gnade haben wir, aber wir ſind zum Theil darauf eingeſchlafen, und Manche gebrauchen wohl dieſe Lehre ſelbſt als einen Schlaftrunk ihres Gewiſſens. Darum iſt es eine große und gemeine Klage bei uns, unter rechtſchaffenen Seelen, daß es gegenwärtig ſo beſonders ſchwer ſey, die Augen offen zu halten und zu wachen. Daß dieſe Klage nicht aus der Luft gegriffen iſt, nehmen wir deutlich an den Neuerweckten wahr, die ſich anſchicken, vom Sündenſchlaf aufzuſtehen."

„Wir wiſſen nicht, ob es anderer Orten auch ſo iſt; aber hier in unſern Gegenden müſſen wir die leidige Erfahrung machen, daß wahrhaftige und gründliche Bekehrungen immer mehr zu den Seltenheiten gehören. Es iſt viel des Laufens und Rennens bei uns; die armen Menſchen laſſen ſich Entfernungen von mehreren Meilen nicht zu weit ſeyn, um eine gute Nahrung für ihr Herz zu bekommen; die Gemeinſchaften werden an den meiſten Orten zahlreicher beſucht als jemals, und die Aufregung iſt groß. Aber zu einem völligen Abtreten von der Ungerechtigkeit, zu einem Durchbruch in's

Licht, zu einem Wandel im Lichte will es, trotz allem Hunger, trotz allem äußerlichen Werke, nur bei Wenigen kommen. Eine Weile fröhlich ſeyn bei einem Licht, ohne ſich vom Licht in Geduld durchſcheinen zu laſſen, — auf das Evangelium, ſo lange es in einer bisher ungewohnten Form auftritt, hineinfallen, ohne daß des Herzens Grund davon eingenommen wird, und dann, wenn die Sache gewohnt wird, ſie wieder ſtehen laſſen: Das iſt der atheniſche Charakter dieſer Zeit. Wir glauben, daß unſere Zeit in dieſer Hinſicht eine ſonderliche vor andern ſey. Bei aller Herrlichkeit, welche Gott in ſeinem Reich offenbart, iſt der Fürſt der Finſterniß doch auch ſehr geſchäftig. Der Weltgeiſt und der irdiſche Sinn durchſäuert je mehr und mehr den ganzen Teig; die Principien des Leichtſinns und der neumodiſchen Religionsmacherei freſſen durch alle Stände hindurch wie der Krebs; die Gottesfurcht weicht je mehr und mehr aus den Gemüthern, und ſo werden Tauſende, ohne daß man es ſelbſt ahnt, von Tag zu Tag untüchtiger zur Wahrheit und zum Glauben.“ —

„Dies Alles fühlen und erfahren wir in unſrem Theil, und wir glauben, daß viel Gnade dazu gehört, wenn man nüchtern bleiben und in der Abendſtunde den Leuten, die im Hauſe ſind, als ein Licht leuchten ſoll und will. Um ſo unentbehrlicher iſt es uns, jemehr und mehr zuſammen zu halten, damit wir uns gegenſeitig im Glauben ſtärken. Wir kommen daher gewöhnlich recht hungrig und durſtig zuſammen, und ein Jeglicher bringt ſeine Armuth mit; der reiche Jeſus erfüllt dann aber Seine Verheißungen. Dieß haben wir ſchon oft erfahren, und auch das erfahren wir, was an der Fürbitte der Kinder Gottes gelegen iſt. — Geliebte Väter und Brüder! Wir bitten Euch daher um Eure Fürbitte, wie auch wir unſer ſchwaches Gebet für Euch vor den Gnadenthron unſres gemeinſamen HErrn bringen werden.“

(Folgen die Unterſchriften).

In dieſem Schreiben, welches hier nur excerpirt zu geben war, ſprach ſich Hofacker am Ausführlichſten und Beſtimmteſten über ſeine Anſicht vom evangeliſchen Würtemberg aus, und er mag darin die Wahrheit getroffen haben, wenn gleich einzelne Ausdrücke ſowohl ſeinen vaterländiſchen Brüdern, als den Mitgliedern jener Conferenz etwas zu ſtark ſcheinen mochten. Die meiſten davon, ja faſt alle ſind hier jedoch weggelaſſen.

Die Conferenz ſelbſt, bei welcher dieſer Brief lebhafte Senſation erregte, ſprach ſich darüber weſentlich im Folgenden aus:

„Die verschiedenen Religionspartheien in Württemberg hätten zwar in früheren Jahren in entschiedenem Widerspruch gestanden. Doch habe man vielfältige Ursache, den HErrn zu preisen, daß sich dieselben jetzt einander mehr nähern, und daß die verschiedenen Gesinntheiten, welche früher nicht selten schroff einander gegenübergestanden, jetzt eine der Lehre Christi angemessenere, mildere Gesinnung anzunehmen beginnen. Für eine besonders gnädige Fügung des HErrn sey es zu achten, daß die Consistorien mehr als zuvor darauf Bedacht nehmen, solcherlei Gemeinden, in welchen besonders stark abweichende Meinungen herrschend gewesen, mit Predigern zu versehen, welche das Evangelium rein und lauter verkündigen. Die Erfahrung habe sattsam dargethan, daß diese Einrichtung von gesegneten Folgen begleitet gewesen sey, indem blos durch wahrhaft reine Lehre des Evangeliums wahre Einigkeit und Liebe gepflanzt, Trennungen gehoben werden. Bei Erörterung der Frage: woher es wohl komme, daß in andern Ländern, z. B. in Sachsen, nicht, wie in Württemberg, England und Nordamerika ꝛc. verschiedene religiöse Gesinntheiten sich bilden? wurde bemerkt: daß da, wo rege Empfänglichkeit für das Wort Gottes, verbunden mit einem gewissen (nobeln) Grade von Freiheit in kirchlicher Beziehung vorherrschend ist, gar leicht solche Erscheinungen, welche nur Zeichen des Lebens sind, sich zeigen. In Amerika z. B. sey es nicht selten der Fall, daß ein Prediger von ausgezeichneten Gaben großen Zulauf finde; nur zu oft aber erlösche dieser religiöse Enthusiasmus mit seinem Ableben wieder, da sich die Meisten viel eher zu ihm, als zu Jesu bekehren. — In Beurtheilung der sogenannten Sekten sey jedoch große Behutsamkeit zu empfehlen, im Andenken an das apostolische Wort: „„Wer bist Du, daß Du einen fremden Knecht richtest? Er steht und fällt seinem HErrn.““ (Röm. 14, 4.) Hier gelte ganz eigentlich der Ausspruch der heil. Schrift: „„der HErr kennet die Seinen,““ und: „„Viele sind berufen, aber Wenige sind auserwählt.““

Bis hieher gehen die schriftlichen Dokumente des theuern Vollendeten. Hinfort bleibt uns blos noch die Schilderung seiner letzten Leidensstation übrig, auf welcher der HErr diesen seinen getreuen Knecht zum Erbtheil der Heiligen im Licht vollenden wollte.

5.

Die letzte Krankheit und Heimgang. 1828.

Schon geraume Zeit vor der beſchwerlichen Krankheit, welche ihn in der zweiten Hälfte jenes Jahres befiel, hatten mehrfache Todesahnungen ſeine Seele durchflogen. Er äußerte ſich einmal gegen einen Freund: „Ich bin ſehr begierig, welchen Ausbruch ſich der Krankheitsſtoff in meinem Leibe das nächſte Mal ſuchen wird!“ — Einem andern ſchrieb er: „Ich werde wohl bald meine Füße zuſammenthun, und, wie ich hoffe, im Frieden verſammelt werden zu meinen Vätern.“ Auch die Herausgabe ſeiner Predigten hatte er, laut der Vorrede, im Blick auf ſein nahes Lebensziel unternommen, und ſich gleich beim Antritt ſeines Pfarramts dahin geäußert: wenn ihn der treue Gott nur noch ſo lange leben laſſe, daß er in Rielingshauſen ſeinen Schrei 2—3 Jahre lang thun könne, ſo ſey er zufrieden; weiter begehre er nicht.

Im Mai deſſelben Jahrs unternahm er übrigens noch eine Erholungsreiſe nach Stuttgart, nachdem er zuvor eine bedenkliche Bruſtentzündung beſtanden hatte, in deren Folge ſeine Füße bereits anſchwollen. Dort wohnte er noch mühſam einer Paſtoralconferenz bei, weil ihm das Gehen von einem Hauſe zum andern ſchon läſtig zu werden begann, wurde aber ſeinen Freunden durch die Kraft und Heiterkeit ſeines Geiſtes zu mannigfaltigem Segen. Zweimal erlitt er bei Spazierfahrten, welche er dort mit einem Freund machte, nicht unbedeutende, doch im Ganzen glücklich vorübergehende Unfälle, was er als einen Wink ſeines HErrn anſah, die Kurzeit zu beendigen und auf ſeine Pfarrei heimzukehren. Wirklich war es auch hohe Zeit dazu, denn im Kurzem wäre er, was man in der Stille vorausſah, nicht mehr transportabel geweſen. Schnell und immer ſchneller entwickelte ſich nun die beſchwerliche Waſſerſucht, — gewiß, wie ich meinestheils überzeugt bin, zunächſt in Folge der ihm früher ſo lange Zeit hindurch verordneten übermäßigen Laranzen, die ſein durch Gebet und Faſten ohnehin geſchwächter Körper nicht mehr zu ertragen vermochte. Doch wurde noch immer, weil der Oberleib Anfangs ziemlich frei von Waſſer blieb, der Gedanke an eine Heilung nicht aufgegeben.

Um jene Zeit beſuchte ich, — es war, wenn ich nicht irre, der 28. Juni 1828, — meinen vielgeliebten leidenden Freund, den ich

ſeit zwei Jahren nicht mehr geſehen hatte, von Stuttgart aus zum letzten Mal. Welch eine Veränderung war mit dieſem einſt ſo blühenden, von Lebenskraft überwallenden Manne vorgegangen! Zwei Jahre vorher hatte er noch voll des heiterſten Humors, und über unſer Wiederſehen herzlich vergnügt neben mir geſeſſen, als ich ihn kurz vor ſeinem Abzug nach Rielingshauſen beſuchte. Jetzt ſaß er bleich, mit eingefallenem Angeſicht und matten, halberloſchenen Augen, beklommener Bruſt und dickgeſchwollenen Füßen vor mir in einem Lehnſtuhl, mit ſanfter, beinahe heiſerer Stimme mich willkomm heißend. So hatte ich mir meinen geliebten Louis nicht vorgeſtellt, als ich mit einem Stuttgarter Freund unter lachendem Sommerhimmel und durch prangende Fluren hin Rielingshauſen entgegenfuhr, wo uns, je näher wir dem Orte kamen, die Leute mit um ſo milderen Zügen und freundlicheren Augen begrüßten, ſo daß wir zu einander ſagten: „Was gilt's? Dieſe ſind von Rielingshauſen, — Schafe von Hofacker's Heerde!“ — Es befand ſich auch alſo; als ich aber den Hirten dieſer Schafe, den lebensmüden, im Feuertiegel des Elendes ſitzenden Freund meiner Jugend wiederſah, konnte ich mich der tiefſten Bekümmerniß nicht erwehren; Thränen entſtürzten meinen Augen, und ich konnte ihn lange nur ſchweigend anblicken. — „Gelt?“ ſagte er, „es iſt ein Anderes mit mir geworden! So weit bin ich heruntergebracht, und liege nun wie Lazarus in des Heilandes Händen da!“ — Ich mußte mich immer nur erholen und erſt an ſeinen Anblick gewöhnen, der ſo außerordentlich verändert war, — dann aber wurde mir auch jedes noch ſo einfach hingeworfene Wort ſeines Mundes zum Segen, und ich fühlte tief, was es iſt, ſich in keinerlei Weiſe, wie Paulus ſagt, auf das Fleiſch zu verlaſſen, ſondern im Geiſte zu leben, und, auch bei Zertrümmerung der irdiſchen Hütte Ein Geiſt mit dem HErrn zu ſeyn. Was Hofacker damals mit mir ſprach, war durchaus ohne Schmuck, aber von der Art, daß man ſchon damals fühlte, wie nahe er der ewigen Heimath ſtehe. — Ich nahm einmal ſeine verſtümmelte linke Hand, und ſagte: ach, du liebe Hand, was haſt du erlitten! — Er erwiederte: „Jetzt iſt's aus mit dem Klavierſpiel, und es muß eine herbere Kunſt, die des Handabhauens gelernt werden!“ — Nachher las ich ihm ein von mir am 19. Juni deſſ. J. verfaßtes Abendlied: „Abend iſt es; Herr die Stunde“, vor, was er mit ſichtlicher Theilnahme anhörte; dann ſetzte er hinzu: „Ach, das iſt ein beſſeres Magenpflaſter, als alle Arzneien, die ich ſeit langer Zeit habe verſchlucken müſſen!“ — Dieſe naive Recenſion

des Liedes von einem sterbenden Freunde solcher Art war mir lieber, als ein langer Excurs in einer belletristischen Zeitung. — Außerdem erinnere ich mich noch, wie Hofacker beim Gespräch über die antichristliche Richtung so mancher academischen Docenten und ähnlicher Leute sich dahin äußerte: „daß all' diese Aergernisse des Hochmuths blos von trunkenen, der wahren Selbsterkenntniß ermangelnden Geistern, insonderheit aber von einem völligen Mangel an Gottesfurcht, dieser Grundbedingung aller haltbaren göttlichen Weisheit, herkommen, und im Feuer des Gerichts wie Stroh werden erfunden werden." — „Was wollen die elenden Bursche, diese mausigen Recensenten des großen Heilandes! Der HErr wird ihnen sammt ihrer Philosophie einmal ordentlich den Garaus machen. — Wenn man so dasitzen muß, wie ich, und ist einem alles Uebrige abgeschnitten, ist Einem um Trost so bange, dann ist man an einem Heiland froh, und dann lernt man wissen, an wen man glaubt." Solches und Aehnliches sprach er mit ruhigem, tiefernstem Tone, und Jesus Christus blieb ihm das unbewegliche Centrum aller Gespräche, das natürliche Ziel, auf welches er all' sein Hoffen, sein Dulden und Wissen bezog. — Mit tiefbewegter Seele nahm ich Nachmittags von ihm für dieses Leben Abschied, und sein Leidensbild, das mich so schmerzlich erschüttert hatte, wich mir bald wieder zurück vor dem wahren, stereotypen Bild seines sonstigen christusähnlichen Antlitzes, weil ich es innigst empfand, daß diese leibliche Darstellung seines Elendes nur als ein flüchtiger Punkt im gesammten Daseyn Dessen zu erfassen sey, der vor dem Auge seiner sämmtlichen Freunde längst in das Lebensbuch geschrieben erschien. Doch konnte ich mich nicht enthalten, zum Bruder des Vollendeten an der Hausthüre zu sagen: „Ach, wie ist dem theuren Louis sein turgor vitalis dahingeschwunden!" — Denn man kann auch über solcherlei Dinge ganz ruhig sprechen, wenn man von einem Gottesmenschen gewiß hoffen darf: „Was jetzt kränkelt, seufzt und steht, wird dort frisch und herrlich gehen. Irdisch werd' ich ausgesät, — himmlisch werd' ich auferstehen!" —

Im Juni desselben Jahrs erfolgte noch eine Visitation seiner Pfarrei durch den Dekan von Marbach. Es war dieses ein seltenes, wehmüthiges Zusammentreffen, denn ein betagter, wassersüchtiger Dekan visitirte einen wassersüchtigen Pfarrer, und einen wassersüchtigen Schulmeister. Der erstere, von seinem Sohn, einem Busenfreund Hofacker's, begleitet, konnte nur noch mit größter Mühe einige seiner Visitationen vollbringen, und mußte die letzte ihm noch

übrigbleibende einem Andern übertragen. Schmerzlich war der Anblick des ehrwürdigen Dekans, der am Arm eines Führers daherwandelt, während Hofacker kaum noch an einem Stock einige Schritte durch's Zimmer zu thun vermochte. Beide gewannen sich als augenfällige Todescandidaten auf's neue herzlich lieb. Der Visitator starb bald nachher am 22. September, der Pfarrer am 18. November, der Lehrer im folgenden Jahr.

Ueber die innere Stimmung des Vollendeten erzählt sein eben erwähnter Jugendfreund, der ihn um jene Zeit zweimal besuchte und seine vertrautesten Bekenntnisse empfing, Folgendes: Hofacker mußte damals zuerst eine neue, tiefgehende Prüfung, und gleichsam eine Sichtung seines ganzen, inwendigen Menschen durchlaufen, welche ihm zu seiner Vollendung nöthig war. Es handelte sich hiebei nicht allein um Bekämpfung und Ueberwindung seiner natürlichen Lebensliebe, wiewohl ihm auch dieß keine geringe Aufgabe war. Denn er konnte die volle, entschiedene Ueberzeugung, daß er dießmal dem Tode nicht entgehen werde, bei allem Andenken daran und bei aller ernstlichen Vorbereitung darauf, noch nicht so schnell an sich kommen, noch nicht so ganz in sich herrschen lassen. Dieses rührte zum Theil auch daher, weil er in seinem Leben schon mehrmals bis vor die Pforte des Todes geführt, und dennoch errettet worden war, sodaß ihm in solchen Gefahren, wo Andere gleich das Aeußerste besorgen, der erfahrungsmäßige, vom Glauben unterstützte Gedanke nahe stand: „Bei Gott ist kein Ding unmöglich: Er kann erretten Alle, die zu Ihm treten."

Als ihn daher jener Freund befragte: ob er Sterbensfreudigkeit habe, wofern ihn der HErr wegnähme, — was ebenso möglich, als seine Genesung sey? gestand er offen: „Die eigentliche Freudigkeit zum Sterben besitze er noch nicht, obgleich er dem HErrn nichts darein reden möchte, wenn er ihn auch abberufen wollte. Er höre es nicht gerne, wenn man ihm Viel vom Sterben vorschwatze. Das zwar nehme er willig an, wenn man ihn aus einem ernsten, theilnehmenden Herzen heraus darauf hinweise; aber um so unangenehmer berühre es ihn, wenn Leute herkommen, die da meinen, dem Pfarrer Hofacker in seiner Heiligkeit sollte und werde das Sterben unfehlbar eine Kleinigkeit, ein Kinderspiel seyn, und wenn sie dann anheben, ihm aus ihrem gesunden, wohlhäbigen Leibe heraus mit größter Leichtigkeit und Zungengeläufigkeit zuzusprechen, — wie letzthin eine auswärtige, von Gesundheit strotzende Magd in ihrem Fürwitz gethan. Das Sterben sey wahrlich keine

Kleinigkeit. — Der Grund aber, warum ihm noch der freudige Sterbensmuth fehle, liege viel tiefer. Wie man ſich denn freuen könne, ſo lange die Frage über Himmel oder Hölle noch nicht im Reinen ſey? Er habe die Hölle verdient; das werde ihm ſtets offenbarer; den Himmel aber könne und dürfe man ſich nicht ſelber zuſprechen. Bei einem ſo ernſten, entſcheidenden Schritt aber, wie bei dem Gang zur Ewigkeit, möchte man auch eine ganz gewiſſe, im Tode ſelbſt Stand haltende Gnadenverſicherung haben. Dieſe könne er ſich aus dem buchſtäblichen Wort „Glauben“ heraus nicht in eigener Kraft und Vernunft geben, ſondern ſie müſſe ihm durch den Herrn Jeſum ſelbſt gegeben werden, — und daran mangle es ihm immer noch. — Bei dieſen Gedanken, bei den nebenhergehenden Bußbetrachtungen und bei der ſtets tiefer dringenden Reviſion ſeines geſammten Lebens verſank er in eine ziemlich lang anhaltende und peinli[illegible]: Dunkelheit, welche er beſonders älteren Chriſten aus der Nachbarſchaft mit vertraulicher Offenherzigkeit bekannte, wie dieſes auch ſeine vollendete Mutter gethan.

Der genannte Freund empfahl ihm hierauf als das einzige Heilmittel das angelegentliche Flehen um einen kindlichgläubigen Sinn, wozu er ſeine völlige Zuſtimmung gab. —

Auch führte er mit heiterem Lächeln an, wie ſehr ihn neulich der uralte Vers des lutheriſchen Himmelfahrtsliedes ergötzt habe:

„Auf dieſen Tag bedenken wir,
Daß Chriſt gen Himmel gefahren,
Und danken Gott mit höchſter Begier,
Mit Bitt': Er woll' bewahren
Uns arme Sünder hier auf Erd',
Die wir von wegen mancher Gefährd'
Ohn' Hoffnung ha'n kein Troſte. Hallelujah!“

Der Gegenſatz der letzteren Zeile und des Hallelujah heiterte ihn ſehr auf, ſodaß er ſagte: „Das iſt ein rechter Glaubensmuth, allem Unglauben zum Trotz!“

Der Freund äußerte hierauf: Wenn Dich der Heiland wegnehmen wollte, ſo würde Er Dir in jener Welt ſchon wieder einen Wirkungskreis anzuweiſen wiſſen. Er wird dort auch Miſſionäre brauchen für zahlloſe Ankömmlinge aus der Heidenwelt. — Darauf erwiederte Hofacker: „Meinſt Du denn, wer in dieſer Welt ein Pfarrer geweſen iſt, werde es deßwegen dort auch wieder werden? Du weißt nicht, ob Du nicht drüben, ſtatt zu predigen, vielleicht in die Kinderlehre ſtehen, aufſagen und als ein Nichtskenner

erfunden werden mußt!“ — Solche humoriſtiſche Aeußerungen entſtrömten dem Kranken gar manche, trotz ſeiner inneren Anfechtung. Sein Freund gab ihm einen Wink über ſeinen Humor, und ſprach von der Pflicht der Wachſamkeit. Hofacker verſtand es im Augenblick, und erwiderte: „Ich möchte allerdings etwas nobler in den Himmel kommen; aber vor Allem muß ich wiſſen, ob ich elender Menſch nur auch angenommen werde. So lange es ſich bei mir erſt noch um die Hölle oder um den Himmel handelt, kann ich mich auf keine Heiligung einlaſſen. Will mir aber hernach, wenn ich darüber glücklich im Reinen bin, der Heiland auch noch etwas von ſeiner Heiligung ſchenken, ſo will ich's mit Dank annehmen.“ — Hie und da plagte ihn, der beinahe Tag und Nacht unbeweglich im Seſſel ſaß, auch die Langeweile ein wenig, welche für ihn, den an vielſeitige Thätigkeit Gewöhnten, aus der Einförmigkeit des geſchäftsloſen Krankenlebens beſonders in denjenigen Zeiten hervorging, wo die Beſchwerlichkeit nachließ, und er doch zu einer ernſtlichen Anſtrengung zu ſchwach war. Ueberhaupt machte er hiebei die gleiche Erfahrung, wie viele andere Kranke: daß in der Regel die leidlichſten und mildeſten Krankheitsperioden, ſobald ſie längere Zeit andauern, für den inwendigen Menſchen hinſichtlich einer gewiſſen Erſchlaffung und einer leicht überhand nehmenden Nachläſſigkeit, ſowie auch hinſichtlich der Ungeduld und anderer Temperamentsſünden die verſuchlichſten und gefährlichſten ſind. So konnte es geſchehen, daß er zu einigen Zeiten ſich dem Witze, zu andern einer gewiſſen unbehaglichen, ſchrofferen Mißlaune überließ. Doch waren das nur kleine Zwiſchenſpiele des großen, tief in ſeinem Innerſten fortgehenden Lebensproceſſes. Hier hieß es: Alles gegen Alles! Wie er vermöge ſeines Temperaments, ſeiner Denkweiſe und ſeines Charakters gern Alles, was ihm im Reiche der Wahrheit bei Anderen vorkam, auf die Höhe getrieben, ſo wurde er nun auch in ſeinen eigenen Betrachtungen über ſich ſelbſt auf die äußerſte Spitze hinausgetrieben: entweder in den Himmel oder in die Hölle, — entweder aus Gnaden gerecht, und dann auch heilig, oder verdammt, und dann als ein Gottloſer von innen und außen. So lautete es bei ihm, und das war gewißlich für einen ſo entſchiedenen Menſchen, für einen ſo mächtigen Prediger der Gerechtigkeit eine ſchwere, furchtbare Anfechtung.

Was übrigens das Predigen betrifft, von welchem er ſich in ſeiner früheren Krankheit ſo ſchwer hatte losreißen können, ſo konnte er es dießmal viel leichter verleugnen. Er ſagte zu einem Freunde

hierüber: Das Predigerweſen ſey ſo weit von ihm weg und aus ſeinem Sinne dahin, als ob er niemals gepredigt hätte. Dieſes Weglegenkönnen der früher ſo feurig ergriffenen Berufsarbeit, welche man früher ſeine Hauptpaſſion nennen durfte, mußte dem tieferen Beobachter offenbar auch als ein Zeichen ſeines nahe bevorſtehenden Austritts aus dieſer Welt erſcheinen. Für ihn aber war es einerſeits eine gnädige Erleichterung, andrerſeits eine ernſte Mahnung, ſich hinfort allein mit ſich ſelbſt zu beſchäftigen. Er ließ aber Dasjenige, was in ihm vorging, gewöhnlich erſt dann etwas heraus, wenn er ein Reſultat eines mißglückten oder gewonnenen Kampfs angeben konnte. Uebrigens wandelte ihn — wie den ſel. Whitefield — in ſeiner letzten Zeit doch noch einmal die Luſt zu predigen mächtig an, ſodaß er äußerte: „Nur noch einmal möchte ich die Kanzel betreten, wenn man mich auch hinaustragen, und ich mich daſelbſt ſetzen müßte; dann wollte ich meinen Zuhörern die freie Gnade nochmals ſo recht von ganzem Herzen verkündigen!“ — Die Kämpfe des Leidenden blieben nicht allzulange ohne Sieg. Von dem geiſtlichen Bankerott, der im vollſten Maße bei ihm ausgebrochen war, war das Endreſultat ein um ſo kindlicherer, zuverſichtlicherer Glaube an das allein vor Gott geltende, allein genugſame Verdienſt Jeſu Chriſti. Er wurde ſo kindlich geſinnt, daß er ſich inniglich darüber freuen konnte, wenn ihn Jemand an die allereinfachſten Grundwahrheiten, an die bekannteſten Sprüche der heil. Schrift erinnerte. Zu einem alten, ernſten und erfahrenen Bruder ſagte er. „Wiſſen Sie mir etwas Neues aus dem Evangelium?“ Dieſer antworte: „„Ja, ich weiß eine große Neuigkeit, nämlich das gewißlich wahre und theuerwerthe Wort: daß Chriſtus Jeſus gekommen iſt in die Welt, Sünder ſelig zu machen!““ Dieſe Erwiderung gereichte dem Kranken zur größten Freude und Befriedigung, und er fragte bald nachher: „Sagen Sie mir unverholen: was halten Sie von meiner Krankheit? Glauben Sie, daß ich dießmal ſterben werde?“ — Der beſagte Chriſt erwiderte: „„Ja, ich kann nicht anders ſagen, als daß ich von Anfang Ihrer gegenwärtigen Krankheit an keinen andern Eindruck gehabt habe, und auch bis jetzt keine andere Ueberzeugung zu gewinnen weiß, als dieſe, daß der Heiland Sie zu Sich nehmen wird. Er wendet aber Alles an, und ſpart darum auch ſeine Leiden nicht, wenn Er von einer Seele die Hoffnung hat, ſie werde ſich ſo von Ihm vollenden laſſen, daß Er ſie theilhaftig machen kann Seiner Herrlichkeit. Er läßt mit ſeinen Wunderführungen nicht nach bei ſeinen Auserwähl-

ten.“ — Dieſer offene Ausſpruch machte einen tiefen, heiligen Eindruck auf den Leidenden, deſſen Zuſtand von den meiſten ſeiner übrigen Freunde nicht anders beurtheilt wurde, wiewohl einige derſelben mit den Wünſchen ihrer Liebe noch immerfort zwiſchen Furcht und Hoffnung ſchwebten.

Im Auguſt deſſelben Jahres beſuchte ihn ſein vertrauter Freund, W. Roos, zum letzten Mal, und bemerkte an ihm mit wonnigem Herzen die ſtets reifenden Siegesfrüchte ſeines ſchweren Kampfs. Er war zum heiterſten, freudigſten Glauben an den Heiland hindurchgedrungen. — Auf die Frage: wie er zu dieſer Veränderung gekommen? erwiderte er: „Ich bin in's Nachdenken darüber gerathen, was das für eine Schande und Sünde ſey, wenn eine arme, ſündige Kreatur, wie ich, gegen welche der Heiland beſtändig ſeine gekreuzigten Liebesarme ausbreitet, all Seine Einladungen mit dem thörichten, ſpröden und ſchnöden Komplimente zurückweiſt und ablehnt: „ich kann's eben nicht glauben, nicht annehmen, — ich bin zu ſchlecht dazu!“ u. ſ. w. Nun habe er ſich eben ganz einfältig entſchloſſen, des Heilandes Gnade und Liebe wie ein armes, verlorenes Kind zu glauben, — und ſeither ſey es ihm wohl.“ — Sein Freund hatte ihm früher eine nicht allgemein bekannte chriſtliche Liederſammlung mitgebracht, und fragte ihn, ob er auch ſchon etwas darin geleſen?“ — „Ja, erwiderte der Kranke, Einiges; aber ſeine gewöhnliche Herzensweide ſeyen die altbekannten Kernlieder nebſt dem Geſangbuch der Brüdergemeine.“ — Der Freund erſuchte ihn ſofort, ihm aus jener Sammlung ein Lied vorleſen zu dürfen, und wählte das ſchöne: „Ich eile meiner Heimath zu.“ Bei dem erſten Verſe: „Zum kryſtall'nen Meer der Seligkeiten“ fiel Hofacker lebhaft ein: „Das iſt zu flott für mich! Dahin gehöre ich nicht!“ Gleich darauf ſtieg das Lied in die Sphäre der freien Erbarmung herab, die armen Sündern widerfährt, — und nun war ihm Alles lieb und ſchön.

Zu einem eintretenden Arzt, einem alten Univerſitätsfreunde, bei dem manche ſeiner Aeußerungen nicht ohne Eindruck blieb, ſagte er dießmal: „Es wäre mir in gewiſſer Beziehung recht, wenn Du einen Fehler bei mir begingeſt; dann käme ich deſto bälder zu meinem Heiland!“ — Als derſelbe die volle Aufrichtigkeit dieſer Worte bezweifelte, „weil die jeglichem Menſchen natürliche Liebe zum Leben viel größer ſey, als eine Sehnſucht dieſer Art“, rief Hofacker nachdrücklich und jovial, aber mit edlem Ausdruck: „Ja, ja, ich ſehne mich nach meinem Heiland und nach dem Waſſer des Lebens,

das beſſer iſt, als alles Selterſer Waſſer, und welches ich bei meiner Ankunft dort ſogleich ſtromweiſe trinken will! Ich ſehne mich, zu meiner Mutter, zu meinem Vater und zu ſo vielen geliebten Freunden zu kommen!" — Der Arzt ſchwieg mit Rührung.

Ein berühmter Prediger aus Norddeutſchland, F. Kr., trat hierauf mit einigen Stuttgarter Freunden in das Zimmer des Kranken, welchen er zum erſten Male ſah. Hofacker ſagte zu ihm nach den erſten Begrüßungen: „Nun, Sie haben auch ſchon einen Lärm in der Welt gemacht durch Ihre Schriftſtellerei!" — „„Und Sie nicht minder!"" entgegnete der neue Freund. Hofacker aber ſprach: „O nein, meine Wirkſamkeit hat ſich niemals auf einen ſo großen Kreis erſtreckt, wie die eines Schriftſtellers, und wie die Ihrige." — Er meinte nämlich, ſeine Predigten ſeyen noch nicht weit herumgekommen, während ſie doch bereits in vielen Ländern geleſen wurden. — Der Prediger frug ihn hernach: „Können Sie glauben? und erfuhr von ihm ſodann das oben erwähnte Reſultat. Ein anderer Freund fragte weiter: „Wie ſteht es mit der inneren Verſicherung? Darauf erwiderte der Kranke: „Ich glaube eben, dann habe ich auch die Gnadenverſicherung; ſie liegt ſchon im Glauben!"" — „Steigen aber nicht hinſichtlich der Bedingungen, an welche Chriſtus unſrerſeits die Seligkeit geknüpft hat, noch Zweifel in Ihnen auf?" fuhr Jener fort, — und Hofacker antwortete lächelnd: „Ich habe keine Bedingungen zu erfüllen; ich glaube eben!"

Hierauf, als die neuen Ankömmlinge zur Kirche gegangen waren, verabſchiedete ſich ſein alter, getreuer Freund, mit welchem er in Tübingen ſchon ſo Viel in göttlichen Dingen durchlebt hatte, mit ſtiller Rührung, und bemerkte ihm, wie er, gewiſſer Verhältniſſe halben, ihn vielleicht nicht mehr ſo bald beſuchen könne; er nehme daher, auf den Fall des Nichtwiederſehens, für dieſe Welt nun Abſchied von ihm, bitte ihn jedoch, auch in jener Welt ſeiner zu gedenken und für ihn auch dort noch zu beten, wo ihm all ſeine (des Freundes) Bedürfniſſe, und wohl auch ſeine Thorheiten, beſſer und genauer bekannt werden möchten, als hienieden. — Der Kranke erwiderte mit ſanftem Blicke, naiv und kurz: „Ja, wenn es dort ſo der Brauch iſt, ſo will ich dort für Dich beten." Und ſo ſchied dieſes traute Brüderpaar von einander für die Zeit. — Hinſichtlich der ausländiſchen Correſpondenzfreunde gab Hofacker dem ſcheidenden Freunde noch den Auftrag: „Schreibe ihnen mit herzlichem Lebewohl, daß ich in der Fürbitte für ſie ſehr untreu und träge geweſen ſey!" —

Die Krankheit des lieben Vollendeten war unterdeß auf einen hohen Grad gestiegen. Wenige Tage vor diesem Besuch hatte er schon einem Erstickungsanfall unterliegen zu müssen geglaubt. Er getraute sich nicht mehr in's Bett zu liegen, sondern saß meistentheils in einem Lehnsessel oder auf dem Sopha, wobei er noch am leichtesten zu athmen vermochte. Man hatte jetzt angefangen, Einschnitte in seine geschwollenen Füße zu machen, und setzte sie nachher an verschiedenen Stellen fort. Dadurch wurde ein bedeutender Abfluß des Wassers und eine große Erleichterung bewirkt, sodaß er auf einige Zeit im Bette liegen konnte, und zwar auf einem Polster, das mit dem darauf ruhenden Oberleibe höher oder niedriger zu schrauben war. Aber nicht lange dauerte diese Erquickungszeit, und die Belästigungen thürmten sich von allen Seiten her, wie Meereswellen, höher und höher, sodaß der Jammer zuletzt von den theilnehmenden Menschen fast nicht mehr anzusehen war. Der Abfluß des beizenden Wassers, das sich stets wieder ersetzte, griff ihn im Innersten an; auch die leichteste Hülle ward unerträglich, und jedes Verweilen im Bett unmöglich. Da saß er nun zuletzt, bis zu seinem Ende, acht lange Wochen lang, Tag und Nacht in seinem Lehnstuhl; oft war der Schlaf gänzlich von ihm gewichen, oft ließ ihn der hartnäckige Husten zu keiner Ruhe kommen. Wohl schenkte ihm der Herr manchmal bessere Stunden; doch kaum glaubte er selbst mit seinen Umgebungen, wenn auch nicht für Genesung, doch für ein noch längeres Verweilen auf der Erde hoffen zu dürfen, so wurden Lichtstrahlen dieser Art schnell wieder von der Leidensnacht verschlungen. Seine Kraft verzehrte sich sichtlich, und seine Erlösungsstunde kam zu seiner großen Freude stets näher heran.

Am Ende Septembers gelangte das Correspondenzbuch der inländischen Pfarrbrüder zum letzten Mal in seine Hände, und zwar mit dem Bemerken: „daß einige Zeilen von seiner Hand den Freunden zwar überaus wohlthuend seyn würden, daß man jedoch der Beschwerde wegen, welche ihm das Schreiben verursachen könnte, ihm keine Zumuthung machen wolle." Da schrieb er, acht Wochen vor seinem Heimgang, im Angesichte des Todes, seinen Freunden am 20. September 1828 noch mit Mühe den **letzten Circular-Brief**, welcher hier unverkürzt gegeben wird.

66.

„Liebe Brüder! B. und R. wollen, daß ich einige Worte beisetzen soll. Dieß will ich thun nach dem Maß meiner Kraft.

Aber was soll ich Euch schreiben? — Ich bin nun ein halbes Jahr krank, zu Zeiten sehr beschwerlich. Durch Was ich diese Zeit über in meinem Innern hindurchgegangen bin, das wäre zu weitläufig zum Schreiben."

„Der Herr zog mich Viel aus, gleich im Anfang meiner Krankheit. Ich konnte mich recht arm dem Erbarmer nahen. Als ich am Ende Juni's vermeinte, es gehe der Besserung zu, schlug die Sache plötzlich um, und ich schwoll wieder an mit Wasser, sodaß ich im Bett liegen bleiben mußte, wie man mich legte. Der Tod schien sehr nahe. Da freute ich mich sehr, und hoffte, im Blick auf Jesum, als der Aermste die Seligkeit. Gott aber wendete es wieder anders, indem ich seit einiger Zeit von Woche zu Woche mich wieder mehr wohl fühlte. Und nun bringe ich den Tag im Sessel, die Nacht im Bette zu, habe Appetit und auch Lebenslust. Aber wie selig war ich damals, als ich zu sterben hoffte, gegen jetzt, da wieder dieses arme Leben zum Fenster hereinguckt! Ach Heiland, Du weißest es! — Mit der Besserung bekam dieses Leben in meinem Geist wieder eine lichtere Farbe, und der Heiland mit seinem Himmel trat in den Hintergrund."

„Ich schäme mich sehr vor Ihm. Indessen bin ich noch nicht über den Graben, und immer noch wassersüchtig. Mein Glaube geht oft nahe zusammen, nicht sowohl wegen der Krankheit, als durch innere Zerstreuung."

„Der Tag ist lang, und wenn man gar nichts zu thun hat, und auch nichts thun kann, so ist es schwer, bei sich selber zu bleiben. Was soll ich aber sagen? — Ich hoffe auf Barmherzigkeit zum ewigen Leben."

„Liebe Brüder! Ob ich Euch noch einmal hier im Erdenthal sehen werde, weiß ich nicht. Es wäre nicht unmöglich, doch ist's eben nicht sehr wahrscheinlich. — Ich wünsche, daß Jesus Euch und mich unsere paar Lebenstage hindurch vollends an der Hand behalten möge. Die Umstände jedes Einzelnen sind so verschieden; auch geht die Menschheit Zeiten entgegen, die voll der wichtigsten Veränderungen, aber auch voll Jammers seyn werden. Da kann man einander nichts Besseres wünschen, als: Nur nicht von der Hand Jesu gewichen! — Dieses werde an uns wahr! Jesus mache es wahr; Immanuel! — Euer Hofacker."

Sein neuerlich mir zu Händen gekommener letzter Brief an den sel. Kaufmann Häring, — der wahrscheinlich überhaupt der letzte von ihm hienieden geschriebene war, lautet also:

67.

Rielingshauſen, den 5. Oct. 1828. „Herzlich geliebter Bruder! Sie haben mir Rieger's Betrachtungen über das Neue Teſtament geſchickt und geſchenkt, und ſo dieſen Sommer hindurch ſchon Vieles. Ich fühle mich ſehr verpflichtet, Ihnen und Ihrer lieben Frau dafür zu danken, der ich überhaupt nicht werth bin aller Barmherzigkeit, die nicht nur Gott, ſondern auch Menſchen an mir thun. Meine Waſſerſuchts-Krankheit ſcheint ſich in der That ihrem Ende zuzuneigen, denn bei einem ſehr großen Appetit, ſind nur noch meine Füße geſchwollen, und das giftige Waſſer ſtrömt ſtark hinaus. Dabei gibt's freilich Schmerzen, und ich kann wegen meiner verwundeten Füße in kein Bett mehr liegen. Indeſſen harre ich meines Gottes, der mich noch nie über Vermögen verſucht hat, und es auch fernehin nicht thun wird. So Viel zum Zeichen, daß ich noch athme und noch ſchreiben kann." —

„Jeſus, der große Jeſus ſey mit Ihnen und mir und Ihrem ganzen Hauſe, ſowie mit allen Elenden, die Ihn ſuchen. Grüße an Ihre Frau und an die Brüder, beſonders an J. Joſenhans und Hißrich. (Zwei im Herrn ſelig entſchlafene Männer, — der eine ein Weißgerber, der andere ein Goldſchmid.)

Ihr Hofacker."

Der Brief iſt mit feſter Hand und ganz wie ſeine früheren geſchrieben, ein Zeichen, daß nur die äußere Rinde ſeines Weſens, nicht aber ſein Nervenſyſtem, noch weniger ſein inwendiges Leben vom Tode erſchüttert oder gar gelähmt, ſondern daß er bis zur letzten Pilgerſtation ein völliger Mann geblieben iſt. Welch eine Geiſtesfaſſung gehörte dazu, bei ſolchem körperlichem Elend in dieſer Heiterkeit und brüderlichen Theilnahme, ferne von allem Todesſchrecken, ein Prediger der Gerechtigkeit und der ewigen, uns durch die Auferſtehung Jeſu verſiegelten Hoffnung zu bleiben! Während Andere in ähnlicher Lage von nichts Anderem mehr, als von Recept und Arzenei wiſſen, und auf ihre eigene Nichtigkeit beſchränkt ſind, um ihren nothdürftigen Abſchied von dieſer Erdenwelt möglichſt noch um einige Tage und Wochen zu verzögern, ſchrieb dieſer Mann des Geiſtes noch Segensbriefe an ſeine Brüder, mitten aus dem Zuſammenſturz ſeiner Hütte heraus. Wahrlich, ich muß die Gnade Gottes in ihm bewundern! Denn ſchon im Juni deſſelben Jahres hatte ich ihn ſo todtkrank geſehen, daß ich ihn keines Schriftzuges mehr fähig hielt, — und dennoch hat er dieſe Briefe bei

sterbendem Leibe geschrieben, zur Erfüllung des großen Wortes: „Als die Sterbenden, und siehe, wir leben!“ —

In diesem Abschiedsbriefe liegt das ganze kraftvoll-demüthige Herz des Vollendeten. Denn Christus für uns ist unsere einzige Gerechtigkeit, und Christus, der Gekreuzigte, durch den Glauben in uns wohnend, ist unsere einzige Hoffnung der Herrlichkeit. Wen sollte ein im Angesichte des Grabes geschriebener Brief eines solchen Mannes, der so voll Tiefsinn, Einfalt, göttlicher Kraft und Lebenserfahrung durch sein Geschlecht als eine edle, hehre, flüchtige Erscheinung hinging, nicht im Innersten erfassen, daß er, wenn er diese Linien einsam liest, mit Petrus zu Jesu Christo, dem treuen, wahrhaftigen Zeugen, im Gefühl seiner Sündigkeit aufblickte und spräche: „Herr, wohin sollen wir gehen? Du hast Worte des ewigen Lebens!“ — Es ging dem sel. Hofacker an seinem Ende, wie dem sel. Prälaten Oetinger, diesem tiefsinnig-theosophischen Geiste, der in seinem achtzigsten Jahre, nach einer Masse der kühnsten, edelsten Forschungen zuletzt sprach: „Alles, was ich von dem lebendigen Gott weiß, ist in Luther's kleinem Katechismus enthalten.“ Dieses Büchlein aber ist aus dem einfachen Worte Gottes geschöpft; und wer behält denn am Ende recht? Wer hat allein seit Jahrtausenden, trotz aller menschlichen Träumerei und Förschelei, recht behalten? — Etwa die Gottesleugner mit ihren philosophischen Masken, oder Jesus Christus, dessen Klarheit in Seinen sterbenden Jüngern sich spiegelt mit aufgedecktem Angesicht? Macht etwa die Sonne des Himmels auch einen Fortschritt, daß sie einem Trabanten ihren himmlischen Glanz abträte? Und wird der wahre Fortschritt des Sündergeschlechts über Den hinausgehen können, der, als der Gekreuzigte und Auferstandene, als unser König, Priester und Prophet, gestern ist und heute und in Ewigkeit Derselbige? —

Nach dem Aufhören jener kurzen Erleichterung, wovon der Vollendete schrieb, nahmen die Beengungen schnell wieder zu, und in den letzten 6—8 Wochen vermochte man ihnen auf keinerlei Weise mehr zu wehren. Um diese Zeit wurde er durch den Besuch eines alten, getreuen Freundes, R. F., sehr erquickt; dieser war aus weiter Ferne herbeigeeilt, um den theuern Leidenden vor seinem Ende noch einmal zu sehen, und ihm einen Beweis liebender Theilnahme zu geben. Gegen diesen sprach er sich etwas wehmüthig dahin aus, daß die Besuche seiner inländischen Freunde, die ihn in früherer Zeit so oft besucht, stets seltener würden. Fast könnte es

ſcheinen, er mache ihnen die Zeit zu lang, — oder, weil ſie ſchon mit ihm abgeletzt, ſo mögen ſie ihren Abſchied nicht wiederholen. Sein längeres Verweilen ſey gleichſam ein Querſtrich durch ihre Muthmaßungen. Gern aber lerne er das nun als eine weiſe Fügung des HErrn anerkennen, der ihn daran gewöhnen wolle, ſich völlig von dieſer Welt loszureißen und ſich allein an Ihm ſelbſt und an Seiner Gnade genügen zu laſſen. Wie er nämlich im Blick auf ſein Eigenes Alles verloren ſah, ſo ſah er im Blick auf ſeinen göttlichen Heiland immer mehr Alles gewonnen, und lernte jemehr und mehr als der ärmſte, ausgezogenſte Sünder ganz kindlich flehen um Buße, Glauben, um Gnade, um Liebe, um Geduld, um das Himmelreich, — um Alles. Die demüthigſte Einfalt durchdrang immermehr ſein Innerſtes, ſodaß er Alles, was nur entfernt zu ſeinem Ruhme geſagt wurde, mit der beſtimmteſten Entſchiedenheit von ſich wies. Er beklagte es tief, daß er ſeinem früheren, nun in der Bekehrung ſtehenden Vikar nicht getreulicher zum Segen und zur Erbauung geweſen ſey, ſondern ſich manchmal vor ihm einer an's Weltliche ſtreifenden Jovialität und einem ſcherzenden Ton überlaſſen habe. Wenn die Leute in ihrem Bedauern mit ihm es unbegreiflich, ja, beinahe hart fanden, daß Gott ihn ſo frühe ſchon hinwegnehme, während man ſeiner, als eines ſo beſonders ausgerüſteten Werkzeuges, noch ſo ſehr bedürfte, ſo erklärte er ohne Rückhalt: „Darin ſehe ich nichts weniger, als ein Wunder oder Räthſel, es iſt mir vielmehr eine ganz natürliche Sache; denn hätte ich meine Jugendjahre beſſer angewandt, und meine Jugendkräfte treuer benützt, ſo hätte ich mein Leben höher bringen können, und wahrſcheinlich auch höher gebracht. Die Kräfte, die mir der Teufel und die Sünde nicht geraubt, haben ſich unter dem Geſetze Moſis verzehrt, und das übrige Theil iſt von meinen Krankheiten hinweggerafft worden.“

Sein ſtets feſter, ihn erfüllender Glaubensſinn wird in der biographiſchen Skizze, die ſeinem Predigtbuche vorgedruckt iſt, vom Bruder des Vollendeten alſo geſchildert:

„Was ſeinen innern Gang unter dieſen tiefen Leidensführungen betrifft, ſo ging die Zucht des Geiſtes Gottes ſtets bei ihm dahin, ihn von ſeiner eigenen Gerechtigkeit immer mehr zu entkleiden, ihn recht niedrig und klein in ſeinen Augen, ſtets kindlicher und ſchmiegſamer gegen ſeinen Heiland zu machen, und ſeinen Glauben an die freie Gnade Gottes in Chriſto Jeſu immer feſter zu begründen. Sein Geiſt beſchäftigte ſich deßhalb auch oft und

viel mit Betrachtungen, die auf das versöhnende Leiden und Sterben des HErrn Bezug hatten; ja, noch in seinen letzten Tagen wies er oftmals auf ein an der Wand hängendes Bild des mit Dornen gekrönten Heilandes mit den Worten hin: „„Das ist mein Mann!““ — Er sprach oft zu Denjenigen, die seinem Herzen näher standen, mit großer Beugung und Demüthigung vor Gott von seiner Sündhaftigkeit und Unwürdigkeit; er wiederholte es mehrere Male, daß er verzagen müßte, wenn er nicht gewiß wüßte, daß die Liebe Christi zu den Menschenkindern eine unendliche sey; er wiederholte es öfters, daß er sich auf Nichts verlasse, als auf Ihn. Zu Ihm wolle er auch seine Zuflucht nehmen, wenn er in der andern Welt ankomme; knieend wolle er sich Ihm nahen (wie er einst, — ich bin Augenzeuge, und es wird mir unvergeßlich seyn, — in einem gemeinsamen Gebete gleich einem Todten zu den Füßen seines Erlösers hingefallen war. Offenb. 1, 17.). Doch verhinderte ihn dieses beugende Gefühl seiner Armuth und Fluchwürdigkeit nicht, oft kräftige Züge aus dem Becher der göttlichen Gnad zu thun, wie er denn selbst sagte: „daß er diese Gnade in dieser schweren, leidensvollen Zeit mit einer Kraft, wie niemals vorher, an seinem Herzen erfahren habe. Durch Gottes Gnade konnte er sich an das Verdienst seines Heilandes so fest anklammern, daß er freudig rühmte: „Er, der Heiland, habe auch seine Schuld bezahlt, auch seine Sünden getilgt, und ein Lösegeld erlegt, das auch für ihn in Ewigkeit gelte.“ Seinem Ende sah er mit Freudigkeit entgegen; besonders wurde in den letzten Tagen, wo die Fluthen der Trübsal und der körperlichen Leiden über seinem Haupte zusammenschlugen, seine Sehnsucht, bei Christo zu seyn, und Vater, Mutter, und viele im Glauben vorangegangenen Freunde zu schauen, stets brünstiger.

In jene Zeit fallen auch zwei liebliche Ereignisse, welche ich hier nicht verschweigen darf.

Ein Knabe des Dorfes trat eines Tages in das Zimmer, wo Hofacker, von seinem langwierigen Leiden bereits sehr abgezehrt und entstellt, im Lehnstuhle saß. Erschrocken über diesen unerwarteten Anblick, fuhr der Knabe zusammen; Hofacker aber redete das Kind mit milder Freundlichkeit an, und sagte: „Gelt, du liebes Kind, du erschrickst vor mir, weil ich so krank und elend aussehe? Aber siehe, diese Leidensgestalt hat für mich nichts Erschreckliches mehr, sondern sie erfreut und tröstet mich, denn ich werde nun bald zum Heiland kommen, und da darf ich sodann mein altes, so unkenntlich ge-

worbenes Pilgerkleid mit einem neuen, viel schöneren und herrlicheren vertauschen!“

Vier Wochen vor seinem Heimgang erwies er einem seiner befreundeten Verwandten noch die Liebe, als ein sterbender Mann die Pathenstelle bei dessen erstgeborenem Kinde zu übernehmen. Derselbe hatte ihn benachrichtigt, er habe ihn schon längst zum Pathen seines Kindes, wofern dieses glücklich zur Welt käme, designirt. Obwohl er nun wegen der bekannten Verhältnisse auf seine persönliche Gegenwart verzichte, so sey doch nicht die äußerliche Handlung, sondern das Unsichtbare hiebei die Hauptsache. Er hoffe daher, wofern ihn seine leibliche Schwachheit nicht auch hieran verhindere, keine Fehlbitte zu thun, indem er ihn um die Liebe bitte, seines Kindes vor dem Gnadenthrone Christi mit eifriger Fürbitte gedenk zu seyn, und zwar nicht allein am Tauftag, auch nicht überhaupt nur in dieser Welt, sondern auch, wenn er sich dessen erinnern werde, im jenseitigen Reiche des Lichts, — weil dem Vater des Kindes unaussprechlich viel, ja Alles daran liege, daß aus demselben ein wahrer Christ, ein Kind Gottes werden und es ein solches bleiben möge in Ewigkeit. Die üblichen Pathengeschenke bitte er zu unterlassen; nur möchte er seinem Kind ein Exemplar der Predigten seines geliebten Pathen zum unvergeßlichen Andenken auf seinen ganzen künftigen Lebenspfad wünschen. — Der Kranke ließ dem Freunde durch seinen jüngeren Bruder erwidern: „Er habe den Brief nebst der darin enthaltenen Bitte mit Liebe aufgenommen, und wolle die letztere, so wie die übrigen Bedingungen gern erfüllen, obgleich er in seinem Gemüthe sich bereits mehr um Das, was droben sey, als um Das, was auf Erden vorgehe, bekümmere.“ —

Noch einmal ging nun seine Seele durch mehrere herbe Kämpfe und Anfechtungen. Einst bekannte er seinem jüngeren Bruder: Heute habe ich leiblich und geistlich eine überaus angstvolle Nacht durchgekämpft! Aber auch diese Gluthen, die sein Innerstes durchläuterten, und wobei ihn das göttliche Gesetz mit seltener Macht in die heiligsten Tiefen des Evangeliums hineintrieb, um Nichts in ihm zurückzulassen, was nicht von der Gnade und Wahrheit Christi durchleuchtet und erfüllt würde, erloschen nach und nach; alle Angst dieser Welt, die er so reichlich zu verkosten bekam, wurde zuletzt völlig verschlungen von dem alle Vernunft übersteigenden Frieden Christi, und sein von allen Seiten her von Gewittern bestürmter Glaube ward zum Siege, der die Welt überwand. Zu ungemeiner Erquickung und Stärkung gereichte es ihm, wenn sein jüngerer Bruder,

der mit der innigſten Liebestreue bei ihm aushielt und ſein Amt verſah, Nachts die Wache vor ſeinem Bett haltend, bald die Hände betend über ihn erhob, bald ihm die Hand mit prieſterlichem Segen auf's Haupt legte, bald ihm das heilige Abendmahl reichte, bald ihm ausgewählte Lieder oder einzelne Kernſprüche der Schrift vorlas. Hier hatte jene Bruderliebe der höheren Art einen weit offenen Raum, und ſie iſt auch unſrem Vollendeten, der als ein ächtchriſtlicher Bruder an ſeinen Geſchwiſtern hing, in ſchönem, reichlichem Maße zu Theil geworden.

Manche, bald ſchneller, bald langſamer vorübergehende Seelenbangigkeit wurde jetzt allein noch durch den Druck der gegen ihren Einſturz ſich unwillkürlich ſträubenden Hütte erregt, was aus folgender, von Augenzeugen herrührenden Schilderung hervorgeht.

In den letzten zehn Tagen ſanken die Kräfte zuſehends; aber nur deſto heftiger wurde der Kampf der ſinkenden Hülle. Huſten, Bruſtbeklemmung, allgemeine Schwäche füllten den Leidenskelch bis oben an. Die wunden Füße geſtatteten keine Ruhe; ſitzend, wie angekettet, mußte er in ſeinem Lehnſtuhl ausharren. Der Tag brachte keine Linderung, die Nacht kein Ende. Da vernahm man denn aus ſeinem liſpelnden Munde, — denn laut reden konnte er nicht mehr, — Worte der Sehnſucht nach ſeinem Heilande, daß Er doch bald kommen und ſeinem Elend ein Ziel ſetzen möchte. Ueberwältigt von ſeinem Leiden ſtammelte er öfters: „Es iſt genug, HErr; ſo nimm nun meine Seele!“ —

Um ſeine Empfindungen und Seufzer bei der überhandnehmenden Schwäche beſſer feſthalten zu können, hatte er einige Wochen vor ſeinem Tode angefangen, dieſelben mit Reißblei auf kleine Papierſtreifen zu ſchreiben. Einige derſelben fanden ſich nach ſeinem Tode noch vor, und ihr Inhalt möge zum Andenken an den lieben Vollendeten hier ſtehen: „4. November. Heute hat mir der Heiland eindrücklich gemacht, daß Er blutigen Schweiß für mich geſchwitzt. Ach, HErr! gib mir einen unvergeßlichen Eindruck! Schreibe Deine blutigen Wunden brennend in mein Herz hinein! — Leider iſt der ganze übrige Tag ohne weitere Eindrücke vorübergegangen. — 5. November. Mein Jeſus! laß mich heute nicht leer, ob ich es wohl verdient habe! — 6. November. Geſtern Abend wollte ich in's Bett, um beſſer zu ruhen: aber wen Gott in den Seſſel geſprochen hat, der ſoll nicht in's Bett wollen. Ich werde wohl im Seſſel ſterben müſſen. Um 10 Uhr ſaß ich ſchon wieder im Seſſel wegen furchtbarer Schmerzen. O HErr, gib Geduld,

und einen Sinn, der da spricht: „Wer seinen Hochzeittag schon vor sich sieht, der ist um andern Tand nicht mehr bemüht!“ Auf einem mit zitternder Hand an einem der letzten Schmerzenstage geschriebenen Blatt war zu lesen: „Die mit Thränen säen, werden mit Freuden ernten. Mein Gott, führe mich zu dieser Freudenernte, nachdem Du mich in diese schwere Thränensaat geführet hast! Es ist genug, HErr; so nimm nun meine Seele!“

Wie er bereits im Laufe des Sommers in Beziehung auf sein Leichenbegängniß bei demjenigen Freunde, der ihm die Gedächtnißpredigt hernach hielt, die nöthigen Anordnungen getroffen hatte, so blieb das künftige Schicksal seines noch jetzt immerfort geisteskranken Bruders, Maximilian, (geb. 1800) bis zum Tod ein Gegenstand seiner treuesten Fürsorge. Mit großer Geduld und Nachsicht hatte er schon in Tübingen und nachmals in Stuttgart diesen in immer tiefere Geisteszerrüttung dahinsinkenden Unglücklichen getragen, mit viel Treue und Liebe, so lange noch ein Hoffnungsschimmer zu seiner Genesung vorhanden war, an seiner Gemüthsaufhellung gearbeitet. Bei seiner Uebersiedelung nach Rielingshausen nahm er ihn in sein Haus auf, ein Entschluß, der, wie sich leicht denken läßt, nicht nur eine neue Sorgenlast, sondern auch, bei der ungestümen Natur des Kranken, oft die erschütterndsten Auftritte mit sich führte. Der treue Bruder ermattete jedoch in seiner Liebe nicht, sondern trug und verpflegte ihn seit dem Tode der Mutter mit verdoppelter Sorgfalt. Er konnte nicht sterben, bis er über das künftige Loos desselben volle Beruhigung hatte, und vermachte ihm, unter Zustimmung der beiden Brüder, sein ganzes elterliches Vermögen, wodurch er, nebst der späteren Abgabe vom Erlöse der Predigten des Entschlafenen, vor allem Mangel geschützt wurde.

Ein zweites Anliegen war ihm noch dieses gewesen, daß, wofern mit dem Druck seiner Predigten, von welchen er blos die beiden ersten Hefte selbst besorgt hat, fortgefahren würde, doch möglichste Sorgfalt und Auswahl mit seinen Brouillons möchte getroffen, und ja nichts Unreifes oder Unpassendes aufgenommen werden. Wie er im Ganzen über ein Buch dieser Art dachte, hat er in seiner Vorrede zu jener Sammlung bezeugt, von welcher einige Stellen, nebst andern in seinem Nachlaß gefundenen Aeußerungen hier mitgetheilt werden, damit der geneigte Leser etwas ausruhen möge. —

„Wofür wieder neue Predigten, da ja der alten schon zu viele sind? So möchte Mancher fragen. Ich habe mich auch so gefragt,

und doch den Entſchluß gefaßt, in Gottes Namen einige meiner geringen Arbeiten in die Welt hineinzuſchicken. Ich kam auf folgende Weiſe zu meinem Entſchluß: In Stuttgart, wo ich vom Jahre 1823—1825 als Vikar das Evangelium predigte, wurde ich mehrmals aufgefordert, meine Vorträge im Druck herauszugeben. Ich lehnte es aber jedesmal mit Beſtimmtheit ab, weil ich mich und meine Arbeiten für zu jung hielt, und mich dabei vor der Eitelkeit meines Herzens fürchtete. Im Jahre 1826 wurde ich hieher als Pfarrer verſetzt. Meine Mutter zog mit mir und leitete, da ich unverheirathet bin, mein Hausweſen. Im Mai dieſes Jahres (1827) gefiel es Gott, ſie in's Vaterland heimzuholen. Wer ſie kannte, wird es mir glauben, wenn ich ſage, daß durch ihren Abruf eine bedeutende Lücke in meinem Haus entſtand. Sie hatte mich ſehr geliebt, und wir waren durch höhere als blos natürliche Bande miteinander vereinigt. Nach ihrem Tode ging ich in meinem Hauſe umher und fand es unerträglich leer. Ich dachte nun auf eine Nebenbeſchäftigung, die meinem verwundeten Herzen Nahrung geben, und zugleich dem Reiche Gottes einigen Nutzen ſchaffen könnte. Zu gelehrten Arbeiten im engeren Sinne habe ich weder Gabe noch Luſt. So verfiel ich darauf, einige meiner hier gehaltenen Vorträge zum Druck zuzurüſten, und es hat mich dieſer Entſchluß bisher noch nicht gereut."

„Es beſtimmten mich aber auch noch andere Gründe dazu. Wenn ich bis jetzt etwas wahrhaft Gründliches, Gläubiges, Erbauliches leſen wollte, ſo mußte ich faſt immer nach Schriften greifen, die vor der zweiten Hälfte des vorigen Jahrhunderts geſchrieben ſind. Ich weiß, daß Viele dieſe Erfahrung mit mir theilen. Was der Lügner von Anfang in neuerer Zeit durch den Betrug der Sünde, und beſonders des Hochmuths angerichtet, und wie er eine Verdrehung und Verkehrung der einfachen Heilswahrheiten unter dem Titel des Lichts und der Weisheit eingeführt hat, und wie es ihm gelungen iſt, die Erkenntniß Jeſu Chriſti in den Schatten zu ſtellen oder zu verfälſchen, und wie er mit dieſem Gift allenthalben durchgedrungen iſt, — wie ſogar die meiſten neueren Erbauungs- und Predigtbücher von demſelben angeſteckt, unbibliſch, unchriſtlich, ſeicht, ja, ein dummes Salz geworden ſind: dies Alles bedarf keines Beweiſes; es iſt ſchon oft bewieſen und geſagt worden; es ſey dem HErrn geklagt."

„Es erheben ſich zwar wieder in unſeren Tagen von manchen Seiten her Stimmen munterer Zeugen Jeſu; aber ſie ſind immer

noch sehr rar, und in den Händen der niederen Volksklassen in meinem Vaterland kommen sie selten. Darum habe ich mich entschlossen, auch in meinem geringen Theile dem Reich des Teufels steuern zu helfen."

„Ich weiß wohl, daß ich noch zu jung dazu bin, um etwas Gediegenes bieten zu können; es gehört mehr Erfahrung und Gnade dazu, als ich habe, um das Wort der Wahrheit recht zu theilen, und in keinem Stücke zu viel oder zu wenig zu sagen. Indessen habe ich mir Mühe gegeben, das rechte Ebenmaß zu treffen. Der HErr hat die mündlichen Zeugnisse — zu Seinem Preise sage ich's — an den Seelen gesegnet, und ich möchte eben, soviel an mir ist, auch Etwas, wenn auch das Geringste, dazu beitragen, daß Zion gebaut werde. Gott hat schon unaussprechlich viel Barmherzigkeit an mir gethan; Er hat mich, da ich Sein Feind war durch die Vernunft in bösen Werken, wie ich hoffe, auf Seine Wege gebracht; Er hat mir in meinem Herzen etwas von der Gnade und Wahrheit, die in Jesu Christo ist, offenbar werden lassen; Er hat mich bis jetzt an der Hand geführt, wie die zärtlichste Mutter. Ich müßte Folianten schreiben, wenn ich die Wunder Seiner Gnade alle erzählen wollte. Dieses erzeugt in mir die Begierde, auch Etwas zu schaffen, das für Ihn wäre. Und wenn ja dieses Geschäft gar keinen Nutzen stiften sollte, so habe ich doch wenigstens den guten Willen gehabt, und die Schmach Jesu Christi nicht gescheut. Nicht, daß ich damit wollte etwas Verdienstliches thun, — das sey ferne; sondern ich weiß wohl, wie viel Unreines auch unter unser Bestes hineinfließt. Ich hoffe auch auf Nichts, als auf Barmherzigkeit; aber wer will es mir verargen, wenn ich, so viel an mir ist, ein Steinchen zum Bau Zions herbeizutragen suche, — tauge es nun, oder tauge es nicht? Ob es tauge, kann nur der weise Baumeister recht beurtheilen." —

Ich habe dieses Zeugniß unseres theuern Vollendeten mit Fleiß an das Ende seines Lebens gesetzt, weil es seinen gesammten Sinn darlegt, in welchem er auf seine Mitwelt zu wirken begehrt hat und mit der Nachwelt zusammenhängt. Die Bedeutung seines ganzen Lebens liegt darin. — Was aber seine Predigten betrifft, so hatte er schon bei Bearbeitung der beiden ersteren Hefte sich aus dem Kreis älterer, gereifter Freunde einen der vertrautesten zum Censor und Revidenten jeder einzelnen zum Druck bestimmten Predigt erwählt, und zwar, damit der Ton des Volkes beachtet würde, einen Freund aus dem Laienstand. Dazu fügte er nun seinen

jüngeren Bruder Wilhelm hinzu, und nahm ihn gleichsam in Pflichten, daß sein Nachlaß mit stetem Aufblick zu dem HErrn geordnet und besorgt werden möchte. —

Dem l. Vollendeten stand auf der letzten Station sein edler Bruder Wilhelm zur Seite, der eine eigene Biographie verdient und wohl auch noch erhalten wird. Dieser jüngste Bruder von sieben hat manchen erstgeborenen Sohn an Geist, Kraft und Jesussinn überflogen, und sein gesegneter Name, um den einst so Viele geweint, als er aus der Reihe der Lebenden frühzeitig abgerufen wurde, darf in der Biographie seines älteren Bruders nicht fehlen. Denn einmal stand er diesem mit unaussprechlicher Treue im Amt und Hause bei, wie er ihn, und vorher die Mutter mit dem göttlichen Worte bediente, sie mehrere Male unter Handauflegung und anhaltendem Gebet segnete, und zugleich das Predigtamt bei der Gemeinde auf eine Weise verwaltete, daß Ludwig im Geiste durch ihn würdig vertreten war, auch selbst darüber seine frohe Beruhigung nach Stuttgart äußerte. Für's Andere wurde Wilhelm im Predigen der kraftvollste Schüler seines älteren Bruders, obwohl er ihn, bei seiner längeren Laufbahn, an eigentlicher homiletischer und sonstiger Bildung übertraf, und es ist seinen herrlichen Predigten, wodurch er eine Reihe von Jahren die Gemeinden von Stuttgart gleichmäßig begeisterte und erbaute, doch überall die mannhafte Schule seines älteren, früher heimgerufenen Bruders abzufühlen. Beide Brüder, die in der herzlichsten Liebe bis zum Tode vereinigt blieben, ergänzen einander; jeglicher ist in seiner Art vortrefflich, und wenn die Predigten von Wilhelm Hofacker, nach langer Wartezeit, erscheinen, werden sie die Fülle seines geistlichen Lebens bekunden. Ludwig aber war in seiner Einfalt unerreichbar, und hat mit den wenigsten Mitteln wohl das Größeste geleistet, was irgend in unserer Zeit von einem Prediger zu leisten war. Seine Predigtweise bleibt die ungesuchteste, herzmäßigste, unmittelbarste, — und wenn sein jüngerer Bruder ihm am Glanze der Diktion und überraschenden Gedankenwendungen vorgeht, so bleibt dem älteren Bruder dafür der Vorzug in der schlichten Größe und Gewalt des Zeugnisses von Christo, dem Gekreuzigten. Auch ist dabei nicht zu vergessen, daß er seine kraftvollsten Predigten schon in den zwanziger Jahren seines Lebens hielt, und seinen Lauf in einem Alter vollendete, in welchem die Zeugenkraft des jüngeren Bruders erst ihren vollen Aufschwung zu nehmen begann. — Doch, wozu diese Vergleichungen! — Der Eine wie der Andere war ein

helles Licht in dem HErrn, und ich darf hiebei wohl eine Stelle aus der Leichenrede beifügen, die ich am 12. August 1848 meinem sel. Collegen Wilhelm Hofacker hielt: „Ich frage Euch, Geliebte, zur Ehre Gottes: wie viele Mütter werden wohl in Deutschland seyn, welche dem HErrn, unserem König und Heiland, zwei gleich begnadigte Werkzeuge der ewigen Wahrheit, zwei gleich gerüstete Flammenträger des neuen Testaments für Seine Kirche gebären und erziehen durften, wie diese einfache, durch's Kreuz wohl geübte und geläuterte Mutter Ihm einen Ludwig und Wilhelm geboren hat? Darf ich nicht auf dieses in Ihm nun vollendete, selig verschwisterte Brüderpaar das alte Wort Davids geistlich anwenden: „„Ludwig und Wilhelm Hofacker, lieblich im Leben, sind auch im Tode nicht geschieden, — leichter, denn die Adler, und stärker, denn die Löwen!““ (Vergl. 2. Sam. 1, 23.) Wie wird's dem vor zwanzig Jahren vorangeschiedenen Bruder gewesen seyn, als sein jüngerer Bruder ihm dort als ein Ueberwinder an's Herz fiel! Welche Pforten werden sich dort oben, während wir hier die verblichene Hülle weinend umringten, aufgethan haben, als er seinen Herzenswunsch am geliebten Bruder erfüllt sah, dem er sterbend das Abschiedswort gegeben hatte: „„Wilhelm, halte Dich gut, dann will ich Dir droben einst entgegenkommen!““ —

* * *

Sein Heimgang, bei welchem seine beiden Brüder, der ältere und jüngere, nebst einer ihm haushaltenden, ihn nicht lange überlebenden Tante zugegen waren, wird von diesen zuverlässigen Zeugen folgendermaßen erzählt.

In den letzten 24 Stunden, als die Beengungen der Brust stets höher und höher stiegen, bat er seine Umgebungen mehrmals, den HErrn dringend um seine Auflösung anzuflehen. Als man ihn am Morgen des 18. Novembers, dessen Anbruch er nicht mehr zu sehen gehofft hatte, tröstend versicherte, daß sein Ende nicht mehr ferne sey, und er den Abend des Tages wahrscheinlich im Himmel feiern dürfe, da war er voll Freude, aber auch voll ausharrender Geduld. — Er verlangte, — was gewiß rührend zu lesen ist, — einen Spiegel, um sich gewiß zu überzeugen, ob nun bald das sogenannte hippokratische Gesicht, d. h. die an spitziger Nase und einfallenden Wangen erkennbare Gestalt des eintretenden Todes, erschienen sey, — und als er es wirklich also fand, äußerte er mit mattem Lächeln eine milde, herzliche Freude. Einmal fragte

Christoterpe.

Ein Taschenbuch
für
christliche Leser
auf das Jahr 1836.

Herausgegeben
in Verbindung mit mehreren Andern
von
Albert Knapp.

Mit Kupfern.

Tübingen,
C. F. Osiander.

er: „ob er noch mehr kaltes Waſſer trinken dürfe? — Doch dürfe und wolle er, wenn es ſchädlich ſey, ſein Ende um keine Minute beſchleunigen.“ Auch ſeines unglücklichen Bruders gedachte er noch mit großer Liebe und bat die Seinigen, ihn doch gewiß treulich zu verſorgen. — Am gleichen Vormittag ſagte er mit einer gewiſſen Haſt zu ſeinem jüngeren Bruder: „Bitte nun den Heiland, daß Er mich bald auflöſe, denn jetzt kann ich es nicht mehr aushalten!“ — Der Bruder erwiderte: „O Lieber, werde nun nicht mehr zaghaft, da Du nun ſo nahe am Ziel biſt! Der Herr iſt bisher ſo treu gegen dich geweſen, und hat dich nicht über Vermögen verſucht werden laſſen. Auch durch dieſe paar letzten Stunden hilft Er dir gewiß vollends hindurch.“ — Da feuchteten ſich augenblicklich ſeine Augen, und die letzte Thräne der Buße glitt über die erbleichende Wange, während er ſprach: „Ach, daß ich nur ſo etwas Ungeduldiges denken, geſchweige reden konnte!“ —

Später verlangte er einen Zuſpruch aus einem Erbauungsbuch auf alle Tage des Jahres, das gerade zur Hand war. Sein Bruder ſchlug den 18. November auf. „Wo ich bin, da ſoll mein Diener auch ſeyn!“ lautete der auf dieſen Tag verzeichnete Bibelſpruch. Dieſe troſtreiche, ſo lieblich ihm entgegenkommende Verheißung machte einen tiefen, belebenden Eindruck auf ſein Herz. — Später bot man ihm an, ihn zu Bette zu bringen, damit er wenigſtens in einer beſſern Körperlage ſterben könne. Er lehnte es ab mit der Bemerkung: „ich ſterbe Euch ſonſt unter den Händen unterwegs.“ —

Gegen 12 Uhr Mittags trat Ruhe ein; die Kräfte ſanken ſchnell; er fühlte die Annäherung des Todes. Nach 2 Uhr ſprach er: „Ich wandle im Todesthal.“ Auf den Zuſpruch: „daß der Herr ſein Stecken und Stab ſey“, erwiderte er freundlich: „ich fürchte mich nicht!“ — Bald darauf arbeitete er ſeine längſt kalten, ſtarren Hände über ihre Bedeckung empor, um ſie, ſo gut er noch konnte, zu falten, und lispelte: „Betet! Betet!“ Nun wurde unter Handauflegung zuerſt der Segen des dreieinigen Gottes, und dann noch folgende Verſe über ihn geſprochen:

HErr, mein Hirt! Brunn aller Freuden!
Ich bin Dein, Du biſt mein,
Niemand kann uns ſcheiden.
Ich bin Dein, weil Du dein Leben
Und dein Blut mir zu gut
In den Tod gegeben.

Du biſt mein, weil ich Dich faſſe,
Und Dich nicht, o mein Licht,
Aus dem Herzen laſſe.
Laß mich, laß mich hin gelangen,
Da Du mich, und ich Dich
Ewig werd' umfangen!

* * *

Wann mir's am allerbängſten
Wird um das Herze ſeyn,
So reiß mich aus den Aengſten
Kraft deiner Angſt und Pein!

* * *

Wenn mein Herz bedenkt,
Daß es iſt beſprengt
Mit des Heilands Blut:
Hoch es ſich erfreuet,
Und den Tod nicht ſcheuet, —
Stirbt mit gutem Muth.

Während ſein Bruder den Segen über ihn ſprach, rief er ihm noch zu: „Lauter!" — Als derſelbe im 3. Verſe aus Verſehen ſagte: „Kraft deiner Todespein", ſprach der Sterbende: „Nein, kraft deiner Angſt und Pein!" — Bis hieher war er ſtets bei vollem Bewußtſeyn, was er deutlich an den Tag legte. Nun aber trat das Verſcheiden ein; dreimal noch bewegten ſich die erbleichenden Lippen und lispelten: „Heiland! — Heiland! — Heiland!" — Da ſtand ſein Athem, mit welchem er dieſes theuerwerthe Wort ſo oft in tauſend Seelen hineingerufen hatte, ſtill, und er entſchlief ohne die mindeſte Zuckung, ſanft und im Frieden Gottes, um halb 3 Uhr deſſelben Tages, als ein Mann, auf welchen, vor vielen Anderen, das Wort anzuwenden iſt: „Dieſer iſt gekommen aus groſſer Trübſal, und hat ſein Kleid gewaſchen und hell gemacht im Blute des Lammes!" —

Sein Heimgang erregte in der ganzen Gemeinde, die ihn eben ſo herzlich liebte als verehrte, wie in vielen andern Kreiſen, eine tiefe Rührung und Betrübniß. Einen ſolchen Prediger der Gerechtigkeit hatte ſie noch niemals gehabt, und es möchte wohl einſt eine große Verantwortung an ſie ergehen, wie ſie ſeine herrlichen Zeugniſſe von Chriſto dem Gekreuzigten benützt habe.

Am 22. November, Nachmittags 2 Uhr, ward die Hülle des theuern Entſchlafenen beerdigt. Viele Freunde von nah und fern, beſonders von Stuttgart, und eine bedeutende Zahl von Amtsbrüdern hatte ſich dazu eingefunden. Am Grabe hielt der damalige Diaconus Heim von Winnenden, ſpäter Dekan in Tutlingen, das Gebet. Die Leichenpredigt wurde von dem verewigten Pfarrer Rommel in Winterbach über Eph. 2, 8. 9. gehalten. Beide Sprecher ſtanden mit dem Vollendeten von lange her in innigſter Herzensgemeinſchaft. — Eine eiſerne, von ſeinen Freunden geſtiftete Platte, mit einer würdigen Inſchrift, bedeckt ſein Grab nebſt dem Grab ſeiner edlen Mutter, die, wie ſie lebend ſo treu mit dieſem geſegneten Sohn ihres Leibes im Geiſte verbunden war, nun auch an ſeiner Seite dem großen Tage der Auferſtehung entgegenſchläft. —

6.

Einiges über die Perſönlichkeit, den Charakter und die Begabung des Vollendeten.

Ueber die Perſönlichkeit dieſes Mannes, der ſein erfahrungsreiches und fruchtbringendes Leben nur auf 30 Jahre, 7 Monate und 4 Tage gebracht, alſo in kurzer Zeit viele Jahre erfüllet hat, ſey hier in Uebereinſtimmung mit ſeinen vertrauteſten Freunden, Folgendes beigefügt, — wiewohl ich es tief empfinde, daß ausgezeichnete Menſchen dieſer Art eben ſo ſchwer geiſtlich zu ſchildern, als leiblich zu mahlen ſind, weil man den Geiſt und den Geſammtausdruck eines Wiedergeborenen nicht eigentlich porträtiren kann. Eben darum iſt auch kein Bild von ihm völlig getroffen, denn jenes unausſprechliche Etwas, das uns aus ſeinen tiefernſten Augen ſo ergreifend und wohlthuend, ja oft ſo feierlich anblickt, fehlt überall darin; — es fällt nicht in das Gebiet des Grabſtichels. Das in der Chriſtoterpe ſtehende Bild von ihm ſcheint mir eines der ähnlichſten und wahrſten; es mag in ſeinem 27. oder 28. Jahre von ihm genommen ſeyn, und gibt ihn in ſeinem ſchlichten Negligé, — wie er denn überhaupt nur ungern ſich zu ſolchen Seſſionen entſchloß, und ſich dabei gerade entgegengeſetzt verhielt zu jenen eiteln Modefiguren, die, wenn ſie ihre werthe Perſon vom Maler abconterfeien laſſen, oft nicht wiſſen, wie unendlich intereſſant ſie ſich geberden ſollen.

Das ſpätere Ausſehen des Vollendeten unterſchied ſich gar ſehr von ſeiner früheren impoſanten, reichumlockten Jünglingsgeſtalt. Es

lag in seinen tiefblauen Augen ein leiser Ausdruck wehmüthiger Sehnsucht, mit großem Ernste gepaart. Seine Erscheinung war die eines gereiften, durch viele Leiden gegangenen Mannes, und sein Gespräch wandte sich, bei aller Ungezwungenheit und schwäbischen Natürlichkeit, doch immer am liebsten auf göttliche Dinge, wo er sah, daß es den Leuten um Wahrheit, nicht bloß um bequeme Schwatzerei zu thun war. Sein Gang war besonders schön und edel, ohne alle Affectation; es drückte sich darin die Festigkeit seines Characters, wie die schlichte Biederkeit seines Gemüthes aus, einfach, bedeutend, kräftig und ohne Falsch. Sein geistreiches Antlitz war blässer, auch magerer geworden, aber desto markirter und männlicher, und seine schöne offene Stirne trat unter den dünn gewordenen Haaren um so voller hervor. Wer ihn mit christlichem Blick ansah, gewann liebendes Vertrauen zu ihm, fühlte sich angezogen, festgehalten, in eine ganz eigenthümliche, wohlthuende Stimmung und vom gemeinen Leben verschiedene Atmosphäre versetzt, und doch hatte wohl Niemand weniger etwas Aufdringliches oder mit bewußter Tendenz Bestechendes, als er. Er trug durchaus keine gemachte Heiligkeit, keine Frömmelei vor sich her, bei welcher, wie es auch bei einzelnen bessern Christen geschieht, Andere nicht so keck seyn dürfen, heiter zu seyn und sich einer fröhlichen Laune hinzugeben. Ausbrüche der letzteren Art duldete er; sie verboten sich aber den Redlichen bald von selbst, weil der von ihm ausgehende Blick und Geist sie schweigsam bewältigte, und weil man bald inne ward, wie wichtig eine Stunde sey, die man mit einem Manne dieser Art verleben durfte. So vereinigte er das naturelle Gepräge eines ungekünstelten Würtembergers und Deutschen nach Luther's Art, nur etwas ruhiger als dieser, mit jener höheren Signatur, welche der Geist Christi den Auserwählten verleiht, und hielt sich dadurch von allen fremdartigen Anflügen, von aller Manier und Ostentation eben so fern, als man mit Floskeln dieser Art bei ihm an den unrechten Mann kam. Sein zum neuen Leben der Einfalt hindurchgedrungener Geist verachtete solchen werthlosen, modischen Flitterkram, und blieb fest an der göttlichen Weisung: „Je höher du bist, je mehr dich demüthige. Trachte nicht nach hohen Dingen, fliege nicht als ein Meteor dahin, sondern halte dich herunter zu den Niedrigen." —

Hofacker war kein Genie, im eigentlichen Sinne dieses Wortes, wohl aber ein vollwichtiger, mit Geistes- und Herzensgaben besonders harmonisch ausgestatteter Kernmensch, an dem übrigens die Gnade noch unendlich mehr, als die bloße Naturanlage gethan hat,

daher nicht einseitig im Studiren und Wissen, wie so Viele, sondern neben einem ernst, klar und tiefdenkenden Geiste, dem Willen nach kräftig, ehrlich und practisch, aller ideologischen, zu nichts führenden Contemplation durchaus abhold, und darum schon durch einen Naturtrieb vor der Gefahr, sich in allerlei unfruchtbare Spekulationen zu zersplittern, mehr als manche Andere bewahrt. Das Resolute und Determinirte seines Willens wurde durch andere milde Eigenschaften, wie durch einen treuherzigen Humor und eine unverwüstliche Gutmüthigkeit, so weit eingeschränkt, daß er in seinem unbekehrten Zustand eben so leicht vom weltlichen Beispiel Anderer mitfortgerissen werden konnte, als er, sobald er sich aufraffen und imponiren wollte, ganze Schaaren mit sich zu ziehen vermochte. Dem Gemüthe nach ähnelte er mehr der Mutter, dem Verstande nach hatte er außer der reichen Gabe von Mutterwitz, eine klare, scharfe Urtheilskraft vom Vater geerbt. Sein Temperament war etwas ruhiger, als das seiner Mutter, weniger heftig, doch eben so lebhaft; sein Gedächtniß nicht ungewöhnlich schnell fassend, aber treu. Seine Stimmung konnte dem flüchtigen Beobachter mitunter etwas trocken erscheinen, da ihm alle Sentimentalität fremd blieb, aber sein Gemüthsleben ging tief in's Innerste, und beruhte auf sanguinisch-melancholischer Grundlage. Seine Phantasie war geistig, massenhaft, — weniger blühend und bilderreich; sie berührte, besonders von der Zeit seine Bekehrung an, vorzüglich das unermeßliche Gebiet der göttlichen Grundideen und der menschlichen Seelencharaktere, und kehrte daraus bei jeglichem Ausflug mit neuen Anschauungen zurück, ohne sich mit selbstgeschaffenen Formeln zu befassen. Er äußerte hierüber einst gegen einen Freund: „er wünschte wohl etwas mehr Phantasie zu besitzen, wiewohl die außerordentlich hiemit Begabten große Noth hätten, sie gehörig zu zügeln und dem Willen und Verstand gehörig unterzuordnen, — welcher Noth er überhoben sey. Doch gebe es auch eine besondere Art von Phantasie, sich in die mannigfaltigen Seelenzustände Anderer zu versetzen, und das sey für einen Prediger eine höchst erwünschte Gabe, von welcher ihm auch etwas zu Theil geworden sey.“ — Diese Art von Phantasie trug nicht wenig bei zur Klarheit seines praktischen Denkens und zu seinem durchdringenden Scharfblick, wie sie auch ihren verhältnißmäßigen Antheil hatte, an der Tiefe seines Gefühls, am Feuer seines Geistes und an der Behendigkeit seines Witzes, durch welchen er im gewöhnlichen Leben so manches Originelle zu Tage förderte. —

Männlichen Sinn und Muth erbte er von Vater und Mutter; derſelbe ward aber durch eine Zartheit und Argloſigkeit des Gemüths gemildert, ſodaß er ebenſoſehr eine liebliche und anmuthige, als, wo es galt, eine ſchroffe, abſtoßende Seite hervorkehren konnte. Ehrgeiz lag von Natur in ihm, wie in jedem kräftigen Menſchen, doch äußerte ſich dieſer, auch während ſeines unbekehrten Zuſtandes, niemals durch Inſolenz und beleidigende Bitterkeit, oder durch kleinliche Eitelkeit und winkelzügige Eiferſucht; vielmehr trieb er ihn damals eher an, die Streiche luſtiger Kameraden mitzumachen, und daneben doch im Studium ſich wacker zu halten. Nach ſeiner Sinnesänderung lernte er den Hochmuth als die tiefſte Sünde des menſchlichen Herzens, und recht eigentlich als die zäheſte Grundwurzel des Unglaubens erkennen, und bis an den Tod mit allen Waffen der Gerechtigkeit bekämpfen. Wenn ihm aber auch zu Zeiten ein gewiſſes Selbſtbewußtſeyn der Ueberlegenheit ſeines Geiſtes abzufühlen war, ſo äußerte ſich dieſes niemals auf eine für Andere wehthuende Weiſe, ſondern es war eine Art von großmüthiger Unbefangenheit, womit er ſeine Umgebungen einerſeits frei, ungenirt, nobel, ohne Ziererei, — andrerſeits durchaus nicht verdachtſam, vordringlich, übelnehmend und nachrechnend behandelte. Er war ein edler, diſtinguirter Geiſt, zu einer gewiſſen Herrſchaft über die Geiſter geboren, was Andere ſchon nach dem Geſetze der Natur anerkennen mußten.

Sein jugendlicher Vorſatz: „ein rechter Pfarrer zu werden", wurde mehrere Jahre lang von großem Leichtſinn verdrängt und verdunkelt, ſodaß einer ſeiner Profeſſoren in Maulbronn einmal das vielleicht zu harte Urtheil über ihn ausſprach: er ſey zu Allem fähig. Dieſe Wildheit ſeines Gemüthes, womit er ſich damals der Rennomiſterei hingab, mag unter Anderem auch aus einer harten, faſt blos durch herbes Geſetz auf ihn wirkenden früheren Zucht entſprungen ſeyn; denn als der kräftige Jüngling dieſes Joch hinter ſich hatte, verfiel er im Gefühle der Freiheit auf's entgegengeſetzte Extrem. Er bekannte jedoch nachgehends, er ſey mitten in ſeinem Weltſinn oft von furchtbarer Gewiſſensnoth gepeinigt worden, die es ihm mit Schrecken nahegelegt, was es heiße, dem ſchmachvollen Karrikaturbild eines „burſchikoſen Studenten" nachzujagen. Als ihn nun die Gnade Chriſti ergriff, war bereits Manches in ihm vorbereitet, und dann hieß es mit Macht in ſeinem Innerſten: „Etwas Ganzes mußt du werden, und zwar etwas Ganzes allein durch Ihn und für Ihn, der ſich für dich in den Tod gegeben hat, und der deine verlorene Seele allein erretten kann." — So

fand er den Grund, der seinen Anker ewig hielt, den lebendigen Mittelpunkt für alle Radien seines Geistes, und das wahre Ziel für all seine ferneren Bestrebungen. Jetzt erst kam er in sein wahres, ewig heimisches Lebenselement. — Jetzt begann eigentlich der ganze Mann in ihm, denn jetzt begann er, ohne Rücksprache mit Fleisch und Blut, als Christ. Nun wollte er nicht mehr blos ein Pfarrer, sondern ein völliger Jünger und Nachfolger Christi, ein Kind Gottes, ein lebendiger Zeuge seines göttlichen Erlösers werden. Christum im rechten kindlichen Glauben zu ergreifen und festzuhalten bis zum letzten Athemzug: Das wurde und blieb hinfort sein erstes und letztes Streben, das ihm sein himmlischer Führer auch stufenweise gelingen ließ.

Anfangs, so lange er den evangelischen Heilsweg noch nicht gehörig verstand, verfiel er auf den mystischen, und hernach auf den gesetzlich-knechtischen und schwermüthigen Um- und Abweg, bis ihm der Stern seines Lebens, der Stern der freien, unverdienten Gnade in Christo, stets heller aufging, doch zuerst nur als ein Morgenstern, und erst nach vielerlei Kämpfen und Leiden, auch manchen Vor- und Rückschritten, endlich als die volle majestätische Mittagssonne. In der Erkenntniß dieses Heils, das dem Weltsinn verborgen ist, wurde er stets reifer und gediegener, weßhalb auch die gewöhnlichen Weltvergnügungen ihm als leere Kindereien, theilweise als Träber erschienen, und frühzeitig für seinen an edlere Kost gewöhnten Geist alle Anziehungskraft verloren. Die dem Glauben zuzurechnende Gerechtigkeit des Einen, der für Alle starb und auferstand, wurde ihm je länger je mehr so zum Bedürfniß, daß er zuletzt lieber alle Heiligung hätte fahren lassen, als ein Pünktlein von der Rechtfertigung aus Gnaden, bei welcher unbedingt alle Ehre dem himmlischen Vorkämpfer und Erbarmer verbleibt. So wenig er die Heiligung für etwas Entbehrliches erachtete — denn wie hätte er das gewollt? — und so ernstlich er bei sich und Anderen darauf drang, so blieb er doch unabänderlich, einige Male vielleicht etwas zu schroff in der Form, bei jener evangelischen Wahrheit, welche der große Theologe, Johann Gerhard, mit dem edeln Wort ausdrückt: Sanctificatio est justificatio quotidie iterata (die Heiligung besteht in einer täglich erneuerten Rechtfertigung). Von Herzen war er aller Heiligung im eigenen Geist, allem Heiligenscheine gram, und weit entfernt von jeglichem Nimbus einer selbsterwählten Geistlichkeit. Christus ward Ihm Alles in Allem, und so lernte er in diesem Gnadenlichte die seltene Kunst, vielseitige Umsicht mit dem einfachsten Blicke zu ver-

einigen. Die durchdringende Schärfe dieser concentrischen Sehart beruhte auf seiner kindlichen Herzenseinfalt, und auf unbestechlichem, mit heller Urtheilskraft gepaartem Wahrheitssinn, wie denn auch der erste Eindruck, den er auf Andere machte, gewiß kein anderer war, als der einer freimüthigen Redlichkeit und der zwangloseſten Offenherzigkeit, — obwohl er dabei das Herz nicht auf der Zunge trug, sondern nach Umständen auch zurückhaltend und wortkarg seyn konnte.

Weil er mit den innersten Fasern seiner Seele an Christo, dem Lamm Gottes, hing, so entstand hieraus, als natürliche Folge seiner Ganzheit und Entschiedenheit, ein rastloser, mächtiger Drang, Seelen für Ihn zu werben. Die Liebe Christi, gepaart mit einem sehr tiefen Sündergefühl und einer unaussprechlichen, inbrünstigen Sehnsucht nach Erlösung, drang ihn dazu, — und dieß um so mehr, je lebendiger er es ahnte, daß ihm nur kurze Zeit zum irdischen Wirken verstattet sey. Nicht allein aber diese Vorempfindung war es, was ihn jemehr und mehr zu einem rastlosen Wirken für seinen HErrn und zum eifrigsten Auskauf der Zeit bestimmte, sondern auch überhaupt ein sein Gemüth stets tiefer ergreifendes Heimd weh, — ein Hinwegeilen der Heimath zu. Dieses Gepräge der Vollendung trat besonders in seiner letzten Leidenszeit oft leuchtend an ihm hervor, und jener Trieb, daheim zu seyn bei dem HErrn dämpfte zuletzt auch alle Reactionen der natürlichen Lebensluſt, welche ihm seinen Heimgang verkümmern wollten. — Nahe damit verwandt war ein in ihm stufenmäßig wachsender Leidenssinn, und, eine, aus vieler Erfahrung der göttlichen Treue und Weisheit entspringende, geduldige, unbedingte Ergebung in den Willen seines himmlischen Erziehers, wobei er in seinen Trübsalen ganz litt, was er leiden sollte, ohne sich durch Palliative zu zerstreuen, oder zu eigenmächtigen Gegenmitteln zu greifen. Eben so eigen war ihm ein besonderes Maß von Glaubenskraft, wie sie nur in wenigen erneuerten Herzen zu wohnen pflegt. Sie gestaltete sich in ihm gegen sein Ende hin zum wahren Heldenmuth, — wofür auch der Umstand Zeuge seyn mag, daß er, soweit es die drückende Last seiner Krankheit gestattete, bis in die letzten Wochen jenen heiteren, frischen Sinn behauptete, der ihm schon von Natur eigen, nun aber in einem noch unendlich höheren Grade durch den Bund eines guten Gewissens mit Gott befestigt war. Aus dieſer Quelle, nicht aus Apathie oder gar aus Leichtsinn, kam noch so mancher kühne, selbst

joviale Ausdruck, welcher ihm mitten unter der Hitze seiner Anfechtungen so kindlich und harmlos entquoll.

Bei allem Ernst seiner Lebensanschauung und bei der hohen Entschiedenheit seines Gemüths für den Sinn Christi und für das göttliche Wort, wie bei seiner mitleidigen, brüderlichen Herablassung selbst zu den Aermsten und Sündigsten, wo er auch nur einen Funken von Redlichkeit und besserer Sehnsucht sah, konnte er doch seinem Humor sich zuweilen, wie Luther, derb überlassen, sodaß er in einzelnen Fällen zu schroff, oder zu heftig wurde, und nachher darüber in Buße gerieth. Jene joviale Laune äußerte sich bei ihm vornämlich da, wo er einer leeren Empfindsamkeit oder geschwätzigen Frömmelei begegnete, wie einst im J. 1827 ein Fall vorkam, wo mehrere seiner Gemeindeglieder ihn Abends besuchten, um sich mit ihm, auf eine allgemein erlassene Einladung hin, zu einer nützlichen Unterhaltung zu vereinigen. — „Nun, liebe Leute," sprach Hofacker, „worüber wollen wir denn heute miteinander reden?" Da ließ sich die Stimme eines Schwätzers in frömmelndem Tone vernehmen: „„Von der Gnade und von der Wiedergeburt!"" — „Nein!" fiel der Pfarrer ein, „man schwatzt nicht immer von der Gnade und Wiedergeburt, sondern jetzt wollen wir von den Griechen und Türken reden. Ich will Euch dießmal etwas Merkwürdiges von der Schlacht bei Navarin vorlesen!" — Damit las er ihnen einen Zeitungsbericht vor, wußte aber daran ganz unvermerkt wahrhaft christliche Betrachtungen zu knüpfen.

Er war kein wissenschaftlich durchgebildeter Fach- und Schulgelehrter, aber doch gelehrt und wissenschaftlich gebildet genug, und für seine Hauptbestimmung als Prediger des Evangeliums mit der christlichen und unchristlichen Literatur ganz zureichend bekannt, so daß er sich in jeglichem Hauptfach sogleich zu orientiren wußte. Uebrigens legte er's nie auf eigentliche Gelehrsamkeit im engeren Sinne an, sondern er wollte praktisch ein Prediger des Evangeliums seyn und bleiben. Was ihm in seinen Studien und in seiner Lectüre merkwürdig erschien, davon trug er die Resultate, gleich einer Honig sammelnden Biene, sofort in sein hehres, lebendiges Centrum hinein; denn eine buntscheckige Vielwisserei und ein leckeres Herumkosten an allerlei zerstreuendem Wissen, das man eben so gut haben als nicht haben kann, war ihm zuwider, weil er der Ueberzeugung lebte, man habe für das Eine Nothwendige so Viel zu lernen und zu thun, und es gebe des ewig Wissensnöthigen so Viel, daß man darüber des für diese Zeit Wissenswürdigen ohne Schaden entbehren

könne, bis das Erstere gehörig im Reinen sey. So wurde er ein Herzenstheologe, ein Schriftgelehrter im Geist und in der Wahrheit, zum Himmelreich gelehrt.

Daß er auf diesem Wege der größte, gewaltigste Prediger unserer württembergischen Kirche für das jetzige Zeitalter geworden ist, wird ihm von Denjenigen, welche den wahren Begriff eines evangelischen Predigers besitzen, nicht bestritten werden, und ist auch von allen rechtschaffenen Predigern unseres Landes, wie von andern im Auslande, längst anerkannt. Es kann sich kein Einziger unseres Geschlechts mit ihm messen. Selbst der edle, vortreffliche C. A. Dann demüthigte sich vor ihm, und bekannte geradehin: „So kann ich's nicht!" Er hatte Recht, bei aller Tiefe und Genialität seines Predigens, denn er war nicht so concentrirt, nicht so energisch, wie Hofacker. Dann schoß bei seiner etwas lässigen Dispositionsweise (wenn ich so sagen darf) mit Kärtätschen, — Hofacker mit Paßkugeln. Dann zersplitterte sich nicht selten in seinen Darstellungen, weil er nicht genug nach einer Grundidee redete, sondern oft fremdere Stoffe mit hereinzog. Hofacker dagegen ging in jeglicher Predigt, wenn auch ohne ängstliche Disposition, stets von einem herrschenden Grundgedanken aus, den er bis zum Schlusse durchführte, und sagte einmal scherzend zu mir: „Das ist so meine Ueberzeugung und Manier; ich glaube, man gelangt dadurch am sichersten zum Zweck. Man muß den Leuten mit aller Kraft einen Keil ins Herz hineinschlagen, und sie dann laufen lassen!" —

Hofacker war vorzugsweise ein Buß- und Erweckungsprediger, oder, um ein vielleicht passendes neutestamentliches Wort zu gebrauchen, ein Evangelist (Eph. 4, 11.), der für größere Kreise, als blos für eine einzige Gemeinde bestimmt war, und daher nicht allzulange an einem Orte sein Bleiben fand. Er selbst fühlte dieß, ohne stolz von sich zu denken, und äußerte mehrmals, daß er nicht lange an einem Ort tauge, weil ein großer Theil seiner Zuhörer sonst todtgepredigt würde. Wer seine herrlichen, auf gründliche Sündenerkenntniß und volle Bekehrung zu Jesu Christo, dem einzigen Heil der verlorenen Menschheit, gehende Zeugnisse wahrhaftig in ein feines, gutes Herz aufnahm, der hatte deß einen bleibenden Gewinn, und ich weiß mehrere, durch seine Vorträge lieblich erneuerte Seelen, welche gewiß zu den edelsten, gediegensten und dabei unbefangensten Christen gehören. Eben so gewiß ist es aber auch, daß viele andere dem Evangelium blos so lange Bei-

ELIAS UND DIE WITWE

fall gaben, als er es in seiner anziehenden, feurigen Art predigte, ja, daß Einzelne sogar äußerten, sie könnten außer Ihm beinahe keinen andern Prediger mehr hören. So wurden diese, bei ihrer gefühligen Leckerhaftigkeit, durch seine drastische Gewalt des Vortrags allmählig abgestumpft und in leere Bewunderung seiner Gaben, wiewohl ganz ohne seine Schuld hineingesteigert, worauf sie sich, als er fort war, wieder zum alten geistigen Schlaf niederstreckten. Von anderen Seiten her fehlte es ihm auch nicht an der Schmach Christi, die er sich übrigens mit Beugung zur unverdienten Ehre rechnete. Es schlichen sich Auflaurer in seine Predigten ein; es hieß: er sey ein excentrischer, phantastischer Schwärmer, ein der Verrücktheit naher geistlicher Demagog, wobei ihm das psychische Unglück seines jüngeren Bruders auf die lieblöseste Weise vorgerückt und allerlei hämische Schlüsse daraus gezogen wurden. Es wurde sogar in öffentlichen Blättern auf ihn angespielt, und seine große Zuhörerschaft mit Waffen des Spottes angegriffen. Ein heimlicher, bitterer Neid fing in Stuttgart an, sich wider ihn zu regen. Als um jene Zeit ein vertrauter Freund ihn davon benachrichtigte und ihm bemerkte, daß er in seiner Kanzelsprache vielleicht gar zu starke Ausdrücke vermeiden könnte, von welchen die Feinde der Wahrheit einen willkommenen Anlaß nehmen, ihm vulgäre Uebertreibungen vorzuwerfen, — gab er zwar zu, daß er die biegsame Sprachbildung noch nicht im gehörigen Maaß besitze, wiewohl er mit Ernst darnach ringe; was aber jenen Vorwurf seiner Gegner betraf, so setzte er diesem die Antwort Davids entgegen: „Ich will noch geringer werden in meinen Augen, denn also, und will niedrig seyn in meinen Augen! (2 Sam. 6, 22.)

Was Jesus Christus von dem Amte des heiligen Geistes bezeugt, daß er die Welt strafen werde um die Sünde, um die Gerechtigkeit und um das Gericht, — das bildete auch den Hauptinhalt seiner Predigt. (S. Joh. 16, 7 ff.) Besonders haftete der Grundbegriff der Gerechtigkeit, welche vor Gott gilt (Röm. 1, 18), ungemein tief in seinem innersten Wesen, und er predigte daher von der gesetzlichen Seite her ebenso stark die strafende Gerechtigkeit Gottes, als von der evangelischen Seite die aus dem Glauben an die freie Gnade kommende Gerechtigkeit des Friedens. In's gesetzliche Treiben und Drohen verfiel er dabei durchaus nicht, weil er wußte, daß das gewöhnlich doch an den Zuhörern verloren geht. Sein eigentlicher Beruf war, evangelische Lebens- und Grundgedanken in die Herzen zu legen, tiefes, massenhaftes Fundament,

worauf fortgebaut werden konnte, nicht, sich in detaillirte, secundäre Beziehungen zu zersplittern. Er führte jedesmal durch's Gesetz zum Evangelium, und richtete durch dieses allein das Gesetz der Heiligung wieder auf. Er leitete durch Buße zum Glauben, und durch den Glauben wieder zu tieferer Buße. Er predigte nicht allein die Versöhnung, sondern auch mit feurigem Eifer die Bekehrung zum immer tieferen Innewerden der Versöhnung, und war sich dessen als eines unveränderlichen Grundsatzes sehr klar bewußt. So konnten die gefördertsten Christen, wie die schwächsten Anfänger in einem und demselben Vortrag und oft in den nämlichen Stellen die schärfsten, heilsamsten Lectionen erhalten. Mit Allen wurde es genau genommen, und doch Allen so viel als möglich ein freier, freudiger Muth gemacht durch die absolute Beugung unter das Verdienst des Gekreuzigten.

Da er die Liebe und das Mitleiden gegen die Sünder nicht sparte, so glaubte er auch den Ernst nicht sparen zu dürfen. Er schonte daher öffentlich, wo noch so viele unerweichte Gemüther waren, nicht viel, und ging ohne Menschenfurcht streng gegen die offenbaren, wie gegen die inneren Sünden zu Werk. Desto mehr pflegte er in der Privatseelsorge den glimmenden Docht und das zerstoßene Rohr. Das aber, erklärte er, sey das rechte Bestrafen und Demüthigen, wenn man, wie Moses, für sein Volk sterben, und sich aus Liebe zu ihm verzehren lassen könnte vom Zorn Gottes. Wer nicht Herzensthränen weinen könne über die Bösen und Ungerechten, dessen Strafton werde auch nicht der rechte seyn und den Grund der Herzen nicht treffen. Uebrigens bekannte er, daß es ihm hieran noch sehr fehle.

So streng und gewissenhaft er sich überall an das Wort Gottes hielt, und es unendlich über alle menschlichen Systeme und Meinungen stellte, so predigte er doch mehr synthetisch als analytisch, weil es ihm, wie oben gesagt, jedesmal darum zu thun war, seinen Zuhörern eine besondere Grundwahrheit einzuprägen, und seine übrigen Gedanken sich ungesucht um diesen Kern herlegten, wobei er den übrigen Text möglichst mit hineinzog. Darum bildete auch jede Predigt von ihm, so wenig er je auf dürre, pendantische Gliederung derselben ausging, beinahe stets ein Ganzes, wie er selbst ein ganzes Gemüth und ein ganzer Mann war. Nur in den Wochenpredigten analysirte er jezuweilen biblische Texte, und dann mit großem Reichthum des Geistes, setzte dann auch nicht aus, bis der ganze Abschnitt gehörig angewandt und beleuchtet erschien. Ueber-

haupt mochte ſich ſein freier Geiſt niemals in ängſtlich abgemeſſene Formen bannen, ſondern behielt, bei aller natürlichen Logik, ſich ſtets ſo vielen Spielraum, daß dem Schwunge des Gefühls und der Anſchauung kein Zwang angethan wurde, und nirgends das ſchulmäßige Element durchſchimmerte. So ward der äußere Bau ſeiner Predigten ein großartiger, weil auch der darin waltende Geiſt großartig war. Man ſehe einmal ſeine Predigten: „daß kein Anſehen der Perſon vor Gott ſey", — „die drei auf Golgatha Gekreuzigten", — „über den hohen Werth jeder einzelnen Menſchenſeele", — „die Lieblichkeit des Todes mit Chriſto, und die Schrecklichkeit des Todes ohne Ihn", — „wie das tägliche Leben des Chriſten ein Gottesdienſt werden könne", — und ſo viele dergleichen mit prüfendem Blicke durch: und man wird geſtehen müſſen, daß hier tief und gewaltig empfangene, einfach und genial, mannigfach und doch concentriſch durchgeführte Zeugniſſe dahergehen, wie man ſie nur ſelten, ja beinahe nie in der chriſtlichen Literatur ſeit einem ganzen Jahrhundert findet, — Zeugniſſe, die eben ſo tief in den verhüllten Herzensgrund, als in das äußere Leben des Zeitlaufs eingreifen, und eben ſo ſehr von einer heiligen, unerbittlichen Feindſchaft gegen die Sünde, als von dem edelſten, zarteſten Erbarmen gegen das ſündige Menſchenherz getragen ſind. Man muß hiebei nicht vergeſſen, daß er nicht zu einer Mehrzahl von eigentlich Hochgebildeten, ſondern zu den Mittelklaſſen des Volks, auch zu deſſen Geringen ſprach, und daher ſeinen Ton nach den Bedürfniſſen des Auditoriums richtete. Ueberließ er ſich daher auch zuweilen einer populären, pikanteren Sprechweiſe, ſo war dieſe doch nicht vulgär, ſondern beinahe überall edel, würdig, und bei aller Herablaſſung doch geeignet, ſeine Zuhörerſchaft heraufzubilden. Einen Aeſthetiker im gewöhnlichen Sinne fand man freilich nicht an ihm, und einem romantiſch-empfindſamen Gemüthe möchte es bei ihm wohl ſeltſam zu Muthe geworden ſeyn. Er haſchte nicht nach Effekt, weil er wußte, daß man bei ſolchen unredlichen Praktiken nicht mehr vor Gott, ſondern blos vor einem Menſchen ſteht, daß auf dieſe Weiſe das Kreuz Chriſti vernichtet wird, und das Reich Gottes, welches nicht auf Worten, ſondern auf Beweiſung des Geiſtes und der Kraft beruht, dabei nimmermehr gedeihen kann. Darum ſucht man geſchniegeltes Floskelwerk und berechnete Tiraden in ſeinem Predigtbuche vergeblich, — und doch wurde er bei aller Einfalt ſo vielfach ergreifend, ſo daß bald die ſchönſten, mildeſten Stimmen der Liebe, bald die

zarteſten Töne der einladenden Wehmuth, bald aber auch aufſchreckende Donner des Gerichtes uns in ſeinen Predigten begegnen.

Eben dieſes Ungeſuchte, in Einfalt und Lauterkeit vom Geiſte des HErrn Empfangene iſt es, was ſeinen Predigten eine ſo hehre Beglaubigung an den Gewiſſen, einen ſo reichlichen Eingang in empfängliche Herzen verleiht. „Nicht mit hohen Worten menſchlicher Weisheit, damit nicht das Kreuz Chriſti zu nichte werde!“ Dieſer apoſtoliſchen Grundregel hat er mit einer Keuſchheit und Redlichkeit Gehorſam geleiſtet, wie nur ſehr wenige Zeugen des HErrn. Sein Vortrag war edel, aber durchaus ungekünſtelt, nach der Mundart eines einfach gebildeten Schwaben, dem es nicht entfernt beiging, ſich in einen fremden, überverfeinerten Dialekt hineinzuſteigern, was bei einem geborenen Süddeutſchen zur Unnatur gehört, und nothwendig des Eindrucks bei allen heilsbegierigen Gemüthern verfehlen, ja ein widriges Gefühl erzeugen muß. Ein Prediger, pflegte er wohl zu ſagen, muß in ſeinem Wortlaut und Vortrag alle Künſtelei vermeiden, und ehrlich ſo reden, wie ihm der Schnabel gewachſen iſt. Denn wenn er ſich ſelber reden hört, ſo iſt er kein Prediger des Heilandes mehr, ſondern ein Komödiant. Es handelt ſich nicht um Unterhaltung des ſogenannten gebildeten Publikums, ſondern um Erweckung, Zurechtweiſung und Bekehrung der armen Sünder, die ohne Jeſum und ohne Wiedergeburt aus Seinem Geiſte verloren gehen, und da kann man nicht einfältig und herzmäßig genug reden. Man ruft bei uns Schwaben die Morgenwache auch nicht im norddeutſchen Dialekt an, und ſchreit noch weniger „Feuer!“ im Tone von Riga, ſondern man ſagt ſeine Sache als ein ehrlicher Menſch gerade heraus, und was ſo, wenn Jeſus Sein inneres Ja und Amen dazu gibt, von Herzen geht, das geht auch wieder zu Herzen. Gott hat den Menſchen einfältig gemacht, — aber Manche ſuchen in ihrer Eigenheit viele Künſte, und fahren mit all ihrer Kunſt doch am Ziele vorbei, thun lauter Fehlſchüſſe und verderben dadurch die Gemeinde des HErrn.“

Dieſe Einfalt auf Chriſtum war es auch, die ihn mit verhältnißmäßig wenigen Mitteln doch ſo Großes ausrichten ließ. — Er empfing ſeine Predigten, als ein Mann, in dem die Stärke des HErrn gerade dann am mächtigſten wirkte, wenn er ſchwach war. An ihm iſt es auch homiletiſch wahr geworden das alte Pſalmwort: „es iſt umſonſt, daß Ihr frühe aufſtehet und eſſet euer Brod mit Sorgen, denn den Seinigen gibt Er's ſchlafend!“ Da ſein Bogen auf ein hohes, heiliges Ziel geſpannt war, ſo hatte

er keine Zeit, ſich auf allerlei Blumenleſen und witzige Einkleidungen zu legen, wobei man ſtatt einfachen Lebensbrodes Marcipan und Makronen gibt, — und doch, wenn er dem abgeſchoſſenen Pfeile nachlief, gewährte ihm ſein Heiland unterwegs noch manchen edeln, heiligen Fund, den er ſeinen Zuhörern ganz unbewußt und nebenher zum Beſten gab. Er mag in ſeinen Vorträgen, wovon die meiſten aus einem Brouillon und aus Nachſchriften einer Mädchenhand genommen ſind, ſich oftmals gegen Kamaſchendienſt der neueren Homiletik verfehlt haben, — aber, während die neuen Prediger im Selbſtgeſuch oft alles Mögliche zuſammenraffen, um, daß ich ſo ſage, den Heiland auf einem andaluſiſchen Paraderoß nach Zion hineingallopiren zu laſſen, — hat Hofacker die Einfalt vor ihnen voraus, läßt ſeinen Erlöſer nicht auf einem Pferde der Reitbahn, noch auf einem Triumphwagen, ſondern auf dem Füllen der laſtbaren Eſelin, demüthig und arm, einziehen, — dafür aber gibt ihm der Geiſt ſeines HErrn doch Palmen genug, die er mit Hoſianna Ihm unterbreitet, und wohl auch einzelne Purpurgewänder, ſie Ihm auf Seinen Weg zu legen, — doch alſo, daß Jeſus allein groß ſeyn muß, und der Prediger Sein armer Knecht, der Ihm mit kindlichem Lallen huldigt und Ihm die Schuhriemen nicht zu löſen wagt. — Wo haben unſre neueren, oft ſo hochbegabten und in allen Sätteln der Redekunſt und Phantaſie gewiegten Prediger eine offene Thüre zu den Herzen erlangt, wie dieſer im 31. Lebensjahre, nach unſäglichen Leiden zur Ruhe Gottes eingegangene Mann? — Es iſt kein Einziger, nein, nicht Einer da. Denn an ihm, der viele Jahre hindurch täglich ſtarb, iſt auch das Leben Jeſu, zum Segen für viele Tauſende, offenbar worden, damit die überſchwängliche Kraft ſey Gottes, und nicht von uns. — „Sterben wir mit, ſo werden wir auch mit leben. Dulden wir mit, ſo werden wir auch mit herrſchen.“ — Dieß iſt der gottkönigliche Siegeldruck auf Hofackers, kaum nothdürftig für die Chriſtenheit erhaltenes Predigtbuch. Der HErr ſelbſt hat den Verfaſſer in die Cenſur, ſeine Arbeit ſodann gleichſam in Verlag genommen, und Sich die arme Dedication ſeines Knechtes wohlgefallen laſſen. — Es ruht ebendarum auch ein Segen auf ihm, wie auf keiner anderen Sammlung von evangeliſchen Zeugniſſen der neueren, ja ſogar kaum der älteren Zeit, und dieſer Segen wird auch in künftigen Zeiten nicht von ihm weichen, ſo lange es eine Kirche gibt, die heilsbegierige und glaubige Seelen in ihrem Schooße hegt. Eine Sprache, wie Hofacker eine führte, iſt dem Modewechſel nicht unterthan und nach den gangba-

ren Regeln der Wissenschaft nicht zu bemessen; sie behält ihre Beglaubigung für alle Zeiten und Geschlechter, als eine Zeugenstimme, die aus der unsichtbaren Welt, aus einer höheren Ordnung der Dinge herab ertönt, und eben so wahr bleibt, wie einerseits das alte „Mene, Mene Tekel", andrerseits das Vollendungswort Christi: „es ist vollbracht!" — Die Quelle dieses Zeugnisses fließt aus den drei Bergen Sinai, Tabor und Golgatha, und so wenig die Offenbarungen, welche von dorther in die Sünderwelt ausgegangen sind, ja, so wenig die Bedürfnisse unsres sündigen Herzens veralten können, so wenig kann die reichsunmittelbare Heroldstimme dieses Mannes verklingen, der aus dem Tod in's Leben gedrungen ist, und der als ein mit Christo Auferstandener noch stets zu den Reihen der Lebendigen redet, obwohl er gestorben ist. —

Man wird ohne Uebertreibung seine Predigtart eine ganz neue nennen dürfen, wie überhaupt jeder kräftige vom Geiste Gottes wahrhaft erneuerte Mensch einen oder mehrfache Züge von Originalität an sich trägt. In der Methode des erwecklichen Predigens wird er fast einzig dastehen, und Keiner, der nicht von dem HErrn selbst die gleiche oder eine ähnliche Bahn der innern Bereitung geführt worden ist, darf ihm hierin nachahmen; er vermag's auch nicht. — Hofacker hat keinen Prediger nachgeahmt, obwohl er an den Predigten von Georg Conrad Rieger großes Wohlgefallen fand. Er schuf aus seinem Herzensbedürfniß heraus eine Menge neuer Gedanken, Formen und Kraftworte; er verstand es, wie nur Wenige, zu erschüttern, zu beugen, zu erweichen, zu zerschmelzen, — aber auch zu trösten, zu ermuthigen, zu beruhigen, zu stärken; nur Eins verstand er nicht: eitel zu rühren und leere Knalleffekte hervorzubringen. — Es stand ihm Schlagwort auf Schlagwort zu Gebot, sodaß man sich nicht so geschwind erholen konnte, wenn man einmal von einem derselben getroffen war; ein Donner schlug den andern, ein Blitz zuckte dem andern nach, bis das hochmüthige, trotzige, unglaubig-rechthaberische Sünderherz von allen Seiten bestürmt und hingeschmettert war, — wofern es sich nicht, was leider auch geschah, hinter das Bollwerk eines ledernen, oder baumwollenen, oder eisernen Nichtwollens, zu seinem eigenen Todesgericht, verschanzte; dann aber, wenn das empfängliche Herz gebrochen, zum Gefühle seines Elendes gebracht war, kam nach dem Gewitter ein sanftes Säuseln der Liebe und Erbarmung, und es wehete kühl und beseelend von Golgatha her, von Ihm, der den Bußfertigen verheißen hat: „Es soll ein Odem vor meinem Angesicht wehen."

Es war ihm gegeben, das Große, Erhabene und Tiefe, wie das Niedrige, Kleine und Zarte, und, wenn er sich mit Gegenständen der Natur befaßte, auch das Schöne mit der edelsten Einfalt auszudrücken.

Sein Predigtbuch, außer welchem er kein Werk hinterlassen (Unum, sed leonem!), würde, wenn er länger gelebt hätte, in formeller Hinsicht noch gediegener ausgefallen seyn; denn es enthält nun frühere und spätere Produkte zugleich, während er den Plan gehabt hatte, in der Regel nur solche Predigten in die Sammlung aufzunehmen, die er von nun an halten würde, weil er, wie in der Vorrede bemerkt, in der Erkenntniß Jesu Christi stets voran zu schreiten hoffte. Als er aber seinen nahen Heimgang voraussah, gab er zur Herbeiziehung auch früherer Vorträge seine Zustimmung, so doch, daß dieselben mit möglichster Sorgfalt ausgewählt würden, wobei freilich die Herausgeber nicht so frei handeln konnten, wie es ihm selbst, dem Verfasser, erlaubt war. Im Wesentlichen hat übrigens die Sammlung dadurch nichts verloren; denn der über allen Formen stehende Geist waltet doch unverkümmert darin, und das charakteristische Gepräge ist nicht verwischt. Die in Stuttgart von ihm gehaltenen Predigten behalten immerfort ihren Werth und eine eigenthümliche Bedeutung, einmal wegen seiner seltenen Stellung und Wirksamkeit in der Hauptstadt des Landes, sodann, weil sie seine Erstlinge, und vor der großen, vielartigen Gemeinde daselbst mit einem ganz besonderen Feuer des Geistes gehalten sind. Die theilnehmende Liebe jener Gemeinde begeisterte ihn, wie er sie, und die tiefe Wechselwirkung zwischen dem Lehrer und den Hörern ist gerade dort auf eine seltene, wahrhaft herrliche Weise hervorgetreten. Ich habe mich, als freundlich berufener Mitarbeiter an dem Predigtbuche meines unvergeßlichen Freundes, überzeugt, daß Alles gethan worden ist, um die Vorträge desselben genau in ihrer ursprünglichen Gestalt wieder zu geben, und erinnere mich hiebei namentlich bei der 23., 30., 41., 45., 49., 51., 52. und 63. Predigt, welche von mir nach dem Concept, wie nach den so treulich und liebevoll gefertigten Nachschriften der Jungfrau Caroline Wiedersheim von Stuttgart, bearbeitet wurden, daß sich aus dieser doppelten Quelle das ächte Material dieser lebendigen Ausströmungen sehr wohl und mit voller Sicherheit zusammenbringen ließ.

Die Stadt Stuttgart und das Ländchen Altwürtemberg hat es von Alters her durch die Gnade Gottes auf sich gehabt, ächtevangelische Prediger zu zeugen und zu nähren. Welch eine Wolke

von Zeugen ſteht über dieſem Lande, über dieſer Stadt! Die drei gewaltigſten Prediger will ich hier nennen, ohne anderen Namen wiſſentlich zu nahe zu treten, — nach geiſtlichem Maßſtabe, wie die drei Helden Davids, Jaſabeam, Eleaſar und Samma. (2. Sam. 23, 8—17.) Das ſind, nach meiner unmaßgeblichen Schätzung, Dr. Johann Reinhard Hedinger, Georg Conrad Rieger, und Ludwig Hofacker. Alle Uebrigen, ſo viel ehrwürdige und geſegnete Namen unter ihnen ſind, langen nicht an dieſe Drei, an dieſes herrliche Kleeblatt, — Hofacker aber war der Gewaltigſte, ſelbſt unter dieſen Drei, obwohl er der Jüngſte von ihnen war, und nur wenige Jahre erfüllet hat. Dieſes Urtheil gehört in kein Lehrbuch der Aeſthetik, noch ſonſt einer weltlichen Wiſſenſchaft; es bezieht ſich auf den Geiſt und deſſen innere Wirkungen, auf den Geiſt Deſſen, der die Todten lebendig macht. Ebendarum aber konnte Hofackers Wirkſamkeit hienieden nur eine kurze ſeyn; ſeine feurige Fackel verzehrte ſich zu ſchnell, und der aus ſchwerer Buße neugeborene, mit Inbrunſt nach ewiger Erlöſung dürſtende Geiſt rieb in unverhältnißmäßiger Kürze die Kräfte des Leibes auf, — ein Umſtand, den ein Jugendgenoſſe Hofackers, der ihn in ſeiner vollwüchſigen Friſche geſehen, niemals geahnt hätte. Er war ein großer Bußprediger in Chriſto, ein Erweckungsmann, — und um dieſe Aufgabe zu löſen, hat ihm der HErr ein freudiges Aufthun des Mundes, wie nur Wenigen, eine offene Thüre, wie nur Wenigen, eine Macht über die Herzen, wie nur Wenigen verliehen. Man muß ſein Leben und ſeine ganz eigenthümliche Führung kennen, um ſeine Predigten, auch in ihrer meiſt unvollkommenen Form, ganz als das zu verſtehen und zu würdigen, was ſie ſeinen Zuhörern geweſen ſind, und ich glaube nicht zu übertreiben, wenn ich ſage, daß dieſe Letzteren, in Vergleichung mit den Leſern des Predigtbuchs, einen zehenfachen Segen vorausgehabt haben. Er ſelbſt ahnte manchmal etwas von dieſer Macht, die ihm der HErr verliehen, — wie er einmal in einer heiteren Stunde zu mir ſagte: „Hier in Stuttgart ſind ſie ſchon ziemlich überfüttert und ſatt, — aber den Bierhelden in N. N. (einer bekannten ehemaligen Reichsſtadt) möchte ich auch einmal ein Wort predigen dürfen!“ — Doch ſein himmliſcher Führer ließ immerzu den Druck auf ſeiner Leibesnatur, und vergönnte ihm keinen irdiſchen Triumph, — damit Seine Kraft an dieſem ſeltenen Jünger in der Schwachheit vollendet würde. —

Ich kann ſeiner niemals vergeſſen, ſondern lebe mit ihm ſowohl im Herzen als im Amte von einem Jahre zum andern fort. Jeder chriſtliche Lehrer hat ſeine geiſtlichen Vorbilder und Lieblinge, an welche er ſich zu halten, und die er ſeinen Zuhörern und Schülern bei'm Unterricht im göttlichen Worte mit beſonderer Liebe zu nennen pflegt. So habe auch ich meine Hauptleute, deren Zeugniß ich in meinen Lehrkreiſen aus innerer Freiheit und Nöthigung fortpflanze; ſie heißen: Luther, Zinzendorf, J. A. Bengel, Fr. Chr. Steinhofer, C. A. Dann, Ludwig Hofacker und Gottfried Menken, — letzterer allein nicht in der Verſöhnungslehre, worin er offenbar befangen, einſeitig und ungeſund iſt, wohl aber wegen ſeiner anderweitigen keuſchen, wahrhaft gediegenen Schriftauslegung, die allen ſchönthueriſchen Redepomp verſchmäht, und dennoch da, wo ſie geſund iſt, in edelmögender Kraft und Klarheit einhergeht. — Unter dieſen trefflichen Zeugen ſteht mir Hofacker, als Prediger, in der erſten Linie. Er wäre, ſo grundmäßig lutheriſch er war, und ich wünſche das auch zu ſeyn, — doch niemals ein Alt-Lutheraner, kein buchſtäbelnder Symboliker geworden, hätte nie das herrliche Univerſalwerk Luthers, wornach einzig die lauterlich und glaubig ausgelegte Schrift gelten ſoll, in eine abſolut confeſſionelle Schranke gebannt, noch viel weniger auf Buchſtaben geſchworen. Denn über das Alles trug ihn ſein freier, von dem Wort und Geiſte des Neuen Teſtaments gebundener Flügel hoch hinweg, und er hätte, als ein Gebundener und Gefreiter Jeſu Chriſti, diejenigen, die aus Luthers Reformation nun eine engherzige Sekte zu machen begehren, wohl in's Angeſicht gefragt: warum, wenn ihr Princip das gültige ſey, der Heiland den Apoſteln helleniſtiſch, und nicht verbotenus, gerade ſo wie Er, aramäiſch, ſein Evangelium zu ſchreiben befohlen habe, — und warum manche altteſtamentliche Stelle von den Apoſteln nicht nach buchſtäblichem Urtext, ſondern nach den ſiebzig Dollmetſchern, und auch da nicht überall pedantiſch genau citirt worden ſey? — Um ſolche Kleinigkeiten konnte es ihm, der in Jeſu Wunden das Heil gefunden, auch allerdings nicht zu thun ſeyn, obwohl er wußte und glaubte, daß die Apoſtel in Worten geſprochen und geſchrieben haben, welche der heilige Geiſt lehrt, auch gewiß anerkannte, daß die Schrift nicht gebrochen werden kann. Aber das Heil Gottes in Chriſto Jeſu ſtand ihm in ſeiner innerlich gediegenen Majeſtät viel zu feſt, als daß er ſich um Buchſtaben und Formeln geſtritten, und die Würdigung eines aus Gott geborenen Menſchen, oder im

Geiſte Chriſti empfangenen Werkes von ſolchen engbrüſtigen Clauſeln abhängig gemacht hätte. Er wußte es, als Gläubiger: „Wo des HErrn Geiſt iſt, da iſt Freiheit!“ —

Durch den Dienſt Hofackers am Evangelium ſind ſehr viele Seelen zu Gott geführt worden, und unter dieſen nicht ſeine lauteſten Bewunderer, ſondern vielmehr die ſtillſten. Es gab mancherlei Weiber und Jungfrauen, die, ſchwärmeriſch für ihn entzückt, keinen andern Prediger mehr hören zu können erklärten. Sie waren ganz dahingeriſſen, und bekehrten ſich blos zu ihm. Nach ſeinem Tod aber hat man bei den Wenigſten mehr einen Fortgang auf dem Pfade des ewigen Heils geſehen. Dafür aber leben noch Manche, die als gediegene Zöglinge ſeines Zeugenworts dahergehen, und zwar in einer Weiſe, die den Wunſch erregt, daß alle Chriſten in dieſem Geiſte durch dieſes Leben wandeln möchten. Bei dieſen Seelen ſtößt man auf kein Schaumweſen von Sectirerei, ſondern auf den Felſengrund Chriſti, auf Einfalt, Demuth und Liebe, — und auch die übrigen Fähigkeiten und Talente ſind bei ihnen unter dieſe herrliche Oberhoheit geſtellt. Hofackers Zöglinge, die dieſen Namen wirklich verdienen, ſind evangeliſch kirchlich geſinnte Leute, und freuen ſich, dieſer von dem HErrn ſo ſichtbar gegründeten, reich ausgeſtatteten und einfältig aufs lautere Schriftwort ſchauenden Kirche anzugehören. Nicht, als ob ſie einer ſtets zu vertiefenden Erkenntniß der heiligen Schrift entgegen wären; nur wollen ſie dieſe Vertiefung, ſoweit ich von ihnen weiß, weder durch den ſchwindſüchtigen Rationalismus, noch durch ſectireriſche Illumination und Uebergeiſtlichkeit, ſondern durch ruhiges Fortſchreiten auf dem einfachen Wege des Heils, und durch praktiſch getreue Benützung des bereits Gegebenen vollzogen wiſſen. Denn ſie haben es auch von Hofacker gelernt, daß die rechte Erkenntniß des göttlichen Wortes mit der Treue gegen den HErrn, mit dem Niedrigwerden, mit dem Leidensſinn und einer dieſen Grundzügen entſprechenden Herzenserfahrung Hand in Hand geht. Darum begehren ſie keine Fündlein der falſchberühmten Kunſt, ſondern bauen auf dem alten, auf ewig gelegten Grunde und auf den lauteren Zeugniſſen der in Gott ruhenden Väter und Lehrer fort. Kein Sectenmann wird, wenn er die lichte Einfalt des ſel. Hofackers mit redlichem Ernſte betrachtet, in ſeiner Einſeitigkeit oder auf ſeiner vermeintlichen Höhe bleiben. Herunter muß er in den Staub, — ein Sünder muß er zuerſt werden, und zwar, wie Hofacker ſo oft ſagte, kein gemalter, ſondern ein reeller, dann wird er an Chriſti Perſon, Kreuz und Hohenprieſterthum ſein

BIBLIOTHECA
REGIA
MONACHIENSIS.

Lebenlang zu lernen haben, und die Luſt zu eigenwilligen Speculationen und eigenen Heiligkeiten wird ihm vergehen. Ich habe wohl keinen Menſchen, und namentlich keinen Prediger perſönlich kennen gelernt, der das Evangelium ſo ſtreng von dem Geſetze, inſofern ein Sünder dadurch etwas verdienen will, geſchieden hätte. So heilig und hehr ihm das feurige Sitten-Geſetz des lebendigen Gottes und ſein unverbrüchliches Majeſtäts-Geſetz vor der Seele ſtand, ſo heilig achtete er anderſeits das unendliche Mittlersverdienſt Jeſu Chriſti, und wies die Seelen, wenn ſie vor dem Richterſtuhle des Geſetzes abſolut (wie es ſeyn muß) bankbrüchig geworden waren, auch abſolut auf die freie Gnade Gottes in Chriſto hin. Es ſtand ihm feſt in der Seele da, daß der Weltverſöhner uns nicht erlöst hat und die einzelne Seele nicht begnadigt, obgleich ſie elend, ſündig, verdienſtlos und verloren iſt, ſondern weil ſie es iſt, und daß uns Gott ſomit im Evangelium eigentlich das umgekehrte Geſetz verkündigt. Denn dieſes ſpricht von Sinai: wenn du heilig biſt, will ich dich annehmen; das Evangelium aber redet von Golgatha: weil du verloren biſt, will ich dich begnadigen, und wenn du das im Glauben annimmſt, gebe ich dir das Privilegium, heilig und ſelig zu werden. — Dieſe goldene Hauptwahrheit, die von ſo Vielen, welche Chriſtum predigen, mit Heu und Stoppeln ihrer Eigenheit vermengt und dadurch unkräftig gemacht wird, hat der ſel. Hofacker durch die Gnade ſeines Gottes tief und lebendig faſſen gelernt, und darum hat er ſo Viele zu Jeſu Chriſto geführt, darum iſt ſeine Lehrweiſe ſo frei von Nebenmeinungen, darum beglaubigt ihn der Geiſt Gottes noch immerfort an den Herzen, ſelbſt am Gewiſſen Derjenigen, die ſeinen Ton oft zu hart, zu unmittelbar finden. So ging einſt es vielen ſeiner Zuhörer in Stuttgart, die mit zorniger Miene die Kirche verließen und zu den Ihrigen ſagten: „Den da höre ich nimmer zum zweiten Mal!“ — Das andere Mal aber waren ſie doch wieder da, denn ſie mußten ihn hören, der ſie auf den großen Tag der Ewigkeit bereiten ſollte in jenem angenehmen Jahr des HErrn. Viele, Viele haben noch auf ihrem Todtenbette von ſeiner Mitgabe gezehrt, und Andere zehren noch heute davon. Wenn aber gewiſſen feingebildeten Leuten ſeine Predigtart zu ſchroff, zu rückſichtslos erſcheint, ſo mögen ſie erwägen, daß dieſer Mann nach dem Worte gethan hat: „Rufe laut und ſchone nicht! Erhebe deine Stimme gleich einer Poſaune!“ — Und wenn tauſend Donner des himmliſchen Thrones von Jeſu Tod und Oſterſieg redeten, — könnten

ſie dann zu laut reden von Ihm, der der Seligmacher aller Verlorenen und der überall gegenwärtige Allherrſcher zur Rechten des ewigen Vaters iſt? —

* * *

Wie chriſtliche Prediger im Auslande von Hofackers Zeugniſſen urtheilen, darüber wäre ein Menge von Belegen hier beizubringen; ich begnüge mich, einen einzigen Nachruf eines ausgezeichneten Geiſtlichen (A. B.) in einer der erſten Städte Deutſchlands, der den Leſern dieſer Blätter theilweiſe ſchon vom Jahre 1829 her bekannt ſeyn wird, hieher zu ſetzen. Er lautet alſo:

„Wir leben in einer Zeit, die wieder nach allen Richtungen hin von Stimmen durchhallt wird, in denen man den allmächtigen HErrn der Kirche weckend, ſtrafend, heiligend, neubelebend reden hört mit ſeiner Gemeinde. Ja, ſie kommt wieder mit dem alten Glauben, die alte Tapferkeit, welche vormals die Diener des Evangeliums beſeelt und zu Helden Gottes, gefürchtet von der Welt, gehaßt von den Gottloſen, geliebt von den Glaubigen, geſegnet für Viele, achtungswürdig für Alle gemacht hat. Ich will hier nichts ſagen von den treuen Zeugen, die noch unter uns wandeln, und ihren Kampf noch männlich kämpfen wider den Fürſten der Welt. Aber, o Hofacker, du Mann der ſtarken Hand, Sohn des Schwertes, ſey mir noch in den Wohnungen des Segens und Friedens, ſey mir geſegnet und gegrüßt! Schön biſt Du deinen kurzen Weg dahin gegangen unter den Menſchen, du jugendlicher Held, als ein Würgengel der Erſtgeburt des menſchlichen Herzens, der Sünde! Einen köſtlichen Schatz der Kraft, der Freudigkeit, des ſiegreichen Muthes, ſo aus dem Glauben kommt, haſt Du im zerbrechlichen, irdenen Gefäſſe getragen. Vor deinen Worten bücken ſich die ſtolzen Herzen, wie die Wipfel der Tanne unter dem Brauſen des Sturmwindes, zerſplittert der Trotz des Sünders, wie die Eiche, getroffen vom wetterleuchtenden Strahl. Wie der rechte Ton, wenn er geſungen wird, jedes Glas zerbricht, ſo klingt aus deinen Predigten der Ton, der Felſenherzen zu ſprengen im Stand iſt!“ —

Seine Erſcheinung war ein ſehr ernſtes Zeichen unſerer Zeit. Solche Heroldsſtimmen läßt der HErr nicht vergeblich, — er läßt ſie ſehr oft vor großen Umwälzungen ergehen. Das Volk von Würtemberg hat durch dieſen Zeugen die ſtärkſte, eindringlichſte Stimme von der ewigen Wahrheit und Macht des Evangeliums Chriſti vernommen. Kann dieſer Ton des Glaubens und der

Liebe kein Gehör mehr finden: welche Donner ſollen dann die Schlafenden erwecken? Es iſt bereits ein Gericht, daß nach ſolchen heiligen Zeugniſſen von Jeſu Chriſto nunmehr in Württemberg theilweiſe ein ſolch entſetzlicher Abfall von der Schrift geſchehen, und vorkommen konnte, was in neueſter Zeit an Irrlehren und Läſterungen des Heiligen vorgekommen iſt. Mag man aber die Zeugenſtimme Hofacker's im Ganzen auch überhören, und mit der modiſchen Fortſchreiterei längſt über ihn und die ſelige Wahrheit, die ihn begeiſterte, hinausgerückt zu ſeyn wähnen: ſo wird doch ſein Zeugniß bei Denjenigen anklingen, die zum ewigen Leben verordnet ſind, und die Uebrigen ſollen, — ſie mögen's nun thun oder laſſen, annehmen oder verachten, — jedenfalls zu einem Zeugniß über ſie wiſſen, daß ein Prophet des HErrn unter ihnen geweſen ſey. — Möge der Geiſt Chriſti, der in Hofacker ſo Großes wirkte, alle Leſer dieſer mangelhaften Skizze ſo zubereiten, daß in ihnen einſt dieſelbe Hoffnung des ewigen Lebens ſey, mit welcher dieſer treue, gediegene Gottesmenſch ſeiner Vollendung entgegenging!

Anhang.

Auf den sel. Dekan Hofacker.

1824.

Von Gott getröſtet und erleuchtet
Entſchliefeſt du zu Seiner Ruh;
Von Freudethränen nur befeuchtet
Schloß ſich dein müdes Auge zu;
Denn dein Gebein, dein Todtenbette,
Den Geiſt und deines Grabes Stätte,
Und deinen Gang zur Ewigkeit
Hat Jeſus Chriſtus eingeweiht.

So neigte ſich am Schmerzenstage
Dein bleiches Antlitz vor uns hin;
Kein Mißgetön und keine Klage,
Nur Troſt und Frieden ſtand darin:
„Ich will in meines Gottes Garten
„Der frohen Auferſtehung warten;
„Mein Tagewerk, es iſt gethan,
„Zu Gnaden nahm mich Jeſus an.“ —

Du ahnteſt Ihn im Herzensgrunde
In deiner Jugend Frühling ſchon;
Du zogeſt aus und ſuchteſt Kunde
Auf weitem Feld von Gottes Sohn;
Verſchmähteſt nicht durch lange Hallen,
Der Menſchenweisheit hinzuwallen,
Und fandeſt Schimmer, Dämmerlicht, —
Doch deine Sonne war es nicht.

Er war es, den dein Herz bezeugte,
Wenn laut dein Mund im Tempel sprach;
Er war es, dem dein Knie sich beugte,
Wenn im verborgenen Gemach
Des Wirkens Trieb und die Gedanken
Vor seiner Herrlichkeit versanken,
Die freundlichmild und heimlich nah'
Hernieder auf den Streiter sah.

Denn reiche Kraft war dir gegeben,
Viel Lebensfeuer eingehaucht,
D'rum hattest du dich tief in's Leben
Mit strebender Gewalt getaucht;
Männlich getrag'ne Erdenbürde
Galt höher dir, als leere Würde;
Nur einst am Abend hofftest du
Von deinem König Sabbathruh'.

Das trieb dich fort zum ernsten Ringen,
Das zog dich fern von eitelm Spiel;
Frucht wolltest du auf Erden bringen,
Und nur die Wahrheit war dein Ziel;
In heitern Tagen, wie in trüben,
War frei dein Wort und treu dein Lieben,
Und ohne Falsch dein Augenlicht; —
Du liebtest Ihn, — und sahst Ihn nicht.

Da kam Er selbst, deß du begehret,
Wahr fand Er dich, gebeugt und klein;
Sein Antlitz schimmerte verkläret
In deine Leidensnacht hinein; —
Demüthig warf ein Mann sich nieder,
Als Gottes Kind erstandst du wieder,
Und sahest, wie in Seiner Hand
Von Ewigkeit dein Name stand.

Zertrümmert unter deinen Füßen
Lag nun der Wiſſenſchaft Gebäu, —
Wohl ſank es dir, du konnteſt's miſſen,
Barmherzigkeit ſchuf Alles neu!
Ein Kleid, in Chriſti Blut gebleichet,
Ward deinem Glauben dargereichet,
Dann gingſt du den Vollendungsgang
Zum obern Reich mit Lobgeſang. —

O ſüßes Loos in Jeſu Armen,
Das uns zur ſtolzen Ruhe bringt,
Wenn nun Sein ewiges Erbarmen
Allmächtig durch die Seele dringt;
Wenn alle Schuld und Laſt verſchwunden,
Wenn Alles, was uns einſt gebunden,
Vor dem Entſündiger der Welt
Wie Wolkenduft darniederfällt!

Dann wird das Auge frei und helle,
Und ſchaut bewundernd himmelwärts;
Der ew'gen Weisheit Lebensquelle
Fließt heiter durch das leichte Herz;
Was mühvoll Menſchenkunſt geſponnen,
Zerfließt im Strahle beſſ'rer Sonnen,
Und was um Gold zu theuer ſchien,
Nimmt als Geſchenk der Glaube hin. —

Befreiter Geiſt! wo magſt du weilen
Im lichten Bau der Ewigkeit?
Mit welchen Chören wirſt du theilen
Den Dank, der ewig ſich erneut?
Für deines Mittlers Wunderwege,
Für Seine Langmuth, Seine Pflege,
Für Alles, was Sein Liebesrath
Begonnen und vollendet hat!

So biſt du Sein, für Ihn geboren;
Wohl dir, daß du geboren biſt!
Heil unſerm Gott, der dich erkoren,
Der als ein Menſch geſtorben iſt,
Der uns auf ſeinen Armen träget,
Den Waiſen hilft, die Wittwen pfleget,
Und, wenn das Auge ausgeweint,
Die Seinen vor Ihm ſelbſt vereint!

Auf die ſel. Gattin deſſelben.

1827.

Wo gingſt du hin? — wir wiſſen, wo du biſt,
Wohin dein Geiſt, ob pfeilſchnell auch, geflogen;
Wo ſonnenwärts der Pfeil gerichtet iſt,
Da fliegt er ſonnenwärts vom ſtraffen Bogen, —
Und höher, als die höchſten Sonnen zieh'n,
Glänzt noch ein Thron, — dort, Mutter, gingſt du hin.

Belaſtet von dem Gram der Sterblichkeit,
Scharf blickend in des Herzens tiefſte Falten,
Von innen Kampf, von außen Sorg' und Streit
Mit unſichtbaren, mächtigen Gewalten, —
So, unter'm Kreuze wandelnd Tag und Nacht,
Haſt dennoch du den hohen Flug vollbracht? —

Am Tage war's, da Chriſt gen Himmel fuhr,
Des Vaters Reich auf ewig einzunehmen,
Am Tage, da Er für die Creatur
Eröffnend hintrat zu den Lebensſtrömen,
Und Gaben für die arme Welt empfing;
Da war es, daß dein Geiſt von hinnen ging.

O heil'ges Feſt! es war dein Freudentag,
Daran du oft zum Hocherhabnen trateſt,
Ihn prieſeſt, der für uns im Grabe lag,
Und kindlich um die höchſten Gaben bateſt;
Da gab Er dir, was heut' Ihm ſelbſt geſchah:
Sein Himmel that ſich auf! Hallelujah!

Du ſtarbeſt nicht; mit ſanfter Hirtenhand
Trug Jeſus dich durch's Todesthal zum Lichte;
Den letzten Schauer, der von ferne ſtand,
Wandt' Er hinab von deinem Angeſichte,
Und eh' ein leiſes Wort erklang von Tod,
Warſt du dahin, — im Lebensmorgenroth.

So ſollt' es ſeyn, ſo ward der bange Schmerz,
Das bitterlange Scheiden weggehoben;
Kaum zuckt' es ſchnellerſchütternd durch das Herz,
Zerfloß die dunkle Hülle, ſtill nach oben
Sah unſer Blick, — der Himmel blau und hehr! —
Und keiner machte dir den Abſchied ſchwer.

Denn ſchwer und drückend lag er lange da;
Durchſchneidend ſchien's, dich, edler Geiſt, zu miſſen,
Das laut're Auge, hell bei Nein und Ja,
Das ſtarke Herz, oft bange, nie zerriſſen,
Das ſtille Herz, das unter ſchwerer Laſt
Die Seinen doch mit heit'rer Lieb' umfaßt;

Die treue Hand, die Alles klug getheilt,
Geordnet und gewogen und geſpendet,
Die nie geruht, doch ſtürmiſch nie geeilt,
Und Jedem ſtets das Beſte zugewendet,
Die auch den herbſten Kelch, zu Gottes Lob,
Von uns hinweg zum eig'nen Munde hob;

Den Sinn, der mit der Sünde nie gespielt,
Dem Wahren nur und Ungefälschten offen,
Der kräftig unser Band zusammenhielt
Mit schneller That und unverrücktem Hoffen, —
Der, wenn die Fluth der Trübsal überschlug,
Gewurzelt stand, und Alle mit sich trug. —

So rühmen wir? war dieß dein Wanderstab?
Dein Gürtel auf die letzte heil'ge Reise? —
Die Blume liegt und duftet auf dem Grab,
Doch duftet, glänzt sie nicht zu deinem Preise;
Wem Jesu Heil ein Duft des Lebens war,
Der bringt nur Ihm des Ruhmes Opfer dar.

Wen Er gebeugt durch Seines Geistes Zucht,
Auf Golgatha gereinigt und entbunden,
Der findet seines Ruhmes Blüth' und Frucht
An Christi Kreuz, in Seinen heil'gen Wunden,
Und wenn er nun zum reinen Opfer reift,
Wird ihm der eig'ne Flitter abgestreift.

Dein Heiland war dein Ruhm! wie sanft verklärt
Erstandest du vor uns am Todesmorgen!
Zur Gnadenquelle blieb dein Geist gekehrt,
Und ruhte still in Gottes Zelt verborgen;
Dein letztes Fleh'n, uns war es noch geweiht
Um Seinen Geist auf Zeit und Ewigkeit. —

Dein letztes Wort, es weiset uns zum HErrn,
Die Mutterliebe hat es noch geschrieben;
Es weiset uns von Menschenwerken fern,
Allein zu Ihm, zum Glauben, Hoffen, Lieben;
Tief dring' es uns, viel tiefer, als der Schmerz,
Tief dring' uns dein Vermächtniß in das Herz!

Er ſprach's durch dich; ſo wollt' Er dich regieren,
Der mächtig unter uns ſich kund gethan;
Den Vater ließ Er ſterbend triumphiren,
Der Mutter brach Sein Arm die Siegesbahn;
Was Er errang, was du gefleht, geglaubt,
Auf ewig komm' es über unſer Haupt!

Auf den ſel. Ludwig Hofacker.

1828.

Abrahams Geſchlecht kann ſterben,
Doch nicht in Todesnoth verderben,
Das Sterben iſt ihm nur Gewinn; —
Kreuzgeſtalt für äuß're Sinnen,
Doch lichte Herrlichkeit von innen, —
So fährt der Geiſt zu Chriſto hin.
Nach bangem Pilgerlauf
Thut ſich die Heimath auf
Himmliſch helle!
Der Leib zerſtäubt;
Das Leben bleibt
Dem Lebens-Fürſten eingeleibt.

O was dann im Haus der Wonne?
Das ſchaut kein Aug', — vor jener Sonne
Senkt ſich ein Vorhang noch herab.
Aber ſehet hin! wir haben
Den Lehrer und den Freund begraben,
Wie Gott der Welt nicht viele gab.
Groß war des Lebens Müh',
D'rum nahm ſein Gott ihn früh'
In die Arme;
Da darf er nun
Im Frieden ruh'n;
Wie wohl wird ihm die Ruhe thun!

Vorwort.

Es konnte dießmal auf Sammlung und Zusammenstellung der einzelnen Theile dieses Buches weniger Fleiß verwandt werden, weil der Herausgeber durch den Heimgang seiner geliebten Gattin (d. 11. April d. J.) in tiefe Trauer versetzt worden ist. Dennoch floßen genügende Beiträge zusammen, woraus sich ein Bändchen bildete, und es blieben noch mehrere theure Gaben zurück, welche dem künftigen Jahrgang einverleibt werden sollen. Die Leser werden eine wachsende Hinneigung zum Geschichtlichen be-

Ach, wer ſo im Frieden ruhte,
Wie er, der Vielgeprüfte, Gute,
Deß Hügel nun erhoben ſteht! —
Mit dem Fleiſch ward nichts geſprochen,
Als er ſich ſeine Bahn gebrochen,
Und einen Führer ſich erfleht.
„Für einen ew'gen Kranz
„Mein armes Leben ganz!“
War die Loſung;
Ganz war der Mann,
Als er begann,
Ganz, da ſein Lebenshauch zerrann.

Ganz hat Jeſus ihn gezogen,
Mit Liebeskräften überwogen,
Und ſich erbarmend ihm vermählt;
Dann ſah man die Flamme ſteigen,
Sah, wie Er dieſen treuen Zeugen
Von Mutterleibe ſich erwählt,
Zu ſchöner Ritterſchaft
Mit großer Heldenkraft
Ihn umgürtet;
Dann floß ſein Wort
Am heil'gen Ort
Gleich einer Lebensquelle fort.

Zeugt es, die ihr ihn gehöret,
Ihr Väter, die er einſt gelehret,
Ihr Mütter, die ihr ihn beweint;
Zeugt, ihr Töchter und ihr Söhne,
Die er durch ſeine mächt'gen Töne
Erweckt, und um das Kreuz vereint;
Ich weiß, ihr zeuget gern:
Der war ein Licht im HErrn,
Schön und herrlich!
Und dennoch klein,
Weil er allein
Vom HErrn erborgte ſeinen Schein.

Wie er einſt mit ſanften Mienen
In Gottes Haus dem Volk erſchienen,
Vergeſſen werdet ihr es nicht;
Demuth, Friede, Lieb' und Feuer
Für ſeinen Mittler und Befreier,
Das ſprach aus ſeinem Angeſicht;
Da drang durch manches Herz
Wohl ein zweiſchneidig Erz,
Wenn er daſtand,
Und Sündentrug
Und Hoffartsflug
Mit Waffen Gottes niederſchlug!

Wenn, von Inbrunſt übernommen,
Sein Geiſt zu Jeſu Kreuz gekommen,
Und niederſank auf Golgatha;
Dort war ſeine Lieblingsſtätte;
Wenn Nichts mehr ihn erfreuet hätte:
Dort ſang er noch Halleluja!
Dort fand er ſeinen Gott,
Dort Heilkraft für die Noth
Aller Sünden;
Dorthin gewandt,
Hob er die Hand
Und wies den Weg zum Vaterland.

Heimweh nach dem Vaterlande,
Der Wehmuth Hauch im Schwachheitsſtande, —
Wen hat's nicht angeweht bei ihm? —
„O der Wonne, heil ſich wiſſen,
Nicht mehr den HErrn betrüben müſſen,
Daheim bei Seinen Seraphim,
Vollendet, rein und ſchön
Durch Seine Himmel geh'n,
Und Ihn ſchauen!" —
Davon entglüht
War ſein Gemüth,
Das war ſein Lenz, der ewig blüht!

Denn kein Frühling ſollt' ihm werden
In dieſer Welt; ihm ward auf Erden
Ein reiches Leidensmaaß gehäuft;
Große Laſt bei ſel'ger Gnade, —
So wurden ſeine Lebenspfade
Mit ſtillen Thränen wohl beträuft.
Die Eltern gingen hin,
In Krankheit ſah'n wir ihn
Früh' hinwelken;
Doch ward die Laſt
Still aufgefaßt;
Hienieden wollt' er keine Raſt. —

Das iſt heil'ges Zeugen-Leben!
So hat er ganz ſich hingegeben,
Und Wege ſeinem Gott gemacht;
Nicht bald Eigenwerk, bald Gnade,
Bald breiten Weg, bald ſchmale Pfade, —
Nicht ſalbungsloſer Worte Pracht! —
Schmach hätt' ihn das gedäucht!
In leere Luft geſtreicht
Hat er niemals.
Wer Chriſtum kennt,
Und für Ihn brennt,
Der bleibt in dieſem Element!

Alſo wußt' er, Wem er lebte; —
Wornach er zielte, rang und ſtrebte,
Was war es? — neue Creatur!
Den erkennen, ſuchen, lieben,
Der von Barmherzigkeit getrieben
Aus Gottes Himmeln niederfuhr,
Der ſich zum Bürgen bot,
Der unſern Fluch und Tod
Sterbend wegnahm: —
Das lehrt' er ſich,
Das lehrt' er dich,
Ja, lieben lehrt' er dich und mich! —

Heil'ge Liebe! wo du glüheſt!
Wo Du ein Herz nach oben zieheſt,
Weß iſt der Ruhm? — nur Dein, nur Dein!
Was aus dieſem Geiſt gefloſſen,
Was wir in ihm geliebt, genoſſen,
Dafür ſollſt Du geprieſen ſeyn!
Er wollte keinen Ruhm;
In deinem Heiligthum
Gilt kein Selbſtlob;
Was Du gelehrt,
Was Du beſcheert,
Das nur war ihm des Rühmens werth!

Ja, in Dich, o Liebe, ſtrömen,
Wenn Menſchen von Dir Gnade nehmen,
Die Quellen deines Heils zurück! —
Seine Lieb' und Herzensſtille,
Sein Dulden, ſein gebroch'ner Wille,
Der tiefe Geiſt in ſeinem Blick, —
Der treue Zeugenſinn,
Der Reichthum, der Gewinn
Vollen Glaubens, —
Du haſt durch ihn
Es uns verlieh'n;
Nun, Jeſu, nimmſt Du's wieder hin.

Ihm iſt ewig Nichts verloren;
Durch Sterben ward er ausgeboren
Zu deiner Lebensherrlichkeit;
Still, vereint mit Dir, dem Sohne,
Im Blick auf deine Dornenkrone,
So ging der Pilger aus der Zeit;
Ging durch das Todesthal
Im lichten Hoffnungsſtrahl,
Ohne Fürchten;
Ernſt war der Gang!
Doch hat nicht bang,
Wer ſchon mit Dir zum Leben drang.

Der Du uns und ihn verſöhnet,
Mit Heil ſein ſterbend Haupt gekrönet,
An deinen Knechten herrlich lohnſt:
Laß uns einſt in deinen Händen,
O HErr, wie dieſen Bruder enden,
Und dorthin kommen, wo Du wohnſt,
Wo ſelig blühend ſteht,
Was deine Hand geſät! —
Er wird blühen!
Wir beten an, —
Licht iſt die Bahn!
Fahr' wohl, mein Bruder Jonathan!

Auf Wilhelm Hofackers Heimgang.

1848.

Voll Friedens liegſt Du da vor unſerm Blick,
In deines Gottes Vaterarm erblaſſend,
Vertraut mit ſeinem heiligen Geſchick,
Das Geiſtesſchwert mit ſtarker Hand erfaſſend,
Den Helm des Heils noch auf dem edeln Haupt,
Vom Panzer der Gerechtigkeit umſchloſſen,
Von einem hellen Siegeskranz umlaubt,
Vom Freudenöl der Herrlichkeit beſloſſen. —

So trugen wir Dich in dein frühes Grab,
Zu früh für uns, für alle Gotteskinder,
Und ſenkten Dich mit Thränen ſtill hinab, —
Doch nicht zu früh für Dich, den Ueberwinder.
Zu frühe ſtarbſt Du für die Erde nur,
Nicht für den Himmel. — Wer dort ſteht geſchrieben,
Wird mit den Erſtlingen der Kreatur
Vom leiſen Heimweh ſelbſt hinaufgetrieben.

Wie ſchimmerte ſolch Heimweh hold von Dir,
Bald, wenn Du liebend unter Brüdern weilteſt,
Bald, wenn Du, als des Gotteshauſes Zier,
In Chriſti Kraft das Wort des Lebens theilteſt;
Bald, wenn wir dich auf einſam ſtillem Gang,
Bald, wenn wir Dich im trauten Hauſe ſahen! —
Da ſprach in uns der Ahnung milder Klang:
„Wie bald wohl wird die Heimath Ihn umfahen!“ —

•

Nicht ſo der Gattin Herz, das wonnevoll
Und epheugleich ſich um den Gatten rankte,
Dem es mit reiner Gegenliebe Zoll
Die treuſte Führung und Bewahrung dankte.
„O nein, nicht alſo!“ rief ihr banges Herz,
Wenn's durch die Nerven Dir im Haupt gewittert,
Und ihr von fern mit unnennbarem Schmerz
Das Schwert Maria's durch die Bruſt gezittert.

Jedennoch ſollt' es ſeyn. — Ach, wie im Flug
Umwölkte Dir die Ewigkeit die Sinnen;
Mit ſchleunigem, unaufgehalt'nem Zug
Nahm ſeinen Liebling Gottes Sohn von hinnen.
Da hielt Er über ſeinem Königsrecht,
Gereifte Geiſter in ſein Reich zu führen;
Da ſah'n wir Ihn dem auserwählten Knecht
Die Stirn mit dem Vollendungskuß berühren. —

Noch träumend faſt gedenken wir daran,
Daß wir zur Ruhe Dich geleitet haben; —
Dann blicken wir auf deine Zeugenbahn,
Auf deines Geiſtes edle Gottesgaben,
Auf Alles, was der HErr durch Dich gethan,
Auf deiner Liebe wunderreiche Spende,
Auf Alles, was an Dir wir freudig ſah'n, —
Und ſprechen: ja, ſein Werktag war zu Ende!

Die Neugeburt ſprach hell aus deinem Geiſt,
Ein aus geheimer Werkſtatt tief Entſprung'nes,
Ein züchtiglich Verhülltes allermeiſt,
Und dennoch unnachahmlich Wohlgelung'nes, —
Gleichwie ein Sonnenkind ganz ſorgenlos
Erhab'ne Strömungen des Lichts verſendet,
Weil ihm der Sonne goldner Mutterſchooß
Sie freundlich aus der Himmelsmitte ſpendet.

Und dieſe Strahlen, wurden ſie Dir nicht
Zu Flammenſchwertern in der keuſchen Rechten,
Daß Du mit Frühlingsglanz und Wetterlicht
Hineinfuhrſt zu der Menſchengeiſter Nächten,
Heut' in des Sünders eitler Traumesluſt
Brandfackeln des Gerichtes anzuzünden,
Und morgen in der bußerfüllten Bruſt
Den Maientag der Gnade zu verkünden?

Du mildes Herz, das ſegnend uns erbaut!
Wie durfte ſich aus deinem ſtillen Leben,
Drin ſich der HErr als Hirte Dir vertraut,
Solch herrlicher Poſaunenſchall erheben,
Fürs königliche Hoheprieſterthum
Der höchſten Liebe feſtlichfroh zu zeugen,
Und mit dem ſüßen Evangelium
Emporzurichten, die vor Ihm ſich beugen!

Gegründet in lebend'ger Wiſſenſchaft,
Erwähltest Du, ein armes Kind zu heißen,
Einherzugeh'n in deines Gottes Kraft,
Nicht mit den Fündlein dieſer Welt zu gleißen.
Nicht haſt mit Phantaſien Du geſpielt,
Nicht Chriſti Gold im Selbſtgeſuch verzettelt,
Nicht nach des Zeitgeiſts hohlem Wahn geſchielt,
Nicht um die Gunſt der ſtolzen Welt gebettelt.

Der einſt den keuſchen Jüngling ſich erwählt
Und an der Trübſal Brüſten großgeſäuget,
Hielt auch am Freudentage Dich vermählt
Mit ſeinem Geiſt, der groß macht, wen er beuget.
Drum galt allein Dir köſtlich, was geheim
Aus niederer Wurzel ohne Trug entſproſſen,
Und was in ſich den Auferſtehungskeim
Fortpflegte mit des Mittlers Kreuzgenoſſen.

Wir ſehen Dich, wie Du voll trauten Sinns
Mit deinen Brüdern anſpruchslos gewandelt,
Ja, ſelbſt dich ſchämend deines Hochgewinns,
In Einfalt ſtets geſprochen und gehandelt.
Wir ſehen Dich durch Treu' im Kleinen groß,
Ein mannhaft Kind, das in den Wandertagen
Uns Alle liebend, und ſein ſchweres Loos
Getroſt mit ſtillem Ritterſinn getragen.

Wir ſeh'n Dich auch, wie Du mit heil'gem Zorn
Hinblickteſt auf die prahlenden Verderber,
Die frech verſchütten Chriſti Lebensborn,
Des Lügenteufels hochgeſpreizte Werber!
Und ſchärfer noch auf jene Träumerſchaar,
Die geiſtigflach im eig'nen Glanze flimmert. —
Du rieſeſt ihr, die klügelt immerdar,
Indeß die Kirch' in Kindesnöthen wimmert:

„Mit zehentauſend Worten macht Ihr Schaum,
Und meint damit, Ihr thut der Wahrheit G'nüge;
Mein Jeſus aber ſpricht ein Wörtlein kaum,
So ſchmelzen eure Formen hin als Lüge!
Ihr ſuchet Fleiſch, drum fürchtet Ihr die Welt,
Drum könnet Ihr kein Heil der Kirche finden: —
Er ſuchte uns, hat ſich zum Kreuz geſtellt, —
Drum ſtand Er auf, und hilft uns überwinden!“ —

Er half auch Dir, weil Du nur Ihn gemeint; —
Wie ſchiedeſt Du von uns ſo ſanft und würdig,
Im Innerſten mit deinem Gott vereint,
Ein Bruder, ſeinem Ludwig ebenbürtig!
O daß Du nicht mehr bei den Deinen biſt!
O daß der HErr ſo früh Dich hingenommen! —
Doch ſtille, ſtille! — Das that Jeſus Chriſt,
Und was Er thut, wird hell zu Tage kommen.

Tief ging die Wunde, blutig iſt der Riß! —
Wer mag ihn heilen? wer die Lücke füllen,
Seit Du, befreit von Erdenfinſterniß,
Nun deinen Gott dort anſchauſt ohne Hüllen? —
Wir geh'n umher in deinem trauten Haus, —
Ach, wie ſo ſtill, verwaiſet und verlaſſen! —
Das ſeufzt aus tauſend Lippen ſchwer heraus,
Das lieſt man in viel Augen auf den Gaſſen.

Der Kranke hebt die welke Hand empor,
Die Wittwe klaget, Jünglingskreiſe trauern,
Viel Jungfrau'n wandeln hin in ſchwarzem Flor,
Ein tiefes Leid erfüllet unſre Mauern;
Die Freunde rathen: „Was iſt nun zu thun?“ —
Was iſt zu thun? — O ſchauet hell nach oben,
Laßt Ihn in ſeines Hirten Armen ruh'n,
Und ſammelt euch zum Danken und zum Loben!

Kommt, ſtellt euch auf den Hügel Golgatha,
Wohin euch flehend einſt ſein Mund geladen!
Vereinet euch in Ihm, der ewig nah,
Und deſſen Lichtsthron träuft von freien Gnaden!
Verſchwiſtert euch in Ihm, deß Brunnen quillt,
Wenn auch der reichſte Erdenquell verſieget,
In Ihm, der blutend unſern Fluch geſtillt,
In Ihm, dem alle Welt zu Füßen lieget!

Rufſt Du, Geliebter, Solches uns nicht zu? —
Du rufſt's, obwohl geſtorben, durch den Glauben.
Wir hören laut aus deiner Himmelsruh
Dieß Wort ertönen durch des Zeitſturms Schnauben.
So ſtehe Du vor uns, ſo bleibe feſt
In unſrem Herzensgrunde dein Gedächtniß, —
Und Er, dein König, der ſein Volk nicht läßt,
Bewahr' in uns dein heiliges Vermächtniß!

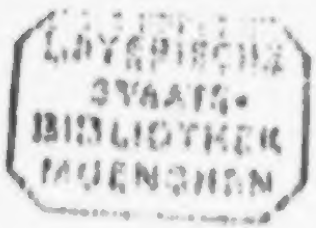

Druckfehler.

S. 48. Z. 20 ſtatt Perſeus lies Theſeus.

Druck von Georg Mohr in Heidelberg.

merken, das immerdar der beste Stoff zu Fortpflanzung evangelischen Sinnes und Lebens bleibt, und es ist mein Vorsatz, in den kommenden Jahrgängen, so Gott will, immer mehr Historisches in Prosa und Poesie zu geben, namentlich was mich betrifft, mit den Biographieen fortzufahren, welchen der treffliche Hedinger so würdig voransteht. Möchten auch die geliebten und verehrten Mitarbeiter sich ohne weitere Einladung bald wieder mit Gaben ihrer Freundeshand einfinden, wozu ich sie auf diesem Wege herzlich und vertrauensvoll einlade. Das Reich Gottes, für welches wir zeugen, steht auf den ewigen Felsenpfeilern der Geschichte, und Christus, der Herr, selbst nennt sich unter Anderm wohl auch in dieser Hinsicht einen Felsen und Grundstein. Die Verfälscher der Profangeschichte werden profan zu Schanden, bei den Verfälschern der heiligen Geschichte

Bei demſelben Verleger iſt erſchienen:

Chriſtoterpe.

Ein Taſchenbuch für chriſtliche Leſer auf das Jahr 1852, herausgegeben in Verbindung mit mehreren Andern von **A. Knapp.**

Preis cart. 3 fl. oder $1^3/_4$ Thlr. fein geb. 3 fl. 12 kr. oder 1 Thl. 26 Ngr.

Inhalt. Lichtbildchen in Thautropfen von G. H. v. Schubert. — Zeugenbilder von Leo Montanus. — Jeremias Klatt vom Herausgeber. — Die Frau Hofapothekerin und die Doppelehe und die Cholera, zwei Erzählungen von Dr. Ch. G. Barth. — J. A. Freylinghauſen, Biographie von Dr. J. E. Paſig. — Die Bedeutung des altteſtamentl. Gottesdienſtes von J. H. Kurtz. — Gedichte von A. Zeller, H. Puchta, W. v. Biarowsky und dem Herausgeber.

Deſſelben Jahrgang 1851. Preis cart. 3 fl. od. $1^3/_4$ Thl.

Inhalt. Lichtbildchen in Thautropfen von G. H. v. Schubert. — Die Moral des Evangeliums nach d. Franz. von E. Eyth. — Der heil. Columban von K. Becker. — Ueber chriſtliche Schulbildung von Ch. Palmer. — Bilder ohne Rahmen. — Die Knechte Chriſti auf den Nikobariſchen Inſeln von Dr. Ch. G. Barth. — Der altteſtamentliche Gottesdienſt von J. H. Kurtz. — Gedichte und Sprüche von A. Zeller und dem Herausgeber.

Preisermäßigung.

In Folge mehrfacher Aufforderung haben wir die Jahrgänge 1843 bis 1850 der

Chriſtoterpe,

Taſchenbuch für chriſtl. Leſer, herausg. von A. Knapp, mit Kupfern, von dem bisherigen Ladenpreiſe von 3 fl. od. $1^3/_4$ Rthlr. f. d. Jahrg. für unbeſtimmte Zeit auf 1 fl. 12 kr. od. 20 Ngr. f. d. Jahrg. herabgeſetzt, und hoffen dadurch die Anſchaffung dieſer reichhaltigen Sammlung geiſtvoller Aufſätze und Poeſien zu erleichtern, welche enthält:

Mehrere Biographien von G. H. von Schubert. — Drei Erzählungen von Dr. Ch. Barth. — Monologen. — Züge aus dem Leben Ludwig Hofacker's von A. Knapp — und eine Reihe poetiſcher und proſaiſcher Beiträge von E. M. Arndt, C. Becker, W. v. Biarowsky, A. Bräm, C. A. Döring, E. Eyth, C. Fink, W. Hoffmann, W. A. Hopfenſack, C. W. Juſt, A. Knapp, J. Kraiß, J. H. Kurtz, P. Lange, D. W. Landfermann, W. Meinhold, Fr. Rotter, F. Piper, H. Puchta, Viktor Strauß, Wagner, v. Laufenburg, H. R. Wellſchläger und mehreren Ungenannten.

Dr. Joh. Peter Lange,

Professor in Zürich,

Christliche Dogmatik.

I. Th. **Philosophische Dogmatik.** 5 fl. 36 kr. od. 3 Thlr. 8 Ngr.

II. Th. **Positive Dogmatik** in 2 Abtheilungen. 9 fl. 36 kr. oder 5 Thlr. 16 Ngr.

III. Th. **Angewandte Dogmatik, Polemik** und **Irenik.** 2 fl. 54 kr. oder $1^3/_4$ Thlr.

Ueber den 1. Th. sagt Reuters Rep. 1850 S. 126 Folgendes: Die Uebersicht kann lehren, wie **bedeutend, fruchtbar** und **eingehend** diese Construktion der philosophischen Dogmatik ist. Die Behandlung im Einzelnen ist **reich und originell, oft voll Witz, voll feiner treffender Bemerkungen;** wenn Ref. hinsichtlich der wissenschaftlichen Methode in vielen Punkten abweichender Meinung sein muß, so gehört ihm doch dies Buch zu den anregenden **reformirenden Werken,** die .... unendlich mehr nützen, als stetige Darstellungen, welche nur das Alte in gefälliger Form wiederholen.

Dr. Joh. Peter Lange,

Professor in Zürich,

Das Leben Jesu.

Nach den **Evangelien** dargestellt.

I. B. **Einleitung in die Geschichte des Lebens Jesu.** 2 fl. 20 kr. oder $1^1/_3$ Rthlr.

II. B. **Darstellung der Geschichte des Lebens Jesu.** In 3 Abtheilungen. 13 fl. od. $7^2/_3$ Rthlr.

III. B. **Das Leben Jesu nach der Ausbreitung seiner Fülle in den Evangelisten.** 5 fl. 24 kr. oder 3 Rthlr.

Der originelle Werth und die theologische Bedeutung dieses Werkes ist von competenten Beurtheilern mit Auszeichnung anerkannt worden (in den Berliner Jahrbüchern f. wiss. Krit., in Tholucks theol. Anzeiger, in d. Monatschrift v. Ritzsch u. Sack u. a. O.). Eine der Recensionen spricht sich folgendermaßen darüber aus: „Für die gelehrte und gebildete Christenheit wird wohl dieses Werk das **wichtigste** und **bedeutsamste** sein, was das Jahr bringen dürfte." Eine andere: „Die neuere Zeit hat Darstellungen des Lebens Jesu in großer Anzahl hervorgebracht, der **vorliegenden gebührt aber unbestritten der Ruhm, die ausführlichste und geistvollste** zu sein."

Dr. J. P. Lange. Ueber die Umgeſtaltung des Verhältniſſes zwiſchen dem Staat und der Kirche. gr. 8. 54 kr. od. 16 Ngr.

Deſſelben. Die geſetzlich-katholiſche Kirche als Sinnbild der freien evangeliſch-katholiſchen, im Zuſammenhange mit den übrigen Grundformen der ſymboliſchen Religionsweiſe dargeſtellt. 1⅓ fl. oder 20 Ngr.

Deſſelben. Krit. Beleuchtung der Schrift von Ludwig Feuerbach: das Weſen des Chriſtenthums. 8. 30 kr. od. 9 Ngr.

Deſſelben. Chriſtliche Betrachtung über zuſammenhängende bibliſche Abſchnitte f. d. häusliche Erbauung. 1 fl. 45 kr. oder 1 Thlr.

Deſſelben. Grundzüge der urchriſtlichen frohen Botſchaft. Betrachtungen für Chriſten aller Confeſſionen. 54 kr. od. 16 Ngr.

Die Augsburgiſche Confeſſion mit Erläuterungen und Schriftgründen verſehen zum Gebrauch in Schule und Haus. 8. 16 kr. od. 5 Ngr. In Parthien baar 12 kr. od. 4 Ngr.

Bilder ohne Rahmen. Aus den Papieren einer Unbekannten mitgetheilt — nicht von ihr ſelbſt. 1852. 12. broſch. 1 fl. od. 18 Ngr. geb. 1 fl. 12 kr. od. 22½ Ngr.

Bräm, A. Das Reich Gottes im alten Teſtamente. 8. 54 kr. od. 16 Ngr.

Dittmar, A. M. Die Weltgeſchichte in einem leicht überſchaulichen Umriſſe für den Schul- und Selbſtunterricht. Fünfte verbeſſerte Auflage. 1852. broſch. 1 fl. 30 kr. od. 28 Ngr. Fein geb. mit einem Kupfer 2 fl. 6 kr. od. 1 Thlr. 6 Ngr.

Deſſelben. Die deutſche Geſchichte in ihren weſentlichſten Grundzügen und in einem überſichtlichen Zuſammenhang. Für die mittlere hiſtoriſche Lehrſtufe im Schul- und Selbſtunterricht. Dritte weſentlich verbeſſerte Auflage. 1851. 1 fl. 30 kr. od. 28 Ngr. Fein geb. mit Kupfer 2 fl. 6 kr. od. 1 Thlr. 6 Ngr.

Hauskirche. 1. Theil. Bibelkalender und Gebete. 8. 20 kr. od. 6 Ngr. 2. Theil. Chriſtenlehre und Chriſtenlieder. 8. 20 kr. oder 6 Ngr.

Ledderhoſe, K. Fr. Chriſtliche Biographien. 1. Bändchen. 2. Auflage (J. J. Moſer. — Fr. R. Moſerin. — J. G. Kaltenbach). 8. 48 kr. od. 16. Ngr.

Deſſelben. Aus dem Leben der Friederika Roſina Moſer, geb. Viſcher. 2. Auflage. 1852. 8 kr. od. 3 Ngr.

Deſſelben. Leben Joh. G. Kaltenbach's, Pfarrers zu Mönchweiler. Zweite verm. Aufl. 8. 28 kr. od. 8 Ngr.

Ledderhose, K. Fr. Das Leben K. H. v. Bogatzky's. 8. 16 kr. od. 5 Ngr.

Desselben. Leben A. G. Spangenberg's, Bischofs der Brüdergemeinde. 8. 16 kr. oder 5 Ngr.

Desselben. Leben des M. Joh. Mathesius, des alten Bergpredigers. 8. 54 kr. od. 16 Ngr.

Desselben. Ph. Melanchthon nach seinem äußern und innern Leben dargestellt. Mit des Reformators Bildniß und Wappen. 8. cart. 1 fl. 12 kr. od. 20 Ngr.

Desselben. Lutherbüchlein. Geschichte des Lebens und Todes Luthers. 8. geh. 4 kr. od. 1½ Ngr.

Lesebuch
der poetischen Nationalliteratur der Deutschen

Von der ältesten bis auf die neueste Zeit
herausgegeben von
Dr. G. K. Frommann und **Dr. L. Häusser,**
Professor in Heidelberg.
52 Bogen royal 8. in einem Band geb. mit Kupfer 3 fl. 36 kr.
oder 2 Rthlr.

Erster Theil.

Altdeutsches Lesebuch,

vom IV. bis zum XV. Jahrhundert

herausgegeben

und mit biographischen Notizen und einem Wörterbuche versehen von

Dr. G. K. Frommann.

royal 8. 30 Bogen.

2 fl. 24 kr. od. 1 Thlr. 10 Ngr.

Zweiter Theil.

Lesebuch
der poetischen
Nationalliteratur der Deutschen

vom XVI. bis XIX. Jahrhundert.
Herausgegeben und mit biographischen Notizen versehen von
Dr. Ludwig Häusser.
22 Bogen in royal 8.
1 fl. 12 kr. oder 20 Ngr.

Dieses Lehrbuch enthält in chronologischer Ordnung eine reiche Auswahl der vorzüglichsten Erzeugnisse der deutschen Literatur, worin jeder geschichtlich bedeutende Autor seine Berücksichtigung gefunden hat; es bietet somit eine vollständige Beispielsammlung ebensowohl für das Studium der deutschen Literaturgeschichte, als für die Entwickelungsgeschichte der deutschen Sprache dar. Dasselbe ist daher in beiden Gebieten beim sprachlichen und geschichtlichen Studium als correcte Quellensammlung zu benutzen und besonders beim Unterricht in Schulen zu empfehlen, zu welchem Zweck bei diesem Umfang und correcter schöner Ausstattung nicht leicht ein ähnliches Werk um obigen ermäßigten gleich billigen Preis vorhanden sein dürfte. Wir machen daher Literaturfreunde und Vorsteher höherer Schulen darauf aufmerksam und bemerken, daß in jeder Buchhandlung Exemplare zur Einsicht zu haben sind.

Gedichte

von

Albert Knapp.

CS ✕ 1845

(Auswahl in einem Bande.)

Stuttgart und Tübingen.
J. G. Cotta'scher Verlag.
1854.

Buchdruckerei der J. G. Cotta'schen Buchhandlung in Stuttgart.

Zueignung.

Vor deinem Throne liegt mein Saitenſpiel;
Du biſt's, o Herr, der ihm die Töne leihet:
So ſey dein Ruhm auch meines Liedes Ziel,
Und deiner Treue jeder Laut geweihet.

Es iſt ein Pfund, — wie groß? — ich weiß es nicht, —
Doch will ich's nicht in Eitelkeit vergraben;
Du rieſſt aus tiefem Tode mich zum Licht,
Drum ſollſt nur Du die Erſtlingsfrüchte haben:

Unzeitig wohl, von Sünden mannigfach,
Und nicht allein von deinem Geiſt durchdrungen;
Erbarm' dich mein und deſſen, was ich ſprach, —
Ach nimm es an, als ſey es Dir geſungen!

Herr, außer Dir, der Du getödtet biſt,
Und aus dem Tode ſiegreich auferſtanden,
Ja, außer Dir, mein König Jeſus Chriſt,
Iſt keine Freud' und Seligkeit vorhanden!

Wer Dich erblickt, erblickt des Vaters Bild;
Wer Dich umfaßt, umfaßt die ew'ge Güte;
Wer Dir vertraut, deß Herz wird ſtark und mild;
Wer Dir gehorcht, ſteht ewig in der Blüthe.

O möcht' ich werden Dein, von Herzen Dein,
Und jeder Laut in dieſen Liedern allen
Ein Athem ungefärbter Liebe ſeyn,
Und rein empor zu deinem Throne wallen!

O möcht' ich Dir, du Fürſt der Herrlichkeit,
Nicht weihen nur allein dieß arme Singen,
Nein, auch für Dich in meiner Gnadenzeit
Viel Glaubensfrucht, die nie verweſet, bringen!

So blick' herab von deinem lichten Thron!
Nimm ganz mich hin! dann erſt wird helle tönen
Das Hallelujah für den Menſchenſohn
Und für der Liebe Sterben und Verſöhnen.

aber gedenke ich an Luthers Ausspruch: Mein Gott! es ist ein elendes Ding, wenn die Töpfe mit den Felsen streiten. Denn es gerathe, wie es wolle, so gehet es über die Töpfe, die, ob sie auch große Mäuler und dicke Bäuche haben, doch am Felsen sich also zerschmettern, daß zuletzt keine Scherbe bleibt, darin man eine Kohle von dannen tragen mag. — Wie ists doch möglich, die heilige Geschichte des Volkes Gottes und seines glorreichen Königes dermaßen in's Angesicht zu schlagen, und zu hoffen, den Gang der ewigen Sonne mit solchen Fündlein lügenhafter Kunst aufzuhalten!

Die liebreichen Leser dieser Schrift, welche den Schmerz ihres Nächsten mitzuempfinden wissen, werden mirs nicht verdenken, daß ich dieselbe dem Andenken meiner frühvollendeten Gattin, Christiana,

Inhaltsverzeichniß.

Zueignung (8. Oktober 1828) . . . . . Seite III

Erſtes Buch.

Naturleben.

Der Morgenſtern (1826) 1
Die Stille der Nacht (6. Oktober 1828) 4
Die Stunden der Frühe (27. Januar 1832) 6
Sonntags-Abend (1842) 10
Erweckung am Morgen (November 1826) 10
An den Mond (29. September 1838) 13
Morgenlied (27. November 1822) 15
Abendlied (19. Juni 1828) 20
Morgenwache (15. Oktober 1833) 23
Keine Nacht (1842) 26
Nachmitternacht (16. November 1832) 28
Ruf durch die Mitternacht (24. Januar 1833) 31
Morgengebet (1831) 32
Prüfung am Abend (1828) 33
Der Morgenhimmel (26. Oktober 1830) 36
Mondes-Aufgang (1842) 38
Morgenfeier im Winter (1838) 40
Vor dem Einſchlafen (1840) 41
Morgenwanderung (15. December 1830) 44
Sternen- und Bibelſchrift (3. December 1836) 53
Neumond (1844) 56
Morgenfeier im Frühling (1833) 58
Luft von Morgen (12. Oktober 1828) 59
Unter dem Sternenhimmel (September 1820) 60

Seite

Sonntagsfrühe 1. (1853) 64
Sonntagsfrühe 2. (1842) 67
Sonnen-Untergang (1833) 69
Ostermorgen auf Hohenstaufen (8. April 1833) 71
Sonntags-Abend eines Predigers (17. März 1822) 73
Vorfrühling (8. Februar 1833) 76
Frühlingslieder.
I. (1841) 79
II. (10. Mai 1837) 82
III. (1842) 84
IV. (1828) 86
V. (1843) 88
VI. (1840) 90
VII. (1842) 93
VIII. (1843) 94
Das Kreuz im Frühling (17. März 1831) 95
Ein Sommerabend auf der Teck (18. August 1833) 98
Der längste Jahrestag (1845) 102
Nachtgewitter auf Hohenstaufen (21. Juni 1837) 104
Nächtliches Gewitter (Juli 1845) 106
Gewitter-Abend (10. Mai 1853) 107
Der Sommerhimmel (1843) 109
Bei Tagesabnahme (1843) 113
Ungeahnte Todesfahrt (1853) 114
Sommerlicher Gebirgsgang (24. August 1832) 116
Herbstlied (1822) 120
Herbstlicher Rückblick (1828) 121
Gang durch einen Weinberg (1842) 122
Die Tanne im Herbst (November 1833) 124
Herbstliche Wanderung (22. October 1822) 125
Nebel und Klarheit (1845) 134
Solitude (29. September 1832) 124
Winterliche Sternennacht (18. December 1846) 138
Flüchtige Fahrt (3. December 1832) 140
Schwarzwaldhöhe (Juni 1830) 142
Bett der Kinzig (October 1842) 144
Wiedersehen der Heimath.
I. (1837. Aus dem Jahre 1819.) 146
II. (1842) 149
Trybergs Wasserfall (12. Juni 1830) 132
Nachts über dem Rhein (1842) 154
Citadelle von Straßburg (Juni 1830) 156

Seite

Münſter von Straßburg (Juni 1830) 159
Das Geheimniß der Luft (26. November 1836) 163
Alpenſchau (1842) 164
Die Ortler-Spitze (1853) 166
Trient (1853) 168
Sieben Seen.
1. Der Bodenſee (6. April 1853) 171
2. Der Züricher See (1853) 173
3. Der Chiemſee (1844) 175
4. Der Königsſee (1844) 177
5. Der Gardaſee (1853) 180
6. Der Thuner See (1842) 184
7. Der Zuger See (1842) 186
Die Veroneſer Klauſe (1853) 188
Reiz der Ferne (1841) 192
Anſchauung eines Felſen (1842) 193
Die Weltenlilie (29. November 1830) 195
Der verwitternde Name (1842) 196
Das zitternde Laub (Oktober 1828) 198
Freiheit in der Enge (1840) 199
An einen Lerkop (1842) 201
Das Meer (1853) 203
Andenken an die Berge (1840) 206
Der Adler (1842) 209
Der Kreatur Verſtändniß (1834) 211

Zweites Buch.

Inneres Leben.

Obere Welt (1832) 219
Kern des Lebens (1842) 220
Das Weben des Geiſtes (1828) 221
Es iſt! (1853) 223
Alles in Einem (1833) 225
Das Bleibende (1. December 1825) 226
Ziel der Jugend (1826) 228
Die Erweckung (August 1820) 230
Die Wiedergeburt (12. Juli 1828) 231
Mehr oder weniger (1826) 233
Prophezeiung (1844) 236
Das Meerwaſſer (1842) 237
Um ein neues Herz (1824) 238

	Seite
Quell der Freude (Oktober 1828)	240
Die größte Sorge (18. Juli 1828)	242
Nur Einer (1. März 1822)	244
Geistleibliches Leben (1842)	245
Glückliche Freiheit (1842)	247
Grundgedanken (1843—1853)	248
Buſslied (1828)	251
Friede Gottes (Juli 1828)	254
Seliges Echo (1842)	256
Die Treue des Erbarmers (1828)	257
Troſt in Schwachheit (23. December 1832)	259
Tod vor dem Leben (1828)	260
Das Heil Chriſti (1822)	263
Weihnachtsgefühle (1837)	266
Charfreitag (1841)	269
Kreuzabnahme (1832)	271
Mein Wunſch (23. April 1823)	274
Dem Auferſtandenen (15. April 1822)	275
Himmelfahrt Chriſti (1842)	277
Himmelfahrt-Abend (1842)	281
Dem ewigen Hohenprieſter (1828)	283
Pfingſtlied (1829)	285
Die Herrlichkeit des Herrn (1842)	288
Prieſterwürde (6. December 1832)	289
Das Haupt Jeſu Chriſti (1832)	292
Geiſtesmacht Chriſti (12. Februar 1834)	295
Der herüberreichende Name (1840)	299
Das Herabſchauen des Herrn (19. December 1846)	301
Preis der Verſöhnung (1849)	306
Das Geheimniß des Lebens (1845—1853)	308
Freie Gnade (1844)	322
Zwei alte Standbilder (1842)	324
Der Menſch im Ganzen (1853)	326
Um die erſte Liebe (6. Auguſt 1832)	329
Die Wehen der Sehnſucht (4. Februar 1828)	332
Schmerzliche Erhörung (13. Juni 1837)	334
Der raunende Feind (7. November 1853)	336
Der ſiegreiche Stand (1853)	339
Der Zweig (14. December 1832)	340
Der Rückfällige (14. Juli 1828)	342
Das Geheimniß der Welt (Juni 1828)	346
Den Ungläubigen (November 1853)	348

Seite

Einheit im Wechsel (1853) 350
Des Herrn Fürsorge (1826) 352
Geburtstag (17. März 1830) 354
Flug der Zeit (1832) 356
Neujahrslied (1842) 357
Erinnerung (3. Juni 1853) 358
Hoffnung des neuen Lebens (27. Juni 1822) 360
Für die Genesung (7. Oktober 1828) 363
Trostlied (1849) 365
Herzensgebete (1843) 367
Sein Vergeben (1826) 371
Um ein stilles Herz (1823) 372
Beichtlied (10. Oktober 1828) 373
Vertrauen (1832) 376
Glaube an Unsterblichkeit (1841) 378
Die Nähe der Ewigkeit (1826) 380
Die Stunde des Todes (8. Oktober 1828) 382
Höchster Wunsch (1851) 384
Jung wie ein Adler! (November 1830) 385
Ewiges Leben (9. Oktober 1828) 387
Der selige Tod (Oktober 1828) 389
Einer Vollendeten (März 1831) 390
Grablieder.
1. (1837) 392
2. (1837) 393
3. (1841) 395
4. (1814) 396
5. (1818) 397
Wie dereinst? (1841) 397
Anschauung der Ewigkeit (1840) 399
Die Stirne eines Auferstandenen (1831) 402
Dem Gott unsers Lebens (1840) 403
Wiedersehen der Liebe (27. Oktober 1827) 406
Daheimseyn bei dem Herrn (28. Juni 1822) 407

Drittes Buch.

Poesie und Kunst.

Entstehung des Liedes (1851) 415
Wesen der Dichtung (1832) 416
Reinheit der Poesie (1840) 418
Unerschöpflichkeit (1840) 420

Seite
Religion und Poeſie (1845) 422
Stoff des Liedes (1828) 424
Dem himmliſchen Hirten (1841) 428
Gewalt der Muſik (1842) 429
Vier Lieblinge (1840) 431

Viertes Buch.

Balladen und hiſtoriſche Gedichte.

Xerxes (27. November 1833) 439
Timoleon (1834) 440
Alexander in Jeruſalem (30. Juni 1837) 442
Scipio vor Karthago (1842) 446
Plinius auf dem Meere (22. April 1838) 448
Die Donnerlegion (18. Februar 1834) 450
Baſilius und Joſephus (7. Februar 1834) 451
Attila und Marullus (14. Auguſt 1833) 457
Des Hieronymus Wünſche (16. Februar 1834) 460
Nilus (1851) 461
Die Kreuzfahrer (1833) 464
Barbaroſſa als Knabe (1839) 467
Der Stellplatz (1838) 470
Barbaroſſa's Grab (1832) 472
Barbaroſſa's Kirchenthüre (1838) 479
Saladin (1834) 480
Kaiſer Heinrich VI. (2. Juli 1834) 491
Irene von Hohenſtaufen (8. Auguſt 1833) 495
Irene's Grabring (1836) 504
Spielburg (November 1833) 507
Arbon am Bodenſee (Mai 1839) 510
Die Könige von Naxos (1851) 511
Die nächtlichen Wanderer (November 1853) 515
Luther und Karl V. (1842) 518
Luther und der Graf von Erbach (1845) 520
Die eingemauerte Schrift (1853) 523
Der Einziglebendige (4. December 1833) 526
Die Einladung (16. Februar 1834) 529
Der treue Hirte (1834) 531
Das alte Pfarrhaus (1840) 535
Der letzte Kranz (28. April 1833) 536
Das Waſſerkrüglein (29. April 1834) 538
Bäume und Trümmer (1832) 539

Seite
Die Glaubensfrohe (1832) 541
Der Park Ismaels (1833) 544
Murad Bey (16. Januar 1833) 545
Oſtermorgen auf Hohenſtaufen (1853) 547
Ein Propſt (1834) 550
Napoleon am Niemen (28. November 1833) 554
Iwans Kreuz (1842) 557
Des Kremls Brand (1853) 558
Der Letzte der Kompagnie (1839) 561
Die Flucht von Smorgoni (12. December 1853) 564
Ruſſiſche Scene (1833) 566
Lucian Bonaparte (1840) 569
Der Hai (1842) 571
Die Schmerzlichgewonnene (September 1853) 572
Euphraſia (1. Mai 1834) 577
Henry Martyn (1832) 587
Ein Auferſtehungsblick (1840) 592
Die Todtenreiſe (Juli 1830) 593
Ein alter Bergmann (1832) 605

Fünftes Buch.

Bibliſche Bilder.

Der Menſch im Paradieſe (Januar 1842) 611
Methuſalah (16. Januar 1842) 616
Ein Morgen auf Ararat (24. Januar 1833) 617
Abraham im Haine (November 1830) 621
Abrahams Opfer (Januar 1842) 622
Das todte Meer (21. November 1830) 624
Iſrael unter den Palmen (17. Juli 1822) 626
Sinai (13. November 1830) 629
Moſes auf Pisga (1831) 632
Die Steine im Jordan (1831) 634
Gideon (Februar 1842) 635
Simſon (Februar 1842) 637
Das Pſalmbuch (1842) 639
Zu ſeiner Zeit (1845) 642
Libanons Cedern (18. November 1830) 644
Elia auf Carmel (1842) 646
Elia auf Horeb (18. Juli 1822) 650
Elia's Himmelfahrt (4. Februar 1834) 652
Jeſaja (1842) 655

	Seite
Die Roſe Sarons (18. November 1830)	659
Das verborgene Kleinod (22. Januar 1833)	660
Vergeſſe ich dein (19. November 1830)	663
Die Heimkehr zum Tempel (19. November 1830)	664
Das Nachtgeſicht der Heiden (9. November 1853)	667
Das Wort der Propheten (1853)	669
Morgenſtimmen des neuen Bundes (14. December 1833)	673
Simeon (1828)	675
Sykomore bei Heliopolis (1842)	676
Bergpredigt (16. April 1822)	678
Der Gang auf dem Meere (1828)	682
Der Barmherzige (Juni 1828)	684
Die ewige Kluft (Juli 1828)	685
Chriſtus vor Garizim (27. November 1846)	687
Das Antlitz gen Salem (15. Juni 1828)	690
Der Schächer (15. Februar 1833)	691
Maria Magdalena (6. December 1830)	693
Die Erhöhung des Menſchenſohnes (17. April 1822)	695
Der Herr des Himmels (23. Juni 1837)	699
Paulus in Athen (22. November 1853)	702
Die heilige Trauergeſchichte (Januar 1854)	704
Jeruſalems Zertretung (17. Juni 1828)	708
Babylons Fall (12. Juli 1822)	713
Die goldenen Weihrauchſchaalen (Juli 1828)	719
Die Erſtlinge des Himmels (11. Februar 1833)	720

Erſtes Buch.

Naturleben.

geb. von Beulwiz, weihe, die mein Engel und mein köſtlichſtes Kleinod auf Erden war, und als eine Seele dahin ſchied, welche „hineingehet durch die Thore der Gerechtigkeit zu ihrem Gott, der nun ewig ihre Freude und Wonne bleibt.“ Ich könnte leichtlich von ihr eine Skizze mittheilen, welche ein würdiges Gegenſtück zu Hedingers Heimfahrt bildete, unterlaſſe dieß aber hier aus Rückſicht auf den weiteren Leſerkreis. Mein Zeugniß von ihr iſt nur ein ſchwacher Liſpel im Vergleich mit jener heiligen Königsſtimme, die einſt ihre Auserwählten vor allen Himmeln aus dem Lebensbuche verkündigen wird. Ihr Gedächtniß, und die Hoffnung, ſie in einer ewigen Hütte wieder zu finden, iſt mir viel theurer als die ganze Welt, und die Art und Weiſe ihres im Blick auf den Herrn Jeſum geſchehenen Heimgangs hat von neuem ſolche Ueberzeugungen in mir

Der Morgenſtern.

Wenn ich in ſtiller Frühe
Vom Schlummer aufgewacht,
Blick' ich empor, und ſiehe,
Des Morgenſternes Pracht!
Mit ſanftem Glanz begegnet
Sein heitres Auge mir; —
So früh' bin ich geſegnet!
Mein Gott, ich danke dir!

In Nacht und Schlummer liegen,
Das ſchufſt du mir nicht an;
Ein Licht iſt aufgeſtiegen,
Da man nicht ſchlummern kann.
O ſelig, wer zum Lichte
Durchdrang aus ſeiner Nacht,
Und vor dem Angeſichte
Der ew'gen Sonne wacht!

Ich freue mich mit Thränen,
Daß ich geboren bin;
Mich zieht zu dir ein Sehnen,
Dich, Liebe zu mir hin; —

Geh' auf nach Gram und Schmerzen,
Und bleibe nimmer fern, —
Geh' auf in meinem Herzen,
Du heller Morgenſtern!

Die Stille der Nacht.

Still iſt's in der weiten Welt,
In der Näh' und in der Ferne;
Unter'm hohen Himmelszelt
Bis hinauf zum Heer der Sterne
Iſt der letzte Laut verhallt,
Als ob Alles ausgeſtorben,
Alle Schönheit und Geſtalt
Hingewelket und verdorben.

Aber aus den Höh'n herab
Fühl' ich Gottes Odem wehen,
Sehe ſchon aus ihrem Grab
Alle Todten auferſtehen,
Hör' aus aller Himmel Kreis,
Aus der Erde tiefſten Gründen
Seines Namens Ruhm und Preis,
Seine Herrlichkeit verkünden.

Sterben iſt des Ird'ſchen Loos;
Darum ſchläft der Menſch von Erde,
Bis er in den Erdenſchoos
Wieder eingegraben werde;

Gott allein entſchlummert nicht,
Kennet nicht des Wechſels Plage,
Und vor ſeinem Angeſicht
Wird die Nacht zum hellen Tage.

Ja, des Schöpfers Majeſtät
Mag der Geiſt im Dunkel ahnen,
Wie ſein Odem einſt geweht
Auf der Waſſer düſtern Bahnen,
Als Er noch alleine war,
Unerſchaffen ſeine Sonnen,
Bis die Himmel wunderbar
Seiner Schöpfershand entrannen.

Gott, Du biſt alleine groß,
Und in Dir iſt alle Fülle!
Solches ſchau' ich hüllenlos
In der Nächte Todesſtille.
Wer erwacht von ſeinem Tod,
Wenn dein Arm ihn nicht erhebet,
Wenn dein Hauch, dein Morgenroth
Seine Glieder nicht belebet?

Du, der mich zum Tage rief,
Läſſeſt mich in Schlummer ſinken,
Wirſt, wenn ich im Frieden ſchlief,
Wieder mir zum Tage winken;
Alſo ſink' ich ohne Grau'n
In des Traumes Tiefe nieder,
Schlaf' in kindlichem Vertrau'n,
Denn mein Gott erweckt mich wieder.

Wie du lebend mich bewacht,
Und vom Schlummer oft erwecket,
Bin ich in der Grabesnacht
Auch von deiner Hand bedecket.
Heil mir, kann dein Geisteslicht
Meine Tage hier beseelen!
Dann wird auch dem Todten nicht
Sel'ge Auferstehung fehlen.

Neugeboren fühl' ich mich
Nach des Schlummers kurzer Weile,
Fühle, wie die Schwachheit sich
Vor der Morgenluft zertheile:
Ach wie wird es, großer Gott,
Nach dem letzten Schlaf auf Erden
Dort im schönen Morgenroth
Einem Glaubenskämpfer werden!

Die Stunden der Frühe.

Morgenröthliche Tauben,
Deren Gefieder
Glänzt von des Aufgangs himmlischem Gold!
Briefstragende Botinnen
Oberer Wächter, —
Flieht nicht von hinnen,
Eh' ich erwache,
Eh' ich dankend empfange
Eurer Freudenbotschaft
Köstlich Geschenk!

Der ſtille, ſanfte,
Mild aufglühende Morgen
Iſt der Ewigkeit Bild,
Wo quellend und ſteigend
Die Klarheit des Herrn
Alle Himmel füllet.

Die Roſenknoſpe
Birgt ein ſüßer Geheimniß,
Als der prangenden Blume
Weit erſchloſſener Kelch.
Biſt du, ſtillwandelnde Stunde des Morgens,
Nicht die keuſche Knoſpe
Der Roſe des Tags?

Wer die Knoſpe zerknickt,
Wird Den erfreuen
Des vollen Kelches
Herzerquickender Duft? —

Wo noch ungedämpft unter der Stirne
Die Nerve ſich ſchwingt;
Wo der Jugend Saite
Noch freudiger anſchlägt
Den Geiſterton:
Da hebe dein Haupt dem Morgen entgegen,
Zeuch ein den heiligen Duft!
Spanne die Saite nur
Entgegen der Sonne,
Daß der Taubenfittig
Im Vorüberweh'n lebendig ſie rühre, —
Daß deine Hand
Erfaſſe den himmliſchen Brief!

Zu frühe ſtets nahet das Alter.
Da werden die Morgen nebliger, trüber;
Des Aufgangs Strahlen
Dringen ſchwerer hindurch;
Der Welt Getöſe weckt dringender dich
Zum gewohnten, treibenden,
Unerbarmenden Tagwerk;
Und der bitterſte Gram
Iſt doch ein Verluſt entfloheuer Sonnen,
Denen das Auge
Nachthränet in ewiger Nacht.

Wenn in einſamer Frühe ſonſt
Der hohe Thurm
Im Frühlicht ſich röthete;
Wenn der Fichtenwald
Den ſmaragdenen Saum
Friedſam hinaufhob in's blaſſe Gold,
Daß die Vögel erwachten, —
Mahnt' es den Jüngling oft:
O wäre die Stirne dir,
Stünde dein Geiſt, der unſterbliche,
Täglich, täglich
Alſo beglänzt!

Geht deine Sonne nicht
Auch am Regentage
Dem Geiſt enthüllet auf?
Ueber allem Gewölk
Wandelt dein Jeſus
Herrlich dahin!

Ueber aller Bewegung der kleinen Welt
Darfſt du betend und ſelig
Ihm ſtets begegnen,
In den Armen ihm ruh'n.

O kauft' ich aus,
Frühe, frühe,
Was zu kaufen, zu finden iſt:
Himmel voll Glorie!
Meere voll Lichts!
Tage voll Lebens!
Morgen voll Segens!
Stunden voll Sieges
Für Gott und mich!

Wie wird's dann am Ende ſeyn? —
Aus verträumten Morgen,
Durchſündigten Tagen
Und todten Abenden
Iſt gewoben des Abgrunds ewige Qual.
Aber aus lichten
Stunden der Frühe,
Den edeln Müttern geheiligter Tage,
Iſt gewoben das Siegesfeſt
Aller himmliſchen Bürger.
Denn zum Leben ruft uns das Licht,
Zum Herrn die Sonne.
So laß uns heiliglich Ihm begegnen,
Und, geiſtlich erneut mit dem Morgenroth,
Sein Lob erneuern!

Sonntags-Abend.

König der Sonne! — mein Tag erblaßt;
Dir an dem Herzen begehr' ich Raſt;
Laß mich mit allen erkorenen Lämmern
Friedlich den ſinkenden Tag umdämmern!

Liebſter! wer liebt mich, wie Du mich liebſt?
Treuſter! wer gibt mir, was Du mir gibſt?
O wenn ich tauſendfach Dir mich verſchriebe,
Iſt's nicht genug für die himmliſche Liebe!

Herrliche Güte, die Sünder pflegt,
Und nach Verlor'nen den Arm bewegt:
Laß mich's am fliehenden Sabbath erflehen:
Bleib' in dem Herzen mir ewiglich ſtehen!

Lilie des Himmels, ach blüh' in mir!
Roſe von Saron! nach Dir, nach Dir
Strebe mein Glauben, mein Lieben, mein Hoffen! —
Halte den Kelch Du mir ewiglich offen!

Laß ihn vergehen, den Tag der Welt, —
Wenn nur die Liebe mich droben hält! —
Dann will ich ewig dein Thun und Erwählen
Unter den Palmen den Engeln erzählen.

Erweckung am Morgen.

Wie wird es heute mir ergehen?
Was werden dieſe Hände thun?
Was werden dieſe Augen ſehen?
Wo wird mein Fuß am Abend ruh'n? —

Blick' auf, o Herz, zur Morgenſonne,
Auf ihren ſchönen Heldengang!
Beginn auch du den Tag mit Wonne
Mit Glauben und mit Lobgeſang!

Der Herr hat ihre Bahn gezogen,
Darauf ſie ruhig glänzt und zieht;
Sie ſchwebet über Meereswogen
Und unermeſſ'nem Weltgebiet;
Und hat ſie froh den Lauf vollendet,
So flammt ſie auf zum letzten Mal,
Preist ihres Schöpfers Macht, und ſpendet
Ein Abendroth mit ihrem Strahl.

Laß dich die hohe Sonne lehren,
Was dir auf niedrer Erdenbahn
Dein Seelenfreund, der Herr der Ehren,
Bis dieſen Augenblick gethan;
Hat Er nicht auch die Bahn gemeſſen,
Die heute noch dein Fuß betritt,
Und der der Sonne nie vergeſſen,
Vergaß Er dein auf Einem Schritt?

Dein Wandel war in Nacht und Sünde, —
Wo bliebeſt du, wenn Er nicht war?
Er ging dir nach in dunkle Gründe,
Und bot dir ſeinen Himmel dar.
Erbarmend lehrt' Er deine Seele
Sich Ihm vertrauen im Gebet,
Erbarmend tilgt' Er deine Fehle,
Als um Erbarmen du gefleht.

Für beſſ'rer Welten ew'ge Schätze
Erſchloß Er dir den irren Blick,
Und zog aus tiefgelegtem Netze
Dein oft betrog'nes Herz zurück;
Er macht dich vor der Welt erbeben,
Wenn ſie dich ſpielend an ſich lockt;
Er iſt dein Heiland, wenn dein Leben
Verzagt in ſeinen Pulſen ſtockt.

Und Dieſer gäbe dich zur Beute
Dem blinden, tödtenden Geſchick?
Der Ewigtreue gäbe heute
Dem ſchwachen Kinde keinen Blick? —
O wirf hinweg die Nachtgedanken!
Solch Mißtrau'n ehrt den Schöpfer nicht;
Nur dann verſchmachten ſeine Kranken,
Wenn ihr Vertrauen wankt und bricht.

O wirf dich hin zu Jeſu Füßen,
Umſchlinge ſie mit Kindestreu',
So wird dein Herz mit Thränengüſſen
Erfahren, daß er freundlich ſey, —
So wird der Tag dir ſelig enden,
So ſteheſt du im Abendlicht
Lobpreiſend mit erhob'nen Händen
Vor deines Gottes Angeſicht! —

Führ' mich, o Jeſus Chriſtus, weiter,
So fürcht' ich nicht, was kommen mag!
Wo Sonnen glänzen, iſt es heiter,
Und wo Du walteſt, iſt es Tag,

beſtärkt, durch welche meine Seele alle gegen Ihn, den Fürſten des Lebens, angehenden Angriffe und Critiken verlachen kann, ohne daß ich darum etwas anderes wünſchete, als alle Feinde des Herrn ſelig und gerettet zu Seinen Füßen zu ſehen. —

Ein edler Geiſt, welcher den Jahrgang dieſer Schrift mit einer trefflichen Abhandlung beginnt, Profeſſor Gottlob Chriſtian Kern (geb. 13. Jan. 1792.), Pfarrer in Dürrmenz, hat am 5. Auguſt. d. J. in Folge einer Bruſtkrankheit ſeine Wallfahrt vollendet, nachdem er 43. Jahre lang in ſeinem gebrechlichen Körper treu, liebend und ſtille dahingegangen war. Sein Abſchied hat vielen Seelen, und auch mir, der ich an ihm einen der theuerſten Mitarbeiter verliere, ſchmerzlich weh gethan, denn er war ein Mann, welcher die heiligklare Tiefe der göttlichen

Ach ſey mit mir an jedem Morgen,
O Du, der geſtern mit mir war!
Dir iſt mein Elend unverborgen,
Mir dein Erbarmen offenbar.

An den Mond.

Leiſe ſchwimmt dein Strahlenkahn
Durch den Nacht-Azur,
Hält die alte, ſichre Bahn,
Die er ſtets befuhr;

Schwebt ſo mild und feierlich
Ob der Mitternacht,
Und belauſcht mitleidig mich,
Wenn mein Auge wacht.

Wenn dann Alles ſchlummernd liegt,
Lächelſt du ſo hold,
Ueber mir einhergewiegt
Mit dem blaſſen Gold;

Und es fraget mich dein Strahl:
„Haſt du keine Ruh?
„Schließe mit dem Sonnenſaal
„Auch dein Auge zu!“ —

Doch ich muß noch wachend ſeyn,
Habe Viel zu thun,
Und dein einſamklarer Schein
Läſſet mich nicht ruh'n.

Wie ein Heilsgedanke groß
Stehet ob der Welt,
Alſo ſtehſt du wolkenlos
An dem Himmelszelt.

Weil ich ihn noch nicht erfaßt,
Und noch elend bin,
Seh' ich mit der Herzenslaſt
Immerfort auf ihn;

Muß mit dir im ew'gen Blau
Durch die Nächte geh'n,
Und mir einen Lebensthau,
Der mir fehlt, erfleh'n.

Wandle nur, geliebtes Licht!
Auch ich wandle noch
Vor des Himmels Angeſicht,
Glaub' und hoffe doch.

Möchteſt du die Sichel ſeyn, —
Wann du nun zuerſt
Mit getheiltem Silberſchein
Durch die Lüfte fährſt, —

Sichel, die den Lolch der Zeit
In mir niedermäht,
Bis die Saat der Ewigkeit
Freudig auferſteht!

Und wie du als goldnes Rund
Endlich ſchauſt herab,
Alſo ſey mein Seelengrund,
Wann ich geh' zu Grab:

Ganz durchſtrahlet, heilig, hell,
In das Licht verſenkt,
Draus der ew'ge Sonnenquell
Seine Sterne tränkt!

Fliege hoch mit Geiſterglanz
Ueber mir dahin,
Bis ich für die Sonne ganz
Durchgeläutert bin!

Morgenlied.

Frieden und Segen,
Wann ſie ſich legen,
Und mit der Sonne
Ein Herz voll Wonne,
Gibſt Du den Deinen, o Heiland der Welt!
Aus Schlummers Banden
Bin ich erſtanden;
Heiliger Meiſter!
König der Geiſter!
Bleibe mein Licht, das mein Leben erhellt!

Flehende Thränen
Waren mein Sehnen,
Als ich mich legte,
Als die bewegte
Seele die Schulden des Tages bedacht;
Stumm fiel ich nieder,
Froh trat ich wieder

Auf meine Füße,
Bis mir der ſüße
Friede den labenden Schlummer gebracht.

Dir, Herr, zu ſingen,
Opfer zu bringen, —
Das ſey am Morgen
Mein erſtes Sorgen,
Frühe beweg' es den ſehnenden Geiſt!
Eh' das geſchehen,
Mag ich nichts ſehen;
Du biſt ja Sonne,
Licht, Heil und Wonne,
Brunnen des Lebens, der ewiglich fleußt.

Ich wall' und ſtehe
Auf Golgatha's Höhe,
Schaue die Stellen,
Wo dir die hellen
Heiligen Augen der Tod umfing;
O mein Befreier!
Wie ſchwer und theuer
Iſt dir's geweſen,
Mich zu erlöſen,
Mich, der in Ketten der Finſterniß ging!

Ich wall', und ſehe
Des Oelbergs Höhe,
Wo du, nach oben
Herrlich erhoben,
Fuhrſt zu des Vaters allmächtiger Hand;
Von jenem Sitze

Wirfſt du nicht Blitze
Auf deine Kranken;
Friedensgedanken
Strömen herab auf das dürſtende Land.

Heil wird mein Schade!
Gnade um Gnade,
Troſt und Vergebung,
Neue Belebung
Nimmt nun von dir das verlangende Herz. —
Daß ich zu wenig
Dich, meinen König,
Such' und erkenne,
Selten entbrenne,
Iſt mein Gebrechen, mein täglicher Schmerz.

Quelle der Güter!
Iſraels Hüter!
Alles ermeſſend,
Keines vergeſſend,
Strahlet dein Aug' aus den himmliſchen Höh'n, —
Schaut, wie die Matten
Schlummern im Schatten,
Schaut, wie die Todten
Im tiefen Boden
Ruh'n bis zum letzten Poſaunengetön.

Aber ich lebe,
Athme und webe
Ueber den Grüften
Froh in den Lüften,

Grüße die Sonne, die königlich ſteigt;
Seliges Hoffen
Steht mir noch offen,
Liebe und Glaube
Hebt mich vom Staube,
Wenn auch im Schlummer mein Haupt ſich geneigt.

Willſt du mich fragen:
Kann ich nichts klagen,
Kann dich nur loben
Für tauſend Proben
Deiner Erbarmung, die heilig und treu;
Willſt du mich prüfen
In meinen Tiefen:
Ach, du wirſt finden
Mängel und Sünden,
Daß ich noch heute, wie geſtern ſey.

Willſt du mich tränken:
So woll'ſt mir ſchenken
Waſſer des Lebens,
Das ich vergebens
Dürſtend geſucht in verödetem Feld;
Dann wird die Quelle
Freudig und helle
Bald in mir fließen,
Und ſich ergießen
In die Gefilde der himmliſchen Welt.

Gib mir zur Speiſe
Nach deiner Weiſe

Bitt'res und Süßes,
Nur ein gewiſſes
Zeugniß des Friedens im Herzensgrund;
Der geiſtlich Todte
Lebt nur vom Brode;
Göttliche Kinder
Eſſen nicht minder
Himmliſche Worte von deinem Mund.

Sehnend Verlangen,
Dich zu umfangen,
Beugung und Stille,
Glaubiger Wille
Sey mein Gewinn und mein köſtliches Theil;
Einfalt im Blicke,
Demuth im Glücke,
Muth in der Trauer,
Heiliger Schauer
Vor dem Erlauen, — beſchirme mein Heil!

Menſchengedächtniß
Iſt ein Vermächtniß,
Heute gefunden,
Morgen verſchwunden, —
Erdenlob gilt nicht im ſchweigenden Grab;
Loben und Tadeln,
Schmähen und Adeln,
Geizen und Neiden,
Herrſchen und Leiden
Sinket, woher es gekommen, hinab.

Waſſer verſiegen,
Wolken verfliegen,
Winde verwehen,
Jahre vergehen,
Sonnen und Sterne verlieren den Schein;
Auch meine Glieder
Sinken darnieder,
Modern geſchwinde,
Werden im Winde
Bald ein verſtäubendes Todtengebein.

Laß es verſtäuben!
Du, Gott, wirſt bleiben,
Herrſchen und walten,
Und die Dich halten,
Schwingen ſich über die Gräber zu Dir;
An deiner Seite
Geſtern und heute
Wandl' ich von hinnen,
Bis von den Zinnen
Salems ertönet: dein Heil iſt hier!

Abendlied.

Abend iſt es; Herr, die Stunde
Iſt noch wie in Emmaus,
Daß aus deiner Jünger Munde
Jene Bitte fließen muß:

Bleib', ach bleib' in unſrer Mitte,
Gib nach deiner heil'gen Sitte
Uns im tiefen Erdenthal
Friedensgruß und Abendmahl!

Hingeſunken iſt die Sonne;
Deine Leuchte ſinket nicht:
Herrlichkeit und ew'ge Wonne
Sind vor deinem Angeſicht.
Weithin ſchimmern nun die Sterne
In der ſtillen Himmelsferne,
Aber Du, o Glanz des Herrn,
Biſt der ſchönſte Himmelsſtern!

Selig, wem Du aufgegangen,
Wem Du in der armen Welt,
Wo nur eitle Lichter prangen,
Friedlich ſeinen Geiſt erhellt!
Wann die Tage nun ſich enden,
Darf er ſich nach oben wenden,
Und auch auf der dunkeln Bahn
Wird ihn Gottes Glanz umfah'n.

Selig, wer am letzten Tage
Nimmer fürchten muß die Nacht,
Wenn kein Schrecken, keine Klage,
Kein Gewiſſensblitz erwacht;
Wenn der Morgenſtern ihm winket,
Während er am Abend ſinket,
Wenn der Geiſt dem Geiſte zeugt,
Daß nun erſt die Sonne ſteigt! —

Herr, die Nacht, die nun erſchienen,
Mahnet mich an dieſen Tag,
Ob ich mit getroſten Mienen
Vor dein Antlitz treten mag.
Wandelt' ich im Licht vor dir?
Oder war es Nacht in mir?
Wer den Tag zum Schlaf genommen,
Solchem kann kein Schlummer frommen.

Iſt mein Tag ein Tag geweſen,
O dann ſchlaf' ich friedlich ein;
Meine Glieder wirſt Du löſen,
Und des Hauptes Hüter ſeyn;
Dann zum neuen Tageslauf
Wach' ich neuerleuchtet auf,
Bis mein letzter Tag ſich hebet,
Und im ew'gen Licht verſchwebet.

Müde bin ich; Herr entbinde
Mich von dieſes Tages Laſt!
Wär' ich müde nur der Sünde,
Die Du ſchwer gebüßet haſt!
Aber wer geſündigt hat,
Iſt zuerſt durch Sünden matt;
Wer Dir lebt im Geiſt und Frieden,
Wird am Abend kaum ermüden.

Droben wird man nimmer ſchlafen,
Aber von der Arbeit ruh'n; —
O wie wohl wird deinen Schafen
Dort die ſüße Ruhe thun,

Offenbarungen mit der classischen Feinheit Athens und Roms auf eine seltene Weise in sich vereinigte, — ebenso geistvoll und in allen Fächern der Wissenschaft daheim, als ein reines, kindliches, tiefgründig frommes Gemüth, von dessen Lobe nicht genug zu sagen wäre, wenn nicht dem Herrn, auch bei seinen tüchtigsten Werkzeugen, der Ruhm allein gebührete. Er hat im Frieden seines Gottes, als ein rührendes Vorbild für seine Familie und Gemeinde, vollendet, und mit verklärtem Geistesblicke der zukünftigen Herrlichkeit entgegengeschaut. Sein Schwanengesang (p. 253), wie sein letztes evangelisches Zeugniß sind in diesem Jahrgang enthalten. Ich hoffe die Freude zu haben, eine Sammlung seiner hinterlassenen Schriften in Prosa und Poesie, wissenschaftlichen und ascetischen Inhalts, worin sich lauteres Christenthum mit heller Classicität vereinigt, im folgenden Jahre in ei-

Wenn das Tagewerk gethan,
Wenn der Sabbath kommt heran,
Der den Auserwählten allen
Ruft in deine Tempelhallen! —

Sterblich bin ich; darum thue
Bald ich dieſe Augen zu; —
Denken laß mich, wann ich ruhe,
An die große Sabbathruh':
Daß, je treuer hier der Fleiß,
Deſto ſchöner dort der Preis, —
Daß die Trägen und die Lauen
Drüben keinen Sabbath ſchauen.

Um das Höchſte will ich beten:
Jeſus, gib mir deinen Geiſt!
Ach, was hab' ich mehr vonnöthen,
Als daß Du mein Leben ſey'ſt?
Ja, dann wird es lieblich ſeyn!
Wachend, ſchlafend bin ich dein! —
Alſo mit der Schaar der Frommen
Laß auch mich zur Ruhe kommen.

Morgenwache.

(Offenb. 3, 20.)

Wer pocht ſo früh' an meiner Pforte?
Weß Athem weht mit leiſem Worte
Durch alle meine Seelentiefen
So mild und feierlich hinab?

Thautropfen fühl' ich auf mich triefen,
Süß, wie ſie je der Himmel gab,
Und ſanft verkündet mir ein Schimmer:
Thu' auf die Thüre, — ſchlummre nimmer! —

Ich kenne Dich und deine Güter,
Lichtkönig, treuſter Menſchenhüter,
Der Du in Mitternächten leiſe
Durchwalleſt deiner Welt Gebiet!
Deß Fuß ermüdet von der Reiſe
Nun ſtill an mir vorüberzieht,
Ob ich Dich kenne, Dich begrüße,
Und meine Hütte Dir erſchließe?

Noch ſind, o König, deine Locken
Nicht von dem kühlen Nachtthau trocken!
Aus deinen Blicken glänzet Wehmuth,
Die mich um kurze Ruhe fleht.
O Namenloſer! Fürſt der Demuth!
O gnadenvolle Majeſtät!
Wir ſchlafen, — Du durchziehſt die Erde,
Daß Dir ein Ruheplätzchen werde!

Ach, wohl an vieler Schläfer Thüren
Mag Dich dein Gang vorüberführen,
Und oft dein Auge ſich befeuchten,
Wenn keine Pforte ſich erſchloß,
Wenn deiner Liebe helles Leuchten
Auf kalte Herzen ſich ergoß,
Und drinnen fremdes Blut nur rollte,
Kein Tropfe Dir erglühen wollte.

Wie biſt Du wohl zu düſtern Gründen,
Zu nachterfüllten Todesſchlünden
Einſam, o Herr, hinabgeſtiegen,
Wo Niemand folgen Dir gekonnt,
Wo, ſeit die Sterne droben fliegen,
Sich nichts an deinem Licht geſonnt!
Und dennoch, wenn ſie träumend ſchwiegen,
Iſt deine Huld hinabgeſtiegen.

Wenn wir bequem, nach feiger Sitte,
Nur fröhlich ſind in Freundesmitte,
Und tauſend abgeſtorb'ne Sünder
Hinſchätzen in das ew'ge Nichts:
Dann wandelſt Du als Heilsverkünder
Im Strahle deines Angeſichts
Durch's Reich des Todes, zu beleben,
Was wir dem Tode ſchon gegeben.

Was haſt Du heute Dir erwecket?
Wo deine Leuchten angeſtecket? —
Vergib der Neugier leiſe Frage
Dem Sünder, dem Befleckten Du! —
Du wendeſt nun im jungen Tage
Dein Antlitz meiner Hütte zu!...
Tritt ein! — An Dir iſt erſt das Fragen:
Ob ich Dich will im Herzen tragen?

O König! Dein bedarf ich Armer;
Tritt ein als Heiland und Erbarmer,
Zerſprenge, wo Dich hemmt ein Riegel,
Ihn mit des Lichts allmächt'gem Strahl!

Dann halt', als deiner Gnade Siegel,
Mit mir dein ſtilles Abendmahl. —
O ſelig, wer im Morgenſtrahle
Dir folgt zu deinem Abendmahle!

Keine Nacht!

O gäb' es keine Nacht!
Und wär' es ewig Tag,
Darin mit freier Macht
Der Geiſt ſich ſchwingen mag!
O gäb' es keinen Schlaf,
Der oft mein Herz, ſo krank,
Mit ſeinem Stabe traf,
Daß es darniederſank!

Beinah' die halbe Zeit
Verſchlummern wir wie todt,
Und doch iſt Wachſamkeit
Uns Lebenden ſo noth.
Es gibt ſo Viel zu thun,
So Viel, was unterbleibt,
Daß mich mein träumend Ruh'n
In ſchweren Kummer treibt.

Zwar dank' ich, weil ich ſoll,
Gott für die Schlafesruh;
Er ſchließt ſo gnadenvoll
Mir meine Kammer zu.

Schön glüht ſein Wolkenkranz
Am Abend über mir,
Und in des Morgens Glanz,
Herr, bin ich noch bei Dir!

Doch, wär's nicht göttlichhold,
Wenn's ohne Wandel, hehr,
Wie helldurchläutert Gold
Nur Tag hienieden wär'?
Wenn ſchlaflos, ohne Haft,
Im Freiheits-Element
Ich nützen meine Kraft
Und freudig wachen könnt'?

Dann wirkt' ich immerfort
Mit klarem Angeſicht
Nach meines Gottes Wort;
Von Schwachheit wüßt' ich nicht.
Wenn irgend mir ein Trieb
Vom Himmel wollte nah'n,
So würd' in friſcher Lieb'
Ein jedes Werk gethan.

Die hohen Seraphim
Befällt der Schlummer nie:
Der Herr, — ſie dienen Ihm, —
Hält ewig wachend ſie.
Drum, wie die Engel ſind
Hellaugig immerhin,
Wünſcht auch ein Gotteskind
Dem Schlummer zu entflieh'n.

Einſt wird es nimmer ſeyn,
Herr, daß wir ſchlafen geh'n,
Weil ew'ger Morgenſchein
Ob deinem Volk wird ſteh'n. —
Noch währt des Todes Macht,
Und darum ſchlafen wir;
Doch flieht die letzte Nacht, —
Und dann ſind wir bei Dir!

Ich freue mich, daß ich
Einſt nicht mehr ſchlafen muß;
Drum bring' ich inniglich
Dir meinen Hoffnungsgruß.
O halt' in dieſer Zeit
Mir das Gewiſſen ſcharf,
Daß ich in Ewigkeit
Dort vor Dir wachen darf!

Nachmitternacht.

Der mahnenden Gottesſtimmen
Sind alle Nächte voll:
Wann einſam düſter die Regenwolke
Herabweint ihren Thränenſtrom
Auf todte Gefilde;
Oder ſey's,
Daß auf donnernden Flügeln der Majeſtät
Gott hinfährt über die ſchlafende Welt;

Oder wann's helle glänzt
Von der Sterne feurigem Heereszug
Hinauf, hinüber,
In Canaans heilige Fernen.

Und wenn nun früher mein Aug erwacht,
Geſtärktes Herzblut die Adern ſchwellt,
Da lieg' ich umfangen von dir,
Heilig ſchweigende Nacht! —
Wie iſt mir? —
Lebendig bin ich gewickelt ſchon
In's kühle Leichentuch;
Gefloſſen ſchon iſt in die Ewigkeit
Wie ein Seufzer,
Wie ein ſparſames Bächlein
Meine fliehende Seele;
Und wie's im Grabe ſeyn wird,
Liſpelt Vorahnung hier,
Tiefbildlich Gefühl
Mir ſanft in's Herz.

Dahingezogen
Unwiderſtehlich
Mit den Schatten der Dämmerung,
Oder — iſt's lieber dir? —
Mit der Geſtirne nächtlichem Flug,
Eilet mein Leben fort.
O ſüße Jugend, du biſt nicht mehr;
Meine Maienroſen ſind ſterben gegangen!
Glühende Jünglingskraft,
Deine Feuerlilien

Neigen ſchon trauernd ihr müdes Haupt!
Und höher nur treibt im herbſtlichen Garten
Ueber ſchwindende Blumen
Der Cypreſſe Stamm
Mein letztes Grün. —

O wäreſt du ſelig,
Mein wallend, beweglich Herz,
Und tief in der Nacht
Der helle Morgenſtern
Dir aufgegangen!
Und wenn der Hahnenſchrei tönt,
Freuteſt du kindlich dich
Der letzten Wache,
Da der Hochzeitſaal
Harrenden Jungfrau'n
Sich jauchzend erſchließt!

Geheim ſchon rüſtet der Tag
Die Feuerlampen,
Und der Mitternacht leiſeſter Hauch
Wird bald zum Triumphweh'n
Des goldenen Morgens.
O Schöpfer und Heiland!
Geht auch mein Lauf
Entgegen der Sonne,
Daß, wenn dein Hüterauge
Mich ſchlummern ſieht,
Du freuen Dich könneſt meines Erwachens
Nach deinem Bilde?

Faſſe mich, Herr, erbarme Dich!
Die Schatten entfliehen,
Und den Morgen verkündet die Dämmerung.
Wende dem Armen
Seines Herzens Flucht!
Fach' an ſein Gebet, ſein Glauben, ſein Wollen,
Daß ich ſtehe vor Dir,
Wache, liebe, hoffe,
Und Deiner harre, du Morgenſtern,
Mit brennender Lampe!

Ruf durch die Mitternacht.

Bläſet der Thürmer vom nächtlichen Thurm,
Wehet um ihn der herbſtliche Sturm. —
Iſt's doch, als würde Lebend'gen und Todten
Feierlich Auferſtehung geboten! —

Aber ſie hören's am ſichern Ort;
Achtlos brauſen's die Thäler fort.
Der Fluß nur zieht wachend in die Ferne; —
Obenher zittern einſame Sterne.

Nächtlich unendliche Schwermuth weht,
Nächtlich unendliches Grauſen geht
Ueber die Welt; was dem Herrn nicht lebet,
Fühlet die Gräber ſchon offen, und bebet.

Nächtlich unendliche Herrlichkeit fährt
Hoch in den Lüften über die Erd'; —
Ach, wer im Strome der himmliſchen Lüfte
Körperlos ſchon mit vorüberſchiffte!

Nächtlich unendliche Liebe wacht,
Schaut aus den Höh'n in die Thäler der Nacht;
Selig, zu wem ſie, wenn Alles ſchweiget,
Glänzenden Auges herniederſteiget!

Iſt nicht das Leben ein Athemzug,
Leiſe verwehend in Windesflug?
Lerneſt du nicht in der Nächte Verrinnen
Dich auf das innerſte Räthſel beſinnen?

Lange ſchon dunkel, o Schläfer, lag
Dir's in der Seele bei Nacht und Tag:
Wer iſt der Nacht und der Sterbenden Sonne? —
Such' es! — gefunden iſt's ewige Wonne!

Morgengebet.

Früh laß mich deine Gnade hören,
Der Du gewacht, eh' ich gewacht!
Daß nichts den Anfang möge ſtören,
Den Du mir heute zugedacht.
Wem Du das beſte Theil beſchieden
Für ſeines Tages kurzen Lauf,
Den weckeſt Du in ſ[illegible] Frieden
Mit deines Geiſtes [illegible] auf.

Süß iſt's, o Gott, mit Dir erwachen,
Und früh' von Dir umfangen ſeyn;
Das gibt die rechte Kraft dem Schwachen,
Flößt Freudigkeit zum Leben ein;

nem Octavbande herausgeben zu dürfen, worauf ich die Freunde der Sache Christi im Voraus vertrauensvoll aufmerksam mache. —

Die Selbstbekenntnisse des im Febr. 1833. verewigten Dekans, M. Amandus Friedrich Günzler (geb. 11. Juli 1782.) in Leonberg bei Stuttgart, waren der erste Beitrag, den ich zur Christoterpe erhielt, verschoben sich aber unter meinen Papieren, und unterdessen ging diese treue Nathanaels-Seele heim. Stimmt der rhapsodische Beitrag auch nicht völlig zu den übrigen, so ist er doch ein Abdruck lauterer Demuth, und ich konnte mir die Freude nicht versagen, dieses Zeugniß meines vollendeten Freundes, als das Papier sich wieder fand, in die dießjährige Sammlung einzureihen, damit im Zusammenklange brüderlicher Stimmen auch des holdseligen

Da geht die Stunde nicht verloren,
Da rennt die Seele nicht nach Tand,
Wie bei dem Blinden, bei dem Thoren,
Der düſter ohne Dich erſtand.

Ach, wer ſich früh mit voller Liebe
Hingäbe deinem Gnadenzug,
Der hätt' an Licht und heil'gem Triebe
Auf ſeinen ganzen Tag genug;
Kein Segen fehlte dem Gemüthe,
Kein Ziel verſchwände, das er ſucht,
Und nach des Morgens goldner Blüthe
Käm' auch des Abends goldne Frucht.

O Leben, deſſen Morgenſtunden
Die Liebe Tag für Tag erhellt!
Du Garbe, für den Herrn gebunden,
In ſeinem Tempel aufgeſtellt! —
Früh laß mich deine Gnade hören,
O Gott, verkläre meinen Tag,
Daß ich bei deinen Schnitterchören
Am Tag der Garben ſtehen mag!

Prüfung am Abend.

Zum andern Leben wall' ich hin; —
Iſt's auch zum ew'gen Leben?
Daß, wann ich einſt geſtorben bin,
Mich Engel ſanft umſchweben,
Und mich zu Gottes Heiligthum

Auf ihren goldnen Schwingen
Freudig bringen,
Dort meines Mittlers Ruhm
In Ewigkeit zu ſingen? —

Den Himmel füllt ſo hehr und mild
Die Nacht mit tauſend Sternen; —
Sieh' von der Ewigkeit ein Bild,
Und ihren lichten Fernen!
Ach dort iſt wohl ein großes Feld
Für tauſend Seligkeiten!
Wer kann deuten,
Was Gott nach dieſer Welt
Den Seinen mag bereiten?

Ja, meine Seele kann dich nicht,
Du höchſtes Gut, ermeſſen;
Und doch wirſt du im Tageslicht
So oft von ihr vergeſſen;
Wie vor der Wolk' ein Stern erblaßt,
Verhüllt der Welt Getümmel
Und Gewimmel
Und eitler Sorgen Laſt
Den hellen Blick zum Himmel.

Und offen ſteht er immerdar!
Viel ſternenhelle Nächte,
Viel Tage winken mild und klar
Dem irdiſchen Geſchlechte,
Hinauf zu ſchau'n, hinauf zu geh'n,
Und eilig, ohne Säumen,
Ohne Träumen

Sich Hütten zu erſeh'n
In jenen ew'gen Räumen. —

O nicht zur Erde ſieh' hinab,
Wenn Himmel dich umgeben!
Die Erde gibt dir nur ein Grab,
Der Himmel dir das Leben;
Von dort biſt du, mein Geiſt, entſtammt,
Und dorthin ſollſt du kehren,
Dich verklären:
D'rum hat ein Chriſtus-Amt
Der große Herr der Ehren.

Wer ſich zur großen Schaar geſellt,
Kommt nicht zu Seinen Heerden;
Der Heiland war nicht von der Welt,
Und wird es nimmer werden. —
Hier ſtehe ſtill, und ſchau hinein
In deines Herzens Tiefe,
Denk' und prüfe:
Wo würd' ich heute ſeyn,
Wenn Er zum Tod mich riefe?

Hab' ich gehöret, als Er rief,
Und mich vom Schlaf erweckte?
Blieb ich getreu, wenn oft ſo tief
Mein Herz ſein Lieben ſchmeckte? —
Schau, dieſe Rechenſchaft im Licht
Gib Ihm vor ſeinem Throne,
Deck' und ſchone
Dein altes Leben nicht,
Sonſt geht es um die Krone.

Dem Glauben glänzt die Krone nur!
Gut iſt's, die zu erlangen,
Und, wann die Welt zur Hölle fuhr,
Vor Gottes Stuhl zu prangen.
Gedenke d'ran: durch Chriſti Tod
Aus Sünd' und Angſt geriſſen
Sich zu wiſſen,
Gibt in der letzten Noth
Ein ſanftes Sterbekiſſen!

Gedenke d'ran, damit die Zeit
Nicht ſpurlos dir enteile,
Damit dich für die Ewigkeit
Dein Mittler ſtärk' und heile.
Mit Ihm gelebt, iſt wohl gelebt! —
Das wird in Kurzem droben
Sich erproben,
Wenn man den Leib begräbt,
Und ſich der Geiſt erhoben.

Der Morgenhimmel.

Wie Henochs Auge dich erblickt,
Wie Abraham dich ſah,
Steh'n deine Leuchten unverrückt
Noch in der Höhe da.

Sie ſtrahlen dort in Herrlichkeit,
Die wandelte ſich nicht;
Doch heller, als in Henochs Zeit,
Strahlt nun ein Himmelslicht.

Ein Morgenſtern, er glänzt vom Thron
Bis in das tiefſte Grab;
Er heißet Jeſus, Gottes Sohn,
Der ſich für Sünder gab.

Das wehet durch die Nächte hin
Mit wunderbarem Klang;
Das iſt, wann ihre Schatten flieh'n,
Des Morgens Lobgeſang.

Und bin im Frühſten ich erwacht,
Was predigeſt du mir,
Du flammenheitre Sternennacht,
Auf ſtillem Lager hier?

Mein ganzes Leben faſſet ſich
In Einen hellen Blick:
O, rufſt du, Seele, gürte dich!
Ergreif' ein ew'ges Glück!

Nur Einmal ziehſt vorüber du
In dieſer Fremdlingswelt.
Mit lichten Händen winkt dir's zu
Aus jenem Friedenszelt:

Zu mahnen dich an's Eine Loos,
Das, wie der Sternenſaal,
So reinerhaben, hell und groß
Dich winkt aus deinem Thal.

Nicht auf ein kleines Sternlein nur
Sollſt du gerichtet ſeyn:
Die gränzenloſe Sternenflur, —
Steh auf, und ſie iſt dein!

Und Größ'res noch! Er, der ſie ſchuf,
Der durch die Welten fährt, —
O Seele, hörſt du ſeinen Ruf,
Wie Er nur dich begehrt?

Aus allem Glanz der Sterne fand
Henoch ſich Gott heraus;
Als Abram unter'm Himmel ſtand,
Trat Gott zu ihm in's Haus.

O ſchönes Finden, großes Loos,
Erworben in der Zeit!
Wie ruh'n ſie friedlich nun im Schooß
Der ſtillen Ewigkeit!

Noch ſteht der Himmel über mir
Mit ſeinem Morgenſtern;
Wie Henoch wählte, wähle dir,
Wie Abraham, den Herrn!

Mondesaufgang.

Wie klar im fernen Oſten
Taucht auf der volle Mond,
Und tritt auf ſeinen Poſten
Mit Jugendlocken blond!

Er iſt ſchon längſt gewöhnet
An ſeine Himmelswacht;
Sein milder Blick verſöhnet
Das Auge mit der Nacht.

Er geht mit blanken Waffen
Durch's dunkelblaue Feld, —
Will ringsum Ruhe ſchaffen
Friedſelig, als ein Held.

Er drückt die Wolken nieder
Auf ſeinem Silberſteg,
Leiht ihnen Glanzgefieder,
Zu fliegen ihren Weg.

Hoch über Wettern ſtille
Bereitet er den Sieg,
Wie, wenn ein freier Wille
Die Knechtſchaft überſtieg.

Die Felſen und die Thäler
Schau'n feierlich empor;
Die finſtern Todtenmäler,
Sie lüften ihren Flor:

Wie, wenn ein Lichtsgedanke
In Seelengründe blitzt,
Und Gott nun ohne Schranke
Auf Herzensthronen ſitzt.

Ich red', und möchte ſchweigen;
Ich ſchweig', und rede doch,
Will ſteigen und mich neigen,
Bin froh, und traure noch.

Mein beſtes Wort ergehet,
Wie mir's im Herzen brennt,
Wann hell der Mondball ſtehet
Am dunkeln Firmament.

Morgenfeier im Winter.

Im Winter, früh vor Tag, fuhr ich auf Bergeshöh'n;
Die Morgenluft erhob ein feierndes Getön',

Und säuſelte: blick' auf! — Da ſtand am Himmelsrund,
Gleich einer neuen Welt, Gewölk auf goldnem Grund.

Weit, als ein Ocean, war herrlich um und an
Das Firmament mit Glanz und Wettern angethan.

Ein Prachtbild thürmte ſich ſtets hinter'm vordern mächt'ger,
Und was dahinter ſchwoll, ſchien immerfort noch prächt'ger.

Einſam war jene Macht am Himmel aufgeſtellt;
Darunter lag im Schlaf die kleine Menſchenwelt. —

Iſt das ein Weltgericht, das dort vom fernen Sitz
Zehntauſend Feuer wirft und königlichen Blitz?

Iſt das ein Sabbathsbild, wie, gnadenreich verklärt,
Durch's hohe Nachtmeer hin Jehovah's Wagen fährt?

Nur ſtaunen konnt' ich hie, nicht wiſſend: was und wie? —
Still auf den Knieen lag all meine Phantaſie.

Darüber war ein Riß ins Streifgewölk gethan, —
Die Liebe ſchaute mich aus dunklem Aether an,

Der wie ein tiefes Aug' mildreich herunter ſah;
Mein Herz ſchwamm dort hinein, und war dem Schöpfer nah;

Es war vor Dir, mein Gott, der Sünder nicht verſtößt,
In einen Seufzer ſtill und innigſt aufgelöst.

Gib ſolche Morgen mir noch öfters in der Zeit, —
Wie Salems Tempel war ein Bild der Ewigkeit!

Vor dem Einſchlafen.

Sterndurchleuchteter Himmel
Voll ewiger Wunder,
Darin Jehova Zebaoth
Einſam entfaltet ſeine Gottespracht, —
Laß heute Nacht
Mich und die Meinen geruhig ſchlummern
Unter den wehenden goldenen Fahnen
Deiner heiligen Heerſchaar! —

Pfadlos ergeht, wie ein ſchwebendes Schiff,
Durch's Nachtmeer umher ſich die forſchende Seele;
Hier gibt's nicht Klippen noch Felſenriff,
Als meine Sünden und meine Fehle.
Ach wären ſie alle fort,
Und ich im ewigen Port! —
Sonſt liegt wie ein tiefes, dämmerndes Thal
Da drunten die nichtige Welt zumal,
Und was am Tage gebrauſet,
Iſt vor des Schlummers betäubendem Hauch
Wie ein Lüftchen im Strauch
Verweht und verſauſet.

O ſchöner Himmel
Mit deiner nächtlichen
Still flammenden Klarheit,
Wo Sternengold ſich in die Finſterniß,
Wie Gottes Prophetenthum
In die Geiſtesnächte der Völker, miſcht:
Bewahre auch mir,
In deinen hohen jauchzenden Hallen,

Wann mein Lämpchen hienieden erliſcht,
Eine göttliche Leuchte! —

Doch auch im Thale der Sterblichkeit
Iſt Gott, der Heiland.
Mit den Kranken durchſeufzt er die Kummernacht,
Mit den Traurigen ſchlafloſe Zeit;
Mit den Betenden kniet er
Auf die ſchweigenden Bretter des Kämmerleins,
Und faſſet gern in die tiefe Schaale
Seines Prieſtergedächtniſſes
Die heimlichſte Thräne,
Die du als büßender, dankender Sünder
In's Herz Ihm weinſt. —

Die Nacht iſt ein geiſtlicher, ſchweigſamer
Tempel Gottes.
Tritt oft dort hinein, wo die Feuerlampen
Der Sterne lodern!
Wo Gott wohnt, iſt's ſtille;
In der Stille lobet man Ihn
Zu Zion.
Dann mag umher brauſen
Das Kreaturengetümmel:
Es iſt ja nur draußen!
Aber wo Er wohnt,
Da iſt der Himmel.

Herr, gib mir den Schlummer
In's müde Herz!
Es hat viel Kummer
Und Sündenſchmerz.

Günzlers Stimme, die uns im Leben so oft erquickt hat, nicht fehle. —

Dem verehrten Herr Verleger werden die Leser für die sorgfältige, wahrhaft schöne Ausstattung dieses Jahrgangs gewiß dankbar seyn, und es ist unser Plan, künftighin weitere Serien solcher altclassischen Ansichten des Orients nach den besten englischen Mustern darzubieten.

Friede sey mit Allen, die ihr Leben im Leben suchen, und Jesum, die Quelle unsres Lichts, bekennen mit Wort und That! Ihm allein sey Ehre und Gewalt in Ewigkeit! —

Der Herausgeber.

Und geht in der Nacht
Vorüber an mir dein königlich Angeſicht,
So nimm deinen Armen in Acht,
Zertritt ihn nicht!
Leicht bin ich zertreten,
Zum Tode verſunken;
Doch hab' ich oft Dich gebeten:
Löſche nicht meinen Funken!
Und wann einſt mit Gottesgewalt
Dein voller Triumph die Himmel durchhallt,
Möcht' ich auch einen Klang,
Einen freudigen Kindesgeſang
Zu deinem Siegesgang
Von Herzensgrund geben,
Mein Gott, mein Heiland, mein König, mein Leben!

Laß ſtets mir erſcheinen
Nach Gram und Weinen
Dich ſelbſt, meinen guten, erbarmenden Herrn,
Und Ihn, den Einen,
Jeſum, den Reinen,
Die Lebensſonne, den Morgenſtern!

Dann ſchlaf' ich ſtille,
Ob auch wie todt,
Und über mir waltet
Dein liebendes Machtgebot, —
Und dankend erſteh' ich,
Und freudevoll ſteh' ich
Hinwieder empor in dein Morgenroth.

Morgenwanderung.

Früh' hat's mich aufgeweckt, die ſtillen Höhen,
Darauf der Schlummer brütet, zu durchzieh'n.
Zur Heimath gehts; wer ſeine Heimath ſucht,
Gewöhnt die Schlafſucht ſich am beſten ab;
Und theurer iſt ihm ein durchwachter Morgen,
Als tauſende, behäglich durchgeträumt.
Ihr Morgenträume, träge Lieblingsſünden
Des armen Leibes! heute werf' ich euch
Zur Tiefe leicht; — ach, wer des Wachens Luſt
Einmal geſchmeckt, warum nicht ſchüttelt er
Auf ewig euch, wie Staub, von ſeinem Haupt?

Mein Herz iſt voll. Nie breitet ſich der Geiſt
Lebend'ger aus, als in der höchſten Frühe,
Wann noch des Tages Purpurlilie
Kaum aus dem weiten, ſternbeſä'ten Schooß
Der Nacht entkeimt. — Im Oſten quillt empor
Ein duftig bleicher Glanz, ein matter Schein
Dort über'm Eichenwald, nur leiſe deutend,
Daß hier ſich ſeit Jahrtauſenden die Sonne
Ein goldenes Triumphthor auferbaut. —
Am weiten Himmel thürmet ſich die Nacht
Schwerwolkig noch umher; gewalt'ge Träume
Rollt ſie mit ſeltſamen Gebilden ſtets
Im Luftkreis weiter, irr und regellos;
Denn keine Macht iſt in der Höhe noch,
Die Maſſen rings zu ſchlichten, und den Raum
Der prächt'gen Tempelwölbung rein zu hauchen.
Das wird die Sonne; — doch ich rufe dich

Aus deinem Meere nicht; laß eine Stunde
Mich feiern noch in heil'ger Dämmerung!

Der Morgenwind erwacht; vor ſeinem Hauch
Zertheilen ſich die Hüllen. — Hier und dort
Tritt feierlich ein Stern aus dem Gewölk,
Die bodenloſe Himmelstiefe zeigend;...
Und leiſe weht aus unermeſſ'ner Ferne
Ein Athem her;.. was bringſt du, reine Luft?
Wo deine Quellen? — weſſen Bruſt entſtrömt
Solch kühler Balſam?.. o wer [illegible]anz,
Was nächtlich und im frühſten Morgenroth
Durch dieſe Höh'n dahinweht? was der Geiſt
In ſeinem ſtillen Flug durch alle Himmel
In Luft und Sturm verkündet; welche Stimmen
Hier unvernommen an des Menſchen Ohr
Vorübergeh'n! — Ach, klängen deine Saiten
Noch helle, wie am Schöpfungsmorgen dort:
Du würdeſt tönen, Seele, würdeſt dich
In Engelsharmonie'n und Pſalmen wiegen,
Erhab'ne Gotteswort', Donnergang
Der ew'gen Majeſtät, und mildes Rauſchen
Der Lebensſtröme hören, und dein Herz
Wär' eine Harf' in deines Gottes Hand! —
Nun iſt's ein Zittern meiſt, ein dunkles Ahnen,
Halbtaub und ſchmerzlich; nur gebroch'ne Töne
Gibt deine Stimmung, nicht den vollen Klang;
Und ſelig doch, wer auch nur einen hellen,
Lebend'gen Ruf von obenher vernimmt!

Wie ſtill iſt dieſe Nacht! — So weit der Blick
Am dunkeln Waldgebirge niederreicht

Und durch die Fluren, herrſchet nur der Schlaf.
Du ſchwacher Geiſt, der wachend ſich vermißt
So ſtark zu ſeyn, — an einer leichten Fiber
Hängt deine Herrlichkeit! — ſie löſet ſich:
Und deine Weisheit ſchläft; und ſchliefe ſie
Aeonenlang, ſo wachten doch die Himmel,
So gingen doch der Weisheit Werke fort
Durch alle Welten! Dort die dunkle Stadt, —
Ein Wölkchen Schlafs; — dort arme Höfe rings,
Am Tage mattlebendig, — nun ſo todt!
In einer Scherbe trügen Engel wohl
Den Geiſt hinweg aus jenen dumpfen Mauern.
Und hier das Dörflein, mir vom Herrn vertraut, —
Die Kirche droben! — Predigt, Abendmahl,
Ihr Gotteszeugen! ſprecht, wie viele Schläfer
Müßt ihr noch wecken, — welch ein Todesmeer
Austrocknen noch, bis neuen Friedenswellen
Einzug bereitet wird? O Gotteshaus,
Du liebes Haus! wie mancher Sonnenſtrahl
Hat dich an Sabbathmorgen ſchon vergoldet,
Und feiernd ſtand dein Thurm im hellen Blau,
Wenn Hirt' und Heerde hier am hohen Feſt
Zuſammenfloß, ein Oſterlicht am Grab
Des Auferſtandnen ſtrömend uns verſammelt! —
Nun Alles wie geſtorben; nirgendwo
Ein Hauch, ein Morgenlied. — Ruht nur, ihr Lieben!
Um ſolchen Schlaf beklag' ich euch ja nie;
Wenn nur die Seele wacht, wenn nur der Geiſt,
Der über dunkeln Waſſern einſt geſchwebt,
Um eure Häupter zieht, — wenn jene Lampen,
Die ſpärlich dort an trüben Fenſtern glüh'n,

Das Abbild wären einer ew'gen Leuchte, —
Des Morgenſterns, der euch am dunkeln Ort,
Im Herzensgrund, verklärend aufgegangen!

Geheime Welt der Herzen! die mich hier
So ſtill umlagert, die mein blödes Auge
So dunkel ſieht: was wird der Feuerblick
Des Nierenprüfers jetzt in dir gewahren?
Ein ödes Erdreich, ohne Blüth' und Frucht,
Wo nur der Erdenſorge Diſtel ſproßt,
Des Geizes Dornſtrauch, der verworf'nen Luſt
Nachtſchatten, und des Neides Bilſenkraut? —
Wie, oder gutes Land? wo des Gebets
Jehovablume, wo der Unſchuld Lilie,
Der Demuth Nachtviole, wo ſich Baum
An Baum mit goldnen Lebensſproſſen reiht?
Ich weiß es nicht; doch drücket mich das Wort:
„Nur Wenige von Vielen ſind erwählt!“ —
O ſieh' den Thau! ſchon glänzt er perlengleich
Im leiſen Sternlicht auf Geheg' und Flur,
Wie Himmelsgruß. — Was biſt du, ſtilles Dorf?
Fällt auch ein Tropfe Lebensthau's auf dich
Und deine Seelen? oder gleicheſt du
Dem Felle Gideons, das auf dem grünen,
Thauvollen Anger trocken lag allein?

Gott über euch! Fürwahr, zu tiefem Sinnen
Beweget uns ein ſchlafend Angeſicht,
Noch mehr ein Haus, ein Dörflein, eine Stadt,
Im Schlummer liegend. — Schlaft, ihr lieben Kinder!
Euch ſeh' ich fröhlich; Himmelsleitern ſteh'n
An euren Bettlein, drauf die Boten Gottes

Mit lichten Mienen auf und niederſteigen;
Goldfittige beſchatten euer Haupt,
Und helle Schwerter, durch die Mitternacht
Hinſchimmernd bis zum Thron der Herrlichkeit,
Umringen euch; denn eure Wächter ſchau'n
Des Vaters Antlitz, und die Himmelsfürſten,
In freud'ger Demuth hüten ſie die Unmacht
Geliebter Säuglinge. — Doch wann entfloh
Von eurer Lagerſtatt die Hüterſchaar,
Ihr Aelteren? o Jüngling, luſtentbrannt, —
Zuchtloſe Tochter, — abgeſtumpfter Greis, —
Kennt ihr die Stunde, da des Lebens Leuchte
Um euch erloſch? — denn wer am Tage ſich
In Finſterniß verhüllet, wer die Scholle
Als Braut umfaßt, dem folgt kein Engel Gottes
Zum Staub hinunter! — Racheglühend ſteht
Dort wohl ein Todestraum vor einem Schläfer,
Legt mit Gewitterſchlag ihm das Geſetz
Der Wahrheit aus, das er am Tag vergißt.
Viel dunkle Geiſter wandeln wohl umher,
Mordpfeile ſchwingend, härtre Kettenlaſt
Mit grauſem Hohn um finſtre Seelen windend,
Die früher einſt des Himmels Heer umfing. —
Fürwahr, mir ahnet, daß zwei Reiche ſich
Allnächtlich über dieſen Hütten treffen, —
Daß Engelsaugen dieſe Finſterniß
Glanzvoll durchdringen, wenn die Hölle wild
Mit Feuerblicken nach den Seelen haſcht;
Und ach wie mancher ſchwere Tropfen Bluts
Rollt niederwärts, vom Fluche ſchon durchglüht,
Wenn ſelten nur aus eines Schläfers Herzen

Die Blume der Erlöſung lieblich duftend
Durch Nachtgewölk hinauf zum Himmel blüht!

Wie groß iſt dieſe Welt, wie göttlich reich
In allen Sphären! und der kleine Menſch
Weiß dieſen Reichthum ſich in ſeiner Sphäre
So klein zu machen; preßt des Himmels Fülle
In's enge Maaß der Niederträchtigkeit,
Verſchüttet Ströme Balſams, und behält
Die Hefe ſich. Das nennt die Menge klug,
Selbſtſtändig, weltgewandt. Ein arm Gewerbe,
Daran der Mangel und die Sorge nagt,
Wird oft zum Weltkreis für ein blindes Herz.
Dort Amtsgewalt, und Menſchenehre, tapfer
Vom Gänſekiel erobert und beſchirmt,
Und nicht viel werther, nicht unſterblicher,
Als Tagsgeſchwätz und falſchen Goldes Flitter, —
Gleich grauen Wolken lagern ſie ſich feſt
Um trockne Geiſter, decken lebenslang
Das Firmament der Ewigkeit dem Auge; —
Und dieſe Morgenwolken, leichtbewegt,
Wie lange ziehen ſie ſchon über Grüften
Ernſtvoll dahin! — Ihr niedern Hütten — tönt's
Aus ihrem Flug hernieder, — ſeyd auf Aſche,
Auf dem Gebein der Vorwelt aufgebaut!
Und ſtets noch keine Nüchternheit? und immer
Legt Schichte ſich auf Schichte; Modergrund,
Von ird'ſcher Gier durchfurcht, — verweſte Trümmer
Unruhiger Geſchlechter, — alter Tand,
Von armen Geiſtern kümmerlich zerwühlt, —
Welt, das iſt deine Markung! — Aber hoch

Im blauen Aether zieh'n die Legionen
Der Sterne Gottes wunderbar dahin,
Noch höher liegen ew'ge Fürſtenthümer
Für ſeine Kinder, — und der auf dem Thron
Ruft ſanft hernieder: „Folget meiner Spur;
„Alles iſt euer; folget meinem Wort!“ —
Er ſteigt herab, — er wandelt mit der Nacht
Geheimnißvollem Athem ſtill um euch;
Auf morgenrothen Fittigen beſucht
Er täglich euch vom Aufgang, — leuchtet hell
Vom prächt'gen Firmament am goldnen Mittag;
Und ſeines Wortes Ladung wehet euch
Aus Menſchenlippen, wie aus Welle, Luft,
Aus Wald und Buſch und Frühlingsblüthen an. —
Wer höret Ihn? von Myriaden ſeh'n
Nur Wenige nach oben; ach den Tod
Erwählet ihr, — und eurer Seele Bahn
Sollt' höher ſeyn und heller als die Sterne,
Und freudiger, denn Adler, die ſich ferne
Im reinſten Goldlicht ſchwingen himmelan!

O ſanfte Himmelsſprache, die den Kreis
Gewalt'ger Schöpfung liebevoll durchwandelt!
Gefallen zwar in's Elend iſt der Menſch, —
Doch nicht vergangen, was am erſten Tag
Die Welt in allen Fibern einſt bewegte. —
Gott redet überall, wo Leben iſt;
Der Menſch allein macht dieſe Welt verſtummen,
Weil er ſein Ohr betäubt. Nicht die Natur,
Der Menſch allein pflanzt Tod und Sünde fort.
Die Nacht, der Morgen und der Mittag bringen

Dem Schöpfer noch ihr Freudenopfer dar,
Und alle Creaturen ſehnen ſich
In Paradieſeswonne neu zu blüh'n.
Nicht haften will die Sünde, wo es blüht
Und thaut und knoſpet. Von der ſtolzen Ceder
Bis zu dem Veilchen, — von dem ſtarken Adler
Bis zu der Nachtigall, — iſt Alles wohl
Dem Wechſel unterthan, doch ſündelos. —
Ihr nur, im Umkreis hingeſtreute Punkte,
Wo Menſchenleben wohnt, verſtürmt die Welt;
Ihr ſtreuet in der Unſchuld Blumenbeet
Giftvolles Unkraut, in der Hügel Stimmen
Und in des Waldes Luſtgeſang den Krieg, —
Steckt auf den Marken, wo der Schöpfer ſich
Die Tempel ſeiner Glorie gegründet,
Die Fahne des Verderbens auf, — und öfter,
Als uns ſein Licht zu Dank und Lieb' entzündet,
Brennt in den Herzen eine wilde Glut,
Wie ſie im Aetna ſich mit blinder Wuth
Zu ſprühenden Verheerungen entbindet!

D'rum bleibt uns auch von allen Wanderungen
Meiſt nur dein Anblick, herrliche Natur! —
Dein reiner Ton, der ſtets mit neuer Wonne
Mein ſehnend Herz zu deinen Wundern lockt,
Und neue Keime pflanzt zu Bild, Gebet,
Zu ſanftem Lied, zur innigſten Vergleichung
Des Hier und Jenſeits; deine wunderbare
Helldunkle Spiegelfläche, wo der Geiſt
Sich ſelbſt gezeichnet ſieht, wo Strom und Feld
Ihm leiſe predigt, was des Sohnes Wort

Ihm offener verkündigt. — Ja, fürwahr,
Oft hat ein Wald, die sternbewegte Nacht,
Ein Morgenhauch mich Tieferes gelehrt,
Als hundert Menschen, die mit trüber Stirne,
Nacht in dem Auge, stumpf vorübergeh'n;
Und wenn ich von der Reise heimgekehrt,
Klang mir der Schöpfung Sprache noch im Herzen,
Hing mir ihr Strahlenbild im Aug', indeß
Die Rede, das Gewühl der Menge längst
Dem müden Ohre wesenlos verklungen.

Des Wand'rers Fuß drückt Spuren in den Staub,
Doch unfruchtbare. Keine Blume sproßt
Aus meinen Tritten. — Ach, wie manches Leben
Ging also schon im Staube spurlos hin
Gleich einer Ferse! — sel'ger wär's, dem Heiland
Nachahmen, dessen leiser Gottestritt
Von Segen einst geträuft; den edeln Geistern,
Die, wo sie wandelten, den kleinsten Ort
Mit reiner Wirkung ihrer Kraft bezeichnet,
Und deren Grab mit beff'rer Stimme spricht,
Als tausend Leben, da nur Staub in Staub
Hinwandelt, und zum Staube niederfährt! —

Was wirst du werden, armes Kind, das hier
Hellaugig, harmlos aus dem Fenster schaut,
Mich blöd' anlächelnd? — eine Pflanze Gottes?
Ach, oder eine Distel, in der Welt
Dornvolle Wüste traurig hingestellt?
Warum dann gab dein Schöpfer dir dieß Lächeln,
Wenn du verderben sollst? warum dieß Auge,
Von Unschuld glänzend, — wenn im Vaterhaus

Inhaltsverzeichniß.

Zueignung vom Herausgeber.

Seite

1. Ueber die hohe Bedeutung des Glaubens von Prof. G. Kern in Dürrmenz 1

2. Gedichte. Von W. H.
   1. Der frühe Morgen 31
   2. Am Wasserfall bei Tryberg 40
   3. Bei der Quelle in Rippoldsau 44
   4. Die Nebelhöhle 48
   5. Der geheime Bann 54

3. Paulus und der Schächer am Kreuz. Von D. Volkmann in Leipzig 59

4. Zwei Legenden. Bearbeitet von D. Joh. Friedr. v. Meyer in Frankfurt. 72
   1. Die Legende vom heiligen Georg 74
   2. Die Legende vom heiligen Christoph 79

5. Die Gemeinschaft der Leiden, von Demselben . . 85

6. Das Jahr 1836. oder die Zukunft des Herrn. Von Prof. D. Olshausen in Erlangen 87

Dich frühe ſchon der Sünde Macht umſpinnt? —
O Menſchenleben, du gemiſchter Strom
Von Luſt und Qual, von heller Gegenwart
Und Todeswolken! — über uns ein Gott
Voll Herrlichkeit, — um uns der Schöpfung Pracht,
Und mitten drinn der Sünde dunkles Lager, —
Verſchlung'ne Knoten grauſer Aergerniß,
Verſteinerungen alter Greuelſitten!
Stets untenher des Abgrunds wilder Sturm, —
Und obenher der Liebe Winken doch! —
Wie ſinkt des Sieges Schaale? — Fahre hin,
Bewegtes Herz, den Reiſepfad! beſchaue
Das Räthſelmeer, das ringsher dich umſtrömt,
In tiefer Demuth; und dieß Morgenroth
Gemahne dich, daß einſt die Nacht vergeh'n,
Daß Alles, was der Herr begann, vollendet
Erſcheinen muß, — und dennoch Keiner dort
Den Himmelsmorgen ſchaut, der nicht, die Stimme
Der obern Wächter hörend, in der Nacht
Den Bräutigam erwartet, und gewacht!

Sternen- und Bibelſchrift.

Oft, wann ich ſtieg zu den Sternenmeeren
Erhab'nen Feuerchören aufgeſeh'n,
Und der Geſtirne Legionenpracht
In goldnen Punkten ſah vorübergeh'n,
Bedünkt' es mich, der Ew'ge habe ſchier
Den Himmel ſo beſchrieben, wie der Geiſt
Sein Walten deutet in der Bibel hier,
Die ſtill auf ſeine Lichtsgedanken weiſt.

Als kleiner Punkt erſcheint uns hier ein Stern,
Der Millionen Gottesbürger trägt,
Als Fünkchen eine Sonne, die ſo fern
Zeh'n Himmelsſphären nähret und verpflegt.
Gleich alſo ſteh'n im Evangelium
Und in den Briefen Gotteswelten da,
In die ein Lichtſtrom aus dem Heiligthum
Herunterfließt, wie's Keiner hier noch ſah.

In kleinen Lettern bietet hier die Schrift
Der Gläubigen tiefahnendem Gemüth,
Was droben auf der weiten Himmelstrift
In Wunderklarheit unermeßlich glüht.
Wie man ein Sternbild menſchlich hier benennt,
Und Sonnenreih'n in kurze Namen faßt,
So klein, Herr, ſcheint am Seelenfirmament
Dein Großes, das Du offenbaret haſt.

Den Jacobsſtab gewahr' ich, der gerad
Sich lodernd durch die Himmelsmitte ſtreckt; —
Wer miſſet der drei Sterne prächt'gen Pfad,
Und was darin ſich unſrem Blick verdeckt?
Iſt er dem Evangelium nicht gleich,
Gefloſſen aus Johannis Feuertrieb,
Darin der Geiſt uns Chriſti ſel'ges Reich
Und ſeiner Gottheit Flammengrund beſchrieb?

Den goldnen Wagen ſeh' ich, der ſo ſchwer
Auf Sternenachſen Himmelsgüter führt,
Und ſeit Jahrtauſenden, ſo mild und hehr,
Was Gott ihm aufgeladen, nicht verliert.

Dem Römerbrief, des Evangeliums
Gewalt'gem Wagen, drauf Gerechtigkeit
Und Fülle ruhet ew'gen Glaubensruhms,
Vergleich' ich ihn in meiner Glaubenszeit.

Du, Glucke dort, mit Sternenküchlein hell,
Hochfliegend über'm dunkeln Ocean,
Zehntausendfach gefüllter Strahlenquell,
Und doch geheimnißvoll auf deiner Bahn!
Der Brief an die Hebräer, der so tief
Das Alte mischt mit neuem Bundesschein,
Der wunderbare Geistesbilderbrief
Soll deiner Herrlichkeit verglichen seyn.

Mit dir, o Schwan, und dir, Andromeda,
In myriadenweis gethürmter Höh',
Vergleich' ich, was in andern Briefen sah
Mein Paulus, ob ich ihn wohl schwach versteh'.
Mit dir, Aldebaran und Löwe, geht
Die Hoheit jenes Geistes Hand in Hand,
Was von des Heilands Blut und Majestät
Jacobus einst und Petrus hier verstand.

Am Himmel les' ich Gottesschrift: ich schau'
Erstaunend zu der Herrlichkeit empor,
Und ahn' in deiner wundertiefen Au',
Milchstraße, sel'ger Glanzgestirne Chor.
Und wenn ich dich bewundert, ist's mir doch,
Die Offenbarung habe tiefern Grund,
Und über aller Himmelsberge Joch
Steh' jenes Siegspanier vom neuen Bund.

Hier leſen wir in [illegible]ten, aber dort
In Sonnenwelten; hier im Spiegelglas, —
Dort ſchwebt der Geiſt durch Strahlenmeere fort,
Wenn er vom letzten Sündentod genas.
Doch halt' ich hier das Ferne göttlichgroß,
Und ſenk' ich ganz die Seelenkraft hinein,
So wird dereinſt ein ewigſchönes Loos
In Himmelsnähe mir beſchieden ſeyn!

Neumond.

Einſt bliesen ſie mit Feſtpoſaunenklang
In Iſrael den lieben Neumond an,
Begleiteten ſo manch Jahrhundert lang
Ihn feierlich auf ſeiner ſtillen Bahn,
Weil ſich der Menſch nur freuen kann der Nacht,
Wenn ihm ein Strahl durch ihre Schatten lacht.

Und immer gehet noch des Mondes Lauf
Vieltauſendfach begrüßt vom Freudenſchall
Den ſpätern Generationen auf,
Auch ohne Zions Feſttrommetenhall,
Und immer noch blickt unſer Angeſicht
Durch Nächte hörchend nach dem Himmelslicht.

Sieh da! wie dir aus grünem Blätterſchooß
Goldſchimmernd halb ſich die Citrone zeigt,
Und, keuſchverhüllt, ſich nachgerade bloß
Zu deinem Auge voll herunterneigt:
So windet allgemach aus dunklem Flor
Sich das erſehnte Himmelskind hervor.

Wie troſtverkündend auf der hohen See
Ein fernes Segelſchiff ſich offenbart,
Das ein Geſtrandeter nach langem Weh'
Auf ödem Eiland heffnungsvoll gewahrt:
So ſchwebt das Mondſchiff auf dem blauen Meer
Des Himmels fern als Freudenherold her.

Du ſiehſt ein Viertel erſt von ſeinem Glanz, —
Die goldne Sichel glänzt ſo wunderſchön; —
Wart' noch ein wenig, dann erſcheint es ganz,
Das Königsſegel in den Aetherhöh'n,
Und was dir unganz und getheilt erſchien,
Tritt bald vor dich in Strahlenfülle hin!

Dann tritt auch freundlich wohl ein Stern daher,
Dem großen Licht zu geben das Geleit;
Er ſchwimmt mit ihm ſo traut im klaren Meer,
Und lacht den Führer an voll Seligkeit,
Gleich einer Seele, die voll Heilsgenuß
Unwandelbar dem Heiland folgen muß. —

Fliegt unſer Herz dem Mondesviertel zu, —
Wie dann, wenn ſich die Herrlichkeit des Herrn
Ob unſrem Haupte wiegt in ſtolzer Ruh'
Als Geiſtesſonn' und ew'ger Morgenſtern,
Und wenn mit ihr der volle Tag aufgeht,
Der nimmer wechſelt, nimmer untergeht?

Wenn du die kurze Mondserneuerung
Nicht auf Minuten mehr begrüßen mußt, —
Wenn du verſöhnt, in allen Tiefen jung,
Hinwandelſt durch des neuen Tages Luſt,
Da nicht mehr wechſelt Licht und Finſterniß! —
O ſelig, wer ſolch eines Ziels gewiß!

Morgenfeier im Frühling.

In dein glänzendes Himmelblau,
In die Frühlingslüfte
Heb' ich frühe die Arm' empor:
Mach' mich ſelig,
Mach' mich ſelig, o Jeſu!

Zu Dir, Herr, ziehet's mich,
Wann der Morgen aufgeht;
Und je klarer die Sonne ſteigt,
Je lieblicher tönt's im Herzen mir:
Mach' mich ſelig,
Mach' mich ſelig, o Jeſu!

Durch all' dieſe herrlichen Höhen
Bis zum Throne hinauf
Iſt's offen und frei.
Fliegt zur Erde ſo ſchnell ein Sonnenſtrahl,
So weiß ich: mein Bitten dringt
Auch ſchnell hinauf zu Dir, wenn ich rufe:
Mach' mich ſelig,
Mach' mich ſelig, o Jeſu!

Nur ein armer Vorhof
Iſt der Erdenfrühling vor deinem Haus,
Da Du wohnſt mit den Deinen.
Selig, wer ewiglich wohnet bei Dir!
Nimm, Herr, auch meine Seele hinein!
Mach' mich ſelig,
Mach' mich ſelig, o Jeſu!

Du liebeſt die Kinder.
O laß mich werden als ein Kind!
Mit des Frühlings Sproſſen erweck' in mir
Geſunde Knoſpen der Liebe,
Der Demuth und Treue,
Der Tauben-Einfalt;
Und gib ein keuſches Herz,
Das Dir ſey ein offener Garten!
Komm herein und pflanze, du Liebender!
Mach' mich ſelig,
Mach' mich ſelig, o Jeſu!

Luft von Morgen.

Himmelsluft vom Morgenlande,
Die zu uns herüberweht,
Wo an düſterm Grabesrande
Mancher arme Pilger ſteht, —
Siechthum hat ihn faſt verzehret,
Sünde ſein Gebein verheeret, —
Wehe lieblich, mild und rein
Kühlung in ſein Herz hinein!

Daß der Kranke ſich erhebe,
Daß er, von dem Jammer frei,
Grünend ſtehe, wonnig lebe,
Eine Blume Gottes ſey!
Fahre fort, ihn anzuhauchen,
Ihn in Balſam einzutauchen!
Ohne dich, o Lebensluft,
Sinkt er welkend in die Gruft. —

Himmelsluft vom Morgenlande!
Ich bin auch ein krankes Herz;
Weh' an meines Grabes Rande
Mir hinweg der Sünde Schmerz!
Grünen möcht' ich noch auf Erden,
Meinem Gott zur Freude werden; —
Du, die Alles heilen kann,
Weh', o Himmelsluft, mich an!

Unter dem Sternenhimmel.

Laß mich hier auf dem Gebirge knieen,
Daß ich bei des Abendroths Verglimmen
Aufwärts ſchaue, wo die Sterne ziehen,
Lauſche den geheimen Aetherſtimmen.
Alle Wogen der empörten Erde
Sind mit dir, o Sonne, weggeſchwunden,
Daß die müde Welt erneuert werde.
Gottes Friede weihet dieſe Stunden.

Ach mein Auge, wie biſt du geblödet!
Magſt mit deiner Schärfe nichts gewinnen;
Dort, wo ſich der Himmel blau verödet,
Schmilzt der klare Blick, erliegt das Sinnen.
Aber dennoch heben ſich die Geiſter
Freier auf der Nacht ſternhellen Flügeln
Nach des Heimathlandes Morgenhügeln,
Suchend ihren unerſchaff'nen Meiſter.
Wollt ihr nun aufglühen, Nachtgedanken,
Füllen dieſes Himmels heil'ge Ferne?

Wollet ihr um die geliebten Sterne
Euch anbetend, freudeſchauernd ranken?
Sieh: der Baum der Nacht, mit dunkler Krone
Steht er da, voll goldner Lebensfrüchte,
Duldet's gerne, daß mit leiſer Flamme
Nebengleich der Geiſt empor ſich richte! —
Ja, du wiegeſt mich in deinen Zweigen,
Und der Wind weht aus dem Paradieſe,
Bringt mir von den ſel'gen Gotteszeugen
Unausſprechlich feierliche Grüße.
Wonnedurſtig hebt ſich meine Seele,
Daß ſie mit dem Himmel ſich vermähle,
Und das Herz iſt ſeufzend ausgedehnet,
Weil es nach der Ewigkeit ſich ſehnet.

Ach, wie wär' es, wenn in dieſer Stunde
Alle Bande meines Leibes ſprängen,
Und die Engel brächten mir die Kunde:
„Komm zu unſers Himmels Lobgeſängen!
Komm zum Flug mit herrlichen Geſtirnen!
Um der Schöpfung unermeſſ'ne Höhen
Weben wir, wie um der Alpen Firnen
Roſenhelle Morgenlüfte wehen!
Alle Augen, glänzend aufgeſchlagen,
Blicken auf zu Einem Licht der Wonne;
Nimmer hörſt du hier von Nächten, Tagen:
Ewigkeit heißt dieſes Himmels Sonne!
Nimmer darfſt du mühſam Worte nennen,
Deiner Seele Richtung zu verkünden;
Geiſter ſind es, die dich ganz erkennen,
Himmelhell in allen Lebensgründen!

Weit hinaus iſt nun dein Geiſt verbreitet,
Dringt durch alle Tiefen, alle Höhen;
Deines Lebens innerlichſte Seen
Sind in Einem Strom zu Gott geleitet.“ —
O wie wär' es, wenn ich dieß vernähme,
Wenn ich ſelig zu den Engeln käme!

Ja, zu dieſes Vaterlandes Zonen
Schauen auf der Stämme Millionen;
Hütten möchten alle droben bauen,
Frei ſeyn von der Todesnächte Grauen,
Und, wenn nun des Leibes Athem ſchwindet,
Wenn die Seele ſchlummernd ſich entwindet,
Hinfliehn mit des Sonnenſtrahles Flügeln
Zu der Heimath goldnen Friedenshügeln. —
Doch ſie können nicht! ein Bleigewichte
Zieht die Seelen nieder aus dem Lichte.
Viele, viele ſind, wie Feuerfunken
Matt verlöſchend, ſchon hinabgeſunken;
Die nur, die am eignen Flug verzagend,
Eilten zu dem Schöpfer kindlich klagend,
Hat im Fall er gnädig aufgerichtet,
Väterlich in ſeine Höh'n geflüchtet. —

Nacht iſt's, wann die hohen Sterne ſchimmern,
Und des Himmels Thor iſt aufgeſchloſſen; —
Dann iſt ſel'ger Tod umhergegoſſen,
Keuſche Geiſterhüllen zu zertrümmern.
Fern vom Norden bis zum tiefen Süden
Träufelt es von Liebe, Troſt und Frieden,
Und durch's Sterben, durch die Trauerſcenen,
Durch des Abſchieds tauſendfache Thränen

Seite

7. Lieder. Von D. Cäſar Malan in Genf. Aus dem Franzöſiſchen überſetzt vom Herausgeber

1. Im Thale von Chamouni. 114
2. Kein Tod 116
3. In einem Waldthale 118
4. Das Bekenntniß 120
5. Der Gerechte 121
6. Troſt im Tode 122
7. Wiederkunft Chriſti 124

8. Funken vom Leuchter. Von D Joh. Friedr. v. Meyer in Frankfurt 127

9. Lieder einer Pilgerin

1. Dem Erlöſer 141
2. An ein Pathchen 143
3. Die zehn Jungfrauen 145
4. Heimwehlied 148
5. Meinen Schweſtern 149
6. Im Herbſte 150

10. Frühlingstage. (Ein Familienbeſuch Jung-Stillings) von D. Schwarz, Kirchenrath in Heidelberg . . 152

11. Das Kloſter Hirſchau. Von M. Chr. G. Barth, Pfarrer in Möttlingen 170

12. Einige Züge aus dem Leben des ſel. Bernard Gilpin, vom geh. Hofrath D. Schubert, in München . . 185

13. Naturdeutungen. Von Rudolph Stier, Pfarrer in Frankleben.

1. Die Kindheit 198
2. Morgenlied 200
3. Die Sterne 202
4. Lied im Freien 203
5. Stille Freude 205

Strömet Gottes heil'ge Lebensquelle, —
Seelen ſammelt er an jeder Stelle;
Und das dunkle Nachtblau zittert leiſe,
Wenn der Engel goldumfloſſ'ne Kreiſe
Seine Kinder aus dem Erdgetümmel
Körperlos entführen in den Himmel.

Und von Anbeginn der Erdentage
Stöhnet um die Todten unſre Klage,
Während ſich zum untilgbaren Leben
Reiſe Geiſter aus dem Tode heben.
Ja, des Todes Nächte ſind gelichtet,
Sünd' und Hölle hat ein Held gerichtet!
Chriſtus drang durch alle Todesſtufen;
Licht und Friede wird nun ausgerufen, —
Und die Nächte ſteigen ſegnend nieder,
Und die Tage kommen golden wieder!
Jede Nacht erglänzt von ſeiner Klarheit,
Jeder Tag von ſeiner Huld und Wahrheit.

Sieh', Er wandelt hin durch alle Welten,
Führet Sonnen und beweget Sterne,
Lehret unter himmliſchen Gezelten,
Waltet in der Näh' und in der Ferne,
Blickt mit Flammenaugen aus den Nächten,
Läßt des Aufgangs Freude wieder kommen,
Predigt von dem Himmel ſeinen Frommen,
Daß ſie halten über ſeinen Rechten.

O des Tages, wann Er wiederkehret,
Wann des Glaubens letzte, dunkle Wache
Nun in vollen Oſterglanz verkläret,
Wann zum Helden wird der letzte Schwache!

Wo ſind nun die wandelbaren Sonnen?
Wo der Abendröthe kurzer Schimmer? —
Alles, Alles iſt hinabgeronnen,
Und der arme Wechſel kehret nimmer.
Und ſein Angeſicht wird ſich erheben
Strahlend aus zerfloſſ'nem Wolkenſchleier,
Und der Seinen gottverborg'nes Leben
Wird ſich aufthun zu der höchſten Feier! —

Rollet hin, ihr himmelſchönen Bilder,
Ernſte Schatten hoher Offenbarung!
Ach, das Herz ſchlägt ruhiger und milder
In des Wortes glaubiger Bewahrung.
Schlummerwolken ſinken auf mich nieder,
Und geſchloſſen ſind des Tages Pfade;
Löſet euch nun, meines Leibes Glieder!
Gott, mein Gott! nur ewig deine Gnade!

Sonntagsfrühe.

I.

Die Stern' erblaſſen;
Aus Nebelmaſſen
Tritt Gottes Sonne
Mit friedlicher Wonne
Hoch am Gewölbe des Himmels hervor.
Sie predigt Ruhe:
Du Menſchenherz, thue
Von dir die Sorgen,
Steig feſtlich zum Morgen
Deines erbarmenden Gottes empor!

Der große Töpfer,
Der Weltenſchöpfer,
Dem auf ſein „Werde“
Der Himmel, die Erde
Aus den allmächtigen Händen entſprang,
Ruht' einſt auch ſtille,
Nachdem ſein Wille,
Wie's vorgenommen,
Zum Ziele gekommen;
Ruhevoll blickt' Er die Schöpfung entlang.

Als ſein Erkor'ner
Und Eingebor'ner
Des Vaters Sendung
Nun bis zur Vollendung
Siegreich geführt durch ſein heiliges Blut:
Hat nach ſechs Stunden
Mit Todeswunden
Er von der Plage
Am ſiebenten Tage
Schlummernd im Schooße des Felſen geruht.

Auch uns iſt Frieden
Von Ihm beſchieden,
Uns von den Werken
Der Woche zu ſtärken,
Und in der Ruhe des Ew'gen zu ruhn.
Wer ſich geraffet
Und treu geſchaffet,
Sinkt gern am Ende
In göttliche Hände;
Ihm iſt's am Sabbath um Ruhe zu thun.

Dank' es, du Armer,
Deinem Erbarmer,
Daß du kein Sklave, —
Daß für Jeſu Schafe
Auch noch ein Sabbath auf Erden erblüht!
Die Ruhetage
Sind keine Plage,
Sind Gnadenpfänder;
Als himmliſche Bänder
Zieh'n ſie nach oben das ſchwere Gemüth.

O lerne beten,
Vor Gott hintreten!
In Chriſti Namen
Erfleh' dir ein Amen
Für Alles, was ſeufzet und dürſtet in dir!
Am Tag des Heiles
Nimm wahr des Theiles,
Das ſeine Gnade
Auch dir auf dem Pfade
Darreichet als Labſal und himmliſche Zier!

Die Sonntagswonne
Iſt Wochenſonne.
Wer da genießet,
Was von Jeſu fließet,
Wird in der Woche getröſtet und froh.
Wer ſich zerſtreuet,
Im Fleiſch nur freuet,
Hat ſeinen Wochen
Den Leuchter zerbrochen,
Sammelt für's ewige Feuer nur Stroh.

Dort, Gotteskinder,
Ihr Ueberwinder,
Die ihr in Züchten,
Mit geiſtlichen Früchten
Feiert der Ruhe geheiligten Tag:
Dort ſollt ihr raſten
Von allen Laſten, —
Dort auch empfangen
Eu'r ganzes Verlangen,
Das an dem Sabbath im Herzen euch lag!

II.

Wie hold iſt dieſe Stille
Voll tiefer Majeſtät,
Wo meines Gottes Wille
Durch alle Himmel weht!
Von ſeinen Schöpfungswerken
Will Er noch heute ruhn;
Drum will ich, mich zu ſtärken,
In Ihm das Gleiche thun.

Es ruhet meine Seele
Hienieden einzig gut,
Wenn ich ſie Dem befehle,
Der Alles an ihr thut,
Wenn ich nur Sein gedenke,
Der mich von Anfang liebt,
Und mich in Ihn verſenke,
Der Sich mir eigen gibt.

Wie ſoll ich ruhn? — Hienieden
Iſt keine wahre Ruh';

Drum ſendet Er mir Frieden
Vom hohen Himmel zu,
Ihn dorther zu empfangen,
Wohin mein Heiland ging,
Der alle Welt umfangen,
Als Er am Kreuze hing.

Wie kann ich ruhn? — Ein Sünder
Hat in ſich Ruhe nicht;
Nur von dem Heilsverkünder
Geht aus ein Friedenslicht.
In Ihm, in ſeinem Worte,
In ſeinem Tempelhaus
Iſt Gottes Himmelspforte; —
Dort ſtrömet Fried' heraus!

Herz! willſt du ruhn, ſo eile
Zu deinem Heiland hin,
Und nimm zum ew'gen Heile
Nur deinen Jeſus, Ihn!
Wirf dich vor Ihn zerbrochen,
So ſtehſt du mit Ihm auf,
Und deine kurzen Wochen
Sind lauter Himmelslauf.

Stell' dich mit deiner Blöße
Vor ſeinen Prieſterblick,
Und flieh' vor ſeiner Größe
Nicht knechtiſch mehr zurück!
Er iſt ein Mann der Herzen;
Sag' Ihm: hier haſt du mich! —
Der Träger deiner Schmerzen
Verſteht im Tiefſten dich.

Dieß iſt's, was ich erwähle, —
Nichts Andres will ich thun.
Herr, laß auf meiner Seele
Den Sabbathsfrieden ruhn,
Und jauchzend einſt mich kommen
Zur ſüßen Himmelsraſt,
Die deinem Volk der Frommen
Du ſelbſt errungen haſt!

Sonnenuntergang.

Hohe Sonne! ſtrahle ſcheidend
Mir noch einmal in das Herz!
Berg und Thal mit Gold bekleidend
Sinkſt du herrlich niederwärts.
Leuchtet deine Klarheit nur
Unbeſeelter Kreatur?
Will des Sommertags Verglimmen
Nicht den Geiſt noch höher ſtimmen?

Tauſend Jahre gingſt du nieder,
Tauſend Jahre ſteigſt du auf; —
Kehrt ein Menſch auch alſo wieder
Nach des Lebens kurzem Lauf?
Mir ward nur ein Morgenroth,
Mich erwartet nur ein Tod.
Tauſendmal kannſt du verglühen,
Ich kann ein Mal nur verblühen!

Aber wann auch du vergangen
Mit der Sterne ganzem Heer,

Soll ich hoch am Himmel prangen,
Meinem Gott zu Lob und Ehr'.
Ach, dein ſchönſter Morgenglanz
Leuchtet nicht, wie jener Kranz
Auf der Stirn der Ueberwinder,
Auf dem Haupt der Gotteskinder.

Hab' ich Das noch nicht errungen:
Doch erworben iſt es ſchon;
Längſt hat meinen Tod bezwungen
Mein Erlöſer, Gottes Sohn.
Daß ich das erringe treu,
Daß ich ernſt und heilig ſey:
Dieſes will dein Wiederkehren,
Dieß dein Untergang mich lehren.

Denn nicht Alle leben wieder,
Die hinab zum Tode gehn:
Nur des ew'gen Hauptes Glieder
Werden herrlich auferſtehn;
Heller, als dein hellſter Schein,
Wird ihr Wiederkehren ſeyn;
Dunkler, als die tiefſten Nächte,
Stehen auf die Sündenknechte.

Hohe Sonne! möcht' ich ſcheiden,
Wie du glänzend untergehſt!
Möcht' ich einſt erſteh'n mit Freuden,
Wie du lieblich auferſtehſt!
Aus der Meereswoge du,
Ich aus ſtiller Grabesruh';
Du, empor zur Himmelsmitte,
Ich, hinauf zu Gottes Hütte!

Oſtermorgen auf Hohenſtaufen.

Hier, wo der Tod ſieben goldene Kronen
Von ſterblichen Häuptern riß,
Wo eines Kaiſerthums krieg'riſche Pracht
Hinabſank in der Vernichtung Schlund,
Denk' ich der ewigen Krone,
Die Du emporhebſt aus dem Grab,
Auferſtandener König! —
Des herrlichen Königreichs,
Das mit Dir erblüht
Aus des Todes Pforten.

Weithin umgürtet mit ſanfter Herrlichkeit
Sich dein Frühlingshimmel,
Und in den Lüften wehet
Des Oſterfeſtes ſüßer Geſang:
Chriſt iſt erſtanden!
Wehmüthiger, inniger rühret mich's hier,
Daß Du lebeſt,
Und aller Zertrümmerung Todesklagen
Wiegt auf deines Lebens
Triumphirender Ton:
Chriſt iſt erſtanden!

Nicht mehr wandeln gen Emmaus
Die traurenden Jünger;
Dein ſanfter Gottestritt
Rauſchet nicht mehr mit den Deinigen hin,
Daß ſie Dich ſehen,
Daß ſie am Abend
In's Auge Dir ſchauen,
Und ſprechen: Bleibe bei uns!

Ein Geiſterreich iſt's nun,
Darin wir wandeln
Geheimere Wege,
Der Auferſtandnen lebendigen Pfad. —
Da begegneſt Du noch
Deinen Traurenden, Sehnenden,
Und wo Dir die Liebe ruft,
Biſt Du nahe,
Am Abend und Morgen.

Hier auch wandelſt Du heute
Vorüber im Sonnenglanz,
Segneſt, umfängſt mich,
Wenn ich Dein begehre. —
Aus der Vorwelt zerriſſenem Bildermeer,
Aus des Todtenreichs Ahnenſaal,
Darin mit erloſchenen Augen
Mich Helden anſchau'n,
Faſſet die Liebe den Blick
Auf Dich zuſammen,
Und ſenkt, wenn düſtre Vergangenheit
Sie geiſterhaft rühret,
In deine ſüße Gegenwart ihr Herz:
Chriſt iſt erſtanden!

Alle Himmel ſind Dein,
Und dieſe Erde mit ihren Grüften,
Du heiliger König;
Auch ich bin Dein! —
Erquickt von dem Wonnelicht
Unermeßlicher Schöpfung,
Erquicket von Dir,

Seite

14. Bibeldeutungen von Demſelben

1. Samuel und Eli 206
2. Die Königin von Saba 209
3. Das goldene Kalb und Moſes vor dem Herrn . 213
4. Das blutflüſſige Weib 215

15. Aus dem Tagebuch eines Predigers über ſeine Abendmahlsfeyer. Vom ſel. Decan M. Günzler, in Leonberg 219

16. Vier Lieder einer Chriſtin

1. Das Saatfeld 234
2. Loblied im Vorfrühling 238
3. Das Kämmerlein der Großmutter 243
4. Pilgergeſang 244

17. Zwei Lieder von D. Volkmann in Leipzig

1. Das Gehen an Gottes Hand 246
2. Der Herr, unſer Bundsgenoß 248

18. Der Blinde im Frühling, von D. C. Eyth, Oberpräceptor in Kirchheim 250

19. Loblied. Von Sam. Preiswerk, Prof. in Genf . 253

20. Die Wunder der Gnade. Vom ſel. Prof. G. Kern, Pfarrer in Dürrmenz 253

21. Auf dem Gebirge. Vom Herausgeber 257

22. Drei Begräbnißlieder. Vom Herausg. mitgetheilt 263

23. D. Joh. Reinhard Hedinger, Herzogl.würt. Hofprediger u. Conſiſt. Rath. Vom Herausgeber . . 269

24. Die Sonnenläugner, von D. Bahnmaier, Decan in Kirchheim 331

25. Der 104te Pſalm, von D. Ed. Eyth, Oberpräceptor in Kirchheim 334

Du Leben der Leben,
Jauchzt meine Seele zum Himmel hin:
Chriſt iſt erſtanden!

Sonntags-Abend eines Predigers.

Kühl wehet die Luft aus dem blauen Weſt,
Das Abendroth hängt an den Hügeln feſt;
Der Himmel leiſeren Odem zieht,
Am Wald hin tiefer die Wolke flieht,
Und langſam ſteigen die feiernden Sterne
Aus Niedergangs ewiger Sabbathferne.

Ich ſitz' an dem Hügel ruhig matt, —
Denke der himmliſchen Gottesſtadt,
Wie ſie dort oben in ſtiller Pracht
Glänzet, ſo fern von den Schatten der Nacht.
Kurz iſt der irdiſche Sabbathſchimmer, —
Himmliſcher Sabbath, du leuchteſt immer!

Heut' iſt's, daß ich am heiligen Ort
Laut verkündet das ewige Wort;
Hier iſt der Arm, der zum Himmel wies,
Hier iſt die Lippe, die glauben hieß. —
Hab' ich im Geiſte nach oben gedeutet?
Sichere Pfade dem Mittler bereitet?

Er der König, und ich ſein Knecht; —
Darf ich Ihn preiſen, — o großes Recht!
Würdig, daß ich im Worte getreu,
Niedrig, lauter und heilig ſey;
Zwiefach heiſcht er mich Ihm zu eigen,
Leuchten will er in ſeinen Zeugen.

Erſt ſein Opfer und Eigenthum,
Dann ein Zeuge von ſeinem Ruhm;
Erſt von der eig'nen Befleckung rein,
Soll ich den Andern ein Retter ſeyn; —
Siehe, gewogen mit ſolcher Wage,
Stehen vor mir die geheiligten Tage.

Fälſchen will ich ſein Zeugniß nicht, —
Schauer umſtrömte mein Angeſicht! —
Alſo, wie es mein König ſprach,
Möcht' ich Ihm ſprechen die Wahrheit nach;
Aber iſt's Ruhm an dem heiligen Orte?
Wehe mir, flößen mir anders die Worte!

Aber ſiehe, ſie gehen dahin,
Irrende Seelen mit irdiſchem Sinn,
Hörten das Wort, und ach wie bald
Iſt es verweht, in die Lüfte verhallt!
Bin ich, wenn ſie in Sünden geſtorben,
Rein, daß keine durch mich verdorben?

Wird mir nicht Eine der Herr verleihn,
Ihm ſie zu bringen, von Sünden rein?
Ja, wer allein nur das Ew'ge begehrt,
Iſt ſolch köſtlichen Lohnes werth;
Chriſtus vergilt nicht mit irdiſchem Lohne, —
Seelen gibt er den Seinen zur Krone.

Unſchwer iſt es, in Gottes Haus
Rufen ein Wort in die Menge hinaus;
Aber lebendig nur macht der Geiſt,
Der aus dem Geiſte zum Herzen fleußt;
Himmliſcher Schatz in den ird'nen Gefäßen
Spendet den Armen zu trinken, zu eſſen. —

Wie ich gewandelt im Kämmerlein,
Werd' ich im offenen Tempel ſeyn;
Was wir im Stillen erglaubt und erfleht,
Das nur verlautet in Red' und Gebet;
Wer nicht im Herzen lebendig und helle,
Tönt und vertönt, wie die klingende Schelle.

Demuth, Liebe nur würzt ein Wort, —
Eitelkeit flattert in Lüften fort;
Siehe den Mittler in Knechtsgeſtalt,
Eifernd hat ihm das Herz gewallt:
„Die von einander die Ehre ſich nehmen,
Werden der göttlichen Ehre ſich ſchämen!“ —

Herr, wie ich ſündig und elend bin,
Fall' ich vor Dir auf das Antlitz hin!
Tauſend Sünden vor meinem Geiſt, —
Tauſend andre, die Du nur weißt!
Willſt du verſtoßen, hie bin ich Armer, —
Aber verſtoße mich nicht, mein Erbarmer!

Sündig, ach ſündig ja bin ich genug;
Schon ſeit Monden und Jahren trug
Seufzend der Geiſt manch' bittere Laſt, —
Löſe mich, Herr, und gib mir Raſt!
Ja, nach dem langen Streiten und Mühen
Möcht' ich für Dich und den Himmel erblühen.

Wie dort, ehe das Morgenroth
Sieg und Wonne dem Kämpfer bot,
Jakob auf bangem, auf nächtlichem Gang
Weinend mit Gott und den Menſchen rang,
Will ich mit dir um das Leben ringen:
Herr, laß den Sieg aus Gnade gelingen!

O bei Dir iſt unendliche Freud'
Jeglichem, der Dich ſuchet, bereit!
Herr, ich ſuche Dich, komm zu mir!
Herzlich verlanget mich nach Dir;
Anderweit längſt irrt' ich vergebens, —
Du nur haſt Worte des ewigen Lebens!

Schaue herab auf mein flehend Gemüth!
Jeſu, dein Sabbathhimmel erglüht,
Mahnet, wie droben mit Lobgetön
Heilige Lehrer, wie Sterne, ſtehn.
Komm, zu erleuchten mein Herz, zu erneuen!
Dorthin möcht' ich, zu deinen Getreuen!

Vorfrühling.

Halberwacht aus dem Schlummer,
Süßlächelnd wie Engel,
Schlägſt du dein Auge zum Himmel auf,
Frühling, göttliches Kind!
Vor der Sonne dahingefloh'n
Iſt geſtern des Schnee's trübſelige Laſt,
Und entbunden fließen die Waſſer.
Steh' auf, du Liebling!
Schon glänzt der Himmel;
Steh' auf, du Blüthengenoſſe,
In deiner Jugend duftiger Schöne!
Fleug empor in die Lüfte,
Daß ſich freue die Welt!

Von Weſten athmet's ſo friedlich,
Als wachten aus allen Grüften der Vorwelt
Alle Kinder auf,
Alle Freuden und Hoffnungen,
Alle Roſen und Veilchen;
Als wäre nichts geſtorben, verwelkt,
Und Alles ſpräche:
Unſterblich blühend
Iſt meines Lebens Schmuck!

Doch ſchläft's noch umher
In tauſend lieblichen, ſchirmenden Bettlein;
Den zarten Traum noch träumet der Schmetterling
In hohlem Stamm,
Und der Käfer buntſchimmernde Flügeldecken
Sind noch nicht fertig zum Frühlingsflug.
In ſtillen Kämmerlein
Der Schollen, des Ufergeſträuchs
Rüſtet geheime Liebeshand
Noch die ſchlummernden Kindlein
Auf's goldne Maienfeſt;
Dann, wenn am Baume die Knoſpe ſpringt,
Wird's aufgehn mit Zauberſchlag,
Mit unzähligen Stimmen,
Mit blühender Farben Duft,
Mit Heereszügen beweglicher Flügel. —
Hinaus, meine Kinder!
Ruft's mit Mutterſtimmen
Durch die glänzenden Weiten.

Erwart' ich die Schlafenden,
Wo ſchon über ihnen

Des Frühlings Auge die ſehnende
Vorfeier beginnt? —
Auf, meine Seele!
Hervor aus dem Wintermoos,
Zarte Sproſſen der Sehnſucht,
Sanften Gefühls,
Die getrauert mit den gefangenen Pflanzen
In des Zimmers Haft,
Wo das Wintergewölk uns ſo lange beſchattet,
Und vergeblich nach Maienthau
Das Leben gedürſtet! —

Ach ſtets verjüngt, als wäre kein Tod,
Ohne Runzel hebſt du die ſonnige Stirne,
Frühling, du Himmelskind!
Und mit küſſendem Mitleid umſchlingeſt du
Meine wallende Bruſt,
Fächelſt die Stirne mir,
Die du oft gekühlet am herrlichen Tag,
Die jährlich doch älter,
Vertrockneter ach,
Dich anſchaut, wann du hervorbrichſt
Jung wie ein Waſſerquell!

Beneid' ich dich? —
Nein, nicht zu klagen, ſtieg ich herauf!
Soll ich trauern unter dem Himmel,
Der tauſendſtimmig der Seele ruft,
So tröſtlich und heilig? —
Ein Finger durchbricht das goldne Gewölk,
Und in Lüften ſchwebet das Zeugniß:
„Ich bin's, dein Erbarmer,

Der deine Gebrechen heilt,
Und fröhlich macht deinen Mund,
Daß du jung, wie ein Adler wirſt!“ — —

O ſchreibe fort, du gnädige Hand,
Schreibe tief in mein Herz! —
Wehe fort, du Liebeston!
Und all dein Athmen, o Frühling,
Sey mir ein Wort
Des allgegenwärtig Verborgenen:
„Ich komme zu dir!“ — —
O du heilige Liebe,
Komm, komm zu mir!

Frühlingslieder.

1.

Die Hoffnung ſchwillt in Baum und Strauch,
Durch Zweige fährt ein ſüßer Hauch, —
Die Lebensknoſpen ſpringen;
Die Wolke, ſonſt zerſtürmet ganz,
Darf ſich als junger Freudenkranz
Hold um die Sonne ſchlingen;
Die Lerche wirbelt mit empor, —
Ihr Stimmlein pocht an's Himmelsthor:

„Ach, gib aus deinem goldnen Haus,
Du liebſter Gott, den Lenz heraus,
Daß alle Welt ſich freue!“
Da blickt des Schöpfers Angeſicht

Herab mit väterlichem Licht,
Und gibt den Lenz auf's Neue;
Er hört der Kreaturen Ruf,
Die er zur Lebenswonne ſchuf.

Schnell jauchzet auf die Nachtigall
Mit ſüßem, königlichem Schall:
„Kommt zu den Frühlingswonnen!"
Die Silberbächlein ſcherzen frei,
Die Heerden ſpringen raſch herbei,
Das Mücklein darf ſich ſonnen, —
Und ringsum neuer Athemzug,
Sehnſücht'ger Laut und heitrer Flug! —

Des Winters Nachtkleid fällt mir ab,
Ich ſteige wie aus einem Grab
Hervor an's Licht des Maien,
Und tret' auf lang' erſehnter Spur
Verſchwiſtert mit der Kreatur
In ihre Feſtesreihen,
Indeß die Erde ſich bekränzt,
Und Jugend aus der Höhe glänzt.

Heil Dir, o König, der die Welt
In friſchem Lebensdrang erhält!
Du biſt und heißeſt Liebe!
Licht iſt dein Kleid, das Du anhaſt,
Und unſrer Sünden dunkle Laſt
Macht Dir dein Herz nicht trübe.
Du biſt das Licht der Ewigkeit,
Darum erhelleſt Du die Zeit.

Ein Königsſchloß, das ziert man wohl; —
Was iſt das, wenn von Pol zu Pol,
Gott, deine Lüfte wehen, —
Wenn dann in holder Majeſtät
Entſchlaf'ne Blumen aus dem Beet
Jungfräulich auferſtehen,
Und Roſ' und Lilie im Thal
Mehr prangen als ein Fürſtenſaal?

Da ſproſſet Lieb' aus todter Erd',
Dein ſchönſtes Kind, ſo theuerwerth,
Und feiert Auferſtehung. —
Wie wohl iſt's ihr nach langem Leid!
Sie tauchet aus dem Leichenkleid
Zu heiliger Erhöhung,
Und zeuget uns, daß Jeſus Chriſt
Für uns vom Tod erſtanden iſt.

Ich will nicht ſäumen, wenn mein Gott
Mir nach der Sünde Winternoth
Den Gnadenfrühling predigt;
Will's nicht verweigern, wenn Er mich
Durch's neue Leben königlich
Von Schmach und Tod entledigt.
Er haucht mir's tief in's Herz hinein:
„Ich will dein ew'ger Frühling ſeyn!“ —

Hell ſteht der Himmel über mir;
Von ſeiner mächt'gen Freudenzier
Kann ſich das Aug' nicht wenden.
Herr! wenn dein Wohnhaus ſchon ſo ſchön:

Wie biſt Du ſelber dann zu ſehn,
Du König aller Enden? —
Dein Schöpfungslicht entzücket mich, —
Doch meine Seele fleht um Dich.

Der Himmel ſammt der Erde macht
Mit allem Trieb, mit aller Pracht
Mich doch nicht neugeboren.
Mein Jeſu, Dich will ich allein,
Mehr, als Natur und Sonnenſchein,
Dann bin ich unverloren.
Was um mich her, iſt herrlich ſchön, —
Was in mir, kannſt nur Du erhöhn!

2.

Süßes Leben!
Heil'ges Weben,
Das durch Erd' und Himmel fliegt,
Und die Schmerzen
Unſrer Herzen
Liebevoll in Schlummer wiegt:
Komm, erwähle
Meine Seele!
Meine Quellen ſind verſiegt.

Viel verdorben
Und geſtorben
Iſt mir ſchon in dieſer Welt;
Ach, aus ſüßen
Paradieſen
Ward in Wüſten ich geſtellt,

Seite

26. Bibliſche Bilder. Von Wilhelm Hey, Superintendent in Ichtershauſen bei Gotha.

1. Der Herr im Schifflein 341
2. Der treue Hirte 344
3. Jairi Töchterlein 347

Und dem Sehnen
Haben Thränen
Reichlich oft ſich zugeſellt!

Unterdeſſen
Unermeſſen
Blüht's und grünet's um mich her;
Schnee verſchwindet,
Alles kündet
Milde Frühlingswiederkehr,
Und da droben,
Lichtdurchwoben,
Winkt der Himmel ſanft und hehr.

Soll ich zagen?
Nicht mehr wagen,
Dir in Freuden aufzuſtehn?
Gott des Lebens!
Iſt's vergebens,
Nach dem Lebensquell zu gehn?
Nein, er quillet,
Nein, er ſtillet
Noch des Herzens tiefſte Wehn!

Lenzesdüfte!
Lebensluͤfte!
Kommet, ſtrömt in mich hinein,
Daß ich blühe,
Dufte, glühe
In der Gottesblumen Reihn!
Helft mir keimen
Im Geheimen,
Meines Gottes Kind zu ſeyn!

Licht von Oſten!
Laß mich koſten
Deinen ſel'gen Friedensquell!
Wer dich trinket,
Dem verſinket
All ſein Todeswinter ſchnell,
Und im Schauen
Grüner Auen
Wird ſein Aug' auf ewig hell!

3.

O Frühlingslicht, du holdes,
Aus Gott gebornes Licht,
Das mit dem Strahl des Goldes
Friſch aus den Himmeln bricht!
Wem ſoll ich dich vergleichen,
Als meinem Jeſus Chriſt,
Der in den Schöpfungsreichen
Des Lichtes Urquell iſt?

Er iſt mit Segensmienen
In dieſer armen Welt
Als Lebensſonn' erſchienen
Und hat die Nacht erhellt.
Er iſt mit Liebesthaten
Gegangen durch die Zeit,
Zu ſtreu'n darein die Saaten
Endloſer Herrlichkeit.

Er iſt herabgekommen,
Doch ſie verſchmähten ihn,

Obwohl Er ſie genommen
An's Herz auf ſeinen Knie'n.
Wie hat ſein Herz gezittert,
Bis es nach blut'gem Krieg
Von Oſterluft umwittert
Aus ſeinem Grabe ſtieg!

Drum ſtehn die Himmelschöre
Nun preiſend um ihn her,
Und keine Todesflöre
Sind um ſein Antlitz mehr.
Drum darf die arme Erde
Alljährlich feſtlich ſeyn,
Und du, o Menſchgeberde,
Schau feſtlich auch darein!

Heil Dir, o Lebenskönig!
Du ſendeſt wiederum
Die Frühlingsluft vieltönig
Aus deinem Heiligthum.
Ich will dich leuchten laſſen
Mit deinem Freudenſtrahl,
Will deinen Strahl erfaſſen
In meinem Pilgerthal!

Sei Du mein Licht am Morgen,
Mein kühler Maienthau,
Und in des Tages Sorgen
Mein klares Himmelblau!
Sey Du die Lenzesblüthe
An meines Lebens Baum,
Und ſchaffe dran voll Güte
Für ſel'ge Frucht den Raum!

Du mußt mein Frühling bleiben,
Der ew'ge Knospen treibt;
Du mußt zur Frucht mich treiben,
Die hoch im Himmel bleibt.
Du mußt nicht zur Erhöhung
Der Seele jetzt nur seyn, —
Laß mich zur Auferstehung
Auch künftighin gedeih'n! —

Komm her, wie du auch heißest,
O Seel', in dieser Welt,
Die du dich sehnend reißest
Empor zum Himmelszelt:
Wir wollen uns erneuern
Im innersten Gemüth;
Wir wollen Frühling feiern
In dem, was ewig blüht!

Schau' über uns die Sterne!
Dort ist das Vaterland.
Nach jener Heimathferne
Sey unser Geist gewandt.
Hier Leben, Licht und Wonne
In Ihm, und nur mit Ihm, —
Dort in der ew'gen Sonne
Bei seinen Seraphim!

4.

Freundlich blickt die Frühlingssonne
Auf der Auen junges Grün,

In den Lüften ſchwebt die Wonne,
Vögel jauchzen, Blumen blühn;
Lockend ruft ein mildes Sehnen
Auch hinab in's trübſte Herz:
Laß dein Klagen, laß die Thränen,
Laß dem Winter deinen Schmerz!

Aber wirſt du ewig dauern
Sonnenheller Frühlingsgruß,
Daß ich vor des Winters Schauern
Nimmer mich verhüllen muß?
Reichen deine Freudenlichter
Auch hinauf in jene Welt,
Wo vor ſeinen Thron der Richter
Abgeſchiedne Geiſter ſtellt?

Wirſt du dort den Tag verklären,
Den wir träumend hier verbracht?
Wirſt du dort in Licht verkehren
Trübe Thaten finſtrer Nacht? —
Möcht' ich, ach, aus meinen Lenzen
Mit mir nehmen einen Kranz,
Der in jenen Friedensgränzen
Blühen darf mit ew'gem Glanz!

Möcht' ich meiner Tage keinen,
Den mir Chriſti Gnade ſchenkt,
An des Lebens Ziel beweinen,
Wo die Seele weiſer denkt!
Möcht' ich einſt an Gottes Tage,
Wann die Schnitter ernten gehn,
Ohne Tadel, ohne Klage
Dort als reife Garbe ſtehn!

Sonne, die du niederſinkeſt,
Schwach und flüchtig iſt dein Strahl!
Lenzflur, die du heute blinkeſt,
Herbſtlich ſtehſt du bald und kahl!
Für den Himmel auszureifen,
Gnügt mir dein Schimmer nicht;
Stunden kommen, abzuſtreifen
Kränze, die der Sünder flicht.

Dein bedarf ich, ew'ge Sonne!
Erdenlicht verläſſet mich;
Was iſt Frühling, was iſt Wonne,
Jeſus Chriſtus, ohne Dich?
Soll ich nicht verwelkt alleine
Auf den Blumenfeldern ſtehn,
Muß auf mich im Gnadenſcheine
Herr, dein Vaterauge ſehn.

Schau mich an, ſo kann ich grünen
Wie der Baum am friſchen Bach!
Tauche mich in dein Verſühnen,
Und die Früchte folgen nach!
Ja, zum Bilde deines Gebens
Stellſt du mir die Sonne dar; —
Hilf, o Sonnenlicht des Lebens,
Mir zum rechten Frühlingsjahr!

5.

Sprich! kommt aus dem Himmelblau
Nicht ein Gotteskind herunter,

Wo die Schöpfung hell und munter
Hüpft in Luft und Morgenthau? —
Liebes Herz, und du alleine
Liegſt noch tief in Traumeswehn,
Während wach im Sonnenſcheine
Alle Creaturen ſtehn?

Horch! da draußen über'm Feld
Singt die Lerch' in Himmelsbläue;
Nachtigall ſingt von der Treue,
Und entzücket alle Welt.
Ach, man kann es nicht behalten,
Was aus ihrer Kehle dringt!
Darum wird's auch nicht veralten,
Wenn ſie gleich das Alte ſingt.

Siehe, wie der goldne Wein
Schon aus Frühlingsänglein blicket,
Und ſich hold und heimlich ſchicket,
Aller Herzen Luſt zu ſeyn;
Wie der Weizen aus der Erde
Grüne Schwertlein tapfer ſchwingt,
Daß die Noth beſieget werde,
Wenn es ihm mit Gott gelingt!

Fühlſt du, wie der ſüße Mai
Bittre Herzen kann durchſüßen,
Wenn mit jungen Lebensgrüßen
Alle Schöpfung wallt herbei?
O wie fröhlich könnte leben,
Wer's recht hielte mit dem Mai,
Wo der Herr das höchſte Streben
Gibt im tiefſten Grunde frei! —

Nun, o Liebe, die du weineſt
Aus dem Rebenaug' ſo voll,
Und in Dem, was werden ſoll,
Frucht mit Blüthe treu vereineſt:
Komm voll Friedens und bekränze
Blüthenreich dieß arme Herz:
Dann genieß' ich deine Lenze,
Die mich laden überwärts!

6.

Wolkenlos hat mich die Sonn' erweckt,
In meines Königes Garten zu gehn; —
Von Duft und ſilbernem Thaue bedeckt
Seh' ich die Blumen und Sträuche ſtehn; —
Dazwiſchen der Flötenhall
Fröhlicher Sänger;
Meiſter vom Fach ſind ſie all!
Der eine ſingt länger,
Der andere kürzer, —
Holdſelige Würzer
Der Morgenluft!
Und die Meiſt'rin vom Orden,
Frau Nachtigall,
Iſt mit der ſchwellenden Bruſt
Die ganze Nacht entlang
In ihrem Brautgeſang
Nicht müde geworden.

Guten Tag, ihr Kinder des Maien,
Im heiteren Freien!

Guten Morgen, liebliche Blume du,
In deiner ſtillen, thauenden Ruh! —
Guten Tag, ihr Bäume,
Deren grünende Säume
Der blaue Himmel ſo feſtlich beglänzt
Und mit goldenen Strahlen kränzt!
Guten Tag,
Mit deinem Wonneſchlag,
Frau Nachtigall,
Und ihr andern Sänger all
Mit eurem Jubelhall!
Guten Tag! Guten Tag! —

Eins ſchöner ſtets als das Andere,
Holdathmend, blühend!
Wohin ich wandere, —
Schöpferkraft glühend,
Stillweislich webend,
Innigſt belebend,
Züchtig und kräftig,
Liebreizend geſchäftig, —
Alles von Glanz geſchwellt! —
O meines Gottes Welt,
Wie dich das Kind einſt ſah,
Stehſt du noch immer da:
Harmlos, mildſproſſend,
Niemand verſtoßend,
Alle begabend,
Traurige labend,
Nachdenkſamen winkend,
Forſchenden blinkend; —

Du liebliches, herrliches, göttliches Weben!
Mein armes Leben,
So oft ſchon zerrüttet,
Faſt ausgeſchüttet, —
Es ergrünt noch in dir,
Und du biſt bei mir! —

Ach, ich bin noch krank!
Doch ſpend' ich dir innig,
Betend und ſinnig
Meine Seele zum Dank! —
Auch die kränkelnde Blume
Sich doch erſchließt,
Wenn vom Heiligthume
Das Lichtmeer fließt. —
Komm, heiliges Weſen,
Das du fährſt im Himmelsrund,
Laß mich geneſen,
Heile was ſchmerzlich wund!
Ihr duftigen Bäume,
Wehet weg meine Träume!
Ihr dampfenden Gründe,
Dampfet aus meine Sünde,
Daß als Gewitter am fernſten Wald
Sie niederdonnre vergeſſen bald, —
Und ich ob eurem gottathmenden Flor
Neugeboren empor
Zur Himmelsaue
Als Gotteskind ſchaue,
Eine Blume tragend auf bebendem Stengel,
Die da taugt in die feſtlichen Kränze der Engel!

Zueignung.

An meine vollendete Gattin.

Als Du bei mir warſt, hab' ich Dich beſungen,
So viel mir Gott ein Harfenſpiel verlieh'n;
Nun, da Du Dich hinweg von mir geſchwungen,
Leg' auf Dein Grab ich meine Harfe hin.
Was drin erklinget, und mein Herz dazu
Leg' ich hieher. — Schlaf wohl, Du Liebſte Du!

Du wareſt mein, biſt alſo mein geweſen,
Daß ewig Du mein Herze bleiben mußt;
Und kann Dein Geiſt in meinem Herzen leſen,
So lieſt er: ich bin Dein mit ew'ger Luſt!
Was ſich, wie Du und ich zuſammenfand,
Das löſet nimmer ſeiner Liebe Band.

Ich will mit Dir in Einer Hütte wohnen, —
Es ſind ja viele dort im Vaterhaus;
Ich wähle Dich aus allen Legionen
Der Geiſter mir in Ewigkeit heraus.
Ich will mit Deinem Bild zu Grabe geh'n,
Und mit Dir ſchlummern, mit Dir auferſteh'n.

7.

Wer iſt's, der vom Himmel glänzt
Und die Erde neu bekränzt? —
Seine Hand
Iſt bekannt,
Waltet über Meer und Land!

Iſt es nicht das ew'ge Wort,
Das uns träget fort und fort?
Kennt ihr Ihn?
Eilet hin,
Ihn in euer Herz zu ziehn!

Wer iſt's, dem die Lerche ſingt,
Dem der Frühlingsjubel klingt? —
Schaut euch um,
Bleibt nicht ſtumm,
Lobet Ihn im Heiligthum!

Wer iſt's, der ſo hold und ſtill
Frühling in uns halten will? —
Bleibt nicht fern!
Preiſ't den Herrn:
Er iſt Sonn' und Morgenſtern!

Mancher Frühling ſchwebt vorbei,
Aber wer wird froh und frei? —
Der nur blüht,
Deß Gemüth
Ihn umfaßt und Ihm erglüht!

Frühling iſt's in dieſer Zeit,
Süßer Lenz in Ewigkeit,
Wenn man ſich
Inniglich,
Jeſu, ganz ergibt an Dich!

8.

Wie die fernen Waldeshöhen
Bläulich ſtehn in goldnem Duft!
Wie die Freudefahnen wehen
In der ätherklaren Luft!

Ringsum fluthet prächt'ges Leben;
Herz! wie tauchſt du friſch hinein,
Das du möchteſt immer ſchweben
Wonnevoll im Sonnenſchein!

Ja, nach ſüßen Ewigkeiten
Trägſt du einen Drang in dir,
Während das Verblühn der Zeiten
Tod um Tod nur drohet mir.

O wie tönt im Weltgewimmel
Mir das Wort ſo tröſtlich zu:
„Deiner wart' ich, neuer Himmel,
Deiner, neue Erde du!"

Dann wird überall nur walten
Frieden und Gerechtigkeit,
Dann wird nimmermehr veralten
Euer goldnes Hochzeitkleid.

Auf! erſteh' mit tauſend Freuden
Du, vom Schlaf umwundner Geiſt;
Laß mit Dem dich nur bekleiden,
Was unſterblich, himmliſch heißt!

Lerne ſehnend dich erheben
Nach dem ew'gen Lebensglanz,
Suche länger nicht zu ſchweben
In der Dämmrung Irrwiſchtanz!

Einer Palm' im Occidente
Aehnlich ſey dein Angeſicht,
Die vom hohen Oriente
Stets begehrt ihr Morgenlicht;

Die den Glanz von Himmelsfeſten
Aus dem Aufgang ſtill empfäht,
Während ſie am Rand des Weſten
Noch im Erdengrunde ſteht!

Das Kreuz im Frühling.

Nach Blumen geh' ich lächelnd aus
In dieſer Frühlingswonne,
Zu binden einen Maienſtrauß
Voll Duft und Farbenwonne.
Die Flur beglänzt von Thau,
Der Himmel ſauft und blau; —
Wem dank' ich dieſen milden Glanz?
Wem geb' ich meinen Blüthenkranz?

Es iſt ſo ſüß, mit leichter Bruſt
In dieſe Höh'n zu ſchauen;
Kein Gram verwürzet meine Luſt
Und kein geheimes Grauen.
Solch Schimmern der Natur
Erquickt die Seele nur,
Wenn erſt der Sünde dunkler Bann
In Gottes Friedenslicht zerrann. —

Was weht durch dieſe Fluren hin?
Was glänzt in dieſer Blüthe?
Es dringt ſo tief in meinen Sinn
Ein Hauch voll ew'ger Güte.
Ein ſanftes Himmelslicht
Umſtrömt mein Angeſicht;
Die Schöpfung ſteht von ihm erhellt,
Doch iſt es nicht von dieſer Welt.

Hier ſteht ein Kreuz. — Wer ſtarb daran?
Weß Blut iſt hier gefloſſen? —
Schau wohl hinan: hier ward ein Mann
Verwundet und durchſtoßen!
Einſt Gott an Ehren gleich,
Dann blutig, todt und bleich.
Nicht Menſchenliſt, nicht Feindesmacht, —
Sein Lieben hat ihm das gebracht.

Hier ſteht ein Kreuz; — vom dürren Stamm
Fließt nun das ew'ge Leben;
Das iſt's, warum ſo wonneſam
Sich Wald und Hügel heben!

Sein ſterbend Angeſicht
Füllt dieſe Welt mit Licht;
Sein bleicher Mund hat uns erfleht,
Daß Friede von dem Himmel weht! —

O ſieh hinan, vernimm ein Wort,
Das größte, das geſprochen:
Das Herz des Ewigen iſt dort
Für ſeine Welt gebrochen!
Er, der für Alle ſtarb,
Der Alle ſich erwarb,
Gibt aller Welt das Leben nun;
In deinem Herzen will er ruhn!

Ich falle hin: Du ſtehſt vor mir,
Und zeigeſt mir dein Büßen;
Ich lege meine Kränze Dir,
Du theures Heil, zu Füßen;
Doch nicht die Blumen nur, —
Herz, Leben und Natur,
Und Alles, was ich bin, ſoll Dein,
Du Liebe meiner Liebe, ſeyn!

An deinem Kreuze ſteh' ich ſtill;
Es iſt das Heil der Erde.
Dein Kreuz iſt's, was ich preiſen will,
Bis ich zur Aſche werde.
Kein Frühlingslobgeſang
Hat ſüßern, hellern Klang,
Als was die Liebe ſingt von Dir:
„Er ſtarb für mich, Er lebt in mir!"

Ein Sommerabend auf der Teck.

Wann der Ewige, der in den Himmeln fährt,
Einen Fingerſtrich leiſe thut
Am Firmament,
Zeichnet Er oft am einſamen Morgen,
Oder Abends durch Schichten Gewölkes hin
Verſchleierte Bilder voll Herrlichkeit, —
Deutet Er, dem von Anfang
Seine Werke bewußt,
Auf ſeiner Allmacht
Unermeßlich leuchtende Freudenſaat, —
Auf der Gerechtigkeit Feuergang,
Oder auf's Lächeln der Himmliſchen,
Wie's droben in Salems Thor,
Wann drunten das Grab ſich ſchloß,
Die Sieger empfahn wird.

Er gebeut dem Abendwind, —
Und mit Wettergewölk bedeckt ſich die Ferne;
Erhaben, drohend
Hebt die ew'ge Vergeltung
Den glühenden Arm am Himmel hin.
Er gebeut dem Morgenwind, —
Und es wird klar
Bis zum Throne hinauf,
Und die Sabbathruhe fähret durch blaue Höh'n
Auf Flügeln des Lichtes. —

Ich gedenke des Abends,
Als der Bruder, der traute, mit mir
Auf der Höhe ſtand.

Sonntag war es, — kein Laut auf den Bergen,
Kein Laut in der Niederung.
Auf Fürſtentrümmern ruhte der Fuß,
Und in prächtige Fernen, ſo feierlich,
Von thürmenden, wogenden Abendgewölken
Tiefdunkelnd, machtvoll überdeckt,
Sahn wir hinaus.
Drunten lagen die Städte, die Dörfer
Im Duft verſchwindend umher;
Zur Ruhe ſchlug in den Thälern
Ferner Thürme Metall;
Aber hoch am Himmel, ruhelos herrlich,
Schwell's höher, weiter, gewalt'ger empor,..
Und ſieh', aus dem finſtern Wolkenmeer
Blitzte, wie verzehrendes Feuer
Der Schechinah,
Das ſcheidende Licht in goldenem Saume!
Dunkel ringsum,
Nur mitten, einſam,
Wie in Salems Tempel, von Heiden umlagert,
Jehova's Glanz.

Jahrtauſende gingen im Geiſt wir zurück.
Des alten Chaldäa
Wunderbarer Himmel,
Wo ſie zuerſt der ewigen Ordnung
Sternreihen geahnt, —
Der Morgenländer altergraue,
Zehnfach von Trümmern verſchüttete Mächte, —
Wie über Babylons Gärten,
Ueber Sanheribs welterſchütterndem Sitz

Die Sonne niederging, —
Wie an Chebars Strömung Ezechiel
Wetterſtrahlen geſehn, der Cherubim Wagen, —
Wie über dem Oelberg
Die Palmenfeſte golden verſanken: —
So ſtand des Sonntags verſchleierte Sonne,
Vergangnes vermählend der Gegenwart,
Scheidend vor uns. —

Nein! Dein ſeliges Heiligthum,
Darin Du wohneſt, vollendeter Prieſter
Der Verlornen, Geretteten, —
Du erſchließeſt's den Deinen
Zum Vorgenuß!
Und alles Wandeln der Abendgewölke,
Was iſt's?
Das Feuerflammen der ſchöpf'riſchen Herrlichkeit,
Was iſt's vor dem Auge
Deiner Huld,
Das, am Himmel bildlich erglühend,
Uns anſchaut
Ueber Allem, — aus Allem?

Wir ſtanden freudig vor Dir!
Davids Pſalmen quollen im Herzen auf,
Dein Lob erneuernd.
Denn kein Glanz iſt im Himmel,
Keine Lieblichkeit wohnt auf der Erdenflur
Ohne Dich. —
Hehre Feuerzüge des Himmels,
Wie ſchön ſeyd ihr!
Natur, mit deinen wallenden Strömen,

Wie köſtlich biſt du!
Aber größer doch iſt's, Sein eigen ſeyn,
Und im flüchtigen Glanz ein Ewiges halten,
Den Heiligen kennen,
Seiner genießen.

Wehmüthig ſchauten wir
Von verwitterter Zinne
Zum tiefen Wald hinab,
Und der Bruder hielt den Geliebten:
Falle nicht in den Abgrund, den ſchwindelnden,
Wie die Alten hinabgeſtürzt! —
Leid ergriff uns, daß Trümmer die Erde
Mit Trauer beſäen. —

Aber lieblich erhob es uns,
Daß Du droben wohneſt, —
Nicht über Trümmern!
Denn wo Ruinen ſind,
Hat Sünde gewohnet.
Gericht und Gerechtigkeit
Sind deines Thrones
Ewigſtrahlende Feſtung!

Zu deinem Throne ſchwören wir,
Wir küſſen dein Scepter!
Und was wir gelebt, geredet in Dir,
Bleib' unvergänglich
Zwiſchen ihm und mir.
Deines Himmels Feuer erbleichen,
Wir eilen dem Thale zu; — —
O Lebensſonne, gib uns Unſterblichkeit,

Wann vergehn all deine Geſtirne!
Gib uns Wohnung bei Dir,
Wann dein Antlitz verſcheucht die fallenden Sonnen,
Wann ſich bücken die Höhen,
Und aufhebt der Abgrund
Seine Hände zu Dir!

Der längſte Jahrestag.

Bleib, holder Fremdling mit den Sonnenlocken,
Du lilienumgürtet Himmelskind,
Von deſſen Antlitz alle Winterflocken
Am fernſten dahingewehet ſind!

Bleib, ſüßer Jüngling, dem von allen Looſen
Am lieblichſten das Loos gefallen iſt,
Weil du vom Lenzſchmuck und von Sommerroſen
Auf allen Seiten angelächelt biſt!

Wie ſchwangſt du dich mit leichtem Flügelſchritte
Auf deiner Warte herrlichheitern Ort,
Schwebſt mit der Sonn' in blauer Himmelsmitte,
Und ſchaueſt königlich nach Süd' und Nord'.

Dein Feuerblick macht früh' die Nacht entfliehen,
Denn mit dem Morgenſterne ſtehſt du auf, —
Und auch des Abends Glanzgeſtirne ziehen
Spät überwärts nach deinem Siegeslauf.

Sie ſcheu'n ſich vor dem ſchönſten Sonnenkinde,
Das hochhin fliegt auf goldenem Geſpann,
Und fröhlich alle Wetter, alle Winde
Im Siegeswagen überfahren kann.

Sonſt, wenn geſegnet Du am heitern Morgen,
Mit ſanften Worten Deinen Freund empfingſt,
Wenn Du am Tag der Freuden und in Sorgen
Herzinnig wie ein Engel mich umfingſt,'
Mir Süßes gabſt, das Bittre nahmſt allein:
Wer konnte reicher, als ich Reicher ſeyn?

Sonſt, wenn Dein Blick in meinen Augen ruhte,
Und Chriſti Licht daraus mich angeſtrahlt,
Wenn ſich in deinem Wandel, o du Gute,
Sein edler Gang ſtillſinnig abgemahlt,
Und meine Seele jauchzte: Sie iſt mein!
Wer konnte reicher, als ich Reicher ſeyn?

Sonſt, wenn wir ſtanden auf den Bergeshöhen,
Der Abendſonne ſchweigend zugewandt,
Und Opferflammen in des Geiſtes Wehen
Auf dem Altar der Herzen ſtill gebrannt,
Dann Du mich anſahſt, ſpracheſt: ich bin Dein!
Wer konnte reicher, als ich Reicher ſeyn? —

Nun ſchmerzen mich des Grabes harte Schollen,
Und dieſes Schweigen in dem Roſenſtrauch.
Du ſchlummerſt drunten, meine Thränen rollen, —
Doch fühl' ich keinen Liſpel, keinen Hauch.
Einſt, wenn ich weinte, fragteſt Du mich gleich; —
Nun ſchläft mein Herz da drunten ſtumm und bleich!

Drum haben alle Blumen ſich entfaltet,
Zu ſchaukeln dich auf einem Meer von Duft,
Die Waldeskronen feſtlich ſich geſtaltet,
Und liebevoll umflüſtert dich die Luft.

Die Vögel alle haben ſich erſchwungen,
Vorauf die Klangesfürſtin Nachtigall,
Den längſten Tag mit ſüßen Huldigungen
Zu preiſen unerſchöpflich überall.

Ja, kein Inſekt, das ſeiner Pupp' entſchlüpfte,
Webt ringsumher in dieſem Wonneglanz,
Daß es nicht zirpte, ſchwirrte, flög' und hüpfte,
Zu grüßen dich mit einem Freudentanz. —

Du aber, ſchönſter Tag, warum ſo traurig,
Wo jubelnd alle Schöpfung dich umfäht?
Warum iſt dir der Balſamhauch ſo ſchaurig,
Der Purpurlicht auf Abendwolken ſät? —

Du neigſt dein Haupt, ſinkſt von der Himmelshöhe,
Gebrochnen Auges, in die Dämmerung,
Wie wenn ein Fürſt mit namenloſem Wehe
Vom Leuchtthurm thut in's Meer den Todesſprung.

Da faßt ein Schrecken deine jüngern Brüder, —
Sie ſahn dich ſtürzen, als dein Auge brach;
Der kalte Tod durchrieſelt ihre Glieder,
Und einer ſtürzt dem andern ſchneller nach.

Vom Himmel blickt allein mit ſtillen Flammen
Der Morgenſtern; er theilt nicht eure Flucht; —
Darum, wer mag ein Menſchenherz verdammen,
Das nicht den Troſt in Erdentagen ſucht, —

Nein, in dem Sterne, der am trübſten Abend
Verſöhnend unterging für unſre Welt,
Und für das Sehnſuchtsauge nun ſo labend
Am Himmel ew'ge Morgenwache hält?

Nachtgewitter auf Hohenſtaufen.

Bald iſt es Mitternacht. Mit ſchwarzen Adlersflügeln
Legt das Gewitter ſich dumpf über Berg und Thal.
In Flammenzuckung fährt der Blitz an Waldeshügeln
Mit Donnerſtimmen hin; es lodert Strahl an Strahl.
Dort drüben halten Stand noch tief're Wettermaſſen,
Ihr feuriges Geſchütz antwortet Schlag auf Schlag, —
Und nördlich ſchwillt's daher, die Legion zu faſſen,
Die fernaufleuchtend längſt am Mittagshimmel lag.

Als Herold eilt der Sturm dumpfbrauſend durch die Thäler,
Er rüttelt Berge wach: „auf, auf! ein Feſt gibt's nun!" —
Er ſchlägt mit Rieſenfauſt an alte Todtenmäler,
Darin im Leichenkleid zerfall'ne Helden ruhn. —
Sieh dort den Schlangenblitz! — wie ſchüttert das Getoſe!
Blick' auf zum Staufenfels! — noch hüllte Nacht ihn ein,
Jetzt ſteht er herrlich da, wie eine Feuerroſe,
Und wirft in's Land hinaus den ſcharfen Wetterſchein!

Ja, alſo ſtandeſt du in Mittelaltersnächten,
Umgürtet von Gewölk, in hoher Hand den Blitz;
Ferndonnernde Gewalt zur Linken und zur Rechten,
Geboteſt du der Welt von deinem Strahlenſitz! —

Wer weiß, was dazumal in Gottes Rath gelegen,
Was Er, wann deine Kraft im Sturme ſich entrollt,
Den Menſchenaltern rings in Züchtigung und Segen
Auf Enkelſtämme hin verkündigen gewollt?

Ich faſſe nicht den Strahl, der Himmel überflammet,
Nicht jenes Donners Wucht, die Berge zittern macht;
Ich kann es nicht verſtehn, warum, zum Weh' verdammet,
Ein Volk zerſchmettert ſinkt nach einer Heldenſchlacht.
Den Hagel deut' ich nicht, der Saaten niederleget,
Nicht, wie der Aehren Gold nutzlos verweſen muß,
Weiß nicht, warum der Bann harmloſe Reiche ſchläget,
Wenn böſe Völker ſtehn im Lebensüberfluß.

Doch, wo der Donner ſcholl, da werden hell die Lüfte,
Und wo der Blitz geflammt, da wird der Himmel rein,
Und beſſer geht ein Volk wohl über Vätergrüfte,
Als über Ahnenſchuld zu Gottes Himmel ein.
Wenn nach dem Nachtgraun dann ein holder Morgen glühet,
Wenn Kluft und Bergeshaupt daſtehn im Luftkryſtall,
Tauſcht man mit Andern nicht, wo ſchwül die Roſe blühet,
Und niedrer Vogelflug andeutet Trümmerfall.

O Staufen, glühendhell in dunklem Nachtgewitter,
Dein Felſen leuchtet nun, wie einſt dein Kaiſerhaus!
Macht auch ein Wetterſchlag den kurzen Schlaf mir bitter,
So denk' ich ahnungsvoll in's Alterthum hinaus.
Noch wiederholt die Zeit ſich über deiner Fläche, —
Die Blitze gürten dich, — der Donner iſt im Lauf; —
Doch öſtlich ziehn ob dir der Sonne Lebensbäche,
Und über Gottes Volk ein Jubeljahr herauf!

Nächtliches Gewitter.

Der Donner Gottes ſchreckt die Mitternacht
Von ihrem Schlummer auf; — empor, mein Herz!
Ermanne dich vor Ihm, der ewig wacht,
Und ſchau durch Wetterwolken himmelwärts!

Denn Dieſer iſt dein Gott, deß Majeſtät
Die dunkle Nacht mit Feuerkronen ſchmückt,
Der in die Wolkenfurchen Blitze ſät
Und hoch ſein Schwert durch alle Himmel zückt.

Wie feierlich, als wär's ein Weltgericht,
Liegt unter ſeinem Fuße die Natur!
Sie fragt erzitternd, was der König ſpricht,
Deß Donnerwagen auf die Höhe fuhr. —

Die Finſterniß flammt auf, — o Herrlichkeit!
So war's einſt, als Er ſprach: „es werde Licht!"
Als mit dem Strahl der Unerſchaffenheit
In's Nichts herunterſah ſein Angeſicht. —

Der Wetterhimmel ſpaltet ſich! — er gleicht
Dem Auge Gottes, deß erſchloſſ'ner Blick
Von einem Weltpol bis zum andern reicht,
Und leuchtet aus der Ewigkeit zurück.

Und unter ihm erkracht das Erdenrund,
Als ſollt' es nicht mehr ſchauen einen Tag,
Und rettungslos zum tiefſten Höllengrund
Hinunterfahren mit dem einen Schlag! —

Nun träufelt es vom hohen Himmel her, —
Wie Millionen Thränen ſtrömt's herab;
Zum Schluchzen wird der Sturm; — was bittet er? —
„Herr, laß die Welt nicht ſinken in ihr Grab!" —

Der Himmel weint für uns, weil seine Schuld
Das Menschenherz so selten mehr beweint;
Nur, weil noch welche suchen Gottes Huld,
Geschieht es, daß die Sonn' am Himmel scheint.

Und Beugung unter des Allmächt'gen Hand
Wird uns gepredigt von des Sturms Gewalt,
Die, losgelassen von dem lockern Band,
Ob ausgeriss'nen Fichten widerhallt,

Wenn über das verschmachtete Gefild
Ein Fluthenmeer dahingeschleudert rauscht,
Und geisterhaft, vom Nachtgewand umhüllt,
Die Rebenhöh' auf seinen Segen lauscht; —

Wenn in der Dunkelheit mein stilles Ich
Nur Dich und sich empfindet in der Brust,
Und sehnsuchtsvoll anschmieget sich an Dich,
Der Du mein Eins und Alles bleiben mußt, —

Indeß dein Wetter schon im stolzen Flug
Ferndrüben dunkle Felsenstirnen ritzt,
Und aus der Nachhut finstrem Wolkenzug
Ein Flammenstrahl von deinem Auge blitzt! .

Gewitterabend.

Ein Bild erschien dem Jüngling einst im Westen,
Eins von den prächt'gen, stummen Schöpfungsfesten:
Als eine schaurige Gewitterwand
Gen Abend bis zur Himmelsmitte stand.

Schwül war der Luftkreis, und dem Herzen graute,
Wenn's in die ſchwarzen Todeswolken ſchaute,
Dahinter auf dem ausgelöſchten Tag
Vernichtungsblitz und Schreckensdonner lag.

Wann bricht der Zorn aus dieſen Wettermaſſen,
Die grauſenvoll den Horizont umfaſſen?
Und wehe, wo wird meines Bleiben's ſeyn,
Wenn dieſe Rache ſtürmet auf mich ein? —

Da ſiehe! — punktgleich öffnet eine Ritze
Sich in der Wolkenwand mit goldnem Blitze, —
Und als ein ſüßes Strahlenauge fern
Blickt mitten durch allein der Abendſtern, —

So ſcharf umgränzt, ſo einzighell inmitten,
Als wär' ein kleiner Kreis hineingeſchnitten,
Daß aus der ungeheuren Todesnacht
Ein Sternblick in die Seele mir gelacht.

Er blickte fort, er lächelte ſo heiter, —
Und ſchau, die Wolkenriſſe wurden weiter;
Das Dräu'n verflog am großen Himmelsrund, —
Und früh der Stern allein im Morgen ſtund! —

So kann ich ihn noch unverrücklich ſehen
Im Wetterdunkel, dann im Oſten ſtehen,
Und was mein Aug' am Firmamente ſah,
Kommt nimmermehr dem hehren Anblick nah': —

Gleichwie durch die Gewitternacht der Zeiten
Ein einz'ger Stern tief aus den Ewigkeiten
Mir Abends, Morgens in das Auge blinkt,
Und mir hinauf zum Herzen Gottes winkt.

Der Sommerhimmel.

Ein Ocean, glänzend und ewigblau,
Wiegt ſich im unermeßlichen Bau,
Deß Wölbung über uns hergezogen,
Mit majeſtätiſch atlantiſchen Wogen,
Und jede Welle durchſtrömet mich
Wunderbar kühlend und ſeliglich,
Daß Herz und Auge, nach oben geladen,
Drinn ſpielen darf, hauchen, jauchzen und baden,
Und auf ätheriſchem Kahn
Ringshin verfolgen die leuchtende Bahn.

Welch ein Prachtgebild'
Iſt dieß Meeresgefild
Himmliſcher Waſſer in ſtrahlenden Lüften
Ueber des Erdballs dämmernden Grüften!

Mitten inne ſtehſt du,
Goldene Sonne, voll ſüßer Ruh',
Durch alle Räume weit und breit
Stillherrſchend in Königsherrlichkeit,
Herrliche Feuerentzünderin,
Mächtige Lebensverkünderin!
Die doch nur darum den Strahl mir gönnt,
Weil dich mein Auge nicht faſſen könnt',
Ohne daß es in Gottes Kraft
Selbſt wäre gebildet ſonnenhaft!

Königin, hoch vor den Himmeln gefürſtet,
Du, die mein ſehnendes Herz erdürſtet,
Bis du die drückenden Nebel zerſtreuſt
Und mich mit liebender Huld erfreuſt:

Oft ſchon ſeit Alters emporgezogen
Haſt du des Weltmeers verdampfende Wogen,
Sie ſäulenhaft hoch am Himmel geſtellt,
Mit farbigen Zauberlichtern erhellt,
Daß ſie als Lilien, blühend gegliedert,
Oder als wehende Fächer befiedert,
Wie ſilberne Palmen hingewebt,
Dein holdes Angeſicht umſchwebt; —
Haſt die Fluthenroſſe beim Abenddämmern
Verwandelt in eine Heerde von Lämmern,
Die roſig, mit feſtlichem Purpur bekleidet,
Am friedlichen Himmel vor dir geweidet, —
Bis dir's gefiel,
Schnell umzugeſtalten das wonnige Spiel; ...
Dann plötzlich, — wohlauf! —
Reih'n ſich die Lämmer als Löwen zuhauf; —
Der Vließe freundlich beſchimmerte Heere
Sind Krieger geworden mit drohendem Speere, —
Und wie ein Feldherr, den Helmbuſch verlängt,
Die Geſchwader mit funkelndem Schwerte durchſprengt,
Zücket der Blitz aus gewaltigen Maſſen
Durch die finſtere Pracht, —
Und hinterher feſſelfrei losgelaſſen,
Durchbrüllt des Donners weitſchütternde Macht
Die Mitternacht, —
Bis am Morgenhimmel der lächelnde Friede
Holdſeliglind
Aufwacht mit perlendem Augenliede,
Ein frommes, ewigſchönes Kind.

Alſo hoch ob dem Erdengewimmel
Sitzet des Vaters vollendeter Sohn

Prieſterlichherrlich auf aller Himmel
Ewiggegründetem Allmachtsthron. —
Gericht und Gerechtigkeit
Sind des Thrones Begründung, —
Gnad' und Barmherzigkeit
Gehn als Verkündung
Lebendigquellend auf alle Seelen
Von ſeinem leuchtenden Angeſicht aus,
Wenn ſie ihr Elend ihm nicht verhehlen,
Und aus des Falles ſchmerzlichem Graus
Von Ihm ſich laſſen zieh'n und erwählen.

Wer kann's ergründen, wie Er regiert,
Wie Er die Welten verſorgt und ziert?
Wer die Tiefen durchdringen,
Die Er durchdringt?
Wer die Höhen erſchwingen,
Die Er erſchwingt?
Wer faſſet die tauſend Geiſtergebilde,
Die Er geſtaltet, bald hehr, bald milde,
Wenn Schaaren, errettet,
An Ihn durch himmliſche Liebe gekettet,
Aufblühen aus dem Sündentod
Zum neuen Lebensmorgenroth? —
Oder, wenn des Gerichtes Stimmen
Ringshin mit irdiſchen Donnern verſchwimmen,
Daß zorngetroffen,
Todt, ohne Hoffen,
Zur Rechten und Linken
Völker verſinken,
Und eindringt in den klaffenden Riß
Jahrtauſendjährige Finſterniß?

O Seligkeitssonne,
Die von ewiger Wonne
Ihr Angesicht umflossen sieht, —
Und doch sich mit Schrecken
So oft muß bedecken,
Daß Jammer auf uns niederzieht:
Wer ahnet dein Walten,
Dein Geisthaushalten,
Wie du da droben dein Volk bewachst,
Und in der Nächte Donnerschlägen
Irrlichter suchest mit Heil und Segen,
Bis du zu Himmelssternen sie machst,
Damit sie mit dir
In jauchzender Zier
Am Ende hoch über des Abgrunds Thoren
Sich dürfen in ewigem Glanz entfloren?

Sonne des Lebens!
Nicht kamst du hernieder zu uns vergebens! —
Weil du dich gehüllet in Winters Tracht,
Hast du den Frühling uns wiederbracht,
In dessen erstem siegendem Strahle
Du segnend schiedest vom Erdenthale. —
Doch den Sommer regierst Du vom Himmel her
In langen Gewittern, dumpf und schwer,
Pflegst auch dazwischen
Uns zu erfrischen, —
Bis, wann das letzte Gewitter verflogen,
Dein Gottesantlitz sanft und hehr
In den Deinen sich spiegelt mit Urlichts-Wogen
Hoch an des Thrones krystallenem Meer!

BIBL. VNIVERS. LIPS.

Ja, hier, wo dieſe Sommerroſen glühen,
Wo Veilchen ſproſſen an dem ſtillen Rain,
Hier ſank mein Liebſtes nach viel bittern Mühen
Zum letzten Schlaf in's letzte Bett hinein.
O läg' ich auch im Sterbekleide hier!
Ich ſchliefe ſanft, Du Treue, neben Dir.

Hier ſteht Dein Kind; es hat noch nicht verſtanden
Dein ganzes Thun, Dein ſeelenvolles Wort;
Es kniet über Dir in Trau'rgewanden,
Pflückt eine Blum' und trägt ſie lächelnd fort.
Der Vater weint; das Kindlein unbewußt
Steckt Todtenroſen lächelnd an die Bruſt.

Denn es iſt Kind. — O wär' ich Kind noch heute!
Doch ich bin Gatte, Vater, bin ein Mann.
War's möglich, daß, was alſo mich erfreute
So leidensvoll, ſo flüchtig mir zerrann? —
O dieſe Roſen über einer Welt,
Die meiner Liebe blühte! — Sie zerfällt! —

Sie iſt zerfallen, ja, ſie iſt verſchwunden! —
Von dieſer Welt bleibt eine Thräne mir,
Die ich verwaist, mit tiefen Herzenswunden
Hinlege, Du, mein Oberhirte, Dir.
In dieſer Thräne geb' ich Dir zurück,
Was mir geſchienen ein unendlich Glück!

Bei Tagesabnahme.

Die Tage pfleg' ich ſtets zu zählen
In dir, o Frühling, du mein Stern!
Und ſage zu den Tagesſeelen:
Noch iſt die Sonnenwende fern!

Gottlob, daß ſich der Tag noch ſtrecken,
Der Mai noch fröhlich blühen mag,
Und daß der Juni Roſen wecken
Noch darf im knoſpenvollen Hag!

O ging' es täglich länger, länger
Wachsthümlich mit der Sonne Schritt! —
Doch ach, es wird mir täglich bänger,
Je näher uns Johannis tritt.

Da wird ob euch, ihr Jahreswochen,
Inmitten in des Tages Gold
Ein Todesurtheil ausgeſprochen:
Daß ihr nun ſtill hinſterben ſollt.

Die Veilchen könnt' ich noch verſchmerzen
Und ſüßer Hyazinthen Flor,
Womit der Lenz vom jungen Herzen
Schon ſeinen ſchönſten Schmuck verlor.

Denn was zuerſt hervorgedrungen
Aus zartem jugendlichem Trieb,
Dem iſt das Beſte ſchon gelungen,
Und Spät'res iſt nicht mehr ſo lieb.

Doch daß die Nachtigall ſchon endet
Der holden Klage Silberton,
Sich traurig in die Ferne wendet,
Und andre Sänger auch entflohn:

Das ſchmerzt mich, wenn ich einſam ziehe
Durch abgeblätterten Jasmin;
Dann ſeufz' ich: armes Herz, ach ſiehe,
Wie bald ich älter worden bin!

Ihr Frühlingsblumen, Frühlingsſänger,
Warum entweichet ihr ſo ſchnell?
Warum, ach, ſtrömet uns nicht länger
Des Duftes und des Liedes Quell?

Warum ſoll, da ſo kurz die Stunden
Des Lebens wallen hold und rein,
Uns ſelbſt ihr Blüh'n nur auf Sekunden
Vergnüglich, dann zur Klage ſeyn? —

So frag' ich; dieſe Schmerzenfrage
Geht durch die Weltgeſchlechter fort,
Und tönt mit unendbarer Klage
In Seufzern und im Sängerwort.

So frag' ich; doch laß ab von Fragen!
Denn alle Wehmuth iſt nur Tand,
Wenn nicht, von Chriſti Geiſt getragen,
Ein Herz zum Leben auferſtand!

Ungeahnte Todesfahrt.

Der Reiſewagen rollet auf den Höh'n,
Die Berge ſtehn von Amethyſt umgoſſen,
Und von dem reinſten Sonnengold durchfloſſen,
Wiegt ſich der Mai im Himmelblau ſo ſchön,

Daß alle Blumen, alle Halme faſt
Im Morgenglanz ſich prieſterlich geſtalten,
Vor Dir, o Gott, des Opferdienſts zu walten,
Weil Du ſo hehr dich offenbaret haſt.

Das Firmament, es wölbt ſich feierlich,
Von Pſalmen überfüllt und Freudegrüßen,
Und als ein Schemel unter deinen Füßen
Schmiegt ſproſſend, wonnevoll die Erde ſich.

Wie flammen tauſend Opfer Dir ringsum! —
Die Lieb' iſt's, die in Höh'n und Tiefen lodert. —
Kein Todesopfer wird von Dir gefodert,
Wo ſolches Leben ſtrömt vom Heiligthum!

Und ſchau, gen Norden herrliche Gewalt! —
Gleich einer Königsflott' in Meeresfreie
Stehn fünfzig Haufenwolken in der Reihe,
Geſchieden, morgenröthlich, gleichgeballt, —

Als wollt' auf's vordre Admiralsſchiff dort
Ein hoher König ſteigen zum Vergnügen,
Und friedevoll auf Roſenwolkenzügen
Hinſegeln zum entlegnen Freudenport.

Solch Schauſpiel leuchtet ewig mir im Geiſt, —
Die Wolkenflotte, wie Mairoſen blühend,
Im erſten Strahl des Morgenhimmels glühend; —
Ich ahnte, Herr, daß Du darinnen ſey'ſt; —

Und was von Andacht, was von Jugendluſt
Begeiſtrungsvoll im friſchen Herzen lachte,
Was meine Seele zum Altar Dir machte,
Goß betend ich in deine Königsbruſt.

Doch ahnt' ich nicht an jenem ſüßen Tag,
Wie deine Hand mich zu der Mutter führte,
Und wie ſie blitzgleich ihre Stirn berührte,
Daß ſie verſcheidend vor dem Sohne lag.

Ich ahnte nicht, wie nahe ſich bei Dir
Die höchſte Luſt verſchwiſtert mit dem Wehe,
Daß Tod und Leben nah' zuſammengehe. —
Bleib', Lebensfürſt, am ſchönſten Tag in mir! —

Sommerlicher Gebirgsgang.

Laß mich ſchauen in deinen lieblichen Spiegel,
Vergangenheit!
Und du, goldlockiger Mai,
Hinfliehend am äußerſten Himmelsrand,
Flöße Glanz und Leben darüber hin,
Sohn der wallenden Lüfte! —

Zum Bruder kam ich, ein Wanderer,
Müde geritten das treue Pferd,
Nach Ruhe dürſtend.
Doch zum Berge noch zog's ihn am Abend hinauf,
Zum gewaltigen, —
Und ich wanderte fröhlich mit;
Denn euch, herrliche Gipfel der Welt,
Hab' ich nie gefürchtet,
Und der Freudenſtrom,
Der von des Schöpfers allmächtiger Hand
Auf eure Scheitel floß,
Netzt meine Seele wie Morgenthau,

Wenn ich einſam wandle, oder zu zween
Auf euren ſtillen, athmenden Höh'n!

Am Abgrund empor und vorüber ging's
Den ſchmalen, rieſelnden Steig.
Schwindelnd hinunter ſenkt ſich der Blick
Auf den Tannenwald,
Der vom niedrigern Hügel
Wie dunkel grünendes Speergewühl
Heraufhebt ſeiner Wipfel Meer.
Und wir klommen freier hinan, —
Sahn freudig hinab in die ruhende Tiefe
Voll Sonnenglanz,
Voll herrlichen Waldgebüſches,
Wo die Droſſel ſchlug, der Emmerling ſeufzte,
Und die Gabelweihe wandte den Flug
In der Mittelluft weit unten hinweg,
Scheuer bewegend das röthliche Schwingenpaar,
Ungewohnt der Beſucher. —

Aber noch herrlicher, voller ward's; —
Sanft wölbt ſich ein Saum von Roſenbüſchen
Am ſchroffen Abgrund hin.
Ueber den Tiefen in blaue Luft hinaus
Blüheten Roſen,
Wie ſanfter Liebeshauch
Ueber Titanenkraft,
Wie der Friede Gottes
Ueber ſchmerzlich erklommenen Freiheitshöh'n. —
Dann ſtarrte der mächtige Fichtenſtamm
Weitragend über den Abgrund hin,
Ein gelähmter Pocher,

Zerbrochen vom Sturm wie des Grases Halm,
Und gefährlich erschien's, auf den Spitzen der Erde
Dem Sturme zu trotzen, —
Nur irdische Kraft
Zu stemmen wider des Donnergewölks
Unerbittliche Mächte,
Die doch kein Menschenarm,
Nur himmlische Liebeshand
An der stillen, harrenden Demuth
Schadlos vorüberführt.

Schließe den Blick! sprach liebend der Bruder,
Daß ich dich leite zum schönsten Ort,
Und süßerstaunend dein Aug'
Erschlossen schaue das prächtige Rund! —
So wandelte blinzelnd ich ihm zur Seite,
Umdämmert von Herrlichkeit.

Da standen wir auf dem äußersten Fels:
„Schlag' auf den Blick!" —
Ein Meer voll Wonne
Fluthet umher wie leuchtendes Gold!
Unermeßliche Schöpfung
Faßt mit tausend Geistesarmen das Herz,
Zieht's hinaus, hinüber, hinunter, zum Himmel hin! —
O schöne Wälder im Abendroth!
O ruhige Städte, so fern gelagert,
Daß nicht die Sünde,
Nicht des darbenden Jammers gefurchte Stirn, —
Nur Gottes Liebe versöhnend heraufwinkt! —
Sanfteste Pracht! o nur einen Tag
Durchleuchtest du so, der fliehend stirbt?

Was aber iſt der langen Jahrtauſende
Zuſammengefloſſene Strahlenfülle?
Was biſt du, Siegstag der Ewigkeit,
Wann aller Wechſel vor einer Sonne,
Alle Nacht vor dem Auge der Majeſtät
Selig verſchwimmt?

Ungeſeh'n von des Menſchen
Oberflächlichen Blicken
Gehn tauſend Wonnen durch Gottes Welt;
Denn kärglich blühte die Erde,
Gäbe der Herr nur,
Was des Menſchen Undank betrachtet. —
Wer ſteigt hier empor in den Abendpurpur,
Ohne Trank und Gold, zu feiern dem Herrn?
Wer fragt, was da drunten
Durch Waldeskronen weht?
Wer ſiehet dir nach, buntſchimmernder Schmetterling,
Du, der Diſtel bewegliches Kind,
Das im roſigen Scheidelicht
Scheufröhlich umherfliegt,
Die geſchloſſene Schwinge dann behutſam entfaltet
Auf dem mooſigen Stein? —
Wer deutet dieß Weh'n, dieß Athmen, dieß Schweigen?
Des Abendhimmels Rubinengewirk,
Wenn es ſich ernſter zuſammendrängt
Zu Juwelenmauern,
Von dunklem Geſtein durchwebt? —
Schau hin!
So werden, köſtlicher werden
Jeruſalem's Mauern droben ſeyn,

Wann Gottes Klarheit ſie ganz erfüllet,
Wann das geopferte Lamm,
Zum König prieſterlich gefürſtet,
Der Leuchter iſt und der quellende Born
Daraus der ewigen Offenbarung
Wunderſtrom über die Heiligen fließt! —

Dort führe dich hin ſein heiliger Engel,
Du treues Bruderherz!
Dort führe mich hin
Seines Mundes Geiſt!
Und ſelig wird's ſeyn,
Von Zions goldenen Thürmen und Zinnen
Zurückzurufen das irdiſche Vorbild,
Wie dort am Abend die Sonne gelächelt,
Der Fels geglänzt!

Herbſtlied.

Bald iſt es, daß die Schwäne ziehn,
Schon reist der Störche ſchnelles Heer;
Der Kranich ſchwebt am Himmel hin,
Und rudert über's blaue Meer;
Nach beſſrer Zone fliehn ſie fort, —
Auf Erden wintert jeder Ort.

Und wenn nun Alles zieht und reist,
Nach Oſten und zum lauen Süd,
Was weileſt du noch hier, mein Geiſt?
Sind deine Flügel ſchwer und müd?
O fleuch, bevor die Stürme nahn!
Zeuch mit auf jener lichten Bahn!

Du tröſteſt mich: o laß ſie ziehn!
Zeuch nicht umher in dieſer Welt;
Dem Winter wirſt du nicht entfliehn
Hienieden unterm Wolkenzelt;
Hier muß es nachten, welken, ſchnei'n:
Im Himmel ſoll dein Wandel ſeyn!

Die Stürme brauſen erdenwärts, —
Dort oben iſt es ewig ſtill;
Und jedes Aug' und jedes Herz,
Das nicht im Sturme ſinken will,
Sieht dort die Freiſtatt aufgethan: —
Herz, Auge, ſchwinget euch hinan!

Die du mir winkſt mit ſel'gem Licht,
O milde Geiſterſonne du!
Bis mir das Aug' im Tode bricht,
Laß mir des Winters Froſt nicht zu!
Wo Seelen dir in Liebe blüh'n,
Da iſt der Frühling ewig grün.

Herbſtlicher Rückblick.

Wie ſich mit ſchwerem Arm Erinnerung
Anklammernd um die Mauerhöhe webt! —
Einſt war ich fröhlich, war lebendigjung,
Doch altert Alles, was auf Erden lebt.

Ein grüner Epheu rankt ſich um den Bau,
Und ſchmückt die alte Mauer wieder jung,
Darauf liegt ſilberhell der Morgenthau; —
O Jugend, ſüße Traumerinnerung!

Verkörpert ſchaut des Lebens Herbſt mich an
Aus grünem Epheulaub, durchſprengt vom Roth
Hinſterbender Waldreben; — meine Bahn
Iſt ein Gemiſch von Leben und von Tod.

Ach, unter Trümmern ſchlägt mein junges Herz,
Von friſchem Epheu ſehnſuchtsvoll umſchmiegt, —
Und mit der Rebe fühlt mein ſtiller Schmerz,
Wie Menſchenkraft allmählig doch verſiegt.

Ein Etwas ſproßt in mir unendlich fort
Und blüht als Frühling über dem Ruin;
Ein Andres alle Tage mehr verdorrt,
Daß ich zugleich ein herbſtlich Weſen bin.

Verwelket nur, Waldreben dieſer Zeit,
Bis euer letztes Roth der Tod verſchlingt!
Ihr Epheuſproſſen der Unſterblichkeit,
Strebt an, daß ihr zur Lebenshöhe dringt, —

Daß ihr, wann aller Herbſt vorüberfuhr,
Feſt haftet an dem ew'gen Tempelbau! —
Und Gärtner du der Paradieſesflur,
Gib ihnen Sonnenlicht und Morgenthau!

Gang durch einen Weinberg.

Herr! aus dieſen dürren Hügeln
Läſſ'ſt Du ſpringen ſüßen Wein,
Der mit goldnen Freudeflügeln
In die Herzen dringt hinein.

Doch gib mir wieder, was Du mir genommen!
Gib mir's zurück, Herr, oder bilde mich,
Daß ich mit Deiner Auserwählten, Frommen
Dort oben Dich darf anschau'n ewiglich!
Ich bin Dein Schuldner hier im Erdenthal:
Du bist der meine dort im Himmelssaal.

Gib mir's zurück! — Ich kann Sie ja nicht missen,
Die Du von Deinem Herzen mir verbandst.
So wahr die Lanze Deine Brust zerrissen,
So wahr Du starbest und vom Tod erstandst,
So wahr Du sitzest auf des Vaters Thron:
Gib mir mein Herz zurück, o Gottes Sohn!

Ich wünsche nicht die wundervollen Sterne
Am hehren Himmel Deiner Nächte da.
Einst war die Zeit, da ich in solche Ferne
Mit unermeß'ner Liebesruhe sah,
Und zu der Lieben sagte: „nach dem Herrn
Bist Du mein Morgen- und mein Abendstern!"

Du hast genug in Deinen Weltenhöhen,
O Heiliger! fährst selig durch sie hin;
Ich aber muß verwaist, zerrissen gehen,
So lang ich fern von meiner Lieben bin.
Zerblättert ist nun meines Lebens Kranz, —
Du Gott des Frühlings, mach' ihn wieder ganz!

Ach, wie könnt' ich Säfte locken
Aus dem ſchmachtenden Gebiet,
Das ſo leblos und ſo trocken
In mein menſchlich Auge ſieht?

Ach, wie könnt' ich Andre tröſten
In der armen Welt umher,
Wo mein Mangel ſelbſt am größten
In der öden Seele wär'?

Aber weil nach deiner Fügung
Jeſus uns verheißen war,
Stellſt zum Troſt und zur Vergnügung
Du uns auch den Weinſtock dar.

„Guter Weinſtock!" o welch Leben
Fließt aus dieſem Wort in mich! —
„Ich der Weinſtock, ihr die Reben!"
Das erquickt mich inniglich.

Die Natur kann nichts erhellen,
Wenn ich nicht auf Jeſum ſeh',
Denn des Sündenfalles Wellen
Sprudeln ſtets mit bittrem Weh'!

Aber wenn ich Chriſtum habe,
Weiß ich einen beſſern Stand,
Und durch ſeine Geiſtesgabe
Werd' ich weinglcich umgewandt:

Daß ich ſteh' mit Lieb' und Glauben
Rebenhaft im Sonnenſtrahl,
Und Ihm trage reife Trauben
Für ſein himmliſch Freudenmahl.

Die Tanne im Herbſt.

Was brauſeſt du, dunkele Tanne,
So wild in die Höhe hinein?
Hoch über dir ſtürmen die Winde,
Bald wird's auch wintern und ſchnei'n.

Du ſchüttelſt die Locken ſo ſchaurig,
Siehſt ferne die Wolken ſo grau, —
Doch glänzt noch liebend und traurig
Hernieder das himmliſche Blau.

Der Herbſt iſt wiedergekommen,
Er fordert jährlich den Raub;
Schon hat er den Bäumen genommen
Das welk hinzitternde Laub.

Dazwiſchen lächelt die Sonne
Auf's Feld, das ſich ſchlafen gelegt,
Und ſieht, wie Trauer und Wonne
Im Wechſel die Seelen bewegt.

Ich ſehe ſie lächeln und ſcheinen,
Sie ſteht noch ſo golden, ſo voll;
Ich weiß nicht, ob ich weinen,
Oder mich freuen ſoll.

Es geht dem alternden Manne
Gleichwie dem rauſchenden Baum:
Sein Sehnen weht mit der Tanne
Hinauf in den himmliſchen Raum.

Er denkt an ergrauende Locken, —
Ach, unterm vergänglichen Licht;
Er ahnet winternde Flocken,
Und iſt in der Heimath noch nicht.

Die Tanne ſiehet er grünen
Noch unter laſtendem Schnee; —
Doch du nur, ew'ges Verſühnen,
Nur du vertilgeſt ſein Weh!

Wie wird er befriediget wohnen
Dort, wo kein Winter ſich regt,
Wann über ihm blühende Kronen
Die himmliſche Palme bewegt!

Herbſtliche Wanderung.

1.

Noch blüht in unverwelktem Glanze
Wie ſonſt, das vielgeliebte Thal;
Noch ſteht mit ſeinem Blätterkranze
Der hohe Wald im Sonnenſtrahl;
Die Tanne wölbt noch ihre Krone,
In deren Schirm das Blümchen ſprießt;
Mit ihres Rauſchens mildem Tone
Hat ſie den Fremdling neu begrüßt.

Ein Heimweh hat mich ſtill befangen,
Mein Geiſt gehorcht dem ſanften Zug,
Wo mich ein ſchmerzliches Verlangen
So oft durch Flur und Haine trug.
Durchirren durft' ich Höhn und Gründe,
Und Tröſtung ſuchen allerwärts,
Damit ich trauriger geſtünde,
Hier ſey nicht Ruhe für das Herz.

Wo ſeyd ihr, goldne Morgenſonnen?
Wo bliebſt du, ſchönes Abendroth?
Ihr ſeyd vor mir hinabgeronnen,
Und ließet mich in meinem Tod;
Ihr zog't der Ewigkeit entgegen,
Ein Schmuck an ihres Mantels Saum,
Und ſahet mich auf Schattenwegen
Nachtwandeln in verjährtem Traum.

Welch helles Licht war mir beſchieden!
Es zog ſich lockend um mein Haupt,
Und bot mir ſüßen Himmelsfrieden,
An den ich nimmermehr geglaubt.
Du, Liebe, biſt mir treu geblieben,
Als ich dich taumelnd von mir ſtieß;
Denn ohne Gegenliebe lieben,
Iſt nur der ew'gen Liebe ſüß!

O ſüßes Heil, du biſt verſühnet,
Du zogſt mich Irrenden zu dir!
Wie hat's dein armes Kind verdienet?
Was fandeſt du, mein Freund, an mir?
In langen Monden ohne Leben,
In langen Jahren ohne Licht, —
Das alles haſt du mir vergeben,
Und dachteſt meiner Sünde nicht.

Nun ſteh' ich froh auf dieſen Höhen,
Wo ich vordem in Trauer ſtand;
Ich fühle deines Odems Wehen,
Und wandle ſtill an deiner Hand;

Mit Frieden darf ich heute blicken
Auf deine harmlosfrohe Welt,
Was nie dem Jüngling wollte glücken,
Der ferne ſich von dir geſtellt.

O Jeſus Chriſt! ſieh' auf mich nieder!
Auf dieſem Berge ruf' ich dir;
Es kehret der Verlorne wieder,
Nun öffneſt du die Pforte mir;
Dein Gnadenwort hat mich befreiet,
Kraft deines Blutes bin ich rein,
Und will, von deinem Geiſt erneuet,
Auf ewig dein Gebundner ſeyn.

Auf einem Berg biſt du gehangen
Für mich am rauhen Kreuzesſtamm;
Dort will ich weinend Dich umfangen,
Du unbeflecktes Opferlamm!
Auf jenem Berge will ich ſchauen
In dein erblaßtes Angeſicht, —
Dort laß mich eine Hütte bauen,
Und tritt zu mir mit deinem Licht!

2.

Auf dieſes Felſen höchſter Klippe,
Wo wehmuthvoll die Tanne ſäuſelt,
Und üppigwucherndes Geſtrüppe
Sich um die ſtarre Wurzel kräuſelt,
Magſt wieder ruhen, ſanftes Lied!
Es war der ſchönſte meiner Gänge,

Wenn ich bewegt von ſtillen Wehen
Aus ruheloſem Weltgedränge
Einſam hinanſtieg dieſe Höhen,
Um die des Himmels Friede zieht.

Ich fühle noch das tiefe Mahnen,
Da mich der Schöpfung Glanz beſeelet,
Des Herzens bitterſüßes Ahnen,
Daß mir das höchſte Gut gefehlet:
Des Gottesfriedens heil'ges Pfand. —
O ſtillverborgne Lebenskeime,
Von Gott gepflanzt in jenen Stunden,
Bis durch die dunkeln Jugendträume
Der Glaube ſiegend ſich gewunden,
Und Jeſus vor der Seele ſtand!

So lieblich iſt mir's nie geweſen,
Von aller Welt hinweggeſchieden;
Hier möcht' ich ſterben allem Böſen,
Und tauchen in den ew'gen Frieden
Nach langer Sünde bangem Schmerz. —
Halt' mich, — von Dir erfleh' ich's heute, —
Halt' ewig mich in deinen Händen!
Laß nimmer mich von deiner Seite,
Bis du dein treues Werk vollenden,
Und ruhen kannſt in dieſem Herz!

Der Träumer iſt in ſich gegangen,
Der Sohn will heim zum Vater kehren,
Will ewig ihm am Herzen hangen,
Der Vater wird es nicht verwehren, —
Und, Heil mir, er verwehrt es nicht!

Hinunter ziehen alle Wetter,
Der ſüße Frühling iſt gekommen
Und wehet durch die jungen Blätter,
Und alle Höhen ſind entglommen
Von wunderbarem Freudenlicht.

3.

(Auf der Wurmlinger Kapelle.)

Ich grüße dich, du trauter Hügel,
Mit deinem ſtillen Gotteshaus!
Die Thüre ſchließt mit ihrem Riegel
Unfreundlich heut' den Beter aus; —
Kennſt du mich nimmer, freie Höhe,
Die ich nach Jahren wiederſehe?
Die Himmelsluft, die dich umſpielt,
Hat meine Wange ſchon gekühlt!

Oft hab' ich deine Ruh' beneidet,
Als ich mit Seufzen dich erſtieg; —
Zwar hat der Herbſt dich arm gekleidet,
Doch haſt du Frieden ohne Krieg.
Hier mag in deinen Felſengründen
Der Kummer ſüße Stille finden,
Und was geſtürmet ohne Ruh',
Das deckeſt du mit Erde zu.

Hell glänzet über dir die Sonne,
Hier iſt die Abendröthe ſchön;
Ihr hab' ich oft mit ſtiller Wonne
Am Sommerabend nachgeſehn; —

Doch, war es Wonne, wenn verblendet
Das Herz von Jeſu ſich gewendet?
Wenn dieſer Geiſt im Nachtgewand
Unſelig über Gräbern ſtand?

Im Thale wogten goldne Saaten,
Sie mahnten an die ew'ge Saat,
Die ich im Taumel böſer Thaten
Mit ungeſtümer Ferſe trat;
Dafür ſind Lieder, leicht entſproſſen,
Aus trunknem Herzen mir gefloſſen,
Die ſollten unter Spiel und Scherz
Beſchwören den verborgnen Schmerz.

Sie ſind dahin; — in Aſche liegen
Die Blätter der Vergangenheit; —
Wie konnten ſie dem Geiſt genügen,
Dem Erben einer Ewigkeit?
Was ewig iſt, will Ew'ges haben,
Muß an dem Lebensſtrom ſich laben,
Der ungetrübt und unverhüllt
Vom Throne des Allmächt'gen quillt.

Was kann die flücht'ge Welle geben?
Was dieſer Sonne kurzer Schein?
Was einer Frühlingswolke Weben, —
Was blaue Höh'n und grüner Hain,
Wenn in des Herzens tiefſtem Grunde
Nachblutet eine Todeswunde?
Wenn nach entflohenem Genuß
Die Seele wieder dürſten muß?

O dieſe Kreuze auf den Grüften,
Und dieß verwitternde Gebein,
Das bald wie Staub in fernen Lüften
Vom Winde wird verwehet ſeyn,
Sie fragen mich um eine Kunde:
Wo wallen ſie zu dieſer Stunde,
Die jenen Thalgrund einſt belebt,
Und die man in den Hügel gräbt?

Mit ihren Sorgen, ihrer Freude
Betraten einſt ſie dieſe Höh'n,
Und haben in dem Sonnenkleide
So manchen Frühlingstag geſehn; —
Nun ſind ſie arm hinabgebettet,
Nichts haben ſie mit ſich gerettet,
Als, wem vom ewigen Altar
Ein Funken in der Seele war.

Und laß die Weiſen aller Zeiten,
Laß aller Helden ſtolze Reihn
Verſammelt aus der Erde Weiten
Auf dieſem Berg verſenket ſeyn:
Hier ſind ſie arm hinabgebettet,
Nichts haben ſie mit ſich gerettet,
Als, wem vom ewigen Altar
Ein Funken in der Seele war.

Mit goldner Sternenkrone ſchimmert
Hoch über uns die Ewigkeit,
Schaut, wie die Menſchheit Särge zimmert,
Und emſig ſpinnt ihr Sterbekleid;

Und Keiner wird im Lichtgewande
Eingehn in ihre Friedenslande,
Als, wem vom ewigen Altar
Ein Funken in der Seele war.

Nur Einer ſtehet an der Pforte,
Der einſt mit heil'gem Feuer kam,
Und dieſe Welt mit ſanftem Worte
Verſöhnend in die Arme nahm;
Wer will, ſoll auf zum Kreuze ſehen,
Denn Keiner wird zum Himmel gehen,
Als, wem von dieſem Brandaltar
Ein Funken in der Seele war.

Und dieſes Licht iſt mir beſchieden,
Wenn alles Andre mich verläßt;
Hier wandl' ich ſanft in Gottes Frieden,
Und dieſes Eine halt' ich feſt.
O könnt' aus dieſen Gräbern tönen
Ein Laut vom göttlichen Verſöhnen,
Das mächtig aus der tiefſten Gruft
Die Todten an die Sonne ruft!

Berufen hat zum Friedensboten
Die Gnade meines Gottes mich; —
So bet' ich für die geiſtlich Todten,
Und flehe, Herr des Todes, Dich:
O gib in ihre Nacht dein Leben,
Wie Du mir Todten auch gegeben,
Damit ſie mit Dir auferſtehn,
Eh' ſie zum Grabe ſchlafen gehn!

Haſt Du ihn nicht, o Liebe, mir gewunden?
Kann ich vergeſſen Deiner Gaben Pracht,
Und wie durch Sie mir dieſes Lebens Stunden
Zum Vorſchmack Deiner Ewigkeit gemacht?
Nein, was Du ſchufſt, das ſtirbt auf ewig nicht;
Mir iſt es Nacht, — Du aber bleibſt das Licht!

Ich ſehe Sie bei Dir im ſchönen Himmel,
Und laſſe ſie demüthig, Herr, bei Dir.
Doch ſchwebt in's helle, himmliſche Gewimmel
Mein wunder Geiſt ſehnſüchtig für und für,
Und ruft: ich laſſe Sie Euch nicht allein!
Ich will, ich muß bei meiner Seele ſeyn!

Und Sie? Sie leugnet nicht, daß ſie mich liebe;
Aus Engelchören eilet Sie mir zu,
Und ſucht mit unvermiſchtem Lebenstriebe,
Wie ſonſt, an meinem kranken Herzen Ruh;
Einſt waren wir in Liebe froh, geſund;
Wir werden's ewig durch erneuten Bund!

Herr, Du wirſt mir mein Kleinod wieder geben,
Wirſt's ſchöner geben, als Du mir's enthahmſt!
Ich fühle tief noch Deines Geiſtes Weben,
Als Du mit deinem Todesengel kamſt.
Da wußten wir: Es geht zum obern Reich!
Da ſpracheſt Du: Mein Friede ſey mit Euch!

Und wie die Sonne dieſer Sphäre
Mein Haupt umglänzt zu dieſer Friſt,
So führ' mich einſt in jene Chöre,
Wo Du die wahre Sonne biſt!
Magſt Du dann alles Andre nehmen,
Mag ich mich freuen oder grämen: —
Mein Licht, mein Leben bleibe Du,
So ſchließ' ich froh mein Auge zu.

Uebel und Klarheit.

Am wallenden Strome hinuntergezogen
War mein Geſpann im Abendflor;
Kein Sternlein erſchien am ätheriſchen Bogen,
Kein Blau des Himmels trat hervor,
Weil, dämmernd erhoben,
Sich ein Gewog'
Des Nebels nach oben
Trübſelig zog.
Da waren die Fenſter der Höhe verſchloſſen,
Da ſeufzt' ich, von triefenden Wolken umfloſſen.

Da plötzlich, wie wenn ſich mit feuchtem Gefieder
Ein Vogelſchwarm zur Tiefe ſenkt,
Sank leiſe der brütende Nebel darnieder,
Vom Abendhauch zurückgelenkt.
Wie lachten die Sterne
So wunderſchön
Aus leuchtender Ferne
Der Himmelshöh'n!
In Freude verkehrt war die peinliche Klage,
Die Nacht uns verwandelt zum feſtlichen Tage. —

Einſt war ich in wolkigen Trauerbezirken
Von des Geſetzes Nacht umhüllt,
So lange das Herz noch mit eigenem Wirken
Und Selbſtverdienſten blieb erfüllt. —
Da ließ ich das Hoffen,
Und glaubte nur, —
Alsbald war mir offen
Der Gnade Spur;
Mein Wirken, es ging mit dem Nebel zu Grunde,
Und fröhlich verſtand ich die himmliſche Kunde.

Solitude.

Laß mich nicht beflecken
Der weißen Taube Gewand,
Die Du gegeben in meine Hände,
Seufzer und kindlichen Jubel
Zu tragen in deiner Höhe
Erſchloſſenes Heiligthum!

Herr, Herr! ich freue mich Dein
Und deiner Herrlichkeit,
Die Du in Spiegelwellen ewiger Liebe
Durch die Himmel gegoſſen
Und durch der Erde Rund! —
Wäre ſie mein, dieſe Welt,
Ich gäbe ſie Dir,
Legte ſie Dir zu Füßen hin,
Spräche: nimm Alles, heilig Gut!
Nimm's zum Opfer der Liebe! —
Ach, und mein Herz,

Gab ich's Dir?
Du forderſt, winkeſt, erſchütterſt;...
Eine Welt wollt' ich ſchenken Dir?
Ach, und mein Herz,
Warum ſo ſchwer?

Kann ich mir geben, was Du mir bieteſt?
Kann die Welt, die mich reizet,
Gewähren, was deinen Himmeln entquillt
Mir zur Wonne?...
Die Blätter rauſchen im Buchenwald,
Und des Herbſtes Goldglanz welkt durch ſie hin;...
Ach, und kein Laub,
Keiner Tanne grünende Nadel
Können ſie ſchaffen,
Die Lockenden, Schreckenden;
Und durch's Riedgras wandelt der brüſtende Sünder
Unmächtig einher,
Nur den Halm zu erwecken,
Den er zertritt.

Warum nicht allein
Leb' ich Dir?
Hier auf weiter, glänzender Höhe
Wer iſt mit mir?
Tauſend Bäume ſtreben hinauf in's Blau;
Liebeſchauernde Sehnſucht,
Leiſe Räthſel der Lüfte wehen hindurch,
Und alle Vögel ſingen;...
Rings hinab wallet der Nebel
Vom beglänzten Gefild,
Und entwölkter grüßt mich die ſüße Ferne,

Als wäre ſie meiner Kindheit
Verlaſſenes Roſenthal...
Das weiß kein Menſch;
Nur Du biſt bei mir,
Und durch mein einſames Sehnen
Fähret dein Geiſteshauch
So ſtille hin. —

Der Todten gedenk' ich,
Die hier gelacht, geſchwelgt,
Und den Himmel vergeſſen als Erdengötter.
Doch vom Stein iſt hinweggewandelt
Spurlos des Sterblichen Tritt,
Und des Kaſtanienbaums wallende Krone
Kennt nicht den Namenszug,
Der über ſteinernen Pforten
Unbeklagt verwittert.
Dich, Herr, nur verkünden des Frühlings Pulſe,
Und des Herbſts wehmüthiges Farbenſpiel;
Dir huldigt des Haines liebender Hauch,
Und was meine Wange, mein Ohr,
Mein Auge berührt,
Iſt deine Botſchaft, dein Leben, —
Wellen vom erſten Wurf,
Der der Schöpfung Gewäſſer noch
Unendlich durchzittert.

Frühling? Frühling?
Frägt's durch alle Wipfel!
Die fliehende Schwalbe
Frägt's noch in ſonniger Luft;
Der goldprangenden Eiche Laub

Säuſelt: iſt's Frühling?
Und meine Seele ſtimmet darein,
Frägt noch: iſt's Frühling? — —
Liebliche Blume du,
Sage mir's an!
Und du, des Parks flüchtiges Reh,
Und du, des Waldes
Regelloſes Gefieder:
Iſt's Frühling nicht in den Lüften umher? — —
Nein! unaufhaltſam ſank er zum Meere,
In allen Weiten iſt er geſtorben, —
Ach, nur das Welken glänzt; —
Kein Frühling iſt mehr!

Und dennoch Frühling! —
Haſt du ihn nimmer, ſtille Natur,
So bringt dir des Menſchen
Schlagender Buſen ihn;
Nicht des Lüſtlings ſchweifendes Auge,
Nicht des Thoren flatternder Wahn. —
Aber Frühling im Auge, Frühling im Herzen,
Möcht' ich wandeln mit Dir
Durch deine leuchtenden Waldhöh'n,
Geheime Liebe!
Und du weigerſt mir's nicht. —
Will ich zum Bruder gehn,
Faſſ' ich vor Allem
Dich in mein Herz,
Erſtlingsbruder des Himmels,
Erſtgeborner der Todten!
Schreite mit Dir dahin,

O König des Frühlings,
Der Du das Leben rufſt
Aus Moder und Grüften!

Winterliche Sternennacht.

Kalt, wie des Nordmeers blendender Kryſtall,
Iſt's hoch umher im ſchrankenloſen All,
Wo ſonſt des Frühlings milde Leuchte ſtand,
Wo Feuergluth des Sommers Haupt umwand,
Und wo des Blitzſtrahls feſſelfreier Flug
Aus Donnerwolken zündend niederſchlug.

Es zittert in der hellen Aetherluft
Ein ungreifbarer keuſcher Lebensduft,
Der allen Bäumen Silberglanz beſcheert,
Drin morgens ſich der Sonne Gold verklärt,
So hehr und ſchön, wie ſich im Frühlingstraum
Kaum irgend ſchmücken mag ein Blüthenbaum.

Und ſchau, in dieſem ſilberduft'gen Eis
Liegt deine Blüthe ſchon, du ſtilles Reis!
Tief eingewickelt, in geheimer Haft,
Quillt dennoch fort der Liebe Freudenſaft,
Und unterm allerſchärfſten Himmelshauch
Verjüngen ſich die holden Roſen auch. —

O wunderſame Geiſtesmajeſtät!
Wie rein, wie kühl dein Lebensathem weht, —
Weit, bis zum Strahlenborn des letzten Sterns,
Tief, bis zur Mitte des Planetenkerns,

Hoch, bis zum Lichtsthron der Allgegenwart,
Wo niederſinkt der Ahnung höchſte Fahrt!

Rein iſt die Geiſtesunſchuld, wie das Eis,
Dem Schnee gleich, dem gefrornen, ſilberweiß,
Ihr Glanz ſo kühl, wie Stern' am höchſten Pol;
Im Erdenfeuer iſt es ihr nicht wohl;
Sie will ein kühles, lichtes Element,
Das nicht in fieberhaften Pulſen brennt.

Drum zittert nur das Sterbliche, wo's friert;
Das Fleiſch allein, das nichts denn Fleiſch gebiert,
Sinkt ſchlummernd bald in blöden Tod hinein,
Vor'm geiſterhaften, friſchen Sternenſchein; —
Der Geiſt kann hell in Winterhimmeln glühn,
Und ſieht im Eiſe Frühlingsroſen blühn.

Mit heiterm Auge, wonnevoll und kühl,
Fährt er empor; o herrliches Gefühl,
In Gotteskraft geſund ſeyn bis auf's Mark,
In ſel'gen Lichtsgedanken männlichſtark,
Und doch voll Feuers, das kein Froſt verſchlingt,
Nein, das im Aether Blüth' und Früchte bringt!

So wird das Auferſtehungsleben ſeyn
Der neuen Leiber, unverweslich rein;
So fährt geläutert einſt an Jeſu Hand,
Wer hier mit Ihm vollkräftig auferſtand.
Nicht Froſt noch Hitze rührt die Geiſter dort
In ihrem ſtillen Himmelblau hinfort.

Flüchtige Fahrt.

Schroffe Tannenwälder,
Rieſenhaft erhöht,
Wo die Sonne bälder
Aus dem Himmel geht,
Schauen auf die Matten,
Gürten dieſes Thal;
Oben durch die Schatten
Flimmert noch ein Strahl.

Und dazwiſchen rauſchet
Dunkelhell der Fluß,
Rollet unbelauſchet
Seinen Silberguß.
Liſpelnd ſucht die Welle
An dem Fels hinan
Eine Heimathſtelle,
Wo ſie ruhen kann.

Aber wie dich's ziehet,
Flammenkönigin!
Daß du ſchnellverglühet
Sinkſt zum Meere hin:
Fliehen auch die Wellen
Ueber den Granit,
Und mit ihnen ſchwellen
Unſre Herzen mit.

Hier am Frühlingsabend
Fuhr ich einſt vorbei;
Ach, es war ſo labend,
War ein goldner Mai.

Innigfroh zur Seite
Saß ich, Vater, Dir;
Süßeres Geleite
Wünſcht' ich nimmer mir.

Unſre Herzen floſſen
Friedevoll in Eins,
Liebende Genoſſen
Eines Wonneſcheins.
Wie ſich Well' in Welle
Hold und freundlich drängt,
Waren beide helle
Wechſelſeits verſenkt.

Eins nur winkte mahnend
Aug' in Aug' zurück:
Scheideſtunden ahnend
Leuchtete der Blick.
In den reinſten Stunden
Voll Unſterblichkeit
Bluten doch die Wunden
Unſrer Sterblichkeit!

Hellbeſonnte Thale,
Wo die Blumen blühn,
Wie viel Todtenmale
Decket euer Grün!
Reine Perlenfluthen,
Längſt ſeid ihr hinab!
Ach, und meinen Guten
Legt' ich in ein Grab.

Und ſo rann's vorüber,
Ob auch himmliſch klar;
Heute denk' ich trüber:
Ja, es war, es war!
Luft und Licht und Höhe,
Well' und Abendblick
Ließen nur ein Wehe
In der Bruſt zurück.

Und ſo rinnt es weiter; —
Steht es nimmer ſtill?
Wird's nie daurend heiter,
Wie die Sehnſucht will?
Jeſus, ew'ge Liebe!
Bringe mich zur Ruh!
Meines Herzens Triebe
Stilleſt Du, nur Du.

Laß die Welle rinnen,
Laß die Sonne ziehn, —
Lieblichſtes Beginnen
Holder Tage fliehn:
Meiner Sehnſucht Welle
Schlag' an Dir hinan!
Hier nur iſt die Stelle,
Da ſie ruhen kann.

Schwarzwaldhöhe.

Durch Tannenwälder dumpf dahinzurollen,
Wo ſich der Himmel dunkelgrün vergittert,
Indeß der Regenſturm mit übervollen
Gewölken durch das Felſenthal gewittert:

Laß dieſen Frieden ewig bei mir bleiben
Und Deinen Geiſt! Herr, laß mich nicht allein!
Mit dieſer Hand will ich mich Dir verſchreiben,
Und ewig nicht von Dir geſchieden ſeyn.
Bin ich in Dir, o dann, Herr Jeſu Chriſt,
Umfaß' ich, was in Dir entſchlafen iſt.

Ach, — willſt Du's geben? — grüße Sie dort oben
Durch Friedensengel, die von Angeſicht
Zu Angeſicht Dich ohne Wandel loben;
Herr, ſegne Sie von mir im ew'gen Licht!
Und jeder Morgen bring' Ihr unſern Gruß,
Und jeder Abend unſern Friedenskuß.

Und Du in uns! Dann fliehet hin, ihr Zeiten!
Ein welkes Blatt in blauen Himmelshöh'n!
Dann eilet euch, ihr friſchen Ewigkeiten,
Daß wir uns ſchnell unſterblich wiederſeh'n!
Dann ſey die Erndte Deines großen Thuns:
O Jeſus, wir in Dir, und Du in uns!

A. K.

Iſt dieß ein Morgenroth der Frühlingsreiſe?
Erfüllung der verſchämten Hoffnungswonne?
Nicht klagt die Seele; doch ſie ſeufzet leiſe:
Bereite meinen Weg, o Freudenſonne!

Was ſuchen wir, wenn wir das Land durchziehen? —
Der einen Sonne Licht- und Lebensſpuren!
Und ſtrahlt ſie nicht, ſo will kein Garten blühen,
Wir wandeln achtlos durch die reichſten Fluren.
Nur Licht bedarf Natur und Menſchenſeele,
So grünt lebendig, was ſonſt arm und wüſte;
Zum Friedenstempel wird die düſtre Höhle,
Zum heitern Ruheſitz die nackte Küſte. —

Durch Nebelflor hinan zur Bergesſpitze!
Und blau ſchon dämmert's durch zerriſſ'ne Decken;
Nun Sonnenblicke dort, wie goldne Blitze! —
Zurück den Vorhang von den Thalesſtrecken! —
Nun ſieh', o ſieh' die runden Hügelketten
Gleich Meereswellen auf einander liegen,
Noch, wie ſie aus der Sündfluth tiefen Betten
Machtvoll gegoſſen in die Höhe ſtiegen!

Schau hin! wie gähnen hier gewalt'ge Schlünde,
Mit grünumrankten Felſenwänden prangend;
Dort maleriſche, luſterfüllte Gründe, —
Die weißen Ziegen, an der Klippe hangend;
Der Kühe brauner Zug, von ferne läutend,
Gluckhennen gleich das Strohdach hingeneiget, —
Und drüberhin zur Himmelshöhe deutend,
Ein Wald, der ſtolz wie Heeresſpitzen ſteiget!

Gewaltige Natur! wie reiche Fülle
Iſt über dich ergoſſen! unermeßlich
Zeugſt du vom Schöpfer in erhabner Stille, —
Und wir, — ach wie zerſtreut oft und vergeßlich!
Bewundernd ſchweift der Blick in lichte Weiten,
Kann ſich nicht ſättigen, muß immer trinken,
Indeſſen unbemerkt von allen Seiten
Viel tauſend Wunder noch dem Auge winken. —

Hier eine Stunde! hier, wo reines Leben
Mit wunderbarem Glanze mich umblühet,
Wo ungeſtört der Seele tiefſtes Weben
Hinaus, hinan auf leiſem Fittig ziehet!
Hier biſt du mein in ſüßer Andachtſtille,
O meines Gottes Welt, — ja, ganz mein eigen!
Dort unten lärmt der harte Menſchenwille,
Hier oben darf ich beten, ruhn und ſchweigen.

Die Geiſterwelt iſt ſtille. Tief empfunden
Hab' ich dieß Wort auf blauen Bergeshöhen;
Und tiefer lern' in einer ſolcher Stunden
Ich Gottes Nähe, Gottes Geiſt verſtehen,
Als, wo der Menſch mit ſeinem Treiben tönet. —
Vorüber nun! O Du, deß milden Tritten
Die Freud' entquillt, o Du, der mich verſöhnet,
Begleite mich auf meinen Pilgerſchritten!

Dett der Kinzig.

Schau, wie ſo winzig
Und wie verengt
Dort ſich die Kinzig
Niederwärts drängt;

Wie ſich die Blöcke
Mächtiglich dämmen,
Stößig wie Böcke
Alles zu hemmen!

Sollteſt du denken,
Daß hier ein Floß
Frei ſich kann ſchwenken
Durch dieſen Schooß,
Wo nun ſo leiſe
Plätſchernde Wellen
Sich zur Reiſe
Schüchtern geſellen?

Doch wenn bei andern
Bächen die Fluth
Sieglos muß wandern
Und ohne Muth:
Wiſſen hier Mannen
Wackere Künſte,
Waſſer zu ſpannen
Sich zum Gewinnſte.

Hinter den Wöhren
Schwellt man den Fluß;
Kräftige Föhren
Dämmen den Guß,
Bis er nun fertig,
Aus ſeinen Klauſen
Siegeszgewärtig
Niederzubrauſen.

Wenn dann erſchloſſen
Stellfall' und Wöhr,
Kommt er geſchoſſen
Stromgleich daher.
Ha! wie ſich Falken
Freudig erſchwingen,
Sieht man die Balken
Fluthen durchdringen.

Felſen, graniten,
Drohend und ſtolz,
Sind überglitten
Plötzlich vom Holz; —
Das iſt Begeiſt'rung
Wider das Schlechte!
Das iſt Bemeiſt'rung
Niedriger Mächte!

So aus dem kleinen,
Drückenden Stand
Führet die Seinen
Gott an der Hand:
Glaube beſieget
Unmöglichkeiten, —
Liebe, ſie flieget
Ueber den Zeiten!

Wiederſehen der Kindesheimath.

I.

Von tauſend Abenden, die in der Welt
Ich ſonnenheiter oder trüb geſehn,

Bleibt einer mir lebendig vorgeſtellt
Mit ſeinem Glanz und ſeinem Sturmeswehn.
O mein Gedächtniß, o mein armes Herz,
Du Nadel des Magnets, die ſtetig bebt:
Wie deuteſt du beſtändig himmelwärts
Mit Allem, was auf Erden ich erlebt! —

In meiner Jugendheimath holdes Thal
Zog ich mit meinen Brüdern als Student.
Seit zehen Jahren nicht ein einzig Mal
Hatt' ich's beſucht; — wie ſchritten wir behend!
Durch dunkle Waldhöh'n ging es tief hinab,
Und die gewalt'gen Tannen ſtanden noch,
Und hoben aus der Schluchten finſt'rem Grab
Die ewiggrünen Fürſtenhäupter hoch.

Die Felſenreihn, der thürmende Granit,
Sie ragten prachtvoll, wie vor alter Zeit;
Ich nahm genug in meinen Taſchen mit,
Die Steine küſſend voller Innigkeit. —
Und die Forellen in dem Fluſſe dort,
Nach denen ſonſt des Knaben Gabel ſtach,
Sie ruderten in Sonnenwellen fort,
Und waren jung noch in dem Silberbach.

Das alte Wöhr, darüber oft ein Floß
Mit hochgedämmter, ungeſtümer Fluth
Erbrauſend um die Schifferſtange ſchoß,
War grauer worden, doch es ſtand noch gut.
Und dort, ihr grünen Hügel, wo ſo traut
Die liebe Mutter mit den Kindern ſaß, —
Wo ich ſo oft, von Abendluft bethaut,
Erdbeeren für den Vater emſig las! —

Dort auch der Farbmühl' alte Station,
Der Garten mit den blauen Töpfen dran; —
Wie ſchwarz ſind deine Schindeldächer ſchon,
Die blank einſt meine Kindesaugen ſahn!
Darüber hoch das hehre Pinienpaar,
Noch freudig ſäuſelnd unter'm Himmelblau, —
Ja, Alles innig, traulich, wie's einſt war,
Veraltet, und doch liebevoll genau. —

O theure Jugendzeit, die mich als Kind
Mit geiſtighellen Augen angeblickt,
Mir bald gereicht des Lenzes Angebind,
Bald brauſend mich im Winterſturm entzückt:
Ich liebe dich, ich werde noch als Greis
An deine Bruſt mich ſchmiegen jünglingsfriſch,
Und meine Locken, wann ſie ſilberweiß,
Vermählen deinem blühenden Gebüſch! —

Wir zogen weiter, — immer offner ward's,
Und ſieh, des Waldes lichteres Gedräng,
Den alten Wohnſitz endlich offenbart's, —
Da jauchzten wir, da ward der Buſen eng; —
Und wunderſam, — ein Hochgewitter ſtand
Dumpftoſend über Waldeswipfeln da, —
Ein Flammenſtrahl fuhr in die Felſenwand,
Ein Donner Gottes rief: Hallelujah! —

Und über dem Gewitter wölbte ſich
Des Regenbogens ſiebenfält'ge Pracht;
Er grüßte hell mit ſeinen Farben mich,
Als wär' er zur Verheißung uns gemacht. —
O wie die Heimath herrlich vor uns lag
Gleich einem göttlichüberwölbten Sitz,

Obwohl der erſte Gruß ein Donnerſchlag,
Der erſte Liebeswink ein Feuerblitz!

Wir ließen's donnern, bis es fern verklang,
Wir ließen's blitzen, bis es heiter war,
Und auf des Regenbogens Brücke ſchwang
Die Seele ſich gen Himmel friſch und klar.
Mein Leben ſtand auch unter'm Wetter dort,
Aus dem die Blitze ſprüh'n, — ach welches End',
O Seele, nähmſt du, zöge nicht als Hort
Ein Gnadenbogen ſich um's Firmament!

II.

Wie wenn die Mutter aus der Gruft
Mildlächelnd wiederkäm',
Und, überwallt von Lebensduft,
Mich in die Arme nähm'
Und an das Herz mich drückte:
So iſt mir's, Freund! — Hier geht's hinab
Zu meinem Jugendport,
Für den ich lauter Liebe hab',
Und kein genugſam Wort.

Schau hin! mein junges Herz erſtund
Aus dieſen Tiefen hie;
Aus dieſes Urgebirges Grund
Wuchs meine Phantaſie,
In Wehmuth liebeglühend.
Dort, wo ſich aus Granit und Gneiß
Der Rieſenwald erhebt,

Ward's frühe mir im Herzen heiß,
Das noch im Feuer bebt!

Ach ſieh! hier taucht mir Baum und Stein
Als trauter Freund empor, —
Hier flüſtert jeder Strauch am Rain
Holdſelig in mein Ohr,
In's Herz des alten Kindes!
Jedwedes Blümlein hält mich reg'
In wunderſüßem Leid, —
Faſt küſſ' ich jedes Kraut am Weg
Mit tiefſter Innigkeit. —

Dich kenn' ich noch, o Waldespracht!
Hab' einſt dich oft geſehn
Gleich einer ſtolzen Heeresmacht
Im Frühlingsſturme wehn,
Und dann im Herbſte trauren. —
Ihr ſchlanken Wipfel ſeyd ſehr hoch
Gewachſen unterdeß! —
Wir altern; aber Kraft iſt noch
In Gottes Goldgefäß! —

Gott grüß' dich, ſpäte Blume du!
Wo iſt die Mutter dein?
Wird noch die Wurzel voller Ruh
In dieſem Boden ſeyn,
Die mir einſt Blumen brachte? —
Gott grüß' dich drunten, lieber Bach,
Der ſich vom Felſen gießt,
Und dem, wie ſonſt, ein ſüßes Ach
In allen Wellen fließt!

Dort noch die ſchwarze Hütte! — Ja,
Ich kenne dich noch gut. —
Mein jugendliches Auge ſah
Hier einſt in Sommerglut
Ein Hofhaus über'm Walde:
Wo iſt's? — Sieh', dort ſteht es noch heut',
Als wär' es ewig jung,
Und lieblich taucht rings auf erneut
Die Kinds-Erinnerung! —

Des Theuren ſchon vergaß ich viel
In dieſes Lebens Gang.
O Herz mit deinem fernen Ziel, —
Wie viel im Reiſedrang
Vergiſſeſt du hienieden!
Doch wenn der Mann ſieht wiederum
Was er als Kindlein ſah,
Steht, wie in einem Heiligthum,
Er kindlich feiernd da.

Einſt war ihm groß, was oft ſo klein
Vor ſeinem Blick erſcheint;
Und doch will er nun lieber ſeyn
Bei dem, was er gemeint
Als Großes zu umfaſſen.
Das Kleine hatt' er einſt ſo lieb,
Es war ihm groß und rein: —
Warum ſoll vor dem ſpätern Trieb
Das Große werden klein?

Ach, vor dem ſchönſten Fürſtenſaal
Und ſeinem Bilderkranz

Erwähl' ich mir dieß Felſenthal
Und ſeinen Sonnenglanz
Voll heitrer Kindesliebe!
Wo meiner Kindheit Berge ſind,
So traulich wunderlieb,
Da werd' ich wiederum ein Kind
Im tiefſten Seelentrieb!

Nun ſchau! dort blickt das Kloſter vor
Mit ſeinem ſtillen Bau;
Der alte Thurm ragt hoch empor
Im Abendhimmelblau,
Ganz wie in alten Zeiten!
Komm, Arm in Arm! — Vom Wagen ſpringt
Des Pilgers froher Fuß,
Und ſtumm wie Sonnenſtrahlen dringt
Hinan der Seele Gruß!

Trybergs Waſſerfall.

Siehſt du nicht von oben dort
Waſſerfälle niederſtürmen,
Während höher ſich ſofort
Wald und Felſenblöcke thürmen?
Höre, wie es rauſcht und tobt!
Laß uns ohne Säumniß gehen,
Und, was uns die Rede lobt,
Mit lebend'gem Auge ſehen.

Schau, wie donnert's hier herab
Aus den mächt'gen Felſenthoren!

Will die Welle ſich ein Grab
Brauſend in der Tiefe bohren?
Siebenfältig ſtürzt die Fluth
Durch des Urgebirges Maſſen,
Windet ſich mit blinder Wuth
Durch die ſchwergebrochnen Gaſſen.

Aber höher noch hinan!
Und wie wir uns höher ſtellen,
Immer wilder wird die Bahn,
Schäumend von gewalt'gen Fällen!
Silberfarbig ſteigt der Dampf
Ueber die gebrochnen Güſſe,
Zeugend, daß der größte Kampf
Größrer Kraft erliegen müſſe.

Schwindelnd horch' ich rings umher
Auf der Strudel dumpfes Brüllen,
Sehe nimmer, nimmermehr
Sich den Zorn der Kräfte ſtillen.
Waſſer iſt doch alle Kraft!
Laß ſie branden hin und wieder:
Wenn ſie müde ſich geſchafft,
Stürzt ſie doch als Waſſer nieder.

Dort von oben ſtrahlt es blau
Durch der Tannen ſchlanke Wipfel,
Und des Himmels reiner Bau
Ruhet auf der Berge Gipfel;..
Heitre Himmelsklarheit, du
Kannſt der Erde Nacht erheitern!
Laß mein Herz in ſüßer Ruh'
Sich in deinem Glanz erweitern!

Stürmt es in der armen Welt,
Geht Natur und Leben brauſend:
Was iſt unter Gottes Zelt
Aller Jahre langes Tauſend?
Einſt verwittert der Granit,
Einſt verſiegt des Meeres Fülle,
Und was kämpfte, ſiegte, litt,
Sinket in die Todesſtille.

Und ein Sabbathfeſt wird ſeyn
Nach der Elemente Toben.
Bricht die Nacht dann unten ein,
Röthen ſich die Himmel droben;
Aber nicht mit Abendroth, —
Nein, mit ew'gem Morgenglanze;
O wer dann nach Kampf und Tod
Aufwärts fährt im Siegeskranze!

Nachts über dem Rhein.

Wie naht er von oben ſo prächtig,
Der Strom des alten Armin!
Wie rollt er die Wogen ſo mächtig
In wallende Fernen dahin!

Es brauſet die Welle beſtändig
Im dunkelverſchlungenen Grund,
Und obenher ſtrahlet lebendig
Mit Lichtern das himmliſche Rund.

Wie ſüß, Nachts über des Stromes
Aufrauſchender Brandung zu ſtehn,
Dann hoch des ätheriſchen Domes
Holdſelige Sterne zu ſehn! —

Wie hart ſind hier Nationen
Durch irdiſche Waſſer getrennt,
Indeß bei den himmliſchen Thronen
Man keine Zerſplitterung kennt!

Sprich: wem gehört wohl der ſchöne,
Der goldene Jupiter dort?
Welch Schiff telluriſcher Söhne
Gewann den ſaturniſchen Port?

Um Sterne gält' es zu ſtreiten, —
Doch kämpfet Niemand darum;
Sie ziehen in bläulichen Weiten
Hochhin friedſelig und ſtumm.

An ihren Glanzdiademen
Klebt keine Tyrannei,
Kein diplomatiſcher Schemen, —
Sie wallen am Himmel ſo frei!

Sie breiten die goldnen Gewänder
Von ihrem erhabenen Haus
Auf alle menſchlichen Länder
Ganz unparteilich aus.

Sie fragen nicht: „galliſche Zwiſte?"
Nicht: „teutſcher Bundesbeſchluß?"
Nicht: „anglikaniſche Twiſte?"
Nicht: „ruſſiſcher Kriegesverdruß?" —

Sie fragen: ſeyd ihr noch verdüſtert
Im Selbſtſuchtsdunkel des Scheins?
Seyd immer ihr noch nicht verſchwiſtert
In Ihm, dem ewigen Eins? —

Warum vor dem Friedefürſten
Erſinnet ihr Trennung und Krieg,
Wo doch kein kriegriſches Dürſten
Erringet das Heil und den Sieg? —

Er brachte das Heil auf Erden,
Daß Frieden empfinge die Zeit,
Und Eines muß noch werden,
Was dürſtet nach Ewigkeit.

Ihr aber ſtreitet hienieden
Und ſaget zur Liebe: Nein! —
Dann, wenn ihr ſterbet, ſoll's Frieden
Ob eurem Grabe ſeyn?!

Citadelle von Straßburg.

Was menſchliche Kraft und vereinigte Wuth
Bei'm kriegriſchen Sturme vermag,
Was mächtige Wehr und Vertheidigung thut,
Legt Vauban hier furchtbar zu Tag.
Wie iſt ſie gethürmt,
Gewaffnet, geſchirmt
Mit Mauern und Höhen, mit Thor und mit Welle,
Die mächtige Citadelle!

Dreifach mit Wällen umgürtet, erhebt
Das rieſige Werk ſich umher;

Und wähnſt du, du habeſt das Innre erſtrebt,
So ſteigt's und ſo donnert's noch mehr.
Mit Schrecken bepflanzt,
Mit Schauern umſchanzt,
Ragt hier aus dem drohenden Felſengegitter
Die Burg wie ein dunkles Gewitter.

Wohl magſt du des Wetters ſprühendem Blitz
Mit bebender Seele dich nahn;
Zerſchmettert ſchon ferne vom ehrnen Geſchütz,
Wer klimmt die Baſteien hinan?
In offenem Feld,
Da gilt noch der Held:
Hier ragt, mit Vernichtung bewehrt, das Gemäuer,
Hier lodert vergeblich dein Feuer. —

Der Geiſt iſt Liebe. — Wo Liebe verblich,
Da ſteigen nur Maſſen empor.
Mit grimmiger Waffe vertheidiget ſich,
Wer ſiegende Liebe verlor.
Ein liebender Blick
Treibt Heere zurück;
Ein zorniges Herz thürmt Felſen zuſammen,
Und erliegt den Geſchoſſen und Flammen.

Mit der Heerſchaar, gleich dem vernichtenden Strom,
Auf Raub und Verderben gekehrt,
Zog Attila gegen das zitternde Rom;
Es iſt nicht beſchirmt, nicht bewehrt.
Sieh', welche Gewalt
Verſcheucht' ihn ſobald?
Die Liebe hat Leo's Lippen beweget,
In's Aug' ihm Triumphe geleget!

O wären die Völker gewendet zum Herrn,
Bedürften der Burgen ſie nicht.
Wer Chriſtum verloren, den Morgenſtern,
Der zittert, — ihm ſtrahlet kein Licht.
Er hütet und wacht
In brütender Nacht,
Er ſchirmet ſein Leben mit eiſernen Thoren; —
Ach, Armer, es iſt ſchon verloren!

Du baueſt dir Veſten aus Kalk und Geſtein,
Und hältſt du den Feind auch zurück,
So fällt ja der Tod zu den Fenſtern hinein, —
Was hilft dir der trotzende Blick?
Die Rache, ſie naht
Auf heimlichem Pfad;
Du magſt dich auf Jahre verſorgen und ſchirmen:
Ein Augenblick muß dich verſtürmen!

Wohl drei und ſiebenzig Schlöſſer umdrohn
Als ſtählerner Gürtel dieß Reich;
Doch biſt du den eigenen Würgern entflohn,
Und deiner Empörungen Streich?
Von außen bewehrt,
Von innen verzehrt,
Hat Frankreich ſich ſchärfere Geißeln geflochten,
Als feindliche Fäuſte vermochten.

Du ſeliger Tag, als ein Engel der Höh'
Jeruſalems Thürme befreit!
Da fiel auf die Droher das tödtliche Weh,
Da war noch die goldene Zeit.

Wacht auf zu dem Herrn!
Noch iſt er nicht fern;
Die ewigen Burgen ſind Demuth und Glaube;
Die anderen ſinken zum Staube!

Münſter von Straßburg.

Schlanke Säulen!
Wollt ihr eilen
Aufwärts in das ew'ge Blau?
Eine Leiter,
Klar und heiter,
Seyd ihr bis zum Himmelsbau?
Wollt ihr ſpielen
Und euch kühlen
In der Lüfte reinſtem Thau?

O wie ſonnig,
O wie wonnig
Iſt ein Blick in dieſe Höh'n!
Herrlichkeiten
Grauer Zeiten
Seh' ich hier unzählig ſtehn; —
Aber ſtille!
Solche Fülle
Darf der Geiſt nur ſchweigend ſehn.

Wunderbare,
Dunkelklare
Einfalt, Kraft und Majeſtät!
Leicht und ſchwebend,
Machtvoll ſtrebend,

Hundert Pfeiler rings erhöht!
Kunſt voll Einheit!
Blick voll Reinheit,
Den die Andacht nur verſteht!

Felſengründe,
Steingewinde
Tief im dunkeln Erdenſchooß!
Väter bauten,
Und ergrauten,
Eh' die Tiefe nur ſich ſchloß.
Ernſtes Werben,
Langes Sterben, —
Alſo wird das Niedre groß.

Hehr Vermächtniß,
Preisgedächtniß
Andachtvoller Ahnenzeit!
Heißes Ringen,
Lob zu bringen
Unſerm Gott der Herrlichkeit!
Was nur mächtig,
Schön und prächtig,
Haben ſie dazu geweiht.

O der Stunde,
Da die Kunde
Aus der Höhe niederſcholl:
„Seht ihr's blitzen
Von den Spitzen?
Seht, die letzte Fuge voll:
Eilt zu wallen

In die Hallen,
Daß die Hymne steigen soll!“ —

Hochbewundert
Von Jahrhundert
Zu Jahrhundert stehn sie hier.
Ja, die Werke
Alter Stärke,
Alter Weisheit loben wir, —
Denn die neue
Zeitenreihe
Schwelgt, und schafft nicht solche Zier.

Ja, nur eine
Christgemeine,
Ungetheilt in heil'gem Sinn,
Sie nur thürmet,
Gottgeschirmet,
Solche Wunderbauten hin;
Was mit Hassen
Sich verlassen,
Hat nur Trümmer zum Gewinn. —

Strahlt's nicht droben
Leichtverwoben
Durch der Pfeiler helle Reihn?
Alle Windung
Und Verbindung
Stimmt zum Preis des Mittlers ein:
Mitten inne,
In der Zinne
Muß das Kreuz gebildet seyn!

Was da gründet,
Herzen bindet,
Und auf's ew'ge Ziel vereint,
Ach, wie heißt es?
Herz, du weißt es:
Chriſtus, unſer Gott und Freund!
Den Vertreter
Hat der Väter
Glaubensreiche Kunſt gemeint. —

Schlanke Säulen!
Wollt ihr eilen
Aufwärts in das ew'ge Blau?
Tiefe Ahnung,
Heil'ge Mahnung
Dringt in mich, wie Himmelsthau:
Schöner, werther
Und verklärter
Steigt ein andrer Gottesbau!

Möcht' ich bauen
Dran, und ſchauen
Seines Wachsthums volle Zier!
Großer Meiſter!
Deine Geiſter,
Und Du ſelber wirkeſt hier!
Gib uns Triebe
Deiner Liebe,
Und dein Tempel werden wir!

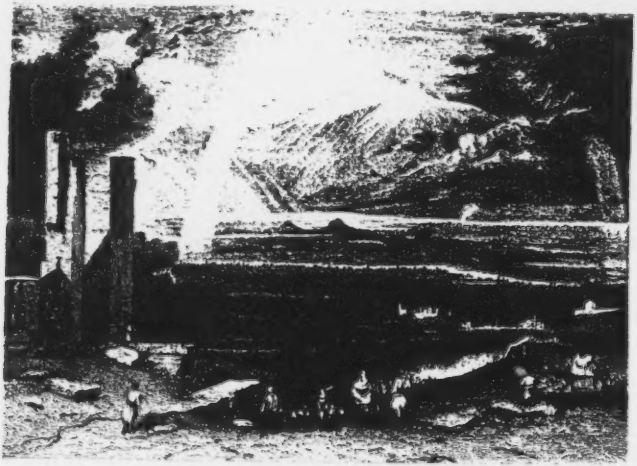

Das Geheimniß der Luft.

Wie ſtille biſt du mir, kryſtallne Luft,
Die du umwalleſt Thal, Gebirg' und Kluft,
Sanftſpielend dann an mir vorüberhauchſt,
Dich tief in meine Lebensgründe tauchſt,
Und doch mir nicht verräthſt, was du thuſt,
Wo du erbrauſeſt, oder wo du ruhſt!

Vielleicht herab vom bunten Wolkenmeer, —
Vielleicht auch athmeſt du vom Grabe her,
Von einer Gruft, darin mein edles Gut
In ſtillem Auferſtehungstraume ruht?
Vielleicht vom Grabe, drin die Eltern ſind,
Begrüßeſt du ihr unvergeßnes Kind?

Vielleicht von Alpenſtirnen, himmliſch klar,
Darob den Flügel prächtig ſchwingt ein Aar, —
Vielleicht vom Ocean biſt du geſandt,
Von Wellendonnern fliehend weit verbannt? —
Ich weiß es nicht, doch inhaltſchwer biſt du, —
Und all mein Seelenleben ſtrömt dir zu.

O liebliche Verbindung dieſer Welt,
So lange ſich dein Anhauch ebbt und ſchwellt!
Die Felſen ſtehen thürmend, wurzelfeſt,
Die Erde liegt von Meeren eingepreßt, —
Sie kommen nicht, wenn meine Wehmuth ruft;
Doch du antworteſt mir, o milde Luft!

Denn in dem klaren, ungeheuern Raum,
Darinnen mir aufſteigt ſo mancher Traum,
Dem ich ſo viele Seufzer anvertraut,
Den ich ſo oft mit heißem Blick durchſchaut, —

Was herrſcht in ihm? — Du, Athem meines Herrn,
Durchwalteſt ihn von Nahem und von fern!

In dieſen Weiten glänzt der Engel Zug
Mit feuerflammend-königlichem Flug;
Aus dieſen Höhen quillt der ew'ge Geiſt,
Der als ein Lebenswaſſer uns durchfleußt,
Und deine heilige Allgegenwart,
Herr, weht darin ſo liebevoll und zart.

Das fühl' ich oft. Drum wird verglichen auch
Dein Geiſtesathem mit dem Windeshauch!
Drum ſchwimmen ſo viel Perlen in dem Wehn
Der Lüfte, die ſo ſtill vorübergehn.
Nur ird'ſche Perlen ſind im Waſſermeer, —
Im Luftmeer fliegen Perlen, göttlich-hehr!

Und Du, mein Heiland, biſt die ſchönſte, Du!
Ach, eilt' ich Dir, du Gottesperle, zu,
Und jeder Athem zöge dürſtiglich
Dich, meines Lebens Kleinod, ganz in mich, —
Und all mein Daſeyn wäre bis zur Gruft
Ein Lebensathem in der Lebensluft!

Alpenſchau.

Einſt auch hab' ich ſtillentzücket Gottes Alpenheer beſchaut,
Und in jenen Felſentempeln unausſprechlich mich erbaut.

Einſt auch hat der „Berges-Alte," deſſen Säulen ewig ſtehn,
Feierlich mein Herz durchbrauſet mit der Schneegebirge Wehn:

Dorther, wo auf eiſ'gen Panzern noch der Strahl des Abends glüht,
Und des Lichtes Alpenroſe purpurn in die Ferne blüht;

Dort, wo ſich der Mönch und Eiger Nachmittags mit geldnem Duft
Wie verklärte Haufenwolken reihen durch die blaue Luft;

Dort, wo ſich die hohe Jungfrau mit der Silberkrone zeigt,
Dort, wo ſich das Finſter-Aarhorn geiſterhaft herüberneigt;

Dort, wo ſich als Lichtsgedanke, der ſich nach den Himmeln ſehnt,
Durch der Berge Herzenskammern blaues Seegewäſſer dehnt;

Dort, wo feſt auf Rieſenfluhen ruhet ein gewalt'ger Schnee,
Wie auf todten Menſchenherzen ein uraltes, herbes Weh;

Dort, wo aus der Gletſcherhalle wilde Stromfluth niederwallt,
Und wie dumpfer Höllendonner in den Klüften widerhallt;

Dort, wo man der teutſchen Thäler kleines Augenmaaß vergißt,
Und vor'm Ungeheuren ſchwindelt, das uns angeboten iſt;

Dort, wo Teutſchlands Heldenader, der geliebte Rhein, entſpringt,
Ueber dem ein Adlersflügel ſich um Felſenhörner ſchwingt:

Dort hinaus hat auch mein Auge rings geſchaut mit heil'ger Luſt,
Und mein Herz hat viel empfunden, was ich früher nicht gewußt. —

Aber Schön'res auf dem Erdball wurde nimmermehr mir kund,
Als ein Tag, da ich auf Rigi's wolkenloſer Zinne ſtund;

Wo die vierzehn Silberſpiegel jener Seen lagen da,
Und das Aug' in reinſter Weiten ſtolze Wunderfülle ſah.

Thränen quollen mir in's Auge; aber keine Weichlichkeit,
Nein, die Majeſtät der Schöpfung machte ſo die Seele weit,

Daß ich mit erhobnen Sinnen, weil das Rieſenbild zu groß,
Fühlte, wie mir unfreiwillig der Tribut vom Auge floß. —

Damals hab' ich ganz verſtanden, was Horaz auf Meeresflur
Von Akroceraunien meldet, als er dort vorüberfuhr:

„Wer ſieht wohl mit trocknem Auge ſolche Wunderklippen an?" —
Herrlichkeiten hat der Schöpfer, da der Blick nur weinen kann!

Ja, dort fühlt' ich, was Bewundrung hoher Gotteswerke heißt;
Aber nur durch Chriſti Worte ward's mir Segen für den Geiſt; —

Denn der Schöpfung ſchönſte Scenen, — ach, ſie wägen doch nicht auf
Seine ſtillen Mittlersthränen, ſeinen Weltverſöhnungslauf. —

Wann Lawinen ausgedonnert, und die Alp' im Sturm zerſtiebt,
Will ich ſtehn auf Deſſen Felſen, der am Kreuze mich geliebt!

Die Orteler-Spitze.

(Bei Mals.)

Hellſilbern durch der Mitternacht
Geſtirntes Himmelblau
Erhebt in ſtiller Gottespracht
Sich dein Titanenbau.

Aufleuchtend, wonnefeierlich
Erſtreckt zur linken Hand
Hinüber durch das Dunkel ſich
Die ſchroffe Königswand.

Die Sterne ſpielen drüber her
Vergnüglich, hell und hold;
Gar ſanft mit dieſem Silbermeer
Vermählet ſich ihr Gold.

Des Mondes Antlitz ſchaukelt ſtill
Sich ob den Häuptern hin,
Weil er ſie alle grüßen will, —
Und alle grüßen ihn.

Denn noch viel andre Rieſen ſind
Im Kreis gelagert ſtumm. —
Das iſt ein herrlich Irrgewind',
Ein prachtvoll Heiligthum! —

Und Legionen Engel ſtehn
Auf höchſtem Fels im Chor,
Und ihre Friedensfahnen wehn
In ew'ge Höh'n empor.

Was deuten ſie? — wohin ergeht
Ihr himmliſcher Geſang,
Wovon ein Liſpel, ein Gebet
Uns in die Seele drang?

Ich ahne nur und weiß es nicht,
Was von dem Bergaltar
Hinauf zum unerſchaffnen Licht
Verſendet ihre Schaar.

Doch wird die Seele göttlichweit, —
Denn hier iſt uns gezeigt,
Wie auch ein Glanz der Ewigkeit
Zur Tiefe niederſteigt.

Da legt der arme Fremdling auch
Sein Herz hin als Tribut,
Daß es zu Dir im Flammenhauch
Aufſteig', o höchſtes Gut, —

Zu Dir, deß Weſen ſchrankenlos
Durch alle Sphären ſchwimmt,
Und der auch einen Erdenkloß
Sich zum Altar beſtimmt,

Darauf ſich die Bewunderung
Zum Pſalmenton verklärt,
Daß unſer Herz mit Engelsſchwung
Zur Himmelshöhe fährt!

Trient.

Von Botzen bis Trient durchrollten wir die Strecke
Im Felſenthal der Etſch, beglänzt von Himmelblau. —
Wie manches Alpenhaupts porphyrne Rieſenecke
Trug ihren Hochwald ſtolz dem Wanderer zur Schau!
Fern leuchteten empor ſtets prächtigere Zinken
Mit Wellenlinien in Sonnenluft hinein,
Und ſtaunend ſahen wir des Abends Flamme blinken,
Wie ſie verlodernd ſchied von duft'gen Bergesreihn.

Es iſt ein jauchzendes, ein trunkenes Gebahren,
Die Vorwelt in dem Geiſt, im Herzen Gottes Wort,
So ſtill in's Wonneland Italien zu fahren,
Und es zum erſten Mal zu ſchaun von Ort zu Ort, —
Zu nippen aus dem Kelch, den Tauſende getrunken,
Mit heitrer Freudenkraft das Große zu empfahn,
Das durch Geſchlechter hin mit goldnen Feuerfunken
Auf dieſer Schöpfungsflur ſich einſt hervorgethan!

Auch iſt's ein Hochgefühl, aus bunten Menſchenchören
Die Sprache, die vorlängſt den Erdkreis überwand,
Im nachgebornen Klang fortlebend anzuhören,
Und merken: „hier beginnt das große Römerland!“ —
Wehmüthig mahnten uns die reichen Thalbezirke,
Wie rauſchend hier die Zeit vor Alters durchgewallt,
Und wie des Menſchen Geiſt im neueren Gewirke
Noch mit dem alten Ton durch dieſe Fluren hallt.

Schnell trabte das Geſpann durch graue Römerſpuren
Vergan, bergab; — da liegt das dämmernde Trient!
Der Abendhimmel goß noch wolkenlos-azuren
In's dunkle Alpenthal ſein Freudenelement.
Wie krönt der Purpurglanz die thürmenden Koloſſe
Der Felſen, deren Wucht auf uns herniederſchaut!
Wie blitzt das Sonnengold hoch von dem grauen Schloſſe,
Das alte Prieſtermacht ſich fürſtlich hier erbaut!

Wildfremd gelangten wir zum wohlgeſchmückten Hauſe,
Wo deutſche Freundlichkeit den Gaſt entgegennahm;
Doch wollten wir noch ſchaun die heil'ge Tempelklauſe
Daraus für unſer Volk das Tridentinum kam.
Italiſch war das Wort, unheimathlich dem Ohre,
Und wunderlich war mir, was durch die Seele zog:
„Daß zu der Kirche hier, Maria Maggiore,
Weiland der heil'ge Geiſt im Poſtfelleiſen flog.“ —

Weihkeſſel, rieſenhaft, voll Waſſers an den Pforten,
Und bunter Kerzenglanz in Kuzeln von Kryſtall, —
Sonſt Nichts von Gottes Geiſt, und Nichts von Chriſti Worten,
Kam uns entgegen hier, — nur leerer Pomp und Schall.

Ein kalter Prieſter nur geht ſtumm auf der Eſtrade
Hinauf, hinab; er ſchaut vornehmen Richterblicks
Auf fünfzig Seelen hin, die knieend flehn um Gnade, —
Und ſie empfahn zum Kuß ein golden Crucifix.

So weitvor ſchrittet ihr in den dreihundert Jahren,
Seit Gott durch Luthern euch zur alten Gnade rief?
Iſt dieß all eu'r Gewinn vom Licht, dem ewigklaren,
Drin Er uns wieder bot der Liebe Freiheitsbrief?
Aus langer Irrthumsnacht trübſel'gen Regengüſſen
Habt ihr zu keinem Tag bisher euch durchgeglaubt,
Als, daß den Sünder ihr Metalle zwingt zu küſſen,
Indeß die Sünde drückt ſein gnadenloſes Haupt? —

Was biſt du, Marmorblock, Maria Maggiore,
Mit deinem ſchlanken Thurm, der todt uns überragt,
Wenn kein Verſöhnungslaut erſchallt in unſrem Ohre,
Und kein Erlöſungsfeſt in den Gemüthern tagt? —
Fahr' hin, verlorne Pracht der ciſelirten Keſſel
Sammt andrem Flitterprunk, der die Altäre ziert,
Wo noch die Geiſter gehn in alter Ritusfeſſel,
Und nur ein Wahnverdienſt Wahngläubige regiert!

Hehr iſt das Alpenrund, das deine Flur umſtarret,
Und wallend ſpiegelt ſich das Licht in deinem Strom!
Doch wenn das Südland hier der Proteſtant erharret,
Geht er nur tiefbetrübt aus deinem grauen Dom;
Denn ach, ein beſſer Licht verlanget er im Scheiden,
Sein Geiſt nicht ſonnet ſich in deinem Element,
Und denkt im fremden Land an Chriſti Wort und Leiden. —
Dein Tridentinum trennt von dir uns, o Trient!

Sieben Seen.

1. Der Bodenſee.

Um deine Fluth, die blaue,
Reihn viel Provinzen ſich,
Gar ſchönbeblümte Gaue,
Vielart'ger Länderſtrich.
Was Fürſten an dir haben,
Iſt ihrer keinem feil;
Am ſchönen Meer der Schwaben
Will jeder ſeinen Theil.

Du biſt die Silberwiege
Für einen Heldenſohn,
Der früh' zu manchem Siege
Hellaugig zieht davon.
Doch muß er erſt erſtarken
In deiner Wellenhut,
Bevor in ferne Marken
Hineilt ſein fröhlich Blut.

In deinem tiefen Becken
Dehnt ſich der junge Rhein;
Weit darf die Glieder ſtrecken
Das ſtarke Knäbelein,
Das von den Gotthardsfluhen
Herſprang als Ritterkind;
Hier will's im Traume ruhen,
Damit es Kraft gewinnt, —

Bald in viel ſchöne Länder
Sieghaft hinauszugehn,

Und als ein Freudenſpender
Die Völker anzuſehn,
Feindſel'ge Weltgewalten
Zu ſcheiden ohne Krieg,
Und tröſtlich zu entfalten
Der Friedenskünſte Sieg.

Drum ſteht am Wiegenrande
Hoch oben Oeſterreich,
Und glättet die Gewande
Dem ſchönen Kind ſogleich;
Hart neben Bayern, Baden, —
Von drüben her die Schweiz,
Mit Württemberg geladen,
Zu ſchaun des Kindes Reiz.

Sie wollen's alle hüten
In fröhlichem Verein,
Und ihre Frühlingsblüthen
Wehn in den See hinein,
Und ihre Fluren tragen
Des Kindleins Flor zumal,
Und ihre Burgen ragen,
Beglänzt vom Waſſerthal. —

Läuft dort dem holden Kinde
Ein Mücklein im Geſicht? —
Nein, nur ein Schiff im Winde
Durch klare Wellen ſticht. —
Trübt dort ſich ſchon ſein Lächeln,
Das erſt ſo helle ſchien? —
O nein, nur Lüfte fächeln
Ob ſeinem Antlitz hin!

Es ſchläft und träumt ſo ſtille,
Doch iſt die Ruhe kurz, —
Denn ſchau, ſein Heldenwille
Umgürtet ſich zum Sturz,
Bis er ſich darf ausbrauſen
Mit aller Jugendmacht,
Und unter dir, Schaffhauſen,
Aufdonnernd niederkracht! —

Dann geht's von Kraft zu Kräften;
Mit abgeklärtem Sinn
Und friſchen Lebensſäften
Wallt's durch die Lande hin.
Es hilft dem Siegfried fechten,
Hört Rolands Minnewort,
Und wahrt in ſtillen Nächten
Der Nibelungen Hort.

Es bringt die Jugendwonne
Noch mit vom Bodenſee;
Es lächelt in der Sonne
Mit ſüßem Heimathweh,
Und weint oft, daß es waſche
Von ſeinem Pilgerfuß
Die dunkle Märtyrerraſche
Des Gotteszeugen Huß.

2. Der Züricher See.

Ein herrlich Rund! — Wie dehnt ſich meilenweit,
Umragt von wonneduftigen Koloſſen,
Von Menſchenbauten friedereich umſchloſſen,
Des blauen Spiegels ſtille Herrlichkeit!

Schön biſt du hingelagert, alte Stadt,
Wo Klopſtock träumte vor einhundert Jahren,
Als deine Wellen er im Mai durchfahren; —
Und noch wird die Begeiſterung nicht matt,

Wenn über der kryſtallnen Ebne fern
Die Sonn' emporglüht aus den Alpengründen, —
Wie, wenn des Schöpfers Obhut zu verkünden,
Entſchlafne Wellen küßt der Abendſtern. —

Nach oben hat hier Lavater gehaucht,
Die Seele flüchtend aus dem Weltgewimmel;
Wie oft hat ſich in dieſen Sternenhimmel
Sein Feuergeiſt anbetend eingetaucht! —

Schau, wie des Abends letzte Leuchtung blitzt
Auf Karls, des Großen, Patriarchenkrone,
Der ſeit Jahrhunderten hoch auf dem Throne
Des grauen Domthurms kronenwürdig ſitzt!

Noch blickt ſein Haupt hernieder freundlichſtumm;
Es hat im Glanz erloſchner Sommerſonnen
Hier oft geweilt, manch edles Werk begonnen
Für ſeine werthe Stadt Tigurium.

Und wenn kein Kaiſer auch dir mehr gebeut:
Die alte Schönheit muß dich jung umglänzen;
Ja, gält' es wählen holde Reſidenzen:
Der jüngſte Kaiſer wählte dich noch heut! —

Hoch ſchwingt ſich hier ein ſiegbewährter Aar,
Und fröhlich ſchwebet hier die Friedenstaube;
Hier ſonnen gern ſich Wiſſenſchaft und Glaube, —
Denn dieſer Luftkreis iſt für beide klar.

Wie ging das Licht hier einſt den Zürchern aus,
Daß ihr die Taube ſammt dem Aar verſcheuchtet,
Und mit der Brill' auf blindem Auge keuchtet
Nach einem todten, flügelloſen Strauß? —

Blickt nicht des Schöpfers Evangelium
Uns wonnig an aus dieſen Wellenaugen? —
Kann uns ſein ſtummes Werk zum Herold taugen:
Warum ſind wir für ſeine Worte ſtumm? —

Er bleibt ſich gleich in Wort und in Natur!
Ja, beide ſind des Glaubens Heldenſchilde;
In beiden wandelt furchtbar Er und milde,
In beiden ſchaut die Liebe ſeine Spur.

Der Alles, was vom Vater Er empfing,
Unwiderruflich uns im Wort gegeben,
Er iſt auch aller Schöpfung Herr und Leben,
Ein König, der auf Meereswellen ging. —

Aus meinem Nachen greif' ich in die Fluth;
Goldbläulich wallet ſie mir durch die Hände; —
Doch du biſt nicht der Sehnſucht feuchtes Ende, —
Weil nur im Wort des Pilgers Liebe ruht! —

Ein klares Aug', ein ewigtiefer Sinn,
Ein wundervoll Geheimniß, das mir winket,
Ein Lebensmeer, darin kein Herz ertrinket, —
Das treibt auf deinem Spiegel mich dahin!

3. Der Chiemſee.

Herr, der Tag' und Stunden uns erküret!
Hat nicht dein Arm hieher uns geführet,
Wo dein Morgenhimmel ſeine Prachten
Sabbathlich den Wandrer läßt betrachten?

Eben ſchlug der frühe Wetterregen
Aus dem Föhrenwald uns noch entgegen; —
Schau, nun ſind die Wolken hingeflogen
Und ein Gottesvorhang aufgezogen! —

Dunkelblau die Alpen bis zur Sohle! —
Oben windet ſich als Aureole
Purpurnes Gewölk um ſtolze Firnen,
Gleich der Kron' um heitre Königsſtirnen.

Wie ſie lächeln, wie ſie blendend ragen,
Dieſe Lager, glanzvoll aufgeſchlagen,
Dran, wie Myriaden Lichtsgedanken,
Klare Wogen in die Ferne ſchwanken!

Wie der Himmel nach der Waſſerfriſche
Dürſtet, daß er ſich mit ihr vermiſche!
Um ein ſolches wonniges Vermählen
Gibt er ſeinen Kronſchatz von Juwelen. —

„Halt!" ſo ruft, von Wunderpracht umgoſſen,
Selbſt der rauhe Lenker hier den Roſſen;
Horch, ſie wiehern! — ſolch ein Gottvergnügen
Schlürfet ſelbſt das Thier mit vollen Zügen! —

Trunknes Auge, ſchiff' mit dieſen Wellen,
Wann aufleuchtend ſie vorüberſchwellen!
Frohe Seele, knie' im Morgenſtrahle
Hier in deines Gottes Freudenſaale, —

Wo die Majeſtät auf Roſenflügeln
Ruhig hinfährt über Rieſenhügeln, —
Wo die ſchönſte Hoheit unumdüſtert
Mild aus jedem Wellenſchlage flüſtert! —

Solche Wonnen gibt uns Er nur selten,
Der uns keine Gabe muß vergelten,
Er, der segnend seine Zeit ersiehet,
Drin Er herrlich uns nach oben ziehet.

Solche Stunden sind die reinsten, besten,
Wo du still von seinen Schöpfungsfesten
Eines darfst in vollem Glanz gewahren,
Und ganz nahe seyn dem Offenbaren, —

Der in dieser Morgenandachtstunde
Uns begrüßt im hehren Alpenrunde,
Und sich neigt, aus himmelblauen Flächen
Gottgedanken in das Herz zu sprechen. —

Laß dieß Wunderbild mit leisem Sehnen
Dein Gemüth in's Unermessne dehnen,
Daß es Ihn auf seinem Königsgange
Kindlichliebend zum Besuch empfange! —

Laß Ihn nicht auf diesen Alpenthronen
Einsam in erhabner Ruhe wohnen;
Thu' Ihm auf des Herzens tiefste Falten,
Abendmahl darin mit Dir zu halten! —

Der die Himmelswölbung hoch gründet
Und der Berge Säulenheer gegründet,
Starb für dich, und stieg aus Todesnächten,
Seinen Lorbeer dir um's Haupt zu flechten!

4. Der Königssee.

Zwischen Alpenpyramiden
Und des Fichtenwaldes Küste

Wallen hier im Gottesfrieden
Tauſend Waſſeramethyſte,
Spiegelnd über dunkler Tiefe,
Als ob mit gekühltem Licht
Hold in dieſen Gründen ſchliefe,
Sonne du, dein Angeſicht.

Ruhig, wie durch Morgenlüfte
Eine Maienwolke ſegelt,
Gleitet über dieſe Klüfte,
Von dem Ruder ſanft geregelt,
Unſer Schifflein hin, das blanke,
Und von Aetherglanz beſeelt,
Wird der ſteigende Gedanke
Mit der Tiefe ſüß vermählt.

Droben, wo kein Knall ſie ſchrecket,
Klettert friedevoll die Gemſe,
Graſt, von keiner Furcht gewecket,
Zwiſchen Schmetterling und Bremſe.
Höher noch ſehn wir mit Jungen
Hirſche ſänftlich ruhn im Schnee; —
O daß ihr dort überſchwungen
Hättet alles Jägerweh! —

Drunten in der Dunkelhelle
Spielt mit ſanftbewegten Floßen
Bläulichgolden die Forelle,
Ruhig vor des Feinds Erboßen.
Aber weh', wenn in die Fluthen
Auch zu dir ein Angel dringt,
Und in heiße Feuergluthen
Dich aus kühlem Schooße ſchwingt!

Um den Wanderer verbreiten
Als lebendige Kryſtalle
Sich des Urgrunds Heimlichkeiten,
Friedſam aufgelöſet alle, —
Und wie gern' in trauter Nähe
Schaun wir auf die Waſſertrift,
Wo das Leben ohne Wehe
Zwiſchen Erd' und Himmel ſchifft:

Jenes athemreiche Leben,
Das in Wundermeere tauchen,
Das ſein Haupt gen Himmel heben,
Und in keiner Gluth verrauchen,
Das in alle Weite fluthen,
Und in ſel'gem Siege ſtill
Alles Schöne mit dem Guten
Liebevoll vereinen will; —

Jenes Leben, das entquollen, —
Als ein kleines oder großes, —
Nicht der Erde dumpfen Schollen,
Nein, der Urkraft jenes Schooßes,
Draus das Weltmeer ſeine Ströme,
Jede Sphärenmajeſtät
Glanz und Wolkendiademe,
Jede Roſe Duft empfäht! —

Ach, wie lange hat's gegohren,
Welche Mächte mußten wüthen,
Bis auch dieſer See geboren
Mit des Ufers heitern Blüthen!
Und wie lange wird's noch dauern,
Bis nach herber Wartefriſt,

Erde du, von deinen Schauern
Ganz in Gott geneſen biſt! —

Selig, wer das bange Warten
Aller Kreatur empfindet,
Und im reichſten Gottesgarten
Sich nicht an den Wechſel bindet,
Weil er fährt am dunkeln Orte
Durch ein ſterblich Element,
Drüber in dem ew'gen Worte
Ein Fanal dem Geiſte brennt!

5. Der Gardaſee.

Es war ein Mittag, unvergeßlich,
Im wolkenloſen Sommerglanz,
Als deine Wellen unermeßlich
Vor uns erhoben ihren Tanz,
Als in Erſtaunen ich verloren
Dein Strahlenrund der Gattin wies,
Und neben Peſchiera's Thoren
Ausrief: „ſind wir im Paradies?!“ —

Das Dampfſchiff wirbelt in die Lüfte
Gleich einer Palme ſeinen Rauch,
Und maienhafte Blumendüfte
Verſchwiſtern ihm den ſüßen Hauch,
Indeß ſich zwiſchen feſten Quadern
Der Mincio vorüberdrängt,
Und mit hellblauen Wellenadern
Zur fernen Adria verlängt.

Weithin ergoſſen mit Kryſtallen,
Von bunter Städte Kranz umfaßt,
Darüber dunkel und metallen
Hereinſchaut hoher Alpen Laſt, —
Den Himmel auf der Stirne tragend
Mit reinem, wonnigem Azur, —
So walleſt du dahin, uns fragend:
„Gefällt dir meine Lichtsnatur?“ —

Ja, ſie entzückt uns, holde Fläche,
So weit mein trunknes Auge reicht!
Denn hier empfind' ich nichts von Schwäche,
Hier wird's der Menſchenſeele leicht. —
Laß uns auf deinem Spiegel ſchwimmen,
Laß alle deine Zaubermacht
Mit hellen Funken uns durchglimmen,
Daß Flammen werden angefacht! —

Dampf brauſet auf! — Wir fahren weiter
In's unerforſchte Feenland,
Wie Kindlein auf der Himmelsleiter
Der ſchönſten Anſchau zugewandt.
Was wir in Klaſſikern geleſen,
Was wir erſehnt in Poeſie,
Und was nie wirklich uns geweſen:
Vor unſrem Auge ſteht es hie!

Ja, hier gedeihn in ſtolzen Maſſen
Die Heſperidenäpfel all!
Hier hat der Sommer losgelaſſen
Des höchſten Reichthums Freudenſchwall!

Im Gottesgarten der Citronen
Geht's leuchtend, wonnigſtill hinauf,
Und Goldorangen und Limonen
Begleiten unſrer Fähre Lauf.

Dort windet ſich die flüſſ'ge Straße
Verengten Felſenhallen zu; ..
Da ruhſt in reinſtem Ebenmaße,
Holdſeliges Gargnano, du!
Die weißen Marmorpfeiler ſchimmern
In Reihen her vom Berggeländ';
Wir ſehen ſie vorüberflimmern
Im feuchten Wellenblick behend.

Wie ſpiegelt ſich im halben Runde
Das Städtchen in der blauen Bai,
Und coloſſal im Hintergrunde
Hebt ſich der Alpen Felsgeweih, —
So friedlich, als ob alle Fährde,
All' unſrer Kämpfe Nothgeſchrei
An dieſem Luſtaſyl der Erde
Spurlos vorbeigezogen ſey!

Das iſt ein Blick, den Keiner miſſet,
Der hier im Abendlichte ſchwamm,
Ein Glanzbild, das er nie vergiſſet! —
Denn bei dem Löwen ruht das Lamm,
Die Anmuth auf dem Schooß des Rieſen,
Bei Majeſtät das Luſtgefühl,
Im Felsgraun Flor aus Paradieſen,
Die Kindlichkeit im Sturmgewühl! —

Ueber die hohe Bedeutung des Glaubens.

Von

Professor G. Kern,

Pfarrer in Dürrmenz.

Ich kann sie nicht genug betrachten — die heiligen Männer Gottes, welche, wie eine unsterbliche Schaar, von der biblischen Geschichte uns vor Augen gestellt, in nie erblassender Schönheit als Muster des Glaubens, der Wahrheit und Gerechtigkeit uns vorleuchten. Zwar sind ihre Reden und Thaten in keiner Sprache menschlicher Weisheit und Beredsamkeit aufgezeichnet, sie haben keine Lobredner gefunden, wie die Helden der Welt, deren Triumphwagen mit dem Blute der erschlagenen Völker befleckt sind, und die so viele Geister mit dem Schimmer ihrer falschen Größe bezauberten. Die Gesinnung war es, durch welche jene Männer Gottes ein Licht und Salz der Erde wurden; die Wahrheit war es, welcher sie all ihr Denken und Streben, ihr Wünschen und Hoffen geweiht hatten, und für welche sie sich aus freiem Triebe in Gott

Italien, du Kind der Sonne!
Noch grüßen erſt wir deinen Saum;
Doch ſchlägſt du ſchon mit ſüßer Wonne
Dein Aug' auf wie aus halbem Traum.
Auf dich fiel einſt die Roſe nieder,
Als Gott den Ländern Blumen gab;
Drum roſig ſtets erblühſt du wieder
Aus deinem eignen Freiheitsgrab! —

Nun halten wir an Riva's Strande;
Goldpurpur lodert um die Höh'n;
In dieſes Baumſchmucks Prachtgewande
Ruht hier der Abend doppelt ſchön.
Der Schöpfung ſproſſenreiches Wittern
Füllt alle Niederung ringsum,
Und Myriaden Wipfel zittern
Im Sabbathhauche ſeligſtumm.

Wir ſchaun von höchſter Felſenſpitze
Auf dich, du flammenheller See,
Wo mild im letzten Wellenblitze
Verliſcht des Tages Luſt und Weh,
Indeß die Alpenhäupter trunken
Nachglühn der Sonne Niedergang,
Die, in ihr Liebeswerk verſunken,
Nur ruhen will auf ſtundenlang, —

Bald wieder euch zu übergleiten,
Ihr Berg' und Wellen, wonnevoll,
Wo uns die Glorie der Zeiten
Abfordert den Bewundrungszoll.

Denn wer wird Maler nicht und Dichter,
Und weſſen Herz nicht himmelweit,
Wenn er im Strahl der Abendlichter
Von Riva fährt nach Rovereith?

6. Der Thuner See.

Hat ſich die Schönheit mir bis dieſen Tag verhüllet?
Aus Schleierflören mich nur dunkel angeblickt,
Bis, von Bewunderung im tiefſten Mark erfüllet,
Mich Gottes liebe Hand auf dieſen See geſchickt?
Sonſt kannt' ich Holdes auch im Thal, auf Felſenkanten, —
Doch nie ſo Prächtiges, mein Aug', haſt du geſehn,
Als hier, wo wonnevoll auf blauen Diamanten
Du ſegelſt, mild umhaucht von früher Lüfte Wehn.

Gegrüßet ſeyſt du mir, reiner, laſurner Teppich,
Der wellenförmig ſich zu meinen Füßen ſchmiegt,
Indeß mein ſchwaches Boot, gleich einem Blättchen Eppich,
Friſch über dir dahin im Morgenwinde fliegt!
Gegrüßet ſeyd ihr all, gewalt'ge Felſenſpitzen,
Die, königlich umweht von duft'gem Violett,
Mit Geiſtesaugen ſtumm und herrlich niederblitzen
In dieſes Wunderthals kryſtallnes Wogenbett!

Es iſt ſo ſtill, ſo hehr! — Die dumpfen Ruderſchläge,
Ein Lärm der Gegenwart, geberden wild ſich nur;
Sonſt feiert es ringsum, wie wenn auf heil'gem Wege
Feſttäglich ſchritte hin der König der Natur, —
Wie wenn der Heiland ſich dieß Waſſer hätt' erkoren,
Mit liebevollem Fuß zu gehn auf ſeinem Naß,

Und vor der Jüngerſchaar ſein Antlitz zu entfloren,
Wie Petro Er's gethan dort bei Tiberias.

Dort hinten ſchaun ſie vor ſo roſighell, kryſtallen,
Die Bergesfürſten, — ja, dort glänzt die Blümlisalp,
Nach der ſo ſehnſuchtsvoll die Seegewäſſer wallen, —
Es ſpiegelt ſich ihr Haupt darinnen allenthalb.
Daneben thürmen ſich der ſtolze Mönch, der Eiger, —
Noch weiter hebt ſich blank der Jungfrau Angeſicht! —
So ſeit Jahrtauſenden, gewalt'ge Sonnenzeiger,
Habt feierlich ihr uns verkündet Gottes Licht!

Wie'n Evangelium ſteht ihr an feſtem Orte;
Nie wanket euer Fuß, nie ſchwindelt euer Haupt;
Ihr predigt Glauben uns an Gottes Lebensworte,
Und ſichrer ſteht als ihr, wer ſeinem Worte glaubt.
Du, fürſtlich holde Schau der Alpen biſt's, die mahnet,
Auf einen Felſengrund, der mehr denn du, zu ſehn,
Weil uns der ew'ge Fels den Glaubenspfad gebahnet,
Und ſank und auferſtand, damit wir ewig ſtehn! —

Schau, wie die Ruderer dort auf die Welle ſchlagen! —
Ein andres Schiff erſcheint, und thut's faſt ihnen vor;
Sieh' nun den Wettkampf an, wie ſie von hinnen jagen! —
Den Unſern bleibt der Sieg! laut jauchzet auf ihr Chor.
Und dennoch galt es nur den Strand von Unterſeen; —
Wie fahren wir dahin nach Zions heil'gem Port? —
O Brüder, faſſet auf des Himmels Gnadenwehen,
Schlagt Wellen hinter euch, und rudert freudig fort!

Nicht zu der Jungfrau gehts, von der ſo Viele träumen,
Nicht zu dem bleichen Mönch, der Klöſter ſich gebaut;

Nicht zu der Blümlisalp, zu bunten Sangesräumen,
Wo Jeder, wie er will, ausstömet seinen Laut; —
Es geht zum Bräutigam, der Himmel überraget,
Es geht zu Salems Hort, dem ew'gen Geisterfels, —
Und wer mit Ihm geschifft, wer's fest auf Ihn gewaget,
Singt dort den Siegespsalm der Kinder Israels!

7. Der Luger See.

„Hier verstummen alle Worte!
„Offen siehst du hier die Pforte
„Einer lichten Himmelswelt,
„Deren sel'ges Wiederleuchten
„Mildverklärend auf den feuchten
„Spiegel des Gewässers fällt!" —

Also rief mit hellem Laute
Mich der Freund, der wohlvertraute,
Lieblich überströmend an,
Als der Himmel alle Riegel
Abends über'm Wasserspiegel
Wunderherrlich aufgethan.

An den See's bestrahlten Wellen
Gieng's durch nie geseh'ne Stellen
Schöner, prächt'ger stets hinauf;
Selbst die Rosse, schärfer trabend,
Feierten den süßen Abend
Schnaubend, mit beschwingtem Lauf.

Alle Farben, die sich mischen
Und ein Menschenaug' erfrischen,

Schwammen auf der Waſſerflur:
Dunkler Purpur, goldner Schimmer,
Lichtkarmin, mit grünem Flimmer
Angeathmet vom Laſur.

Drüben ſtand im Flor des Weſten,
Ueberwallt von Wolkenreſten,
Der Pilatus, nebellos,
Blickte wie ein alter Rieſe
Mit granit'nem Stirnkarnieſe
Ruhig in den Wellenſchooß. —

Stolze Felſenpyramide!
Sprich, warum ein Romulide
Deinem Haupt den Namen gab, —
Einer, der mit leichtem Kaufe
Chriſtum nach der blut'gen Taufe
Hingeſandt zum Kreuz und Grab?

Beſſer wohl aus jenen Tagen
Möchteſt du vom Oelberg tragen
Deinen Namen freudenreich.
Herrlich ja von deinen Höhen
Könnt' ein Heil'ger aufwärts gehen
Nach des Todes Donnerſtreich.

Doch des Heilands Kreuzverkündung
Faßt in leuchtender Umründung
Mich an deinem Spiegelſee,
Wenn ſie ſagen, daß dort oben
Auf dem Gipfel, glanzumwoben,
Brüte das Pilatusweh.

Trägt nicht auch des Fluches Wehen
Auf Gebirgen und auf Seen
Stets ein Sünder mit ſich fort,
Dem es tönet im Gewiſſen:
Weltluſt hat dich abgeriſſen
Von dem Herrn und ſeinem Wort! —

In des Abends Roſenſchimmer,
In der Morgenröthe Flimmer
Bleibt doch eine Frage ſtehn:
Lebeſt du mit Ihm, dem Einen?
Wirſt du jauchzen oder weinen,
Wann du wirſt ſein Antlitz ſehn?

Die Veroneſer Klauſe.

Drunten durch die hochgeſprengten,
Dunkelkoloſſal verlängten
Felſenhallen, die verengten,
Wälzt der Etſchſtrom ſeine Fluth,
Und mit feierlichem Grauſen
Fühl' ich bei des Stromes Brauſen,
Daß in dieſen prächt'gen Klauſen
Eine Weltgeſchichte ruht.

Durch die thürmenden Portale
Blickt in ſchwachem Sonnenſtrahle
Römer, Longobard, Vandale,
Hunne, Gothe ſtill herein;

Vorweltsgeiſter ſehn wir ſteigen;
Alle ſtehn mit Trauerzweigen,
Und die Schattenhäupter neigen
Stumm ſich über'm Wellenſchein.

Hier herein mit Speer und Bogen
Iſt in bunten Heereswogen
Einſt der Nord und Oſt gezogen
In des Abends Wonneland,
Als die Seele Roms ermattet,
Als, von Sünden überſchattet,
Es ſein eignes Heil beſtattet
In der Lüſte Wüſtenſand.

Hier iſt eine mächt'ge Pforte
Zwiſchen dem Mittag und Norde,
Die nur von dem Donnerworte
Gottes aufgeſchloſſen wird.
Ja, der Süden war verſiegelt,
Von dem eignen Glanz beſpiegelt,
Mit den Alpen zugeriegelt,
Von dem Norden unbeirrt.

Aber als des Mittags Söhne
Nach der Kämpfe Siegsgedröhne
Sich im eiteln Luſtgetöne
Uebertäubten für das Wort,
Das da ſpricht mit ew'gen Worten:
Brachen ihre Alpenpforten
Vor dem Wetterhauch aus Norden,
Und es ſank ihr letzter Hort.

Drum ſind ihre Thüren offen!
Völkerbann hat ſie getroffen,
Und ihr mühſam Brüten, Hoffen
Langt zu keinem Siegesheil. —
Dunkles Thor mit Kriegskaſtellen,
Mit gebundnen Stromeswellen, —
Nicht kannſt du zurücke ſchnellen
Des Germanen Rachepfeil!

Wundernd, mit getrübtem Ahnen,
Denken wir auf dieſen Bahnen
An die Woge der Germanen,
Die hier einſt hindurchgebraust,
Sich in holden Fremdlingsgauen,
Stark durch ſehnendes Vertrauen,
Neuen Wohnſitz aufzubauen
Mit der ſtahlbewehrten Fauſt. —

Alſo mahnt es uns; wir rollen,
Wo der Kriegslärm einſt erſchollen,
Schneller durch die freudevollen
Fluren auf die Höh'n empor, ...
Da, mit einem Mal erſchloſſen,
Wunderherrlich ausgegoſſen,
Liegt Italien umfloſſen
Still vor uns von Himmelsflor! —

Welche Thäler und Gelände
Rings mit unermeſſ'ner Spende!
Welche fernen Rieſenwände,
Bis zum Aether zugeſpitzt!

Welch ein Wurf der Schöpferhände,
Als ob Eden vor uns ſtände,
Wo die Majeſtät ohn' Ende
Leuchtend in das Auge blitzt!

Säulenhaft ſtehn dort Cypreſſen, —
Euer werd' ich nie vergeſſen! —
Dort ſind Reben unermeſſen,
Wuchernd um den Maulbeerbaum;
Lächelnd blickt's aus allen Gründen,
Luſt und Hoheit zu verkünden,
Lebensflammen anzuzünden
Unter'm blauen Himmelsraum! —

Hieher wär' ich auch gerücket,
Hätt' auch hier hereingedrücket
Und mein gutes Schwert gezücket,
Wenn ich war Theodorich! —
Denn wo liegt in weiten Ländern
So geſchmückt mit goldnen Rändern
Und mit roſenhellen Bändern
Wohl ein zweiter Zonenſtrich?

Hier vergißt man, was geſchehen,
Aller Vorzeit Kampf und Wehen, —
Denn die Gotteswerke ſtehen
Göttlichtröſtend um uns her,
Und der ſpäte Nachgeborne,
Zu ſo holdem Schaun Erkorne,
In den Anblick ſüß Verlorne
Denkt nur Gottes, — und nichts mehr, —

Bis er durch Verona's Fluren
Unter'm Himmel, der azuren,
Durch's Gedräng der Kreaturen
Jauchzend nach Venedig rollt,
Und, von Wonnebildern trunken,
Mit des Meeres Sternenfunken
Nächtlich in das All verſunken,
Pſalmgeſang dem Schöpfer zollt!

Reiz der Ferne.

Geheimniß iſt's, wovon die Seele lebt,
Was ſie genießt, begehret und erſtrebt. —
Wär' kein Geheimniß in der Ewigkeit:
Wir dürſteten nicht aufwärts aus der Zeit.

Die Fernen, ja, der Athem jenes Wind's,
Der aufwärts trägt, die heil'gen Weiten ſind's,
Darnach das Herz viel Liebesarme ſtreckt,
Darnach es ſich mit durſt'gem Seufzen reckt.

Drum ſind zum Vorbild in der Erdenwelt
Von Gott uns blaue Fernen hingeſtellt,
So lieblichtief, ſo zärtlichfromm verhüllt,
Daß ſchon die Sehnſucht unſre Seele füllt.

Wir blicken gern' in's Ferne; nie genug
Hat unſer angebor'ner Feuerflug, —
Er will hinaus, — nicht in ein todtes Nichts,
Er will ein Herz, — zum ſüßen Brunn des Lichts:

geheiligtem Eifer aufopferten. Ihr unerschütterliches Vertrauen auf Gott, ihr Ringen nach Heiligung, ihr Eifer für die Ehre Gottes und seines Gesalbten, ihr Wohlverhalten in den heißesten Trübsalen, ihr erleuchteter Blick in Zeiten und Lagen, in welchen die meisten Andern in Finsterniß saßen oder im Irrthum umhergiengen, — dieß machte Jene würdig, Bewahrer und Pfleger der höchsten Ideen, und Priester der Menschheit zu werden, und bei dieser hohen Bestimmung zugleich vor dem Durste menschlicher Lobrednerei bewahrt zu bleiben. Wie sie Gott ehrten, so hat sie Gott wieder geehrt; Er hat sie für würdig erachtet, seinen verborgenen Rathschluß zum Heil der Welt durch sie zu offenbaren und auszuführen; Er hat ihnen unter Schmach und Verfolgung, durch welche die Welt an ihnen bewies, daß sie Solcher nicht werth war Ebr. 11, 38., ein unvergängliches Denkmal in allen Herzen, die Ihn suchen und lieben, errichtet. Wie sie selbst in Einfalt des Glaubens Ihn suchten, fanden und an Ihm hiengen, so trägt auch die Sprache, in welcher ihre Reden und Thaten aufgezeichnet sind, für jeden Freund der Wahrheit unverkennbar das Gepräge der Glaubenseinfalt und Glaubensdemuth. Nicht die Darstellung ist es, welche sie schmückte und zu schmücken brauchte; nicht das Gewand ist es, in welchem diese Helden glänzen; der Charakter und die Persönlichkeit ist es, welche aus sich selbst diese Sprache schuf, und das lebendige Bild oft in wenigen Zügen kräftig hervortreten läßt.

Die Grundquellen der menschlichen Handlungen aufzusuchen, ist ein eben so nothwendiges, als schwieriges, in vielen Fällen höchst unerfreuliches Unternehmen. Je we-

Wo Lieben ewig vor der Liebe gilt,
Wo trautes Mitleid alle Thränen ſtillt,
Wo ſel'ge Güte Deſſen nie vergißt,
Der flehend an ſie angewachſen iſt.

O ſüße Liebe du, die himmliſch fern
Uns anblickt aus dem ſtillen Morgenſtern! —
O milde Gnade, die du ewighold
Uns anſchauſt aus des Abendhimmels Gold!

O Wunderhöhe, Wunderabgrund du!
Dir fliegen ſtets die treuen Herzen zu, —
Und flieg' ich glaubig in die weitſte Fern':
Dann biſt Du nah, — dann bin ich in dem Herrn!

Dann redeſt Du mir lieblich in den Sinn:
„Weißt du nicht, daß Ich nah und ferne bin?
Für Sünder nur gibt's Raum; wer Mir ſich weiht,
Hat raumlos Nähe, Fern' und Ewigkeit!"

Anſchauung eines Felſen.

Das Himmelsgewölbe da droben ſchimmert,
Als hätt' es auf ewig ſich ausgeweint, —
Und wo von lebendiger Luſt es flimmert,
Da bin auch ich mit dem Leben vereint.

O Herr, der beſeelend
Dieſe Höhen durchſcheint:
Hätt' ich mein Elend
Auch ausgeweint,
Daß vor Dir in der Liebe
Nur Aether mir bliebe! —

Thürmend miſſet ſich hier der Azur
An den felſigen Höh'n, —
Und rücklings gewandt von irdiſcher Flur,
Sieht immer der Glaube den Himmel ſchön, —
Durchahnt unausdenkliche Fernen,
Von ihnen zu lernen,
Von ihnen zu trinken,
In ſie zu verſinken! —

Auch ohne Poſaunenlaut
Iſt hier alles erhaben,
Königlichtraut,
Wie's ein Herz kann laben:
Wolkenlos-prächtig,
Majeſtätiſch-andächtig,
In Klarheit ſo mächtig,
Als wär' es ein leuchtendes Königsgemach
Meines Freundes und Hortes,
Der eben zu einem Seraph ſprach
Mildgebietenden Wortes,
Und der, wann der Engel, von Feuern umſprüht,
Ausfahrend ſchon tief in der Ferne glüht,
Wo er den träumenden Tod
Zum Erwachen ladet, —
Hinausblickt in Himmel voll Morgenroth,
Und ſein leuchtendes Haupt im Aether badet! —

Nicht Wolken ſind hier,
Nur die Sonn' allein! —
Darf ich zu Dir?
Darf ich hinein?
Darf ich an deiner laſurenen Pforte

Klopfen mit ſchüchternem, kindlichem Worte,
Und bei Dir ſeyn? —
Herr! jeder Tropfe
Meines Blutes bebt zu Dir!
Mein Herr, ich klopfe:
Thu' auf die Pforte mir!
Ich bin ein Sünder,
Meine Schuld heißt: Ja!
Doch du, Lebensverkünder,
Tritt dem Armen nah'!
Entlaſſe mich nicht
Ohne Leben und Licht! —
Küßt deine Sonne die Alpenfirne,
Die todte, mit ihrem belebenden Strahl:
Herr, ſo berühr' auch meine Stirne,
Daß ich Dir leb' im Erdenthal!
Sag' meiner Seele:
„Du biſt's, die ich wähle! —
Dann gehe ſie hin,
Kindlich und jauchzend mit feſtlichem Sinn,
Und ſage im Morgen- und Abendſcheine
Eins alle Stunden:
„Ich bin worden vor Ihm als Eine,
Die Frieden gefunden!" —

Die Wolkenlilie.

Wie ſilbern dort am reinſten Himmel hin
Das lichte Streifgewölk zur Höhe ſteigt!
Ein Blätterpaar, ein Stengel mittendrin,
Darauf ſich eine Lilie lieblich neigt.

Vielfältiges Gebild der Himmelsflur,
Wie wechselst du buntwolkig die Geſtalt!
Wie viele Formen ſind durch den Azur
Als Seelenbilder ſchon dahingewallt!

Doch mir kein ſchönres. — Wenn das Weltgericht
Ferndonnernd uns im Nachtgewölke naht, —
Wie, oder wenn die Lämmerwolke ſpricht:
Du Lamm des Hirten, wandle ſeinen Pfad!

Wenn hoch des Abends Purpurſaum erglüht,
Und an der Ewigkeiten Sabbath mahnt:
Die zarte Lilie, die dort oben blüht,
Zeigt doch das Lieblichſte, was ich geahnt.

In unermeſſner Tiefe wurzelt ſtill
Der ſanfte Geiſt, und duftet mild und rein,
Und hebt ſich doch, weil er nur Eines will,
In aller Himmel Höhe weit hinein.

Sein Kleid iſt Unſchuld, und ſein Blätterpaar
Heißt Lieb' und Demuth; ſtatt der Farben wählt
Er Licht zum Schmucke, blüht unwandelbar,
Den Lilien des Himmels zugezählt.

Der verwitternde Name.

Auf dieſer Quadermauer
Grub ich im Jugendſchein
Friſch, ohne Schmerz und Trauer,
Einſt meinen Namen ein;

Ich hab' ihn oft geleſen
Bei ſpät'rem Wiederſehn,
Sah mich als ält'res Weſen
Auf ihm noch freudig ſtehn.

Nun iſt er faſt verwittert,
Kaum find' ich jetzt noch ihn,
Der ich noch unerſchüttert
In Mannesnerven bin.
Wohl hab' ich oft gezittert;
Doch wenn auch meinen Sinn
Oft Lebensgram verbittert,
Iſt doch noch Süßes drin.

Warum, wenn ich mit Wunden
Noch blüh' im Frühlingsſchein, —
Biſt du hinweggeſchwunden,
Mein Nam', aus dieſem Stein?
Biſt du nicht vielmal härter
Als dieß verwundbar Herz?
Und fühlet es nicht zärter,
Als du, den Lebensſchmerz?

Wohlan! in grünen Jahren
Seh' ich verwittert mich;
Der Stein will nicht bewahren
Des Menſchen armes Ich.
Wenn Steine mich vergeſſen,
Wer dann gedenket mein?
Und wann mein Lauf durchmeſſen:
Wo wird mein Bleiben ſeyn?

Du, Zions Eckſtein, bleibe
Der Fels in meinem Sinn!
Auf deinen Demant ſchreibe
Ich meinen Namen hin.
Dir glaub' ich ohne Zittern,
Dir trau' ich ohne Sehn;
O laß ihn nicht verwittern,
O laß ihn ewig ſtehn!

Das zitternde Laub.

Kaum athmet leiſe noch der Abendwind,
Und durch den Wipfel flüſtert es gelind
Mit zarten Blättern; ſieh', nach der Sonne
Zitternd in Wonne
Schwanket das Laub, als wollt' es entfliehen,
Wollte dahin mit der ſcheidenden ziehen.

Ein Hauch, nicht mehr, — ſo ſtehet ſie bewegt
Die ſchlanke Pappel; jedes Blättchen regt
Sich freudig ſchauernd, als wollt' es den nahen
Schöpfer empfahen,
Der von dem Säuſeln der Lüfte begleitet,
Still ſich durch Himmel und Erde verbreitet. —

Wärſt du ſo fühlend, wie dieß arme Laub,
Gewebt aus Frühlingsduft und Erdenſtaub,
Dem Herrn ſich neiget; durchdränge dein Leben
Heiliges Beben,
Wenn nur ſein Odem dich leiſe berühret,
Himmliſche Luft in dein Angeſicht führet!

Erbebte vor des Böſen Hauch ſo bald,
So fein die Seele, wie das Blatt im Wald!
O ſieh' zum Himmel, und fühle ſein Wehen
Mächtiger gehen!
Biſt du nicht mehr, als die zitternden Bäume,
Hohen Geſchlechts, und aus göttlichem Keime?

Freiheit in der Enge.

Ach, wie ſchmal und eng verſchloſſen
Ragen dieſe Höh'n um mich,
Der ich ſonſt an Bergkoloſſen
War gewöhnet jugendlich,
Stolz umreiht von prächt'gen Fluren
Und der Bäche Silberband,
Drüber golden und azuren
Mächt'ge Himmelsweite ſtand!

Dort hat mir die Welt geleuchtet,
Wenn im Frühling ſich mein Gang
Durch die Felder, thaubefeuchtet,
Wonnereich auf Berge ſchwang;
Wenn der Ritterburgen Stirnen,
Weiß vom Frühlicht angethan,
Still und hehr, gleich Alpenfirnen,
Auf den Wandrer niederſahn;

Wenn ich ſtets nur ſchauen mußte
Auf die Tiefen der Natur,
Und kein Wort des Räthſels wußte,
Das durch meine Seele fuhr.

O da ſtand ich oft gebogen,
Und doch preiſend vor dem All,
Das an mir vorbeigezogen
Flüſternd, und im Donnerhall.

Dieſe Schöpfungswellen alle
Strömen herrlich immerfort;
Doch in dieſer engen Halle
Stirbt noch oft Gefühl und Wort,
Weil mein Herz faſt nur vom Zehnten
Jener Glanzflur leben muß,
Und oft nur vom Fernentlehnten
Spenden kann den Freudengruß.

Oft möcht' ich den Hügeln ſagen,
Wo die Rebe niedrig wächst:
Geht, laßt Eichenhaine ragen!
Feſt mir höhern Frühlingstext!
Dehne dich, du ſchmale Klinge,
Weit zur majeſtät'ſchen Au!
Und du, kleiner Hügel, ringe
Dich hinauf in's Himmelblau!

Doch ſie ſchweigen und verbleiben,
Unvergrößert ſtehn ſie hier,
Und trotz aller Sehnſucht Treiben
Weichet doch kein Stein vor mir. —
Ja, hier bin ich feſtgebunden,
Und ſo will ich heiter ſeyn,
Will des Lebens theure Stunden
Nicht durch Klagen mir entweihn!

Freund! ein Andrer wird dich führen,
Wo du nicht hinab begehrſt,
Wird zur Thalfahrt dich erküren,
Wenn du hoch zu Berge fährſt;
Und ein Stärkrer wird dich leiten,
Dich zu beſſern in der Zeit,
Denn Du ſchaueſt auf die Zeiten, —
Er durchſchaut die Ewigkeit.

Opfre gern die Glanzgefilde,
Deren Ferne dich gereut:
Wenn dich nur nach Chriſti Bilde
Gott im engen Thal erneut!
Wo du wohneſt, wird Er wiſſen;
Morgenglanz und Lebenswort,
Segen und ein Ruhekiſſen
Beut er dir an jedem Ort.

Montblanc ſelbſt hat keine Flügel,
Dich zu wehn in's ew'ge Licht.
Viele ſtehn auf niedrem Hügel,
Doch der Fluchſtrahl trifft ſie nicht.
Auch in armer Hütte wohnet
Gott mit ſeiner Schechinah,
Und wenn Er im Schachte thronet,
Stehn vor Ihm die Himmel da!

An einen Levkoy.

Du, meiner Jugend Blume, ſey gegrüßt
Mit deinem ſtillen, treuen Blüthentrieb,
Der mir ſo manchen trüben Tag verſüßt! —
Ich habe dich von ganzem Herzen lieb.

BIBLIOTHEK DER DEUTSCHEN LITERATUR
Knapp, A.

3-598-51466-2
FNr. 21076 / 026

niger das Innere eines Menschen von Gott geheiliget, von seinem Geiste beherrscht und dem Lichte zugewendet ist, je mehr er in seinen Neigungen und Handlungen von dem lockenden oder erschreckenden Augenblicke hingerissen, oder von finsterer Selbstsucht und der gährenden Masse der Leidenschaften umhergetrieben wird, desto zerrissener und sich selbst widersprechender ist sein Wesen, desto getrübter das Göttliche in ihm, wie im trüben Wasser auch die rein einströmende Quelle bald vom Schlamme überwältiget ist, desto mehr fehlt ihm der Friede Gottes, welcher jedes reingestimmte Gemüth leicht in die heitern Tiefen der verwandten Seele blicken läßt, und es durch den Reiz der himmlischen Schönheit unwiderstehlich an sich zieht. Die Grundquelle, aus welcher die Handlungen jener heiligen Männer flossen, wird uns in der Schrift selbst deutlich bezeichnet, und wäre dieß auch nicht, so könnten wir sie um so sicherer auffinden, je mehr unser Inneres von ihrem Geiste angeregt und durchdrungen wäre, oder — um es richtiger auszudrücken, je mehr Gottes Geist uns in eine heilige Sympathie mit ihnen gesetzt hätte. Sehen wir doch offenbar die Wirkung einer hohen geistigen Kraft und eines himmlischen Feuers im Herzen, wenn ein Abraham nicht aus eigener Wahl, nicht in Hoffnung eines reichen Gewinns, sondern von einem göttlichen Worte geleitet aus seinem Vaterlande auszieht, und im fernen, ihm vorher unbekannten Lande unter Verheißungen, wie sie bis dorthin Keinem zu Theil geworden, aber auch unter Aufopferungen, wie sie Keinem andern aufgelegt waren, die kindliche Liebe zu seinem Gott, die Treue gegen die väterliche Religion, den Sinn der duldenden Demuth und des hin-

Holdſelig iſt dein Duften, und die Kraft,
Nach friedlich eingehauchtem Schöpferswort,
Sie ſproßt in dir geheim und unerſchlafft
Bis zu der letzten Blumenſpitze fort.

Du biſt ein Lämpchen, wo ſich Herzengold
Mit Ambraduft und Weihrauch ſtill vermiſcht,
Und das nur ſpät, mit ſchwacher Flamme hold
Aufglühend, in der Mitternacht erliſcht.

Du biſt ein Geiſt, der ſich entfaltet ſtät,
Der Blüthen abwirft und dann neue zeugt,
Der jünglingshaft ſein Zeitenmaaß durchgeht,
Und blühend ſich zum Tode niederbeugt.

Du biſt ein Herz, das Vieles ſchon verlor,
Und doch, dem ew'gen Frühling zugeneigt,
Erneuert ſtets durch allen Wolkenflor
Hinauf zu ſeiner Lebensſonne ſteigt.

Du biſt wie Magdalena, die dem Herrn
Zum Grab gefolgt, und dennoch nicht verzagt,
Bis über ihrem Gram ſein Morgenſtern
Erſchienen, und das Oſterfeſt getagt.

Die Roſe fällt auf einmal welkend ab,
Und läſſet einen Todesſtumpf allein. —
Es iſt doch ſchön und herrlich, bis zum Grab
Ein grünes, blühendes Gewächs zu ſeyn!

Das Meer.

Maaßloſe Wunderfluth, wo Gottes Stürme walten!
Glanzvolles Rieſenbild der Macht des Ewigalten,
Die wallend ſtets ſich neugebiert;
Du prächtig Areal für Lüftchen und Gewitter,
Lebend'ger Spiegelguß für Sonn- und Sterngeflitter, —
Von Abgrundsgeiſtern und von Engelsblick regiert!

Noch über'm Dünenwall mit ſchwankem Fuße klimmend,
Vernehm' ich Donnerhall, im Windgebrauſe ſchwimmend, —
Doch ſieht Dich noch mein Auge nicht.
Ein Halbtraum läſſet nur mich ahnen Ungeheures,
Ein Unermeßliches, längſt meiner Seele Theures,
Ein neues Element, ein göttliches Gedicht.

Der letzte Hügel iſt erwartungsvoll erklommen, ...
Da kommt ein Weltall ja vor uns einhergeſchwommen!
Sey mir gegrüßet, Ocean!
Stahlblau rollſt du heran mit blanken Wogenkämmen,
Du ſtolze Königspracht, die Niemand mag umdämmen,
Du dunkle Majeſtät auf heller Siegesbahn!

Hier ſtreicht mein Seelenſchiff gern ſeine ſchwachen Segel,
Denn geiſterhaft gebeut hier eine höh're Regel,
Als meiner Pulſe leiſer Schlag.
Im Dreiſchlag, ewig friſch, wirft ſeine Lebenswogen
Das weite Herz der Welt hoch unter'm Himmelsbogen
Durch Mitternächte fort, wie durch den Sonnentag!

Da rauſchen ſie heran, die vorgedrängten Wellen! —
In athemloſer Haſt, ihr herrlichen Geſellen,
Umſpület ihr des Wandrers Fuß,

Und lächelnd geb' ich euch das kecke Spiel gewonnen,
Wenn ihr, schnell aufgethürmt, schnell in euch selbst zerronnen,
Den armen Erdensohn bespritzt mit eurem Gruß!

Was wallet unerschöpft heran zu dieser Küste?
Ist's Mischung von Krystall, vermählt dem Amethyste,
Lasur, Smaragd und Diamant? —
Bunt durcheinander ist Juwelenpracht gegossen,
Und Urweltsbildungen, von Himmelslicht durchflossen,
Sind hier in klarem Fluß einander anverwandt.

Was brütet dieses All in seiner dunkeln Tiefe,
Als ob zusammen drin so Tod als Leben schliefe,
Zu stetem Lebenswerk gepaart?
Was wird darin erstickt, verschlungen und zerrüttet,
Und neugeboren bald in Massen ausgeschüttet,
In tausend Zeugungen gestaltet und bewahrt?

Der Schreckenskönig, Tod, auf nachtverhüllten Bahnen,
Streckt mit dem Leben hier phantast'sche Siegesfahnen
Aus schaukelndem Gewog' empor, —
Und wann er niederschaut in diese flüss'gen Gründe,
Ist's doch dem Segler oft, als ob da drunten stünde
Der Freiheit Wunderport, des Friedens goldnes Thor!

Ja, dieser dunkle Schooß umschließt ein Meer von Schätzen,
Seit Weltjahrtausenden begraben vom Entsetzen, —
Doch Niemand wird von ihnen satt.
Unfühlend wälzen sich darüber hin die Wellen,
Daß Silberflotten stets erbarmungslos zerschellen, —
Denn Keiner lebt davon, daß er viel Güter hat.

Hier tummeln ſich im Zorn die tollen Waſſerhoſen,
Hier ſchlingt der Hai hinein den keuchenden Matroſen,
Hier blutet vom Harpun der Wal,
Und wenn ein Schiff den Wal und Kaſchelot erbeutet,
Wird ihm ſein Untergang vom Donner angeläutet,
Und Leichenfackel iſt der jähe Feuerſtrahl. —

Was biſt du, Ocean, mit deinem Abgrundsbecken,
Den Trägern ew'ger Füll' und namenloſer Schrecken,
Du Schwall, der immer ſinkt und ſteigt,
Daraus die Himmel ſich mit ihren Wolken kleiden,
Darin die Sterne ſelbſt ihr lichtes Antlitz weiden,
Darein die Sonne ſelbſt zum Schlaf ſich niederneigt? —

Ein Räthſel, ungelöst für irdiſche Gedanken,
Seh' deinen Wogenſchlag ich auf- und niederſchwanken,
Als den Ernährer dieſer Welt,
Der unſern Erdenqualm mit friſchem Hauch durchlüftet,
Welttheile königlich mit ſtarker Fauſt zerklüftet,
Zum Richter und zum Hort den Sündern dargeſtellt.

Zerriſſen zwiſchen dir ſind Länder ausgebreitet,
Vom Nord zum Südpol fern die Marken ausgeweitet,
Daß Bruder fern vom Bruder ſteh'.
Ja, wie von Babel kam der Menſchen Sprachverwirrung,
So ſchaffſt du äußerlich Zertrennung und Verirrung,
Daß nicht zuſammenfließ' all unſer Leid und Weh.

O wenn die Sonnenbahn auf dir ſich golden glättet,
Wenn ſich des Himmels Glanz auf blauem Spiegel bettet,
Durchfährt dich unſre Sündennacht!

Es haben ſich auf dir die wuthentbrannten Flotten
Zerſchmettert oft genug, und viel entmenſchte Rotten
Dein reines Angeſicht durch Frevel trüb gemacht.

Drum haſt du zum Entgelt Geſchlechter ſchon verſchlungen,
Und tauſend Frevlern biſt du ſcharf an's Herz gedrungen,
Zu jagen ſie an Gottes Herz.
Wer nicht zu beten weiß, mag dir ſich anvertrauen!
Ein Gift für ſeinen Stolz beſchert dein Wettergrauen,
Gewalt'gen Niederſchlag für Geiz und Narrenſcherz! —

Dort wankt ein Segelſchiff, — dort zehn im Abendwinde;
Wer weiß, ob Einer drin den Welterlöſer finde,
Der ſtill auf Meereswogen ging? —
Wir ziehn am ſichern Strand, und denken nicht zu ſtranden;
Doch werden wir einmal auch in dem Freiport landen,
Den Gott uns aufgethan hoch über'm Schöpfungsring?

Wir ſchaun erſtaunt hinaus auf dieſe Wogenzüge, —
Die Welle ſchlägt die Well', und keine hat Genüge;
Weltmeer! du hauchſt auch aus und ein,
Gleich einer Menſchenbruſt, bis ſich der Wechſel wendet,
Und Gott die Neugeburt in ſeinem Volk vollendet; —
Dann, unſern Thränen gleich, wirſt du vertrocknet ſeyn!

Andenken an die Berge.

Gottes Bergen ſitzen wir zu Füßen,
Dürfen jetzt noch nicht im Aether wohnen,
Müſſen ſie von Ferne nur begrüßen,
Die gefürſtet in den Lüften thronen.

Doch ein Jeder, der zum Himmel ſtrebet,
Weiß von ſeiner Maienzeit zu ſagen,
Wie man lieblich mit den Bergen lebet, —
Er wird ſie nur loben, nicht verklagen.

Werthe Jünglingszeiten, da's erſchollen:
„Freunde, laſſet uns zur Höhe wandern!"
Da uns friſcher Wandermuth entquollen,
Und vergnüglich Einer zog den Andern;
Da wir mit den Schweſtern mild, unſchuldig
Alte Ritterburgenhöh'n erklommen,
Und die Mägdlein, flink und ungeduldig,
Früher droben, als wir, angekommen!

Alte Träume, flatternd um's Gemäuer,
Voll vergangner, fliehender Geſtalten, —
Junger Augen holdes Frühlingsfeuer,
Und der Nachwelt ſproſſendes Entfalten,
Und was irgendwie die Zeitgeſchichte
Hergeflößt in ihrem tiefen Strome, —
Alles ſchwamm uns vor dem Angeſichte,
Hob uns friedſam zu des Himmels Dome.

Sehnend ſtanden wir ob Felſengipfeln,
Die getroſt mit Sturm und Sonne hauſen,
Lüſtern ob den ſtolzen Eichenwipfeln,
Die auf unbewohnten Höhn erbrauſen.
O wie ſtill und hehr von dieſen Forſten
Würd' ein Menſchenkind herniederſchauen,
Und gleich Adlern ſich in ſolchen Horſten
Einſam einen Freudenſitz erbauen!

Ach wie ſüß, von himmelnahen Höhen,
Weitgeflügelt über Weltgemeinheit,
Unter ſich das arme Thal zu ſehen,
Und die Sterne hoch in ſtiller Reinheit!
O wie herrlich, niedrem Tand entriſſen,
Der da drunten regt das arme Leben,
Himmelwärts gerettet ſich zu wiſſen
In der Lüfte göttlich heitres Weben! —

Still! im Thale bleib'! Du biſt ein Wandrer;
Lern' entbehren, glauben, lieben, flehen!
Denn dort unten gürtet dich ein Andrer,
Dich zu ziehn, wohin du nicht willſt gehen.
Tragen lern' im Thal mit Chriſti Lämmern,
Was am Werktag trübe dich umgrauet:
Dann wird auch dich ſabbathlich umdämmern,
Was auf Gottes Bergen du geſchauet.

Berge ſind der Vorſchmack jenes Himmels,
Wo die Seelen lieblichathmend raſten;
Thäler ſind der Ort des Weltgewimmels,
Wo man trägt des Erdenganges Laſten.
Laß dich drunten jene Gluth befeuern,
Die dich auf den Bergeshöh'n umfangen,
Dann wird auch in Hütten und in Scheuern
Deine Seele Himmliſches erlangen.

Grauer werden auf dem Haupt die Haare,
Und die Füße ſind nicht mehr ſo kräftig,
Sich zu ſchwingen zu dem Bergaltare,
Wo der Sonne Lebenslicht geſchäftig;

Und je länger wir gepreßt im Thale
Wirken, hoffen, leiden, ſuchen, fragen,
Deſto ſchwächer auf die Bergesmale
Wird uns jährlich unſre Sohle tragen.

Schwinge dich im Geiſt! — auf Höhen kniete
Chriſtus einſt für ſich und ſeine Glieder;
Dort im hehren, ſonnigen Gebiete
Faßt', ermüdet, Er ſich Kräfte wieder.
O daß dir's am Beten nimmer fehle!
Beten heißt: auf Gottes Berge ſteigen! —
Dadurch kann auch eine Greiſenſeele
Sich auf Zion vor dem Herrn verneigen.

Der Adler.

Dort fliegt er ſonnenwärts auf ſchrägen Aetherlängen,
Die Flügel ſcharf geſpannt, mit eingezognen Fängen,
Das Haupt emporgewandt mit königlicher Luſt!
Es ſchmiegen ſich um ihn kryſtallenreine Lüfte,
Es flattern vor ihm hin verweſungsloſe Düfte;
So fühlt er, einſam hoch, den Himmel in der Bruſt.

Wer mit ihm fliegen könnt'! — O wer dem armen Leben,
Wenn Sterblichkeit ihn drückt, auch alſo dürft' entſchweben,
Und mit des Adlers Schwung alsbald im Himmel wär'!
Er würde ſich zur Welt und dieſes Erdballs Thränen
Nicht mehr erniedrigen! — Ihn zöge nie das Sehnen
Herab in unſern Staub aus jenem blauen Meer.

Was ſchaut des Adlers Blick? — Er ſiehet prächt'ge Weiten
In Sonnenglorie ſich wundervoll verbreiten:

Da liegt das Thal, der Berg, der Wald, der klare See,
Ein ungeheures Rund voll ungesehner Wonnen; —
Dann wechselt er den Flug, — und siehe, neubegonnen
Hat schon ein andres Bild, hochherrlich, ohne Weh! —

So schaukelt er sich stolz von einem Prachtgemenge
Zum andern, und sein Herz wird ihm vom Anblick enge,
Daß er noch höher stets empor sich flügeln muß,
Bis sich vom Aetherblau die Athmosphäre trennet,
Und auch sein Demantaug' nur leise noch erkennet
Den kleinen Erdenpunkt tief unter seinem Fuß. —

Hat dir dein Schöpfer nicht des Adlers Bild gegeben,
Zu steigen himmelan aus deinem Erdenleben?
Hat Er die Sehnsucht dir nicht in das Herz gehaucht:
„Ich möcht' ein Adler seyn, der zu der Sonne zöge,
Der über's Nebelmeer auf goldnen Schwingen flöge,
Bis ewig er sein Haupt in Aether eingetaucht?"

Wohl hast du Flügel nicht; doch hast du Händ' und Arme;
Heb' knieend sie im Staub, daß Gott sich dein erbarme,
Und deinem Herzen bald anheft' ein Flügelpaar!
Denn wer einst wohnen will in jenen Himmelsfernen,
Deß Herz muß werden fromm, deß Geist muß fliegen lernen,
Wie das von Anbeginn uns anerschaffen war.

Weißt du, wie Henoch fuhr in jene Königshallen,
Ein Gottesmann, der nicht auf's Todtenbett gefallen,
Weil ihn sein Gott entrückt in's schöne Heimathland?
Weißt du, wie adlergleich in einem Feuerwagen
Elia, Gottes Held, gen Himmel ward getragen,
Und wie Elisa froh dort seinen Mantel fand? —

Gedenkſt du deines Herrn, der nach den ſchwerſten Siegen
In einer Wolke ſtill zum Thron emporgeſtiegen? —
Was iſt ein Adler wohl vor Chriſti Himmelfahrt?
Laß dieſen Vogel friſch durch die Gewölke ſtürmen!
Du winde ſtolz dich los von niedrigen Gewürmen,
Weil mit dem Glauben ſtets ein Flügelſchwung ſich paart!

Berufen biſt du, hier im Himmel ſchon zu wohnen,
Zu ſchweben ohne Tod zu jenen Fürſtenthronen,
Wo dir der Erſtgeburt hochheilig Recht erkauft.
Glaub' deinem Heiland ganz, verachte Lober, Tadler, —
Und fahr' im Geiſt empor als losgelaſſner Adler,
Dem Niemand einen Kiel aus ſeiner Schwinge rauft!

Der Kreatur Verſtändniß.

Als Fremdling hab' ich auf Erden gepilgert,
Bin durch ein Räthſelmeer
Dahingeſchwommen voll Sehnſucht,
Ob ich fände das Weſenwort
Der Creaturen,
Den Schleier lüftete,
Dahinter mich keuſch und liebevoll
Mit bräutlichen Winken das Leben anſah.

Doch kein Gräschen,
Keiner Linde Blatt,
Keinen Tropfen der Quelle verſtand ich dort.
Wie der Taube ſah ich's, und hörte nichts.

Soll ich geſchieden ſeyn
Von meinem Lebensthal,

gebenden Gehorsams immer mehr in sich ausbildet, und rein und ungeschwächt im Herzen bewahrt! War es doch offenbar eine höhere innere Macht, die den wunderbar erhaltenen Moses, den die Schrift den Geplagtesten unter seinem Volke, aber auch den erleuchtetsten aller Propheten nennt, unter allen Mühseligkeiten, wie unter den ausgezeichnetsten Freuden, im Dunkel seiner Pilgrimschaft, wie im Lichte der herrlichsten Offenbarungen, so innig, lebendig und thatkräftig mit dem unsichtbaren Gott verknüpfte, als sähe er ihn, und so ausrüstete und heiligte, daß er, der Knecht Gottes im ausgezeichnetsten Sinne des alten Bundes, selbst im neuen Bunde das ehrenvollste aller Zeugnisse erhielt Ebr. 3, 5. Moses war treu in seinem ganzen Hause, als ein Knecht, zum Zeugniß dessen, was verkündigt werden sollte. Was machte Samuel tüchtig, nach einer Reihe von trüben Jahrhunderten der neue Begründer des Reiches zu werden, dem gesunkenen Volke neues Licht in der Finsterniß aufzustecken, und neues geistiges Leben, das Jahrhunderte lang wohlthätig fortwirkte, einzuhauchen? Wodurch ward er der Prophet voll Gotteskraft, der unbestechliche Richter, der treue betende Freund seines Vaterlandes, der Mann ohne Menschenfurcht und Menschengefälligkeit, der eben so kräftig die Ehre seines Gottes vertheidigen, als stille dulden und vergeben konnte? Was gefiel dem Herzenskündiger an jenem Sohne Isai's, daß er den Hirtenstab desselben in einen Königsscepter verwandelte, ihn unter tausendfältiger Schmach und Trübsal zum Mann nach Gottes Herzen bildete, ja ihn für würdig achtete, in seinen Schicksalen sowohl als in seiner hohen gottvertrauenden Gesinnung den kommen-

Ohne Wort, ohne Löſung? —
Meine Frage ließ ich drunten zurück, —
Doch die ſüße Antwort, wann wird ſie mir?
Wann kömmt das Verſtändniß
Wie ein Silberregen
Durch meiner Seele zitternde Fibern
Herangerauſcht?

Vom Himmel noch dürſtet mein Herz hinab,
Zu ergründen die Erde, von der ich genommen,
Wo ich geweint, geliebt, für den Himmel gereift,
Wo meines Weſens Theil
Im Grabe ſchlummert,
Beſtimmt, in der Erde
Für den Himmel zu reifen. —

Einſt war mir's am Sommerabend,
Als ich ſtand vor der Lilie:
Könnt' ich nicht verſinken in dieſen Kelch?
Iſt nicht ein Meer darin
Mit verengten Ufern?
Wirft hier nicht der Allmacht quellender Ocean
Tauſend duftige Wogen —?
Oder der Blumenſtaub hier,
Könnten's nicht Sterne ſeyn, —
Geheime Sphären,
Dadurch, unhörbar dem Sterblichen,
Gottespſalmen ertönen?

Einſt war mir's im Frühling ſo herrlich wohl; —
Die Morgenröthe mit goldenen Roſen
Kam als Freundin zu mir.

Sanft wie die Schweſter den Bruder grüßt,
Lehnte ſie ſich an meine Bruſt
Auf des Felſen Vorſprung,
Und lehrte mich beten.
Ich hob die Hände, — die wallenden Roſen ſie, —
In die Lüfte hinauf,
Und wir ſangen ein Lied dem Ewigen;
Und lächelnd, wie wenn Geſchwiſter ſich küſſen,
Trat ſie zurück am Fichtenwald, —
Ich ging zur Arbeit.

Ein ander Mal ſtand ich am tiefen See
In ſchweigender Mondnacht.
Ein Lüftchen regte die Waſſer auf,
Daß alle ſpiegelnden Sterne darin erzitterten.
Helldunkles Geheimniß zog mich hinab:
Warum doch legt ſich der Himmel ſo hell,
So liebend ſich auf den Waſſergrund,
Darinnen ſo leicht
Deines Lebens flackerndes Lichtlein erliſcht?
Und biſt du nicht mehr, denn die Sterne?
Warum doch zieht's ſo lebendig dich
In kryſtallene Gründe, —
Wo der Tod nur winket? —

Dann ſah' ich der Alpen thürmende Pracht,
Den roſigblühenden Morgen darauf, —
Die Haine ringsum, die Blumen alle,
Den wehenden Strauch im Abendwind, —
Und überhin zittert' unendliche Wehmuth;
Alles wollte ſprechen,
Und konnte nicht, —

Wollte nennen den Namen
Seiner Weſenheit,
Und vermocht' es nicht, —
Und vergebens frug ich die fliehenden Lüfte:
Wie heißet ihr?
Vergeblich rief ich der ſegelnden Wolke:
Halt' an! ich kenne dich! —
Umſonſt an den flüſternden Erlenbaum hielt ich mein Ohr,
Seinen ſeufzenden Laut, vieltauſendfach bittend,
In mir zu vernehmen.

Sag' mir das Wort, das die Weſen durchdringt! —
Auch im Himmel dürſtet der Geiſt,
Zu verſtehn der Schöpfung urſtändliches Wort.
Nichts Todtes gibt's, denn die Sünd' und Hölle; —
Was mit jauchzenden Sphären,
Mit Sproſſen und Blüthen,
Mit Säuſeln, Weben den Raum erfüllt,
Hat in ſich ein Wort.
Wort iſt der Weſen Mark!
Im Worte nur faßt ſich der Ewige, —
Im Wort nur iſt Leben!" —

Und ein Engel nahet dem Flehenden:
„Komm' hinab, und ſchweb' im Verſtändnißglanz
Durch Gottes Gebilde! —
Nun ſiehe — wie rinnen die Sinne dir
In Eins zuſammen!
Nicht mehr iſt's Sprache —, nicht Blick, nicht Gehör,
Noch der blumenbegierige Geruch! —
Durch Glieder, durch Scheidenerven getrennt
War drunten der Geiſt;

Hier oben iſt dein Gefühl nicht augenlos,
Nicht geruchlos dein Blick, —
Dein Hauch ein Hören, —
Und der Seele, die ſich, Schatzgräbern gleich,
In der Weſen Gründe nur ahnend verſenkte,
Enthüllt ſich der Schöpfung Räthſelſinn,
Der gebundenen Lichter und Sprachen Lebensflug
Als ein ewiges Seyn. —

Nimm hin der Natur entbundene Geiſter! —
Sie ſind dein, — drum wurdeſt du auf der Erde geboren!
Dort unten redeten Sünder von ihr
In breiten Büchern,
Wie der Bettler des Fürſten Gold,
Die verſiegelten Kammern
Seiner Schätze beſpricht.
Hier oben ſollſt du, der Biene gleich,
Der Schöpfung Honig
Aus aller Weſen erſchloſſenem Blüthenkelch
Allſinnig trinken, hier oben königlich
Seine Reiche durchſchauen!

Wenn die Lilie
Des Weltalls keuſche, verſchleierte
Naturen im ſilbernen Dufte dir zeigt; —
Wenn die Abendröthe,
Der Gewäſſer Kryſtall, dich ſchauen läßt
In der Lebensgeſtalten unendliches Meer; —
Wenn des Hains, des Felſen Hauch
Dich anweht als ein Prophetenthum
Gebundenen Geiſtes:
Dann blicke zu Dem, der mit heiligen Wunden
Auf dem Throne ſitzt, —

Dann ſchau das vermenſchlichte Gotteswort,
Das Alles trägt! —
Sein ſchaffender Werdelaut
Dringt durch der Schöpfung Glieder hindurch,
Und der Tropfe Thau's, wie des Oceans Wallen,
Sind einzelne Machtgedanken
Seiner ewigen Sprache.

Seliger Geiſt! vernimmſt du nicht
Den erhabenen Einklang, ſo leiſ', und erſchütternd doch? —
Die Welten, ſie ſind des Einigen Wortes
Alphabet, —
Des einigen Urtons
Nachhallend veränderte Weiſen!
Was Gefühle, Seufzer, Töne gebiert,
Iſt des Wortes Ausfluß.
Vom Worte ſtrömen die Worte,
Von der Sonne die Lichter,
Vom Leben Lebendige!

Steige vom Sandkorn zum ſchwankenden Halm hinauf, —
Vom Halme zur Ceder, von der Ceder zum Löwen,
Vom Löwen zum Menſchen,
Der zur Sonn' empor ſchaut;
Faſſ' Alles in Eines! —
In Ihm dem Lebend'gen, der todt geweſen,
Wird Alles entbunden!
In Ihm erheben ſich
Des erneuerten Lebens Stufenſprachen
Zum jauchzenden Chor; —
Im Worte dann ſtehet die Schöpfung
Vereint vor des Schöpfers Thron,
Und bekennet den Vater."

Zweites Buch.

Inneres Leben.

Obere Welt.

Erträgſt du den Flug durch das himmliſche Blau?
Im Thale, da nebelt's ſo düſter, ſo lau,
Da ſchwingt ſich der Reigen um's üppige Mahl,
Da träumen die Schläfer, da lauert der Stahl.

In heiliger Stille bewegt zu den Höh'n
Der feiernde Geiſt ſich wie Harfengetön;
Je ſtiller die Seele, je tiefer der Zug,
Je freudiger fliegt ſie den himmliſchen Flug.

Viel glänzende Geiſter, du haſt ſie gekannt:
Sie blieben ſo feſt an den Boden gebannt;
Was Erde, was Wechſel, was menſchliche Luſt,
Sie wußten's, ſie ſangen's, und hoben die Bruſt.

Doch droben, da kamen ſie ſchnell in's Gedräng,
Da wurde das Herz und der Athem ſo eng;
Sie rafften die Flügel, ſie wandten den Blick,
Und flatterten ängſtlich zur Erde zurück.

Kein lüſterner Tändler, kein Sündengenoß,
Kein luftige Götzen umtanzender Troß, —
Sie halten's nicht aus im unſterblichen Reich,
Denn Leben und Sterben beſteht nicht zugleich.

Komm, breite die Schwingen durch's ewige Blau!
Komm, trinke den reinen, den himmliſchen Thau!
Er ſtärket das Auge, der Buſen wird weit,
Und blühend erknoſpet die welkende Zeit.

Vom Irdiſchen reden die Söhne der Welt;
Das Himmliſche kehrt ſich zum himmliſchen Zelt;
Und wenn in dem Himmel dein Wandel ſoll ſeyn,
So ſchwinge dein Herz in den Himmel hinein!

Kern des Lebens.

Ich will mein himmliſch Erbtheil nicht verſcherzen,
Nicht kommen mit den Sündern überein;
Ich will mit Ihm, dem Herzen aller Herzen,
Im tiefſten Grund auf ewig Eines ſeyn, —
Mit Ihm, der mich durch Wonnen und durch Schmerzen
Der Höll' entziehn will und dem Himmel weihn.
Dem großen Einen will ich mich ergeben; —
Er gebe mir nach ſeinem Wort das Leben!

Ihm will ich leben, der für mich geboren
Und als ein Knecht die Pilgerzeit durchlebt,
Obwohl Er droben, herrlich auserkoren,
Die Strahlenhöh'n der Ewigkeit durchſchwebt,
Bis Er in Bethlehems geringen Thoren
Als armes Kind in Windeln dort gebebt. —
Ich will nicht höher als mein Heiland ſteigen,
Nein, preiſend mich vor ſeiner Demuth neigen.

Ihm will ich leiden, der mich heiß umſchlungen,
Von Kreuzesqualen fürchterlich durchflammt.
Dort iſt nur Ihm der hohe Sieg gelungen,
Daß Gott mich nicht in Ewigkeit verdammt. —
O Liebe, die Du blutend uns errungen:
Mich ſelig machen, iſt dein edles Amt,

Und mir iſt nun blos eine Pflicht geblieben:
Für Dich zu leiden, ewig Dich zu lieben!

Dir will ich ſterben. — Wann ich einſt erblaſſe,
Soll Niemand es, denn Davids Sprößling ſeyn,
Dem ich mein Herz, mein Alles überlaſſe;
Mein Teſtament ſey: „Jeſus, ich bin Dein!“ —
Du bleibſt mein Fels, mein Hort, den ich umfaſſe;
Mein ew'ges Licht, mein Oſtermorgenſchein
Sey Du, der auferſtand vor Salems Thoren! —
Sterb' ich in Dir, ſo bin ich unverloren.

Das Wehen des Geiſtes.

Ausgegoſſen iſt das Leben
Wie des Frühlings milder Hauch;
Trüben Dampf und finſtern Rauch
Siehſt du hin und wieder ſchweben, —
Doch des ew'gen Geiſtes Wehen
Kann kein Menſchenauge ſehen.

Schau des Korngefildes Wogen,
Die des Windes Odem regt!
Schau der Eſpe Laub bewegt,
Ihren Wipfel ſanft gebogen;
Fruchtlos ſucheſt du die Spuren,
Drauf die Himmelslüfte fuhren.

Suche nicht des Windes Quellen,
Nicht der Stürme fernes Ziel;
Andres gibt's zu forſchen viel, —

menden Retter der Welt vorbildlich darzustellen, und die neue durch seinen größten Nachkommen herrlich erfüllte Verheissung zu empfangen: „Dein Haus und Königreich soll beständig seyn ewig vor dir, und dein Thron soll ewig bestehen.“ 2. Sam. 7, 16. Was zieht uns, was erwärmt und erhebt uns in seinen Liedern so mächtig? Welches ist der heilige Grundton, von dem das Herz und die Harfe dieses königlichen Sängers wiedertönte, und der uns mit nie ermattender Kraft als sanfter Friedensgruß in allen Nächten der Leiden entgegenkommt? Der Herr ist mein Hirte: mir wird Nichts mangeln. Der Herr ist mein Licht und mein Heil: vor wem sollte ich mich fürchten? Der Herr ist meines Lebens Kraft: vor wem sollte mir grauen? Wenn sich schon ein Heer wider mich leget, so fürchtet sich dennoch mein Herz nicht. Wenn sich Krieg wider mich erhebet, so verlasse ich mich auf Ihn. Der Herr ist König, dieß hatte er gelernt, als die Fluthen über ihn rauschten, daß hie eine Tiefe und da eine Tiefe brauſete; er hatte es gelernt, da Gott seinen Waffen allenthalben Sieg, seinem Scepter Glanz, seinem Reiche Wohlstand und Ehre schenkte. Daher seine gläubige Gewißheit, daß Gott, wenn gleich durch die schwersten Kämpfe, sein Wort bekräftigen werde in Ewigkeit, wie er es über seinem Knechte und über seinem Hause geredet hatte 2 Sam. 7, 25. Von dieser großen messianischen Hoffnung blieb Davids Herz bis ans Ende voll, und frohlockend sang er: der Herr ist König, und herrlich geschmückt, er hat ein Reich angefangen, soweit die Welt ist, und zugerichtet, daß es bleiben soll. Die Wasserströme erheben sich, die Wasserwogen

Blick' auf deines Herzens Wellen!
Raſtlos ziehn ſie hin und wieder,
Wallen auf und wallen nieder.

Sey es Haſſen oder Lieben,
Sey es Jeſus, oder Welt:
Hat ein Geiſt ſie doch geſchwellt, —
Immer werden ſie getrieben,
Aufwärts nach des Himmels Schwelle,
Oder niederwärts zur Hölle.

Alſo, wie des Meeres Toben,
Wirft der Böſe Schlamm und Wuſt
Aus der zornbewegten Bruſt,
Kann nicht ruhen, beten, loben;
Brandend durch verworrne Sinnen
Schlägt die Fluth der Sünde drinnen.

Alſo, wie im Meeresſpiegel,
Wann die Abendkühle haucht,
Well' in Welle friedlich taucht,
Schwebt des Geiſtes milder Flügel
Durch den gotterneuten Sinn
Himmliſchrein und ſelig hin.

Und ein unnennbares Weben,
Tiefen Waſſerſtrömen gleich,
Mächtig, und doch ſanft und weich,
Dringet durch das ganze Leben;
Neues Ahnen, Sehnen, Wollen
Iſt dem Seelengrund entquollen.

Keiner mag die Quelle nennen,
Keiner, der im Sinnentrug
Schlummert, mag des Herzens Zug
Und ſein Element erkennen,
Wenn es nun von Gott gezeuget
Aufwärts durch die Wolke ſteiget.

Aufwärts ſtieg, im Geiſt verkläret,
Jeſus in die Majeſtät;
Frage, wo ſein Odem weht,
Nicht, zu welchem Ziel er fähret; —
Quellen gehn zum Meere wieder, —
Chriſtus ſammelt ſeine Glieder.

Es iſt!

Wenn's nicht ſo wäre, wollt' ich mit dir ſteigen
Des Menſchenruhmes glatten Berg hinan;
Ich wollte mich um Gunſt und Beifall neigen
Vor jedem ſchnell daher geblaſ'nen Wahn.
Denn, was verhinderte, wenn's nicht ſo wäre,
Den durſt'gen Geiſt, zu wagen ſeine Fahrt
Nach jenem goldnen Vließ der Menſchenehre
Durch's wechſelvolle Meer der Gegenwart?

Wenn's nicht ſo wäre, wollt' ich mit dir jagen
Nach jenem heut noch unerreichten Ziel,
Darnach die Philoſophen endlos fragen
Und aller Dichter Phantaſieenſpiel.
Denn was verhinderte, wenn's nicht ſo wäre,
Mir des Begriffs und der Empfindung Flug

Durch aller Möglichkeiten dunkle Sphäre? —
Ich flöge wohl, doch ewig nicht genug.

Wenn's nicht so wäre, wollt' ich mit dir wetten,
Daß unser Geist die Weltensonne sey;
Ich wollte mir auf Idealen betten
In hochgemuther, stolzer Träumerei.
Denn was verhinderte, wenn's nicht so wäre,
Mich an Vergött'rung irdischer Natur?
Ich füllte rings die namenlose Leere
Mit meinem Ich und seiner Fülle nur.

Wenn's nicht so wäre, wollt' ich mit dir schwelgen
In aller Sinne jauchzendem Genuß,
Mich heften an des Zeitrads goldne Felgen,
Dahinterher das Weltkind rennen muß.
Denn was verhinderte, wenn's nicht so wäre,
Mich an des Fleisches und des Mammons Dienst? —
Vergeblich ist's, daß sich ein Herz bekehre,
Wenn nur das Heute bleibet dein Gewinnst.

Wenn's nicht so wäre, wollt' ich ruhig schlafen
Vor dem Gewissen und vor Gottes Wort;
Ich grübe selbst mir meinen Freiheitshafen,
Und wäre selbst mein Leuchtthurm und mein Hort.
Denn was verhinderte, wenn's nicht so wäre,
Mich, auf dem breiten Weg mich einzureihn?
Dann wär's am klügsten wohl und eine Ehre,
Ein lustigstolzer Atheist zu seyn!

Ja, wenn's nicht wäre, hätt's die Welt gewonnen! —
Was aber hoffest du zu dieser Frist,

Wenn Einer waltet über'm Flug der Sonnen,
Von dem durch Sünde du geſchieden biſt? —
Was wird dein Ende, wenn du nicht begonnen
Mit Ihm, der litt und lebt, mit Jeſu Chriſt? —
Ohn' Ihn iſt all dein Hoffen einſt zerronnen,
Und leben wird nur, wer Ihm lebt! — Es iſt!

Alles in Einem.

Wär' ich im Einen,
Würd' ich in Allem ſeyn,
Müßte nicht weinen
Ueber den Schein.
Aber im Vielen
Gehet das Leben hin;
Sorgen und Zielen,
Rennen und Spielen
Trübet den Sinn.

Mit dir, o Sonne,
Hab' ich den Himmel ganz!
Füllſt ihn mit Wonne,
Frieden und Glanz.
Aber ergreif' ich
Nebel und Wolken mir:
Freudenlos ſchweif' ich,
Schmachtend durchſtreif' ich
Dunkles Revier.

Mit Dir, Verſöhner,
Hab' ich die Seligkeit;
Täglich wird ſchöner
Leben und Zeit.

Aber verlaſſend
Dich und dein mildes Heil,
Schweb' ich erblaſſend,
Trauernd und haſſend, —
Tod iſt mein Theil.

Lange zerſtößt ſich
Thorheit am Felſenriff;
Lange nicht löst ſich
Nachen und Schiff.
Löſe die Bande,
Himmliſche Liebe, mir!
Dann von dem Strande
Knechtiſcher Lande
Flieg' ich zu Dir!

Das Bleibende.

Wie einem Träumenden die Stunden
Entfliehen in der Mitternacht, —
Sie dünken ihm nur als Sekunden,
Wenn er am Morgen aufgewacht:
So fliehen unſers Lebens Tage,
Und wenn ſie köſtlich waren, ſieh',
Hinwiederkehrt die alte Klage:
Sie waren Arbeit, waren Müh'!

Noch glänzet in Erinnrungsblicken
Der Jugend kurzer Frühlingsſchein; —
Er geht dahin, und eilig rücken
Wir in den Herbſt des Alters ein.

Wie mit des Stromes ſchnellen Wogen,
Wie mit dem Sturm, der brauſend weht,
Sind wir zum Hügel hingeflogen,
Wo unſre Sonne niedergeht.

Soll nicht der Wehmuth Thräne fließen,
Wenn Lenz und Sommer ſterbend flieht?
Wenn ſelbſt die Himmel ſtürzen müſſen,
Wo jetzt das Heer der Sterne glüht?
Wenn Welten um mich her verwehen,
Wenn ich auch nirgends weilen kann,
Geboren nur, um zu vergehen,
Ein Tropfen in dem Ocean?

Der Segler, der am Riffe ſtrandet,
Er findet noch ein ſchwankes Bret,
Haſcht es mit banger Hand und landet,
Indeß ſein Schifflein untergeht. —
Sollt' ich nicht auch in meinem Schwinden,
In meiner Erdenjahre Flucht
Ein Boot für meine Sehnſucht finden,
Für meine Hoffnung eine Bucht?

Ich blick' empor, denn auf der Erde,
In dieſer armen Eitelkeit
Iſt kein Erlöſer, kein Gefährte,
Der eine Rettershand mir beut;
Vergeblich deut' ich unter ihnen
Troſtſuchend auf mein krankes Herz;
Noch iſt dafür kein Arzt erſchienen,
Und Niemand kennet meinen Schmerz.

Hinauf zu jenen beſſern Höhen,
Zum Sieger über Grab und Tod,
Der lange mir ſchon ungeſehen
Erbarmung und Erlöſung bot;
Der mich, eh' ich geboren, liebte,
Der für mich lebte, litt und ſtarb,
Und, weil mein Sterben Ihn betrübte,
Ein ew'ges Leben mir erwarb!

Vor ſeinen Fuß will ich mich ſenken,
Ihm übergeben all mein Loos,
Und will die Sterblichkeit mich kränken,
So werde mir ſein Leben groß,
Ja, ſeine Macht, die über Grüften,
Und über'm Sturze dieſer Welt
Die Seinen hoch in Himmelslüften
Mit ewigtreuen Armen hält!

So mag es wintern, mag es nachten:
Wer Ihn umfängt, vergehet nicht,
Kann als ein Held den Tod verachten,
Denn Chriſtus iſt ſein Lebenslicht.
Hallelujah! wer kann uns geben,
Was Gottes Sohn den Seinen gibt?
Wer ſcheidet freudig aus dem Leben,
Als wer in Ihm das Leben liebt?

Ziel der Jugend.

Ich kannt' es auch, der Jünglingsſeele Schwellen,
Des übervollen Herzens heiſſen Drang,

Mit eignem Licht ſein Leben zu erhellen,
Und ſich zu bahnen einen Heldengang, —
Aus reichem Schatz, aus unerſchöpften Quellen
Hervorzuſtrömen Wiſſen und Geſang,
Damit das Ohr den eiteln Schall der Ehre
Von ferne her mit Wohlgefallen höre.

Wo ſind ſie hingeflohn mit ihren Tönen,
Mit ihrer Kunſt, mit ihrem Feuerſchwung,
Die einſt vor Millionen Erdenſöhnen
Einerndteten der Welt Bewunderung?
Ihr Greiſe, zeugt vom hingewelkten Schönen,
Erwacht, ihr Todten, werdet wieder jung!
Zeigt eure Blüthen, weiſet eure Früchte,
Was ſie gegolten in dem ew'gen Lichte!

O viele Geiſter — ließe ſie der Richter —
Im Jammer ſteigend aus des Todes Kluft,
Zerriſſen ſie den Lorbeerkranz der Dichter,
Und ſtreuten ſeine Blätter in die Luft;
Aus löſchten ſie des Ruhmes arme Lichter,
Die flackernd wehen über ihrer Gruft;
Denn ach, im Sinnenrauſch des eiteln Strebens
Erloſch die Leuchte ihres ew'gen Lebens! —

Nicht klagend ſollſt du deinen Tag verbringen,
Zerbrechen nicht des Bogens feſten Schaft,
Als könnte dir kein Pfeil zum Ziele dringen;
Nein, ſammle dich, und übe deine Kraft!
Begehre nicht dem Aar dich nachzuſchwingen,
Wenn er ſich mächtig durch die Lüfte rafft;
Die Räume zu durchmeſſen, iſt ſein Leben, —
Dir ward ein andres Tagewerk gegeben.

Dir ward ein Wort des Lebens dargeleget
Von Gottes Sohn und ſeiner Herrlichkeit;
Das ſey die Liebe, die dein Herz beweget,
Das ſey dein Sehnen und dein edler Streit,
Dein Acker, den die Hand mit Thränen pfleget,
Der, biſt du treu, dich ſchmückt zur Erndtezeit! —
Wer hier gewirket in des Tages Schwüle,
Der feiert lieblich in des Abends Kühle.

Schau hin! der vor den Andern war geliebet,
Johannes, einſt genannt des Donners Sohn,
Der nur für Chriſtum ſeine Kraft geübet,
Und ſtill getragen ſeiner Feinde Hohn, —
Wie heiter iſt ſein Aug' und ungetrübet!
Schon ein Jahrhundert iſt ihm hingeflohn; —
Dort ruht er auf des Felſens kühlem Mooſe,
Ein kirres Rebhuhn ſpielt auf ſeinem Schooße.

Das Körnlein nimmt es flatternd ihm vom Munde,
Und fächelt ihn mit ſeinem Flügelpaar;
Er koſet es, — und doch vor einer Stunde
Lag er vor Gottes heiligem Altar;
Denn Friede wohnt in ſeines Herzens Grunde,
Und all ſein Thun iſt kindlich, froh und wahr;
Hier gibt die kleinſte Creatur ihm Wonne,
Bis er hinüberſchwebt zur ew'gen Sonne.

Die Erweckung.

O daß ein Glaube mir vom Himmel käme,
Ein Glaube Gottes, ohne Falſch wie Gold!

Die bangen Zweifel tröſtend von mir nähme,
Ach dieſe Zweifel, meiner Sünden Sold!
Ich ſuch' es wohl, und kann es doch nicht finden,
Ich ſchmücke mich, doch bleibt die Mißgeſtalt;
Die Sonne glänzt, ſie kann mich nicht entzünden,
Und meine Seele wird von Klagen alt.

Und Tröſtung ſuch' ich nur in irren Träumen,
In kurzer Luſt und eitler Worte Klang;
Es ſchwebt der Geiſt umher in dunkeln Räumen,
Zerrüttet von des Böſen Ueberdrang;
Kein Friede noch iſt in dieß Herz gekommen,
Und ringt ſich ein Gebet vom Herzen los,
So iſt der Funke wie ein Hauch verglommen,
Und das Gemüth ſteht allen Stürmen bloß!

Und unterdeſſen weht wie Frühlingsodem
Der Friede Gottes durch den Himmel fort;
Allſtündlich wecket Chriſtus ſeine Todten
Mit liebemächt'gem Auferſtehungswort;
Und mir, o Heiland, ſoll die Liebe winken
Vergeblich von der Wiege bis zum Tod? —
Erbarme dich! hier will ich niederſinken
Nimm mich auf ewig hin! — mein Herr und Gott!

Die Wiedergeburt.

Geboren bin ich, doch ich bin
Nicht, wie ich ſoll, geboren;
Und geh' ich unerneuert hin,
Iſt Seel' und Leib verloren.

im Meere sind groß, und brausen gräulich, der Herr aber ist noch größer in der Höhe Ps. 93.

So ist es denn unverkennbar der Glaube, von welchem alle diese Zöglinge Gottes bewegt, über die Welt gehoben und getragen wurden; der Glaube ist das herrlichste Licht, welches aus dem Dunkel des Alterthums durch eine Wolke von Zeugen zu uns herüberleuchtet. Denn durch den Glauben haben sie das Zeugniß bekommen, daß sie Gott gefallen. Ebr. 11, 39. Man preist die Thaten der Griechen und Römer, man liest mit Begierde und Bewunderung ihre Schriften, und gewiß hat sich Gott auch an ihnen nicht unbezeugt gelassen; gewiß ist ihr Ruhm, welcher die Probe von Jahrhunderten bestanden hat, zu tief begründet, als daß ihre Denkmale in irgend einer Zeit verwittern könnten. Aber was das Leben in dem Leben jener Zeugen und Helden war, welche sich Gott erwählte, um die abgefallene Menschheit zu Ihm zurückzurufen, und das Heiligthum nicht überall von unheiligen Händen entweihen zu lassen, was Jene anstrebten, und worin sie Trost, Ruhe, Friede und Freiheit fanden, das durften Wenige unter den Griechen und Römern, und selbst diese nur in geweihteren Augenblicken, gleichsam in lichten Zwischenräumen, erblicken, Keinem aber wurde es so innig mit seiner Persönlichkeit verwandt, oder diese vielmehr jenem untergeordnet, bei Keinem wurde es Element und Quelle des Lebens. Und wie geist- und kraftvolle Früchte der Baum trug, der mit weit ausgebreiteten Aesten Athen und Rom beschattete, so trug er die süßen, wenn gleich von Tausenden verkannten Früchte des Glau-

Der Mutter Schooß gebar mich nicht
Zum Leben und zum ew'gen Licht;
Aus Gott muß ich geboren ſeyn,
Dann geh' ich in den Himmel ein.

Vergeblich hofft die Sicherheit
Von Grab und von Verweſung
Hinüberfahrt zur Seligkeit
Und göttliche Geneſung; —
Man träumt von einem Schmetterling,
Der aus der engen Hülle ging,
Und nun mit leichtem Flügelſchlag
Sich durch die Lüfte ſchwingen mag.

Man träumt von einem Lebenstraum,
Der einſt von ſelbſt verſchwinde,
Wie dann im freien Geiſterraum
Nichts mehr die Geiſter binde. —
Für Trägheit dann, für Spiel und Tanz
Erwarten ſie den Siegeskranz,
„Und — was das gute Herz verbrach —
Allvaters Güte ſieht es nach!"

Man träumt von einem Wiederſehn, —
Doch ja nicht in den Flammen!
Nein, jenſeits, in den lichten Höh'n,
Kommt man gewiß zuſammen! —
Was alte Heidenwelt verſprach,
Lallt eifrig nun die junge nach,
Und nimmt, als wär' es nur ein Scherz,
Zum Grabe mit ihr altes Herz.

Mein altes Herz, — o Gott! ich möcht'
Es nicht hinübernehmen; —
Dort wird ſich nicht das ew'ge Recht
Zum Erdentrug bequemen;
Nagt hier die Sünd' im Herzensgrund,
So macht der Tod mich nicht geſund;
Zu ſchrecken weiß er, und zu dräun,
Doch heilt ſein Stachel keine Pein.

Das fühlt' ich ſchon in meinem Geiſt,
Und auch an vielen Weiſen,
Die vor dem Tode ſich zumeiſt
Gar heldenmüthig preiſen:
Sie reden hin, ſie reden her,
Als ob er nur ein Waſſer wär',
Und, — ſchreiteſt du nur keck und frei, —
Mit Einemmal durchſchritten ſey.

Doch tönt durch ſolcher Worte Klang
Ein Seufzer, ſchwerverhalten,
Der kündet innern Bann und Zwang
Und düſtre Herzensfalten, —
Nicht ſel'ger Hoffnung ſanften Schwung,
Nicht Sehnſucht nach Erledigung; —
Die Helden trügen lieber doch
Des Leibes und der Erde Joch.

O Creatur, in Sünden todt,
Vom Leben abgeriſſen,
Die ihre Schuld und tiefe Noth
Nicht hören will noch wiſſen!

Welch ſtärk'res Zeugniß forderſt du?
Welch laut'rer Donner ruft dir zu,
Als dein Gewiſſen: Du verdirbſt,
So du nicht hier der Sünde ſtirbſt!?

Weh, wenn im offnen Weltgericht
Dieß wieder dich wird zeugen!
Mit ſchreckensblaſſem Angeſicht
Muß dann die Seele ſchweigen! —
Schwer iſt's, ein großes Zeugenpaar,
Das ohne Falſch von Anfang war,
Der Lüge ſtrafen: Gottes Sohn,
Und des Gewiſſens Donnerton!

Es ſteht der Sohn, von Gott geſandt,
Schaut hin in's Weltgetümmel;
Er ſteht, und hebt die reine Hand
Beſchwörend auf zum Himmel:
„Wen Gott nicht wiederum gebiert,
Wen nicht der neue Geiſt regiert,
Der hat an meines Reiches Heil,
Der hat am Himmel keinen Theil!"

Aus Gottes Schooß geboren ſeyn,
Das nur iſt ew'ges Leben!
Das drückte tief in's Herz hinein
Und laß es nicht verſchweben:
Geheimnißvoll und innignah'
Steht heute noch dein Retter da,
Der deine Seele ſanft und ſtill
Hinwiederum beleben will.

Geöffnet iſt der Lebensborn
In Chriſti Todeswunden;
Von Sünd' und Noth, von Luſt und Zorn
Kann hier dein Geiſt geſunden;
Und wie ja nur ein Kindlein zart,
Kein Alter je geboren ward,
Dringt auch ein kindlich Herz allein
In's neue Lebenslicht hinein.

Laß ihre Luſt der armen Welt,
Die mit dem Tode ſpielet!
Dort winkt das ſchöne Himmelszelt,
Worauf der Glaube zielet!
Daß du von Gott geboren ſeyſt,
Sey hier dein Sorgen allermeiſt;
Wirſt du in ſeinem Schooße ruhn,
Kann dir der Tod kein Leides thun.

Mehr oder weniger.

Ein wenig minder oder mehr,
Taugt nicht in Gottes Reiche;
Ein wenig minder frevler Muth,
Ein wenig mehr nach Weltart gut,
Gilt drüben einſt das Gleiche.

Ein wenig minder oder mehr
Geheimer Sünde fröhnen,
Von Augenluſt und eitelm Spiel,
Von Hoffart wenig oder viel, —
Das wird dich nicht verſöhnen.

Ein wenig minder oder mehr
An Erd' und Mammon hangen,
Ein wenig mehr vom Geize rein,
Ein wenig gütiger zum Schein, —
Damit kannſt du nicht prangen.

Ich wollte, rief einſt Paulus aus,
Daß Alle, die mich hören,
Nicht nur bei wenig oder viel,
Nein ganz wie ich, am hohen Ziel
Und ohne Bande wären!

Das ganze Herz, das ganze Herz
Will dein Erlöſer haben;
Nicht etwas minder oder mehr,
Denn ohne Jenes achtet Er
Für nichts die ſchönſten Gaben.

Prophezeihung.

Du wirſt's erfahren:
Was keinen Kern hat,
Das wird verjahren.

Du wirſt es ſehen:
Was keinen Kern hat,
Das wird vergehen.

Glaub's der Geſchichte:
Was keinen Kern hat,
Das wird zunichte.

Glaub' es den Alten:
Was keinen Kern hat,
Kann ſich nicht halten.

Glaub's den Propheten:
Was keinen Kern hat,
Das wird zertreten.

Nur Chriſtenglaube
Iſt's, was den Kern hat
Ueber dem Staube.

Wer Chriſtum liebet,
Iſt's, der den Kern hat,
Und nicht verſtiebet.

Wer Jeſu ſtirbet,
Iſt's, der den Kern hat,
Und nicht verdirbet.

Du wirſt's erfahren:
Gott wird, was Kern hat,
Hold offenbaren.

Das Meerwaſſer.

Wer auf Atlantis weitem Meer
Im Segelſchiffe ſchwimmt,
Verdurſtet, wenn er nicht vorher
Süß Waſſer mit ſich nimmt.

Zehntauſend Fluthen rauſchen hoch
An ſeinem Bord hinan,
Und keine Labung reicht ihm doch
Der ſalz'ge Ocean.

So fährſt du, Menſchenkind, allhier
Durch Wogen dieſer Welt;
Doch keine löſcht das Dürſten dir,
Das deine Seele ſchwellt.

Im Ueberfluß der Weltluſt zeigt
Sich Mangel nur und Schmerz;
Die Welle ſinkt, die Welle ſteigt,
Doch läßt ſie leer das Herz.

Ein ſüßes Waſſer iſt dir Noth,
Das nicht im Weltmeer fließt,
Nein, das im Morgen-Abendroth
Der Himmel niedergießt;

Ein Lebenswaſſer, das dir nicht
Erquillet aus der Zeit,
Nein, das aus reinem, ſel'gem Licht
Dir gibt die Ewigkeit.

Fahr' hin auf weitem Ocean,
Doch nimm Süßwaſſer ein,
Und lerne deinem Heiland nahn,
Der es dir will verleihn!

Noch Keiner iſt verſchmachtet je,
Der ſolches Waſſer nahm;
Wir wiſſen, daß er durch die See
Zum Port des Lebens kam.

Um ein neues Herz.

Weil Du uns bitten heißeſt,
Und uns erhören willſt,
Weil Du mein Elend weißeſt,
Und gerne Thränen ſtillſt,

So leg' ich ohne Beben
Dieß Flehn vor deinen Thron:
Gib mir ein neues Leben,
O Jeſu, Gottes Sohn!

Verklär' es meinem Herzen
Durch deinen heil'gen Geiſt,
Wie Du mit tauſend Schmerzen
Für mich geſtorben ſeyſt;
Das wird mein Eis zerſchmelzen,
Das wird den ſchweren Stein
Von meinem Grabe wälzen,
Und ewig mich befrei'n.

Ich kann nicht überwinden,
Was mich verwirrt und quält;
Nicht ſelber kann ich finden,
Was meiner Sehnſucht fehlt;
Sich härmen nur und kränken
Und irren allerwärts,
Und tiefer ſich verſenken,
Das kann mein armes Herz.

Dann gehn die edeln Tage
Wie trübe Schatten hin,
Weil ich in bange Klage
Hinabgeſunken bin;
Dann iſt mein ganzes Leben
Ein weites Nachtgefild,
Wo keine Lüfte weben,
Kein Lebenswaſſer quillt.

Bin darum ich geboren,
Du Quell der Seligkeit?
Iſt nicht auch mir geſchworen,
Das Heil ſey längſt bereit, —
Am Kreuze ſey geſchehen,
Was ew'ges Leben bringt? —
Ja, dorthin laß mich ſehen,
Bis das mein Herz durchdringt!

Führ' mich zu jenem Hügel,
Wo Dornen dich gekränzt,
Und wo der Liebe Siegel
In deiner Seite glänzt,
Bis ich mit ſtillen Freuden
Das Wort erglauben kann:
„Weil Jeſus wollte leiden,
Nimmt mich der Vater an!

Für mich ſind ſeine Wunden,
Für mich ſein Auferſtehn;
Von allem Fluch entbunden,
Darf ich zum Himmel ſehn.“ —
Das will ich flehend lernen
Auf meinem Pilgergang,
Dann über allen Sternen
Sey das mein Lobgeſang.

Quell der Freude.

Möchteſt du dich freuen? —
Außer Ihm, dem Treuen,
Gibt es keine Luſt!

Chriſtus nur hat Freude!
Iſt nach langem Leide
Dir noch nicht bewußt,
Daß dein Herz
In ſich nur Schmerz,
Und allein in ſeiner Gabe
Reinen Frieden habe?

Schau, die Wolken jagen,
Hoch vom Sturm getragen,
Durch den Himmel fern!
Aber droben ſchimmert
Ewig unzertrümmert
Gottes Morgenſtern.
Kennſt ihn du? —
In ſtiller Ruh
Siehet er aus ſeinen Höhen
Nachtgewölk verwehen.

Biſt du losgekettet,
Von dir ſelbſt errettet,
Und dem Retter treu:
Dann nur magſt du ſagen,
Daß in deinen Tagen
Edle Freude ſey. —
Sichrer Muth,
Der Sünde thut,
Hüpft auf einer morſchen Schwelle
Ueber'm Schlund der Hölle.

O daß du entbrenneteſt,
Und im Geiſt erkenneteſt
Jeſu Freundlichkeit, —

bens nicht, die da sind Liebe Gottes, Friede Gottes, Geduld, Demuth, Sanftmuth, Keuschheit.

Der Glaube jener Auserwählten Gottes war seinem innern Gehalt nach göttliche Gewißheit von dem, worin sie lebten und worauf sie hofften, lebendiger, steter Umgang mit Gott, und daher eine über alle Zweifel erhabene innere Darstellung des Unsichtbaren, freudige Aneignung des Göttlichen bei demüthiger Anerkennung sowohl der eigenen Abhängigkeit und Sündhaftigkeit, als auch der unbegränzten Macht, Weisheit und Gnade Gottes, dankbarer Genuß der empfangenen Wohlthaten Gottes bei gewisser Hoffnung auf seine Verheissungen, und bei sehnsüchtigem Verlangen nach der Erscheinung dessen, was noch vom Schleier der Zukunft verhüllt war. Ebr. 11, 1. Das ist der rechte göttliche Glaube, nicht jener menschliche, welcher so oft vor die Schranken der irdischen Weisheit geladen und von derselben als Unsinn und Schwärmerei verdammt wird, gleich als wäre mit einer trüben, kaum das Original andeutenden Copie auch dieses selbst vernichtet. Der Glaube ist kein Festhalten von Erkenntnissen, in deren Besitz sich die Vernunft entweder aus eigenen Mitteln, oder durch das göttliche Wort gesetzt hat; selbst die sogenannte Rechtgläubigkeit ist oft beinahe eben so weit von dem Kleinod des wahren Glaubens entfernt, als jener Unglaube, welcher sich den stolzen Namen Vernunftglauben giebt. Der wahre Glaube ist Geist und Leben in kindlich-demüthiger Gemeinschaft mit dem, und in willigem Gehorsam gegen den, welchem sich das Herz auf ewig ergeben hat, ohne den es nicht seyn kann, der es als seinen Tempel bewohnt, und sich durch die innere Umgestaltung und Er-

Und, wenn du Ihn liebeſt,
Ihm zur Seite bliebeſt!
Dann, am Ziel der Zeit,
Sprächeſt du
Mit ſüßer Ruh:
„Herr, mein Hirt! Brunn aller Freuden,
Niemand ſoll uns ſcheiden!“

Die größte Sorge.

Daß ich dein auf ewig ſey,
Sey die größte meiner Sorgen!
Daß ich einſt verklärt und frei
Steh' am Auferſtehungsmorgen,
Dieſe Bitte, dieſer Sinn
Nehme mich, o Jeſus, hin!

Alle Lebensfreudigkeit
Ruhet nur in Einer Frage:
Ob ich dich in Freud' und Leid
Glaubensvoll im Herzen trage; —
Hör' ich hier des Geiſtes Ja,
Dann iſt volle Gnüge da.

Alle Todesfreudigkeit
Ruhet nur in Einer Frage:
Ob du mich im Ehrenkleid
Finden wirſt an jenem Tage; —
Hör' ich hier des Geiſtes Nein,
Dann iſt Alles lauter Pein.

Aller Sorgen eitle Schaar,
Ach, wie wird ſie ſchnell verſchlungen,
Wenn vom himmliſchen Altar
Funken in das Herz gedrungen!
Wenn hindurch die Sorge bricht:
Werd' ich ſelig oder nicht? —

Frage, wie nicht Eine, werth,
Ganz das Herz hineinzuſenken, —
Frage, die mich beten lehrt
Und an frühe Rettung denken:
Schwebe mir am Abend vor,
Wecke Morgens mir das Ohr!

Morgenroth! o ſüßes Bild!
Iſt ein Morgenroth mein Leben,
Dann wird einſt die Sonne mild
Ueber mir im Tode ſchweben,
Dann umleuchtet mich der Tag,
Der kein Ende nehmen mag.

Morgenroth erſcheinet nur,
Wo die Sonne nah' gekommen;
Haſt du deiner Sonne Spur
Nicht, o Seele, wahrgenommen?
Deiner Sonne Freudenlicht
Glänzt in Chriſti Angeſicht.

Gnade heißt ihr ſchöner Strahl,
Und Vergebung aller Sünden;
Gnade will im Erdenthal
Herz und Leben dir entzünden,

Gnad' im Leben und im Tod
Iſt des Himmels Morgenroth.

Iſt das Morgenroth ſo ſchön:
O was wird im Sonnenglanze
Die verſöhnte Seele ſehn,
Wenn ſie nun im Siegeskranze
In die Thore Gottes tritt! —
Sohn des Vaters, nimm mich mit!

Nur Einer.

O Menſchenleben, du träumendes Spiel,
Ohne verbindendes Sonnenlicht!
Des Einzelnen findeſt du, findeſt ſo viel,
Aber das Eine, das Ganze nicht.
Von Sternen und Feuern hab' ich geträumt,
Von Früchten und Wein, der lieblich geſchäumt:
Erwachend fand ich nur Eine Sonne,
Nur Eines Kelches unſterbliche Wonne.

In's Vaterland führt nur ein einziger Weg,
Ueber's tiefe Meer nur ein einziges Boot;
Ueber'n Abgrund leitet ein einziger Steg,
Und nur Ein Leben beſieget den Tod.
Am Tempel Gottes iſt nur Ein Thor,
Nur Er, der Gekreuzigte, ſtehet davor;
Nur Einer belohnet mit Siegespalmen,
Nur Einem ertönen der Seligen Pſalmen!

Das A und das O iſt der Menſchenſohn!
Nur Ihm gehöret der himmliſche Thron;

Aus ſeinem unſterblichen Angeſicht
Strahlt einzig des Vaters lebendiges Licht.
Ein Vater der Zeit und der Ewigkeit,
Derſelbige geſtern, derſelbige heut':
Ihr Himmel, verkündet's! auch ich will's bezeugen!
Du Einziger, nimm mich Dir ewig zu eigen!

Geiſtleibliches Leben.

Ein Thurm, eine Brüſtung,
Mein Leib, biſt du,
Wo die Seel' in der Rüſtung
Geht ab und zu,
Wo der Geiſt ohne Schwächen
Soll Wächter ſeyn,
Daß Keiner mag brechen
Zur Pforte herein.

Da draußen lodert
Des Krieges Lauf,
Und der Feind oft fodert
Zur Uebergab' auf.
Er drohet und feuert
Bald her bald hin, —
Dann ſchmeichelnd betheuert
Er freundlichen Sinn. —

Uebergib nicht die Veſte
Dem fremden Mann;
Beſchirm' ſie auf's Beſte
Vor ſeinem Bann!

Tritt er ein zu den Thoren
Mit Lob oder Spott,
So biſt du verloren
Und los von Gott.

Dein Schwert mußt du laſſen
Und deinen Schild,
Dein Vaterland haſſen,
Und den König, ſo mild;
Von den Füßen reißt er
Die Schienen dir ſcharf,
Daß nur um ſo dreiſter
Er binden dich darf.

O wetz' jede Scharte
Aus deinem Schwert,
Und ſteh' auf der Warte
Unabgekehrt!
Halt täglich und ſtündlich
Des Herrn Befehl!
Sey tapfer und kindlich
Und ohne Hehl!

Nur jenem Einen
Thu' die Feſtung auf!
Er will dir erſcheinen
Zum Siegeslauf.
Er iſt der Beſte,
Der für dich erblich;
Er bewahret die Veſte
Und ſchirmet dich.

Ein ewig Leben,
Dieß edle Schloß,
Muß man nicht übergeben
Dem Feindestroß!
Wach', bet' und ſtreite,
Dann fälleſt du nicht:
Er bleibt dir zur Seite,
Siegſchimmernd im Licht!

Glückliche Freiheit.

Wohl dem, welchem Gott gegeben,
Daß er als ein freier Mann
Durch die weiten Länder ſchweben
Und die Welt durchwandern kann!

Wohl dem, der von Alpenfluhen,
Die beſchneit ſein Fuß erſtieg,
Drunten ſieht Italien ruhen
In der Schönheit goldnem Sieg!

Wohl dem, der auf Meereswogen
Fröhlich ohne Krankheit fuhr,
Geiſterhaft hinabgezogen
In des Weltalls Prachtnatur!

Wohl dem, der mit Hochgedanken
Still auf Urgebirgen ſitzt,
Wo die Freiheit nie muß wanken
Und kein Kriegeswetter blitzt.

Wohl dem, der am eignen Tiſche
Traut mit Weib und Kindern wohnt,
Wo Geſundheit, Eintracht, Friſche
Hold wie Birkenwipfel thront!

Aber größres Heil dem Armen,
Der in ſeine Seele ſieht,
Und vor'm himmliſchen Erbarmen
Mit zerknirſchtem Herzen kniet!

Zweifach höh'res Heil dem Stillen,
Der in ſtiller Hütte Schooß
Lechzet nach des Heilands Willen,
Der ſein Blut für ihn vergoß!

Dreifach Heil dem Neugebornen,
Den, befreit vom Weltgelüſt,
Jeſus Chriſtus als Erkornen
Täglich auf die Stirne küßt! —

Vierfach Heil dem Auserkornen,
Den der Herr geweiht im Geiſt,
Daß er ſiegreich die Verlornen
Auf den Weg des Lebens weist!

Grundgedanken.

Um Grundgedanken mühe dich, mein Bruder,
Sonſt treibt der Weltſturm dich an jedes Riff!
Sie ſind dem Geiſte, was das Steuerruder
Auf Meereswellen iſt dem ſchwanken Schiff.

Die Menge lebt nur von des Tages Schaume,
Wer glänzt, dem glaubt ſie blindlings auf ſein Wort;
Darum gewinnt ſie nimmer das Geraume,
Und wirbelt in ſchlafwachem Traume fort.

Heut' iſt ſie fromm, doch ohne Gottesgründe,
Denn auch zur Mode wird oft Frömmigkeit;
Dann adelt ſchnell ſie wieder Lüg' und Sünde,
Und ſteht zu Chriſti Kreuzigung bereit.

Heut feiert ſie ein Jubelfeſt dem König
Im allertreuſten Unterthanenton,
Und morgen ſchreit ſie toll und tauſendtönig:
„Volksherrlichkeit und Revolution!“ —

Warum? — Sie wiſſen niemals was ſie wollen, —
Sprach einſt Eugen, das edle Ritterkind, —
Und noch viel weniger das, was ſie ſollen,
Am allermind'ſten aber, was ſie ſind.

Sie ſtehen auf ſich ſelbſt. — Wer alſo ſtehet,
Hat keinen Glauben, keine Lieb' und Treu';
Sobald der Wind rechtshin und linkshin wehet,
Fliegt er dahin wie federleichte Spreu.

Sie ſuchen nur ſich ſelbſt. — Wer das begehret,
Der predigt eitel oft die Kirchen voll,
Indeſſen er nicht einen Sünder lehret,
Wie man als Sünder ſelig werden ſoll. —

Steh' feſt auf Gott! — Nur das gibt Grundgedanken;
Steh' feſt auf ſeinem Wort; dann ſtehſt du feſt! —
Steh' feſt in Chriſto; dann wirſt du nicht wanken,
Wenn alle Welt im Schwindel dich verläßt.

Nicht jene Schaukelei, die ſtets vergebens
In Waſſerfurchen luft'ge Worte ſä't, —
Ein kindlich Stehen auf dem Wort des Lebens,
Dem Kreuzeswort, iſt Chriſtenmajeſtät.

Das gibt dir Keime, die kein Wurm zernaget,
Wahrheiten, die kein Teufel widerlegt,
Grundfeſten, deren Bau gen Himmel raget,
Von jedem Wind und Wetter unbewegt.

Der erſte Grund heißt: Menſch, du biſt verloren!
Der andre: Gottes Sohn hat dich verſöhnt;
Der dritte: wer nicht wieder wird geboren,
Bleibt ewiglich gefangen und verhöhnt.

Der vierte: werd' an Chriſtus eine Rebe,
Die täglich an dem Weinſtock ſich erneut!
Der fünfte: biſt du dieß, dann nimmer bebe,
Weil Er dir Wonne, Kraft und Hülfe beut. —

Der ſechste: ſtirb mit Ihm, ſo wirſt du leben,
Und ſorg' um Nichts, als daß Er bleibe dein! —
Der ſiebente: wer Ihm ſich ganz ergeben,
Deß Eigenthum wird Jeſus ewig ſeyn! —

Wer Chriſti Blut und Gottesadel haſſet,
Iſt vornherein geſchlagen in dem Krieg,
Und weil er keine Gottgedanken faſſet,
Gewinnet er auch keinen Geiſtesſieg.

Wer aber durch's Geſetz ſich hält vernichtet,
Und einzig wiederbracht durch Chriſti Blut,
Der ſteht durch Gnade herrlich aufgerichtet,
Siegreich zu kämpfen um das ew'ge Gut. —

Wer bei der Welt noch Vieles kann verlieren,
Bleibt immer ſchwach, denn er iſt von der Welt;
Sie rechnet ihn doch immer zu den Ihren,
Von welchen Keiner je die Probe hält.

Der ew'ge Troſt wird ſeinem Geiſt nicht kundbar,
Er keucht doch heimlich unter Todeslaſt;
Drum bleibt er ſtets an einem Ort verwundbar,
Wenn ihn die Lockung und der Schrecken faßt.

Wer aber lebt im tiefſten Grundgedanken:
„Die Welt iſt mir gekreuzigt und ich ihr!"
Der folgt im Freudengeiſte ſonder Wanken
Des Kreuzesfürſten himmliſchem Panier.

Bußlied.

Jeſus! habe Acht auf mich,
Daß ich nicht verloren gehe!
Hab' ich einſt gekoſtet dich
Heiße Müh' und bittres Wehe, —
Wär' es um ſo größre Pein,
Doch verloren einſt zu ſeyn.

Lange durch ein weites Feld
Bin ich troſtlos hingegangen;
Oede blieb die ganze Welt,
Ungeſtillet mein Verlangen;
Keiner Freude ward ich froh,
Jede kam und jede floh.

Jeſu, du gedachteſt mein,
Als ich deiner nicht gedachte;

neuerung desselben als den unaussprechlich Gnädigen, Mächtigen, Weisen und Heiligen offenbart. Daß der Gerechte seines Glaubens *lebe*, dieß ist eine Haupterfahrung, von welcher das Leben jener Vorgänger im Glauben und das Leben aller folgenden Glaubigen Zeugniß gibt. Denn Gott, welcher Leben und Odem allenthalben gibt, Er, in dem Sohne und Geiste das ewige Leben, ohne dessen Inwohnung die Seele des Weisesten und Klügsten erstorben und finster ist, — Er *lebt* in dem glaubigen Herzen, und dieses Leben, obwohl nicht selten mit seligen *Gefühlen* verknüpft, denn Er hat Seine Liebe ins Herz ausgegossen, ist doch unvergleichbar höher und dauernder, als das Leben *des Gefühls*. Ja der Glaube, welcher zuweilen in des Herrn Kraft kühn über die tiefsten Wasser hinschreitet, wird oft auch in Tiefen geführt, wo er den Grund nimmer *fühlen* kann, aber sein inneres Leben wird dadurch nicht geschwächt, vielmehr gestärkt und erneuert; denn er ist gewiß:

Sollt' ich dich auch sogleich nicht spüren,
Genug, wenn ich dich nur bei mir hab.
Ich weiß, wen du willst herrlich zieren,
Und über Sonn' und Sterne führen,
Den führest du zuerst hinab.

Ein Glaube, der in der steten Gemeinschaft mit Gott Kraft und Nahrung erhält, und sich im Gehorsam gegen Ihn thätig beweist, der nach den Worten der Schrift Geist und Leben ist, ein *solcher* Glaube hat *einen so hohen Werth* in *Gottes Augen*, und ist etwas so unvergleichbar *Großes* und *Wichtiges*, daß die h. Schrift die ganze Gesinnung und Handlungsweise eines Menschen

Längſt verworfen würd' ich ſeyn,
Wenn nicht dein Erbarmen wachte;
Tröſtlich hat mich's angeſchaut;
Dieß Erbarmen preiſ' ich laut!

Wußt' ich doch von Anfang nie
Meine Kniee Dir zu beugen; —
Hart iſt eines Sünders Knie,
Lieber hüpft es in dem Reigen;
Ach, wie leicht im eiteln Sinn
Hüpft ein Menſch zur Hölle hin!

Wenn ich oft in ſtiller Nacht
Prüfend in mein Herz geſehen,
Ward an's Beten wohl gedacht,
Doch es wollte nicht geſchehen.
Wenn zu Gott ein Träumer ruft,
Iſt's wie Schall in leere Luft.

Du haſt beten mich gelehrt,
Alles dir an's Herz zu legen;
Wenn ich mich zu dir gekehrt,
Kamſt du freundlich mir entgegen;
War auch Schmerz und Buße da,
Dennoch wareſt du mir nah'.

Eingeprägt iſt in mein Herz,
Daß mich nur dein Blut verſühne,
Daß aus deinem Todesſchmerz
Himmelsluſt und Leben grüne.
O wie ſchwindet alle Laſt,
Wenn der Glaube dieß umfaßt!

O wie wird das Herz ſo weit,
Ueberſtrömt mit ſanften Freuden,
Wenn der Geiſt der Herrlichkeit
Ihm verkläret deine Leiden,
Wie die Gottesgabe frei
Von Geſetzeswerken ſey; —

Wie du Alles abgethan,
Ausgerichtet ganz alleine,
Was kein Menſch verdienen kann,
Ob er's noch ſo redlich meine! —
Ja, dieß Evangelium
Sey mein Troſt, mein höchſter Ruhm! —

Herr, ich frage: Bin ich dein?
Bin ich dein von ganzer Seele?
Bin ich lauter, keuſch und rein,
Während ich von Dir erzähle? —
Ach, wie treibt mein falſches Herz
Oft mit Sünd' und Gnade Scherz!

Leicht ja mag ein lau Gemüth
Auch um deine Wege wiſſen,
Wenn's auf breiter Straße zieht,
Und dein Liebesband zerriſſen; —
Laß mich, Herr, ich flehe dich,
Alſo nicht betrügen mich!

Leicht ja mag verfloſſ'ner Zeit
Lichtserfahrung uns bethören,
Daß wir heut' in Sicherheit
Uns von deinem Lichte kehren; —

Laß mich, Herr, ich flehe dich,
Alſo nicht betrügen mich!

Flehend neig' ich dieſes Haupt,
Reuig liegt mein Geiſt im Staube;
Hab' ich geſtern dir geglaubt,
Gib, daß ich auch heute glaube!
Ewig treu, und ewig Dein,
Laß, Herr, meine Loſung ſeyn!

Jeſus! habe Acht auf mich!
Wo ich ſitze, wo ich ſtehe,
Will ich alſo flehen dich,
Schauend in die Himmelshöhe; —
Bring' mich durch zum ew'gen Licht!
Du vermagſt's, — ich kann es nicht!

Friede Gottes.

Milder im Herzen,
Sanfter im Liede
Tönt kein Entzücken,
Strömet kein Leben,
Als dein Erquicken,
Himmliſcher Friede!

Einzelnen Wohllaut,
Einzelne Wonne
Gibt mir der Felder
Liebliches Antlitz,
Höhen und Wälder,
Frühling und Sonne.

Sey Er geprieſen,
Der mir's beſchieden!
Aber noch thränet
Suchend das Auge;
Ach, es erſehnet
Himmliſchen Frieden!

Selige Herzen,
Die ihn gefunden!
Sieh', bei dem theuern
Gütigen Heiland
Dürfen ſie feiern
Selige Stunden; —

Trinken mit vollen,
Dankenden Zügen
Ewige Wonnen,
Wenn der Verlornen
Löchrige Bronnen
Eilig verſiegen.

Ja, zu der Heimath
Friedlichen Auen
Will ich mit ſtillen
Pilgrimen ziehen;
Waſſer wird quillen,
Uns zu bethauen.

Du mit dem Wandrer,
Wenn wir ermüden;
Du mir ein Tröſter,
Liebender Heiland, —
Ich, dein Erlöster,
Wallend im Frieden!

Seliges Echo.

Herr, einen Lebensſchall
Geb' ich Dir in der Zeit:
„Ich liebe Dich!“ —
Herr, einen Widerhall
Gib mir in Ewigkeit:
„Ich liebe dich!“

Herr, nach dem neuen Bund
Ruft Dir mein armer Mund:
„Ich liebe Dich!“
Ich ruf's im Erdengrund;
Sprich Du vom Sternenrund:
„Ich liebe dich!“

Herr, aus der Sündenkluft
Sing' ich in Himmelsluft:
„Ich liebe Dich!“
Sage mir wiederum
Aus deinem Heiligthum:
„Ich liebe dich!“

Herr, der auf Golgatha
Für mich den Tod erſah,
„Ich liebe Dich!“
Sag' mir, o Jeſu Chriſt,
Der Du erſtanden biſt:
„Ich liebe dich!“

Ich ſeufze zu Dir hin,
Wo ich am Tage bin:
„Ich liebe Dich!“

Sag' mir im Morgenſchein,
Und wann es Nacht ſoll ſeyn:
„Ich liebe dich!“

Wann ich einſt ſterben ſoll,
Ruf' ich Dir ſehnſuchtsvoll:
„Ich liebe Dich!“
Laß mich den Tod nicht ſehn!
Sag' mir bei'm Auferſtehn:
„Ich liebe dich!“ —

Die Treue des Erbarmers.

Kann ein Gebet im Himmel gelten
Von dieſem flücht'gen Augenblick,
Bis du bei'm Untergang der Welten
Auf ewig ordneſt mein Geſchick;
Schenkſt du der Bitte, die mit Thränen
Kund gibt der Seele tiefſtes Sehnen,
Ein Amen für die Ewigkeit:
So fleh' ich heute: Gib dem Sohne,
O Vater, mich zum vollen Lohne, —
Vollende mich in dieſer Zeit!

Ich weiß, warum ich alſo bete,
Noch heller ſieheſt Du's in mir;
Womit ich jetzo vor Dich trete,
Das bleib' auf ewig Ja vor dir. —
Viel Sündenſtürme ſind ſeit Jahren
Durch dieſes Herz dahingefahren, —
Da ſchwand mir oft des Glaubens Schein,
Da ſank mir Hoffen, Können, Wollen,

Da konnt' oft keine Thränen rollen,
Zu lindern meiner Seele Pein.

Du haſt, o Herr, emporgehoben
Den Fuß, der hingeſunken war;
Mit namenloſen Liebesproben
Stellſt du dich als Erbarmer dar;
Drum will ich dieſe Zeiten nützen;
Mich feſt auf dieß Erbarmen ſtützen,
Und binden dich mit heißem Flehn: —
Sieh', wenn auch Sünde wieder ſteiget,
Mein Herz beſtürmt, den Willen neiget:
Ich möchte doch nicht von dir gehn!

Ich möchte doch dein eigen heißen,
Geſchrieben ſeyn in deinem Buch;
Ich möchte nicht als Heuchler gleißen,
Und endlich ſtürzen in den Fluch;
Ein Brand, geriſſen aus dem Feuer,
Dein Auserwählter, dein Getreuer,
Ein Schaf des Hirten, das er kennt, —
Das möcht' ich werden; aber nichtig
Iſt meine Kraft, — o mach' mich tüchtig,
Du Gott, deß Herz von Liebe brennt!

Du biſt der Schöpfer; Leben wirken
Kann einzig deine Huld und Macht;
In deinen weiten Weltbezirken
Erhelleſt Du allein die Nacht.
Kein Sünder macht ſich ſelbſt lebendig,
Nicht gut, nicht heilig, nicht beſtändig, —
Das bleibt allein der Gnade Ruhm;
Der Grund, der deine Schuldner träget,

Iſt Er, der Prieſteramtes pfleget,
Der Mittler in dem Heiligthum.

Durch Ihn zu Dir! ja ſel'ge Güte,
Das iſt der theure Lebensweg;
Und wenn ich mich Aeonen mühte,
Ich fände keinen andern Steg, —
Ringsum nur bodenloſe Schlünde
Voll Finſterniß und Angſt und Sünde; —
Auf jenem Pfad iſt helles Licht.
Wohl dem, der dieſem Pfade trauet!
Mein Hoffen iſt auf ihn gebauet,
Und einen andern will ich nicht.

Um Seinetwillen laß mich leben,
Damit ſein Lohn Ihm völlig ſey;
Laß mich vor deinem Antlitz ſchweben,
Auf ewig von der Sünde frei!
Du mangelſt nicht; zu jeder Stunde
Ertön' in meinem Herzensgrunde:
Wach' auf! dein Vater ſuchet dich! —
Und wird mich droben Einer fragen:
Du hier? — ſo will ich preiſend ſagen:
Gott, mein Erbarmer, ſuchte mich!

Troſt in Schwachheit.

Mein innerſter Funke, mein leiſeſtes Flehn,
Die heimlichſten Wünſche, die ſchmerzlichſten Wehn,
Begehren ſie Dein nicht, o himmliſches Reis?
Umfahn ſie nicht Dich mit Verehrung und Preis?

Nichts will ich, als Einem vereiniget ſeyn;
Nichts gilt mir der Sünder vergänglicher Schein,
Nicht Ehre, nicht Reichthum, noch glänzende Luſt;
Ein ſchöneres Ziel iſt der Seele bewußt.

Der einſt in Erniedrigung liebevoll ging,
Der todt auf dem blutigen Golgatha hing,
Der ſiegend und ſegnend für Sünder erſtand, —
Ihm leb' ich doch einzig, Ihm reich' ich die Hand.

Ihn ſuchet mein Seufzen, Ihn preiſet mein Wort;
Ihn trag' ich im reuigen Herzen ſo fort;
Ihm hab' ich geſündigt und wehe gethan;
Er rechnet mir dennoch die Schulden nicht an.

Und wenn ich gelobt, was ich ſpärlich nur hielt,
Und wenn ich auf Werke, ſtatt Gnaden gezielt:
So weiß Er's; Ihm ſag' ich den innerſten Schmerz,
Denn größer iſt Er, als mein ſündiges Herz.

Und will es mir bangen, wie's endlich wird ſeyn,
So leg' ich mich ganz in's Erbarmen hinein;
Mein letztes Gebet und mein brechender Blick
Weicht nimmer von Ihm, dem Verſöhner, zurück.

Und nun, wenn die Jahre noch weiter ſich ziehn,
Und nun, wenn die glimmenden Funken verglühn,
Liegt dennoch mein Anker im ewigen Grund,
Beſtehet mein Glaube, beſtehet ſein Bund.

Tod vor dem Leben.

Leben will ich; doch zuvor
Muß ich mit dem Mittler ſterben;

Sehnend blickt der Geiſt empor,
Nicht im Fleiſche zu verderben, —
Aber ohne Kampf und Streit
Möcht' er gehn zur Herrlichkeit.

Stirb mit mir! gebietet Er,
Der das Leben mir erſtritten;
Nimm mein Kreuz, es iſt nicht ſchwer, —
Deinen Tod hab' ich erlitten! —
Dennoch wohnet große Scheu'
Mir vor dieſem Kreuze bei.

Sünder ſeh' ich oft vergehn
Unter bangem Todeswimmern, —
Frommen, die am Grabe ſtehn,
Ihre Kron' entgegenſchimmern;
Dennoch ſchwank' ich in der Wahl
Zwiſchen Kron' und Todesqual.

Jeſus ruft vom Himmelsthron,
Was den Ueberwindern blühet;
O ein langer, ſchöner Lohn,
Wenn man ſich ſo kurz gemühet!
Dennoch zweifelt oft der Sinn
An des Kampfes Hochgewinn.

Kurz vielleicht noch ſchwebt vor mir
Tod und Leben auf der Wage;
Rufſt du dann, wie will ich Dir
Rechnung thun am großen Tage?
Wähle! rufſt Du hier mir zu,
Aber drüben: wähltest du? —

nach diesem Maasstabe zu beurtheilen, und alles Gute und Schlechte, alles Göttliche und Ungöttliche im Menschen, alle seine Würdigkeit oder Unwürdigkeit aus diesen letzten Quellen des Glaubens oder Unglaubens herzuleiten pflegt. Der unterscheidende Name, welchen sich Gott beilegte, Gott Abrahams, Isaaks und Jakobs, sollte ein ewiges Denkmal ihres hohen und frohen Glaubens seyn. Nicht um andrer Tugenden willen, deren viele angeführt werden konnten, sondern um des Glaubens willen, welcher seinen heiligen, von Gott durchdrungenen Sinn beurkundete, und aus welchem alle jene Tugenden flossen, wurde Abraham nach dem Zeugniß der Schrift vor Gott gerecht, d. h. für würdig geachtet, von Gott als ein Gerechter, als ein Freund, dem er sich offenbarte und an dem er Wohlgefallen hatte, angesehen und behandelt zu werden. Stünde es freilich so um den Glauben, wie der Unglaube ihn oft darzustellen sich erkühnt, wäre z. B. die Aufopferung Isaaks aus einer finstern Schwärmerei herzuleiten, wäre dasjenige, was Moses, Samuel und so manche andere Männer Gottes im Glauben thaten, aus den unreinen Quellen der Selbstsucht, des Priesterinteresses und dergleichen geflossen, so müßten wir auf den Ruhm eines solchen Glaubens verzichten, ja ihn als einen Gräuel vor Gott erklären. Aber eben damit würden wir das göttliche Wort selbst Lügen strafen, wenn es z. B. von Abraham versichert Röm. 4, 18 — 22. „er hat geglaubet auf Hoffnung, da Nichts zu hoffen war, auf daß er würde der Vater einer großen Nachkommenschaft, wie denn zu ihm gesagt ist: also soll dein Same seyn. Denn er zweifelte nicht an der Verheißung Gottes durch Unglauben, sondern ward stark im Glau-

Herr! mein Geiſt erwählet Dich,
Und mein Fleiſch erwählt die Sünde,
Suchet ſtündlich, wie es ſich
Liſtig mit dem Geiſt verbünde,
Daß er blinden Taumels voll
Auf der Erde kriechen ſoll.

Herr, mein Geiſt erwählet Dich!
Aber ſchwach iſt dieſes Wählen;
Wird nicht dein Erbarmen mich
Mächtig zu dem Kampfe ſtählen:
Muß mein Leben eine Pein
Unterjochter Sehnſucht ſeyn.

Herr, mein Geiſt erwählet Dich!
Gib zum Sehnen Himmelskräfte,
Daß dein treues Lieben mich
An dein Kreuz zum Opfer hefte!
Bittrer ſtarbeſt Du für mich,
Als ich ſterben kann für Dich.

Luſt des Fleiſches, ſtolzer Muth,
Tand, wornach die Erde trachtet, —
Dafür biſt Du, mir zu gut,
Hingeſunken und verſchmachtet;
Nur, was mich verderben kann,
Trugeſt du zum Kreuz hinan.

Hinter dieſem Tode winkt
Ew'ge Wonn' und himmliſch Weſen:
Wer mir dir zum Tode ſinkt,
Soll zum Leben ſchnell geneſen,

Das du aus der Grabesnacht,
Lebensfürſt, hervorgebracht!

Brich hindurch, du reines Licht,
Heller Aufgang aus der Höhe,
Daß im Geiſt mein Angeſicht
Deinen Oſtermorgen ſehe!
Kurz, o Jeſus, iſt dein Tod,
Lang dein Oſtermorgenroth!

Brich hindurch, du treues Herz,
Laß mich deine Lieb' erkennen!
Ach, was iſt des Fleiſches Schmerz,
Gegen deiner Liebe Brennen? —
Liebe, laß mich ſterben gehn, —
Dann, dann werd' ich auferſtehn!

Das Heil Chriſti.

Gekreuzigt haben ſie den Beſten,
Geſchlagen Ihn in's Angeſicht,
Der niederſtieg, die Welt zu tröſten
Mit ſeines Vaters Geiſt und Licht;
Der, ob es Ihm zwar wohlgeziemte,
Einherzugehn mit Allgewalt,
Sich doch der Herrlichkeit nicht rühmte,
Und ſtille trug die Knechtsgeſtalt.

Kein Helfer iſt mit Ihm gegangen,
Als er auf dunkelm Todespfad
Mit Flehn und tödtlichem Erbangen
Vor den verhüllten Richter trat.

O Schöpferstreu' des Eingebornen,
Dir waren in der weiten Welt
Die tausend Namen der Verlornen
Und ihre Sünden vorgestellt!

Du sahest uns im Blute liegen,
Doch wähnten wir, gesund zu seyn;
Blind schlürften wir mit vollen Zügen
Das süße Gift des Todes ein.
Dir ward dafür der Kelch gereichet,
Gefüllt mit einem herben Trank,
Davon dein Angesicht erbleichet
Zum Todesstaube niedersank.

Du fuhrest in die untern Orte,
In der Begrabnen düstres Haus,
Und hobest bald die Todespforte
Allmächtig mit den Angeln aus;
Zum Eingang in des Himmels Heere
Ward für die Deinen nun die Gruft,
Als Du, durchbohrt von einem Speere,
Sanft ruhtest in der Felsenkluft.

Du wachtest auf: dahingeschwunden
Auf ewig war die Dunkelheit;
Da standest du mit deinen Wunden,
O Sonne der Gerechtigkeit!
Wie hat der Vater dich verkläret!
Er will in Dir verkläret seyn!
Wie hoch hat dich dein Gott geehret!
Was seine Allmacht hat, ist dein!

Der Himmel hat dich aufgenommen,
Da lebſt du uns und deinem Gott;
Da ſchaueſt du auf deine Frommen,
Und retteſt ſie von Todesſpott;
Da ſtrömt hernieder dein Erbarmen
Auf Alle, die im Glauben flehn,
Da warteſt Du mit offnen Armen
Auf Alle, die mit Thränen ſä'n. —

Und wenn ich mich im Elend krümme,
Gedrückt von meiner Sünden Heer,
So ruft dein Geiſt mit heil'ger Stimme,
Du ſeyſt mein Gott, und Keiner mehr!
Ich fliehe hin zu deinen Wunden,
Die Dir für mich geſchlagen ſind;
Da kann ich athmen und geſunden,
Da werd' ich wieder Gottes Kind.

Hier ſtört mich nicht das Weltgetümmel,
Noch des Geſetzes Donnerton;
Ich ſehe über mir den Himmel,
Und meinen Mittler auf dem Thron.
Ich weiß, für wen Er ſorgt und flehet,
Ich weiß, wer Leben gibt und Geiſt,
Ich weiß, daß, wann die Welt vergehet,
Nichts ſeinen Händen mich entreißt. —

Gegrüßet ſeyd ihr Armen, Müden!
Kommt Alle zu des Meiſters Haus!
Er gibt euch Speiſe, gibt euch Frieden,
Er heilet eure Wunden aus;

Die Augen öffnet Er den Blinden,
Die Lahmen heißt Er wieder gehn,
Und aus der Sünde tiefſten Gründen
Macht Er die Todten auferſtehn.

Noch keine Seele ſank vergebens
Mit ihrer Schuld vor ſeinen Fuß;
Es tröſtet ſie der Fürſt des Lebens,
Und gibt ihr ſeinen Friedenskuß!
Ja, ſelbſt den allerärmſten Pilger,
Den irren Sohn ruft Er herein,
Will ihm ein treuer Sündentilger
Und ewig ein Erbarmer ſeyn. —

O ſelig, wen die Mutterliebe
Dieß Evangelium gelehrt!
O ſelig, wer vom Weltgetriebe
Zurück zu dieſem Freunde kehrt!
Ja, ſelig, wer noch an dem Grabe
Hindurch zu dieſem Glauben drang:
Daß er den Eingebornen habe,
Deß Tod für ihn den Tod bezwang!

Weihnachtgefühle.

Hier noch ſchweben auf der Pilgerreiſe
Wir im Irrſal, wie ſich's trifft bei'm Wandern,
Und es müht ſich im verſchlungnen Gleiſe
Eines noch gebrechlich mit dem Andern:
Kranke Herzen, ſieche Todesleiber,
Gram und Tücke,

Morſche Männer, Greiſe, ſchwache Weiber,
Stab und Krücke.

Und ſo Vieles, das man nicht bekennet,
Bringt uns innerlich viel tauſend Schmerzen,
Denn die Sünde, tiefverborgen, brennet
Noch im Grund unausgeheilter Herzen.
Ach, wer nennet alle Dunkelheiten
Hier mit Namen?
Wer durchſchauet aller Bitterkeiten
Schwarzen Samen? —

Aber Du, der in Aeonenferne
Unſer Heil ſchon heimlich angefangen,
Und im Glanze nächtlichholder Sterne
Als ein Morgenſtern uns aufgegangen, —
Du, der in der Krippe dort gelegen,
Bringſt auf's neue
Heilung, daß die Welt in deinem Segen
Sich erfreue.

Edler König, ſüßes Licht von Oſten,
Komm herein, mein Elend zu verklären;
Laß mich deiner Klarheit Quelle koſten,
Ob es auch die Sünde will verwehren!
Komm, o Glanz des Gottesangeſichtes,
Daß mein Weſen
Mög' im Strahle deines Wonnelichtes
Nun geneſen!

Komm heran, du Friedenswiederbringer,
Mit dem Freudenſtern ob deiner Hütte,

Daß er auch in meinen dunkeln Zwinger
Freundlich ſeine Jeſusſtrahlen ſchütte, —
Daß ich frei werd' und, im Geiſt geboren,
Dir entbrenne,
Und dann auch für Andre, die verloren,
Beten könne!

Nicht nur Engel ſollen Dich beſingen,
Die dort oben keine Wonne miſſen; —
Komm, und heile hier vor allen Dingen
Deiner Sünder blutende Gewiſſen,
Daß ein volles Weihnachtlied Dir ſchalle
Von Verirrten,
Die Dich ſeliglich gefunden alle,
Wie die Hirten!

Ach, es iſt ſo Vieles noch zu heilen,
Ungeſtillet noch ſo manche Wunde!
Darum woll'ſt Du uns entgegeneilen,
Neuzuſchaffen uns nach deinem Bunde.
Komm, daß alle Mütter, alle Männer
Sammt den Kleinen
Sich um Dich als deines Worts Bekenner
Froh vereinen!

Für die Herzen biſt Du, Herr, gekommen,
In den Herzen willſt du ſeyn geboren;
Darum zeuch hinein zu deinen Frommen,
Und hinein zu denen, die verloren!
Denn es muß dein großes Herz erfreuen,
Wenn Dir nahen
Alle Sünder, Dich, den Ewigtreuen,
Zu umfahen.

Läßt ein Hirte neun und neunzig Lämmer,
Die ihn kennen, die ſein eigen heißen,
Um das hundertſte bei'm Abenddämmer
Von dem Abgrund noch zurückzureißen:
Ach, was wär' es, wenn der letzte Sünder
Zum Geſchenke
Weinend noch Dir, dem Heilsverkünder,
Niederſänke!

Komm zu uns, barmherziges Lamm Gottes, —
Wohne gnadenvoll in meiner Seele!
Dring' in dieſe Welt voll ſtolzen Spottes,
Daß kein Herz zu deinem Lohn dir fehle!
Rühmt ſich wider das Gericht Erbarmung:
O ſo werde
Rings durch deine herrliche Verarmung
Reich die Erde!

Charfreitag.

Wie heißt der Mann, der aus durchgrabner Hand
Vom Kreuze Paradieſespalmen ſpendet?
Der, wo das Leben ſich zur Hölle wendet,
Mit einem Wort verleiht ein himmliſch Land?

Wie heißt der Held, der über Cherubim
Geſeſſen, und vom Lebensthron geſtiegen,
Den Tod für Todte ſterbend zu beſiegen, —
Und Niemand aus den Völkern war mit Ihm? —

Zeig' Ihn mir an, o Sonne, jeden Tag,
Du ſchönes Licht, deß goldne Pracht vergangen,
Daß es in Trauer über uns gehangen,
Als meine Nacht auf deiner Sonne lag! —

Zeig' Ihn mir an, du Erde, täglich neu,
Die unterm blut'gen Kreuze du gezittert! —
O ſeit es dort auf Golgatha gewittert,
Grüßt dich ein Lenz, von Todeswolken frei!

Zeig' Ihn mir an, du ſtolzgethürmter Fels,
Darauf ein Adler freudevoll mag horſten;
Denn deine Brüder ſind vordem geborſten
Am Todestag des Felſen Iſraels!

Zeigt Ihn mir an, ihr Heiligen, die froh
Durch ſeinen Tod zum Leben aufgeflogen!
Das Leben iſt durch's Todtenreich gezogen, —
Und Iſrael blüht nun durch Salomo.

Zeigt Ihn mir an, ihr Seelen, die ſo ſtill
Emporgeweint am Kreuz, dran Er verſchieden,
Wo Er zuſammenband in ſeinem Frieden
Was lieben muß, und ewig lieben will!

Zeig' Ihn mir an, Maria, Mutterherz! —
Der alte Simeon hat wahr geſprochen:
Nun bringt die heiligſte der Oſterwochen
Uns höchſte Luſt, und Dir den tiefſten Schmerz.

Zeig' Ihn mir an, du blut'ger, armer Mann,
Begnadigter, der weiland ein Verbrecher!
An dir zumeiſt, dem ſegensfrohen Schächer,
Erſehn wir, was der Dorngekrönte kann.

Ja, zeig' Ihn mir, dem du vom Kreuze rieſſt,
Der dich geſpeist inmitten ſeiner Haſſer
Mit Lebensbrod, getränkt mit Lebenswaſſer,
Daß du mit Ihm zum Paradies entſchlieſſt!

Zeig' Ihn mir an zu deines Glaubens Lohn,
Du Römerhauptmann, der am Kreuz geweſen,
Und dem die höchſte Wahrheit gab zu leſen:
„Das war ein frommer Menſch, und Gottes Sohn!“ —

Zeig' Ihn mir an, zerriſſ'ner Vorhang du!
Einſt blieben unvollendet die Gewiſſen; —
Nun, ſeit der Herr dich ſterbend ſelbſt zerriſſen,
Strömt aus dem Heiligthum uns ew'ge Ruh.

Zeig' Ihn mir auch, du, mein verwundet Herz,
Das oft zu Ihm hinaufgeſeufzt, geweinet, —
Du lieblos Weſen, das die Liebe meinet!
Erfaſſe Gottes Lieb' im tiefſten Schmerz!

Zeigt Ihn mir an, ihr Creaturen, ſtets,
Den Einzigen, der all ſein hohes Leben
In meines Elends Tiefen wollte geben;
Gebt mir das Oel zur Flamme des Gebets!

Ihn will ich lieben und einſt droben ſehn!
Er führe meines Willens Grundgedanken;
Er wolle mir, wann alle Bilder ſanken,
Als Urbild ſegnend vor dem Auge ſtehn!

Du ſtilles Feſt, zeig' mir ſein Angeſicht!
Wie heiligſtill umwehn's die Todesflöre!
Fallt mit uns nieder, hohe Engelchöre, —
Und Du, Erblaßter, ſey mein ew'ges Licht!

Kreuzabnahme.

Nehmet ſanft die lilienbleiche,
Blutbefloſſ'ne, theure Leiche
Von dem martervollen Stamm!

ben, und gab Gott die Ehre, und wußte aufs allergewisseste, daß, was Gott verheißet das kann er auch thun. Darum ist's ihm auch zur Gerechtigkeit gerechnet. Ja wir müßten den Herrn selbst Lügen strafen, wenn er unter diejenigen, welche sich würdig bezeugten, jene Welt zu erlangen und die Auferstehung von den Todten, namentlich die Männer zählt, von welchen Gott gesprochen: „ich bin der Gott Abrahams und der Gott Isaaks und der Gott Jakobs. Gott aber ist nicht ein Gott der Todten, sondern der Lebendigen. Denn Ihm leben sie Alle.“ Matth. 22, 32. Luc. 20, 35. 37. 38. Die Würdigkeit solcher Männer bestand darin, daß sie Gott die Ehre gaben. Denn dadurch wird der Vater geehret, daß wir durch Gehorsam viele Frucht bringen, und unsre Frucht bleibe Joh. 15, 8. So lautet auch von Noah das göttliche Zeugniß Ebr. 11, 7. „Durch den Glauben hat Noah Gott geehret, und die Arche zubereitet zum Heil seines Hauses, da er einen göttlichen Befehl empfieng von dem, das man noch nicht sahe, durch welchen er verdammte die Welt, und hat ererbt die Gerechtigkeit, die durch den Glauben kommt; und von Moses V. 26. Durch den Glauben achtete er die Schmach Christi für größern Reichthum, als die Schätze Aegyptens, denn er sahe an die Belohnung.“ Sie haben Gott geehrt dadurch, daß sie im Gehorsam gegen seinen Befehl und im Vertrauen auf seine Hilfe alles Irdische, ja sich selbst willig verläugneten, daß sie weder durch den Spott und die Einsprache der sinnlosen Menge, noch durch die blendenden Zweifel ihrer eigenen Vernunft, noch durch die Rechte, welche die natürlichsten unschuldigsten Triebe zu fordern schienen, sich von der Bahn des Glaubens ab-

Laſſet nieder
Dieſe Glieder,
Laßt hinab das Opferlamm!

Keine Thräne ſeht ihr rollen;
All ſein Blut iſt ausgequollen;
Tief zum Herzen drang der Speer.
Keine Regung
Und Bewegung
Schlägt in dieſem Herzen mehr.

Hier die ſegensvollen Hände!
Durchgegraben, — bis zum Ende
Ausgebreitet ewigmild.
O Gehaßter
Und Erblaßter!
Du, der Liebe Schmerzensbild!

Sehet! blutig noch von vornen
Winden ſich die ſcharfen Dornen;
Ja, ſie ſind dein Siegeskranz.
Haupt voll Ehren!
Sie verklären
Sich in reinen Himmelsglanz.

Nun iſt Ruhe, nun iſt Friede.
Eingeſchlummert, todesmüde
Legen wir Dich in den Fels;
Schlafe, ſchlafe,
Hirt der Schafe!
Schlummre, Hüter Iſraels!

Deine Mutter dich geleitet,
Breitet Linnen und bereitet
Schmerzenreich dein Lager hier.
Ach, ſie ſchliefe
In der Tiefe
Gern entſeelet neben Dir.

Deine Freunde trauern ſtille;
Ihrer Augen Thränenfülle
Strömt auf deine Wunden hin:
„O wie trübe
Muß die Liebe
Von der armen Erde fliehn!

„Als noch dieſer Mund gelehret,
Als dieß Auge ſanftverkläret
Glänzte, da war Seligkeit!
Nimmer, nimmer
Strahlt ſein Schimmer; —
Nun erſchien das ew'ge Leid!“ —

Keine Seele hat's vernommen,
In kein Herz iſt's noch gekommen,
Was in Gottes Herzen ruht:
Was es ſollte,
Was es wollte,
Dieſes Todten theures Blut.

Laßt es flehen bis zum Morgen;
Laßt den Leib im Grab verborgen,
Und den Geiſt betrauert nicht.

Gottes Sonne
Strahlt noch Wonne,
Gottes Fülle hat noch Licht!

Wer den Herrn im Tod gepfleget,
Wer zum Schlummer Ihn geleget
Und an ſeiner Gruft gekniet,
Wird Ihn ſehen
Auferſtehen,
Wann der Held zum Siege zieht.

Haſt du ſeine Kreuzeswunden
Und den Schwertſtreich mitempfunden,
Wirſt auch du mit Jeſu heil.
Laß das Klagen!
Bald wird's tagen;
Auferſtehung iſt dein Theil.

Mein Wunſch.

Eines wünſch' ich mir vor allem Andern,
Eine Speiſe früh' und ſpät; —
Selig läßt's im Thränenthal ſich wandern,
Wenn dieß Eine mit uns geht:
Unverrückt auf Einen Mann zu ſchauen,
Der mit blut'gem Schweiß und Todesgrauen
Auf ſein Antlitz niederſank,
Und den Kelch des Vaters trank.

Ewig ſoll Er mir vor Augen ſtehen,
Wie Er, als ein ſtilles Lamm,

Dort ſo blutig und ſo bleich zu ſehen,
Hängend an des Kreuzes Stamm;
Wie Er dürſtend rang um meine Seele,
Daß ſie Ihm zu ſeinem Lohn nicht fehle,
Und dann auch an mich gedacht,
Als Er rief: Es iſt vollbracht!

Ja, mein Jeſu, laß mich nie vergeſſen,
Meine Schuld und deine Huld!
Als ich in der Finſterniß geſeſſen,
Trugeſt du mit mir Geduld,
Hatteſt längſt nach deinem Schaf getrachtet,
Eh' es auf des Hirten Ruf geachtet,
Und mit theurem Löſegeld
Mich erkauft von dieſer Welt.

Ich bin dein! — ſprich Du darauf ein Amen!
Treuſter Jeſu, du biſt mein!
Drücke deinen ſüßen Jeſusnamen
Brennend in mein Herz hinein!
Mit Dir Alles thun und Alles laſſen,
In dir leben, und in dir erblaſſen:
Das ſey bis zur letzten Stund'
Unſer Wandel, unſer Bund.

Dem Auferſtandenen.

Heil! Jeſus Chriſtus iſt erſtanden!
Aus den zerſprengten Todesbanden
Tritt ſiegverklärt Gottes Sohn.
Hoch durch des Himmels Tempelhallen

Hört man das Hallelujah ſchallen,
Und Friede glänzt um Gottes Thron.
Heil dem, der ewig liebt,
Der Allen Leben gibt,
Jeſu Chriſto,
Und unſerm Gott!
Des Todes Noth
Iſt aufgelöst in Morgenroth!

Du, dem die Schöpfung unterthänig,
Biſt unſer Bruder nun und König
Von Ewigkeit zu Ewigkeit.
Dein Loos iſt lieblich dir gefallen,
Und deinen Auserwählten Allen
Iſt gleiche Herrlichkeit bereit.
Du ſtellſt auf dem Altar
Dein Blut für Alle dar
Zur Verſöhnung.
Wir ſollen rein,
Auf ewig dein,
Ein Prieſtervolk und Fürſten ſeyn.

Du wirſt mit deinem Lebensſtabe
Die Deinen auch aus ihrem Grabe
Ausführen in des Himmels Licht.
Dann ſchauen wir mit ew'ger Wonne
Dich ſelbſt, Herr Jeſu, Gnadenſonne,
Von Angeſicht zu Angeſicht.
Dein Leib wird deine Hand
Im neuen Vaterland
Neu verklären.
Dann ſind wir frei

Durch deine Treu'!
Du auf dem Thron machſt Alles neu.

O Auferſtandner, ſchau hernieder
Auf deine Sünder, deine Brüder,
Die noch im Todesthale ſtehn!
Komm du, Geliebter, uns entgegen,
Daß wir uns völlig freuen mögen,
Und laß uns deine Klarheit ſehn.
Heil Allen, die mit dir
Schon auferſtanden hier
Durch den Glauben!
Hier ſind ſie ſchon
Dem Tod entflohn. —
Stärk' uns den Glauben, Gottes Sohn!

Himmelfahrt Chriſti.

Fürſten, die im Erdenſtaube thronen,
Zählen ihren Schatz nach Millionen,
Meſſen ihre Macht nach Meeren, Ländern,
Rechnen ihre Pracht nach Goldgewändern,
Schätzen ihre Kunſt nach Marmorhallen,
Ihren Pomp nach glänzenden Vaſallen,
Ihre Schrecken nach der Zorngeberde,
Ihre Hoheit nach dem Richterſchwerde.

Wenn ſie dann Jahrzehnte hoch geſeſſen,
Wird ein Sarg doch endlich ausgemeſſen,
Drin, nachdem ihr Flämmchen ausgelodert,
Schweigſam alle Herrlichkeit vermodert. —

Ach, wem zeiget noch ein Menſchenfinger,
Wo ſie ruhn, die alten Weltbezwinger,
Und wie jene Nerven ausgezittert,
Die den Oſt und Occident durchwittert? —

Aufeinander wirft man ſie zu Haufen,
Will die Meiſten nicht zurückerkaufen,
Freuet ſich, daß ſie dahingefahren
Und den Jüngern weitre Greu'l erſparen, —
Geht an vielen reichgeſchmückten Särgen
Still vorüber, als am Bett von Schergen,
Daß der Unhold drin vor'm Tag der Rache
Sich nicht rege, nicht zu bald erwache. —

Aber daß die Himmel Du bewohneſt
Und zur Rechten deines Vaters throneſt, —
Daß nach deinem Ringen und Erblaſſen
Du uns nur ein leeres Grab gelaſſen; —
Daß wir Jeſum in der Höhe wiſſen,
Und doch in der Tiefe nicht vermiſſen:
Das betrauert Keiner, der Dich kennet,
Darob jauchzet, wer für Gott entbrennet!

O wie mag's geweſen ſeyn dort oben,
Als die Wolke Dich emporgehoben,
Und in lichtſapphirnen Aetherwogen
Milliarden Engel Dich umflogen, —
Immer höher, — immer froher, ſchneller,
Immer prächt'ger, immer ſtrahlenheller, —
Bis dein Vater Dir vor ſeinen Knechten
Zurief: „Setze Dich zu meiner Rechten!“ —

Wer will deines Lebens Läng' ausſprechen?
Wer die Tiefen, Höhen, Breiten, Flächen?
Wer die Sphären und die Prachtgeſtalten,
Die ſich glorreich um Dich her entfalten?
Wer die Legionen deiner Kräfte? —
Wer die Vollzahl deiner Machtgeſchäfte?
Wer will deine Majeſtät ermeſſen,
Seit zur Rechten Gottes Du geſeſſen? —

Dein ſind unſrer Jugend Morgenſtrahlen,
Und Du ſtehſt ob unſern Todtenmalen.
Dein iſt unſer Leben, Wirken, Leiden,
Unſer Kämpfen, Seufzen und Verſcheiden;
Sey's die Diſtel, ſey es eine Roſe, —
Sey's ein Jünger, ſey's der Glaubensloſe: —
Jeder wird geführt, gewarnt, gepfleget,
Bis dein Machtwort ihn zum Tode leget.

Myriaden Seelen ſterben täglich
Dir vor'm Auge, lieblich oder kläglich.
Myriaden werden Dir geboren,
Eingeführet zu des Lebens Thoren.
Jedem miſſeſt Du Zorn oder Leben,
Läß'ſt gen Himmel und zur Hölle ſchweben;
Immerfort ertheilſt Du Lichtsgeleite, —
Immerfort erdonnert's Dir zur Seite.

Unter Dir ſind Erden, Höllenklüfte,
Um Dich her verklärte Himmelslüfte;
Unter Dir viel Tauſende, Dir fluchend,
Weiterher viel Tauſende, Dich ſuchend,

Weiterher viel Tauſende, Dich kennend,
Weiterher viel Tauſende, Dir brennend,
Weiterher viel Tauſend, herrlich lebend: —
Du, o Sonne, bleibſt ob Allen ſchwebend!

Jeder Drang nach neuem Gottesleben,
Alle Thränen, die nach Heilung beben,
Jeder Sturm der tiefen Seelenkriege,
Daß der wunde Geiſt das Fleiſch beſiege, —
Alle Pſalmen in verſchloſſ'ner Kammer,
Alles Stöhnen in dem Todesjammer, —
Es iſt Dein! Du walteſt deß in Hulden,
Denn Du büßteſt unſre Todesſchulden.

Nach Dir, Jeſu, wird kein Andrer kommen:
Du genügeſt allen deinen Frommen.
Millionen ſtehen auf und ſchwören:
Dieſem König wollen wir gehören! —
Wer will ſie verſtürmen? — Wer entkräftet,
Was an Dich auf ewig ſie geheftet? —
Hier ſind lauter Wahrheit, Lieb' und Gnade,
Hier Propheten- und Apoſtelpfade!

Von der Wiege bleibſt Du bis zum Grabe
Aller deiner Heil'gen Lebensgabe,
Unſer Element, in dem wir hauchen,
Unſer Freund, wie ihn die Sünder brauchen,
Unſer Hirt, der ſeine Schafe weidet,
Unſer Richter, der gerecht entſcheidet,
Unſer König, dem ſein Gott geboten:
„Sey ein Herr der Lebenden und Todten!" —

Nun, ſo gib von deinem Fürſtenſitze
Uns Erbarmung, keine Schreckensblitze!
Laß uns hier mit ehrfurchtsvollen Sinnen
Süßen Eindruck deiner Macht gewinnen,
Dir nur beten, weinen, ringen, ſiegen,
Und im Tode Dir am Herzen liegen,
Daß auch einſt das ſterbende Gebeine
Himmliſchhell nach deinem Bild erſcheine!

Himmelfahrt-Abend.

Sanft wiegt ſich in purpurnen Düften
Hinunter der herrliche Tag,
Der alles Verſchloſſene lüften
Und wonnig erleuchten mag, —
Vor welchem die Nebel verfliegen
Und wetterleuchtendes Droh'n:
Denn heut' iſt gen Himmel geſtiegen
Mein Heiland, Gottes Sohn.

Es wehet ſo feierlich ſtille
Ein Hauch durch die ſchweigende Welt;
Es nimmt mich ein göttlicher Wille
Hinauf in ein himmliſches Zelt,
Als wollte mein König mich fragen:
Verſteheſt du meine Fahrt,
Und wie Ich zum Throne getragen
Für dich, den Verlorenen, ward? —

Ja, Herr, nicht völlig verſteh' ich
Hier deinen vortrefflichen Lauf;

führen oder auf derselben irre machen ließen. Sie haben Gott geehrt, indem sie mit ungezweifelter Gewißheit an dem festhielten, was sie als Seinen Willen erkannt hatten, indem sie sich selbst für Nichts hielten, von Gott aber so urtheilten: Wenn mir gleich Leib und Seele verschmachtet, so bist doch du, o Gott, allezeit meines Herzens Trost und mein Theil. Ob ich gleich wandere im finstern Thale, fürchte ich doch kein Unglück, denn du bist bei mir; dein Stecken und dein Stab trösten mich. Sie haben Gott geehrt, indem sie unter Umständen, die tausend Andere verleiten konnten, sich als Herren des verheißenen Landes zu betrachten, doch sich selbst nicht einen Fuß breit in demselben anmaßten, sondern bei allem Reichthum und allen geistigen Vorzügen, deren sie Gott vor den rohen Eingeborenen gewürdigt hatte, den zufriedenen Fremdlingssinn, den stillen Pilgersinn in sich bewahrten, und ein besseres Erbe, als das irdische, eine himmlische Belohnung in höheren Geistesblicken anschauten, wie die Schrift von Abraham sagt: er wartete auf eine Stadt, die einen Grund hat, welcher Baumeister und Schöpfer Gott ist. Ebr. 11, 10. In ihnen war ein Verlangen rege geworden, welches nirgends, als bei Gott allein, Befriedigung fand. Dieses Verlangen zu wecken, darum hatte Gott zu Abraham gesprochen: du sollst ein Fremdling seyn in diesem Lande, und die Gewißheit der Erfüllung desselben hatte er ihm in der Versicherung gegeben: ich bin dein Schild, und dein sehr großer Lohn. Je länger diese Glaubigen als Fremdlinge umherzogen, je mehr sie die Beschwerden in einer Welt, die sie nicht verstand, erfuhren, je inniger sie unter allen diesen Erfahrungen mit

Doch innig und ſehnſuchtsvoll ſeh' ich
Zu Dir, dem Verherrlichten, auf.
Was Du in der Zeit uns gewonnen,
Darin liegt mein ewiges Heil, —
Und ſchau' ich Dich über den Sonnen,
Bleibt ewiges Danken mein Theil.

Ich freue mich, daß Du geſieget,
Erbarmend herunterſiehſt,
Und mich, der im Staube ſich ſchmieget,
Auch zu Dir aufwärts ziehſt.
Hold lächeln die Wolkengebilde
Im golden verdämmernden Weſt,
Als lüdeſt dahinter Du milde
Auch mich zu dem ewigen Feſt.

Wie werden ſie dort Dich begrüßen
Mit kindlichem Wonnegeſang!
Wie wird ſich Dir werfen zu Füßen
Der liebende, heilige Drang,
Wenn Du, der für Alle gelitten,
Wenn Du, der's für Alle vollbracht,
Herwandelſt mit freundlichen Schritten
In deiner unſterblichen Macht!

Herr, der du gen Himmel gezogen
Und gnug für mich Aermſten gethan,
Laß, wann mein Leben verflogen,
Dir nur auf den Knieen mich nahn; —
Erhalte mich Dir bis zum Ende,
Und wenn ich Dir ſterbend geglaubt,
So leg' die durchgrabenen Hände
Dort oben mir ſegnend auf's Haupt!

Dem ewigen Hohenprieſter.

An dein Bluten und Erbleichen,
An dein Opfer ohne Gleichen,
An dein prieſterliches Flehen
Mahnet mich des Geiſtes Wehen; —
Und ſo wünſch' ich, ew'ge Güte,
Für mein Leben eine Blüthe,
Einen Ruhm an meinem Grabe:
Daß ich Dich geliebet habe.

Hoherprieſter ohne Tadel!
Lebensfürſt von großem Adel!
Licht und Herrlichkeit entfalten,
Segnen heißt dein hohes Walten.
Segnend trittſt Du mir entgegnen;
Und ſo wünſch' ich einen Segen,
Einen Ruhm an meinem Grabe:
Daß ich Dich geliebet habe.

Elend bin ich und verdorben,
In der Sünde faſt erſtorben.
Sünder können nichts verdienen,
Nichts vergüten, nichts verſühnen.
Willſt Du in der ew'gen Hütte
Mich vergeſſen in der Bitte,
Nicht auf deinem Herzen tragen:
Muß ich ſterben und verzagen.

Du nur giltſt im Heiligthume;
Und zu deiner Wunden Ruhme,
Weil Du für die Sünde litteſt,
Gibt der Vater, was Du bitteſt.

Wenn ſchon Zornesflammen lodern,
Darfſt Du noch Erbarmung fodern,
Hülfe, wo die Engel trauern,
Leben, in des Todes Schauern!

O wie groß iſt dein Vermögen!
Prieſteramtes kannſt Du pflegen,
Welten auf dem Herzen tragen,
Sünd' und Hölle niederſchlagen,
Gräber öffnen, Todte wecken,
Sie mit Himmelsblüthe decken,
Und hinauf zum ew'gen Leben
Auf der Rettershand erheben!

Was iſt Reichthum, Luſt und Ehre,
Was ein Ueberfluß, wie Meere,
Wenn du, Herr, mich nicht erkenneſt,
Nicht im Heiligthume nenneſt?
Sel'ger Pilger, dem die Kunde
Tief ertönt im Herzensgrunde:
Chriſtus, meine Lebensſonne,
Denket mein im Haus der Wonne!

Lieben will ich, flehn und loben,
Bis der Vorhang weggeſchoben;
Dann zu Dir, du Ewigreiner! —
Jeſus Chriſtus, denke meiner!
Eines ſchenke mir hienieden:
Deinen Geiſt und deinen Frieden,
Und den Ruhm an meinem Grabe:
Daß ich Dich geliebet habe!

Pfingſtlied.

Geiſt des Lebens! heil'ge Gabe,
Du, der Seelen Licht und Troſt,
Erntesegen, aus dem Grabe
Unſers Heilands aufgeſproßt,
Uns geſandt vom Himmelsthrone,
Vom erhöhten Menſchenſohne, —
Geiſt der Kraft und Herrlichkeit:
Mache dir mein Herz bereit!

Einſt biſt du herabgefahren
Als ein Sturmwind aus den Höh'n,
Ließeſt dich in wunderbaren
Feuerzungen herrlich ſehn;
Aber jetzo wehſt du ſtille,
Ohne Zeichen, ohne Hülle,
Auf der Erde nah und fern
Als ein Athemzug des Herrn.

Ihn, den armen Nazarener,
Der gering auf Erden ging,
Ihn, den Mittler und Verſöhner,
Der am Kreuz die Welt umfing,
Allen Herzen zu verklären, —
Ihn, den großen Gott der Ehren,
Deſſen Herz von Liebe flammt,
Groß zu machen, iſt dein Amt.

Ja, du nimmſt es von dem Seinen,
Wenn du Lebensworte ſprichſt,
Wenn du bald durch Flehn und Weinen,
Bald durch Pſalmen Herzen brichſt.

Du biſt ſeines Weſens Spiegel,
Seiner Werk' und Worte Siegel,
Zeuge, daß er lebt und liebt,
Zeuge, daß er Leben gibt.

Ja, dein Strafen und Erſchüttern,
Das des Lebens Grund erregt,
Das, wie Strahlen aus Gewittern,
Stolze Geiſter niederſchlägt,
Mahnet, ihm das Herz zu geben;
Und dein gnadenvolles Weben
Richtet in dem Glaubenslauf
Matte Kniee tröſtend auf.

Was die Welt nicht kann erlangen,
Was kein eitles Auge ſieht,
Soll von Dir ein Herz empfangen,
Das die Luſt der Erde flieht:
Frieden, von dem Kreuze quillend,
Frieden, alle Klagen ſtillend,
Hellen Blick in Gottes Rath,
Frucht aus Jeſu blut'ger Saat.

Was die Welt uns nie gelehret,
Lehreſt du den Glauben thun:
Beten, bis der Herr erhöret,
Und in ſtiller Hoffnung ruhn.
Fleht die Seele bang und ſchwächlich,
Ach, dann ſeufzeſt unausſprechlich
Du durch alle Himmel hin,
Und er kennet deinen Sinn.

Was kein Menſch, kein Manneswille,
Keine Kraft der Welt vermag,
Wirkſt du mühelos und ſtille,
Geiſt des Herrn! am Gnadentag.
Buße gibſt du, Glauben, Liebe,
Sanftmuth, Demuth, keuſche Triebe;
Ach, wer ändert, reinigt ſich,
Bleibt beim Heiland, ohne dich?

O du Pfand des neuen Bundes,
Geiſt des Vaters, mild und rein,
Heil'ger Odem ſeines Mundes,
Zeuch in unſre Herzen ein!
Leib und Seele, Haupt und Glieder
Kehren aus dem Tode wieder,
Wo ſich deine Gotteskraft
Einen Sitz und Tempel ſchafft.

O wer innig möchte dürſten
Und zum Gnadenthrone gehn,
Würde bald vom Lebensfürſten
Dich, du höchſtes Gut, erflehn!
Selig, wer von dir geleitet,
Sich auf Chriſti Tag bereitet,
Wer Dich, wann ſein Stündlein ſchlägt,
Unbetrübt im Herzen trägt!

Droben ſoll, wie Gottes Sterne,
Leuchten Chriſti Jüngerſchaar;
O wer ſtrebt aus dieſer Ferne
Nach dem großen Jubeljahr? —

Lehr' uns, Herr, der Welt entrinnen,
Halt' in Jeſu Herz und Sinnen,
Zeig' uns hier im Glauben ihn,
Stell' uns dort zum Schauen hin!

Die Herrlichkeit des Herrn.

König, Prieſter und Prophet!
Du, vor dem das Lichtheer ſteht,
Du, vor dem der Himmel kniet,
Du, der in den Abgrund ſieht!

Ueber Erd' und Sonnen weit
Gingſt Du hin zur Herrlichkeit.
Laß mich wiſſen, was der Schein
Deiner Herrlichkeit mag ſeyn!

Allmacht haſt du, himmliſchgroß,
Feuerquellend, ſchrankenlos, —
Rufeſt dem, was niemals war,
Daß es ſchnell wird offenbar.

Weisheit haſt Du, wundertief;
Da, wo mein Gedanke ſchlief,
Weckſt Du Gottesthaten auf,
Führſt ſie zum Vollendungslauf.

Heiligkeit iſt dein; ihr Blitz
Fliegt von deinem Strahlenſitz,
Thut ſich allen Welten kund,
Donnert bis zum Höllengrund.

Aber Liebe haſt Du auch, —
Und das iſt der tiefſte Hauch,
Der aus deinem Herzen weht,
König, Prieſter und Prophet!

Dieß Band der Vollkommenheit,
Herzliche Barmherzigkeit,
Heilend, ſtillend alles Leid:
Das iſt deine Herrlichkeit!

Herrlich fiel das höchſte Loos
Dir in deinem heil'gen Schooß, —
Doch dein Kronenkleinod iſt,
Herr, daß Du die Liebe biſt.

Prieſterwürde.

Von jenem Haupte, das wie Silberſchnee
Den Glanz verſendet, deſſen Gotteshelle
Kein Menſchenaug' erträgt, fließt eine Quelle
Hernieder aus der ewigheitern Höh'.

Wie Aarons Locke ſonſt von Balſam quoll,
Von irdiſchem, der duftend ſich ergoſſen,
Als ihm das ird'ſche Heiligthum erſchloſſen,
Iſt jenes Haupt des ew'gen Balſams voll.

Er kam aus Vaterhand, als ſie den Sohn,
Den Erſtgebornen, Einigauserkornen,
Geſalbt zum König über die Verlornen,
Daß Er ſie führe zu dem Gnadenthron.

Nach blut'gem Streit, nach heißer Kreuzesgluth
Strömt nun der Balſam ewigrein und ſüße
Herab durch's Prieſterkleid auf ſeine Füße,
Und netzet Alles, wo Er geht und ruht.

Geht Er durch dürre Todeswüſten hin:
Schnell wird der Sand zu Perlen und Juwelen,
Und wo der Jammer ſaß in dunkeln Höhlen,
Da ſieht man friſche Lebensroſen blühn. —

O Heiliger! was Dir dein Vater gibt,
Das willſt Du nicht für Dich allein behalten;
Mitherrſchen ſoll, mit Dir dein Amt verwalten,
Wen Du erkannt, weß Seele Dich geliebt.

Drum ſchütteſt Du den Balſam reich herab
Auf deine Treuen, deine Freund' und Brüder;
In ihnen ſchaffſt und bildeſt Du hinwieder
Dein Himmelsbild, wie Dir's der Vater gab.

Zu Prieſtern weiheſt Du die kleine Schaar,
Zu Fürſten deine Brüder; Wonn' und Klarheit,
Barmherzigkeit und lautre Gotteswahrheit, —
Das ſind die Flammen auf dem Brandaltar.

Und Flehn für Alle! — wie du Alle trägſt:
Mit ſüßer Himmelsliebe deine Freunde,
Mit hoffendem Erbarmen deine Feinde,
Die Du viel lieber ſelig machſt, als ſchlägſt.

Zum Fürſten, — wie Du arm und ſanftmuthvoll
Durch Salems Thor auf Palmen eingezogen,
Den Sündern hold, dem ärmſten Kind gewogen,
Indeß um Dich ein Hoſianna ſcholl; —

Nicht ſtolz und prunkend; nein, die Majeſtät
Des Himmels geht in Demuth und in Milde! —
Zu ſolchem Fürſten ſchafft nach deinem Bilde
Du Jeglichen, der deiner Spur nachgeht.

Und hier verborgen. — Oft in rauhem Kleid,
In Siechthum geht, in tiefer Armuth Nöthen
Ein ſtilles Herz, das droben einſt ſoll treten
Einher in Glanz und Engelsherrlichkeit.

So wareſt Du. — Doch was wird's droben ſeyn!
Was droben einſt an ſchöner Arbeit geben,
Wo Du durch deine Brüder willſt das Leben,
Das Licht in tauſend finſtre Welten ſtreu'n!

Wo Du vorangehſt dem geweihten Zug,
Der mit Triumphen Gottes Himmel füllet;
Wo Seligkeit aus ew'gen Brunnen quillet,
Wo Alles gnug iſt, und doch nie genug! —

Barmherziger, den Niemand würdig lobt!
Welch Großes iſt den Deinen aufgehoben;
O welcher helle Blick grüßt mich von oben,
Wenn mich die Welt in Finſterniß umtobt!

Bewege gnädig dein gekröntes Haupt!
Schau liebend an des armen Herzens Klopfen. —
Von deinem Haupt, ach, nur zween lichte Tropfen, —
So lebt dieß Herz, und jauchzet, liebt und glaubt.

Und wer als Du, iſt meiner Seele Lied? —
Vergönne mir, Dir ewigfroh zu dienen,
Dann laß mich dort in Prieſterwonne grünen,
Voll deiner Kraft, des obern Reiches Glied!

Gott vertraut wurden, desto weniger konnte ihnen das irdische Leben Sättigung gewähren (daher das bedeutsame Wort von Abraham: er starb alt und lebenssatt), desto mehr trat in ihnen dasjenige hervor, was in jedes Menschen Brust liegt, das Verlangen nach einem dauernden Besitz Ebr. 11, 16.; und waren es nur Blicke, die ihnen Gott in die kommenden herrlicheren Weltzeiten und in die zukünftige Welt vergönnen mochte (vergl. Joh 8, 56. und Brief Judä 5, 14. 15.), genug, sie freuten sich, sie waren treu in dem, was sie empfangen hatten, und stärkten sich durch die große, auf ein ewiges Erbe zielende Hoffnung, welche David als das gemeinschaftliche Bekenntniß aller jener Gläubigen ausspricht Ps. 39, 13. ich bin beides, dein Pilgrim und dein Bürger, wie alle meine Väter. Hätten wir aber auch keine andere Spur, wie jene Gläubigen Gott ehrten, und wie sie Gott um ihres Glaubens willen hinwiederum ehrte, so würde doch die messianische Hoffnung, die als das helleste Licht im alten Bunde strahlt, laut davon zeugen. In einer Reihe von Jahrhunderten, in Zeiten voll heitern Glückes, wie in jenen Tagen, da Jerusalem seiner schönen Krone beraubt war, da die Vertriebenen an den Wassern zu Babylon saßen, und weinten, wenn sie an Zion gedachten, und ihre Harfen an den Weiden hiengen, unter allen diesen Wechseln des Glücks hören wir laut und immer lauter den Ruf erschallen: siehe, er kommt, der verheißene Retter, Israels König, der Priester und König nach Melchisedeks Ordnung, der Sieger über alle seine Feinde, er kommt, um zu verkündigen das Evangelium den Armen, zu heilen die zerstoßenen Herzen, zu predigen den Gefangenen, daß

Das Haupt Jesu Christi.

Kein Mensch ist würdig, anzuschaun dieß Haupt,
Das ewig schöne, herrlich unbefleckte,
Das keine Rose dieser Welt umlaubt,
Ach dieses Haupt, das schuldlos dornbedeckte!
Als sie den letzten Schimmer ihm geraubt,
Daß blutend es der Mutter Herz erschreckte,
Da brach die volle Würde durch den Hohn; —
Es stieg empor und strahlet von dem Thron.

Es blickt umher durch aller Sphären Kreis,
Es richtet alle himmlischen Gewalten;
Es blitzt in alle Herzen, hart wie Eis,
Es prüfet deiner Seele feinste Falten.
Kein Wollen ist in dir, das es nicht weiß;
Es siehet deine Zukunft sich gestalten;
Vor ihm entfliehn einst Himmel, Erd' und Meer; —
Heil! strahlt es dann erbarmend auf dich her!

Im kleinen Auge malet sich die Welt,
Der weite Himmelsring mit allen Sternen;
Umsonst, daß Weisheit es unmöglich hält!
Unglaubliches muß sie vom Auge lernen. —
Schau dieses Haupt! mehr, als das Sonnenzelt,
Mehr, als der Geisterräume Strahlenfernen, —
Gott selber blickt aus diesem Haupt dich an;
Sieh' hier den Vater in dem Sohne nahn!

„Den Vater, spricht Er, siehet, wer Mich sieht!"
O selig, wer den Vater hier gefunden!
Ich zeuge dir: mein trauerndes Gemüth,
Vor diesem Antlitz nur konnt' es gesunden.

Was ich geſucht, wofür ich ſonſt geglüht,
Das iſt verwelkt, verblättert hingeſchwunden,
Und bälder kam ich in die Ruhe nicht,
Als bis ich ſchaut' in dieſes Angeſicht. —

Der Künſtler viele haben's überdacht;
Sie mühten ſich, es würdig darzuſtellen.
Die Phantaſie, ſie loderte mit Macht,
Und glühend quollen ihre Bilderwellen
Vom frühen Tage bis zur Mitternacht,
Der Vorwelt Dämmerungen aufzuhellen,
Zu ſchau'n, wie Chriſti Angeſicht geſtrahlt: —
Nur einz'le Schatten haben ſie gemalt.

Wir malen Alle. — Nur mit Oelen der,
Der Andre miſchet geiſtlich ſeine Farben. —
Wie mal' ich Chriſtum liebeſchön und hehr? —
Lieb' Ihn, und bringe treulich edle Garben!
Aus deinen Augen ſchaue friedlich Er,
So wird dein Kunſtgefühl nicht dürſten, darben.
Wer Ihm nicht lebt, der malet Schatten nur; —
Sein ſchönſtes Bild heißt: neue Creatur!

Sein Antlitz wird im Himmelslichtgefild
Nicht glänzen, wie in ird'ſchen Gallerieen,
Wo nur der Pinſel und die Farbe gilt,
Wo leichten Muths die Künſtler weiter ziehen.
Dort iſt Gemäld' und Maler nur ein Bild,
Denn das Gemälde muß im Maler glühen,
Und es iſt herrlich, es iſt göttlichklar,
Weil Chriſtus ſelbſt in ſeiner Seele war.

Dort wandeln ſie, die großen Maler, dort!
Die Himmels-Rubens, Himmels-Raphaele!
Was ſie gemalt, beſitzt kein ird'ſcher Ort,
Verborgen ſchuf in heil'ger Kunſt die Seele,
Unkünſtleriſch vielleicht im lauten Wort,
Wohl auch in äuß'rer Sitte voller Fehle;
Doch innen ſtrahlte Jeſus göttlich ſchön. —
Das ſind die Maler nun auf Sions Höh'n!

Einſt ſah' ich Einen. Seine Seele hing
Mit ew'ger Andacht an dem Hochgeliebten.
Kein Maler war's; ſein Pilgerweg, er ging
Durch rauhe Felſen mit den Vielgeübten.
Was er mir ſagte, was ſein Geiſt umfing,
Es hatte Farbe nur der Tiefbetrübten,
Und dennoch blitzte wunderbar und hell
Aus ſeinem Aug' ein ſanfter Strahlenquell.

Er ſank zum Tode. Da die Kraft zerrann,
Sah er noch einmal auf mit ſüßer Milde;
Ein Bildniß ſchaut' er liebemuthig an,
Als dient' es ihm zum Schwerte, Speer und Schilde;
Mit Hoheit ſprach er: Dieſes iſt mein Mann!
Und Aehnlichkeit hatt' er mit jenem Bilde,
Darin der Herr die Dornenkrone trug
Und müde Augen auf zum Himmel ſchlug.

Da dacht' ich der lebend'gen Majeſtät,
Die todesmüde von der Welt gegangen;
Da rief es in die Herzen: ſeht, o ſeht
Ein Bild des Herrn in edler Klarheit prangen!

Von Himmelsfrieden fühlt' ich mich umweht,
Und hätt' ich nicht ſchon früher angefangen,
So ſah ich dort hellglänzend vorgeſtellt:
„Wie Chriſtus war, ſind wir in dieſer Welt!"

Geiſtesmacht Chriſti.

Der Du das Licht durch alle Himmel breiteſt,
Allmächt'ger Lenker deines Sonnenheers,
Und alle Seelen, die Dir trauen, leiteſt,
Du Führer der Gewäſſer und des Meers!
Wie kann ein ſchwacher Mund
Thun deine Weisheit kund?
Wie kann ich deine Wunder in den Geiſtern
Mit meinem Blicke faſſen und bemeiſtern?

Ich preiſe Dich! ich will Dir ewig leben!
In dieſe Worte faſſet ſich mein Herz. —
O was du ſchon in dieſe Welt gegeben
Und ihr geoffenbart in Freud' und Schmerz: —
Warum nicht alleſammt
Hat es uns ganz entflammt,
Für Dich, o Heiliger, allein zu glühen,
Und Dir im reinſten Liebestrieb zu blühen?

Seit Du die dunkle Marterſtraße gingſt,
Und, Alles opfernd, was die Welt begehret,
Am blut'gen Holze gottverlaſſen hingſt,
Dann auferſtandſt, in Gottes Licht verkläret:
Blieb's denn von dort an ſtumm
In deinem Heiligthum?

Kam nicht herab ein Lebensſtrom gefloſſen,
Der über alle Welten ſich ergoſſen?

Und jede Welle ſprach: Der Heiland lebt!
Und wie in Lenzen, ſo in Zorngewittern
Iſt über Meer und Länder hingeſchwebt
Dein hoher Sieg, davor die Lügner zittern. —
Und was in Todesangſt
Du für die Welt errangſt,
Es hat in aller Tode Schmerzgeſtalten
Die Lebensprobe göttlich ausgehalten.

O Chriſtus, König der Unſterblichkeit!
Vollendeter, der Du die Welt verſöhnet,
Und herrſchend wandelſt über Welt und Zeit,
Mit Gottes Geiſtern ſiebenfach gekrönet!
Was fordern wir Beweis
Für deinen Ruhm und Preis?
Du lebſt als Gott, ſo wahr die Himmel ſtehen, —
Dein Königreich wird nimmer untergehen!

Dort winken ſie, die alten Zeugen, her;
Sie kannten Dich, ſie waren deine Schafe.
O wer beſchreibt der Todesfluthen Meer,
Und alle Bitterkeiten grauſer Strafe,
Darin Du ſie erprobt?
Darin ſie Dich gelobt?
Dein Leben, deine Macht, dein Sieg, dein Lieben, —
Mit Strömen Bluts iſt's in die Welt geſchrieben!

Nicht als Gebieter, als Erob'rer nicht
Stehn deine Zeugen da; ... wie nächtlich flämmert

Herüber dort ein seltsamschaurig Licht,
Von Wolken schwarzen Rauches trüb umdämmert?
Sind's Fackeln? — Ja, sie sprühn! —
Nein, Christen seh' ich glühn,
Mit Pech umhüllt, mit Oel begossen, brennen,
Und brennend ihren Mittler noch bekennen!

Dort im Theater, wo der Heiden Schaar
Mit Wuthgeschrei zusammenschlägt die Hände,
Seh' ich Gebundne schreiten, Paar und Paar, —
Ach, theure Christen ziehen hier zum Ende! —
Des Tigers Zahn zerschlitzt
Die keuschen Glieder itzt, —
Der wilde Stier durchbohret ihre Lenden, —
Doch Blumen sind's, die sich zur Sonne wenden!

Sie sterben Dir; sie wissen wohl die Spur,
Wie Du durch Tod zur Herrlichkeit gegangen;
Schon sind sie, frei vom Bann der Creatur,
Von deinen Armen göttlich mild umfangen.
Gegeisselt, eingezwängt,
Vom glüh'nden Stuhl versengt,
Vom Scheiterhaufen ziehn sie kindlich heiter
Hinauf, wie Engel auf der Himmelsleiter!

Wer zählet sie, die mit erhabnem Sinn
Durch alles Weltgewölk dahingeschritten,
Und freudig um unsterblichen Gewinn
Für ihre Brüder bis auf's Blut gestritten?
Wer mißt der Seufzer Hall,
Den heil'gen Weihrauch all,

Der, während die Gebeine längſt vermodert,
Dort ewiglich in goldnen Schaalen lodert?
Wer miſſet's, wie in Geiſtern Du regiert,
Und welche Wunder deine Hand geſtaltet?
Wie Du die Deinen himmliſch ausgeziert,
Und deine Kraft in ihrem Grund entfaltet,
Daß Millionen nun
Verkündigen dein Thun? —
Laß, Herr, von dieſen tauſend Gottesbildern
Nur wenige mit ſchwacher Hand mich ſchildern!

Du biſt ſo groß! — Dich nenne Keiner klein!
Du biſt ſo reich! — das leugne Dir kein Armer!
Du biſt der Herr! — Dir rede Niemand ein!
Du biſt ein Fels, ein Heiland, ein Erbarmer!
In Dir iſt Leben nur,
Sonſt keine Lebensſpur; —
Was Du gepflanzt, kann ewig nicht verderben;
Was nicht durch deine Hände geht, muß ſterben!

O was wird's werden, wann nun deine Hand
All den Jahrhunderten die Schleier lüftet,
Wann Alles, was in Dir ſein Leben fand,
Im Frühlingsſchmuck durch Gottes Himmel düftet!
Dann wird mit ew'gem Grün
Ein Paradies erblühn,
Dann werden Palmen, Cedernwälder ſteigen,
Und ſich vor Dir, du Lebensſonne, neigen!

Gib weit umher dein Leben, wo es ſey!
Befruchte deines Gartens zarte Keime!
Was welken will, das ſchaffe hell und neu,
Wirf Klarheit in das dämmernde Geheime!

Dein Weſen iſt ein Licht,
Das alle Nacht durchbricht,
Das leuchtet, wärmt, erfreuet, ſtärkt und reinigt; —
O wären Alle wir in Dir vereinigt!

Der herüberreichende Name.

Dahingewehet ſind die Namen
Der Todten, wie vom Abendwind,
So viel auch in Gedächtnißrahmen
Noch golden aufgehangen ſind.
Die Ewigkeit mit tiefen Hallen
Hält ſie dort ohne Wiederkehr,
Und uns, die noch im Thale wallen,
Erreicht ihr Blick, ihr Ruf nicht mehr.

Oft hat ein Herz, ſo ſchwer verwaiſet,
Um ihre Näh' geſeufzet laut;
Oft iſt ein Bräut'gamsſchmerz gereiſet
Empor zur lieben, ſel'gen Braut.
Doch nur der Ahnung Flügel wagen
Den Schwung in jenes Lichtrevier,
Und ſtets erneuert ſich das Klagen:
Ach, meine Lieb' iſt nimmer hier!

Ja, wäre ſchon ihr ganzes Leben
Hervorgeblühet aus der Gruft,
So möchten ſie wohl niederſchweben
Im Lenzkleid aus der Himmelsluft.
Wer aber ſchläft, kann noch nicht kommen;
Es iſt noch ſtille Mitternacht;

Dann erſt, wann Gottes Tag entglommen,
Taucht auf der Todten Lieb' und Pracht. —

Darob ward mir am Sonntagsmorgen
Jüngſt ein entzückendes Geſicht,
Als auf mein dunkles Bett verborgen
Herfiel des Morgenſternes Licht:
„Ein Name" — hieß es — „in den Fernen,
„Ein Name" — tönt' es — „in der Näh',
Glänzt dir hernieder von den Sternen,
Und heilet all dein tiefes Weh!" —

„Schon lang' iſt Er zum Tod gegangen,
Schon lang' erſtand Er aus dem Grab;
Du kannſt Ihn jede Stund' umfangen,
Sein Leben thaut auf dich herab.
Vor Ihm verſchwinden Raum und Zeiten,
Was du verlorſt, erſetzt Er ganz;
Er iſt das Licht der Ewigkeiten,
Er iſt auch deines Lebens Glanz.

„Es preiſen Ihn vieltauſendtönig
Dort aller Erſtgebornen Reihn;
O ſüßes Glück, mit dieſem König
Hier inniglich vereint zu ſeyn!
Hier darfſt du Ihn mit Namen nennen,
Hier ſchon darf dein erlöster Geiſt
Ihn faſſen, lieben und bekennen,
Der hier und drüben Jeſus heißt!

„Er wandelt durch des Morgens Frühe
Heran zu deiner Lagerſtätt';
Er führt dich durch die Tagesmühe,
Und wachet ſpät an deinem Bett.

Er iſt der Auferſtehungsſamen,
Der deine Auferſtehung trägt; —
In dieſen einen Lebensnamen
Iſt all dein Loos hineingelegt.

„Als Teppich unter ſeinen Füßen
Strahlt nun des Sternenhimmels Gold;
Du ſollſt mit Namen ihn begrüßen, —
Auch dir Geringem iſt Er hold.
O blick' empor zu Ihm, erfreute,
Was dir in ſeinem Namen liegt:
„Mein Heiland ewig, geſtern, heute!" —
Dann iſt der Tod in dir beſiegt."

Das Herabſchauen des Herrn.

Wie ſchwebt dein Königsblick ſo hehr
Weit über Länderzonen,
Hoch über'm ſpiegelhellen Meer
Und Wolkenlegionen,
Ob Wetternacht
Und Sternenpracht,
Ob Sphären, die erblühen,
Und Sonnen, die verglühen!

In Dir, der aus den Himmeln fuhr
Zu den verlornen Schafen,
Um mit verhüllter Gottnatur
Im Mutterſchooß zu ſchlafen,

sie los seyn sollen, den Blinden das Gesicht, und den Bedrängten die Freiheit zu schenken; er kommt wie ein Lamm, das zur Schlachtbank geführt wird, auf daß wir Friede hätten, und durch seine Wunden sind wir geheilet. Große, preiswürdige Hoffnung, die alle Zeiten umfaßt, die so viele in den weitesten Räumen von einander entfernte Geister zu Einem heiligen Kreise des Glaubens, der Liebe und Hoffnung verbindet! Wo ist ein Volk, das sich solcher Hoffnung rühmen könnte? Wo sind die Männer, die durch treues Festhalten an solcher Hoffnung, durch die unerschütterliche Gewißheit ihrer Erfüllung, durch freudige Erhebung zu derselben im Leben, Leiden und Sterben Gott geehrt haben, wie jene von heiligem Geiste erfüllte Schaar der Propheten? Wo ist je unter einem andern Volke eine Erkenntniß angeregt worden, von welcher man mit so vielem Rechte behaupten könnte: hier ist Gottes Wort, Gottes Finger? Wo ist aber auch je in der vorchristlichen Zeit ein Glaube so hoch geehrt und von Gott belohnt worden, als jener Glaube, der so treu bewahrt wurde, der als das wohlthätigste Licht in den Herzen der Weisesten und Edelsten glühte, bis der Tag anbrach, und der Morgenstern aufgieng in den sehnenden Herzen?

Aber auch dieser neuanbrechende Tag, mit welchem die zweite Weltzeit begann, führte nur eine neue große Epoche des Glaubens an, welche erst vollkommen die Wahrheit beleuchtete, daß der Mensch nur durch den Glauben Gott gefallen könne. Die Herrlichkeit des Glaubens ward in dem Beispiel des Sohnes Gottes selbst offenbar. Denn Ihn selbst führte der Vater durch seinen Eintritt in die von der Sünde zerrüttete Erde auf

Tritt vor uns hin
Was ewig ſchien
Durch Fluch und Tod geſchieden; —
Du bringſt uns Licht und Frieden.

Du gingſt einher in Knechtsgeſtalt,
Verſenkt in unſre Schmerzen,
Und trugſt mit ſtiller Lieb'sgewalt
Die Welt auf deinem Herzen.
Dem Aermſten gleich,
Haſt Du dein Reich
Am Kreuze Dir erſtritten,
Und uns die ew'gen Hütten.

Nun biſt Du ſelig aufgewacht
Aus deiner Todesruhe,
Haſt abgelegt am Thor der Nacht
Die harten Pilgerſchuhe,
Und mit der Kron'
Auf Gottes Thron,
Deß Recht Du nie verletzet,
Auf ewig Dich geſetzet.

Drum blickeſt Du voll Innigkeit
Noch auf die Berg' und Thale,
Wo Du durchwallet unſre Zeit
Mit drückender Sandale, —
Und immerfort
Bleibt jeder Ort,
Wo Du Dich offenbaret,
Von deinem Volk bewahret.

Es bleibt ein ewig ſchönes Rund,
Wo Du zu uns geſprochen,
Wo nach Jahrtauſenden dein Mund
Das Schweigen unterbrochen,
Das Jahr und Tag
Schwer auf uns lag. —
Die Erde bleibt verödet,
Wo Gott nicht mit uns redet. —

Erſt wallt mein Geiſt auf Sinai,
Wo das Geſetz erſchollen;
Ich höre die Poſaune hie
Und deines Donners Rollen,
Und kniee ſtumm
Vor'm Heiligthum,
Das meinen Fall bezeuget
Und mich zum Tode beuget.

Nun flieg' ich hin auf Zions Fels,
Wo deine Macht gewohnet,
Wo Du als Hüter Iſraels
Bei deinem Volk gethronet,
Im Schattenbild
So heiligmild,
Und doch für den Verbrecher
Ein ſchreckenvoller Rächer.

Daneben ſtehn Morijah's Höh'n,
Wo Abram Dir vertraute,
Wo Salomo ſo herrlich ſchön
Den Tempel Dir erbaute.

Wie flammten dort
Die Opfer fort,
Bis Du mit Prieſtermienen
Als Gottes Lamm erſchienen!

Mit Dir geh' ich gen Bethlehem
Zur dunkeln Felſengrotte,
Weil dort es weiland angenehm
War meinem Herrn und Gotte,
Im öden Stall
Für's Weltenall
Als Kindlein dazuliegen,
Und wimmernd ſich zu ſchmiegen.

Mit Dir betret' ich Nazareth;
Dieß Thal ich benedeie,
Wo deine Menſchheit im Gebet
Erwuchs zur Gottesweihe.
Geküßt ſoll ſeyn
Hier jeder Stein,
Daran dein Blick gehangen,
Darauf dein Fuß gegangen!

Nun ſteig' ich auf zu Thabors Licht,
Wo herrlich Du geſtanden
Mit hellem Sonnenangeſicht
Und leuchtenden Gewanden.
O Majeſtät,
Von Grau'n durchweht
Und ſtillem Todeswehe
In ſolcher Gottesnähe! —

Noch einen Gang, — Gethſemane!
Sey ewig mir gegrüßet,
Du Raum, wo unſer Sündenweh
Der Heil'ge hat gebüßet,
Wo glühendheiß
Mit blut'gem Schweiß
Aus Höllenfinſterniſſen
Sein Flehen uns geriſſen!

Und nun zum Oelberg! — ſel'ger Ort,
Von Golgatha nicht ferne,
Wo Du, mein König und mein Hort,
Fuhrſt über's Reich der Sterne,
Vollendet ganz
In Gottes Glanz
Vor aller Engel Reigen
Den Thronſitz zu beſteigen!

Du biſt's nun, deſſen Wunderhand
Lebendig macht und tödtet;
Du biſt's, der jeden Wolkenrand
Am Abendhimmel röthet.
Aus ew'ger Ruh'
Verſendeſt Du
Nun deine Huldgeſchäfte
Und tauſend Lebenskräfte.

Dein Auge ſchaut noch immerdar
Vom Himmel auf die Erde;
Drum wird die Erde mir nur klar,
Wo Dein ich innewerde.

Ein enges Land
Hält mich umſpannt;
Mit Dir darf ich die Weiten
Des Himmels überſchreiten.

Wo Du hinſchaueſt, blick' ich hin,
Dann triumphirt die Seele;
Du biſt das Licht, darin ich bin,
Deß Führung ich erwähle.
Aus deiner Zeit
Quillt Ewigkeit,
Und alle Weltgeſchichte
Iſt mein in dieſem Lichte.

Ich habe gnug an deinem Blick;
Auf dieſen lehr' mich achten,
Und mein und aller Welt Geſchick
Andächtig drin betrachten!
Das iſt mein Schwung,
Das hält mich jung,
Das gibt mir ew'ge Sonnen,
Wann meine Zeit verronnen.

Preis der Verſöhnung.

Herr! daß Du vergibſt die Sünden,
Und noch in des Todes Gründen
Läſſeſt uns dein Heil verkünden:

Das iſt deiner Allmacht Siegel,
Das dein reinſtes Gold im Tiegel,
Das die Sprengkraft aller Riegel!

Ja, du König ohne Gleichen,
Fürſt in allen Himmelreichen,
Gnade heißt dein Herrſcherzeichen, —

Wundervoll und überſchwänglich,
Göttlichgroß und allzulänglich,
Felſenfeſt und unvergänglich!

Wer kann eine Löſung geben
Für ſein todverfallnes Leben,
Wenn nicht Du ihn willſt erheben,

Daß der Blinde, Lahme, Taube
Aufſteh' aus dem Todesſtaube,
Und in Dir ſich ſelig glaube,

Daß er Dir nach Höllengrauen
Lern' in's Gnadenauge ſchauen
Und in Dir ſich auferbauen? —

Mag die Seele ſtehn voll Schanden,
Mit zerriſſenen Gewanden,
Als ein Greu'l vor Meer und Landen:

Du, mein Gott, Du haſt noch Seide,
Sie nach unnennbarem Leide
Anzuthun mit reinem Kleide,

Daß ſie ſtehn darf Dir zur Seiten,
Und im Gold der Herrlichkeiten
Jauchzen durch die Himmelsweiten.

Denn aus deines Sohnes Blute
Quoll ein Purpur uns zu Gute,
Der uns hilft zu frohem Muthe.

Als ſein Geiſt am Kreuz verhauchet,
Ward mein Kleid in Blut getauchet,
Wie man's hoch vor'm Throne brauchet.

Gib, o Herr, mir Licht und Segen,
Deinethalb und meinetwegen
Dieſen Purpur anzulegen!

Eigenwerks will ich mich ſchämen,
Doch kein Mißtraun ſoll mich lähmen;
Hilf mir kommen, glauben, nehmen!

Fahre hin, was groß und mächtig!
Schwinde fern, was ſchön und prächtig!
Alles iſt mir niederträchtig —

Gegen deine Gotteshulden,
Gegen dein barmherzig Dulden,
Da da tilgte meine Schulden.

Biſt Du mein: wer will verdammen?
Seelen, welche Dir entſtammen,
Fürchten keine Höllenflammen. —

König mit der Dornenkrone,
Prieſter auf dem Himmelsthrone,
Nimm mich hin zum Schmerzenslohne!

Das Geheimniß des Lebens.

I.

Du biſt mir früh' im Traum erſchienen,
Haſt mir gewinkt mit holden Mienen,
Manch wortlos Gotteswort geſprochen
In meiner jungen Seele Grund.

Der Knoſpe gleich, unaufgebrochen,
Ward heimlich mir dein Weſen kund,
Nach dem, wie Blätter in Gewittern,
Die Fibern meiner Seele zittern. —

Ich weiß, wie über mir, dem Kinde,
Einſt alterthümlich eine Linde
Den Kronenſchmuck herabgeneiget,
Wenn ich vom Frühlingstraum erwacht,
Und was im Geiſt ſich mir gezeiget
In duft'ger Sommermorgenpracht,
Wenn vor dem Fenſter Blüthenfeſte
Mich grüßten aus dem Grün der Aeſte.

Ich weiß noch, was im ahnungsvollen
Gemüthe himmelan gequollen,
Wenn Du mit ſanften Wonnebildern
Prophetiſch vor mein Auge tratſt.
O könnt' ich jene Tage ſchildern,
Wie Du mein Herz ſo lockend batſt:
„Komm mit! komm mit! am Himmelsbogen
Iſt auch für dich ein Pfad gezogen!“ —

Man gab mir karge Lebensnahrung
Aus deines Wortes Offenbarung,
Und ſelten kam zu mir lebendig
Ein geiſterfülltes Lehrerwort;
In Heiden leſen galt's beſtändig
Vor'm trockenen Katheder dort,
Von tapfern Griechen und Lateinern; —
Und ach, mein Herze blieb ſo ſteinern!

Ich war ein Kind wie andre Kinder,
Vielleicht im tiefſten Grund gelinder,
Als mancher Knabe, den ſo frühe
Der Lehrer eine Niete ſchalt,
Wenn er den Ernſt, die Liebesmühe
Muthwillig nur mit Hohn vergalt, —
Doch flatterhaft und wild allmählig,
Und ſpürte ſtets: „du biſt nicht ſelig!“ —

Der Weltſchmerz war auch mein Genoſſe
Frühzeitig unter'm Knabentroſſe,
Dann in des Jünglingsſchwarms Gewühle,
Wo ſtürmiſch uns die Welt erfaßt.
Mit dunklem, wallendem Gefühle
Blieb ich ein düſtrer, fremder Gaſt,
Wo Jugendkraft ſich roſig kränzte
Und volle Becher hell kredenzte.

Wenn ich durch's Reich der Ideale
Geflogen war im Feuerſtrahle
Und über Gott mich aufgeſchwungen,
Behielt doch mein Gewiſſen recht;
Es ſchalt mich einen „dummen Jungen“
Schlechtweg und einen Sündenknecht,
Und rief: armſeliger Studente,
Du ſchwebſt im Todeselemente!

Hatt' ich mir Beſſ'res vorgenommen,
So war der Vorſatz ſchnell verſchwommen
Im ruheloſen Tagesſchlamme, —
Und wann ich Abends nachgedacht:

eine Glaubensbahn ein, in welcher er von Stufe zu Stufe in immer tieferen Anfechtungen, Verläugnungen, Aufopferungen Gehorsam zu lernen hatte bis zum Tod, ja bis zum Tode am Kreuze. Also ziemte es dem, welcher der erstorbenen Menschheit neues Leben einhauchen, die entfremdeten Kinder zur Gottähnlichkeit und ins Vaterhaus zurückführen sollte. Er selbst, der die Menschheit durch ihre Versöhnung und Heiligung vollenden sollte, mußte auf der Bahn des Gehorsams vollendet, und Gott in Ihm verklärt werden durch Glauben und Liebe. Je inniger aber das Göttliche und Menschliche in Jesu verbunden war, und je weniger er vermöge seiner ursprünglichen Einheit mit dem Vater der Reinigung von irgend einer ihm anklebenden Befleckung bedurfte, desto ausgezeichneter war der Glaubensweg, den er freiwillig erwählte, desto-größer war das Hinabsteigen in die Tiefen des menschlichen Elends, bei welchem er sich mit Entsagung auf alle angestammten Rechte nur dem höchsten Willen bequemte, desto würdiger ist Er, als der Anfänger und Vollender des Glaubens gepriesen zu werden. Sein Verhältniß zum Vater war ein rein kindliches; in Ihm lebte er, ob er gleich in der Welt war; die Winke des Vaters waren das Licht auf seinem Wege; die Rathschlüsse und Werke des Vaters waren die ewigen Urbilder, die sein Geist bewegte und in heiliger Liebe verwirklichte; das Herz des Vaters war die Zufluchtsstätte, welcher er, von Wenigen erkannt, von Vielen verfolgt und ausgestoßen, alle seine Bitten, Wünsche und Thränen zuströmen ließ. Es war der verborgene Schatz, aus welchem er immer neue Liebe, demüthige Ergebung und ausharrende Geduld

Was iſt es, daß mit friſchem Marke
Ein Jüngling für die Welt erſtarke
Und Blüthen auf den Wangen trage,
Wenn über ihm iſt Gottes Zorn, —
Wenn friedelos mit ſteter Plage
Ihn foltert des Gewiſſens Dorn:
Daß er in ſeinem trunknen Wallen
Dem ew'gen Abgrund ſey verfallen? —

Die Läufte meiner Blüthenjahre,
Darin ſo manches Göttlichklare
Mich angeſtrahlt, — ſie ſind verloren,
Weil ich das Räthſelwort nicht fand,
Das Wort, für welches wir geboren,
Vor welchem alles Andre Tand,
Nur Dunſt, nur nebelndes Gewimmel. —
Was iſt ein ſonnenloſer Himmel?

II.

Da hieß ein Ruf aus ew'ger Ferne
Mich blicken nach dem Angelſterne,
Der an des höchſten Himmels Mitte
Als wandelloſe Leuchte ſteht; —
Es war Befehl, war Gruß und Bitte, —
Und von allmächt'gem Hauch durchweht
Schwur ich mit lautem, freud'gem Weinen:
„Dein Glanz ſoll ewig mich durchſcheinen!“ —

Wie feierlich, als ob's erſchölle:
„Geh' nun aus deiner alten Hölle,
Und richte dich empor vom Tode!“
Trat ich aus meiner Nacht hervor!

Ich aß von Gottes Lebensbrode,
Sein Vaterwort drang in mein Ohr,
Und unsichtbarer Hände Ziehen
Zwang mich, vor'm Menschensohn zu knieen.

Er ward mein Stern und meine Leuchte;
Was herrlich ist auf Erden, deuchte
Sofort nur Unrath mir und Schade
Vor Seinem unnennbaren Licht.
Ich glaubte kindlich, daß nur Gnade
Vertilget unser Zorngericht,
Und daß lebendig sind begraben,
Die Christum nicht im Herzen haben.

„Schaff' mich nach deinem Heilsgesetze,
Und gib mir deine Freudenschätze!
Zünd' in mir an dein Lebensfeuer,
Damit ich völlig Dir erglüh'!" —
So rief ich Ihm, dem Geisterneuer,
Vom Abend bis zur Morgenfrüh',
Daß ich, ein Docht wie andre Döchte,
Von seinem Licht entbrennen möchte.

Doch wollt' ich immer mitverdienen,
Was nur in Ihm vollbracht erschienen,
Und lief vor seinen Siegesstrahlen
Mit eigenwill'gen Flammen her. —
O tausend selbstgeschaff'ne Qualen,
Wie wurdet ihr so heiß und schwer
Mir, der den Morgenstern begehrte,
Und doch sich in sich selbst verzehrte!

Ich ſah ihn winken, glänzen, brennen,
Wußt' ihn mit höchſtem Lob zu nennen, —
Doch wenn mein Döchtlein kaum entbrannte,
Erloſch es bald im Wetterwind.
O wie ich hin und wieder rannte,
Ein troſtlos vielgeſchäftig Kind,
Mit Seufzern da, wo Andre lachen,
Das arme Döchtlein anzufachen!

Wie freudig hätt' ich oft mein Leben
Um eine Stunde hingegeben,
Da mein gebundner Fuß geriſſen
Sich fühlte von dem Sündennetz!
Doch lag mein ringendes Gewiſſen
Verſtrickt im drohenden Geſetz;
Denn Chriſti Kraft iſt nicht vorhanden,
Wo nicht ſein Werk wird klar verſtanden. —

Da dacht' ich oft der blinden Juden,
Die ſich und ihr Geſchlecht beluden
Mit einem göttlichreinen Blute,
Und ſtehen ohne Frieden da.
So wurde mir's auch oft zu Muthe:
Du biſt ein blinder Jude ja,
Rief ich, und haſt ſo wenig Frieden,
Als dieſem Jammervolk beſchieden! —

Oft dacht' ich an des Hindu Marter,
Der ſich, als Büßender, auf harter
Und ſteinbeſäter Pilgerſtraße
Zur fernen Prachtpagode wälzt.

Ja, ſo hab' auch in meinem Maße
Ich mich verſtandlos, unzerſchmelzt,
Von dunklem Zornfluch ſchwer beladen,
Gerollt auf des Geſetzes Pfaden!

Oft dacht' ich an den Mönch im Kloſter,
Wenn er ſein träges Paternoſter
Trübſelig in der Morgenhore
Mit abgeſtorbnem Geiſt beginnt. —
Du ſtehſt im Kapucinerchore,
Dacht' ich, und biſt auch ſo geſinnt,
Wenn knechtiſch du, nach eigner Meinung,
Herbeteſt deines Heils Erſcheinung!

Oft dacht' ich an die Philoſophen,
Die ſtets im Alchymiſtenofen
Metalle ſtreng zergehen laſſen,
Und jagen ſie durch ihr Kamin. —
Goldmacherei kann ich nun faſſen,
Weil ich auch ſo geweſen bin,
Und mit den Geiſtesalchymiſten -
Vom Ruß mein Leben wollte friſten.

Oft dacht' ich auch an die Poeten,
Die vor den Riß gar freundlich treten,
Die Sünderwelt ſchnell zu verſöhnen
In prächtiger Gedichte Flug.
Doch für das Dürſten, Zittern, Stöhnen
Der Sünder iſt das nicht genug.
Der Tod mit ſeinen Schauerblicken
Läßt ſich durch Roſen nicht erſticken! —

Und Alle ſuchen doch nur Eines,
Ein Ewigwahres, Allgemeines,
Das allen Wechſel überdauern
Und alle Sehnſucht ſtillen ſoll! —
Hätt' mans: ſchnell endete das Trauern,
Und alle Krüge würden voll!
Dann müßte man nicht mehr den Rücken
Zum Danaidenfaſſe bücken.

Sie ſuchens in den Fakultäten,
Man ſucht's in hohen Kirchenräthen,
Man überſchreibt papierne Ballen, —
Und wer wird von dem Allen ſatt? —
Dem iſt ein lieblich Loos gefallen,
Der Gottes Frieden in ſich hat;
Dem nur gebührt der Weisheitsorden,
Der frei von Todesfurcht geworden!

Doch wer beſitzt dieß Gut als Erbe,
Daß er nicht traure, kränkle, ſterbe,
Nein, als ein Kind der Auferſtehung
Schon hier voll ew'gen Lebens ſey?
Wem legt die göttliche Verſehung
Solch wunderſchöne Krone bei,
Die Alles ſtillt, was in ihm dürſtet,
Und ihn für Himmelsthrone fürſtet?

Ich frage laut vor allen Welten:
Wer mag vor Gott im Frieden gelten,
Und ſelig wandeln als ein Sünder,
Der doch mit Ihm verſöhnet iſt? —

Biſt Du mir hier ein Heilsverkünder,
So zeige mir's, warum Du's biſt! —
Doch ungelöst noch heutzutage
Iſt von den Weiſen dieſe Frage. —

Wer iſt der Reiche, Seligfrohe?
Wer zündet an der heil'gen Lohe
Die Fackel an, daß ſie im Sturme
Fortbrennt und ewig nicht erliſcht?
Daß er auf ſichrem Felſenthurme
Der Brandung ſpottet, wann ſie ziſcht,
Bis nach der Nächte Donnerſchlägen
Ein klares Meer ihm glänzt entgegen? —

III.

Das lernt' ich nach viel Seelenwunden,
Nach jahrelangen Jammerſtunden,
Als es am wenigſten mir deuchte,
An einem Oſterfeſt verſtehn.
Gleich einer ſel'gen Wetterleuchte
Fühlt' ich's durch meine Seele gehn. —
Als ich dem Tod mich mußt' ergeben,
Da lernt' ich etwas von dem Leben.

Denn als mein Herz, von Angſt zerrüttet,
Dalag, wie Waſſer ausgeſchüttet,
Und nichts, als Sterben mir geblieben,
Da trat das Leben vor mich dar;
Da ſprach der Herr mit ſanftem Lieben:
„Ich bin's, der ſeyn wird, iſt und war!
Was keine Zukunft kann erringen,
Das wollt' ich, eh' Du warſt, vollbringen.

„Dein Lebensglanz, er iſt verlodert,
Dein Lebenskeim, er iſt vermodert,
Dein Lebensborn, er iſt verſieget,
Dein Ruhm, er iſt auf ewig hin. —
Nun deine Seel' im Staube lieget,
Sollſt du erfahren, wer Ich bin,
Der als dein Schöpfer wiederbrachte,
Woran die Creatur nicht dachte.

„Willſt du dein Ich mir kindlich geben,
So wird mein ew'ges Ich dein Leben,
Und läſſeſt du das Unterhandeln,
So tret' ich göttlich für dich ein.
Ich will dich heilen und verwandeln,
Ein Träger meiner Kraft zu ſeyn,
Die für die Todten mußte ſterben,
Daß ſie mein Leben könnten erben.

„Willſt du dir Eins gefallen laſſen,
So will Ich ewig dich umfaſſen,
Dich ſpeiſen, tränken und bekleiden,
Und ſelber Alles in dir thun.
Sink' ein in meine Liebesleiden,
Und lern' in meinem Tode ruhn,
Im Sühnungsblut des Menſchenſohnes,
Der zu der Rechten ſitzt des Thrones!

„So ward's, bevor die Welt gegründet,
Im Schooß der Ewigkeit verkündet;
Und ich, der ſich für dich verbürget,
Dein Schöpfer, Friedefürſt und Hort,

Stand als das Gotteslamm, erwürget,
Von Anbeginn vor'm Throne dort. —
Was herfloß aus den Ewigkeiten,
Wird dir gepredigt in den Zeiten.

„Einer für Alle! — das verſtehe!
Dann ſchwindet hin dein ganzes Wehe; —
Nicht in dir ſelber, dem Verlornen,
Für den die Hölle Feuer ſpeit, —
In Mir allein, dem Auserkornen,
Iſt ewige Gerechtigkeit!
Nimm ſie! ſie iſt für dich erſtritten, —
Ich habe ja für euch gelitten! —

„Doch willſt du mir mein Wort zerſchneiden?
Dann gehe lieber zu den Heiden!
Verſtümmlung ſeiner Werk' und Worte
Erträgt der Himmelskönig nicht! —
Willſt du mich ganz zu deinem Horte,
So glaube, was die Wahrheit ſpricht,
Und lerne meiner Huld dich freuen! —
Mein Wort nur kann dein Herz erneuen.

„In Mir erblüht, was dir verblühet;
In Mir erglüht, was dir verglühet,
Und was durch deine Schuld erſtorben,
Belebt nur meine Gnade neu. —
Gibſt du dich Mir, der dich erworben?
Vertrauſt du meiner Liebestreu',
Die keinen Armen kann betrügen,
Und deren Schatz dir kann genügen?" —

„Ja, ſel'ger König, Ja und Amen!
Rief ich, — zum Preiſe deinem Namen
Laß dieß mein Jawort nie verhallen,
Und lege Du dein Amen zu! —
O Heiland Aller, die gefallen,
Wer heilt ein Menſchenherz, als Du?
Wollt' ich nicht Dir mein Herz verpflichten,
Müßt' ich's verdammen und vernichten!" —

Ich ſprach's, und will's nie widerrufen;
Ich ſag's vor ſeines Thrones Stufen,
Daß ich allein Ihm angehören,
Durch Ihn nur ſelig werden will.
Sein Nam' allein aus tauſend Chören
Macht meine Seele ſanft und ſtill.
Die Sünder alle ſind nur Nieten, —
Nur Er kann ew'ges Leben bieten.

Er hat's Apoſteln dargeboten,
Daß ſie's verkündigten den Todten,
Und eine neue Welt begannen
Mit den Erlösten ſeiner Wahl. —
Nun frage du nicht mehr: von wannen
Iſt unſrer Lebensleuchte Strahl? —
Die Sonn' erweist, woher ſie flamme; —
Noch Hell'res ſtrömt von Gottes Lamme! —

Und doch, wie ſuchen wir im Weiten,
Was ohne unſer Werk und Streiten
Schön, wie des Himmels Maienſonne,
Ob unſrem armen Haupte ſteht!

O wie das Leben und die Wonne
Verhüllt an uns vorübergeht,
Solange wir erfinden wollen,
Was längst von Christi Kreuz erschollen! —

Ach, ein Geheimniß ohne Gleichen!
Der eig'ne Geist wird's nicht erreichen;
Die Pharisäer, Sadducäer
Stehn ewig ihm verdunkelt fern;
Und dennoch ist uns Sündern näher,
Als unser Ich, die Huld des Herrn,
Der, wo Vernunft und Stolz sich kränken,
Den Kindlein eilt sein Heil zu schenken.

Da scheiden sich die Lebenspfade;
Der Unglaub' ach, er geht gerade,
Sey's grob in Sünden, oder feiner,
Im Sündenfluch dem Tode zu.
Zu Schanden aber ward noch Keiner,
Der Dir geglaubt, o Liebe du,
Und, wenn sein Leben ihn verlassen,
Dich und dein Heil gelernt umfassen! —

Nicht, daß ich's hätte ganz ergriffen,
Daß ich an des Gesetzes Riffen
Vorüber, ganz von Dir umfangen,
Mein Schifflein in den Port gebracht! —
Doch ist ein Licht mir aufgegangen,
Ein süßer Stern aus Todesnacht;
Der hat nach herbem Drang des Strebens
Gelöst das Räthsel meines Lebens.

ſchöpfte; es war die geheime Triebfeder, welche allen ſeinen Worten und Werken göttliche Kraft gab; es war die reine Quelle, welche immer friſch und belebend in ihn einſtrömte, und, in urſprünglicher Reinheit bewahrt, ewigen Segen verbreitete. Dieſes einzige und eigenthümliche Verhältniß zu Gott beſtimmte dann auch allen menſchlichen Verhältniſſen Jeſu ihr höheres Maaß und Ziel, heiligte alle Verbindungen, beherrſchte die aufopfernde Liebe durch göttliche Weisheit, und pflanzte überall den Baum des Lebens, erfüllet von Früchten der Gnade und Wahrheit. Aber das größte und ſegensvollſte Werk, das er vollbrachte als derjenige, welcher Gott in ſich verklärte durch Glauben und Liebe, iſt das Werk der Verſöhnung. Denn es iſt das Werk des heiligſten, in der aufopferndſten Liebe thätigen Glaubens. Der Glaube Jeſu war kein ſolcher, der immer in die heiteren Höhen des Lichtes blicken durfte; ſchwere Gewitterwolken ſollten — ſo war es Gottes Rathſchluß — über ihm und um ihn ſich lagern; die Macht der Finſterniß durfte alle ihre Waffen verſuchen, um den zu ſchlagen, welcher mit dem heiligen Geiſte ohne Maaß geſalbt war; der Fürſt der Welt durfte unter Umſtänden, welchen jede Menſchennatur erlegen wäre, die alſo gerechter Weiſe in den Lauf keines andern Glaubigen und Heiligen verwoben werden konnten, den Fürſten des Lebens verſuchen; unausſprechlich bange ſollte es ſelbſt nach einer Reihe der glücklichſten Kämpfe dem Heiligen Gottes werden, ja es ſollte mit ihm bis zur Erfüllung der Schrift kommen: mein Gott, mein Gott! warum haſt du mich verlaſſen? Aber auch in dieſem äußerſten Kampfe ſiegte — nicht blos die hingebende, dul-

O löſ' es auf zu voller Klarheit,
Du Menſchenſohn voll Gnad' und Wahrheit,
Dieß ſchwerſte Räthſelwort der Herzen,
Bis Du vernichtet meinen Fall, —
Bis ich für Dich, du Held der Schmerzen,
Ganz bin ein reiner Widerhall,
Der bei der Liebe tiefſtem Beugen
Nichts Andres kann, als Dich bezeugen!

Freie Gnade.

Du, den kein Sternenhimmel faßt,
Der Du die Welt erlöſet haſt,
Die ohne Dich zur Hölle fuhr,
Allherrſcher deiner Creatur!

Für Dich iſt Nichts zu hehr und groß,
Denn Du gewannſt das höchſte Loos.
Für Dich iſt Nichts ſo arm und klein,
Das Du nicht wollteſt benedei'n.

In Dir iſt die Unendlichkeit
Hereingetreten in die Zeit. —
Unendlich groß ſtehſt Du vor mir,
Unendlich klein ſteh' ich vor Dir.

Du biſt die Füll', — ich dein Gefäß;
Ja, ſo iſt's Dir und mir gemäß;
Ich ein Gefäß, darein Du hold
Einlegſt dein himmliſch Gnadengold.

Blickſt Du von deinem Thron mich an,
Brichſt Du dir in der Seele Bahn,
Dann leb' ich, weiß, warum ich bin,
Und gebe Dir mich ſelig hin.

Doch wenn die Seele dein vergißt,
In Selbſtſucht eingeſunken iſt,
Dann ſchlägt des Todes Wogenſchaum
In meines Schiffleins engen Raum.

Dann ſcheitert es, dann bin ich Nichts,
Bis Du, mildhehren Angeſichts,
Ausreckeſt die durchgrabne Hand
Und den Verſunknen ziehſt an's Land.

O daß all meine Lebenszeit
Sammt meiner ganzen Ewigkeit
Dir würd' ein reiner Liebespſalm,
Ein Opferfeuer ohne Qualm!

Ein Wörtleinpaar hab' ich gelernt,
Von dem ich lange weitentfernt;
Und daß ich dieſes Kleinod weiß,
Dafür zoll' ich Dir ew'gen Preis:

Umſonſt dein Heil, und Du allein! —
Ja, ſo, nicht anders ſollt' es ſeyn:
Umſonſt, durch's Opfer Jeſu Chriſt,
Allein, weil Du das Leben biſt.

Umſonſt! — nur Du biſt mein Gewinnſt,
Ohn' Dich der Tod nur mein Verdienſt;
Und was ich habe nicht von Dir,
Das fällt im Tode weg von mir. —

Gib dieſer Worte Gotteskraft
In's Herz mir auf der Wanderſchaft;
Laß ſie gleich Engeln vor mir ſtehn,
Und nie von meiner Seite gehn!

Der Eine ruf' in Geiſtesmacht:
„Umſonſt, umſonſt! — Es iſt vollbracht!
Der Andre rufe: Werdet Sein!
Er iſt das Heil und Licht allein!

Das wecke morgens mir das Ohr,
Das ſchwebe mir im Traume vor;
Das bleibe meiner Weisheit Grund,
Das tröſte mich zur ſchwerſten Stund'! —

Und das ruf' ihnen arm und ſchwach
Dein Pilgrim und dein Bürger nach,
Bis er die Todesſtraße zieht
Und droben Dir in's Auge ſieht!

Zwei alte Standbilder.

Am Chor des Domes in Straßburg.

Wer iſt dieſe blöde Dirne,
Die mit ſchwerumwölkter Stirne
Schmachtend vor der Pforte ſteht? —
Aermlich hängen die Gewande, —
Keine Zierden, — ach nur Schande,
Mangel iſt darauf geſä't.

Wie ihr Aug' ſo traurend blicket! —
Dreifach iſt der Stab zerknicket,
Den ſie in der Rechten hält. —
Arme Magd! mit ſolchem Stabe
Wankeſt du ja kaum zu Grabe,
Aber nicht durch dieſe Welt!

Keines Frühlings holde Spenden
Trägst du in den welken Händen;
Nur zwo Tafeln hängen da,
Tafeln, die dein Thun verdammen,
Wie man sie mit Feuerflammen
Einst vom Sina kommen sah.

Also stehst du, schwachgegliedert,
Jammerathmend, tiefernieder
Seit Jahrhunderten schon hier;
Juda, trostlos Weib! noch immer
Währt dein Elend, dein Gewimmer,
Fern von des Messias Zier!

Mit dem Felsenblock versteinert,
Mit des Farren Horn verbeinert
Ist dein Unglaub' immer noch.
Darum stehst du ohne Seide,
Arm, in Schanden und im Leide,
Auf dem Hals ein Todesjoch. —

Neben dieser Jammerbleichen,
Nur an Schmerz und Schwermuth Reichen
Steht ein edelmögend Weib:
Wallend ist ihr Kleid ergossen,
Königlich hält es umschlossen
Ihren hochgemuthen Leib.

Auf dem Haupte glänzt, zum Lohne
Hehren Siegs, die Freudenkrone,
Und ihr Auge leuchtet hell.
Ja, man siehet selbst im Steine,
Was sie denke, was sie meine; —
Sie durchströmt der Lebensquell! —

In den Händen hält sie muthig
Einen Herrscherstab, unblutig,
Aber fest und unzerknickt,
Während sie aus frohem Herzen
Psalmen, als wie goldne Kerzen,
Fröhlich zu den Sternen schickt.

Das bist du, o Christ-Gemeine,
Holde Jungfrau, milde, reine,
Die von Jesu Gnaden lebt,
Daß in dir wir Ihn erschauen,
Und die Himmel uns bethauen,
Wenn dein Bild im Steine schwebt.

Diesem Fels, drauf du gegründet,
Diesem Feu'r, das dich entzündet
Und das nicht erlischt im Sturm:
Diesem sinken wir zu Füßen,
Wenn wir deine Zinnen grüßen,
Himmelnaher Geistesthurm!

Der Mensch im Ganzen.

Schau der Eiche prächtige Gestaltung,
Wie in heimlicher Entfaltung
Einer Eichel zartes Mark ersproßt! —
Stille Feuchtung, tief in dunklem Grunde,
Wolken, Sturm, mit Sonnenglanz im Bunde,
Sind des Keimes unscheinbare Kost, —
Bis sich in der Jahre leisen Fluchten
Aeste, Zweige, Blätter wonnesam
Mit gegliederten, gewalt'gen Wuchten
Wölben über'm Säulenstamm.

Unzertrennbar iſt all dieß verwoben;
Durch Einſtrömungen von oben
Bildet ſich zum Ganzen ſolch ein Baum;
Wer will die verſchlungnen Fibern kennen?
Wer mit einem Beile roh zertrennen,
Was daſtehet als ein Wundertraum?
Iſt im kleinſten Theile nicht das Ganze,
Und im Ganzen doch der kleinſte Theil?
Lüftet ſich das Räthſel dieſer Pflanze
Durch den Hieb mit einem Beil? —

Alſo ſteht ein Menſch mit ſeinen Kräften,
Mit gemengten Lebensſäften
Denkend, fühlend, wollend in der Welt.
Jede Nerve, Fiber, Ader, Flechſe,
Sie gehört im Weſen zum Gewächſe,
Das beſeelt der Schöpfer hingeſtellt:
Und was dir als geiſtiges Vermächtniß
An Vernunft, Einbildung, Willenskraft,
An Gefühl gegeben und Gedächtniß, —
Sieh, das quillt aus einem Schaft!

Sey nachdenkſam deine Seelenregung, —
Sey's phantaſtiſche Bewegung, —
Sey's ein Wollen mit geſporntem Schritt, —
Sey's Gefühl mit unnennbarer Schwingung:
Alles läuft in innigſter Verſchlingung,
Und in Einem wirket Alles mit.
Wie du denkſt, ſo fühlſt du; — wie dein Wollen,
Alſo wird dein Blick und Urtheil gehn; —
Bebt der ganze Baum nicht, wenn die vollen
Lüfte durch die Krone wehn?

Drum begrifflich mit dem Beil zu ſpalten
Unſres Seelentriebs Geſtalten,
Iſt ein hölzern-ungefüges Thun. —
Ja, ihr hauet uns in Stücke wacker,
Ihr gelehrten, logiſchen Holzhacker!
Doch was habet ihr von Allem nun?
Iſt Gefühl, vom Willen losgeriſſen,
Nicht ein Unding ohne Licht?
Faſelt nicht Vernunft, die dem Gewiſſen
Uebermüthig widerſpricht?

Ach, in unſrer innerſten Haushaltung
Hauſet eine andre Spaltung,
Eine Trennung, — die ſoll ewig ſeyn:
Fleiſchesſinn, den edeln Geiſt verſchlingend,
Geiſt, nach Herrlichkeit und Freiheit ringend; —
Philoſophen, hauet hier herein!
Zeiget uns das Mittel, dieſe beiden
Zu der Seelen Heil, zu Gottes Ruhm
Voneinander ewiglich zu ſcheiden, —
Gebt uns Evangelium!

Nur in Einem, der den Vater kennet,
Iſt das Leben unzertrennet, —
Jeſu nur gehört der Einheit Kranz.
Führt zu Ihm die Herzen fromm und heiter, —
Spaltet Geiſt und Fleiſch nur täglich weiter, —
Aber unſre Seelen laſſet ganz!
Gleichwie Chriſtus ganz als Gottes Palme
Ward gefällt vom Todesſtreich,
Daß wir ganz mit einem ew'gen Pſalme
Sproßten für ſein Himmelreich.

Um die erſte Liebe.

Oft in der Morgen heil'ger Stille
Und in des Abends tiefer Ruh'
Empfand ich deine Gnadenfülle, —
Dann ſchwur ich Dir, mein Heiland, zu.
Ich ſtand vor Dir, dem Wunderbaren,
Ich hatte ganz, was ich begehrt,
Und alle meine Zweifel waren
In ſel'ges Freudenlicht verklärt.

Da füllten deine Lebenskräfte
Vor mir der Himmel weiten Kreis,
Und aller Creatur Geſchäfte
War dein und deines Vaters Preis.
Die Sterne nannten deinen Namen,
Er war auch mir das höchſte Wort;
Aus meinem Geiſte klang das Amen
Durch Wälder und Gebirge fort.

Ich ſchaute fröhlich auf zur Sonne;
Das kann allein, wer Dich erkennt.
Doch ſüßer, als die Tageswonne,
War deines Lebens Element.
Ich mußte nicht in's Ferne ſchweifen,
Dich ſelber hatt' ich innig nah';
Denn wo wir glaubig Dich ergreifen,
Biſt Du noch, wie vor Alters, da.

Ich ging im goldnen Sternenſcheine
Durch Feld und blühendes Geſträuch;
Ein Freudenſchauer im Gebeine
Sprach: wer iſt dir, o Liebe, gleich?

Vom Schlafe weckte mich das Sehnen
Und des Gebetes heiſſer Drang,
Der ſich mit Lobgeſang und Thränen
Von Golgatha nach Thabor ſchwang.

Die Menſchen konnt' ich kindlich lieben,
So lange mich dein Geiſt bewegt;
Der Wellenſchlag in allen Trieben
War ſanft zur Ruhe hingelegt.
Ich nahm Vergebung meiner Fehle,
Nahm Kraft und Hoffnungslicht von Dir;
Auf ewig Dein! ſprach dann die Seele, —
Auf ewig! ſprach dein Geiſt in mir.

Auf ewig? — ja, gelobt, geflehet,
Doch nicht verdienet haſt du dieß,
Trugvolles Herz, das, aufgeblähet,
Den Heiligen ſo oft verließ!
Einſt dachteſt du: wie könnt' ich weichen?
Wie müde werden im Gebet? —
Nun mußt du ſinken und erbleichen,
Wenn Jeſus fragend vor dir ſteht.

Was wollt' ich Schöneres erjagen?
Wo fand ich einen beſſern Herrn? —
O Glanz von edeln Liebestagen, —
Wie trat ich meiner Liebe fern!
Durch Aſchenhaufen irren Strebens
Ringt glimmend ſich ein Flehn empor:
Herr, öffne neu den Born des Lebens!
Herr, laß mich blühen wie zuvor!

An ihres Erſtlings frühem Grabe
Weint bitterlich der Mutter Schmerz;
Wer legt des ſüßen Lebens Gabe
Ihr auferwecket an das Herz?
Ich weiß noch tiefern Grabes Decke:
Die erſte Liebe ruht darin!
Herr, dieſes todte Kind erwecke,
Nimm's an dein Herz auf's neue hin!

Thalitha Kumi! ſprich, o Meiſter,
Wie dort dein Mund zum Mägdlein ſprach!
Der erſten Liebe zarte Geiſter
Macht nur dein Liebesodem wach.
Und ſchwerer, als des Leibes Glieder,
Wird einer Seele Trieb erneut;
Bring' meine Seele, bring' ſie wieder!
Bring' ſie hinan zur Herrlichkeit!

Du gründeſt ja ſo tief ein Leben,
Das Du zum Tempel willſt erbau'n:
Du pflanzeſt feſt, die Du als Reben
Dort willſt auf Zions Hügel ſchau'n.
Könnt' ich, o Heiliger, vergeſſen,
Welch Herrliches Du mir gethan? —
In Finſterniß hab' ich geſeſſen, —
Nun fleh' ich: nimm mich wieder an!

Was ich geweint zu deinen Füßen,
Was ich gewollt in deiner Kraft, —
Es waren Blüthen; laß ſie ſprießen
Zu Früchten treuer Ritterſchaft.

bende Liebe, sondern im Bunde mit ihr der in Gott gestärkte, die innerste Lebenskraft erweckende, und den ewigen Felsen aller Rettung erklimmende Glaube. Darum sagt die Schrift Ebr. 5, 7—9. „Er hat am Tage seiner niedrigen Menschheit Gebet und Flehen mit starkem Geschrei und Thränen geopfert zu dem, der ihm von dem Tode konnte aushelfen, und ist auch erhöret, darum, daß er Gott in Ehren hatte; und wiewohl er Gottes Sohn war, hat er doch in dem, das er litt, Gehorsam gelernt, und da er ist vollendet, ist er geworden Allen, die ihm gehorsam sind, der Urheber der ewigen Seligkeit." Und so stand er in der That durch Glauben und Liebe als der zweite Adam, der das Heil und Leben der Menschheit in sich trug, als der Mittler zwischen Gott und den Menschen in dem Kampfe, und so gieng er aus demselben glorreich hervor. Durch die Liebe umfaßte er die Menschheit, die ihm, dem guten Hirten, der Vater als eine verirrte Heerde übergeben hatte; durch den Glauben aber rang er in unbeweglicher Treue gegen Gott sich hindurch, und überwand die Sünde und den Tod, die ihn antasten wollten, aber keinen Theil an ihm fanden, und vollendete so das Werk des Heils, das er in demüthiger Uebereinstimmung mit dem Willen des Vaters übernommen hatte, und versiegelte es durch die Worte, über welche der Himmel jauchzte, und die Hölle erbebte: Es ist vollbracht! Vater, in deine Hände befehle ich meinen Geist. Gleichwie nun die Gläubigen des alten Bundes immer nach dem Maaße ihres Glaubens belohnt, und von Gott geehrt wurden, darum, weil sie ihn durch den Glauben ehrten; so wurde derjenige, welcher in Glauben und Liebe bis zum Kreuzes-

In neuem Auferſtehungstriebe
Werd' es auf ewig mir gewiß:
Stark wie der Tod iſt Chriſti Liebe,
Die zweimal mich vom Tode riß!

Die Wehen der Sehnſucht.

Noch iſt's nicht dort im Vaterland,
Noch nicht im Glanze voller Sonnen,
Wohin an ihres Mittlers Hand
Der Frommen ſel'ger Geiſt entronnen;
Mit ſtillem Flügelſchwunge mag
Dorthin die Sehnſucht ſich erheben, —
Doch hier auch iſt des Lebens Tag
Ein Widerſchein von jenem Leben.

Und wie ſie droben ohne Leid
Durch Gottes Palmenhaine wallen,
Wie ihre Lieb' und Seligkeit
Dort nimmer kann verblühn, noch fallen:
So kehret ſich des Pilgers Blick
Tiefernſt zum Unbeſtand auf Erden, —
Denn hier, ach, kann das höchſte Glück
Schnell wie ein Hauch verwehet werden.

Oft, wenn ich dieß in ſtiller Nacht,
Wo prüfender die Seele denket,
Zum Himmel ſchauend überdacht,
Ward' ich in tiefes Weh verſenket;
Da fühlt' ich eine Schmerzgewalt
Des Lebens innern Grund bewegen,

Und konnte nicht ſolch Elend bald
An's Vaterherz des Schöpfers legen.

Viel theure Wonnen, hohes Gut
Sah ich bei ſolcher Wehmuth Sinnen
Eintauchen in des Stromes Fluth
Und ſpurlos, wie ein Duft, zerrinnen, —
Getrennt vom Tod ein heil'ges Band,
Geliebte fliehend in die Ferne; —
Je trüber ich im Leide ſtand,
Je heller glänzten Gottes Sterne.

Nicht Alles, was ich dort gefühlt,
Nicht aller Thränen Bitterkeiten, —
Nur Eines, das mich mahnend hielt,
Soll dieſe Liedesſtimme deuten:
Ach, wird nicht meine Seele neu,
Umleuchtet mich nicht einſt am Grabe
Des Mittlers heil'ge Lieb' und Treu', —
Wohin dann mit dem Wanderſtabe?

Wohin dann mit dem wunden Herz,
Zerdrückt im eignen Blute ſchwimmend?
Wohin mit deinem Todesſchmerz,
Wie Funken in der Aſche glimmend?
Genug ja gab mir Chriſtus Zeit,
Zu lieben Ihn in dieſen Tagen, —
Drum wird Er in der Ewigkeit
Nach Dankbarkeit und Liebe fragen.

Geweckt vom Schlafe haſt Du mich
Und mahnend oft zu Dir gezogen,
Und noch, o Jeſu, hab' ich Dich
Im Geiſteskampf nicht überwogen. —

Ach Liebe! kann dein treuſtes Herz
Nicht ganz und voll mein Herz erwerben,
Was bleibt mir dann, als ew'ger Schmerz?
Was kann ich noch, als fliehn und ſterben?

Zerbricht der Felſen Rieſenbau,
Wird darum nicht die Erde ſinken;
Zerreißt des Meeres Spiegelblau,
Wird es nach Tagen wieder blinken;
Doch wenn von Dir die Seele fällt,
Dann ſtürzen alle Lebensſäulen,
Dann kann der Balſam aller Welt
Nicht mehr die Todeswunde heilen. —

Umwölkt iſt meiner Seele Grund,
Mein Herz in Traurigkeit gebeuget;
So wird es, wenn der Wahrheit Mund
In uns von Sünd' und Elend zeuget. —
O Lebensſonne, deine Macht
Kann alle Wolken ſchnell verjagen!
Laß mir's nach dieſer trüben Nacht
Auf ewig in der Seele tagen!

Schmerzliche Erhörung.

Ich bat den Heiland: „gib mir Gnade,
Als Rebe fruchtbar Dir zu ſeyn!
Führ' auf dem Lieb'- und Glaubenspfade
Stets tiefer mich in's Hoffen ein!
Dein Antlitz leuchte ſtets mir heller,
Dein Geiſt mit immer ſtärk'rer Gluth
Belebe ſtets mich, reiner, ſchneller
Zu ſuchen dich, o höchſtes Gut!"

BIBL. VNIVERS. LIPS.

Er war's, der ſo mich beten lehrte;
Er iſt's auch, wie ich hoffen darf,
Der gnadenreich mein Flehn erhörte,
Und Lebensſtrahlen auf mich warf.
Doch that Er dieß in ſolcher Weiſe,
Daß, eh' ich ſeinen Troſt vernahm,
Mein Herz auf ſeiner Glaubensreiſe
Beinahe zur Verzweiflung kam.

Ich dachte: lauter Segensſtunden
Gibt Er nun auf mein Flehen mir.
Ich hoffte: plötzlich losgebunden
Werd' ich nun auferſtehn vor Dir!
Du wirſt mich auf den Felſen heben,
Darauf mich nimmer trifft ein Bann;
Dein Friedenszelt wird mich umgeben,
Darin ich ſelig jauchzen kann.

Ach, weit entfernt! — da brachen Beulen,
Verborgen in dem Herzen, auf;
Ich ſah mit Seufzen, Weinen, Heulen
Ausſtrömen meines Blutes Lauf.
Der Hölle ſchrecklichen Gewalten
Gab Er mich ohne Schonung hin,
Um meines Herzens tiefſte Falten
Von allen Seiten zu durchziehn.

Noch mehr: — Vergrößerung der Schmerzen
Schien von Ihm ſelber auszugehn;
Er ſelber häufte meinem Herzen
Der Selbſterkenntniß tiefſte Weh'n.
Wie Jona ſeinen Kürbis trocken
Am dürren Stengel hangen ſah,

So lag ich, auf den Tod erſchrocken,
Mit ausgebrannter Seele da.

Warum, Herr! ſchrie ich bebend, thürmeſt
Du auf mich Armen Noth um Noth?
Warum, o großer Gott, beſtürmeſt
Du meine Seele bis zum Tod? —
„So, ſprach Er, häuf' ich deinem Leben,
Gebeterhörend, Laſt um Laſt,
Um Licht und Gnade dir zu geben,
Darum du mich gebeten haſt!

„So ſchmelz' ich dich in meinem Tiegel,
Damit du nicht mehr bleibeſt dein,
Und präg' in dich des Kreuzes Siegel,
Dich ganz vom Stolze zu befrei'n.
Ich bin ein Tödter deiner Plane,
Bis du dem Eigenwillen fluchſt,
Und unter meiner Friedensfahne
In Mir dein Eins und Alles ſuchſt!"

(Nach W. Cowper.)

Der raunende Feind.

Mein Herz im Leibe war zerbrochen,
Umwittert von Verzweifelung,
Und mondenlang umhergekrochen
In dunkler, öder Niederung.
Unmächtig rafften ſich die Glieder
Zu Zeiten auf vom Todesſtaub, —
Gelähmt bald ſanken ſie hinwieder,
Erzitternd wie verwelktes Laub.

Da ſah ich einſt im hellen Traume
In milder Himmelslüfte Wehn
Auf eines Hügels freiem Raume
Den Heiland meiner Seele ſtehn.
Es ſchlug ſein Herz voll ſüßer Wärme,
Sein Ruf erklang: „komm her zu mir,
Du Armer, dich nicht länger härme!
Die Arme breit' ich aus nach dir!“ —

Mit unausſprechlichem Entzücken
Rannt' ich den ſchroffen Weg hinan,
Nach meiner Laſten ſchwerem Drücken
Den Freund der Sünder zu umfahn. —
Doch als ich näher kam, da ſtarrte
Ringsum ein feſter Eiſenzaun,
Und an dem engen Thorweg harrte
Auf mich ein mißgeſtalter Faun.

Ich lief mit Freuden unermeſſen
Hindurch, — da ſprach der dunkle Feind:
„Halt' an! du haſt noch was vergeſſen!
So leer? — nein, ſo war's nicht gemeint!“ —
Was iſt's? frug ich mit blödem Zagen,
Und flog zurück, zu ſuchen was,
Das ich mit durch den Zaun zu tragen
In meiner Freudenhaſt vergaß. —

Doch fand ich Nichts, obwohl ich leuchte
Im öden Grunde ſtundenlang,
Geſchreckt von Sturm und Wetterleuchte, —
Bis ich mich hob mit neuem Drang,

Durch's enge Thor hindurchzugehen;
Dort ſah mit offnen Armen ich
Noch immer ſanft den Heiland ſtehen
Und winken: „Komm, ergreife mich!“ —

Von Neuem lief ich unermeſſen
Hindurch, — da raunte dumpf der Feind:
„Halt' an! du haſt noch was vergeſſen!
So leer? — nein, ſo iſt's nicht gemeint!“ —
Ich ſprang zurück zum düſtern Thale,
Verſtörten, blöden Angeſichts,
Und ſuchte, ſuchte hundert Male,
Und abermal, was fand ich? — Nichts! —

So bin, von Ach und Weh' durchdrungen,
Seit Jahren ich vielhundertmal
Von jener Pforte weggeſprungen
In meiner Armuth Sündenthal,
Wenn's raunete: „Du haſt vergeſſen,
Was deine Seele bringen ſoll!“ —
Und ach, wie wurde mir indeſſen
Das Maaß vielbitt'rer Thränen voll!

Da hielt ich einſt vor dem Geraune
Des Feindes Aug' und Ohren zu,
Lief an dem ſchadenfrohen Faune
Vorbei, zu Dir, mein Heiland, Du!
Und ſieh', Du haſt mich aufgenommen
Mit allem Elend, wie ich war, —
Und läſſ'ſt mich, wenn ich leer gekommen,
Dein Herz noch finden immerdar!

O lehr' mich arm Dir täglich nahen
Durch des Geſetzes engen Zaun,
Umſonſt die Gnade zu empfahen,
Und ganz allein Dir zu vertrau'n!
Solang' ich Dir noch Etwas bringe,
Lauf' ich zurück voll Todesſchmerz; —
Nur wenn mit Nichts ich zu Dir dringe,
Zeuchſt Du mich liebend an das Herz.

Der ſiegreiche Stand.

Ich ſtand in tiefem Grunde
Gepanzert und bewehrt,
Und ward doch jede Stunde
Von manchem Pfeil verſehrt;
Denn hoch herab vom Rande
Flog feindliches Geſchoß,
Und ich, in tiefem Sande,
Stand allen Pfeilen bloß.

Wie lief ich in der Runde
So kummervoll umher,
Und hatt' in jeder Stunde
Der Wunden immer mehr,
Weil ſie von allen Enden,
Woher ich's nicht geglaubt,
Geſchoſſe konnten ſenden
Auf mein zerſchelltes Haupt!

Verzweifelnd, wie ich's machte,
Daß in dem niedern Grund

Mein Haupt ich überwachte,
Das bis zum Tode wund,
Sah ich zuletzt von oben
Mir winken eine Hand,
Die lud mich, hocherhoben,
Auf einen höhern Stand.

Und mild rief eine Stimme:
„Steig' auf aus deinem Thal;
Den Hügel dort erklimme,
Dann ſchwinge deinen Stahl!
Im Thale deiner Klagen
Iſt ſieglos all dein Krieg;
Nur Gnade kann dich tragen
Zum frohen Geiſtesſieg.

In deinem eignen Namen,
In eigner Ritterſchaft
Wirſt ewig du erlahmen;
Nur Gnade gibt dir Kraft.
Haſt du dich aufgeſchwungen
Und dich in ihr ermannt,
Dann wird in Niederungen
Der Feind hinabgebannt!"

Der Zweig.

An einem Zweige ging ich einſt vorbei,
Der rauh ſich über meinem Haupte bog;
Schnell mahnte mich's, was hier bedeutet ſey, —
Da fühlt' ich etwas, das mich nicht betrog.

Aus langer Säfte Strömung wurdeſt du,
Aus unbemerkten Trieben, Jahr für Jahr
Ein Zweig; hier krümmſt du wunderlich dich zu,
Dort läufſt du grade, wie dein Wachsthum war.

Und anders bildet menſchliche Geſtalt
Dich nimmermehr; vergeblich beugt die Hand
Dich nach der Schnur: fürwahr, du biſt zu alt,
Nach dauernden Geſetzen krumm geſpannt.

Wer mißt die Lüftchen, die ſo leiſe nur
Allmählig ausgetrocknet deinen Saft,
Daß in der herrlich ſproſſenden Natur
Du nun dich windeſt ſchief und krüppelhaft? —

Vom Zweige hoff' ich keine Beſſerung,
Er bleibt verkehrt, ob tauſend Lenze blühn;
Kein Maienodem ſchafft ihn wieder jung. —
Du, Seele, ſprich! winkt dir ein Hoffnungsgrün?

Verdorrter Zweig! von Lüften ausgeſengt,
Von fünfzigjähr'ger Lauluft faſt erſtickt,
Von gift'gen Säften heimlich vollgedrängt, —
Laß ſehen, ob dir neues Wachsthum glückt!

Sie ſprachen zwar von einer freien Kraft,
Davon auch abgeſtorbne Zweige voll,
Daß, wo der Tod iſt, doch ein Lebensſaft
In trockne Fibern wieder kommen ſoll.

Sie ſprechen zwar von Ueberredungsmacht; ..
Doch hab' ich keinen krummgewachſ'nen Aſt
Durch Redekunſt in's Winkelmaaß gebracht; —
Das Gleiche fand ich unter Menſchen faſt.

tode getreu geblieben war, des höchsten Siegespreises würdig erkannt, indem ihn Gott in ſich ſelbſt verklärte Joh. 13, 31., und nicht nur ſeine Menſchheit in Geiſt und Leben verherrlichte, ſondern ihn auch zum Herrn und Erben über Alles einſetzte, damit er ewiges Leben gebe Allen, die an ihn glauben. Joh. 17, 2. Phil. 2, 9. Ebr. 1, 3. Ja dieſe feierliche Einſetzung des Sohnes zur Ausführung aller Rathſchlüſſe Gottes ſahe Johannes im Geiſte Offenb. 5. und hörte eine Stimme vieler Engel um den Thron, und ſie ſprachen mit großer Stimme: das Lamm, das erwürget iſt, iſt würdig zu nehmen Kraft und Reichthum, und Weisheit und Stärke, und Ehre, und Preis und Lob. Und alle Kreatur, die im Himmel iſt und auf Erden und unter der Erden, und im Meere, und Alles, was darinnen iſt, hörte ich ſagen zu dem, der auf dem Thron ſaß, und zu dem Lamme: Lob und Ehre, und Preis und Gewalt von Ewigkeit zu Ewigkeit!" —

Und ſo iſt denn allerdings der Glaube des neuen Bundes nothwendig auch Glaube an Jeſum Chriſtum, den Sohn Gottes und Verſöhner der Welt, in welchem der Vater geehrt wird. Die Glaubigen des alten Bundes ehrten Gott durch die gewiſſe Hoffnung, daß der verheißene Retter erſcheinen werde. Wir freuen uns, daß er gekommen iſt, und wiſſen keinen andern Zugang zu Gott, als durch Chriſtum, der uns von Gott ſelbſt gemacht iſt zur Weisheit, zur Gerechtigkeit, zur Heiligung und zur Erlöſung. In dieſem Glauben ſind wir gewiß, das Höchſte und Beſte, was unſerm kurzen Daſeyn ewigen Gehalt und unzerſtörbaren Segen gibt, zu erlangen; in Ihm ſind wir gewiß, Vergebung der Sün-

Weh, wenn da drüben ſolche Krümme dann
Dir in dem langen Todeswinter bleibt!
Du ſchräges Holz, das Niemand beugen kann!
Du Sproß des Fluchs, der ewig nimmer treibt!

Iſt noch ein Gärtner, der dich ganz verjüngt?
Der fließen macht, was Jahre lang geſtockt,
Der todte Knoſpen noch zum Grünen bringt
Und Blüthenſchmuck aus trockner Rinde lockt?

Schau dort! in grauer Wüſte blüht ein Stab
Mit Roſenzier, — der Mandel dürres Reis!
Weißt du, wer Aaron Prieſterwürde gab? —
Die todte Mandel ſproßt auf ſein Geheiß.

Schau dort, ein hoher Feigenbaum verdorrt,
Daran der Heiland Frucht umſonſt geſucht.
Ein grüner Zweig verwelket auf ſein Wort,
Ein dürrer trägt, wenn Er gebietet, Frucht. —

O laß dich rühren! Er begehret dein, —
Und rührt Er dich, ſo wird das Dorngewind
Zur Ceder Gottes einſt geworden ſeyn,
Wann offenbar des Höchſten Werke ſind!

Der Rückfällige.

Vor einer Mutter ſteht das Kind;
Mit Sorgen ſchaut ſie hin, und ſinnt:
Wird mich mein Kind erfreuen? —
Sie fleht zum Himmel, ringt und weint,

Doch keine volle Sonn' erſcheint,
Und ferne Wolken dräuen; —
Ein Zug in dieſem Angeſicht,
Sie fürchtet ihn, ſie kennt ihn nicht.

„Hoff, o mein Herz, auf Gottes Thun!“ —
Unruhig ruht und ſchweigt ſie nun,
Hat Ihm es übergeben. —
Der Sohn erwächst; aus irrem Lauf
Weckt ihn der Odem Gottes auf,
Und neu beginnt ſein Leben;
Manch theures Wort mit hellem Schein
Dringt mahnend in ſein Herz hinein.

Gebet und Flehen kennet er,
Wirft reuig ſeiner Sünden Heer
Dem Heiland zu den Füßen,
Steht hoffend auf, gelobt und kämpft,
Hat oft den innern Feind gedämpft
Mit Wachen und mit Büßen,
Und freudig bringt der Brüder Kreis
Dem Herrn für dieſe Seele Preis.

Wie man ihn ſchauet, iſt er hell,
Getränkt am vollen Gnadenquell,
Gegründet und gediegen, —
Weiß ſichern Rath für Sünd' und Luſt,
Weiß an der Brüder treue Bruſt
Sich freundlich anzuſchmiegen. —
Wer hätt' es je gedacht, geſagt,
Daß ihm ein Wurm am Herzen nagt?

Bedeckt allein, doch nicht geheilt,
Geheim im tiefſten Grund getheilt,
Falſch wandelt ſeine Seele;
Mit Mühe birgt ein Lichtgewand
Der alten Schlange feines Band,
Und was dieß Herz verhehle; —
Noch hält in ſchaurig ſtillem Schwung
Die Wage: Tod und Heiligung.

Ein Geiſterblitz!.. ſie ſinkt hinab; —
Dem Hirten zittert Hand und Stab, —
Dieß Schaf iſt ihm entflohen!
Viel heil'ge Seufzer haucht er nach, —
Sie kehren wieder, ſind zu ſchwach, —
Vergeblich tönt ſein Drohen, —
Und weh'! ein Leuchter wird fortan
Vor Gottes Antlitz ausgethan!

Kehr' um in deiner Spanne Zeit,
Du Armer, eh' die Ewigkeit
Mit Schauern dich umdunkelt!
O großes Weh', o bittre Zahl,
Wenn nun der letzte Sonnenſtrahl,
Der letzte Strahl dir funkelt!
O Mutter, die den finſtern Zug
Des Kindes ſchwer im Herzen trug! —

O Herz, Marias Gegenbild!
Weß Hände ſtillen ſanft und mild
Dir dieſe Schwerteswunde? —
Blick' auf zum Mittler auf dem Thron,

Dem manche Seele ſchon entflohn
Aus ſeinem Gnadenbunde!
Schloß ſich ſein Herz dem Mitleid zu?
Fühlt, liebt Er heißer nicht, als du? —

Doch ſitzt er ohne Klage dort,
Er waltet hehr und ſelig fort
In ſeinen Ewigkeiten.
Der alle Laſt der Sünder trug,
Er wird auch Balſams dir genug,
Und vollen Troſt bereiten.
Bet' an und flehe! — Mutterflehn
Kann ewig nicht in Luft verwehn. —

Kann das geſchehn, Herr Jeſu Chriſt,
Am Herzen, das dein eigen iſt,
Das dein Geiſt neugeboren?
Wie? geht aus deiner Hirtenhand
Was Leben drinn und Gnüge fand,
Zum zweitenmal verloren? —
Ich höre Dich, — die Wahrheit ſpricht:
Mein Eigenthum verlier' ich nicht!

Ich höre deines Lieblings Mund;
Er zählet deiner Jünger Bund,
Und, die daraus gegangen;
Von Anfang, waren die nicht dein,
Nicht feſt am heil'gen Kreuzverein
Hat ihr Gemüth gehangen;
Herr, was nicht dein von Anfang war,
Fällt wieder aus der kleinen Schaar.

Ich ſehe Sauls vermeſſ'nen Sinn,
Ich denk' an Judas Truggewinn
Und Demas falſche Liebe;
Treu wareſt Du; — ſie logen Dir;
Von Anfang ſah dein Auge hier
Lüg' und verſtellte Triebe.
Kein Paulus, kein Johannes fällt
Verſtrickt zurück zur argen Welt.

Nach Sodom ſah das Weib zurück;
Sie ſäumt', und ach ein Augenblick
Verſchlang ihr armes Leben! —
O Herr, der uns entfliehen heißt
Der argen Welt, laß meinen Geiſt
Vor ſolchem Fall erbeben, —
Und was ich ſchon verwerflich hieß,
Das werde nimmermehr mir ſüß!

Was ich Verluſt und Traum genannt,
Das bleib' auf ewig mir verbannt,
Damit mich's nicht verſtocke;
Den armen Herzen, ſchlicht und treu,
Den lautern Seelen wohnſt du bey,
Daß ſie kein Feind verlocke.
Hier iſt mein Herz; o ſchaff' es rein!
Auf ewig, Jeſu, bleib es dein.

Das Geheimniß der Welt.

Neugier und Plaudereien tauſendfach,
Wer hört ſie nicht auf lautem Markt erſchallen?
Dem König fluche nicht im Schlafgemach!

Schnell ſagen es die Fittigträger nach,
Und laſſen es durch off'ne Lüfte hallen.

Des Freundes Haus, umzäunt iſt's nicht genug;
Geheimniß haſt du in ſein Ohr geſprochen;
Ein Liſpel, den der Wind von hinnen trug,
Floh neben aus; — man ahnte, lauſchte, frug, . .
Und morgen iſt dein Schleier ſchon durchbrochen. —

Nur ein Geheimniß weiß ich, das die Welt
Unwandelbar verhehlt ſeit alten Tagen;
Verſchwiegen iſt ſie hier; um vieles Geld
Wird nirgends dieſe Heimlichkeit erzählt;
Sie hütet ſich, zu reden und zu fragen.

Steh' auf die Märkte, wo die Menge rennt,
Verkünd' es von den Dächern auf den Gaſſen:
Verkünde laut: es ſey das Element
Der Geiſter, ſelig jede Lippe, die's bekennt: —
Sie werden es Geheimniß bleiben laſſen.

Man hört es an, man geht von Haus zu Haus,
Doch bleibt es tief verſiegelt und vergraben;
Man fährt in Cirkel, ſetzt ſich an den Schmaus,
Hochweiſe Rede tönet weit hinaus, —
Nur Eines iſt, das ſie verhalten haben.

Man ſcherzt und ſtreitet; Himmel, Erd' und Meer
Wird aufgezählt, die Inſeln und die Klippen,
Neuhollands Schnabelthier, der ſchwarze Bär,
Der alte Mammuth und das wilde Heer, —
Nur ein Geheimniß bergen dieſe Lippen.

Du fragſt: warum? — „nicht iſt hiezu der Ort!
Nicht jetzt gelegne Zeit! nicht Zweck der Rede!" —

Ein ander Mal? — Du hörſt daſſelbe Wort, —
Geheimnißtragend ſchweigen ſie ſofort,
Und jede Zunge bleibt gebannt und blöde.

Sprich, welch Geheimniß? — Freund, das jeder Mund
Bezeugen ſoll im Leben und im Sterben:
Das Wort von Jeſus und von ſeinem Bund,
Sein Heil, ſein Lieben, allen Himmeln kund! —
Da ſchweigen ſie. — Sind das die Himmelserben?

Den Ungläubigen.

Fürchteſt du nicht den Proceß,
Jeſu zu widerſprechen,
Und ſeines Wortes Gefäß
Lügneriſch Ihm zu zerbrechen, —
Ihm in ſein holdes Geſicht
Trotzig zu widerſtehen,
Und mit verflackerndem Licht
Dich vor dem Heil'gen zu blähen?

Magſt du nicht denken daran,
Wie ſich zum König der Ehren
Von der verlorenen Bahn
Tauſende weinend bekehren, —
Wie ſie ſo flehend Ihm nahn,
Wie ſie für Ihn ſich verzehren? —
Und du, im greulichen Wahn,
Flieheſt den König der Ehren?

Haſſeſt du deſſen Geleit,
Der für dich blutend gelitten, —

Liegſt du mit Ihm noch im Streit,
Der dich am Fluchholz erſtritten:
Wehe! wer wird nach der Zeit
Noch für dich prieſterlich bitten,
Wann du, zum Feuer bereit,
Stumm vor den Richter geſchritten?

Kann dich die Philoſophie
Löſen von Schulden und Banden?
Wurden mit dieſer noch nie
Tauſende kläglich zu Schanden? —
Iſt bei den Dichtern allhie
Heilung und Löſung vorhanden?
Sagen ſie feſtiglich, wie
Dort die Geſtorbenen landen? —

Kann dich des Mammenas Laſt
Von der Verdammniß erretten?
Sprengt dir ein Amt, das du haſt,
Deiner Verwilderung Ketten?
Magſt du bei fleiſchlicher Raſt
Auf Paradieſe dort wetten?
Und wenn die Sünde dein Gaſt:
Wird man auf Roſen dir betten?

Glänzend wohl biſt du verbrämt,
Geiſtvoll, von Würden umflimmert, —
Aber du haſt dich geſchämt
Deß, was vom Kreuze dir ſchimmert, —
Haſt um dein ſterbendes Ich
Heidniſch dich raſtlos bekümmert,
Bis der Allmächtige dich
Und dein Gebäude zertrümmert!

Dann wird dein flunkernder Witz
Eilig im Staube vertrocknen,
Denn der vernichtende Blitz
Lodert ob dir, dem Erſchrock'nen,
Und aus der Todesnacht Sturm
Wird die Poſaune dir künden:
Wer biſt du, ſterblicher Wurm,
Der du gepochet auf Sünden?!

Einſtens, ſolang du gelebt,
Wähnteſt du Recht nur zu haben;
Nun man den Leib dir begräbt,
Biſt du mit Allem begraben,
Und ob der Tiefe, die dir
Zeigt nur verloſchene Lichter,
Steht mit dem Feuerpanier
Jeſus als ewiger Richter!

Einheit im Wechſel.

Als Du meine Stirn zuerſt berührteſt
Mit der Gnade lichtem Strahl,
Und den Jüngling aus dem Tode führteſt,
Schwur ich Dir vieltauſendmal
Bald mit Jauchzen, bald in bittern Schmerzen:
Dein bin ich, o König aller Herzen!
Nimm mich Armen, wie ich bin,
Völlig und auf ewig hin!

Als ich Mann geworden, und des Lebens
Schläge ſtärker nun empfand,

Auch, vertieft im Grunde meines Strebens,
Ueberall nur Wechſel fand,
Rief ich wiederum in Freud' und Schmerzen:
Dein bin ich, o König aller Herzen!
Nimm mich Armen, wie ich bin,
Völlig und auf ewig hin!

Nun ich an des Alters Gränzen ſtehe,
Und die bodenloſe Huld,
Die bis hieher mich getragen, ſehe,
Bei gehäufter Sündenſchuld, —
Sag' ich wieder fröhlich und in Schmerzen:
Dein bin ich, o König aller Herzen!
Nimm mich Armen, wie ich bin,
Völlig und auf ewig hin!

Nur in Dir kann ſich die Seele ſtillen,
Du biſt meines Lebens Licht;
Du bewahreſt mich um Deinetwillen,
Sonſt verfiel' ich dem Gericht.
Darum ſag' ich heut' in Freud' und Schmerzen:
Dein bin ich, o König aller Herzen!
Nimm mich Armen, wie ich bin,
Völlig und auf ewig hin!

Eins nur, was mich hält, hab' ich erfahren:
Daß Du, mein Herr Jeſu Chriſt,
Ueber meinen wechſelvollen Jahren
Ewiglich Derſelbe biſt, —
Prieſter, Helfer, Heil für alle Schmerzen;
Drum ſag' ich: o König aller Herzen,
Nimm mich Armen, wie ich bin,
Völlig und auf ewig hin!

den, Frieden mit Gott, Heiligung unserer unheiligen Natur, und ewiges Leben zu finden. Die Gläubigen des alten Bundes standen auf einer niedrigeren Stuffe des Glaubens; ihr Zugang zu Gott war immer noch durch unzureichende Gaben und Opfer vermittelt, und wenn sie auch Gott im Geiste der Wahrheit, durch Buße, Gebet und Glauben suchten, so fehlte es ihnen doch ohne die Offenbarung der höchsten Liebe Gottes, ohne die ewige Erlösung nothwendig, wie es auch in ihren heißesten Gebeten fühlbar ist, an dem belebenden und beseligenden Geiste Jesu Christi, des Mittlers und Friedensstifters, an dem kindlichen Geiste, der in unsern Herzen ruft: Abba, lieber Vater! Daher konnte auch ihr Leben noch nicht so allseitig vom Geiste durchdrungen und in jeder Richtung gereiniget seyn, und den Hoffnungen, mit welchen sie sterbend in das Jenseits hinüberblickten, mußte das Licht und die Erquickung noch fehlen, welche denen bereitet ist, die da wissen, daß sie in Jesu zum Frieden gelangt sind, und — wenn das Verwesliche anziehen wird das Unverwesliche, — daß sie alsdann bei dem Herrn seyn werden allezeit. Der Glaube an Christum ist kein todtes Vertrauen auf ein fremdes Verdienst, welches der Mensch etwa ergreifen dürfte, wie ein mit den Wellen Kämpfender noch einen letzten ungewissen Zweig erhascht. Der Glaube ist die aus unsrer Erlösungsbedürftigkeit und demüthiger Anerkennung unsers eigenen Unvermögens hervorgegangene göttliche Ueberzeugung, und die in Wort und Geschichte auf Gott gegründete Gewißheit, daß in keinem Andern das Heil sey, denn in Christus allein, daß aber dieses Heil allen bedürftigen Herzen zur freudigen Aneignung aus

Des Herrn Fürſorge.

Nicht menſchlicher Rath,
Noch Erdenverſtand
Mag finden den Pfad
In's himmliſche Land.
Der Pilger im Staube
Muß troſtlos vergehn,
Erliſcht ihm der Glaube:
Der Herr wird's verſehn!

Zwar zittert das Herz,
Wenn Stürme ſich nahn,
Vergißt oft im Schmerz,
Was Gott ihm gethan;
Doch wird in dem Wetter
Die Sonne vergehn? —
O ſiehe, dein Retter,
Der Herr wird's verſehn!

Wenn Friede dir fehlt,
Und irdiſcher Sinn
Dich müde gequält,
Dann wende dich hin
Zu Golgatha's Hügel,
Und opf're dein Flehn;
Dort ſchimmert das Siegel:
Der Herr wird's verſehn!

Wenn ſehnend dein Aug'
Aufſchauet zum Licht, —
Du ſeufzeſt: ich taug'
In's Heiligthum nicht!

Dann wird vom Erbarmer
Ein Hauch dich umwehn:
Sey fröhlich, du Armer!
Der Herr wird's verſehn.

Er kennet dein Herz
Von Ewigkeit her,
Er wäget den Schmerz,
Und prüfet nicht ſchwer;
Den Seinen muß Alles
Zum Beſten geſchehn, —
Der Tilger des Falles,
Der Herr wird's verſehn!

So wandelt ſich's leicht
In jeglichem Stand;
Dein Jeſus, er reicht
Dir gnädig die Hand;
Durch Nacht und durch Grauen,
Durch Tiefen und Höh'n
Führt froh das Vertrauen:
Der Herr wird's verſehn! —

Und endet der Weg
An drohender Gruft:
Noch glänzet ein Steg
In himmliſcher Luft!
Dort winket der Glaube
Hinüberzugehn,
Und ſingt auf dem Staube:
Der Herr wird's verſehn!

Geburtstag.

Daß ich die Perle finde,
Die meinem Geiſt gefällt,
Daß nichts mich halt' und binde
In dieſer armen Welt, —
Daß Jeder überwinde,
Den Gott mir zugeſellt,
Bis Jeſus ohne Sünde
Uns vor den Vater ſtellt:

Das hab' ich mir erkoren
Zu meines Lebens Stern;
Um dieß laſſ' ich den Thoren
Die kurzen Spiele gern;
Und iſt's noch nicht geboren,
Glänzt Salem auch noch fern:
So iſt doch nicht verloren
Mein Seufzen vor dem Herrn.

Es mahnen mich die Jahre
An's obre Vaterland;
Sie rufen mir: bewahre
Des Geiſtes Unterpfand!
Du, den der Wunderbare
Mit Wundern ſucht' und fand,
Sprich: heute noch erfahre
Ich ſeine Wunderhand!

Ach, wenn ich ſchwer gelitten,
Wer gab mir neuen Muth?
Und wenn ich hart geſtritten,
Wo hat mein Herz geruht?

Wer hielt auf allen Tritten
Mich in getreuer Hut?
Wer war bei meinen Bitten
So zärtlichmild und gut? —

Was bleibt an diesem Tage,
Mein treuster Führer, mir?
Komm' ich mit einer Klage,
Du, meines Lebens Zier?
Hier ist mein Herz! ich trage
Es wonnevoll zu Dir,
Und kniee hin, und sage:
Auf ewig bleib' es hier!

Hast Du mich einst erwählet,
Dein Eigenthum zu seyn, —
Hat mich dein Geist beseelet,
Das Leben Dir zu weihn:
So bin ich Dir vermählet,
Und Du bist ewig mein.
Was Gott Dir zugezählet,
Das bleibt, o Liebe, dein!

Hilf mir die Perle finden,
Die meinem Geist gefällt;
Laß nichts hinfort mich binden
In dieser armen Welt;
Hilf Allen überwinden,
Die Du mir zugesellt:
Dann nimm uns, frei von Sünden,
In's himmlische Gezelt!

Flug der Zeit.

Eilig flieht im Zeitenſtrome
Jahr um Jahr auf Erden hin,
Während hoch am Himmelsdome
Schweigend Gottes Sterne ziehn.
So enteilen
Ihm, gleich Pfeilen,
Tauſend Jahre; Gottes Güte
Steht allein in ew'ger Blüthe.

Jahre, wollt ihr nicht verweilen?
Allmacht treibet euch zum Flug! —
Aber um zu Gott zu eilen,
Iſt auch kurze Friſt genug.
Still, o Wehmuth!
Komm, o Demuth,
Dank' Ihm, der die Zeiten lenket,
Daß Er deiner noch gedenket.

Wie der Schiffer aus der Brandung
Schwimmet an den Felſenrand,
Alſo winkt auch dir die Landung
Aus der Zeiten Unbeſtand.
Sieh', er blinket,
Sieh', er winket,
Gottes Fels! aus Sturm und Wetter
Iſt Er einzig dir ein Retter.

Jeſus! Name ſonder Gleichen!
Fels, mit ew'gem Glanz geſchmückt;
Du, der zu den Erdenreichen
Wandellos herniederblickt:

Dich erlangen
Und umfangen, —
Das iſt's, was die Zeit mich lehret,
Das iſt's, was mein Herz begehret.

Ach, ſo hilf mir, Dich ergreifen!
Mach' mich weiſe nur auf dieß;
Mag der Leib zum Grabe reifen,
Dennoch weiß ich dann gewiß:
Nach dem Sterben
Kommt das Erben,
Nach dem Glauben das Erblicken,
Nach den Thränen das Entzücken!

Neujahrslied.

Mein Herr und Gott! weß tröſt' ich mich,
Wenn meine Zeit im Windesſtrich
An mir vorüberziehet?
Ich faſſe Dich in Freud' und Schmerz
Als Kind, das an dein Vaterherz
Mit allen Sorgen fliehet.
O ſchaff' mich nur zum ächten Kind,
Wie Jene, die ſchon drüben ſind!

Mein Heiland! weß' getröſt' ich mich,
Wenn meine Schuld und Untreu' ſich
In Wettern vor mich ſtellet?
Dein theures Blut nur macht mich rein,
Dein Leben iſt der Sonnenſchein,
Der meine Nacht erhellet.

O ſey mir gnädig, zeuch mich hin,
Bis ich von Dir durchſtrahlet bin.

Gott, heil'ger Geiſt! weß tröſt' ich mich,
Wenn oft ſo trüb und ſchauerlich
Mich Sünd' und Schwachheit quälet?
Du biſt mein Lehrer, Arzt und Licht;
Drum heile mich, und laß mich nicht,
Bis Du mich ganz beſeelet!
O hilf, daß ich im letzten Weh'
Als dein lebend'ger Tempel ſteh'!

Dreiein'ger Gott, Dein tröſt' ich mich!
Warfſt Du nicht ſelber mich auf Dich
Von meiner Mutter Leibe?
Was will ich, als dein eigen ſeyn?
Ach gib mir Eins: „Du mein, ich Dein,"
Und hilf mir, daß ich's bleibe!
Dann rinne hin die kurze Zeit, —
Denn Du biſt mein in Ewigkeit!

Erinnerung.

Wenn, was in den Kindeszeiten
Als ein Blick aus Ewigkeiten
Deine Seele froh gemacht,
Und dann unter'm Lauf der Jahre
Sich verwiſcht in's Dunkelklare
Und zu halber Fabelnacht, —

Wenn dieß ehemals Erlebte,
Halb Geblieb'ne, halb Verſchwebte

Wieder vor dein Auge ſteigt,
Und nun Alles unveraltet,
Friſch gegliedert und geſtaltet
Grüßend ſich zur Seele neigt:

Dann erhebt ſich dein Gemüthe
Wonnig mit erneuter Blüthe,
Und dein Geiſt wird wieder jung.
Ja, je mehr er wiederfindet,
Was vor Alters ihn entzündet,
Deſto höher geht ſein Schwung.

So geſchieht es, wenn der Knabe
Als ein Mann am Wanderſtabe
Seine Heimath wiederſieht;
So geſchieht's, wenn eine Seele
Aus der Meerfluth ihrer Fehle
Kindlich zum Erlöſer flieht.

Einmal hatte ſie beſeſſen,
Was ſie träumend längſt vergeſſen,
Und wie dunkel war die Friſt! —
Aber ſieh', dein Auge wachet
Fröhlich, und dein Mund, er lachet,
Seit du nun daheime biſt!

Viele Blüthen ſind verflogen,
Seit vom Baum du fortgezogen,
Doch noch ſteht der alte Stamm.
Viel verſäumt von Gottes Hulden
Haſt du in dem Traum voll Schulden, —
Doch ſieh, hier iſt Gottes Lamm!

Alles, was dir einſt entſchwunden
Steht mit ew'gen Liebeskunden
Wonneleuchtend vor dir auf,
Und auf deinem alten Grunde
Fängſt du mit erneutem Bunde
An des Lebens neuen Lauf.

Hoffnung des neuen Lebens.

Ich freue mich mit Beben,
Bis einſt das volle Leben
In meinem Geiſt beginnt,
Wenn vor der Liebe Sehnen
Das Todeseis in Thränen,
Die Nacht in ew'gen Tag zerrinnt.

Wenn ich nach langem Mühen
Aus dem Gefängniß fliehen,
In Freiheit wandern kann;
Wenn ihr ſo golden blinket,
Und mir herüberwinket,
Ihr Berg' und Thäler Kanaan! —

O welche ſchöne Reiſe,
Auf der mich Himmelsſpeiſe
Und Himmelstrank erquickt;
Wo mich ein Freund geleitet,
Die Hand mir überbreitet,
Daß keine Sonnenglut mich drückt!

Mein Freund iſt nun gekommen,
Er hat mich hingenommen,

Und ſich mir ganz geſchenkt;
Viel Wonne, Licht und Frieden
Hat er mir zugeſchieden,
Und meinen Pfad zu Sich gelenkt.

Er wuſch den Leib mir reine, —
Am Abend dann alleine
Wäſcht Er die Füße mir;
Zwar kann ich nur mich ſchämen,
Doch darf ich mich nicht grämen; —
Mit Freuden, ſpricht er, thu' ich's dir!

Er zeigt mir alle Wege,
Am ſteilen Felſenſtege
Trägt Er ſo ſicher mich;
Und, daß bei'm Niederſchauen
Dem Kind nicht möge grauen,
Heißt Er mich ſchauen nur auf Sich.

Zwar mag ich leicht mich ritzen
An ſcharfen Dornenſpitzen,
Die mir entgegenſtehn;
Doch wenn ich Ihn nur faſſe,
Und ſeine Hand nicht laſſe,
Muß es mit Freuden fürder gehn.

Oft, wann ich mich verirrte,
Rief mir mein treuer Hirte
In tiefer Mitternacht, —
Und kam ich nur mit Reue,
So hat der Ewigtreue
Der Sünde nimmermehr gedacht.

Gnaden dargeboten sey. Diese Gnade erweckt das Vertrauen des Sünders zur gläubigen Aufnahme und besondern Zueignung des angebotenen Heils in froher Uebereinstimmung mit dem, was Gott aus Liebe zum Heil jedes Einzelnen beschlossen, und Christus durch die Erlösung aus Liebe ins Werk gesetzt hat. Der Zugang zu Gott ist durch Christus geöffnet; ihn suchen und betreten den neuen lebendigen Weg, das ist des Glaubens Werk. — Dem Glauben zur Seite steht die zarte unzertrennliche Schwester, die Liebe, welche zuerst ein stilles schüchternes Sehnen nach Gott im Herzen erweckt, dann aber, wenn der Glaube das Heil in Christus entdeckt und freudig ergriffen hat, von nun an dem Geliebten, wie Maria, sich weihet, und dem männlichen Glauben, bald ihn ermunternd, bald von ihm ermuntert, in jedes Dunkel der göttlichen Wege nachfolgt mit dem Wahlspruch der Treue: Liebe, dir ergeb' ich mich, dein zu bleiben ewiglich. Denn wo Christus ist, da geht der Glaube und die Liebe zwar oft einen rauhen, aber nie einen ungewissen Weg; nimmer steht die unsichtbare Welt in zweifelhaftem Helldunkel, nimmer die Ewigkeit mit Schreckbildern vor den Augen des Geistes, Christus ist unsre Hoffnung, durch Ihn lebt der Glaube in dem Elemente der himmlischen Dinge; sie sind ihm im Lichte des verherrlichten Erlösers nicht nur unumstößliche Wahrheit, sondern auch der süßeste Trost auf seinem Pilgerwege, und durch die verschlungensten Pfade führt ihn die Gewißheit: sind wir denn Kinder, so sind wir auch Erben, nämlich Gottes Erben und Miterben Christi, auf daß wir auch mit Ihm zur Herrlichkeit erhoben werden. So geht es auf dem Glaubens-

Er hat mir oft erzählet,
Wie man Ihn einſt gequälet,
Und an das Kreuz gebracht,
Wie ſeine Freunde flohen,
Und wie mit frechem Drohen
Die Feinde ſeiner Pein gelacht.

Er hat für mich gelitten,
Er hat für mich geſtritten,
Für mich iſt Er erblaßt,
Für mich ſein Herz durchſtoßen,
Für mich ſein Blut gefloſſen,
Und meine Schuld war ſeine Laſt.

O möcht' ich dieſen Einen
Umfangen, und ſonſt Keinen,
Der mich ſo hoch geliebt,
Der mich ſo hoch geachtet,
Den ich ſo tief verachtet,
Und bitterlich zum Tod betrübt!

Er hält ſein Herz mir offen, —
Ich ſoll nur kindlich hoffen
Und glaubend auf Ihn ſehn;
Wenn ich's auf Ihn nur wage,
So ſoll es alle Tage
Von Klarheit in die Klarheit gehn. —

Herr Jeſu! dieſes Leben
Wollſt du mir Armen geben; —
Drauf will ich dir vertraun,
Bis ich, nach deinem Bilde
Erwachend, dir in's milde
Verſöhnerauge werde ſchaun!

Für die Geneſung.

Ich will es mit dem Tod beſiegeln,
Daß Du der Allertreuſte biſt,
Daß Leben unter deinen Flügeln,
Und Heil in deinen Händen iſt! —
Ich bat dich ſeufzend um mein Leben,
Als ich zerbrochen vor Dir lag, —
Du haſt gehöret, haſt gegeben,
Und wieder glänzt ein Gnadentag.

Du konnteſt mich ja laſſen ſterben;
Warum denn thateſt du es nicht?
Leicht konnte dieſer Leib verderben,
Verbargeſt du dein Angeſicht. —
Ja, Herr, du ſahſt des Herzens Gründe,
Dieß Herz, ſo kalt und ungetreu,
Und wußteſt, daß ein Menſch voll Sünde
Im Tode dir nichts nütze ſey!

Du wägſt der Menſchen Thun und Gleißen,
O Herr, mit heiligem Gericht;
Wie oft iſt, was wir fromm geheißen,
Nur Finſterniß in deinem Licht!
Ein Strahl von deinen Flammenaugen
Macht alle Truggebilde bleich,
Dann ſinken wir dahin, und taugen
Nicht in der Wahrheit ew'ges Reich.

Und mag es bitter ſeyn und herbe,
In ſolchem Elend hinzuknie'n:
Doch beſſer, Herr, denn daß ich ſterbe,
Und fahr' in meinen Sünden hin!

Da gilt es weinen und bereuen,
Bekennen ohne Trug und Liſt,
Und danken, daß vom Ewigtreuen
Noch Gnadenzeit gegeben iſt.

O möcht' es ewig mich durchbeben,
Wie todt der Erde Luſt und Tand,
Wie arm das eitle Menſchenleben
Damals vor meinem Auge ſtand!
Da drunten lodert Glut und Feuer, —
Dort oben glänzen Zions Höhn, —
Was weil' ich noch, Dir, o Befreier,
Auf ſchmalem Pfade nachzugehn?

Unglaube wird des Todes Beute,
Der drohend an der Sünde hängt,
Gleichwie der Morgen an das Heute,
Wie Nacht ſich an den Abend drängt; —
Was zag' ich noch, an Dich zu glauben,
Der Du dem Tod mich abgewannſt,
Der Du die Todten, Blinden, Tauben
Allmächtig neubeleben kannſt? —

Ich glaube, Herr! hilf meiner Seele,
Wenn Zweifel ſich und Schuld erhebt,
Wenn vor der Menge ſeiner Fehle
Das arme Herz erſchüttert bebt!
Ein göttlich Werk iſt's, Dich zu faſſen,
Ein göttlich Werk, ſich Dir zu weihn; —
So wolleſt Du dich finden laſſen,
Und Gott in meiner Seele ſeyn!

Und was kein Auge je geſehen,
Kein menſchlich Denken je gefaßt:
Daß Du in deinen Todeswehen
Mit Gott uns ausgeſöhnet haſt:
Das ſey mein Denken und mein Streben,
Mein Ziel im Flehen und Gebet,
Die Sonn', um welche ſich mein Leben
Mit allen ſeinen Kräften dreht!

So werd' ich heil und neugeboren,
So führt mich, was zum Tode ſchien,
Zu deines Freudenhauſes Thoren,
Zu deinem Angeſichte hin; —
Ja, Amen! dieß mein Krankenbette
Bereite mir nach bangem Streit
In deinem Himmel eine Stätte,
Und deinem Namen Herrlichkeit!

Troſtlied.

Bleib von Furchten unberühret,
Wenn dein Gott, wie ſich's gebühret,
Dich durch Trübſalswogen führet!

Aus der Nacht umflortem Grunde
Steiget, mit der Sonn' im Bunde,
Auf die goldne Morgenſtunde.

In der Muſchel düſtrer Klauſe,
In des Oceans Gebrauſe
Iſt die Perle ſtill zu Hauſe.

Lang' und ärmlich muß ſie liegen,
Bis ſie ſich, an's Licht geſtiegen,
Darf in einer Krone wiegen.

Aus der Erde dunkeln Schollen
Blühen auf die ſeelenvollen
Roſen, Gott ihr Lob zu zollen.

Durch der Buße leiſen Jammer
Springet die Geſetzesklammer
Von der Gnade Freudenkammer.

Denn der Abend hat viel Zähren;
Morgens wird die Freude währen
Und in Jauchzen ſie verklären.

Heißt dich Gott durch's Waſſer ſchreiten?
Glaube feſt: Er wird dich leiten,
Feſte Dämme dir bereiten.

Heißt Er wandeln dich durch's Feuer,
Und iſt Troſt und Labſal theuer? —
Er iſt bei dir, dein Getreuer!

Gluth und Fluth, ſie muß dich waſchen,
Nicht verbrennen dich zu Aſchen,
Nicht als Sündfluth dich erhaſchen. —

Jeſus hat für dich gelitten,
Darum ſtehet Er inmitten
Zwiſchen Gott und deinen Bitten.

Er verſtehet, was du meineſt,
Er empfindet's, wenn du weineſt
Und mit Leid vor Ihm erſcheineſt.

O wie ſüß iſt's, Ihm zu trauen,
Den nach ſchwerem Todesgrauen
Dort die Jünger durften ſchauen,

Als Er zur verſchloſſ'nen Pforte
Seinem armen Volk zum Horte
Eintrat mit dem Friedensworte!

Freu' dich, wenn du Ihn vermiſſeſt,
Aber Seiner nicht vergiſſeſt
Und dein Brod mit Thränen iſſeſt!

Er wird über dir erwachen,
Deines Grams ein Ende machen,
Daß du wirſt vor Wonne lachen.

Wer zum Kreuze bleibt gebogen,
Deſſen Leid iſt bald verzogen,
Deſſen Wetter bald verflogen.

Dulde, ſchweige, bete, glaube!
Schweigſam bringt die Reb' am Staube
Ihrem Weinſtock ihre Traube!

Herzensgebete.

Darf ich Dir, dem Friedefürſten,
Innig ſagen all mein Dürſten,
Was für meine Pilgertage
Ich im tiefſten Herzen trage,
Herr, ſo fleh' ich: mach' es kindlich,
Sanft, einfältig, ſtill, empfindlich,
Daß es Dir ſich überlaſſe,
Und dein Heil in Demuth faſſe!

Gib, daß mir kein Morgen graue,
Wo ich meine Schuld nur ſchaue,
Nein, auch deine Wundergnade,
Die noch größer, als mein Schade;
Daß ich täglich ſteh' in Reue,
Doch den Gnadenthron nicht ſcheue,
Wo dein Prieſterwort mich decket,
Wenn der Fluchſtrahl mich erſchrecket.

Gib mir, hohe Wunderliebe,
Stetig neue Lebenstriebe,
Deine Friedensſpur zu finden,
Und mit Dir mich zu verbinden,
Tiefer ſtets Dich zu erkennen,
Flammender für Dich zu brennen,
Der ſein Blut für mich geſpendet,
Und deß Opfer mich vollendet!

Gib mir, wenn ich trüb' und ſchwächlich,
Daß dein Geiſt mich unausſprechlich
Seufzend vor dem Thron vertrete
Und erhörlich in mir bete.
Sieh', mein Flehn iſt unzulänglich, —
Doch dein Fürwort überſchwänglich!
Das kann aus Unmöglichkeiten
Süße Wirklichkeit bereiten.

Gib mir, daß ich treulich wache,
Mich zum Scheiden fertig mache,
Helle Lichter in den Händen,
Feſtgegürtet meine Lenden,

Höher mich in Dir zu heben,
Still vor Dir im Geiſt zu ſchweben,
Und verſiegelt, ohne Grauen,
Dir in's Angeſicht zu ſchauen.

Mache mich zum lautern Kinde,
Frei von jeder Lügenbinde,
Herzlich gegen deine Freunde,
Furchtlos gegen deine Feinde,
Ohne Fleiſchesheucheleien,
Ohne Sündenſchmeicheleien,
Und daß meines Eifers Flamme
Keinen Sünder je verdamme.

Gib, daß deine Gotteswort
Hell durch meine Herzenspforte
Als ein himmliſch Kriegsheer ziehen,
Hehr, mit Siegesmelodien,
Und mit herrlichen Gewalten
Ihr Panier darin entfalten,
Mich zum Kampfe zu begeiſtern
Und die Feinde zu bemeiſtern.

Laß mich freudig thun mit Ruhe,
Was ich Dir im Glauben thue,
Nicht mit Sündern unterhandeln,
Wenn es gilt im Geiſt zu wandeln;
Laß mich nicht auf Menſchen blicken,
Wenn ich ſoll mein Amt beſchicken,
Und wenn Weltſchmach mir beſchieden,
Tröſte mich mit deinem Frieden!

Laß mich wachſen am Verſtändniß
Und an klarer Heilserkenntniß,
Daß nichts Eignes drein ſich flechte,
Noch was Fremdes mich verknechte, —
Daß des Himmels Grundideen
Hell in meiner Seele ſtehen,
Wie ſich Sterne rein und helle
Spiegeln in der Waſſerwelle. —

Gib mir, Jeſu, — Du kannſt's geben, —
Ew'ges Licht und ew'ges Leben,
Geiſtlichmilde Frühlingsſäfte,
Freudenquellen, Lebenskräfte!
Denn in mir bin ich erſtorben,
Aber Du haſt mich erworben;
In mir muß ich untergehen,
In Dir kann ich auferſtehen.

Von der Welt will ich nichts haben;
Ich begehre deine Gaben,
Dich, du Königsſtern der Sterne,
Der du kamſt aus lichter Ferne,
Uns in Todesmitternächten
Deinen Strahl um's Haupt zu flechten, —
Dich, den man am Kreuz verhöhnet,
Dich, der mich mit Gott verſöhnet.

Eine Stunde, traut und einſam
Zugebracht mit Dir gemeinſam,
Iſt viel beſſer, als ſonſt tauſend,
In dem Weltgewühl verbrauſend.

Lieber will ich ſeyn ein Wächter
Deiner Thüre, du Gerechter,
Als in Goldpaläſten wohnen,
Wo ſie Dir mit Undank lohnen.

Halte mich in Freud' und Schmerzen
Göttlichfeſt an deinem Herzen!
Laß mich mit erkor'nen Seelen
Trauter ſtets mein Herz vermählen,
Liebe geben, Liebe nehmen,
Frei von Falſchheit, Tand und Schemen,
Daß mit ihnen ohne Wehe
Ich Dir einſt zur Rechten ſtehe!

Sein Vergeben.

Biſt Du hier?
Den ich tauſendfach betrübt,
Tauſendfach vergeſſen habe?
Herr, der wunderbar uns liebt,
Geber aller-guten Gabe!
Warum trittſt du zur verſchloſſ'nen Thür
Ein zu mir?

Freudenleer,
Mir zur Laſt, zum Ueberdruß,
War ich von dir weggegangen:
„Mir gebührt kein Friedensgruß,
„Mir kein Tröſten und Umfangen!“ —
Doch du trittſt mit ſanftem Friedensſchein
Still herein! —

wege durch Licht und Dunkel, durch Tage der Trauer und Tage der Freude im Herrn immer mehr dem Ziele entgegen, und je getreuer wir auf diesem Wege fortwandern, als Solche, die hier keine bleibende Stätte haben, sondern die zukünftige suchen, je mehr wir durch das Wort Christi, durch Wachsamkeit und Gebet die heilige Flamme in uns nähren, desto mehr äußert sich der Glaube an Christum, im Bunde mit der Liebe und Hoffnung, als unser neues Lebenselement, desto mehr heiligt er unser innerstes Wesen, und greift segnend in alle unsre Ansichten, Empfindungen und Willensbestimmungen ein. Denn wie er schon in seinem schwachen Anfange der himmlische Funke des innersten Lebens ist, so wächst er in seinem Fortgange, freilich nur unter steter Selbstaufopferung und Weltverläugnung, und unter vielen läuternden Prüfungen von Oben, zu einem heiligen Feuer, welches alles Fremdartige verzehrt, und unser Innerstes je mehr und mehr in das königliche Bild des gekreuzigten, aber durch das Kreuz in Gott verherrlichten Christus umgestaltet. Denn durch den Glauben sind wir innerlich mit Christus verbunden, wie denn Christus in uns, — derselbe, der am Kreuze für uns gestorben, aber erhöhet ist, — und sein inneres Leben im Geiste und seine Inwohnung im Herzen immer als das Ziel unsrer Vollendung und als der Gipfel aller Offenbarungen Gottes in der Schrift uns vorgestellt ist, und nimmermehr sind wir also an etwas Aeußeres, was nur Stärkung und Belebung des Glaubens seyn kann, nämlich an eine äußere Vermittlung durch die Kirche und Gemeinschaft der Heiligen gebunden, sondern wir haben im Geiste Christi selbst Zugang zu Gott,

Alles iſt,
Alles iſt nun wieder gut;
Wie die Regenwolke fliehet;
Wie ſich vor der Sonne Glut
Schnell der Nebel niederziehet,
Alſo tilgeſt du mit ew'ger Huld
Meine Schuld.

Herr, mein Heil!
Schenke mir ein off'nes Ohr,
Schenk' ein Auge mir zum Sehen,
Feſten Blick zu dir empor,
Und ein Herz, dich zu verſtehen,
Zu verſtehn, was du, Herr Jeſu Chriſt,
Sündern biſt!

Um ein ſtilles Herz.

Sohn des Vaters, Herr der Ehren,
Eines wollſt du mir gewähren,
Eins, das mir vor Allem fehlt:
Daß aus deiner Gnadenfülle
Milde Ruhe, ſanfte Stille
In das laute Herz mir quille,
Das ſich ſtets mit Eitelm quält.

Du ja trachteſt aller Orten
Uns mit deinen Liebesworten
Ueberſchwänglich nah' zu ſeyn;
Aber vor dem lauten Toben,
Das von unten ſich erhoben,
Kann der milde Laut von oben
Nicht in unſre Herzen ein.

Wie Maria Dir zu Füßen,
Will ich ſitzen und genießen,
Was dein Mund von Liebe ſpricht.
Eitelkeit und Eigenwille,
Leib und Seele, ſchweiget ſtille!
Komm, o Seelenfreund, erfülle
Mich mit deinem heil'gen Licht!

Beichtlied.

Indeß Du dort im Himmelsſaal
Dich, ew'ge Liebe, ſchürzeſt,*
Und deinem Volk das Freudenmahl
Mit Segenshänden würzeſt,
Gehn wir hienieden zum Altar,
Und wiſſen, daß Du deine Schaar
Auf Erden nicht verkürzeſt.

Dort waltet nur Vollkommenheit
Und ewig neue Freude;
Hier ſtehn wir noch in Sündigkeit
Und mannigfachem Leide;
Doch heilt dein liebevolles Herz
Gern' auch der ärmſten Seele Schmerz,
Und gönnt ihr volle Weide.

Zu dieſen, Herr, gehör' auch ich,
Den ſeine Sünden drücken;
Ich fühle ſie, und kann auf Dich
Nur tiefbekümmert blicken;
Gebeugt von großer Schuldenlaſt,

* Luc. 12. 37.

Will kaum ein ſolch unwürd'ger Gaſt
Zu deinem Mahl ſich ſchicken.

Wo nehm' ich Armer Worte her,
Zu zählen meine Sünden?
Sie liegen vor mir als ein Meer,
Das Niemand kann ergründen.
Gerechter Herr, du haſt das Recht,
Dem trägen, ungetreuen Knecht
Verdammniß anzukünden!

O ſieh', mich ſchuldigt dein Geſetz,
Mich ſchuldigt mein Gewiſſen,
Daß ich der Sünde feines Netz
Noch nie mit Ernſt zerriſſen,
Daß ich auf's ew'ge Ziel zu ſehn,
Und auf dem Kreuzesweg zu gehn,
Nie treulich mich befliſſen.

Was hab' ich nun, getreuer Gott,
Was hat mein Herz gewonnen?
Manch' ſegensreiches Morgenroth
Iſt nutzlos mir verronnen!
Hätt' ich gefloh'n der Lüſte Spiel,
Wohl könnt' ich ſeyn am ſchönen Ziel; —
Nun hab' ich kaum begonnen.

Vergib es, Herr, vergib es mir,
Nimm an das Flehn der Reue!
Hell ſtehet vor den Augen dir,
Was meinen Geiſt erneue;
Unmächtig bin ich von Natur, —
Herr, meine Hülfe heißet nur:
Barmherzigkeit und Treue!

Die Treue, die auf Golgatha
Auch mich mit Gott verſühnet,
Die ſterbend auf den Sünder ſah,
Der Zorn und Tod verdienet;
Die Treue, die nie ſchläft noch ruht,
In deren Licht, in deren Hut
Neu meine Seele grünet.

Hilf mir, du Ewigtreuer, hilf,
Erbarme dich des Kranken,
Und laß mich nimmer als ein Schilf
Matt hin und wieder ſchwanken!
Tief gründe mich in Dich hinein,
So will ich's Dir, ja Dir allein,
In Ewigkeit verdanken!

Tief ſchreib' es in mein armes Herz,
Wenn ich der Stätte nahe,
Und dort die Frucht von deinem Schmerz
Im heil'gen Mahl empfahe:
Daß deine Hand nur ein Gemüth,
Arm, glaubig, ſtill und reu'durchglüht,
Mit Freundlichkeit umfahe.

O laß dein Mahl gleich einem Born
In meine Seele quillen!
Laß es Vermeſſenheit und Zorn,
Und alle Plage ſtillen,
Ertränken Hoffart, Geiz und Neid,
Mit Liebe mich und Gütigkeit
Und Glaubensmuth erfüllen.

Laß es den Meinen, Herr, und mir
Zur großen Kraft gereichen,

Damit als treue Pilger wir
Vom ſchmalen Pfad nicht weichen,
Und, wann die letzte Stunde naht,
Im Blick auf deine Friedensſtadt
Zum ſanften Schlaf erbleichen.

Vertrauen.

O dieſe Miene nicht! — nach Anderm ſteht
Dein leiſes Denken, als mein Auge fleht. —
Hab' ich dir wehgethan? — vergib! vergib!
Sieh' hier der Seele wolkenloſen Trieb! —
Doch ach, dein Auge lieſt ihn nicht in mir!
Mein ſtummes Bitten dringet nicht zu Dir.

Ein Wörtlein iſt's; mein Herz war nicht darin;
Im heitern Aether zieht's ſchon lange hin,
Umſchwebt dich liebend in geheimem Flug,
Umfaßt dich mit unausgeſprochnem Zug. —
Kann ich nicht leſen, wie du heute biſt?
Kannſt du nicht ahnen, was mein Sehnen iſt?

Du heller Raum, da Geiſter ſich ergehn,
Darüber Sterne friedemahnend ſtehn!
Warum nicht ſchweben wir vereint in dir?
Ach, dieſe Seele ziehet nicht mit mir!
Was mir verſchwunden, darauf ſchaut ſie hin, —
Sie will nicht faſſen, wer ich heute bin.

Gebannt in Leiber, bleiben Geiſter nie
In himmliſchzweifelloſer Harmonie.
Ach, wie der Schatten ſich mit Schatten mengt,
Und zwiſchen Linde ſich und Ulme drängt, —

So drängt bei'm Zücken willenlosen Thuns
Sich ſchnell ein dunkler Schatten zwiſchen uns!

Und wenn die Seele harmlos lieben will:
Die andre forſcht, — verziehend ſteht ſie ſtill:
Auch lieben möchte ſie, doch ſie vergißt
Langſam genug, was ſchon zerronnen iſt.
Die eine lebt in reinem Morgenglück,
Die andre ſchaut auf Schatten noch zurück.

Werd' ich im Todesleibe heilig ſeyn?
Iſt Sterbliches von aller Schlacke rein?
Ach ſieh', was heute friedſam dir ſich beut,
Ein Strahl iſt's aus der hellen Ewigkeit!
So nimm mich hin! darnach verlangt ja mich;
Du willſt das Heil'ge? — nun, ſo faſſ' ich Dich!

Schau, wie dem Maler, — zeichnet er dein Bild, —
Der Urton nur der reinſten Züge gilt: —
Er ſchmeichelt nicht, er folgt in Liebe nur
Des tiefſten Ausdrucks ſeelenvoller Spur, —
Dann blickſt du freudig und beſchämt dich an,
Und tadelſt nicht, was er an dir gethan:

So zeichne mich in deiner Seele Grund;
So zeichn' ich Dich, — und dieſes ſey der Bund!
Erſt muß, wo Liebe himmliſch keimen ſoll,
Dieß Bild im Herzen glühen ahndevoll.
Dann tadle mich, dann beſſ're, wie's gefällt!
Das Urbild doch iſt ewig feſtgeſtellt.

So ſah der Heiland ſeine Jüngerſchaar,
In Liebe würdigend, was ewig war;

Das Ird'ſche dann ſchliff Ernſt und Tadel hell;
Zuſammen floß der Herzen Liebesquell,
Und ſonderte, hoch über Raum und Zeit,
Vom Grund des Lebens alle Nichtigkeit.

O Friedenshauch auf ſpiegelheller See,
Was tilgſt du nicht aus deiner lichten Höh'!
Schau, wie die Flocke Schaums im Meere treibt!
Schnell iſt vom ſanften Lüftchen ſie zerſtäubt, —
Und gränzenlos mit ſeiner Wellen Plan
Umſchimmert dich der blaue Ocean!

Und wann die Todten herrlich auferſtehn,
Wann hell ſich Herzen in die Herzen ſehn:
Kein ſchön'rer Bund wird dann im Himmel blühn,
Nicht ſüß're Liebe dann verbunden glühn,
Als, die das Ew'ge hier im Freund geſchaut,
Und faltenlos der Liebe ſich vertraut.

Glaube an Unſterblichkeit.

Es iſt doch ſüß, als Menſchenkind,
Als Kind des Himmels hier zu wallen,
Dem Glaube, Lieb' und Hoffnung ſind
Als Erbtheil in den Schooß gefallen!
Es iſt doch herrlich, unverzagt
Ein ſterblich Haupt zum beſſern Leben,
Das die Verweſung überragt,
Aus Noth und Tod emporzuheben.

Es wäre werth, ein Menſch zu ſeyn,
Wenn man auch ewig müßte ſterben,

Und hätte um den Freudenſchein
Des ew'gen Lebens dürfen werben.
Ja, ſiebzig Jahr' im Erdenland,
Da man zum Himmel aufgeſehen,
Vergüteten den Jammerſtand,
Wenn nichts vom Tode könnt' erſtehen.

Doch, gäb's auch nicht Unſterblichkeit,
Wär' Alles öde hinter Grüften,
Und dürfte nach dem Todesleid
Kein Geiſt die Feuerſchwinge lüften:
Du, Jeſu, würdeſt in der Kraft
Das Leben aus dem Tode raffen,
Und wen kein Vater neu erſchafft,
Den würde neu der Sohn erſchaffen!

Du, Liebe, die herniederkam,
Die, ledig ihrer Himmelswürde,
Das Erden-Elend auf ſich nahm,
Verblutend unter unſrer Bürde:
Ja, Du kannſt unſre Todesnoth
Durch deinen Lebensſieg nun heben! —
Geſunken wär'ſt Du nicht zum Tod,
Wenn Du nicht wär'ſt das ew'ge Leben.

O ſüßer Stern der Ewigkeit!
Wie nichts vor Dir ſind alle Schemen
Der alten Todesdunkelheit,
Die trachten Dir den Ruhm zu nehmen!
Du ſteheſt auf, — ſie ſind entflohn, —
Der Abgrund wallt von Schreckensbildern, —
Du aber ſteigſt auf Gottes Thron,
Und wer will Dich, du Sonne, ſchildern?

Ich lache denen in's Geſicht,
Die nun Unſterblichkeit verſchmähen: —
Geht erſt, wie Jeſus, in's Gericht,
Und lernet mit Ihm auferſtehen;
Zieht an, gleich Ihm, Perſönlichkeit,
Die, frei von Sünd' und Todesſchwächen,
Jahrtauſenden das Leben beut:
Dann wollen wir uns weiter ſprechen! —

Dich, o mein Heiland, ruf' ich an,
Gebeugt vor Dir im Erdenſtaube:
Führ' mich auf deiner Lebensbahn,
Und gib mir, was ich bitt' und glaube!
Die Leugner deiner Majeſtät
Sind Schaum auf deinem Oceane; —
Ich freue mich, wenn du mich ſpät
Zum Porte führſt auf kleinem Kahne!

Die Nähe der Ewigkeit.

Nur eine leichte Hütte,
Gebaut aus Fleiſch und Bein,
Gefügt mit loſem Kitte,
Mein Wanderzelt zu ſeyn,
Trennt mich mit ſchwachen Wänden
Von dir, o Ewigkeit!
Gott mag ein Lüftlein ſenden,
So ſinket ſie noch heut.

Vor jenem ſel'gen Tage,
Wie vor des Abgrunds Glut, —

Vor ungemeſſ'ner Plage
Und unnennbarem Gut
Sind keine Berg' und Meere
Noch ferngedehntes Land, —
Nur dünngewebte Flöre
Und Schleier vorgeſpannt.

Hier ſchon gibt dir der Himmel
Mit Jeſu ſeine Luſt; —
Hier tobt bei'm Weltgetümmel
Die Höll' in deiner Bruſt;
Und wann die Seele ſcheidet,
So wird, was innen war,
Die Hölle, — nur entkleidet,
Der Himmel, — offenbar.

Wie ſind des Lebens Zeiten
Schon eine Ewigkeit!
Wie ſteht ihr Ewigkeiten
Inmitten dieſer Zeit!
O Herr, allgegenwärtig
Mit Gnade, Lieb' und Treu,
Gib, daß ich heute fertig,
Vor dir zu ſtehen, ſey!

Wo ſind dann Gram und Sorgen,
Wann dieſer Leib vergeht? —
Ein heller Frühlingsmorgen
Hat ſie dahingeweht!
Auf ewig iſt es ſtille,
Und eine neue Welt
In Herrlichkeit und Fülle
Dem Auge vorgeſtellt!

und Friede mit Gott durch die am Kreuze geſtiftete Verſöhnung, und belebende Kraft in dem, der nicht nur geſtorben iſt, ſondern auch ewig lebt und wahrhaftiges Lebensbrod allen Hungernden darreicht. Dankbar laſſet uns zwar jedes äußere Belebungs-Mittel des Glaubens benützen; dankbar laſſet uns beſonders auch die Pflegerin unſers Glaubens, die ſichtbare Kirche, als eine Ordnung des Herrn Matth. 13, 47. verehren, durch welche wir uns ja der vornehmſten Güter des Himmelreichs, des Wortes Chriſti und der h. Sakramente erfreuen. Aber der wahre Werth aller Güter des Himmelreichs iſt ein innerlicher, d. h. wir können ihrer nur durch demüthiges Hinzunahen zu Chriſtus ſelbſt und durch die Verbindung mit Ihm im Glauben und in der Liebe theilhaftig werden. Denn der Herr iſt Geiſt, und wo der Geiſt des Herrn iſt, da iſt Freiheit. Daher iſt das hohe Ziel, ihn im Geiſte und in der Wahrheit anzubeten, nicht anders zu erreichen, als auf dem von Ihm ſelbſt bezeichneten Wege: „wenn du erkennetest die Gabe Gottes, und wer der iſt, der mit dir redet, du bätest ihn, und er gäbe dir lebendiges Waſſer. Denn wer des Waſſers trinken wird, das Ich ihm gebe, den wird ewig nicht dürſten, ſondern das Waſſer, das Ich ihm geben werde, das wird in ihm ein Brunnen des Waſſers werden, das in das ewige Leben quillt.“ Joh. 4, 10. 14.

Iſt nun der Glaube an Chriſtum, im Bunde mit der Liebe, jenes neue und wahrhaftige Lebenselement des Chriſten, iſt er kein falſches und todtes Vertrauen, ſondern eine lebendige Aufnahme Chriſti und ſeiner himmliſchen

Die Stunde des Todes.

Wann, du tiefverhülltes Heute,
Trittſt du aus der dunkeln Weite
Unerbittlich mir zur Seite?

Nach wie vielen Erdentagen
Wird dein Geiſterruf mir ſagen:
„Deine Stunde hat geſchlagen!

„Gürte dich zur letzten Reiſe,
Ohne Trank und ohne Speiſe,
Einſam, ſchattengleich und leiſe!

„Eile, dich in's Grab zu legen! —
Dich zu meſſen und zu wägen,
Eilt der Richter dir entgegen!

„Nichts von Silber, Gold und Seide,
Nichts von Ruhm und Erdenfreude
Nimmſt du mit im Sterbekleide; —

„Dich allein und deine Sünden!
Weh'! herauf aus finſtern Gründen
Höreſt du ſie ſchon verkünden!

„Oder iſt der Heiland deine?
Iſt dein Geiſt verſöhnt und Seine?
Nimm Ihn mit! Er gilt alleine!

„Halt' Ihn feſte, wann ſie ſchwellen,
Wann der Todesſtröme Wellen
Deinen morſchen Kahn zerſchellen!“ —

Alſo ruft die ernſte Stunde,
So von deinem Seelengrunde
Gibt ſie zweifelloſe Kunde.

So im Licht der Ewigkeiten
Läßt ſie deine Lebenszeiten
Hell vor dir vorüberſchreiten!

Sünden, längſt erbleicht, verſunken,
Wie im Schattenmeer ertrunken,
Sprühn empor wie Feuerfunken!

Alte Stunden, Jahre, Tage,
Schwankend auf des Richters Wage,
Heben auf ihr Haupt zur Klage.

Alles anders, als auf Erden!
Worte, Thaten und Geberden
Müſſen offenbaret werden;

Offenbar im ew'gen Lichte! —
Weh! wie Vieles wird zunichte
In des Feuers Zorngerichte!

O des Tages, da wir ſterben!
Da wir ewiglich verderben,
Oder Chriſti Himmel erben!

Chriſti, ja, des Menſchenſohnes! —
Fülle ſüßen Glaubenslohnes,
An den Stufen ſeines Thrones!

Wo die Gläubigen, die Frommen,
Aller Schuld und Noth entronnen,
Nimmer vor den Richter kommen;

Wo, die Ihm gefolget haben,
An des Vaters Lieb' und Gaben
Unausſprechlich ſich erlaben! —

O wer offne Augen hätte,
Fänd' ein ſanftes Todtenbette,
Und dort oben eine Stätte!

O, die Alles Ihm ergäben,
Würden dort als volle Reben
Ewig an dem Weinſtock ſchweben!

Jeſu, Herr der Sterbeſtunden,
Halte mich an Dich gebunden!
Heil iſt nur in deinen Wunden.

Höchſter Wunſch.

Wann meine Zeit verflogen,
Mein ſterblich Aug' erliſcht,
Und mich vom Himmelsbogen
Kein Maithau mehr erfriſcht,
Kein Sonnenblick mir lächelt,
Und du, o Frühlingsluft,
Die ſonſt mein Haupt umfächelt,
Hinwehſt ob meiner Gruft:

Was ſoll dann übrig bleiben,
Das man nach Menſchenart
Mög' auf den Grabſtein ſchreiben
Von meiner Wanderfahrt,
So daß es zur Genüge
Bezeichne mein Geſchick,
Und nicht als fromme Lüge
Dasteh' vor Gottes Blick? —

Mein Ruhebett beblümen
Mag treue Kindeshand;
Ich habe nichts zu rühmen
Von eig'nem Würdeſtand.
Stolz hatt' ich einſt begonnen: —
Vor Chriſti Marterholz
Iſt mir der Ruhm zerronnen
Und aller andre Stolz.

Nur einen Wunſch ich habe,
Und weiß es, er iſt rein:
Dereinſt an meinem Grabe
Ein Gotteskind zu ſeyn,
Dem auf die Gruft man ſchreibe
Das Zeugniß, kurz und gut:
„Ein Glied an Chriſti Leibe
Schläft hier auf Chriſti Blut.“

Jung wie ein Adler.

Pſalm 103, 5.

Bedarf mein Herz im bunten Herbſt
Nach Wehmuth weit umherzuwallen,
Wenn du dich, ſchöne Flur, entfärbſt,
Wenn der Platane Blätter fallen?
Bedarf es dein, du ſpätes Roth,
Das über'm Föhrenwald verglühet,
Zu fühlen, wie zum langen Tod
Mein Leben leiſe niederblühet?

Könnt' ich, du goldne Jugend, dich
Noch einmal rufen aus der Ferne,

Da über dieſem Haupte ſich
Harmlos bewegten Gottes Sterne, —
Da mich von ſeinem Angeſicht
Geheimnißvoll ein Glanz umfangen,
Und ich, bewahrt von ſeinem Licht,
Getroſt im Dunkel hingegangen!

Was iſt ein Menſch, das Staubgebild,
Mit Allem, was ſein Arm beginnet,
Wenn nicht im Seelengrunde mild
Ein Born des ew'gen Lebens rinnet?
Das Innerſte, was mir bewußt,
Es ruft: Erlöſung! Wiederbringung!
Die tiefſte Sehnſucht in der Bruſt,
Sie ſeufzt nach himmliſcher Verjüngung.

Und wenn der Frühling Knoſpen treibt,
Die zarte Roſe ſich entfaltet,
Tönt mir's: o daß nichts ewig bleibt!
Daß alles Menſchliche veraltet!
Und wenn der Adler jugendlich
In blauer Höh' den Fittig wieget,
Tönt mir's: o wer verjünget mich,
Daß dieſes Herz nie mehr verſieget?

Er fleugt dahin im Sonnenſtrahl,
Durchkreiſend das Gebiet der Lüfte,
Fühlt ein Jahrhundert nicht einmal,
Wie lang' er den Azur beſchiffte.
Als Kind hab' ich ihm nachgeſehn, —
Und wenn er jünglingsfriſch noch ſteiget,
Blick' ich, ein Greis, in jene Höhn,
Das Haupt vom letzten Schnee gebeuget.

Wirſt du, der ewig ſtrebt und ſehnt,
Mein Geiſt, dich nie mit ihm erheben,
Und, aller Wehmuth abgewöhnt,
In lichtem Himmelsraume ſchweben?
Verjüngt und wonnig dieſes Herz
Mit ewiger Genüge füllen,
Und, aufgezogen ſonnenwärts,
In's Licht dich, wie ein Adler, hüllen? —

Du wirſt, du ſollſt! — Du ſelber nur
Verſchließeſt dich mit ehr'nem Riegel.
Verlaſſe dich, die Creatur,
Schau nimmer in den Zauberſpiegel,
Der Schönheit dir und Stärke lügt;
Tritt als ein Sünder zu dem Hügel,
Wo dein Meſſias dich erſiegt:
Dann löſet Gott dir deine Flügel!

Das Alte ſtirbt, und Alles wird
Im Licht der Liebe neugeboren;
Zur Ruhe kommt, was ſich verirrt,
Zur ſüßen Kindſchaft, was verloren;
Dein Geiſt mit Liebesflügeln dringt
Hinauf zu Ihm, der dich verſöhnet,
Der wie den Adler dich verjüngt,
Und mit Barmherzigkeit gekrönet!

Ewiges Leben.

Ewiges Leben! o herrliches Wort!
Blühende Blume, die nimmer verdorrt!
Glänzende Sonne, die nimmer erbleicht!
Daurender Himmel, der nimmer entweicht!

Was von Entzücken die Sprache benennt,
Was ein Gemüth von Erquickungen kennt, —
Reichthum und Jubel und Frieden und Raſt,
Sind in den herrlichen Namen gefaßt.

Wer doch umſchauet dein ganzes Gebiet?
Wer, wenn er ewig dich ſchmecket und ſieht,
Nennt dich, o Leben im himmliſchen Haus,
Schöpft dich, o Luſt der Vollendeten, aus?

Ueber der Sterne beweglichem Heer
Wallet am Thron das kryſtallene Meer,
Schimmert Jeruſalems heiliges Licht; —
Sterbliche Blicke, ſie ſchauen es nicht.

Irdiſches Sehnen, es führt nicht dahin;
Eitle Begier und vermeſſener Sinn
Ahnen nicht in der vergänglichen Welt,
Was du verbirgeſt, o himmliſches Zelt!

Glaube nur ſchwinget die Flügel hinauf,
Und bei der Treue beſchwerlichem Lauf
Fallen von dort auf des Wanderers Stab
Einzelne Strahlen erquickend herab.

Dennoch, o nimmerverlöſchender Glanz,
Wohneſt in glaubigem Herzen du ganz! —
Ja, wer den Mittler im Glauben umſchließt,
Hat dich, o Brunnen, der ewiglich fließt.

Ewiges Leben, du herrliches Wort!
Blühende Blume, die nimmer verdorrt!
Wohnt der Erlöſer durch Glauben in mir,
Bin ich hienieden ſchon völlig in dir!

Der ſelige Tod.

Wann ich einſt entſchlafen werde,
Und zu meinen Vätern gehn,
Will ich von der armen Erde
Friedlich auf zum Himmel ſehn;
Zu des Vaterhauſes Thoren
Schwingt der Pilgrim ſich empor; —
Nichts iſt in der Welt verloren,
Wenn ich nicht mein Herz verlor.

Wer verſöhnt zur Himmelshöhe
Seinen Blick erheben kann,
Ohne Zittern, ohne Wehe, —
O der iſt ein ſel'ger Mann!
Wem der Geiſt das Zeugniß giebet:
Unter Freuden, unter Schmerz
Haſt du Gottes Sohn geliebet, —
O das iſt ein ſel'ges Herz!

Alſo möcht' ich einſt erblaſſen,
Und im letzten Kampfe nun
Als des Vaters Kind gelaſſen
Auf dem Todtenbette ruhn;
Ausgetilget meine Fehle,
Neugeboren durch den Herrn,
Jeſum Chriſtum in der Seele,
Ueber mir den Morgenſtern!

In der angenehmen Stunde
Will ich, Herr, dich ſuchen gehn;
Laß in deinem Friedensbunde
Du mich unverrücklich ſtehn!

Heute ſey mir ein Verſöhner,
Heute Leben mir und Ruh',
Täglich theurer, täglich ſchöner; —
Für das Andre ſorgeſt Du!

Einer Vollendeten.

Seht! ſie ſchläft in ſüßer Milde,
Wie beglänzt vom Abendroth!
Ach, vor dieſem edeln Bilde
Fühlt die Seele nichts von Tod.
Tauche, bleicher Schatten, tauche
Friedlich in der Erde Schooß,
Wie dein Geiſt im letzten Hauche
Friedlich in die Höhe floß! —

Zwar die Roſe duftet nimmer,
Die ſie hold am Buſen trug,
Als er einſt im Jugendſchimmer
Zärtlich für den Gatten ſchlug. —
Trauert nicht! wer Zions Hügel
An des Mittlers Hand erblickt,
Trägt das ew'ge Jugendſiegel
Glänzend auf die Stirn gedrückt.

Wann die Rebe längſt verblühet,
Wann der Winter ſtürmt herein,
Dann in dunkler Kammer glühet
Perlend noch der edle Wein.
Wann das Haupt ſich greiſend neiget,
Wann der letzte Schmuck vergeht,
Blüht das Chriſtenherz, und ſteiget
Aufwärts, wo die Palme weht.

Laßt uns nicht die Hände ringen,
Wo der Sieg errungen ward!
Laßt uns Ihm ein Opfer bringen,
Der ſich hier geoffenbart.
Singet vom Verjüngungsfeſte,
Und an ihrem Scheidetag
Rühmt zum Letzten noch das Beſte,
Was dem Herrn gefallen mag!

Er, den du geſucht, gefunden,
Still verehrt und treu geliebt,
Der, von Dornen einſt umwunden,
Kränze nun den Seinen gibt:
Siehe, was du heiß begehret
Bis zum letzten Schlag der Zeit,
Völlig hat Er's dir gewähret:
Göttliche Gerechtigkeit!

Aber nicht durch eigne Werke!
Solchen Wahn verſchmähteſt du,
Denn Verſöhnung, Licht und Stärke
Floß dir nur von Chriſto zu.
Er die Wahrheit, Er das Leben,
Er der Tilger unſrer Schuld! —
O wie wirſt du Ihn erheben
Und des Vaters ew'ge Huld!

Thränen haſt du nie bereitet,
Lieben hieß dein ſchönes Thun;
Lächeln war um dich verbreitet,
Darum weint die Liebe nun.
Dort, wohin du gingeſt, ziehe,
Sieggekrönte Dulderin,

Güter, gegen welche wir gerne unſern eigenen Willen und unſer ganzes Herz hingeben, iſt er die belebende Gemeinſchaft mit dem Erlöſer ſelbſt, in welcher uns Friede und jede Kraft zur Heiligung dargereicht wird: ſo ſind wir allerdings durch ihn auf eine viel innigere, unſer Weſen durchbildende, vollkommnere Weiſe mit Gott verbunden, als jene Glaubigen, welche ſich nach der Hilfe Zions ſehnten und die Verheißung empfiengen, ohne ſie zu ſehen. Sie ehrten Gott durch treuen Wandel vor Ihm, durch ſtandhaftes Feſthalten an dem von Gott ihnen verordneten äußern Heiligthum, durch bußfertigen Glauben an die Verſöhnung, welche ihnen dieſes Heiligthum darbot, und durch die gewiſſe Hoffnung, daß erfüllt werden werde, was der h. Geiſt von dem zukünftigen Vollkommenen verkündigte in den Worten: das iſt das Teſtament, das ich ihnen machen will nach dieſen Tagen, ſpricht der Herr: ich will mein Geſetz in ihr Herz geben, und in ihr Inneres will ich es ſchreiben, und ihrer Sünden und Ungerechtigkeit will ich nimmer gedenken. Aber eben in dieſer Hoffnung blieb ihr glaubiges Sehnen noch ungeſtillt. Denn zu laut verkündigt uns die Stimme des Gewiſſens unſre innere Unreinigkeit vor Gott, als daß der Friede des Herzens durch ein äußeres, wenn auch im Glauben vollbrachtes Werk zu erringen wäre; und zu verſchloſſen und nur in ſchwachen Sinnbildern angedeutet war jenen Glaubigen der Weg zum himmliſchen Heiligthum, zu verborgen die Güter der zukünftigen Welt, als daß ihres Geiſtes unendliches Sehnen befriediget werden, und jene Freudigkeit des Glaubens ihnen zuſtrömen konnte, die aus dem ungehinderten Zugang zu Gott und aus der Gemein-

Unſre Seelen ſpät und frühe
Mächtig dein Gedächtniß hin! —

Fahre wohl! du wirſt verweſen,
Aber nur auf kurze Friſt.
Herrlich wird dein Leib geneſen,
Wie der Geiſt ſchon herrlich iſt.
Wer mit Jeſu hier geſäet,
Erndtet unaufhörlich dort; —
Wann der Erde Staub verwehet,
Dauern ſeine Himmel fort

Grablieder.

1.

Der Glaube bleibt! früh weinteſt, glaubteſt du,
Von Jeſu Geiſt regiert;
Drum hat dich früh Gerechtigkeit und Ruh
Und edler Muth geziert.
Du fandeſt Ihn, der Sünder ſühnet,
Aus deſſen Kreuz das Leben grünet.
Der Glaube bleibt!

Die Liebe bleibt! Er, der uns Arme liebt,
Gab dir ſein Lieben auch;
Drum haſt du uns erquickt, und nicht betrübt,
Bis zu dem letzten Hauch.
Dein Heiland hat dich nun gerettet,
Doch ewig an uns feſtgekettet.
Die Liebe bleibt!

Die Hoffnung bleibt! aus Lieb' und Glauben dringt
Sie wunderſtark empor,
Hebt ſich mit Adlersflügeln auf, und ſchwingt
Sich durch des Himmels Thor.
So hat dein Hoffen auch geſieget,
Und ob der Leib im Grabe lieget:
Die Hoffnung bleibt!

Einſt wird der Glaub' ein Schau'n der Herrlichkeit;
Der Hoffnung wird ihr Theil,
Deß ſie geharret in der Prüfungszeit;
Sie erbt das volle Heil.
Doch Liebe bleibt, was ſie geweſen:
Ein ſüßes, wandelloſes Weſen.
Die Liebe bleibt!

Die Liebe bleibt! — o Jeſu, dort im Licht
Der Himmel ſchwebeſt du,
Und wendeſt doch dein huldvoll Angeſicht
Uns auf der Erde zu!
In dir ſind Eins all' deine Lieben,
Sey's hier im Todesthal, ſey's drüben.
Die Liebe bleibt!

2.

Geh' zum Schlummer
Ohne Kummer,
Theures, gottvertrautes Herz!
Nun iſt's ſtille;
Deine Hülle

Schläft hier aus den letzten Schmerz,
Und die Liebe,
Wenn auch trübe,
Schaut durch Thränen himmelwärts.

Geh' zur Ruhe!
Thu', o thue
Friedevoll die Augen zu!
Vielgeliebte,
Vielgeübte,
Deines Hauſes Wonne du!
All' die Deinen,
Die hier weinen,
Gönnen doch dir deine Ruh'.

Schlafe, ſchlafe!
Seine Schafe
Kennt auch hier der treue Hirt.
O hier ſchwindet,
Was da bindet,
Was die Seelen quält und irrt!
Dieß Verweſen
Schafft Geneſen,
Das dich ewig freuen wird.

Jauchzend ſtehen,
Wiederſehen
Wird dich unſre Liebe dann,
Deren Zähre,
Gott zur Ehre,
Bitter, doch im Glauben rann.

Dann bei'm Krönen
Wird ertönen,
Was die ew'ge Liebe kann.

Herr, umfasse
Uns, und lasse
Leuchten hell dein Angesicht!
Stets behüte
Deine Güte
Dieses Grab mit Freudenlicht!
Laß dich loben
Hier und droben,
Denn die Liebe stirbet nicht!

3.

Wir wollen dich nicht halten;
Geh' still zum Grabe hin!
Vor göttlichen Gewalten
Muß hier der Glaube knie'n.

Nur stille Liebesthränen,
Und frommen Dank allein,
Und milder Hoffnung Sehnen
Will unser Herz dir weihn.

Wir wollen freudig sehen
Dem Flug der Seele nach,
Die aus den Todeswehen
Sich Bahn zum Himmel brach.

Wir wollen ihn erheben,
Den Heiland Jesus Christ,
Zu dessen ew'gem Leben
Du heimgezogen bist.

Sein Blut hat dich gereinigt;
Schlaf' wohl! du biſt nicht todt;
Du wirſt mit ihm vereinigt
Im Oſtermorgenroth.

Wir ſtehn mit ſanfter Trauer
Vor ihm, der dich uns gab.
Hier weht kein Todesſchauer, —
Drum ſinke froh hinab!

Hinfort kennt man dich nimmer
Nach dem, was irdiſch heißt;
Im Auferſtehungsſchimmer
Umfaſſet uns dein Geiſt!

4.

Wie liegſt du hier ſo ſtill und bleich,
Und doch ſo kindlich, friedenreich
In deinem letzten Bette!
Noch ging der letzte Feind dir nach, —
Da kam dein Heiland und zerbrach
Die dunkle Todeskette,
Um dich Freundlich
Aus dem Wehe
Zu der Höhe
Heim zu bringen,
Wo die Gottesharfen klingen.

Du ſtarbeſt ihm, der für dich ſtarb,
Und er, der ſterbend dich erwarb,
Wird dich zum Leben führen.

Nun wird's dir wohl ſeyn, leicht und hehr,
Nun wird dein Herz kein Elend mehr
In Ewigkeit berühren.
Bleiche Leiche!
Sink' hienieden
Hin im Frieden;
Du erzähle
Gottes Wunder, freie Seele!

5.

Sink' in deines Gottes Frieden
In dein Ruhekämmerlein!
Nun hat Jeſus dir beſchieden,
Ganz bei Ihm daheim zu ſeyn,
Und in unſrer Lieben Nähe
Auszuſchlafen all dein Wehe.

Heil Ihm, der dich uns gegeben,
Der dich uns genommen hat!
Er bleib' unſer Licht und Leben,
Bis wir ſchau'n die goldne Stadt,
Wo das Alte neu erſcheinet,
Wo man ewig nicht mehr weinet!

Wie dereinſt?

Was die Sünder jetzo leben,
Wird einſt Alles ſeyn zerſtoben,
Wie ein Nebelzug von oben.

All ihr Träumen und Erſinnen,
All ihr Wagen und Beginnen,
Das wird als ein Rauch zerrinnen.

Wann der Herr die Geiſter ſichtet
Und nach ſeinem Worte richtet,
Dann wird eine Welt vernichtet.

Er allein, der Ewighohe,
Und der Glaub'ge, Gnadenfrohe
Stehn dann ob der Feuerlohe!

O was werden wir erfahren! —
Wo ſind unſre Pilgerſchaaren
Heute ſchon nach hundert Jahren?

Alle Zeit iſt dann verſtrichen,
Aller Reichthum uns entwichen,
Aller Schimmer uns verblichen.

Unſre Leiber ſind vermodert,
Unſre Flammen längſt verlodert,
Und die Rechnung ſchon gefodert.

Menſch! wohin wirſt du dann kommen,
Wann dir Mark und Bein genommen:
Zu den Teufeln? — zu den Frommen?

Kriechſt du dann mit Felſenſtücken
Deines Irrſals auf dem Rücken, —
Oder ſchwebſt du im Entzücken?

Steht dir nach dem Todesſchlummer
Vor dem Aug' ein Höllenkummer,
Oder eine Himmels-Nummer?

Biſt du dann mit Gott vereinigt,
Durch das Bundesblut gereinigt, —
Oder von der Glut gepeinigt?

Herr, den einſt mein Bann getroffen,
Deß durchſtoch'nes Herz mir offen:
Hilf mir glauben, lieben, hoffen!

Herr, der Gottes Kelch getrunken,
Löſch' um mich die Feuerfunken,
Wann ich einſt zum Tod verſunken!

Zeig' mir täglich Sina's Zacken,
Beuge kräftig mir den Nacken,
Läutre mich von allen Schlacken!

Schone nicht mit deiner Ruthe!
Aber laß in deinem Blute
Grünen mich mit frohem Muthe!

Löſe mich von allem Gleißen!
Alles magſt Du mir entreißen:
Laß mich Gottes Kind nur heißen!

Laß mich ſtehn im ew'gen Bunde,
Sterben Dir an deinem Munde,
Dir erſtehn vom Todesgrunde!

Anſchauung der Ewigkeit.

(Offenb. 4 und 5.)

Wohl vierzig Jahre nach der Himmelfahrt
Vernahm Johannis Seele: „ſteig herauf!“ —
Da ward ihm wunderherrlich offenbart
Das Freudenziel von Chriſti Schmerzenslauf.

Im Donnertone rief ein Engel aus:
„Wer iſt die Rolle hinzunehmen werth?
Wer öffnet in des Himmels weitem Haus
Die ſieben Siegel, die noch unverſehrt?“

Da beugten alle Himmel tief ihr Haupt:
Werth fühlte der Eröffnung keiner ſich,
Und weil der Seher Jeſum ſelbſt geglaubt
Zurückgewieſen, — weint' er bitterlich.

Doch ſiegreich hob ſich das erwürgte Lamm!
Und als ſich nun zum Königsthrone ſchwang
Der auferſtandne Löw' aus Juda's Stamm,
Da wurden alle Himmel ein Geſang.

Zehntauſendfach ſtand eine Legion
Der Engel an der andern, gottverklärt,
Und Myriaden gaben einen Ton
Der Huldigung: „Lamm Gottes, Du biſt's werth!“ —

Wohlan! was vor Johannis Seele ſtund
Als längſt geſchehen, und doch als ein Heut', —
Es ſtehet auch vor uns im neuen Bund
Hellgegenwärtig bis in Ewigkeit.

Die Ewigkeit iſt nur die Fülle deß,
Was in der Zeiten Stromeslauf geſchah;
In dieſem feſten, goldenen Gefäß
Steht jedes Rinnſal, wie im Meere, da.

Nichts iſt vergangen in der Ewigkeit
Der Himmliſchen, als Sünde, Gram und Tod.
Dort ſchauet man den Anbruch aller Zeit,
Des erſten Schöpfungstages Morgenroth, —

Und den Triumph des jungen Morgenſterns,
Wie jauchzend ſeine Felſenſtirn geraucht,
Und er die Tiefen ſeines Feuerkerns
In's blaue Meer der Himmel eingetaucht.

Dort ſchauet man, wie ſich das Chaos-Meer
Zorndonnernd in die Tiefe niederließ,
Und aus den Erd-Abgründen frühlingshehr
Mit Palmen ſich erhob ein Paradies.

Dort wird's erhellen, wie der erſte Mann
Als edles Bild aus Gottes Händen kam,
Und wie, erſt einſam, wonnig er ſodann
Aus Schöpfershand die holde Gattin nahm.

Dort wird man ſeh'n den tiefen Sündenfall,
Dahinterher die Todesklage zog;
Dort wird man hören den Prophetenhall,
Der früh ſchon über Todtengrüften flog.

Man ſchaut die Sündfluth, und des Bogens Gold
Ob Ararat, — den alten Babelsthurm, —
Der Heidenländer blut'gen Sündenſold,
Gemiſcht aus Witz und Luſt und Todesſturm.

Man ſieht den Gang des alten Teſtaments,
Die Flammenpracht ob Salems Tempelbau; —
Der Meere Krieg, die Noth des Continents,
Des Weltgeiſts Künſte liegen hier zur Schau.

Man blicket an das neue Teſtament,
Darin, als auf dem Leuchter, hell das Licht
Des ew'gen, menſchgewordnen Wortes brennt,
Und hebt zu Gott ein Kindesangeſicht! —

ſchaft mit dem gekreuzigten und lebendigen Heiland flieſst. Sie trauten kindlich der Gnade ihres Erbarmers, denn er hatte ſie in ſo vielen Verheißungen, Sinnbildern, Lebenserfahrungen von ſeiner unerſchöpflichen Liebe, Geduld und Langmuth überzeugt. Er gieng vor ihnen her, ſie folgten ihm; er leitete ſie, ſie blieben an ſeiner Hand. Wir aber haben in dem Kreuzestode Chriſti den höchſten Thatbeweis der Liebe Gottes, wir verehren unſern Herrn als den, welcher durch ſeinen Verſöhnungstod den vollkommenen Frieden geſtiftet hat, indem er als der Prieſter des neuen Bundes in das Allerheiligſte eingegangen iſt, unſre Gewiſſen zu reinigen, zu dienen dem lebendigen Gott. Ebr. 9, 14. Ja wir erfahren es mit unwiderſprechlicher Gewißheit, wenn wir glaubig zu ihm kommen, daß er uns liebt, und, wie der Weinſtock ſeine Reben Joh. 15, an ſich zieht, trägt und nährt, daß wir durch ihn das wahre Leben erlangen, nicht blos durch die Gewißheit der Vergebung unſrer Sünden, ſondern durch eine fortdauernde geiſtige Wechſelwirkung, durch Einpflanzung ſeines göttlichen Sinnes, durch Erneuerung und Heiligung unſrer verdorbenen Natur, durch den ſteten Segen des Gebets und die Willigkeit, ihm allein zu dienen, und ihn auch durch Leiden und im Tode zu preiſen.

Gewiß, mein Freund gibt ſolche edle Gaben,
Die alle Welt mir nicht verſchaffen kann.
Schau an die Welt, ſchau ihren Reichthum an,
Er kann ja nicht die müde Seele laben.
Nur Jeſus kann's, er thut's im Ueberfluß,
Wenn alle Welt zurückeſtehen muß.

All Dieſes bleibet ewig. — Tiefe See
Der Wunder Gottes, walle ſtets vor mir,
Daß ich, entbunden von dem Erdenweh,
So hier als droben ſchwimmen mög' in dir!

Hier will ich leben blos im Gotteswort,
Das richtet meine Zeit zur Ewigkeit;
Leb' ich darinnen, wahrlich, dann iſt dort
In Ewigkeit verwandelt meine Zeit.

Dann wird, was irdiſch hier im Zeitenfluß
Vorüberging, ein feſter Anblick ſeyn,
Und wunderbaren Anblicks Vollgenuß
Das Herz durchſtrahlen mit erhab'nem Schein,

Der uns verkündet in der tiefen Bruſt:
„Dem Ewigen von Anbeginn der Welt
Sind alle ſeine Schöpfungen bewußt." — *
Den Spiegel gib uns einſt, o Sternenzelt! —

Die Stirne eines Auferſtandenen.

2 Moſ. 28, 36.

Einſt ging der Hoheprieſter ſchön daher,
Das Ephod reich, von edlem Schmucke ſchwer,
Und um die Stirne wand ſo feierlich,
Einfach gewölbt, die weiße Binde ſich
Mit goldnem Schilde, gleich dem Morgenſtern, —
Drauf ſtand ein Wort: „die Heiligkeit des Herrn!" —

Was glänzt auf dir, verklärte Stirne du? —
Verwittert in der tiefen Grabesruh'

* Apoſtelgeſch. 15, 18.

Lagſt du Jahrhundert um Jahrhundert ſchon,
Zum Element verwittert, grauer Thon...
Aus deinem Grabe fährſt du hoch empor,
Und ſchauſt mich an aus einem ew'gen Chor! —

Sanft, wie der Mondſtrahl ſonſt den Fels gegrüßt,
Hell, wie die Sonne ſonſt das Meer geküßt,
Ruht Jeſu Friede, Gottes Glanz auf dir,
Und was dem Prieſter einſt nur Schattenzier,
Trägſt du lebendig, wie den Morgenſtern:
„Jehovah hier! die Heiligkeit des Herrn!“

Geglühet haſt du einſt von heißem Flehn;
Manch Wetter durfte ſich auf dir ergehn;
Die Runzel furchte dich wohl tief genug,
Wenn über dich die Leidenswoge ſchlug;...
Vorbei! dahin! — der letzte Todesduft
Verwehet in der reinen Himmelsluft! —

O ſchöne Stirne! Spiegel ew'gen Lichts!
Du Morgenſtrahl des reinſten Angeſichts!
Noch hinter'm Grabe ſchimmerſt du mich an:
Süß iſt die Wanderung nach Canaan!
Hier ſtill im Herzen Jeſum und ſein Wort:
Sein Prieſterſiegel auf der Stirne dort!

Dem Gott unſeres Lebens.

Ew'ges Leben
Willſt du geben,
Vater der Barmherzigkeit!
Haſt uns Todten
Längſt geboten,

Aufzuſtehen in der Zeit,
Daß hierüben
Und einſt drüben
Wir beſtehen ohne Leid.

Lichte Pfade
Heil'ger Gnade,
Drauf es zu dem Himmel geht! —
Wer durchſpähet
Und verſtehet,
Wie dein Herz den Sündern räth? —
Da erſcheinet
Süß vereinet
Wahrheit, Huld und Majeſtät!

Seelenpfleger!
Flammenträger
Deines Gottes, Jeſu Chriſt!
Dich erheben
Soll das Leben,
Das dem Tod verfallen iſt.
Lebenshöhen
Kann ich ſehen
Nur, weil Du geſtorben biſt.

Gottes Kriege,
Gottes Siege
Sind in Dir uns vorgeſtellt.
Du begrüßeſt
Und verſüßeſt
Einzig dieſe Todeswelt.

Du bereiteſt,
Ziehſt und leiteſt
Einzig uns zum Lebenszelt.

Laß dich preiſen,
Stern der Weiſen,
Edles Licht von Oſten her!
Ewigkeiten
Sammt den Zeiten
Wären für uns Arme leer; —
Dein Erſcheinen
Gibt den Deinen
Nun ein lichtvoll ew'ges Meer!

Matt vom Sehnen
Und mit Thränen
Will ich ſchau'n auf Gottes Sohn.
Viele ſtarben
Und verdarben
Ohne Dich hienieden ſchon!
Doch wer glaubte
Dir, dem Haupte,
Blieb dein Glied, dein Schmerzenslohn.

Schön iſt's droben!
O dort loben
Reine Geiſter ihren Herrn,
Der ſie zählte,
Der ſie wählte
Aus dem Todesabgrund fern.
Dorthin ziehe
Spät und frühe
Mich, du heller Morgenſtern!

Fürſt der Ehren!
Mein Begehren
Steht nach Dir, dem Gottesbild!
Galle trankſt du,
Und dann ſchwangſt du
Dich empor zum Throne mild.
Denk' in Hulden
Meiner Schulden!
Sey mir ewig Sonn' und Schild!

Wiederſehen der Liebe.

Wie werden ſich die Geiſter wiederſehn,
Wenn ſie zum Glanzgefild der Herrlichkeit
Mildſchimmernd durch des Grabes Pforte gehn,
Entkleidet von dem Wechſel dieſer Zeit?
Wenn, was im Seelengrund verborgen lag,
Sich nun erſchließt zum ewig hellen Tag?

Ein off'ner Arm, ein ſeligheit'rer Blick,
Entzückte Liſpel um den reinen Mund, —
So ſpiegelt ſich die Sonne klar zurück
Im Silberſee, im blauen Meeresgrund,
So ſpiegelt jede Miene, jeder Zug
Der nahen Liebe ſtillen Wonneflug.

Wo iſt der Gram, der dieſes Lippenpaar
Einſt noch umſpielt im blumenvollen Sarg?
Wo iſt die Falte, die, was finſter war,
Unheimlich ſelbſt der Liebe noch verbarg?
Der tiefe Athem, einſt von Seufzern ſchwer? —
Es iſt dahin! hier ſeufzet Niemand mehr!

Denn abgewiſcht ſind alle Thränen, hell
Der Seele tiefſte Flecken ausgebleicht;
Gebadet iſt das Aug' im lichten Quell,
Entlaſtet jede Bruſt, wie froh und leicht!
Und was einſt Kummer, bitt're Thränen gab,
Bleibt eingeſenkt im ſtillen Erdengrab.

Das hat der Sohn, der Lebensfürſt gethan,
Gethan durch ſeiner Liebe Heldengang!
Wie ſtieg er tief hinab, wie hoch hinan,
Bis ſiegend er die Friedensfahne ſchwang!
Nun kehrt der Liebe Reich, — es iſt vollbracht!
Sein Lebenslicht verſchlang die letzte Nacht.

Und Er, deß Athem durch die Himmel weht,
Der ſeine Kinder dort vor Ihm vereint,
Reicht ſeiner Liebe ſel'ge Majeſtät
Nicht auch zu uns, wo noch der Pilger weint?
Nicht auch zu uns, die ſeine Friedenshand
Zur heil'gen Wallfahrt aneinander band?

O Wiederſehn, von Ihm gebahnt, geweiht
In dieſer Zeiten naher Gegenwart,
Sey uns ein Bild der ſüßen Ewigkeit,
Des Wiederſehn's, das droben unſer harrt!
O Liebesauge, wirf ein ew'ges Glück
Im Spiegel deiner Sterblichkeit zurück!

Daheimſeyn bei dem Herrn.

Schon ſprechen mächtige Himmelsſtimmen:
Es ſind die Reiche der Welt unſers Gottes
Und ſeines Chriſtus geworden!
Von Ewigkeit herrſcht er zu Ewigkeit!

Dieß will ich faſſen in's bange Herz,
Wenn hier im Fremdlingslande noch
Die Widerwärtigen toben und herrſchen,
Und mich die Welt mit Angſt umgibt.

Du herrſcheſt mitten unter ihnen,
Du König, eingeſetzt von Gott!
Laß, Herr, auch meine Seele ruhen
Unter dem Schatten deines Throns!

Sie dürſte nach Dir, wie der Hirſch im Walde
Nach friſchem Waſſer lechzend ſchreit;
Sie blicke hinauf, und werde geſtillet,
Und lebe, feire, ſinge Dir!

Denn in Ewigkeit will ich keines Andern,
Als deine ſeyn!
Und in Ewigkeit begehr' ich nichts Andres,
Als Gnade von Dir!

O daß ich Dich liebte,
Wie du mich liebeſt!
Wie du von Ewigkeit, eh' ich geboren,
Mich geliebet haſt! —

Mein König! ich freue mich deiner Siege,
Die herrlicher werden jeglichen Tag! —
Vom erſten Orion, bis tief in die Hölle,
Vom Cherub des Throns, bis zum ewigen Lügner,

Muß Alles Dir dienen;
Und eher nahet der Friede nicht,
Bis vor deinem allheiligen Namen
Sich Aller Kniee gebeugt.

Dann wird es, was Du vom Throne ſprachſt:
Siehe, ich ſchaffe Alles neu!
Dann ſchaffet dein Hauch den Himmel, die Erde, —
Darauf Gerechtigkeit wohnt.

„Wer meinen Willen thut, bleibet in Ewigkeit!“ —
Du ſpracheſt's! — ach, wie den Träumenden
Wird's ihnen ſeyn, die im Feierkleide
Zu deinem Abendmahle ziehn!

Von des Weinſtocks neuem Gewächs
Wirſt du mit den Geliebten trinken,
Und deine Hand nach alter Weiſe bricht das Brod;
Sie nehmen hin, und eſſen an deinem Tiſch.

Herab von deinem Stuhle
Fließt der kryſtallene Strom,
Umſchattet von den Lebensbäumen,
Und weiden darf dein Volk ſich hier.

Da füllt der Lebendigen Weihrauchſchaale
Sich mit des Altares heiliger Glut, —
Opferduft wallet empor, und ſelig
Schauet das thränende Aug' auf Dich! —

Auf Dich, den Zerſtochenen,
Den Erſtandnen, Erhabenen,
Den Verſöhner der Schuld, den Vollender
Aller, die hier auf ewig ruhn.

Aber alle Thränen wiſcheſt Du ab;
Kein Wehmuthshauch durchirret die Seligkeit;
Wo man's mit Felſen verſchloſſen glaubte,
Springt es nun auf wie tönende Quellen;

Wo einſt ein Feuereifer und das Schwert
Unmächtig abglitt, iſt es nun milde,
Und ſtarre Kniee, eherne Nacken weich
Durch der Liebe Flammen geworden.

Viele, wie Bränd' aus dem Feuer geriſſen,
Die mitten im Tod noch dein Arm umfing,
Oder die lange durch Gram und Nacht
Zur Himmelsheitre ſich durchgerungen, —

Und Viele, mit Dir verhüllet in Niedrigkeit,
Derer nicht werth war die Welt, —
Die Armen, die Schwachen, „deren ſich Gott
Erbarmen ſollte" — ſie ſtehen voran mit Dir!

„Wie lieblich, o Gott, ſind deine Hallen!
Und deiner Altäre duftende Höhn!
Ein Neſt hat die Schwalbe gefunden,
Der Vogel ſeinen Jungen ein Haus!

„Selig wohnt ſich's in deinen Hütten!
Da ſingen deine geretteten Kinder!
Die Rechte des Herrn iſt erhöhet!
Die Rechte des Herrn behält den Sieg!

„Wünſchet Jeruſalem Heil!
Wohl geh' es Allen, die dich geliebet!
Deine ſtrahlenden Gründe mit neuen Namen,
Deine glänzenden Thore!

„Wo kein Tempel iſt, keine Sonne,
Wo Du der Tempel, die Sonne biſt!
Wo das Siegel Gottes auf unſern Stirnen
Königlich ſchimmert!

„Süße Weide haſt Du uns bereitet,
Und deine Brunnen fließen hell;
Dein Stab, er leitet uns ſanftiglich,
Auf deinem Felſen ſtehn wir erhöhet!

„Da du ſterbend dein Auge geſchloſſen,"
Thateſt du Salems Thor uns auf!
Heil dir, Niemand reißt uns hinfort
O Lamm, aus deiner ſtarken Hand!" —

Dieß ihr Geſang; er fließt unverſiegbar!
Heil den Lippen, daraus er fließt!
Heil den Händen, die ihre Kronen
Niederwerfen vor dieſem Stuhl!

O du Schauen der bebenden Wonne,
Wenn ſie rückſchau'n auf's alte Verderben,
Auf des Todes Abgrund, — und fühlen ſich heil,
Durch ihres Königes Wunden heil!

Und blicken mit ewighellen Augen
Hin über Salems leuchtende Zinnen,
Von Eden zu Eden, von Sonne zu Sonne,
Die immer ſteigt und nimmer fällt!

Denn die Ewigkeit altert nicht,
Faltenlos iſt ihre glänzende Stirne!
Und feſte Anker tragen,
O Hoherprieſter, dein Heiligthum! — .

Führe mich, Jeſu, zu jenen Chören,
Die in's unerſchöpfliche Lebensmeer
Selig tauchen und preiſend bekennen: —
Grundlos ſey es und uferlos!

Solch' ein lebendiger Glaube an Christus, der ein geistiges Band mit Gott und dem Erlöser ist, und durch welchen das Heil in Christus, der Friede mit Gott und jede Kraft der Heiligung der Seele zugeführt wird, kann offenbar nur in einem Herzen aufkeimen und gedeihen, das nimmer von dem stolzen Wahne gefangen ist, als bedürfe der Mensch keine andere, als die aus ihm selbst geschöpften Kräfte zur Tugend, oder als sey die ganze Religion nur dazu da, gewisse allgemeine Vernunftlehren zu bestätigen, und durch Darreichung einiger aus ihnen abgeleiteter Tugendmittel sich in eine vernünftige Moral aufzulösen. Denn ebendarum kommen wir zu Christus, und schließen uns liebend im Glauben Ihm an, weil wir das Unzureichende aller dieser Versuche erkannt und erfahren haben, weil wir wissen, daß das Gesetz, wie rein und deutlich es auch immer die innere Stimme ausspreche, Niemand Frieden mit Gott, Niemand ewiges Leben gibt; darum kommen wir zu Christus, weil Er uns bessere, unvergleichbar höhere Güter, als unsre selbst errungene Gerechtigkeit, verheißt, weil sich uns sein Wort als Geist und Leben beurkundet, weil uns seine Liebe, seine Unschuld, seine Wahrheit, sein aufopfernder Gehorsam bis zum Kreuzestod, seine ganze durch göttliche Siegel unverkennbar bezeichnete Geschichte unwiderstehlich an sich zieht, und als das lebendigste Muster uns verleuchtet; darum kommen wir zu Christus, weil wir im Glauben an Ihn und im Umgang mit Ihm dasjenige erkennen und finden, was unser innerstes Bedürfniß ist, und was doch die Welt und die Vernunft dieser Welt und Kunst und Wissenschaft

uns

Die da ſingen: wie Du im ewigen Schmerz
Nicht gewanket und nicht verzaget,
Wie Du verſankeſt im letzten Tod,
Und am lebendigen Vater feſtgehalten;

Wie du geglaubet, geliebt, gefleht,
Wie du ſanftmüthig geweſen
Und von Herzen demüthig,
Und fromm und treu.

Unſträflich biſt Du und ein Fels,
Und kein Böſes in Dir!
Lebendig und todt will ich's bekennen,
Daß Du der Sohn des Vaters biſt!

Ein Gebilde deiner Hände,
Ein Lohn deiner Schmerzen,
Leg' ich mich ewig in deine Hände!
Dein heilig Antlitz ſey mein Ziel!

Drittes Buch.

Poeſie und Kunſt.

Entſtehung des Liedes.

Wenn tief aus irdiſchem Grunde
Ein Duft zur Höhe ſich hebt,
Und, mit den Lüften im Bunde,
Sich ſtill zur Wolke verwebt:

Dann ziehen mit ſehnendem Schwanken
Gewölke daher und dahin,
Wie flüchtige, bunte Gedanken
Durch einen menſchlichen Sinn.

Unfruchtbar doch bleiben ſo viele,
Der Wind verweht ſie zu bald,
Und läſſet die wechſelnden Spiele
Nicht kommen zu feſter Geſtalt.

Sie fahren am Horizonte,
Gleich tauben Blüthen, ſo fern,
Und wenn auch ein Strahl ſie beſonnte,
Wird's doch kein bleibender Kern.

Doch wenn in nächtlicher Ferne,
Wo ſolch ein Wölklein ſchifft,
Ein Strahl der liebenden Sterne
Es mitten durch's Herze trifft:

Dann läßt es ein Thränlein fallen
Gar ſanft und kummerlos,
Das thaut hernieder kryſtallen
In einer Blume Schooß.

Drin ſpiegelt am roſigen Morgen
Die Sonn' ihr Angeſicht,
Holdſelig, ohne Sorgen. —
Sieh', das iſt ein Gedicht!

Weſen der Dichtung.

Iſt nicht der Vogel ein fliegendes Lied?
Der Fiſch in der Fluth ein lebendiges Glied
Der ſchöpf'riſchen Sprache, die tönend und rein
Durchwallet der Welten unzählige Reihn? —
Der Vogel bewegt ſich in glänzender Luft,
Das Fiſchlein durchſchwimmt den kryſtallenen Duft, —
Und wer von der ſpielenden Regung berichtet
Der Flügel und Floßen, — der hat ſchon gedichtet.

Perſepolis Trümmer, — beſchaue ſie dort,
Die ſchweigenden Säulen am einſamen Ort!
Gedenke, was hier vor Jahrtauſenden war,
Des mächtigen Königs gebietende Schaar; —
Ihr Spielen, ihr Prangen, — nun iſt es verweht,
Mit trauernden Strahlen der Sonne beſät; —
Was mahnet dich? — Wer von den Trümmern berichtet,
Wie mahnend ſie ragen, — der hat ſchon gedichtet.

Und findeſt du rings in der hehren Natur
Des ſchwebenden Liedes unendliche Spur,
Und fühlſt, wie des Auges beſchauende Kraft
Im Herzen dir innige Dichtungen ſchafft:
So wandre du kindlich die herrliche Bahn,
Horch rings um dich, ſchaue die Dinge dir an!

Je tiefer den Blick in die Weſen du richteſt,
Je helleres Wort, das du ſingeſt und dichteſt.

Die Wahrheit, ſie webt ſich Gewand um Gewand,
Sie ſchürzet und wirket mit zaub'riſcher Hand.
Ein Kleid für den Werkeltag gürtet ſie um, —
Dann ſchafft ſie im Schweiße, die Lieder ſind ſtumm;
Doch zieht ſie das Feſtgewand herrlich ſich an,
Dann wird ſie ein glänzender, ſingender Schwan,
Der ſchrankenlos ſich durch die Lüfte verbreitet,
Und frei mit des Stromes Bewegungen gleitet.

Doch lieblicher ſchwingt ſie ſich nirgends empor,
Als wenn der Vergänglichkeit trüg'riſcher Flor
Zerriſſen vom Auge des Sterblichen ſchwebt,
Und frei ſich die Seele zum Heiligen hebt.
Bedarf's hier des Wahnes? bedarf es der Kunſt,
Die tändelt und flattert in ſchimmerndem Dunſt? —
Erfaſſe dein Leben im ewigen *Leben*,
So wird auch die Erde dir Himmliſches geben!

Die Welt iſt geſpiegelt im göttlichen Wort,
Das ſtrömet durch alle Jahrtauſende fort;
Wo donnern die Pſalmen? wo ſiegt der Geſang?
Wo herrſchet der Bilder lebendigſter Drang? —
Apoſtel, Propheten, ſie *dichteten* nicht;
Sie *ſahen* das Leben, ſie *zeugten* vom Licht! —
Das göttliche Leben, das höchſte Genießen
Muß ſtets ſich in Liedern und Pſalmen ergießen.

Reinheit der Poeſie.

O zart Gefühl, ſo kummerlos,
So freudig und beſchwingt, —
Du Vogel, der im duft'gen Schooß
Der Blüthenwipfel ſingt!

O feine Liebe, die ſo mild
In Tönen deutet an,
Wie ſich des Lebens Wonnebild
In Geiſtern ſpiegeln kann:

Wie anders biſt du, als der Zwang
Im wogenden Gemüth,
Wo ruheloſer Ueberdrang
Verworr'ner Sinne glüht;

Und wo ſich eigenmächt'ge Kraft,
Von Selbſtgefühl gebläht,
Um's höchſte Kleinod müde ſchafft,
Das Einfalt nur empfäht,

Die kindlichſtill, in holder Zucht
Den Blüthenkranz ergreift,
Und unbewußt mit goldner Frucht
Am Sonnenſtrahle reift!

Ich weiß es wohl und fühl' es oft,
Daß, was im ächten Geiſt
Geboren wird, ganz unverhofft
Und ſanft der Seel' entfleußt;

Daß man, wo's Herz nicht innig fühlt,
Meiſt viele Worte macht,
Und manchfach mit Gefühlen ſpielt,
Die nur der Kopf erdacht.

Singt ſchon die Nachtigall im Strauch
So klar und ſeelenvoll:
So hätten wir auch einen Hauch,
Der heller klingen ſoll.

Das Beſte, was auf Erden tönt,
Iſt doch ein Herz, das liebt,
Das kindlich, glaubig und verſöhnt
Sich ſeinem Schöpfer gibt;

Ein Herz, vom Glanze der Natur
Und ihrem Gang bewegt,
Das auf der Gotteswunder Spur
Still ſeine Flügel regt;

Ein Herz, das mit Beſinnung blickt
Auf der Geſchichte Feld,
Und, ſey's durchſchauert, ſey's entzückt,
Sich ſchwingt zur neuen Welt.

Die wahre Kunſt gibt Lieb' und Licht. —
In Gottes Gnadenreich
Taugt Alles ohne Liebe nicht; —
Das gilt der Kunſt zugleich.

Laß ziehen hold und ungepreßt
Die wahre Dichtkunſt ein!
Je mehr du dich durchſtrahlen läß'ſt,
Je klarer wirſt du ſeyn.

Doch wo kein reiner Himmel iſt,
Wirkt man im Nebeldunſt,
Und wer den Sonnenglanz vermißt,
Der hat nur Farbenkunſt;

Wer keinen Zephyr kennt, der braust;
Weß Hand ſich faltet nie,
Der hebt gen Himmel oft die Fauſt,
Und nennt es Poeſie.

Wer nicht als Kind ſingt vor dem Herrn
Im ſtillen Kinderſaal,
Verleiert als ein Stümper gern
Den edelſten Choral.

O Lerche du, die als ein Pſalm
Durch Morgenwolken ſtrebt,
Dann zu des Korngefildes Halm
Helljauchzend niederſchwebt, —

O Nachtigall, ſäng' ich mein Lied
So perlenklar wie du
Ihm, der für uns am Kreuz verſchied,
Und gieng dem Himmel zu!

Unerſchöpflichkeit.

Viel hohe Sänger könnten verſchüchtern mich,
Ein Lied zu ſingen, weil ſchon Unſterbliche
Am tiefen Dichterborn getrunken,
Und vor der Nachwelt verherrlicht ſtehen.

Nachtretend möchte wohl mir ein Satellit,
Ein Geiſt-Trabante rathen: Verſuch' es nicht,
Zu ſingen, wo ſo viele Harfen
Mächtig und prächtig vor dir geklungen!

Und hieng' ich irgend nur an dem Menſchenwort,
So würd' ich furchtſam, ſchmiegte der Schule mich,
Und gieng' auf ſchon betret'nen Pfaden
Sieglos daher mit geſenkter Fahne.

Weil aber jährlich blühet der holde Mai,
Und Freudenlüfte friſch noch von Oſten wehn,
Will ich neu fühlen junges Leben,
Und bei den Todten mich nicht bedanken.

Ich bin ein Pilger, dem noch ſo neu die Flur,
Wie David, ſproſſet. Frage die Sonne nicht:
Wie manches Auge ſie durchleuchtet?
Frage den Wald nicht, wie lang' er rauſche?

Die Sonne glühet, und ſie iſt heute mein,
Die Blume blühet, und ſie iſt heute dein;
Nicht Shakſpeare wehret mir's noch Schiller,
Sie mit vergnüglicher Hand zu pflücken.

So wenig noch die Wolga von Alters her
Iſt ausgefiſchet, wie noch die Störe drin
Und Hauſen ſpielen, — ſchau, ſo wenig
Iſt noch das Geiſterreich ausgebeutet.

Der Einz'le ſiehet Wellen des Oceans,
Fängt etlich Fiſche, ſendet ein Schiff hinaus
Auf Landentdeckung, — doch wer ſieht es,
Wo er das Meer mit dem Kiel gefurchet?

Stets neues Leben ſtrömet aus Gottes Quell,
Und thörigt iſt es, ſagen: der Menſchengeiſt
Häng' ab von Menſchen. Geh' zum Borne,
Dann biſt du nicht ein Client der Näpfe! —

uns nicht geben kann, und weil wir, je öfter wir zu Ihm kommen, und je treuer wir Ihm werden, deſto mehr die Wahrheit Seines Wortes erfahren: ſelig ſind, die da hungert und dürſtet nach der Gerechtigkeit, denn ſie ſollen durch die allgenugſame und belebende Gnade in Chriſtus ſatt werden. Wie nun dieſe Geſinnung des Glaubens ohne demüthige Anerkennung der eigenen Hülfebedürftigkeit, ohne Gehorſam gegen Gott, ohne dankbare Annahme ſeines Sohnes, als des höchſten und freieſten Gnadengeſchenkes, unmöglich iſt, ſo iſt ſie offenbar auch das Einzige, womit wir Gott, der vor Allem ein demüthiges Herz und willige Annahme ſeiner himmliſchen Gaben von uns verlangt, in der Wahrheit ehren, das Einzige, wodurch wir des Heils in Chriſtus und aller göttlichen Heiligungskräfte empfänglich werden. Wie Abraham, Moſes und David nur durch den Glauben Zöglinge Gottes und fähig wurden, das Heil Gottes in ihrem Maße zu empfangen; ſo werden auch wir nur bei dem Glauben an Chriſtus aus der Welt erwählet, und ins himmliſche Weſen verſetzt, und in dem erhabenſten Sinne Erben Gottes und Miterben Chriſti. Wie aber Abrahams Glaube in ſich ſelbſt ein göttliches Werk, die höchſte innere That und die Wurzel aller ſeiner heiligen Werke war; alſo iſt vielmehr der Glaube an Chriſtus, der ohne Aufopferung des eigenen Willens und ohne die freieſte Hingebung an Gott unmöglich iſt, die gotteswürdigſte innere That, und der Grund jeder andern heiligen Geſinnung und Ausprägung derſelben in einem dem Erlöſer geweihten Leben. Und in dieſem Sinne, weil es für Sünder ewig keine andere Gerechtigkeit vor Gott giebt, als diejenige,

Denk' frei und dichte! Wer vor Jahrtauſenden
Trank Donau's Wellen? — Siehe, noch bläulich tief
Gehn ſie vorüber! So iſt heute
Nichts von der Fülle des Geiſts erſchöpfet,

Der, gleich dem Adler, fröhlich in Lüften webt,
Und deſſen Schwinge, wenn ſie den Aether ſchlägt,
Nichts weiß von andern Adlersflügeln,
Die ihn mit ſtürmendem Schwung durchmeſſen.

Religion und Poeſie.

Gott und Natur, die ſind beiſammen ſtets;
Drum zeugt die Schöpfung Flammen des Gebets,
Drum muß aus ihr geheim und ewigjung
Auftauchen leuchtende Begeiſterung.

Drum ſteigen dir Gebilde friſch und hell
Raſtlos aus ſtillem, unerforſchtem Quell,
Die dein Gemüth am innern Firmament
Als ſeine freundlichen Geſtirne kennt.

In Gott allein wird, was du bildeſt, ächt,
Beſeelt, geformt von Wahrheit, Licht und Recht;
In Ihm allein wird, was vergänglich heißt,
Erhoben in den ew'gen Liebesgeiſt.

Beſinge die Natur nicht ohne Ihn,
Sonſt bauſt du lauter Götzentempel hin
In Paradieſe voller Sündenweh',
Ja, höchſtens eine dämmernde Moſchee.

Beſing' Ihn auch nicht außer der Natur,
Ihn, der da webt in Wolken, Wald und Flur;
Wie ſollten ſeine Tempel denn allein
In einem Sandmeer aufgerichtet ſeyn?

Wie ſollte Gott, der goldne Sternenſchrift
Geſchrieben, fremd ſeyn unſrer Blumentrift,
Wenn Chriſti Sinn ſo tief und wonneſam
Die Geiſtesbilder aus der Schöpfung nahm?

In Silberſchaalen faſſe du ſein Gold,
Wenn du Ihm Opfer darbringſt kindlichhold; —
Das Gold entnimm aus himmliſcher Natur,
Die Silberſchaalen von der Erdenflur!

Halt feſt zuſammen als die beſte Gab',
O Menſch, was huldreich dir dein Schöpfer gab;
Laß Alles Ihn in deinem Geiſte ſeyn,
So bleibet auch die ganze Schöpfung dein.

So liebt Er dich, weil du den Schöpfer ehrſt
Und Ihn in ſeiner Creatur verklärſt, —
So blickt Natur im Geiſt dich lieblich an,
Und als geiſtleiblich ziehſt du deine Bahn, —

Verkörpernd durch dein Wort und deine That
Des Geiſtes unſichtbare, heil'ge Saat,
Ihm nach, der ſelbſt im Creaturenkleid
Verleiblichte den Geiſt der Ewigkeit, —

Wie längſt in dämmernder Symbole Kranz
Still vorgebildet ſich ſein Gottesglanz,
Als feierlich an Juda's Tempelwand
Der hohe Cherub unter Palmen ſtand.

Stoff des Liedes.

Ausgeriſſen wird die Pflanze,
Die der Vater nicht geſetzt,
Wenn ſie ſchon mit hellem Glanze
Aller Menſchen Aug' ergötzt.

Töne, ſüß und leicht vermenget,
Drinn ſich weltlich Luſt und Schmerz,
Tand und eitle Klage dränget,
Heilen keines Menſchen Herz.

Alte Mährchen und Geſchichten,
Langer Weile kurzer Troſt,
Breitgeſchlagen zu Gedichten,
Spenden eine loſe Koſt.

Lieder, die uns üppig melden
Uebertünchtes Heidenthum, —
Sündenritter, Fleiſcheshelden,
Schänden des Erlöſers Ruhm.

Lieder, die den Schmerz erzählen,
Den die eigne Thorheit ſchlug,
Liebesklödel matter Seelen
Hätten endlich wir genug.

Schau, ſie kommen und ſie ſchwinden,
Wie der Irrwiſch aus dem Sumpf,
Ohne Wärmen, ohne Zünden,
Laſſen alle Herzen ſtumpf! —

Aber Davids reine Saiten,
Moſis Lied und Aſſaphs Wort
Hallen in den Ewigkeiten
Hehr und unvergänglich fort.

Und ſo wird man in den Chören,
In des Himmels Feierklang
Viele Gotteslieder hören,
Die der Glaub' auf Erden ſang.

Ew'ges haben ſie geſungen,
Und das Heil'ge dauert nur;
Heilig iſt ihr Lied erklungen
Für den Herrn der Creatur.

Schuf Er uns des Liedes Töne
Ihm zum Preiſe liebend an,
Sollen Ihm die Erdenſöhne
Mit des Liedes Opfer nahn.

Singen dort die Seraphinen
Dem erhöhten Menſchenſohn:
Tritt auch du, o Menſch, mit ihnen
Im Geſang vor ſeinen Thron!

Singe dem, der dich geliebet;
Hold und heilig iſt ſein Mund!
Sing' Ihm; wenn Er Freuden giebet,
Füllen ſie der Seele Grund!

Laß es frei vom Herzen ſchallen,
Daß es jeder Sünder hört:
Jeſu will ich wohlgefallen!
Chriſtus iſt des Preiſes werth!

Laß dich nicht den Spötter ſtören,
Krank an blinder Chriſtusſcheu;
Auf den Meiſter ſollſt du hören,
Was vor Ihm gefällig ſey.

Suche nicht nach fernen Bildern,
Nicht nach fremdem Saitenklang;
Seine Gnad' und Huld zu ſchildern,
Iſt dein Leben nicht zu lang!

Sieh umher auf Land und Meere,
Schau des Himmels Wunderwelt,
Wie das All durch tauſend Chöre
Seines Schöpfers Ruhm erzählt!

Sieh das Buch der Lebensworte,
Göttlich wundervoll und ſchön;
Sieh dem Sänger hier die Pforte
Unermeßlich offen ſtehn!

Herrlichkeit auf allen Blättern,
Tiefen, tiefer, als ein Meer;
Gott im Säuſeln, Gott im Wettern,
Gottes Werke mild und hehr!

Off'ne Himmel! Lebensſtröme!
Salems Zinnen! Edens Au'n, —
Prieſterſchmuck und Diademe,
Heil'ge Wunder wirſt du ſchau'n!

Harfendonner in den Pſalmen!..
Höreſt du den ſel'gen Chor?
Sehnet ſich zu jenen Palmen
Deine Seele nicht empor, —

Mitzuſingen auf der Erde,
Daß dort oben einſt dein Geiſt
Zu der Schaar gezählet werde,
Die gerecht und heilig heißt?

Daß du deine Liebesgaben,
Die du hier dem Herrn geweiht,
Schöner mögeſt wieder haben
Für das Feſt der Ewigkeit?

Dem himmliſchen Hirten.

Himmliſcher Hirte der irdiſchen Heerde!
Wer hat geredet im Nachtthal der Erde
Einfach und klar und vernehmlich wie Du,
Liebliche Quelle der Wahrheit und Ruh'?

Du, der von Anfang durch Himmel gezogen,
Du, den die Sterne des Morgens umflogen,
Zeigteſt uns ſchmucklos dein ewiges Reich; —
Wer iſt an kindlichen Worten Dir gleich?

Nicht als ein Künſtler, als Redner und Dichter
Sprachſt Du, König, Erlöſer und Richter!
Nein, Dir entquoll nur, was ewiger Geiſt,
Was die Begründung der Schöpfungen heißt.

Tief, wie der Alpen gediegene Quadern
Bilden des Erdballs Gerüſt, — wie die Adern
Ruhiger Ströme die Länder durchgehn,
Soll man dein mächtiges Zeugniß erſehn.

Jeder Gedanke bleibt Dir nun verbunden,
Dir, der die Kronen der Sterne gewunden,
Dir, der Tiberias Wogen durchging,
Als an dem Arm der Apoſtel Dir hing.

Herrlich und farblos, o heiliger Meiſter,
Haſt Du geredet die Sprache der Geiſter!
Was Du geſprochen, das iſt nun ein Licht,
Das in geſchöpflichen Farben ſich bricht.

Ja, was der König der Geiſter gegeben,
Darf auch bei Bürgern die Saite durchbeben;
Was einſt der Ewiggeborene ſprach,
Hallt in den Seelen der Späteren nach.

Darum auf Thabor's und Golgatha's Gipfel
Säuſeln melodiſch des Lobgeſangs Wipfel,
Und wo das Leben zum Tode verſank,
Feiert am liebſten des Sterblichen Dank.

Dort, wo Du ſiegreich zum Throne geſtiegen,
Dürfen die Blumen der Lieder ſich wiegen;
Nirgends erkeimet ein edlerer Flor,
Als wo Du wallteſt zum Himmel empor.

Soll mir dein Name nicht ewig gefallen? —
Er ja nur heiliget irdiſche Hallen! —
Das nur gibt Feuer und himmliſchen Blick,
Wenn Dich verherrlichen Lied und Muſik!

Da, wo Du ſchwebſt auf den Flügeln der Töne,
Tritt zu dem Wahren das ewiglich Schöne; —
Anderes Singen und anderer Flug
Nimmt nur zu Grüften und Moder den Zug.

Laß uns in Liebe melodiſch Dir ſingen!
Gib uns der Ehrfurcht harmoniſche Schwingen!
Seraphs-Gefühl in dem ewigen Licht
Hält ja die Fittige vor das Geſicht!

Gewalt der Muſik.

Oft, wenn das Ohr holdſel'ge Töne höret,
Der Saiten und der Stimmen Luſtgeſang,
Wird ſchnell geſänftigt, was in uns empöret,
Ein Friede glättet der Gefühle Drang,
Und was uns lange, mannigfach geſtöret,
Es legt ſich vor dem zauberiſchen Klang,
Wie Cerberus vom Schlafe ward bezwungen,
Als Orpheus in der Schattenwelt geſungen.

Ein andermal wird's Schilderhebung drinnen
Vor'm Wetterleuchten ſtürmender Muſik;
Gepanzert ſtehen auf die Lebensſinnen,
Und Heldenmuth entflammet unſern Blick,
Als müßte nun ein Siegeslauf beginnen,
Herbeizuraffen ein unendlich Glück,
Das leiſe winkt aus hohen Feſtungshallen, —
Und heut', ach, iſt die Burg noch nicht gefallen!

Ein andermal eröffnen ſich Vulkane
Voll Hadesflammen unter'm ſchwanken Fuß,
Daß träumeriſch der Geiſt im Schreckenswahne
Zum Todesabgrund niederfahren muß,
Bis er am tiefſten Fels die goldne Fahne
Aufwallen ſieht, womit ein Genius
Ihm einen Ausweg aus dem Tode zeiget,
Und ihm voran auf Roſenwolken ſteiget. —

O ſüßes Wunder, daß uns Töu' entzücken,
Die wir doch im Begriffe nicht verſtehn!
Ein Räthſelheer ſehn wir vorüberrücken,
Empfinden ſeines Geiſterathems Wehn,

Und möchten an das Herz die Sylphen drücken,
Die leichten Schwungs an uns vorübergehn. —
Im wachen Traum gewahren wir das Schöne,
Das ob uns ſchwebt im luft'gen Reich der Töne.

Doch alſo, daß der Lüſtling nur Dämonen
Bethört im überird'ſchen Raume fängt,
Wenn zu dem Pſalmruf himmliſcher Aeonen
Der fromme Künſtler ſich prophetiſch drängt,
Voll jenes Geiſtes, der aus Erdenzonen
Zu Sternen ſeinen Ahnungsflug verlängt,
Der Palme gleich, die feſt im Boden ſtehet,
Und mit der Krone doch im Aether wehet.

Der reinſte Herzenshauch aus deiner Lunge,
Der tiefſte Blick aus deinem Augenpaar,
Der ſtillſte Sehnſuchtsliſpel deiner Zunge,
Und was die Ahnung ſonſt in dir gebar:
Das wird geboren mit lebend'gem Schwunge,
Im Klang vor dir zu ſchweben wonneklar,
Das Geiſterreich auf unſichtbaren Schwingen
Weiſſagend dir im Feſtkleid nah zu bringen.

Und wenn verhallet ſind die holden Klänge,
Blickt noch das Aug' die todten Ziffern an;
Es ſchlummern drin die lieblichen Geſänge,
Die nur des Meiſters Hand erwecken kann.
Doch ſcheidet ſtumpf die weltberauſchte Menge, —
Sie lacht, ſie ſchwärmt, — das Spiel iſt abgethan.
Dem Erdenſinne bleibt der Geiſt verſchloſſen,
Und ſchwerer wird geſchaffen, als genoſſen. —

Was will die tiefe Kunſt der Töne ſagen,
Die Gott verliehn aus ſeinem Heiligthum? —

Sein Wort, ſein Geiſt, wodurch die Himmel tagen,
Sie ſind der Tonkunſt Evangelium.
Auch der Muſik Gefieder will uns tragen
Im Reiche ſeiner Herrlichkeit ringsum,
Daß wir im Todesleib Ihm feſtlich nahen,
Und ſchon auf Erden Himmelsluſt empfahen.

Muſik iſt Gottes Jungfrau. — Ihre Leier
Tönt mahnend, liebevoll von Land zu Land;
Wo irgend auftaucht eine Lebensfeier,
Da faſſet ſie den Menſchen an der Hand,
Und ladet ihn: „Wach auf! du biſt ein Freier!
Zerreiß' im Glauben deiner Sünde Band,
Damit der Geiſt mit einem ew'gen Siege
Im Aetherblau der Herrlichkeit ſich wiege!

An's Evangelium ſollſt du mich mahnen,
So oft du töneſt, herrliche Muſik!
Was äußerlich mein Auge nicht mag ahnen,
Das ſtellſt du mir inwendig vor den Blick.
Da geht's zu neuen Welten, tiefern Bahnen,
Zu Gottes Berg, zum heiligſten Geſchick,
Wo ſäuſelnd, flötend, jauchzend alle Triebe
Ihm huldigen, dem König aller Liebe!

Vier Lieblinge.

Muſik-Heroen kenn' ich vier, und außerdem
Sind wenige mir nur wahrhaftig angenehm.

O könnt' ich ſie verſtehn, wie's innig mich verlangt,
Wenn hoch ihr Genius im Aetherfluge prangt!

die aus der freien Gnade Gottes mittelst der freien und demüthigen Anerkennung und Annahme dieser Gnade entspringt, indem uns Gott unter dieser Bedingung allein Vergebung der Sünden und neues Leben wahrhaftig mittheilt, darum sagt die Schrift, daß wir durch den Glauben, und nicht durch des Gesetzes Werke vor Gott gerecht und selig werden, daß wir durch ihn allein Frieden mit Gott haben durch unsern Herrn Jesum Christum, und einen Zugang zu dieser Gnade, darin wir stehen, und rühmen uns der zukünftigen Herrlichkeit, die Gott geben soll, und im Blicke auf dieselbe auch der Trübsal, die zeitlich und leicht ist, aber eine ewige und über alle Maßen wichtige Herrlichkeit schaffet. Röm. 5.

Fürwahr, es sind himmliche Gaben, die unser Glaube uns zuführt. Immer schließt sich die Segensfülle dieses Schatzes aufs Neue auf, und nie fühlen wir den hohen Werth desselben lebhafter, als wenn er sich uns zu gewissen Zeiten verschließen zu wollen scheint, wenn der heitere Himmel des Glaubens von trüben Wolken bedeckt wird. Wie sehnt sich das Herz dann nach einer Erquickung vom Angesichte des Herrn, gleich dem ausgebrannten und nach sanftem Regen schmachtenden Erdreich! Welch eine Wonne, wenn die Prüfungszeit vorübergegangen, und das Gold des Glaubens im Feuer der Trübsal mehr geläutert ist, und das Herz nach neuen Proben der Treue des Herrn und der Wahrheit Seines Wortes mit verstärkter Gewißheit jauchzt: ich weiß, an wen ich glaube! Jede neue Probe zeigt unwidersprechlicher die Herrlichkeit des Glaubens, verbindet uns inniger mit dem Herzen, das uns

Wenn bald im Maienglanz und bald im Donnerſtrahl
Ihr Geiſt herniederwinkt, und Flammen wirft in's Thal;

Wenn aus dem Urgebirg ein klarer Brunnen quillt,
Der majeſtätiſch bald als Strom zum Meere ſchwillt;

Wenn Engel ob mir hin im Goldgewande fahren,
Bald wolkenhaft gelockt, bald ſonnenhell von Haaren!

Wohl hab' ich oft gelangt nach ihrer Mäntel Falten,
Doch konnt' ich ihren Schwung in Worte nicht geſtalten.

Was über Worten ſchwebt, das ſchildert die Muſik. —
Wort iſt ein Ei; Muſik iſt's, wenn der Vogel flück.

1. Sebaſtian Bach.

Patriarchaliſch tritt voran der alte Bach,
Der als Briareus uns die Bahn der Töne brach.

Der ſpielet hundertfach mit Füßen und mit Händen,
Bricht als ein Meer heraus, hochwogig aller Enden.

Er ſprudelt bodenlos, und doch umfaſſet er
Mit Felſen ſeinen Schwall, keuſch, rieſenhaft und hehr.

Er iſt ein Vorweltsmann, der vor der Sündflut lebt,
Und Edens Roſenflor um Henochs Stirne webt.

Er hilft Noah, dem Ahn, an ſeiner Arche Schrein,
Führt Elephanten, Leu'n und Mammuthsthier' hinein.

Ob Himalaia's Haupt ſein Heldenarm ſich ſchwingt,
Der Behemote fäht, Iguanodonten zwingt. —

Wenn Bach vor uns ertönt, iſt's alte Rieſenwelt,
Die ſich am Ueberhang des Paradieſes hält.

Er kennt das Cherubsſchwert, das Edens Pfad verbot,
Und Rückkehr-Hoffnung auch durch des Meſſias Tod.

Die Pracht der Ur-Natur, Prophetenmajeſtät,
Und Gottes Gnadenſchwur, der von den Sternen weht,
Sie brauſen hin im Bach, zehnhundert-tauſendfach;
Drob wird der Bach zum Meer, — und Keiner thut's ihm nach!

2. Händel.

Ihm folget Händels Kraft, — ein lächelnder Titan!
Dem kann die Chriſtenſchaft ſchon eher freudig nah'n.
Des alten Teſtaments helldunkle Majeſtät
In ihm gepaart mit Glanz des neuen Bundes geht.
Die Donner Sinai's, Schmerzlaut von Golgatha,
Und Himmelfahrts-Triumph ſind in ihm alle da.
Sein mächtig lodernd Feu'r, wie klar und freudig brennt's!
Er iſt der Muſikus des neuen Teſtaments.
Händels Meſſias wird der Tonkunſt Höchſtes bleiben,
Und Niemand kann hinfort vom Heiland ſchöner ſchreiben.
Die Meſſiade ſchreibt nach Klopſtock keiner mehr;
Händels Meſſias bleibt der Tonkunſt Gottesehr'.
Wenn's „Halleluja" tönt, dann möcht' ich nur beſteigen
Die Kanzel, und vom Herrn mit Donnerſtimme zeugen,
Und rufen: „Seht! Er iſt's, der ſtarb und ewig lebt,
Deß Herrlichkeit vor euch auf Wundertönen ſchwebt!"
Wenn's „Amen" dann erſchallt, ſo ſchwillt ein Ocean,
Amen! ruft jede Well', — und Amen bleibt es dann! —
Heil Händeln, daß die Welt, den Opern einſt zulieb,
In's Oratorium den edlen Helden trieb!
Im Kleinſten iſt er groß; man ſtaunet ob dem Fluge
In ſcherzender Gavott', und flammenreicher Fuge.

Er gränzt ans Lenzgebiet der jüngern Zeiten hin,
Und Salems Oſterfeſt wirft Strahlen doch auf ihn.

Er will von Mode nichts, ſo wenig als ein Feſt,
Das ew'gen Segen jung vom Himmel glänzen läßt.

Solang' die Deutſchen ſteh'n in Gottes Heldenreih'n,
Soll Händels Genius ein Flügelmann drin ſeyn!

3. Mozart.

Hierauf bezaubert uns Freund Mozarts Licht-Muſik,
Gleich einem Himmelblau, durchglänzt vom Maienblick.

Mozart wird immer ſeyn ein Liebling dem Gemüth,
Weil ſeine Sonne ſtets durch alle Wolken ſieht.

Er ſtrömt die Menſchheit aus mit ihrem Licht und Graus,
Doch Liebesmelodie'n geh'n nie dem Holden aus.

Was kündet er uns an im Wohllaut ſeines Webens?
Die tiefſte Liebesluſt des ird'ſchen Jugendlebens.

Er wandelt als ein Kind in einem Feengarten:
„Blüht, Blumen! Quellen, ſpringt, und laſſet niemand warten!

Komm, ſüßer, feuchter Lenz! gib alle Blüthen her,
Ob ein Gewitter auch fern auszudonnern wär'!“ —

Ihr Gärten Schiras all! ihr palmenreichen Höh'n,
Die mild in Hindoſtan durch Lotosdüfte weh'n; —

Ihr Lüfte, ſilberhell um Montblancs Gipfel ziehend,
Und ſüße Roſengluth am Abendhimmel ſprühend; —

Ihr Kindesherzen all, darin der Hoffnung Bild
In namenloſen Weh'n zu Glanzgeſtalten ſchwillt; —

Und du, tiefnächt'ger Chor der Rachegeiſter graus,
Der flammend ſich erhebt in eines Frevlers Haus:

Kommt alle her! bezeugt was Mozart ahnend ſpricht,
Wenn mächtig liebevoll er Klangguirlanden flicht!

Komm, Ouvertüre du vom alten Don Juan,
Und ſchwing' zehntauſendfach Brandfackeln himmelan!

Komm, Ouvertüre du der Zauberflöte ſüß,
Halb aus der Feenwelt, halb aus dem Paradies!

Kommt, Symphonien, hehr aus Licht und Sturm gewirkt,
Ihr heitern Genien, von Regelkraft umzirkt! —

Ein Herzensherold iſt der Mozart ſtets geweſen,
Zum Meiſter des Gefühls und des Geſchmacks erleſen;

Ein Mann der Gegenwart, der dennoch prophezeit,
Daß über'm Zeitlauf glänzt ein Aug' der Ewigkeit.

4. Beethoven.

Beethoven, hoher Geiſt, du biſt's, den ich erwähle,
Mit ſeinem Flammenblick und ſeiner Wetterſeele!

Wenn auf granitnem Fels die Tanne brauſt allein
Empor in's Himmelblau ſehnſüchtig, — denk' ich Dein.

Wenn ſtill die Alpenfluh' zum Thal ſich niederſchrofft,
Vom Sonnenſtrahl geküßt, gedenk' ich Deiner oft.

Wenn hoch im Aetherblau der Adler Kreiſe zieht,
Und unverwandten Blick's in's Sonnenauge ſieht, —

Und wenn ein Mannesherz, tiefſchmerzlich eingepreßt,
Aus voller, wunder Bruſt die Klage ſtrömen läßt:

Dann denk' ich Deiner oft, der von dem Himmel träumt,
Wo brauſend unter ihm des Abgrunds Wege ſchäumt.

Du kennſt die Regel wohl, doch willſt du nicht nach Regeln
Zum unentdeckten Land der ew'gen Freude ſegeln.

Du fährest mit dem Sturm, wie mit dem Maienwind, —
Wenn endlich nur dein Schiff den Heimathport gewinnt!

Zukunft heißt dein Gebiet; was noch geschehen soll,
Davon ist dein Gemüth erhab'ner Ahnung voll.

Drum in dein schönstes Spiel mischt sich die Todtenklage,
Die in den Nächten träumt vom Wiederbringungstage.

Du trauerst über'm Tod; drum kann des Lebens Lächeln
Nie den prophet'schen Ernst dir von der Stirne fächeln.

Du zeigst ein Himmelsrund, dran Sturmgewitter schwebt,
Dazwischen Nordlicht hold und Sternenschimmer webt.

Da spielen still vor dir im Nordmeer die Delphine,
Und drüber deutest du mit feierlicher Miene

Zum Mitternachtsgewölk, das herfährt durch die Nacht,
Darin Jehova thront mit namenloser Pracht.

Ein Sturm der Seraphim ergreift dein Saitenspiel,
Du rauschest in die Harf', ach, um ein ew'ges Ziel; —

Du windest mächtig dich durch finst're Wolken hin,
Mit Wehklag' und Gewalt den Himmel herzuziehn.

Dein Geist, er fühlet sich dämonisch eingezwängt
Von Banden, die nur Gott, nicht Kreatur zersprengt.

Und doch, wenn seine Kraft nun schütternd ausgetost,
Stirbt seine Wehmuth hin in ewigmilden Trost:

Zum Zeugniß, daß der Sturm den Flug nur senken kann
Wenn er im Morgenroth sein Ruheziel gewann!

Viertes Buch.

Balladen und hiſtoriſche Gedichte.

Xerxes.

An des Hellespontos Ufern ſtand des Perſerkönigs Heer,
Zahllos, mit gewalt'gen Wellen rauſchend wie das hohe Meer.

Zehentauſend faßt' auf Einmal Xerxes weiter Mauerkreis;
Krieger maß er, wie der Landmann Körner miſſet ſcheffelweis.

Hundert ſiebzigmal gefüllet ward das ungeheure Rund;
Alle dieſe Kämpfer ziehen wider den Hellenenbund.

Rächen will der große Herrſcher ſeine Schmach bei Marathon: —
„Nimm, Themiſtokles, nun, ruft er, für Miltiades den Lohn!

„Laßt zum zweitenmale ſchauen, ob euch noch ein Sieg gelingt,
„Wenn ein Heer von ſechzig Völkern über Meeresbrücken dringt!

„Seht, geruhig ſchläft die Brandung! meine Ketten zähmten ſie!
„Prachtvoll mit erhobnen Flaggen ankert meine Flotte hie!

„Mein iſt Alles! Dieſer Scepter, Myriaden regt er auf; —
„Schiffe, ſchwellet eure Segel! Heere, fördert euern Lauf! —"

Alſo ruft der Perſerkönig ſtolz, mit trunknem Siegsgelüſt,
Stehend unter den Satrapen auf dem glänzenden Gerüſt.

Und die Banner ſchwellen brauſend; goldgezäumte Roſſe ziehn,
Toſend wallen eh'rne Schaaren ob den Meereswellen hin.

Sieben Nächt' und ſieben Tage dauert der gewalt'ge Zug,
Unerſchöpflich wogt's hinüber, — erſt am achten iſt's genug.

Und verſunken in den Anblick, wird des Königs Auge feucht; —
Sank die Brücke? flog vom Himmel unglücksſchwangre Wetterleucht'?

Nein! des Morgenlandes Fürſten drückt der Todesbann der Zeit: —
„Eine Bundsgenoſſin fehlt mir, Eine nur: Unſterblichkeit! —

„Ruhig ſchauſt du, blauer Himmel, über Menſchenalter her, —
„Ewigjunge Wellen rollſt du in die Ferne, ſchönes Meer!

„Aber ach in hundert Jahren, wo wird dieſer Waffenſchein,
„Und wo werden dieſe Roſſe, dieſe Felſenleiber ſeyn?

„Wallt hinüber, ſtürm'ſche Haufen! heute bebt das Erdenrund, —
„Bald mit eurem todten König ſchlafet ihr im ſtillen Grund!"

Timoleon.

Von Syrakus' beſonnten Paläſten
Fährt ruhig auf ein edler Geiſt;
Sie nannten ihn den Treuſten, Beſten, —
Laß ſehn, wie's droben ſich erweist!

Sie haben ihn dort zum Richter erwählet, —
Die Königswürde ſchlug er aus;
Sein Leben hat er nach Thaten gezählet,
Am liebſten in des Friedens Haus,

Und wenn er ein edles Werk begonnen,
Nicht eine Freude kam ihm da,
Bevor er's für ſein Volk gewonnen,
Für's Vaterland vollendet ſah.

Auf ſeiner Stirne ſaß die Wahrheit,
Auf ſeinen Lippen ſanfte Huld,
In ſeinen Augen milde Klarheit,
Im Herzen muthige Geduld.

Er lebte drunten lange Jahre;
Oft war's im letzten Abendglanz,
Als wänd' um ſeine Silberhaare
Die Sonne golden einen Kranz.

So ſtieg im reinen Freudenlichte
Sein Geiſt empor in ſtille Höh'n;
Den Strahl in ſeinem Angeſichte,
Den haben Engel nur geſehn.

Ihr Götter! ruft er, — denn von Göttern
Hat er ſein Lebenlang gehört,
Im Morgenglanz, in Kriegeswettern,
Im Frühlingshaine ſie verehrt.

Und war ihm doch nur Eins im Herzen,
Nur Eins in ſtiller Wehmuth groß,
Darin mit wortlos heil'gen Schmerzen
Die Vielheit ihm zuſammenfloß!

Und wenn ſie ihn allein gelaſſen
Mit ihrer Götterlehren Schwall,
So drang's ihn, dürſtend zu umfaſſen
Nur Eines in dem großen All. —

Wo bin ich? ruft der Losgebundne, —
Wo biſt du, Stadt, ihr Tempel, wo?
Wo biſt du Erde, du verſchwundne? —
Doch bin ich, o ihr Götter, froh! —

Alle liebt, erhebet mächtiger über das Grauen der Zukunft und die Schrecken des Grabes, und erhöhet die Gewißheit: der in uns angefangen hat das gute Werk, der wird es auch vollenden bis auf Seinen Tag. Um dieſes reichen Schatzes willen, den ein Herz im Glauben beſitzt und genießt, um dieſer göttlichen Belebung willen, die ihm dadurch von Stuffe zu Stuffe zu Theil wird, ſpricht die Schrift mit hoher Bedeutung nicht von vielen Werken, ſondern von Einem Werke Gottes in uns, nämlich von dem Werke des Glaubens an Seinen Sohn und wahrhaftigen Chriſtus, des Glaubens, welcher die Hauptquelle iſt, wodurch alle übrigen Segnungen Gottes in verſchiedenen Kanälen uns zugeführt werden. Joh. 6, 29. Die Würde der Seele, welche zum Glauben an Chriſtus gekommen iſt, beſteht alſo eben darin, daß Gott ſich mit ihr innerlich verbunden und Sein Werk in ihr angefangen, und ihr ein Siegel aufgedrückt hat, das ihr ein Recht an eine Reihe von göttlichen Gnadenerweiſungen giebt, und deſſen Gültigkeit ſelbſt an jenem Tage anerkannt werden wird. Denn dieß iſt der Wille des Vaters, daß wer den Sohn ſiehet und glaubet an Ihn, habe das ewige Leben, und Ich werde ihn auferwecken am jüngſten Tage. Der Glaube iſt aber nicht darum ein Werk Gottes im Menſchen, als würde durch ihn jede Erkenntniß und Wiſſenſchaft aufgehoben, als wäre er der natürliche Feind aller menſchlichen Vernunft, ſo daß dem Menſchen nur die traurige Wahl bliebe, entweder dem ungewiſſen Meere der Vernunft-Spekulationen ſich anzuvertrauen, oder unvernünftig zu glauben. Vielmehr, wie es eine Verirrung der Vernunft iſt, wenn ſie den Werth des glaubigen Be-

„Komm," ruft ein Engel, „zu vergeſſen
Der Erde Bild, der Erde Wahn!
Fleug höher, lerne ganz durchmeſſen
Des ſtillen Ahnens heil'ge Bahn!

Komm, Seele, nimm dir hin das Ganze!
Die Theile waren dir ein Spott; —
Blick' auf! in dieſem Himmelsglanze
Gebietet ein lebend'ger Gott!

Durchläutert ſeyſt du!" — ſchnell durchzücket
Ein Blitzſtrahl ſchmerzlich ſeinen Grund, —
Er iſt der alten Welt entrücket, —
Und alſo ſpricht des Engels Mund:

„Erſchloſſen iſt dein Herz hier oben, —
Vernimmſt du drin das ew'ge Wort? —
Nun reißt es dich, den Herrn zu loben,
Durch tauſend Ewigkeiten fort!" —

O wie er jauchzt: „„ihr edeln Geiſter!
Führt mich zum großen Einen hin!
Ihn nenn' ich König, Herr und Meiſter,
Dem ich auf ewig eigen bin.

O leiſe Liſpel heil'ger Mahnung!
Warum verſtand ich nicht den Ton?
Warum blieb wortlos meine Ahnung? —
Empor zu Gott, Timoleon!""

Alexander in Jeruſalem.

Rauchend ſank die graue Meerſtadt in des Oceanes Fluth;
Nicht beſtehen konnte Tyrus gegen Alexanders Wuth.

Ihre Thürm' und Mauerwälle ſtürzten vor dem Griechenwall;
Schreckend fuhr durch alle Lande dieſes Sieges Donnerhall.

Dann erhob der junge König drohend ſein gelocktes Haupt:
„Liege, Tyrus, bis zu ſteigen wieder dir ein Gott erlaubt!

„Aber nun das Schwert gezücket! Eins noch iſt mir angenehm:
„Daß wir Blut und Rache nehmen an der Stadt Jeruſalem!

„Trotzig hat ſie meinen Schiffen nah' und ferne nichts genützt,
„Unſre ſchwerbedrängten Streiter nicht zum Siegen unterſtützt.

„Fort gen Salem, daß ſie rauche, wie nun Tyrus ausgeraucht!
„Ihre Hohenprieſter haben Oeles nun genug verbraucht!

„Eine Kerze will ich machen aus dem Tempel insgeſammt,
„Daß er ſieben Mitternächte praſſelnd in die Weite flammt!“ —

Bald auf Zions Felſenhöhen iſt das Griechenheer gerückt,
Drohend flattern ſeine Banner, alle Schwerter ſind gezückt.

Glänzend ruht das alte Salem, die Matrone Gottes, dort,
Einen Kranz noch auf dem Haupte, und im Herzen Gottes Wort.

Aus den Tempelmauern ſteiget Opferrauch, ein Wolkenmeer;
Berge ſind noch her um Salem, und der Herr iſt um ſie her.

Und die bärt'gen Macedonen ſchau'n hernieder ehrfurchtsvoll,
Ahnend, welche Gotteskunde dieſen Höhen längſt entſcholl. —

Sieh'! da naht in langen Reihen feiernd eine Prieſterſchaar,
Vornen an der Hoheprieſter, hehr, im wallenden Talar.

Ueber'm Ephod hängt der Bruſtſchild, ein zwölffaches Lichtgeſtein; —
Trag's getroſt nur, alter Jaddus! Gott will gnädig mit dir ſeyn! —

Sehet ihn! — er deutet ſchweigend in die Himmelshöh'n hinauf;
Hört ihn: „König Alexander, hemme deinen Siegeslauf!

„Aller Heidenvölker Burgen hemmen deine Schritte nicht,
„Aber dieſe Burg des Friedens ſchirmt Jehovah's Angeſicht!

„Darum, König, willſt du leben, zeug' ich dir mit hohem Eid:
„Hier nicht grünen deine Palmen; thue dieſer Stadt kein Leid!

„Komm in Gnaden! ſey im Frieden uns ein königlicher Gaſt,
„Nimm in Gottes Friedensmauern mit dem Heer die ſüße Raſt!“ —

Wundernd ſteht der Griechenkönig; doch er ſenket mild ſein Schwert:
„Solche Prieſter muß ich ehren! Solche Bitten halt' ich werth! —

„Ja, bei'm Zeus! von ſeinem Throne, Prieſter, biſt du mir geſchickt,
„Denn dich hab' ich vor drei Nächten hell im Traume ſchon erblickt! —

„Auf gen Zion! ruhig Alle ziehen wir nach Salem ein!
„Draußen ſtürm' ich, aber drinnen will ich Alexander ſeyn!““ —

Schnell verbreiten ſich die Griechen in der ſchönen Felſenſtadt,
Dehnen freudig ihre Glieder, noch vom Siegesdrange matt.

Aber mit dem Hohenprieſter ſteigt der König ſtill empor,
Und es öffnet ſeine Flügel dumpf das goldne Tempelthor.

In dem Heil'gen ſteht erſtaunend Alexander, ſieht ſich um,
Ahnet, ſinnet und erbebet in dem ſtillen Heiligthum.

Iſt es nicht ein ew'ger Schauer, der durch dieſe Hallen weht?
Athmet nicht von dieſer Wölbung eine Gottesmajeſtät? —

Schlägt da draußen nicht des Opfers Feuerglanz ſo hell herein,
Als ob Gott hier alle Völker ſich zu Opfer wollte weihn? —

„O Jehovah!“ ruft der König, knieend auf dem Marmorgrund:
„Gott der Götter, ſey mir gnädig! nimm mich auf in deinen Bund!“

Dann erhebt der Hoheprieſter ſegnend über ihm die Hand,
Spricht mit hocherhobner Stimme, und gen Morgen hingewandt: —

„Segne dich der Herr, und hüte dich mit ſeiner Augen Glanz!
„Segne dich der Herr, und gebe dir den ew'gen Siegeskranz!“

Und der König, tieferſchüttert, hebt ſich ſanft und feierlich:
„Habt in euern Gottesſchriften ihr ein Zeugniß auch für mich?“ —

Schweigend bringt der graue Prieſter die Geſetzesrolle dar:
„König, lies! von Dir auch zeuget Er, der ſeyn wird, iſt und war!

„Daniel, der hohe Seher, hat von dir geweiſſagt ſchon,
„Ehe du als Wickelkindlein gabeſt einen Lebenston.

„Du mit eines Bockes Horne wirſt den Perſer-Widder bald
„Auf die Erde niederſtürzen mit zerſchmetternder Gewalt.

„Du, ein Panther, viergeflügelt, ſtürmſt durch Aſien dahin, —
„Heere werden vor dir fallen, fünfzig Völker vor dir fliehn.

„Aber ach! nur eine Spanne füllſt du in dem Weltenraum;
„Vier Satrapen werden ſteigen, wann du hingefallen kaum. *

„Ach, nur flüchtige Minuten währt dein Weltbeſtürmersglanz;
„Wenig Jahr', und nicht ein Blättchen iſt in deinem Lorbeerkranz!

„Salem iſt die Lebensmitte und der Strahlenpunkt der Welt;
„Hier bezeugt der Gott der Götter, was da bleibet und zerfällt!

* Dan. 8. 3—8.; 7. 6.

„Rauſche hin mit deinen Heeren! Gottes Reich beſtehet nur, —
„Ewig glänzet ſeine Sonne; Sand verwehet deine Spur!

„Und bevor du hingeſtürzet von dem goldnen Erdenthron,
„Beuge dich im Geiſte hoffend vor dem fernen Menſchenſohn, —

„Der, in Himmelswolken ſchwebend, einſt die Welt vom Ew'gen nimmt, —
„Dann vielleicht iſt nach dem Sturze dir ein Himmelsthron beſtimmt!“ —

Scipio vor Karthago.

(Im Jahr 146 v. Chr.)

Vor den lodernden Burgen, da ſaß der Athlet,
Held Scipio, ruhig vom Lorbeer umweht. —
Nun flammſt du, Karthago, wie praſſelnde Spreu,
Nun züchtiget Roma die puniſche Treu'!

Verſtäubt iſt Hamilkars und Hasdrubals Macht, —
Dahin biſt du, Hannibal, Löwe der Schlacht!
O wehe! mit ſprühenden Funken verfliegt,
Was du dort auf Kannä's Gefilden erſiegt!

Vorbei ſind die Fahrten auf dienſtbarem Meer,
Die blühenden Pracht-Kolonieen umher; —
Karthago ward ſelbſt ein verzweifelndes Schiff,
Das ſcheitert an Roma's gewaltigem Riff!

Zerſchmettert iſt Byrſa, das prangende Haupt,
Das Niemand vordem zu bezwingen geglaubt; —
Geſtürzt ſind die Bauten, darin ohne Zahl
Heerſchaaren ſich bargen vor'm glühenden Strahl.

Verbrannt ſind die Ställe, wo ſtampfende Reihn
Elephanten mit Thürmen ſich drängten herein, —
Verödet die Häfen, wo Flotten gedrängt
Die ſiegenden Flaggen im Winde verlängt.

Der Ruhm des Jahrtauſends, der üppige Stolz,
Was iſt er? — ein Schnee, der im Regen zerſchmolz! —
Die Herrlichkeit Afrika's, was iſt ſie jetzt? —
Ein Gluthmeer, von Aeolus Stürmen gehetzt!

Schau! ſiebzehen Tage lang lodert es fort
Mit Brand und Gewimmer, Verheerung und Mord,
Wo nur die Verzweiflung das Leben noch würzt,
Und Heldenkraft ſtolz in die Flammen ſich ſtürzt! —

Vor dem Meere des Feuers auf einſamem Feld
Saß Scipio ſtill, der geprieſene Held,
Und blickt' aus des Rauches erhabenem Flor
Mit quellenden Thränen zum Himmel empor.

Wie war's ihm? — Wie wenn ein Gewitter verſinkt,
Und dürſtend die Erde den Regenthau trinkt,
Indeß noch am öſtlichen Himmel ſo weit
Aus andern Gewölken die Donner bereit.

Da trat vor ſein Auge der alte Homer; —
Er fühlte den Sänger, und athmete ſchwer:
„Einſt," ſeufzt' er, „wird auch noch erſcheinen die Zeit,
Da Ilion hinſinkt, den Flammen geweiht!" —

Ja, einſt wird erſcheinen die Zeit wie ein Strom,
Da lodernd verſinket das ewige Rom!
Verſunken iſt's halb, — es verſinket noch ganz
Vor himmliſchen Mächten, vor heiligem Glanz!

Dort flammen die Trümmer Karthago's hervor:
Hoch über ſie ſteigt einſt die Neuſtadt empor, *
Die Stadt, die aus Feuern der Welten ſich hebt,
Wann's endlich zum Letzten geflammt und gebebt!

Plinius auf dem Meere.

(Nach einer Sage)

An jenem Tage, da auf Golgatha
Der Lebensfürſt den Todesbecher trank,
Als jenes Haupt, das Himmel werden ſah,
Am blut'gen Kreuz erbleichend niederſank,
Verdunkelte ſich auch die Sonne tief,
Weil aller Geiſter Lebensſonn' entſchlief.

Die Finſterniß ging über Meer und Land;
Es ſtockte der kryſtallnen Lüfte Strom,
Und zitternd floß der Trauer dunkles Band
Um's Parthenon, um's Kapitol in Rom,
Und alle Heiden ſtaunten; doch ſie ſahn
Nicht, was der Schöpfer für die Welt gethan.

Seyd ſtill, ihr Heiden! ſeht die Finſterniß,
Die mahnend euer todtes Haupt umhüllt!
Ein Zeichen der Vollendung iſt ja dieß
Für Ihn, der unſre Nacht mit Glanz erfüllt!
Ach dieſes Dunkel, es belaſtet Ihn,
Damit ihr ſollt zum Himmelslichte ziehn!

Wie dumpf, ach, blickte damals alle Welt
Auf jenen dunkeln, tiefen Trauerflor!

* Karthago heißt „Neuſtadt." — Neu-Jeruſalem iſt die ewige Neu-Stadt.

Sie wußte nicht, welch himmliſches Gezelt,
Welch Erb' einſt durch die Sünde ſie verlor;
Sie fühlte nicht, um was dieß Dunkel warb,
Und daß die Sonne für die Schatten ſtarb.

Nur Einer ahnt's im Calabreſenmeer,
Der alte Plinius. — Er ſchiffte grad'
Von Syrakus ſtill nachmittäglich her,
Vertraut mit der Gewäſſer blauem Pfad;
Doch faßt' er nicht, was jenen Nachmittag
Für eine Nacht auf Meer und Himmel lag.

Er rief: „Entweder leidet die Natur,
Wie, oder ſinkt zum Tode heut' ein Gott!" —
Ja, Plinius, du biſt auf rechter Spur,
Dein ahnendes Gemüth wird nicht zu Spott!
In Chriſtus litt der Schöpfung weites All,
Der Schöpfer ſtarb für ſeiner Schöpfung Fall.

Nicht Jupiter, nicht Mavors, noch Apoll
Sind todesfähig, weil ſie nie gelebt.
Er, der von allem Gottheit-Leben voll,
Deß Geiſt auf Erden und im Himmel ſchwebt, —
In Ihm ward aller Kreaturen Laſt
Zuſammen an dem Marterpfahl gefaßt.

O große Wahrheit, die durch Heidenbruſt
In jenem Dunkel gleich dem Blitze ſchlug!
O ſüße Wahrheit, die mit ew'ger Luſt
Ein Herz erfüllt, das je nach Frieden frug! —
Die tiefſte Bitt' und Ahnung ſtimmet ein
Mit jenem Tag, der finſter mußte ſeyn.

Mit jeder Woge, ſtolzes Mittelmeer,
Verkünde nach Jahrtauſenden auch du
Des Heilands Tod! — Ihr, um die Erde her,
Ihr Oceane, donnernd, und in Ruh',
Sprecht's nach, daß einſt ein Schöpferherz zerbrach, —
Und du, o Seele, ſing' es ewig nach!

Die Donnerlegion.

Gegen Markomannenfürſten ſtritt der Kaiſer Mark Aurel,
Doch im unbekannten Lande gingen ſeine Züge fehl.
Dürſtend ſtehn die Legionen, matt, vom Sonnenbrand verſengt,
Sehen ſich in Felſenſchluchten unerbittlich eingezwängt.

Rauſcht's nicht an den Bergen nieder? liegt kein Heer im Hinterhalt,
Das ſich unverſehns erhebet mit vernichtender Gewalt?
Wehe, wenn der Schlachtendonner durch die rauhen Klüfte brüllt,
Eh' der Römer ſich erquicket, eh' die Sonne ſich verhüllt!

Fruchtlos ſchimmern hier die Adler den Kohorten ſtolz voran,
Und der Lanzen blanker Rechen bricht durch Klippen keine Bahn.
Schwankend auf des Kaiſers Stirne thront die Weisheit, kalt und ſtill,
Die im Leide nicht erliegen, und in Trauer lächeln will.

Denn den Weiſen auch betrübet ein entwundner Lorbeerkranz,
Beſſer doch, als Todeswolken, iſt der Sonne heller Glanz, —
Und verſchmähen würde nimmer deines Herzens Menſchlichkeit
Einen Retter, der vom Himmel ſiegreich führte dieſen Streit! —

Aber andre Bundsgenoſſen ſtehn in dieſer Felſenbucht;
Oft ſchon haſt du ſie verachtet, oft ſchon wurden ſie verflucht.

Ehre ſie, betrogner Herrſcher, halte ſolche Kämpfer werth!
Wenn das ird'ſche Schwert verſaget, führen ſie des Himmels Schwert!

Siehe, dort mit baaren Häuptern kniet die zwölfte Legion,
Sendet brünſtige Gebete himmelwärts zu Gottes Sohn. —
Horch! ſchon donnert's in der Ferne! doch erhebet ſich kein Feind, —
Nein, es iſt des Himmels Hülfe, die den Betenden erſcheint. —

Regengüſſe ſtürzen nieder, — Jeder trinkt aus Helm und Schild;
Alſo wird den müden Streitern wunderſam der Durſt geſtillt;
Und indeß ſie freudig trinken, wirft der Wetterſturm ſo dicht
Feuerſtrahlen, Schloßenwirbel in der Heiden Angeſicht.

Schnell hervor mit hohen Adlern dringt im Donnerhall das Heer,
Keinem iſt der Fuß noch müde, Keinem wird die Lanze ſchwer; —
Und die Markomannen zittern, und die Quaden ſind im Lauf,
Und die Legion der Chriſten ſtürmt den Siegenden vorauf.

Frage nicht: wie nahm's der Kaiſer? längſt verklang der Stoa Ton
In den Stürmen der Aeonen, — aber ewig lebt der Sohn,
Der noch heut' aus Wetterwolken über Legionen blitzt,
Und, die kleine Heerde ſchirmend, über Cherubinen ſitzt!

Baſilius und Joſephus.

(379 Jahre n. Chr.)

Mit Joſephus, Iſraels Genoſſen,
Wandelte der heilige Baſil.
Frühe hatten ſie den Bund geſchloſſen,
Pflogen lieblicher Geſpräche viel
Ueber Kunſt, Natur, —
Eines fehlte nur:
Glaubenseinheit für das ew'ge Ziel.

wußtſeyns, welches die Frucht einer ganz neuen Richtung der Seele auf Gott und der lebendigen Gemeinſchaft mit Chriſtus, und eben dadurch ihr Anker in Noth und Tod iſt, verachtet, und den Glauben ihren Sprüchen gebieteriſch unterwerfen will, ſo iſt es eine Verirrung des Glaubens und dem offenbaren Sinne der Schrift zuwider, wenn er ſich nicht durch die Erkenntniß der Wahrheit immer mehr vervollkommnet, und diejenige Sicherheit zu gewinnen bemüht iſt, die nur durch die concentrirte Richtung aller geiſtigen Kräfte auf Gott und durch die Erforſchung und Befolgung ſeines heiligen Willens gewonnen werden kann. Ehrfurcht vor dem göttlichen Worte und demüthiges, unausgeſetztes Forſchen in demſelben ſind unentbehrliche Bedingungen eines zum Ideale anſtrebenden Glaubens. Kein Zeugniß der göttlichen Wahrheit zwingt er in irgend einen ihm beliebigen, und eben darum nur das menſchliche Gepräge verrathenden Satz zuſammen. Der Reichthum der Wahrheit iſt in ſich ſelbſt unergründlich; ihre Schönheit wird durch menſchliche Zuſätze verunſtaltet; ſie verlangt nur ein für das Göttliche geübtes Auge, um in ihrer ſchmuckloſen Hoheit und ihrer alle Tiefen des Herzens und alle Geſtaltungen des Lebens durchleuchtenden Kraft, mithin in ihrer wahren Lichtsgeſtalt erkannt zu werden. Aber eben ſo wenig läßt ſie etwas von dem Ihrigen freiwillig zurück; keine einzelne Lehre beleuchtet ſie ſo, daß alle übrigen dadurch ins Dunkel zurückgedrängt würden. Denn jede einzelne iſt ein lebendiger Stein, welchen der herrliche Bau ihres Tempels erheiſcht, und alle dieſe Steine in ſteter Aufmerkſamkeit auf den Sinn des großen Künſtlers zu ordnen und zuſammenzufü-

Denn Baſil, mit Chriſti Volk verbündet,
War ein Biſchof und ein Licht im Herrn;
Viele Herzen hatt' er ſchon entzündet,
Tauſenden gezeigt den Morgenſtern.
Joſeph, ſein Genoß,
In der Heilkunſt groß,
Blieb des neuen Bundes Klarheit fern.

Immer ſtand in Moſis Dämmerungen
Seine Seele feſt und ruhig da;
Doch von Unmuth ward er nie durchdrungen,
Wenn er ſeinen Bruder beten ſah.
Sonder Aergerniß,
Treuen Sinns gewiß,
Blieb er liebevoll dem Freunde nah.

Und voll Feuers hört' er ihn oft ſagen:
Jeſu Chriſti Jünger wirſt auch du!
Meine Hoffnung ſpricht: in künft'gen Tagen
Eileſt du dem Dorngekrönten zu! —
Doch mit ernſtem Blick
Wies er das zurück:
Nimmer wirſt du ſchauen, daß ich's thu'! —

Dann zu Kranken eilt er in die Runde,
Und mit Geiſterblicken ſieht er ſchnell:
Ob erſcheine die Geneſungsſtunde,
Oder ob verſiegt der Lebensquell.
Ja, den Todestag
Und den letzten Schlag
Wußt' er, ohne Täuſchung, immer hell. —

Frühe pocht' es einſt. Ein Bote flehet:
Eile, Herr, Baſilius iſt krank!
Komm, bevor ſein Lebenshauch verwehet,
Bringe mit den allerbeſten Trank!
Unſre Seele zagt,
Alles weint und klagt,
Seit der theure Hirte niederſank. —

Und er eilet. — Todesbleich und hager
Findet er den Frommen, und erſchrickt
Ob dem Greiſe, der vom Sterbelager
Mild und lächelnd ihm in's Auge blickt.
Freund, wo will es hin?
Fragt der Biſchof ihn, —
Findeſt du mich weit hinausgerückt?

Schaffet, ſprach der Jude, ſchafft in Eile,
Was euch Noth für den Geliebten dünkt,
Denn es iſt nur eine kurze Weile,
Bis ſein edles Haupt zum Tode ſinkt! —
Doch der Kranke ſpricht:
Meineſt du, daß nicht
Morgen mir noch Gottes Sonne winkt?

Nimmer, ruft Joſephus, kann's geſchehen!
Eine Sonne, großer Biſchof, wird
Heute mit der andern untergehen;
Sorge, was du ſorgen willſt als Hirt'!
Eine Stund' allein,
Lieber, iſt noch dein;
Traue meinem Blicke, der nicht irrt! —

Aber wie, wenn ich noch leben ſollte? —
Fragt Baſil, — wenn dieſes arme Blut
Morgen noch in meinen Adern rollte:
Ständeſt du für deine Kunſt noch gut? —
Könnte das geſchehn,
Wollt' ich ſterben gehn!
Ruft Joſephus mit getroſtem-Muth.

Stirb der Sünde, lebe dem Erhöhten,
Der am bittern Kreuze ſtarb für dich!
Lebe Dem, der aus den Todesnöthen
Durch ſein Blut erlöſet dich und mich! —
So mit bleichem Mund
Thut der Biſchof kund,
Was er wünſchet für den Freund und ſich.

Und Joſephus ſiehet ihn bekümmert; —
Kann dich's tröſten, ſpricht er, nun wohlan!
Wenn dir morgen noch die Sonne ſchimmert,
Geh' ich, Jeſu Taufe zu empfahn!
Denn ein Wunder nur
Aendert die Natur,
Und der Todesſtunde mächt'ges Nah'n. —

Scheidekuß. — Baſil die Hände faltet:
Jeſus, der Du Leben mir geſchenkt,
Und dem Leibe hier, der ſchnell erkaltet,
Himmelskräfte gnädig eingeſenkt:
Gib ein Tröpflein Zeit,
Daß zur Seligkeit
Werde dieſes Mannes Herz gelenkt! —

Sieh', im Abendthaue, gleich der Blume,
Lebt noch einmal auf Baſilius, —
Und am Morgen zu des Mittlers Ruhme
Lächelt ihm der Sonne holder Gruß.
Da gebietet er:
Rufet Joſeph her! —
Der vernimmt es, — faſt mit Ueberdruß.

Denn er wähnt: durch eine theure Leiche
Wollen ſie bewältigen mein Herz,
Hoffen, daß es ſchwächlich ſich erweiche
Bei der Trennung zährenreichem Schmerz! —
Doch er geht dahin,
Unerweicht im Sinn,
Blickt in Moſis Namen himmelwärts.

Zögernd tritt er in das Krankenzimmer;
Siehe da, der Freund! — o ſüßes Glück!
Himmliſchmilder, froher Augenſchimmer
Leuchtet ihm vom Lebenden zurück! —
Nun, Joſephus, ſprich:
Wer erlöste dich?
Wen verkündet dir des Freundes Blick? —

Da zerſchmilzt die Seele, da zerrinnen
Alle Nebel! — und Joſephus fällt
An dem Bette mit verklärten Sinnen
Nieder vor dem Heiland aller Welt:
Ja, Gott Iſraels,
Du, mein Hort, mein Fels,
Du nur haſt ſolch Wunder dargeſtellt!

Nun wohlan! vergeblich ſoll nicht ſcheinen
Dieſer Sonne helles Morgenroth!
Taufen laſſ' ich mich und all die Meinen
Auf des Nazareners blut'gen Tod.
Was ich dir gelobt,
Heute ſey's erprobt!
Ja, Baſilius, dein Gott iſt Gott! —

Warte, ſprach der Sterbende zum Freunde,
Warte, denn ich ſelber taufe dich,
Weihe dich in heiliger Gemeinde
Ihm zum Opfer, der für uns erblich! —
Doch Joſephus winkt:
Deine Sonne ſinkt, —
Bleibe, — deine Kraft verläſſet dich!

Spricht der Biſchof: Chriſtus gibt uns Gaben,
Wie die Kreatur nicht geben kann;
Stärke ließ Er mich in Schwachheit haben,
War mein großer Troſt von Jugend an.
Auch zu dieſem Werk
Gibt Er Kraft und Stärk',
Und in Ihm wird's freudevoll gethan!

Bald verſammelt in des Tempels Hallen
Steht der Chriſten tiefbewegter Chor;
Feiernde Geſänge hört man ſchallen
Zu dem Thron des Heiligen empor;
Und Joſephus tritt, —
Weib und Kinder mit —
Zum Altar in weißem Kleid hervor.

Und der Biſchof tauft ſie auf den Namen
Deſſen, der da ſtarb, und ewig lebt;
Und er betet über ſie; — vom Amen
Wird der tiefſte Herzensgrund durchbebt.
O ſie fühlen Den,
Deſſen Geiſtesweh'n
Schöpferiſch noch auf den Waſſern ſchwebt!

Freudig ſtehn die Schaaren, da die Neuen
Nun empfahn des Mittlers Abendmahl;
Seht, Baſilius, er reicht's den Treuen,
Glänzend in der Mittagsſonne Strahl.
Alles feiert, ſchweigt,
Betend hingeneigt; —
Jeſu Friede geht durch's Erdenthal.

Lange noch, bis in die dritte Stunde
Strömet der Ermahnung hehres Wort
Aus des Meiſters geiſterfülltem Munde, —
Dann mit einem Male ſteht er dort
Still am Hochaltar, —
Ueberirdiſchklar; —
Gottes Engel trug die Seele fort.

Attila und Marullus.

Noch lodert Aquileja; nun ſchon in Padua
Steigt auf das Hunnenlager des Königs Attila,
Der grauſen Gottesgeißel, die knallet überlaut
Und ganze Nationen zum Tode blutig haut.

Wer ſpannt wohl Harfenſaiten vor ſolchem Wütherich?
Wer wagt mit frohem Liede zum Löwenrachen ſich? —
Wohl hört der Königslöwe nicht gern den Hahnenſchrei, —
Doch waget auch ein Dichter zum Tiger ſich herbei?

Die Senatoren alle, ſie wandeln blöde, ſtumm,
Geſenkten Haupt's vor'm Schrecken Italiens herum,
Und ſcheue Blicke fragen demüthig: was er will? —
Doch hängt am allerbängſten die Sängerharfe ſtill. —

Schaut auf, — da kommt ein Dichter! Wer hätte das geahnt,
Daß ſich die Leier Wege zur Zornesgeißel bahnt? —
Ein ſtolzer Calabreſe ſteht vor'm Senate da,
Und ſpricht: „Ich will beſingen den König Attila!“ —

Längſt ruhn im Grab die Sänger, Virgil, Horaz, Catull,
Doch über ihrer Aſche herwandelt nun Marull;
Der hat ein Lied erſonnen, das ächten Heldenzoll
Im Namen aller Muſen dem Herrſcher bringen ſoll.

Die Väter froh vernehmen des Sängers Angebot;
Wie Balſam wird es ſtillen des Volkes Angſt und Noth,
Wenn man dem grimmen Leuen ſein ſchauervolles Haupt
Mit einem Kranz von Roſen und Lilien umlaubt.

Bald im Amphitheater ſitzt Schaar an Schaar gereiht, —
Sie haben hergeladen die Gäſte weit und breit;
Viel ſtolze Fürſten prangen im bunten Kriegerchor,
Und Attila vor Allen ragt auf dem Thron empor.

Da tritt mit ernſtem Gruße Marullus in den Kreis,
Dem großen Weltbezwinger zu bringen Lob und Preis.
Mit feierlichen Tönen hebt er ein Pſalmlied an,
Und rühmt in Prachtgebilden des Königs Wetterbahn.

Er ſchwingt in alle Höhen der Dichtung Redeflug,
Kein Bild von Stern und Sonne, kein Glanz iſt ihm genug.
Die Hörer alle ſtaunen: „O welch ein Flammenpſalm!
Wie weh'n die Ruhmesfahnen hell über Tod und Qualm!“ —

Noch höher fliegt die Dichtung nun im Prophetenton:
„Heil dir zu tauſend Siegen, du großer Götterſohn,
Der alles Widerſtreben der Feinde macht zu Spott! —
Gott ſchuf die Welt, — Du haſt ſie! Drum biſt Du unſer Gott!“ —

Der Sänger hat's gejauchzet, — der König aber ſpricht:
„Solch einen Todesfrevel ertrag' ich länger nicht!
Was iſt's, daß du vergötterſt ein Menſchenkind von Staub,
Das morgen oder heute dem Tode wird zum Raub?

„Heran, ihr meine Hunnen, verbrennt den ſchlechten Mann
Mit ſeinem ſchlechten Liede! Schafft weg von uns den Bann,
Damit wir nicht erregen des Himmels Donnerfluch!
Schafft ihn aus meinen Augen mit ſeinem Sündenbuch!“ —

Da rennen Hunnenkrieger rechts- linkshin alſogleich,
Da ſitzen alle Gäſte zerdonnert, leichenbleich,
Und wie dereinſt vom Himmel gefallen Ikarus,
Stürzt ſinnbetäubt Marullus dem Könige zu Fuß.

Er hat ſich ſelbſt gerichtet mit ſeinem Lobgedicht,
Er hat ſich ſelbſt vernichtet mit ſeinem Traumgeſicht. —
Schnell wächst ein Scheiterhaufen, und als lebendigtodt
Liegt drauf Gedicht und Dichter, nach Attila's Gebot.

Zehn rothe Feuerfackeln ſind angezündet ſchon, —
Bald wird der König winken dem fürchterlichen Lohn,
Darin ſich Harf' und Harfner nach ſolchem Freudenfeſt
Als eine Handvoll Aſche nur wiederfinden läßt! —

Fünf tödtliche Minuten;.. da hebt ſich Attila:
„Laßt los den ſchlechten Burſchen! Er iſt gewitzigt ja; —
Das war für Götzenſchmeichler; doch dem geſcheh' kein Leid,
Der, Menſchenruhm beſingen will menſchlich in der Zeit!“

Des Hieronymus Wünſche.

Des Menſchen Auge ſiehet ſich nicht ſatt,
Vom Hören wird des Menſchen Ohr nicht matt;
Viel Herrliches iſt in der Welt geſchehn;
Es gäbe Viel zu hören und zu ſehn!

Einſt wollt' ich wünſchen köſtlichen Genuß;
Da wünſcht' ich mir, was Hieronymus
Zu ſchau'n begehrte. — Traun, er wählte gut!
Schon bei'm Gedanken wallte mir das Blut.

Für's Erſte, ſprach er, möcht' ich ſchauen Rom,
Wie der Triumphe feierlicher Strom,
Wie ſeiner Legionen mächt'ger Chor
Mit Siegespalmen rauſchte durch das Thor.

Für's Andre, ſprach er, ſäh' ich Paulum gern,
Voll heil'gen Feuers zeugend von dem Herrn.
Sind ſeine Schriften Gottesflammen ſchon,
Wie wäre mir's erſt bei'm lebend'gen Ton!

Zum Dritten, wünſcht' er, möcht' ich Jeſum ſchau'n,
Hinwandelnd über Galiläa's Au'n.
O Gottes Lamm, das unſre Sünde trug,
Dich anzuſchauen, wäre mir genug! —

So las ich einſt in Hieronymus,
Und wünſchte mir ſo köſtlichen Genuß.
Da ſcholl's mir in die Seele tief hinein:
Was ewig dauert, iſt noch heute dein!

Verronnen iſt der Legionen Strom,
Die große Stadt ein ſchauriges Phantom;
Aus den Triumphen ward ein Zorngericht. —
Nach Rom zu wandeln, treibt's den Chriſten nicht.

Doch Paulus ſteht in ſel'gem Glanze da, —
Sein Zeugenwort iſt deinem Munde nah';
Was er geſchrieben, tönt noch immerfort, —
Er ſteht vor dir in ſeinem Flammenwort.

Und Jeſus, auf des Vaters Thron erhöht,
Er wandelt noch in ſtiller Majeſtät
Mit ſeinen Jüngern, wandelt auch mit dir; —
Bet' an, und freue dich! — Er ſtehet hier!

Wilna.

Vom Papſt Gregorius gekrönet,
Nach langem Hader hell umtönet
Von feſtgeſchmückter Maſſen Strom,
Zieht eins der ſchönſten Blüthenreiſer
Im Walde der Germanenkaiſer
Aus Roma's hohem Petersdom.
Kaum ſechszehn Jahre ſind verronnen,
Seit ihn die Mutterbruſt getränkt,
Und ſchon hat er ein Loos gewonnen,
Das eines Erdballs Looſe lenkt.

gen, das ist das Werk — nicht eines Einzigen, sondern aller Gläubigen aller Jahrhunderte, das Werk des Geistes der Wahrheit, der in die vollkommene Wahrheit leitet. Aber mit ungeheiligter Vernunft an diesem Bau arbeiten, und ohne demüthiges Hinzunahen zu Christus ergründen wollen, was Seines Geistes Sinn sey, das ist der große Verrath des Unglaubens. Denn nicht den Weisen und Klugen dieser Welt hat Er Sein Geheimniß geoffenbart, sondern den Unmündigen. Also war es wohlgefällig vor Gott. Denn Niemand kennet den Sohn, als nur der Vater, und wen der Vater zu Ihm zieht, Joh. 6. und Niemand kennet den Vater, als nur der Sohn, und wem es der Sohn will offenbaren. Matth. 11. Und eben darum ist der Glaube ein Werk Gottes, dessen Festigkeit nicht auf den Schlüssen einer für sich allein wirkenden geistigen Kraft, sondern auf einer innerlich gewirkten Geneigtheit, sich dem Weg und Willen Gottes in Allem zu unterwerfen, auf einem erfahrungsmäßigen Ueberwiesenseyn von dem göttlichen Zeugniß der Wahrheit, auf einer Belebung des inneren Menschen durch den Geist Christi und auf der Uebereinstimmung aller äußern Schicksale und Führungen mit diesem Zeugniß des Geistes beruht. So ist bei dem Zeugniß im Worte ein Zeugniß des Geistes, und hierauf gründet sich, wie das richtige Erkennen und Erklären, so das lebendige Glauben. Denn „der Geist zeuget, daß der Geist Wahrheit sey. Wer da glaubet (auf das Zeugniß Gottes im Worte) an den Sohn Gottes, der hat solches Zeugniß (des Geistes) bei ihm.“ 1. Joh. 5, 9—13. Joh. 3, 33—36. Daher das Gericht, von welchem der Herr sagt: wer nicht glaubet,

Otto, der Dritte, ſchöner Knabe!
Zu jung für ſo viel Erdenhabe,
Wie ſchlägt dein Herz ſo heiß und voll!
Wie Großes haſt du zu gewarten
Im ungeheuren Kaiſergarten,
Den deine Hand verwalten ſoll!
Wie Prächt'ges künden die Herolde
Von ihrem hochgemuthen Herrn,
Auf deſſen Haupt von reinem Golde
Die Krone leuchtet als ein Stern! —

Er glaubt, was die Trommeten ſchmettern,
Er ahnet nichts von Donnerwettern,
Zieht froh mit ſeinen Rittern heim;
Rings jubeln des Gefolges Züge,
Und eingetaucht in volle Gnüge,
Schlürft er des Ruhmes Honigſeim, —
Als ob des Kaiſerjünglings Nerve
Gefeiet gegen Todesſchmerz,
Als ob des Königsſchwertes Schärfe
Geſchmiedet wär' aus ew'gem Erz. —

Da ſteigt vom Wald der Apenninen
Schmucklos, mit gottgelaſſ'nen Mienen,
Herab ein alter Eremit;..
Die Ritter halten, Roſſe ſteigen,
Indeß mit feierlichem Schweigen
Nilus in ihre Runde tritt.
In grauer Kutte, rauh von Haaren,
Den Pilgerſtab in welker Hand,
Hat ſich ein Greis von neunzig Jahren
Zum kaiſerlichen Herrn gewandt:

„Der ew'ge Gott mit ſeinem Worte
Und ſeiner Huld ſey dir zum Horte;
Er gebe deinem Scepter Kraft!
Er ſegne Krone dir und Degen,
Und ſtröme ſeines Geiſtes Regen
Auf dich zu guter Ritterſchaft!“ —
Vor ſolchem Patriarchen ſchweiget
Des Wanderzuges ſtolzer Kreis,
Und andachtvoll der Kaiſer neiget
Sich vor dem hohen Silbergreis.

„Zum Segnen kamſt du hergeſchritten;
Drum magſt du jede Gnad' erbitten
Für dich, wie ich ſie ſpenden kann!
Mir ſelber nur dient es zur Ehre,
Wenn ich dir jeden Wunſch gewähre,
Du frommer, gottgeſandter Mann!“ —
Er ſpricht es, — und des Greiſen Blicke
Sprüh'n himmelklar ein Feuer aus,
Als pochten göttliche Geſchicke
Zur Wahl an's deutſche Kaiſerhaus. —

In ſolcher heiligſeli'nen Stunde
Gilt's zeugen von dem Friedensbunde,
Der ſeinem Herzen längſt bewußt. —
Gewichtig und mit ſcharfem Winke
Legt Nilus auf ſein Herz die Linke,
Die Rechte auf des Kaiſers Bruſt:
„Nur Eines iſt, wonach mich dürſtet!
O Kaiſer in der Jugendpracht,
Vor allen Sterblichen gefürſtet,
Nimm deine Seele wohl in Acht!

„Ja, rette, rette ſie beizeiten,
Weil ſie, trotz aller Herrlichkeiten,
Einſt arm hinübergehen muß!“ —
Da barg in ſeinen Mantelfalten
Otto vor himmliſchen Gewalten
Das Haupt mit einem Thränenguß;
„Ja, Vater!“ ſchluchzt' er tieferweichet, —
Und dieſes Haupt, das er verbarg,
Sechs Jahre nachher lag's erbleichet,
Glanzlos in einem Todtenſarg.

Die Kreuzfahrer.

(1099.)

Ermattet von Noth und unendlichem Kampf,
Umwittert noch von der Erſchlagenen Dampf,
Hat ein Heer, auf Jeruſalems Höhe gerückt,
Zum erſten Mal heute darniedergeblickt.

Wie der Blitz von dem Himmel die Wälder durchfleugt,
Wie die Fichte, vom Sturme gebrochen, ſich beugt,
Fällt's nieder, und ſchluchzet und jauchzet von fern:
„Heil, Heil dir, Jeruſalem, Stätte des Herrn!“

Die Pilger, ſie knieen; nicht Hunger, nicht Grau'n
Iſt rings im gelichteten Zuge zu ſchau'n, —
Nur Häupter, erhoben, nur Arme, geſpannt,
Nur Lippen voll Wonne, nur Augen, entbrannt:

„Dort ſtrahlt ſie herüber, ſo trauernd, ſo ſchön!
„Im Abendgold ſchimmern die heiligen Höh'n!
„Seht, dieß iſt Jeruſalem! ſchaut doch, o ſchaut
„Des himmliſchen Königs verlaſſene Braut!

„Dort, ſeht ihr Morijah? dort hob ſich der Bau
„Des herrlichen Tempels in's glänzende Blau! —
„Dort, ſchauet ihr Zion, wo David gewohnt,
„Und Salomon über den Löwen gethront?

„Dort, ſeht ihr den Oelberg, wo Chriſtus ſo bang
„Mit blutigem Schweiß in Gethſemane rang? —
„Dort oben, dort ſprach er vom jüngſten Gericht;
„Dort fuhr er gen Himmel, in's ewige Licht! —

„Dort, ſeht ihr, wie Kidron am Felſen ſich regt?
„Siloah verſchüchterte Wellen bewegt? —
„Dort, ſchauet ihr Golgatha, niedrig und klein,
„Wo der Herr uns verſühnte mit tödtlicher Pein? —

„O Lothringens Sonne, Germaniens Gau'n,
„O Thüringens Berg', Aquitaniens Au'n,
„Wie ſeyd ihr ſo trübe, wie liegt ihr ſo fern!
„Hier, hier nur umglänzt uns die Klarheit des Herrn!

„O Salem! wir beugten dir ferne das Knie;
„Jahrhunderte flohen, — du lächelteſt nie;
„Du ſaßeſt verwittwet im einſamen Leid,
„Von Heiden zertreten, von Frevlern entweiht.

„Du weinteſt, — die Schmach, ſie zerriß dir das Herz;
„Es heilte kein Balſam den brennenden Schmerz;
„Du ſchrieeſt: wer löst mich? wer eilet zu mir? —
„Da ſind wir, o Zion! wir eilen zu Dir!

„Dir rächende Schwerter, dir ſchützenden Speer!
„Dir fliegende Fahnen und ſiegende Wehr!
„Dir, heiliges Grab, wo der Mittler geruht,
„Dir brennende Herzen und Leben und Blut!“ —

Die Pilger, ſie rufen's von Wonne durchzückt; —
Und auf nun, in's Thal und zum Kampfe gerückt! —
Schon hebt um die Mauern ſich ſtürmender Schwarm,
Und obenher ſchlägt's ihm die Schilder vom Arm.

Da bricht noch am Abend, getroffen vom Stahl,
Manch Herz, das gejauchzet im wonnigen Strahl;
Doch bricht es getroſt: „o verrinne, mein Blut!
„Ich ſterbe ja, wo mein Erlöſer geruht!“ —

O Salem! du Stadt des Verlangens, — du Höh',
Erſtrebt von der Herzen unſäglichem Weh!
Du Braut, von den Völkern geſucht und erſehnt,
Am höchſten geliebt, und am tiefſten bethränt!

Vom Sinai ſchlugen die Herzen dir zu;
In Babylon hatten die Deinen nicht Ruh';
Des Heiligſten Seele begehrete Dein; —
Nachtwandelte Blinde nun wollen dich frei'n!

Sie zogen von Heimath, von Mutter und Kind,
Sie drangen durch Wüſten, im glühenden Wind;
Sie hungerten, irrten, es fraß ſie die Peſt, —
Doch dein nur begehret der darbende Reſt.

Und im Dürſten nach Blut, im vermeſſenen Sinn,
Im ſchwärmenden Jagen nach Ruhm und Gewinn,
Und im trübeſten Wahn, der den Weltkreis durchbebt,
Hat ſeufzende Liebe zu Dir doch gelebt.

Jeruſalem frühe! Jeruſalem ſpät!
Du bleibeſt der Herzen lebend'ger Magnet! —
Denn ſie ſuchen das Leben, des Ewigen Spur,
Und der Wahn auch verlanget nach Himmelsnatur.

Das Herz will zur Ruhe, vom Drange ſo matt,
Zur Heimath, zur himmliſchen, ſeligen Stadt,
Wo die Hütte des Schöpfers bei Menſchen erſcheint,
Wo Himmel und Erde ſich wieder vereint!

Jeruſalem ſchläft, — doch es bleibet die Braut,
Darnach das Verlangen der Heiligen ſchaut!
O du ſchlummernde, blutig mit Trümmern bedeckt,
Einſt nahet der Tag, der zur Wonne dich weckt!

Dann wirſt du nicht ſtürmende Schaaren mehr ſehn,
Im heiligen Schmuck wird ein Volk dich durchgehn,
Und die Leuchte wird Jeſus, mit friedlichem Schein,
Und dein Tempel wird Gott, der Allmächtige, ſeyn!

Barbaroſſa als Knabe.

Am wolkenloſen Morgen ſtand,
Hinſchauend über weites Land,
Ein ſchönes Fürſtenkind;
Es war in Frühlingsſonnenpracht
Gar früh vom Schlummer aufgewacht,
Hinausgeeilt geſchwind;
Da wandelt's auf dem Berge hold,
Es ſpielt mit ſeinem Lockengold
Der friſche Morgenwind.

Der Friedrich war's, ein Herzogsſohn,
Der ſtand auf Staufens Felſenthron
Hellklaren Angeſichts.
Noch ſtrebte ſein vergnügter Sinn
Zu keinem Kaiſerſtuhle hin,

Von Kronen wußt' er nichts;
Des Lebens freut' er ſich allein,
Er wollte ſich im Strahle mai'n
Des jungen Frühlingslichts.

Hart an der Burg mit ſüßem Hauch
Hob blühend ſich ein Roſenſtrauch;
Ein Röslein brach er ſich;
Und milde weht' es in der Luft:
„Bewahre dieſen Roſenduft
Zeitlebens, Friederich!" —
In ſeiner Seele klang es nach; —
Sein Herz voll Liebesahnung ſprach:
Bewahren will ich dich!

Da ſtreift ſein Arm von ungefähr
Am Neſſelbuſch, der brannt' ihn ſehr
In's zarte Fingerlein.
Er zuckte; leiſe ſprach's im Licht:
„Was Herrſcher nur als Neſſel ſticht,
Darf ausgereutet ſeyn!"
Da trat er ſie zu Boden breit,
Und ſchmollte: nun, in künft'ger Zeit,
Ihr Neſſeln, denket mein! —

Bald aber hob mit edler Zier
Ein grüner Lorbeer ſich herfür,
Vor dem er ſtille ſtand.
Von Lorbeerkronen hört' er ſchon;
Da rief ein ernſter Geiſterton:
„Lorbeer'n für's Vaterland!" —
Das Kindlein lange ſtand gebückt,

Sich freudig Zweig' um Zweige pflückt',
Und ſtill zum Kranze wand.

Dort in dem friſchen Blumenbeet
Hell eine Kaiſerkrone ſteht,
Ihr Kelch ſich heut' erſchloß;
Das Knäblein ſchaut ſie ſchweigend an,
Und leiſer Ahnung Laute nah'n:
„Dein harrt das größte Loos!" —
Darob ſein Herz im Buſen ſchwoll:
Wenn ich ein Kaiſer werden ſoll,
So will ich werden groß! —

Ein Veilchen nun verſpätet rief:
„Im niedren Graſe blüh' ich tief,
Bin doch dem Schöpfer werth!" —
Und ſanfter ging ein Liebeston
Durch's Herz dem Kind: „du Erdenſohn,
Nur Demuth wird verklärt!" —
Die Seele ſprach: erinn're mich,
O Herr, daran, wann königlich
Empor mein Banner fährt!

Da drang Trompetenhall vom Schloß, —
Schnell wurden alle Roſſe los,
Die Schwerter glänzten hell!
Mit frohem Kriegesmuthe ſah
Das Kind die Ritterlanzen da
Auftauchen im Kaſtell,
Und ſeine junge Seele ſchwoll,
Und ſeine klare Stimme ſcholl:
„Hinab zum Kampfe ſchnell!" —

Doch drunten in dem Kirchlein klang
Der frühen Andacht Preisgeſang
Demüthig, ſanft empor.
Von Chriſto ſang die Liebe früh,
Von Schmerz und Himmeln ſangen ſie, —
Das drang in Friedrichs Ohr.
„Sey ewig mein im Lebensgrund!“
So ſcholl's in ihm; — von jener Stund'
Klang ihm das immer vor.

Das Knäblein zog durch Roſen hin,
Trat durch, wo Neſſeln brannten ihn,
Errang den Lorbeerkranz;
Die Kaiſerkrone fand's, und auch
Ehrt' es des Veilchens keuſchen Hauch;
Trommeten kannt' es ganz;
Doch jenes Kirchleins Frühgeſang
Begleitet' ihn ſein Lebenlang,
Hinauf zum Himmelsglanz.

Der Stellplatz.

Droben auf dem mächt'gen Kulme, wo er ſich gen Oſten kehrt,
Iſt ein Räumchen Hohenſtaufens noch ein wenig unverſehrt.

„Stellplatz“ nennen ſie die Stätte, kaum noch ſichtbar ausgedämmt,
Denn jahrhundertlanger Regen hat die Erde fortgeſchwemmt.

Dort auf jenem hellen Vorſprung, vom Naturſpiel hingeſchanzt,
Haben einſt die Staufentöchter ihren Reigen friſch getanzt.

Dort, wann ſich der Mai aus Wolken goldbeſchimmert niederließ,
Schwangen ſie ſich in den Wonnen, die der Schöpfer wehen hieß.

Staufen iſt die ſchönſte Höhe, die ein Lorbeerkranz umlaubt;
O wie glänzten jene Roſen lieblich auf dem Lorbeerhaupt!

Ach, die Blumen ſind verblühet, wie das Gras im Abendblick,
Und die Tänze ſind getanzet, und ſie kehren nicht zurück.

Alles iſt gleich einer Sonne, die im Meere längſt verſank,
Gleich dem Segler, der vor Jahren in der wilden Fluth ertrank.

Aber wo die Jungfraun führten mit den Schweſtern ihren Reihn,
Ruhet doch noch leiſeleuchtend heiliger Erinn'rung Schein. —

Hier auch ſtand der alte Friedrich, wann er von dem Kirchenthor
Drunten nach dem Abendſegen in die Höhe ſtieg empor.

Hier mit feiernden Gedanken ſtand der hohe Kaiſergreis,
Und im Abendwinde flogen ſeine Locken ſilberweiß.

Oſtwärts blickte dann ſein Auge, drang, dem frohen Adler gleich,
Weithin über Berg' und Wälder in ſein liebes deutſches Reich.

Oſtwärts, oſtwärts ging es weiter über Ström' und Meere fort,
Dorthin, wo Du einſt gewandelt, menſchgewordnes Gotteswort!

Oſtwärts ſpannt' er dann die Segel, glühend von Begeiſterung,
Und die alten Kaiſeradern ſchlugen alle wieder jung.

Dortherüber drang ein Athem ew'ger Sehnſucht in ſein Herz;
Und ſo ließ er gern den Süden, ſtrebte freudig morgenwärts.

Iſt ſein Leib auch hingeopfert in des Kalykadnus Fluth,
Wiſſen wir auch nicht die Stätte, wo ſein Sterbgebeine ruht:

Dennoch hat, nach ſeiner Weiſe, er ſein großes Kaiſerthum
Kindlichſtark dir hingegeben, ſüßes Evangelium!

der iſt ſchon gerichtet, denn er glaubet nicht an den Namen des eingeborenen Sohnes Gottes.

Die ewige Baſis des Glaubens iſt das Wort, als göttliches Zeugniß. Matth. 24, 35. Weil aber nur demjenigen, der nicht allein auf Wunder und Zeichen und äußere Ueberzeugungsgründe merkt, ſondern der zugleich durch innere Wahrheitsliebe, durch den Zug des Vaters zum Sohne geneigt iſt, den Willen deſſen zu thun, welcher Jeſum geſandt hat, das reine Licht der Wahrheit aufgehen kann, Joh. 7, 17. und weil überhaupt das äußere Göttliche Niemand vernehmbar iſt ohne ein inneres Göttliches, weil endlich nur der heilige Geiſt Chriſti die vollkommene Wahrheit erkennen lehrt, und das äußere Zeugniß verſiegelt, Joh. 16, 13. darum geht nothwendig dem Zeugniß des Wortes ein Zeugniß des Geiſtes zur Seite, welches nicht in einem von dem Worte Chriſti getrennten künſtlichen Wiſſen, nicht in unklaren Gefühlen und Bildern einer menſchlichen Einbildungskraft, ſondern in heller, lebendiger Erkenntniß Chriſti, in immer vollkommenerer Anſchauung deſſelben und Ausprägung Seines Bildes im Innern ſich ausſpricht. Je genauer der Umgang mit Ihm, je inniger die Gemeinſchaft mit Ihm auf dem Grunde des Wortes und durch die Nahrung des Gebetes wird, deſto mehr lernt Ihn der Glaube erkennen als den von Gott gelegten unveränderlichen Grund unſeres Heils, als göttliche Weisheit und ewiges Leben.

Und ſo bleibt der Hohenſtaufen, wo er hin nach Morgen ſah,
Ewig dir im Geiſt verbrüdert, Zion, Oelberg, Golgatha!
Seine Burgen ſind zertrümmert, ſeine Kronen eingeſchmelzt,
Felſenlaſten der Vernichtung über Büren hingewälzt.
Aber hier vor allen Roſen blüht die Glaubensroſe doch,
Und der ew'gen Sehnſucht Flamme lodert auf dem Kulme noch;
Und der alte, hehre Stellplatz ſey von Keines Fuß gedrückt,
Der nicht geiſtlichhehr nach Oſten mit dem Kaiſer hingeblickt!

Barbaroſſa's Grab.

Ihr Wächter auf den Minareten,
Die ihr den Moslem zu Gebeten,
Zum Andachtsblick nach Oſten ruft!
Strandhüter, die ihr traurig lauſchet,
Ob hier der Weltmarkt nimmer rauſchet, —
Sprecht: wo iſt meines Kaiſers Gruft?
Ihn, der Europa's Strom gelenket,
Ertränkte Salephs arme Fluth;
In Tyrus ward er eingeſenket; ...
O ſagt mir, wo mein Kaiſer ruht! —
Ein Derwiſch fleht um eine Gabe: ...
„Wir wiſſen nichts vom Kaiſergrabe; —
„Komm, ſitz' auf dieſen Stein zu mir! —
„Vor Alters zwar, ſo hört' ich melden,
„Erſchienen weſther große Helden,
„Manch Heer mit wallendem Panier.
„An Salems heil'ge Mauer ſtürmend,
„Sank Herzog, Graf und Biſchof hin, —
„Doch über Alle hob ſich thürmend,
„Mit blankem Halbmond Saladin.

„Wir hören noch von unſern Greiſen
„Von einem Mann, der glich dem Eiſen,
„Hieß König Richard Löwenherz.
„Der hat uns manches Heer gebrochen,
„Wie Blitz gehauen und geſtochen,
„Und Keiner nannte den im Scherz.
„Der Reiter ſprach zum Roß, zum ſcheuen:
„He! ſiehſt du Richard? — und zum Kind
„Sprach ſeine Mutter: willſt du ſchreien?
„Held Richard kömmt! — Da ſchwieg's geſchwind. —

„Von einem Andern hört' ich ſagen,
„Der Sultan Arslan ſchwer geſchlagen, —
„Ein Greis von wunderſamer Art.
„Ikonium kann's noch bezeugen,
„Wie's in den Staub ſich mußte beugen
„Vor'm Kaiſer mit dem rothen Bart.
„Noch ſprechen alle Muſelmanen:
„Traun, dieſer war ein frommer Held!
„Mit Großmuth ziert' er ſeine Fahnen,
„Ein edler Löw' im offnen Feld!" —

Ja, dieſen ſuch' ich! — Weißt du's nimmer?
Bezeichnet kein Erinn'rungsſchimmer,
Wo ſie verwahret ſein Gebein?
Ich möcht' es finden; eine Stunde
Möcht' ich mit meiner Sehnſucht Wunde
An ſeinem ſtillen Grabe ſeyn.
Denn höher weiß ich keinen Fürſten,
Der zierte meines Volkes Thron; ...
Nun muß nach ſeinem Grabe dürſten
Umſonſt der Enkel ſpäter Sohn! —

Doch komm; nun will ich dir berichten! —
Auf Ihn in meines Volks Geſchichten
Weist immer eine goldne Hand. —
Er kam vom Abendland gezogen
Mit kreuzgeſchmückten Heereswogen
In eurer Steppen dürren Sand.
Beſchwichtigt hatt' er alle Feinde;
Da wollt' er ganz des Mittlers ſeyn,
Und mit geweihter Chriſtgemeinde
Das Erbland ſeines Herrn befrei'n.

Wie drang er durch des Iſters Dünſte,
Wie brach er durch Byzanzens Künſte
Der freien Sonne gleich hervor!
Stets unverrückt das Klare faſſend,
Dem Böſen ſtreng, das Arge haſſend,
Ein Mann, der nie ſein Herz verlor.
Conſtantinopels Fürſt, der feige,
Wie beugte ſich ſein Lügenhang
Vor Kaiſer Friedrichs Fingerzeige,
Vor Barbaroſſa's Heldengang!

Der Helleſpont erſtaunte brauſend,
Als friedlich er die Hunderttauſend
Auf ſeinem Rücken übertrug.
Sonſt kamen Andre, ſchwelgend, raubend,
Zuchtloſe Narren, racheſchnaubend, —
Hier aber herrſchte Recht und Fug.
Denn Eine heldenmüth'ge Seele
Erſetzt ein unzählbares Heer; —
O Derwiſch! während ich erzähle,
Sinkt Er, — und Tauſend ſind nicht mehr!

Er zog durch ungebahnte Wege;
Auf hungerdürrem Felſenſtege
Hielt Er nur aufrecht ſeine Schaar.
Der Feind erſchien: „ihr ſeyd umſchloſſen!
So gib für deine Kreuzgenoſſen
Dreihundert Centner Goldes dar!“ —
Doch Barbaroſſa rief: „ich pflege,
Auch hungernd, ſolcher Sitte nicht!
Ein Krieger öffnet ſeine Wege
Sich nur mit eiſernem Gewicht! —

„Doch gnügt's an einem Byzantiner?
Wohlan, ſo zahlt ihn dir mein Diener
Für alle meine Ritter aus!“ —
Da wich erzürnt der Sarazene,
Da ward das Feld zur blut'gen Scene,
Und Friederich gewann den Strauß;
Und, wie du weißeſt, hoch im Streite
Erſtürmt' er bald Ikonium;
Doch dürſtete ſein Geiſt in's Weite,
Allein nach Salems Heiligthum.

Auch Er, den du ſo hoch geprieſen,
Wie hat er ſchmiegſam ſich erwieſen
Vor dieſem Helden, — Saladin!
Geſandte nah'n im Friedenskleide,
Und ſprechen: „großer Fürſt, entſcheide!
Wo geht des Sultans Gränze hin?“ —
Froh ruft das Heer: ſo hat entſchieden
Der Kaiſer auf dem Throne nur!
Heil uns! nun finden wir im Frieden
Des heil'gen Grabes theure Spur! —

Die Pfade ſtehn ſo lieblich offen,
Die Pilger ziehn mit ſel'gem Hoffen, —
Getöſ' und Fehde ruhen ganz;...
Da halten ſie vor Salephs Fluſſe;
Geſchwellt von keinem Regenguſſe,
Wallt er dahin im Sonnenglanz. —
O Friedrich, willſt Du nicht gewahren
An dieſes Ufers Raſenbank,
Daß hier vor fünfzehnhundert Jahren
Ein Welterob'rer faſt ertrank?

Gefahrlos wölbt ſich eine Brücke;
Hinüber hinkt an Stab und Krücke
So mancher Pilger unbeſchuht;
Die Ritter ziehen mit hinüber,...
Die leiſe Strömung geht nicht trüber, —
Befreundet ſcheint ja dieſe Fluth!
Ihr Silberſpiegel wirft ſo helle
Des Kaiſers Heldenbild zurück;...
O Friederich, in dieſer Welle
Schwimmt dein und deiner Völker Glück!

Nicht, nicht, mein theurer Kaiſer, eile! —
Doch Barbaroſſa, ſonder Weile,
Sprengt ungeduldig raſch hinab,
Zu Roß die Strömung zu durchſchwimmen, —
Und wehe!... Todesfackeln glimmen
Schon über deinem feuchten Grab!
Nicht Jünglingskraft iſt mehr im Greiſe,
In tiefen Wirbeln zieht's ihn fort, —
Und ach, das Heldenhaupt, wie leiſe
Verſinkt es an der Krümmung dort!

Schau, welcher Schrecken! welch Gezitter! —
Die Knappen ſtürzen und die Ritter
Von allen Seiten in den Strom;
Sie tauchen auf, ſie tauchen nieder, —
Hier, hier! — dort, dort! — ſo hallt es wieder, —
O leerer Hoffnungen Phantom!
Er, den ihr ſuchet, iſt gezogen
Schon über Sonn' und Sterne weit,
Und ſechszig Leichen in den Wogen
Empfahn mit ihm das Sterbekleid! —

Da lag er mit der edeln Stirne; —
Gleich goldbeglänzter Alpenfirne
Trug ſie noch einen hehren Strahl.
Was er in ſeiner Burgkapelle
Sich oft erfleht auf niedrer Schwelle,
Was er genoß im Abendmahl,
Was er erſtrebt in Noth und Siegen,
Im Rath und ehrlichen Gericht:
Das ſah man ſchön und heilig liegen
Auf dem erblaßten Angeſicht.

Sie trugen mit verſtörten Sinnen
Den vielgeliebten Leib von hinnen,
Gehüllt in edle Specerei;
Sie beteten, ſie weinten, flehten,
Sie horchten dieſen, jenen Räthen, —
Doch mit dem Siegen war's vorbei!
Und unbefreit erhob die Thürme
Jeruſalem in ferner Luft;
Froh, daß kein Feind herüberſtürme,
Grub man dem Kaiſer eine Gruft. —

Hier, wo das Meer an Ufern brandet,
Wo ſeit Jahrtauſenden gelandet
So manches alte, neue Schiff,
Hier ruht er von den Adlerflügen,
Von weitgeſtreckten Heldenzügen, —
Vielleicht an dieſem Felſenriff. —
Sprich! ſchläft er unter dieſem Steine,
Darauf wir arme Pilger ruhn? ...
So ſeyd gegrüßet, ihr Gebeine!
Sanft mög' euch Gottes Ruhe thun!

Und du, dem ich den Schmerz erzähle
Um dieſe hohe Kaiſerſeele, —
Nicht huldigen wir gleicher Macht;
Doch ſitzen friedlich wir beiſammen,
Wo langen Haders Feuerflammen
Umſonſt verheert der Erde Pracht.
Auf einen Mann herabgeſunken
Iſt jener Schaaren Feuermeer,
Und als zween kleine, ſtille Funken
Glühn wir an dieſem Strand umher.

O legteſt gläubig du die Rechte
In meine Hand, wie ich gedächte,
Als Bruder ſie zu reichen dir:
Ob dieſes großen Kaiſers Grabe
Wär's eine ſchön're Himmelsgabe,
Als Salems vielbeſtritt'ne Zier!
Es wär' ein Stern in Aethers Helle,
Der wandelloſe Strahlen trägt,
Indeß von Alters dort die Welle
Nur ſieglos an die Felſen ſchlägt!

Barbaroſſa's Kirchenthüre.

Wißt ihr nimmermehr zu finden jenen alten, lieben Pfad,
Den die Andacht Barbaroſſa's Morgens, Abends einſt betrat?

Nein! der alte Kaiſer trägt nun ſeiner Seele tiefes Glühn
Nimmer in das Kirchlein nieder, ſondern durch die Himmel hin.

Und da drunten iſt vermauert lange Jahre ſchon das Thor,
Wo der alte Schwabenkaiſer einging in das ſtille Chor.

Alle ſeine Hochgedanken für des Reiches Herrlichkeit
Gingen mit ihm durch die Pforte, dem Allmächtigen geweiht.

Alle Majeſtätsgefühle, die er hegte für ſein Land,
Legt' er auf die Stufen nieder, drauf ſein Fuß vor Chriſto ſtand.

Alle ſeine Schlachtenkeile, jedes hohe, ſüße Lied
Warf er hin auf jene Steine, drauf er betend hingekniet. —

Wo er ſonſt hindurchgeſchritten, hebt nun ein Gemälde ſich,
Das den Kaiſerfürſten zeiget, wohlbewehrt und feierlich.

Deutet nicht das bleiche Bildniß noch auf rechte Celtenart,
Augen, blau und feurigſchimmernd, und der reiche, blonde Bart?

„Hier hindurch ging einſt der Kaiſer," ſteht zu leſen an der Wand,
Und drei Löwen ſtehn zur Rechten, und ein Aar zur linken Hand.

„Aller Guten Liebling, aller Böſen Schreckniß." — Freunde ſeht,
Solcher Titel eines Kaiſers zeugt von ächter Majeſtät!

Und ſo ſtehet er im Kirchlein als das ält'ſte Beichtkind dort;
Buß' und Geiſtestaufe predigt noch ſein Bildniß ohne Wort.

Wann die Mitternachtsgewölke donnernd über'm Thurme ſtehn,
Wann die blauen Maienlüfte freudenreich vorüberwehn:

Hebt „der Guten Liebling“ immer noch das ſcharfe Schwert empor,
Steht er als des Rechtes Hüter ſtets vor dem verſchloſſ'nen Thor.

Jede Predigt hört er ſchweigend; leiſe mahnt er: pred'ge gut,
Pfarrer! daß die Seelen grünen durch des Mittlers Geiſt und Blut!

Bring' herein, was ich entbehret in des Mittelalters Nacht!
Zeuge, bis der Lebensfrühling wieder in den Geiſtern lacht!“ —

Und in alle Kinderlehren ſtreckt er warnend her ſein Schwert:
„Kinder! höret Gottes Worte; bleibt vom Argen unverſehrt!“ —

Hoher Kaiſer! ſollſt du werden nun ein Kirchenwächter gar,
Du, deß Schwert die Blitzesleuchte ſonſt durch zehen Länder war?

Stehe nur, und hilf den Kindlein! denn die Seraphim ja ſtehn
Armen Kindern auch zur Seite, daß ſie Gottes Wege gehn!

Mahne, ſtrafe, hilf im Bilde noch zum vollen Glaubenslied,
Daß dein Geiſt uns hier umwehe, drin du betend hingekniet.

Dann, wann Berg' und Felſen ſtürzen, wann der letzte Tag erſcheint,
Führe deine Bergbewohner aufwärts zu dem Seelenfreund;

Dann durch die geſprengte Pforte ziehe ſie im Siegeslauf
Ueber deine Staufenſpitze froh zu Salems Thor hinauf!

Saladin.

(Geboren 1137, geſtorben 1193.)

I.

Keinem Chriſtenkönig, der mit Lüſten
Sklaviſch ſeine Seele mag verwüſten,
Und auf's Schwert daneben pocht, das ſcharfe,
Keinem ſolchen tönt die Chriſtenharfe.

Nattern winden ſich um ſeinen Degen,
Würmer pflegt ſein Lorbeerkranz zu hegen,
Strahlenden Gewinn verliert er wieder; —
Wüſtlinge verdienen keine Lieder.

König Richard, Löwenherz, erwachſen
Aus dem Eiland ſtarker Angelſachſen, —
Löwenſtark, zum ſchönſten Fürſten tüchtig:
Fahre hin, du warſt nicht fromm und züchtig!

Saladin, du ferne Heldenſeele!
Zwar nicht tadellos und ohne Fehle,
Aber treu in Allem, was dir Wahrheit:
Steig' herauf in deiner edeln Klarheit!

Chriſt war Richard; ich verwerfe jenen,
Und erwähle mir den Sarazenen;
Größ'res Licht hat jener frech verdunkelt,
Dieſer keuſch mit klein'rem Licht gefunkelt.

Bagdad zeugt von Alters wenig Chriſten,
Baalbek weiß von Gold nur und von Zwiſten;
Aber Saladin, der dort entſproſſen,
Strahlt vor Myriaden Kreuzgenoſſen.

Hätten ſie nicht Chriſti Kreuz geſchändet,
Um Gewinn und ſchnöde Luſt verpfändet, —
Saladin nicht hätt' ihm je gefluchet;
Unbewußt hat er den Herrn geſuchet.

Arme Kinder einer finſtern Sonne,
Ohne Leben, ohne Licht und Wonne!
Sel'ger iſt, wer, nur vom Mond beſtrahlet,
Die Gelübde ſeinem Gott bezahlet!

Gedichte

von

Wilhelm H.

I.

Der frühe Morgen.

Erinnerung an eine Reise mit dem Freunde.

(18. Jul. 1830.)

Feierlich durchwandern in der Ferne
Hoch am dunkelblauen Himmelsbogen —
Myriaden licht umhüllter Sterne
Ihre Strahlenbahn. — Vorangezogen,
Wie ein Hirte wohlgepflegter Heerden,
Führt ein Stern im diamantnen Glühen
Jenen Lichtstrom. Eilend muß auf Erden
Nacht und Dunkel vor dem Strahle fliehen! —
Welcher Glanz, der Aller Augen blendet
Durch die Blitze, die er weiter sendet!
Und doch ists die Klarheit nicht, die ganze,
Bote ist er nur von höher'm Glanze.

II.

Saladin hat nie ſein Wort verletzet,
Milde ſtets dem Schwerte vorgeſetzet,
Selbſt im Zorn Erbarmen vorgeſchicket,
Und den Feind im heißen Kampf erquicket. —

Wenn ſie ſich in ſchnödem Zwiſt geſpalten,
Hot er Frieden ohne Liſt gehalten.
V[illegible]'en ſie Gefang'ne ſonder Schonung,
[illegible] er nicht im Blute ſich Belohnung.

Brachen ſie das friedliche Geleite,
Gab er's männlich heim in off'nem Streite;
Nur Verräther blickt' er an mit Grauen;
Einen hat ſein eigen Schwert zerhauen.

Raynald von Chatillon ſchwur ihm Frieden;
Und die Mutter Saladins, beſchieden
Von dem Sohne, zog vom Nilgeſtade
Gen Damaskus friedſam ihre Pfade.

Plötzlich, wie der Panther nach dem Rehe,
Stürmt Chatillon von des Berges Höhe,
Mordet ihre Führer, ſie zu fangen;
Arm, geplündert, iſt ſie kaum entgangen.

Und zum Sohne kommt ſie: „Weh' den Liſten
Dieſer argen, gottverworf'nen Chriſten!" —
Und der Sohn erglühet: „Weh' dem Thäter!
Dir zu Füßen ſtürz' ich den Verräther!" —

Bald gefangen iſt der Lügenritter;
Hittin's Schlacht, ſie ward den Chriſten bitter; —
Und der Sultan reicht, ein milder Rächer,
Dem gefangnen König einen Becher.

„Guido von Jeruſalem, nun trinke!“ —
Und der König — war's mit leiſem Winke? —
Reichet ihn Chatillon, — dieſer trinket, —
Doch der Sultan, ſchnellerhoben, winket:

„Keinen Becher geb ich Dem zu koſten! —
„Dachteſt du, mein Schwert, es werde roſten?
„Haſt du des gebrochnen Schwurs vergeſſen? —
„Wie du maßeſt, werde dir gemeſſen!

„Du ein Chriſt? — dich trifft des Fluches Schwere,
„Oder du bekenneſt Mahoms Lehre!“
Doch der Ritter trotzet ohne Scheue:
„„Alſo thun wir Fürſten ohne Reue!““

Flammend fährt der Sultan nach dem Schwerdte, —
Sterbend fällt Chatillon ſchon zur Erde; —
„Nehmt den Kopf, den Städten zu verkünden:
„Alſo rächen ſich Verräthersſünden!“

Saladin! — wie kann ich ſolche Flammen
Des gerecht erzürnten Sohns verdammen? —
Hier iſt deine Mutter, dort der Schlechte; —
Muſelmann, du wollteſt nur das Rechte!

III.

Andre Ritter hatt' er einſt bezwungen,
Und ſich eine Löſung ausbedungen;
Ruft ihm Ritter Hugo raſch entgegen:
„Solche Summe kann ich nicht erlegen!

„Hunderttauſend Stücke Goldes? — Nimmer
„Find' ich ſolchen königlichen Schimmer!“ —
„„Schreibe,““ ſprach der Sultan, „„an die Deinen,
„„Heiß' ſie zu der Löſung ſich vereinen!““

„„Edle Ritter gibt es zur Genüge,
Gnug ja wagen ſie gewalt'ge Züge;
Reiche Fürſten in dem Abendlande
Löſen wohl mit Schätzen deine Bande!““

Und der Ritter, ſchnellgefaßt, erwiedert:
„Herr, von Allen, die mit mir verbrüdert,
Weiß ich keinen Edeln deines Gleichen;
Laß Du ſelbſt mir eine Steuer reichen!“

Ging vom Auge Saladins ein Grauen? —
Nein, mit Hoheit, ehrend ſolch Vertrauen,
Ruhig ſprach er: „reiche dir mein Diener
Heute fünfzigtauſend Byzantiner!“ —

Und die Emirs um den Sultan, ſtaunend,
Tiefbewegt in's Ohr einander raunend,
Legten bald, — ſie blieben nicht zurücke, —
Zu der Gabe ſechzigtauſend Stücke.

Alſo losgekauft von edeln Feinden,
Reichlicher beſchenkt, als von den Freunden,
Zogen die Gefangnen zu den Ihren,
Mußten wohl im Geiſte triumphiren;

Aber nicht, daß Chriſten beſſer waren;
Saladins Triumph und ſeiner Schaaren
Dachten ſie; — denn wehe der Gemeinde,
Wo die Feinde beſſer, als die Freunde!

IV.

Mörderiſch unbändige Vertilger,
Stürmten einſt die kreuzgeſchmückten Pilger
Davids Stadt, — erwürgten ohn' Erbarmen
Selbſt den Säugling auf der Mutter Armen.

Ueber Leichen, und in Strömen Blutes
Stürzten ſie zum Tempel, trunknen Muthes; —
Alle Feinde liegen rings getödtet,
Schreckhaft iſt der Tempel ſelbſt geröthet.

Grauſenvolles Freudenfeſt! — doch ſiehe,
Dankend, preiſend beugen ſie die Kniee!
Haben ſie den Heiland ja gewonnen,
Und die Stätte, wo ſein Blut geronnen!

Aber wer die Roſſe ſiehet ſtampfen,
Und vom Blute Flur und Gaſſen dampfen,
Fraget: iſt Antiochus gekommen?
Haben Heiden Salem eingenommen? —

Weh der Stadt, wo Chriſten, ſinnzerrüttet,
Betend ſolchen Gräuel ausgeſchüttet!
Weh dem Kreuze! weh der Königskrone,
Ferne, wie die Nacht, von Davids Sohne!

Eiſern wölbet ſich darob der Himmel;
Unten zieht unzähliges Gewimmel; —
Wie Betrunkne in der Nacht erſtehen,
Alſo ſiehet man's in Zion gehen.

Generationen ziehn vorüber, —
Salems Todtenreich wird ärmer, trüber, —
Weh! noch tönt kein Himmelsruf: erwache!
Nicht vergangen iſt die Nacht der Rache!

Mächt'ger ſchlägt des alten Zornes Schauer
An Morijahs finſtre Tempelmauer;
Kräft'ger ſtürmen Sarazenenhaufen,
Was nicht Gott gepflanzet, auszuraufen.

Saladin, der Held im tapfern Kriege, —
Schwer empfindet Salem ſeine Siege;
Doch er kriegte nicht, wie Chriſten kriegten,
Doch er ſiegte nicht, wie Chriſten ſiegten.

Balian, auf Davids Burg erzitternd,
Siehet ſchon den letzten Sturm gewitternd,
Sieht der Pilger welke Hand erſchlaffen,
Steigt hernieder, übergibt die Waffen.

Saladin, — hat er den Mann geſcholten?
Alten Mord mit neuem Blut vergolten?
Geht hinein, — ſeht, ſeine Krieger wachen
Ueber alle Starken, alle Schwachen!

Friedſam ſtehen ſie mit blanken Wehren,
Laſſen keines Chriſten Haupt verſehren; —
Klirrt es wo, ſo ſind es Chriſtenwaffen,
Pilger, die noch Gut zuſammenraffen.

„Aber fort aus dieſem heil'gen Orte!
„Fort aus der entweihten Tempelpforte!
„Fort nach Weſten! — laſſet für den Morgen,
„Den ihr trübt, des Oſtens Söhne ſorgen!"

Schweigend zieht die Königin von hinnen,
Trüb der Patriarch, mit ſchwerem Sinnen,
Ritter, Volk, bepackt mit altem Raube, —
Hinter ihnen ſinkt das Kreuz zum Staube.

Acht und achtzig Jahre ſtand es droben
Auf dem Thurme, — ſah ſie würgen, toben,
Sah ſie lügen, ſah ſie ſchwelgen, lachen, —
Jetzo hört man's dumpf herunterkrachen!

Schrecklich, wie zur Mitternacht die Eiche
Niederbrauſet von des Donners Streiche. —
Menſchen, flieht! — wann Salems Oſtern tagen,
Wird der Herr es ſelbſt vom Himmel ſagen!

Siegend ſtieg der Halbmond auf die Spitze,
Warf nach Morgen hin Triumphesblitze. —
Wann die Sonne Meeresfluthen halten,
Muß der Mond am dunkeln Himmel walten.

Saladin, auf Davids Burg erhoben,
Roth, wie Mars, erglänzet er dort oben!
Aber ſtill! auch kleine, trübe Sterne
Führt der Herr in ſeines Himmels Ferne.

V.

Saladin, mit hellen Siegesfahnen,
Gibt nicht ohne Löſung freie Bahnen.
Gold, — es iſt des Aſiaten Leben;
Gold muß ihm die Chriſtenhorde geben.

Als ſie nun das Löſegeld ihm brachten,
Rührt' ihn armer Pilgrime Verſchmachten,
Flehten Mütter, ſchrieen Wittwen, Waiſen:
Großer Fürſt! laß uns nicht hülflos reiſen!

Nun? — da ließ, im Augſtern eine Thräne,
Die Gefangnen los der Sarazene;
Alles Gold, ſo viel ſie dargeleget,
Schenkt' er ihnen, wehmuthvoll beweget.

Zweimalhundertzwanzigtauſend Stücke
Feinen Goldes gab mit feuchtem Blicke
Saladin den Weinenden, den Armen; —
Arm geworden iſt er durch Erbarmen.

Durch die Wüſte bis zur Meeresweite
Sandt' er ihnen ſicheres Geleite, —
Und die Sieger, achtlos der Beſchwerde,
Setzten die Beſiegten auf die Pferde.

Tripolis erſcheinet; auf dem Meere
Lockt zur Heimath manche Chriſtenfähre;
Aber Chriſten wollen ſie nicht führen,
Laſſen ſich vom Jammerruf nicht rühren.

Genueſer und Venetianer
Heiſchen Gold, gleich alſo die Piſaner:
„Ohne Gold? — da mögen ſie verderben!
Chriſten oder Juden, — laßt ſie ſterben!“ —

Doch ein Moslem, Saladins gedenkend,
Rief, das Gold zur Ueberfahrt verſchenkend:
„Das ſey ferne, daß verderben ſollte,
„Was mein großer Fürſt erretten wollte!“ —

Preis dem Fürſten, der mit Gott verbündet,
Solches Licht der Großmuth angezündet,
Daß es Ruhm war in des Sultans Reichen,
Saladin an Menſchlichkeit zu gleichen! —

VI.

Friedrich Barbaroſſa, großer Kaiſer!
Höchſtes Reis der abendländ'ſchen Reiſer!
Eiche Deutſchlands, geheſt du zermalmen
Ihn, die Krone morgenländ'ſcher Palmen? —

Brauſend wandelt durch des Oſtens Reiche
Sie heran, die deutſche Königseiche;
Mächt'ger noch, als um der Palme Wipfel,
Weht der Sieg um ihren hehren Gipfel.

Edler Stamm, auf Schwabens Alb entſproſſen,
Laß die Palme grünen unverdroſſen!
Edles mag den Schlechten niederſtürzen, —
Edles ſoll den Edlen nicht verkürzen!

Würd'ger, als die mönchiſchen Naturen,
Herrſcht ein Sultan über dieſe Fluren.
Barbaroſſa, bleibe groß im Weſten!
Saladin, in Orients Paläſten!

Nicht als Räuber, nicht mit argen Liſten
Scheucht' er aus Jeruſalem die Chriſten;
Gottes Hand ließ ihm den Sieg gelingen. —
Friederich, du wirſt ihn nicht bezwingen!

Schmerzlich wär' es, zwo gewalt'ge Seelen,
Die ſich drüben ſelig einſt vermählen,
Kämpfen ſehn mit herben Todeswaffen; —
Sich zu lieben, ſind ſie nur geſchaffen!

Friederich, du, höher ſchon an Jahren,
Gegen Saladin biſt du gefahren;
Daß du nicht in ſeinem Blut dich färbeſt,
Beſſer iſt's euch beiden, daß du — ſterbeſt!

Und indeß dein edler Feind dich ehret,
Gegen dich ſein Schwert nur ſäumend kehret,
Kommt ein Laut erſchütternd hergeklungen:
„Friedrich ſank, von Salephs Fluth verſchlungen!"

Traun! ein Wunder, drin der Herr zu ſehen,
Läßt um eine Seel' er oft geſchehen. —
Seele Saladins! du giltſt dort oben
Heute mehr, als ganzer Heere Toben!

Schied dein Feind erbittert von der Erde?
Wähneſt du, daß er dich haſſen werde,
Droben dich, wann du dahingegangen,
Trüb mit ſtrengem Angeſicht empfangen? —

Saladin und Friedrich, — edle Leben!
Friedſam ſeh' ich euch verbrüdert ſchweben,
Gleich den Löwen, über Tod und Grüften,
Gleich den Adlern, in des Himmels Lüften!

VII.

Sterbend lag, von manchem Sieg ermattet,
Wohl von Engelsfittigen umſchattet,
Saladin; — da winkt' er ſeinem Sohne:
„Afdal," ſprach er mit erhobnem Tone:

„Groß iſt Allah! — wandellos verehre
Deinen Gott und halte ſeine Lehre;
Denn Er iſt die Wurzel alles Guten,
Iſt ein Meer voll ew'ger Segensfluthen. —

„Hüte dich! — Ein Blut, das du vergoſſen,
Schlummert nie, kommt auf dein Haupt gefloſſen! —
Hold ſey allen Edeln; nur die Güte
Half mir, daß mein Scepter freudig blühte.

„Huld und Lieb' erobert Unterthanen,
Sorgſamkeit, — nicht Prunk und ſtolze Fahnen;
Liebend pflege deiner Völker Leben!
Gott hat ſie durch mich dir übergeben.

„Kränke Niemand; eh' der Starke, Schwache
Sich verſöhnet, erſt begehrt er Rache. —
Haſſe Keinen, denn wir Alle ſterben,
Und ein Haſſer muß im Tod verderben.

„Groß iſt Allah! — Haſt du dich verſündigt,
Denke dran: Erbarmen iſt verkündigt!
Tief bereue ſtets, was du verbrochen;
Reuige nur werden losgeſprochen.“ —

Alſo ſprach der Sultan. — Ohne Habe
Ging er edel, fürſtlicharm zu Grabe;
Nur ein Kleid erwählt' er ſich zum Zeichen,
Hieß es ſeinem Fahnenträger reichen:

„Nimm dieß Kleid! Als eine Todtenfahne
Trag's umher, daß es die Völker mahne:
Nichts iſt mein! — Der Fürſt vom Morgenlande
Geht dahin mit Einem Grabgewande!“

Kaiſer Heinrich VI.*

Weß iſt dieß Antlitz, ſo trotzig und wild?
Kein Zug auf der Stirne geruhig und mild, —
Das hat nur verzerrte Verzweiflung und Wuth,
Nur brennenden Durſt nach Verheerung und Blut,
Nur ſtürmiſche Wolken der ewigen Nacht
Aus dämmernder Vorzeit herübergebracht!

Gelüpft ſind die Marmorpilaſter der Gruft,
Doch hat nicht gewittert ein modriger Duft;
Noch glänzt um die Locken der goldene Reif,
Da liegt auch die Leiche ſo voll und ſo ſteif,
Als hätte kein Wurm ihr im Innern genagt,
Und ſie zu berühren der Tod nicht gewagt.

* Kaiſer Friedrich Barbaroſſa's Sohn; geſtorben in Palermo i. J. 1194. Daſelbſt bei Eröffnung ſeiner Gruft i. J. 1783 noch unverſehrt, mit wildem, finſterem Antlitz, gefunden.

Bläſſer ſchon wird ſeine Himmels-Reine. —
An des jungen Tages gold'nen Pforten
Strahlt Aurora feierlich im Scheine
Ihrer feſtlich ausgewählten Orden.
Gold'ne Blumen auf dem blauen Grunde
Streut ſie in des Himmels weitem Runde! —
Lebens-Athem ſtrömt aus ihrem Munde
Weit umher erneutes Lebens-Regen; —
Die Natur hält ihren Morgenſegen . . .

Droben in des Lichtes reinen Sphären
Eilt der junge Tag ſich zu verklären;
Bläſſer leuchten ſchon die Silberſterne,
Lichter ſchimmert's in der blauen Ferne; —
Doch hier unten, wo die Menſchen wallen,
Kämpfet noch das Licht mit Finſterniſſen;
Mählich muß die dunkle Hülle fallen. —
Unerkenntlich, nur in Schattenriſſen,
Wahrt das Auge ſeltſame Geſtalten,
Phantaſie-Gebild' empfangen Leben;
Bilder, unſrer Seel' im Traum gegeben,
Sieht der Blick im Dämmerlicht entfalten.
Schlöſſer wähnt der Wandrer dort zu ſehen,
Wo in Wahrheit doch nur Hütten ſtehen. —
Hochgebirg dünkt ihn die Wolkenmaſſe,
Schroffe Berge leichte Nebeldecken;
Tückiſch lauert an der Heeresſtraße
Dort ein Drache; es ſind Roſenhecken;
Im Gebüſch der Dornen wähnt er Roſen,
Dort im Thau der Wieſen bodenloſen

Der purpurne Sammt iſt verblichen umher,
Die ſeidenen Tücher vergilbt ſchon ſo ſehr;
Den Händen, den weißlichen, ſiehet man's an,
Daß ſie ſchon ſo lange kein Werk mehr gethan;
Vorlängſt in den Augen verglühte das Licht, —
Wie nennſt du den Todten mit finſtrem Geſicht? —

Der lebte vor ſechs Jahrhunderten ſchon,
Saß kaiſerlich hoch auf germaniſchem Thron!
Sein Scepter, das hat er ſo grimmig gereckt,
Die Völker vom Belt bis zum Aetna geſchreckt.
Sieh', Heinrich der Sechste, da liegt er im Staub, —
Vor Grauſen verzehrte der Tod nicht den Raub!

Denn er war ein Tyrann! — Kein menſchlich Gefühl
Blieb ihm in der Seele, wenn düſter und ſchwül
Des Rachegeiſt's Argwohn darin ſich erhob,
Mit blutigen Wettern das Aug' ihm umwob.
Deutſchland und Neapel, Sicilien war ſein,
Doch goß er nur Schwefel und Flamme darein!

Conſtantia bracht' ihm Apulien zu
Und Aetna's Gebiete, doch hatt' er nicht Ruh';
Er ſtürmte herunter in ſiegendem Lauf,
Es that ſich Palermo dem Stürmenden auf,
Was Odem nur hatte, das fiel ihm zu Fuß, —
Doch Morden nur war ihm ein Siegesgenuß.

„Verſchwörung!" — Wer nannte das ſchreckliche Wort?
Wer hat doch beſchuldigt die Flehenden dort?
Sie fragen, ſie ſchluchzen: „Wer hat dich bethört?
Wer hat ſich gerühret? wer hat ſich empört?"
Doch Heinrich entfaltet ergrimmt ein Papier:
„Ich kenne die Schuldigen! ſeht ihr ſie hier?" —

„Hier ſtehen Verſchwörer! hier lauert mein Feind!“ —
Wer will es beweiſen? — Kein Kläger erſcheint,
Kein Richter erhebt ſich, es tönet kein Schwur, —
Ankläger und Richter iſt Heinerich nur.
Ja, Kläger und Richter und Scherge dazu,
Du biſt es, o greulicher Kaiſer, nur du! —

Da jauchzen die Glocken, ſie laden ja heut
Zum Chriſtfeſt, das Engel und Menſchen erfreut;
Sie läuten: Verſöhnung und Frieden der Welt!
Sie rufen: Ein Vater im himmliſchen Zelt!
Sie bitten: Barmherzigkeit wider Gericht! —
Kennſt, Heinrich, die Sprache des Himmels du nicht? —

Umſonſt! er erhebt zum Verderben die Hand:
„Die Flammen gerüſtet! die Foltern geſpannt!
Die Beile geſchliffen! die Schwerter gewetzt!
Und eiſerne Stühle zum Feuer geſetzt,
Und die glühende Krone, — ſo ſey es erlaubt, —
Dem Grafen Jordano genagelt auf's Haupt!“ —

O ſchaurige Weihnacht! o Ströme von Blut! —
Bald ſteigt auch in Grüfte die frevelnde Wuth,
Die modernden Könige ſchleppt ſie hervor,
Zertrümmert die Kronen, zerſchlitzet den Flor,
Entblößt der Verweſung geheiligten Grund,
Und höhnet die Todten mit ſchäumendem Mund.

Bald war es vollendet, und Friede ringsum;
Denn die Gräber, ſie ſind ja geduldig und ſtumm!
Und Heinerich herrſchte, nichts regte ſich mehr, —
Er ſchritt auf dem Todtengefilde daher, —
Doch klang's ihm im ahnenden Herzen ſo hohl:
Nun, König Siciliens, iſt es dir wohl?

Dein Kind iſt geboren, ein männlicher Sohn,
Der ſitzet nach dir auf germaniſchem Thron;
Er kam dir, zum Wunder, gerad' auf die Welt,
Als dort man die Stühle zum Feuer geſtellt!
Wer weiß, wird's dem anderen Friedrich nicht ſchwül,
Gedenkt er an Heinrichs entglühtes Geſtühl!

Wer weiß, wird es dauern, das prächtige Reich,
Gegründet auf grinſende Schädel ſo bleich! —
Wer weiß, wird Neapels Geſtade ſich nicht
Einſt ſchüttern ob einem gewalt'gen Gericht,
Wenn ſpät nun der Enkel den Sold muß empfahn
Für ſchreiendes Blut, das vergoſſen der Ahn! —

„Vorüber, du blut'ges Gewölke, vorbei!“ —
Herr Heinerich reibet die Stirne ſich frei;
Er reitet zur Jagd, er erleget den Hirſch,
Gar ſommerlich brennt ihn die luſtige Birſch;
Und als er gekommen zum ſprudelnden Quell,
Da ſchlürft er das ſilberne Waſſer ſo ſchnell.

O wehe! — das Waſſer, es ſchmeckte nicht gut, —
Es ſchmeckte wie Blut, und bekam ihm wie Blut;
Denn es qualmet dem Menſchen, der unter dem Fluch,
Aus Luft und aus Waſſer ein Todesgeruch. —
Herr Heinerich hat ſich getrunken den Tod, —
Bald liegt er in letzter, verzweifelter Noth.

Und hinunter mit ihm, — und den Marmor darauf!
Da ruhet der ſchlechteſte Hohenſtauf! —
Sie ſind alle geſtorben in Ehren und Macht, —
Nur Er hat ſein Haus in's Verderben gebracht;
Sie könnten noch blühen im fröhlichen Glanz, —
Nur Er hat zerblättert den fürſtlichen Kranz.

Sie ſind alle verweſet; wir werden ſie ſehn
Am Tage, wann alle Begrabnen erſtehn;
Der Tod, er verrichtet' an Allen ſein Amt,
Und löſchte die Feuer, die herrlich geflammt; —
Nur den Heinerich ließ er geſtaltet im Bann,
Daß die Enkel noch ſprächen: Da liegt der Tyrann!

Irene von Hohenſtaufen.

† den 28 Auguſt 1208.

Wer gedenket Dein an dieſem Tage,
Nach ſechshundert fünf und zwanzig Jahren?
Dein, der fremden, vielbetrübten Wittwe, —
Dein, der armen, ſchmerzenreichen Mutter,
Dein, der hohen, jugendlichen Fürſtin,
Deren Haupt zwei Diademe ſchmückten,
Das des fernen Oſten und des Weſten;
Deren Herz drei friſche Todeswunden,
Nach den kurz vernarbten, aufgeriſſen:
Ach, um den Gemahl,* den holden, guten,
Den die Rache** meuchleriſch getroffen!
Ach, um deines Leibes Frucht, die zarte,
Die du todt, dem Grabe nur, gebareſt!
Ach, um deine Eltern,*** deine Heimath, †
Die du bräutlich ſchimmernd einſt verließeſt,
Als das Meer, im Frühlingshauche ſchwellend,

* König Philipp, der Hohenſtaufe, ihr zweiter Gatte.
** Pfalzgraf Otto von Wittelsbach.
*** Der griechiſche Kaiſer Iſaak Angelus, der Gemmene.
† Conſtantinopel (Byzanz).

Als die Sonne, deine Fern' erhellend,
Ziehn dich ſah an des Geliebten Seite
Nach des Südlands* zauberiſcher Weite.

Frühe ſtarb die Liebe deiner Jugend;
Ahnteſt nicht, des Gatten** Haupt, das bleiche,
Das mit Thränen du geweiht, dem Grabe
Noch entzogen, und die Königskrone
Ihm von Frevlerhänden abgeriſſen,
Seinen letzten Schlaf geſtört zu ſehen.
Alles um dich her, was du geliebet,
Was dich ehrte, ſank in blut'ge Aſche.
Du allein im grauſen Sturmgetoſe
Standeſt noch, du dornenloſe Roſe! —

Und der Bruder des verruchten Mörders,
Mildgeartet, nicht wie Kaiſer Heinrich's***
Tigerſeele, ſah dich an: da blühte
Auch aus ſeinem Herzen, frühlingsduftig,
Eine Liebesroſe dir entgegen.
Sanft umfaſſend zog er dich von hinnen
Aus dem Blutgewühl: o leb' und blühe!
Blühe mir, und lebe meiner Liebe! —
Und die „milde Roſe"† blühte wieder,
Und die „Taube ſonder Galle,"† friedſam
Blickend in ein frommes Aug', erhob ſich

* Sicilien.

** König Roger von Sicilien, ihr erſter Gatte.

*** Kaiſer Heinrich VI., der Hohenſtaufe, Sohn des Kaiſers Friedrich Barbaroſſa; ſtarb frühzeitig, 1194.

† Von den Minneſängern ſo genannt, beſonders von Walther von der Vogelweide.

Maienhaft, und lebte mit dem Treuen
Milde Friedenstage; Licht und Freude
Füllete ſein Herz nach Kampfgewittern,
Wenn die Liebliche ſo ſtill ihn anſah
Mit den keuſchen Augen. — Denn die Liebe
Iſt ein Wunderſtrahl der Lebensſonne;
Was auf Erden ewigtodt verbliebe,
Blühet auf in ihrer Segenswonne!

Sonnig ſtand Byzanz mit goldnen Kuppeln,
Glänzend ſchwamm auf Helleſpontsgewäſſern
Sommerluſt des Himmels. — Und der Vater,
Einſt ein Kaiſer, ach von Bruderhänden *
Freventlich verrathen und geblendet,
Konnte nimmer vom Balkone ſchauen
Auf das blaue Meer; — nur eine Tröſtung
Hielt er noch im ſchwergebeugten Herzen:
O mein Kind Irene! Friedenstaube!
Lebſt du doch, und denkeſt deines Vaters;
Herrſcheſt mit dem guten König, ſegneſt
Weite Kreiſe mit geweihten Saaten, —
Und ein Pfand der Liebe ruht auf Hoffnung
Unter'm Herzen dir; im Geiſte werd' ich's
An das meine drücken, wann des Lebens
Frohe Botſchaft nun erſcheint!... Du Armer!
Aermer iſt dein Kind, als du, Verlaſſ'ner!
Fern auf Hohenſtaufens luſt'gem Söller
Liegt in Todeswehen die Geliebte!
Hold vom Morgen iſt ſie ausgegangen, —
Trüb im Weſten bleichen ihre Wangen!

* Von Alexius.

Dort im Roſenduft des Sonnenabſchieds
Hebt der alte Kaiſerberg ſo trauernd
Seine kahle Stirn! — Erinn'rung kreiſet
Selten nur, doch dann mit Adlerſchwingen,
Einſam, gleich der ferngethürmten Wolke,
Die zum Himmel ſteigt, um ſeine Felſen.
Dort erblichſt du, hohe Fürſtin! * — damals
Scholl dein Sterben weit umher, und tauſend
Liebesthränen floßen dir; die Sänger
Knüpften Roſen, Lilien und Cypreſſen
Mit der weichſten Töne Band zuſammen,
Zu beklagen dich und deiner Sonne
Niedergang zu ſingen; ſüße Wehmuth
Breitete durch Länder hin die Arme
Nach der Lieblichen. — Auch hier mag ehmals,
Wo mein Aug' hinüberſpäht, ſo Mancher
Ausgerufen haben: kehre wieder,
Schöne Friedensroſe, du des goldnen
Morgens Sprößling! — Aber nun? — der Landmann
Führet ſeine Garben heim; der Städter
Wandelt durch den Eichenwald, er lauſchet
Der Muſik des Thales; ringsum gehn ſie
Ihrem Sinne nach, — doch Dein gedenket
Niemand mehr! — Nur ich gedenke Deiner,
Sehe dich auf mattbeglänztem Thurme
Fern erblaſſen, ſehe deine Frauen
Um dich hergekniet, — in Prieſterhänden

* Irene floh bei der Ermordung ihres zweiten Gemahls, Königs Philipp, von der Altenburg bei Bamberg, wo die Unthat geſchah, auf die Burg Hohenſtaufen, wo ſie ein todtes Kind gebar und bald nachher ſtarb. Sie liegt in der alten Kloſterkirche zu Lorch begraben, wo ihr Bild neben andern hohenſtaufiſchen Bildniſſen noch zu ſehen iſt.

Chriſti Schmerzensbild vor dir; — du ſinkeſt! —
Donnerwolken ſteigen auf, — ich ſehe
Andre Kronen, andre Kaiſerſtirnen
Schmuckles, und die letzte blutbefloſſen, —
Und die Mauern angeglüht von Flammen
Düſtrer Wetternacht; — die edeln Zinnen
Grauer Herrlichkeit, ſie wanken, ſtürzen
Alle nach! dann bleibt noch eine Spitze
Kalkgeſteins, darauf die Schafe weiden,
Wo der W..drer in die Strahlenferne
Schweigend ſchaut, unnennbar angewehet; —
Unten kriecht der niedre Wald und findet
Karge Nahrung; ſeltne Ziegel wittern
Auf der Heide rings, — und Kaiſernamen
Flattern geiſterhaft, wie leiſe Düfte,
Zitternd in dem Abendflor der Lüfte!

Ach ihr Fernen! Wie ſich in die Weite,
Blauen Wölkchen gleich, Gebirge dehnen, —
Nichts iſt unterſchieden drin; von Felſen,
Stolzen Wäldern, angelehnten Städten
Keine Spur: — ſo ſchauet ihr herüber
Aus der Vorzeit! — Welche Pfade waren's,
Drauf die Kaiſerstochter einſt heranzog?
Ihre Ritter und die Brautempfänger,
Sprich, wie hießen ſie? von welchem Künſtler
War gewirkt des Gürtels Gold? wer fügte
In ihr Diadem die Diamanten?
Und der Gatte, wann zum erſten Male
Führt' er ſie zur Stammburg ſeiner Väter
Liebefroh hinauf? — o frage nimmer!

Frage hier die goldnen Eichenwipfel:
Wo das Laub, das euch umhüllte damals?
Sprich zum Bächlein: wo ſind deine Wellen,
Die einſt Philipps Roß durchſchritt? — zum Acker:
Welche Hand in jenen Zeiten mähte
Deine Halmen? — Alles ſtill?... ja Alles! —
Aber droben in der Eiche ſäuſelt's
Ewig jung! das Bächlein rollt die Welle
Friſch noch, wie vor Alters, und die Fluren
Bringen neue Garben; — denn das Leben
Will ſich doch dem Tode nicht ergeben;
Immer kehrt die Sichel, die es mähe, —
Immer ruft's vom Himmel her: erſtehe!

Dann, wann hehr die Schöpfung ſich verjünget,
Wann die Sommerſonne neues Leben,
Ungeahnte, quellenhafte Rührung
In uns weckt, — dann ſchauen wir verlangend
In die graue Zeit. Der ſchönſte Morgen
Iſt der ſehnſuchtsvollſte. Tritt am Abend
Eines Mai hoch auf's Gebirge: mußt du
Die Vergangenheit, die große Schweſter
Deiner Gegenwart, nicht innigliebend
Auf die Lippe küſſen? — Süßer Reiz iſt's
Dann, die heiligſten, die größten Stunden
Aller Vorwelt aufzuwecken. Stille
Trittſt du an ihr Grab: — „Erwachet!“ — rufſt du, —
„Heute war ein Feſt, das euch verklärte!
„Nehmt die alten Roſen, nehmt die Lilien
„Aus den Grüften mit! Kommt, eh' die Todten
„Auferſtehn, zum ſtillen Himmelsfluge!“ —

„Heute, — rufst du andern — schell die Klage;
„Heute war ein Trauertag, an dem ihr
„Angelegt den Flor! — doch wunderherrlich
„Schmückt mit Flammen sich der Abendhimmel. —
„Kommt, ihr Todten, schwebet ohne Flöre
„Mit den Lebenden durch reine Höhen
„Höchstem Ziele, wandellosem Segen,
„Freuden, die kein Tod verschlingt, entgegen!“ —
Und sie stehen auf, — sie legen nieder
Alle Todesbinden, öffnen zitternd
Ihre längst geschloss'nen Wimpern, breiten
Himmelwärts die Arme, — große Thränen
Ew'ger Wehmuth im verklärten Auge; —
Und du hältst in feur'gen Liebesarmen
Sie empor; dein Gang ist hehr und einsam
Mit den Auferweckten, und du redest
Worte, die kein Griffel schreibt, mit ihnen,
Lässest ihnen öde Felsen grünen,
Zeigest ihnen alte Lebenssaaten,
Weckest Freuden, Schmerzen, große Thaten
Ungeduldig auf zur Auferstehung,
Schaust im Tode blühende Erhöhung. —

Ja, im Menschenherzen, in der Sehnsucht
Ist die Auferstehung vorgebildet!
Und das Auferstandne nur, dem Tode
Jugendlich Entsprungne, das Gemeingut
Edeln Strebens, geistigstiller Liebe,
Grünt mit Edens Palmen fort! — So lange
Dieses Leben nur, diese arme Gelten
Unter Sterblichen, die durch den Vorhang

Silber-See. — Von Freud und Furcht gemahnet,
Will er fürder auf den dunkeln Wegen;
Alles trifft er anders, als geahnet,
Denn ihm tritt ein heller's Licht entgegen.

Stille waltet noch im weiten Kreiſe,
Kein Geräuſch durchſtöret die Gefilde,
Denn die gold'ne Heroldin ſtreut leiſe
Segen auf die Erde, reich und milde. —
Aber in des Schöpfers großen Werken,
Die unendlich, iſt kein Stilleſtehen, —
Nicht auf Erden, droben nicht, — zu merken:
Neue Kraft läßt Er vom Himmel wehen,
Neue Stärkung fließet auf die Erden;
Denn ein Tag ſoll neugeboren werden!
Morgenluft, aus reinem Born gefloſſen,
Balſamſtröme ziehen durch die Lüfte,
Lebensodem ſchwebet ausgegoſſen
Ueber Fluren, über Wald und Grüfte.
Was am Abend matt dahingeſunken,
Iſt von hehrer Himmelswonne trunken,
Hebt das Aug' und freut ſich ſeines Lebens,
Und es widerſtrebt die Nacht vergebens.

Majeſtätiſch, wie auf Adlerſchwingen,
Schwebet über der Gebirge Rücken
Hold des Tages Königin! Es dringen
Strahlenfluthen über Land und Meere,
Alles, was da lebet, zu beglücken.
Lobgeſang ertönt zu Gottes Ehre

Ernſter Ewigkeit noch nicht geſchritten,
All' dein Erbtheil, — ird'ſche Namenswürden,
Breite Siegel, alte Pergamente
Deine ganze Herrlichkeit: ſo prange
Nicht zu laut! Vergiß nicht, was geweſen
Herrlicher, denn du! — Dein kleines Heute,
Das ſo dürftig kaum die Blöße decket
Ohne die Vergangenheit, bedenke!
Prahle nicht, — denn hinter dir erſtehen
Leuchtende Geſtalten aus dem Staube,
Hohe Geiſter, edle Friedensengel,
Königsſeelen! — was ſie hier geheißen,
Gilt nicht mehr; doch was ſie hier gewirket,
Und geworden, und in Gott geweſen,
Das iſt Hoheit!.. ſchau, ſie überſtrahlen
Deinen Flitterglanz; mit Feuerſegeln
Schiffen ſie auf ätherhellen Meeren
Frei dahin! — Oft war's ein bittres Harren,
Leer von Freude, wie der Tod, — ein Opfer,
Blutend aus dem Herzen abgeriſſen
Für den Schöpfer; oft ein kleines Wörtlein,
Tief empfunden aus dem Herzen Gottes,
In die Ewigkeit hineingeſeufzet,
Was ſie hoch verklärt. — Doch alle Stolzen ſinken,
Und der Pocher Lügenpracht verlodert
Vor des Himmels Licht. Denn ſeit der Eine
Todt im Grab gelegen, ſeit der Eine
Auferſtanden, und in ſel'ger Demuth
Auf dem Thron der Liebe ſitzt, beſtehet
Einzig, was mit Ihm zum Tode gehet,
Einzig, was Ihn ſterbend noch erhöhet,

Einzig, was der Nachwelt noch bezeuget,
Daß es innig ſich vor Ihm gebeuget! —

Und ſo nannte glaubig ſich Irene
Hohenſtaufens, da ſie ſtarb: „Maria,“ *
Eine thränenreiche Schmerzensmutter, —
Denn ein Schwert war durch ihr Herz gedrungen.
Alles, was mit Freude ſie gekrönet,
Aller Frühling ihres kurzen Lebens
Lag erloſchen. Da, zu Chriſti Kreuze
Hingebeugt, das todte Kind am Buſen,
Des Gemahls beraubt, des blinden Vaters
Eingedenk, von aller Welt verlaſſen,
Dachte ſie der Einzigen, der Alles
Bitt'rer noch geſchehn: — Maria! Mutter!
Dir, du Urbild aller Schmerzensmütter,
Dir vergleich' ich mich! ** „Denn unerforſchlich
Sind des Herrn Gerichte!“ — Solche Worte
Ließ die Königin in ſtiller Demuth
Niederſchreiben, und zum Kloſter ſenden,
Dem ſie milde Gaben reich geſtiftet,
Wie ſie für Gefangne ſonſt gebeten,
Und der Armen Thränen oft geſtillet.
Lieblich blickt ihr Bild in Lorchs Kapelle,
Redet ohne Wort: hier ſchläft Irene
Süß und lange nach des Lebens Schwüle! —
Und wer ſolches anſieht, ſpricht im Herzen:
Nach dem Schwerte, das Maria fühlte,

* In einem an das Kloſter Adelberg ausgeſtellten Schenkungsbrief. Sie wird auch Maria Graeca genannt.

** In demſelben Schenkungsbrief.

Ströme dir der Auferſtehung Quelle
Aus dem Felſen Gottes ewighelle! —

Wenn dann feierlich der Kaiſerfelſen
Jahr für Jahr herüberblickt, ſo ſtille,
Denk' ich jener Seufzer gern: „Maria!“
Denk' ich, wie noch tauſend Dulderinnen,
Tauſend Dulder ſanft im Grabe ſchlummern;
Und der auf dem Throne ſitzt, erſcheint mir,
Mildumfaſſend alle Tiefbetrübten,
Die gebeugt ihn fürchteten und liebten, —
Ew'ges Leben durch die Himmel wehend,
Auferſtehung in die Grüfte ſäend.

Irene's Grabring.

Ich ſchritt an einem Julinachmittag
Mit meinem Bruder durch die Prachtgefilde,
Darüber einſt der Staufen Scepter lag,
Zu ſuchen alter Geiſter Frühlingsmilde,
In neuer Weltform alte Gottesſpur,
Vorbeigeſchwundner Helden ſtille Größe,
Mit deren Stoff wir unſrer Volksnatur
Bedecken möchten ihre Schmach und Blöße.

Denn ehren, lieben muß ich jene Macht,
Die einſt die Fackel hoch emporgehalten,
Die flammenſprühend einſt der Mitternacht
Tiefdunkle Wolkenmauer friſch geſpalten, —
Die, wo kein Morgenroth noch angebahnt,
Sich mit dem Sternenglanze treu verbündet,

Und eine Sonne, die ihr Herz geahnt,
In Donnerſchlägen ſiegesvoll verkündet.
Bald ſtanden wir am ſchroffen Hügelrand,
Wo ſich, gleich einer blaſſen Heldenleiche,
Das Kloſter Lorch, von Würgern halb verbrannt,
Herabneigt aus des Mittelalters Reiche;
Die Grabeskirche dran, worin geſchaart
Die Staufenglieder, Kaiſer, Fürſten, Grafen,
Bis zu des ew'gen Richters Niederfahrt
Geſchloſſ'nen Auges ihren Tod verſchlafen.

Wir traten ein. — Wie todesſtill, wie hehr! —
In dieſen Mauern, die ſo mooſig ſtehen,
Haucht doch der ew'gen Jugend Wiederkehr,
Und ein geheimes Auferſtehungswehen! —
Die Bilder auf den Pfeilern, — alle ſchau'n
Andächtig auf, — denn auch die Fürſten liegen
Im Grab nur friedlich, wenn zu Himmelsau'n
Ein Gnadenſpruch läßt ihre Geiſter fliegen.

Inmitten ſteht ein alter Sarkophag,
Er muß des Stifters Sterbgebein umſchließen. —
Ein Adler, drüber ſchwebend, ach er mag
Nicht mehr empor in Sonnenlüfte ſchießen.
Drei Löwen drunter, ſcharf zum Lauf geſtreckt,
Wie löwenartig ſonſt gerannt die Staufen. —
Doch wenn ihr nicht die Staufen auferweckt,
So werden auch die Löwen nimmer laufen! —

Da ward mein Blick geheftet auf ein Land,
Wo Lilien, Nelken und Reſeden blühten,
Und ſpäte Roſen noch am fernſten Rand
Vor'm Sommerhauche ſich zu bergen mühten.

Und hier ſchlief einſt Irene! — Ja, hier iſt
Das Grabkapellchen über ihr geweſen,
Wo ſie mit ihrem Heiland Jeſus Chriſt
Vom letzten Elend ewiglich geneſen.

Vor Jahren brach das Tempelchen man ab, —
Und alles Sternlicht nach ſechshundert Jahren
Und aller Nachtthau fiel auf's offne Grab,
Sie fürſtlicher, denn Menſchen, zu bewahren.
Gewitter zogen donnernd oben fort,
Und Blitze funkelten zur Schlummerweihe,
Und Stürme brausten, daß im Todesport
Zur Auferſtehung ihr der Schlaf gedeihe.

Und als man einſt das alte Areal
Verwandelte zum blühenden Rondele,
Gewahrt' ein Gartenknecht mit einem Mal
Ein ſchönes Kleinod in der Grabeshöhle:
Ein Ringlein, golden, ſchimmert ſanft empor; —
Irene hat's in ihren Lebenstagen,
Dann in dem ſtillen, tiefen Leichenflor
Sechshundert Jahre lang im Grab getragen.

Verweſt iſt ihr Gebein; es träget nun
Violen, Primeln, freundliche Narciſſen,
Und Morgenthaues Perlen ſieht man ruhn
Auf jenem Herzen, einſt ſo gramzerriſſen.
Doch, was ihr Leben und ihr Hoffen war,
Was ewig bleibt als Erbtheil Gottes Frommen,
Iſt mit dem Ringlein hold und wunderbar
Noch an der Nachwelt Sonnenlicht gekommen.

Ein Kreuz, ein Schwamm, die Nägel und der Speer,
Die Kreuzesleiter und der Yſopſtengel,

Der Hammer ſind gebildet dran umher,
Und drüber, mit dem Kelch des Troſts, ein Engel.
Durchbrochen zeigt ſich überall der Ring,
Und wie der Herr den Troſt daraus empfangen,
Iſt auch Irene, da ſie Tod umfing,
Mit dieſem Troſt lebendig hingegangen.

Byzanzens Herrlichkeit und Kaiſerthron,
Siciliens Pracht und alle Jugendſchöne
Sie ſind im Zeitenſturm dahingefloh'n,
Verklungen alle Luſt- und Schmeicheltöne.
Nichts iſt mehr von der hohen Königin,
Nichts mehr zurück, was Erdenaugen lieben;
Zum Tode ſank die ſchöne Fürſtin hin,
Die Chriſtin nur und Chriſtus iſt geblieben. —

Biſt du auch ſolcher Grüfte Morgenſtern,
Das Siegeszeichen über Fürſtenaſche,
Du heil'ges Kreuz, du Zeugniß von dem Herrn,
Daß nur ſein Blut den Staub zum Golde waſche? —
Aus altem Erdreich, aus der Kaiſergruft
Blickſt du mich an im unverweſten Golde, —
Und über mir in himmelheller Luft
Reiht ſich ein Chor unſterblicher Herolde!

Spielburg.

Wer zum Hohenſtaufen reiſet, und nun auf der Höhe ſteht,
Wo der Geiſt der alten Kaiſer noch in Morgenlüften weht:

Dunkle Wälder, Bergesketten, Städte, Thäler, Burg und Au
Sieht er prachtvoll ausgegoſſen unterm weiten Himmelblau.

Herrlich wird es ihn durchſchauern, daß in ſolchem Strahlenrund
Deutſchlands höchſte Kaiſerzinne als der goldne Leuchter ſtund.

Aber lange ſchon erloſchen iſt der wunderbare Glanz,
Lange ſchon von dieſen Felſen abgeſtreift der Mauerkranz.

Lange ſind die Feuergluthen in dem Wetterhauch verkühlt,
Und die letzten Fundamente aus dem Grund herausgewühlt.

Kaum noch deuten leiſe Spuren, wo nach manchem Heldenſieg
Einſam in die Dorfkapelle Barbaroſſa niederſtieg.

Kaum noch dröhnt es unterm Fuße dumpf und traurig hier
und dort! —
Ach, an tiefe Grabeshallen mahnet's wohl an dieſem Ort.

Iſt von allen Bergeshöhen in dem weiten deutſchen Reich
Eine dieſem Kaiſerfelſen, dieſem Todtenmale gleich?

Sieben Sterne ſind's geweſen, die ſo hellen Strahl verſandt;
Aber alle ſind geſunken, und wie Schnuppen ausgebrannt.

Holde Harfen ſind's geweſen, die hier oben weit getönt;
Aber längſt an tiefes Schweigen iſt der graue Fels gewöhnt. —

Liebend forſch' ich, wo die blonden Kaiſerknaben einſt geſpielt,
Wo ſie mit der kleinen Armbruſt nach der Scheibe ſcharf gezielt.

Sehnend frag' ich, wo der Jüngling tummelte ſein flinkes Roß?
Wo den Falken er gelaſſen auf den ſchnellen Reiher los?

Und der Führer deutet läßig auf die Heide blumenleer;
Südlich drunten ſtarren alte Felſenkuppen dran umher.

Dort einſt war die Armbruſthütte, wo die Jünglinge turniert,
Darum auch die graue Heide noch der Name „Spielburg" ziert.

Graue Heide, ſey gegrüßet! ſey gegrüßet, Conradin!
O wie leiſe ſchwebt dein Name ob den Genzianen hin!

Deine holden Jugendſpiele, deiner Blüthe kurzer Traum,
Ach, ſie wehen mit den Lüftchen noch um dieſen Felſenſaum!

Ja, nur als ein armer Fremdling kameſt du hieher zum Schenk,*
Und er ließ das Kindlein ſpielen, deiner Väter eingedenk.

Hier auf weiße Pferdchen ſteigſt du, gallopireſt froh daher,
Schwingſt ſo zierlich und beweglich ſchon im Händchen deinen Speer.

Nimmſt den Falken nun auf's Fäuſtchen, — ſchau, das Rebhuhn iſt entflohn! —
Aber in den raſchen Fängen bringet dir's der Falke ſchon! —

Ach, dein Pferdchen magſt du tummeln, ſchwingen magſt du deinen Speer, —
Aber deiner Stimme folgen Deutſchlands Fahnen nimmermehr!

Ja, den Falken magſt du tragen, ſtreicheln ihm das weiche Haupt; —
Weißeſt nicht, du armer Knabe, wer den Adler dir geraubt!

Auf der Heide magſt du hüpfen, aber Südlands Zauberlicht
Schimmert dir auf keiner Krone, lächelt deinem Auge nicht! —

Ahneſt nicht, indeß die Mutter dich in trauten Armen hält,
Wann dein Haupt voll goldner Locken unterm Mörderbeile fällt.

Ahneſt nicht, indeß du beteſt: Hochgelobt ſey Jeſus Chriſt!
Daß der Eine hohe Name bald dein einzig Erbtheil iſt. —

Aber in den holden Augen leuchtet mir die Klarheit ſchon,
Wie du deine Hände breiteſt zu des Vaters ew'gem Sohn;

Wie du fleheſt: „Himmelskönig! nimm mich in dein ſel'ges Haus!
Deinem Willen unterthänig, trink' ich dieſen Becher aus!“ —

* Zum Schenken von Limpurg, welchem damals die Burg Hohenſtaufen gehörte.

Sonne, gib die ſchönſten Strahlen! Lüfte, wehet milder hin!
Treibe Lilien, graue Heide! — Hier einſt blühte Conradin.

Arbon am Bodenſee.

Himmelblaue Waſſerflächen,
Drin die Sonnenſtrahlen ſich
Sanft mit goldner Fülle brechen,
Seyd gegrüßet inniglich! —
Truget ihr nicht einen Knaben
Einſt in euren Armen klar,
Der die Glorie von Schwaben
Und des Reiches Hoffnung war?

Dort an Bodenſee-Geſtaden,
Wo das alte Schlößlein blinkt,
Durfte Conradino baden,
Deſſen Bild uns nie verſinkt.
Wenn er jene Fluth durchſchwommen,
War er nicht dem Monde gleich,
Der vom Himmel halbverglommen
Niederſteigt in's Waſſerreich?

Nicht geahnet hat's der Holde,
Als er ſpielend, wonneſam
In des Sommers Abendgolde
Durch die lauen Fluthen ſchwamm.
Friedſam wallte Lock' an Locke
Um den Nacken, den ſo bald
Zu dem blutbefloſſ'nen Blocke
Zog ſataniſche Gewalt.

Reine Wellen! ach, ihr hättet
Conradino nicht ertränkt,
Hättet liebend ihn gerettet,
Wenn ein Fall ihn wo verſenkt.
Jede Fluth wär' angeſchwollen,
Von mitleid'ger Kraft entbrannt,
Ihn auf ſanftem Arm zu rollen
An des eignen Reiches Strand. —

Treibe friedlich deine Wogen,
Schöner Schwabenſee, dahin,
Drin, von Jugendflor umzogen,
Einſt geſchwommen Conradin!
Friſch, wie deine keuſchen Wellen,
Geht noch ſein Gedächtniß aus,
Und wenn dich die Stürme ſchwellen,
Denken wir an's Staufenhaus:

Wie das Herrliche muß ſterben,
Eh' es ewig leben kann;
Wie den Ruhm mag Niemand erben,
Der nicht Wunden erſt gewann;
Wie des Morgens ſchönſte Wolke
Sich in Wetterahnung regt,
Und ein Held nur glänzt im Volke,
Wenn er ſchlafen ſich gelegt.

Die Könige von Naxos.

Auf Naxos blühenden Geſtaden,
Im Inſelkreiſe der Cykladen
Erging ein wandernder Germane
Sich einſt mit vorweltstrunknem Sinn.

Von der Wälder jubelvollem Chore;
Kräftig hebt am Halme ſich die Aehre,
Blumen öffnen ſich; auf jeder Pflanze
Zittert Morgenthau im Perlenglanze.
Menſchenſtimme dringt zu meinem Ohre;
Neue Kraft genoßen Seel' und Glieder, —
Zu dem Schöpfer ſteigen Morgenlieder.

Und das neue Leben regt ſich wieder,
Jedes thut, was ihm die Pflicht gebietet,
Neu geſtärkt zur Arbeit wird geſchritten
Draußen auf den Feldern, in den Hütten,
In des Stadtgewühles tiefſter Mitten, —
Bis die Seele, wiederum ermüdet,
Sich in holder Ruhe ſucht zu ſtillen,
Wenn die gold'nen Sterne ſich enthüllen.....

Pilger Gottes! dem die Gnadenſonne
Auch in dieſem Leben aufgegangen, —
Der du Gottes, Jeſu Licht und Wonne
In dem armen Herzen haſt empfangen!
Findeſt du in dieſen frühen Stunden
Aehnlichkeit mit deines Lebens Frühe?
Ehe noch die Finſterniß verſchwunden,
Und dein Pilgern dunkel war und Mühe? —
Sahſt du nicht beim Dämmerlicht der Sterne
Alles anders in der Kindheit Tagen?
Täuſchung in der Nähe, in der Ferne?
War — als dich des Lebens flücht'ger Wagen
In das Jünglingsalter raſch getragen —

Hoch flatterte die Strahlenfahne
Des alten Hellas ebenhin,
Und tauſendfache Bilderchöre
Umſchwebten hell ihn ohne Flöre.

Er war an heitern Weingeländen,
An reichbehangnen Felſenwänden
In ſüßem Traum dahingegangen,
Und ſucht' in einem Dörflein Raſt; —
Da ſtand mit wunderbarem Prangen
Vor ihm ein marmorner Palaſt,
Von altergrauer Pracht umflittert,
Doch halb verfallen und verwittert.

Mit buntgeſprengten Farbenadern
Erhoben ſich die Marmorquadern
Und Säulen, zierlich ausgehauen,
Noch in die blaue Sommerluft;
Doch gähnte mit erhabnem Grauen
Der Tod aus jeder Fenſterkluft,
Dadurch die freien Winde flogen,
Weil Macht und Leben fortgezogen.

Zween weite Säle ſtanden offen;
Er trat hinein mit blödem Hoffen;
Da ſaß in ödem Fürſtenzimmer
Ein hochbetagtes Ehepaar.
Des Adels angeſtammter Schimmer
Blickt' ihm noch aus den Augen klar,
Darob er ſie, wie wenn er müßte,
Mit zögernder Verbeugung grüßte.

Ein düſtrer Greis mit Hoheitsmienen,
Ein welkes Weib vor ihm erſchienen,

Kalt und erpicht auf Huldigungen,
Auf Fürſtenſeſſel hingeſtreckt;
Doch hatten längſt des Moders Zungen
Ringsum den Zierrath abgeleckt,
Und des Getäfels goldne Reben
Umſtrickten alte Spinneweben.

Verauchte Königsahnenbilder,
Verſchliff'ne, dunkle Wappenſchilder,
Auf reichem Arabeskenplane
Vorlängſt großartig ausgeführt, —
Doch Alles überall vom Zahne
Des Todes tiefhinein berührt,
Daß von der Vorwelt Glanzvermächtniß
Nur übrigblieb ein Schmerzgedächtniß.

Als unbeneidet magre Speiſe
Liegt ein verſchimmelt Brod vor'm Greiſe,
Und die Matrone ſetzt bedächtlich
Die Ziegenmilch ſich an den Mund,
Obwohl der ſchmutz'ge Krug verächtlich
Der aufgeputzten Herrin ſtund,
Die in der Hoffart faß verknöchert,
Indeß ihr Seidenkleid durchlöchert. —

Da wagt der Fremdling ſie zu fragen:
O ſaget an, aus welchen Tagen,
Aus welchem grauen Ahnenſtamme
Schreibt eu'r Geſchlecht und Name ſich?
Denn eurer Jugend goldne Flamme
Ließ ja nur Aſche jämmerlich
In dieſen ausgeſtorbnen Mauern,
Darin der Schönheit Geiſter trauern!

Der ſtolze Greis erwidert trocken:
„Wohl ſchweigt hier fürſtliches Frohlocken,
Doch ſind von Vätern wir geboren,
Die trugen einſt ein Königsamt,
Und über dieſen Marmorthoren
Hat große Herrlichkeit geflammt,
Wenn ſie von ihren Inſelſöhnen
Jahrhundertlang ſich ließen krönen.

„Nun hat der Halbmond der Osmanen
Zerriſſen ihre Kriegesfahnen
Und jene Heerſchaar aufgerieben,
Die oft ihr Mund zum Siege rief.
Doch iſt uns übrig noch geblieben
Der alte Königswappenbrief,
Ihr Stammbaum auch, darin wir leſen,
Was in der Vorzeit wir geweſen!“ —

Er ſprach's, und nahm aus einem Schranke,
Daran wurmſtichig hing die Flanke,
Den goldnen Adelsbrief gewichtig,
Entfaltend ihn mit welker Hand;
Darin war hellgemalt und richtig
Verzeichnet ſeiner Ahnen Stand:
Sie glänzten einſt im Fürſtenorden, —
Er ſelber war ein Bettler worden. –

An dieſem Briefe, — rief mit Schmerzen
Der Fremdling, — hängen eure Herzen,
Und träumen von verweſten Fürſten,
Von denen euch kein Deut verblieb,
Anſtatt nach Deſſen Huld zu dürſten,
Der uns vom Himmel kam zulieb? —

Wie gleichet ihr mit eurem Briefe
Der Menſchheit in der Sündentiefe!
Noch ſitzt im marmornen Palaſte
Sie welk und bettelhaft zu Gaſte,
Gleich einem abgeſetzten König,
Doch wie vermorſcht iſt ihr Palaſt!
Und ach, wie wenig, ach wie wenig
Iſt, weß du dich zu rühmen haſt,
Du arm Geſchlecht voll ſtolzer Mienen,
In deinen klaffenden Ruinen!

Die nächtlichen Wanderer.

(Im Jahr 1484.)

Noch ſchreit am See der Schwaben um Rache Huſſens Blut,
Noch glimmt im Aſchenhaufen des Böhmenkrieges Gluth,
Verroſtet liegt auch Ziska's gewalt'ges Schwert im Staub,
Und Roma ſiegestrunken ſitzt feſt auf ihrem Raub. —

Wie heiß iſt dir's geworden, du Häuflein arm und klein,
Das du mit Chriſti Worten ein Vogel mußteſt ſeyn,
Allwärts verfolgt von Schützen, und von der Wetterleucht'
Ingrimm'gen Bannes wüthend aus Wald und Kluft verſcheucht!

Die Hände nicht geröthet hat dir die wilde Schlacht;
Du haſt auf deinen Knieen die Kämpfe mitgemacht,
Und doch mit Strömen Blutes bezahlt die Liebesſchuld,
Als du getroſten Muthes hieltſt Glauben und Geduld.

Doch iſt's ein ſchrecklich Warten, wenn lauter Nacht ringsum,
Weithin kein Blumengarten, nur Wüſten, todt und ſtumm,
Wenn des Jahrhunderts Flügel wie Raben ob uns ziehn, —
Wenn's immer ſeufzet: „Hüter, ach iſt die Nacht ſchier hin?“ —

Da ſtanden einſt die Brüder im dunkeln Böhmerwald,
Als Frühlingsluft von Morgen herbrauste ſchaurigkalt,
Und fragten: lebt auf Erden des Heilands Kirche noch?
Wie, oder trägt die Erde rings nur des Teufels Joch?

Nach langem Rath ſie wählten vier Bundesmänner aus:
„Geht hin in alle Lande, verleugnet Hof und Haus,
Ein Jeſusvolk zu ſuchen, das lebet ohne Bann,
Mit dem das Brüderhäuflein ſich froh verbrüdern kann!“

Bald zogen aus die Boten im Namen ihres Herrn,
In allen Chriſtenlanden zu forſchen, ob ein Kern,
Ein Volk ſich möchte finden weitum auf Meer und Land,
Dem Brüder könnten reichen im Geiſt die Bruderhand.

Als nun ein Jahr vorüber, erſchienen ſie beſtaubt
Im Vaterlande wieder, trüb, mit geſenktem Haupt,
Und in dem Brüderkreiſe verkündeten ſie traut,
Was ihrer Jedes Augen auf weiter Fahrt geſchaut.

Der Erſte ſprach: Gezogen bin ich durch Griechenland,
Wo ſonſt der Weisheit Kerze auf hohem Leuchter ſtand;
Doch fand ich aller Orten nur unheilbaren Riß,
Zerrüttung, Aberglauben und Sündenfinſterniß.

Der Andre ſprach: Gewandert bin ich durch's Ruſſenland,
Bis bei den goldnen Thürmen Moskau's ich Herberg fand;
Doch lag im Branntweinrauſche das Volk betäubt und todt,
Und nirgends wollt' erſcheinen ein geiſtlich Morgenroth.

Der Dritte ſprach: Gepilgert bin ich auf weitem Gang
Durch alle Slavenländer den Donauſtrom entlang,
Bis ich, ihn überſchreitend, fand in der Bulgarei
Bis gen Conſtantinopel, daß Alles dunkel ſey.

Der Vierte ſprach: Gen Smyrna, dann durch Judäa hin,
Bis zu den Pyramiden eilt' ich umherzuziehn,
Doch fand ich keine Brüder; — todt liegt der Orient,
Und todt, was ich erkundet, bis fern zum Occident!" —

Deß trauerten die Böhmen, und ſtimmten noch einmal:
„So ziehet auch gen Abend, bis nach Savoyens Thal, —
Durch Frankreich und durch Welſchland ſetzt euern Wanderſtab,
Zu ſchau'n, ob nicht alldorten Gott noch ein Kirchlein hab'!" —

Ein Jahr war hingeſchwunden, da ſtanden gleicherweiſ',
Erloſchnen Muths, die Boten im ſtillen Brüderkreis:
„Auch in den Abendländern iſt's tiefe Mitternacht, —
Blos in Waldenſerthalen ein Fünklein angefacht!

Im Tode liegt der Weſten; nur eine kleine Schaar
Hält ſich, umſpäht von Würgern, zum heiligen Altar,
Darauf des neuen Bundes Brandopfer aufwärts ſteigt,
Dazu ſich Jeſu Gnade lichthell herniederneigt." —

Da lagen alle Brüder tieftrauernd auf den Knie'n,
Und weinten aufwärts: „Hüter, ach iſt die Nacht ſchier hin?
Soll deines Namens Wohnung nicht ſtehn auf Kindeskind
Bei uns, die deinem Worte von Herzen huldig ſind?" —

Ein Lichtſtrom floß herunter und füllte jedes Herz; —
Da riefen ſie getröſtet und feurig himmelwärts:
„Nun halten wir die Wache des Vaters ew'gem Sohn
Als hoffende Genoſſen der Reformation!"

Luther vor Karl V.

Als in Worms zum Kaiſerſaale Luther ſeinen Schritt begann,
Schlug ihn freundlich auf die Schulter ein gewalt'ger Feldhauptmann.
„Manche Schlacht," ſprach Ritter Frundsberg, „hat mein gutes Schwert geſchlagen, —
„Doch zu ſolchem heißen Gange hat mein Fuß mich nie getragen!

„Darum, wenn Du deiner Sache feſt verſichert biſt im Herrn,
Geh' getroſt, — denn Er wird halten Furcht von deinem Geiſte fern!" —
Alſo ſchritt Martinus freudig durch den Wald von Hellebarten
Mit dem Schwerte ſeines Gottes, — und in dem ſind keine Scharten.

Welch ein Zeugniß, welch ein Amen, welch ein unvergänglich Wort
Sprach er in dem Fürſtenſaale, vor dem Kaiſerthrone dort! —
Feierlich hat er verſiegelt ſeines Mittlers Heil und Namen:
„Hier ſteh' ich, und kann nicht anders! Alſo helfe Gott mir! Amen." —

Aber als er vor den Kaiſer, der kaum zwanzigjährig, trat,
Blickt's ihm todeskalt entgegen aus dem leuchtenden Ornat,
Und als wollte Chriſtenglaube Kaiſermajeſtät verſehren,
Schmollte ſtolz Herr Karl: „dieß Mönchlein würde nimmer mich bekehren!" —

Alſo, ſeit vielhundert Jahren, thronte manches Fürſtenhaupt,
Das in ſeiner Flitterwürde nichts bedurft und nichts geglaubt,
Wenn der Herr in ſeinen Gliedern vor ſein Antlitz kam getreten,
Und für ſeine Himmelswahrheit um ein Erdendach gebeten. —

Alſo, ſeit vielhundert Jahren, weiſet Menſchenmajeſtät
Chriſtum noch hinweg vom Throne, wenn er kommt und Gnaden ſät, —
Macht ſich breit mit alter Hoheit auf dem ſündenvollen Stuhle,
Und verſperrt ſich und den Völkern ſeiner Liebe Friedensſchule. —

Mich entrüſtet jener Kaiſer, wenn ich ſeines Sinns gedenk'!
Ach, ihm bot ſich ſeltne Gnade, und er ſchmähte das Geſchenk,
Und auf ſeinem ſtolzen Antlitz leſ' ich, wie Vornehmigkeiten
Schmach und Leid ſich in den Zeiten, Fluch in Ewigkeit bereiten.

Lieber ließ er dort auf Belgiens geiſtbewegten ſchönen Au'n
Für das Papſtthum achtzehntauſend Bürger mörderiſch zerhau'n,
Als daß er aus Luthers Munde ſüße Botſchaft angenommen:
„Nur aus Chriſti Todeswunden kann die Seligkeit uns kommen!“ —

Lieber ließ er einſt vom Throne tauſend Kriegesblitze los,
Als daß er dem Herrn mit Glauben hingeſunken in den Schooß;
Lieber ließ er Waffen brauſen nach dem Spruch der Jeſuiten,
Als daß kindlich er gehuldigt Jeſu, dem Bethlehemiten. —

Darum mußt' er auch am Ende ſteigen von dem Kaiſerthron,
Nach Hiſpanien zu wandern, ſeiner Majeſtät zum Hohn,
Und in einer engen Zelle geiſtlichmodernder Trappiſten
Büßend wohl bis an ſein Ende, doch als Flüchtling nur zu niſten.

Hoch vor Luther, — dann Trappiſte, dann als Mönch im Todtenſarg? —
O du hochgeſtellter Kaiſer, o wie ſcheideſt du ſo karg!
Luther bot dir Gottes Gnade. Nahmſt du ſie, — du bliebeſt ſitzen,
Würdeſt mit der Lebenskrone dort noch von dem Throne blitzen!

Hoch vor Luther einſt, — dann Philipps Vater? — Siehe deinen Sohn,
Wie er auf dem Todtenbette daliegt als des Teufels Hohn!
Er, der einſt wie du, den Glauben zu vertilgen ſich vermeſſen,
Hat von Worms her dich beerbet, daß die Würmer ihn gefreſſen. —

Mächt'ger Auftritt, wann einſt Jeſus richten geht die Todtenwelt,
Und dir mit der Siegeskrone Luthern gegenüberſtellt! —
Dann wird Frundsberg rufen: „Mönchlein, deinen Weg gingſt du mit Ehren!“ —
Und du, Todter, wirſt nicht ſagen: „Dieſer ſoll mich nie bekehren!“

Luther und der Graf von Erbach.

(Nach einer Sage.)

Herr Martin Luther iſt noch jung,
Wie's in den alten Zeiten war;
Noch ſchwebet die Begeiſterung
Ob ſeinem Grab als Königsaar,
Obwohl ihn alberne Papiſten
Tief laſſen in der Hölle niſten.

Und immer noch wird Neues kund
Von ſeines Lebens edler Frucht,
Ja, immer noch manch goldner Fund
Aus ſeinem Schacht hervorgeſucht;
Derhalb ich treuen Chriſtenſeelen
Ein lieblich Stücklein will erzählen. —

Mit Gott einſt eine Fahrt begann
Nach Franken Herr Martinus weit;

Feldeinwärts trabte ſein Geſpann
Zum Maingebiet voll Rüſtigkeit,
Bis er gen Miltenberg gekommen,
Allwo er Herberg ſich genommen.

Graf Erbach, ſtrenger Katholik,
Auf ſeinem Schloſſe das vernahm;
Dem funkelte ſogleich der Blick,
Und ein Beſchluß ihn überkam:
„Erzketzer! Dich will ich erpaſſen,
Und dann im Thurm verſchmachten laſſen!“ —

Gewappnet reitet er ſofort
Gen Miltenberg, nach ihm zu ſpähn,
Sagt ſeinem reiſ'gen Zeug kein Wort,
Bis er die Beute ſich erſehn,
Und in der Herberg wohl verborgen,
Erwartet gierig er den Morgen. —

Auf geht der Morgenröthe Glanz,
Der Graf iſt zeitig aufgewacht; —
Da fühlt er ſich ergriffen ganz
Von einer ſüßen Zaubermacht:
Er hört, als ob's vom Himmel klänge,
Von Nahem liebliche Geſänge.

So tief, ſo rein, ſo ſeelenvoll
Durchathmet ihn der Pſalmenklang; —
Er weiß nicht, wo er bleiben ſoll,
Es wird ihm weit, es wird ihm bang,
Es wird ihm heller, wird ihm trüber,
Und ſeine Augen fließen über.

Als an deines Lebens Horizonte
Morgenröthe majeſtätiſch thronte —
War's dir nicht, das Dunkel ſey genommen,
Und du ſeheſt, was du ſiehſt, vollkommen? —

Täuſchung war es, die das Auge füllte,
Dämmerung, die noch den Blick umhüllte;
Denn der matten Sterne ſchwache Strahlen
Konnten dir nur Traumgebilde malen. —
Muthig ſchritteſt du auf deinen Wegen
Jenem „leichten Nebeldunſt" entgegen,
Wähnend, daß es dir müſſe gelingen,
Unaufhaltſam durch ihn hinzudringen. —
Täuſchung! denn die Gegenwart belehret,
Daß „ein Fels" dir in den Weg getreten! —
Zaghaft, ob des Wandrers Kraft ſich mehret,
Nahteſt du des „Hochgebirges" Schlünden! —
Als ob leichte Winde ſie verwehten,
Muß die „Wolkenmaſſe" vor dir ſchwinden, —
Eb'nen Weges kannſt du weiter ziehen,
Sieh'! umſonſt war ſorgenvolles Mühen! — —
Furchtſam nahſt du drohenden Gefahren,
Außer Stande, hier dich zu verwahren,
Mußt du „Drachen' ſelbſt entg'gen gehen. —
Täuſchung! in der Gegenwart beſehen,
Sind die Drachen duftumhüllte „Roſen",
Heroldinnen nie geahnter Freuden; —
Dorthin zieht es dich zu „dornenloſen
Blumenfluren", Aug' und Herz zu weiden.
Weh! Du findeſt Täuſchung hier und Schrecken,

Er tritt zum Fenſter, — ſiehe da!
Genüber in dem nächſten Haus
Iſt ihm ein Unbekannter nah',
Ein Mann, ehrwürdig überaus,
Der ſingend auf dem Boden kniet
Und händefaltend aufwärts ſiehet.

Ein milder, ach ein frommer Mann,
Gealtert von des Lebens Müh',
Der doch ſich ſelig ſingen kann
Einſam in heil'ger Morgenfrüh',
Und, mit der Lerchen Schaar beſchwinget,
Gott hoch am Thron ſein Opfer bringet!

In ſtummer Andacht ſteht der Graf,
Hört, träumend halb, dem Sänger zu;
Wie Feu'r der Pſalm ſein Herze traf,
Das ſpricht: „o werthe Seele du!"
Und endlich fängt es an zu brechen:
„O Mann, ich muß dich ſelber ſprechen!"

Geſagt, gethan. — Mit haſt'gem Schritt
Eilt er in's Nachbarhaus hinein,
Pocht, als er ein zur Thüre tritt,
Spricht er: „Ach, wollet mir verzeihn,
Mein guter Herr, ſolch frühes Stören! —
Hab' Euch ſo herzlich ſingen hören!

Gedrungen iſt mir's durch den Sinn
Daß ich es nicht verhalten kann;
Und darum ſagt mir immerhin,
Wie heißet Ihr, ehrwürd'ger Mann?
Zum Segen ſeyd Ihr mir erſchienen, —
Ich möcht' Euch freudig wieder dienen!" —

Da ſchaut mit hellem Augenlicht
Der fremde Gaſt den Ritter an:
„Ich heiße Luther, hab' nach Pflicht
Die Morgenandacht juſt gethan.“ —
Der Ritter eilt, ihn zu umfaſſen, —
Sein Ketzerhaß hat ihn verlaſſen.

„Ach, würd'ger Vater, ach verzeiht!
Noch geſtern hab' ich's ſchlimm gemeint,
Doch iſt mir's herzlich worden leid, —
Zum Freund geworden iſt der Feind! —
Wollt' Ihr hinwieder mir vertrauen:
Ich führ' Euch fröhlich durch die Gauen!“ —

Herr Luther gab zurück den Kuß,
Den ihm der edle Ritter bot.
Hin zogen nach dem Friedensſchluß
Die Beiden traut im Morgenroth,
Und bald ſah man den Katholiken
Gen Himmel evangeliſch blicken.

Die eingemauerte Schrift.

Was ſchlaue Bosheit in der Finſterniß
Jahrhundertlang für Satans Reich gemunkelt,
Wenn ſie der Sonne ſelbſt den kleinſten Riß
Vermauert, und den hellſten Bau verdunkelt:
Wer doch ergründet und erzählet dieß? —
Erſt wann die Flamme des Gerichtes funkelt,
Wird offenbar der ganze Hochverrath
Und aller Tücke ſchauervolle Saat.

Auch jene Seufzer, millionenfach
Aus trüber Weltangſt himmelwärts geſtiegen,
Wenn vor dem Schrecken mit verhalt'nem Ach
Der Glaube ſich in Höhlen mußte ſchmiegen:
Sie werden einſt mit donnerndem Gekrach
In's Angeſicht der Seelenmörder fliegen,
Wann nun der Herr mit ſeines Mundes Geiſt
Das ungeheure Truggeſpinnſt zerreißt.

Dann wird man volle Kenntniß auch empfahn
Von einer Kapſel, die tiefeingemauert
In einem Kloſter ſich hervorgethan
Mit dem Bekenntniß, das darin getrauert,
Weil es vor Roma's blutgetünchtem Wahn
Dem Schreiber, einem Ungarmönch, geſchauert. —
Er ſchrieb die ſchweigſame Confeſſion
Für's Weltgericht nur und für Gottes Sohn.

Die blaſſe Schrift, von Maurern aufgedeckt,
Als man ein alt Gewölbe durchgebrochen,
War ſo zu leſen: „Weh! ich bin erſchreckt,
Seitdem ich weiß, was Gott zur Welt geſprochen!
Sein heilig Wort hat mir das Ohr geweckt,
Als ich in meine Kutte längſt gekrochen; —
Und wenn ſein Zeugniß früher ich erfuhr,
So hätt' ich nie genommen die Tonſur.

„Doch ſeit ich's weiß, hab' ich nicht Ruhe mehr,
Und ach, die Wahrheit darf ich nicht bekennen;
Ich darf des hohen Jeſusnamens Ehr'
Und ſein Verdienſt nicht frei und freudig nennen,
Wenn ich nicht will mit aller Ketzer Heer
Vermaur't ſeyn, oder in der Flamme brennen;

Ich muß als Freier feſtgeſchmiedet ſeyn
An meines Mönchthums todte Formenpein.

„Ich glaube nicht an eines Papſtes Macht,
Weil Chriſtus allgenugſam ſelbſt regieret.
Ich nehme keine Meſſen mehr in acht,
Weil mich ſein Blut auf ewig abſolviret.
Ich glaube nicht, was Prieſterwahn erdacht,
Weil Wahrheit nur in Gottes Wort floriret.
Ich glaube nicht, was Rom der Welt gebeut,
Weil es die Heil'gen mordet und zerſtreut.

„Ich glaube, daß von innen Gottes Reich
Durch ſeinen Geiſt erblühn muß in den Seelen,
Und daß der Kirchenprunk iſt todtenbleich,
Wenn wir dem Volke Chriſti Wort verhehlen.
Ich glaube, daß es iſt ein Räuberſtreich,
Im Abendmahl ihm Chriſti Blut zu ſtehlen.
Ich glaube, daß die inn're Kirche frei,
Die äuß're von dem Feind geknechtet ſey.

„Und weil ich Armer ſcheue Feu'r und Bann,
Sey dieſes Zeugniß bis zum jüngſten Tage
Hier eingelegt von mir, dem ſchwachen Mann,
Der ich's lebendig doch im Herzen trage. —
O ſelig, wenn es mich erretten kann
Von der Verdammniß ewigſchwerer Plage!
O ſelig, wenn es einmal mir als Schild
Vor meines Richters Flammenaugen gilt!

„Ich berge ſtill im dunkeln Mauerſchrank
Bei Mondes Licht, was hell wie Sonnen lodert;
Ich ſag' es im Verborgnen frei und frank,
Was öffentlich im Chriſtenvolk vermodert.

Einſt werd' ich nicht mehr ſeyn gebannt und krank, —
Und wann der Herr vor ſeinen Stuhl uns fodert,
Sey dieß Bekenntniß am verſchloſſ'nen Ort
Beſtätigt mir durch Jeſu Gnadenwort!"

Der Einziglebendige.

Ich kam, geführet vom Traume,
In einen mächtigen Saal;
Da ſchliefen im glänzenden Raume
Zehntauſend Todte zumal.

Kein Schleier durfte ſie bergen
Vor'm ſtromweis fluthenden Licht;
Sie lagen in offenen Särgen
Mit aufgedecktem Geſicht.

Da waren unzählige Mienen,
Geberden und Züge zu ſehn; —
Die einen finſter erſchienen,
Die andern lieblich und ſchön.

Wie ging ein wehender Schauer
Mir hier durch Mark und Gebein!
Stumm lag unendliche Trauer
Auf dieſen gewaltigen Reihn.

Ich ſah mit Blättern und Kränzen
Viel edle Häupter geſchmückt;
In längſt verſchwundenen Lenzen
Waren die Blumen gepflückt.

Ich ſah in Purpur und Seide
Gar manchen König gehüllt,
Und ſeinen Sarg mit Geſchmeide,
Mit Kron' und Scepter gefüllt.

Ich ſah viel herrliche Ritter,
In der Waffenrüſtung, ſo blank;
Und andere, mit denen die Cither
Auf's Sterbelager ſank.

Sie hatten noch eben geſungen,
Da war des Todes Gewalt
Durch ihre Glieder gedrungen;
Nun lagen ſie ſtumm und kalt.

Ich ſah, was lieblich auf Erden,
Der Menſchheit Kraft und Zier;
Hier lag's mit ſtarren Geberden
So ſtill und bleich vor mir.

Ich ſeufzte: „was ſoll mir frommen
Eu'r Saitenſpiel, Purpur und Gold.
Wenn ihr zum Leben nicht kommen,
Nicht wieder erwachen wollt?

„Was hilft den Helden und Recken,
Den Sängern und Weiſen ihr Kranz?
Ihr könnt euch ja nicht erwecken
Zum ſonnigen Lebensglanz.

„Und wer den Andern im Leben
An Herrlichkeit überbot:
Wer kann noch Kunde mir geben?
Ihr ſeyd miteinander todt!"

Da trat durch die offene Pforte
Eine hehre Himmelsgeſtalt;
Sie kam, — mir erſtarben die Worte
Vor ihrer Gottesgewalt.

Sie ging mit wehendem Schritte
Entlang den mächtigen Saal;
Da zuckt' es, wie flehende Bitte,
Um der Todten Lippen zumal.

Sie ſah mit unendlicher Wehmuth
Den ſtillen, harrenden Chor, —
Dann mild mit ſeliger Demuth
Zum blauen Himmel empor.

Sie rührete manche Stirnen
Mit ſanftem, liebendem Blick,
Von andern wich ſie mit Zürnen
Und ſtrenger Miene zurück. —

Da wagt' ich leiſe zu fragen:
Warum, Herr, dieſe nicht?
Sie wandte ſich, — doch nicht ertragen
Konnt' ich das ſtrahlende Licht.

Sie ſprach, — ich hörte mit Beben: —
„Hier liegen die Todten ſtill!
Und der Sohn erwecket zum Leben
Nur, die er wecken will.

„Nur Einer iſt groß, nur Einer,
Der Todte lebendig macht!
Und außer Ihm hebet ſich Keiner
Empor aus der ewigen Nacht.

„Und weißest du, daß Ich lebe,
So bleibe du feſt an mir;
Nur am Weinſtock grünet die Rebe,
Und du biſt Nichts in dir!“

Die Einladung.

Ein frommer Landmann in der Kirche ſaß;
Den Text der Pfarrer aus Johanne las
Am Oſtermontag, wie der Heiland rief
Vom Ufer: Kindlein, habt ihr nichts zu eſſen? —
Das drang dem Landmann in die Seele tief,
Daß er in ſtiller Wehmuth dageſeſſen.
Drauf betet er: mein liebſter Jeſu Chriſt!
So frageſt du? o wenn du hungrig biſt,
So ſey am nächſten Sonntag doch mein Gaſt,
Und halt' an meinem armen Tiſche Raſt.
Ich bin ja wohl nur ein geringer Mann,
Der nicht viel Gutes dir bereiten kann;
Doch deine Huld, die dich zu Sündern trieb,
Nimmt auch an meinem Tiſche wohl vorlieb! —

Er wandelt heim, und ſpricht ſein herzlich Wort
An jedem Tag, die ganze Woche fort.
Am Samſtag Morgen läßt's ihn nimmer ruhn, —
„Frau, hebt er an, nimm aus dein beſtes Huhn,
Bereit' es kräftig, feg' Flur und Haus,
Stell' in die Stub' auch einen ſchönen Strauß;
Denn wiſſe, daß du einen hohen Gaſt
Auf morgen Mittag zu bewirthen haſt!
Putz' unſre Kinderlein, mach' Alles rein, —
Der werthe Gaſt will wohl empfangen ſeyn.“ —

Da ſpringen alle Kinderlein heran:
„O Vater, wer? wie heißt der liebe Mann?“ —
Die Mutter frägt: „nun, Vater, ſage mir,
Gar einen Herren ludeſt du zu dir?“ —
Der Vater aber lächelt, ſagt es nicht, —
Und Freude glänzt in ſeinem Angeſicht.

Am Sonntag ruft der Morgenglocken Hall,
Zum lieben Gotteshauſe ziehn ſie all',
Und immer ſeufzt der Vater innerlich:
„O liebſter Jeſu, komm, beſuche mich!
Du haſt gehungert, — ach ſo möcht' ich gern
Dich einmal ſpeiſen, meinen guten Herrn!“

Wie die Gemeinde drauf nach Hauſe geht,
Die Mutter bald am Heerde wieder ſteht.
Das Huhn iſt weich, die Suppe dick und fett, —
Sie deckt den Tiſch, bereitet Alles nett,
Trägt auf, und denkt bei'm zwölften Glockenſchlag:
Wo doch der Gaſt ſo lange bleiben mag!

Es ſchlägt auf Eins; da wird's ihr endlich bang:
„Sprich, lieber Mann, wo weilt dein Gaſt ſo lang?
Die Suppe ſiedet ein, die Kinder ſtehn
So hungrig da, — und noch iſt nichts zu ſehn.
Wie heißet denn der Herr? ich glaube faſt,
Daß du vergeblich ihn geladen haſt!“ —

Der Vater aber winkt den Kinderlein:
„Seyd nur getroſt! er kommt nun bald herein!“
Drauf wendet er zum Himmel das Geſicht,
Und faltet zum Gebet die Hände, ſpricht:
„Herr Jeſu Chriſte, komm, ſey unſer Gaſt,
Und ſegne uns, was Du beſcheeret haſt!“ —

Da klopft es an der Thüre;.. ſeht, ein Greis
Blickt matt herein, — die Locken ſilberweiß!
„Geſegn' euch's Gott! erbarmt euch meiner Noth!
„Um Chriſti willen nur ein Stücklein Brod!
„Schon lange bin ich hungrig umgeirrt, —
„Vielleicht, daß mir bei euch ein Biſſen wird!"

Da eilt der Vater: „Komm, du lieber Gaſt!
Wie du ſo lange doch geſäumet haſt!
Schon lange ja dein Stuhl dort oben ſteht!
Komm, labe dich, du kommſt noch nicht zu ſpät." —
Und alſo führet er den armen Mann
Mit hellen Augen an den Tiſch hinan.

Und: „Mutter, ſieh' doch! ſeht, ihr Kinderlein,
Den Heiland lud ich vor acht Tagen ein!
Ich wußt' es wohl, daß, wenn man Jeſum lädt,
Er einem nicht am Haus vorübergeht.
O Kinder, ſeht! in dieſem Aermſten iſt
Heut' unſer Gaſt der Heiland Jeſus Chriſt!"

Der treue Hirte.

Schmachtend liegt der alte Prieſter,
Von des Bettes Flaum verhüllt,
Während ungeſtüm und düſter
Winterſturm das Haus umbrüllt.
Waiſen war er ein Berather,
Wittwen ein getreuer Hort,
Seiner Heerde Hirt' und Vater,
Glaubigfromm in Werk und Wort.

Gegenwart benennt ſie „Dornenhecken.“ — —
Weiter führen Deine Phantaſien
Dich zu weiſem Forſchen, tiefen Gründen;
Gaben, von dem Schöpfer nur geliehen,
Wähneſt in Dir ſelber Du zu finden;
Mühteſt Dich im eigenen Vertrauen. —
Wenn auch ſpät — die Tiefe zu erreichen,
Um von da ein Machwerk zu erbauen,
Das Jehovah's Plane müſſo gleichen. —
Täuſchung! — Was für Tiefe Du gehalten
Iſt nur „Thau“, der kaum die Gründe decket;
Wenn der Sonne Strahlen ſich entfalten,
Iſt er bald in Nichts dahin geſchwunden! — —
Aber dort haſt Du den Ort gefunden,
Wo kein Sturm die inn're Stimme wecket,
Wo mit Wohlſeyn Du biſt Sündetrunken; —
Weh! ſchon biſt Du tief hinabgeſunken!
Was den „Thau der Wieſe“ Du genennet,
Iſt ein Meer, das keine Gründe kennet.
Du erwacheſt, und nur Gottes Gnade
Führt Dich wieder auf die eb'nen Pfade.
Aber auch in unſern Lebenstagen,
Die doch endlich, iſt kein Stilleſtehen. —
Deine Stunde, Pilger, hat geſchlagen,
Und Du ſollſt der Dämmerung entgehen.
Himmelsklarheit füllet Deine Seele,
Morgenluft durchzittert Dein Gebeine,
Lobgeſang entſtrömet Herz und Kehle
Bei der Gnadenſonne mildem Scheine.
Jubelpſalm erſchallt von den Verklärten;

Und durch jenes Abends Schauer
Schickt, darniederliegend ſchwer,
Vom Gebirg ein alter Bauer
Flehend ſeinen Knaben her:
„Komm, o Vater, zu dem Greiſe,
Spend' ihm Chriſti heil'ges Gut,
Eh' er ſeine letzte Reiſe
Durch das Grab zum Himmel thut!“ —

Doch der Prieſter ſanft entgegnet:
„Siehe meine Schwachheit an!
Darum zeuch, — ein Andrer ſegnet,
Wenn ich nimmer ſegnen kann.“ —
Traurig geht der Knab', und kehret
Nach drei Stunden heiß zurück:
Ach, der Sterbende begehret
Deinen Segen, deinen Blick!“ —

Doch der Prieſter ſanft entgegnet:
„Sieh' mich Todesſchwachen an!
Geh' zum Jüngern hin, — der ſegnet,
Wie ich, ach, ſo gern gethan!“
Traurig geht der Knab', und ſtehet
Nach drei Stunden wieder da:
„Ach, mein Vater, er vergehet,
Trittſt nicht Du ihm tröſtend nah'!“ —

„Denn nach Dir iſt ſein Verlangen,
Dich vor Allen liebt ſein Herz, —
Nur von Dir will er empfangen
Troſt aus Chriſti Todesſchmerz.
Ach, der letzte Lebensſchimmer
Glimmt in ſeinem Auge ſchon;

Immer fragt er: „kommſt du nimmer,
Vater, zu dem armen Sohn?“ —
Da erhebet bleich und hager,
Mit verklärtem Angeſicht
Sich der Greis vom Todeslager:
„Bringt die Tragbahr' und ein Licht!
Ja, zum Schafe muß ich eilen
Heute noch, ein treuer Hirt,
Dem, ſein Lebensbrod zu theilen,
Chriſtus nicht verſagen wird!“ —
Und ſchon läuft im ſchwarzen Röcklein
Durch die Nacht der Küſter vor,
Läutet helle mit dem Glöcklein,
Hebt die Fackel hoch empor;
Aber hinterher in Kiſſen
Tragen ſie durch Sturm und Eis
Nach der Berge tiefen Riſſen
Schweigend den geliebten Greis.
Betend lag der fromme Alte,
An dem Herzen die Monſtranz,
Und aus ſeinen Lippen wallte
Stilles Flehn wie Himmelsglanz. —
Endlich blinkt ein Lichtlein helle
Durch das trübe Fenſterlein, —
Endlich kommen ſie zur Stelle,
Treten in die Thür' hinein.
Sieh', da liegt der arme Kranke,
Sinnlos faſt und aufgelöst, — —
Jeder ſehnende Gedanke
Schon im Todestraum verflößt; . .

Und es klingelt.. „Vater, ſchauet!
Euer Hirte kommt herbei!“.. —
Da, von Wonne neu bethauet,
Thut er einen hellen Schrei, —

Faltet ſelig ſeine Hände:
„Kommt ihr? ach mein Vater ihr!
Kommet ihr vor meinem Ende
Mit dem Heiland noch zu mir?“ — —
Doch der Greis, er muß erwarmen
Schnell in einer Lagerſtätt',
Und ſie legen zu dem Armen
Seinen Hirten in das Bett.

Dort empfing er ſeine Beichte,
Löſchte, was im Herzen brennt,
Und die welke Hand, ſie reichte
Ihm das theure Sakrament.
Weib und Kinder und die Freunde
Lagen weinend auf den Knie'n, —
Durch die ſtille Hausgemeinde
Wehte Gottes Friede hin.

Aber dem geliebten Greiſe
Iſt verliehn nur kurzes Wort;
Betend liegt er, leiſe, leiſe
Bei'm verſöhnten Kranken dort;
Lächelnd drückt er ihm zum Siegel
Chriſti Kreuz noch in die Hand, —
Dann empor auf goldnem Flügel
Schwebt ſein Geiſt in's Heimathland.

Das alte Pfarrhaus.

Ein Prediger ſitzt mit dem Freunde vereint
Im Pfarrhaus, im nächtlichen Zimmer;
Er merkt, wie dem Bruder vom Angeſicht ſcheint
Ein matter und trauriger Flimmer. —
„Warum, ach, ſo düſter?“ — der Bruder bekennt:
„„Ich leb' in unheimlichem Geiſt-Element!““

„„Denn ſchlägt es nun Eilfe, ſo wandeln hinaus
Mein Leuchter, der Tiſch und die Stühle;
Dann wird's mir zu eng' in dem einſamen Haus,
Dann leb' ich im Todesgefühle;
Und wenn mich nach Aengſten der Tag nun umfäht,
Steht wieder am Ort das entwandte Geräth.““

„Komm, laß es uns prüfen!“ begehret der Freund, —
„Was iſt in dem geiſtlichen Hauſe?“ —
Sie wachen, bis Mitternacht endlich erſcheint, —
Da hört man ein leiſes Geſauſe,
Da wandern Licht, Tiſch und die Stühle zumal
Hinauf in den obern, verlaſſenen Saal.

Sie folgen, — und droben im Zimmer umher
Sitzt eine Verſammlung gar ſtille:
Eilf Prediger, ſchwarz wie das nächtliche Meer,
In ält'rer und neuerer Hülle.
So Viele das Haus einſt bewohnt in der Zeit,
So Viele ſind hier um die Tafel gereiht.

Sie halten ein Jeder vor ſich ein Papier,
Mit ängſtlichem, zitterndem Weſen;
Das lebende Paar kann vom Hintergrund hier
Die Namen Verſtorbener leſen,

Die hier in dem Hauſe das Leben verbracht,
Dann niedergeſunken zur ewigen Nacht.

Ein Zwölfter am Tiſche ſaß ſtill obenan,
Mit flammender, grauſer Geberde, —
Und als ihn die Lebenden näher beſahn,
Welch Zeichen von dem ihnen werde,
Da riefen ſie ſchaudernd: „im Namen des Herrn,
Weich, Teufel, aus dieſen Umgränzungen fern!“

Fort ſtäubte die Schaar, es erloſch im Gemach
Das Licht auf dem zitternden Tiſche;
Sie aber verblieben bis Morgen nun wach
Mit grauſem Empfindungsgemiſche,
Weil ihnen der Vorzeit verlorene Saat
Mit ſchrecklicher Frucht vor das Angeſicht trat.

Der letzte Kranz.

Ich ging im Frühlingsſonnenſchein
Einſt hinter einem Sarg,
Darin ein graues Mütterlein
Sein bleiches Antlitz barg.

Die Siebzigjähr'ge ſchlief ſo ſanft, —
Vorbei war all ihr Blühn.
Doch lag noch auf des Sarges Ranft
Ein Kranz von Immergrün.

Die Enkel hatten ihn gepflückt
Am Hügel hell und hold,
Damit ſie nicht gar ungeſchmückt
Zu Grabe ſinken ſollt'.

Das Kränzlein drang mir an das Herz:
O müde Greiſin du!
Wie gehſt du nach des Lebens Schmerz
So einfach in die Ruh'!

Die Roſen deiner Jugend ſind
Schon lange fortgeweht,
Und dieſer blüthenduft'ge Wind
Kommt auch für dich zu ſpät.

Iſt nicht der Menſch ein Blümlein auch
In dieſer kurzen Zeit?
Wie ſchnell, ach, vor des Todes Hauch
Sinkt ſeine Herrlichkeit!

Und wenn nun ſeine Blüthe ganz
Verflittert in die Luft,
So möcht' er doch noch einen Kranz
Mitnehmen in die Gruft.

Wohlan! wo keine Lilie blühn,
Kein Röslein duften mag,
Da bleibet doch ein Immergrün
Noch am Begräbnißtag.

O ſey's ein Kranz, der ewig nicht
Von deiner Stirne ſinkt,
Der droben noch im ſel'gen Licht
Voll Jugendfriſche blinkt!

Der Ruhm, gewonnen in der Zeit,
Geſchenkt von Jeſu Chriſt:
„Ich weiß es, daß Barmherzigkeit
Mir widerfahren iſt!" —

Das Waſſerkrüglein.

Von eines Jünglings edelm Tod
Will ich ein Wort erzählen,
Wie noch in ihrer Todesnoth
Fromm ſind die frommen Seelen.
Er lag ſo ſchmachtend, lag ſo krank;
Ihm kühlete kein Labetrank
Das namenloſe Dürſten.

Wie wand er oft im Bette ſich
Mit aufgehobnen Armen:
„O mein Erlöſer! wollſt Du dich
Des ſchweren Leids erbarmen!
Gib mir zu trinken, — ich vergeh'!
Gib Lebenswaſſer aus der Höh',
Damit mich nimmer dürſte!“

Dann kehrt' er lächelnd ſich zu mir:
„Ach meinſt du, für mein Dürſten
Geb' es kein Labſal dort und hier
Bei'm großen Lebensfürſten?
O gäb' er Waſſers mir genug,
Gäb' er mir einen vollen Krug!
Wie fröhlich wollt' ich trinken!

„Läßt er auf Hügeln und im Feld
Nicht tauſend Brünnlein fließen?
Darf nicht die ganze, weite Welt
Den kühlen Thau genießen?
Er wird ja wohl, — ſo hoff' auch ich, —
Vom Lebenswaſſer auch für mich
Ein volles Krüglein haben!

„So will ich hin zum Heiland gehn
Und vor Ihm niederſinken,
Will Ihn auf meinen Knieen flehn,
Bis er mir gibt zu trinken!“ —
Da ſtarb der Jüngling, und ſein Bild
Lag ohne Schmerzen, ſchön und mild,
Wie'n Lämmlein an der Quelle.

Bäume und Trümmer.

Wir ſtiegen hoch auf die Felſen,
Wo Fürſten vor Alters gewohnt;
Doch haben Regen und Stürme
Den ahnlichen Bau nicht verſchont.

Es iſt zuſammengefallen
Wachtthurm und Söller und Haus;
Hollunderſprößlinge wallen
Zum offenen Giebel hinaus.

Noch ſtehen granitene Pfeiler
Umher, wehmüthig und ſtumm;
An längſt verlaſſenen Fenſtern
Kriecht ſtill der Epheu herum.

Da weilt der ſinnende Wandrer
So gern ein Stündchen allein,
Und mit ihm ſchauet der Himmel
Sehnſüchtig hinaus und hinein.

Die Fürſten ſind alle geſtorben,
Die Fürſtinnen alle zugleich; —
Und doch was rührt mich ſo lieblich? —
Es wird mir ſo wohl und ſo weich!

Denn wunderbar ſtreben die Bäume
Mit herrlichen Wipfeln empor;
Sie füllen die trauernden Räume
Mit mannigfaltigem Chor.

Markgrafen haben's geſetzet
Rundum, zur Zierde dem Schloß;
Davon iſt der Same geblieben,
Und treibt noch freudigen Schoß.

Da ſteht auf oberſtem Kulme
Die Buch' und Eſche ſo dicht,
Der Ahorn ſpielt mit der Ulme
Im reinſten, goldenen Licht.

Birk', Eiche, Pappel und Linde,
Platan' und Fichte dabei,
Sie wehen im fächelnden Winde
Gar liebemuthig und frei.

Sie haben von alten Tagen
Von Sonne, Himmel und Sturm
Gar viel einander zu ſagen,
Und vom zerfallenen Thurm.

Sie ſprechen: Aſche der Fürſten,
Wie biſt du ſo lange zerſtreut!
Doch uns hat Frühling und Sommer
Alljährlich liebend erneut.

Sie flüſtern: Jammer der Erde,
Wie brichſt du des Sterblichen Bruſt!
Doch unſere Kronen verjüngen
Sich ſtets in kindlicher Luſt.

Sie liſpeln: irdiſche Wonne,
Wie mußt du jährlich verblühn!
Wann kommſt du, ewige Sonne,
Und bringſt unſterbliches Grün?

Sie fragen's über Ruinen
Schon ſeit Jahrhunderten fort; —
O Seele, vernimmſt du mit ihnen
Nicht auch ein himmliſches Wort?

Die Glaubensfrohe.

Vergönnet mir — nicht nur zum Zeitvertreib —
Zu ſchildern Euch ein armes, krankes Weib,
Das kindlicher, als manch gelehrtes Haupt,
Vom Tode ſich zum Leben durchgeglaubt,
Und ſchöner für den Himmel ausgereift,
Als Jeder, der auf Eigenwerk ſich ſteift.

Einſam die ſiebzigjähr'ge Wittwe ſaß
In ihrer öden Kammer, leichenblaß;
Das Spinnrad trat ihr lebensmüdes Knie,
Kaum eine Nachbarin beſuchte ſie,
Und Niemand wußte, wie ſie kummervoll
Sich die Kartoffeln täglich abgezählt,
Ja, wie es ihr an aller Liebe Zoll,
An jeder Freude jämmerlich gefehlt.

Noch ſchmerzlicher war ihrer Seele Stand,
Die ſchwebte zitternd am Verzweiflungsrand,
Und konnt's nicht faſſen, daß die Jeſushuld
Noch mächt'ger iſt, als unſre Sündenſchuld.

Denn ein Menſch ſoll neu geboren werden! —
Pilger Gottes, wie iſt Dir geworden,
Als die Gnade ſich ins Herz ergoſſen?
Als Du eintrat'ſt in den Kreuzesorden,
Und die Nacht vor Deinem Blick zerfloſſen?
Stille war die Seele Gott ergeben,
Nichts auf Erden konnte Dich beglücken;
Stille war's — der Freude heilig Beben,
Nur die Liebe konnte Dich erquicken.
Liebend ſchlug Dein Herz dem Lamm entgegen:
Dieſes war Dein neuer Morgenſegen! —

Aber auch der Gnade heilig Wehen
In den Herzen, kennt kein Stilleſtehen;
Von der einen zu der andern Klarheit
Führt ſie Dich in Gottes ſel'ge Wahrheit,
Wenn Dein Herz begehrt ſie aufzufaſſen!....
Aber ſieh! vom neuen Tage ſchwinden,
Kaum bemerkt, des Morgens ſtille Stunden! —
Haſt Du mit der Welt Dich eingelaſſen,
Werden Nebel wieder Dich umwinden,
Und der Sonne Klarheit iſt verſchwunden.
Im Geräuſch der Erde iſt nicht Frieden,
Daran kann der Geiſt ſich nicht erlaben,
Soll er Friede, ſoll er Labung haben —
Darf der Blick nach Morgen nicht ermüden.

Wallen wir annoch ein Pilgerleben,
Sind wir an der Erde Grund gekettet —
Unſer Geiſt kann dennoch ſich erheben,

Wie traurig kam ich wochenlang zu ihr,
Wenn ſie beſtändig ſeufzete vor mir:
„Ja, Gottes Worte ſpricht zu mir dein Mund,
Doch keins verfängt in meinem Seelengrund!
Ja, ja, du thúſt an mir ein Friedensamt,
Ich aber bin verloren und verdammt,
Weil keine Macht, kein Troſtwort meinen Bann
In Zuverſicht und Freud' auflöſen kann!" —

Einſt war es ein Matthäusfeiertag, —
(Ihr wißt das holde Evangelium) *
Da kam ich ſpät am Abend, — und ſie lag
Verklärt da, wie in Gottes Heiligthum.
Der Himmel blickte wonnevoll und hell
Aus ihren Augen, und ein Freudenquell
Floß über ihren Lippen. — „Nun, wie geht's?" —
Sie ſprach im Geiſte ſeligen Gebets:
„„Ach, Herr, mir ward der Friede Gottes kund,
Und für die Ewigkeit bin ich geſund!""

„„Denn als ich heute las im Bibelbuch,
Begegnete mir lange nichts, denn Fluch,
In aller Welt wußt' ich nicht Hülfe mehr.
Da klang die Kirchenglocke hell daher,
Ich aber ſprach: der Herr iſt überall;
Kann ich nicht folgen dieſem Glockenhall,
So leſ' ich hier im Bette Gottes Wort; —
Er ſegne mir's an meinem ſtillen Ort!

„„Ich las und las. — Zu Sündern ſaß Er hin,
Und aß mit ihnen? — O wie wird Er dort

* Matth. 9, 9—13.

Geſeſſen ſeyn! wie werden ſie um Ihn
Gehorchet haben auf ſein Lebenswort!
Wie herzvergnügt, wie herrlichfroh, daß Er
Solch' arme Sünder zu ſich kommen hieß,
Die Niemand, die kein Phariſäer mehr
Auf ſeines Hauſes Schwelle ſitzen ließ! —
Ich dachte mir des Heilands Tafel voll: —
O Jeſus! iſt ein Plätzlein noch für mich,
So laß mich's wiſſen, daß ich kommen ſoll, —
Ganz unten ſetz' mich! Herr, erbarme dich!

„„Da fuhr mir's wie ein Lichtſtrahl durch den Sinn:
„Komm! ſetze dich zu Jeſu Sündern hin,
Denn ſeine Tafel iſt noch groß und weit!“ —
Im Geiſte ging ich, — und, o Seligkeit!
Mir war's, als ſpräche Jeſus mir im Sinn:
Sitz' du getroſt zu meinen Sündern hin!
Verſöhnt ſind deine Schulden durch mein Blut;
Komm, meine Tochter, faſſe frohen Muth!““ —

So ſprach das Mütterlein. Ein Freudenlicht
Lag lieblich auf dem blaſſen Angeſicht;
In ihres Geiſtes innerſtem Gemüth
War ſie zum neuen Leben aufgeblüht,
Und ohne Prahlen, kindlich, gottbeſeelt,
Sah ſie zum ew'gen Leben ſich erwählt,
Stets wiederholend: „immer ſeh' ich Ihn!
Sitz', rief Er mir, zu meinen Sündern hin!“ —

Wie freut' ich mich mit dieſem Mütterlein!
Ihr Herz ward innig, tiefgebeugt und rein,
Gar wunderſam verbunden mit dem Herrn,
Der als der ewighelle Morgenſtern

Ihr aus dem Dunkel aufgegangen war,
Und vor dem Auge ſtand mir's himmelklar,
Daß eine Seele, wenn ſie ſich bekehrt,
Unmittelbar vom Vater wird gelehrt, —
Und wendet ſie ſich dann zum Sohne ſtill,
So thut auch Er allmächtig, was Er will.

Der Park Israels.

Was brauſet durch dieſen verwilderten Wald? —
Bald prächtige Stämme, vermodernde bald,
Ein regelloſ dichter, verworrener Horſt
Für Geier und Eulen, — ſo brauſet der Forſt.

Nichts iſt hier geordnet, in Gruppen getheilt,
Die Bäume, ſie ſind ineinander gekeilt,
Die grünen von dorrendem Dickicht umwankt,
Von zähen Schmarozergewächſen umrankt.

Hier wird nicht geſchwungen das lichtende Beil,
Hier beut ſich kein Holzſtoß dem Frierenden feil; —
Warum iſt hier Wachsthum von Fäulniß umdrängt?
Warum mit Verweſung das Leben vermengt? —

Der Park iſt gebannt durch ein hoffendes Wort,
Das weiland geſprochen ein engliſcher Lord:
„Ihr Bäume des Waldes, verdorret, verwachst,
Verjünget euch mühſam, bewahrt vor der Axt:

„Bis Iſrael aus der Verwilderung kehrt,
Und, ledig vom Fluch, den Meſſias verehrt! —
Dann werde dem Frühling die Bahn hier gemacht,
Dann ſproſſe der Park in erneuerter Pracht!

Indeſſen beſtehe verlaſſen mein Forſt,
Den Eulen und Füchſen und Igeln zum Horſt, —
Ein Bildniß für Gottes verworfen Geſchlecht,
Ein hoffendes Zeugniß für Gnad' und für Recht!" —

Drum ſtarret der Wald in verdorrtem Gedräng,
Drum wird's hier den treibenden Sproſſen zu eng; —
Und hebſt du zu Chriſto dein thränend Geſicht,
Dann erſt im vermodernden Walde wird's licht!

Murad Bey.

Sieg und Freude blieb geſchieden
Von der Mameluken Schaar,
Als die Schlacht der Pyramiden
Sieglos nun geſchlagen war.
Denn es reihten ſich die Streiter
Ehern um Napoleon,
Und mit hohen Adlern weiter
Flog des Glückes ſtolzer Sohn.

Durch Kairo's lange Gaſſen
Zog er mit den Franken ein,
Und was Murad Bey verlaſſen,
Nannte Bonaparte ſein.
Alle Gärten und Paläſte,
Aller Freuden prächt'gen Sitz
Ueberzogen fremde Gäſte,
Funkelnd in der Waffen Blitz.

Aber draußen in der Wüſte
Streifte Murad wild umher,

Ritt bis an die Meeresküſte,
Hatte keine Heimath mehr.
Seine Speiſe war die Dattel,
Die am hohen Schafte hängt,
Und ſein Thron des Pferdes Sattel,
Mit der Franken Blut beſprengt.

Mocht' er irgend Kämpfe wagen,
Schlug der Feind ihn ſchnell zurück;
Ach, von allen hellen Tagen
Blieb ihm nur ein Scheideblick, —
Wehmuth, die nach Siegen greifet,
Wie dort unten Tantalus
Nach der Frucht, die golden reifet,
Ewig hungernd langen muß.

Als nach ſchwüler Sonne labend
Kühlung auf die Felder ſank,
Und der goldne Sommerabend
Milden Thau des Himmels trank,
Da durchdrang der Schöpfungsfriede
Murads Bruſt nach bangem Lauf;
Auf die höchſte Pyramide
Stieg er einſam, ſtill hinauf.

Und von jenem Felſengipfel
Schaut' er nach Kairo hin,
Sah die hehren Palmenwipfel
Fern im Abendgolde glühn,
Sah die Gärten Gizeh's blühen
Um den herrlichen Palaſt; —
Damals hat nach langem Mühen
Ihn ein ſanfter Geiſt umfaßt.

Lange blickt' er in die Weiten,
Sah die ruhige Natur
In's Unendliche ſich breiten
Unter'm himmliſchen Azur;
Sah von dieſer Strahlenhöhe,
Was er war und nimmer war,
Stand verſenkt in tiefes Wehe,
Als auf einem Brandaltar.

Da durchdrang ihn heil'ger Schauer
Und die Klage wurde ſtill;
Ohne Seufzer, ohne Trauer
Wollt' er, was der Schöpfer will.
„Groß iſt Gott!" — Als er's gerufen,
Steigt im letzten Sonnenſtrahl
Von den Pyramidenſtufen
Er hinunter in das Thal.

Oſtermorgen auf Hohenſtaufen.

Hohenſtaufen, edler Scheitel,
Drüber ſich die Sonne wiegt,
Drüber hold die Morgenwolke
In der Lenzluft Athem fliegt:
Oft hab' ich an deine Felſen
Meine Jünglingsbruſt geſchmiegt,
Von den Glanzerinnerungen
Hoher Ahnenwelt beſiegt!

Aber einſt bin ich geſeſſen
Auf dem letzten Mäuerlein

Sel'ger, als in andrer Tage
Geiſterhaftem Sonnenſchein.
Auch an mir vorüber zogen
Dort die ſtolzen Heldenreihn, —
Aber eine höh're Leuchte
Glänzte da vom Himmel drein.

Denn es war ein Oſtermorgen,
Da die Welt im Glanze lag.
Wolkenlos emporgeflogen
War der hohe Feiertag,
Den das Chriſtenherz nur preiſend,
Im Triumph begrüßen mag,
Wie den hellen Sonnenaufgang
Nach der Nächte Donnerſchlag.

Still vom blanken Felſenkulme
Schaut' ich auf die Niederung,
Wo der Frühling ſeine Sproſſen
Rüſtete zu neuem Schwung. —
O wie blickten Erd' und Himmel
Sich einander an ſo jung,
Als geſchmückt zu ſeligfroher,
Ewigfriſcher Huldigung! —

Und mir ward's, als ob die Todten
Auferwachten aus dem Staub,
Als ob alle Blinden ſähen,
Hörend wären, die da taub, —
Als ob ſich verdorrte Bäume
Schmückten neu mit Maienlaub, —
Als ob Erd' und Meer und Hölle
Wiedergäben ihren Raub.

Denn es ſtand ob mir ein König,
Der für uns zum Knechte ward, —
Einer, der einſt Sonnen ſtreute
Nach uralter Schöpfersart,
Dann vom Himmel abgeſtiegen,
Als ein Menſch geoffenbart,
Bis ihm aus der Grabesthüre
Aufging eine Himmelfahrt. —

Gingſt nicht Du an mir vorüber
In des Sieges milder Pracht,
Fürſt des Lebens, der geſtiegen
Aus des Grabes Trauernacht,
Goldumgürtet mit der Wahrheit,
Mit der Liebe Gottesmacht,
Daß vor deiner Glanzerſcheinung,
Himmel, Meer und Erde lacht?

Darum blüht in allen Höhen
Solcher Morgenroſenflor,
Darum ſchwillt aus allen Tiefen
Blum' und Knoſpe hell empor;
Denn die Schöpfung will begrüßen
Mit der Weſen buntem Chor
Dich, der aus der Todespforte
Als ihr König tritt hervor!

Horch! — zuſammen hallt es plötzlich
Durch die Thäler rings entlang;
Wunderſame Harmonien
Tönt der Kirchenglocken Klang.
Alles läutet, jauchzt dadrunten,
Rüſtet ſich zum Feſtgeſang

Um den Einen, der für Alle
Aus dem Tod in's Leben drang!

Kann ich ſchweigen, wo es jubelt,
Auf dem hehren Kulme da? —
Keiner von den todten Kaiſern
Iſt hier meiner Seele nah, —
Aber Dir, du Auferſtandner,
Sing' ich ewig Gloria,
Denn Du lebſt, und ich ſoll leben! —
Amen und Hallelujah!

Ein Propſt.

(Matth. 19, 30.)

Ein alter Propſt, rechtgläubig und ehrſam zwar,
Als Brand aus dem Feuer zuletzt geriſſen war.
Er war kein Feind, kein Lügner, kein Kirchendieb,
Doch hatt' er ſich ſelbſt und Menſchenehre zu lieb,
Hielt's heimlich lieber doch mit der feinen Welt,
Als daß er ſich männlich zu Chriſti Gliedern geſtellt.
Man ward ſein lebenslänglich nicht völlig froh,
Ein Fünklein glomm, doch brannt' es nie lichterloh;
Ein Wollen war da, doch kam's zur Vollbringung nicht, —
Was Menſchen lehrten, das hatt' ihm oft größer Gewicht,
Als was der Mund des himmliſchen Meiſters ſprach;
Die Wiſſenſchaft ging ihm wie Sauerteig immer nach,
Und während er ſich mit Büchern den Kopf gefüllt,
Blieb ihm der Einfalt Seligkeit doch verhüllt. —

Er kam in den Himmel, doch nicht gar weit hinein;
Da ſtand er in einem zitternden Dämmerſchein,

Und ſprach: „Verloren iſt meine Seel' nicht ganz,
Doch bin ich auch nicht im völligen Freudenglanz.
Es nagt mir etwas am Herzen, ich weiß nicht wie,
Mißtöne durchkreuzen mir alle Harmonie!
Wo fehlet mir's denn? — in meinem Kompendium
Iſt doch kein Satz, der heterodox und krumm;
Hab' es ehrlich gemeint mit Kirch' und mit Vaterland,
Auch vielen Schweiß auf mein Amt zeitlebens gewandt;
Gar Viele höreten gern' auf meinen Rath,
Mich ehrete hoch die Kirche ſammt dem Staat,
Und alſo glaubt' ich, belaſtet von großer Bürd',
Im Traume nicht, daß ich nicht völlig ſelig würd'.
Wie kommen aber noch Schatten hier oben drein?
Vermengt iſt mir noch die Freude mit herber Pein." —

Da trat ein Geiſt, hellſchimmernd wie Sonnengold,
Zum Propſten heran, und lächelte wunderhold:
„Willkommen hier im dämmernden Morgenroth!
Du biſt noch mühſam entriſſen dem andern Tod!
O beuge dich tief! komm, ſey als ein armes Kind!
Komm, werde niedrig, dankbar, in Einfalt lind;
Viel Eitles muß noch werden dir abgeſtreift,
Bevor du ganz zur himmliſchen Frucht gereift." —

Der Propſt entgegnet: „„o wenn du ein Sel'ger biſt,
So führe mich eilig hinauf zu Jeſu Chriſt,
Damit ich Ihm, erlöſet vom Todesbann,
Für meine Rettung ſeliglich danken kann!
Auf Ihn ja bin ich geſtorben, — mein letztes Wort
Zu den Meinen war: ich ſind' euch am Throne dort!
Doch ach, warum noch ſteh' ich ſo weit zurück,
Und ſteige nicht völlig hinauf in's ew'ge Glück?"" —

Fühlend, daß vom Bannfluch er gerettet.
Im Gewühl, wie in der ſtillen Kammer, —
Bei der treuen Arbeit unſrer Hände, —
In der Freude, in des Unglücks Jammer, —
Von des Lebens Anfang bis ans Ende —
Stehen wir mit Gott nur im Vereine —
Wird uns keine Finſterniß mehr decken,
Keine Täuſchung wird beim Gnadenſcheine
Die erlöste Seele mehr erſchrecken.
Nur ermüdet von dem Pilgergange,
Sehnet ſie ſich mit erhöhtem Drange
Auszugehen aus der morſchen Hülle
In des ew'gen Sabbaths heil'ge Stille. — —

Sey mir heilig, ſchöner, gold'ner Morgen!
Heller Glanz, der alle finſtern Sorgen
Mit der Hoffnung ſüßem Strahl durchdringet! —
Sey mir heilig, neugebornes Leben,
Das die Kräfte aller Weſen ſchwinget,
Morgenluft, die über Gräbern wehet!
Bild, das meine Seele muß erheben!
Bild von jenem ewig großen Tage, —
Wenn in Majeſtät der Richter ſtehet,
Und die Gräber ihre Todten geben;
Wenn am Ende aller Noth und Klagen
Lebensodem rauſcht durch die Gefilde!
Sey mir heilig! denn in Deinem Bilde
Seh' ich ſchon der Gräber Nacht zerronnen,
Auferſtehen, was durch's Blut gewonnen,
Und aus finſtrer, grauſiger Verweſung

Der Geiſt antwortet: „Großes verſäumteſt du!
That'ſt oft dein Herz vor himmliſchen Strahlen zu,
Und in dein Außenwirken nach Luſt vertieft,
Hielt'ſt du den Himmel in Sicherheit dir verbrieft.
In eigner Meinung haſt du gar Viel gethan,
Und nicht mit Chriſto kindlich gefangen an,
Und, weil du klügelnd Gnad' und Natur vermiſcht,
Manch' dunkle Nacht gewirket, und nichts gefiſcht.

„Du griffeſt dort und hier nach der Menſchenehr',
Zerſtreuteſt dich in irdiſche Vielfalt ſehr,
Derhalben kameſt du nicht auf's eigne Herz,
Erkannteſt nicht recht der Sünde Gewalt und Schmerz,
Und wurdeſt nicht durch Einfalt im Herrn geſund,
Erreichteſt nicht den völligen Lebensgrund. —
Hier fähret man nicht ſo geſchwind zu Gottes Sohn, —
Nur Ueberwinder ſtehen vor ſeinem Thron!“ —

Der Propſt erwiedert: „wehe! was thu' ich hier?
Des Geiſtes Flügel hängen ſo kränklich mir, —
Und tief erſeufzt mir's innen mit herbem Wort:
„Nur wenig wirſt du wirken an dieſem Ort!“
Auf ſelige Arbeit hab' ich mich hier gefreut,
Wie ich zuvor kein irdiſches Werk geſcheut.
Nun muß ich wieder beginnen von unten auf,
Wie ich begann den zeitlichen, ſchweren Lauf?“

Der Geiſt antwortet: „„Werde zum Erſten ſtill,
Horch in dir ſelbſt, was die göttliche Weisheit will!
Ja, weil du drunten zu wenig in dich geſchaut,
Wird dir hier oben kein himmliſches Werk vertraut.
Du würdeſt es nur verderben mit Selbſtgewirk,
Und haſtig überſchreiten des Lichts Bezirk,

Du brächteſt hinein viel widrigen Erdenklang,
Und Menſchenmeinung, übelverſtandnen Drang.
Drum ruhe vorjetzt, erſink' erſt in deinen Grund,
Beſchau in dir, was finſter und ungeſund,
Lern' als ein Kind, demüthig und willenlos,
Dann wird dir erſt des Ewigen Gnade groß,
Und deine Seele, die ſich ſo wenig kennt,
Wird eingehn in ein friedliches Element.""

Der Propſt entgegnet: „Wehe! ſolch' Stilleſeyn,
Iſt ſolches nicht ein Himmel voll Seelenpein?
O ſelige Geiſter, fliegend von Stern zu Stern,
Gewaltig, weithin wirkend im Dienſt des Herrn!
Wie ſchwebet ihr hin im glänzenden Aethermeer, —
Und ich, ein Diener Gottes, — ſo ſchwach, ſo leer!"

Der Geiſt antwortet: „Auch in des Himmels Licht
Gibt's Wunden noch, und liebendes Zuchtgericht;
Viel' ſchweben umher, die hier des Erbarmers Hand
Zur Heilung in tiefſchweigenden Raum gebannt;
Oft ſeufzen ſie auf, und fragen: iſt's Himmel hier?
Faſt unter der brennenden Zucht vergehen wir! —
Doch müſſen ſie harren, oft lange, bittere Friſt,
Bis all' ihr Eignes von innen verzehret iſt."

Der Propſt entgegnet: „Du, in der Himmelsruh,
O ſeliger Geiſt, wer wareſt auf Erden du?" —

Der Geiſt darauf: „„Dort ſchafft' ich im Tagelohn
In deiner Scheune, bin eines Armen Sohn.
Kennſt du den armen Georg? — der draſch dir oft;
Ihn hier zu finden, haſt du wohl nicht gehofft;

Doch lebt' ich in Jeſu Frieden, — du wußteſt's nicht,
Gingſt oft vorüber an mir mit ſtrengem Geſicht, —
Dann ſeufzt' ich: O Gott, bekehre den Meiſter Du,
Daß er ſich erkenn' und ernſtliche Buße thu'!"" —

Napoleon am Niemen.

Er zog in gebietriſcher Heldengeſtalt,
Zu beugen den Herrſcher der Reußen;
Rechts hob, ihm verbündet, ſich Oeſterreich bald,
Links droben die murrenden Preußen,
Und mitten die fränkiſche Heeresgewalt, —
Ein Meer mit eröffneten Schleußen.

Sonſt fragten auch Heiden den Himmel zuvor
Um Zeichen zu frohem Gelingen;
Die Augurn, ſie opferten, ſchauten empor,
Und forſchten nach heimlichen Dingen;
Und chriſtliche Streiter oft ſah man im Chor
Hinknieen, flehen und ſingen. —

Der Kaiſer, — Er hat es gewollt und geſagt!
Was will Er vom Himmel erlangen!
Gelungen iſt, was er von Anfang gewagt,
Nur Sieg an den Adlern gehangen; —
Doch ſoll Er, der niemals nach Zeichen gefragt,
Heut' ungefragt eines empfangen.

An Niemens Geſtade, da rauſchet die Fluth,
Und Brücken ſind nimmer zu ſchauen.
Das kann nichts verhindern, das ſchwächt nicht den Muth, —
Schon werden die Balken gehauen;
Doch zögert's zu lange der kriegriſchen Gluth, —
Napoleon wölbet die Brauen:

„Wer findet die Fuhrt? wer dringet voran?“ —
Schnell heben ſich glänzende Reiter:
„„Wir finden die Fuhrt! bald iſt es gethan!““ —
Und hinein in die Strömung ſo heiter!...
Sie ſchwimmen geſchaart in der ſchäumenden Bahn,
Hinunter, und weiter — und weiter.

Dumpf ſchnauben die Roſſ', — in die Höhe geſtreckt,
Durchwühlt's mit dem Arme die Wogen;...
Nun ſinkt es, — doch halb ſchon von Wellen bedeckt,
Kommt ſterbender Ruf noch geflogen:
„Hoch lebe der Kaiſer!“ — die Hand noch gereckt, —
Und nun in die Tiefe gezogen! —

Dahin iſt das ſtolze Geſchwader, dahin! —
Ein Schauer durchläuft die Kolonnen;
Der Kaiſer, wie ſtille! — ſie ſchauen auf ihn; —
„Ja, furchtbar wird heute begonnen!“ —
Nun raget die Brücke, — die Reiſigen ziehn,
Und ſchnell iſt der Schrecken verronnen.

Nach drängt Geſchütz und unendlicher Troß;
Der Kaiſer geruhig von vornen, —
Hinüber nun zieht er auf ſtampfendem Roß, —
Jetzt gilt es, zum Sprunge zu ſpornen;
Da ſpringt es — und ſtürzt mit erſchütterndem Stoß,
Und wirft ihn auf ſtruppige Dornen. —

Der Mächt'ge, wie liegt er ſchon heute geſtürzt,
Bevor er den Feind noch gefunden!
Wie wunderlich wird ihm der Eingang verwürzt!
Was drängt ſich in wenige Stunden! —
Doch ängſtlicher wird noch die Freude verkürzt,
Ein ſchauriger Kranz ihm gewunden.

Aus donnerndem Sturmgewölk flechten den Kranz
Dem Sieger die Lüfte von Westen;
Sie schleudern das Wetter in heulendem Tanz
Entgegen den trotzigen Gästen;
Der Himmel umwölbt sich mit blitzendem Glanz,
Und ladet zu Moskowa's Festen!

Da fluthet's herunter, als göße der Belt
Sein Wasserhorn über die Horden;
Der Sturm vergewaltiget Zelt um Gezelt,
Und brauset: willkommen im Norden!
Und bald ist, von Hagel und Regen geschwellt,
Das Lager zum Strome geworden. —

Wie stehn die Geschwader betroffen umher,
Und blicken in's finstre Getümmel!
Schon lacht es und spottet's und trotzet's nicht mehr, —
Bleich steigt schon der Sorgen Gewimmel.
Und sprich: wo Napoleon? — huldiget er
Dem Herrn, der da redet vom Himmel? —

Dort seht ihn, den Hut auf das Auge gedrückt! —
Stumm sprengt er auf schnaubendem Pferde
Am Ufer hinunter, von Blitzen umzückt, —
Ihm folget kein Waffengefährte.
Er schweiget; — noch hat er nicht aufwärts geblickt, —
Und unter ihm schauert die Erde.

Den Ewigen höret der Trotzige nicht;
Nie hat er den Warner vernommen.
Drum muß ihm das letzte, das schwerste Gericht
Auf's Haupt, auf das eherne, kommen.
Auch dieses verschmäht er, — bis endlich sein Licht
Auf Helena's Felsen verglommen.

Iwan's Kreuz.

Auf des Kreml's höchstem Thurme steht ein Kreuz voll Majestät,
Das gleich einer Morgensonne goldnen Schimmer niedersät,
Das ob allen Häuptern zeuget: „Auch die große Russia
„Steht in ihren Fundamenten auf des Heilands Kreuze da!“ —

Als nun Murat's Kürassiere stolz durchritten Moskau's Pracht,
Und zum Kaiser-Hauptquartiere man des Kreml's Burg gemacht,
Sah Napoleon zur Höhe, wo das Riesenkreuz so hell
Niederstrahlt' in stiller Hoheit auf sein morsches Throngestell.

Immer nahm er sich das Beste von bezwungnen Ländern aus,
Pflückte in Europa's Garten sich den schönsten Blumenstrauß; —
Darum blickt er auch so lüstern gleich zum Iwanskreuze hin,
Es in seiner Prachttrophäen bunten Ueberfluß zu ziehn.

„Nehmt's herunter!“ sprach der Kaiser, „laßt dem Siege seinen Lauf!
Fern auf Notre Dame, da pflanzen wir das Ehrenzeichen auf;
Dann in heitern Abendlüften zeug' es noch den Enkeln klar,
Wie der Frankenadler schwebend über Moskau's Thürmen war!“ —

Schnelle mit den Ingenieuren klimmt empor ein Kriegerschwarm,
Haut und lüpft und reißt gewaltsam, keuchend mit gestrengtem Arm,
Bis die Wucht, die ungeheure, stöhnend aus der Höhe sinkt,
Und, wie ein erschoss'ner Adler, unter andrer Beute blinkt. —

Doch nicht ruhig soll't Ihr's haben! — Sehet an das Zeichen schwer,
Wie ein mächt'ger Zug von Raben flattert um das Kreuz einher!

Höret, wie ſie klagend ächzen um den alten, edeln Hort!
Horchet, wie ſie zornvoll krächzen: „Nehmet dieſes Kreuz nicht fort!“ —

Vor den Aexten der Sappeure ſchwebt der wilde Vögelzug,
Daß die Miſſethat er ſtöre mit unabgewandtem Flug, —
Und der Kaiſer ſprach: „Vertheid'gen ſelbſt die Vögel jenes Kreuz?“ —
Ja, ſie thun's, — und wer dem Kreuze frevelnd nahet, der bereut's! —

Dort auf jenen Schreckensfluren, wo viel Tauſende beſchneit
Bald mit ſtarrgefrornen Gliedern auf den Boden ſich gereiht,
Haben mächt'ge Rabenflüge an den Leichen es gerächt,
Weſſen ſich die Räuberzüge an dem Leben einſt erfrecht.

Wie Deborah ſang, ſo ward es: „Alſo müſſen deine Feind',
O Jehovah, niederſtürzen, die ſich wider Dich vereint!
Aber Alle, die Dich lieben, müſſen ſeyn der Sonne gleich,
Wann ſie machtvoll ſich erhebet in der Lüfte blaues Reich!“

Des Kremls Brand.

Stehen nicht drei Feuerſäulen mächtig
An dem Horizont der Weltgeſchichte,
Wo drei Städte, hochberühmt und prächtig,
Wurden vor der Menſchheit Blick zunichte?
Jede Flamme trägt ihr eigen Siegel,
Jeder Sturz verkündet andre Wahrheit; —
Salems und Karthago's Flammentiegel
Stehn mit Moskau's Brand in grauſer Klarheit.

Dort in Zions Tempelgluth verrauchten
Aller Sünder Selbſtgerechtigkeiten;
In Karthago brennt der hocherlauchten
Krämerſtädte Fluch für alle Zeiten.,
Alſo wird der Selbſtſucht Wein zum Eſſig,
Alſo wird der Uebermuth zu Schanden,
Alſo Gold und Silber mottenfreſſig,
Wann nun die Vergeltungszeit vorhanden.

Anders auf die Rieſenſtadt der Czaren,
Zu des Kremels goldbedachten Thürmen
Iſt der Ew'ge dort herabgefahren
Bei der Frankenzüge Siegesſtürmen. —
Salem und Karthago, hingeſchmettert,
Blieben tief im Todesſtaube liegen;
Aber Moskau, richterlich durchwettert,
Iſt aus Aſche neu hervorgeſtiegen.

Denn als dort Napoleon, der Kaiſer,
Sieggebietend zog durch Moskau's Thore,
Grüßten ihn nicht friſche Lorbeerreiſer,
Nein, die Stadt, ſie lag im dunkeln Flore.
Ausgewandert Alles, — ausgeſtorben
Alle Gaſſen, alle Prachtpaläſte.
Nur erobert war ſie, nicht erworben, —
Angethan zum Selbſtvernichtungsfeſte.

O wie ſtehn die Häuſer da ſo trutzig!
Wie verwundert ziehn die Legionen!
Selbſt der Kaiſer fährt zum Kremel ſtutzig,
Ungewohnt, in öder Pracht zu wohnen.
Auf Geſindel, fluchend und beſoffen,
Gilt's zu feuern, um Quartier zu nehmen,

Und der Pforten, die ſo wehrlos offen,
Möchte faſt ein Siegesheld ſich ſchämen.
Aber nicht die Scham allein, — der Schrecken
Eilt auch hochhinlodernde Paniere
Wild an allen Orten aufzuſtecken
In dem gottverlaſſenen Reviere:
Rauch und Qualm und rothe Feuerzungen
Wirbeln ringsumher mit luſt'gem Raſen,
Wie von unterird'ſchen Teufelslungen
Mörderiſch und brüllend angeblaſen!

An dem Fenſter mit den Feldmarſchällen
Schaut der Kaiſer in die Höllenflammen,
Die den Umkreis wogend überſchwellen, —
Schlagen ſie nicht über ihm zuſammen? —
Ja, ſchon wehet's ſchwül, heiß, immer trüber
Aus dem Brand der ungeheuren Beute
Zum Unüberwindlichen herüber, —
Und von Gott gerichtet iſt er heute!

Wer nicht Herzen kann durch Liebe werben,
Muß zuletzt doch als ein Miſſethäter
In der Selbſtſucht Feuerflamme ſterben, —
Faſſe ſie ihn früher oder ſpäter.
Seine Gluth ſchlägt ihm aus Moskau's Feuer
Aeußerlich und innerlich entgegen,
Und dem Ungeheuer muß auch ungeheuer
Gottes Zorn den Trotz in Aſche legen.

Rauchumwirbelt reitet er am Ende
Durch die fremden feuerhellen Gaſſen; —
O wie ſchmachvoll wird und wie behende
Solch ein Sieger wiederum entlaſſen!

Und wenn auch Unmünd'ge meiſt am Kremel
Gottandächtig Czarengnade ſuchen,
Wird er doch nicht ſolcher Füße Schemel,
Denen alle Bürgerherzen fluchen.

Alſo zog Napoleon von dannen
Wohlumraucht von Moskau's Flammenhitze.
Alſo wird der Ew'ge den Tyrannen
Immer ſtoßen vom erzwungnen Sitze,
Und im Brauſen des Vergeltungsſturmes, —
Wär' es auch auf goldnem Siegeswagen,
Fühlet er den Zahn des innern Wurmes
Feurig ſchon an ſeiner Seele nagen.

Der Letzte der Compagnie.

Dort bei der Stadt Malo-Jaroslawetz
Erſcholl zuletzt Napoleons Geſchoß,
Voranbegehrend, als ihn ſchon das Netz
Des fürchterlichen Rückzugs bang umſchloß.
Eugen, der edle Heerfürſt, kämpfte dort,
Davouſt, der Eiſerne, ſtand ihm zur Hand,
Und Oberſt Kobilinsky ſprengte fort,
Schlachtreihn entlang, des Marſchalls Adjutant.

Dem tapfern Polen, als er ritt ſo frei,
Schlug der Kanonenkugel Mordgewalt
Das Schenkelbein am Rumpfe hart entzwei,
Daß er vom Pferd hinab fiel todeskalt;
Und als Davouſt das Schlachtfeld ſpät umritt,
Hub unter Leichenhügeln ſich ein Mann:

Sie verklärt in himmliſcher Geneſung!
Höre ſchon, wie vor des Himmels Throne,
Und im Licht der nie getrübten Sonne
Halleluiah tönt dem Menſchenſohne!
Wie in nie getrübter Seelen Wonne,
In des Himmels ungemeſſ'nen Kreiſen,
Alle Schaaren den Erlöſer preiſen!

O der Hoffnung, die auch mich durchdrungen!
Daß mein Heiland, der den Tod bezwungen,
Mich auch wird zu Seines Thrones Stufen
Aus dem Grab zum ew'gen Leben rufen! —

„Nun, Kameraden, nehmt ihr mich nicht mit?“ —
Der Oberſt war's, bleich, blutig um und an. —
„Schnell auf die Tragbahr ladet meinen Freund!“
Gebeut der Marſchall, — und es tragen ihn,
Der zweimal bei'm Verband entſeelet ſcheint,
Vom Würgefeld ſechs Grenadiere hin.
Er aber wacht mit matten Augen auf, —
Der Marſchall ſteht vor ihm, drückt ſeine Hand,
Denkt an des Armen ſchweren Heimathlauf,
Und ſeufzt für ihn um's ferne Vaterland.

Am Morgen, als nach Wilna nun zurück
Der Rückzug lautet, frägt der Marſchall früh:
„Lebt Kobilinsky?“ — „„Ja, ein ſeltnes Glück
Hält ihn zurück in unſrer Todesmüh'!““ —
Rings knallen Pulverwagen in die Luft,
Zerſchlagne Männer, Roſſe liegen da,
Und hier ſchon öffnet ſich die Todtengruft
So tief, wie kein Jahrtauſend ſie wohl ſah.

Davouſt, aus Erz gegoſſen ſonſt, er kann
Vergeſſen hier des Kameraden nicht;
Ein Häuflein Grenadiere ſpricht er an:
„Herbei, ihr Männer, thut nach Mannespflicht!
Zum Tode ſchwach liegt hier mein Adjutant,
Doch ſink' er nicht in Ruſſenhände hin!
Vertrauend geb' ich ihn in eure Hand,
Und eurer Fahne gleich bewachet ihn!“

Da lud der Grenadiere Kompagnie
Den Wunden auf die Tragbahr, — und entlang
Der endeloſen Straße zogen ſie
Mit ihrem Oberſt ohne Siegesklang, —

Fort, immerfort, durch Wälder, Steppen, Schnee;
Und wenn Koſakenpulke ſich genaht,
Erhuben ſie ſich ſtolz mit tapfrem Weh,
Und trugen ihren Kranken früh und ſpat.

Drei Wochen ſo voll Kampfes und Gefahr! —
Zuletzt aufrichtet Kobilinsky ſich:
„Senkt, Freunde, nieder meine Todtenbahr,
Errettet euch, und laſſet ſterben mich!“ —
Da tritt hervor ein alter Grenadier:
„„In Kraft muß unſers Marſchalls Wille ſeyn!
Todt oder lebend müſſet Ihr von hier!
Kommt, Gottes Gnade wird uns benedei'n!““

Der Oberſt ſchwieg, in Fiebergluth ſo krank, —
Der nord'ſche Winter täglich grauſer fror;
Ein ſchöner Krieger um den andern ſank, —
Den Kranken hoben Fünfe noch empor.
Da ſtieg am Abend Wilna's Säulenrauch
Durch Schneegeſtöber auf am Horizont...
O treue Männer! hart geht euer Hauch, —
Doch eure Stirn' iſt ſiegreich hellbeſonnt!

Hier wohl erwartet euch ein Stücklein Brod,
Und in der Kammer auch ein Bündlein Stroh! —
Wie hoffen ſie nach langer Todesnoth!
Wie harren ſie des Stückchens Brod ſo froh! —
Doch drei der Träger ſinken todesmatt
Mit blauen Lippen vor der Mauer hin,
Bald auch der Vierte, bleich und lebensſatt, —
Und Einer noch muß ſeinen Kranken ziehn.

Er thut's in Ehren, ſchleppt mit Siegsgeſchrei
Den todten Oberſten durch's Thor hinein,

Und andre Kameraden ſtehn ihm bei,
Hülfreich dem werthen Kriegesmann zu ſeyn.
Nun ſteht er vor dem Generalquartier,
Er läſſet es dem Marſchall zeigen an:
„Die Grenadiere ſeyen alle hier,
Und haben dem Befehl genug gethan.“

Der Marſchall tritt heraus: „Nun, iſt er hie,
Mein Adjutant?“ — „„Hier iſt er, Herr Marſchall!““ —
„Wo aber bleibt die ganze Kompagnie?“ —
„„Vor Euch, Herr Marſchall, ſtehet ſie hier all'!““ —
„Doch wo ſind deine Freunde?“ — „„Herr, der Schnee
Hat ſie begraben!““ — Tieferſchüttert fällt
Der Marſchall ihm an's Herz mit ſtillem Weh! —
Wer hat wohl ſchöner je ſein Amt beſtellt?

Die Flucht von Smorgoni.

Zum kargen Dutzend iſt ſo manches Tauſend
Gewalt'ger Männer fürchterlich geſchmolzen,
Die jüngſt in blankem Waffenſchmucke brauſend
Herſchritten als die Könige der Stolzen.

Dem Kaiſerheere ſitzt der Tod im Nacken;
Weithin ergoſſen weht des Winters Grauen,
Darinnen mit dem Kantſchu die Koſacken
Verhungernde Skelette niederhauen.

Die goldnen Adler, — ach, ſie müſſen feiern,
Und was nicht bald vom Schneeſturm wird begraben,
Darüber triumphirt ein Schwarm von Geiern,
Verbündet mit heißhungerigen Raben.

Dort ſinkt ein Haufe, von den Roſſeshufen
Zerſtampft in wildem, nächtlichem Gefechte;
Dort liegen Schaaren, die nach Hülfe rufen,
Und Niemand iſt, der ihnen Rettung brächte.

Was einſt, von Silber und von Golde flimmernd,
Einhergewogt in ſtolzen Regimentern,
Es iſt ein Wrack, im Untergange wimmernd,
Das Räuber noch zum Hohne luſtig entern.

Zur Heimath iſt's noch viele hundert Stunden, —
Hier überall nur hölliſchdunkle Fremde;
So läuft das Heer, vom Todesarm umwunden,
Verzweifelnd hin in ſeinem Leichenhemde! —

Und wie ein feiger Kapitän gewaltſam
Noch die Schaluppe ſich zur Flucht erliſtet,
Indeſſen auf dem Schiffsrumpf unaufhaltſam
Der Todesſchreck in jeder Seele niſtet:

So floh der Kaiſer, der unlängſt den Niemen
Zu Roſſe hoch und drohend überſchritten,
Bei Nacht, als könnt' ihm Andres nicht geziemen,
Von ſeinem Heer in einem engen Schlitten.

Dort in Smorgoni ſaß er ein, zu fahren
Weit gen Paris, den Caulincourt zur Seite, —
Und wer von euch, ihr heil'gen Engelſchaaren,
Gab auf der wilden Jagd ihm das Geleite?

Ich hörte lieber von dem hohen Sina
Ein donnernd Machtgebot in Hochgewittern,
Als ich den Brückendamm der Berezina
Von ſeinen Roſſen hören möcht' erzittern! —

Die Sterbenden, ſie mögen immer ſterben!
Die Darbenden, ſie mögen ihm verſchmachten!
Nur neuen Sieg will fliehend er erwerben,
Und gält' es auch die Menſchheit abzuſchlachten.

Wenn er mit neuen Bannern wiederkehret,
Wer wird die alten Todten dann vermiſſen?
Wenn er auf neuem Siegeswagen fähret,
Wer wird von alter Niederlage wiſſen? —

Das war Philoſophie nach neuſter Regel:
Laßt Alte ſterben, daß die Jungen leben!
Das war gedacht nach dem berühmten Hegel,
Der uns im Tod ſo ruhig läßt verſchweben.

An unſern Plagen und Verzweifelungen,
An allen Sünden, allen Todesſchrecken
Iſt nichts gelegen, wenn die werthen Jungen
Geruhig ſich hernach auf's Polſter ſtrecken. —

Und als des Heeres Tod ward ausposaunet,
Und Gott erſchienen war als Zornverkünder,
Las von Napoleon die Welt erſtaunet:
„Nie waren Seine Majeſtät geſünder!"

Ruſſiſche Scene.

An einem Abend, als des Todes Weh
Aus Rußlands Steppen die Franzoſen trieb,
Und der Koſak auf eiſighartem Schnee
Erbarmungslos den Flüchtling niederhieb,
Barg ſich ein Oberſt und ſein Adjutant
Zur Nachtruh' hinter dürft'ger Hüttenwand;

Da ſtand kein Tiſch, kein Kanapee, kein Ofen,
Da wohnten Schweine ſonſt, — es war ein Koſen.
Die Krieger blickten in die Schauernacht,
Der thränenwerthen Lagerſtätte froh;
Sie dankten Gott, der ſie hiehergebracht,
Für ſchmutz'ge Bretter und ein Bündlein Stroh.
Ach, wenn das Waſſer an die Seele dringt,
Verzweiflung, Todesnoth das Herz umringt,
Da lernt man auch um arme Gaben flehen,
Und preiſend auf des Höchſten Hände ſehen! —
Und wie ſie kaum ein Stündlein dort geruht,
Kam hergeſchlichen ein Soldatentrupp.
Ein Feuer ſteigt, — es reiht ſich um die Gluth
Ein bunter, abentheuerlicher Klubb.
In langen Mänteln, Pelzen, Purpurſammt,
Theaterflitter, ſchaurig angeflammt
Vom kargen Feuer unter'm Sternenhimmel, —
So ſtand umher das ſeltſame Gewimmel. —
Zur alten kaiſerlichen Gardeſchaar
Gehörten ſie. Noch blitzte hell und ſcharf
Ihr Auge, das in donnernder Gefahr
So ſtolzen Blick auf Batterieen warf.
„Die Garde ſtirbt, doch ſie ergibt ſich nicht!"
So ſtand's auch hier auf bleichem Angeſicht;
Und ſtatt ſich feig im Winterfroſt zu härmen,
Begannen ſie am Ruhme ſich zu wärmen.
„Ha! weißt du noch von Lodi, Mantua?
Und wie wir klommen über Alpenhöh'n? —
Du, Kamerad, du wareſt Deſaix nah, —
Wie ſank er auf Marengo's Feld ſo ſchön! —

Ihr dort, — ihr habt die Pyramidenſchlacht
Und Abukirs Erſtürmung mitgemacht! —
Und wie war's uns, da Mack die Fahnen ſenkte,
Und Ney vor Elchingen die Maſſen lenkte! —

„Der ſchönſte Tag doch war bei Auſterlitz!
Da ſtiegen Frankreichs Adler in die Luft! —
Wohl Mancher, den verſchonet Eylau's Blitz,
Liegt nun verſcharrt in dieſer Eiſesgruft! — —
Und du, Sergeant, — hier käme Madrids Gluth
Wohl deinen blauen Lippen auch zu gut! —
Doch du da drüben, — iſt dir nicht dein Orden
Vor Sarragoſſa unter Lannes geworden?" —

So tönt es durch die Reihen. — O wie kalt
Ob dieſem Kriegesglanz die Sterne ziehn!
Noch lüſtet's die verblichene Gewalt,
In alter Siegesherrlichkeit zu glühn! —
Das Feuer brennt herab; — der ſcharfe Nord
Schließt an die Lippen feſter ſtets das Wort; —
Und immer leiſer wird's, und immer ſtummer.
Die Helden überſchleicht der Todesſchlummer! —

Bald ward es ſtille. — Frühe lag ein Kranz
Erſtarrter Leichen um die Aſche her;
Aus ſeiner Hütte ſah's im Morgenglanz
Das Kriegerpaar mit Thränen, heiß und ſchwer.
Dann ſchritt der Oberſt und ſein Adjutant
Durch ihren Kreis, die Augen unverwandt
Geheftet auf die mächtigen Geſtalten,
Die trotzigſterbend noch ihr Schwert gehalten.

Dem Oberſten drang dort ein altes Wort
Durch's Herz mit unausſprechlichem Gefühl

Aus einem Buch, das an beſtaubtem Ort
Er jüngſt geſehn in Moskau's Grau'ngewühl:
„Mein Gott, ich bitte Dich durch Chriſti Blut, —“
Stand drin, — „mach's nur mit meinem Ende gut!“ —
Und bei dem Anſchau'n der Gardiſtenleichen
Wollt' ihm dieß Wort nicht aus der Seele weichen.

Lucian Bonaparte.

(† 29. Juni 1840.)

Schwer iſt das Sterben dem, der in ſich reich
Und arm in Gott geweſen. Trüb und bleich
Erliſcht das Leben dann. Je ſtolz'rer Sinn,
Um ſo verlaſſ'ner fährt der Geiſt dahin.

Aus Bonaparte's weltberühmtem Haus
Ging doch am edelſten zur Welt hinaus
Sein würdevoller Bruder Lucian,
Der nie wollt' einen Königsſtuhl empfahn.

„Verſchmähſt du denn beharrlich einen Thron?“
Beſtürmt' ihn hochgemuth Napoleon. —
„Ja,“ ſprach er, „gib mir England!“ — Da verließ
Der Kaiſer ihn mit ſchmollendem Verdrieß.

Er aber ging dahin als ſtiller Mann,
Der feſt gehandelt, keinem weh gethan,
Und zog ſich aus dem Diplomatendunſt
Zurück auf's Feld der Wiſſenſchaft und Kunſt.

Nach ſeines Bruders herbem Todesgang
Blieb er hienieden zwanzig Jahre lang.
Beſcheiden auf das Prachtruinenmeer
Blickt' einſam er als letzte Säule her.

Dann ſank ſie auch, — und als nun Lucian
Vom Himmel ſah den Todesengel nahn,
Sprach er ein Wort, — das töne ſegnend fort,
Und werd' ihm eine Friedensquelle dort!

Zum Arzte ſagt' er: „Weh, wie mancher Plan
Wird hoch von uns hienieden aufgethan!
Wie Großes bildet ſich der Menſch im Sinn,
Der ach ſo ſchnell zum Grabe ſinkt dahin!

„Und wenn verronnen dann die kurze Zeit,
Erfaßt uns tiefes, namenloſes Leid,
Daß Alles wir geſucht, geliebt, geehrt,
Nur Ihn nicht, der allein der Liebe werth!“ —

Fahr' wohl, o Lucian! — dein Sterbeſpruch,
Er ſey vor Gott ein lieblicher Geruch;
Sein Regenbogen glänz' ob deinem Haupt,
Das ſich gebeugt und ſeinem Wort geglaubt!

Ein ſolcher Spruch wiegt mehr als Auſterlitz
Am letzten Tag vor'm ew'gen Richterſitz;
Ja, ſolch ein Sinn, kein Franken-Adlerſchwung,
Trägt einen Geiſt hinüber ewigjung.

Er wieget mehr, als deines Neffen Muth,
Der mit dem Kaiſerruhm ſich gütlich thut,
Und Volkes Gold ob ſeines Oheims Gruft
Verdienſtlos ſich zur Glorie verpufft. —

Dein, der ſo geiſtlicharm hinüberfuhr,
Gedenke der Verwandler der Natur,
Und führe dein Geſchlecht mit dir hinan
Zum Fels, den Demuth nur erſteigen kann! —

Das beſte Theil, das „Bonaparte“ heißt,
Wird nicht erſtrebt von einem ſtolzen Geiſt.
Der Adler muß ſich ſenken, und erbebt,
Wenn Gottes Geiſt als Taube niederſchwebt!

Der Hai.

„Was gilt's! dort ſchwimmeſt du nicht hinaus?
Dort ziehet das Meer dir die Wellen zu kraus!
Dort draußen allein geht herrlich die Fluth,
Ein Feigling aber nichts Rechtes thut!“ —

Der Schiffsjung', ein hämiſcher Burſch', er rief
Alſo dem Neuling, — der athmete tief, —
Ein lieblicher Knabe, voll Tapferkeit,
Unwiſſend, zu Thorheit und Tugend bereit.

Der Knabe mit einem Sprunge war
Schnell drunten im Ocean, bläulich und klar,
Und ruderte weit auf die hohe See; —
Ein Feigling zu ſeyn, das that ihm weh.

Sein weißer Nacken, der fuhr wie ein Schwan
Auf den ſchmeichelnden Wellen hinab und hinan.
So ſchaukelte ſich ob dem Meeresgrund
Der Knabe vergnüglich mit lachendem Mund.

Da plötzlich — was ſteigt für ein dunkler Koloß
Grauſchillernd empor aus dem brütenden Schooß?
Was blinkt aus dem Abgrund? — O weh, 's iſt der Hai,
Der Räuberhauptmann der wogenden Bai!

II.

Am Wasserfall bei Tryberg.

Du schönes Werk aus Gottes Hand,
Gefror'ner Wasserfall!
Du stehst, ein Fels, dahin gebannt
Wie Grönlands Küstenwall.
Wohin ist nun der Wellen Sturm,
Der Töne wilde Art?
Gebannt sind sie im Riesenthurm,
Und mein Gedank' erstarrt.

Der Schöpfung zweites „Werde" schaut
Mein Aug' an diesem Ort: — — —
Es donnerten die Fluthen laut
Und stürmten eilig fort;
Der Wellen ungebärdig Spiel
Trieb da in freier Luft,
Und spielend stürzten sie zum Ziel
Hinab in finstre Kluft.

Und immer neu von oben her,
Mit angeborner Macht
Erschütterte der Wogen Heer;
Der Felsen Wurzel kracht.

Wie hoch aus den Lüften der Condor ſich ſenkt
Und brauſend das zitternde Schaf umſchwenkt,
So fähret aus Fluthen der Condor der See
Mit rieſigen Floßen empor in die Höh'.

Aufſchreien Matroſ' und Officier:
„Die Boote hinab!“ — ſchon fahren ſie hier:
„Tom, ſchwimme mit Macht! wir ſind dir zu Dienſt!
Schwimm, ſchwimm, daß du ſiegreich dem Räuber entrinnſt!“

Tom ſchwimmet behend, — faſt kann er nicht mehr, —
Die Freunde, ſie rudern ermuthigend her,
Indeß ſchon der Schark auf die Seite ſich legt,
Und gierig die grauſigen Kiefern bewegt.

Sie faſſen den Knaben am rechten Arm, —
Er faſſet den Fuß, — daß Gott erbarm!
Entzwei hat der Rieſe gebiſſen ihn ſchon,
Und ſchnappet nach weiter mit ſchnaubendem Ton.

Aus dem Rachen ihm reißen ſie, lieblicher Tom,
Deine Schulter, — doch quillt ſchon der röthliche Strom
Und färbet die Waſſer, — und hoch an Bord
Erbleicheſt du völlig, — die Seel' iſt fort! —

O Mancher ſchon ſprang in die lockende Bai
Der Weltluſt hinab, — da biß ihn der Hai,
Und als ihn verwarnend erreichte das Boot,
Da war er verblutet, erblaßt und todt!

Die Schmerzlichgewonnene.

Frommer Hindu! zeuchſt du ſchon erblaſſend
Nach der Himmelsheimath fort,

Deine Kinder und dein Weib verlaſſend,
Die noch ſind am Fremdlingsort? —
Ja, er muß, er will! — Er iſt gewonnen
Von dem König aller Freudenſonnen,
Und mit ſel'gem Glaubensmuth
Ruht ſein Herz im höchſten Gut.

Aber ſeine Gattin liebt die Heiden,
Und iſt bittern Zornes voll,
Daß durch eines Menſchenſohnes Leiden
Einzig ſie geneſen ſoll.
Wohin wird ſie nun die Kinder treiben,
Die verwaist auf dieſer Erde bleiben,
Adam, Noah, Moſe dich,
Wann des Vaters Geiſt entwich?

Schmerzlich nimmt bei'm letzten Athemzuge
Sie der Vater an das Herz;
„Liebes Weib," — ruft er im Himmelsfluge, —
„Bring' ſie mir nach, himmelwärts!" —
Und er ſtirbt. — Von ihrem ſel'gen Gatten
Sieht die Gattin blos den Todesſchatten,
Schluchzt, daß ſie mit ihrem Mann
Sich nicht ſchnell verbrennen kann.

Als der fromme Dulder nun begraben,
Hat ſie ſtumm ſich abgewandt,
Flüchtet ihre zarten lieben Knaben
Aus der Chriſtusboten Hand,
Daß kein Gifthauch der verhaßten Gäſte
Ihrer Kleinen Jugendflor verpeſte,
Und der Mutter Seele nicht
Fall' in Brahma's Zorngericht.

Taub für des Gewiſſens Glaubensahnung,
Blind für's Evangelium,
Bleibt ſie bei der Lebensboten Mahnung
Unerweichlich, zornigſtumm.
„Keins der Meinen geh' durch euch verloren!
Fluch und Tod ſey ewig euch geſchworen!
Wer die heil'gen Weda's kennt,
Haſſet euer Element!“ —

Alſo trieb ſie's lange, lange Tage,
Und kein Liſpel nach wie vor
Von des Heilands Hoheit, Lieb' und Plage
Fand den Weg zu Herz und Ohr.
Einſam blieb ſie, fern mit ihren Kindern,
Götzendieneriſch ihr Weh zu lindern
In des Heidenthumes Nacht,
Wo kein Strahl der Sonne lacht.

Da geſchah's, daß ihr der Erſtgeborne,
Adam, ſchnellverblühend ſtarb.
„O ich Arme, doppelt nun Verlorne,
Der ihr ſchönſtes Kind verdarb!
Hin iſt meines Lebens Troſt und Würze!“ —
Weinend, ihren Sohn in einer Schürze,
Tritt ſie vor die Lehrer hin:
„Wenn ihr könnt, erwecket ihn!“

„Jeſus Chriſtus wird ihn einſt erwecken!“
Spricht das fromme Zeugenpaar;
Doch die Mutter eilt voll Zorn und Schrecken
Fort, woher ſie kommen war:
„Immer Chriſtus?!“ — ruft ſie ungeberdig, —
„Dieſes Wort, das mir ſo widerwärtig? —

Nein und nein, und aber nein!
Brahma, dein bin ich, nur dein!“ —
Nach drei Monden zittert auch der Zweite
Unter ſchwerer Siechthumslaſt.
Angſtvoll bleibt die Mutter ihm zur Seite,
Gönnt ſich keine Ruh' noch Raſt;
Aber ach, nach wenig bangen Nächten
Fühlt ſie neuen Trauerflor ſich flechten
Um ihr mattgeweintes Haupt; —
Auch dieß Kind iſt ihr geraubt.

Abermals mit dem geliebten Todten
Stehet ſie voll Kummers da
Vor den tiefbewegten Chriſtusboten:
„Sehet ihr, was mir geſchah? —
Könnt ihr was, ſo bannet die Verweſung,
Helfet meinem Kinde zur Geneſung!
Iſt in Chriſto Heil und Glück:
Gebt mir meinen Sohn zurück!“ —

„„Gegen ſeinen Stachel ſtets zu lecken,
Das iſt fürchterlich fürwahr! —
Ja, der Heiland wird dein Kind erwecken,““ —
Spricht das treue Botenpaar, —
„„Aber du, ſtatt Ihm dich zuzukehren,
Willſt dich noch im Feuergrimm verzehren?““ —
„Ja!“ — voll Unmuths, ohne Wort,
Geht die Wittwe düſter fort. —

Noch einmal drei Monde ſind verronnen;
Da vom ſchwülen Fieberhauch
Im verlängten Strahl der Sommerſonnen
Sinkt ihr jüngſtes Kindlein auch. —

„Ach mein Liebling! willſt auch ſterben, Moſe," —
Jammert ſie, — „du kaum erblühte Roſe?
Soll die Mutter nun allein
Der Verzweiflung Beute ſeyn?"

In der Schürze bringt ſie mühſamwankend
Zu den Lehrern ihren Sohn:
„Seht, wie glimmt ſein Lebensdocht ſo ſchwankend!
Halberloſchen iſt er ſchon.
Könnt ihr was, ſo knie't vor meinem Kinde,
Daß es Gott vom ſtarren Tod entbinde!
Sagt zur Heilung, was ihr wißt!
Heilt es, wenn ein Heiland iſt!" —

„„Ja, wir wollen beten, daß Er trete
Rettend vor dein Kind und dich!"" —
So vereinen knieend im Gebete
Um den Sohn die Boten ſich:
„Herr, verwalte Du des Kindleins Leben,
Und der Mutter wolleſt Du vergeben,
Daß ihr Herz nicht will zu Dir!
Hilf dem Kinde, hilf auch ihr!" —

Lange floß der Lehrer heißes Flehen
Von der Erde himmelan, —
Und wie ſie nun hoffnungsvoll erſtehen:
Ach, was hat der Herr gethan! —
Lächelnd, ſanft, in ſeines Gottes Frieden
Iſt das Kindlein eben jetzt verſchieden,
Seinen Brüdern nachgeeilt,
Nun auf ewig ausgeheilt! —

Welch ein Donnerſchlag! — Doch ſiehe, ſiehe,
Mit zerriſſ'nem Angeſicht

Stürzt die Mutter ſchluchzend auf die Kniee:
„O mein Jeſus! länger nicht,
Länger nicht mehr darf ich mich erboßen!
Alle Riegel haſt Du weggeſtoßen,
Alle meine Freud' und Ruh'! —
Nun ſey Du mein Leben, Du!

„Hilf mir, Jeſu, denn ich bin verloren!“ —
Alſo lag ſie auf dem Grund. —
O wie ſie verklärt und neugeboren
Für den Heiland auferſtund! —
Niemals war ein Menſchenantlitz bleicher, —
Nie drang eine Seele freudenreicher
Aus des Todes dunklem Thor
Zu dem Lebenstag empor.

Euphraſia.

(Eine Begebenheit aus dem Anfange des vorigen Jahrhunderts.)

I.

Beleid'ge nicht, du Sturm von Weſten,
Die zarte Frau mit ihrem Kind!
Sie fraget nicht nach Gold und Perlen,
Noch wo der Fürſten Höfe ſind.
Bring' eine Gattin zu dem Gatten!
Er liegt, ein Krieger, tödtlichwund,
Und ſinkt, erſcheint nicht die Geliebte,
Bald in der Erde kühlen Grund.

Euphraſia, ſo heißt die Treue,
Die nach Siciliens Ufern eilt;

Dort focht ihr Gatte für den Kaiſer,
Indeß in Deutſchland ſie geweilt.
Nun fliegt ſie ſehnend, eine Taube,
Hin über feuchtes Element,
Und ihrer Liebe Flügel ſuchen
Nur dich, du fernes Agrigent.

Sie findet ihn; — ſein mattes Auge,
Mit ſtillen Zähren dankt es ihr;
Sie pfleget ſein mit trauten Händen, —
Er ſpricht: o wie vergelt' ich's dir?
Mein frommes Weib iſt mir geblieben,
Das mich mit mildem Arm umfäht;
Mein holdes Kind iſt mir geblieben,
Das liebend mir zur Seite ſteht!

Da wird des Lebens ſchwacher Funke
Sehnſüchtig wieder angefacht;
Sie weichet nicht von ſeinem Lager,
Sie achtet nicht der Frühlingspracht.
Gelingt's ihr nur, das theure Leben
Mit Gott dem Grabe zu entziehn,
So mögen alle Roſen welken
Und alle Lenze ſpurlos fliehn. —

Einſt nahet ihr, der Vielgeübten,
Mitleidig eine hohe Frau:
Komm an das Meer in meine Gärten,
Geneuß des Morgens kühlen Thau!
Und deinen Sohn, ich will ihn führen
Zu bunten Muſcheln an dem Strand;
Dann ſollt ihr froh zum Vater kehren,
Der heut zum erſten Mal erſtand.

Die Mutter ſinnt, ſie zögert lange;
Da ſpricht der Arzt ein ernſt Gebot:
Erquicket euch! ſchon ſeh' ich bange
Von ſchwerer Krankheit euch bedroht!
Und wie der Vater zärtlich bittend
Zu gleichem Spruch die Hand erhebt,
Gehorchet ſie mit feuchtem Auge,
Drin eine Todesahnung bebt.

Bald vom Balkon des prächt'gen Schloſſes
Schaut mit der Freundin ſie umher.
Ein ſilberklarer Himmelsſpiegel,
Ruht gränzenlos das blaue Meer;
Im Purpur glühn die fernen Inſeln,
Und regt ſich's wo von ungefähr,
So flattern ſanftbewegte Wimpel
Meſſina zu von einem Schiff,
So ſind es Flügel eines Adlers,
Der ſich erhebt vom Felſenriff.

Und drunten am bebüſchten Strande
Spielt mit den Jungfrau'n Leonhard;
Er ſpricht: dem Vater will ich winden
Ein Blumenkränzlein hell und zart;
Dann wird er lächeln, wird mich küſſen,
Wird ſagen: biſt mein liebes Kind! —
Du ſchöner Knabe, nicht gewahrſt du,
Wie dornig deine Roſen ſind! —

Ein Angſtgeſchrei, — Gewühl, Geſchleppe ...
Schnell ſtürzt's herauf mit Jammertön:
O theure Frau, faßt eure Seele!
Geraubt iſt euer holder Sohn!

Seeräuber ſind herangezogen,
Bevor der Wächter ſie gewahrt,
Und wimmernd ſchon auf fernen Wogen
Schwimmt als ein Sklave Leonhard! —

Starr blickt die Mutter auf zum Himmel, —
Dann eilet ſie zum Gatten fort:
O Löwenſtern, nun in die Weite!
Ich ſuch' ihn an dem fernſten Ort!
Die Löwin rennt um ihre Jungen,
Wenn ſie der Jäger ihr entwandt; —
Lebwohl! Die Mutter kehrt nicht wieder,
Als mit dem Liebling an der Hand!

II.

Weitum durch Tunis düſtre Gaſſen
Zieht eine Mutter, ruft und fragt:
Wer ſah den zarten, ſchönen Knaben,
Den man bei Agrigent erjagt?
Wollt ihr die Lippen nicht erſchließen,
Ihr Männer? o ſo nehmt dieß Gold!
Dieß Alles ſchütt' ich euch zu Füßen,
Wenn ihr mein Kind mir zeigen wollt! —

Sie kehren ſchmollend ihr den Rücken,
Denn herzlos iſt der Muſelmann. —
Doch endlich ſieht ſie mit Entzücken
Vom Hafen einen Schiffer nahn;
Der ſpricht: wie ich erkundet habe,
Als ich von Tripolis gelenkt,
Ward dort ein edler Frankenknabe
Zum Sklaven an den Dey verſchenkt.

Nach Tripolis! — o ſeyen's Stürme!
Weht nur mich flügelſchnell dahin!
Laß unter deinem ew'gen Schirme,
O Gott, mich zu dem Kinde ziehn! —
Und wie die Anker kaum gefallen,
Eilt ſie mit mütterlicher Haſt
Vorüber an Moſchee'n und Hallen
Hinauf zu Haſſan Bey's Palaſt.

Sie fleht, ſie weint, — die Schergen kehren
Hohnlachend ihre Lanzen vor:
Hinweg! der Dey will dich nicht hören,
Du Närrin ohne Schleierflor! —
Sie naht am zweiten, dritten Tage,
Doch erzgegoſſen ſtehn ſie dort,
Und treiben, taub für bange Klage,
Die bleiche Mutter grinſend fort. —

Der vierte Tag erſcheint; da ſitzet
Der ſtrenge Herrſcher zu Gericht;
Gold wird vertheilt, und Blut verſpritzet,
Nachdem ſein Mund das Urtheil ſpricht; ...
Da ſtürzt durch ſieben Wächterſchaaren
Und durch des Richtſaals hohe Thür
Ein Weib mit aufgelösten Haaren
Und thränenvollem Blick herfür.

Sie hebt die Stimme, ... doch ſie zittert,
Und auf der Zunge ſtockt ihr Laut,
Wie ſie von dunklem Zorn umwittert
Des ſtolzen Mannes Stirne ſchaut.
Doch ſchnell entwindet ſie die Leier
Der Sänger einem, und durchrauſcht

Die Saiten mit gewalt'gem Feuer,
Daß jedes Ohr und Auge lauſcht.
Sie ſingt: „Dem treuſten Mann verbunden,
Ging ich, ein glücklich Weib, einher. —
Weh mir! mein Sohn iſt mir entwunden!
Nun weiß ich keine Freude mehr.
Wie ward ſein Frühling ihm ſo bitter!
In eines Kerkers engem Haus
Streckt er vergeblich aus dem Gitter
Die Hände nach der Mutter aus!

Erhöre mich, o Haſſan, höre
Auf deinem Richterſtuhle mich!
Bei'm ewigen Gericht beſchwöre,
Bei'm Thron des Höchſten bitt' ich dich!
O wenn du Kindlein trugſt am Herzen,
Wenn du gefühlt ein Vaterglück,
So denk' an einer Mutter Schmerzen,
Gib ihr den einz'gen Sohn zurück!" —

Sie ſchweigt; und von dem goldnen Throne
Blickt Haſſan nieder tiefgerührt;
Nimm, ſpricht er mit gelindem Tone,
Was deiner Muttertreu' gebührt!
Herbei das Kind! — ſchon naht von innen
Ihr Liebling, bleich von langem Harm,
Und jauchzend, mit verklärten Sinnen,
Schließt ihn die Mutter in den Arm. —

Und freundlich heißt der Dey bereiten
Ein Schiff, bewährter Männer voll,
Das friedlich in der Heimath Weiten,
Wie's ihr gefällt, ſie bringen ſoll.

Er folgt ihr noch mit feuchten Blicken,
Da ſie ſich fern vom Borde neigt,
Und kann den Seufzer nicht erſticken,
Der tief aus ſeinem Buſen ſteigt.

III.

Mit fliegenden Segeln, mit fröhlichem Wind
Durchſchneidet das Schifflein die Fluth ſo geſchwind:
Schon dämmert Siciliens Ferne ſo ſchön,
Schon murren des Aetna bewaldete Höh'n.

Schon leget die Mutter mit ahnender Luſt
Dem Vater ſein Kind an die pochende Bruſt;
Schon iſt's ihr wie Honig, wie Honiges Seim:
Wir alle gerettet! wir alle daheim! —

Was treibt dich von Süden, bewegliche Luft?
Was wölkſt du dich höher, du graulicher Duft?
Was loderſt du, Blitz, durch die ſinkende Nacht? —
O wehe, der Sturm, ja, der Sturm iſt erwacht!

Schnell faßt er die Segel mit grauſem Gewicht,
Die Woge ſich dunkler und donnernder bricht; —
Da geht's an ein Fliegen, da tobt das Gebraus,
Als ging's aus der Welt in das Unding hinaus.

An der Spitze Trapani ſo wüthend vorbei
Mit brechenden Maſten und Jammergeſchrei, —
Und ſauſender immer und höher hinauf!
Kein Retter bezwingt den verzweifelnden Lauf.

Fünf Tage ſo fort zwiſchen Himmel und Meer, —
Nun rauſcht es an Korſika's Ufern daher, — —
Und ein Stoß!... und die dröhnende Klippe, ſie knirſcht,
Es krachen die Wände, die Fuge zerbirſt! —

Erbarmungslos heulet das gähnende Grab, —
Noch ein Schrei, — und es gleiten die Segler hinab. —
Nur die Mutter, geſchnellt auf ein ſchwankendes Floß,
Durchſchwimmt mit dem Kinde des Oceans Schooß.

Er wirft ſie hinaus an den ſchäumenden Strand, —
Sie klettert, ſie ziehet den Sohn an der Hand;
Ihr Leben, ſo nackt, es entfliehet dem Tod, —
Es wird noch behalten zu herberer Noth.

IV.

Einſam dort auf grauer Felſenſpitze
Sitzt Euphraſia mit ihrem Sohn,
Schaut erſtarrend von dem öden Sitze
Auf der Elemente grauſen Hohn.
Ferne zücken ſchwefelgelbe Blitze,
Und der Ocean im Donnerton
Ruft empor: Zwar biſt du mir entronnen,
Aber du haſt nichts gewonnen! —

Wundernd nahen ihr die ſchlichten Hirten
Und vernehmen wehmuthvoll ihr Leid;
Sanft bemüht, die Armen zu bewirthen,
Trocknen ſie das ſalzgetränkte Kleid.
Doch zum Meere ſchauen die Verirrten; —
Ach, der Ocean, ſo furchtbar weit,
Keinen Balſam bringt er für die Wunde,
Nirgends eine Freudenkunde! —

„Ja, der Vater wird herüberſchauen, —
Aber ſeine Lieben ſieht er nicht!
Ahnungswolken werden ihn umgrauen,
Doch dahinter ſtrahlt kein Sonnenlicht.

Auf Siciliens wonnereichen Auen
Steht der Blumenflor ſo hell, ſo dicht,
Aber ſeine Blumen müſſen ſterben,
Müſſen einſam hier verderben!“ —

Wenn ſich morgenhell die Wogen röthen,
Tritt die Mutter auf den Klippenhang;
Wenn im Abendgold die Hirten flöten,
Blickt ſie weinend auf der Wellen Drang.
Alſo mit unausgeſprochnen Nöthen
Lauſcht ſie Tage, lauſcht ſie Wochen lang,
Doch nur Sterne ſieht ſie droben glimmen,
Unten nur Delphine ſchwimmen.

Da geſchah's, — am ſchwülen Sommertage
Sank das Kind ihr ſterbend an das Herz.
Ohne Thränen, ohne Jammerklage
Sah ſie lange, lange himmelwärts.
Sanft verſtummte bald die letzte Frage:
„Herr, warum?“ in heiligmildem Schmerz.
Antwort ſind ja ſüße Ewigkeiten
Auf die Frage bittrer Zeiten.

Alſo ward's. Ihr Liebling ſtarb am Morgen,
Und am Abend lag die Mutter bleich,
Blickte nimmer mit getäuſchten Sorgen
Auf das troſtlos öde Waſſerreich.
In der Erde kühlem Schooß geborgen,
Schliefen ſie zuſammen, ſüß und weich,
Und ein Ahorn ſpielte mit den Lüften
Ueber ihren ſtillen Grüften.

V.

Vorüber flog ſo manches Jahr,
Der Ahorn groß gewachſen war;
Kaum noch ein alter Hirt bewahrt
Der Todten Leid und Jammerfahrt.

Da ſtieg ein Greis, ein Kriegesmann,
Das Felſenufer ſtill heran,
Und ſetzte ſich im Abendglanz
Müd' unter Ahorns Blätterkranz.

Sein Antlitz war ſo ſtreng und blaß;
Ein Kummer auf der Stirne ſaß,
Der hatte tief darin gepflügt,
Und alle Lebensluſt beſiegt.

Sanft weht' es oben durch den Baum, —
Er aber blieb in ſtillem Traum.
Ein Hirt' erhob ſich im Geſträuch:
Mein edler Herr, Gott grüße Euch! —

Was ſchaut Ihr auf dieß Gräberpaar?
Man meint, Ihr kennet es fürwahr! —
Der Kriegsmann wendet ſich, erſchrickt, —
O wie ſein Aug' ſo forſchend blickt! —

„Hier Gräber? — ſprich, wer liegt darin?" —
Der Hirte ſpricht: ein Zeug' ich bin,
Die decken ſchweren Jammer zu!
Gott geb' den Seelen ew'ge Ruh'!

Das Meer warf dieſe Zwei heraus, —
Es war ein arger Wettergraus;
Ein vornehm Weib mit ihrem Sohn, —
Kaum waren ſie dem Tod entflohn!

Sie ſchauten immer über's Meer,
Und ſeufzeten den Vater her;
Dann ſtarb die Mutter und das Kind.
Sie beide hier begraben ſind. —

Und ich bin's! — ruft der greiſe Mann,
Der kaum ſich aufrecht halten kann, —
Ich bin's, den ihre Seel' erſehnt,
Um den ihr Herz ſich todtgethränt! —

Ihr Herzen drunten, liebeſchwer,
Ich bin's! — ach, klopfet ihr nicht mehr? —
So halte hier bei Tag und Nacht
Der ſchönſte Gottesengel Wacht!

So hüt' er euer bleich Gebein,
Bis es wird ewig Morgen ſeyn!
Dann breit' ich dieſe Arme weit,
Will euch umfahn voll Ewigkeit!

Vorüber, alter Löwenſtern,
Geh' ein zur Ruhe deines Herrn!
Auf dieſer Erde iſt's vorbei, —
Dort oben nur wird Alles neu!

Henry Martyn.

Henry Martyn, vielgeliebter Name!
Indiſcher Apoſtel, und der Perſer
Gottesmann, den ſie mit Ehrfurcht nennen!
Schöne Leuchte weiter Nachtgefilde,
Raſtlos brennend, Chriſti Glanz verbreitend,
Bis dich ſeine Hand im Frieden aufwärts
Führte zu des Himmels ew'gen Sternen:
Sey gegrüßt in deinen Sonnenfernen!

Jenes Stroms, daran du einſt geſchlummert,
Hindoſtan im Rücken, und nach Schiras'
Altberühmter Königsmauer ſtrebend;
Krank und bleich, ein Wand'rer, — denk' ich heute. —

Jahrelang ſchon hatte Henry Martyn
Zu Brahminen und zu Paria-Seelen
Treu, barmherzig Gottes Wort geredet.
Alles, was ihm blühte: Land und Eltern,
Ruhm und herrlichen Talentes Ausſicht,
War verlaſſen; in des Oſtens Wüſten
Zog er hin, und ſtatt des Ruhmes, Goldes
In der Heimath, fand er Menſchenſeelen,
Lehrte ſie den Himmelspfad erwählen.

Abdul Meſſeeh hieß ein theurer Erſtling
Seiner Kraft; Ihn kennen tauſend Chriſten.
Er, ein Muſelmann von edelm Blute,
Dann ein Jünger, ſtand einſt vor der Thüre
Seines Hauſes. Düſter ritt ein Andrer,
Muhameds Genoſſe, ſtolz vorüber,
Und im Hohne ſpie er Abdul Meſſeeh
In's Geſicht, weil Chriſtum er bekannte.
Aber aus des Angeſpie'nen Munde
Sprach der Heiland: „Ich erbitte, Bruder,
Dir von Gott Vergebung aller Sünden!“ —
Solchen Jünger hat durch's Wort der Wahrheit
Einſt gezeugt der Lehrer, Henry Martyn.

Als die Zeit gekommen, rief der Ew'ge
Seinen Zeugen in die Perſerlande,
Wo der Hochmuth herrſchet und die Lüge, —
Dort für Ihn zu wirken und zu leiden.

Und er zog in einer wolkenloſen
Mondnacht über Indiens Gebirge.
Trüb' im Anfang dachte ſeine Seele
Hin und her; bald aber ſchwieg ſie wieder
Vor dem Naheſeyn der ſel'gen Liebe,
Die ihn rief. Da ſang in tiefer Stille
Durch den Reiſezug ein Maulthiertreiber:
„Fern von Dir, wie mag ich freudig leben?
„Kann's die Nachtigall, der man die Freiheit
„Erſt geraubt? — Laß des Verleumders Zunge
„Dich nicht irre machen an dem Freunde!
„Ach ein Herz, das einmal Ihn umfaſſet,
„Der zum wahren Glücke führt: wo lebet
„Eine Macht, die es von hinnen reiße?"

Und des Muſelmanns Geſang ertönte
Wunderlieblich durch die Seele Martyns;
Alles, was die Sehnſucht kindlich ſinget,
Mahnt den Chriſten an das Herz der Herzen. —

Aber bald erhob ſich brennend, ſengend,
Athemraubend eine Mittagsſonne.
Höher ſtieg die Glut, zur Ofenhitze,
Und erſchlafft in allen Gliedern, ſeufzend
Sank der Treue hin; nicht reiche Säfte,
Wie der Sinnenmenſch, hat oft ein Jünger
Nach der ſchweren Arbeit, nach dem Faſten
Für die Wanderfahrt. — Noch höher, bänger
Stieg die Glut; da hüllt' er in den Mantel
Sein Geſicht, und gab, zum Sterben fertig,
Sinnlos halb, dem Schöpfer ſeine Seele.

Doch er ſtarb nicht, ach, noch heiß're Tiegel
Harrten ſeiner. — Sanft umfing ihn endlich
Gottes Nacht und friſtete ſein Leben,
Daß er folgen mochte den Gefährten.

Und ſo ging es über Hochgebirge,
Räuberſchluchten, graue Felſenſpitzen
Weit entlang; . . nun bald an einem Strome,
Grünlich gelb, darin es gleich der Naphtha
Schmutzig trübem Oele träg dahinfloß.
Ja, von ſolchem Waſſer, theure Seele,
Mußteſt du, wie dein Erlöſer Myrrhen
In dem Eſſig, oft hinieden trinken
In der Menſchen wildem Drang! — Nun ging es
Leidensmüde, ſchlaflos, bald in Thälern,
Bald auf Höhen fort; kein Schlaf erquickte
Deine Augen, und im Fieberbrande
Loderte der Puls durch alle Adern.
Auch durch Eisluft, halberſtarrt, bewegteſt
Mühſam du die Glieder, langſamſchreitend,
Daß der Schlaf dich nicht vom Pferde ſtürzte.

Nun ein goldner Frühlingsblick! — Sie traten
In ein Thal, Duſtarjan. Große Heerden
Weideten auf luſterfüllten Fluren,
Und kryſtallen floß ein Strom durch Blumen.
Unter blauem Morgenhimmel ſchlugen
Sie die Zelt' auf; holde Lüfte wehten
Sanft und kühl. Er ſank in tiefen Schlummer,
Schlief ſo ſanft, der Dulder, — und unſichtbar
Standen Seraphim mit Palmenfächern
Um ſein Haupt. Er ſchlief in Gottes Frieden.

Froh, mit leichtem Herzen, — alſo ſchreibt er,
Wacht' ich auf, und ſprach in meiner Seele:
„Er erkennt uns ſterbliche Geſchöpfe!
Er gedenket, daß wir Staub und Aſche;
Er erlöst mein Leben vom Verderben,
Krönt mich mit Barmherzigkeit und Gnade,
Weidet mich auf ſeiner grünen Aue,
Führet mich zur friſchen Waſſerquelle!
Und wann wir das Thränenthal durchwandert,
Wird nicht ſeyn mehr Klage, Schmerz und Seufzen;
Keine Sonne mehr und keine Hitze
Wird dich drücken, ſondern Gottes Lamm wird
Dich geleiten zu den Lebenswaſſern!" —

Alſo floß dort in Duſtarjans Thale
Sanft mit des kryſtallnen Stromes Wogen
Henry Martyns Lobgeſang. — O ſchöner
Friedensquell, in's ew'ge Leben rinnend!
Dieſer iſt durch alle Wüſten nimmer
Ihm vertrocknet, hat durch zehen Tode
Ihn begleitet, bis er ſterbend endlich
Fern an Ararats Gebirg vorbeiflog. —
Ueberwinder! dort am Waſſerſtrome
War's ein Tropfe von den ew'gen Strömen,
War's ein Blitz von Himmelsdiademen,
Aufzurichten deine Knie' und Hände,
Daß du tapfer bliebeſt bis zum Ende!

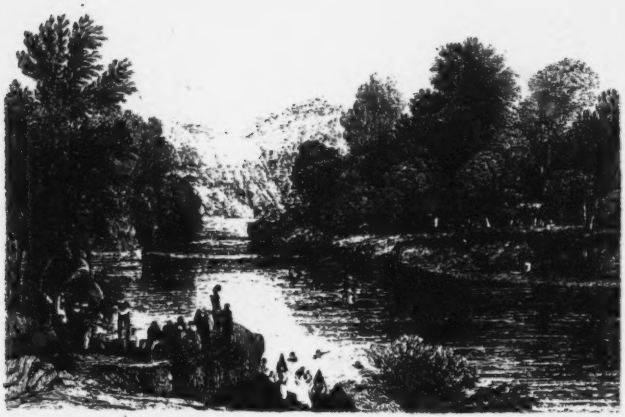

Ein Auferſtehungsblick.

Ich ſtieg einmal im Traume auf eine Bergeshöh',
Von Lenzesluſt umwittert und namenloſem Weh';
Und als ich auf der Spitze matt angekommen war,
Bot wunderſam ein Anblick ſich meinem Auge dar.

Ich ſah von fern zwei Gräber hart an einander dort,
Die krönten, moosbewachſen, des Felshaupts luft'gen Ort;
Das Mooskleid auf dem einen war hell von Immergrün,
Das andre, grau und niedrig, als wie verdorrt erſchien.

Vom erſten, als ich nahte, flog eine Taub' empor,
Vom andern ſtieg ein Rabe mit Angſtgekrächz' hervor;
Das erſte trug viel Roſen und weiße Liljen ſchön,
Das andre war voll Neſſeln und Diſteln anzuſeh'n.

Und als ich mich geſetzet auf's blumenvolle Grab,
Das liebevollen Schimmer und ſüße Düfte gab,
Durchhauchte mich daneben die neſſelreiche Gruft
Mit ſchwerer Todesahnung und leichenhaftem Duft.

Mein Geiſt ſann eben rückwärts, Jahrhunderte entlang, —
Da ſcholl vom Himmel plötzlich der Richtpoſaune Klang: —
Die Erde barſt, im Donner hob ſie zu kreiſen an,
Und ſieh', die beiden Gräber, ich ſah ſie aufgethan!

Der Roſengruft enttauchte ein blühendes Gebild, —
Wie hob ein Haupt ſich ſtrahlend, ſo herrlich und ſo mild!
Es ſtieg aus Staubgewimmel ein Sonnenangeſicht,
Ein Leib in weißer Seide, ein Aug' wie Sternenlicht.

Mit ausgeſtreckten Armen ſtand da die Lichtsgeſtalt:
„Mein König und mein Hirte, wie weckteſt du mich bald!
„Hier bin ich, neugeboren! o nun zu Dir hinan,
„Daß ich Dich ewig preiſen, Dich ewig lieben kann!“ —

Rings wurden alle Lüfte zum jauchzenden Geſang,
Als ſich der Himmelsjüngling in lichte Höhen ſchwang.
Er war vor tauſend Jahren ein Armer, matt und krank,
Der Chriſti Leidensbecher mit ſtillen Zügen trank. —

Da ſtand auch weit geöffnet das graue Diſtelhaus,
Und ein erſchrecklich Antlitz ſah leichenfahl heraus,
Die Augen todt, wie Aſche, — ein leimiges Gewand;
Mit einem Dornenſtabe hob ſich die welke Hand:

„Oho! da bin ich wieder nach einem böſen Schlaf!
Ich lag, bis meine Ohren der Schreckensdonner traf.
Vermodert iſt mein Leben, erloſchen iſt der Docht;
Ich hab' im Lebenskeſſel mir lauter Fluch gekocht!

„Da droben iſt's ſo bleiern, dort glänzt mir kein Gemach!
Ich fürcht', es geh' mir ewig, was ich verſäumte, nach;
Ach, ihr Gedankenſchlangen! Wortwürmer, bohret ihr?
Ihr unterird'ſchen Mächte, was wollet ihr von mir?

„Komm her, du dürrer Stecken! du biſt mein Wanderſtab;
Brich nicht, wenn's über Klippen in Höhlen geht hinab!“ —
Er ſchwand; ich ſah ihn wanken zum tiefen Todesthal,
Und hinter ſeinem Rücken erloſch der letzte Strahl.

Die Todtenreiſe.*

Ferne Töne, dumpf wie Trauerglocken,
Wecken mir das Ohr in erſter Frühe; . .

* Am 5. Juni 1824 wurden die ſterblichen Ueberreſte Ihrer Majeſtät der verewigten Königin Katharina von Württemberg, gebornen Großfürſtin von Rußland, aus der Familiengruft in der Hauptkirche zu Stuttgart, woſelbſt ſie ſeit dem Januar 1819 aufbewahrt geweſen, herausgenommen, und in erſter Dämmerung unter dem Geläute der Glocken in einem feierlichen

Iſt es Sturm? und fahren nun erſchrocken,
Unerquickt noch von der Tagesmühe,
Städte, Dörfer auf? — ach, ſoll der holde,
Junge Tag mit düſtrem Feuergolde,
Soll der Himmel über Todesnöthen
Trauernd ſich mit Rauch und Flamme röthen? —

Von dem Lager ſteh' ich auf, und ſchreite
Horchend nieder in des Thales Weite. —
Nein! ein Schauſpiel ſoll ſich heut' erheben,
Wie noch keines, ſeit ich bin, geweſen;
Auf, mein Herz, und lies mit heil'gem Beben!
Eine Flammenſchrift iſt hier zu leſen:
Siehe, durch der Morgenröthe Weben,
Durch die Sommerflur, voll Glanz und Leben,
Soll der Tod an dir vorüberſchweben!

Denn dort oben auf den Rebenhügeln
Soll die todte Fürſtin Ruhe haben;
Dort will man die kühle Gruft entriegeln
Ihr, die ſchon ſeit Jahren lag begraben.
Ward Sie bald nach Mitternacht erhoben,
Kehret Sie im Frühroth ein dort oben; —
Durch des Anfangs feierliches Glühen,
Durch den Schmelz der blumenreichen Fluren,
Durch des Thaues ſilberhelle Spuren
Soll Sie, ohne Prangen, ohne Blühen,
Noch einmal zum dunkeln Grabe ziehen.

Zuge auf den Rothenberg gebracht, um daſelbſt in der eigens hiezu erbauten Kapelle beigeſetzt zu werden. Der Verfaſſer war einſamer Augenzeuge dieſes merkwürdigen, das Gemüth tief bewegenden Trauerzugs, Morgens 4 Uhr.

O ein Gang, — ſo ſchaurig ſchön, ſo ſtille!
Unausſprechlich wehmuthsvolles Schüttern
Leiſer Saiten, wo des Lebens Fülle
Und des Todes Klage ſich durchzittern! —
Blick' umher! — mit tauſend Lieblichkeiten
Prangen der Natur verklärte Weiten;
Golden fluthet's durch die blauen Lüfte,
Balſamträufelnd ſteigen auf die Düfte, —
Alle Bäume heben an zu ſäuſeln,
Schütteln helle Perlen leiſe nieder;
Sanfter Hauch beginnt den Strom zu kräuſeln,
Wehet durch die Blumen hin und wieder;
Und des Nebels matte Silberſtreifen
Sinken friedſam in die Niederungen, —
Durch die klare Himmelshöhe ſchweifen
Leichte Sänger mit entzückten Zungen; —
Nichts von Tod wird hier gefühlt, geahnet,
Nur an Leben, Licht und Luſt gemahnet,
Wenn als Gottes Heroldin die Sonne
Feierlich in Majeſtät und Wonne
Ueber der Gebirge Nacken ſchreitet,
Herrlichkeit durch Erd' und Himmel breitet! —

Königin des Himmels! goldumfloſſen,
Feſtgegürtet zu der mächt'gen Reiſe,
Die Jahrtauſende ſchon unverdroſſen
Wandelt in dem wandelloſen Kreiſe; —
Du, ein Tropfe doch nur jener Quelle,
Die dort oben über allen Sonnen
Ewig ſchon gefloſſen göttlich helle,
Ehe noch dein Strahlenflug begonnen:

Willſt du heute mit Triumphgeberde,
Oder deines Endes auch gedenkend,
Eine todte Königin der Erde
Noch begrüßen, die, zum Grabe lenkend,
Kunde gibt auf dieſen Sommerfluren
Von der Endſchaft aller Creaturen, —
Kunde gibt, daß, wie die Königinnen
Sterbend hier in Todesduft zerinnen,
Auch der Sonnen Glanz, der Sterne Blinken
Dermaleinſt in Aſche muß verſinken? —

Nun, Sie nahet! — Ach, zu keinem Feſte
Ziehen dieſe traurig ernſten Gäſte! —
Siehe hier die langſamen Karoſſen,
Langehin zum Grabeszug geſchloſſen;
Sieh' die hohen Roſſe, ſchwerbehangen, —
Schwarze Männer, lautlos, ohne Prangen,
Leiſe ſchreitend mit erſtickten Klagen
Um den königlichen Todtenwagen,
Um den Sarg; . . wie ſchlummert's drin ſo ſtille,
Ahnet nichts von dieſer Lebensfülle,
Dieſem Lichtmeer! — ach, in dieſem Schimmer,
Bleiches Haupt, iſt deines Bleibens nimmer! —
Seltner Fremdling! lange ſchon gewöhnet
An die Nacht, wo nie ein Schall getönet,
Nie ein Stern gefunkelt, ziehe, ziehe
Eilig fürder durch die helle Frühe! —
Abgefallen iſt die goldne Krone,
Die ſo würdig deinen Scheitel ſchmückte,
Als dein Antlitz mit dem Königsſohne
Jugendlich vom Thron herniederblickte;

Was in Dir gelebt, iſt hingeſchwunden,
Rechnet nicht nach Jahren, Tagen, Stunden
Dieſer Erde mehr; . . o ſchnelles Sinken
Ird'ſcher Looſe! — ſonſt der hohen Frauen
Edle Zierde, deren Blick und Winken
Freude ſchuf des Landes fernſten Gauen, —
Nun ein Staubgebild, das als ein Schatten
Leiſe fliehet über goldne Matten! —
Sieh' das weiße Kreuz auf dunkelm Flore,
Mahnend, weſſen Kreuz die Himmelsthore
Aufgeſchloſſen, — was der hohe Glaube,
Einzig noch bewahrt im Todesſtaube! —
Sieh' die blaſſen Silberfähnlein flittern
Aengſtlich um des Baldachins Gehänge; —
Erdwärts will ihr Schwanken und ihr Zittern,
Fort aus dieſer Sonnenwelt Gepränge! —
Nieder! nieder! — bleiche, theure Wange,
Rötheſt du dich nicht von dieſem Gange? —
Nieder! nieder! — welke, liebe Hände!
Bietet ihr, wie in verfloſſ'nen Zeiten,
Nimmer unſern Armen eine Spende,
Troſt um euch und Segen zu verbreiten? —

Aber ſchon wie dunkle Stromeswogen
Iſt der Trauerchor dahingezogen;
Von der Ferne nur noch hin und wieder
Blicket er durch Baumſpalier' und Reben
Auf den Jüngling geiſterhaft hernieder,
Der, verſunken in ein heil'ges Beben,
Seufzer bald zur Himmelhöhe ſendet,
Bald den Blick zur Erde niederwendet.

Denn dort oben auf den Rebenhügeln
Sieht er wohl des Tempels Zinne ſchimmern,
Wo ſie Ihr das kühle Grab entriegeln,
Und der Hoheit eingeſunk'nen Trümmern
Tiefe Ruhe geben; . . aber ſchlage
Heute ſelbſt an deine Bruſt und ſage:
Lebend ſteh' ich hier; die Lüfte ſpielen
Lieblich um dieß Haupt am goldnen Tage, —
Jugendkraft erfüllt mit Hochgefühlen
Dieſe Bruſt, — und ſieh', mein Herz, ich trage
Bei des Lebens zauberhellem Scheine
Gleichen Tod im innerſten Gebeine, —
Bei des Morgens jungem Roſenlichte
Leichenduft im Jünglingsangeſichte!

Steig hinab, und ſieh' im Erdenſchooße
Modern deines Lebens kurze Roſe!
Siehe hier des Todes Macht mit Grauen,
Lern' empor zur Lebensſonne ſchauen! —
Steig hinab! und ſuch' die Staubgewänder
Aller Myriaden, deren Rauſchen
Meergleich einſt durchfluthete die Länder
Mit Erobern, Kämpfen, Bauen, Tauſchen. —
Forſche nach: wo ſind ſie hingefahren
Unabſehlich alle jene Schaaren, —
Jene Kraft, die Millionen Schwerter
Einſt zur Schlacht zum Würgen aufgehoben,
Und im Siegesdurſt die fernſten Oerter
Eilte zu verſtören, zu durchtoben? —
Rechne, was von Muskeln und von Sehnen
Angeſpannt ward ſeit des Erdballs Kreiſen:

Mächt'ger Arme Ringen, Stoßen, Dehnen,
Feſtgeſtemmte Kniee, hart wie Eiſen,
Und der Glieder tauſendfache Windung,
Bald zur Friedensarbeit, bald im Streite
In gegoſſ'ner, eherner Verbindung
Hartgeſtrengt zur Abwehr und zur Beute. —
Rechne, was im Flug der ſtarken Roſſe,
Schnell verfolgend aller Winde Richtung,
Andrang wider Lanzen und Geſchoſſe,
Ausgeſtreckt zu grimmiger Vernichtung; —
Was an Mauern aufgeſtürmt, geſchüttert,
Jene Fäuſte, die ſich dort erbittert
Angegriffen, ſich mit Axt und Keulen
Hingeſchmettert, und den herben Pfeilen
Vogelſchnellen Schwung in Feindesherzen
Eingedrückt, und bittre Todesſchmerzen. —
Miß die Kräfte, die ſeit tauſend Jahren
Städte, Burgen, Schlöſſer ausgebaren,
Pyramiden himmelwärts gethürmet,
Ufer vor des Meeres Zorn geſchirmet,
Tiefe Ström' aus ihrem Bett geleitet,
Neuen Flüſſen lange Bahn geweitet, —
Schiffe durch des Oceanes Wüthen,
Wenn die Brandung an den Klippen brüllte,
Hingezwängt zu friedlichen Gebieten,
Wo die bange Bruſt ſich wieder ſtillte!

Staub ſind alle Kräfte! — ſieh' das Grauſen
Aller Schlachten, aller Nerven Schwingung
Athemlos zur Tiefe niederbrauſen,
Ohne Wehr und ohne Wiederbringung!

Was einſt Fleiſch für ſeinen Arm gehalten,
Für Aeonen nahm die Lebensſtunden,
Ach, wie ſchnell iſt's in der Erde Spalten
Gleich dem Tropfen Thau's hinabgeſchwunden! —
Lüftchen ſpielen mit dem Heldenſtaube,
Und die Saat, das niedre Holz der Traube,
Und die Birke, hell im Winde wehend,
Und die Tanne gleich der Säule ſtehend,
Wurzeln in verſunknen Legionen,
Schlummernden Geſchwadern, — und das ſtille
Veilchen, das geheim im Graſe zittert,
Blühet über Generationen,
Die mit Machtgebot und Kampfgebrülle
Drohend einſt die weite Welt erſchüttert!

Blick' umher! und laß vorüberſchweben
All die tauſend blüthenvollen Leben:
Holde Kindlein, ſie, die Lämmerwölkchen
An der Menſchheit Himmel, ſie, das milde
Morgenroth des Lebens, — zartes Völkchen
Schöner, lichtumfloſſener Gebilde; —
Jungfrau'n in der roſigheitern Schöne,
Lächelnd ſich mit Frühlingskränzen ſchmückend; —
Hohe Reihen krafterfüllter Söhne,
Freudig, trotzig in das Leben blickend; —
Starke Männer, hundert Städte füllend
Mit Betrieb und wechſelnder Geſtaltung; —
Frau'n und Mütter, ihre Kleinen ſtillend,
Vielbewegt in häuslicher Verwaltung; —
Königinnen in dem Purpurkleide,
Schwimmend in der Erde Hochgenüſſen; —

Fürſten in der Krönung Goldgeſchmeide,
Weite Länder froh zu ihren Füßen; . . .
Sieh' das Scepter von dem Throne ſtrahlen!
Jubel tönt aus der Paläſte Mahlen,
Denn das Feſt hat ſeinen Glanz ergoſſen; —
Marmorbrunnen ſind von Wein geſchwellet,
Und iſt wolkenlos der Tag verfloſſen,
Steht die Nacht mit Farbenlicht erhellet;
Und die Menge wogt zu hundert, tauſend
Jauchzend durch die langgethürmten Gaſſen,
Rühmt und feiert, ruft dem Herrſcher brauſend:
„Leben!“ zu, — „Du ſollſt uns nie verlaſſen!“ —

Niemals? — ja, der Sturm der Freudentage
Uebertönt die leiſe Todesfrage. —
Und hernieder blicken ſanft die Sterne; . . .
Iſt's mitleidig zitternde Bewegung,
Was dort oben aus der ew'gen Ferne
Niederleuchtet auf der Menſchheit Regung? —
Ach, von ihren ſtillen Aetherhöhen
Haben ſie Daſſelbe längſt geſehen, —
Sahen, wie gleich fliehenden Gedanken
Schnellen Flugs Jahrtauſende verſanken, —
Sah'n die Sterblichkeit geboren, blühend,
Reifend, welkend und zum Grabe ziehend;
Eins nur barg ſich nimmer ihren Blicken:
Aus Kinder Spielen, dem Entzücken
Heller Jünglingsaugen, aus dem Treiben
Der Geſchlechter, die vorüberrücken,
Hob ein Rauch ſich, — hebt ſich das Verſtäuben! —
Ach, wie hat der Erde Luſt und Lieben

Sich an einem Felſen abgerieben,
Und iſt Staub geworden! — denn ſie ſterben,
Stoßen ſich am Todesfelſen Alle! —
Mag der Lenz die Wangen roſig färben,
Mag das Aug' die glänzenden Kryſtalle
Ueberfunkeln: ach, vom Roth der Wangen,
Von der lichtgebräunten Locke Pranzen,
Von des Auges blauem Wiederſcheine,
Vom Smaragd der kronenreichen Haine,
Von dem Gold der ſommerlichen Garbe
Bleibt allein die graue Todtenfarbe!

Schau! ſie fahren nicht als Feſtesgäſte
Hin in diamantene Paläſte, —
Nein, zum Staub, zum tiefen Staube nieder,
Strecken leiſe die gelösten Glieder
In ein Grab; — einſt waren's weiche Kiſſen;
Weh, wie ſind ſie kalt herausgeriſſen!
In ein Grab; — einſt waren's ſüße Träume;
Weh, wie düſter ſind die untern Räume! —
In ein Grab; — hier leuchtet ihnen nimmer
Von dem Arzt der leichte Hoffnungsſchimmer;
Hat er mit dem Freudenwort: „Geneſung"
Gold ſich und Vertrauen einſt erworben:
Andres predigt ihnen die Verweſung:
„Hoffe nimmer, denn du biſt geſtorben!" —

Komm nach fünfzig Jahren, ſchau von innen
Eines Menſchen Grab; oft zur Genüge
Magſt du noch des Bildes dich entſinnen,
Denn du ſieheſt noch die bleichen Züge:

Hier das Auge, — ja, ein tiefer Schlummer!
Hier die Stirne, — noch gefurcht vom Kummer;
Hier die Lippe, die vielleicht als Knaben
Dir gelächelt; hier, wie leiſe lauſchend,
Noch das Ohr; — doch wandelteſt du rauſchend
Ihm vorüber, würd' es Ruhe haben. —
Dächt' ich faſt, dieß einſame Gefilde
Wahrte wie lebendig die Gebilde! . .
Aber laß hinein die Lüfte hauchen:
Schnell iſt die Geſtalt in Staub zerfallen,
Und die duft'gen Todtenbilder tauchen
Nimmer aufwärts aus des Grabes Hallen! —

Staub der Menſchheit, der die Welt bedecket,
Und die Länder mit Verweſung füllet!
Einer iſt's, der deinen Tod geſchmecket,
Und der Herzen Todesklage ſtillet.
Ja, in hellem Auferſtehungsſcheine
Stehet Sein Panier! es wallet, wehet
Mächtig über moderndem Gebeine,
Ueber Saaten, die der Tod geſäet. —
O wie ſtill iſt dieſes Siegeszeichen
Auf dem weiten Schlummerfeld der Leichen
Aufgeſteckt, — dem Blick voll Luſt und Sorgen,
Stolzem Muthe, Weltſinn, trägem Spiele
Und des Träumers Freiheit tief verborgen, —
Dem nur offenbar, der ſich zum Ziele
Liebe Gottes und ein heil'ges Streben
Vorgeſetzt in dieſem armen Leben! —

Arme Welt, wo Tod mit Tod ſich menget!
Arme Welt, die planlos häuft und ſammelt,

Dürſtet, rennet, — dann, zum Grab gedränget,
Schreckensbleich: Erlöſung! Hülfe! ſtammelt:
Dieſen König haſſen deine Weiſen,
Aber dieſen König will ich preiſen! —
Was du ſuchſt, und ewig nicht erlangeſt,
Licht und Freiheit: Er nur kann es geben;
Was du haſt, womit du jauchzend prangeſt,
Iſt kein Tropfe noch vom ew'gen Leben!
Anders tönt, als deine ſtolzen Worte,
Jener Mund, der vor der Todespforte
Lockend ruft: Ich bin der Weg, das Leben,
Ich der edle Weinſtock, ihr die Reben! —
Anders hilft, als deine goldnen Schätze,
Anders ſtärkt, als deine luſt'gen Sätze,
Jene Hand, die, einſt für uns durchgraben,
Ihre Kinder aus dem Tode führet,
Und geſchmückt mit ſel'gen Gottesgaben
Hinträgt, wo der Himmel triumphiret!
O was iſt's, von der Verweſung Schauer,
Von des Todes namenloſer Trauer,
Von der Sünde ſchweren Sklavenketten,
Eh' die Nacht kommt, ſeine Seele retten!
Mitten hier im Reiche der Verweſung
Schon ſich freuen himmliſcher Geneſung,
Und, indeß der Glieder loſe Bande
Tiefer dich dem Grab entgegenſenken,
Wandelnd in der Hoffnung Brautgewande,
Seinen Flug zur obern Heimath lenken,
Und der Ruh' in Chriſti Schooß gedenken! —
Ja, dieß Eine, daß, wer Ihm vertrauet,
Nie des Schreckenskönigs Miene ſchauet,

Daß, wer Ihm die kurze Zeit gedienet,
Ewig dort in Gottes Garten grünet,
Heilig bei der erſten Auferſtehung,
Herrlich bei der Heiligen Erhöhung,
Ohne Jammer, ohne Schmach und Grämen:
Dieſes Eine will ich mit mir nehmen! —
Fallet hin, ihr Kronen dieſer Erde!
Welke hin, du blühende Geberde!
Schlumm're ſüß auf deinen Rebenhügeln,
Stille Fürſtinn, bis zum großen Morgen! —
Jeſu Geiſt ſoll dieſes Herz verſiegeln,
Und auf ewig bin ich dann geborgen!

Ein alter Bergmann.

Gerufen ward ich einſt zu einem Greis,
Zu einem Bergmann. Elend fand ich ihn:
Die Wangen hohl, die Locken grau und weiß,
Das Auge ſinkend bis zum Tode hin;
Doch kräftig noch die Stimme, die ſo voll
Einſt mit dem erſten Hahnenſchrei, wenn er
Zur Grube ging, und herzlich noch vorher
Sein Morgenlied anſtimmte, weit erſcholl. —
Ich ſah ihn an; — ein alter Felſenmann
Mit ſtrengen Zügen, der nicht ſchmeicheln kann! —
Er ſprach unaufgerufen eine Beicht,
Die Arm' ausbreitend, und im Donnerton,
Daß mir's erſchütternd, unerhört gedäucht.
So manche Sündenbeichte hört' ich ſchon,
Doch keine hat ſo mächtig mich bewegt; —
Sie war wie Blitz, der durch die Felſen ſchlägt.

Und als ich ihm gereicht das Abendmahl,
Und noch erſtaunt an ſeinem Bette ſtand,
Entſtrömte ſeinem Aug' ein heller Strahl;
Voll Kraft und Liebe faßt' er meine Hand:
„Nun, ſetze dich, und ich erzähle dir,
Was Gott gethan in dieſer Welt an mir! —

„Mit Luther theil' ich eine Vaterſtadt,
Doch riß das Leben frühe mich hinaus;
Ein Bergmann ward ich, ward auch ein Soldat,
Des Himmels blaue Decke war mein Haus,
Und in die Schlachten vieler Länder fuhr
Ich gottbeſchirmt hinab am ſchwanken Seil,
Grub hundert Adern Erzes auf die Spur,
Und hatte dran nur den geringſten Theil. —

„In Preußen hab' ich unter'm großen Fritz
Als Grenadier durchfochten manche Schlacht;
Ich weiß zu ſagen vom Kanonenblitz
Und wie es durch die Regimenter kracht,
Wenn nun der Feind im Laufe ſchnell ſich kehrt
Und Batterieen vor die Fronte fährt. —
Der Friede kam; nach Blut begehrt' ich nicht,
Und ſuchte wiederum mein Grubenlicht. —
Nun ging's umher durch Oeſtreich, Ungerland,
Durch Serbien, die ferne Wallachei,
Auch Schweden, England wurde mir bekannt;
Ich grüßte die Croaten, zog am Strand
Des Oceans zur ſchönen Lombardei;
Dann durch Tyrol, durch Alpenländer hin, —
Sah Frankreichs Süden und Bretagne's Grün,

Und hämmerte mit unverdroſſ'nem Drang
Tief in Eſtremadura's reichem Gang. —
Da rief zum zweiten Mal Trommetenton
Zur Fahne mich; ich ſah Napoleon;
Er ſchiffte mit uns nach Aegyptens Strand,
Bald kamen Mameluken angerannt,
Und an den Pyramiden ging es heiß
Im Sande her, um ſtolzen Siegespreis;
Dort lud ich die Kanone, Schlag auf Schlag, —
Auch für die Sieger war's ein herber Tag;
Doch härter noch bei Akkons Thürmen fern,
Als ſieglos mit des Heers verdorrtem Kern
Der Mann des Krieges gegen Britten lag.
Er wollte ſiegen, und ihm galt's gering,
Wenn lechzend Mann und Roß zu Grunde ging.

„Alſo durchwandert hab' ich Land und Meer;
Und ſchau' ich nun von dieſem Bett umher,
So iſt's, als hätt' ich angefangen kaum,
Und aller Jahre Leiden, Luſt und Glück
Erſcheint mir als ein armer Augenblick,
Ein kurzer Wirbel, ein verwehter Traum. —
O hätt' ich Gott und meinen Jeſum nicht,
Den höchſten Freund, den Fels der Ewigkeit:
Mein Leben wär ein ſchreckliches Gedicht,
Ein Todesſchatten meine Pilgerzeit.
Doch Er hat mich erkaufet und ſein Blut
Iſt meine Kraft, darin die Seele ruht.
O mein Erlöſer, ich umfaſſe Dich!
Nach Dir nur, Herr, nach Dir verlanget mich!" —

So ſprach der Bergmann; ſeine Stimme ſcholl
In heißer Inbrunſt noch ſo ſtark und voll;

Und doch war er mit Elend überdeckt,
Auf hartes Lager ärmlich hingeſtreckt,
Ein Mann der Schmerzen, hager, bleich und wund, —
Oft netzt' ich ihm den ausgedörrten Mund.
Doch würdig, ſtets als alter Grenadier,
In unbewußter Haltung, lag er hier, —
Schwieg eine Weile betend, hob ſich dann
Mit ausgeſtreckten Armen hoch hinan:
„O mein Erbarmer! ich umfaſſe Dich!
Nach dir nur, Herr, nach Dir verlanget mich."

Des Todes harrt' er freudig mit Geduld,
Ein Grenadier, — geſtützt auf Chriſti Huld,
Bereit, zu folgen himmliſchem Panier, —
Und immer ſeufzt' er: mich verlangt nach Dir! —
Mit Thränen ſah ich in ſein Aug' hinein,
Erblickt' ihn ſchon in ſel'gen Heeresreih'n. —
Zuletzt ward's bittrer, ſchmerzenreicher ſtets,
Und mächtiger die Flamme des Gebets; —
Er lag erblaſſend, ſeine Lippen ſtumm, —
Da wandte ſich das edle Haupt noch um,
Und noch ein Seufzer, als der Geiſt entwich:
„Nach Dir nur, Herr, nach Dir verlanget mich!

Fünftes Buch.

Bibliſche Bilder.

Der Menſch im Paradieſe.

Geſehen möcht' ich ihn haben
Mit ſeinen Würden und herrlichen Gaben,
Den verklärten Thon,
Den erſten Schöpfungs-Sohn,
Wie er mit leuchtendem Frühlingsblick,
Die Seele voll Himmelsmuſik,
Zu ſeines Gottes Lob
Süßlächelnd, ſtaunend empor ſich hob, —
Und vom Himmel hernieder ſo väterlich mild
Ihn der Herr anſchaute,
Der ihn erbaute,
Sprechend: „ſey Du mein göttliches Bild!“ —

Geſehen möcht' ich ihn haben
Mit den Lichtsgedanken und herrlichen Gaben,
Als in ſeinem Wiſſen
Hold, unzerriſſen
Die Weisheit ihren Sitz aufſchlug, —
Und er Gottes Erkenntniß,
Heil'ges Verſtändniß
In athmender, wallender Seele trug; —
Als er ſo gründlich,
Tiefklar, unſündlich
Seinem Beleber,
Dem großen Geber
Voll Einfalt in das Auge ſah,

Es zitterte der nahe Baum, —
Es ſiedet, wallet, ziſcht,
Und hoch auf ſpritzte Silberſchaum
Mit grüner Fluth vermiſcht.

Da rauſcht es durch den Tannenwald —
Den Herrn gereut ſein Wort —
Und Er gebot den Fluthen „Halt!
Und ſtehet aufrecht dort!“
So trifft ein tödtliches Geſchoß
Den Helden tief ins Herz,
Und ſtürzt ihn in des Todes Schooß
Ohn' Vorgefühl und Schmerz.

So ſtehſt du nun, ein ſtarres Bild
Vergang'ner Herrlichkeit,
Doch von der Hoheit noch erfüllt,
Die oft mich ſchon erfreut;
Noch ſtrahlet im ſmaragd'nen Glanz
Dein königlich Gewand,
Noch funkelt hell der gold'ne Kranz,
Der ſtets dein Haupt umwand.

Ja, ich geſteh' es, mehr Genuß
Wird nun mir zugetheilt,
Als wenn der aufgeregte Fluß
In raſchen Sprüngen eilt;
Wie oft vermag das Auge nicht
Zu folgen ſeiner Spur!
Doch jetzt, im treuen Bilde, ſpricht
Der Formen Hoheit nur.

Und doch bei'm Denken
Ob ſolchen Geſchenken
Kaum wußte, was ihm für Liebe geſchah, —
Und bei dem Erkennen
Nur hold entbrennen
Für Einen konnte, der, wenn Er ſich neigt,
All unſer Wiſſen überſteigt! —

Geſehen möcht' ich ihn haben
Mit ſeinen Zierden und herrlichen Gaben,
Als er ohne dürftiges Blätterkleid
Daſtand im Glanze der Herrlichkeit,
In Unſchuld gehüllt,
Von Keuſchheit erfüllt,
Alle Schönheit und Größe
Ganz ohne Blöße, —
Und das himmliſche Licht, ſo mild und theuer,
Sein Auge durchfloß mit lächelndem Feuer. —
Wie rein war dieß Bildniß, das Gott erwählt,
Von ſeinem Odem zu ſeyn beſeelt!
Wie froh hat dieß Auge ſich aufgeſchwungen,
Als noch das Herz ſchlug unbefleckt, —
Wie lieblich hat der Mund geklungen,
Wie frei die Hand ſich emporgereckt! —

Geſehen möcht' ich ihn haben
Mit ſeinen Kräften und herrlichen Gaben,
Als ihm durch Adern und Muskeln weit
Dahinfloß die Unſterblichkeit,
Als er, ſonder Erkranken,
Ohne Schmerz und Wanken

Auf der ſonnigen, ſchwellenden, jauchzenden Erde
Daherſchritt mit der Königsgeberde,
Und ohn' Ermüden
Vom Norden zum Süden, —
Und ohne Sorgen
Vom Abend gen Morgen
Fortſtrömen hörte lebendige Lüfte,
Hinwallen fühlte balſamiſche Düfte. —
Wenn das Abendroth
Ohne Thränen und Tod
Ihm aufſtieg als ein Meer voll Segen,
Darunter er dankend ſich mochte legen,
Bis der Morgen nach ſchimmernder Mitternacht
Noch höhere Wonnen ihm dargebracht.

Geſehen möcht' ich ihn haben
Mit ſeinen Rechten und herrlichen Gaben,
Als ohne Furcht und Noth
Er als ein Fürſt der Schöpfung gebot. —
Der Piſang küßte ſein Angeſicht,
Die Feige verbarg ihm ihr Süßes nicht,
Und hoch aus dem Laube
Sah ſchwellend die Traube
Von der Ulme herunter im Mittagslicht, —
Indeſſen die Ceder
Als Himmelsfeder,
Und die würzige Palme
Als Rieſin der Halme
Ihre Sproſſen und Früchte zum Abendgruß
Hinſchüttelten vor des Königes Fuß —
Dann nahten ſich friedſam die Thieresarten,
Tapir', Elephanten und Leoparden, —

Starkmüthig der Leu,
Mit ſanfter Scheu, —
Daneben, windſchnelle,
Die leichte Gazelle, —
Und der Mammuth ſtreckte die thürmenden Glieder
Vertraulich vor den Herrſcher nieder,
Indeſſen liebevoll nah
Die Nachtigall aus dem Gebüſche ſah, —
Und der Goldfaſan,
Sein Gefieder ſchwingend,
Trat glänzend heran,
Tribut darbringend, —
Und über ihm, königlich fliegend,
Der Adler, auf Silbergewölk ſich wiegend; —
Dann fuhr gar freundlich ungeſtüm
Aus den Waſſern empor das Ungethüm,
Meerwunder, gewaltig,
Rauh, vielgeſtaltig,
Die Krokodille
In Friedensſtille, —
Und das Nilroß wild
Hat ſich ſcherzend und mild,
Den König der Erde zu begrüßen,
Auch eingefunden vor ſeinen Füßen, —
Indeſſen der Wallfiſch mit ſchnaubendem Bogen
Sanft kommt an's Ufer angezogen,
Und der fröhliche Hai
Schäumend ſich tummelt in bläulicher Bai. —
Wie war es dort?
O nach des Ewigen Wort
War einſt der Schöpfung unzähliges Leben

Uns als Gebietern zu eigen gegeben,
Daß die Gebild' in den Höh'n, in den Gründen
Uns zu Gebote voll Willigkeit ſtünden,
Und daß des Menſchen Aug' allein
Sollte der Leitſtern der Weſen ſeyn.

Geſehen möcht' ich ihn haben
Mit ſeinen herrlichen Mächten und Gaben,
Ihn, der ſo wunderſam klar
Die irdiſche Leuchte des Schöpfers war!
Wie war er geſchmückt
Und hochbeglückt,
Immer ſich tiefer und milder zu neigen,
Und doch auf höhere Stufen zu ſteigen,
Frei von der Noth,
Los von dem Tod!

Aber hinter ihm her
Kam der Teufel, der Zweifel, die Sünde! —
Nun hat das ſtürmende Meer
Alles begraben in ſeine Gründe.
Wie über'm Waſſer der Segler ſchifft,
Schau'n wir nun Edens verſunkene Trift!
Nun hat die Schuld zur Todesſchlacht
Den greulichen Kampfplatz aufgemacht,
Darinnen es irrt,
Schwirrt, wirrt und klirrt, —
Und nur von den Ahnen,
Die frühe gelebt,
Stammt heiliges Mahnen,
Das uns himmelan hebt.

Menſch, den es immer nach Herrlichkeit dürſtet,
Herrlich einſt wareſt du, göttlich gefürſtet!
Doch ein flüchtiger König in Trauerflor,
Der mit der Krone ſein Reich verlor, —
Ein Fürſt, den Gott abgeſetzt,
Der biſt du jetzt! —
Sprich: „meine Kron' iſt in's Meer gefallen, —
Doch nach der Krone nur will ich wallen!“ —
Sprich: „was auf Erden im Tod ich verloren,
Bringt mir das Leben aus himmliſchen Thoren!“ —
Sprich: „in der Tiefe nur, wo ich verdorben,
Find' ich, was Gott mir im Sohn erworben!“

Methuſalah.

Uralter Palmbaum, deſſen Rieſenſtamm
Faſt ein Jahrtauſend lang ſein Mark behielt,
Und deſſen Krone machtvoll, wunderſam
Vom Paradies zur Sündfluth hin geſpielt:

Wie heißeſt du? — „Ich bin Methuſalah,
Ein Mann, den Adams Greiſenarm umſchloß,
Ein Sohn, dem Henoch in das Auge ſah,
Ein Ahn, der Noah wiegte auf dem Schooß.

„Von Adam hört' ich, wie's im Anfang war,
Vom Bilde Gottes und vom Paradies,
Und wie voll Huld der nachgebor'nen Schaar
Der Ewige den Menſchenſohn verhieß.

„In Henoch ſchaut' ich reinen Himmelsſinn,
Und grub ſein Bild in meiner Söhne Herz,

Daß Gotteskinder ſtänden immerhin
Sternleuchtend ob der Menſchheit Nacht und Schmerz.

„In Noah's Seele legt' ich ein das Wort,
Das ich von Adams Lippen überkam;
Der pflanzt' es treulich auf die Enkel fort,
Und gab das Kleinod hin an Abraham.

„So haben wir nach Patriarchen-Art
Durch zwei Jahrtauſende herabgebracht,
Was Gottes Wort im Anfang offenbart:
Das Wort des Lebens und der Hoffnung Macht.

„Inmitten ſtand ich ohne Schreibekunſt;
Mein Leben, durch's Jahrtauſend hin erſtreckt,
Hat abgewehrt des Irrwahns trüben Dunſt,
Und ſtets die Nachwelt liebend aufgeweckt.

„Von Vater Henoch kam der ſtärkſte Sohn,
Der, wie mit Felſen vor dem Tod umſchanzt,
Des Schöpfers Zeugniß und den Seherton
Auf Abraham von Adam fortgepflanzt."

Ein Morgen auf Ararat.

Im Morgengold von klaren Felſenhöh'n
Einſam erhaben, unermeßlich weit
Durch Thälerpracht und Stromgebiet zu ſeh'n,
Dann niederknie'n vor Gottes Herrlichkeit:
Kein Tag iſt, da die Seele höher fliegt,
Kein Anblick, der ſolch Schauen überwiegt.

Doch herrlicher hat Keiner ausgeſchaut,
Und wonnevoller ſchimmerte kein Tag,
Als, da gleich einer königlichen Braut
Die neue Welt vor Noah's Auge lag,
Und er zum erſten Mal auf Ararat
Voll Himmelsfriedens aus der Arche trat.

Dort ſtehet er, wo ſonſt nur Adler zieh'n;
Doch drang die Meerfluth fürchterlich empor
Und hob ſein Schiff zur Felſenſpitze hin,
Wo keine Fuhrt, kein Hafen und kein Thor.
Im Meer begraben lag die ganze Welt:
Ihn hat die Allmacht hier heraufgeſtellt. —

Als ſie den Ocean im Zorne nahm
Und alles Fleiſch wie Diſteln niederſchlug, —
Als dort der Himmel zu dem Abgrund kam,
Und: wo ſind alle deine Waſſer? frug,
Und Berg und Thal ein Todesſtrombett ward:
Schwamm auf den Wogen noch ein Blümlein zart; —

Der Menſchheit Leben! — Du Familie
Geborg'ner Seelen, letzter Same du!
Wiegſt du nicht wie die Waſſerlilie
Auf trüben Waſſern dich in ſanfter Ruh,
Und möchteſt wieder von des Frühlings Schein
Nach langem Wetterſturm umfangen ſeyn? —

Verronnen ſind die Waſſer; feiernd ſteht
Der greiſe Vater unter'm Himmelszelt.
O Menſchenleben, dünn biſt du geſä't —
Acht Pulſe ſchlagen noch in weiter Welt! —
Doch hält er allen Klageton zurück;
Nur Troſt und Freude glänzt in ſeinem Blick.

Denn Gottes Erde, ja, nun iſt ſie rein!
Und aus dem weiten, ſchauerlichen Sarg,
Der aller Frevler ſinkendes Gebein
In ſeiner Höhlung Bergestiefen barg,
Iſt eine Wiege worden, blüthenvoll,
Darin ein Kindlein wieder lächeln ſoll.

Zwar nicht wie Eden; ach, der Cherub ſteht
Auch nach der Weltfluth feurig noch davor; . .
Doch ſchau' hinaus! — durch alle Höhen weht
Des Frühlingsäthers goldgewobner Flor, —
Die Berge dampfen, und im hellen Thal
Küßt tauſend Blumen ſchon der Morgenſtrahl.

Es iſt ſo ſtill! kein Menſchenhauch bewegt
Die klare Fluth im unermeſſ'nen Raum;
Die blaue Ferne, weitgelagert, regt
Noch keine Wimper nach dem ſchweren Traum;
Die ganze Schöpfung ſteht noch zitternd ſtill,
Sie horcht, und fragt nur: was der Schöpfer will?

Dort oben nur ein Menſchenauge klar
Mißt dieſe Wunder und der Fernen Pracht;
Einſam auf hochgethürmtem Bergaltar
Bewundert es des Unerſchaff'nen Macht,
Die an dem höchſten Gipfel der Natur
Mit neuem Werderuf vorüberfuhr.

Sie maß den Sturm, ſo weit ſein Flügel drang;
Und als hochbrauſend rief der Ocean:
„Auf Alpen iſt mein Thron äonenlang,
„Fußſchemel mir des Blüthenthales Plan!"
Da ſprach der Herr: die Berge ſind nicht dein,
Das Blüthenthal ſoll meines Menſchen ſeyn!

Er hielt den Himmel, als er Ströme goß;
Und als der Tod aus Wogen hub ſein Haupt,
Aufjauchzend: „mein Gebiet iſt gränzenlos!
„Der Erde Rund auf ewig ausgeraubt!“
Da ſprach der Herr: Das Leben iſt nicht dein,
Und Freude ſoll auf meiner Erde ſeyn! —

„Hervor, mein Weib! ihr Kinder all', hervor!
„Schaut! kniet! preiſet!“ — und ſie fallen hin;
Die Opferflamme lodert hoch empor, —
O ſel'gen Dankes feierliches Glüh'n!
Da drang zum Herrn der liebliche Geruch, —
In Segen wandte ſich der letzte Fluch.

Es ſteigen vor des Schöpfers Angeſicht
Jahrtauſende mit goldnem Strom herauf;
Er füllet ſie mit neuem Lebenslicht,
Und ordnet gnadenherrlich ihren Lauf,
Hängt in die Angeln neu das Erdenrund,
Und gründet es auf ew'gen Friedensbund.

Und wie der Beter Antlitz ſich erhebt,
Träuft's ſilberduftig aus dem Himmel her,
Ein Bogen, roth und golden, drüber ſchwebt,
Und zeuget: Gott verderbet euch nicht mehr!
Mit Gnadenlicht, das ſeinen Thron umglänzt,
Iſt nun der Erdenhimmel auch bekränzt.

Da ward's lebendig! ſchnell der Löwe ſprang,
Der ſtolze Hirſch, der Eber in's Geſträuch;
Der Falke ſtieg, der Königsadler ſchwang
Sich freudigſtürmend in der Lüfte Reich;
Die Taube flog zum Oelbaum wieder hin,
Und Jubel ſcholl aus aller Haine Grün.

Und tauſend Freudenſtimmen rings umher; —
Die Sonne zog, der Himmel blickte hell,
In tiefen Ufern donnerte das Meer
Mit Pſalmen auf, — es plätſcherte der Quell; —
Und über Allem ſteht der Menſch, erhebt
Und fühlet Ihn, der ewig liebt und lebt.

Abraham im Haine.

1 Moſ. 13.

Erhabener Fremdling im einſamen Hain,
Wie ſitzeſt du hier in Betrachtung allein!
Die Winde, ſie weh'n um dein klares Geſicht, —
Die Palme, ſie rauſchet, du fühleſt es nicht.

Hier ſteht der Altar, von Cypreſſen umzäunt,
Noch warm von der Flamme, vom Rauche gebräunt;
Da brannte dein Opfer in heiliger Nacht,
Da wurde der Bund mit dem Herrn dir gemacht.

Drei Blicke nach oben, und weit in die Fern'! —
Da leuchtet dein Auge wie'n ruhiger Stern,
Schaut über die Hügel und Heerden und Haus
In feiernder Stille begeiſtert hinaus.

Noch blüht dir kein Erbe, kein liebender Sohn. —
Getroſt! o ſie kommen, die Tauſende, ſchon,
Ein Volk der Erwählung, und ihr iſt das Land,
Und du der Erwählte, der Vater genannt.

Noch glänzen die Sterne des Himmels allein. —
Getroſt! auch auf Erden wird's heller noch ſeyn,
Wann ſelig dein Same, gezeugt aus dem Geiſt,
Unzählbar wie Sterne, den Ewigen preist.

Wie ſeh' ich Alles ſchön und klar!
Der Woge glattes Rund;
Die flücht'ge Welle, ſtill und ſtarr,
Hängt über ſchwarzem Schlund;
Hier ein kryſtallener Canal,
Der Silber-Säulen Wand,
Und — ein umſtrahlter Spiegelſaal —
Flammt rings der Felſen Rand.

Des Waſſerſtaubes feiner Dunſt,
Er glänzt wie Perlenſaat
Am hohen Baume, den die Kunſt
Des Herrn verſilbert hat.
Erſtarret iſt der leichte Schaum,
Mit grünem Schmelz durchwebt,
Der leuchtend auf der Welle Saum,
Jetzt unvergänglich klebt.

Der ſieben Stürze Allgewalt,
Wie ruht ſie kraftlos aus!
Die ſonſt im Wogendrange ſchallt'
Laut in das Thal hinaus; —
Doch ruht ſie nur; der Frühling kehrt, —
Mit ihm der Sonne Glut,
Und von des Winters Schlaf genährt,
Erwacht die raſche Fluth.

Dann bricht Jedwedem, der ſie hemmt,
Sie ſelbſt den Todesſtab,
Und reißt, was ſich entgegenſtemmt,
Mit ſich ins kühle Grab.

Noch iſt nicht erſchienen der Tröſter der Welt. —
Getroſt! in die fernen Jahrhunderte fällt
Sein Strahl ſchon hernieder; ſein Vater biſt du!
Wie jauchzt ihm dein Geiſt mit Bewunderung zu!

Und tritt er zu deinen Geſchlechtern herfür,
So zeugt er von Abraham, zeuget von dir,
Wie du dich auf ſeiner Erbarmungen Zeit
Im Glauben getröſtet, in Hoffnung gefreut.

Erhabener Fremdling im einſamen Hain!
Wie glänzt in dein Dunkel der himmliſche Schein!
Am herrlichſten ſtrahlt in dein ſterblich Geſicht
Das künftige Leben, das ewige Licht!

Abrahams Opfer.

Wenn dein Kind im Sterben lieget,
Fühle, was auf Abraham,
Eh' ſein Vaterherz geſieget,
Schwer wie Felſenlaſten kam!
Haſt du Eins nur? — du wirſt finden,
Wie ſein Geiſt erzitternd rang
Und im Staub ſich mußte winden,
Bis er in die Höhe drang.

Aber was iſt lichte Höhe? —
Das, wenn du für Gott entbrennſt,
Und auch in dem tiefſten Wehe
Unbedingt ihn Vater nennſt.
Was iſt ächter Liebesglaube? —
Wenn du mit dem Tode ringſt,

Und durch Gottes Wort vom Staube
Dennoch dich zur Sonne ſchwingſt. —

Seht den edeln Glaubenszeugen,
Wie er auf Moriah dort
Sich mit wundem Herzen beugen
Lernte unter Gottes Wort!
Mein't ihr nicht, daß Vaterliebe
Tief in ſeiner Seele war? —
Ohne mächt'ge Glaubenstriebe
Bringt kein Menſch ſolch Opfer dar!

Heil dir, tapfrer Geiſt, der ſtille
Jenen Todesſtahl erhob! —
Nur ein gottvertrauter Wille
Spendet dir das rechte Lob:
Daß nicht nur des Sohnes Leben
Du auf den Altar geſtreckt, —
Nein, es Ihm nur wollteſt geben,
Der die Todten auferweckt. *

Auf dem heil'gen Felſenhügel,
Wo hernach der Tempel ſtand,
Nahmſt du den Verleugnungszügel
Heldenmüthig in die Hand, —
Breiteteſt auf dem Altare
Ruhig hin dein liebes Schaf,
Das allein der Wunderbare
Durch ſein Opfer übertraf.

O was lernt der Glaube hoffen,
Wenn er aushält in der Noth!

* Ebr. 11, 19.

Klare Himmel ſieht er offen
Und das Leben in dem Tod.
O wie fliegen Gottes Boten
Her vom Thron der Majeſtät,
Wenn der Glaube ſeine Todten
Still dem Herrn zu opfern geht! —

Abraham! wo du vertrauet
Deinem Schöpfer ohne Fehl,
Ward ein Tempel auferbauet
Segensreich für Iſrael;
Und wie deinen Sohn des Schmerzens
Wiedergab der Herr an dich,
Nahm auch Er ſein Lamm des Herzens
Hin zum Throne, hin zu ſich!

Das todte Meer.

1 Moſ. 19.

Wie ſtill, wie todesſchaurig iſt dieſer Waſſerſee!
Schwer brütet auf den Wellen ein tauſendjähr'ges Weh'.
Was ruht in dieſem Abgrund verſunken und vertieft,
Wo von den Uferfelſen noch die Verwüſtung trieft?

Kein Maienhauch beweget die freudenloſe Fluth,
Es ſteht die Abendröthe darob mit düſt'rer Gluth;
Kein leichter Vogel ſchwebet um dieſes ſtumme Grab,
Und wagt er ſich hinüber, ſo ſtürzt er todt hinab.

In öder Nacht oft ſteigen mit zornigem Gekrach
Dampfſäulen aus der Tiefe, doch hier wird Niemand wach;
Hier iſt des Todes Lager, das Leben längſt verzehrt,
Und rings Geſtad' und Berge verlaſſen und verheert.

Und wenn der Sommermorgen hellſtrahlend niederſteigt,
Was iſt's, das ſeine Leuchte im Waſſergrunde zeigt?
Aus eiſengrauen Tiefen blickt ein zerfall'nes Thor,
Geſprengter Thürme Trümmer und Mauerwerk empor.

Das ſind Gomorrha's Burgen, hier blühte Sodoms Stadt,
Die mit erhob'nem Arme der Herr verderbet hat;
Ein Thal, ein Gottesgarten, an Frucht und Quellen reich,
Soweit die Blicke trugen, war ihm kein andrer gleich.

Dort wohnten die Geſchlechter, ſie ſchwelgten auf der Flur,
Sie gingen unter'm Himmel die tiefe Höllenſpur;
Verdorrte Seelen ſchwärmten in friſcher Haine Grün,
Und trieben ſich wie Schlangen durch keuſche Blumen hin.

Sie haben Ihn geſchändet, der ihre Flur geſchmückt,
Sie haben den Gerechten verhöhnet und gedrückt,
Und als der Herr vom Himmel mit Feuerblicken ſah,
War, ihre Stadt zu retten, nicht ein Gerechter da.

Und als zu Zoars Hütten Lot mit den Töchtern kam,
Und fern herniederſchaute vom Hügel Abraham,
Da ſtieg's wie Rauch vom Ofen heißqualmend in die Luft, —
Da ſanken Thal und Städte in eine Schwefelgruft.

Verſunken manch Jahrtauſend liegt nun im Todesmeer
Gomorrha's Trümmerhaufen und Sodom weit umher;
Drum brütet ſchwer die Woge, vom alten Brand verſengt,
Mit dumpfen Sterbeſeufzern und Aſche noch vermengt.

Gedenkeſt du der Worte, wann rings am Ufer hin
Des bittern Salzes Körner dir unter'm Fuße ſprüh'n:
Mit Feuer wird geſalzen, was milde Zucht verſchmäht,
Und, was den Thau verachtet, mit Flammen überſät!

Wie lang' das Sterben währe, wenn du in Sünden ſtarbſt,
Wie lange das Verderben, wenn du kein Heil erwarbſt:
An dieſen todten Wellen, an dieſem öden Strand
Betracht' es, und erwäge wohl deinen innern Stand!

Wird's nimmer wiederkehren, das alte, ſchöne Thal? —
Schau hin, die ſchwere Woge gibt keinen Hoffnungsſtrahl!
Die Erde blüht doch immer, der Himmel ſteht im Licht, —
Und dein, wenn du verdirbeſt, bedarf die Schöpfung nicht.

Komm hier im erſten Leben dem andern Tode vor,
So wirſt auch du erleben der neuen Erde Flor,
Dann wirſt du jeden Abgrund des Meers verſiegen ſeh'n,
Und einſt in Siddims Thale durch Himmelsroſen geh'n.

Iſrael unter den Palmen.

2 Moſ. 15. 27.

Wie lieblich gelagert iſt Iſraels Heer,
Mit Wundern entronnen durch's fluthende Meer!
Todt ſchwimmt der Aegypter am felſigen Strand,
Die Wagenburg liegt zertrümmert im Sand.

Mit Golddiadem und Purpurgewand,
Das Scepter noch in der erſtarreten Hand,
Iſt Pharao, mitten im Zorne gehemmt,
Bleich mit den Satrapen an's Ufer geſchwemmt.

Fern ſchwimmen der Roſſe gezügelte Reih'n,
Der Wellenſchaum dringt in die Nüſtern hinein;
Nun wiehern ſie nimmer mit ſchnaubendem Ruf,
Nie ſtampft mehr den Boden der eherne Huf.

Und über die Berge zum ſchattigen Thal
Zieh'n Iſraels Schaaren mit freudigem Schall;
Sie preiſen Jehovah's gewaltige That,
Der Wagen und Roſſe gebändiget hat.

Nun ruh'n ſie im blühenden Elimsgefild,
Da ſpielen die Lüfte ſo ruhig und mild,
Und ſiebenzig Palmen, ſo prangend umlaubt,
Bedecken mit Schatten der Wanderer Haupt.

Zwölf kühlende Brunnen mit ſilberner Fluth
Erquicken den Durſt nach der ſengenden Glut;
Da ſpielen die Kindlein am grünenden Bord,
Da flüſtern die Mütter manch fragendes Wort:

„O Quellen der Heimath, von ferne gegrüßt,
„Wo Honig und Milch ſich in Bächen ergießt,
„O Libanons Ceder in himmliſcher Luft,
„Wann deckt uns dein Schatten mit wehendem Duft?“ —

Da reichet der Jüngling dem Jüngling die Hand,
Es träumet der Greis vom verheißenen Land:
„O Kanaan, herrlich in Tiefen und Höh'n,
„Wann wird dich der ſehnende Pilger erſeh'n?

„Wo ragen die blauen Gebirge herauf?
„Wo ſchimmert des Jordans kryſtallener Lauf?
„O Palmenſtadt, hoch mit der Mauer gekrönt,
„Wie biſt du hier unter den Palmen erſehnt!“ —

Mit glänzendem Blick ſteht Moſes allein,
Geduldig, vor Allen geplaget zu ſeyn;
Die Jahre des Irrens, die Gräber der Luſt
Verſchließet er heut' in der ruhigen Bruſt.

An ſtrömenden Quellen, da hoffet ſich's gut,
An grünenden Palmen ergrünet der Muth,
Vor feuriger Säule, da nachtet es nicht,
Und führet Jehovah, ſo führt er zum Licht.

Sinai.

Einmal im Glanz der Morgenſonne
Möcht' ich in ſtiller Andachtswonne
Auf deinen Felſengipfel ſteigen,
Wo des Geſetzes Donner klang, —
Hier feiernd meine Kniee beugen
Und ſingen einen Lobgeſang,
Weit über Hagar fortzutönen,
Die dienſtbar iſt mit Juda's Söhnen. —

Noch reichen deine Bergesreihen,
Noch flammt der alten Blitze Dräuen
Bis gen Jeruſalem hinüber, —
Verödet ſchaut es dort empor!
Und immer ſchwächer, immer trüber
Ringt ſich das greiſe Haupt hervor
Aus ſeines Brandes alten Stätten,
Aus ſeines Banns verjährten Ketten. —

Ich darf dich tröſten, für dich hoffen!
Denn droben ſteht der Himmel offen,
Und Neu-Jeruſalem, die Freie,
Strahlt fern in ſüßer Herrlichkeit. —

Du große Mutter,* ach verzeihe!
Du König über Welt und Zeit,
Bring' deine tiefgefall'nen Brüder,
Bring, wie vor Alters, sie herwieder!

Was wir auf Edens Flur verloren,
Wird nicht durch Drohung neugeboren;
Kein Donnerschlag von Horebs Klippen
Sprengt ein im Tod verschloss'nes Herz. —
Hier preisen, Herr, dich meine Lippen
Für deine Liebe, deinen Schmerz!
Hier hat's geblitzt, damit Du stürbest,
Und deinem Volk das Heil erwürbest.

D'rum wolltest Du nicht mehr in Wettern
Dein abgewichnes Volk zerschmettern,
Als klagend über seine Götzen
Elia kam auf diese Höh'n.
Vorüber fuhr des Sturms Entsetzen,
Die Flammen ließest Du verweh'n,
Der Erd' Erschütterung verbrausen: —
Dann kamst Du mild in sanftem Sausen.

D'rum blickt von nackten Felsenwänden
Die Hoffnung mit erhob'nen Händen
In der Vergangenheit Gebiete,
Und in der Zukunft helle Nacht;
Und selig sieht sie schon die Blüthe, —
Den goldnen Herbst in seiner Pracht,
Und wie sich rings die Todtenbeine
Zusammenzieh'n im Himmelsscheine. —

* Galat. 4, 26.

Zwar jagt noch hier der Beduine
Auf ſchnellem Roß mit wilder Miene,
Und durch die Wüſte zieht ein Grauen,
Ein Todesathem dumpf heran;
Und nimmer würd' ein Wand'rer ſchauen
Des Volkes Gottes Spur und Bahn,
Das einſt, von ſeinem Ruf erſchüttert,
Dahingefallen und gezittert.

Auch fänd' ich Keinen in der Wüſte,
Der ſein Geſicht verſchleiern müßte,
Wie Moſes, von dem Berge kehrend,
Dem Volk verhüllte ſeinen Glanz.
O Klarheit, jenen Blick verklärend,
Wie biſt du ſo erloſchen ganz!
Wie haftet eine Lichtsgeberde
So loſ' und leicht an dieſer Erde! —

Doch nur ein Licht für Leibesaugen,
Die nicht den Geiſt zu ſehen taugen;
Denn was in Gott zurückgefloſſen,
Iſt nicht auf ewig hingefloh'n.
Wer ſich dem Herrn, dem Geiſt, erſchloſſen,
Hat ew'ges Licht im Herzen ſchon,
Wenn auch die Stirne nicht erglänzet,
Kein Schimmer ſeine Schläfe kränzet.

Und wenn die Donner dieſer Höhe,
Wenn einſt Poſaunenhall das Wehe
Dem Uebertreter angekündet:
Bedarf es ſolcher Stimmen noch? —

So weit der Erde Ball ſich ründet,
Liegt des Geſetzes Zorn und Joch
Auf jedem Geiſte, der, empöret,
Des Mittlers Zeugniß überhöret.

So weit ſich der Gewitter Flüge
Verbreiten und die Wolkenzüge,
Reckt ſich mit ausgeſpannten Armen
Die Allmacht liebedürſtend hin! —
Willſt du Vergebung und Erbarmen?
Willſt du mit Cain trotzig flieh'n? —
Auf Sina kannſt du Jeſum ſehen,
Auf Golgatha zur Hölle gehen!

Ach, nur das Eine, — ſey's wo immer! —
In Wetternacht, im Sternenſchimmer,
Am guten oder böſen Tage:
Nur Chriſtus und mein Herz in Ihm!
Ob mich ein Flügel ferne trage
Nach Sion oder Garizim,
Ob ich in ſtiller Kammer flehe:
Kein Ort der Welt bringt Heil und Wehe! —

Und doch mit wehendem Gefieder
Schwingt ſich der Geiſt im Hauch der Lieder
Zu heil'gen Stätten grauer Zeiten,
Bewundernd, was einſt hier geſchah;
Dem Mittler tönen ſeine Saiten, —
O tönet Ihm Hallelujah!
Von Berg zu Berg, von Mal zu Malen
Soll dein Panier, o Liebe, ſtrahlen!

Sie aber majeſtätiſch, zieht
Einher die neue Bahn,
Und keines Menſchen Auge ſieht
Die jetz'ge Form ihr an.

So werd auch ich, — zu dir, o Gott,
Hoff' ich's mit Zuverſicht —
Erwachen neu nach Kampf und Tod
Zum ew'gen Lebenslicht! —
Stellt einſt des Winters Schlaf ſich ein,
Entfliehet meine Seel',
So ruht mein ſterbliches Gebein
Sanft aus in's Grabes Höhl';

Dann wecke mich der Sonnenſtrahl
Von deinem Herzen her,
Und rufe mich zum Freudenſaal,
Zum auserwählten Heer.
Und ſieht mir auch kein Engel an
Die Krankheit dieſer Zeit,
So denk' ich ſelber gerne dran,
Weil du mich haſt erneu't!

Moſes Pisga.

In Himmelsn[illegible] ſtand er dort
Und ſchaute weit umher;
Sein Gott allein, ſein Fels und Hort,
Sonſt blieb ihm niemand mehr.

In Gräbern liegt der Väter Schaar;
Die Wüſte ſah'n ſie nur.
Er aber blickt noch wonnig klar
Auf die gelobte Flur;

Weitum durch Hügel, Berg und Thal,
Von Gilead bis Dan,
Und drüberhin zum letzten Mal
Bis an den Ocean.

Nicht iſt verfallen ihm die Kraft,
Sein Aug' noch hell und ſcharf.
O daß er ſeine Pilgerſchaft
Nicht dort vollenden darf!

Was ſah dieß Auge, ſeit zum Nil
Die Königstochter trat,
Bis es geſchaut dieß heil'ge Ziel,
Das er ſich längſt erbat!

Hell blüht der Sterne goldner Kranz: —
Dieß Antlitz war ſo ſchön,
Als es in ſeines Gottes Glanz
Geſtrahlt auf Sina's Höh'n.

Vom Donner bebt der Erde Grund,
Auch wohl der ſtärkſte Held;
Und was geredet dieſer Mund,
Erſchüttert noch die Welt.

Weit iſt der Himmel ausgeſpannt: —
Dieß Herz war einſt ſo weit!
Es hat geliebt, geweint, gebrannt
In Wonne, Zorn und Leid.

Und trug er vierzig Jahre lang
Die Plage: — würd' er nun
In jener Palmen Ueberhang
Wohl ſanft und friedlich ruh'n.

Gott hat's gewehrt! — Dieß Abendroth
Soll ihm das letzte ſeyn.
Doch Keiner ſank in ſeinen Tod
So ſanft wie er hinein.

Die Sonne wird man morgen ſeh'n:
Ihn finden wird man nicht,
So wenig, als auf dieſen Höh'n
Verſchwundnes Abendlicht.

Wie nun entfloh die Seele hie? —
Fragt nicht! der Herr iſt nah';
Denn hier iſt mehr, als Sinai,
Und was ihm dort geſchah.

Hier ward es Bileam erlaubt,
Zu ſchauen Jacobs Stern:
Wie heller ſchaut ein Moſes-Haupt
Die Glorie des Herrn!

Hat nicht der Geiſt dem Geiſte ſchon
Die Stätten dort gezeigt,
Von wann er einſt zum Menſchenſohn
Auf Thabor niederſteigt? —

Er ſtirbt, und Niemand weiß ſein Grab;
Sein Gott verhüllet ihn. —
O Sonne, ſteige ſanft hinab
Nach Salems Bergen hin!

Die Steine im Jordan.

Joſ. 4.

Wohl zieh'n ſie hinüber mit eilendem Schritt:
Die Lade des Bundes, ſie eilet nicht mit.
So lange ſie ſteht, wo die Waſſer gerauſcht,
Steht ruhig die Strömung und harret und lauſcht.

Sie harret und ſchwellt ſich, und rauſchte ſo gern;
Doch ſcheut ſie gewendet die Nähe des Herrn.
Er, der durch den Jordan die Pilgrime führt,
Er hat ſie getheilet, er hat ſie gerührt.

Hier ſtanden die Prieſter, hier ebbte der Fluß;
D'rum ſollet ihr hier, wo geſtanden ihr Fuß,
Aufrichten in Mitte des Stromes ein Mal:
Zwölf Steine, gezählet nach Iſraels Zahl.

Und wenn noch in fernen Jahrhunderten ſpät
Ein Wand'rer vorbei mit Verwunderung geht: —
Er ſiehet die Steine, gealtert, bemoost, —
So ſey's ihm ein Denkmal zu Glauben und Troſt.

Die Wellen zu tauſenden floßen dahin,
Die Sterne, ſie wandeln, die Jahre, ſie flieh'n;
Auch Iſraels Spur iſt erloſchen im Sand, —
Da droben nur waltet dieſelbige Hand.

Und ſinken die Steine, vom Waſſer verſchwemmt,
Und rauſchet die Welle, nicht ferner gedämmt,
So töne das ewiglebendige Wort
Den Enkeln die Wunder des Ewigen fort.

Gideon.

Richt. 6. und 7. Cap.

Gar lieblich läſſet ſich vereinen
Das Heldenthum mit Kindlichkeit; —
Jehova weiht zum Helden Keinen,
Der ihm ſich nicht zum Kinde weiht.
Erſt zu dem Herrn als Säugling lallen,
Und legen ſich in ſeinen Schooß:
So will's allein Ihm wohlgefallen,
So zieht Er ſeine Helden groß. —

Wie kindlich klang dort Gideons Rede
Empor zu ſeines Gottes Ohr,
Als wider Midian zur Fehde
Der höchſte Rathſchluß ihn erkor:
„Herr, daß ich deinen Ruf erkenne,
Wie Du willſt retten Iſrael,
So laß mich legen auf die Tenne
Des Schafes wollenreiches Fell!

„Wenn einzig auf dem naſſen Felle
Erglänzen wird der Morgenthau,
Und ringsum in der Tageshelle
Vertrocknet liegen Berg und Au:
Dann will ich merken, daß Du ledig
Dein Volk willſt geben von der Schmach!“ —

Da that der Herr am Morgen gnädig,
Was Gideon am Abend ſprach. —
Doch wie ein Kind, nur halb zufrieden,
Dem Einfall oft den Zügel läßt,
Und, wenn der Vater Viel beſchieden,
Noch mehr aus ſeiner Liebe preßt:
So Gideon: „O Herr, ergrimme
Du wider meine Seele nicht,
Wenn deines Knechtes arme Stimme
Noch eine Bitt' in Demuth ſpricht!

„Gib, daß ich's noch einmal verſuche:
Ganz trocken ſey das Wollenfell
Gleich einem abgebleichten Tuche,
Und rings die Flur vom Thaue hell!" —
Seht hin! auch hier ſprach Gott: es werde!
Denn Einfalt iſt ihm nie zu klein;
Vom Nachtthau ſchimmerte die Erde,
Und trocken lag das Fell allein! —

Da hob ſich mit geſtählten Sinnen
Bald Gideon, der junge Held:
Die fremden Räuber floh'n von hinnen,
Und Joas' Sohn errang das Feld, —
Nicht mit Geſchwadern, nicht mit Wagen;
Nein, was von Gott er kindlich bat,
Hat flammend ihn emporgetragen, —
Sein Fleh'n war ſeine Heldenthat! —

Siehſt du den alten Helden Luther
Und andre Sänger nah und fern? —
Das hatten ſie nicht von der Mutter,
O nein, das hatten ſie vom Herrn!

Erſt knieten ſie vor Ihm wie Kinder
Mit demuthvollem Glaubenston, —
Dann ſcholl's im Heer der Ueberwinder:
„Hie Schwert des Herrn und Gideon!“ —

Simſon.

Gigantenarm voll Löwenkraft,
Wie wenig haſt du hier geſchafft! —
Im Fleiſch, das ſtolz zum Siege fuhr,
Verfiechte deine Geiſtnatur.

Du ſchnellteſt wohl im Augenblick
Entzwei den feſtgezwirnten Strick,
Als ob um deine Muskeln her
Nur ein verſengter Faden wär'.

Eintauſend Mann erſchlugſt du dann
Im Kampf, wie einen einzeln Mann,
Und allen Wäldern rings zur Scheu
Sank vor dir der zerriſſ'ne Leu.

Du hobeſt Gaza's Pforten aus,
Und ſtürzteſt das Philiſterhaus,
Daß über dich im Tod der Feind
Mehr, als dein Lebenlang, geweint.

Wie auf das Haupt der Königs-Eich'
Ausfährt der Wolke Donnerſtreich:
So ſchritteſt du durch Feindesland,
Und ſteckteſt ſein Gefild in Brand.

Und dennoch war einſt Delila,
Verderblich buhlend, dir ſo nah! —
Des Rieſen Fauſt, die nie gelähmt,
Hat doch zur Feſſel ſich bequemt!

Was ſchauen wir? — Du ſteheſt zwar
Am Rande noch der Glaubensſchaar,
Weil dir im Herzensgrunde fromm
Ein Funke der Erkenntniß glomm.

Du haſt geeifert für den Herrn,
Schlugſt ſeine Spötter nah' und fern,
Und wenn du ſtraucheltest, ging dir
Der Glaube doch der Sünde für.

Doch, ach wie ſchwach, wie ſchuldenbleich
Mit andern Siegern im Vergleich
Stehſt du, gewalt'ger Muskelmann! —
Du haſt nicht halb, was ſie, gethan.

So ſchau'n wir's oft hienieden noch; —
Manch prächt'ger Menſch ergrünet hoch,
Und wird ein Yſop an der Wand,
Weil er an's Fleiſch die Gnade band.

Im tiefſten Grund will er den Herrn,
Und bleibt doch nur ein blaſſer Stern,
Indeß ein Schwacher keuſch und ſtät
Mit Geiſtesflammen oſtwärts geht.

Wen wähl' ich? — Simſons Heldenlauf?
Sieh, Keiner nimmt es mit ihm auf,
Wenn's blut'ge Bahn zu brechen gilt,
Wenn's Schläge regnet auf den Schild.

Doch ich erwähle Pauli Lauf,
Der bebend ſah zu Gott hinauf,
Den einſt des Satans Engel ſchlug
Und der den Pfahl im Fleiſche trug.

Zu ſterben dacht' er Abends oft,
Dann ſiegt' er morgens unverhofft. —
O Simſonskraft, wie ſchwach biſt du
Vor Pauli Schmerz und Krankenruh!

Dein Sieg verſank in Nacht und Noth; —
Sein Leid gewann uns Morgenroth,
Weil Deſſen Kraft, der unſer Hirt',
In Schwachheit nur vollendet wird.

Das Pſalmbuch.

Durchläutert edles Gold von Oſten,
Darin man keine Schlacke ſieht!
Du Geiſtmetall, das nie mag roſten,
Du Schatz für's weite Weltgebiet!
Du ſchönes Kleinod, vielgeſtaltig
Abſpiegelnd meiner Sonne Strahl,
So rein, ſo lieblich und gewaltig:
Sey mir gelobt vieltauſendmal!

Du aller Heil'gen Wundergarten,
Wo Leidensblumen duftig ſteh'n,
Wo Roſen, Lilien aller Arten
Empfah'n des Aufgangs friſches Weh'n;
Wo ſich der Schmerz zur Lebensblüthe,
Die Freud' als Himmelsflor erſchließt, —

Du Frühlingsau voll Gottesgüte:
Sey mir geſegnet und gegrüßt!
Du Silberbrunnen, wo die Wellen
Zum ew'gen Labſal Iſraels
Mit immer neuer Klarheit quellen
Aus ihm, dem auserwählten Fels:
Wie Mancher hat von dir getrunken!
Und wenn er deine Fluth genoß,
Erſtand in ihm, was hingeſunken,
Und ſeine Kräfte wurden groß.

Du Kampfplatz auserkor'ner Seelen,
Die, mit der Welt in ſchwerem Streit,
Niemals ihr Elend ſich verhehlen
Im Aufblick zu der Ewigkeit:
Du zeigeſt mir viel heil'ge Kriege,
Wo Glaube mit der Schwachheit ringt,
Und wo der Säugling in der Wiege
Mit Lallen gift'ge Schlangen zwingt!

Du reichgeſchmückte Waffenkammer,
Darin manch theures Rüſtzeug hängt,
Womit der Glaube jede Klammer
Und Feindeslegionen ſprengt:
Heil ſey dem Geiſt, der dich geſchaffen,
Gelobt ſey deiner Schwerter Stahl!
Denn beſſ're Schutz- und Angriffswaffen
Umſchließt nicht unſer Erdenthal.

Ich ſchreit' umher an deinen Bildern: —
Da hänget David, Gottes Mann,
Da leuchtet mit gedieg'nen Schildern
Der heil'gen Sänger Heeresbann.

Hier ſchau' ich Aſſaph, Ethan, Korah,
Hemans und Salomonis Haupt,
Hier Moſis Antlitz und Deborah, —
Die Herrlichen, die Gott geglaubt.

Du Bundestempel, wo die Ahnung
Vom Völkerhort, von Schilo zeugt,
Der ſtill ſich mit prophet'ſcher Mahnung
Aus Himmelswolken niederbeugt:
In dir ſeh' ich den Mittler ſchreiten,
Der für mich ſtarb und auferſtand!
In deiner Hallen Dämmerweiten
Winkt uns am hellſten ſeine Hand.

Du, meines Gottes Buch! — Ich nehme
Dich als ein wundervolles Meer,
Darin unausgeforſchte Ströme
Voll Segens wallen tief daher.
Auf dieſes Oceanes Höhe
Seh'n wir beſtürmt ſo manches Schiff, —
Doch ſegelt es durch alles Wehe
Und bricht an keinem Felſenriff.

O Pſalmbuch unſres Lebensfürſten,
Der hier uns zeigt, was Singen heißt:
Möcht' ich nach deinem Geiſte dürſten, —
Wie friedlich ſpielte dann mein Geiſt!
Hat Chriſtus dich ſo werth gehalten,
So bleib' auch meinem Geiſte werth
Am Tag, wo Sonnenlichter walten,
Und wo des Sturmes Flügel fährt!

III.

Bei der Quelle in Rippoldsau.

Schon lange weilend in den kühlen Hallen
Des Tempels jener vielgeprieſnen Quelle,
Zu der mit Troſt der Hoffnung Kranke wallen,
Um anzubeten hier an heil'ger Stelle. —
Umwogt von bunter Menge, alle leidend,
Erblick ich ſie dem Quell entgegen eilen,
Die, mütterlich umarmend, Segen breitend,
Des Armen, Kranken Schmerz vermag zu heilen.
Wie trinken ſie in langen, langen Zügen
Des Lebenswaſſers Kräfte, im Vertrauen,
Der völligen Geneſung Glück zu ſchauen,
Und ihrem Schmerz und Trübſinn obzuſiegen!

Ich trete näher zu der Quelle vor,
Und bin voll Dank und ſeliger Gefühle. —
Sieh', wie im ewig wechſelloſen Spiele
Sich Perl' an Perle reiht und ſteigt empor —!
Empor aus ew'ger Nacht, aus tiefen Gründen,
Aus dunklem Heerde, wo ſich Schätze finden,
Die deine Kraft, o Gott! von Ewigkeit
Dahin gelegt, die kein Verſtand ergründen
Kann, und dem Menſchen ſind zum Heil bereit.
Den armen Menſchen, dem Gefahr und Tod
Auf jedem Schritte winkt, haſt du bedacht,

„Zu ſeiner Zeit."

„Zu ſeiner Zeit" — ſpricht Gottes Wort, —
Hat er gedient dem Herrn,"
Als David, Juda's Held und Hort,
Erloſchen wie ein Stern.

Da ward die Harf' ihm abgeſpannt,
Den Purpur legt' er ab,
Das Scepter ſank aus ſeiner Hand,
Und ihn verſchloß ein Grab.

Vom weißen Leichentuch vermummt,
Sein edles Antlitz bleich,
Lag er vereinſamt und verſtummt,
Ein König ohne Reich.

Und über ſeiner Fürſtengruft
Ging weiter Gottes Plan,
Der immer neue Streiter ruft
Auf ſeine Heldenbahn. —

So ſtirbt der Beſte, wenn er auch
Geglänzt in Herrlichkeit.
Er hat dem Herrn, nach Menſchenbrauch,
Gedient für ſeine Zeit.

Nur eine Spanne nahm er ein
Im großen Weltäon;
Dafür wird ihm verordnet ſeyn
Der Arbeit Gnadenlohn.

Doch keinen Faden ſpinnt ein Mann,
Der ganz und unzertrennt,
In Gottes Zettel taugen kann
Vom Anfang bis zum End'. —

Du, Herr, der einſt herniederkam
Aus Gottes Vaterſchooß
Und unſre Menſchheit an ſich nahm,
Spinnſt ſolche Fäden bloß; —

Die zieh'n ſich leiſ' und wunderbar
Durch unſre kurze Zeit
Mit bunter, unermeſſ'ner Schaar
Bis in die Ewigkeit.

Dann wählſt Du, wenn's Dir Probe hält,
Wohl auch ein menſchlich Trumm,
Und webſt es in ein einzeln Feld
Als freies Eigenthum.

Das himmliſche Gewebe geht
Allein durch deine Hand;
Was aus der Menſchenſeel' entſteht,
Wird nebenher verwandt.

Dort iſt ein Palmbaum eingewirkt, —
Ja, das war Davids Sang!
Dort glänzt ein Sternbild, ſcharf umzirkt, —
Ja, das war Pauli Gang.

Dort blickt ein Löwenangeſicht
Mit hellem Auge vor, —
Denn fehlen darf auch Luther nicht
In deiner Heil'gen Chor.

Dort ſchwebt ein Aar, der ehemals
Dein Volk erbaut, gewarnt,
Im Glanz des ew'gen Sonnenſtrahls; —
Es iſt Johannes Arndt.

Dort eine ſtille Lilie,
Den Veilchenkranz umher:
Die mähriſche Familie,
Mit andern Blüthen mehr. —

O daß mein Werk nicht unwerth ganz
Für deinen Teppich ſey!
Flicht's Herr, als einen armen Kranz
In einer Ecke bei, —

Daß Dir von mir, fern von Gepräng',
Auch Ehre ſey gezollt,
Wann ſich dein herrliches Gehäng'
Einſt auseinander rollt!

Libanons Cedern.

Wenn ſonſt ein Wand'rer dieß Gebirg erklomm,
Weht' ihm aus tauſend Wipfeln ein Willkomm,
Ein Balſamduft herüber, Hain an Hain,
Wie ſproſſender Smaragd im Sonnenſchein,
Und durch die Kronen rauſcht' es nah' und fern
Wie Harfengruß: dieß iſt ein Berg des Herrn!

Ein Tempel nur, von Menſchenhand gebaut,
Ward einſt in Himmelsglorie geſchaut.
Nur ein Gebirg, benetzt vom Lebensthau,
Gab Cedern Gottes zu dem heil'gen Bau.
Der Tempel ſank, die Flammen drüber her, —
Und Libanon trägt keine Kronen mehr.

Wie war's in alter Zeit, als Tag um Tag
Der Männer Ruf, der Aexte froher Schlag

Zehntauſendfach durch jene Wälder ſcholl!
Und des Geſtades Schiffe wurden voll;
Hin ſchwamm des Berges Schmuck und Herrlichkeit
Nach Zions Höh'n, dem Ewigen geweiht.

Wie war's in alter Zeit, als Schaar um Schaar
Zum Tempel Gottes Volk verſammelt war,
Und Salomo mit Fleh'n und heißem Lob
Am Brandaltar gefalt'ne Hände hob!
Des Opfers Flammenſäule ſchwoll empor,
Die Schechinah zog durch das goldne Thor! —

Wie nun? — Ihr Reiſer, ſparſam dort verſtreut,
Wo kaum ein alter Stamm noch Schatten beut,
Ein müder Zeuge langen Banns und Drucks,
Ein kahler Reſt des ſtolzen Kronenſchmucks:
Warum iſt euer Lebenstrieb verdorrt?
Warum irrt Israel von Ort zu Ort? —

Die Cedernblüthen hat der Sturm verweht!
Und Israel, auf Gottes Berg geſät,
Iſt hingewelkt; — nicht Frucht noch Blüthe mehr, —
Nur dürre Blätter zittern noch umher.
O Nichtigkeit, wo Gottes Kraft entweicht!
O Trauer, wo des Glaubens Licht erbleicht!

Wohl Mancher kam, verhieß Befreiung, Licht,
Sank in den Tod, und mehrte das Gericht.
Denn Trotz und Lüge löſen keine Haft,
Aus Menſchenſtolz fließt keine Lebenskraft;
Ein And'rer iſt's, der Cedern ſproſſen heißt,
Deß Geiſt und Wort der Knechtſchaft Bann zerreißt.

Er lebt, — und hier noch ſtehet Libanon;
Nicht iſt ſein Saame völlig ihm entfloh'n, —

Und Juda's Volk, wie dünne Reiſer noch,
Es dauert fort, ſein Saame bleibet doch. —
Einſt muß die Ceder droben wieder weh'n,
Einſt Israel wie junge Roſen ſteh'n! —

Wann ſtill die Nacht empor zum Himmel dringt,
Den Sternenſchleier durch die Lüfte ſchwingt, —
Vorüber rückt der Schattenſtrom der Nacht,
Und wann es ausgeträumt, in goldner Pracht
Steht hoch im Oſten noch der Morgenſtern:
So kommt auch dir der ſchöne Tag des Herrn!

Dann wirſt du blüh'n! — und ach dein ſchwerer Traum,
Was war er dann? — du gibſt ihm nimmer Raum.
Den alten Tempel ſucheſt du nicht mehr, —
Ein neuer ſteht im Glanz, ſo ſtill und hehr!
Aus Cedern, Juda? — nein, Du biſt's, Du biſt's!
Und wer ihn baute, — fragſt du noch: wer iſt's?

Elia auf Carmel.

1 Kön. 18.

Auf das Antlitz war gefallen
Iſrael vor ſeinem Gott,
Der mit heil'ger Feuerflamme
Götzenſtolz gemacht zu Spott. —
Eingebrannt in alle Herzen
War das alte Machtgebot:
„Einen fürcht', und Einen liebe,
Ihn, Jehovah Zebaoth!" —

Aber noch unausgelöſchet
Lag der herbe Sonnenbrand

Wohl ſeit zwei und vierzig Monden
Ueber dem verdorrten Land,
Seit Elia dort vor Ahab
Dräuend, wie die Fackel, ſtand,
Und des Firmamentes Wolken
Lodernd in die Ferne band.

Als am Kiſon abgeſchlachtet
Nun die Prieſterſchaar des Baal,
Trat Elia vor den König,
Siegreich, wie der Sonnenſtrahl:
„Zeuch hinauf, und iß und trinke
In der Trockniß noch einmal,
Denn es rauſcht, als wollt' es regnen,
Schon ob Hügeln und im Thal!“ —

Schau! nun auf die Spitze Carmels
Steigt der mächtige Prophet,
Wo ſo ſchwül der Meeresathem
Ueber Felſengipfel weht,
Wo verhüllt ein Todesengel
Mit der Zornesfahne ſteht: —
Da will er um Gnade flehen,
Und verharren im Gebet.

Süß und herrlich iſt die Fernſicht
Von den Bergeshäuptern dort,
Wo das Weltmeer blaue Wogen
Rollt in duft'ge Weiten fort;
Wo in dämmernden Gebirgen
Hier und drüben winkt ein Port; —
Doch noch ſüßer iſt's zu wiſſen:
„Gottes Ohr vernimmt mein Wort!“ —

Dorten ſtünde wohl ein Wand'rer,
Von der Anſchau ſüß berückt;
Aber ſeht Elia's Antlitz
Zwiſchen ſeine Knie' gebückt:
Schweigend liegt er vor Jehovah,
Der die Welt mit Blumen ſchmückt,
Und die Himmel eiſern machet; —
Ja, in Ihn iſt er entzückt!

Und er ſpricht zu ſeinem Knaben:
„Geh' hinauf, umſchau' das Meer!“ —
Bald mit kummervoller Miene
Kommt der Knabe wieder her:
„„Rings hab' ich hinausgeblicket,
Sah den Himmel wolkenleer,
Und nur in der Tiefe wallet
Oede rings das Wellenheer!““ —

„Geh' noch einmal!“ rief der Seher, —
Stets das Antlitz auf dem Knie; —
Und der Knabe kam: „„o Vater,
Ehern iſt der Himmel hie.“ —
„Geh' noch einmal!“ rief Elia, —
„Mit geſchärftem Auge ſieh'!“ —
Und noch viermal kam der Knabe,
Doch er brachte Beſſ'res nie.

Sieben Male mußt' er ſchauen
Von des Felſenhauptes Rand,
Wo er auf den Meeresauen
Nirgends einen Wechſel fand. —
Endlich, — ſieh, kommt er geflogen:
„Vater! ferne dort entwand

Sich ein Wölklein aus den Wogen,
Groß, wie eine Manneshand!“ —

Auf nun richtet ſich Elia,
Und ſein Auge ſtrahlet hell; —
Ja, ſein Flehen hat erteufet
Gottes ew'gen Waſſerquell! —
Und er ruft im Freudentone:
„Fleug hinauf, du Junggeſell,
Sprich zum König: Angeſpannet!
Denn der Regen nahet ſchnell!“ —

Nun nach zwei und vierzig Monden
Kehret unter'm Himmelblau
Segensdonner, fern ertoſend,
Stürmendes Gewittergrau; —
Dunkle Wolken, feuerſtrahlend,
Bieten ſich zur mächt'gen Schau,
Und es fluthet unermeßlich
Regenſchauer auf die Au.

Ahab fuhr mit ſchnellen Roſſen
Eilig hin zur Königsſtadt;
Wohlbeträuft und wohlbegoſſen,
Ward er ſchier des Regens ſatt;
Doch Elia, der erſchloſſen
Gottes Himmelspforte hat,
Lief vor ihm hin unverdroſſen,
Heldenmüthig, nimmermatt.

Der die Regenwolk' erflehet,
Eilt dem Regen auch voran; —
Und wie dort es einſt ergangen
Mächtiglich in Kanaan,

Alſo gehet es noch heute:
Alle, ſo den Herrn umfah'n,
Bleiben, wann Gewitter berſten,
Vorn' auf ſeiner Sonnenbahn!

Elia auf Horeb.

Mit Brod und Waſſer allein geſpeiſet,
Wandert Elias in ſchreckender Acht,
Und raſtlos iſt er fortgereiſet
Den vierzigſten Tag, die vierzigſte Nacht.

Am Berge Gottes angekommen,
Wird noch dem Müden keine Raſt;
Nun hat er Horebs Gipfel erklommen,
In Felſenkluft ein ſpäter Gaſt.

Hoch über ihm wandeln der Mitternacht Sterne,
Ermattet ſchlummern Haupt und Knie;
Da tönt es wie Geiſterlaut aus der Ferne:
Elia! was macheſt du hie? —

„Geſtürzt dein Altar, erwürgt die Propheten,
Dein heiliger Bund dem Volke zu Spott!
Hier bin ich allein, ſie wollen mich tödten; —
Geeifert hab' ich um meinen Gott!“ —

Stille wird's; und in des Morgens Wehen
Nahet ſich wieder die Stimme, ſie ruft:
Schreite herfür, vor dem Herrn zu ſtehen,
Schreite heraus vor die Felſenkluft!

Da wandelt's vorüber im Sturmesbrauſen,
Die Felſen ſtürzen, der Berg zerreißt; —
In toſende Weite verzieht das Grauſen:
Nicht war im Sturme der ewige Geiſt.

Siehſt du die Felſenpfeiler zerſplittert?
Bebend und wankend die Erde kreiſt! —
Schon haben die Tiefen ausgezittert:
Nicht war im Beben der ewige Geiſt.

Auf lodert der Himmel im röthlichen Lohen,
Ein Feuerſtrom über die Wolken fleußt; —
Schon iſt er in dampfende Ferne geflohen:
Nicht war in den Flammen der ewige Geiſt.

Und ſanft herwehet in heiliger Stille
Ein Schauer Gottes, wie Säuſeln der Luft;
Tief birgt ſein Haupt in des Mantels Hülle
Der Seher, und tritt vor die Felſenkluft.

Und wie ein Odem, näher und näher
Wandelt die Stimme heran vor die Thür,
Fraget den tiefanbetenden Seher:
Elia! was willſt du hier? —

„Geſtürzt dein Altar, erwürgt die Propheten,
„Dein heiliger Bund dem Volke zu Spott!
„Hier bin ich allein, ſie wollen mich tödten;
„Geeifert hab' ich um meinen Gott!" —

So klaget Elias, und freundlich ſendet
Der Herr ihn von dem Gebirge nach Haus.
Noch Siebentauſend ſind ungeblendet,
Und Gottes Kinder ſterben nicht aus.

Und wie der Herr im Säuſeln gekommen,
So nahet noch heute den Seinigen er;
Kein Herz wird durch Sturm und Feuer genommen,
Leiſe nur athmet's vom Heiligthum her.

Und für der Krankheit mannichfalt'ge Noth
Geöffnet ihm der Erde tiefen Schacht.
Wie stille, stille windest du dich auf,
O Silberfluth! verräthst durch keinen Laut
Die dunkle Werkstatt, drinnen du gebraut,
Und wo begonnen du den stillen Lauf!

Und wieder nah'n verlangend alle Kranken
Und trinken froh die wunderbaren Säfte,
Und viele Stimmen hör' ich fröhlich danken
Für hergestelltes Wohl, gestärkte Kräfte. —
Ermattet stiegen sie zum Borne nieder,
Gesund und heil verlassen sie ihn wieder.

Ich aber bete, Herr der Welt! dich an,
Denn überall wird deine Liebe kund,
Und deine Allmacht von der Sonnenbahn
Bis in der fernen Erde tiefsten Grund;
Am Throne dort, von Himmelsglanz umweht,
Im öden Abgrund, ohne Licht und Schein,
Wirkt deiner Allmacht Gottesmajestät
Mit Segen liebend auf die Schöpfung ein.
Aus dir fließt Gutes, und was du gemacht,
Ist ewig für des Menschen Heil gedacht.
Du schufst auch ihn nach deinem Ebenbild; —
Ein ganzer Mensch, ein Lustspiel deiner Macht,
Ein Herr der Erde; doch gar bald verhüllt
War seine Schöne von der Sünde Nacht;
Sein Erbtheil ward der Tod, und um ihn her
Gelagert sind, ein wildgereiztes Heer,

Fragend noch ſtehet der Glaub' im Wetter,
Klaget, ſolange der Sturm ihn umſchnaubt;
Aber wenn Gott umſäuſelt den Beter,
Verhüllt ſich feiernd das ſchweigende Haupt.

Elia's Himmelfahrt.

Eingekehrt, in Himmelsahnung,
Zieht Elia ſtill dahin,
Neben ihm der treue Jünger
Mit dem ſchmerzbewegten Sinn,
Vorempfindend für den Meiſter
Ew'ger Herrlichkeit Beginn; —
Ach, wie viel verliert die Erde
Bei der Seligen Gewinn!

Bleibe, ſprach's in ſeinem Herzen,
Bleibe bei dem Volk und mir!
Finſterniß bedeckt die Lande, —
Vater, ſcheide nicht von hier!
Bald getrennt durch lichte Fernen
Sind in wenig Stunden wir;
Bis zum Ende laß mich bleiben,
Denn ich laſſe nicht von Dir!

Flüſternde Prophetenjünger
Fragen ihn an jedem Ort:
„Heute, — weißt du's? — nimmt Jehovah
Deinen großen Meiſter fort!“ —
Und er heißt ſie trauernd ſchweigen:
„„Ja, ich weiß das hohe Wort!““ —

Oben glänzt der blaue Himmel, —
Göttlich heiter iſt es dort!

Nun am Jordan ſtehen Beide, —
Tief und ſchäumend rauſcht die Fluth,
Stolzer heben ſich die Wellen
In der Abendſonne Gluth;
Aber ſchon durch tief're Wogen
Ging der heil'ge Glaubensmuth,
Der mit allen Lebenskräften
Längſt in Gottes Herzen ruht.

Ruhig ſchlägt der greiſe Seher
Seinen Mantel in den Fluß; —
Siehe, wie vom Blitz geſpalten,
Theilet ſich der Waſſerguß!
Und ſie ſchreiten unaufhaltſam
Mitten durch mit trocknem Fuß,
Zeugend, daß den Gotterwählten
Alle Schöpfung dienen muß.

Iſt es nicht der mächt'ge Zeuge,
Der den Himmel einſt verſchloß,
Daß er weder Thau noch Regen
Auf die Erde niedergoß?
Iſt es nicht der Vielverfolgte,
Der, in tiefſter Trübſal groß,
Schaffte, daß das Oel im Kruge
Täglich unverſiegbar floß?

Iſt es nicht der Mann des Feuers,
Der dem Donnerſtrahl gebot,
Als auf Carmel er geeifert
Um Jehova Zebaoth?

Der auf Horebs Felſengipfel
Ihm geklagt des Volkes Tod,
Bis der Herr vorbeigewandelt
Säuſelnd in dem Morgenroth?

Keiner iſt wie er gedrungen
Durch die Schatten dieſer Zeit;
Keiner iſt wie er geſtiegen
Ueber Furcht und Erdenleid;
Keiner hat ſich ſo geſchwungen
Ueber die Geſchöpfe weit, —
Darum ſoll er ohne Sterben
Fahren zur Unſterblichkeit.

Und Eliſa ſieht ſein Auge
Leuchten in erhab'ner Ruh',
Hört des Meiſters letzte Frage:
„Was zum Ende bitteſt du?“ —
„„Möcht' ich werden, ruft er feurig,
Möcht' ich wirken auch wie Du!
Meſſe Gott von deinem Geiſte
Doppelt mir die Gabe zu!““ —

„Großes haſt du dir erbeten,“
Spricht Elia ſonder Groll,
Denn er neidet nicht die Seele,
Der ſo Herrliches entquoll;
„Wenn du ſieheſt, wie ich ſcheide,
Wird ſolch Geiſtesmaß dir voll, —
Schaueſt du mich nicht, ſo wiſſe,
Daß es nicht geſchehen ſoll.“ —

Alſo redet er, — da lodert's
Um ſie her mit Himmelspracht:

Feuerwagen, Feuerroſſe
Sendet ihm des Ew'gen Macht, —
Und der einſt in tauſend Herzen
Himmelsflammen angefacht,
Steigt in flammendem Triumphe
Aufwärts aus der Erde Nacht.

Bebend, feiernd ſteht Eliſa,
Sieht ihn ſcheiden ohne Flor, —
Blickt mit wonnefeuchten Augen
In die Herrlichkeit empor:
„Vater! Vater!“ — ruft er ſchmerzlich —
„Zeuchſt du durch das Himmelsthor?
Wagen Israels und Reuter!
Weh dem Volk, das dich verlor!“ —

Ferne, wie der Sonnenadler
Sich verlieret im Azur,
Schwindet vor dem blöden Auge
Bald die letzte Flammenſpur;
Aber in Eliſa regt ſich
Göttlichquellende Natur,
Und er wandelt heim zur Hütte,
Als der mit gen Himmel fuhr.

Jeſaja.

Wer reicht mit ſeinem undurchflammten Munde
An jenen fürſtlichen Evangeliſten,
Den Flammenträger in dem alten Bunde,
Der als ein Königsadler durfte niſten
Auf Gottes Fels, den auf dem Erdenrunde
Niemand erflog vom Schwarme der Sophiſten?

Wem ward erhab'nere Prophetenkunde
Vom himmliſchen Altar herabgeſendet,
Daß er die mächt'gen Seraphinen ſchaute,

Die ihr Geſicht, von Gottes Glanz geblendet,
Mit Flügeln deckten, weil es ihnen graute,
Jehovah's Macht zu ſchau'n unabgewendet? —

Doch hört' er nicht allein die Donnerlaute,
Sah nicht nur Feuer, das den Herrn umſprühte,
Und fühlete nicht nur die Schmerzensmahnung,

Davon die Kohl' ihm auf den Lippen glühte;
Nein, er gewann auch wundermilde Ahnung
Von ſeines Gottes unnennbarer Güte,

Die rings in allen Ländern ſich Anbahnung
Für ewig wohl vertieften Rath erfindet,
Und alle Herzen richterlich ergründet. —

Drum blickt' er, wie ein Mann, der einſt erblindet,
Und dem vom Aug' die Binde weggenommen,
Auf einmal ſüß erſtaunt in klare Weiten:

Er ſah hochherrlich den Meſſias ſchreiten
Durch alle Völker mit dem Hirtenſtabe,
Schafmütter führen und die Lämmer leiten, —

Erſtorb'nes auferwecken aus dem Grabe,
Die Kranken heilen, Tröſtungen erbieten
Den Armen, Hungernden zu ſüßer Labe, —

Zerſprengen der Gefang'nen Feſſelnieten,
Erbarmen Derer ſich, die voller Thränen
Vor der verſchloſſ'nen Gnadenpforte knieten. —

Schau't, wie ſo lichtvoll, frei von eitlem Wähnen,
Der Seher jenen Gottesplan erfaſſet,
Der hold begegnet unſrem tiefſten Sehnen, —

Wenn Fleiſchesſinn die Bußezeit verpraſſet,
Und achtlos im gewohnten Erdenſchlamme
Sich einwühlt, und die Himmelskunde haſſet! —

Er ſteht umleuchtet von der Aetherflamme,
Am liebſten durch verſchlung'ne Bilderreihen
Hinblickend zum erwählten Gotteslamme,

Das um der Erde Greu'l und Heucheleien
Und unſres Trotzes hochmuthvolles Toben
Zum Todeskampf ſich ließ geduldig weihen,

Daß wir, aus Qual und Höllenſchmach erhoben,
Als lichterneute, frohe Gotteskinder
Den Wundergang allmächt'ger Güte loben. —

Wo ſtehet Chriſtus, unſer Heilserfinder,
Tiefklarer, liebevoller abgeſchattet,
Ein Prieſterkönig und Weltüberwinder,

Als vor Jeſaja's Geiſt, der unermattet
Die Gnadenräthſel Gottes alle nennet:
Wie Du, Herr, wirſt geboren und beſtattet, —

Wie deine Lieb' im Todesthale brennet, —
Wie Du am Kreuze betend uns umfängeſt,
Indeß der Hohn im Sturme Dich berennet; —

Wie Du die tiefſte Dulderkraft anſtrengeſt,
Das eh'rne Thor des Fluches zu durchbrechen,
Und im Erliegen Siegesmacht empfängeſt,

Gerechtigkeit den Sündern zuzusprechen,
Und Alle, die aufs treue Wort Dir glauben,
Zu leiten zu des Friedens ew'gen Bächen! —

O flieget auf, ihr jugendlichen Tauben,
Mit goldnem Fittig und mit Silberflügeln!
Kein Geier kann im Fluge nun euch rauben.

O schwebet hoch ob allen Erdenhügeln!
Vereinet euch mit Adlern auf der Spitze
Des Firmaments, wo Niemand euch mag zügeln!

Er, der gelöschet unsre Trübsalshitze,
Gibt Freiheit euch, in Majestät zu schweben:
Die Auferstehung thront auf Gottes Sitze,

Und von dem Kreuze quillt das ew'ge Leben! —
Wie war dieß Kreuz Jesaja's Blick so nahe,
Als er daran den Heiligen sah beben! —

Von dort, daß alle Welt ihr Heil empfahe,
Zog er die Schnur durch alle Regionen,
Und zeugte kindlich, was im Geist er sahe.

Er singt von Siegen, Palmen und von Kronen,
Er weiß, wie sich die Weltenloose wenden,
Und höret nah'n den Herrn mit Legionen,

Den Sturm der Erdenvölker zu beenden,
Und nun *sein* Reich allmächtig aufzurichten
Mit göttlich werthen, friedevollen Spenden;

Dann auch vom Weizen alle Spreu zu sichten,
Damit es klar nach seinen Worten gehe
Für Alle, die sich glaubig ihm verpflichten.

Dann wird entrollet ew'ges Heil und Wehe:
Das Erbtheil Solchen, denen er iſt theuer, —
Der Braut des Heilands, dem verſcheuchten Rehe;

Den Andern unerträglich, ungeheuer
Flammt, um der Lüge willen, in Gebeinen
Ein unauslöſchliches Verdammungsfeuer,

Weil ſie im Fleiſch den Einzigen verachtet,
Deß Geiſt nach ihnen gnadenvoll getrachtet. —
Dieß ſollte vor Jeſaja's Aug' erſcheinen.

Die Roſe Sarons.

Hohes Lied 2, 1.

In Sarons Ebne duftet eine Roſe;
Es iſt nicht die, geſchmückt mit grünem Mooſe,
Es iſt nicht eine, die im offnen Beet
Hellprangend mit gefülltem Kelche ſteht.

Sie blühet unter Dornen. Keine Lüfte
Verbreiten fernhin ihre Frühlingsdüfte;
Der eitle Waller mag vorübergeh'n:
Er ſieht, — doch wird er nur die Dornen ſeh'n.

Nur Einem blüht ſie, der ſie ſelbſt gepflanzet,
In ſtiller Nacht mit ſcharfem Dorn umſchanzet.
Sein Athem war's, der Duft ihr eingehaucht;
In ſeinen Purpur hat er ſie getaucht.

So trägt ſie ſeine Farbe, duftet, blühet
Ihm, der ſie ſchmückt und liebevoll erziehet.
Abends verblättert, ſchwebt ſie himmelwärts;
Dort ſteckt ſie ſtill der Gärtner an ſein Herz.

Das verborgene Kleinod.

2 Makkab. 2.

Tausend edle Perlen liegen in des Oceanes Tiefen,
Holde Augen, festgeschlossen, die schon manch Jahrhundert schliefen,
Und der Edelsteine Schimmer, eingesenkt in Meeresquellen,
Eifert mit den Lasten Goldes, die den Wassergrund erhellen.

Sturmgewalt, von Norden brausend, hat der Schiffe Kiel zerrüttet,
Schonungslos ein Meer von Schätzen in die wüste See geschüttet;
Menschenzorn viel edle Bilder, heil'ges Gut verstürmt, zerschlagen,
Mensch vor Menschen oft sein Bestes flüchtend in ein Grab getragen.

Aber keine schön're Perle hegt das dunkle Meeresbecken,
Und kein Diamant so blitzend schläft in trümmervollen Strecken,
Und kein Kleinod, das des Krieges eh'rner Waffenklang verstürmet,
Gleicht dem Schatze, den die Wüste in verborgner Höhle schirmet. —

Babels König kam im Zorne, stürzte Salems starke Mauern,
Juda's heilighoher Tempel lodert' auf in Flammenschauern;
Weh', die Schechinah der Wolke ist vom Heiligthum gewichen!
Nimmer wohnt der Herr im Dunkel; Zions Leuchten sind erblichen!

Doch was einst auf Sina's Höhen ew'gem Vorbild nachgebildet,
Was Bezaleels geweihte, gottgelehrte Hand vergüldet:

Thron, geſchirmt von Cherubinen, der den Himmel hält auf Erden!
Sollſt du ſpurlos nun verzehret von der Heidenflamme werden?

Der du Jordans Fluth getheilet, Jericho's Gewalt zerſtoßen,
Der du tauſend Gnadenſtröme über Israel gegoſſen,
Wenn aus dunkelm Heiligthume Licht und Recht hervorgeſchimmert:
Nein, wie ſünd'ge Fürſtenſtühle wirſt du nimmermehr zertrümmert!

Hohe Zion! wär' ich einer deiner Söhne dort geweſen:
Eins hätt' ich mit heißem Triebe mir zur Flüchtung auserleſen.
Hätt' in deines Tempels Höfen meine Seele mitgekniet:
Eines hätt' ich fortgeriſſen, eh' die Flammen es verglühet.

„Eines!" rief auch Jeremia, ſchauend in die Feindesreihen,
„Eines traget aus den Schrecken! Eines rettet, ihr Getreuen!
„Brennen laßt die Cedernwände; Gold und Silber gebt dem Raube;
„Aber fern zur ſichern Freiſtatt trägt ſein Heiligthum der Glaube!" —

Und ſie hoben und ſie trugen aus dem Tempel Gottes Hütte,
Und des Bundes Lade trugen treue Männer in der Mitte;
Und in ſtillen Mitternächten ging es eilig in die Ferne. —
Auf den Cherubinenflügeln ſpiegelten ſich Mond und Sterne.

„Süßes Land! o goldner Morgen, da die Väter dich gewannen,
„Honigſtröme von den Felſen, Bäche Milch im Thale rannen!
„Nächtlich über öde Steppen zieh'n die Enkel nun von hinnen;
„Herr, für deine Ruheſtätte laß uns Ruhe noch gewinnen!

„Aarons Ruthe, blühſt du nimmer? — Israel hat ausgeblühet!
„Gottes Zorn hat ſeinen Oelbaum bis zur Wurzel ausgeglühet!

Nun Müh' und Arbeit, Krankheit, Schmerzen, Noth,
Von jeglichem ohn' Unterlaß bedroht; —
Doch wie ihn Strafe mannichfach umwand,
Und ſeine kranke Seel' im Flecken-Kleid
Gar tief und peinlich ihre Schuld empfand,
So hat — im Strafen liebend — deine Hand
Der Mittel manche allerwärts geſtreut,
Die, wenn auch nicht vom Tode zu befrei'n,
Uns Linderung in Körperleiden ſey'n.

Und immer fließet hin die Quelle,
Kryſtallenrein und ſilberhelle,
Und hauchet aus geheimen Sälen —
Wer kann die Wunderkuren zählen?
Geneſung aus. O kommet Brüder,
Ein Engel regt das Waſſer wieder!
Kommt, ſchöpfet, wer da ſeufzt und leidet,
Was Gott den Leidenden bereitet!
Mein Herz, ſo lang du in der Zeit
Hier lebſt — darfſt du Geneſung hoffen?
Iſt auch für deine Kränklichkeit
Ein ſolcher Wunderbrunnen offen?
Nein! Herzen ſind nicht von der Welt,
Nichts Irdiſches kann ſie befreien,
Was bleibend iſt, was ewig hält,
Kann nur im Geiſte ſich erneuen.
Mein krankes Herze, kennſt du ſchon
Den Born des Heils, den Gottes-Sohn,
Kennſt du den Mann voll Blut und Wunden?
Haſt du mit Ihm dich ſchon verbunden?

„Mannakrug! vom Brod der Engel eſſen nicht mehr die Verſcheuchten; —
„Feuerſäule Gottes! nimmer willſt du durch die Nacht uns leuchten!“ —

Und die Tafeln der Gebote regten dumpf ſich in der Lade;
„Knechte ſchrecket das Geſetz, aber Freie ſchafft die Gnade!“
Und es ſteigen in der Ferne Sina's alte Felſenzacken; . . .
Sina! ſchau, ſie kommen wieder, dein Geſetz auf müdem Nacken! —

Hoch hinan mit tiefen Seufzern wird die theure Laſt gewunden;
Dort hat Jeremia's Auge eine Felſenkluft gefunden;
Tief hinein in's öde Dunkel rücken ſie Jehova's Hütte,
Und des Bundes heil'ge Lade ruhet wieder in der Mitte.

Einſt vor dieſer grauen Höhle ging vorbei des Wetters Grauſen,
Dann der Flamme ſchnelles Lodern; dann das ſtille, ſanfte Sauſen;
Seligſchauernd ſtand Elia hier in ſeines Gottes Nähe; . . .
Aber nun? — fern drunten Jammer, und hier oben bitt'res Wehe!

Einſt von dieſen ſchroffen Gipfeln war es herrlich aufzuſchauen,
Als den Aelteſten erſchienen Gottes Glanz im Ewigblauen.
Aber nun? — die Mitternacht zeigt nur düſtern Wetterhimmel;
Nur der Seher ſieht es ferne tagen über'm Weltgetümmel. —

Bald mit Steinen und mit Raſen iſt der Höhle Thor vermauert;
Weiter ziehen die Verbannten; Niemand hat ſie dort belauert,
Und des Berges Feierſtille wird es keinem Späher ſagen,
Wo ſie ihres Gottes Kleinod einſt mit Schmerzen hingetragen.

Nur der Frühling hat's gehütet, Hoffnungsblumen drauf gebreitet,
Und der Winter helle Decken Silberſchnee's darauf geſpreitet;
Aber Keiner hat's erkundet ſeit des Bannes grauen Tagen,
Wo ſie ihres Gottes Kleinod einſt mit Schmerzen hingetragen.

Und der Frühling wird's verſchweigen, bis mit neuen Hoſianna
Iſrael im Land der Väter iſſet das lebend'ge Manna;
Und der Winter wird's verhehlen, bis der neue Tempel ſtehet,
Wo mit ſel'gen Wonneliedern Juda ſeinen Gott erhöhet.

Wann Du wirſt vom Gnadenthrone dich zu deinem Volke neigen,
Dann wird auch des Bundes Lade glänzend aus dem Berge ſteigen;
Dann, o Fürſt der Cherubinen, wird in Cherubinenflügeln,
Und in deiner Kinder Herzen ſich dein mildes Auge ſpiegeln!

„Vergeſſe ich Dein!"

Pſalm 137, 5.

Fluch jeder Stunde, wenn ich je,
O Salem, dein vergaß,
Wenn ich in der Verbannung Weh'
Mit eit'lem Muthe ſaß!
Vergeſſen werde dieſer Hand,
Vergeſſen mein im Vaterland.

Verſchmachtet an dem Gaumen ſoll
Die Zunge kleben mir,
Schlägt dieſes Herz nicht heiß und voll,
Jeruſalem, nach dir!
Wo ſich der Heide mag erfreu'n,
Kann Iſrael nicht fröhlich ſeyn.

Für Babel tönt nicht mein Geſang,
Dem fremden Volke nicht;
Sein Ohr vernimmt nicht ſolchen Klang,
Es wendet ſein Geſicht,
Wenn ſich mein Blick zum Lande kehrt,
Wo es nur mordet und verheert.

Für Zion töne mein Geſang,
Für Jeden, der es liebt;
Für Ihn, der meiner Seele Drang
Im Harren ſtärkt und übt!
Und naht die goldne Wiederkehr,
Zieht auch die Harfe mit dem Heer.

Sie blieb im Fremdlingslande keuſch,
Ertönte nur dem Herrn,
Von Tand und heidniſchem Geräuſch
Und Götzentiſchen fern.
Was hier am Fremdlingsorte rein,
Wird in der Heimath heilig ſeyn.

Die Heimkehr zum Tempel.

Esra 3.

Losgebunden von dem Joche, von den Feſſeln der Zertreter,
Wandern Juda's Ueberreſte heim zum ſüßen Land der Väter.

Väter, Mütter zieh'n und Kinder, zwiſchen Roſſen und Kameelen,
Buntgemenget, ernſt und freudig, zwei und vierzig tauſend Seelen;

Reichbeſchenkt auch mit des Tempels alter Zier und Goldgefäſſen;
Ach, ſie haben ſeine Zinnen, ſeine Flammen nicht vergeſſen.

Längſt erloſchen unter Trümmern ſind die letzten Feuerfunken,
Aber in des Herzens Aſche Lieb' und Heimweh nicht verſunken.

Hart getroffen hat die Ruthe ſiebzigjähriger Verſtoßung;
Ewig nun dem Herrn zu dienen, iſt der Herzen eine Loſung.

O wir ſehen ſie ſo freudig Babel hinter ſich ergrauen!
O wie durſtig blickt die Sehnſucht nach den längſt entſchwund'nen Auen!

Nach der heil'gen Tempelſtätte, die verödet und verlaſſen,
Während ſie an Babels Strome ſiebzig bittre Jahre faßen! —

Endlich iſt das Ziel errungen; Jordan glänzt, die Pilger grüßend, —
Und ſie fallen weinend nieder, den geliebten Boden küſſend, —

Schau'n empor: ja, dieſe Berge! theure Hügel! traute Haine!
O wie habet ihr getrauert! — aber ihr, ach, nicht alleine!

Breiten ſich in frohen Zügen durch das Land von Stamm zu Stämmen; —
Schöner Strom! dein mildes Wallen ſollen keine Feinde dämmen! —

Aber was iſt Juda's Erbtheil, wenn nicht Gottes Tempel ſtehet?
Was iſt Israel, wenn Salem keine Zinnen mehr erhöhet?

Alſo kehren bald die Männer mit den Jünglingen herwieder:
„Hier war Salem; Gottes Wohnung laßt uns bau'n, geliebte Brüder!" —

Rüſtig ſtehen die Leviten, freudevoll, den Grund zu legen;
Mit Trommeten und mit Cymbeln tritt der Prieſter Chor entgegen:

Davids Pſalmen zu beginnen, wie ſie einſt im Tempel tönten,
Daß die Seelen wonn'erſchüttert, daß die Marmorpfeiler dröhnten.

Laut ertönt Trommet' und Harfe, der Barmherzigkeit zu danken:
Mauern, Tempel baut ſie wieder, die zu Flammenſchutt verſanken.

Laut ertönt Trommet' und Harfe: „Israel iſt heimgekehret!
„Hallelujah dem Erretter, deß Erbarmung ewig währet!“ —

Aber durch den Klang der Harfen, durch den Wonneruf der Jungen
Iſt ein Laut der alten Prieſter, grauen Väter durchgedrungen.

Ach das Alter miſchet Wehmuth in der Jugend helle Farben,
Und im Strahl der jungen Freude brechen auf verjährte Narben.

„Alſo ſehen wir uns wieder, wo Jehovah's Haus geſtanden,
Wo wir als beglückte Kinder feierten in Feſtgewanden?

„Alſo ſchauen wir dich wieder nach den ſiebzigjähr'gen Feſſeln,
Heil'ge Stätte! Dorn und Schierling trägſt du nun, und wilde Neſſeln?

„Unſers Lebens Schmuck und Blüthe, Mark und Jahre ſind verſchmachtet;
Ach, nur abgelebte Greiſe haben dieſes Ziel ertrachtet!

„Weh! bevor zu dieſem Grunde Zinnen hell ſich niederneigen,
Vor des Tempels Pſalmenweihe müſſen wir zu Grabe ſteigen!“

Und ein Weinen greiſer Stimmen ſchluchzet durch die Freudenklänge,
Miſchet unnennbare Trauer in die hellen Lobgeſänge.

Und ſo ſcholl der Pſalm der Jungen aufwärts mit dem Leid der Greiſe. —
Solches iſt der Menſchenherzen ewig allgemeine Weiſe, —

Eh' ſie lernen frühe wandeln auf der ſanften Spur des Lichtes;
Denn viel Thränen hat die Freude nach den Wettern des Gerichtes.

Das Nachtgeſicht der Heiden.

Jeſ. 29, 7.

Aus dem abgeleg'nen Winkel eines Ländchens, Paläſtina,
Donnert es bis gen Hiſpanien und zum nebelfernen China:
„Nur von Zions ſtillem Hügel glänzt das ſchöne Gotteslicht!
„Alle Heiden, ſpricht Jehovah, ſind vor mir ein Nachtgeſicht!"

Hundertthorig hebt die Zinnen Babylon aus Rieſenmauern,
Draus die Krigsgeſchwader fluthen weithin mit Vernichtungsſchauern;
Sein Titanenthurm durch Nebel in die Himmelslüfte bricht; —
Doch Jehovah ruft: die Heiden ſind vor mir ein Nachtgeſicht!

Drüben, wo der Tigris woget, lagern ſich die Niniviten,
Die mit ſieggewohnten Bannern längſt das Morgenland durchſchritten;
Auch vor Salems Tempelhöhe ſtarrten ihre Lanzen dicht; —
Doch Jehovah ruft: die Heiden ſind vor mir ein Nachtgeſicht!

Herrlich drängen ſich die Feſte jauchzender Olympiaden,
Wo die Ringer und die Sänger rings aus Hellas hergeladen; —
Fernher wallet es gen Delphi, wo der Gott Orakel ſpricht; —
Doch Jehovah ruft: die Heiden ſind vor mir ein Nachtgeſicht!

In der Stoa Marmorhöfen und in hohen Säulenhallen
Siehet man entzückte Jünger mit den Philoſophen wallen,
Während alte Heldenſage tönt im klaſſiſchen Gedicht. —
Doch Jehovah ruft: die Heiden ſind vor mir ein Nachtgeſicht!

Fröhlich kränzen ſich die Sieger nach dem Flieh'n der Perſerhorden;
Marathon, — die Thermopylen ſind zugleich unſterblich worden, —
Und wer preiſet Alexanders Lorbeer von Arbela nicht? —
Doch Jehovah ruft: die Heiden ſind vor mir ein Nachtgeſicht!

Kenneſt du die tauſend Schlachten der gewaltig ſtolzen Römer?
Erzumgürtet weit gezogen ſind die Erdenüberſtrömer,
Deren blut'ge Siegsgeſchichte ſich mit aller Welt verflicht. —
Doch Jehovah ruft: die Heiden ſind vor mir ein Nachtgeſicht!

Schau' die träumenden Aegypter, ſo die rieſigen Pylonen
Und die Felſenpyramiden aufgethürmt durch Sklavenfrohnen,
Ihre Leichen auch in Grüften für Aeonen ausgepicht! —
Doch Jehova ruft: die Heiden ſind vor mir ein Nachtgeſicht!

Oftmals haben ſich die Heiden um Jeruſalem ergoſſen,
Bis das Blut der Abramsenkel in den Tempelſchutt gefloſſen,
Und vollführt an Juda's Söhnen Gottes heiliges Gericht; —
Doch Jehovah ruft: die Heiden ſind vor mir ein Nachtgeſicht!

Denn ihr Eſſen iſt ein Träumen, und ihr Trinken iſt ein Träumen,
Ihre Herrlichkeit erblühet nebelhaft in Schattenräumen;
Troſtlos ſind ſie bei'm Erwachen, weil ſie Durſt und Hunger flicht. —
Alle Heiden, ruft Jehovah, ſind vor mir ein Nachtgeſicht!

Nur von Zion, ob's auch frevelnd Gottes Wort oft überhöret,
Ob es auch von Feindeshänden hingeſchmettert und zerſtöret,
Stammt die Leuchte, die verklärend noch durch alles Dunkel
bricht; —
Doch die Heiden, ſpricht Jehova, ſind von mir ein Nachtgeſicht!

Als von Salems Brandaltären Opferglut gen Himmel flammte,
Als der Hohepriester betend vortrat mit dem Segensamte,
Wandelte dem Glauben immer ſich in Gnade das Gericht; —
Doch die Heiden, ſpricht Jehovah, ſind vor mir ein Nachtgeſicht.

Als auf Golgatha die Liebe müd' ihr Haupt zum Tode neigte,
Und als Lebensfürſt der Heiland ſeinem Volk ſich wieder zeigte,
Fiel der letzte Wolkenſchleier von dem Lebensſonnenlicht. —
Doch die Heiden, ſpricht Jehovah, ſind vor mir ein Traumgeſicht!

Darum ſoll auch allen Völkern auf dem weiten Kreis der Erden
Jeſus als der Stern des Morgens feierlich verkündet werden,
Bis jahrtauſendlange Nächte hinflieh'n vor dem Sabbathlicht! —
Denn die Heiden, ſpricht Jehovah, ſind vor mir ein Nachtgeſicht!

Wann Jeruſalem, die Freie, hoch vom Himmel niederfähret,
Wird die Herrlichkeit der Heiden auch nach Salem hingekehret,
Und in dieſem Licht alleine wird der Todten Stirne licht,
Daß ſie ihren König grüßen mit verklärtem Angeſicht!

Der Propheten Wort.

Seit der Kreaturenſtrom begonnen
Und am Himmel eine Sonnenwende,
Kommt auch ein Weiſſagungsſtrom gerennen,
Deſſen Fluth hinwallet bis zum Ende, —
Und der Herr drückt auf der Erdenzeiten
Wunderbare, tauſendfache Wendung

Schon ſein Machtſigill der Ewigkeiten,
Daß man ſchaue: „Sein iſt die Vollendung!“
Wie des Oceans Leuchtthürme ragen,
Segler vor dem Schiffbruch zu bewahren, —
Wie am Strombett kund'ge Lootſen ſagen,
Wo die Barke ſoll hinunter fahren:
Alſo ſteh'n am Zeitenſtrom Propheten,
Den Aeonenlauf vorauszukünden,
Und als Diener ew'ger Majeſtäten
Himmelsfackeln treulich anzuzünden.

O die Fackeln brennen hell, — und immer
Iſt ihr Zeugniß herrlich eingetroffen!
Wann doch hat der Prophezeiung Schimmer
Je getäuſcht der Liebe ſtilles Hoffen?
Iſt in ihrem weitverlängten Lichte
Nicht der Väter Sehnſucht angekommen?
Kam nicht mit holdſel'gem Angeſichte
Auf dem Strom das Jeſuskind geſchwommen? —

Heil'ges Licht, das in den Finſterniſſen
Immerfort den Aufgang angezeiget,
Daß der Glaube tröſtlich durfte wiſſen,
Wo herauf die Lebensſonne ſteiget:
Alles haſt du durch Jahrtauſendlängen
Mit getreuen Strahlen uns verkläret, —
Wie nach Chriſti Kreuz- und Siegesgängen
Auch der Menſch zum Frieden wiederkehret.

Heil'ges Licht, darin des Menſchenſohnes
Antlitz, von dem Todesſchweiß befeuchtet,
Wie die Klarheit ſeines Prieſterthrones
Und ſein Walten uns entgegen leuchtet:

Ja, du ſchimmerſt her aus einem Spiegel,
Der in Ewigkeit nicht kann zerbrechen, —
Und dein Strahl zerſprenget alle Riegel,
Hellet auf die Tiefen, Höh'n und Flächen.

Keinem, der ſein Sünderherz verſchmachtet
Angeſehen je mit Scham und Grauen, —
Keinem, der nach Gottes Heil getrachtet,
Sich ein neues Daſeyn aufzubauen, —
Keinem, der den Friedensquell ergründet.
Iſt ein Licht darüber aufgegangen,
Das nicht Du der Welt voraus verkündet,
Das die Funken nicht an Dir gefangen.

Aber wer im Trotz noch unſerm Gotte
Seine Pflanzung und ſein Lob vernichtet,
Iſt mit allem Witz und allem Spotte,
Drauf er pocht, ſchon längſt von Dir gerichtet.
Keiner frevelt am verborg'nen Orte,
Keiner ſpinnt die Tücke ſo verſtohlen,
Daß ihn flammende Prophetenworte
Mit dem Donnerſtrahl nicht überholen.

Denn aus Dir, Allwiſſenheit! entſtammet
Eine Leuchte, die ſo mächtig funkelt,
Wie der Blitz den Himmel überflammet,
Daß ſich aufhellt, was die Nacht umdunkelt.
Keine Kreatur iſt Dir verborgen,
Und was heuchleriſch die Tiefe brütet,
Zeuchſt du feierlich zum hellen Morgen,
Wo die Sonne Wind' und Wolken hütet.

Darum ſtellſt Du deine Feuerſäule
Ueber'n Erdball, lenkſt die Auserkornen,

„Du bist der Gnadenquell,
Zu dem mein Inn'res eilet;
Ergieß Dich mild und hell,
Erquicke den, der matt,
Erfreu' und mache satt
Den, der zwar deß nicht werth,
Doch sehnlich es begehrt!"

Zu Ihm, dem unergründ'ten Brunnen,
Deß Reichthum ewig nicht versiegt,
Darf jedes Herz im Glauben kommen,
Und wird von JEsu angenommen,
Der, was hier krank darniederliegt,
Und nach Ihm seufzet, gern erhört,
Und Traurigkeit in Freude kehrt.

Des Lebenswassers reiche Fülle,
Geoffenbart in Jesu Christ —
Wird, wem Er's gibt, zum Strome werden,
Das aus der Krankheit und Beschwerden
In's ewige Leben sich ergießt,
Und wer es trinkt, wird hochbeseelt
Und nie vom Durste mehr gequält!

O Herr! der mir in Lieb' gewogen,
Ich bitte dich von Herzensgrund:
Komm, mich in guten, bösen Zeiten
Zu Deinem Gnadenquell zu leiten!
Versiegle Du mir selbst den Bund:
Daß Du mir Arzt sey'st, Speis' und Trank,
Und nimm mein Herz zum ew'gen Dank!

Züchtigeſt der Sünder Trug und Fäule,
Widerſtehſt den wider Gott Verſchwornen,
Stillſt das Dürſten nach dem Unſichtbaren,
Wirfſt in Staub des Fleiſches Trotz und Stärke,
Daß die Seelen ahnungsvoll gewahren:
„Gott bewußt ſind alle ſeine Werke!“

Auch der Abfall von dem Weltverſöhner,
Auch der Liebe trauriges Erlauen,
Auch das Treiben aller Chriſtushöhner
Bis zur Schlacht auf Harmageddons Auen, —
Alles ſteht in deinem Buch verkläret,
Tauſendfach gegliedert, Reih' an Reihe,
Bis zur neuen Erde niederfähret
Königlich Jeruſalem, die Freie. —

Selig, wer dein Winken hier verſtehet,
Wer als Gottesmenſch im Pilgerthale
Ohne Wanken, ſanft und kindlich gehet,
Angeglänzt vom Prophezeiungsſtrahle, —
Wer im dunkeln Worte ſchon von ferne
Faſſen lernt den Rath der Himmelswächter,
Bis er, innerlich vom Morgenſterne
Angeblickt, daſteht als ein Gerechter!

Was geweiſſagt, wird zum Ziele kommen,
Und die Glaubigen wird Jeſus kennen;
Seine Leuchte wird ob allen Frommen
Unerſchöpft einſt in Aeonen brennen,
Wann Apoſtel man ſammt den Propheten
Als den Grund, als Eckſtein Jeſum ſchauet,
Und auf Ihm des Himmels Majeſtäten
Als den Tempel herrlich auferbauet.

Morgenſtimmen des neuen Bundes.

Wenn ſchlummernd noch im erſten Dämmerſcheine
Der holde Frühling auf den Auen liegt,
Erwacht wohl bald ein Vögelein im Haine,
Das liederreich ſich auf den Zweigen wiegt;
Dort eines auf dem ſchroffen Felſenſteine,
Von dem es röthlichſchimmernd höher fliegt,
In goldner Luft den Schöpfer zu verkünden,
Der niederfährt zu ſeiner Erde Gründen.

O du des Frühlings heil'ge Morgenſtille,
Mit Erſtlingsgrüßen der Natur vermiſcht,
Wo ſich das Herz an ſeines Gottes Fülle
Mit unausſprechlichem Gefühl erfriſcht! —
Wie ſanft! wie hehr! — die graue Schattenhülle
Iſt von des Himmels Stirne weggewiſcht,
Und herrlich, wo die Wälderſpitzen ragen,
Hat Gottes Tag die Augen aufgeſchlagen! —

Noch ſchönern Morgen weiß ich, — beſſ're Töne,
Erklungen früh' in ſel'gem Freudenlicht;
O welch ein Tag! vor ſeiner mächt'gen Schöne
Erbleicht des hellſten Frühlings Angeſicht!
Da hör' ich Gottes Töchter, Gottes Söhne
Anſtimmen das erhabenſte Gedicht,
Dem großen Heiland feiernd zu begegnen,
Der niederſteigt, die Sünderwelt zu ſegnen.

Dort, wo des alten Bundes Dämmerungen
Sich mit des neuen Bundes erſtem Strahl
Verſchwiſterten, — wo, kaum hervorgedrungen,
Das ew'ge Licht erſchien im Erdenthal:

Welch freudenreiche Stimmen ſind erklungen!
Komm, wiederhol', o Seele, tauſendmal
Die ſüßen, die gewalt'gen Morgenpſalmen,
Die dort gewehet durch des Aufgangs Palmen!

Du Sängerin der erſten Morgenſtunde, —
Maria, Mutter deines Sohns und Herrn!
Du ſingeſt und gebierſt dem neuen Bunde
Die Morgenſonne und den Morgenſtern, —
Verkündigſt ihn mit geiſterfülltem Munde,
Ihn, der, den ſtolzen Geiſtern ewig fern,
Die Demuth nur erhebet aus dem Staube;
Wie helle tönt dein demuthvoller Glaube!

Nun, Zacharia, Du! — Dir iſt geboren
Ein Prieſter für das neue Heiligthum;
Zuerſt von Allen wird dein Sohn erkoren,
Zu predigen das Evangelium
Vom großen Heiland derer, die verloren! —
Nun ſchaueſt du zum Himmel nimmer ſtumm,
Und herrlich durch das junge Licht ertönet
Dein Morgenlied: Gott iſt's, der uns verſöhnet! —

Doch höher noch vom Himmel klingt es nieder, —
O welch ein Chor! — in ſtiller Mitternacht
Verbreitet ſich mit ſtrahlendem Gefieder
Der Seraphinen feierliche Pracht.
Zur Krippe deutet's; — unerhörte Lieder
Verkündigen der höchſten Liebe Macht:
„Gott in den Höh'n ſey Ehre!" — hör' ich's hallen, —
„Der Erde Frieden! Menſchen Wohlgefallen!" —

Und nun zuletzt auch Du, gebückt am Stabe,
Ergraut in Hoffnung, frommer Simeon!

Im Arme hältſt du Gottes höchſte Gabe,
Im Tempel findeſt du des Vaters Sohn! —
Nun gehſt du friedlich, ſelig hin zum Grabe, —
Doch ſtille nicht, und ohne Siegeston;
An deinem Abend mußt du noch beſingen
Ihn, der den Morgen allem Volk will bringen. —

Wo ſtieg ein Tag mit ſolchen Melodieen?
Wo tönte heiliger ein Frühgeſang? —
Wir altern ſchnell, und ſchneller ſtets entfliehen
Des Aufgangs Lichter in der Jahre Drang;
Doch ewig wird der große Morgen glühen,
Und ewig tönen jener heil'ge Klang,
Der dort erſcholl aus neuen Bundeschören. —
Herr, laß ihn ewig uns im Himmel hören!

Simeon.

Im Frieden darf ich fahren,
Ich habe Dich geſeh'n!
In meinen alten Jahren
Iſt mir noch wohl geſcheh'n.
Dich, deines Volkes Sonne,
Dich, aller Heiden Luſt,
Drückt dieſer Arm mit Wonne
Nun endlich an die Bruſt!

Geſegnet ſey die Stunde,
Drin ich zum Tempel kam,
Und ſolche Freudenkunde
Vom Geiſt des Herrn vernahm!

Hier iſt mein Haupt ergrauet,
Und lange kamſt du nicht; —
Nun hab' ich doch geſchauet
Dein göttlich Angeſicht!

Sie werden flieh'n und fallen,
Die dir zuwider ſind;
Du biſt den Deinen allen
Ein Auferſtehungskind;
Ich aber will zu Grabe
Im Frieden Gottes geh'n,
Will ruhen, denn ich habe
Dich, o mein Heil, geſeh'n!

Sykomore bei Heliopolis.*

Vergl. Matth. 2, 14. 15.

Seltner Sprößling heil'ger Vorwelt! Wer mir ſichre Kunde brächt',
Ob du von den Alten ſtammeſt, und ob deine Wurzel ächt:
Deſſen Lippe wollt' ich küſſen, und verkünden früh und ſpät,
Daß auch von der Wurzel Jeſſe noch ein Baum auf Erden ſteht!

Zur Geburt von Königsſöhnen, die der Völker Herz ergötzt,
Werden oft wohl Eichenreiſer auf den Bergen rings geſetzt,
Späten Generationen zu verkünden hochgeſproßt,
Wie die Ahnen einſt begrüßet ihrer Enkel zarten Troſt.

Dürfte nicht vom ew'gen König noch ein Baum auf Erden ſteh'n,
Als ein Zeuge ſeiner Kindheit wunderlieblich anzuſeh'n? —
O ich weiß, im Erdengrunde wäre dazu Kraft genug,
Und die Luft würd' ihn benetzen treu mit ihrem Wolkenzug! —

* S. v. Schubert's Reiſe ins Morgenland, Bd. 2 S. 172.

Lange vor des Islams Dornstrauch, der ein Fünftel dieser Welt
Immer noch mit seinen Spitzen mörderisch umschlossen hält,
Hast du, greise Sykomore, mit der breiten Aeste Wucht
Meinen Heiland einst beschattet auf der frühen Pilgerflucht.

Dort wohl an dem Sommerabend lag er in Mariens Schooß,
Wo der „Sonnenquell“* so labend für die matten Pilger floß, —
Und der letzte Sonnenschimmer hat auf keiner Alpenfirn'
Irgend so getrost gelächelt, wie auf dieser Kindesstirn! —

Haben seine Liebesmienen steten Frühling dir gebracht?
Hat ein Strahl von seinen Augen unterdessen dich bewacht,
Daß du über Weltruinen mit geschonter Krone stehst,
Und noch immerdar gen Himmel sanfte Freudengrüße wehst?

Nicht entfernt von deinem Wipfel stand einst Heliopolis. —
Arme Sonnenstadt! — wer zeiget, wo du standest, noch gewiß?
Welk aus dunklem Zeitenflore dämmerst du, o Riesenstadt,
Während Christi Sykomore stets noch frische Blätter hat!

Hätt' Aegypten auch noch Laubwerk vor der scharfen Sommergluth,
Wo der Blick nur des Verderbens auf erstorbnen Auen ruht!
Flöß' in Mehemets Gemüthe nur ein Tropf' aus jenem Blut,
Das im heil'gen Kindlein wallte: — o das wär' ein himmlisch Gut! —

Dunkle Führung, daß einst Juda nach Aegypten zog hinein,
Und darinnen mußt' ein Sklave stolzer Pharaonen seyn!
Heil'ge Fügung, daß der Heiland als ein Flüchtling einen Tag
In Aegyptens fernem Schatten schlummernd hingebreitet lag!

* Eine herrliche Quelle, in der Nähe fließend.

Aber wie an Moſis Händen Iſrael von dannen zog,
Und auf Gottes Adlerſchwingen durch die Meeresgründe flog:
Alſo hat der Sohn des Höchſten auch geflohn des Niles Strand,
Und ſich wieder hingewendet in ſein heilig Vaterland.

Altergraue Götzenmutter! Königin der Fetiſch-Nacht,
Mizraim! — biſt du hinfürder ewig um das Heil gebracht? —
Nein, wie dieſe Sykomore heute weht noch himmelan,
Finden auch zu ſeinem Ohre deine Sklavenſeufzer Bahn!

Bergpredigt.

Von des Hermons wolkenloſen Hügeln
Fällt ein Duft herab auf Sions Auen,
Schwebt umher mit ſilberfeuchten Flügeln,
Perlengleich die Blumen zu bethauen.

Eine köſtlichere Himmelsquelle
Fließt herab von nachbarlichen Höhen;
Lilien ſproſſen auf an dieſer Stelle,
Lebensbäume kühl darüber wehen. —

Herrlich über goldnen Löwen glänzte
Salomo mit Davids Fürſtenkrone;
Hohe Pracht und tiefe Weisheit kränzte
Dieſes Haupt auf ſicherm Friedensthrone.

Mehr, denn Salomo iſt hier zu ſehen,
Mehr, denn Salomo iſt hier zu hören;
Laſſet uns zu dieſem König gehen,
Laſſet uns zu ſeinem Scepter ſchwören! —

Tauſend ſtehn am Berge; tiefes Schweigen;
Sieh' den Meiſter in dem Jüngerkreiſe;
Tritt hinan! was dieſe Lippen zeugen,
Iſt des Himmels Grundgeſetz und Weiſe! —

Leben kündet er und Seligkeiten,
Offenbart des Vaters ew'gen Willen,
Will mit Himmelskräften dich bereiten,
Sein Gebot mit Freuden zu erfüllen.

Selig preiſet Er die Geiſtlicharmen,
Ihnen ſteht der reiche Himmel offen!
Selig iſt die Liebe, das Erbarmen,
Fülle der Erbarmung darf es hoffen!
Selig ſind, die über Sünde weinen,
Süßer Troſt wird ihnen bald erſcheinen!
Selig iſt die Sanftmuth; einſt auf Erden
Soll ſie Prieſterin und Fürſtin werden.
Selig iſt der Durſt nach Licht und Leben!
Volle Becher werden ihm gegeben.
Selig ſind, die halten über Frieden!
Gottes Kinderrecht iſt euch beſchieden.
Heil und Herrlichkeit den reinen Herzen!
Gott zu ſchauen, iſt ihr ſel'ges Loos.
Duldet ihr um Meinetwillen Schmerzen,
Laßt für Mich ihr eure Namen ſchwärzen:
Freuet euch, denn euer Lohn iſt groß!

Beſſer iſt's, zum ſel'gen Himmel wallen,
Müßteſt du auch Hand und Fuß verkürzen,
Als mit deinen Händen, Füßen allen
In der Hölle Feuerpein zu ſtürzen.

Beſſer iſt's, im Himmel Schätze häufen,
Nach der ſichern Gottesperle geizen,
Als nach Erdengold und Mammon greifen,
Die den Roſt nur und die Diebe reizen.

Einfalt, ohne Falſch im Auge ſpielend,
Wird dich als ein heller Blitz durchfunkeln;
Schalkheit, rings nach fremdem Gute ſchielend,
Muß den Leib mit öder Nacht verdunkeln.

Einſam ſey dein Faſten und dein Beten,
Stille hilf dem Bruder aus den Nöthen;
Gutes, das die Menſchen nicht gewahren,
Wird dein Vater ſegnend offenbaren.

Auch die Zöllner lieben ihre Freunde,
Auch der Heide ſeine Kinder pfleget;
Meine Jünger lieben ihre Feinde,
Segnen den, der ihre Wange ſchläget.

Sorge, daß du deinen Handel ſchlichteſt,
Ehe du des Bruders Fehle richteſt,
Und, bevor du fremde Splitter ſieheſt,
Aus dem Auge deinen Balken zieheſt.

Forſche, wer den Raben Speiſe ſchicket,
Lerne, wer die Lilien fürſtlich ſchmücket,
Ehe du dich quälſt mit Heidenſorgen,
Denn dein Vater waltet heut' und morgen.

Trachte, deines Gottes Reich zu finden,
Frage nach der Reinigung von Sünden,
Sorge, deinen edeln Geiſt zu nähren,
Und das Andre wird dir Gott beſcheeren.

Zur Verdammniß führt ein breiter Weg,
Taumelnd wogt auf ihm die große Menge;
Einz'le Pilger geh'n den Himmelssteg;
Schmal iſt er, die Lebensthür' iſt enge.

Arge Frucht nur und den gift'gen Schwamm
Treibt der arge Baum aus ſeinem Stamm;
Gute Bäume werden Gutes geben; —
So aus deinem Herzen geht das Leben.

Jeder Baum, der keine Früchte bringet,
Wird gefället, muß im Feuer brennen,
Und die Seele, die nur Herr! Herr! ſinget,
Werd' ich nicht an jenem Tag erkennen.

Darum weiſe, wer die Worte höret,
Und den Vater durch Gehorſam ehret!
Herzlos, ohne Frucht, mit tauben Ohren
Hört mein Wort die große Schaar der Thoren.

Regen fällt aus ſtürmiſchen Gewittern,
Und die Waſſerwoge brauſet laut;
Doch nicht mögen ſie ein Haus erſchüttern: —
Klüglich iſt's auf Felſengrund gebaut.

Regen fällt, die hohen Waſſer wallen,
Und die Wetterwinde brauſen laut;
Plötzlich iſt ein andres Haus gefallen:
Thöricht war es auf den Sand gebaut! —

Wer da dürſtet, komme hier zur Quelle,
Setze ſich zu dieſes Meiſters Füßen:
Waſſerſtröme werden ſüß und helle
Schnell von dir in's ew'ge Leben fließen!

IV.

Die Nebelhöhle.

Nacht und Grauſen,
Hohles Brauſen
Gähnet aus dem ſchwarzen Schlund;
Iſt der Hölle
Finſtre Schwelle
Auf der Tiefe ödem Grund?
Feuchter Dünſte graue Nebel
Schweben ängſtlich, Geiſtern gleich,
Vor des Schlundes weiter Oeffnung
Ueber dieſem Schattenreich.

Auf, und richte
Bei dem Lichte
Heller Fackeln munter dich;
Steig hinunter,
Und die Wunder
Der Natur verklären ſich!
Von der Decke hoher Wölbung —
Majeſtätiſch ausgeſpannt —
Bis zum grauſenvollen Abgrund,
Siehſt du der Allmacht Hand.

Sieh' da oben,
Buntgewoben

Kenntest du des Menschensohnes Gaben,
Wüßtest du die Liebe seines Gebens:
O du bätest Ihn, dein Herz zu laben,
Und er reichte dir den Trank des Lebens,
Und er gäbe dir den edeln Frieden,
Seines Geistes gnadenreiches Wehen;
Was er keinem von der Welt beschieden,
Würdest du mit neuen Augen sehen.
Und Er selber würde deine Speise,
Gäbe dir sein Lebenswort zur Nahrung,
Führte dich mit Freundeshänden leise
Durch den Vorhang seiner Offenbarung.

Sieh, genährt von wundervollem Brode,
Wie die Hörer ihn erstaunend preisen!
Aber nach des Menschensohnes Tode
Wird's noch heller sich dem Geist erweisen,
Daß allein aus seiner Gottesfülle,
Die sich Allen segnend aufgeschlossen,
Wahrer Trank und wahre Speise quille. —
Selig ist der Mund, der dieß genossen!

Der Gang auf dem Meere.

Matth. 14, 24—32.

Heulend spielen Stürme mit den Schiffen,
Nächtlich rauscht die Brandung an den Riffen,
Und der Menschensohn mit sanftem Schritte
Wandelt einsam auf des Meeres Mitte.

Also seit der Schöpfung grauen Tagen
Hat das Meer noch keinen Mann getragen;
Also leicht durchbrachen keine Kiele
Sturmbewegter Wogen grause Spiele.

Alſo mag nur Einer ſich ergehen,
Der den Ocean, des Sturmes Wehen,
Blitze, Donner, Sterne, Mond und Sonnen
Göttlich ſchuf, bevor ihr Lauf begonnen.

Und ſo will er nicht den Wind bedräuen,
Höret ſtill der ſchwachen Jünger Schreien,
Duldet freundlich, daß die blöden Seelen
Furchtſam ihn zu Nachtgeſpenſtern zählen. —

Armes Auge, das ſich ſchnell verdunkelt,
Wenn nicht Stern an Stern vom Himmel funkelt!
Armes Herz, das, wenn die Woge dräuet,
Als Geſpenſt den treuſten Retter ſcheuet!

Aber ſieh, wenn Chriſtus ſich enthüllet,
Wie mit Muth des Jüngers Herz ſich füllet! —
Heldenkräftig auf den feuchten Wegen
Schreitet er dem Heil'gen ſchon entgegen.

Wird er enden, wie er angefangen?
Wird er nun des Meiſters Hand erlangen? —
Ach, ein Stoß! . . verweht die Heldenfunken! —
Fuß und Glauben in das Meer geſunken!

Großer Jeſus, Herr der ſtürm'ſchen Wellen,
Fels, an dem die Brandungen zerſchellen!
Folgt der Glaube freudig deinen Winken,
Darf er nicht im Ocean verſinken.

Aber wer durchmißt des Lebens Weite
Ohne Wandel, feſt an deiner Seite?
Wer umfaßt vertrauend bis zum Ende
Deinen Arm und deine treuen Hände?

Alle ſeh'n Dich auf der Woge ſchreiten,
Tadeln leiſe deines Jüngers Gleiten;
Dennoch werden dort Dich Alle loben:
„Wir verſanken, Du haſt uns erhoben!“

Der Barmherzige.

In meinem Blute lieg' ich hier,
Die Mörder haben mich geſchlagen;
Nicht nahte der Levite mir,
Nicht wollte mich der Prieſter fragen;
Verhallet iſt mein Schmerzensſchrei,
Mein Herz von Todesangſt beklommen; —
Da ſeh' ich deine Liebestreu',
Erbarmer, mir entgegenkommen.

Du ſieheſt mich, den Wunden, an,
Ich darf zu dir mein Aug' erheben:
Ach übel, Herr, iſt mir gethan,
Kaum glimmet noch mein armes Leben!
Auf dieſem Wege hieß dein Mund
Den Pilger nicht gen Salem wallen;
Drum lieg' ich hier ſo krank und wund,
Und bin in Mörderhand gefallen.

Ward ich im unbekannten Land
So hart geſchlagen von den Böſen,
Kann ich in deiner treuen Hand
Zum Leben wiederum geneſen;
Ich faſſe ſie mit ſchwacher Kraft, —
Schon hat dein Finger mich verbunden,
Schon gießeſt du der Rebe Saft
Und mildes Oel in meine Wunden.

O Heiland, der du gütig biſt,
Wie freundlich pflegeſt du des Kranken!
Ja, wer ſo tief gefallen iſt,
Lernt ſolche Liebe dir verdanken!
Als ich mir ſelbſt geſteckt das Ziel,
Hat nichts zu dir mich hingetrieben;
Nun, ſeit ich unter Mörder fiel,
Iſt Balſam mir dein treues Lieben.

Tief drangen ihre Schwerter ein,
D'rum wollſt du nicht von hinnen eilen;
Wohl lebenslang bedarf ich dein,
Soll gänzlich meine Wunde heilen;
So bleibe denn und pflege mich,
Bis dieſe Lippen dir erblaſſen,
So will ich hier, mein Leben, dich,
Und droben ewig Dich umfaſſen!

Die ewige Kluft.

Luk. 16. 19.

Vergeblich ruft aus Flammentiefen
Die Seel' um einen Kühlungsthau;
Sie ſieht die Lebensbäume triefen,
Und Edens Ströme duftigblau; —
Denn zwiſchen jener Himmelshöhe,
Und zwiſchen dieſer Feuergruft,
Und zwiſchen ew'gem Heil und Wehe
Wölbt ſich unendlich eine Kluft. —

Hier magſt du Felſen überſchreiten,
Durchſegeln aller Meere Plan;

Doch in den ſtillen Ewigkeiten
Beſtimmt ein Andrer dir die Bahn.
Wem dort kein Gnadenwort erklungen,
Wen dort des Richters Scherge band,
Nicht Einer hat ſich noch geſchwungen
Hinüber in's gelobte Land.

Dort ruht in ſeines Vaters Schooße
Ein Sohn, der wie ſein Ahn geglaubt;
Hier war er Abrahams Genoſſe,
Dort glänzt die Kron' auf ſeinem Haupt.
Bedeckt mit Beulen und mit Wunden,
Doch Gott im Herzen, lag er da.
So waren ſeine Schmerzensſtunden
Auf Gottes Ruf ein glaubig Ja.

Entkleidet von der Purpurſeide,
In Qualen jammernd, höret dort
Ein Todter, was er in der Freude
Verachtet, Gottes Lebenswort.
Nein, Vater! — tönt die bange Klage
Empor noch aus der ew'gen Pein!
So waren ſeine Freudentage
Auf Gottes Ruf ein langes Nein.

Was ſpricht dein Herz in dieſem Leben?
Was ſinneſt du, wenn Chriſtus ruft?
Schau, deine Monde flieh'n und ſchweben,
Und leiſe wölbet ſich die Kluft.
Wer hier dem Heiland lebt im Frieden, —
Wer hier ſich in die Lüſte taucht, —
Die ſind ſchon durch die Kluft geſchieden,
Wenn gleich noch keine Flamme raucht.

Aus deinen Stunden, Tagen, Jahren,
Aus dieſem Ja, aus dieſem Nein
Wird über'm Grab ſich offenbaren,
Was ewig ſoll dein Erbe ſeyn.
Noch kannſt du hier die Kluft durchſchreiten,
Die drüben Keiner überſteigt,
Wenn ſich vor'm Herrn der Ewigkeiten
Im Glauben deine Seele neigt.

Chriſtus vor Garizim.

In Sichems Thal zu beiden Seiten,
Wo ſeine Heerden auszubreiten
Und Gottes Worte zu verkünden,
Einſt Abraham gelagert war,
Erhebt auf breiten Felſengründen
Sich ein berühmtes Brüderpaar:
Rechts Garizim mit Fruchtgeländen,
Links Ebal mit verbrannten Wänden.

Halb Israel auf Ebals Spitze
Rief einſt des Fluches Wetterblitze
Auf die Geſetzesübertreter;
Die andre Hälfte, dicht gereiht,
Rief über alle glaub'gen Beter,
Die treulich ſich dem Herrn geweiht,
Von Garizim Troſt, Licht und Segen; —
So ſcholl ſich Heil und Fluch entgegen.

Dieß Bergespaar mit ſeiner Plage
Und ſeinem Heil ſteht heutzutage
Noch ſtill in allen Menſchenherzen
Mit hoher Doppelſtirne da.

Denn des Geſetzes Feuerſchmerzen
Und Gottes Gnade ſind uns nah;
Er beut auf Griſim Lebensbecher,
Und blitzt von Ebal her als Rächer.

Umſonſt vermitteln Samariter
In eigenmächt'gem Trotze bitter
Die ſcharfgeſchied'nen Gegenſätze,
Die Gottes Machtſpruch feſtgeſtellt;
Denn ſeine ſel'gen Gnadenſchätze
Erobert nicht die laue Welt,
Die reuelos am Eiteln hänget
Und Licht und Lüge ſtets vermenget.

Umſonſt vereinſt du die Getrennten
Mit falſchvermiſchten Elementen;
Vergeblich ſpannſt du Ebals Drohen
An Garizims Verheißung vor;
Denn des Geſetzes Feuerlohen
Sprüh'n in der Seele doch empor,
Bis himmelher der Friede tönet,
Und Gott ſie mit Sich ſelbſt verſöhnet. —

Da ſaß am Jacobsbrunnenrande
Vor Sichem dort im Mittagsbrande
Ein Fremdling einſt mit ſanftem Harren
Vor einer Samariterfrau.
Die grauen Felſengipfel ſtarren
Tiefernſt in's klare Himmelblau;
Denn ringsum wohnt ein Volk, verachtet,
In alter Finſterniß verſchmachtet.

Hörſt du die ſüße Lebenskunde
Aus dieſem heil'gen Fremdlingsmunde? —

Solch eine Botſchaft iſt erſchollen
Nie zwiſchen dieſem Bergespaar,
Auch aus dem Born hier nie gequollen,
Was Herzen je zur Heilung war:
„Ich will dir Lebenswaſſer geben,
Das quellen ſoll in's ew'ge Leben!“ —

Er bietet's dir als freie Gabe,
Daß es dein dürſtend Herz erlabe! —
Das fließet nicht aus Griſims Quellen,
Und nicht aus Ebals dürrem Fels.
Nein Er, der von des Himmels Schwellen
Herkam, der Grundſtein Israels,
Er iſt's, der alles Dürſten ſtillet,
Von dem lebend'ges Waſſer quillet!

Schon wendet Er mit ſtillem Sinnen
Sein Antlitz ſtracks gen Salems Zinnen,
Wo Er am blut'gen Holze ſterben
Und für die Welt erblaſſen will.
Wann ſeine Lippen ſich entfärben,
Ruft er dem ew'gen Borne: quill!
Und wann er aus der Gruft geſtiegen,
Wird dieſer Quell nicht mehr verſiegen.

Nicht das Geſetz führt dich zum Frieden,
Nur Fluch iſt dir von ihm beſchieden, —
Und auch kein ſelbſterbauter Tempel
Bringt das verlor'ne Heil dir nah'.
Schau, Garizim ſteht als Exempel
Mit öden Tempeltrümmern da;
Auch Jacobs Brunn wird dir nicht frommen,
Wenn Jeſus nicht dazu gekommen.

Sie wiſſen nicht, zu wem ſie rufen
Auf ihren finſtern Tempelſtufen;
Die Tief' und Höhe bleibt verriegelt,
Bis vor das Herz der Eine tritt,
Der uns den Lebensborn entſiegelt,
Als Er vor Zions Pforte litt,
Und aus des Todes Grabgewanden
Zur höchſten Thronfahrt auferſtanden.

Er iſt's, zu dem die Seher luden;
Er ſprach: „das Heil kommt von den Juden!"
Drum ſaß Er ſühnend in der Mitte
Von Ebal dort und Garizim. —
Laß dieſe Welt! bring deine Bitte
Um Lebenswaſſer Ihm, nur Ihm:
Bald fließt in Dir auch friſch und helle
Gen Himmel die lebend'ge Quelle!

Das Antlitz gen Salem.

Luk. 9, 51.

Gen Salem wandteſt Du dein Angeſicht,
Hinauf zu geh'n zu deines Gottes Stätte;
Wenn dorthin nicht dein Blick geſchauet hätte,
Verſtießen dich die Samariter nicht. —

Nach Salem hin! — das iſt ein heller Blick!
Heil jedem Pilger, der ſich dahin wendet,
Den nicht des fremden Tempels Zinne blendet,
Zu ſchauen auf Samaria zurück!

Stracks gen Jeruſalem! — Ein ſtiller Zug
Durchglänzt das Auge, das um Salem thränet,
Hinauf, hinauf in's Vaterhaus ſich ſehnet,
Zum Menſchenſohn, der unſre Sünde trug.

Ein heil'ger Zug!— nicht faſſen kannſt ihn du,
Durchgaffſt du noch die Welt und ihren Flitter;
Doch trifft er dich; ſein Mahnen iſt nicht bitter, —
Süß, himmliſch, — dennoch ſtört er deine Ruh'.

Wählſt du das Leben, winket er dir zu:
Komm, Bruderſeele, komm zu Salems Zinnen! —
So wirſt du lieben, wirſt mit tiefem Sinnen
Ihn wieder grüßen: Wär' ich, ach, wie du!

Wählſt du den Tod, ſo regt ſich deine Laſt,
Die heimlich richtend auf die Seele drücket;
Du kehrſt dich ab, vom böſen Geiſt berücket,
Und weißeſt nicht, wen du verworfen haſt!

Jeruſalem! hinaufgekehrt zu dir
Sey mein Geſicht; o gib mir viele Brüder,
Aus deren Blick die Friedenskunde wieder
Herüberglänzt: Gen Salem ziehen wir!

Der Schächer.

Was Sonne ſey, was heller Sternenhimmel: —
Im langen Leben war mir's nie bewußt;
Verſchloſſen in ein wolkiges Gewimmel,
Ging ich dahin mit ſturmverworr'ner Luſt.
Trieb' und Gedank', in zornigem Getümmel,
Erzogen einen Tiger in der Bruſt,

Arabesken aufgemalt,
Wo die helle
Farbenquelle
Aus dem Waſſertropfen ſtrahlt;
Hier die reinſten Perlenſchnüre,
Dort den glühenden Rubin,
Dort ein fürſtliches Geſchmeide
Im demant'nen Feuer glüh'n.

Sieh' daneben
Bilder ſchweben,
Wie der Schatten finſt'res Weh'n,
Wie Geſpenſter
Durch die Fenſter
Nächtlicher Behauſung ſeh'n;
Dort die ungeheure Kanzel,
Hier den ſteinernen Altar,
Und die nie berührte Orgel,
Schauderhaft und wunderbar!

Sieh' da unten,
Enggewunden
Durch die Felſen in dem Dom —
Ernſt und eilig, —
Schwarz und greulich —
Einen andern Höllenſtrom;
Hörſt du nicht ſein finſtres Murmeln,
Wie er, zürnend im Gemüth,
Ob des Blicks verweg'nem Lauſchen
Fern zur Unterwelt entflieht!

Der träumeriſch nach Blut und Freiheit lechzte; ...
Am Kreuz erwacht' ich aus dem Traum, und ächzte.
Zu ſpät? — o tiefe Finſterniß! — es ging
Wild um mein Kreuz ein hölliſches Gezüchte;
Des Abgrunds Schauder meinen Geiſt umfing,
Das letzte Licht am Himmel ward zunichte. —
Da ſah ich Einen, der am Kreuze hing:
Der Himmel ſprach aus ſeinem Angeſichte
Und ew'ge Lieb' aus ſeines Mundes Laut:
Ihn hatt' ich lange ſchweigend angeſchaut.

Mein Leben warf ich hin; es war verloren;
Ganz als verflucht hing ich am dürren Holz. —
Da drang ein Spottwort ſchrecklich mir zu Ohren,
Den Heil'gen läſterte noch Mörderſtolz.
Sollt' ich Ihn auch mit frechem Hohn durchbohren,
Ich, deſſen Herz in blut'gen Thränen ſchmolz? —
O wie ein ſchneller Lichtſtrahl mich durchbrannte,
Als ich der Hölle würdig mich erkannte!

Vom Kreuz bezeug' ich meine Todesſchuld, —
Und mächt'ger ſteigt mein zitterndes Vertrauen:
Wer alſo noch vom Kreuze mit Geduld
Zum Himmel kann und auf die Mutter ſchauen, —
Wer Mörder noch umfaßt mit ſolcher Huld,
Und göttlich liebt im tiefſten Todesgrauen:
Der iſt kein Sünder, iſt kein Erdenſohn,
Dort oben ſtrahlet Ihm ein Königsthron!

Und wie der Sturm im letzten Abendblick
Noch reinigend am Wetterhimmel fähret, —
Die Donnerwolken ſchlägt er ſchnell zurück,
Und blaue Fernen leuchten ſüßverklaret:

So überwallte mich das ew'ge Glück! —
Ich ſprach, zu dem Gekreuzigten gekehret:
Herr, wann Du gehſt in deinen Himmel ein,
Dein Reich zu nehmen, ſo gedenke mein!

War's mein Verdienſt, daß ich der Gottheit Glanz
Im trübſten Augenblick der Welt erblickte?
Daß mir den Heiligen im Dornenkranz
Ein Finger Gottes vor die Augen rückte? —
Mir klang ſein Wort! o wie ſein Troſtwort ganz
Als Wonneſtrahl durch meine Wolken zückte! —
Am Abend geh'n mir alle Himmel auf! —
Dahin! dahin! — nach Eden iſt mein Lauf!

Maria Magdalena.

Wer ſteht mit ſanften Thränen
Dort an der offnen Gruft?
Wen führt ſo früh das Sehnen
In dieſe Morgenluft? —
Sie iſt's, die Tiefbetrübte,
Sie, die ihn ſterben ſah;
Und er, der Vielgeliebte,
Iſt nimmer, nimmer da!

Wie hat ihr Herz geſchlagen,
Bis ſie zum Garten kam!
O ſäumt nicht, ihr zu ſagen,
Wer ihn von hinnen nahm!
Ein Engel ſitzt am Grabe
Im Strahl des ew'gen Lichts; —

Doch wenn ich Ihn nicht habe,
Hilft mir ein Engel nichts!

Da hat ſie ſich gewendet,
Und ſiehet Einen ſteh'n;
Von Thränen faſt geblendet,
Kann ſie nicht helle ſeh'n. —
„Haſt du ihn weggenommen,
„Herr, o ſo zeig' mir's an,
„Daß ich zur Stätte kommen
„Und ihn begraben kann!"

„Maria," tönt es wieder, —
Das war der Gärtner nicht! —
Anbetend ſinkt ſie nieder
Im ſel'gen Oſterlicht!
„Rabbuni!" ruft ſie, „Meiſter!" —
So ſtrömt ihr Herz auf ihn,
Und alle Lebensgeiſter
Zum Auferſtand'nen hin. —

O ſchöne Lebensſonne,
Wie ſich noch keine hob!
O reinſte Morgenwonne
Voll Liebesdrang und Lob!
Wer hat ſo früh gerungen?
Wem iſt nach bangem Schmerz
Solch heller Strahl gedrungen
In's nachtumwölkte Herz?

Möcht' er mich auch ſo grüßen
Zur Morgendämmerung,
Und ich zu ſeinen Füßen
Aufblühen ewigjung!

Möcht' ich ihn auch so haben
Im Auferstehungsschein,
Der mir so oft begraben
Und ferne schien zu seyn!

Noch geht er auferstanden
Durch's lichte Morgenroth;
In seinen Grabgewanden
Hält nimmer ihn der Tod.
Maria geht noch weinen,
Sie ruft, und er ist da; —
Rabbuni, Heil der Deinen,
Tritt meiner Seele nah!

Die Erhöhung des Menschensohnes.

Offenb. 4. und 5. Kap.

Steig her! erscholl's aus offener Thür;
Auf stieg ich, woher die Posaun' erklang; —
Im Geist schwand dämmernd die Erde vor mir,
Zum Heiligthum zog mich ein leuchtender Gang:
Und ein Thron war mitten im Himmel gestellt,
Drauf saß der allmächtige König der Welt; —
Sein Antlitz wie Jaspis und Sardis schimmert,
Ein smaragdener Bogen darüber flimmert.

Zweimal zwölf Aelteste sitzen um ihn,
Mit goldenen Kronen, in weißem Kleid,
Auf glänzenden Stühlen, und schauen hin
Zum Throne der ewigen Herrlichkeit.
Mit rufenden Stimmen und Blitzen gemengt,
Steh'n rings Legionen Donner gedrängt,

Und sieben Lampen im Kreise brennen, —
Dran magst du die Geister Gottes erkennen.

Weit vor des Thrones Geländer umher
Ergossen, wie leuchtender Sonnenkrystall,
Wallt hin und wieder ein blendendes Meer,
Abspiegelnd der Ewigkeit heiliges All;
Und vier Gestalten, mit Augen besät, —
Dreifoppelt ihr brausender Fittig weht, —
So schweben umher die gewaltigen Viere,
Dem Leu'n gleich, dem Adler, dem Menschen, dem Stiere.

Nicht Ruhe wird ihnen bei Tag und bei Nacht,
Ihr Preisgesang gießt die Unendlichkeit voll:
„Heil! heilig, heilig ist Gottes Macht,
Der ist, der war, und der kommen soll!“
Und wenn die Lebend'gen im innersten Kreis
Anbetung ihm geben und Dank und Preis,
Vor welchem die ewigen Ewigkeiten
Mit ruhigem Strome vorübergleiten:

Dann fallen die himmlischen Priester vor Ihn,
Der von Ewigkeit lebet zu Ewigkeit,
Und werfen die goldenen Kronen dahin
Vor dem, der sie Alle gewählt und geweiht:
Herr, Du bist würdig, zu nehmen die Macht,
Und Herrlichkeit, Preis und Gewalt und Pracht;
Du wolltest: so standen die Himmel, die Erde
Geschaffen mit einem allmächtigen Werde! —

Still ruhet ein Buch in des Königes Hand:
„Der Welten Geheimniß und ewiges Loos;“
Die Gottesschrift flimmert am äußersten Rand,
Den Gott mit sieben Siegeln umschloß;

Und ein Engel erhebt den erdonnernden Ruf:
„Iſt einer, den der Allmächtige ſchuf,
Und weiß er ſich rein von Flecken und Schwächen,
So nehm' er das Buch, die Siegel zu brechen!"

Es ſchweigen die Tiefen, es ſchweigen die Höh'n;
Blick' hin durch der Geiſter unendliches Heer:
Kein Auge begehrt nach der Rolle zu ſeh'n,
Kein Odem regt in den Himmeln ſich mehr!
Im Himmel, auf Erden und unter der Erd'
Iſt keiner die Rolle zu nehmen werth; —
Da begann meine Seele bitter zu weinen:
„Mein Gott in deinen Welten nicht einen?"

„Nicht fandeſt du einen in weiter Welt,
Der öffnen dein Buch und verkündigen mag,
Was tief das gewaltige Siegel verhält?
Auch einen nicht, dem ich am Buſen lag?" —
Und der Aelteſten einer, ſich wendend, ſpricht:
„Geſiegt hat einer, — o weine nicht!
Geſiegt hat der Löwe von Juda's Hügel,
Und Davids Sohn wird brechen die Siegel!" —

Und ſieh', in des Thrones innerſtem Kreis,
Ein Lamm, wie geſchlachtet am Brandaltar!
Umſtrahlt von der Herrlichkeit ewigem Preis,
Erhebt es die Augen ſo mild und klar;
Um ſein Haupt die heiligen Geiſter des Herrn,
Die da ſchauen und walten von Stern zu Stern; —
Und es nahet und nahet, — und hoch von dem Throne
Reicht Gott die Rolle dem Menſchenſohne!

Da beugten die Wundergeſtalten das Knie,
Die Aelteſten ſanken auf's Antlitz hin,

Und Seufzer der Heiligen ſtreueten ſie
Aus goldenen Weihrauchſchaalen vor ihn;
Und Harfen, mit himmliſchen Saiten beſpannt,
Erklangen ſüß in der Singenden Hand; —
Neu ſcholl ein Lied durch die horchenden Fernen, —
Nur Könige Gottes mögen es lernen:

„Du nur biſt würdig, zu nehmen das Buch,
Zu löſen die Siegel der Ewigkeit!
Du ſtarbeſt für uns, und wurdeſt ein Fluch, —
Dein Opferblut hat uns erkauft und geweiht!
So ſteh'n wir geſammelt von nah' und von fern
Als Fürſten und Prieſter vor unſerem Herrn;
Mit dir, dem König der Könige, werden
Auch wir regieren in Himmeln und Erden!“ —

Und der Seraphim Chöre, wie Sand am Meer,
Zehntauſende tauſendfach, zogen entlang,
Und weit vor den Höhen des Thrones umher
Erſcholl ihr heiliger Jubelgeſang:
„Preis, Herrlichkeit, Macht und unſterbliches Lob
Sey Dem, der die Sünder zum Himmel hob!
Sie leben, weil einer für Alle gelitten,
Sie herrſchen, weil einer für Alle geſtritten!“

Und die Sonnen, der Abgrund, das Land und die See
Erhoben aus rauſchendem Lebensgedräng'
Unzählige Häupter zur Himmelshöh',
Zum Einklang wurde der Stimmen Gemeng':
„Preis, Herrlichkeit, Macht und unſterbliches Lob
Sey Dem, der die Sünder zum Himmel hob!“ —
Und die Fürſten des Throns beſchloſſen mit Amen!
Heil ſey des Ewiglebenden Namen!

Der Herr des Himmels.

Offenb. Joh. 1.

Heil'ges Haupt, das über Sonnen waltet,
Deſſen Blick das Weltall einſt zerſpaltet,
Deſſen Stimme göttlich heilt und ſchrecket,
Deſſen Glanz die Todten auferwecket!
Himmelſüße Luft und Höllengrauſen,
Frühlingswonnelicht und Wetterbrauſen
Gehen aus von Dir! — In Dir verkündet
Sich das Leben, das die Welt gegründet.

Jede Nerve, die mein Daſeyn träget,
Jeden Tropfen Bluts, der in mir ſchläget,
Jeglichen Gedanken, der mich ſchüttert,
Jedes Hochgefühl, das mich durchzittert,
Jede Thrän', aus meinem Auge fließend,
Jede Blum', aus meinem Grunde ſprießend,
Leg' ich Dir zu Füßen, und bezeuge,
Daß ich Dir, dem A und O, mich beuge.

Ew'ge Tiefe, ziehe mich hernieder!
Ew'ge Höhe, laß auf Goldgefieder
Deiner Gnade mich gen Himmel fahren!
Ew'ge Breite, laß dein Offenbaren
Meiner Seele ganzes Wollen, Sehnen
Freudig in die Gottesweite dehnen!
Ew'ge Länge, ſey mein Lauf der Zeiten,
Sey das Strombett meiner Ewigkeiten!

Jeſus Chriſtus! wundervoller Name!
Du biſt aller Geiſtesfreuden Same,
Du der Ocean, den ich durchſegle,
Du der Compaß, der mein Schiffen regle,

Du der Leuchtthurm an dem Heimathſtrande,
Du mein Port, darin ich fröhlich lande,
Du mein König auf dem Lebensthrone,
Du mein Himmel, drin ich ewig wohne! —

Dir am Buſen lag dein Jünger ſtille,
Schöpfte tief aus deiner Liebesfülle,
Stand mit Dir in Thabors Himmelshelle,
Dann auf deines Oelbergs blut'ger Stelle,
Sahe dann am Kreuze Dich erblaſſen,
Wie Du liebend, wunderbar gelaſſen,
Deine Mutter ihm als Sohn vermachteſt,
Und des Schächers königlich gedachteſt.

Dann auf Pathmos? — O der Himmelsklarheit,
Drinnen uns erſcheint der Fürſt der Wahrheit!
Donn're mir, Poſaunenhall, zum Herzen!
Zeige mir, o Geiſt, den Mann der Schmerzen,
Wie er unter goldnen Leuchtern wandelt,
Göttlichkönig lich gebeut und handelt,
Sieben Stern' in lichter Hand erhebet, —
Er, der todt war, und nun ewig lebet!

In dem Lichtglanz ſteht der Wunderbare,
Angethan mit leuchtendem Talare.
Goldner Gürtel ſind um ſeine Lenden
Recht und Wahrheit, welche nimmer enden.
Weiß, wie Wolle, ſchimmern ſeine Locken,
Blendender, als reine Winterflocken;
Seine Augen ſind wie Feuerflammen,
Die da ſegnen, läutern und verdammen.
Seine Füße ſtehn, gleich dem Metalle,
Glühend in des Feuers heil'gem Schwalle,

Jenes Feuers, das die Welt durchglühet,
Daß es thauet, knospet, wächst und blühet;
Jenes Feuers, das belebt die Sonnen,
Und, wie Tropfen aus urew'gem Bronnen,
Himmelssterne sprühet in die Höhe,
Daß ein Glanzmeer prächtig sie umwehe.

Seine Stimme tönet wie die Meere,
Wann sie donnern zu des Schöpfers Ehre,
Wann der Blitz der Mitternacht sie rüttelt,
Daß im Sturm sich jede Woge schüttelt.
Aus dem Munde geht mit Doppelschärfe,
Zu durchdringen jede Geistesnerve,
Ihm ein Schwert, das Schwert des ew'gen Wortes,
Dieser Richter jedes Sinns und Ortes.

Flammend, wie die Sonn' an Sommertagen,
Wo hervor sich keine Nebel wagen,
Glänzt sein Antlitz! — Sel'ge Leuchte, Heil Dir!
Gib an deinen Gottesstrahlen Theil mir!
Reines Antlitz! aller Himmel Mitte,
Aller Sonnen Lebensbrunn! ich bitte:
Blicke nie mit Schrecken auf mich Armen,
Gib mir Licht und ewiges Erbarmen! —

Als ein Todter sank Johannes nieder,
Doch sein Lebensfürst erhob ihn wieder:
„Fürchte nichts," sprach, der zu Gott sich setzte,
„Ich bin Jesus, bin der Erst' und Letzte!
„Todt war ich in kurzen Erdenzeiten,
„Doch ich leb' in allen Ewigkeiten,
„Und des Todes Schlüssel und der Hölle
„Fand in meinen Händen seine Stelle!" —

Rieſenbogen,
Kühn gezogen
In dem coloſſalen Schacht,
An der hohen
Wölbung drohen
Einſturz in die ſchwarze Nacht,
Doch nur kleine Tropfen ſtürzen
In die Finſterniß herein,
Und ihr Ton wird wie ihr Waſſer
Bald gebannt zu feſtem Stein.

Hoher Gaſſen
Felſenmaſſen
Stehen weiterhin zur Schau,
Morſche Trümmer,
Wie ein ſchlimmer,
Eingeſtürzter Weltenbau,
Lagern dort in wilder Wüſte,
Hier der Säule Rieſenſchaft,
Die ein Geiſt zum Monumente
Sich im Uebermuth geſchafft.

Aber mächtig,
Schön und prächtig
Wird das Auge nun erfaßt;
Strahlen fallen
Aus den Hallen
In der Unterwelt Pallaſt;
Denn zur Seite voller Hoheit
Oeffnet ſich das inn're Thor,

Hat Johannes feiernd ſich erhoben,
O ſo blick' ich preiſend auch nach oben!
Deine Majeſtät verklärt die Seele,
Deine Huld vertilget meine Fehle,
Deine Kraft vergütet meine Schwäche,
Deine Hand eröffnet mir die Bäche
Ew'ger Freud'; — ich glaube nicht vergebens!
Dein bin ich auf Gnade, Fürſt des Lebens!

Paulus in Athen.

Dort, wo ſich der Heiden Blüthe ſtolz um Philoſophen ſammelt,
Wo der zünft'ge Weisheitsdünkel dunkle Redeformen ſtammelt,
Wo der Luft kryſtall'ne Klarheit ſanft um Göttertempel ſchwimmt,
Geht ein Fremdling von Cilicien durch die Gaſſen ſtill ergrimmt.

Weit umher aus allen Ländern wimmelt's hier von Ritterſöhnen,
Süßen Honig einzuſaugen aus dem Kelche der Kamönen,
Zu vernehmen, was die Denker für die Völker ausgedacht,
Was die Forſcher ausgegraben aus des Geiſtes tiefem Schacht.

Doch der ernſte Teppichmacher, der die Götzenſtadt betrachtet,
Und deß lichterfüllte Seele ſie gefunden todumnachtet,
Stellt ſich, Gottes Wort im Herzen, vor die hohe Denkerzunft,
Den Gelehrten zu verkünden Anfangsgründe der Vernunft:

„Daß des Weltalls großer Schöpfer, der im Heiligthume thronet,
Nicht gepfleget wird von Menſchen, nicht in Erdentempeln wohnet,
Und daß Keiner mag geneſen auf der Erde weitem Kreis,
Ehbevor er ſich als Sünder, und doch gottentſprungen weiß."

Unverschämt zwar will den Weisen scheinen solch ein Unterfangen!
Sind zur Schule nicht bei ihnen alle Völker längst gegangen? —
Darum ist in Aller Herzen Zorn und Neugier gleich entbrannt,
Und ihr Erstlingsgruß, er murmelt: Was will dieser Sykophant?

Sollen sie wohl erst erfahren, daß ihr ganzes Wissen eitel?
Stoiker und Epikurer sind verrückt in ihrem Scheitel,
Daß nur auf vergess'nem Altar, ihrer Herrlichkeit zum Spott,
Eine Jammersylbe fraget nach dem unbekannten Gott? —

Ja! — Wie schwer, wenn Nationen ihre Rechnung wird gestrichen, —
Wenn ein ganzes Weltgebäude sinkt, als Traumgesicht verblichen!
Wenn ein König, der gehalten seinen Schatz für übervoll,
Nun mit einem Gnadenpfennig neu sein Werk beginnen soll!

Und um solchen Anfang dennoch mußt du wieder dich bekümmern,
Wenn du nicht willst ewig weinen über deinen Todestrümmern!
Ja, von vorne gilt's beginnen bei dem Gottes-Alphabet,
Bei den Offenbarungsworten, bei des Höchsten Majestät!

Dann erst, wann du Furcht gelernet vor dem heilig ernsten Richter,
Fallen auch auf deine Trümmer ungeahnte Lebenslichter,
Und von einem Menschensohne höreſt du; — das ist der Mann,
Der allein dich selig machen, aber auch verdammen kann.

Ach, wie anders wird hier Alles! — Deine stolzen Traumgebilde,
Nach Verdienst hinabgedonnert in des Todes Nachtgefilde,
Schwinden hin vor einer Sonne, die mit ihrem Feuerquell
Dir im Herzen schafft Gestalten, ewig frisch und göttlichhell.

Ganz ein Neues wird's; du ſchreiteſt über deines Ich's Ruinen
Fröhlich hin als Auferſtandner, dem ein neuer Tag erſchienen,
Und indeß die Marmorſäulen deiner Hoheit umgeſtürzt,
Wird an Gottes Kindertafel dir ein Gnadenmahl gewürzt, —

Dran du reifſt zu Königswürden, — während ſich die Menge rottet,
Und im Heidengrimme trunken Gottes Rath und Herz verſpottet,
Bis der Richter ſie zum Schemel ſchleudert unter Chriſti Fuß,
Wo, wer Ihm nicht glauben mochte, heulend Ihn erkennen muß.

Die heilige Trauergeſchichte.

Joh. 3, 18.

Einmal ging ein großer König
Leiſe durch das Erdenthal;
Liebevoll hatt' er verlaſſen
Seines Urlichts Freudenſaal,
Und gedämpft in ſeinem Auge
Jener Allmacht Feuerſtrahl,
Der die Sonnenlegionen
Aus dem Nichts herausbefahl.

Er, aus dem der Cherub athmet,
Ward ein Pilgrim und ein Knecht,
Eingefügt in unſrer Adern,
Unſrer Muskeln Staubgeflecht,
Daß Er würd' ein Hoherprieſter
Einem ſterbenden Geſchlecht,
Siegreich wieder ihm zu bringen
Das verlor'ne Kindesrecht.

Löſen wollt' er die Gebundnen
Von des Teufels grauſer Haft,
Blutend uns zurückerkaufen
Von des Fluchs Gefangenſchaft,
In erſtorb'ne Seelen gießen
Neuen Geiſt und Lebensſaft,
Und des Todes Macht verſchlingen
In der Auferſtehung Kraft.

Lieblich von der niedern Krippe
Bis zur Mannheit ward er alt,
Und ihm floß von Aug' und Lippe
Süße, göttliche Gewalt,
Bis er ließ mit ſcharfer Hippe
Mähen ſeine Lichtsgeſtalt,
Deren Geiſt an keiner Klippe
Unſrer Sünden angeprallt.

Als er dann am Kreuz verſchieden,
Iſt der Felſen Bau zerkracht,
Und der Sonne goldnes Antlitz
Hüllte ſich in Trauernacht;
Aber in den Gräbern fröhlich
Sind die Heil'gen auferwacht,
Zu vernehmen ſeines Mundes
Scheideruf: „Es iſt vollbracht!“

O wie glänzte dort am Morgen
Ueber ihm das Himmelsrund,
Als er mit verklärter Stirne
Von den Todten auferſtund,
Seinen tieferſchrocknen Lieben
Wonnevoll zu machen kund:

Nun iſt euch das Reich errungen
Und der ew'ge Friedensbund! —
Wundervolle Gottesſchenkung,
Die kein Engelsgeiſt ermißt:
Daß nun Allen durch den Einen
Ihre Schuld erlaſſen iſt,
Daß auch Du von ew'ger Gnade
Selig nun umfangen biſt,
Wenn im Staub du glaubig faſſeſt,
Was dir bietet Jeſus Chriſt.

Davon ſoll man laut poſaunen,
Wie der König es begehrt!
Darob ſoll die Welt erſtaunen!
Ach, wie iſt ſie deſſen werth?
Keiner ſoll dagegen raunen,
Wenn der Geiſt ihm dieß verklärt!
Laß von Leichtſinn, Stolz und Launen, —
Horch, was Chriſtus dir beſcheert! —

Welcher König mag ſich rühmen,
Daß er größ're Schuld geſchenkt, —
Daß er ſeiner Bürger Elend
Herrlicher zum Heil gelenkt,
Wie der große Fürſt des Lebens,
Der nun ewig unumſchränkt
Alle Sünder aus dem Kelche
Freier Prieſtergnade tränkt? —

Doch, warum ſind Millionen
Noch mit ſolcher Huld entzweit?
Ach, warum in allen Landen
Solch ein Jammer, ſolcher Streit?

Ach, warum die Widerſprüche
Blinder Selbſtgerechtigkeit
Gegen Ihn, der ohne Löhnung
Um verlor'ne Seelen freit?

Schau die Weiſen an: ſie grollen,
Daß Er Gott und König ſei!
Schau die Stolzen an: ſie wollen
Nicht durch Jeſum werden frei;
Schau die Reichen an: ſie klagen,
Daß bei ihm kein Glück gedeih', —
Und der Knechtsſinn geht mit Zagen
An der Liebe Kreuz vorbei! —

Darum hängt von dunkeln Wettern
Voll das Erdenfirmament,
Und ſie müſſen ſich zerſchmettern
Auf dem Meer und Continent; —
Denn wo nun am Gotteslamme
Blind vorbei die Seele rennt,
Wird ſein Blut zur Feuerflamme,
Die zur tiefſten Hölle brennt!

Wehe! das iſt die Geſchichte
Unſrer Menſchheit, die ſo krank!
Lieber will ſie Zorngerichte,
Als der Gnade ſüßen Trank;
Sterbend macht ſie Dich zunichte,
Der für ſie zum Tode ſank! —
Dieß, du König in dem Lichte,
Dieſes iſt der Sünder Dank!

Jeruſalems Vertretung.

Luk. 21, 24.

Biſt du es noch, des großen Königs Stadt,
Die Tochter Sions, hehr und feſtgegründet?
Wo Gottes Herrlichkeit gewohnet hat,
Wo ſeine Hand das Opfer angezündet? —
Ein Tempel ſtrahlte hier,
Des Landes Wonn' und Zier;
Hier dröhnten einſt des Halljahrs Feſtpoſaunen,
Hier ſah man Myriaden knie'n und ſtaunen.

Ein Edelſtein in deines Gottes Hand,
Des Friedens Burg, der höchſten Wunder Quelle, —
So ſchauteſt du hinaus in weites Land
Von deinen Hügeln, göttlichſchön und helle!
Wie ſankeſt du dahin,
Du Völkerkönigin!
Wirf Staub auf's Haupt! zerſchlage deine Brüſte!
Du biſt's nicht mehr, — biſt Königin der Wüſte!

Herabgeſtürzt iſt deiner Zinnen Pracht,
Die Marmorhallen ſind zu Staub zerſchlagen,
Die Cedernbalken glühend hingekracht,
Ihr Aſchenmeer vom Sturme fern getragen;
Kein Menſchenauge weiß
Der Felſenmauern Kreis;
Man ſieht nicht mehr, wo Burg und Thurm geſchimmert,
Man höret nur: Der Herr hat ſie zertrümmert!

Hier tönt kein Jubel mehr, kein Paſſamahl,
Hier ſchwingt kein froher Waller ſeine Palmen;

Laubhütten dorrten ein im Wetterſtrahl,
Des Krieges Donnerſturm verſchlang die Pſalmen.
Ein dumpfer Todesduft
Deckt deiner Fürſten Gruft;
Das Grab, das Kinder einſt den Vätern gaben,
Ruht ſelbſt im Schutt nun hundertfach begraben.

Umſonſt, daß einſt ein Engel dich beſchützt,
Da Sanherib herzog um deine Mauern;
Ein Menſchenſchwert wird leicht hinweggeblitzt, —
Doch ſchützt kein Schwert vor Gottes Racheſchauern.
Beſchirmt von ſeinem Thron,
Sprachſt du dem Feinde Hohn, —
Nun wirſt Er dich dahin in Todesnöthen,
Er winkt, und Heiden müſſen dich zertreten!

Wo glänzt dein Tempel? — Ja, Moriah's Höh',
Sie ſteht, doch iſt kein Tempel mehr zu ſchauen;
Wo Gott gewohnt, ſoll Muhameds Moſchee
Zum Hohne dir der Saracene bauen;
Dem du bei'm Thore kaum
Gegönnt den Fremdlingsraum,
Er ziehet ein mit zügelloſen Horden,
Er iſt dein Herr, du, ſeine Magd geworden!

Er weiß zu quälen: darum biſt du ſein;
Horniſſenbrut iſt über dich gefallen!
Tief ſenken ſie den herben Stachel ein,
Und weithin muß dein Jammerruf erſchallen;
Da ſitzeſt du, ein Raub
Des Feindes, in dem Staub,
Schauſt händeringend auf nach Jakobs Sterne . . .
Nah' iſt der Stern, — dir Armen iſt er ferne!

Dort, wo er dich gelocket mild und klar,
Sein Auge dir in Herrlichkeit geleuchtet,
Sprengt nun heran der wilde Janitſchar,
Von deiner Söhne friſchem Blut befeuchtet;
Wo ihm Hoſanna klang,
Dein Volk ihm Palmen ſchwang,
Ertönt der Huf der Beduinenroſſe
Und Todeshall mordluſtiger Geſchoſſe.

Kein Hoherprieſter kommt zum Segnen mehr, —
Urim und Thummim ſind im Sturm erloſchen!
Golddürſtend rauſcht ein Paſcha nun daher,
Zu rauben, was der Schnitter ausgedroſchen.
Schau, deine Kinder ſind
Verſtreut, wie Spreu vom Wind!
So ſoll ein Wüthrich deine Saat zerſtäuben, —
Nicht gold'ne Frucht, — die Spreu nur ſoll dir bleiben!

Kaum darfſt du Scheunen bau'n, wo reifes Korn,
Des Oelbaums Saft, der Reben Thau ſich berge;
Durch deine Hütten flammt ein ew'ger Zorn,
In deinen Gliedern wühlet fort der Scherge! —
Jahrhunderte, ſie flieh'n;
Mit jedem ſinkſt du hin!
Schon ſiebzehnmal biſt du dein eig'ner Schatten,
Und noch will nicht der Tod an dir ermatten.

Dein Mittler ſtarb, des Tempels Vorhang riß,
Der ſich vor Gottes Vaterherz gewoben; —
So bot der Heil'ge dir ſein Paradies; —
Du fluchteſt ihm, — nun blicke bang nach oben!
Denn ſchrecklich über dir
Spannt Gott den Vorhang für;

Dein Herz blieb ehern Ihm und ſeinen Sehern, —
Nun iſt auch über dir ſein Himmel ehern.

Von oben einſt, da Salomo dein Haus
Einweihte, ward der Brandaltar entzündet;
Nun ſchlägt die Flamm' aus tiefer Kluft heraus,
Wenn Menſchenarm ſich trotzend unterwindet,
Zu bau'n, was Gottes Rath
Dahingeſchmettert hat;
Hier will er nimmer ruh'n; in Feuerfunken
Iſt auch der Chriſtentempel jüngſt verſunken.

Haſt du der Liebe Gnadenbrief verſchmäht,
So ſollen härtre Briefe dich erweichen!
Ein Firman dort vom alten Minaret, —
Ein bloßes Schwert macht dein Geſicht erbleichen;
Wie beugt dir ein Kalif
Den ſtarren Hals ſo tief!
Den Sohn der Liebe wollteſt du nicht küſſen, —
So ſtürzt dich Ismael zu ſeinen Füßen!

Schau deine Hügel! mit Gerechtigkeit,
Mit Friedenswonne wollte Gott ſie kleiden;
Siloah war dem Dürſtenden bereit,
Und Jordan tränkte mächtig deine Weiden;
Nun ſchleicht er matt im Sand, —
An deiner Berge Wand
Hat Sodoms Meer den Moder ausgeſpieen,
Das Gras erſtirbt, und alle Vögel fliehen.

Schau deine Fluren! einſt erblühte dir
Im Frühlingsglanze Sarons heil'ge Roſe!
Sie blüht nicht mehr, dahin iſt alle Zier,
Steinwüſten decken ſich mit grauem Mooſe;

Und es tritt mein Fuß mit Straucheln
Zu dem Wunderwerke vor.

Gold'ner Schimmer,
Wie ich nimmer
Auf der Oberwelt ihn fand, —
Groß' und kleine
Edelſteine
Strahlen auf der Silber-Wand,
Die in üppigſter Verzierung
Und in diamant'ner Glut
Von dem Boden zum Geſimſe
Auf ſaphirnem Grunde ruht.

Gold'ne Sterne,
Nah' und ferne,
Mehren ſolche Farbenpracht,
Strömen ſchnelle
Blitzeshelle
Durch der Grotte Zauberpracht;
In der weiten Felſennische
Funkelnd, wie im Sonnenſchein,
Glänzt des See's verborg'ne Tiefe,
Wie geſchliff'ner Lavaſtein.

Ha! ſo wohnen
Nicht der Kronen
Träger auf der Oberwelt;
Solcher Würde
Sonnenzierde

Da weilt nicht Freude mehr! —
Im öden Thal umher
Zieh'n deine Greiſe, flehen in die Lüfte
Zum letzten Troſt am Fluchesort um Grüfte! — —

O weite Gruft, du Grab der Herrlichkeit,
Wo Gottes Fürſten und Propheten liegen,
Wo auch der Lebensfürſt nach ſchwerem Streit
Zum letzten Schlummer in die Gruft geſtiegen! —
Nicht, Salem, daß ein Grab
Ihm deine Rache gab, —
Daß du Ihn fliehſt, nachdem Er auferſtanden,
Das feſſelt dich mit ſolchen Todesbanden!

Du wareſt Sion, Gottes Berg, geſchmückt
Von ſeiner Hand mit Gärten edler Reben; —
So wurde dir der Erdkreis hingerückt,
Des ſüßen Weines Labung ihm zu geben; —
Du große Bergeshöh'!
Am Feld Gethſemane,
Am kleinen Berg, wo Chriſti Blut gefloſſen,
Haſt du dein ſtrahlenvolles Haupt zerſtoßen! —

Wird's nimmer glänzen? todte Friedensſtadt,
Wird nimmer Gottes Leuchte dich umſchimmern,
Daß du, verſöhnt für deine Miſſethat,
In Jugendkraft erblüheſt aus den Trümmern? —
Noch kam zu ſeinem Licht
Der Heiden Fülle nicht;
So traure fort! — der über dich geweinet,
Schaut auch auf dich, wann Er dein Volk vereinet!

Babylons Fall.

Offenb. 17. und 18. Kap.

Glühend ſchäumet in des Zornes Becher
Flammenwein, gepreßt aus blut'gen Reben:
Babels Name ſtehet vor dem Rächer,
Ihr des Feuerzornes Wein zu geben.

„Komm! der großen Buhlerin Verderben,
Komm! die Mörderinn der Gotteserben,
Ihr Gericht am Ende ſollſt du ſchauen!"
Sprach ein Engel, und ich ſah's mit Grauen. —

Auf dem feuerrothen Ungeheuer
Siebenhäuptig, zehenhörnig ſitzend,
Und in Gold und Scharlach, ohne Schleier,
Von Juwelen und von Perlen blitzend,
Eine Buhlerin, in trunk'nem Muthe,
Trunken von der Jeſuszeugen Blute,
Einen goldnen Becher in den Händen,
Läſterung und Hurerei und Greuel
Reichlich ihren Buhlern auszuſpenden, —
Thronet in der Wüſtenei das Scheuel.

„Babylon, die Große,
Die aus ihrem Schooße
Ausgeboren alles Greuelweſen!"
Steht im Brandmal ihrer Stirn zu leſen.

Weit umher in dumpfem Todesſchlafe
Ruh'n die Nationen, ihre Schafe,
Hingelagert auf erſtorb'ner Heide,
Ohne Lebensquellen, ohne Weide;

Nicht genähret, nur zum Prunk gezählet,
Zum Gewinn, zur Schlachtung ausgewählet. —
Wie ein Ruderer das Waſſer ſchläget,
Das mit Stöhnen ſeine Barke träget, —
Nicht bekümmert ihn der Waſſerwüſte
Düſtre Farbe, nicht der Dampf der Wellen,
Wenn nach weitentleg'ner Länderküſte
Schätzedürſtend ſeine Segel ſchwellen:
Alſo mit abgöttiſchen Geberden,
Liebgekost von Buhlern und von Praſſern,
Thront die Buhlerin auf Völkerheerden,
Thronet über todesſtillen Waſſern.

„Kenneſt du die Königin der Erde?
Kenneſt du die Stadt auf ſieben Hügeln?
Völker zwang ſie erſt mit ehr'nem Schwerdte,
Dann mit ihrer Lüge ſtarken Zügeln;
Länder haben ſich vor ihr geneiget,
Hohe Häupter hat ſie tief gebeuget,
Und geſchmückt mit gräuelhaften Zierden,
Tragend gotteslästerliche Würden,
Ueberreich von aller Zonen Steuer,
Fürchterlich mit Bann und Blut und Feuer,
Von der Fürſten Schaar geſchützt, bewundert,
Schritt ſie von Jahrhundert zu Jahrhundert!“ —

Zehen Fürſten ſteh'n ihr einſt zur Seite,
Rüſten wider Chriſtum ſich zum Streite,
Und der Herr der Herren ſchlägt ſie nieder;
Dann erhebt ihr Rachezorn ſie wieder, —
Haſſend kehren ſie des Schwertes Spitze
Nach der Buhlerin erhöhtem Sitze,

Stürmend reißen ſie die Prachtgewänder
Von der Bruſt der Königin der Länder,
Trennen ihre Glieder, mit Gelüſte
Sie verzehrend, — und zur ew'gen Wüſte,
Hingeſchmettert von den Racheflammen,
Stürzt die Stadt der Läſterung zuſammen!" —

Solches hört' ich; ſchnell im Lichtgewande
Schwebt ein Engel nieder aus den Höh'n;
Drohend blitzt ſein Glanz durch alle Lande,
Und ſein Ruf iſt donnerndes Getön:

„Sie iſt gefallen, iſt gefallen,
Die große Babel, in Schutt und Graus!
Der Teufel und Verfluchten allen,
Des Nachtgevögels düſtres Haus!

„Getrunken haben alle Heiden
Von ihrer Wolluſt Taumelwein,
Zu Dienern ihrer Höllenfreuden
Zog ſie der Erde Fürſten ein;
Die Händler ſind von ihren Käufen
Reich worden, ſchnödes Gold zu häufen!" —

Und von dem Himmel tönt die Stimme:
„Geh' aus von ihr du kleine Heerde,
Daß dir kein Theil an meinem Grimme,
Kein Theil an ihrem Greuel werde!
Zum Himmel ſchreien ihre Sünden,
Der Herr wird ihren Frevel finden!

„Vergeltet ihr nun mit doppeltem Sold!
Bezahlet ſie nun mit blutigem Gold!

Womit ihr Becher euch getränket,
Das sey ihr zweifach eingeschenket!

Soviel sie in greulicher Ueppigkeit
Geschwelgt mit den Buhlern so lange Zeit,
Soviel der Schrecken, Qual und Plage
Gebt ihr an ihrem Todestage!

Als Königin thron' ich, als Wittwe nicht, —
Hell schimmern wird ewig mein Augenlicht! —
War ihres Herzens stolze Rede.
Ein Tag nun wandle sie zur Oede!

Auf einen Tag sey Tod und ihr Leid,
Und Hunger und fressendes Feuer bereit!
Auf einen Tag sey sie vernichtet, —
Denn stark ist Gott, der also richtet!" —

Wann nun ihres Brandes Flammenhöhen
Und des Rauches schauerliche Säulen
Dampfend in des Himmels Mitte stehen,
Wird der Weltgebieter Menge heulen,
Die mit ihr gebuhlet und getrunken, —
Denn die große Stadt ist eingesunken!

Ferne stehen sie mit lauten Klagen,
Zitternd vor dem Schauer ihrer Plagen:
„Weh der großen Stadt! auf eine Stunde
Sank die starke Babylon zu Grunde!
Wehe! Wehe!" —

Und die Krämer, die auf Erden schalten,
Werden große Todtenklage halten;
Ihre Speicher, ihrer Waare Haufen
Sind dahin, und Niemand wird sie kaufen. —

„Gold und Silber, funkelndes Geſchmeide,
Byſſus, Purpur, Ebenholz und Seide,
Und die elfenbeinernen Geräthe,
Mit Moſaik zierlich eingeleget,
Ehernes Gefäß, mit Marmorglätte
Schön gegoſſen, künſtlich ausgepräget; —
Zimmet, Narden, Weihrauch, ſüße Weine,
Waizen, Mehl, mit Balſam, duft'gen Oelen,
Schafe, Roſſ' und Wagen, blank und feine,
Sklaven und verkaufte Menſchenſeelen, —
Und des Südens goldenreife Früchte,
Was dir ſchön und köſtlich war auf Erden,
Alles, was du liebteſt, iſt zunichte,
Wird in dir nicht mehr erfunden werden!"

Ferne ſtehen ſie mit ihren Schätzen,
Schauen ihre Qualen mit Entſetzen,
Schlagen ihre Brüſte mit Gewimmer:
„Wehe, wehe Babylon der Großen,
Einſt von Purpur und von Goldes Schimmer,
Perlen und Juwelen übergoſſen!
Eine Stunde hat in Schutt und Trümmer
All die Herrlichkeit hinabgeſtoßen!" —

Und die Schiffer auf dem weiten Meere,
Die nach allen Regionen ſteuern,
Alle Segler, ſtehend auf der Fähre,
Schauen hin nach den gewalt'gen Feuern, —
Babels Fall iſt lodernd drinn zu leſen; —
„Wer iſt gleich der großen Stadt geweſen!

Alſo rufen ſie von Ferne, ſtreuen
Staub auf ihre Häupter, klagen, ſchreien:

„Wehe, wehe Babylon, der Großen,
Einſt von Gold und Silber überfloſſen,
Die das Schiff dem Segler reich gerüſtet! —
Eine Stunde hat ſie nun verwüſtet!“ —

Himmel, ſchmücke dich mit Morgenröthen!
Freuet euch in euern Friedensſtätten,
Heil'ge Chriſtusboten und Propheten,
Die ihr über ſie den Stab gebrochen!
Gott hat euer Urtheil ausgeſprochen!

Und ein Engel faßt an beiden Enden
Einen Mühlſtein, wirbelt ihn im Bogen,
Schleudert ihn hinab mit ſtarken Händen
In die ſturmgeſchwoll'nen Meereswogen;
„Alſo muß vom Angeſicht der Erden
Babylon im Sturm verſchleudert werden!“ —

Keiner wird das ſüße Spiel der Flöten,
Keiner wird von deinen Sängerchören
Mit Poſaunen, Cymbeln und Trommeten
Helle Feſtgeſänge ferner hören.
Deine Künſtler, deine Bildner alle
Sollen nimmermehr nach dir ſich ſehnen,
Und mit ihrer Räder dumpfem Schalle
Wird in dir die Mühle nimmer dröhnen.

Abgethan iſt deines Leuchters Stelle,
Und dein Oel vom Feuerbrand verzehret;
Kein Frohlocken wird an deiner Schwelle
Nun von Braut und Bräutigam gehöret!

Deine Händler haſt du ausgeſendet,
Zu Gewaltigen der Welt gefürſtet,
Und der Völker Schaar, von dir geblendet,
Hat nach deinem Zauberkelch gedürſtet! —

Weh! das Blut der heiligen Propheten,
Aller Gotteszeugen Niedermorden,
Aller Auserwählten Marterſtätten
Sind in dir, in dir erfunden worden!“ —

Aber nun von unzählbaren Lippen
Iſt des Himmels Preisgeſang erſchollen,
Laut, wie Meeresbrandung an den Klippen,
Mächtig, wie des hohen Donners Rollen:
„Hallelujah! freut euch, alle Frommen!
Vom Allmächt'gen iſt der Tag gekommen,
Seine Reiche hat er eingenommen!“

Die goldenen Weihrauchſchaalen.

Offenb. 5, 8.

Verwehen ſie, des Glaubens ſtille Bitten?
Verhallſt du, Lobgeſang aus armen Hütten?
Ihr heil'gen Seufzer, ſeyd ihr Gott entglitten?

Man höret euch nicht; das Weltgewühl verſchlinget
Den leiſen Hauch, der Gott ein Opfer bringet;
Verborgen iſt ein Herz, das Chriſto ſinget.

Laut ſchallt der Schrei, wo Fleiſchesluſt ſich letzet;
Triumph ertönt, wenn Hoffart ſich ergötzet,
Indeſſen Schmerz der Andacht Auge netzet.

Der Welt Geſang erſchallt am Götzenmahle,
Ihr Schatz erglänzt im bunten Freudenſaale, —
Des Chriſten duftet in der Weihrauchſchaale,

Aus ew'gem Gold, in reiner Glut gegoſſen;
Drin liegt die Thräne, die für ihn gefloſſen,
Die Seufzer, deiner Glaubensfahrt Genoſſen.

Jehovah ſitzt auf lichtem Himmelsthrone,
Zur Rechten winkt er dem verklärten Sohne,
Vor ihm die Prieſter mit der goldnen Krone.

Die Seraphinen mit geſenkten Flügeln,
Ein Wonnelied umher auf ew'gen Hügeln, —
Ein Buch des Lebens mit gebrochnen Siegeln.

Die Flamme ſteigt, die reinen Düfte wallen,
Ein ſüßer Weihrauch in des Tempels Hallen! —
Dieß iſt das Opfer, ſo dem Herrn gefallen.

Liebſt du den Heiland? wandelſt du mit Jenen,
Die ſich nach ihm, nach ſeiner Freiheit ſehnen?
Kennſt du der Wehmuth und der Freude Thränen?

Die Schaale glänzt! laß deine Thräne quillen!
Schau betend auf, ſtreu Weihrauch hin im Stillen! —
Wirf Viel hinein! die Schaale ſoll ſich füllen!

Die Erſtlinge des Himmels.

Offenb. 14, 1—6.

Hundert vier und vierzig tauſend auf dem Berge Zion ſtehen;
Dort ſind — ſchau hinauf o Seele! — klare Stimmen, helle Höhen!

Reine Stirnen, goldgekrönet, die kein Elend mehr verdunkelt,
Drauf Jehovah's hoher Name im Vollendungsſtrahle funkelt.

Und in ihrer Mitte ſtehet Einer, der iſt über Alle;
Er als Hirte lenkt die Heerde, wo ſie rings im Himmel walle.
Aber mehr denn alle Würden, die der große Hirte träget,
Iſt's der Name: „Gottes Lamm", der die Himmliſchen beweget.

Gottes Lamm! — ſo ſteht es droben. Unerloſchen ſind die Wunden,
Unvergeſſen ſeine Seufzer, ſeiner Marter bange Stunden;
Ewigtheuer ſind die Thränen, die ſein mildes Aug' vergoſſen,
Und die Seite ſteht noch offen, draus ſein heil'ges Blut gefloſſen.

Siehe, durch die Himmel ſtrahlet ſeines Angeſichtes Sonne;
Tauſend Myriaden ſpiegeln ſich darin mit ew'ger Wonne,
Tauſend Millionen ſtehen vor dem Einigauserkornen, —
Aber über allen Chören ſteht die Schaar der Erſtgebornen.

Horch! wie mächt'ge Meeresſtürme brauſen des Geſanges Wogen;
Freudig, wie gewalt'ge Donner, rollt es durch die Himmelsbogen!
Das ſind Himmelsfreudentöne! alſo ſteigt das Triumphiren,
Wenn des Lammes Erſtgeborne ihre Gottesharfen rühren.

Aber Niemand weiß die Worte, Keiner kann den Pſalm erlernen,
Den die Erſtgebornen ſingen auf des Glanzgebirges Fernen;
Nur am Throne ſchallt es helle, nur die Cherubim ergründen,
Nur die Aelteſten vernehmen, was ſie wundervoll verkünden.

Schauet nicht der größte Held!....
Weh! die Fackel iſt erloſchen!
Grauſen übermannet dich,
Denn der Höhle ew'ges Dunkel
Hat kein eig'nes Licht in ſich.

Aller Wege
Aller Stege —
Vorhin licht — biſt du nicht kund;
Ob du eileſt,
Ob du weileſt,
Endeſt du in dieſem Schlund.
Nur der wandelt aus dem Rachen
Dieſes Todes unverſehrt,
Wenn ein freundlicher Erbarmer
Auf des Flehers Stimme hört!

Ohne Sonne
Keine Wonne!
Sie belebet die Natur;
Licht und Leben,
Farbenweben
Folget ihrer Strahlenſpur,
Wo der Eintritt ihr verwehret,
Wo kein Strahl die Nächte bricht;
In der Erde Eingeweiden
Iſt des Menſchen Bleiben nicht.

Falſcher Freuden
Herrlichkeiten

O der Tiefen! o der Höhen! — ach wie, die auf Erden wohnen,
Nur im Nebeldämmer ſchauen fernen Glanz der Orionen,
Nicht der Sphären Flüge hören, nicht des dritten Himmels Töne:
Alſo faſſen Gottes Engel nicht den Pſalm der Erſtlingsſöhne.

Reine, jungfräuliche Keuſchheit heißt der Auserwählten Adel;
Süß und herrlich glänzt ihr Antlitz, ohne Flecken, ohne Tadel.
Perlen gottverklärter Liebe ſchimmern auf dem Herzensgrunde;
Keine Lüge, nichts Gemeines ging aus ihrem treuen Munde.

Ewig folgen ſie dem Lamme, das ſie gnadenreich erhöhet,
Wo es in der Ewigkeiten ſonnehellen Sphären gehet;
Wo es ruhet, wo es wandelt, geh'n ſie jauchzend ihm zur Seite;
Ihnen iſt kein Raum verſchloſſen, keine Länge, keine Weite.

In der Tiefe der Aeonen, eh' ein Schöpfungstag geboren,
Hat der Vater ihre Namen ſchon geſchrieben und erkoren;
Auf dem Gipfel der Aeonen ſtehen ſie, mit Blut getaufet,
Erſtlinge der Himmelskinder, ihrem Gott und Lamm erkaufet. —

Matte Blicke, bringet aufwärts! Schwache Seele, ſchau nach oben:
Wie der beſten Geiſter Leben nur aus einem Stoff gewoben,
Von der Wiege bis zum Grabe einer Wurzel nur entſproſſen,
Von dem Felſen bis zum Meere nur aus einem Quell gefloſſen!

Halbe Leben, kleine Brüche nehmen Tauſende von hinnen;
Ihrer Jugend beſte Brunnen ließen achtlos ſie verrinnen.
Ach, wer dort nur arme Blättchen zeiget von der Lebensroſe,
Hoffe keine Siegeskränze, fordre keine ganzen Looſe!

Wenn der heitre Tag zum Schwelgen ſchmeichleriſch die Sinne reizet,
Wenn nach Gold und Menſchentagen trügeriſch die Seele geizet,
Wenn zu ſtolzem Müßiggange dich des Auges Luſt verwöhnet:
Denk': ein Andres iſt's, was droben in den Gottesharfen tönet!

Laß zum Einen früh dich leiten; — ach zu ſpät, zu ſpät wird's eilig,
Mitzuſingen in des Mittlers Erſtlingschor das Heilig! Heilig!
Und mit Zweifeln, Seufzen, Klagen iſt der Meiſten Zeit verronnen,
Welche, da ſie's konnten wagen, keinen Siegeslauf begonnen.

Werd' ich ſchauen dich, o Zion? werd' ich einſt von deinen Fernen
Aus dem Pſalm der Harfendonner einen Laut der Wonne lernen?
Werd' ich wandeln mit dem Sohne, wann Er wandelt durch die Himmel? —
Herr, mein Herz, es wird ein Seufzer! — reiß mich aus dem Weltgetümmel!

Druckfehler.

Seite 114, Zeile 13 von oben statt Schmerzenfrage lies: Schmerzensfrage
„ 209 „ 7 „ „ „ deinem lies: deinen
„ 342 „ 15 „ „ „ ihren lies: ihre
„ 608 „ 11 „ „ „ Schlachten lies: Schachte

Evangeliſches

Geſangbuch.

Herausgegeben

von

M. Albert Knapp,
Stadtpfarrer zu St. Leonhard in Stuttgart.

Leipzig.
Verlag von Karl Tauchnitz.
1855.

BIBLIOTHECA
REGIA
MONACENSIS.

Vorwort.

Dieſes Geſangbuch, das ungleich mehr, als ein bloßer Auszug aus meinem evangeliſchen Liederſchatz iſt, wird den Gliedern der evangeliſchen Kirche zunächſt zur Erbauung im lebendigen Glauben, ſodann aber auch als ein herzlichgemeinter Beitrag zur Fertigung kirchlicher Geſangbücher dargereicht. — Der Unterzeichnete kam durch eine ganz eigenthümliche Veranlaſſung, ohne beſonderen Vorſatz, zu vorliegender Arbeit, und iſt weit entfernt, eine Schrift, die den bedeutſamen Titel eines Geſangbuchs an der Stirne trägt, für etwas Anderes, als für einen, auf langen Forſchungen beruhenden Verſuch ausgeben zu wollen. Davon aber hält er ſich auf gute, beweisliche Gründe hin überzeugt:

1) daß ein wahrhaft gediegenes Geſangbuch, neben ſeinem dichteriſchen Gehalt, durchaus und in jedem einzelnen Liede auf dem lauteren Glauben an den Sohn Gottes, von welchem die ganze Schrift zeugt, ſtehen muß, wenn auch die Formgebung in einzelnen Theilen nicht allein auf das einfache Volk, ſondern auch auf Gebildetere berechnet ſeyn darf, damit man, innerhalb der Sphäre des lebendigmachenden Geiſtes, Allen Alles zu werden ſuche;

2) daß daher die Lieder eines derartigen Buches möglichſt nur von ſolchen Verfaſſern entlehnt werden ſollen, die ſelbſt

im wahrhaftigen Glauben an Jesum leben oder gelebt haben, also auch die zu einem Kirchenliede nöthigen Herzenserfahrungen in sich tragen;

3) daß, nach dem eigenen Fingerzeige des Herrn, aus dem Liedervorrath der christlichen Kirche sowohl Neueres als Altes hervorzubringen, und nicht einseitig blos auf dem guten Aelteren zu beharren sey, sintemal der Herr nun und nimmer von seiner Kirche geschieden bleibt, wenngleich die längere Vorzeit hier mehrere Beiträge zu liefern vermag, als das jetztlebende Geschlecht;

4) daß auch der Formbildung und Sprechweise der jetzigen Zeit hiebei die gebührende Rechnung zu tragen sey, weil der Apostel weit lieber zehn gemeinverständliche Worte, als zehntausend in Zungen, d. h. in fremdartigen Ausdrücken, geredet wissen will, 1 Cor. 14, 19; ein Grundsatz, der auf die in der Kirche zu singenden Lieder, und auch auf die Singbarkeit der Melodien, seine vollständige Anwendung findet.

Wenn nämlich die Erbauung der Gemeinde Gottes in geistlichen Dingen überall die Hauptsache seyn soll, so kann sich's bei einem ächten volksthümlichen Gesangbuche nicht zunächst um die literarischen Namen einzelner Dichter, sondern um die allseitige Faßlichkeit und Brauchbarkeit ihrer Gabe handeln. Denn Viele von ihnen haben ohnehin nicht mit besonderer Absicht für die Oeffentlichkeit gesungen, sondern sehr oft ihre Ergießungen still und ohne die gehörige Feile des Ausdrucks vor Gott niedergelegt, weßhalb in denselben allerlei Verstöße wider die Form vorkommen, die, bei der so spät entwickelten deutschen Sprachcultur, eben so gewiß eine Erklärung und Entschuldigung finden, als sie, wenn sie dem

allgemeinen kirchlichen Gebrauch dienen sollen, einer mehrfachen Kritik und Nachbesserung bedürftig sind, wofern man die Gemeinden nicht mit veralteten, oft geschmacklosen und ungangbar gewordenen Ausdrücken ohne Noth behelligen, und namentlich den Gebildeteren ihre Andacht aus ganz untergeordneten Rücksichten verkümmern will.

Diese vor dem gesunden Menschenverstand und den Anweisungen der Schrift gewiß haltbaren Grundsätze sind auch bei Bearbeitung vorliegenden Buchs angewandt worden, — bei den Dichtern ersten Ranges nur selten, weil sie dessen nicht so bedürftig sind, bei den Dichtern der zweiten und dritten Klasse dagegen häufiger, insonders auch durch Weglassung überflüssiger Strophen, die für den Gesang unnöthig erschienen, und durch welche manchmal die besseren Verse zu tief im Hintergrunde geblieben wären. Ebenso sind mehrere vermeintliche Kernlieder ausgefallen, die theilweise nur darum in den früheren Gesangbüchern allgemein standen und als Kernlieder galten, weil man im betreffenden Fache keine anderen besaß, während sie, nachdem Neueres und Besseres an ihre Stelle getreten ist, ruhig zurückgelegt werden können, weil sie mit ihren Vätern entschlafen sind und dem Herrn für ihre Zeit gedient haben.

Wenn ich Grundsätze dieser Art in redlichem Sinn auf ältere Lieder — ob auch, als Mensch, nicht immer fehlerlos — anzuwenden suchte, so kann ich über Angriffe, dergleichen mir schon oft widerfahren sind, ruhig mit dem Worte hinweggehen: „Habe ich zu Viel gethan, so habe ich's Gott gethan." — Uebrigens lerne ich von sanftmüthigen Brüdern gerne; nur solchen Beurtheilern, die ihre abweichenden An-

Sind gar bald in Staub verweht;
Weltvergnügen
Muß verſiegen,
Denn der Erde Luſt vergeht;
Was allein den Sinnen ſchmeichelt,
Währet einen Augenblick,
Und erliſcht das Licht des Lebens,
Fliehet Freud' und Luſt zurück.

Nur die Freude
Bleibet heute,
Morgen und in Ewigkeit,
Wenn die Seelen
Jeſum wählen,
Dieſen Born der Seligkeit.
Nur in dieſem Gotteslichte,
Ewiglich unwandelbar,
Iſt kein Wahn und keine Täuſchung, —
Wonne, Leben immerdar.

Der Erbarmer
Führt mit warmer
Liebevoller Freundeshand
Seine Kinder,
Die als Sünder
Durch Sein Blut mit ihm verwandt,
Durch des Lebens finſtre Gänge,
Durch der Sünde Nacht und Graus,
Und bekränzt ſie einſt mit Wonne
In dem väterlichen Haus.

sichten über literarische Dinge mit Bitterkeit geltend zu machen suchen, setze ich, da ich der Sache Gottes ohne Falsch zu dienen suche, ein ruhiges Schweigen entgegen, weil die Frucht der Gerechtigkeit im Frieden gesäet wird.

Die Wahrheit unseres Königs und Heilandes, wie sie uns im geschriebenen Worte vor Augen liegt, ist so gewaltig und untheilbar, daß ihr Segensbestand nicht an einigen Wortveränderungen und Formen seiner nachgeborenen Knechte hängt, wie denn auch die Reden Jesu Christi selbst von seinen Aposteln in einer von Ihm nicht gebrauchten Sprache geschrieben, auch alttestamentliche Stellen von ihnen sehr oft nicht wörtlich, sondern aus einer griechischen Uebersetzung summarisch angeführt sind. Das ewige Wort Gottes hängt nicht an ängstlichem Buchstabendienste, sondern in den darin niedergelegten Geschichten und Grundwahrheiten, über welche bei Redlichen kein Zweifel obwalten wird; und so gewiß die Schrift nicht gebrochen, ja so gewiß kein Buchstabe von ihr unerfüllt oder ohne Fluch aufgelöst werden kann: so gewiß bleibt doch hinwiederum ihre Auslegung in einzelnen dunkleren Stellen und auch ihre Verarbeitung in geistlichen Liedern eine freie Sache der Gläubigen, worin man die evangelische Christenheit nicht unter das menschliche Buchstabenjoch zwingen, noch gar vollends ein nachlebendes Geschlecht an die Sprachweise des früheren verknechten darf.

Der Anfertigung kirchlicher Gesangbücher thut etwas ganz Anderes, ungleich Wichtigeres noth, nämlich allererst die gründliche Ausfegung des alten ungläubigen oder halbgläubigen Sauerteiges, der sein Daseyn noch immerdar zähe genug zu behaupten sucht, und von manchen unsrer Zeitgenos-

sen schwerlich nach Gebühr beseitigt ist. Durch die Vermengung der ächten Glaubensgesänge mit solchen halbgläubigen und halbherzigen, schon von vorne herein todt oder schwächlich geborenen Erzeugnissen bekommt ein christliches Gesangbuch das Gepräge der Lauigkeit, einen inneren Zwiespalt, der an das Verbot erinnert: „Du sollst nicht anziehen ein Kleid, von Wolle und Leinen zugleich gemengt" (5 Mos. 22, 11), und der unvergleichbar schädlicher wirkt, als wenn einige Form- und Sprachverstöße mit zarter Hand beseitigt werden. Selbst der Eindruck besserer Lieder wird durch die Gesellschaft solcher oberflächlichen, geistesschwachen Lieder abgeschwächt, und man wird sagen dürfen, daß durch die Beibehaltung solcher abgelebten, oder von jeher lebensunfähigen Stücke der Gemeinde Gottes seit langer Zeit die größte Drangsal und Beeinträchtigung widerfahren ist.

Darauf wende man bei Kirchengesangbüchern, die nächst der heiligen Schrift in jede Familie kommen, die getreuste Sorgfalt, und gebe, ohne auf die Un- oder Halbgläubigen ängstlichen Bedacht zu nehmen, in jeder einzelnen Nummer ein möglichst gläubiges, herzmäßiges, gediegenes, singbares*) Lied, das mit dem Grundsinne der Schrift zusammenstimmt, ohne die Gebildeteren mit verschollenen, ungenießbaren Lesarten u. dergl. zu plagen und zurückzustoßen. Man besehe

*) Die Melodieen zu den Gesängen dieses Buchs finden sich wohl am vollständigsten in der „Zionsharfe" meines verehrten Freundes, Dr. Conr. Kocher, einem herrlichen Werke, das nahezu 2000 vierstimmige Choräle der verschiedenen Kirchen aus älterer und neuerer Zeit in meisterhaftem Tonsatz enthält, und ein wahrer musikalischer Kirchenschatz genannt werden darf.

namentlich die Hauptrubriken vom Glauben, Leben, Dulden und Sterben des Christen so reich als möglich. Man gebe dem Volke lebendiges Wasser in gereinigten Gefäßen, die goldenen Aepfel des Geistes, wie Gott es erlaubt und wie es seinem Heiligthume geziemt, möglichst in silbernen, oder doch anständigen Schalen, damit die Gemeinde des Herrn nicht unnöthig unter unpraktischer, dem besseren Geschmacke fremd gewordener Alterthümelei seufzen müsse. Man spende dem evangelischen Volke das Kirchenlied heiter und frei, wie die gesunde, den Himmel täglich neu durchwehende Luft, wie das tägliche, stets neu dem Erdreich entsprossende Brod, wie das frische, stetig neu dem Felsen entrieselnde Wasser, und bewahre ihm von den Altvordern mit keuscher Gewissenhaftigkeit Alles, was im geistlichen Sinn ächtes lebendiges Wasser heißt, was Herzen erwecken, erbauen, erheben kann; aber man lasse ab, jedes Weidenblatt oder jeden Strohhalm, die zufällig in die Strömung gefallen sind, der Gemeinde reliquienhaft mit in den Mund zu schieben, und dem ewigen Geiste, der sich im Volke Gottes stets neue, lebendige Formen schafft, einen trübseligen Damm durch grammatische Buchstäbelei oder unvolksthümlichen Schulgeschmack entgegenzusetzen; denn das Alles ist unnatürlich, und vergeht einmal über Nacht unfehlbar segenslos.

Wir sollen wachsen in der Gnade und Erkenntniß unsres Herrn Jesu Christi. Es handelt sich bei den Gläubigen nicht um formelle, geschmackswidrige Rückschritte, sondern um lebendigen geistlichen Fortschritt auf einem Gebiete, das über alle Neuerungen und Angriffe des Weltgeistes hoch erhaben bleibt, auf dem aber Vieles zurück ist, was sich noch erkennen,

erſtreben und erleben läßt, und von welchem ſelbſt der hohe Apoſtel zeugt: „Nicht, daß ich's ſchon ergriffen hätte oder ſchon vollkommen ſey; ich jage ihm aber nach, ob ich's ergreifen möchte, nachdem ich von Jeſu Chriſto ergriffen bin.“ — Darum nenne ich auch dieſe Sammlung einen beſcheidenen Verſuch, den ich den Seinigen mit brüderlicher Liebe in die Hand, Ihm ſelbſt aber vor Seine heiligen Füße lege, mit der Bitte, daß Er ſich in Gnaden dazu bekennen wolle.

Stuttgart, 6. Auguſt 1855.

Albert Knapp.

Inhalt.

		Nr.
I.	Allgemeine Lob- und Gebetlieder	1—30
	1. Loblieder 1—15.	
	2. Gebetlieder 16—30.	
II.	Von dem lebendigen Gott	31—69
	1. Von dem dreieinigen Gott 31—36.	
	2. Von Gottes Vollkommenheiten 37—51.	
	3. Von der Schöpfung 52—57.	
	4. Von der göttlichen Vorsehung und Regierung 58—69.	
III.	Vom göttlichen Ebenbild und vom Sündenfall	70— 78
IV.	Von Jesu Christo und unsrer Erlösung	79— 89
V.	Adventlieder	90—102
VI.	Weihnachtlieder	103—118
VII.	Darstellung und Erscheinung Christi	119—123
VIII.	Wandel und Lehramt Jesu Christi	124—132
IX.	Von dem Leiden und Sterben Jesu Christi. (Passionslieder.)	133—175
X.	Osterlieder	176—195
XI.	Himmelfahrt und himmlische Herrlichkeit Jesu Christi	196—217
	1. Himmelfahrtlieder 196—205.	
	2. Von dem Königsamt Jesu Christi 206—210.	
	3. Von dem Hohenpriesteramt Jesu Christi 211—217.	
XII.	Von dem heiligen Geiste. (Pfingstlieder.)	218—236
XIII.	Von der Kirche Jesu Christi	237—263
	1. Von der Kirche überhaupt 237—249.	
	2. Von der Reformation 250—254.	
	3. Von der Gemeinschaft der Heiligen 255—260.	
	4. Um Ausbreitung des Evangeliums. (Missionslieder.)	261—275
XIV.	Das Wort Gottes	276—287
XV.	Das christliche Predigtamt	288—292
XVI.	Der Tag des Herrn. (Gottesdienstliche Lieder.)	293—307
XVII.	Einweihung eines Gotteshauses	308—311
XVIII.	Von der heiligen Taufe	312—331
	1. Von der Taufe überhaupt 312—316.	
	2. Lieder bei Kindertaufen 317—322.	
	3. Confirmationslieder 323—331.	
XIX.	Vom heiligen Abendmahl	332—357
	1. Vorbereitungslieder 332—337.	
	2. Bei der heiligen Communion 338—351.	
	3. Nach der Communion 352—357.	

Nr.

XX. Von der Heilsordnung. . . . . 350—415
1. Buße und Bekehrung 350—378.
(Bußtagen.) 379—389.
2. Glaube und Rechtfertigung 391—397.
3. Vom Frieden Gottes und von der Glückseligkeit der Christen 398—415.

XXI. Vom Sinn und Wandel der Christen. . . . . 416—520
1. Liebe zu Gott und Jesu Christo 416—430.
2. Von der Nachfolge Christi 431—442.
3. Von der Heiligung und Gottseligkeit 443—470.
4. Vom himmlischen Sinn 471—475.
5. Vom Vertrauen auf Gott 476—490.
6. Von der Nächstenliebe 491—498.
7. Von der Weisheit und Einfalt 499—502.
8. Wachsamkeit und Treue 503—506.
9. Genügsamkeit 507—509.
10. Wahrhaftigkeit 510—511.
11. Keuschheit und Mäßigkeit 512—513.
12. Demuth und Geduld 514—520.

XXII. Vom Troste des Christen in Kreuz und Trübsal. (Trostlieder.) . . . . . 521—543

XXIII. Vom äußeren Christenleben . . . . . 544—651
1. Vom christlichen Hausstand 544—550.
2. Trauungslieder 551—553.
3. Kinderzucht 554—558.
4. Kinder- und Schullieder 559—567.
5. Geburtstagslieder 568—570.
6. Für die Obrigkeit 571—574.
7. Krieg und Friede 575—576.
8. Jahreswechsel.
A. Jahresschluß 577—580.
B. Neujahr 581—587.
9. Jahreszeiten.
A. Frühling 588—590.
B. Sommer- und Erntelieder 591—595.
C. Herbst und Winter 596—597.
10. Morgenlieder 598—615.
11. Berufslieder 616—618.
12. Abendlieder 619—636.
13. Reiselieder 637—639.
14. Für Hochbetagte 640—641.
15. Für Gesunde und Kranke 642—651.

XXIV. Von den letzten Dingen . . . . . 652—730
1. Vorbereitung auf den Tod 652—658.
2. Sterbelieder 659—681.
3. Begräbnißlieder.
A. Für Erwachsene 682—693.
B. Für Kinder 694—696.
4. Von der Auferstehung der Todten 697—701.
5. Vom Weltende und Weltgericht 702—712.
6. Von der Herrlichkeit des ewigen Lebens 713—730.

I. Allgemeine Lob- und Gebetlieder.

1. Loblieder.

Eigene Melodie. (Te Deum laudamus.)

1. Herr Gott, dich loben wir! Herr Gott, wir danken dir! Dich, Gott Vater in Ewigkeit, Ehret der Weltkreis weit und breit; All' Engel im Himmelsheer, Und was da dienet deiner Ehr', Auch Cherubim und Seraphim Singen immer mit hoher Stimm': Heilig iſt unſer Gott, Heilig iſt unſer Gott, Heilig iſt unſer Gott, Der Herre Zebaoth!

2. Dein' göttlich' Macht und Herrlichkeit Geht über Himmel und Erde weit; Der heiligen zwölf Boten Zahl Und die lieben Propheten all', Die theuren Märtrer allzumal loben dich, Herr, mit großem Schall; Die ganze werthe Chriſtenheit Rühmt dich auf Erden allezeit; Dich, Gott Vater, im höchſten Thron, Deinen rechten und ein'gen Sohn, Den heil'gen Geiſt und Tröſter werth Mit rechtem Dienſt ſie lobt und ehrt.

3. Du König der Ehren, Jeſu Chriſt! Gott Vaters ew'ger Sohn du biſt; Der Jungfrau Leib nicht haſt verſchmäht, Zu erlöſen das menſchlich' Geſchlecht. Du haſt dem Tod zerſtört ſein' Macht, Und all' Chriſten zum Himmel bracht. Du ſitz'ſt zur Rechten Gottes gleich, Mit aller Ehr' in's Vaters Reich; Ein Richter du zukünftig biſt Alles, was todt und lebend iſt.

4. Nun hilf uns, Herr, den Dienern dein, Die durch dein Blut erlöſet ſeyn; Laß uns im Himmel haben Theil Mit den Heil'gen am ew'gen Heil! Hilf deinem Volk, Herr Jeſu Chriſt, Und ſegne, was dein Erbtheil iſt; Wart' und pfleg' ihr'r zu aller Zeit, Und heb' ſie hoch in Ewigkeit.

5. Täglich, Herr Gott, wir loben dich, Und ehr'n dein'n Namen ſtetiglich! Behüt' uns heut', o treuer Gott, Vor aller Sünd' und Miſſethat! Sey uns gnädig, o Herre Gott! Sey uns gnädig in aller Noth; Zeig' uns deine Barmherzigkeit, Wie unſre Hoffnung zu dir ſteht; Auf dich hoffen wir, lieber Herr! In Schanden laß uns nimmermehr! Amen.

Eigene Melodie. (Pſalm 103.)

2. Nun lob', mein' Seel', den Herren, Was in mir iſt, den Namen ſein, Deß Gnaden ſtets ſich mehren; Vergiß es nicht, o Herze mein! Er hat die Schuld vergeben, Heilt deine Schwachheit groß, Beſchirmt dein armes Leben, Nimmt dich in ſeinen Schooß; Mit Troſt dich überſchüttet, Verjüngt, dem Adler gleich; Schafft Recht, und treu behütet, Die leiden für ſein Reich.

2. Er hat uns wiſſen laſſen Sein heilig Recht und ſein Gericht, Auch ſeine Güt' ohn' Maßen; Ihm mangelt's an Erbarmung nicht. Den Zorn läßt er bald fahren, Straft nicht nach unſrer Schuld, Will Gnade nimmer ſparen, Den Blöden iſt er hold; Sein Mitleid iſt ſo labend Für die, ſo fürchten ihn. So fern der Oſt vom Abend, Iſt unſre Sünde hin.

3. Wie Väter ſich erbarmen, Wenn ihre ſchwachen Kinder ſchrein, So thut der Herr uns Armen, Wenn wir ihn fürchten kindlich rein. Gott kennt uns arme Knechte, Er weiß, wir ſind nur Staub, Ein nichtiges Geſchlechte, Wie Blum' und fallend Laub; Der Wind darüber wehet, So iſt es nimmer da: Alſo der Menſch vergehet, Sein End', das iſt ihm nah'.

4. Die Gottesgnad' alleine Bleibt ſtet und feſt in Ewigkeit; Sie bleibt bei der Gemeine, Die ſteht in ſeiner Furcht bereit; Sein Bund iſt nicht veraltet, Er herrſcht im Himmelreich. Ihr ſtarken Engel, waltet Des Lobs und dient zugleich Dem großen Herrn zu Ehren, Und treibt ſein heilig Wort! Mein Herz ſoll auch vermehren Sein Lob an allem Ort.

5. Sey Lob und Preis mit Ehren Gott Vater, Sohn und heil'gem Geiſt! Der woll' in uns vermehren, Was er aus Gnaden uns verheißt: Daß wir ihm feſt vertrauen, Uns gründen ganz auf ihn, Und kindlich auf ihn bauen Mit Herzen, Muth und Sinn; Daß wir ihm treu anhangen Bis zu der letzten Stund'. Das laß er uns erlangen! Amen von Herzensgrund!

Eigene Melodie. (Jeſ. Sirach 50, 24—26.)

3. Nun danket Alle Gott Mit Herzen, Mund und Händen, Der große Dinge thut An uns und allen Enden; Der uns von Mutterleib Und Kindesbeinen an Unzählig viel zu gut Bis hieher hat gethan.

2. Der ewig reiche Gott Woll' uns in dieſem Leben Ein immer fröhlich Herz Und edlen Frieden geben, Und uns in ſeiner Gnad' Erhalten fort und fort, Und uns aus aller Noth Erlöſen hier und dort.

3. Lob, Ehr' und Preis ſey Gott, Dem Vater und dem

Sohne Und dem, der beiden gleich Im höchsten Himmelsthrone, Dem einig höchsten Gott; Als es anfänglich war Und ist und bleiben wird Jetzund und immerdar!

Mel. Wach' auf, mein Herz, und singe ꝛc.

4. Nun laßt uns Gott, dem Herren, Danksagen und ihn ehren Für alle seine Gaben, Die wir empfangen haben.

2. Den Leib, die Seel', das Leben Hat er allein gegeben; Dieselben zu bewahren, Will er nie Mühe sparen.

3. Erstärket uns das Leben; Er will der Seele geben, Was sie von ihren Sünden Auf ewig kann entbinden.

4. Ein Arzt ist uns gegeben, Der selber ist das Leben; Christus am Kreuz gestorben, Hat uns das Heil erworben.

5. Sein Wort, sein' Tauf', sein Nachtmahl Dient wider allen Unfall; Der heil'ge Geist im Glauben Lehrt uns darauf vertrauen.

6. Durch ihn ist uns vergeben Die Schuld, geschenkt das Leben; O Gott, wie große Gaben Soll'n wir im Himmel haben!

7. Wir bitten deine Güte: O treuer Gott, behüte Die Großen mit den Kleinen! Du kannst's nicht böse meinen.

8. Erhalt' uns in der Wahrheit, Gib ewigliche Freiheit, Zu preisen deinen Namen, Durch Jesum Christum. Amen!

Eigene Melodie.

5. Lobe den Herren, den mächtigen König der Ehren; Stimme, du Seele, mit ein zu den himmlischen Chören! Kommet zu Hauf! Psalter und Harfe, wacht auf, Lasset den Lobgesang hören!

2. Lobe den Herren, der Alles so herrlich regieret, Der dich auf Adlersgefieder so sicher geführet, Der dir bescheert, Was dich erfreuet und nährt; Dank' es ihm innigst gerühret!

3. Lobe den Herren, der künstlich und fein dich bereitet, Der dir Gesundheit verliehen, dich freundlich geleitet; In wie viel Noth Hat nicht der gnädige Gott Ueber dir Flügel gebreitet!

4. Lobe den Herren, der sichtbar dein Leben gesegnet, Der aus dem Himmel mit Strömen der Liebe geregnet! Denke daran, Was der Allmächtige kann, Der dir mit Liebe begegnet!

5. Lobe den Herren und seinen hochheiligen Namen, Lob' ihn, was in mir ist, mit dem erkorenen Samen! Er ist dein Licht; Seele, vergiß es ja nicht! Lob' ihn in Ewigkeit! Amen.

Eigene Melodie.

6. Lobet den Herren, denn er ist sehr freundlich! Es ist sehr köstlich, unsern Gott zu loben; Sein Lob ist schöne und

V.

Der geheime Bann.

Du Herz voll Liebe! meine Tage
Verſinken in dem Strom der Zeit,
Und immer ſeufz' ich und beklage
Die Herzensunbeſtändigkeit;
Noch immer will ich beiden Dingen,
Dir und der Welt, gefällig ſeyn,
Kann nicht zum innern Frieden dringen,
Nicht dauerhaft mich Deiner freu'n.

Durch jeden Wind bin ich zum Wanken,
Gleich einem ſchwachen Rohr, gebracht,
Und Seele, Sinnen und Gedanken
Sind meiſt auf eitle Luſt bedacht;
Noch kann ich nicht die Sünde haſſen,
Die Dich für mich an's Kreuze ſchlug,
Kann Dich noch nicht im Glauben faſſen;
Die Liebe iſt nicht rein genug.

Wenn Deine Gnade mich durchdringet,
Dein Felſenhammer mich zerſchmeißt,
Die bange Seele mit Dir ringet,
Und Du die Fehler mir verzeihſt —

lieblich zu hören! Lobet den Herren!

2. Singt gegen einander dem Herrn mit Danken! Lobt ihn mit Harfen, unsern Gott, den Werthen, Denn er ist mächtig und von großen Kräften! Lobet den Herren!

3. Er kann den Himmel mit Wolken bedecken, Und giebet Regen, wann er will, auf Erden; Er läßt Gras wachsen hoch auf dürren Bergen. Lobet den Herren!

4. Der allem Fleische giebet seine Speise, Dem Vieh sein Futter väterlicher Weise, Den jungen Raben, wenn sie ihn anrufen. Lobet den Herren!

5. Er hat nicht Freude an des Rosses Stärke, Noch Wohlgefallen an Jemandes Beinen; Er hat Gefall'n an denen, die ihm trauen. Lobet den Herren!

6. Danket dem Herrn, dem Schöpfer aller Dinge! Der Brunn des Lebens thut aus ihm entspringen, Gar hoch vom Himmel her aus seinem Herzen. Lobet den Herren!

Eigene Melodie.

7. Nun danket all' und bringet Ehr', Ihr Menschen in der Welt, Ihm, den da preist der Engel Heer Allzeit im Himmelszelt!

2. Ermuntert euch und singt mit Schall Gott, unsrem höchsten Gut, Der seine Wunder überall Und große Dinge thut;

3. Der uns von Mutterleibe an Frisch und gesund erhält, Und wo kein Mensch mehr helfen kann, Sich selbst zum Helfer stellt;

4. Der, ob wir ihn gleich hoch betrübt, Doch bleibet güt'gen Muths, Die Straf' erläßt, die Schuld vergibt, Und thut uns alles Gut's.

5. Er gebe uns ein fröhlich Herz, Erfrische Geist und Sinn, Und werf' all' Angst, Sorg', Furcht und Schmerz In Meerestiefe hin.

6. Er lasse seinen Frieden ruhn Auf unsrem Vaterland; Er gebe Glück zu unsrem Thun Und Heil in allem Stand.

7. Er lasse seine Lieb' und Güt' Um, bei und mit uns gehn, Was aber ängstet und bemüht, Gar ferne von uns stehn.

8. So lange dieses Leben währt, Sey er stets unser Heil; Und wenn wir scheiden von der Erd', Verbleib' er unser Theil.

9. Er drücke, wann das Herze bricht, Uns selbst die Augen zu, Und zeig' uns drauf sein Angesicht Dort in der ew'gen Ruh'.

Mel. Nun lob', mein' Seel', den Herren ꝛc. (Psalm 31.)

8. Man lobt dich in der Stille, Du großer, hocherhabner Gott! Des Rühmens ist die Fülle Vor deinem Thron, Herr Zebaoth! Du bist doch hier auf Erden Der Frommen Zuversicht;

In Trübsal und Beschwerden Läss't du die Deinen nicht. Drum soll dich täglich ehren Mein Mund vor Jedermann, Und deinen Ruhm vermehren, So lang' er lallen kann!

2. Es müsse dein sich freuen, Wer deine Macht und Gnade kennt, Und stets dein Lob erneuen, Wer dich in Christo Vater nennt! Dein Name sey gepriesen, Der große Wunder thut, Und der auch mir erwiesen, Was mir ist nutz und gut. Nun, dieß ist meine Freude, Zu hängen fest an dir, Daß nichts von dir mich scheide, So lang' ich walle hier!

3. Herr, du hast deinen Namen Sehr herrlich in der Welt gemacht, Und eh' wir flehend kamen, Hast du schon längst an uns gedacht. Du hast mir Gnad' erzeiget; Herr, wie vergelt' ich's dir? Ach, bleibe mir geneiget, Dein Segen ruh' auf mir! Den Kelch des Heils erheben Will ich dann allezeit, Und preisen dich im Leben, Und dort in Ewigkeit!

Mel. Allein Gott in der Höh' sey Ehr' ꝛc.

9. Sey Lob und Ehr' dem höchsten Gut, Dem Vater aller Güte, Dem Gott, der alle Wunder thut, Dem Gott, der mein Gemüthe Mit seinem reichen Trost erfüllt, Dem Gott, der allen Jammer stillt; Gebt unsrem Gott die Ehre!

2. Es danken dir die Himmelsheer', O Herrscher aller Thronen, Und die in Lüften, Land und Meer In deinem Schatten wohnen, Die preisen deine Schöpfersmacht, Die Alles also wohlbedacht. Gebt unsrem Gott die Ehre!

3. Was unser Gott geschaffen hat, Das will er auch erhalten, Darüber will er früh und spat Mit seiner Gnade walten. In seinem ganzen Königreich Ist Alles recht und Alles gleich; Gebt unsrem Gott die Ehre!

4. Ich rief dem Herrn in meiner Noth: „Ach Gott, vernimm mein Weinen!" Da half mein Helfer mir vom Tod, Und ließ mir Trost erscheinen. Drum dank' ich, Gott, drum dank' ich dir; Ach danket, danket Gott mit mir, Gebt unsrem Gott die Ehre!

5. Der Herr ist nun und nimmer nicht Von seinem Volk geschieden; Er bleibet ihre Zuversicht, Ihr Segen, Heil und Frieden. Mit Mutterhänden leitet er Die Seinen stetig hin und her. Gebt unsrem Gott die Ehre!

6. Wenn Trost und Hülfe mangeln muß, Die alle Welt erzeiget, So kommt, so hilft der Ueberfluß, Der Schöpfer selbst, und neiget Die Vateraugen denen zu, Die nirgendwo sonst finden Ruh'. Gebt unsrem Gott die Ehre!

7. Ich will dich all mein Lebenlang, O Gott, von nun an ehren; Man soll, Gott, meinen Lobgesang An allen Orten hören.

Mein ganzes Herz ermuntre sich, Mein Geist und Leib, erfreue dich; Gebt unsrem Gott die Ehre!

8. Ihr, die ihr Christi Namen nennt, Gebt unsrem Gott die Ehre; Ihr, die ihr Gottes Macht bekennt, Gebt unsrem Gott die Ehre! Die falschen Götzen macht zu Spott; Der Herr ist Gott, der Herr ist Gott! Gebt unsrem Gott die Ehre!

9. So kommet vor sein Angesicht, Mit Jauchzen Dank zu bringen, Bezahlet die gelobte Pflicht Und laßt uns fröhlich singen: Der Herr hat Alles wohl bedacht, Und Alles, Alles recht gemacht! Gebt unsrem Gott die Ehre!

Mel. Baket will ich dir geben ꝛc.

10. Du, meine Seele, singe! Wohlauf, und singe schön Dem, welchem alle Dinge Zu Dienst und Willen stehn! Ich will den Herren droben Hier preisen auf der Erd'; Ich will ihn herzlich loben, So lang' mein Leben währt.

2. Ihr Menschen, laßt euch lehren! Es wird euch heilsam seyn; Laßt euch doch nicht bethören Die Welt mit ihrem Schein! Verlasse sich doch Keiner Auf Fürstenmacht und Gunst, Weil sie, wie unser Einer, Nichts sind als nur ein Dunst.

3. Was Mensch ist, muß erblassen Und arm zu Grabe gehn, Muß all sein Gut verlassen, Sey's noch so viel und schön; Allda ist's dann geschehen Mit Witz und klugem Rath, Und ist ganz klar zu sehen, Wie schwach sey Menschenthat.

4. Wohl dem, der einzig schauet Nach Jakobs Gott und Heil! Wer ihm sich anvertrauet, Der hat das beste Theil, Das höchste Gut erlesen, Den schönsten Schatz geliebt; Sein ganzes Herz und Wesen Bleibt ewig unbetrübt.

5. Bei ihm ist alle Stärke Und unerschöpfte Macht; Das predigen die Werke, Die er hervorgebracht: Der Himmel und die Erde Mit ihrem ganzen Heer, Und die unzähl'ge Heerde, Die schwimmt im weiten Meer.

6. Hier ist der treue Wille, Der nie mit Unrecht kränkt, Und jedem Gut's die Fülle, Den er treu findet, schenkt. Gott hält sein Wort mit Freuden, Geschehn muß, was er spricht; Und wer Gewalt muß leiden, Den schützt er im Gericht.

7. Er weiß viel tausend Weisen, Zu retten aus dem Tod; Er nährt und giebet Speisen Zur Zeit der Hungersnoth; Macht schöne, rothe Wangen Oft bei geringem Mahl, Und die da sind gefangen, Die reißt er aus der Qual.

8. Er ist das Licht der Blinden, Thut auf der Tauben Ohr, Und die sich schwach befinden, Gehn stark durch ihn hervor. Er liebet

alle Frommen, Und wenn ihr Auge weint, Sehn sie, sobald sie kommen, An ihm den besten Freund.

9. Er ist der Fremden Hütte, Die Waisen nimmt er an, Erfüllt der Wittwen Bitte, Wird selbst ihr Trost und Mann. Die aber, die ihn hassen, Bezahlt er mit der Zeit, Wenn sie den Gräu'l nicht lassen, Mit ew'gem Weh und Leid.

10. Ach, ich bin viel zu wenig, Zu preisen seine Ehr'; Er ist der ew'ge König, Ich bin von gestern her. Jedoch weil ich gehöre Gen Zion in sein Zelt, Geziemt's mir, daß ich mehre Sein Lob vor aller Welt!

Eigene Melodie.

11. Wunderbarer König, Herrscher von uns Allen! Laß dir unser Lob gefallen! Deine Gnadenströme Läss't du auf uns fließen, Ob wir schon dich oft verließen. Hilf uns noch, Stärk' uns doch, Daß die Stimm' erklinge Und das Herz dir singe!

2. Jauchzet laut, ihr Himmel, Unserm Gott zu Ehren! Lasset euer Loblied hören! Preise deinen Schöpfer, Sonne, deren Strahlen Dieses große Rund bemalen; Mond und Stern', Lobt den Herrn! Ihr, der Allmacht Werke, Rühmet seine Stärke!

3. O du, meine Seele, Singe fröhlich, singe Ihm, dem Schöpfer aller Dinge! Was da Odem holet, Falle vor ihm nieder, Singe Dank- und Freudenlieder! Er ist Gott Zebaoth! Er nur ist zu loben Hier und ewig droben.

4. Hallelujah singe, Wer den Herrn erkennet Und in Christo Vater nennet! Hallelujah singe, Welcher Christum liebet, Ihm von Herzen sich ergiebet! Welch ein Heil Ist dein Theil! Einst wirst du dort oben Ohne Sünd' ihn loben.

Eigene Melodie.

12. Womit soll ich dich wohl loben, Mächtiger Herr Zebaoth? Sende mir dazu von oben Deines Geistes Kraft, mein Gott! Denn ich kann mit nichts erreichen Deine Gnad' und Liebeszeichen. Tausend-, tausendmal sey dir, Großer König, Dank dafür!

2. Herr, entzünde mein Gemüthe, Daß ich deine Wundermacht, Deine Gnade, Treu' und Güte Froh erhebe Tag und Nacht, Da von deinen Gnadengüssen Leib und Seele zeugen müssen. Tausend-, tausendmal sey dir, Großer König, Dank dafür!

3. Denk' ich, wie ich dich verlassen, Wie ich häufte Schuld auf Schuld, So möcht' ich aus Scham erblassen Vor der Langmuth und Geduld, Womit du, o

Gott, mich Armen Hast getragen aus Erbarmen! Tausend-, tausendmal sey dir, Großer König, Dank dafür!

4. Ach ja, wenn ich überlege, Mit was Lieb' und Gütigkeit Du durch so viel Wunderwege Mich geführt die Lebenszeit: So weiß ich kein Ziel zu finden, Noch die Tiefen zu ergründen. Tausend-, tausendmal sey dir, Großer König, Dank dafür!

5. Du, Herr, bist mir nachgelaufen, Mich zu reißen aus der Gluth; Denn da mit der Sünder Haufen Ich nur suchte irdisch Gut, Hießest du auf das mich achten, Wonach man zuerst soll trachten. Tausend-, tausendmal sey dir, Großer König, Dank dafür!

6. O wie hast du meine Seele Stets gesucht zu dir zu ziehn! Daß ich nicht das Heil verfehle, Soll ich zu den Wunden fliehn, Die mich ausgesühnet haben Und mir Kraft zum Leben gaben. Tausend-, tausendmal sey dir, Großer König, Dank dafür!

7. Ja, Herr, lauter Gnad' und Wahrheit Sind vor deinem Angesicht! Du, du trittst hervor in Klarheit, In Gerechtigkeit, Gericht, Lässest uns in deinen Werken Deine Güt' und Allmacht merken. Tausend-, tausendmal sey dir, Großer König, Dank dafür!

8. Bald mit Lieben, bald mit Leiden Kamst du, Herr, mein Gott, zu mir, Nur mein Herze zu bereiten, Ganz sich zu ergeben dir, Daß mein gänzliches Verlangen Möcht' an deinem Willen hangen. Tausend-, tausendmal sey dir, Großer König, Dank dafür!

9. Wie ein Vater nimmt und giebet, Nach dem's Kindern nützlich ist, So hast du mich auch geliebet, Herr, mein Gott, zu jeder Frist, Und dich meiner angenommen, Wenn's auf's Aeußerste gekommen. Tausend-, tausendmal sey dir, Großer König, Dank dafür!

10. Mich hast du auf Adlersflügeln Oft getragen väterlich, In den Thälern, auf den Hügeln Wunderbar errettet mich. Schien mir Alles zu zerrinnen, Ward ich doch der Hülfe innen. Tausend-, tausendmal sey dir, Großer König, Dank dafür!

11. Fielen Tausend mir zur Seiten, Und zur Rechten zehnmal mehr, Ließest du mich doch begleiten Durch der Engel starkes Heer, Daß den Nöthen, die mich drangen, Ich jedennoch bin entgangen. Tausend-, tausendmal sey dir, Großer König, Dank dafür!

12. Vater! du hast mir erzeiget Lauter Gnad' und Gütigkeit; Und du hast zu mir geneiget, Jesu, deine Freundlichkeit; Und durch dich, o Geist der Gnaden, Werd' ich stets noch eingeladen. Tausend-, tausendmal sey dir, Großer König, Dank dafür!

13. Tausendmal sey dir gesungen, Herr, mein Gott, solch Lobgesang, Weil es mir bisher ge-

lungen; Ach, laß meines Lebens Gang Ferner noch durch Jesu Leiten Nur gehn in die Ewigkeiten! Da will ich, Herr, für und für Ewig, ewig danken dir.

Mel. Wer nur den lieben Gott ꝛc.

13. O daß ich tausend Zungen hätte Und einen tausendfachen Mund! So stimmt' ich damit in die Wette, Aus allertiefstem Herzensgrund, Ein Loblied nach dem andern an Von dem, was Gott an mir gethan.

2. O daß doch meine Stimme schallte Bis dahin, wo die Sonne steht! O daß mein Blut mit Jauchzen wallte, So lang' es durch die Adern geht! Ach, wäre jeder Puls ein Dank, Und jeder Odem ein Gesang!

3. Was schweigt ihr denn, ihr, meine Kräfte? Auf, auf, braucht allen euren Fleiß, Und stehet munter im Geschäfte Zu Gottes, meines Herren, Preis! Mein Leib und Seele, schicke dich, Und lobe Gott herzinniglich!

4. Ihr grünen Blätter in den Wäldern, Bewegt und regt euch doch mit mir! Ihr zarten Blumen auf den Feldern, Lobpreiset Gott mit eurer Zier! Für ihn müßt ihr belebet seyn; Auf, stimmet lieblich mit mir ein!

5. Ach Alles, Alles, was ein Leben Und einen Odem in sich hat, Soll sich mir zum Gehülfen geben, Denn mein Vermögen ist zu matt, Die großen Wunder zu erhöh'n, Die allenthalben um mich stehn.

6. Lob sey dir, allerliebster Vater, Für Leib und Seele, Hab' und Gut; Lob sey dir, mildester Berather, Für Alles, was dein Lieben thut, Daß mir in deiner weiten Welt Beruf und Wohlseyn ist bestellt!

7. Mein treuster Jesu! sey gepriesen, Daß du durch deinen Todesschmerz Mir dein Erbarmen hast bewiesen, Geheilet mein verwundet Herz; Daß du von Sünden mich befreit Und dir zum Eigenthum geweiht.

8. Auch dir sey ewig Ruhm und Ehre, O heilig werther Gottesgeist, Für deines Trostes süße Lehre, Die mir den Weg zum Leben weist! Was Gutes soll durch mich gedeihn, Das wirkt dein göttlich Licht allein.

9. Wer überströmet mich mit Segen? Bist du es nicht, o reicher Gott? Wer schützet mich auf meinen Wegen? Du, mächtiger Herr Zebaoth! Du trägst mit meiner Sündenschuld Unsäglich gnädige Geduld!

10. Vor andern küss' ich deine Ruthe, Womit du mich gezüchtigt hast; Wie viel thut sie mir doch zu gute! Wie ist sie eine sanfte Last! Sie macht mich fromm, und zeugt dabei, Daß ich bei dir in Gnaden sey.

11. Ich hab' es ja mein Lebetage Schon viele tausendmal gespürt, Daß du mich unter vieler Plage Zu deinem Heile doch

geführt. Auch in der größesten Gefahr Ward ich dein Trostlicht doch gewahr.

12. Wie sollt' ich nun nicht voller Freuden In deinem steten Lobe stehn? Wie wollt' ich auch im tiefsten Leiden Nicht triumphirend mit dir gehn? Und ging's auch in den Tod hinein: So will ich doch nicht traurig seyn!

13. Drum reiß' ich mich jetzt aus der Höhle Der schnöden Eitelkeiten los, Und rufe mit erhöhter Seele: Mein Gott, du bist sehr hoch und groß! Kraft, Ruhm, Preis, Dank und Herrlichkeit Gebührt dir jetzt und allezeit!

14. Ich will von deiner Güte singen, So lange sich die Zunge regt; Ich will dir Freudenopfer bringen, So lange sich mein Herz bewegt; Ja, wenn der Mund wird kraftlos seyn, So stimm' ich noch mit Seufzen ein.

15. Ach, nimm das arme Lob auf Erden, Mein Gott, in allen Gnaden hin! Im Himmel soll es besser werden, Wann ich bei deinen Engeln bin; Dann sing' ich dir im höhern Chor Viel tausend Hallelujah vor!

Mel. Wer nur den lieben Gott läßt walten ꝛc.

14. Herr von unendlichem Erbarmen, Du unergründlich Liebesmeer! Ich danke dir mit andern Armen, Mit einem ganzen Sünderheer Für deine Huld in Jesu Christ, Die vor der Welt gewesen ist.

2. Für dein so allgemein Erlösen, Für die Bezahlung aller Schuld, Für deinen Ruf an alle Bösen, Und für das Wort von deiner Huld; Ja, für die Kraft in deinem Wort Dankt dir mein Herze hier und dort.

3. Für deinen heil'gen Geist der Liebe, Der Glauben wirkt in unserm Geist, Weil doch des Glaubens Kraft und Triebe Ein Werk der Allmacht Gottes heißt; Für die Befestigung darin Dankt dir mein neu geschaff'ner Sinn.

4. Für dein so tröstliches Versprechen, Daß deine Gnade ewig sey; Wann Berge bersten, Hügel brechen, So bleibt dein Bund und deine Treu'; Wann Erd' und Himmel weicht und fällt, So lebt doch Gott, der Glauben hält.

5. Für deine theuren Sakramente, Die Siegel deiner wahren Schrift, Wo Gott, damit ich glauben könnte, Ein Denkmal seiner Wunder stift't: Für diese Gnaden in der Zeit Dankt dir mein Herz in Ewigkeit.

6. Ja, Mund und Herze soll dir danken; Doch bittet auch mein Herz und Mund: Laß weder Mund noch Herze wanken, Und gründ' mich fest auf diesen Grund; Erhalte nur durch deine Treu' Auch bis an's Ende mich dabei!

7. Und fechten Satan, Welt und Lüste Mich in dem bösen

Stündlein an, Gib, daß ich mit dem Schild mich rüſte, Der Satans Pfeile dämpfen kann. Doch weil ich ſchwach, ſo laſſe du Nicht allzuſchwere Prüfung zu!

8. Laß mir dein allgemein Erbarmen, Das allgemeine Löſegeld, Den allgemeinen Ruf der Armen, Den allgemeinen Troſt der Welt, Die Mittel, welche allgemein, Den feſten Grund des Glaubens ſeyn!

9. Du gabſt ja mir auch ſolche Gnaden, Auch ich, ich habe Theil daran. Ich lag ja mit in gleichem Schaden, Für mich iſt ja genuggethan; An deinem Worte, Troſt und Heil Gehört mir mein beſondres Theil.

10. An dieſem kann ich nun erkennen, Daß ich dein Kind in Gnaden bin; Du willſt mir ſelbſt die Ehre gönnen, Du gabſt den Sohn für mich dahin; Er war den Sündern zugezählt, In dem die Sünder auserwählt.

11. Laß mich in Liebe heilig leben, Unſträflich dir zum Lobe ſeyn; Verſichere mein Herz darneben, Es reiße keine Luſt noch Pein Mich von der Liebe Gottes hin, Weil ich in Chriſto Jeſu bin.

12. Tod, Leben, Trübſal, Angſt und Leiden, Was Welt und Hölle in ſich ſchließt, Nichts ſoll mich von der Liebe ſcheiden, Die da in Chriſto Jeſu iſt. Ja, Amen! Vater aller Treu', Zähl' mich den Auserwählten bei!

Mel. Sey Lob und Ehr' dem höchſten Gut ꝛc.

15. O Gott, du biſt mein Pſalm und Heil! Laß ſich mein Herz entzünden, Damit es auch in ſeinem Theil Mag deinen Ruhm verkünden! Laß die Gerechten ſich erfreu'n; Die Frommen müſſen fröhlich ſeyn, Und deiner Gnade leben!

2. Schreib' deinen Namen in mich ein, Und laß, bis ich erkalte, Nur das ſtets meine Freude ſeyn, Daß ich zu dir mich halte, Und ſetze meine Zuverſicht Auf dich allein, auf Menſchen nicht, Und all dein Walten preiſe!

3. Herr Zebaoth, du Gott der Treu'! Ach laſſe mich empfinden, Wie lieblich deine Wohnung ſey, Wo du vergibſt die Sünden; Wo ſich nach Finſterniß und Noth In dir, Herr, dem lebend'gen Gott, So Leib als Seele freuen!

4. Laß mich auch in Erfahrung ſehn, Wie aus der Nacht der Schmerzen Gerechten muß das Licht aufgehn Und Heil den frommen Herzen. Mein Jeſus iſt der Brunn des Heils; Laß mich aus ihm auch meinestheils Mit Freuden Waſſer ſchöpfen!

5. Du haſt die Sünder dir vertraut, Ihr Elend nicht geſcheuet; Haſt Gottes Tempel uns erbaut Und ihn mit Blut geweihet. Herr, wie du unſer dich gefreut, So laß mein Herz in Ewigkeit Sich nur an dir erfreuen!

6. Wann du, erhabner Lebensfürſt, Den Himmel ſammt der Er-

den Verneut erſcheinen laſſen wirſt Und offenbar wirſt werden: Dann gib, daß ich in Seligkeit, Voll himmliſcher Zufriedenheit, Dein Anlitz ſchauen möge!

7. Wirſt du einſt, die entſchlafen ſind, Die durch dein Blut Erlöſten, So wie die Mutter herzt ihr Kind, Nach Angſt und Weinen tröſten: So laß auch mich getröſtet ſeyn! Dann wird, Herr, unſer Sterbgebein Wie Laub im Frühling grünen.

8. Dann wird der Mund des Jauchzens voll, Die Zunge voller Rühmen, Denn wandelloſe Freude ſoll Das lichte Haupt beblümen. Hier ſäen wir mit Thränen aus; Dort ſollen wir im Vaterhaus Mit tauſend Wonnen ernten.

9. Ach laß zu jener Herrlichkeit Uns einſt mit Ehren gehen, Und unſre dunkle Thränenzeit Im Lichte bald verwehen! Hilf uns, o Vater, durch den Tod, Hilf uns, du freudenreicher Gott, Durch Jeſum Chriſtum! Amen.

2. Gebetlieder.

Eigene Melodie.

16. Auf dich hab' ich gehofſet, Herr! Hilf, daß ich nicht zu Schanden mehr, Noch ewig werd' zu Spotte. Das bitt' ich dich: Erhalte mich In dir, als meinem Gotte!

2. Dein gnädig Ohr neig' her zu mir; Hör' mein Gebet und tritt herfür; Eil' bald, mich zu erretten In Angſt und Weh; Ich lieg', ich ſteh': Hilf mir aus meinen Nöthen!

3. Mein Gott und Schirmer, ſteh' mir bei, Sey meine Burg, darin ich frei Und ritterlich mag ſtreiten! Der Feinde Liſt Und Schrecken iſt Gar viel auf allen Seiten.

4. Du biſt mein Fels, — ſagt mir dein Wort, — Mein Schild und Stärke, Hülf' und Hort, Mein Licht, mein Heil und Leben; Mein ſtarker Gott In aller Noth; Wer mag dir widerſtreben?

5. Voll Trugs iſt dieſer Welt Gericht, Mit Lüg' und fälſchlichem Gedicht; Sie ſpinnt viel Netz' und Stricke. Herr, nimm mein wahr In der Gefahr; Reiß' mich aus ihrer Tücke!

6. Herr, meinen Geiſt befehl' ich dir; Mein Gott, mein Gott, weich' nicht von mir, Nimm mich in deine Hände! O wahrer Gott, Aus aller Noth Hilf mir an meinem Ende!

7. Preis, Ehre, Macht und Herrlichkeit Sey Vater, Sohn und Geiſt bereit! Lobt ſeinen heil'gen Namen! Die göttlich' Kraft Mach' uns ſieghaft Durch Jeſum Chriſtum! Amen.

Eigene Melodie.

17. O Gott, du frommer Gott, Du Brunnquell aller Gaben, Ohn' den Nichts iſt, was iſt, Von dem wir Alles haben! Geſunden Leib gib mir, Und daß in dieſem Leib Die Seele unverletzt, Rein das Gewiſſen bleib'!

2. Gib, daß ich thu' mit Fleiß, Was mir zu thun gebühret, Wozu mich dein Befehl In meinem Stande führet; Gib, daß ich's thue bald, Zu der Zeit, da ich ſoll; Und wenn ich's thu', ſo gib, Daß es gerathe wohl.

3. Hilf, daß ich rede ſtets, Womit ich kann beſtehen; Laß kein unnützes Wort Aus meinem Munde gehen; Und wenn in meinem Amt Ich reden ſoll und muß, So gib den Worten Kraft Und Nachdruck ohn' Verdruß.

4. Find't ſich Gefährlichkeit, So laß mich nicht verzagen; Gib einen Heldenmuth, Das Kreuz hilf ſelber tragen; Gib, daß ich mein Feind Mit Sanftmuth überwind'; Gib Freunde, die mit Rath Und That mir nützlich ſind.

5. Laß mich mit Jedermann In Fried' und Freundſchaft leben, So weit es chriſtlich iſt. Willſt du mir etwas geben An Reichthum, Hab' und Gut, So gib auch dieß dabei, Daß ungerechtes Gut Nicht untermenget ſey.

6. Soll ich auf dieſer Welt Mein Leben höher bringen, Durch manchen ſauern Tritt Hindurch in's Alter dringen, So gib mir, Herr, Geduld; Vor Sünd' und Schand' bewahr', Auf daß ich tragen mag Mit Ehren graues Haar.

7. Laß mich auf Chriſti Tod Einſt froh von hinnen ſcheiden; Die Seele nimm zu dir Hinauf in deine Freuden! Dem Leib ein Räumlein gönn' Bei frommer Chriſten Grab, Auf daß er ſeine Ruh' An ihrer Seite hab'.

8. Wann du die Todten wirſt An jenem Tag erwecken, Woll'ſt du auch deine Hand Zu meinem Grab ausſtrecken. Durch deiner Allmacht Wort Ruf' meinen Leib hervor, Und führ' ihn ſchön verklärt Zu deiner Engel Chor!

9. Gott Vater, dir ſey Preis Hier und im Himmel oben! Herr Jeſu, Gottes Sohn, Dich will ich allzeit loben! Gott, heil'ger Geiſt, dein Ruhm Erſchall' je mehr und mehr! Dreiein'ger Herr und Gott, Dir ſey Lob, Preis und Ehr'!

Eigene Melodie.

18. Sieh, hier bin ich, Ehrenkönig, Lege mich vor deinen Thron; Schwache Thränen, Kindlich Sehnen Bring' ich dir, du Menſchenſohn! Laß dich finden, Laß dich finden, Bin ich gleich nur Aſch' und Thon!

2. Sieh doch auf mich, Herr, ich bitt' dich, Lenke mich nach deinem Sinn! Dich alleine Ich

Dann wohl, — von Deiner Huld durchgangen —
Folg' ich des Geiſtes weiſem Rath,
Verſpreche, Neues anzufangen;
Doch thu ich's nicht, und werde matt.

Führſt Du mich auf mein Grundverderben,
Das ſchneidend in der Seele tost,
So ſind' ich wohl in Deinem Sterben,
In Deinen Wunden Himmelstroſt;
Allein der Blick auf Dein Verſcheiden,
Der Blick in Deine Nägelmal',
Kann meinem Herzen bald verleiden,
Und meiner harrt Gewiſſensqual.

Zergeißelt mich im Fieberſchauer
Der Leidenſchaften blinde Wuth,
So weiß ich, daß in tiefer Trauer
Der Seele Fried' entfällt und Muth;
Ich fleh' und ſchreie: Herr, mein Retter,
Befreie mich aus ſolcher Noth!
Doch bald ſinkt unter'm Trübſalswetter
Mein Glaube hin, als wär' er todt.

So irr' ich hin auf wildem Meere
Schon Jahre lang im leichten Kahn —
Einſt hoffend, daß der Mann die Fähre
Im ſichern Hafen ankern kann;
Doch immer noch treibt Sturm der Wellen
Mein Schifflein in der Brandung Schlund,
Und droht es endlich zu zerſchellen
Unrettbar in dem tiefſten Grund.

nur meine, Dein erkaufter Erb' ich bin. Laß dich finden, Laß dich finden! Gib dich mir und nimm mich hin.

3. Herr, erhöre! Ich begehre Nichts, als deine freie Gnad', Die du giebeſt, Wo du liebeſt Und man dich liebt in der That. Laß dich finden, Laß dich finden! Der hat Alles, der dich hat.

4. Rein, voll Wonne, Wie die Sonne, Iſt, o Seelenfreund, dein Herz. Ich nur finde Noch der Sünde Tödtend Gift in mir mit Schmerz. Laß dich finden, Laß dich finden, Schaff' in mir ein reines Herz!

5. Tief in Nöthen Hilf mir beten, Kindlich beten, Herr, vor dir. Ach erſcheine, wenn ich weine, Bald mit deiner Hülfe mir! Laß dich finden, Laß dich finden, Denn mein Herz verlangt nach dir.

6. Dieſer Zeiten Eitelkeiten, Reichthum, Wolluſt, Ehr' und Freud' Sind nur Schmerzen Meinem Herzen, Welches ſucht die Ewigkeit. Laß dich finden, Laß dich finden, Großer Gott, ich bin bereit.

Mel. Herr Jeſu Chriſt, mein's Lebens Licht ꝛc.

19. Vor deinen Thron tret' ich hiemit, O Gott, und dich demüthig bitt': Ach, wend' dein gnädig Angeſicht Von mir, dem armen Sünder, nicht!

2. Du haſt mich, o Gott Vater, mild Gemacht zu deinem Ebenbild; In dir bin, leb' und webe ich; Vergehen müßt' ich ohne dich.

3. Errettet haſt du mich gar oft Ganz wunderbar und unverhofft, Da nur ein Schritt, ja nur ein Haar Mir zwiſchen Tod und Leben war.

4. Verſtand und Ehr' hab' ich von dir. Des Leibes Nothdurft gibſt du mir, Dazu auch einen treuen Freund, Der mich in Glück und Unglück meint.

5. Sohn Gottes! du haſt durch dein Blut Erlöst mich von der Hölle Gluth, Und das Geſetz für mich erfüllt, Und meiner Seele Leid geſtillt.

6. Wenn Sünd' und Satan mich verklagt, Daß mir das Herz im Leib verzagt, Dann braucheſt Du dein Mittleramt, Daß mich der Vater nicht verdammt.

7. Du biſt mein Prieſter allezeit, Mein Heil, mein Licht in Freud' und Leid; Ich kann durch dein Verdienſt allein Hier ruhig und dort ſelig ſeyn.

8. Gott, heil'ger Geiſt! du höchſte Kraft, Deß Gnade in mir Alles ſchafft: Iſt etwas Gut's am Leben mein, So iſt es wahrlich lauter dein.

9. Dein iſt's, daß ich Gott recht erkenn', Ihn meinen Herrn und Vater nenn', Sein wahres Wort und Sakrament Behalt' und lieb' bis an mein End';

10. Daß ich in Anfechtung beſteh' Und nicht in Trübſal untergeh', Daß ich im Herzen Troſt empfind', Und endlich freudig überwind'.

11. Drum dank' ich dir mit Herz und Mund, O Gott, zu jeder Lebensſtund' Für alle Treu' und Liebesthat, Die meine Seel' empfangen hat.

12. Ja, Vater, deine Gnadenhand Bleib' über mir ſtets ausgeſpannt! Mein Amt, Freund, Ehr', Leib, Seel' und Gut Befehl' ich dir in deine Hut.

13. Hilf, daß ich ſey von Herzen fromm, Damit mein ganzes Chriſtenthum Aufrichtig und rechtſchaffen ſey, Nicht Augenſchein und Heuchelei.

14. Erlaß mir meine Sündenſchuld, Und hab' mit deinem Knecht Geduld. Zünd' in mir Glauben an und Lieb', Zu jenem Leben Hoffnung gib.

15. Hilf, daß ich ſelig ſterben mag; Dann wecke mich am jüngſten Tag, Daß ich dich ſchaue ewiglich. Amen, Amen, erhöre mich!

Mel. Herr Chriſt, der einig Gott's-Sohn ꝛc.

20. Herr Jeſu, Gnadenſonne, Wahrhaftes Lebenslicht! Laß Leben, Licht und Wonne Mein blödes Angeſicht Nach deiner Gnad' erfreuen Und meinen Geiſt erneuen; Mein Gott, verſag mir's nicht!

2. Vergib mir meine Sünden Und wirf ſie hinter dich; Laß allen Zorn verſchwinden Und hilf mir gnädiglich, Daß deine Friedensgaben Mein armes Herze laben; Ach Herr, erhöre mich!

3. Vertreib' aus meiner Seelen Den alten Adamsſinn, Und laß mich dich erwählen, Daß ich mich künftighin Zu deinem Dienſt ergebe Und dir zu Ehren lebe, Weil ich erlöſet bin.

4. Befördre dein Erkenntniß In mir, mein Seelenhort, Und öffne mein Verſtändniß Durch dein lebendig Wort, Damit ich an dich gläube Und in der Wahrheit bleibe, Ja wachſe fort und fort.

5. Mit deiner Kraft mich rüſte, Zu kreuz'gen die Begier Und alle böſen Lüſte, Auf daß ich für und für Der Sündenwelt abſterbe Und nach dem Fleiſch verderbe, Hingegen leb' in dir.

6. Ach zünde deine Liebe In meiner Seele an, Daß ich aus innrem Triebe Dich ewig lieben kann, Und dir zum Wohlgefallen Beſtändig möge wallen Aufrechter Lebensbahn.

7. Nun, Herr, verleih' mir Stärke, Verleih' mir Kraft und Muth! Denn das ſind Gnadenwerke, Die dein Geiſt ſchafft und thut; Hingegen all mein Sinnen, Mein Laſſen und Beginnen Iſt böſe und nicht gut.

8. Darum, du Gott der Gnaden, Du Vater aller Treu', Wend' allen Seelenſchaden Und mach' mich täglich neu! Gib, daß ich deinen Willen Getreulich möge erfüllen, Und ſteh' mir kräftig bei.

Mel. Nun ruhen alle Wälder ꝛc.

21. Herr, höre! Herr, erhöre! Breit' deines Namens Ehre An allen Orten aus. Behüte alle Stände; Durch deiner Allmacht Hände Beschütze Kirche, Land und Haus.

2. Ach laß dein Wort uns Allen Noch ferner reichlich schallen Zu unsrer Seelen Nutz! Bewahr' uns vor den Rotten, Die deiner Wahrheit spotten, Beut allen deinen Feinden Trutz.

3. Gib uns getreue Lehrer Und unverdroßne Hörer, Die beide Thäter sey'n; Auf Pflanzen und Begießen Laß dein Gedeihen fließen Und Früchte reichlich ernten ein.

4. Du woll'st uns hoch beglücken, Mit hellen Gnadenblicken Auf unsern König sehn; Ihn schützen auf dem Throne, Auf seinem Haupt die Krone In vollem Glanze lassen stehn.

5. Laß Alle, die regieren, Ihr Amt getreulich führen! Schaff' Jedermann sein Recht, Daß Fried' und Treu' sich müssen In unsrem Lande küssen; Ja, segne Mann, Weib, Herrn und Knecht.

6. Erhalt' in jeder Ehe, Beim Glücke wie beim Wehe, Rechtschaffne Frömmigkeit. In Unschuld und in Tugend Gedeihe unsre Jugend, Zu deines Reiches Dienst bereit.

7. O Vater, wend' in Gnaden Krieg, Feuer, Wasserschaden Und Sturm und Hagel ab! Bewahr' des Landes Früchte Und mache nicht zu nichte, Was deine milde Hand uns gab.

8. Laß alle gift'gen Seuchen Von unsern Grenzen weichen, Gib uns gesunde Luft. Laß Mißwachs, theure Zeiten Sich nicht bei uns verbreiten, Da nach dem Brod der Hunger ruft.

9. Gedenke voll Erbarmen Der Leidenden und Armen; Verirrte bring' herein. Die Wittwen und die Waisen Woll'st du mit Troste speisen, Wenn sie zu dir um Hülfe schrei'n.

10. Komm als ein Arzt den Kranken, Und die im Glauben wanken, Laß nicht zu Grunde gehn. Die Alten heb' und trage, Damit sie ihre Plage Geduldig können überstehn.

11. Die Reisenden beschütze; Bleib' der Verfolgten Stütze; Die Sterbenden begleit' Mit deinen Engelschaaren, Daß sie im Frieden fahren Zu Zions Freud' und Herrlichkeit.

12. Nun Herr, du wirst erfüllen, Was wir nach deinem Willen In Demuth jetzt begehrt. Wir sprechen gläubig Amen In unsers Jesu Namen; So ist gewiß der Wunsch gewährt!

Mel. Komm, o komm, du Geist ꝛc.

22. Abba, lieber Vater, höre, Wenn dein Kind gen Himmel schreit! Rette deines Namens Ehre, Denn du bist voll Gütig-

keit. Hör' uns, die wir vor dir stehn Und in Jesu Namen flehn.

2. Herr, wer kann dich g'nug erheben? Wie dein Name, so dein Ruhm. Ach, erhalt' in Lehr' und Leben Deines Namens Heiligthum! Diesen Namen laß allein Unsers Herzens Freude seyn.

3. Komm zu uns mit deinem Reiche, König, dem kein König gleich! Daß das Reich der Sünde weiche, Bau' in uns dein Gnadenreich. Führ' uns auch nach dieser Zeit In das Reich der Herrlichkeit.

4. Lasse deinen guten Willen, Liebster Gott, bei uns geschehn, Daß wir ihn mit Lust erfüllen Und auf dein Gebot nur sehn. Laß uns deines Willens seyn: So stimmt Erd' und Himmel ein.

5. Geber aller guten Gaben, Gib uns das bescheidne Theil! Du weißt, was wir müssen haben, Und bei dir steht unser Heil. Hat man Gott und täglich Brod, O so hat es keine Noth.

6. Großer Herr von großen Gnaden, Ach vergib die Sündenschuld, Die wir täglich auf uns laden; Habe nur mit uns Geduld. Wie wir Andern auch verzeihn, Wollest du uns gnädig seyn.

7. Sucht der Satan uns zu sichten Und versucht uns Fleisch und Welt, Hilf, daß wir den Kampf verrichten, Bis der Geist den Sieg behält. Laß uns fest im Glauben stehn Und in keiner Angst vergehn.

8. Alle Noth und Trübsal wende, Daß sie uns nicht schädlich sey, Und mach' uns an unserm Ende Ganz von allem Uebel frei. Dein ist Reich und Kraft und Ehr'. Amen, großer Gott, erhör'!

Mel. Straf' mich nicht in deinem Zorn ꝛc.

23. Bet-Gemeine, heil'ge dich Mit dem heil'gen Oele! Jesu Geist ergieße sich Dir in Herz und Seele! Laß den Mund Alle Stund' Von Gebet und Flehen Heilig übergehen.

2. Das Gebet der frommen Schaar, Was sie fleht und bittet, Das wird auf dem Rauchaltar Vor Gott ausgeschüttet: Und da ist Jesus Christ Priester und Versühner Aller seiner Diener. —

3. Kann ein einziges Gebet Einer gläub'gen Seelen, Wenn's zum Herzen Gottes geht, Seines Zwecks nicht fehlen: Was wird's thun, Wenn sie nun Alle vor ihn treten Und vereinigt beten?

4. Wenn die Heil'gen dort und hier, Große mit den Kleinen, Engel, Menschen mit Begier Alle sich vereinen, Und es geht Ein Gebet Aus von ihnen Allen: Wie muß das erschallen!

5. O der unerkannten Macht Von der Heil'gen Beten! Ohne das wird nichts vollbracht, So in Freud' als Nöthen. Schritt vor Schritt Wirkt es mit: Wie zum Sieg der Freunde, So zum Sturz der Feinde.

6. O so betet Alle drauf! Betet

immer wieder! Heil'ge Hände hebet auf, Heiligt eure Glieder! Bleibet stät Im Gebet, Das zu Gott sich schwinget, Durch die Wolken dringet.

7. Betet, daß die letzte Zeit Wohl vorübergehe, Daß man Christi Herrlichkeit Offenbaret sehe. Stimmet ein, Insgemein, Mit den Engelchören: Komm, du Herr der Ehren!

8. Aber bringt kein fremdes Feu'r Vor den Thron der Gnaden! Heil'ge Gluth ist Christo theu'r, Fremde bringt nur Schaden. Schwärmerei, Heuchelei, Die sich mischt ins Beten, Stürzt in Schmach und Nöthen.

9. Beten ist der Heil'gen Kunst Und ein Licht des Lebens; Heuchelnden Gebetes Dunst Steiget auf vergebens. Folget nur Christi Spur! Gehet, wo er gehet! Fleht, wie er gefleht!

10. Wird ein lautrer Sinn vorher In der Seele glimmen, Dann macht aus den Bitten er Donner, Blitz und Stimmen; Diese gehn In die Höh'n, Daß die Feinde beben Und Gott Ehre geben.

Mel. Seele, sey zufrieden ꝛc.

24. Kommt und laßt uns beten! Oft vor Gott zu treten, Ist der Christen Pflicht. Ruft! der Gott der Ehren Wird als Vater hören; Ruft mit Zuversicht! Naht zum Herrn! Er sieht es gern, Wenn die Kinder vor ihn treten. Kommt und laßt uns beten!

2. Betet, daß die Heerde Nicht zerstreuet werde, Die an Jesu hält; Betet für die Freunde, Betet für die Feinde, Für die ganze Welt. Trotzt das Heer Der Hölle sehr, So trotzt seinem kühnen Schnauben Mit Gebet und Glauben!

3. Geh' in deine Kammer, Klage Gott den Jammer, Der dich zaghaft macht: Gott hat auf die Seinen Allzeit, wenn sie weinen, Als ihr Hüter Acht. Gottes Herz Fühlt unsern Schmerz; Er kann es nicht lang' ertragen, Daß wir jammernd klagen.

4. Wenn ich zu ihm fliehe, Wenn ich vor ihm kniee, Naht er sich zu mir. Wenn ich ihn mit Sehnen Such' in heißen Thränen, Spricht er: „Ich bin hier; Was dir fehlt Und was dich quält, Deine Leiden, deine Sorgen Sind mir nicht verborgen."

5. Jesu, heil'ger Beter, Der für Missethäter Noch am Kreuze bat: Bitt' auch auf dem Throne, Daß Gott den verschone, Der gesündigt hat! Du allein Kannst Mittler seyn; Du kannst alle Gnad' erbitten: Denn du hast gelitten.

Mel. Wer nur den lieben Gott läßt walten ꝛc.

25. Gott, gib mir deinen Geist zum Beten, Zum Beten ohne Unterlaß, Getrost im Glauben hinzutreten, Wenn ich dein

Wort mit Freuden faſſ', Und auch im Glauben hinzuknien, Wenn ich in Furcht und Jammer bin.

2. Im Schrecken über meine Sünde Sey dieß mein Ruf: erbarme dich! So oft ich mich ſo ſchwach empfinde, Sey dieß mein Seufzer: ſtärke mich! Sink' ich, ſo werde dieß mein Flehn: Herr, hilf, ſonſt muß ich untergehn!

3. Fühlt Seel' und Leib ein Wohlergehen, So treib' es mich zum Dank dafür; Läſſ'ſt du mich deine Werke ſehen, So ſey mein Ruhm auch ſtets von dir; Und ſind' ich in der Welt nicht Ruh', So ſteig' mein Sehnen himmelzu.

4. Iſt der Verſucher in der Nähe, So lehr' mich ihn im Beten fliehn; Wenn ich den Bruder leiden ſehe, So lehr' mich bitten auch für ihn; Und in der Arbeit meiner Pflicht Sey doch mein Herz zu dir gericht't.

5. Am Abend heiß mich mit dir reden, Am Morgen auch noch bei dir ſeyn; Und ſterb' ich, laß in letzten Nöthen Doch deinen Geiſt noch in mir ſchrein. Weckſt du mich einſt, ſo bet' ich dann Dich ewig auch im Himmel an.

Mel. Jeſu, hilf ſiegen ꝛc.

26. Jeſu, hilf beten, und bete, du Treuer, Durch mich und in mir in allerlei Noth! Eigenes Opfer mit eigenem Feuer Rettet uns nicht vom Verderben und Tod; Nein, nur dein Opfer mit Danken und Flehen Darf bis in's innerſte Heiligthum gehen.

2. Jeſu, hilf beten, ach Jeſu, hilf beten! Siehe, mir mangelt's an Weisheit und Kraft; Wirſt du mich, Mittler, nicht ſelber vertreten, Iſt es mit Beten vergeblich geſchafft. Soll es gelingen, ſo mußt du mich lehren, Und muß dein Geiſt mir das Abba gewähren.

3. Jeſu, hilf beten, ach bleibe mir günſtig, Tilge die Unluſt und wecke mich auf; Mache mich munter, andächtig und brünſtig, Bringe das Wirken des Glaubens in Lauf! Mache mein Räuchwerk durch deine Hand ſteigen, Laß dein begleitendes Fürwort nicht ſchweigen.

4. Jeſu, hilf beten, ach laß es gelingen; Richte Gedanken und Worte mir ein; Laſſe mein Beten im Sterben und Ringen Heftiger, kräftiger, kindlicher ſeyn! Beten kann retten aus jeglichen Nöthen Und aus dem Tode ſelbſt: — Jeſus hilft beten!

Mel. O Gott, du frommer Gott ꝛc.

27. Ach Gott, verlaß mich nicht! Reich' mir die Gnadenhände; Ach führe mich, dein Kind, Daß ich den Lauf vollende Zu meiner Seligkeit. Sey du mein Lebenslicht, Mein Stab,

mein Hort, mein Schutz; Ach Gott, verlaß mich nicht!

2. Ach Gott, verlaß mich nicht! Regiere du mein Wallen; Ach laß mich nimmermehr In Sünd' und Schande fallen! Gib mir den guten Geist, Gib Glaubenszuversicht, Sey meine Stärk' und Kraft; Ach Gott, verlaß mich nicht!

3. Ach Gott, verlaß mich nicht! Ich ruf' aus Herzensgrunde: Ach Höchster, stärke mich In jeder bösen Stunde! Wenn mir Versuchung naht Und meine Seel' ansicht, So weiche nicht von mir; Ach Gott, verlaß mich nicht!

4. Ach Gott, verlaß mich nicht! Komm gnädig mir entgegen; Ach Vater, krone doch Mit reichem Himmelssegen Die Werke meines Amts, Die Werke meiner Pflicht, Zu thun, was dir gefällt; Ach Gott, verlaß mich nicht!

5. Ach Gott, verlaß mich nicht! Ich bleibe dir ergeben; Hilf mir, o großer Gott, Recht glauben, christlich leben Und selig scheiden ab, Zu sehn dein Angesicht; Hilf mir in Noth und Tod; Ach Gott, verlaß mich nicht!

Mel. Herr Jesu Christ, mein's Lebens Licht ꝛc.

28. Gott, Vater in dem Himmel, sprich Dein Wort des Segens über mich, Daß ich im Frieden jeden Tag Beginnen und vollenden mag.

2. Herr! was mir deine Hand bestimmt, Was sie mir spendet oder nimmt, Glück oder Weh, das gelte mir Als Segen und Geschenk von dir.

3. Gib mir ein Herz, durch Gnade fest, Das dich in Allem walten läßt, Und unbedingt mit Kindesmuth In deinem Vaterwillen ruht.

4. Hilf, daß ich züchtig, klug und treu In Worten, Sinn und Werken sey, Und Alles, was zur Sünde räth, In mir besiege durch Gebet.

5. Laß deines Sohnes Gnadenschein Beständig mir im Herzen seyn; Sein Leben, Wort und Kreuzesbild Sey meiner Seele Sonn' und Schild.

6. Fällt mir in's Herz dein Lebenswort, Dann wirke du, daß es sofort Im Innern aufkeimt, Wurzel schlägt Und Frucht für dich und Andre trägt.

7. Bedroht mich Trübsal und Gefahr, So rette du mich immerdar, Und laß mich, wenn ich Hülfe fand, Demüthig küssen deine Hand.

8. Sinkt aus der Hand mein Wanderstab, Geh' ich ins finstre Thal hinab, So nimm, o Gott, mein Heiland, dann Dich meiner Seele herzlich an.

9. Schenk' mir im letzten Augenblick Ein Vorgefühl von jenem Glück, Das du nach Tageshitz' und Last Den Deinen dort bereitet hast!

Mel. Sollt' es gleich bisweilen scheinen ꝛc.

29. Urquell aller Seligkeiten, Die in Strömen sich verbreiten Durch der Schöpfung weit Gebiet, Vater, hör' mein flehend Lied!

2. Nicht um Güter dieser Erde, Des erhabnen Geists Beschwerde, Um die Weltlust komm' ich nicht, Vater, vor dein Angesicht.

3. Schätze, die mich nicht verlassen, Wann ich sterbend werd' erblassen, Tugenden, des Christen werth, Sind es, die mein Herz begehrt.

4. Geber aller guten Gaben! Festen Glauben möcht' ich haben, Wie ein Meerfels unbewegt, Wenn an ihn die Woge schlägt;

5. Lieb', aus deinem Herzen flammend, Immer rein und immer flammend, Liebe, die dem Feind verzeiht, Und dem Freund das Leben weiht;

6. Hoffnung, die mit hohem Haupte, Wenn die Welt ihr Alles raubte, Hinblickt, wo sie wonnevoll Alles wieder finden soll;

7. Starken Muth im Kampf des Christen Mit der Welt und ihren Lüsten; Sieg dem Geist, und, wenn er siegt, Demuth, die im Staub sich schmiegt;

8. Duldung, alle Lebensplagen Mit Gelassenheit zu tragen; Stilles Harren, bis der Tod Mich erlöst auf dein Gebot;

9. Seelenruhe, Muth im Sterben, Wann die Lippen sich entfärben, Und der letzte Seufzer spricht: „O mein Jesu, laß mich nicht!"

10. Willst du, Herr von meinem Leben, Diese Seligkeit mir geben, So wird meiner Leiden Nacht Mir zum heitern Tag gemacht!

11. Immer will ich beten, ringen, Stille harren, Dank dir bringen, Bis dein Ruf einst meinen Geist Zu dir, Vater, kommen heißt.

12. Seele, gib dich nun zufrieden! Jesus kömmt und stärkt die Müden; Nur vergiß nie sein Gebot: „Sey getreu bis in den Tod!"

Mel. Aus meines Herzens Grunde ꝛc.

30. Laß mich zu allen Zeiten, Mein Gott, ich bitte dich, Nur deine Wahrheit leiten, Und führe selber mich! O Herr, du bist ja mein, Ein Gott, der Hülfe sendet, Der meinen Jammer endet; Ich harre täglich dein.

2. Gedenk' an dein Erbarmen, An deine Gütigkeit, Die uns verlornen Armen Das Heil vom Himmel beut! Vergiß in deinem Rath Die Sünden meiner Jugend, Als ich den Weg der Tugend So thöricht übertrat!

3. Um deiner Güte willen Gedenke du daran, Was, meinen Fluch zu stillen, Dein Lieben selbst gethan! Ach Jesu, du bist treu; Ich falle dir zu Fuße: Gib du mir wahre Buße Und ernste Herzensreu'!

4. Laß über meine Sünden

Mich eine Traurigkeit, Die göttlich ist, empfinden, Und nicht ein weltlich Leid! Dann wirkt sie eine Reu', Die Niemand je gereuet, Den Schmerz, der mich erfreuet: Daß ich erlöset sey.

5. Bereite mich auf Erden; Laß mich in dieser Zeit Des Trostes fähig werden Und jener Seligkeit. Versiegle du in mir Durch deines Geists Belebung Die tröstliche Vergebung Der Sünden für und für!

6. Gib mir den Geist der Liebe, Der Sanftmuth und der Huld, Den Geist der Demuthstriebe, Der Stärke, der Geduld; Laß mich, als Gottes Kind, Stets kindlich eifrig beten Und mich den Geist vertreten, Deß Seufzer „Amen" sind!

7. Hilf, daß ich deinen Willen Von ganzem Herzen thu'; Denn diesen recht erfüllen, Bringt wahre Seelenruh'. Mach' meinen Geist gewiß; Tilg' Irrthum und Betrügen, Neid, Bitterkeit und Lügen; Vertreib' die Finsterniß!

8. Der Friede, den Gott schenket, Geht über die Vernunft; Der tröstet, wenn man denket An Christi Wiederkunft; Der walte nah und fern, Bewahr' uns Herz und Sinnen Von außen und von innen In Christo, unserm Herrn!

9. Kommt einst die letzte Stunde (Bald ist vielleicht sie da!), So sey im Geist und Munde Mir nur dein Name nah, Daß ich sanft sterben mag Nach Kämpfen und Ermüden. — Dann wecke mich im Frieden An deinem großen Tag!

II. Von dem lebendigen Gott.

1. Von dem dreieinigen Gott.

Eigene Melodie.

31. Wir glauben All' an einen Gott, Schöpfer Himmels und der Erden, Der sich zum Vater geben hat, Daß wir seine Kinder werden. Er will uns allzeit ernähren, Leib und Seel' auch wohl bewahren; Allem Unfall will er wehren, Kein Leid soll uns widerfahren; Er sorget für uns, hütet, wacht, Es steht Alles in seiner Macht.

2. Wir glauben auch an Jesum Christ, Seinen Sohn und unsern Herren, Der ewig bei dem Vater ist, Gleicher Gott von Macht und Ehren; Von Maria, der Jungfrauen, Ist ein wahrer Mensch geboren, Durch den heil'gen Geist im Glauben, Für uns, die wir war'n verloren, Am Kreuz gestorben, und vom Tod Wieder auferstanden durch Gott.

3. Wir glauben an den heil'gen Geist, Gott mit Vater und dem

Sohne, Der aller Blöden Tröſter heißt, Uns mit Gaben zieret ſchöne; Die ganze Chriſtenheit auf Erden Hält in einem Sinn gar eben; Hier all' Sünd' vergeben werden; Das Fleiſch ſoll auch wieder leben; Nach dieſem Elend iſt bereit Uns ein Leben in Ewigkeit. Amen!

Eigene Melodie.

32. Allein Gott in der Höh' ſey Ehr' Und Dank für ſeine Gnade, Darum, daß nun und nimmermehr Uns rühren kann ein Schade! Gott Wohlgefallen an uns hat, Nun iſt groß Fried' ohn' Unterlaß, All' Fehd' hat nun ein Ende.

2. Wir beten an und loben dich Für deine Ehr', und danken, Daß du, Gott Vater, ewiglich Regierſt ohn' alles Wanken! Ganz ohne Maß iſt deine Macht, Allzeit geſchieht, was du bedacht. Wohl uns des guten Herren!

3. O Jeſu Chriſt, Sohn eingebor'n Deines himmliſchen Vaters, Verſühner derer, die verlor'n, Du Stiller unſers Haders! Lamm Gottes, heil'ger Herr und Gott, Nimm an die Bitt' in ünſrer Noth, Erbarm' dich unſer Aller!

4. O heil'ger Geiſt, du höchſtes Gut, Allerheilſamſter Tröſter! Vor Satans Macht nimm uns in Hut, Die Jeſus Chriſt erlöſet Durch Marter groß und bittern Tod; Wend' allen Jammer ab und Noth; Darauf wir uns verlaſſen!

Eigene Melodie.

33. Gott, der Vater, wohn' uns bei, Und laß uns nicht verderben; Mach' uns aller Sünden frei, Und hilf uns ſelig ſterben! Vor dem Teufel uns bewahr', Halt' uns bei feſtem Glauben, Und auf dich laß uns bauen, Aus Herzensgrund vertrauen, Dir uns laſſen ganz und gar, Mit allen rechten Chriſten Entfliehn des Teufels Liſten, Mit Waffen Gott's uns rüſten. Amen, Amen, das ſey wahr, So ſingen wir Halleluja!

2. Jeſu Chriſt, du treuer Hort! Führ' uns auf rechter Straßen, Der du biſt des Vaters Wort, Darauf wir uns verlaſſen. Du haſt uns durch deinen Tod Das ewig Reich erworben; Du biſt das Licht und Leben, Vom Vater uns gegeben. Du biſt unſer Himmelsbrod, Gerechtigkeit und Weisheit; Du biſt das Haupt der Chriſtenheit, Der Fried', der Weg, die Wahrheit. Von Maria geboren biſt; Gelobet ſeyſt du, Jeſu Chriſt!

3. Heil'ger Geiſt, im gleichen Thron Der Gottheit, gleicher Ehren Mit dem Vater und dem Sohn, Woll'ſt uns den Glauben mehren! Dich uns Chriſt beim Vater hat Durch ſeinen Tod

Zwar kenn' ich wohl mein Unvermögen,
Und auch den rechten Steuermann, — —
Doch warum ruf' ich, höchſt verlegen,
Ihn nicht um ſeinen Beiſtand an?
Ich thu' es ja, ich ruf' im Leiden:
Ach Helfer, hilf zu Deinem Ruhm!
Doch gibt es morgen was zu ſtreiten,
So ſtreit' ich ſelbſt, und komme um.

Du reichſt die Hand, um die ich bitte;
Doch nehm' ich dieſe Hand nicht an,
Und weiß, daß jeder meiner Tritte
Durch ſie geſichert werden kann.
Du ſchenkeſt mir auf mein Begehren
Zum Kampfe Muth, zum Streite Kraft;
Doch mich des Feindes zu erwehren,
Iſt oft mein inn'rer Menſch erſchlafft.

Du Herz voll Liebe! meine Tage
Verſchwinden in dem Strom der Zeit,
Und immer ſeufz' ich und beklage
Die Herzensunbeſtändigkeit. —
Soll ich mein Leben ſo verkümmern,
So, fern von Deinem Lichte ſteh'n,
Und im Beweinen edler Trümmern
Am Ende noch verloren geh'n?

Nein! — ruft die Stimme Deiner Liebe
Allmächtig in mein Herz hinein;
Nein! wiederholen Jeſu Triebe,
Daß Seel' erſchüttert und Gebein; —

erworben. Erscheine uns mit Gnaden, So wird das Wort gerathen! Hilf, daß sich zu Christ, dem Herrn, Die armen Leut' bekehren! Du kannst von Christ recht lehren, Dem bösen Satan wehren. Hallelujah singen wir! Nun hilf' uns, heil'ger Geist, zu dir!

Mel. Wie schön leucht't uns der Morgenstern ꝛc.

34. Hallelujah! Lob, Preis und Ehr' Sey unserm Gott je mehr und mehr Für alle seine Werke! Von Ewigkeit zu Ewigkeit Sey von uns Allen ihm bereit Dank, Weisheit, Kraft und Stärke. Klinget, Singet: Gott ist heilig, Heilig, heilig! Preis und Ehre Sey dem Herrn der Himmelsheere!

2. Hallelujah! Preis, Ehr' und Macht Sey auch dem Gotteslamm gebracht, In dem wir sind erwählet, Das uns mit seinem Blut erkauft, Damit besprenget und getauft, Und sich mit uns vermählet. Heilig, Selig Ist die Freundschaft Und Gemeinschaft, Die wir haben Und darin wir uns erlaben.

3. Hallelujah! Gott, heil'ger Geist, Sey ewiglich von uns gepreist, Durch den wir neugeboren; Der uns mit Glauben ausgeziert, Dem Bräutigam uns zugeführt, Den Hochzeittag erkoren! Heil uns! Heil uns! Da ist Freude, Da ist Weide, Da ist Manna Und ein ewig Hosianna!

4. Hallelujah! Lob, Preis und Ehr' Sey unserm Gott je mehr und mehr, Und seinem großen Namen! Stimmt an mit aller Himmelsschaar, Und singet nun und immerdar Mit Freuden: Amen! Amen! Klinget, Singet: Gott ist heilig, Heilig, heilig! Preis und Ehre Sey dem Herrn der Himmelsheere!

Mel. Vom Himmel hoch, da komm' ich her ꝛc.

35. Brunn alles Heils, dich ehren wir Und öffnen unsern Mund vor dir! Aus deiner Gottheit Heiligthum Komm' uns der Segen, dir zum Ruhm.

2. Der Herr, der Schöpfer, bei uns bleib', Er segne uns nach Seel' und Leib, Und uns behüte seine Macht Vor allem Uebel Tag und Nacht.

3. Der Herr, der Heiland, unser Licht, Laß leuchten uns sein Angesicht, Damit wir glauben fest und frei, Daß er uns ewig gnädig sey.

4. Der Herr, der Tröster, ob uns schweb', Sein Antlitz über uns erheb', Daß uns sein Bild werd' eingedrückt; Er geb' uns Frieden unverrückt.

5. Jehovah, Vater, Sohn und Geist, O Segensbrunn, der ewig fleußt, Durchström' uns Wandel, Herz und Sinn, Und nimm uns ganz zum Opfer hin!

Mel. Wie schön leucht't uns der Morgenstern ꝛc.

36. Was freut mich noch, wenn du's nicht bist, Herr, Gott, der doch mein Alles ist, Mein Trost und meine Wonne? Bist du nicht Schild: wer decket mich? Bist du nicht Licht: wo finde ich Im Finstern eine Sonne? Keine Reine Wahre Freude, Auch im Leide, Auch für Sünden, Ist, Herr, außer dir zu finden.

2. Was freut mich noch, wenn du's nicht bist? Mein Herr, Erlöser, Jesus Christ, Mein Friede und mein Leben! Heilst du mich nicht: wo find' ich Heil? Bist du nicht mein: wo ist mein Theil? Gibst du nicht: wer wird geben? Meine Eine Wahre Freude, Wahre Weide, Wahre Gabe Hab' ich, wenn ich Jesum habe.

3. Was freut mich noch, wenn du's nicht bist, O Geist, der uns gegeben ist Zum Führer der Erlösten? Bist du nicht mein: was sucht mein Sinn? Führst du mich nicht: wo komm' ich hin? Hilfst du nicht: wer will trösten? Meine Eine Wahre Freude, Trost im Leide, Heil für Schaden Ist in dir, o Geist der Gnaden!

2. Von Gottes Vollkommenheiten.

Mel. Gott, der du allen gütig ꝛc.

37. Jauchzt Gott, ihr Auserwählten! Ihr seinem Volke Zugezählten, Ihr Frommen, preist den Höchsten hoch! Laßt eure Harfen klingen, Ein neues Loblied ihm zu singen; O kommet, rühmet, danket doch! Preist ihn mit Saitenspiel; Ihr rühmt Ihn nie zu viel; Hallelujah! Sein Wort ist süß; Was er verhieß, Ist Wahrheit, und er hält's gewiß.

2. Er wohnt im ew'gen Lichte Mit rechtem, heiligem Gerichte; Die Welt ist seiner Güte voll. Er schuf die weiten Himmel, Er wollte, daß das Sterngewimmel Der lichten Heere leuchten soll. Sein Wort sprach nur ein Ja, So stand die Schöpfung da; Hallelujah! Des Himmels Rund, Der Erde Grund Ward durch den Hauch aus seinem Mund.

3. Er herrschet ohne Schranken; Er wendet Völkern die Gedanken, Er macht zunicht der Fürsten Rath. Sein Rathschluß kann nicht wanken, Nie reu'n ihn seine Lichtsgedanken; Gleich groß ist er in Rath und That. O wohl dem Volk, deß Gott Ist der Herr Zebaoth! Hallelujah! Ja, selig ist, Wen Gott erkiest Und sich zum Erbtheil auserliest.

4. Herr! deine Güte gleichet Dem Himmel; deine Wahrheit reichet So weit als aller Wolken Heer! Fest, wie die Bergeshöhen, Bleibt die Gerechtigkeit bestehen, Dein Recht, wie Tiefen in dem Meer. Dein Aug' ist ewig klar, Wie's vor der

Schöpfung war; Hallelujah! Dein Angesicht Allein gibt Licht; Wo du nicht wohnst, da tagt es nicht.

5. Du läss'st dich tief herunter; Du baust ein Denkmal deiner Wunder, Erbarmungsvoll und hoch und hehr. Du gibst zu deinem Preise All denen, so dich fürchten, Speise, Füllst Hungrige, läss'st Stolze leer. Der Hochmuth wird zu Spott Vor dir, o Wundergott! Hallelujah! Macht uns dein Mund Die Gnade kund, So denkst du ewig an den Bund.

6. Dein königliches Walten Will alle deine Wort' erhalten Für uns, bis Erd' und Himmel bricht. Nur dein Gebot bleibt stehen, Muß treulich, ohne Falsch geschehen; — Da fehlt der kleinste Buchstab nicht. Du bringst dein Volk zur Ruh', Schickst ihm Erlösung zu. Hallelujah! Dein hoher Rath Wird stets zur That. Erhört wird, was der Glaube hat.

7. Dein Nam' ist hehr und heilig; Was du gebeutst, geschiehet eilig; Der Weisheit Grund ist Furcht des Herrn. Klugheit wird dem gegeben, Der seinem Schöpfer weiht das Leben; Dein Wort ist aller Weisen Stern. Wer darnach thut und strebt, Deß Name bleibt und lebt. Hallelujah! Herr, lehr' es mich, Dann bleib' auch ich, Und preise dort dich ewiglich!

Mel. Lobe den Herren, o meine Seele ꝛc.

38. Großer Jehovah, du Ehrenkönig, Glorwürd'ger Gott, Allherrschender! Ach, alle Worte sind viel zu wenig, Du bist unendlich herrlicher. Wer ist, der dich recht loben kann? Doch hörst du gern das Lallen an. Hallelujah, Hallelujah!

2. Geist aller Geister! ich falle nieder, Wie deine Himmelsgeister thun. Mache nur meinen Geist, mach' ihn wieder Dir gleich, geschickt, in dir zu ruhn! Dein Geist nimmt keinen Körper ein; Doch soll mein Leib dein Tempel seyn. Hallelujah, Hallelujah!

3. Einig, dreieinig! — wer kann es fassen? Der Glaube faßt es im Genuß; Er kann mit Freuden nun Alles lassen; Das Eine bleibt sein Ueberfluß. Was alle Götzen niederreißt, Ist Eins: der Vater, Sohn und Geist! Hallelujah, Hallelujah!

4. Selige Quelle! dir fehlt kein Gutes. Kein Uebel naht sich deinem Thron. Seligkeit quillet im Strom des Blutes Auf mich, den Sünder, durch den Sohn. In dir ist alles Heil bereit; Sonst find't man keine Seligkeit. Hallelujah, Hallelujah!

5. Du bist ein Fels, du kannst niemals wanken, Du wirst nicht schläfrig, müd' und matt, Aenderst dich nimmermehr in Gedanken, Bleibst einerlei in Rath und That. Die Gnade steht auf ewig fest, Der Zorn bleibt dem,

der sie verläßt. Hallelujah, Hallelujah!

6. Wo soll ich hinfliehn? wo soll ich bleiben, Vor dem, der allenthalben thront? Kann ihn doch Niemand sich ferne treiben! Er ist's, der in und um uns wohnt. Dein Gott ist nah, Herz, freue dich! Der Uebelthäter fürchte sich! — Hallelujah, Hallelujah!

7. Gott ist im Himmel, er kann erschaffen, Was aller Macht unmöglich fällt. Greift er nur einmal zu seinen Waffen, So raucht die Luft, so bebt die Welt. Getrost, du Schwacher, stärke dich! Den Feinden ist es fürchterlich. — Hallelujah, Hallelujah!

8. Was schon vergangen, was gegenwärtig, Und was noch folgt, weiß sein Verstand. Seine Gerichtsbücher sind schon fertig, Das Dunkle ist ihm auch bekannt. Er weiß, was seinen Kindern fehlt; Die Bosheit wird umsonst verhehlt. Hallelujah, Hallelujah!

9. Ewige Weisheit! du kannst erwählen, Was gut, ja was das Beste ist. Du weißt die Mittel, dir kann nichts fehlen, Wenn Jeder Rath und That vergißt; Du sorgst, du führst, du weiser Gott! Du machst die kluge Welt zu Spott. Hallelujah, Hallelujah!

10. Du bist die Liebe, hast Wohlgefallen An dem, was deine Hand gemacht. Ewiges Wohlergehn hast du Allen, Und Keinem Böses zugedacht. O selig, wer sich dir ergibt! Verdammt, wer dennoch dich betrübt! Hallelujah, Hallelujah!

11. Gnädig, ja gnädig ist mein Erbarmer, Er siehet nicht auf mein Verdienst; Wollte Gott rechten: wo blieb' ich Armer? Das Wort „Umsonst" ist mein Gewinnst. O Mensch, die Gnad' erquicke dich! Doch, wer sie mißbraucht, tödtet sich. Hallelujah, Hallelujah!

12. Gott der Geduld! du magst gern verschonen, Siehst auch den Feinden jammernd zu, Willst uns nicht gerne mit Rache lohnen; Wie hebst, wie trägst, wie warte st du! — Das ist für Blöde festgesetzt; Die Sichern strafest du zuletzt. Hallelujah, Hallelujah!

13. Heiliger Vater! du hassest Alles, Was sündlich ist, und liebst, was rein. Hilf mir, mein Gott, von der Schmach des Falles Zu dem verlornen Schmuck und Schein! Der sieht dich nicht, den Sünd' erfreut. Wohl mir in Jesu Heiligkeit! Hallelujah, Hallelujah!

14. Treu ist Gott; wahrlich, sein Bund bleibt feste; Er thut erbarmend, was er kann. Thäte sein frommer Sinn nicht das Beste, So wär's mit unsrer Treu' gethan. Gebeugte Seele, zage nicht! Die Untreu' fürchte das Gericht! Hallelujah, Hallelujah!

15. Gott ist wahrhaftig; er kann nicht lügen. Er ist kein Mensch; sein Wort ist wahr. Seine Verheißung wird nie betrügen. Das Amen bleibt mir

immerdar. Das ist des Glaubens Grund und Licht; Doch lügt er auch im Drohen nicht. Hallelujah, Hallelujah!

16. Lobet, ja lobet mit Herz und Zungen Den großen Gott, das höchste Gut! Ihm, und sonst Keinem, sey Preis gesungen; In ihm frohlocket Geist und Muth. Drum jauchzt und rühmt in Lust und Leid, Ihr Frommen, singt in Ewigkeit: Hallelujah, Hallelujah!

Mel. O Gott, du frommer Gott ꝛc.

39. Wie herrlich ist dein Ruhm, O Gott, in allen Landen! Die Himmel und ihr Heer Sind durch dein Wort entstanden. Du sprichst und es geschieht, Gebeutst, so steht es da; Mit Allmacht bist du mir Und auch mit Güte nah.

2. Du bist der Herr der Kraft, Dich preisen Erd' und Meere, Und Himmel predigen Die Wunder deiner Ehre. Dich bet' ich dankbar an, Mein Heil kommt von dem Herrn; Du hörst des Menschen Flehn, Und bist ihm niemals fern.

3. Ach, wenn ich deiner Huld, Mein Gott, gewürdigt werde, Was frag' ich außer dir Nach Himmel und nach Erde? Im Himmel donnerst du, Und Schrecken füllt das Land; Doch fürcht' ich nichts, denn du Hältst mich an deiner Hand!

4. Seh' ich den Himmel an, Den du, Herr, ausgebreitet, Der Sonne Majestät, Den Mond, den du bereitet, Dann sag' ich: Herr, was ist Der Mensch, daß du sein denkst, Und daß du täglich uns Unzählig Gutes schenkst?

5. Wie Schafe läss'st du uns Auf grüner Aue weiden, Nährst uns mit Speis' und Trank, Füllst unser Herz mit Freuden. Du sahst mich, eh' der Grund Der Welt geleget war, Standst meiner Mutter bei, Als sie mich dir gebar.

6. Du wogst mein Glück mir ab, Und Leiden, mich zu üben; Und meiner Tage Zahl War auf dein Buch geschrieben. Du bist der Armen Schutz, Der Sünder Hort und Ruh'; O Gott, der gern verzeiht, Wie groß und gut bist du!

7. Wem soll ich sonst vertrau'n, Als dir, du Gott der Götter? Wen ehren, als nur dich, Mein Heiland und Erretter? Wie sanft ist dein Befehl: „Gib mir dein Herz, mein Sohn, Und wandle meinen Weg! Ich bin dein Schild und Lohn!"

8. Herr! dein Gebot ist Heil, Dein Weg ist Fried' und Leben; Wie sollt' ich dir, dem Gott Der Liebe, widerstreben? Umsonst lockt mich die Welt, Die breite Straßen zieht; Ich hasse ihren Weg, Weil mich dein Auge sieht.

9. Auch wenn kein Mensch mich sieht, Will ich die Sünde fliehen, Denn du wirst Aller Werk Vor dein Gericht einst ziehen. Ich

will, wenn ſich mein Fleiſch Hinſehnt, wo du nicht biſt, Bedenken, daß mein Leib, O Gott, dein Tempel iſt!

10. Sollt' ich Luſt, Gold und Ruhm Stolz zu erringen trachten? Nein, Herr, wenn du mich kennſt, Mag mich die Welt verachten! Du biſt es, dem zum Dienſt Ich Leib und Seele weih'; Hilf, daß mein Wandel ſtets Voll deines Ruhmes ſey!

Mel. Ermuntre dich, mein ſchwacher Geiſt ꝛc.

40. Jehovah! dein Regieren macht, Daß unſer Geiſt vergiſſet, Was ſonſten iſt gar hochgeacht't, Wenn er gebührend miſſet Die Höhe deiner Majeſtät, Wie weit ſie über Alles geht, Was auf den höchſten Thronen Trägt die gerecht'ſten Kronen.

2. Wer iſt, der je ſein Regiment Mit ſolcher Macht geführet? Wer iſt, der dir ſich gleich erkennt, Obgleich er Viel regieret? Was ſich noch ſterblich nennen muß, Legt Kron' und Scepter dir zu Fuß, Spricht: „Wir ſind nur Vaſallen, So lang' dir's wird gefallen!"

3. Wie weit erſtreckt ſich dein Gebiet! Das mißt kein irdiſch Wiſſen; Was dein Aug' irgend wohnen ſieht, Liegt unter deinen Füßen. Ein König, ſey er noch ſo hoch, Er bleibt dein größter Schuldner doch; Der Große wie der Kleine Hat von dir all das Seine.

4. Wie heilig, Herr, iſt dein Gericht, Das du gewaltig übeſt! Wie richtig hältſt du dein Gewicht, Womit du Maße giebeſt, Daß Alles werde recht erfüllt, Wenn Gleiches du vergelten willt, Wenn du mit Zorneswaffen Und Lohnen Recht willſt ſchaffen!

5. Es gehet Alles ordentlich, In Keinem wird geirret; Was du thuſt, geht nicht hinter ſich, Dein Rath wird nie verwirret. Erhalten, Schützen iſt dein Thun, Verſorgen, Ordnen, ſtets wie nun; Es ſey klein oder wichtig, So bleibt dein Scepter richtig.

6. Geprieſen ſey die hohe Hand, Die ſo rechtſchaffen richtet! Wohl dem, der recht erkennt das Band, Womit er dir verpflichtet! Ich, dein geringſter Unterthan, Meld' mich in tiefſter Demuth an, Vor deinen Thron zu treten, Dich freudig anzubeten.

7. Hier lieg' ich auf dem Angeſicht, Befehl' mich deinen Hulden: Kehr' deinen Scepter von mir nicht, Bin ich gleich voller Schulden! Lieg' ich auch mit beflecktem Kleid Vor deiner ew'gen Heiligkeit, So biſt du doch ein König, Dem Nichts iſt je zu wenig.

8. Ich bin ein ungerechter Knecht, Und muß die Strenge ſcheuen; Doch ſing' ich mit von Gnad' und Recht, Deß ſich die Deinen freuen. Du neigſt dein Scepter her zu mir; Ich wag' es,

daß ich ihn berühr', Und dann bin ich in Gnaden Von Schuld und Fluch entladen.

9. Das schafft, der mich bei dir vertritt, Den du der Welt gegeben; Auf Diesen gründ' ich meine Bitt', Auf Ihn nur will ich leben. Er hält mich alles Zweifels frei, Daß ich der Gnade fähig sey, Weil denen, die du liebest, Ihn Ihm dein Reich du giebest.

10. Ich gebe, was ich hab' und bin, Du wirst es nicht verschmähen! Mein armes Herz geb' ich dir hin, Das nicht kann selbst bestehen. Doch trau' ich auf Barmherzigkeit, Denn diese gibt mir frei Geleit; Dein Kind, das drin verschlossen, Das wirst du nicht verstoßen.

11. Sorg', schütz', erhalte ferner noch, Regier' uns mit Verschonen; Laß unter deinem Liebesjoch In Fried' und Freud' uns wohnen! Ich huldige mit Freuden dir, Und Jesus, der ein Blutsfreund mir, Läßt mich nicht ausgeschlossen Von seinen Reichsgenossen.

Mel. Auf meinen Jesum will ich sterben ꝛc.

41. Herr, der du in der Höhe wohnest, Ich liege tief gebeugt vor dir. Herr, der du richtest und belohnest, Wie tief ist Sünd' und Schuld in mir! Wie hoch, wie heilig dein Gebot! O Abgrund tiefer Seelennoth!

2. Herr, willst du in's Gerichte gehen, Der du unendlich heilig bist: Ach, wer wird dann vor dir bestehen, Wenn er auch sonst unsträflich ist? Dein Auge, das nicht fehlen kann, Trifft überall noch Fehler an.

3. Und ach! mir wird die Welt zu enge, Wenn des Gesetzes Donner schlägt Und meiner Uebertretung Menge Das ängstliche Gewissen regt, Das dich als einen Richter scheut, Der Rechnung heischt und Strafe dräut.

4. In deiner Hand steht Tod und Leben; Du bist es, den man fürchten muß. Doch, Herr, du kannst und willst vergeben Aus deiner Gnaden Ueberfluß. Dein Wort, das Wort des Lebens, spricht: Du willst den Tod des Sünders nicht!

5. Es heißt mich auf das Opfer schauen, Das mehr als alle Sünden gilt. Es heißt mich auf den Felsen bauen, Aus dem der Strom der Gnade quillt, Die Alles tilget, was mich quält, Und gibt mir Alles, was mir fehlt.

6. Dein guter Geist will mich erfreuen Und sich mein Herz zum Tempel weihn; Ich soll den Richter nicht mehr scheuen, Aus Gnaden frei und selig seyn. O Licht, das durch die Seele dringt Und Licht in finstre Tiefen bringt!

7. Ich hoff' auf dich, du Kraft der Schwachen, Auf dich, du Licht in Finsterniß, Auf dich, mein Hüter! Du wirst wachen; Mein Heil, du kommst und hilfst gewiß, Wie angst mir auch die

Trübsalsnacht Um Hoffnung, Troſt und Hülfe macht.

8. O Vater, nimm für dein Erbarmen, O Sohn, für dein Verſöhnungsblut, O Geiſt, du Troſt der geiſtlich Armen, Für deiner Gaben reiches Gut Von Herz und Lippen Dank und Ruhm, Und mich zu deinem Eigenthum!

Mel. Allein Gott in der Höh' ſei Ehr' ꝛc.

42. Wer iſt ſo gnädig, Herr, wie du? Wer kann ſo viel erdulden? Wer ſieht mit ſolcher Langmuth zu So vielen ſchweren Schulden, Die aus der ganzen weiten Welt Ohn' Unterlaß bis an das Zelt Des hohen Himmels ſteigen?

2. Es muß ein treues Herze ſeyn, Das uns ſo hoch kann lieben, Da wir doch Alle, Groß und Klein, Des Böſen viel verüben! Gott kann nicht anders ſeyn als gut, Daher fließt ſeiner Güte Fluth Auf alle ſeine Werke.

3. Drum, Herr, ſo ſollen dir auch nun All deine Werke danken: Voraus die Heil'gen, deren Thun Sich hält in deinen Schranken; Die ſollen deines Reichs Gewalt Und unvergängliche Geſtalt Mit tauſend Zungen rühmen!

4. Sie ſollen rühmen, daß dein Ruhm Durch alle Welt erklinge, Daß Jedermann zum Heiligthum Dir Dienſt und Opfer bringe. Dein Reich, das iſt ein ew'ges Reich, Deß Herrſchaft iſt dir ſelber gleich, Der du kein End' erreicheſt! —

5. Der Herr iſt bis in unſern Tod Beſtändig bei uns Allen, Erleichtert unſers Kreuzes Noth, Und hält uns, wenn wir fallen; Er ſteuert manchem Unglückslauf, Und hilft uns freundlich wieder auf, Wenn wir darnieder liegen.

6. Herr! Aller Augen ſind nach dir Und deinem Stuhl gekehret, Denn Du biſt's ja, der Alles hier So väterlich ernähret. Du öffneſt deine milde Hand, Machſt froh und ſatt, was auf dem Land, In Meer und Lüften lebet.

7. Du meinſt es gut, und thuſt uns Gut's, Auch da wir's oft nicht denken. Wie Mancher iſt betrübten Muths, Verzehrt ſein Herz mit Kränken! Er ſorgt und fürchtet Tag und Nacht, Gott laſſ' ihn gänzlich aus der Acht Und habe ſein vergeſſen.

8. Nein, Gott vergißt der Seinen nicht, Er hält uns Bund und Treue; Sein Herz denkt ſtets im Himmelslicht, Daß er uns noch erfreue. Geht's auch oft ſchwer und wunderbar, Iſt er doch heilig immerdar, Gerecht in ſeinen Wegen.

9. Der Herr iſt nah, und ſtets bereit Jedwedem, der ihn ehret; Und wer nur ernſtlich zu ihm ſchreit, Der wird gewiß erhöret. Gott weiß wohl, wer ihm hold und treu, Und dem ſteht er auch herrlich bei In allen ſeinen Nöthen.

10. Den Frommen wird kein Gut versagt, Gott thut, was sie begehren; Er weiß das Unglück, das sie plagt, Und zählt all' ihre Zähren. Er wendet endlich ihre Last, Dem aber, der sie kränkt und haßt, Wird er das Urtheil sprechen.

11. Dieß Alles, und was sonsten mehr Lob, Dank und Preis kann bringen, Das soll mein Mund zu Ruhm und Ehr' Des Höchsten täglich singen; Und also thu' auch immerfort, Was lebt und webt an jedem Ort! — Das wird Gott wohlgefallen.

Eigene Melodie. (Pf. 146.)

43. Lobe den Herren, o meine Seele! Ich will ihn loben bis zum Tod; Weil ich noch Stunden auf Erden zähle, Will ich lobsingen meinem Gott. Der Leib und Seel' gegeben hat, Werde gepriesen früh und spat! Hallelujah, Hallelujah!

2. Fürsten sind Menschen, vom Weib geboren, Und sinken wieder in den Staub; All ihr Regieren ist auch verloren, Wenn nun das Grab nimmt seinen Raub. Weil denn kein Mensch uns helfen kann, Rufet den Herrn um Hülfe an! Hallelujah, Hallelujah!

3. Selig, ja selig ist der zu nennen, Deß Hülfe der Gott Jakobs ist, Welcher vom Glauben sich nicht läßt trennen, Und hofft getrost auf Jesum Christ. Wer diesen Herrn zum Beistand hat, Findet am besten Rath und That. Hallelujah, Hallelujah!

4. Dieser hat Himmel, Meer und die Erden, Und was darinnen ist, gemacht. Alles muß treulich erfüllet werden, Was er uns einmal zugedacht. Er ist's, der Herrscher aller Welt, Welcher uns ewig Glauben hält. Hallelujah, Hallelujah!

5. Siehet er Seelen, die Unrecht leiden: Er ist's, der ihnen Recht verschafft. Hungrigen will er genug bescheiden, Was ihnen dient zur Lebenskraft. Die hart Gebundnen macht er frei, Und seiner Gnad' ist mancherlei. Hallelujah, Hallelujah!

6. Sehende Augen gibt er den Blinden; Erhebt, die tief gebeuget gehn. Wo er kann gläubige Seelen finden, Die läßt er seine Liebe sehn. Sein Trostwort ist des Fremdlings Trutz; Wittwen und Waisen hält er in Schutz. Hallelujah, Hallelujah!

7. Aber der Gottvergessenen Tritte kehrt er mit starker Hand zurück, Daß sie nur machen verkehrte Schritte Und fallen selbst in ihren Strick. Der Herr ist König ewiglich; Zion, dein Gott sorgt stets für dich! Hallelujah, Hallelujah!

8. Rühmet, ihr Menschen, den hohen Namen Deß, der so große Wunder thut! Alles was Odem

hat, rufe Amen, Und bringe Lob mit frohem Muth. Ihr Kinder Gottes, lobt und preist Vater und Sohn und heil'gen Geist! Hallelujah, Hallelujah!

Mel. Wunderbarer König ꝛc.

44. Unumschränkte Liebe! Gönne blöden Augen, Die zum Irdischen kaum taugen, Daß sie in die Strahlen Deiner Langmuth blicken, Die den Erdkreis huldreich schmücken, Und zugleich Freudenreich Bösen und den Deinen, Wie die Sonne scheinen!

2. Wasser, Luft und Erde, Ja, dein ganz Gebiete Ist ein Schauplatz deiner Güte. Deiner Langmuth Ehre Wird durch neue Proben Immer herrlicher erhoben. O wie weit, O wie breit Schwingt sie ihre Flügel Ueber Berg' und Hügel!

3. Was wir davon denken, Was wir sagen können, Ist ein Schatten nur zu nennen. Tag für Tag zu schonen, Tag für Tag zu dulden So viel Millionen Schulden, Und dazu Ohne Ruh' Lieben, die dich hassen: Herr! wer kann das fassen?

4. Du vergiebest Sünde, Hörst der Sünder Flehen, Wenn sie weinend vor dir stehen; Deine Rechte dräuet, Und erbarmt sich wieder, Legt die Pfeile gerne nieder, Da man doch, Wenn du noch Sie kaum weggeleget, Dich zum Zorn erreget.

5. Herr, es hat noch Keiner, Der zu dir gegangen, Statt der Gnade Recht empfangen. Wer zu deinen Füßen Sich mit Thränen senket, Dem wird Straf' und Schuld geschenket. Unser Schmerz Rührt dein Herz, Und du willst der Armen Gnädig dich erbarmen.

6. Höchster, sey gepriesen, Daß du so verschonest, Und uns nicht nach Werken lohnest! Deiner Hand sey Ehre, Die so wohl regieret, Und mit Ruhm das Scepter führet! Fahre fort, Zions Hort, Langmuth auszuüben Und die Welt zu lieben!

Mel. Wer nur den lieben Gott ꝛc.

45. Geht hin, ihr gläubigen Gedanken, In's weite Feld der Ewigkeit! Erhebt euch über alle Schranken Der alten und der neuen Zeit; Erwägt, daß Gott die Liebe sey, Die ewig alt und ewig neu.

2. Der Grund der Welt war nicht geleget, Der Himmel war noch nicht gemacht, So hat Gott schon den Trieb gehegt, Der mir das Beste zugedacht; Als ich noch nicht geschaffen war, Da reicht' er schon mir Gnade dar.

3. Sein Rathschluß war: ich sollte leben Durch seinen eingebornen Sohn; Den wollt' er mir zum Mittler geben, Den sandt' er mir von seinem Thron; In

Nein, du ſollſt nicht verloren werden,
Sollſt Gottes Kind und Erbe ſeyn,
Nur muß dein ganzes Herz auf Erden,
Dein ganzes Herz ſich Jeſu weih'n!

So iſt es, Herr! ja, ich verſtehe;
Doch nein, ich ahne nur den Sinn;
Ich fühle, wenn ich auf mich ſehe,
Daß ich nicht ganz dein eigen bin.
Zwar oftmals dir ſchon übergeben,
Behielt ich Vieles doch zurück,
Und dieſer Reſt von Widerſtreben
Stört meiner Seele wahres Glück.

Ich muß mich durch und durch ergründen,
Und dennoch liegt's am Tage klar,
Was in und an mir iſt zu finden,
Das bisher nicht Dein eigen war.
So oft glaubt' ich, daß ich Dir brenne; —
O Gott! es war ein eitler Wahn,
Denn auf mir lag, ſeit ich Dich kenne,
Ein unerforſcht geheimer Bann!

Das ganze, ganze Herz zu haben,
Iſt, o mein Heiland, Dein Begehr!
Die liebſte Luſt muß ich begraben,
Und wenn ſie unentbehrlich wär'.
Und wär's ein Fädchen, noch ſo dünne,
Noch ſo verborgen, tief in Nacht:
Wenn außer Dir ich's liebgewinne: —
Es werde Dir heut' dargebracht!

deſſen Blute ſoll ich rein, Geheiliget und ſelig ſeyn.

4. Wie wohl iſt mir, wenn mein Gemüthe Empor zu dieſer Quelle ſteigt, Von welcher ſich ein Strom der Güte Zu mir durch alle Zeiten neigt, Daß jeder Tag ſein Zeugniß gibt: Gott hat mich je und je geliebt!

5. Wer bin ich unter Millionen Der Creaturen ſeiner Macht, Die in der Höh' und Tiefe wohnen, Daß er mich bis hieher gebracht? Ich bin ja nur ein dürres Blatt, Ein Staub, der keine Stätte hat.

6. Ja freilich bin ich zu geringe Der herzlichen Barmherzigkeit, Womit, o Schöpfer aller Dinge, Mich deine Liebe ſtets erfreut; Ich bin, o Vater, ſelbſt nicht mein, Dein bin ich, Herr, und bleibe dein!

7. Im ſichern Schatten deiner Flügel Find' ich die ungeſtörte Rub'. Der feſte Grund hat dieſes Siegel: Wer dein iſt, Herr, den kenneſt du! Laß Erd' und Himmel untergehn: Dieß Wort der Wahrheit bleibet ſtehn.

8. Wenn in dem Kampfe ſchwerer Leiden Der Seele Muth und Kraft gebricht, So ſalbeſt du mein Haupt mit Freuden, So tröſtet mich dein Angeſicht: Da ſpür' ich deines Geiſtes Kraft, Die in der Schwachheit Alles ſchafft.

9. Die Hoffnung ſchauet in die Ferne Durch alle Schatten dieſer Zeit; Der Glaube ſchwingt ſich durch die Sterne Und ſieht in's Reich der Ewigkeit: Da zeigt mir deine milde Hand Mein Erbtheil und gelobtes Land.

10. O ſollt' ich dich nicht ewig lieben, Der du mich unaufhörlich liebſt? Sollt' ich mit Undank dich betrüben, Da du mir Fried' und Freude gibſt! Verließ' ich dich, o Menſchenfreund, So wär' ich ſelbſt mein ärgſter Feind!

11. Ach könnt' ich dich nur beſſer ehren, Welch edles Loblied ſtimmt' ich an! Es ſollten Erd' und Himmel hören, Was du, mein Gott, an mir gethan. Nichts iſt ſo tröſtlich, nichts ſo ſchön, Als, höchſter Vater, dich erhöh'n!

12. Doch nur Geduld, es kommt die Stunde, Da mein durch dich erlöſter Geiſt Im höhern Chor mit frohem Munde Dich, Quell der Liebe, ſchöner preiſt! Drum eilt mein Herz aus dieſer Zeit, Und ſehnt ſich nach der Ewigkeit.

Mel. O Durchbrecher aller Bande ꝛc.

46. Singet Gott, denn Gott iſt Liebe, Liebe, die da ewig währt; Singe durch des Geiſtes Triebe, Wer es an ſich ſelbſt erfährt! Wenn ſein Eifer muß entbrennen, Brennt er bis zum Höllengrund; Wenn er ſich läßt Liebe nennen, Wird es allen Himmeln kund.

2. Liebe, die er im Erkenntniß Seines Sohnes uns bezeugt; Liebe, welche das Verſtändniß Aller Menſchen überſteigt! Du biſt weit: ob allen Kindern;

Du währſt lang: auf alle Zeit; Du reichſt tief: zu armen Sündern; Du führſt hoch: zur Herrlichkeit!

3. Liebe, die mein Herz darf glauben, Wenn ſie mein Verſtand nicht faßt, Laß den Feind mich dir nicht rauben, Der uns als Geliebte haßt! Liebe, laß es mir gelingen, Dich zu kennen, wie du biſt! Liebe, lehr' mich ewig ſingen, Wie es Gottes würdig iſt!

Mel. Es iſt nicht ſchwer, ein Chriſt ꝛc.

47. Der Herr iſt gut, in deſſen Dienſt wir ſtehn, Wir dürfen ihn in Demuth Vater nennen; Wenn wir nur treu auf ſeinen Wegen gehn, So ſehn wir ihn von zarter Liebe brennen. Dieß Wort gibt uns im Kampfe Kraft und Muth: Der Herr iſt gut.

2. Der Herr iſt gut: er will der Sünder Schuld Nicht unerbittlich mit dem Schwerte rächen; Es iſt in ihm ein Reichthum von Geduld, Er heilet gern der Irrenden Gebrechen; Er iſt uns nah durch ſeines Sohnes Blut! Der Herr iſt gut.

3. Der Herr iſt gut: er theilt ſich willig mit; Sein Weſen iſt ein Brunnen guter Gaben; Er geht uns nach und fragt bei jedem Schritt, Ob wir nicht was von ihm zu bitten haben? Wo iſt ein Herr, der ſo mit Knechten thut? Der Herr iſt gut.

4. Der Herr iſt gut: kein Elend iſt ſo groß, Daß er nicht wollte helfen, retten, ſchützen; In ſeinem Schirm, in ſeinem Liebesſchooß Kann unſer Geiſt mit ſtillem Frieden ſitzen. O ſelig, wer in dieſem Schirme ruht! Der Herr iſt gut.

5. Der Herr iſt gut! Wer dieß im Glauben ſchmeckt, Wird nimmermehr aus ſeinem Dienſte gehen: Hier wird erſt recht, was Freiheit ſey, entdeckt, Hier kann der Geiſt im rechten Adel ſtehen; Nichts iſt umſonſt, was hier der Glaube thut. Der Herr iſt gut.

6. Der Herr iſt gut: er ſieht in Gnaden an Den armen Dienſt der Knechte, die ihn lieben; Er gibt mehr Lohn, als man erwarten kann; Kein Waſſertrunk iſt je vergeſſen blieben, Er gibt dafür des Segens volle Fluth. Der Herr iſt gut.

7. Der Herr iſt gut, und bleibt es bis zum Tod; Wir ſollen ihm in ſeinen Armen ſterben, Er will uns führen aus der letzten Noth, Und Alles, was er hat, uns laſſen erben, Und Ruhe geben, wie er ſelbſt geruht. Der Herr iſt gut.

8. Der Herr iſt gut! Fallt nieder vor dem Thron; Wir ſind zum Segen herzlich eingeladen. Lobt unſern Gott, lobt ſeinen lieben Sohn, Lobt ſeinen heil'gen Geiſt, den Geiſt der Gnaden! Lobt ihn für Alles, was er iſt und thut! Der Herr iſt gut.

Eigene Melodie.

48. Wie groß iſt des Allmächt'gen Güte! Iſt der ein Menſch, den ſie nicht rührt? Der mit verhärtetem Gemüthe Den Dank erſtickt, der ihm gebührt? Mein, ſeine Liebe zu ermeſſen, Sey ewig meine größte Pflicht. Der Herr hat mein noch nie vergeſſen, Vergiß, mein Herz, auch ſeiner nicht!

2. Wer hat mich wunderbar bereitet? Der Gott, der meiner nicht bedarf. Wer hat mit Langmuth mich geleitet? Er, deſſen Rath ich oft verwarf. Wer ſtärkt den Frieden im Gewiſſen? Wer gibt dem Geiſte neue Kraft? Wer läßt mich ſo viel Gut's genießen? — Iſt's nicht ſein Arm, der Alles ſchafft?

3. Blick', o mein Geiſt, in jenes Leben, Zu welchem du erſchaffen biſt, Wo du, mit Herrlichkeit umgeben, Gott ewig ſehn wirſt, wie er iſt. Du haſt ein Recht zu dieſen Freuden, Durch Gottes Güte ſind ſie dein. Sieh, darum mußte Chriſtus leiden, Damit du könnteſt ſelig ſeyn.

4. Und dieſen Gott ſollt' ich nicht ehren, Und ſeine Güte nicht verſtehn? Er ſollte rufen, ich nicht hören? Den Weg, den er mir zeigt, nicht gehn? Sein Will' iſt mir in's Herz geſchrieben, Sein Wort beſtärkt ihn ewiglich: Gott ſoll ich über Alles lieben, Und meinen Nächſten gleich als mich.

5. Dieß iſt mein Dank, dieß iſt ſein Wille, Ich ſoll vollkommen ſeyn, wie er. So lang ich dieß Gebot erfülle, Stell' ich ſein Bildniß in mir her. Lebt ſeine Lieb' in meiner Seele, So treibt ſie mich zu jeder Pflicht; Und ob ich ſchon aus Schwachheit fehle, Herrſcht doch in mir die Sünde nicht.

6. O Gott! laß deine Güt' und Liebe Mir immerdar vor Augen ſeyn! Sie ſtärk' in mir die guten Triebe, Mein ganzes Leben dir zu weihn; Sie tröſte mich zur Zeit der Schmerzen, Sie leite mich zur Zeit des Glücks, Und ſie beſieg' in meinem Herzen Die Furcht des letzten Augenblicks!

Mel. Wo führſt du doch ꝛc.

49. Gott iſt getreu! er ſelbſt hat's oft bezeuget; Hier iſt ſein Wort, das gilt doch ewiglich. Er hat zu mir ſein Vaterherz geneiget, In ſeiner Noth will er verlaſſen mich. An meiner Treu' ermangelt mancherlei; Das wußte, der mit mir den Bund gemacht, Und der mein Elend pünktlich überdacht, Und ſchenkt mir doch das Wort: Gott iſt getreu!

2. Gott iſt getreu! das hab' ich deinem Munde Oft nicht geglaubt, du frommes Vaterherz! Ich ängſtete mich in der Prüfungsſtunde, Und häufele vergeblich meinen Schmerz; Eh' ich's gedacht, da war die Noth vorbei. Das hab' ich nun ſo oft

und viel erlebt! O Schande, wenn mein Herz auf's neue bebt! Ist's nicht noch heute wahr: Gott ist getreu!

3. Gott ist getreu! ich wag's des Wortes wegen Auch jetzt auf dich, o Vater, als dein Werk, Mein Jesus, auf dein Blut und Opfersegen, Gott heil'ger Geist, auf deine Gnad' und Stärk'! Ich bin nichts werth; o das bekenn' ich frei! Weg, Eigenwerk, dein Schimmer reicht nicht weit! Mein Element ist nur Barmherzigkeit, Daraus entspringt der Trost: Gott ist getreu!

4. Gott ist getreu! ich fühl's an meiner Seele, An welcher er bisher so viel gethan; Weh' mir, wenn ich sein treues Thun verhehle! Durch seinen Geist lieb' ich die schmale Bahn, Sein Wort, sein Reich; und immer wird mir neu Sein Bild, wo ich's an seinen Kindern find'. Ich bin nun nimmer, wie die Welt, so blind; Zeht' ich: Gott zeigt's, Gott hilft; Gott ist getreu!

5. Gott ist getreu! wie oft hat er mein Flehen Nach Wunsch erhört in großer Kümmerniß! Worinnen ich noch muß auf Hoffnung säen: Geduld! das kommt zuletzt, zuletzt gewiß. Selbst mein Gefühl, daß ich so elend sey, Und meine Furcht vorm Rückfall wirket er, Nur, daß er heftiger mich beten lehr', Und hilft doch immer durch. Gott ist getreu!

6. Gott ist getreu! will mich schon Trägheit quälen: Er trägt, er treibt, er schenkt mir neue Kraft. Gott ist getreu! will mir der Glaube fehlen, Läßt der sein Werk doch nicht, der Alles schafft. Gott ist getreu! ob Kirch' und Polizei Und eigne Noth mich und viel Andre kränkt, Kenn' ich doch den, der Alles weislich lenkt, Der mich auch kennt und liebt. Gott ist getreu!

7. Gott ist getreu! ach drücke die drei Worte, Dreiein'ger Gott, doch tief in meinen Sinn, Mit welchen ich dann wohl an jedem Orte, Auf jeden Fall in dir gewappnet bin. Es werde deine Treu' mir stündlich neu! Nur laß auch mich dir immer treuer seyn, Bis ich durch dich vollend't vor dir erscheine, Und ewig rühmen kann: Gott ist getreu!

Mel. Gott des Himmels und der Erden ꝛc.

50. Weicht, ihr Berge, stürzt, ihr Hügel! Gottes Gnade weicht mir nicht, Und der Friede hat das Siegel, Daß Gott seinen Bund nicht bricht. Dieses macht mich unverzagt, Weil es mein Erbarmer sagt.

2. Das sind Worte für die Müden, Die sind alles Glaubens werth; Das heißt an die Herzen reden; Das ist Trost, wie man begehrt. Gottes Gnade weicht dir nicht, Weil es dein Erbarmer spricht.

3. Hier ist Kraft für alle Müden, Die so manches Elend beugt.

BIBLIOTHEK DER DEUTSCHEN LITERATUR
Knapp, A.

3-598-51466-2
FNr. 21077 / 027

Man find't Gnade, man hat Frieden, Welcher Alles überſteigt. Mein Erbarmer, ſprich mir du Dieß in allen Nöthen zu!

4. Wenn mich meine Sünden ſchmerzen Und der Strafen lange Pein, Ach, ſo rede meinem Herzen Deinen Troſt und Frieden ein, Daß du mir in Jeſu Chriſt Ewig ein Erbarmer biſt!

5. Gib mir einen ſtarken Glauben, Der dein Wort mit Freuden faßt: So kann mir der Tod nicht rauben, Was du mir geſchenket haſt; Auch die Hölle nimmt mir nicht, Was mein Heiland mir verſpricht.

Eigene Melodie.

51. Gott iſt getreu! Sein Herz, ſein Vaterherz Verläßt die Seinen nie. Gott iſt getreu! im Wohlſeyn und im Schmerz Erfreut und trägt er ſie. Mich decket ſeiner Allmacht Flügel! Stürzt ein, ihr Berge! fallt, ihr Hügel! Gott iſt getreu!

2. Gott iſt getreu! Er iſt mein treuſter Freund! Dieß weiß, dieß hoff' ich feſt; Ich weiß gewiß, daß er mich keinen Feind Zu hart verſuchen läßt. Er ſtärket mich, nach ſeinem Bunde, In meiner Prüfung trübſter Stunde. Gott iſt getreu!

3. Gott iſt getreu! Er thut, was er verheißt. Er ſendet mir ſein Licht. Wenn dieſes mir den Weg zum Leben weist, So irr' und gleit' ich nicht. Gott iſt kein Menſch, er kann nicht lügen, Sein Wort der Wahrheit kann nicht trügen. Gott iſt getreu!

4. Gott iſt getreu! Er handelt väterlich, Und was er thut, iſt gut; Die Trübſal auch: mein Vater beſſert mich Durch Alles, was er thut. Die Trübſal gibt Geduld und Stärke Zum Fleiß in jedem guten Werke. Gott iſt getreu!

5. Gott iſt getreu! Er hat uns ſelbſt befreit Von unſrer Sündennoth Durch ſeinen Sohn, durch deſſen Heiligkeit Und blut'gen Opfertod. Damit wir möchten nicht verderben, Ließ er den Eingebornen ſterben. Gott iſt getreu!

6. Gott iſt getreu! Er, deß ich ewig bin, Sorgt für mein ewig Wohl. Er rufet mich zu ſeinem Himmel hin, Will, daß ich leben ſoll. Er reinigt mich von allen Sünden Und läßt mich Troſt durch Chriſtum finden. Gott iſt getreu!

7. Gott iſt getreu! ſtets hat ſein Vaterblick Auf ſeine Kinder Acht. Er ſieht's mit Luſt, auch wenn ein irdiſch Glück Sie froh und dankbar macht. Was uns zu ſchwer wird, hilft er tragen, Und endlich ſtillt er alle Klagen. Gott iſt getreu!

8. Gott iſt getreu! mein Herz, was fehlt dir noch, Dich Gottes ſtets zu freun? Sey Gott getreu und fürchte nichts; Mag doch

die Welt voll Falschheit seyn! Selbst falscher Brüder Neid und Tücke Gereicht am Ende mir zum Glücke. Gott ist getreu!

9. Gott ist getreu! vergiß, o Seel', es nicht, Wie zärtlich treu er ist! Gott treu zu seyn, sey deine liebste Pflicht, Weil du so werth ihm bist. Halt' fest an Gott, sey treu im Glauben; Laß nichts den starken Trost dir rauben: Gott ist getreu!

3. Von der Schöpfung.

Mel. Vom Himmel hoch, da komm ich her ꝛc.

52. O heilige Dreifaltigkeit, O göttliche Selbstständigkeit! Du thust für uns der Wunder viel, Grundgütig ohne Maß und Ziel.

2. Die Erd', der Himmel und das Meer Verkünden deine Macht und Ehr'; Es zeugt der Berg, es zeugt das Thal, Daß du ein Herr bist überall.

3. Die Sonne geht uns täglich auf, Der Mond hält seinen Himmelslauf, Und alle Sterne sind bereit, Zu preisen deine Herrlichkeit.

4. Die Thier' und Vögel in der Welt, Und was das Meer im Schooße hält, Zeigt uns in tausend Wundern an, Was deine Kraft und Weisheit kann.

5. Du hast den Himmel weit gestreckt, Mit Wolkenheeren überdeckt, Und seiner Wölbung Majestät Mit goldnen Sternen übersät.

6. Du bist's, der alle Welt regiert, Den Himmel und die Erde ziert, So herrlich, daß es um und an Kein Erdenmensch ergründen kann.

7. Wie mag doch unser blöder Sinn In deine Tiefen schauen hin, Da wir doch Dinge nicht verstehn, Womit wir allezeit umgehn?

8. Wie herrlich ist, Herr, und wie schön, Was du geschaffen, anzusehn! Doch wie viel lieblicher bist du, Herr Gott, in deiner ew'gen Ruh'!

9. Du trägst in dir dieß große Rund; Dein Herrschen ist auf Erden kund; Doch größer, als dein Himmelszelt, Ist's, daß du Christum gabst der Welt.

10. O Vater, Sohn und heil'ger Geist, Dein Name, der allmächtig heißt, Sey uns gelobt in dieser Zeit, Sey hochgelobt in Ewigkeit!

Mel. Gott sey Dank ꝛc.

53. Himmel, Erde, Luft und Meer Zeugen von des Schöpfers Ehr'; Meine Seele, singe du Und bring' auch dein Lob herzu!

2. Seht das große Sonnen-

licht, Wie es durch die Wolken bricht! Mondenglanz und Sternenpracht Jauchzen Gott in stiller Nacht.

3. Seht, wie Gott der Erde Ball Hat gezieret überall! Wälder, Felder, jedes Thier Zeigen Gottes Finger hier.

4. Seht, der Vögel muntrer Chor Singt und jauchzt zu ihm empor! Feuerflammen, Sturm und Wind Seines Willens Diener sind.

5. Seht der Wasserwellen Lauf, Wie sie steigen ab und auf! Von der Quelle bis zum Meer Rauschen sie des Schöpfers Ehr'.

6. Ach, mein Gott, wie wunderbar Stellst du dich der Seele dar! Drücke tief in meinen Sinn, Was du bist und was ich bin!

Mel. Ich dank' dir schon ꝛc.

54. Tritt her, o Seele, dank' dem Herrn Für seine tausend Gaben, Mit denen er dich frei und gern Geziert hat und erhaben!

2. Er hat mit unerforschter Macht Und ewig reicher Milde Dich aus dem Nichts hervorgebracht Zu seinem Ebenbilde.

3. Für dich auch hat er diese Welt Erschaffen und erbauet; Für dich ist sie so wohl bestellt, Und was man drinnen schauet.

4. Dir dienet alle Creatur, Vor dir muß sie sich neigen; Die ganze herrliche Natur Muß Dienste dir erzeigen.

5. Dir trägt die Erde Brod und Wein, Und Arzenei für Schmerzen; Dir hegt sie Thiere groß und klein, Und Gold in ihrem Herzen.

6. Dort braust und strömt das Wasser dir, Dort steht es für dich stille, Trägt Perlen und Korallenzier Und Fische dir in Fülle.

7. Die Luft erquickt dich weit und breit Von außen und von innen; Der bunten Vögel Munterkeit Ergötzet deine Sinnen.

8. Dir fährt die Sonn' am Tag herein Auf ihrem goldnen Wagen; Dir macht des Mondes Silberschein Die Nächte gleich den Tagen.

9. Zu deinem Dienste sind bereit Die sel'gen Engelschaaren; Sie wachen ob dir allezeit, Dich treulich zu bewahren.

10. Der Himmel ist für dich gemacht Mit allen seinen Schätzen; Er harrt mit seiner Lust und Pracht, Dich ewig zu ergötzen.

11. Welch unnennbare Huld ist dieß, Welch unverdiente Güte, Die dir erweist und stets erwies Das göttliche Gemüthe!

12. Und was noch mehr: Er sieht nicht an, Wenn du willst Gnade finden, Die Schmach, die du ihm angethan Mit tausendfachen Sünden.

13. Er hat durch seines Sohnes Blut, Das auch für dich vergossen, Dich von den Banden und der Gluth Der Hölle losgeschlossen.

14. Dann hat er dich zum Kind und Sohn Als Vater angenommen, Und will, daß du vor seinen Thron Als Erbe sollest kommen.

15. Er opfert all sein Gut für dich, Er liebt dich wie sein Leben, Und will sich endlich ewiglich Dir schenken und ergeben.

16. Drum dank', o Seele, deinem Herrn In diesen Erdenzeiten, Und noch in Ewigkeiten fern Mit tausend Innigkeiten!

Mel. Es ist das Heil uns ꝛc.

55. Wenn ich, o Schöpfer, deine Macht, Die Weisheit deiner Wege, Die Liebe, die für Alles wacht, Anbetend überlege: So weiß ich, von Bewundrung voll, Nicht, wie ich dich erheben soll, Mein Gott, mein Herr, mein Vater!

2. Mein Auge sieht, wohin es blickt, Die Wunder deiner Werke. Der Himmel, prächtig ausgeschmückt, Preist dich, du Gott der Stärke. Wer hat die Sonn' an ihm erhöht? Wer kleidet sie mit Majestät? Wer ruft dem Heer der Sterne?

3. Wer mißt dem Winde seinen Lauf? Wer heißt den Himmel regnen? Wer schließt den Schooß der Erde auf, Mit Vorrath uns zu segnen? O Gott der Macht und Herrlichkeit! Gott, deine Güte reicht so weit, So weit die Wolken reichen.

4. Dich predigt Sonnenschein und Sturm, Dich preist der Sand am Meere. Bringt, ruft auch der geringste Wurm, Bringt meinem Schöpfer Ehre! Mich, ruft der Baum in seiner Pracht, Mich, ruft die Saat, hat Gott gemacht, Bringt meinem Schöpfer Ehre!

5. Der Mensch, ein Leib, den deine Hand So wunderbar bereitet; Der Mensch, ein Geist, den sein Verstand Dich zu erkennen leitet; Der Mensch, der Schöpfung Ruhm und Preis, Ist sich ein täglicher Beweis Von deiner Güt' und Größe.

6. Erheb' ihn ewig, o mein Geist! Erhebe seinen Namen! Gott, unser Vater, sey gepreist, Und alle Welt sag' Amen! Und alle Welt fürcht' ihren Herrn, Und hoff' auf ihn und dien' ihm gern! Wer wollte Gott nicht dienen!

Mel. O Gott, du frommer ꝛc.

56. O Gott! du gabst der Welt Im Anfang Licht und Leben; Nun hast du die Natur Mir als ein Buch gegeben, Drin viel zu lesen ist Von deiner großen Pracht, Von deiner weisen Huld, Von deiner Wundermacht.

2. O ew'ge Majestät, Vor dir will ich mich beugen! Von deiner Herrlichkeit Seh' ich die Himmel zeugen; Ich seh' die Sonne

ſtehn, Sie ſpiegelt ſich im Meer; Ich ſchau' die Wolken an, Den Mond, das Sternenheer.

3. Die Luft, das Firmament Schufſt du aus Finſterniſſen; Es träuft, ſobald du willſt, Von milden Regengüſſen; Und wann dein Ruf gebeut, So blitzt und donnert weit Der Wetter Sturm und Nacht, Du Gott der Herrlichkeit!

4. Die Weisheit und die Kunſt, Die Ordnung, das Regieren Kann man auf jedem Blatt, An jedem Steine ſpüren. Die Mannigfaltigkeit, Die doch zuſammenſtimmt, Die macht, daß Aug' und Herz In Wunderfreude ſchwimmt.

5. Die Weisheit bet' ich an, Die Macht rührt mein Gemüthe; Doch iſt's noch nicht genug: Ich ſeh' des Schöpfers Güte! Denn kein Geſchöpf iſt da, Dem er nicht Gutes thut; Ja, was er macht und will, Iſt alles köſtlich gut.

6. O Gott, wie wohl wird mir, Zu dir hinaufzuſehen, Hoch über Alles weg Vor deinem Thron zu ſtehen! Doch trübt die Sündenſchuld Mein armes Menſchenherz, Und ſind' ich keinen Troſt Bei dem geheimen Schmerz.

7. Hier ſchweigt der Himmel ſtill, Die Erde ſagt nichts weiter; Das tiefe Meer verſtummt, Die Sonne macht nicht heiter, Bis daß ein andres Buch Ich noch von oben her Zu meinem Troſt empfang', Und mich dein Geiſt belehr'.

8. Dieß iſt das heil'ge Buch, Darinnen ſteht geſchrieben: Das Wort, das Alles ſchuf, Kam in die Welt mit Lieben, Voll Wahrheit, Gnad' und Huld, Ward Menſch hier in der Zeit, Mein Leben, Licht und Troſt, Gelobt in Ewigkeit!

9. In deine Welt will ich Und in dein Wort mich ſenken. Die Schöpfung, Herr, ſoll mich Zu Dank und Ehrfurcht lenken; Doch deine Schrift, darin Dein Sohn mir ward bewußt, Die zieh' mich ewig hin An deine Vaterbruſt!

Eigene Melodie.

57. Lob und Dank und Ruhm und Ehre Sey dem Herrn der Himmelsheere, Der Gebirge, Land und Meere, Erd' und Himmel herrlich ſchuf! Sternengang und Blitzesſchnelle, Sommer, Winter, Nacht und Helle, Donner, Stürme, Flamm' und Welle, Alles horcht auf ſeinen Ruf. Alle Morgenſterne klingen, Alle Kinder Gottes ſingen; Preis und Ruhm und Dank zu bringen, Iſt ihr ewiger Beruf.

2. Bild, darin ſein Bild ſich ſpiegelt, Geiſt, dem ſein Geiſt ſich entſiegelt, Dem er Aug' und Mund entriegelt: Menſch, lobſingeſt du nicht auch? Dem er Liebe, Kraft und Leben, Erd'

Und wär's ein Stäubchen, noch so kleine,
Wär's etwas, das mich edel dünkt,
Und das mir nicht etwa zum Scheine
Den Beifall beſſ'rer Menſchen bringt;
Wär's etwas, das ich ſanft gehegt,
Und deß Beſitz ſonſt nützlich war: —
Wenn's, Herr, mit Dir ſich nicht verträget:
Zu Deinen Füßen leg' ich's dar!

Herr, laß durch Deinen Geiſt mir deuten,
Was ſich noch Fremdes in mir regt,
Damit mein Herz es ſchon bei Zeiten
In Deinen Schooß hinüberträgt.
Hilf ſelber mir, Du Herz voll Liebe!
Nimm meines ganz, und ziehe ein;
Ich will von keinem andern Triebe
Mehr wiſſen, als ganz Dein zu ſeyn!

und Himmel hat gegeben, — Solltest du ihn nicht erheben, Nicht mit jedem Laut und Hauch? Schmückst du, Herz, nicht deine Pforten, Ihn zu preisen aller Orten Mit des Heiligthumes Worten: Blut und Feu'r und Opferrauch?

3. Seine Hand hat dich bereitet, Wundersam ans Licht geleitet, Schirmend sich um dich gebreitet, Eh' du Ihn und dich gekannt. Als er Sonn' und Mond entzündet, Als er Erd' und Meer gegründet, Als er sich der Welt verkündet, Wurdest du bei ihm genannt; Und wenn Welten vor ihm zittern, Fels und Grund vor ihm zerwittern, Himmelssäulen selbst zersplittern, Sieh, da hält dich seine Hand!

4. Der den Leu nach Beute weiset, Der die jungen Raben speiset, Da ist, wo die Hindin kreiset, Ihrer Frucht erbarmet sich, — Der den Fisch in Tiefen hütet, Wann das Meer in Stürmen wüthet, — Der die Lerche, wann sie brütet, Schützet vor der Schlange Stich, — Der dem Aar sein Nest bescheidet, Der das Reh auf Triften weidet, Der die Lilie herrlich kleidet: — That er Größres nicht für dich?

5. Seinen Geist laß in dir walten, Dein Bild sich nach ihm gestalten, Ihm dein Leben sich entfalten! Solchen Preis verschmäht er nicht; Und im Herzensgrund erschalle, Daß die Lippe überwalle: Gott ist heilig über Alle, Und gerecht ist sein Gericht! Weisheit sind des Herrn Gedanken, Seine Macht kennt keine Schranken, Seine Treu' ist ohne Wanken, Herrlichkeit sein Angesicht!

4. Von der göttlichen Vorsehung und Regierung.

Eigene Melodie.

58. Sollt' ich meinem Gott nicht singen? Sollt' ich ihm nicht dankbar seyn? Denn ich seh' in allen Dingen, Wie so gut er's mit mir mein'! Ist's doch nichts als lauter Lieben, Das sein treues Herz bewegt, Das ohn' Ende hebt und trägt, Die in seinem Dienst sich üben! Alles Ding währt seine Zeit, Gottes Lieb' in Ewigkeit.

2. Wie ein Adler sein Gefieder Ueber seine Jungen streckt: Also hat auch hin und wieder Mich des Höchsten Arm bedeckt, Alsobald im Mutterleibe, Da er mir mein Wesen gab, Und das Leben, das ich hab' Und noch diese Stunde treibe. Alles Ding währt seine Zeit, Gottes Lieb' in Ewigkeit.

3. Sein Sohn ist ihm nicht zu theuer, Nein, er gibt ihn für mich hin, Daß er mich vom ew'gen Feuer Durch sein theures Blut gewinn'. O du unergründ'ter Brunnen! Wie will doch mein schwacher Geist, Ob

er sich gleich hoch befleißt, Deine Tief' ergründen können? Alles Ding ꝛc.

4. Seinen Geist, den edler Führer, Gibt er mir in seinem Wort, Daß er werde mein Regierer Durch die Welt zur Himmelspfort'; Daß er mir mein Herz erfülle Mit dem hellen Glaubenslicht, Das des Todes Nacht durchbricht Und die Hölle selbst macht stille. Alles Ding ꝛc.

5. Meiner Seele Wohlergehen Hat er väterlich bedacht; Will dem Leibe Noth entstehen, Nimmt er's gleichfalls wohl in Acht. Wenn mein Können, mein Vermögen Nichts vermag, nichts helfen kann, Kommt mein Gott und hebt mir an Sein Vermögen beizulegen. Alles Ding ꝛc.

6. Himmel, Erd' und ihre Heere Hat er mir zum Dienst bestellt; Wo ich nur mein Aug' hinkehre, Find' ich, was mich nährt und hält. Thiere, Kräuter und Getreide, In den Gründen, in der Höh', In den Büschen, in der See: Ueberall ist meine Weide. Alles Ding ꝛc.

7. Wenn ich schlafe, wacht sein Sorgen Und ermuntert mein Gemüth, Daß ich alle liebe Morgen Schaue neue Lieb' und Güt'. Wäre nicht mein Gott gewesen, Hätte mich sein Angesicht Nicht geleitet, wär' ich nicht Von so mancher Angst genesen. Alles Ding ꝛc.

8. Wie so manche schwere Plage Wird vom Satan zugeführt, Die mich doch mein Lebetage Niemals noch bisher gerührt! Gottes Engel, den er sendet, Hat das Böse, so der Feind Anzurichten war gemeint, In die Ferne weggewendet. Alles Ding ꝛc.

9. Wie ein Vater seinem Kinde Niemals ganz sein Herz entzeucht, Ob es gleich bisweilen Sünde Thut und aus den Schranken weicht: Also hält auch mein Verbrechen Mir mein frommer Gott zu gut, Will mein Fehlen mit der Ruth', Und nicht mit dem Schwerte rächen. Alles Ding ꝛc.

10. Seine Strafen, seine Schläge, Ob mir's gleich oft bitter scheint, Sind doch, wenn ich's recht erwäge, Schläge nur vom treusten Freund, Der mich liebet, mein gedenket, Und mich von der schnöden Welt, Die mich hart gefangen hält, Durch das Kreuze zu sich lenket. Alles Ding ꝛc.

11. Das weiß ich fürwahr und lasse Mir's nicht aus dem Sinne gehn: Christen-Kreuz hat seine Maße, Und muß endlich stille stehn. Wann der Winter ausgeschneiet, Tritt der schöne Sommer ein: Also wird auch nach der Pein, Wer's erwarten kann, erfreuet. Alles Ding ꝛc.

12. Weil denn weder Ziel noch Ende Sich in Gottes Liebe find't, Ei, so heb' ich meine Hände Zu dir, Vater, als dein Kind: Bitte, wollst mir Gnade geben, Dich aus aller meiner Macht Zu umfangen Tag und Nacht Hier in meinem ganzen Leben, Bis ich dich nach dieser Zeit Lob' und lieb' in Ewigkeit!

Mel. Mein Gott, das Herz ich ꝛc.

59. Ich ſinge dir mit Herz und Mund, Herr, meines Herzens Luſt! Ich ſing' und mach' auf Erden kund, Was mir von dir bewußt.

2. Ich weiß, daß du der Brunn der Gnad' Und ew'ge Quelle ſeyſt, Daraus uns Allen früh und ſpat Nur Heil und Gutes fleußt!

3. Was ſind wir doch? was haben wir Auf dieſer ganzen Erd', Das uns, o Vater, nicht von dir Allein gegeben werd'?

4. Wer hat das ſchöne Himmelszelt Hoch über uns geſetzt? Wer iſt es, der uns unſer Feld Mit Thau und Regen netzt?

5. Wer wärmet uns in Kält' und Froſt? Wer ſchützt uns vor dem Wind? Wer macht es, daß man Oel und Moſt In ſeinen Zeiten find't?

6. Wer gibt uns Leben, Kraft und Muth? Wer ſchützt mit ſtarker Hand Des goldnen Friedens werthes Gut In unſerm Vaterland?

7. Ach Herr, mein Gott, das kommt von dir, Du, du mußt Alles thun! Du hältſt die Wach' an unſrer Thür, Und läſſ'ſt uns ſicher ruhn.

8. Du nähreſt uns von Jahr zu Jahr, Bleibſt immer fromm und treu, Beſchirmſt uns mächtig in Gefahr Und ſtehſt uns herzlich bei!

9. Du trägſt uns Sünder mit Geduld, Und ſchlägſt nicht allzuſehr; Am liebſten nimmſt du unſre Schuld Und wirfſt ſie in das Meer.

10. Wenn unſer Herze ſeufzt und ſchreit, Wirſt du gar bald erweicht, Und gibſt uns, was uns hoch erfreut Und dir zum Preis gereicht.

11. Du zählſt, wie oft ein Chriſte wein', Und was ſein Kummer ſey; Kein ſtilles Thränlein iſt ſo klein, Du hebſt und legſt es bei.

12. Du füllſt des Lebens Mangel aus Mit dem, was ewig ſteht, Und führſt uns in des Himmels Haus, Wann uns die Erd' entgeht.

13. Drum auf, mein Herze, ſing' und ſpring', Und habe guten Muth! Dein Gott, der Urſprung aller Ding', Iſt ſelbſt und bleibt dein Gut.

14. Er iſt dein Schatz, dein Erb', dein Theil, Dein Glanz und Freudenlicht, Dein Schirm und Schild, dein' Hülf' und Heil, Schafft Rath und läßt dich nicht.

15. Was kränkſt du dich in deinem Sinn, Und grämſt dich Tag und Nacht? Nimm deine Sorg' und wirf ſie hin Auf den, der dich gemacht!

16. Hat er dich nicht von Jugend auf Verſorget und ernährt? Wie oft hat er des Unglücks Lauf Zum Segen dir gekehrt!

17. Er hat noch niemals was verſehn In ſeinem Regiment; Nein, was er thut und läßt ge-

ſchehn, Das nimmt ein ſel'ges End'.

18. Ei nun, ſo laß ihn ferner thun, Und red' ihm nicht darein, So wirſt du hier im Frieden ruhn, Und ewig fröhlich ſeyn!

Mel. Ermuntre dich, mein ꝛc.

60. Du biſt ein Menſch, das weißt du wohl: Was ſtrebſt du denn nach Dingen, Die Gott, der Herr, alleine ſoll Und kann zu Stande bringen? Du fährſt mit deinem Witz und Sinn Durch ſo viel tauſend Sorgen hin, Und denkſt: wie will's auf Erden Doch endlich mit mir werden?

2. Es iſt umſonſt! du wirſt fürwahr Mit allem deinem Dichten Und aller Sorgen großer Schaar Das Kleinſte nicht ausrichten. Es dient dein Gram ſonſt nirgends zu, Als daß du dich aus deiner Ruh' In Angſt und Schmerzen ſtürzeſt, Und ſelbſt dein Leben kürzeſt.

3. Willſt du was thun, das Gott gefällt Und dir zum Heil gedeihet, So wirf die Sorgen auf den Held, Den Erd' und Himmel ſcheuet, Und gib dein Leben, Thun und Stand Nur fröhlich hin in Gottes Hand, So wird er deinen Sachen Ein fröhlich Ende machen.

4. Wie oft biſt du in große Noth Durch eignen Willen kommen, Da dein bethörter Sinn den Tod Fürs Leben angenommen! Und hätte Gott dein Werk und That Ergehen laſſen nach dem Rath, In dem du's angefangen: Du wärſt zu Grunde gangen!

5. Der aber, der uns ewig liebt, Macht gut, was wir verwirren, Erfreut, wo wir uns ſelbſt betrübt, Und führt uns, wo wir irren; Und dazu treibt ihn ſein Gemüth Und die ſo reine Vatergüt', In der uns arme Sünder Er trägt als ſeine Kinder.

6. Ach, wie ſo oftmals ſchweigt er ſtill, Und thut doch was uns nützet, Da unterdeſſen unſer Will' Und Herz in Aengſten ſitzet, Sucht hier und da, und findet nichts, Will ſehn, und mangelt doch des Lichts, Will aus der Angſt ſich winden, Und kann den Weg nicht finden!

7. Gott aber geht gerade fort Auf ſeinen weiſen Wegen; Er geht und bringt uns an den Port, Da Wind und Sturm ſich legen. Hernachmals, wann das Werk geſchehn, Kann erſt der Menſch mit Augen ſehn, Was der, ſo ihn regieret, In ſeinem Rath geführet.

8. Drum, liebes Herz, ſey wohlgemuth Und laß von Sorg' und Grämen! Gott hat ein Herz, das nimmer ruht, Dein Beſtes vorzunehmen; Er kann's nicht laſſen, glaube mir, Sein Vaterherz iſt gegen dir Und uns hier allzuſammen Voll ew'ger Liebesflammen.

9. Thu' als ein Kind, und lege dich In deines Vaters Arme;

Bitt' ihn und flehe, daß er ſich Dein, wie er pflegt, erbarme: So wird er dich durch ſeinen Geiſt Auf Wegen, die du jetzt nicht weißſt, Nach wohlvollbrachtem Ringen Aus allen Sorgen bringen..

Eigene Melodie. (Nach Pſalm 121.)

61. Ich erhebe, Herr, zu dir Meiner beiden Augen Licht; Mein Geſicht iſt für und für Zu den Bergen hingericht't, Zu den Bergen, da herab Ich mein Heil und Hülfe hab'.

2. Meine Hülfe kommt allein Von des Schöpfers Händen her, Der ſo künſtlich, hehr und fein Himmel, Erde, Luft und Meer, Und was in dem Allem iſt, Uns zum Beſten ausgerüſt't.

3. Er nimmt deiner Füße Tritt, O mein Herze, wohl in Acht; Wenn du geheſt, geht er mit, Und bewahrt dich Tag und Nacht. Sey getroſt, das Höllenheer Kann dir ſchaden nimmermehr.

4. Siehe, wie ſein Auge wacht, Wenn du liegeſt in der Ruh'! Wenn du ſchläfeſt, kommt mit Macht Auf dein Bett geflogen zu Seiner Engel güldne Schaar, Daß ſie deiner nehme wahr.

5. Alles, was du biſt und haſt, Iſt umringt mit ſeiner Hut. Deiner Sorgen ſchwere Laſt Nimmt er weg, macht Alles gut; Leib und Seel' hält er bedeckt, Wann dich Sturm und Wetter ſchreckt.

6. Wann der Sonnen Hitze brennt Und dich auf den Scheitel ſticht, Wann ein andres Element Deines Leibes Kräfte bricht, Hat er ſeine ſtarke Hand Dir zum Schutze vorgewandt.

7. Nun, er fahre immer fort! Der getreue, fromme Hirt Bleibe ſtets dein Schutz und Hort, Wenn dein Herz geängſtet wird; Wenn die Noth wird viel und groß, Schließ' er dich in ſeinen Schooß.

8. Wenn du ſitzeſt, wenn du ſtehſt, Wenn du redeſt, wenn du hörſt, Wenn du aus dem Hauſe gehſt, Und zurücke wiederkehrſt, Wenn du trittſt aus oder ein, Woll' er dein Gefährte ſeyn!

Eigene Melodie.

62. Alles iſt an Gottes Segen Und an ſeiner Gnad' gelegen Ueber alles Geld und Gut. Wer auf Gott die Hoffnung ſetzet, Der behält ganz unverletzet Einen freien Heldenmuth.

2. Der mich bisher hat ernähret Und mir manches Gut beſcheeret, Iſt und bleibet ewig mein. Der mich wunderbar geführet, Und noch leitet und regieret, Wird hinfort mein Helfer ſeyn.

3. Sollt' ich mich bemühn um Sachen, Die nur Sorg' und Unruh' machen Und ganz unbeſtändig ſind? Nein, ich will nach Gütern ringen, Die mir wahre Ruhe

bringen, Die man in der Welt nicht find't.

4. Hoffnung kann das Herz erquicken; Was ich wünsche, wird sich schicken, So es anders Gott gefällt. Meine Seele, Leib und Leben Hab' ich seiner Gnad' ergeben, Und ihm Alles heimgestellt.

5. Er weiß schon nach seinem Willen Mein Verlangen zu erfüllen; Es hat Alles seine Zeit. Ich hab' ihm nichts vorzuschreiben; Wie Gott will, so muß es bleiben; Wenn Gott will, bin ich bereit.

6. Soll ich hier noch länger leben, Will ich ihm nicht widerstreben; Ich verlasse mich auf ihn. Ist doch nichts, das lang' bestehet! Alles Irdische vergehet Und fährt wie ein Strom dahin.

Mel. Es ist das Heil uns kommen her ꝛc.

63. Gott herrschet und hält bei uns Haus; Was sagst du Mensch dawider? Was schlägst du seinen Willen aus? Leg' in den Staub dich nieder! Schweig' still, laß ihn nur Meister seyn; Er ist das Haupt, wir insgemein Desselben schwache Glieder.

2. Belegt er dich mit Kreuz und Noth Und greift dir nach dem Herzen: Er schickt das Leben und den Tod, — Laß dich es etwas schmerzen; Doch hüte dich vor Ungeduld, Du möchtest sonst durch große Schuld Dein bestes Heil verscherzen.

3. Er bleibt schon so von Alters her: Jetzt hält er sich verborgen, Als wiss' er nichts um dein Beschwer, Lass' immerhin dich sorgen, Hab' gegen dich sich hart gemacht; Dieß währt vom Abend in die Nacht, Und wieder an den Morgen.

4. Jetzt ist er wieder gnädig hier, Gibt Endschaft deinen Leiden; Er nimmt das Trauerkleid von dir, Umgürtet dich mit Freuden; Er züchtigt als ein Vater dich, Jedoch will seine Gnade sich Darum nicht von dir scheiden.

5. Wie wohl ist doch der Mensch daran, Der sich in Gottes Wege In tiefster Demuth schicken kann, Ihm aushält alle Schläge! Dieß nimmt der höchsten Kunst den Preis. Herr, gib uns, daß sich aller Fleiß Auf dieß zu lernen lege!

Eigene Melodie.

64. Sollt' es gleich bisweilen scheinen, Als verließe Gott die Seinen, O so glaub' und weiß ich dieß: Gott hilft endlich noch gewiß.

2. Hülfe, die er aufgeschoben, Hat er drum nicht aufgehoben; Hilft er nicht zu jeder Frist, Hilft er doch, wenn's nöthig ist.

3. Gleichwie Väter nicht bald geben, Wonach ihre Kinder streben: So hält Gott auch Maß und Ziel, Er giebt, wem und wann er will.

4. Seiner kann ich mich getrösten, Wenn die Noth am allergrößten; Er ist gegen mich, sein Kind, Mehr als väterlich gesinnt.

5. Will mir Satan bange machen: Ich kann seine Macht verlachen; Drückt mich schwer das Kreuzesjoch: Gott, mein Vater, lebet noch.

6. Laß die Welt nur immer neiden, Laß sie hassen mich und meiden, Ich doch frage nichts darnach: Gott ist Richter meiner Sach'.

7. Was sie liebet, will ich hassen; Ich will ihr gar gerne lassen Ihre Lust und ihre Noth, Läßt sie mir nur meinen Gott.

8. Ach, Herr, wenn ich dich nur habe Mir zum Freunde bis zum Grabe, Sag' ich allem Andern ab; Hilf, Herr, daß ich dich nur hab'!

Eigene Melodie.

65. Gott will's machen, Daß die Sachen Gehen, wie es heilsam ist; Laß die Wellen Immer schwellen: Wenn du nur bei Jesu bist!

2. Wer sich kränket, Weil er denket, Jesus liege in dem Schlaf, Wird mit Klagen Nur sich plagen, Drin der Unglaub' leidet Straf'.

3. Du Verächter! Gott, dein Wächter, Schläfet ja und schlummert nicht; Zu den Höhen Aufzusehen, Wäre deine Glaubenspflicht.

4. Im Verweilen Und im Eilen Bleibet stets sein Vaterherz; Laß dein Weinen Bitter scheinen: Dein Schmerz ist ihm auch ein Schmerz!

5. Glaub' nur feste, Daß das Beste Ueber dich beschlossen sey; Wenn dein Wille Nur ist stille, Wirst du von dem Kummer frei.

6. Willst du wanken In Gedanken? — Fall' in die Gelassenheit! Laß den sorgen, Der auch morgen Herr ist über Leid und Freud'.

7. Gottes Hände Sind ohn' Ende, Sein Vermögen hat kein Ziel; Ist's beschwerlich? Scheint's gefährlich? — Deinem Gott ist nichts zu viel!

8. Seine Wunder Sind der Zunder, Da der Glaube Feuer fängt; Alle Thaten Sind gerathen Jedesmal, wie er's verhängt.

9. Wann die Stunden Sich gefunden, Bricht die Hülf' mit Macht herein; Und dein Grämen Zu beschämen, Wird es unversehens seyn.

10. Eignen Willen Zu erfüllen, Leidet sich's noch ziemlich wohl; Da ist Plage, Noth und Klage, Wo man leiden muß und soll.

11. Drum wohl denen, Die sich sehnen Nach der stillen Willensruh'! Auf das Wollen Fällt dem Sollen Bald auch das Vollbringen zu.

12. Mehr zu preisen Sind die Weisen, Die schon in der Uebung stehn, Die das Leiden Und die Freuden Nur mit Hiobs Augen sehn.

13. Nun ſo trage Deine Plage Fein getroſt und mit Geduld! Wer das Leiden Will vermeiden, Häufet ſeine Sündenſchuld.

14. Aber denen, Die mit Thränen Küſſen ihres Jeſu Joch, Wird die Krone Vor dem Throne Ihres Heilands werden noch.

15. Amen, Amen! In dem Namen Meines Jeſu halt' ich ſtill: Es geſchehe Und ergehe, Wie und wann und was er will!

Mel. Was Gott thut, das ꝛc.

66. Gott lebt: wie kann ich traurig ſeyn, Als wär' kein Gott zu finden? Er weiß ja wohl von meiner Pein, Die ich hier muß empfinden. Er kennt mein Herz Und meinen Schmerz: So darf ich nicht verzagen, Und ihm nur Alles klagen.

2. Gott hört, wenn Niemand hören will. Was will der Feind denn ſprechen, Mein Seufzen könne nicht zum Ziel, Nicht durch die Wolken brechen? Schrei' ich empor, So hört ſein Ohr, So ſteigt die Hülfe nieder, Und ſchallt das Amen wieder.

3. Gott ſieht: wie klaget denn mein Herz, Als ſäh' er nicht mein Weinen? Vor ihm muß auch der tiefſte Schmerz Ganz offenbar erſcheinen. Kein Thränlein fällt, Das er nicht zählt Und ſich vor Augen ſetzet, Bis er uns drauf ergötzet.

4. Gott führt: ſo geh' ich immerfort Auf allen meinen Wegen; Und wenn die Welt durch Liſt und Mord Will ihre Stricke legen, So pflegt er mich Zwar wunderlich, Doch ſelig auch zu führen, Daß mich kein Fall kann rühren.

5. Gott gibt: und wär' ich noch ſo arm, Doch ſoll ich nicht verderben. Was hilft mir denn mein ſteter Harm, Als müßt' ich Hungers ſterben? Er hat ja Brod, Und wenn die Noth In Wüſten uns verweiſet: Doch werden wir geſpeiſet.

6. Gott lebt: wohlan, ich merke das; Gott hört: ich will ihm klagen; Gott ſieht: er ſetzt den Thränen Maß; Gott führt: ich darf nicht zagen; Gott gibt und liebt: Nur unbetrübt! Er wird mir endlich geben, Auch dort mit ihm zu leben.

Eigene Melodie.

67. So führſt du doch recht ſelig, Herr, die Deinen, Ja, ſelig, und doch meiſt verwunderlich! Wie könnteſt du es böſe mit uns meinen, Da deine Treu' nicht kann verläugnen ſich? Die Wege ſind oft krumm, und doch gerad, Darauf du läßſt die Kinder zu dir gehn; Da pflegt's oft wunderſeltſam auszuſehn, Doch triumphirt zuletzt dein hoher Rath.

2. Du willſt dein Werk nicht auf Geſetze bauen, Wie ſie Vernunft und gute Meinung ſtellt;

Den Knoten kannst du mit dem Schwert zerhauen, Und sanft auflösen, wenn es dir gefällt. Du reißest leicht das stärkste Band entzwei; Was sich entgegensetzt, muß sinken hin; Ein Wort bricht oft den allerhärtsten Sinn, Dann geht dein Fuß auch durch den Umweg frei.

3. Was unsre Klugheit will zusammenfügen, Theilt dein Verstand in Ost und Westen aus; Was Mancher unter Joch und Last will biegen, Setzt deine Hand frei an der Sterne Haus. Die Welt zerreißt, und du verknüpfst mit Kraft; Sie bricht, du baust; sie baut, du reißest ein; Ihr Glanz muß dir ein dunkler Schatten seyn; Dein Geist bei Todten Kraft und Leben schafft.

4. Wen die Vernunft oft fromm und selig preiset, Den hast du längst aus deinem Buch gethan; Doch wem die Welt dieß Zeugniß nicht erweiset, Den führst du oft im Stillen himmelan. Du läßest Pharisäer-Tische stehn, Und speisest mit den Sündern, sprichst sie frei; Wer weiß, was öfters deine Absicht sey? Wer kann der tiefsten Weisheit Abgrund sehn?

5. Was Alles ist, gilt nichts in Augen; Was Nichts ist, hast du, großer König, lieb; Nichts kann vor dir die Pracht der Worte taugen, Die Kraft kommt nur aus deines Geistes Trieb. Die besten Werke bringen dir kein Lob: Sie sind versteckt, der Blinde geht vorbei; Wer Augen hat, sieht sie, doch nicht so frei; Die Sachen sind zu klar, der Sinn zu grob.

6. O Herrscher! sey von uns gebenedeiet, Der du uns tödtest und lebendig machst! Wenn uns dein Wort der Weisheit Schatz verleihet, Dann sehn wir erst, wie treu du für uns wachst. Die Weisheit spielt mit uns, wir spielen mit; Bei uns zu wohnen, ist dir lauter Lust, Die regt sich in deiner Vaterbrust Und gängelt uns mit zartem Kinderschritt.

7. Bald scheinst du etwas hart uns anzugreifen, Bald wieder fährst du mit uns säuberlich; Geschieht's, daß unser Sinn sucht auszuschweifen, So weist die Zucht uns wieder hin auf dich. Dann gehen wir mit blödem Herzen hin; Du blickst uns an: wir sagen Beßrung zu; Drauf schenkt dein Geist der Seele wieder Ruh', Und hält im Zaum den ausgeschweiften Sinn.

8. Du kennst, o Vater, wohl das schwache Wesen, Die Unmacht und der Sinne Unverstand! Man kann uns fast an unsrer Stirne lesen, Wie es mit schwachen Kindern ist bewandt. Drum greifst du drein, und hältst und trägest sie, Brauchst Vaterrecht und zeigest Muttertreu'; Wo niemand meint, daß etwas deine sey, Da hegst du deine Schaf' und läss'st sie nie.

9. So gehst du mit uns nicht gemeine Wege; Dein Pfad wird selten öffentlich gesehn, Damit du sehst, was sich im Herzen rege,

Wenn du durch Dunkelheit mit uns willst gehn. Das Widerspiel legst du vor Augen dar Von etwas oft, das du im Sinne hast; Wer meint, er habe deinen Rath gefaßt, Der wird zuletzt ein Andres oft gewahr.

10. O Auge, das nicht Trug noch Heucheln leidet! Gib mir des scharfen Blickes Sicherheit, Der die Natur von Gnade unterscheidet, Das eigne Licht von deiner Heiterkeit! Laß doch mein armes Herz dich meistern nicht! Brich ganz entzwei den Willen, der sich liebt! Erweck' die Lust, die sich nur dir ergibt, Und tadelt nie dein heimliches Gericht.

11. Will etwa die Vernunft dir widersprechen Und schüttelt ihren Kopf zu deinem Weg, So woll'st du ihre Festung so zerbrechen, Daß ihre Höhe sich bei Zeiten leg'. Kein fremdes Feu'r entzünde sich in mir, Das ich vor dich in Thorheit bringen möcht', Damit ich gar dir zu gefallen dächt'; O selig, wer das Licht nur sieht in dir!

12. So zeuch mich denn hinein in deinen Willen, Und trag' und heb' und führ' dein armes Kind! Dein inures Zeugniß soll den Zweifel stillen, Dein Geist die Furcht und Lüste überwind'. Du bist mein Alles, denn dein Sohn ist mein; Dein Geist regt sich ganz kräftiglich in mir; Ich brenne nur nach dir in Heilsbegier; Wie oft erquickt mich deiner Klarheit Schein!

13. Drum muß die Creatur mir immer dienen, Kein Engel schämt nun der Gemeinschaft sich; Die Geister, die vor dir vollendet grünen, Sind meine Brüder und erwarten mich. Wie oft erquicket meinen Geist ein Herz, Das dich und mich und alle Christen liebt! Ist's möglich, daß mich etwas noch betrübt? Komm, Freudenquell! weich' ewig, aller Schmerz!

Mel. Nun laßt uns Gott ꝛc.

68. Die ihr bei Jesu bleibet, Deß Wort euch führt und treibet, Die ihr nicht von ihm gehet, Weil ihr sein Herz verstehet:

2. Was speist euch doch, ihr Armen? — Das göttliche Erbarmen! Das segnet ganz verborgen, Auch ohne eure Sorgen.

3. Wenn wir von Tag zu Tagen Die Nothdurft überschlagen, Und rechnen dann die Menge, So sind wir im Gedränge.

4. Doch wenn wir mit Vertrauen Ihm auf die Hände schauen, So nähret allerwegen Uns ein geheimer Segen.

5. Wie dieses mag geschehen, Das kann man nicht verstehen; Allein man sieht am Ende: Es ging durch Gottes Hände!

6. Man wundert sich und preiset Den Herrn, der uns gespeiset; Man glaubt von Herzensgrunde, Und dankt mit frohem Munde.

7. Kommt her und singt zusam-

Paulus und der Schächer am Kreuz.

Ein Wort über Bekehrungen

von

Dr. Volkmann

in Leipzig.

Von jeher iſt die Frage über die Wirkſamkeit der Bekehrungen auf dem Todesbette eine der beſtrittenſten unter den Chriſten geweſen, ſo wie ſie eine der intereſſanteſten, und in den Geiſt des Chriſtenthums, ſo wie in das Leben ſeiner Bekenner, am tiefſten eingreifenden iſt.

Das Anſtößige, das in ihr für den profan oder oberflächlich hin urtheilenden Verſtand liegt, macht ſie zu einer gemeinſchaftlichen Quelle, aus der andere verſchiedenartig Denkende ſchöpfen. Der Zweifler am Dogma der Gnade gebraucht ſie als einen der ſtärkſten Gründe ſeines Skepticismus; denn der Werkheilige findet in ihrer anſcheinenden Unvereinbarkeit mit den Urtheilen des gemeinen Verſtandes die mächtigſte Waffe gegen den Satz: daß wir ohne Verdienſt gerecht werden; ſo wie umgekehrt der auf

men: Wir rühmen deinen Namen! Du, Herr, bist unser König, Dir sind wir unterthänig!

Mel. Alle Menschen müssen sterben ꝛc. (Psalm 37.)

69. Zürne nicht auf stolze Sünder, Die der Lust im Schooße ruhn; Neide nicht des Glückes Kinder, Die mit Lachen Arges thun! Bald wirst du sie welken schauen, Wie das Gras wird abgehauen, Wie das grüne Kraut vergeht, Wann der Wind von Morgen weht.

2. Hoffe du auf Gott und bleibe, Wo sein Rath dich hingestellt; Was er dir befohlen, treibe; Wandre redlich durch die Welt. Ueberlaß ihm deine Wege, Fleh', daß er dich segnen möge: Und er segnet dich gewiß, Machet Licht aus Finsterniß.

3. Wer nach Geistesfrüchten ringet Und nach ew'gem Gnadenstand, Wer Gott reine Opfer bringet, Bleibt bestehn und erbt das Land. Gott hat Lust an seinem Wege, Leitet ihn mit Vaterpflege; Kommt ihn eine Schwachheit an, Stärkt ihn Gott, der stärken kann.

4. Frommer Fleiß ist nie vergebens, Wird mit Schanden nie bestehn; Während meines ganzen Lebens Hab' ich Fromme nie gesehn, Daß sie schmählich umgekommen; Gott, der sie in Schutz genommen, Ließ sie niemals betteln gehn, Noch mit Schmach im Mangel stehn.

5. Thue Gutes nur, und bleibe In der Demuth, sanft und mild; Was dein Gott verheißt, das gläube: Er ist seiner Kinder Schild. Muß der Sünder Schaar verderben, Wird dein Same Länder erben; Wer Gott nimmt zur Zuversicht, Den gereut es ewig nicht.

6. Rede Wahrheit, lehre Gnade, Spende Trost und Unterricht, Geh' genau auf Gottes Pfade, Sey gewiß: du gleitest nicht! Wollen Menschen trotzen, höhnen, Sey getrost: Gott wird dich krönen, Der der Frommen Recht erhöht, Wann der Sünder untergeht.

7. Einen Stolzen sah ich prangen, Wie ein grüner Lorbeer strotzt: Kaum war ich vorbeigegangen, Als er plötzlich ausgetrotzt. Er ist weg mit seinen Sünden, Weg, wer will ihn wieder finden? Hochmuth reichet nirgends zu; Bleibe fromm, so bleibest du!

8. Ach, es kommen schwere Tage, Kommen sie auch nicht sogleich. Auf die Sünder wartet Plage, Angst und Fluch im Todtenreich; Aber Gott weiß der Gerechten Sache herrlich durchzufechten; Heil beströmt sie nah und fern, Denn sie stehen in dem Herrn!

III. Vom göttlichen Ebenbild und vom Sündenfall.

Mel. O Gott, du frommer ꝛc.

70. Mein Gott, ich danke dir! Du schufst mich dir zur Ehre, Daß ich dein schönes Bild Nach deinem Herzen wäre. Du hauchtest meinen Leib Und hauchtest drein den Geist, Der unverweslich ist Und gottgeboren heißt.

2. Wie herrlich schufest du Den Menschen dir zum Bilde, Zum Spiegel deines Lichts Aus wunderbarer Milde, Daß deiner Tugenden Vollkommen reines Licht Sich selber in ihm sah Mit off'nem Angesicht!

3. Leib, Seele, Herz und Geist, Und was wir menschlich haben, Trug deiner Heiligkeit Vollkommne Zier und Gaben. Du hast, Dreieiniger, Ihn dir in Ewigkeit Zur Lust, zum Haus, zum Thron, Zum Tempel selbst geweiht.

4. Nun hat er durch den Fall Dich und dein Bild verloren; Er sank in Sünden hin, Und wird noch drin geboren. O Wunder, daß du noch Vor dein geschmähtes Bild Hältst deine Arzteshand Und einen Gnadenschild!

5. Dein Glanz und Ebenbild, Dein Sohn sollt' uns befreien; Dein heilig werther Geist Soll unser Herz erneuen. Nun drückt uns Christus selbst Sein Bildniß wieder ein; Denn was er Adam war, Will er uns wieder seyn.

6. Ich danke dir, mein Gott, Für solche Wundergnaden! Ich sank in Leid und Spott: Du heilest meinen Schaden. Wie du mein Schöpfer warst Im ersten Tagesstrahl, So schafft nun deine Huld Mich Armen noch einmal.

7. Ich bin in deiner Macht; Du prüfest meine Nieren. Laß in der Sündennacht Dein Gnadenlicht mich spüren, Damit ich vor dem Tod Aus meinem Tod ersteh', An deinen Sohn mich halt' Und mit ihm aufwärts geh'!

8. Ich denke, wie ich will: So sind' ich keine Schranken! Laß, unumschränkter Gott, Auch mich dir ewig danken! Weil ich mit Seel' und Leib Nach dir geschaffen bin, So nimm auch Seel' und Leib Zu deinen Gnaden hin!

Mel. Wer nur den lieben Gott läßt ꝛc.

71. Du hast ja dieses meiner Seele, O Herr, gleich Anfangs eingesenkt, Daß sie in dieser Leibeshöhle Nach was Unendlichem sich lenkt! Sie sucht und wünschet immerzu, Und findet nirgends ihre Ruh'.

2. Gerechter Gott, wie hat die

Sünde Mir doch das Ziel so sehr verrückt, Daß ich in weiter Welt nichts finde, Was meine Seele recht erquickt! In dir allein ist wahre Ruh': Bring', Herr, mein armes Herz dazu!

3. Ach mache von den Eitelkeiten Der Welt, o Herr, mich ganz befreit, Und ziehe mich von allen Seiten Zurück von der Vergänglichkeit, Damit ich durch solch Stilleseyn Zur wahren Ruhe kehre ein!

4. Zeuch mich, o Vater, zu dem Sohne! Sonst bin ich ein verloren Kind: Daß er durch Glauben in mir wohne, Und ich in ihm die Ruhe find'; Denn durch den Glauben wird er mein, Und durch den Glauben werd' ich sein.

5. All Andres ist für nichts zu schätzen, Es mag auch heißen, wie es will: Pracht, Reichthum kann mich nicht ergötzen, Noch meine Seele machen still; Was Kinder dieser Welt erfreut, Bringt Gottes Kindern Traurigkeit.

6. Geehrt sich sehn in Menschenaugen Und ihrer Gunst versichert seyn, Kann nichts an meinem Ende taugen, Im Leben ist's ein bloßer Schein; Drum laß mich, Jesu, diese Zeit Anwenden für die Ewigkeit.

7. Laß nur mich nach der Ehre trachten, Daß ich dir wohlgefällig sey, Und lerne diese Welt verachten, Die nichts ja hat, als Täuscherei; Wer aber dir, o Gott, gefällt, Deß Ruhm ist ewig festgestellt.

8. Wie wird mich aller Reichthum trösten, Wann ich die Welt verlassen soll? Und hätte ich des Allerbesten Gleich alle meine Habe voll: So ist doch das nur mein Gewinn, Wenn ich in deiner Liebe bin.

9. Drum laß mich dich allein behalten, O Herr, mein allerhöchstes Gut! O Jesu, wann ich soll erkalten, So stärke meinen blöden Muth, Und rede meiner Seele zu: Komm, gehe ein in deine Ruh'!

Eigene Melodie.

72. Ach Gott und Herr, Wie groß und schwer Sind meine vielen Sünden! Hier ist kein Mann, Der helfen kann, In weiter Welt zu finden.

2. Lief' ich auch weit Voll Bangigkeit Bis an des Weltalls Enden, Von Angst und Pein Befreit zu seyn: Würd' ich sie doch nicht wenden.

3. Zu dir flieh' ich: Verstoß nicht mich, Obgleich ich's wohl verdienet! Ach zürne nicht Mir im Gericht! Dein Sohn hat mich versühnet!

4. Soll's ja so seyn, Daß Straf' und Pein Auf Sünde folgen müssen: So fahr' hie fort, Nur schone dort, Und laß mich hie wohl büßen!

5. Gib, Herr, Geduld; Vergiß die Schuld, Schenk' mir ein folg-

ſam Herze, Daß ich nur nie Nach Angſt und Müh' Mein Heil durch Trotz verſcherze!

6. Verfahr' mit mir, Wie's dünket dir! Durch Gnade will ich's leiden. Doch laſſe mich Nichts ewiglich Von deiner Liebe ſcheiden!

7. O Jeſu Chriſt, Mein Troſt, der iſt Dein Kreuz, dran du geſtorben, Und mir zu gut Mit deinem Blut Die Seligkeit erworben.

8. Hier, hier ich bleib'! — Ob Seel' und Leib Auch von einander ſcheiden: So laß mich dort Bei dir, mein Hort, Seyn in den ew'gen Freuden!

Mel. Es iſt das Heil uns ꝛc. (Pſ. 130.)

73. Aus tiefer Noth ſchrei' ich zu dir: Herr Gott, erhör' mein Rufen! Dein gnädig Ohr neig' her zu mir, Laß meiner Bitt' es offen! Denn ſo du willt das ſehen an, Was Sünd' und Unrecht iſt gethan, Wer kann, Herr, vor dir bleiben?

2. Bei dir gilt Nichts denn Gnad' und Gunſt, Die Sünde zu vergeben; Es iſt doch unſer Thun umſonſt Auch in dem beſten Leben. Vor dir niemand ſich rühmen kann; Deß muß dich fürchten jedermann, Und deiner Gnade leben.

3. Darum auf Gott will hoffen ich, Auf mein Verdienſt nicht bauen; Auf ihn mein Herz ſoll laſſen ſich, Und ſeiner Güte trauen, Die mir zuſagt ſein werthes Wort; Das iſt mein Troſt und treuer Hort, Deß will ich allzeit harren.

4. Und ob es währt bis in die Nacht Und wieder an den Morgen, Soll doch mein Herz an Gottes Macht Verzweifeln nicht noch ſorgen. So thut Iſrael rechter Art, Der aus dem Geiſt erzeuget ward, Und ſeines Gottes harret.

5. Ob bei uns iſt der Sünden viel: Bei Gott iſt viel mehr Gnade; Sein' Hand zu helfen hat kein Ziel, Wie groß auch ſey der Schade. Er iſt allein der gute Hirt, Der Iſrael erlöſen wird Aus ſeinen Sünden allen.

Mel. Herr, ich habe mißgehandelt ꝛc.

74. Ach was ſind wir ohne Jeſum? Dürftig, arm und jämmerlich! Ach was ſind wir? voller Elend; Jeſu, ach erbarme dich! Laß dich unſre Noth bewegen, Die wir dir vor Augen legen.

2. Ohne dich, getreuer Jeſu, Iſt hier alles Finſterniß, Und gequält mit ſteten Schmerzen Durch der Sünde Schlangenbiß. Mein Gewiſſen iſt erwachet, Und der Abgrund flammt und krachet.

3. Ohne dich, geliebter Jeſu, Kommt man nicht durch dieſe Welt, Welche faſt auf allen Wegen Unſern Füßen Netze ſtellt; Sie kann trotzen und kann heucheln, Und hält uns mit ihrem Schmeicheln.

4. Ach, wie kraftlos, theurer Jeſu, Richten ſich die Kranken auf! Unſre Macht iſt lauter Unmacht In dem müden Lebenslauf; Denn man ſieht uns, da wir wallen, Oefters ſtraucheln, oftmals fallen.

5. Darum ſtärk' uns, liebſter Jeſu, Sey in Finſterniß das Licht; Oeffne unſre Herzensaugen, Zeig' dein freundlich Angeſicht; Spiel', o Sonn', mit Lebensblicken, So wird ſich das Herz erquicken.

6. Tritt den Satan, ſtarker Jeſu, Unter unſern ſchwachen Fuß! Komm zu mir auch eingegangen Mit dem holden Friedensgruß, Daß ich Himmelsfreude ſpüre Und kein Leid mich mehr berühre.

7. Laß den Geiſt der Kraft, Herr Jeſu, Geben unſerm Geiſte Kraft, Daß wir brünſtig dir nachwandeln Nach der Liebe Eigenſchaft; Ach, Herr! mach' uns ſelber tüchtig, Dann iſt unſer Leben richtig.

8. Dann wird Lob und Dank, Herr Jeſu, Schallen aus des Herzens Grund; Dann wird Alles triumphiren, Und dir ſingen Herz und Mund; Dann wird auf der ganzen Erden Jeſus hochgelobet werden!

Eigene Melodie.

75. Ach, was bin ich, mein Erretter Und Vertreter, Bei dem unſichtbaren Licht? Ich verzag' in meinem Muthe: Denn das Gute, Das ich will, das thu' ich nicht.

2. Ach, was bin ich, mein Erbarmer? Sieh, ich Armer Bin ein Strohhalm nur im Wind; Wie ein Weberſchifflein ſchießet, So verfließet Aller Menſchen Thun geſchwind.

3. Ach, was bin ich, mein Erlöſer? Täglich böſer Find' ich meiner Seele Stand. Drum, mein Helfer, nicht verweile; Jeſu, eile, Reiche mir die Gnadenhand!

4. Ach, wann wirſt du mich erheben Zu dem Leben? Komm, ach komm, und hilf mir doch! Demuth kann dich bald bewegen; Lauter Segen Wirſt du laſſen fließen noch.

5. Trotzig und verzagt im Herzen, Trag' ich Schmerzen, Und es iſt mir leid dazu. Höre mich, hör' an das Quälen; Arzt der Seelen, Schaffe meinem Herzen Ruh!

6. Gib, daß mir der Tod nicht ſchade; Herr, gib Gnade, Laß mich ſeyn dein liebes Kind, Ein demüthiges und kleines, Aber reines, Das zuletzt doch Ruhe find't.

Mel. Nun ruhen alle Wälder ꝛc.

76. Was willst du, armes Leben, Dich trotzig noch erheben? Du mußt in Kurzem fort, Mußt fliehen von der Erden, Wie schnelle Wolken werden Zerwehet von dem rauhen Nord.

2. Das, was man an dir siehet, Was dich mit Schmuck umziehet, Dein Ansehn, deine Gunst: Das wird ein Heer von Plagen Im Sterben einst verjagen, Gleich einem Schatten, Rauch und Dunst.

3. Was streckst du deine Hände Begierig sonder Ende Nach Lust und Reichthum aus? Du mußt's ja Alles lassen, Wenn dich der Tod wird fassen Und ziehen in sein dunkles Haus.

4. O drum, weil ich muß sterben, Will ich mich treu bewerben Um ein unsterblich Gut Und um ein ewig Leben, Das Christus nur kann geben Durch sein unschuldig theures Blut.

5. Herr, der du uns erstritten, Der du uns ew'ge Hütten Im Himmel eingeräumt: Nimm mich in deine Hände, Weil meines Lebens Ende Vielleicht sich nahet ungesäumt!

6. Eil' aus der finstern Höhle Mit meiner armen Seele, Und bringe sie zum Licht, Wo du, o Lebenssonne, Mit Strahlen deiner Wonne Verklärst mein blödes Angesicht!

7. So werd' ich drüben schauen, Worauf wir hier schon bauen Im Glauben an dein Wort, Und mit der Schaar der Frommen Aus Sturm und Wellen kommen In deiner Gnade Friedensport.

Mel. Ich hab' mein'Sach' Gott ꝛc.

77. Wie fleucht dahin der Menschen Zeit, Wie eilet man zur Ewigkeit! Wie Wen'ge denken an die Stund' Von Herzensgrund! Wie schweigt hievon der träge Mund!

2. Das Leben ist gleich einem Traum, Gleich einem nicht'gen Wasserschaum, Dem Grase gleich, das heute steht Und schnell vergeht, Sobald nur Wind darüber weht.

3. Nur du, Jehovah, bleibest mir Das, was du bist; ich traue dir. Laß Berg' und Hügel fallen hin: Mir ist's Gewinn, Wenn ich nur bei dem Heiland bin.

4. So lang' ich in der Hütte wohn', So lange lehr' mich, Gottes Sohn! Gib, daß ich zähle meine Tag', Der Welt entsag', Daß, eh' ich sterb', ich sterben mag!

5. Was hilft die Welt in letzter Noth, Lust, Ehr' und Reichthum in dem Tod? Bedenk's, o Mensch, was läufest du Dem Schatten zu? So kommst du nicht zur wahren Ruh'!

6. Weg Eitelkeit, weg Thorenlust! Mir ist das höchste Gut bewußt; Das such' ich nur, das bleibet mir So dort wie hier; Herr Jesu, zieh' mein Herz nach dir!

7. Was wird's da seyn, wenn

ich dich seh' Und dort vor deinem Throne steh'! Du unterdessen lehre mich, Daß stetig ich Mit klugem Herzen suche dich.

Mel. Nun ruhen alle Wälder ꝛc.

78. Die Herrlichkeit der Erden Muß Rauch und Asche werden; Kein Fels, kein Erz kann stehn. Was uns hier mag ergötzen, Was wir für ewig schätzen, Wird als ein leichter Traum vergehn.

2. Was sind doch alle Sachen, Die uns so trotzig machen, Als schlechte Nichtigkeit? Was ist des Menschen Leben, Der stets umher muß schweben, Als nur ein leichtes Spiel der Zeit?

3. Der Ruhm, nach dem wir trachten, Den wir unsterblich achten, Ist nur ein eitler Wahn. Sobald der Geist gewichen Und unser Mund erblichen, Ist's um der Ehre Dunst gethan.

4. Hier hilft nicht Kunst noch Wissen; Wir werden hingerissen, Der morgen, dieser heut; Was nützt der Schlösser Menge? Dem hier die Welt zu enge, Dem wird ein enges Grab zu weit.

5. Dieß Alles wird zerrinnen, Was Müh' und Fleiß gewinnen Und saurer Schweiß erwirbt. Was Menschen hier besitzen, Kann für den Tod nichts nützen; Dieß Alles stirbet, wenn man stirbt.

6. Wie eine Rose blühet, Wenn sie die Sonne siehet Begrüßen diese Welt, Und, eh' der Tag sich neiget, Eh' sich der Abend zeiget, Verwelkt und unversehns abfällt:

7. So wachsen wir auf Erden, Und hoffen groß zu werden, Von Schmerz und Sorgen frei; Doch eh' wir zugenommen Und recht zum Blühn gekommen, Bricht uns des Todes Sturm entzwei.

8. Auf, Herz, wach' und bedenke, Daß dieser Zeit Geschenke Den Augenblick nur dein! Was du zuvor genossen, Ist als ein Strom verflossen; Was künftig, wessen wird es seyn?

9. Verlach' der Menschen Lehre, Furcht, Hoffen, Macht und Ehre, Und sieh' den Herren an, Der immer König bleibet, Den keine Zeit vertreibet, Der einzig selig machen kann!

10. Wohl dem, der auf ihn trauet! Der hat recht fest gebauet; Und ob er gleich hier fällt, Wird er doch dort bestehen Und nimmermehr vergehen, Weil ihn die Allmacht selbst erhält.

IV. Von Jesu Christo und unsrer Erlösung.

Eigene Melodie.

79. „Kommt her zu mir," spricht Gottes Sohn, „Ihr, denen mit der Sünde Lohn Das Herz ist schwer beladen! Ihr

Jungen, Alten, Frau und Mann, Ich will euch geben, was ich kann, Will heilen euren Schaden!"

2. „Mein Joch ist sanft, leicht meine Last, Und jeder, der sie willig faßt, Der wird der Höll' entrinnen. Ich helf' ihm tragen, was zu schwer; Mit meiner Hülf' und Kraft wird er Das Himmelreich gewinnen."

3. „Was ich gelitten und gethan In meinem Leben, schauet an, Das sollt ihr auch erfüllen. Was ihr gedenket, sprecht und thut, Das geht nur selig, recht und gut, Wenn's geht nach Gottes Willen." —

4. Gern wollt' die Welt auch selig seyn, Wenn nur nicht wär' die Schmach und Pein, Die alle Christen leiden! Doch mag es ja nicht anders seyn: Darum ergebe sich darein, Wer ew'ge Pein will meiden.

5. Heut ist der Mensch jung, schön und stark, Ist morgen krank und liegt im Sarg, Wenn Gott ihn heißet sterben; Gleichwie die Blumen auf dem Feld, Wird auch die Herrlichkeit der Welt In einem Nu verderben.

6. Die Welt erzittert vor dem Tod; Wenn Einer liegt in letzter Noth, Dann will er erst fromm werden. Er schaffte dieß, er schaffte das, — Der armen Seel' er ganz vergaß, Dieweil er lebt' auf Erden;

7. Und wenn er nimmer leben kann, So hebt er große Klagen an, Will schnell sich Gott ergeben. Ich fürcht' fürwahr: die göttlich' Gnad', Die er allzeit verschmähet hat, Wird schwerlich ob ihm schweben!

8. Dem Reichen hilft nicht großes Gut, Dem Jungen nicht sein stolzer Muth, Er muß aus diesem Maien. Wenn Einer gäb' die ganze Welt, Silber und Gold und alles Geld: Doch muß er an den Reihen.

9. Gelehrten hilft nicht Witz noch Kunst; Die weltlich' Pracht ist gar umsonst, Wir müssen alle sterben. Wer nicht in seiner Gnadenzeit In Jesu Christ sich macht bereit, Ewig muß der verderben.

10. Drum merket, die da wohlgesinnt Als gottergebne Kinder sind: Laßt euch die Müh' nicht reuen! Bleibt stets am heil'gen Gotteswort, Das ist der Seelen höchster Hort; Gott wird euch schon erfreuen.

11. Schaut, daß ihr Gut's um Uebles gebt; Schaut, daß ihr hier unschuldig lebt, Laßt euch die Welt nur schelten; Laßt Gott die Rach' und alle Ehr', Den schmalen Weg geht immer her; Der Welt wird Gott vergelten.

12. Wenn es euch ging' nach Fleisches Muth, In Gunst, Gesundheit, großem Gut: Ihr würdet bald erkalten. Drum schickt Gott Trübsal her und Schmerz, Und will durch Züchtigung das Herz Zur ew'gen Freud' erhalten.

13. Und was der ewig treue

Gott In ſeinem heiligen Gebot
Verheißt bei ſeinem Namen,
Das hält und gibt er euch für-
wahr! — Er helf' uns zu der En-
gel Schaar Durch Jeſum Chri-
ſtum! Amen.

Mel. Herr Chriſt, der einig Gott's-Sohn ꝛc.

80. Herr Chriſt! aus Gott gezeuget, Des Vaters einz'ger Sohn, Deß Kraft und Herrſchaft ſteiget Bis zu dem höchſten Thron: Du Morgenſtern und Sonne! Dein Glanz gibt größre Wonne, Als aller Sterne Schein.

2. Du biſt ein Menſch geboren Im letzten Theil der Zeit Für uns, die wir verloren Im Fluch der Eitelkeit. Du haſt den Tod bezwungen, Das Leben uns errungen, Den Himmel aufgethan.

3. Gib, daß wir treu dich lieben Und kennen immer mehr, Uns recht im Glauben üben Zu deines Namens Ehr', Damit wir all' erfahren Dein ſüßes Offenbaren, Und dürſten ſtets nach dir.

4. Du Schöpfer aller Werke, Du väterliche Kraft, Regierſt die Welt mit Stärke In Gottes Eigenſchaft. Komm, unſer Herz gewinne! Zeuch von der Welt die Sinne, Daß ſie nicht irr'n von dir.

5. Tödt' unſer altes Leben, Erweck' uns durch den Geiſt, Ein neues anzuheben, Das keuſch und heilig heißt, Damit wir ſchon auf Erden Dir gleichgebildet werden Und leben dir allein!

Mel. Nun freut euch, liebe Chriſten ꝛc.

81. Such', wer da will, Ein ander Ziel, Die Seligkeit zu finden: Mein Herz allein Bedacht ſoll ſeyn, Auf Chriſtum ſich zu gründen! Sein Wort iſt wahr, Die Werk' ſind klar; Sein heil'ger Mund Hat Kraft und Grund, Den Feind zu überwinden.

2. Such', wer da will, Nothhelfer viel, Die uns doch nichts erworben: Hier iſt der Mann, Der helfen kann, Bei dem nie was verdorben! Uns wird das Heil Durch ihn zu Theil; Uns macht gerecht Der treue Knecht, Der für uns iſt geſtorben.

3. Ach, ſucht doch den, Laßt Alles ſtehn, Die ihr das Heil begehret! Er iſt der Herr Und Keiner mehr, Der euch das Heil gewähret. Sucht ihn all' Stund' Von Herzensgrund! Sucht ihn allein, Denn wohl wird ſeyn Dem, der ihn herzlich ehret!

4. Mein höchſter Ruhm, Mein Eigenthum Sollſt du, Herr Jeſu, bleiben! Es müſſe nicht Von deinem Licht Die Eitelkeit mich treiben! Wer dich nicht läßt, Der ſtehet feſt; Wer treu dich liebt Und dein Wort übt, Deß Grund wird nie zerſtäuben.

5. Wend' von mir nicht Dein Angeſicht, Laß mich im Kreuz nicht zagen! Weich' nicht von mir, Du höchſte Zier, Hilf mir

mein Leiden tragen! Hilf mir zur Freud' Nach diesem Leid! Hilf, daß ich mag Nach aller Klag' Einst ewig Lob dir sagen!

Eigene Melodie.

82. Nun freut euch, liebe Christeng'mein', Und laßt uns fröhlich springen, Daß wir getrost und All in Ein' Mit Lust und Liebe singen, Was Gott an uns gewendet hat, Und seine süße Wunderthat; Gar theu'r hat er's erworben.

2. Dem Teufel ich gefangen lag, Im Tod war ich verloren; Mein' Sünd' mich quälte Nacht und Tag, Darin ich war geboren; Ich fiel auch immer tiefer drein, Es war kein Gut's am Leben mein; Die Sünd' hatt' mich besessen.

3. Mein' gute Werk', die galten nicht, Es war mit ihn'n verdorben; Der frei'Will' haßte Gottes G'richt, Er war zum Gut'n erstorben; Die Angst mich zu verzweifeln trieb, Daß nichts denn Sterben bei mir blieb; Zur Hölle mußt' ich sinken.

4. Da jammert' Gott von Ewigkeit Mein Elend ohne Maßen; Er dacht' an sein' Barmherzigkeit Und wollt' mir helfen lassen; Er wandt' zu mir sein Vaterherz, Es war bei ihm fürwahr kein Scherz: Er ließ's sein Bestes kosten.

5. Er sprach zu seinem lieben Sohn: „Die Zeit ist, zu erbarmen; Fahr' hin, mein's Herzens werthe Kron', Und sey das Heil dem Armen! Hilf ihm aus seiner Sünden Noth, Erwürg' für ihn den bittern Tod Und laß ihn mit dir leben!"

6. Der Sohn dem Vater g'horsam ward, Er kam zu mir auf Erden, Von einer Jungfrau rein und zart, Er wollt' mein Bruder werden. Gar heimlich führt' er sein' Gewalt, Er ging in meiner armen G'stalt, Den Teufel wollt' er fahen.

7. Er sprach zu mir: „Halt dich an mich, Es soll dir jetzt gelingen; Ich geb' mich selber ganz für dich, Da will ich für dich ringen; Denn ich bin dein und du bist mein, Und wo ich bleib', da sollst du seyn: Uns soll der Feind nicht scheiden."

8. „Vergießen wird er mir mein Blut, Dazu mein Leben rauben; Das leid' ich Alles dir zu gut, Das halt' mit festem Glauben! Den Tod verschlingt das Leben mein, Mein' Unschuld trägt die Sünde dein; Da bist du selig worden."

9. „Gen Himmel zu dem Vater mein Fahr' ich von diesem Leben; Da will ich seyn der Meister dein, Den Geist will ich dir geben, Der dich in Trübniß trösten soll Und lehren mich erkennen wohl, Und in der Wahrheit leiten."

10. „Was ich gethan hab' und gelehrt, Das sollt du thun und lehren, Damit das Reich Gott's werd' vermehrt Zu seinem Lob

eigenes Verdienst Verzichtende aus ihr die Hoffnung einst zu erlangender Seligkeit ableitet. Eine Parthei meint in Bejahung der Frage die unfehlbare Untergrabung aller Moralität, und die augenscheinlichste Begünstigung des Leichtsinns und der Zügellosigkeit zu erblicken; dagegen die andere Parthei in ihrer Verneinung eine frevelhafte Beschränkung der Allwissenheit, Allweisheit und Barmherzigkeit Gottes zu sehen glaubt.

Es ist unmöglich, die Beantwortung dieser Frage als unbedeutend auf die Seite zu schieben. Dem eifrigen Christen, wie dem leichtsinnigern, muß sie zu gewissen Stunden, in beruhigender oder in drohender Gestalt, vor die Seele treten; und dem einen wie dem andern muß daran liegen, sich von der Wahrheit, die ihr zum Grunde liegt, Rechenschaft geben, und sie gegen etwaige Widersacher vertheidigen zu können.

Es wäre ein höchst überflüssiges Beginnen, die so oft und weitläuftig abgehandelten Gründe zu wiederholen, mit denen man die Wirksamkeit der Bekehrungen kurz vor dem Tode zu vertheidigen oder zu widerlegen sucht, da besonders die letzteren seit der Zeit, wo der Rationalismus vorherrschend geworden, zur Genüge in allen Lehrbüchern pflegen auseinandergesetzt zu werden. Dagegen dürfte es wohl nichts weniger als ein überflüssiges Unternehmen seyn, einen Beitrag zu der leichteren Verständigung über diese schwierige Materie zu liefern.

Dieser Gewinn läßt sich, so scheint es, aus einer vergleichenden Aneinanderhaltung der zwei merkwürdigsten Bekehrungen großer Sünder, die im Evangelio vorkommen, ziehen; nämlich der des Schächers am Kreuz, und der

und Ehren; Und hüt' dich vor der Menſchen G'ſatz! Davon verdirbt der edle Schatz: Das laſſ' ich dir zuletzte!"

Mel. Seelenbräutigam ꝛc.

83. Wer iſt wohl, wie du, Jeſu, ſüße Ruh'? Unter Allen auserkoren, Leben derer, die verloren, Und ihr Licht dazu, Jeſu, ſüße Ruh'!

2. Leben! das den Tod, Mich aus aller Noth Zu erlöſen, hat geſchmecket, Meine Schulden zugedecket Und mich aus der Noth Hat geführt zu Gott!

3. Glanz der Herrlichkeit! Du biſt vor der Zeit Zum Erlöſer uns geſchenket, Und in unſer Fleiſch geſenket Nach erfüllter Zeit, Glanz der Herrlichkeit!

4. Groſſer Siegesheld! Tod, Sünd', Höll' und Welt Haſt du herrlich überwunden, Und ein ew'ges Heil erfunden Für die Sünderwelt Durch dein Blut, o Held!

5. Höchſte Majeſtät! Prieſter und Prophet! Deinen Scepter will ich küſſen, Sitzen will ich dir zu Füßen, Wie Maria thät, Höchſte Majeſtät!

6. Laß mich deinen Ruhm, Als dein Eigenthum, Durch des Geiſtes Licht erkennen, Stets in deiner Liebe brennen, Als dein Eigenthum, O mein höchſter Ruhm!

7. Zeuch mich ganz zu dir, Daß dein Lieben mir Ganz durchſtröme Herz und Sinne, Und mein Elend ganz zerrinne, Süßes Heil, in dir! Wohne du in mir!

8. Deiner Sanftmuth Schild, Deiner Demuth Bild Mir anlege, in mich präge, Daß kein Zorn noch Stolz ſich rege; Denn vor Gott nichts gilt, Als dein eigen Bild.

9. Neiget ſich mein Sinn Zu dem Eiteln hin: Laß mich, Herr, von dir nicht wanken; Halte mich in deinen Schranken. Sey du mein Gewinn; Gib mir deinen Sinn.

10. Wecke mich recht auf, Daß ich meinen Lauf Unverrückt mit dir fortſetze, Daß mich nicht in ſeinem Netze Satan halte auf. Fördre meinen Lauf!

11. Deines Geiſtes Trieb In die Seele gib, Daß ich wachen mög' und beten, Freudig vor dein Antlitz treten. Ungefärbte Lieb' In die Seele gib.

12. Wenn der Wellen Macht In der trüben Nacht Will des Herzens Schifflein decken, Woll'ſt du deine Hand ausſtrecken. Habe auf mich Acht, Hüter, in der Nacht!

13. Einen Heldenmuth, Der da Gut und Blut Gern um deinetwillen laſſe, Und des Fleiſches Lüſte haſſe, Gib mir, höchſtes Gut, Durch dein theures Blut!

14. Soll's zum Sterben gehn, Woll'ſt du bei mir ſtehn, Mich durch's Todesthal begleiten Und zur Herrlichkeit bereiten, Daß ich mich mag ſehn Dir zur Rechten ſtehn!

Mel. So führst du doch recht selig ꝛc.

84. O Liebesgluth, die Erd' und Himmel paaret! O Wundersee, drein sich mein Geist versenkt, Daß Gott noch Gnade seinem Feind bewahret, Und seine Huld dem schnödsten Sünder schenkt! Wie tief er mich im Fluch und Blute fand: Sein ganzes All dringt in mein Nichts hinein; Er will in einem Wurm verkläret seyn, Und reicht zum Gnadenbunde mir die Hand.

2. Hier staunt der Geister Schaar, die Seraphinen Bedecken hier mit Flügeln ihr Gesicht; Der Ewigkeit Geheimniß ist erschienen, Hier kommt der Gottheit ganzer Rath an's Licht. Die Herrlichkeit, die mit dem Werkbund war Geschändet, bricht mit neuem Glanz hervor; Entriegelt steht das goldne Lebensthor: Gott selbst stellt sich zum Gut des Sünders dar.

3. Dieß ist der Mittelpunkt von Gottes Wegen, Der Tiefen Schlüssel und des Wortes Kern. Hier träuft ein angenehmer Gnadenregen, Hier gehet auf ein heller Morgenstern. Hier muß mein träger Sinn entzücket stehn, Hier findet nichts als Thorheit mein Verstand; Und hab' ich Kraft und Fleiß schon angewandt, Kann ich's doch kaum ein wenig schimmern sehn.

4. O Ewigkeit, laß deines Lichtes Strahlen Mich bringen auf die Spur der Weisheit hin, Um mir ein Bundsgeheimniß abzumalen, Wovon kein Fleisch noch Blut versteht den Sinn! Des Geistes Augensalbe leg' mir bei, Damit, was nie ein Mensch noch Engel denkt, Und was dein Wort von deinem Bunde schenkt, Mir nicht wie ein versiegelt Buch mehr sey!

5. Doch nimm zugleich Verstand und Herz gefangen, Da ich mich jetzt zu deinen Füßen setz', Um dir als Bundesgott stets anzuhangen. Ach spanne mich in deiner Liebe Netz! Zwing' mich, zeuch mich, damit ich dir nachlauf'; Und da du dich willst gänzlich geben mir, So gib auch Kraft, daß ich mich gebe dir! — Herr Jesu, zeuch mein ganzes Herz hinauf!

Mel. Jesu, hilf siegen, du Fürste des Lebens ꝛc.

85. Jesus ist kommen! Grund ewiger Freude! Er, der vom Anfang gewesen, ist da; Gottheit und Menschheit vereinen sich beide; Schöpfer, wie kommst du den Menschen so nah! Himmel und Erde, verkündet's den Heiden: Jesus ist kommen, Grund ewiger Freuden!

2. Jesus ist kommen, die Zierde der Himmel! Er, der Geliebte, des Ewigen Sohn, Suchet sich Sünder im Erdengewimmel, Macht sie zu Kindern und führt sie zum Thron. Fliehet mit ihm aus dem Erdengetümmel! Jesus ist kommen, die Zierde der Himmel!

3. Jeſus iſt kommen: nun ſpringen die Bande; Stricke des Todes, die reißen entzwei. Seht, er erlöst uns vom knechtiſchen Stande! Gottes Sohn machet uns ewiglich frei, Bringt uns zu Ehren aus Sünd' und aus Schande. — Jeſus iſt kommen: nun ſpringen die Bande.

4. Jeſus iſt kommen, ein König der Ehren; Himmel und Erde, rühmt ſeine Gewalt! Dieſer Beherrſcher kann Herzen bekehren; Oeffnet ihm Thüren und Thore fein bald! Denkt doch: er will euch die Krone gewähren; Jeſus iſt kommen, ein König der Ehren.

5. Jeſus iſt kommen, ein Opfer für Sünden; Alle Verſchuldungen träget dieß Lamm. Sündern die ew'ge Erlöſung zu finden, Litt er und ſtarb er am blutigen Stamm. Abgrund der Liebe! wer kann dich ergründen? Jeſus iſt kommen, ein Opfer für Sünden!

6. Jeſus iſt kommen, die Quelle der Gnaden. Komme, wen dürſtet, und trinke, wer will! Holet für euern verderblichen Schaden Heilung aus dieſer unendlichen Füll'! Alle Verlornen ſind hieher geladen: Jeſus iſt kommen, die Quelle der Gnaden.

7. Jeſus iſt kommen, ein Führer zum Leben; Sterbend verſchlingt er den ewigen Tod, Gibt uns — das heißet ja ſchenken und geben! — Ewiges Leben nach Jammer und Noth. Glaubt ihm, ſo dürft ihr nicht trauern und beben! Jeſus iſt kommen, ein Führer zum Leben.

8. Jeſus iſt kommen, ein Troſt der Betrübten, Welche das Feuer der Trübſal bewährt. Er iſt ein Helfer, und hilft, ihr Geliebten, Herrlich aus Allem, was hier euch beſchwert. Kronen erwarten euch, o ihr Geübten! Jeſus iſt kommen, ein Troſt der Betrübten.

9. Jeſus iſt kommen! ſagt's aller Welt Enden! Eilet, ach eilet zum Gnadenpanier! Schwöret ihm Treue mit Herzen und Händen! Sprechet: wir leben und ſterben mit dir! Amen, o Jeſu, du woll'ſt uns vollenden! Jeſus iſt kommen; ſagt's aller Welt Enden!

Mel. Freu' dich ſehr, o meine Seele ꝛc.

86. Ew'ge Liebe! mein Gemüthe Waget einen kühnen Blick In den Abgrund deiner Güte; Send' ihm einen Blick zurück, Einen Blick voll Heiterkeit, Der die Finſterniß zerſtreut, Die mein blödes Auge drücket, Wenn es nach dem Lichte blicket.

2. Ich verehre dich, o Liebe, Daß du dich beweget haſt, Und aus einem freien Triebe Den erwünſchten Schluß gefaßt: Der im Fluch verſenkten Welt Durch ein theures Löſegeld, Durch des eignen Sohnes Sterben Gnad' und Freiheit zu erwerben.

3. O ein Rathſchluß voll Erbarmen, Voller Huld und

Freundlichkeit, Der solch einer Welt voll Armen Gnade, Trost und Hülfe beut! Liebe, die den Sohn nicht schont, Der in ihrem Schooße wohnt, Um die Sünder zu erretten Aus den schweren Sündenketten!

4. Du hast auch, o weise Liebe, Einen Weg dazu bestimmt, Darauf sich ein jeder übe, Der am Segen Antheil nimmt: Wer nur an den Mittler gläubt Und ihm treu ergeben bleibt, Der soll nicht verloren gehen, Sondern Heil und Leben sehen.

5. Diesen Glauben anzufachen, Gibst du deinen heil'gen Geist, Der da mächtig in uns Schwachen Seine Gotteskraft erweist. Denen, die gebeuget stehn, Die ihr Unvermögen sehn, Und zum Thron der Gnade eilen, Kommst du reichlich mitzutheilen.

6. Du tilgst Niemand zum Verderben Ohne Grund aus deinem Buch; Die in ihren Sünden sterben, Laden selbst auf sich den Fluch. Wer nicht glaubt an deinen Sohn, Der hat ew'gen Tod zum Lohn; Sein muthwillig Widerstreben Schließt ihn aus von Heil und Leben.

7. Liebe! laß mich dahin streben, Meines Heils gewiß zu seyn; Richte selbst mein ganzes Leben So nach deinem Willen ein, Daß des Glaubens Frucht und Kraft, Den dein Geist in mir geschafft, Mir zum Zeugniß dienen möge, Ich sey auf dem Himmelswege.

8. Laß mich meinen Namen schauen In dem Buch des Lebens stehn! Alsdann werd' ich ohne Grauen Selbst dem Tod entgegen gehn; Keine Creatur wird mich, Als dein Erbgut, ewiglich Deiner Hand entreißen können, Noch von deiner Liebe trennen.

Mel. Ach Gott, verlaß mich nicht ꝛc.

87. Ach Jesu, dessen Treu' Im Himmel und auf Erden Durch keine Zunge kann Genug gepriesen werden: Ich danke dir, daß du Der Sünden schwere Last, Als du im Fleisch erschienst, Von mir genommen hast.

2. Ja, mein Gewissen wird Beruhigt und gestillet, Wenn deines Namens Trost Mein banges Herz erfüllet. So wirksam ist kein Trost, Als den dein Name giebt, Der Name deß, der uns Bis in den Tod geliebt.

3. O Jesu, höchstes Gut, Nur du kannst Freude bringen! Mir kann nichts lieblicher, Als Jesu Name klingen. Ich kann nicht traurig seyn, Hab' ich auch Leidens viel, Denn Jesus heißt der Held, Der selig machen will.

4. Will des Gesetzes Fluch, Will Tod und Grab mich schrecken: Dein Name, Jesu, soll Mich schützen und bedecken. Er sei mir Trost und Hülf' In aller Angst und Noth: So bin ich unverzagt Im Leben und im Tod.

5. Er sey mein Licht, das mich

In Finſterniß erleuchte; Er ſey der Thau, der mich In heißer Gluth befeuchte; Er ſey mein Schirm und Schild, Mein Schloß und meine Hut, Mein Reichthum, Ehr' und Ruhm, Er ſey mein höchſtes Gut.

6. Mein Jeſus iſt der Weg, Die Wahrheit und das Leben. Er wolle mir zuletzt Aus Gnaden dieſes geben, Daß ich, wann mir erſcheint Dereinſt mein Sterbetag, Mit großer Freudigkeit In ihm entſchlafen mag.

Mel. Höchſter Formirer ꝛc.

88. Jeſu, du Sohn der unendlichen Liebe! Schöpfer, um ſelbſt ein Geſchöpfe zu ſeyn! Sind es doch ganz unerforſchliche Triebe, Die dich den Sündern zum Eigenthum weihn! Sie zu verſöhnen Und ſie zu krönen, Stellſt du bei Menſchen als Bruder dich ein.

2. Wunder! das Wort iſt nun Abrahams Sproſſe, Von der Vergänglichkeit menſchlich umſchränkt; Wunder! der Herr iſt der Armuth Genoſſe, Der den Gefallnen Unſterblichkeit ſchenkt. Uneingeladen Wehrt er dem Schaden, Der die Verrathnen zum Abgrund verſenkt.

3. Kaum in die Linnen des Elends gewunden, Sah ihn ſein Bethlehem freundlich und hold, Wie ihm in heiligen nächtlichen Stunden Forſchende Weiſe die Gaben gezollt. Jeſu ſich nahen, Jeſum empfahen, Iſt's, was der Stern ob der Hütte gewollt.

4. Heil ſey dir, daß du die Jahre durchlaufen, Die dich in Demuth und Sanftmuth geübt! Herzen der Sünder für dich zu erkaufen, Haſt du geduldet, geheilt und geliebt. Derer, die fragten, Derer, die klagten, Haſt du nicht Einen verſcheucht und betrübt.

5. Wunder erzeigen und Gnaden verbreiten, Machte dich müde, doch ohne Verdrieß. Heil auf Verbannte und Zöllner zu leiten, Däuchte dir unter Verläſt'rungen ſüß, Bis die Verſchwörung Und die Empörung Dich als ein Schlachtſchaf zur Marter verſtieß.

6. Noch, da dich Schauer des Todes umhüllte, Schlug dir vor Liebe die ſeufzende Bruſt. Liebe war's, die dich am Abend erfüllte, Da du dich, deiner Verklärung bewußt, Dienend bemühteſt, Aufgeſchürzt knieteſt, Sündern zu Füßen. O ſeltene Luſt!

7. Liebe! du dienteſt, du ſchmachteteſt, warbeſt, Als dich am Oelberg die Hölle geſchreckt. Liebe! du liebteſt, du litteſt und ſtarbeſt, Nackt und mit Dornen und Schande bedeckt, Als du, verlaſſen, Noch im Erblaſſen Offene Arm' uns entgegengeſtreckt.

8. Laß es mich, Heiligſter, nimmer vergeſſen, Was du, ſchon ſterbend, für Liebe geübt! Laß es in Andacht mich ſtündlich ermeſſen, Daß du für mich dich zu

Tode betrübt; Laß mich dich lieben, Dir, Herr, verschrieben, Der du mich, eh' ich dich kannte, geliebt!

Mel. Nun ruhen alle Wälder ꝛc.

89. Du Glanz vom ew'gen Lichte, Von Gottes Angesichte, Du Herr der Herrlichkeit, Durch den Gott seine Milde Im reinsten Ebenbilde, Und alle Gnaden anerbeut!

2. In dir kann ich auf Erden Gerecht und heilig werden, Und ewig selig seyn. Dir fern seyn ist Verderben, Qual, Finsterniß und Sterben, Unseligkeit und Höllenpein.

3. Ich gehe oder stehe, Ich jauchze oder flehe, Ich sey auch, wo ich bin: Wenn du nicht in mir bleibest, Nicht durch den Geist mich treibest, Sinkt Alles zu dem Tode hin.

4. Komm, Jesu, meine Liebe! Entflamme meine Triebe Vom Himmel her für dich! Ach komm, mein ewig Leben, Mir Geist und Kraft zu geben; Komm, o mein Licht, erleuchte mich!

5. Verbinde mein Gemüthe Nach deiner Wundergüte Auf ewig, Herr, mit dir; Die Demuth sey die Würde, Die Sanftmuth meine Zierde, Dein Bild mein reichster Schmuck in mir!

6. Bei Freuden und bei Schmerzen Sprich du in meinem Herzen, Des Vaters ewig Wort! Und laß, wenn du willst zeugen, Die Welt ganz in mir schweigen; Treib' allen Lärm der Lüste fort.

7. Wie gut ist's, wo du wohnest! Wie schön ist's, wo du thronest! Da bleibt kein Gram, kein Tod. Ach, meine Seele thränet, Mein Geist verlangt und sehnet Sich hin zu dir, mein Herr und Gott!

8. Wohl denen, die dich sehen In deinem Hause stehen Und Freudenopfer thun! Die loben dich beständig; Ihr Sabbath ist inwendig, Wo sie von aller Sorge ruhn.

9. Wohl denen, die dich kennen, Dich ihre Stärke nennen, Die nimmermehr zerrinnt; Von Herzen dir nachwandeln, Nach deinem Worte handeln, Voll Glauben, Lieb' und Hoffnung sind!

10. Dein heilig Angedenken Soll mich mit Freude tränken, Dein Lieben mach' mich satt! Herr, wohn' in meiner Seele, Damit ihr nichts mehr fehle! — Du bist's, in dem man Alles hat.

V. Adventslieder.

Mel. Macht hoch die Thür ꝛc.

90. Macht hoch das Thor, die Thüren weit: Es kommt der Herr der Herrlichkeit, Ein König aller Königreich', Ein Heiland

aller Welt zugleich, Der Heil und Leben mit ſich bringt; Deßhalb mit frohem Jauchzen ſingt: Gelobet ſey mein Gott, Mein Schöpfer reich an Gnad'!

2. Er iſt gerecht, ein Helfer werth, Sanftmüthigkeit iſt ſein Gefährt, Sein Königsſchmuck iſt Heiligkeit, Sein Scepter iſt Barmherzigkeit, All' unſre Noth zum End' er bringt; Deßhalb mit frohem Jauchzen ſingt: Gelobet ſey mein Gott, Mein Heiland ſtark von That!

3. O wohl dem Land, o wohl der Stadt, Die dieſen König bei ſich hat! Wohl allen Herzen insgemein, Wo dieſer König ziehet ein! Er iſt die rechte Lebensſonn', Bringt mit ſich lauter Heil und Wonn'. Gelobet ſey mein Gott, Mein Tröſter groß von Rath!

4. Macht hoch das Thor, die Thüren weit, Das Herz zum Tempel ſey bereit; Die Zweige der Gottſeligkeit Steckt auf mit Andacht, Luſt und Freud'! So kommt der König auch zu euch, Bringt Heil und Leben mit zugleich. Gelobet ſey mein Gott, Voll Rath, voll That, voll Gnad'!

5. Komm, o mein Heiland, Jeſu Chriſt! Des Herzens Thür dir offen iſt; Ach zieh' mit deiner Gnade ein, In Freundlichkeit auch uns erſchein'; Dein heil'ger Geiſt uns ſchirm' und leit' Den Weg zur ew'gen Seligkeit! O Heiland, dir o Herr, Sey ewig Preis und Ehr'!

Mel. Vom Himmel hoch, da komm' ich her ꝛc.

91. Lob ſey dem allerhöchſten Gott, Der ſich erbarmet unſrer Noth, Und uns geſandt den liebſten Sohn, Der war in ſeinem Schooß und Thron:

2. Auf daß er unſer Heiland würd', Uns löſte von der Sünden Bürd', Und an der gnadenreichen Hand Einführt' ins rechte Vaterland.

3. O große Gnad' und Gütigkeit! O ſüße Lieb' und Mildigkeit! Gott thut ein Werk, das ihm kein Mann, Kein Engel je verdanken kann.

4. Was iſt der Menſch, der arme Thon, Daß Gott für ihn gibt ſeinen Sohn? Was ſucht bei uns das höchſte Gut, Daß es dieß unſerthalben thut?

5. O weh dem Volk, das dich verſchmäht, Nicht gläubig dir entgegengeht Und hört des Sohnes Stimme nicht! Auf ſolchem bleibet das Gericht.

6. O Menſch, daß du es nicht verſtehſt, Noch deinem Herrn entgegengehſt, Der, daß er deiner ſich erbarm', In Demuth zu dir kommt und arm!

7. O nimm ihn heut mit Freuden an, Mach' ihm in deinem Herzen Bahn, Auf daß er komm' in dein Gemüth, Und du genießeſt ſeine Güt'!

8. Wenn du dieß thuſt, ſo iſt er

dein, Bewahrt dich vor der Hölle Pein; Wo nicht, so sieh' dich eben für! Denn er schließt dir die Himmelsthür.

9. Zur ersten Zukunft in der Welt Ward er sanftmüthig dargestellt; Die andre wird erschrecklich seyn, Der sichern Welt zu großer Pein.

10. Die aber hier in Christo stehn, Die werden dann zur Freud' eingehn, Dort, wo der Friedefürst regiert, Wo sie kein Uebel mehr berührt.

11. Dem Vater in dem höchsten Thron Mit seinem eingebornen Sohn, Dem heil'gen Geist sey gleicherweis' In Ewigkeit Lob, Ehr' und Preis!

Mel. Befiehl du deine Wege ꝛc.

92. Wie soll ich dich empfangen Und wie begegnen dir, O aller Welt Verlangen, O meiner Seele Zier? O Jesu, Jesu, setze Mir selbst die Leuchte bei, Damit, was dich ergötze, Mir kund und wissend sey!

2. Dein Zion streut dir Palmen Und grüne Zweige hin; Und ich will dir in Psalmen Ermuntern meinen Sinn. Mein Herze soll dir grünen In stetem Lob und Preis, Und deinem Namen dienen, So gut es kann und weiß.

3. Was hast du unterlassen Zu meiner Seligkeit, Als Leib und Seele fassen In ihrem größten Leid? Als mir das Reich genommen, Da Fried' und Freude lacht, Bist du, mein Heil, gekommen Und hast mich froh gemacht.

4. Ich lag in schweren Banden: Du kommst und machst mich los. Ich stund in Spott und Schanden: Du kommst und machst mich groß, Und hebst mich hoch zu Ehren, Und schenkst mir großes Gut, Das sich nicht läßt verzehren, Wie eitler Reichthum thut.

5. Nichts, nichts hat dich getrieben Zu mir vom Himmelszelt, Als dein getreues Lieben, Damit du alle Welt In ihren tausend Plagen Und großer Jammerlast, Die kein Mund kann aussagen, So fest umfangen hast.

6. Das schreib' in deine Herzen, Du hochbetrübtes Heer, Bei welchem Gram und Schmerzen Sich häufen mehr und mehr. Seyd unverzagt! ihr habet Die Hülfe vor der Thür: Der eure Herzen labet Und tröstet, steht allhier.

7. Ihr dürft euch nicht bemühen, Noch fragen Tag und Nacht, Wie ihr ihn wollet ziehen Mit eures Armes Macht. Er kommt, er kommt mit Willen, Ist voller Lieb' und Lust, All' Angst und Noth zu stillen, Die ihm an euch bewußt.

8. Auch dürft ihr nicht erschrecken Vor eurer Sündenschuld; Nein, Jesus will sie decken Mit seiner Lieb' und Huld. Er kommt, er kommt den Sündern Zum Trost und wahren Heil, Schafft,

daß bei Gottes Kindern Verbleib' ihr Erb' und Theil.

9. Laßt eure Feinde dräuen, Und weichet nicht zurück; Der Herr wird sie zerstreuen In einem Augenblick. Er kommt, er kommt, ein König, Dem aller Feinde Schaar Von Anfang viel zu wenig Zum Widerstande war.

10. Er kommt zum Weltgerichte, Zum Fluch dem, der ihm flucht; Mit Gnad' und süßem Lichte Dem, der ihn liebt und sucht. Ach komm, ach komm, o Sonne Und hol' uns allzumal Zum Licht, zur ew'gen Wonne, In deinen Freudensaal!

Mel. Nun komm, der Heiden Heiland ꝛc.

93. Gott sey Dank in aller Welt, Der sein Wort beständig hält, Und der Sünder Trost und Rath Zu uns hergesendet hat.

2. Was der alten Väterschaar Höchster Wunsch und Sehnen war, Und was sie geprophezeit, Ist erfüllt in Herrlichkeit.

3. Zions Hülf' und Abrams Lohn, Jakobs Heil und Davids Sohn, Wunderbar, Rath, Kraft und Held, Hat sich treulich eingestellt.

4. Sey willkommen, o mein Heil! Hosianna, du mein Theil! Richte du dir eine Bahn Auch in meinem Herzen an.

5. Zeuch, du Ehrenkönig, ein! Es gehöret dir allein. Mach' es, wie du gerne thust, Rein von allem Sündenwust.

6. Und wie du voll Sanftmuth kamst, Jedes Armen dich annahmst, Also sey auch jederzeit Deine Sanftmuth mir bereit.

7. Stärke, tröste meinen Sinn, Wenn ich schwach und blöde bin, Wenn des Satans Macht und List Wider mich geschäftig ist.

8. Tritt der Schlange Kopf entzwei, Daß ich, aller Aengsten frei, Dir auf rechter Glaubensbahn Selig bleibe zugethan:

9. Daß, wann du, o Lebensfürst, Prächtig wiederkommen wirst, Ich dir mög' entgegengehn Und gerecht vor dir bestehn.

Mel. Von Gott will ich nicht lassen ꝛc.

94. Mit Ernst, ihr Menschenkinder, Das Herz in euch bestellt, Damit das Heil der Sünder, Der große Wunderheld, Den Gott aus Gnad' allein Der Welt zum Licht und Leben Gesendet und gegeben, Bei Allen kehre ein!

2. Bereitet doch fein tüchtig Den Weg dem großen Gast; Macht seine Steige richtig, Laßt Alles, was er haßt! Macht eben Bahn und Pfad, Die Thale rings erhöhet, Erniedrigt, was hoch stehet, Was krumm ist, macht gerad.

3. Ein Herz, das Demuth liebet, Bei Gott am höchsten steht; Ein Herz, das Hochmuth übet, Mit Angst zu Grunde geht. Ein

Herz, das redlich iſt Und folget Gottes Leiten, Das kann ſich recht bereiten, Zu dem kommt Jeſus Chriſt.

4. Ach mache du mich Armen In dieſer Gnadenzeit Aus herzlichem Erbarmen, Herr Jeſu, ſelbſt bereit! Zeuch in mein Herz hinein Und wohn' auf immer drinnen, So werden Herz und Sinnen Dir ewig dankbar ſeyn.

Mel. Valet will ich dir geben ꝛc.

95. Von Gnad' und Wahrheit mächtig, Kommſt du, Herr Jeſu Chriſt! Doch nicht von außen prächtig, Obſchon du König biſt, Und allen Königreichen, Wie groß auch ihre Pracht, Befehlen kannſt zu weichen; Doch birgſt du deine Macht.

2. Du biſt zu uns gekommen In der Erfüllungszeit Und haſt an dich genommen Des Fleiſches Niedrigkeit; Damit uns werd' erwecket Die herrlichſte Gewalt, So haſt du dich bedecket Mit armer Knechtsgeſtalt.

3. Dein Anſehn wird verachtet, Die Welt hält es für ſchlecht; Und ſo wird noch betrachtet Ein jeder deiner Knecht'. Mit Schimpf wird der belohnet Von der Vernunft der Welt, Bei welchem Demuth wohnet Und der zu dir ſich hält.

4. Dein Geiſt woll' uns entfernen Von äußerlichem Schein; Gib, daß von dir wir lernen Von Herzen niedrig ſeyn. Du Höchſter! wirſt geringe, Und heiſcheſt nicht von mir, Zu lernen große Dinge, Nur ſanften Muth von dir.

5. Komm in des Herzens Tempel, Und mach' uns doch geſchickt, Zu folgen dem Exempel, Das man in dir erblickt! Sonſt Alles iſt vergebens, Wo man nicht Demuth liebt; Die Richtſchnur unſers Lebens Iſt das, was du geübt.

6. Die Demuth iſt die Kerze, Das überſchöne Licht, Wodurch uns in das Herze Die Selbſterkenntniß bricht, Die uns kann unterweiſen, Wie man die Welt verſchmäht, Und die uns lehret preiſen Des Höchſten Majeſtät.

7. Laß mich, o Jeſu, ſtreben Nach dieſem, wie du mir Befohlen haſt zu leben, Und wie ich's ſeh' an dir. Zwar bin ich viel zu wenig, Zu thun, was vor dir gilt; Doch du biſt unſer König, — Mach' aus mir, was du willt!

Mel. Jeſus, meine Zuverſicht ꝛc.

96. Heil der Erde, Preis der Welt, Großer König, ſey willkommen, Der ſich bei uns eingeſtellt, Und ſein Reich hat eingenommen! Jeſu, zeuch bei mir auch ein, Laß mich deine Wohnung ſeyn!

2. Nimm mich, deinen Unterthan, Der ſonſt ohne dich verloren, Ew'ger König, gnädig an!

des wüthenden Saulus. Wobei allerdings, was den ersteren betrifft, – denn über die Bekehrung des letzteren kann kein Zweifel seyn, und ist auch nie einer gewesen — vorausgesetzt wird, daß die Gegner zugeben, es liege in der Verheißung des Heilandes, „daß der mitgekreuzigte Mörder mit ihm im Paradiese seyn werde," die Zusage: daß jenem die Seligkeit, auf die er durch seinen bisherigen Lebenswandel keinen Anspruch hatte, und die ohne Bekehrung nicht gedacht werden kann, wahrhaftig noch werde zu Theil werden. Dagegen wir einstweilen die Frage: ob überhaupt die Seligkeit erst müsse durch Thaten verdient und errungen werden? ganz auf sich beruhen lassen wollen. Wir nehmen ferner als ausgemacht unter uns an, daß die Worte des Schächers, als er nach dem lauten Bekenntnisse seiner Sündhaftigkeit sich zum Heilande wendete, die wirkliche Um- und Einkehr des Herzens, sammt Reue und Leid, ohne welche keine Bekehrung denkbar ist, ausdrückten. Ebenso halten wir uns gesichert vor dem casuistischen Einwurfe, daß ein am Kreuze hängender, doch nicht ein auf dem Sterbebette liegender Sünder sey, also auch die Bekehrung des einen von der des andern verschieden sey, und deßhalb schwerlich mit einander verglichen werden könne.

Nach allen diesen Beseitigungen fragt sich's demnach: Wo finden wir bei Bekehrungen im Angesichte des Todes, also kurz vor dem Ende eines lasterhaften Lebens, ein Merkmal, das uns berechtige, sie den Bekehrungen gleichzustellen, die lange vor dem Lebensende erfolgen, und die eben deßhalb einer Reihe von Thaten Raum geben, durch welche die Gründlichkeit der erfolgten Bekehrung beurkundet werden kann? Dieses Merkmal aufzufinden, wird

Ziehe ein zu unſern Thoren! Schau', der Weg iſt dir bereit, König der Gerechtigkeit!

3. Auf, mein König kommt zu mir! Sollt' ich denn zu ihm nicht kommen? Ja, auch ich will mit Begier Dir, o Heil und Troſt der Frommen, Freudiglich entgegengehn, Und dein ſüßes Lob erhöhn.

4. Herr, gebiete, was du willt, Ich will niemals widerſtreben; Dein Will' iſt mein Licht und Schild, Dir will ich gehorſam leben; Gib mir, was dein Herz befiehlt, Und befiehl dann, was du willt.

5. Hoffart, Pracht und eitlen Sinn Leg' ich, Herr, zu deinen Füßen, Sink' in Demuth vor dich hin Und will nichts als Jeſum wiſſen; Dich ergreif' ich, du biſt mein, Und du willſt es ewig ſeyn.

6. Deiner Hülfe will ich mich, Ew'ger Helfer, ewig freuen; Seel' und Geiſt ſoll ſtetiglich Oelzweig' dir und Palmen ſtreuen, Oelzweig' hoffnungsvoller Freud', Palmen der Beſtändigkeit.

7. Hier auf Erden will ich dir Hoſianna täglich ſingen; Herz und Mund ſoll für und für Lob und Preis zum Opfer bringen, Bis ich freudig vor dir ſteh'! Hoſianna in der Höh'!

Mel. Von Gott will ich nicht laſſen ꝛc.

97. Nun jauchzet, all' ihr Frommen, In dieſer Gnadenzeit, Weil unſer Heil iſt kommen, Der Herr der Herrlichkeit! Zwar ohne Stolz und Pracht, Doch mächtig, zu verheeren Und gänzlich zu zerſtören Des Teufels Reich und Macht.

2. Kein Scepter, keine Krone Sucht er in dieſer Welt; Im hohen Himmelsthrone Iſt ihm ſein Reich beſtellt. Er will hier ſeine Macht Und Majeſtät verhüllen, Bis er des Vaters Willen Im Leiden ganz vollbracht.

3. Ihr Mächtigen auf Erden, Nehmt dieſen König an! Soll euch geholfen werden, So geht die rechte Bahn, Die zu dem Himmel führt; Sonſt, wo ihr ihn verachtet Und nur nach Hoheit trachtet, Des Höchſten Zorn euch rührt.

4. Ihr Armen und Elenden In dieſer böſen Zeit, Die ihr an allen Enden Müßt haben Angſt und Leid: Seyd dennoch wohlgemuth, Laßt eure Lieder klingen, Und lobet Gott mit Singen, Der euer höchſtes Gut!

5. Er wird nun bald erſcheinen In ſeiner Herrlichkeit, Und euer Leid und Weinen Verwandeln dann in Freud'; Er iſt's, der helfen kann; Macht eure Lampen fertig Und ſeyd ſtets ſein gewärtig: Er iſt ſchon auf der Bahn!

Mel. Nun ruhen alle Wälder ꝛc.

98. Wie lieblich klingt's den Ohren, Daß du biſt Menſch geboren Und mein Erlöſer biſt! Wie lieblich, wie erquickend, Wie

ſelig, wie entzückend Iſt doch dein Name, Jeſus Chriſt!

2. Wie groß iſt deine Stärke, Wie herrlich deine Werke, Wie heilig iſt dein Wort! Wie iſt dein Tod ſo tröſtlich, Wie iſt dein Blut ſo köſtlich, Mein Fels des Heils, mein Lebenshort!

3. Wie reich ſind deine Gaben! Wie hoch biſt du erhaben Auf deinem Königsthron! Es ſingen, jauchzen, dienen Dir alle Seraphinen, Du wahrer Gott und Menſchenſohn!

4. Wie biſt du von den Banden Des Grabes auferſtanden, Haſt Höll' und Tod beſiegt, Biſt unter Himmelsſchaaren So herrlich aufgefahren, Bis Alles dir zu Füßen liegt!

5. Wie ſüß iſt deine Lehre! Wie groß iſt deine Ehre! Wie herrſcheſt du allein! Wer wollte nicht, o König, In Ehrfurcht unterthänig Und gern in deiner Gnade ſeyn?

6. Erweitert Thor' und Thüren! Laßt Ehrenpforten zieren, Empfangt ihn in der Welt; Geht jauchzend ihm entgegen, Dieweil zu eurem Segen Der Ehrenkönig Einzug hält!

7. Wer iſt's, wer läßt ſich hören Als König aller Ehren? Der Herr der Herrlichkeit! Der iſt es, der kommt prächtig, Der Herr, der ſtark und mächtig, Der Herr, der Sieger iſt im Streit.

8. Erhöhet Thor' und Thüren, Den König einzuführen! Wer iſt's, der Einzug hält? Der König aller Ehren! Der Herr von Gottes Heeren, Der Ehrenkönig aller Welt!

9. Preis dir von allen Frommen! Du kommſt, ſey uns willkommen, Im Namen unſres Herrn. Der Herr iſt Gott, der Eine, Der uns erleucht't alleine Als unſer Licht und Morgenſtern!

Mel. Jeſus, meine Zuverſicht ꝛc.

99. Sieh, dein König kommt zu dir! Seele, das ſind frohe Worte. Sprich: mein König, komm zu mir! Sieh, ich öffne dir die Pforte. Zeuch mit deiner Sanftmuth ein! Was du findeſt, das iſt dein.

2. Komm! ich bin dein Eigenthum, Schon ſeit deinem Waſſerbade. Komm! dein Evangelium Werde mir ein Wort der Gnade! Du ſchickſt ja dein Wort voran, Daß mein König kommen kann.

3. Komm und räume Alles aus, Was du haſſeſt, was mich reuet; Komm und reinige dein Haus, Das die Sünde hat entweihet; Mache ſelbſt mit deinem Blut Alles wieder rein und gut.

4. Komm in deinem Abendmahl, Das du uns zum Heil gegeben, Daß wir ſchon im Erdenthal Mit dir als im Himmel leben. Komm, Herr Jeſu, leb' in mir, Und mein Leben ſey in dir!

5. Komm und bring' den Tröſter mit, Deinen Geiſt, der dich

verkläret, Der mich im Gebet vertritt, Und des Königs Willen lehret, Daß ich bis auf jenen Tag „Komm, Herr Jesu!“ rufen mag.

Mel. Der du das Loos von meinen Tagen ꝛc.

100. Dein König kommt in niedern Hüllen, Ihn trägt der lastbar'n Es'lin Füllen; Empfang' ihn froh, Jerusa'em! Trag' ihm entgegen Friedenszweige, Bestreu' mit Maien seine Steige! So ist's dem Herren angenehm.

2. O mächt'ger Herrscher ohne Heere, Gewalt'ger Kämpfer ohne Speere! O Friedefürst von großer Macht! Es wollen dir der Erde Herren Den Weg zu deinem Throne sperren, Doch du gewinnst ihn ohne Schlacht.

3. Dein Reich ist nicht von dieser Erden, Doch aller Erde Reiche werden Dem, das du gründest, unterthan. Bewaffnet mit des Glaubens Worten, Zieht deine Schaar nach den vier Orten Der Welt hinaus und macht dir Bahn.

4. Und wo du kommst herangezogen, Da ebnen sich des Meeres Wogen, Es schweigt der Sturm, von dir bedroht. Du kommst, auf den empörten Triften Des Lebens neuen Bund zu stiften, Und schlägst in Fessel Sünd' und Tod.

5. O Herr von großer Huld und Treue, O komme du auch jetzt auf's Neue Zu uns, die wir sind schwer verstört! Noth ist es, daß du selbst hienieden Kommst zu erneuen deinen Frieden, Dagegen sich die Welt empört.

6. O laß dein Licht auf Erden siegen, Die Macht der Finsterniß erliegen, Und lösch' der Zwietracht Glimmen aus, Daß wir, die Völker und die Thronen, Vereint als Brüder wieder wohnen In deines großen Vaters Haus!

Mel. Mir nach, spricht Christus ꝛc.

101. Zeuch, König, in die Herzen ein, Die deiner liebend hoffen! Zeig' uns in deiner Gnade Schein, Wie nun dein Himmel offen. „Macht hoch die Thür in aller Welt, Der König kommt, der starke Held!“

2. Willst du, Herr, unser armes Herz Mit Gottesfülle tränken? Willst du dich selbst in unsern Schmerz Vom Thron herniedersenken? Was ist's, Herr Jesu, das dich trieb? Hast du uns Sünder denn so lieb?

3. Zeuch zu uns ein, zeuch uns zu dir, Daß wir beisammen bleiben! Was wär' die Welt, wärst du nicht hier, Die Schrecken zu vertreiben? Im Leben müßten wir allein, Im Tode ganz verlassen seyn!

4. Zeuch ein, Prophet, in unsre Nacht! Dein helles Licht laß scheinen, Daß wir, zum wahren

Tag erwacht, Nicht mehr im Finstern weinen. In deinem Licht sehn wir das Licht, Daß keine Klarheit uns gebricht.

5. Zeuch, Hoherpriester, in das Haus Des Herzens, drin zu weilen! Was dir nicht dient, das treib' hinaus, Du willst dein Haus nicht theilen! Nun nimm uns ganz, nun nimm uns hin, Dein sey Leib, Seele, Herz und Sinn!

6. Du bist für uns als Opferlamm Auf Golgatha gestorben; Du hast am blut'gen Kreuzesstamm Den Himmel uns erworben; Du gabst dein Leben für uns dar; Dein sey auch unser Leben gar!

7. Jetzt beten wir: „zeuch zu uns ein, Komm doch herab zur Erden!" Und wird der Lauf vollendet seyn, Daß wir nun sterben werden, Dann rufe du: „zieht zu mir ein!" — Was wird das für ein Christfest seyn!

Mel. Lobe den Herren, den mächtigen König ꝛc.

102. König der Könige, sey uns im Staube willkommen! Nicht bei den Engeln erscheinest du, nicht bei den Frommen; Sünder sind's nur, Wo du auf niedriger Spur Huldreich den Einzug genommen.

2. Heil uns! das Leben will arm und in Sanftmuth erscheinen; Herrlichkeit will mit dem Elend sich liebend vereinen! Ehre sey dir! Anders, Herr, würden ja wir Ewiglich nimmer die Deinen.

3. Seliger Anblick! Wie mild auf den irdischen Auen Läßt der Beherrscher der himmlischen Heere sich schauen! Seht, er empfäht Liebevoll Gruß und Gebet Aller, die kindlich ihm trauen!

4. Komm zu den Deinen, o Herr, die dich innig begehren! Feinde noch triffst du genug, die das Herz uns beschweren; Aber dein Blick Scheucht sie allmächtig zurück! Hilf uns, o König der Ehren!

5. Hebe dein Antlitz auf deine versöhnte Gemeinde! Treibe hinweg die Verblendung, zernichte die Feinde, Bis wir befreit, Ganz dir zum Dienste bereit, Unsrem Erlöser und Freunde!

6. Pflanze die Palmen des Glaubens im Grunde der Seelen, Wo mit den Blüthen sich reifende Früchte vermählen; Frieden und Ruh', Siegende Hoffnung dazu, Laß dem Gemüthe nicht fehlen!

7. Komm! Hosianna! — So tönt dir's von Orten zu Orten; Komm und beleb' uns mit deinen lebendigen Worten! Dort, nach dem Lauf, Thu' uns in Herrlichkeit auf, Jesu, die himmlischen Pforten!

VI. Weihnachtlieder.

Eigene Melodie.

103. Der Tag, der iſt ſo freudenreich Für alle Creaturen! Denn Gottes Sohn vom Himmelreich, Der Schöpfer der Naturen, Von einer Jungfrau iſt gebor'n; Maria, du biſt auserkor'n, Daß du die Mutter wäreſt! O wie iſt dieß Wunder groß! Gottes Sohn aus Vaters Schooß, Der iſt ein Menſch geboren.

2. Ein göttlich Kind, den Menſchen gleich, Iſt uns geboren heute Von einer Jungfrau gnadenreich, Und tröſt't uns arme Leute. Wär' dieſes Kind uns nicht gebor'n, So wär'n wir allzumal verlor'n; Das Heil iſt unſer Aller. O du liebſter Jeſus Chriſt, Der du Menſch geboren biſt, Behüt' uns vor der Hölle!

Eigene Melodie.

104. Gelobet ſeyſt du, Jeſu Chriſt, Daß du Menſch geboren biſt, Von einer Jungfrau, das iſt wahr: Deß freuet ſich der Engel Schaar. Kyrie, Eleiſon.

2. Des ew'gen Vaters einig Kind Jetzt man in der Krippe find't. In unſer armes Fleiſch und Blut Verkleidet ſich das ew'ge Gut. Kyrie, Eleiſon.

3. Den aller Welt Kreis nie beſchloß, Der liegt in Mariens Schooß; Er iſt ein Kindlein worden klein, Der alle Ding' erhält allein. Kyrie, Eleiſon.

4. Das ew'ge Licht gebt da herein Und gibt der Welt ein'n neuen Schein; Es leucht't wohl mitten in der Nacht Und uns des Lichtes Kinder macht. Kyrie, Eleiſon.

5. Der Sohn des Vaters, Gott von Art, Ein Gaſt in der Welt hie ward; Er führt uns aus dem Jammerthal Und macht uns Erben in ſein'm Saal. Kyrie, Eleiſon.

6. Er iſt auf Erden kommen arm, Daß er unſer ſich erbarm', Und in dem Himmel mache reich Und ſeinen lieben Engeln gleich. Kyrie, Eleiſon.

7. Das hat er Alles uns gethan, Sein' große Lieb' zu zeigen an. Deß freu' ſich alle Chriſtenheit, Und dank' ihm deß in Ewigkeit. Kyrie, Eleiſon.

Eigene Melodie.

105. Vom Himmel kam der Engel Schaar, Erſchien den Hirten offenbar, Sie ſagten ihn'n: Ein Kindlein zart, Das liegt dort in der Krippen hart, —

2. Zu Bethlehem in Davids Stadt, Wie euch die Schrift verkündet hat; Dieß Kind iſt der Herr Jeſus Chriſt, Der euer aller Heiland iſt.

3. Deß ſollt ihr billig fröhlich ſeyn, Daß Gott mit euch iſt wor-

den ein. Er iſt nun euer Fleiſch und Blut; Eu'r Bruder iſt das ew'ge Gut.

4. Was kann euch ſchaden Sünd' und Tod? Ihr habt mit euch den wahren Gott. Laßt zürnen nur den alten Feind: Gott's Sohn iſt worden euer Freund.

5. Er will und kann euch laſſen nicht, Setzt ihr auf ihn eur' Zuverſicht; Es mögen Viel' euch fechten an, Trotz ſey dem, der's nicht laſſen kann!

6. Zuletzt müßt ihr doch haben Recht: Ihr ſeid nun worden ſein Geſchlecht. Deß danket Gott in Ewigkeit, Geduldig, fröhlich allezeit.

Mel. Vom Himmel hoch, da komm' ich her ꝛc.

106. Komm, Himmelsfürſt, komm, Wunderheld, Du Jakobs-Stern, du Licht der Welt! Laß abwärts flammen deinen Schein, Der du willſt Menſch geboren ſeyn!

2. Von keines Mannes Blut noch Kraft, Bloß durch des Geiſtes Eigenſchaft, Empfängt die keuſche Jungfrau hier; Es wohnt ein göttlich Heil in ihr.

3. O Wunder, das kein Menſch verſteht! Als Mutter eine Jungfrau geht, Beſchattet von des Höchſten Kraft, Doch unverletzt der Jungfrauſchaft.

4. Komm an von deinem Ehrenthron, Du Gottes und der Jungfrau Sohn! — Du kommſt, erhabner Wunderheld, Gehſt muthig durch dieß Thal der Welt!

5. Du nahmeſt erdwärts deinen Lauf, Und ſtiegeſt wieder himmelauf; Die Abfahrt war zum Höllenthal, Die Rückfahrt war zum Sternenſaal.

6. O höchſter Fürſt, dem Vater gleich! Beſieg' allhier des Fleiſches Reich: Denn unſer Geiſt in Fleiſches Haft Sehnt ſich nach deiner Himmelskraft.

7. Aus deiner Krippe glänzt ein Strahl, Der leuchtet durch dieß finſtre Thal; Er gibt der Nacht ſo hellen Schein, Der ſtets wird unverlöſchlich ſeyn.

8. Entzünd' auch unſers Glaubens Licht, Damit die Lieb' erlöſche nicht Zu dir die ganze Lebenszeit, O Sonne der Gerechtigkeit!

Mel. Warum ſollt' ich mich denn grämen ꝛc.

107. Fröhlich ſoll mein Herze ſpringen Dieſer Zeit, Da vor Freud' Alle Engel ſingen. Hört, wie aus des Himmels Thoren Alle Luft Jauchzend ruft: Chriſtus iſt geboren!

2. Heute geht aus ſeiner Kammer Gottes Held, Der die Welt Reißt aus ihrem Jammer. Gott wird Menſch dir, Menſch, zu Gute; Gottes Kind, Das verbind't Sich mit unſerm Blute.

3. Sollt uns Gott nun können haſſen, Der uns gibt, Was er liebt Ueber alle Maßen? Gott gibt, unſerm Leid zu wehren,

Seinen Sohn Von dem Thron Seiner Macht und Ehren.

4. Sollte von uns seyn gekehret, Der sein Reich Und zugleich Sich uns selbst verehret? Sollt' uns Gottes Sohn nicht lieben, Der erschien Und nimmt hin, Was uns will betrüben?

5. Er nimmt auf sich, was auf Erden Wir gethan; Gibt sich an, Unser Lamm zu werden; Unser Lamm, das für uns stirbet, Und bei Gott Für den Tod Leben uns erwirbet.

6. Nun, er liegt in seiner Krippen, Ruft zu sich Dich und mich, Spricht mit süßen Lippen: Lasset fahren, liebe Brüder, Was euch quält! Was euch fehlt, Bring' ich Alles wieder.

7. Ei so kommt mit offnen Händen! Stellt euch ein, Groß und Klein, Kommt von allen Enden! Liebt ihn, der von Liebe brennet; Schaut den Stern, Der euch gern Licht und Labsal gönnet.

8. Die ihr schwebt in großen Leiden: Sehet, hier Ist die Thür Zu den wahren Freuden. Faßt ihn wohl! er wird euch führen An den Ort, Da hinfort Euch kein Kreuz wird rühren.

9. Wer sich fühlt beschwert im Herzen, Wer empfind't Seine Sünd' Und Gewissensschmerzen, Sey getrost: hier wird gefunden, Der in Eil' Machet heil Auch die tiefsten Wunden.

10. Die ihr arm seyd und elende, Kommt herbei, Füllet frei Eure Glaubenshände! Hier sind alle guten Gaben Und das Gold, Dran ihr sollt Eure Herzen laben.

11. Süßes Heil! laß dich umfangen, Laß mich dir, Meine Zier, Unverrückt anhangen! Du bist meines Lebens Leben; Nun kann ich Mich durch dich Wohl zufrieden geben.

12. Meine Schuld kann mich nicht drücken, Denn du hast Meine Last All' auf deinem Rücken. Kein Fleck ist an mir zu finden, Ich bin gar Rein und klar Aller meiner Sünden.

13. Ich bin rein um deinetwillen; Du gibst g'nug Ehr' und Schmuck, Mich darein zu hüllen. Ich will dich in's Herze schließen; O mein Heil! Edles Theil! Laß dich recht genießen!

14. Ich will dich mit Fleiß bewahren; Ich will dir Leben hier, Und mit dir heimfahren. Mit dir will ich endlich schweben Voller Freud', Ohne Zeit, Dort im andern Leben!

Mel. Nun sich der Tag geendet hat u.

108. Lobt Gott, ihr Christen, allzugleich Vor seinem höchsten Thron! Heut schließt er auf sein Himmelreich, Und schenkt uns seinen Sohn.

2. Der Sohn kommt aus des Vaters Schooß, Ein Heiland uns zu seyn, Legt als ein Kindlein arm und bloß Sich in die Kripp' hinein.

3. Der alle Dinge trägt und hält Mit göttlicher Gewalt, Er-

ſcheinet niedrig in der Welt, Und geht in Knechtsgeſtalt.

4. Er liegt an ſeiner Mutter Bruſt, Sie tränkt und wieget ihn, Und Gottes Engel ſchau'n mit Luſt Auf dieſes Kindlein hin.

5. Gott ſendet ihn vom Himmelszelt Als Davids Sohn herein; Hinfort ſoll jedes Volk der Welt Durch ihn geſegnet ſeyn.

6. Er wechſelt mit uns wunderbar, Nimmt ird'ſche Glieder an, Uns aber beut er Gnade dar, Die himmliſch machen kann.

7. Er wird ein Knecht und ich ein Herr: Das mag ein Wechſel ſeyn! Wie könnt' er doch wohl freundlicher Uns Arme benedei'n?

8. Heut iſt des Paradieſes Thor Uns wieder aufgethan; Der Cherub ſteht nicht mehr davor: O kommt und betet an!

Mel. Nun danket alle Gott ꝛc.

109. Du weſentliches Wort, Von Anfang her geweſen, Du Gott, von Gott gezeugt, Von Ewigkeit erleſen Zum Heil der ganzen Welt: O mein Herr Jeſu Chriſt, Willkommen, der du mir Zum Heil geboren iſt!

2. Komm, o ſelbſtſtändig Wort, Und ſprich in meiner Seele, Daß mir's in Ewigkeit Am Troſte nimmer fehle; Im Glauben wohn' in mir, Und weiche von mir nicht; Laß mich auch nicht von dir Abweichen, ſchönſtes Licht!

3. Du, weſentliches Wort, Warſt bei Gott, eh' geleget Der Grund der großen Welt, Da ſich dein Herz beweget Zur Liebe gegen mich; Ja, du warſt ſelber Gott; So macheſt du im Fleiſch Sünd', Höll' und Tod zu Spott.

4. Was hat, o Jeſu, dich Von Anfang doch bewogen? Was hat vom Himmelsthron Dich in die Welt gezogen? Ach, deine große Lieb' Und meine große Noth Hat deine Gluth entflammt, Die ſtärker, als der Tod.

5. Du biſt das Wort, wodurch Die ganze Welt vorhanden, Und alle Dinge ſind Durch dich zum Licht erſtanden. Ach ſo bin ich, mein Heil, Auch deine Creatur, Die, was ſie iſt und hat, Von dir empfangen nur.

6. Gib, daß ich dir zum Dienſt Mein ganzes Herz ergebe, Und dir allein zum Preis Auf dieſer Erde lebe; Ja, Jeſu, laß mein Herz Ganz neugeſchaffen ſeyn, Und bis zum Tode dir Geheiligt ſeyn allein!

7. Laß nichts beſtehn in mir, Was du nicht ſelbſt geſchaffen; Reiß alles Unkraut aus; Zerbrich des Feindes Waffen; Was böſ', iſt nicht von dir, Das hat der Feind gethan; Du aber führe Herz Und Fuß auf ebner Bahn!

8. Das Leben iſt in dir Und alles Licht des Lebens; Laß deinen Glanz in mir, Mein Gott, nicht ſeyn vergebens! Weil du das Licht der Welt, Sey meines Lebens Licht, O Jeſu, bis mir dort Dein Sonnenglanz anbricht!

Mel. Erschienen ist der herrlich' Tag ꝛc.

110. Wir singen dir, Immanuel, Du Lebensfürst und Gnadenquell, Du Himmelsblum' und Morgenstern, Du Jungfrau-Sohn, Herr aller Herrn! Hallelujah!

2. Wir singen mit der Engel Heer Von Herzen dir Lob, Preis und Ehr', Daß du, o längst gewünschter Gast, Dich nunmehr eingestellet hast. Hallelujah!

3. Von Anfang, seit die Welt gemacht, Hat manches Herz nach dir gewacht, Auf dich gehofft so manches Jahr Der Väter und Propheten Schaar. Hallelujah!

4. „Ach daß der Herr aus Zion käm' Und unsre Bande von uns nähm'! Ach daß die Hülfe bräch' herein, So würde Jakob fröhlich seyn!" Hallelujah!

5. Nun, du bist hier; da liegest du, Hältst in der Krippe deine Ruh', Bist klein, und machst doch Alles groß, Bekleid'st die Welt, und kommst doch bloß. Hallelujah!

6. Du kehrst in fremder Wohnung ein, Und doch sind alle Himmel dein; Trinkst Milch aus einer Mutterbrust, Und tränkst die Engel doch mit Lust. Hallelujah!

7. Du hast dem Meer sein Ziel gesteckt, Und wirst mit Windeln zugedeckt; Bist Gott, und liegst auf Heu und Stroh, Wirst Mensch, und bist doch A und O. Hallelujah!

8. Du bist der Ursprung aller Freud', Und duldest so viel Herzeleid; Bist aller Heiden Trost und Licht, Suchst selber Trost, und findst ihn nicht. Hallelujah!

9. Du bist der treuste Menschenfreund, Doch sind dir so viel Menschen feind; Herodes achtet dich für Greu'l, Und bist doch nichts als lauter Heil. Hallelujah!

10. Ich aber, dein geringster Knecht, Ich sage frei und mein' es recht: Ich liebe dich, doch nicht so viel, Als ich dich gerne lieben will. Hallelujah!

11. Der Will' ist da, die Kraft ist klein; Doch wird dir nicht zuwider seyn Mein armes Herz; und was es kann, Wirst du in Gnaden nehmen an. Hallelujah!

12. Bin ich gleich schwach und sündenvoll, Hab' ich gelebt, nicht wie ich soll: So kommst du doch deßwegen her, Daß sich der Sünder zu dir kehr'. Hallelujah!

13. Darum, so hab' ich guten Muth, Du wirst auch halten mich für gut. O Jesu Christ, dein frommer Sinn Macht, daß ich so voll Trostes bin. Hallelujah!

14. So faß' ich dich nun ohne Scheu; Du machst mich alles Jammers frei, Trägst meine Schuld, verschlingst den Tod, Verkehrst in Freud' all' Angst und Noth. Hallelujah!

15. Du bist mein Haupt, hinwiederum Bin ich dein Glied und Eigenthum, Und will, so

viel dein Geiſt mir gibt, Stets dienen dir, wie dir's beliebt. Hallelujah!

16. Ich will dein Hallelujah hier Mit Freuden ſingen für und für; Und dort in deinem Ehrenſaal Soll ſchallen ohne Zeit und Zahl: Hallelujah!

Mel. Lobe den Herren, den mächtigen König ꝛc.

111. Jauchzet, ihr Himmel! frohlocket in glänzenden Chören! Singet dem Herren, dem Heiland der Menſchen, zu Ehren! Sehet doch da! Gott will ſo freundlich und nah Zu den Verlornen ſich kehren.

2. Jauchzet, ihr Himmel! frohlocket ihr Völker auf Erden! Gott und der Sünder, die ſollen zu Freunden nun werden! Friede und Freud' Iſt uns verkündiget heut; Freuet euch, Hirten und Heerden!

3. Sehet dieß Wunder, wie tief ſich der Höchſte gebeuget! Sehet die Liebe, die ganz ſich als Liebe nun zeiget! Gott wird ein Kind, Trägt und vertilget die Sünd'; Staunet, und danket und ſchweiget!

4. Gott iſt im Fleiſche! — Wer kann dieß Geheimniß verſtehen? Hier iſt die Pforte des Lebens geöffnet zu ſehen; Tretet herzu, Sucht bei dem Sohne die Ruh', Die ihr zum Vater wollt gehen!

5. Haſt du denn, Höchſter, auch meiner noch wollen gedenken? Du willſt dich ſelber, dein Herz voll Erbarmung mir ſchenken! Soll nicht mein Sinn Innigſt ſich freuen darin, Und ſich in Demuth verſenken?

6. König der Ehren, aus Liebe geworden zum Kinde, Dem ich auch wieder mein Herz in der Liebe verbinde! Du ſollſt es ſeyn, Dich, Herr, erwähl' ich allein, Ewig entſag' ich der Sünde.

7. Treuer Immanuel, werd' auch in mir nun geboren! Komm, o mein Heiland, denn ohne dich bin ich verloren; Wohne in mir, Mache mich Eines mit dir, Der du mich liebend erkoren!

8. Menſchenfreund Jeſu! dich lieb' ich, dich will ich erheben; Laß mich doch einzig nach deinem Gefallen nur ſtreben! Herr, nimm mich hin, Gib mir, in kindlichem Sinn Emſiglich dir nur zu leben!

Mel. Allein Gott in der Höh' ſey Ehr' ꝛc.

112. Ich ſieh' an deiner Krippe hier, O Jeſu, du mein Leben! Ich komme, bring' und ſchenke dir, Was du mir haſt gegeben. Nimm's hin, es iſt mein Geiſt und Sinn, Herz, Seel' und Muth; nimm Alles hin, Und laß dir's wohlgefallen!

2. Als ich noch nicht geboren war, Biſt du mir ſchon geboren, Und haſt mich dir zu eigen gar, Eh' ich dich kannt', erkoren. Eh'

erleichtert werden, wenn wir des Paulus Bekehrung neben die des Schächers halten; bei beiden aber für einige Augenblicke die beschränkenden Zeitbedingungen fallen lassen, unter denen sie in der Geschichte, dem an Raum und Zeit gebundenen menschlichen Beobachter, sich darstellen.

Zu diesem Zwecke sey es vergönnt, die Zeitpunkte der Bekehrung bei beiden umzutauschen. Paulus möge gleich nach seiner Bekehrung gestorben, der Schächer dagegen nachher noch so lange als Paulus gelebt haben. Jedermann wird nun einräumen, daß das keinen wesentlichen Punkt in der Sache verrücke, und daß namentlich, da spätere Erfolge nie den moralischen Charakter einer früheren That abändern können, — der Charakter der Bekehrung des einen wie des andern ganz und gar bleibe, der er war, und daß er völlig unabhängig von dem zufälligen Umstande sey, wie viel Lebensstunden einem jeden von ihnen nachher noch zugetheilt werden würden, und mit welchen Thaten sie solche auszufüllen im Stande seyn möchten, da diese Thaten, weder, wenn sie schlecht waren, der Moralität des vorhergehenden Entschlusses etwas entziehen, noch, wenn sie gut waren, ihr etwas zusetzen konnten. So glänzend also auch die nachherige Thatenreihe war, welche wir von dem, von Grund aus in seiner Denk- und Sinnesart geänderten, Paulus erzählt finden, und anstaunen müssen, so haben sie, wie stark sie auch unsre Bewunderung anregen mögen, doch keine rückwirkende Kraft, wodurch der Bekehrungsakt selbst nur im allermindesten eine Abänderung erlitte. Er bliebe, was er war, selbst wenn Paulus nicht Eine Handlung, durch die er sich

ich durch deine Hand gemacht, Da hat dein Herze schon bedacht, Wie du mein wollteſt werden.

3. Ich lag in tiefer Todesnacht: Du wurdeſt meine Sonne, Die Sonne, die mir zugebracht Licht, Leben, Fried' und Wonne. O Sonne, die das ſchöne Licht Des Glaubens in mir aufgericht't, Wie ſchön ſind deine Strahlen!

4. Ich ſehe dich mit Freuden an, Und kann nicht ſatt mich ſehen; Und weil ich nun nicht weiter kann, So bleib' ich wunderud ſtehen: O daß mein Geiſt ein Abgrund wär' Und meine Seel' ein weites Meer, Daß ich dich möchte faſſen!

5. Wenn eſt mein Herz vor Kummer weint Und keinen Troſt kann finden, Rufſt du mir zu: ich bin dein Freund, Ein Tilger deiner Sünden, Dein Fleiſch und Blut, der Bruder dein; Du ſollſt ja guter Dinge ſeyn! Ich ſühne deine Schulden.

6. Du frageſt nicht nach Luſt der Welt, Noch nach des Leibes Freuden; Du haſt dich bei uns eingeſtellt, An unſrer Statt zu leiden; Suchſt meiner Seele Herrlichkeit Durch dein ſelbſteignes Herzeleid: — Das will ich dir nicht wehren.

7. Eins aber, hoff' ich, wirſt du mir, Mein Heiland, nicht verſagen: Daß ich dich möge für und für In meinem Herzen tragen. So laß es deine Wohnung ſeyn! Komm, komm und kehre bei mir ein Mit allen deinen Freuden!

8. Zwar ſollt' ich denken, wie gering Ich dich empfangen werde; Du biſt der Schöpfer aller Ding', Ich bin nur Staub und Erde! Doch biſt du ſo ein frommer Gaſt, Daß du noch nie verſchmähet haſt Den, der ſein Herz dir öffnet.

Mel. Jeſus, meine Zuverſicht ꝛc.

113. Freundlichſter Immanuel, Sey willkommen auf der Erden! Willſt du, ſüßer Freudenquell, Der Betrübten Bruder werden? Schenkſt du dich, o Licht voll Pracht, Einer Welt voll Furcht und Nacht?

2. Angenehmes Wunderkind, Das die Gott- und Menſchheit paaret, Das die Schwachheit lieb gewinnt Und ſein Blut zur Marter ſparet! O geheimnißvoller Schluß, Den mein Geiſt bewundern muß!

3. Hier iſt mit der Sterblichkeit Die Unſterblichkeit verbunden; Hier wird ohne Neid und Streit Eine reiche Armuth funden. Allmacht, Ohnmacht küſſen ſich, Unerhört und wunderlich!

4. Gott liegt hier mit Fleiſch und Bein, Ja in Windeln eingekleidet; Der will arm und dürftig ſeyn, Der die Armen nährt und weidet; Er liegt an der Mutter Bruſt, Der des Vaters höchſte Luſt.

5. Gott iſt nun mit uns verwandt, Er iſt worden unſres Gleichen, Will in unſrem niedern Stand Seine Liebeshand uns reichen. Er hat ſelbſt zu ſeiner

Braut Sich die Menschheit angetraut.

6. Wer hat je sein Fleisch gehaßt, Das er träget, pflegt und nähret? Da Gott unser Fleisch umfaßt Und so unaussprechlich ehret, So ist seine Freundlichkeit Auch zu dessen Schutz bereit.

7. Greift, ihr Menschen, greift nur zu, Branchet eures Schöpfers Güte! Er sucht bei euch Raum und Ruh'; Oeffnet ihm doch das Gemüthe! Thut, ach thut die Pforten auf, Laßt der Liebe freien Lauf!

8. Zeuch, Immanuel, uns hin Zu dem holden Vaterherzen; Wecke, schrecke unsern Sinn, Dieses Heil nicht zu verscherzen! Labe, lenke unsern Geist, Bis er Gott in dir genießt!

Mel. Wer nur den lieben Gott läßt walten ꝛc.

114. Dieß ist die Nacht, da mir erschienen Des großen Gottes Freundlichkeit! Das Kind, dem alle Engel dienen, Bringt Licht in meine Dunkelheit, Und dieses Welt- und Himmelslicht Weicht hunderttausend Sonnen nicht.

2. Schau' hin, schau' hin, o meine Seele, Auf Bethlehems geringes Haus! Von dort, aus jener dunkeln Höhle, Ging Licht in alle Zeiten aus; Es treibt hinweg der Trübsal Nacht, Der Sünden und des Todes Macht.

3. In diesem Lichte kannst du sehen Das Licht der klaren Seligkeit; Wann Sterne, Sonn' und Mond vergehen Vielleicht in einer kurzen Zeit, Wird dieses Licht mit seinem Schein Dein Himmel und dein Alles seyn.

4. Laß nur indessen helle scheinen Dein Glaubens- und dein Liebeslicht! Mit Gott mußt du es treulich meinen, Sonst hilft dir diese Sonne nicht. Willst du genießen diesen Schein, So darfst du nicht mehr dunkel seyn.

5. Drum, Jesu, schöne Weihnachtssonne, Durchstrahle meiner Seele Grund; Dein Licht sey meine Weihnachtswonne, Und mach' es meinem Herzen kund, Wie ich, des Weihnachtglanzes voll, In deinem Lichte wandeln soll!

Mel. Lobt Gott, ihr Christen, allzugleich ꝛc.

115. Immanuel! der Herr ist hier, Und nimmt mein Fleisch an sich; Immanuel! ist Gott mit mir, Wer ist dann wider mich?

2. Also hat Gott die Welt geliebt, Die Welt voll Sündenschuld, Daß er den ein'gen Sohn ihr gibt; Wie groß ist Gottes Huld!

3. Was sein erbarmungsvoller Rath Schon in der Ewigkeit Von Jesu fest beschlossen hat, Das thut er in der Zeit.

4. Er, unser Heil und höchstes Gut, Der Alle segnen kann, Nimmt, wie die Kinder, Fleisch und Blut, Doch ohne Sünde, an.

5. Du, wunderbarer Gott-

menſch, wirſt Auch mir Rath, Kraft und Held, Mein König und mein Friedefürſt, Du Heiland aller Welt!

6. Was mir zum Heiligſeyn gebricht, Das, Herr, erwarbſt du mir; Verſöhnung, Leben, Troſt und Licht, Das hab' ich nun in dir.

7. Dein Mangel wird mein reiches Theil, Dein Leiden ſtillt mein Leid; Durch deine Knechtsgeſtalt, mein Heil, Gewinn' ich Herrlichkeit.

8. Gelobt ſey Gott, gelobt ſein Sohn In dieſer Freudenzeit! Lobt, Engel, ihn vor ſeinem Thron, Erheb' ihn, Chriſtenheit!

Mel. Mir nach, ſpricht Chriſtus, unſer Held ꝛc.

116. Hier liegt, den meine Seele liebt! Nun darf ich nicht mehr klagen, Wenn mich die ſchnöde Welt betrübt, Mir anthut Schmach und Plagen. Im Herzen lieget mir dieß Kind, Bei dem man Troſt und Rettung find't.

2. Es ſcheint wohl nur ein ſchwaches Kind, Liegt da in einer Krippen, Dort, wo des Feldes Thiere ſind; Doch ſeine ſüßen Lippen, Die hauchen ein in mich den Geiſt, Der uns den Weg zum Leben weist.

3. Räum' auf, mein Herz, nimm willig an Dein Kreuz, das dir gebühret! Dieß Kind, das dich erfreuen kann Und deine Seele zieret, O drück' es feſt an deine Bruſt Und laß es ſtets ſeyn deine Luſt!

4. O wachſe doch, du werthes Kind, In mir nach deiner Güte! O Kind, in dem man einzig find't Das tröſtliche Gemüthe, Laß mich auch wachſen auf in dir Und gib mir deine Jugendzier!

5. Du haſt ja für die Ewigkeit Dich hier mit mir vermählet, Und mir darauf Gerechtigkeit Und Unſchuld zugezählet; Drum ſcheu' ich dein Gerichte nicht, Weil du im Tod auch biſt mein Licht.

6. So nimmſt du nun dagegen an Mein Alles, was ich habe; Du zahlſt, was ich nicht zahlen kann, Und holſt mich aus dem Grabe. Für Dürftigkeit gibſt du mir dich, Und mit dir Alles ewiglich.

7. Du wirſt ſchwach, daß ich ſey ein Mann, Hier ritterlich zu kämpfen; Du nimmſt mein ganzes Elend an, Um meine Noth zu dämpfen. Ich kann es Alles ſagen nicht, Was du mir worden biſt, mein Licht!

8. Du biſt mein All; was will ich mehr In dieſem kurzen Leben? Dort werd' ich ſchauen deine Ehr', Wann du mir das wirſt geben, Was ich allhier in Furcht und Noth Muß ſuchen bis in meinen Tod.

9. Dieß Eine will ich bitten noch: Du wolleſt in mir wenden Das ſchwer geſpannte Sündenjoch, Und dieß mein Elend enden. Ach, laß mich dran nicht weiter ziehn, Und aller Sündenluſt entfliehn!

10. So werd' ich voller Troſt und Freud' In meinem Elend werden, Vergeſſen all mein bittres Leid Und zeitliche Beſchwerden. Wann du dann auch kommſt zum Gericht, Wirſt du mich doch verdammen nicht.

11. Das hilf uns, o Herr Jeſu Chriſt, Der du dazu geboren Und uns ein ein'ger Heiland biſt, Daß Niemand ſey verloren, Der ſich bekehrt und dir vertraut Und in ſich deine Liebe baut!

Mel. Vom Himmel hoch, da komm' ich her ꝛc.

117. Dieß iſt der Tag, den Gott gemacht! Sein werd' in aller Welt gedacht; Ihn preiſe, was durch Jeſum Chriſt Im Himmel und auf Erden iſt.

2. Die Völker haben dein geharrt, Bis daß die Zeit erfüllet ward: Da ſandte Gott von ſeinem Thron Das Heil der Welt, dich, ſeinen Sohn.

3. Wenn ich dieß Wunder faſſen will, So ſteht mein Geiſt vor Ehrfurcht ſtill; Er betet an, und fühlt dabei, Daß Gottes Lieb' unendlich ſey.

4. Damit der Sünder Gnad' erhält, Erniedrigſt du dich, Herr der Welt; Nimmſt ſelbſt an unſrer Menſchheit Theil, Erſcheinſt im Fleiſch, wirſt unſer Heil.

5. Dein König, Zion, kommt zu dir! „Ich komm', im Buche ſteht von mir: Gott, deinen Willen thu' ich gern." Gelobt ſey, der da kommt im Herrn!

6. Herr, der du Menſch geboren wirſt, Immanuel und Friedefürſt, Auf den die Väter hoffend ſahn: Dich, Gott Meſſias, bet' ich an!

7. Du, unſer Heil und höchſtes Gut, Vereineſt dich mit Fleiſch und Blut, Wirſt unſer Freund und Bruder hier, Und Gottes Kinder werden wir.

8. Gedanke voller Majeſtät! Du biſt es, der das Herz erhöht. Gedanke voller Seligkeit! Du biſt es, der das Herz erfreut.

9. Durch Eines Sünde fiel die Welt, Ein Mittler iſt's, der ſie erhält; Was zagt der Menſch, wenn der ihn ſchützt, Der in des Vaters Schooße ſitzt?

10. Jauchzt, Himmel, die ihr ihn erfuhrt, Den Tag der heiligſten Geburt! Und Erde, die ihn heute ſieht, Sing' ihm, dem Herrn, ein neues Lied!

11. Dieß iſt der Tag, den Gott gemacht, Sein werd' in aller Welt gedacht! Ihn preiſe, was durch Jeſum Chriſt Im Himmel und auf Erden iſt!

Mel. Ach, was ſoll ich Sünder machen ꝛc.

118. Freuet euch, erlöſte Brüder! Denn des Vaters Wort und Licht, Das durch alles Dunkel bricht, Bringet das Verlorne wieder, Und in unſer Fleiſch und Bein Hüllet ſich die Liebe ein.

2. Der die Himmel aufgebauet Und der Erde Grund gelegt, Der

die Creaturen trägt, Ward als Mensch, wie wir, geschauet; Er, der alle Welt erfüllt, Ward in Armuth eingehüllt.

3. O wie brünstig ist dein Lieben, Daß du aus des Vaters Schooß Kommst, zu theilen unser Loos, Und mit wunderbaren Trieben Uns, die wir im Staube gehn, Gleich den Engeln willst erhöhn!

4. Werde auch in uns geboren Und durchleuchte du uns ganz, O du himmlisch reiner Glanz! Und dein Bild, das wir verloren, Kehre wieder bei uns ein, Daß wir Menschen Gottes sey'n!

5. Uns verlangt, auf dieser Erden Durch der Liebe Wunderkraft Zu des Lichtes Bürgerschaft Wiederum gebracht zu werden, Daß uns unser Vaterland Künftig wieder sey bekannt.

6. Nun, dein paradiesisch Leben Dring' mit deinem Gnadenschein Wieder mächtig in uns ein; Und wir werden uns erheben Zu der göttlichen Natur, Wenn wir folgen deiner Spur.

VII. Darstellung und Erscheinung Christi.

Mel. Valet will ich dir geben ꝛc.

119. Herr Jesu, Trost der Heiden, Der Herzen Heil und Licht! Wir suchen heut mit Freuden Dein Gnadenangesicht. Nach Simeons Exempel Zieht heilige Begier In diesem deinem Tempel, O Heiland, uns zu dir.

2. Du wirst von uns gefunden Noch heut an jedem Ort, Wo Seelen sich verbunden Auf dein Verheißungswort; Vergönnst noch alle Tage, Daß man dich, Gott zum Preis, Auf Glaubensarmen trage, Wie dort der fromme Greis.

3. Sey uns ein Quell der Wonne, Ein Trost in aller Pein, Im Dunkeln unsre Sonne, Im Kreuz ein Gnadenschein, Ein Heil für alle Sünden, In Angst ein Hoffnungsstrahl, Ein Stern, der uns läßt finden Den Weg durch's Todesthal!

4. Herr, laß es uns gelingen, Wann dieses Leben flieht, Mit Simeon zu singen Das frohe Abschiedslied: Nun werden mir im Frieden Die Augen zugedrückt, Nachdem ich schon hienieden Den Heiland hab' erblickt!

5. Ja, ja, ich hab' im Glauben, Mein Jesu, dich geschaut; Kein Feind kann mir dich rauben, Dem ich mein Herz vertraut. Du wohnst in meinem Herzen, Und in dem deinen ich; Auch in des Todes Schmerzen Bau' ich getrost auf dich.

6. Hier siehst du zwar die Deinen, O Herr, oft strafend an, Daß ich vor Angst und Weinen Dich kaum erkennen kann; Dort

aber wird's geschehen, Daß ich von Angesicht Zu Angesicht soll sehen Dein immerklares Licht.

Mel. Meinen Jesum laß ich nicht ꝛc.

120. Opfer, für die ganze Welt! Du kommst heut in deinen Tempel, Daß du würdest vorgestellt Uns zum heiligen Exempel, Wie man sich von Jugend an Deinem Vater weihen kann.

2. O du Brunn der Reinigkeit! Nimm von mir die Sündenflecken, Und laß deiner Unschuld Kleid Meine Schulden ganz bedecken. Dein Verdienst ist mein Gesuch Wider des Gesetzes Fluch.

3. Hast du dieses schwere Joch Willig über dich genommen, Da du ohne Sünde doch Warest in die Welt gekommen: O so stelle, Jesus, dich Zur Erfüllung auch für mich!

4. Ich will dich mit Simeon An mein Herz voll Liebe drücken; Du wirst, als der Gnadenthron, Mich mit Rath und Trost erquicken; Du, der Trost in Israel, Bist auch mein Immanuel.

5. Sey der müden Augen Licht, Wenn der Tod sie will verschließen; O mein Heiland, laß mich nicht, Wann ich werde scheiden müssen! Du bist deines Volkes Preis, — Dich zu preisen, ist mein Fleiß.

6. Dieses sey mein letztes Lied: Herr, laß mich im Frieden fahren! Gib, daß dich mein Auge sieht Bei den auserwählten Schaaren, Wo man dich in deinem Reich Ewig lobt und liebt zugleich!

Mel. Ich singe dir mit Herz und Mund ꝛc.

121. Auf, Seele, auf, und säume nicht, Es bricht das Licht herfür! Der Wunderstern gibt dir Bericht, Der Held sey vor der Thür.

2. Geh' aus von deinem Vaterland, Zu suchen solchen Herrn; Laß deine Augen seyn gewandt Auf diesen Morgenstern.

3. Gib Acht auf diesen hellen Schein, Der aufgegangen ist! Er führet dich zum Kind hinein, Das heißet Jesus Christ.

4. Er ist der Held aus Davids Stamm, Der alle Feinde schlägt; Er ist das theure Gotteslamm, Das unsre Sünde trägt.

5. Drum mache dich behende auf, Befreit von aller Last, Und laß nicht ab in deinem Lauf, Bis du dieß Kindlein hast.

6. Halt' dich im Glauben an das Wort, Das fest ist und gewiß; Das führet dich zum Lichte fort Aus aller Finsterniß.

7. Ersinke du vor seinem Glanz In tiefster Demuth ein, Und laß dein Herz erleuchten ganz Von solchem Freudenschein.

8. Gib dich ihm selbst zum Op-

fer dar Mit Geist, mit Leib und Seel', Und singe mit der Engel Schaar: „Hier ist Immanuel!"

9. O wunderbare Süßigkeit, Die dieser Anblick gibt Dem, dessen Herz dazu bereit, Daß er dieß Kindlein liebt!

10. Die Engel'in des Himmels Saal, Die freuen sich darob; Die Kinder Gottes allzumal, Sie bringen ihm ihr Lob.

11. Hier ist das Ziel, hier ist der Ort, Wo man zum Leben geht; Hier ist des Paradieses Pfort', Die wieder offen steht.

12. Hier fallen alle Sorgen hin, Zur Lust wird alle Pein; Es wird erfreuet Herz und Sinn; — Dein Gott ist wieder dein!

13. Der zeigt dir einen andern Weg, Als du vorher erkannt: — Den stillen Ruh- und Friedenssteg Zum ew'gen Vaterland.

Mel. Komm, o komm, du Geist ꝛc.

122. Gott der Juden, Gott der Heiden, Aller Völker Heil und Licht! Saba sieht den Stern mit Freuden, Der von dir am Himmel spricht; Sem und Japhet kommt von fern, Dich zu sehn, du Jakobsstern.

2. Wir gesellen uns zu denen, Die von Morgen kommen sind; Unser Fragen, unser Sehnen Ist nach dir, erlauchtes Kind: Bist du in Jerusalem? Oder arm in Bethlehem?

3. Kein Herodes kann uns sagen, Wo dein Thron ist aufgericht't; Wenn wir Menschenweisheit fragen, Weiß den rechten Weg sie nicht; Suchen wir, o König, dich, Weiset uns die Welt von sich.

4. Doch dein Wort ist Stern und Flamme, Und bezeichnet Haus und Pfad, Wo dir, Held aus Jakobs Stamme, Demuthsvoll der Weise naht, Wo der Glanz der Heidenwelt Betend vor dir niederfällt.

5. Nun, wir eilen mit Verlangen Die uns angezeigte Bahn, Dich, Messias, zu umfangen, Der den Himmel schenken kann; Unsre Kniee beugen sich, Unser Arm umfasset dich.

6. Nimm die aufgethanen Schätze, Schatz, der unser Herz erfreut! Deine Mildigkeit ersetze Unsrer Hände Dürftigkeit! Hier ist keines Reichthums Zier, Es ist lauter Armuth hier.

7. Nimm statt Golds und andrer Gaben Glauben, Lieb' und Hoffnung an; Laß dich einen Weihrauch laben, Den die Andacht bringen kann; Und als Myrrhen geben wir Die Geduld und Buße dir.

8. Nun, wir gehn von deiner Krippen: Laß mit Segen uns von dir! Zeig' uns Bahn durch Dorn und Klippen, Still' des Feindes Mordbegier, Und mach' uns den Weg bekannt, Der uns führt ins Vaterland!

Mel. Ach, was soll ich Sünder ꝛc.

123. Wer im Herzen will erfahren Und darum bemühet ist, Daß der König Jesus Christ Sich in ihm mög' offenbaren, Der muß suchen in der Schrift, Bis er diesen Schatz antrifft.

2. Er muß gehen mit den Weisen, Bis der Morgenstern aufgeht Und im Herzen stille steht: So kann er sich selig preisen, Weil des Herren Angesicht Glänzt von Klarheit, Recht und Licht.

3. Denn wo Jesus ist geboren, Da erweiset sich gar bald Seine göttliche Gestalt, Die im Herzen war verloren; Seine Klarheit spiegelt sich In der Seele kräftiglich.

4. Alles Fragen, alles Sagen Wird von diesem Jesu seyn Und von seinem Gnadenschein, Dem sie fort und fort nachjagen, Bis die Seele in der That Diesen Schatz gefunden hat.

5. Ach wie weit sind die zurücke, Die nur fragen in der Welt: Wo ist Reichthum, Gut und Geld? Wo ist Ansehn bei dem Glücke? Wo ist Wollust, Ruhm und Ehr'? Und nach solcher Thorheit mehr!

6. Ja, unselig sind die Herzen Und in ihrem Wandel blind, Die also beschaffen sind, Daß sie diesen Schatz verscherzen, Und erwählen einen Schein, Der nichts hilft in Todespein.

7. Jesu, laß mich auf der Erden Ja nichts suchen, als allein, Daß du mögest in mir seyn Und ich dir mög' ähnlich werden In dem Leben dieser Zeit Und in jener Ewigkeit!

8. So will ich mit allen Weisen, Welche die verkehrte Welt Höhnet und für Thoren hält, Dich anbeten, rühmen, preisen, Bis ich dich im obern Licht Selig schau' von Angesicht.

VIII. Wandel und Lehramt Jesu Christi.

Mel. Christus, der ist mein Leben ꝛc.

124. Wer war in seiner Jugend Ganz kindlich, fromm und mild, Ein Spiegel aller Tugend Und Gottes Ebenbild?

2. Du, Jesu, warst's alleine, Du, der im Tempel saß, Und sich und all' das Seine Um Gottes Wort vergaß.

3. Fern von des Volkes Treiben, Darin man dich vermißt, Wollt'st du in dem nur bleiben, Was deines Vaters ist.

4. Früh wolltest du bewahren Das herrliche Gebot, Das du in spätern Jahren Uns gabest: „Eins ist Noth!"

men, Als du für die ärmſten Armen Dein unſchätzbar theures Leben In den ärgſten Tod gegeben; Da zur Marter du erleſen, Aller Schmerzen Ziel geweſen, Und, den Segen zu erwerben, Als ein Fluch haſt wollen ſterben!

6. Deine Lieb' hat dich getrieben, Sanftmuth und Geduld zu üben, Ohne Schelten, Drohen, Klagen Andrer Schmach und Laſt zu tragen, Allen freundlich zu begegnen, Für die Läſterung zu ſegnen, Für der Feinde Schaar zu beten, Und die Mörder zu vertreten.

7. Demuth war bei Spott und Hohne Deines Lebens Schmuck und Krone; Dieſe machte dich zum Knechte Einem ſündigen Geſchlechte; Dieſe Demuth, gleich den Tauben Ohne Falſch, voll Treu und Glauben, Mit Gerechtigkeit gepaaret, Durch Vorſichtigkeit bewahret.

8. Herr, laß deine Liebe decken Meiner Sünden Meng' und Flecken! Du haſt das Geſetz erfüllet, Des Geſetzes Fluch geſtillet; Laß mich wider deſſen Stürmen Deiner Liebe Schild beſchirmen; Heil'ge meines Herzens Triebe, Salbe ſie mit deiner Liebe!

Mel. Gott ſey Dank in aller Welt ꝛc.

126. Jeſus Chriſtus gab ſich uns Selbſt zum Vorbild alles Thuns; Sein Wort ſtellet ihn uns dar: Ich ſoll ſeyn wie Jeſus war.

2. Sein Verleugnen lehrt mich klein, Seine Demuth niedrig ſeyn, Seine Sanftmuth ſtete Huld, Sein Gehorſam die Geduld.

3. Wie er ohne Haß geliebt, Stets getröſtet, nie betrübt, Und auch Feinden Gut's gethan, Weiſt er mich zu Gleichem an.

4. Wenn er Gottes Willen that, Wenn er ſtets zum Vater bat, Wenn er nichts als Wahrheit ſprach, Heißt das: folge du mir nach!

5. Wenn er allzeit ſtandhaft blieb, Nur das Wort vom Kreuze trieb, So bezeugt er mir dabei, Daß mir das ein Beiſpiel ſey.

6. Wenn er mäßig aß und trank, Und es heiligte mit Dank, Spricht mir ſein Exempel zu: Wie er lebte, lebe du!

7. Lieber Meiſter, lehr' mich's nun! Ohne dich kann ich nichts thun; Nur durch deines Geiſtes Zucht Bringt mein Glaube ſolche Frucht.

8. Viele folgen ihrem Sinn; Aber, Herr, wo ſoll ich hin? Du biſt Chriſtus, Gottes Sohn; Wer dir folgt, hat großen Lohn.

9. Gabſt du nach vollbrachtem Lauf Deinen Geiſt mit Beten auf: Gib auch, daß durch deine Treu' Einſt mein Tod wie deiner ſey!

Mel. Wachet auf! ruft uns die Stimme ꝛc.

127. Heiligſter Jeſu, Heiligungsquelle, Mehr als Kryſtall rein, klar und helle, Du lautrer Strom der Heiligkeit!

hernachmals ausgezeichnete, verrichtet hätte; oder (welches einerlei ist) wenn wir sie nicht geschichtlich überliefert bekommen hätten, oder wenn er gleich darauf gestorben wäre. Keiner dieser drei Fälle hätte das Mindeste geändert.

Auf völlig gleiche Weise ändert es die Denk- und Sinnesart, die beim Schächer so merkwürdig erschüttert und umgekehrt wurde, um kein Haar, daß wir keine spätere, aus dieser Umkehr fließende, Handlung von ihm lesen, oder, — welches hier abermals nichts zur Sache (so wenig wie im vorigen Falle) thut — daß wir ganz und gar keine Handlungen erfahren konnten, da er kurz darauf starb. Hätte er hinterher, falls er z. E. noch begnadigt und vom Kreuze lebend wieder herabgenommen und (wovon die Geschichte Beispiele liefert,) noch beim Leben erhalten worden wäre, noch so viele Handlungen verrichtet, die mit seiner Sinnesänderung im Einklang oder im Widerspruche gestanden hätten: seine Bekehrung, als er sich an den Heiland wendete, wäre dennoch schlechterdings geblieben, was sie in jenem Momente war.

Durch diese Betrachtung sind wir zu der wichtigen Ueberzeugung gelangt, daß wir den Bekehrungsact durchaus von den auf ihn folgenden Ereignissen getrennt betrachten müssen, und daß wir ihn, zum Zweck der abstracten Beurtheilung, beliebig in jeden Theil des Lebens eines Bekehrten verlegen können, ohne daß dadurch sein Wesen verändert würde. Paulus, bekehrt unmittelbar vor seinem Tode, oder der Schächer, bekehrt lange vor seinem Ende, beides gilt völlig gleich.

Hieraus ergiebt sich denn unmittelbar die wichtige Folgerung: daß an sich die Bekehrung auf dem Todesbette

Aller Glanz der Cherubinen, Die Heiligkeit der Seraphinen Ist gegen dich nur Dunkelheit. Ein Vorbild bist du mir; Ach bilde mich nach dir, Du mein Alles! Jesu, Jesu! Hilf mir dazu, Daß ich auch heilig sey, wie du!

2. O stiller Jesu! wie dein Wille Dem Willen deines Vaters stille Und bis zum Tod gehorsam war: Also mach' auch gleichermaßen Mein Herz und Willen dir gelassen, Ach stille meinen Willen gar! Mach' mich dir gleichgesinnt, Wie ein gehorsam Kind, Stille, stille. Jesu, Jesu! Hilf mir dazu, Daß ich fein stille sey, wie du.

3. Wachsamer Jesu! ohne Schlummer, In großer Arbeit, Müh' und Kummer Bist du gewesen Tag und Nacht; Du mußtest täglich viel ausstehen, Des Nachts lagst du vor Gott mit Flehen, Und hast gebetet und gewacht. Gib mir auch Wachsamkeit, Daß ich zu dir allzeit Wach' und bete! Jesu, Jesu! Hilf mir dazu, Daß ich stets wachsam sey, wie du.

4. Gütigster Jesu! ach wie gnädig, Wie liebreich, freundlich und gutthätig Bist du doch gegen Freund und Feind! Dein Sonnenglanz, der scheinet Allen, Dein Regen muß auf Alle fallen, Ob sie dir gleich undankbar seynd. Mein Gott! ach lehre mich, Damit hierinnen ich Dir nacharte. Jesu, Jesu! Hilf mir dazu, Daß ich auch gütig sey, wie du.

5. Du, sanfter Jesu, warst unschuldig, Und littest alle Schmach geduldig, Vergabst, und ließ'st nicht Rachgier aus; Niemand kann deine Sanftmuth messen, Bei der kein Eifer dich gefressen, Als der um deines Vaters Haus; Mein Heiland! ach verleih' Mir Sanftmuth, und dabei Guten Eifer. Jesu, Jesu! Hilf mir dazu, Daß ich sanftmüthig sey, wie du.

6. Würdigster Jesu, Ehrenkönig! Du suchtest deine Ehre wenig, Und wurdest niedrig und gering; Du wandelt'st ganz ertieft auf Erden, In Demuth und in Knechtsgeberden, Erhubst dich selbst in keinem Ding. Herr, solche Demuth lehr' Mich auch je mehr und mehr Stetig üben! Jesu, Jesu! Hilf mir dazu, Daß ich demüthig sey, wie du.

7. O keuscher Jesu! all dein Wesen War züchtig, keusch und auserlesen, Voll ungefärbter Sittsamkeit; Gedanken, Reden, Glieder, Sinnen, Geberden, Kleidung und Beginnen War voller lautrer Züchtigkeit. O mein Immanuel! Mach' mir Geist, Leib und Seel' Keusch und züchtig! Jesu, Jesu! Hilf mir dazu, So keusch und rein zu seyn, wie du.

8. Mäßiger Jesu! deine Weise Im Trinken und Genuß der Speise Lehrt uns die rechte Mäßigkeit. Wenn du den Hunger mußtest stillen, War stets zu thun des Vaters Willen, Als liebste Speise dir bereit. Herr! hilf mir meinen Leib Stets zähmen, daß ich bleib' Dir stets nüchtern. Jesu, Jesu! Hilf mir dazu, Daß ich stets nüchtern sey, wie du.

9. Nun, liebſter Jeſu, liebſtes Leben! Mach' mich in Allem dir ergeben Und deinem heil'gen Vorbild gleich! Dein Geiſt und Kraft mich ganz durchdringe, Daß ich viel Glaubensfrüchte bringe Und tüchtig werd' zu deinem Reich. Ach zeuch mich ganz zu dir, Behalt' mich für und für, Treuer Heiland! Jeſu, Jeſu! Laß mich, wie du Und wo du biſt, einſt finden Ruh'!

Mel. Herr Jeſu Chriſt, mein's Lebens ꝛc.

128. Dem Hirten folgt das Schäflein nach, Es kennet ſeines Hüters Sprach'; Hilf, Jeſu, mir dir folgen ſtets Im Geiſt der Gnad' und des Gebets!

2. Dein Leben zeigt mir meine Pflicht; Du biſt mein Spiegel und mein Licht; Ach Herr, wie bin ich noch ſo weit Von deines Bildes Aehnlichkeit!

3. Du ſtandeſt ſtets auf deiner Hut; Du kannteſt wohl der Feinde Wuth; O laß mich doch nicht ſicher ſeyn, Wo mir der Feind könnt' brechen ein!

4. Voll Ehrfurcht war allſtets dein Herz Vor deinem Gott, und himmelwärts Erhoben; ach Herr, ziehe du Mein Herz auch ſtets dem Himmel zu!

5. Du wareſt ernſthaft allezeit, Von Scherz und Tändeleien weit. — O daß ich noch ſo eitel bin, Und oft verlaſſe dieſen Sinn!

6. Den Sinnen ſtarbſt du gänzlich ab Und lebteſt in der Uebergab' Des Willens bloß an deinen Gott: — Erfüll' in mir auch dieß Gebot!

7. Wie feſt war deine Zuverſicht, Daß dich dein lieber Vater nicht Verlaſſen würd'! — Ach gib auch mir, Daß ich ſo gläubig häng' an dir!

8. Im Leiden warſt du als ein Lamm, Schaltſt nicht, die dir ohn' Urſach' gram; Du thateſt nicht auf deinen Mund; Batſt für die Feind', — o Liebesgrund!

9. Ach ſchenke mir doch auch Geduld, Wenn ich muß leiden ohne Schuld, Daß ich's von Gottes Hand annehm', Und nicht, als ob's von Menſchen käm'!

10. Du wareſt öfters gern allein Und hielteſt ob dem Stilleſeyn; Auf Höh'n, in Wüſten brachteſt du Oft ganze Nächt' im Wachen zu.

11. Dein Wandel war ein ſtet Gebet; O daß ich auch den Eifer hätt'! Ach, du woll'ſt mir mit Kraft beiſtehn, Beſtändig betend hinzugehn!

12. Sehr treu und freundlich umzugehn Mit Armen, Kranken, Irrenden, War deine Weiſ' und ſteter Brauch: O wär' es doch der meine auch!

13. Doch galt es deines Vaters Ehr', Haſt du auch oft geeifert ſehr; Hoch oder Niedrig galt dir gleich, Du ſcheuteſt nicht, was ſtolz und reich.

14. Gib mir auch unerſchrocknen Muth Und Eifer, wenn es nöthig thut; Doch aber auch Be-

scheidenheit Und heilige Vorsichtigkeit!

15. Wenn man dabei uns Schwärmer schilt, Wenn als ein Thor dein Jünger gilt, Daß ihn die alten Freunde fliehn Und selbst Verwandte sich entziehn:

16. So gingen deine Jünger all Doch durch viel Elend, Schmach und Qual, Die nun auf deinem Berg Zion Sich ewig freu'n vor deinem Thron.

17. Scheint's Dem unmöglich, Andern schwer, So kennen sie nicht deine Lehr', Noch deine Liebe: die macht's leicht, Daß uns nichts mehr unmöglich däucht.

18. In meinem Herzen merk' ich doch: Dein ew'ger Weg, dein sanftes Joch Ist die gerade schmale Bahn, Die geht durch's Kreuz zu Gott hinan!

Mel. Auf, Christenmensch ꝛc.

129. Heil uns! des Vaters Ebenbild, Der nun im Himmel thronet, Hat hier auf Erden hehr und mild Gewandelt und gewohnet, Und seine Huld und Herrlichkeit Umhüllt' ein schlichtes Pilgerkleid.

2. Er kam hernieder wunderbar, Die Menschen zu erlösen, Und gnadenreich, holdselig war Sein Wort, sein Blick und Wesen. Ein stiller Glanz, ein himmlisch Licht Umfloß sein mildes Angesicht.

3. Er ging im Land umher, sein Herz Voll Liebe und Erbarmen; Er heilte freundlich jeden Schmerz Und tröstete die Armen; Und was am lieblichsten erscheint: Er war der Kindlein Schirm und Freund.

4. Ihm ging, den Säugling in dem Arm, Die Mutterlieb' entgegen; Frohlockend hüpft' ein bunter Schwarm Von Kindlein an den Wegen, Und Jesus sah in stiller Ruh Dem fröhlichen Gewimmel zu.

5. Da rief ein Jünger: „laßt sie fern!" — Die Mütter sahn beklommen; Er aber sprach: „ich seh' sie gern, O laßt sie zu mir kommen, Und seyd auch ihr den Kindlein gleich, Denn ihrer ist das Himmelreich!"

6. Und sieh, die Kindlein drängten dann Sich um ihn voll Verlangen, Und Jesus nahm sie freundlich an Mit liebendem Umfangen, Hob sie empor auf Arm und Knie, Und segnete und herzte sie.

7. O hätt' auch ich damals gelebt, Als er auf Erden wallte, Auch meine Thräne ihm gebebt, Wenn Preis und Dank ihm schallte: Getrost hätt' ihn auch ich begrüßt Und seine Segenshand geküßt!

8. Doch schauet er nicht ungesehn Voll Huld auf uns hernieder? Und einst von jenen Himmelshöh'n Erscheint er herrlich wieder. Und sind wir dann den Kindlein gleich, Führt er uns in sein himmlisch Reich!

Mel. Alle Menschen müssen sterben ꝛc.

130. Einer ist der gute Hirte, Von dem Vater ausersehn, Dem, was sonst zum Abgrund irrte, Voller Sorgfalt nachzugehn. Einer soll die Welt belehren, Einer soll das Heil gewähren. Von der Gottheit Thron herab Bracht' er seinen Hirtenstab.

2. Jesus ist der gute Hirte, Der die Völker gnadenvoll, Das Verführte, das Verirrte Zu den Hürden sammeln soll. Längst zum Hirtenamt erkoren, Und zu rechter Zeit geboren, Tritt er zu der Thür herein, Aller Völker Heil zu seyn.

3. Dieser Heiland, der Gerechte, Zeigt des ew'gen Lebens Pfad. Folg' ihm, sündiges Geschlechte! Sein bewährter Friedensrath Will kein einzig Schaf verlieren, Will dich auf die Auen führen, Wo ein jedes freie Statt Und des Segens Fülle hat.

4. Wer kann das Gesetz erfüllen Mit der Selbstgerechtigkeit? — Sünde, Tod und Hölle brüllen, Wo nicht Jesus Gnade beut! Er nur zeigt die Friedenswege, Er erhält durch Zucht und Pflege, Was aus dieses Zeitlaufs Bann Sich nicht selbst erretten kann.

5. Die von Jesu zeugen müssen, Hirten, die sein Mund bestellt, Sollen Nichts als Jesum wissen, Der das Friedenscepter hält. Jesus ist die enge Pforte; Seelen, hört nur dessen Worte, Der im Glauben Jesum kennt Und sonst keinen Mittler nennt!

6. Großer Hirte deiner Heerde, Treib' die falschen Geister fort! Sende durch das Rund der Erde Deines Kreuzes Gnadenwort! Und dein Geist, der Kirche Hüter, Theile deine sel'gen Güter, Licht und Frieden, Trost und Ruh', Allen deinen Schafen zu!

Mel. Vater unser im Himmelreich ꝛc.

131. O Lehrer, dem kein Lehrer gleich, An Weisheit, Lieb' und Eifer reich, Gefallner Sünder Licht und Rath, Prophet, berühmt durch Wort und That, Gesalbet durch des Vaters Hand, Und uns zum Seelenheil gesandt!

2. Du kamst aus deines Vaters Schooß, Und machtest alle Siegel los, Womit sein Rath verborgen war; Durch dich ward Alles offenbar Und in das helle Licht gestellt, Was Dunkelheit umschlossen hält.

3. Du wiesest uns die wahre Spur Zu Gott, dem Schöpfer der Natur; Du hast den Weg uns recht gezeigt, Auf welchem man zum Himmel steigt. Was du vom Vater selbst gehört, Das hast du unverfälscht gelehrt.

4. Du sahest in der Gottheit Licht Von Angesicht zu Angesicht, Was nach der ew'gen Liebe Rath Der Mensch noch zu erwarten hat. Du machtest Alles klarer kund, Als jemals der Propheten Mund.

5. Das Lehramt, welches du

geführt, Hast du mit Heiligkeit geziert, Mit Wundern hast du es bestärkt, Woraus man deine Allmacht merkt, Ja endlich, als es Gott geschickt, Ein blutig Siegel drauf gedrückt.

6. Nachdem du hingegangen bist, Wo aller Weisheit Ursprung ist, So setztest du, du ew'ges Wort, Dein Lehramt durch die Knechte fort, Die dein Beruf herbeigeführt Und mit viel Gaben ausgeziert.

7. Du aber sendest deinen Geist, Den du den Gläubigen verheiß't, Der allen Seelen, die er liebt, Erkenntniß, Licht und Weisheit gibt, Dein Wort in Herz und Sinne schreibt, Und ewig bei den Deinen bleibt.

8. Ach laß, o himmlischer Prophet, Mich ehren deine Majestät! Mach' mich vom Eigendünkel frei, Damit ich dir gehorsam sey! Du sollst mein höchster Lehrer seyn; Führ' mich in deine Schule ein!

Mel. Eins ist noth, ach Herr ꝛc.

132. Einer ist der große Meister, Der die Welt mit Licht erfüllt; Rühmt euch nicht, ihr stolzen Geister, Daß aus euch die Weisheit quillt! Was wollen die sterblichen Menschen entdecken? Wie weit wird sich ihre Erkenntniß erstrecken? Von gestern erwachsen, verstehen sie nichts; Fleisch sind sie und mangeln des himmlischen Lichts.

2. Einer ist der große Meister, Aus dem ew'ge Weisheit quillt. Schämet euch, ihr stolzen Geister, Wenn er auftritt und euch schilt! Er zeugt, was er droben beim Vater gehöret, Der heilige Geist hat ihn Alles gelehret; Er kennet der Gottheit verborgenste Bahn, Er siehet hinein in den ewigen Plan.

3. Jesus soll mir Meister heißen; Ihm zu Füßen hin gesetzt, Will ich seine Lehre preisen, Die mich himmlisch süß ergötzt. Er sagt mir, wie Kinder des Todes genesen; So treu ist kein Priester, kein Seher gewesen; Er beut mir beim Vater sein Mittleramt an, Und zeigt, wie für mich er Genüge gethan.

4. Deinen Worten zugekehret, Hang' ich, Jesu, nur an dir! Eigner Rath und Witz bethöret, Nur dein Wort gefalle mir! Ich fliehe die Treiber, die Jesum verlieren, Die Schmeichler, die trösten und Seelen verführen, Die Gleißner, die immer auf Eignem bestehn, Die Gnade nicht ehren, und Christum nicht sehn.

5. Gib der Kirche solche Lehrer, Denen du bist einzig werth! Werde du im Geist dem Hörer Durch ihr Zeugenwort verklärt! Dich kenne und liebe das Kind wie der Alte; Das Licht und den Trost, den wir haben, erhalte, Bis wir der Versuchung als Sieger entgehn, Und droben als deine Bekenner bestehn!

IX. Von dem Leiden und Sterben Jesu Christi.

(Passionslieder.)

Eigene Melodie.

133. O Lamm Gottes, unschuldig! Am Kreuzesstamm geschlachtet; Allzeit funden geduldig, Wiewohl du warest verachtet. All Sünd' hast du getragen, Sonst müßten wir verzagen. Erbarm' dich unser, o Jesu!

2. Von Herzen wir dir danken, Daß du so große Treue Gethan hast an uns Kranken; Gib uns ein' sel'ge Reue, Daß wir die Sünde meiden Zu Ehren deinem Leiden. Erbarm' dich unser, o Jesu!

3. Stärk' in uns das Vertrauen Durch dein unschuldig Leiden. Laß fest darauf uns bauen, Und nichts von dir uns scheiden; Und hilf uns selig sterben, Daß wir den Himmel erben. Gib uns dein'n Frieden, o Jesu!

Mel. Schwing' dich auf zu deinem Gott ꝛc. (Jes. 53.)

134. „Siehe, mein geliebter Knecht, Der wird weislich handeln, Ohne Tadel, schlecht und recht Auf der Erde wandeln. Sein getreuer, frommer Sinn Wird in Einfalt gehen; Aber dennoch wird man ihn An das Holz erhöhen."

2. „Hoch am Kreuze wird mein Sohn Große Marter leiden; Viele werden ihn mit Hohn Als ein'n Greuel meiden. Aber seiner Leiden Kraft Wird die Welt durchdringen, Und den Geist, der Leben schafft, In die Herzen bringen." —

3. Nun! was hat er denn gethan? Was sind seine Schulden, Daß er muß von jedermann Solche Schmach erdulden? Hat er etwa Gott betrübt Bei gesunden Tagen, Daß ihm dieser jetzo gibt Seinen Lohn mit Plagen?

4. Was ihn also trifft und schlägt, Trifft ihn unsertwegen! Daß er solche Bürden trägt, Ist für uns zum Segen, Und befreit uns vom Gericht, Daß wir Frieden haben, Und in seinem Angesicht Leib und Seele laben.

5. Wie ein Lamm läßt er sich hin Zu der Schlachtbank leiten, Und hat in dem frommen Sinn Gar kein Widerstreiten. Er sinkt in den Tod hinab, Den er selbst doch bindet, Weil er sterbend Tod und Grab Mächtig überwindet.

6. Er ist aus der Angst und Qual Bald herausgerissen, Tritt den Feinden allzumal Ihren Kopf mit Füßen. Wer will seines Lebens Läng' Irgendwo umschränken? — Seiner Tag' und Jahre Meng' Ist nicht auszudenken!

7. Ja er ist für fremde Sünd' In den Tod gegeben, Auf daß du, o Menschenkind, Durch ihn möchtest leben; Daß er mehrte sein Geschlecht, Den gerechten Samen, Der Gott dient' und Opfer brächt' Seinem heil'gen Namen.

8. Denn das ist die höchste Freud' Und des Vaters Wille, Daß den Erdkreis weit und breit Sein' Erkenntniß fülle, Damit der gerechte Knecht, Ein vollkommner Sühner, Glaubig mache und gerecht Alle Sündendiener.

9. Große Menge wird dir Gott Zur Verehrung schenken, Dafür, daß du dich mit Spott Für uns lassen kränken. Hilf, Herr, daß wir mehr und mehr Auf dich sehn und hören, Und mit Lust zu deiner Ehr' Unsern Glauben mehren!

Mel. An Wasserflüssen Babylon ꝛc.

135. Ein Lämmlein geht und trägt die Schuld Der Welt und ihrer Kinder; Es geht und büßet in Geduld Die Sünden aller Sünder. Es geht dahin, wird matt und krank, Ergibt sich auf die Würgebank, Entzieht sich allen Freuden; Es nimmt auf sich Schmach, Hohn und Spott, Angst, Wunden, Striemen, Kreuz und Tod, Und spricht: „Ich will's gern leiden!"

2. Das Lämmlein ist der große Freund, Und Heiland unsrer Seelen, Den wollte Gott, der Sünden Feind, Zum Sündentilger wählen: „Geh' hin, nimm dich der Sünder an, Die auch kein Engel retten kann Von meines Zornes Ruthen! Die Straf' ist schwer, der Zorn ist groß; Du kannst und sollst sie machen los Durch Sterben und durch Bluten!" —

3. „Ja, Vater, ja, von Herzensgrund! Leg' auf, ich will's gern tragen. Mein Wollen hängt an deinem Mund, Mein Thun an deinem Sagen." — O Wunderlieb'! o Liebesmacht! Du kannst, was nie ein Mensch gedacht, Gott seinen Sohn abdringen! O Liebe, Liebe, du bist stark! Du streckest den in Grab und Sarg, Vor dem die Felsen springen.

4. Du lässest ihn am Kreuzesstamm Der Sünden Greuel büßen. Er wird geschlachtet wie ein Lamm, Und Herz und Adern fließen, Das Herze mit der Seufzer Kraft, Die Adern mit dem edeln Saft Des reinen Opferblutes. O süßes Lamm! was soll ich dir Erweisen dafür, daß du mir Erzeigest so viel Gutes!

5. Mein' Lebetage will ich dich Aus meinem Sinn nicht lassen; Dich will ich stets, gleich wie du mich, Mit Liebesarmen fassen. Du sollst seyn meines Herzens Licht, Und wenn mein Herz im Tode bricht, Sollst du mein Leben bleiben. Ich will mich, o mein höchster Ruhm, Hiemit zu deinem Eigenthum Auf ewig dir verschreiben.

6. Ich will von deiner Lieblich-

keit Bei Nacht und Tage singen, Mich selbst dir auch zu aller Zeit Zum Freudenopfer bringen. Mein Born des Lebens soll sich dir Und deinem Namen für und für In Dankbarkeit ergießen; Und was du mir zu Gut gethan, Das will ich stets, so tief ich kann, In mein Gedächtniß schließen.

7. Auf, armes Herz, erweitre dich! Dir soll ein Kleinod werden; Kein Schatz, wie dieser, findet sich Im Himmel und auf Erden. Weg mit den Schätzen dieser Welt, Und allem, was dem Fleisch gefällt! Ich hab' ein Beff'res funden: Herr Jesu Christ, mein großes Gut Ist dein für mich vergoss'nes Blut, Das Heil in deinen Wunden.

8. Das soll und will ich mir zu Nutz In allen Zeiten machen; Im Streite soll es seyn mein Schutz, In Traurigkeit mein Lachen, In Fröhlichkeit mein Saitenspiel, Und wenn mich nichts erquicken will, Soll mich dieß Manna speisen. Im Durst soll's meine Quelle seyn, Mein Umgang, wo ich bin allein, Zu Haus und auf den Reisen.

9. Wann ich soll endlich treten ein In deines Reiches Freuden, So soll dieß Blut mein Purpur seyn, Darein ich mich will kleiden. Es soll seyn meines Hauptes Kron', In welcher ich will vor den Thron Des ew'gen Vaters gehen, Und dir, dem er mich anvertraut, Als eine wohlgeschmückte Braut Zu deiner Seite stehen.

Mel. Alle Menschen müssen sterben ꝛc.

136. Laß, o Helfer unsrer Seelen, Jesu, deine Seelennoth, Und die Schmerzen, die dich quälen, Wenn die Macht der Hölle droht, Wenn das Herz in dem Gedränge, Und vor seiner Sünden Menge Nicht mehr weiß, wo aus und ein, — Unsren Seelen tröstlich seyn!

2. Dich mit so viel Angst umgeben, Quell der Freuden, trauern seyn; Held, dich unter Furcht und Beben Sehn zum Kampfe willig gehn: Dieß erfordert Dank und Thränen, Dieß erregt mein heißes Sehnen. Laß, o laß in aller Pein Mir dein Zagen tröstlich seyn!

3. Mich als Mittler zu vertreten, Mir in Kämpfen beizustehn, Ringest du für mich mit Beten, Und hältst weinend an mit Flehn. Nun darf ich in Kreuz und Zagen „Abba, lieber Vater!" sagen; O wie wird nun unter'm Schrei'n Mir dein Kämpfen tröstlich seyn!

4. Ja, du kämpfest mir zu Gute, Wahres Leben! mit dem Tod, Und dein Schweiß, vermengt mit Blute, Lehrt mich deine große Noth. Wo die Sünder dich nicht merken, Kommt ein Engel, dich zu stärken. Laß, wenn Sünd' und Hölle dräu'n, Mir dieß Wunder tröstlich seyn!

5. Schmach und Marter, Hohn und Wunden, Jammer, der dein

Herz zerbricht, Hast du, Gottes Sohn, empfunden, Und die Menschen jammert's nicht! Ja, man läßt dich bis zum Scheiden, Tröster, ohne Tröstung leiden. Sprich mir durch dein Trostlosseyn Trost in meinen Nöthen ein!

6. Grünes Holz ward mein Verderben Einst durch Adams Lust und Stolz; Drum, mich wieder zu erwerben, Hängest du am dürren Holz, Stirbst, wie ein verdammter Sünder, Für verlorne Menschenkinder. O Geheimniß, du allein Wirst mein Trost im Sterben seyn!

7. Endlich wird in jenen Stunden, Da der Himmel traurig ist, Da der Welt ihr Licht verschwunden, Selbst dein Gott von dir vermißt. Schreckenvolle Dunkelheiten Jener finstern Ewigkeiten! Nun wird mich von eurer Pein Meines Mittlers Angst befrei'n!

8. Habe Dank, o Freund der Seelen, Daß du mir so wohl gethan! Nimm dich durch dein Seelenquälen Meiner Seele gnädig an! Dein Herz sey mit meinem Herzen, Und mein Herz in Freud' und Schmerzen Müss', o Jesu, dir allein Leben und dir dankbar seyn!

Mel. Wer nur den lieben Gott läßt ꝛc.

137. Du gehest in den Garten beten; Mein treusster Jesu, nimm mich mit! Laß mich an deine Seite treten! Ich weiche von dir keinen Schritt. An dir, mein Meister, will ich sehn, Wie mein Gebet recht soll geschehn.

2. Du gehst mit Zittern und mit Zagen, Und bist bis in den Tod betrübt. Wie sollte mir das Herz nicht schlagen, Der ich der Sünden viel verübt? Drum willst du, daß ein Herz voll Reu' Mein Anfang zum Gebete sey.

3. Du lässest deine Jünger stehen, Und suchst die stille Einsamkeit. So soll auch ich in's Innre gehen, Und fliehen, was den Sinn zerstreut. Zeuch mich von aller Welt allein, Daß nur wir zwei beisammen seyn!

4. Du wirfst dich knieend hin zur Erden, Fällst nieder auf dein Angesicht; So muß die Demuth sich geberden, Drum brüst' ich, Erd' und Staub, mich nicht, Und beuge mich in Niedrigkeit, Wie du, voll Trauer, Angst und Leid.

5. Du betest zu dem lieben Vater, Rufst: Abba! Abba! wie ein Kind. Dein Vater ist auch mein Verather, Sein Vaterherz ist treu gesinnt; Drum halt' ich mich getrost an dich, Und rufe: Abba, höre mich!

6. Du wirfst voll Zuversicht und Liebe Dem Vater dich an's treue Herz, Und rufst aus stärkstem Herzenstriebe Mit heißen Thränen himmelwärts. Ach, Glaub' und Liebe sind mir noth, Sonst ist mein Beten alles todt.

7. Geduld'ges Lamm, wie hältst du stille, Und im Gebete dreimal

an! Dabei ist auch für mich dein Wille, Daß ich soll thun, wie du gethan. Hilft Gott nicht stets auf's erstemal, So bet' und ruf' ich ohne Zahl.

8. Dein Wille senkt sich in den Willen Des ewigtreuen Vaters ein; So soll sich auch mein Herze stillen, Dann wird mein Flehn erhörlich seyn. Drum bet' ich mit Gelassenheit: Dein Will', o Gott, geschehʼ allzeit!

9. So, Herr, erlangtest du durch Flehen Trost, Kraft, Sieg, Leben, Herrlichkeit; Damit hast du auf mich gesehen, Daß ich zur angenehmen Zeit Auf ernstlich Beten freudevoll Den gleichen Segen ernten soll.

10. So hilf mir stets, mein Jesu, beten, Wie mich dein heil'ges Vorbild lehrt! So kann ich frei zum Vater treten, Und werde stets von ihm erhört; So bet' ich mich zum Himmel ein, — Dann wird mein Loblied ewig seyn.

Mel. Jesu Leiden, Pein und Tod ꝛc.

138. Jesu, Herr der Herrlichkeit! Was will's mit dir werden, Daß du liegst voll Angst und Leid Bebend auf der Erden? Daß dir Schweiß, vermengt mit Blut, Aus den Gliedern dringet, Und ein Engel Trost und Muth Dir, dem Tröster, bringet?

2. Vor dir siehst du so viel Pein, So viel bittres Leiden, Das dir Seele, Mark und Bein Wie ein Schwert will scheiden; Trägest aller Menschen Last, Und was ich begangen: Darum hast du keine Rast, Mußt zum Tod erbangen.

3. O was ist es, wenn auf's Herz Fällt des Todes Zagen, Wenn der Sünde Höllenschmerz Füllt den Geist mit Plagen! Darum mußt du dich, o Held, Auf der Erde winden, Denn auf dich alleine fällt Alle Last der Sünden.

4. Laß im Geiste mich bei dir, Heil'ger Jesu, stehen; Laß dein Leiden für und für Mich voll Reue sehen! Laß mich deine heil'ge Last Auch ein wenig tragen, Und, wenn mich das Leiden faßt, Nie bei dir verzagen!

5. O wie dürft' ich armer Wurm Noch im Leichtsinn wallen, Da für mich der Todessturm, Herr, auf dich gefallen? Lehrt mich nicht dieß Zorngericht Aller Sünde sterben, O so kann ein Andrer nicht Gnade mir erwerben.

6. Mahne mich, wie meine Noth Du auf dich genommen, Und wie über dich der Tod Für mich ist gekommen! Seh' ich, wie durch deine Brust Todesschwerter schneiden, Dann wird auch die Sündenlust Ewig mir entleiden.

7. Hilf, o reicher Seelenfreund, Meiner armen Seele, Daß nicht länger mich der Feind Noch mit Sünden quäle! Laß mir deinen blut'gen Schweiß Einst zu Gute kommen, Wann ich von der Erde Kreis Werde weggenommen.

im Wesentlichen von einer solchen, die in irgend einer frühern Lebensperiode erfolgte, gar nicht verschieden sey, eben weil sie beliebig in dieselbe verlegt werden kann. Die Scheu, die wir, und zwar aus anderweitig ganz ehrenwerthen Rücksichten, vor diesen Bekehrungen in der Lebens-Penultima haben, rührt hauptsächlich von der Kurzsichtigkeit der Menschen her, die stets irgend eine Gemüthsänderung des Andern durch entsprechende Handlungen bekräftiget zu sehen verlangen, wenn bei ihnen das Urtheil oder der Glaube, daß solche Aenderung wirklich vor sich gegangen sey, erfolgen soll. Der Unglaube daran, für den Fall, daß, wegen irgend einer Wendung, die das Schicksal solcher Bekehrten nimmt, diese Bekräftigung durch nachfolgende Handlungen ausbleibt, ist daher nicht blos entschuldbar, sondern es ist für den Fall, daß gar keine solche Handlungen erfolgen können, wie dies eintritt, wenn der Tod gleich darauf folgt, sogar ein gewisser Grad von Ungewißheit darüber gerechtfertigt. Nur daß bei diesem Ende menschlichen Wirkens das Wort des Heilandes, (das er seinen Jüngern, ebenfalls bei einem das Ende menschlicher Kraft verkündenden Ereignisse, sagte): „Bei Menschen ist's freilich nicht möglich; aber bei Gott ist kein Ding unmöglich," hier sofort seine ganz eigentliche Anwendung erhält. Denn, können wir Menschen allerdings nicht, weder die Tiefe, noch den Umfang der Erschütterung, welche bei einer plötzlichen Bekehrung in des Andern Gemüthe vorgeht, ermessen; können wir noch weniger, wenn die auf diese Bekehrung folgenden Handlungen vielleicht unserem Blicke ganz entzogen werden, — möge dies nun durch den Tod oder durch einen andern,

Mel. Herr und Aelt'ſter deiner ꝛc.

139. Für uns ging der Herr in Todesnöthen In den Garten dort hinein, Wo wir ihn ſehn weinend für uns beten Auch um unſer Seligſeyn. O wie ward ihm unſer Heil ſo ſauer! Für uns überfiel ihn Höllenſchauer, Für uns mußt' er auf den Knie'n Bald erblaſſen, bald erglühn.

2. Für uns ward ſein Angſtſchweiß dort mit Thränen Und mit heißem Blut vermiſcht, Bis ein Engel Gottes unter'm Stöhnen Sein geängſtet Herz erfriſcht. Für uns zitterte ſein Leib im Büßen, Und ſein Auge ſchwoll von Thränengüſſen, Ja, der Sünde ganz Gericht Lag auf ſeinem Angeſicht.

3. Für uns litt er ſolchen Hohn und Schläge, Die man nicht beſchreiben kann. Wer iſt, deſſen Herz ſich nicht bewege? — Seht doch ſeinen Rücken an, Seht die Stirne, die, noch naß vom Büßen, Nun vom Dornenkranz wird wund geriſſen! — Dringt euch ſolche Angſt und Pein, Sünder, nicht durch Mark und Bein?

4. Für uns ſehn wir ihn das Fluchholz tragen So geduldig als ein Lamm, Das in ſolchen längſt beſtimmten Tagen Für uns auf die Schlachtbank kam. Für uns ſehn wir ſeine Lippen beben, Für uns ſich ſein Herz in Lieb' erheben; Für uns nahm er in der Pein Durſtig Gall' und Eſſig ein.

5. O du im Verſcheiden und Erblaſſen Auserwähltes ew'ges Licht! Möchten wir in's Herze ſo dich faſſen, Daß auf unſrem Angeſicht Sich von deinem Blicke das bewahrte, Was dein Kreuzestod uns offenbarte, Daß, wie wir dich ſterben ſehn, Wir auch einſt zum Vater gehn!

6. Mein ſonſt blödes Auge, ſieh dich munter Nach dem Haupt um, wie's erbleicht, Und ſich im Verſcheiden mild herunter Zu uns armen Sündern neigt! Bleib', mein Herz, ihm ewiglich verbunden! Seel' und Glieder, huldigt ſeinen Wunden! Und wie ihm ſein Auge bricht, Ach der Blick verlaſſ' mich nicht!

7. Mir genügt an ſeiner Marterſchöne, Daran ſeh' ich mich nicht ſatt; Aber meines Herzens Lobgetöne Iſt noch alles viel zu matt. Ach, wie ſchwindet mein Gefühl zuſammen Gegen eine ſeiner Liebesflammen! Meine Thrän' iſt gut gemeint! Aber wie hat Er geweint!

8. Lieblichkeiten, die nicht auszuſprechen, Wenn ich ſeh', mein Freund, auf dich, Wie nun deine heil'gen Augen brechen, — Und das Alles iſt für mich! Strahlte doch aus jedem meiner Blicke Jeſu letzter Abſchiedsblick zurücke! Möcht' man mir in Augen ſehn Meinen Freund, den ſterbenden!

9. Darum, o du Herze ſonder Gleichen, Du in deiner Todesſchön' Sollſt uns nie aus unſern Augen weichen, Bis wir dich auf immer ſehn! An dem Liede:

„Jesus ist verschieden!“ Sollen unsre Seelen nicht ermüden, Bis sie selig stimmen ein Mit der oberen Gemein'!

Mel. Alle Menschen müssen sterben ꝛc.

140. Frommes Lamm, durch dessen Wunden Uns das ew'ge Heil bereit! Ach, wie fest wirst du gebunden Und dein reiner Leib entweiht! Deiner Mörder strenge Hände Wissen in der Wuth kein Ende; Doch du gibst mit stillem Sinn Dich in ihre Fesseln hin.

2. Mehr als zwölf der Legionen, Die um den erhabnen Thron Deines großen Vaters wohnen, Stehn bereit, o Menschensohn, Deine Ketten zu zerschlagen, Deine Feinde zu verjagen; Aber du verlangst es nicht, Daß man deine Bande bricht.

3. Du bist selber reich an Stärke, Kraft und Allmacht wohnt bei dir; Aber hier, in diesem Werke, Geht Geduld der Allmacht für; Denn sonst müßten Band' und Schlingen Wie versengte Fäden springen, Und dein heller Gottesstrahl Stürzte deiner Feinde Zahl.

4. Treues Lamm! um meinetwillen Streckst du deine Hände dar; Um die Schriften zu erfüllen, Läss't du von der frechen Schaar Allen Frevel an dir üben, Und dein unvergleichlich Lieben Nimmt die Fesseln willig an, Die es doch vermeiden kann.

5. Habe Dank für diese Güte! Gib nun deinen Banden Kraft, Und befreie mein Gemüthe Von der Sünde schnöder Haft, Daß ich mich von ihren Stricken Lasse nimmermehr berücken, Daß ich, von dem Argen frei, Dir zum Dank verbunden sey!

6. Laß in meinen Lebenstagen Den durch dich erlösten Geist Keine andern Bande tragen, Als die du mich tragen heiß'st: Bande deiner Furcht und Liebe, Welche meinem Fleischestriebe Zaum und Ketten legen an, Daß ich dir nachwandeln kann!

7. Wär' es, Heiland, dein Begehren, Daß ich, deines Geistes voll, Auch in Fesseln, Angst und Zähren Deinetwegen leiden soll: Ach, so laß mich in den Banden, In Gefängniß, Angst und Schanden, Ja in tiefster Todespein, Gleich wie du, gelassen seyn!

Mel. O Haupt voll Blut und Wunden ꝛc.

141. Du meines Lebens Leben, Du meines Todes Tod! Für mich dahingegeben In tiefste Seelennoth, In Marter, Angst und Sterben, Aus heißer Lieb'sbegier, Das Heil mir zu erwerben: Nimm tausend Dank dafür!

2. Ich will nun mit dir gehen Den Weg nach Golgatha; Laß mich im Geiste sehen, Was da für mich geschah! Mit innig zartem Sehnen Begleitet dich mein Herz, Und meine Augen thränen Beim Blick auf deinen Schmerz.

3. Erst komm' ich zu der Stätte, Wo Jesus für mich rang, Wo

Blutschweiß beim Gebete Ihm aus den Adern drang. Ach, diese blut'gen Tropfen, Die Seele, todbetrübt, Und seines Herzens Klopfen Sagt mir, daß er mich liebt.

4. Da seh' ich, daß ich Armer Des Fluches würdig bin; Da gibt sich mein Erbarmer Für mich zum Opfer hin. Hier flossen seine Klagen, Sein thränendes Gebet, Daß ich nicht muß verzagen, Wann's einst zum Sterben geht.

5. Mein Heiland wird verrathen, Geführt zu Spott und Qual; Ach, meine Missethaten, Die brachten allzumal Ihn vor's Gericht der Heiden Und in der Feinde Hand; Ich war's, ich sollte leiden, Was da mein Bürg' empfand.

6. Seht, welch ein Mensch! er stehet Geduldig wie ein Lamm; Und nun wird er erhöhet, Ein Fluch am Kreuzesstamm, Vollendet da sein Büßen, Der Welt, auch mir zu Gut; Aus Händen und aus Füßen Strömt sein Versöhnungsblut.

7. Du stehst am Kreuz für Feinde; Mein Jesu, wer war ich? Du denkst an deine Freunde; Gedenk', Herr, auch an mich! Du machst den Schächer selig, Verheißest ihm dein Reich; Das macht mich Sünder fröhlich, Mich, der dem Schächer gleich.

8. Du klagst voll Angst im Herzen: „Mein Gott verlässet mich!" Du dürstest in den Schmerzen, Und Niemand labet dich. Nun soll dein Leid sich enden; Du rufst: es ist vollbracht! Empfiehlst des Vaters Händen Den Geist. Es war vollbracht!

9. Ich seh' mit Lieb' und Beugen Des Heilands letzten Blick; Ich seh' sein Haupt sich neigen, Das war mein ew'ges Glück. Mein Bürge stirbt; ich lebe, So todeswerth ich bin. Er gibt sich mir; ich gebe Mich ihm zu eigen hin.

10. O du, an den ich glaube, Und den mein Geist umfaßt, Der du im Todesstaube Für mich gelegen hast! Auf dein Verdienst und Leiden Vertrau' ich ganz allein; Darauf will ich einst scheiden Und ewig bei dir seyn.

11. Erhalt' mir deinen Frieden Und deines Heils Genuß, So lang' ich noch hienieden In Schwachheit wallen muß: Bis endlich dir zu Ehren, Der mich mit Gott versöhnt, Dort in den obern Chören Mein Hallelujah tönt!

Eigene Melodie.

142. Herzliebster Jesu! was hast du verbrochen, Daß man ein solch scharf Urtheil ausgesprochen? Was ist die Schuld? in welche Missethaten Bist du gerathen?

2. Du wirst gegeißelt und mit Dorn gekrönet, In's Angesicht geschlagen und verhöhnet; Du wirst aus einem Essigschwamm getränket, Ans Kreuz gehenket.

3. Was ist die Ursach' aller sol-

cher Plagen? Ach, meine Sünden haben dich geschlagen! Ich, mein Herr Jesu, habe das verschuldet, Was du erduldet.

4. Wie wunderbarlich ist doch diese Strafe! Der gute Hirte leidet für die Schafe; Die Schuld bezahlt der König, der Gerechte, Für seine Knechte.

5. Der Fromme stirbt, der recht und richtig wandelt; Der Böse lebt, der wider Gott gehandelt; Der Mensch verwirkt den Tod und ist entgangen, Der Herr gefangen.

6. Ich war von Fuß auf voller Schand' und Sünden, An mir Elenden war nichts Gut's zu finden. Dafür hätt' ich dort in der Hölle müssen Auf ewig büßen.

7. O große Lieb'! o Lieb' ohn' alle Maße, Die dich gebracht auf diese Marterstraße! Ich lebte mit der Welt in Lust und Freuden, — Und du mußt leiden!

8. Ach großer König, groß zu allen Zeiten! Wie kann ich g'nugsam deine Treu' ausbreiten? Kein Menschenherz vermag es auszudenken, Was dir zu schenken!

9. Ich kann's mit meinen Sinnen nicht erreichen, Womit doch dein Erbarmen zu vergleichen! Wie kann ich dir all' deine Liebesthaten Im Werk erstatten?

10. Doch ist noch etwas, das dir angenehme, Wenn ich des Fleisches Lüste dämpf' und zähme, Daß sie mein Herz auf's neue nicht entzünden Mit alten Sünden.

11. Weil aber dieß nicht steht in eignen Kräften, Fest die Begierden an das Kreuz zu heften, So gib mir deinen Geist, der mich regiere, Zum Guten führe.

12. So werd' ich deine Huld mit Fleiß betrachten, In deiner Liebe diese Welt verachten; Bemühen werd' ich mich, Herr, deinen Willen Stets zu erfüllen.

13. Ich werde dir zu Ehren Alles wagen, Kein Kreuz mehr achten, keine Schmach noch Plagen, Nichts von Verfolgung, nichts von Todesschmerzen Nehmen zu Herzen.

14. Dieß Alles, ob es auch gering zu schätzen, Wird doch dein liebevolles Herz ergötzen; In Gnaden wirst du es von mir annehmen, Mich nicht beschämen.

15. Wann dort, Herr Jesu, wird vor deinem Throne Auf meinem Haupte stehn die Ehrenkrone, Dann will ich dir, wann Alles wird wohl klingen, Lob und Dank singen.

Mel. O Durchbrecher aller Bande ꝛc.

143. O du Liebe meiner Liebe, Du erwünschte Seligkeit, Die aus wunderbarem Triebe Sich versenkt in's tiefste Leid! Liebe, die du mir zu Gute Als ein Lamm dich eingestellt, Und bezahlt mit deinem Blute Alle Missethat der Welt;

2. Liebe, die mit Schweiß und Thränen An dem Oelberg sich betrübt! Liebe, die mit Angst und Sehnen Unaufhörlich fest ge-

liebt; Liebe, die den eignen Willen In des Vaters Willen legt, Und, den Fluch der Welt zu ſtillen, Treu die Laſt des Kreuzes trägt;

3. Liebe, die mit ſtarkem Herzen Allen Spott und Hohn gehört; Liebe, die in Angſt und Schmerzen Bis zum Tod blieb unverſehrt; Liebe, die ſich liebend zeiget, Wo der Athem geht zu End'; Liebe, die ſich liebend neiget, Da ſich Leib und Seele trennt;

4. Liebe, die mit ihren Armen Mich zuletzt umfangen wollt'; Liebe, welche mit Erbarmen Mich ſo treulich und ſo hold Ihrem Vater übergeben, Die noch ſterbend für mich bat, Daß ich ewig möchte leben, Weil mich ihr Verdienſt vertrat;

5. Liebe, die mit tiefen Wunden Mit uns Sündern ſich verband! Halt' mich ewig dir verbunden, Führ' mich ewig an der Hand! Liebe, laß auch meine Schmerzen, Meiner Sünden bittre Pein In dem tiefgebeugten Herzen Sanft von dir geſtillet ſeyn.

6. Liebe, die für mich geſtorben, Und ein unverwelklich Gut Mir am Kreuzesholz erworben, Ach, wie denk' ich an dein Blut! Ach, wie dank' ich deinen Wunden, Schmerzenreiche Liebe du, Wenn ich in den letzten Stunden Sanft in deinen Armen ruh'!

7. Liebe, die ſich todt gekränket, Und für mein erkaltet Herz In ein kaltes Grab geſenket, Ach wie dank' ich deinem Schmerz! Habe Dank, daß du geſtorben, Daß ich ewig leben kann, Und der Seelen Heil erworben! Nimm mich ewig liebend an!

Mel. Valet will ich dir geben ꝛc.

144. Denk' ich der Dornenkrone Um meines Heilands Haupt, So dankt dem Menſchenſohne Mein Herz, das an ihn glaubt. Es wallt von heißem Triebe, Ruft ihm bewundernd zu: O Jeſu, welche Liebe! O welch ein Menſch biſt du!

2. Mein Herr! das iſt die Schande, Die mein Stolz hat verdient; Doch in ſo niederm Stande Haſt du mich ausgeſühnt. So wird die Schuld vergeben, die Strafe geht dahin, Daß ich in jenem Leben Der Ehre fähig bin.

3. Mein Heil! was ſoll ich ſagen? Ich bin auf ewig dein! Lehr' mich für ſolche Plagen Dir herzlich dankbar ſeyn. Mir ſey vor deinem Throne Dein ew'ger Ruhm erlaubt, Und die erworb'ne Krone Des Lebens auf dem Haupt!

Mel. Nun ruhen alle Wälder ꝛc.

145. O Welt! ſieh hier dein Leben Am Stamm des Kreuzes ſchweben, Dein Heil ſinkt in den Tod; Der große Fürſt der Ehren Läßt willig ſich beſchweren Mit Schlägen, Hohn und großem Spott.

2. Tritt her und ſchau' mit Fleiße: Sein Leib iſt ganz mit Schweiße Des Todes überfüllt;

Aus seinem edlen Herzen Vor unerschöpften Schmerzen Ein Seufzer nach dem andern quillt.

3. Wer ist's, der dich geschlagen, Mein Heil, und dich mit Plagen So zugerichtet hat? Du bist ja nicht ein Sünder, Wie wir und unsre Kinder, Und weißt von keiner Missethat.

4. Ich, ich und meine Sünden, Die sich wie Körnlein finden Des Sandes an dem Meer, Die haben dir erreget Das Elend, das dich schläget, Und deiner Martern ganzes Heer.

5. Ich bin's, ich sollte büßen, An Händen und an Füßen Gebunden, in der Qual; Die Geißeln und die Banden Und was du ausgestanden, Hab' ich verdienet allzumal.

6. Du setzest dich zum Bürgen, Ja lässest dich erwürgen Für mich und meine Schuld; Mir lässest du dich krönen Mit Dornen und dich höhnen, Und leidest Alles mit Geduld.

7. Ich bin, mein Heil, verbunden All' Augenblick' und Stunden Dir überhoch und sehr; Was Leib und Seel' vermögen, Das soll ich billig legen Allzeit zu deinem Dienst und Ehr'.

8. Nun, ich kann nicht viel geben In diesem armen Leben; Eins aber will ich thun: Es soll dein Tod und Leiden, Bis Leib und Seele scheiden, Mir stets in meinem Herzen ruhn.

9. Ich will's vor Augen setzen, Mich stets daran ergötzen, Ich sey auch, wo ich sey; Es soll mir seyn ein Spiegel Der Unschuld und ein Siegel Der Lieb' und unverfälschten Treu'.

10. Wie wir mit unsern Sünden Des Herrn Gericht entzünden, Wie Rach' und Eifer gehn, Wie strenge Gottes Ruthen, Wie heiß der Strafe Gluthen, Will ich aus diesem Leiden sehn.

11. Ich will daran erblicken, Wie ich mein Herz soll schmücken Mit stillem, sanftem Muth; Und wie ich die soll lieben, Die mich so sehr betrüben Mit Werken, so die Bosheit thut.

12. Wenn böse Zungen stechen, Mir Glimpf und Namen brechen, So will ich zähmen mich; Das Unrecht will ich dulden, Dem Nächsten seine Schulden Verzeihen gern und williglich.

13. Ich will an's Kreuz mich schlagen Mit dir und dem entsagen, Was meinem Fleisch gefällt; Was deine Augen hassen, Das will ich fliehn und lassen, Gefiel' es auch der ganzen Welt.

14. Dein Seufzen und dein Sehnen Und so viel tausend Thränen, Die du vergossen hast, Die sollen mich am Ende In deinen Schooß und Hände Begleiten zu der ew'gen Rast.

Mel. O du Liebe meiner Liebe ꝛc.

146. Finsterniß entsteht auf Erden, Eh' das Weltlicht Funken fängt; Finster muß der Erdkreis werden, Da der Herr am

Kreuze hängt. Chriſti Todesangſt im Dunkeln Iſt's, was trübe Wolken zieht, Eh' man ſeiner Gottheit Funkeln Durch das Dunkel brechen ſieht.

2. Er, deß Tod die Sonne ſchwärzet, Hängt bei Wölfen als ein Lamm; Er, deß Durſt den Vater ſchmerzet, Trinkt aus einem Eſſigſchwamm. Jedes Wort wird ihm verkehret, Deſſen Worte ewig ſind; Der der Menſchen Tage mehret, Den erwürgt das Menſchenkind.

3. Endlich krönest du das Ende Mit dem Ruf: „es iſt vollbracht!" Und haſt in des Vaters Hände Deinen müden Geiſt vermacht. So woll'ſt du zu Gottes Rechten Mir dereinſt entgegenſehn, Wann mein Geiſt aus allen Nächten Darf zum ew'gen Lichte gehn!

4. Dein Haupt darf nicht eher winken, Bis es Zeit zur Löſung iſt; — Mir will Haupt und Hand entſinken, Wenn im Kreuz du ferne biſt. Hilf, Herr, daß ich duld' und ſchweige, Halte mir das matte Haupt, Daß es ſich nicht eher neige, Als du ihm zu ruhn erlaubt!

5. O wie gabſt du, Sohn der Liebe, Für ein ſündiges Geſchlecht, Aus unſäglich reinem Triebe, Dich dem Vater an als Knecht! Alſo ſchwer lag das Gerichte Auf der finſtern Todtenwelt, Daß Er dich im ew'gen Lichte Zum Verſöhner uns beſtellt!

6. Ja, daß er dich auserkoren, Iſt's, was nun die Erde weiß; Du ward'ſt in der Zeit geboren, Schoſſeſt auf gleich einem Reis, Bis du deine Zeit erfüllet Und Gerechtigkeit gelehrt, Und mit deinem Blut geſtillet, Was der Sünder Herz beſchwert.

7. Herr! ich ſchaue, wie die Strenge Meines Richters hier dich ſchlägt, Und wie meiner Sünden Menge In den Todesſtaub dich legt. Alſo bin ich für dein Sterben Dir auf ewig unterthan: — Der kann mich für's Leben werben, Der für Todte ſterben kann!

Mel. Sieh, hier bin ich, Ehrenkönig ꝛc.

147. Ruhe hier, mein Geiſt, ein wenig, Schau'dieß Wunder, ach wie groß! Sieh, dein Herr, der höchſte König, Hängt am Kreuze nackt und bloß, Den ſein Lieben Hat getrieben Zu dir aus des Vaters Schooß!

2. Daß dich Jeſus liebt von Herzen, Kannſt du hier am Kreuze ſehn; Schau', wie bittre Todesſchmerzen Ihm durch Leib und Seele gehn! Wie die Schrecken Ihn bedecken, Wie er ſchwebt in tauſend Weh'n!

3. Das ſind meiner Sünden Früchte, Die, mein Heiland, ängſten dich; Dieſe ſchweren Zorngerichte, Ja die Höll' verdiente ich; Dieſe Nöthen, Die dich tödten, Sollt' ich fühlen ewiglich.

4. Doch du haſt für mich bekrieget Sünde, Tod und Höllen-

macht, Alle Feinde ganz besieget, Gottes Willen ganz vollbracht, Durch dein Sterben Mich zum Erben Deines Lebens dort gemacht.

5. Ach ich Sündenkind der Erden! Jesu, stirbst du mir zu Gut? Soll dein Feind erlöset werden Durch dein eignes Herzensblut? Ich muß schweigen Und mich beugen Für dieß unverdiente Gut.

6. Leib und Leben, Blut und Glieder, Alles gibst du für mich hin; Sollt' ich dir nicht schenken wieder Alles, was ich hab' und bin! Ich bin deine Ganz alleine; Dir verschreib' ich Herz und Sinn.

7. Zeuch durch deines Todes Kräfte Mich in deinen Tod hinein! Laß mein Fleisch und sein Geschäfte, Herr, mit dir gekreuzigt seyn, Daß mein Wille Werde stille, Und die Liebe heiß und rein!

Mel. Alles ist an Gottes Segen ꝛc.

148. Unter Grauen und Erbangen Seh' ich dich am Kreuze hangen, Du, mein Heiland, Jesu Christ! Doch ich kann von dir nicht lassen, Muß dich stets in's Auge fassen, Weil dein Tod mein Leben ist.

2. O du edles, dorngekröntes, Von den Frevlern frechverhöhntes Jesus-Haupt und Angesicht! Zittern machst du deine Feinde, Aber alle Gottesfreunde Nennen dich ihr Freudenlicht.

3. Mund, der du dort mußtest klagen Unter langem Herzenszagen: „Gott, mein Gott, verläß'st du mich?" Mund, aus dem der Spruch gekommen, Daß auch wir sind angenommen: Heil'ger Mund, wir segnen dich!

4. Herz, o Herz, im Tod gebrochen, Darum, weil an dir gerochen Wurde mein' und Aller Schuld: Schenk', o Herz, so groß im Lieben, Bis zum Tod getreu geblieben, Schenk' uns Sündern deine Huld!

5. Diese durchgegrab'nen Hände Spenden Segen ohne Ende, Schaffen, was uns ewig frommt; Konnten sich am Kreuz nicht rühren, Sie, die jetzt das Scepter führen, Bis der Welt ihr Ende kommt.

6. Diese Füße mit den Malen Sieht man wunderbar jetzt strahlen, Hell vom Glanz der Herrlichkeit; Ja, wir knie'n vor diesen Füßen, Ueberdecken euch mit Küssen, Füße, hochgebenedeit!

7. O du Mann voll Schmach und Schmerzen, Mit dem liebentbrannten Herzen, Ja fürwahr Gott ist in dir, Und du hast durch Tod und Wunden Tod und Hölle überwunden! Herr und Gott, dich preisen wir!

8. Durch dein göttliches Vollbringen Laß auch uns den Sieg gelingen, Werden deinem Bilde gleich! Komm, dein Volk von allem Bösen, Großer König, zu erlösen, Führ' uns in dein himmlisch Reich!

Mel. Herzlich thut mich verlangen ꝛc.

149. O Haupt voll Blut und Wunden, Voll Schmerz und voller Hohn! O Haupt, zu Spott gebunden Mit einer Dornenkron'! O Haupt, ſonſt ſchön geſchmücket Mit höchſter Ehr' und Zier, Doch nun von Schmach gedrücket, Gegrüßet ſeyſt du mir!

2. Du edles Angeſichte, Davor die weite Welt Erſchrickt und wird zunichte, Wie biſt du ſo entſtellt? Wie biſt du ſo erbleichet? Wer hat dein Augenlicht, Dem ſonſt kein Licht mehr gleichet, Geſchändet, daß es bricht?

(3. Die Farbe deiner Wangen, Der holden Lippen Pracht Iſt hin und ganz vergangen; Des blaſſen Todes Macht Hat Alles hingenommen, Hat Alles hingerafft, Und daher biſt du kommen Von deines Leibes Kraft.)

4. Nun Herr, was du erduldet, Iſt alles meine Laſt! Ich, ich hab' es verſchuldet, Was du getragen haſt. Schau' her, hier ſteh' ich Armer, Der Zorn verdienet hat; Gib mir, o mein Erbarmer, Den Anblick deiner Gnad'!

5. Erkenne mich, mein Hüter, Mein Hirte, nimm mich an! Von dir, Quell aller Güter, Iſt mir viel Gut's gethan. Dein Mund hat mich begabet Mit wunderbarem Troſt, Dein Geiſt hat mich gelabet Mit reicher Himmelskoſt.

6. Ich will hier bei dir ſtehen: Verachte mich doch nicht! Von dir will ich nicht gehen, Wann dir dein Herze bricht. Wann dein Haupt wird erblaſſen Im letzten Todesſtoß, Alsdann will ich dich faſſen In meinen Arm und Schooß.

7. Es dient zu meinen Freuden Und kommt mir herzlich wohl, Wenn ich in deinem Leiden, Mein Heil, mich finden ſoll. Ach möcht' ich, o mein Leben, An deinem Kreuze hier Mein Leben von mir geben, Wie wohl geſchähe mir!

8. Ich danke dir von Herzen, O Jeſu, liebſter Freund, Für deine Todesſchmerzen, Da du's ſo gut gemeint. Ach gib, daß ich mich halte Zu dir und deiner Treu', Und, wann ich einſt erkalte, In dir mein Ende ſey!

9. Wann ich einmal ſoll ſcheiden, So ſcheide nicht von mir. Wann ich den Tod ſoll leiden, So tritt du ſelbſt herfür. Wann mir am allerbängſten Wird um das Herze ſeyn, So reiß mich aus den Aengſten Kraft deiner Angſt und Pein.

10. Erſcheine mir zum Schilde, Zum Troſt in meinem Tod, Und laß mich ſehn dein Bilde In deiner Kreuzesnoth. Da will ich nach dir blicken, Da will ich glaubensvoll Feſt an mein Herz dich drücken. Wer ſo ſtirbt, der ſtirbt wohl.

Mel. O Gott, du frommer Gott ꝛc.

150. Seht, welch ein Menſch iſt das! Ihr Menſchen, kommt zuſammen! Ihr Ungerechten, ſeht Die Unſchuld hier verdammen!

Ihr Sünder, merket auf! Hier seufzt die Heiligkeit, Hier hängt des Höchsten Sohn Im tiefsten Todesleid.

2. Seht, welch ein Mensch ist das! O Blicke voller Thränen! O Antlitz voller Schmach! O Lippen voller Sehnen! O Haupt voll Todesschweiß, O Seele voller Noth, O Herze voll Geduld! O Lieb', voll Angst im Tod!

3. Seht, welch ein Mensch ist das! Ach sehet seine Wunden! Habt ihr, ihr Sünder, nicht Den Heiligsten gebunden? Sind eure Lüste nicht Die Dornen, die er trägt? Ist's eure Bosheit nicht, Die an das Kreuz ihn schlägt?

4. Seht, welch ein Mensch ist das! Ach opfert Thränenfluthen, Denn eure Sünde macht Das Herz des Heil'gen bluten! Geht nicht vorüber hier, Wo Schmerzen über Schmerz; Seht durch die offne Brust In eures Jesu Herz!

5. Seht, welch ein Mensch ist das! Ach ja, wir wollen sehen, Was dir, du Menschenfreund, Durch Menschen ist geschehen! So lang' ein Auge blickt, So lange soll die Pein, Die du für uns ertrugst, Uns unvergessen seyn.

6. Seht, welch ein Mensch ist das! Ach sieh uns an in Gnaden! Wenn wir in Reu' und Leid Beweinen unsern Schaden, So laß den Blick vom Kreuz In unsre Seele gehn, Und dein vergoss'nes Blut Für uns bei'm Vater flehn!

7. Seht, welch ein Mensch ist das! So wollen wir dich schauen, Und unsern ganzen Trost Auf dein Verdienst nur bauen. Wann nun dein Haupt sich neigt, So sterben wir mit dir; Wenn unser Auge bricht, Heil uns, dann leben wir!

Mel. Freu' dich sehr, o meine Seele ꝛc.

151. Sey mir tausendmal gegrüßet, Der mich je und je geliebt, Jesu, der du selbst gebüßet Das, womit ich dich betrübt! Ach, wie ist mir doch so wohl, Wenn ich knie'n und liegen soll An dem Kreuze, da du stirbest Und um meine Seele wirbest!

2. Ich umfange deine Füße, Die an's Kreuz geschlagen sind; Nimm viel tausend Liebesgrüße, Herr, von deinem ärmsten Kind! O wer kann, du Lebensfürst, Den so sehr nach uns gedürst't, All dein Lieben völlig fassen, Und sich g'nug ihm überlassen?

3. Heile mich, o Heil der Seelen, Wo ich krank und traurig bin; Nimm die Schmerzen, die mich quälen, Und den ganzen Schaden hin, Den mir Adams Fall gebracht, Und ich selber mir gemacht! Wird, o Arzt, dein Blut mich netzen, Wird sich all mein Jammer setzen.

4. Schreibe deine blut'gen Wunden, Jesu, in mein Herz hinein; Laß sie mir zu allen Stunden

in der Wirkung ihm gleichkommenden, Fall geſchehen, — erfahren, ob und welche Veränderungen in der Erſcheinungswelt durch den Bekehrten möglicher oder wirklicher Weiſe hervorgebracht werden: ſo ſteht doch dies Alles klar vor dem allſehenden Auge Gottes, vor dem es nicht verborgen bleibt, ob die Bekehrung nur eine vorübergehende oder eine ausdauernde ſey, ingleichen, ob und welche Thaten ſie hervorbringen werde, oder doch hervorzubringen ſtark genug ſey?

Welcher Frevel würde es ſeyn, an Gottes und ſeines Sohnes Allwiſſenheit in dem Grade zu zweifeln, um es unmöglich zu finden, daß Er die Beſchaffenheit der Umkehr im Herzen des Schächers gekannt habe? Hat Er dieſe aber erkannt und ſie als vollſtändig anerkannt, ſo war auch der ausreichende Grund vorhanden, aus dem Er ihm Gnade ertheilen und Seligkeit verheißen konnte.

An ſich iſt auch gar keine Urſache da, warum die zur Bekehrung erforderliche Gemüthserſchütterung kurz vor dem Tode weniger tief eingreifend und erfolgreich ſeyn ſollte, als wenn ſie zu irgend einer früheren Lebenszeit ſich ereignet hätte. Gleichwohl müßte ein geringerer Grad angenommen werden, um zu dem Schluße zu berechtigen, daß ſie minder wirkſam und an Werthe ſtets den früher erfolgten nachzuſetzen ſey.

Welche Wirkungen Pauli Bekehrung hervorgebracht, liegt am Tage. Die Geſchichte konnte ſie aufbewahren und hat ſie aufbewahrt. Beim Schächer konnte ſie dieß nicht. Wer aber wäre wohl ſo vermeſſen, zu behaupten, daß dieſer Sünder, deſſen Frevelthaten vielleicht bei weitem nicht an Größe und Zahl den von Saulus an der

Unvergeßlich theuer seyn. Du bist doch mein schönstes Gut, Drin mein ganzes Herze ruht. Laß mich stets zu deinen Füßen Deine Lieb' und Huld genießen!

5. Dich, dich will ich ewig halten; Gib mir, daß ich's ewig kann! Schaue meiner Hände Falten Und mich Armen freundlich an! Schau' vom hohen Kreuzesstamm Auf mich, o du Gotteslamm! Sprich: laß all dein Trauern schwinden: Ich, ich tilge deine Sünden!

Mel. Dir, dir, Jehovah, will ich ꝛc.

152. Ach, sieh ihn dulden, bluten, sterben! O meine Seele, sag' ihm Preis und Dank! Sieh Gottes ein'gen Sohn und Erben, Wie er für dich in Todesnoth versank! Wo ist ein Freund, der je, was er, gethan, Der so, wie er, für Sünder sterben kann?

2. Wie bitter waren jene Stunden, O Herr, und welche Lasten drückten dich! Wie quoll das Blut aus deinen Wunden! Und ach, es floß zum Heil und Trost für mich, Und ruft noch heute mir und Allen zu, Daß du mich liebst, du treuer Heiland, du!

3. So sollt' es seyn: du mußtest leiden; Dein Tod macht mir des Vaters Liebe kund. Er wird für mich ein Quell der Freuden, Ein Siegel auf den ew'gen Friedensbund. So wahr dich Gott für uns Verlorne gibt, So wahr ist es, daß er mich herzlich liebt.

4. Dein bin ich nun und Gottes Erbe; Da seh' ich in sein Vaterherz hinein. Wenn ich nun leide, wenn ich sterbe, Kann ich unmöglich je verloren seyn. Wann Sonne, Mond und Erde untergehn, So bleibt mir ewig Gottes Gnade stehn.

5. Herr, auch dein Vorbild soll mich lehren; Ich folge dir, o gib mir Freudigkeit! Gern will ich deine Stimme hören, Und freudig thun, was mir dein Wort gebeut. Die Dankbarkeit dringt innigst mich dazu; Wer hat es mehr um mich verdient, als du?

6. Nie will ich mich an Feinden rächen: Auch dieß lern' ich, mein Heiland, hier von dir; Nie Gottes Willen widersprechen, Wär' seine Führung noch so dunkel mir. Auf Dornen gingst du selbst zum Ziele hin; Ich folge dir, weil ich dein Jünger bin.

7. Was fürcht' ich noch des Todes Schrecken? Du schliefest selbst im Grab, o Seelenfreund! Mag Erde mein Gebein bedecken, Wann mir des Todes Nacht zur Ruh' erscheint: Dein Gott, der dir das Leben wieder gab, Der wälzet auch den Stein von meinem Grab.

8. Herr Jesu, nimm für deine Plagen Den Dank, den dir mein Herz im Staube bringt! Ein Tag soll es dem andern sagen, Bis dich mein Geist im Engelchor besingt; Dann preis' ich besser dich für deine Pein, Und alle Himmel stimmen jauchzend ein.

Mel. O Gott, du frommer Gott ꝛc.

153. Du großer Schmerzensmann, Bis auf den Tod geschlagen, Herr Jesu, dir sey Dank Für alle deine Plagen, Für deine Seelenangst, Für deine Band' und Noth, Für deine Geißelung, Für deinen bittern Tod.

2. Ach, das hat unsre Sünd' Und Missethat verschuldet, Was du an unsrer Statt Aus freier Lieb' erduldet; Ach, unsre Sünde bringt Dich an das Kreuz hinan! O unbeflecktes Lamm, Was hast denn du gethan?

3. Doch deines Herzens Lieb' Erweiset unsern Herzen, Wie heiß du uns geliebt In deinen bittern Schmerzen; Du hast uns Gott versöhnt, Du hast der armen Welt, Die unter'm Fluche lag, Den Segen hergestellt.

4. Dein Kampf ist unser Sieg, Dein Tod ist unser Leben; In deinen Banden ist Die Freiheit uns gegeben; Dein Kreuz ist unser Trost, Die Wunden unser Heil, Dein Blut das Lösegeld, Der armen Sünder Theil.

5. O hilf, daß wir uns auch Zum Kampf und Leiden wagen, Und unter unsrer Last Des Kreuzes nicht verzagen! Hilf tragen mit Geduld Durch deine Dornenkron', Wenn's kommen soll mit uns Zum Tode, Schmach und Hohn.

6. Dein Schweiß komm' uns zu Gut, Wenn wir im Schweiße liegen; Durch deinen Todeskampf Laß uns im Tode siegen; Durch deine Bande, Herr, Bind' uns, wie dir's gefällt; Hilf, daß wir kreuzigen Durch dein Kreuz Fleisch und Welt.

7. Laß deine Wunden seyn Die Heilung unsrer Sünden; Laß uns auf deinen Tod Den Trost im Tode gründen; O Jesu, laß an uns Durch deine Todespein Dein heiliges Verdienst Nie, nie verloren seyn!

Mel. Alle Menschen müssen sterben ꝛc.

154. Jesu, meines Lebens Leben, Jesu, meines Todes Tod! Der du dich für mich gegeben In die tiefste Seelennoth, In das äußerste Verderben, Nur daß ich nicht möchte sterben: Tausend-, tausendmal sey dir, Liebster Jesu, Dank dafür.

2. Du, ach du hast ausgestanden Lästerreden, Spott und Hohn, Speichel, Schläge, Strick und Banden, Du gerechter Gottessohn! Nur mich Armen zu erretten Von des Teufels Sündenketten. Tausend-, tausendmal sey dir, Liebster Jesu, Dank dafür.

3. Du hast lassen Wunden schlagen, Dich erbärmlich richten zu, Um zu heilen meine Plagen Und zu bringen mich in Ruh'. Ach, du hast zu meinem Segen Lassen dich mit Fluch belegen. Tausend-, tausendmal sey dir, Liebster Jesu, Dank dafür.

4. Man hat dich sehr hart verhöhnet, Dich mit großem Schimpf

belegt, Und mit Dornen gar gekrönet; Was hat dich dazu bewegt? — Daß du möchtest mich ergötzen, Mir die Ehrenkron' aufsetzen. Tausend-, tausendmal sey dir, Liebster Jesu, Dank dafür.

5. Du hast wollen seyn geschlagen, Zu vertilgen meine Pein, Fälschlich lassen dich verklagen, Daß ich könnte sicher seyn; Daß ich möchte trostreich prangen, Hast du ohne Trost gehangen. Tausend-, tausendmal sey dir, Liebster Jesu, Dank dafür.

6. Du hast dich in Noth gesteckt, Hast gelitten mit Geduld, Ja den herben Tod geschmecket, Um zu büßen meine Schuld; Daß ich würde losgezählet, Hast du wollen seyn gequälet. Tausend-, tausendmal sey dir, Liebster Jesu, Dank dafür.

7. Deine Demuth hat gebüßet Meinen Stolz und Uebermuth, Dein Tod meinen Tod versüßet, Es kommt Alles mir zu Gut; Dein Verspotten, Dein Verspeien Muß zu Ehren mir gedeihen. Tausend-, tausendmal sey dir, Liebster Jesu, Dank dafür.

8. Nun, ich danke dir von Herzen, Jesu, für gesammte Noth! Für die Wunden, für die Schmerzen, Für den herben, bittern Tod, Für dein Zittern, für dein Zagen, Für die tausendfachen Plagen, Für dein Ach und tiefe Pein Will ich ewig dankbar seyn.

Mel. Nun ruhen alle Wälder ꝛc.

155. Der Schächer, fluchbeladen, Kam sterbend noch zu Gnaden, Daß er noch Buße that, Noch glaubte, noch bekannte, Und, den die Welt verkannte, Als Herrn des Reichs der Himmel bat.

2. Das ist die Wundersache, Daß Jesus selig mache, Wer vorher Sünder war; Doch dient es nicht zum Grunde, Daß man die letzte Stunde Zum Beten, Buß' und Glauben spar'.

3. Zur Warnung soll mir's dienen: Die Gnade ist erschienen, Mit Gnade scherzt man nicht! Hing nicht der andre Schächer Am Kreuz auch als Verbrecher, Starb aber hin auf sein Gericht?

4. Wie gut ist frühe Buße, Und zu des Heilands Fuße Um sein Erbarmen flehn; Im Glauben Herr ihn nennen, Im Leben ihn bekennen, Im Leiden auf sein Leiden sehn!

5. Ich preise dein Erbarmen, Herr Jesu, der mich Armen In seine Gnade nahm! Erhalte mich hierinnen, Und nimm mich einst von hinnen Zu dir, wohin der Schächer kam.

6. So lang' ich noch soll leben, Laß mir die Gnade geben, Was keine Welt mir gibt; Auf Gnade laß mich sterben, Aus Gnaden laß mich erben; Gedenke, daß du mich geliebt!

Mel. Alle Menschen müssen sterben ꝛc.

156. Friedefürst, zu dem wir flehen, Ewig deinem Volk bewährt! Hör' uns in den Himmelshöhen, Wo du bist in Gott

verklärt! Du, der einst am Kreuz gehangen, Bist zum Vater hingegangen; Deine Gnade bringt uns da Seinem Herzen innig nach.

2. Dir nur können wir vertrauen: Aus ist aller eigne Ruhm! Unsrer Sehnsucht Blicke schauen, Sünderfreund, nach dir sich um. Wenn wir unsre Blöße sehen, Fast in Sündenangst vergehen, Sende dann dem Glaubensblick Deines Trostes Strahl zurück!

3. Ach, für wen hast du gezittert, Betend in den Staub gestreckt, Ganz von Todesangst erschüttert, Und mit blut'gem Schweiß bedeckt? Furchtbar führt die Richterstrenge Dich so viele Martergänge; An dem Kreuz verläßt sie dich, Und für wen? Gott Lob, für mich!

4. Meine Schmach fiel auf dich nieder, Meine Fesseln banden dich; Alle Martern deiner Glieder, Deines Herzens machte ich; Ach, was littst du jede Stunde Bis zur letzten Seitenwunde! Meine Strafe kam auf dich, Und der Segen war für mich.

5. Gnade strömt in deinem Blute, Trost aus deiner Todesangst; Unaussprechlich ist das Gute, Das du sterbend uns errangst. Herr, ich glaube, daß dein Sterben Uns erlöset vom Verderben, Daß du unsre Noth verstehst, Und für uns bei'm Vater flehst.

6. Wir bedürfen deinen Frieden Bei der Sünde Noth und Spott. Schenke Seelenruh' den Müden! Du bist unser Weg zu Gott. Lehre uns den Zugang wagen, Und vertraulich „Abba!" sagen! Seiner rühmt sich jedes Kind, Weil wir nun versöhnet sind.

7. O Lamm Gottes, mit dir schreiten Wir nun kämpfend durch die Welt, Haben dich im Kampf zur Seiten, Der die Schwachen aufrecht hält. Dank dir, treuer Ueberwinder, Ew'ges Heil der Menschenkinder! Das Lobpreisen deiner Pein Wird dort unaussprechlich seyn.

Mel. In dich hab' ich gehoffet ꝛc.

157. Als Jesus an dem Kreuze hing, Der Tod ihm Leib und Seel' umfing, Da hatt' er Angst und Schmerzen. Was dort aus seinem Munde ging, Das nimm, o Mensch, zu Herzen.

2. Die erste Rede, die er that, War, daß er seinen Vater bat: Vergib dem Volk die Sünden! Es kennt nicht seine Missethat; Ach laß es Gnade finden!

3. Das andre Wort, so theuer werth, Ward zu des Schächers Trost gehört: Noch heut sollst du mich schauen, Wann deine Seele mit mir fährt Zu Paradieses auen.

4. Zum dritten stund Maria dar. Da sprach er: Weib, das mich gebar, Dieß ist dein Sohn geblieben; Und: Jünger, nimm der Mutter wahr! Die sollst du kindlich lieben.

5. Zum vierten rief er aus: mich dürst't! O Gnadenquell! o Lebensfürst! Dieß will ich theuer achten. Wann du zum Tod mich rufen wirst, So darf ich nicht verschmachten.

6. Zum fünften klagt' er bitterlich: Mein Gott! mein Gott! entziehst du dich? Wie hast du mich verlassen! — Herr, bis zum Tode darf nun ich Des Vaters Hände fassen.

7. Zum sechsten nehmt sein Wort in Acht, Das höchste Wort: es ist vollbracht! O Wort, das uns entzücket! Ein Sünder, der zur Buß' erwacht, Wird nun mit Trost erquicket.

8. Das siebent' ist sein letztes Wort: Nimm meinen Geist, o Vater, fort! Es geht mit mir zu Ende! — Einst übergeb' ich mich, mein Hort, Mit dir in Gottes Hände.

9. Wer recht hierüber in sich schlägt, Wer Christi Wort und Pein erwägt Und sich zu ihm erhebet, Dem wird die Gnade beigelegt, Dadurch er ewig lebet.

Mel. Jesu, hilf siegen ꝛc.

158. Einiger Mittler und ewiger Priester, Der uns am Kreuze so herrlich vertrat, Der noch den Vater für böse Geschwister Sterbend, mit Thränen und Schreien erbat: Fehlt es mir immer im Danken und Beten, Laß mich doch immer dein Fürwort vertreten!

2. Dank sey dir für die so zärtlichen Triebe, Die du der Mutter zum Besten noch fühlst, Da du sie sterbend der kindlichen Liebe Deines geliebten Johannes empfiehlst! Jesu, du liebst bis ans Ende die Deinen: Ach, so berathe auch mich und die Meinen!

3. Dank sey dir für die so tröstlichen Worte, Da du dem Schächer den Himmel versprachst, Weil du durch dieses die himmlische Pforte, Die mir die Sünde verschlossen, erbrachst! Sünder, kommt, freut euch der süßesten Reden, Denn sie sind wahrlich der Schlüssel zum Eden!

4. Dank sey dir, daß du noch bei dem Erblassen Riefest für mich das so tröstliche Wort: „Mein Gott, ach mein Gott, du hast mich verlassen!" Denn für mich Armen verließ er dich dort. Jesu, ich werde die Rede recht fassen: Gott wird mich niemals im Kreuze verlassen.

5. Jesu, Dank sey dir, dem Fürsten der Fürsten, Daß dich nur Essig und Galle getränkt! Weil nun bei deinem so kläglichen Dürsten Meine heilsdurstige Seele gedenkt: Kann mich das Dürsten der Hölle noch schrecken? Wollte nicht Jesus das Bitterste schmecken?

6. Dank sey dir für die Erfüllung der Schriften, Da du gerufen: „nun ist es vollbracht!" Weil du, ein ewig Erlösen zu stif-

ten, Selbst dich zum heiligsten Opfer gemacht. Gott ist versöhnet, die Sünde getödtet, Weil dieses Blut in dem Himmel nun redet.

7. Dank sey dir, daß du so selig verschieden, Da du all' unsere Sünden bezahlst! Dadurch erwarbst du uns Leben und Frieden, Daß du die Seele dem Vater befahlst. Dieses Wort heißet: der Gläubigen Seelen All' in die Hände des Vaters befehlen.

Mel. Alle Menschen müssen sterben ꝛc.

159. Mittler! alle Kraft der Worte, Die du in der hohen Pein Vor der offnen Todespforte Ließest deine Losung seyn, Bleibt, bis ich dereinst abscheide, Meiner Seele Füll' und Weide. Nun ich so gerüstet bin, Sehnt mein Geist zu dir sich hin.

2. Wenig Wort' in langen Stunden Red'test du vom Kreuze dar, Bis du Alles überwunden, Was dir in dem Wege war, Zu dem Vater durchzudringen, Und auch uns zu ihm zu bringen, — Weil du die Versöhnungsmacht Meist im stillen Kampf vollbracht.

3. Doch was deine Lippen sagen, Macht zu Gott gewisse Bahn; Was uns quält, das war dein Klagen, Unsres Flehns nahmst du dich an. Dieß geschieht, um mich zu lehren, Wo auch ich mich hin soll kehren, Wenn der heimgerufne Geist Alles richtig machen heißt.

4. Vater! (sagtest du) laß diesen Ihren blinden Frevel nach! Edle Langmuth, sey gepriesen! Nun wie soll ich eigne Rach' Wider meinen Nächsten hegen, Und mir selbst den Weg verlegen? Jesu, deine Mittlerhuld Tilge mein' und seine Schuld!

5. Deine Mutter, deinen Jünger, Die Du, wie sie dich, geliebt, Hast du, Eintrachts-Wiederbringer, Gleich versorgt und gleich geübt. Gib, daß die, so ich verlasse, Rechter Sinn zusammenfasse, Und in deiner Lieb' und Treu' Eins des Andern Zuflucht sey!

6. Heute, unvergeßlich's Heute! Heute noch sollst du gewiß (— Glaube, hoffe, bete, streite!) Seyn mit mir im Paradies! — Dieses lasse, wie dem Schächer, So auch mir, o Todesrächer, Bricht der Augen matter Schein, Meiner Seele Leitstern seyn!

7. Ach, warum bin ich verlassen, O mein Gott, mein Gott, von dir? Jesu, wie ist dieß zu fassen? Klagst du so, wie geht's dann mir? Ja, durch dieses scharfe Ringen Wirst du deinen Flüchtling bringen, Trotz der Sünden Scheidewand, Zum geheimen Priesterstand.

8. Aber welch bedenklich Dürsten Klagt der ausgedörrte Mund Unsres reichen Lebensfürsten In der Schrift-Erfül-

lungsstund'? — Für die lechzensvolle Kehle, Für die ächzensmatte Seele Bleibt, wenn nichts den Stand mehr hält, Mir zum Labsal dieß bestellt!

9. Nun, nun ist das Heil erworben, Denn du sagst: es ist vollbracht! Jesu, eh' du noch gestorben, Leuchtet schon die Siegesmacht! Alles mag um uns vergehen, Dennoch bleibt das Heil uns stehen: Du Vollender bist in mir, Und ich jetzt vollend't in dir!

10. Vater, rufst du, ich befehle Meinen dir geweihten Geist! O so hilf auch meiner Seele! So vertritt mich allermeist; Wann der letzte Zug vorhanden, Lös' mich aus des Todes Banden, Nimm dann deines Pilgrims wahr, Stelle mich dem Vater dar!

11. Diese sieben festen Siegel Drück', o Lamm, auf meine Brust, Daß ich zu dem Zionshügel, Dessen Spur mir nun bewußt, Unverweilt gezogen steige, Und sonst alles Andre schweige, Außer deiner Worte Chor; Dieser hebet mich empor!

12. Wahrheit, prüfe! Licht, durchscheine Noch einmal was in mir ist, Ob ich Alles lauter meine? Daß dein Sinn, o Jesu Christ, Mich enthalt' im Tod und Leben; Laß den Geist mir Zeugniß geben, Daß ich Gnad' und Glaubensgab' Und sofort das Leben hab'.

13. Nun, so darf ich mit dir rufen; Nun, so werd' ich auch erhört; Nun so folg' ich durch die Stufen, Wo der Eingang unverwehrt Zu dir führet, und zu Allen, Die dir Hallelujah schallen; — Du, du hast den Feind gedämpft! — Ewig ist es ausgekämpft!

Mel. Wer weiß, wie nahe ꝛc.

160. Es ist vollbracht, er ist verschieden! Mein Jesus schließt die Augen zu; Der Friedefürst schläft ganz mit Frieden, Die Lebenssonne geht zur Ruh' Und sinkt in stille Todesnacht. O theures Wort: es ist vollbracht!

2. Es ist vollbracht, wie Gott gesprochen; Des Lebens Wort muß sprachlos seyn; Das Herz der Treue wird gebrochen, Den Fels des Heils umfaßt ein Stein; Die höchste Kraft ist nun verschmacht't. O wahres Wort: es ist vollbracht!

3. Es ist vollbracht, und meine Sünden Verdammen nun mein Herz nicht mehr; Denn Gnade hör' ich mir verkünden Durch Jesu Blut vom Kreuze her. Nun ist getilgt der Hölle Macht. O süßes Wort: es ist vollbracht!

4. Es ist vollbracht! Mein Herzverlangen, Du allerliebste Liebe du, Dich wünschen Engel zu umfangen: Nimm auch in meinem Herzen Ruh', Wo Liebe dir ein Grab gemacht! Trostvolles Wort: es ist vollbracht!

5. Es ist vollbracht! Ich will

mich legen Zur Ruh' vor meines Heilands Grab; Die Engel sind allhier zugegen Und steigen bei mir auf und ab; Die Himmelspfort' ist aufgemacht. O Lebenswort: es ist vollbracht!

Mel. Wenn meine Sünd'n mich kränken ꝛc.

161. O Wunder ohne Maßen! Der in den Aengsten zagt: „Wie hast du mich verlassen?" Der seinen Durst uns klagt, Dem halbes Mitleid Trank gebracht,— Der spricht mit starker Stimme Das Wort: „Es ist vollbracht!"

2. O Wunderwort, deß Gründe Kein Engelsinn ermißt: Wie aller Fluch der Sünde Durch ihn getilget ist; Wie alles Segens Macht und Pracht Durch ihn uns ist gewonnen, Der Alles hat vollbracht!

3. Er hat den Kelch getrunken Bis auf den Tropfen leer; Er war so tief gesunken, Nun steigt er hoch und hehr. Er hat des Fleisches Tod geschmeckt,— Nun ist zur Macht des Lebens Der Geist in ihm erweckt.

4. Das muß er freudig zeugen An die versöhnte Welt, Daß vor des Hauptes Neigen Der Sieg sey festgestellt. Was ist's, mein Herr, das du vollbracht? Du hast es ausgesprochen, — Doch wer hat's ausgedacht?

5. Nun über allen Zweifel Steht uns das Eine klar, Mag auch der grimme Teufel Noch hadern immerdar: Zerbrochen ist sein Recht und Bann, All unser Heil versiegelt; — O wer das glauben kann!

6. Ich will aus dem Vollbringen, Das du bezeuget hast, Mir holen alles Ringen, Bis es mein Glaube faßt. — Ich will's nicht lassen aus dem Sinn, Bis ich es ganz genieße: Daß ich erlöset bin!

Mel. Nun lasset uns den Leib begrab'n ꝛc.

162. Nun, o Herr Jesu, ist's vollbracht! Der lichte Tag wird schwarze Nacht, Die Erde schüttert, kracht und bebt, Der Gräber Abgrund sich erhebt.

2. Des Tempels Vorhang reißt entzwei, Ins Heiligste man siehet frei; Auch die Natur im Leid erscheint, Um ihren Gott und Schöpfer weint.

3. O stilles Lamm, das uns versühnt! O Liebe, die ich nicht verdient! Wie milde rinnt dein theures Blut Vom Kreuz hernieder, mir zu Gut!

4. Sieh an den theuren Bräutigam, Der sich, o Mensch, am Kreuzesstamm An dein und aller Sünder Statt Aus Liebe so verblutet hat!

5. Ach, schau' sein heilig Angesicht, Sonst schöner als der Sonne Licht! Sieh an den edeln, sanften Mund, Wie er erblaßt und schweigt jetzund!

6. Er hat zu uns sein Haupt ge-

neigt, Sein Herz die offne Seite zeigt; Die Arme hält er ausgespannt, In Liebe gegen uns gewandt.

7. Hinzu, mein mattes Herz, hinzu! Vor diesem Kreuze kniee du! Denn hier erfrischt ein Himmelsthau Dir deines Herzens dürre Au.

8. Sein blutend Herz mir Leben schafft; Hier ist mein Heilbrunn, Trost und Kraft. Wo er den Schweiß im Garten ließ, Ist meiner Seele Paradies.

9. So bilde mir dein Leiden für, Herr Christ, wenn du mich holst zu dir! Wie du am Kreuze hingest todt, So zeig' dich mir in aller Noth.

10. Kraft gebe mir dein Angstgeschrei, Dein letztes Wort mein Abschied sey, Womit auch ich den Geist geb' auf, Wann nun vollbracht mein Lebenslauf.

11. Wenn ich dann ausgeschlafen hab', Will ich erstehen aus dem Grab, Und bei dir in verklärtem Schein Kraft deiner Auferstehung seyn.

Mel. Ich hab' mein' Sach' Gott heimgestellt ꝛc.

163. Nun ist es Alles wohlgemacht! Mein Jesus ruft: es ist vollbracht! Er neigt sein Haupt, o Mensch, und stirbt, Der dir erwirbt Das Leben, welches nie verdirbt.

2. Erschrecklich, daß der Herr erbleicht, Der Lebensfürst, dem Niemand gleicht. Welch Wunder zeigt uns Gottes Macht! Der Sonne Pracht Verhüllet sich in düstre Nacht.

3. Die Erde bebet fürchterlich; Der Heil'gen Gräber öffnen sich; Der Vorhang reißt von oben an, Daß Jedermann Ins Heiligthum nun schauen kann.

4. Weil denn die Creatur sich regt, So werd' auch du, o Mensch, bewegt! Der Fels zerreißt, und du wirst nicht Durch dieß Gericht Erschüttert, daß dein Herze bricht?

5. Dein ist die Schuld; dieß nimm in Acht, Daß Jesus ist ans Kreuz gebracht; Ihm, der für dich sein Leben gab, Folg' bis zum Grab, Und stirb dem Sündenleben ab.

6. Ach Vater, unter Schmerz und Hohn Erblaßt am Kreuz dein ein'ger Sohn! Nun, dieß geschieht für meine Schuld, Drum hab' Geduld, Und schenk' in ihm mir deine Huld.

7. Ertödte selbst in meiner Brust, Mein Heiland, alle böse Lust! Dein Tod, der mir das Leben schafft, Verleih' mir Kraft, Zu üben gute Ritterschaft.

8. Ich will zu deinem Kreuze gehn, Und fest im Glauben auf dich sehn. Dein Tod soll meine Zuflucht seyn, Auf ihn allein Schlaf' ich einst sanft und selig ein.

9. Ich danke dir, Herr Jesu Christ, Daß du für mich gestorben bist! Ich preise dich hier in der Zeit, Und nach dem Streit Voll Freud' und Wonn' in Ewigkeit.

Mel. Die Tugend wird ꝛc.

164. O drückten Jesu Todesmienen Sich meiner Seel' auf ewig ein! O möchte stündlich sein Versühnen In meinem Herzen kräftig seyn! Denn ach, was hab' ich ihm zu danken! Für meine Sünden floß sein Blut, Das heilet mich, den Armen, Kranken, Und kommt mir ewiglich zu Gut.

2. Ein Glaubensblick auf Jesu Leiden Gibt auch dem blödsten Herzen Muth; Die Quelle wahrer Geistesfreuden Ist sein vergoss'nes theures Blut, Wenn seine Kraft das Herz durchfließet, Sein Lieben unsern Geist durchdringt, Wenn seine Huld die Seel' umschließet Und ihr sein Trostwort Frieden bringt.

3. Für mich starb Jesus; meine Sünden Sind's, die ihn in den Tod versenkt; Drum läßt er Gnade mir verkünden, Die mich mit Lebenswasser tränkt. O Strom der Liebe, klar und helle! Mein Herz soll offen stehn für dich; O unerschöpfte Friedensquelle, Ergieß ohn' Ende dich in mich!

4. Herr Jesu, nimm für deine Schmerzen Mich Armen an, so wie ich bin! Ich setze dir in meinem Herzen Ein Denkmal deiner Liebe hin, Die dich für mich in Tod getrieben, Die mich aus meinem Jammer riß; Ich will dich zärtlich wieder lieben, Du nimmst es an, ich bin's gewiß.

5. Wann einst mein Herz wird stille stehen, So schließ mich in's Erbarmen ein; Dann werd' ich dich von Nahem sehen In deiner Klarheit ew'gem Schein. Die Seele, die durch dich genesen, Ruht dann in deinen Armen aus, Und läßet gern den Leib verwesen: Er wird dereinst ihr neues Haus.

Mel. Alles ist an Gottes Segen ꝛc.

165. Schaut die Mutter voller Schmerzen, Wie sie mit zerriss'nem Herzen Bei dem Kreuz des Sohnes steht! Schauet ihre Trübsalshitze, Wie des Schwertes blut'ge Spitze Tief durch ihre Seele geht!

2. Wessen Auge kann der Zähren Bei dem Jammer sich erwehren, Der des Höchsten Sohn umfängt? Wie er mit gelass'nem Muthe Todesmatt in seinem Blute An dem Holz des Fluches hängt!

3. Für die Sünden seiner Brüder Leidet er, daß seine Glieder Unnennbare Qual zerreißt. Für uns ruft er im Erblassen: Gott, mein Gott, ich bin verlassen! Und verathmet seinen Geist.

4. Laß, o Jesu, Quell der Liebe, Deines Herzens heil'ge Triebe Strömen in mein Herz hinab! Laß mich dich mein Alles nennen, Ganz für dich in Liebe brennen, Der für mich sein Leben gab!

5. Drück', mein König, deine Wunden, Die du auch für mich

Christengemeinde verübten gleich kamen, nicht von dem unauslöschlichen Eindrucke, den das Bild eben des Jesus, der dem Saulus hernach erschien, in seiner Leidensgestalt, in der stillen Größe seines klaglosen Duldens, in dem Beten für seine Mörder u. s. w., auf ihn machen mußte, bis zu einem Grade habe durchdrungen werden können, um dereinst ein eben so eifriger, muthiger, kühner und ausharrender Verbreiter der Christuslehre zu werden, wie Paulus ward?

Alles dreht sich durchaus um den Punkt der Aechtheit des Bekehrungsactes, d. i. um die intensive Stärke des geistigen Stoßes, der vermögend ist, gänzliche Umkehr vorheriger Sinnesart zu bewirken, — eine Stärke, die allein dem Herzenskündiger bekannt ist. Steht es hiermit richtig, so fällt alles Uebrige in die Kategorie der Erfolge, die bekanntlich stets von den Motiven, durch welche allein der Handlungen Werth bestimmt wird, aufs strengste getrennt werden müssen. Von ersteren können und dürfen wir kein Moment der Beurtheilung über die Aechtheit der letzteren hernehmen.

Diese Aechtheit allein ist nun das Merkmal, von dem wir vorhin sprachen, das den Bekehrungen e dem Todesbette aufgeprägt seyn müsse, um sie den in einer frühern Lebensperiode erfolgten, welche sich durch die später verrichteten guten Thaten als wahr und gründlich erwiesen haben, gleich zu stellen. Aber daraus, daß dieses Merkmal nur vom Allwissenden allein vollkommen erkannt werden kann, ergiebt sich das Frevelhafte und Irreligiöse in der Anmaßung, ein absprechendes Urtheil über den

empfunden, Tief in meine Seel' hinein. Laß in Reue mich zerfließen, Mit dir leiden, mit dir büßen, Mit dir tragen jede Pein.

6. Laß mich herzlich mit dir weinen, Mich durch's Kreuz mit dir vereinen; Aller Weltsinn sey verflucht! Unter'm Kreuze will ich stehen, Und dich zittern, bluten sehen, Wenn die Sünde mich versucht.

7. Gib mir Theil an deinem Leiden, Laß von aller Lust mich scheiden, Die dir solche Wunden schlug! Ich will auch mir Wunden schlagen, Will das Kreuz des Lammes tragen, Welches meine Sünden trug.

8. Laß, wenn meine Thränen fließen, Mich den Gnadenglanz genießen Deines milden Angesichts; Decke mich durch deine Plagen Vor den Aengsten und den Klagen Einst am Tage des Gerichts.

9. Gegen aller Feinde Stürmen Laß mich, Herr, dein Kreuz beschirmen, Deine Gnade leuchte mir! Deckt des Grabes finstre Höhle Meinen Leib, so nimm die Seele Hin ins Paradies zu dir.

Mel. Vom Himmel hoch, da komm ich her ꝛc.

166. Die Seele Christi heil'ge mich, Sein Geist versetze mich in sich. Sein Leichnam, der für uns verwund't, Der mach' mir Leib und Seel' gesund.

2. Das Wasser, welches auf den Stoß Des Speers aus seiner Seite floß, Das sey mein Bad, und all sein Blut Erquicke mir Herz, Sinn und Muth.

3. Der Schweiß von seinem Angesicht Laff' mich nicht kommen in's Gericht; Sein ganzes Leiden, Kreuz und Pein Das wolle meine Stärke seyn.

4. O Jesu Christ, erhöre mich, Nimm, und verbirg mich ganz in dich; Schließ mich in deine Wunden ein, Daß ich vor'm Feind kann sicher seyn!

5. Nimm mich in meiner letzten Noth Hinauf zu dir, mein Herr und Gott, Daß ich mit allen Heil'gen dir Dort einst lobsinge für und für!

Mel. Herr Jesu, Gnadensonne ꝛc.

167. Wenn mich die Sünden kränken, O mein Herr Jesu Christ, So laß mich wohl bedenken, Wie du gestorben bist, Und alle meine Schuldenlast Am Stamm des heil'gen Kreuzes Auf dich genommen hast.

2. O Wunder ohne Maßen, Wenn man's betrachtet recht! Es hat sich martern lassen Der Herr für seine Knecht'. Es hat sich selbst mein Herr und Gott Für mich verlornen Menschen Gegeben in den Tod.

3. Was kann mir denn nun schaden Der Sünden große Zahl? Ich bin bei Gott in Gnaden, Die Schuld ist allzumal Getilgt durch

Christi theures Blut, Daß ich nicht mehr darf fürchten Der Hölle Qual und Gluth.

4. Drum sag' ich dir von Herzen Jetzt und mein Lebenlang Für deine Pein und Schmerzen, O Jesu, Lob und Dank; Für deine Sanftmuth und Geduld, Für dein unschuldig Sterben, Für deine Lieb' und Huld.

5. Herr, laß dein bittres Leiden Mich reizen für und für, Mit allem Ernst zu meiden Die sündliche Begier. Laß mir's nie kommen aus dem Sinn, Wie viel es dich gekostet, Daß ich erlöset bin!

6. Mein Kreuz und meine Plagen, Sollt's seyn, auch Hohn und Spott, Hilf mir geduldig tragen; Gib, o mein Herr und Gott, Daß ich verleugne diese Welt, Und folge jenem Bilde, Das du mir vorgestellt.

7. Laß mich an Andern üben, Was du an mir gethan, Und meinen Nächsten lieben, Gern dienen Jedermann, Ohn' Eigennutz und Heuchelschein, Und, wie du mir's erwiesen, Aus reiner Lieb' allein.

8. Laß endlich deine Wunden Mich trösten kräftiglich In meinen letzten Stunden, Und deß versichern mich: Weil ich auf dein Verdienst nur trau', Du werdest mich annehmen, Daß ich dich ewig schau'!

Mel. Zion klagt mit Angst ꝛc.

168. Jesu, deine tiefen Wunden, Deine Qual und bittrer Tod Geben mir zu allen Stunden Trost in Leibs- und Seelennoth; Fällt mir etwas Arges ein, Denk' ich bald an deine Pein; Die erlaubet meinem Herzen Mit der Sünde nicht zu scherzen.

2. Wenn sich will in Lüsten weiden Mein verderbtes Fleisch und Blut, So gedenk' ich an dein Leiden, Bald wird Alles wieder gut. Kommt der Satan und setzt mir Heftig zu, halt' ich ihm für Deine Gnad' und Gnadenzeichen; Bald muß er von dannen weichen.

3. Will die Welt mein Herz verführen Auf des Leichtsinns breite Bahn, Wo so Viele sich verlieren, Ach so schau' ich emsig an Deiner Marter Centnerlast, Die du ausgestanden hast. So kann ich in Andacht bleiben, Alle böse Lust vertreiben.

4. Ja, für Alles, was mich kränket, Geben deine Wunden Kraft; Wenn mein Herz hinein sich senket, Schöpf' ich neuen Lebenssaft; Deines Trostes Süßigkeit Wendet mir das bittre Leid, Weil du mir das Heil erworben, Da du bist für mich gestorben.

5. Auf dir stehet mein Vertrauen, Du bist meine Zuversicht; Du bezwangst des Todes Grauen, Daß er mich kann tödten nicht. Daß ich an dir habe Theil, Bringet mir Trost, Schutz und Heil; Deine Gnade wird mir geben Auferstehung, Licht und Leben.

6. Hab' ich dich in meinem Herzen, Du Brunn aller Gütigkeit, So besieg' ich alle Schmerzen Auch in meinem letzten Streit. Ich verberge mich in dich, Wer kann da verletzen mich? Wer sich legt an deine Wunden, Der hat selig überwunden.

Mel. Nun ruhen alle Wälder ꝛc.

169. Ich wünsch' mir alle Stunden Durch Jesu Blut und Wunden Ein froh und selig Herz; Gibt's bis auf sein Erscheinen Gleich manchmal noch zu weinen: Er kennt und heilt ja jeden Schmerz.

2. Ich fühle Liebesschauer, Wenn ich bedenk', wie sauer Er meine Schuld gebüßt. O würd' er für sein Mühen Bei jedem Athemziehen Recht dankbarlich von mir gegrüßt!

3. So, wie er am verhöhnt'sten, So ist er mir am schönsten; Ich werd' des Blicks nie satt, Und kann mich oft der Zähren Vor Rührung nicht erwehren, Weil er mein Herz verwundet hat.

4. Und wenn ich Psalmen singe, Muß sein Tod allerdinge Derselben Inhalt seyn; Ich lobte seine Wunden Gern alle Tag' und Stunden, Wacht' auf und schliefe damit ein.

5. Ich seh' im Geist mit Haufen Blutströpflein von ihm laufen, Ich steh' auf Golgatha. O himmlische Momente! O daß ich bleiben könnte Um's Kreuze, bis er wieder da!

6. Ich bin durch manche Zeiten, Wohl gar durch Ewigkeiten In meinem Geist gereist; — Nichts hat mir's Herz genommen, Als da ich angekommen Auf Golgatha; — Gott sey gepreist!

7. Auf diesem Orte steh' ich, Von dieser Stelle geh' ich Nun niemals mehr zurück. Er heft' all meine Blicke Auf seine Marterstücke, Bis ihn dort schaut mein sel'ger Blick!

Mel. Werde munter, mein Gemüthe ꝛc.

170. Der am Kreuz ist meine Liebe, Er allein in dieser Welt! Ach wenn er's doch ewig bliebe, Der mir jetzt so wohl gefällt! Nun, es bleibe fest dabei Und mir jede Stunde neu: Sey es heiter, sey es trübe: Der am Kreuz ist meine Liebe!

2. Zwar es ist mir unverborgen Dieser Liebe Kampf und Müh': Schmach, Verfolgung, Noth und Sorgen, Kreuz und Trübsal bringet sie. Ja, wenn der Geliebte will, Ist kein bittrer Tod zu viel; Doch es gehe noch so trübe: Der am Kreuz ist meine Liebe.

3. Lieber wähl' ich diese Plage Und der Liebe schweren Stand, Als die sichern, guten Tage Und der Ehren eitlen Tand. Heiß' ich immerhin ein Thor, Schmeichle mir die Welt in's Ohr, Daß ich ihre Lust mitübe: Der am Kreuz ist meine Liebe!

4. Aber wißt ihr meine Stärke, Und was mich so muthig macht, Daß mein Herz des Fleisches Werke Und des Satans Grimm verlacht? Lieb' ist stärker, als der Tod! Drum, so fürcht' ich keine Noth, Die mich schrecke und betrübe. Der am Kreuz ist meine Liebe!

5. Diese Liebe lohnet endlich, Führet uns in's Vaterhaus, Ist zur letzten Zeit erkenntlich, Und theilt Kränz' und Kronen aus. Ach, ach wollte Gott, daß doch Alle Welt sich einmal noch Dieses in das Herz einschriebe: Der am Kreuz ist meine Liebe!

Mel. Für uns ging mein Herr ꝛc.

171. Marter Gottes, wer kann dein vergessen, Der in dir sein Wohlseyn fand? Nein, wir wollen ewiglich ermessen Deiner Liebe theures Pfand! Unsre Seele soll sich davon nähren, Unser Ohr soll nie was Lieb'res hören; Täglich, stündlich wollen wir, Treuster Jesu, danken dir.

2. Ohne dich, was wären denn wir Armen? Wie betrübt, ist dir bekannt. — O du Herz voll Liebe und Erbarmen, Das uns suchte, das uns fand: Laß uns nur die Kreuzesluft umwehen, Und dein Marterbild stets vor uns stehen, So geht uns bis in das Grab Nichts an Seligkeiten ab!

3. Die wir uns allhier beisammen finden, Schlagen unsre Hände ein, Uns auf deine Marter zu verbinden, Dir auf ewig treu zu seyn; Und zum Zeichen, daß dieß Lobgetöne Deinem Herzen angenehm und schöne, Sage: Amen! und zugleich: Friede, Friede sey mit euch!

Mel. Schmücke dich, o liebe Seele ꝛc.

172. Sünder! freue dich von Herzen Ueber deines Jesu Schmerzen; Laß bei seinem Blutvergießen Stille Freudenzähren fließen. Er hat sich für dich gegeben! Such' in seinem Tod das Leben. Nur von seinem Kreuze quillet, Was dein Herz auf ewig stillet.

2. Ach, wie groß ist dein Verderben! Ohne Jesum mußt du sterben. Blind und todt sind deine Kräfte, Sündethun ist dein Geschäfte; Dein Verdienst ist Tod und Rache; Es ist aus mit deiner Sache! Ja, im Himmel und auf Erden Kann dir nicht geholfen werden.

3. Nichts kann all dein Opfer gelten Vor dem Richter aller Welten; Er, den Dornen einst gekrönet, Gottes Sohn, hat dich versöhnet; Seine Thränen, seine Wunden Haben Heil für dich gefunden, Und ihm bleibt allein die Ehre, Daß er deinen Tod zerstöre.

4. Fühlst du nun die Macht der Sünden, Wie sie deine Seele binden, Wie sie dein Gewissen quälen, Wie dein Jammer nicht

zu zählen: O so komm mit deinen Ketten, Wage nicht, dich selbst zu retten; Sieh am Kreuze Jesum hängen! Er muß deine Fesseln sprengen!

5. Sünder macht der Heiland selig; Sein Erbarmen ist unzählig; Er gibt Buße, er gibt Glauben Auch den Blinden, Lahmen, Tauben. Wer sich nur will retten lassen, Der soll das Vertrauen fassen: Gnade strömt aus Jesu Wunden, Gnad' ist auch für mich gefunden.

6. Glaube nur dem Wort der Gnade, O so heilet bald dein Schade, Und des Mittlers zarte Liebe Schafft in dir ganz neue Triebe. Sind die Sünden erst vergeben, Dann kannst du auch heilig leben, Und der Gnade treues Walten Wird dich fördern und erhalten.

7. O so gib dem Sohn die Ehre, Daß ihm aller Ruhm gehöre; Suche nicht erst zu verdienen, Was am Kreuz vollbracht erschienen; Suche nicht, was schon gefunden, Preise fröhlich seine Wunden, Und bekenn' es bis zum Grabe, Daß er dich erlöset habe!

Mel. Sey Lob und Ehr' dem höchsten Gut ꝛc.

173. Mein Jesu, der mich selig macht, Mein einiger Erlöser! Nichts Großes hat die Welt erdacht: Dein Lieben ist noch größer. Gib, daß ich solcher Wundertreu' Stets eingedenk von Herzen sey, Und deinen Tod bedenke!

2. Gekreuzigter, ach wohn' in mir! Du bist der Seele Leben. Belebe mich und laß zu dir Sich stets mein Herz erheben. Bau' mich zu deinem ew'gen Haus! Was unrein ist, das wirf hinaus; Mach' mich zu Gottes Tempel!

3. Du hast mit meiner Seele dich, Herr, durch dein Blut vermählet; So arm ich bin, hast du doch mich Zum Eigenthum erwählet. Du hast dich mir in Ewigkeit Verlobt, und in der Gnadenzeit Durch ew'ge Huld vertrauet.

4. O Seele, wirf das Niedre hin, Sey Christo unterthänig! Du sollst seyn eine Königin Vor einem Himmelskönig! Was unrein heißt, verlasse du! Nur Sklaven sieht die Sünde zu, Nicht aber Zions Töchtern.

5. Ach, willst du deines Adels Glanz Durch Eitelkeit verscherzen? Verfluche nur die Sünde ganz, Und reiß sie aus dem Herzen, Damit du nicht im Himmelssaal Vor deines Königs Aug' einmal Mit Furcht verstummen müssest!

6. O Jesu, gib du mir den Schmuck, Womit mein Geist sich kröne! Der Weltruhm ist der Seele Druck, Dein Bild ist ew'ge Schöne! Mach' meinen Glauben stark und rein, Laß meine Liebe flammend seyn, Die Hoffnung fest gegründet!

7. Herr, laß mich ganz allein

nach dir Verlangen, beten, thränen; Bild' mir dein ewig Leben für, Mich stets darnach zu sehnen! Es bleibe ewiglich dabei, Daß ich mit dir verbunden sey, Und von der Welt geschieden!

8. Was ich beginne, sinn' und thu', Sey frei von Finsternissen; Dein Geist sey meine Kraft und Ruh', Und schärfe mein Gewissen. Schenkst du den Trübsalskelch mir ein, So laß ihn auch versüßet seyn Durch's Heil aus deinen Wunden!

9. Laß mich auf deines Blutes Kraft Im Glauben einst entschlafen, Und weck' nach treuer Ritterschaft Mich dann mit deinen Schafen, Die, wann sie von dem Grab erstehn, Mit dir hinauf zum Himmel gehn. — Sprich: ja! ich spreche: Amen!

Mel. O Traurigkeit ꝛc.

174. So ruhest du, O meine Ruh', In deines Grabes Höhle, Und erweckst durch deinen Tod Meine todte Seele!

2. Man senkt dich ein Nach vieler Pein, Du meines Lebens Leben! Dich hat jetzt ein Felsengrab, Fels des Heils, umgeben.

3. Doch, Preis sey dir! Du konntest hier Nicht die Verwesung sehen; Bald ließ dich des Vaters Kraft Aus dem Grab erstehen.

4. O Lebensfürst! Ich weiß, du wirst Auch mich zum Leben wecken: Sollte denn mein gläubig Herz Vor der Gruft erschrecken?

5. Sie wird mir seyn Ein Kämmerlein, Da ich im Frieden liege, Weil ich nun durch deinen Tod Sünd' und Tod besiege.

6. Nein, nichts verdirbt; Der Leib nur stirbt; Doch wird er auferstehen, Und, mit Himmelsglanz verklärt, Aus dem Grabe gehen.

7. Indeß will ich, Mein Jesu, dich In meine Seele senken, Und an deinen bittern Tod Bis zum Grab gedenken.

Mel. Sollt' ich meinem Gott ꝛc.

175. Amen! deines Grabes Friede Wird auch unser Grab durchwehn, Wann wir, von der Wallfahrt müde, Ruhn um froher aufzustehn. Amen! Fürst der Auferstehung, Der des Todes Siegel brach, Zeuch durch Tod und Grab uns nach Zu der seligen Erhöhung, Wo dem Lamm, das uns versöhnt, Aller Himmel Loblied tönt!

2. Preis dem Herrn! wir werden leben: Weil du auferstanden bist, Muß das Grab uns wiedergeben; Preis und Dank dir, Jesu Christ! Du das Haupt und wir die Glieder; Weil du lebst, so leben wir: Alle ziehst du nach zu dir, Großer Erstling deiner Brüder. Preis und Dank! wir leben hier, Leben ewig dort mit dir!

X. Oſterlieder.

Mel. Sollt' ich meinem Gott ꝛc.

176. Ueberwinder! nimm die Palmen, Die dein Volk dir heute bringt, Das mit frohen Oſterpſalmen Den erkämpften Sieg beſingt. Wo iſt nun der Feinde Pochen Und der Würger Mordgeſchrei, Da des Todes Nacht vorbei Und ſein Stachel iſt zerbrochen? Tod und Teufel liegen da! Gott ſey Dank, Hallelujah!

2. Stecke nun dein Siegeszeichen Auf der dunkeln Gruft empor! Was kann deinem Ruhme gleichen? Held und König, tritt hervor! Laß dir tauſend Engel dienen! Denn nach harter Leidenszeit Iſt dein Tag der Herrlichkeit, Höchſte Majeſtät! erſchienen; Welt und Himmel jauchzen da: Gott ſey Dank, Hallelujah!

3. Theile, großer Fürſt, die Beute Deiner armen Heerde mit, Die in froher Sehnſucht heute Vor den Thron der Gnade tritt. Deinen Frieden gib uns Allen! O ſo jauchzet Herz und Muth, Weil das Loos uns wundergut Und auf's Lieblichſte gefallen. Freud' und Wonne grünen da. Gott ſey Dank, Hallelujah!

4. Laß, o Sonne der Gerechten, Deinen Strahl in's Herze gehn! Gib Erleuchtung deinen Knechten, Daß ſie geiſtlich auferſtehn. Hält der Schlaf uns noch gefangen O ſo fördre du den Lauf, Rufe mächtig: wachet auf! Denn die Schatten ſind vergangen, Und der helle Tag iſt da! Gott ſey Dank, Hallelujah!

5. Tilg' in uns des Todes Grauen, Wann die letzte Stunde ſchlägt, Weil du denen, die dir trauen, Schon die Krone beigelegt. Gib uns in den höchſten Nöthen, Gib uns mitten in der Pein Deinen Troſt und Glauben ein: O ſo kann der Tod nicht tödten, Denn die Hoffnung blühet da. Gott ſey Dank, Hallelujah!

6. Zeige, wenn der blöde Kummer Ueber Sarg und Grüften weint, Wie die Schwachheit nach dem Schlummer Dort in voller Kraft erſcheint. Sind wir ſterblich hier geboren, O ſo ſtreift das kühle Grab Nur, was ſterblich heißt, uns ab, Und der Staub iſt unverloren; Unſer Hirte hütet da. Gott ſey Dank, Hallelujah!

7. Rufe die zerfallnen Glieder Endlich aus der dunkeln Nacht, Wann der Deinen Aſche wieder In verklärtem Glanz erwacht. Dann wirſt du die Krone geben, Dann wird unſre volle Bruſt, Herr, mit engelgleicher Luſt Ewig deinen Sieg erheben, Und wir ſprechen auch allda: Gott ſey Dank, Hallelujah!

Mel. Herzliebſter Jeſu, was haſt du ꝛc.

177. Er iſt erſtanden, der ſein Blut vergoſſen, Den einſt des Felſen dunkle Gruft verſchloſſen, Dem Grabestücher Arm und Fuß umwanden. Er iſt erſtanden!

2. Er iſt erſtanden, wie er es verſprochen, Durch Wache, Siegel, Stein und Nacht gebrochen. Die Mörder fliehn, die Hölle liegt in Schanden; Er iſt erſtanden!

3. Er iſt erſtanden, der ſein Volk verſöhnet; Nicht mehr mit Dornen, nun mit Preis gekrönet, Spricht ihn ſein Vater frei von Todesbanden; Er iſt erſtanden!

4. Er iſt erſtanden, früh am Oſtertage. Hinweg mit Salben, Thränen, Trauerklage! Er iſt nicht hier, iſt nicht im Grab vorhanden; Er iſt erſtanden!

5. Er iſt erſtanden! Heil'ge Siegesfreude Quillt heute nach des Todes Angſt und Leide Dem Volk, das er erlöst, und allen Landen. Er iſt erſtanden!

6. Er iſt erſtanden, und ſchon lehrt er wieder, Schon tröſtet er die tiefbetrübten Brüder; Sie fühlten es, als ihre Herzen brannten, Daß er erſtanden.

7. Sey uns willkommen du, der auferſtanden! All', die dich haſſen, werden nun zu Schanden! All' deine Frommen machſt du los von Banden; Du biſt erſtanden!

8. Erſtandner Jeſu, Herr, auf den wir hoffen! Nun iſt, was du verheißen, eingetroffen; Du biſt vollendet; unſer Leben biſt du, Erſtandner Jeſu!

9. Sey unſer Ruhm und Heil und unſre Freude! Reiß uns aus allen Sünden, allem Leide; — Ja, unſer König, unſer Friede biſt du, Erſtandner Jeſu!

10. Bleib' unſre Hoffnung, wann wir ſchlafen gehen! Laß uns im Schauen herrlich auferſtehen! Im Tod und Leben unſer Alles bleibſt du, Erſtandner Jeſu!

Eigene Melodie.

178. Preis dem Todesüberwinder! Sieh, er ſtarb auf Golgatha! Preis dem Retter aller Sünder, Was er uns verhieß, geſchah; Sieh, er ſtarb auf Golgatha! Singt, des neuen Bundes Kinder! Aus dem Grab eilt er empor; Singet ihm in höhrem Chor!

2. Laßt des Dankes Harfe klingen, Daß die Seele freudig bebt! Laßt uns, laßt uns mächtig ſingen Dem, der ſtarb und ewig lebt, Daß das Herz vor Wonne bebt; Preis und Ehre laßt uns bringen Dem, der ſtarb und ewig lebt, — Dem, der ſtarb und ewig lebt!

3. Als in Morgendämmerungen Noch verhüllt die Erde ſchwieg; Als zu tiefern Anbetungen Gottes Engel niederſtieg, Aber jetzt noch bebend ſchwieg: Da erſtandeſt du! — ſchnell ſungen Aller Himmel Chöre dir, Todesüberwinder, dir!

4. Jetzt, da ich an dich nur glaube, Seh' ich dunkel nur von fern, Ich, der Wanderer im Staube, Dich, die Herrlichkeit des Herrn! :|: Dennoch, wenn ich innig glaube, Wenn ich dürste, strömt mir Ruh' Deines Tod's und Lebens zu.

5. Gerne will ich hier noch wallen, Herr, so lange du es willst; Knieen will ich, niederfallen, Flehn, bis du dich mir enthüllst, Und mein Herz mit Kraft erfüllst, Dein hochheilig Lob zu lallen. Selig war stets, wen dein Lob, Ewiger, zu dir erhob!

6. Wann ich aus dem Grabe gehe, Wann mein Staub Verklärung ist, Wann ich, Herr, dein Antlitz sehe, Dich, mein Mittler, Jesu Christ, Dich, Verklärter, wie du bist: O dann, wann ich auferstehe, Hab' ich, du der Sünder Heil, Ganz an deinem Leben Theil.

Mel. Was mein Gott will ꝛc.

179. Er lebt! ihn hält nicht Stein noch Grab, Ihn kann der Feind nicht zwingen; Er wirft des Todes Fesseln ab, Zerreißt der Hölle Schlingen! Sie wollten wohl mit Macht und List Sein göttlich Leben dämpfen, Doch er, der heißet HErr und Christ, Läßt sich nicht niederkämpfen.

2. O triumphiret nicht zu früh, Die ihr ihn meint gestorben! Verloren ist all' eure Müh', Die Freud' ist euch verdorben! Der als ein Lamm erwürget ward, Am Kreuzesstamm geschlachtet, Er stehet auf, ein Leu von Art, Der jeden Feind verachtet.

3. Sie fliehn vor seinem Angesicht, Sie können es nicht sehen; Es ist sein Leben ihr Gericht, Drum muß sie Angst durchgehen. Verstummet ist der Spötter Spott, Den sie so frech gesprochen; Ja, schauet auf: der Herr ist Gott, In den ihr habt gestochen!

4. Wir aber wollen hoch empor Des Kreuzes Zeichen heben! Uns schreitet unser Herzog vor, Er führt zum ew'gen Leben. Er hat all' unsre Sünde weit Im Grab zurückgelassen; Er hat zur Himmelsherrlichkeit Gebrochen uns die Straßen.

5. Es tobt der Feind, sein Zorn ist groß, Er weiß, es währt nicht lange; Es sammelt noch zum letzten Stoß Ihr Reich die alte Schlange; Sie möchte gern uns unsern Gang Zum Himmel streitig machen; Doch Jesus, der den Tod bezwang, Ist mächtig in uns Schwachen.

6. Und drohet auch der arge Feind, Im Zorn uns zu verschlingen: Doch wollen wir mit unserm Freund Hindurch zum Leben dringen! Die Schaar, die unser Herzog führt, Kann nimmer unterliegen; Das Feuer, das er angeschürt, Läßt sich nicht mehr besiegen.

7. Drum sammelt euch von nah' und fern, Zum Heiland ohne Säumen! Es ist entbrannt der

Streit des Herrn, Da gilt es nicht zu träumen. Die Ruhe, die uns droben winkt, Kann nur der Kampf erwerben; Zum Leben unsres Königs dringt Nur, wer mit ihm mag sterben!

Mel. Christus, der ist mein Leben ꝛc.

180. Willkommen, Held im Streite, Aus deiner Grabeskluft! Wir triumphiren heute Um deine leere Gruft!

2. Der Feind wird Schau getragen, Und heißt nunmehr ein Spott; Wir aber können sagen: Mit uns ist unser Gott!

3. Der Fried' ist uns erstritten, Und jeder Schrecken flieht; In der Gerechten Hütten Erschallt das Siegeslied.

4. Theil' uns des Sieges Beute, Den Trost nun reichlich aus; Ach komm, und bring' noch heute Dein Heil in Herz und Haus!

5. In deines Grabes Staube Liegt unsre Schuld bedeckt; Deß tröstet sich der Glaube, Daß ihn kein Feind mehr schreckt.

6. Du hast das Heil erworben; Wir preisen dich dafür. Sind wir mit dir gestorben, So leben wir mit dir.

7. Wir wollen ohne Grauen Mit dir zu Grabe gehn, Wenn wir nur dort dich schauen, Und selig auferstehn.

8. Schwing' deine Siegesfahnen Auch über unser Herz, Und zeig' uns einst die Bahnen Vom Tode himmelwärts!

9. Was kann uns denn noch schaden? Des Todes Pfeil ist stumpf; Wir sind bei Gott in Gnaden, Und rufen schon: Triumph!

Mel. Sollt' ich meinem Gott nicht singen ꝛc.

181. Größter Morgen, der die Erde Nach der tiefsten Nacht belebt! Der sie nach dem Wort „Es werde!" Nochmals aus dem Nichts erhebt! Nach der Nacht voll düstrer Sorgen, Da man angst- und kummervoll Ohne Jesum leben soll, Bringt der allerschönste Morgen Jesum aus des Todes Thor, Jesum, unser Licht, hervor!

2. Seht! der Stein ist abgehoben, Und kein Kriegsknecht hütet mehr. Blickt nun seligfroh nach oben: Jesus lebt! das Grab ist leer! Kommt und seht, wo er gelegen: Tuch und Binden findet ihr, Aber Jesus ist nicht hier. Engel rufen euch entgegen: „Sucht ihn, sucht den nicht im Grab, Der der Welt das Leben gab!"

3. Großes Haupt! so lebst du wieder? Nur auf wenig Tage todt? Nun erwachen Siegeslieder Mit dem Ostermorgenroth! Engel müssen sie dir singen: „Den ihr suchet, Jesus lebt!" Und die Gruft hallt: „Jesus lebt!" Und die nahen Felsen klingen: „Gottes Sohn, der todt war, lebt!" Und die Welt ertönt: „Er lebt!"

4. Lebt nun auf, ihr stillen Seelen, Die in Thränen ihr zerfloßt,

Werth oder Unwerth der Bekehrung des Sünders am Ende seiner Laufbahn zu fällen.

Hätte des Paulus physische Kraft dem ungeheuern psychischen Eindrucke, den die Erscheinung Christi auf ihn machte, unterlegen, wäre er nach den Worten: „Herr, was willst Du, daß ich thun soll?“ eben so bald durch den Tod in jene Welt versetzt worden, als der Schächer nach den Worten: „Herr, gedenke mein, wenn Du in Dein Reich kommst!“ — worinnen wohl hätte dann die Verschiedenheit beider Fälle gelegen? Wären wir nicht mit demselben Rechte die Sinnesänderung, sammt ihrer Folge, der Begnadigung des Paulus, zu bezweifeln befugt, mit welchem man nun so oft an der des Schächers und Aller, die mit ihm in gleicher Verdammniß sind, herumgrübelt und sie zu kritteln und zu meistern bemüht ist?

Allerdings haben wir an dem nachfolgenden kraftvollen Wirken des Paulus im Sinne und für den Zweck des Reichs Christi einen mächtigen Anhalt zu dem Urtheile, daß seine Bekehrung eine ganz erschöpfende und vollständige gewesen sey, und Niemand wird diese Vollständigkeit nur einen Augenblick bezweifeln. Aber versuchen wir es, wie wir müssen, und decken die Geschichtsblätter, auf denen Pauli Leben von dem Tage der Bekehrung an verzeichnet ist, mit unserer Hand zu, gleichwie die Hand des Todes diejenigen Blätter zudeckte, die uns die Thaten des Schächers würden hinterlassen haben, wenn ihn nicht Gottes Wille auf der Stelle von diesem irdischen Schauplatz hinweggerückt hätte, — sagt, was hätte denn Pauli Bekehrung vor der des Schächers an Ueberzeugungsgründen voraus, die uns bewegen könnten, die Sinnes-

Die ihr euch in Kummerhöhlen Ohne Licht und Kraft verschloßt! Lebt nun auf! Er ist erstanden! Er, an den ihr doch geglaubt, Ist vom Tode nicht geraubt, Nein, er lebt, ist frei von Banden, Und mit Klarheit angethan! Betet euren König an!

5. Jauchz', o Erde! Himmel, tönet! Rühme, neugeschaffne Welt! Gott und Menschheit sind versöhnet! Seht, wie glänzt der große Held, Der des Abgrunds und der Höllen Und der Himmel Schlüssel führt, Und mit Ehr' und Schmuck geziert, Seine Kirche sicher stellen, Und nach tiefem Gottesplan Ewig selig machen kann!

6. Großer Hirte deiner Schafe, Von den Todten ausgeführt, Dem, nach ganz erlittner Strafe Unsrer Schuld, der Preis gebührt! Nimm ihn von den Millionen Derer, die das Grab noch deckt, Derer, die dein Ruf schon weckt, Derer, die im Himmel wohnen, — Auch von uns hier unten an, Wie dich Jeder preisen kann!

7. Hilf uns aus den Fesseln gehen, Da die Welt uns mit bestrickt; Laß uns geistig auferstehen, Allem Sündendienst entrückt! Schenk' uns Kraft zum neuen Wesen, Daß es täglich Ostern sey! Dann kommt einst der Tag herbei, Da du völlig uns erlösen Und zu dir erheben wirst, Auferstandner Siegesfürst!

Mel. Vom Himmel hoch, da ꝛc.

182. Frühmorgens, da die Sonn' aufgeht, Mein Heiland Christus aufersteht. Vertrieben ist der Sünden Nacht, Licht, Heil und Leben wiederbracht.

2. Wenn ich oft lieg' in Nacht und Noth, Versenkt in Trauern bis zum Tod, So läßt er früh in Freud' und Wonn' Mir aufgehn seine Gnadensonn'.

3. Nicht mehr als nur drei Tage lang Mein Heiland bleibt in Todeszwang; Den dritten Tag durch's Grab er dringt Und hoch die Siegesfahne schwingt.

4. Jetzt ist der Tag, da mich die Welt Am Kreuz mit Schmach gebunden hält. In Kurzem wach' ich fröhlich auf; Mein Osterfest ist schon im Lauf.

5. Am Kreuz läßt Christus öffentlich Vor allem Volke tödten sich. Da er aus seinem Kerker bricht, Läßt er's die Menschen sehen nicht.

6. Noch ist's nicht völlig offenbar, Der jüngste Tag wird's machen klar, Welch großen Schatz, welch reiche Beut' Er hat gebracht aus seinem Streit.

7. Der Lebensfürst den Tod besiegt, Da er selbst todt im Grabe liegt; Er geht hervor in eigner Kraft, Und Tod und Höll' an ihm nichts schafft.

8. O Wunder groß! o starker Held! Wo ist ein Feind, den er nicht fällt? Kein Angststein liegt so schwer auf mir, Er wälzt ihn von des Herzens Thür.

9. Gott sey gelobt, daß Jesus Christ Wahrhaftig auferstanden ist! Kommt her und schaut: das Grab ist leer; Den Herrn des Lebens hält's nicht mehr.

10. Lebt Christus, was bin ich betrübt? Ich weiß, daß er mich herzlich liebt; Und stürb' auch alle Welt mir ab: G'nug, daß ich Christum bei mir hab'.

11. Er nährt, er schützt, er tröstet mich; Sterb' ich, so nimmt er mich zu sich. Wo er jetzt lebt, da muß ich hin, Weil seines Leib's ein Glied ich bin.

12. Durch seiner Auferstehung Kraft Komm' ich zur Himmelsbürgerschaft; Durch ihn bin ich mit Gott versöhnt, Und mit Gerechtigkeit gekrönt.

13. Mein Herz darf nicht entsetzen sich: Gott und die Engel lieben mich. Die Freude, die mir ist bereit, Vertreibet Furcht und Traurigkeit.

14. Für diesen Trost, o großer Held, Herr Jesu, dankt dir alle Welt, Bis wir dereinst in höh'rer Weis' Erheben deinen Ruhm und Preis.

Mel. Freu' dich sehr, o meine Seele ꝛc.

183. Herr des Todes, Fürst des Lebens! Schwingst du deine Siegesfahn', Und hat sich der Tod vergebens Wider dich hervorgethan? — Ja, nun tönt der Siegsgesang Dir, der Höll' und Tod bezwang; Du hast Satans Reich verheeret, Seine Pforten umgekehret.

2. Bei dem frühen Morgenrothe Gehst du aus der Gruft hervor, Und die Sonn' als Lebensbote Steigt in vollem Glanz empor. Unsre Schuld hat eine Nacht Voller Finsterniß gebracht; Da du aber auferstanden, Ist nun Gnad' und Licht vorhanden.

3. Wirf doch auch, du Ostersonne, Deine Strahlen in mein Herz, Und erfülle mich mit Wonne; Komm und tödte meinen Schmerz! Treib' der Sünden Nacht von mir, Daß ich werd' ein Licht in dir! Wer so leuchtet auf der Erden, Der soll dort zur Sonne werden.

4. Laß mich heut' und alle Tage Mit dir geistlich auferstehn, Daß ich nicht Gefallen trage, Mit der argen Welt zu gehn, Die in Sündenketten lebt Und an Eitelkeiten klebt, Sondern deines Siegs mich freue, Und mein Leben ganz erneue.

5. Ach, so lebst du nun, mein Leben, Trittst in Klarheit vor mich hin! Warum sollt' ich denn erbeben, Daß ich Staub und Asche bin? Du warst todt, jetzt lebest du; Mein Tod bringt mich nun zur Ruh', Weil ich ihn in deinem Grabe Längstens überwunden habe.

6. Hallelujah! Gottes Kinder, Freut euch, Jesus hat gesiegt! Seht, wie diesem Ueberwinder Alles jetzt zu Füßen liegt! Kom-

met her zu seiner Gruft, Merkt, was diese Stimme ruft: Jesus, unser Haupt, lebt wieder; Durch ihn leben seine Glieder!

Mel. Heiligster Jesu, Heiligungsquelle ꝛc.

184. Heil! Jesus Christus ist erstanden! Aus den zersprengten Todesbanden Tritt siegverkläret Gottes Sohn. Hoch durch des Himmels Tempelhallen Hört man das Hallelujah schallen, Und Friede glänzt um Gottes Thron. Heil dem, der ewig liebt, Der Allen Leben gibt, Jesu Christo, Und unserm Gott! Des Todes Noth Ist aufgelöst in Morgenroth!

2. Du, dem die Schöpfung unterthänig, Bist unser Bruder nun und König Von Ewigkeit zu Ewigkeit. Dein Loos ist lieblich dir gefallen, Und deinen Auserwählten allen Ist gleiche Herrlichkeit bereit. Du stellst auf dem Altar Dein Blut für Alle dar Zur Versöhnung. Wir sollen rein, Auf ewig dein, Ein Priestervolk und Fürsten seyn.

3. Du wirst mit deinem Lebensstabe Die Deinen auch aus ihrem Grabe Ausführen in des Himmels Licht. Dann schauen wir mit ew'ger Wonne Dich selbst, Herr Jesu, Gnadensonne, Von Angesicht zu Angesicht. Dein Leib wird deine Hand Im neuen Vaterland Neu verklären. Dann sind wir frei Durch deine Treu'! Du auf dem Thron machst Alles neu.

4. O Auferstandner, sieh hernieder Auf deine Sünder, deine Brüder, Die noch im Todesthale stehn! Komm du, Geliebter, uns entgegen, Daß wir uns völlig freuen mögen, Und laß uns deine Klarheit sehn. Heil Allen, die mit dir Schon auferstanden hier Durch den Glauben! Hier sind sie schon Dem Tod entflohn. — Stärk' uns den Glauben, Gottes Sohn!

Mel. Allein Gott in der Höh' sey Ehr' ꝛc.

185. O Tod, wo ist dein Stachel nun? Wo ist dein Sieg, o Hölle? Was kann forthin der Feind uns thun, Wie grausam er sich stelle? Gott sey gelobt in Ewigkeit, Der uns nach langem, schwerem Streit Den höchsten Sieg gegeben!

2. Denn aus des Grabes dunkelm Thor Und aus des Todes Banden Geht Christus lebend nun hervor; Der Herr ist auferstanden! Nichts hält in seinem Siegeslauf Den großen Lebensfürsten auf! Der Held hat überwunden.

3. Des Herren Rechte, die behält Den Sieg, und ist erhöhet! Des Herren Rechte bricht und fällt, Was ihr entgegenstehet. Der Tod hat ferner keine Macht; Das Leben ist uns wiederbracht Und unvergänglich Wesen!

4. Es war getödtet Jesus Christ, Und sieh, er lebet wieder! Weil nun das Haupt erstanden ist, Er-

stehen auch die Glieder. So Jemand Christi Worten gläubt, Im Tod und Grabe der nicht bleibt; Er lebt, obgleich er stirbet.

5. Wer täglich hier in wahrer Reu' Mit Christo auferstehet, Der ist vom andern Tode frei, Und über's Grab erhöhet; Da hat kein Teufel mehr Gewalt, Da bleibet nur des Tod's Gestalt, Die Seele lebt und blühet.

6. Dieß ist die rechte Seligkeit, Der wir theilhaftig werden: Heil, Frieden und Gerechtigkeit Im Himmel und auf Erden. Hier warten stille wir hinfort, Bis unser Leib wird ähnlich dort Christi verklärtem Leibe.

7. O Tod, wo ist dein Stachel nun? Wo ist dein Sieg, o Hölle? Was kann fortan der Feind uns thun, Wie grausam er sich stelle? Gelobt sey Gott in Ewigkeit, Der uns den Sieg nach hartem Streit, Und ew'gen Trost gegeben!

Eigene Melodie.

186. Christ lag in Todesbanden, Für unsre Sünd' gegeben; Der ist wieder erstanden, Und hat uns bracht das Leben; Deß wir sollen fröhlich seyn, Gott loben und dankbar seyn, Und singen: Hallelujah! Hallelujah!

2. Den Tod Niemand zwingen konnt' Bei allen Menschenkindern; Das macht alles unsre Sünd', Kein' Unschuld war zu finden; Davon kam der Tod so bald, Und nahm über uns Gewalt, Hielt uns in sein'm Reich gefangen. Hallelujah!

3. Jesus Christus, Gottes Sohn An unsrer Statt ist kommen, Und hat die Sünd' abgethan, Damit dem Tod genommen All sein Recht und sein' Gewalt, Da bleibt nichts denn Tod'sgestalt, Den Stachel hat er verloren. Hallelujah!

4. Es war ein wunderlicher Krieg, Da Tod und Leben rungen; Das Leben, das behielt den Sieg, Es hat den Tod verschlungen. Die Schrift hat verkündet das, Wie ein Tod den andern fraß; Ein Spott aus dem Tod ist worden. Hallelujah!

5. Hier ist das recht' Osterlamm, Davon wir sollen leben, In Tod an des Kreuzes Stamm Aus heißer Lieb' gegeben. Das Blut zeichnet unsre Thür, Das hält der Glaub' dem Tod für; Der Würger kann uns nicht rühren. Hallelujah!

6. So feiern wir das hohe Fest Mit Herzensfreud' und Wonne, Das uns der Herr erscheinen läßt; Er selber ist die Sonne, Der durch seiner Gnaden Glanz Erleucht't unsre Herzen ganz: Der Sünden Nacht ist vergangen! Hallelujah!

7. Wir essen und leben wohl, Zum süßen Brod geladen; Der alt' Sauerteig nicht soll Seyn bei dem Wort der Gnaden. Christus will selbst die Kost seyn, Und speisen die Seel' allein; Der Glaub' will kein's Andern leben. Hallelujah!

Mel. Herr Chriſt, der ein'ge Gott's-Sohn ꝛc.

187. Mein Fels hat überwunden Der Hölle ganzes Heer! Der Satan liegt gebunden, Die Sünde kann nichts mehr, — Nicht durch's Geſetz verdammen, Denn alle Zornesflammen Hat Jeſus ausgelöſcht.

2. Auf denn, mein Herz, und bringe Des Dankes Opfer dar! Vertreib' die Furcht und ſinge Mit der Erlöſten Schaar. Wirf des Gewiſſens Nagen, Dein Sorgen und dein Zagen In Chriſti leeres Grab.

3. Iſt Jeſus auferſtanden, Mit Herrlichkeit geſchmückt, So biſt du ja den Banden Des Todes mit entrückt; Kein Fluch drückt das Gewiſſen, Der Schuldbrief iſt zerriſſen, Denn Alles iſt bezahlt.

4. Ach, willſt du noch nicht glauben, Du ungewiſſer Geiſt? Kein Teufel kann dir rauben, Was Jeſus dir verheißt, Der Licht, Kraft, Fried' und Leben Geneigt iſt dir zu geben, Als ſeines Sieges Frucht.

5. Wohlan denn, Fürſt des Lebens! Dir bring' ich, was ich hab'! Ich matte mich vergebens Mit meinen Wunden ab. Ich kann ſie nicht verbinden; Soll ich Geneſung finden, Mußt du ſie rühren an.

6. Gib meinem Glauben Klarheit, Zu ſehn, Herr Jeſu Chriſt, Daß du Weg, Leben, Wahrheit, Daß du mir Alles biſt! Die ſluſtern Wolken theile, Den bangen Zweifel heile Des Glaubens dürre Hand.

7. Laß mich nicht länger wanken Gleich einem Rohr im Wind; Beſänft'ge die Gedanken, Die voller Unruh' ſind! Du biſt der Stuhl der Gnaden; Wer mühſam und beladen, Den rufſt du ja zu dir.

8. Haſt du den Tod bezwungen: Bezwing' ihn auch in mir! Wo du biſt durchgedrungen, Da laß mich folgen dir. Erfülle mein Verlangen Und laß den Kopf der Schlangen In mir zertreten ſeyn!

9. Den Götzen Eigenliebe, Das Gift in meiner Bruſt, Zerſtör' durch deine Liebe, Daß alle Fleiſchesluſt, Die dich ans Kreuz geheftet, Ganz möge ſeyn entkräftet Durch deines Kreuzes Kraft.

10. Du lebſt: laß mich auch leben Als Glied an deinem Leib, Daß ich gleich einem Reben An dir, dem Weinſtock, bleib'! Gib Geiſteskraft zur Nahrung, Gib Stärke zur Bewahrung Der Pflanzung deiner Hand.

11. Leb' in mir als Prophete, Und leit' mich in dein Licht; Als Prieſter mich vertrete, Mein Thun und Laſſen richt'. — Um deinen ganzen Willen Als König zu erfüllen, Leb', Chriſte, leb' in mir!

Mel. Jesu, meine Freude ꝛc.

188. Aus des Todes Banden Ist der Herr erstanden, Mensch und Gottes Sohn! Jesus hat gesieget, Daß nun Alles lieget Unter seinem Thron. Unser Freund Hat alle Feind' Siegreich auf das Haupt geschlagen Und sie Schau getragen.

2. Daß er wollte sterben, War, uns zu erwerben Heil und Seligkeit. Solches ist geschehen, Und wir dürfen sehen, Daß auf kurze Zeit Jesus sich Wahrhaftiglich In den Tod um unser Leben Hat dahingegeben.

3. Freiheit von den Sünden Sollen wir nun finden Und recht werden frei, Weil der wiederkommen, Der die Schuld genommen Auf sein Haupt so treu. Er kann nun G'nug für uns thun; Wenn wir nur in ihm erfunden, Bleibt uns Gott verbunden.

4. Was will uns nun schaden, Wenn uns Gott zu Gnaden Bei sich selbst gebracht? Mag die Hölle dräuen, Dürfen wir nicht scheuen Ihre kurze Macht. Hier ist Er, Vor dem das Heer Aller Feinde muß erbeben Und hinweg sich heben.

5. Laßt mit allen Schrecken Nun die Hand ausstrecken Wider uns den Tod: Seine Pfeil' und Bogen Finden sich betrogen, Es hat keine Noth! Ob er trifft, Ist's drum kein Gift; Nein, er muß mit seinen Pfeilen Uns vielmehr nur heilen.

6. Darum mir nicht grauet, Wenn mein Geist anschauet, Daß ich in das Grab Meine müden Glieder Werde legen nieder, Weil ich dieses hab': Daß mein Hort Mir diesen Ort Selbst mit seinem Leibe weihe, Daß ich ihn nicht scheue.

7. Lasset uns als Christen Sterben allen Lüsten Und der Eitelkeit! Denn so wir uns haben Lassen mit begraben Hier in dieser Zeit, So wird er, Der große Herr, Uns hervor auch mit sich führen, Und mit Kronen zieren.

8. O der großen Freude! Hängst du noch am Kleide Dieser Sterblichkeit? Sollst du nicht hingegen Es getrost ablegen, Weil nach kurzer Zeit Jesus Christ Voll Willens ist, Uns zu kleiden mit der Sonne In des Himmels Wonne!

Mel. Gott des Himmels ꝛc.

189. Jesu, der du Thor und Riegel Der Verdammniß aufgemacht, Und aus deinem Grab das Siegel Unsrer Freiheit mitgebracht: Mache doch mein Herze frei, Daß es nicht verschlossen sey!

2. Hebe weg die schweren Steine, Die mein Arm nicht heben kann, Daß mir Nichts unmöglich scheine, Was du für die Welt gethan, Bis ich Alles freudenvoll Glaube, was ich glauben soll.

3. Tod und Hölle sind bezwungen; Theile deinen Sieg mit

mir; Und wie du bist durchgedrungen, Also zeuch mich auch zu dir, Daß ich aus des Satans Macht Werde ganz zu Gott gebracht.

4. In mir selbst bin ich erstorben; Wecke mich, mein Heiland, auf! Und dein Geist, den du erworben, Fördre täglich meinen Lauf, Daß ich auf der Lebensbahn Freudig laufe himmelan.

5. Einstens wird die Zeit erscheinen, Da die Todten auferstehn; Herr, da werden all die Deinen Glänzend aus den Gräbern gehn. Ach verleih', daß jener Tag Ewig mich erfreuen mag!

6. Bringe dann die armen Glieder, Die jetzt schwach und sterblich sind, Aus dem Schooß der Erde wieder, Und verkläre mich, dein Kind, Daß ich in des Vaters Reich Werde deinem Bilde gleich.

7. Zeig' mir deine Händ' und Füße, Welche Thomas einst gesehn, Daß ich sie mit Demuth küsse, Weil es hier nicht ist geschehn, Und, von allen Sünden frei, Ewig dein Gefährte sey!

Mel. Wer weiß, wie nahe mir ꝛc.

190. „Er ist nicht hier; Er ist erstanden!" So tröstet uns des Engels Mund. Das Wort erschallt in allen Landen, Und macht den Sieg des Lebens kund; Und jedes Christenherz durchbebt Die Freudenbotschaft: Jesus lebt!

2. Ist mein Erlöser auferstanden, So ist die ganze Erde sein, So wird der Lügengeist zu Schanden, Die Götzentempel stürzen ein, Der Menschenwahn muß untergehn; Nur seine Wahrheit bleibet stehn.

3. Hat er zersprengt die Todesketten, So bricht er auch das Sündenjoch, Kann von der Strafe mich erretten, Ergreift mich an dem Abgrund noch, — Führt mich gewiß in seiner Gnad', Und bringt mich auf den Lebenspfad.

4. Ist er aus seinem Grab gestiegen, So darf die Unschuld fröhlich seyn, So muß die Wahrheit endlich siegen, So ist die Krone dennoch mein, Wenn gleich mit ihrer Macht die Welt Erbittert sich entgegenstellt.

5. Hat ihn die Erde nicht behalten, So hält sie auch die Seinen nicht; Die Felsengrüfte müssen spalten, Die Grabesnacht wird Tageslicht; Ja, wahrer Christen Sterbensnoth Ist nur des Himmels Morgenroth.

6. Ihr Gläubigen, hört auf zu weinen, Denn die Erlösungsstunde schlägt! Bald wird der Lebensfürst erscheinen, Der euch aus allen Leiden trägt. Setzt fort im Glauben euren Lauf, Und hebet eure Häupter auf!

7. O Tag des Lebens, Tag der Wonne, Wann wir aus unsern Gräbern gehen, Den Auferstandnen als die Sonne Des neuen

Himmels leuchten ſehn! Dann fragen wir den Herrn nichts mehr, Denn Licht iſt Alles um uns her!

Mel. Allein Gott in der Höh' ſey Ehr' ꝛc.

191. Wach' auf, mein Herz, die Nacht iſt hin, Die Sonn' iſt aufgegangen! Ermuntre dich, mein Geiſt und Sinn, Den Heiland zu empfangen, Der heute durch des Todes Thor Gebrochen aus dem Grab hervor, Der ganzen Welt zur Wonne!

2. Steh' aus dem Grab der Sünden auf, Und ſuch' ein neues Leben; Er wird zum frohen Glaubenslauf Dir Gotteskräfte geben. Blick' aufwärts, wo dein Jeſus iſt, Und ſuch', was droben, Als ein Chriſt, Der geiſtlich auferſtanden.

3. Vergiß nun, was dahinten iſt, Und ſuche das, was droben, Damit dein Herz zu jeder Friſt Zu Jeſu ſey erhoben! Tritt unter dich die ganze Welt, Und ſtrebe nach dem Himmelszelt, Wo Chriſtus iſt zu finden.

4. Drückt dich ein ſchwerer Sorgenſtein: Dein Jeſus wird ihn heben; Es kann ein Chriſt bei Kreuz und Pein Bei ihm in Wonne leben. Wirf dein Anliegen auf den Herrn, Und ſorge nicht: er iſt nicht fern, Denn er iſt auferſtanden.

5. Drum auf, mein Herz, fang' an den Streit, Weil Jeſus überwunden! Er wird auch überwinden weit In dir, weil er gebunden Der Feinde Macht, daß du erſtehſt Und in ein neues Leben gehſt, Und Gott im Glauben dieneſt.

6. Laß weder Teufel, Welt, noch Tod Dich ſcheu und zaghaft machen; Dein Jeſus lebt, es hat nicht Noth, Er iſt noch bei den Schwachen, Und bei den Armen dieſer Welt Als ein gekrönter Siegesheld; Er hilft dir überwinden.

7. Ach mein Herr Jeſu, der du biſt Vom Tode auferſtanden, Rett' uns aus Satans Macht und Liſt, Und aus des Todes Banden! Und ſtärk' uns, daß wir insgemein Zum neuen Leben gehen ein, Das uns dein Sieg erworben.

8. Sey hochgelobt in dieſer Zeit Von allen Gotteskindern, Und ewig in der Herrlichkeit Von allen Ueberwindern, Die überwunden durch dein Blut! — Herr Jeſu, gib uns Kraft und Muth, Daß wir auch überwinden!

Mel. Jeſus, meine Zuverſicht ꝛc.

192. Jeſus lebt, mit ihm auch ich! Tod, wo ſind nun deine Schrecken? Jeſus lebt, er wird auch mich Von den Todten auferwecken, Er verklärt mich in ſein Licht. Dieß iſt meine Zuverſicht.

2. Jeſus lebt! ihm iſt das Reich Ueber alle Welt gegeben. Mit ihm werd' auch ich zugleich Ewig

herrschen, ewig leben. Gott erfüllt, was er verspricht: Dieß ist meine Zuversicht.

3. Jesus lebt! wer nun verzagt, Sündigt an des Mittlers Ehre. Gnade hat er zugesagt, Daß der Sünder sich bekehre. Gott verstößt in Christo nicht: Dieß ist meine Zuversicht.

4. Jesus lebt! sein Heil ist mein; Sein sey auch mein ganzes Leben. Reines Herzens will ich seyn, Und den Lüsten widerstreben. Er verläßt die Seinen nicht: Dieß ist meine Zuversicht.

5. Jesus lebt! Ich bin's gewiß: Nichts soll mich von Jesu scheiden, Keine Macht der Finsterniß, Keine Herrlichkeit, kein Leiden. Er gibt Kraft zu dieser Pflicht. Dieß ist meine Zuversicht.

6. Jesus lebt! nun ist der Tod Mir ein Eingang in das Leben. Welchen Trost in Todesnoth Wird es meiner Seele geben, Wenn sie gläubig zu ihm spricht: Herr, Herr, meine Zuversicht!

Mel. Es ist das Heil uns ꝛc.

193. Kommt, betet an bei Christi Gruft, Ihr tiefbetrübten Herzen! Schöpft neuen Muth und frische Luft, Und stillet eure Schmerzen; Denn Jesus, der im Grabe lag, Ist auferstanden diesen Tag, Und hat den Tod besieget.

2. Auf, danket ihm mit Herz und Mund Am Tage seiner Freuden! Er hat den ew'gen Gnadenbund Gegründet durch sein Leiden. Er hat dem Tod entwandt die Macht, Das Leben aber wiedergebracht Und unvergänglich Wesen.

3. Nun tritt, was Christo ähnlich ist, In Glaubenskraft zusammen. Weil Christus auferstanden ist, Wer will sein Volk verdammen? Hier ist der Held, der überwand, Und nach zerriss'nem Todesband Zur Rechten Gottes sitzet!

4. Du vielgeplagtes Christenheer, Vergiß, was drückt und plaget! Und wann sich's häufet mehr und mehr, Getrost mit ihm gewaget, Der durch des Grabes Siegel brach, Und zu dem Tode mächtig sprach: Wo ist nunmehr dein Stachel?

5. Des Herren Sieg ist gut dafür, Er lehrt uns überwinden; Er öffnet Riegel, Schloß und Thür, Trotz Teufel, Welt und Sünden. Mit diesem großen Siegesmann Wird selig jedes Werk gethan. Wo bleibt dein Sieg, o Hölle?

6. Zum Siegel solcher Seligkeit Gibt uns der Herr zu essen Die Speise der Unsterblichkeit, Sein Heil nie zu vergessen. Sein heil'ger Leib wird uns geschenkt, Sein Blut ist's, das uns alle tränkt; O edler Osterſegen!

7. Gott, unserm Gott, sey Lob und Dank, Der uns den Sieg gegeben, Und, was in Sünd' und Tod versank, Hat wieder-

bracht zum Leben! Der Sieg ist unser: Jesus lebt, Der uns zur Herrlichkeit erhebt! Gebt unserm Gott die Ehre!

Eigene Melodie.

194. Jesus, meine Zuversicht, Und mein Heiland, ist im Leben! Dieses weiß ich, sollt' ich nicht Darum mich zufrieden geben, Was die lange Todesnacht Mir auch für Gedanken macht?

2. Jesus, er, mein Heiland, lebt; Ich werd' auch das Leben schauen, Seyn, wo mein Erlöser schwebt; Warum sollte mir denn grauen? Lässet auch ein Haupt sein Glied, Welches es nicht nach sich zieht?

3. Ich bin durch der Hoffnung Band Zu genau mit ihm verbunden; Meine starke Glaubens-Hand Wird in ihn gelegt befunden, Daß mich auch kein Todesbann Ewig von ihm trennen kann.

4. Ich bin Fleisch und muß daher Auch einmal zu Asche werden; Dieses weiß ich, doch wird er Mich erwecken aus der Erden, Daß ich in der Herrlichkeit Um ihn seyn mög' allezeit.

5. Einen Leib, von Gott erbaut, Wird die neue Welt mir geben; Dann wird der von mir geschaut, Der mich will zu sich erheben. Im verklärten Leib werd' ich Jesum sehen ewiglich.

6. Dieser meiner Augen Licht Wird ihn, meinen Heiland, kennen; Ich, ich selbst, ein Fremder nicht, Werd' in seiner Liebe brennen, Und die Schwachheit um und an Wird von mir seyn abgethan.

7. Was hier kränkelt, seufzt und fleht, Wird dort frisch und herrlich gehen; Irdisch werd' ich ausgesä't, Himmlisch werd' ich auferstehen. Hier sink' ich natürlich ein, Dorten werd' ich geistlich seyn.

8. Seyd getrost und hocherfreut! Jesus trägt euch, meine Glieder. Gebt nicht Raum der Traurigkeit! Sterbt ihr: Christus ruft euch wieder, Wann einst die Posaune klingt, Die durch alle Gräber dringt.

9. Lacht der finstern Erdenkluft, Lacht des Todes und der Höllen! Denn ihr sollt euch durch die Luft Eurem Heiland zugesellen; Dann wird Schwachheit und Verdruß Liegen unter eurem Fuß.

10. Nur daß ihr den Geist erhebt Von den Lüsten dieser Erden, Und euch dem schon jetzt ergebt, Dem ihr zugesellt wollt werden. Schickt das Herze da hinein, Wo ihr ewig wünscht zu seyn!

Mel. Jesu, der du meine Seele ꝛc.

195. Trauernd und mit bangem Sehnen Wandern Zwei nach Emmaus; Ihre Augen sind voll Thränen, Ihre Seelen voll Verdruß; Man hört ihre Klageworte, Doch es ist von ihrem

änderung des letztern für zweifelhafter und geringhaltiger, als die des ersteren anzusehen? Nichts, gar Nichts! Denn uns kurzsichtigen Sterblichen fehlt das Vermögen, sowohl in die Zukunft zu schauen, welche die thatsächlichen Folgen eines gefaßten Entschlusses enthüllet, als auch die Kraft zu wägen, mit der ein plötzlicher Eindruck auf das Gemüth wirkt, seine innersten Vermögen umstimmt und es diesen mehr oder minder unmöglich macht, wiederum von der nun genommenen Richtung abzuweichen. Diese vor- und durchschauende Eigenschaft besitzt aber, — und zwar in der, sein ganzes Wesen bezeichnenden, Unendlichkeit, — Gott, welchen deshalb der Vorväter Glaube „Herzenskündiger" nannte, der „Herzen und Nieren prüfe," der „die Gedanken von Ferne verstehe" und dem „alle Dinge bekannt waren, ehe sie geschaffen worden." Ihm ist's daher, und nur Ihm allein, möglich, die Gedanken- und Thatenreihe zu erkennen und zu würdigen, die ihren ersten Ursprung einer, im Innern eines vorher lasterhaften Menschen, vorgegangenen Revolution verdankt, und die möglicherweise gleich nach dieser Revolution in jene Nacht hinsinken kann, die den auf Raum und Zeit und seine fünf Sinnesorgane beschränkten Sterblichen der Möglichkeit irgend einer Erkenntniß oder Willensthätigkeit beraubt. Entzieht aber wohl dieser zufällige Umstand des Verschwindens jener Thaten vor des Sterblichen Auge demselben das Mindeste von der Beschaffenheit, durch welche sie ihrer Quelle, — der Bekehrung, — den Stempel der Aechtheit ausdrücken? Genug, daß dieser vom Allwissenden erkannt wird, von dessen Macht und Weisheit es

Orte Unſer Jeſus gar nicht weit, Und vertreibt die Traurigkeit.

2. Ach, es gehn noch manche Herzen Ihrem ſtillen Kummer nach; Sie bejammern ihre Schmerzen, Ihre Noth und Ungemach! Manches wandelt ganz alleine, Daß es nur zur G'nüge weine, — Doch mein Jeſus iſt dabei, Fragt: was man ſo traurig ſey?

3. Oft ſchon hab' ich's auch empfunden: Jeſus läßt mich nie allein; Jeſus ſtellt zu rechten Stunden Sich mit ſeinem Beiſtand ein. Wenn ich mich in Leid verzehre, Gleich als ob er ferne wäre, O ſo iſt er mehr als nah, Und mit ſeiner Hülfe da!

4. Treuſter Freund von allen Freunden, Bleibe ferner noch bei mir! Sucht die Welt mich anzufeinden, Ach ſo ſey du auch allhier! Wenn mich Trübſalswetter ſchrecken, Wollſt du mächtig mich bedecken; Komm, in meinem Geiſt zu ruhn! Was du willſt, das will ich thun.

5. Bin ich traurig und betrübet, Herr, ſo ruf' mir in den Sinn: Daß mich deine Seele liebet, Und daß ich dein eigen bin. Laß dein Wort mich feſter gründen, Laß es auch mein Herz entzünden, Daß es voller Liebe brennt Und ſtets beſſer dich erkennt.

6. Tröſt' auch Andre, die voll Jammer Einſam durch die Fluren gehn, Oder in der ſtillen Kammer Tiefbekümmert zu dir flehn! Wenn ſie von der Welt ſich trennen, Daß ſie ſatt ſich weinen können, Sprich dann ihren Seelen zu: — „Liebes Kind, was trauerſt du?"

7. Hilf, wann es will Abend werden Und der Lebenstag ſich neigt, Wann dem dunklen Aug' auf Erden Nirgends ſich ein Helfer zeigt; Bleib' alsdann in unſrer Mitten, Wie dich deine Jünger bitten, Bis du ſie getröſtet haſt; — Bleibe, bleibe, theurer Gaſt!

XI. Himmelfahrt und himmliſche Herrlichkeit Jeſu Chriſti.

1. Himmelfahrtlieder.

Mel. Womit ſoll ich dich wohl loben ꝛc.

196. Siegesfürſt und Ehrenkönig! Höchſtverklärte Majeſtät! Alle Himmel ſind zu wenig, Du biſt drüber hoch erhöht. Sollt' ich nicht zu Fuß dir fallen, Nicht mein Herz vor Freude wallen, Wenn mein Glaubensaug' hinan Schaut auf deine Siegesbahn?

2. Seh' ich dich gen Himmel fahren, Seh' ich dich zur Rechten da, Seh' ich, wie der Engel Schaaren Alle rufen: Gloria!

Sollt' ich nicht zu Fuß dir fallen, Nicht mein Herz vor Freude wallen, Da der Himmel jubilirt, Daß mein König triumphirt?

3. Weit und breit, du Himmelsſonne, Deine Klarheit ſich ergießt, Daß ein Strom von ew'ger Wonne Durch die Himmelsgeiſter fließt. Prächtig wirſt du aufgenommen, Jauchzend heißt man dich willkommen; Schau', dein armes Kind ſteht hier, Ruft auch Hoſianna dir!

4. Sollt' ich deinen Kelch nicht trinken, Da ich deine Klarheit ſeh'? Sollt' ich muthlos niederſinken, Da ich deine Macht verſteh'? Meinem König will ich trauen, Nicht vor Welt und Teufel grauen, Nur in Jeſu Namen mich Beugen hier und ewiglich!

5. Geiſt und Kraft nun überfließen: Laß ſie fließen auch auf mich, Bis zum Schemel deinen Füßen Alle Feinde legen ſich! Herr, zu deinem Scepter wende Alles bis zum Weltenende; Mache dir auf Erden Bahn, Alle Herzen unterthan!

6. Nun erfüllſt du aller Orten Alles durch dein Naheſeyn; Meines Geiſtes ew'ge Pforten Stehn dir offen: komm herein! Komm, du König aller Ehren! Komm, bei mir auch einzukehren; Ewig in mir leb' und wohn', Als in deinem Himmelsthron!

7. Scheidend bringſt du mir dein Leben, Gott und Himmel innig nah. Lehr' mich nur im Geiſte ſchweben, Gleich als ſtündſt du vor mir da, Fremd der Welt, von Zeit und Sinnen Bei dir abgeſchieden drinnen, Mit gen Himmel hingerückt, Wo mich Jeſus nur entzückt!

Mel. Wie ſchön leucht't uns der Morgenſtern ꝛc.

197. O wundergroßer Siegesheld, Du Sündentilger aller Welt! Dein Werk haſt du vollendet, Vollendet deinen ſchweren Lauf, Und fährſt verklärt zum Vater auf, Der dich herabgeſendet; Wohneſt, Throneſt Hoch und prächtig, Walteſt mächtig; Tod und Leben Sind in deine Hand gegeben.

2. Dir dienen alle Cherubim; Viel tauſend hohe Seraphim Dich Siegesfürſten loben; Du haſt den Segen wiederbracht, Und biſt in ew'ger Lebensmacht Auf Gottes Thron erhoben. Klinget! Singet Freudenlieder! Fallet nieder, Rühmt und ehret Ihn, der auf gen Himmel fähret!

3. Du, Herr, biſt unſer Haupt, und wir Sind deine Glieder; nur von dir Kommt auf uns Heil und Leben. Troſt, Friede, Freude, Licht und Kraft, Und was dem Herzen Labſal ſchafft, Wird uns durch dich gegeben. Neige, Beuge Mein Gemüthe, Ew'ge Güte, Dich zu preiſen, Und mich dankbar zu erweiſen!

4. Zeuch, Jeſu, zeuch uns ganz zu dir! Hilf, daß wir künftig für und für Nach deinem Reiche trachten. Laß unſern Wandel himmliſch ſeyn, Daß wir der Er-

den eiteln Schein Und Ueppigkeit verachten; Unart, Hoffart Laß uns meiden, Chriſtlich leiden, Wohl ergründen, Wo die Gnade ſey zu finden.

5. Sey, Jeſu, unſer Schirm und Hort, Und gründ' uns auf dein göttlich Wort, So ſind wir nie verlaſſen. Laß ſuchen uns, was droben iſt; Auf Erden wohnet Trug und Liſt, Und Feinde, die uns haſſen. Lügen, Trügen, Angſt und Zagen, Ach wie plagen, Ach wie quälen Sie ſo viele Chriſtenſeelen!

6. Herr Jeſu, komm, zeuch uns dir nach, Daß wir nach kurzem Ungemach Zur Freude dort gelangen! Du biſt uns Allen ja zu Gut Durch dein vergoſſ'nes theures Blut In's Heiligthum gegangen. Dafür Soll dir Von uns Allen Dank erſchallen. Nimm am Ende, Herr, uns auf in deine Hände!

Mel. Wachet auf, ruft uns die Stimme ꝛc.

198. Thut euch auf, ihr Himmelspforten! Der Menſchenſohn iſt König worden, Er, der da trug die Dornenkron'! Aus dem tiefen Todesthale, Im Leuchten ſeiner Wundenmale Fährt er empor zu Gottes Thron. Er hat die Welt verſöhnt, Und iſt mit Preis gekrönt Von dem Vater; Er hat vollbracht, Was Gott bedacht, Und ſein iſt ewig alle Macht.

2. Beug' in Ehrfurcht deine Kniee, O Sündervolk der Erd', und ſiehe, Was du an deinem Jeſus haſt! Einſt als armes Kind geboren, Und doch vor Allen auserkoren, War er dein Pilgrim und dein Gaſt; Ein Kreuz ſein Sterbebett, Ein Fels die Ruheſtätt' Auf ſein Sterben; Dein Fluch ward ſein, Sein Heil ward dein, Und damit geht er himmelein.

3. Gib ihm freudig hin dein Alles! Der Tilger deines Sündenfalles Iſt König über alle Welt. Vor dem Löwen Juda's neigen Sich aller Heldenengel Reigen, Wann er durchfährt das Himmelszelt. Doch ſüßer klingt das Wort, Daß er uns bleibt hinfort Lamm und Bräut'gam; Und ſelig geht Nun das Gebet: „Allherrſcher, Prieſter und Prophet!"

4. Alſo, du am Kreuz Erblaßter, Du von der ſchnöden Welt Gehaßter, Sey du des Glaubens Eigenthum! Dir nach wird kein Andrer kommen, Und wer dein Hirtenwort vernommen, Sieht ſich nach keinem Andern um. Du biſt des Vaters Sohn, Und dir gebührt der Thron, Großer Jeſu! Wahrheit und Gnad' Und Wunderthat Stehn dir zur Seit' im Königsrath.

5. Bitt' für uns! — Auf deine Bitte Strömt Segen aus der ew'gen Hütte, Weil du der Hoheprieſter biſt. Walt' ob uns! Wen du magſt ſchirmen, Der ſiegt in allen Wetterſtürmen,

Weil ein Allherrſcher mit ihm iſt; Und du, Prophet, verleih', Daß dein Geiſt in uns ſey Als ein Tröſter! Was fehlt uns dann? — Den trifft kein Bann, Der dein ſich freu'n und rühmen kann.

6. Heiligkeit iſt deine Zierde; Barmherzigkeit heißt deine Würde, Und Wiederbringung iſt dein Thun. Lebensfürſt, bring' deine Glieder Durch Zucht und Gnaden alle wieder, Bis ſie in deiner Liebe ruhn! Dann wird ein Lobgetön' Am Siegstag dich erhöhn: Hallelujah Dem Menſchenſohn Auf Gottes Thron: Wir Alle ſind ſein Schmerzenslohn!

Eigene Melodie.

199. Auf dieſen Tag bedenken wir, Daß Chriſtus aufgefahren, Und flehn mit herzlicher Begier, Gott woll' uns All' bewahren, Die wir auf dieſer armen Erd', Ohn' ihn, von Noth und Tod beſchwert, Nicht Troſt noch Hoffnung haben. Hallelujah, Hallelujah!

2. Gott Lob! nun iſt der Weg gemacht, Uns ſteht der Himmel offen. Chriſtus ſchleußt auf mit großer Pracht; Vorhin war All's verſchloſſen. Wer glaubt, deß Herz wird freudenvoll; Dabei er ſich auch rüſten ſoll, Dem Herren nachzufolgen. Hallelujah, Hallelujah!

3. Wer nicht folgt, noch ſein'n Willen thut, Dem iſt's nicht ernſt zum Herren; Denn er wird auch vor Fleiſch und Blut Sein Himmelreich verſperren. Am Glauben liegt's! ſo der iſt ächt, So wird gewiß das Leben recht Zum Himmel ſeyn gerichtet. Hallelujah, Hallelujah!

4. Solch' Himmelfahrt fäht in uns an, Wenn wir den Vater finden, Und fliehen ſtets der Sünder Bahn, Thun uns zu Gottes Kindern: Die ſehn hinauf, der Vater herab, An Lieb' und Treu' geht ihn'n nichts ab, Bis ſie zuſammenkommen. Hallelujah, Hallelujah!

5. Dann wird der Tag erſt freudenreich, Wann Gott uns zu ſich nehmen Und ſeinem Sohn wird machen gleich, Als wir denn jetzt bekennen. Da wird ſich finden Freud' und Muth Zu ew'ger Zeit beim höchſten Gut. — Gott woll', daß wir's erleben! Hallelujah, Hallelujah!

6. Preis ſey dem Herren Jeſu Chriſt, Der für uns iſt geſtorben, Der für uns auferſtanden iſt, Und hat das Heil erworben, Daß wir nun nicht in Adams Fall Umkommen und verderben All', Sondern das Leben erben! Hallelujah, Hallelujah!

Mel. Aus meines Herzens Grunde ꝛc.

200. Der Herr fährt auf zum Himmel Zu ſeines Vaters Thron! Aus niedrem Weltgetümmel Schwingt ſich der Men-

ſchenſohn. Lobſingt, lobſinget Gott! Lobſingt, ihr Nationen, Dem Herrſcher aller Thronen, Dem Herren Zebaoth!

2. Der Herr wird aufgenommen In königlicher Pracht; Deß freu'n ſich alle Frommen, Er hat ſie frei gemacht. Der Himmel neigt ſich ihm; Der Seraphinen Chöre Lobſingen ſeiner Ehre, Und alle Cherubim.

2. Wir wiſſen nun vom Siege, Der unſer Haupt erhöht; Wir wiſſen zur Genüge, Wie man zum Himmel geht. Der Heiland geht voran, Will uns zurück nicht laſſen; Er zeiget uns die Straßen, Er bricht uns ſichre Bahn.

4. Wir ſollen himmliſch werden, Der Herr beſtellt den Ort; Wir gehen von der Erden Getroſt zum Himmel fort. Ihr Herzen, macht euch auf! Wo Jeſus hin gegangen, Dahin ſey das Verlangen, Dahin geh' euer Lauf!

5. Laßt uns zum Himmel dringen Mit herzlicher Begier; Laßt uns voll Inbrunſt ſingen: Dich, Jeſu, ſuchen wir! Dich, o du Gottesſohn, Dich Weg, dich wahres Leben, Dem alle Macht gegeben, Dich unſres Hauptes Kron'!

6. Fahr' hin mit deinen Schätzen, Du trügeriſche Welt! Wir fliehn aus deinen Netzen; Dort iſt, was uns gefällt! Der Herr iſt unſre Zier, Der Herr iſt unſre Wonne; Zu unſrer Lebensſonne, Zu Jeſu ziehen wir!

7. Wann wird es doch geſchehen, Wann kommt die liebe Zeit, Daß wir ihn werden ſehen In ſeiner Herrlichkeit? Du Tag, wann wirſt du ſeyn, Da wir zu ſeinen Füßen Anbetend ihn begrüßen? O Tag, brich bald herein!

Mel. Allein Gott in der Höh' ſey Ehr' ꝛc.

201. Herr Jeſu, deiner Glieder Ruhm, Du ſtarkes Haupt der Schwachen! Du haſt ein ew'ges Prieſterthum, Kannſt allzeit ſelig machen. Du biſt es, der Gebet erhört, Und der des Glaubens Wunſch gewährt, Sobald wir zu dir kommen.

2. Du läſſ'ſt durch deine Himmelfahrt Den Himmel offen ſehen; Du haſt den Weg geoffenbart, Wie wir zum Vater gehen. Der Glaube weiß und iſt gewiß, Du habeſt uns im Paradies Die Stätte zubereitet.

3. Du gingſt in's Heiligthum hinein Kraft deiner heil'gen Wunden, Und haſt ein ew'ges Seligſeyn, Verherrlichter! erfunden. Du haſt allein durch deine Macht Uns die Gerechtigkeit gebracht, Die unaufhörlich währet.

4. Ging unſer Haupt zum Himmel ein, So werden auch die Glieder Gewiß nicht ausgeſchloſſen ſeyn; Du bringſt ſie alle wieder. Sie werden da ſeyn, wo du biſt, Und dich verklärt, Herr Jeſu Chriſt, Mit ew'ger Wonne ſehen.

5. Zeuch uns dir nach! ſo laufen wir; Laß uns ein himmliſch

Weſen In Worten, Werken und Begier, Von nun an, Herr, erleſen. Zeuch unſer Herz dem Himmel zu, Damit wir Wandel, Schatz und Ruh' Nur in dem Himmel haben.

6. Was droben iſt, laß künftighin Uns unabläſſig ſuchen; Was eitel heißt, das lehr' uns fliehn, Was ſündlich iſt, verfluchen. Weg, Welt! dein Schatz und Freudenſchein Iſt viel zu elend, zu gemein Für himmliſche Gemüther!

7. O Kleinod, das im Himmel ſtrahlt! Nach dir nur will ich laufen. O Perle, die kein Weltkreis zahlt! Dich will ich hier noch kaufen. O Erbtheil voll Zufriedenheit, O Himmel voller Seligkeit, Sey mein aus Jeſu Gnaden!

Mel. O daß ich tauſend Zungen ꝛc.

202. Gott Lob! Nun iſt der Weg gebahnet, O Siegesfürſt, Herr Jeſu Chriſt, Daß mich des Geiſtes Sehnen mahnet Zu ſeyn, wo mein Erlöſer iſt. Ich ſeufze täglich mit Begier: Zeuch mich nach dir! Zeuch mich nach dir!

2. Erſt mußteſt du vom Tod erſtehen; Dann folgte deine Himmelfahrt. So laß mich aus dem Grabe gehen, Darin die Sünde mich verwahrt: Dann öffnet ſich der Himmel mir. Zeuch mich nach dir! Zeuch mich nach dir!

3. Ich ſeh' dir nach mit Glaubensblicken, Wie dir die Jünger nachgeſehn. Du wirſt mir auch ſchon Engel ſchicken, Wie dort den Deinen iſt geſchehn, Daß mich ihr Wort zum Himmel führ'. Zeuch mich nach dir! Zeuch mich nach dir!

4. Du läſſ'ſt dein Wort bei uns zurücke: Das ſoll hinfort gepredigt ſeyn. Das iſt die rechte Lebensbrücke, Die uns zum Himmel führet ein; Im Wort iſt ſchon der Himmel hier. Zeuch mich nach dir! Zeuch mich nach dir!

5. Hienieden muß ein Chriſt erbangen, Welt, Sünde dringen auf ihn ein; Drum laß mich bald dahin gelangen, Wo es wird ewig beſſer ſeyn! Ach, leb' und herrſche du in mir! Zeuch mich nach dir, zeuch mich nach dir!

6. Einſt wirſt du herrlich wiederkommen, Gleichwie du aufgefahren biſt: Dann werde ich dort aufgenommen, Wo jetzt mein Bürgerrecht ſchon iſt. Indeſſen ruf' ich täglich hier: Zeuch mich nach dir! Zeuch mich nach dir!

Mel. Freu' dich ſehr, o meine Seele ꝛc.

203. Herr! auf Erden muß ich leiden, Und bin oft voll Angſt und Weh; Warum willſt du von mir ſcheiden? Warum fährſt du in die Höh'? Nimm mich Armen auch mit dir, Oder bleibe doch in mir, Daß ich dich und deine Gaben Täglich möge bei mir haben.

2. Laß mir deinen Geiſt zurücke,

Und nimm du mein Herz hinauf! Wenn ich Seufzer zu dir schicke, Thue mir den Himmel auf, Und wenn ich nicht beten kann, Rede du den Vater an; Du willst kräftig ja vertreten, Die zu dir im Geiste beten.

3. Zeuch die Sinnen von der Erde Ueber alles Eitle hin, Daß ich mit dir himmlisch werde, Ob ich gleich noch irdisch bin, Und im Glauben meine Zeit Nütze für die Ewigkeit, Bis wir auch dahin gelangen, Wo du bist vorausgegangen.

4. Dir ist Alles übergeben; Darum nimm dich Aller an. Hilf mir, daß ich christlich leben Und dir heilig dienen kann. Kommt der Satan wider mich, Ach so wirf ihn unter dich! Kommt die Welt mit Lust und Schrecken, Herr, so wollest du mich decken.

5. Bleibe stets mir gegenwärtig, Leite du mich ein und aus; Mache meine Wohnung fertig Droben in des Vaters Haus. Rufe mich zur ew'gen Ruh': Du bist selbst der Weg dazu; Und nimm gnadenvoll am Ende Meinen Geist in deine Hände.

6. Komme, wann es Zeit ist, wieder, Wie dein Wort uns hoffen lehrt, Und erlöse meine Glieder, Die das dunkle Grab beschwert. Richtest du dann diese Welt, Die dein Wort für Lügen hält, Dann laß mich mit all den Deinen Froh vor deinem Thron erscheinen.

Mel. Lobe den Herren, den mächtigen ꝛc.

204. Lamm, das gelitten, und Löwe, der siegreich gerungen, Blutendes Opfer und Held, der die Hölle bezwungen; Brechendes Herz, Das sich aus irdischem Schmerz Ueber die Himmel geschwungen!

2. Du hast in schauriger Tiefe das Höchste vollendet, Gott in die Menschheit gehüllt, daß sein Licht uns nicht blendet. Würdig bist du, — Jauchzt dir die Ewigkeit zu, — Preises und Ruhms, der nicht endet!

3. Himmlische Liebe, die Namen der Erde nicht nennen! Fürst deiner Welten, den einst alle Zungen bekennen: Gingest du nicht Selbst in der Sünder Gericht, Sünder entlassen zu können?

4. Ueber des Todes umnachteten, graunvollen Klüften Schwangst du die Palme des Sieges in himmlischen Lüften; Wer an dich glaubt, Trägt nun, von Hoffnung umlaubt, Ewiges Leben aus Grüften.

5. Menschensohn, Heiland, in dem sich das ew'ge Erbarmen Milde zu eigen gegeben den schuldigen Armen: Dir an der Brust Darf nun in Leben und Lust Jeder Erstarrte erwarmen.

6. Wahl voller Wunder! der einzige Reine von Allen Eint sich mit Seelen, die sündig im Staube hier wallen, Trägt ihre

Schuld, Hebt in unendlicher Huld Das, was am tiefſten gefallen!

7. Mir auch iſt ſüß überwindend dein Rufen ertönet, Herr, auch mein feindliches Herz hat dein Lieben verſöhnet; Ja, deine Hand, Zu dem Verirrten gewandt, Hat mich mit Gnade gekrönet.

8. Lobe den Herrn, meine Seele! er hat dir vergeben? Heilt dein Gebrechen, legt in dich ein ewiges Leben; Frieden im Streit, Wonnen im irdiſchen Leid Weiß dir dein Heiland zu geben.

9. Hoffnung und Glaube und Liebe, ſie tragen auf Flügeln Dich in das Land der Verheißung zu ewigen Hügeln, Wo deine Wahl, Dort in der Herrlichkeit Strahl, Lieb' und Erbarmen beſiegeln.

10. Jauchze, Natur, in des Frühlings beginnendem Wehen; Singe, du Welt, die das Werk der Erlöſung geſehen! Jauchze, du Heer Dort am kryſtallenen Meer: „Ehre ſey Gott in den Höhen!“

2. Von dem Königsamt Jeſu Chriſti.

Mel. Schmücke dich, o liebe Seele ꝛc.

205. König, dem kein König gleichet, Deſſen Ruhm kein Lob erreichet, Dem, als Gott, das Reich gebühret, Der als Menſch das Scepter führet, Dem das Recht gehört zum Throne, Als des Vaters ein'gem Sohne, — Den ſo viel Vollkommenheiten Kronen, zieren und begleiten!

2. Himmel, Erde, Luft und Meere, Aller Creaturen Heere Müſſen dir zu Dienſte ſtehen; Was du willſt, das muß geſchehen. Fluch und Segen, Tod und Leben, Alles iſt dir übergeben, Und vor deines Mundes Schelten Zittern Menſchen, Engel, Welten!

3. In des Gnadenreiches Gränzen Sieht man dich am ſchönſten glänzen, Wo viel tauſend treue Seelen Dich zu ihrem Haupt erwählen, Die durch's Scepter deines Mundes, Nach dem Recht des Gnadenbundes Sich von dir regieren laſſen, Und wie du das Unrecht haſſen.

4. In dem Reiche deiner Ehren Kann man ſtets dich loben hören Von dem himmliſchen Geſchlechte, Von der Menge deiner Knechte, Die dort, ohne Furcht und Grauen, Dein verklärtes Antlitz ſchauen, Die dich unermüdet preiſen Und dir Ehr' und Dienſt erweiſen.

5. Herr! was iſt in allen Reichen Deiner Größe zu vergleichen? Was dem Reichthum deiner Schätze? Was der Ordnung der Geſetze? Was der Herrlichkeit der Gaben, Welche deine Bürger haben? Was dem Se-

gen deiner Freunde? Was der Ohnmacht deiner Feinde?

6. Herrsche, Herr, in meinem Herzen, Ueber Lüste, Furcht und Schmerzen; Laß dein Leben in mich fließen, Laß mich dich im Geist genießen, Ehren, fürchten, loben, lieben, Und mich im Gehorsam üben, Siegen hier mit dir im Streite, Dort mit herrschen, dir zur Seite!

Mel. Alles ist an Gottes Segen ꝛc.

206. Jesus Christus herrscht als König! Alles ist ihm unterthänig, Alles legt ihm Gott zu Fuß. Jede Zunge soll bekennen: Jesus sey der Herr zu nennen, Dem man Ehre geben muß.

2. Fürstenthümer und Gewalten, Mächten, die die Thronwacht halten, Geben ihm die Herrlichkeit. Alle Herrschaft dort im Himmel, Hier, im irdischen Getümmel, Ist zu seinem Dienst bereit.

3. Engel und erhabne Thronen, Die beim ew'gen Lichte wohnen, — Nichts ist gegen Jesum groß. Alle Namen hier auf Erden, Wie sie auch vergöttert werden: Sie sind Theil' aus seinem Loos.

4. Gott, des Weltalls großer Meister, Hat die Engel wohl als Geister Und als Flammen um den Thron; Sagt' er aber je zu Knechten: „Setze dich zu meiner Rechten?" Nein, er sprach es zu dem Sohn!

5. Gott ist Herr; der Herr ist Einer, Und demselben gleichet Keiner, Nein, der Sohn nur ist ihm gleich; Dessen Stuhl ist unumstößlich, Dessen Leben unauflöslich, Dessen Reich ein ew'ges Reich.

6. Gleicher Macht und gleicher Ehren, Thront er unter lichten Chören Ueber'm Glanz der Cherubim. In der Welt und Himmel Enden Hat er Alles in den Händen, Denn der Vater gab es ihm.

7. Nur in ihm — o Wundergaben! — Können wir Erlösung haben, Die Erlösung durch sein Blut. Hört's! das Leben ist erschienen, Und ein ewiges Versühnen Kommt in Jesu uns zu Gut.

8. Alles dieses nicht alleine: Die begnadigte Gemeine Hat auch ihn zu ihrem Haupt. Er hat sie mit Blut erkaufet, Zu dem Himmelreich getaufet, Und sie lebet, weil sie glaubt.

9. Gebt, ihr Sünder, ihm die Herzen! Klagt, ihr Kranken, ihm die Schmerzen! Sagt, ihr Armen, ihm die Noth! Er kann alle Wunden heilen; Reichthum weiß er auszutheilen, Leben schenkt er nach dem Tod.

10. Komm, zum Tod verdammt Geschlechte! Der Gerechte macht Gerechte, Tilgt der Sünden Noth und Spott. Komm! du wirst noch angenommen; Komm getrost! er heißt dich kommen; Sag' ihm nur: mein Herr und Gott!

11. Eil'! es ist nicht Zeit zum Schämen. Willst du Gnade? du sollst nehmen! Willst du leben? es soll seyn! Willst du erben? du sollst's sehen! Soll der Wunsch auf's Höchste gehen: Willst du Jesum? — Er ist dein!

12. Allen losgekauften Seelen Soll's an keinem Gute fehlen, Denn sie glauben, Gott zum Ruhm. Werthe Worte! theure Lehren! Möcht' doch alle Welt dich hören, Süßes Evangelium!

13. Zwar auch Kreuz drückt Christi Glieder Hier auf kurze Zeit darnieder, Und das Leiden geht zuvor; Nur Geduld! es folgen Freuden; Nichts kann sie von Jesu scheiden, Und ihr Haupt zieht sie empor.

14. Ihnen steht ein Himmel offen, Welcher über alles Hoffen, Ueber alles Wünschen ist. Die geheiligte Gemeine Weiß, daß eine Zeit erscheine, Da sie ihren König küßt.

15. Auch bis dahin gibt er Nahrung, Leitung, Heilung und Bewahrung, Denn er pflegt und liebet sie. Ja, bei seinem Kreuzesstamme Fraget sie, wer nun verdamme? Denn sie rühmet: Gott ist hie!

16. Jauchz' ihm, Menge heil'ger Knechte! Rühmt, vollendete Gerechte, Und du Schaar, die Palmen trägt! Und ihr Märt'rer mit der Krone, Und du Chor vor seinem Throne, Der die Gottesharfen schlägt!

17. Ich auch auf den tiefsten Stufen, Ich will glauben, zeugen, rufen, Ob ich schon noch Pilgrim bin: Jesus Christus herrscht als König! Alles sey ihm unterthänig! Ehret, liebet, lobet ihn!

Mel. O Gott, du frommer Gott ꝛc.

207. Herr Jesu, du regierst Zu deines Vaters Rechten, Von Engeln hochgelobt, Verehrt von deinen Knechten! Du hast für alle Welt Am Kreuz genuggethan; Nimm dich nun aller Welt In ihrem Elend an!

2. Dein Evangelium Gib allem Volk auf Erden, Daß Jude, Heid' und Türk' Dadurch erleuchtet werden. In Ost, Nord, Occident Und in des Mittags Land Werd' hoch dein Ruhm erhöht, Dein Name recht erkannt!

3. Auf Erden sey kein Knie, Das sich vor dir nicht beuge, Und keine Creatur, Die dir nicht Dienst erzeige; Kein Mund, der nicht bekennt: Daß du, Herr Jesu Christ, Zu deines Vaters Preis Der Weltenkönig bist.

4. Komm, froher Tag, o komm, Der unsre Sehnsucht stillet, Und das Verheißungswort Im ganzen Sinn erfüllet: „Es ist das Reich, die Macht, Die Herrlichkeit und Kraft Auf ewig unserm Gott Und Christus nun verschafft!"

5. Mit Herrlichkeit wird er In Ewigkeit regieren, Doch in der Majestät Ein Friedens-Scepter führen. Ihr Völker, jauchzt ihm zu! Preis' jedes, wie es soll;

abhing, die Thaten ſelbſt den Mit-Geſchöpfen blicken zu laſſen, oder ſie ihnen zu verbergen.

Indem wir hier die Sache blos theoretiſch beleuchteten, haben wir abſichtlich uns ganz von der Anſicht fern gehalten, welche ſie, von der practiſchen Seite genommen, darbietet; und wir geben herzlich gern zu, daß nicht nachdrücklich genug der größre Werth einer zeitigen, ſo wie der nicht zu vergütende Nachtheil einer ſpätern Bekehrung dem trägen menſchlichen Herzen eingeprägt werden kann, da mit jeder Verzögerung die Wahrſcheinlichkeit ab-, und die Schwierigkeit zunimmt, daß in einem durch laſterhafte Gewöhnungen verhärteten Gemüthe zuletzt doch noch eine ächte Bekehrung Platz greifen könne, und da die herrlichen Gnadenerweiſungen, die dem Schächer und Saulus wiederfuhren, in der Geſchichte einzig daſtehen, theils ohne die Hoffnung, theils ohne die Möglichkeit der Wiederkehr.

Werfen wir nun auf dieſe ganze Lehre einen Blick in Beziehung auf den verſchiedenen Geſichtspunkt, von dem aus ſie der Rationaliſt und der Anti-Rationaliſt betrachten wird, ſo werden wir geſtehen müſſen, daß, wenn anders uns die unvorbereitete Sinnesänderung und plötzliche Umkehr unſeres Wandels vor den Pforten des Todes als etwas unausſprechlich Theures und Werthes und als eine überſchwängliche Gnadengabe erſcheint, — der Glaube daran dem Rationaliſten unendlich ſchwerer werden müſſe, als ſeinem Gegner. Wird ihm doch jede Wirkung in eben dem Maaße problematiſch, als ſie ihm minder demonſtrabel erſcheint, und eine Beſtimmung ſeines Willensvermögens kömmt ihm gleichſam ſchreckhaft und unheilig in eben

Sey, Erdkreis, überall Nur seiner Ehre voll!

6. Ihn lobt der Engel Schaar; Stets singen ihm zur Ehre Im goldnen Himmelslicht Der Seraphinen Heere. Der Harfenspieler Chor Dort am krystallnen Meer Stimmt an das neue Lied: Dem Lamm sey Lob und Ehr'!

7. Die Cherubim des Throns, Die Aeltesten auf Thronen Erhöhn Gott und das Lamm, Und werfen hin die Kronen. O sinket, betet an! Werft euch mit ihnen hin Vor dem, der spricht: „Ich war, Ich werde seyn, Ich bin!"

8. Preis sey dem höchsten Gott, Dem Sohne, gleich dem Vater! Dem heiligguten Geist, Der Gläubigen Berather! Die auserwählte Schaar, Der Himmel weit und breit Preist dich, dreiein'ger Gott, In alle Ewigkeit!

Mel. Wie schön leucht't uns der Morgenstern ꝛc.

208. Halleluja! wie lieblich stehn Hoch über uns die Himmelshöh'n, Seit du im Himmel sitzest! Seit du vom ew'gen Zion dort Aussendest dein lebendig Wort Und deine Heerde schützest! Fröhlich, Selig Schaut der Glaube Von dem Staube Auf zum Sohne: Meine Heimath ist am Throne!

2. Die Sterne leuchten ohne Zahl; Was ist ihr tausendfacher Strahl? Was ist der Glanz der Sonne? Ein Schatten nur von jenem Licht, Das dir vom holden Angesicht Ausgeht mit ew'ger Wonne! Spende, Sende Deine hellen Lebensquellen Reichlich nieder, Großes Haupt, auf deine Glieder!

3. Verhüllt den Erdkreis düstre Nacht: Ich weiß, daß dort ein Auge wacht, Das einst um uns geweinet, Das einst für uns im Tode brach; Es ist dein Aug', es bleibet wach, Bis neu die Sonne scheinet. O wer Nunmehr Nimmer klagte, Nimmer zagte, Seit du wachest, Und aus Nächten Tage machest!

4. Wohin wir ziehn durch Land und Meer: Ein Himmel neigt sich drüber her, Dein Himmel voller Gnaden. Da steigt erhörlich das Gebet, Da wallt man sicher früh und spät Vor Feindeslist und Schaden. Keiner Deiner Auserwählten, Geistbeseelten Bleibt verlassen; Treu will ihn dein Arm umfassen.

5. Befällt uns Krieg und Hungersnoth, Verbreitet Pestilenz den Tod: Getrost, du lebst im Himmel! Du hilfst und sorgest immerdar, Und rettest deine treue Schaar Aus allem Weltgetümmel. Schlagen, Plagen Sich die Sünder: Deine Kinder Flehn und hoffen; Deine Freistatt ist uns offen.

6. Da fliehn wir hin mit allem Schmerz, Dahin, wenn sich das arme Herz Abhärmt in bittrer Reue. Du brichst nicht das zerstoßne Rohr, Und wenn der Docht sein Oel verlor, So

tränkſt du ihn auf's neue. Im Licht Soll nicht Eine fehlen Von den Seelen, Die zum Leben Dir dein Vater übergeben.

7. O ſel'ger König, Jeſus Chriſt! Wie wundervoll und heilig iſt, Was uns in dir geſchenket! In dir, der ſeine Sünder ſchirmt, Bleibt unſer Anker, wenn es ſtürmt, Auf ewig eingeſenket. Hier, hier Sind wir Feſtgebunden; Unſre Stunden Fliehen eilig; Dann hinauf zum Dreimal-Heilig!

Mel. Erheb', o Seele, deinen Sinn ꝛc.

209. Hoch über Erde, Welt und Zeit Thronſt du zu Gottes Rechten, Ihm gleich an Macht und Herrlichkeit, Zum Heile der Gerechten.

2. Dir iſt in die durchgrabne Hand Das Scepter übergeben; Du herrſcheſt über Meer und Land, Und über Tod und Leben.

3. Allwaltend ſchaueſt du vom Thron Auf deine Menſchen nieder; Schauſt liebend du, der Liebe Sohn, Auf die erlöſten Brüder.

4. Wie heiter macht mich dieſer Blick Zu dir, dem Hocherhöhten! Er gibt mir Licht im Mißgeſchick, Und Troſt in allen Nöthen.

5. Er zeigt die ſichre Zuflucht mir In Trübſals-Ungewittern; Verſöhnt durch dich, vereint mit dir, Wie könnt' ich ſorgen, zittern?

6. Wenn ich zu dir, Herr Jeſu Chriſt, Das bange Herz erhebe, Dann fühl' ich, daß du wahrlich biſt Der Weinſtock, ich die Rebe.

7. Da trink' ich neue Lebenskraft Aus deinen reichen Füllen, Die Sorgen meiner Pilgerſchaft Vor dir, mein Gott, zu ſtillen.

8. Wie vor dem Morgenſtrahl die Nacht, Muß ſchnell mein Kummer ſchwinden; Ich kann in deiner Lieb' und Macht Ruh', Troſt und Frieden finden.

9. Der Pfad durch's dunkle Thal der Zeit Sey dornicht meinen Füßen: Laß deiner Nähe Freundlichkeit Nur ſtets mich hier genießen!

10. Ein Fels iſt mir die Zuverſicht, So lang' ich hier noch walle: Das Haupt läßt ſeine Glieder nicht, Pflegt, liebt und ſchützt ſie alle.

Mel. Ruft getroſt, ihr Wächterſtimmen ꝛc.

210. Bürger unzählbarer Kreiſe, Betet unſern König an! Beuget in den weit'ſten Fernen Eure Knie' von Stern zu Sternen! Himmelsvölker, betet an! Söhne jener heil'gen Höhen, Betet unſern König an!

2. Die am Thron der Throne ſtehen, Betet an des Himmels Herrn! Jeſus heißt er, Himmelsbrüder! Sinkt auf's Antlitz vor ihm nieder, Lichtheer Gottes, nah' und fern! Singt, erzählt in Engelſprachen Jedem Himmel ſeinen Sieg!

3. Und du, Welt der Erdenkin-

der, Stäubchen in dem Schöpfungsall, Rühme laut von Welt zu Welten Jede That des Gotteshelden; Hebe deiner Stimme Schall: Jeſus Chriſtus iſt der König In dem weiten Weltenall!

4. Sel'ges Land, aus dir entſtrahlet Allen Welten Gottes Licht! Dort am Kreuz hat es geleuchtet, Als dich Chriſti Blut befeuchtet. Sey getroſt und zage nicht! Erde, ja von dir entſtrahlet Allen Welten Gottes Licht!

5. Siehe, du und deine Söhne, Wie ſind ſie ſo hehr bedacht! Er, der große Erſtgeborne, Er, der ewig Auserkorne, Hat zum Menſchen ſich gemacht! Siehe, du und deine Söhne, Wie ſind ſie ſo hehr bedacht!

6. Haupt der Menſchen, Haupt der Brüder! Jeſus, ich verehre dich! Großer, göttlicher Erlöſer, Immer wird dein Name größer; Tief im Staube beug' ich mich. Ew'ger König, ew'ger Prieſter, Jeſus, ich verehre dich!

7. Hören ſoll man deinen Namen In den Welten überall! Alles ſoll von Kreis zu Kreiſen Dich, den Hohenprieſter, preiſen, Dich, den Herrn vom Schöpfungsall. Angebetet ſey dein Name In den Welten überall!

8. Himmel, Erd' und alle Tiefen, Beuget euch vor ſeinem Thron! Alle Zungen, ſingt mit Schalle: Jeſus iſt Herr über Alle! Beuget euch vor ſeinem Thron! Neigt die Stirnen, beugt die Kniee Dieſem Gott und Menſchenſohn!

3. Von dem Hohenprieſteramt Jeſu Chriſti.

Mel. Womit ſoll ich dich wohl ꝛc.

211. Großer Mittler, der zur Rechten Seines großen Vaters ſitzt, Und die Schaar von ſeinen Knechten In dem Reich der Gnade ſchützt; Dem auf dem erhabnen Throne, In der königlichen Krone Aller weiten Himmel Heer Bringt in Demuth Preis und Ehr'!

2. Dein Erlöſungswerk auf Erden Und dein Opfer iſt vollbracht. Was vollendet ſollte werden, Iſt geſchehn durch deine Macht. Gnad' und Fried' iſt uns erworben, Da du für die Welt geſtorben, Und dein ſiegreich Auferſtehn Läßt uns in die Freiheit gehn.

3. Nunmehr iſt es dein Geſchäfte In dem obern Heiligthum, Die erworbnen Lebenskräfte Durch dein Evangelium Allen denen mitzutheilen, Die zum Thron der Gnaden eilen; Nun wird uns durch deine Hand Heil und Segen zugewandt.

4. Die durch dich zum Vater kamen, Derer denkeſt du mit Luſt, Trägeſt eines jeden Namen Prieſterlich auf deiner Bruſt. Du vertrittſt, die an dich glauben, Daß ſie Nichts dir möge rauben, Bitteſt in des Vaters Haus Ihnen eine Wohnung aus.

5. Doch vergiſſeſt du der Armen,

Die der Welt noch dienen, nicht, Weil dein Herz dir von Erbarmen Ueber ihrem Elend bricht. Daß dein Vater ihrer schone, Daß er nicht nach Werken lohne, Daß er ändre ihren Sinn, Ach, da zielt dein Bitten hin.

6. Zwar in deines Fleisches Tagen, Als die Sünden aller Welt Noch auf deinen Schultern lagen, Hast du dich vor Gott gestellt, Bald mit Flehen, bald mit Weinen Für die Sünder zu erscheinen; O in welcher Niedrigkeit Bateſt du zu jener Zeit!

7. Aber nun wird deine Bitte Von der Allmacht unterstützt, Seit in der vollkommnen Hütte Die verklärte Menschheit sitzt. Nun kannst du des Feindes Klagen Majestätisch niederschlagen, Und nun macht dein redend Blut Unsre böse Sache gut.

8. Großer Mittler, sey gepriesen, Daß du in dem Heiligthum So viel Treu' an uns bewiesen; Dir sey Ehre, Dank und Ruhm. Laß uns dein Verdienst vertreten, Wenn wir zu dem Vater beten; Schließt die Lippen uns der Tod, Sprich für uns in letzter Noth!

Mel. Mach's mit mir, Gott, nach deiner Güt' ꝛc.

212. Nun lobet Alle Gottes Sohn, Der die Erlösung funden! Beugt eure Knie' vor seinem Thron, — Sein Blut hat überwunden. Preis, Ehre, Dank, Kraft, Weisheit, Macht Sey dem erwürgten Lamm gebracht!

2. Es war uns Gottes Licht und Gnad' Und Leben hart verriegelt, Sein tiefer Sinn, sein Wunderrath Wohl siebenfach versiegelt: Kein Mensch, kein Engel öffnen kann; — Das Lamm vollbracht's, drum lobe man!

3. Die höchsten Geister allzumal Nun dir die Kniee beugen; Der Engel Millionenzahl Dir göttlich' Ehr' erzeigen; Ja alle Creatur dir weiht Lob, Ehr', Preis, Macht in Ewigkeit!

4. Die Patriarchen erster Zeit Den lang Verlangten grüßen, Und die Propheten sind erfreut, Daß sie's nun mit genießen; Auch die Apostel singen dir Hosanna mit uns Kindern hier.

5. Der Märt'rer Kron' von Golde glänzt, Sie bringen dir die Palmen; Die Jungfrau'n, weiß und schön gekränzt, Dir singen Hochzeit-Psalmen; Sie rufen wie aus Einem Mund: Heil sey dem Lamm und seinem Bund!

6. Die Väter aus der Wüstenei Mit reichen Gaben kommen; Die Kreuzesträger mancherlei; — Wer zählt die andern Frommen? Sie schreiben deinem Blute zu Den hohen Sieg, die ew'ge Ruh'.

7. Nun, dein erkauftes Volk allhie Spricht: Hallelujah, Amen! Wir beugen jetzt schon unsre Knie' In deinem Blut und Namen, Bis du uns bringst zusammen dort Aus allem Volk, Geschlecht und Ort.

8. Was wird das seyn, wie

werden wir Von ew'ger Gnade ſagen, Wie uns dein Wunderführen hier Geſucht, erlöst, getragen, Wann jeder ſeine Harfe bringt, Und ſein beſondres Loblied ſingt!

Mel. Erquicke mich, du Heil der Sünder ꝛc.

213. Ich bete an die Macht der Liebe, Die ſich in Jeſu offenbart; Ich geb' mich hin dem freien Triebe, Mit dem ich Wurm geliebet ward; Ich will, anſtatt an mich zu denken, In's Meer der Liebe mich verſenken.

2. Wie biſt du mir ſo hoch gewogen, Und wie verlangt dein Herz nach mir! Durch Liebe ſanft und ſtark gezogen, Neigt ſich mein Alles auch zu dir. Du, theure Liebe, gutes Weſen, Du haſt mich, ich hab' dich erleſen!

3. Ich fühl's, du biſt's, ich muß dich haben; Ich fühl's, ich muß für dich nur ſeyn; Nicht im Geſchöpf, nicht in den Gaben, Mein Leben iſt in dir allein! Hier iſt die Ruh', hier iſt Vergnügen; Drum folg' ich deinen ſel'gen Zügen.

4. Dein ewig iſt mein Herz und Leben, Erlöſer, du mein einzig Gut! Du haſt für mich dich hingegeben Zum Heil durch dein Erlöſungsblut. Du Heil des ſchweren, tiefen Falles, Für dich iſt ewig Herz und Alles!

5. Ich liebt' und lebte recht im Zwange, Als ich mir lebte ohne dich. Ich wollte dich nicht, ach ſo lange; Doch liebteſt du und ſuchteſt mich! O wenn doch dieß der Sünder wüßte, Sein Herz wohl bald dich lieben müßte!

6. O Jeſu, daß dein Name bliebe Im Geiſt mir! drück' ihn tief hinein! Laß deine ſüße Jeſusliebe In Herz und Sinn geprägt ſeyn! In Wort und Werk, in allem Weſen Sey Jeſus, und ſonſt nichts, zu leſen!

7. In deinem theuren, heil'gen Namen Eröffnet ſich des Vaters Herz; Da find' ich lauter Ja und Amen, Und Troſt und Heilung für den Schmerz. O daß dieß jeder Sünder wüßte, Sein Herz gar bald dich lieben müßte!

8. Preis ſey dem hohen Jeſusnamen, In dem der Liebe Quell entſpringt, Von dem hier alle Ströme kamen, Aus dem die ſel'ge Schaar dort trinkt! Wie beugen ſie ſich ohne Ende, Wie falten ſie die froben Hände!

Mel. Nun bitten wir den heil'gen Geiſt ꝛc.

214. Ach, mein Herr Jeſu! dein Naheſeyn Bringt großen Frieden in's Herz hinein, Und dein Gnadenanblick macht uns ſo ſelig, Daß auch's Gebeine darüber fröhlich Und dankbar wird.

2. Wir ſehn dein freundliches Angeſicht, Voll Huld und Gnade, wohl leiblich nicht; Aber unſre Seele kann's ſchon gewahren; Du kannſt dich fühlbar g'nug offenbaren, Auch ungeſehn.

3. O, wer nur immer bei Tag

und Nacht Dein zu genießen recht wär' bedacht! Der hätt' ohn' Ende von Glück zu ſagen, Und Leib und Seele müßt' immer fragen: Wer iſt wie du?

4. Barmherzig, gnädig, geduldig ſeyn, Uns täglich reichlich die Schuld verzeihn, Heilen, ſtillen, tröſten, erfreu'n und ſegnen, Und unſrer Seele als Freund begegnen, Iſt deine Luſt.

5. Ach gib an deinem koſtbaren Heil Uns alle Tage vollkommnen Theil, Und laß unſre Seele ſich immer ſchicken, Aus Noth und Liebe nach dir zu blicken Ohn' Unterlaß!

6. Und wenn wir weinen, ſo tröſt' uns bald Mit deiner Gnad' und Kreuzesgeſtalt; Laß dein Bild uns immer vor Augen ſchweben, Und dein wahrhaftiges Innensleben Zu ſehen ſeyn.

7. Ein herzlich Weſen und Kindlichkeit Sey unſre Zierde zu aller Zeit, Und die Tröſtung aus deinen heiligen Wunden Erhalt' uns Frieden zu allen Stunden, Bei Freud' und Leid.

8. So werden wir bis in Himmel hinein In dir vergnügt wie die Kinder ſeyn. Muß gleich unſer Auge ſich manchmal netzen: — Wenn ſich das Herz nur an dir ergötzen Und ſtillen kann!

9. Du reichſt uns deine durchgrabne Hand, Die ſo viel Treue an uns gewandt, Daß wir bei'm Gedächtniß beſchämt daſtehen, Und unſer Auge muß übergehen Vor Lob und Dank.

Mel. Du, Gott, biſt über Alles Herr ꝛc.

215. Dir dankt mein Herz, dir jauchzt mein Lied, Dein freut mein Glaube ſich! Im Himmel, den mein Auge ſieht, Lebſt, Heiland, du für mich.

2. Du haſt dieß Thränenthal geſehn, Wo ich ein Pilger bin; Dort wo du jetzo throneſt, gehn Des Pilgers Wege hin.

3. Auf Erden warſt du auch geprüft Durch Kummer, Angſt und Weh; O Troſt, wenn ich in Angſt vertieft, Durch ſchwere Proben geh'!

4. Ich weiß, voll Mitleid neigſt du dich Zu deiner Brüder Schmerz; Wär' Alles fühllos gegen mich: Nie wird's dein göttlich Herz.

5. Herr! nirgends ſind' ich eine Lieb', Wie deine, nah und fern; Du liebſt bis in den Tod; o gib, Daß ich's recht glauben lern'.

6. Der Liebe unerhörte Macht, — Für wen hat ſie ſo treu Den Kampf mit Welt und Tod vollbracht? Für mich; nun werd' ich frei!

7. Ich fürchte Nichts, ſo lang' ich Ruh' In deiner Gnade ſind'; Dein Geiſt ruft meinem Herzen zu: „Sieh, du biſt Gottes Kind!"

8. Bricht dann die Trübſal bei uns ein, So tröſt' ich mich mit dir, Und ſpreche: „ich bin nicht allein, Der Vater iſt bei mir!"

9. Was ich noch kämpfe, bah-

net mir Den Weg zum Himmelreich; Du machſt mich erſt im Kampfe dir, Und dann im Siege gleich.

10. Einſt zieh' ich mit dem Sterbekleid Mein Elend alles aus; Mein Schmuck wird deine Herrlichkeit, Mein Ort des Vaters Haus;

11. Mein Umgang aller Himmel Heer, Die Wonne mein Gefühl, Mein Tagwerk ewig Preis und Ehr', Die ich dir bringen will.

Eigene Melodie.

216. Mein Jeſu, dem die Seraphinen, Wenn dein Befehl an ſie ergeht, Nur mit bedecktem Antlitz dienen Im Glanze deiner Majeſtät! Wie ſollten meine blöden Augen, Die der verhaßten Sünde Nacht Noch ſo viel trüber hat gemacht, Dein helles Licht zu ſchauen taugen?

2. Doch gönne meinen Glaubensblicken Den Eingang in dein Heiligthum, Und laß mich deine Gnad' erquicken, Zu meinem Heil und deinem Ruhm! Von fern ſteht die beſchämte Seele; Doch wenn ſie reuevoll ſich beugt, Biſt du es, der ſich gnädig neigt, Und ſpricht: „Du biſt's, die ich erwähle!"

3. Neig', o Herr Jeſu, dich voll Güte Zum Herzen, das nach Gnade lechzt! Hör', wie mein ſehnendes Gemüthe „Gott ſei mir Sünder gnädig!" ächzt. Dein Blut iſt auch für mich gefloſſen, Zu tilgen meine Schuld und Pein; Wie ſollteſt du nicht gnädig ſeyn? Ich weiß, du kannſt mich nicht verſtoßen!

4. Ich bin geheilt durch deine Wunden; Mit Gott verſöhnt, gehör' ich dir; Und bleib' ich feſt mit dir verbunden, So iſt verdammlich Nichts an mir. Laß nun in deinem Licht mich wandeln; Laß mich in Herzensfreudigkeit, Herr, als dein Jünger allezeit Nach deinem Worte treulich handeln!

5. Reich' mir die Waffen aus der Höhe, Und ſtärke mich durch deine Macht, Daß ich im Kampfe ſiegreich ſtehe, Wenn deiner Feinde Haß erwacht! Dann wird dein Gnadenreich auf Erden, Worin dein heil'ges Recht regiert, Und das uns zu der Krone führt, In mir auch aufgerichtet werden.

6. So will mein Herz dich, Herr, umfaſſen; Bereit' es dir zu deinem Thron! Du haſt aus Liebe ja verlaſſen Den Himmel einſt, o Gottes Sohn! Nimm hin mein Herz, du reines Leben, Weih' dir's zum heil'gen Tempel ein, Bis du es lauter, ſanft und rein Zu deinem Himmel kannſt erheben!

7. Ich ſteig' hinauf zu dir im Glauben; Steig' du in Lieb' herab zu mir! Laß Nichts mir dieſe Freude rauben, Erfülle mich nur ganz mit dir! Ich will dich fürchten, lieben, ehren, So

lange mir das Herz noch ſchlägt; Und wann es einſt ſich nimmer regt, Soll ewig doch die Liebe währen.

Mel. Schmücke dich, o liebe Seele ꝛc.

217. An dein Bluten und Erbleichen, An dein Opfer ohne Gleichen, An dein prieſterliches Flehen Mahnet mich des Geiſtes Wehen. Und ſo wünſch' ich, ew'ge Güte, Für mein Leben eine Blüthe, Einen Ruhm an meinem Grabe: Daß ich dich geliebet habe.

2. Hoherprieſter ohne Tadel! Lebensfürſt von großem Adel! Licht und Herrlichkeit entfalten, Segnen heißt dein hohes Walten. Segnend trittſt du mir entgegen; Und ſo wünſch' ich einen Segen, Einen Ruhm an meinem Grabe: Daß ich dich geliebet habe.

3. Elend bin ich und verdorben, In der Sünde faſt erſtorben. Sünder können nichts verdienen, Nichts vergüten, nichts verſühnen. Willſt du in der ew'gen Hütte Mich vergeſſen in der Bitte, Nicht auf deinem Herzen tragen: Muß ich ſterben und verzagen.

4. Du nur giltſt im Heiligthume; Und zu deiner Wunden Ruhme, Weil du für die Sünder litteſt, Gibt der Vater, was du bitteſt. Wenn ſchon Zornesflammen lodern, Darfſt du noch Erbarmung fodern, Hülfe, wo die Engel trauern, Leben in des Todes Schauern!

5. O wie groß iſt dein Vermögen! Prieſteramtes kannſt du pflegen, Welten auf dem Herzen tragen, Sünd' und Hölle niederſchlagen, Gräber öffnen, Todte wecken, Sie mit Himmelsblüthe decken, Und hinauf zum ew'gen Leben Auf der Rettershand erheben!

6. Was iſt Reichthum, Luſt und Ehre, Was ein Ueberfluß wie Meere, Wenn du, Herr, mich nicht erkenneſt, Nicht im Heiligthume nenneſt? Sel'ger Pilger, dem die Kunde Tief ertönt im Herzensgrunde: Chriſtus, meine Lebensſonne, Denket mein im Haus der Wonne!

7. Lieben will ich, flehn und loben, Bis der Vorhang weggeſchoben; Dann zu dir, du Ewigreiner! — Jeſus Chriſtus, denke meiner! Eines ſchenke mir hienieden: Deinen Geiſt und deinen Frieden, Und den Ruhm an meinem Grabe: Daß ich dich geliebet habe!

XII. Von dem heiligen Geiſte.

(Pfingſtlieder.)

Eigene Melodie.

218. Komm, heiliger Geiſt, Herre Gott! Erfüll' mit deiner Gnaden Gut Deiner Gläubigen Herz, Muth und Sinn, Dein'

brünſt'ge Lieb' entzünd' in ihn'n. O Herr, durch deines Lichtes Glaſt Zum Glauben du verſammelt haſt Das Volk aus aller Welt Zungen; Das ſey dir, Herr, zu Lob geſungen. Hallelujah! Hallelujah!

2. Du heiliges Licht, edler Hort! Laß uns leuchten des Lebens Wort, Und lehr' uns Gott recht erkennen, Von Herzen Vater ihn nennen. O Herr, behüt' vor fremder Lehr', Daß wir nicht Meiſter ſuchen mehr, Denn Jeſum Chriſt mit rechtem Glauben, Und ihm aus ganzer Macht vertrauen. Hallelujah! Hallelujah!

3. Du heiliges Gut, ſüßer Troſt! Nun hilf uns fröhlich und getroſt In deinem Dienſt beſtändig bleiben, Daß Trübſal uns nicht abtreiben. Durch deine Kraft uns, Herr, bereit', Und ſtärk' des Fleiſches Blödigkeit, Daß wir hie ritterlich ringen, Durch Tod und Leben zu dir dringen. Hallelujah! Hallelujah!

Eigene Melodie.

219. Nun bitten wir den heiligen Geiſt Um den rechten Glauben allermeiſt, Daß er uns behüte An unſrem Ende, Wenn wir heimfahr'n aus dieſem Elende. Kyrie, Eleiſon!

2. Du werthes Licht, gib uns deinen Schein, Lehr' uns Jeſum Chriſt kennen allein, Daß wir an ihm bleiben, Dem treuen Heiland, Der uns bracht hat zum rechten Vaterland. Kyrie, Eleiſon!

3. Du ſüße Lieb', ſchenk' uns deine Gunſt, Laß uns empfinden der Liebe Brunſt, Daß wir uns von Herzen Einander lieben, Und im Fried' auf Einem Sinne bleiben. Kyrie, Eleiſon!

4. Du höchſter Tröſter in aller Noth, Hilf, daß wir nicht fürchten Schand' und Tod, Daß in uns die Sinne Doch nicht verzagen, Wann der Feind das Leben wird verklagen. Kyrie, Eleiſon!

Mel. Wie ſchön leucht't uns der Morgenſtern ꝛc.

220. O heil'ger Geiſt, kehr' bei uns ein, Und laß uns deine Wohnung ſeyn, O komm, du Herzensſonne! Du Himmelslicht, laß deinen Schein Bei uns und in uns kräftig ſeyn Zu ſteter Freud' und Wonne! Sonne, Wonne, Himmliſch Leben Willſt du geben, Wenn wir beten; Zu dir kommen wir getreten.

2. Du Quell, daraus die Weisheit fließt, Die ſich in fromme Seelen gießt, Laß deinen Troſt uns hören, Daß wir in Glaubenseinigkeit Auch Andre in der Chriſtenheit Dein Zeugniß können lehren. Höre, Lehre, Daß wir können Herz und Sinnen Dir ergeben, Dir zum Lob und uns zum Leben!

3. Erleucht' uns, Herr, durch deinen Rath, Und führ' uns

ſelbſt den rechten Pfad, Weil wir den Weg nicht wiſſen; Gib uns Beſtändigkeit, daß wir Getreu dir bleiben für und für, Wenn wir auch leiden müſſen. Schaue, Baue, Was zerriſſen Und befliſſen, Dir zu trauen Und auf deinen Troſt zu bauen.

4. Laß uns den Balſam deiner Kraft Empfinden, und zur Ritterſchaft Dadurch geſtärket werden, Damit wir unter deinem Schutz Begegnen aller Feinde Trutz Mit freudigen Geberden. Laß dich Reichlich Auf uns nieder, Daß wir wieder Troſt empfinden, Und die Trübſal überwinden.

5. O ſtarker Fels und Lebenshort, Laß uns dein himmliſch ſüßes Wort In unſern Herzen brennen, Daß wir uns mögen nimmermehr Von deiner weisheitsreichen Lehr' Und deiner Liebe trennen! Schenke, Senke Deine Güte In's Gemüthe, Daß wir können Chriſtum unſern Heiland nennen.

6. Du ſüßer Himmelsthau, laß dich In unſre Herzen kräftiglich, Und ſchenk' uns deine Liebe, Daß unſer Herz in Lieb' und Treu' Dem Nächſten ſtets verbunden ſey, Und ſich darinnen übe. Kein Neid, Kein Streit Dich betrübe; Fried' und Liebe Müſſ' umſchweben Und durchdringen unſer Leben.

7. Gib, daß in reiner Heiligkeit Wir führen unſre Lebenszeit; Sey unſers Geiſtes Stärke, Daß uns hinfort ſey unbewußt Die Eitelkeit, des Fleiſches Luſt Und ſeine todten Werke. Rühre, Führe Unſer Sinnen Und Beginnen Von der Erden, Daß wir Himmelserben werden!

Mel. Komm, heiliger Geiſt ꝛc.

221. Komm, Geiſt des Vaters und des Sohns, Mit beiden Eins und Eines Throns, Der ewig von dem Vater wehet, Und ewig von dem Sohn ausgehet! Du Strahl, der von des Höchſten Sitz Ausfährt mit Feu'r und hellem Blitz! Du Strom, von Gottes Stuhl gefloſſen, Und von des Lammes Thron ergoſſen! Hallelujah! Hallelujah!

2. O reines Weſen, nie geſehn, Unendlich, wie des Himmels Höh'n! Nichts iſt, was dir verhehlet werde; Du füllſt den Himmel und die Erde. Du ſchaueſt in der Gottheit Grund, All ihr Geheimmniß iſt dir kund; Du biſt's, der Alles forſcht und findet, Und aller Menſchen Herz ergründet. Hallelujah! Hallelujah!

3. Du haſt uns Chriſtum zugeſandt, Und machſt ihn aller Welt bekannt; Haſt ihn mit Majeſtät verkläret, Und pflanzeſt fort, was er gelehret. Du ſchreibſt ſein Wort in unſer Herz, Und zieheſt Seelen himmelwärts, Ein Gott der Kräfte, Geiſt der Gaben, Ein Herr der Aemter, die wir haben. Hallelujah! Hallelujah!

4. Du biſt der wahren Kindſchaft Geiſt, Der uns zum Vater treten heißt; Du lehrſt uns ſeine

dem Grade vor, in welchem er einräumen muß, daß die erkennbaren Gründe nicht ausreichen, die Wirkung aus den bekannten Gesetzen herzuleiten, denen Ursache und Folge unterliegen. Und allerdings gehören plötzliche Sinnesänderungen, die eine der früheren gerade entgegengesetzte Richtung, vielleicht mit einer Schnelligkeit annehmen, die gar keiner Meditation Zeit läßt, unter die Klasse solcher Erscheinungen. Je mehr man an Wirkungskraft dem freien Willen abdingen muß, um desto mehr muß man, im Gebiete des Sittlichen, der Gnade zugestehen. Und welche Scheu die Rationalisten vor dem Begriffe Gnade haben, sobald derselbe mehr als Güte und segnende Liebe des Schöpfers (und — allenfalls, wiewohl ungern, — Regierers) der Welt bedeutet, und sobald die Gnade Miene macht, entweder das eigene Verdienst selbstheiligender Werke zu verringern, oder gar, gleichsam unberufen, sich in das Sündevergeben mischen und die Stelle von nicht zu erreichender Unsträflichkeit vertreten zu wollen, das ist offenkundig. Nun versteht man aber unter Bekehrungen auf dem Todesbette allemal obschon es, streng genommen, etymologisch nicht in dem Worte liegt, solche, die schnell geschehen; denn man setzt sie eben den länger beim Leben vorbereiteten und darin gereiften entgegen. Allein die längere Vorbereitung und größere Reife sind, wie wir wissen, nicht die einzigen und wesentlichen Bedingungen der Willensumkehr, deren letzte Triebfedern uns oft unbekannt bleiben. Zu der Schnelligkeit, womit alsdann ganz andre Ansichten sich des Verstandes, ganz andre Vorstellungen sich des Gemüthes bemächtigen, gesellt sich vielleicht noch eben so plötzlich eine geänderte Willensdis-

Liebe kennen, Und ihn von Herzen Abba nennen; Vertrittst, wenn wir in Schwachheit stehn, Uns selbst mit deinem starken Flehn; Bist uns das Siegel seiner Gnade, Ein Führer auf dem Lebenspfade. Hallelujah! Hallelujah!

5. Gott! deine Furcht ist Gütigkeit, Zucht, Keuschheit, Demuth, Freudigkeit; Du gibst uns Glauben, Trost dem Herzen, Fried', Hoffnung und Geduld in Schmerzen; Und wo du deinen Tempel hast, Da wohnet Liebe, Ruh' und Rast, Da kann ein Sünder schon auf Erden Mit Gott, dem Höchsten, Eines werden. Hallelujah! Hallelujah!

6. O du, des wahren Erbtheils Pfand, Führ' uns an deiner Liebeshand! Treib' uns zum heiligen Verlangen, Dir unverrücklich anzuhangen. Nimm, Herr, uns deinen Frieden nicht, Und wend' auf uns dein Angesicht, So werden wir in Tod und Leben Dir ewig Preis und Ehre geben. Hallelujah! Hallelujah!

Mel. Freu' dich sehr, o meine Seele ꝛc.

222. O du allersüß'ste Freude, O du allerschönstes Licht, Der du uns in Lieb' und Leide Unbesuchet lässest nicht! Geist des Höchsten, höchster Fürst, Der du hältst und halten wirst Ohn' Aufhören alle Dinge: Höre, höre, was ich singe!

2. Du wirst als ein milder Regen, Ausgegossen vor dem Thron, Bringst uns nichts als lauter Segen Von dem Vater und dem Sohn. Laß doch, o du werther Gast, Gottes Segen, den du hast Und vertheilst nach deinem Willen, Mich an Leib und Seel' erfüllen!

3. Du bist ja die beste Gabe, Die ein Mensch nur nennen kann; Wenn ich dich erwünsch' und habe, Geb' ich alles Wünschen dran. Ach ergib dich, komm zu mir In mein Herze, das du dir, Als ich in die Welt geboren, Selbst zum Tempel auserkoren!

4. Du durchschaust der Gottheit Tiefen, Wie des Meeres stillen Grund; Was geheim ist, kannst du prüfen, Das Verborgne wird dir kund. Nun, so kennst du auch gewiß Meiner Seele Finsterniß; Drum gib Weisheit und vor Allen, Wie ich möge Gott gefallen!

5. Du bist heilig, läss'st dich finden, Wo man rein und redlich ist, Fleuchst hingegen Schand' und Sünden, Weil du lauter Klarheit bist. Mache mich, o Gnadenquell, Rein und züchtig, keusch und hell; Laß mich fliehen, was du fliehest, Gib mir, was du gerne siehest.

6. Du bist, wie ein Hirte pfleget, Milden Herzens, sanften Muths, Bleibst im Lieben unbeweget, Thust uns Bösen alles

Gut's. Ach verleih' und gib mir auch Diesen edeln Sinn und Brauch, Daß ich Freund' und Feinde liebe, Keinen, den du liebst, betrübe.

7. Mein Hort, ich bin wohl zufrieden, Wenn mir bleibt dein steter Zug; Bleib' ich von dir ungeschieden, O so hab' ich Trosts genug. Laß mich seyn dein Eigenthum! Ich versprech' hinwiederum, Hier und dort all mein Vermögen Dir zu Ehren anzulegen.

8. Ich will alle dem entsagen, Was dich, Herr, betrübt und kränkt, Will allein im Herzen tragen, Was mir deine Gnade schenkt. Was der Satan will und sucht, Will ich halten als verflucht, Und aus seiner Bosheit Schlingen Ernstlich, ohne Säumniß dringen.

9. Aber ach! daß du mich stärkest, Und mir treulich stehest bei! Hilf, mein Helfer, wo du merkest, Daß mir Hülfe nöthig sey! Brich des bösen Fleisches Sinn, Nimm den alten Willen hin, Daß er sich in dir erneue, Und mein Gott sich meiner freue!

10. Halt' mich, wenn die Kniee beben; Wenn ich sinke, sey mein Stab; Wann ich sterbe, sey mein Leben; Wann ich liege, hüt' mein Grab. Wann ich wieder aufersteh', O so hilf mir, daß ich geh' Hin, wo du in ew'gen Freuden Wirst die Auserwählten weiden.

Eigene Melodie.

223. Zeuch ein zu deinen Thoren, Sey meines Herzens Gast, Der du, da ich verloren, Mich neu geboren hast, O hochgeliebter Geist Des Vaters und des Sohnes, Mit beiden gleiches Thrones, Mit beiden gleich gepreist.

2. Zeuch ein, laß mich empfinden Und schmecken deine Kraft, Die Kraft, die uns von Sünden Hülf' und Errettung schafft. Entsünd'ge meinen Sinn, Daß ich mit reinem Geiste Dir Ehr' und Dienste leiste, Die ich dir schuldig bin.

3. Du bist ein Geist, der lehret, Wie man recht beten soll: Dein Beten wird erhöret, Dein Singen klinget wohl; Es steigt zum Himmel an, Es steiget sonder Ende, Bis der sich zu uns wende, Der Allen helfen kann.

4. Du bist ein Geist der Freuden, Das Zagen willst du nicht, Erleuchtest uns im Leiden Mit deines Trostes Licht. Ach ja, wie manches Mal Hast du mit süßen Worten Mir aufgethan die Pforten Zum goldnen Freudensaal!

5. Du bist ein Geist der Liebe, Ein Freund der Freundlichkeit, Willst nicht, daß uns betrübe Zorn, Zank, Haß, Neid und Streit. Der Feindschaft Feind du bist, Willst, daß durch Liebesflammen Sich wieder thu' zusammen, Was voller Zwietracht ist.

6. Du, Herr, hast selbst in Händen Die ganze weite Welt, Kannst

Menschenherzen wenden, Wie dir es wohl gefällt: So gib doch deine Gnad' Zu Fried' und Liebesbanden, Verknüpf' in allen Landen, Was sich getrennet hat.

7. Beschirm' die Obrigkeiten Von deinem Himmelsthron; Gib uns getroste Zeiten; Schmück' als mit einer Kron' Die Alten mit Verstand, Mit Frömmigkeit die Jugend, Mit Gottesfurcht und Tugend Das Volk im ganzen Land.

8. Erfülle die Gemüther Mit reiner Glaubenszier, Die Häuser und die Güter Mit Segen für und für; Vertreib' den bösen Geist, Der dir sich widersetzet, Und, was dein Herz ergötzet, Aus unserm Herzen reißt.

9. Richt' unser ganzes Leben Allzeit nach deinem Sinn, Und wann wir's sollen geben Der Hand des Todes hin, So hilf uns mächtig aus, Auf daß wir fröhlich sterben Und nach dem Tod ererben Des ew'gen Lebens Haus.

Mel. Gott Vater, sende deinen ꝛc.

224. Es saß ein frommes Häuflein dort, Und wollte nach des Herren Wort Einmüthig Pfingsten halten. Ach, laß auch jetzt im Christenland, Herr Jesu, deiner Liebe Band Bei frommen Gliedern walten!

2. Schnell fiel hernieder auf das Haus Ein starker Wind, der mit Gebraus Sich wundersam erhoben. Du Gotteshauch, ach lasse dich Bei uns auch spüren mächtiglich, Und weh' uns an von oben!

3. Er füllete die Wohnung ganz, Zertheilter Zungen Feuerglanz Ließ sich auf Jedem spüren. Ach, nimm auch unsre Kirchen ein, Laß feurig unsre Lehrer seyn, Und deine Sprach' uns rühren!

4. Sie wurden All' des Geistes voll, Und fingen an zu reden wohl, Wie er's gab auszusprechen. Ach, füll' auch uns mit heil'ger Gluth, Daß wir des Herzens blöden Muth Mit freier Rede brechen!

5. Der Parther, Meder, Elamit Kann, was zum Heil der Welt geschieht, In seiner Sprache hören. Ach, hebe Babels Irrsal auf, Gib, Jesu, deinem Wort den Lauf, Daß dich die Völker ehren!

6. Die Welt zwar treibt nur ihren Spott, Und wer nicht merkt die Kraft aus Gott, Spricht leider: sie sind trunken! Den rechten Freudenwein uns gib, Erquick', o Herr, in deiner Lieb', Was noch in Angst versunken!

7. Dein Licht treib' in des Herzens Haus Mit hellen Strahlen gänzlich aus Die alten Finsternisse, Daß Blindheit, Irrthum, falscher Wahn, Und was uns sonst verleiten kann, Auf ewig weichen müsse.

8. Dein Feuer tödt' in unsrer Brust, Was sich noch regt von

Sündenluſt; Erwecke reine Triebe, Auf daß wir ſchmecken wahre Freud', Anſtatt der ſchnöden Eitelkeit, In Jeſu ſüßer Liebe!

Eigene Melodie.

225. Komm, o komm, du Geiſt des Lebens, Wahrer Gott von Ewigkeit! Deine Kraft ſey nicht vergebens, Sie erfüll' uns jederzeit! So wird Leben, Licht und Schein In dem dunkeln Herzen ſeyn.

2. Gib in unſer Herz und Sinnen Weisheit, Rath, Verſtand und Zucht, Daß wir Andres nichts beginnen, Als nur, was dein Wille ſucht. Dein Erkenntniß werde groß, Und mach' uns vom Irrthum los!

3. Zeig' uns, Herr, die Wohlfahrtsſtege, Die dein Wort uns kund gethan; Räume ferner aus dem Wege, Was der Lauf verhindern kann. Wirke Reue nach der That, Wenn der Fuß geſtrauchelt hat!

4. Laß uns ſtets dein Zeugniß fühlen, Daß wir Gottes Kinder ſey'n, Die auf ihn alleine zielen In der Noth und Seelenpein. Lehr' uns, daß des Vaters Zucht Einzig unſer Beſtes ſucht.

5. Reiz' uns, daß wir zu ihm treten Frei mit aller Freudigkeit; Seufze in uns, wenn wir beten, Und vertritt uns allezeit; So wird unſre Bitt' erhört Und die Zuverſicht vermehrt.

6. Wird uns dann um Troſt auch bange, Seufzt das Herz in Traurigkeit: Ach, mein Gott, mein Gott, wie lange! O ſo wende unſer Leid, Sprich der Seele tröſtlich zu, Und gib Muth, Geduld und Ruh'!

7. O du Geiſt der Kraft und Stärke, Der allein das Gute ſchafft! Fördre in uns deine Werke, Und zum Kämpfen gib uns Kraft; Schenk' uns Waffen in dem Krieg, Und erhalt' in uns den Sieg!

8. Herr, bewahr' auch unſern Glauben, Daß kein Teufel, Tod noch Spott Uns denſelben möge rauben; Du biſt unſer Schutz und Gott! Sagt das Fleiſch gleich immer Nein, Laß dein Wort gewiſſer ſeyn!

9. Wann wir endlich ſollen ſterben, So verſichre uns je mehr, Als des Himmelreiches Erben, Jener Herrlichkeit und Ehr', Die Gott gibt durch Jeſum Chriſt, Und die unausſprechlich iſt.

Mel. Jeſu, meine Freude ꝛc.

226. Schmückt das Feſt mit Maien, Laſſet Blumen ſtreuen, Zündet Opfer an! Denn der Geiſt der Gnaden Hat ſich eingeladen; Machet ihm die Bahn! Nehmt ihn ein, So wird ſein Schein Euch mit Licht und Heil erfüllen, Und den Kummer ſtillen.

2. Tröſter der Betrübten! Pfand der Gottgeliebten, Geiſt voll Rath und That! Friedens-

Wiederbringer, Du, der Christi Jünger Führt den Himmelspfad! Gib uns Kraft Und Lebenssaft! Laß uns deine theuren Gaben Zur Genüge laben!

3. Laß die Zungen brennen, Wenn wir Jesum nennen; Führ' den Geist empor; Gib uns Kraft zu beten Und vor Gott zu treten; Sprich du selbst uns vor! Gib uns Muth, Du höchstes Gut! Tröst' uns kräftiglich von oben Bei der Feinde Toben.

4. Milder Himmelsregen! Schütte deinen Segen Auf das Kirchenfeld; Laß viel Ströme fließen, Die das Land begießen, Wo dein Wort hinfällt; Und verleih', Daß es gedeih', Hundertfältig Früchte bringe, Und ihm stets gelinge!

5. Schlage deine Flammen Ueber uns zusammen, Wahre Liebesgluth! Laß dein sanftes Wehen Innig uns durchgehen; Dämpfe Fleisch und Blut! Laß uns doch Am Sündenjoch Nicht mehr, wie vor diesem, ziehen, Rein, das Böse fliehen!

6. Gib zu heil'gen Dingen Wollen und Vollbringen, Führ' uns ein und aus; Gnädiglich erwähle Du uns Leib und Seele Dir zum eignen Haus. Werthes Pfand! Mach' uns bekannt, Wie wir Jesum recht erkennen, Und Gott Vater nennen!

7. Mach' das Kreuz uns süße; Kommen Finsternisse: Sey du unser Licht! Trag' nach Zions Hügeln Uns mit Glaubensflügeln, Und verlaß uns nicht, Wann der Tod, Die letzte Noth, Mit uns will zu Felde liegen, Daß wir fröhlich siegen!

8. Laß uns unterdessen Nimmermehr vergessen, Daß wir Gott verwandt! Ihm laß stets uns dienen, Und im Guten grünen Als ein fruchtbar Land, Bis wir dort, Du werther Hort, In dem sel'gen Himmelsmaien Ewig uns erfreuen!

Mel. Komm, heiliger Geist, Herre Gott ꝛc.

227. Wer recht die Pfingsten feiern will, Der werd' in seinem Herzen still. Ruh', Friede, Lieb' und Einigkeit Sind Zeichen solcher edeln Zeit, Darin der heil'ge Geist regiert. Der ist es, der zur Andacht führt; Er kann kein Weltgetümmel leiden; Wer jenes liebt, muß dieses meiden, Und Gott allein — Gehorsam seyn.

2. Dieß ist der heil'ge Geist aus Gott, Der Frommen Trost, der Bösen Spott. Die sich der Sündenlust entziehn Und Buße thun, empfangen ihn. Auf wem er ruhet, der wird rein; Er geht zu keinem Stolzen ein; Der Demuth schenkt er reiche Gaben, Der Geistlicharme soll sie haben, Denn sein Gebet Wird nicht verschmäht.

3. Er ist der Odem und der Wind, Der Seelen anhaucht und entzünd't, Der von dem Munde Gottes webt, Und, was erstorben ist, belebt. Er ist das Wort, das

neu gebiert, Deß Deutung man im Werke spürt; Das Zeugniß, das zum Glauben treibet Und das Gesetz in's Herz einschreibet, Daß Jedermann — Es wissen kann.

4. Er ist die Kraft, die Alles regt, Ein Strahl, der durch die Felsen schlägt, Ein Glanz, der Seelen helle macht, Ein Licht, dem Schatten weicht und Nacht; Ein Lehrer, der auf's Gute dringt, Ein Helfer, welcher Stärke bringt, Ein Rath, der uns zurechteweiset, Ein Labsal, das mit Gnade speiset, Und den erquickt, — Den Elend drückt.

5. Er ist ein Oel, deß Lauterkeit Zu Fürsten uns und Priestern weiht; Die Salbung, die uns mitgetheilt, Verblendung und Verderbniß heilt; Ein Meer, daraus die Wahrheit fließt, Die sich dem innern Aug' erschließt, Wogegen Menschenkunst und Wissen Als Schatten ferne weichen müssen. Er machet frei — Von Heuchelei.

6. Du theures Heil, du höchster Hort! Sey unser Beistand fort und fort, An den sich das Vertrauen hält, Wenn uns Versuchung überfällt! Vermehr' in uns die Zuversicht, Wehr' aller Furcht, verlaß uns nicht, Daß wir in keiner Noth erliegen, Und fröhlich einst den Tod besiegen. Dann führ' uns aus — In's Vaterhaus!

Mel. Sollt' ich meinem Gott nicht singen ꝛc.

228. Geist der Kraft, der Zucht und Liebe, Der sich in die Frommen senkt, Und die Wohlthat seiner Triebe Gottergebnen Seelen schenkt, Seelen, die das Arge hassen, Und den Vorsatz festgestellt, Daß sie sich von Fleisch und Welt Nicht mehr wollen treiben lassen: Laß auch mich in Freud' und Pein Deiner Triebe fähig seyn!

2. Laß dein Licht den Sinn erfüllen, Zu erkennen meine Pflicht; Neige aber auch den Willen Durch dein mächtiges Gewicht, Meine Pflichten zu vollbringen. Wenn mir Kraft und Nachdruck fehlt, Wenn mich Kält' und Ohnmacht quält, So laß Kräfte mich durchdringen, Und regiere meinen Geist, Das zu thun, was du mich heiß'st.

3. Treibe mich zu Christi Wunden, Wenn mein Sündenelend groß; Treib' mich in Versuchungsstunden In der Gnade sichern Schooß. Treib' mich an, getrost zu kämpfen, Und durch einen ernsten Streit Mit Gebet und Wachsamkeit Meinen ärgsten Feind zu dämpfen. Treib' mich auf der heil'gen Bahn Stets zum Lauf und Wachsthum an!

4. O wie sanft ist dieses Treiben, Und wie kräftig doch dabei! Es läßt niemand müßig bleiben, Es macht von der Trägheit frei; Es bezwingt mit Liebeskräften Das gefesselte Gemüth, Daß es

ſich mit Luſt bemüht, Treu zu ſeyn in Lichtsgeſchäften; Es läßt weder Raſt noch Ruh', Ja, es nimmt beſtändig zu.

5. Geiſt der Kraft, der Zucht und Liebe! Treib' auch mich zum Guten an; Mach' durch deine ſtarken Triebe Mir zum Laufen freie Bahn! So geh' ich in Spott und Leiden, In die tiefſte Schmach hinab; So geh' ich durch Tod und Grab Zu des Paradieſes Freuden. Ach, wie ſüß, o Geiſt der Zucht, Iſt mir deiner Triebe Frucht!

Mel. Ich bete an die Macht der Liebe ꝛc.

229. O Gott! o Geiſt! o Licht des Lebens, Das uns im Todesſchatten ſcheint! Du ſcheinſt und lockſt ſo lang' vergebens, Weil Finſterniß dem Lichte feind. O Geiſt, dem Keiner kann entrinnen, Komm, blicke du mich an von innen!

2. Deck' auf mein Elend, und verzehre, Was nicht vor deinen Blicken rein; Und wenn mir's jetzt auch ſchmerzlich wäre, So folgt doch Wonne nach der Pein. Du kannſt mein Herz, voll dunkler Falten, In Jeſu Klarheit umgeſtalten.

3. Ich kann nicht ſelbſt der Sünde ſteuern: Das iſt dein Werk, du Quell des Lichts! Du mußt von Grund aus mich erneuern, Sonſt hilft mein eignes Wirken nichts. O Geiſt, ſey meines Lebens Leben! Ich kann mir ſelbſt nichts Gutes geben.

4. Du Athem aus der ew'gen Stille! Durchwehe ſanft der Seele Grund; Füll' mich mit aller Gottesfülle, Und da, wo Sünd' und Greuel ſtund, Laß Glauben, Lieb' und Demuth grünen, In Geiſt und Wahrheit Gott zu dienen.

5. Mein Wirken, Wollen und Beginnen Sey kindlich folgſam deinem Trieb; Bewahre Herz, Gemüth und Sinnen Untadelig in Gottes Lieb', Und laß dein Beten, Wirken, Lehren In mir auf keine Weiſe ſtören.

6. O Geiſt! du Strom, der uns vom Sohne Eröffnet, und kryſtallenrein Aus Gottes und des Lammes Throne In ſtille Herzen fließt hinein: Sieh flehend hier mich niederſinken; Gib Lebenswaſſer mir zu trinken!

7. Hier hilft kein eignes Laufen, Zwingen; Ich bleib' im Herzen eingekehrt, Und laſſe mich von dir durchdringen, Du Kraft, die allen Trug zerſtört. Doch ruf' ich dir in tiefer Stille: Hier iſt mein Herz, mein Sinn und Wille!

8. Ich harre dein, und bleib' indeſſen Von allem abgewandt, dir nah; Will Sünde, Tand und Welt vergeſſen, Und innigſt glauben: Gott iſt da! O Gott, o Geiſt, o Licht des Lebens! Wir harren deiner nicht vergebens.

Mel. Warum sollt' ich mich denn grämen ꝛc.

230. Höchster Tröster, komm hernieder! Geist des Herrn, Sey nicht fern, Salb' uns, Jesu Glieder! Er, der nie sein Wort gebrochen, Jesus hat Deinen Rath Seinem Volk versprochen.

2. Schöpfer unsers neuen Lebens! Jeder Schritt, Jeder Tritt Ist ohn' dich vergebens. Ach, der Seele Werk ist wichtig; Wer ist wohl, Wie er soll, Treu zu handeln tüchtig?

3. Weck' uns auf vom Sündenschlafe; Rette doch Heute noch Die verlornen Schafe. Reiß die Welt aus dem Verderben, Laß sie nicht Im Gericht Der Verstockung sterben.

4. Herr, wir fallen dir zu Fuße; Eins ist noth Für den Tod: Buße, wahre Buße. Zeig' uns selbst den Greu'l der Sünde, Daß das Herz Angst und Schmerz, Reu' und Scham empfinde.

5. Zeig' uns des Erlösers Wunden, Ruf' uns zu: Ihr habt Ruh', Ihr habt Heil gefunden! Eure Sünd' wird nicht gerochen: Jesu Blut Machet gut, Was die Welt verbrochen.

6. Geist der Weisheit, gib uns allen Durch dein Licht Unterricht, Wie wir Gott gefallen. Lehr' uns recht vor Gott zu treten; Sey uns nah Und sprich Ja, Wenn wir gläubig beten.

7. Hilf den Kampf des Glaubens kämpfen; Gib uns Muth Fleisch und Blut, Sünd' und Welt zu dämpfen. Laß uns Trübsal, Kreuz und Leiden, Angst und Noth, Schmach und Tod Nicht von Jesu scheiden.

8. Hilf uns nach dem Besten streben; Gib uns Kraft Tugendhaft Und gerecht zu leben. Gib, daß wir nie stille stehen; Treib' uns an, Froh die Bahn Deines Worts zu gehen.

9. Sey in Schwachheit unsre Stütze; Steh' uns bei, Mach' uns treu In der Prüfungshitze. Führ', wenn Gott uns nach dem Leide Sterben heißt, Unsern Geist Freudig in die Freude!

Mel. Mein Gott, das Herz ich bringe dir ꝛc.

231. Herr, gib mir deinen heil'gen Geist, Den dein geliebter Sohn, Der treue Zeuge, mir verheißt, Vom hohen Himmelsthron!

2. Laß mein Herz deinen Tempel seyn, Den dieser Geist dir weiht: So werd' ich von der Sünde rein Und von dem Fluch befreit.

3. Er zünde mächtiglich in mir Der Liebe Feuer an, Daß ich, o treuer Schöpfer, dir Mich gänzlich opfern kann!

4. Die Weisheit, die von oben ist, Die flöße er mir ein, Dir, höchstes Gut, in Jesu Christ Recht unterthan zu seyn!

5. Er schaff' in mir ein reines Herz, Versiegle deine Huld; So trag' ich Elend, Kreuz und Schmerz Mit freudiger Geduld.

6. Dein Geist der Wahrheit leite mich Zu aller Wahrheit an; Dein Geist des Trosts beweise sich, Wie er erquicken kann!

7. O heil'ger Geist! du ziehest nie In falsche Seelen ein; Du suchst nur und erwählest die, Die sich der Einfalt weihn.

8. Fall' in mein Herz, du göttlich Licht! Du himmlisch Feuer, komm! Du ew'ge Liebe, laß mich nicht, Und mach' mich redlich fromm!

9. Vertreib', was fleischlich ist, in mir, Tilg' aus der Lüste Spur, Und gib in Gnaden mir dafür Die göttliche Natur!

10. Mach' mich zu Gottes Heiligthum, Wo man dir Opfer bringt, Und wo dein Name, Werk und Ruhm In frohen Liedern klingt!

11. Wie selig muß die Seele seyn, Die hier schon in der Zeit Dir darf bekennen: du bist mein, O Geist der Herrlichkeit!

12. Drum bis zum Ablauf meiner Zeit Ruf' ich im Staub zu dir: Ruh' auf mir, Geist der Herrlichkeit, Ach wohn' und bleib' in mir!

Mel. Aus meines Herzens Grunde ꝛc.

232. O Geist, den wir empfangen Vom Vater und vom Sohn, Der du bist ausgegangen Von Christi Himmelsthron: Komm, nimm dich unser an! Komm, mache uns lebendig; Komm, heile uns inwendig; Führ' uns auf ebner Bahn!

2. Du kommst beseelend nieder Auf das, was todt und wild, Erneust Verlornes wieder Zu Gottes Ebenbild. Wend' uns durch Buß' und Reu' Von Sünden, von der Erden, Damit wir himmlisch werden; Schaff' unsre Herzen neu!

3. Du Finger Gottes, schreibe Dein Lebenswort in mich! Du Kraft des Höchsten, treibe Mein Herz beständiglich! O Kraft, die Alles schafft, Du kannst uns mächtig machen; Ach schenke doch uns Schwachen Die rechte Lebenskraft!

4. Laß uns nach dem nur streben, Was Gott gefallen kann, Und fang' ein ewig Leben In unsern Herzen an. Laß Christi heil'ges Bild In uns Gestalt gewinnen, Bis uns in allen Sinnen Sein Will' und Wort erfüllt!

5. Droht uns der Trübsal Wetter, Ist Welt und Feind erbost, So sey du unser Retter, Du einig wahrer Trost! Weih' uns zu Priestern ein, Zu Königen im Streiten, Zu Helden in dem Leiden, Zu Siegern in der Pein!

6. Lehr' uns ob dem erröthen, Was heimlich schandbar heißt, Und jede Lust ertödten, Die uns zur Hölle reißt. Gib Liebe, fromm und zart, Ein Niedrigseyn von Herzen, Gelassenheit bei Schmerzen, Ein Hoffen rechter Art!

7. Laß uns dich nie betrüben! Schmück' unsre Seelen aus Mit

Früchten, die auch drüben Beſtehn im Vaterhaus. Ja, mach' uns allezeit In Heiligkeit rechtſchaffen; Laß unſre Glieder Waffen Seyn der Gerechtigkeit!

8. Ach laß uns dich behalten In allem unſrem Thun, Wir leben, wir erkalten, Wir wandeln oder ruhn! Geiſt Gottes, bleib' uns nah; Wir feiern oder ſchaffen, Wir wachen oder ſchlafen, So ſey du gnädig da!

9. Herr, laß hier unſre Glieder Nur deine Tempel ſeyn; Und droben füg' uns wieder In Salems Mauern ein! Erzeig' uns hier dein Licht Geheim in ſtillem Hoffen, — Dann, wann der Himmel offen, In Gottes Angeſicht!

Mel. Valet will ich dir geben ꝛc.

233. Komm! rufet dir mein Glaube, Komm, heil'ger, werther Geiſt, Der uns vom Erdenſtaube Den Pfad zum Himmel weist! Mein Herz, das dir gebühret, Sucht deinen Gnadenſchein; Es will von dir gezieret Und deine Wohnung ſeyn.

2. O komm, du milder Regen! Durchdringe meinen Sinn; Komm, ſchütt' auch deinen Segen Auf alle Frommen hin. Laß deine Ströme fließen, Denn wir ſind matt und ſchwach; Laß unſer Herz begießen, So wird der Frühling wach!

3. Du lehrſt die Stummen reden, Du gibſt den Müden Kraft, Freimüthigkeit den Blöden, Den Thoren Wiſſenſchaft, Den Tiefbetrübten Wonne, Den Kranken Arzenei, Den Blinden Aug' und Sonne; Du ſchaffeſt Alles neu.

4. Du kannſt die Herzen lenken In Einem Blick und Nu; Wenn Menſchen Arges denken, So ſprichſt du Nein dazu. Du eilſt den Stolz zu brechen, Machſt ſeinen Rath zu Spott, Daß jeder Menſch muß ſprechen: Seht, das thut unſer Gott!

5. Wer ſtill in Leid und Wehe Zu Jeſu Füßen ſinkt, Den hebſt du bald zur Höhe, Wo Licht und Friede winkt. Doch wer ſich trotzig blähet Im Schein des eignen Lichts, Und deine Kraft verſchmähet, Den macheſt du zum Nichts.

6. Oft, wenn es mit den Deinen Gar ſcheinet aus zu ſeyn, Und Chriſti Feinde meinen, Sie herrſchen nun allein: Dann hilfſt du Gottes Kindern Zum Siege wunderbar, Und machſt zu Ueberwindern, Was ſchier zertreten war.

7. Wohlan! ich will dir trauen, Du werdeſt bei mir ſtehn, Und aller Feinde Grauen Vorüber laſſen gehn. Scheint es um mich geſchehen In dieſer argen Welt, Dann laß die Allmacht ſehen, Die mich umfangen hält!

8. Komm, Tröſter, komm von oben, Und kehre bei mir ein; So kann im größten Toben Ich ſtill und freudig ſeyn. Führ' mich in

poſition, die dem Glauben nicht mit der angewöhnten Hartnäckigkeit widerſtrebt. Aber, um in beider Rückſicht einen ſo ſchnellen Wechſel zu erklären, wollen die Denkgeſetze und Willensregeln nicht ausreichen; und ſo begreift ſich es, um wie viel ſchwieriger es für den Rationaliſten ſeyn müſſe, an dergleichen Bekehrungen zu glauben, als dem Anti-Rationaliſten, der früher ſich gewöhnt hat, die Reſultate des eigenen Forſchens den geoffenbarten Wahrheiten unterzuordnen, Unbegreiflichkeiten nicht mit Widerſinnigkeiten zu verwechſeln, endlich Einwirkungen denkbar zu finden, bei denen es uns Sterblichen nicht vergönnt iſt, die Mittelglieder, die zwiſchen der erſten und letzten Urſache inneliegen, nachzuweiſen.

deiner Wahrheit, So lang' ich Pilger bin; Dann führe mich in Klarheit Zum Thron des Vaters hin!

Mel. Jeſu, komm doch ſelbſt zu mir ꝛc.

234. Geiſt vom Vater und vom Sohn, Weihe dir mein Herz zum Thron! Schenke dich mir immerdar, So wie einſt der Jünger Schaar!

2. Geiſt der Wahrheit, leite mich! Eigne Leitung täuſchet ſich, Da ſie leicht des Wegs verfehlt, Und den Schein für Wahrheit wählt.

3. Geiſt des Lichtes, mehr' in mir Meinen Glauben für und für, Der mich Chriſto einverleibt, Und durch Liebe Früchte treibt.

4. Geiſt der Andacht, ſchenke mir Salbung, Inbrunſt, Feu'r von dir; Laß mein Bitten innig, rein, Und vor Gott erhörlich ſeyn.

5. Geiſt der Liebe, Kraft und Zucht! Wenn mich Welt und Fleiſch verſucht, O dann unterſtütze mich, Daß ich ringe! rette mich!

6. Geiſt der Heiligung, verklär' Jeſum in mir mehr und mehr, Und erquicke innerlich Durch den Frieden Gottes mich!

7. Geiſt der Hoffnung, führe du Mich dem Himmelserbe zu; Laß mein Herz ſich deiner freu'n, Und in Hoffnung ſelig ſeyn!

Mel. O Durchbrecher aller Bande ꝛc.

235. Geiſt des Glaubens, Geiſt der Stärke, Des Gehorſams und der Zucht, Schöpfer aller Gotteswerke, Träger aller Himmelsfrucht! Geiſt, der einſt der heil'gen Männer, Kön'ge und Prophetenſchaar, Der Apoſtel und Bekenner Trieb und Kraft und Zeugniß war!

2. Rüſte du mit deinen Gaben Auch uns ſchwache Kinder aus, Kraft und Glaubensmuth zu haben, Eifer für des Herren Haus; Eine Welt mit ihren Schätzen, Menſchengunſt und gute Zeit, Leib und Leben dran zu ſetzen, In dem großen, heil'gen Streit.

3. Gib uns Abrahams gewiſſe, Feſte Glaubenszuverſicht, Die durch alle Hinderniſſe, Alle Zweifel ſiegend bricht; Die nicht bloß dem Gnadenbunde Traut froh und unbewegt, Auch das Liebſte jede Stunde Gott zu Füßen niederlegt.

4. Gib uns Joſephs keuſche Sitten, Wenn die Welt ohn' Scham und Zucht Uns durch Dräuen oder Bitten In ihr Netz zu ziehen ſucht. Lehr' uns fliehen, lehr' uns meiden Dieſe üpp'ge Potiphar, Ihren Haß geduldig leiden, Gott getreu ſeyn immerdar.

5. Gib uns Moſe's brünſt'ges Beten Um Erbarmung und Geduld, Wenn durch freches Uebertreten Unſer Volk häuft Schuld auf Schuld. Laß uns nicht mit kaltem Herzen Unter den Ver-

dorbnen ſtehn, Nein, mit Moſe's heil'gen Schmerzen Für ſie ſeufzen, weinen, flehn.

6. Gib uns Davids Muth, zu ſtreiten Mit den Feinden Iſraels, Sein Vertrau'n in Leidenszeiten Auf den Herren, ſeinen Fels; Feindeslieb' und Freundestreue, Seinen königlichen Geiſt, Und ein Herz, das voller Reue Gottes Gnade ſucht und preiſt.

7. Gib Elias' heil'ge Strenge, Wenn den Götzen dieſer Zeit Die verführte, blinde Menge Tempel und Altäre weiht: Daß wir nie vor ihnen beugen Haupt und Knie, auch nicht zum Schein, Sondern feſt, als deine Zeugen, Daſtehn, wenn auch ganz allein!

8. Gib uns der Apoſtel hohen, Unbewegten Zeugenmuth, Aller Welt, trotz Spott und Drohen, Zu verkünden Chriſti Blut. Laß die Wahrheit uns bekennen, Die uns frei und froh gemacht; Gib, daß wir's nicht laſſen können, — Habe du die Uebermacht!

9. Schenk' uns gleich dem Stephan Frieden Mitten in der Angſt der Welt, Wenn das Loos, das uns beſchieden, In den ſchwerſten Kampf uns ſtellt. In dem raſenden Getümmel Schenk' uns Glaubensheiterkeit; Oeffn' im Sterben uns den Himmel, Zeig' uns Jeſu Herrlichkeit!

10. Geiſt des Glaubens, Geiſt der Stärke, Des Gehorſams und der Zucht, Schöpfer aller Gotteswerke, Träger aller Himmelsfrucht, — Geiſt, du Geiſt der heil'gen Männer, Kön'ge und Prophetenſchaar, Der Apoſtel und Bekenner, — Auch bei uns werd' offenbar!

Mel. Alle Menſchen müſſen ſterben ꝛc.

236. Geiſt des Lebens! heil'ge Gabe, Du, der Seelen Licht und Troſt, Erntefegen, aus dem Grabe Unſers Heilands aufgeſproßt, Uns geſandt vom Himmelsthrone, Vom erhöhten Menſchenſohne, — Geiſt der Kraft und Herrlichkeit: Mache dir mein Herz bereit!

2. Einſt biſt du herabgefahren Als ein Sturmwind aus den Höh'n, Ließeſt dich in wunderbaren Feuerzungen herrlich ſehn; Aber jetzo wehſt du ſtille, Ohne Zeichen, ohne Hülle, Auf der Erde nah und fern, Als ein Athemzug des Herrn.

3. Ihn, den armen Nazarener, Der gering auf Erden ging, Ihn, den Mittler und Verſöhner, Der am Kreuz die Welt umfing, Allen Herzen zu verklären, — Ihn, den großen Gott der Ehren, Deſſen Herz von Liebe flammt, Groß zu machen, iſt dein Amt.

4. Ja, du nimmſt es von dem Seinen, Wenn du Lebensworte ſprichſt, Wenn du bald durch Flehn und Weinen, Bald durch Pſalmen Herzen brichſt. Du biſt ſeines Weſens Spiegel, Seiner Werk' und Worte Siegel, Zeuge, daß er lebt und liebt, Zeuge, daß er Leben gibt.

5. Ja, dein Strafen und Erſchüttern, Das des Lebens Grund erregt, Das, wie Strahlen aus Gewittern, Stolze Geiſter niederſchlägt, Mahnet, ihm das Herz zu geben; Und dein gnadenvolles Weben Richtet in dem Glaubenslauf Matte Kniee tröſtend auf.

6. Was die Welt nicht kann erlangen, Was kein eitles Auge ſieht, Soll von dir ein Herz empfangen, Das die Luſt der Erde flieht: Frieden, von dem Kreuze quillend, Frieden, alle Klagen ſtillend, Hellen Blick in Gottes Rath, Frucht aus Jeſu blut'ger Saat.

7. Was die Welt uns nie gelehret, Lehreſt du den Glauben thun: Beten, bis der Herr erhöret, Und in ſtiller Hoffnung ruhn. Fleht die Seele bang und ſchwächlich, Ach, dann ſeufzeſt unausſprechlich Du durch alle Himmel hin, Und er kennet deinen Sinn.

8. Was kein Menſch, kein Manneswille, Keine Kraft der Welt vermag, Wirkſt du mühelos und ſtille, Geiſt des Herrn! am Gnadentag. Buße gibſt du, Glauben, Liebe, Sanftmuth, Demuth, keuſche Triebe; Ach, wer ändert, reinigt ſich, Bleibt beim Heiland, ohne dich?

9. O du Pfand des neuen Bundes, Geiſt des Vaters, mild und rein, Heil'ger Odem ſeines Mundes, Zeuch in unſre Herzen ein! Leib und Seele, Haupt und Glieder Kehren aus dem Tode wieder, Wo ſich deine Gotteskraft Einen Sitz und Tempel ſchafft.

10. O wer innig möchte dürſten Und zum Gnadenthrone gehn, Würde bald vom Lebensfürſten Dich, du höchſtes Gut, erflehn! Selig, wer von dir geleitet, Sich auf Chriſti Tag bereitet, Wer dich, wann ſein Stündlein ſchlägt, Unbetrübt im Herzen trägt!

11. Droben ſoll, wie Gottes Sterne, Leuchten Chriſti Jüngerſchaar; O wer ſtrebt aus dieſer Ferne Nach dem großen Jubeljahr? — Lehr' uns, Herr, der Welt entrinnen, Halt' in Jeſu Herz und Sinnen, Zeig' uns hier im Glauben ihn, Stell' uns dort zum Schauen hin!

XIII. Von der Kirche Jeſu Chriſti.

1. Von der Kirche überhaupt.

Mel. Wachet auf! ruft uns die Stimme ꝛc.

237. Gottes Stadt ſteht feſt gegründet Auf heil'gen Bergen; es verbündet Sich wider ſie die ganze Welt: Dennoch ſteht ſie, und wird ſtehen, Man wird mit Staunen an ihr ſehen, Wer hier die Hut und Wache hält. Der Hüter Iſraels Iſt ihres Heiles

Fels. Hallelujah! Lobsingt und sprecht: Wohl dem Geschlecht, Das in ihr hat das Bürgerrecht!

2. Zions Thore liebt vor allen Der Herr mit gnäd'gem Wohlgefallen, Macht ihre Riegel stark und fest, Segnet, die darinnen wohnen, Weiß überschwänglich dem zu lohnen, Der ihn nur thun und walten läßt. Wie groß ist seine Huld! Wie trägt er mit Geduld All' die Seinen! O Gottes Stadt, Du reiche Stadt, Die solchen Herrn und König hat!

3. Große, heil'ge Dinge werden In dir gepredigt, wie auf Erden Sonst unter keinem Volk man hört. Gottes Wort ist deine Wahrheit, Du hast den Geist und hast die Klarheit, Die alle Finsterniß zerstört. Da hört man fort und fort Das theure, werthe Wort Ew'ger Gnade. Wie lieblich tönt, Was hier versöhnt, Und dort mit ew'gem Leben krönt!

4. Auch die nichts davon vernommen, Die fernsten Völker werden kommen, Und in die Thore Zions gehn. Denen, die im Finstern saßen, Wird auch der Herr noch pred'gen lassen, Was einst für alle Welt geschehn. Wo ist der Gottessohn? Wo ist sein Gnadenthron? Wird man fragen. Dann kommt die Zeit, Wo weit und breit Erscheint der Herr in Herrlichkeit.

5. Darum stellet ein die Klagen! Man wird noch einst zu Zion sagen: Wie mehrt sich deiner Bürger Zahl! Voll Erstaunen wird man schauen, Wie Gott sein Zion mächtig bauen Und herrlich weitern wird einmal. Erhebet Herz und Sinn! Es ist die Nacht schier hin Für die Heiden; Es kommt ihr Tag, — Sie werden wach, Und Israel folgt ihnen nach!

6. Gottes Stadt! du wirst auf Erden Die Mutter aller Völker werden, Die ew'ges Leben fanden hier. Welch ein Jubel, wie im Reigen, Wird einst von dir zum Himmel steigen! Die Lebensbrunnen sind in dir! In dir das Wasser quillt, Das alles Dürsten stillt. Hallelujah! Von Sünd' und Tod, Von aller Noth Erlöst nur Einer: Zions Gott!

Mel. Wie groß ist des Allmächt'gen Güte ꝛc.

238. Ich lobe dich, mein Auge schauet, Wie du auf diesem Erdenkreis Dir eine Kirche hast erbauet Zu deines Namens Lob und Preis: Daß Alle sich zusammenfinden In einem heiligen Verein, Wo sie, erlöst von ihren Sünden, Sich, Jesu, deines Reiches freu'n.

2. Du rufest auch noch heutzutage, Daß Jedermann erscheinen soll; Doch hört man stets auch deine Klage: „Noch immer ist mein Haus nicht voll!" Zwar Viele sind von dir geladen, Doch Wenige nur auserwählt; Sie wandeln auf des Weltsinns Pfaden, Und Mancher, den du rufest, fehlt.

3. Herr, unter Völkern vieler Zungen Haſt du dein Haus nun aufgeführt, In dem dein Preis dir wird geſungen, Das Glaube, Lieb' und Hoffnung ziert, Wo Alle unter Chriſto ſtehen, Als ihrem königlichen Haupt, Auf den ſie Alle freudig ſehen, Sie, deren Herz an Chriſtum glaubt.

4. Nicht eignem Werk gilt ihr Vertrauen, Es ruht auf dir und deinem Sohn; Er iſt der Fels, auf den ſie bauen, Er iſt der Weg zu Sieg und Lohn; Er iſt der Weinſtock, ſie die Reben, In ihm nur reifet ihre Frucht; Er iſt ihr Licht, ihr Heil und Leben Durch Wahrheit, Lieb' und fromme Zucht.

5. Ein Herr, ein Glaub' und eine Taufe Vereinigt ſie zum heil'gen Bund; Ein Ziel erglänzt dem Pilgerlaufe; Ein Fels iſt ihres Friedens Grund; Ein Vater waltet über Allen, Und Allen, Gott, biſt Vater du; Dir ſtreben Alle zu gefallen, Und du gibſt ihnen Heil und Ruh'.

6. So weih' uns denn zum neuen Leben, Daß wir nur deine Wege gehn, Zuerſt nach deinem Reiche ſtreben, Und allen Lüſten widerſtehn. Gib, daß wir als getreue Glieder Feſt halten an dem Haupt und Herrn, Und dann auch alleſammt als Brüder In Lieb' ihm folgen treu und gern.

7. Erhalt' uns, Herr, im wahren Glauben, Noch fernerhin bis an das End'. Laß Nichts uns deine Schätze rauben, Dein heilig Wort und Sakrament. Erfülle deiner Chriſten Herzen, O Gott, mit deinem Gnadentheil, Und gib nach überwundnen Schmerzen Uns droben einſt das beſſ're Theil!

Mel. Alle Menſchen müſſen ſterben ꝛc.

239. Schauet an die ſel'gen Männer, Die ſich Chriſtus auserwählt, Die als Streiter und Bekenner Er mit ſeinem Geiſt beſeelt! — Die einſt Fiſcher, Zöllner waren, Denen wollt' er offenbaren Seine Klarheit in der Zeit, Seinen Rath der Ewigkeit.

2. Mitten unter Welt und Feinde Sandt' er mächtig ſie hinein, Daß ſie in der Kreuzgemeinde Eh'rne Säulen ſollen ſeyn; Ja, ſie werden einſt erſcheinen Gleich den hellſten Edelſteinen, Drauf in Herrlichkeit erhöht Salems goldne Mauer ſteht!

3. „Wer euch höret, wird mich hören; Wer euch ſchmäht, verſchmähet mich!" Alſo ſprach der Herr der Ehren, Und dieß Wort gilt ewiglich. Ja, ihr Zeugniß iſt das ſeine, Und die heilige Gemeine Glaubet ihrem treuen Mund, Wie dem Herrn, der auferſtund.

4. Ferne von der Ehrſucht Locken Und von Weltbefleckung rein, In Gefahren unerſchrocken, Lebten ſie dem Herrn allein. Freudig

ſtrebten ſie gen Himmel; Ueber alles Weltgetümmel Blieb erhoben Herz und Geiſt, Suchte nicht, was zeitlich heißt.

5. Gründlich iſt des Geiſtes Klarheit, Nach des Fleiſches Meinung nicht, Maßen Alles ſie voll Wahrheit, Und ihr Urtheil ſtand im Licht. In getroſter Hoffnung fröhlich, Stark im Flehn, in Trübſal ſelig, Auf den ew'gen Fels geſtellt, Ueberwanden ſie die Welt. —

6. O daß ich, wie dieſe waren, Mich befänd' auch in dem Stand! — Vater, laß auch mich erfahren Deine ſtarke Gnadenhand! Jeſu, mache mich lebendig! Gib, o Geiſt, daß ich beſtändig Bis zum Tod durch deine Kraft Uebe gute Ritterſchaft!

7. Ohne dich bin ich nicht tüchtig, Gutes in der Welt zu thun; Was da gut und groß und wichtig, Muß auf dir, mein Gott, beruhn. Ich will in die Luft nicht ſchlagen, Nein, den Kampf auf Jeſum wagen; Drum gib mir dein Schwert, o Held, Dann behalte ich das Feld!

8. Fort mit jenem Wahn der Weiſen, Dem dein Kreuz nur Thorheit iſt! Jene Weisheit will ich preiſen, Die da preiſet Jeſum Chriſt! Deinem Wort nur will ich trauen, Und auf deine Wunden ſchauen, Wenn der Feind dein Wort verkehrt Und dein Zeugniß uns verwehrt! —

9. Jeſu, großer Weltbezwinger, Deſſen Arm die Schwachen hob, Daß dir wehrlos arme Jünger Noch erringen Sieg und Lob: Laß dein Heil auch uns erſcheinen, Daß wir kämpfen als die Deinen; Mach' dein Volk an Glauben reich, Und das End' dem Anfang gleich!

Mel. Herr Jeſu Chriſt, du höchſtes Gut ꝛc.

240. O Vater, der die arge Welt In ſeinem Sohn geliebet, Der Schutz verſpricht und Glauben hält, Und viel Erbarmen übet: Dir dank' ich für die Chriſtenheit, Die du in dieſer Gnadenzeit Aus allen Menſchen ſammelſt!

2. Du gabſt durch Jeſum deinen Bund, Und ſprachſt: „ſteh' auf zum Leben!" Du thuſt ihr deine Liebe kund, Die Sünden will vergeben. Sie lag im Tod, — du ſahſt die Noth, Heilſt ſie durch Chriſti Blut und Tod Aus unverdienter Gnade.

3. Du haſt ihr deinen Lebensſchein, Den heil'gen Geiſt, verheißen; Der ſoll beſtändig in ihr ſeyn, Soll ſie zu Jeſu weiſen, Ihr Licht ſeyn in der Finſterniß, Ihr Führer zu dem Paradies, Ihr Troſt und ihre Stärke.

4. Du willſt ſie dir zum Heiligthum, Zum reinen Tempel machen; Sie iſt dein Volk, du biſt ihr Ruhm, Du willſt ſie ſelbſt bewachen. — O kleine Heerde, hoffe ſtill! Dein Gott und lieber Vater will Das Reich dir ſelbſt beſcheiden!

5. Du willſt auf einem Felſen-

grund Dir deine Kirche gründen; Der Weltgrimm und der Hölle Bund Soll sie nicht überwinden. Ihr Heiland ist ihr Felsenhort, Der sie durch Geist, durch Blut und Wort Dir, Vater, ganz geheiligt.

6. Sie ist's, die du berufst so mild Aus allem Volk der Erde; Verordnest sie, daß sie dem Bild Des Sohnes ähnlich werde. Du, der gerecht schon hier sie macht, Hast ihr den Himmel zugedacht, Und willst sie herrlich machen.

7. O Herr, wir sind dein Königreich, Und stehn in deinen Händen! Denn Jesus ruft: ich bin bei euch, Bis Welt und Zeit sich enden! — Drum bleib' bei uns und weiche nicht! Sey in dem Dunkel unser Licht, Denn es ist Abend worden!

Mel. Nun bitten wir den heiligen Geist ꝛc.

241. Die Kirche Christi, die er geweiht Zu seinem Hause, ist weit und breit In der Welt zerstreuet, In Nord und Süden, In Ost und West, und doch so hienieden, Als droben Eins.

2. Meist sind die Glieder sich unbekannt, Und doch einander gar nah verwandt. Einer ist ihr Heiland, Ihr Vater einer, Ein Geist regiert sie, und ihrer keiner Lebt mehr sich selbst,

3. Sie leben dem, der sie mit Blut erkauft Und mit dem heiligen Geiste tauft; Und im wahren Glauben Und treuer Liebe Gehn ihrer Hoffnung lebend'ge Triebe Auf's ew'ge Gut.

4. Die allgenugsame Hand des Herrn Besorgt sie all' in der Näh' und Fern', Und wenn in der Demuth Sie ihn nur meinen, Eilt er im Geiste, sie zu vereinen Zu einem Leib.

5. So wandelt er durch die Gemeinden hin, Die schau'n, wie Stern' um die Sonn', auf ihn; Und wo Glaube wohnet, Da steht er mitten Und füllt die Seinen in Pilgerhütten Mit Gnad' und Licht.

6. O Geist des Herrn, der das Leben schafft, Walt' in der Kirche mit deiner Kraft, Daß die Gotteskinder Geboren werden, Gleich wie der Morgenthau, schon auf Erden Zu Christi Preis!

Mel. Hilf, A und O ꝛc.

242. Du guter Hirt auf Zions Auen, Du theurer Jesus Christ, Der du dein Haus und Reich zu bauen So treu und fleißig bist: Ach, trag' uns auch zu deiner Heerde, Sprich uns dein Leben ein, Daß bei dem gutem Hirten werde Ein jedes fromm und rein.

2. Hier liegen wir als Todtenbeine: Nichts hilft uns als dein Hauch. Wir sind ja nichts als harte Steine, Untauglich zum Gebrauch, Bis daß uns deine

Hand behauet Und in die Arbeit nimmt, Und, wenn sie Gottes Tempel bauet, Auch uns den Ort bestimmt.

3. O Segensmund, o Aug' voll Gnaden! Wann strahlt dein Sonnenschein? Laß uns, von aller Schuld entladen, Mit Gott versöhnet seyn! Dein Wort sey uns im Herzen kräftig, Dein Name sey uns süß! Mach' uns in deinem Dienst geschäftig, Steur' aller Finsterniß!

4. Du bist das Haupt, wir deine Glieder, Du Herr vom Himmelsheer! Wir flehn zu dir, wir singen Lieder: Nimm's an zu deiner Ehr'! Laß selbst dein Rauchwerk aufwärts steigen Und theil' uns Gaben aus! Laß sich den Himmel zu uns neigen, Und hol' uns in dein Haus!

Mel. Jesus Christus herrscht ꝛc.

243. Großer Hirte deiner Heerden In dem Himmel und auf Erden, Treuer Heiland, Jesu Christ! Laß in diesen letzten Zeiten Sich dein Reich noch mehr verbreiten, Als bisher geschehen ist.

2. Gieb dazu von Jahr zu Jahren Viel Evangelistenschaaren, Treue Lehrer ohne Fehl, Die im Glauben, Wort und Leben Gründlich, kindlich dir ergeben, Heiliger Gott Israel!

3. Flöße früh der zarten Jugend Alle Wissenschaft und Tugend Nur durch dein' Erkenntniß ein; Gib ihr Leben, nicht nur Wissen, Und behalt' von Aergernissen Lehrer sammt den Schülern rein.

4. Laß dein Wort die Sichern schrecken Und die Geistlichtodten wecken; Stürz' die Selbstgerechtigkeit; Mach' die Geistigblinden sehend, Mach' die Geistiglahmen gehend, Mach' dir selbst den Weg bereit.

5. Schenke den Erweckten Gnade, Nicht zu ruhen, bis ihr Schade Recht entdeckt und schmerzhaft ist; Dann laß durch dein Blut sie finden Reinigung von allen Sünden, Weil ja du der Heiland bist.

6. Welchen ihre Schuld vergeben, Die laß stets im Glauben leben, Der viel Geistesfrüchte bringt; Laß sie niemals stille stehen, Treibe sie stets fortzugehen, Bis ihr Geist die Kron' erringt.

7. Die am Ende sich befinden, Denen hilf selbst überwinden; Zeig' dem Glauben jenen Lohn, Den du denen aufgehoben, Die nach ausgestandnen Proben Siegreich stehen vor dem Thron.

8. Herr, so sammle deine Glieder; Dann erscheine gnädig wieder Als der ewig gute Hirt, Da aus so viel tausend Heerden Eine Gottesheerde werden, Und um dich sich stellen wird!

Mel. Dir, dir, Jehovah, will ich ꝛc.

244. Wach' auf, du Geist der ersten Zeugen, Der Wächter, die auf Zions Mauer stehn, Die Tag und Nächte nimmer schwei-

gen, Die unverzagt dem Feind entgegengehn, Ja, deren Schall die ganze Welt durchdringt, Und aller Völker Schaaren zu dir bringt!

2. O daß dein Feuer bald entbrennte, Daß wir es sähn in alle Lande gehn, Auf daß bald alle Welt erkennte, Was zur Erlösung ihr von dir geschehn! O Herr der Ernte, siehe du darein: Die Ernt' ist groß, der Knechte Zahl ist klein!

3. Dein Sohn hat ja mit klaren Worten Uns diese Bitt' in unsern Mund gelegt. O siehe, wie an allen Orten Sich deiner Kinder Herz und Sinn bewegt, Dich herzinbrünstig darum anzuflehn; Drum hör', o Herr, und sprich: „Es soll geschehn!"

4. Herr, gib dein Wort mit großen Schaaren, Die in der Kraft Evangelisten sey'n. Laß eilend Hülf' uns widerfahren, Und brich in Satans Reich mit Macht hinein! O breite, Herr, auf weitem Erdenkreis Dein Reich bald aus zu deines Namens Preis!

5. Laß schnell dein Wort die Welt durchlaufen; Es sey kein Ort ohn' dessen Glanz und Schein! Ach führe bald dadurch mit Haufen Der Heiden Füll' zu allen Thoren ein! Ja, wecke doch auch Israel bald auf; Und also segne deines Wortes Lauf.

6. Herr, beff're deines Zions Stege, Und öffne drinnen deinem Wort die Bahn; Was hindert, räume aus dem Wege, Vertilge du den falschen Glaubenswahn. Von Miethlingen mach' deine Kirche frei, Daß Kirch' und Schul' ein Garten Gottes sey.

7. Laß jede hohe, niedre Schule Die Werkstatt deines guten Geistes seyn! Ja, sitze du drin auf dem Stuhle, Drück' du dein Bild dem Geist der Jugend ein, Daß treue Lehrer wir und Beter sehn, Die kräftig vor dem Riß der Kirche stehn!

8. Die Lieb' ist's, Herr, die zu dir flehet, Sie, die von deiner Lieb' ein Fünklein ist, Von deinem Odem angewehet, O du, der du die Liebe selber bist! Wenn wir in schwacher Liebe zu dir flehn, Was wird nicht von der Liebe Quell geschehn!

9. Du wirst dein herrlich Werk vollenden, Der du der Welten Heil und Richter bist; Du wirst der Menschheit Jammer wenden, So dunkel jetzt dein Weg, o Heil'ger, ist! Drum hört der Glaub' nie auf, zu dir zu flehn; Du thust doch über Bitten und Verstehn!

Eigene Melodie.

245. Erhalt' uns, Herr, bei deinem Wort, Und steure aller Feinde Mord, Die Jesum Christum, deinen Sohn, Wollen stürzen von seinem Thron.

2. Beweis dein' Macht, Herr Jesu Christ, Der du Herr aller Herren bist! Beschirm' dein' arme Christenheit, Daß sie dich leb' in Ewigkeit.

3. Gott, heil'ger Geist, du Tröster werth, Gib dein'm Volk einen Sinn auf Erd'! Steh' bei uns in der letzten Noth, Leit' uns in's Leben aus dem Tod.

4. O Gott, laß dir befohlen seyn Unsre Kirche, die Kinder dein; Im wahren Glauben uns erhalt', Und rett' uns vor der Feinde G'walt.

5. Laß alle Welt erkennen doch, Daß du, unser Gott, lebest noch, Und hilfst gewaltig deiner Schaar, Die sich auf dich verläßet gar.

6. So werden wir, die Kinder dein, Bei uns selbst und auch in der G'mein' Dich, heilige Dreieinigkeit, Loben darum in Ewigkeit.

Mel. Werde munter, mein Gemüthe ꝛc.

246. Zion, gib dich nur zufrieden! Gott ist noch bei dir darin; Du bist nicht von ihm geschieden, Er hat einen Vatersinn. Wenn er straft, so liebt er auch, Dieß ist Gottes steter Brauch. Zion, lerne dieß bedenken! Warum willst du dich so kränken?

2. Treiben dich die Meereswellen Auf der wilden, tiefen See, — Wollen sie dich gar zerschellen, Daß du rufest Ach und Weh; Schweigt dein Heiland still dazu, Gleich als schlafend in der Ruh': Zion, laß dich nicht bewegen! Bald wird Sturm und Fluth sich legen.

3. Berg' und Felsen mögen weichen, Ob sie noch so feste stehn, Ja, die ganze Welt desgleichen Möchte gar auch untergehn: Dennoch hat es keine Noth In dem Leben und im Tod; Zion, du mußt ja nicht wanken Aus den vorgeschrieb'nen Schranken.

4. Müssen schon allhier die Thränen Oft dein Trank und Speise seyn; Stimmt dein Seufzen und dein Stöhnen Auch zu deinen Liedern ein; Kränkt der Neid dir Herz und Muth, Kommst du hier um Hab' und Gut: Zion, laß dir noch nicht grauen: Du kannst deinem Gott vertrauen!

5. Droht man dir mit Schmach und Banden, Mit viel Qual und Herzeleid: Dennoch wirst du nicht zu Schanden, — Denk' nur an die Ewigkeit! Sey getrost und wohlgemuth, Denn der Herr ist's, der es thut; Zion, auf Gott mußt du merken! Der wird dich in Schwachheit stärken.

6. Freue dich: es kommt das Ende Und der Abend schon herbei; Gib dich nur in Gottes Hände, Der macht dich von Allem frei. Für die Trübsal, Spott und Hohn Gibt er dir die Freudenkron'! Zion, Gott, dein Schutz, wird wachen, Und die Welt zu Schanden machen.

7. Hallelujah! deine Wonne Bricht nun bald mit Macht herfür, Denn die schöne Gnadensonne, Jesus Christus, naht zu dir, Gibt dir einen Freudengruß Und den ew'gen Friedenskuß. — Zion! wo ist nun dein Klagen? — Nur von Freuden sollst du sagen!

Zwei Legenden,

bearbeitet von

Dr. Joh. Friedr. v. Meyer.

Vorbemerkung.

Die Legenden der Heiligen und Märtyrer sind im Ganzen ein Gemenge von Wahrheit und Erdichtung. Es ist der Poesie Eigenthümliches, Gedanken zu verkörpern. Sie will nicht sich und ihre Worte, sondern ihren Sinn geglaubt haben. Wie die Heiden mit ihren Mythen spielten, um Ideen zu versinnlichen, so die alten Christendichter mit Kirchensagen, als Parabeln. Sie entwickelten wohl aus einem bloßen Namen eine Wundergeschichte, wie vielleicht aus dem des Christophorus. Bringt man dessen Mähre auf die Prosa zurück, so kann sie sagen: ein starker Sinnenmensch habe sich zuerst der Welt und dem Laster ergeben, dann bei einem Einsiedler christlichen Unterricht empfangen, und dieser habe ihn gelehrt, dem allmächtigen, allein beglückenden Herrn in seinen Gliedern nach Kräften dienstfertig zu seyn, also gleichsam Christum selbst, werde

es

Mel. Erhalt' uns, Herr ꝛc.

247. Ach bleib' bei uns, Herr Jesu Christ, Weil es nun Abend worden ist; Dein göttlich Wort, das helle Licht, Laß ja bei uns auslöschen nicht!

2. In dieser letzten, bösen Zeit Gib uns des Glaubens Beständigkeit, Daß wir dein Wort und Sakrament Rein b'halten bis an unser End'.

3. Herr Jesu, hilf, dein' Kirch' erhalt'! Wir sind arg, sicher, träg und kalt; Gib Glück und Heil zu deinem Wort, Daß es erschall' an jedem Ort.

4. Erhalt' uns nur bei deinem Wort, Und wehr' des Teufels Trug und Mord; Gib deiner Kirche Gnad' und Huld, Fried', Einigkeit, Muth und Geduld.

5. Ach Gott, es geht gar übel zu, Auf dieser Erd' ist keine Ruh'! Viel Sekten und viel Schwärmerei Auf einen Haufen kommt herbei.

6. Den stolzen Geistern wehre doch, Die sich mit Macht erheben hoch, Und bringen stets was Neues her, Zu fälschen deine rechte Lehr'.

7. Die Sach' und Ehr', Herr Jesu Christ, Nicht unser, sondern dein ja ist; Darum so steh' du denen bei, Die sich auf dich verlassen frei.

8. Dein Wort ist unsers Herzens Trutz Und deiner Kirche wahrer Schutz; Dabei erhalt' uns, lieber Herr, Daß wir nichts Andres suchen mehr!

9. Gib, daß wir leben in dem Wort, Und darauf fahren ferner fort Von hinnen aus dem Jammerthal Zu dir in deinen Freudensaal!

Eigene Melodie.

248. Fahre fort, fahre fort! Wandle, Volk des Herrn, im Licht; Mache deinen Leuchter helle! Laß die erste Liebe nicht, Suche stets die Lebensquelle. — Volk des Herrn, dring' durch die enge Pfort'; — Fahre fort, fahre fort!

2. Leide dich, leide dich! Gottes Volk, leid' ohne Scheu Trübsal, Angst mit Spott und Hohne; Sey bis in den Tod getreu, Siehe auf die Lebenskrone! Leide, wenn du fühlst der Schlange Stich; Leide dich, leide dich!

3. Folge nicht, folge nicht, Folge nicht der eitlen Welt, Wenn sie dich sucht groß zu machen; Achte nicht ihr Gut und Geld! Ernst im Beten, ernst im Wachen, Sieh' dich für, wenn sie viel Lust verspricht; Folge nicht, folge nicht!

4. Prüfe recht, prüfe recht, Prüfe weislich jeden Geist, Der dir ruft nach beiden Seiten; Thue nicht, was er dich heißt; Laß nur deinen Stern dich leiten! Beide, das was gut scheint und was schlecht, Prüfe recht, prüfe recht!

5. Dringe ein, dringe ein, Zion,

dringe ein in Gott! Stärke dich mit Geist und Leben, Sey nicht wie die Andern todt; Sey du gleich den grünen Reben! In die Gotteskraft, für Heuchelschein, Dringe ein, dringe ein!

6. Brich herfür, brich herfür, Gottes Volk, herfür in Kraft! Laß die Bruderliebe brennen; Zeige, was der in dir schafft, Der dich als sein Volk will kennen! Auf! er selbst hat aufgethan die Thür; Brich herfür, brich herfür!

7. Halte aus, halte aus, Gottes Volk, halt' deine Treu'; Laß nicht lau und träg dich finden! Auf, das Kleinod rückt herbei! Auf, verlasse, was dahinten; Gottes Volk, im letzten Kampf und Strauß Halte aus, halte aus!

Eigene Melodie.

249. Ein' feste Burg ist unser Gott, Ein' gute Wehr und Waffen; Er hilft uns frei aus aller Noth, Die uns jetzt hat betroffen. Der alt' böse Feind, Mit Ernst er's jetzt meint; Groß' Macht und viel List Sein' grausam' Rüstung ist; Auf Erd'n ist nicht sein's Gleichen.

2. Mit unsrer Macht ist nichts gethan, Wir sind gar bald verloren; Es streit't für uns der rechte Mann, Den Gott selbst hat erkoren. Fragst du, wer der ist? Er heißt Jesus Christ, Der Herr Zebaoth, Und ist kein andrer Gott; Das Feld muß er behalten.

3. Und wenn die Welt voll Teufel wär', Und wollt'n uns gar verschlingen, So fürchten wir uns nicht so sehr, Es soll uns doch gelingen. Der Fürst dieser Welt, Wie sau'r er sich stellt, Thut er uns doch nichts; Das macht, er ist gericht't; Ein Wörtlein kann ihn fällen.

4. Das Wort sie sollen lassen stahn, Und kein'n Dank dazu haben! Er ist bei uns wohl auf dem Plan Mit seinem Geist und Gaben. Nehmen sie den Leib, Gut, Ehr', Kind und Weib: Laß fahren dahin! Sie haben's kein'n Gewinn; Das Reich muß uns doch bleiben!

2. Von der Reformation.

Mel. Wie soll ich dich empfangen ꝛc.

250. Erhalt' uns deine Lehre, Herr, zu der letzten Zeit; Erhalt' dein Reich, und mehre Stets deine Christenheit! Erhalte festen Glauben, Der Hoffnung hellen Strahl; Laß uns dein Wort nicht rauben In diesem Jammerthal!

2. Erhalt' dein' Ehr', und wehre Dem, was dir widerspricht! Erleuchte und bekehre, Allwissend ew'ges Licht, Was dich noch nicht

erkennet! Entdecke doch der Welt, Der du dein Licht gegönnet, Was einzig dir gefällt!

3. Erhalt', was du gebauet Und durch dein Blut erkauft, Was du dir selbst vertrauet, Und was auf dich getauft. So viele Feinde stürmen Zu deiner Kirche Fall; Du aber woll'st sie schirmen Als Hort und Felsenwall.

4. Erhalte deine Schafe, Wenn ihnen Wölfe nahn; Weck' Schläfer aus dem Schlafe Und Träumer aus dem Wahn. Du kennest das Verirrte Und all sein Mißgeschick; O Herr, du guter Hirte, Führ' es zu dir zurück!

5. Erhalt' uns, Herr, dein Erbe, Dein werthes Heiligthum! Zerbrich, zerwirf, verderbe, Was wider deinen Ruhm! Laß dein Gesetz uns führen, Gönn' uns dein Himmelsbrod; Laß Heiligkeit uns zieren, Und treu seyn bis zum Tod!

6. Erhalt' und laß uns hören Dein Wort, das selig macht, Das Zeugniß deiner Ehren, Das Licht in finstrer Nacht; Laß diesen Born uns tränken Im dürren Thal der Welt; Laß diese Stimm' uns lenken Hinauf zum ew'gen Zelt.

7. Erhalt' in Sturm und Wellen Der Kirche heilig Schiff, Und laß es nicht zerschellen An Sand und Felsenriff: Daß wir nach deinen Regeln Durchschiffen diese Zeit, Und einst mit frohen Segeln Einziehn zur Ewigkeit.

Mel. Wie schön leucht't uns der Morgenstern ꝛc.

251. Komm, komm, du Licht in Gottespracht, Den Tag, den uns der Herr gemacht, Mit deinem Glanz zu weihen! Weck' auf, was schläft in dunkler Haft! Zünd' an der rechten Andacht Kraft, Uns heil'gen Schmuck zu leihen! Frühe Ziehe Uns nach oben, Den zu loben, Der allmächtig Sonnen lenket, groß und prächtig!

2. O seht! in hellem Glanze steht Die Kirche Christi hoch erhöht; Ihr Hoffen ist geschehen. Viel Könige, Propheten viel Sahn harrend auf nach solchem Ziel, Und haben's nicht gesehen. Selig, Selig, Die da sehen Auf den Höhen Und im Thale Lebenslicht von Gottes Strahle!

3. Verdunkelt stand des Herrn Altar, In Menschentrug begraben war Das Wort aus Gottes Munde. Wo bleibst du, Licht vom Anbeginn? Ach, Hüter! ist die Nacht bald hin? Ist nah des Aufgangs Stunde? Singet, Bringet Morgenlieder Unserm Hüter! Er schläft nimmer; Herrlich kam des Aufgangs Schimmer!

4. Zu Gottes Helden drang der Schein: „Steht auf, ihr sollt mein Rüstzeug seyn; Euch ruft des Reiches König!" Da schallt's: „Die Wahrheit macht euch frei! Die Nacht ist hin, der Tag her-

bei!" Und Jubel hallt vieltönig. Herr, Herr! Ew'ger! Treu im Halten, Und im Walten Ueberschwänglich! Gott, dein Licht ist unvergänglich!

5. Es stritt mit Macht die Finsterniß; Die Erde bebt', der Vorhang riß, Da siegt' das Licht vom Morgen. Jahrhunderte sind hingeflohn, Manch' Reich gestürzt und mancher Thron: Die Kirche steht geborgen. Jesus Christus, Gestern, heute, Und in weite Ewigkeiten! Eilt, sein Lob heut' auszubreiten!

6. Tag, den uns Gott erscheinen läßt! Dich grüßt, in Lieb' und Glauben fest, Die heilige Gemeine, Die kämpfend noch hienieden geht, Die triumphirend droben steht; Es ist ja doch nur Eine! Ein Wort, Ein Hort; Jauchzt, Verklärte! Jauchz', o Erde, Seinem Namen: Heilig, heilig, heilig! Amen.

Mel. Kommt her zu mir, spricht ꝛc.

252. Verzage nicht, o Häuflein klein! Obschon die Feinde Willens seyn, Dich gänzlich zu verstören, Und suchen deinen Untergang, Davon dir wird ganz angst und bang: Es wird nicht lange währen.

2. Das tröste dich, daß deine Sach' Ist Gottes: dem befiehl die Rach', Und laß allein ihn walten. Er wird durch seinen lieben Sohn, Der ihm so werth, dir helfen schon, Dich und sein Wort erhalten.

3. So wahr Gott Gott ist, und sein Wort, Muß Teufel, Welt und Höllenpfort', Und was dem thut anhangen, Endlich werden zu Hohn und Spott; Gott ist mit uns, und wir mit Gott! Den Sieg woll'n wir erlangen.

4. Drum sey getrost, du kleines Heer! Streit' ritterlich für Gottes Ehr', Und lasse dir nicht grauen! Gott wird den Feinden nehm'n den Muth; Daß sie sterben in ihrem Blut, Wirst du mit Augen schauen.

5. Amen! das hilf, Herr Jesu Christ, Dieweil du unser Schutzherr bist; Hilf uns durch deinen Namen! So wollen wir, als dein' Gemein', Dich loben und dir dankbar seyn, Und fröhlich singen: Amen!

Mel. Nun lob', mein Seel', den Herren ꝛc.

253. Erlöser! dein Erbarmen Hat unsern Vätern Heil gebracht; Lang' sahst du sie, die Armen, In ihrer Blindheit düstrer Nacht Auf Bergen irre gehen, Da, wo kein Richtweg ist, Vor Bildern stille stehen, Die falscher Wahn begrüßt, — Mit Menschentand genähret, Den arge List erdacht, — Geschändet und entehret Von fremder Treiber Macht.

2. Dein Wink hat sie gerühret, Sie kannten ihres Hirten Ruf. Du hast sie ausgeführet, Der sie

zum neuen Weſen ſchuf. Sie haben dir geſchworen, Sie blieben dir getreu, — Und ſo ſind wir geboren, Dein Eigenthum, und frei. Noch gilt's uns, zu genießen Dein Evangelium; Noch ſind wir angewieſen Zum lautern Chriſtenthum.

3. Sohn Gottes, Born der Liebe, Durch den der Fremdling Bürger iſt! Ach, heil'ge unſre Triebe, Behaupte dir, was du erkieſt. Laß uns die Gnade ehren, Die uns vom Joch befreit; Laß uns die Lehre hören, Die uns zum Himmel weiht; Laß uns die Wahrheit zieren Durch ächter Tugend Fleiß, Damit wir nicht verlieren Den vorgehaltnen Preis.

4. Du, deines Zions Krone, Durch den der Glaube grünt und lebt: Verkläre dich, und wohne, So weit die Sehnſucht nach dir ſtrebt! Laß auch den Säugling lernen, Du ſeyſt ſein Heil allein; Laß ſich die Nacht entfernen, Und Licht am Abend ſeyn. Laß uns dein Wort behalten, So lang' die Welt noch ſteht, Und nie den Dank erkalten, Der heute dich erhöht!

Mel. Ein' feſte Burg iſt unſer Gott ꝛc.

254. Verzage nicht, du kleine Schaar, Ob auch die Feinde ſchnauben! Halt' dich an Gott in der Gefahr, Und ſtehe feſt im Glauben! Sein helles Auge wacht Auch in der Mitternacht. Gewaltig iſt ſein Arm; Der Widerſacher Schwarm Schlägt ſeine Hand zu Boden.

2. Mag immerhin ihr ſtolzer Mund Viel neue Satzung lehren, Den alten, tiefen Glaubensgrund Der Chriſten umzukehren: So weichen wir doch nicht Vom Herrn und ſeinem Licht. Es wird die Höllenpfort' Sein ſeligmachend Wort Doch nimmermehr bezwingen.

3. Wir ziehn den Harniſch Gottes an, Umgürten unſre Lenden, Und ſtehn, mit Wahrheit angethan, Das Geiſtesſchwert in Händen. Des Heilands reine Lehr' Iſt unſre Waff' und Wehr; Chriſti Gerechtigkeit Iſt unſer Panzerkleid, Und unſer Schild der Glaube.

4. Du Glaubensherzog, Jeſu Chriſt, Hilf uns dein Wort bewahren, Und wächſt der Feinde Macht und Liſt, So ſtärk' uns in Gefahren! Held Gottes, dein Panier Richt' auf, wir folgen dir! In deiner heil'gen Hut Steht Ehre, Gut und Blut Der treuen Kampfgenoſſen.

3. Von der Gemeinſchaft der Heiligen.

Mel. Beſchwertes Herz ꝛc.

255. Uns bindet, Herr, dein Wort zuſammen, In der Gemeinſchaft feſt zu ſtehn, Und läßt an uns die ſüßen Flammen Des

Glaubens und der Liebe sehn. Wir werden durch das Wort der Gnaden Auch zur Gemeinschaft jener Schaar, Die bei dem Herrn ist immerdar, Gelockt und kräftig eingeladen.

2. Wie köstlich ist dieß Heil zu schätzen! Wer Gottes ist, darf hier und dort In Jesu ruhn und sich ergötzen Und wächst im Geiste fort und fort. Mit den Aposteln und Propheten, Mit allen Heiligen zugleich Darf er in Gottes Gnadenreich Getrost in eine Reihe treten.

3. Der Glaubensgrund, auf dem wir stehen, Ist Christus und sein theures Blut; Das einz'ge Ziel, darauf wir sehen, Ist Christus, unser höchstes Gut; Die einz'ge Regel, die wir kennen, Ist sein lebendig kräft'ges Wort; Nach keinem Mann, nach keinem Ort Soll je sich die Gemeine nennen.

4. Was für ein reich beseligt Leben, Mit Gott und seinem heil'gen Geist Durch Christum in Gemeinschaft schweben, Und haben, was er uns verheißt! Was glühen da für sel'ge Triebe! Hier schüttet in sein geistlich Haus Gott seine Gnadenfülle aus; Hier wohnet er, die ew'ge Liebe!

5. Der Vater liebt und trägt die Kinder Und schenkt den Geist, der Abba schreit. Des Sohnes Treue schmückt die Sünder Mit ewiger Gerechtigkeit. Der heil'ge Geist tritt mit dem Oele Des Friedens und der Freud' hinzu. Die Herzen schmecken Gottes Ruh', Und Kraft durchdringet Leib und Seele.

6. Die sich nach Einem Meister nennen, Stehn alle auch für Einen Mann; Vergebens will der Feind sie trennen: In Einem greift er Alle an. Sie fallen betend Gott zu Füßen, Und siegen in des Herren Kraft; Sie wollen von der Brüderschaft Der Heil'gen nicht das Kleinste missen.

7. Sie wallen mit vereinten Herzen Durch's Thränenthal in's Vaterland, Versüßen sich der Erde Schmerzen, Eins reicht dem Andern seine Hand. So wollen sie einander dienen, Des Einen Freud' ist Aller Glück. Auf Jesum richtet sich ihr Blick: Sie sind in ihm, er ist in ihnen.

Mel. O du Liebe meiner Liebe ꝛc.

256. Herz und Herz vereint zusammen, Sucht in Gottes Herzen Ruh'! Lasset eure Liebesflammen Lodern auf den Heiland zu! Er das Haupt, wir seine Glieder; Er das Licht, und wir der Schein; Er der Meister, wir die Brüder; Er ist unser, wir sind sein.

2. Kommt, ach kommt, ihr Gotteskinder, Und erneuert euren Bund; Schwöret unserm Ueberwinder Lieb' und Treu von Herzensgrund! Und wenn eurer Liebeskette Festigkeit und Stärke fehlt, O so flehet um die Wette, Bis sie Jesus wieder stählt.

3. Tragt es unter euch, ihr

Glieder, Auf so treues Lieben an, Daß ein Jeder für die Brüder Auch das Leben lassen kann. So hat uns der Freund geliebet, So floß dort für uns sein Blut. Denkt doch, wie es ihn betrübet, Wenn ihr selbst euch Eintrag thut!

4. Halleluja! welche Höhen, Welche Tiefen reicher Gnad', Daß wir dem in's Herze sehen, Der uns so geliebet hat, Daß der Vater aller Geister, Der der Wunder Abgrund ist, Daß du, unsichtbarer Meister, Uns so fühlbar nahe bist!

5. Liebe, hast du es geboten, Daß man Liebe üben soll, O so mache doch die todten Trägen Geister lebensvoll; Zünde an die Liebesflamme, Daß ein Jeder sehen kann: Wir, als die von Einem Stamme, Stehen auch für Einen Mann.

6. Laß uns so vereinigt werden, Wie du mit dem Vater bist, Bis schon hier auf dieser Erden Kein getrenntes Glied mehr ist; Und allein von deinem Brennen Nehme unser Licht den Schein: Also wird die Welt erkennen, Daß wir deine Jünger seyn.

Mel. Gott sey Dank in aller Welt ꝛc.

257. Sieh', wie lieblich ist's und fein, Wenn bei Brüdern ohne Schein All' ihr Thun einträchtig ist, Ohne Falschheit, Haß und List!

2. Solchen ja verheißt der Herr Reichen Segen mehr und mehr, Lieblich Leben in der Zeit, Fried' und Wonn' in Ewigkeit.

3. Aber ach, wie ist die Lieb' So erloschen, daß ein Trieb Nur noch selten wird gespürt, Der des Andern Seele rührt!

4. Ach, die Meisten gehen hin In der Welt nach ihrem Sinn, Denken an die Andern nicht; — Wo bleibt da die Liebespflicht!

5. O Herr Jesu, Gottes Sohn! Schaue doch von deinem Thron, Schaue die Zerstreuung an, Die kein Mensch mehr bessern kann!

6. Sammle, großer Menschenhirt, Alles, was sich hat verirrt; Laß in deinem Gnadenschein Alles ganz vereinigt seyn!

7. Gieß den Balsam deiner Kraft, Der dem Herzen Leben schafft, Mit der Liebe Freudenschein Tief in unser Herz hinein.

8. Bind' zusammen Herz und Herz, Laß uns trennen keinen Schmerz; Knüpfe selbst durch deine Hand Gnädig das Geschwisterband!

9. So wie du, Herr Jesu Christ, Eines mit dem Vater bist, Sey vereinigt, treu und wahr Deine ganze Jüngerschaar!

Mel. Aus meines Herzens Grunde ꝛc.

258. Kommt, Kinder, laßt uns gehen, Der Abend kommt herbei! Es ist gefährlich stehen In dieser Wüstenei. Kommt, stärket euren Muth, Zur Ewigkeit zu wandern, Von einer Kraft

zur andern; — Es ist das Ende gut!

2. Es soll uns nicht gereuen Der schmale Pilgrimspfad, Wir kennen ja den Treuen, Der uns gerufen hat. Kommt, folgt und trauet dem! Mit ganzer Wendung richte Ein Jeder sein Gesichte Fest nach Jerusalem.

3. Der Ausgang, der geschehen, Ist uns fürwahr nicht leid; Es soll noch besser gehen Zur stillen Ewigkeit. Ihr Lieben, seyd nicht bang, Verachtet tausend Welten, Ihr Locken und ihr Schelten, Und geht nur euren Gang!

4. Geht's der Natur entgegen, So geht's, wie Gott es will; Die Fleisch und Sinne pflegen, Die kommen nicht zum Ziel. Verlaßt die Creatur Und was euch sonst will binden; Ja, laßt euch selbst dahinten; — Es geht durch's Sterben nur.

5. Schmückt euer Herz auf's Beste, Weit mehr, als Leib und Haus; Wir sind hier fremde Gäste Und ziehen bald hinaus. Das Kinderspiel am Weg Laßt uns nicht viel besehen; Durch Säumen und durch Stehen Wird man verstrickt und träg.

6. Ist unser Weg gleich enge, Gar einsam, krumm und schlecht, Der Dornen wohl in Menge Und manches Kreuze trägt: Es ist doch nur ein Weg; Laßt seyn, wir gehen weiter, Wir folgen unserm Leiter Und brechen durch's Gehez.

7. Was wir hier hören, sehen, Das hören, sehn wir kaum; Wir lassen's da, und gehen, Es irret uns kein Traum. Wir gehn in's Ew'ge ein; Mit Gott muß unser Handeln, Im Himmel unser Wandeln Und Herz und Alles seyn.

8. Wir wandeln eingekehret, Verachtet, unbekannt; Man siehet, kennt und höret Uns kaum im fremden Land; Und höret man uns ja, So höret man uns singen Von all den großen Dingen, Die auf uns warten da.

9. Kommt, Kinder! laßt uns gehen, Der Vater gehet mit; Er selbst will bei uns stehen In jedem sauren Tritt; Er will uns machen Muth, Mit süßen Sonnenblicken Uns locken und erquicken; — Ach ja, wir haben's gut!

10. Ein Jeder munter eile! Wir sind vom Ziel noch fern; Schaut auf die Feuersäule, Die Gegenwart des Herrn! Das Aug' nur eingekehrt, Da uns die Liebe winket, Und dem, der folgt und sinket, Den wahren Ausgang lehrt!

11. Des süßen Lammes Wesen Wird uns da eingedrückt; Man kann's am Wandel lesen, Wie kindlich, wie gebückt, Wie sanft, gerad' und still Die Lämmer vor sich sehen, Und ohne Zaudern gehen So, wie ihr Führer will.

12. Kommt, laßt uns munter wandern! Wir gehen Hand in Hand; Eins freuet sich am Andern In diesem fremden Land. Kommt, laßt uns kindlich seyn, Uns auf dem Weg nicht streiten!

Die Engel selbst begleiten Als Brüder unsre Reih'n.

13. Und sollt' ein Schwacher fallen, So greif' der Stärkre zu; Man trag' und helfe Allen, Man pflanze Fried' und Ruh'. — Kommt, schließt euch fester an! Ein Jeder sey der Kleinste, Doch auch wohl gern der Reinste Auf unsrer Pilgerbahn.

14. Es wird nicht lang' mehr währen, — Harrt noch ein wenig aus! Es wird nicht lang' mehr währen, So kommen wir nach Haus. Da wird man ewig ruhn, Wenn wir mit allen Frommen Heim zu dem Vater kommen; — Wie wohl, wie wohl wird's thun!

15. So wollen wir's denn wagen, — Es ist ja wagenswerth, — Dem gründlich abzusagen, Was aufhält und beschwert. Welt, du bist uns zu klein! Wir gehn durch Jesu Leiten Hin in die Ewigkeiten; — Es soll nur Jesus seyn!

Mel. Wir nah, spricht Christus ꝛc.

259. O heilige Dreieinigkeit, Verbind' uns doch von oben, In dieser gnadenreichen Zeit, Gemeinschaftlich zu loben, Dein'n Namen zu bekennen frei, Ohn' alle Menschenfurcht und Scheu!

2. O Jesu, sey du unser Grund Zum Hause, das da bleibe! Du holder Freund, richt' auf den Bund, Tauf' uns zu Einem Leibe, Damit die Freundschaft kann bestehn, Wenn's einmal soll an's Leiden gehn.

3. Dazu wir auch berufen seyn, Wir Brüder müssen's merken; Laßt uns fein munter gehn hinein, Glaubt, Christus will uns stärken! Wir nehmen's an den Brüdern wahr Allzeit schon viele hundert Jahr.

4. Wir wollen gern zu gleichem Tod Mit ihm gepflanzet werden, In aller Trübsal, Angst und Noth Mit leiden hier auf Erden, Und dadurch unserm Auferstehn Freudig mit ihm entgegengehn.

5. Auf, laßt uns denn mit Herz und Mund Einmüthiglich bekennen Jesum, den apostol'schen Grund, Allein nach ihm uns nennen! Verleugnet allen Zungenstreit; — Kommt, Brüder, kommt zur Einigkeit!

6. Bewerbt euch innig um das Bild Der Eintracht und der Liebe, Als Zeichen, das bei Brüdern gilt, Daß Eins vom Friedenstriebe Regieret und gesalbet ist, Und innig glaubt an Jesum Christ.

7. An solchen Seelen kann man nicht So leichtlich irre werden; Wenn gleich dann kommt ein bös Gerücht Von allerlei Beschwerden, So glaubt man's nicht, daß es geschehn, Denn es wird auf den Grund gesehn.

8. Mit Seelen, die in Liebe stehn, Läßt sich gar Vieles wagen; Wenn wir in Einem Sinne gehn, Ist Alles leicht zu tragen. — Wir sind bei Christi Volk gewohnt, Daß Jeglichen die Liebe lohnt.

9. Die Liebesharmonie ist schön,

Man hört sie lieblich spielen, Wo Brüder in der Eintracht stehn, Und sich fein herzlich fühlen; Das gleicht dem reinen Saitenklang, Und ist vor Gott ein Lobgesang.

Mel. Nun sich der Tag geendet hat ꝛc.

260. Herr, der du einst gekommen bist, In Knechtsgestalt zu gehn, Deß Weise nie gewesen ist, Sich selber zu erhöh'n:

2. Komm, führe unsre stolze Art In deine Demuth ein! Nur wo sich Demuth offenbart, Kann Gottes Gnade seyn.

3. Der du noch in der letzten Nacht, Eh' du für uns erblaßt, Den Deinen von der Liebe Macht So schön gepredigt hast:

4. Erinnre deine kleine Schaar, Die sich so leicht entzweit, Daß deine letzte Sorge war: Der Glieder Einigkeit.

5. Du opfertest die Jünger noch Dem Vater im Gebet; O würden unsre Herzen doch Oft im Gebet erhöht!

6. Der du um unsre Seligkeit Mit blut'gem Schweiße rangst, Und thränenvoll im bangen Streit Des Todes Macht bezwangst:

7. Bezwing' auch unsern stolzen Sinn, Der nichts von Demuth weiß, Und führ' ihn in die Liebe hin, Zu deiner Liebe Preis!

8. Gekreuzigter! den seine Lieb' In Noth und Tod geführt: Ach, würd' auch unsrer Liebe Trieb Zum Tode treu verspürt!

9. Drum leit' auf deiner Leidensbahn Uns selber an der Hand, Weil dort nur mit regieren kann, Wer hier mit überwand!

Mel. Womit soll ich dich wohl loben ꝛc.

261. Komm, o du dreieinig Wesen, Laß uns deinen Tempel seyn, Den du dir zur Ruh' erlesen; Zeuch in diese Wohnung ein! Komm, entzünde in den Herzen Der Erkenntniß reine Kerzen, Und des Glaubens himmlisch Licht, Das in Liebesstrahlen bricht!

2. Mach' uns in der Hoffnung sehnlich, In der Demuth Jesu gleich, In Geduld dem Mittler ähnlich, In dem Beten andachtsreich, In der Treu' unüberwindlich, In der Gottesfurcht recht kindlich; Bilde uns, dein Eigenthum, Nur zu unsres Königs Ruhm.

3. Zeuch uns aus dem Weltgetümmel, Sey mit deinem Geist uns nah. Unser Herz sey in dem Himmel, Denn auch unser Schatz ist da. Laß sich unsern Sinn gewöhnen, Sich nach jener Welt zu sehnen; Denn dein auserwählt Geschlecht Hat des Himmels Bürgerrecht.

4. Bleibe täglich bei den Deinen, Du versprachst es, Jesu Christ, Bis das Ende wird erscheinen, Weil du unser Schutzherr bist. Laß dein Kirchlein auf

der Erden Nicht zu einer Waise werden, Weil ja ohne dich allein Niemand kann ihr Hirte seyn!

5. Unser Herrscher, unser König! Lasse Alles insgemein Deinem Namen unterthänig, Und vor Allen herrlich seyn. Schütze deine Reichsgenossen, Die du in dein Herz geschlossen; Sey, bei aller Feinde Trutz, Deiner Heerde Schild und Schutz!

Mel. Alles ist an Gottes Segen ꝛc.

262. Jesu, der du bist alleine Haupt und König der Gemeine, Segne mich, dein armes Glied! Wollst mir neuen Einfluß geben Deines Geistes, dir zu leben; Stärke gnädig mein Gemüth!

2. Ach, dein Lebensgeist bezwinge Alle Herzen; er durchdringe Deine Glieder allzumal, Wo sie hier zerstreuet wohnen Unter allen Nationen, Die du kennest überall.

3. O wie lieb' ich, Herr, die Deinen, Die dich suchen, die dich meinen! O wie köstlich sind sie mir! Du weißt, wie mich's oft erquicket, Wenn ich Seelen hab' erblicket, Die sich ganz ergeben dir!

4. Ich umfange, die dir dienen, Ich vereine mich mit ihnen, Und vor deinem Angesicht Wünsch' ich ihnen tausend Segen; Stärke sie in deinen Wegen, Stärke sie in deinem Licht!

5. In der argen Welt sie rette, Und den Satan bald zertrete Gänzlich unter ihren Fuß! Tödte durch den Geist von innen Fleischeslust, Natur und Sinnen; Schenk' uns deines Heils Genuß!

6. Die in Kreuz und Leiden leben, Stärke, daß sie ganz ergeben Ihre Seel' in deine Hand! Laß sie dadurch werden kleiner Und von allen Schlacken reiner, Lauterlich in dich gewandt!

7. Laß die Deinen noch auf Erden Ganz nach deinem Herzen werden; Mache deine Kinder schön: Abgeschieden, klein und stille, Rein, einfältig, wie dein Wille, Und wie du sie gern willst sehn.

8. Sonderlich gedenke Deren, Die es, Herr, von mir begehren, Daß ich für sie beten soll! Auf dein Herz will ich sie legen; Gib du Jedem solchen Segen, Wie es noth; — du kennst sie wohl!

9. Ach, besuch' zu dieser Stunde Sie im tiefsten Herzensgrunde, Mach' sie froh in dir allein! Zeuch mit deinen Liebeszügen Ihre Lust und ganz Vergnügen Wesentlich in dich hinein!

10. Ach, du hast uns theu'r erworben, Da du bist am Kreuz gestorben; Denke, Jesu, wir sind dein! Halt' uns fest, so lang' wir leben Und in dieser Wüste schweben; Laß uns nimmermehr allein;

11. Bis wir einst mit allen Frommen Dort bei dir zusammen kommen, Und, von allen

Flecken rein, Da vor deinem Throne stehen, Uns in dir, dich in uns sehen, Ewig Eins in dir zu seyn!

Mel. Wachet auf! ruft uns die Stimme ꝛc.

263. Bringt dem Herren frohe Lieder! Es schalle hier und droben wieder: Wir sind Gott angenehm gemacht! Durch des Heilands Tod und Leiden Sind wir, die wir darin uns weiden, Mit Heil für Leib und Seel' bedacht. Lob, Preis und Dank sey dir, Lamm Gottes, für und für! Hallelujah Dem Menschensohn Auf Gottes Thron! Hallelujah dem Menschensohn!

2. Hochgelobter Herr und König, Dem alle Himmel unterthänig, Du bist den Blöden zugethan! Davon zeugen auch wir Armen, Die sich zu deinem Lieb's erbarmen Mit allem ihrem Elend nahn, Und dir, Herr Jesu Christ, Der du Mensch worden bist, Dankbar tönen; Du wardst geschlacht't, Du hast's vollbracht, Und uns Gott angenehm gemacht!

3. Preis und Dank sey dir gegeben, Du, unser einig's Herz und Leben! Dich rühm' ein jeder Adernschlag Für dein Lieben und Erwählen, Das sich erneut in unsern Seelen Auch heut' an diesem Gnadentag. Der Bund, drin wir so schön In dir vereinigt stehn, Ist gegründet Auf dich und dein Verdienst allein; Drum wird er ewig bleibend seyn.

4. Amen! Ruhm, Dank, Preis und Ehre Sey dir von deinem Sünderheere, O Lamm, in Ewigkeit gebracht! Ewig haben deine Wunden Mit deinem Herzen uns verbunden, Und dir zum Eigenthum gemacht. Ach, nimm nun Herz und Hand Zum sichern Unterpfand, Daß wir bleiben, O Gottes Sohn, Dein Schmerzenslohn, Bis du uns stellst vor deinen Thron!

4. Um Ausbreitung des Evangeliums.

Mel. Komm, o komm, du Geist des Lebens ꝛc.

264. Licht, das in die Welt gekommen, Sonne voller Glanz und Pracht! Morgenstern, aus Gott entglommen, Treib' hinweg die alte Nacht! Zeuch in deinen Wunderschein Bald die ganze Welt hinein!

2. Gib dem Wort, das von dir zeuget, Einen allgewalt'gen Lauf, Daß noch manches Knie sich beuget, Sich noch manches Herz thut auf, Eh' die Zeit erfüllet ist, Wo du richtest, Jesu Christ!

3. Heile die zerbrochnen Herzen, Baue dir Jerusalem, Und verbinde ihre Schmerzen; Laß, was vor dir angenehm, Durch der Bundesschriften Zucht Noch erblühn zur ew'gen Frucht.

4. Wo du sprichst, da muß zer-

gehen, Was der ſtarre Froſt gebaut; Denn in deines Geiſtes Wehen Wird es linde, ſchmilzt und thaut. Herr, thu' auf des Wortes Thür, Ruf' die Seelen all' zu dir!

5. Es ſey keine Sprach' noch Rede, Da man nicht die Stimme hört, Und kein Land ſo fern und öde, Wo nicht dein Geſetzbuch lehrt! Laß den hellen Freudenſchall Siegreich ausgehn überall!

6. Geh', du Bräut'gam, aus der Kammer, Laufe deinen Heldenpfad! Strahle Tröſtung in den Jammer, Der die Welt umdunkelt hat. O erleuchte, ew'ges Wort, Oſt und Weſt und Süd und Nord!

7. Komm, erquick' auch unſre Seelen, Mach' die Augen hell und klar, Daß wir dich zum Lohn erwählen; Vor den Stolzen uns bewahr'! Ja, laß deinen Himmelsſchein Unſres Fußes Leuchte ſeyn!

Mel. Meinen Jeſum laſſ' ich nicht ꝛc.

265. Sieh', ein weites Todtenfeld, Voller dürrer Todtenbeine! Ach, kein Sonnenſtrahl erhellt Dieſe Nacht mit frohem Scheine. Hüter! iſt die Nacht bald hin? Wird dein Morgen bald erblühn?

2. Blick' ich hin auf Iſrael, Iſt noch Alles faſt erſtorben! Ach, dein Volk, Immanuel, Das du dir mit Blut erworben, Sieh', wie blind, wie fern von dir! Wie ein Schlachtfeld liegt es hier!

3. Schau' ich deine Chriſtenheit, Die, Herr, deinen Namen träget: Ach, was ſeh' ich weit und breit? Tauſend Kräfte wild beweget, Wenige, die für dich glühn Und in deinem Dienſt ſich mühn.

4. Und die große Heidenwelt Iſt noch finſter und verdunkelt, Hie und da nur ſchwach erhellt; Lichtes-Schimmer einzeln funkelt; Millionen ſind noch fern Von dem Reiche meines Herrn!

5. O wann bricht der Frühling an Nach den langen Wintertagen? Herr, du biſt es, der da kann Zu den Todtenbeinen ſagen: „Rauſchet, regt und füget euch, Seyd ein Leib für Gottes Reich!“

6. Herr, ſo ſprich dein Lebenswort Ueber alle Todtenbeine! Odem Gottes, wehe fort, Daß ſich Alles neu vereine! Mache Alles wieder neu! Alles Alte geh' vorbei!

Mel. Valet will ich dir geben ꝛc.

266. Der du zum Heil erſchienen Der allerärmſten Welt, Und von den Cherubinen Zu Sündern dich geſellt; Den ſie mit frechem Stolze Verhöhnt für ſeine Huld, Als du am dürren Holze Verſöhnteſt ihre Schuld!

2. Damit wir Kinder würden, Gingſt du vom Vater aus, Nahmſt auf dich unſre Bürden,

Und bautest uns ein Haus. Von Westen und von Süden, Von Morgen ohne Zahl Sind Gäste nun beschieden Zu deinem Abendmahl.

3. Im schönen Hochzeitkleide, Von allen Flecken rein, Führst du zu deiner Freude Die Völkerschaaren ein; Und welchen nichts verkündigt, Kein Heil verheißen war, Die bringen nun entsündigt Dir Preis und Ehre dar.

4. Du hast dem ärmsten Sklaven, Wo heiß die Sonne glüht, Wie deinen andern Schafen Zu Liebe dich gemüht, Und selbst den öden Norden, Den ew'ges Eis bedrückt, Zu deines Himmels Pforten Erbarmend hingerückt.

5. Drum kann nicht Ruhe werden, Bis deine Liebe siegt, Bis dieser Kreis der Erden Zu deinen Füßen liegt, Bis du im neuen Leben Die ausgesöhnte Welt Dem, der sie dir gegeben, Vor's Angesicht gestellt.

6. Und siehe, tausend Fürsten, Mit Völkern ohne Licht, Stehn in der Nacht, und dürsten Nach deinem Angesicht! Auch sie hast du gegraben In deinen Priesterschild, Am Brunnquell sie zu laben, Der dir vom Herzen quillt.

7. So sprich dein göttlich „Werde!" Laß deinen Odem wehn, Daß auf der finstern Erde Die Todten auferstehn; Daß, wo man Götzen fröhnet Und vor den Teufeln kniet, Ein willig Volk, versöhnet, Zu deinem Tempel zieht.

8. Wir rufen, du willst hören; Wir fassen, was du sprichst; Dein Wort muß sich bewähren, Womit du Fesseln brichst. Wie viele sind zerbrochen! Wie viele sind's noch nicht! O du, der's uns versprochen, Werd' aller Heiden Licht!

Mel. Alle Menschen müssen sterben ꝛc.

267. Hüter! ist die Nacht verschwunden? Hüter! ist die Nacht schier hin? Ach, wir zählen alle Stunden, Bis die Morgenwolken blühn, Bis die Finsterniß entweichet, Bis der Sterne Schein erbleichet, Und der Sonne warmer Strahl Leuchtet über Berg und Thal.

2. O du Gott der Macht und Stärke! Sieh uns hier verwundert stehn Ueber deinem großen Werke, Das vor unserm Blick geschehn! Manches Thor hast du entriegelt, Viele Seelen dir versiegelt; Gabst uns für das Heidenland Manches theure Unterpfand.

3. Immer tiefer, immer weiter In das feindliche Gebiet Dringt das Häuflein deiner Streiter, Dem voran dein Banner zieht. Wo wir's kaum gewagt zu hoffen, Stehn nun weit die Thüren offen; Mühsam folgt der schwache Tritt Deinem raschen Siegesschritt.

4. Langsam und durch Schwierigkeiten Waren wir gewohnt zu gehn; Plötzlich bricht in alle Weiten Deine Hand aus lichten Höh'n! Staunend sehn wir dein

Beginnen; Keine Zeit ist's, lang' zu sinnen. Geh' voran! wir folgen nach, Wo dein Arm die Bahnen brach.

5. Breitest du in unsern Tagen, Herr, dein Werk noch weiter aus: Laß uns muthig Steine tragen Zu dem großen Tempelhaus! Aber laß es unsern Seelen Nicht an tief'rer Gründung fehlen! Gib uns den Verleugnungssinn; Nimm die Herzen völlig hin!

6. Ach! wenn wir uns selber suchen, Und nicht deine Ehr' allein, Müßtest du uns nicht verfluchen? Könnte unser Thun gedeihn? Schenk' uns einen reinen Eifer; Mach' uns lauterer und reifer! Brich des eignen Geistes Thun; Laß in deinem Sinn uns ruhn!

7. Welch' ein Segen wird ersprießen, Wenn wir gehn an deiner Hand! Wenn uns deine Quellen fließen, Grünet bald das dürre Land. Nationen aller Orten Strömen her zu deinen Pforten, Fallen auf ihr Angesicht, Jubeln laut im ew'gen Licht!

Mel. Wachet auf! ruft uns die Stimme ꝛc.

268. Einer ist's, an dem wir hangen, Der für uns in den Tod gegangen Und uns erkauft mit seinem Blut. Unsre Leiber, unsre Herzen Gehören dir, o Mann der Schmerzen, In deiner Liebe ruht sich's gut! Nimm uns zum Eigenthum, Bereite dir zum Ruhm Deine Kinder! Verbirg uns nicht Das Gnadenlicht Von deinem heil'gen Angesicht.

2. Nicht wir haben dich erwählet; Du selbst hast unsre Zahl gezählet, Nach deinem ew'gen Gnadenrath. Unsre Kraft ist schwach und nichtig, Und Keiner ist zum Werke tüchtig, Der nicht von dir die Stärke hat. Drum brich den eignen Sinn, Denn Armuth ist Gewinn Für den Himmel! Wer in sich schwach, Folgt, Herr, dir nach, Und trägt mit Ehren deine Schmach.

3. O Herr Jesu, Ehrenkönig! Die Ernt' ist groß, der Schnitter wenig, Drum sende treue Zeugen aus; Send' auch uns hinaus in Gnaden, Viel frohe Gäste einzuladen Zum Mahl in deines Vaters Haus. Wohl dem, den deine Wahl Beruft zum Abendmahl Im Reich Gottes! Da ruht der Streit, Da währt die Freud' Heut', gestern und in Ewigkeit.

4. Schau' auf deine Millionen, Die noch im Todesschatten wohnen, Von deinem Himmelreiche fern! Seit Jahrtausenden ist ihnen Kein Evangelium erschienen, Kein gnadenreicher Morgenstern. Glanz der Gerechtigkeit, Geh' auf, denn es ist Zeit! Komm, Herr Jesu! Zeuch uns voran Und mach' uns Bahn; Gib deine Thüren aufgethan.

5. Deine Liebe, deine Wunden, Die uns ein ew'ges Heil erfunden, Dein treues Herz, das für uns fleht, Wollen wir den See-

len preisen, Und auf dein Kreuz so lange weisen, Bis es durch ihre Herzen geht. Denn kräftig ist dein Wort; Es richtet und durchbohrt Geist und Seele; Dein Joch ist süß, Dein Geist gewiß, Und offen steht dein Paradies.

6. Heiland! deine größten Dinge Beginnest du still und geringe; Was sind wir Armen, Herr, vor dir? Aber du wirst für uns streiten, Und uns mit deinen Augen leiten; Auf deine Kraft vertrauen wir. Dein Senfkorn, arm und klein, Wächst endlich ohne Schein Doch zum Baume, Weil du, Herr Christ, Sein Hüter bist, Dem es von Gott vertrauet ist.

Mel. Allein Gott in der Höh' sey Ehr' ꝛc.

269. Wir sind vereint, Herr Jesu Christ, In deinem heil'gen Namen; Der Menschensohn allein du bist, Der säet guten Samen. Der Acker ist die ganze Welt; O pflanze selbst im wüsten Feld Dir deines Reiches Kinder!

2. Ja, Erstgeborner, ew'ger Fürst Der Könige auf Erden, Von allen Heiden sollst und wirst Du angebetet werden! Das glauben und drum hoffen wir, Die du zum Werke rufst, von dir Auch unsrer Saat Gedeihen.

3. Schon sproßt manch Säm-lein, zart und still, Verspricht einst vollen Weizen. Wir danken, und solch Danken will Alsdann zum Bitten reizen: Klein ist dein Garten noch zur Zeit, Die Wildniß rings so öd' und weit; O Heiland, hilf uns weiter!

4. Gib uns durch deines Geistes Kraft, Herr Jesu, heiße Liebe, Die Eintracht, Muth und Eifer schafft, Daß sich ein Jeder übe, Für sich und Andre stets zugleich Nach dem verheißnen Gottesreich Vor allem Ding zu trachten.

5. Was wird's doch einst für Freude seyn, Wann deine Schnitter ernten, Und Alle dann sich ewig freu'n, Die dein zu harren lernten! Wir harren deiner; siege du In deinen Gliedern, bis die Ruh' Für Gottes Volk erscheinet!

Mel. Warum sollt' ich mich denn grämen ꝛc.

270. Süß ist's, für ein ew'ges Leben Erdengut, Leib und Blut Jesu hinzugeben. Pilger sind wir noch hienieden; Droben hat Eine Stadt Uns der Herr beschieden.

2. Tausend gehn zu ihren Thoren Selig ein, Werden seyn Ewig unverloren; Auch die Herrlichkeit der Heiden Kommt und wird Eingeführt In die Stadt der Freuden.

3. Darum rufen sie dem Hüter: „Ist die Nacht Schier vollbracht? Wo sind unsre Güter?“ Doch getrost! der ew'gen Gnade Sonnenschein Glänzt herein Auf die finstern Pfade.

4. Unsre Brüder sind gegangen Ueber's Meer, Weit umher, Ha-

ben angefangen; Gute Botschaft iſt verkündet, Gottes Macht Hat gewacht, Feuer angezündet.

5. Gnade weht an ihren Orten; Manches Herz, Hart wie Erz, Iſt ſchon weich geworden. Denn das Wort von Chriſti Leiden Kann allein Mark und Bein, Geiſt und Seele ſcheiden.

6. Das muß edle Früchte tragen, Das erneut Unſre Freud' In den böſen Tagen; Daß man darauf möge warten, Gibt uns Gott Ohne Noth Keinen Roſengarten.

7. Selig, wen von Welt und Sünden Chriſtus reißt, Und ihn heißt Seinen Tod verkünden! Denn es iſt die beſte Gabe, Theuerwerth, Ihm beſchert Mit dem Wanderſtabe.

8. Selig, wer im Kampf beſtehet, Glauben hält, Und in's Feld Guten Samen ſäet! Nach dem Weinen, nach dem Ringen Wird er nun Friedlich ruhn, Und viel Garben bringen.

9. Jeſu, ſüßes Licht der Seele! Tritt herzu, Salb' uns du Mit dem Freudenöle. Was du dir an uns erſehen, Was du willſt Und befiehlſt, Müſſe dir geſchehen!

Mel. Sieh', hier bin ich, Ehrenkönig ꝛc.

271. Sieh', hier ſind wir, heil'ger Meiſter, Herr und König, Jeſus Chriſt, Dem die Schaar der Himmelsgeiſter Freudig unterthänig iſt! — Vor dir ſtehen, Zu dir flehen Wir, weil du der Hirte biſt.

2. Treuer Hirte deiner Heerde, Komm von deinem Heiligthum, Und verkläre deine Erde Bald durch deines Namens Ruhm! Laß in allen Ländern ſchallen, Herr, dein Evangelium!

3. Süßes Wort der ew'gen Wahrheit, Friedensbotſchaft von dem Herrn, Evangelium voller Klarheit, Lichte unſern Erdenſtern, — Daß der Sünde Nacht verſchwinde Von der Erde Gränzen fern!

4. Ach, ſo kalt iſt es und trübe Noch in deiner Chriſtenheit, Weil dein Volk, du ew'ge Liebe, Noch nicht frohen Weihrauch ſtreut! Laß nicht ſterben, Nicht verderben Uns in Herzenslauigkeit!

5. Gib uns Glauben, Muth und Treue, Hör', o Jeſus, unſer Flehn! Gib uns deinen Geiſt auf's Neue, Laß den Lebensodem wehn! Hab' Erbarmen Mit uns Armen, Daß wir nicht verloren gehn!

6. Gib uns heiliges Erglühen, Deinem Dienſt uns ganz zu weihn; Laß den Erdkreis dir erblühen, Und bald eine Heerde ſeyn! Komm, erſcheine! Nimm das Deine! Zeuch in alle Herzen ein!

Mel. Jeſus, meine Zuverſicht ꝛc.

272. Eine Heerde und Ein Hirt! Wie wird dann dir ſeyn, o Erde, Wann ſein Tag erſcheinen wird! Freue dich, du kleine

Heerde; Mach' dich auf und werde Licht! Jesus hält, was er verspricht.

2. Hüter! ist der Tag noch fern? — Schon ergrünt es auf den Weiden, Und die Herrlichkeit des Herrn Nahet dämmernd sich den Heiden. Blinde Pilger flehn um Licht. Jesus hält, was er verspricht.

3. Komm, o komm, getreuer Hirt, Daß die Nacht zum Tage werde! Ach, wie manches Schäflein irrt Fern von dir und deiner Heerde! Kleine Heerde, zage nicht; Jesus hält, was er verspricht.

4. Sieh', das Heer der Nebel flieht Vor des Morgenrothes Helle, Und der Sohn der Wüste kniet Dürstend an der Lebensquelle! Ihn umleuchtet Morgenlicht. Jesus hält, was er verspricht.

5. Gräber stehen aufgethan; Rauscht, verdorrete Gebeine! Macht dem Bundesengel Bahn! Großer Tag des Herrn, erscheine! Jesus ruft: es werde Licht! Jesus hält, was er verspricht.

6. O des Tags der Herrlichkeit! Jesus Christus, du die Sonne, Und auf Erden weit und breit Licht und Wahrheit, Fried' und Wonne! Mach' dich auf, es werde Licht! Jesus hält, was er verspricht.

Mel. Jesu, meine Freude ꝛc.

273. Gottes Winde wehen, Gottes Ströme gehen In den Ocean; Wolken ziehn, und ferne Wandeln Sonn' und Sterne Ihre Heldenbahn. Also fort Läuft Gottes Wort, Schneller, als der Wolken Heere, Als der Strom der Meere.

2. Durch der Erde Weiten Muß es sich verbreiten Segnend, als ein Licht, Bis des Herrn Erkenntniß, Seines Heils Verständniß Durch die Seelen bricht. Tief und hehr Ist's Weltenmeer; Voller soll die Gnade quillen, Alle Welt erfüllen.

3. Siehst du sündetrunken Und im Tod versunken Völker ohne Zahl; Siehst du auf den Höhen Götzenbilder stehen, Gräuel in dem Thal: Dermaleins Wird, hellen Scheins, Jesu Heil die Berge krönen, Und das Thal versöhnen.

4. Siehst du auf die kleinen Einzelnen Gemeinen Fern im Osten hin, Wo zerstreute Pilger Für den Sündentilger Still ein Volk erziehn: Groß wird seyn, Was nun so klein; Aus dem Völklein sollen werden Mächt'ge Völkerheerden.

5. Hörst du noch die Rotten Blinder Sünder spotten Ueber Christi Blut; Siehst du seine Zeugen Leiden, sterben, schweigen: Endlich wird's doch gut! Bald vergeht, Was Jesum schmäht; Die ihm glauben, dulden, dienen, Werden ewig grünen.

6. Laßt uns nicht ermatten Unter seinem Schatten, Unter seinem Thron! Wirket, weil ihr lebet, Betet, helft und gebet

Für den Menschensohn! Jesus lebt! Das Haupt erhebt, Brüder, die ihr ihn erkennet, Seinen Namen nennet!

Mel. Alle Menschen müssen sterben ꝛc.

274. Bringet her dem Herrn, ihr Brüder, Ehr' und Stärke bringt dem Herrn! Bringt ihm Lob und Freudenlieder! Herzenstöne hört er gern. Und sein Engel flieg' und hole Vom Altar die glüh'nde Kohle, Weihe Mund und Lippen ein, Redner seines Ruhms zu seyn!

2. Bringt dem Herrn des Räuchwerks Schaalen, Bringt ihm her Gebet und Flehn! Und mit holden Gnadenstrahlen Wird sein Aug' hernieder sehn. Wenn des Beters Opfer steigen, Wird sein Ohr, sein Herz sich neigen, Wird sein Machtbefehl ergehn, Und sein Ruf: „Es soll geschehn!"

3. Bringt von dargeliehnen Pfunden Eurem Herrn den Wucher her! Wen er fromm und treu erfunden, Dem verleiht er künftig mehr. Sollt' ein Knecht des Lehnherrn Gaben Schnöd' im Erdgewühl vergraben? — Wuchert! wer ging' einst nicht gern Ein zur Freude seines Herrn?

4. Bringet her von eurer Habe, Was das Werk des Herrn vermehrt! Weise brachten einst zur Gabe Gold dem Herrn und Goldeswerth. Er bedurft' es; ihm zur Steuer War für sie kein Schatz zu theuer. Hört: der Herr bedarf's! — wohlan, Wer ist, der hier zaudern kann?

5. Bringet her aus freiem Triebe! Frohe Geber sieht er gern. Was an Armen thut die Liebe, Wißt: das leihet sie dem Herrn. Er vergilt des Bechers Labung Mild mit himmlischer Begabung, Fühlt in seinem Kleinsten mit, Was ihm wohlthat, was er litt.

6. Würdig ist der Herr, zu nehmen Ehr' und Preis in Ewigkeit! Auch kein Scherflein darf sich schämen, Das sich seiner Ehre weiht. Reichthum, Weisheit, Kraft und Stärke, Alles diene seinem Werke! Auf, o Volk, sein Eigenthum, Jeder Odem sey sein Ruhm!

Mel. Wie schön leucht't uns der Morgenstern ꝛc.

275. Weß ist das Fest? Zu wem empor Schallt der Gemeinde heil'ger Chor Mit frohen Feierliedern? Es gilt des großen Königs Ruhm, Dem Priester in dem Heiligthum, Dem Haupt von vielen Gliedern! Droben Loben Ihn, den Meister, Reine Geister; Aber Sünder Preisen ihn als Gottes Kinder.

2. „Wann ich dereinst erhöhet bin, Will ich sie Alle zu mir ziehn!" So hat sein Mund gesprochen. O süßes Licht, o sel'ges Wort! Das geht durch Erd' und Himmel fort, Der Tag ist ange-

brochen! Zeuget! Beuget Euch, ihr Höhen! Inseln, Seen, Länder, Meere, Kinder Gottes, bringt ihm Ehre!

3. Es thut's ein Tag dem andern kund, Es tönt aus tausendfachem Mund Das Wort von seinem Lichte; Und wendet sich ein Sonnenjahr, So glänzen auf dem Dankaltar Viel neue Lebensfrüchte: Neue, Treue Schwestern, Brüder, Christi Glieder, Hörer, Lehrer, Seines Reiches Ruhm und Mehrer!

4. Und Saaten, für den Sohn gesä't, Viel Liebesgaben, viel Gebet, Viel Wunder seiner Gnade; Und Hoffnung, wo nicht Hoffnung schien, In dürren Wüsten frisches Grün, Und neugebahnte Pfade. Hosianna Davids Sohne Auf dem Throne! Sieggekrönet Jauchzt sein Volk, das er versöhnet.

5. Fest wie die Sonne steht dein Thron! So singen wir, o Gottes Sohn, Am Tage deiner Ehren. Weit reckst du von des Vaters Haus Das Scepter deines Reiches aus, Und Niemand wird dir's wehren! Machtvoll, Prachtvoll, Unabwendlich Wird doch endlich, Herr, den Deinen Ganz dein hoher Rath erscheinen.

6. Nicht Macht und Weisheit dieser Welt, Nicht, was dem klugen Fleisch gefällt, Das hast du nicht erkoren; Dein Lebenswort, dein Geist und Blut, Das ist's, was alle Wunder thut, Was dir uns neu geboren. Helle Quelle Ew'ger Wahrheit, Gieße Klarheit, Kraft und Milde In des Todes Nachtgefilde!

7. „Ich komme bald!" — so zeugest du; O komm und weck' aus todter Ruh', Die noch dein Heil nicht kennen! Daß Alle gläubig auferstehn, Dem Bräutigam entgegengehn, Daß alle Lampen brennen! Faß uns! Laß uns Treue Hände Bis zum Ende Vor dir heben, Bis du kommst, den Lohn zu geben!

XIV. Das Wort Gottes.

Mel. Ach Gott vom Himmel, sieh darein ꝛc.

276. Wir Menschen sind zu dem, o Gott, Was geistlich ist, untüchtig; Dein Wesen, Wille und Gebot Ist viel zu hoch und wichtig. Wir wissen's und verstehen's nicht, Wenn uns dein göttlich Wort und Licht Den Weg zu dir nicht weiset.

2. Drum sind vor Zeiten ausgesandt Propheten, deine Knechte; Sie machten deinem Volk bekannt Dein Heil und deine Rechte. Zuletzt ist selbst dein eigner Sohn, O Vater, von des Himmels Thron Gekommen, uns zu lehren.

3. Für solches Heil sey, Herr, gepreist! Laß es uns Niemand rauben, Und gib uns deinen guten Geist, Daß wir dem Worte

glauben, Und Alles, was dein Wort gebeut, Mit Treue, Luſt und Emſigkeit Zu deiner Ehre üben.

4. Hilf, daß der loſen Zweifler Spott Uns nicht vom Wort abwende; Wer dich verachtet, großer Gott, Der nimmt ein ſchrecklich Ende. Gib ſelbſt zu deinem Zeugniß Kraft, Daß deine Lehre in uns haft', Und reichlich bei uns wohne!

5. Der Sam' am Wege wird ſofort Vom Teufel weggenommen; Auf Fels und Steinen kann das Wort Niemals zum Wurzeln kommen; Und wenn es unter Dornen fällt Der Sorg' und Wolluſt dieſer Welt, So muß es bald erſticken.

6. Ach hilf, Herr, daß wir werden gleich Dem reichen guten Lande, Und an des Geiſtes Kräften reich In jedem Amt und Stande! Daß wir Frucht bringen in Geduld, Bewahren deine Lehr' und Huld In feinen, guten Herzen.

7. Eröffne, Herr, uns Ohr und Herz, Dein Zeugniß recht zu faſſen, Daß wir's in Freuden und im Schmerz Nicht aus dem Herzen laſſen. Laß uns nicht Hörer nur allein, Nein, Thäter auch des Wortes ſeyn, Frucht hundertfältig bringen.

8. Dein Wort laß allerwegen ſeyn Die Leuchte unſrer Füße, Daß ſeine Kraft und milden Schein Geiſt, Sinn und Herz genieße; Daß es uns gebe Troſt in Noth, Und ſeliglich uns aus dem Tod Zum ew'gen Leben führe.

9. Laß ſich dein Wort zu deiner Ehr', Gott Vater, weit ausbreiten! Hilf, Jeſu, Daß uns deine Lehr' Erleuchten mög' und leiten! O heil'ger Geiſt, dein göttlich Wort Laß in uns wirken fort und fort Troſt, Hoffnung, Lieb' und Glauben!

Mel. Wer nur den lieben Gott läßt u.

277. Frag' deinen Gott! hör', was er zeuget In ſeinem Wort, weil hier ſein Geiſt Nie ſeinen Willen dir verſchweiget, Wenn du ihn nicht von ſelber weißt. Dämpf' nicht des Geiſtes Unterricht; Frag' deinen Gott, da hol' Bericht!

2. Frag' deinen Gott, laß ihn dich führen, So wird die Morgenröth' aufgehn; Du wirſt ihr Leuchten reichlich ſpüren, Und bald im Tageslichte ſtehn. Drum frage deinen Willen nicht; Frag' deinen Gott, da hol' Bericht!

3. Des Höchſten Ausſpruch kann nicht trügen, Nichts Dunkles iſt im Sonnenlicht! Die Creaturen können lügen, Und lügt dein Herz oft ſelber nicht? Was ſuchſt du in und außer dir? — Frag' deinen Gott, — ſein Wort iſt hier!

4. Wohl! wenn dein Wille mit dem Worte Des Einzigweiſen ſtimmet ein: So kann in keinem

Stand noch Orte Sein Wille dir zuwider seyn. Der Vater ist des Kindes Hort, Das mit ihm Eins wird durch sein Wort.

Mel. Schmücke dich, o liebe Seele ꝛc.

278. Prediger der süßen Lehre, Die ich mit Erstaunen höre! Großer Arzt der Menschenkinder, Du Evangelist der Sünder, Du Prophet des neuen Bundes, — Laß die Worte deines Mundes, Deine Stimme an die Heerden Mir zu Geist und Leben werden.

2. Deiner Weisheit Offenbarung Mache mir zur Herzensnahrung! Sende deines Geistes Treiben, Mir dein Wort in's Herz zu schreiben. Dieß nur kann mich trösten, lehren, Heil und Kräfte mir gewähren; Dieß nur kann vom ew'gen Leben Mir gewisse Nachricht geben.

3. Herr, dein Wort ist allgewaltig, Wunderbar und mannigfaltig. Es entdecket meine Blöße, Meiner Sünden Meng' und Größe; Es erquicket nach dem Weinen, Macht die Sonne wieder scheinen, Schlägt den Stolz und Zweifel nieder, Und erhebt zum Himmel wieder.

4. Diesem Worte will ich trauen, Und darauf beständig schauen; Sonst ist doch kein Licht vorhanden, Fremde Lehre macht zu Schanden. Dein Gesetz nur, deine Gnade Leitet mich auf rechtem Pfade. Herr, mein Glauben, Hoffen, Lieben Hat den Grund: „Es steht geschrieben!"

5. Lehre mich dein Wort betrachten, Mit Begierde darauf achten; Lehre mich's im Geist verstehen, Laß es mir zu Herzen gehen. Mache, daß ich's fröhlich glaube, Keinen Zweifel mir erlaube, Daß ich's mit Gehorsam ehre, Und sonst keine Stimme höre.

6. Laß mich deine Worte essen, Deine Lehren nie vergessen, Deine Wahrheit nicht zerrütten, Keine Kraft davon verschütten, Fest an der Verheißung bleiben, Die Gebote willig treiben, Keinen Schritt vom Worte weichen, Deines Weges Ziel erreichen.

7. Was die Welt bekennt und lehret, Was mein Herz erdenkt und ehret, Was der böse Geist erdichtet, Wird von Gottes Wort gerichtet. Weg mit euch, ihr falschen Geister! Mir genügt an Einem Meister; Ihm alleine darf ich glauben; Sein Wort soll mir Niemand rauben.

8. Selig, selig sind die Seelen, Die sich sonst kein Licht erwählen, Als allein das Wort des Lebens! Diese glauben nicht vergebens, Weil sie Gottes Rath ergründen, Und sein Herz im Worte finden. O, ein unschätzbares Wissen! Andre Weisheit kann ich missen.

9. Licht und Kraft und Muth und Freude, Wahrer Trost im tiefsten Leide, Schutz vor allerlei Gefahren, Und ein ewiges Bewahren: Das sind dieses Wor-

tes Früchte; Alles Andre wird zunichte, Alles Andre muß vergehen: Gottes Wort bleibt ewig stehen!

Mel. Sollt' es gleich bisweilen scheinen ꝛc.

279. Treuer Meister, deine Worte Sind die rechte Himmelspforte; Deine Lehren sind der Pfad, Der uns führt zu Gottes Stadt.

2. O wie selig, wer dich höret, Wer von dir will seyn gelehret, Wer in Demuth jede Stund' Horcht auf deinen treuen Mund!

3. Herr, dein Wort mir nicht verhehle! Rede laut zu meiner Seele, Hilf ihr halten bis zum Tod Deiner Liebe süß Gebot!

4. Hilf mir mich im Lieben üben, Und Gott über Alles lieben; Meinen Nächsten inniglich Lehr' mich lieben, gleich wie mich.

5. Laß mich, Jesu, dir auf Erden Aehnlich in der Demuth werden; Geuß mir deine Sanftmuth ein, Laß mich klug in Einfalt seyn.

6. Also wird kein Feind mich binden, Also werd' ich Ruhe finden, Also werd' ich in der Zeit Weise für die Ewigkeit.

Mel. Wie soll ich dich empfangen ꝛc.

280. Wohl dem, der Jesum liebet Und dessen Himmelswort! Nie, nie wird der betrübet Von Satans List und Mord. Wo Jesus sich befindet, Da stehet Alles wohl; Wer sich auf Jesum gründet, Der lebet lebensvoll.

2. Bist du vielleicht verirret, Suchst Ruhe hier und dort? Hat dich die Welt verwirret? Komm, hier ist Gottes Wort! Das wird dir klärlich weisen Die rechte Lebensbahn, Darauf du müssest reisen, Wenn du willst himmelan.

3. Bist du vielleicht betrübet, Und wirst du fort und fort Durch Kreuz und Noth geübet? Komm, hier ist Gottes Wort! Dieß wird dein Herz erquicken, Daß, wenn gleich Höll' und Welt Dich wollten unterdrücken, Du doch behältst das Feld.

4. Hast du dich lassen blenden, Suchst Licht am dunkeln Ort, Und irrest aller Enden? Komm, hier ist Gottes Wort! Dieß macht, daß auch die Blinden Zum wahren Lebenssieg Sich wieder können finden Von ihrem finstern Weg.

5. Und wirst du auch geführet Im Geist durch einen Ort, Wo nur der Tod regieret: Komm, hier ist Gottes Wort! Damit wirst du besiegen Die härtste Seelennoth, Und nimmermehr erliegen Dem letzten Feind, dem Tod.

6. Hilf, Jesu! daß ich liebe Dein seligmachend Wort, Und stets darin mich übe; Hilf, o mein Seelenhort, Daß ich's in meinem Herzen Bewahr' durch deine Huld, Damit in Kreuz und Schmerzen Es Frucht bring' in Geduld!

Mel. Komm, o komm, du Geist ꝛc.

281. Theures Wort aus Gottes Munde, Das mir Himmelsfrüchte trägt, Dich allein hab' ich zum Grunde Meiner Seligkeit gelegt. In dir treff' ich Alles an, Was zu Gott mich führen kann.

2. Will ich einen Vorschmack haben Von den Freuden jener Welt, Bist du meinen Geist zu laben Mir zur Nahrung dargestellt: Lebensbrod das sind' ich hier, Lebenswasser beutst du mir.

3. Geist der Gnaden, der im Worte Mich an Gottes Herze legt, Oeffne mir des Himmels Pforte, Daß mein Geist hier recht erwägt, Was für Schätze Gottes Hand Durch sein Wort ihm zugesandt.

4. Gib dem Saatkorn einen Acker, Der die Frucht nicht schuldig bleibt; Mache mir die Augen wacker, Und was hier dein Finger schreibt, Präge mir im Herzen ein; Laß den Zweifel ferne seyn.

5. Was ich lese, laß mich merken; Was du lehrest, laß mich thun. Wird dein Wort den Glauben stärken, Laß es nicht dabei beruhn, Sondern gib, daß er dabei Auch durch Liebe thätig sey.

6. Hilf, daß alle meine Wege Nur nach dieser Richtschnur gehn. Was ich hier zum Grunde lege, Müsse wie ein Felsen stehn, Daß mein Geist auch Rath und That In den größten Nöthen hat.

7. Laß dein Wort mir einen Spiegel, Jesu, deines Vorbilds seyn; Drück' darauf dein Gnadensiegel, Drück' es meinem Herzen ein, Daß ich fest im Glauben steh', Bis ich dort zum Schauen geh'.

Mel. Was Gott thut, das ist wohlgethan ꝛc.

282. Dein Wort, o Herr, ist milder Thau Für trostbedürft'ge Seelen. Laß keinem Pflänzchen deiner Au Den Himmelsbalsam fehlen! Erquickt durch ihn, Laß jedes blühn, Und in der Zukunft Tagen Dir Frucht und Samen tragen.

2. Dein Wort ist, Herr, ein Flammenschwert, Ein Blitz, der Felsen splittert, Ein Feuer, das im Herzen zehrt, Und Mark und Bein erschüttert. O laß dein Wort Noch fort und fort Der Sünde Macht zerscheitern, Und alle Herzen läutern!

3. Dein Wort ist uns der Morgenstern Für unsre Pilgerreise. Es führt auch Thoren hin zum Herrn, Und macht die Einfalt weise. Dein Himmelslicht Erlösch' uns nicht, Und leucht' in jede Seele, Daß keine dich verfehle!

4. Ich suchte Trost, und fand ihn nicht: Da ward das Wort der Gnade Mein Labsal, meine Zuversicht, Das Licht auf meinem Pfade; Das zeigte mir Den Weg zu dir, Und leuchtet meinen Schritten Bis zu den ew'gen Hütten.

5. Nun halt' ich mich mit festem Sinn Zu dir, dem sichern Horte; Wo wend'te ich mich anders hin? Herr, du hast Lebensworte! Noch hör' ich dein „Komm, du bist mein!" Das rief mir nicht vergebens Dein Wort des ew'gen Lebens.

6. Auf immer gilt dein Segensbund, Dein Wort ist Ja und Amen. Nie weich' es uns aus Herz und Mund, Und nie von unserm Samen! Laß immerfort Dein helles Wort In allen Lebenszeiten Uns trösten, warnen, leiten!

7. O sende bald von Ort zu Ort Den Durst nach deinen Lehren, Den Hunger aus, dein Lebenswort Und deinen Geist zu hören; Ja, send' ein Heer Von Meer zu Meer, Der Herzen Durst zu stillen, Und dir dein Reich zu füllen!

Mel. Jesu, meine Freude ꝛc.

283. Wort des höchsten Mundes, Engel unsres Bundes, Wort, du warst nie stumm! Bald, da wir gefallen, Ließest du erschallen Evangelium, — Eine Kraft, Die Glauben schafft, — Eine Botschaft, die zum Leben Uns von dir gegeben.

2. Was sein Wohlgefallen Vor der Zeit uns Allen Fest bestimmet hat; Was die Opferschatten Vorgebildet hatten, Das vollführt dein Rath. Was die Schrift Verspricht, das trifft Alles ein in Jesu Namen, Und ist Ja und Amen.

3. Alles ist vollendet; Jesu Gnade wendet Alle Straf' und Schuld. Jesus ist gestorben, Jesus hat erworben Alle Gnad' und Huld. Auch ist dieß Fürwahr gewiß: Jesus lebt in Preis und Ehre; O erwünschte Lehre!

4. Uns in Sünde Todten Machen Jesu Boten Dieses Leben kund. Lieblich sind die Füße, Und die Lehren süße, Theuer ist der Bund. Aller Welt Wird vorgestellt Durch der guten Botschaft Lehre, Daß sie sich bekehre.

5. Kommt, zerknirschte Herzen, Die in bittern Schmerzen Das Gesetz zerschlug! Kommt zu dessen Gnaden, Der, für euch beladen, Alle Schmerzen trug! Jesu Blut Stärkt euern Muth; Gott ist hier, der euch geliebet, Und die Schuld vergiebet.

6. Dieser Grund bestehet; Wann die Welt vergehet, Fällt er doch nicht ein. Darauf will ich bauen, So soll mein Vertrauen Evangelisch seyn. Auch will ich Nun würdiglich In der Kraft, die mir gegeben, Evangelisch leben.

7. Jesu, deine Stärke Schaffet diese Werke; Stehe du mir bei! Nichts soll uns nun scheiden: Hilf, daß auch mein Leiden Evangelisch sey. Laß auch mich Dereinst auf dich, Als ein Kind, mit dir zu erben, Evangelisch sterben.

Mel. O du Liebe meiner Liebe ꝛc.

284. Herr, dein Wort, die edle Gabe, Dieſes Gold erhalte mir! Denn ich zieh' es aller Habe Und dem größten Reichthum für. Wenn dein Wort nicht mehr ſoll gelten, Worauf ſoll der Glaube ruhn? Mir iſt's nicht um tauſend Welten, Aber um dein Wort zu thun.

2. Hallelujah! Ja und Amen! Herr, du wolleſt auf mich ſehn, Daß ich mög' in deinem Namen Feſt bei deinem Worte ſtehn! Laß mich eifrig ſeyn befliſſen, Dir zu dienen früh und ſpat, Und zugleich zu deinen Füßen Sitzen, wie Maria that.

Mel. Auf, auf, ihr Reichsgenoſſen ꝛc.

285. Mein Jeſus hat den Namen, Daß er ein Sämann heißt, Der immer guten Samen Zu ſäen ſich befleißt. Und dieſer iſt ſein Wort: Das läßt er reichlich fallen; Doch fällt es nicht bei Allen Auf einen guten Ort.

2. Den hartgetretnen Wegen Gleicht vieler Menſchen Sinn: Da ſtreut er ohne Segen Den edlen Samen hin. Da können's allezeit Hinweg die Vögel rauben: So folget dann kein Glauben Und keine Seligkeit.

3. Viel Herzen ſind beſtellet Wie lauter Fels und Stein, Drauf wohl das Saatkorn fället, Doch wurzelt es nicht ein. Wie bald verdorrt der Saft, Wenn heiß die Sonne glühet, Daß man ſie welken ſiehet! Ihr Glaub' iſt ohne Kraft.

4. Viel' ſind ein Dornengarten, Darin das Korn erſtickt; Von Sorgen aller Arten Wird ſtets ihr Herz gedrückt, Von Luſt und Geldesſucht. Drum hören ſie vergebens Das theure Wort des Lebens, Und bringen keine Frucht.

5. Doch trifft man auch daneben Ein gutes Land noch an, Das hundertfältig geben Und Garben bringen kann. Wo man das Wort recht hört, Daß es im Herzen bleibet Und feſte Würzel treibet, Da wird die Frucht vermehrt.

6. Ach Herr, laß mein Gemüthe Ein gutes Saatfeld ſeyn! Du ſtreuſt aus großer Güte Den edlen Samen ein, Und willſt mit Ernſt die Frucht. So laß dein Wort gelingen Und ſolche Früchte bringen, Wie du ſie ſtets geſucht!

7. Zerreiß mit deinem Pfluge Den hartgetretnen Weg, Und wehr' des Vogels Fluge, Der Alles raubt hinweg; Erweiche Herz und Sinn Bis in die tiefſten Gründe, Daß nimmermehr ſich finde Ein ſteinern Weſen drin.

8. Laß nicht die Saat erſticken, Durch eitler Sorgen Dorn, Weil ſie ſo leicht erdrücken Des Wortes edles Korn. Pflanz' mir Geduld in's Herz: So ſteigt in guten Tagen Und auch bei allen Plagen Mein Halm ſtets himmelwärts.

9. Mach' mich aus dürrem Sande Durch deines Wortes Kraft Zu einem guten Lande Auf meiner Pilgerschaft. Dein Geist mein Sonnenlicht, Dein Blut mein Thau und Regen: Dann fehlt mir Frucht und Segen Bis hin zur Ernte nicht.

Mel. Von Gott will ich nicht laſſen ꝛc.

286. Gott! die dein Wort verwerfen, Verwirfſt du wiederum; Du weiß'ſt dein Recht zu ſchärfen Bei deinem Heiligthum. Du gibſt ein Wort zum Heil, Und ſendeſt Friedensboten; Doch läſſ'ſt du dich nicht ſpotten Von deinem Gegentheil.

2. Bewahr' mich, Herr, in Gnaden Vor ſolchem argen Sinn, Daß ich nicht, mir zum Schaden, Des Worts Verächter bin. Dein Wort bleibt ewiglich! Verflucht ſind alle Seelen, Die deiner Rechte fehlen, — Du trittſt ſie unter dich.

3. Laß dein Wort in mir bleiben Und in mir fruchtbar ſeyn! Will die Vernunft ſich ſträuben, So pflanz' mir Glauben ein. Laß mir dein Wort zum Licht, Zum Labſal in Beſchwerden, Zum Schatz im Mangel werden, Zur Schutzſchrift im Gericht.

4. Mein Lied in Trauerzeiten, Mein Ruhm bei allem Spott, Mein Schwert in hartem Streiten, Sey mir dein Wort, mein Gott! Auf ſolches ſterbe ich, Und dringe mit dem Worte Auch durch des Todes Pforte, Und lebe ewiglich.

Mel. Jeſu, deine tiefen Wunden ꝛc.

287. Guter Sämann! deine Gänge Sieht und ſpürt man weit und breit, Denn du haſt in großer Menge Deinen Samen ausgeſtreut. Ja, es iſt beinah' kein Ort, Wo dein göttlich Lebenswort Unter uns ſeit alten Tagen Nicht wird reichlich vorgetragen.

2. Aber ach, wie wenig Felder Nehmen dieſen Samen an, Und was finden ſich für Wälder, Da man gar nicht pflügen kann! Dorn und Diſtein ſind der Ort, Wo das theure Lebenswort Im Gedränge muß erſticken Und ſich laſſen unterdrücken.

3. Das am Wege wird zertreten, Und die Vögel freſſen's bald; Das auf harten Felſenbeeten Macht die Hitze welk und alt. — Doch iſt auch noch gutes Land, Das durch deine Segenshand, Wenn die Saat in Aehren dringet, Hundertfältig Früchte bringet.

4. Jeſu, der du unſre Herzen Dir zum Ackerland beſtimmt: Laß uns nicht dein Heil verſcherzen In der argen, blinden Welt! Laß uns wachſen und gedeihn, Und mit Früchten dich erfreu'n! Ach, wer Ohren hat, zu hören, Hör', und thu' nach deinen Lehren!

5. Wehre du des Satans Liſten,

Halt' uns wacker Geiſt und Sinn, — Denn ſonſt nimmt er deinen Chriſten Schnell dein Wort vom Herzen hin! Steure aller Sicherheit, Daß wir uns zu aller Zeit, Herr, im Glauben an dich halten, Und in keiner Noth erkalten.

6. Reiße, wär' es auch mit Schmerzen, Uns der Weltluſt Dornen aus, Sonſt erſtickt die Saat im Herzen, Und nichts Gutes wird daraus. Ach, wo ſolche Felder ſind, Muß der Same gar geſchwind Durch des Unkrauts Macht erſterben, Und der Acker ſelbſt verderben.

7. Jeſu, gib, daß wir uns mühen, Dir ein gutes Land zu ſeyn, Wo die Keime nicht nur blühen Als ein heitrer Chriſtenſchein, — Sondern wo auch Jedermann Nach der Blüthe ſehen kann, Daß die Saat lebendig bleibet Und geſunde Früchte treibet!

8. Laß es jedem Korn gelingen, Das in unſre Herzen fällt; Laß es tauſend Früchte bringen Mitten in der böſen Welt! Wo ein Herz in deinem Reich Sieht dem guten Felde gleich, Das entreiß' der Welt behende, Und erhalt' es bis zum Ende.

9. Endlich, Herr, wann wir auf Erden Nach der Zeiten ſchnellem Lauf Selbſt zu einem Saatkorn werden, Das die Felder nehmen auf: Ach, ſo laß uns friedlich ruhn, Bis wir unſern Eintritt thun In die ſchönen Himmelsauen, Und die Freudenernte ſchauen!

XV. Das chriſtliche Predigtamt.

Mel. Ja, Tag des Herrn, du ſollſt mir heilig ꝛc.

288. Umgürte die, o Gott, mit Kräften In ihrem Amt, Beruf und Stand, Die zu des Predigtamts Geſchäften Dein gnadenvoller Ruf geſandt! Lehr' du ſie, dann ſind ſie gelehret; Erneure, die du, Herr, bekehret; Hilf ihnen ſelbſt, — ſo wird allein Ihr Amt an uns geſegnet ſeyn!

2. Laß auf ihr Pflanzen, Säen, Bauen Des Geiſtes Kraft von oben her Zum reichlichſten Gedeihen thauen; Breit' aus dein Reich je mehr und mehr. Mach' ſie zum Vorbild uns im Wandeln, Begleite du ihr Thun und Handeln; Mach' ſie für jeden Fall bereit Mit Weisheit, Muth und Tapferkeit.

3. Gib, daß von deiner ganzen Heerde, Die du ſelbſt ihnen anvertraut, Kein Einziges verloren werde; Mach' auch die Wüſten angebaut. Laß in der umgebrochnen Erden Dein Wort zur Saat des Lebens werden, Daß es auf jener Ernte Tag Frucht hundertfältig bringen mag.

4. Dein Wort laß einem Strome gleichen, Der mächtig durch die

Lande ſteußt, Dem alle Felſen müſſen weichen, Der alle Dämme niederreißt; Der Alles reinigt, Alles beſſert, Der alle dürren Gründe wäſſert, Der alle harten Felder zwingt, Und in die tiefſten Riſſe dringt!

5. Reich' ihnen deines Geiſtes Waffen, Der Feinde Grimm zu widerſtehn; Laß ſie beim Bitten und Beſtrafen Auf Menſchengunſt und Furcht nicht ſehn; Gib, wenn ſie lehren, Ueberzeugung, Gib, wenn ſie warnen, tiefe Beugung; Gib, wenn ſie tröſten, Kraft und Licht, Und felſenfeſte Zuverſicht!

6. O Herr! wir trauen deiner Liebe, Die bis hieher mit Rath und That Die Deinen aus Erbarmungstriebe In ihrem Amt geleitet hat. Du wirſt das Deine ſelbſt bewachen, Und deinen Segen größer machen; Der Hirten ſind die Schafe nicht, Nein, dein ſind ſie, o Seelenlicht!

7. Wir ſind mit deinem Blut erkaufet, Drum denke an dein theures Blut; Wir ſind in deinen Tod getaufet, — So ſchütze dein erſtrittnes Gut! Dein Vater hat uns dir erwählet, Und uns zu ſeinem Volk gezählet; Wir blicken, Herr, getroſt auf dich: Weid' und erhöh' uns ewiglich!

Mel. Kommt her zu mir, ſpricht ꝛc.

289. Auf Leiden folgt nach kurzem Streit Sieg und Triumph voll Herrlichkeit! So ſingt die kleine Heerde, Die bald der allertreuſte Hirt Mit großer Kraft erlöſen wird Von jeglicher Beſchwerde.

2. Ihr, ſeine Zeugen, gehet fort! Es rufet euch das ew'ge Wort Mit der bekannten Stimme: „Folgt mir auf meinem engen Pfad, Und ſucht in Demuth meine Gnad'; Ich ſchütz' euch vor dem Grimme!

3. „Die Welt, die raſ't bis an ihr Ziel, Und ſammelt ihrer Sünden viel; So laſſet ſie nur ſammeln: Man wird bald ſehn die hohe Pracht Erniedrigt und zunicht gemacht Durch Kinder, die noch ſtammeln.

4. „Ihr Streiter, ſeyd nur wohlgemuth! Denn Gott, der große Wunder thut, Hat ſich ſchon aufgemachet. Ich bin der Herr, Immanuel, Ich gehe her vor Iſrael; Auf, auf, vom Schlaf erwachet!

5. „Bewaffnet euch mit meinem Sinn, Nehmt meinen Lebensodem hin, Umgürtet euch mit Stärke; Die ihr begehrt des Lebens Kron', Stellt nahe euch um meinen Thron, Und thut des Glaubens Werke!

6. „Der Glaube bricht durch Stahl und Stein, Er faßt die Allmacht in ſich ein; Wer will euch übermeiſtern? Wer ſich an mich alleine hält, Der trotzet kühn der ganzen Welt Sammt allen Höllengeiſtern.

7. „Ja, ſchaut in Einfalt nur auf mich! Ich führ' die Meinen

wunderlich Durch meine Allmachthände. Das Leiden währet kurze Zeit, Und im Triumph der Herrlichkeit Nimmt es ein herrlich Ende!"

Mel. Zeuch meinen Geist ꝛc.

290. Sollt' ich aus Furcht vor Menschenkindern Des Geistes Trieb in mir verhindern, Und nicht, bei so viel Heuchelschein, Ein treuer Zeuge Jesu seyn?

2. Sollt' ich des Höchsten Wort verschweigen, Und nicht den Sündern offen zeigen, Daß der der Höll' entgegeneilt, Der zwischen Gott und Welt sich theilt?

3. Sollt' ich vor falschen Christen heucheln Und glaubenslosen Spöttern schmeicheln Um eine Hand voll Geld und Korn, Um zu entgehn der Menschen Zorn?

4. Sollt' ich die Lauen selig preisen, Die weder Geist noch Kraft beweisen, Die unbeständig wie der Wind, Und doch nur Feinde Gottes sind?

5. Sollt' ich Die Gottes Kinder nennen, Die weder Gott noch Christum kennen, Die bei der Wahrheit hellem Schein Doch bleiben blind und todt wie Stein?

6. Wer sind sie denn, die mich verlassen, Und mich als ein Fegopfer hassen? Wer sind sie, die so bitterlich Ihr Herz verstellen gegen mich?

7. Es sind nur Menschen, die mit Sünden Und Todesstricken sich umwinden, Ein Nichts, ein Gras, ein armes Heu, Ein Dampf und leicht verwehte Spreu.

8. So hoch sie sind in ihrem Sinne, So werden sie doch endlich inne, Daß all ihr Thun zur Hölle fährt, Und hier nur kurze Stunden währt.

9. Wer bin ich denn, den sie verschmähen? Ist's denn auf mich nur abgesehen? Ist's Gott nicht, der mich reden heißt, Und treibt mich nicht sein werther Geist?

10. Weß ist das Amt, das ich hier trage? Wer fordert's, daß ich's ihnen sage? Ist's nicht des großen Gottes Mund, Der sich durch mich thut ihnen kund?

11. O sollte mich mein Gott nicht schirmen, Wenn sie mit Ingrimm auf mich stürmen? Will seine Huld in aller Pein Mir nicht ein süßes Labsal seyn?

12. Du kennst mich ja, du Menschenhüter, Daß mir's nicht um die schnöden Güter Zu thun, noch um die Gunst der Welt, Die Viele schwer gefangen hält.

13. Die Liebe Christi, die mich dringet, Die ist's, die mich im Geiste zwinget, Mit Rufen, Locken, Bitten, Flehn Der Menschen Seelen nachzugehn.

14. Darüber will ich gerne leiden, Nicht Kreuz, nicht Zorn und Schmach vermeiden; Sey du mir nur bei Menschenspott Nicht schrecklich, du getreuer Gott!

15. Hier ist mein Blut, mein

armes Leben! Soll ich's bei deinem Wort hingeben: Ja, Herr! dein Will' geschehʼ an mir, — Bring' nur dadurch viel Frucht herfür!

16. Ich weiß, dein Wort wird endlich siegen, Das finstre Reich muß unterliegen; Den Sieg wird man in Kurzem sehn, Sollt's auch durch Märt'rerblut geschehn.

17. Ach, stärke mich, mein starker Retter, Damit in jedem Trübsalswetter Mein Zeugniß fest und freudig sey! Es ist gewagt; Gott steht mir bei!

Mel. Wie schön leucht't uns der Morgenstern ꝛc.

291. O Jesu, Herr der Herrlichkeit, Du König deiner Christenheit, Du Hirte deiner Heerde! Du siehst auf die erlöste Welt, Regierst sie, wie es dir gefällt, Sorgst, daß sie selig werde. Von dir Sind wir Auch erwählet, Zugezählet Den Erlösten, Die du segnen willst und trösten.

2. O wohl dem Volke, das du liebst, Und dem du treue Hirten gibst, Die es zum Himmel führen; Die auf des Lebens rechter Bahn Nach deinem Vorbild gehn voran, Und deine Lehre zieren! Treue Hirten Laß den Seelen Niemals fehlen, Und die Heerden Mit den Hirten selig werden!

3. Wir nehmen hier von deiner Hand Den Lehrer, den du uns gesandt; Herr, segne sein Geschäfte! Die Seelen, die sich ihm vertrau'n, Durch Lehr' und Leben zu erbau'n, Gib Weisheit ihm und Kräfte. Mächtig Steh' ihm Stets zur Seite, Daß er streite, Bet' und wache, Sich und Andre selig mache.

4. Herr! deinen Geist laß auf ihm ruhn, Lehr' ihn sein Amt mit Freuden thun, Schaff' weg, was ihn betrübet! Gib, wenn er deine Wahrheit lehrt, Uns stets ein Herz, das folgsam hört, Und sich im Guten übet. Stärke Lehrer Und Gemeine; Laß sie deine Treue sehen, Und auf deinen Wegen gehen.

5. Wann einst dein großer Tag erscheint, Laß unsern Lehrer, unsern Freund Uns dir entgegenführen! Die Seelen sind ihm zugezählt; O gib, daß dort ihm keine fehlt! Laß keine ihn verlieren! Vor dir, Richter, Wird der Lehrer Und der Hörer Jauchzend stehen, Und zu deiner Freud' eingehen.

6. Sey uns gesegnet, Knecht des Herrn! Du kommst im Namen unsers Herrn, In Jesu Christi Namen. O reich' uns deine Freundeshand! Führ' uns zum ew'gen Vaterland! Gott mit dir! Amen, Amen! Segne, Vater, Diese Stunde! Laß dem Bunde Treu uns leben, Bis wir uns zu dir erheben!

Mel. Liebſter Jeſu, wir ſind hier ꝛc.

292. Herr, hier ſtehet unſer Hirt, Um ſein Amt nun anzutreten, Darin er uns weiden wird; Höre ſein und unſer Beten: — Sein Gebet, uns recht zu lehren, Unſer Flehn, ihn recht zu hören!

2. Gib ihm Kraft aus deinen Höh'n, Das Verwundete zu heilen, Den Verirrten nachzugehn, Den Betrübten zuzueilen, Sünder heilſam zu erſchrecken, Und die Trägen zu erwecken.

3. Deinen Geiſt vom Himmelsthron Laß durch ihn uns unterweiſen, Daß wir dich und deinen Sohn Stets durch Wort und Wandel preiſen, Und im Diener die Gemeine Sich mit dir, o Herr, vereine.

4. Ruf' ihm zu: So hab' nun Acht Auf dich ſelbſt und auf die Heerde! Daß, wenn er für Andre wacht, Er nicht ſelbſt verwerflich werde, Und wir ſtets an ſeinen Werken Seiner Rede Salbung merken.

XVI. Der Tag des Herrn.

(Gottesdienſtliche Lieder.)

Mel. Wunderbarer König ꝛc.

293. Gott iſt gegenwärtig! Laſſet uns anbeten Und in Ehrfurcht vor ihn treten! Gott iſt in der Mitte: Alles in uns ſchweige Und ſich innigſt vor ihm beuge! Wer ihn kennt, Wer ihn nennt, Schlag' die Augen nieder; Gebt das Herz ihm wieder!

2. Gott iſt gegenwärtig, Dem die Cherubinen Tag und Nacht gebücket dienen; „Heilig, heilig, heilig!" Singen ihm zur Ehre Aller Engel hohe Chöre. Herr, vernimm Unſre Stimm', Wenn auch wir Geringen Unſre Opfer bringen!

3. Wir entſagen willig Allen Eitelkeiten, Aller Erdenluſt und Freuden. Da liegt unſer Wille, Seele, Leib und Leben Dir zum Eigenthum ergeben; Du allein Sollſt es ſeyn, Unſer Gott und Herre; Dir gebührt die Ehre!

4. Majeſtätiſch Weſen! Möcht' ich recht dich preiſen Und im Geiſt dir Dienſt erweiſen! Möcht' ich, wie die Engel, Immer vor dir ſtehen, Und dich gegenwärtig ſehen! Laß mich dir Für und für Trachten zu gefallen, Liebſter Gott, in Allen!

5. Luft, die Alles füllet, Drin wir immer ſchweben, Aller Dinge Grund und Leben! Meer ohn' Grund und Ende, Wunder aller Wunder, In dich ſenk' ich mich hinunter! Ich in dir, Du in mir! Laß mich ganz verſchwinden, Dich nur ſehn und finden!

6. Du durchdringeſt Alles; Glanz vom ew'gen Lichte, Leucht' mir heiter in's Geſichte! Wie die

zarten Blumen Willig ſich entfalten Und der Sonne ſtille halten: Möcht' ich ſo, Still und froh Deine Strahlen faſſen, Und dich wirken laſſen!

7. Mache mich einfältig, Innig, abgeſchieden, Sanft und ſtill in deinem Frieden; Mach' mich reines Herzens, Daß ich deine Klarheit Schau' im Geiſt und in der Wahrheit. Laß mein Herz Ueberwärts Wie ein Adler ſchweben, Und in dir nur leben!

8. Herr, komm in mich wohnen, Laß mein Herz auf Erden Dir ein Heiligthum noch werden! Komm, du nahes Weſen, Dich in mir verkläre, Daß ich dich ſtets lieb' und ehre; Wo ich geh', Siz' und ſteh', Laß mich dein gedenken, Mich in dich verſenken!

Eigene Melodie.

294. Herr Jeſu Chriſt, dich zu uns wend', Dein'n heil'gen Geiſt du zu uns ſend'; Mit Lieb' und Gnad' er uns regier', Und uns den Weg zur Wahrheit führ'.

2. Thu' auf den Mund zum Lobe dein, Bereit' das Herz zur Andacht fein; Den Glauben mehr', ſtärk' den Verſtand, Daß uns dein Nam' werd' wohl bekannt!

3. Bis wir ſingen mit Gottes Heer: „Heilig, heilig iſt Gott der Herr!“ Und ſchauen dich von Angeſicht In ew'ger Freud' und ſel'gem Licht.

4. Ehr' ſey dem Vater und dem Sohn, Dem heil'gen Geiſt in Einem Thron; Der heiligen Dreieinigkeit Sey Lob und Preis in Ewigkeit.

Eigene Melodie.

295. Liebſter Jeſu, wir ſind hier, Dich und dein Wort anzuhören; Lenke Sinnen und Begier Auf die ſüßen Himmelslehren, Daß die Herzen von der Erden Ganz zu dir gezogen werden!

2. Unſer Wiſſen und Verſtand Iſt mit Finſterniß umhüllet, Wo nicht deines Geiſtes Hand Uns mit hellem Licht erfüllet; Gutes wollen, thun und denken, Muß uns deine Gnade ſchenken.

3. O du Glanz der Herrlichkeit, Licht vom Licht, aus Gott geboren! Mach' uns alleſammt bereit, Oeffne Herzen, Mund und Ohren. Unſer Bitten, Flehn und Singen Laß, Herr Jeſu, wohl gelingen!

Mel. Herr Jeſu Chriſt, mein's Lebens Licht ꝛc.

296. Mein Gott, die Sonne geht herfür; Sey du die Sonne ſelbſt in mir; Du Sonne der Gerechtigkeit, Vertreib' der Sünden Dunkelheit!

2. Mein erſtes Opfer ſey dein

Ruhm, Mein Herz sey selbst dein Eigenthum. Ach, kehre gnädig bei mir ein! Du mußt dir selbst den Tempel weihn.

3. Gib, daß ich meinen Gang bewahr', Eh' ich mit deiner Christenschaar Hinauf zum Gotteshause geh', Daß ich da heilig vor dir steh'.

4. Bereite mir Herz, Mund und Hand, Und gib mir Weisheit und Verstand, Daß ich dein Wort mit Andacht hör', Zu deines großen Namens Ehr'!

5. Schreib' Alles fest in meinen Sinn, Daß ich nicht nur ein Hörer bin; Verleih' mir deine Kraft dabei, Daß ich zugleich ein Thäter sey.

6. Hilf, daß ich diesen ganzen Tag Mit Leib und Seele feiern mag; Bewahr' mich vor der argen Welt, Die deinen Sabbath sündlich hält.

7. So geh' ich denn mit Freuden hin, Wo ich bei dir zu Hause bin; Mein Herz ist willig und bereit: Komm, heilige Dreieinigkeit!

Mel. Gott des Himmels und der Erden ꝛc.

297. Halleluja! schöner Morgen, Schöner als man denken mag! Heute fühl' ich keine Sorgen; Denn das ist ein lieber Tag, Der durch seine Lieblichkeit Mich im Innersten erfreut.

2. Süßer Ruhetag der Seelen! Sonntag, der voll Lichtes ist! Heller Tag in dunkeln Höhlen! Zeit, die du geheiligt bist! Stunde voller Seligkeit! Du vertreibst mir alles Leid!

3. Ach, wie schmeck' ich Gottes Güte, Recht als einen Morgenthau, Da mein sehnendes Gemüthe Wandelt auf der grünen Au', Wo mein Hirte sanft und still Mich so frühe führen will!

4. Ruhet nur, ihr Weltgeschäfte! Beff'res hab' ich heut' zu thun, Denn ich brauch' all' meine Kräfte, Zu dem höchsten Gott zu ruhn. Heut' schickt keine Arbeit sich, Als nur Gottes Werk, für mich.

5. Wie soll ich mich heute zieren, Daß ich Gott gefallen mag! Hoffart mag die Zeit verlieren Mit der Pracht an diesem Tag! Schmücke, Herr, mich mit dem Kleid Göttlicher Gerechtigkeit!

6. Ich will in der Andacht Stille Heute voller Freude seyn; Denn da sammle ich die Fülle Aller Lebensgüter ein, Wenn mein Heiland meinen Geist Mit dem Wort des Lebens speist.

7. Herr, ermuntre meine Sinnen, Wirke selbst in meiner Brust! Laß mich Lehr' und Trost gewinnen, Gib zu deiner Gnade Lust, Daß mir dein lebendig Wort Schall' im Herzen immerfort!

8. Segne deiner Knechte Lehren, Oeffne selber ihren Mund. Mach' mit Allen, die dich hören, Heute deinen Gnadenbund; Wenn wir singen, wenn wir flehn, Laß dein Amen uns durchgehn!

9. Gib, daß ich den Tag beschließe, Wie er angefangen ist.

Segne, pflanze und begieße, Der du Herr des Sabbaths biſt, Bis ich einſt an deinem Tag Ewig Sabbath halten mag!

Mel. Wie groß iſt des Allmächt'gen Güte ꝛc.

298. Beſchwertes Herz, leg' ab die Sorgen, Erhebe dich, gebeugtes Haupt! Es kommt der angenehme Morgen, Da Gott zu ruhen hat erlaubt. Die Ruhe hat er vorgeſchrieben Und ſeinem Dienſt den Tag geweiht; Auf, auf, des Herrn Gebot zu üben, Verlier' nicht wieder Gnadenzeit!

2. Auf, laß Egyptens eitles Weſen, Die Stoppeln und die Ziegel ſtehn! Du ſollſt des Herren Manna leſen, Du ſollſt in ſeinen Tempel gehn, Ihm zu bezahlen deine Pflichten, Froh zu vermehren ſeinen Ruhm, In tiefſter Andacht zu verrichten Dein geiſtlich Werk und Prieſterthum.

3. Mein Gott! ich bin vor dir erſchienen Und gebe auf dein Winken Acht; Wie kann ich dir gefällig dienen, Wenn mich dein Geiſt nicht tüchtig macht? Wie mag mein Herz in dir ſich freuen, Wenn er nicht ſtillt der Sünden Schmerz? Will ſeinen Weihrauch er nicht ſtreuen, Wie ſoll ich opfern dir mein Herz?

4. Kann dir die Harfe lieblich klingen, Wenn ſie dein Finger nicht berührt? — Kann ich die finſtre Nacht durchdringen, Wenn mich dein Licht nicht aufwärts führt? Kann ich ein reines Opfer werden, Wenn deine Flamm' nicht in mich fährt, Mich hebet von dem Staub der Erden, In deiner Liebe mich verklärt?

5. Erkauft hat Jeſus mich ſo theuer, Zu ſeinem Tempel mich geweiht; Hier ſey dein Heerd, hier ſey dein Feuer, Die Fülle deiner Herrlichkeit! — Wie einſt bei deiner Bundeslade, Sey hier dein Licht und Recht, dein Brod, Dein Heiligthum, dein Stuhl der Gnade, Und Geiſtesfrucht auf dein Gebot.

6. Wann ſich des Lebens Werktag' enden, So ruh', von allem Frohndienſt los, Mein Geiſt in deinen Vaterhänden, Mein Leib in ſeiner Mutter Schooß, Bis beide feiern einſt dort oben, Wo man nichts denket oder thut, Als dich zu lieben, dich zu loben, Und ganz in deinem Frieden ruht!

Mel. Gott des Himmels und der Erden ꝛc.

299. Thut mir auf die ſchöne Pforte, Führt in Gottes Haus mich ein! Ach, wie wird an dieſem Orte Meine Seele fröhlich ſeyn! Hier iſt Gottes Angeſicht, Hier iſt lauter Troſt und Licht.

2. Herr, ich bin zu dir gekommen; Komme du nun auch zu mir! Wo du Wohnung haſt genommen, Iſt der Himmel hell vor mir. Zeuch in meinem Herzen ein, Laß es deinen Himmel ſeyn!

3. Laß in Furcht mich vor dich

treten, Heilige mir Leib und Geist, Daß mein Singen und mein Beten Dir ein lieblich Opfer heißt. Heilige mir Mund und Ohr, Zeuch das Herz zu dir empor!

4. Mache mich zum guten Lande, Wenn dein Saatkorn auf mich fällt; Gib mir Licht in dem Verstande; Und was mir wird vorgestellt, Präge du dem Herzen ein, Laß es mir zur Frucht gedeihn.

5. Stärk' in mir den schwachen Glauben, Laß dein theures Kleinod mir Nimmer aus dem Herzen rauben, Halte mir dein Wort stets für; Ja, das sey mein Morgenstern, Der mich führet zu dem Herrn!

6. Rede, Herr, so will ich hören, Und dein Wille werd' erfüllt! Laß nichts meine Andacht stören, Wenn der Brunn des Lebens quillt. Speise mich mit Himmelsbrod, Tröste mich in aller Noth!

7. Oeffne mir die Lebensauen, Daß mein Geist sich weiden kann; Laß mir Heil vom Himmel thauen, Zeige mir die rechte Bahn Hier aus diesem Jammerthal Zu dem ew'gen Ehrensaal!

Mel. Jesus, meine Zuversicht ꝛc.

300. Licht vom Licht, erleuchte mich Bei dem neuen Tageslichte; Gnadensonne, stelle dich vor mein muntres Angesichte; Wohne mir mit Glanze bei, Daß mein Sabbath fröhlich sey!

2. Brunnquell aller Süßigkeit, Laß mir deine Ströme fließen; Mache Mund und Herz bereit Dein in Andacht zu genießen; Streu' das Wort mit Segen ein, Laß es hundertfrüchtig seyn.

3. Zünde selbst das Opfer an, Das auf meinen Lippen lieget; Sey mir Weisheit, Licht und Bahn, Daß kein Irrthum mich betrüget, Und kein fremdes Feuer brennt, Welches dein Altar nicht kennt.

4. Laß mich heut' und allezeit „Heilig, Heilig, Heilig!" singen, Und mich in die Ewigkeit Mit des Geistes Flügeln schwingen; Gib mir einen Vorschmack ein, Wie es wird im Himmel seyn.

5. Offenbare dich doch mir, Bau' ein Paradies im Herzen, Ruh' in mir und ich in dir; Sende meiner Andacht Kerzen Immer neues Feuer zu, O du Liebesflamme du!

6. Dieser Tag sey dir geweiht: Weg mit allen Eitelkeiten! Ich will deiner Herrlichkeit Einen Tempel zubereiten, Nichts sonst wollen, nichts sonst thun, Als in deiner Liebe ruhn.

7. Weisheit, mehr als Salomon, Laß mich deine Weisheit hören! Ich will deinen Gnadenthron Mit gebeugten Knieen ehren, Bis mir deine Sonne lacht Und den schönsten Sonntag macht.

Mel. Ruhet wohl, ihr Todtenbeine ꝛc.

301. Gottesruhe, Sabbathſtille, Komm herab vom Himmelsthron! Bring' uns reiner Andacht Fülle, Geiſt vom Vater und vom Sohn! Lehr' uns hören, beten, ſingen, Gläubig uns der Welt entſchwingen.

2. Mache himmliſch unſre Seelen, Dämpfe jede Leidenſchaft; Wenn uns Erdenſorgen quälen, Geiſt des Herrn, ſo gib uns Kraft, Wahrheit, Leben, Licht und Stärke Hinzuſchau'n auf Gottes Werke.

3. Zieh' des Zweifels dunkle Wolke Von dem Geiſtesaug' zurück! Jeſu, ſchenke deinem Volke In dein Leiden einen Blick, Daß wir, mit zu Grabe gehen Und im Geiſt mit dir erſtehen.

4. Laß in heiligen Geſängen Uns verkünden deinen Ruhm; Laß ſich keinen Irrthum mengen In dein Evangelium; Salbe, Herr, mit Geiſt den Lehrer, Offne Ohren gib dem Hörer.

5. Laß uns als des Himmels Erben Gläubig deinem Mahle nahn; Keiner müſſe zum Verderben Deinen Leib, dein Blut empfahn! Die da ſchlafen, Herr, erwecke! Die da widerſtehn, erſchrecke!

6. Tröſte, die mit ſchwerem Herzen, Herr, vor dir im Tempel ſtehn; Sieh' herab auf ihre Schmerzen Und der ſtummen Blicke Flehn; Wittwen, Waiſen, Arme tröſte, Gottes Sohn, der ſie erlöſte!

7. Wenn wir unſre Händ' erheben Für das liebe Vaterland, Für der treuen Bürger Leben, Für die Werke deiner Hand Und für Jeſu Chriſti Glieder: Sende dann Erhörung nieder!

8. Wenn wir ſeufzen, wenn wir beten Für des kranken Bruders Qual, Der mit bangen Seelennöthen Sieht hinab ins Todesthal: Ach, ſo laß auf unſer Flehen Seine Qual vorübergehen!

9. Laß uns alle hingelangen, Hin zu dir, o Lebensfürſt, Wo du von der Deinen Wangen Alle Thränen trocknen wirſt, Wo wir, frei von Schmerz und Mängeln, Sabbath feiern mit den Engeln.

Mel. Alle Menſchen müſſen ſterben ꝛc.

302. Jeſu! Seelenfreund der Deinen, Sonne der Gerechtigkeit, Wandelnd unter den Gemeinen, Die zu deinem Dienſt bereit: Komm zu uns, wir ſind beiſammen, Gieße deine Geiſtesflammen, Gieße Licht und Leben aus Ueber dieß dein Gotteshaus.

2. Komm, belebe alle Glieder, Du, der Kirche heilig Haupt; Treibe aus, was dir zuwider, Was uns deinen Segen raubt! Komm, entdeck' uns in der Klarheit Gottes Herz voll Gnad' und Wahrheit; Laß uns fühlen allzugleich: „Ich bin mitten unter euch!“

3. Laß ſich die Gemüther keh-

ren Zu dir, Glanz der Ewigkeit! Laß uns innigſt nur begehren, Was uns dein Erbarmen beut. Laß dein Licht und Leben fließen Und in Alle ſich ergießen; Stärke deinen Gnadenbund, Herr, in jedes Herzens Grund!

4. Laß auch unſern Lehrer ſehen Nur auf dich, Herr Jeſu Chriſt! Laß die Hörer tief verſtehen, Daß du ſelbſt zugegen biſt, Mild in jedes Herz zu kommen. Was nicht wird von dir genommen, Taugt, und wär' es noch ſo ſchön, Nicht in deine Himmelshöh'n.

5. Komm, o Herr, in jede Seele, Laß ſie deine Wohnung ſeyn, Daß dir einſt nicht Eine fehle In der Gotteskinder Reih'n. Laß uns deines Geiſtes Gaben Reichlich mit einander haben; Offenbare heiliglich, Haupt, in allen Gliedern dich!

6. Was von dir uns zugefloſſen, Müſſe Geiſt und Leben ſeyn; Was die Seele hat genoſſen, Mache ſie gerecht und rein. Komm, o Jeſu, uns zu ſegnen, Jedem gnädig zu begegnen, Daß in ew'ger Lieb' und Treu' Jedes dir verbunden ſey!

Eigene Melodie.

303. Treuer Heiland! wir ſind hier In der Andacht Stille; Unſre Sinnen und Begier Lenke ſanft dein Wille. Deines Wortes heller Schein Strahl' in unſer Herz hinein, Uns mit Licht erfülle!

2. Kehr', o Jeſu, bei uns ein, Komm in unſre Mitte; Wolleſt unſer Lehrer ſeyn, Hör' der Sehnſucht Bitte: Deines Wortes ſtille Kraft, Sie, die neue Menſchen ſchafft, Bilde Herz und Sitte!

3. Von dir lernen möchten wir Deiner Sanftmuth Milde; Möchten ähnlich werden dir, Deinem Demuthbilde, Deiner ſtillen Thätigkeit, Deiner armen Niedrigkeit, Deines Wohlthuns Milde.

4. Zeige deines Wortes Kraft An uns armen Weſen; Zeige, wie es neu uns ſchafft, Kranke macht geneſen. Jeſu! dein allmächtig Wort Fahr' in uns zu ſiegen fort, Bis wir ganz geneſen!

5. O wie ſelig iſt es, dir Kindlich zu vertrauen. Unerſchüttert können wir Auf dich Felſen bauen. Herr, wir glauben in der Zeit, Bis die ſel'ge Ewigkeit Uns erhebt zum Schauen!

Mel. Alle Menſchen müſſen ſterben ꝛc.

304. Das iſt eine ſel'ge Stunde, Jeſu, da man dein gedenkt, Und ſich recht von Herzensgrunde Tief in dein Erbarmen ſenkt! Wahrlich, nichts als Jeſum kennen, Jeſum ſuchen, finden, nennen: Das erfüllet unſre Zeit Mit der höchſten Seligkeit.

2. Jeſu, deine Gnadenquelle

Fließt ſo gern in's Herz hinein. Deine Sonne ſcheinet helle, Denn du willſt genoſſen ſeyn. Und bei aller Segensfülle, Iſt dein Wunſch und ernſter Wille: Daß man, weil dein Brünnlein voll, Unaufhörlich ſchöpfen ſoll.

3. Nun, ſo wollſt auch dieſe Stunde Du in unſrer Mitte ſeyn. In dem Herzen, in dem Munde Leb' und herrſche du allein. Laß uns deiner nie vergeſſen! Wie Maria ſtill geſeſſen, Da ſie deinen Mund gehört: Alſo mach' uns eingekehrt!

Mel. O du Liebe meiner Liebe ꝛc.

305. O wie freu'n wir uns der Stunde, Da wir dir, Herr Jeſu, nahn, Um aus deinem heil'gen Munde Lebensworte zu empfahn! Laß uns heute nicht vergebens Hörer deines Wortes ſeyn; Schreibe ſelbſt das Wort des Lebens Tief in unſre Herzen ein!

2. Sieh', wir ſitzen dir zu Füßen, — Großer Meiſter, rede du! Sieh', wir hören deiner ſüßen Rede heilsbegierig zu. Lehr' uns, wie wir ſelig werden, Lehr' uns, wie wir unſre Zeit, Dieſe kurze Zeit auf Erden, Nützen für die Ewigkeit!

3. Lehr' uns, wie wir dem Verderben Durch der Gnade Kraft entgehn; Wie wir, eh' wir leiblich ſterben, Wahrhaft geiſtlich auferſtehn, Und nach deinem Wohlgefallen Denken, reden, leiden, thun, — Graden Weges dahin wallen, Wo wir nach der Arbeit ruhn.

4. Dazu öffn' uns das Verſtändniß, Wie den Jüngern du gethan; Zur lebendigen Erkenntniß Trag' die Fackel du voran! Licht der Welt, das ſchon verſcheuchte Manche dichte Finſterniß, — Licht der Welt, auch uns erleuchte, Denn im Licht geht man gewiß!

5. Gieß uns aber auch das Feuer Deiner Liebe in das Herz, Daß wir an dir immer treuer Hangen unter Freud' und Schmerz. Keine Laſt ſey uns beſchwerlich, Die von dir uns aufgelegt, — Und uns Alles leicht entbehrlich, Was mit Dir ſich nicht verträgt.

6. Nun ſo lege Licht und Liebe, Kraft und Feuer auf dein Wort; Laß es mit lebend'gem Triebe In uns wirken fort und fort! Hilf uns, daß wir treu bewahren, Was wir in das Herz gefaßt, Und laß Andre auch erfahren, Daß du Lebensworte haſt!

Mel. O Gott, du frommer Gott ꝛc.

306. Nun bittet Alle Gott, Mit Herzen, Mund und Händen, Daß er uns ſeinen Geiſt Vom Himmel wolle ſenden, Der uns ein Tröſter ſey Nach ſeinem theuren Wort, So jetzt, wie alle Zeit, Hier und an jedem Ort.

2. Nun bittet Alle Gott, Daß

er uns Sünder ſchone, Daß er uns nahe ſey In Jeſu, ſeinem Sohne; Daß er die Kirche bau' Durch ſein lebendig Wort, Und uns einſt gebe Raum Bei ſeinen Engeln dort.

3. Ach ja, Herr, lehre uns, So ſind wir recht gelehret! Ach, Herr, bekehre uns, So ſind wir recht bekehret! Ach, Heiland, heile uns, So ſind wir ewig heil; Dein Blut ſey unſer Troſt, Dein Geiſt ſey unſer Theil!

4. Es ſegne uns der Herr, Der Urquell aller Güter; Der ew'ge Arzt und Hort Sey unſer Hort und Hüter; Es leuchte über uns Sein Gnadenangeſicht; Sein Friede ruh' auf uns; Sein Geiſt verlaſſ' uns nicht!

Mel. Ach bleib mit deiner Gnade ꝛc.

307. Die Gnade ſey mit Allen, Die Gnade unſers Herrn, Des Herrn, dem wir hier wallen, Und ſehn ſein Kommen gern!

2. Auf dem ſo ſchmalen Pfade Gelingt uns ja kein Tritt, Es geh' denn ſeine Gnade Bis an das Ende mit.

3. Auf Gnade darf man trauen, Man traut ihr ohne Reu'; Und wenn uns je will grauen, So bleibt's: der Herr iſt treu!

4. Die Gnade, die den Alten Ihr Weh half überſtehn, Wird uns ja auch erhalten, Die wir in unſrem flehn.

5. Wird ſtets der Jammer größer, So glaubt und ruft man noch: „Du mächtiger Erlöſer, Du kommſt: ſo komme doch!"

6. Damit wir nicht erliegen, Muß Gnade mit uns ſeyn; Denn ſie flößt zu dem Siegen Geduld und Glauben ein.

7. So ſcheint uns nichts ein Schade, Was man um Jeſum mißt; Der Herr hat eine Gnade, Die über Alles iſt.

8. Bald iſt es überwunden, Nur durch des Lammes Blut, Das in den ſchwerſten Stunden Die größten Thaten thut.

9. Herr, laß es dir gefallen, Noch immer rufen wir: Die Gnade ſey mit Allen! Die Gnade ſey mit mir!

XVII. Einweihung eines Gotteshauſes.

Mel. Wachet auf! ruft uns die Stimme ꝛc.

308. Der im Heiligthum du wohneſt, Und über Cherubinen throneſt, Jehovah, unſer ſtarker Hort! Dein Stuhl iſt der weite Himmel, Die Erde, deiner Füße Schemel, Umſchließet dich an keinem Ort. Du Hocherhabener! Allgegenwärtiger! Schenk' uns Gnade, Wenn hier zur Stund' Der Schwachen Mund Dich preiſt, du aller Freuden Grund!

2. Siehe, hier iſt Gottes Hütte, Wo du erſcheinſt in unſrer Mitte, Durch deinen Geiſt, in deinem

es noch so schwer, durch Noth und Gefahr hindurch zu tragen, und sich dereinst seliger Früchte zu getrösten, „wird die Trübsal schwer, ist's gewißlich Er", und so Mehreres. St. Georg befreit die Seele, die Tochter hoher Abkunft, von der höllischen Gewalt, welcher sie dem gemeinen Loos nach unterlegen wäre. So wird man meistens mancherlei tiefe Allegorie in diesen Erzählungen finden, und sie mögen uns so unschuldig seyn, als der Anblick von frommen Gemälden und plastischen Figuren, denen wir neben dem Kunstwerth die Kraft der Gemüthserhebung mit Recht zuschreiben; nützlicher, als Werke, für eitle Sinnenbelustigung, und weiser, als poetisirte biblische Geschichten, sofern wir diese nicht rein von menschlichem Zusatz zu erhalten verstehen, was äußerst schwer ist. In solcher treuherzigen Meinung sind die folgenden zwei Sagen wahrscheinlich entstanden und hier behandelt, deren häufiges Vorkommen in der kirchlichen Kunst bekannt ist. Die dichtende, formende, tönende Kunst hat nie geschwiegen, kann es auch nicht. Nun hat sie in christlicher Zeit christliche Stoffe zur Ausprägung ihrer Weisheit suchen oder schaffen müssen, und das sind die erfundenen Legenden. Man hat den Erfindern Unrecht gethan, indem man annahm, sie hätten es historisch, und nicht symbolisch gemeint. Freilich ist daraus im Allgemeinen eine unzuverlässige Heiligengeschichte entstanden, die sich um so weniger kritisch entwirren läßt, als in den ersten Jahrhunderten auch die Wunderkraft noch sichtbar war. So bleibe denn die Bibel dem Glauben, und die Legende der Poesie.

Wort! Wo ſich ſammeln deine Schaaren, Dein Wort treu hören und bewahren, Ein Gotteshaus iſt ſolcher Ort; Wo du dir auch voll Gnad' Einweihſt im Waſſerbad Deine Kinder, Und ſtärkſt ſie all' Im Abendmahl Zum Gang nach deinem Freudenſaal.

3. Auch dieß Haus haſt du gegründet, Daß da dein Name werd' verkündet, Und du dich hier uns offenbarſt. Bilde hier dir viele Kinder, Des Wortes Thäter, Ueberwinder, Die du in deinem Buch bewahrſt. Dein ewig bleibend Wort, Hier ſchall' es fort und fort, Rein und mächtig! Dieß Haus iſt dein; Weih' ſelbſt es ein; Dein Wort, dein Geiſt erhalt' es rein!

4. Nun denn, mit vereinten Zungen Sey, Herr, dein Lob von uns beſungen, Der du ſo viel an uns gethan! Du ſchenkſt Alles mit dem Sohne, Nach treuem Kampf die Lebenskrone; Im Staube beten wir dich an. Dreiein'ger Herr und Gott, Hilf uns aus aller Noth! Hoſianna! Bald ſingen wir, Verklärt vor dir, Im obern Tempel für und für.

Mel. Wie ſchön leucht't uns der Morgenſtern ꝛc.

309. Gott Vater, aller Dinge Grund! Gib deinen Vaternamen kund An dieſem heil'gen Orte! Wie lieblich iſt die Stätte hier! Die Herzen wallen auf zu dir; Hier iſt des Himmels Pforte! Wohne, Throne Hier bei Sündern, Als bei Kindern, Voller Klarheit; Heil'ge uns in deiner Wahrheit.

2. Sohn Gottes, Herr der Herrlichkeit! Dieß Gotteshaus iſt dir geweiht; O laß dir's wohlgefallen! Hier ſchalle dein lebendig Wort, Dein Segen walte fort und fort In dieſen Friedenshallen! Einheit, Reinheit Gib den Herzen; Angſt und Schmerzen Tilg' in Gnaden, Und nimm von uns allen Schaden.

3. Gott, heil'ger Geiſt, du werthes Licht, Wend' her dein göttlich Angeſicht, Daß wir erleuchtet werden! Geuß über uns und dieſes Haus Dich mit allmächt'gen Flammen aus, Mach' himmliſch uns auf Erden: Lehrer, Hörer, Kinder, Väter; Fruher, ſpäter Geht's zum Sterben; Hilf uns Jeſu Reich ererben.

4. Dreiein'ger Gott! Lob, Dank und Preis Sey dir vom Kinde bis zum Greis Für dieß dein Haus geſungen! Du haſt's geſchenkt und auferbaut, Dir iſt's geheiligt und vertraut Mit Herzen, Händen, Zungen. Ach hier Sind wir Noch in Hütten; Herr, wir bitten: Stell' uns droben In den Tempel, dich zu loben!

Mel. Jeſu, hilf ſiegen ꝛc.

310. Köſtlicher Eckſtein, in Zion geleget, Auf dem der Tempel Jehovah's beſteht; Du, den kein Feind und kein Wetter be-

wegt, Du, der im Strome der Zeit nicht vergeht: Lege dich, deinen Erlöſten zur Freude, Gnadenvoll unter dieß neue Gebäude!

2. Trägeſt du nicht ſeit des Anbeginns Tagen Alles, was treu ſich erbauet auf dir? Können wir klagen, verderben und zagen, Wenn wir es glauben: „Immanuel hier!“ —? Mächtiger Träger des ewigen Bundes, Sey uns der Pfeiler der Kirch' und des Grundes!

3. Immerdar ſtehe dein Auge hier offen, Das wie die Sonne die Herzen durchſchaut, Wenn hier im Glauben, im Lieben und Hoffen Deine Gemeinde ſich friedſam erbaut! Laß uns dein Reich hier bepflanzen, begießen, Und das Gedeihen von oben genießen!

4. Jeſu, du Heiland! am heiligen Orte Bleibe der Heerd' und dem Hirten du nah, Daß aus dem theuern, unſterblichen Worte Jedes die Kräfte des Lebens empfah', Keines die Taufe vergeblich erlange, Keins zum Gerichte das Nachtmahl empfange!

5. O laß uns frei von Befleckung und Weben, Feſt auf den Felſen des Heiles geſtellt, Friedefürſt, einſt vor dem Auge dir ſtehen, Wann du erſcheineſt als Richter der Welt! Was uns unmöglich, das kannſt du gewähren; Komm und vollend' uns, du König der Ehren!

Mel. O Durchbrecher aller ꝛc.

311. Frieden, hohen Gottesfrieden Haſt du, Herr, in deinem Wort Ueberfließend uns beſchieden Hier an dieſem Friedensort, Den du deinem hohen Namen Haſt zur Wohnung hingeſtellt, Da zu ſegnen deinen Samen, Der den Bund des Friedens hält.

2. Friedefürſt! komm hier uns nahe, Tritt in unſre Mitt' herein; Hier mit deiner Huld umfahe Die verſöhnete Gemein'; Und, daß mächt'gen Waſſerſtrömen Unſer Friede werde gleich, Laß das hohe Wort vernehmen: Friede, Friede ſey mit euch!

3. Des Geſetzes Donnerſtimme Quäle hier kein armes Herz, Das ſich aus des Fluches Grimme Ernſtlich ſehnet himmelwärts. Thue ſolche müde Seelen Hier mit deinem Frieden an, Und laß nie, was Noth iſt, fehlen Pilgern auf der ſchmalen Bahn.

4. Laß auch hier der Hallen eine An dem großen Tempel ſeyn, Den der neuen Bundsgemeine Durch dein Blut du weihteſt ein; Und wie ſich in jenem alten Gottes Herrlichkeit ließ ſehn, So laß hier mit mächt'gem Walten Deines Geiſtes Odem wehn.

5. Zeichne hier dir viele Namen In das Buch des Lebens ein, Die mit dem erwählten Samen Ihre Kleider machen rein; Die, vom ewigen Verderben Freigemacht durch deine Hand, Dort als deines Reiches Erben Ewig blühn im Heimathland.

6. Dort mischt nimmer, wie hienieden, Mit der Ruhe sich die Qual; Wir genießen ew'gen Frieden Dort bei deinem Freudenmahl, Schauen auch, geziert mit Palmen, Dich, der uns so hoch erhob, Singen dann in ew'gen Psalmen, Jesu, Friedefürst, dein Lob!

XVIII. Von der heiligen Taufe.

1. Von der Taufe überhaupt.

Eigene Melodie.

312. Christ, unser Herr, zum Jordan kam, Nach seines Vaters Willen; Die Tauf' er von Johannes nahm, All' Recht' so zu erfüllen; Da wollt' er stiften uns ein Bad, Zu waschen uns von Sünden, Ertränken auch den bittern Tod Durch's Blut der heil'gen Wunden; Es galt ein neues Leben.

2. Die Jünger heißt der Herre Christ: Geht hin, all' Welt zu lehren, Daß sie verlor'n in Sünden ist, Sie soll zur Buß' sich kehren! Wer glaubet und sich taufen läßt, Soll dadurch selig werden; Ein neugeborner Mensch er heißt, Der nicht mehr kann verderben; Den Himmel soll er erben.

3. Das Aug' hier Wasser sieht allein, Der Glaub' das Wort betrachtet, Des Bundes Pfand, des Blutes Schein Vom Lamm, für uns geschlachtet; Er schaut in ihm die rothe Fluth Von Christi Blut gefärbet, Die allen Schaden machet gut, Von Adam her geerbet, Und die wir selbst begangen.

Mel. Wer nur den lieben Gott u.

313. Ich bin getauft auf deinen Namen, Gott Vater, Sohn und heil'ger Geist! Ich bin gezählt zu deinem Samen, Zum Volk, das dir geheiligt heißt; Ich bin in Christum eingesenkt, Er hat mir seinen Geist geschenkt.

2. Du hast zu deinem Kind und Erben, Mein lieber Vater, mich erklärt; Du hast die Frucht von deinem Sterben, Mein treuer Heiland, mir gewährt; Du willst in aller Noth und Pein, O guter Geist, mein Tröster seyn.

3. Doch hab' ich dir auch Furcht und Liebe, Gehorsam zugesagt und Treu'; Ich habe dir aus reinem Triebe Gelobt, daß ich dein eigen sey; Hingegen sagt' ich bis zum Grab Des Satans schnöden Werken ab.

4. Mein treuer Gott! auf deiner Seite Bleibt dieser Bund wohl ewig stehn; Wenn aber ich ihn überschreite, So laß mich nicht verloren gehn. Wenn ich schon einen Fall gethan, So nimm dein Kind doch gnädig an!

5. Ich gebe dir, mein Gott,

auf's Neue Leib, Seel' und Geist zum Opfer hin. Erwecke mich zu neuer Treue, Und bilde mich nach deinem Sinn. Es sey in mir kein Tropfen Blut, Der nicht, Herr, deinen Willen thut!

6. Weich', weich', du Fürst der Finsternisse! Ich bleibe mit dir unvermengt. Ich bin ein Sündenkind, doch wisse, Auch mit des Mittlers Blut besprengt! Weich', eitle Welt! du Sünde, weich'! Gott hört es: ich entsage euch.

7. Laß diesen Vorsatz nimmer wanken, Gott Vater, Sohn und heil'ger Geist! Halt' mich in deines Bundes Schranken, Bis mich dein Wille sterben heißt; So leb' ich dir, so sterb' ich dir, So lob' ich dort dich für und für.

Mel. Jesu, deine tiefen Wunden ꝛc.

314. Jesus! Anfang, Mittel, Ende Unsrer ew'gen Seligkeit! Dir sey'n Auge, Herz und Hände, Leib und Geist zum Dienst geweiht! Daß man deine Lieb' erkennt, Hast du uns dein Sakrament In der Taufe selbst gestiftet, Weil die Sünde uns vergiftet.

2. Da du dir ein Volk erkaufet Als dein eignes, ew'ges Gut, Wurdest du, o Herr, getaufet Mit dem eignen reinen Blut; Und nach überstandner Pein Setztest du die Mittel ein, Dadurch wir an deinen Gaben Unsre Seelen dürfen laben.

3. Herr, ich danke deiner Gnade, Deren Ruhm unendlich bleibt, Daß du mich im Wasserbade Dir hast selber einverleibt! Ja, nun zähleſt liebreich du Mich der Kreuzgemeinde zu, Die genießt, was du durch Sterben Wolltest deinem Volk erwerben.

4. An dem Kreuz ist nichts geblieben, Was mich noch verdammen kann, Denn dein wunderbares Lieben Nahm sich meiner herzlich an; Unverdient ward ich ein Christ, Und wer dein, o Jesus, ist, Hat nun kein gesetzlich Dräuen, Noch Verdammniß mehr zu scheuen.

5. Herr, dein Bad gebiert uns wieder, Und erneut uns deinen Geist, Daß man eines deiner Glieder, Daß man neugeboren heißt; Denn du schenkest einem Knecht Hier ein ewig Bürgerrecht, Und, ob wir den Bund gebrochen, Wird uns Gnade doch versprochen.

6. Alles, was ich kann verlangen, Hältst du, Jesu, mir bereit; Wer mit dir den Tod durchgangen, Schaut auch deine Herrlichkeit. Aber Eins, Herr, fehlt mir noch: Laß mich durch die Taufe doch Auch dein neues Leben haben, Weil ich bin mit dir begraben!

7. Schau', wie ich im Todesleibe Täglich noch ein Sünder bin! Ach, wo ich noch fleischlich bleibe, Da vergeist'ge meinen Sinn! Mach' mein Herz im Glauben keusch, Tödte selbst mein sündlich Fleisch; Laß als deinen

Himmelserben Täglich mich auf Erden sterben!

8. Laß mich deinen Geist beleben! Wer ihn fliehet, bleibt verflucht. Schenke mir mit deinen Reben, Guter Weinstock, süße Frucht, — Aber Geistesfrüchte nur, Früchte neuer Creatur, Nicht des alten Menschen Früchte, Die nur brennen im Gerichte.

9. Jesu Christ! du bist mein Leben, Du bist die Gerechtigkeit; Mache du mich dir ergeben, Herrsche in mir allezeit. Schreibe deinen Liebesbund Selbst mir in den Herzensgrund, Daß mich, wann ich einst erkalte, Gott in Vaterarmen halte!

Mel. Wer nur den lieben Gott läßt ꝛc.

315. Du unerforschlich Meer der Gnaden, Wie selig ist dein Wasserbad! Es heilet an mir allen Schaden, Den Adams Fall gestiftet hat. Die Sündfluth gehet überhin, Wenn ich in dieser Arche bin.

2. Wie groß sind, Jesu, deine Gaben! Du kommst mit Wasser und mit Blut; Und wenn wir diese Schätze haben, So erben wir das höchste Gut. Wenn ich damit gezeichnet bin, Hab' ich den Himmel zum Gewinn.

3. Was frag' ich nach der eitlen Ehre! Ich bin des Allerhöchsten Kind, Weil ich in derer Zahl gehöre, Die aus Gott selbst geboren sind. Kein Ehrenstand ist diesem gleich; Das ist mein Recht zum Himmelreich.

4. Du schreibest mich in's Buch des Lebens, Du meines Lebens Leben, ein! Ach, lasse mich doch nicht vergebens In deinen Tod getaufet seyn; Ja, schreibe mich so kräftig an, Daß mich kein Fluch vertilgen kann!

5. Hab' ich dir Herz und Hand gegeben, So gib mir, Jesu, deine Gnad', Auch dem Versprechen nachzuleben, Das mir dein Geist versiegelt hat. Ich bleib', o Jesu, fest an dir, Und Satan habe nichts an mir!

6. Erhalte mich durch deine Taufe In deiner Auserwählten Zahl, Und führe mich in meinem Laufe Vom Irdischen zum Himmelssaal, Daß ich hoch über Tod und Weh' Dort einst im Lebenslande steh'!

Mel. Theuerster Immanuel ꝛc.

316. Ewig, ewig bin ich dein, Theuer dir, mein Gott, erkaufet; Bin auf dich, um dein zu seyn, Vater, Sohn und Geist, getaufet. Dessen soll mein Herz sich freu'n; Ewig, ewig bin ich dein!

2. Welch' ein göttlicher Gewinn, Daß ich durch der Taufe Gabe Nun dein Kind und Erbe bin, Daß ich dich zum Vater habe! Einst von allen Sünden rein, Ewig, Vater, ewig dein!

3. Ich, ein Sünder von Natur, Ich Gefall'ner soll auf Erden Eine neue Creatur, Soll, o Gott,

dir ähnlich werden; Heilig, heilig will ich seyn; Jesus und sein Geist ist mein!

4. Ich versprach's, gelob' es noch; Brach zwar oft den Bund der Taufe, Kämpfte schon, und wurde doch Schwach im Kampf und matt im Laufe; Dennoch will noch Jesus mein, Gott will noch mein Vater seyn!

5. Das ist Gottes Bund mit mir, Gnädig hat er mir verheißen: Mich soll keine Macht von dir, Keine Sünde von dir reißen. Gott, mein Gott, ich will nur dein, Dein und meines Jesu seyn!

6. Ich entsage, Satan dir, Dir, o Welt, und dir, o Sünde; Ich entsag' euch, weicht von mir, Dem erlösten Gotteskinde! Eure Lust ist Schmach und Pein; Gott, nur Gott will ich mich weihn!

7. Wachen will ich, flehn um Kraft, Daß ich stets auf seinem Wege Heilig und gewissenhaft Und im Glauben wandeln möge. Er wird mir die Kraft verleihn, Treu bis in den Tod zu seyn!

8. Höre mich, denn ich bin dein, Theuer dir, mein Gott, erkaufet; Bin auf dich, um dein zu seyn, Vater, Sohn und Geist, getaufet; Ewig, ewig laß mich dein, Ewig laß mich selig seyn!

2. Lieder bei Kindertaufen.

Mel. Liebster Jesu, wir ꝛc.

317. Liebster Jesu! wir sind hier, Deinem Worte nachzuleben; Dieses Kindlein kommt zu dir, Weil du den Befehl gegeben, Frühe sie zu dir zu weisen, Denen du dein Reich verheißen.

2. Ja, es schallet allermeist Dieses Wort in unsern Ohren: Wer durch Wasser und durch Geist Nicht zuvor ist neu geboren, Wird von dir nicht angenommen Und in Gottes Reich nicht kommen.

3. Darum eilen wir zu dir: Nimm dieß Pfand von unsern Armen; Tritt mit deinem Geist herfür Und erzeige dein Erbarmen, Daß dein Kind es hier auf Erden Und im Himmel möge werden!

4. Wasch' es, Jesu, durch dein Blut Von den angeerbten Flecken, Laß es gleich nach dieser Fluth Deiner Liebe Flügel decken; Schenk' ihm deiner Unschuld Seide, Daß es ganz in dich sich kleide.

5. Hirte, nimm dein Schäflein an; Haupt, mach' es zu deinem Gliede; Himmelsweg, zeig' ihm die Bahn; Friedefürst, sey du sein Friede; Weinstock, hilf, daß diese Rebe Stets im Glauben dich umgebe!

6. Nun, wir legen an dein Herz, Was von Herzen ist gegangen; Führ' die Seufzer himmelwärts, Und erfülle das Verlangen! Ja, den Namen, den wir geben, Schreib' in's Lebensbuch zum Leben!

Mel. Wie schön leucht't uns der Morgenstern ꝛc.

318. Herr, dessen Thron die Himmel sind, Schau' gnädig auf dieß zarte Kind, Dieß arm Gebild von Erde! Nimm, guter Hirte, freundlich ein, Was du erkauft mit Todespein, Nimm's auf zu deiner Heerde! Sende, Spende, O du Treuer, Geist und Feuer In der Taufe; Weih' es früh zum Siegeslaufe!

2. Gib Gnad' und Wahrheit in sein Herz, Damit es frühe himmelwärts Mit Kindesaugen blicke, Und freudig sich zum guten Streit Für dich und deine Herrlichkeit Aus allen Kräften schicke. Rühre, Führe, Schirme, leite, Vollbereite Du dieß Kleine, Daß dein Bild an ihm erscheine!

3. Es athme dir, es blühe dir! Es müss' in steter Kraft und Zier An dir, o Weinstock, bleiben! Es müss' in Sturm und Sonnenschein Dein Pilgrim und dein Bürger seyn, Und Himmelsfrüchte treiben. Vater! Mittler! Geist der Wahrheit, Komm in Klarheit, Sprich dein Amen! Dein ist es in deinem Namen!

Mel. Lobe den Herren, den mächtigen König ꝛc.

319. Blick', o Versöhner, herab, der du Sünder beglückest, Und das Erstorb'ne mit Blüthen und Fruchtbarkeit schmückest; Schaue herab, Du, der dem Tod sich ergab, Daß du dem Tod uns entrückest!

2. Nimm dir zu eigen dieß Kind, das in Sünden geboren! Ohne dein Lösegeld blieb' es ja todt und verloren; Herr, o so sey's, Deiner Erbarmung zum Preis, Dir als ein Liebling erkoren!

3. Gib ihm den Segen des Bluts, das am Kreuze geflossen; Halt' es mit liebenden Armen allmächtig umschlossen; Laß es allzeit Unter des Geistes Geleit Blühn mit den Himmelsgenossen!

4. Vater, bekräft'ge, was Jesus ihm sterbend errungen! Jesu, bestät'ge, was Bethlehems Engel gesungen! Heiliger Geist, Der du uns tröstest und weihst, Halte dein Kindlein umschlungen!

Mel. Wie schön leucht't uns der Morgenstern ꝛc.

320. Preis dir, o Vater und o Sohn! Preis dir, o Geist von Gottes Thron Reichlich zu uns gekommen! O du, der ewig ist und war, Hast dieses Kind zur sel'gen Schaar In dir jetzt aufgenommen. Segnend Halt' es Ungeschieden Von dem Frieden, Von der Gnade, Auf des Lebens ernstem Pfade!

2. O Jesu, präg' ihm selbst dein Bild, So göttlich rein, so himmlisch mild, Tief in die zarte Seele! Zu deinem Reich hast du's erkauft, Auf deinen Bund ist's nun getauft, Daß es nur dich erwähle.

Frühe Ziehe All sein Streben In dein Leben, In dein Sterben; Laß es deinen Sieg ererben!

3. Wohl ihm! der reichsten Lieb' und Macht Ist es nun dankend dargebracht; Es ruht in treuen Händen. O Retter der verlornen Welt! Was dir dein Vater zugestellt, Wie schön mußt du's vollenden! Laß der Liebe Stilles Sehnen Und die Thränen Zu dir dringen, Bis wir's in die Heimath bringen!

Mel. Gott ist getreu, sein Herz, sein Vaterherz ꝛc.

321. O Vaterherz, Das Erd' und Himmel schuf Nach seinem Liebesrath! Dieß Kindlein tritt nach deinem Gnadenruf Auf seinen Pilgerpfad. Komm, neige dich zum Armen, Schwachen, Ein Etwas aus dem Nichts zu machen, O Vaterherz!

2. O Gottes Sohn, Für uns am Kreuz erblaßt: Nimm es erbarmend ein Zu deiner Schaar, die du erkaufet hast, Dein Eigenthum zu seyn! Leit' es auf deinem Lebenswege, Beschirmt von deiner Hirtenpflege, O Gottes Sohn!

3. O heil'ger Geist, Der über'm Wasser schwebt, Komm auch auf dieses Kind! Gestalt' es mit der Kraft, die ewig lebt, Wie Gottes Kinder sind, Damit es früh schon auf der Erde Dein Zögling und dein Tempel werde, O heil'ger Geist!

4. Dreiein'ger Gott! Was du gebeutst, geschieht; Gib Kraft zu unsrem Wort! Dieß Kindlein kaum die Erdensonne sieht; Doch find' es hier und dort Zu Glauben, Hoffnung, Lieb' und Wonne Dich selbst, du wahre Himmelssonne, Dreiein'ger Gott!

Mel. Schmücke dich, o liebe Seele ꝛc.

322. O du reicher Herr der Armen, Mit welch herzlichem Erbarmen Bist du uns zuvorgekommen, Hast dich unser angenommen! Wie kamst du mit allem Segen Uns erbarmungsvoll entgegen Schon an deines Reiches Pforte Durch das Wasserbad im Worte!

2. Sind wir selbst doch unaussprechlich Kraftlos, hülflos und gebrechlich, Ja, als Fleisch von Fleisch geboren, Sündlich, sterblich und verloren. Aber reinigend und heilend, Geist und Leben uns ertheilend, Schenktest du uns reiche Gnade Zu der Taufe heil'gem Bade.

3. Herr, wir glauben deinem Worte! — Darum bringen wir zur Pforte Deines theuren Gnadenreiches Dieses Kind; thu' an ihm Gleiches! Die Verheißung, die zum Leben Deinem Volke du gegeben, Geht nach deiner Huld nicht minder Ueber deines Volkes Kinder.

4. Sey auch diesem Kinde gnädig, Mach' es aller Sünde ledig; Schenke ihm die reine Seide

Der Gerechtigkeit zum Kleide; Salbe es mit deinem Geiſte, Und ihm alle Hülfe leiſte, Daß der Segen deiner Hände Auf ihm bleibe bis an's Ende!

3. Confirmationslieder.

Mel. Mitten wir im Leben ſind ꝛc.

323. Stärk' uns, Mittler! dein ſind wir! Sieh', wir Alle flehen: Laß, laß, o Barmherziger, Uns dein Antlitz ſehen! Wach' über unſre Seelen! Hier ſtehn und ſprechen Alle wir: Herr, dein Eigenthum ſind wir! Heiliger Schöpfer, Gott! Heiliger Mittler, Gott! Heiliger Gott, Lehrer und Tröſter! Dreieiniger Gott; Laß uns nie vergeſſen Unſern theuern, heil'gen Bund! Erbarm' dich unſer!

2. Ach, wie Viele ſchwuren hie, Feſt an dir zu halten! Aber treulos ließen ſie Ihre Lieb' erkalten! Verderben ward ihr Ende. Herr, ſchütze uns vor Sicherheit! Dir nur ſey das Herz geweiht! Heiliger Schöpfer, Gott! Heiliger Mittler, Gott! Heiliger Gott, Lehrer und Tröſter! Dreieiniger Gott! Leit' uns, deine Kinder, Daß wir nicht verloren gehn! Erbarm' dich unſer!

3. Lockt uns die verderbte Welt Zu der Jugend Lüſten, Dann Herr, wollſt du uns mit Kraft Aus der Höhe rüſten. Sey mächtig in uns Schwachen! Zum Kampf mit Satan, Fleiſch und Blut Gib uns Geiſteskraft und Muth. Heiliger Schöpfer, Gott! Heiliger Mittler, Gott! Heiliger Gott, Lehrer und Tröſter! Dreieiniger Gott! Hilf uns ſiegreich ſtreiten Wider aller Feinde Liſt! Erbarm' dich unſer!

4. Laß auch in der letzten Noth Uns dein Antlitz ſchauen, Und auf deinen bittern Tod Unſre Hoffnung bauen. Laß uns im Frieden fahren; Geſchwiſter, Eltern allzugleich Nimm auf in dein Freudenreich! Heiliger Schöpfer, Gott! Heiliger Mittler, Gott! Heiliger Gott, Lehrer und Tröſter! Dreieiniger Gott! Sieh' in Gnaden nieder! Erhöre deiner Kinder Flehn! Erbarm' dich unſer!

Mel. Wachet auf! ruft uns die Stimme ꝛc.

Gemeinde.

324. An dem Sabbath ſtehn die Kinder Vor dir, o Todesüberwinder! Ihr Lobgeſang ſey dir gebracht! Freudig gehn ſie dir entgegen, Weil du der Liebe reichſten Segen Den Kinderſeelen zugedacht. Dein Auge ſieht ſie hier Im Jugendſchmuck vor dir Knien und beten. Herr! ſie ſind dein; Laß ihre Reih'n Dir an dein Herz geleget ſeyn.

Chor der Kinder.

2. Friedefürſt! ich ward erko-

ren Am ersten Tag, als ich geboren, Zu deinem sel'gen Gnadenkind; Du gabst mir des Himmels Gaben, Weil wir nichts Gutes eigen haben, Und ohne dich verloren sind. O Jesu, meine Ruh'! Ich greife freudig zu Nach den Gaben, Die du mir heut' Zur Seligkeit Durch dein Erbarmen hast erneut.

3. Laß dich halten und umfassen! Ich will dich ewig nicht verlassen, Verlaß auch du mich ewig nicht! Schütze mich vor Welt und Sünde, Und offenbare deinem Kinde Dein gnadenvolles Angesicht: Auf daß ich Tag für Tag In dir mich freuen mag, Still und heilig, Und mich dein Mund Zu jeder Stund' Erinnre an den Liebesbund.

Gemeine.

4. O du Hirt erkaufter Seelen! Ich muß des rechten Wegs verfehlen, Wenn meine Seele von dir geht; Darum gib mir Licht und Stärke, Und Glaubensmuth zum guten Werke, Zum Ringen, Wachen und Gebet, Bis ich den Pilgerstand Im ew'gen Vaterland Selig ende, Und du, o Sohn, Der Treue Lohn Mir reichst von deinem Gnadenthron!

Mel. O Durchbrecher aller ꝛc.

325. Bei dir, Jesu, will ich bleiben, Stets in deinem Dienste stehn; Nichts soll mich von dir vertreiben, Deine Wege will ich gehn. Du bist meines Lebens Leben, Meiner Seele Trieb und Kraft, Wie der Weinstock seinen Reben Zuströmt Kraft und Lebenssaft.

2. Könnt' ich's irgend besser haben, Als bei dir, der allezeit So viel tausend Gnadengaben Für mich Armen hat bereit? Könnt' ich je getroster werden, Als bei dir, Herr Jesu Christ, Dem im Himmel und auf Erden Alle Macht gegeben ist?

3. Wo ist solch ein Herr zu finden, Der, was Jesus that, mir thut, Mich erkauft von Tod und Sünden Mit dem eignen, theuern Blut? Sollt' ich dem nicht angehören, Der sein Leben für mich gab? Sollt' ich ihm nicht Treue schwören, Treue bis in Tod und Grab?

4. Ja, Herr Jesu, bei dir bleib' ich, So in Freude, wie in Leid; Bei dir bleib' ich, dir verschreib' ich Mich für Zeit und Ewigkeit! Deines Winks bin ich gewärtig, Auch des Rufs aus dieser Welt; Denn der ist zum Sterben fertig, Der sich lebend zu dir hält.

5. Bleib' mir nah auf dieser Erden, Bleib' auch, wann mein Tag sich neigt, Wann es nun will Abend werden, Und die Nacht hernieder steigt. Lege segnend dann die Hände Mir auf's müde, schwache Haupt, Sprich dann: „Kind, hier geht's zu Ende, Aber dort lebt, wer hier glaubt!“

I.

Die Legende vom heiligen Georg.

Sankt Georg, der tapfre Ritter,
Stieg in Libyen an's Land.
Große Drangſal ſchon erlitt' er,
Die er ſtandhaft überwand.
In des Vaterlandes Gauen,
Dort in Cappadocia,
War kein beßrer Held zu ſchauen,
Keinen frömmern je man ſah.

Die Bedrängten, die Gebeugten,
Schützt' er vor der Treiber Wuth.
Allen, die zum Herrn ſich neigten,
Gab ſein Vorbild Glaubensmuth.
Seine Haut ward aufgeriſſen,
Und ihm Salz hineingeſtreut,
Daß er ſollte Chriſtus miſſen;
Doch er trug's mit Freudigkeit.

Abarar, der Zaubrer, tiſchte
Wein ihm auf, mit Gift gewürzt;
Aber was die Hölle miſchte,
Ließ ſein Leben unverkürzt.

Mel. Mein Glaub' iſt meines Lebens Ruh' ꝛc.

326. Ich bin in dir und du in mir! Nichts ſoll mich, ew'ge Liebe, dir In dieſer Welt entreißen! Auf Erden, wo nur Sünder ſind, Nennſt du mich freundlich ſchon dein Kind, O laß mich's ewig heißen, Und treu mit Wandel, Herz und Mund Bewahren deinen Friedensbund!

2. Ich bin in dir und du in mir; Dreiein'ger Gott, du haſt zu dir Mich frühe ſchon berufen. Was mir, dem Kindlein, war bereit, Ergreif' ich heut' voll Innigkeit An des Altares Stufen, Und ſag': o Liebe, du biſt mein, Ich will dein Kind auf ewig ſeyn!

3. Ich bin in dir, und du in mir; Noch wohn' ich völlig nicht bei dir, Weil ich auf Erden walle; Drum führ' mich, Jeſu, treuer Hirt, Daß mich, was lockt, ſchreckt und irrt, Nicht bringe je zu Falle! O daß, was ich dir heut' verſprach, Mir gehe tief und ewig nach!

4. Ich bin in dir, und du in mir; Komm, Herr, mir deine Tugendzier Frühzeitig anzulegen, Daß mir des Lebens Glück und Noth, Ja, ſelbſt der letzte Feind, der Tod, Nur kommen mög' im Segen! Mit dir will ich durch's Leben gehn, Dir leiden, ſterben, auferſtehn!

Mel. Alle Menſchen müſſen ſterben ꝛc.

327. Herr! du biſt's, den ich erwähle Als ein Kind im Fremdlingsland; Fröhlich leg' ich meine Seele Dir in deine Liebeshand, Die mir früh entgegeneilte, Segnend meine Wunden heilte, Und mit ſüßem Gnadenpfand Wunderbar mich dir verband.

2. Schon im heil'gen Waſſerbade Floß auf mich dein Sühnungsblut, Deine freie Bundesgnade Und dein Geiſt, das höchſte Gut. Huldreich haſt du mich begoſſen, Daß ich ſoll als Pflanze ſproſſen Für den Himmel in der Zeit, Blühend in Gerechtigkeit.

3. Ewig will ich dir verdanken Solcher Liebe Friedensbund; Aber, Herr, laß mich nicht wanken Von dem feſten Lebensgrund, Den in blut'ger Todesmühe Du für mich gelegt ſo frühe, — Der allein mein Leben hält, Daß es nicht dem Tod verfällt!

4. Gott, du Vater deiner Kinder, Halte mich, dein ſchwaches Kind! Jeſu, Fürſt und Ueberwinder, Bilde mich, wie jene ſind, Die dein Kreuz hier ſiegreich tragen, Dann am Throne Lob dir ſagen! — Heil'ger Geiſt, o weihe mich Dir zum Tempel ewiglich!

5. Laß mein Herz befeſtigt werden Zu getreuer Ritterſchaft, Und bereite mich auf Erden Durch dein Wort in Gotteskraft, Daß nach Beten, Wachen, Dulden, Ich einſt ſelig, ohne Schulden, Dich, mein Heiland, Jeſu Chriſt, Droben ſchaue, wie du biſt!

Mel. Was mein Gott will, geſcheh' ꝛc.

328. Zieh' deine Hand von mir nicht ab, O Gott, in dieſem Leben, Wo von der Wiege bis in's Grab Viel Feinde mich umgeben! Ach und dein Kind Iſt ſo geſinnt, Daß ſich's nicht ſelbſt kann leiten; Es irrt und weicht So bald und leicht Vom Weg auf beide Seiten.

2. Ich habe nun, mein Gott, durch dich Den guten Weg gefunden, Und dir auf Treu' und Glauben mich Mit Hand und Mund verbunden. Ich will nun dein Auf ewig ſeyn! Ich ſag's mit tiefer Rührung; Allein entzieh' Auf Erden nie Mir deine Gnadenführung!

3. Du kennſt mein Herz; ach laß mich nicht Des Herzens Wege gehen; Gib Kraft, wenn es dir widerſpricht, Ihm feſt zu widerſtehen! Laß Fleiſch und Blut Mit ſtarkem Muth Durch deinen Geiſt mich zwingen, Und fromm und treu, Ohn' feige Scheu, Nach heil'gem Leben ringen.

4. Die Zeit iſt böſ' und arg die Welt; Laß deinen Geiſt mich warnen, Eh' mich die Netze, die ſie ſtellt, Verſtricken und umgarnen. Laß unverführt, Ja unberührt Von ihrer Luſt mich zeigen; Und wenn ſie neckt Und ſchilt und ſchreckt, So lehr' mich gehn und ſchweigen.

5. Verlaß mich nicht, und führe du Auf gutem Weg mich weiter! Bewahre mich vor falſcher Ruh', Iſt's Leben froh und heiter. Nimm meiner wahr, Wenn mich Gefahr Hat unverſehns betreten; Und wenn mir Noth Und Unfall droht, So lehr' mich kindlich beten.

6. Dein Wort ſey all mein Lebenlang Der Seele kräft'ge Speiſe, Und deines Namens Lobgeſang Mein Lied auf meiner Reiſe; Dein lieber Sohn Mein Gnadenthron, Vor dem ich Gnade finde; Sein theures Blut Mir Kraft und Muth, Dadurch ich überwinde.

7. Drum zieh' die Hand von mir nicht ab! Das iſt's, warum ich bitte; Bewahr' und leite bis zum Grab All' meine Tritt' und Schritte. In deine Händ' Am letzten End' Nimm meinen Geiſt zu Gnaden; Dann bin ich da, Wohin du ja So freundlich mich geladen!

Mel. Mein Glaub' iſt meines Lebens Ruh' ꝛc.

329. Ich leg' an dieſem Gnadentag, So gut ein armes Kind vermag, Mein Herz in deine Hände. Du haſt's erkauft mit theurem Blut, Du biſt ſein Herr, ſein höchſtes Gut, Drum bleib' es dein ohn' Ende. Nimm gnädig an, Herr Jeſu Chriſt, Was ſchon durch's Recht dein eigen iſt!

2. Wo ſoll ich hingehn, als zu dir? Wer ſpendet Licht und Leben mir, Als du, getreuer Hirte? Wenn ich dir folgte, war ich hell;

Doch Finsterniß umfing mich schnell, Wenn ich von dir verirrte. Du bist der Brunn des Friedenslichts, Und ohne dich vermag ich nichts.

3. Preis dir, daß du mir dieß gezeigt, Und huldvoll dich herabgeneigt, Mein Herz zu dir zu ziehen! Ach wär' es dir zu beff'rer Frucht, Die du schon längst an mir gesucht, Durch Folgsamkeit gediehen! Was ich gelebt, das decke zu, Mein Künftiges regiere du!

4. Wie reiht' in meiner Kindeszeit, Voll deiner Güt' und Freundlichkeit, Ein Tag sich an den andern! Doch du mußt meine Weisheit seyn, Und dein Verdienst, o Herr, allein Läßt mich im Frieden wandern; Nur deine Gnade heiligt mich, Damit ich frei werd' ewiglich.

5. Drum nähr' und stärke mich hinfort Dein Leib und Blut, dein Geist und Wort Zum treuen Pilgerlaufe, Daß du, o Vater, Sohn und Geist, Mein Eines und mein Alles seyst, Und ich, kraft meiner Taufe, Dein Eigenthum, für dich erkauft, Mit Feuer und mit Geist getauft!

Mel. Hilf, Herr Jesu ꝛc.

330. Großer König unsrer Erden, Jesu, dem die ganze Welt Ewiglich muß dienstbar werden, Dessen Hand das Scepter hält! Wir, dein Volk und Eigenthum, Wollen deines Namens Ruhm Mit verdientem Lob erheben Und dir Preis und Ehre geben.

2. Herr, wir danken dir einmüthig, Daß du dir ein Volk erwählt, Und auch uns Verlorne gütig Deiner Kirche zugezählt: Wir sind Christen, wir sind dein. Laß uns, was wir heißen, seyn, Und aufrichtig darnach streben, Wie wir dir zu Dienste leben.

3. Dir sey Dank für deine Gaben, So du in die Kinder legst, Die den Bund bestätigt haben, Die du in den Armen trägst. Herr, laß ihnen ewig nicht, Was ihr Mund allhier verspricht, Was sie heut' sich vorgenommen, Aus dem Sinn und Herzen kommen!

4. Gib, daß sie durch deinen Segen, Dir, o Heiland, treugesinnt, Beff're Christen werden mögen, Als wir leider alle sind. Durch sie sey dein Reich vermehrt, Durch sie werdest du geehrt, Bis wir all' in Zions Höhen Einst dein Jubelfest begehen.

Mel. Der Herr ist gut, in dessen Dienst ꝛc.

331. Ich bin des Herrn! — Mit dieser meiner Hand Will ich mich ihm zum Eigenthum verschreiben, Ihm, dem ich durch sein theures Blut verwandt, Unwandelbar in Liebe treu zu bleiben. Dieß Losungswort sey meines Lebens Kern: „Ich bin des Herrn."

2. Ich bin des Herrn. — Wo soll ich anders hin? Mein Jesus nur hat ew'ge Lebensworte!

Hang' ich an ihm, blickt meine Seel' auf ihn, So öffnet Gott mir seine Friedenspforte, Und sel'ges Licht umglänzt mich nah und fern. Ich bin des Herrn.

3. Ich bin des Herrn. — Er, der die Sünder liebt, Tritt vor mein Herz mit seinen Todeswunden; Er, der durch sie nun freie Gnaden gibt, Der süße König aller Freudenstunden, Will auch mein König seyn: — das hör' ich gern! — Ich bin des Herrn.

4. Ich bin des Herrn. — Der Vater hat die Welt Ihm unterworfen, Himmel, Meer und Erde; Und dennoch denkt mein Hirt im Himmelszelt Auch huldreich mein, daß ich sein Schäflein werde; — Gelobt sey Er, der helle Morgenstern! Ich bin des Herrn.

5. Ich bin des Herrn. — O Liebe, du bist groß, Du Trägerin der Gottesmajestäten! Auf's Lieblichste gefallen ist mein Loos; — Dich will ich lieben, preisen und anbeten, Und jauchzen nach dem Tod von Stern zu Stern: „Ich bin des Herrn!"

XIX. Vom heiligen Abendmahl.

1. Vorbereitungslieder.

Mel. Gott sey gelobet und gebenedeiet ꝛc.

332. Herr Jesu Christe, mein getreuer Hirte, Komm, mit Gnaden mich bewirthe! Bei dir allein sind' ich Heil und Leben; Was ich brauche, kannst du geben! Kyrie, Eleison! Dein arm Schäflein wolleſt du weiden Auf deinem Heilsberge mit Freuden, Und hinziehn zum frischen Quell, Wo das Leben strömet hell! Kyrie, Eleison!

2. All' andre Speis' und Trank ist ganz vergebens; Du bist selbst das Brod des Lebens. Kein Hunger plaget den, der von dir isset, — Alles Elends er vergisset. Kyrie, Eleison! Du bist die lebendige Quelle, An die ich mein leer Krüglein stelle: Laß mich Trostes fließen voll, Dann wird meiner Seele wohl! Kyrie, Eleison!

3. Laß mich recht trauern über meine Sünde! Doch den Glauben auch entzünde, Den wahren Glauben, damit ich dich fasse, Mich auf dein Verdienst verlasse! Kyrie, Eleison! Mach' mich voll Gottesfurcht im tiefsten Herzen; Laß mich nie mit der Sünde scherzen, Noch mich durch die Sicherheit Bringen um die Seligkeit! Kyrie, Eleison!

4. Greulich befleckt ist mein arm Gewissen. Laß darauf die Tropfen fließen Aus deinen Wunden, welche du empfangen, Als dein Leib am Kreuz gehangen! Kyrie, Eleison! Wenn mein Herz davon

wird im Grund berühret, Wird's von Stund' an rein und gezieret, Wird dadurch im Glauben schön, Und kann froh vor Gott bestehn. Kyrie, Eleison!

5. Der braucht den Arzt, den seine Krankheit plaget; Solcher sehnlich nach dir fraget. O süßer Jesu! schau', wie tiefe Wunden Werden doch an mir gefunden! Kyrie, Eleison! Du bist der Arzt, den ich anrufe Auf des Elends tiefster Stufe! — Hilf, du wahrer Mensch und Gott! Hilfst du nicht, so bin ich todt. Kyrie, Eleison!

6. Du rufest Alle, Herr, zu dir aus Gnaden, Die mühselig und beladen; All' ihre Schuld willst ihnen du verzeihen, Ihrer Bürden sie befreien; Kyrie, Eleison! Ach, komm selbst, leg' an deine Hände, Und die schwere Last von mir wende; Stehe mir in Gnaden bei, Daß ich dir zum Dienste sey! Kyrie, Eleison!

7. Mein Geist und Herze woll'st du zu dir neigen; Nimm mich mir, mach' mich dir eigen! Du bist der Weinstock, ich bin deine Rebe: Nimm mich in dich, daß ich lebe! Kyrie, Eleison! Ach in mir sind' ich lauter Sünden; In dir müssen sie bald verschwinden. In mir sind' ich Höllenpein: In dir kann ich selig seyn! Kyrie, Eleison!

8. Komm, meine Freude, komm, du schönste Krone! Jesu, komm und in mir wohne! In mir will ich dich mit Gebeten grüßen, Glaubig, liebend dich umschließen. Kyrie, Eleison! Bringe mit, was alle Welt erfreut, Deiner Liebe süße Lieblichkeit, Deine Sanftmuth und Geduld, — Früchte deiner Gnad' und Huld! Kyrie, Eleison!

9. Das sind die Blumen, die mich können heilen Und mir Lebenssaft ertheilen, Daß ich aus mir nun all' Untugend reiße, Dir zu dienen mich befleiße. Kyrie, Eleison! In dir hab' ich Alles, was ich soll, Denn dein Gnadenbrunn ist immer voll. Laß mich ewig seyn in dir, Und bleib' ewig auch in mir! Kyrie, Eleison!

Mel. Wer weiß, wie nahe mir mein Ende ꝛc.

333. Ich will zu Jesu Tische gehen: Wie gut ist's, hier ein Gast zu seyn! Er könnte mich ja wohl verschmähen, Doch ladet er mich freundlich ein; Er spricht: wer Durst und Hunger hat, Der ess' und trinke hier sich satt!

2. O Heiland, das ist ein Erbarmen! O großer König, das ist Huld! Du nimmst an deinen Tisch die Armen, Und denkest nicht an ihre Schuld. Mein Durst und Hunger treibt mich hin, Weil ich so arm als Andre bin.

3. Nicht, daß ich irgend würdig wäre, Nicht, daß ich einen Lohn verdient! Dein Ruf allein gibt mir die Ehre, Mein Ruhm ist der: ich bin versühnt! So komm' ich, bin ich's gleich nicht werth; Ich, Herr, bedarf's, — Du hast's begehrt.

4. Du rufst: „kommt, ich will euch erquicken!“ Auf dieses Wort, Herr, bin ich hie. Dir will ich meine Seufzer schicken, Dir beug' ich innig meine Knie', Und glaube dir in meiner Noth: Bei dir nur find' ich Lebensbrod!

5. Ja, dieses steht auf deinem Tische, Da find' ich es im Ueberfluß; Ich komme, daß ich mich erfrische, Weil ich ja sonst verschmachten muß. Du gibst das Leben; außer dir Hab' ich das Leben nicht in mir.

6. Dein Leib ist eine rechte Speise, Dein Blut, Herr, ist ein rechter Trank! — Das stärkt auf wunderbare Weise Die Seelen, welche matt und krank. Der Glaube trauet deinem Mund, Und ißt und trinket sich gesund.

7. So kommt der Todte zu dem Leben, So steht der Schwache fröhlich auf; So kann die Hoffnung sich erheben, So kommt der Glaub' in neuen Lauf, Und geht in Liebeskraft einher, Die ferne sonst vom Sünder wär'.

8. O Jesu, hast du mir erlaubet, Zu diesem Mahle hinzugehn: So gib mir auch ein Herz, das glaubet, Und fest im Glauben kann bestehn! Zeug' auch durch deinen Geist in mir: „Wie du geglaubt, geschehe dir!“—

9. Ich danke dir mit Freudenthränen: O Heiland, wie erquickest du! Wie stillest du des Herzens Sehnen! Wie schaffst du müden Seelen Ruh'! — Herr, führ' uns einst zum Himmel ein, Auch dort an deinem Tisch zu seyn!

Eigene Melodie.

334. Schmücke dich, o liebe Seele, Laß die dunkle Sündenhöhle! Komm an's helle Licht gegangen, Fange herrlich an zu prangen! Denn der Herr, voll Heil und Gnaden, Will zu seinem Tisch dich laden; Der den Himmel kann verwalten, Will jetzt Herberg' in dir halten.

2. Eil', wie Gottverlobte pflegen, Deinem Seelenfreund entgegen, Der mit seinen Gnadengaben Nun dein armes Herz will laben. Thu' ihm auf die Geistespforten! Sprich zu ihm mit frohen Worten: Komm! ich will dich mit Verlangen Als den liebsten Gast empfangen!

3. Ach, wie hungert mein Gemüthe, Menschenfreund, nach deiner Güte! Ach, wie pfleg' ich oft mit Thränen Mich nach deinem Mahl zu sehnen! Ach, wie pfleget mich zu dürsten Nach dem Trank des Lebensfürsten! Wünsche stets, daß meine Seele Sich durch dich mit Gott vermähle.

4. Herr! ich freue mich mit Beben, Daß du mir dich selbst willst geben, Mir dein Leben zu gewähren, Und mich mit dir selbst zu nähren. Unerforschlich heil'ge Weise! Wunderbare Seelenspeise! O wer darf sich unterwinden, Dieß Geheimniß zu ergründen?

5. Nein, Vernunft, hier mußt du weichen, Kannst das Wunder nicht erreichen: Wie dieß Brod nie wird verzehret, Ob es gleich viel Tausend nähret; Und daß mit dem Saft der Reben Uns wird Christi Blut gegeben! O der großen Heimlichkeiten, Die nur Gottes Geist kann deuten!

6. Jesu, meine Lebenssonne, Jesu, meine Freud' und Wonne! Jesu, du mein ganz Beginnen, Lebensquell und Licht der Sinnen! Hier fall' ich zu deinen Füßen: Laß mich würdiglich genießen Diese deine Himmelsspeise, Mir zum Heil und dir zum Preise!

7. Herr, es hat dein treues Lieben Dich vom Himmel her getrieben, Daß du willig hast dein Leben In den Tod für uns gegeben; Daß du hast ganz unverdrossen, Herr, dein Blut für uns vergossen, Das uns jetzt kann kräftig tränken, Deiner Liebe zu gedenken.

8. Jesu, wahres Brod des Lebens! Hilf mir, daß ich nicht vergebens, Oder gar zu meinem Schaden Sey zu deinem Tisch geladen. Laß bei diesem Trank und Essen Mich dein Lieben recht ermessen, Daß ich einst, wie jetzt auf Erden, Mög' dein Gast im Himmel werden!

Mel. O Gottes Sohn, Herr Jesu Christ ꝛc.

335. Gott! dein Erbarmen rühmen wir, Daß du noch willst vergeben; Denn viel Vergebung ist bei dir, Und du hast Lust am Leben. Dieß sagst du uns als Vater zu; Aus dem Verderben rettest du, Und krönest uns mit Gnaden.

2. Ja, du erlässest uns die Schuld, Du heilest die Gebrechen; Du läss't das Wort von deiner Huld Uns in die Herzen sprechen: Daß wir, die Fluch und Tod verdient, Nun seyen durch den Tod versühnt Mit deinem theuren Blute.

3. Hier hat der Glaube Macht und Fug, Getrost das Heil zu fassen; Ihm ist dein Wort zum Grund genug, Sich ganz drauf zu verlassen. Der Geist des Herrn versiegelt dieß, Und macht durch Frieden uns gewiß; — Das Herz fühlt, daß es lebe.

4. Es thut mir wohl, ja ewig wohl, Was mir dein Wort verkündigt: Daß ich nun Frieden haben soll, Weil Jesus mich entsündigt. Sein Blut und Wort macht mich gesund; Mein Herz ist voll, drum geht der Mund Von Dank und Loben über.

5. Herr, gib mir Ernst und Wachsamkeit, Die Gnade zu bewahren! Wie leicht kann man durch Sicherheit In sein Verderben fahren! O schenk' mir täglich neue Kraft Zur Uebung guter Ritterschaft, Und hilf dem Glauben siegen!

6. Ich bin dein Kind, doch bin ich schwach, Kann unversehens fallen; Ach, deine Gnade geh' mir nach, Wie deinen Kindern

allen! Sie leite mich auf jedem Tritt, Und führe mit dem letzten Schritt Mich ein zum ew'gen Leben!

Mel. Es ist nicht schwer, ein Christ ꝛc.

336. „Kommt her zu mir!" du süßes Wort, Durchdringe mir den tiefsten Grund der Seele! Vergeß' ich dein, so flieht der Friede fort Und aller Trost, daß ich mich täglich quäle. Ich muß vergehn, wenn ich dieß Wort verlier': „Kommt her zu mir!"

2. Das ist dein Ruf, o Gottes Sohn! Du liebest mich, es ist dir ernst von Herzen; Du änderst das auch nicht auf deinem Thron, Was du mir einst verbürgt mit Todesschmerzen. Wir sind versöhnt! aus Gnaden hören wir: „Kommt her zu mir!"

3. Du gibst uns deinen Leib, dein Blut, Für alle Welt gegeben und vergossen; Der Glaube ißt und trinkt mit frohem Muth, Und lebt von dir, weil er dich selbst genossen. Was hält mich auf? ich geh'! dein Tisch zeugt hier: „Kommt her zu mir!"

4. Scheut sich mein Herz, zu dir zu gehn, Aus Furcht und Scham vor seiner Schuld und Blöße; Erschrickt es oft, die Sünden anzusehn In ihrer Zahl, in ihrer Schmach und Größe, — So faß' ich fest das Gnadenwort von dir: „Kommt her zu mir!"

5. Du bist ein Arzt, der Herzen heilt! Ich fühle wohl in mir mein kränklich Wesen; Mein Elend ist durch's ganze Herz zertheilt; Da seufz' ich oft: wie kann ich noch genesen? — Mein Balsam, Herr, ist dann das Wort von dir: „Kommt her zu mir!"

6. So komm' ich denn mit Zuversicht: Wer zu dir kommt, den wirst du nicht verstoßen. Ich traue dem, was mir dein Wort verspricht; Dein Sühnungsblut ist auch für mich geflossen; Drum rufst du uns, o meiner Seele Zier: „Kommt her zu mir!"

7. Erquicke mich, wie du gesagt! Laß Leben mich in meinem Tode finden, Und wenn mich Sünde, Welt und Satan plagt, So rette mich, du Tilger meiner Sünden, Und halte stündlich mir die Worte für: „Kommt her zu mir!"

8. Bleibt's nicht in meinem Herzen still, Weil noch der Feind dem Glauben Netze leget, Weil auch die Welt mich noch bezaubern will, Weil noch ein Rest der alten Lust sich reget, — So rufe du vor meines Herzens Thür: „Komm her zu mir!"

9. O Wort, von dem man leben mag, An dir kann sich die kranke Seele weiden! — Herr, wann du einst an deinem großen Tag Gerechte wirst von den Verlornen scheiden, Dann schenk' mir nur das Eine Wort von dir: „Komm her zu mir!"

Mel. Wachet auf! ruft uns die Stimme ꝛc.

337. Herr, du woll'ſt uns vorbereiten Zu deines Mahles Seligkeiten; Sey mitten unter uns, o Gott! Laß uns, Leben zu empfahen, Mit glaubensvollem Herzen nahen, Und ſprich uns frei von Sünd' und Tod. Wir ſind, o Jeſu, dein; Dein laß uns ewig ſeyn! Amen! Amen! Anbetung dir! Gib uns, wie hier, Einſt dort dein Abendmahl bei dir!

2. Nehmt und eßt zum ew'gen Leben Das Brod, das euch der Herr will geben; Die Gnade Jeſu ſey mit euch! Nehmt und trinkt zum ew'gen Leben Den Kelch des Heils, auch euch gegeben; Erringt, ererbt des Mittlers Reich! Wacht! eure Seele ſey Bis in den Tod getreu! Amen, Amen! Der Weg iſt ſchmal, Klein iſt die Zahl, Die dort eingeht zum Abendmahl!

2. Bei der heiligen Communion.

Mel. Schmücke dich, o liebe Seele ꝛc.

338. Komm, mein Herz, in Jeſu Leiden Dich zu laben und zu weiden! Stille hier dein ſehnlich Dürſten An dem Mahl des Lebensfürſten. Daß ich einen Heiland habe, Und in ſeinem Heil mich labe, Und in ſein Verdienſt mich kleide: Das iſt meines Herzens Freude.

2. Zwar hab' ich ihn alle Tage, Wenn ich Sehnſucht nach ihm trage; Er iſt auf der Himmelsreiſe Täglich meine Seelenſpeiſe. Daß ich einen Heiland habe, Bleibt mein Alles bis zum Grabe, Und ich mag nichts Andres wiſſen, Als ſein theures Heil genießen.

3. Aber ich will mit Verlangen Auch ſein Abendmahl empfangen. Hier darf Seel' und Leib ihn eſſen, Und ſo kann ich's nicht vergeſſen: Daß ich einen Heiland habe, Der am Kreuz und in dem Grabe, Wie ſein Wort mir ſagt und ſchreibet, Mein Erlöſer war und bleibet.

4. Ach, wie werd' ich oft ſo müde! Wie entweicht der ſüße Friede! Sünd' und Welt kann mich verwunden, Wenn mir dieſes Licht entſchwunden: Daß ich einen Heiland habe, Der mit ſeinem Hirtenſtabe, Sanft und mild und voll Vergeben, Mir nichts iſt, als Heil und Leben.

5. O ich Armer, ich Verlorner, Ich in Sünden ſchon Geborner! Was wollt' ich vom Troſte wiſſen, Wäre dieß mir weggeriſſen: Daß ich einen Heiland habe, Deſſen Blut mich Sünder labe! — Beſſer wär' es, nie geboren, Als dieß theure Wort verloren!

6. Sey geſegnet, ew'ge Liebe, Daß du mir aus treuem Triebe, Da das Mißtrau'n mich vergiftet, Solch ein Denkmal ſelbſt ge-

stiftet: Daß ich einen Heiland habe, Der gekreuzigt sank zu Grabe, Daß er meinen Tod bezwänge Und in seinen Sieg verschlänge.

7. Heil'ges Brod, sey mir gesegnet, Weil mir Der mit dir begegnet, Dessen heil'ge Todeswunden Die Erlösung mir erfunden! Daß ich einen Heiland habe, Der erblaßt und todt im Grabe Auch für meine Schuld gelegen, Will ich schmecken und erwägen.

8. Heil'ger Wein, sey mir gesegnet, Weil mir Der mit dir begegnet, Dessen Blut mich lässet finden Die Vergebung aller Sünden! Daß ich einen Heiland habe, Der die arme Seele labe: Muß nicht dieß mein Dürsten stillen Und mein Herz mit Wonne füllen?

9. Er befiehlt's, mich satt zu essen, Meines Jammers zu vergessen; Er gebeut's, mich satt zu trinken, Und in Freude zu versinken: Daß ich einen Heiland habe, Der sich selbst zur Opfergabe, Ja zur Nahrung und zum Leben Mir aus ew'ger Huld gegeben!

10. Gott! was brauch' ich mehr zu wissen? Ja, was will ich mehr genießen? Wer kann nun mein Heil ermessen? Werd' ich das nur nie vergessen: Daß ich einen Heiland habe! Ich bin frei vom Tod und Grabe. Wenn mich Sünd' und Hölle schrecken, So wird mich mein Heiland decken.

11. Ja, mein Heiland, den ich nehme, Weil ich mich nicht knechtisch schäme! „Nehmet hin!" so rufst du Allen. Darum soll es laut erschallen: Daß ich einen Heiland habe, Und an ihm mich muthig labe. Trotz den Feinden, die mich hassen, Will ich mich nicht stören lassen.

12. Will hinfort mich etwas quälen, Oder wird mir etwas fehlen, Oder wird die Kraft zerrinnen: So will ich mich nur besinnen, Daß ich einen Heiland habe, Der vom Kripplein bis zum Grabe, Bis zum Thron, wo man ihn ehret, Mir, dem Sünder, zugehöret.

Mel. Herr Jesu Christ, du höchstes Gut ꝛc.

339. Du Lebensbrod, Herr Jesu Christ! Darf dich ein Sünder haben, Der nach dem Himmel schmachtend ist, Und sich an dir will laben, So bitt' ich nun in Demuth dich: Komm selber und bereite mich, Daß ich recht würdig werde!

2. Auf grüner Aue wolleſt du, Herr, diesen Tag mich leiten, Den frischen Wassern führen zu, Den Tisch für mich bereiten. Ich bin zwar sündig, matt und krank, — Doch laß mich deinen Gnadentrank Aus deinem Kelch genießen!

3. Herr, du bist selbst das Himmelsbrod! Du wolleſt mir verleihen, Daß ich, geheilt von aller Noth, Mich deiner mög' erfreuen. Dein Unschuldskleid bedecke mich, Auf daß ich möge würdiglich Zu deinem Tische gehen!

Zweimal durch des Kreuzes Zeichen
Wandelt' er den Trank in Heil,
Daß der Künſtler mit Erbleichen
Sucht' am Chriſtenbunde Theil.

Aber wo in Sandesmeeren
Lieblich die Oaſe ſchwillt,
Läßt ein Klaggeſchrei ſich hören,
Das kein Heidenabgott ſtillt:
In der ſchilfumrauſchten Lache,
In der Felſenklüfte Nacht,
Hält ein hautbeſchwingter Drache
Schwefelhauchend ſeine Wacht.

Sieh, am Abend und am Morgen
Bringen ſie ein Schäflein ihm,
Daß ſie dürfen ohne Sorgen
Ruhen vor dem Ungethüm.
Schaf um Schaf wird hingeſendet
Nach des grünen Unthiers Loch;
Leer iſt ſchon die Trift geſpendet,
Und den Würger hungert noch.

Mütter, opfert heiße Thränen!
Väter, ſchickt ein andres Lamm!
Denn er buhlt nach euren Söhnen,
Wird der Töchter Bräutigam.
Wer das finſtre Loos gezogen,
Wandert nach dem Sumpf zur Stund;
Es erbrauſen ſchwarze Wogen,
Und der Wurm haſcht ſeinen Fund.

4. Tilg' allen Haß und allen Neid Aus meinem böſen Herzen; Laß mich die Sünd' in dieſer Zeit Bereuen recht mit Schmerzen! Du hingſt für uns am Kreuzesſtamm; O du vieltheures Oſterlamm, Ach laß dich recht genießen!

5. Zwar bin ich deiner Huld nicht werth, Weil ich vor dir erſcheine Mit Sünden allzuviel beſchwert, Die ſchmerzlich ich beweine. In ſolcher Trübſal tröſtet mich, Herr Jeſu, daß du gnädiglich Des Sünders dich erbarmeſt.

6. Ich bin ein ſündenkrankes Kind, Laß deine Hand mich heilen! Erleuchte mich, denn ich bin blind! Träg bin ich, hilf mir eilen! Ich bin verdammt, erbarme dich! Ich bin verloren, ſuche mich, Und ſtille meinen Jammer!

7. Du Lebensbrod, Herr Jeſu Chriſt, Komm ſelbſt, dich mir zu ſchenken! Dein Blut, das mir vergoſſen iſt, Woll' auch mich Schwachen tränken! Ich bleib' in dir und du in mir, — Drum wirſt du, meiner Seele Zier, Auch mich einſt auferwecken.

Mel. Wer nur den lieben Gott ꝛc.

340. Mein Jeſu, der du vor dem Scheiden In deiner letzten Trauernacht Uns alle Früchte deiner Leiden Als letzten Willen haſt vermacht: Es preiſen gläubige Gemüther Dich, Stifter ſolcher hohen Güter!

2. So oft wir dieſes Mahl genießen, Wird dein Gedächtniß bei uns neu; Man kann aus friſchen Proben ſchließen, Wie brünſtig deine Liebe ſey. Dein Blut, dein Tod und deine Schmerzen Erneuern ſich in unſern Herzen.

3. Es wird dem zitternden Gewiſſen Ein neues Siegel aufgedrückt, Daß unſer Schuldbrief ſey zerriſſen, Daß unſre Handſchrift ſey zerſtückt, Daß wir Vergebung unſrer Sünden In deinen blut'gen Wunden finden.

4. Das Band wird feſter angezogen, Das dich und uns zuſammenhält; Es fühlt die Freundſchaft, längſt geflogen, Auf neue Stützen ſich geſtellt; Wir werden mehr in ſolchen Stunden Mit dir zu Einem Geiſt verbunden.

5. Dieß Brod kann wahre Nahrung geben, Und dieſer Kelch erquickt den Geiſt; Es mehrt ſich unſer innres Leben, Wenn unſer Glaube dich geneußt. Wir fühlen neue Kraft und Stärke In unſrem Kampf und Glaubenswerke.

6. Wir treten in genau're Bande Mit deines Leibes Gliedern ein; Wir müſſen All' in ſolchem Stande Ein Herz und Eine Seele ſeyn; Der Geiſt muß mehr zuſammenfließen, Da wir Ein Fleiſch und Blut genießen.

7. Dein Leib muß uns zum Pfande dienen, Daß unſer Fleiſch, jetzt ſchwachheitvoll, Einſt herr-

lich aus dem Staube grünen Und unverweslich werden soll, Ja, daß du uns ein ewig Leben Nach diesem kurzen werdest geben.

8. O theures Lamm, solch edle Gaben Hast du in dieses Mahl gelegt! Da wir dich selbst zur Speise haben, Wie wohl ist unser Geist gepflegt! Dieß Mahl ist unter allen Leiden Ein wahrer Vorschmack jener Freuden.

9. Dir sey Lob, Ehr' und Preis gesungen! Ja solche Liebe, warm und rein, Verdient, daß aller Engel Zungen Zu ihrem Ruhm geschäftig sey'n. Wird unser Geist zu dir erhoben, So wird er dich vollkommen loben.

Mel. Es ist gewißlich ꝛc.

341. Wie heilig ist die Stätte hier, Wo ich voll Andacht stehe! Sie ist die Himmelspforte mir, Die nun ich offen sehe. O Lebensthor, o Tisch des Herrn! Vom Himmel bin ich nicht mehr fern, Und fühle Gottes Nähe.

2. Wie heilig ist dieß Lebensbrod, Dieß theure Gnadenzeichen, Vor dem des Herzens Angst und Noth Und alle Qualen weichen. O Brod, das meine Seele nährt, O Manna, das mir Gott beschert, Dich will ich jetzt genießen!

3. Wie heilig ist doch dieser Trank, Der mein Verlangen stillet, Der mein Gemüth mit Lob und Dank Und heil'ger Freud' erfüllet! O Lebenstrank, o heil'ges Blut, Das einst geflossen mir zu Gut, Dich will ich jetzt empfangen!

4. Welch unaussprechlich Glück ist mein, Welch Heil hab' ich gefunden! Mein Jesus kehret bei mir ein; Mit ihm werd' ich verbunden. Wie ist mein Herz so freudenvoll, Daß ich in Jesu leben soll, Und er in mir will leben!

5. O wär' doch auch mein Herz geweiht Zu einer heil'gen Stätte, Damit der Herr der Herrlichkeit An mir Gefallen hätte! O wäre doch mein Herz der Ort, An welchem Jesus fort und fort Aus Gnaden Wohnung machte!

6. Mein Jesu, komm und heile mich; Was sündlich ist, vertreibe, Damit ich nun und ewiglich Dein Tempel sey und bleibe. Von dir sey ganz mein Herz erfüllt, Herr, laß dein heilig Ebenbild Beständig an mir leuchten.

7. Nun hast du himmlisch mich erquickt, Du hast dich mir gegeben; In dir, der mich so hoch beglückt, Will ich nun stündlich leben. Laß mich, mein Heiland, allezeit Von nun an bis in Ewigkeit Mit dir vereinigt bleiben!

Mel. Herr Jesu, Gnadensonne ꝛc.

342. Ich gehe mit Verlangen Zu Jesu Tische hin, Ihn selbst hier zu empfangen, Deß Eigenthum ich bin. Er will sich selbst mir geben, Daß ich in ihm soll leben; — Kein Mensch lebt ohne ihn.

2. O himmlisches Erbarmen,

Unendlich theures Gut! Der Heiland gibt uns Armen Sich selbſt mit Leib und Blut! Wer dürfte das begehren, Was uns der Herr der Ehren Aus freier Gnade thut?

3. Herr, ich bin zu geringe, Und deiner Huld nicht werth, Weil ich ein Herz dir bringe, Von vieler Schuld beſchwert! Doch weil du Troſt einflößeſt, Und Sünder nicht verſtößeſt, Komm' ich, wie du begehrt.

4. Haſt du den Tiſch gedecket Mit deinem Brod und Wein, Den Hunger mir erwecket, Den Durſt geflößet ein: So willſt du auch erlauben, Daß hier mein Herz im Glauben Ganz darf geſättigt ſeyn.

5. Dring' hin, mein Herz, mit Freuden, Und mit gebeugtem Dank! Das Leben will dich weiden, Du bleibſt nicht matt und krank. Nimm hin, zu ſeinem Preiſe, Den heil'gen Leib zur Speiſe, Sein Blut als wahren Trank!

6. Herr, der du mir vergeben, Vereine mich mit dir! Laß mich in dir nur leben, Und lebe du in mir! Nimm, weil ich deiner Gabe Nichts zu vergelten habe, Mich ſelber ganz dafür!

7. Nimm alle meine Kräfte Mit deinem Leben ein, Und laß all mein Geſchäfte Der Gnade Wirkung ſeyn; Beſeele meine Triebe Allein mit deiner Liebe, Mit deinem Geiſt allein!

8. Lehr' mich dein Lieben kennen, O mein Herr Jeſu Chriſt, Und einzig dir entbrennen, Der du geſtorben biſt, — So daß ich bis zum Grabe Kein andres Leben habe, Als das im Glauben iſt!

Mel. Herr Jeſu Chriſt, du ꝛc.

343. Ich komme als ein armer Gaſt, O Herr, zu deinem Tiſche, Den du für mich bereitet haſt, Daß er mein Herz erfriſche; Und wenn mein Sehnen iſt geſtillt, Daß auch der Dank, der mich erfüllt, In Aller Dank ſich miſche.

2. Du ſelber ſprichſt in deinem Wort: Ich bin das Brod zum Leben! Dieß Brod treibt auch den Hunger fort, Den ſonſt Nichts mochte heben. „Ich bin der Trank; wer glaubt an mich, Dem will ich jetzt und ewiglich Der Labung Fülle geben.“ —

3. Ach, führe mich, du treuer Hirt, Auf deine Himmelsauen! Ich gehe troſtlos und verirrt, Wenn ich dich nicht kann ſchauen. Laß ſtrömen deine Gütigkeit, Die du für Alle hältſt bereit, So deiner Huld vertrauen.

4. Herr! mit Verlangen ſuch' ich dich Auf deiner grünen Weide; Dein Lebensmanna ſpeiſe mich Zum Troſt in allem Leide. Es tränke mich dein theures Blut, Daß mich kein eitles Erdengut Von deiner Liebe ſcheide.

5. Wie ſich des matten Wanderers Herz Der friſchen Quelle

freuet, So werd' ich von der Seele Schmerz In deinem Mahl befreiet. Du linderst meiner Sünden Pein, Du flößest deinen Troſt mir ein; So werd' ich ganz erneuet.

6. Vor Allem aber wirk' in mir Den Ernſt wahrhafter Reue, Auf daß mein Herz ſich für und für Vor aller Sünde ſcheue. Fach' in mir, Herr, den Glauben an, Der dein Verdienſt ergreifen kann, Damit mein Geiſt ſich freue.

7. Entzünd' in Andacht mein Gemüth, Daß von der Welt ich laſſe, Und deine Bruderlieb' und Güt' In dieſer Speiſe faſſe: Daß durch dein Lieben Lieb' in mir Zu meinem Nächſten wachſ herfür, Ich auch den Feind nicht haſſe.

8. So komm nun, treuer Seelenfreund, Laß in mein Herz dich ſchließen! Mit dir bin ich nun ganz vereint; Ich will von Keinem wiſſen, Als nur von dir, o Gotteslamm, Das du auch mich am Kreuzesſtamm Aus Noth und Tod geriſſen!

9. O liebſter Heiland, habe Dank Für deine Gnadengaben, Für deine Speiſe, deinen Trank, Die mich erquicket haben! Mit Himmelsgütern wirſt du mich, O Lebensfürſt, einſt ewiglich In deinem Reiche laben.

Mel. Es iſt das Heil uns kommen her ꝛc.

344. Halt' im Gedächtniß Jeſum Chriſt, Den Heiland, der auf Erden Vom Thron des Himmels kommen iſt, Dein Bruder hier zu werden. Vergiß nicht, daß er dir zu Gut Hat angenommen Fleiſch und Blut! Dank' ihm für dieſe Liebe!

2. Halt' im Gedächtniß Jeſum Chriſt, Der für dich hat gelitten; Da er am Kreuz geſtorben iſt, Hat er dir Heil erſtritten, Beſieget hat er Sünd' und Tod, Und dich erlöst aus aller Noth. Dank' ihm für dieſe Liebe!

3. Halt' im Gedächtniß Jeſum Chriſt, Der aus des Todes Banden Als Held hervorgegangen iſt! Mit ihm biſt du erſtanden; Das Leben hat er wiederbracht, Und uns gerecht vor Gott gemacht. Dank' ihm für dieſe Liebe!

4. Halt' im Gedächtniß Jeſum Chriſt, Der nach den Leidenszeiten Gen Himmel aufgefahren iſt, Die Stätte zu bereiten, Da du ſollſt bleiben allezeit, Und ſchauen ſeine Herrlichkeit. Dank' ihm für dieſe Liebe!

5. Halt' im Gedächtniß Jeſum Chriſt, Der einſt wird wieder kommen, Zu richten, was auf Erden iſt, Die Böſen und die Frommen; O ſorge, daß du dann beſtehſt, Und mit ihm in ſein Reich eingehſt, Ihm ewiglich zu danken!

6. Gib, Jeſu, daß ich dich fortan Mit wahrem Glauben faſſe, Und nie, was du an mir gethan, Aus meinem Herzen laſſe; Daß deſſen ich in aller Noth Mich tröſten mög', und durch den Tod Zu dir in's Leben dringe!

Mel. O Haupt voll Blut und Wunden ꝛc.

345. Wen haſt du dir geladen, Mein Heiland, mild und gut, Zu deinem Tiſch der Gnaden? — Nicht, die voll Kraft und Muth, Die Reichen nicht und Satten Sind dir willkommen dran; — Die Kranken und die Matten Rufſt du voll Huld heran.

2. Da dürfen wir es wagen, Und treten mit heran; Wir müßten wohl verzagen, Ging's nur die Starken an. Bei dir, dem guten Hirten, Stell'n wir voll Muth uns ein: Du willſt ja den Verirrten Von Herzen gnädig ſeyn.

3. Es ſey dir, unſerm Fürſten, Fortan das Herz geweiht Mit Hungern und mit Dürſten Nach der Gerechtigkeit. — Ach, laß uns doch genießen Das wahre Himmelsbrod, Und Lebensbäche fließen Auf uns bis in den Tod!

4. Laß uns darnieder ſinken An deinem Sühnaltar, Und reiche uns zu trinken Den Kelch des Lebens dar! Wenn auf der Pilgerreiſe Das Herz ſo matt und krank, Iſt das die rechte Speiſe, Iſt das der rechte Trank.

5. Wer glaubensvoll genoſſen Den Leib, dazu das Blut, Für unſre Schuld vergoſſen, Der hat es ewig gut; Der iſt vom Fluch entbunden, Der jedem Sünder droht, Hat Troſt in ſchweren Stunden Und in der letzten Noth.

Mel. Schwing' dich auf zu deinem Gott ꝛc.

346. Seele! denk' an jene Nacht, Drinnen Der verrathen, Der die Sünder ſelig macht Von den Miſſethaten. Denke, was er uns zuletzt Noch zurückgelaſſen, Das die Seelen höchſt ergötzt, Die ihn gläubig faſſen.

2. Jeſus aß das Oſterlamm In den Abendſtunden, Drauf er an des Kreuzes Stamm Uns der Schuld entbunden. Hilf, o Gotteslamm, daß ich Deiner nie vergeſſe, Und dein Fleiſch oft würdiglich, Mir zum Leben, eſſe!

3. Jeſus, als er durch den Tod Seinen Lauf wollt' enden, Nahm mit Dank und brach das Brod Mit den heil'gen Händen. Laß mich denken deiner Treu', Die nicht auszuſprechen, Und dem Nächſten auch dabei Brod im Hunger brechen!

4. „Eßt! das iſt mein Leib, für euch In den Tod gegeben!" Sprach er; — blinder Zweifel, weich'! Glaube wirkt das Leben! Hilf, Herr Jeſu, daß ich mich Auf dein Wort nur gründe, Und den Zweifel ritterlich Dadurch überwinde!

5. Jeſus gab die Lebensfluth Seinen Tiſchgenoſſen: „Trinkt," ſprach er, „das iſt mein Blut, Das für euch vergoſſen!" Gib den theuern Lebensſaft, Jeſu, mir zu trinken, Wenn mir Leben, Muth und Kraft In der Angſt entſinken!

6. Heiland, der mein Herz ergötzt, Der du dieses Essen, Dieses Trinken eingesetzt, Dein nicht zu vergessen: Hilf, daß ich mit Lob und Dank An dein Leiden denke, Und mich, wenn ich geistlich krank, In dein Blut versenke!

7. Jesu! laß durch deine Qual, Durch dein Blutvergießen, Dein hochtheures Abendmahl Würdig mich genießen; Laß mir's heut' und allezeit, Herr, zum Leben nützen, Und bei dir in Ewigkeit Mich zu Tische sitzen!

Mel. Mein Herzens-Jesu, meine Lust ꝛc.

347. Wie unaussprechlich gut bist du, O Heiland, den wir preisen! An welchem Tisch voll Heil und Ruh' Willst du die Deinen speisen! Die Segenskraft der Erdenzeit, Die Freudenmacht der Ewigkeit Hast du daran gestiftet.

2. Die Hungrigen verschmachten nicht; Das Gute fließt in Strömen. Die Armen finden Trost und Licht; Du, Geber, heißt sie nehmen. Wenn Jemand gläubig niedersinkt, Recht zuversichtlich ißt und trinkt, So freut sich deine Liebe.

3. Dein Leib im Brod, dein Blut im Wein Zeigt uns dein Todesleiden; Das Feuer deiner Todespein, Dein Ringen, dein Verscheiden, Dein ganzes Thun, dein ganzer Schmerz Zieht unsre Herzen in dein Herz; Da ruhn die müden Seelen.

4. Du liebst! Wer diesen Strahl ersieht, Dem scheint die rechte Sonne; Wen deine Liebe kräftig zieht, Der lebt in Geist und Wonne. Wer dieß Geheimniß recht versteht, Und darauf zum Altare geht, Den kannst du recht erquicken.

5. Du läss't der Seelen keine leer, Die nach Vergebung dürsten; Die Schwachen fühlen immer mehr Die Kraft vom Lebensfürsten; Und wer sein Herz nur offen hat, Den machst du selig, machst ihn satt, Er geht von Freuden über.

6. Laß uns bei jedem Nachtmahl laut, Herr, deinen Tod verkünden, Bis unser Aug' in Klarheit schaut Dich Tilger unsrer Sünden! Dann singen in der neuen Welt Wir, zu der großen Schaar gesellt, Den Psalm von deiner Liebe.

Eigene Melodie.

348. Ich komme, Herr, und suche dich, Mühselig und beladen: O mein Erbarmer, würd'ge mich Des Wunders deiner Gnaden! Ich liege hier vor deinem Thron, Sohn Gottes und des Menschen Sohn, Mich deiner zu getrösten. Ich fühle meiner Sünden Müh'; Ich suche Ruh' und finde sie Im Glauben der Erlösten.

2. Dich bet' ich zuversichtlich an: Du bist das Heil der Sünder; Du hast die Handschrift ab-

gethan, Und wir ſind Gottes Kinder. Ich denk' an deines Leidens Macht Und an dein Wort: Es iſt vollbracht! Du haſt mein Heil verdienet. Du haſt für mich dich dargeſtellt; Gott war in dir, und hat die Welt In dir mit ſich verſühnet.

3. So freue dich, mein Herz, in mir! Er tilget deine Sünden Und läßt an ſeinem Tiſche hier Dich Gnad' um Gnade finden. Du ruffſt, und er erhört dich ſchon, Spricht liebreich: „Sey getroſt, mein Sohn! Die Schuld iſt dir vergeben. Du biſt in meinen Tod getauft, Und du wirſt dem, der dich erkauft, Von ganzem Herzen leben.

4. „Dein iſt das Glück der Seligkeit: Bewahr' es hier im Glauben, Und laß durch keine Sicherheit Dir deine Krone rauben! Sieh', ich vereine mich mit dir; Ich bin der Weinſtock: bleib' an mir, So wirſt du Früchte bringen. Ich helfe dir, ich ſtärke dich, Und durch die Liebe gegen mich Wird dir der Sieg gelingen."

Mel. Ach, bleib' bei uns ꝛc.

349. Herr, der du als ein ſtilles Lamm Am martervollen Kreuzesſtamm Zur Tilgung meiner Sündenlaſt Dich auch für mich geopfert haſt!

2. Hier ſeir' ich deinen bittern Tod, Hier nährſt du mich mit Himmelsbrod, Hier iſt das unſchätzbare Gut, Das du mir gibſt: dein Leib und Blut.

3. O Heiland, hilf mir, daß ich ja Mit tiefer Ehrfurcht dir mich nah'! O Herr, mein Mund empfahe nicht Des Lebens Speiſe zum Gericht.

4. Mein Herr und Gott, ich glaub' an dich, Und weiß gewiß, du ſegneſt mich. Wenn wir im Glauben dir uns nahn, Willſt du uns gnädig nehmen an.

5. Ich Erd' und Aſche bin's nicht werth, Daß ſo viel Heil mir widerfährt; Du willſt, Erhabner, nicht verſchmähn, Zu meinem Herzen einzugehn.

6. Mein Herz ſteht offen: richte du Dir's ſelbſt zu deiner Wohnung zu; Wirf alle Laſter ganz hinaus, Schmück' es mit jeder Tugend aus.

7. Du kommſt: geſegnet ſeyſt du mir! Du bleibſt in mir, ich bleib' in dir; Ich end' in dir einſt meinen Lauf; Du weckſt mich von den Todten auf.

8. O wie ſo großen Segen gibt Dein Bundesmahl dem, der dich liebt! Ihm iſt's ein Pfand der Seligkeit, Ein Siegel der Gerechtigkeit.

9. Wie brünſtig du, mein Jeſu, liebſt, Bezeugt dieß Pfand, das du mir gibſt. Nichts ſcheidet ferner dich und mich; Mich liebeſt du, ich liebe dich.

10. Dich, Herr, dich lieb' ich unverrückt, Wenn Weltluſt lockt, wenn Drangſal drückt; Verſchmachtet Leib und Seele mir,

Doch lieb' ich dich und bleib' in dir.

11. Und wenn du mich, o Lebensfürst, Zur Seligkeit vollenden wirst, Erquickt mit Freuden ohne Zahl Mich dort dein ew'ges Abendmahl.

Mel. Wie soll ich dich empfangen ꝛc.

350. Wie könnt' ich Sein vergessen, Der mein noch nie vergaß? Kann ich die Lieb' ermessen, Dadurch mein Herz genas? Ich lag in bittern Schmerzen: Er kommt und macht mich frei, Und stets quillt aus dem Herzen Ihm neue Lieb' und Treu'.

2. Wie sollt' ich Ihn nicht lieben, Der mir so hold sich zeigt? Wie jemals Ihn betrüben, Der so zu mir sich neigt? Er, der an's Kreuz erhoben, Getragen meine Schmach, Ruft er mir nicht von oben: Komm, folge du mir nach?

3. Ihn will ich ewig lieben, Der mir aus Todesnacht, Von meinem Schmerz getrieben, Unsterblichkeit gebracht; Der noch zur letzten Stunde Mir reicht die treue Hand, Daß mich kein Feind verwunde Im Lauf zum Heimathland.

4. Er gibt zum heil'gen Pfande Mir seinen Leib, sein Blut, Hebt mich aus Nacht und Schande, Füllt mich mit Himmelsmuth, Will selber in mir thronen Mit süßem Gnadenschein; Sollt' ich bei ihm nicht wohnen? In ihm nicht selig seyn?

5. Bei Freuden und bei Schmerzen Durchleuchte mich dein Bild, Wie du, o Herz der Herzen, Geblutet hast so mild! Mein Lieben und mein Hoffen, Mein Dulden weih' ich dir; Laß mir die Heimath offen, Und dein Herz für und für!

Mel. O du Liebe meiner Liebe ꝛc.

351. Jesu, mach' im neuen Bunde Auch mein Herz des Heils gewiß; Sprich mit deinem sanften Munde Auch zu mir: „Nimm hin und iß!" Führe mich zu deinem Tische, Wo wir Alle werden satt, Daß sich dieses Herz erfrische, Das so lang' gedürstet hat!

2. Einst hast du vom alten Bunde Die Verhüllung weggethan, Und in heil'ger Abendstunde Fingst du die Erlösung an, Und du zeigtest dich den Deinen Als das rechte Osterlamm, Das nun soll der Welt erscheinen, Hoch erhöht am Kreuzesstamm.

3. Moses hat das Brod gewonnen, Das den ird'schen Hunger stillt, Schlug aus hartem Fels den Bronnen, Der nicht in das Leben quillt. Wohl ward einst vom Passahblute Der Verderber abgelenkt, Doch des Cherubs Flammenruthe Hat sich nicht davor gesenkt.

4. Jesu! du hast uns versprochen Das gelobte Himmelsgut:

Deinen Leib, für uns gebrochen,
Dein für uns vergoss'nes Blut.
Du willst uns ein Manna geben,
Das auch unsern Leib verklärt;
Deine Quelle bricht in's Leben,
Das durch Ewigkeiten währt.

5. Sieht dann Gottes starker Engel
Unser Herz von Angst bedrängt,
Voller Schuld und voller Mängel,
Doch mit diesem Blut besprengt:
Dann verbirgt er seine Flamme,
Die er wider uns gekehrt,
Und er bringt uns zu dem Lamme
Mit gesenktem Racheschwert.

6. Hochgelobt sey diese Spende!
Hochgepriesen sey dieß Mahl,
Und gesegnet seyd ihr Hände,
Denen es der Herr befahl,
Und ihr Lippen, die ihr betet
Mit ihm noch den Lobgesang,
Und ihr Füße, die ihr tretet
Mit ihm auf den Leidensgang!

7. Wie dein Volk vom Ostermahle
Vormals in die Wüste schritt,
Gib auch mir im Pilgerthale
Stets das Brod der Gnade mit!
Wer, o Jesu, deine Speise
Als ein Gläubiger genießt,
Den führt sicher seine Reise
In das Land, wo Honig fließt.

3. Nach der Communion.

Mel. Wach' auf, mein Herz, und singe ꝛc.

352. O Jesu, meine Wonne,
Du meine Seelen-Sonne,
Du Freundlichster auf Erden,
Laß mich dir dankbar werden!

2. Wie kann ich g'nugsam schätzen
Dieß himmlische Ergötzen,
Und diese theuren Gaben,
Die mich gestärket haben!

3. Wie soll ich dir's verdanken,
O Herr, daß du mich Kranken
Gespeiset und getränket,
Ja, selbst dich mir geschenket?

4. Ich lobe dich von Herzen
Für alle deine Schmerzen,
Für deine Schläg' und Wunden,
Die du für mich empfunden.

5. Dir dank' ich für dein Leiden,
Den Ursprung meiner Freuden;
Dir dank' ich für dein Sehnen
Und deine heißen Thränen.

6. Dir dank' ich für dein Lieben,
Das standhaft ist geblieben;
Dir dank' ich für dein Sterben,
Das mich dein Reich läßt erben.

7. Jetzt schmecket mein Gemüthe
Dein' übergroße Güte;
Das theure Pfand der Gnaden
Tilgt allen meinen Schaden.

8. Herr, laß mich nicht vergessen,
Wie du mir zugemessen,
Die wahre Himmelsspeise,
Daß mein Gemüth dich preise!

9. Du wollest doch die Sünde,
Die ich noch in mir finde,
Aus meinem Herzen treiben,
Und kräftig in mir bleiben.

10. Nun bin ich losgezählet
Von Sünden, und vermählet
Mit dir, mein liebstes Leben;
Was kannst du Werth'res geben?

11. Laß, Liebster, meine Seele
Doch stets in dieser Höhle
Des

Leibes mit Verlangen An deiner Liebe hangen!

12. Laß mich die Sünde meiden, Laß mich geduldig leiden, Laß mich mit Andacht beten, Und von der Welt abtreten!

13. Im Handeln, Wandeln, Essen Laß nimmermich vergessen, Wie herrlich ich beglücket, Wie selig ich erquicket!

14. Nun kann ich nicht verderben! Drauf will ich selig sterben, Und freudig auferstehen, O Jesu, dich zu sehen!

Mel. Nun danket alle Gott ꝛc.

353. Ach, Jesus lebt in mir! Nichts ist, das uns kann scheiden; Es ist im Abendmahl Eins worden aus uns beiden. Ich hab' ihn, er hat mich; Was sein ist, das ist mein; Sein Herz, mein Herz Ein Herz; Was mein ist, das ist sein.

2. An Jesu hange ich; Er lebt und ich soll leben! Er hat mir deß zum Pfand Sein Fleisch und Blut gegeben. Ich hab' die rechte Speis', Ich hab' den rechten Trank, Dadurch ich ewig leb', Herr, dir zu Lob und Dank.

3. Zum Leben hast du mich Gespeiset und getränket; Der Vater hat mit dir Auch alles mir geschenket. Auf diesen Trost leb' ich, Und fahr' auch darauf hin, Weil du mein Leben bist, Und Sterben mein Gewinn.

4. Sterb' ich dem Leibe nach, So muß mir's doch gelingen: Ich werde durch den Tod Zu dir in's Leben dringen. Ich weiß es zu gewiß, Daß mein Erlöser lebt, Der aus dem Grab auch mich Zum Leben einst erhebt.

5. Herr, dieses klaren Worts: „Ich leb', und ihr sollt leben," Will ich durch deine Huld Mich nimmermehr begeben. Sag', Jesu, Amen drauf! Ich sage dazu Ja. Es bleibt dabei, ich leb'. Amen! Halleluja!

Mel. Was Gott thut, das ist wohlgethan ꝛc.

354. Dein Tisch hat mir das Herz gelabt, — Herr Jesu, sey gepriesen! Wie herrlich hast du mich begabt, Wie Großes mir erwiesen! Was bring' ich dir, Mein Heil, dafür? O laß es mir gelingen! — Dir, Jesu, will ich singen.

2. Wie wohl ist mir auf dieses Mahl, Wie satt ist meine Seele! Da stillt sich des Gewissens Qual, Man fühlt, daß uns Nichts fehle; Da wird man so Von Herzen froh, Wie die genes'nen Kranken. — Dir, Jesu, will ich danken.

3. Des Herrn Tod wird bei diesem Brod Und diesem Kelch verkündigt; Ich rühme seinen Opfertod, Womit er uns entsündigt. — Mir soll kein Feind, So stark er scheint, Die Zuversicht mehr rauben. — Dir, Jesu, will ich glauben.

4. Du bist mein Herr, das ist dein Ruhm, Den will ich dir nicht nehmen. Soll dein erlöstes

Ach! was ſtrahlet hier von Golde?
Welche Blume ſenkt ihr Haupt?
Wird die Tochter ihm, die holde,
Selbſt dem Könige geraubt?
Weg mit Schmuck, und weg mit Krone!
In dein Bette ſtürz', o Tag!
Lüfte, klagt im Leichentone!
Weine, Stein, der Theuern nach!

Aller Augen gießen Bäche,
Aller Mund verſtöhnet Schmerz.
Ob der Himmel es nicht räche,
Fragt des ganzen Volkes Herz.
Ohnmacht lähmt der Mutter Arme,
Und der Fürſt blickt ſtarr hinab,
Und es reißt von ihrem Harme
Sich das Opfer in ſein Grab.

In der Unſchuld reinem Kleide,
Auf der Amme Hals geſtützt,
Wallt des Ungeheuers Weide
Dorthin, wo ſein Auge blitzt.
Heldenhaft wehrt ihr Vertrauen,
Daß der Götter Zorn ſie ſühnt,
Ab, was ihr will Dämme bauen,
Was zu ſterben ſich erkühnt.

O! ſie liegt am Fels gebrochen,
Und mit grauſem Flügelſchwung
Kommt er aus dem Grund gekrochen,
Zögernd noch im wilden Sprung.

Eigenthum Sich ſeines Heilands ſchämen? O nein, mein Gott! Der Welt ihr Spott Soll mich von dir nicht kehren. — Dich, Jeſu, will ich ehren.

5. Ich will nicht ſelbſt mein eigen ſeyn, Dein will ich lieber bleiben; Du wolleſt nur mich dir, als dein, In's Buch des Lebens ſchreiben. Nimm, was ich bin, Zu eigen hin! Ich will mich ſelbſt verleugnen, Mich Jeſu zuzueignen.

6. Du haſt mich bis zum Tod geliebt; Es liebt ja Niemand gröſſer, Als der ſein eigen Leben gibt; — Das thatſt du, mein Erlöſer. Entzünde mich, So lieb' ich dich, Und bleibe dir verſchrieben! — Dich, Jeſu, will ich lieben.

7. Du haſt es wohl um mich verdient, Daß ich nur dir ſoll leben; Dein Fleiſch und Blut, das mich verſühnt, Haſt du mir ja gegeben. Leb' du in mir, Und ich in dir, Wie an dem Stock die Reben! — Dir, Jeſu, will ich leben.

8. Laß mich kein Leiden dieſer Zeit Von deiner Liebe ſcheiden! Iſt's doch nicht werth der Herrlichkeit Und jener Himmelsfreuden! Dir häng' ich an; Die Welt mag dann Mich haſſen, läſtern, meiden. — Dir, Jeſu, will ich leiden.

9. Kommt dann die Sterbenszeit herzu Und meine letzten Schmerzen, Dann, liebſter Jeſu, bleibe du Mein letzter Troſt im Herzen! Nimm du mich auf Nach meinem Lauf, Und laß mich bei dir erben! — Dir, Jeſu, will ich ſterben.

Mel. Wer nur den lieben Gott läßt walten ꝛc.

355. Dank, ewig Dank ſey deiner Liebe, Erhöhter Mittler, Jeſu Chriſt! Gib, daß ich deinen Willen übe, Der du für mich geſtorben biſt, Und laß die Gröſſe deiner Pein Mir immer in Gedanken ſeyn!

2. Wie kann ich dich genug erheben, Ich, der ich Zorn und Tod verdient? Ich ſoll nicht ſterben, ſondern leben, Weil du mich ſelbſt mit Gott verſühnt. Du, der Gerechte, ſtarbſt für mich; Wie preiſ' ich, Herr, wie preiſ' ich dich!

3. Heil mir! mir ward das Brod gebrochen; Ich trank, Herr, deines Bundes Wein; Voll Freude hab' ich dir verſprochen, Dir, treuſter Jeſu, treu zu ſeyn. Ich ſchwör' es nun noch einmal dir! Schenk' du nur deine Gnade mir!

4. Laß, Herr, mich dankbar ſtets ermeſſen Die mir zu Gut getragne Laſt, Und deiner Liebe nie vergeſſen, Die du an mir bewieſen haſt; Laß meinen Glauben thätig ſeyn Und mir zur Heil'gung Kraft verleihn.

5. Hilf mir das Böſe überwinden, Und ſtärke mich zu jeder Pflicht; Bewahre mich vor neuen Sünden, Verlaß mich in Verſuchung nicht; Und dein für mich vergoſſ'nes Blut Schenk' mir im Todeskampfe Muth.

6. So ſoll denn weder Spott

noch Leiden, Noch Ehre, Gut und Luſt der Welt Mich, Herr, von deiner Liebe ſcheiden, Die ſelbſt im Tode mich erhält. Du biſt und bleibeſt ewig mein; O laß mich deiner würdig ſeyn!

Mel. Alle Menſchen müſſen ſterben ꝛc.

356. Danket, danket Gott mit Freuden, Danket ihm mit Herz und Mund! Macht die groſſen Seligkeiten Dieſes heil'gen Mahles kund, Was der Herr für Gnade ſchenket, Da er ſelbſt uns ſpeiſt und tränket; Danket ihm vor dem Altar, Daß er uns ſo freundlich war!

2. Ja, wir preiſen Gottes Güte, Denn ſie währet ewiglich! O wie freut ſich das Gemüthe, Daß der Herr ſo gnädig ſich Gegen uns auch jetzt erwieſen! Immerdar ſey er geprieſen; Groß iſt ſeine Huld und Treu'; Sie war dieſes Mal auch neu!

3. Heilig, heilig, heilig werde, Gott, dein Nam' uns mehr und mehr! Alle Himmel ſammt der Erde Zeugen laut von deiner Ehr'! Dir, Herr, ſingen Seraphinen Dreimal „Heilig!" — die dir dienen. Droben in dem Heiligthum Schallet deines Namens Ruhm.

4. Gott, der Herr und Vater, ſegne Uns in ſeinem lieben Sohn! Und des Vaters Sohn begegne Uns von ſeinem Gnadenthron! Und der Herr, der Geiſt, bereite Uns zur Herrlichkeit und leite Uns zu ſeinem Frieden! — Ja! Amen! ſprecht: Hallelujah!

Mel. Mein Glaub' iſt meines Lebens Ruh' ꝛc.

357. Deß Brod ich aß, deß Kelch ich trank, Sein, der für mich zum Tode ſank, Dann aus der Gruft erwachte: Sein ward ich heute wiederum, Und jauchz' empor zum Heiligthum, Wenn ich mein Glück betrachte, Daß ich erlöſtes Kind durch ihn Sein Eigenthum und Erbe bin.

2. Hilf, Jeſu, daß dein Blut, dein Leib In mir die Gnadenquelle bleib', Aus der ich ſchöpf' und lebe, — Daß ich dir alle Tage neu Mein armes Herz in Lieb' und Treu' Dafür zum Opfer gebe, Und unter Freuden, wie im Weh', Dir nach, als Lamm dem Hirten, geh'.

3. Du haſt das Leben ſelbſt in dir, Ich aber habe keins in mir, Wenn du mir's nicht willſt ſchenken. Drum wolleſt du, mein treuer Hort, Mich mit dir ſpeiſen immerfort Und mit dir ſelber tränken, Weil dann mein Geiſt den Brunn gewinnt, Der in das ew'ge Leben rinnt.

4. Komm, du hochheiliger Prophet, In dem allein die Weisheit ſteht, Erleuchte mich beſtändig! Komm, Prieſter voll Gerechtigkeit, Mach' mir das Herz durch Gnade weit, Und täglich neu lebendig! Mein König, komm und throne hier, Und walte ſchrankenlos in mir!

5. Laß mich all' meine Schritte nun, Im Denken, Wollen, Thun und Ruhn, Nach deinem Vorbild messen, Und gib, daß ich im Weltgewühl, Wie in dem innersten Gefühl, Nie möge dein vergessen. Dein Wille sey mein einz'ger Trieb, Und was du liebest, sey mir lieb.

6. Was du für mich am Kreuz vollbracht, Entzünde mich mit Gottesmacht, Mein Alles dir zu weihen. O zeuch mich in dein Herz hinein! O laß mich deinen Liebling seyn, Und selig dir gedeihen, Bis du mit deiner Erben Zahl Mich rufst zum ew'gen Abendmahl!

XX. Von der Heilsordnung.

1. Buße und Bekehrung.

Mel. Durch Adams Fall ꝛc.

358. Wer sich auf seine Schwachheit stützt, Der bleibt in Sünden liegen, Und wer nicht Kraft und Zeit benützt, Wird sich gewiß betrügen; Den Himmelsweg Und schmalen Steg Hat er nie angetreten; Er weiß auch nicht In Gottes Licht, Was Kämpfen sey und Beten.

2. Was jetzt die Welt nur Schwachheit heißt, Ist ihrer Bosheit Stärke; Dadurch vermehrt der böse Geist Sehr mächtig seine Werke. Auf, Seele, auf! Lenk' deinen Lauf Zur Allmacht, die dich rettet! Des Heilands Hand Zerreißt das Band, Womit du angekettet.

3. Der erste Schritt im Christenthum Heißt: von der Sünde scheiden; Denn bei dem wahren Glaubensruhm Muß man die Weltlust meiden. Wenn Christi Geist Die Seele reißt Aus ihren Todesbanden, So spürt sie Kraft, Die Jesus schafft, Mit dem sie auferstanden.

4. Mein Jesu! steh' mir mächtig bei, Laß mich gekräftigt werden; Gerechtigkeit und Stärke sey Mein bestes Theil auf Erden. Du machst gerecht Uns, dein Geschlecht, Und willst zugleich uns stärken, Daß wir in dir Des Glaubens Zier, Die Macht der der Gnade merken.

5. Brich durch, o starker Gottessohn, Damit auch wir durchbrechen, Uns freudig nah'n dem Gottesthron, Nicht mehr von Schwachheit sprechen! Denn deine Hand Will ja das Pfand Des Glaubens gern uns geben, Damit wir, frei Von Heuchelei, Im Streit stets siegreich leben.

6. Gib Kraft, wo keine Kraft mehr ist, Gib Kraft, das Fleisch zu dämpfen! Gib Kraft, wenn Satans Macht und List Uns schwächen will im Kämpfen.

Wenn uns die Welt Viel Netze ſtellt, Gib Kraft ſie zu vernichten; So wird in Noth, Ja ſelbſt im Tod Uns deine Kraft aufrichten.

Mel. Aus tiefer Noth ꝛc.

359. Ermuntre dich, verſtockter Sinn! Wie lange willſt du ſchlafen? Auf, auf! die Stunden gehn dahin, Gott eilt mit ſeinen Strafen. Sein heil'ger Eifer ſäumet nicht, Und gebt er mit dir in's Gericht; Wer ſoll vor ihm dich retten?

2. Du liegſt in deiner Sicherheit, Und weiß'ſt von keinem Schaden; Das eitle Weſen dieſer Zeit Hat dich mit Nacht beladen; Dein Herze pflegt der trägen Ruh', Du drückſt dir ſelbſt die Augen zu, Dem Lichte zu entweichen.

3. Gott rufet laut: du ſchlummerſt fort. Er winkt, doch ganz vergebens. Es zeigt dir ſein gerechtes Wort Die Mängel deines Lebens: Du aber merkeſt wenig drauf, Fährſt fort in deinem Sündenlauf, Magſt keinen Führer leiden.

4. Dein Heiland weinet über dich: Du lachſt in deinen Sünden. Er ſucht, er locket dich zu ſich: Du läſſ'ſt dich nirgends finden. Er fleht: du nimmſt kein Bitten an. Er thut mehr, als ein Vater kann: Du ſpotteſt ſeiner Liebe.

5. Du ſiehſt, wie mancher Sünder fällt, Wenn Gott die Rache ſendet! Doch bleibeſt du ein Kind der Welt, Von ihrem Tand geblendet. Der Nächſte ſtürzt: du glaubeſt nicht, Daß dich das ſtrenge Zorngericht Wie ihn verderben könne.

6. Nun, Gott, ich fühle meine Nacht, Worin die Seele lieget; Ich merke, wie der Sünden Macht Den ſichern Geiſt bekrieget; Mein Sinn irrt auf der dunkeln Bahn, Ich bin mit Schatten angethan Und kann mich ſelbſt nicht ſehen.

7. Ich weiß, daß ich ein Sünder bin: Doch will ich's nicht erkennen. So laß, o Gott, in meinem Sinn Dein Licht der Gnade brennen! Ach Jeſu, Glanz der Ewigkeit, Durchleuchte meine Sicherheit, Daß ich mein Elend ſchaue!

8. Du reiner Geiſt, laß deinen Strahl Durch meine Seele dringen! Ach Tröſter, hilf mir doch einmal Den Sündenſchlaf bezwingen! Ach, thu' mir Herz und Augen auf, Daß mich der ſichre Sündenlauf Nicht zur Verdammniß führe!

Eigene Melodie.

360. Ach, wann wird kommen jene Zeit, Da ich der ſchnöden Eitelkeit Und dieſer Welt Gut, Luſt und Pracht Von Herzen ſage gute Nacht?

2. Wann werd' ich doch des

Himmels Bahn Antreten und Gott hangen an? Wann wirst du, Jesu, mir allein Viel lieber als sonst Alles seyn?

3. Wenn ich betrachte, wer ich bin, So sind die Jahre bald dahin; Unmerklich nimmt mein Leben ab, Ich schreite stündlich zu dem Grab.

4. Es braucht nicht viel, so ist es aus Mit meines schwachen Leibes Haus, Dann muß ich meine Lebenszeit Vertauschen mit der Ewigkeit.

5. Dann hilft nicht Wollust, Ehr' und Gut, Zu sterben mit getrostem Muth; Dann ist ein Herz, das Gott gefällt, Weit besser als die ganze Welt.

6. Drum sollte nun mein' Arbeit seyn, Zu schmücken dieses Herz allein, Daß, wenn mein Stündlein kommt herbei, Es seinem Gott gefällig sey.

7. Ach, warum schieb' ich dieses auf Bei meinem kurzen Lebenslauf? Es muß ja seyn: so sey es heut'; Vielleicht ist's morgen nimmer Zeit.

8. Ja, Herr, so will ich: aber ach, Mein bloßes Wollen ist zu schwach Mich loszureißen von der Welt, Die mich mit tausend Stricken hält.

9. Du siehst, Herr, wie ich bin in Haft: Entbinde mich mich deiner Kraft; Steh' mir mit deiner Gnade bei, Daß ich doch endlich werde frei!

10. Dein muß ich seyn: so nimm mich mir Und zeuch mein ganzes Herz zu dir; Reiß mich selbst los von dieser Welt, Und schaff' in mir, was dir gefällt.

11. Ist nöthig Kreuz und Bitterkeit, Daß Welt und Sünd' mir werde leid, Wohlan, Herr, es geschehe dein Will'! Ich halte deiner Ruthe still.

12. Gib mit dem Leiden nur Geduld, Und stärke mich mit deiner Huld, Damit das Leiden dieser Zeit Mir diene zu der Seligkeit.

Mel. O Gott, du frommer Gott ꝛc.

361. Dir wollt' ich gern, o Gott, Dir wollt' ich forthin leben, Und dir mein ganzes Herz, Und was ich bin, ergeben; Ach, aber ach, dieß Herz Ist leider nicht mehr mein; Die Welt, die schnöde Welt Hat es genommen ein.

2. Das Fleisch will immerfort Die Herrschaft sich anmaßen; Der Satan will es nicht Aus seinen Stricken lassen. Warum hab' ich so lang' In Sünden hingelebt, So lang' dem Fleisch gedient, Und an der Welt geklebt?

3. Verlang' ich nun, o Herr, Dir endlich anzuhangen, Ach, so vermag ich nichts, Als kraftlos zu verlangen. Ich bin den Lüsten doch Noch immer heimlich Freund, Und wenn heut der nicht herrscht, So herrschet jener Feind.

4. Vermein' ich etwa jetzt, Nun sey ich Dem entronnen, So hat

ein Andrer schon Die Oberhand gewonnen. Wenn schnöde Wollust mich Nicht mehr bezaubern kann, So hängt mein eitles Herz Dem Geld- und Ehrgeiz an.

5. Wer wird mich endlich doch Von diesem Joch befreien? Soll ich vergeblich stets Um Hülf' und Rettung schreien? Wann wirst du Gott in mir, Wann wirst du Alles seyn? Du rufst: gib mir dein Herz! — Ach, wär' es nur schon dein!

6. So nimm, Herr, nimm du selbst, Was du mich geben heißest! Wenn du es nicht mit Macht Aus Satans Netzen reißest, Weh mir, so bleibt mein Herz Doch dieses Starken Raub; Ich arme Creatur Bin ja nur Erd' und Staub.

7. Komm du mit deiner Kraft, Komm, hilf mir überwinden! Zeuch, reiß dieß Herz zu dir! Es ist zwar voller Sünden, Du findest, Herr, darin Nur Thorheit, Schmach und Noth; — Doch hat dein Sohn dafür Erlitten Kreuz und Tod.

8. O laß doch nicht ein Herz, Das ein so werthes Leben Und theures Blut gekost't, Am Argen länger kleben! Durch deinen Gnadengeist Erschaffe du es neu, Damit es dir, o Herr, Ganz wohlgefällig sey!

Eigene Melodie.

362. Erleucht' mich, Herr, mein Licht! Ich bin mir selbst verborgen, Und kenne mich noch nicht; Ich merke dieses zwar, Ich sey nicht, wie ich war; Indessen fühl' ich wohl, Ich sey nicht, wie ich soll.

2. Ich lebt' in sichrer Ruh', Und wußt' von keinen Sorgen Vor diesem; aber nun Hat Jammer mich umfaßt, Daß ich mir selbst zur Last; Was vormals meine Freud', Macht mir nun Herzeleid.

3. Kein zeitlicher Verlust Erreget diese Schmerzen, So viel mir ist bewußt. — Ich misse keinen Freund, Auch drücket mich kein Feind; Mein Leib hat, was er will, Gesundheit, Hüll' und Füll'.

4. Nein, es ist Seelen-Pein! Es kommt mir aus dem Herzen, Und dringt durch Mark und Bein. Dieß Eine liegt mir an, Daß ich nicht spüren kann, Ob ich ein wahrer Christ, Und du mein Heiland bist.

5. Es ist nicht so gemein, Ein Christ zu seyn, als heißen; Ich weiß, daß der allein Des Namens würdig ist, Der seine liebste Lust Durch Christi Kraft zerbricht, Und lebt sich selber nicht.

6. Hier, sorg' ich, fehlt es mir: Die Lieb' ist noch nicht richtig Zu dir, Herr Jesu Christ! Drum geh' ich im Gewirr, So traurig, blöd' und irr', Und suche Weltgunst mehr, Als dich und deine Ehr'.

7. Mein Herz, entschließ dich nun, Ich muß es endlich wagen! Ich komm' nicht eh' zur Ruh'. Sagst du hiemit der Welt, Und

was dem Fleisch gefällt, Rein ab und Christo an, So ist die Sach' gethan.

8. Du Aermster! solltest du Dem König dich versagen, Dem Alles stehet zu, Der dich erkauft mit Blut, Und dir nur Gutes thut? Ach, wer ihn einmal kennt, Deß Wohlseyn nimmt kein End'!

9. Das ist des Glaubens Wort Und dürstendes Verlangen: Herr Jesu, sey mein Hort, Versöhner, Herr und Schild, Und führ' mich, wie du willt! Dein bin ich, wie ich bin; Nimm mich zu eigen hin!

10. Thu', was du willst, mit mir! Werd' ich nur zugerichtet Zu deiner Ehr' und Zier, Von deinem Geist geweiht, Mit deinem Heil bekleid't, Geheiligt um und an, Wohl mir, so ist's gethan!

Mel. Macht hoch die Thür ꝛc.

363. So wahr ich lebe, spricht dein Gott, Mir ist nicht lieb des Sünders Tod, Vielmehr ist dieß mein Wunsch und Will', Daß er von Sünden halte still, Von seiner Bosheit kehre sich, Und lebe mit mir ewiglich. —

2. Dieß Wort bedenk', o Menschenkind: Verzweifle nicht in deiner Sünd'! Hier findest du Trost, Heil und Gnad', Die Gott dir zugesaget hat, Und zwar durch einen theuren Eid. O selig, wem die Sünd' ist leid!

3. Doch hüte dich vor Sicherheit! Denk' nicht: es ist noch gute Zeit; Ich will erst fröhlich seyn auf Erd', Und wenn ich lebensmüde werd', Alsdann will ich bekehren mich; Gott wird noch wohl erbarmen sich.

4. Wahr ist es, Gott ist stets bereit Dem Sünder mit Barmherzigkeit; Doch, wer auf Gnade sündigt hin, Fährt fort in seinem bösen Sinn Und seiner Seele selbst nicht schont, Dem wird mit Ungnad' einst gelohnt.

5. Gnad' hat dir zugesaget Gott Durch Jesu Christi Blut und Tod; Doch sagen hat er nicht gewollt, Ob du bis morgen leben sollt. Daß du mußt sterben, ist dir kund: Verborgen ist des Todes Stund'.

6. Heut' lebst du: heut' bekehre dich! Eh' morgen kommt, kann's ändern sich. Wer heut' ist frisch, gesund und roth, Ist morgen krank, ja gar wohl todt. So du nun stirbest ohne Buß', Dein Leib und Seel' verderben muß.

7. Hilf, o Herr Jesu, hilf du mir, Daß ich noch heut' mich wend' zu dir, Und Buße thu' den Augenblick, Eh' mich der schnelle Tod entrück', Auf daß ich heut' und jederzeit Zu meiner Heimfahrt sey bereit!

Mel. Hilf, Herr Jesu ꝛc.

364. Denket doch, ihr Menschenkinder, An den letzten Todestag; Denket doch, ihr sichern Sünder, An den letzten Glocken-

schlag! Heute sind wir frisch und stark: Morgen liegen wir im Sarg, Und die Ehre, die wir haben, Wird zugleich mit uns begraben.

2. Doch wir armen Thoren sehen Nur, was in die Augen fällt; Was nach diesem soll geschehen, Bleibt an seinen Ort gestellt. An der Erde kleben wir Leider über die Gebühr; Aber nach dem andern Leben Will der Geist sich nicht erheben.

3. Wo ihr euch nicht selber hasset, Ach, so legt die Thorheit ab; Was ihr thut und was ihr lasset, So gedenkt an euer Grab. Einmal müssen wir daran, Lieber bald dazu gethan! Heute laßt uns lernen sterben, Daß wir morgen nicht verderben.

4. Langes Leben, große Sünde; Große Sünde, schwerer Tod! Lernet das an einem Kinde: Dem ist Sterben keine Noth. Selig, wer bei guter Zeit Sich auf seinen Tod bereit't, Und so oft die Glocke schläget, Seines Lebens Ziel erwäget.

5. Eine jede Krankenstube Kann euch eine Schule seyn. Fährt ein Andrer in die Grube, Wahrlich, ihr müßt auch hinein. Selig, wer sein Haus bestellt! Gott kommt oft unangemeld't, Und des Menschen Sohn erscheinet Zu der Zeit, da man's nicht meinet.

6. Das Gewissen schläft im Leben, Doch im Tode wacht es auf; Da sieht man vor Augen schweben Seinen ganzen Lebenslauf. Alle seine Kostbarkeit Gäbe man zur selben Zeit, Wenn man nur geschehne Sachen Ungeschehen könnte machen.

7. Darum brauchet eure Gaben Dergestalt in dieser Zeit, Wie ihr wünscht gethan zu haben, Wenn sich Leib und Seele scheid't. Sterben ist kein Kinderspiel. Wer im Herren sterben will, Der muß ernstlich darnach streben, Wie er mag im Herren leben.

8. Jetzt ist noch der Tag der Gnaden Und die angenehme Zeit; Doch vergeblich eingeladen, Lebt die Welt in Sicherheit. Täglich ruft der treue Gott, Doch die Welt treibt ihren Spott. Ach, die Stunde wird verfließen, Und Gott wird den Himmel schließen.

9. Drum ertödtet eure Glieder, Kreuzigt euer Fleisch und Blut, Drückt die böse Lust darnieder, Brecht dem Willen seinen Muth, Werdet Jesu Christo gleich, Nehmt sein Kreuz und Joch auf euch: Daran wird euch Christus kennen Und euch seine Jünger nennen.

10. Sammelt euch durch wahren Glauben Einen Schatz, der ewig währt, Welchen euch kein Dieb kann rauben, Und den auch kein Rost verzehrt. Nichts ist Ehre, nichts ist Geld, Nichts ist Wollust, nichts ist Welt; Alles Trachten, alles Dichten Müßt ihr auf die Seele richten.

11. Euer Wandel sey im Himmel: Da ist euer Bürgerrecht. Lebt in diesem Weltgetümmel Unbekannt, vor Gott gerecht;

Flieht der Sünde Sklaverei, Machet eure Seele frei, Daß sie sich zu Gott erhebe Und hier als ein Fremdling lebe.

12. Diese Gnade zu erlangen Sparet das Gebete nicht; Netzt mit Thränen eure Wangen, Bis daß Gottes Herze bricht; Rufet Jesu Christo nach, Wie er dort am Kreuze sprach: Vater, nimm an meinem Ende Meinen Geist in deine Hände!

Mel. Aus tiefer Noth schrei' ich u.

365. Ich will von meiner Missethat Mich zu dem Herrn bekehren; Du wollest selbst mir Hülf' und Rath Hiezu, o Gott, bescheren, Und deines guten Geistes Kraft, Der neue Herzen in uns schafft, Aus Gnaden mir gewähren.

2. Der Mensch kann von Natur doch nicht Sein Elend selbst empfinden, Ist ohne deines Geistes Licht Blind, taub und todt in Sünden; Verkehret ist Sinn, Will' und Thun; Des großen Jammers woll'st du nun, O Vater, mich entbinden!

3. Herr, klopf' in Gnaden bei mir an, Und führ' mir wohl zu Sinnen, Was Böses ich vor dir gethan! Du kannst mein Herz gewinnen, Daß ich aus Kummer und Beschwer Lass' über meine Wangen her Viel heiße Thränen rinnen.

4. Wie hast du doch auf mich gewandt Den Reichthum deiner Gnaden! Mein Leben dank' ich deiner Hand; Du gabst auf allen Pfaden Mir manches Gut, nebst Kleid und Brod; Du machtest, daß mir keine Noth Bisher hat können schaden.

5. Du hast in Christo mich erwählt Tief aus des Todes Finthen; Es hat mir sonst auch nicht gefehlt An irgend einem Guten; Zuweilen ward ich auch dabei, Daß ich nicht sicher lebt' und frei, Gestäupt mit Vatersruthen.

6. Hab' ich mich denn bis jetzt vor dir Gehorsams auch befliss'en? Ach nein! ein Andres saget mir Mein Herz und mein Gewiss'en; Darin ist leider nichts gesund, An allen Orten ist es wund, Von Sünd' und Reu' zerrissen.

7. Bisher hab' ich in Sicherheit Fast unbesorgt geschlafen, Gedacht: es hat noch lange Zeit! Gott pflegt nicht bald zu strafen; Er fähret nicht mit unsrer Schuld So strenge, denn es hat Geduld Der Hirte mit den Schafen.

8. Dieß Alles jetzt zugleich erwacht; Mein Herz will mir zerspringen! Ich fühle deines Donners Macht Und Feuer auf mich dringen; Es regt sich wider mich zugleich Des Todes und der Hölle Reich, Die wollen mich verschlingen!

9. Wo bleib' ich denn in solcher Noth? Nichts helfen Thor und Riegel! Wo flieh' ich hin! o Morgenroth, Hätt' ich doch deine Flügel! Verbirg du mich, o fernes Meer! Bedecket mich, fallt

auf mich her, Ihr Klippen, Berg' und Hügel!

10. Ach nur umsonst! und könnt' ich gleich Bis in den Himmel steigen, Könnt' ich mich auch hinab in's Reich Der tiefsten Hölle beugen: So würde mich doch deine Hand Da finden, und von meiner Schand' Und großen Sünde zeugen.

11. Herr Christ! ich fleh' zu dir allein, Du hast mein Heil erfunden; Laß mich in dir verborgen seyn Und bleiben alle Stunden; Du tilgtest ja, du Gotteslamm, Der Menschen Sünd' am Kreuzesstamm Mit deinen heil'gen Wunden.

12. Hier ist mein Herz! o mach' es rein Von allen seinen Sünden; Laß es dir ganz geheiligt seyn, Ganz deine Lieb' empfinden. O schaffe mich im Grunde neu, Daß ich, im Glaubenskampfe treu, Die Welt mög' überwinden!

Mel. Auf meinen lieben Gott ꝛc.

366. Wo soll ich fliehen hin, Weil ich beschweret bin Mit vielen großen Sünden? Wo kann ich Rettung finden? Wenn alle Welt herkäme, Mein' Angst sie nicht wegnähme.

2. O Jesu, voller Gnad'! Auf dein Gebot und Rath Kommt mein betrübt Gemüthe Zu deiner großen Güte; Laß du auf mein Gewissen Ein Gnadentröpflein fließen!

3. Ich, dein betrübtes Kind, Werf' alle meine Sünd', So viel auch in mir stecken Und mich so heftig schrecken, In deine tiefen Wunden, Wo ich stets Heil gefunden.

4. Durch dein unschuldig Blut, Die theure Gnadenfluth, Wasch' ab all' meine Sünde; Mit Trost mein Herz verbinde, Und ihr nicht mehr gedenke, In's Meer sie tief versenke!

5. Du bist es, der mich tröst't, Weil du mich hast erlöst. Was ich gesündigt habe, Hast du verscharrt im Grabe; Da wolltest du's verschließen, Da wird's auch bleiben müssen.

6. Ist meine Schuld auch groß, So werd' ich ihr doch los, Wenn ich dein Blut auffasse, Und mich darauf verlasse. Wer sich zu dir nur findet, All' Angst ihm bald verschwindet.

7. Mir mangelt zwar sehr viel; Doch was ich haben will, Ist Alles mir zu Gute' Erlangt mit deinem Blute, Damit ich überwinde Tod, Teufel, Höll' und Sünde.

8. Und wenn des Satans Heer Mir ganz entgegen wär', Darf ich doch nicht verzagen; Mit dir kann ich sie schlagen. Dein Blut darf ich nur zeigen, So muß ihr Trotz bald schweigen.

9. Darum allein auf dich, Herr Christ, verlass' ich mich. Jetzt kann ich nicht verderben, Dein Reich muß ich ererben; Denn du hast mir's erworben, Da du für mich gestorben.

Fühlt ein Lindwurm ſelbſt Erbarmen?
Iſt's dieß Bild, was ihn bezwingt,
Wie es kniend mit den Armen
Nach dem Sitz der Sterne ringt?

Nein! doch ſieh, da ſprengt ein Retter
Her im blauen Stahlgewand;
Denn der große Gott der Götter
Sendet ihn durch Engelshand;
Spornt den Zelter, ſchlägt den Drachen,
Als er raſch die Beute ſucht,
Auf den weiterſchloßnen Rachen
Mit des Eiſenſpeeres Wucht.

Hingedonnert, ſcheu verſunken,
Zittert nun des Landes Leid.
Wie vom Traum des Todes trunken
Wacht empor die ſüße Maid.
Wirf den Gürtel, ruft der Sieger,
Kühn ihm um den Hals zur Schmach!
Und ſie zieht den Schlangentiger
Wie ein Hündlein hinten nach.

Die es ſehen, ſtaunen, heulen,
Flieh'n, als nahe größre Noth;
Doch bald ſchmettern hundert Keulen
Das gezähmte Scheuſal todt.
Jubel füllet fern die Gründe,
Und der König betet an
Vor dem Starken, der die Sünde
Seines Reiches abgethan.

10. Ach, führ' mein Herz und Sinn Durch deinen Geist dahin, Daß ich mög' Alles meiden, Was mich und dich kann scheiden, Damit an deinem Leibe Ein Glied ich ewig bleibe.

11. Amen! zu aller Stund' Sprech' ich aus Herzensgrund! Du wollest mich doch leiten, Herr Christ, zu allen Zeiten, Auf daß ich deinen Namen Ewig lobpreise! Amen.

Eigene Melodie.

367. Allein zu dir, Herr Jesu Christ, Mein' Hoffnung steht auf Erden; Ich weiß, daß du mein Tröster bist; Kein Trost mag sonst mir werden. Kein Engel ist im Himmelszelt, Kein Mensch ist in der weiten Welt, Der mir aus Nöthen helfen kann; Dich ruf' ich an, Von dem ich Hülfe kann empfahn.

2. Mein' Schuld ist schwer und übergroß, Und reuet mich von Herzen; Derselben mach' mich frei und los Durch deinen Tod und Schmerzen, Und nimm dich mein beim Vater an, Der du genug für uns gethan; So werd' ich los der Sündenlast; Mein Glaube faßt, Was du mir, Herr, versprochen hast.

3. Ach, stärk' durch dein' Barmherzigkeit In mir das recht' Vertrauen, Auf daß ich deine Freundlichkeit Mög' inniglich anschauen, Daß ich vor Allem liebe dich, Und meinen Nächsten gleich als mich; Und sende Hülfe mir am End', Damit behend Des Teufels List sich von mir wend'!

4. Ehr' sey Gott in dem höchsten Thron, Dem Vater aller Güte, Und Jesu Christ, dem liebsten Sohn, Der uns allzeit behüte; Und auch dem werthen heil'gen Geist, Der allezeit uns Hülfe leist', Daß wir zum Lob ihm sey'n bereit Hier in der Zeit, Und einst auch in der Ewigkeit.

Eigene Melodie.

368. Herr Jesu Christ, du höchstes Gut, Du Brunnquell aller Gnaden! Sieh' doch, wie ich in meinem Muth Mit Schmerzen bin beladen, Und in mir hab' der Pfeile viel, Die im Gewissen ohne Ziel Mich armen Sünder quälen.

2. Erbarm' dich mein bei solcher Last, Nimm sie von meinem Herzen, Dieweil du sie gebüßet hast Am Kreuz mit Todesschmerzen: Auf daß ich nicht mit großem Weh In meinen Sünden untergeh', Noch ewiglich verzage.

3. Fürwahr, wenn Alles mir kommt ein, Was ich mein' Tag' begangen, So fällt mir auf das Herz ein Stein, Und hält mich Furcht umfangen; Ja, ich weiß weder aus noch ein, Und müßte gar verloren seyn, Wenn ich dein Wort nicht hätte.

4. Doch durch dein theures Wort

erwacht Mein Herz zu neuem Leben; Erquickung hat es mir gebracht, Ich darf nicht trostlos beben, Dieweil es Gnade dem verheißt, Der sich mit tief zerknirschtem Geist Zu dir, o Jesu, wendet.

5. So komm' ich jetzt zu dir allhie In meiner Noth geschritten, Und will dich mit gebeugtem Knie Von ganzem Herzen bitten: Vergib es mir doch gnädiglich, Was ich mein Lebtag' wider dich Auf Erden hab' gesündigt!

6. Vergib mir's doch, o Herr, mein Gott, Um deines Namens willen! Du woll'st in mir die große Noth Der Uebertretung stillen, Daß sich mein Herz zufrieden geb', Und dir hinfort zu Ehren leb' In kindlichem Gehorsam.

7. Stärk' mich mit deines Geistes Muth; Heil' mich mit deinen Wunden; Wasch' mich mit deiner Gnade Fluth In meinen letzten Stunden, Und nimm mich einst, wann's dir gefällt, In wahrem Glauben von der Welt Zu deinen Auserwählten!

Mel. Aus tiefer Noth schrei' ich ꝛc.

369. O Vater der Barmherzigkeit! Ich falle dir zu Fuße: Verstoß den nicht, der zu dir schreit, Und thut noch endlich Buße. Was ich begangen wider dich, Verzeih' mir Alles gnädiglich Durch deine große Güte!

2. Durch deiner Allmacht Wunderthat Nimm von mir, was mich quälet; Durch deine Weisheit schaffe Rath, Worinnen mir's sonst fehlet. Gib Willen, Mittel, Kraft und Stärk', Daß ich mit dir all' meine Werk' Anfange und vollende.

3. O Jesu Christe, der du hast Am Kreuze für mich Armen Getragen aller Sünden Last, Woll'st meiner dich erbarmen! O Gottes und des Menschen Sohn, Erbarm' dich mein und mein verschon', Hör' an mein kläglich Seufzen!

4. O heil'ger Geist, du wahres Licht, Regierer der Gedanken! Wenn mich die Sündenlust ansicht, Laß mich von dir nicht wanken; Verleih', daß nun und nimmermehr Begier nach Wollust, Geld und Ehr' In meinem Herzen herrsche.

5. Und wann mein Stündlein kommen ist, So hilf mir treulich kämpfen, Daß ich des Argen Trotz und List Durch Christi Sieg mag dämpfen; Auf daß mir Krankheit, Angst und Noth, Ja selbst der letzte Feind, der Tod, Nur sey die Thür zum Leben!

Mel. Der Tag ist hin, mein Jesu ꝛc.

370. Gott rufet noch; sollt' ich nicht endlich hören? Wie laff' ich mich bezaubern und bethören! Die kurze Freud', die kurze Zeit vergeht, Und meine Seel' noch so gefährlich steht.

2. Gott rufet noch; sollt' ich nicht endlich kommen? Ich hab'

ſo lang' die treue Stimm' vernommen! Ich wußt' es wohl, ich war nicht, wie ich ſollt'; Er winkte mir, ich habe nicht gewollt.

3. Gott rufet noch; ach, daß ich mich nicht gebe! Ich fürcht' ſein Joch, und doch in Banden lebe; Ich halte Gott und meine Seele auf; — Er ziehet mich; mein armes Herze, lauf!

4. Gott rufet noch, ob ich mein Ohr verſtopfet; Er ſtehet noch an meiner Thür und klopfet; Er iſt bereit, daß er mich noch empfang'; Er wartet noch auf mich: wer weiß, wie lang'!

5. Gib dich, mein Herz, gib einmal dich gefangen! Wo willſt du Troſt, wo willſt du Ruh' erlangen? Laß los, laß los! brich alle Band' entzwei! Dein Geiſt wird ſonſt in Ewigkeit nicht frei.

6. Gott locket mich; nun länger nicht verweilet! Gott will mich ganz; nun länger nicht getheilet! Fleiſch, Welt, Vernunft, ſag' immer, was du willt! Mir Gottes Stimme mehr, als deine, gilt.

7. Ich folge Gott! ich will ihn ganz vergnügen, Die Gnade ſoll im Herzen endlich ſiegen; Ich gebe mich; Gott ſoll hinfort allein Und unbedingt mein Herr und Meiſter ſeyn.

8. Ach, nimm mich hin, du Langmuth ohne Maße! Ergreif' mich wohl, daß ich dich nie verlaſſe! Herr, rede nur, ich geb' begierig Acht; Führ', wie du willſt; ich bin in deiner Macht.

Mel. Seele, du mußt munter werden ꝛc.

371. Hüter, wird die Nacht der Sünden Nicht verſchwinden? Hüter, iſt die Nacht ſchier hin? Wird die Finſterniß der Sinnen Bald zerrinnen, Darein ich verhüllet bin?

2. Möcht' ich wie das Rund der Erden Lichte werden! Seelenſonne, geh' mir auf! Ich bin finſter, kalt und trübe; Jeſu, Liebe, Komm, befördre deinen Lauf!

3. Wir ſind ja im neuen Bunde, Da die Stunde Der Erſcheinung kommen iſt; Und ich muß mich ſtets im Schatten So ermatten, Weil du mir ſo ferne biſt.

4. Wir ſind ja der Nacht entnommen, Weil du kommen; Aber ich bin lauter Nacht; Darum woll'ſt du mir, dem Deinen, Auch erſcheinen, Der nach Licht und Rechte tracht't.

5. Wie kann ich des Lichtes Werke Ohne Stärke In der Finſterniß vollziehn? Wie kann ich die Liebe üben, Demuth lieben, Und der Nacht Geſchäfte fliehn?

6. Ach, daß länger meine Seele Sich nicht quäle, Zünd' dein Feuer in mir an! Laß mich finſtres Kind der Erden Helle werden, Daß ich Gutes wirken kann.

7. Das Vernunftlicht kann das Leben Mir nicht geben; Jeſus und ſein heller Schein, Jeſus muß das Herz anblicken Und erquicken, Jeſus muß die Sonne ſeyn.

8. Nur die Decke vor den Augen Kann nicht taugen; Seine Klarheit kann nicht ein. Wenn

sein helles Licht den Seinen Soll erscheinen, So muß rein das Auge seyn.

9. Jesu, gib gesunde Augen, Die was taugen, Rühre meine Augen an! Denn das ist die größte Plage, Wenn am Tage Man das Licht nicht sehen kann!

Mel. Wachet auf! ruft uns die Stimme ꝛc.

372. Gott, der du Allen gütig, Barmherzig, gnädig und langmüthig, Voll Treu', Geduld und Liebe bist! Schau', wie ich meine Sünde Mit reuigem Gemüth empfinde, Die groß und viel und greulich ist! Schau', wie mich dieses schmerzt! Ich hab' versäumt, verscherzt Deine Gnade, So viel Geduld, So große Huld, Und schwer gehäufet meine Schuld!

2. Vergib mir dieß Verbrechen! Denn willst du unsre Sünden rächen, Wer will vor deinem Zorn bestehn? Du drohst, nach vielem Locken, Ein Herz mit Blindheit zu verstocken, Das nicht auf deinen Wink will sehn. Verstocke nur mich nicht! Mein Herze seufzt und spricht: „Gnade, Gnade! Ach, lasse du Zu deiner Ruh', Zu deinem Abendmahl mich zu!"

3. Ich bleibe stets im Dunkeln, Wo nicht der Gnade Strahlen funkeln, Die meine Finsterniß vertreibt. Wirst du mich nicht bekehren, Wird nicht dein Geist mein Herze lehren, So weiß ich, daß es thöricht bleibt. Mein Vater, wo du mich Nicht leitest, irre ich! Jesu Gnade Und deren Schein Muß mir allein Zum Leitstern, Licht und Weisheit seyn.

4. Herr, ohne deine Gnade Bleib' ich verirrt auf finsterm Pfade, Vor dir verdammlich, o mein Gott! Wirst du mir nicht das Leben, Geist, Seligkeit und Kräfte geben, So bleib' ich bös', in Sünden todt. Drum ruf' ich, Herr, zu dir: „Gib deine Gnade mir, Gott der Gnaden!" Denn deine Cur Verbessert nur Die so verdorbene Natur!

5. Laß alle meine Kräfte, Gedanken, Reden und Geschäfte Durch deine Gnade heilig seyn! Laß meinen bösen Willen Nichts wollen, lieben und erfüllen; Was dieser wirkt, kann nicht gedeihn. Ist etwas recht vor dir, Zu solchem schenke mir Deine Gnade; Denn was beruht Auf Fleisch und Blut, Ist, guter Gott, vor dir nicht gut.

6. Herr, es sind Gnadenwerke: Der Liebe Brunst, des Glaubens Stärke, Der Hoffnung Trost; die schenke du! Mein einziges Vergnügen, Mein Lebensfunk' in letzten Zügen, Mein Ruhm, mein Segen, meine Ruh', Mein Alles und mein Eins Sey, und sonst ewig Keins, Deine Gnade! Es bleibt dabei, Daß ich auf's neu' Das, was ich bin, aus Gnaden sey!

7. Nur du, Gott aller Gnaden, Wirkst alles Gut's, heilst allen Schaden; Nur, was die Gnade schafft, ist gut! Laß sie mir De-

muth geben, Geduld im Kreuze, Kraft zum Leben, Versöhnlichkeit und sanften Muth, Der Klugheit güldne Kunst, Der Andacht reine Brunst! Ohne Gnade Ist Alles Pein; Laß sie allein Mein Leben, meinen Himmel seyn!

8. Ach, gib mir ein Verlangen, An deiner Gnade fest zu hangen, Wie sich ein Schiff am Anker hält! Ach, laß bei deinem Fügen An deiner Gnade mir genügen, In Schmach und Armuth dieser Welt! Was schwer und bitter ist, Erleichtert und versüßt Christi Gnade; Der hat schon satt, Wer Gnade hat: Sie ist an alles Reichthums Statt.

9. Laß in Versuchungsstunden Mir gegen die Gewissenswunden Die Gnade Oel und Balsam seyn! Laß, wenn ich werde stehen, Die Gnade mir entgegengehen; Sie führ' mich selbst zu dir hinein! Und klopf' ich an bei dir, O Gott, so öffne mir Deine Gnade; Und bet' ich dann Dich, König, an, Gib, daß ich Gnade finden kann!

10. Ich gehe, wo ich gehe, Ich sitze, liege oder stehe, Ich wache oder schlafe ein, Ich lebe oder sterbe: Laß die Barmherzigkeit mein Erbe, Das Gute meine Folge seyn! Ich will in dieser Zeit Und in der Ewigkeit Nichts, als Gnade! Mein Herze schließt In Jesu Christ, Der aller Gnaden Urquell ist.

Mel. Mein Herzens-Jesu rc.

373. Nimm hin mein Herz, Gott, nimm es an! Ich bring' es dir zur Gabe; Ich bring' es dir, so gut ich's kann, So schwach und arm ich's habe; Ich weiß doch, du verschmähst es nicht, So viel dem Opfer auch gebricht, Das ich dir willig weihe.

2. Nimm, o mein Heiland, nimm es hin, Du Herz voll ew'ger Liebe! Mein Herz ist voller Eigensinn Und voll verkehrter Triebe; Es hängt an Welt und eitler Lust; Doch ist dir's auch, o Herr, bewußt, Ich kann's nicht selbst bekehren!

3. Mach' du's zu deinem reinen Haus, Das dir gefallen könne; Was dir zuwider, reiß heraus, Daß dich und mich Nichts trenne! Entsünd'ge mich mit deinem Blut, Gib mir den Geist, — dann werd' ich gut, Dann fang' ich an zu leben.

4. Herr, gib, — und kost' es immerhin Dem Fleische tausend Schmerzen, — Herr, gib mir einen neuen Sinn, Ein Herz nach deinem Herzen! Ein Herz, das dich mit Freuden ehrt, Das kindlich deine Stimme hört Und deinen Namen fürchtet.

5. Gib mir ein Herz, das dich forthin Mit Vorsatz nie betrübet; Ein Herz, das dich mit lautrem Sinn Aus allen Kräften liebet, Ein Herz, das nur für dich entbrennt, Und keine falsche Liebe kennt; Ein Herz voll Kraft und Glauben.

6. Gib mir ein Herz, das deine Zucht, Wenn sich's verfehlt, bald

spüret; Ein Herz, das keine Straße sucht, Als die zum Himmel führet; Ein Herz, das auch in Noth und Pein Zu dir die Zuflucht nimmt allein, Und auch im Kreuz dich preiset;

7. Ein Herz, das Freund' und Feinde liebt, Und Nichts haßt, als die Sünden; Ein Herz, das täglich mehr sich übt, Sich stets in dir zu finden; Ein Herz, das immer droben ist, Dort, wo du bist, Herr Jesu Christ, Zu deines Vaters Rechten.

8. Herr! gibst du mir ein solches Herz, Was will ich mehr verlangen! Dann bleib' ich fest in Freud' und Schmerz An deiner Liebe hangen; Dann bin ich dein, und du bist mein; Dann werd' ich einst dort oben seyn, Und selig dich umfangen!

Mel. Sieh', hier bin ich ꝛc.

374. Meine Seele, Voller Fehle, Suchet in dem Dunkeln Licht; Jesu, neige Dich und zeige Mir dein tröstlich Angesicht! Auf mein Flehen Laß dich sehen, Und verbirg dich länger nicht!

2. Ich empfinde: Meine Sünde Sey an allem Kummer Schuld; Ich gestehe Dir's und flehe Um Vergebung und Geduld. Du, mein Leben, Kannst mir geben Neue Hülfe, neue Huld.

3. Ach, von Herzen Und mit Schmerzen Such' ich dich, mein Trost und Heil! Wie so lange Ist es bange Meiner Seele! komm in Eil', Laß dich nieder, Komme wieder, Meines Herzens bestes Theil!

4. Richtig handeln, Weisewandeln Woll'st du künftig mir verleihn; Gib die Triebe Reiner Liebe Voller in mein Herz hinein. Welch ein Segen Ist zugegen, Wenn es heißt: du mein, ich dein!

5. Lehre, leite, Vollbereite Mich, wie du mich haben willt; Gib mir Klarheit, Geist und Wahrheit, Daß ich gleich sey deinem Bild; Daß man merke, Meine Stärke Sey in dir, und du mein Schild;

6. Bis im Lichte Dein Gesichte Mir sich droben völlig zeigt, Wo die Deinen Nicht mehr weinen, Und die Klagestimme schweigt. Drum so zeige Mir die Steige, Da man auf zum Himmel steigt!

Mel. Nun sich der Tag geendet hat ꝛc.

375. Mein Gott, das Herz ich bringe dir Zur Gab' und zum Geschenk. Du forderst solches selbst von mir, Deß bin ich eingedenk.

2. „Gib mir, mein Kind, dein Herz!" sprichst du, „Das ist mir lieb und werth. Du findest doch nicht anders Ruh' Im Himmel und auf Erd'!"

3. Nun, o mein Vater, nimm es an, Mein Herz, veracht' es nicht! Ich geb's, so gut ich's geben kann; Kehr' zu mir dein Gesicht!

4. Zwar iſt es voller Sündenluſt Und voller Eitelkeit, Des Guten aber unbewußt Und wahrer Frömmigkeit.

5. Doch ſteht es nun in Leid und Reu', Fühlt ſeinen Uebelſtand, Und trägt jetzt vor den Dingen Scheu, Dran es ſonſt Freude fand.

6. Zermalme meine Härtigkeit, Mach' mürbe meinen Sinn, Und ziehe mich in Reu' und Leid Zu deinem Herzen hin!

7. Sodann nimm mich, Herr Jeſu Chriſt, Tauch' mich tief in dein Blut! Ich glaub', daß du gekreuzigt biſt, Der Welt und mir zu Gut.

8. Stärk' meine ſchwache Glaubenshand, Zu faſſen auf dein Blut, Als der Vergebung Unterpfand, Das Alles machet gut.

9. Schenk' mir, nach deiner Jeſushuld, Gerechtigkeit und Heil; Du trugſt ja meine Sündenſchuld Und meiner Strafe Theil.

10. In dich woll'ſt du mich kleiden ein, Dein' Unſchuld ziehn mir an, Daß ich, von allen Sünden rein, Vor Gott beſtehen kann.

11. Gott, heil'ger Geiſt, nimm du auch mich In die Gemeinſchaft ein; Ergieß, um Jeſu willen, dich Tief in mein Herz hinein!

12. Dein göttlich Licht gieß in mich aus, Und reichlich Gottes Lieb'; Löſch' Finſterniß, Haß, Falſchheit aus, Schenk' mir ſtets deinen Trieb!

13. Hilf, daß ich ſey im Glauben treu An Jeſum, Gottes Sohn, Und ihn bekenne ſonder Scheu Vor aller Feinde Hohn.

14. Hilf, daß ich ſey im Hoffen feſt, Voll Demuth und Geduld, Daß, wenn auch Alles mich verläßt, Mich tröſte deine Huld.

15. Hilf, daß ich ſey von Herzen rein In Lieb' und Freundlichkeit, Daß ich Nichts thu' zum Augenſchein, Nein, wie's dein Herz erfreut.

16. Hilf, daß ich ſey von Herzen ſchlicht, Aufrichtig und doch klug; Mein Wort, mein Werk und Angeſicht Sey ohne Liſt und Trug!

17. Nimm dir, o Gott, zum Tempel ein Mein Herz hier in der Zeit, Und laß es deine Wohnung ſeyn In alle Ewigkeit!

18. Dir geb' ich's ganz zu eigen hin! Brauch's, wie es dir gefällt! Ich weiß es, daß ich deine bin, Ja dein, und nicht der Welt.

19. Weg Welt! weg Sünd'! dir geb' ich nicht Mein Herz; nur, Jeſu, dir Iſt dieß Geſchenke zugericht't; Behalt' es für und für!

Mel. Es iſt gewißlich an der Zeit ꝛc.

376. Schaff' in mir, Gott, ein reines Herz! Mein Herz iſt ganz verderbet; Es fühlt von Sünden großen Schmerz, Die ihm ſind angeerbet, Und die's noch thut ohn' viele Scheu; Ach, mache, daß es wieder ſey, Wie du es einſt erſchaffen!

2. Gib mir auch einen neuen Geiſt, Der, wie du, ſey geſinnet,

Der dir anhänget allermeist, Und, was du willst, beginnet. Gib, daß ich hasse Fleisch und Blut, Den Glauben üb' in sanftem Muth, Zucht, Demuth, Hoffnung, Liebe.

3. Verwirf von deinem Angesicht, Ob ich es gleich verdienet, Mich, o getreuer Vater, nicht, Weil Jesus mich versühnet! Laß nimmer, nimmer, nimmermehr Mich fallen, als dein Kind, so sehr, Daß du es von dir wärfest!

4. Den heil'gen Geist nimm nicht von mir; Den bösen Geist vertreibe, Daß ich, als nie entführt von dir, Stets deine sey und bleibe. Beherrsche du Herz, Sinn und Muth Durch deinen Geist, so geht es gut Im Leben und im Sterben.

5. Mit deiner Hülfe tröste mich, Hilf, und vergib die Sünden; Und sucht dann meine Seele dich, So laß dich von ihr finden, Und dein Verdienst, Herr Jesu Christ, Darinnen Trost und Leben ist, Trotz Sünde, Tod und Teufel!

6. Dein heil'ger Geist erquicke mich Mit seinem Freudenöle, Damit Verzweiflung ewiglich Fern sey von meiner Seele; Sey du mein Freund, o Herr, allein! Ach, laß mich ganz dein eigen seyn, Und führe mich zur Freude!

Mel. Meinen Jesum laß' ich nicht ꝛc.

377. Jesus nimmt die Sünder an! Saget doch dieß Trostwort Allen, Welche fern von rechter Bahn Auf verkehrtem Wege wallen. Hier ist, was sie retten kann: Jesus nimmt die Sünder an.

2. Keiner Gnade sind wir werth: Doch hat er in seinem Worte Eidlich sich dazu erklärt. Sehet nur, die Gnadenpforte Ist hier völlig aufgethan: Jesus nimmt die Sünder an!

3. Wenn ein Schaf verloren ist, Suchet es ein treuer Hirte; Jesus, der uns nie vergißt, Suchet treulich das Verirrte, Daß es nicht verderben kann. Jesus nimmt die Sünder an.

4. Kommet alle, kommet her, Kommet, ihr betrübten Sünder! Jesus rufet euch, und er Macht aus Sündern Gottes Kinder. Glaubt es doch und denkt daran: Jesus nimmt die Sünder an.

5. Ich Betrübter komme hier Und bekenne meine Sünden: Laß, mein Heiland, mich bei dir Gnade und Vergebung finden, Daß dieß Wort mich trösten kann: Jesus nimmt die Sünder an!

6. Ich bin ganz getrosten Muths: Ob die Sünden blutroth wären, Müssen sie kraft deines Bluts Sich in Schneeweiß doch verkehren, Daß ich gläubig sprechen kann: Jesus nimmt die Sünder an.

7. Jesus nimmt die Sünder an: Mich auch hat er angenommen, Und den Himmel aufge-

than, Daß ich selig zu ihm kommen Und auf den Trost sterben kann: Jesus nimmt die Sünder an.

Eigene Melodie.

378. Mein Heiland nimmt die Sünder an, Die unter ihrer Last der Sünden Kein Mensch, kein Engel trösten kann, Die nirgends Ruh' und Rettung finden. Die mit sich selber im Gedräng', Daß ihnen alle Welt zu eng, Weil über sie der Stab gebrochen, Der Himmel ihnen abgesprochen, Die sehn die Freistatt aufgethan: Mein Heiland nimmt die Sünder an.

2. Sein mehr als mütterliches Herz Trieb ihn von seinem Thron auf Erden; Ihn drang der Sünder Noth und Schmerz, An ihrer Statt ein Fluch zu werden. Er senkte sich in ihre Noth Und litt für sie den bittern Tod. Nun, da er denn sein eignes Leben Für sie zur Lösung hingegeben Und für die Welt genuggethan, So heißt's: er nimmt die Sünder an.

3. Nun ist sein väterlicher Schooß Ein sichres Schloß bedrängter Seelen; Er spricht sie vom Gerichte los, Und endet bald ihr ängstlich Quälen; Es wird ihr ganzes Sündenheer Wie in ein unergründlich Meer Durch sein Verdienst hinabgesenket; Der Geist, der ihnen wird geschenket, Führt sie zu Gott auf ebner Bahn. — Mein Heiland nimmt die Sünder an.

4. O solltest du sein Herze sehn, Wie sich's nach armen Sündern sehnet, Sowohl wenn sie noch irre gehn, Als wenn ihr Auge nach ihm thränet! Er streckt die Hand nach Zöllnern aus; Er eilet in Zachäi Haus; Wie stillet sanft er Magdalenen Den milden Fluß der Reuethränen, Und denkt nicht, was sie sonst gethan! — Mein Heiland nimmt die Sünder an.

5. Wie freundlich blickt er Petrum an, Ob dieser gleich so tief gefallen! Und dieß hat er nicht nur gethan, Als er auf Erden mußte wallen, Nein, er ist immerdar sich gleich: Gerecht, an Treu' und Gnade reich; Und wie er unter Schmach und Leiden, So ist er auf dem Thron der Freuden Den Sündern liebreich zugethan. — Mein Heiland nimmt die Sünder an.

6. So komme denn, wer Sünder heißt, Und wen sein Sündengreu'l betrübet, Zu dem, der Keinen von sich weist, Der sich gebeugt zu ihm begiebet! Wie? willst du dir im Lichte stehn Und ohne Noth verloren gehn? Willst du der Sünde länger dienen, Da dich zu retten Er erschienen? O nein, verlaß die Sündenbahn! Mein Heiland nimmt die Sünder an.

7. Komm nur mühselig und gebückt, Komm nur, so gut du weißt zu kommen! Wenn auch die Last dich niederdrückt, Du

wirſt auch kriechend angenommen. Sieh, wie ſein Herz dir offen ſteht Und wie er dir entgegengeht! Wie lang' hat er mit ſtillem Flehen Sich liebend nach dir umgeſehen! So komm denn, Sünder, komm heran! — Mein Heiland nimmt die Sünder an.

8. Sprich nicht: „Ich hab's zu arg gemacht, Ich hab' die Güter ſeiner Gnaden So lang' und ſchmählich durchgebracht; Er hat mich oft umſonſt geladen!" Wofern du's jetzt nur redlich meinſt, Und deinen Fall mit Ernſt beweinſt, So ſoll ihm Nichts die Hände binden, Und du ſollſt dennoch Gnade finden; Er hilft, wo ſonſt Nichts helfen kann. Mein Heiland nimmt die Sünder an.

9. Doch ſprich auch nicht: „Es iſt noch Zeit, Ich muß erſt dieſe Luſt genießen; Gott wird ja eben nicht ſchon heut' Die offne Gnadenpforte ſchließen!" Nein, weil er ruft, ſo höre du, Und greif' mit beiden Händen zu! Wer ſeiner Seele Heut' verträumet, Der hat die Gnadenzeit verſäumet, Dem wird hernach nicht aufgethan! Heut' komm, heut' nimmt dich Jeſus an!

10. Ach, zeuch uns Alle recht zu dir, Holdſel'ger Heiland aller Sünder! Erfüll' mit heiliger Begier Uns, die von Gott gewichnen Kinder! Zeig' uns bei unſrem Seelenſchwerz Dein aufgeſchloſſ'nes Liebesherz; Und wenn wir unſer Elend ſehen, So laß uns ja nicht ſtille ſtehen, Bis daß ein Jedes ſagen kann: Gott Lob, auch mich nimmt Jeſus an!

An Bußtagen.

Mel. Allein Gott in der Höh' ꝛc.

379. Aus tiefer Noth laßt uns zu Gott Von ganzem Herzen ſchreien, Bitten, daß er durch ſeine Gnad' Uns woll' vom Uebel freien, Uns alle Sünd' und Miſſethat, Die unſer Fleiſch begangen hat, Als ein Vater verzeihen.

2. Wir ſprechen: Vater, ſieh' doch an Die Armen und Elenden, Die Uebels viel vor dir gethan Mit Herzen, Mund und Händen! Verleih' uns, daß wir Buße thun, Und unſern Lauf in deinem Sohn Zur Seligkeit vollenden!

3. Herr, unſre Schuld iſt überſchwer, Muß unſre Herzen brechen! Doch dein's Erbarmens iſt viel mehr, Als ein Menſch kann ausſprechen. Das ſuchen und begehren wir, In Hoffnung, daß du dort und hier Die Sünd' nicht wolleſt rächen.

4. Du willſt nicht, daß der Sünder ſterb', Und zur Verdammniß fahre; Du willſt, daß er die Gnad' erwerb', Und ſich darin bewahre. So hilf uns nun, o Herre Gott! Damit uns nicht der ew'ge Tod In Sünden widerfahre!

Will die Jungfrau ihm vermählen,
Mit ihm theilen seinen Thron;
Dienen sollen alle Seelen
Dem geehrten Fürstensohn.
Also nicht! beginnt der Kämpfer;
Einer ist es, der es that,
Er, der auch der Hölle Dämpfer,
Und der Tiefbetrübten Rath.

Glaubt an jenen großen Namen,
Wascht in ihm euch sündenrein,
Und ihr werdet Gottes Samen,
Herrscher dort im Himmel seyn.
Ich, der Streiter hier im Fleische
Für des Kreuzes heil'gen Ruhm,
Für des Rechtes Hülfe, heische
Mir nicht Lust, noch Eigenthum.

Drauf in hehrer Gottesfeier
Theilt er aus das Gnadenbad.
Auch die Jungfrau zum Befreier
Mit des Heilands Bräuten naht.
Und er sprach: Du bist erlöset
Von zween Drachen allzugleich;
Wann dein schöner Leib verweset,
Blüht die Seel' im Himmelreich.

5. Vergib, vergib, und hab' Geduld Mit uns, den Armen, Schwachen! Laß deinen Sohn von aller Schuld Uns los und ledig machen. Nimm unsrer Seele treulich wahr, Daß ihr kein Schaden widerfahr' Vom Feind, dem alten Drachen.

6. Wenn du nun in's Gerichte gehn Und mit uns wolltest rechten, O Herr, wie würden wir bestehn, Und wer würd' uns verfechten? O Herr, sieh' uns barmherzig an, Und hilf uns wieder auf die Bahn, Zur Pforte der Gerechten!

7. Wir opfern dir uns arm und bloß, Reumüthig und zerschlagen. O, nimm uns auf in deinen Schooß, Und laß uns nicht verzagen! O hilf, daß wir getrost und frei, Ohn' alle List und Heuchelei, Dein Joch zum Ende tragen.

8. Sprich uns durch deine Boten zu, Und heile die Gewissen; Stell' unser Herz durch sie zur Ruh', Thu' uns dadurch zu wissen, Wie Christus vor dein'm Angesicht All' unsre Sachen hat geschlicht't; Des Trosts laß uns genießen!

9. Erhalt' in unsres Herzens Grund Des neuen Lebens Samen, Und hilf, daß wir den neuen Bund In deines Sohnes Namen Vollenden treulich in der Zeit, Und so der ew'gen Herrlichkeit Versichert werden. Amen.

Mel. Wer nur den lieben Gott läßt walten ꝛc.

380. Wir liegen hier zu deinen Füßen, Ach Herr von großer Güt' und Treu'! Wir fühlen leider im Gewissen, Wie sehr dein Zorn entbrennet sey. Weh' uns, das Maß ist nun erfüllt; Weh' uns, Herr, wenn du strafen willt!

2. Du bist gerecht, wir aber Sünder; Wie wollen wir vor dir bestehn? Wir sind die ungerathnen Kinder, Die Wege des Verderbens gehn. Weh' uns! zückt das gewetzte Schwert, Wer bleibet von ihm unversehrt?

3. Doch, Vater, denk' an deinen Namen, Gedenk' an deinen lieben Sohn! Dein Wort ist immer Ja und Amen, Dein Eidschwur zeuget selbst davon. Wohl uns! du gehst nicht in's Gericht, Du willst den Tod des Sünders nicht.

4. Wir liegen vor dir in dem Staube, O Vater, mit zerknirschtem Geist! Uns tröstet ganz allein der Glaube, Daß du doch ein Erbarmer sey'st. Wohl uns, du hast ein Vaterherz, Und siehst voll Mitleid unsern Schmerz!

5. Der Mittler selbst tritt in die Mitten, Ach, schaue seine Wunden an! Schau' das, was er für uns gelitten, Wodurch er für uns gnug gethan. Wohl uns! du willst sein Opfer sehn: Wir werden nicht verloren gehn.

6. Das theure Blut von Gottes Sohne Schreit für uns um Barmherzigkeit. Schau', Jesu, von dem Gnadenthrone, Und

denke, es ist Gnadenzeit! Wohl uns! dein Herz ist uns geneigt, So daß es Gnad' um Gnad' erzeigt.

7. Du läss'st die wohlverdiente Strafe Vor unsern Häuptern übergehn, Daß wir nicht als verlorne Schafe Von deiner Hut verlassen stehn. Wohl uns! in deinem Gnadenschooß Nachst du uns aller Plagen los.

8. Drum wollen wir dir Opfer bringen, Und dein nur seyn mit Leib und Seel'; Es soll dein Lob zum Himmel dringen Von dem erlösten Israel. Wohl uns! wir jauchzen insgemein: Gott, unser Gott, will gnädig seyn!

2. Glaube und Rechtfertigung.

Eigene Melodie.

381. Ich ruf' zu dir, Herr Jesu Christ! Ich bitt', erhör' mein Klagen; Verleih' mir Gnad' zu dieser Frist, Laß mich doch nicht verzagen. Den rechten Glauben, Herr, ich mein', Und daß ich möge streben, Dir zu leben, Dem Nächsten nütz zu seyn, Das wollest du mir geben!

2. Ich bitt' noch mehr, o Herr, mein Gott! Du kannst es mir wohl geben: Daß ich nicht wieder werd' zu Spott; Die Hoffnung gib daneben. Voraus, wann ich muß hie davon, Daß ich dir mög' vertrauen, Und nicht bauen Auf eignes Werk und Thun, — Sonst werd' ich dich nicht schauen.

3. Verleih', daß ich von Herzensgrund Den Feinden mög' vergeben; Verzeih' mir auch zu dieser Stund', Schaff' mir ein neues Leben! Dein Wort laß meine Speise seyn, Die Seel' damit zu nähren, Mich zu wehren, Wenn Unglück bricht herein, Das mich bald möcht' verkehren.

4. Laß mich nicht Lust noch Furcht von dir In dieser Welt abwenden; Beständigkeit an's End' gib mir; Du hast's allein in Händen; Und wem du's gibst, der hat's umsonst! Es mag Niemand ererben Noch erwerben Durch Werk' dein' Gnad' und Gunst, Die uns erlöst vom Sterben.

5. Ich lieg' im Streit und widerstreb'; Hilf, o Herr Christ, mir Schwachen! In deiner Gnad' allein ich leb'; Du kannst mich stärker machen. Kommt nun Anfechtung und Gefahr, Woll'st du mich bester Maßen Fest umfassen; Behüt' mich immerdar! — Ich weiß, du wirst's nicht lassen.

Mel. Es ist das Heil uns kommen ꝛc.

382. Herr, laß des wahren Glaubens Schein In meinem Herzen brennen, Dich, der du wahrer Gott allein, Lebendig zu erkennen, So wie dein Strahl, du ew'ges Licht, Aus deines

Wortes Spiegel bricht, Das du uns noch willst gönnen!

2. Laß mich bei dieses Lichtes Glanz Dich hier im Glauben schauen, Mein Heil auf diesen Felsen ganz Von Grund der Seele bauen. — Zumal, wenn uns dein Wort verspricht, Du woll'st den Tod des Sünders nicht, Hilf mir auf dieß vertrauen!

3. Laß, nach des Glaubens Eigenschaft, Mich, bis ich werd' erkalten, Nur deine Wahrheit, Gnad' und Kraft, Als wie drei Säulen, halten; So hat mein Herz genug daran, Denn Gott, mein Vater, will und kann Ob Leib und Seele walten.

4. Gib meinem Glauben frischen Muth Und täglich neue Stärke, Und halt' es, Vater, mir zu Gut, Wenn ich oft Schwachheit merke! Bring' du mein glimmend Docht empor, Und brich nicht das zerstoßne Rohr! Denn das sind Gotteswerke.

5. Laß ihn nur wie ein Senfkorn seyn, Doch wurzeln, wachsen, keimen, Und pflanz' ihm Lebensfrüchte ein, Gleich auserwählten Bäumen, Die Gutes tragen dir zum Ruhm! Denn die sind nicht dein Eigenthum, Die ihre Frucht versäumen.

6. Du Geist des Glaubens, mach' mit Gott Im Glauben mich verbunden, Und stärke mich in Kampf und Noth, Bis ich den Herrn gefunden! Die Sünde scheidet mich und dich; Ach, führe du im Glauben mich Zu Gott durch Christi Wunden!

7. O senk' mich in den Weinstock ein, Gleich andern guten Reben! Dann wird nur Jesus mir allein Des Lebens Säfte geben. Bei ihm schöpf' ich dann allezeit Licht, Glauben, Trost und Seligkeit, Und unter'm Kreuz das Leben.

8. Gib, daß ich endlich meinen Geist In Gottes Vaterhände, Wann er sich aus dem Kerker reißt, Mit wahrem Glauben sende, Und thu' mir nach vollbrachtem Lauf Durch Jesum dort die Heimath auf, Als meines Glaubens Ende!

Mel. Allein Gott in der Höh' sey Ehr' ꝛc.

383. O Gottes Sohn, Herr Jesu Christ, Du meiner Seele Leben! Was mir zum Glauben nöthig ist, Kann ich mir selbst nicht geben; Drum hilf du mir von oben her, Den wahren Glauben mir gewähr', Und daß ich drin verharre.

2. Lehr' du und unterweise mich, Daß ich den Vater kenne, Daß ich, o Jesu Christe, dich Den Sohn des Höchsten nenne; Daß ich zugleich den heil'gen Geist, Der uns den Weg zum Himmel weist, Von ganzem Herzen ehre.

3. Laß mich vom großen Gnadentheil Die recht' Erkenntniß finden: Wie der nur an dir habe Theil, Dem du vergibst die Sünden; Daß ich es such', wie sich's

gebührt; Du bist der Weg, der mich recht führt, Die Wahrheit und das Leben.

4. Gib, daß ich traue deinem Wort, Es wohl zu Herzen fasse, Daß sich mein Glaube immerfort Auf dein Verdienst verlasse; Daß mein lebend'ger Glaube mir Gerechtigkeit verleih' vor dir, Wenn ich in Sünden zage.

5. Laß meinen Glauben trösten sich Des Bluts, das du vergossen, Und halt' in deiner Gnade mich Beständig eingeschlossen. Gib, daß im Glauben ich die Welt, Und was die Welt am höchsten hält, Allzeit für Schaden achte.

6. Ist auch mein Glaub' ein Senfkorn klein, So daß ich ihn kaum merke, Woll'st du doch in mir mächtig seyn, Daß deine Gnad' mich stärke, Die das zerstoßne Rohr nicht bricht, Und auch das Docht, das glimmet, nicht Auslöschet in den Schwachen.

7. Hilf, daß ich stets sorgfältig sey, Den Glauben zu behalten, Ein gut Gewissen auch dabei, Und daß ich so mög' walten, Daß ich sey lauter jederzeit, Ohn' Anstoß, mit Gerechtigkeit Erfüllt und ihren Früchten.

8. Herr! durch den Glauben wohn' in mir, Laß ihn sich immer stärken, Daß er sey fruchtbar für und für Und reich an guten Werken; Daß er sey thätig durch die Lieb', Mit Freuden und Geduld sich üb', Dem Nächsten treu zu dienen.

9. Insonderheit gib mir die Kraft, Daß vollends bei dem Ende Ich übe gute Ritterschaft, Zu dir allein mich wende: In meiner letzten Stund' und Noth, Des Glaubens End' durch deinen Tod, Die Seligkeit, erlange.

10. Du hast entzündet, Jesu Christ, Das Fünklein in mir Schwachen, Drum was von Glauben in mir ist, Das woll'st du stärker machen; Was du begonnen hast, vollführ' Bis an das Ende, daß bei dir Auf Glauben folge Schauen.

Mel. Valet will ich dir geben ꝛc.

384. Ich weiß, an wen ich glaube, Ich weiß, was fest besteht, Wenn Alles hier im Staube Wie Staub und Rauch verweht; Ich weiß, was ewig bleibet, Wo Alles wankt und fällt, Wo Wahn die Weisen treibet Und Trug die Klugen hält.

2. Ich weiß, was ewig dauert, Ich weiß, was nie verläßt; Auf ew'gen Grund gemauert Steht diese Schutzwehr fest. Es sind des Heilands Worte, Die Worte, fest und klar. An diesem Felsenhorte Halt' ich unwandelbar.

3. Auch kenn' ich wohl den Meister, Der mir die Feste baut: Es ist der Herr der Geister, Auf den der Himmel schaut, Vor dem die Seraphinen Anbetend niederknie'n, Um den die Heil'gen dienen! — Ich weiß und kenne ihn.

4. Das ist das Licht der Höhe,

Das iſt mein Jeſus Chriſt, Der Fels, auf dem ich ſtehe, Der diamanten iſt, Der nimmermehr kann wanken, Mein Heiland und mein Hort, — Die Leuchte der Gedanken, Die leuchtet hier und dort;

5. Er, den man blutbedecket Am Abend einſt begrub; Er, der von Gott erwecket, Sich aus dem Grab erhub; Der meine Schuld verſöhnet, Der ſeinen Geiſt mir ſchenkt, Der mich mit Gnade krönet Und ewig mein gedenkt.

6. Drum weiß ich, was ich glaube, Ich weiß, was feſt beſteht, Und in dem Erdenſtaube Nicht mit zu Staub verweht. Es bleibet mir im Grauen Des Todes ungeraubt; Es ſchmückt auf Himmelsauen Mit Kronen einſt mein Haupt.

Mel. Wer nur den lieben Gott läßt walten ꝛc.

385. Ach, Vater, zeuch mich zu dem Sohne! Du haſt ihn ja zum Heil der Welt Und auch zu meinem Gnadenthrone Mir ſelber alſo vorgeſtellt; Drum zeuch mich ganz in ihn hinein, Auf daß wir beide Eines ſeyn.

2. Was hilft mir wohl des Sohnes Gabe, Wenn du nicht dieſes gibſt dabei, Daß ich den Geiſt des Glaubens habe? Doch, Herr, du biſt mir ewig treu! Da du den Sohn zum Tod geſenkt, Haſt du mir Alles mitgeſchenkt.

3. Nun wolleſt du mir offenbaren, Was Fleiſch und Blut nicht geben kann! Gib Kraft, im Glauben zuzufahren, Dämpf' allen falſchen Glaubenswahn, Und mache durch den Sohn mich frei, Auf daß mein Glaube Wahrheit ſey!

4. Laß mir ſein Kreuz im Herzen funkeln; Mein Labſal ſey ſein theures Blut; Laß nichts den Glaubenstroſt verdunkeln; Schreib' ſein Geſetz in Herz und Muth! Mein Herze bleibe rein und frei, Und hang' allein an Gnad' und Treu'!

5. Laß mich nur in ſein Kleid mich hüllen, Und ſtets in ihm erfunden ſeyn; Hilf, daß ich mich nach deinem Willen Stets als vollkommen, weiß und rein Zu ſtetem Fried' erblicken kann! — Denn Schuld und Straf' iſt abgethan.

6. Laß mich dich kindlich Vater nennen, Und gib mir reine Glaubenstreu'; Ja laß mich ſo mein Heil erkennen, Daß ich auch treu im Leben ſey; — So wird durch ſolches Glaubens Kraft Auch viele Frucht in mir geſchafft.

Mel. O du Hüter Iſrael ꝛc.

386. Gnade iſt ein ſchönes Wort! Süße klinget es den Seelen, Die das Quälen Des Verderbens recht erkannt, Und den Stand, Drinnen ſie zuvor geweſen, Eh' ſie Jeſus auserleſen Für's wahrhaft'ge Vaterland.

2. Gnade! wie biſt du ſo groß Solchen Seelen, die ſich können Sünder nennen, Und empfinden

ihre Noth, Ja, den Tod, Der von den verlornen Schafen So geruhig wird verschlafen! — Ja, du bist ihr täglich Brod!

3. Da verflucht man Satans Dienst, Da verwirft man dieser Erde Lustbeschwerde; Was nur irgend hindern kann, Heißt uns Bann, Und so darf man grade kommen; — Wer da kommt, wird angenommen, Denn Er nimmt die Sünder an.

4. Alle, die von ihm wir sind, Haben erstlich wohl erkennet, Dann bekennet: „Lieber Heiland, ich bin blind Und voll Sünd'!" — Augenblicklich ward uns Leben Und Gerechtigkeit gegeben, Daß wir sel'ge Leute sind.

5. Nun, wir flehen inniglich: Jesu, mache du uns eilig Treu und heilig! Bind' uns sonderlich an dich Festiglich, Denn wir sind gar blöde Kinder, Und noch immer schwache Sünder, Können auch nichts ohne dich.

6. Laß uns alle Tage mehr, Wenn wir dir zu Füßen sinken, Essen, trinken! Denn seitdem wir sind bei dir, Dürsten wir. — Ach, wer irgend dich gefunden, Fühlt solch Dürsten alle Stunden, In der Ferne so wie hier!

7. Für das Alles, höchster Freund, Wollen wir dich ewig loben Hier und droben. Groß ist uns all' deine Treu', Alt und neu! — Gnade, die uns täglich säuget, Gnade, die uns innig beuget: O daß nichts als Gnade sey!

Mel. Allein Gott in der Höh' sey Ehr' ꝛc.

387. Es ist das Heil uns kommen her, Von Güt' und lauter Gnaden. Die Werke taugen nimmermehr, Zu heilen unsern Schaden. Der Glaub' sieht Jesum Christum an, Der hat für Alle g'nug gethan; Er ist der Mittler worden.

2. Was das Gesetz geboten hat, Da man's nicht konnt' erfüllen, Erhub sich Zorn und große Noth, Die Niemand konnte stillen. Vom Fleisch wollt' nicht heraus der Geist, Drauf das Gesetz dringt allermeist; Es war mit uns verloren.

3. Es war ein falscher Wahn dabei, Gott hab's darum gegeben, Als ob wir könnten selber frei Darnach vollkommen leben; So ist es nur ein Spiegel zart, Der uns zeigt an die sünd'ge Art, In unserm Fleisch verborgen.

4. Nicht möglich war's, dieselb' Unart Aus eigner Kraft zu lassen, Wiewohl es oft versuchet ward; Doch mehrt' sich Sünd' ohn' Maßen, Denn sie nahm Ursach' am Gebot; Das dräute mir den ew'gen Tod, Weil ich den Sünden diente.

5. Doch mußt's Gesetz erfüllet seyn, Sonst wär'n wir All' verdorben; Drum schickt' Gott seinen Sohn herein, Der für uns ist gestorben. Das ganz' Gesetz hat er erfüllt, Damit den großen Zorn gestillt, Der über uns ging Alle.

6. Und weil es nun erfüllet ist

Durch den, den Gott erlesen, So lerne jetzt ein frommer Christ Des Glaubens rechtes Wesen; Der spricht: du lieber Herre mein, Dein Tod soll mir das Leben seyn; Du hast für mich bezahlet!

7. Daran ich keinen Zweifel trag', Dein Wort kann nicht betrügen; Nun sagst du, daß kein Mensch verzag', Deß wirst du nimmer lügen: Wer glaubt an mich und wird getauft, Dem ist der Himmel schon erkauft, Daß er nicht werd' verloren.

8. Gerecht vor Gott sind die allein, Die dieses Glaubens leben; Doch wird des Glaubens heller Schein Durch Werke kund sich geben. Der Glaub' ist wohl mit Gott daran, Und an der Liebe siehet man, Daß du aus Gott geboren.

9. Die Sünde, durch's Gesetz erkannt, Schlägt das Gewissen nieder; Das Evangelium kömmt zur Hand, Und stärkt den Sünder wieder. Es spricht: Nun kreuch zum Kreuz herzu! Du findest doch nicht Rast noch Ruh' In des Gesetzes Werken.

10. Die Werk' gewißlich kommen her Aus einem rechten Glauben; Denn das kein rechter Glaube wär', Dem man die Werk' wollt rauben. Doch macht allein der Glaub' gerecht! Die Werke sind des Nächsten Knecht', Dran wir den Glauben merken.

11. Die Hoffnung harrt der rechten Zeit, Was Gottes Wort zusage; Wann das geschehen soll zur Freud', Setzt Gott kein Ziel, noch Tage; Er weiß wohl, wann's am besten ist, Und braucht an uns nicht arge List; Deß soll'n wir ihm vertrauen.

12. Ob sich's anließ', als wollt' er nicht, So laß dich's nicht erschrecken, Denn wo er ist am Besten mit, Da will er's nicht entdecken. Sein Wort laß dir gewisser seyn, Und ob dein Herz spräch' lauter Nein, So laß dir doch nicht grauen!

13. Sey Lob und Ehr' mit hohem Preis, Um dieser Wohlthat willen, Gott Vater, Sohn und heil'gem Geist! Der woll' mit Gnad' erfüllen, Was er in uns begonnen hat Durch seine süße Wunderthat; Geheiligt sey sein Name!

14. Sein Reich zukomm', sein Will' auf Erd' G'scheh', wie im Himmelsthrone; Das täglich' Brod uns heute werd', Und unsrer Schuld verschone, Wie wir auch unsern Schuldnern thun; Laß uns nicht in Versuchung nun; Lös' uns vom Uebel! Amen.

Mel. Es spricht der Unweisen ꝛc.

388. O Mensch, der Himmel ist zu fern, Durch Werk' ihn zu ersteigen! Wenn der Gehorsam unsers Herrn Nicht wird im Geist dein eigen, So wirst du nimmermehr gerecht, Und bleibest ein unnützer Knecht Mit allen deinen Werken.

2. Was vor der Menschen Angesicht Nach dem Gesetz geschie-

het, Das gilt vor Gottes Aug' noch nicht, Weil er auf Glauben siehet. Wie kannst du aber ohne Geist, Was Gott im Geist vollbringen heißt, Aus eigner Kraft erfüllen?

3. Wer nicht durch Christum wird gerecht, Der kann nicht selig werden; Er ist und bleibt ein armer Knecht Dort und schon hier auf Erden; Er bleibet durch's Gesetz verflucht, So lang' er ohne Glauben sucht Die Seligkeit zu finden.

4. Du, Jesu, giltst vor Gott allein Mit deinem Thun und Leiden. Bringt das der Glaub' in's Herz hinein, So kann die Seel' sich kleiden; Du selbst gibst ihr das Ehrenkleid, Den Brautschmuck der Gerechtigkeit; Damit wird sie bestehen.

5. Was du, mein Herr, für mich gethan Im Leben und im Sterben, Da hat Gott Wohlgefallen dran, Das läßt mich nicht verderben; Das ist mein Licht, mein Trost und Ruhm; Durch Glauben wird's mein Eigenthum, Und heiligt meine Seele.

6. Du hast mich, Herr, durch deinen Tod Von meiner Schuld gereinigt, Hast mich nach schwerer Sündennoth Zum Leben dir vereinigt. Du deckest meine Schande zu, Und bringest meiner Seele Ruh' Und Gnade bei dem Vater.

7. Wo aber Glaub' und Christum ist, Und Sünden sind vergeben, Da führt dann auch ein wahrer Christ Nach dem Gesetz sein Leben; Er wandelt fromm sein Lebenlang, Doch ohne Knechtsgeist, ohne Zwang, Weil Alles geht aus Liebe.

8. Nun für so hohe Gnadengab', Herr Jesu, will ich danken, Und weil ich sonst kein Opfer hab', Als was du gibst mir Kranken, So nimm von meinem neuen Sinn Des Herzens Opfer gnädig hin, Und bring' es vor den Vater!

Mel. Wer nur den lieben Gott läßt walten ꝛc.

389. Aus Gnaden soll ich selig werden; Herz, glaubst du's, oder glaubst du's nicht? Was willst du dich so blöd' geberden? Ist's Wahrheit, was die Schrift verspricht, So muß auch dieses Wahrheit seyn: Aus Gnaden wird der Himmel dein.

2. Aus Gnaden! hier gilt kein Verdienen, Die eignen Werke fallen hin; Der Mittler, der im Fleisch erschienen, Hat diese Ehre zum Gewinn, Daß uns sein Tod das Heil gebracht, Und uns aus Gnaden selig macht.

3. Aus Gnaden! merk' dieß Wort, aus Gnaden! So oft dich deine Sünde plagt, So oft will dir der Satan schaden, So oft dich dein Gewissen nagt. Was die Vernunft nicht fassen kann, Das beut dir Gott aus Gnaden an.

4. Aus Gnaden kam sein Sohn auf Erden, Und übernahm die Sündenlast; Was nöthigt' ihn,

dein Freund zu werden? Sprich, weß du dich zu rühmen haſt? Gab er ſich nicht zum Opfer dar, Als jeder Gottes Feind noch war?

5. Aus Gnaden! dieſer Grund wird bleiben, So lange Gott wahrhaftig heißt. Was alle Knechte Jeſu ſchreiben, Was Gott in ſeinem Wort anpreist, Worauf all' unſer Glaube ruht, Iſt: Gnade durch des Sohnes Blut.

6. Aus Gnaden! doch, du ſichrer Sünder, Denk' nicht: wohlan, ich greif' auch zu! Wahr iſt's, Gott ruft verlorne Kinder Aus Gnaden zur verheißnen Ruh'; Doch den geht ſeine Huld nicht an, Der noch auf Gnade ſünd'gen kann.

7. Aus Gnaden! wer dieß Wort gehöret, Tret' ab von aller Heuchelei! Nur wenn der Sünder ſich bekehret, Dann lernt er erſt, was Gnade ſey. Beim Sünd'gen ſcheint die Gnad' gering; Dem Glauben iſt's ein Wunderding.

8. Aus Gnaden wird dem blöden Herzen Das Herz des Vaters aufgethan, Wenn's unter Angſt und heißen Schmerzen Nichts ſieht und nichts mehr hoffen kann. Wo nähm' ich oftmals Stärkung her, Wenn Gnade nicht mein Anker wär'?

9. Aus Gnaden! hierauf will ich ſterben; Ich glaube, darum iſt mir wohl. Ich kenn' mein ſündliches Verderben, Doch den auch, der mich heilen ſoll. Mein Geiſt iſt froh, die Seele lacht, Weil Gnade nur mich ſelig macht!

Mel. Nun bitten wir den heiligen Geiſt ꝛc.

390. Was uns mit Frieden und Troſt erfüllt, Was unſre Seelen alleine ſtillt, Was wir immer müſſen im Herzen finden, Iſt die Verſöhnung für unſre Sünden Durch Jeſu Blut.

2. Wer auf das Opfer des Lamms vertraut, Der hat gewiß nicht auf Sand gebaut, Sondern auf den Felſen, der ewig ſtehet; Denn wenn die Welt auch zu Grunde gehet, So bleibet er.

3. Wer aber auf eigne Werke ſieht, Und ſich auf die Art um Gnade müht, Die doch Gott umſonſt gibt, der wird zu Schanden, Und bleibt gewißlich in ſeinen Banden, Verfehlt ſein Heil.

4. Gott will den Menſchen nicht gnädig ſeyn, Als nur in Chriſto Jeſu allein, Der für unſre Sünden am Kreuz gehangen, Und für die Sünder hat Gnad' empfangen Zur Seligkeit.

5. Verachtet man Gottes ein'gen Sohn, So iſt es ja der verdiente Lohn, Daß man unter'm Zorne muß liegen bleiben; Denn denen nur, die an Jeſum gläuben, Iſt Heil bereit.

6. Jeſu, wir bitten von Herzensgrund (Du biſt der Stifter vom neuen Bund) Für die Gottesheerden: ach, laß uns finden Gnade, uns Alle auf dich zu gründen Als Einen Mann!

7. Was du gefunden, das halte feſt, Und was ſich noch nicht ſo

ganz verläßt Auf die freie Gnade, das bring' zurechte. O daß kein Einziges bleiben möchte Auf falschem Grund!

Mel. Wer nur den lieben Gott läßt walten ꝛc.

391. Ich habe nun den Grund gefunden, Der meinen Anker ewig hält! Wo anders, als in Jesu Wunden? Da lag er vor der Zeit der Welt, Der Grund, der unbeweglich steht, Wann Erd' und Himmel untergeht.

2. Es ist das ewige Erbarmen, Das alles Denken übersteigt, Deß, der mit offnen Liebesarmen Sich nieder zu den Sündern neigt, Dem stets das Herz vor Mitleid bricht, Wir kommen oder kommen nicht.

3. Wir sollen nicht verloren werden, Gott will, uns soll geholfen seyn; Deßwegen kam sein Sohn zur Erden, Und nahm für uns den Himmel ein; Deßwegen klopft er für und für So stark an unsre Herzensthür.

4. O Abgrund, welcher alle Sünden Durch Christi Tod verschlungen hat! Das heißt die Wunden recht verbinden, Hier findet kein Verdammen statt, Weil Christi Blut beständig schreit: Barmherzigkeit! Barmherzigkeit!

5. An diesen Ruf will ich gedenken, Will ihm getrost und glaubig trau'n, Und wenn mich meine Sünden kränken, Nach Gottes Vaterherzen schau'n; Da findet sich zu aller Zeit Unendliche Barmherzigkeit.

6. Wird alles Andre weggerissen, Was Leib und Seel' erquicken kann, — Muß ich der Erde Freude missen, Nimmt auch kein Freund sich meiner an: Ich habe, was mich mehr erfreut, — Vergebung und Barmherzigkeit!

7. Beginnt der Erde Last zu drücken, Und häuft sich Kummer und Verdruß, Daß ich mich in so vielen Stücken Um Eitles stets bemühen muß, — Werd' ich beängstigt und zerstreut: So hoff' ich auf Barmherzigkeit.

8. Muß ich in meinen besten Werken, Womit ich hier beschäftigt bin, Viel Schwachheit und Befleckung merken, So fällt zwar alles Rühmen hin, Doch ist mir noch ein Trost bereit: Ich hoffe auf Barmherzigkeit.

9. Es gehe mir nach dessen Willen, Bei dem so viel Erbarmen ist! Er wolle selbst mein Herz mir stillen, Damit es das nur nicht vergißt; Dann hoffe ich in Freud' und Leid Auf Gnade und Barmherzigkeit.

10. Bei diesem Grunde will ich bleiben, So lange mich die Erde trägt; Das will ich denken, thun und treiben, So lange sich ein Glied bewegt; So sing' ich ewig hocherfreut: O Abgrund der Barmherzigkeit!

II.

Die Legende vom heiligen Christoph.

Es war ein Rieſe hochgebaut,
In Kanaan geboren,
Deß Ebenbild man nie erſchaut
Bei Weißen oder Mohren;
Mit Namen hieß er Ophorus,
Und ungetauft auch Reprobus;
Ein Heide blind von Herzen.

Der ſagte: Weil ſo groß ich bin,
Dazu ſo ſtark von Sehnen,
Zieh' ich in's Land, und iſt mein Sinn,
Dem größten Herrn zu fröhnen.
Da kam er in ein weites Reich;
Der König nahm ihn an ſogleich,
Daß er ihm dient' in Treuen.

Als jetzt ſein Herr zu Tiſche ſaß,
Ließ ſich ein Spielmann melden,
Der ſang fein ſittſam dies und das
Zum Lob von frommen Helden.
Sprach er des Teufels Namen aus,
So kreuzte ſich der Fürſt beim Schmaus
Mit andachtsvoller Miene.

Mel. Herr Jeſu Chriſt, mein's Lebens Licht ꝛc.

392. Chriſti Blut und Gerechtigkeit, Das iſt mein Schmuck und Ehrenkleid; Damit will ich vor Gott beſtehn, Wann ich zum Himmel werd' eingehn.

2. Ich glaub' an Jeſum, welcher ſpricht: Wer glaubt, der kommt nicht in's Gericht. Gott Lob! ich bin ſchon abſolvirt, Und meine Schuld iſt abgeführt.

3. Das heil'ge und unſchuld'ge Lamm, Das an dem rauhen Kreuzesſtamm Für meine Seel' geſtorben iſt, Erkenn' ich für den Herrn und Chriſt.

4. Ich glaube, daß ſein theures Blut Das allerunſchätzbarſte Gut, Und daß es Gottes Schätze füllt, Und ewig in dem Himmel gilt.

5. Und würd' ich durch des Herrn Verdienſt Auch noch ſo treu in ſeinem Dienſt, Gewänn's auch allem Böſen ab, Und ſtürb' der Sünde bis zum Grab:

6. So will ich, wann ich zu ihm komm', Nicht denken mehr an gut und fromm, Sondern: „da kommt ein Sünder her, Der gern für's Lösgeld ſelig wär'!“

7. Wird dann die Frage vorgebracht: Was haſt du in der Welt gemacht? So ſprech' ich: Dank ſey meinem Herrn! Konnt' ich was Gut's thun, that ich's gern.

8. Und weil ich wußte, daß ſein Blut Die Sünd' wegſchwemmt mit ſeiner Fluth, Und daß man nicht muß will'gen ein, Ließ ich mir's eine Freude ſeyn.

9. Wenn nun kam eine böſe Luſt, So dankt' ich Gott, daß ich nicht mußt'; Ich ſprach zur Luſt, zum Stolz und Geiz: Dafür hing unſer Herz am Kreuz!

10. Da macht' ich keinen Disputat, Sondern das war der kürz'ſte Rath: Ich klagt' es meinem Herrn ſo bloß, Dann wurd' ich's immer wieder los.

11. So lang' ich noch hienieden bin, So iſt und bleibet das mein Sinn: Ich will die Gnad' in Jeſu Blut Bezeugen mit getroſtem Muth.

12. Gelobet ſeyſt du, Jeſu Chriſt, Daß du ein Menſch geboren biſt, Und haſt für mich und alle Welt Bezahlt ein ewig Löſegeld!

13. Du Ehrenkönig, Jeſu Chriſt! Gott Vaters ein'ger Sohn du biſt; Erbarme dich der ganzen Welt, Und ſegne, was ſich zu dir hält!

Mel. Nun ruhen alle Wälder ꝛc.

393. Die Sünden ſind vergeben! Das iſt ein Wort zum Leben Für den gequälten Geiſt. Sie ſind's in Jeſu Namen; In ihm iſt Ja und Amen, Was Gott uns Sündern je verheißt.

2. Das iſt auch mir geſchrieben; Auch ich bin von dem Lieben, Weil Gott die Welt geliebt; Auch ich kann für die Sünden Bei Gott noch Gnade finden; Ich glaube, daß er mir vergibt.

3. Mein Hauptgesuch auf Erden Soll die Vergebung werden; So wird mein Tod nicht schwer. O, in den Sünden sterben, Ist ewiges Verderben! Denn wer will dann bestehen, wer?

4. Hier ist die Zeit der Gnaden, Der Angst sich zu entladen, Auf Gottes Wort zu ruhn, Die Seele zu erretten, Zu glauben und zu beten, Und das in Jesu Namen thun.

5. Gott, gib, daß meiner Seele Der Trost doch niemals fehle, Daß du die Schuld vergibst! Wenn ich mich betend beuge, So sey dein Geist mein Zeuge, Daß du dein Kind in Christo liebst.

6. Wann ich von hinnen scheide, So mach' mir das zur Freude, Daß ich begnadigt bin. Im Glauben an Vergebung, In Hoffnung auf Belebung Geh' ich alsdann im Frieden hin.

Mel. Wer nur den lieben Gott läßt walten ꝛc.

394. Ich weiß von keinem andern Grunde, Als den der Glaub' in Christo hat; Ich weiß von keinem andern Bunde, Von keinem andern Weg und Rath: Als daß man elend, arm und bloß Sich legt in seines Vaters Schooß.

2. Ich bin zu meinem Heiland kommen, Und eil' ihm immer besser zu; Ich bin auch von ihm aufgenommen, Und finde bei ihm wahre Ruh'; Er ist mein Kleinod und mein Theil, Und außer ihm weiß ich kein Heil.

3. Ich bleib' in Christo nun erfunden, Und bin in ihm gerecht und rein. — Bleib' ich mit ihm nur stets verbunden, So kann ich immer sicher seyn. Gott sieht auch mich in Christo an, — Wer ist's, der mich verdammen kann?

4. Ich fühle noch in mir die Sünde, Doch schaden kann sie mir nicht mehr, Weil ich in Christo mich befinde; Wohl aber beuget sie mich sehr. Ich halte Nichts gering und klein, Sonst dringt ein sichres Wesen ein.

5. Ich kämpfe gegen mein Verderben Im Glauben und in Christi Kraft; Der alte Mensch muß täglich sterben, Der noch nicht todt am Kreuze haft't. Dieß aber macht mich rein und klein, Und kehrt zu Jesu ernstlich schrei'n.

6. Und weil ich so in Christo bleibe, Stets vor ihm wandelnd auf ihn seh', Das Wort des Friedens fröhlich treibe, Und unablässig zu ihm fleh', So bleib' ich stets im Grunde stehn; Da kann mein Wachsthum vor sich gehn.

7. Ich bleib' im tiefsten Demuthsgrunde, Und will von Christo nimmer gehn; Ich bleib' im allgemeinen Bunde, In allgemeiner Liebe stehn, Und hang' an Christo ganz allein; Dieß soll mein Grund auf ewig seyn.

8. O Jesu, laß mich in dir bleiben! O Jesu, bleibe du in mir! Laß deinen guten Geist mich trei-

ben, Daß ich im Glauben folge dir; Laß mich ſtets fromm und wachſam ſeyn, So reißet Nichts den Grund mir ein!

Mel. Mir nach, ſpricht Chriſtus, unſer Held ꝛc.

395. O Gottes Lamm! mein Element Iſt einzig dein Erbarmen, Dein Herz, das zu mir wallt und brennt Mit offnen Liebesarmen; Dein Blut, wie es am Kreuze floß, Und alle Welt mit Heil begoß.

2. Ich weiß von keinem andern Troſt, Ich müßt' in Sünden ſterben. Der Feind iſt wider mich erbost, Die Welt will mich verderben; Mein Herz iſt unrein, blind und todt; O tiefes Elend, große Noth!

3. Die eigene Gerechtigkeit, Das Thun der eignen Kräfte Macht mir nur Schand' und Herzeleid, Verzehrt die Lebensſäfte. O nein, es iſt kein andrer Rath, Als der, den dein Erbarmen hat!

4. Wie wohl, o Gott, wie wohl iſt mir, Wenn ich darein verſinke, O Lebensquell, wenn ich aus dir Troſt und Erquickung trinke, Wenn dein Erbarmen mich bedeckt, Und wenn mein Herz Vergebung ſchmeckt!

5. Da lebt mein Geiſt, iſt froh und ſatt, Hat Alles, was ihm fehlet. Bald aber wird er kalt und matt, Wenn er ſich ſelber quälet, Wenn dein Erbarmen ihm entgeht, Und er auf fremdem Grunde ſteht.

6. Drum bleibe du mein Element, Du ſelbſt, und dein Erbarmen; Und wie mein Glaube dich erkennt, So kenne du mich Armen! Ich leb' in deiner Gnad' allein; Ich will in dir erfunden ſeyn.

7. Das Element der armen Welt: Stolz, Geiz und Fleiſchesluſte, Und was ſie ſonſt für wichtig hält, — Das iſt mir dürr und wüſte, Das iſt mir Galle, Gift und Pein; Dein Heil iſt ewig ſüß und rein.

8. Mein erſter Athem, den ich zieh', Wann ich vom Schlaf erwache, Iſt dein Erbarmen, und die Müh', Die ich dir täglich mache, Und die du ſchon auf mich gewandt, Seit deine Lieb' am Kreuz gebrannt.

9. Wann ich von meinem Bett aufſteh', So tret' ich in's Erbarmen; Und wann ich bald gen Himmel ſeh', Mein Himmel iſt Erbarmen! Und wann ich knie, fällt mein Sinn, O Gott, in dein Erbarmen hin!

10. Ich waſche mich, Immanuel, In Gnade und Erbarmen; In dir erſchein' ich rein und hell; Mein Kleid iſt dein Erbarmen. Ich eſſ' und trinke dieſe Koſt; Erbarmen iſt mein Brod und Moſt.

11. Ich ſitz' und geh', und was ich thu', So thu' ich's im Erbarmen. Mein Fels, mein Grund und meine Ruh', Mein Ziel iſt dein Erbarmen; Es iſt mir Führer, Licht und Kraft, Mein Wohnhaus in der Pilgerſchaft.

12. Leg' ich des Abends mich zur Ruh', Mein Bett iſt dein Erbarmen: Das reicht auf allen Seiten zu! Es wärmt mich dein Erbarmen. In dieſe Decke hüll' ich mich; Wie ſanft, wie ſüße ſchläft es ſich!

13. Erwach' ich in der ſtillen Nacht, So lieg' ich im Erbarmen. Wenn mich die Unruh' ſchlaflos macht, So wiegt mich dein Erbarmen. Erſchreckt mich Traum und Finſterniß: Erbarmen leuchtet mir gewiß!

14. Ja, bis in's Grab und vor's Gericht Begleitet mich Erbarmen; Von Tod und Hölle weiß ich nicht; Mein Leben heißt Erbarmen! Hierin beſchließ' ich auch den Lauf, Und fahre ſterbend zu dir auf.

15. Und wann ich vor dem Throne bin, Dein Anſchau'n zu genießen, So reißt mich dein Erbarmen hin, Im Loben zu zerfließen. Du biſt's, für den mein Herz entbrennt, Du bleibſt mein ew'ges Element!

Mel. Wer nur den lieben Gott läßt walten ꝛc.

396. Ich glaub' (o Herr, hilf meinem Glauben!), Daß du der große Jeſus biſt, Der, unſrem Feind den Raub zu rauben, Vom hohen Himmel kommen iſt. O mach' in dieſem Glauben ſtark Mein Herz und all mein Lebensmark!

2. Der Glaube machet arme Sünder In Freuden groß, und dennoch klein. Sie ſollen Gottes liebe Kinder, Geſchwiſter ſeines Sohnes ſeyn. Herr, ſchenke ſolchen Glauben mir! Um ſolches Glück ruf' ich zu dir.

3. Der Glaub' iſt thätig durch die Liebe; Wer glaubt, der liebet auch gewiß. Die Liebe gibt ihm Lichtestriebe, Er lebt nicht mehr in Finſterniß. Er hat und liebt des Geiſtes Zucht. Herr, hilf zur Wurzel und zur Frucht!

4. Der Glaube flieht das Weltgetümmel, Das eitle Weſen dieſer Welt, Indem er ſich zum ew'gen Himmel, Als wenn er ihn ſchon ſähe, hält. Er ziehet an den neuen Sinn. — Herr, dieſer Sinn ſey mein Gewinn!

5. Der Glaube ſtärkt in Noth und Schmerzen, Und zeuget einen Heldenmuth. Durch ihn wohnt Chriſtus in dem Herzen; Man fühlt die Kraft von ſeinem Blut, Und ſpricht: das Himmelreich iſt mein! — Herr, laß mich immer gläubig ſeyn!

6. Der Glaube machet Luſt zum Sterben, Verſüßt des Todes Angſt und Pein; Er machet uns zu Chriſti Erben, Und ſchläfert uns im Frieden ein; Die Seele fährt in ihre Ruh'; Herr Jeſu, hilf mir auch dazu!

7. Der Glaube hat ein edles Ende, — Das iſt der Seelen Seligkeit. Man drückt den Freunden noch die Hände, Und ſpricht: nun ſeyd auch ihr bereit! Ich gehe vor, — folgt munter nach! — Herr, gib mir dieſe Glaubensſprach'!

8. Der Glaub' iſt noth. Es iſt unmöglich, Daß man ſonſt Gott gefallen kann. Doch iſt ſein Vaterherz beweglich; Er gibt, klopft man nur herzlich an, Den Glauben gern in reichem Maß. Herr, gib! ich bitt' ohn' Unterlaß.

9. Ich glaube, Herr! hilf mir zum Glauben, O mach' ihn von der beſten Art, Daß mir kein Feind ihn könne rauben, Und daß ich bleibe drin bewahrt, Bis ich nach aller Glaubenszeit Dich ſchauen darf in Ewigkeit!

Mel. O Gott, du frommer Gott ꝛc.

397. Verſuchet euch doch ſelbſt, Ob ihr im Glauben ſtehet? Ob Chriſtus in euch iſt? Ob ihr ihm auch nachgehet? In Demuth und Geduld, In Sanftmuth, Freundlichkeit, In Lieb' dem Nächſten ſtets Zu dienen ſeyd bereit?

2. Der Glaube iſt ein Licht, Im Herzen tief verborgen, Bricht als ein Glanz hervor, Scheint als der helle Morgen, Erweiſet ſeine Kraft, Macht Chriſto gleichgeſinnt, Erneuert Herz und Muth, Macht dich zu Gottes Kind.

3. Er ſchöpft aus Chriſto Heil, Gerechtigkeit und Leben, Und will's in Einfalt auch Dem Nächſten wiedergeben. Dieweil er überreich In Chriſto worden iſt, Preiſt er die Gnade hoch, Bekennet Jeſum Chriſt.

4. Er hofft in Zuverſicht, Was Gott im Wort zuſaget; Drum muß der Zweifel fort, Die Schwermuth wird verjaget. Sieh', wie der Glaube bringt Die Hoffnung an den Tag, Hält Sturm und Wetter aus, Beſteht in Ungemach!

5. Wir waren Gottes Feind'; Er gibt vom Himmelsthrone Sein eingebornes Kind, Er liebt uns in dem Sohne, Setzt Liebe gegen Haß; Wer gläubig dieß erkannt, Entbrennt in Liebe bald, Die allen Haß verbannt.

6. Wie uns nun Gott gethan, Thun wir dem Nächſten eben: Droht er uns mit dem Tod, Wir zeigen ihm das Leben; Flucht er, ſo ſegnen wir; In Schande, Spott und Hohn Iſt unſer beſter Troſt Des Himmels Ehrenkron'.

7. Setzt Gott uns auf die Prob', Ein ſchweres Kreuz zu tragen: — Der Glaube bringt Geduld, Erleichtert alle Plagen; Statt Murren, Ungeduld, Wird das Gebet erweckt, Weil aller Angſt und Noth Von Gott ein Ziel geſteckt.

8. Man lernet nur dadurch Sein Elend recht verſtehen, Wie auch des Höchſten Güt', Hält an mit Bitten, Flehen, Verzaget an ſich ſelbſt, Erkennet ſich als Nichts, Sucht bloß in Chriſto Kraft, Der Quelle alles Lichts;

9. Hält ſich an ſein Verdienſt, Erlanget Geiſt und Stärke, In ſolcher Zuverſicht Zu üben gute Werke; Steht ab vom Eigenſinn, Flieht die Vermeſſenheit, Hält ſich in Gottesfurcht In Glück und ſchwerer Zeit.

10. So prüfe dich denn wohl, Ob Chriſtus in dir lebet? Denn Chriſti Leben iſt's, Wonach der Glaube ſtrebet; Er machet erſt gerecht, Dann heilig, wirket Luſt Zu allem guten Werk; — Sieh', ob du auch ſo thuſt?

11. O Herr! ſo mehre doch In mir den wahren Glauben, So kann mir keine Macht Die guten Werke rauben! Wo Licht iſt, geht der Schein Freiwillig davon aus. Du biſt mein Gott und Herr, Bewahr' mich als dein Haus!

3. Vom Frieden Gottes und von der Glückſeligkeit der Chriſten.

Mel. Wie ſchön leucht't uns der Morgenſtern ꝛc.

398. Es iſt Etwas, des Heilands ſeyn, „Ich dein, o Jeſu, und du mein!" In Wahrheit ſagen können; Ihn ſeinen Bürgen, Herrn und Ruhm, Und ſich ſein Erb' und Eigenthum Ohn' allen Zweifel nennen. Fröhlich, Selig Sind die Seelen, Die's erwählen, Ohn' Bedenken Ihrem Jeſu ſich zu ſchenken!

2. Schau' an die Welt mit ihrer Luſt, Und Alle, die an ihrer Bruſt In heißer Liebe liegen! Sie eſſen, und ſind noch nicht ſatt, Sie trinken, und das Herz bleibt matt, Denn es iſt lauter Trügen. Träume, Schäume, Stich' im Herzen, Höllenſchmerzen, Ew'ges Quälen Iſt die Luſt betrogner Seelen.

3. Ganz anders iſt's, bei Jeſu ſeyn, Mit ſeinen Heerden aus und ein, Auf ſeinen Matten gehen! Auf dieſen Auen iſt die Luſt, Die Gottesmenſchen nur bewußt, Im Ueberfluß zu ſehen: Hülle, Fülle Reiner Triebe, Süßer Liebe, Fried' und Leben, Stärke, Licht und viel Vergeben.

4. Schau', armer Menſch! zu dieſem Glück Ruft dein Erlöſer dich zurück Von jenem Grundverderben. Er kam deßwegen in die Welt, Und gab für dich das Löſegeld Durch Leiden und durch Sterben. Laß dich Willig Doch umarmen! Sein Erbarmen, Schmach und Leiden Sind ein Meer voll Seligkeiten.

5. Ach, kannſt du den Immanuel So vor der Thüre deiner Seel' Vergeblich klopfen laſſen? Soll ſeine unzählbare Pein Gerad an dir verloren ſeyn? — Das heißt ſein Leben haſſen! Arme Seele! Komm und wende Dich behende Zu den Wunden, Die dein Hirt für dich empfunden!

6. Er hält die ſüße Ewigkeit, Wenn du ihn aufnimmſt, dir bereit; Ja, hier ſchon auf der Erden Soll dir bei jedem Schritt und Tritt Troſt, Friede, Licht und Leben mit Zum frohen Pfande werden. Kronen, Thronen, Hoſianna, Heimlich's Manna, Siegespalmen Folgen auf die Kreuzespſalmen. —

7. Von Stund' an kann ich nicht mehr mein, Der Welt und ihrer Lüſte ſeyn, Die mich bisher gebunden! Mein Herr, den ich ſo ſehr betrübt, Der aber mich ſo viel geliebt, Der hat mich überwunden! Nimm mich gänzlich, Herr, ſchon heute Dir zur Beute, Und zum Lohne Deiner blut'gen Dornenkrone!

8. Ach, mach' mich von mir ſelber frei Und ſtehe mir in Gnaden bei; Stärk' meinen ſchwachen Willen Durch deines werthen Geiſtes Kraft, Zu üben gute Ritterſchaft, Den Vorſatz zu erfüllen: Bis ich endlich, Schön geſchmücket, Und entrücket Allem Leiden, Bei dir darf in Salem weiden!

Eigene Melodie.

399. Ruhe iſt das beſte Gut, Das man haben kann; Stille und ein guter Muth Steigen himmelan; Die ſuche du! Hier und dort iſt keine Ruh', Als bei Gott; ihm eile zu! Gott iſt die Ruh'.

2. Ruhe ſuchet Jedermann, Allermeiſt ein Chriſt. Denk' auch du, mein Herz, daran, Wo du immer biſt; O ſuche Ruh'! In dir ſelber wohnt ſie nicht; Such' mit Fleiß, was dir gebricht; Gott iſt die Ruh'!

3. Ruhe gibt dir nicht die Welt, Ihre Freud' und Pracht; Nicht gibt Ruhe Gut und Geld, Luſt, Ehr', Gunſt und Macht. Drum ſiehe zu! Wer da lebt in Jeſu Chriſt, Suchet das, was droben iſt; Gott iſt die Ruh'.

4. Ruhe geben kann allein Jeſus, Gottes Sohn, Der uns Alle ladet ein Zu des Himmels Thron, Zur wahren Ruh'. Wer den Ruf vernommen hat, Dringe ein zur Gottesſtadt! Gott iſt die Ruh'.

5. Ruhe beut er williglich Den Mühſel'gen an, Und erquicken wird er dich, Wie es Niemand kann. Drum komm herzu! Trägſt du auch des Leidens viel: Jeſus ſetzt der Noth ein Ziel; Gott iſt die Ruh'.

6. Ruhe kommt aus Glauben her, Der nur Jeſum hält; Jeſus machet leicht, was ſchwer, Richtet auf, was fällt; Sein Geiſt bringt Ruh'. Gib im Glauben Herz und Sinn Seinem Geiſt zu eigen hin! Gott iſt die Ruh'.

7. Ruhe zeigt ſich allermeiſt, Wo Gehorſam blüht; Ein in Gott verſenkter Geiſt Macht ein ſtill Gemüth, Wirkt Seelenruh'. Selig iſt, wer ſich ergibt, Daß er Gottes Willen übt! Gott iſt die Ruh'.

8. Ruhe wächſet aus Geduld Und Gelaſſenheit, Die ſich lehnt auf Gottes Huld In der böſen Zeit. Die ſuche du! Je geduldiger du biſt, Deſto kürzre Leidensfriſt. Gott iſt die Ruh'.

9. Ruhe hat, wer willig trägt Chriſti ſanftes Joch; Alle Laſt, die er auflegt, Iſt ja lieblich doch, Und ſchaffet Ruh'. Folge deinem Heiland gern, Dann iſt nie dein Friede fern! Gott iſt die Ruh'.

10. Ruhe den erſt recht ergötzt, Der ein Schüler iſt Und ſich zu den Füßen ſetzt Seines Jeſu Chriſt; Da bleibe du! Aus der eignen Wahrheit ſproßt Nirgends Friede, Ruh' und Troſt. Gott iſt die Ruh'.

11. Ruhe nirgends lieber bleibt, Als wo Demuth blüht; Was zur Niedrigkeit dich treibt Und herunter zieht, Gibt wahre Ruh'. Allen Stolzen bleibt des Herrn Süßer Gottesfriede fern. Gott iſt die Ruh'.

12. Ruh' entſpringet aus dem Quell, Wo die Liebe fleußt; Wo das Herz nur klar und hell, Sanft und ſtill der Geiſt, Da ſtrömt die Ruh'! Liebe, wenn du Ruh' begehrſt, Bis du ſeliglich erfährſt: Gott iſt die Ruh'!

13. Ach du Gott der wahren Ruh', Gib auch Ruhe mir! Was ich immer denk' und thu', Strebt' nach Ruh' in dir! Gib Ruh' dem Geiſt. Schließt ſich dann mein Auge zu, So führ' Leib und Seel' zur Ruh', Dem Himmel zu.

Eigene Melodie.

400. Frieden, ach Frieden, den göttlichen Frieden, Vom Vater durch Chriſtum im heiligen Geiſt! Ach, wie erlanget das Herz ihn hienieden, Daß es mit Freuden zur Ewigkeit reist? Den ſolen die gläubigen Seelen erlangen, Die Alles verleugnen und Jeſu anhangen.

2. Richte deßwegen, friedliebende Seele, Dein Herz mit Begierde zu Jeſu hinan; Was da iſt droben bei Chriſto, erwähle, Verleugne dich ſelbſt und den irdiſchen Wahn. Nimm auf dich das ſanfte Joch Chriſti hienieden, So findeſt du Ruhe und göttlichen Frieden.

3. Nahm doch der Mittler des Friedens viel Schmerzen, Die Sünder mit Gott zu verſöhnen, auf ſich! Nimm dieß, o Seele, doch dankbar zu Herzen, Und ſiehe, wie ſorget dein Jeſus für dich! Er bringet mit ſeinem Blut Frieden zuwege, Will helfen, daß alle Verſtörung ſich lege.

4. Nun dafür biſt du ihm ewig verbunden, Du ſollſt dafür gänzlich ſein Eigenthum ſeyn; Er hat die ew'ge Erlöſung erfunden, Und ſchließt dich in ſeligen Friedensbund ein. Drum ſiehe, daß du dich ihm gänzlich ergebeſt, Und ihm in der Liebe von Herzensgrund lebeſt!

5. Wen er berufet zum Friedensgenoſſen, Von ſolchem begehret er liebende Treu'; Darum mit Tapferkeit ſollſt du verſtoßen, Was er dir zeiget, daß wider ihn ſey. Welt, Teufel und Sünde, die mußt du bekämpfen, Und ſelbſt das geheimſte Gefallen dran dämpfen.

6. Weislich und fleißig mußt du dich entſchlagen Der böſen Geſellſchaft voll Leichtſinn und Spott, Welche den weltlichen Lüſten nachjagen, Nicht fürchten noch lieben den heiligen Gott;

Denn die sich zu solchen Genossen gesellen, Die fahren mit ihnen hinunter zur Höllen.

7. Gleichwie die Henne die Küchlein beschirmet, Wenn oben der Habicht umschwebet und droht, So will dich Jesus, wenn's locket und stürmet, Beschützen vor Sünde, vor Teufel und Tod; Nur bleibe dem himmlischen Hirten zur Seite, Denn wer ihn verläßt, wird den Feinden zur Beute.

8. Liebe und übe, was Jesus dich lehret, Und was er dir saget, dasselbige thu'; Hasse und lasse, was sein Wort verwehret, So findest du Frieden und ewige Ruh'; Ja, selig, die also sich Jesu ergeben, Und gläubig und heilig nach seinem Wort leben!

9. Jesu, du Herzog der Friedensheerschaaren, Du König von Salem, ach zeuch uns nach dir, Daß wir den Friedensbund treulich bewahren, Im Wege des Friedens dir folgen allhier! Ach, laß uns doch deinen Geist kräftig regieren, Uns dir nach im Frieden zum Vater zu führen!

Mel. Sieh', hier bin ich, Ehrenkönig ꝛc.

401. Die Beschwerden Dieser Erden Häufen sich noch immerzu, Und im Streiten Dieser Zeiten Hat man nirgends wahre Ruh'; Wo ist Friede Für uns Müde? Du bist's, treuer Jesu, du!

2. Sünden schmerzen Oft im Herzen, Und kein Fried' ist im Gebein; Unverbunden Sind die Wunden; Jesu, dein Blut heilt allein. Dein Versühnen Macht uns grünen, Du mußt unser Friede seyn!

3. In der Eile Fahren Pfeile Von dem Satan auf uns dar; Jesus schützet, Glaube nützet Als ein Schild uns in Gefahr; So wird Frieden Uns beschieden, Weil der Heiland Sieger war.

4. Uns bekriegen Mord und Lügen Zwar von außen in der Welt; Doch von innen Kann's gewinnen, Wer Geduld und Glauben hält. Nichts heißt Schade, Wenn nur Gnade Unser Herz zufrieden stellt.

5. O Erlöser, Noch viel größer Ist der Friede jener Stadt! Da sind Psalmen, Da sind Palmen, Die ein Ueberwinder hat. Nimm mich Müden Hin im Frieden; Dort wird Niemand lebensatt.

Mel. Mein Freund zerschmilzt ꝛc.

402. Wie herrlich ist's, ein Schäflein Christi werden, Und in der Huld des treusten Hirten stehn! Kein höh'rer Stand ist auf der ganzen Erden, Als unverrückt dem Lamme nachzugehn. Was alle Welt nicht geben kann, Das trifft ein solches Schaf bei seinem Hirten an.

2. Hier findet es die angenehmsten Auen, Hier wird ihm stets ein frischer Quell entdeckt. Kein Auge kann die Gnaden überschauen, Die es allhier in reicher

Fülle ſchmeckt. Hier wird ein Leben mitgetheilt, Das unaufhörlich iſt und nie vorübereilt.

3. Wie läßt ſich's da ſo frob und ruhig ſterben, Wenn hier das Schaf im Schooß des Hirten liegt! Es darf ſich nicht vor Höll' und Tod entfärben, Sein treuer Hirt hat Höll' und Tod beſiegt. Büßt gleich der Leib die Regung ein, So wird die Seele doch kein Raub des Moders ſeyn.

4. Das Schäflein bleibt in ſeines Hirten Händen, Wenn gleich vor Zorn der ganze Abgrund ſchnaubt. Es wird es ihm kein wilder Wolf entwenden, Weil Er allmächtig iſt, an den es glaubt. Es kommt nicht um in Ewigkeit, Und wird im Todesthal von Furcht und Qual befreit.

5. Wer leben will und gute Tage ſehen, Der halte ſich zu dieſes Hirten Stab! Hier wird ſein Fuß auf ſüßer Weide gehen, Da ihm die Welt vorhin nur Träber gab; Hier wird nichts Gutes mehr vermißt, Dieweil der Hirt ein Herr der Schätze Gottes iſt.

6. Doch dieß iſt nur der Vorſchmack größrer Freuden; Es folget noch die lange Ewigkeit! Da wird das Lamm die Seinen herrlich weiden, Wo der kryſtallne Strom das Waſſer beut. Da ſiehet man erſt klar und frei, Wie ſchön und auserwählt ein Schäflein Chriſti ſey.

Mel. O du Hüter Iſrael ꝛc.

403. Chriſten ſind ein göttlich Volk, Aus dem Geiſt des Herrn gezeuget, Ihm gebeuget, Und von ſeiner Flammenmacht Angefacht; Vor des Bräut'gams Augen ſchweben, Das iſt ihrer Seelen Leben, Und ſein Blut iſt ihre Pracht.

2. Königskronen ſind zu bleich Für der Gottverlobten Würde; Eine Hürde Wird zum himmliſchen Palaſt; Und die Laſt, Drunter ſich die Helden plagen, Wird den Kindern leicht zu tragen, Die des Kreuzes Kraft gefaßt.

3. Ehe Jeſus unſer wird, Ehe wir uns ſelbſt vergeſſen Und geſeſſen Zu den Füßen unſers Herrn: Sind wir fern Von der ew'gen Bundesgnade, Von dem ſchmalen Lebenspfade, Von dem hellen Morgenſtern.

4. Pilgrimſchaft zur Ewigkeit Bleibet immerdar beſchwerlich, Ja gefährlich, Bis man ringt und dringt zu dir, Enge Thür, Ein'ge Urſach' der Vergebung, Gluth der göttlichen Belebung, Jeſu, unſer Lieb'ſpanier!

5. Zeuch uns hin, erhöhter Freund! Zeuch uns an dein Herz der Liebe! Deine Triebe Führen mich, du Siegesheld, Durch die Welt, Daß ich deine Seele bleibe, Und ſo lange an dich gläube, Bis ich lieb' im innern Zelt!

6. Da iſt meine Hand und Herz! Du haſt deine Seel' gewaget Unverzaget, Und das Alles bloß allein, Daß ich dein Und du meine heißen könnteſt; Wenn du

Zu Abend fragt' ihn dann der Knecht:
Herr, was doch will dieß Zeichen?
Der König ſprach: das Zeichen ſchwächt
Den Feind und heißt ihn weichen.
Denn dieſer iſt von großer Kraft,
Daß Fürſten auch und Ritterſchaft
Vor ihm ſich mögen wahren.

Er ſprach: Ich dacht', ich wollte mich
Dem größten Herrn verdingen;
Doch dieſer ſagt, er fürchte ſich,
Drum iſt er zu bezwingen.
Den Abſchied nehm' ich alſobald;
Hat Einer größere Gewalt,
So geh' ich, ihn zu ſuchen.

Da fragt' er, wo der Starke ſey,
Doch Niemand konnt's ihm weiſen.
Durch urbar Land und Wüſtenei
Beginnt er nun zu reiſen,
Und trifft in einer Wildniß dann
Ein Heer von ſchwarzen Reitern an,
Vom ſchrecklichſten geführet.

Wen ſuchſt du? ſchrie der Belial
Den Recken an mit Grimme. —
„Den Teufel ſucht durch Berg und Thal
Mein Fuß gleich einer Imme." —
Ich bin's, komm her und knechte mir,
Sogleich zum Lohne geb' ich dir
Ein Reich, wie kein's auf Erden.

nicht von Liebe brenntest, Hätte das nicht können ſeyn.

7. Nun, ihr Kronen, fahret hin, Fahre hin, erlaubte Freude! Meine Weide Sey des Herren letztes Mahl Vor der Qual, Meine Ehre ſeine Schande, Meine Freiheit ſeine Bande, Meine Zier die Roſ' im Thal!

Eigene Melodie.

404. Mein Glaub' iſt meines Lebens Ruh' Und führt mich deinem Himmel zu, O du, an den ich glaube! Ach, gib mir, Herr, Beſtändigkeit, Daß dieſen Troſt der Sterblichkeit Nichts meiner Seele raube! Tief präg' es meinem Herzen ein, Welch Glück es iſt, ein Chriſt zu ſeyn!

2. Du haſt dem ſterblichen Geſchlecht Zu deiner Ewigkeit ein Recht Durch deinen Tod erworben. Nun bin ich nicht mehr Aſch' und Staub, Nicht mehr des Todes ew'ger Raub, Du biſt für mich geſtorben! Mir, der ich dein Erlöster bin, Iſt dieſes Leibes Tod Gewinn.

3. Ich bin erlöst, und bin ein Chriſt! Mein Herz iſt ruhig, und vergißt Die Schmerzen dieſes Lebens. Ich dulde, was ich dulden ſoll, Und bin des hohen Troſtes voll: „Ich leide nicht vergebens!" Gott ſelber mißt mein Loos mir zu, Hier kurzen Schmerz, dort ew'ge Ruh'.

4. Was ſeyd ihr, Leiden dieſer Zeit, Mir, der ich jener Herrlichkeit Mit Ruh' entgegenſchaue? Bald ruft mich Gott, und ewiglich Belohnet und erquickt er mich, Weil ich ihm hier vertraue. Bald, bald verſchwindet aller Schmerz, Und Himmelsfreuden ſchmeckt mein Herz!

5. Bin ich gleich ſchwach, ſo trag' ich doch Nicht mehr der Sünde ſchändlich Joch In meinem Lauf auf Erden. Ich übe kindlich meine Pflicht; Doch fühl' ich es, ich bin noch nicht, Was ich dereinſt ſoll werden. Mein Troſt iſt dieß: „Gott hat Geduld, Und ſtraft mich nicht nach meiner Schuld."

6. Der du den Tod für mich bezwangſt, Du haſt mich, Mittler, aus der Angſt, In der ich lag, geriſſen! Dir, dir verdank' ich meine Ruh', Du heileſt meine Wunden zu, Und ſtilleſt mein Gewiſſen; Und fall' ich noch in meinem Lauf, So richteſt du mich wieder auf.

7. Gelobt ſey Gott! ich bin ein Chriſt, Und ſeine Gnad' und Wahrheit iſt An mir auch nicht vergebens. Sein Wort hilft mir zur Heiligung; Die Gnade wirkt Erneuerung Des Herzens und des Lebens. Ich fühle, daß des Geiſtes Kraft Den neuen Menſchen in mir ſchafft.

8. Dank ſey dir, Vater, Dank und Ruhm, Daß mich dein Evangelium Lehrt glauben, hoffen,

lieben! Wie sollt' ich, was in dieser Zeit Den Vorschmack gibt der Seligkeit, Nicht suchen, fassen, üben? O präg' es meinem Herzen ein, Welch Glück es ist, ein Christ zu seyn!

Mel. Nun ruhen alle Wälder ꝛc.

405. Nun ist der Strick zerrissen, Das ängstliche Gewissen Ist alles Kummers frei! Die Wunden sind verbunden Durch Christi Blut und Wunden. Die Gnade schafft nun Alles neu.

2. Der falsche Wille wollte Gar lang' nicht, wie er sollte, Zerbrechen ganz und gar; Da war ein Widerstreben, Er wollte sicher leben, Und achtete nicht die Gefahr.

3. Er wollte sich verstecken, Sich bald mit Freiheit decken, Bald mit Gesetzlichkeit. Doch ward bei mir beschlossen, Beständig, unverdrossen Zu stehen wider ihn im Streit.

4. Wie mußt' ich bitter kriegen! Was Andern ein Vergnügen, War meine größte Last. Ich mußt' auf beiden Seiten Mit Lust und Aengsten streiten; — Nun aber hab' ich Ruh' und Rast.

5. Ich spür' ein neues Leben, Vom strengen Widerstreben Der falschen Lust befreit. Ich stehe gottgelassen, Mir nichts mehr anzumaßen, Was er nicht selber mir gebeut.

6. Sein Wille ist mein Wille, Ich sitz' in süßer Stille Der Sicherheit und Ruh'; Was mich zuvor gequälet, Das liegt nun wie entseelet; Der Geist des Friedens spricht mir zu.

7. Wie wird mein Herz erhoben, Im Geist den Herrn zu loben, Für seine große Gnad', Die er an mir, dem Armen, Aus herzlichem Erbarmen Von Zeit zu Zeit erwiesen hat!

8. Ich lebe nun im Frieden, Ganz frei und abgeschieden, In einer andern Welt; Der Jammer ist vergessen, Es wölbt sich unermessen Ob mir ein sel'ges Himmelszelt.

9. Wie ist die Ruh' so süße, Die ich nunmehr genieße, Nach langem Kampf und Streit, Da ich den Heiland habe, Und mich ohn' Ende labe An seiner Lieb' und Freundlichkeit!

Mel. Nach einer Uebung kurzer Tage ꝛc.

406. Mir ist Erbarmung widerfahren, Erbarmung, deren ich nicht werth! Das zähl' ich zu dem Wunderbaren; Mein stolzes Herz hat's nie begehrt. Nun weiß ich das, und bin erfreut, Und rühme die Barmherzigkeit.

2. Ich hatte nichts als Zorn verdienet, Und soll bei Gott in Gnaden seyn; Gott hat mich mit sich selbst versühnet, Und macht durch's Blut des Sohns mich rein, Nicht durch's Verdienst der Creatur, — Erbarmung ist's, Erbarmung nur.

3. Das muß ich dir, mein Gott,

bekennen, Das rühm' ich, wenn ein Mensch mich fragt; Ich kann es nur Erbarmung nennen, So ist mein ganzes Herz gesagt; Ich beuge mich, und bin erfreut, Und rühme die Barmherzigkeit.

4. Dieß lass' ich kein Geschöpf mir rauben, Dieß soll mein einzig Rühmen seyn; Auf dieß Erbarmen will ich glauben; Auf dieses bet' ich auch allein; Auf dieses duld' ich in der Noth; Auf dieses hoff' ich noch im Tod.

5. Gott, der du reich bist an Erbarmen, Nimm dein Erbarmen nicht von mir, Und führe durch den Tod mich Armen Durch meines Heilands Tod zu dir; Da bin ich ewig hocherfreut, Und rühme die Barmherzigkeit!

Eigene Melodie.

407. Sey fröhlich im Herrn, o du heilige Seele, Du herrliche im Ehrenkleid! Dein Heiland, er zieht dich aus finsterer Höhle, Und schmückt dich mit Gerechtigkeit. Er tilget die Sünden Mit seinem Blut, Daß keine zu finden, Die Schaden thut. Die Runzeln, die Makeln und was da befflecket, Das hat er mit köstlicher Seide bedecket.

2. O himmlische Zierde! die Sonne der Gnaden Geht über dir verkläret auf; Die Bürde der Sünden, womit du beladen, Die dich gehemmt im Glaubenslauf, Die ist nun verschwunden, Weil Jesus sich Mit heiligen Wunden Hingab für dich. Ein lichtes und leichtes Herz hast du bekommen, Seitdem du das sanfte Joch auf dich genommen.

3. Es freue sich Alles von außen und innen, Daß du mit Gott versühnet bist! Ach, liebe und lobe mit Herzen und Sinnen Den treuen Heiland Jesum Christ! Er hat dich erwählet Zum Eigenthum, Mit dir sich vermählet Zu seinem Ruhm. Trotz Sünden und Teufel und höllischen Pforten Bist du nun ein seliges Gotteskind worden!

4. O herrliche Schätze, o ewige Güter, Die dir dein Heiland hat beschert! Was vormals verloren, das hat er dir wieder Durch seinen Geist im Wort gewährt. Ergreif' es im Glauben, Es ist ja dein, Und laß dir's nicht rauben, Noch fremde seyn! Es ist dir ja sicher und theuer erworben, Da Jesus für dich an dem Kreuze gestorben.

Eigene Melodie.

408. Jesu, meine Freude, Meines Herzens Weide, Jesu, meine Zier! Ach wie lange, lange Ist dem Herzen bange, Und verlangt nach dir! Du bist mein Und ich bin dein; Außer dir soll mir auf Erden Nichts sonst lieber werden.

2. Unter deinem Schirmen Bin ich vor den Stürmen Aller Feinde frei. Laß von Ungewittern Rings die Welt erzittern: Jesus

steht mir bei! Wenn die Welt In Trümmer fällt, Wenn mich Sünd' und Hölle schrecken: Jesus wird mich decken!

3. Trotz des Feindes Lauern, Trotz des Todes Schauern, Trotz der Furcht dazu! Zürne, Welt, und tobe: Ich steh' hier und lobe Gott in sichrer Ruh'. Seine Macht Hält mich in Acht; Erd' und Abgrund müssen schweigen, Und vor ihm sich neigen.

4. Weg mit allen Schätzen; Du bist mein Ergötzen, Jesu, meine Lust! Weg, ihr eiteln Ehren, Die das Herz verkehren, Bleibt mir unbewußt! Elend, Noth, Kreuz, Schmach und Tod Soll mich, ob ich viel muß leiden, Nicht von Jesu scheiden.

5. Gute Nacht, o Wesen, Das die Welt erlesen, Mir gefällst du nicht! Gute Nacht, ihr Sünden, Bleibet weit dahinten, Kommt nicht mehr an's Licht! Gute Nacht, Du Stolz und Pracht; Dir sey ganz, du gottlos Leben, Gute Nacht gegeben!

6. Weicht, ihr Trauergeister, Denn mein Freudenmeister, Jesus, tritt herein! Denen, die Gott lieben, Muß auch ihr Betrüben Lauter Segen seyn. Duld' ich schon Hier Spott und Hohn: Dennoch bleibst du auch im Leide, Jesu, meine Freude.

Eigene Melodie.

409. Mein Friedefürst! dein freundliches Regieren Stillt alles Weh, das meinen Geist beschwert. Wenn sich zu dir die blöde Seele kehrt, So gibt sich bald dein Friedensgeist zu spüren; Dein Gnadenblick zerschmelzet meinen Sinn, Und nimmt die Furcht und Unruh' von mir hin.

2. Gewiß, mein Freund gibt solche edle Gaben, Die alle Welt mir nicht gewähren kann. Schau' an die Welt, schau' ihren Reichthum an: Sie kann ja nicht die müden Seelen laben! Mein Jesus kann's; er thut's im Ueberfluß, Wenn alle Welt zurückestehen muß.

3. O Seelenfreund! wie wohl ist dem Gemüthe, Das im Gesetze sich ermüdet hat, Wenn es zu dir, der Lebensquelle, naht, Und schmeckt in dir des Vaters ew'ge Güte, Die alle Angst und alle Noth verschlingt, Und unsern Geist zur sanften Ruhe bringt!

4. Und nun, je mehr es sich zum Vater kehret: Je mehr es Kraft und Seligkeit genießt, Daß es der schnöden Eitelkeit vergißt, Die sonst den Geist gedämpfet und beschweret. Je mehr das Herz des Vaters Liebe schmeckt, Je mehr wird es zur Heiligung erweckt.

5. Wenn so in mir sich deine Klarheit spiegelt Und deines Angesichtes milder Schein: Dann wird das neue Leben recht gedeihn; Der Weisheit Tiefen werden mir entsiegelt; Es wird mein Herz in Gottes Bild verklärt, Und alle Kraft der Sünde abgewehrt.

6. Was dem Geſetz unmöglich war, zu geben, Das bringt nun deine Gnade ſelbſt herfür: Sie wirket Luſt zur Heiligkeit in mir, Und ändert nach und nach mein ganzes Leben, Indem ſie mich aus Kraft in Kräfte führt, Und mit Geduld und Langmuth mich regiert.

7. Es müſſe doch mein Herz nur Chriſtum ſchauen! Beſuche mich, du Aufgang aus der Höh', Daß ich das Licht in deinem Lichte ſeh', Und könne ganz auf deine Gnade bauen! Kein Fehler ſey ſo groß und ſchwer in mir, Der mir die Thür verſchlöße, Herr, zu dir!

8. Wenn meine Schuld vor dir mich niederſchläget, Und deinen Geiſt der Kindſchaft in mir dämpft; Wenn das Geſetz mit meinem Glauben kämpft, Und lauter Angſt und blöde Furcht erreget: So laß mich doch dein treues Herz noch ſehn, Und neue Kraft und Zuverſicht erflehn.

9. So ruh' ich nun, mein Heil, in deinen Armen, Du ſelbſt ſollſt mir mein ew'ger Friede ſeyn! Ich hülle mich in deine Gnade ein; Mein Element iſt einzig dein Erbarmen; Und weil du ſelbſt mir Eins und Alles biſt, So iſt's genug, wenn dich mein Herz genießt.

Mel. Wachet auf! ruft uns die Stimme ꝛc. (Pſalm 23.)

410. Jeſu Chriſt, mein Licht und Leben! Leib, Seel' und Geiſt ſey dir ergeben, Denn du gibſt Heil und Frieden mir. Mir, dem Sünder, dem Verlornen, Durch dich zum Leben Auserkornen, Eröffneſt du die Himmelsthür. Du biſt mein treuer Hirt, Da mir nie mangeln wird Süße Weide. Jeſu, mein Licht! Verlaß mich nicht, Bis ich dich ſchau' von Angeſicht.

2. Du führſt mich zur friſchen Quelle, Sie fließt ſo reichlich, ſanft und helle; Mein dürſtend Herz wird hier erquickt. Du zeigſt mir die rechten Straßen, Willſt Tag und Nacht mich nicht verlaſſen, Bis daß ich gänzlich hingerückt, Wo ew'ge Sicherheit, Wo Freud' und Herrlichkeit Grünt und blühet. Jeſu, mein Licht! Verlaß mich nicht, Bis ich dich ſchau' von Angeſicht.

3. Wall' ich auch auf finſtern Wegen, Fehlt mir das Licht auf rauhen Stegen: Ich zag' und fürchte mich doch nicht. Du, Herr, gibſt mir das Geleite, Du wandelſt treulich mir zur Seite, Und ſendeſt mir dein Himmelslicht. Dein ſanfter Hirtenſtab Wehrt allen Schrecken ab; Halleluja! Jeſu, mein Licht! Verlaß mich nicht, Bis ich dich ſchau' von Angeſicht.

4. Hab' ich Jeſum nur zum Freunde, So fürcht' ich nicht die Macht der Feinde; Sie können mir nicht Schaden thun. Himmelsbrod iſt meine Speiſe, Und er läßt auf der Pilgerreiſe Mich ſanft in ſeinem Schooße ruhn. Wenn Jeſus mit mir zieht, So

werd' ich nie zu müd' Auf der Wallfahrt. Jesu, mein Licht! Verlaß mich nicht, Bis ich dich schau' von Angesicht.

5. Du stärkst mich in allem Leiden, Du salbst mein Haupt mit Oel der Freuden, Gibst Kräfte mir zum heil'gen Streit. Du schenkst voll ein Gnad' und Leben, Gibst als der Weinstock deinen Reben Saft und Gedeihn zur Fruchtbarkeit. Huld und Barmherzigkeit, Licht, Wonn' und Himmelsfreud' Wird mir folgen. Jesu, mein Licht! Verlaß mich nicht, Bis ich dich schau' von Angesicht.

6. Amen! ewig werd' ich bleiben Bei Jesu; Nichts, Nichts kann mich treiben Aus meines Hirten Arm und Schooß. Laß, o Herz, dein Lied erschallen: Mein Loos ist lieblich mir gefallen, Denn Jesus selber ist mein Loos! Er tilget meine Schuld; Ich bleib' in seiner Huld. Hosianna! Jesus, mein Licht, Verläßt mich nicht, Bis ich ihn schau' von Angesicht.

Mel. Es ist noch eine Ruh' vorhanden ꝛc.

411. Wie wohl ist mir, o Freund der Seele, Wenn ich in deiner Liebe ruh'! Ich steig' aus dunkler Schwermuthshöhle, Und eile deinen Armen zu. Da muß die Nacht des Trauerns scheiden, Wenn mit der Fülle sel'ger Freuden Die Liebe strahlt aus deiner Brust. Hier ist mein Himmel schon auf Erden! Dem muß ja volle Gnüge werden, Der in dir suchet Ruh' und Lust.

2. Die Welt mag sich mir feindlich zeigen: Es sey also; ich acht' es nicht. Will sie sich freundlich zu mir neigen: Ich flieh' ihr trügend Angesicht. In dir vergnügt sich meine Seele, Du bist mein Freund, den ich erwähle, Du bleibst mein Freund, wenn Freundschaft weicht; Auch in den stärksten Trübsalswellen Kann deine Treu' mich sicher stellen, Die mir den festen Anker reicht.

3. Will mich die Last der Sünden drücken, Blizt auf mich des Gesetzes Weh': So eil' ich, Herr, auf dich zu blicken, Und steige gläubig in die Höh'. Ich fliehe, Herr, zu deinen Wunden; Da hab' ich schon den Ort gefunden, Wo mich kein Fluchstrahl treffen kann. Tritt Alles wider mich zusammen: Du bist mein Heil, wer will verdammen? Die Liebe nimmt sich meiner an.

4. Lenkst du durch Wüsten meine Reise: Ich folg', und lehne mich auf dich; Du gibst mir aus den Wolken Speise, Und tränkest aus den Felsen mich. Ich traue deinen Wunderwegen, Sie enden sich in Lieb' und Segen. Genug, wenn ich dich bei mir hab'! Ich weiß, wen du willst herrlich zieren Und über Sonn' und Sterne führen, Den führest du zuvor hinab.

5. Der Tod mag Andern düster scheinen: Ich seh' ihn an mit fro-

dem Muth; Denn du, mein Leben, haſſeſt Keinen, Deß Herz und Leben in dir ruht. Wie kann des Weges Ziel mich ſchrecken, Da aus der Nacht, die mich wird decken, Ich eingeh' in die Sicherheit? Mein Licht, ſo will ich denn mit Freuden Aus dieſer finſtern Wildniß ſcheiden Zur Ruhe deiner Ewigkeit!

Mel. Wie groß iſt des Allmächt'gen Güte ꝛc.

412. So bin ich nun kein Kind der Erden, Kein Bürger dieſer Eitelkeit! Mein Hierſeyn ſoll nicht ewig werden, Ich walle eilends durch die Zeit. Mein Vaterland iſt in der Höhe, Wo mein geliebter Abba wohnt, Und wo ich meinen Heiland ſehe, Der über Erd' und Himmel thront.

2. Ich bin dazu geſchaffen worden, Ich bin dazu mit Blut erkauft; Ich bin zum Himmelsbürgererorden, Zum Eigenthum des Herrn getauft. Der Geiſt, der mich aus Gott gezeuget, Macht meinen Geiſt gewiß und feſt, Daß auch bei Allem, was mich beuget, Mein Glaube mich nicht zweifeln läßt.

3. Nur Eines liegt mir in der Seele, Und macht mein Herze ſorgenvoll, Daß mir der rechte Schmuck nicht fehle, Wann ich zur Hochzeit kommen ſoll. Ich weiß, in meines Königs Augen Kann nur ein losgemachter Geiſt, Ein ausgeleertes Herze taugen, Das alles Andre Schaden heißt;

4. Ein Glaube, der nur ihn erwählet, Der ſtill in ſeiner Gnade ruht, Mit heißem Lieben noch beſeelet, Und ſeinen Willen kindlich thut; Der ihn bis an das Kreuz begleitet, Der gerne ſeine Dornen trägt, Der tapfer um die Krone ſtreitet, So oft die Welt ſich in uns regt.

5. Nun, mein Erbarmer, du wirſt wiſſen, Wie viel mir noch hieran gebricht; Mein Aug' iſt noch in Finſterniſſen, Ich Armer kenne mich noch nicht. Doch iſt ein inniges Verlangen In mir durch deinen Geiſt erweckt, O Herr, dir einzig anzuhangen, Bis meinen Leib die Erde deckt!

6. Was ich nicht habe, kannſt du geben; Was ich nicht bin, das biſt du mir! Nimm hin mein Herz, es zu beleben, Ich überlaſſ' es gänzlich dir! Erfülle mich mit Glauben, Liebe, Und bild' mich ganz nach deinem Bild; Entzünde mich mit heißem Triebe, Zu leiden, wenn du's haben willt.

7. Zermalme, brich, o Herr, verbrenne, Was dir nicht völlig wohlgefällt! Zerſtoß, zerſchlage und zertrenne, Was nicht zu dir ſich gänzlich hält. Ja, greif' die angebornen Seuchen Recht an der tiefſten Wurzel an; Laß keinen Bann im Finſtern ſchleichen, Der dich und mich einſt trennen kann!

8. Hier reich' ich ſchwörend dir die Hände, Und ſage dir auf's Neue zu: Ich will dich lieben ohne Ende, Du, meines Herzens wahre Ruh'! Ich liebe dich nicht

nur in Freuden, Wann du mich speiſeſt, tränkſt und zierſt; Ich will dich lieben auch im Leiden, Und wenn du mich zum Tode führſt.

9. So komm' ich dir geſchmückt entgegen; Du nahſt in Liebe dich zu mir, Mir Kron' und Purpur anzulegen, Und öffneſt mir die Himmelsthür! Wann werd' ich dich, mein Heil, umfangen? Und wann, ach wann umfängſt du mich? O laß mich bald dazu gelangen, Dann lob' und lieb' ich ewig dich!

Eigene Melodie.

413. Es glänzet der Chriſten inwendiges Leben, Obgleich ſie von außen die Sonne verbrannt. Was ihnen der König des Himmels gegeben, Iſt Keinem als ihnen nur ſelber bekannt. Was Niemand verſpüret, Was Niemand berühret, Hat ihre erleuchteten Sinne gezieret, Und ſie zu der göttlichen Würde geführet.

2. Sie ſcheinen von außen oft arm und geringe, Ein Schauſpiel der Engel, ein Ekel der Welt: Doch innerlich ſind ſie voll herrlicher Dinge, Der Zierrath, die Krone, die Jeſu gefällt; Das Wunder der Zeiten, Die hier ſich bereiten, Den König, der über die Himmel gegangen, Mit brennenden Lampen dereinſt zu empfangen.

3. Sonſt ſind ſie noch Adams natürliche Kinder, So tragen das Bild ſie des Irdiſchen auch; Sie leiden am Fleiſche, wie andere Sünder, Sie eſſen und trinken nach nöthigem Brauch. In leiblichen Sachen, Im Schlafen und Wachen, Sieht man ſie vor Andern nichts Sonderlich's machen, Nur daß ſie die Thorheit der Weltluſt verlachen.

4. Doch innerlich ſind ſie von göttlichem Stamme, Geboren aus Gott durch ſein mächtiges Wort; Es lodert in ihnen die himmliſche Flamme, Entzündet von oben, genähret von dort. Die Engel, als Brüder, Erfreun ſich der Lieder, Die hier von den Lippen der Heiligen klingen, Und bis in das innerſte Heiligthum dringen.

5. Sie wandeln auf Erden, und leben im Himmel, Sie bleiben ohnmächtig, und ſchützen die Welt; Sie ſchmecken den Frieden bei allem Getümmel, Sie kriegen, die Aermſten, was ihnen gefällt; Sie ſieben in Leiden, Und bleiben in Freuden; Sie ſcheinen ertödtet den äußeren Sinnen, Und führen das Leben des Glaubens von innen.

6. Wann Chriſtus, ihr Leben, wird offenbar werden, Wann er ſich einſt dar in der Herrlichkeit ſtellt, Dann werden ſie mit ihm, als Fürſten der Erden, Auch herrlich erſcheinen zum Wunder der Welt. Sie werden regieren, Mit ihm triumphiren, Den Himmel als prächtige Lichter auszieren; Da wird man die Freude gar offenbar ſpüren.

7. Frohlocke, du Erde, und jauchzet, ihr Hügel, Dieweil ihr solch göttlichen Samen geneußt! Denn das ist des Ewigen göttliches Siegel, Zum Zeugniß, daß er euch noch Segen verheißt. Ihr sollt noch mit ihnen Auf's Prächtigste grünen, Wann einst ihr verborgenes Leben erscheinet, Wornach sich eu'r Seufzen mit ihrem vereinet.

8. O Jesu, verborgenes Leben der Seelen, Du heimliche Sonne der inneren Welt! Laß deinen verborgenen Weg uns erwählen, Wenn gleich uns die Hülle des Kreuzes entstellt! Hier wenig gekennet Und übel genennet, Hier heimlich mit Christo im Vater gelebet, Dort öffentlich mit ihm im Himmel geschwebet!

Mel. Wie wohl ist mir ꝛc.

414. Umschließ mich ganz mit deinem Frieden, Mein treu erkannter Seelenfreund! Halt' mich von Allem abgeschieden, Was du nicht bist, was dich nicht meint. Ich wünsche mir kein andres Leben, Als das dein Sterben mir gegeben Und du am Kreuz erworben hast; Drum beug' all meinen Eigenwillen, Daß er sich göttlich möge stillen Bei deines Kreuzes leichter Last!

2. Mein König! laß mich Nichts vertreiben Aus dieser Burg, die „Friede" heißt! O laß mir's ewig theuer bleiben, Daß du stets bei den Deinen seyst! Kein Heil ist hiemit zu vergleichen; Vernunft, die kann es nicht erreichen, Weil's über alles Denken ist. Nur durch des Geistes sanftes Wehen Kann ich etwas davon verstehen, Daß du mein ew'ger Friede bist!

3. In dieser Fassung laß mich bleiben, So lang' mein Blut in Adern schlägt! Dieß laß mich denken, lieben, treiben, So lang' mich deine Gnade trägt. Bewahre du selbst Herz und Sinnen; Laß all mein Denken und Beginnen Ein Zeugniß deines Friedens seyn; Komm, all dein Wesen in mich lege, Komm, für die Ewigkeiten präge Mir deines Lebens Bildniß ein!

4. Hallelujah! es sey gewaget, Durch Noth und Tod dir nachzugehn! Ich folge, Herr, dir unverzaget, Mit unabläßig heißem Flehn; Ich nehme deine Kreuzesbürde Und die damit verbundne Würde, Und lehne mich auf dich, mein Freund! Ich weiß, du trägst mich durch's Gedränge Mit aller meiner Lasten Menge, Bis mir dein Antlitz ewig scheint!

Mel. Es glänzet der Christen inwendiges Leben ꝛc.

415. Ermuntert die Herzen, erweckt die Gemüther, Ihr, die ihr als Glieder am Oberhaupt hängt! Erwäget den Reichthum der herrlichen Güter, Den Jesus dem Glauben zur Nahrung geschenkt! Seht, sterbliche Sünder, Die werden ihm Kinder,

Als Töchter und Söhne von Neuem geboren! Das hat der allmächtige König beschworen.

2. O Vater! es hat uns dein ewiges Lieben In Christo vor Gründung der Welt schon erwählt; Du hast unsre Namen im Himmel geschrieben, Und uns mit dem Sohne der Liebe vermählt. O Gott aller Gnaden, Du heilst unsern Schaden! Wir geben uns dankend den treuesten Händen Zum Gründen, zum Stärken, zum Kräft'gen, Vollenden.

3. Ist uns nun der König des Lebens gewogen, So dient uns der Himmel, die Erde, das Meer; Die Engel, sie kommen mit Freuden gezogen, Und lagern sich flammend zum Schutz um uns her. Sie lieben die Kinder, Uns Alte nicht minder; Sie dienen und wachen in Nächten und Tagen, Bis daß sie uns jauchzend gen Himmel getragen.

4. O Liebe, wie hast du die Deinen erhoben, Da du dich uns selber und Alles ergibst! O Vater, das Köstlichste hier und dort oben Ist, daß du in Christo uns väterlich liebst! O Tiefe! o Weite! O Höhe! o Breite! O seliger Abgrund unendlicher Freude! Da finden die Seelen vollkommene Weide.

5. Dein Vaterherz dringt dich, für Alles zu sorgen; Du kennst das Bedürfniß, und weißest auch Rath. Du sorgest für heute, du waltest für morgen, Sorgst herrlich für Seel' und für Leib mit der That. Ja, Vater, wir spüren Dein Segensregieren! Du krönst uns mit Gnaden im Leben und Sterben, Und lässest uns endlich dein Himmelreich erben.

6. Ihr seligen Armen, seht, Alles ist euer! Ihr lebet in Christus, und Christus in euch; Er achtet euch, seine Begnadigten, theuer, Und macht euch an Herrlichkeit selber sich gleich. Genießt nun als Freie, Was Jesus, der Treue, Als Segen in ird'schen und himmlischen Dingen Euch wollte durch blutiges Sterben erringen!

7. O möchten wir gänzlich der Liebe gewohnen, Die hier uns im Sohne so gnädig umarmt! Wie mildiglich weiß sie nicht unser zu schonen, Gleichwie sich ein Vater der Kinder erbarmt! Es gehn ihr zu Herzen All' unsere Schmerzen; Sie heilt, sie verbindet, sie hebet und träget, Bis sie uns dort ewig als Liebe verpfleget.

XXI. Vom Sinn und Wandel der Christen.

1. Liebe zu Gott und Jesu Christo.

Mel. Wer aus Gottes Munde ꝛc.

416. Allgenugsam Wesen, Das ich hab' erlesen Mir zum höchsten Gut! Du vergnügst alleine, Völlig, innig, reine Seele,

Allein der Herr ſchnell ſeitwärts beugt,
So oft auf ihrem Wege
Ein Kreuz empor vom Boden ſteigt,
Und ſucht entlegne Stege.
Deß wundert ſich der Ophorus,
Und fragt, weßhalb man ſolches muß?
Doch Schweigen iſt die Antwort.

Indeß, weil er nicht weiter will
Und quält ihn mit Verlangen,
So offenbart ihm Jener ſtill,
Daß Chriſtus dran gehangen.
Der ſey ſein Feind und mächtig ſehr,
Es fall' ihm der Gedanke ſchwer
An einen ſolchen Gegner.

So geb' auch dir ich gute Nacht,
Spricht Ophorus, und ſcheidet,
Zu ſuchen Chriſtus, deſſen Macht
Der Starkgeglaubte meidet.
Und als er fragt, führt ſeine Bahn
Zu einem Klausner ihn hinan,
Der auf der Höhe wohnet.

Den hört er aus der Ferne ſchon
Gar ſchöne Lieder ſingen;
Auch ſagt er, Chriſtus, Gottes Sohn,
Sey Herr von allen Dingen.
Wer dienen wolle dieſem Herrn,
Den nehm' er freundlich auf und gern,
Und ſchenk' ihm ew'ge Freuden.

Geist und Muth. Wer dich hat Ist still und satt; Wer dir kann im Geist anhangen, Darf Nichts mehr verlangen.

2. Wem du dich gegeben, Kann im Frieden leben; Er hat, was er will; Wer im Seelengrunde Mit dir steht im Bunde, Liebet und ist still. Bist du da Und innig nah, Muß das Schönste bald erbleichen, Und das Beste weichen.

3. Höchstes Gut der Güter, Ruhe der Gemüther, Trost in aller Pein! Was Geschöpfe haben, Kann den Geist nicht laben; Du vergnügst allein. Was ich mehr Als dich begehr', Kann mein Seligseyn nur hindern Und den Frieden mindern.

4. Was genannt kann werden Droben und auf Erden, Alles reicht nicht zu. Einer nur kann geben Freude, Trost und Leben; Eins ist Noth, nur du! Hab' ich dich Nur wesentlich, So mag Seel' und Leib verschmachten, Ich will's doch nicht achten.

5. Komm, du sel'ges Wesen, Das ich mir erlesen, Werd' mir offenbar! Meinen Hunger stille, Meinen Grund erfülle Mit dir selber gar! Ich bin dein; Sey du auch mein, Bis du wirst in jenem Leben Dich mir völlig wieder geben.

Eigene Melodie.

417. Herzlich lieb hab' ich dich, o Herr! Ich bitte, sey von mir nicht fern Mit deiner Gnade Gaben! Die ganze Welt erfreut mich nicht, Nach Erd' und Himmel frag' ich nicht, Wenn ich nur dich kann haben. Und wenn mir gleich mein Herz zerbricht, Bist du doch meine Zuversicht, Mein Heiland, der mich nicht verstößt, Der durch sein Blut mich hat erlöst. Herr Jesu Christ, Mein Gott und Herr, Mein Gott und Herr! In Schanden laß mich nimmermehr!

2. Es ist ja dein Geschenk und Gab', Mein Leib und Seel', und was ich hab' In diesem armen Leben. Damit ich's brauch' zum Lobe dein, Zum Nutz und Dienst des Nächsten mein, Woll'st du mir Gnade geben! Behüt' mich, Herr, vor falscher Lehr'; Des Satans Mord und Lügen wehr'; In allem Kreuz erhalte mich, Auf daß ich's trag' geduldiglich. Herr Jesu Christ, Mein Herr und Gott! Mein Herr und Gott! Tröst' meine Seel' in Todesnoth!

3. Ach Herr, verleih', daß meinen Geist, Wann einst dein Mund mich sterben heißt, Dein Engel zu dir trage! Den Leib laß im Schlafkämmerlein Gar sanft, ohn' alle Qual und Pein, Ruhn bis zum jüngsten Tage. Alsdann vom Tod erwecke mich, Daß meine Augen sehen dich In aller Freud', o Gottes Sohn, Mein Heiland und mein Gnadenthron! Herr Jesu Christ! Erhöre mich, Erhöre mich! Ich will dich preisen ewiglich.

Mel. Gott des Himmels und der Erden ꝛc.

418. Liebe, die du mich zum Bilde Deiner Gottheit haſt gemacht; Liebe, die du mich ſo milde Nach dem Fall haſt wiedergebracht: Liebe, dir ergeb' ich mich, Dein zu bleiben ewiglich.

2. Liebe, die mich hat erkoren, Eh' ich noch geſchaffen war; Liebe, die du Menſch geboren, Und mir gleich wardſt ganz und gar: Liebe, dir ergeb' ich mich, Dein zu bleiben ewiglich.

3. Liebe, die für mich gelitten, Und geſtorben in der Zeit; Liebe, die mir hat erſtritten Ew'ge Luſt und Seligkeit: Liebe, dir ergeb' ich mich, Dein zu bleiben ewiglich.

4. Liebe, die du Kraft und Leben, Licht und Wahrheit, Geiſt und Wort; Liebe, die ſich dargegeben Mir zum Troſt und Seelenhort: Liebe, dir ergeb' ich mich, Dein zu bleiben ewiglich.

5. Liebe, die mich hat gebunden An ihr Joch mit Leib und Sinn; Liebe, die mich überwunden, Und mein Herz hat ganz dahin: Liebe, dir ergeb' ich mich, Dein zu bleiben ewiglich.

6. Liebe, die mich ewig liebet, Die mich führet Schritt vor Schritt; Liebe, die mir Frieden giebet, Und mich kräftiglich vertritt: Liebe, dir ergeb' ich mich, Dein zu bleiben ewiglich.

7. Liebe, die mich wird entrücken Aus dem Grab der Sterblichkeit; Liebe, die mich einſt wird ſchmücken Mit dem Laub der Herrlichkeit: Liebe, dir ergeb' ich mich, Dein zu bleiben ewiglich!

Eigene Melodie.

419. Wie ſchön leucht't uns der Morgenſtern, Voll Gnad' und Wahrheit von dem Herrn, Aus Juda aufgegangen! Du, Davids Sproß aus Jakobs Stamm, Du Menſchenſohn und Gotteslamm, Nur du biſt mein Verlangen: Lieblich, Freundlich, Schön und mächtig, Groß und prächtig, Reich an Gaben, Hoch und wundervoll erhaben!

2. O meine Perl' und werthe Kron', Du Gottes- und Marienſohn, Ein hochgeborner König! Du biſt des Herzens ſchönſte Blum'; Dein ſüßes Evangelium Iſt lauter Milch und Honig. Ich dein! Du mein! Hoſianna! Himmliſch Manna, Das wir eſſen! Deiner kann ich nicht vergeſſen.

3. Geuß ſehr tief in mein Herz hinein, Du Gottesglanz voll Himmelsſchein, Die Flamme deiner Liebe; Und gib mir, daß ich ewig bleib' Ein Glied an deinem Geiſtesleib Voll friſcher Lebenstriebe! Nach dir Wallt mir, Ew'ge Güte, Mein Gemüthe, Bis es findet Dich, deß Liebe mich entzündet.

4. Von Gott kommt mir ein Freudenſchein, Wenn mich die heil'gen Augen dein Mit Freundlichkeit anblicken. O Herr Jeſu, mein trautes Gut! Dein Wort,

dein Geist, dein Leib und Blut Mich innerlich erquicken. Nimm mich Freundlich In die Arme! Ich erwarme Nur durch Gnaden; Auf dein Wort komm' ich geladen.

5. Herr Gott Vater, du starker Held! Du hast mich ewig vor der Welt In deinem Sohn geliebet; Dein Sohn hat mich ihm selbst vertraut, Mein Herz auf ihn mit Freuden schaut, In dem mich Nichts betrübet. Preis dir! Heil mir! Himmlisch Leben Wird er geben Mir dort oben; Ewig soll mein Herz ihn loben.

6. Spielt unsrem Gott mit Saitenklang, Und lasst den süßen Lobgesang Ganz freudenreich erschallen! Ich will mit meinem Jesus Christ, Der mir mein Eins und Alles ist, In steter Liebe wallen. Klinget! Singet Freudenpsalmen, Streuet Palmen, Dankt dem Herren! Groß ist der König der Ehren!

7. Wie bin ich doch so herzlich froh, Daß mein Freund ist das A und O, Der Anfang und das Ende! Er wird mich einst zu seinem Ruhm Aufnehmen in sein Heiligthum: Drauf fass' ich seine Hände. Amen, Amen! Komm, du schöne Freudenkrone, Bleib' nicht lange, Daß ich ewig dich umfange!

Mel. Alles ist an Gottes Segen ꝛc.

420. O wie selig sind die Seelen, Die mit Jesu sich vermählen, Die sein Lebenshauch durchweht, Daß ihr Herz mit heißem Triebe Stündlich nur auf seine Liebe Und auf seine Nähe geht!

2. O wer fasset ihre Würde, Die bei dieses Leibes Bürde Im Verborgnen schon sie schmückt! Alle Himmel sind zu wenig Für die Seele, der der König Solches Siegel aufgedrückt.

3. Wenn die Seraphim mit Schrecken Sich vor seinem Glanz bedecken, Spiegelt sich sein hohes Licht In der Seele, die ihn kennet Und von seiner Liebe brennet, Mit enthülltem Angesicht.

4. Nach Jehova's höchsten Ehren Wird in allen Himmelschören Nichts, das herrlicher, geschaut, Als ein Herz, das Er erlesen, Und mit dem das höchste Wesen Sich zu Einem Geist vertraut.

5. Drum, wer wollte sonst was lieben, Und sich nicht beständig üben, Dieses Königs Freund zu seyn? Muß man gleich dabei was leiden, Sich von allen Dingen scheiden, Bringt's ein Tag doch wieder ein.

6. Schenke, Herr, auf meine Bitte Mir ein göttliches Gemüthe, Einen königlichen Geist, Mich als dir verlobt zu tragen, Allem freudig abzusagen, Was nur Welt und irdisch heißt!

7. So will ich mich selbst nicht achten; Sollt' auch Seel' und Leib verschmachten, Bleib' ich Jesu doch getreu; Sollt' ich keinen Trost erblicken, Will ich

mich damit erquicken, Daß ich meines Jesu sey.

8. Ohne Fühlen will ich trauen, Bis die Zeit kommt, ihn zu schauen, Und vorbei die letzte Nacht, Da mein Geist zum obern Leben Aus der Tiefe darf entschweben, Und nach seinem Bild erwacht.

Eigene Melodie.

421. Meinen Jesum laß' ich nicht! Weil er sich für mich gegeben, So erfordert meine Pflicht, In ihm und für ihn zu leben. Er ist meines Lebens Licht; Meinen Jesum laß' ich nicht!

2. Jesum laß' ich ewig nicht, Weil ich soll auf Erden leben; Ihm hab' ich voll Zuversicht, Was ich bin und hab', ergeben. Herz und Mund mit Freuden spricht: Meinen Jesum laß' ich nicht!

3. Laß vergehen das Gesicht, Hören, Fühlen mir entweichen; Laß das letzte Tageslicht Mich auf dieser Welt erreichen, Wenn der Lebensfaden bricht: — Meinen Jesum laß' ich nicht!

4. Ich werd' ihn auch lassen nicht, Wann ich nun dahin gelanget, Wo vor seinem Angesicht Frommer Christen Glaube pranget. Ewig glänzt mir dort sein Licht: Meinen Jesum laß' ich nicht!

5. Nicht nach Welt, nach Himmel nicht Meine Seel' in mir sich sehnet; Jesum wünscht sie und sein Licht, Der mich hat mit Gott versöhnet, Der mich frei macht vom Gericht: Meinen Jesum laß' ich nicht!

6. Jesum laß' ich nicht von mir, Steh' ihm ewig an der Seiten; Christus wird mich für und für Zu dem Lebensbrunnen leiten. Selig, wer von Herzen spricht: Meinen Jesum laß' ich nicht!

Eigene Melodie.

422. Ich will dich lieben, meine Stärke, Ich will dich lieben, meine Zier! Ich will dich lieben mit dem Werke Und immerwährender Begier; Ich will dich lieben, schönstes Licht, Bis mir das Herze bricht!

2. Ich will dich lieben, o mein Leben, Als meinen allerbesten Freund; Ich will dich lieben und erheben, So lange mich dein Glanz bescheint; Ich will dich lieben, Gotteslamm, Du Lieb' am Kreuzesstamm!

3. Ach, daß ich dich so spät erkennet, Du hochgelobte Liebe du, Und dich nicht eher mein genennet, Du höchstes Gut und wahre Ruh'! Es ist mir leid, ich bin betrübt, Daß ich so spät geliebt.

4. Ich lief verirrt und war verblendet, Ich suchte dich und fand dich nicht; Ich hatte mich von dir gewendet, Und liebte das geschaffne Licht; Nun aber ist's

durch dich geschehn, Daß ich dich hab' ersehn.

5. Ich danke dir, du wahre Sonne, Daß mir dein Glanz hat Licht gebracht; Ich danke dir, du Himmelswonne, Daß du mich froh und frei gemacht; Ich danke dir, du heil'ger Mund, Daß du mich sprichst gesund.

6. Erhalte mich auf deinen Stegen, Und laß mich nicht mehr irre gehn; Laß meinen Fuß auf deinen Wegen Nicht straucheln oder stille stehn; Erleuchte mir die Seele ganz, Du starker Himmelsglanz!

7. Gib meinen Augen süße Thränen, Gib meinem Herzen reine Gluth; Laß meine Seele sich gewöhnen, Zu üben das, was Liebe thut. Laß meinen Geist, Sinn und Verstand Nur dir seyn zugewandt.

8. Ich will dich lieben, meine Krone, Auch in der allergrößten Noth; So lang' ich in der Hütte wohne, Will ich dich lieben, Herr und Gott; Ich will dich lieben, schönstes Licht, Bis mir das Herze bricht!

Mel. Ich ruf' zu dir, Herr Jesu Christ ꝛc.

423. O Jesu Christ, mein schönstes Licht, Du treuster Freund der Seelen, Der du mich liebst, daß ich es nicht Aussprechen kann noch zählen: Gib, daß mein Herz dich wiederum Mit Lieben und Verlangen Mög' umfangen, Und als dein Eigenthum An dir nur einzig hangen!

2. Gib, daß sonst Nichts in meiner Seel', Als deine Liebe wohne; Gib, daß ich deine Lieb' erwähl' Als meine Lust und Krone. Stoß Alles aus, nimm Alles hin, Was dich und mich will trennen, Und nicht gönnen, Daß all mein Herz und Sinn In deiner Liebe brennen.

3. Wie freundlich, selig, süß und schön Ist, Jesu, deine Liebe! Wenn diese steht, kann Nichts entstehn, Was meinen Geist betrübe. Drum laß nichts Andres denken mich, Nichts sehen, fühlen, hören, Lieben, ehren, Als deine Lieb', und dich, Der du sie kannst vermehren.

4. O daß ich dieses hohe Gut Möcht' ewig halten können! O möchte diese heil'ge Gluth In mir ohn' Ende brennen! Ach, hilf mir wachen Tag und Nacht, Und diesen Schatz bewahren Vor den Schaaren, Die wider uns mit Macht Aus Satans Reiche fahren!

5. Mein Heiland, du bist mir zu Gut In Noth und Tod gegangen, Und hast am Kreuz in deinem Blut Bei Mördern da gehangen, Verhöhnt, verspottet, bleich und wund! Ach, drück' mir alle Stunden Deine Wunden Tief in den Herzensgrund, Die mich mit dir verbunden!

6. Dein Blut, das dir vergossen ward, Ist köstlich, gut und reine; Mein Herz dagegen böser Art, Und hart gleich einem Steine. O laß doch deines Blutes Kraft

Mein hartes Herz bezwingen, Wohl durchdringen, Und dieſen Lebensſaft Mir deine Liebe bringen.

7. O daß ich wie ein armes Kind Mit Weinen dir nachginge, Bis mich dein Friedensgeiſt gelind Im Herzensgrund umfinge, Und deine Seel' in mein Gemüth Mit voller, ſüßer Liebe Sich erhübe, Und alſo deiner Güt' Ich ſtets vereinigt bliebe!

8. Du biſt allein die rechte Ruh', In dir iſt Fried' und Freude. Drum, Jeſu, gib, daß immerzu Mein Herz in dir ſich weide! Sey meine Flamm' und brenn' in mir; Mein Balſam, wolleſt eilen, Lindern, heilen Den Schmerz, der mich noch hier Mit Seufzen läſſet weilen!

9. Ach, liebſte Lieb', wenn du entweichſt, Was hilft's mir ſeyn geboren? Und wenn du deine Lieb' entzeuchſt, Iſt all mein Gut verloren! So gib, daß ich dich ohne Raſt Wohl ſuch', und beſter Maßen Möge faſſen, Und, wenn ich dich gefaßt, In Ewigkeit nicht laſſen!

10. Du haſt mich je und je geliebt, Und mich zu dir gezogen; Eh' ich noch etwas Gut's geübt, Bliebſt du mir doch gewogen. Ach, laß doch ferner, edler Hort, Mich dieſe Liebe leiten Und begleiten, Daß ſie mir immerfort Beiſteh' auf allen Seiten.

11. Laß meinen Stand, darin ich ſteh', Herr, deine Liebe zieren; Laß ſie, wenn ich wo irre geh', Mich bald zurechte führen. Laß ſie mich allzeit guten Rath Und gute Werke lehren, Steuern, wehren Der Sünd', und nach der That Bald wieder mich bekehren.

12. Dein Lieben ſey mein Troſt im Leid, In Schwachheit mein Vermögen; Und wenn ich nach vollbrachtem Streit Mich ſoll zur Ruhe legen: Alsdann laß deine Liebestreu', Herr Jeſu, mir beiſtehen, Luft zuwehen, Daß ich getroſt und frei Mög' in dein Reich eingehen!

Mel. Alles iſt an Gottes Segen ꝛc.

424. Großer König, den ich ehre, Der durch ſeines Geiſtes Lehre Angezündet mir ſein Licht; Der jetzt und zu allen Zeiten Durch viel tauſend Gütigkeiten An viel tauſend Herzen ſpricht!

2. Sollt' ich nicht daran gedenken, Dir mich wiederum zu ſchenken, Der du treulich mich bewachſt, Und auch an dem trübſten Tage Meines Herzens bange Klage Schnell zu Licht und Freude machſt?

3. Herr, mein Herz will ich dir geben; Dir ſoll es auf's Neue leben, Denn du forderſt es von mir. Dir ſoll es ſich ganz verbinden, Und den angewohnten Sünden Ganz entſagen für und für.

4. Laß mich deinen Geiſt erneuen, Dir zu einem Tempel

weihen, Der auf ewig heilig sey! Ach, vertilge doch darinnen Eitle Lust und Furcht der Sinnen; Mache mich vollkommen frei!

5. Laß mich kräftig von der Erden Himmelwärts gezogen werden; Zeuch, o zeuch mich ganz zu dir, Daß ich ganz zu dir bekehret, Ganz von deinem Geist verkläret, Täglich habe dich in mir!

6. Hilf mir dir getreulich dienen Mit den Werken, Worten, Mienen, Deiner Herrlichkeit zum Ruhm! Zur Behausung deiner Wonne Will ich ganz, o Lebenssonne, Dir mich weihn zum Eigenthum!

7. Mach' mein Herz zu einem Garten, Wo der Tugend schönste Arten Stehn in voller Lieblichkeit; Oeffne drin die Lebensquelle, Die ohn' Ende sanft und helle Fließet in die Ewigkeit!

8. Nun, so will ich dir mein Leben, Jesu, ganz zu eigen geben; Stehe mir in Gnaden bei; Gib, daß ich, zu allen Stunden Inniglich mit dir verbunden, Dir zur ew'gen Freude sey!

Eigene Melodie.

425. Jesu! deiner zu gedenken, Kann dem Herzen Freude schenken; Doch mit welchen Himmelstränken Labt uns deine Gegenwart!

2. Lieblicher hat Nichts geklungen, Holder ist noch Nichts gesungen, Sanfter Nichts in's Herz gedrungen, Als: mein Jesus, Gottes Sohn;

3. Tröstlich, wenn man reuig flehet, Herzlich, wenn man vor dir flehet, Lieblich, wenn man zu dir gehet, Unaussprechlich, wenn du da!

4. Du erquickst das Herz von innen, Lebensquell und Licht der Sinnen! Freude muß vor dir zerrinnen; Niemand sehnt sich g'nug nach dir.

5. Schweigt, ihr ungeübten Zungen! Welches Lied hat Ihn besungen? Niemand weiß, als der's errungen, Was die Liebe Christi sey.

6. Mit Maria will ich stehen, Ich will früh zum Grabe gehen, Und ihm nach dem Herzen sehen Mit den Augen des Gemüths.

7. Jesu, wunderbarer König, Dem die Völker unterthänig! Alles ist vor dir zu wenig: Du allein bist liebenswerth.

8. Wenn du uns trittst vor's Gesichte, Wird es in dem Herzen lichte, Alles Eitle wird zunichte, Und die Liebe glühet auf.

9. Ach, du hast für uns gelitten, Wolltest all dein Blut ausschütten, Hast vom Tod uns losgestritten, Und zur Kindschaft uns gebracht!

10. Milder Jesu, laß mir's glücken! Laß mich deine Füll' erquicken; Laß mich dich im Geist erblicken, Herr, in deiner Glorie!

11. Deine Liebe ist unendlich, Meine Sehnsucht unabwendlich; Süßer Freund, du bist mir kenntlich, Als der ew'ge Lebensbaum!

12. Wo ich lebe auf der Erde, Such' ich dich, du Hirt' der Heerde, Fröhlich, wenn ich finden werde, Selig, wenn ich dich erhalt'.

13. Jetzt erst seh' ich, was ich sollte, Jetzt empfang' ich, was ich wollte, Da mir Thrän' um Thräne rollte, Und mein Herz erzitterte!

14. König, würdig aller Kränze, Quell der Klarheit ohne Gränze, Komm der Seele näher, glänze! Bleib', du längst Erwarteter!

15. Jesu, Glorie der Zeiten! Gehst du? — ich will dich begleiten; Bleibt mein Herz nur dir zur Seiten, O so raubt dich Niemand mir!

16. Himmelsbürger, kommt gezogen! Oeffnet eurer T[illegible] Bogen, — Ruft, von Freuden überwogen: „Holder König, sey gegrüßt!

17. „Brunnen der Barmherzigkeiten, Licht der unumschränkten Weiten, Treibe weg die Dunkelheiten, Gib uns deiner Klarheit Blick!

18. „Dich erhöh'n des Himmels Heere, Dich besingen unsre Chöre: Du bist unsre Macht und Ehre, Du hast uns mit Gott versöhnt!" —

19. Jesus herrscht in großem Frieden; Er bewahrt sein Volk hienieden, Daß es, von ihm ungeschieden, Fröhlich ihn erwarten kann.

20. Jesus ist zum Vater gangen, Hat den vor'gen Glanz empfangen; Aber meines Geist's Verlangen Ist ihm dorthin nachgeeilt.

21. Jesus, den wir jetzt mit Loben Und mit Psalmen hoch erhoben, Jesus hat aus Gnaden droben Friedensstätten uns bestellt!

Mel. Wie schön leucht't uns der Morgenstern ꝛc.

426. O Jesu, Jesu, Gottes Sohn, Mein Heiland auf dem Himmelsthron, Du meine Freud' und Wonne! Du weißest, daß ich rede wahr, Vor dir ist Alles sonnenklar, Ja klarer als die Sonne. Herzlich Such' ich Dir vor Allen Zu gefallen; Nichts auf Erden Kann und soll mir lieber werden.

2. Dieß ist mein Schmerz, dieß kränket mich, Daß ich nicht g'nug kann lieben dich, Wie ich dich lieben wollte; Je mehr mich deine Liebe zieht, Je mehr erkennt mein Herz und sieht, Wie ich dich lieben sollte. Von dir Laß mir Deine Güte In's Gemüthe Lieblich fließen, So wird sich die Lieb' ergießen.

3. Durch deine Kraft treff' ich das Ziel, Daß ich, so viel ich kann und will, Dir allezeit anhange. Nichts auf der ganzen weiten Welt, Nicht Pracht, Lust, Ehre, Freud' und Geld, Und was ich sonst erlange, Kann mich Ohn' dich G'nugsam laben; Ich muß haben Deine Liebe, Tröstung, wenn ich mich betrübe.

4. Denn wer dich liebt, Den liebest du, Schaffst seinem Herzen Fried' und Ruh', Erfreuest

sein Gewissen. Es geh' ihm wie es geh' auf Erd', Wenn Kreuz ihn noch so hart beschwert, Soll er doch dein genießen. Endlich Wird sich Nach dem Leide Volle Freude Bei dir finden; Dann muß alles Trauern schwinden.

5. Kein Ohr hat jemals es gehört, Kein Mensch gesehen noch gelehrt, Es kann's Niemand beschreiben: Was denen dort für Herrlichkeit Bei dir und von dir ist bereit, Die in der Liebe bleiben. Was hier Von dir Wird gegeben, Unser Leben Zu ergötzen, Ist dagegen nichts zu schätzen.

6. Drum laß ich billig dieß allein, O Jesu, meine Freude seyn, Daß ich dich herzlich liebe; Daß ich in dem, was dir gefällt, Was mir dein Wort vor Augen hält, Aus Liebe stets mich übe; Bis ich Endlich Werd' abscheiden Und mit Freuden Zu dir kommen, Aller Trübsal ganz entnommen.

7. Da werd' ich deine Freundlichkeit, Die hochgelobt in Ewigkeit, In reiner Liebe schmecken, Und sehn dein liebreich Angesicht Mit unverwandtem Augenlicht, Ohn' alle Furcht und Schrecken. Reichlich Werd' ich Dann erquicket, Und geschmücket Mit der Krone Stehn vor deinem Himmelsthrone.

Mel. Mein Heiland nimmt die Sünder an ꝛc.

427. Beschränkt, ihr Weisen dieser Welt, Die Freundschaft nur auf eures Gleichen, Und leugnet, daß sich Gott gesellt Zu denen, die ihn nicht erreichen! Ist Gott schon Alles, und ich Nichts, Ich Schatten, er der Quell des Lichts, Er noch so stark, ich noch so blöde, Er noch so rein, ich noch so schnöde, Er noch so groß, ich noch so klein: Mein Freund ist mein, und ich bin sein.

2. Mein gnädiger Immanuel, Mein Mittler wußte Rath zu finden, Sich meiner tiefgefallnen Seel', Die ihn herabzog, zu verbinden. Er, dem ich Nichts vergelten kann, Sah meine Noth und Armuth an; Er kam vom Himmel auf die Erde, Daß er mein Freund und Helfer werde, Verwandt mit mir, mein Fleisch und Bein; Mein Freund ist mein, und ich bin sein.

3. Gott, welcher seinen Sohn mir gab, Gewährt mir Alles mit dem Sohne; Nicht nur sein Leiden, Kreuz und Grab, Auch seinen Thron und seine Krone. Ja, was er redet, hat und thut, Sein Wort und Geist, sein Fleisch und Blut, Was er gewonnen und erstritten, Was er geleistet und gelitten, Das Alles räumet er mir ein; Mein Freund ist mein, und ich bin sein.

4. Ich finde Segen, Heil und Ehr' Bei unsrem Bund, auf seinem Pfade; Er heischet von mir sonst Nichts mehr, Als Glauben, und ich Nichts als Gnade. O wohl der Wahl, die dieß gefügt! Sie reut mich nie; ich bin ver-

gnügt In ihm, der mich erwählt zum Frieden. Drum bleibt's bei Beiden ungeschieden Ein Herz und Mund, Ein Ja und Nein. Mein Freund ist mein, und ich bin sein.

5. Zwar kann er aller Christen Muth Mit seiner Liebe sattsam weiden; Wir dürfen um das höchste Gut Nicht eifern, noch einander meiden. Durch unsern größesten Genuß Erschöpft sich nicht sein Ueberfluß. Drum will ich ihn zwar Keinem läugnen, Doch mir vor allen Andern eignen. Welt, zank' dich um das Mein und Dein: Mein Freund ist mein, und ich bin sein.

6. Mein Freund ist meiner Seele Geist, Mein Freund ist meines Lebens Leben; Nach ihm nur, der mich seine heißt, Und sonst nach Keinem will ich streben. O sel'ger Bund! mein Herz ergibt Sich willig ihm, der so mich liebt! Was kann er Besseres gewähren? Was kann ich Höheres begehren, Als ganz mit ihm vereint zu seyn? Mein Freund ist mein, und ich bin sein.

7. Ohn' ihn ist mir der Himmel trüb', Die Erd' ein Kerker, eine Hölle; Dagegen schafft mir seine Lieb' In Wüsten eine Himmelsquelle. Ohn' ihn ist mir, trotz aller Meng', Die Zeit zu lang, die Welt zu eng. Ich bin, wenn alle Freunde fliehen, Wenn selbst die Brüder sich entziehen, Zwar einsam, aber nicht allein. Mein Freund ist mein, und ich bin sein.

8. Sein ist mein Leib, sein ist mein Geist, Die er erschuf und auch erlöste, Die er beschirmet, tränkt und speist, Bis er dort beide ewig tröste. Sein ist mein Denken, Muth und Sinn, Sein ist, was ich vermag und bin; Was ich von Geist und Kräften habe, Ist alles seine Gnadengabe: Die macht mich auch von Undank rein. Mein Freund ist mein, und ich bin sein.

9. Sein ist mein Werk, sein ist mein Ruhm; Mich sucht' er, eh' ich ihn gefunden; Ich hatte sonst zum Eigenthum Nur Sünde, Fluch und Seelenwunden. Doch hat mein Freund auch diese Last Mit seinem Kreuz auf sich gefaßt; Er nimmt die aufgehäuften Strafen, Die nach des Richters Spruch mich trafen, Und senkt sie in sein Grab hinein. Mein Freund ist mein, und ich bin sein.

10. Sein ist mein Glück und meine Zeit, Sein ist mein Streben und mein Leben, Zu seinem Ehrendienst geweiht, Von ihm bestimmt und ihm ergeben. Ich möge reden, wirken, ruhn: Mein Freund soll Alles in mir thun. Sein sind auch alle meine Schmerzen, Die er so zärtlich nimmt zu Herzen; Er fühlt und endet meine Pein. Mein Freund ist mein, und ich bin sein.

11. Nun stürm' und stürme jeder Feind, Er soll mir keine Furcht erwecken. Und ist der Richter selbst mein Freund, Kann sein Gerichtstag mich nicht schrecken. Ob Erd' und Himmel bricht und

Dann läßt er ihn die Wahrheit seh'n
In allen Glaubenssachen,
Und solle nun sein Dienst besteh'n
In Beten, Fasten, Wachen.
Allein der arme Neuling spricht:
Die letzten zwei sind saure Pflicht;
Was kann ich Andres leisten?

„So hüte dich vor Sündenschuld,
Und dich im Guten übe;
Sey fest in Demuth und Geduld,
Und wahrer Menschenliebe.
Und weil so groß und stark du bist,
So sieh', was dir beschieden ist
Zu thun für deinen Nächsten.

„Der Fluß, der tief da unten wallt,
Hat Fähre nicht, noch Brücken.
Will hin, will her, so Jung als Alt,
So nimm sie auf den Rücken,
Und trag sie durch den Strudel fort."
Und Ophorus versprach, das Wort
Zu thun um Gottes willen.

Er baut sich eine Hütt' am Strand,
Und um nicht auszugleiten,
Führt eine Stang er in der Hand,
Und hilft nach beiden Seiten.
So hat er schon bei Tag und Nacht
Viel Pilgervolk an's Land gebracht,
Geduldig und zufrieden.

kracht, Ob Leib und Seele mir verſchmacht't, Ob mein Gebeine muß verweſen, Bin ich doch ewig dann geneſen, Und geh' zu ſeinem Frieden ein. Mein Freund iſt mein und ich bin ſein.

Mel. Die wir uns allhier beiſammen finden ꝛc.

428. Eines wünſch' ich mir vor allem Andern, Eine Speiſe früh und ſpät; Selig läßt im Thränenthal ſich wandern, Wenn dieß Eine mit uns geht: Unverrückt auf einen Mann zu ſchauen, Der mit blut'gem Schweiß und Todesgrauen Auf ſein Antlitz niederſank, Und den Kelch des Vaters trank.

2. Ewig ſoll er mir vor Augen ſtehen, Wie er, als ein ſtilles Lamm, Dort ſo blutig und ſo bleich zu ſehen, Hängend an des Kreuzes Stamm; Wie er dürſtend rang um meine Seele, Daß ſie ihm zu ſeinem Lohn nicht fehle, Und dann auch an mich gedacht, Als er rief: es iſt vollbracht!

3. Ja, mein Jeſu, laß mich nie vergeſſen Meine Schuld und deine Huld! Als ich in der Finſterniß geſeſſen, Trugeſt du mit mir Geduld; Hatteſt längſt nach deinem Schaf getrachtet, Eh' es auf des Hirten Ruf geachtet, Und mit theurem Löſegeld Mich erkauft von dieſer Welt.

4. Ich bin dein! — ſprich du darauf ein Amen! Treuſter Jeſu, du biſt mein! Drücke deinen ſüßen Jeſusnamen Brennend in mein Herz hinein! Mit dir Alles thun und Alles laſſen, In dir leben, und in dir erblaſſen: Das ſey bis zur letzten Stund' Unſer Wandel, unſer Bund.

Mel. Wie wohl iſt mir, o Freund der Seelen ꝛc.

429. Ich will dich immer treuer lieben, Mein Heiland, gib mir Kraft dazu! Lang' hat die Welt mich umgetrieben, Nun ſchenkſt du mir die wahre Ruh', Die Ruh', mit der Nichts zu vergleichen, Der alle Königskronen weichen, Die uns den Himmel offen zeigt. Ach, daß ich ganz in Dank zerfloße Vor deiner Liebe Wundergröße, Die alles Wiſſen überſteigt!

2. Wie freundlich haſt du mich gezogen, Wie ging mir dein Erbarmen nach! Ich floh vor dir, der mich bewogen, Und rang nach Tod und Ungemach. Da nahmſt du ohne mein Verlangen In deiner Liebe mich gefangen, Und offenbarteſt dich in mir. Nimm, Seelenfreund, für dieſe Treue Mein ganzes Herz, das ich dir weihe; Entreiße mir's und nimm es dir!

3. O lehre mich, mich ſelbſt vergeſſen, In deine Liebe ganz verſenkt! Lehr' Alles mich nach dir nur meſſen, Und denken, wie dein Herz gedenkt. Laß allen Tand vor mir verſchwinden, Daß ich dich völlig möge finden, Du ſüßes Heil, du höchſtes Gut! Je

mehr ich diese Welt verlassen, Je seliger werd' ich dich fassen, Und sehn, was deine Liebe thut.

4. Ich hänge nicht an deinen Gaben; Dich, Jesu, such' ich ganz allein. Soll ich auch Nichts zu fühlen haben, So will ich doch zufrieden seyn. Dein Reich wächst nicht in lauter Freuden; Lehr' mich getrost und stille leiden, Und mach' in Allem mich getreu. Durchdringe du all' meine Kräfte, Gefühl, Gedanken und Geschäfte, Daß Nichts, denn du, mehr übrig sey!

5. Mir ist am seligsten gerathen, Wenn ich aus eigner Wahl Nichts thu'. Viel Unruh' ist bei großen Thaten, Doch Gottes Werk erfordert Ruh'. Wer sanft und leidend das vollführet, Was von des Geistes Trieb herrühret, Der hat sein Werk in Gott gethan. O mischte sich doch in mein Lieben Nichts mehr von meinen eignen Trieben, So fing' ich recht zu lieben an!

6. Getreuer Jesu, darf ich hoffen, Daß meine Liebe treuer werd'? Ach ja, dein treues Herz ist offen Dem, welcher ernstlich dein begehrt. Ich flieh' zum Reichthum deiner Güte; Erleuchte du mein trüb' Gemüthe, Und zeige mir, was nichtig ist, Daß ich es hasse, dämpf' und tödte; So schau' ich nach der Morgenröthe, Wie schön die Sonne selber ist!

Mel. Nun ruhen alle Wälder ꝛc.

430. Mein Alles, was ich liebe, Mein Alles, was ich übe, Sey mein Herr Jesus Christ, Weil ich in ihm besitze, Was einer Seele nütze, Was einem Menschen köstlich ist.

2. Das Herz kann Nichts ergründen, Das nicht in ihm zu finden: Da wird es satt und voll; Denn dieß ist Gottes Wille, Daß alle Gottesfülle In ihm leibhaftig wohnen soll.

3. Ich harre und begehre Ohn' Jesum keiner Ehre Und keines andern Lichts; Von Weisheit, von Ergötzen, Von Herrlichkeit und Schätzen Begehr' ich ohne Jesum Nichts.

4. Nur er soll mir auf Erden Zur Kunst und Weisheit werden, Mein Leitstern in der Zeit, Mein Schatz, der ewig währe, Mein Frieden, meine Ehre, Mein Himmel, meine Seligkeit.

5. Wird einst die Seele scheiden, Daß sie aus diesem Leiden In Salems Thore tritt, Bring' ich als Schmuck und Krone Sonst Nichts vor Gottes Throne, Denn meines Jesu Namen mit.

6. Wenn ich das Weltgetümmel, Die Erde und den Himmel, Nur Jesum nicht verlier', So kann ich im Erkalten Das Beste doch behalten; An diesem Schatz genüget mir.

7. Ihr Sel'gen ohne Mängel, Ihr lichten Gottesengel, Ihr habt dieß selbst bezeugt! Ihm jauchzen alle Geister, Es sind vor

ihrem Meister Der Auserwählten Knie' gebeugt.

8. Ihm will ich mich ergeben, In diesem Namen leben Und in ihm gläubig seyn; In ihm auch herzlich lieben, Geduld in ihm nur üben; In Jesu bet' ich auch allein.

9. Ich will in Jesu sterben, Ich will in Jesu erben, In Jesu auferstehn, In ihm gen Himmel fahren, Und mit den sel'gen Schaaren In seinem Licht ihn ewig sehn.

10. Weil ich zu allen Stunden Durch ihn mit Gott verbunden, Bei Gott und in Gott bin, So sey in Jesu Namen Auch dieses Lied nun Amen! Mein Heiland, nimm mich bald dahin!

2. Von der Nachfolge Christi.

Mel. Auf! Christenmensch ꝛc.

431. „Mir nach!" spricht Christus, unser Held, „Mir nach, ihr Christen alle! Verläugnet euch, verlaßt die Welt, Folgt meinem Ruf und Schalle! Nehmt euer Kreuz und Ungemach Auf euch, folgt meinem Wandel nach!"

2. „Ich bin das Licht, ich leucht' euch für Mit heil'gem Tugendleben; Wer zu mir kommt und folget mir, Darf nicht im Finstern schweben; Ich bin der Weg, ich weise wohl, Wie man wahrhaftig wandeln soll."

3. „Mein Herz ist voll Demüthigkeit, Voll Liebe meine Seele; Mein Mund, der gibt zu jeder Zeit Sanftmüthige Befehle; Mein Geist, Gemüthe, Kraft und Sinn Ist Gott ergeben; schaut auf ihn!"

4. „Ich zeig' euch, das, was schädlich ist, Zu fliehen und zu meiden, Und euer Herz von arger List Zu rein'gen und zu scheiden, Ich bin der Seelen Fels und Hort, Und führ' euch zu der Himmelspfort'."

5. „Fällt's euch zu schwer: ich geh' voran, Ich steh' euch an der Seite; Ich kämpfe selbst, ich breche Bahn, Bin Alles in dem Streite. Ein böser Knecht, der still mag stehn, Sieht er voran den Feldherrn gehn!"

6. „Wer hier sein Heil zu finden meint, Wird's ohne mich verlieren; Wer hier es zu verlieren scheint, Den werd' ich dazu führen. Wer nicht mir nachfolgt in Geduld, Ist mein nicht werth und meiner Huld!" —

7. So laßt uns denn dem lieben Herrn Mit unsrem Kreuz nachgehen, Und wohlgemuth, getrost und gern Im Leiden bei ihm stehen! Wer nicht gekämpft, trägt auch die Kron' Des ew'gen Lebens nicht davon!

Mel. Sollt' ich meinem Gott nicht singen ꝛc.

432. Lasset uns mit Jesu ziehen, Seinem Vorbild folgen nach, In der Welt der Welt entfliehen, Auf der Bahn, die er

uns brach; Immerfort zum Himmel reisen, Irdisch noch, schon himmlisch seyn, Glauben recht und leben rein, Glauben durch die Lieb' erweisen! Treuer Jesu, bleib' bei mir! Geh' voran, ich folge dir!

2. Lasset uns mit Jesu leiden, Seinem Vorbild werden gleich. Nach dem Leide folgen Freuden, Armuth hier macht dorten reich. Thränensaat bringt Heil und Wonne, Hoffnung stärkt uns in Geduld, Denn es scheint durch Gottes Huld Nach dem Regen bald die Sonne. Jesu, hier leid' ich mit dir, Dort gib deine Freude mir!

3. Lasset uns mit Jesu sterben! Sein Tod wehret unserm Tod, Rettet uns von dem Verderben, Von der Seelen ew'ger Noth. Laßt uns sterben, weil wir leben, Sterben unsern Lüsten ab: Dann wird er uns aus dem Grab In sein Himmelreich erheben. Jesu, sterb' ich, sterb' ich dir, Daß ich lebe für und für!

4. Lasset uns mit Jesu leben! Weil er auferstanden ist, Muß das Grab uns wiedergeben. Jesu, unser Haupt du bist! Wir sind deines Leibes Glieder, Wo du lebst, da leben wir. Ach, erkenn' uns für und für, Seelenfreund, für deine Brüder! Dir, o Jesu, leb' ich hier, Dort auch ewig einst bei dir!

Eigene Melodie.

433. Seelenbräutigam, Jesu, Gottes Lamm! Habe Dank für deine Liebe, Die mich zieht mit reinem Triebe Aus der Sünden Schlamm, Jesu, Gottes Lamm!

2. Deine Liebesgluth Stärket Muth und Blut. Wenn du freundlich mich anblickest Und an deine Brust mich drückest, Macht mich wohlgemuth Deiner Liebe Gluth.

3. Wahrer Mensch und Gott, Trost in Noth und Tod! Du bist darum Mensch geboren, Zu ersetzen, was verloren, Durch dein Blut und Tod, Wahrer Mensch und Gott!

4. Meines Glaubens Licht Laß verlöschen nicht! Salbe mich mit Freudenöle, Daß hinfort in meiner Seele Ja verlösche nicht Meines Glaubens Licht.

5. So werd' ich in dir Bleiben für und für; Deine Liebe will ich ehren, Und in dir dein Lob vermehren, Weil ich für und für Bleiben werd' in dir.

6. Deinen Frieden gib Aus der großen Lieb' Uns, den Deinen, die dich kennen Und nach dir sich Christen nennen. Deinen Frieden gib, Denen du bist lieb!

7. Wer der Welt absterbt, Und sich treu bewirbt, Dir zu leben und zu trauen, Der wird bald mit Wonne schauen, Daß kein Herz verdirbt, Das der Welt absterbt.

8. Nun ergreif' ich dich, Du mein ganzes Ich! Ich will nimmermehr dich lassen, Sondern gläubig dich umfassen, Weil im Glauben ich Nun ergreife dich.

9. Wenn ich weinen muß, Wird dein Friedensgruß Meine Thränen auch begleiten Und zu deinen Wunden leiten, Wo mein Thränenfluß Bald ſich ſtillen muß.

10. Bin ich freudig hier, Freu'ſt du dich mit mir, Zeigſt im Geiſt mir Zions Höhe, Wo ich ohne Furcht und Wehe Wohnen darf bei dir, Jeſu, für und für!

11. Hier durch Spott und Hohn, Dort die Ehrenkron'; Hier im Hoffen und Vertrauen, Dort im Haben und im Schauen. Denn die Ehrenkron' Folgt auf Spott und Hohn.

12. Jeſu, hilf, daß ich Allhie ritterlich Alles durch dich überwinde, Und in deinem Sieg empfinde, Wie ſo ritterlich Du gekämpft für mich!

13. Jeſu, meine Ruh', Ew'ge Liebe du! Nichts als du ſoll mir gefallen, Dein iſt all mein Thun und Wallen, Jeſu, meine Ruh', Ew'ge Liebe du!

Mel. Wie groß iſt des Allmächt'gen Güte ꝛc.

434. Ach Vater, ſchenk' um Jeſu willen Uns deine Weisheit von dem Thron, Und laß das Leben uns erfüllen Durch deinen eingebornen Sohn! Gedenk' an deine theuren Reden, Da du ihn uns verſprochen haſt Als Prieſter, König und Propheten Für alle Noth und Sündenlaſt!

2. Verklär' ihn nach dem neuen Bunde In uns als Leben, Licht und Wort, Als Heil im tiefſten Seelengrunde, Als Weg, als Wahrheit und als Hort! Weh' uns mit ſeinem Geiſt und Odem Lebendig und erquickend an, Daß unſres Herzens dürrer Boden In ihm dir lieblich grünen kann.

3. Sind wir verordnet, gleich zu werden Dem Bilde ſeiner Herrlichkeit: So ſey ſein Blut und Geiſt auf Erden Auch zur Erneurung uns bereit't! Hier ſchon wollſt du uns neu gebären, Einprägen uns dein Gottesbild, Die Sanftmuth uns und Demuth lehren, Bis Chriſti Leben uns erfüllt.

4. Wir wenden uns zu ſeinen Wunden, Daraus das Blut des Bundes floß, Bis unſer Fleiſch den Tod gefunden, Und unſer Geiſt von Ketten los. Wir opfern uns, mit ihm zu ſterben, Mit ihm gekreuziget zu ſeyn, Daß wir ſein himmliſch Leben erben, Und hier ſchon geben himmelein.

5. Komm ſelbſt, o Sohn, im Geiſt erſcheine, Vollende dein erhabnes Werk! Uns anzubeften dir alleine, Sey deiner Gnade Augenmerk! Laß uns in deinem Herzen wohnen, Und bleib' in uns als Sonne ſtehn, Und keiner Sünde wollſt du ſchonen, Bis wir uns ganz erlöſet ſehn!

6. Führ' durch das Blut des ew'gen Bundes Die Seelen der Erlöſten hin, Und mit dem Odem deines Mundes Belebe Herzen, Muth und Sinn, Daß wir mit Freuden dir nachgehen, Und bleiben von der Erd' erkauft! —

Laß unſer Herz im Himmel ſtehen,
Mit Feuer und mit Geiſt getauft!

7. Komm, heil'ger Geiſt, laß dich hernieder In unſern armen Herzensgrund; Bring' uns zu Gottes Einfalt wieder, Erfüll' in uns den neuen Bund! Erweck' der erſten Liebe Leben, Hauch' uns mit deinem Odem an, Daß dein Geſchöpf dir Ehre geben Und göttlich in dir leben kann!

8. Dreiein'ger Gott, du Licht und Leben, Das treu für uns bemühet iſt: Du woll'ſt uns dir, und dich uns geben! Ach zeige dich uns, wie du biſt! O Vater, zeuch uns recht von Neuem! — O Wort, ſprich uns Erlöſung ein! O Geiſt, laß uns dein Licht gedeihen! O Liebe, laß uns ſelig ſeyn!

Eigene Melodie.

435. Auf, Chriſtenmenſch, auf, auf zum Kampf! Auf, auf zum Uebungsplatz! In dieſer Welt, in dieſer Zeit Iſt keine Raſt noch Ruh. Wer nicht will ſtreiten, trägt die Kron' Des ew'gen Lebens nicht davon.

2. Der Teufel kommt mit ſeiner Liſt, Die Welt mit Pracht und Prangen, Das Fleiſch, durch Luſt dich, wo du biſt, Zu fällen und zu fangen; Streitſt du nicht wie ein tapfrer Held, So biſt du hin und ſchon gefällt.

3. Gedenke, daß du zu der Fahn' Dein's Feldherrn haſt geſchworen; Gedenke, daß du als ein Mann Zum Streit biſt auserkoren; Ja, denke, daß ohn' Streit und Sieg Nie Einer zum Triumph aufſtieg!

4. Wie ſchmählich, wenn ein Kriegesmann Dem Feind den Rücken kehret! Wie ſchändlich, wenn er fechten kann, Und dennoch ſich nicht wehret! Wie ſträflich, wenn er gar mit Fleiß Aus Zagheit wird dem Feinde preis!

5. Wer überwindet und den Raum Der Laufbahn wohl durchmeſſen, Der wird im Paradies vom Baum Des ew'gen Lebens eſſen. Er wird hinfort von keinem Leid Noch Tod berührt in Ewigkeit.

6. Wer überwindet und den Lauf Mit Ehren wird vollenden, Dem wird der Herr alsbald darauf Verborgnes Manna ſenden, Ihm geben einen weißen Stein, Und einen neuen Namen drein.

7. Wer überwind't, bekommt Gewalt, Mit Chriſto zu regieren, Mit Macht die Völker mannigfalt Nach Gottes Rath zu führen. Wer überwind't, empfäht vom Herrn Zum Siegespreis den Morgenſtern.

8. Wer überwind't, ſoll ewig nicht Aus Gottes Tempel gehen, Vielmehr drin als ein helles Licht Und güldne Säule ſtehen; Der Name Gottes, unſers Herrn, Wird leuchten vor ihm weit und fern.

9. Wer überwind't, ſoll auf den Thron Mit Chriſto Jeſu ſitzen, Soll glänzen wie ein Himmelsſohn, Und wie die Sonne blitzen,

Ja herrſchen in der Engel Schaar Mit allen Heil'gen immerdar.

10. So ſtreit' denn wohl, ſtreit' keck und kühn, Daß du mögſt überwinden; Streng' an die Kräfte, Muth und Sinn, Daß du dieß Gut mögſt finden! Wer nicht will ſtreiten um die Kron', Bleibt ewiglich in Spott und Hohn.

Mel. Wachet auf! ruft uns die Stimme ꝛc.

436. Rüſtet euch, ihr Chriſtenleute! Die Feinde ſuchen euch zur Beute, Ja Satan ſelbſt hat eu'r begehrt. Wappnet euch mit Gottes Worte, Und kämpfet friſch an jedem Orte, Damit ihr bleibet unverſehrt. Iſt euch der Feind zu ſchnell: Hier iſt Immanuel! Hoſianna! Der Starke fällt Durch dieſen Held, Und wir behalten mit das Feld.

2. Reinigt euch von euren Lüſten! Beſieget ſie, denn ihr ſeyd Chriſten Und ſtehet in des Herren Kraft; Stärket euch in Jeſu Namen, Daß ihr nicht ſtraucheln, wie die Lahmen! Wo iſt des Glaubens Ritterſchaft? Wer hier ermüden will, Der ſchaue auf das Ziel! Da iſt Freude! Wohlan, ſo ſeyd Zum Kampf bereit! So krönet euch die Ewigkeit.

3. Streitet recht die wenig Jahre! Bald kommt ihr auf die Todtenbahre; Kurz, kurz iſt unſer Lebenslauf. Wann Gott wird die Todten wecken, Und Chriſtus wird die Welt erſchrecken, Dann ſtehen wir mit Freuden auf. Gott Lob, wir ſind verſöhnt! Daß uns die Welt noch höhnt, Währt nicht lange; In Ewigkeit Iſt uns bereit Die Krone der Gerechtigkeit.

4. Jeſu, ſtärke deine Kinder, Und mach' aus ihnen Ueberwinder, Die du erkauft mit deinem Blut; Schaffe in uns neues Leben, Daß wir uns ſtets zu dir erheben, Wenn uns entfallen will der Muth! Geuß aus auf uns den Geiſt, Damit du Alles ſeyſt Unſern Herzen! So halten wir getreu an dir Im Tod und Leben für und für.

Mel. Wer iſt wohl wie du ꝛc.

437. Jeſu, geh' voran Auf der Lebensbahn, Und wir wollen nicht verweilen, Dir getreulich nachzueilen; Führ' uns an der Hand Bis in's Vaterland.

2. Soll's uns hart ergehn, Laß uns feſte ſtehn, Und auch in den ſchwerſten Tagen Niemals über Laſten klagen: Denn durch Trübſal hier Geht der Weg zu dir.

3. Rühret eigner Schmerz Irgend unſer Herz, Kümmert uns ein fremdes Leiden, O ſo gib Geduld zu beiden; Richte unſern Sinn Auf das Ende hin.

4. Ordne unſern Gang, Jeſu, lebenslang; Führſt du uns durch rauhe Wege, Gib uns auch die nöth'ge Pflege; Thu' uns nach dem Lauf Deine Thüre auf!

Mel. Fahre fort, Zion, fahre fort ꝛc.

438. Heiliger, Heiliger, heiliger Herr Zebaoth! Laß dein hohes Lob ertönen! Tilger aller unſrer Noth, Gib den Töchtern und den Söhnen, Die du aufnahmſt, ſtets in dieſer Zeit Freudigkeit!

2. Hätten wir Nichts als dieſe Sterbenszeit, Da wir unſre Glieder pflegten, Und auf jene Ewigkeit Keine Furcht zurechte legten, — Hofften wir auf Chriſtum hier allein: Was wollt's ſeyn?

3. Aber nein: Hier iſt nur die Thränenſaat, Dorten ſoll die Ernte kommen. Wer hier treu gewirket hat, Wird mit Ehren angenommen, Und gelangt zur ſtolzen Ruheſtatt Nach der That.

4. Treuer Gott! Schau' auf deine Jünger hin, Deren Herz du aufgeſchloſſen, Und in deren Geiſt und Sinn Chriſti Blut und Geiſt gefloſſen, — Denen du die ſchöne Glaubensbahn Aufgethan!

5. Kron' und Lohn Legen wir in Demuthpflicht, Herr, zu deinen Füßen nieder, Und vor deinem Angeſicht Singt man täglich frohe Lieder. Aller Engel ewig heitrer Chor Singt uns vor.

6. Fahre fort, Trauteſter Immanuel, Der du uns bisher geſegnet, Daß auf eine jede Seel' Gnad' und Friede hat geregnet! Fahre denn im Segnen immer fort, Unſer Hort!

7. Bräutigam! Hier iſt Angſt; — Halleluja! Hilf uns durch die Pilgerwüſte! Halt' es unſern Herzen nah, Daß ein Heiland für uns büßte; Heb' uns einſt zu deinem Siegerchor Hoch empor!

Mel. Ach, was ſoll ich Sünder ꝛc.

439. Auf, ihr Streiter, durchgedrungen! Auf, und folgt dem Heiland nach, Der durch Marter, Tod und Schmach Sich zum Himmel aufgeſchwungen! Unſer Haupt hat ſchon geſiegt; Weh dem Glied, das müßig liegt!

2. Kämpfet fort mit Wachen, Beten! Seyd getroſt und unverzagt; Chriſtus, der uns Sieg zuſagt, Hat der Schlange Kopf zertreten; Folgt ihm nach in ſeiner Kraft: Er iſt's, der den Sieg verſchafft.

3. Kein Erlöster müſſe ſprechen: „Meine Kräfte ſind zu ſchwach, Und durch ſo viel Ungemach Kann kein blöder Sünder brechen!“ Denn der Herr iſt's, der uns heilt, Und den Schwachen Kraft ertheilt.

4. Sind wir ſchwach: bei ihm iſt Stärke; Sind wir arm: der Herr iſt reich! Wer iſt unſerm König gleich? Unſer Gott thut Wunderwerke! Sagt, ob Der nicht helfen kann, Dem die Himmel unterthan?

5. Ja, er kann und will uns ſchirmen, Darum dringet muthig ein! Höret auf, verzagt zu ſeyn, Wenn die Feinde drohn und ſtür-

men! Jeſus iſt ein Siegesfürſt; Schmach, wenn du geſchlagen wirſt!

6. Niemand wird in Salem wohnen, Der nicht ritterlich gekämpft; — Wer die Feinde nicht gedämpft, Erntet droben keine Kronen; Nur durch Ringen, Kampf und Streit Gehet es zur Herrlichkeit.

7. Nun, ſo wachet, kämpft und ringet, Bleibet wacker im Gebet, Bis ihr auf der Höhe ſteht, Wo man Siegesfahnen ſchwinget! — Wenn der Erde Werk gethan, Fängt des Himmels Sabbath an.

Mel. Valet will ich dir geben ꝛc.

440. Vor Jeſu Augen ſchweben, Iſt wahre Seligkeit, Iſt ew'ges Licht und Leben Schon in der Erdenzeit. Nichts können und Nichts wiſſen, Nichts wollen und Nichts thun, Als Jeſu folgen müſſen, Das heißt im Frieden ruhn.

2. Man ſteht von ſeinem Schlafe In Chriſti Freundſchaft auf; Man fürchtet keine Strafe Im ganzen Tageslauf; Man iſt und trinkt in Liebe, Und hungerte wohl auch, Und hält im Gnadentriebe Beſtändig Einen Brauch.

3. Wenn dann der Tag vollendet, So legt man ſich zur Ruh'; Von Chriſto unverwendet Thut man die Augen zu, Und wünſchet auch den Träumen, Wenn's ja geträumt ſoll ſeyn, Nichts Andres einzuräumen, Als Chriſti Wiederſchein.

4. Man geht in ſtiller Faſſung Dahin bei Tag und Nacht, Und iſt auf die Verlaſſung Der ganzen Welt bedacht. Man wirket, ſpricht und höret, Und zielt auf Eins nur hin; Und auch kein Schmerz verſtöret Den unverwandten Sinn.

5. Gewiß, wer erſt die Sünde In Chriſti Blut ertränkt, Und dann gleich einem Kinde Am Sünderfreunde hängt, Der wird auch heilig handeln, Und kann dann anders nicht. Herr Jeſu, lehr' uns wandeln In deiner Augen Licht!

Mel. Ringe recht, wenn Gottes Gnade ꝛc.

441. Großer Heiland, deine Triebe Flöße tief in meinen Sinn! Für ein Tröpflein deiner Liebe Schätz' ich tauſend Welten hin.

2. Das iſt nicht zu viel geſprochen, Wenn dein volles Gnadenlicht Bis in's Herz hindurchgebrochen, Wenn der Mund im Glauben ſpricht.

3. Denn was helfen tauſend Welten? Und was nützt mir ihr Gewinn? Wenn Du anfängſt mich zu ſchelten, Iſt mein ganzes Glück dahin.

4. Aber wenn ich Dich beſitze, Sind die Welten alle mein. O wer ſagt's, wie viel es nütze, Deiner Huld verſichert ſeyn!

5. Darum will ich dich erken-

nen, — Ueberſchwänglich iſt dieß Licht! Alles will ich Schaden nennen, Seh' ich nur dein Angeſicht!

Mel. Befiehl du deine Wege ꝛc.

442. Ich höre deine Stimme, Mein Hirt, und allgemach, Wenn auch in Schwachheit, klimme Ich deinen Schritten nach. O laß zu allen Zeiten Mich deine Wege gehn, Und deinem ſanften Leiten Mich niemals widerſtehn!

2. Dein Stab und Stecken tröſten Mich, wenn Gefahr mir droht; Du zeigeſt dich am größten Mir in der größten Noth. Will mir die Kraft verſchwinden Und aller Muth entfliehn, Weißt du doch Rath zu finden, Mich aus der Angſt zu ziehn.

3. Oft denk' ich: wie wird's weiter In dieſer Leidensnacht? Da wird's auf einmal heiter, Daß mir das Herze lacht. Oft bin ich wie gebunden, Und weiß nicht aus noch ein, — Und doch wird bald gefunden Ein Ausgang aus der Pein.

4. Oft fühl' ich mich ſo traurig, Wenn in der argen Welt Die Zukunft ſich ſo ſchaurig Mir vor die Seele ſtellt. Dein Wort, zum Heil beſchieden, Spricht dann mir tröſtend zu: Da geb' ich mich zufrieden, Und finde in dir Ruh'.

5. Oft machen mir der Sünden Verborgne Wunden Gram: Da weißt du zu verbinden, Zu heilen wunderſam. Oft ſink' ich müde nieder, Ermatt' in meinem Lauf: Da weckeſt du mich wieder, Und richteſt ſanft mich auf.

6. Mein Hirt, mein Gnadenſpender, Zieh' mich dir kräftig nach! Ich folgte gern behender, Allein ich bin ſo ſchwach. O komm, mir beizuſpringen, Wenn ich nicht weiter kann! Es wird mir wohl gelingen, Nimmſt du dich meiner an.

7. Vielleicht iſt's nur ein Kleines, So iſt die Mühe aus; Du führſt mich dann in deines Und meines Vaters Haus; Dann wird dein treues Leiten Durch ſo viel Angſt und Pein Für alle Ewigkeiten Mein Dank- und Loblied ſeyn.

3. Von der Heiligung und Gottſeligkeit.

Eigene Melodie.

443. Eins iſt noth! ach Herr, dieß Eine Lehre mich erkennen doch! Alles Andre, wie's auch ſcheine, Iſt ja nur ein ſchweres Joch, Darunter das Herze ſich naget und plaget, Und dennoch kein wahres Vergnügen erjaget; Erlang' ich dieß Eine, das Alles erſetzt, So werd' ich mit Einem in Allem ergötzt.

2. Seele! willſt du dieſes finden, Such's bei keiner Creatur;

Als Nächten einſt er ruhig ſchlief,
Und keine Leute kamen,
Ihn eine Kinderſtimme rief
Zu dreimal wohl mit Namen.
Er hebt vom Lager ſich geſchwind,
Zu holen das verlaßne Kind,
Und ſteigt mit ihm durch's Waſſer.

Jedoch das Waſſer ſchwillt gar ſehr,
Und netzt ihm ſchon die Hüften;
Dazu das Kindlein wird ſo ſchwer,
Wie Blei aus Bergmannsgrüften.
Die Achſel beugt ihm krumm die Laſt,
Er ſtemmt ſich auf, und meinet faſt,
Hier ſollten Zween ertrinken.

Da ruft er mitten in der Fluth:
Wie ſchwer biſt du, o Knabe!
Als ob ich, ſo iſt mir zu Muth,
Die Welt zu tragen habe.
Der Knabe lächelt, und erwacht
Strahlt der Einſiedler durch die Nacht
Von ſeinem Licht von oben.

Und an dem Ufer abgeſetzt,
Beginnt das Kind voll Würde:
Der auch die Welt erſchuf, war jetzt
Im Strom hier deine Bürde.
Du biſt nun nicht mehr Reprobus,
Heut nenn' ich dich Chriſtophorus;
Das heißt: ein Chriſtusträger.

Laß, was irdiſch iſt, dahinten,
Schwing' dich über die Natur,
Wo Gott und die Menſchheit in
Einem vereinet,
Wo alle vollkommene Fülle erſcheinet;
Da, da iſt das beſte, nothwendigſte Theil,
Mein Ein und mein Alles, mein ſeligſtes Heil.

3. Wie, dieß Eine zu genießen,
Sich Maria dort befliß,
Als ſie ſich zu Jeſu Füßen
Voller Andacht niederließ;
Ihr Herz, das entbrannte nur einzig zu hören,
Wie Jeſus, ihr Heiland, ſie wollte belehren;
Ihr Alles war gänzlich in Jeſum verſenkt,
Und wurde ihr Alles in Einem geſchenkt:

4. Alſo ſieht auch mein Verlangen,
Liebſter Jeſu, nur nach dir!
Laß mich treulich an dir hangen,
Schenke dich zu eigen mir!
Ob Viele zum größeſten Haufen auch fallen,
So will ich dir dennoch in Liebe nachwallen,
Denn dein Wort, o Jeſu, iſt Leben und Geiſt!
Was iſt wohl, das man nicht in Jeſu genießt?

5. Aller Weisheit höchſte Fülle
In dir ja verborgen liegt;
Gib nur, daß ſich auch mein Wille
Fein in ſolche Schranken fügt,
Worinnen die Demuth und Einfalt regieret,
Und mich zu der Weisheit, die himmliſch iſt, führet.
Ach, wenn ich nur Jeſum recht kenne und weiß,
So hab' ich der Weisheit vollkommenen Preis!

6. Nichts kann ich vor Gott ja bringen,
Als nur dich, mein höchſtes Gut.
Jeſu! es muß mir gelingen
Durch dein theures Opferblut;
Die höchſte Gerechtigkeit iſt mir erworben,
Da du biſt am Stamme des Kreuzes geſtorben;
Da hab' ich die Kleider des Heiles erlangt,
Worinnen mein Glaube in Ewigkeit prangt.

7. Nun, ſo gib, daß meine Seele
Auch nach deinem Bild erwacht!
Du biſt ja, den ich erwähle,
Mir zur Heiligung gemacht.
Was dienet zum göttlichen Wandel und Leben,
Iſt in dir, mein Heiland, mir alles gegeben;
Entreiße mich aller vergänglichen Luſt;
Dein Leben ſey, Jeſu, mir einzig bewußt!

8. Ja, was ſoll ich mehr verlangen?
Mich beſtrömt die Gnadenfluth!
Du biſt einmal eingegangen
In das Heil'ge durch dein Blut;
Da haſt du die ew'ge Erlöſung erfunden,
Daß ich von der hölliſchen Herrſchaft entbunden;
Dein Eingang die völlige Freiheit mir bringt,
Im kindlichen Geiſte das Abba nun klingt.

9. Volle Gnüge, Fried' und Freude
Jetzo meine Seel' ergötzt,
Weil auf eine friſche Weide
Mein Hirt, Jeſus, mich geſetzt;
Nichts Süßeres kann mich im Herzen erlaben,
Als wenn ich, mein Jeſu, dich immer ſoll haben;
Nichts, Nichts iſt, das alſo mich innig erquickt,
Als wenn ich dich, Jeſu, im Glauben erblickt!

10. Drum auch, Jeſu, du alleine
Sollſt mein Ein und Alles ſeyn;
Prüf', erfahre, wie ich's meine,
Tilge allen Heuchelſchein;
Sieh', ob ich auf böſem, betrüglichem Stege,
Und leite mich, Höchſter,

auf ewigem Wege! Gib, daß ich Nichts achte, nicht Leben noch Tod, Und Jesum gewinne: dieß Eine ist noth!

Mel. Christus, der ist mein Leben ꝛc.

444. Ach bleib' mit deiner Gnade Bei uns, Herr Jesu Christ, Daß uns hinfort nicht schade Des bösen Feindes List!

2. Ach bleib' mit deinen Worten Bei uns, Erlöser werth, Auf daß uns hier und dorten Sey Güt' und Heil beschert!

3. Ach bleib' mit deiner Klarheit Bei uns, du werthes Licht; Umgürt' uns mit der Wahrheit, Damit wir irren nicht!

4. Ach bleib' mit deinem Segen Bei uns, du reicher Herr; Heil, Gnad' und all Vermögen Reichlich in uns vermehr'!

5. Ach bleib' mit deinem Schutze Bei uns, du starker Held, Daß uns der Feind nicht trutze, Noch uns bestrick' die Welt!

6. Ach bleib' mit deiner Treue Bei uns, du Herr und Gott; Beständigkeit verleihe, Hilf uns aus aller Noth!

7. Ach bleib' mit deinem Frieden Bei uns auch noch im Tod, Und sprich uns zu, den Müden: „Ihr seyd versöhnt mit Gott!"

Mel. Jesus, meine Zuversicht ꝛc.

445. Seele, was ermüd'st du dich In den Dingen dieser Erden, Die doch bald verzehren sich, Und zu Staub und Asche werden? Suche Jesum und sein Licht, Alles Andre hilft dir nicht.

2. Sammle den zerstreuten Sinn, Laß ihn sich zu Gott aufschwingen; Richt' ihn stets zum Himmel hin, Laß ihn in die Gnad' eindringen! Suche Jesum und sein Licht, Alles Andre hilft dir nicht.

3. Du verlangst oft süße Ruh', Dein betrübtes Herz zu laben; Eil' der Lebensquelle zu, Da kannst du sie reichlich haben! Suche Jesum und sein Licht, Alles Andre hilft dir nicht.

4. Fliehe die unsel'ge Pein, So das finstre Reich gebieret; Laß nur das dein Labsal seyn, Was zur Glaubensfreude führet. Suche Jesum und sein Licht, Alles Andre hilft dir nicht.

5. Ach, es wäre nun genug, Daß du so viel Zeit verdorben, Daß dein Herz in Selbstbetrug Und in Lüsten fast erstorben! Suche Jesum und sein Licht, Alles Andre hilft dir nicht.

6. Weißt du nicht, daß diese Welt Ein ganz ander Wesen heget, Als dem Höchsten wohlgefällt, Und dein Ursprung in sich träget? Suche Jesum und sein Licht, Alles Andre hilft dir nicht.

7. Du bist ja ein Hauch aus Gott, Und aus seinem Geist geboren, Bist erlöst durch Christi Tod, Und zu seinem Reich erkoren. Suche Jesum und sein Licht, Alles Andre hilft dir nicht.

8. Nahe dich dem lautern

Strom, Der vom Thron des Lammes fließet, Und auf die, ſo keuſch und fromm, Sich in reichem Maß ergießet. Suche Jeſum und ſein Licht, Alles Andre hilft dir nicht.

9. Laß dir ſeine Majeſtät Immerdar vor Augen ſchweben; Laß mit brünſtigem Gebet Sich dein Herz zu ihm erheben. Suche Jeſum und ſein Licht, Alles Andre hilft dir nicht.

10. Geh' in Einfalt nur dahin, Du wirſt ſchon das Ziel erblicken; Glaube, Gottes Vaterſinn Wird dich ewig dort erquicken. Such' nur Jeſum und ſein Licht! Alles Andre hilft dir nicht.

Eigene Melodie.

446. Schaffet, ſchaffet, Menſchenkinder, Schaffet eure Seligkeit; Bauet nicht, wie freche Sünder, Auf die ungewiſſe Zeit, Sondern ſchauet über euch, Ringet nach dem Himmelreich, Und bemüht euch hier auf Erden, Wie ihr möget ſelig werden!

2. Selig, wer im Glauben kämpfet; Selig, wer im Kampf beſteht, Und die Sünden in ſich dämpfet; Selig, wer die Welt verſchmäht! Unter Chriſti Kreuzesſchmach Jaget man dem Frieden nach; Wer den Himmel will erwerben, Muß zuvor mit Chriſto ſterben.

3. Werdet ihr nicht treulich ringen, Wollt ihr träg' und läſſig ſeyn, Eure Lüſte zu bezwingen, So bricht eure Hoffnung ein. Ohne tapfern Streit und Krieg Folget niemals rechter Sieg; Nur dem Sieger iſt die Krone Beigelegt zum Gnadenlohne.

4. Mit der Welt gemein ſich machen Hat bei Chriſten keine Statt; Fleiſchlich reden, ſündlich lachen Schwächt den Geiſt und macht ihn matt. Ach, bei Chriſti Kreuzesfahn' Geht es wahrlich niemals an, Daß man noch mit frechem Herzen Sicher wolle thun und ſcherzen.

5. Schlagt an's Kreuz die Sündenglieder, Wenn ſich die Verſuchung regt; Kämpft die böſe Luſt darnieder, Bis ſich ihre Macht gelegt. Was euch hindert, werfet ab; Was euch ärgert, ſenkt in's Grab; Denket ſtets an Chriſti Worte: Dringet durch die enge Pforte!

6. Zittern will ich vor der Sünde, Will allein auf Jeſum ſehn, Bis ich ſeinen Beiſtand finde, In der Gnade zu beſtehn. Ach, mein Heiland, geh' doch nicht Mit mir Armen in's Gericht; Gib mir deines Geiſtes Waffen, Meine Seligkeit zu ſchaffen!

7. Amen! es geſchehe, Amen! Gott verſiegle dieß in mir, Daß ich ſo in Jeſu Namen Meinen Glaubenskampf vollführ'. Er, er gebe Kraft und Stärk' Und regiere ſelbſt das Werk, Daß ich wache, bete, ringe Und alſo zum Himmel dringe!

Mel. Ich hab' mein' Sach' Gott heimgeſtellt ꝛc.

447. Zum Leben führt ein ſchmaler Weg, Ein rauher Pfad und enger Steg. Nur in dem rechten Schrankenlauf Geht's himmelauf, Wovon Nichts weiß der groſſe Hauf.

2. Ihr Weg iſt luſtig, weit und breit, Darauf ſie gehn zur Ewigkeit. O Spott auf's Evangelium! Ein Chriſtenthum, Das nur ein Schatten um und um.

3. Wie theuer, Gott, iſt deine Güt', Daß du erleuchtet mein Gemüth Und ſelbſt zur Buße mich gebracht, Als ich in Nacht Mit jenen fortging unbedacht!

4. Laß mich nun deſto treulicher Den Weg des Lebens gehn, o Herr, Und ſtehe mir allmächtig bei, Daß täglich neu Dein Werk bei mir im Fortgang ſey.

5. Wenn nur um ſeine Leibeshütt' Ein Andrer ſich zuerſt bemüht, So laß mich achten allermeiſt Auf meinen Geiſt, Und daß ich dir Gehorſam leiſt'!

6. Gehn Andre über Land und See, Durch Ungewitter, Wind und Schnee, Im Regen über Berg und Thal Viel hundertmal, Dem Bauch zu dienen überall:

7. So laß mich um dein Kanaan All Müh' und Arbeit wenden an, Und auch auf meiner Pilgerreiſ' Auf andre Weiſ' Erzeigen einen ſolchen Fleiß.

8. Wenn jene Schaar des Fleiſches pflegt, Daſſelbe ſchont und zärtlich hegt, So gib mir, daß ich Kräfte faſſ', Es ernſtlich haſſ' Und kreuzige ohn' Unterlaß.

9. Herr! mach' du mich, wie ich ſoll ſeyn; Ich weiß, hier gilt kein Heuchelſchein. Gib in mich deine Lichtsnatur, Denn die gilt nur, Und eine neue Creatur.

10. Nach dieſer Regel laß mich gehn, So daß auch Andre können ſehn, Daß mich der heil'ge Geiſt regier' Und wohne hier, Und Jeſus Chriſtus auch in mir.

11. Dieß wird geſchehn, Herr Jeſu Chriſt, Wenn du nun auch geboren biſt In mir, und deine Gottheit ſich So gnädiglich Herniederlaſſen wird in mich.

12. Nun, mir geſchehe, wie du willt! Ich will dir einſt in deinem Bild, Wann ich danach ſeyn werd' erwacht Und neu gemacht, Lobſingen: „nun, es iſt vollbracht!"

Mel. Werde munter, mein Gemüthe ꝛc.

448. Sey getreu bis an das Ende, Daß nicht Marter, Angſt und Noth Dich von deinem Jeſu wende; Sey ihm treu bis in den Tod! Ach, das Leiden dieſer Zeit Iſt nicht werth der Herrlichkeit, Die dein Jeſus dir will geben Dort in ſeinem Freudenleben.

2. Sey getreu in deinem Glauben; Laß dir deſſen feſten Grund Ja nicht aus dem Herzen rauben, Halte treulich deinen Bund, Den dein Herz durch's Waſſerbad Feſt mit Gott geſchloſſen hat. Denn wie oft geht der verloren, Der ihm treulos hat geſchworen!

3. Sey getreu in deiner Liebe Gegen Gott, der dich geliebt; Auch die Lieb' am Nächſten übe, Wenn er dich auch oft betrübt. Denke, was dein Heiland that, Als er für die Feinde bat! Du mußt, ſoll dir Gott vergeben, Auch verzeihn und liebreich leben.

4. Sey getreu in deinem Leiden, Und laß dich kein Ungemach, Keine Noth von Jeſu ſcheiden; Murre nicht in Weh und Ach! Denn du macheſt deine Schuld Größer nur durch Ungeduld. Selig iſt, wer willig träget, Was ſein Gott ihm auferleget!

5. Hat dich Kreuz und Noth betroffen, Und Gott hilft nicht allſofort: Bleibe treu in deinem Hoffen, Traue feſt auf Gottes Wort. Hoff' auf Jeſum feſtiglich! Sein Herz bricht ihm gegen dich, Seine Hülf' iſt ſchon vorhanden; Hoffnung machet nie zu Schanden.

6. Sey getreu in Todesſtunden, Halt' dich glaubensvoll an Gott; Flieh' getroſt zu Chriſti Wunden, Sey getreu bis in den Tod; Wer mit Jeſu gläubig ringt, Ihn, wie Jakob, hält und zwingt, Dem will er in jenem Leben Seine Freudenkrone geben.

7. Nun wohlan, ſo bleib' im Leiden, Glauben, Liebe, Hoffnung feſt! Ich will treu ſeyn bis zum Scheiden, Weil mein Gott mich nicht verläßt. Herr, den meine Seele liebt, Dem ſie ſich im Kreuz ergibt, Sieh', ich faſſe deine Hände: Hilf mir treu ſeyn bis zum Ende!

Eigene Melodie.

449. Es koſtet viel, ein Chriſt zu ſeyn, Und nach dem Sinn des Geiſtes ganz zu leben; Denn der Natur geht es gar ſauer ein, Sich immerdar in Chriſti Tod zu geben; Und iſt hier gleich Ein Kampf wohl ausgericht't, Das macht's noch nicht.

2. Man muß hier ſtets auf Schlangen gehn, Die leicht ihr Gift in unſre Ferſen bringen; Da koſtet's Müh', auf ſeiner Hut zu ſtehn, Daß nicht das Gift kann in die Seele dringen. Wenn man's verſucht, ſo ſpürt man mit der Zeit Die Wichtigkeit.

3. Doch iſt es wohl der Mühe werth, Wenn man mit Ernſt die Herrlichkeit erwäget, Die ewiglich ein ſolcher Menſch erfährt, Der ſich hier ſtets auf's Himmliſche geleget. Es koſtet Müh', die Gnade aber ſchafft Uns Muth und Kraft.

4. Du ſollſt ein Kind des Höchſten ſeyn, Ein reiner Glanz, ein Licht im großen Lichte! Wie wirſt du da ſo ſtark, ſo hell und rein, So herrlich ſeyn, verklärt im Angeſichte, Dieweil dich da die weſentliche Pracht So herrlich macht!

5. Da wird das Kind den Vater ſehn, Im Schauen wird es ihn mit Luſt empfinden; Der lautre Strom wird uns da ganz durchgehn, Und uns mit Gott zu Einem Geiſt verbinden. Wer weiß,

was da im Geiste wird geschehn? Wer mag's verstehn?

6. Da gibt sich ihm die Weisheit ganz, Die es hier stets als Mutter hat gespüret; Sie krönet es mit ihrem Perlenkranz, Und wird als Braut der Seele zugeführet. Die Herrlichkeit wird da ganz offenbar, Die in ihm war.

7. Was Gott genießt, wird uns erfreun, Was Gott bereitet, wird uns da gegeben; Des Himmels Schätze werden unser seyn; Wie lieblich werden wir mit Jesu leben! Nichts höher wird an Kraft und Würde seyn, Als Gott allein.

8. Auf, auf, mein Geist, ermüde nicht, Der Macht der Finsterniß dich zu entreißen! Was sorgest du, daß dir's an Kraft gebricht? Bedenke, was für Kraft uns Gott verheißen! Wie gut wird sich's doch nach der Arbeit ruhn! Wie wohl wird's thun!

Mel. Es kostet viel, ein Christ zu seyn ꝛc.

450. Es ist nicht schwer, ein Christ zu seyn, Und nach dem Sinn des reinen Geist's zu leben, Denn der Natur geht es zwar sauer ein, Sich immerdar in Christi Tod zu geben; Doch führt die Gnade selbst zu aller Zeit Den schweren Streit.

2. Du darfst ja nur ein Kindlein seyn, Du darfst ja nur die Liebe kindlich lieben; O blöder Geist, schau' doch, wie gut er's mein'! Das kleinste Kind kann ja die Mutter lieben; Drum fürchte dich nur ferner nicht so sehr; Es ist nicht schwer!

3. Dein Vater fordert nur das Herz, Daß er es selbst mit seiner Gnade fülle; Der fromme Gott macht dir gar keinen Schmerz; Die Unlust schafft in dir dein eigner Wille: Drum übergib ihn willig in den Tod, So hat's nicht Noth!

4. Wirf nur getrost den Kummer hin, Der nur dein Herz vergeblich schwächt und plaget; Erwecke nur zum Glauben deinen Sinn, Wenn Furcht und Weh dein schwaches Herze naget; Sprich: „Vater, schau' mein Elend gnädig an!" So ist's gethan!

5. Faß' nur die Seele in Geduld, Wenn du nicht gleich des Vaters Hülfe merkest! Versiehst du's oft, und fehlst aus eigner Schuld, So sieh', daß du dich durch die Gnade stärkest, So gilt dein Fehl und kindliches Versehn Als nicht geschehn.

6. Laß nur dein Herz im Glauben ruhn, Wenn dich will Nacht und Finsterniß bedecken; Dein Vater wird nichts Schlimmes mit dir thun, Vor keinem Sturm und Wind darfst du erschrecken; Ja, siehst du endlich ferner keine Spur, So glaube nur!

7. So wird dein Licht auf's Neu' entstehn, Du wirst dein Heil mit großer Klarheit schauen; Was du geglaubt, wirst du dann vor dir sehn; Drum darfst du nur dem frommen Vater trauen. O

Seele, ſieh' doch, wie ein wahrer Chriſt So ſelig iſt!

8. Auf, auf, mein Geiſt! was ſäumeſt du, Dich deinem Gott ganz kindlich zu ergeben? Geh' ein, mein Herz, genieß die ſüße Ruh', In Frieden ſollſt du vor dem Vater leben! Die Sorg' und Laſt wirf nur getroſt und kühn Allein auf ihn!

Mel. Ein Lämmlein geht ꝛc.

451. Du Wort des Vaters, rede du, Und ſtille meine Sinnen! Sag' an, ich höre willig zu, Ja, lehre frei von innen: So ſchweigt Vernunft mit ihrem Tand, Und du bekommſt die Oberhand Nach deinem Rath und Willen. Dir geb' ich all mein Inners ein, Das wolleſt du, ja du allein, Mit deinem Geiſt erfüllen.

2. Um Eins, mein Jeſu, bitt' ich dich, Um das laß dich erbitten: Dein Herz, dein Herz, das gib in mich, Ein Herz von guten Sitten; Ein Herz, das wie ein kleines Kind, Reuſch, niedrig, gütig, rein, gelind, Einfältig und bedächtig; Ein Herz, das heimlich Leide trägt, Und ſich in Staub und Aſche legt, Ein Herz, in Liebe mächtig;

3. Ein Herz, das Gott in Lauterkeit Und Gottes Kinder liebe; Ein Herz, das ſanfte Folgſamkeit Und wahre Demuth übe; Ein Herz, das mäßig, wachſam, klug, Das ohne Murren, ohn' Betrug, Mit dem wohl auszukommen; Ein Herz, das allenthalben frei, Und ganz von Nichts gefangen ſey, Die Liebe ausgenommen.

4. Nur dieß bitt' ich, o Herr, von dir, Allein um deinetwegen; Ach, ſiehe, dieſe Bitt' iſt mir Vor Allem angelegen. Du biſt mein Schöpfer, ſteh' mir bei! Du biſt mein Heiland, voller Treu', Auf dich bin ich getaufet. Du haſt mich dir, o höchſter Ruhm, Zu deinem Erb' und Eigenthum Mit eignem Blut erkaufet!

5. Du biſt mein Bürg' und Bräutigam! Zu deinen Mitgenoſſen Bin ich gezählt; aus deinem Stamm, Aus dir bin ich entſproſſen. Ich bin zu deinem Bild gemacht, Und als ein Kind bei dir geacht't, Ein Werk, das ewig bleibet, An dem du Wohlgefallen trägſt, Zu dem du zarte Neigung hegſt, Das ſich vom Himmel ſchreibet.

6. Du biſt, mein Jeſu, mir zu Gut Vom Vater ausgegangen, Und, wie man ſonſt den Mördern thut, Für mich am Kreuz gehangen. Nun denn, ſo überwind' in mir Des Satans Liſt, der Welt Begier Und meines Fleiſches Pochen; Bring' mich zur Ruhe nach dem Krieg, Führ' dein Gericht hinaus zum Sieg! Du haſt mir's ja verſprochen.

7. O Leben, Arbeit, Leiden, Noth Des Heilands meiner Seelen! O meines Jeſu Angſt und Tod! Euch will ich mich befehlen. Geht in mich ein, und laßt mich

ſehn Das Leben aus dem Tod erſtehn In allen meinen Kräften. Hilf mir, o du geſchlachtet Lamm, An deines heil'gen Kreuzes Stamm Den Leib des Todes heften!

8. Ach, präge deinen Tod in mich, Der all mein böſes Weſen In mir ertödte kräftiglich, So werd' ich recht geneſen! Gieß aus dir ſelber in mich ein Dein Leben, das ſo heilig, rein, Holdſelig, ohne Tadel; Mach' mich von aller Heuchelei, Ja allen Miſſethaten frei, Und ſchenk' mir deinen Adel.

9. Alsdann wird deine Majeſtät Mich ganz zum Tempel haben, Darin ſie ihren Ruhm erhöht Durch ihre hohen Gaben. Es wird an ſolchem ſtillen Ort Die Weisheit ihr geheimes Wort Nach ihrem Willen führen, Und ihren Sitz je mehr und mehr Mit ihren Wundern, Pracht und Ehr', Und großen Thaten zieren.

10. Wohlan, ſo lebe Gott in mir! In ihm ich leb' und webe, Damit mein Herz ihn für und für Nach Würden hoch erhebe, Und meine Liebe ganz allein In Lieb' und Leid, in Luſt und Pein An ſeiner Liebe hange, Bis ich nach ausgeſtandner Prob' In vollem Licht, zu Gottes Lob, Sein Anſchau'n dort erlange!

Mel. Befiehl du deine Wege ꝛc.

452. Auf, auf, mein Geiſt, betrachte: Wie iſt's mit dir bewandt? Wach' auf, wach' auf, verachte Die Welt und ihren Tand! Denn ihre Luſt vergehet, Und folget großes Leid; Im Gegentheil beſtehet Ein Chriſt in Ewigkeit.

2. Gewalt und Ernſt erſieget Den Himmel, ſpricht dein Heil; Wer hier nicht männlich krieget, Hat dorten keinen Theil. Drum auf! denn deine Feinde Verändern die Geſtalt: Oft thun ſie gleich als Freunde, Oft brauchen ſie Gewalt.

3. Dich locket Gunſt und Ehre, Du willſt geſehen ſeyn, Als wenn nicht Beſſ'res wäre In Chriſti Schmach und Pein, Der doch, weil er geſtorben, Dir hat ein Königreich Und Prieſterthum erworben, Dem Nichts zu ſchätzen gleich.

4. Dich locken Geld und Gaben, Und was der Welt beliebt; Willſt du den Schatz nicht haben, Den Jeſus Allen gibt, Die ſich an ihn ergeben? Willſt du nicht eifrig ſeyn, Nur dieſem Gut zu leben Und dich in ihm zu freu'n?

5. Dich locken Luſt und Freude, Der Sinne Gaukelſpiel, Die hier doch ſchon mit Leide Und Nöthen groß und viel Nur allzu oft ſich enden, Und mehr und mehr dein Herz Vom höchſten Gute wenden, Hinab zu ew'gem Schmerz.

6. Gott iſt die rechte Quelle, Draus alle Freude fließt, Die lauter, klar und helle Sich in die Seele gießt. Ohn' ihn iſt kein

Vergnügen; Worauf ſein Aug' nicht blickt, Das bleibt im Staube liegen Und ewig unerquickt.

7. Drum auf, mein Geiſt, laß fahren, Was Gott nicht ſelber heißt, Weil hier doch mit den Jahren Sich Alles dir entreißt! Gott aber bleibet ſtehen, Wenn Alles in der Welt Wird fallen und vergehen, Was jetzo dir gefällt.

8. Ach, mache Herz und Sinnen, O Gott, von Allem frei, Und gib, daß mein Beginnen Aufwärts gerichtet ſey! Die Welt kann doch Nichts geben, Was wahre Ruhe brächt'; Wer dich zur Ruh' und Leben Erwählt, der trifft es recht.

Mel. Freu' dich ſehr, o meine Seele ꝛc.

453. Jeſu, der du meine Seele Haſt durch deinen bittern Tod Aus des Satans finſtrer Höhle Und der ſchweren Sündennoth Kräftiglich herausgeriſſen, Und mich gnädig laſſen wiſſen, Daß ich vor dir leben ſoll: Mache mich doch glaubensvoll!

2. Ach, ich bin ein Kind von Sünden, Ach, ich irre weit und breit; Es iſt Nichts an mir zu finden, Als nur Ungerechtigkeit! All mein Dichten, all mein Trachten Hieß nur meinen Gott verachten; Böslich lebt' ich ganz und gar, Gottentfremdet immerdar.

3. Herr, ich muß es dir bekennen, Daß nichts Gutes wohnt in mir. Ich will mich nach Chriſto nennen, Dennoch weich' ich ab von dir! Ja, mein Fleiſch und Blut zu zwingen, Und das Gute zu vollbringen, Folget gar nicht, wie es ſoll; Was ich nicht will, thu' ich wohl.

4. Gott, mein Herr, ich kann nicht wiſſen, Wie viel meiner Fehler ſey'n, Denn mein Herz iſt ganz zerriſſen Durch der Sünde Angſt und Pein. Matt iſt es von bangen Sorgen; Ach, vergib mir, was verborgen; Denke nicht der Miſſethat, Die dich, Herr, erzürnet hat!

5. Jeſu, du haſt weggenommen Meine Schulden durch dein Blut; Laß es, o Erlöſer, kommen Mir zur Seligkeit zu Gut! Und dieweil du biſt zerſchlagen, Haſt die Sünd' am Kreuz getragen, O ſo ſprich mich endlich frei, Daß ich ganz dein eigen ſey!

6. Will mich dann die Sünde ſchrecken Mit Gericht und Ewigkeit, Neue Angſt mir zu erwecken, Mich zu lähmen in dem Streit, Muß ich fürchten zu erliegen: Ach, ſo hilf, Herr Jeſu, ſiegen; Laß, o meine Zuverſicht, Mich im Kampf verzagen nicht!

7. Wenn ich vor's Gericht ſoll treten, Wo man nicht entfliehen kann, Ach, ſo wolleſt du mich retten, Und dich meiner nehmen an! Du allein, du kannſt es wehren, Daß ich nicht den Fluch darf hören: „Ihr zu meiner linken Hand Seyd von mir noch nie erkannt!"

8. Du ergründest meine Schmerzen, Herr, du kennest meine Pein; Es ist Nichts in meinem Herzen, Als dein herber Tod allein! Dieß mein Herz, vom Leid gedränget, Und mit deinem Blut besprenget, Das am Kreuz vergossen ist, Geb' ich dir, Herr Jesu Christ!

9. Nun, ich weiß, du wirst mir stillen Mein Gewissen, das mich plagt; Deine Treue wird erfüllen, Was du selber zugesagt: „Daß auf dieser weiten Erden Keiner soll verloren werden, Sondern Jeder leben soll, Dessen Herz ist glaubensvoll."

10. Herr, ich glaube, hilf mir Schwachen, Laß mich ja verzagen nicht! Du, du kannst mich stärker machen, Wenn mich Sünd' und Tod ansicht. Deiner Güte will ich trauen, Bis ich fröhlich werde schauen Dich, Herr Jesu, nach dem Streit In der süßen Ewigkeit!

Mel. Eins ist noth ꝛc.

454. Herzog unsrer Seligkeiten, Zeuch uns in dein Heiligthum, Da du uns die Statt bereiten Und zu deines Namens Ruhm Als deine Erlösten siegprächtig willst führen! Laß unsere Bitte dein Herze jetzt rühren; Wir wollen dem Vater zum Opfer dastehn, Und mit dir durch Leiden zur Herrlichkeit gehn.

2. Er hat uns zu dir gezogen, Und du wieder zu ihm hin; Liebe hat uns überwogen, Daß an dir hängt Herz und Sinn. Nun wollen wir gerne mit dir auch absterben Dem ganzen natürlichen Sündenverderben; Ach laß in dein Sterben versetzet uns seyn, Sonst dringen wir nimmer in's Leben hinein!

3. Aber hier erdenkt die Schlange So viel Ausflucht überall; Bald macht sie dem Willen bange, Bald bringt uns die Lust zu Fall. Es bleibet das Leben am Kleinsten oft kleben, Und will sich nicht gänzlich zum Sterben ergeben; Es schützet die löblichsten Meinungen vor, Und bauet so Höhen und Festung empor.

4. Drum, o Fürst des Lebens, eile, Führ' das Todesurtheil aus; Brich entzwei des Mörders Pfeile, Reut' das Unkraut völlig aus! Ach laß sich dein neues, erstandenes Leben In unsern erstorbenen Herzen erheben; Erzeig' dich verkläret und herrlich noch hier, Und bringe dein neues Geschöpfe herfür!

5. Kehre die zerstreuten Sinnen Aus der Vielheit in das Ein', Daß sie wieder Raum gewinnen, Nur von dir erfüllt zu seyn! Ach lege die Mächte der Finsterniß nieder, Erneure die Kräfte des Geistes uns wieder, Daß er aus der Fülle der Gnaden sich nähr', Und ritterlich gegen Versuchung sich wehr'!

6. Lebe denn, und lieb' und labe In der neuen Creatur, Lebensfürst, durch deine Gabe Die genesene Natur! Erwecke dein Eden

Auf daß du aber ſicher biſt,
Daß du mich ſelbſt getragen,
Pflanz' deinen Stab zu dieſer Friſt,
Er ſoll dir's morgen ſagen.
Und ſo das holde Kind verſchwand;
Chriſtophorus trieb in den Sand
Hinab die ſchlanke Ruthe.

Sobald hierauf die Frühe ſchien,
Kam Chriſtoph hingegangen;
Da war der Stock voll Aeſte grün,
Mit Blüth' und Frucht behangen.
Deß freut' er ſammt dem Klausner ſich;
Sie glaubten es nun ſicherlich,
Und lobten Gott im Schatten.

So war Chriſtophorus bewährt,
Und den ſein Herr geehret,
Dem ward ein Waſſerſtrom beſcheert,
Der Herz und Geiſt verkläret.
Wer Chriſtum nun im Sinne trägt,
Und ſeine Laſt ſich auferlegt,
Der wird ihn auch erfahren.

uns wieder im Grunde Der Seelen, und bringe noch näher die Stunde, Da du dich in allen den Deinen verklärſt, Sie hier noch des ewigen Lebens gewährſt.

7. Gönne uns noch Friſt auf Erden, Zeugen deiner Kraft zu ſeyn, Deinem Bilde gleich zu werden, In dem Tod zu nehmen ein Des Lebens vollkommene Freiheit und Rechte, Als eines vollendeten Heilands Geſchlechte! Der Unglaub' mag denken, wir bitten zu viel: Du hörſt unſre Bitten, thuſt über ihr Ziel!

Mel. O, der Alles hätt' verloren ꝛc.

455. Ringe recht, wenn Gottes Gnade Dich nun ziehet und bekehrt, Daß dein Geiſt ſich recht entlade Von der Laſt, die ihn beſchwert!

2. Ringe, denn die Pfort' iſt enge, Und der Lebensweg iſt ſchmal! Hier bleibt Alles im Gedränge, Was nicht zieht zum Himmelsſaal.

3. Kämpfe bis auf's Blut und Leben, Dring' hinein in Gottes Reich! Will der Satan widerſtreben, Werde weder matt noch weich.

4. Ringe, daß dein Eifer glühe, Und die erſte Liebe dich Von der ganzen Welt abziehe; Halbe Liebe hält nicht Stich.

5. Ringe mit Gebet und Schreien; Halte damit feurig an; Laß dich keine Zeit gereuen, Wär's auch Tag und Nacht gethan.

6. Haſt du dann die Perl' errungen, Denke ja nicht, daß du nun Alles Böſe ſchon bezwungen; O, es iſt noch viel zu thun!

7. Halt' bei Jeſu deine Seele, Nimm dein Heil beſtändig wahr! Denn in dieſer Leibeshöhle Schwebſt du ſtündlich in Gefahr.

8. Halte deine Krone feſte, Halte männlich, was du haſt; Recht beharren, iſt das Beſte, Rückfall wird zur ſchweren Laſt.

9. Laß dein Auge ja nicht gaffen Nach der ſchnöden Eitelkeit; Bleibe Tag und Nacht in Waffen, Fliehe Träg- und Sicherheit.

10. Laß dem Fleiſche nicht den Willen, Gib der Luſt den Zügel nicht. Willſt du die Begierden ſtillen, So verliſcht das Gnadenlicht.

11. Fleiſchesfreiheit macht die Seele Kalt und ſicher, frech und ſtolz, Frißt hinweg des Glaubens Oele, Läßt zurück nur faules Holz.

12. Wahre Treu' führt mit der Sünde Bis in's Grab beſtändig Krieg, Richtet ſich nach keinem Winde, Sucht in jedem Kampf den Sieg.

13. Wahre Treu' liebt Chriſti Wege, Steht beherzt auf ihrer Hut, Weiß von keiner Fleiſchespflege, Hält ſich keinen Tand zu Gut.

14. Wahre Treu' kommt dem Getümmel Dieſer Welt nie gern zu nah, Denn ihr Schatz iſt in

dem Himmel, Drum ist auch ihr Herz allda.

15. Dieß bedenket wohl, ihr Streiter! Streitet recht, und fürchtet euch; Geht doch alle Tage weiter, Bis ihr kommt in's Himmelreich!

16. Denkt bei jedem Augenblicke, Ob's vielleicht der letzte sey? Bringt die Lampen in's Geschicke; Holt stets neues Oel herbei!

17. Liegt nicht alle Welt im Bösen? Steht nicht Sodom in der Gluth? Seele, wer kann dich erlösen? Eilen, eilen ist hier gut!

18. Eile, wenn du dich erretten, Und nicht mit verderben willt! Mach' dich los von allen Ketten, Fleuch, als ein gejagtes Wild!

19. Lauf' der Welt doch aus den Händen, Dring' in's innre Leben ein; Eile, daß du mögst vollenden, Mache dich von Allem rein!

20. Eile, zähle Tag' und Stunden, Bis dein Heiland dir erscheint, Und, wenn du dann überwunden, Ewig sich mit dir vereint!

Mel. Valet will ich dir geben ꝛc.

456. Wer ausharrt bis an's Ende, Wird endlich selig seyn; Doch treffen harte Stände Noch bis zum Ende ein. Viel Feinde sind zu dämpfen, Viel Proben durchzugehn; Der Glauben muß im Kämpfen Bis an sein Ende stehn.

2. Nur etlich' Gänge wagen, Und dann im schweren Streit Erst noch am Sieg verzagen, Ist nicht die rechte Zeit; Da wird man erst zu Schanden! Wer aber kämpft getreu, Dem steht, der beigestanden, Auch bis zum Ende bei.

3. Das frischt uns an, ihr Brüder; Verliert nur nicht den Muth, Legt nicht die Waffen nieder, Und kämpfet bis auf's Blut! Wenn wir nur nicht erliegen In seiner Gegenwart, So werden wir doch siegen, Wenn auch die Hand erstarrt.

4. Herr! du kennst meine Schwäche; Nur deiner harre ich; Nicht das, was ich verspreche, Was du sprichst, tröstet mich. Richt' auf die lassen Hände Und stärk' die müden Knie', Und sage mir am Ende: „Die Seligkeit ist hie!"

Mel. Werde munter, mein Gemüthe ꝛc.

457. Nicht der Anfang, nur das Ende Krönt des Christen Glaubensstreit; Ach, getreuer Gott, vollende Meinen Lauf in dieser Zeit! Hab' ich einmal dich bekannt, So verleihe mir Bestand, Daß ich, bis ich einst erkalte, Glauben und Gewissen halte!

2. Laß mich einem Felsen gleichen, Der in Sturm und Fluthen steht! Laß mich nicht zurücke weichen, Wenn mich Noth und Tod umfäht. Sey mein Anker, der

nicht bricht; Sey mein Stern und helles Licht, Daß ich nicht von dir mich ſcheide, Und am Glauben Schiffbruch leide!

3. Du biſt treu in allen Dingen, Und dein Wort iſt auch getreu; Laß mich dir ein Herze bringen, Das getreu und kindlich ſey! Wanket oft mein Fleiſch und Blut, Und entſinket mir der Muth, So laß doch den rechten Glauben Nichts mir aus dem Herzen rauben.

4. Es iſt gut, ein Chriſt zu werden, Beſſer noch, ein Chriſt zu ſeyn; Doch den beſte.. Ruhm auf Erden Gibt der Herr nur dem allein, Der ein Chriſt beſtändig bleibt Und bis an ſein Ende gläubt; Solchen wird mit hellen Kronen Chriſtus droben einſt belohnen.

5. Laß mich halten, was ich habe, Daß mir Nichts die Krone nimmt! Es iſt deines Geiſtes Gabe, Daß mein Glaubensdocht noch glimmt. Löſche nicht den Funken aus, Mach' ein helles Feuer draus; Laß es ungeſtöret brennen, Dich vor aller Welt bekennen!

6. Du haſt meinen Grund geleget; Jeſus, der mein Eckſtein iſt, Wird durch keine Macht beweget, Ihn verrücket keine Liſt. Laß mich feſt auf ihm beſtehn, Nimmermehr zu Grunde gehn, Wenn ſich Macht und Liſt bemühen, Mich von Chriſto abzuziehen!

7. Jeſu, hilf mir dir anhangen, Wie das Schaf am Hirten hängt, Und im Glauben dich umfangen, Wie mich deine Gnad' umfängt! Kommt es dann zur letzten Noth, So verſiegle mir im Tod, Was ich hier geglaubt auf Erden, Und laß es zum Schauen werden!

Mel. Ich ruf' zu dir, Herr Jeſu Chriſt ꝛc.

458. Mein treuer Gott! dein gutes Werk, Das in mir angefangen, Muß ganz allein durch deine Stärk' Zu ſeinem Ziel gelangen. Soll ich bis in den Tod getreu Mich dir zum Dienſt verſchreiben, Und feſt bleiben, So ſtehe du mir bei, Im Glauben Frucht zu treiben!

2. Es fehlet mir an Feinden nicht, Die täglich mich bekämpfen; Der Satan ſucht das kleine Licht Des Glaubens oft zu dämpfen. Die Welt iſt auch auf ihrer Hut, Mich mit geheimen Tücken Zu beſtricken; Mein eigen Fleiſch und Blut Sucht ſtets mich zu berücken.

3. Doch, Vater, deine Treu' und Macht, Doch, Mittler, dein Vertreten, Doch, Geiſt der Gnaden, deine Wacht, Dein Trieb zum Kampf und Beten Wird Alles, was mir Schaden bringt, Ja, ſelbſt den weiten Rachen Jenes Drachen, Der ſonſt ſo viel verſchlingt, An mir zu Schanden machen!

4. Die in der Liebe redlich ſind, Läßt ſich der Herr nicht nehmen; Mein Vater wird ſein armes Kind Im Hoffen nicht beſchämen.

Mein Hirt läßt auch das kleinſte Lamm Nicht in der Noth verſchmachten; Drum wird achten Auf mich mein Bräutigam, Und mir zu helfen trachten.

5. Den Glauben, den er mir geſchenkt, Den wird er mächtig ſtärken; Die Kraft, die er in mich geſenkt, Wird keinen Abgang merken. Er wird durch ſeines Geiſtes Trieb Mich Schwachen vollbereiten, Gründen, leiten; Er hat mich zärtlich lieb, Drum wird mein Fuß nicht gleiten.

6. Führt er mich ſelbſt in Kampf und Streit, So wird er mich auch ſchützen, Wenn nur Gebet und Wachſamkeit Die Kräfte unterſtützen. Fall' ich, ſo wird er mich, ſein Kind, Nicht hülflos liegen laſſen, Noch mich haſſen; Ach nein, er kommt geſchwind, Mich bei der Hand zu faſſen!

7. Er bleibet mir, ich ihm getreu; Kein Tod, kein Spott, kein Leiden, Nicht Furcht, nicht Luſt, noch Schmeichelei Soll uns Verbundne ſcheiden. Was er zuſammen hat gefügt, Wird kein Geſchöpfe können Jemals trennen; Sein Lieben überwiegt! Sein Licht muß ewig brennen!

Eigene Melodie.

459. Jeſu, hilf ſiegen, du Fürſte des Lebens! Sieh', wie die Finſterniß dringet herein, Wie ſie ihr hölliſches Heer nicht vergebens Mächtig aufführet, mir ſchädlich zu ſeyn. Satan, der ſinnet auf allerlei Ränke, Wie er mich ſichte, verſtöre und kränke.

2. Jeſu, hilf ſiegen! ach, wer muß nicht ſagen: Herr, mein Gebrechen iſt immer vor mir! Hilf, wenn mich Sünden der Jugend verklagen, Die mein Gewiſſen mir täglich hält für! Ach, laß mich ſchmecken dein kräftig Verſühnen, Und dieß zu meiner Demüthigung dienen!

3. Jeſu, hilf ſiegen, wenn in mir die Sünde, Eigenlieb', Hoffart und Mißgunſt ſich regt, Wenn ich die Laſt der Begierden empfinde, Und ſich mein tiefes Verderben darlegt! Hilf, daß ich dann vor mir ſelbſt mag erröthen, Und durch dein Leiden mein ſündlich Fleiſch tödten!

4. Jeſu, hilf ſiegen, und lege gefangen In mir die Lüſte des Fleiſches, und gib, Daß in mir lebe des Geiſtes Verlangen, Aufwärts ſich ſchwingend mit heiligem Trieb! Laß mich eindringen in's göttliche Weſen, So wird mein Geiſt, Leib und Seele geneſen.

5. Jeſu, hilf ſiegen, damit auch mein Wille Dir, Herr, ſey gänzlich zum Opfer geſchenkt, Und ich mich ſtets in dein Wollen verhülle, Wo ſich die Seele zur Ruhe hinlenkt. Laß mich mir ſterben und alle dem Meinen, Daß ich mich zählen darf unter die Deinen!

6. Jeſu, hilf ſiegen! wer mag

ſonſt beſtehen Wider den liſtigen, grimmigen Feind? Wer mag dem Vater der Lügen entgehen, Wenn er als Engel des Lichtes erſcheint? Herr, wenn du weicheſt, ſo muß ich verirren, Dann wird die Schlange durch Liſt mich verwirren.

7. Jeſu, hilf ſiegen, und laß mich nicht ſinken, Wenn ſich die Kräfte der Lügen aufblähn, Und mit dem Scheine der Wahrheit ſich ſchminken; Laß dann viel heller mich deine Kraft ſehn! Steh' mir zur Rechten, o König und Meiſter, Lehre mich kämpfen, und prüfen die Geiſter!

8. Jeſu, hilf ſiegen im Wachen und Beten! Hüter, du ſchläfſt ja und ſchlummerſt nicht ein; Laß dein Gebet mich unendlich vertreten, Der du verheißen, mein Prieſter zu ſeyn! Wenn mich die Nacht mit Ermüdung will decken, Woll'ſt du mich, Jeſu, ermuntern und wecken.

9. Jeſu, hilf ſiegen, wenn Alles verſchwindet, Und ich mein Nichts und Verderben nur ſeh'; Wenn kein Vermögen zu beten ſich findet, Und ich muß ſeyn ein verſchüchtertes Reh, Ach Herr, ſo woll'ſt du im Grunde der Seelen Dich mit dem innerſten Seufzen vermählen!

10. Jeſu, hilf ſiegen, und laß mir's gelingen, Daß ich im Kampfe behalte das Feld! Dann will ich ewigen Lobgeſang ſingen Dir, o mein Heiland, du herrlicher Held! Wie wird dein Name da werden geprieſen, Wo du, o Herr, dich ſo mächtig erwieſen!

11. Jeſu, hilf ſiegen, wann's nun kommt zum Sterben! Mache mich würdig und ſtetig bereit, Daß man mich nenne des Himmelreichs Erben, Dort in der Ewigkeit, hier in der Zeit. Jeſu, dir bleib' ich auf ewig ergeben, — Hilf du mir ſiegen, mein Heil, Troſt und Leben!

Mel. Freu' dich ſehr, o meine Seele ꝛc.

460. Unverwandt auf Chriſtum ſehen, Bleibt der Weg zur Seligkeit; Allen, welche zu ihm flehen, Iſt gewiſſes Heil bereit't. Siehet man im Herzen an, Was er für die Welt gethan, Und man glaubt daran mit Beugen, So bekommt man es zu eigen.

2. Bei dem allererſten Ringen Hat die Seele ſchon Genuß. Will uns gleich das Fleiſch verdringen, Wanket unſer ſchwacher Fuß: Wenn nur endlich noch das Licht Durch die Finſterniſſe bricht! Wenn wir nur den Feind bekriegen, Und nicht ruhen, bis wir ſiegen!

3. Wenn doch alle Seelen wüßten, Wie ſo wohl es dem ergeht, Welcher in der Zahl der Chriſten, Wahrer Glieder Jeſu ſteht! Da geht man in ſeinem Glück Immer fort und nie zurück; Man iſt auf dem Lebenspfade, Und nimmt immer Gnad' um Gnade.

4. Aber freilich kann Nichts taugen, Als nur das, was Chriſtus thut; Laſſen wir Ihn aus

den Augen, Finden wir was Andres gut, So erfahren wir gewiß, Unſer Licht ſey Finſterniß, Unſer Helfen ſey Verderben, Unſer Leben lauter Sterben.

5. Heiland! wenn wir's hier verfehlen, Wenn wir was nicht recht gefaßt, — Wenn wir einen Grund erwählen, Den du nicht geleget haſt, Wenn die Seele Schlüſſe macht, Woran du nicht haſt gedacht: Iſt es nur Naturgemächte, — O dann hilf uns bald zurechte!

6. Heiland, der du uns bewogen, Nur allein auf dich zu ſehn, Und bisher dir nachgezogen: Laß es unverrückt geſchehn! Gib Begriffe, Grund und Schluß, Richte du allein den Fuß! Ohne dich ſey ja Nichts rege, — Halt' uns feſt auf deinem Wege! —

7. Bring' uns völlig in die Schranken, Die dein Liebesrath geſetzt! Weder Worte noch Gedanken Werden ſonſt für gut geſchätzt. Herr, nur wer auf deiner Spur Geht als neue Creatur, Kann dich lieben und erhöhen, Und in deine Freud' eingehen.

Mel. Mein Jeſu, der du mich ꝛc.

461. Herr! habe Acht auf mich, Und reiß mich kräftiglich Von allen Dingen; Denn ein gefeſſelt Herz Kann ſich ja himmelwärts Durchaus nicht ſchwingen.

2. Herr, habe Acht auf mich! Schaff', daß mein Herze ſich Im Grund bekehre; Trifft vom verborgnen Bann Dein Auge noch was an, Herr, das zerſtöre.

3. Herr, habe Acht auf mich! Haſt du allmächtiglich Den Strick zerriſſen, So laß, dem Feind zu Trutz, Mich deinen ſtarken Schutz Nun ſtets genießen.

4. Herr, habe Acht auf mich! Die Schlange mühet ſich Mit ihren Tücken, Ein Herz, das du befreit, Von der Einfältigkeit Bald zu verrücken.

5. Herr, habe Acht auf mich! Die Welt legt liſtiglich In ſolchen Dingen, Die ſie unſchuldig nennt, Weil ſie ſich ſelbſt nicht kennt, Viel Netz' und Schlingen.

6. Herr, habe Acht auf mich! Tödt' in mir mächtiglich Die Eigenliebe, Trägheit, Luſt, Furcht und Neid, Menſchengefälligkeit, Unlautre Triebe!

7. Herr, habe Acht auf mich, Und laß mich ritterlich Den Kampf beſtehen, — Wenn Satan, Sünd' und Welt Mich ſtürmend überfällt, Nicht übergehen.

8. Herr, habe Acht auf mich! Die Liebe nennet dich Iſraels Hüter; Du ſchläfſt und ſchlummerſt nicht, Dein blitzend Angeſicht Schlägt Feinde nieder.

9. Herr, habe Acht auf mich! Dein Herz iſt mütterlich, Das heißt dich wachen; Das Kind liegt ſorgenlos, Sanft in der Mutter Schooß, Die wird's ſchon machen.

10. Herr, habe Acht auf mich! O zeuch mich ganz in dich Mit

Leib und Seele; Dein bin ich, du biſt mein, Du, den ich mir allein Zum Hort erwähle.

11. Herr, habe Acht auf mich Beim letzten Kampf, wann ich Von hinnen ſcheide; Führ' mich durch dein Geleit In deine Herrlichkeit, Zur ew'gen Freude!

Mel. Mein's Herzens Jeſu ꝛc.

462. O Gott des Friedens, heil'ge mir Den Geiſt ſammt Leib und Seele, Daß mir der Eingang einſt zu dir Und deiner Ruh' nicht fehle; Daß Jeſus Chriſtus mich alsdann Untadelig erfinden kann, Wann er, der Herr, wird kommen!

2. Du haſt ja einen neuen Geiſt Bereits in mich gegeben; So laſſe, wie dein Wort mich heißt, Mich auch im Geiſte leben; So müſſe meine Seele rein, Und dieſer Leib ein Tempel ſeyn, Dir, Gott, zum Dienſt geheiligt.

3. O ſelig, die unſträflich ſind, Wann Jeſus wird erſcheinen; Wenn er ſie recht geheiligt find't, Die ihm erkauften Seinen! Wenn Alles ihm an uns gefällt, Und er ſieht, daß wir in der Welt, Wie er war, auch geweſen!

4. Ich weiß, daß wir die Heiligung Zu wirken nicht vermögen; Doch hab' ich die Verſicherung Aus deinem Wort dagegen. Dir, Gott des Friedens, trau' ich nun: Du biſt getreu, du wirſt es thun, Daß ich dein Thun einſt rühme.

Eigene Melodie.

463. Hier legt mein Sinn vor dir ſich nieder, Mein Geiſt ſucht ſeinen Urſprung wieder; Herr, dein erfreuend Angeſicht Verbirg vor meiner Armuth nicht!

2. Schau' her, ich fühle mein Verderben; Laß mich in deinem Tode ſterben! O könnte doch in deiner Pein Die Eigenheit ertödtet ſeyn!

3. Du wolleſt, Jeſu, meinen Willen Mit der Gelaſſenheit erfüllen; Brich der Natur Gewalt entzwei, Und mache meinen Willen frei!

4. Ich fühle wohl, daß ich dich liebe, Und mich in deinen Wegen übe; Nur iſt von der Unlauterkeit Die Liebe noch nicht ganz befreit.

5. Ich muß noch mehr auf dieſer Erden Durch deinen Geiſt geheiligt werden; Der Sinn muß tiefer in dich gehn, Der Fuß muß unbeweglich ſtehn!

6. Ich weiß mir zwar nicht ſelbſt zu rathen, Hier gelten Nichts der Menſchen Thaten; Wer macht ſein Herz wohl ſelber rein? Es muß durch Dich gewirket ſeyn.

7. Doch kenn' ich wohl dein treues Lieben; Du biſt noch immer treu geblieben; Ich weiß gewiß, du ſtehſt mir bei, Und machſt mich von mir ſelber frei.

8. Indeſſen will ich treulich kämpfen, Und ſtets die falſche

Regung dämpfen, Bis du dir deine Zeit erſiehſt Und mich aus ſolchen Netzen ziehſt.

9. In Hoffnung kann ich fröhlich ſagen: „Gott hat der Hölle Macht geſchlagen; Er führt mich aus dem Kampf und Streit In ſeine Ruh' und Sicherheit!“

10. Drum will die Sorge meiner Seelen Ich dir, mein Vater, ganz befehlen; Ach, drücke tief in meinen Sinn, Daß ich in dir ſchon ſelig bin!

11. Wenn ich hieran mit Ernſt gedenke, Und mich in dein Erbarmen ſenke, So werd' ich von dir angeblickt, Und tief im Herzensgrund erquickt.

12. So wächst der Eifer mir im Streite, So dring' ich durch in helle Weite, Und fühle, daß es Wahrheit iſt: Daß du, mein Gott, die Liebe biſt!

Mel. Mein's Herzens Jeſu ꝛc.

464. Herr, laß mich deine Heiligung Durch deinen Geiſt erlangen! Du haſt die Sinnesänderung Selbſt in mir angefangen; Dein Geiſt wirkt Heiligung allein, Nur deine Kraft macht Herzen rein, Seit du zu Gott gegangen.

2. Ich kann mich ſelber vor der Welt Nicht unbefleckt bewahren; Ich kann nicht thun, was dir gefällt, Das hab' ich oft erfahren. Ich will mich übergeben dir: O mach' ein neu Geſchöpf aus mir In meinen Gnadenjahren!

3. Ich ſtehe täglich in Gefahr, Das Kleinod zu verlieren; Die Sünde lockt mich immerdar Und will mich dir entführen. Herr Jeſu! nimm dich meiner an, Erhalt' mich auf der Lebensbahn, Nur du woll'ſt mich regieren.

4. Die Kraft von deinem theuren Blut Laß innig mich durchdringen, Dein Leben, o du höchſtes Gut, Mir in das Herz zu bringen, Damit dein Geiſt, der ewig frei, Allein mein inures Leben ſey! Dann wird es mir gelingen.

5. Laß mich in deiner Lieb' allein Die Lebensnahrung finden; Vertreib' aus mir den Lügenſchein Der angewohnten Sünden. Nur die Gemeinſchaft mit dem Licht Sey meine Luſt und ſüße Pflicht; Dann wird die Knechtſchaft ſchwinden.

6. Löſch' alles fremde Feuer aus, Das in mir will entbrennen; Mach' mich zu deinem reinen Haus, Laß Nichts mich von dir trennen. Verbinde dich im Geiſt mit mir, Daß ich, als eine Reb' an dir, Nach dir mich dürfe nennen.

7. Laß mich in deiner Gegenwart Mit ſtillem Geiſt verbleiben; Mach' mein Gefühl mir rein und zart, Das Böſe abzutreiben; In dir laß mich ſtets grünend ſeyn, So führſt du mich zum Leben ein, Wird gleich mein Leib zerſtäuben.

Mel. Wie groß iſt des Allmächt'gen Güte ꝛc.

465. Verlaß mich nicht, bis ich erkalte; Erleuchte mich, mein Lebenslicht! Stärk' mich, daß ich dich gläubig halte, O Herr, du meine Zuverſicht! Führ' mich in meinen Prüfungsjahren Den Weg, den ich nicht finden kann! Ich bin, wie meine Väter waren, Dein Bürger und dein Wandersmann.

2. Erhör' mich, wann ich zu dir ſchreie, Gib meiner Seele große Kraft; Umgürte mich nach deiner Treue Mit Waffen deiner Ritterſchaft! Und wenn, gleich Löwen nach dem Raube, Der Feind nach meiner Seele brüllt, Dann ſey dein Wort, dein Geiſt, dein Glaube Mein Schwert, mein Harniſch, Helm und Schild!

3. Ich ſuche dich, laß mich dich finden! Laut ſeufzt mein durſtig Herz nach dir; Verbirg im Aufruhr meiner Sünden Dein gnädig Antlitz nicht vor mir! Was willſt du mit dem Staube rechten? Du kennſt mein ſündiges Geſchlecht; Prüfſt du, ſo iſt von deinen Knechten Kein einziger vor dir gerecht.

4. Sollt' ich vor deinem Fluche beben? Mich trifft er nicht, denn ich bin rein; Mein Heiland ſtarb, ſo muß ich leben; Er überwand, der Sieg iſt mein! Was ſchaden mir der Hölle Flammen? Ich erbe meines Vaters Gut! Ich bin ſein Kind, wer will verdammen? Ich bin verſöhnt durch Chriſti Blut!

5. O komm, du Blut des Menſchenſohnes, Mit aller deiner Seligkeit! Gib mir zur Rechten deines Thrones Das Erbe deiner Herrlichkeit! Ich mag ſie nicht, die Erdenkronen, Sie ſind für meinen Wunſch zu klein; Weg, Staub, ich ſoll bei Jeſu wohnen, Ich ſoll, wie er, unſterblich ſeyn!

6. Zum ſel'gen Anſchau'n Gottes kommen, Den großen Bundesfürſten ſehn, Mit Gottes Heer, mit tauſend Frommen Durch alle Himmel ihn erhöh'n; Ohn' Thränen, Furcht, Gefahr und Leiden Mehr Glück genießen, als ich weiß: Das, Herr, ſind deines Reiches Freuden, Und nach vollbrachtem Kampf der Preis!

7. So gib denn Glauben deinem Streiter, Der durch die Liebe thätig ſey! Mach' mich getroſt, in Hoffnung heiter, Demüthig, keuſch, verſöhnlich, treu, Gutthätig, weich bei fremden Schmerzen, Heiß im Gebet, und ſtill im Spott, Zum Tode reif, voll Ruh' im Herzen, Arm vor der Welt, und reich in Gott.

8. Und wird nun bald der Tag erſcheinen, Der Tag des Kampfes und der Ruh': Dann lächle mir, wenn Freunde weinen, Die Freude jenes Lebens zu! Dann ſey mein Ende wie dein Ende; Dann ſchmück' ſich meine Seele ſchön, Um im Triumph durch deine Hände Zu deinen Wonnen einzugehn.

Mel. Mein Gott, das Herz ich bringe dir ꝛc.

466. Ein Chriſt ſcheint ein verächtlich Licht, Und iſt der Stolzen Spott; Gott aber ſchämt ſich ihrer nicht, Und heißt ſich ihren Gott.

2. Sie wallen hier als Pilgrime, Und werden lebensſatt; Gott aber, der Lebendige, Baut ihnen eine Stadt.

3. Ihr Glaube wird durch's Wort ergötzt, Und eilt dem Himmel zu; Da wird der Hohn mit Ruhm erſetzt, Die Wallfahrt mit der Ruh'.

4. O Gott, ſchäm' dich auch meiner nicht, Sey du in Chriſto mein, So ſchäm' ich mich in deinem Licht Auch nicht, ein Chriſt zu ſeyn!

5. Wie iſt die Ehre doch ſo groß, Daß Gott uns Sünder liebt! Wie iſt es doch ein herrlich Loos, Das Gott im Himmel gibt!

6. Führ' nur mich auf dem Lebenspfad Durch dein Verheißungswort! So geht mein Glaube ganz gerad Zum Vaterlande fort.

7. Laß mir ein Kinds- und Bürgerrecht An dir und deiner Stadt! So irrt mich nicht das Spottgeſchlecht, Das keinen Glauben hat.

8. Gib mir in meiner Pilgrimſchaft, So oft ich müde bin, Beſtändig neue Glaubenskraft Bis an die Heimath hin.

9. Zieh' mir auch einſt mein Pilgerkleid Im wahren Glauben aus, Und ſey mein Gott in Ewigkeit, Und bau' mir dort ein Haus!

Mel. Werde munter, mein Gemüthe ꝛc.

467. Das, was chriſtlich iſt, zu üben, Nimmſt du, Menſchenkind, zu leicht! Iſt dir Nichts zurückgeblieben? Haſt du denn das Ziel erreicht? Traue nicht dem falſchen Schein, Willſt du nicht betrogen ſeyn! Haſt du Alles wohl erwogen, Dich auf Gottes Wort bezogen?

2. Ehrbar ſeyn, die Laſter fliehen, Davor auch ein Heid' erſchrickt, Um den Nächſten ſich bemühen, Wenn daraus ein Nutzen blickt, Freundlich thun, den Zöllnern gleich, Seyn an guten Worten reich, — Gibt noch keine rechten Proben, Die als Heiligkeit zu loben.

3. Wenn man ohne Anſtoß lebet Und das Aug' Nichts ſchelten kann, Wenn der Sinn nach Tugend ſtrebet, Feindet grobe Laſter an, Lobt die Frommen, rühmt, was gut, Hat im Leid gelinden Muth: Sollte zu der Zahl der Frommen Nicht mit Recht ein ſolcher kommen?

4. Nein, es iſt ein göttlich Weſen, Eine geiſterfüllte Kraft: Von der Welt ſeyn auserleſen, Tragen Chriſti Jüngerſchaft, Ohne Schatten, Schaum und Spren Zeigen, daß man himmliſch ſey! Wer aus Gott iſt neugeboren, Iſt in dieſe Zahl erkoren.

5. Gottesdienſt, Gebet und

Die Gemeinschaft der Leiden.

Von

Dr. J. F. v. Meyer.

Ich ſenke mich in deine Wunden,
Ich ſenke mich in deinen Tod,
Wenn in der Buße Trauerſtunden
Die Sünde mir Verdammniß droht.
Ich ſchaue deine Schmerzen an,
Und weiß, du haſt genug gethan.

Mein Weh will ich in dich verſenken,
Will theilen deine bittre Noth,
Und hier an keine Roſen denken,
Wo dir der Acker Dornen bot.
Ich ſprech' auf meiner Kreuzesbahn:
Das hat man Gottes Sohn gethan!

Flößt gern verbotne Luſt dem Herzen
Ihr Gift mit ſüßen Reizen ein:
So geh' ich ein in deine Schmerzen,
Und tödte ſie durch deine Pein.
Seh' ich dein Dürſten, deine Schmach,
So ſcheu' ich, was das Herz dir brach.

Feier, Eine mildgewöhnte Hand, Fleiß im Amt und reiche Steuer, Redlichkeit, der Treue Pfand, Recht und Strafe mit Gebühr Dem Verbrecher ſchreiben für, Kann oft ſelbſt, ob wir's ſchon preiſen, Nicht das Chriſtenthum beweiſen.

6. Seele, willſt du recht erlangen, Was dich Chriſto ähnlich macht, Und nicht an dem Aeuſſern hangen, Meid' der Worte Schein und Pracht! Auf das Innre wend' dein Aug', Prüfe, ob es etwas taug'! Durch Verleugnung mußt du gehen, Willſt du Gottes Reichthum ſehen.

7. Wiſſen Gottes Sinn und Willen, Folgen Gottes Rath und Zucht, Seinen Durſt in Jeſu ſtillen, Zeigen ſchöne Liebesfrucht, Die der Glaub' von ſelbſt gebiert, Das iſt's, was zum Ziele führt; Buß' thun, glauben, heilig leben, Iſt's, wonach die Chriſten ſtreben.

8. Glaube iſt ein großes Wunder, Weil er Jeſum an ſich zeucht, Iſt des neuen Lebens Zunder, Eine Burg, dahin man fleucht. Wenn uns das Geſetz verklagt, Daß das Herz erſchrickt und zagt, Hilft der Glaube überwinden, Und den Geiſt der Kindſchaft finden.

9. Iſt der Glaube angezündet, Duftet er wie eine Blum'; Wer mit Gott ſich eng verbindet, Sucht nicht Ruhm noch Eigenthum, Trägt vor kleinſten Sünden Scheu, Brennt vor Liebe, niedrig, treu, Steht vor Gott ganz aufgedecket, Wo ein Heuchler ſich verſtecket.

10. Siehſt du nun, gleich Namenchriſten, An dir leeren Bilderkram Auf getünchten Schaugerüſten, Drauf kein wahres Weſen kam; Biſt noch eitel, taub und blind, Leicht zum Böſen, wie der Wind, Ohne Saft und Geiſtes Treiben: — Muß dein Selbſtlob unterbleiben.

11. Ach Herr Jeſu, laß uns wiſſen, Wie man dir gefallen ſoll; Mach' uns recht zu thun befliſſen, Und des wahren Lebens voll! Deiner Gnade Ruf und Zug Deck' uns auf den Selbſtbetrug, Da viel Tauſend ſich bethören, Meinend, daß ſie dir gehören.

12. Geuß den Geiſt in unſre Seelen, Durch das Wort, das feurig iſt, Uns vom Irrthum loszuzählen Der im Fleiſch verborgnen Liſt. Prüf' und ſiehe, wie es ſteh', Daß kein Schäflein untergeh'; Laß das Urtheil einſt erſchallen: Daß wir dir recht wohl gefallen!

Mel. Meinen Jeſum laſſ' ich nicht ꝛc.

468. Seelen, laßt uns Gutes thun, Gutes, und nicht müde werden! Wenn es Zeit iſt, wird man ruhn, O wie ſanft, von den Beſchwerden! Aber ruhen nicht allein, Dort wird auch die Ernte ſeyn.

2. O daß wir an unſrer Zeit

Auf die Ewigkeit hin lernten! Wer hier kärglich ausgeſtreut, Wird auch wieder kärglich ernten; Wer hier reichlich Gutes thut, Sammelt dort auch reiches Gut.

3. O daß nach dem Augenſchein Keiner bloß das Säen richte! Manches Körnlein ſcheinet klein, Und trägt zehenfältig Früchte. Klein geſä't, und dennoch dicht, Fehlet in der Ernte nicht.

4. Lehr', o Gott, mich Gutes thun, Und im Treuſeyn nicht erliegen! Denn die Zeit dazu iſt nun; Künftig wird man keine kriegen. Wenn man gleich was Kleines thut: Iſt's nur gut, ſo iſt es gut.

5. Stelle mir die Ernte für, Daß ich darf auf Hoffnung ſäen. Was wir thun, und thun es dir, Läff'ſt du nicht umſonſt geſchehen; Hier iſt kein Verdienſt noch Recht; Gnade lohnt dem treuen Knecht.

Mel. Mein Jeſu, dem die Seraphinen ꝛc.

469. Mein Freund! wie dank' ich's deiner Liebe, Daß ſie von ihrem Lichtesthron Durch ihre heißen Feuertriebe Erwärmt mich armen, kalten Thon? Wie dank' ich's deinem treuen Herzen, Das mich von Finſterniß befreit, Erworben für die Ewigkeit, Und dir erkauft durch Todesſchmerzen?

2. Ja, treuſter Freund! was ſoll ich ſagen? Iſt's, oder irrt mein Herze ſich? Darf ich mich nicht erſtorben klagen? Wie und worinnen lebe ich? Wann iſt mein armer Geiſt entkommen Dem Weltgeiſt und dem innern Stolz, Daß er vor dir wie Wachs zerſchmolz? Wann hat mein Hirt mich hingenommen? —

3. Ich hab' es an mir wahrgenommen! Zu deiner Stunde iſt's geſchehn; Da bin ich meinem Feind entkommen, Da hab' ich in dein Licht geſehn; Da ward ein köſtliches Geſchmeide, Das Kleid des Heils mir angelegt! Da ward in meinen Geiſt geprägt Der Kindſchaft Pfand, Des Geiſtes Freude.

4. Mein Seelenfreund, du Fürſt der Thronen! Was thu' ich noch in dieſer Zeit? Bei Satans Stuhl iſt übel wohnen, — Mir ziemete die Ewigkeit. Hienieden hab' ich Nichts verloren; Dort iſt mein Bürgerrecht erkauft; Auf jene Welt bin ich getauft, Darauf hab' ich dir Treu' geſchworen.

5. Iſt's etwa, daß mein Geiſt noch hänget An einem Faden dieſer Welt, Daß er mit Eitlem ſich vermenget, Und ſich nicht ganz zum Bräut'gam hält? Ach, wäre dieß, mein liebſtes Leben, So bitt' ich: brauche nur Gewalt! Zerreiße dieſen Faden bald! Mein Wille ſey dir übergeben!

6. Zerbrich, verbrenne und zermalme, Was dir nicht völlig wohlgefällt! Ob mich die Welt an einem Halme, Ob ſie mich an

der Kette hält: Iſt Alles Eins in deinen Augen, Wo nur ein ganz befreiter Geiſt, Der alles Andre Schaden heißt, Und nur die reine Liebe taugen.

7. Erinn're mich, du treuer Zeuge, Wie's deines Vaters Wille ſey, Daß ich mich ganz zum Kreuze beuge, Von allen Creaturen frei, Und was ich noch im Fleiſche lebe, Dem Fleiſche abgeſtorben leb', Und bloß in deiner Liebe web', Und dir zum Heiligthum mich gebe!

8. Da iſt mein Herz, du Herz der Seele! Erwähl' es dir zum Königsſaal! Es iſt zwar eine enge Höhle, Und deiner Füll' iſt keine Zahl; Doch deine Liebe, die dich nieder In mein verlornes Weſen zog Und deine Gottheit überwog, Die ziehe dich auch jetzo wieder.

9. Hier iſt der Ort, hier ſollſt du wohnen; Hier ſoll die höchſte Majeſtät Als auf dem Stuhl der Ehre thronen; Dein Friedensgruß ſey mein Gebet, Dein Scepter ſey mein ganzer Wille, Dein Reich ſey Leib und Seel' und Geiſt, Darin ſich deine Macht erweist, Dein Ruhbett meine Seelenſtille. —

10. Ja, Amen! da ſind beide Hände, Auf's Neue ſey dir's zugeſagt: Ich will dich lieben ohne Ende, Mein Alles werde dran gewagt! Ich trage meines Freundes Namen Und ſeines Kreuzes Ehrenmal, Nach ſeiner Liebe Gnadenwahl, Auf Stirn' und Bruſt und Händen. Amen.

Mel. O du Liebe meiner Liebe ꝛc.

470. O Durchbrecher aller Bande, Der du immer bei uns biſt, Bei dem Schaden, Spott und Schande Lauter Luſt und Himmel iſt! Uebe ferner dein Gerichte Wider unſern Adamsſinn, Bis uns dein ſo treu Geſichte Führet aus dem Kerker hin!

2. Iſt's doch deines Vaters Wille, Daß du endeſt dieſes Werk! Hiezu wohnt in dir die Fülle Aller Weisheit, Lieb' und Stärk', Daß du Nichts von dem verliereſt, Was er dir geſchenket hat, Und es von dem Treiben führeſt Zu der ſüßen Ruheſtatt.

3. Ach, ſo mußt du uns vollenden, Willſt und kannſt ja anders nicht; Denn wir ſind in deinen Händen, Dein Herz iſt auf uns gericht't, Ob wir auch mit einem Fuße Noch im Netz der Sünde ſtehn, Und die Welt ob unſrer Buße Nicht verſäumet uns zu ſchmähn.

4. Schau' doch aber unſre Ketten, Da wir mit der Creatur Seufzen, ringen, ſchreien, beten Um Erlöſung von Natur, Von dem Joch der Eitelkeiten, Das uns noch ſo hart bedrückt, Wenn auch unſer Geiſt beizeiten Sich auf etwas Beſſ'res ſchickt!

5. Ach, erheb' die matten Kräfte, Daß ſie ganz ſich reißen los, Und, durch alle Weltgeſchäfte Durchgebrochen, ſtehen bloß! Weg

mit Menschenfurcht und Zagen! Weich', Vernunftbedenklichkeit! Fort mit Scheu vor Schmach und Plagen! Weg des Fleisches Zärtlichkeit!

6. Herr, erlöse deine Kinder, Brich der Sünde Macht entzwei; Denke, daß ein armer Sünder Dir im Tod nichts nütze sey! Heb' uns aus dem Staub der Sünden, Wirf die Schlangenbrut hinaus, Laß uns wahre Freiheit finden, Freiheit in des Vaters Haus!

7. Wir verlangen keine Ruhe Für das Fleisch in Ewigkeit; Wie du's nöthig find'st, so thue Noch vor unsrer Abschiedszeit! Aber unser Geist, der bindet Dich im Glauben, läßt dich nicht, Bis er die Erlösung findet, Die dein treuer Mund verspricht.

8. Herrscher, herrsche! Sieger, siege! König, brauch' dein Regiment! Führe deines Reiches Kriege! Mach' der Sklaverei ein End'! Bring' zum Frieden unsre Seelen Durch des neuen Bundes Blut; Laß uns länger nicht mehr quälen, Denn du meinst's mit uns ja gut!

9. Haben wir uns selbst gefangen In der Weltgefälligkeit, Ach, so laß uns nimmer hangen In dem Tod der Eitelkeit! Denn die Last treibt uns, zu rufen; Alle flehen wir dich an: Zeig' uns nur die ersten Stufen Der gebrochnen Freiheitsbahn!

10. Ach, wie theu'r sind wir erworben, Nicht der Menschen Knecht' zu seyn! Drum so wahr du bist gestorben, Mußt du uns auch machen rein, Rein und frei und ganz vollkommen, Aehnlich deinem heil'gen Bild! Der hat Gnad' um Gnad' genommen, Wer aus deiner Füll' sich füllt.

11. Liebe! zeuch uns in dein Sterben, Laß mit dir gekreuzigt seyn, Was dein Reich nicht kann ererben; Führ' in's Paradies uns ein! Doch wohlan, du wirst nicht säumen; Laß nur uns nicht lässig seyn! Werden wir doch als wie träumen, Wann die Freiheit bricht herein!

4. Vom himmlischen Sinn.

Mel. Ruhe ist das beste Gut ꝛc.

471. Himmelan, nur himmelan Soll der Wandel gehn! Was die Frommen wünschen, kann Dort erst ganz geschehn; Auf Erden nicht; Freude wechselt hier mit Leid. Richt' hinauf zur Herrlichkeit Dein Angesicht.

2. Himmelan schwing' deinen Geist Jeden Morgen auf; Kurz, ach kurz ist, wie du weißt, Unser Pilgerlauf. Fleh' täglich neu: Gott, der mich zum Himmel schuf, Präg' in's Herz mir den Beruf: Mach' mich getreu!

3. Himmelan hat er dein Ziel Selbst hinaufgestellt. Sorg' nicht

muthlos, nicht zu viel Um den Tand der Welt! Flieh' dieſen Sinn! Nur was du dem Himmel lebſt, Dir von Schätzen dort erſtrebſt, Das iſt Gewinn.

4. Himmelan erheb' dich gleich, Wenn dich Kummer drückt, Weil dein Vater, treu und reich, Stündlich auf dich blickt. Was quält dich ſo? Droben in dem Land des Lichts Weiß man von den Sorgen Nichts; Sey himmliſch froh!

5. Himmelan wallt neben dir Alles Volk des Herrn, Trägt im Himmelsvorſchmack hier Seine Laſten gern. O ſchließ dich an! Kämpfe drauf, wie ſich's gebührt! Denke: auch durch Leiden führt Die Himmelsbahn.

6. Himmelan ging Jeſus Chriſt Mitten durch die Schmach. Folg', weil du ſein Jünger biſt, Seinem Vorbild nach! Er litt und ſchwieg; Halt' dich feſt an Gott wie er, Statt zu klagen, bete mehr; Erkämpf' den Sieg!

7. Himmelan führt ſeine Hand Durch die Wüſte dich; Ziehet dich im Prüfungsſtand Näher hin zu ſich Im Himmelsſinn; Von der Weltluſt freier ſtets Und mit ihm vertrauter geht's Zum Himmel hin.

8. Himmelan führt dich zuletzt Selbſt die Todesnacht; Sey's, daß ſie dir, ſterbend jetzt, Kurze Schrecken macht: Harr' aus, harr' aus! Auf die Nacht wird's ewig hell; Nach dem Tod erblickſt du ſchnell Des Vaters Haus.

9. Hallelujah! himmelan Steig' dein Dank ſchon hier! Einſt wirſt du mit Schaaren nahn, Und Gott naht zu dir In Ewigkeit. Aller Jammer iſt vorbei, Alles jauchzt, verklärt und neu, In Ewigkeit.

10. „Hallelujah" ſingſt auch du, Wenn du Jeſum ſiehſt, Unter Jubel einſt zur Ruh' In den Himmel ziehſt. Gelobt ſey er! Der vom Kreuz zum Throne ſtieg, Hilft dir auch zu dieſem Sieg. Gelobt ſey er!

Eigene Melodie.

472. Mein Leben iſt ein Pilgerſtand: Ich reiſe nach dem Vaterland, Nach dem Jeruſalem dort oben, Wo eine ew'ge Ruheſtadt Gott ſelber mir gegründet hat; Da werd' ich ihn ohn' Ende loben. Mein Leben iſt ein Pilgerſtand: Ich reiſe nach dem Vaterland.

2. Wie Schatten vor der Sonne fliehn, So flieht mein Leben ſchnell dahin, Und was vorbei iſt, kommt nicht wieder. Ich eile zu der Ewigkeit: Herr Jeſu, mach' mich nur bereit, Eröffne meine Augenlieder, Daß ich, was zeitlich iſt, veracht' Und nur nach dem, was ewig, tracht'.

3. Auf meiner Pilgerbahn gebricht Mir oft der Sonne Gnadenlicht, Das unverfälſchten Herzen ſtrahlet; Wind, Regen ſtürmen auf mich zu, Mein mat-

ter Geiſt hat nirgend Ruh'; Doch alle Müh' iſt ſchon bezahlet, Wenn ich das goldne Himmelsthor Mir ſtell' in Glaub' und Hoffnung vor.

4. Iſraels Hüter, Jeſu Chriſt, Der du ein Pilgrim worden biſt, Da du mein Fleiſch haſt angenommen: Dein Wort bewahre meinen Tritt! Laß mich bei einem jeden Schritt Zu deinem Heil ſtets näher kommen! Mein Leben eilt: ach eile du Mit deines Lebens Kraft herzu!

5. Dein heil'ger Geiſt ſei mein Geleit; Gib in Geduld Beſtändigkeit, Vor Straucheln meinen Fuß beſchütze! Ich falle ſtündlich: hilf mir auf Und richte dir nach meinen Lauf! Sey mir ein Schirm in Trübſalshitze! Laß deinen ſüßen Gnadenſchein In Finſterniß nie ferne ſeyn!

6. Wenn mir mein Herz, o Gnadenfüll', Vor Durſt nach dir verſchmachten will, So laß mich dich zum Labſal finden; Und ſchließ' ich meine Augen zu, So bring' mich zu der Siegesruh', Wo Streit und alle Müh' verſchwinden, Und wo ich kann, von Sünden rein, Dein Freund und Hausgenoſſe ſeyn!

7. Bin ich in dieſem fremden Land Der ſtolzen Welt gleich unbekannt: Dort ſind die Freunde, die mich kennen; Dort werd' ich mit der Himmelsſchaar Dir jauchend dienen immerdar Und in der reinſten Liebe brennen. Mein Heiland, komm, o bleib' nicht lang'! Hier in der Wüſte wird mir bang.

Mel. Mache dich, mein Geiſt, bereit ꝛc.

473. Unerſchaffne Gottesliebe', Herr voll ew'ger Güte! Binde mir durch deinen Trieb Sinnen und Gemüthe. Ziehe mich Mächtiglich, Wie mich lockt dein Wille, In die wahre Stille.

2. Nicht nur, was da ſichtbar iſt, Woll'ſt du aus mir bringen, Sondern, was du ſelbſt nicht biſt In unſichtbar'n Dingen. Gib, daß mir Außer dir Nichts mehr übrig bleibe, Das ich lieb' und treibe.

3. Gib, daß mein Geiſt willenlos Und voll Einfalt werde, Sorgenfrei, im Schöpfer bloß Schwebend ob der Erde, In der Höh', Daß vergeh', Was nicht Jeſus heißet, Weſentlich ihn preiſet.

4. Selig iſt ein reines Herz, Das von allen Dingen Dieſer Welt ſich überwärts Kann zum Höchſten ſchwingen, In die Sonn' Seiner Wonn' Als ein Adler ſchauend, Dort die Wohnung bauend.

5. Nichts iſt ſchöner anzuſehn, Als der Sohn der Liebe. O daß man, ihm nachzugehn, Stets den Geiſt erhübe! Sein Geſicht Würd' uns Licht Und das ew'ge Leben Wunderbarlich geben.

Mel. Ruhet wohl, ihr Todtenbeine ꝛc.

474. Ruhe hat uns Gott verheißen, Ruhe, die da ewig währt. Da wir hier durch Wüſten reiſen, Wo uns Gott den Glauben lehrt, Soll uns die Verheißung treiben, Daß wir nicht dahinten bleiben.

2. Lehr' mich, Herr, im Glauben wallen, Nur nach deiner Führung gehn, Stehen, wenn ſchon Andre fallen, Hoffen, wo noch Nichts zu ſehn. Denn die dein Wort angenommen, Läſſ't du, Gott, zur Ruhe kommen.

3. Will der Weg mir lange werden, Zeige mir das nahe Land; Iſt das Streiten voll Beſchwerden, Stärke mir zum Sieg die Hand! Dahin, wo ich ausgegangen, Laß mein Fleiſch nicht mehr verlangen.

4. Laß mich nicht von Ruhe träumen, Wo mein Geiſt doch keine hat! Die nicht glauben, die verſäumen Ihren Theil an jener Stadt, Und in dieſer Erdenwüſte Sind die Gräber ihrer Lüſte.

5. Was ich denke, was ich thue Unter meiner Pilgrimslaſt, Alles geh' auf deine Ruhe, Die du uns verheißen haſt, Daß ich auf Verheißung ſterbe, Und das Loos des Glaubens erbe.

Mel. Jeſus, meine Zuverſicht ꝛc.

475. Himmelan geht unſre Bahn: Wir ſind Gäſte nur auf Erden, Bis wir dort nach Kanaan Durch die Wüſte kommen werden. Hier iſt unſer Pilgrimsſtand, Droben unſer Vaterland.

2. Himmelan ſchwing' dich, mein Geiſt! Denn du biſt ein himmliſch Weſen Und kannſt das, was irdiſch heißt, Nicht zu deinem Ziel erleſen. Ein von Gott erleucht'ter Sinn Kehrt zu ſeinem Urſprung hin.

3. Himmelan! die Welt kann dir Nur geborgte Güter geben. Deine himmliſche Begier Muß nach ſolchen Schätzen ſtreben, Die uns bleiben, wenn die Welt In ihr erſtes Nichts zerfällt.

4. Himmelan! ruft er mir zu, Wenn ich ihn im Worte höre: Das weiſt mir den Ort der Ruh', Wo ich einmal hin gehöre. Hab' ich dieß ſein Wort bewahrt, Halt' ich eine Himmelfahrt.

5. Himmelan! denk' ich allzeit, Wenn er ſeinen Tiſch mir decket, Und mein Geiſt hier allbereit Eine Kraft des Himmels ſchmecket: Hier mein Brod im Thränenthal, Dort des Lammes Hochzeitmahl!

6. Himmelan zieht der Magnet, Der im Kreuz verborgen lieget, Wenn mein Fuß auf Dornen geht Und die Hoffnung mich vergnüget, Daß des Himmels Roſenpfad Keinen ſauren Tritt mehr hat.

7. Himmelan! mein Glaube zeigt Mir das ſchöne Loos von ferne, Daß mein Herz ſchon aufwärts ſteigt Ueber Sonne, Mond und Sterne; Denn ihr Licht iſt

viel zu klein Gegen jenen Glanz und Schein.

8. Himmelan wird mich der Tod In die rechte Heimath führen, Da ich über alle Noth Ewig werde triumphiren; Jesus geht mir selbst voran, Daß ich freudig folgen kann.

9. Himmelan, ach, himmelan! Das soll meine Losung bleiben. Ich will allen eitlen Wahn Durch die Himmelsluft vertreiben. Himmelan sieh' nur mein Sinn, Bis ich in dem Himmel bin!

5. Vom Vertrauen auf Gott.

Eigene Melodie.

476. Befiehl du deine Wege, Und was dein Herze kränkt, Der allertreusten Pflege Deß, der den Himmel lenkt. Der Wolken, Luft und Winden Gibt Wege, Lauf und Bahn, Der wird auch Wege finden, Da dein Fuß gehen kann.

2. Dem Herrn mußt du vertrauen, Wenn dir's soll wohl ergehn; Auf sein Werk mußt du schauen, Wenn dein Werk soll bestehn. Mit Sorgen und mit Grämen Und mit selbsteigner Pein Läßt Gott sich gar Nichts nehmen: Es muß erbeten seyn.

3. Dein' ew'ge Treu' und Gnade, O Vater, siehet recht, Was gut sey oder Schade Dem sterblichen Geschlecht; Und was du dann erlesen, Das treibst du, starker Held, Und bringst zum Stand und Wesen, Was deinem Rath gefällt.

4. Weg' hast du allerwegen, An Mitteln fehlt dir's nicht; Dein Thun ist lauter Segen, Dein Gang ist lauter Licht. Dein Werk kann Niemand hindern, Dein' Arbeit darf nicht ruhn, Wenn du, was deinen Kindern, Ersprießlich ist, willst thun.

5. Und ob gleich alle Teufel Hier wollten widerstehn, So wird doch ohne Zweifel Gott nicht zurücke gehn. Was er sich vorgenommen Und was er haben will, Das muß doch endlich kommen Zu seinem Zweck und Ziel.

6. Hoff', o du arme Seele, Hoff', und sey unverzagt! Gott wird dich aus der Höhle, Da dich der Kummer plagt, Mit großen Gnaden rücken; Erwarte nur die Zeit: So wirst du schon erblicken Die Sonn' der schönsten Freud'.

7. Auf, auf! gib deinem Schmerze Und Sorgen gute Nacht; Laß fahren, was das Herze Betrübt und traurig macht. Bist du doch nicht Regente, Der Alles führen soll; Gott sitzt im Regimente, Und führet Alles wohl.

8. Ihn, ihn laß thun und walten! Er ist ein weiser Fürst, Und wird sich so verhalten, Daß du dich wundern wirst, Wenn er,

wie's ihm gebühret, Mit wunderbarem Rath Das Werk hinausgeführet, Das dich bekümmert hat.

9. Er wird zwar eine Weile Mit seinem Troſt verziehn, Und thun in seinem Theile, Als hätt' in seinem Sinn Er deiner sich begeben, Und ſollt'ſt du für und für In Angſt und Nöthen ſchweben, Und fragt' er Nichts nach dir.

10. Wird's aber ſich befinden, Daß du ihm treu verbleibſt, So wird er dich entbinden, Da du's am mind'ſten gläubſt; Er wird dein Herz entladen Von der ſo ſchweren Laſt, Die du zu keinem Schaden Bisher getragen haſt.

11. Wohl dir, du Kind der Treue! Du haſt und trägſt davon Voll Dank's und ohne Reue Des Sieges Ehrenkron'. Gott gibt dir ſelbſt die Palmen In deine rechte Hand, Und du ſingſt Freudenpſalmen Dem, der dein Leid gewandt.

12. Mach' End', o Herr, mach' Ende An aller unſrer Noth; Stärk' unſre Füß' und Hände, Und laß bis in den Tod Uns allzeit deiner Pflege Und Treu' empfohlen ſeyn: So gehen unſre Wege Gewiß zum Himmel ein.

Eigene Melodie.

477. Was mein Gott will, geſcheh' allzeit, Sein Wille iſt der beſte; Zu helfen iſt er dem bereit, Der an ihn glaubet feſte. Er hilft aus Noth, Der fromme Gott, Er züchtiget mit Maßen. Wer Gott vertraut, Feſt auf ihn baut, Den will er nicht verlaſſen.

2. Gott iſt mein Troſt und Zuverſicht, Mein' Hoffnung und mein Leben; Dem, was Gott will, daß mir geſchicht, Will ich nicht widerſtreben. Sein Wort iſt wahr, Denn all mein Haar Er ſelber hat gezählet; Er hüt't und wacht, Nimmt uns in Acht, Auf daß uns ja Nichts fehlet.

3. Muß ich gleich bald von dieſer Welt Hinfahr'n nach Gottes Willen Zu meinem Gott: wenn's ihm gefällt, Will ich ihm halten ſtille. Mein' arme Seel' Ich Gott befehl' In meinen letzten Stunden. O frommer Gott! Sünd', Höll' und Tod Haſt du mir überwunden!

4. Noch Eins, Herr, will ich bitten dich, Du wirſt mir's nicht verſagen: Wenn mich der böſe Geiſt anficht, Laß mich ja nicht verzagen. Hilf du und wehr', Ach Gott, mein Herr, Zu Ehren deinem Namen! Wer das begehrt, Dem wird's gewährt; Drauf ſprech' ich fröhlich: Amen!

Mel. Mag ich Unglück nicht n.

478. Ich weiß, daß mein Erlöſer lebt; Was widerſtrebt Die Welt denn meinem Glauben? Ohn' meinen Gott krümmt ſie fürwahr Mir nicht ein Haar, Er woll' es denn erlauben. Führt

mich ſein Rath Auf rauhem Pfad Durch dieſe Welt: Wie's ihm gefällt! Nur daß ich's mög' ertragen!

2. Ich weiß ja, daß mein Jeſus Chriſt Viel größer iſt, Als Himmel, Meer und Erden. O liebes Herz, was zageſt du? Gib dich zur Ruh'! Es kann bald beſſer werden. Aus aller Noth Hilft dir dein Gott; Das iſt gewiß; Trau' feſt auf dieß! Im Glauben muß man's faſſen.

3. Von Herzen, Herr, vertrau' ich dir; Bleib' ſtets bei mir, Du König aller Ehren! Mein Hoffen ſteht zu dir allein; Laß ferne ſeyn, Was mich von dir will kehren; So hat's nicht Noth. Ach, lieber Gott, Sieh', wie ſo leicht Ein Menſch erbleicht, Und ſtirbt, wie eine Blume!

4. Ein Großes, Herr, das bitt' ich noch: Ach, gib mir doch, Daß ich mein ganzes Leben Anſtelle fromm nach deinem Rath, Und gib mir Gnad', Der Luſt zu widerſtreben. Mein Fleiſch und Blut Macht's nimmer gut; Auf kurze Freud' Ein ew'ges Leid Bringt Manchem ſein Ergötzen.

5. Gib aber Luſt und Liebe mir Allein zu dir, Und einſt ein ſelig Ende, Wann meine Seel' von hinnen fährt; Was mein gehört, Leg' ich in deine Hände. Führ' mich hinein, Bei dir zu ſeyn Am Himmelsthron, O Gottes Sohn! Darnach ſteht mein Verlangen.

6. Hilf mir, daß ich, o treuer Hort, Bei deinem Wort, Und reiner Lehre ſtehe, Standhaftig dich bekenne frei, Ohn' alle Scheu, Auch in dem größten Wehe, Wie feſt und wahr Der Heil'gen Schaar In aller Noth, Ja bis zum Tod An deinem Wort gehalten.

7. Ich weiß, daß du mein Heiland biſt, O Jeſu Chriſt! Drum laſſ' ich mir nicht grauen. Mein Erlöſer iſt Gottes Sohn, Im hohen Thron, Auf den will ich feſt bauen. Lebt Er doch noch Im Himmel hoch! Er wird mich wohl, Wann's werden ſoll, Nach meinem Leid ergötzen.

Eigene Melodie.

479. Was Gott thut, das iſt wohlgethan, Es bleibt gerecht ſein Wille. Wie er fängt meine Sachen an, Will ich ihm halten ſtille. Er iſt mein Gott, Der in der Noth Mich wohl weiß zu erhalten; Drum laſſ' ich ihn nur walten.

2. Was Gott thut, das iſt wohlgethan; Er wird mich nicht betrügen; Er führet mich auf rechter Bahn, Drum laſſ' ich mir genügen An ſeiner Huld, Und hab' Geduld; Er wird mein Unglück wenden, Es ſteht in ſeinen Händen.

3. Was Gott thut, das iſt wohlgethan, Er wird mich wohl bedenken; Mein Arzt, der Alles heilen kann, Wird mich mit Gift nicht tränken. Er iſt getreu, Und ſteht mir bei; Auf ihn

Fühl' ich mich arm an Gut und Kräften,
Schmäht mich die Welt als deinen Knecht:
So seh' ich nackt an's Kreuz dich heften,
Und such' in deiner Schande Recht.
In die Vernichtung geh' ich ein,
Und will mit dir verachtet seyn.

Will keine Sonne mehr mir scheinen,
Und schweb' ich in Verlassenheit:
So denk' ich, Herr, dich von den Deinen,
Von Gott verlassen selbst im Streit.
Auch Nacht mit dir ist Morgenschein,
Bei dir ist kein Verlassenseyn.

Will mich des Todes Pfeil erschrecken,
Und macht mir bang des Grabes Nacht:
So hoff' ihn mit dir zu schmecken,
Der mir Unsterblichkeit gebracht.
Wer mit dir stirbt, der lebt zugleich,
Sein Sterben wird zum Himmelreich.

So will ich die Gemeinschaft üben,
Aus deren Leid nur Freude grünt.
Kann auch die Marter mich betrüben,
Für die du Segen mir verdient?
Ich geh' in deine Leiden ein;
Mit dir vereint, heißt selig seyn.

nur will ich bauen, Und ſeiner Güte trauen.

4. Was Gott thut, das iſt wohlgethan! Er iſt mein Licht, mein Leben, Der mir nichts Böſes gönnen kann; Ihm will ich mich ergeben In Freud' und Leid; Es kommt die Zeit, Da öffentlich erſcheinet, Wie treulich er's gemeinet.

5. Was Gott thut, das iſt wohlgethan! Muß ich den Kelch gleich ſchmecken, Der bitter iſt nach meinem Wahn, Laſſ' ich mich doch nichts ſchrecken, Weil er zuletzt Mich doch ergötzt Mit ſüßem Troſt im Herzen; Da weichen alle Schmerzen.

6. Was Gott thut, das iſt wohlgethan! Dabei will ich verbleiben; Es mag mich auf die rauhe Bahn Noth, Tod und Elend treiben: So wird Gott mich Ganz väterlich In ſeinen Armen halten; Drum laſſ' ich ihn nur walten.

Mel. Nun ruhen alle Wälder ꝛc. [1]).

480. In allen meinen Thaten Laſſ' ich den Höchſten rathen, Der Alles kann und hat; Er muß zu allen Dingen, Soll's anders wohl gelingen, Selbſt geben [guten] Rath und That.

2. Nichts iſt es ſpät und frühe Um alle meine Mühe, Vergeblich alle Kunſt; Er mag's mit meinen Sachen Nach ſeinem Willen machen: Ich ſtell's in ſeine [Gnad' und] Gunſt.

3. Es kann mir Nichts geſchehen, Denn was Gott hat erſehen, Und was mir ſelig iſt; Ich nehm' es, wie er's giebet; Was ihm von mir beliebet, Das hab' ich auch [getroſt] erkiest.

4. Ich traue ſeiner Gnaden, Die mich vor allem Schaden, Vor allem Uebel ſchützt. Leb' ich nach ſeinen Sätzen, So wird mich Nichts verletzen, [Und gar] Nichts fehlen, was mir nützt.

5. Er wolle meiner Sünden In Gnaden mich entbinden, Durchſtreichen meine Schuld. Er wird auf mein Verbrechen Nicht ſtracks das Urtheil ſprechen, Und haben noch [mit mir] Geduld.

6. Leg' ich mich ſpäte nieder, Erwach' ich frühe wieder, Lieg' oder ziehe fort, In Schwachheit und in Banden Und was mir ſtoßt zuhanden, Da tröſtet mich ſein [heilig] Wort.

7. Hat er es dann beſchloſſen, So will ich unverdroſſen An mein Verhängniß gehn; Kein Unfall unter allen Wird je zu hart mir fallen, Ich will [mit Gott] ihn überſtehn.

8. Ihm hab' ich mich ergeben, Zu ſterben und zu leben, So wie er mir's gebeut. Es ſey heut' oder morgen: Dafür laß ich ihn ſorgen, Er weiß die beſte [Stund' und] Zeit.

[1]) Das Lied hat auch eine eigene Melodie, bei welcher aber die in Klammern ſtehenden Worte am Ende jeden Verſes nicht geſungen werden dürfen.

9. So ſey nun, Seele, ſeine, Und traue dem alleine, Der dich geſchaffen hat. Es gehe, wie es gehe: Dein Vater in der Höhe Weiß allen [deinen] Sachen Rath.

Eigene Melodie.

481. Von Gott will ich nicht laſſen, Denn er läßt nicht von mir, Führt mich zur rechten Straßen, Wenn ich geh' in der Irr'. Er reicht mir ſeine Hand; Den Abend wie den Morgen Will er mich wohl verſorgen, Wo ich auch bin im Land.

2. Wenn ſich der Menſchen Treue Und Wohlthat all verkehret, So wird mir bald auf's Neue Die Huld des Herrn bewährt; Er hilft aus aller Noth, Befreit von Sünd' und Schanden, Von Ketten und von Banden, Ja wenn's auch wär' der Tod.

3. Auf ihn will ich vertrauen In meiner ſchweren Zeit; Mein Helfer läßt ſich ſchauen Und wendet jedes Leid; Ihm ſey es beimgeſtellt! Mein Leib und Seel' und Leben Sey Gott dem Herrn ergeben; Er mach's, wie's ihm gefällt!

4. Es kann ihm Nichts gefallen, Denn was uns nützlich iſt; Er meint's gut mit uns Allen, Und ſchenkt uns Jeſum Chriſt, Den eingebornen Sohn, Durch welchen er beſcheeret, Was unſre Seelen nähret; Lobt ihn im Himmelsthron!

5. Lobt ihn mit Herz und Munde, Die er uns beide ſchenkt! Wie ſelig iſt die Stunde, Darin man ſein gedenkt! Verderbt wird ſonſt die Zeit, Die man verlebt auf Erden; Wir ſollen ſelig werden Und ſeyn in Ewigkeit.

6. Darum, ob ich ſchon dulde Die Widerwärtigkeit, Wie ich's auch wohl verſchulde, Kommt doch die Ewigkeit, Die, aller Freuden voll Und ohne Schrank' und Ende, Durch Chriſti treue Hände Mir einſt ſich aufthun ſoll.

7. Das iſt des Vaters Wille, Der uns erſchaffen hat: Sein Sohn gibt uns die Fülle Der Wahrheit und der Gnad'; Sein heil'ger Geiſt im Fleiß Des Glaubens uns regieret Und nach dem Himmel führet; Ihm ſey Lob, Ehr' und Preis!

Eigene Melodie.

482. Wer nur den lieben Gott läßt walten, Und hoffet auf ihn allezeit, Den wird er wunderbar erhalten In aller Noth und Traurigkeit. Wer Gott, dem Allerhöchſten, traut, Der hat auf keinen Sand gebaut.

2. Was helfen uns die ſchweren Sorgen? Was hilft uns unſer Weh und Ach? Was hilft es, daß wir alle Morgen Beſeufzen unſer Ungemach? Wir machen unſer Kreuz und Leid Nur größer durch die Traurigkeit.

3. Zu Gott ſey deine Seele ſtille, Und ſtets mit ſeinem Rath vergnügt; Erwarte, wie ſein Gnadenwille Zu deinem Wohlergehn es fügt. Gott, der uns ihm hat auserwählt, Weiß auch am Beſten, was uns fehlt.

4. Er kennt die rechten Freudenſtunden, Er weiß wohl, was uns nützlich ſey; Wenn er uns nur hat treu erfunden, Und merket keine Heuchelei, So kommt er, eh' wir's uns verſehn, Und läſſet uns viel Gut's geſchehn.

5. Denk' nicht in deiner Drangſalshitze, Daß du von Gott verlaſſen biſt, Und daß Der Gott im Schooße ſitze, Der reich und groß und mächtig iſt! Die Folgezeit verändert viel, Und ſetzet Jeglichem ſein Ziel.

6. Es ſind ja Gott ſehr leichte Sachen, Und ſeiner Allmacht gilt es gleich, Den Reichen klein und arm zu machen, Den Armen aber groß und reich; Gott iſt der rechte Wundermann, Der bald erhöh'n, bald ſtürzen kann.

7. Sing', bet' und geh' auf Gottes Wegen, Verricht' das Deine nur getreu, Und trau' des Himmels reichem Segen, So wird er täglich bei dir neu; Denn wer nur ſeine Zuverſicht Auf Gott ſetzt, den verläßt er nicht.

Eigene Melodie.

483. Auf meinen lieben Gott Trau' ich in Angſt und Noth. Er kann mich allzeit retten Aus Trübſal, Angſt und Nöthen. Mein Unglück kann er wenden; Es ſteht in ſeinen Händen.

2. Wenn mich die Sünd' anficht, Will ich verzagen nicht; Auf Chriſtum will ich bauen, Und ihm allein vertrauen; Ihm will ich mich ergeben Im Tod und auch im Leben.

3. Ob mich der Tod nimmt hin: Sterben iſt mein Gewinn, Und Chriſtus iſt mein Leben; Er wird mein Reich mir geben. Ich ſterb' heut' oder morgen: Dafür laſſ' ich Gott ſorgen.

4. O mein Herr Jeſu Chriſt, Der du aus Liebe biſt Am Kreuz für mich geſtorben! Du haſt das Heil erworben, Und ſchaffſt aus kurzen Leiden Den Deinen ew'ge Freuden.

5. Amen aus Herzensgrund Sprech' ich zu aller Stund'! Du woll'ſt, Herr Chriſt, uns leiten, Uns ſtärken, vollbereiten, Auf daß wir deinen Namen Ohn' Ende preiſen. Amen!

Mel. Vater will ich dir geben ꝛc.

484. Iſt Gott für mich, ſo trete Gleich Alles wider mich! So oft ich ruf' und bete, Weicht Alles hinter ſich. Hab' ich das Haupt zum Freunde Und bin geliebt bei Gott, Was kann mir thun der Feinde Und Widerſacher Rott'!

2. Nun weiß und glaub' ich feſte, Ich rühm's auch ohne

Scheu, Daß Gott, der Höchst' und Beste, Mir herzlich günstig sey, Und daß in allen Fällen Er mir zur Rechten steh' Und dämpfe Sturm und Wellen, Und was mir bringet Weh.

3. Der Grund, darauf ich gründe, Ist Christus und sein Blut; Das machet, daß ich finde Das ewig wahre Gut. An mir und meinem Leben Ist Nichts auf dieser Erd'; Was Christus mir gegeben, Das ist der Liebe werth.

4. Er ist mein Ruhm und Ehre, Mein Glanz und schönstes Licht; Wenn Er nicht in mir wäre, Könnt' ich bestehen nicht. In ihm kann ich mich freuen, Hab' einen Heldenmuth, Darf kein Gerichte scheuen, Wie sonst ein Sünder thut.

5. Nichts, nichts kann mich verdammen, Nichts macht hinfort mir Schmerz! Die Höll' und ihre Flammen, Sie ängsten nicht mein Herz; Kein Urtheil mich erschrecket, Kein Unheil mich betrübt, Weil mich mit Flügeln decket Mein Heiland, der mich liebt.

6. Sein Geist wohnt mir im Herzen, Regieret meinen Sinn, Vertreibet Sorg' und Schmerzen, Nimmt allen Kummer hin, Gibt Segen und Gedeihen Dem, das er in mir schafft, Und hilft mir „Abba!" schreien In rechter Glaubenskraft.

7. Bin ich an meinem Orte Ein schwach und furchtsam Kind, So seufzt und spricht er Worte, Die unaussprechlich sind Mir zwar und meinem Munde, Dem aber wohl bewußt, Der an des Herzens Grunde Ersiehet seine Lust.

8. Sein Geist spricht meinem Geiste Manch' süßes Trostwort zu: Wie Gott dem Hülfe leiste, Der bei ihm suchet Ruh', Und wie er hab' erbauet Ein' edle neue Stadt, Da Aug' und Herze schauet, Was es geglaubet hat.

9. Da steht mein Theil und Erbe Bereit in Pracht und Licht; Wenn ich gleich fall' und sterbe, Fällt doch mein Himmel nicht! Durchseufz' ich auch hienieden Mit Thränen manche Zeit: Mein Jesus und sein Frieden Durchsüßet alles Leid.

10. Die Welt, die mag zerbrechen: Du stehst mir ewiglich! Nicht Haß und Qual der Frechen Soll trennen mich und dich; Kein Hunger und kein Dürsten, Nicht Armuth oder Pein, Kein Zorn von großen Fürsten Soll mir zur Hindrung seyn!

11. Kein Engel, keine Freuden, Kein Thron noch Herrlichkeit, Kein Lieben und kein Leiden, Nicht Angst noch Fährlichkeit, Was man nur kann erdenken, Es sey klein oder groß, Der Keines soll mich lenken Aus deinem Arm und Schooß!

12. Mein Herz beginnt zu springen Und kann nicht traurig seyn, Ist voller Freud' und Singen, Sieht lauter Sonnenschein. Die Sonne, die mir lachet, Ist mein Herr Jesus Christ, Und was mich singen machet, Ist, was im Himmel ist!

Eigene Melodie.

485. Meine Hoffnung stehet feste Auf dem unerschaffnen Gott; Er ist ja der Treuste, Beste, Der mir beisteht in der Noth; Er allein Soll es seyn, Den ich nur von Herzen mein'.

2. Sagt mir, wer kann doch vertrauen Auf ein schwaches Menschenkind? Wer kann feste Schlösser bauen In der Luft und in dem Wind? Nichts besteht; Es vergeht, Was ihr auf der Erde seht.

3. Aber Gottes Güte währet Immer und in Ewigkeit; Er, der Vieh und Menschen nähret, Schafft uns Trost und Sicherheit. Was er thut, Ist uns gut, Und erquicket Herz und Muth.

4. Gibt er uns nicht Alles reichlich Und in großem Ueberfluß? Seine Lieb' ist unvergleichlich, Endlos, wie ein mächt'ger Fluß. Land und See, Thal und Höh' Schuf er, daß uns Gut's geschehʼ.

5. Danket nun dem großen Schöpfer Durch den theuren Menschensohn, Der uns als ein treuer Töpfer Hat gemacht aus Erd' und Thon, Groß von Rath, Reich an Gnad', Hoch und mild in Wort und That!

Mel. O du Liebe meiner Liebe ꝛc.

486. Was von außen und von innen Täglich meine Seele drückt, Und hält mir Gemüth und Sinnen Unter seiner Last gebückt: In dem Allem ist dein Wille, Gott, der aller Unruh wehrt, Und mein Herz hält in der Stille, Bis es deine Hülf' erfährt.

2. Herr! du bist mein Fels auf Erden, Da ich still und sicher steh'; Deine Hülfe muß mir werden, Wenn ich aufwärts zu dir seh'; Dein Schutz ist mein Trutz alleine Gegen Sünde, Noth und Spott, Denn mein Leiden ist das deine, Weil ich dein bin, o mein Gott!

3. Auf dich harr' ich, wenn das Leiden Nicht so bald zum Ende eilt; Dich und mich kann's nimmer scheiden, Wenn's gleich noch so lang' verweilt. Und auch dieß mein gläubig Hoffen Hab' ich nur allein von dir; Durch dich steht mein Herz dir offen, Daß du solches schaffst in mir.

4. Bei dir ist mein Heil und Ehre, Meine starke Zuversicht; Willst du, daß die Noth sich mehre, Weiß ich doch, du läss'st mich nicht. Denket mich der Feind zu fällen Und zu treten unter sich, Will ich auf den Fels mich stellen, Der erhält und schirmet mich.

5. Liebe Seelen, traut beständig Eurem ewig treuen Hort! Er ist Gott und ist lebendig, Bleibt euch nah an jedem Ort. Ist euch irgend Hülfe nöthig: Klopft nur an, er ist zu Haus Und zu jeder Hülf' erbötig; Schüttet euer Herz nur aus!

6. Aber wie kann's dem gelingen, Der auf's Fleisch die Hoff-

nung ſtellt? Bei den Hohen und Geringen Iſt kein Troſt, der Probe hält; Traut doch lieber auf den Einen, Welcher Lieb' und Allmacht hat; Daß er helfen kann den Seinen, Das beweist er mit der That.

7. Eins mit dir, Gott, meine Feſte, Geb' ich in der Stille hin, Denn zuletzt kommt doch das Beſte, Und das End' iſt mein Gewinn. Deine Allmacht hilft mir tragen, Deine Lieb' verſüßet mir Alles Bittre, alle Plagen; Darum bin ich ſtill zu dir.

8. Laß es nur, o Seele, gehen, Wie es geht, und ſorge nicht; Endlich wirſt du dennoch ſehen, Daß Gott übt ein recht Gericht. Hier ſchon iſt er deine Stärke, Daß dir gar nichts ſchaden kann, Dort vergilt er alle Werke, Die du hier in ihm gethan.

9. Breit', o Herr, doch deine Güte Ueber mich, nimm mich in dich, So wird hinfort mein Gemüthe Stille bleiben ewiglich! Werde Alles und in Allen! Gib uns, daß wir dir allein Trachten allzeit zu gefallen; So wird Alles ſtille ſeyn!

Mel. Was Gott thut, das iſt wohlgethan ꝛc.

487. O reicher Gott voll Gütigkeit, Voll Gnade, voll Erbarmen, Wie groß iſt deine Freundlichkeit Bei allen geiſtlich Armen! Mein Herz iſt ſtill Und ſpricht: dein Will', O Vater in der Höhe, Dein Wille nur geſchehe!

2. Laß leuchten mir dein Angeſicht In meinem dunkeln Herzen, Weil deines theuren Wortes Licht Zerſtreuet alle Schmerzen, Und öffne mir Die ſchöne Thür Der Gnaden und der Wahrheit In lauter froher Klarheit.

3. Wie ſelig und wie heilig iſt, Wer dazu kann gelangen, Daß du, o Mittler Jeſus Chriſt, Den Willen nimmſt gefangen, Und bringſt den Sinn Zum Vater hin, Verſöhnt mit deinem Blute! Da ſchmeckt man alles Gute.

4. Denn Gott iſt nicht ein Menſchenkind, Was Böſes zu erwählen; Der beſte Menſch iſt oftmals blind, Und kann gar leichtlich fehlen; Wer aber ſich Ganz williglich Vergnügt in Gottes Wegen, Der findet lauter Segen.

5. Drum ſchaff' in mir, du heil'ger Geiſt, Den wahren Sinn des Sohnes, Und gib mir, der du Tröſter heiß'ſt, Die Einfalt deines Thrones: Daß ich ſtets frei Vom Wollen ſey, Und mich dir übergebe, Daß dein Will' in mir lebe.

6. Zerbrich, o Gott, des Teufels Liſt, Der immer will verhindern, Daß nicht, was auch dein Rathſchluß iſt, Erſcheine deinen Kindern! Vertreib' den Feind, Der's böſe meint; Laß nicht zum Ausbruch kommen, Womit er droht den Frommen!

7. Wenn aber deines Friedens Schein Nun zeiget deinen Willen, So wolleſt du, ohn' alle Pein,

Auch allen Zweifel ſtillen. Verſiegle du Mit tiefer Ruh' In dir all' unſre Seelen; Dein Wille ſey mein Wählen!

Mel. Was Gott thut, das iſt wohlgethan ꝛc.

488. Auf Gott, und nicht auf meinen Rath Will ich mein Glück ſtets bauen, Und dem, der mich erſchaffen hat, Mit ganzer Seele trauen. Er, der die Welt Allmächtig hält, Wird mich in meinen Tagen Als Gott und Vater tragen.

2. Er ſah von aller Ewigkeit, Wie viel mir nützen würde, Beſtimmte meine Lebenszeit, Mein Glück und meine Bürde. Was zagt mein Herz? Iſt auch ein Schmerz, Der zu des Glaubens Ehre Nicht zu beſiegen wäre?

3. Gott kennet, was mein Herz begehrt, Und hätte, was ich bitte, Mir gnädig, eh' ich's bat, gewährt, Wenn's ſeine Weisheit litte. Er ſorgt für mich Stets väterlich. Nicht, was ich mir erſehe, Sein Wille, der geſchehe!

4. Iſt nicht ein ungeſtörtes Glück Weit ſchwerer oft zu tragen, Als ſelbſt das widrigſte Geſchick, Bei deſſen Laſt wir klagen? Die größte Noth Hebt einſt der Tod, Und Ehre, Glück und Habe Verläßt uns doch im Grabe.

5. An dem, was ewig ſelig macht, Läßt Gott es Keinem fehlen; Geſundheit, Weltluſt, Ehr' und Pracht Sind nicht das Glück der Seelen. Wer Gottes Rath Vor Augen hat, Dem wird ein gut Gewiſſen Die Trübſal auch verſüßen.

6. Was iſt des Lebens Herrlichkeit? Wie bald iſt ſie verſchwunden! Was iſt das Leiden dieſer Zeit? Wie bald iſt's überwunden! Hofft auf den Herrn! Er hilft uns gern; Seyd fröhlich, ihr Gerechten! Der Herr hilft ſeinen Knechten.

Mel. Sieh, hier bin ich ꝛc.

489. Schweigt vom Glücke Und Geſchicke, Die ihr Gottes Thun nicht wißt! Mir genüget, Was Gott füget, Der da Erd' und Himmel mißt, Der lebendig, Der beſtändig, Der der rechte Vater iſt.

2. Auf der Erden Kann Nichts werden Ohne Gott, von Ungefähr; Was geſchiehet, Sah und ſiehet, Ordnet, ſchicket, lenket er; Auch das Kleinſte, Das Gemeinſte Kommt von ſeiner Vorſicht her.

3. Alle Schritte, Alle Tritte Sind dem Vater wohl bekannt; Wenn ich falle, Da ich walle, Fall' ich doch in ſeine Hand; Gehn die Gänge Durch's Gedränge, Gehn ſie doch zum Vaterland.

4. Das iſt feſte: Auf das Beſte Führt mich Gott auf ſeiner Bahn, Und ich fühle An dem Ziele, Was er thut, ſey wohlgethan. Ewig währe Seine Ehre, Weil er ſelig führen kann!

Mel. Freu' dich ſehr, o meine Seele ꝛc.

490. O mein Herz, gib dich zufrieden! O verzage nicht ſo bald! Was dein Gott dir hat beſchieden, Nimmt dir keiner Welt Gewalt. Keiner hindert, was Er will. Harre nur, vertraue ſtill; Geh' des Wegs, den er dich ſendet! Er begann, und er vollendet.

2. Hüllt er dich in Dunkelheiten, So lobſing' ihm aus der Nacht; Sieh, er wird dir Licht bereiten, Wo du's nimmermehr gedacht. Häuft ſich Noth und Sorg' umher, Wird die Laſt dir allzuſchwer, — Faßt er plötzlich deine Hände, Und führt ſelber dich an's Ende.

3. Wär' auch alle Welt dir feindlich, Rottete ſich wider dich: — Dank ihm! o der Herr iſt freundlich, Seine Huld währt ewiglich. Sind auch Trauer, Angſt und Leid Seines Segens dunkles Kleid: Dank' ihm; er ſchickt ſeinen Segen Auf geheimnißvollen Wegen.

4. Endlich wird dein Morgen grauen; Kennſt du nicht ſein Morgenroth? Darfſt du zagend rückwärts ſchauen, Wenn dich Gluth und Sturm bedroht? Denn auch Feuerflamm' und Wind Boten ſeines Willens ſind; Und kann's nur ein Wunder wenden: Auch ein Wunder kann er ſenden!

5. O ſo laß denn alles Bangen! Wirke friſch, halt muthig aus! Was mit ihm du angefangen, Führet er mit dir hinaus. Und ob Alles widerſteht: In Vertrau'n und in Gebet Bleib' am Werke deiner Hände, So führt er's zum ſchönſten Ende.

6. Von der Nächſtenliebe.

Mel. Sollt' ich meinem Gott nicht ſingen ꝛc.

491. Unter jenen großen Gütern, Die uns Chriſtus zugetheilt, Iſt die Lieb' in den Gemüthern Wie ein Balſam, der ſie heilt, Wie ein Stern, der herrlich blinket, Wie ein Kleinod, deſſen Preis Niemand zu benennen weiß, — Wie die Schönheit, die uns winket, Und die Luſt, die Jedermann Zwingen und vergnügen kann.

2. Liebe kann uns Alles geben, Was auf ewig nützt und ziert, Und zum höchſten Stand erheben, Der die Seelen aufwärts führt. Menſchen- oder Engelzungen, Wo ſich keine Lieb' erweiſt, Wie beredt man ſonſt ſie preiſt, Wie beherzt ſie angedrungen, Sind ein flüchtiger Geſang, Sind ein Erz- und Schellenklang.

3. Was ich von der Weisheit höre, Der Erkenntniß tiefer Blick, Die geheimnißvolle Lehre, Und des Glaubens Meiſterſtück, So der Berge Grund verſetzet, Und was ſonſt den Menſchen ehrt:

Das verlieret seinen Werth, Alles wird für Nichts geschätzet, Wenn sich nicht dabei der Geist, Der die Liebe wirkt, erweist.

4. Hätt' ich alle meine Habe Mild den Armen zugewandt, Opfert' ich mich selbst dem Grabe, Scheut' ich nicht der Flammen Brand, Gäb' ich meinen Leib auf Erden Ihnen zu verzehren hin, Und behielte meinen Sinn: Würd' ich doch nicht besser werden, Bis mich wahre Lieb' erfüllt, Die aus Gottes Herzen quillt.

5. Glaubenssieg und Hoffnungsblüthe Führt uns tröstend durch die Welt, Bis das irdische Gebiete Und der Schöpfungsbau zerfällt; Nur der Liebe weite Gränzen Strecken sich in Ewigkeit; Alle, die sich ihr geweiht, Werden unaufhörlich glänzen. Glaub' und Hoffnung bleiben hier; Liebe währet für und für.

6. O du Geist der reinen Liebe, Der von Gott du gehest aus, Laß mich spüren deine Triebe, Nimm dir hin mein Herz und Haus! Was in mir sich selbst nur suchet, Es nicht treu mit Andern meint, Haß ist, und nur Liebe scheint, Laß mich halten als verfluchet; Lenke meinen ganzen Sinn, Geist der Lieb', zur Liebe hin!

Mel. Befiehl du deine Wege ꝛc.

492. Nicht Opfer und nicht Gaben, Auch Ruhm und Ehre nicht, Noch, was sonst Sünder haben, Befreit uns vom Gericht. Nur Jesu Liebe bleibet; Sie ist von Ewigkeit; Was außer ihr uns treibet, Verschwindet mit der Zeit.

2. Sie gibt uns Kraft und Leben, Reißt jeden Bann entzwei, Lehrt helfen, trösten, geben, Macht von der Lüge frei. Sie muß gerecht uns machen Und los von Sündenlust, Zum Beten und zum Wachen Bewegen unsre Brust.

3. Sie ist die höchste Zierde, Des Christenthumes Kern; Sie gilt als schönste Würde Und Krone vor dem Herrn. Was hilft's, mit Engelzungen Hoch reden ohne Herz? Wen Liebe nicht durchdrungen, Der ist ein todtes Erz.

4. Geheimnißvolle Lehren Und starker Glaubenssinn Stehn nicht bei Gott in Ehren, Wenn Liebe nicht darin. Der treibt nur arm Geschwätze, Wer kalt und liebeleer Der größten Weisheit Schätze Darleget um sich her.

5. Der Vater ist die Liebe, Der Sohn ist Lieb' allein; Des heil'gen Geistes Triebe Sind Liebe, heiß und rein. Das ist die Lebensquelle Vom Vater und vom Sohn! Mach' unsre Seelen helle, Du Strom von Gottes Thron!

Mel. Alles iſt an Gottes Segen ꝛc.

493. Liebe, du der Gottheit Spiegel! Liebe, der Erlöſung Siegel! Liebe, ſchönſtes Himmelskind! Liebe, Königin der Gaben, Welche Gotteskinder haben: Selig iſt, wer dich gewinnt!

2. Bald mit ſtaunendem Entzücken, Bald mit tiefbeſchämten Blicken Schau'n wir dich, du heilig Bild! Weit ſind wir von dir verirret, — Neid und Haß hat uns verwirret; Wir ſind rauh, und du biſt mild.

3. Wir, ein ſtetes Selbſtverzehren, Du, ein ſtetiges Ernähren, Dem es nie an Kraft gebricht; Wir, verſenkt in Nachtgeſtalten, Die uns hart gefangen halten; Du, ein wunderſames Licht!

4. Hilf dem Geiſt zum Schöpfer dringen, In ſein Herz hinein ſich ſchwingen, Wo dein hoher Urſprung quillt, Der noch aller Erde Weiten, Ja, den Lauf der Ewigkeiten Einſt mit tauſend Pſalmen füllt!

5. Liebe! die im Gotteslamme Uns aus Sünd' und Höllenflamme Mächtiglich herausgeliebt; Die uns Nahrung, die uns Hülle Nun aus Jeſu Gottesfülle Reichlich zu genießen gibt: —

6. Liebe! die mit Siegeszeichen In ſo vielen Schöpfungs-Reichen, Wie ein Held mit Lorbeern, prangt; Liebe! der ſo manche Seele Hier und dort mit froher Kehle Ihre ew'ge Rettung dankt: —

7. Liebe! die für Gottes Kinder, Wie für noch verlorne Sünder Pflegerin und Freundin iſt; Die auch in der Mörderhöhle Gleich dem Samariters-Oele Sich in unſre Wunden gießt:

8. Werde du in unſrem Wallen Unſres Herzens Wohlgefallen, Unſrer Seele Sonnenſtrahl! Zeuch uns hin in deine Schule, Nimm vor Jeſu Lehrerſtuhle Uns in ſeine Jüngerzahl!

9. Wer durch Chriſti Geiſt und Wunden Gläubig mit ihm ſelbſt verbunden, Uebt auch deinen Heldenſinn; Unverdroſſen im Geſchäfte, Gibt er Leibs- und Seelenkräfte Gern zu deinem Dienſte hin.

10. Laß nach deinen heil'gen Lehren Uns die Gaben Andrer ehren; Gott vertheilet frei ſein Licht! Laß uns deinen Geiſt bewahren, Hoch und ſtürmiſch herzufahren, Denn die Liebe bläht ſich nicht.

11. Lehr' uns unſre Kräfte meſſen, Unſre Schwachheit nie vergeſſen; Liebe will in Demuth ſtehn. Worte, Sitten und Geberden Laß durch dich gemildert werden! Wahre Liebe kann nicht ſchmähn.

12. Laß uns nicht uns ſelber leben; Brich die Langſamkeit zum Geben! Liebe hat nicht Eigennutz. Fremder Leidenſchaften Glimmen Soll uns nicht ſogleich verſtimmen; Liebe iſt des Friedens Schutz.

13. Lehr' uns Andrer Thun erklären, Nichts auf Argwohn

Das Jahr 1836,

oder

die Zukunft des Herrn.

Von

Prof. Dr. Olshauſen

in Erlangen.

Da ſtehen wir denn an der Schwelle des langerſehnten Jahres 1836, auf welches ſeit einem Jahrhunderte viele Tauſende als auf das Jahr ihrer Erlöſung geblickt haben. Seit der berühmte Johann Albrecht Bengel ſeine Berechnung des Jahres der Wiederkunft Chriſti bekannt machte, und ſeit Jung-Stilling ſich für die Richtigkeit dieſer Bengelſchen Berechnung erklärte, ſeit ferner mit dem Jahr 1789 unerhörte Ereigniſſe die Welt bewegten, fand dieſer Glaube in den Herzen ſehr vieler Menſchen Raum, und beſonders ſolcher Menſchen, die Erfahrungen der Gnade Gottes an ihren Herzen gemacht hatten, denen der verachtete Chriſtus noch theuer war, die gerecht und

feindlich kehren! Liebe rückt nicht Alles auf. Bei der Einfalt tiefen Schätzen, Findet ſie ihr ganz Ergötzen An der Wahrheit freiem Lauf.

14. Bei'm Vergeben, Glauben, Hoffen Schaut ſie ſchon als eingetroffen, Was die Zukunft erſt enthüllt. Weſſen ſich die Liebe freuet, Was ſie wünſcht und prophezeiet, Wird zumeiſt von Gott erfüllt.

15. Liebe löst die Geiſtesflügel, Liebe ſprengt die Seelenriegel, Dringt durch jede Scheidewand, Daß, dem Stückwerk ganz entnommen, Gottes Kinder endlich kommen In ihr freies Vaterland.

16. Liebe! lehr' uns weislich handeln, Und in der Gemeinde wandeln, Wie ſich's ziemt in Gottes Haus. Liebe! hilf uns auch die Böſen, Die kein Schreckwort kann erlöſen, Führen aus dem Tod heraus.

17. Will ein Dunſt aus Höllenklüften Unſre Heiterkeit vergiften, Oder droht uns andre Pein: Dann führ' uns, o Geiſt der Liebe, Durch's Gericht, — ſey's noch ſo trübe, — Königlich in Gott hinein!

18. Laß, o Herr, an jedem Orte Uns auf deine Geiſtesworte Als auf unſern Leitſtern ſehn: „Laſſet alle eure Dinge, Sey'n es große, ſeyn's geringe, In der Liebe nur geſchehn!"

Mel. O du Liebe meiner Liebe ꝛc.

494. Gott, dein Lieben iſt ein Lieben, Das kein Menſch begreifen kann. Lehre mich Erbarmung üben, Wie du auch an mir gethan! Mach' mein Herz zu deinem Tempel! Kein Herz iſt, das vor dir gilt Ohne deines Geiſtes Stempel, Ohne deiner Liebe Bild.

2. Feinde lieben, Sünder tragen, Ohne Ausnahm' gütig ſeyn, Auch zu Fluchern „Friede!" ſagen, Großen Schuldnern viel verzeihn, Böſ's mit Gutem überwinden, Gnad' erzeigen ſtatt der Rach', Das läſſ'ſt du an dir uns finden; Wer's erfährt, der ahmt es nach.

3. Vater, werde ob mir Armen Des Erbarmens ja nicht müd'; Lehr' mich aber auch Erbarmen, Wie dein Kind an dir es ſieht. Werd' ich irgend ungeduldig, Halt' mein Herz in deiner Zucht, Daß es Brüder, die mir ſchuldig, Nicht im Zorn zu würgen ſucht.

4. Laß mich auf dein Wort ſtets ſehen: Unbarmherziges Gericht Werde über den ergehen, Der ſein hartes Herz nicht bricht. Darum gib, wann einſt im Lichte Du als Richter kommſt heran, Daß ich wider das Gerichte Dein Erbarmen rühmen kann!

Mel. Alles iſt an Gottes Segen ꝛc.

495. Nur wo Lieb' iſt, da iſt Wahrheit; Ohne ſie gibt's keine Klarheit, Finſter ſind wir wir ohne ſie. Heuchelnd wirſt vor

Gott du treten, Wenn du nicht bedenkſt beim Beten, Daß er dich zum Bruder zieh'.

2. Denke nicht, der Herzensprüfer Schau' von deinem Wort nicht tiefer Auf des Herzens Sinn und Rath. Haſſeſt du den Feind, ſo wiſſe, Daß das Reich der Finſterniſſe Deinen Geiſt gebunden hat.

3. Nur die Sünde ſollſt du haſſen, Aber Sünder mild umfaſſen; Sie zu richten, ziemt dem Herrn. Freut's dich, daß ſie ſind gebunden? Spotteſt du ob ihren Wunden? Komm, und hilf ſie heilen gern!

4. Wenn ſie deine Liebe ſchmähen, Zornig aus dem Weg dir gehen, Dann beſiehl ſie deſſen Rath, Der, die Armen, Todten, Blinden Von dem Elend zu entbinden, Tauſend Liebeskräfte hat.

5. Glaub's: dein Lieben und Verzeihen Wird zum Frieden dir gedeihen Bei dem Herrn, der Frieden iſt. Nenn', o Menſch, nur wenn du liebeſt, Wenn mit Chriſto du vergiebeſt, Dich mit ſeinem Namen: Chriſt!

6. Selbſt die Gabe, die du giebeſt, Wiegt nicht ſchwerer, als du liebeſt; Liebe geht den Gaben vor. Schwerer wiegt oft eine Zähre, Die voll Mitleids, Gott zur Ehre Aus dem Auge dringt empor.

7. Wie die Sonn' am Himmel ſtehet, Freud' auf Gut' und Böſe ſäet, Alſo ſey dein Chriſtenherz! Lern' in Liebe Chriſto gleichen, Lern' im Lieben ihn erreichen Unter Freuden, unter Schmerz!

8. In den trübſten Leidensſtunden, Ueberdeckt mit Todeswunden, Hing am Kreuze Gottes Sohn, Litt für uns, für ſeine Feinde, Die er rufet zur Gemeinde, Todesqual und Mörderhohn.

9. Willſt mit göttlichen Gefühlen Du in leeren Worten ſpielen, Und doch Chriſti Jünger ſeyn? Geh' zu ihm und lerne leben, Lern' im Leben das Vergeben, Im Vergeben ſelig ſeyn!

Mel. Gott iſt gegenwärtig ꝛc.

496. Kommt in's Reich der Liebe, O ihr Gotteskinder, Ihr mit Gott verſöhnten Sünder! Lernt von eurem Heiland Recht die Brüder lieben Und euch täglich darin üben. Folgt dem Herrn, Traget gern Seines Leibes Glieder, Auch die ſchwachen Brüder.

2. Sünde zu vergeben, Sünde zu vergeſſen, Das hat Keiner ſo beſeſſen, Als der Freund der Sünder, Der mit eignem Blute Seinen Feinden ſelbſt zu Gute Voller Huld Alle Schuld Auf ſich hat genommen Und getilgt vollkommen.

3. Wirft der Feind der Seelen Zwiſchen eure Herzen Streit und Haß, Verdacht und Schmerzen, O ſo ſeyd nicht läſſig, Wartet nicht ſo lange Bis zum Sonnenuntergange! Tödtet bald Die Gewalt Aller Zwiſtigkeiten, Die den Fall bereiten.

4. Bleibt nicht so beständig Auf dem eignen Rechte, Werdet gern der Andern Knechte; Denn die süße Liebe Deckt der Sünden Menge, Duldet ohne Maß und Länge. Liebt euch sehr, Liebet mehr, Nährt das Liebesfeuer Alle Tage treuer.

5. Abba, lieber Vater, Sohn und Geist der Gnaden, Heile allen unsern Schaden! Falschheit, Schein und Tücke, Stolz und Eigenliebe Kreuzige durch deine Triebe! Höll' und Welt Sind gefällt, Wenn wir dich nur kennen Und in Liebe brennen.

Mel. Schmücke dich, o liebe Seele ꝛc.

497. Seele, rühme Derer Gaben, Die die wahre Liebe haben! Alles, was ein Mensch mag denken, Ist um Liebe hinzuschenken. Hör' ihr Lob mit Freuden sagen: Falschheit kann sie nicht vertragen, Arges kann sie nie verlangen, Nur am Guten kann sie hangen.

2. Sie besteht nicht bloß im Munde, Nein, sie quillt vom Herzensgrunde, Läßet sich mit reichen Werken Bei dem Nächsten treulich merken. Liebe trägt der Demuth Zeichen, Pflegt den Andern gern zu weichen, Auch mit Ehr' und Dienst den Frommen Williglich zuvorzukommen.

3. Liebe wirket ohn' Ermüden, Was die Pflicht ihr zubeschieden; Andachtsgeist und Lichtsbegierde Ist der Liebe schönste Zierde. Keine Zeit kann sie zerdrücken, Sie sucht sich darein zu schicken, Sucht sie mit getreuen Händen Gott zu Ehren anzuwenden.

4. Liebe hofft, und ist vergnüget, Bis sich's ihr nach Wunsche füget, Gibt sich in der Trübsal schuldig, Wird darin nicht ungeduldig, Flehet und hält an mit Beten, Will die Heiligen vertreten, Ist bemüht, sich ohne Schämen Ihrer Nothdurft anzunehmen.

5. Liebe herbergt gern und speiset, Was des Schirms bedarf und reiset, Segnet herzlich, die ihr fluchen, Und die ihr Verderben suchen; Sucht nur Freude zu bereiten, Freuet sich bei Fröhlichkeiten; Und wenn Andre gehn und weinen, Sieht man sie betrübt erscheinen.

6. Liebe kann nicht widerstreben, Lehrt in einem Sinne leben, Trachtet nicht nach hohen Dingen, Sondern hält sich zu Geringen. Liebe läßt auch Andre walten, Pflegt sich nicht für klug zu halten, Pflegt ein böses Thun und Schelten Nur mit Gutem zu vergelten.

7. Liebe sieht man ehrbar leben, Niemand Aergernisse geben, Und, wenn sich die Andern spalten, Nach Vermögen Frieden halten. — Wollt ihr nicht die Liebe lieben? Seht, so wird ihr Preis beschrieben! Sehet sie aus Jesu quillen! Kommet, euer Herz zu stillen!

Mel. O Gott, du frommer Gott ꝛc.

498. Von dir, o treuer Gott, Muß Fried' und Eintracht kommen, Der du uns gnadenvoll Zum Frieden aufgenommen. Die Eintracht hast du lieb, Du lohnst ihr ewig wohl, Und lehrest, wie man sie Im Glauben üben soll.

2. Drum flehen wir zu dir Um deines Geistes Gabe, Daß Jedes unter uns Ein Herz voll Frieden habe. Gib, daß wir allesammt Im Guten einig sey'n, So sammeln wir gesammt Die Frucht des Friedens ein.

3. Laß Eins dem Andern stets Zum edeln Balsam werden, Daß ein bedrängtes Herz In allerlei Beschwerden Von seinem Nächsten Trost Und Hülfe kommen seh', Und daß ein Bruderherz Das andre nicht verschmäh'.

4. Laß uns in Einigkeit Stets bei einander wohnen, Und trag' uns allezeit Mit gnädigem Verschonen. Laß unter deinem Volk Die Eintracht herrlich blühn, Bis wir aus Krieg und Streit Zum ew'gen Frieden ziehn!

7. Von der Weisheit und Einfalt.

Mel. Herr Jesu, Gnadensonne ꝛc.

499. Die Weisheit dieser Erden Ist noch die wahre nicht; Sie wird zur Thorheit werden Im göttlichen Gericht. Herr, mache, dir zum Preise, Mich zu dem Himmel weise, Und sende mir dein Licht!

2. Wüßt' ich, was Schul' und Staaten Auf Erden glücklich macht, Was wäre mir gerathen, Wenn mein Gewissen wacht, Und ich bin nicht daneben Auf ein unendlich Leben Zu meinem Heil bedacht?

3. Was helfen mir Verdienste, Wenn ich ein Sünder bin? Was nützen mir Gewinnste, Wenn der nicht mein Gewinn, Auf den wir selig sterben, Mit dem wir ewig erben? Was hat man ohne ihn?

4. Gott nur als Gott erkennen, Das hat noch wenig Lohn; Man soll ihn Vater nennen In Jesu, seinem Sohn. Das sind die wahren Weisen, Die nur die Weisheit preisen Von Christi Kreuz und Thron.

5. O Geist der Weisheit, präge Mir meinen Heiland ein, Und richte meine Wege Auf dieses Ziel allein; So geh' ich nicht verloren, So sterb' ich nicht wie Thoren, So werd' ich selig seyn!

Mel. Kommt her zu mir, spricht ꝛc.

500. Mein Gott, erleuchte mein Gesicht Durch deines Wortes heitres Licht, Die Weisheit recht zu kennen, Die Weisheit, die von oben kömmt, Die unsrer Thorheit Herrschaft hemmt, Die himmlisch ist zu nennen!

2. Die Weisheit ist auf's Erste

keusch, Sie zähmt das zügellose Fleisch, Sie heiligt Herz und Nieren; Sie lenkt und neigt den ganzen Sinn Zu Jesu, dem Geliebten, hin, Und läßt sich nicht verführen.

3. Sie stellt sich sanft und friedsam dar; Man wird nicht Neid noch Zank gewahr, Da, wo sie eingekehret. Sie fließet wie ein heller Bach, Und gibt viel lieber etwas nach, Eh' sie den Frieden störet.

4. Sie fährt nicht unbedachtsam hin, Sie bleibet nicht auf ihrem Sinn, Sie läßt sich gerne sagen. Sie handelt voll Barmherzigkeit; Man siehet sie zu jeder Zeit Viel gute Früchte tragen.

5. Sie will ganz unpartheiisch seyn, Es blendet sie kein eitler Schein, Kein Ansehn der Personen. Sie ist von der Verstellung frei, Und will nicht mit der Heuchelei In einem Hause wohnen.

6. Herr, schenk' mir dieser Weisheit Zier, Und laß sie unverrückt in mir Ihr schönes Werk vollenden! So wird, o Gott, kein falscher Schein, Kein Irrlicht mein Verführer seyn, Noch meine Seele blenden.

Mel. Die Tugend wird durch's Kreuz ꝛc.

501. O süßer Stand, o sel'ges Leben, Das aus der wahren Einfalt quillt, Wenn sich das Herz Gott so ergeben, Daß Christi Sinn es ganz erfüllt; Wenn sich der Geist, nach Christi Bilde, Erhoben hat in Recht und Licht, Und unter solchem klaren Schilde Durch alle falschen Höhen bricht!

2. Was Andern schön und lieblich winket, Ist solchem Herzen Thorenspiel. Was Manchem ungefährlich dünket, Ist solchem Herzen schon zu viel. Warum? es gilt der Welt absagen; Hier heißt's: rührt kein Unreines an! Der kann das Kleinod nicht erjagen, Der nicht die Weltlust abgethan.

3. Das Himmelsbrod ist viel zu lieblich Dem Herzen, das in Jesu lebt; Was bei dem großen Haufen üblich, Ist ihm ein Greu'l, den es begräbt. Was zu dem Glanz der Welt gehöret, Das ist ihm lauter Seelenpein; Und wenn es sich zu Gott gekehret, So macht es sich vom Eitlen rein.

4. Die Einfalt Christi schließt die Seele Vor allem Weltgetümmel zu; Viel lieber in der stillsten Höhle Sucht sie bei ihrem Gotte Ruh'. Wo sich das Heuchelvolk in Lüsten, Mit Weltgenuß und Eitelkeit, Oft unter gutem Schein will brüsten, Da fühlt sie Kampf und harten Streit.

5. Die Einfalt weiß von keiner Zierde, Als die in Christi Gnade liegt; Die reine, himmlische Begierde Hat Stolz und Thorheit schon besiegt. An einem reinen Gotteskinde Glänzt Gottes Name schön und rein; Wie möcht' es denn vom eiteln Winde Der Welt noch umgetrieben seyn?

6. Von Sorgen, Noth und allen Plagen, Damit die Welt sich selbst

anſicht, Vom Neid, womit ſich Andre tragen, Weiß Chriſti Sinn und Einfalt nicht. Der Schatz, den ſie im Herzen träget, Bewahrt ſie wider Eiferſucht, Und freut ſich, wenn ihr Heiland heget In andern Seelen reife Frucht.

7. O ſchönes Bild, ein Herz zu ſchauen, Das ſich mit Chriſti Einfalt ſchmückt! Geht hin, ihr thörichten Jungfrauen, Schlaft nur, bis euch die Nacht berückt! Was ſind die Lampen ſonder Oele? Schein, ohne Licht und Chriſti Sinn! Sucht doch was Beſſ'res für die Seele, Und gebt der Welt das Ihre hin!

8. Ach, Jeſu, drücke meinem Herzen Den Sinn der lautern Einfalt ein! Reiß aus, wenn auch mit tauſend Schmerzen, Der Welt ihr Weſen, Tand und Schein! Ich will nicht mehr das Bild und Zeichen Des Hochmuths tragen; laß mich nur Der Einfalt Zier und Schmuck erreichen; Das iſt die neue Creatur!

Mel. Ringe recht, wenn Gottes Gnade ꝛc.

502. Heil'ge Einfalt, Gnadenwunder! Tiefſte Weisheit! größte Kraft! Schönſte Zierde! Liebeszunder! Werk, das Gott alleine ſchafft!

2. Alle Freiheit geht in Banden, Aller Reichthum iſt nur Wind, Alle Schönheit wird zu Schanden, Wenn wir ohne Einfalt ſind.

3. Wenn wir in der Einfalt ſtehen, Iſt es in der Seele licht; Aber wenn wir doppelt ſehen, So vergeht uns das Geſicht.

4. Einfalt denkt nur auf das Eine, In dem alles Andre ſteht; Einfalt hängt ſich ganz alleine An den ewigen Magnet.

5. Einfalt quillt aus Jeſu Wunden Mit dem theuren Sühnungsblut; Wer ſie da nicht hat gefunden, Der iſt fern von dieſem Gut.

6. Wem ſonſt Nichts als Jeſus ſchmecket; Wer allein auf Jeſum blickt; Weſſen Ohr nur Jeſus wecket; Wen Nichts außer ihm erquickt;

7. Wer nur hat, was Jeſus ſchenket; Wer nur lebt aus ſeiner Füll'; Wer nur geht, wie Er ihn lenket; Wer nur kann, was Jeſus will;

8. Wer nur wallt auf ſeinem Pfade; Wer nur ſieht in ſeinem Licht; Wer nur ſtets verlangt nach Gnade, Und mag alles Andre nicht;

9. Wer ihn ſo mit Inbrunſt liebet, Daß er ſeiner ſelbſt vergißt; Wer ſich nur um Ihn betrübet, Und in Ihm nur fröhlich iſt;

10. Wer allein auf Jeſum trauet; Wer in Jeſu Alles find't: — Der iſt auf den Fels erbauet, Und ein ſel'ges Gnadenkind.

11. Wohl dem, der den Herrn läßt machen! Wohl ihm! Jeſus iſt ſein Hirt; Jeſus wartet ſeiner Sachen, Daß man ſich verwundern wird.

8. Wachsamkeit und Treue.

Eigene Melodie.

503. Wache dich, mein Geist, bereit, Wache, fleh' und bete, Daß dich nicht die böse Zeit Unverhofft betrete! Oft schon ist Satans List Ueber viele Frommen Zur Versuchung kommen.

2. Aber wache erst recht auf Von dem Sündenschlafe: Denn es folget sonst darauf Eine lange Strafe, Und die Noth Sammt dem Tod Möchte dich in Sünden Unvermuthet finden.

3. Wache auf! sonst kannst du nicht Christi Klarheit sehen; Wache! sonst wird dir sein Licht Ewig ferne stehen: Denn Gott will Für die Füll' Seiner Gnadengaben Offne Augen haben.

4. Wache, daß dich Satans List Nicht im Schlaf erblicke, Weil er sonst behende ist, Daß er dich umstricke; Und Gott gibt, Die er liebt, Oft in seine Strafen, Wenn sie sicher schlafen.

5. Wache, daß dich nicht die Welt Durch Gewalt bezwinge, Oder, wenn sie sich verstellt, Wieder an sich bringe. Wach' und sieh', Daß du nie Falsche Brüder höreſt, Weltgunst nie begehrſt.

6. Wach' und nimm dich wohl in Acht, Trau' nicht deinem Herzen! Leicht kann, wer es nicht bewacht, Gottes Huld verscherzen; Denn es ist Voller List, Kann bald Schwachheit heucheln, Bald in Stolz sich schmeicheln.

7. Bete aber auch dabei Mitten in dem Wachen; Denn der Herr nur kann dich frei Von dem allem machen, Was dich drückt Und bestrickt, Daß du schläfrig bleibeſt Und sein Werk nicht treibeſt.

8. Ja, er will gebeten seyn, Wenn er was soll geben; Er verlanget unser Schrei'n, Wenn wir wollen leben, Und durch ihn Unsern Sinn, Feind, Welt, Fleisch und Sünden Kräftig überwinden.

9. Doch getrost! es muß uns schon Alles glücklich gehen, Wenn wir ihn durch seinen Sohn Im Gebet anflehen: Denn er will Alle Füll' Seiner Gunst ausschütten, Wenn wir gläubig bitten.

10. Drum so laßt uns immerdar Wachen, flehen, beten, Weil die Angst, Noth und Gefahr Immer näher treten; Denn die Zeit Ist nicht weit, Da uns Gott wird richten Und die Welt vernichten.

Mel. O Gott, du frommer Gott ꝛc.

504. Welch' eine Sorg' und Furcht Soll nicht bei Christen wachen, Und sie behutsam, klug Und wohlbedächtig machen! Mit Furcht und Zittern, heißt's, Schafft eurer Seelen Heil! Wenn kaum der Fromme bleibt, Wo bleibt des Sünders Theil?

2. Der Satan geht umher, und
sucht uns zu verschlingen, Legt
tausend Netz' und Strick' In
unbemerkten Dingen. Die Welt
ist blind, verführt, Und bind't
sich selbst die Ruth'; Ja, unser
ärgster Feind Ist unser Fleisch
und Blut.

3. Man kann so manche Sünd'
Unwissentlich begehen; Vor Gott
kommt der Gedank' Dem Werke
gleich zu stehen. Ein arger
Mensch verführt Oft hundert
um sich her; Drum wer steht,
sehe zu, Daß er vor'm Fall sich
wehr'!

4. Ihr sollet, spricht der Herr,
Wie ich bin, heilig leben, Mir
eure Seelen ganz, Nicht halb-
getheilt, ergeben; Viel Weise
nach dem Fleisch Hab' ich mir
nicht erwählt; Viel Herr-Herr-
sager sind Der Hölle zugezählt.

5. Und wird ein Frommer
schlimm, So soll es ihm nicht
dienen, Daß er vor solcher Zeit
Rechtschaffen hat geschienen.
Der Knecht, der seines Herrn
Gebot weiß und nicht thut, Wird
doppelt' Streich' empfahn Für
seinen Frevelmuth.

6. Du hast genug zu thun, Die
eigne Seel' zu retten. Wer noch
viel Andres hat, Wie viel muß
der vertreten! Je größres Amt
und Gut, Je größre Gab' und
Kraft, Je größer bilde du Dir
ein die Rechenschaft.

7. Des Richters Zukunft wird
Gleich einem Blitz geschehen;
Was unrein und gemein, Darf
nicht in Himmel gehen. Selbst
in der Zwölfe Zahl war ein ver-
loren Kind; — Nicht Stadt noch
Dorf mag seyn, Wo nicht Ver-
dammte sind.

8. Herr Gott, so oft ich dieß
In meinem Geist bedenke, So
dringt mir Furcht und Angst
Durch Adern und Gelenke, So
preis' ich deine Treu', Die mich
noch heut' erhält; Doch fleh' ich
desto mehr Für mich und alle
Welt:

9. Senk' deine wahre Furcht
In aller Menschen Herzen; Laß
Niemand mit der Buß' Und wah-
rem Glauben scherzen! Muth-
willen schaffe weg, Trägheit, Ver-
messenheit, Verstockung, Heuche-
lei, Bosheit, Unreinigkeit.

10. Hilf siegen über das, Was
du schon überwunden; Zerstöre
Satans Reich, Halt' seine
Macht gebunden! Laß uns mit
Sorg' und Fleiß Verleugnen,
widerstehn, Anhalten im Gebet,
Entfliehen und entgehn.

11. Verleih' Geduld und Trost
Im Kämpfen und im Ringen,
Sorgfält'ge Wachsamkeit, Und
Kraft, hindurchzudringen, Daß
wir ohn' Unterlaß In der Be-
reitschaft stehn, Und einst mit
Freudigkeit Vor deine Augen
gehn!

Mel. Ringe recht, wenn Gottes ꝛc.

505. Wer sich dünken läßt
zu stehen, Hüte wohl sich vor dem
Fall! Es umschleicht uns, wo wir
gehen, Der Versucher überall.

2. Sicherheit hat Viel' betrogen,
Schlafſucht thut ja nimmer gut;
Wen ſie täuſchend überwogen,
Der verlieret Kraft und Muth.

3. Falſche Freiheit bringt Verderben,
Knechtſchaft iſt ihr ſichrer Lohn;
Wahre Freiheit zu erwerben,
Flehe ſtets zu Gottes Sohn!

4. Petrus, welcher ſich vermeſſen,
Mit dem Herrn in Tod zu gehn,
Hat der Warnung kaum vergeſſen,
So muß er in Thränen ſtehn.

5. Iſt der Geiſt auch noch ſo willig,
Bleibt das Fleiſch doch immer ſchwach;
Gibſt du nach,
ſo trifft dich billig
Deiner Feigheit bittre Schmach.

6. Wohl dem, der mit Furcht und Zittern
Ringet nach dem Seligſeyn!
Der iſt ſicher vor Gewittern,
Die auf Sichre ſchlagen ein.

7. Wohl dem, der mit Wachen, Flehen
Wandelt auf der ſchmalen Bahn!
Der wird unbeweglich ſtehen,
Wann der Arge ſtürmt heran.

8. Selig iſt, wer ſeine Lenden
Immer läßt umgürtet ſeyn,
Wer dem Licht in ſeinen Händen
Stets bewahret hellen Schein!

9. Selig, wer mit reinem Oele
Seine Lampe früh verſieht!
Der errettet ſeine Seele,
Wenn der Bräutigam verzieht.

10. O du Hüter deiner Kinder,
Der du ſchlummerſt nicht noch ſchläfſt,
Mache mich zum Ueberwinder!
Weh, wenn du mich ſchlafend träfſt!

11. Sey du Wecker meiner Sinnen,
Laß mich ſtündlich wachſam ſeyn,
Daß ich, wann ich muß von hinnen,
Wachend auch mag ſchlafen ein.

Mel. O Durchbrecher aller Bande ꝛc.

506. Eine von den Lebensſtunden
Wird die allerletzte ſeyn;
Herr, ſo halt' mich dir verbunden,
Zeuch mich ganz in dich hinein!
Gib, daß ich mich jede Stunde
Schicke zu der letzten Zeit;
Schmücke mich, nach deinem Bunde,
Zu der frohen Ewigkeit!

2. Welche Stund' im ganzen Leben
Iſt wohl, da ich ſagen kann:
Ich darf noch nicht Abſchied geben,
Jetzo kommt mein Herr nicht an?
Drum, ſo mache mich beizeiten
Mit dem Tode wohl bekannt;
Komm, mich ſelber heimzuleiten
In mein liebes Vaterland.

3. Flöße mir nach jenem Leben
Eine reine Sehnſucht ein;
Laß mich fröhlich Abſchied geben,
Mir den Tod willkommen ſeyn.
Hilf mir, daß ich ſtündlich ſterbe,
Daß, kommt nun der Tod herbei,
Ich im Tode nicht verderbe,
Sondern voller Leben ſey.

4. Komm, mir ſtündlich aufzudecken,
Und es werd' auch abgethan,
Was mich ſonſt im Tod erſchrecken
Und das Herz bedrücken kann!
Gib mir ſtündlich Buß' und Reue,
Auch den rechten Glaubensgeiſt;
Gib mir ſtündlich wahre Treue,
Nur zu thun, was göttlich heißt.

5. Gib mir solche Liebestreue, Die mir deine Gaben mehrt, Die sich auch zu leiden freue, Und dich bis zum Tod verehrt. Halt' mir stets das Ziel vor Augen, Und thu' Alles ab von mir, Was nicht dort kann ewig taugen Vor dem Vater und vor dir.

6. Laß mich keine Zeit verschwenden; Hilf mir Seel- und Leibeskraft Recht nach deinem Sinn verwenden, Daß mein Pfund stets Wucher schafft. Laß mich Alles fliehn und hassen, Was uns einst im Tode reut, Nichts dagegen unterlassen, Was im Tode noch erfreut.

7. Gib mir stündlich reine Triebe, Gieß die Lieb' im Herzen aus; Mache lauter Gegenliebe Und rechtschaffnes Wesen draus. Laß mich stündlich wachen, beten, Und in's Wort des Lebens gehn; Laß mich stündlich niedertreten, Was dir will entgegenstehn.

8. Laß mich, Jesu, nicht verzagen In der letzten Todesnoth; Komm zu heben, komm zu tragen, Hilf mir fröhlich durch den Tod! Ja, dein Geist, den du beschieden, Sey ein sichres Pfand in mir; Und so nimm mich, Herr, im Frieden Und in wahrer Treu' zu dir!

9. Genügsamkeit.

Mel. Aus tiefer Noth ꝛc.

507. Ach treuer Gott! ich ruf' zu dir: Hilf, daß mich nicht bethöre Die böse Lust, die strebt in mir Nach Reichthum, Pracht und Ehre. Gib, daß ich an dein Wort mich halt', Und dadurch jede Lockung bald In deiner Kraft besiege.

2. Du, der den Thieren Nahrung schafft Und Futter gibt den Raben, Du läss't auch mich durch deine Kraft Trank, Brod und Kleidung haben. Wenn uns ein Mehrer's werden soll, So weißest du als Vater wohl, Ob's deinen Kindern nütze.

3. Wer wenig hat, und das mit Recht, Kann deine Huld behalten; Er bleibt in Demuth recht und schlecht, Und läßt dich ferner walten. Sein Weniges gedeiht ihm mehr, Als reicher Sünder Gut und Ehr', So sie mit Unrecht haben.

4. Ein Trost, der nur auf Reichthum steht, Wird unverhofft zu Schanden, Und wann es an das Scheiden geht, Dann ist erst Noth vorhanden; Denn Geld und Gut errettet nicht Von Gottes ewigem Gericht, Das einst die Sünder schrecket.

5. Ach, meine Seel' kann ihre Ruh' Im Zeitlichen nicht finden; Was ich da vornehm' oder thu', Muß wie ein Rauch verschwinden. Unsterblich ist die Seel'; es muß Unsterblich seyn, was ohn'

gottſelig in dieſer ſündetrunkenen Welt leben wollten. Beide Männer, Bengel ſowohl, als Stilling, waren nicht blos treue Bekenner der evangeliſchen Wahrheit, ſondern auch genaue Kenner der Bibel, wie der Kirchenlehre. Sie unterſchieden ganz richtig zwiſchen der ſpätern Zukunft Chriſti zum Gericht, und zwiſchen der frühern Zukunft des Herrn zu ſeinem Reich auf Erden. Wer die Offenbarung Johannis als ein apoſtoliſches, ächt canoniſches Buch betrachtet, kann nicht anders, als dieſe Unterſcheidung einer doppelten Zukunft Chriſti für richtig anerkennen, indem Offenb. 19, 11—13. in Verbindung mit 20, 2—5. deutlich die Zukunft zu dem ſogenannten tauſendjährigen Reiche beſchreibt, während Offenb. 20, 11 ff. eben ſo unverkennbar die andre Zukunft des Herrn zum allgemeinen Weltgericht bezeichnet. In der Lehre beider Männer läßt ſich demnach höchſtens das tadeln, daß ſie die Natur des Reiches Chriſti auf Erden ſich zu materiell dachten, was namentlich bei Stilling der Fall geweſen zu ſeyn ſcheint. Ihre Berechnung aber des Eintritts der Zukunft Chriſti für das Jahr 1836 war durchaus unangemeſſen. Wir übergehen, daß die Rechnung ſelbſt an Fehlern leidet, wie von Andern ſchon mehrfach nachgewieſen iſt, und heben nur hervor, daß für die Berechnung überhaupt in der Schrift kein Grund vorliegt. Das Jahr der Zukunft Chriſti könnte nur durch den Geiſt der Weiſſagung einem Menſchen mitgetheilt werden; für Propheten gaben ſich aber die demüthigen Männer, Bengel und Stilling, nicht aus. Sie behaupteten blos auf dem Wege der gewöhnlichen Forſchung zu ihren Reſultaten gekommen zu ſeyn. Eben deßhalb erklärten ſie auch ihre Angaben für bloße Vermuthung, ob-

Verdruß Sie soll mit Freude laben.

6. Drum selig, wer sein Herz erhebt Gen Himmel von der Erde, Damit er reich, so lang' er lebt, An ew'gen Schätzen werde! Die fliegen niemals auf im Rauch Und sind in Gott gesichert auch Vor Dieben, Rost und Motten.

7. O höchstes Gut, sey hier und dort Mir Reichthum, Lust und Ehre! Gib, daß in mir sich fort und fort Das Sehnen nach dir mehre, Daß ich dich stets vor Augen hab', Mir selbst und Allem sterbe ab, Was mich von dir will ziehen.

8. Hilf, daß ich meinen Wandel führ' Bei dir im Himmel oben, Wo ich werd' ewig seyn bei dir, Dich schauen und dich loben; So kann mein Herz zufrieden seyn, Und findet, Gott, in dir allein Die wahre Ruh' und Freude.

Mel. Alles ist an Gottes Segen ꝛc.

508. Nur für dieses Leben sorgen, Machet keinen guten Morgen, Aber manche böse Nacht. Nur um jenes Leben sorgen, Bringt einst einen frohen Morgen, Wenn man aus dem Grab erwacht.

2. Mein Gott! fehlt es mir an Gaben, Wünsch' ich, dieß und jen's zu haben: Lehr' mich ohne Kummer seyn; Lehr' mich, dir in Kindesbitten Mein Verlangen auszuschütten; Denn du hörst und hilfst allein.

3. Lehr' mich, ohne ängstlich Klagen, Dir vergnügten Dank zu sagen Schon für das, was wirklich da. Daß nicht Sorgen mich verstricken Und des Wortes Frucht ersticken, Sage mir: „der Herr ist nah!"

4. Reich an guten Werken werden, Das sey mein Gesuch auf Erden; Andre Sorgen taugen nichts. Laß in sehnlichem Verlangen Mich mit ganzem Herzen hangen An dem Erbtheil jenes Lichts!

5. Da ist Reichthum, der recht wichtig, Da ist Leben, das nicht flüchtig; Jesu, dahin ziehe mich! Um die Güter jenes Lebens Ist das Ringen nicht vergebens, Und die Frucht währt ewiglich.

Mel. Alles ist an Gottes Segen ꝛc.

509. Wenn ich mir auf viele Jahre Einen großen Vorrath spare, Weß wird seyn mein Ueberfluß, Da ich soll gesammelt werden In ein Räumlein kühler Erden, Und noch heute sterben muß?

2. Herr, bewahr' mich vor den Stricken, Wenn der Geiz mich will berücken; Das, was da ist, sey genug! Gib mir Vorsicht auf mein Scheiden, Und mach' auf die Ewigkeiten Mich durch deine Gnade klug.

3. Lehr' mich bei den Nebengaben Mangel oder übrig ha-

ben, Hungern oder satt zu seyn. Jesus hat uns mehr erworben; Was am Kreuz uns anerstorben, Bleibt im Sterben uns allein.

4. Könnte man die Welt gewinnen, Führe dennoch arm von hinnen, Wer nicht Theil am Himmel hat. Wer sich reich in Christo glaubet, Dem wird Nichts im Tod geraubet. Nichts als Gott macht ewig satt.

5. Herr, ich glaube; laß im Sterben Mich mit deinen Kindern erben! Dort ist unser wahrer Schatz. Was wir opfern um dein Lieben, Dafür hast du uns verschrieben Einen himmlischen Ersatz.

10. Wahrhaftigkeit.

Mel. Wer nur den lieben Gott ꝛc.

510. Herr, der sein wahres Wort gegeben, Der ewig Treu' und Glauben hält, Herr Jesu, du bist Licht und Leben, Und Weg und Wahrheit in der Welt! Du bist's, der uns auf ebner Bahn In alle Wahrheit leiten kann.

2. Nimm weg den Geist, der Lügen redet, Behüte du mir Mund und Herz, Weil er mein Innres ganz verödet, Und schnell mich zieht in Noth und Schmerz; Gib, Herr, dafür mir deinen Geist, Der Wahrheit wirken, denken heißt!

3. Er schärfe in mir das Verständniß, Und schenke zum Begreifen Licht, Und wache, daß in mein Erkenntniß Sich List und Irrsal mische nicht, Damit ich das, was ich versteh', Stets mit der Einfalt Augen seh'!

4. Pflanz' in mich deine Gottesliebe, Dann such' ich auch die Wahrheit gern! Dann bleib' ich nicht im Eigentriebe Von rechter Selbsterkenntniß fern, Und werde nicht durch Schmeichelei'n Mein eigener Betrüger seyn.

5. Du liebst die Wahrheit, die verborgen; Laß mich durch deines Geistes Zucht Auch treu für meine Seele sorgen, Daß sie nicht Sündendecken sucht! Thut mein Gewissen hier sein Amt, So werd' ich nicht von dir verdammt.

6. Erlöse mich von einem Herzen, Das Ja spricht und doch Nein gedenkt, Das heimlich mag mit Wahrheit scherzen, Und nach dem Eigennutz sich lenkt; Ach, mach' mich falscher Klugheit feind, Die Gutes spricht und Böses meint!

7. Gib mir die Wahrheit in Geberden, Mit ungefärbtem Glaubenslicht; Laß mich zu keinem Heuchler werden, Der freundlich thut und feindlich spricht; Laß mich auf keinem Worte beruh'n, Das ich nicht treu und ganz will thun!

8. Laß mich die Wahrheit frei bekennen, Denn du hast an der

Einfalt Luſt! Dein Wort will ich mein Kleinod nennen, Den Perlenſchatz in meiner Bruſt; Dann geb' ich gern, auch bei Gefahr, Um Wahrheit Leib und Leben dar.

9. Gib Wahrheit mir nach deinen Rechten, Die niemals auf Perſonen ſieht; Laß mich dein ewig Recht verfechten Mit unparteilichem Gemüth; Denn wer hier ohne Furcht beſtand, Wird droben auch von dir genannt!

10. Laß mich ein Kind der Wahrheit bleiben, Und dir, o Jeſu, als ein Chriſt Mich ganz zum Eigenthum verſchreiben, Weil du der Wahrheit König biſt! Dann ſchließt mich Nichts von deinem Haus Und deinem Reich der Wahrheit aus.

Mel. Alle Menſchen müſſen ſterben ꝛc.

511. Jeſu, Wahrheit, Licht und Leben! Du biſt allen Lügen feind; Ach, du woll'ſt mir Gnade geben, Daß ich ſey ein Wahrheitsfreund! Laß die Wahrheit in mir ſiegen, Wenn mich Satan reizt zum Lügen; Irr' ich, hilf mir bald zurecht, Denn wer lügt, iſt Satans Knecht.

2. Ach, dein Geiſt, der Wahrheit liebet, Kehr' in meiner Seele ein! Weil ihn Lügen tief betrübet, Ach, ſo laß es ferne ſeyn. Falſche Zunge ſey verfluchet, Die nur Schand' und Schaden ſuchet; Falſche Reden ohne Grund Treibe mir aus Herz und Mund.

3. Soll ich ſchweigen, Herr, ſo lege Selbſt ein Schloß an meinen Mund. Macht mein Wort nicht deine Wege, Deinen Ruhm und Ehre kund: Dann verhindr' es, Herr, und zeige, Daß ich klug ſey, wenn ich ſchweige. Schweigen, und zu rechter Zeit, Uebertrifft Beredtſamkeit.

4. Laß die Falſchheit, die dem Herzen Eigen iſt, nicht Meiſter ſeyn! Will ich mit der Wahrheit ſcherzen, Stimmet Zung' und Herz ſchon ein: Ach, ſo halte mich zurücke, Und zerreiß des Lügners Stricke; Lenk' den Mund, damit er nicht, Was der Argwohn denket, ſpricht!

5. Andern zu gefallen lügen, Und aus Liſt und Ehrbegier Mit geſchmückten Worten trügen, Treib', o Jeſu, weit von mir! Laß mich dir an allen Orten Aehnlich ſeyn in That und Worten, Daß Betrug und Heuchelei Nie in meinem Munde ſey.

6. Drückt mich, ohne mein Verſchulden, Andrer falſcher Lügenmund: Hilf es mir getroſt erdulden, Gib nur, daß es ohne Grund. Doch ſoll ich mein Schweigen brechen Und den Lügen widerſprechen: Gib, daß ich, wie du gethan, Sie voll Sanftmuth ſtrafen kann.

7. So bleibſt du mein Licht und Leben, Meine Wahrheit und mein Schild, Und ich bleibe dir ergeben; Führe mich nur, wie du willt! Falſche Tücke, Lügen, Trü-

gen Woll'st du selbst in mir besiegen; Dann bin ich der Wahrheit Kind, Dem der Feind Nichts abgewinnt!

11. Keuschheit und Mäßigkeit.

Mel. Werde munter, mein Gemüthe ꝛc.

512. Heil'ger Gott, der du begehrest Keuschheit, Zucht und fromme Scheu, Der du hassest und verwehrest Schnöde Lust und Schwelgerei: Ach, ich fleh' durch Jesum Christ, Der der Seelen Heiland ist: Mache mich ihm gleich gesinnet, Was der Weltsinn auch beginnet!

2. Tilg' in mir die schnöden Triebe, Tödte das verderbte Fleisch; Gib mir deine Furcht und Liebe, Dadurch mach' mich rein und keusch. Unterbrich der Lüste Lauf, Zieh' mein Herz zu dir hinauf, Daß es nicht am Eitlen klebe, Sich der Wollust nicht ergebe.

3. Meine Seel' ist deinem Bilde Gleichgemacht und hochgeschätzt; Dein Sohn hat für sie voll Milde Einst sein Leben eingesetzt. Drum, o Vater, wär' ich ja Mir nur selbst zum Fluche da, Wenn ich unkeusch leben wollte, Und dein Bild so schänden sollte!

4. Christus wohnet durch den Glauben Selbst in mir; sein heil'ger Geist Läßet sich mein Herz nicht rauben, Das er seinen Tempel heißt. Darum steht er mir auch bei, Daß sein Tempel heilig sey, Daß ich ihm, an Seel' und Leibe Keusch und rein, geheiligt bleibe.

5. Wer nicht rein, kann Gott nicht sehen, Denn Gott ist das reinste Licht; Der kann nicht vor ihm bestehen, Dem die Reinigkeit gebricht. Soll mich nun der helle Schein Deines Angesichts erfreu'n, Herr, so rein'ge Geist und Glieder, Mach' mir böse Lust zuwider!

6. Gottes Geist wird schon betrübet Durch ein einzig schandbar Wort, Und wer sich in Lüsten übet, Treibt ihn völlig von sich fort. Wollust machet Sorg' und Gram, Bringet uns in Schand' und Scham; Die in solchen Sünden sterben, Können nie dein Reich ererben.

7. Darum, Herr der reinen Schaaren, Laß mir deines Geistes Kraft Und die Gnade widerfahren, Die ein reines Herze schafft. Sey du meines Herzens Gast, Mach' die Sünde mir verhaßt; Auch entziehe mich beizeiten Sündlichen Gelegenheiten.

8. Tödte meines Fleisches Triebe, Und was sonst mein Herz befleckt, Weil dein Sohn am Kreuz voll Liebe Qual und Tod für mich geschmeckt. Treib' die Lüste ganz von mir, Daß ich Leib und Seele dir Als ein Heiligthum bewahre, Und zu dir im Frieden fahre!

Mel. Befiehl du deine Wege ꝛc.

513. Herr, du bist der Gerechte, Ein Brunn der Heiligkeit, Ein Gott, der jedem Knechte Auch Heiligkeit gebeut, Ein Gott, der reine Kinder Und keusche Seelen liebt, Dagegen freche Sünder Dem Satan übergibt.

2. Du hast mich nicht berufen, Des Fleisches Knecht zu seyn; Zu Salems goldnen Stufen Geht kein Unheil'ger ein. Du hast uns dir erlesen, Willst Zucht und Besserung; Du hassest unrein Wesen, Und forderst Heiligung.

3. Als selig willst du preisen Die reines Herzens sind; Das taugt nur Göttlichweisen, Das taugt nur einem Kind. Du, Weinstock, hilfst den Reben Nach solchem Ziel zu gehn. Wer nicht will göttlich leben, Der wird auch Gott nicht sehn.

4. So hilf mir, Herr, voll Güte Durch deines Geistes Kraft, Und löse mein Gemüthe Aus aller Lüste Haft, Daß ich mein Fleisch wohl dämpfe In recht beherzter Treu', Den Herzensfeind bekämpfe, Und Ueberwinder sey!

5. Laß, Herr, mich einen Spiegel Von deiner Klarheit seyn; Drück' meiner Stirn' dein Siegel, Der Brust dein Bildniß ein! Mach' rein mich schon auf Erden, Zeig' mir des Geistes Spur; Laß mich theilhaftig werden Der göttlichen Natur!

6. O daß mein Herz es wüßte, Was es begreift noch kaum: Wie seine bösen Lüste Sind der verbot'ne Baum! Wir sind zwar Himmelserben, Doch wer von diesem ißt, Der muß vergehn und sterben, Weil er dein Heil vergißt.

7. O laß in dir mich finden, Was meine Seele sucht! Denn außer dir sind Sünden, Die dein Gesetz verflucht. Laß mir an dir genügen; Du willst und sollst allein Bis zu den letzten Zügen Mein Gott, mein Alles seyn!

12. Demuth und Geduld.

Mel. O Gott, du frommer Gott ꝛc.

514. Hinab geht Christi Weg; Und du und dein Beginnen Willst aus vermeff'nem Stolz Bis an des Himmels Zinnen? Steigst ungenügsam auf? Dein Heiland stieg herab! Wer mit ihm aufwärts will, Muß erst mit ihm hinab.

2. Darum, mein Sinn, hinab! Verlerne nur dein Steigen! Was leicht ist, hebt sich schnell, Was schwer ist, muß sich beugen. Die Quelle, die sich senkt, Vermehret ihre Hab', Und wird zuletzt zum Strom; Darum, mein Sinn, hinab!

3. Hinab, mein Aug', hinab! Gott selber schaut hernieder Vom

Thron auf's Niedrige; Der Stolz ist ihm zuwider. Je höher hier ein Aug', Je näher ist's dem Grab Und sinkt in Todesnacht. Darum, mein Aug', hinab!

4. Hinab, ihr Händ', hinab! Hier stehen arme Brüder: Neigt euch zur Niedrigkeit, Und labet Christi Glieder! Greift nicht in hohe Luft Nach Ruhm und stolzer Hab'! Christ that den Aermsten wohl; Darum, ihr Händ', hinab!

5. Hinab, mein Herz, hinab! So wird Gott in dir wohnen; Der Demuth lohnet er Mit goldnen Himmelskronen. Im Demuthsthale liegt Des heil'gen Geistes Gab'; O wohl dem, der sie sucht! Darum, mein Herz, hinab!

6. Hinab auch du, mein Leib! Du bist gemacht aus Erden; Durch Demuth sollst auch du Im Geist verkläret werden. O Gott, bereite mich Zum Himmel und zum Grab! Ich sehne mich hinauf, Ich sehne mich hinab!

Mel. Ich komme, Herr, und suche dich ꝛc.

515. Demüth'ges Herz, Herr Jesu Christ, Hör' meines Herzens Klage, Daß es so voller Ehrgeiz ist, Sich selbst zur Schand' und Plage! Wer bin ich armes Menschenkind, Daß ich bei aller meiner Sünd' Noch eiteln Ruhm begehre? Was ich nur hab', ist ja nicht mein: Was gut ist, kommt von dir allein; Dein ist allein die Ehre.

2. Ach, laß mein Herz doch niedrig seyn, Mein Wort zur Einfalt taugen; Mach' mich geringe, still und klein In meinen eignen Augen! Pflanz' solche Demuth selbst in mich, Damit ich immer nur auf dich, Wo du mich brauchest, sehe, Daß ich gehorsam, froh und fromm, Wo du mich rufest, willig komm', Wo du mich sendest, gehe.

3. Laß mich auch den Geringsten nicht Geringer als mich halten; Denn durch Demüthige verrichtet Dein wunderbares Walten Die größten Dinge ganz allein; Du schaffest, daß sie tüchtig sey'n, Sich für dein Reich zu wagen. Mein Friedefürst, ach rüste du Mein Herz durch wahre Demuth zu, Dem Frieden nachzujagen!

4. Bewahre vor der Heuchelei Des Lobers meine Seele, Erinnre aber mich dabei, Wie Vieles mir noch fehle. Bild' mich nach deinem Ebenbild, Wo nur der Demuth Grundriß gilt, Und lehr' mich von dir lernen. Wer hier gern klein, den Kindern gleich, Wird leuchten einst im Himmelreich Gleich deines Himmels Sternen.

5. Halt' du mein Herze für und für In wahrer Demuth Schranken, Und wende künftighin von mir Hoffärtige Gedanken, Ein hohes Aug', der Worte Pracht, Und was Geberden eitel macht.

Ach, schließe doch mein Herze In dein demüthig Herz hinein! Da, da soll meine Ruhe seyn, Daß ewig mich nichts schmerze.

Mel. Ein Lämmlein geht, und trägt die ꝛc.

516. Gott, der du Niedriges erhebst, Und Arme huldreich liebest, Der du den Stolzen widerstrebst Und Zorn am Hochmuth übest: Ach neige gnädig dich zu mir! Die Demuth bleibt allein vor dir, Und frei vor deinem Dräuen. Herr, laß durch Jesu Todespein Auch mich von Herzen niedrig seyn, Und deine Allmacht scheuen!

2. Als Sünder kam ich auf die Welt; In Eitelkeit und Plagen Hab' ich mein irdisches Gezelt Als Pilger aufgeschlagen. Mit Schmerzen, Reue, Furcht und Graus Geh' ich hienieden ein und aus; Wer weiß auf dieser Erde, Welch Elend, Siechthum, Schmerz und Leid Mir armen Sünder sey bereit, Bis ich zu Asche werde!

3. Ein Meer voll Elends ist mein Geist: Blind, da er dich soll sehen; Stumm, da du solltest seyn gepreist; Lahm, deinen Weg zu gehen. Schmerz, Sünde, Tod und ew'ge Gluth, Das ist des Sünders Hab' und Gut, Sonst Nichts, das ihm gehöre. Auch bin ich selber ganz nicht mein; Was gut an mir, gehöret dein, Ja, dein ist meine Ehre!

4. Herr, diese Ehre hab' ich doch Oft sündlich dir geraubet, Und bei solch schwerer Sünde noch Gar groß zu seyn geglaubet! Mit fremdem Gut hab' ich geprangt Und ungerechten Ruhm erlangt; — Willst du, Herr, mich besehen, Willst du nach deinem ew'gen Recht Zur Rechnung gehn mit deinem Knecht, So kann ich nicht bestehen.

5. O Gott, laß mich demüthig seyn, Mach' niedrig meine Augen, Und pflanze mir Gedanken ein, Die dir zur Ehre taugen! Pflanz', Jesu, Niedrigkeit in mich, Die im Gehorsam nur auf dich, Wo du mich brauchest, sehe, Daß ich auch arm, bei schwerer Last, Wohin du mich berufen hast, Mit frommen Willen gehe!

6. Laß mich nicht einen Thoren seyn, Daß ich zu großen Dingen, Da ich doch innen schwach und klein, Mich such' emporzuschwingen! Denn auch die beste Creatur Trägt deine größten Gaben nur In irdenen Gefässen. Ach laß, Herr, meinen stolzen Sinn Deß, was ich von dir hab' und bin, Zu keiner Zeit vergessen!

7. Du, der den Thron des Vaters hat, Flohst allen Ruhm der Erden; Wir aber werden niemals satt, Vor Sündern groß zu werden. Herr, nimm den Hochmuth von mir hin, Und bilde mich nach deinem Sinn, Mich, der ich Asch' und Erde, Damit in meiner Gnadenzeit Ich ein Gefäß der Herrlichkeit Durch stille Demuth werde!

Mel. Von Gott will ich nicht lassen ꝛc.

517. Geduld ist euch vonnöthen, Wenn Sorge, Gram und Schmerz, Und was euch mehr will tödten, Euch schneidet in das Herz. O auserwählte Zahl! Soll euch der Tod nicht tödten, Ist euch Geduld vonnöthen Auch in der tiefsten Qual.

2. Geduld ist Gottes Gabe Und seines Geistes Gut; Der schenket sie zur Habe, Sobald er in uns ruht. Der edle, werthe Gast Erlöst uns von dem Zagen, Und hilft uns treulich tragen Die allergrößte Last.

3. Geduld kommt aus dem Glauben Und hängt an Gottes Wort; Das läßt sie sich nicht rauben, Das ist ihr Heil und Hort; Das ist ihr hoher Wall, Da hält sie sich geborgen, Läßt Gott, den Vater, sorgen, Und fürchtet keinen Fall.

4. Geduld ist wohl zufrieden Mit Gottes weisem Rath, Läßt sich nicht leicht ermüden Durch Aufschub seiner Gnad', Hält frisch und fröhlich aus, Läßt sich getrost beschweren Und denkt: „wer will's ihm wehren? Ist er doch Herr im Haus!"

5. Geduld kann lange warten, Vertreibt die lange Weil' In Gottes schönem Garten, Durchsucht zu ihrem Heil Das Paradies der Schrift, Und schützt sich früh und späte Mit eifrigem Gebete Vor Satans List und Gift.

6. Geduld thut Gottes Willen, Erfüllet sein Gebot, Und weiß sich wohl zu stillen Bei aller Feinde Spott. Es lache, wem's beliebt, Wird sie doch nicht zu Schanden; Es ist bei ihr vorhanden Ein Herz, das Nichts drauf gibt.

7. Geduld dient Gott zu Ehren Und läßt sich nimmermehr Von seiner Liebe kehren; Und stäupt er noch so sehr, So ist sie doch bedacht, Des Heil'gen Hand zu loben, Spricht: „Gott, der hoch erhoben, Hat Alles wohl gemacht!"

8. Geduld erhält das Leben, Vermehrt der Jahre Zahl, Dämpft und vertreibt daneben Viel Angst und Herzensqual, Ist wie ein schönes Licht, Davon, wer an ihr hanget, Mit Gottes Hülf' erlanget Ein fröhlich Angesicht.

9. Geduld ist mein Verlangen Und meines Herzens Lust, Nach der ich oft gegangen: Das ist dir wohl bewußt, Herr, voller Gnad' und Huld! Ach gib mir und gewähre Mein Bitten! ich begehre Nichts andres als Geduld.

10. Geduld ist meine Bitte, Die ich sehr oft und viel Aus dieser Leibeshütte Zu dir, Herr, schicken will. Kommt dann der letzte Zug, So gib durch deine Hände Auch ein geduldig Ende, So hab' ich Alles g'nug!

Mel. Nun ruhen alle Wälder ꝛc.

518. Gott Lob, ich kann mich trösten, Auch wenn die Noth am größten, Mit meines Gottes Huld! Sein Zorn führt nicht die

Ruhe, Er züchtigt uns zu Gute, Bleibt Gott des Troſts und der Geduld.

2. Wenn Andre bei dem Grämen Den Trotz zum Troſte nehmen, Die Gottes Feinde ſind: So ſagt er meiner Seele, Daß ihr's an Troſt nicht fehle: Ich bin dein Vater, du mein Kind!

3. Wie ſanft thut das dem Herzen! So ſtillen ſich die Schmerzen, So wird die Laſt ganz leicht; Man ſieget im Gedränge, Man ſingt auch Lobgeſänge; Der Unmuth und der Hochmuth weicht.

4. Herr, wenn dein Troſt auf Erden Kann ſo erquicklich werden, Wie wird's im Himmel gehn? O laß mir dieſen offen! Hier tröſte mich mit Hoffen, Dort tröſte mich auch mit dem Sehn!

Mel. Es koſtet viel, ein Chriſt zu ſeyn ꝛc.

519. Geduld iſt noth, wenn's übel geht, Wenn uns des Kreuzes ſchwere Laſten drücken. Nicht Jedermann die Prüfung wohl beſteht, Es trotzt das Fleiſch und will nicht gern ſich bücken; Drum mag das Kreuz mit Recht zu nennen ſeyn Ein Prüfeſtein.

2. Kaum rührt uns Gottes Finger an, So fangen wir elendig an zu ſchreien: „Herr, ſchone, ſchone mein!“ die rauhe Bahn Scheint uns alsbald den Untergang zu dräuen. Vernunft denkt, wenn ſie hört ein Lüftlein wehn: „Nun iſt's geſchehn!“

3. „Ach, daß doch Gott ein Wunder thät'!“ Spricht man, ſobald die erſte Noth ſich reget; Man hätte gern, daß auf ein kurz Gebet Zu Boden würde alle Qual geleget. Der alte Menſch will niemals in den Tod, Und ſcheut die Noth.

4. Gott aber fragt nicht viel darnach, Was unſre Zärtlichkeit von ihm begehret; Er mehrt die Gluth mit manchem Weh und Ach, Und was wir bitten, wird nicht gleich gewähret; Dürft' er uns doch, ſollt's uns nach Wunſche gehn, Kaum ernſt anſehn!

5. Der Eigenwill' wollt' nur im Spiel, Ohn' allen Kampf die Siegesfreud' ererben; Er kehrt die Ordnung um, die uns zum Ziel Des ew'gen Lebens führt durch Chriſti Sterben; Da wird der weiſe Rath, den Gott bedacht, Zunicht gemacht.

6. Doch Gott thut wohl, daß er ſich nicht An ſeine zarten Heiligen viel kehret, Daß er uns ungefragt ein Bleigewicht Der Centnernoth anhängt, und alſo wehret, Daß nicht an uns der Rathſchluß ſeiner Treu' Vergeblich ſey.

7. Indeſſen bleibt er fromm und treu, Läßt uns nicht ohne Maß geängſtet werden; Sein Gnadenlicht wird täglich bei uns neu, Dadurch er uns erleichtert die Beſchwerden. Ja, endlich läßt er, wenn ſein Will' geſchehn, Uns Frieden ſehn.

8. Er will durch's Kreuz, zu unſerm Heil, Nur unſre Treu',

Geduld und Demuth üben; Drum ehr' ihn doch, und nimm dahin dein Theil, Sey still und laß dich's nicht zu sehr betrüben; Nur unverzagt! halt' einen kurzen Strauß Ohn' Murren aus!

9. Sey männlich und steh' felsenfest! Laß keinen Sturm zum Unmuth dich bewegen; Und wenn er dich ein wenig zittern läßt: Getrost! so wird das Wetter bald sich legen. Denk', wenn er dich führt mitten in den Tod: „Geduld ist noth!"

Mel. Wann mein Stündlein vorhanden ist ꝛc.

520. Komm, Seele, geh' in Gott zur Ruh', Entsage deinem Willen; Schließ, o mein Sinn, die Augen zu, Laß dich im Glauben stillen! Ergreife die Zufriedenheit! Es steht ja deine Pilgerzeit In Gottes Vaterhänden.

2. Wo Jesus geht, da folge nach, Wie und wohin er führet, Weil dich gewiß kein Ungemach, Wenn er nicht will, berühret. Ohn' ihn geschiehet dir kein Leid; Es stehet deine Leidenszeit Allein in seinen Händen.

3. Ja, stellte seine Hand einmal Dich auf die tiefsten Stufen, Daß du voll Elends ohne Zahl Ihm müßtest bange rufen: So sey getrost; die Rettungszeit Ist dir doch nah, der Trost nicht weit; Es steht in seinen Händen!

4. Bist du in Christo nur sein Kind, Und hältst du ihn umfangen, So sey's, daß dir die Thräne rinnt Heiß über deine Wangen! Kein Christ bleibt ohne Thränen leicht, Doch wird der Thränen Frucht erreicht; Es steht in Christi Händen.

5. Und werden dir die Zeiten schwer, Und mußt du sorglich fragen: Wo nehm' ich Kleid und Nahrung her? Wo Trost für andre Klagen? So glaub', die Hülfe steht nicht weit; All' deine Sorg' und Rettungszeit Liegt ja in Gottes Händen.

6. Du siehest auf dein Christenthum, Und bist noch sehr zurücke; Du liebest heimlich Lust und Ruhm, Und merkst viel andre Tücke; Dein Herz ist noch [illegible] schlecht erneut: — Sey nur [illegible] treu, die Wachsthumszeit Steht auch in Gottes Händen!

7. Du mußt gar oft mit Fleisch und Blut, Mit Welt und Teufel kämpfen; Es fällt dir schwer, die Sündengluth, Die sich erhebt, zu dämpfen. O geh' nur freudig an den Streit, Du siegest, denn die Siegeszeit Steht nur in Gottes Händen!

8. Stehst du voll Aengsten auf der Hut, Und wird dir öfters bange, Ob du erreichst das ew'ge Gut? Getrost, es währt nicht lange! Dem Glauben ist das Heil bereit, Und deines Glaubens Krönungszeit Steht auch in Gottes Händen.

9. Bleibt dir dein letzter Lebenstag, Des Todes Art verborgen, Und weißt du nicht, was kommen mag: Wirf hin all' deine Sorgen! Gott reicht dir Vater-

gleich für eine ihnen höchst wahrscheinlich: Vermuthung. In dem trefflichen Leben Bengels von Burck (Stuttgart 1831) äußert der ehrwürdige Mann selbst, wenn im Jahre 1833 nicht bereits der Antichrist sein Reich aufgerichtet habe, so müsse ein wesentlicher Fehler in seinem System seyn. Nach unserer Ueberzeugung nun war der Grundirrthum Bengel's dieser, daß er überhaupt glaubte, aus Zahlangaben der heil. Schrift das Jahr des Eintritts der Zukunft Christi berechnen zu können und zu dürfen. Die bestimmten Aussprüche des Herrn, es gebühre Niemanden, zu wissen Tag oder Stunde seiner Zukunft, der Vater habe dieses Wissen seiner Macht vorbehalten (Ap. Gesch. 1, 7.), so daß selbst die Engel, ja der Sohn, Tag oder Stunde nicht wüßten (Mr. 13, 32.), hätten von jeher von solchen Berechnungen abhalten sollen. Die Gläubigen sollen zu aller Zeit den Herrn erwarten und zu dem Ende in Wachsamkeit verharren, weder negativ, noch positiv die Zeit der Zukunft Christi feststellend. Die Zahlangaben der h. Schrift haben vielmehr nach unserer Ueberzeugung den Zweck, für den Eintritt der letzten großen Katastrophen den Gläubigen die Belehrung zu ertheilen, in welchen Stadien sich dieselben vollenden werden, um Glauben und Hoffnung desto sicherer bewahren zu können.

Wenn indeß auch Bengel und Stilling in ihrem Verfahren nicht ganz gerechtfertigt werden können, so bleibt es doch merkwürdig, daß ihre Vorhersagungen eben eine Zeit treffen, die so außerordentlich ist, wie die unsrige. Es gibt keine Periode in der Weltgeschichte, in der so ungeheure Begebenheiten die Staaten erschüttert hätten, als in dem halben Jahrhundert seit 1789 geschehen

hände dar; Dein Jeſus, der da iſt und war, Hält dich in ſeinen Händen!

10. Nun, o du König meiner Zeit, Gib mir Geduld und Stärke, Daß nach der Unvollkommenheit Ich's dort vollkommen merke, Wann ich dich ſchau' in Ewigkeit, Wie ſicher alle meine Zeit In deiner Hand geſtanden!

XXII. Vom Troſte des Chriſten in Kreuz und Trübſal.

(Troſtlieder.)

Eigene Melodie.

521. Ach Gott, wie manches Herzeleid Begegnet mir in dieſer Zeit! Der ſchmale Weg iſt trübſalvoll, Den ich zum Himmel wandeln ſoll. Wie ſchwerlich läßt doch Fleiſch und Blut Sich zwingen zu dem ew'gen Gut!

2. Wo ſoll ich mich denn wenden hin? Zu dir, Herr Jeſu, ſteht mein Sinn. Bei dir mein Herz, Troſt, Hülf' und Rath Allzeit gewiß gefunden hat: Denn nimmermehr verlaſſen iſt, Der feſt vertraut auf Jeſum Chriſt.

3. Jeſu, mein Herr und Gott allein, Wie ſüß iſt mir der Name dein! Es kann kein Trauern ſeyn ſo ſchwer, Dein ſüßer Nam' erfreut viel mehr; Kein Elend mag ſo bitter ſeyn, Dein ſüßer Troſt flößt Lindrung ein.

4. Ob mir gleich Leib und Seel' verſchmacht', So gib, o Herr, daß ich's nicht acht'. Wenn ich dich hab', ſo hab' ich wohl, Was ewig mich erfreuen ſoll. Dein bin ich ja mit Leib und Seel': Was kann mir thun Sünd', Tod und Höll'?

5. Kein' beſſ're Treu' auf Erden iſt, Denn nur bei dir, Herr Jeſu Chriſt. Ich weiß, daß du mich nicht verläſſ'ſt: Denn was du zuſagſt, bleibet feſt. Du biſt mein rechter treuer Hirt, Der ewig mich behüten wird.

6. Wenn ich mein' Hoffnung ſtell' zu dir, So fühl' ich Fried' und Troſt in mir. Wenn ich in Nöthen bet' und ſing', So wird mein Herz recht guter Ding': Dein Geiſt bezeugt, Herr Jeſu Chriſt, Daß dieß des Himmels Vorſchmack iſt.

7. Drum will ich, weil ich lebe noch, Gern tragen deines Kreuzes Joch. Mein Gott, mach' mich dazu bereit! Es dient zum Beſten allezeit. Hilf mir mein Werk recht greifen an, Daß ich den Lauf vollenden kann.

8. Hilf mir auch zwingen Fleiſch und Blut, Nimm mich vor Sünd' und Schand' in Hut. Erhalt' mein Herz im Glauben rein, So leb' und ſterb' ich dir allein, Jeſu, mein Troſt, hör' mein Begier: O mein Heiland, wär' ich bei dir!

Mel. Jeſu, meine Freude ꝛc.

522. Meine Seel' iſt ſtille Zu Gott, deſſen Wille Mir zu helfen ſteht. Mein Herz iſt vergnüget Mit dem, was Gott füget, Nimmt's an, wie es geht. Geht die Bahn Nur himmelan, Und bleibt Jeſus ungeſchieden, So bin ich zufrieden.

2. Meine Seele hanget An dir und verlanget, Gott, bei dir zu ſeyn, Will dich wirken laſſen, Will nur dich umfaſſen, Nur in dir ſich freu'n; Von der Welt, Ehr', Luſt und Geld, Deſſen Viele ſo befliſſen, Mag ſie Nichts mehr wiſſen.

3. Nein, ach nein! nur Einer, Sag' ich, und ſonſt Keiner Wird von mir geliebt: Jeſus, der Getreue, Deſſen ich mich freue, Der ſich ganz mir gibt! Er allein, Er ſoll es ſeyn, Dem ich wieder mich ergebe, Dem ich einzig lebe!

4. Gottes Güt' erwäge, Meine Seel', und lege Dich in ſeinen Schooß; Lerne ihm vertrauen, So wirſt du bald ſchauen, Wie die Ruh' ſo groß, Die da fleußt Aus ſtillem Geiſt; Wer ſich weiß in Gott zu ſchicken, Den kann er erquicken.

5. Still, o meine Seele! Was dich immer quäle, Senk' in Jeſu Bruſt. Werde ſtark durch Hoffen; Was dich je betroffen, Trage du mit Luſt; Faſſe dich Ganz innig lich Durch Geduld und Glauben feſte: Endlich kommt das Beſte!

6. Amen, es geſchiehet! Wer zu Jeſu fliehet, Wird deß Zeuge ſeyn: Wie Gott ſeinen Kindern Pflegt das Kreuz zu lindern Und ein froh Gedeihn Aufbewahrt, Bis, wer da harrt, Endlich aus dem ſchweren Leide Uebergeht in Freude.

Eigene Melodie.

523. Warum ſollt' ich mich denn grämen? Hab' ich doch Chriſtum noch! Wer will mir den nehmen? Wer will mir den Himmel rauben, Den mir ſchon Gottes Sohn Beigelegt im Glauben?

2. Nackend lag ich auf dem Boden, Als ich kam, Als ich nahm Meinen erſten Odem; Nackend werd' ich auch hinziehen, Wann ich werd' Von der Erd' Als ein Schatten fliehen.

3. Gut und Blut, Leib, Seel' und Leben Iſt nicht mein; Gott allein Iſt es, der's gegeben. Will er's wieder zu ſich kehren, Nehm' er's hin! Ich will ihn Dennoch fröhlich ehren.

4. Schickt er mir ein Kreuz zu tragen, Bringt herein Angſt und Pein: Sollt' ich drum verzagen? Der es ſchickt, der wird es wenden; Er weiß wohl, Wie er ſoll All mein Unglück enden.

5. Gott hat mich in guten Tagen Oft ergötzt; Sollt' ich jetzt Nicht auch etwas tragen? Fromm iſt Gott, und ſchärft mit Maßen Sein Gericht, Kann mich nicht Ganz und gar verlaſſen.

6. Satan, Welt und ihre Rot-

ten Können mir Nichts mehr hier Thun, als meiner ſpotten. Laß ſie ſpotten, laß ſie lachen! Gott, mein Heil, Wird in Eil' Sie zu Schanden machen.

7. Unverzagt und ohne Grauen Soll ein Chriſt, Wo er iſt, Stets ſich laſſen ſchauen. Wollt' ihn auch der Tod aufreiben, Soll der Muth Dennoch gut Und fein ſtille bleiben.

8. Kann uns doch der Tod nicht tödten, Sondern reißt Unſern Geiſt Aus viel tauſend Nöthen, Schließt das Thor der bittern Leiden, Und macht Bahn, Da man kann Gehn zu Himmelsfreuden.

9. Da will ich mit ſüßen Schätzen Einſt mein Herz Nach dem Schmerz Ewiglich ergötzen. Hier iſt kein recht Gut zu finden; Was die Welt In ſich hält, Muß wie Rauch verſchwinden.

10. Was ſind dieſes Lebens Güter? Eine Hand Voller Sand, Kummer der Gemüther. Dort, dort ſind die edeln Gaben, Wo mein Hirt, Chriſtus, wird Mich ohn' Ende laben.

11. Herr, mein Hirt, Brunn aller Freuden! Ich bin dein, Du biſt mein; Niemand kann uns ſcheiden. Ich bin dein, weil du dein Leben Und dein Blut Mir zu Gut In den Tod gegeben.

12. Du biſt mein, weil ich dich faſſe, Und dich nicht, O mein Licht, Aus dem Herzen laſſe. Laß mich, laß mich hingelangen, Wo du mich, Und ich dich Ewig werd' umfangen!

Mel. Ach, wann wird kommen ꝛc.

524. Wenn wir in höchſten Nöthen ſtehn Und weder Aus- noch Eingang ſehn Und finden weder Hülf' noch Rath, Ob wir gleich ſorgen früh und ſpat:

2. So iſt dieß unſer Troſt allein, Daß wir im Glauben insgemein Anrufen dich, du treuer Gott, Um Rettung aus der Angſt und Noth.

3. Wir heben unſer Aug' und Herz Zu dir in wahrer Reu' und Schmerz, Und bitten um Begnadigung Und aller Strafen Linderung.

4. Solch Heil verſprichſt du gnädiglich All denen, die drum bitten dich Im Namen des Herrn Jeſu Chriſt, Der unſer Heil und Mittler iſt.

5. Drum kommen wir, Herr unſer Gott, Und klagen dir all' unſre Noth, Weil wir jetzt ſtehn verlaſſen gar In großer Trübſal und Gefahr.

6. Sieh nicht an unſre Sünde groß; Sprich uns davon aus Gnaden los; Steh' uns in unſerm Elend bei, Mach' uns von allen Plagen frei!

7. Auf daß von Herzen wir dafür Nachmals mit Freuden danken dir, Gehorſam werden deinem Wort, Dich allzeit preiſen hier und dort.

Mel. Singen wir aus Herzensgrund ꝛc.

325. Auf den Nebel folgt die Sonn', Auf das Trauern Freud' und Wonn', Auf die ſchwere, bittre Pein Stellt ſich Troſt und Labſal ein. Meine Seele, die zuvor Sank bis an des Todes Thor, Steigt gen Himmel nun empor.

2. Der, vor dem die Welt erſchrickt, Hat mir meinen Geiſt erquickt; Seine hohe, ſtarke Hand Reißt mich aus der Hölle Band; Alle ſeine Lieb' und Güt' Ueberſchwemmt mir mein Gemüth Und erfriſchet das Geblüt.

3. Hab' ich vormals Angſt gefühlt, Hat der Gram mein Herz zerwühlt, Hat der Kummer mich beſchwert, Hat der Satan mich bethört: Ei ſo bin ich nunmehr frei, Heil und Rettung, Schutz und Treu' Steht mir wieder treulich bei!

4. Gott läßt Keinen traurig ſtehn, Noch mit Schimpf zurücke gehn, Der ſich ihm zu eigen ſchenkt Und ihn in ſein Herze ſenkt. Wer auf Gott die Hoffnung ſetzt, Findet endlich und zuletzt, Was ihm Leib und Seel' ergötzt.

5. Kommt's nicht heute, wie man will, Sey man nur ein wenig ſtill; Iſt doch morgen auch ein Tag, Da die Wohlfahrt kommen mag! Gottes Zeit hält ihren Schritt, Wann die kommt, kommt unſre Bitt' Und die Freude reichlich mit.

6. Ach, wie oftmals dacht' ich doch, Da mir noch der Trübſal Joch Auf dem Haupt und Nacken ſaß, Und das Leid mein Herze fraß: Nun iſt keine Hoffnung mehr, Auch kein Ruhen, bis ich kehr' In das dunkle Todtenmeer!

7. Aber mein Gott wandt' es bald, Heilt' und hielt mich dergeſtalt, Daß ich, was ſein Arm gethan, Nimmermehr g'nug preiſen kann. Als ich weder hie noch da Einen Weg zur Rettung ſah, Hatt' ich ſeine Hülfe nah.

8. Als ich furchtſam und verzagt Mich ſelbſt und meine Herze plagt', Als ich manche liebe Nacht Mich mit Wachen krank gemacht, — Als mir aller Muth entfiel: Trateſt du, mein Gott, ſelbſt in's Spiel, Gabſt dem Unfall Maß und Ziel.

9. Nun, ſo lang' ich in der Welt Haben werde Haus und Zelt, Soll mir dieſer Wunderſchein Stets vor meinen Augen ſeyn. Ich will all mein Lebenlang Meinem Gott mit Lobgeſang Hiefür bringen Preis und Dank.

10. Allen Jammer, allen Schmerz, Den des ew'gen Vaters Herz Mir ſchon jetzo zugezählt Oder künftig auserwählt, Will ich hier in dieſem Lauf Meines Lebens allzuhauf Friſch und freudig nehmen auf.

11. Ich will gehn in Angſt und Noth, Ich will gehn bis in den Tod, Ich will gehn in's Grab hinein, Und doch allzeit fröhlich

ſeyn! Wem der Stärkſte will beiſtehn, Wen der Höchſte will erhöhn, Der kann nicht zu Grunde gehn!

Mel. Was Gott thut, das iſt wohlgethan ꝛc.

526. Ein Chriſt kann ohne Kreuz nicht ſeyn: Drum laß dich's nicht betrüben, Wenn Gott verſucht mit Kreuz und Pein Die Kinder, die ihn lieben. Je lieber Kind, Je ernſter ſind Des frommen Vaters Schläge; Schau', das ſind Gottes Wege!

2. Ein Chriſt kann ohne Kreuz nicht ſeyn, Gott will's nicht anders haben; Auch dieſes Lebens Noth und Pein Sind deines Vaters Gaben. Soll's denn ſo ſeyn, So geb' es ein! Es kommt von Liebeshänden; Gott wird nichts Böſes ſenden.

3. Ein Chriſt kann ohne Kreuz nicht ſeyn: Das Kreuz lehrt fleißig beten, Zieht ab vom eitlen Trug und Schein, Und lehrt zu Jeſu treten. Drum wirf's nicht hin Mit ſprödem Sinn, Wenn's nun zu dir gekommen; Es ſoll der Seele frommen!

4. Ein Chriſt kann ohne Kreuz nicht ſeyn: Das muß uns immer wecken, Wir ſchliefen ſonſt in Sünden ein; Wie müßten wir erſchrecken, Wenn unbereit Die Ewigkeit Und der Poſaune Schallen Uns würde überfallen!

5. Ein Chriſt kann ohne Kreuz nicht ſeyn: Es lehrt die Sünde haſſen Und unſern lieben Gott allein Mit rechter Lieb' umfaſſen. Die Welt vergeht, Und Gott beſteht; Bedenk's, und laß dich üben, Das ew'ge Gut zu lieben!

6. Auch ich will ohne Kreuz nicht ſeyn; Was Gott ſchickt, will ich tragen; Schickt's doch der liebſte Vater mein, Sind's doch nur kurze Plagen Und wohlgemeint! Wer gläubig weint, Lebt dort in ſteten Freuden; Ich will mit Chriſto leiden!

Mel. Meinen Jeſum laß ich nicht ꝛc.

527. Meine Seele ſenket ſich Hin in Gottes Herz und Hände, Und erwartet ruhiglich Seiner Wege Ziel und Ende, Lieget ſtill und willenlos In des liebſten Vaters Schooß.

2. Meine Seele murret nicht, Iſt mit Allem wohl zufrieden; Was der eigne Wille ſpricht, Iſt zum Tode ſchon beſchieden; Was die Ungeduld erregt, Iſt in Chriſti Grab gelegt.

3. Meine Seele ſorget nicht, Will vielmehr an nichts gedenken, Was gleich ſpitzen Dornen ſticht Und den Frieden nur kann kränken. Sorgen kommt dem Schöpfer zu; Meine Seele ſucht nur Ruh'.

4. Meine Seele grämt ſich nicht, Liebt hingegen Gott im Leiden; Kummer, der das Herze bricht, Trifft und ängſtet nur die Heiden. Wer Gott in dem Schooße liegt, Bleibt in aller Noth vergnügt.

5. Meine Seele klaget nicht,
Denn ſie weiß von keinen Nöthen,
Hängt an Gottes Angeſicht
Auch alsdann, wenn er will tödten.
Wo ſich Fleiſch und Blut beklagt,
Wird der Freudengeiſt verjagt.

6. Meine Seel' iſt ſtill zu Gott,
Und die Zunge bleibt gebunden!
Alſo hab' ich allen Spott,
Alle Schmerzen überwunden,
Bin, gleich wie ein ſtilles Meer,
Voll von Gottes Preis und Ehr'.

Mel. Jeſu, meine Freude ꝛc.

528. Seele, ſey zufrieden!
Was dir Gott beſchieden,
Das iſt alles gut.
Treib' aus deinem Herzen
Ungeduld und Schmerzen,
Faſſe friſchen Muth!
Iſt die Noth Dein täglich Brod,
Mußt du weinen mehr als lachen:
Gott wird's doch wohl machen.

2. Scheint der Himmel trübe,
Stirbt der Menſchen Liebe
Dir auch ganz dahin;
Kommt das Mißgeſchicke
Faſt all' Augenblicke
Und quält deinen Sinn:
Nur Geduld! Des Himmels
Huld Sieht auf alle deine Sachen;
Gott wird's doch wohl machen.

3. Ungeduld und Grämen
Kann Nichts von uns nehmen,
Macht nur größern Schmerz;
Wer ſich widerſetzet,
Wird nur mehr verletzet:
Drum Geduld, mein Herz!
Wirf, mein Sinn, Die Sorgen hin!
Drücket gleich die Laſt den Schwachen:
Gott wird's doch wohl machen.

4. Wer ein Chriſt will heißen,
Muß ſich auch befleißen
Alles auszuſtehn.
Mag in Ungewittern
Erd' und Himmel zittern,
Ja zu Grunde gehn:
Der ſteht feſt,
Den Gott nicht läßt;
Drum laß alle Wetter krachen!
Gott wird's doch wohl machen.

5. Auf die Waſſerwogen
Folgt ein Regenbogen,
Und die Sonne blickt;
So muß auf das Weinen
Lauter Freude ſcheinen,
Die das Herz erquickt.
Laß es ſeyn,
Daß Angſt und Pein
Mit dir ſchlafen, mit dir wachen:
Gott wird's doch wohl machen.

6. Kronen ſollen tragen,
Die des Kreuzes Plagen
In Geduld beſiegt.
Fröhlich ausgehalten
Und Gott laſſen walten,
Das macht recht vergnügt.
Drum nimm dir, O Seele, für,
Aller Noth getroſt zu lachen!
Gott wird's doch wohl machen.

7. Alſo ſoll es bleiben:
Ich will mich verſchreiben
Gott getreu zu ſeyn.
Beides, Tod und Leben,
Bleibet ihm ergeben;
Ich bin ſein, er mein.
Denn mein Ziel
Iſt, wie Gott will;
Drum ſag' ich in allen Sachen:
Gott wird's doch wohl machen!

Eigene Melodie.

529. Warum betrübſt du dich, mein Herz, Bekümmerſt dich und trägeſt Schmerz Nur um das zeitlich' Gut? Vertrau' du

deines Gottes Rath, Der alle Ding' erſchaffen hat!

2. Er kann und will dich laſſen nicht, Er weiß gar wohl, was dir gebricht, Himmel und Erd' iſt ſein: Mein Vater und mein Herr und Gott, Der mir beiſteht in aller Noth!

3. Weil Du mein Gott und Vater biſt, Dein Kind du nimmermehr vergiß'ſt, Du väterliches Herz! Ich bin ein armer Erdenkloß, Auf Erden aller Hülfe bloß.

4. Der Reiche bauet auf ſein Gut; Ich will vertrau'n auf Gottes Hut. Ob mich die Welt veracht't, So glaub' ich doch mit Zuverſicht: Wer Gott vertraut, dem mangelt's nicht.

5. Ach Gott! Du biſt ſo reich noch heut, Als je du warſt von Ewigkeit! Mein Trauen ſteht zu dir. Sey du nur meiner Seele Hort, So hab' ich G'nüge hier und dort.

6. Zeitlicher Ehr' ich gern entbehr', Des Ewigen mich nur gewähr', Das du erworben haſt Durch deinen herben, bittern Tod: Das bitt' ich dich, mein Herr und Gott!

7. Alles was iſt auf dieſer Welt, Es ſey Gold, Silber oder Geld, Reichthum und zeitlich Gut, Das währt nur eine kleine Zeit, Und hilft doch nichts zur Seligkeit.

8. Ich danke dir, Herr Jeſu Chriſt, Daß mir das kund geworden iſt Durch dein wahrhaftig Wort. Verleih' mir auch Beſtändigkeit Zu meiner Seele Seligkeit!

9. Lob, Ehr' und Preis ſey dir gebracht Für Alles, wie du mich bedacht. In Demuth bitt' ich dich: Laß mich von deinem Angeſicht Ewig verſtoßen werden nicht!

Mel. Ich erhebe, Herr, zu dir ꝛc.

530. Nicht ſo traurig, nicht ſo ſehr, Meine Seele, ſey betrübt, Daß dir Gott Glück, Gut und Ehr' Nicht ſo viel wie Andern gibt. Habe g'nug an deinem Gott! Haſt du Gott, ſo hat's nicht Noth.

2. Du nicht und kein Menſchenkind Haben Recht an dieſe Welt; Alle, die auf Erden ſind, Sind nur Gäſt' im fremden Zelt; Gott iſt Herr in ſeinem Haus: Wie er will, ſo theilt er aus.

3. Biſt du doch nicht darum hier, Daß du Erde haben ſollt; Schau' den Himmel über dir! Da, da iſt dein edles Gold, Da iſt Ehre, da iſt Freud', Freud' ohn' End', Ehr' ohne Neid!

4. Der iſt albern, der ſich kränkt Um die Hand voll Eitelkeit, Wenn ihm Gott dagegen ſchenkt Schätze der Beſtändigkeit. Bleibt das Weſen mein Gewinn, Fahr' der Schatten immer hin!

5. Schaue alle Güter an, Die dein Herz für Güter hält: Keines mit dir gehen kann, Wann du geheſt aus der Welt; Alles bleibet hinter dir, Wann du trittſt in's Grabes Thür.

6. Aber was die Seele nährt, Gottes Huld und Chriſti Blut, Wird von keiner Zeit verzehrt, Iſt und bleibet ewig gut. Erdengut zerfällt und bricht, Seelengut verſchwindet nicht.

7. Ach wie biſt du doch ſo blind Und im Denken unbedacht! Augen haſt du, Menſchenkind, Und haſt doch noch nie betracht't Deiner Augen helles Glas; Siehe, welch ein Schatz iſt das!

8. Zähle deine Finger her Und der andern Glieder Zahl; Keins iſt, das dir unwerth wär', Ehrſt und liebſt ſie allzumal; Keines gäbſt du weg um Gold, Wenn man dir's abnehmen wollt'.

9. Nun ſo gehe in den Grund Deines Herzens, das dich lehrt, Wie viel Gutes alle Stund' Dir von oben ſey beſcheert! Du haſt mehr als Sand am Meer, — Und willſt doch noch immer mehr?

10. Gott iſt deiner Liebe voll Und von ganzem Herzen treu; Wenn du wünſcheſt, prüft er wohl, Wie dein Wunſch beſchaffen ſey: Iſt dir's gut, ſo geht er's ein; Iſt's dein Schade, ſpricht er Nein!

11. Ei ſo richte dich empor, Du betrübtes Angeſicht! Laß das Seufzen, nimm hervor Deines Glaubens Freudenlicht; Das behalt', wenn dich die Nacht Deines Kummers traurig macht.

12. Setze als ein Himmelsſohn Deinem Willen Maß und Ziel; Rühre ſtets vor Gottes Thron Deines Dankes Saitenſpiel, Weil dir ſchon gegeben iſt Weit mehr, als du würdig biſt.

13. Führe deinen Lebenslauf Allzeit Gottes eingedenk; Wie es kommt, nimm Alles auf Als ein wohlbedacht Geſchenk. Geht dir's widrig, laß es gehn: Gott und Himmel bleibt dir ſtehn!

Mel. Nun ruhen alle Wälder ꝛc.

531. Mein Herz, gib dich zufrieden, Und bleibe ganz geſchieden Von Sorge, Furcht und Gram; Die Noth, die jetzt dich drücket, Hat Gott dir zugeſchicket; Sey ſtill, und halt' dich wie ein Lamm!

2. Mit Sorgen und mit Zagen, Mit unmuthvollem Klagen Häufſt du nur deine Pein. Durch Stilleſeyn und Hoffen Wird, was dich jetzt betroffen, Erträglich, ſanft und lieblich ſeyn.

3. Kann's doch nicht ewig währen; Oft hat Gott unſre Zähren Auf Einmal abgewiſcht! Wenn's bei uns hieß: wie lange Wird mir ſo angſt und bange? So hat er Leib und Seel' erfriſcht.

4. Gott pflegt es ſo zu machen: Nach Weinen ſchafft er Lachen, Nach Regen Sonnenſchein; Nach rauhen Wintertagen Muß uns der Lenz behagen; Er führt aus Höll' in Himmel ein.

5. Indeß iſt abgemeſſen Die Laſt, die uns ſoll preſſen, Damit wir werden klein. Was aber nicht zu tragen, Darf ſich nicht an uns

wagen, Und ſollt's auch noch ſo wenig ſeyn.

6. Denn es ſind Liebesſchläge, Wenn ich es recht erwäge, Womit er uns belegt; Nicht Schwerter, ſondern Ruthen Sind's, damit Gott zum Guten Die Seinen hier zu Zeiten ſchlägt.

7. Er will uns dadurch ziehen Zu Kindern, die da fliehen Das, was er unterſagt. Er will das Fleiſch nur ſchwächen, Den Eigenwillen brechen, Die Luſt ertödten, die uns plagt.

8. Er will uns dadurch lehren, Wie wir ihn ſollen ehren Mit Glauben und Geduld; Und ſollt' er auch in Nöthen Uns laſſen gar ertödten, Soll uns doch tröſten ſeine Huld.

9. Denn was will uns auch ſcheiden Von Gott und ſeinen Freuden, Dazu er uns erſehn? Man lebe oder ſterbe, So bleibet uns das Erbe Des Himmels dennoch ewig ſtehn!

10. Iſt Chriſtus unſer Leben, So muß uns, ſeinen Reben, Der Tod ſeyn ein Gewinn. Er mag die Leibeshöhle Zerbrechen, doch die Seele Fliegt auf zum Bau des Himmels hin!

11. Drum gib dich ganz zufrieden, Mein Herz, und bleib' geſchieden Von Sorge, Furcht und Gram! Vielleicht wird Gott bald ſenden, Die dich auf ihren Händen Hintragen zu dem Bräutigam.

Mel. Wer nur den lieben Gott läßt walten ꝛc.

332. Je größer Kreuz, je näher Himmel! Wer ohne Kreuz, iſt ohne Gott; Bei dem verlarvten Weltgetümmel Vergißt man Hölle, Fluch und Tod. O ſelig iſt der Menſch geſchätzt, Den Gott in Kreuz und Trübſal ſetzt!

2. Je größer Kreuz, je beſſ're Chriſten; Gott prüft uns mit dem Probeſtein. Wie mancher Garten muß gleich Wüſten Ohn' einen Thränenregen ſeyn! Das Gold wird auf dem Feuerherd, Ein Chriſt in mancher Noth bewährt.

3. Je größer Kreuz, je ſtärk'rer Glaube; Die Palme wächſet bei der Laſt; Die Süßigkeit fleußt aus der Traube, Wenn du ſie wohl gekeltert haſt; Im Kreuze wächſet uns der Muth, Wie Perlen in geſalzner Fluth.

4. Je größer Kreuz, je mehr Gebete; Geriebne Kräuter dufteten wohl; Wenn um das Schiff kein Sturmwind wehte, So fragte man nicht nach dem Pol; Wo kämen Davids Pſalmen her, Wenn er nicht auch verſuchet wär'?

5. Je größer Kreuz, je mehr Verlangen; Im Thale ſteiget man bergan; Wer durch die Wüſten oft gegangen, Der ſehnet ſich nach Kanaan; Das Täublein findet hier nicht Ruh', So fleucht es nach der Arche zu.

6. Je größer Kreuz, je lieber Sterben; Man freut ſich dann auf ſeinen Tod, Denn man ent-

gehet dem Verderben, Es stirbt auf einmal alle Noth. Das Kreuze, das die Gräber ziert, Bezeugt, man habe triumphirt.

7. Gekreuzigter! laß mir dein Kreuze Je länger und je lieber seyn; Daß mich die Ungeduld nicht reize, So pflanz' ein solches Herz mir ein, Das Glaube, Lieb' und Hoffnung hegt, Bis dort mein Kreuz die Krone trägt!

Mel. Christus, der uns selig macht ꝛc.

533. Schwing' dich auf zu deinem Gott, Du betrübte Seele! Warum liegst du, Gott zum Spott, In der Schwermuthhöhle? Merkst du nicht des Satans List? Er will durch sein Kämpfen Deinen Trost, den Jesus Christ Dir erworben, dämpfen.

2. Auf! ermanne dich und sprich: Fleuch, du alte Schlange! Was erneust du deinen Stich, Machst mir angst und bange? Ist dir doch der Kopf zerknickt, Und ich bin durch's Leiden Meines Heilands hingerückt Zu den Saal der Freuden!

3. Was ich Böses je gethan, Reuet mich von Herzen; Dahingegen nehm' ich an Christi Blut und Schmerzen. Denn das ist das Lösegeld Meiner Missethaten; Dadurch ist der ganzen Welt Und auch mir gerathen.

4. Christi Unschuld ist mein Ruhm, Sein Recht meine Krone, Sein Verdienst mein Eigenthum, Das ich frei bewohne. Dieses felsenfeste Schloß Kann der Feind nicht fällen, Ja, es muß der Hölle Troß Selbst an ihm zerschellen.

5. Stürme, Teufel, Welt und Tod! Was könnt ihr mir schaden? Deckt mich doch in jeder Noth Gott mit seinen Gnaden; Gott, der mir selbst seinen Sohn Hat geschenkt aus Liebe, Daß der ew'ge Fluch und Hohn Mich dort nicht betrübe.

6. Was sind der Propheten Wort', Der Apostel Schreiben, Als ein Licht am dunkeln Ort, Zweifel zu vertreiben? Meine Seele glaubt an dieß Unter allen Stürmen; Das wird auch in Finsterniß Meinen Glauben schirmen.

7. Ja, auf diesen heil'gen Grund Bau' ich im Gemüthe; Sehe, wie der Hölle Bund Zwar dawider wüthe: Dennoch muß er lassen stehn, Was Gott aufgerichtet; Aber schmählich muß vergehn, Was die Lüge dichtet.

8. Ich bin Gottes, Gott ist mein; Wer ist, der uns scheide? Dringt das liebe Kreuz herein Mit dem bittern Leide: Laß es dringen! kommt es doch Von geliebten Händen; Schnell zerbricht des Kreuzes Joch, Wenn es Gott will wenden.

9. Kinder, die der Vater soll Ziehn zu allem Guten, Die gerathen selten wohl Ohne Zucht und Ruthen. Bin ich denn nun Gottes Kind, Warum will ich

iſt. Und doch ſind dieſe äußerlich ſichtbaren Erſchütterungen, die der Menge zunächſt in die Augen fallen, nicht dasjenige in unſerer Zeit, was ihr den eigenthümlichſten Charakter aufprägt; vielmehr ſind die äußeren Begebenheiten nur die Nachwirkung, gleichſam das Echo, der verborgenen Erſchütterungen der geiſtigen Welt, des Donners, der aus den Tiefen des Reiches der Finſterniß und zugleich von den ewigen Hügeln des Aufgangs daherrollt. Wir meinen hier nicht die auffallenden Schickſale, welche mit den Staaten auch die äußere Kirche Chriſti auf Erden in ihren verſchiedenen Verfaſſungen betroffen haben; dieſe haben vielmehr ſelbſt wieder einen tiefer liegenden Grund in dem durch die Weltgeſchichte hindurch gehenden Kampf zwiſchen Licht und Finſterniß, der in unſern Tagen beſonders mächtig geworden iſt und wachſen wird bis ans Ende, da durch ſcheinbares Unterliegen der Wahrheit das Reich der Lüge geſtürzt werden ſoll. Vielmehr deuten wir auf die geheimen Vorgänge in der Kirche hin, von denen wenige Kunde haben, weil ſie im kleinen Kreiſe ſolcher, die ſich für Auserwählte halten, als köſtliche Geheimniſſe bewahrt zu werden pflegen. Die Offenbarung dieſer Ereigniſſe iſt aber um ſo dringenderes Bedürfniß, als die Gefahr täglich wächſt, aus Mißverſtand der Regungen des Geiſtes Gottes in ſchwärmeriſche und fanatiſche Verirrungen zu gerathen. Auch das blödeſte Auge erkennt, daß die Menſchheit in unſern Tagen gleichſam an Wehen leidet, durch welche ein neuer Zuſtand der Dinge ausgeboren werden ſoll. Das dunkle Gefühl dieſes harrenden Zuſtandes iſt durch die großen Maſſen verbreitet, und geſtaltet ſich da, wo religiöſes Leben noch wach wird, oft als ein War-

ſieben, Wenn er mich von meiner Sünd' Will zum Guten ziehen?

10. Es iſt herzlich gut gemeint Mit der Chriſten Plagen. Wer hier chriſtlich wohl geweint, Darf nicht ewig klagen. Der, dem's Kreuz hier recht bewußt, Hat in Gottes Garten Ewiglich vollkommne Luſt Endlich zu gewarten.

11. Gottes Kinder ſäen zwar Traurig und mit Thränen; Doch es kommt ein Freudenjahr Einſt nach langem Sehnen. Ja, es kommt die Erntezeit, Wo die Saat auf Erden, Wo der Chriſten Kreuz und Leid Lauter Jubel werden.

12. O ſo faſſe dich, mein Herz, Denke nicht der Schmerzen! Dringe fröhlich himmelwärts, Ruh' an Chriſti Herzen! Lerne glauben mehr und mehr, Gib dem großen Namen Deines Gottes Preis und Ehr'; Er wird helfen! Amen.

Mel. Freu' dich ſehr, o meine Seele ꝛc.

534. Meine Sorgen, Angſt und Plagen Laufen mit der Zeit zu End'; Alles Seufzen, alles Klagen, Das der Herr alleine kennt, Wird, Gott Lob! nicht ewig ſeyn; Nach dem Regen wird ein Schein Von viel tauſend Sonnenblicken Meinen matten Geiſt erquicken.

2. Meine Saat, die ich geſäet, Wird zur Freude wachſen aus; Wenn die Dornen abgemähet, Träget man die Frucht zu Haus. Wenn ein Wetter iſt vorbei, Wird der Himmel wieder frei; Nach dem Kämpfen, nach dem Streiten Kommen die Erquickungszeiten.

3. Wenn man Roſen will abbrechen, Muß man leiden in der Still', Daß uns auch die Dornen ſtechen; Es geht Alles, wie Gott will. Er hat uns ein Ziel gezeigt, Das man nur im Kampf erreicht; Will man hier das Kleinod finden, So muß man erſt überwinden.

4. Unſer Weg geht nach den Sternen, Der mit Kreuzen iſt beſetzt; Hier muß man ſich nicht entfernen, Ob er gleich mit Blut benetzt. Zu dem Schloß der Ewigkeit Kommt kein Menſch hin ohne Streit; Die in Salems Mauern wohnen, Zeigen ihre Dornenkronen.

5. Es ſind wahrlich alle Frommen, Die des Himmels Klarheit ſehn, Aus viel Trübſal hergekommen; Darum ſiehet man ſie ſtehn Vor des Lammes Stuhl und Thron, Prangend in der Ehrenkron', Und mit Palmen ausgezieret, Weil ſie glücklich triumphiret.

6. Gottes Ordnung ſtehet feſte, Und bleibt ewig unverrückt: Seine Freund' und Hochzeitgäſte Werden nach dem Streit erquickt. Iſrael erhält den Sieg Nach geführtem Kampf und Krieg; Kanaan wird nicht gefunden, Wenn man Nichts hat überwunden.

7. Darum trage deine Leiden,

Meine Seel', und dulde dich! Gott bleibt dennoch dir zur Seiten, Das Gewitter leget ſich; Nach dem Blitz und Donnerſchlag Folgt ein angenehmer Tag; Auf den Abend folgt der Morgen, Und die Freude nach den Sorgen.

Mel. Herr Jeſu Chriſt, mein's Lebens Licht ꝛc.

535. O ſüßes Wort, das Jeſus ſpricht Zur armen Witwe: „weine nicht!“ Es komme nie aus meinem Sinn, Zumal wenn ich betrübet bin.

2. Es wird geredet nicht in's Ohr Leiſ', ſondern unter freiem Thor, Laut, daß es höret Jedermann Und ſich darüber freuen kann.

3. Er redet's aber zu der Zeit, Da Tod und Leben war im Streit; Drum ſoll es auch erquicken mich In Tod und Leben kräftiglich.

4. Wenn Noth und Armuth mich anficht, Spricht doch mein Jeſus: weine nicht! Gott iſt dein Vater, trau' nur ihm, Erhört er doch der Raben Stimm'!

5. Bin ich ſehr kraftlos, krank und ſchwach, Und iſt nichts da denn Weh und Ach, So tröſtet Jeſus mich und ſpricht: Ich bin dein Arzt, drum weine nicht.

6. Raubt mir der Feind mein Gut und Hab', Daß ich muß fort mit meinem Stab, Sagt Jeſus wieder: weine nicht: Denk', was dem Hiob dort geſchicht!

7. Vertreibt mich des Verfolgers Hand, Gönnt er mir keinen Sitz im Land, Ruft Jeſus in mein Herz und ſpricht: Dein iſt der Himmel, weine nicht!

8. Wenn um mich Band' und Ketten ſchon, Wenn Feind' und falſche Freunde drohn, Spricht Jeſus: weine nicht! und glaub', Dir kann nicht ſchaden Aſch' und Staub.

9. Reißt mir der Tod das Liebſte hin, Sagt Jeſus: weine nicht! ich bin, Der's wieder gibt; gedenke dran, Was ich zu Nain hab' gethan!

10. Muß ich ſelbſt ringen mit dem Tod, Iſt Jeſus da, ruft in der Noth: Ich bin das Leben, weine nicht! Wer an mich glaubt, wird nicht gericht't.

11. O ſüßes Wort, das Jeſus ſpricht In allen Nöthen: „weine nicht!“ Ach klinge ſtets in meinem Sinn, So fähret alles Trauern hin!

Mel. Der am Kreuz iſt meine Liebe ꝛc.

536. Weg, mein Herz, mit dem Gedanken, Als ob du verſtoßen wärſt! Bleib' in Gottes Wort und Schranken, Wo du anders reden hörſt. Biſt du böſ' und voller Schuld: Gott iſt treu und groß von Huld; Haſt du Zorn und Tod verdienet: Sinke nicht! Gott iſt verſühnet.

2. Denn er ſpricht: So wahr ich lebe, Will ich keines Menſchen Tod, Sondern daß er ſich ergebe

Mir aus ſeiner Sündennoth. Chriſti Freud' iſt's, wenn auf Erd' Ein Verirrter wiederkehrt; Er will nicht, daß ſeiner Heerde Nur ein Glied entzogen werde.

3. Kein Hirt kann ſo fleißig gehen Nach dem Schaf, das ſich verläuft. Sollt'ſt du Gottes Herze ſehen, Wie ſich da das Mitleid häuft, Wie es dürſtet, wie es brennt Nach dem, der ſich abgetrennt Von ihm und von all den Seinen, Müßteſt du vor Liebe weinen.

4. Aller Engel Heer hoch droben, Dem der Himmel ſchweigen muß, Wenn ſie ihren Schöpfer loben, Jauchzet über unſre Buß'; Aber was geſündigt iſt, Gott bedeckt es, und vergißt, Wie wir ihn beleidigt haben: Alles, Alles iſt vergraben.

5. Kein See kann ſich ſo ergießen, Kein Grund mag ſo grundlos ſeyn, Kein Strom ſo gewaltig fließen: Gegen Gott iſt Alles klein, Gegen Gott und ſeine Huld, Die er über unſre Schuld Alle Tage läſſet ſchweben Durch das ganze Sündenleben.

6. Nun, ſo ruh' und ſey zufrieden, Seele, die du traurig biſt! Warum willſt du dich ermüden, Da der Troſt vorhanden iſt? Deiner Sünd' iſt viel, doch nicht So viel, daß das volle Licht Seiner Gnaden hier auf Erden Dadurch könnt' erlöſchet werden.

7. Mein Gott, öffne mir die Pforten Solcher Gnad' und Freundlichkeit! Laß mich ſchmecken aller Orten Deiner Liebe Süßigkeit! Liebe mich und treib' mich an, Daß ich auch, ſo gut ich kann, Wieder dich umfang' und liebe, Und dich niemals mehr betrübe.

Mel. Es koſtet viel, ein Chriſt zu ſeyn ꝛc.

537. Er wird es thun, der fromme, treue Gott! Er kann ja nicht ohn' alles Maß verſuchen; Er bleibet noch ein Vater in der Noth, Sein Segensmund wird ſeinem Kind nicht fluchen. Ei höre nur, wie er ſo freundlich ſpricht: „Verzage nicht!"

2. Bedenke wohl, daß du berufen biſt, In Gottes Reich durch Trübſal einzugehen! Du glaubeſt ja, du ſeyſt ein wahrer Chriſt, So muß man auch von dir die Probe ſehen. So lang' es geht nach deinem Fleiſch und Blut, Steht's noch nicht gut.

3. Du haſt genug von Chriſtenkreuz gehört, So haſt du auch genug davon geſprochen; Doch haftet mehr, was die Erfahrung lehrt, Drum komm getroſt zum Kreuz herangekrochen! Wer dieſes faßt, dem wird zuletzt zu Theil Kraft, Troſt und Heil.

4. Dein Jeſus ſelbſt geht dir zum Beiſpiel vor. Er mußte ja auf Erden Vieles leiden; Dann hob er ſich zur Herrlichkeit empor, Und wohnet nun in ew'gen Himmelsfreuden. Wer treulich kämpft, bringt auch den guten Lohn Mit ihm davon.

5. Drum hoffe nur auf den, der Vater heißt! Er ist dir treu, auch mitten in dem Jammer. Dein Seelenfreund ist nah mit seinem Geist, Und tritt mitleidig ein in deine Kammer; Da sieht er wohl, was deinem Herzen fehlt, Und was dich quält.

6. Und also bricht das Herz ihm gegen dir; Er spricht: „Ich muß mich über dich erbarmen! Du liebes Kind, hast Niemand außer mir, Drum halt' ich dich in meinen Liebesarmen; Sey gutes Muths, die Hülfestund' ist nah, Dein Trost ist da!"

7. Dir sey gedankt, du auserwählter Freund, Daß du dein Auge richtest auf die Deinen! Denn wenn uns jetzt der arge Friedensfeind So hat gefaßt, daß wir verloren scheinen, So stürzest du ihn nieder in den Grund Zur rechten Stund'.

8. Gib, daß auch wir, die du so innig liebst, Dich mögen stets in Lieb' und Hoffnung ehren, Weil du ja nicht von Herzen uns betrübst, Und unser Leid in Freude willst verkehren. So sey dir denn Lob, Ruhm und Dank geweiht In Ewigkeit!

Mel. Jesu, hilf siegen, du Fürste des Lebens ꝛc.

538. Christen erwarten in allerlei Fällen Jesum mit seiner allmächtigen Hand; Mitten in Stürmen und tobenden Wellen Sind sie gebauet auf felsiges Land. Wenn sie die Nächte der Trübsal bedecken, Kann doch ihr Grauen sie wenig erschrecken.

2. Jauchzen die Feinde zur Rechten und Linken, Drohet und hauet ihr blinkendes Schwert, Lassen doch Christ[en] die Häupter nicht sinken, D[a] sich Jesus im Herzen verklä[rt]. Wüthen die Feinde mit Schnauben und Toben, Schauen sie dennoch voll Trostes nach oben.

3. Geben die Felder den Samen nicht wieder, Bringen die Gärten und Fluren Nichts ein; Schlagen die Schloßen die Früchte darnieder, Brennen die Berge vom hitzigen Schein: Kann doch ihr Herze den Frieden erhalten, Weil es den Schöpfer in Allem läßt walten.

4. Viele verzehren in ängstlichen Sorgen Kräfte, Gesundheit, die Kürze der Zeit, Da doch im Rathe des Höchsten verborgen, Wann und wo Jedem sein Ende bereit. Sind es nicht Alles vergebliche Schmerzen, Die ihr euch machet, ihr thörichten Herzen?

5. Zweifel und Sorgen verderben die Frommen; Glauben und Hoffen bringt Ehre bei Gott. Seele, verlangst du zur Ruhe zu kommen: Hoffe, dem höllischen Feinde zum Spott! Ob auch die göttliche Hülfe verborgen: Traue dem Höchsten und meide die Sorgen!

6. Gutes und alle erbetenen Gaben Folgen dir, bis man dich leget in's Grab; Ja, du wirst selber den Himmel noch haben;

Ei, warum ſagſt du den Sorgen nicht ab? Werde doch in dir recht ruhig und ſtille! Das iſt des Vaters, des Ewigen Wille.

7. Freue dich, wenn du, ſtatt freundlichen Blicken, Mancherlei Jammer erduldeſt und Noth! Wiſſe, was Gott will erhöhn und erquicken, Muß erſt mit Jeſu durch Trübſal und Tod. Willſt du mitleben, ſo mußt du mitſterben; Anders kann Keiner den Himmel ererben.

8. Völlige Wonne, verklärete Freude, Himmliſche Güter, unbenkliches Heil Werden dir dort auf der ewigen Weide Unter den Engeln und Menſchen zu Theil, Wann Chriſtus prächtig am Ende wird kommen, Um ſich zu ſammeln die Heerde der Frommen.

9. Seine allmächtige Stärke beweiſet In den Ohnmächtigen mächtige Kraft; Dann wird alleine ſein Name gepreiſet, Wenn er den Zagenden Freudigkeit ſchafft. Darum, o Jeſu, gib, daß ich dir traue, Wenn ich die Hülfe nicht ſichtbarlich ſchaue!

Mel. Alles iſt an Gottes Segen ꝛc.

539. Endlich bricht der heiße Tiegel, Und der Glaub' empfäht ſein Siegel, Gleich dem Gold im Feu'r bewährt; Zu des Himmels höchſten Freuden Werden nur durch tiefe Leiden Gottes Lieblinge verklärt.

2. Unter Leiden prägt der Meiſter In die Seelen, in die Geiſter Sein allgeltend Bildniß ein. Wie er dieſes Leibes Töpfer, Will er auch des künft'gen Schöpfer Auf dem Weg der Leiden ſeyn.

3. Leiden bringt empörte Glieder Endlich zum Gehorſam wieder, Macht ſie Chriſto unterthan, Daß er die gebrochnen Kräfte Zu dem Heiligungsgeſchäfte Sanft und ſtill erneuern kann.

4. Leiden ſammelt unſre Sinne, Daß die Seele nicht zerrinne In den Bildern dieſer Welt, — Iſt gleich einer Engelwache, Die im innerſten Gemache Des Gemüthes Ordnung hält.

5. Leiden ſtimmt des Herzens Saiten Für den Pſalm der Ewigkeiten, Lehrt mit Sehnſucht dorthin ſehn, Wo die ſel'gen Palmenträger Mit dem Chor der Harfenſchläger Preiſend vor dem Throne ſtehn.

6. Leiden fördert unſre Schritte, Leiden weiht die Leibeshütte Zu dem Schlaf in kühler Gruft; Es gleicht einem frohen Boten Jenes Frühlings, der die Todten Zum Empfang des Lebens ruft.

7. Leiden macht im Glauben gründlich, Macht gebeugt, barmherzig, kindlich; Leiden, wer iſt deiner werth? Hier heißt man dich eine Würde, Droben biſt du eine Würde, Die nicht Jedem widerfährt!

8. Brüder, ſolche Leidensgnade Wird in mannigfachem Grade Jeſu Jüngern kund gemacht,

Wenn ſie mancher Schmerz durchwühlet, Wenn ſie manchen Tod gefühlet, Nächte ſeufzend durchgewacht!

9. Wenn auch die geſunden Kräfte Zu des guten Herrn Geſchäfte Wurden willig ſonſt geweiht: O ſo iſt's für ſie kein Schade, Daß ſie ihres Führers Gnade Läutert in der Prüfungszeit.

10. Im Gefühl der tiefſten Schmerzen Dringt das Herz zu ſeinem Herzen Immer liebender hinan, Und um Eins nur fleht es ſehnlich: Mache deinem Tod mich ähnlich, Daß ich mit dir leben kann!

11. Endlich mit der Seufzer Fülle Bricht der Geiſt durch jede Hülle, Und der Vorhang reißt entzwei. Wer ermiſſet dann hienieden, Welch ein Meer voll Gottesfrieden Droben ihm bereitet ſey!

12. Nun iſt er bei jenen Schaaren, Die zu Jeſu heimgefahren, Die ſein ew'ges Licht umfließt. Alle, die uns droben kennen, Die uns Brüder, Schweſtern nennen, Sey'n durch ihn von uns gegrüßt!

13. Jeſu, laß zu jenen Höhen Heller ſtets hinauf uns ſehen, Bis die letzte Stunde ſchlägt, Da auch uns nach treuem Ringen Heim zu dir auf lichten Schwingen Eine Schaar der Engel trägt!

Mel. Herr Jeſu Chriſt, mein's Lebens Licht ꝛc.

540. Von dir, o Vater, nimmt mein Herz Glück, Unglück, Freuden oder Schmerz, Von dir, der nichts als lieben kann, Voll Dank und voll Vertrauen an.

2. Nur du, der du allweiſe biſt, Nur du weißt, was mir heilſam iſt; Nur du ſiehſt, was mir jedes Leid Für Heil bringt in der Ewigkeit.

3. Iſt Alles dunkel um mich her, Die Seele müd' und freudenleer: Biſt du doch meine Zuverſicht, Biſt in der Nacht, o Gott, mein Licht!

4. Verzag', o Herz, verzage nie! Gott legt die Laſt auf, Gott kennt ſie. Er weiß den Kummer, der dich quält, Und geben kann er, was dir fehlt.

5. Wie oft, Herr, weint' ich, und wie oft Half deine Hand mir unverhofft! Am Abend weint' ich, und darauf Ging mir ein froher Morgen auf.

6. Oft ſah ich keinen Ausgang mehr; Dann weint' ich laut und klagte ſehr: Wo biſt du, Gott? wie ſchaueſt du Denn meinem Elend ſchweigend zu?

7. Dann hörteſt du, o Herr, mein Flehn, Und eilteſt bald mir beizuſtehn! Du öffneteſt die Augen mir: Ich ſah mein Glück, und dankte dir.

8. Sagt's Alle, die Gott je geprüft, Die ihr zu ihm um Hülfe rieft; Sagt's, Fromme, ob er das Gebet Geduldig Leidender verſchmäht?

9. Die Stunde kommt früh oder ſpät, Wo Dank und Freud' aus Leid entſteht, Wo Pein, die Stunden nur gewährt, In Freudenjahre ſich verkehrt.

10. Du erntest deiner Leiden Lohn Vielleicht in dieſem Leben ſchon. Vielleicht, daß, eh' du ausgeweint, Dir Gott mit ſeiner Hülf' erſcheint.

11. Wenn Niemand dich erquicken kann, So ſchaue deinen Heiland an; Schütt' aus dein Herz in ſeinen Schooß, Denn ſeine Huld und Macht iſt groß.

12. Einſt hat auch er, der Menſchenfreund, Im Thränenthale hier geweint; Auf deine Thränen gibt er Acht, Und dir zu helfen hat er Macht.

13. Und helfen will er, zweifle nicht! Hör', was ſein treuer Mund verſpricht: „Nicht laſſen will ich, Seele, dich; Sey gutes Muths, und glaub' an mich!"

Mel. Die Tugend wird ꝛc.

541. Gekreuzigter! zu deinen Füßen Hebt aus dem Staube ſich empor Mein Herz, wenn es von Gram zerriſſen; Es ſucht dein Herz, dein Aug' und Ohr: Dein Herz, die Ruheſtatt der Armen, Die Niemand ſonſt erquicken kann, Dein Herz, das zärtlich, voll Erbarmen Den Leidenden iſt zugethan.

2. Du, unſer heil'ger Blutsverwandter, Der einſt ſo heiß für uns geweint; O du, mit jeder Noth bekannter, Erfahrner Arzt und Seelenfreund: Eröffne du dein Herz dem Matten Als eine ſtille Felſenkluft, Wo Kühlungen ihn ſanft umſchatten, Wenn oft ein Schmerz den andern ruft!

3. Wie ſich aus deinen Todeswunden Dein Blut zu meinem Heil ergießt: Das ſey's in meinen bängſten Stunden, Was mir den Leidenskelch verſüßt; Das gib als Balſam deinem Kranken, Den Frieden Gottes flöß' ihm ein; Und wenn des Glaubens Grund will wanken, So müſſ' ihm das zur Stütze ſeyn.

4. Dein Aug' mit jenem Blick voll Gnade, Das du dem Petrus zugewandt, Daß er, verirrt auf dunklem Pfade, Dich, guter Hirte, wiederfand, — Dein Aug' begegne meinem Sehnen, Das aufwärts ſeine Seufzer ſchickt! Denn milder fließen meine Thränen, Wenn du mich, Jeſu, angeblickt.

5. O du, mein freundlichſter Regierer, Seitdem ich wall' im Pilgerland, Sey ferner noch mein treuer Führer Bis zu dem ſchönen Heimathland! Halt mir dein Ohr für Alles offen, Was ich dir klag' im Kämmerlein, Und laß mich ſtets voll Demuth hoffen, Daß es ſoll Ja und Amen ſeyn.

6. Du ſaheſt ſegnend auf die Deinen, Herr, einſt vom blut'gen Kreuz herab; So ſieh auch mich an und die Meinen In jeder Stunde bis zum Grab! Wie wird uns ſeyn, befreit vom Staube,

Der oft den Geiſt mit Angſt beſchwert, Wann endlich Hoffnung, Lieb' und Glaube Die kühnſten Bitten ſieht erhört!

Mel. Werde munter, mein Gemüthe ꝛc. (Pſalm 126.)

542. Wann der Herr einſt die Gefangnen Ihrer Bande ledig macht, O dann ſchwinden die vergangnen Leiden, wie ein Traum der Nacht! Dann wird unſer Herz ſich freu'n, Unſer Mund voll Lachens ſeyn; Jauchzend werden wir erheben Ihn, der Freiheit uns gegeben.

2. Herr! erhebe deine Rechte, Richt' auf uns den Vaterblick; Rufe die zerſtreuten Knechte In das Vaterhaus zurück! Ach, der Pfad iſt ſteil und weit; Kürze unſre Pilgerzeit, Führ' uns, wenn wir treu geſtritten, In des Friedens ſtille Hütten.

3. Ernten werden wir mit Freuden, Was wir weinend ausgeſät; Jenſeits reift die Frucht der Leiden, Und des Sieges Palme weht. Unſer Gott auf ſeinem Thron, Er, er ſelbſt iſt unſer Lohn; Die ihm lebten, die ihm ſtarben, Bringen jauchzend ihre Garben.

Mel. Befiehl du deine Wege ꝛc.

543. Ich bin bei Gott in Gnaden Durch Chriſti Blut und Tod. Was kann mir dabei ſchaden? Was acht' ich alle Noth? Iſt Er auf meiner Seiten, Gleichwie er's wahrlich iſt: Laß immer mich beſtreiten Der Welt und Hölle Liſt!

2. Was wird mich können ſcheiden Von Gottes Lieb' und Treu'? Verfolgung, Armuth, Leiden, Und Trübſal mancherlei? Laß Schwert und Blöße walten! Man mag durch tauſend Pein Mich für ein Schlachtſchaf halten: Der Sieg bleibt dennoch mein.

3. Ich kann um Deſſen willen, Der mich geliebet hat, G'nug meinen Unmuth ſtillen, Und faſſen Troſt und Rath. Denn er iſt mein Vertrauen; Ich bin der Hoffnung voll, Die weder Kampf noch Grauen Mir ewig rauben ſoll:

4. Daß weder Tod noch Leben, Noch eines Engels Macht, Wie hoch ſie möchte ſchweben, Kein Fürſtenthum, kein' Pracht, Nichts deſſen, was zugegen, Nichts, was die Zukunft trägt, Nichts, was da hoch gelegen, Nichts, was die Tiefe hegt, —

5. Noch ſonſt, was je geſchaffen, Von Gottes Liebe mich Soll ſcheiden oder raffen; Denn dieſe gründet ſich Auf Jeſu Tod und Sterben. — Ihn ſeh' ich gläubig an, Der mich, ſein Kind und Erben, Nicht laſſen will noch kann.

XXIII. Vom äuſſeren Christenleben.

1. Vom christlichen Hausstand.

Mel. Herr Jesu Christ, mein's Lebens Licht ꝛc.

544. Wohl einem Haus, wo Jesus Christ Allein das All in Allem ist! Ja, wenn er nicht darinnen wär', Wie elend wär's, wie arm und leer!

2. Heil, wenn sich Mann und Weib und Kind In Einem Glaubenssinn verbind't, Zu dienen ihrem Herrn und Gott Nach seinem Willen und Gebot!

3. Heil, wenn ein solches Haus der Welt Ein Vorbild vor die Augen stellt, Daß ohne Gottesdienst im Geist Das äußre Werk Nichts ist und heißt!

4. Heil, wenn das Räuchwerk und Gebet Beständig in die Höhe geht, Und man Nichts treibet fort und fort, Als Gottes Werk und Gottes Wort!

5. Heil, wenn im äußerlichen Stand Mit fleißiger, getreuer Hand Ein Jegliches nach seiner Art Im Glauben seinen Geist bewahrt!

6. Heil, wenn die Eltern gläubig sind, Und wenn sie Kind und Kindeskind Versäumen nicht am ew'gen Glück! Dann bleibet ihrer Keins zurück.

7. Wohl solchem Haus, denn es gedeiht! Die Eltern werden hoch erfreut, Und ihren Kindern sieht man's an, Wie Gott die Seinen segnen kann.

8. So mach' ich denn zu dieser Stund' Sammt meinem Hause diesen Bund: Trät' alles Volk von Jesu fern, Ich und mein Haus stehn bei dem Herrn!

Eigene Melodie; oder: So führst du doch ꝛc.

545. O selig Haus, wo man dich aufgenommen, Du wahrer Seelenfreund, Herr Jesu Christ! Wo unter allen Gästen, die da kommen, Du der gefeiertste und liebste bist; Wo Aller Herzen dir entgegenschlagen, Und aller Augen freudig auf dich sehn; Wo Aller Lippen dein Gebot erfragen, Und Alle deines Winks gewärtig stehn.

2. O selig Haus, wo Mann und Weib in einer, In deiner Liebe Eines Geistes sind, Als beide Eines Heils gewürdigt, Keiner Im Glaubensgrunde anders ist gesinnt; Wo beide unzertrennbar an dir hangen In Lieb' und Leid, Gemach und Ungemach, Und nur bei Dir zu bleiben stets verlangen An jedem guten, wie am bösen Tag!

3. O selig Haus, wo man die lieben Kleinen Mit Händen des Gebets an's Herz dir legt, Du Freund der Kinder, der sie als die Seinen Mit mehr als Mutterliebe hegt und pflegt; Wo sie

zu deinen Füßen gern sich sammeln, Und horchen deiner süßen Rede zu, Und lernen früh dein Lob mit Freuden stammeln, Sich deiner freu'n, du lieber Heiland du!

4. O selig Haus, wo Knecht und Magd dich kennen, Und wissend, wessen Augen auf sie sehn, Bei allem Werk in Einem Eifer brennen: Daß es nach deinem Willen mag geschehn, Als deine Diener, deine Hausgenossen, In Demuth willig, und in Liebe frei Das Ihre schaffen, froh und unverdrossen, In kleinen Dingen zeigen große Treu'.

5. O selig Haus, wo Du die Freude theilest, Wo man bei keiner Freude dein vergißt! O selig Haus, wo du die Wunden heilest, Und Aller Arzt und Aller Tröster bist, Bis jeder einst sein Tagewerk vollendet, Und bis sie endlich Alle ziehen aus Dahin, woher der Vater dich gesendet, In's große, freie, schöne Vaterhaus!

Mel. Sollt' es gleich bisweilen scheinen ꝛc. (Psalm 127.)

546. Wo der Herr das Haus nicht bauet, Wo man's ihm nicht anvertrauet, Wo man selbst sich helfen will, Steht das Werk beizeiten still.

2. Wenn der Herr die Stadt nicht hütet, Wo der Feind bald schleicht, bald wüthet, Wird sie, trotz der Wächter Fleiß, Flammen oder Mördern preis.

3. Alles Schaffen und Bestreben, Alles Sorgen, Rennen, Beben Thut es nicht, wenn's Gott nicht thut, Gott und seine treue Hut.

4. Springet früh aus eurem Bette, Ringt und wirket um die Wette, Sitzt kalt, hungrig, ausgewacht Bis zur späten Mitternacht:

5. Euer Rechnen, Sorgen, Ringen Wird euch doch kein Glück erzwingen. Wer sich selber Hülfe schafft, Der verschmähet Gottes Kraft.

6. Fleht den Herrn um seine Gnade, Suchet Licht auf seinem Pfade, Lebt und liebt in ihn euch ein, Dann wird euer Werk gedeihn!

7. Schlafend gibt er's seinen Freunden, Gibt noch Größres, als sie meinten, Daß sie staunen, wenn sie sehn So viel Vorrath um sich stehn.

8. Segnend tritt auf ihre Bitte Gott, der Herr, in ihre Mitte. Viel Gebete: reiches Brod, Starker Muth, wenn Unheil droht.

9. Sorgt nicht für den andern Morgen! Lernt für eure Seelen sorgen, Trachtet nach der Ewigkeit! Gott ist nahe jederzeit.

10. Scheint's, daß wenig Trost vorhanden? Nein, ihr werdet nicht zu Schanden! Nur der Sünder Haus zerfällt, Fromme bleiben Herrn der Welt!

ten auf außerordentliche religiöse Begebenheiten. Geht dieses Warten in demüthiger Glaubensstellung auf die Rückkehr des Erlösers, wie ihn (nach Apostelgesch. 1.) die Jünger gen Himmel fahren sahen, so ist dasselbe nicht nur erlaubt, sondern geboten in der Schrift. Nur in einem einseitigen Hinstarren auf dieses Factum, und besonders in einem Erwarten desselben zu einem festen Zeittermin, liegt etwas höchst Gefährliches. Trifft nämlich das Ereigniß in der Zeit, da man es erwartete, nicht ein, so stürzt gar leicht das ganze Glaubensgebäude zusammen, als auf einen falschen Grund gegründet. Bei sehr Vielen gestaltet sich aber das Harren auf außerordentliche Begebenheiten auch in Beziehung auf die Lehre ganz falsch. Namentlich zeigt sich in verschiedenen Gestalten die Idee, es würde ein neuer Messias geboren worden. So namentlich in der Secte der Johanna Southcoff in England, welche selbst die Mutter dieses neuen Messias zu werden hoffte, und für den seine Anhänger die kostbare Wiege schon bereit hielten; ferner in der Parthei des berüchtigten Müller, genannt Proli, der eine Zeitlang in Offenbach sein Wesen trieb, und dann nach Amerika zog, wo ein gewisser Rapp eine ähnliche Rolle spielte. (vergl. darüber Rheinwald's Repert. Jahrg. 1834, wo eine ausführliche Lebensbeschreibung des Müller sich findet.) Dieser Verirrung liegt vielleicht die dunkle Ahnung zum Grunde, daß die Zeit einer Persönlichkeit bedarf, welche das Bewußtseyn aller ihrer Bedürfnisse und die Kraft, ihnen mit Gottes Hülfe abzuhelfen, in sich concentrirt. So lange das Gefühl des Bedürfnisses blos in vielen Personen in mäßigem Grade verbreitet ist, erscheint es nicht mächtig genug,

Mel. Wie schön leucht't uns der Morgenstern ꝛc.

547. Wie schön ist's doch, Herr Jesu Christ, Im Stande, da dein Segen ist, Im Stande heil'ger Ehe! Wie steigt und neigt sich deine Gab' Und alles Gut so mild herab Aus deiner heil'gen Höhe, Wenn sich An dich Junge halten Gleich den Alten, Die im Orden Eines Lebens einig worden.

2. Wenn Mann und Weib sich wohl verstehn Und unverrückt zusammengehn Im Bunde reiner Treue, Da blüht das Glück von Jahr zu Jahr, Da sieht man, wie der Engel Schaar Im Himmel selbst sich freue. Kein Sturm, Kein Wurm Kann zerschlagen, Kann zernagen, Was Gott giebet Dem Paar, das in ihm sich liebet.

3. Der Mann wird einem Baume gleich, An Aesten schön, an Zweigen reich, Das Weib gleich einem Reben, Der seine Träublein trägt und nährt Und sich je mehr und mehr vermehrt Mit Früchten, die da leben. Wohl dir, O Zier, Manneswonne, Hausessonne, Ehrenkrone! Gott denkt dein auf seinem Throne.

4. Sey gutes Muths! nicht Menschenhand Hat aufgerichtet solchen Stand: Es ist Gott, unser Vater; Der hat uns je und je geliebt Und bleibt, wenn Sorge uns betrübt, Der beste Freund und Rather. Anfang, Ausgang Aller Sachen, Die zu machen Wir gedenken, Wird er wohl und weislich lenken.

5. Zwar bleibt's nicht aus, es kommt ja wohl Ein Stündlein, da man leidensvoll Die Thränen lässet fließen; Doch wer sich still und in Geduld Ergibt, deß Leid wird Gottes Huld Zu großen Freuden schließen. Wage, Trage Nur ein wenig! Unser König Wird behende Machen, daß die Angst sich wende.

6. Wohl denn, mein König, nah' herzu! Gib Rath in Kreuz, in Nöthen Ruh', In Aengsten Trost und Freude! Deß sollst du haben Ruhm und Preis; Wir wollen singen bester Weis' Und danken alle beide, Bis wir Bei dir, Deinen Willen Zu erfüllen, Deinen Namen Ewig loben werden. Amen!

Mel. Ach bleib' mit deiner Gnade ꝛc. (Psalm 127.)

548. Wohl dem, der Gott verehret, Oft betend vor ihm steht, Auf seine Stimme höret, In seinen Wegen geht!

2. Er nähret sich vom Segen, Der auf der Arbeit ruht; Gott ist auf seinen Wegen: Wohl dir, du hast es gut!

3. Die Gattin, deine Freude, Wird wie ein Weinstock seyn, Mit Frucht und Zierrath beide, Dich und dein Haus, erfreu'n.

4. Gleich jungen Oelbaums Sprossen, Hast du auch jung und frisch Zu deinen Festgenossen Die Kinder um den Tisch.

5. Seht, wie hier in der Stille Der Mann, der Gott verehrt,

Genießt des Segens Fülle! Gott gibt, was er begehrt.

6. Aus Zion fließt ihm Leben, Aus Salem Friede zu, Und Erd' und Himmel geben Sein Lebenlang ihm Ruh'.

7. Wer ganz auf Gott vertrauet, Ihm bleibet treu geſinnt, Der ſieht ſein Haus gebauet Von Kind zu Kindeskind.

8. Gott ſegnet ohn' Ermüden Den, der ſich zu ihm kehrt. Das Volk hat ew'gen Frieden, Das unſern Gott verehrt!

Mel. Ringe recht, wenn Gottes Gnade ꝛc.

549. Gottes Führung fordert Stille; Wo der Fuß noch ſelber rauſcht, Wird des ew'gen Vaters Wille Mit der eignen Wahl vertauſcht.

2. Wer da leben will, der ſterbe; Wer nicht ſtirbt, der lebet nicht! Ehe denn das Fleiſch verderbe, Scheinet uns kein wahres Licht.

3. Darum iſt es unumgänglich, Jeſus führ' uns erſt hinein, Will man hoffen, überſchwänglich Darin unterſtützt zu ſeyn.

4. Höchſtes Vorbild alles Lebens, Welches heilig iſt und rein: Dein Verdienſt laß nicht vergebens Auch an unſrem Leben ſeyn!

5. Was wir bisher noch verſehen, Decke zu mit deinem Blut, Das für aller Welt Vergehen G'nug und überſchwänglich thut.

6. Laß uns aber alſo handeln, Was von Zeit noch übrig iſt, Daß wir in dem Lichte wandeln, Herr, wie du im Lichte biſt!

7. Unſern Stand laß mit dem Glanze Deiner Kraft umgeben ſeyn, Und ein jedes Kind zur Pflanze Der Gerechtigkeit gedeihn.

8. Stärk' uns in des Lebens Leiden, Führ' uns auf der Todesbahn! Derer Scheiden iſt kein Scheiden, Die ſich, Herr, in Dir umfahn.

Mel. Wie ſchön leucht't uns der Morgenſtern ꝛc. (Joſua 24, 15.)

550. Ich und mein Haus, wir ſind bereit, Dir, Herr, die ganze Lebenszeit Mit Seel' und Leib zu dienen. Du ſollſt der Herr im Hauſe ſeyn; Gib deinen Segen nur darein, Daß wir dir willig dienen! Eine Kleine Fromme, reine Hausgemeine Mach' aus Allen! Dir nur ſoll ſie wohlgefallen.

2. Es wirke durch dein kräftig Wort Dein guter Geiſt ſtets fort und fort An unſer Aller Seelen; Es leucht' uns wie das Sonnenlicht, Damit's am rechten Lichte nicht Im Hauſe möge fehlen. Reiche Gleiche Seelenſpeiſe Auch zur Reiſe Durch dieß Leben Uns, die wir uns dir ergeben!

3. Gieß deinen Frieden auf das Haus, Und Alle, die drin wohnen, aus, Im Glauben uns verbinde; Laß uns in Liebe alle-

zeit Zum Dulden, Tragen seyn bereit, Voll Demuth, sanft und linde. Liebe Liebe Jede Seele; Keinem fehle, Dran man kennet Den, der sich den Deinen nennet.

4. Laß unser Haus gegründet seyn Auf deine Gnade ganz allein Und deine große Güte. Auch laß uns in der Nächte Grau'n Auf deine treue Hülfe schau'n Mit kindlichem Gemüthe; Selig, Fröhlich, Selbst mit Schmerzen In dem Herzen Dir uns lassen, Und dann in Geduld uns fassen.

5. Gibst du uns ird'sches Glück in's Haus, So schließ den Stolz, die Weltlust aus, Des Reichthums böse Gäste; Denn wenn das Herz an Demuth leer, Und voll von eitler Weltlust wär', So fehlte uns das Beste: Jene Schöne, Tiefe, stille Gnadenfülle, Die mit Schätzen Einer Welt nicht zu ersetzen.

6. Und endlich flehn wir allermeist, Daß in dem Haus kein andrer Geist, Als nur dein Geist regiere. Der ist's, der Alles wohl bestellt, Der gute Zucht und Ordnung hält, Der Alles lieblich ziere. Sende, Spende Ihn uns Allen, Bis wir wallen Heim, und droben Dich in deinem Hause loben!

2. Trauungslieder.

Mel. Befiehl du deine Wege ꝛc.

551. O wesentliche Liebe, Du Quell der Heiligkeit! Du hast durch reine Triebe Den Eh'stand eingeweiht; Bei'm ersten Hochzeitsfeste Hast du die Braut geführt, Und auf das Allerbeste Mit deinem Bild geziert.

2. Du woll'st auch diesen Zweien, Die deine Hand vereint, Den Eh'stand benedeien, Holdsel'ger Menschenfreund! Herr, wohn' auch ihrem Feste Wie dort in Cana bei, Daß sie und ihre Gäste Dein Segenswort erfreu'.

3. Ihr Herz woll'st du erfüllen Mit deinem Gnadenschein, Daß sie nach deinem Willen Fruchtbare Pflanzen sey'n. Laß sie die Kinder ziehen In deiner Furcht und Lehr', Damit sie ewig blühen Zu deines Namens Ehr'.

4. Auf allen ihren Wegen Gib ihnen, Herr, Gedeihn, Und kehr' mit deinem Segen In ihrem Hause ein. Die schönste Hochzeitsgabe Sey du, dein Fried' und Wort, Daß sie, Eins bis zum Grabe, Sich freuen hier und dort.

Mel. Wer nur den lieben Gott ꝛc.

552. Es hat der Herr zu allen Zeiten Der Seinen ganzen Lauf bedacht, Ihr Kleinstes selbst auf allen Seiten Von Ewigkeit her ausgemacht, Bis auf Ein Haar von ihrem Haupt; Wohl dem, der bis auf's Kleinste glaubt!

2. Er ſpricht: befiehl mir deine Wege; Sie ſind in mir ſchon auserſehn! Trau' meiner treuen Vaterpflege, So wird es gut und ſelig gehn; So geb' ich dir auf jedem Schritt Auch meines Geiſtes Leitung mit!

3. Sieh nun, o Herr, auf dieſe Seelen, Und laß ſie dir befohlen ſeyn; Laß ſie nur deine Wege wählen, Mach' ſie mit deinem Blute rein, Bis ſie zu deinem Reich eingehn, Und ewig jauchzend vor dir ſtehn!

Mel. Wenn mich mein' Sünden ꝛc.

553. Gott wolle Gnad' und Segen Nach Geiſt und Seel' und Leib Zu allen Zeiten legen Auf Ehemann und Weib, Und ihnen das gewähren, Was ſie zum Heil begehren Für Zeit und Ewigkeit.

2. Gott wende Neid und Trennen Von ihnen gnädig ab, Und laſſe ſie erkennen, Eins ſei des Andern Gab', Daß ſie ſich auf der Erden Recht zu Gehülfen werden Bis in das kühle Grab.

3. Ja, Herr! zu deinen Ehren Laß keuſche Lieb' und Treu' In ihnen ſich vermehren, Und mach' ſie täglich neu, Ein Herz und Eine Seele, Daß ihnen nimmer fehle, Was ſie in dir erfreu'!

4. Laß ſie dein Wort erfüllen, Mach' ſie als dein Geſchlecht Frei von dem Eigenwillen, Fromm, friedſam und gerecht, Daß ſie ſich ſtets erzeigen, Im Reden und im Schweigen, Als Gottes Magd und Knecht.

5. Mach' ſie bei dem vergnüget, Was du beſcheret haſt, Wie deine Hand es füget; Und jedes Tages Laſt Hilf ihnen willig leiden, Und Ungeduld vermeiden; Sey ihre Ruh' und Raſt!

Mel. Wie ſchön leucht't uns der Morgenſtern ꝛc.

554. Herr, der da ſeyn wird, iſt und war, Blick' an voll Gnaden dieſes Paar, Das ſich auf dich verbündet! Kein Heil erblüht in dieſer Zeit, Kein Lieben währt in Ewigkeit, Wenn's deine Hand nicht gründet. Laß dieß Bündniß Seyn geſchrieben Bei den Lieben, Die du kenneſt, Und einſt vor den Himmeln nenneſt!

2. Fromm iſt die Weisheit, keuſch dein Geiſt, Der Seelen rührt und unterweist, Die Kindſchaft zu erlangen. O halt' auch dieſe Seelen keuſch, Damit ſie, fern vom Weltgeräuſch, Das Heil in dir empfangen! Kindlich, Gründlich, Voll Vertrauen Laß ſie bauen Ihre Hütte, Dich als Heilsgott in der Mitte!

3. Ach gründe, Vater, ſelbſt ihr Haus, Und führ' ſie gnädig ein und aus An deiner Hand wie Kinder! Laß alle, die darinnen ſind, Den Mann, die Mutter und das Kind, Gedeihn als Ueberwinder, Die ſich Treulich Um dich reihen, Und gedeihen In dem Sohne, Dir zum Lob vor ſeinem Throne!

Mel. Befiehl du deine Wege ꝛc.

555. Herr, binde du zuſammen Dieß neuverlobte Paar, Und gib ihm heil'ge Flammen Vom himmliſchen Altar, Daß ſie ſich treu vereinen, Wie dort beim Abendmahl Dein treuer Mund die Deinen Dem Vater anbefahl!

2. Zween Bäume ſeyn's, die ſtreben Vereint zum Himmel hin; Zwo trautverſchlung'ne Reben Am Weinſtock, ewig grün; Zween der lebend'gen Steine, Draus Chriſtus auferbaut Die heilige Gemeine, Sey'n Bräutigam und Braut!

3. Vom Bund, den ſie geſchloſſen, Komm', o Herr Jeſu Chriſt, Ein Leben hergefloſſen, Das unverwelklich iſt, Das edle Frucht dir trage Im Sturm und Sonnenſchein, Damit am jüngſten Tage Sie dir zur Rechten ſey'n!

3. Kinderzucht.

Mel. Herr Jeſu Chriſt, dich zu uns wend' ꝛc.

556. Ihr Eltern, hört, was Chriſtus ſpricht: „Den Kindlein ſollt ihr wehren nicht, Daß ſie ſich meinen Armen nahn, Denn ich will ſegnend ſie empfahn."

2. Auch ihrer iſt das Himmelreich, Und was iſt dem auf Erden gleich? Mit aller Weltluſt, Pracht und Ehr' Hat's bald ein End' und iſt nicht mehr.

3. Das Himmelreich ſich nie verliert, Darein uns Jeſus Chriſtus führt Durch ſeine Lehr', dieß ew'ge Wort, Das uns macht ſelig hier und dort.

4. Gehorchet ihm und bringt ſie her, Daß man von Jugend auf ſie lehr' In Kirchen und in Schulen wohl, Wie man Gott glaubig ehren ſoll.

5. Habt ihr ſie lieb mit treuem Sinn, So führet ſie zu Jeſu hin; Wer dieß nicht thut, iſt ihnen feind, Wie groß auch ſeine Liebe ſcheint.

6. Was hilft den Kindern großes Geld, Wenn nicht ihr Herz iſt gut beſtellt? Wer ſie zu Gott recht führen läßt, Der thut für ſie das Allerbeſt'.

Mel. Vom Himmel hoch, da komm' ich her ꝛc.

557. Hilf, Gott, daß unſre Kinderzucht Geſchehe ſtets mit Nutz und Frucht, Und aus dem Mund der Kinder dir Ein Lob ertöne für und für!

2. Laß Chriſtenkinder insgemein Den Eltern ſtets gehorſam ſeyn, Und meiden allen Lügenhang, Den Eigenſinn und Müßiggang.

3. Laß unſern Kindern mangeln nicht Heilſame Lehr' und Unterricht, Damit durch's Wort aus deinem Mund Ihr Glaub' erhalte feſten Grund.

4. Behüte ſie vor Aergerniß,

Mach' ſie des rechten Wegs gewiß, Wenn ihnen ein Verführer naht Mit gift'gem Reiz zur Miſſethat.

5. Nimm ihre Seelen, Herr, in Acht; Beſchirme ſie mit deiner Macht, Damit ſie dich verlaſſen nie; Dein Engel lagre ſich um ſie!

6. O Geiſt der Gnad' und des Gebets, Gieß dich in ihre Herzen ſtets; Furcht Gottes gib in ihren Sinn, Die aller Weisheit Anbeginn!

7. Erleuchte ſie mit deinem Schein; Laß ſie zum Lernen willig ſeyn, An Gnad' und Weisheit immerdar Zunehmen lieblich, Jahr für Jahr.

8. Regiere ſie ohn' Unterlaß, Damit ſie zum vollkommnen Maß Des Lebens Chriſti wachſen fort, Und Früchte bringen durch ſein Wort.

9. Vollende ſie in dieſer Zeit Zum Erbtheil in der Ewigkeit, O Herr, der ſo erbarmend du Den Kindern ſprichſt den Himmel zu!

10. Und ſchließt ſich einſt ihr Erdenlauf, So nimm ſie ſelig zu dir auf, Damit ſammt ihnen wir zugleich Dich preiſen dort in deinem Reich.

11. Gott, Vater, Sohn und heil'ger Geiſt, Von dem ein Meer der Gnade fleußt: Du Gott der Kinder, nimm uns ein, Dein ſelig Kindervolk zu ſeyn!

Mel. Werde munter, mein Gemüthe ꝛc.

558. Sorge, Herr, für unſre Kinder, Sorge für ihr wahres Heil! Sind ſie gleich geborne Sünder, Haben ſie an dir doch Theil. Sie ſind in der Taufe ſchon Dir geweiht und deinem Sohn; Darum leite deine Gnade Sie auf ihrem Lebenspfade.

2. Der du ſie bisher erhalten Bei ſo manchem Unglücksfall, Wolleſt über ſie nun walten Immerdar und überall. Bricht Gefahr für ſie herein, Woll'ſt du ihr Beſchützer ſeyn; Wenn in Noth ſie zu dir flehen, Laß ſie deine Hülfe ſehen.

3. Dringt auf ſie von allen Seiten Der Verführer Schaar heran: Laß doch ihren Fuß nicht gleiten, Halte ſie auf rechter Bahn. Regt in ihrer eignen Bruſt Sich mit Macht die böſe Luſt: Gib dann, daß ſie muthig kämpfen, Und den Reiz der Sünde dämpfen.

4. Herr, erhalte deinem Reiche Unſre Kinder ſtets getreu! O daß keines von dir weiche Und dereinſt verloren ſey! Immer geh' ihr frommer Sinn Und ihr Streben darauf hin, Chriſto ganz ſich zu ergeben, Und zur Ehre dir zu leben.

5. Gönne mir die Himmelsfreude, Daß ich einſt am jüngſten Tag Nach ſo manchem Kampf und Leide Mit Frohlocken ſprechen mag: Liebſter Vater, ſiehe hier Meine Kinder all mit mir! Ihrer keines iſt verloren! Alle ſind aus dir geboren!

4. Kinder- und Schullieder.

Eigene Melodie.

559. Weil ich Jesu Schäflein bin, Freu' ich mich nur immerhin Ueber meinen guten Hirten, Der mich wohl weiß zu bewirthen, Der mich liebet, der mich kennt Und bei meinem Namen nennt.

2. Unter seinem sanften Stab Geh' ich aus und ein, und hab' Unaussprechlich süße Weide, Daß ich keinen Mangel leide; Und so oft ich durstig bin, Führt er mich zum Brunnquell hin.

3. Sollt' ich denn nicht fröhlich seyn, Ich beglücktes Schäfelein? Denn nach diesen schönen Tagen Werd' ich endlich heimgetragen In des Hirten Arm und Schooß; Amen, ja, mein Glück ist groß!

Mel. Nun sich der Tag geendet hat ꝛc.

560. Ich bin ein Kindlein, arm und klein, Und meine Kraft ist schwach; Ich möchte gerne selig seyn, Und weiß nicht, wie ich's mach'.

2. Mein Heiland! Du warst mir zu Gut Ein armes, kleines Kind, Und hast mich durch dein theures Blut Erlöst von Tod und Sünd'.

3. Mein liebster Heiland, rath' mir nun, Was ich zur Dankbarkeit Dir soll für deine Liebe thun, Und was dein Herz erfreut!

4. Ach nimm mein ganzes Herz dir hin, Nimm's, liebster Jesus, an! Ich weiß ja, daß ich deine bin, Du guter, lieber Mann!

5. Du hast mich in der Taufe ja Zum Gotteskind geweiht, Und eh' ich etwas wußt' und sah, Mich wunderschön erneut.

6. Ich will, wie man verspro-chen hat, Mein Heiland, deine seyn; Von Eigensinn und böser That Will ich mich halten rein.

7. Ich armes Kindlein aber kann Nichts von mir selber thun; Drum hilf mir, o du starker Mann, Herr Jesu, hilf mir nun!

8. Bewahre mir mein Herzelein Vor Allem, was befleckt; Du hast's gewaschen; halt' es rein, Verhüllt und zugedeckt!

9. Holst du mich bald aus dieser Zeit, Was ist es dann nunmehr? Dann komm' ich in die Ewigkeit, Dort wird mir's nimmer schwer.

10. Und soll ich länger unten seyn, Nehm' ich an Jahren zu, So zeuch mich in dein Herz hinein, Daß ich viel Gutes thu'!

11. Und schließ' ich endlich meinen Lauf Im Glauben seliglich, So hebe mich zu dir hinauf, Und nimm und küsse mich!

Mel. Jesu, meine Freude ꝛc.

561. Schöpfer meines Lebens! Laß mich nicht vergebens auf der Erde seyn; Gieße deine Liebe, Deines Geistes Triebe In

mein Herz hinein, Daß dein Bild, So rein und mild, Schöner stets bei deiner Pflege An mir leuchten möge!

2. Einmal nur erblühet, Ach, und bald entfliehet Meine Frühlingszeit. Sorglos sie verträumen Und dein Heil versäumen, Bringt viel bittres Leid; Wirst du nicht Mein Lebenslicht, Werd' ich dir nicht neu geboren, Ist sie mir verloren.

3. Dir allein zu leben, Und mit dir zu streben Nach der Heiligung, — Thorheit zu verlassen, Sündenlust zu hassen, Bin ich nie zu jung. Mache dieß Mir recht gewiß, Eh' ich um verlorne Tage Einst vergeblich klage!

4. Dort in deinen Höhen Werden Viele stehen, Schön wie Himmelsglanz, Die hier Kinder waren, Und in frühen Jahren Dir sich weihten ganz; Drum sind sie Nun auch so früh Zu der Schaar der sel'gen Frommen Und zu dir gekommen.

5. Jesu, Freund der Sünder, Der auch für die Kinder Einst auf Erden kam, — O wie sanft und stille War dein Herz und Wille, Allem Bösen gram! Herr, auch wir, Wir sollen dir Nach Gedanken und Geberden Gleich gestaltet werden.

6. Selig, wer dich liebet! Selig, wer sich übet, Gottes Kind zu seyn! Diese heil'gen Triebe Gieß durch deine Liebe Unsern Herzen ein, Daß dein Bild, So rein und mild, Dort im schönen Himmelssaale Ewig an uns strahle!

Mel. Lobe den Herren, den mächtigen König ꝛc.

562. Blühende Jugend, du Hoffnung der künftigen Zeiten! Höre doch einmal, und laß dich in Liebe bedeuten! Fliehe den Tand, Folge der winkenden Hand, Die dich zu Jesu will leiten!

2. Opfre die frische, die schöne, lebendige Blüthe, Opfre die Kräfte der Jugend mit frohem Gemüthe Jesu, dem Freund, Der es am treulichsten meint, Ihm, deinem König voll Güte!

3. Liebevoll suchet der Hirte sich Lämmer auf Erden; Jugend, du sollst ihm zur Lust und zum Ehrenschmuck werden! Komm doch heran, Segen von ihm zu empfahn; Werde die Zier seiner Heerden!

4. Jesum genießen, nur das ist für Freude zu achten; Kindlich und selig die ewige Liebe betrachten, Das ist genug; Aber der Lüste Betrug Lässet die Seele verschmachten.

5. Bäume der Jugend, erfüllet von heiligen Trieben, Blühen so herrlich im Glauben, im Hoffen, im Lieben, Stehn einst voll Frucht, Wann sie der Gärtner besucht, Grünen auch ewiglich drüben.

6. Gott und dem Heiland als Werkzeug zur Ehre gereichen, Das ist mit irdischer Herrlichkeit nicht zu vergleichen. Jugend, ach, du Bist ihm die nächste dazu; Laß deine Zeit nicht verstreichen!

7. Liebſt du ihn herzlich, ſo müſſen dich Engel bedienen; Friedevoll wandelſt du hin in Gemeinſchaft mit ihnen, Und mit der Schaar, Die ſchon am ew'gen Altar Preiſet des Mittlers Verſühnen.

8. Gnade bei Menſchen kann Niemand geſegneter finden, Als wer von Jugend auf alle Begierde der Sünden Flieht und verflucht, Und bei dem Heiland ſich ſucht Freuden, die nimmer verſchwinden.

9. Denk', was für Reichthum und Ehre wird dem widerfahren, Der ſich von Kind an und bis zu den ſpäteſten Jahren Jeſu vertraut, Den man im Alter noch ſchaut, Heilig mit ſilbernen Haaren!

10. Blühende Jugend, o denk' an die bitteren Leiden Deines Erbarmers, die Sünd' und die Weltluſt zu meiden! Dann geht dein Lauf Freudig zum Himmel hinauf Zu den unſterblichen Freuden!

Mel. Vom Himmel hoch, da komm' ich her ꝛc.

563. Ihr Kinder, lernt von Anfang gern Der Weisheit Grund, die Furcht des Herrn! Was ihr beizeiten lernt und thut, Kommt jetzt und ewig euch zu Gut.

2. Hört die Verheißung, welche Gott Als Vater legt auf ſein Gebot, Wenn er den Himmelsweg euch weist, Und euch gehorſam werden heißt:

3. „Ehr' deine Eltern ſpät und früh; Dank' ihnen ihre Lieb' und Müh', Dann wird's dir wohl auf Erden gehn, Dann wirſt du Gottes Himmel ſehn."

4. So war auf ſeiner Erdenbahn Den Eltern Jeſus unterthan. Er, deſſen Stuhl die Himmel ſind, War einſt gehorſam als ein Kind.

5. Des Vaters Segen baut ein Haus, Wo Kinder froh gehn ein und aus; Der Fluch der Mutter reißt es ein, Denn Gott will ſelbſt der Rächer ſeyn.

6. Ein Kind, das ſeinen Vater ſchmäht, Und trotzig von der Mutter geht, Wird gleich dem Baume früh entlaubt, Und ruft ſich Noth und Tod auf's Haupt.

7. Doch o wie ſüß, wenn Vatermund Und Mutterfreude geben kund: „Die liebſte Blume, die ich ſind', Iſt unſer treues, frommes Kind!"

8. Den Vater lieb' von Herzensgrund Und ehre ihn mit That und Mund; Vergiß nicht, wie du lange Friſt Der Mutter ſauer worden biſt!

9. Gott, ſende deinen Segensſtrahl Eltern und Kindern allzumal; Halt' ſie verbunden in der Zeit, Verbunden in der Ewigkeit!

Mel. Mir nach, ſpricht Chriſtus ꝛc.

564. Glückſel'ge Jugend, eile doch, Den Seelenfreund zu ſuchen, Und aller Sünde hartes Joch Zu fliehn und zu verflu-

chen! Noch lebst du in der Morgenzeit; Steh' auf! der Mittag ist nicht weit.

2. Zwar ist dein Herz schon hart genug, Doch leichter zu erweichen. Kann aber Jesu Gnadenzug Sein Ziel nicht bald erreichen, So wird dein Sinn bald wie ein Stein, Und endlich ganz verhärtet seyn.

3. Noch bist du nicht so überhäuft Mit Last und Hindernissen; Je mehr die Jugendzeit verläuft, Wirst du es fühlen müssen: Zerstreuung, Störung nehmen zu, Und hindern schwer die Seelenruh'.

4. Wie Gold ist deine Frühlingszeit; Nun lerne Weisheit kaufen! O ringe früh nach Seligkeit; Verlaß den großen Haufen; Sonst wird die Erntezeit vergehn, Und du wirst leer in Schanden stehn.

5. Jetzt sind die Tage, da du blühst; Jetzt leben deine Kräfte, Und wenn du dich mit Lust bemühst, So glücken die Geschäfte. Ach, aber matt und träg und kalt, Das wird man leider allzubald!

6. Noch bist du deiner Taufe nah, Zwar aus dem Bund entführet; Doch ist die treue Gnade da, Die dich so oft noch rühret. Geh' ihr nicht vollends aus der Hand, Sonst wird sie dir ganz unbekannt!

7. Noch bist du in der Lämmer Zahl, Die er mit Hirtenarmen Sich sammeln will; o folg' einmal! Er wird sich dein erbarmen. Es kommt zu schnell die Zeit heran, Da man kein Lamm mehr heißen kann.

8. Die Zeit vergeht, das Ende naht. Wie oft begräbt man Kinder! Ach, wenn dein Herz gezaudert hat, So eil' und komm geschwinder! Wer frühe sucht, der findet bald, Und wird an Gnade reif und alt.

Mel. Herr Jesu Christ, dich ꝛc.

565. Sey hochgelobt, Herr Jesu Christ, Daß du der Kinder Heiland bist, Und daß die kleine Lämmerschaar Dir, König, nicht verächtlich war.

2. Gelobet sey des Vaters Rath Für seiner Liebe Wunderthat! Sein ew'ger Sohn wird arm und klein, Daß Kinder können selig seyn.

3. Gelobet sey der heil'ge Geist, Der jedes Lamm zum Hirten weist, Der Kindern zu erkennen gibt, Wie brünstig sie der Heiland liebt.

4. Er macht durch seinen Gnadenzug Ein kleines Kind zum Glauben klug; Dann lernt's mit Freuden das verstehn, Was weise Männer oft nicht sehn.

5. „Laßt doch die Kindlein her zu mir!" So riefst du, Herr, „drum bin ich hier; Für sie gehört mein ganzes Reich: Drum ward ich selbst den Kindern gleich!"

6. Wenn diese Welt ein Kind

um Erfolge von Bedeutung hervorzurufen; in einer mächtigen Persönlichkeit concentrirt aber, wie zur Zeit der Reformation in Luther, können alle sonst auseinander gehenden Subjectivitäten in ihrer Wirksamkeit auf einen Punkt vereinigt und dadurch nachhaltige Wirkungen hervorgebracht werden. Stilling in seinem Heimweh hat die Idee eines solchen Mannes ausgeführt, und man kann nicht sagen, daß sie an sich verwerflich wäre. Gefiele es aber Gott, jetzt einen solchen Mann zu erwecken, so würde dieser nicht der Messias seyn, und am wenigsten als wahrhaft frommer Mann sich selbst so nennen, sondern er würde ein Werkzeug Christi, des einigen wahren Messias, seyn, um sein Reich fördern zu helfen. Christus wird zwar in seinen Wirkungen in den Herzen der Menschen fort und fort wiedergeboren, aber dadurch werden die Wiedergeborenen keine Messiasse: wie es nur einen Gott gibt, so gibt es auch nur einen Messias, d. i. einen Gottmenschen. Die Wiedergeborenen sind nur durch ihn geheiligte Menschen. Der Sohn Gottes wird nicht mehr wieder ins Fleisch geboren, nachdem er einmal sein Fleisch geheiligt hat, und im Abendmahl den Gläubigen bietet als Nahrung für ihren neuen Menschen.

Auf andre Weise entstellt wird diese Sehnsucht nach Hülfe in einer verworrenen Zeit, durch die Vorstellung, daß zwar nicht Christus wieder Mensch werden würde, wohl aber der heilige Geist. Die Idee, daß mehrere Personen der heiligen Dreieinigkeit Mensch werden würden, ist nicht neu. Schon im zweiten Jahrhundert verstanden manche den Schwärmer Montanus so, als habe er sich für den heiligen Geist selbst gehalten, d. h. als habe er

veracht't, So ſind doch Kinder deine Macht, Und auch was noch unmündig heißt, Dient oft zum Werkzeug deinem Geiſt.

7. Ach lehre unſre Kinderſchaar, Daß ſie zuſammen immerdar Mit Herz und Lippen dich erhöhn: So wird des Satans Reich vergehn.

8. Sey hochgelobt, Herr Jeſu Chriſt, Daß du der Kinder Heiland biſt, Und daß du, hocherhabner Fürſt, Der Kinder Heiland bleiben wirſt!

Mel. Werde munter, mein Gemüthe ꝛc.

566. Lieblich iſt die Morgenſtunde, Wenn man ſie mit Gott beginnt! Freud' im Herzen, Dank im Munde Ziemet einem Chriſtenkind, Das nach einer ſanften Nacht, In des Schöpfers treuer Wacht, Ohne Gram und ohne Sorgen Aufgewacht zum hellen Morgen.

2. Laſſet uns gen Himmel ſchauen, Wo die Sonne glänzend ſteht Und auf Berge, Thal und Auen Licht und Leben niederſä't! Aber mehr, denn Sonnenlicht, Strahlet Chriſti Angeſicht; Heil und Friede, Gnad' und Wahrheit Leuchten hier in ew'ger Klarheit.

3. Wie die Frühlingsblumen blühen In der Sonne mildem Glanz, Alſo will er uns erziehen Sich zu einem Blumenkranz; Segnend lockt und rufet er Alle Kindlein zu ſich her; Alle ſollen ihn erkennen, Heiland ihn und Bruder nennen.

4. Heut' auch will er uns begleiten, Auch zur Schule mit uns gehn, Will das Herz zur Weisheit leiten, Und uns treu zur Seite ſtehn, Daß uns dieſen ganzen Tag Keine Sünde fällen mag, Daß wir unter ſeinem Segen Abends uns zur Ruhe legen.

5. O wie wird durch ſeine Gnade Alles Lernen ſüß und leicht, Wenn er auf dem Jugendpfade Freundlich uns die Hände reicht! O wie ſelig iſt ein Kind, Das mit ihm den Tag beginnt, Das Verſtand, Gemüth und Triebe Heiligt durch des Mittlers Liebe!

6. Komm denn, Herr des ew'gen Lebens, Tritt in unſern Kreis hinein; Hilf, und laß uns nicht vergebens Deines Wortes Schüler ſeyn! Nimm des treuen Lehrers wahr, Segne deiner Kinder Schaar! So wird Alles wohl gedeihen, Und dein Herz ſich unſer freuen.

Mel. Herr Jeſu Chriſt, mein's Lebens ꝛc.

567. Nun hilf uns, o Herr Jeſu Chriſt, Der du einſt hier geweſen biſt Ein freundliches und frommes Kind, Ohn' alle Schuld, ohn' alle Sünd'!

2. Wir Kinder bitten Eines nur; Verſag's nicht, Herr, der Creatur: — Hilf uns in deinem Willen ruhn; Lehr' uns nach deinem Vorbild thun!

3. Gib deinen Geiſt in unſre Bruſt, Hilf lernen uns mit Kindesluſt, Damit wir legen rechten Grund, Und ewig ſtehn in deinem Bund.

5. Geburtstagslieder.

Mel. Jeſu, du mein liebſtes ꝛc.

568. Unveränderliche Liebe, Brunn, den lauter Gnade füllt, Der mit ungehemmtem Triebe Ueberfluß und Segen quillt! Sieh, mein dankbares Gemüthe Schwingt durch deinen Gnadenzug Sich mit einem ſchnellen Flug In den Reichthum deiner Güte. Liebe, wie vergelt' ich dir, Was du Gut's gethan an mir?

2. Dieſer Tag, der mir die Pforten Dieſes Lebens aufgethan, Treibet mich, mit holden Worten, Liebe, dich zu loben, an. Er erſcheinet als ein Zeuge, Der mir zu Gemüthe führt, Was mein Herz empfindlich rührt, Und erlaubt nicht, daß ich ſchweige. Liebe, wie vergelt' ich dir, Was du Gut's gethan an mir?

3. Du haſt mich mit deinen Händen, Liebe, aus der langen Nacht, Die ſich heute müſſen enden, An das Licht hervorgebracht. Wo viel Tauſend Schiffbruch leiden, Landete ich glücklich an; Liebe, das haſt du gethan, Dafür dank' ich dir mit Freuden! Liebe, wie vergelt' ich dir, Was du Gut's gethan an mir?

4. Du biſt mir entgegenkommen, Als ich noch am Ufer ſtund, Haſt mich liebreich aufgenommen In den theuren Gnadenbund; Haſt mich für dein Kind erkläret, Und mir deinen guten Geiſt, Der ein Pfand der Erbſchaft heißt, Eh' ich dich noch bat, gewähret. Liebe, wie vergelt' ich dir, Was du Gut's gethan an mir?

5. Du haſt auch ſeit meiner Taufe Nicht zu lieben aufgehört; In dem ganzen Lebenslaufe Haſt du mir viel Gut's beſchert: Deine Hand war, ſtatt mit Blitzen, Stets mit Segen angefüllt; Unter deiner Langmuth Schild Konnt' ich frei und ſicher ſitzen. Liebe, wie vergelt' ich dir, Was du Gut's gethan an mir?

6. Alle deine treuen Sorgen Zielten auf mein Wohlergehn; Daher hab' ich jeden Morgen Deine Güte neu geſehn, Ströme der Begnadigungen Sind von meiner Kindheit auf Mit unausgeſetztem Lauf In mein Innerſtes gedrungen. Liebe, wie vergelt' ich dir, Was du Gut's gethan an mir?

7. O wie iſt mein kurzes Leben Deiner Wunder doch ſo voll! Könnt' ich doch ſie recht erheben, Wie du willſt, und wie ich ſoll! Doch mein Auge wird geblendet Durch dein überſchwänglich Licht; Meine Zunge zählet nicht, Was du mir haſt zugewendet.

Liebe, wie vergelt' ich dir, Was du Gut's gethan an mir?

8. Weil du denn so viel zu Gute, Ew'ge Liebe, mir gethan, Auch alsdann, wenn deine Ruthe Mich trieb von der breiten Bahn: O so sey mein ganzes Leben, Das ich führ' in dieser Welt, Dir zum Opfer dargestellt Und zu deinem Dienst ergeben! Liebe, wie vergelt' ich dir, Was du Gut's gethan an mir?

9. Nimm zu deinem Eigenthume Leib und Seel' und Alles hin! Fortan leb' ich dir zum Ruhme, Weil ich mein nicht ferner bin. Ich entsage Welt und Sünden, Ja, der allerliebsten Lust. Laß an deiner Vaterbrust Mich die wahre Ruhe finden. Liebe, nimm dieß Opfer an, Weil ich sonst Nichts geben kann!

Mel. Nun lob', mein' Seel', den Herren ꝛc.

569. Sey fröhlich, meine Seele! Auf, lobe den, der dich gemacht! Sey fröhlich und erzähle, Wie er so gnädig dich bewacht! Er ward in so viel Jahren Nicht müde seiner Treu'; Sein Wohlthun und Bewahren War alle Morgen neu; Es soll auch nie veralten, So lang' dein Leben währt; Nein, er will dich erhalten, Bis er dich ganz verklärt.

2. Herr, laß mein kindlich Danken Dir heute wohlgefällig seyn! Von dir will ich nicht wanken, Bis du mich führst zum Himmel ein. Mit Sehnen und mit Beten Will ich die ganze Zeit Des Lebens vor dich treten, Bis du mich ganz befreit, — Bis daß mich Nichts mehr drücke Vom alten Adamssinn, Und ich ein Meisterstücke Der ew'gen Liebe bin.

3. Kreuz, Noth und Trübsalswinde, Die machen mich nicht irr' im Lauf; Mein Seufzen steigt geschwinde Zu deinem Jesusherzen auf. Dann reichst du mir von oben Die treuen Hände zu; Da mag das Wasser toben: Ich bleib' in stiller Ruh', Und traue deinen Gnaden; Dein Kreuz und theures Blut Ist ja für allen Schaden Der armen Seele gut.

4. Von meines Herzens Grunde Bitt' ich, o Herr: gedenke nicht, Was mir bis diese Stunde Noch an der Heiligung gebricht! Was mich noch will verklagen, Das laß in deinem Blut Versöhnt seyn und vertragen, So schöpf' ich neuen Muth, Und geh' mit muntern Schritten In deiner Wahrheit Gleis, Bis ich in Friedenshütten Nichts mehr vom Fehlen weiß.

5. Wohl mir! ich hab' gefunden, Was ewiglich mein Herz erfreut; In meines Jesu Wunden Erblick' ich meine Seligkeit! Ich laufe nicht vergebens; Durch deiner Gnade Glanz Les' ich im Buch des Lebens Schon meinen Namen ganz. Drum will ich mich

nicht quälen, Wie es noch werden wird; Von Grunde meiner Seelen Folg' ich dir, guter Hirt!

Mel. Mein Glaub' iſt meines Lebens Ruh' ꝛc.

570. Du bleibſt doch meine Zuverſicht, Auf dunklem Pfad mein Lebenslicht! Ich weiß, an wen ich glaube. Du haſt bei'm Namen mich genannt, Du biſt von Kindheit mir bekannt; Wer iſt's, der dich mir raube? Du hältſt getreulich bei mir aus, Bringſt ſicher mich in's Vaterhaus.

2. Auf deines Mundes treues Wort Bau' ich im Glauben kindlich fort; Was du geſagt, geſchiehet; Wenn Alles wankt und Alles fällt, Was ſonſt in dieſer Welt uns hält, Der Erde Freude fliehet, — So hält mich deine ſtarke Hand, Die für mich ſtritt und überwand.

3. „Bis in das Alter trag' ich dich; Die grauen Haare ſegne ich, — Ein jedes iſt gezählet; Ich will es thun mit meiner Macht, Die dich bis hieher hat gebracht; Ich habe dich erwählet." — Du ſagſt's — du haſt's bis heut' erfüllt, Ich weiß, daß es auch morgen gilt!

4. Doch freu' ich mich aus dieſer Zeit Auf deine ſel'ge Ewigkeit, Die du mir haſt erworben. Dahin geht meines Herzens Sinn, Dort zieht mich meine Sehnſucht hin, Lamm, das für mich geſtorben! Ich ſehne mich in deinen Schooß, Da iſt — ich weiß — mein ſchönes Loos.

5. „Ja, wo ich bin, ſollſt du auch ſeyn, Los von der Erde Müh' und Pein; Ich leb' und ihr ſollt leben! Ich komme wiederum zu euch, Ich hol' euch in mein Friedensreich, Ich will euch Alles geben; Vom Vater hab' ich mir's erfleht, Daß euch Nichts mehr im Wege ſteht!"

6. O Jeſu, ſo hilf du mir nun Im Warten und im Eilen ruhn, Bis deine Stunde ſchläget! Laß leuchten mir dein Angeſicht, Bleib' meines innern Auges Licht, Bis mich dein Engel träget In deiner ew'gen Sonne Schein! — Dort werd' ich ganz geneſen ſeyn.

6. Für die Obrigkeit.

Mel. Allein Gott in der Höh' ſey Ehr' ꝛc.

571. Der Thron der Weltbeherrſcher iſt Ein Schemel deinen Füßen! Sie ſind nur Fleiſch, du aber biſt Gott, dem ſie dienen müſſen. Das Reich iſt dein, und dein die Welt; Du, der ſie ſchuf und ſie erhält, Du biſt allein ihr Herrſcher.

2. O ſtarker Gott! regiere ſie, Daß ſie getreu dir dienen; Verlaß mit deiner Huld ſie nie, Noch ihr Geſchlecht nach ihnen. Die

Furcht vor dir, Barmherzigkeit Und Weisheit und Gerechtigkeit Sey ihres Hauptes Krone.

3. Ach, laß dein Wort auch auf dem Thron, Jehovah, Glauben finden; Laß Fürsten auch auf deinen Sohn Fest ihre Hoffnung gründen! Herr, sie sind Sterbliche, wie wir: Laß sie doch nicht ihr Theil bloß hier In dieser Welt empfangen!

4. Erhör', o Vater, dieß Gebet, Sey gnädig uns und ihnen! So weit dein Reich, die Erde, geht, Soll, Herr, Dir Alles dienen. Führt uns dein Geist die schmale Bahn, So werden Fürst und Unterthan In deinem Schatten wohnen.

Mel. Wer nur den lieben Gott ꝛc.

572. Gott, Herrscher über alle Thronen! Das ist ein weiser Rath von dir: Den Menschen, die auf Erden wohnen, Setz'st du die Obrigkeiten für, So daß man nun an deiner Statt Auch Sterbliche zu Richtern hat.

2. Daß ich mein Brod darf ruhig essen, Und wandeln mag auf sichrer Bahn, Daß mich das Mordschwert nicht darf fressen, Der Räuber nicht entkleiden kann, Der Lästrer mir vergeblich dräut: Das schaffst du durch die Obrigkeit.

3. Daß wir dein Wort im Frieden hören, Die Kirche Tauf' und Nachtmahl hat, Daß man uns nicht die Schrift darf wehren, Noch ehrlich Grab zur Ruhestatt: Das schaffst du, Gott, der unser denkt, Und Christen uns zu Fürsten schenkt.

4. Die Obrigkeit durch deine Güte Ist deines Thrones Dienerin; Die ganze Welt ist dein Gebiete, Da stellst du Richterstühle hin. Es lobe dich, es bete an, Was Richter heißt und Unterthan!

Mel. Wie schön leucht't uns der Morgenstern ꝛc.

573. Vernimm in deinen Himmelshöh'n, Herr, deines Volkes brünst'ges Flehn Für unsers Fürsten Leben! An diesem Freudenfeste beugt Sein Herz sich dir, sein Herz bezeugt Dein Helfen, Schirmen, Geben. Ringshin Grüßt ihn Lieb' und Freude; Herr, bekleide Ihn mit Segen, Tritt ihm gnadenvoll entgegen!

2. Herr, unser Gott, wie ist's so schön, Wenn Fürst und Volk zusammenstehn In deiner Lieb' und Treue! Geht Recht und Huld vom König aus, Wohnt fromme Zucht im Bürgerhaus, Dann lebt man ohne Reue. Kein Streit, Kein Leid Kann verstören Noch verzehren Solche Seelen, Welche dich zum Grund erwählen!

3. Gib unserm Fürsten Heil und Ruh', O Gott des Lebens; schaffe du, Daß er im Frieden wohne, Und von des Volkes Lieb' umfaßt, Bei seiner Herrschaft schwe-

rer Last, Froh sitz' auf seinem Throne! Neue Treue, Dich zu hören, Dich zu ehren, Dir zu leben, Sey sein Ruhm, sein heil'ges Streben.

4. Heil unserm Fürsten! sage du Dein Amen, ew'ger Gott, dazu, Daß uns dein Friede kröne! Hilf ihm zum edlen Glaubensstreit, Daß seine Stirn in Ewigkeit Ein Siegeskranz verschöne; Daß wir, Wann's hier Ausgestritten, Ausgelitten, Vor dir stehen, Fürst und Volk in Himmelshöhen!

Mel. Freu' dich sehr, o meine Seele ꝛc.

574. Vater, kröne du mit Segen Unsern Fürsten und sein Haus; Führ' durch ihn auf deinen Wegen Herrlich deinen Rath hinaus! Deiner Kirche sey er Schutz, Deinen Feinden biet' er Trutz. Herr, sey dem Gesalbten gnädig! Segne, segne unsern König!

2. Rüst' ihn mit des Glaubens Schilde, Reich' ihm deines Geistes Schwert; Durch Gerechtigkeit und Milde Sey ihm Fried' und Heil gewährt! Mach' ihm leicht die schwere Last, Die du auferlegt ihm hast. Gott, sey ihm in Jesu gnädig! Segne, segne unsern König!

3. Sammle um den Thron die Treuen, Die mit Rath und frommen Flehn Fest in deiner Streiter Reihen Für des Landes Wohlfahrt stehn. Baue um den Königsthron Eine Burg, o Gottes Sohn! Bleib' ihm ohne Wandel gnädig! Segne, segne unsern König!

4. Nähre du die heil'ge Flamme, Die des Volkes Herz erneut, Daß es unsrem Fürstenstamme Treue bis zum Tode weiht. In der Zeiten langer Nacht Hast du über ihm gewacht, Und ihn uns erhalten gnädig. Segne, segne unsern König!

5. „Fürchtet Gott, den König ehret!" Dieß, o Herr, ist dein Gebot. Solches hast du selbst bewähret, Warst gehorsam bis zum Tod. Wer dich liebt, der folget dir; Drum so beten Alle wir: Vor Empörung schirm' uns gnädig! Segne, segne unsern König!

6. Halt' uns muthig in Gefahren, Wenn ein Feind dem Lande droht, Daß wir feste Treu' bewahren, Muthig gehen in den Tod. Du bist unser Siegspanier! „Gott mit uns!" so rufen wir. Deine Treuen krönst du gnädig. — Segne, segne unsern König!

7. Breite, Herr, dein Reich auf Erden Und in unsern Gauen aus! Laß uns deine Bürger werden Für dein himmlisch Vaterhaus. Frieden und Gerechtigkeit Gib uns heut' und allezeit; Herr, sey deinem Volke gnädig! Segne, segne unsern König!

7. Krieg und Friede.

Mel. Herr Jesu Christ, du höchstes Gut ꝛc.

575. Herr, der du vormals haſt dein Land Mit Gnaden angeblicket, Und, wenn du Strafen ihm geſandt, Es wiederum erquicket; Der du die Sünd' und Miſſethat, Die alles Volk begangen hat, Uns väterlich verziehen:

2. Willſt du, o Vater, uns denn nicht Nun einmal wieder laben? Und ſollen wir an deinem Licht Nicht wieder Freude haben? Ach geuß von deines Himmels Haus, Herr, deine Güt' und Segen aus Auf uns und unſre Häuſer!

3. Ach, daß ich hören ſollt' das Wort Erſchallen bald auf Erden: Daß Friede ſollt' an jedem Ort, Wo Chriſten wohnen, werden! Ach daß uns doch Gott ſagte zu Des Krieges Schluß, der Waffen Ruh' Und alles Unglücks Ende!

4. Ach kehrte doch die böſe Zeit Sich um zu guten Tagen, Damit wir in dem großen Leid Nicht möchten ganz verzagen! Doch iſt ja Gottes Hülfe nah, Und ſeine Gnade ſtehet da All' denen, die ihn fürchten.

5. Wenn wir nur fromm ſind, wird ſich Gott Schon wieder zu uns wenden, Den Krieg und alle andre Noth Nach Wunſch und alſo enden, Daß ſeine Ehr' in unſrem Land Und allenthalben werd' erkannt, Ja, ſtetig bei uns wohne.

6. Die Güt' und Treue werden ſchön Einander grüßen müſſen; Das Recht wird durch die Lande gehn Und wird den Frieden küſſen; Die Treue wird mit Luſt und Freud' Auf Erden blühn, Gerechtigkeit Wird von dem Himmel ſchauen.

7. Der Herr wird uns viel Gutes thun: Das Land wird Früchte geben, Und die in ſeinem Schooße ruhn, Die werden davon leben; Gerechtigkeit wird wohl beſtehn Und ſtets in vollem Schwange gehn, Zur Ehre ſeines Namens!

Mel. Nun danket alle Gott ꝛc.

576. Herr Gott! dich loben wir Für deine großen Gnaden, Daß du das Vaterland Von Kriegeslaſt entladen, Daß du uns blicken läſſ'ſt Des goldnen Friedens Zier; Drum jauchzet alles Volk: Herr Gott, dich loben wir!

2. Herr Gott! dich loben wir, Die wir in bangen Tagen Der Waffen ſchweres Joch Und frechen Grimm getragen; Jetzt rühmet unſer Mund Mit herzlicher Begier: Gott Lob, wir ſind in Ruh'! Herr Gott, wir danken dir!

3. Herr Gott! dich loben wir, Daß du uns zwar geſtrafet, Jedoch in deinem Zorn Nicht gar haſt weggeraffet. Es hat die

Vaterhand Uns deine Gnadenthür Jetzt wieder aufgethan; Herr Gott, wir danken dir!

4. Herr Gott! wir danken dir, Daß du Kirch', Land und Leute, Und unsern Fürstenstamm Dem Feind nicht gabst zur Beute, Daß dein Arm mit ihm war; Gib ferner Gnad' allhier, Daß auch die Nachwelt sing': Herr Gott, wir danken dir!

5. Herr Gott! wir danken dir, Und bitten, du woll'st geben, Daß wir auch künftig stets In guter Ruhe leben. Krön' uns mit deinem Gut, Erfülle für und für, O Vater, unsern Wunsch. Herr Gott, wir danken dir!

8. Jahreswechsel.

A. Jahresschluß.

Mel. Schafft mit Ernst ꝛc.

577. Abermal ein Jahr verflossen Näher zu der Ewigkeit! Wie ein Pfeil wird abgeschossen, So vergehet meine Zeit. O Jehovah Zebaoth! Unveränderlicher Gott! Ach was soll, was soll ich bringen, Deiner Langmuth Dank zu singen?

2. Ich erschrecke, mächtig Wesen! Ich versink' in Angst und Noth: Denn mein Beten, Singen, Lesen, Ach, das ist so träg und todt. Heil'ger, Heil'ger, Heiliger! Großer Seraphinen-Herr! Wehe mir, ich muß vergehen! Denn wer kann vor dir bestehen?

3. Aber du bist auch sanftmüthig, O getreues Vaterherz! In dem Mittler bist du gütig, Der gefühlt des Todes Schmerz. Steh' ich nicht in deiner Hand Angezeichnet als ein Pfand, Das du ewig willst bewahren Vor des bösen Feindes Schaaren?

4. Auf, mein Herz, gib dich nun wieder Ganz dem Friedefürsten dar! Opfre dem des Dankes Lieder, Welcher krönet Tag und Jahr! Fang' ein neues Leben an, Das zum Ziel dich führen kann, Wo du durch ein selig Sterben Wirst die Lebenskron' ererben.

5. Soll ich denn in dieser Hütten Längerhin mich plagen noch, So wirst du mich überschütten Mit Geduld, das weiß ich doch. Trag' auf deinem Herzen mich, Jesus Christus! dir will ich Mich von Neuem heut verschreiben, Dir auf ewig treu zu bleiben.

6. An dem Abend und dem Morgen, Gott, mein Heil, besuche mich! Laß der Heiden Nahrungssorgen Nimmer scheiden mich und dich; Prüf' mich jeden Augenblick; Gib, daß ich mein Haus beschick', Daß ich wache, daß ich flehe, Ehe denn ich schnell vergehe!

Mel. Befiehl du deine Wege ꝛc.

578. Durch Trauern und durch Plagen, Durch Noth und Angſt und Pein, Durch Hoffnung und durch Klagen, Durch Sorgen groß und klein Bin ich, Gott Lob! gedrungen; Dieß Jahr iſt hingelegt. Dir, Gott, ſei Dank geſungen; Dein Lob mein Herz bewegt.

2. Der du mich haſt erbauet, In dir beſteht mein Heil; Dir iſt mein Glück vertrauet, Du biſt und bleibſt mein Theil. Du haſt mich wohl erhalten, Du biſt mein Troſt, mein Hort; Dich laſſ' ich ferner walten: Herr, führ' mich fort und fort!

3. Mein Gott und meine Liebe, Was du willſt, will auch ich; Gib, daß ich Nichts verübe, Was irgend wider dich. Dir iſt mein Will' ergeben, Ja, er iſt nicht mehr mein, Dieweil mein ganzes Leben Dir eigen wünſcht zu ſeyn.

4. Nach dir ſoll ich mich ſchicken, Und, Herr, ich will's auch thun. Soll mich die Armuth drücken? Ich will dabei beruhn. Soll ich denn Krankheit leiden? Ich will gehorſam ſeyn. Soll ich von dannen ſcheiden? Herr, dein Will' iſt auch mein.

5. Heut iſt das Jahr beſchloſſen: Laß deine Gnade heut Seyn auf mich ausgegoſſen, So wird mein Herz erneut. Laſſ' ich die alten Sünden, So werd' ich, Gott, bei dir Auch neuen Segen finden; Dein Wort verſpricht es mir.

Mel. Herr Jeſu Chriſt, dich zu uns ꝛc.

579. Das alte Jahr iſt nun dahin; Dir, höchſter Gott, iſt unſer Sinn Für alle deine Gütigkeit Mit hohem Preis und Dank bereit.

2. Du haſt uns das vergangne Jahr Aus Noth geriſſen und Gefahr, In Gnaden unſer ſtets verſchont, Und nie nach Werken uns gelohnt.

3. Den edlen Schatz, dein werthes Wort, Haſt du verliehen dieſem Ort, Die Seelen uns dadurch ernährt, Auch unſrem Leib ſein Theil beſchert.

4. All' unſers Glaubens Bitt' und Flehn Haſt du erhört und vorgeſehn, Oft mehr verliehn, als wir begehrt: Dafür ſey ſtets von uns verehrt!

5. Wir bitten ferner, frommer Gott, Steh' uns noch bei in aller Noth, Verzeih' uns unſre Sünd' und Fehl, Hilf an dem Leib, hilf an der Seel'!

6. Dein Wort, der Seelen Arzenei, Laß ferner bei uns wohnen frei; Gib treue Lehrer, die mit Wort Und Wandel leuchten dieſem Ort.

7. Gib unſrer Obrigkeit auch Gnad', Wend' ab den Krieg, gib Friedensrath, Daß wir und ſie in ſtiller Ruh All unſer Leben bringen zu.

8. Feucht' auch das Land,

gib Sonnenschein, Laß wachsen Gras, Getreid' und Wein, Daß Mensch und Thier von deiner Gab' Auch fernerhin zu leben hab'.

9. Gib, was uns dient zu jeder Zeit, Nicht Ueberfluß noch Dürftigkeit, Damit nicht unser Herz beschwert, Noch auch durch Geiz verführet werd'.

10. Hätt'st du uns auch, o Gott, ersehn, Mit Tod aus dieser Welt zu gehn, So laß uns nicht; hilf, steh' uns bei, Ein selig Stündlein uns verleih'!

11. Nimm auf die Seel' in deine Hand, Den Leib bedecke kühler Sand, Bis du sie beide bringst zur Freud', Da sie dich schau'n in Ewigkeit.

Mel. Nun danket alle Gott ꝛc.

380. Ein Jahr der Sterblichkeit, Der kurzen Lebenstage, Ist abermal dahin, Mit aller Lust und Plage; Auf immer ist ein Theil Der kurzen Pilgerschaft — Wie schnell! — zurückgelegt; Gott fordert Rechenschaft!

2. Herr, deine Huld ist's nur, Die nimmer uns zu lieben Ermüdet noch vergißt, Daß wir sind übrig blieben. Nimm unsers Herzens Dank In Gnaden von uns an Für Alles, was du uns In diesem Jahr gethan!

3. Wir schließen uns auf's Neu' In dein so treues Sorgen, In deine Obhut ein; Da sind wir wohl geborgen; Da ist das feste Schloß Vor aller Feinde Trutz; Da birgt dein Volk sich hin, Und findet sichern Schutz.

4. Gib mit dem neuen Jahr Uns neue Stärk' im Glauben; Laß uns den alten Grund Der Wahrheit Niemand rauben; Erneure Herz und Sinn, Und das gegönnte Licht Des ewig wahren Worts Erlösche bei uns nicht!

5. Erwecke neue Lieb' Und Hoffnung in uns Allen! Und sollt' im neuen Jahr Uns neue Noth befallen, So stärke die Geduld und mache deine Treu', O Heiland, über uns Mit jedem Tage neu!

6. Vergiß der alten Schuld, Und laß uns Gnade finden; Gib einen neuen Geist, Uns selbst zu überwinden, Der Welt zu sterben ab, Die Sünd' und Eitelkeit Zu hassen, und uns dir Zu opfern allezeit!

7. Ja, hilf uns mehr und mehr Des Fleisches Lüste tödten; Verleih' an Seel' und Leib, Was Jedem ist vonnöthen, Und laß uns, Herr, mit dem, Was deine Weisheit thut, Stets wohl zufrieden seyn; Du machst doch Alles gut!

8. Wenn du im neuen Jahr Aus dieser Welt zu scheiden, Das Ziel gesetzet hast, Den laß in dir mit Freuden, Im Glauben selig hier Beschließen seinen Lauf, Und nimm in deine Hand Die Seele gnädig auf!

gemeint, derselbe habe in ihm menschliche Natur angenommen. Mehrere Irrlehrer nannten sich ferner Paraklet, d. h. Tröster, mit Beziehung auf Joh. 14, 26., wo der heilige Geist diesen Namen führt. Im Mittelalter gab sich sogar eine Frauensperson, Namens Wilhelmine, für den fleischgewordenen heiligen Geist aus, und ihre Anhänger bauten ihr Altäre und lasen Messen in ihrem Namen, wurden aber nach der Strenge jener Zeit dafür mit dem Feuertode bestraft. In neuester Zeit hat endlich der Königsberger Theosoph Schönherr diese Idee besonders ausgebildet. (Man vergl. meine Darstellung des Lebens und der Lehre dieses Mannes, Königsberg, 1834.) Er glaubte, wie der Sohn in Jesus, so sey der Vater in Abraham Mensch geworden, und höchst wahrscheinlich hielt er sich selbst für den fleischgewordenen heiligen Geist. Das sind denn freilich furchtbare Irrthümer, bei deren bloßer Erzählung einem die Haut schaudert; doch aber gibt's Leute, die dergleichen glauben und darnach verfahren, als sey dem so, und da läßt sich denn freilich denken, daß es nicht gut bei ihnen zugehen könne. Doch vermag man die ganze Größe des Verderbens für arme Menschenseelen nicht auszudenken, wenn man nicht persönliche Erfahrungen darüber gemacht hat, die aus solchen Verdrehungen der heiligsten, tiefsinnigsten Stellen des Evangeliums entspringt! O! da mag man wohl mit dem theuern Gottesmanne, mit Spangenberg, seufzen:

Heilige Einfalt, Gnadenwunder,
Tiefste Weisheit, größte Kraft!
Schönste Zierde, Liebeszunder,
Werk, das Gott alleine schafft!

B. Neujahr.

Mel. Wie ſchön leucht't uns der Morgenſtern ꝛc.

381. Steig' auf mit Gott, du junges Jahr, Mit deinen Sternen mild und klar, Steig' auf am Himmelsbogen! Aus deiner Lichter hellem Chor Tritt ſchon mein Morgenſtern hervor, Der oft mein Herz gezogen: Chriſtus, Jeſus, Stern der Sterne, Nah und ferne! Licht vom Morgen! Ja, du bleibeſt nicht verborgen.

2. O geh' uns auf am dunkeln Ort, Erleuchte ſiegreich fort und fort Die Finſterniß hier innen! In uns iſt lauter Todesnacht; Nur wo dein Lebensglanz erwacht, Da werden licht die Sinnen. Dann, dann Bricht an Eine Quelle Sel'ger Helle; Dann geht's heiter Auf dem Himmelspfade weiter.

3. So werd' es Morgen! und ſo bleib' An deinem auserwählten Leib Es jedem Gliede Morgen! Ja, deine Kinder nah und fern, Beſtrahle ſie, du Morgenſtern! Vernichte Gram und Sorgen. Binde, Gründe, Herzensprüfer, Feſter, tiefer All' die Deinen; Hilf den Großen und den Kleinen.

4. Was herrſchen und gehorchen ſoll, Das werde deines Glanzes voll, So freu'n ſich Volk und Fürſten. Nur deine Klarheit leite ſie, So werden unſre Herzen nie Umſonſt nach Frieden dürſten. Laß ſich Friedlich Nationen Um die Kronen Frommer Richter Reihn im Segen deiner Lichter!

5. Und du erſcheinſt, ja du erſcheinſt! Ein langes Harren galt es einſt: Nun gilt's noch kurzes Wachen. O wann du kommſt, ſo komm' auch mir Zur Seligkeit, ſo zeuch zu dir Erbarmungsvoll mich Schwachen! Kindlich Möcht' ich Dann dir nahen Und empfahen Eine Krone, Ach, zum unverdienten Lohne!

6. Nur daß ich dein ſey, Gottes Sohn, Nur daß du ſey'ſt mein Schild und Lohn, Nur daß ich in dir lebe; Nur daß ich dir, dem ich geglaubt, Zu jeder Stunde Herz und Haupt Mit Freud' entgegenhebe! Frühe Ziehe Mich auch heute; Segne, leite, Was ich thue; Gib an deiner Bruſt uns Ruhe!

Mel. Wie groß iſt des Allmächt'gen Güte ꝛc.

382. Kommt, laßt uns knien und niederfallen Vor dem, der uns geſchaffen hat! Ihm müſſe Ruhm und Preis erſchallen Für alle ſeine Wunderthat! Er läſſet Jahr' und Monden eilen; Sie fliehn, er macht ſie wieder neu, Und wenn ſich ihre Stunden theilen, Bleibt er doch ewig fromm und treu.

2. Herr, deine Güte, Treu' und Gnade Iſt ewig, wie du ſelber

biſt; Du leiteſt uns auf rechtem Pfade, Und zeigſt uns, was uns heilſam iſt. Du wachſt für unſer Wohl und Leben Von unſrer Mutter Leibe an; Du haſt uns väterlich gegeben, Was Seel' und Leib beglücken kann.

3. Entzeuch mir doch, um Jeſu willen, Dein Herz im neuen Jahre nicht; Laß dieſen Troſt mein Herze ſtillen, Daß mein Verſöhner für mich ſpricht! Vergib, o Herr, mir alle Sünde, Und ſtehe mir in Gnaden bei, Daß ich dich treuer ſuch' und finde; Schaff' mich im neuen Jahre neu!

4. Gib mir des Lebens Glück und Freuden, Wenn es dein Rath für nützlich hält; Und ſchickeſt du mir Kreuz und Leiden, So zeuch dadurch mich von der Welt. Laß mich ja nicht nach Gütern ſchmachten, Die, wie die Luſt der Welt, vergehn; Laß mich nach jenen Schätzen trachten, Die ewig, wie mein Geiſt, beſtehn!

5. Erhalt' uns dein Gebot und Rechte, Und ſegne deine Chriſtenheit. Gib deiner Kirche treue Knechte, Den Ländern Fried' und Einigkeit. Sey der Verlaſſenen Berather, Der Kranken Arzt, der Armen Theil, Der Wittwen Troſt, Der Waiſen Vater, Den Sterbenden ihr Licht und Heil!

6. Und ſoll ich meinen Lauf vollenden, So führe mich zum Himmel ein, Und laß in deinen treuen Händen Mein Kleinod beigelegt mir ſeyn. Erhöre mich um Jeſu willen, Und eil' uns Allen beizuſtehn! Ja, Amen, Herr, du willſt erfüllen, Was wir in Chriſti Namen flehn!

Eigene Melodie.

583. Hilf, A und O, Anfang und Ende, Du Herr der Ewigkeit! Hilf, daß mit Ernſt ſich zu dir wende In dieſer neuen Zeit Ein Volk, das ſich von dir vergangen Und abgewichen war; Laß uns zur Buße Gnad' erlangen In dieſem neuen Jahr.

2. Gleich einem Traum, der bald vergehet, Iſt unſre Lebenszeit; Gleich wie ein Wind den Rauch verwehet, Flieht ihre Herrlichkeit. Es iſt der Sterblichkeit Geſetze: Wir müſſen ſchnell davon, So wie ein nichtiges Geſchwätze, Ein bald vergeßner Ton.

3. Ach, lehr' uns, Herr, doch recht bedenken, Daß unſrer Jahr' nicht viel; Des Herzens Dichten woll'ſt du lenken Nur nach dem ſel'gen Ziel, Daß wir nicht aus den Augen ſetzen Den Stand der Ewigkeit, Dich aber weit, weit höher ſchätzen Denn Alles in der Zeit.

4. Stell' des vergangnen Jahres Sünden, Herr, nicht vor dein Gericht; Schon' unſer, laß uns Gnade finden Vor deinem Angeſicht. Der alten Jahre ſündlich Leben Deck' in Erbarmen zu; Das aber, ſo du noch wirſt geben, Herr Jeſu, leite du!

5. Neu machſt du Alles; Herr, verneue Auch unſern Geiſt und

Sinn! Daß dich ein neues Herz erfreue, So nimm das alte hin. Laß uns ein neues Licht aufgeben, Zeig' uns der Wahrheit Spur; Sprich, Herr, in Kraft und laß erſtehen Die neue Creatur.

6. Wie du uns in vergangnen Jahren Mit Wohlthun haſt beſchämt, Und, da wir Fluches würdig waren, Mit Segen überſtrömt: So laß auch dieſes Jahr gedeihen, Thu' auf die Gnadenhand, Bis wir uns dort vollkommen freuen Bei dir im Vaterland!

Eigene Melodie.

584. Nun laßt uns gehn und treten Mit Singen und mit Beten Zum Herrn, der unſerm Leben Bis hieher Kraft gegeben.

2. Wir gehn dahin und wandern Von einem Jahr zum andern; Wir leben und gedeihen Vom alten zu dem neuen,

3. Durch ſo viel Angſt und Plagen, Durch Zittern und durch Zagen, Durch Krieg und große Schrecken, Die alle Welt bedecken.

4. Denn wie von treuen Müttern In ſchweren Ungewittern Die Kindlein hier auf Erden Mit Fleiß bewahret werden:

5. Alſo auch und nicht minder Läßt Gott ihm ſeine Kinder, Wenn Noth und Trübſal blitzen, In ſeinem Schooße ſitzen.

6. Ach Hüter unſers Lebens! Fürwahr es iſt vergebens Mit unſerm Thun und Machen, Wo nicht dein' Augen wachen.

7. Gelobt ſey deine Treue, Die alle Morgen neue! Lob ſey den ſtarken Händen, Die alles Herzleid wenden!

8. Laß ferner dich erbitten, O Vater, und bleib' mitten In unſerm Kreuz und Leiden Ein Brunnen unſrer Freuden.

9. Gib uns und allen denen, Die ſich von Herzen ſehnen Nach dir und deinen Hulden, Ein Herz, ſich zu gedulden.

10. Schleuß zu die Jammerpforten, Und laß an allen Orten Auf ſo viel Blutvergießen Die Friedensſtröme fließen.

11. Sprich deinen milden Segen Zu allen unſern Wegen; Laß Großen und auch Kleinen Die Gnadenſonne ſcheinen.

12. Sey der Verlaſſ'nen Vater, Der Irrenden Berather, Der Unverſorgten Gabe, Der Armen Gut und Habe.

13. Hilf gnädig allen Kranken; Gib fröhliche Gedanken Den hochbetrübten Seelen, Die ſich mit Schwermuth quälen.

14. Und endlich, was das Meiſte: Füll' uns mit deinem Geiſte, Der uns hier herrlich ziere, Und dort zum Himmel führe.

15. Das wolleſt du uns Allen Nach deinem Wohlfallen, Du, unſers Lebens Leben, Zum neuen Jahre geben!

Mel. Meinen Jeſum laß' ich nicht ꝛc.

585. Jeſus ſoll die Loſung ſeyn, Da ein neues Jahr erſchienen; Jeſu Name ſoll allein Denen zum Paniere dienen, Die in ſeinem Bunde ſtehn Und auf ſeinen Wegen gehn.

2. Jeſu Name, Jeſu Wort Soll bei uns in Zion ſchallen, Und ſo oft wir an den Ort, Der nach ihm benannt iſt, wallen, Mache ſeines Namens Ruhm Unſer Herz zum Heiligthum.

3. Unſre Wege wollen wir Nur in Jeſu Namen gehen! Geht uns dieſer Leitſtern für, So wird Alles wohl beſtehen, Und durch ſeinen Gnadenſchein Alles voller Segen ſeyn.

4. Alle Sorgen, alles Leid Soll ſein Name uns verſüßen; Dann wird alle Bitterkeit Uns zu Honig werden müſſen; Jeſu Nam' iſt Sonn' und Schild, Welcher allen Kummer ſtillt.

5. Jeſus aller Bürger Heil, Unſrem Ort ein Gnadenzeichen, Unſres Landes beſtes Theil, Dem kein Kleinod zu vergleichen, Jeſus ſey uns Schutz und Troſt! So iſt uns gar wohl gelost.

Mel. Jeſu, der du meine Seele ꝛc.

586. Auf, ihr Gottes Hausgenoſſen, Laßt im neuen Jahre nun, Weil das alte hingefloſſen, Uns erhöh'n des Höchſten Thun! Laßt uns Gottes Lob erhöhen, Und vor ſeinem Antlitz ſtehen Als ein Volk in Ewigkeit Ihm zu Lieb' und Dank bereit!

2. Gib, o Herr, uns neuen Segen, Neues Heil und neues Glück! Wie der Himmel gibt den Regen Und die Sonne goldnen Blick: Alſo laß uns deine Gaben Neu im Segen wieder haben, Und, was Seel' und Leib erfreut, Nehmen mit Zufriedenheit!

3. Nimm hinweg die alten Sünden, Gib uns einen neuen Geiſt, Daß wir neue Kraft empfinden, Dir zu dienen allermeiſt, — Auf des Glaubens Bahn zu wandeln, Und nach deinem Wort zu handeln, Daß das Gute täglich neu, Und das Böſe ferne ſey!

4. Deines Wortes Licht und Klarheit Laß bei uns nicht untergehn, Daß wir feſt in deiner Wahrheit, Als auf einem Felſen ſtehn. Wehre denen, die ſich rüſten, Zu vertilgen deine Chriſten, Oder gute Zucht und Ehr' Hindern wider deine Lehr'!

5. Der des Reiches Scepter führet, Unſern Fürſten, ſchirme du; Wer noch ſonſt das Land regieret, Dem gib Recht und Liebe zu! Walte, Herr, daß auf der Erde Froh gedeihe deine Heerde Und in ſichrem Friedensſtand Wohne unter deiner Hand.

6. Herr, laß Hagel, Krieg und Seuchen, Zwietracht und des Leichtſinns Tand Gnadenvoll von hinnen weichen, Fern von unſrem Vaterland! Laß uns hören in den Landen: Gott ſey noch bei uns

vorhanden, Und kein Elend ſey ſo ſchwer, Das nicht abzutreiben wär'!

7. Denen bald die Zeit verfloſſen, Daß ſie müſſen ſterben gehn, — Laß, o Jeſus, aufgeſchloſſen Deinen Thron der Gnade ſtehn! Wenn ſie durch des Todes Leiden Nun von hinnen ſollen ſcheiden, Steh' du ihnen gnädig bei, Daß ihr Ende ſelig ſey!

8. Haſt du, Herr, auch uns erleſen Zu dem Tod in dieſem Jahr, O ſo nimm, daß wir geneſen, Unſrer Seelen gnädig wahr! Nimm uns bälder nicht von hinnen, Ehe wir mit hellen Sinnen Ewig ſind geworden dein! Dann wird Sterben Freude ſeyn.

Mel. Wir ſingen dir, Immanuel ꝛc.

587. Verleihe deiner Chriſtenſchaar, O Gott, ein ſelig neues Jahr, Und ſieh, wie du bisher gethan, So gnädig, als ein Vater kann, Uns ferner an!

2. Kein Stand auf Erden kann beſtehn Und kein Beruf von Statten gehn, Kein Anfang und kein Schluß geräth, Wenn man zu dir nicht früh und ſpät Um Hülfe fleht.

3. Drum ſoll auch deine Gnad' allein Heut' unſre Bitt' und Zuflucht ſeyn, Dieweil kein Gutes uns gebricht, Wenn ſie auf unſre Zuverſicht Das Amen ſpricht.

4. Verbind' uns alle jederzeit In Ordnung, Zucht und Einigkeit, Und halte vor der Feinde Macht Für unſern Frieden Tag und Nacht Getreue Wacht!

5. Verpflege jeden Chriſtenſtand Mit unerſchöpfter Segenshand, Und baue bei uns Haus und Feld, Du, deſſen Wort die ganze Welt Allein erhält!

6. Entzeuch uns, Herr, dein Heil und Licht In Krankheit, Angſt und Trübſal nicht, Und neben der Geduld verleih', Daß unſrer Seelen Arzenei Das Leiden ſey!

7. Beſcher' den Armen Brod und Kleid, O Höchſter, deſſen Mildigkeit Die Brut verlaſſ'ner Raben ſpeiſt, Und der den Armen in dem Geiſt Sein Reich verheißt!

8. Wer ſeine Nahrung Tag für Tag Mit Mühe nur erwerben mag, Den ſegne mit zufriednem Muth, Mit Kräften und ſo vielem Gut, Als nöthig thut!

9. Wer aber zeitlich Gut beſitzt, Dem gib auch, was der Seele nützt: Er ſey der Armen Vater hier Und in der Ewigkeit dafür Noch reich in dir!

10. O zeuch die armen Sünder nicht In deinem Zorne vor Gericht; Ergreif', bekehr' ſie in der Zeit, Und mache ſie zur Seligkeit Hier früh bereit!

11. Begleite mit der Gnade Kraft, Was deiner Diener Treue ſchafft, Und laß ihr Wort und Leben rein, Und Hirt und Heerden insgemein Geheiligt ſeyn!

12. O höre, Vater, unſer Flehn!

O laß uns allen wohl geſchehn,
Und wohne bei uns immerdar
Bis zu dem ew'gen neuen Jahr!
Das werde wahr!

B. Jahreszeiten.

A. Frühling.

Mel. Jeſu, der du meine Seele ꝛc.

588. Gott, du läſſeſt Treu' und Güte Täglich über uns aufgehn, Zierſt die Erde neu mit Blüthe, Schmückeſt Thal und Berge ſchön, Daß ſich in dem holden Maien Wald und Flur und Ströme freuen; Wo das Aug' ſich wendet hin, Sieht es deinen Segen blühn.

2. Deines Frühlings milde Zeiten Haben dieſe Welt verjüngt; Alles muß dein Lob verbreiten, Nachtigall und Lerche ſingt; Ja, kein Gras iſt ſo geringe, Das, o Schöpfer aller Dinge, Nicht erzählte deine Treu', Und wie groß dein Wohlthun ſey!

3. Soll der Menſch denn ſtille ſchweigen, Den du noch viel höher krönſt, Den du dir erwählſt zu eigen, Deſſen Herz du dir verſöhnſt? Den du durch dich ſelbſt erneueſt, Den du inniglich erfreueſt, Daß er wieder dich erfreu' Und dein ſchöner Garten ſey?

4. Auf, ihr Schweſtern und ihr Brüder, Stimmet an den Freudenklang! Opfert eurem Schöpfer wieder Zarter Liebe Lobgeſang, Daß er durch die Wolken dringe, Und vor unſerm Gott erklinge, Der vom Himmel ſegnend blickt, Und das Jahr mit Gütern ſchmückt!

Mel. Nicht eine Welt, die in ihr Nichts ꝛc.

589. Komm, laß uns gehn auf's neubelebte Feld, Laß uns beſehn des Frühlings Pracht und Freude; Schau' da dein Werk, die Erd' im neuen Kleide! Es grünt, es blüht, es jauchzt dir alle Welt.

2. Der Vöglein Schaar ſingt luſtig Tag und Nacht; Das Bienlein ſammelt ein beim hellen Wetter. Wie ſüß beſtrahlt die Sonne Blum' und Blätter! Du biſt's, mein Licht, das Alles fröhlich macht!

3. Im Herzen drin, — da draußen die Natur! Ich liebe dich in deinen Schildereien, Und muß mich ja herzkindlich drüber freuen; Wie ſchön, wie ſchön iſt deine Creatur!

4. Das kleinſte Blatt, das feinſte Gräſelein Rühmt deine Kunſt; was grünt und blüht und lebet, Ein liebend Herz entzückt zu dir erhebet; Wie ſchön, wie groß muß nicht der Künſtler ſeyn!

5. Des Himmels Rund, wie tauſendfältig ſchön! Wie im

Triumph ſtets neue Wunder grünen! Dein Leben und dein Wirken, uns zu dienen, Kann ich entzückt in dem Gemälde ſehn.

6. Die Sonne lockt der Blüthen Knospen aus; Die Erde trägt den Schooß voll Erſtlingsgaben, Gras, Kraut und Korn, zum Nähren und zum Laben; Hier bring' ich's dir als Prieſter in dein Haus.

7. Ich ſchaue dort mit ſüßem Andachtsblick Der Blumen Zier in Gärten und in Wieſen, Geſtalt, Geruch und Farben hoch geprieſen, Und bringe dir die ganze Pracht zurück.

8. Die Nachtigall ſingt Halleluja dir, Bewundernd dieſen neuen Schmuck im Grünen; Herr, höre mich, ſo will auch ich dir dienen, Und deine Liebe jauchzt allein aus mir!

9. Die Lerche trägt dein Lob, ſo hoch ſie kann; Ich möcht' in dir, als meiner Luft, ſo ſchweben, Dich, ſel'ges Gut, mit höchſtem Lob erheben; Doch, wer erreicht's! — ich ſink', ich bete an!

Mel. Frohlock', mein Herz ꝛc.

390. Geh' aus, mein Herz, und ſuche Freud' In dieſer lieben Sommerzeit An deines Gottes Gaben! Schau' an der ſchönen Gärten Zier, Und ſiehe, wie ſie mir und dir Sich ausgeſchmücket haben.

2. Die Bäume ſtehen voller Laub, Das Erdreich decket ſeinen Staub Mit einem grünen Kleide; Die Blümlein auf dem Wieſenplan, Die ziehen ſich viel ſchöner an, Als Salomonis Seide.

3. Die Lerche ſchwingt ſich in die Luft, Das Täublein ſteugt aus ſeiner Kluft Und macht ſich in die Wälder; Die hochbegabte Nachtigall Ergötzt und füllt mit ihrem Schall Berg, Hügel, Thal und Felder.

4. Die Glucke führt ihr Völklein aus, Der Storch baut und bewohnt ſein Haus, Das Schwälblein ſpeist die Jungen; Der ſchnelle Hirſch, das leichte Reh Iſt froh, und kommt aus ſeiner Höh' Ju's tiefe Gras geſprungen.

5. Die unverdroſſ'ne Bienenſchaar Zeucht hin und her, ſucht hier und dar Die edle Honigſpeiſe; Der ſüße Weinſtock ſteht im Saft Und wirket täglich neue Kraft In ſeinem ſchwachen Reiſe.

6. Der Weizen wächſet mit Gewalt; Darüber jauchzet Jung und Alt Und rühmt die große Güte Deß, der ſo überfließend labt Und mit ſo manchem Gut begabt Das menſchliche Gemüthe.

7. Ich ſelber kann und mag nicht ruhn, Des großen Gottes großes Thun Erweckt mir alle Sinnen; Ich ſinge mit, wenn Alles ſingt, Und laſſe, was dem Höchſten klingt, Aus meinem Herzen rinnen.

8. Ach, denk' ich, biſt du hier ſo ſchön, Und läſſ'ſt du's uns ſo lieblich gehn Auf dieſer armen Er-

den, Was will doch wohl nach dieſer Welt Dort in dem reichen Himmelszelt Und Paradieſe werden!

9. Welch hohe Luſt, welch heller Schein Wird wohl in Chriſti Garten ſeyn! Wie muß es da wohl klingen, Da ſo viel tauſend Seraphim Mit unverdroſſ'ner Wonneſtimm' Ihr Hallelujah ſingen!

10. O wär' ich da! o ſtünd' ich ſchon, Du reicher Gott, vor deinem Thron Und trüge meine Palmen: So wollt' ich nach der Engel Weiſ' Erhöhen deines Namens Preis Mit tauſend ſchönen Pſalmen.

11. Doch will, ſo lang' auf Erden noch Ich trage dieſes Leibes Joch, Ich auch nicht ſtille ſchweigen; Mein Herze ſoll ſich fort und fort An dieſem und an allem Ort Zu deinem Lobe neigen.

12. Hilf nur und ſegne meinen Geiſt Mit Segen, der vom Himmel fleußt, Daß ich dir ſtetig blühe! Gib, daß der Sommer deiner Gnad' In meiner Seele früh und ſpat Viel Glaubensfrücht' erziehe.

13. Mach' in mir deinem Geiſte Raum; Laß mich als einen guten Baum Am Lebenswaſſer grünen: So will ich dir und deiner Ehr' Allein, und keinem Andern mehr, Hier und dort ewig dienen.

B. Sommer- und Erntelieder.

Mel. O du Liebe meiner Liebe ꝛc.

591. Herr! die Erde iſt geſegnet Von dem Wohlthun deiner Hand. Güt' und Milde hat geregnet, Dein Geſchenk bedeckt das Land. Auf den Hügeln, in den Gründen Iſt dein Segen ausgeſtreut. Unſer Warten iſt gekrönet, Unſre Herzen ſind erfreut.

2. Aller Augen ſind erhoben, Herr, zu dir in jeder Stund', Daß du Speiſe gibſt von oben, Und verſorgeſt jeden Mund. Und du öffneſt deine Hände, Dein Vermögen wird nicht matt; Deine Hülfe, Gab' und Spende Machet Alle froh und ſatt.

3. Du gedenkſt in deiner Treue An dein Wort zu Noah's Zeit, Daß dich nimmermehr gereue Deine Huld und Freundlichkeit. Und ſo lang' die Erde ſtehet, Ueber der dein Auge wacht, Soll nicht enden Saat und Ernte, Froſt und Hitze, Tag und Nacht.

4. Gnädig haſt du ausgegoſſen Deines Ueberfluſſes Horn; Ließeſt Gras und Kräuter ſproſſen, Ließeſt wachſen Frucht und Korn. Mächtig haſt du abgewehret Schaden, Unfall und Gefahr, Und das Gut ſteht unverſehret, Und geſegnet iſt das Jahr.

5. Herr! wir haben ſolche Güte Nicht verdient, die du gethan; Unſer Leben und Gemüthe Klagt uns vieler Sünden an.

Ach gib, daß auch das Gefilde
Für dich rühre unser Herz, Daß
der Reichthum deiner Milde
Uns bewege himmelwärts!

6. Hilf, daß wir dieß Gut der Erden Treu verwalten immerfort! Alles soll geheiligt werden Durch Gebet und Gottes Wort. Was wir wirken und vollenden, Sey gefä't in deinen Schooß! — Dann wirst du die Ernte senden Unaussprechlich reich und groß.

Mel. O daß ich tausend Zungen ꝛc.

592. Wir kommen, deine Huld zu feiern, Vor deinem Antlitz uns zu freu'n, Bei reichlich angefüllten Scheuern Dir, Herr der Ernte, Dank zu weihn, Der du mit milder Vaterhand Auf's Neu' gesegnet unser Land.

2. Dein Lob, das wir gerührt verkünden, Nimm es, o Vater, gnädig an, Und tiefer stets laß uns empfinden, Wie viel du Gutes uns gethan, Auf daß der Dank für deine Treu' Ein dir geweihtes Leben sey.

3. Und wie du selber nur aus Liebe Uns schenkest unser täglich Brod, So weck' in uns des Mitleids Triebe, Laß fühlen uns der Brüder Noth; Und weil du Reich' und Arme liebst, So dien' auch beiden, was du gibst.

4. Durch dich ist Alles wohl gerathen Auf dem Gefild, das wir bestellt. — Doch reifen auch des Glaubens Saaten Auf deines Sohnes Erntefeld? Sind wir auch, wenn er auf uns sieht, Ein Acker, der ihm grünt und blüht?

5. Der List des Feindes woll'st du wehren, Wenn er geschäftig Unkraut streut; Die Frucht des Wortes laß sich mehren Zu deinem Ruhme weit und breit, Damit am großen Erntetag Ein Jeder Garben bringen mag.

Mel. Sieh, hier bin ich ꝛc.

593. Herr im Himmel, Gott auf Erden, Herrscher dieser ganzen Welt, Laß den Mund voll Lobes werden, Da man dir zu Fuße fällt, Für den reichen Erntesegen Dank und Opfer darzulegen.

2. Ach, wir haben's nicht verdienet, Daß du so uns heimgesucht. Ob auch unser Feld gegrünet, Brachten wir doch keine Frucht; Wolltest du nach Weizen fragen: Unkraut haben wir getragen.

3. Vater, der du aus Erbarmen Auch die bösen Kinder nährst, Der du Reichen wie den Armen Deinen Segen nun beschert, Sey mit Innigkeit gepriesen, Daß du so viel Gut's erwiesen!

4. Du hast Sonnenschein und Regen Uns zu rechter Zeit geschickt, Und so hat man allerwegen Auen voller Korn erblickt; Berg' und Thäler, Tief- und Höhen Sahen wir im Segen stehen.

5. Als das Feld nun reif zur Ernte, Schlugen wir die Sichel

an, Da man erſt recht kennen lernte, Was dein großer Arm gethan. Werden bei des Segens Menge Doch die Scheunen faſt zu enge!

6. Ach, wer iſt, der ſolche Güte Dir genug verdanken kann? Nimm ein dankbares Gemüthe Für die große Wohlthat an. Alle Felder ſollen ſchallen: Du machſt ſatt mit Wohlgefallen!

7. Gib nun, daß wir deinen Segen, Den du reichlich haſt beſchert, Alſo ſuchen anzulegen, Daß der Fluch ihn nicht verzehrt: Bleiben wir in alten Sünden, Kann das Gute leicht verſchwinden.

8. Schenk' uns auch zufriedne Herzen; Stolz und Geiz laß ferne ſeyn; Laß den Undank Nichts verſcherzen; Flöß uns deine Liebe ein, Daß von deinen reichen Gaben Wir auch gern die Armen laben.

9. Laß dein Wort auch Früchte bringen, Daß man reichlich ernten kann: So wird man hier täglich ſingen, Wie du uns ſo wohl gethan. Gib auch nach dem Thränenſamen Freudenernt' im Himmel! Amen.

Mel. Wir nach, ſpricht Chriſtus ꝛc.

594. Lobſingt am frohen Ernteſeſt, Preist ihn mit Freudenpſalmen, Der Saat in Halmen ſprießen läßt, Mit Aehren krönt die Halmen, Und gibt, daß ſie voll Frucht gedeihn, Thau, Regenguß und Sonnenſchein!

2. Im Wetterdunkel wandelt er, Sä't Heil aus milden Händen, Und fährt auf Blitz und Sturm einher, Um Segen auszuſpenden. Und wenn ſie gleich mit Donnern ſpricht, Spricht doch die Liebe: zittert nicht!

3. Lobſingt! uns füllte Gottes Hand Die leeren Scheuern wieder. O du vom Herrn begabtes Land, Bring' ihm des Dankes Lieder! Er dachte unſrer Schulden nicht, Voll Gnade ſchien ſein Angeſicht.

4. Noch ſtrahlet ſeiner Sonne Huld Auf Sünder und Gerechte; Noch ſchont, noch nährt er voll Geduld Auch ſchuldbelad'ne Knechte. O fallt auf's Neu' mit Kindesſinn Am Thron des guten Vaters hin!

5. Des Erdenſegens reichen Theil, Wer kann ihn meſſen, wägen? Doch welch unendlich größres Heil Beut Gott in Chriſti Segen! Vergeßt, wenn euch das Feld begabt, Nicht Jeſum, der die Herzen labt!

6. O laßt uns guten Samen ſtreu'n In ſtillen Glaubensthaten! Der Herr gibt Thau und Sonnenſchein Zum Wachsthum ſolcher Saaten. Dann ziehn wir einſt im Jubelchor Zum Ernteſeſt durch Salems Thor!

Wenn wir in der Einfalt ſtehen,
Iſt es in der Seele Licht,
Aber wenn wir doppelt ſehen,
So vergeht uns das Geſicht.

Einfalt denkt nur auf das Eine,
In dem alles Andre ſteht,
Einfalt hängt ſich ganz alleine
An den ewigen Magnet.

Aehnliche Vorſtellungen liegen, wenn auch dunkel und verworren, der Erſcheinung des St. Simonismus in Frankreich zum Grunde. Die Secte der St. Simoniſten hat bekanntlich die Frechheit, einen gewiſſen St. Simon, der den Verſuch machte, ſich ſelbſt zu ermorden, als den Urheber einer neuen Ordnung der Dinge zu verehren und über Chriſtus zu ſtellen. Was Jeſus unvollendet gelaſſen habe, das, wollen ſie, habe St. Simon zu Stande gebracht, nämlich die Vereinigung der Welt mit Gott, die doch wider einander in ſteter Feindſchaft ſind (1. Joh. 2, 16.), die Ausgleichung der irdiſchen und himmliſchen Intereſſen, die gleiche Vertheilung aller Güter der Erde an alle Menſchen, je nach ihren Anlagen, brüderliche Einheit und Gleichheit in Allem, ſelbſt bis zur Gemeinſchaft der Weiber. Da kann man denn freilich ſagen, das iſt in der That das reifende Antichriſtenthum. Während in der Perſon unſeres Herrn und Heilandes Jeſu Chriſti, der Geiſt, das ewige Wort des Vaters, Fleiſch annahm, aus Erbarmen zu den verlornen Menſchen (Joh. 1, 14.), will hier das Fleiſch zu Geiſt werden, d. h. die fleiſchlichſte Geſinnung, den rechten baaren Sündendienſt, für die höchſte vollkommenſte Geiſtlichkeit ausgeben. Dergleichen Erſchei-

Mel. Was Gott thut, das iſt wohlgethan ꝛc.

595. Was Gott thut, das iſt wohlgethan! So denken Gottes Kinder. Wer auch nicht reichlich ernten kann, Den liebt er doch nicht minder; Er zieht das Herz Nur himmelwärts, Wenn er es läßt auf Erden Bei'm Mangel traurig werden.

2. Was Gott thut, das iſt wohlgethan Im Nehmen oder Geben! Was wir aus ſeiner Hand empfahn, Genüget uns zum Leben. Er nimmt und gibt, Weil er uns liebt. Laßt uns in Demuth ſchweigen Und vor dem Herrn uns beugen!

3. Was Gott thut, das iſt wohlgethan! Wer darf ſein Walten richten, Wenn er, noch eh' man ernten kann, Den Segen will vernichten? Weil er allein Der Schatz will ſeyn, Nimmt er uns andre Güter, Zum Heile der Gemüther.

4. Was Gott thut, das iſt wohlgethan! Es geh' nach ſeinem Willen; Läßt es ſich auch zum Mangel an: Er weiß das Herz zu ſtillen. Wer als ein Chriſt Genügſam iſt, Der kann bei kleinem Gaben Doch Freud' und Nahrung haben.

5. Was Gott thut, das iſt wohlgethan! Das Feld mag traurig ſtehen: Wir gehn getroſt auf ſeiner Bahn; Was gut iſt, wird geſchehen. Sein Wort verſchafft Uns Lebenskraft, Es nennt uns Gottes Erben; Wie können wir verderben?

6. Was Gott thut, das iſt wohlgethan! Laßt in Geduld uns faſſen: Er nimmt ſich unſer gnädig an Und wird uns nicht verlaſſen. Er, unſer Gott, Weiß, was uns noth, Und wird es gern uns geben; Kommt, laßt uns ihn erheben!

C. Herbſt und Winter.

Mel. Kommt her zu mir, ſpricht Gottes Sohn ꝛc.

596. Des Jahres ſchöner Schmuck entweicht, Die Flur wird kahl, der Wald erbleicht, Der Vöglein Lieder ſchweigen. — Ihr Gotteskinder, ſchweiget nicht, Und laßt hinauf zum ew'gen Licht Des Herzens Opfer ſteigen!

2. Gott ließ der Erde Frucht gedeihn, Wir greifen zu, wir holen ein, Wir ſammeln ſeinen Segen. — Herr Jeſu, laß uns gleichen Fleiß An deiner Liebe Ruhm und Preis Mit Herzensfreude legen!

3. Der Weinſtock gibt die ſüße Koſt, Aus voller Kelter fließt der Moſt, Die Herzen zu erfreuen. — Du rechter Weinſtock, höchſtes Gut, Laß deine Reben durch dein Blut Sich freudiglich erneuen!

4. Was Gottes Hand für uns gemacht, Das iſt nun Alles heimgebracht, Hat Dach und Raum gefunden. — So ſammle dir zur

Gnadenzeit, O Seele, was dein Herr dir beut, Für deine Kreuzesſtunden!

5. Denn wie die Felder öde ſtehn, Die Nebel kalt darüber wehn Und Reif entfärbt die Matten: So endet alle Luſt der Welt, Des Lebens Glanz und Kraft zerfällt; Schnell wachſen ſeine Schatten.

6. Es brauſt der Sturm, der Wald erkracht, Der Wandrer eilt, um noch vor Nacht Zu flüchten aus den Wettern. — O Jeſu, ſey uns Dach und Thurm, Wenn oft des Lebens rauher Sturm Uns will zu Boden ſchmettern! —

7. Es fällt der höchſten Bäume Laub, Und miſcht ſich wieder mit dem Staub, Von dannen es gekommen. — Ach Menſch, ſey noch ſo hoch und werth: Du mußt hinunter in die Erd', Davon du biſt genommen!

8. Doch wie der Landmann ſeine Saat Ausſtreuet, eh' der Winter naht, Um künftig Frucht zu ſehen: So, treuer Vater, deckeſt du Auch unſern Leib mit Erde zu, Daß er ſoll auferſtehen.

9. Indeß, wie über Land und Meer Der Störche Zug, der Schwalben Heer Der Sonn' entgegenſtreben: So laß zu dir die Seelen fliehn, Zu deinem Paradieſe ziehn, An deiner Sonne leben!

Mel. Himmel, Erde, Luft und Meer ꝛc.

597. In der ſtillen Einſamkeit Findeſt du dein Lob bereit; Großer Gott, erhöre mich; Meine Seele ſuchet dich!

2. Der du alle Sterne führſt Und der Jahre Lauf regierſt, Unveränderlich biſt du, Nimmer ſtill, und doch in Ruh'.

3. Dieſe kalte Winterluft Kräftig in die Herzen ruft: „Seht, wo iſt der Sommer hin? Nur der Herr erwecket ihn!“

4. Gleich wie Wolle fällt der Schnee Und bedecket Land und See; Wehet aber Gottes Wind, So zerfließet er geſchwind.

5. Reif, wie Aſche, nah und fern Streuet aus die Hand des Herrn; Wer kann bleiben vor dem Froſt, Wenn es weht von Nord und Oſt?

6. O Beherrſcher der Natur! Allem zeigſt du Zeit und Spur; Frühling, Sommer, Herbſt und Eis Nahn und fliehn auf dein Geheiß.

7. Folgte deines Worts Befehl Auch ſo willig meine Seel'! O daß, Jeſu, deine Lieb' In mir lenkte jeden Trieb!

8. Friert da draußen Alles ein, Soll mein Herz doch brennend ſeyn; Leuchte, o mein Heil, in mir, O ſo glüht und lebt es dir!

10. Morgenlieder.

Eigene Melodie.

598. Aus meines Herzens Grunde Sag' ich dir Lob und Dank In dieſer Morgenſtunde Und all mein Lebenlang, O Gott in deinem Thron, Dir zu Lob, Preis und Ehren, Durch Chriſtum, unſern Herren, Dein'n eingebornen Sohn:

2. Daß du mich haſt aus Gnaden In der vergangnen Nacht Vor allem Schreck und Schaden Behütet und bewacht. Woll'ſt auch die Miſſethat Barmherzig mir vergeben, Die dich in meinem Leben So oft erzürnet hat.

3. Du woll'ſt mich auch behüten An dieſem ganzen Tag Vor Satans Liſt und Wüthen, Vor Sünden und vor Schmach; Vor Feu'r und Waſſersnoth, Vor Armuth und vor Schanden, Vor Krankheit und vor Banden, Vor böſem, ſchnellem Tod.

4. Mein Leib und Seel' und Leben, Mein Weib [Mann], Gut, Ehr' und Kind Sey dir, Herr, übergeben, Dazu mein Hausgeſind', Als dein Geſchenk und Gab', Die Eltern und Verwandten, Die Brüder und Bekannten, Und Alles, was ich hab'.

5. Laß deinen Engel bleiben, Und weichen nicht von mir, Den Satan zu vertreiben, Auf daß der Böſe hier In dieſem Jammerthal Nicht ſeine Tücke übe, Noch Leib und Seel' betrübe Und bringe mich zu Fall.

6. Gott will ich laſſen rathen, Der alle Dinge lenkt; Er ſegne meine Thaten, Und was mein Herz gedenkt. Dir ſey es heimgeſtellt, Leib, Seele, Geiſt und Leben, Und was du mir gegeben; Mach's, wie es dir gefällt!

7. Darauf, ſo ſprech' ich Amen! Und zweifle nicht daran: Gott nimmt in Jeſu Namen Mein Flehen gnädig an. Drauf ſtreck' ich aus die Hand, Greif' an das Werk mit Freuden, Das Gott mir wollt' beſcheiden In meinem Amt und Stand.

Eigene Melodie.

599. Die goldne Sonne, Voll Freud' und Wonne, Bringt unſern Gränzen Mit ihrem Glänzen Ein herzerquickendes, liebliches Licht. Mein Haupt und Glieder, Die lagen darnieder; Aber nun ſteh' ich, Bin munter und fröhlich, Schaue den Himmel mit meinem Geſicht.

2. Mein Auge ſchauet, Was Gott gebauet Zu ſeinen Ehren, Und uns zu lehren, Wie ſein Vermögen ſey mächtig und groß, Und wo die Frommen Einſt ſollen hinkommen, Wann ſie mit Frieden Von hinnen geſchieden Aus dieſer Erde vergänglichem Schooß.

3. Laſſet uns ſingen, Dem Schöpfer bringen Güter und

Gaben! Was wir nur haben, Alles das sey Gott zum Opfer gesetzt. Die besten Güter Sind unsre Gemüther; Lieder der Frommen, Vom Herzen gekommen, Sind Opferrauch, der ihn am meisten ergötzt.

4. Abend und Morgen Sind seine Sorgen; Segnen und Mehren, Unglück verwehren, Sind seine Werke und Thaten allein. Wann wir uns legen, Ist er zugegen; Wann wir aufstehen, So läßt er aufgehen Ueber uns seiner Barmherzigkeit Schein.

5. Ich hab' erhoben Zu dir hoch droben All' meine Sinnen: Laß mein Beginnen Ohn' allen Anstoß und glücklich ergehn! Laster und Schande, Des Satanas Bande, Fallen und Tücke Treib' ferne zurücke; Laß mich auf deinen Geboten bestehn!

6. Laß mich mit Freuden, Ohn' alles Neiden Sehen den Segen, Den du wirst legen In meines Bruders Hand, Güter und Haus! Geiziges Brennen, Unchristliches Rennen Nach Gut mit Sünde, Das tilge geschwinde Aus meinem Herzen, und wirf es hinaus!

7. Menschliches Wesen, Was ist's? — gewesen! In Einer Stunde Geht es zu Grunde, Sobald das Lüftlein des Todes drein weht; Alles in Allen Muß brechen und fallen; Himmel und Erden, Die müssen das werden, Was sie gewesen, eh' Gott sie erhöht.

8. Alles vergehet; Gott aber stehet Ohn' alles Wanken; Seine Gedanken, Sein Wort und Wille hat ewigen Grund. Sein Heil und Gnaden, Die nehmen nicht Schaden, Heilen im Herzen Die tödtlichen Schmerzen, Halten uns zeitlich und ewig gesund.

9. Gott, meine Krone, Vergib und schone! Laß meine Schulden In Gnad' und Hulden Aus deinen Augen seyn abgewandt. Sonsten regiere Mich, lenke und führe, Wie dir's gefället! Ich habe gestellet Alles in deine Beliebung und Hand.

10. Willst du mir geben, Womit mein Leben Ich kann ernähren, So laß mich hören Allzeit im Herzen dieß heilige Wort: „Gott ist das Größte, Das Schönste, Beste! Gott ist das Süß'ste, Das Allergewiss'ste Von allen Schätzen, — der edelste Hort!"

11. Willst du mich kränken, Mit Galle tränken, Und soll von Plagen Ich auch was tragen: Wohlan denn, so mach' es, wie dir es beliebt! Was gut und tüchtig, Was schädlich und nichtig Meinem Gebeine, Das weißt Du alleine, Hast niemals Einen zu bitter betrübt.

12. Trübsal und Zähren Nicht ewig währen; Nach Meeresbrausen Und Windessausen Leuchtet das Antlitz der Sonne verklärt; Freude die Fülle, Und selige Stille Hab' ich zu warten Im himmlischen Garten; Dahin sind meine Gedanken gekehrt!

Eigene Melodie.

600. Wach auf, mein Herz, und ſinge Dem Schöpfer aller Dinge, Dem Geber aller Güter, Dem frommen Menſchenhüter!

2. Heunt, als die dunklen Schatten Mich ganz umgeben hatten, Bedeckteſt du mich Armen Mit göttlichem Erbarmen.

3. Du ſprachſt: „mein Kind, nun ſchlafe, Ich hüte meine Schafe; Schlaf' wohl, laß dir nicht grauen, Du ſollſt die Sonne ſchauen."

4. Dein Wort, das iſt geſchehen, Ich kann das Licht noch ſehen; Von Noth bin ich befreiet, Dein Schutz hat mich erneuet.

5. Du willſt ein Opfer haben, Hier bring' ich meine Gaben: In Demuth fall' ich nieder, Und bring' Gebet und Lieder.

6. Die wirſt du nicht verſchmähen; Du kannſt in's Herz mir ſehen, Und weißt wohl, daß zur Gabe Ich ja nichts Beſſ'res habe.

7. So woll'ſt du nun vollenden Dein Werk an mir, und ſenden, Der mich an dieſem Tage Auf ſeinen Händen trage.

8. Sprich Ja zu meinen Thaten, Hilf ſelbſt das Beſte rathen; Den Anfang, Mitt' und Ende, Ach Herr, zum Beſten wende!

9. Den Segen auf mich ſchütte, Mein Herz ſey deine Hütte, Dein Wort ſey meine Speiſe, Bis ich gen Himmel reiſe.

Eigene Melodie.

601. Lobet den Herren, Alle, die ihn ehren! Laßt uns mit Freuden ſeinem Namen ſingen, Und Preis und Dank zu ſeinem Altar bringen. Lobet den Herren!

2. Der unſer Leben, Das er uns gegeben, In dieſer Nacht ſo väterlich bedecket, Und aus dem Schlaf uns fröhlich auferwecket. Lobet den Herren!

3. Daß unſre Sinnen Wir noch brauchen können, Und Händ' und Füße, Zung' und Lippen regen, Das haben wir zu danken ſeinem Segen. Lobet den Herren!

4. Daß Feuerflammen Uns nicht allzuſammen Mit unſern Häuſern unverſehens gefreſſen, Das macht, daß wir in ſeinem Schooß geſeſſen. Lobet den Herren!

5. Daß Dieb' und Räuber Unſer Gut und Leiber Nicht angetaſtet und im Grimm verletzet, Dawider hat ſein Engel ſich geſetzet. Lobet den Herren!

6. O treuer Hüter, Brunnquell aller Güter! Ach, laß doch ferner über unſerm Leben Bei Tag und Nacht dein' Huld und Güte ſchweben. Lobet den Herren!

7. Gib, daß wir heute, Herr, durch dein Geleite Auf unſern Wegen unverhindert gehen, Und überall in deiner Gnade ſtehen. Lobet den Herren!

8. Treib' unſern Willen, Dein Wort zu erfüllen; Lehr' uns verrichten heilige Geſchäfte, Und wo wir ſchwach ſind, da gib du uns Kräfte. Lobet den Herren!

9. Richt' unsre Herzen, Daß wir ja nicht scherzen Mit deinen Strafen, sondern fromm zu werden Vor deiner Zukunft uns bemühn auf Erden. Lobet den Herren!

10. Herr, du wirst kommen, Und all' deine Frommen, Die sich bekehren, gnädig dahin bringen, Da alle Engel ewig, ewig singen: „Lobet den Herren!"

Mel. Befiehl du deine Wege ꝛc.

602. Dank sey Gott in der Höhe In dieser Morgenstund', Durch den ich auferstehe Vom Schlaf frisch und gesund! Mich hatte fest gebunden Mit Finsterniß die Nacht: Ich hab' sie überwunden Durch Gott, der mich bewacht.

2. Und nun laß dich erbitten, O Schutzherr Israel, Du wollest treu behüten Den Tag mir Leib und Seel'. Laß alle Obrigkeiten, Kirch', Schulen insgemein In diesen bösen Zeiten Dir anbefohlen seyn.

3. Erhalt' durch deine Güte Uns bei gesunder Lehr'; Vor Irrthum uns behüte, Streit' für dein Wort und Ehr', Daß wir dich allzusammen Loben in Einem Geist, Sprechen: des Herren Namen Sey groß und hochgepreist!

4. Dem Leibe woll'st du geben Nahrung und guten Fried', Gesund und mäßig Leben, Dazu ein froh Gemüth, Daß wir in allen Ständen Tugend und Ehrbarkeit Lieben, und Fleiß drauf wenden Als rechte Christenleut'.

5. Gib deinen milden Segen, Daß wir auf dein Geheiß Wandeln auf guten Wegen, Thun unser Amt mit Fleiß, Daß Jeglicher sein Netze Auswerf' und auf dein Wort Sein ganz Vertrauen setze: So geht die Arbeit fort.

6. Was dir gereicht zu Ehren Und der Gemein' zu Nutz, Das will der Satan wehren Mit List und großem Trutz; Doch kann er's nicht vollbringen, Weil du, Herr Jesu Christ, Herrschest in allen Dingen Und unser Beistand bist.

7. Wir sind die zarten Reben, Der Weinstock selbst bist du, Daran wir wachsen, leben, Und bringen Frucht dazu. Hilf, daß wir an dir bleiben Und wachsen immer mehr; Laß deinen Geist uns treiben Zu Werken deiner Ehr'.

Eigene Melodie.

603. O allerhöchster Menschenhüter, Du unbegreiflich höchstes Gut! Ich will dir opfern Herz und Muth; Stimmt an mit mir, gedenkt der Güter, All' ihr Gemüther!

2. Herr, deiner Kraft ich's nur zuschreibe, Daß ich noch Odem

ſchöpfen kann; Du nimmſt dich gnädig meiner an; Du Vaterherz, mich nicht vertreibe, Heut' bei mir bleibe!

3. Iſraels Gott! da iſt mein Wille, Der ſich dir willig untergibt, Dich über Alles kindlich liebt; Das iſt mein Wunſch in früher Stille, — O Gnadenfülle!

4. Dein Angeſicht mich heilig leite, Dein Auge kräftig auf mich ſeh', Ich reiſe, ſitz', geh' oder ſteh'; Mich zu der Ewigkeit bereite, Herr, mich begleite!

5. Laß Seel' und Leib, die du gegeben, Stets ſeyn in deiner Furcht bereit, Als Glieder der Gerechtigkeit Bis in den Tod vor dir zu ſchweben, O Seelenleben!

6. Geſegne mich auf meinen Wegen, Mein Thun und Laſſen lenke du, In Unruh' bleibe meine Ruh', Bis ich zuletzt mich werde legen In Fried' und Segen.

Eigene Melodie.

604. Morgenglanz der Ewigkeit, Licht vom unerſchöpften Lichte! Schick' uns dieſe Morgenzeit Deine Strahlen in's Geſichte, Und vertreib' durch deine Macht Unſre Nacht.

2. Deiner Gnade Morgenthau Fall' auf unſer matt Gewiſſen; Laß die dürre Lebensau' Lauter ſüßen Troſt genießen, Und erquick' uns, deine Schaar, Immerdar.

3. Gib, daß deiner Liebe Gluth Unſre todten Werke tödte, Und erweck' uns Herz und Muth Bei erſtandner Morgenröthe, Daß wir, eh' wir gar vergehn, Recht aufſtehn!

4. Ach, du Aufgang aus der Höh', Gib, daß auch am jüngſten Tage Unſer Leichnam auferſteh', Und, befreit von aller Plage, Einſt in reiner Himmelszier Steh' vor dir!

5. Leucht' uns ſelbſt in jene Welt, Du verklärte Gnadenſonne! Führ' uns durch das Thränenfeld In das Land der ſüßen Wonne, Wo die Luſt, die uns erhöht, Nie vergeht.

Mel. Herr Jeſu Chriſt, mein's Lebens ꝛc.

605. Des Morgens, wann ich früh' aufſteh', Und Abends dann zu Bette geh', Sehn meine Augen, Herr, auf dich; Herr Jeſu, dir befehl' ich mich!

2. Nur in der Kraft der Wunden dein, Da kann ich ruhn und ſicher ſeyn Mit Leib und Seele, Hab' und Gut; Mein Schatz iſt, Herr, dein theures Blut.

3. Denn, o Herr Chriſt, am Kreuzesſtamm Dein heilig Blut die Sünd' hinnahm; Drum ich wach' oder ſchlafe ein, Woll'ſt du, Herr, mir im Herzen ſeyn!

4. Dein Engel halte mich bewacht, Darum ich Tod und Höll' nicht acht'! Denn wo ich bin, biſt du bei mir, Mein Glück und Kreuz kommt nur von dir.

5. Todt und lebendig bin ich dein, Mein Herz will keines Andern ſeyn. Dir geb' ich's heut', und einſt im Tod; Nimm mich zu dir, mein Herr und Gott!

Mel. O Gott, du frommer Gott ꝛc.

606. O Jeſu, ſüßes Licht! Nun iſt die Nacht vergangen; Nun hat dein Gnadenglanz Auf's Neue mich umfangen; Nun iſt, was an mir iſt, Vom Schlummer aufgeweckt, Und hat ſich, Herr, nach dir Verlangend ausgeſtreckt.

2. Was ſoll ich dir denn nun, Mein Gott, zum Opfer ſchenken? Ich will mich ganz und gar In deine Gnade ſenken, Mit Leib und Seel' und Geiſt An dieſem ganzen Tag; Das ſoll mein Opfer ſeyn, Weil ich ſonſt Nichts vermag.

3. Drum ſiehe da, mein Gott, Da haſt du meine Seele! Sie ſey dein Eigenthum, Daß ſie nur dich erwähle In deiner Liebe Kraft; Da haſt du meinen Geiſt: Darinnen woll'ſt du dich Verklären allermeiſt.

4. Da ſey denn auch mein Leib Zum Tempel dir ergeben; Wähl' ihn zur Wohnung dir, O du, mein Heil und Leben! Ja, wirk' und leb' in mir, Beweg' und rege mich, Bis Seele, Geiſt und Leib Mit dir vereinigt ſich.

5. Mein Jeſu, ſchmücke mich Mit Weisheit und mit Liebe, Mit Keuſchheit, mit Geduld, Durch deines Geiſtes Triebe; Kleid' mit der Demuth mich Und mit der Sanftmuth an: So bin ich wohlgeſchmückt Und köſtlich angethan.

6. O daß mir dieſen Tag Stets vor den Augen ſchwebe, Daß dein' Allgegenwart Mich wie die Luft umgebe, Damit mein ganzes Thun Durch Herz, durch Sinn und Mund Dich lobe inniglich, Mein Gott, zu aller Stund'!

7. Ach ſegne, was ich thu', Ja rede und gedenke; Durch deines Geiſtes Kraft Es alſo führ' und lenke, Daß Alles nur geſcheh' Zu deines Namens Ruhm, Und daß ich unverrückt Verbleib' dein Eigenthum.

Mel. Herzlich thut mich verlangen ꝛc.

607. Es hat uns heißen treten, O Gott, dein lieber Sohn Mit herzlichen Gebeten Vor deinen hohen Thron, Und uns mit theurem Amen Erhörung zugeſagt, Wenn nur in ſeinem Namen Die Seele fleht und klagt.

2. So komm' ich denn gegangen In dieſer Morgenſtund': Ach laß mich doch erlangen, Was ich von Herzensgrund Von dir, mein Gott, begehre Im Namen Jeſu Chriſt, Und gnädig mir gewähre Das, was mir heilſam iſt.

3. Du wolleſt mir nicht geben Der Erde Luſt und Tand, Nicht

Geld noch leichtes Leben, Nicht Ehr' und hohen Stand; Denn solches ist nur nichtig Und lauter Eitelkeit, Wie Schatten schwach und flüchtig, Und schwindet mit der Zeit.

4. Ich bitte, woll'st mir schenken Ein frommes, keusches Herz, Das nimmermehr mag denken Auf Sünd' und eiteln Scherz, Das stets in Liebe flammet Zu dir, Gott, himmelan, Und alle Lust verdammet Der breiten Sündenbahn.

5. Dafür laß mich gewinnen Am innern Menschen Kraft, Kunst, Weisheit, zarte Sinnen, Verstand und Wissenschaft, Daß ich beständig handle, Wie dir's gefällig ist, Und vor den Menschen wandle Ohn' Heuchelschein und List.

6. Dann fällt auch Kleidung, Speise Mir zu ohn' alle Noth; Dann hab' ich dir zum Preise Genug, Herr Zebaoth! Wer dir sein Herz will schmücken, Den wirst du fort und fort Auch leiblich wohl beglücken Nach deinem Gnadenwort.

Mel. Liebe, die du mich zum Bilde ꝛc.

608. Gott des Himmels und der Erden, Vater, Sohn und heil'ger Geist, Welcher Tag und Nacht läßt werden, Und die Sonn' uns scheinen heißt, Und mit starker Hand die Welt Und was drinnen ist, erhält:

2. Gott, ich danke dir von Herzen, Daß du mich in dieser Nacht Vor Gefahr, Angst, Noth und Schmerzen Hast behütet und bewacht, Daß des bösen Feindes List Mein nicht mächtig worden ist.

3. Laß die Nacht auch meiner Sünden, Herr, wie diese Nacht, vergehn; O Herr Jesu, laß mich finden Deine Wunden offen stehn, Da alleine Hülf' und Rath Ist für meine Missethat!

4. Hilf, daß ich auch diesen Morgen Geistlich auferstehen mag, Und für meine Seele sorgen, Daß, wann einst dein großer Tag Uns erscheint und dein Gericht, Ich davor erschrecke nicht.

5. Führe mich, o Herr, und leite Meinen Gang nach deinem Wort; Sey und bleibe du auch heute Mein Beschützer und mein Hort. Nirgends, als in dir allein, Kann ich recht bewahret seyn.

6. Meinen Leib und meine Seele Sammt den Sinnen und Verstand, Großer Gott, ich dir befehle Unter deine starke Hand; Herr, mein Schild, mein' Ehr' und Ruhm, Nimm mich auf, dein Eigenthum!

7. Deinen Engel zu mir sende, Der des bösen Feindes Macht, List und Anschlag von mir wende, Und mich halt' in guter Acht; Der mich endlich auch zur Ruh' Trage nach dem Himmel zu.

Mel. Meine Armuth macht mich ſchreien ꝛc.

609. Seele, du mußt munter werden! Denn der Erden Blickt hervor ein neuer Tag. Komm, dem Schöpfer dieſer Strahlen Zu bezahlen, Was dein ſchwacher Trieb vermag.

2. Doch, den großen Gott dort oben Recht zu loben, Wollen's nicht nur Lippen ſeyn; Nein, es hat ſein reines Weſen Auserleſen Herzen ohne falſchen Schein.

3. Deine Pflicht, die kannſt du lernen Von den Sternen, Deren Gold der Sonne weicht; So laß auch vor Gott zerrinnen, Was den Sinnen Hier im Finſtern ſchöne däucht.

4. Schau', wie das, was Athem ziehet, Sich bemühet Um der Sonne holdes Licht, — Wie ſich, was nur Wachsthum ſpüret, Freudig rühret, Wenn ihr Glanz durch Schatten bricht!

5. So laß dich auch fertig finden, Anzuzünden Deinen Weihrauch, weil die Nacht, Da dich Gott vor Unglücksſtürmen Wollen ſchirmen, Iſt ſo glücklich hingebracht.

6. Bitte, daß er dir Gedeihen Mag verleihen, Wenn du auf was Gutes zielſt; Aber daß er dich mag ſtören Und bekehren, Wenn du böſe Regung fühlſt.

7. Kränkt dich etwas dieſen Morgen: Laß ihn ſorgen, Der es wie die Sonne macht, Welche leuchtend pflegt die Höhen Anzuſehen, Und auch in die Thäler lacht.

8. Denk', daß er auf deinen Wegen Iſt zugegen, Und erkennet, was du thuſt; Daß er auch verborgne Flecken Kann entdecken, Und die tiefſte Sündenluſt.

9. Wir ſind an den Lauf der Stunden Feſt gebunden, Der entführt, was eitel heißt, Und der deinen Leib, o Seele, Nach der Höhle Eines Sterbgewölbes reißt.

10. Drum ſo ſeufz' ich, daß mein Scheiden Nicht ein Leiden, Sondern ſanftes Schlafen ſey, Und daß ich mit ew'ger Wonne Seh' die Sonne, Wann des Todes Nacht vorbei.

Eigene Melodie.

610. Morgenſtern der finſtern Nacht, Der die Welt voll Freude macht: Ich bin dein! Komm herein, Füll' mein Herz mit deinem Schein!

2. Schau', dein Himmel iſt in mir, Und begehrt dich, ſeine Zier! Säume nicht, O mein Licht; Komm, bevor der Tag anbricht!

3. Deines Glanzes Herrlichkeit Uebertrifft die Sonne weit; Du allein, Holder Schein, Mußt vor tauſend Sonnen ſeyn!

4. Du erleuchteſt Alles klar, Was da ſeyn wird, iſt und war; Voller Pracht Wird die Nacht, Wenn dein Glanz ſie angelacht.

5. Deinem freudenreichen Strahl

nungen sind in der That höchst beachtenswerth; wollten wir sie übersehen, so würde die Rüge des Herrn uns treffen, der unter ähnlichen Verhältnissen zu seinen Zeitgenossen sagte: „ihr Heuchler, des Himmels Gestalt könnet ihr beurtheilen, könnet ihr denn auch nicht die Zeichen dieser Zeit beurtheilen?" (Matth. 16 3.). Nach solchen Gestaltungen der Sünde läßt sich mit Fug und Recht sagen: „es reget sich das Geheimniß der Bosheit," (2. Thess. 2, 7.) d. h. der in der Menschheit sich allmählig entwickelnde Antichrist streckt schon seine Glieder, er ist schon fast groß gewachsen und reif zur Geburt, es offenbaren sich die, „welche die Tiefen des Satans" erkannt haben (Offenb. Joh. 2, 24.).

Bei dem Elemente, das in dem St. Simonismus waltet, war vorauszusehen, daß die fanatischen Bekenner desselben auf die tollsten Ausgeburten eines verbrannten Gehirns und einer völlig losgelassenen Sinnlichkeit kommen würden. An dem Princip der Gemeinschaft der Frauen hatten diese Menschen noch nicht genug; sie kamen auf die Vorstellung, es müsse, wie in St. Simon und seinem päpstlichen Nachfolger zu einem vollkommenen Manne, so auch zu einem vollkommenen Weibe kommen, d. h. vollkommen nach ihrem fleischlichen Begriff von Vollkommenheit; diese sollte denn in Verbindung mit ihrem Papst ihre Secte, und durch sie die Welt regieren, als neue Göttin, als entsprechendes Nachbild jener babylonischen Hure, die Johannes in seiner Offenbarung mit so furchtbar wahren Zügen beschreibt (Offenb. 17, 1 ff.). Auch diese so sonderbare Vorstellung von einem absolut vollkommenen Weibe, das die Menschheit als Blüthe ihrer selbst erzeu-

Folgt der Glaube überall; Schönſter Stern, Nah und fern Ehrt man dich als Gott und Herrn!

6. Nun, du goldnes Seelenlicht, Komm herein und ſäume nicht! Jeſu mein, Komm herein, Füll' mein Herz mit deinem Schein!

Mel. Allein Gott in der Höh' ꝛc.

611. Erheb', o meine Seele, dich! Die Finſterniß vergehet; Der Glanz des Herrn erleuchtet dich, Sein Licht am Himmel ſtehet. Erhebe dich aus deinem Schlaf, Daß er was Gutes in dir ſchaff', Indem er dich erleuchtet.

2. Im Licht muß Alles rege ſeyn Und ſich zur Arbeit kehren; Im Licht ſingt früh das Vögelein, Im Licht zu Gottes Ehren. So ſoll der Menſch in Gottes Licht Aufheben billig ſein Geſicht Zu dem, der ihn erleuchtet.

3. Laßt uns an unſre Arbeit gehn, Daß wir den Herrn erheben; Mit Chriſto laßt uns auferſtehn Und zeigen, daß wir leben. Laßt uns in dieſem Gnadenſchein Nicht eine Stunde müßig ſeyn! Gott iſt's, der uns erleuchtet.

4. Ein Tag geht nach dem andern fort, Doch Gottes Werk bleibt liegen, Weil ohne That, mit leerem Wort So Viele ſich betrügen. Herr, laß uns freudig gehn an's Werk, Verleih' uns Gnade, Kraft und Stärk' Im Licht, das uns erleuchtet!

5. Das Licht des Glaubens ſey in mir Ein Licht der Kraft und Stärke; Es ſey die Demuth meine Zier, Die Lieb' das Werk der Werke; Die Weisheit ſprech' aus meinem Mund, Und wohn' in meines Herzens Grund: So bin ich recht erleuchtet.

6. Herr, bleib' bei mir, du ew'ges Licht, Daß ich ſtets gehe richtig; Erfreu' mich durch dein Angeſicht, Mach' mich zum Guten tüchtig, Bis ich erreich' die goldne Stadt, Die deine Hand gegründet hat Und ewiglich erleuchtet!

Mel. Nun ſich der Tag geendet hat ꝛc.

612. Dein treues Aug' hat mich bewacht, Und deine Liebeshand Hat allen Schaden dieſer Nacht Von mir hinweggewandt.

2. Hab' Dank, o Jeſu, habe Dank Für deine Liebestreu'; Hilf, daß ich dir mein Lebenlang Von Herzen dankbar ſey!

3. Gedenke, Herr, auch heut' an mich An dieſem ganzen Tag, Und wende von mir gnädiglich, Was dir mißfallen mag!

4. Laß treu mich nützen meine Kraft Und meine Gnadenzeit, Und bild' mich in der Pilgerſchaft Zur ſel'gen Ewigkeit.

5. Erhör', o Jeſu, meine Bitt', Und nimm mein Seufzen an; Ach gehe mit mir Schritt vor Schritt Auf meiner Lebensbahn!

6. Gib deinen Segen dieſen Tag Zu meiner Pflicht und That, Damit ich fröhlich ſagen mag: Wohl dem, der Jeſum hat!

Mel. Ich dank' dir ſchon durch deinen Sohn ꝛc.

613. O Jeſu, meines Lebens Licht, Nun iſt die Nacht vergangen; Mein Geiſtesaug' zu dir ſich richt't, Dein'n Anblick zu empfangen.

2. Du haſt, da ich nicht ſorgen konnt', Mich vor Gefahr bedecket, Und auch, vor Andern, mich geſund Nun aus dem Schlaf erwecket.

3. Mein Leben ſchenkſt du mir auf's Neu'; Es ſey auch dir verſchrieben, Mit neuem Ernſt, mit neuer Treu' Dich dieſen Tag zu lieben.

4. Dir, Jeſu, ich mich ganz befehl', Im Geiſt dich mir verkläre; Dein Werkzeug nur ſey meine Seel'; Den Leib bewahr' und nähre.

5. Durchdring' mit deinem Lebensſaft Herz, Sinne und Gedanken; Bekleide mich mit deiner Kraft, In Proben nicht zu wanken.

6. Mein treuer Hirte! ſey mir nah, Steh' immer mir zur Seiten, Und wenn ich irre, woll'ſt du ja Mich wieder zu dir leiten.

7. Sey du alleine meine Luſt, Mein Schatz, mein Troſt, mein Leben; Kein andres Theil ſey mir bewußt; Dir bleib' ich ganz ergeben.

8. Zeig' mir in jedem Augenblick, Wie ich dir ſoll gefallen; Zeuch mich vom Böſen ſtets zurück; Regiere mich in Allem.

9. Gib, daß ich meinen Wandel führ' Im Geiſt, in deinem Lichte, Und als ein Fremdling lebe hier Vor deinem Angeſichte.

10. Ach, halt' mich feſt mit deiner Hand, Daß ich nicht fall', noch weiche; Zeuch ſtets mich durch der Liebe Band, Bis ich mein Ziel erreiche!

Mel. Werde munter, mein Gemüthe ꝛc.

614. Gott, du Licht, das ewig bleibet, Das ohn' allen Wechſel iſt, Das die Finſterniß vertreibet, Der du bleibeſt, wie du biſt: Ich verlaſſe meine Ruh'; Rufe: werde Licht! mir zu, Daß ich, der ich Nacht und Erde, Durch dein Licht verkläret werde!

2. Wecke, da der Leib geſchlafen, Auch die Seele geiſtlich auf; Gib ihr deines Lichtes Waffen, Richt' und leite ihren Lauf; Laß mich ſeyn des Lichtes Kind; Hilf mir, weil ich geiſtlich blind, Jeſu, daß ich wieder ſehe, Und in deinem Lic[illegible]he.

3. E[illegible] Herr, mir und gewähre, [illegible] vie arme Seele ſtillt; Ach, erneure und verkläre Stets in mir dein Ebenbild! Sende mir den Geiſt der Kraft, Der ein neues Leben ſchafft, Daß ich himmliſch auf der Erde, Und Ein Geiſt mit Chriſto werde.

4. Segne meiner Hände Werke, Fördre mich in meiner Pflicht; Bleibe meiner Schwachheit Stärke, Meines Lebens Kraft und Licht; Laß mein Lebensziel allein Deines Namens Ehre seyn; Hilf, daß ich stets wahre Liebe Gegen meinen Nächsten übe.

5. Führ' mich einst zu jenem Lichte Deiner höchsten Majestät, Wo vor deinem Angesichte Die verklärte Seele steht, Heller als der Sonnenschein, Schön, unsterblich, engelrein; Laß sie seyn mit dir vereinet, Wann mein letzter Tag erscheinet!

Mel. Ich dank' dir schon ꝛc.

615. Mein erst Gefühl sey Preis und Dank, Erheb' ihn, meine Seele! Der Herr hört deinen Lobgesang, Lobsing' ihm, meine Seele!

2. Mich selbst zu schützen ohne Macht, Lag ich und schlief im Frieden. Wer schafft die Sicherheit der Nacht Und Ruhe für die Müden?

3. Wer wacht, wann ich von mir Nichts weiß, Mein Leben zu bewahren? Wer stärkt mein Blut in seinem Kreis Und schützt mich vor Gefahren?

4. Wer lehrt das Auge seine Pflicht, Sich sicher zu bedecken? Wer ruft dem Tag und seinem Licht, Uns wieder aufzuwecken?

5. Du bist es, Gott und Herr der Welt, Und dein ist unser Leben; Du bist es, der es uns erhält, Und mir's jetzt neu gegeben.

6. Gelobet seyst du, Gott der Macht, Gelobt sey deine Treue, Daß ich nach einer sanften Nacht Mich dieses Tags erfreue!

7. Laß deinen Segen auf mir ruhn, Mich deine Wege wallen, Und lehre du mich selber thun Nach deinem Wohlgefallen.

8. Nimm meines Lebens gnädig wahr! Auf dich hofft meine Seele; Sey mir ein Retter in Gefahr, Ein Vater, wenn ich fehle.

9. Gib mir ein Herz voll Zuversicht, Erfüllt mit Lieb' und Ruhe, Ein weises Herz, das seine Pflicht, Erkenn' und willig thue.

10. Laß mich als dein gehorsam Kind Dir zu gefallen streben, Gottselig, züchtig, fromm gesinnt Durch deine Gnade leben.

11. Laß mich, dem Nächsten beizustehn, Nie Fleiß und Arbeit scheuen, Mich gern an Andrer Wohlergehn Und ihrer Tugend freuen.

12. Laß mich das Glück der Lebenszeit In deiner Furcht genießen, Und meinen Lauf mit Freudigkeit, Wann du gebeutst, beschließen.

11. Berufslieder.

Mel. Dieß sind die heil'gen zehn Gebot' ꝛc.

616. Das walte Gott, der helfen kann! Mit Gott fang' ich die Arbeit an, Mit Gott nur geht sie glücklich fort; Drum ist auch

dieß mein erstes Wort: Das walte Gott!

2. All mein Beginnen, Thun und Werk Erfordert Gottes Kraft und Stärk'; Schwing' dich, mein Herz, zu Gott allzeit! Ihr Lippen, sprecht mit Freudigkeit: Das walte Gott!

3. Wenn Gott nicht hilft, so kann ich Nichts; Wo Gott nicht giebet, da gebricht's; Gott gibt und thut mir alles Gut's, Darum so sprech' ich guten Muths: Das walte Gott!

4. Will Gott was Gutes spenden mir, So will ich dankbar seyn dafür; Auf sein Wort werf' ich aus mein Netz, Und sage bei der Arbeit stets: Das walte Gott!

5. Legt er mir seinen Segen bei, Nach seiner großen Güt' und Treu', So g'nüge mir's für Herz und Mund; Drum sprech' ich auch von Herzensgrund: Das walte Gott!

6. Trifft mich ein Unglück: — unverzagt! Ist doch mein Werk mit Gott gewagt; Er wird mir gnädig stehen bei; Drum ruf' ich alle Tage neu: Das walte Gott!

7. Ohn' ihn geht Alles segenslos, Sey Kunst und Wissen noch so groß. Mit Gott nur geht es, wie es soll; Drum sprech' ich täglich glaubensvoll: Das walte Gott!

8. Theilt Gott was mit aus Gütigkeit, So acht' ich keiner Feinde Neid; Laß hassen, wer's nicht lassen kann! Ich stimme doch mit Freuden an: Das walte Gott!

9. Thu' ich denn, was mit Gottes Rath, Der mir beistehet früh und spat, Dann Alles wohl gerathen muß! Drum sprech' ich nochmals zum Beschluß: Das walte Gott!

Eigene Melodie.

617. In Jesu Namen ganz alleine Fang' ich nun mein Berufswerk an; O möcht' ich's thun, wie er's gethan! Sein' Arbeit heilige die meine, So wird sie reine.

2. Es ist die Frucht von meinen Sünden, Daß ich mit Mühe wirken muß; Drum thu' ich's lieber ohn' Verdruß; Denn wenn ich's widerwärtig finde, Schmeck' ich die Sünde.

3. Herr, hilf, ohn' dich geht es nicht richtig! Drum halt' mich, daß ich bleib' an dir; Du selbst mir rath', mich stärk' und führ', Denn ich bin kraftlos, unvorsichtig, Arm und untüchtig.

4. In Allem ich mich dir ergebe; Mach' mich vom Eigenwillen frei, Damit ich nur dein Werkzeug sey, Dir nach den Augen seh', dir lebe Und fest anklebe.

5. Herr, ein einfältig Aug' mir giebe Beim Werk, ohn' Geld- und Weltbegier, Daß ich, nur zu gefallen dir, Das Meine thu', und deine Liebe Sey mir zum Triebe!

6. Laß mich's, durch solchen Trieb bewogen, Mit sanftem, stillem Wesen thun, In Unruh' heimlich in dir ruhn, Bedachtsam, treu und eingezogen, Kindlich gebogen.

7. Bewahr' du selbst mir Herz und Glieder Vor Leichtsinn und Verdrießlichkeit, Vor Unlust, Sorg' und Heftigkeit; Und sinkt mein Muth zu tief darnieder, So stärk' ihn wieder!

8. Zu merken auf dein's Geistes Rühren, Laß unter den Geschäften mein Allzeit mein Hauptgeschäfte seyn. Sein helles Aug' mein Thun regiere, Mich leit' und führe.

9. O daß bei allen Athemzügen Ein stiller Seufzer aufwärts ging', Der kräftig in dein Herz eindring'! Möcht' ich, so oft die Adern schlügen, Mich an dich schmiegen!

10. Du, Herr, mir Rath und Weisheit giebe! Wenn ich mit Menschen soll umgehn, Laß es in deinem Geist geschehn, In Sanftmuth, Demuth, Einfalt, Liebe, Aus reinem Triebe.

11. Dein Bild aus meinem Angesichte, Dein Licht aus Wort und Wandel leucht', Daß auch des Nächsten Herz erweicht Dir, Herr, und deinem Werk beipflichte, Bestraft vom Lichte.

12. Laß keine Habsucht mich verhindern, Von dem, was bei der Arbeit mir Du mir bescheidest, mit Begier Zu geben dir in deinen Kindern, Ja, selbst den Sündern.

13. Bei aller Arbeit und Beschwerde Befördre du dein Werk in mir; Mein Ziel sey das alleine hier, Daß ich mit dir vereinigt werde Noch auf der Erde;

14. Bis ich der Unruh' überhoben, Und frei von Mühe, Furcht und Pein, Dieß einzig mein Geschäft wird seyn, Dich schauen, lieben, ehren, loben Auf ewig droben!

Mel. Was mein Gott will ꝛc.

618. Erfreue meinen blöden Geist, Du freudenreicher Heiland! Denn wenn du mir das Herz erfreust, Wird's anders gehn, als weiland, Da Sorgen und Beschwerlichkeit Mir meine Freude störten, Und oft in einer kurzen Zeit Die beste Kraft verzehrten.

2. Du kennest ja mein ganzes Seyn Und alle mein Gebrechen; Drum sieh in Gnaden selber drein, Dem Herzen Recht zu sprechen! Mach', daß ich deinem heil'gen Bild Tagtäglich mehr mag gleichen, Und dir in Allem, was du willt, Den ganzen Sinn erreichen.

3. Zeuch mich aus aller Schwierigkeit, Die sich bisweilen zeiget, Und mache selbst dich auf zum Streit, So oft mich's übersteiget. Wirst du mit mir zur Arbeit gehn Und willst mir helfen ringen, So werd' ich nie verlegen stehn Auch in den schwersten Dingen.

4. Laß du mich in der Fremdling-

ſchaft Ein göttlich Leben führen, Und wohl gebrauchen alle Kraft, Die von dir her kann rühren, Nach deines Herzens Luſt und Sinn, Zum Dienſt für deine Brüder. — Mit dem Verlangen ſinkt mein Sinn Anbetend vor dir nieder.

12. Abendlieder.

Mel. O Durchbrecher aller Bande ꝛc. (Luc. 24, 29.)

619. Bleibe! es will Abend werden, Jeſu, bleibe du bei mir! Alſo ruf' im Thal der Erden Ich, dein Pilger, auch zu dir. Bleibe mir ſtatt tauſend Sonnen! Denn dein Naheſeyn im Wort Hat das Herz mir abgewonnen; Darum läßt es dich nicht fort.

2. Bleibe! du biſt mein Erlöſer! Ach, was hab' ich ohne dich? Da wird nur mein Elend größer, Und die Hölle ſchrecket mich. Ohne dich bin ich verloren, Aber, Herr, dein Geiſt und Blut Macht mich wieder neugeboren, Weil es lauter Wunder thut.

3. Bleibe! denn du biſt mein Leben; Außer dir iſt Alles todt; Außer dir ſind wir nur Reben, Welchen Gott das Feuer droht. Meines Herzens ſchwache Triebe Gehen, Herr, auf dich allein; Wenn nicht Jeſus bei mir bliebe, Möcht' ich nie geboren ſeyn.

4. Bleibe, mußt du gleich mir ſagen, Daß ich unverſtändig ſey! Denn du kannſt die Schwachen tragen, Und bleibſt ohne Wandel treu. Ich will ſchuldig mich bekennen; Denn ich bin's; — doch bleib' mir nah! Laß mir nur das Herz entbrennen, Daß ich fühle: Du biſt da!

5. Bleibe, wenn ich gleich im Herzen Noch ſo träg zum Glauben bin, Denn ich lege dir mit Schmerzen Meine Zweifel redlich hin! Haſt du nicht auch mit den Trägen Noch erbarmende Geduld? Ja, auch auf betrübten Wegen Nahſt du ihnen voller Huld.

6. Bleibe, wenn vor meinen Augen Jetzt auch noch ein Vorhang iſt, Daß ſie nicht zu ſehen taugen Deine Klarheit, Jeſu Chriſt! Oeffne mir indeß die Schriften, Daß ich an dich glauben kann! Denn auf jenen Himmelstriften Gehet erſt das Schauen an.

7. Bleibe ſtets mir in Gedanken, Daß mein Herz dich nicht verläßt; Mach' es, wenn es wollte wanken, Durch die Gnade wieder feſt. Bleibe bei mir, was ich ſchaffe, Bleibe bei mir, wo ich ruh', Bleibe bei mir, wenn ich ſchlafe; Weicht mir Alles: bleibe du!

8. Ja, du bleibſt, du haſt's verſprochen: „Ich bin bei euch allezeit!" Du haſt nie dein Wort gebrochen, Brichſt's auch nicht in Ewigkeit. Schlaft, ihr Glieder, wach', o Seele! Jeſus bleibt und hält die Wacht, Er, dem ich euch froh befehle! — Das iſt eine gute Nacht.

Mel. Ach bleib' bei uns ꝛc.

620. Chriſte, du Quell des Tags und Lichts, Vor dir iſt, Herr, verborgen Nichts; Du biſt des ew'gen Lichtes Glanz: Lehr' uns den Weg der Wahrheit ganz.

2. Wir bitten deine Gottesmacht, Behüt' uns, Herr, in dieſer Nacht; Bewahr' uns, Herr, vor allem Leid, Gott, Vater der Barmherzigkeit!

3. Behüt' den Schlaf, Herr Jeſu Chriſt, Daß uns nicht ſchad' des Feindes Liſt; Das Fleiſch in Züchten reine ſey: So ſind wir großer Sorgen frei.

4. Wenn unſre Augen ſchlafen ein, So laß das Herz doch wacker ſeyn; Beſchirm' uns, Gottes rechte Hand, Und löſ' uns von der Sünde Band!

5. Beſchirmer, Herr der Chriſtenheit, Dein Hülf' allzeit ſey uns bereit; Hilf uns, Herr Gott, aus aller Noth Durch deines Leibes heil'gen Tod.

6. Gedenk', o Herr, der ſchweren Zeit, Darinnen wir noch ſind im Streit; Der Seel', die du erlöſet haſt, Gib, o Herr Jeſu, Fried' und Raſt.

7. Dem Vater ſey Lob, Ehr' und Preis, Und ſeinem Sohne gleicher Weiſ'; Des heil'gen Geiſtes Gütigkeit Behüt' uns bis in Ewigkeit!

Eigene Melodie.

621. Nun ruhen alle Wälder, Vieh, Menſchen, Städt' und Felder, Es ſchläft die ganze Welt; Ihr aber, meine Sinnen, Auf, auf! ihr ſollt beginnen, Was eurem Schöpfer wohlgefällt.

2. Wo biſt du, Sonne, blieben? Die Nacht hat dich vertrieben, Die Nacht, des Tages Feind. Fahr' hin! ein' andre Sonne, Mein Jeſus, meine Wonne, Gar hell in meinem Herzen ſcheint.

3. Der Tag iſt nun vergangen, Die güldnen Sterne prangen Am blauen Himmelsſaal. Alſo werd' ich auch ſtehen, Wann mich wird heißen gehen Mein Gott aus dieſem Jammerthal.

4. Der Leib eilt nun zur Ruhe, Legt Kleider ab und Schuhe, Das Bild der Sterblichkeit; Die zieh' ich aus, dagegen Wird Chriſtus mir anlegen Das Kleid der Ehr' und Herrlichkeit.

5. Das Haupt, die Füß' und Hände Sind froh, daß nun zum Ende Die Arbeit kommen ſey. Herz, freu' dich! du ſollſt werden Vom Elend dieſer Erden Und von der Sünden Arbeit frei.

6. Nun geht, ihr matten Glieder, Geht hin und legt euch nieder, Des Bettleins ihr begehrt. Es kommen Stund' und Zeiten, Da man euch wird bereiten Zur Ruh' ein Bettlein in der Erd'.

7. Die Augen ſtehn verdroſſen, Im Nu ſind ſie geſchloſſen; Wo bleibt dann Leib und Seel'? Nimm ſie zu deinen Gnaden, Sey gut für allen Schaden, Du Aug' und Wächter Iſrael!

8. Breit' aus die Flügel beide, O Jeſu, meine Freude, Und nimm dein Küchlein ein! Will mich der Feind verſchlingen, So laß die Engel ſingen: „Dieß Kind ſoll unverletzet ſeyn!“

9. Auch euch, ihr meine Lieben, Soll heute nicht betrüben Ein Unfall noch Gefahr; Gott laſſ' euch ſelig ſchlafen, Stell' euch die güldnen Waffen Um's Bett und ſeiner Engel Schaar.

Eigene Melodie.

622. Der Tag iſt hin, mein Jeſu, bei mir bleibe! O Seelenlicht, der Sünden Nacht vertreibe; Geh' auf in mir, Glanz der Gerechtigkeit, Erleuchte mich, o Herr, denn es iſt Zeit!

2. Lob, Preis und Dank ſey dir, mein Gott, geſungen; Dir ſey die Ehr', wenn Alles wohl gelungen Nach deinem Rath, ob ich's gleich nicht verſteh'; Du biſt gerecht, es gehe, wie es geh'.

3. Nur Eines iſt, das mich empfindlich quälet: Beſtändigkeit im Guten mir noch fehlet; Das weiß'ſt du wohl, o Herzenskündiger, Ich ſtrauchle noch wie ein Unmündiger.

4. Vergib es, Herr, mir ſagt es mein Gewiſſen: Welt, Teufel, Sünd' hat mich von dir geriſſen; Es iſt mir leid, ich ſtell' mich wieder ein, Hier iſt mein Herz! ich dein, Herr, und du mein!

5. Iſraels Schutz, mein Hüter und mein Hirte! Zu meinem Troſt dein ſieghaft Schwert umgürte, Bewahre mich durch deine große Macht, Und halt' um mich mit treuen Augen Wacht.

6. Du ſchlummerſt nicht, wann matte Glieder ſchlafen; Ach, laß die Seel' im Schlaf auch Gutes ſchaffen; O Lebensſonn', erquicke meinen Sinn! Dich laſſ' ich nicht, mein Fels! — der Tag iſt hin.

Mel. Jeſu, der du meine Seele ꝛc.

623. Gott, du läſſeſt mich erreichen Wiederum die Ruhezeit; Das iſt mir ein neues Zeichen Deiner Lieb' und Gütigkeit. Laß auch jetzt mein armes Singen Durch die Abendwolken dringen, Und bleib' auch in dieſer Nacht Gnädig auf mein Heil bedacht.

2. Neige dich zu meinen Bitten, Stoß mein Opfer nicht hinweg! Hab' ich gleich oft überſchritten Deiner Wahrheit heil'gen Steg, So verfluch' ich nun die Sünden, Will mich nur mit dir verbinden. Reiße nur aus meiner Bruſt Jede Wurzel böſer Luſt!

3. Herr, es ſey mein Leib und Leben, Und was du mir ſonſt vertraut, Deiner Allmacht übergeben, Die vom hohen Himmel ſchaut. Laß um mich und um die Meinen Einen Strahl der Gottheit ſcheinen, Der, was deinen Namen trägt, Als dein Gut zu ſchützen pflegt.

4. Laß uns mildiglich be-

thauen Deines Segens Ueberfluß; Schirme mich vor Angst und Grauen, Wende Schaden und Verdruß, Brand und andre Jammerfälle; Zeichne dieses Hauses Schwelle, Daß uns hier kein Todesschlag Des Verderbers treffen mag.

5. Wirke stets in meinen Sinnen, Steh' mir auch im Dunkeln bei, Daß im Schlafe mein Beginnen Niemals dir zuwider sey. Schaffe, daß ich schon auf Erden Mög' ein Geistestempel werden, Der nur dir, und nicht der Welt, Ewig Licht und Feuer hält!

6. Geht, ihr meine müden Glieder, Geht und sinket nun zur Ruh'! Reget ihr euch morgen wieder, Schreib' ich nur dem Schöpfer zu. Er wird treulich Wache halten; Wenn ihr aber müßt erkalten, Soll auf Jesum es allein Selig eingeschlafen seyn.

Mel. Der Tag ist hin ꝛc.

624. Der Abend kommt, die Sonne sich verdecket, Und Alles sich zur Ruh' und Stille strecket. O meine Seel', merk' auf! wo bleibest du? In Gottes Schooß, sonst nirgends hast du Ruh'!

2. Der Wandersmann legt sich ermüdet nieder, Das Vöglein fleugt zu seinem Neste wieder, Die Schäflein ziehn in ihre Hürden ein: Laß mich zu dir, mein Gott, gekehret seyn!

3. Ach sammle selbst Begierden und Gedanken, Die noch so leicht aus Schwachheit von dir wanken! Mein Ruheplatz, meine Heimath, thu' dich auf, Daß ich in dir beschließe meinen Lauf.

4. Recht väterlich hast du mich heut' geleitet, Bewahrt, verschont, gestärket und geweidet; Ich bin's nicht werth, daß du so gut und treu; Mein Alles dir zum Dank ergeben sey!

5. Vergib es, Herr, wo ich mich heut' verirret, Und mich zu viel durch dieß und das verwirret! Es ist mir leid, es soll nicht mehr geschehn; Nimm mich nur ein, so werd' ich fester stehn!

6. Da nun der Leib sein Tagwerk hat vollendet, Mein Geist sich auch zu seinem Werke wendet, Zu beten an, zu lieben inniglich, Im stillen Grund, mein Gott, zu schauen dich.

7. Die Dunkelheit ist da, und Alles schweiget; Mein Geist vor dir, o Majestät, sich beuget. In's Heiligthum, in's Dunkel kehr' ich ein; Herr, rede du, laß mich ganz stille seyn!

8. Mein Herz sich dir zum Abendopfer schenket, Mein Wille sich in dich gelassen senket; Begierden, schweigt! Vernunft und Sinne, still! Mein müder Geist im Herren ruhen will.

9. Dem Leib wirst du bald seine Ruhe geben; Laß nicht den Geist zerstreut in Unruh' schweben! Mein treuer Hirt, führ' mich in dich hinein; In dir, mit dir kann ich vergnüget seyn.

10. Im Finſtern ſey des Geiſtes Licht und Sonne, Im Kampf und Kreuz mein Beiſtand, Kraft und Wonne; Deck' mich bei dir in deiner Hütte zu, Bis ich erreich' die volle Sabbathsruh'!

Mel. Freu' dich ſehr, o meine Seele ꝛc.

625. Unſre müden Augenlider Schließen ſich jetzt ſchläfrig zu, Und des Leibes matte Glieder Grüßen ſchon die Abendruh'; Denn die Finſterniß der Nacht Hat des hellen Tages Pracht Eingeſenkt in's Meer ſo ferne, Und heraufgeführt die Sterne.

2. Ach, bedenke vor dem Schlafen, Du o meines Leibes Gaſt, Ob du deines Gottes Strafen Heute nicht verdienet haſt! Weil's noch Zeit iſt, falle hin, Thue Buß', und bitte ihn, Daß er dich aus freien Gnaden Aller Strafe woll' entladen.

3. Sprich: Herr, dir iſt's unverholen, Wie ich dieſen Tag vollbracht. Ach, was mir dein Mund befohlen, Hab' ich wenig nur bedacht; Habe meine Amtes Ziel Oft verſäumt um Tand und Spiel, Habe deinen Weg verlaſſen, Bin geirrt auf böſen Straßen.

4. Ach Herr, laß mich Gnad' erlangen, Gib mir nicht verdienten Lohn; Laß mich deine Huld umfangen, Sieh an deinen lieben Sohn! Vater, nimm den Bürgen an, Der für mich genuggethan! Dieſer hat für mich erduldet, Was mein böſes Herz verſchuldet.

5. Stelle deiner Engel Schaaren Um mich her zu treuer Wacht, Seel' und Leib mir zu bewahren In der ſtillen Mitternacht. Schütze mich vor Angſt und Noth, Und vor böſem, ſchnellem Tod; Laß kein Unglück mich erwecken, Keinen böſen Traum mich ſchrecken.

6. Laß mich, Herr, von dir nicht wanken! In dir ſchlaf' ich ſanft und wohl. Gib mir heilige Gedanken, Und bin ich gleich Schlafes voll, So laß doch den Geiſt in mir Zu dir wachen für und für, Bis die Morgenröth' aufgehet, Und mich Sonnenglanz umfähet.

7. Vater droben in der Höhe! Dein Nam' ſey uns theu'r und werth! Dein Reich komm'; dein Will' geſchehe; Unſer Brod werd' uns beſchert. Ach, vergib uns unſre Schuld; Lehr' uns üben Lieb' und Huld; Laß Verſuchung uns nicht tödten; Hilf uns, Herr, aus allen Nöthen!

Mel. Ach, was ſoll ich Sünder machen ꝛc.

626. Ach, mein Jeſu, ſieh, ich trete, Da der Tag nunmehr ſich neigt Und die Finſterniß ſich zeigt, Hin zu deinem Thron und bete. Neige du zu deinem Sinn Auch mein Herz und Sinnen hin!

2. Meine Tage gehn geſchwinde Wie ein Pfeil zur Ewigkeit;

gen werde, ist nicht neu. Schon der alte Ketzer Simon Magus, der (nach Apostelg. 8) den heiligen Geist für Geld den Aposteln abkaufen wollte, hatte eine ähnliche Vorstellung. Er führte auf seinen Zügen, die den Zweck hatten, Menschen in seine Netze einzufangen, ein Weibsbild mit sich herum, Namens Helena. Diese Helena hatte als öffentliche Buhlerin gelebt, hatte sich später an Simon angeschlossen und ward von ihm nun dargestellt als das vollkommene Weib, das die Idee der Menschheit selbst repräsentire. Wie diese, die Menschheit, tief in Sünde versunken sey, so sey es auch seine Helena, er aber, als der Paraklet, habe sie herausgerissen und nun das entstellte Ideal in ihr wieder hergestellt. Sie sey dieselbe Helena, sagte dieser Betrüger, um die schon die Griechen den trojanischen Krieg gekämpft hätten, in der richtigen Ahnung, daß sie die Perle der Menschheit sey. Er dachte sich nämlich dieses vollkommene Weib, als ein zu verschiedenen Zeiten und in verschiedenen Formen zur Erscheinung kommendes Wesen, das endlich in seiner Helena, am Ende der Weltentwicklung, der er anzugehören glaubte, in reiner Vollendung ausgebildet dastehe. So reichen sich die fernsten Erscheinungen in den religiösen Verwirrungen die Hand; das Fleisch bleibt Fleisch, und was vom Fleisch geboren wird, ist wieder Fleisch. Die Sinnenlust weiß sich nichts Köstlicheres auszudenken, als ein mit allen denkbaren Reizen geschmücktes Weib, und jeder Sectenstifter der bezeichneten Art, denn die Geschichte kennt ihrer noch mehrere, glaubt in dem Gegenstand, von dem seine Sinne berauscht sind, dieses vollkommene Bild zu schauen. Aehnlich

Auch die längſte Lebenszeit
Rauſcht vorüber wie die Winde,
Fließt dahin, als wie ein Fluß
Stürzet ſeinen Waſſerguß.

3. Aber, Jeſu, ſieh, ich Armer
Nehme mich doch nicht in Acht,
Daß ich dich bei Tag und Nacht
Herzlich ſuchte, mein Erbarmer!
Ach, wie mancher Tag geht hin,
Da ich kalt und träge bin!

4. Ach, ich muß mich herzlich ſchämen;
Du erhältſt und ſchützeſt mich
Tag und Nacht ſo treu, und ich
Will's nicht recht zu Herzen nehmen,
Daß ich ohne Heuchelſchein
Suchte dankbar dir zu ſeyn.

5. Nun, ich komme mit Verlangen,
O mein Herzensfreund, zu dir!
Neige du dein Licht zu mir,
Da der Tag nunmehr vergangen.
Sey du ſelbſt mein Sonnenlicht,
Das durch alles Dunkel bricht!

6. Laß mich meine Tage zählen,
Die du mir noch gönnen willt;
Von dir ſey mein Herz erfüllt!
So wird mich Nichts können quälen.
Denn wo du biſt Tag und Licht,
Schaden uns die Nächte nicht.

7. Nun, mein theurer Heiland, wache,
Wache du in dieſer Nacht!
Schütze mich mit deiner Macht,
Wie mit einem Tempeldache,
Und im Schlafe ſey mein Herz
Stets gerichtet himmelwärts.

Mel. Freu' dich ſehr, o meine Seele ꝛc.

627. Abend iſt es; Herr, die Stunde
Iſt noch wie in Emmaus,
Daß aus deiner Jünger Munde
Jene Bitte fließen muß:
Bleib' bei uns im Erdenthal!
Halt' in uns dein Abendmahl,
Und dein Friedensgruß erfülle
Herz um Herz mit heil'ger Stille.

2. Hingeſunken iſt die Sonne.
Deine Leuchte ſinket nicht;
Herrlichkeit und ew'ge Wonne
Sind vor deinem Angeſicht.
Weithin ſchimmert Stern an Stern;
Aber du, o Glanz des Herrn,
Ueberſtrahleſt alle Sterne
In der weiten Himmelsferne!

3. Selig, wem du aufgegangen,
Wem du in der armen Welt,
Wo nur eitle Lichter prangen,
Friedlich ſeinen Geiſt erhellt!
Wenn die Tage nun entflohn,
Blickt er auf zu deinem Thron,
Und auch auf den dunkeln Wegen
Strahlt ihm Gottes Heil entgegen.

4. Selig, wer am letzten Tage
Nimmer fürchten muß die Nacht,
Wenn kein Schrecken, keine Klage,
Kein Gewiſſensblitz erwacht;
Wenn der Morgenſtern ihm winkt,
Während er am Abend ſinkt,
Wenn der Geiſt dem Geiſte zeuget,
Daß nun erſt die Sonne ſteiget!

5. Herr, die Nacht, die nun erſchienen,
Mahnet mich an dieſen Tag:
Ob ich mit getroſten Mienen
Vor dein Antlitz treten mag.
Wandelt' ich im Licht vor dir?
Oder war es Nacht in mir?
Wer den Tag zum Schlaf ge-

nommen, Solchem kann kein Schlummer frommen.

6. Ist mein Lauf in dir gewesen, O dann schlaf' ich friedlich ein; Meine Glieder wirst du lösen, Und des Hauptes Hüter seyn. Dann zum neuen Tageslauf Wach' ich neuerleuchtet auf, Bis mein letzter Tag sich hebet Und im ew'gen Licht verschwebet.

7. Müde bin ich, Herr, entbinde Mich von dieses Tages Last! Wär' ich müde nur der Sünde, Die du schwer gebüßet hast! Aber wer gesündigt hat, Ist zuerst durch Sünden matt; Wer dir lebt im Geist und Frieden, Wird am Abend kaum ermüden.

8. Droben wird man nimmer schlafen, Aber von der Arbeit ruhn. O wie wohl wird deinen Schafen Dort die süße Ruhe thun, Wenn das Tagewerk gethan, Wenn der Sabbath kommt heran, Der den Auserwählten allen Ruft in deine Tempelhallen!

9. Sterblich bin ich; darum thue Bald ich diese Augen zu. Denken laß mich, wann ich ruhe, An die große Sabbathruh': Daß, je treuer hier der Fleiß, Desto schöner dort der Preis; Daß die Trägen und die Lauen Drüben keinen Sabbath schauen.

10. Um das Höchste will ich beten: Jesus, gib mir deinen Geist! Ach, was hab' ich mehr vonnöthen, Als daß Du mein Leben seyst? Ja, dann wird es lieblich seyn! Wachend, schlafend bin ich dein. Also mit der Schaar der Frommen Laß auch mich zur Ruhe kommen.

Mel. Herr, wie du willst, so ꝛc.

628. Gott Lob! ein Schritt zur Ewigkeit Ist abermals vollendet; Zu dir im Fortgang dieser Zeit Mein Herz sich sehnlich wendet, O Quell, daraus mein Leben fließt Und alle Gnade sich ergießt Zu meiner Seele Leben!

2. Ich zähle Stunden, Tag und Jahr, Und wird mir fast zu lange, Bis es erscheine, daß ich gar, O Leben, dich umfange, Damit, was sterblich ist an mir, Verschlungen werde ganz in dir, Und ich unsterblich werde.

3. Vom Feuer deiner Liebe glüht Mein Herz, das du entzündet; Du bist's, mit dem sich mein Gemüth Aus aller Kraft verbindet. Ich leb' in dir und du in mir; Doch möcht' ich, o mein Heil, zu dir Noch immer näher dringen.

4. O daß du selber kämest bald! Ich zähl' die Augenblicke; Ach komm, eh' mir das Herz erkalt' Und sich zum Sterben schicke! Komm doch in deiner Herrlichkeit! Schau' her, die Lampe steht bereit, Die Lenden sind umgürtet!

5. Doch sey dir ganz anheimgestellt Die rechte Zeit und Stunde, Wiewohl ich weiß, daß dir's gefällt, Wenn ich mit Herz und Munde Dich kommen heiße, und darauf Von nun an richte meinen Lauf, Daß ich dir komm' entgegen.

6. Ich bin vergnügt, daß mich Nichts kann Von deiner Liebe trennen, Und daß ich frei vor Jedermann Dich meinen Freund darf nennen, Und daß du dort, o Lebensfürst, Dich ganz mit mir vereinen wirst Und mir dein Erbe schenken.

7. Drum preis' ich dich aus Dankbarkeit, Daß sich die Woch' geendet, Und also auch von dieser Zeit Ein neuer Schritt vollendet; Ach führ' mich eilig weiter fort, Bis ich gelange an die Pfort' Jerusalems dort oben.

8. Wenn auch die Hände lässig sind Und meine Kniee wanken, So beut mir deine Hand geschwind Und halt' mich in den Schranken Des Glaubens, daß in dir mein Herz Sich stärke, und ich himmelwärts Ohn' Unterlaß aufsteige.

9. Geh', Seele, frisch im Glauben dran Und sey nur unerschrocken; Laß dich nicht von der rechten Bahn Die Lust der Welt ablocken. Wenn dir der Lauf zu langsam däucht, So eile, wie ein Adler fleucht, Mit Flügeln süßer Liebe!

10. O Jesu! meine Seele ist Zu dir schon aufgeflogen; Du hast, weil du voll Liebe bist, Mich ganz zu dir gezogen. Fahr' hin, was heißet Stund' und Zeit! Ich bin schon in der Ewigkeit, Weil ich in Jesu lebe.

Mel. O du Liebe meiner Liebe ꝛc.

629. Herr und Gott der Tag und Nächte, Der du wachst im Himmelszelt, Und voll Gnaden deine Rechte Ausstreckst über diese Welt: Sieh, wie deines Kindes Seele, Da der Tag sich nun geneigt, Sich nach deines Worts Befehle Dankend vor dir niederbeugt.

2. Vater! ich bin zu geringe Aller Treu' und Gütigkeit, Die du, Wesen aller Dinge, Mir in meiner Lebenszeit Und auch heute hast erwiesen; O daß ich recht dankbar wär'! Herr, dein Name sey gepriesen; Dein Herz ferner zu mir kehr'!

3. Sieh nicht an der Sünden Menge, Ach gedenke nicht der Schuld, Die du könntest rächen strenge; Habe doch mit mir Geduld! Reinige, Herr, mein Gewissen; Leib und Seel' dir heilig sey! Dein Geist mache mich geflissen, Dir zu dienen ohne Scheu.

4. Laß mich nicht dahinten bleiben, Laß mich nicht zurücke sehn; Dein Geist müsse stets mich treiben, Unverrückt voranzugehn, Jenes Kleinod zu erfassen, Das mein Heiland mir erwarb, Als er dort am Kreuz, verlassen, Unter tausend Qualen starb.

5. Drauf will ich mich schlafen legen, Laß mich dir empfohlen seyn; Vater! gönne mir den Segen, Halte Leib und Seele rein. Ja, dein Engel mich bewahre, Deine Gnade sey mein Schild, Bis ich hin zum Heiland fahre, Und erwach' nach seinem Bild!

Mel. Jeſu, meine Freude ꝛc.

630. Hirte deiner Schafe, Der von keinem Schlafe Etwas wiſſen mag! Deine Wundermilde Diente mir zum Schilde Den vergangnen Tag; Sey die Nacht Auch auf der Wacht, Und laß mich von deinen Schaaren Um und um bewahren!

2. Decke mich von oben Vor der Feinde Toben Mit der Vaterhuld! Ein verſöhnt Gewiſſen Sey mein Ruhekiſſen; Ach vergib die Schuld! Jeſus Chriſt Mein Mittler iſt; Er hat das, was ich verſchuldet, Williglich erduldet.

3. Laß auch meine Lieben Keine Noth betrüben, Sie ſind mein und dein. Schließ uns mit Erbarmen In den Vaterarmen Wohlgeborgen ein! Du bei mir Und ich bei dir! Alſo ſind wir ungeſchieden, Und ich ſchlaf' im Frieden.

4. Komm, verſchließ die Kammer Und laß allen Jammer Ferne von uns ſeyn! Sey du Schloß und Riegel, Unter deine Flügel Nimm dein Küchlein ein; Deck' uns zu Mit Schutz und Ruh', So wird uns kein Grauen wecken, Noch der Feind uns ſchrecken.

5. Wie? wenn ich mein Bette Heut' zum Grabe hätte? Jetzo roth — bald todt? Drum, haſt du's beſchloſſen, Sterb' ich unverdroſſen, Herr, auf dein Gebot! Nichts will ich, Herr, wider dich! Lieg' ich nur an Jeſu Wunden, Sterb' ich alle Stunden.

6. Nun wohlan, ich thue In vergnügter Ruhe Meine Augen zu; Seele, Leib und Leben Hab' ich dir ergeben, Treuer Hüter, du! Gute Nacht! Nimm mich in Acht! Und erleb' ich je den Morgen, Wirſt du weiter ſorgen.

Mel. Schafft mit Ernſt ꝛc.

631. Werde munter, mein Gemüthe, Und ihr Sinnen, geht herfür, Daß ihr preiſet Gottes Güte, Die er hat gethan an mir, Da er dieſen ganzen Tag Vor ſo mancher ſchweren Plag', Durch ſein gnadenreiches Walten Hat beſchirmet und erhalten.

2. Lob und Dank ſey dir geſungen, Vater der Barmherzigkeit, Daß mir heut' mein Werk gelungen, Daß du mich vor allem Leid Und vor Sünden mancher Art So getreulich haſt bewahrt, Auch die Feind' hinweggetrieben, Daß ich unverſehrt geblieben.

3. Herr, ich bin von dir gewichen, Doch ich ſtell' mich wieder ein; Denn dein Sohn hat ausgeglichen Meine Schuld durch ſeine Pein. Ich verleugne nicht die Schuld: Aber deine Gnad' und Huld Iſt viel größer als die Sünde, Die ich in und an mir finde.

4. O du Licht der frommen Seelen, O du Glanz der Herrlichkeit! Dir will ich mich ganz befehlen Dieſe Nacht und alle Zeit. Bleibe doch, mein Gott, bei mir, Weil es nunmehr dunkel hier, Daß ich nimmer mich be-

trübe, Tröſte mich mit deiner Liebe.

5. Laß mich dieſe Nacht empfinden Eine ſanfte, ſüße Ruh'! Alles Uebel laß verſchwinden, Decke mich mit Segen zu! Leib und Seele, Muth und Blut, Weib und Kind und Hab' und Gut, Freunde, Feind' und Hausgenoſſen Sey'n in deinen Schutz geſchloſſen!

6. Ach, bewahre mich vor Schrecken, Schütze mich vor Ueberfall; Laß mich Krankheit nicht aufwecken, Treibe weg des Krieges Schall; Wende Feu'r und Waſſersnoth, Peſtilenz und ſchnellen Tod; Laß mich nicht in Sünden ſterben, Noch an Leib und Seel' verderben!

7. O du großer Gott, erhöre, Was dein Kind gebetet hat; Jeſu, deß ich ſtets begehre, Bleibe du mein Schutz und Rath; Und mein Hort, du werther Geiſt, Der du Freund und Tröſter heißt, Höre doch mein ſehnlich Flehen! Amen, ja, es ſoll geſchehen.

Eigene Melodie.

632. Der lieben Sonne Licht und Pracht Hat nun den Lauf vollführet, Die Welt hat ſich zur Ruh' gemacht; Thu', Seel', was dir gebühret! Tritt an die Himmelsthür, Und bring' ein Lied herfür; Laß deine Augen, Herz und Sinn Auf Jeſum ſeyn gerichtet hin!

2. Ihr hellen Sterne, leuchtet wohl, Und gebet eure Strahlen! Ihr macht die Nacht des Lichtes voll; Doch noch zu tauſend Malen Scheint heller in mein Herz Die ew'ge Himmelskerz', Mein Jeſus, meiner Seele Ruhm, Mein Schutz, mein Schatz, mein Eigenthum.

3. Der Schlaf wird liegen dieſe Nacht Auf Menſchen und auf Thieren; Doch Einer iſt, der droben wacht, Bei dem kein Schlaf zu ſpüren. Dein Aug', o Gottes Sohn, Glänzt ſtets auf mich vom Thron; Drum ſoll mein Herz auch wachend ſeyn, Damit du wacheſt nicht allein!

4. Verſchmähe nicht dieß arme Lied, Das ich dir, Jeſu, ſinge; In meinem Herzen iſt kein Fried', Als bis ich dir es bringe! Ich bringe, was ich kann, Ach nimm es gnädig an; Es iſt doch herzlich gut gemeint, O Jeſu, meiner Seele Freund!

5. Mit dir will ich zu Bette gehn, Dir will ich mich befehlen: Du wirſt, mein Hüter, auf mich ſehn, Und rathen meinen Seelen. Ich fürchte keine Noth, Nicht Hölle, Welt und Tod; Denn wer mit Jeſu ſchlafen geht, Mit Freuden wieder aufersteht.

6. So will ich ruhig ſchlafen ein, Umfaßt von Jeſu Armen. Dein Heil ſoll meine Decke ſeyn, Mein Bette dein Erbarmen. Mein Schirm ſey deine Bruſt, Mein Traum die ſüße Luſt, Die aus dem Wort des Lebens fließt,

Und die dein Geiſt in's Herz ergießt.

7. So oft mir eine Ader ſchlägt, Soll dich mein Geiſt umfangen; So vielmal ſich das Herz bewegt, Soll dieß ſeyn mein Verlangen, Daß ich mit lautem Schall Mög' rufen überall: „O Jeſu, du biſt ewig mein! O Heiland, ich bin ewig dein!"

8. Nun, matter Leib, ſchick' dich zur Ruh', Und ſchlaf' fein ſanft und ſtille! Ihr müden Augen, ſchließt euch zu, Denn das iſt Gottes Wille! Schließt aber dieß mit ein: „Herr Jeſu, ich bin dein!" So ſey der Schluß mit Gott gemacht; — Nun, treuer Jeſu, gute Nacht!

Mel. Nun ruhen alle Wälder ꝛc.

633. Wann ſich die Sonn' erhebet, Die dieſes Rund belebet, Bald grüß' ich dich, mein Licht! Wann ſie ſich wieder neiget, Mein Geiſt vor dir ſich beuget Mit innigſter Anbetungspflicht.

2. Die Sonne, Mond und Sterne, Was in der Näh' und Ferne Hier Schönes wird geſehn, Was ſich auf Erden reget, Was Luft und Waſſer heget, Soll mit mir deine Macht erhöhn.

3. Mit den viel tauſend Chören Der Sel'gen, die dich ehren Vor deinem Throne da, — Mit aller Engel Schaaren Will ich mein Loblied paaren, Und ſingen mit: Hallelujah!

4. Vor dich mit Ehrfurcht treten, Dich loben, dich anbeten, O davon lebet man! Wohl dem, den du erleſen, Du ſeligmachend Weſen, Daß er zu dir ſich nahen kann!

5. Die Zeit iſt nur verſchwendet, Drin man, zur Welt gewendet, In dir nicht lebt und ruht. Du haſt uns Geiſt und Leben Zu deinem Dienſt gegeben; Bei dir nur hat's die Seele gut.

6. Nun ſich der Tag geendet, Mein Herz zu dir ſich wendet, Und dankt dir inniglich; Dein holdes Angeſichte Zum Segen auf mich richte, Erleuchte und entzünde mich!

7. Ich ſchließe mich auf's Neue In deine Vatertreue, In dein Erbarmen ein; Die ſündlichen Geſchäfte Und alle finſtre Kräfte Vertreibe durch dein Naheſeyn.

8. Daß du mich ſtets umgiebeſt, Daß du mich herzlich liebeſt Und rufſt zu dir hinein, Daß du nur Heil und Leben Kannſt einer Seele geben, Laß früh und ſpät mir heilig ſeyn!

9. Ein Tag der ſagt's dem andern, Mein Leben ſey ein Wandern Zur großen Ewigkeit. O Ewigkeit, du ſchöne, Mein Herz an dich gewöhne! Mein Heim iſt nicht in dieſer Zeit.

Mel. Allein Gott in der Höh' ſey Ehr' ꝛc. (Pſalm 92.)

634. Ergreife nun dein Harfenſpiel, Da Licht und Tag verſchwindet, Und ſich der langen Arbeit Ziel Spät in den Schatten findet. Komm, Seele, dring' zu Gottes Thron, Und opfre deiner Lieder Ton, Vom Geiſt des Danks entzündet!

2. Nie iſt man ſchöner aufgewacht, Als unter Preis und Loben; Nie fängt man ſel'ger an die Nacht, Als wo das Herz, erhoben, Gott ſeine letzte Kraft noch ſchenkt, Die Spuren ſeines Raths durchdenkt Und ſeiner Liebe Proben.

3. Gott ſorgt und waltet ſpät und früh, Treu, wie ein Vater pfleget. Gott wacht, er ſchläft und ſchlummert nie, Er, der den Weltbau träget. Wie iſt ein Menſch ſo wohl daran, Der Gottes Wegen folgen kann, Und ſein Werk überleget!

4. Das iſt des Sünders Arbeit nicht, Der ſeine Zeit durchſpielet, Den Tag verpraßt, dann ohne Licht Noch ſeine Lüſte kühlet, — Deß Leben nur im Fleiſche blüht, Der Gott nicht kennt, ſein Werk nicht ſieht, Noch ſeinen Eindruck fühlet.

5. Doch du bleibſt Gott, wenn er auch blind, Verzärtelt und verwöhnet, Frech, trotzig, ſtolz und weltgeſinnt Dich und dein Thun verhöhnet. Wie weht ihn Wind und Zeit davon! Bald welket er, — er modert ſchon, Verflucht und unbethränet.

6. Ich bete dich im Dunkeln an, Doch in dein Licht entzücket, Gott, den ich nicht ſatt denken kann, Deß Name ſchon erquicket! Wie ſelig iſt, wer dich erkennt! Wer dich im Glauben Vater nennt, Wie hoch iſt Der beglücket!

7. Du hebſt mein frohes Haupt empor; Wer iſt es, der mir ſchade? Nichts ſieht mein Aug', nichts hört mein Ohr, Als allenthalben Gnade. Ich weiß mich mit dir ausgeſöhnt, Ich grüne, wie ein Palmbaum grünt, Im Alter noch gerade.

8. O möchte ſich von Stund' zu Stund' Mein Herz in dir entzünden! O könnte doch mein Geiſt, mein Mund Genug des Lobes finden: Wie du ſo fromm, ſo gnädig biſt, Und wie kein Unrecht an dir iſt, Der Nachwelt zu verkünden!

9. Das ſey mein Hauptwerk jeden Tag, Das jede Nacht mein Dichten! Ob mich der Schlaf umhüllen mag, Vergeſſ' ich's doch mit nichten. Herr, nimm dieß Loblied ſpät von mir, Und Morgens knie' ich neu vor dir, Mein Opfer zu entrichten!

Mel. Nun ruhen alle Wälder ꝛc.

635. Erbarmer aller Sünder, Der du für deine Kinder Mit ew'ger Treue wachſt, Den Tag, die Nacht erſchufeſt, Dem Licht und Dunkel rufeſt, Und Alles gut und weislich machſt:

2. Herr! das ſind Wunderproben; Ich will dich dafür loben, Dein iſt der Ruhm allein. Dein Lieben, deine Werke, Dein Wohlthun, deine Stärke Soll ſtets in meinem Munde ſeyn.

3. Daß ich den Tag vollendet, Daß ſich die Plage wendet Und eine Müh' vorbei: Das kommt von deinen Gnaden; Du fügſt auf meinen Pfaden Zur Weisheit ſtets die Lieb' und Treu'.

4. Es haben alle Tage Ja ihre ihre eigne Plage, Und daran iſt's genug. Doch eh' wir's uns verſehen, Hilfſt du ſelbſt überſtehen Die Laſt, die unſre Schulter trug.

5. Du lehrſt und hilfſt uns tragen, Bis uns nach vielen Plagen Der Ruhetag erſcheint; Da muß die Laſt der Erden Zur Himmelsfreude werden, Wo Niemand klagt, und Niemand weint.

6. Zwar muß ich wohl empfinden, Ich bin nicht ohne Sünden, Bin täglich in der Schuld. Doch darf als Kind mit Beten Ich vor dich, Vater, treten, Und flehn: vergib's nach Vaterhuld!

7. Laß heute das Verderben Der Sünden in mir ſterben, In mir zu Grabe gehn; Laß, o du treuer Wächter, Mich frömmer und gerechter Mit jedem Morgen auferſtehn!

8. Halt' mein Gemüth in Schranken, Auch ſchlafend in Gedanken Mit dir nur umzugehn, — Und ſchlummern gleich die Augen, So laß den Geiſt doch taugen, Im offnen Himmel dich zu ſehn!

Eigene Melodie.

636. Mein Auge wacht Jetzt in der ſtillen Nacht; Nun iſt mein Herz bedacht, Dich, Gott, zu loben. Ach, ſchenke mir Kraft, zu lobſingen dir Mit deinen Heil'gen hier, Und denen droben!

2. Die ſtille Zeit Sey, Jeſu, dir geweiht; Laß Nichts die Einſamkeit Vor dir entweihen! Schleuß ſelber du Mein Herz vor Allem zu, Damit es ſich in Ruh' Mög' in dir freuen!

3. Wie preiſ' ich dich, Mein Jeſu, daß du mich Aus Gnaden kräftiglich Zu dir gezogen! Ach, hätte doch Mit mehrer Treue noch Sich deinem ſanften Joch Mein Herz gebogen!

4. Es ſchmerzt mich tief, Daß, ſeit dein Geiſt mich rief, Ich dir ſo oft entlief Durch Reiz der Sünden. Mein treuer Hirt, Wie war ich oft verwirrt, Und konnte, wie verirrt, Die Ruh' nicht finden!

5. Doch deine Hand War nicht von mir gewandt; Sie zog mich durch das Band Der Liebe wieder; Dein Gnadenlicht Verließ den Sünder nicht; Dein holdes Angeſicht Sah auf mich nieder.

6. Du riefſt, — ich kam, Gebeugt und voller Scham; Dein Vaterherze nahm Mich auf voll Liebe. Da ſchmolz mein Herz In reuevollem Schmerz; Du zogſt es himmelwärts Im Liebestriebe.

7. O Gott voll Huld! Du trägſt

mich mit Geduld, Vergabſt ſo oft die Schuld, Als ich dich flehte; Und dann ſprachſt du Mir wieder freundlich zu, Und ſchenkteſt ſüße Ruh' Mir im Gebete.

8. Herr, ich bin dein, Und will es ewig ſeyn; Ach, zeuch mich ganz hinein, Daß ich nicht wanke! Wann kommt die Zeit, Daß ich dir, ganz geweiht, Zum heil'gen Schmuck bereit, Als Sieger danke?

9. Doch deine Gnad', Die angefangen hat, Wird auch nach deinem Rath Das Werk vollenden. Ich traue dir; Ach, ſtärk' den Glauben mir! Ich laſſ' mich für und für Nur deinen Händen.

10. Mein einz'ges Gut, In dem mein Sehnen ruht! Du machſt mich wohlgemuth In deiner Liebe; O hauche dann Den Funken ſtärker an, Daß ich dich lieben kann Mit mächt'gem Triebe!

11. Beim Sturm der Welt Sey Anker, der mich hält, Und birg mich in dein Zelt, Wenn Alles zaget; In Noth und Pein Nimm mich, o Liebe, ein, So harr' ich kindlich dein, Bis daß es taget!

12. Preis, Lob und Ehr' Sey dir je mehr und mehr, Jehovah, hoch und hehr, In Jeſu Namen, — Im Staube hie, Oft unter Streit und Müh', Und einſt in Harmonie Der Engel! Amen.

13. Reiſelieder.

Mel. Unerſchaff'ne Lebensſonne ꝛc.

637. Herr, der du von Ewigkeiten Jeden Tritt der Deinen kennſt, Ort und Ziel und Wege nennſt, Wann, wo, wie ſie ſollen ſchreiten: Deine Hand, die drüber ſchwebt, Faßt und führet, was da lebt.

2. Deinem Licht iſt Nichts verborgen; Wirken, wachen, ſchlafen, gehn, Leiden, liegen, ſitzen, ſtehn, Hänget ab von deinem Sorgen; Sind wir auch am fremdſten Ort, Leitet uns dein Auge fort.

3. Herr, dein holdes Angeſichte Geht uns auch auf Reiſen vor; Offen ſteht Herz, Hand und Ohr, Daß uns Nichts zu Grunde richte, Daß nicht Macht und Schmeichelei Unſrer Seelen Fallſtrick ſey.

4. Du bewahreſt unſre Glieder, Hältſt in Kraft den ſchwachen Leib, Daß er uns zum Dienſte bleib'; Und wirft Krankheit uns darnieder, Dann, o Herr, biſt du der Mann, Deſſen Wort uns heilen kann!

5. Herr, nun führe deine Sache, Da ich auf die Reiſe geh'! Wo ich ruhe, wo ich ſteh', Lenke, führe, ſchütze, wache; Stell' mir vor dein Jeſusbild; Bleibe du mir Sonn' und Schild.

6. Treibe, Herr, mich ſtets zum Beten, Lehre mich die ſtille Kunſt, Treu in leiſer Andacht Brunſt Vor dein Antlitz hinzutreten,

Wenn die gottvergeſſ'ne Welt Sich mit Sünden unterhält.

7. Laß mich ſeufzen, eh' ich ſpreche, Laß mich glauben, eh' ich ſchweig', Und dein heil'ger Fingerzeig Hüte mich vor Tand und Schwäche, Daß im Wort und in der That Leuchte deiner Füße Pfad!

8. Gibſt du Gnade, was zu leiden, So erweich' der Stolzen Muth Durch dein Lieben, durch dein Blut, Daß ich Alles möge meiden, Was nur Witz und eigner Geiſt, Und nicht Chriſti Wille heißt.

9. Lege dem, was ich verrichte, Kräfte der Erbauung zu; Die verborgne Sabbathsruh' Sey der Wirkſamkeit Gewichte, Daß bei eingebild'ter Treu' Mich Nichts unvermerkt zerſtreu'.

10. Bin ich, Jeſu, bei den Deinen: Sey der Glanz von deinem Bild, Der auch ihre Seel' erfüllt, Nur der Grund von dem Vereinen, Der, wenn ich auch Fehler ſchau', Sie in Liebe nur erbau'!

11. Stärke meine Leibeshütte, Denn ſie iſt dein Tempelbau, Die ich deiner Hand vertrau'; Und ob ſie auch Schmerzen litte, Werde Jeſu Vater nur Stärkung ſeiner Creatur!

12. Wecke die, ſo ich verlaſſe, Stets zum Flehen für mich auf, Bis nach meiner Reiſe Lauf Ich ſie wiederum umfaſſe, Daß ein Jedes an mir ſind', Ich ſey noch dein Wunderkind!

Mel. O wie ſelig ſind die Seelen ꝛc.

638. Alles ungeduld'ge Regen Auf der Weltluſt breiten Wegen Führt nicht zu der Wünſche Ziel, Und im Süden wie im Norden Iſt der Fremdling nur geworden Trügeriſcher Mächte Spiel.

2. Sieh, mit ew'gem Ruhm bekränzet, Winket Gottes Stadt und glänzet In der Wahrheit hellem Schein, Und aus jedem Punkt im Kreiſe Führt ein ſicheres Geleiſe Zu den Gnadenthoren ein.

3. Dort iſt ew'ge Frühlingsmilde, Und das blühende Gefilde Wird von Segen ſtets bethaut. Wahrer Schönheit reiche Fülle Wird dort ohne Bild und Hülle Mit Entzücken angeſchaut.

4. Dort ſind tiefe Freudenſchauer, Heilig, rein, von ew'ger Dauer, Schätze, die man nicht verliert; Und nie von dem Haupt genommen Wird die Krone, die dem Frommen Die verklärte Stirne ziert.

5. Ach, mein Leben währt ſchon lange, Und ich hab' auf meinem Gange Viel der Schritte ſchon gethan; Doch von dieſen vielen Schritten Führten zu den ew'gen Hütten Wohl die wenigſten hinan!

6. Alles Eitlen bin ich müde; Nach dir ſeufz' ich, wahrer Friede, Den die Welt uns nicht gewährt! Dieſem heil'gen Ziel des Strebens Sey fortan der Reſt des Lebens Und der Reiſe zugekehrt.

machte es auch der schändliche Elias Eller, der Stifter der berüchtigten Rousdorfer Rotte, mit einer gewissen Anna van Buchel, die ihm wohl gefiel. Sie mußte seine Gattin werden, obgleich er schon verheirathet war, und figurirte nun in seiner Secte als die zweite Maria, als die vollkommene Mutter des neuen Messias, zu dem er selbst der Vater zu seyn das Glück haben sollte. (Vergl. die lehrreiche Geschichte der religiösen Schwärmerei im Herzogthum Berg, von Engels. Schwelm, 1826. S. 4 und S. 11 ff.)

Der Fanatismus der St. Simonisten gieng nun so weit, daß sie in ganzen Schaaren nach dem Morgenlande strömten, um das freie Weib zu suchen, d. h. das sich von allen göttlichen und menschlichen Gesetzen, von aller Schaam und Zucht völlig frei gemacht hat. Während also vor einem halben Jahrtausend die Welt das erhebende Schauspiel genoß, Unzählige, von inniger Liebe zu der Person des Heilandes getrieben, nach dem Morgenlande eilen zu sehen, um die Stätten zu küssen, wo sein heiliger Fuß gewandelt war; eilen in unsern Tagen Menschen, die als Christen geboren und getauft sind, in den Orient, um dort ein Weib nach ihren Gelüsten zu suchen. Wenn nun nicht vielleicht durch Gottes Gnadenführung sich dieser tolle Fanatismus der St. Simonisten allmählig abdämpft, ist gar nicht unwahrscheinlich, daß sie ihren Zweck erreichen und eine Person finden werden, die in ihre Pläne zu passen scheint. Diese Meinung ist um so wahrscheinlicher, als nach den Mittheilungen in Lamartine's höchst anziehender Reise in den Orient, (Stuttgart 1835. Th. I. S. 230 ff.) in den Thälern des Libanon eine Frau lebt, die nichts Geringeres von sich selbst zu halten scheint, als

7. Du, der Frieden uns verkündet, Seine Wohnung festgegründet Und sie uns eröffnet hat: Herr und Heiland, gib auch heute Mir, dem Pilger, dein Geleite Auf dem Weg zur Gottesstadt!

Mel. Ich singe dir mit Herz und Mund ꝛc.

639. Nun denn, frisch auf! es geht nach Haus, Der Abend bricht herein; Ich will dem, der uns ein und aus Begleitet, dankbar seyn.

2. Es ist fürwahr nicht Menschenkunst, Auf sichern Wegen gehn; Führt' uns nicht Gott und seine Gunst, Würd's oftmals seltsam stehn.

3. Der Feind ist's, der uns Netze stellt; Er sucht zu See und Land, Er sucht uns in der ganzen Welt Mit unverdross'ner Hand.

4. Doch darf er uns nicht tasten an, Sein Anschlag geht zurück, Denn Gottes Schutz hegt unsre Bahn Vor unsres Feindes Tück'.

5. Es zeucht vor uns der Engel Schaar, Mit Waffen wohlgerüst't, Und wehret hie und wehret da Des alten Mörders List.

6. Es müssen ja noch immerfort Die Mahanaim gehn, Und Gottes Kindern auf sein Wort Zu Dienst und Willen stehn.

7. Was Gott verheißt, das ist vollbracht; Mein Herz, sey wohlgemuth, Und laß ja nimmer aus der Acht, Was dein Gott an dir thut!

8. Du fühlst und siehst, wie gut er sey Dem, der ihn ehrt und liebt; Er ziert mit Lieb', er führt mit Treu' Ein Herz, das ihm sich gibt.

9. Er trägt uns, wie, wenn ringsum schlägt Blitz, Hagel, Sturm und Wind, Ein treuer, frommer Vater trägt Sein liebes, zartes Kind.

10. Er deckt uns zu mit seiner Hand, Wie eine Mutter thut, In deren Schooß das süße Pfand Der keuschen Liebe ruht.

11. Er räumt aus unsern Wegen weg Des Unglücks scharfen Stein, Und schaffet uns, daß Bahn und Steg Fein grad und eben sey'n.

12. Er führt uns über Berg und Thal, Und wann's die rechte Zeit, So nimmt er uns in seinen Saal Zur ew'gen Himmelsfreud'.

13. Alsdann werd' ich die letzte Reis' Und schönste Heimfahrt thun, Und nach dem sauren Erdenschweiß In süßer Stille ruhn.

14. Für Hochbetagte.

Mel. Mein Leben ist ein Pilgerstand ꝛc.

640. Mein Alter tritt mit Macht herein: Der Augen Licht verliert den Schein, Das Haupt bückt sich hinab zum Grabe, Das Haar wird weiß, die Füße schwer. Erwäg' ich dann, wie ich bisher,

Gerechter Gott, gelebet habe, So werd' ich angst- und schreckenvoll, Und weiß nicht, wo ich bleiben soll.

2. Der Tod ruft selbst mir öfters zu: „Wohin, verwegner Sünder, du? Wann wirst du andern Sinnes werden? Wie lang' gehst du dem Eitlen nach, Dem Traum, der Schmink', dem Ungemach, Dem Schatten dieser falschen Erden? Merkst du nicht, daß den Flüssen gleich Die Jahrszeit unvermerkt hinschleich't?"

3. „Bedenke, daß du jetzo schon Wirst vor den strengen Richterthron Des großen Gottes kommen müssen, Der dir all deine Werk' und Wort', Ja auch des Herzens tiefsten Ort Wird richtig aufzudecken wissen! Hast du auf Ihn nicht hier gesehn, Wie wirst du dort vor ihm bestehn?"

4. Dieß, großer Gott, ach alles dieß Hält mein Herz mehr als für gewiß, Und wünschet sehnlich, daß mein Leben Dir recht zu Dienst und Willen sey; Sieh aber, wie ich mich dabei Umsonst bemühe zu erheben! Der schwere Weltsinn hält mich an, Daß ich nicht aufwärts kommen kann.

5. Ach liebster Jesu, ein'ger Hort, Hilf du mit deiner Hülf' mir fort Und biete mir die Hand der Gnaden! Du hast zuvor durch deinen Tod Mich meiner schweren Todesnoth Und des zukünft'gen Fluchs entladen; Gib, o mein Leben, nimmermehr, Daß ich mir selbst mein Heil zerstör'!

6. Laß von der Welt Betrug und Schein Mich gänzlich abgewendet seyn, Und dir, mein Heiland, fest anhangen; Entbind' mich bald der großen Last, Womit der Leib die Seel' umfaßt Und wie im Kerker hält gefangen, Und setze sie rein, froh und frei Dem Chor der heil'gen Engel bei!

7. Da werd' ich dir, mein Heil, hiefür Und, großer Himmelsvater, dir Nebst deinem heil'gen Geist lobsagen. O du, der Deinen Schutz und Port, O Jesu, nimm in Acht mein Wort, Und laß mich so in dir betagen! Mein Morgen war der Welt gemein, Der Abend soll dein eigen seyn!

Mel. Valet will ich dir geben ꝛc.

641. Gott Lob! mein Erdenleben Ist eine Gnadenzeit, Zum Segen mir gegeben, Auch unter Noth und Leid. Wie viel ich immer leide, So bleibst du, wie du bist, Ein Gott, der meine Freude Und mein Erbarmer ist.

2. Des Alters eigne Plagen, Wie drücken sie auf mich! Ich will nicht sündlich klagen, — Sie fesseln mich an dich. Vor dir, Herr, sink' ich nieder, An den mein Herze glaubt; Du stärkst die müden Glieder, Erhebst das graue Haupt.

3. Wo sind die Jugendtage, Die Freuden? frag' ich gern; Du thust die Gegenfrage: „War's Freude

in dem Herrn?“ Die ſoll ich nicht entbehren; Dem Greiſe an dem Stab Willſt du ſie noch gewähren. G'nug, wenn ich dieſe hab'!

4. Der Frühling iſt verſchwunden, Der rauhe Herbſt tritt ein; In ſeinen trüben Stunden Kann noch ein Segen ſeyn: Ich ſammle die Gedanken, Verdopple meinen Ernſt, Bin froh, wenn von dem Kranken Nur du dich nicht entfernſt.

5. Ich kenn' die Erdendinge Nach ihrem armen Werth; Du biſt's, nach dem ich ringe, Den meine Liebe ehrt. O komm! das Herz ſteht offen, Es iſt vom Trauern weich; Befriedige mein Hoffen, Mach' mich in Chriſto reich!

6. Ich fühl' die morſche Hütte, Das Schwinden meiner Kraft, Und ſuch' mit heißer Bitte Dich, der mir Troſt verſchafft. Laß Nichts die Hoffnung dämpfen: „Ich bin dein Kind, dein Erb'!“ Dann harr' ich in den Kämpfen, Weiß, daß ich nicht verderb'.

7. Und würden meine Sinnen Für dieſes Leben ſtumpf: Erhalt' mir nur von innen Den Glauben im Triumph, Die Liebe recht geſchäftig, Die Hoffnung unverſehrt, Den Troſt der Gnade kräftig, Und die Geduld bewährt!

8. Bald wird das Grab mich decken; O mache mich bereit, Verwandle ſeine Schrecken In ſtille Freudigkeit! Gib mir zum Ueberwinden Die hohe Zuverſicht; Laß meinen Geiſt dich finden, Wann nun das Herz mir bricht!

15. Für Geſunde und Kranke.

Mel. Schwing' dich auf zu deinem Gott ꝛc.

(Dank für die Geſundheit.)

642. Wer wohl auf iſt und geſund, Hebe ſein Gemüthe Und erhebe ſeinen Mund Zu des Höchſten Güte. Laßt uns danken Tag und Nacht Mit geſunden Liedern Unſrem Gott, der uns bedacht Mit geſunden Gliedern!

2. Ein geſundes, friſches Blut Hat ein fröhlich Leben; Gibt uns Gott dieß eine Gut, Iſt uns g'nug gegeben Hier in dieſer armen Welt, Da die ſchönſten Gaben Und das güldne Himmelszelt Wir noch künftig haben.

3. Hätt' ich aller Ehren Pracht, Säß' im höchſten Stande, Wär' ich mächtig aller Macht Und ein Herr im Lande, Reich an Allem, was ergötzt: Wozu würd' es nützen, Wenn ich doch unausgeſetzt Müßt' in Schmerzen ſitzen?

4. Aber nun gebricht mir Nichts Auch im Mißgeſchicke; Ich erfreue mich des Lichts Und der Sonnenblicke; Mein Geſicht ſieht überall, Mein Gehör, das höret, Wie der Vögel ſüßer Schall Ihren Schöpfer ehret.

5. Händ' und Füße, Herz und Geiſt Sind bei guten Kräften;

Mein Vermögen sich erweist Freudig in Geschäften, Die mein Herrscher mir bestellt Zu der Welt zu treiben, Alsolang es ihm gefällt, Daß ich hier soll bleiben.

6. Ist es Tag, so sinn' und thu' Ich, was mir gebühret; Kommt die Nacht und süße Ruh', Die zum Schlafe führet, Schlaf' und ruh' ich unbewegt, Bis die Sonne wieder Mit den hellen Strahlen regt Meine Augenlider.

7. Habe Dank, du milde Hand, Die du von dem Throne Deines Himmels mir gesandt Diese schöne Krone Deiner Gnade, die noch grünt, Die ich all' mein' Tage Niemals hab' um dich verdient, Und doch freudig trage!

8. Gib, so lang' ich in mir hab' Ein lebendig Hauchen, Daß ich solche theure Gab' Auch wohl möge brauchen. Hilf, daß mein gesunder Mund Und die frohen Sinnen Dir, mein Gott, zu jeder Stund' Alles Lieb's beginnen.

9. Halte mich bei Stärk' und Kraft, Wenn ich nun alt werde, Bis mein Stündlein hin mich rafft In das Grab der Erde. Gib mir eine Lebenszeit Ohne sondres Leiden, Und dort in der Ewigkeit Die vollkommnen Freuden!

Mel. In allen meinen Thaten ꝛc.

643. Verschließ doch nicht mir Armen, O Vater, dein Erbarmen, Zu dem mein Herze weint! Wie hast du mich zerschlagen! Wie lange muß ich klagen, Bis deine Hülf' erscheint?

2. Wie muß ich doch erbeben, Da ich für jenes Leben Noch leider Nichts gethan! Ich fang' in diesen Stunden, Da es mir bald entschwunden, Jetzt erst mein Leben an.

3. Wie viel gesunde Jahre, Wovon ich auf der Bahre Die Rechnung schuldig bin, Da ich mein Heil versäumet Und die ich wie geträumet, Sind mir zum Schaden hin!

4. Seit ich mich elend krümme, Vernehm' ich deine Stimme, Die in's Gewissen schreit: „Die Zeit, die du verschwendet Und deiner Seel' entwendet, War selbst die Ewigkeit!"

5. Dieß, dieß nagt mich im Herzen, Mehr als das Heer der Schmerzen, Das in den Gliedern wühlt, Dieweil es dein Gerichte Vor deinem Angesichte Mit allen Schrecken fühlt.

6. Ich seh' nun und empfinde Auf einmal meine Sünde, Die Ursach' meiner Pein. Ach, laß des Leibes Quälen Nur meiner kranken Seelen Gesund und heilsam seyn!

7. Hier mag in bittern Zähren Mein strenges Leiden währen; Hier säup'und strafe mich! Nur beut mir deine Hände, Und schon' nach meinem Ende Dort meiner gnädiglich!

8. Vergib, vergib die Schande, Daß mich des Argen Bande

So lange schon gedrückt! Zerreiß die letzte Kette, Die auch im Krankenbette Mich etwa noch verstrickt!

9. Ach, lösch' aus meinen Tagen Die Sünden, die mich nagen, Mit Jesu mildem Blut! Verwirf nicht meine Reue, Und taufe mich auf's Neue In meiner Thränen Fluth!

10. Daß ich bei allem Wehe In der Geduld bestehe Und gläubig in dir ruh', So sprich mir bis in's Scheiden Mit jenen sel'gen Freuden Den Trost doch immer zu!

11. Sey mächtig in mir Schwachen! Auch in des Todes Rachen Erwecke mich dein Geist! Vergehn mir alle Sinnen, So zeug' er mir von innen, Daß du mein Vater seyst!

Mel. O Herre Gott, dein göttlich Wort ꝛc.

644. Ach treuer Gott, barmherzig's Herz, Deß Güte sich nicht wendet! Ich weiß, dieß Kreuz und diesen Schmerz Hast du mir zugesendet; Ich weiß, Herr, daß du mir die Last Aus Liebe zugetheilet hast; Wie könntest du mich hassen?

2. Denn das ist allzeit dein Gebrauch: Wer Kind ist, muß was leiden, Und wen du liebst, den stäupst du auch, Schickst Trauern vor den Freuden, Führst uns in Tiefen, thust uns weh, Und führst uns wieder in die Höh'; Und so geht Eins um's Andre.

3. Doch, liebster Vater, wie so schwer, Ist's der Vernunft zu denken, Daß du, wenn du auch schlägest sehr, Nur wollest Gnade schenken! Wie macht doch Kreuz so lange Zeit! Wie ungern will sich Leid' und Leid Zusammen lassen reimen!

4. Was ich nicht kann, das gib du mir, O höchstes Gut der Frommen! Gib, daß mir nicht des Glaubens Zier Durch Trübsal werd' entnommen. Erhalte mich, o starker Hort, Befest'ge mich in deinem Wort, Behüte mich vor Murren!

5. Bin ich ja schwach, laß deine Treu' Mir an die Seite treten; Hilf, daß ich unverdrossen sey Im Rufen, Seufzen, Beten. So lang' ein Herz noch hofft und gläubt, Und im Gebet beständig bleibt, So lang' ist's unbezwungen.

6. Greif' mich auch nicht zu heftig an, Damit ich nicht vergehe! Du weißt wohl, was ich tragen kann Und wie es um mich stehe. Ich bin ja weder Stahl noch Stein, Und weht ein Lüftlein nur herein, So fall' ich hin und sterbe.

7. Ach Jesu, der du worden bist Mein Heil mit deinem Blute: Du weißest wohl, was Trübsal ist, Und wie dem sey zu Muthe, Den Kreuz und großes Unglück plagt; Drum wirst du, was mein Herz dir klagt, Gar gern zu Herzen fassen.

8. Sprich meiner Seele herz-

lich zu Und tröſte ſie auf's Beſte; Denn du biſt ja der Müden Ruh', Der Schwachen Thurm und Feſte, Ein Schatten vor d Sonnengluth, Die Hütte, d man ſicher ruht Im Sturm Ungewitter.

9. Ach laß mich ſchauen wie ſo ſchön Und lieblich ſey das Leben, Das denen, die durch Trübſal gehn, Du dermaleins wirſt geben, — Ein Leben, gegen welches er Die ganze Welt mit ihrer Pier Durchaus nicht zu vergleichen!

9. Daſelbſt wirſt du in ew'ger Luſt Gar liebreich mit mir handeln, Mein Kreuz, das mir und dir bewußt, In Freud' und Ehr' verwandeln; Da wird mein Trauern Sonnenſchein, Mein Aechzen lauter Jauchzen ſeyn; Das glaub' ich, hilf mir! Amen.

Eigene Melodie.

645. Gott, den ich als Liebe kenne, Der du Krankheit auf mich legſt, Und des Leidens Flamm' erregſt, Daß ich davon glüh' und brenne: Brenne doch das Böſe ab, Das den Geiſt bisher gehindert, Das der Liebe Regung mindert, Die ich öfters von dir hab'!

2. In der Schwachheit ſey du kräftig, In den Schmerzen ſey mir ſüß; Schaffe, daß ich dich genieß', Wenn die Krankheit ſtreng und heftig; Denn was jetzt den Leib bewegt, Was mein Fleiſch und Mark verzehret, Was den Körper jetzt beſchweret, Hat die Liebe ſelbſt erregt.

3. Leiden iſt jetzt mein Geſchäfte, Andres kann ich jetzt nichts thun, Als nur in dem Leiden ruhn; Leiden müſſen meine Kräfte, Leiden iſt jetzt mein Gewinnſt; Das iſt jetzt des Vaters Wille, Den verehr' ich ſanft und ſtille; Leiden iſt mein Gottesdienſt.

4. Gott, ich nehm's aus deinen Händen Als ein Liebeszeichen an; Denn auf ſolcher Leidensbahn Willſt du meinen Geiſt vollenden. Auch die Labung, die man mir Zu des Leibes Stärkung giebet, Kommt von dir, der mich geliebet; Alles kommt, mein Gott, von dir.

5. Laß nur nicht den Geiſt ermüden Bei des Leibes Mattigkeit, Daß er ſich zu aller Zeit In dich ſenk' in Lieb' und Frieden; Laß des Leibes Angſt und Schmerz Nicht der Seelen Auffahrt hindern Und die Ruhe in mir mindern; Unterſtütze du mein Herz!

6. Hilf mir, daß ich ganz beſcheiden, Ganz in Ruh' und Freundlichkeit, Sanft und mit Zufriedenheit Mög' auf meinem Bette leiden; Denn wer hier am Fleiſche leid't, Wird errettet von den Sünden, Die den Körper oft entzünden, Und an ſeinem Geiſt erneut.

7. Dir empfehl' ich nun mein Leben, Und dem Kreuze meinen

Leib; Gib, daß ich mit Freuden bleib' An dich völlig übergeben! Denn ſo weiß ich feſtiglich, Ich mag leben oder ſterben, Daß ich nimmer kann verderben, Denn die Liebe reinigt mich.

Mel. Ach bleib' mit deiner Gnade ꝛc.

646. Wenn ich mich im Erkranken Zu Bette legen muß, So leg' ich in Gedanken Dir, Jeſu, mich zu Fuß.

2. Herr, bet' ich, iſt's dein Wille, So hilf und heile du! Wo nicht, ſo ſchweig' ich ſtille; Du führſt mich himmelzu.

3. Das Blut aus deinen Wunden Waſch' meine Seele rein; Dieß laß in letzten Stunden Mir noch zur Tröſtung ſeyn!

4. Laß mir nur deine Gnade! Daran genüget mir; Der Bund im Waſſerbade Gibt mir ein Recht zu dir.

5. Da lieg' ich als ein Sünder, Und nehm' an dir noch Theil; Denn du biſt der Erfinder Von unſerm ew'gen Heil.

6. Den Geiſt, der uns lehrt beten, Und Glauben in uns ſchafft, Den laß auch mich vertreten, Der geb' mir Glaubenskraft!

7. Iſt mir denn nun vergeben, So geb' ich Alles ein; Läſſ'ſt du mich hier nicht leben, So wird's dort beſſer ſeyn.

8. Heilt dein Wort nicht die Glieder, So heilt's die Seele doch; Die geb' ich dir jetzt wieder; Ich ſterb', und lebe noch.

9. Dein Wort vom Auferſtehen Iſt mir ein Honigſeim; Dein Ruf wird einſt geſchehen: „Steh' auf, und gehe heim!"

Mel. O Welt, ſieh hier dein Leben ꝛc.

647. Warum ſo ungeduldig? — Nur Einer litt unſchuldig, Dein Heiland Jeſus Chriſt! Und du kannſt dennoch meinen Mit Klagen und mit Weinen, Daß du zu hart geſtrafet biſt?

2. Iſt nicht dein Marterbette Nach ein' Friedensſtätte Mein Blick auf Golgatha? Du willſt dein Kreuz nicht tragen: Er wird daran geſchlagen, — Und doch hängt er geduldig da!

3. Wacht nicht die Lieb', und ſitzet, Und hält dein Haupt geſtützet? — Doch ſchau' auf Golgatha! Wo ſoll ſein Haupt Er laſſen? — Maria kann's nicht faſſen; Und doch hängt er geduldig da.

4. Liegſt du auf hartem Brette? Nahm man dir Kleid und Bette? — Schau' hin auf Golgatha! Ihm ward ſein Kleid entriſſen, Der Würfel drum geſchmiſſen, — Und doch hängt er geduldig da.

5. Darfſt du vergebens ächzen, Wenn deine Lippen lechzen? — Schau' hin auf Golgatha! Als ſeine Lippen lallen: „Mich dürſtet!" bringt man Gallen, — Und doch hängt er geduldig da; —

6. Geduldig und unſchuldig! — Und du klagſt ungeduldig,

Der du ein Sünder biſt! — O duld' und trage gerne, Unruhig Herz, und lerne Sanftmüthig ſeyn von Jeſu Chriſt!

7. Vielleicht nach Tag und Wochen Iſt ſchon dein Leid gebrochen, Trägſt du ſein ſanftes Joch. Und gibt er dir hienieden Nicht Ruhe mehr und Frieden, Gibt er ſie dir im Himmel doch!

8. Sey ruhig, wie der Schächer! So füllt den Wermuthbecher Er dir mit ſüßem Wein. O Abendmahl des Lammes! O Kelch des Bräutigames! Wie wirſt du dann ſo ſelig ſeyn!

Mel. Mag ich Unglück nicht widerſtehn ꝛc.

648. Gelobt ſey deines Gottes Hand, Die dich am Band Der ew'gen Treue führet, — Die nun das Leidensfeuer heiß Zu ihrem Preis Und deinem Heile ſchüret, — Weil ſie die Zeit Und Ewigkeit, Und Luſt und Laſt Zuſammenfaßt, Wie's ihr und dir gebühret!

2. Gelobt ſey deines Mittlers Hand, Die dich zum Land Des ew'gen Friedens leitet! Durchbohrt hing ſie am Kreuz für dich So bitterlich, Die dich nun vollbereitet. — Ruh' ſanft in ihr! Sie hilft ja dir; Sie weilt und eilt, Sie ſtärkt und heilt, Bleibt über dich gebreitet.

3. Gelobt ſey deines Tröſters Hand! — Er, ſonſt Niemand, Kann uns im Jammer tröſten. Des Herrn Geiſt macht das Angeſicht Bald wieder licht, Wann unſre Noth am größten, Daß nach der Nacht Ein Morgen lacht, Und unſer Mund Sein Lob thut kund Im Reigen der Erlöſten.

4. Gelobt ſey der dreiein'ge Hort, Deß Lebenswort Auch deinen Geiſt erquicket! — Er laſſe dir Luſt, Schmerz und Pein Zum Segen ſeyn, Wie er's zum Segen ſchicket, Bis er verjüngt Uns dorthin bringt, Wo nach dem Streit Das Herz befreit Durch helle Himmel blicket!

Mel. Was mein Gott will ꝛc.

(Morgenlied.)

649. Sey mir gegrüßt, du Himmelslicht, Du ſchöne Morgenſonne! Wie biſt du meinem Angeſicht So lieblich und voll Wonne! Du führſt mich aus der Dunkelheit, Aus Angſt und Todesgrauen; Du läſſeſt mich die Freundlichkeit Des großen Gottes ſchauen.

2. Mein Gott und Herr, ich danke dir, Daß du mich haſt bewahret, Und unter großen Schmerzen hier Mein Leben noch geſparet. Dein Odem gibt den Müden Kraft, Dein Geiſt erquickt die Kranken; Nun kann ich in der engen Haft Lobſingen noch und danken.

3. Bin ich gleich schwach und seelenmatt, Neigt sich mein Haupt zur Erden, So soll mir doch die Lagerstatt Ein Tempel Gottes werden. Ist auch mein Seufzen und Gestöhn Den Menschen nicht willkommen, So wird es droben in den Höh'n Doch gnädig aufgenommen.

4. Darum gib nur Geduld und Muth, Laß nicht mein Herz verzagen; Denn du bist treu und meinst es gut, Und hilfst uns Alles tragen. Du wendest nicht dein Antlitz ab, Wenn ich im Elend liege; Du gibst mir deinen Schild und Stab, Und führest mich zum Siege.

5. Auf diesen Platz bin ich gestellt, Den guten Kampf zu kämpfen. Laß nicht die Lust an dieser Welt Den Glauben in mir dämpfen! Wenn dieser Tag mein letzter heißt, So laß mich fröhlich scheiden, Und nimm getröstet meinen Geist Aus allen Erdenleiden.

6. Behüte du, Herr, segne du, Was ich zurück muß lassen, Und laß mich in getroster Ruh' Dein heilig Wort umfassen. Nimm weg die Sünde, Furcht und Pein Durch meines Heilands Namen, Und führe mich zum Frieden ein Durch Jesum Christum. Amen.

Mel. Schwing' dich auf zu deinem Gott ꝛc.

(Abendlied.)

650. Herr! ein ganzer Leidenstag Ist nun überwunden. Ach, wie viel der Mensch vermag, Das hab' ich empfunden. Wie gebrechlich ist die Kraft, Wie verzagt der Glaube! Wenn der Herr nicht Hülfe schafft, Liegen wir im Staube.

2. Ach, wie könnt' ich diese Nacht Ohne dich bestehen? Ohne deine Huld und Macht Müßt' ich ganz vergehen. Trübe fällt der Abend ein, Stille wird's auf Erden; — Doch in diesem Kämmerlein Wird's so still nicht werden.

3. Jedes Auge thut sich zu, Alles sucht den Schlummer; Doch hier ist noch keine Ruh', Denn es wacht der Kummer. O so komm und bleibe hier Bei dem armen Kranken; Liebster Jesu, schenke mir Tröstliche Gedanken!

4. Zeuch empor das matte Herz Aus der finstern Höhle; Salbe diesen Leib voll Schmerz Mit dem Lebensöle! Herr, du kannst die Furcht und Pein In der Seele stillen. Laß mich ganz ergeben seyn In des Vaters Willen!

5. Wenn ich diese ganze Nacht Wachen muß und weinen: Herr, du bist's, der bei mir wacht, — Du wirst mir erscheinen. Du wirst in der Dunkelheit Freundlich mit mir sprechen, Sollte gleich vor Traurigkeit Mir das Wort gebrechen.

6. Wo ich auch gebettet bin,

Lieg' ich dir in Händen; Wo mein Auge ſiehet hin, Wird's zu dir ſich wenden. Mein Gebet beſtärke du, Laß es nicht ermatten; Laß mich finden ſanfte Ruh' Unter deinem Schatten!

Mel. Wie groß iſt des Allmächt'gen Güte ꝛc.

(Danklied für die Geneſung.)

651. So wahr der Allerhöchſte lebet, Will er den Tod des Sünders nicht, Deß Herz vor ihm in Demuth bebet Und ſich ſein eignes Urtheil ſpricht! Er züchtigt uns zu ſeiner Ehre Und unſerm Heil mit Vatertreu', Nur, daß man ſich zu ihm bekehre, Und tüchtig für ſein Leben ſey.

2. Liebreicher Gott! mit Freuden ſehe Ich all dein Wort an mir erfüllt. Wenn ich mit Reu' um Gnade flehe, Wird meine Herzensangſt geſtillt. Da meine Werke Nichts verdienen, Bleibt deiner Gnade ganz der Preis; Sie iſt ſo herrlich mir erſchienen, Daß ich ſie nicht zu zählen weiß.

3. Ich ſah die Welt und Alles ſchwinden, Und meine Kräfte ſtarben ſchon; Ich fühlte tief die Macht der Sünden, Und ſah ſchon deinen Richterthron. Da rührte dich mein ängſtlich Sehnen, Mein Jammer brach dein Vaterherz; Es flehten für mich Jeſu Thränen, Und mich erbat ſein Todesſchmerz.

4. Bald kam dein hoher Troſt hernieder, Der führte mich vom Tod herauf, Der ſtärkte meine müden Glieder Zu einem neuen Lebenslauf. Du ſpracheſt freundlich mit dem Müden, Und ich vernahm dein Gnadenwort: „Geh' hin, mein Kind, in meinem Frieden, Doch ſündige nicht mehr hinfort!"

5. O welcher Seligkeiten Menge Erweckte dieſes Heil in mir! Mein Herz ward für den Dank zu enge, Und brannt' und wallte nur von dir. Wie, Herr, vergelt' ich dir die Tage, Die deine Huld mir neu gewährt, Da ſich all meine Noth und Plage In Ruhe, Freud' und Kraft verkehrt?

6. Ich weihe, was ich von dir habe, Mein Leben, Schöpfer, dir allein! Es wird die arme Liebesgabe Doch werth vor deinen Augen ſeyn. Nun weiß ich, was es ſey, zu leben, Da ich, was ſterben heißt, erfuhr; Nun ſoll mir ſtets vor Augen ſchweben, Was ich dir in dem Sterben ſchwur.

7. Es iſt genug, daß ich vor Zeiten Nach meines Fleiſches Lüſten ging, Und an den armen Eitelkeiten Mehr als an dir, o Vater, hing. Ich bin ja darum nur geneſen, Daß ich zu dir mich kehren kann; Drum fang' ich, Herr, ein neues Weſen Mit deiner Gnade Beiſtand an!

was die St. Simonisten suchen. Diese merkwürdige Frau war lange in Europa bekannt, aber der genannte berühmte Dichter hat uns jetzt auch ihren religiösen Charakter kennen gelehrt, wodurch ihr ganzes Benehmen erst verständlich wird.

Lady Esther Stanhope, aus einem vornehmen Geschlecht der reichsten und mächtigsten Aristokratie Englands entsprossen, erzogen in den Salons ihres Oheims, des großen Pitt, in dessen Händen die Geschicke der Welt viele Jahre gelegt waren, verläßt Vaterland, Verwandte, Freunde, beladet ein Schiff mit ihren Schätzen, und zieht in's Morgenland. Die warnende Vaterhand Gottes sucht sie abzuziehen von ihrem selbsterwählten Wege; ihr Schiff strandet, und alle ihre Schätze versinken in des Meeres Tiefe, sie selbst rettet mühsam ihr nacktes Leben. In trotzigem Muth kehrt sie aber nach England zurück, veräußert ihren großen Güterbesitz, belastet ein zweites Schiff und landet nun glücklich an der Küste von Syrien. Hier erwählt sie sich ein Thal des Libanon zur Wohnung, entsagt allem Umgange und aller Verbindung mit der civilisirten Welt, genießt nur Früchte, und lebt ganz der stillen Betrachtung; gebietet aber als angebetete Herrscherin über alle Scheikh's und Emir's der Wüste, in einen geheimnißvollen Nimbus eingehüllt, ein Räthsel für Orient und Occident, eine Circe der Wüste.

Als eigenthümliche Erscheinung war diese Frau, wie bemerkt, schon lange bekannt, und viele Reisende hatten vergebliche Versuche gemacht, sie näher kennen zu lernen; bis endlich es Lamartine gelang, der Lady Esther näher zu treten und die geheimsten Hoffnungen ihres Innern von

XXIV. Von den letzten Dingen.

1. Vorbereitung auf den Tod.

Mel. Hilf, Herr Jesu ꝛc.

652. Ach, Herr, lehre mich bedenken, Daß ich einmal sterben muß; Lehre mich die Sinne lenken Auf den letzten Lebensschluß; Stelle mir mein Ende für, Und erwecke die Begier, Mich bei noch gesunden Zeiten Auf das Grab wohl zu bereiten.

2. Endlich muß ein Licht verbrennen, Endlich läuft der Zeiger aus; Also muß ich wohl bekennen, Daß auch dieß mein Erdenhaus Endlich noch zerfallen muß. Fest besteht der strenge Schluß: Menschen, als des Todes Erben, Müssen auch des Todes sterben.

3. Wenn wir kaum geboren werden, Ist vom ersten Lebenstritt Bis in's kühle Grab der Erden Nur ein kurz gemess'ner Schritt. Ach, mit jedem Augenblick Gehet unsre Kraft zurück, Und wir sind mit jedem Jahre Reifer zu der Todtenbahre.

4. Drum, mein Gott, lehr' mich bedenken, Daß ich niemals sicher bin! Will die Welt mich anders lenken, Ach, so schreib' in meinen Sinn: Du mußt sterben, Menschenkind! Daß mir alle Lust zerrinnt, Die mir sonst in eiteln Sachen Kann den Tod geringe machen.

5. Laß mich nicht die Buße sparen, Bis die Krankheit mich ergreift, Sondern bei gesunden Jahren, Ehe sich die Sünde häuft, Laß mich täglich Buße thun, Daß das allerletzte Nun Mich befrei' von aller Sünde Und mit dir versöhnet finde.

6. Nun, mein Gott, du wirst es machen, Daß ich fröhlich sterben kann. Dir befehl' ich meine Sachen; Nimm dich meiner Seelen an! Deines Sohnes theures Blut Komme mir alsdann zu Gut, Daß mein letztes Wort auf Erden Jesus! Jesus! möge werden.

Eigene Melodie.

653. Wer weiß, wie nahe mir mein Ende? Hin geht die Zeit, her kommt der Tod. Ach wie geschwinde und behende Kann kommen meine Todesnoth! Mein Gott, ich bitt' durch Christi Blut: Mach's nur mit meinem Ende gut!

2. Es kann vor Abend anders werden, Als es am frühen Morgen war; Dieweil ich leb' auf dieser Erden, Schweb' ich in steter Tod'sgefahr. Mein Gott, ich bitt' ꝛc.

3. Herr, lehr' mich stets mein End' bedenken, Und wann ich

dann einſt ſterben muß, Die Seel' in Jeſu Wunden ſenken, Und ja nicht ſparen meine Buß'. Mein Gott, ich bitt' ꝛc.

4. Laß mich beizeit mein Haus beſtellen, Daß ich bereit ſey für und für, Und ſage ſtets in allen Fällen: Herr, wie du willſt, ſo ſchick's mit mir! Mein Gott, ich bitt' ꝛc.

5. Mach' mir ſtets ſüße deinen Himmel, Und bitter dieſe ſchnöde Welt, Und gib, daß mir im Weltgetümmel Die Ewigkeit ſey vorgeſtellt! Mein Gott, ich bitt' ꝛc.

6. Ach, Vater, deck' all' meine Sünde Mit dem Verdienſte Jeſu zu, Damit ich hier Vergebung finde, Und dort die langgewünſchte Ruh'. Mein Gott, ich bitt' ꝛc.

7. Ich weiß, in Jeſu Blut und Wunden Hab' ich mir recht und wohl gebett't; Da find' ich Troſt in Todesſtunden, Und Alles, was ich gerne hätt'. Mein Gott, ich bitt' ꝛc.

8. Nichts iſt, das mich von Jeſu ſcheide, Nichts, es ſey Leben oder Tod! Ich leg' die Hand in ſeine Seite, Und ſage: mein Herr und mein Gott! Mein Gott, ich bitt' ꝛc.

9. Ich habe Jeſum angezogen Schon längſt in meiner heil'gen Tauf'; Du biſt mir auch daher gewogen, Haſt mich zum Kind genommen auf. Mein Gott, ich bitt' ꝛc.

10. Ich habe Jeſu Leib gegeſſen, Ich hab' ſein Blut getrunken hier; Nun kannſt du meiner nicht vergeſſen, Ich bleib' in ihm, und er in mir. Mein Gott, ich bitt' ꝛc.

11. So komm' mein End' heut' oder morgen: Ich weiß, daß mir's mit Jeſu glückt; Ich bin und bleib' in deinen Sorgen, Mit Jeſu Blut ſchön ausgeſchmückt. Mein Gott, ich bitt' ꝛc.

12. Ich leb' indeß in dir vergnüget, Und ſterb' ohn' alle Kümmerniß! Es gehe, wie mein Gott es füget; Ich glaub' und bin es ganz gewiß: Durch deine Gnad' und Chriſti Blut Machſt du's mit meinem Ende gut.

Mel. Wer weiß, wie nahe mir mein Ende ꝛc.

654. Ich ſterbe täglich, und mein Leben Eilt immer zu dem Grabe hin; Wer kann mir einen Bürgen geben, Ob ich noch morgen lebend bin? Die Zeit geht hin, der Tod kommt her; Ach wer nur immer fertig wär'!

2. Ein Menſch, der ſich mit Sünden träget, Iſt immer reif zum Sarg und Grab; Ein Apfel, der den Wurm ſchon heget, Fällt endlich unverſehens ab; Ich weiß, es iſt der alte Schluß: Daß ich zu Erde werden muß.

3. Es kann vor Abend anders werden, Als es am Morgen mit mir war; Den einen Fuß hab' ich auf Erden, Den andern in der Todtenbahr'; Ein einz'ger Schritt nur iſt dahin, Wo ich der Würmer Speiſe bin.

4. Es ſchickt der Tod nicht im-

mer Boten, Er kommt gar oft unangemeld't Und fordert uns in's Land der Todten; Wohl dem, der Herz und Haus beſtellt! Denn ewig Weh und ewig Glück Hängt oft an einem Augenblick.

5. Herr aller Herren! Tod und Leben Haſt du allein in deiner Hand; Wie lange du mir Friſt willſt geben, Das iſt und bleibt mir unbekannt; Hilf, daß ich jeden Glockenſchlag Auf meinen Abſchied denken mag!

6. Ein einz'ger Schlag kann Alles enden, Und Fall und Tod beiſammen ſeyn; Drum halt' mich, Herr, mit Vaterhänden Und ſchließ in Jeſu Tod mich ein, Daß, wann der Leib darnieder-fällt, Die Seel' an Chriſti Kreuz ſich hält.

7. Vielleicht kann ich kein Wort mehr ſagen, Wann Auge, Mund und Ohr ſich ſchließt; Drum bet' ich bei geſunden Tagen: „Herr! dir befehl' ich meinen Geiſt.“ Verſchließen meine Lippen ſich, So bitte Jeſu Blut für mich!

8. Kann ich die Meinen nicht mehr ſegnen, So ſegne du ſie mehr als ich; Wenn lauter Thränen um mich regnen, O Vater, ſo erbarme dich, Und laſſe der Verlaſſ'nen Schrei'n Bei meinem Tod erhörlich ſeyn!

9. Dringt mir der letzte Stoß zu Herzen, So ſchließ mir, Herr, den Himmel auf! Verkürze mir des Todes Schmerzen Und hole mich zu dir hinauf, — So wird mein Abſchied keine Pein, Zwar traurig, dennoch ſelig ſeyn.

Mel. O Sünder, denke wohl ꝛc.

655. So geht's von Schritt zu Schritt Zur großen Ewigkeit! So unvermerkt verfließt Die kurze Lebenszeit! Wo blieb ſo mancher Tag, Und wo ſo manches Jahr? Was bleibt dem Sterblichen Von dem, was geſtern war?

2. Du Gott der Ewigkeit, Der mir dieß Leben gab, Ich geb' es dir zurück Und was ich bin und hab'! Ich will nur leben dir, Dir will ich ſterben auch; Gib, daß ich Zeit und Kraft Zu deinem Dienſt gebrauch'.

3. Nun, ich verlaſſ' die Welt Und will zum Vater gehn; Hier bin ich nicht zu Haus, Will nicht zurücke ſehn. Der kurze Reſt der Zeit Soll dir gewidmet ſeyn: Ja, Vater, ich bin hier Und dort auch ewig dein!

4. Bereite mich, und wann Dieß Leben iſt vorbei, Du, Herr, mein bleibend Gut, Mein wahres Leben ſey; Verlaß mich dann auch nicht Im letzten Augenblick; Laß mich auf Jeſum ſehn, Und nicht auf mich zurück!

5. Der Feind hat Nichts an mir, Mein Herz in Jeſu ruht; Tief in mein Nichts verſenkt, Iſt Jeſus all mein Gut. O wie verdank' ich's dir, Daß du zu mir gewandt Dein offnes Vaterherz, Und wurdeſt mir bekannt!

6. Dich, Vater, Sohn und Geiſt, Dich nenn' ich meinen

Gott, Nenn' meinen Schöpfer dich, Mein Heil in Noth und Tod. Es ist mir herzlich lieb, Daß du bist, der du bist, Und daß mein ganzes Heil In deinen Händen ist.

7. Ich zeuge, daß du bist Das ewig sel'ge Gut, Darin der Geist allein Lebt und im Frieden ruht. Dich ehren nur ist Ehr', Dein Dienst ist Seligkeit, Und dazu wünsch' ich mir Die ganze Ewigkeit.

8. Ich lege meinen Geist In deine treue Hand; Mein Heiland, du bewahrst Dieß dir vertraute Pfand. Mein letzter Athemzug Soll reine Liebe seyn! Ausgehend geh' mein Geist In deine Ruhe ein!

Mel. Christus, der ist mein Leben ꝛc.

656. Wie Simeon verschieden, Das liegt mir oft im Sinn; Ich führe gern im Frieden Aus diesem Leben hin.

2. Ach, laß mir meine Bitte, Mein treuer Gott, geschehn: Laß mich aus dieser Hütte In deine Wohnung gehn!

3. Dein Wort ist uns geschehen, An diesem nehm' ich Theil: Wer Jesum werde sehen, Der sehe Gottes Heil.

4. Ich seh' ihn nicht mit Augen, Doch an der Augen Statt Kann nun mein Glaube taugen, Der ihn zum Heiland hat.

5. Ich hab' ihn nicht in Armen, Wie jener Fromme, da; Doch ist er voll Erbarmen Auch meiner Seele nah.

6. Mein Herz hat ihn gefunden, Es rühmt: Mein Freund ist mein! Auch in den letzten Stunden Ist meine Seele sein.

7. Ich kenn' ihn als mein Leben; Er wird mir nach dem Tod Bei sich ein Leben geben, Dem nie der Tod mehr droht.

8. Mein Glaube darf ihn fassen, Sein Geist gibt Kraft dazu; Er wird auch mich nicht lassen, Er führt mich ein zur Ruh'.

9. Wann Aug' und Arm erkalten, Hängt sich mein Herz an ihn. — Wer Jesum nur kann halten, Der fährt im Frieden hin.

Mel. Jesus, meine Zuversicht ꝛc.

657. Meine Lebenszeit verstreicht, Stündlich eil' ich zu dem Grabe, Und wie wenig ist's vielleicht, Das ich noch zu leben habe! Denk', o Mensch, an deinen Tod, Säume nicht, denn Eins ist noth!

2. Lebe, wie du, wann du stirbst, Wünschen wirst, gelebt zu haben! Güter, die du hier erwirbst, Würden, die dir Menschen gaben, Nichts wird dich im Tod erfreu'n: Diese Güter sind nicht dein.

3. Nur ein Herz, das Jesum liebt, Nur ein ruhiges Gewissen, Das vor Gott dir Zeugniß gibt, Wird dir deinen Tod versüßen; Dieses Herz, von Gott erneut, Gibt im Tode Freudigkeit.

4. Wenn in deiner letzten Noth

Freunde hülflos um dich beben, Dann wird über Welt und Tod Dich dieß reine Herz erheben; Dann erschreckt dich kein Gericht, — Gott ist deine Zuversicht!

5. Daß du dieses Herz erwirbst, Fürchte Gott, und bet' und wache. Sorge nicht, wie früh du stirbst; Deine Zeit ist Gottes Sache. Lerne nur den Tod nicht scheu'n, Lerne seiner dich erfreu'n.

6. Ueberwind' ihn durch Vertrau'n; Sprich: ich weiß, an wen ich glaube, Und ich weiß, ich werd' ihn schau'n, Denn Er weckt mich aus dem Staube. Er, der rief: es ist vollbracht! Nahm dem Tode seine Macht.

7. Tritt im Geist zum Grab oft hin, Siehe dein Gebein versenken; Sprich: Herr, daß ich Erde bin, Lehre du mich selbst bedenken; Lehre du mich's jeden Tag, Daß ich weiser werden mag!

Mel. Mein Herzens-Jesu, meine Lust ꝛc.

658. Wenn meine letzte Stunde schlägt, Mein Herz hört auf zu schlagen; Wenn man in's stille Grab mich legt Nach all' den lauen Tagen: Was wär' ich dann, was hätt' ich dann, Wär' mir die Thür nicht aufgethan Zum sel'gen Himmelreiche?

2. Wie flieht der eitlen Freuden Schwarm, Wenn sich der Tod läßt schauen! Sie überlassen, schwach und arm, Den Menschen seinem Grauen. Das Blendwerk ird'scher Eitelkeit Verschwindet vor der Wirklichkeit Im Angesicht des Todes.

3. In unverhüllter Schreckgestalt Tritt vor uns unsre Sünde, Und von den Augen fällt alsbald Der Selbstverblendung Binde; Wir sind dann ganz auf uns beschränkt, Und Alles in und an uns lenkt Den Blick auf unser Elend.

4. Wenn du dann nicht mein eigen bist In meiner letzten Stunde, Wenn du dann nicht, Herr Jesu Christ, Mich labst mit froher Kunde, Daß du für den, der an dich glaubt, Dem Tode seine Macht geraubt, So muß ich ja verzagen.

5. Nun aber, weil du mein, ich dein, Kann ich getrost entschlafen; Dein heiliges Verdienst ist mein, Schützt mich vor allen Strafen; Du hast ja meinen Tod gebüßt, Und dadurch meinen Tod versüßt Zu einem sel'gen Heimgang.

6. Drum bei dem letzten Glockenklang Sey du mir, Herr, zur Seite, Und gib mir bei dem Todesgang Dein freundliches Geleite, Damit die letzte Erdennoth Nicht eine Krankheit sey zum Tod, Vielmehr zum ew'gen Leben!

2. Sterbelieder.

Eigene Melodie.

659. Mitten wir im Leben sind Von dem Tod umfangen, Wer ist, der uns Hülfe thu', Daß wir Gnad' erlangen? Das bist du, Herr, alleine! Uns reuet unsre Missethat, Die dich, Herr, erzürnet hat. Heiliger Herre Gott! Heiliger, starker Gott! Heiliger, barmherziger Heiland! Du ewiger Gott! Laß uns nicht versinken In des bittern Todes Noth! Erbarm' dich unser!

2. Mitten in dem Tod ansicht Uns der Hölle Rachen. Wer will uns aus solcher Noth Frei und ledig machen? Das thust du, Herr, alleine! Es jammert dein' Barmherzigkeit Unsre Sünd' und großes Leid. Heiliger Herre Gott! Heiliger, starker Gott! Heiliger, barmherziger Heiland! Du ewiger Gott! Laß uns nicht verzagen Vor der tiefen Hölle Gluth! Erbarm' dich unser!

3. Mitten in der Höllen Angst Unsre Sünd'n uns treiben; Wo soll'n wir denn fliehen hin, Da wir mögen bleiben? Zu dir, Herr Christ, alleine! Vergossen ist dein theures Blut, Das g'nug für die Sünde thut. Heiliger Herre Gott! Heiliger, starker Gott! Heiliger, barmherziger Heiland! Du ewiger Gott! Laß uns nicht entfallen Von des rechten Glaubens Trost! Erbarm' dich unser!

Eigene Melodie.

660. Wann mein Stündlein vorhanden ist, Zu fahren meine Straße, So leit' du mich, Herr Jesu Christ, Mit Hülf' mich nicht verlasse; Herr! meine Seel' an meinem End' Befehl' ich dir in deine Händ'; Du wirst sie wohl bewahren.

2. Die Sünde wird mich kränken sehr Und das Gewissen nagen, Denn ihr ist viel, wie Sand am Meer; Doch will ich nicht verzagen, Will denken in der letzten Noth, Herr Jesu Christ, an deinen Tod, Der mich wird wohl erhalten.

3. Ich bin ein Glied an deinem Leib, Deß tröst' ich mich von Herzen; Von dir ich ungeschieden bleib' In Todesnoth und Schmerzen; Und sterb' ich auch, so sterb' ich dir: Ein ewig Leben hast du mir Durch deinen Tod erworben.

4. Weil du vom Tod erstanden bist, Werd' ich im Grab nicht bleiben; Mein höchster Trost dein' Auffahrt ist, Kann Todesfurcht vertreiben; Denn wo du bist, da komm' ich hin, Daß ich stets bei dir leb' und bin; Drum fahr' ich hin mit Freuden.

5. So fahr' ich hin zu Jesu Christ, Mein' Arme sich ausstrecken; So schlaf' ich ein und ruhe fein, Kein Mensch kann

mich aufwecken, Als Jeſus Chriſtus, Gottes Sohn: Der öffnet mir die Thüre ſchon, Führt mich zum ew'gen Leben.

Mel. Ach Gott, wie manches ꝛc.

661. Herr Jeſu, wahrer Menſch und Gott, Der du litteſt Marter, Angſt und Spott, Für mich am Kreuz auch endlich ſtarbſt Und mir des Vaters Huld erwarbſt: Ich bitt', kraft deiner Todespein Woll'ſt du mir Sünder gnädig ſeyn.

2. Wann ich einſt komm' in Sterbensnoth Und ringen werde mit dem Tod; Wann mir vergehet mein Geſicht, Und meine Ohren hören nicht; Wann meine Zunge nicht mehr ſpricht, Und mir vor Angſt mein Herz zerbricht;

3. Wann alles Denken mir verſchwind't, Und Menſchenhülfe gar zerrinnt: So komm, Herr Jeſu, mir behend Zu Hülf' an meinem letzten End'; Verkürze mir des Todes Qual, Und führ' mich aus dem Jammerthal.

4. Die böſen Geiſter von mir treib'; Mit deinem Geiſte bei mir bleib'! Wann ſich die Seel' vom Leibe trennt, So nimm ſie, Herr, in deine Händ'! Der Leib hab' in der Erde Ruh', Bis naht der jüngſte Tag herzu.

5. Ein fröhlich Auferſtehn verleih', Mein Fürſprech im Gerichte ſey, Und meiner Sünd' nicht mehr gedenk', Aus Gnaden mir das Leben ſchenk', Wie du haſt zugeſaget mir In deinem Wort, das trau' ich dir:

6. „Fürwahr, fürwahr, euch ſage ich: Wer mein Wort hält und glaubt an mich, Der wird nicht kommen in's Gericht Und ſchmeckt den Tod auf ewig nicht, Und ob er ſchon hier zeitlich ſtirbt, Mit nichten er drum gar verdirbt;

7. „Sondern ich will mit ſtarker Hand Ihn reißen aus des Todes Band Und zu mir nehmen in mein Reich; Da ſoll er denn mit mir zugleich In Freuden leben ewiglich." Dazu hilf uns ja gnädiglich!

8. Ach Herr, vergib all' unſre Schuld! Hilf, daß wir warten mit Geduld, Bis unſer Stündlein kommt herbei, Auch unſer Glaub' ſtets wacker ſey, Daß wir dir trauen feſtiglich, Bis wir entſchlafen ſeliglich.

Mel. Wann mein Stündlein vorhanden iſt ꝛc.

662. Herr, wie du willſt, ſo ſchick's mit mir Im Leben und im Sterben! Allein zu dir ſteht mein' Begier, Ach, laß mich nicht verderben! Erhalt' mich nur in deiner Huld, Sonſt, wie du willſt; nur gib Geduld, Dein Will', der iſt der beſte!

2. Zucht, Ehr' und Treu' verleih' mir, Herr, Zu deinen Worten Liebe; Behüte mich vor falſcher Lehr', Und hilf, daß ich mich

übe In Werken wahrer Frömmigkeit; Wend' ab all' Ungerechtigkeit In meinem ganzen Leben!

3. Wann ich einmal nach deinem Rath Von dieser Welt soll scheiden, O so verleihe mir die Gnad', Daß es geschehʼ mit Freuden! Herr, Seel' und Leib befehl' ich dir, Ach, gib ein selʼges Ende mir Durch Jesum Christum. Amen.

Mel. Valet will ich dir geben ꝛc.

663. Abschied will ich dir geben, Du arge, falsche Welt! Dein sündlich böses Leben Durchaus mir nicht gefällt; Im Himmel ist gut wohnen, Hinauf steht mein Begier: Da wird Gott ewig lohnen Dem, der ihm dient allhier.

2. Rathʼ mir nach deinem Herzen, O Jesu, Gottes Sohn! Soll ich hier dulden Schmerzen, Hilf mir, Herr Christ, davon! Verkürzʼ mir alles Leiden, Stärkʼ meinen blöden Muth; Laß selig mich abscheiden, Schenkʼ mir dein ewig Gut!

3. In meines Herzens Grunde Dein Namʼ und Kreuz allein Funkelt allʼ Zeit und Stunde; Drauf kann ich fröhlich seyn. Erscheinʼ mir in dem Bilde, Zum Trost in meiner Noth, Wie du dich, Herr, so milde Geblutet hast zu Tod.

4. Schließ meine Seelʼ aus Gnaden In dich, o Jesu, ein, Und laß sie, los vom Schaden, Bei dir auch ewig seyn. Der ist wohl hier gewesen, Wer kommt in's Himmelsschloß; Ewig ist der genesen, Wer bleibt in deinem Schooß.

5. Herr, meinen Namen schreibe In's Buch des Lebens ein; Laß mich an deinem Leibe Ein Glied mit jenen seyn, Die hoch im Himmel grünen Und vor dir leben frei, So will ich ewig rühmen, Daß treu dein Herze sey!

Eigene Melodie.

664. Herr Jesu Christ, meinʼs Lebens Licht, Mein höchster Trost, meinʼ Zuversicht! Auf Erden bin ich nur ein Gast, Mich drücket sehr der Sünden Last.

2. Einʼ schwere Reisʼ habʼ ich vor mir In's himmlischʼ Paradies zu dir; Das ist mein rechtes Vaterland, Daran du hast dein Blut gewandt.

3. Zur Reisʼ ist mir mein Herz sehr matt, Der Leib gar wenig Kräfte hat; Doch meine Seele schreit in mir: Herr, holʼ mich heim, nimm mich zu dir!

4. Drum stärkʼ mich durch das Leiden dein In meiner letzten Todespein; Dein Durst und Gallentrank mich labʼ, Weil ich sonst keine Stärkung habʼ!

5. Dein Dornenkranz, dein Spott und Hohn Sey meine Ehrʼ, o Gottes Sohn; Dein Angstgeschrei komm mir zu Gut, Und schützʼ mich vor der Hölle Gluth!

6. Wenn mein Mund nicht kann reden frei, Dein Geiſt in meinem Herzen ſchrei'; Hilf, daß mein' Seel' den Himmel ſind', Wann meine Augen werden blind!

7. Dein letztes Wort laß ſeyn mein Licht, Wenn mir das Herz im Tode bricht; Dein Kreuz, das ſey mein Wanderſtab, Mein' Ruh' und Raſt dein heilig Grab.

8. Laß mich in deiner Nägel Mal Erblicken meine Gnadenwahl; Dein letztes Wort laß ſeyn mein Licht, Wenn mir der Tod das Herz zerbricht.

9. Auf deinen Abſchied, Herr, ich trau', Darauf ich meine Heimfahrt bau'. Thu' mir die Thür des Himmels auf, Wann ich beſchließe meinen Lauf.

10. Am jüngſten Tag erweck' den Leib; Hilf, daß ich dir zur Rechten bleib', Daß mich nicht treffe dein Gericht, Das aller Welt ihr Urtheil ſpricht.

11. Dann meinen Leib erneure ganz, Daß er leucht' wie der Sonne Glanz, Und ähnlich deinem klaren Leib, Auch gleich den lieben Engeln bleib'.

12. Wie werd' ich dann ſo fröhlich ſeyn, Werd' ſingen mit den Engeln dein, Und mit der Auserwählten Schaar Dein Antlitz ſchauen ewig klar!

Mel. Werde munter, mein Gemüthe ꝛc.

665. Freu' dich ſehr, o meine Seele, Und vergiß all' Noth und Qual, Weil dich Chriſtus nun, dein Herre, Ruft aus dieſem Jammerthal! Aus Trübſal und großem Leid Sollſt du fahren in die Freud', Die kein Ohr je hat gehöret, Die in Ewigkeit auch währet.

2. Tag und Nacht hab' ich gerufen Zu dem Herren, meinem Gott, Weil mich ſtets viel Kreuz betroffen, Daß er mir hülf' aus der Noth. Wie ſich ſehnt ein Wandersmann Nach dem Ende ſeiner Bahn, So iſt dieß mein täglich Bitten, Daß ich gern hätt' ausgeſtritten.

3. Denn gleichwie die Roſen ſtehen Unter einer Dornenſchaar, Alſo auch die Chriſten gehen Durch viel Angſt, Noth und Gefahr. Wie die Meereswellen ſind Und der ungeſtüme Wind: Alſo iſt allhier auf Erden Unſre Wallfahrt voll Beſchwerden.

4. Welt und Teufel, Sünd' und Hölle, Unſer eigen Fleiſch und Blut Plagen ſtets hier unſre Seele, Laſſen uns bei keinem Muth; Wir ſind voller Angſt und Plag', Reich an Kreuz ſind unſre Tag'. Gleich, wann wir geboren werden, Find't ſich Jammer g'nug auf Erden.

5. Wann die Morgenröth' aufgehet Und der Schlaf ſich von uns wend't, Sorg' und Kummer uns umfähet, Müh' ſich find't an allem End'. Thränen ſind hier unſer Brod Um das Früh- und Abendroth. Wann die Sonn' aufhört zu ſcheinen, Hört nicht auf das bittre Weinen.

6. Drum, Herr Chriſt, du Morgenſterne, Der du ewiglich aufgehſt, Sey du jetzt von mir nicht ferne, Weil dein Blut mich hat erlöst! Hilf, daß ich mit Fried' und Freud' Mög' von hinnen fahren heut'; Ach, ſey du mein Licht und Straße, Mich mit Beiſtand nicht verlaſſe!

7. In dein' Seite will ich fliehen Auf dem bittern Todesgang; Durch dein' Wunden will ich ziehen In mein himmliſch Vaterland. In das ſchöne Paradies, Das dein Mund dem Schächer wies, Wirſt du mich, Herr Chriſt, einführen, Mich mit ew'ger Klarheit zieren.

8. Ob mir ſchon die Augen brechen, Ob mir das Gehör verſchwind't, Meine Zung' nichts mehr kann ſprechen, Mein Verſtand ſich nicht beſinnt: Biſt du doch mein Licht, mein Hort, Biſt mein Leben, Weg und Pfort'; Du wirſt ſelig mich regieren, Und die Bahn zum Himmel führen!

9. Freu' dich ſehr, o meine Seele, Und vergiß all' Noth und Qual, Weil dich nun Chriſtus, dein Herre, Ruft aus dieſem Jammerthal! Seine Freud' und Herrlichkeit Sollſt du ſehn in Ewigkeit, Und dort mit den Engelchören Triumphiren ohn' Aufhören.

Eigene Melodie.

666. Chriſtus, der iſt mein Leben, Und Sterben mein Gewinn; Ihm will ich mich ergeben, Im Frieden fahr' ich hin.

2. Mit Freud' fahr' ich von dannen, Zu Chriſt, dem Bruder mein, Daß ich mög' zu ihm kommen, Und ewig bei ihm ſeyn.

3. Nun hab' ich überwunden Kreuz, Leiden, Angſt und Noth; Durch ſeine heil'gen Wunden Bin ich verſöhnt mit Gott.

4. Wann meine Kräfte brechen, Mein Odem geht ſchwer aus, Und ich kein Wort kann ſprechen, Herr, nimm mein Seufzen auf!

5. Wann Sinnen und Gedanken Vergehen wie ein Licht, Das hin und her muß wanken, Weil ihm das Oel gebricht:

6. Alsdann fein ſanft und ſtille, Herr, laß mich ſchlafen ein, Wie es dein Rath und Wille, Und dir befohlen ſeyn.

7. Ach laß mich, gleich den Reben, An dir ſeyn alle Zeit, Und ewig bei dir leben In deiner Himmelsfreud'!

Eigene Melodie.

667. Herzlich thut mich verlangen Nach einem ſel'gen End', Weil ich hier bin umfangen Mit Trübſal und Elend; Ich habe Luſt zu ſcheiden Von dieſer böſen Welt, Sehn' mich nach ew'gen Freuden; O Jeſu, komm nur bald!

2. Du haſt mich ja erkaufet Von Sünde, Tod und Höll'; Auf dich bin ich getaufet; Drauf ich mein Hoffen ſtell'; Wovor ſollt'

ihr zu erfahren. Er schrieb ihr einen kurzen Brief, ohne irgend hervortretende Eigenthümlichkeiten, und auf diesen hin empfieng der Dichter nicht nur die Erlaubniß, ihr die Aufwartung machen zu dürfen, sondern sie eröffnete ihm auch die Tiefen ihrer Seele. Nach diesen Eröffnungen ist nun die englische Dame in einen Abgrund von Schwärmerei gerathen, in dem sie alle Extravaganzen des Orients und Occidents, der Araber, Drusen, Juden und Christen zu einem Systeme verschmolzen zu haben scheint. Gleich beim Anfang nämlich des Gesprächs sprach Lady Stanhope gegen Lamartine aus, daß er unter sehr glücklichen Gestirnen geboren sey, daß sie zwischen ihm und sich die größte Sympathie bemerke, daß er bei den großen Ereignissen, die nahe bevorständen, eine bedeutende Rolle spielen werde. Sie folgerte dieß nicht blos aus den Gestirnen, aus seinen Gesichtszügen, aus den Lineamenten seiner Hand, sondern besonders auch aus der Gestaltung seines Fußes, indem derselbe so hoch gebaut sey, daß unter der Platte seines Fußes Wasser durchlaufen könne, ohne die Haut ihm zu benetzen. Das, sagte sie, sey der Fuß der Araber, daran gebe sich kund, daß er ein Sohn des Orients sey, und bald dahin werde ganz zurückkehren müssen, um an den großen Begebenheiten Theil zu nehmen, die nahe bevorständen. Hiernach eröffnete sie ihm, daß die Ankunft des Messias zu erwarten sey, und zwar nicht die Ankunft Jesu von Nazareth, sondern die eines andern neuen Messias, auf den sie ebenfalls die Weissagungen Christi von der Sendung des heiligen Geistes zu beziehen wagte (Joh. 14—16.). Von diesem neuen Messias glaubte sie, daß er in Jerusalem feierlich seinen Einzug halten,

mir denn grauen, Es ſey Tod oder Sünd'? Weil ich auf dich kann bauen, Bin ich ein ſelig Kind.

3. Obgleich ſüß iſt das Leben, Der Tod ſehr bitter mir, Will ich mich doch ergeben, Zu ſterben willig dir. Ich weiß ein beſſer Leben, Da meine Seel' fährt hin, Das mir wird Jeſus geben; Sterben iſt mein Gewinn.

4. Der Leib zwar in der Erden Von Würmern wird verzehrt, Doch auferwecket werden, Durch Chriſtum ſchön verklärt, Wird leuchten als die Sonne, Und leben ohne Noth In Himmelsfreud' und Wonne; Was ſchadet mir der Tod?

5. Ob mich die Welt auch dringet, Länger zu leben hier, Und mir vor Augen bringet Ehr', Gut und alle Zier: Doch ich das gar nicht achte; Es währt nur kurze Zeit; Das Himmliſch' ich betrachte, Das bleibt in Ewigkeit.

6. Gott geb' euch ſeinen Segen, Ihr Vielgeliebten mein! Ihr ſollet meinetwegen Nicht allzutraurig ſeyn. Beſtändig bleibt im Glauben! Wir werd'n in kurzer Zeit Einander wieder ſchauen Dort in der Ewigkeit.

7. Nun ich mich völlig wende Zu dir, Herr Chriſt, allein: Gib mir ein ſelig Ende, Send' mir die Engel dein; Führ' mich in's ew'ge Leben, Das du erworben haſt, Als du dich hingegeben Für meine Sündenlaſt!

8. Hilf mir, daß ich nicht weiche Von dir, Herr Jeſu Chriſt; Dem ſchwachen Glauben reiche Die Hand zu aller Friſt; Hilf ritterlich mir ringen, Halt' mich durch deine Macht, Daß ich mag fröhlich ſingen: Gott Lob, es iſt vollbracht!

Eigene Melodie.

668. Alle Menſchen müſſen ſterben, Alles Fleiſch vergeht wie Heu; Was da lebet, muß verderben, Soll es anders werden neu. Dieſer Leib, er muß verweſen, Wenn er anders ſoll geneſen Zu der großen Herrlichkeit, Die den Frommen iſt bereit.

2. Drum ſo will ich dieſes Leben, Wann es meinem Gott beliebt, Auch ganz willig von mir geben, Bin darüber nicht betrübt; Denn in meines Jeſu Wunden Hab' ich ſchon Erlöſung funden, Und mein Troſt in Todesnoth Iſt des Herren Jeſu Tod.

3. Chriſtus iſt für mich geſtorben, Und ſein Tod iſt mein Gewinn; Er hat mir das Heil erworben, Drum fahr' ich mit Freuden hin, Hin aus dieſem Weltgetümmel, In den ſchönen Gotteshimmel, Wo ich werde allezeit Schauen Gottes Herrlichkeit.

4. Da wird ſeyn das Freudenleben, Wo viel tauſend Seelen ſchon Sind mit Himmelsglanz

ungeben, Stehen da vor Gottes Thron; Wo die Seraphinen prangen Und das hohe Lied anfangen: „Heilig, heilig, heißt Gott, der Vater, Sohn und Geist!"

5. Wo die Patriarchen wohnen, Die Propheten allzumal, Wo auf ihren Ehrenthronen Sitzet der zwölf Boten Zahl, — Wo in so viel tausend Jahren Alle Frommen hingefahren, — Wo dem Herrn, der uns versöhnt, Ewig Halleluja tönt.

6. O Jerusalem, du schöne, Ach, wie helle glänzest du! Ach, wie lieblich Lobgetöne Hört man da in stolzer Ruh'! O der großen Freud' und Wonne! Jetzo gehet auf die Sonne, Jetzo geht an der Tag, Der kein Ende nehmen mag.

7. Ach, ich habe schon erblicket Diese große Herrlichkeit; Jetzo werd' ich schön geschmücket Mit dem weißen Himmelskleid; Mit der güldnen Ehrenkrone Steh' ich da vor Gottes Throne, Schaue solche Freude an, Die kein Ende nehmen kann!

Mel. Wie soll ich dich empfangen ꝛc.

669. Ich bin ein Gast auf Erden, Und hab' hier keinen Stand; Der Himmel soll mir werden, Da ist mein Vaterland. Hier muß ich Arbeit haben, Hier geh' ich ab und zu; Dort wird mein Gott mich laben Mit seiner ew'gen Ruh'.

2. Was ist mein ganzes Wesen, Von meiner Jugend an, Als Müh' und Noth gewesen? So lang' ich denken kann, Hab' ich so manchen Morgen, So manche liebe Nacht Mit Kummer und mit Sorgen Des Herzens zugebracht.

3. Mich hat auf meinen Wegen Manch harter Sturm erschreckt; Blitz, Donner, Wind und Regen Hat mir oft Angst erweckt; Verfolgung, Haß und Neiden, Wenn's auch war ohne Schuld, Hab' ich doch müssen leiden Und tragen mit Geduld.

4. Ich habe mich ergeben In alles Glück und Leid; Was will ich besser leben In dieser Sterblichkeit? Es muß ja durchgedrungen, Es muß gelitten seyn! Wer nicht hat wohl gerungen, Geht nicht zur Freude ein.

5. So will ich zwar nun treiben Mein Leben durch die Welt, Doch denk' ich nicht zu bleiben In diesem fremden Zelt. Ich wandre meine Straße, Die zu der Heimath führt, Da mich in vollem Maße Mein Vater trösten wird.

6. Die Heimath ist dort oben, Wo aller Engel Schaar Den großen Herrscher loben, Der seyn wird, ist und war, Deß Machthand Alles träget Und für und für erhält, Auch Alles hebt und leget; Nach dem's ihm wohlgefällt.

7. Zu ihm steht mein Verlangen, Da wollt' ich gerne hin! Die Welt bin ich durchgangen, Daß ich's fast müde bin. Je länger ich hier walle, Je wen'ger

ſind' ich Freud', Die meinem Geiſt gefalle; Das Meiſt' iſt Herzeleid.

8. Die Herberg' iſt zu böſe, Der Trübſal iſt zu viel; Ach komm, mein Gott, und löſe Mein Herz, wann dein Herz will! Komm, mach' ein ſelig Ende An meiner Wanderſchaft, Und was mich kränkt, das wende Durch deines Armes Kraft!

9. Wo ich gewohnt indeſſen, Iſt nicht mein rechtes Haus; Wann mein Ziel ausgemeſſen, So tret' ich bald hinaus; Was ich allhier gebrauchet, Das leg' ich Alles ab, Und wann ich ausgehauchet, So gräbt man mir ein Grab.

10. Du aber, meine Freude, Du meines Lebens Licht, Du ziehſt mich, wann ich ſcheide, Hin vor dein Angeſicht, In's Haus der ew'gen Wonne, Da ich ſtets freudenvoll Gleich als die helle Sonne Mit Andern leuchten ſoll.

11. Da will ich immer wohnen, Und nicht nur als ein Gaſt, Bei denen, die mit Kronen Du ausgeſchmücket haſt; Da will ich herrlich ſingen Von deinem groſſen Thun, Und, frei von ſchnöden Dingen, In meinem Erbtheil ruhn.

Mel. Wer nur den lieben Gott läßt walten ꝛc.

670. Auf meinen Jeſum will ich ſterben, Der neues Leben mir gebracht, Der mich zu Gottes Kind und Erben Durch ſein unſchuldig Blut gemacht. Mein Jeſus iſt mein Troſt allein, Auf Jeſum ſchlaf' ich ſelig ein!

2. Auf meinen Jeſum will ich ſterben, In ſeinen Wunden ſtirbt ſich's gut; Er läßt mich nimmermehr verderben, Ich bin erkauft mit ſeinem Blut. Mein Jeſus iſt mein Troſt allein, Auf Jeſum ſchlaf' ich ſelig ein.

3. Auf meinen Jeſum will ich ſterben; Brich immerdar, mein Herze, brich! Ich fürchte mich nicht vor dem Sterben, Mit ſeinem Blute ſtärkt er mich. Mein Jeſus iſt mein Troſt allein, Auf Jeſum ſchlaf' ich ſelig ein.

4. Auf meinen Jeſum will ich ſterben, Er bleibt, wenn Alles mich verläßt; Der durch ſein Blut mich wollt' erwerben, An deſſen Kreuze halt' ich feſt. Mein Jeſus iſt mein Troſt allein, Auf Jeſum ſchlaf' ich ſelig ein.

5. Auf meinen Jeſum will ich ſterben; Herr Jeſu, nimm die Seele hin! Darf ich mit dir den Himmel erben, So iſt das Sterben mein Gewinn. Mein Jeſus iſt mein Troſt allein, Auf Jeſum ſchlaf' ich ſelig ein.

6. Auf meinen Jeſum will ich ſterben; Wann mir das Aug' im Tode bricht, Und meine Lippen ſich entfärben, So bleibt er meines Leben Licht. Mein Jeſus iſt mein Troſt allein; Auf Jeſum ſchlaf' ich ſelig ein.

7. Auf meinen Jeſum will ich ſterben, Mit Leib und Seele bin

ich dein; Herr Jesu, laß mich nicht verderben, Ach, laß mich ewig selig seyn! Mein Jesus ist mein Trost allein; Auf Jesum schlaf' ich selig ein.

8. Auf meinen Jesum will ich sterben; Ach, Jesu, hilf in letzter Noth! Laß mich mit dir den Himmel erben; Versüße mir den bittern Tod! Du bist mein höchster Trost allein; Auf dich nur schlaf' ich selig ein!

Mel. Schwing' dich auf zu deinem Gott ꝛc.

671. Christus, Christus, Christus ist, Dem ich leb' und sterbe, In dem ich zu jeder Frist Süßen Trost erwerbe. Hat mich dann umrungen hier Todeskampf und Beben, Spricht mein Herz doch für und für: Christus ist mein Leben!

2. Soll mein Leib im dunkeln Grab Staub und Asche werden, Doch ich nicht zu klagen hab' — Erde wird zur Erden. Aber meine Seele dort, Wie am Stock die Reben, Grünet, blühet immerfort; — Christus ist mein Leben!

3. Hält mir gleich der Satan für Alle meine Sünden, Will mit Zweifelsbanden mir Herz und Sinne binden, Daß ich ewig nach dem Tod In der Pein soll schweben, Sag' ich doch zu seinem Spott: Christus ist mein Leben!

4. Nun wohlan! so mag der Tod Mich darniederstrecken: Er, und was mich sonst bedroht, Soll mich nicht erschrecken. Sey's auch, daß ich fahre hin, Weiß ich doch daneben: Sterben ist nur mein Gewinn, — Christus ist mein Leben!

Eigene Melodie.

672. O wie selig seyd ihr doch, ihr Frommen, Die ihr durch den Tod zu Gott gekommen! Ihr seyd entgangen Aller Noth, die uns noch hält gefangen.

2. Muß man doch hier wie im Kerker leben, Da nur Angst und Sorgen uns umschweben! Was wir hier kennen, Ist nur Müh' und Herzeleid zu nennen.

3. Ihr hingegen ruht in eurer Kammer, Sicher und befreit von allem Jammer; Kein Kreuz und Leiden Störet eure Ruh' und eure Freuden.

4. Christus wischet ab euch alle Thränen; Ihr habt schon, wornach wir uns noch sehnen; Ihr hört und sehet, Was hier keines Menschen Geist verstehet.

5. Ach, wer wollte denn nicht gerne sterben, Und den Himmel für die Welt ererben? Wer hier noch weilen Und nicht freudig in die Heimath eilen?

6. Komm, o Christe, komm, uns zu erlösen Von der Erde Last und allem Bösen! Bei dir, o Sonne, Ist der Frommen Herrlichkeit und Wonne!

Mel. Herzlich thut mich verlangen ꝛc.

673. Zu dir, du Fürſt des Lebens, Herr Jeſu, ruft mein Herz; Ach, laß mich nicht vergebens Dir klagen meinen Schmerz! Reiß meine matte Seele Aus dieſer ſchnöden Welt, Und aus der Marterhöhle, Die mich gefangen hält.

2. In meinem größten Zagen Soll, Jeſu, deine Pein, Die du für mich getragen, Mein größtes Labſal ſeyn. Laß mich dein Blut erquicken, Das du vergoſſen haſt; Dein Kreuz laß mich erblicken, Wann Mund und Herz erblaßt.

3. Ach, ſtärke meinen Glauben, Und nimm mich wohl in Acht; Will mich die Hölle rauben, So ſprich: „es iſt vollbracht! Ich hab' es ausgeſtanden, Was dieſer leiden ſoll, — Hier iſt mein Blut vorhanden, Hier iſt die Zahlung voll!“ —

4. Herr Jeſu! deinen Händen Befehl' ich meinen Geiſt; Du wirſt mir Engel ſenden, Wenn er von dannen reist; Die werden ihn begleiten In deinen Ehrenſaal; Da wirſt du mir bereiten Ein ſüßes Ehrenmahl.

5. Mein irdiſch Theil und Weſen Mag ſanft im Grabe ruhn; Kein Moder, kein Verweſen Soll ihm hier Schaden thun; Denn, Herr, durch dein Begraben Und ſiegreich Auferſtehn Soll ich es wieder haben, Und bald gen Himmel gehn.

6. Nun will ich gerne ſterben! Mein Jeſus ging voran; Wie ſoll ich denn verderben? Ich bin ihm zugethan! Er hat ſich mir verbunden, Sein Bund wird feſt beſtehn; Durch ſeine heil'gen Wunden Werd' ich gen Himmel gehn!

Mel. Was Gott thut, das iſt wohlgethan ꝛc.

674. O treuer Jeſu, der du biſt Mein Hirt, mein Troſt und Leben, Mein beſter Freund zu jeder Friſt, Dem ich mich ganz ergeben! Ich bitte dich Demüthiglich: Wann ich einmal ſoll ſterben, So laß mich nicht verderben!

2. Steh' mir im ſchweren Kampfe bei, Und hilf mir überwinden; Mach' mich von meinen Schulden frei Und ſprich mich los von Sünden; In aller Noth Sey mir dein Tod Und unſchuldvolles Leiden Die Quelle ſel'ger Freuden!

3. Erſcheine mir zu jener Zeit Mit deinen heil'gen Wunden, Die du zu meiner Seligkeit Aus lauter Lieb' empfunden. Dein theures Blut Komm' mir zu Gut Und labe meine Seele, Daß ſie des Ziels nicht fehle!

4. Und wann ich nimmer ſprechen kann, Noch meine Hand bewegen, So nimm die ſchwachen Seufzer an, Die ſich im Herzen regen! Laß für und für Gar ſüß in mir, Wann mein Gehör verfallen, Herr, deinen Namen ſchallen!

5. Ich bitte dich, mein Herr und Gott, Du wolleſt mich umfaſſen,

Und nicht in meiner letzten Noth
Aus deinen Armen laſſen! Kein
Menſch verdirbt, der alſo ſtirbt.
O ſeliges Erblaſſen, Dich ſterbend
zu umfaſſen!

6. So komme denn, mein theures Heil, Eh' ich von hinnen ſcheide, Und gib im Geiſt mir vollen Theil An dir und deiner Freude! So ſterb' ich gern In dir, dem Herrn, Und ſchwebe frei nach oben, Dich ewiglich zu loben.

Mel. Mein Glaub' iſt meines Lebens Ruh' ꝛc.

675. Ich bin ja, Herr, in deiner Macht! Du haſt mich an das Licht gebracht, Und du erhältſt mein Leben; Du kenneſt meiner Monde Zahl, Weiß'ſt, wann ich dieſem Jammerthal Muß wieder Abſchied geben; Wo, wie und wann ich ſterben ſoll, Das weiß'ſt du, Herr des Lebens, wohl.

2. Wen hab' ich nun, als dich allein, Der mir in meiner letzten Pein Kann Rath und Hülfe bringen? Wer nimmt ſich meiner Seele an, Wenn nun mein Leben Nichts mehr kann, Und mit dem Tod muß ringen, — Wenn aller Sinne Kraft zerbricht: Thuſt du es, Gott, mein Heiland nicht?

3. Mich dünkt, ſchon lieg' ich kraftlos da, Dem letzten Augenblicke nah, Von Herzensangſt befallen; Gehör und Rede nehmen ab, Die Augen ſehen nur das Grab, Doch kränkt mich Sünd' vor Allen. Des Satans Anklag' hat nicht Ruh', Er ſetzt mir mit Verſuchung zu.

4. Ich höre der Poſaune Ton, Und ſehe meinen Richter ſchon, Um ihn die Völker ſtehen; Geöffnet liegt vor ihm ſein Buch, Schon hör' ich des Geſetzes Spruch, Ihn wendet nicht mein Flehen; „Verdammniß iſt des Sünders Theil, Er hat kein Recht an Gottes Heil!"

5. Kein Geld noch Gut errettet mich, — Umſonſt erbeut ein Bruder ſich, Den andern zu erlöſen. Hier muß ein Jeglicher empfahn Den Lohn für das, was er gethan, Hier ſchützet Nichts den Böſen. Wer hilft mir nun in dieſer Noth, Wenn du nicht, o mein Herr und Gott?

6. In meiner Seele großem Schmerz Erheb' ich zu dir Aug' und Herz, Der du die Schuld vergiebeſt. Du willſt den Tod des Sünders nicht, Du willſt mich löſen vom Gericht, Weil du im Sohn mich liebeſt. Drum fahre Furcht und Zweifel hin! Ich weiß, daß ich des Herren bin.

7. Herr Jeſu Chriſt! dein theures Blut Zeugt, daß ich, dein erkauftes Gut, Der Sünde nicht gehöre. Will Satan dringen auf mich ein, So laß dein Heil viel mächt'ger ſeyn, Und rette deine Ehre. Gib mich in keine fremde Hand! Du haſt ſo viel auf mich gewandt!

8. Nein, nein! ich glaube feſt, mein Heil: Ich hab' an dir auf ewig Theil, Du biſt im Tod mein

Leben. So ſieg' ich über Angſt und Noth, Wenn auch die Hölle und der Tod Mit Schrecken mich umgeben. Dieweil ich lebe, bin ich dein, — Dort kann ich keines Andern ſeyn.

Mel. Schwing' dich auf zu deinem Gott ꝛc.

676. Liebſter Jeſu! laß mich nicht, Wann es kommt zum Scheiden; Sey du meine Zuverſicht, Und dein bittres Leiden Laß mir Troſt und Leben ſeyn, Wann ich werde ſterben. — Alſo ſchlaf' ich ſelig ein, Und kann nicht verderben.

2. Führe mich die Himmelsbahn, Laß dein Wort mich leiten; Nimm dich meiner Seele an, Hilf mir muthig ſtreiten! Stärke mich durch dein Verdienſt, Wann die Glieder beben! — Dann wird ſterben mein Gewinnſt, Und du biſt mein Leben.

3. Wenn der Satan mich verklagt, Woll'ſt du mich vertreten; Wenn mich mein Gewiſſen nagt, Wirſt du für mich beten. Wenn der ſchwere Kampf angeht, Wirſt du mich nicht laſſen; Wenn die Noth am höchſten ſteht, Will ich dich umfaſſen.

4. Wenn mir angſt und bange iſt, Sey du ſelbſt mein Tröſter! Rette mich, Herr Jeſu Chriſt! Ich bin dein Erlöster. Wenn ich nicht mehr beten kann, Auch nicht mehr kann lallen, Nimm die letzten Seufzer an, — Laß mich ja nicht fallen!

5. Wenn mein Ohr nicht weiter hört, Höre du mein Aechzen! Wenn die Todesnoth ſich mehrt, Will ich nach dir lechzen. Wenn mein armes Herze bricht, Laß auch Deines brechen; Wenn mein Mund kein Wort mehr ſpricht, Woll'ſt Du für mich ſprechen.

6. Fallen die Gedanken hin, Bleib' in meinem Herzen; Wenn ich hülflos, todkrank bin, Lindre du die Schmerzen! Heile mich, Immanuel! Schenke mir das Leben; Leib und Leben, Herz und Seel' Sey'n dir übergeben.

7. Wenn mich alle Welt verläßt Und die Glieder ſtarren, So will ich im Glauben feſt Deiner Hülfe harren. Dir, Herr Jeſu, leb' ich hier; Dir, dir will ich leiden; Ewig ungetrennt von dir, Will ich auch abſcheiden.

8. Hilf mir in der letzten Noth, Hilf mir vor Gerichte; Bringe mich nach meinem Tod Vor dein Angeſichte! Senkt man mich in's Grab hinein, Decke meine Glieder; Bricht der jüngſte Tag herein, Wecke du mich wieder.

9. Allen, die mich hier geliebt Und ſich nach mir ſehnen, Die mein Sterben hier betrübt, Wiſche ab die Thränen; Laß dein mildes Gnadenlicht Ihnen troſtreich ſcheinen! — Ach, Herr Jeſu, laß mich nicht; Hilf mir und den Meinen!

Mel. Gott iſt mein Hirt ꝛc.

677. Mein Jeſus lebt! Was fürcht' ich nun den Tod, Der mich zu tödten dräut? Ich weiß ein Wort, Das macht mir ſeine Noth Zu lauter Süßigkeit. Er mag mit bittrem Kelch mich tränken, Doch wird das matte Herz gedenken: Mein Jeſus lebt!

2. Mein Jeſus lebt! So hab' ich ſtets geglaubt; Drauf leb' und ſterb' ich nun. Ich bin ſein Glied, So iſt er ja mein Haupt: Was kann der Tod mir thun? Ich weiß ja, wer den Weg mir bahne, Und ſchreib' auf meine Siegesfahne: Mein Jeſus lebt!

3. Mein Jeſus lebt, Der mein Erlöſer heißt: So bricht mein Joch entzwei; Der Kerker ſpringt, Der Sünden Kette reißt: Nun wird die Seele frei. Der Tod kann mich nicht länger plagen; Das macht, ich kann ihm dieſes ſagen: Mein Jeſus lebt!

4. Mein Jeſus lebt! Der Leib des Todes Raub, Doch nur auf kurze Zeit. Mein Heiland tritt Zuletzt auf meinen Staub, Dann werd' ich ganz erneut; Die Erde muß mich wiedergeben. Wer wird mich aus der Aſche heben? Mein Jeſus lebt!

5. Mein Jeſus lebt! So laßt Gebein und Haut Der Würmer Speiſe ſeyn! Was in der Gruft Hier die Verweſung ſchaut, Geht dort zum Weſen ein. Da wird er meinen Leib verklären Und ihm Unſterblichkeit gewähren. Mein Jeſus lebt!

6. Mein Jeſus lebt! Dort werd' ich ſeinen Glanz Im neuen Leibe ſehn. Er zeigt mir ſchon Den ſchönen Siegeskranz: Nun wird es bald geſchehn. Ich darf nicht fremden Augen trauen, Ich ſelber werd' ihn dort anſchauen. Mein Jeſus lebt!

7. Mein Jeſus lebt! So klagt nicht meinen Tod, Die ihr mich hier beweint! Mich ſpeiſet Gott: Was eßt ihr Thränenbrod? Wir bleiben doch vereint; Dort werden wir uns wieder küſſen. Denkt doch, ob ich gleich ſterben müſſen: Mein Jeſus lebt!

8. Mein Jeſus lebt! Der lebet auch noch euch Und ſtirbt euch nimmermehr. Sein Freudengeiſt Mach' euch am Troſte reich; Betrübt euch nicht ſo ſehr! Mein Segen bleibet euch zum Erbe: So leb' ich euch, wenn ich auch ſterbe. Mein Jeſus lebt!

9. Mein Jeſus lebt! Lebt wohl, die ihr mich liebt! Beſtellt mir Sarg und Grab! Macht keine Pracht, Weil Alles doch zerſtiebt, Und ich genug ſchon hab', Wenn Jeſu Purpur mich nur zieret, Und meine Gruft die Grabſchrift führet: Mein Jeſus lebt!

Mel. Herr Chriſt, der einig Gott's-Sohn ꝛc.

678. Ein ſelig End' aus Gnaden, O Jeſu, mir verleih', Daß mir kein Tod kann ſchaden, Wenn er nun kömmt herbei; Laß

mich die Frucht genießen Von deinem Blutvergießen, Das mich allein macht frei!

2. In meiner letzten Stunde, O Jesu, stärke mich, Daß ich mit Herz und Munde Getrost bekenne dich; Verzeih' mir meine Sünden, Und laß sich hell entzünden Des Glaubens Licht in mir.

3. Ach, treuer Heiland, wende Zu mir dein Bruderherz, Daß ich ein sanftes Ende Nehm' ohne Pein und Schmerz, Daß auch fein mit Verstande Der Geist des Lebens Bande Geruhig von sich legt.

4. Und stellen sich auch Schmerzen Des Todes bei mir ein, So laß mich doch im Herzen Dabei geduldig seyn, Und denken, daß dieß Leiden, Verglichen mit den Freuden Des Himmels, kurz und klein.

5. Laß mich darauf vertrauen, Daß ich dort ewiglich Mit Augen werde schauen Dich, o mein Heiland, dich, Und daß ich mit den Deinen Dort werde hell erscheinen, Nach deinem Bild erneut.

6. Gib, daß der Engel Schaaren Vor Satans Grimm und List Die Seele mir bewahren, Wenn nun vorhanden ist, Daß ich beim letzten Ringen Soll hin zum Leben dringen Durch's Todes Finsterniß.

7. O laß all' deine Christen Sich bis an's End' der Welt Mit Glaubenswaffen rüsten In dir, du Lebensheld! Du bist für uns gestorben, Hast uns dadurch erworben Den Sieg in jedem Streit.

8. Dir, Herr, sey Preis und Ehre Hier zeitlich und auch dort; Gib uns bei reiner Lehre Dein seligmachend Wort, Daß wir als Himmelserben Darauf mit Freuden sterben, Du, unser Heil und Hort!

Mel. Nun ruhen alle Wälder ꝛc.

679. Dein Wort, Herr, ist geschehen, Zur Heimath soll ich gehen; So führe mich dahin! Geh' mit, ich will dich fassen; Ich werde dich nicht lassen, Bis ich von dir gesegnet bin.

2. Willst du mit mir noch ringen, Bis du mich heim wirst bringen, So ringst du nicht als Feind. Durch Weinen und durch Bitten Wird leicht mit dir gestritten; Du segnest, wann's genug geweint.

3. So sieh denn meine Thränen, Und sprich mir unter'm Sehnen Auch deinen Segen ein! Ich werde dich nicht lassen; Gib Kraft, dich fest zu fassen! Wer dich hält, wird gesegnet seyn.

4. Du warst ja für die Deinen Auch selbst versucht im Weinen, Im Blutschweiß rangest du; Daher kann's uns gelingen, Im Flehn Gott zu bezwingen; Du führst auch weinend himmelzu.

5. Ach segne mich mit Leben, Mit Gnade, mit Vergeben, Mit Gut, das ewig freut, — Mit

Glaubenstroſt, mit Lieben Mit Hoffnung und mit Trieben Von deinem Geiſt der Herrlichkeit!

6. Auch wenn ich ſoll erblaſſen, Will ich dich doch nicht laſſen; Ich halte mich an dich; So läſſ'ſt du mir's gelingen, Auch durch den Tod zu dringen; Dann ſegneſt du mich ewiglich.

Mel. Chriſtus, der iſt mein Leben ꝛc.

680. Herr, meine Lebenshütte Sinkt nach und nach zu Grab; Gewähre mir die Bitte, Und brich ſie ſtille ab.

2. Gib mir ein ruhig Ende; Der Augen matten Schein, Und die gefaltnen Hände Laß ſanft entſeelet ſeyn.

3. Laß meine letzten Züge Nicht zu gewaltſam gehn, Und gib, daß ich ſo liege, Wie die Entſchlafenen.

4. Doch es geſcheh' dein Wille; Ich ſcheide gleich dahin, In Kämpfen oder ſtille: Wenn ich nur ſelig bin.

5. Bleibſt du mir in dem Herzen, Dein Name mir im Mund, So ſind mir auch die Schmerzen Im Sterben noch geſund.

6. Dein Blut hat mich gereinigt; Trennt Leib und Seele ſich, So werden ſie vereinigt Zum Seligſeyn durch dich.

7. Nach deiner Gnade Größe Nimm nur den Geiſt zur Hand, Es reiße oder löſe Der Tod des Leibes Band.

8. Ich werde auferſtehen, Da geht's zum Himmel ein; Ich werde Jeſum ſehen, Und er mir gnädig ſeyn.

Mel. Jeſus, meine Zuverſicht ꝛc.

681. Geht nun hin, und grabt mein Grab! Denn ich bin des Wanderns müde; Von der Erde ſcheid' ich ab, Denn mir ruft des Himmels Friede, Denn mir ruft die ſüße Ruh' Von den Engeln droben zu.

2. Geht nun hin und grabt mein Grab! Meinen Lauf hab' ich vollendet, Lege nun den Wanderſtab Hin, wo alles Ird'ſche endet, — Lege ſelbſt mich nun hinein In das Bette ſonder Pein.

3. Was ſoll ich hienieden noch In dem dunkeln Thale machen? Denn wie mächtig, ſtolz und hoch Wir auch ſtellen unſre Sachen, Muß es doch wie Sand zergehn, Wenn die Winde drüber wehn.

4. Darum Erde, fahre wohl, Laß mich nun im Frieden ſcheiden! Deine Hoffnung, ach, iſt hohl, Deine Freuden ſelbſt ſind Leiden, Deine Schönheit — Unbeſtand, Deine Herrlichkeit nur Tand.

5. Darum letzte, gute Nacht! Sonn' und Mond und liebe Sterne, Fahret wohl mit eurer Pracht! Denn ich reiſ' in weite Ferne, Reiſe hin zu jenem Glanz, Worin ihr verſchwindet ganz.

6. Die ihr nun in Trauern geht, Fahret wohl, ihr lieben Freunde! Was von oben niederweht, Trö-

und dort sein Reich aufrichten werde, und zwar ganz in der Kürze. Ein prachtvolles arabisches Pferd steht sogar schon in ihren Ställen, das dazu bestimmt ist, den Messias zu tragen. Nach einer alten arabischen Weissagung soll das Pferd, das den Messias in die heilige Stadt tragen wird, gesattelt zur Welt kommen. In der That hat nun dieses Pferd, wie Lamartine berichtet, die Merkwürdigkeit, daß es über den Rücken her einen Eindruck hat, der vollkommen einem türkischen Sattel gleicht. Zugleich mit diesem Thiere bewahrt Lady Esther ein anderes, fast noch schöneres Pferd, das ebenfalls zu einem heiligen Gebrauch bestimmt ist. Sie ließ dem Dichter nicht undeutlich merken, daß dieses Pferd für sie selbst bestimmt sey, um an der Seite des neuen Messias auf demselben in Jerusalem einzureiten. Es liegt in der Natur der Sache, daß sie bei diesem Einzuge nicht blos die untergeordnete Rolle einer Begleiterin spielen will, sondern daß sie sich eine höhere Stellung zudenkt. Höchst wahrscheinlich hat sie die Idee, daß sie, die bis jetzt Unvermählte, dann als die Gemahlin des neuen Messias auftreten und als Königin im Reiche Gottes von Jerusalem aus mit ihm die Welt regieren werde. Als daher Lamartine ihr vorwarf, daß sie die Begebenheiten nicht zu benützen gewußt habe, daß sie sich längst durch eine kühne That zur Königin von Jerusalem hätte machen sollen; antwortete sie, er rede wie ein Mann, der noch an seinem Willen hange, und die Macht des Geschickes nicht kenne; es müsse ihr ihr Standpunkt erst durch den Willen Gottes angewiesen werden, d. h. mit andern Worten, es fehle noch der Messias, der ihre Plane verwirklichen und

ſtet ja des Herrn Gemeinde; Weint nicht ob dem eiteln Schein! Droben nur kann's ewig ſeyn.

7. Weinet nicht, daß nun ich will Von der Welt den Abſchied nehmen, Daß ich aus dem Irrthum will, Aus den Schatten, aus den Schemen, Aus dem Eiteln, aus dem Nichts Hin in's Land des ew'gen Lichts.

8. Weinet nicht! mein ſüßes Heil, Meinen Heiland, hab' ich funden, Und ich habe auch mein Theil In den heil'gen Todeswunden, Woraus einſt ſein theures Blut Floß der ganzen Welt zu Gut.

9. Weint nicht, mein Erlöſer lebt! Hoch vom finſtern Erdenſtaube Hell empor die Hoffnung ſchwebt, Und der Himmelsheld, der Glaube; Und die ew'ge Liebe ſpricht: „Kind des Vaters, zittre nicht!"

3. Begräbnißlieder.

A. Für Erwachſene.

Mel. Nun laßt uns Gott, dem Herren ꝛc.

682. Der Hirt, am Kreuz geſtorben, Hat Fried' und Heil erworben; Nun heißt bei ſeinen Schafen Das Sterben ein Entſchlafen.

2. Sie gehn nicht als Verbrecher Zur Strafe vor den Rächer; Sie gehn nur hin und liegen, Wie Streiter nach dem Kriegen.

3. Ohn' Angſt vor ew'gem Jammer Gehn ſie in ihre Kammer, Zur Ruh' ſich zu begeben Auf frohes Wiederleben.

4. Sie legen ihre Glieder In's Ruhebettlein nieder; Und fallen ohne Kummer, Wie Kinder, in den Schlummer.

5. Auf göttliches Erbarmen, In des Erlöſers Armen, Verſiegelt zu dem Erben, Läßt es gar ſanft ſich ſterben.

6. O Jeſu, deine Gnade Macht, daß kein Sterben ſchade; Laß auf dein Blutvergießen Mich einſt die Augen ſchließen!

7. Laß mir auf dein Verſprechen Mein Herz im Glauben brechen; Bewahre mein Gebeine, Bis ich vor dir erſcheine.

8. Dann laß mich froh erwachen, Mach' meinen Mund voll Lachen, Und laß mein neu Kleid glänzen, Wie Lilien in den Lenzen!

Eigene Melodie.

683. Ruhet wohl, ihr Todtenbeine, In der ſtillen Einſamkeit! Ruhet, bis das End' erſcheine, Da der Herr euch zu der Freud' Rufen wird aus euren Grüften Zu den freien Himmelslüften.

2. Nur getroſt, ihr werdet le-

ben, Weil das Leben, euer Hort, Die Verheißung hat gegeben Durch sein theuer werthes Wort: Die in seinem Namen sterben, Sollen nicht im Tod verderben.

3. Und wie sollt' im Grabe bleiben, Der ein Tempel Gottes war? Den der Herr ließ einverleiben Seiner auserwählten Schaar, Die er selbst durch Blut und Sterben Hat gemacht zu Himmelserben?

4. Nein, die kann der Tod nicht halten, Die des Herren Glieder sind! Muß der Leib im Grab erkalten, Da man Nichts als Asche find't: — Wann des Herren Hauch drein bläset, Grünet neu, was hier verweset.

5. Jesus wird, wie er erstanden, Auch die Seinen einst mit Macht Führen aus des Todes Banden, Führen aus des Grabes Nacht Zu dem ew'gen Himmelsfrieden, Den er seinem Volk beschieden.

6. Ruht, ihr Todten, sanft im Kühlen, Ruht noch eine kurze Zeit! Es läßt sich schon nahe fühlen Die so frohe Ewigkeit. Da sollt ihr mit neuem Leben Euch vor Jesu Thron erheben.

Mel. Nun sich der Tag geendet hat ꝛc.

684. Ei, wie so selig schläfest du Nach manchem schweren Stand, Und liegst nun da in süßer Ruh In deines Heilands Hand!

2. Sein Leiden hat dich frei gemacht Von aller Angst und Pein; Sein letztes Wort: „es ist vollbracht!" Das singt dich lieblich ein.

3. Du läss't dich zur Verwandelung In dieß Gefilde sä'n, Mit Hoffnung und Versicherung, Viel schöner aufzustehn.

4. Verbirg dein liebes Angesicht Im kühlen Erdenschooß! Wer hier gelebt in Christi Licht, Der erbt ein selig Loos.

5. Wir hoffen, daß dein Seelenfreund, Der ewig treue Hirt, Der's hier mit dir so wohl gemeint, Dich schön empfangen wird.

6. Er führe, was ihm lieb und werth Und was sich zu ihm hält, Als seine auserwählte Heerd' Auch vollends durch die Welt!

Mel. Der lieben Sonne Licht ꝛc.

685. Die Christen gehn von Ort zu Ort Durch mannichfalt'gen Jammer, Und kommen in den Friedensport, Und ruhn in ihrer Kammer. Gott nimmt sie nach dem Lauf Mit seinen Armen auf; Das Weizenkorn wird in sein Beet Auf Hoffnung schöner Frucht gesä't.

2. Wie seyd ihr doch so wohl gereist! Gelobt sey'n eure Schritte, Du friedevoll befreiter Geist, Du jetzt verlass'ne Hütte! Du, Seele, bist bei'm Herrn; Dir glänzt der Morgenstern; Euch Glieder deckt mit sanfter Ruh' Der Liebe stiller Schatten zu.

3. Wir freu'n uns in Gelaſſenheit Der großen Offenbarung; Indeſſen bleibt das Pilgerkleid In heiliger Verwahrung. Wie iſt das Glück ſo groß In Jeſu Arm und Schooß! Die Liebe führ' uns gleiche Bahn: So tief hinab, ſo hoch hinan!

Mel. Gott ſey Dank in aller Welt ꝛc.

686. Aller Gläub'gen Sammelplatz Iſt da, wo ihr Herz und Schatz, Wo ihr Heiland Jeſus Chriſt, Und ihr Leben hier ſchon iſt.

2. Eins geht da, das Andre dort In die ew'ge Heimath fort, — Und der Herr, in ſeinem Licht, Fraget uns darüber nicht.

3. Hätt' er uns darob gefragt: Ach, was hätten wir geſagt? Heiß mit Thränen bäten wir: „Laß die theure Seele hier!"

4. Doch der Herr kann Nichts verſehn; Und wenn es nun doch geſchehn, Haben wir ſonſt nichts zu thun, Als zu ſchweigen und zu ruhn.

5. Manches Herz, das nicht mehr da, Geht uns freilich innig nah; Doch, o Liebe, wir ſind dein, Und Du willſt uns Alles ſeyn!

Mel. Schwing' dich auf zu deinem Gott ꝛc. (2 Timoth. 4, 7 ff.)

687. Einen guten Kampf hab' ich Auf der Welt gekämpfet, Denn Gott hat mir gnädiglich All mein Leid gedämpfet, Daß ich meines Lebens Lauf Seliglich vollendet, Und mein' arme Seel' hinauf, Chriſto zugeſendet.

2. Forthin iſt mir beigelegt Der Gerechten Krone, Die mir ew'ge Freud' erregt Vor des Himmels Throne. Forthin iſt der Herr mein Licht, Dem ich mich vertrauet, Weil ihn nun von Angeſicht Meine Seele ſchauet.

3. Hier in dieſer argen Welt Iſt kein wahres Leben. Dem, der einzig mir gefällt, Hab' ich mich ergeben: Jeſu, der mich führet hin In das Reich der Freuden; Denn ſein Tod iſt mein Gewinn, Mein Verdienſt ſein Leiden.

4. Gute Nacht, ihr meine Freund', Alle meine Lieben, Alle, die ihr um mich weint! Laßt euch's nicht betrüben! Hier thu' ich die Augen zu, Leg' in's Grab mich nieder; Schaut, die Sonne geht zur Ruh', Kommt doch morgen wieder!

Mel. Es iſt genug ꝛc.

688. Es iſt vollbracht! Gott Lob, es iſt vollbracht! Mein Heiland nimmt mich auf. Fahr' hin, o Welt! ihr Freunde, gute Nacht! Ich ende meinen Lauf Bei Jeſu Kreuz mit tauſend Freuden, Und ſehne mich, von hier zu ſcheiden. Es iſt vollbracht!

2. Es iſt vollbracht! mein Jeſus hat auf ſich Genommen

meine Schuld; Gebüßt hat er am Kreuzesſtamm für mich, O unermeſſ'ne Huld! Und ich hab' in des Heilands Wunden Die rechte Freiſtatt nun gefunden. Es iſt vollbracht.

3. Es iſt vollbracht! weg, Krankheit, Schmerz und Pein, Weg, Sorg' und Ueberdruß, Sein Golgatha ſoll mir ein Tabor ſeyn. Mein matter, müder Fuß Wird hier auf dieſen Friedenshöhen Frei von der Erde Banden gehen. Es iſt vollbracht.

4. Es iſt vollbracht! hier bin ich frei von Noth, Wie wohl, wie wohl iſt mir! Hier ſpeiſet mich der Herr mit Himmelsbrod, Und zeigt mir Salems Zier; Hier hör' ich mit der Sel'gen Singen Den ſüßen Ton der Engel klingen. Es iſt vollbracht.

5. Es iſt vollbracht! der Leib mag immerhin Raub der Verweſung ſeyn: Ich weiß ja, daß ich Staub und Aſche bin, — Doch Jeſus iſt ja mein; Der wird mich ſanft im Grabe decken, Und einſt in Klarheit auferwecken. Es iſt vollbracht.

6. Es iſt vollbracht! Gott Lob, es iſt vollbracht! Mein Heiland nimmt mich auf. Fahr' hin, o Welt! ihr Lieben, gute Nacht! Ich ende meinen Lauf Und alle Noth, die mich getroffen; Wohl mir, ich ſeh' den Himmel offen! Es iſt vollbracht.

Mel. Chriſtus, der iſt mein Leben ꝛc.

689. Die Liebe darf wohl weinen, Wenn ſie ihr Fleiſch begräbt; Kein Chriſt muß fühllos ſcheinen, So lang' er hie noch lebt.

2. Doch läſſet gleich der Glaube Sein Aug' gen Himmel gehn: Was uns der Tod hier raube, Soll herrlich auferſtehn.

3. So iſt's uns um die Herzen, Die Gnade macht uns ſo; Uns iſt noch wohl in Schmerzen, Im Trauern ſind wir froh.

4. Was tröſtet uns? das Hoffen; Wie gut iſt's, Chriſti ſeyn! Man ſieht den Himmel offen, Und nicht das Grab allein.

5. Herr Jeſu, unſer Leben! In Thränen dankt man dir, Daß du uns Troſt gegeben; Denn davon leben wir.

6. Was wir in Schwachheit ſäen, Das wird in Herrlichkeit Auf dein Wort auferſtehen; Das iſt's, was uns erfreut.

7. Herr, bild' aus unſrem Staube Den neuen Leib, der dort, Nicht mehr dem Tod zum Raube, Dich ſchauet immerfort!

Mel. O du Liebe meiner Liebe ꝛc.

690. Unſer Keiner lebt ihm ſelber, Keiner ſtirbt ihm ſelber hier; Was wir leben, was wir ſterben, Kommt, o Herr, allein von dir! Du mußt helfen, tragen, heben, Du biſt unſer beſtes Theil, Bleibſt im Tode, bleibſt im Leben Unſer Troſt und unſer Heil.

2. Glauben, ſchauen, — leben,

ſterben, Gilt mit dir uns Alles gleich; Wenn wir nur mit Chriſto erben, Macht der Tod uns ewig reich. Dann erſt fängt des Chriſten Leben Und das rechte Wohlſeyn an, Wann er ſich zu dir erheben Und dein Antlitz ſchauen kann.

3. Nun, es ſcheiden oder bleiben, Unſre Lieben oder wir: Jeſu, dir uns einverleiben, Das ſey unſre Sorge hier! Selig, wer entſchläft im Frieden, Selig wir, die noch nicht todt! Sind die Leiber auch geſchieden, Sind die Geiſter doch in Gott.

4. Heil und Weisheit, Kraft und Stärke Gebt Jehovah mehr und mehr! Alle ſeine Weg' und Werke Sind voll Herrlichkeit und Ehr'. Singet ihm, ihr Gotteskinder, Der uns liebt' am Kreuzesſtamm! Bringet Ruhm, ihr Ueberwinder, Gott, dem Vater, und dem Lamm!

Mel. Wie ſchön leucht't uns der Morgenſtern ꝛc.

691. Hier ſchlaf' ich ein in Jeſu Schooß, Dort wach' ich auf zum ſchönern Loos, Das mir bei ihm beſchieden. Der Geiſt ruht ſanft in Gottes Hand, Das Sterbgebein, mit ihm verwandt, Schläft hoffnungsvoll im Frieden. So, wie Er hie In der Erde Lag, ſo werde Ich auch liegen, Dann erſtehen durch ſein Siegen.

2. Er, den der Streich des Todes traf, Vollführt in meinem letzten Schlaf Die ew'gen Friedsgedanken. Die Sünde muß im Tod vergehn, Ein heil'ger Leib wird auferſtehn, Der nicht mehr darf erkranken. Lichtbehr, Wie Er Aus der Erde Wiederkehrte, Werd' ich ſtehen, Und mit ihm gen Himmel gehen.

3. Mit dir, Herr Jeſu, ſchlaf' ich ein, Mit dir will ich begraben ſeyn, Und mit dir auferſtehen; Mit dir will ich, in Aehnlichkeit Des Leibes, den dir Gott bereit't, In's Vaterhaus eingehen. Mit dir Wird mir Fried' und Freude, Frei vom Leide, Dort gegeben; Mit dir werd' ich ewig leben!

Mel. Chriſtus, der iſt mein Leben ꝛc.

692. Ich weiß, an wen ich glaube, Und daß mein Heiland lebt, Der aus dem Todesſtaube Den Geiſt zu ſich erhebt.

2. Ich weiß, an wem ich hange, Wenn Alles wankt und weicht, Der, wenn dem Herzen bange, Die Rettershand mir reicht.

3. Ich weiß, wem ich vertraue, Und, wenn mein Auge bricht, Daß ich ihn ewig ſchaue, Ihn ſelbſt von Angeſicht.

4. Er trocknet alle Thränen So tröſtend und ſo mild, Und mein unendlich Sehnen Wird nur durch ihn geſtillt.

5. Ich weiß, beim Auferſtehen, Wann ich verkläret bin, Werd' ich mit Jeſu gehen Durch Ewigkeiten hin.

Mel. Wir nah, spricht Christus ꝛc.

693. Mich Staub vom Staube führt mein Lauf Zum dunkeln Grabe nieder; Doch die Verklärung hebt mich auf Mit glänzendem Gefieder. Wie ist der Leib der Sünde schwer! O daß ich schon unsterblich wär'!

2. Hier zähl' ich meiner Stunden Zahl Und meiner Tage Sorgen; Dort öffnet sich mir ohne Qual Ein wandelloser Morgen. Die Ewigkeit ist still und hehr. O daß ich schon unsterblich wär'!

3. Hier blühen Blumen und vergehn, Hier modern edle Früchte; Dort wird Verwestes auferstehn Im heil'gen Lebenslichte, Dort ist der Freuden Wiederkehr; O daß ich schon unsterblich wär'!

4. Hier rinnt ein Quell, sein Wasser stirbt Vom Frost und von der Hitze; Dort fließt ein Strom, der nie verdirbt, Von unsers Gottes Sitze; Dort ist der Wonne grundlos Meer. O daß ich schon unsterblich wär'!

5. Hier bildest du den schwachen Thon Zu dem verborgnen Leben; Dort wirst du, Herr, vor deinem Thron Die Herrlichkeit ihm geben. O daß ich in der Engel Heer Schon jetzt, schon jetzt unsterblich wär'!

B. Für Kinder.

Mel. In allen meinen Thaten ꝛc.

694. Wenn kleine Himmelserben In ihrer Unschuld sterben, So büßt man sie nicht ein; Sie werden nur dort oben Vom Vater aufgehoben, Damit sie unverloren seyn.

2. Sie sind ja in der Taufe Zu ihrem Christenlaufe Für Jesum eingeweiht, Und noch bei Gott in Gnaden; Was sollt' es ihnen schaden, Wenn er nun über sie gebeut?

3. Der Unschuld Glück verscherzen, Stets kämpfen mit den Schmerzen, Mit so viel Seelennoth, Im Angstgefühl der Sünden Das Sterben schwer empfinden: Davor bewahrt ein früher Tod.

4. Ist Einer alt an Jahren, So hat er viel erfahren, Das ihn noch heute kränkt, Und unter so viel Stunden Oft wenige gefunden, Daran er mit Vergnügen denkt.

5. Wie leicht geht auch bei Kindern Von uns erwachsnen Sündern Das fremde Feuer an! Sind sie der Erd' entrissen, Dann können wir erst wissen, Daß sie die Welt nicht fällen kann.

6. O wohl auch diesem Kinde! Es starb nicht zu geschwinde. Zieh hin, du liebes Kind! Du gehest ja nur schlafen, Und bleibest bei den Schafen, Die ewig unsers Jesu sind.

Mel. Es iſt genug, ſo nimm ꝛc.

695. Zeuch hin, mein Kind! Gott ſelber fordert dich Aus dieſer argen Welt. Ich weine zwar, dein Tod betrübet mich; Doch, weil es Gott gefällt, So unterlaſſ' ich alles Klagen, Und will mit ſtillem Geiſte ſagen: Zeuch hin, mein Kind!

2. Zeuch hin, mein Kind! Der Schöpfer hat dich mir Nur in der Welt geliehn. Die Zeit iſt aus; darum befiehlt er dir Nun wieder heimzuziehn. Zeuch hin! Gott hat es ſo verſehen; Was Gott beſchließt, das muß geſchehen. Zeuch hin, mein Kind!

3. Zeuch hin, mein Kind! Im Himmel findeſt du, Was dir die Welt verſagt; Denn nur bei Gott iſt wahre Freud' und Ruh', Kein Schmerz, der Seelen plagt. Hier müſſen wir in Aengſten ſchweben, Dort kannſt du ewig fröhlich leben. Zeuch hin, mein Kind!

4. Zeuch hin, mein Kind! Wir folgen Alle nach, So bald es Gott gefällt. Du eilteſt fort, eh' dir das Ungemach Verbittert dieſe Welt. Wer lange lebt, ſteht lang' im Leide; Wer frühe ſtirbt, kommt bald zur Freude. Zeuch hin, mein Kind!

5. Zeuch hin, mein Kind! Die Engel warten ſchon Auf deinen zarten Geiſt. Nun ſieheſt du, wie Gottes lieber Sohn Dir ſelbſt die Krone weiſt. Nun wohl, dein Seelchen iſt entbunden, Du haſt durch Jeſum überwunden. Zeuch hin, mein Kind!

Mel. Vater unſer im Himmelreich ꝛc.

696. So geh' nun hin, dem Grabe zu, Du liebes Kind, ſo hold und fein! Geh' hin und ſchlaf' in ſtiller Ruh' In deinem engen Kämmerlein! Schlaf', bis der Todten Schaar erwacht; Schlaf' ſanft! viel tauſend gute Nacht!

2. Wohl dir, du ſchloßeſt früh den Lauf In dieſem armen Fremdlingsland; Die Seele eilte himmelauf, Zu ruhen in des Herren Hand. Schlaf', bis der Todten Schaar erwacht, Schlaf' ſanft! viel tauſend gute Nacht!

3. Dich hat noch nie die Welt betrübt Mit ihrer falſchen Sündenluſt; Nun haſt du, was dir Wonne gibt, Du ruhſt an deines Jeſu Bruſt, Und ſchläfſt, bis alle Welt erwacht. Schlaf' ſanft! viel tauſend gute Nacht!

4. Dich hat des Vaters Herz verſorgt, Du lebſt in ſeinem Himmelshaus; Hier hat er deinen Leib geborgt Der Erd', daß ſie ihn geb' heraus, Wann wieder alle Welt erwacht. Schlaf' ſanft! viel tauſend gute Nacht!

5. Ihr Engel! ſtehet um die Gruft, Bewahret freundlich dieß Gebein, Bis dermaleins die Stimme ruft: „Komm her, mein Kind, ach komm herein!" — Nun ſchlaf', bis alle Welt erwacht; Schlaf' ſanft! viel tauſend gute Nacht!

6. Geh' hin! ich folge dieser Bahn, Die Seligkeit mit dir zu sehn; Da werd' ich, neu dir zugethan, Erfreut vor meinem Heiland stehn. Wohl mir, wenn ich, dir gleich gemacht, Der Welt darf geben gute Nacht!

4. Von der Auferstehung der Todten.

Mel. Was mein Gott will ꝛc.

697. O Gott! bald läſſest du mich hin Aus diesem Leben fahren, Weil ich durchaus nicht besser bin, Als meine Väter waren. Du reißest mir den Faden ab, Zertrennst, was du gewoben; Ich muß hinunter in das Grab, Mein Leib ist bald zerstoben.

2. Sobald des Leibes Hauch und Sinn Nun von mir ist gewichen, So fahr' ich schnell zu denen hin, Die vor mir sind erblichen, Die wohl schon tausend Jahr' und mehr Im Grund geschlummert haben; Weg ist mein Thun, weg Stand und Ehr' Und alle meine Gaben.

3. Doch soll ich darum, Herr, bei dir Auch ebenso vergehen? Wird kein Gedächtniß mehr von mir In deinem Herzen stehen? Soll denn mein Leib, der Würmer Spott, Ohn' Lebenstrost verstäuben? Bist du nicht auch im Tod mein Gott: Wo soll mein Hoffen bleiben?

4. Das ist von dir, o Höchster, fern! Ich werde nicht verderben; Ich lebe dir nur, meinem Herrn, Und dir nur will ich sterben; Und weil wir, Vater, dich allein Als Lebensgott erheben, Werd' ich im Tode todt nicht seyn: Ich sterb', — und werde leben.

5. Denn Christus starb nach deinem Wort, Und ward vom Tod erwecket, Damit er würd' ein Lebenshort Deß, was die Gruft bedecket. Drum will er auch nach Hirtenpflicht Uns hüten in der Erde, Daß ihm von seinen Schafen nicht Nur eins verloren werde.

6. Laß Blumensaat vermenget seyn: Der Gärtner wird sie kennen, Und jedes Korn im Frühlingsschein Mit seinem Namen nennen. So können wir im dunkeln Grab Nicht ewiglich verschwinden: Der Herr mit seinem Lebensstab Wird doch uns wiederfinden.

7. Mit dieser Hoffnung leg' ich mich, Und schlaf' im kühlen Grunde. O treuer Heiland, denk' an mich In meiner letzten Stunde! Ob Sünd' und Tod und Höllenlist Sich wider mich verbinden: Wenn du nur mir nicht schrecklich bist, So werd' ich überwinden!

Mel. Valet will ich dir geben ꝛc.

698. Ich geh' zu deinem Grabe, Du großer Siegesfürst, Weil ich die Hoffnung habe, Daß du mir zeigen wirst, Wie man kann fröhlich sterben Und fröhlich auferstehn, Und mit den Himmelserben In's Land des Lebens gehn.

2. Du liegest in der Erde Und hast sie eingeweiht, Wann ich begraben werde, Daß sich mein Herz nicht scheut, Auch in den Staub zu legen, Was Staub und Asche ist, Weil du ja allerwegen Der Herr der Erde bist.

3. Du schläfst in deinem Grabe, Daß ich auch meine Ruh' An diesem Orte habe, — Drückst mir die Augen zu; Nun soll mir gar nicht grauen, Wenn mein Gesicht vergeht: Ich werde den wohl schauen, Der mir zur Seite steht.

4. Dein Grab war wohl versiegelt, Doch brichst du es entzwei; Wenn mich der Tod verriegelt, So bin ich dennoch frei; Du wirst den Stein schon rücken, Der auch mein Grab bedeckt; Dann werd' ich dich erblicken, Der mich vom Tod erweckt.

5. Du fährest in die Höhe, Und zeigest mir die Bahn, Wohin ich endlich gehe, Da ich dich finden kann; Dort ist es sicher wohnen, Wo lauter Glanz um dich; Da warten lauter Kronen In deiner Hand auf mich.

6. O meines Lebens Leben! O meines Todes Tod! Dir will ich mich ergeben Auch in der letzten Noth; Dann schlaf' ich ohne Kummer In deinem Frieden ein, Und wach' ich auf vom Schlummer, Wirst du mein Loblied seyn!

Mel. O Durchbrecher aller Bande ꝛc.

699. Wenn der Würmer Staubgewimmel In dem Grab mir Grauen macht, Schaut mein Glaube in den Himmel Auf der Leiber neue Pracht; Denn das Alte wird nicht währen. Jesus machet Alles neu; Er wird unsern Leib verklären, Daß er seinem ähnlich sey.

2. Er kann viel mehr, als ich glaube, Ihm ist Alles unterthan, Daß er aus dem ärmsten Staube Etwas Schönes bilden kann. Jetzo tragen wir auf Erden Leiber der Erniedrigung; Jesus heißt sie himmlisch werden, Leiber der Verherrlichung.

3. Lichte Augen, Gott zu sehen, Ohren, scharf zum Harfenklang; Füße, rein beim Thron zu stehen, Zungen, geistlich zum Gesang; Häupter, klar zum Kronentragen, Hände, werth der Palmenehr' — Doch was will man hier schon sagen? Dort wird Alles herrlicher!

4. O du Geist der Offenbarung, Mach' mich in der Zeit bereit, Zu der ewigen Erfahrung Der geglaubten Herrlichkeit! Seh' ich

schon mein Grab hier offen, Schreckt mich doch der Moder nicht, Denn ich darf Verklärung hoffen, Und die Hoffnung schaut in's Licht.

Mel. Nun ruhen alle Wälder ꝛc. (2 Cor. 5, 1—5.)

700. Was haben wir zu sorgen, Wenn heut' uns oder morgen Des Leibes Hütte bricht? Sie muß zerbrochen werden, Ist nur aus schwacher Erden, Und währet in die Länge nicht.

2. Wir wissen, daß wir haben Ein Haus, gar reich an Gaben, Im Himmel prächtig stehn, Gebaut durch Gottes Stärke, Nicht durch der Hände Werke, Das nimmer, nimmer wird vergehn.

3. Das ist ein Bau voll Leben, Wo wir in Freuden schweben, Die noch kein Ohr gehört, Kein Aug' hat wahrgenommen, Die in kein Herz gekommen, Und die kein Mund je hat gelehrt.

4. Nach der Behausung sehnen Wir uns aus diesen Thränen, Und uns verlangt allein, Mit dem, was Jesus droben Den Seinen aufgehoben, Auf ewig überkleid't zu seyn.

5. Gott aber, der beizeiten Uns dazu will bereiten, Schenk' uns des Glaubens Kleid, Daß wir nicht nackend gehen, In Sünden häßlich stehen, Gehöhnt in alle Ewigkeit!

6. Wird dann dieß Haus von Erden Einst abgebrochen werden, So führt der Herr uns aus, Und läßt uns auf dem Wagen Der heil'gen Engel tragen In seines Vaters Freudenhaus.

7. Da wollen wir, von Leben Und Lust erfüllt, erheben Der Stimm' und Saiten Klang, Und singen: ihm gehöre Macht, Weisheit, Herrschaft, Ehre, Und aller Liebe Preisgesang!

Eigene Melodie.

701. Auferstehn, ja auferstehn wirst du, Mein Staub, nach kurzer Ruh'; Unsterblich's Leben Wird, der dich schuf, dir geben. Hallelujah!

2. Wieder aufzublüh'n, werd' ich gesä't; Der Herr der Ernte geht Und sammelt Garben, Uns, ein, die in ihm starben. Gelobt sey er!

3. Tag des Danks, der Freudenthränen Tag! Du meines Gottes Tag! Wann ich im Grabe Genug geschlummert habe, Erweckst du mich.

4. Wie den Träumenden wird's dann uns seyn; Mit Jesu gehn wir ein Zu seinen Freuden; Der müden Pilger Leiden Sind dann nicht mehr.

5. Ach, in's Allerheiligste führt mich Mein Mittler dann, lebt' ich Im Heiligthume Zu seines Namens Ruhme. Dann schau ich ihn!

sie mit sich auf den ewigen Thron des Reiches Gottes erheben werde. Zugleich mit ihr lebte nun an den Gestaden der Ostsee der Sohn eines preußischen Unterofficier's, in armseligen Umständen geboren und erzogen, die aufs grellste contrastiren mit dem Glanz, der Lady Esther Stanhope von den ersten Athemzügen an umgab, der schon oben genannte Joh. Heinrich Schönherr. Dieser Mann war überzeugt, daß er derjenige sey, nach dessen Erscheinung sie schmachtete. Er war nach seiner Ueberzeugung, für die er jeden Augenblick das Haupt auf den Block gelegt hätte, der Mann, der alle Leiden der Zeit heilen, alle Bedürfnisse befriedigen könne. Den großen Zwiespalt der Zeit zwischen Kopf und Herz, zwischen Gesinnung und That, glaubte er heben zu können durch eine ganz neue, aus den Tiefen des göttlichen Seyns entsprungene Erkenntniß, wornach zwei Urwesen seyn sollen, ein männliches und ein weibliches, aus deren Vereinigung die Welt und alles, was darinnen ist, entsprang. Diese Grundidee leitete ihn natürlich darauf, daß neben dem Männlichen auch immer das Weibliche zur Erscheinung kommen müsse. Alle Schöpfung ist ihm nichts als unaufhörliche Darstellung der beiden Urwesen in modificirten Gestalten. Wie schon die Gnostiker, namentlich Valentinus, gelehrt hatten, so wollte auch Schönherr, daß die Syzygien, d. h., die Paare von Mann und Weib, durch alle Stufen der Schöpfung gehen. Hiernach mußte er für sich selbst auch eine Erzeugung in einem weiblichen Wesen suchen. Er glaubte indeß in seiner Umgebung keine für ihn passende Gattin zu finden, und so seufzte denn Schönherr in seinem ärmlichen Dachstübchen im Kneiphofe in Königsberg, nach

5. Vom Weltende und Weltgericht.

Eigene Melodie.

702. Wachet auf! ruft uns die Stimme Der Wächter sehr hoch auf der Zinne, Wach' auf, du Stadt Jerusalem! Mitternacht heißt diese Stunde! So rufen sie mit hellem Munde: Wo seyd ihr klugen Jungfrauen? Wohlauf, der Bräut'gam kömmt! Steht auf, die Lampen nehmt! Hallelujah! Macht euch bereit Im Hochzeitkleid; Geht ihm entgegen, es ist Zeit!

2. Zion hört die Wächter singen, Das Herz will ihr vor Freuden springen; Sie wacht, und stehet eilends auf. Ihr Freund kömmt vom Himmel prächtig, Von Gnaden stark, von Wahrheit mächtig; Ihr Licht wird hell, ihr Stern geht auf. Nun komm von deinem Thron, Herr Jesu, Gottes Sohn! Hosianna! Wir folgen All' Zum Freudensaal, Und halten mit das Abendmahl.

3. Gloria sey dir gesungen Von Menschen- und von Engelzungen, Mit Cymbeln und mit Harfenton! Von zwölf Perlen sind die Thore An deiner Stadt; wir stehn im Chore Der Engel hoch um deinen Thron. Kein Auge sahe sie, Ein Ohr vernahm sie nie, Solche Freude; Drum jauchzen wir, Und singen dir Das Hallelujah für und für!

Mel. Nobel will ich dir geben ꝛc.

703. Ermuntert euch, ihr Frommen, Zeigt eurer Lampen Schein! Der Abend ist gekommen, Die finstre Nacht bricht ein. Es hat sich aufgemachet Der Bräutigam mit Pracht; Auf, betet, kämpft und wachet! Bald ist es Mitternacht.

2. Macht eure Lampen fertig, Und füllet sie mit Oel; Seyd eures Heils gewärtig, Bereitet Leib und Seel'! Ein Ruf ist ausgegangen: Der Bräutigam ist nah! Auf, eilt ihn zu empfangen, Und singt Hallelujah!

3. Er wird nicht lang' verziehen, Drum schlaft nicht wieder ein; Man sieht die Bäume blühen; Der schönste Frühlingsschein Verheißt Erquickungszeiten; Die Abendröthe zeigt Den schönen Tag von weitem, Der bald am Himmel steigt.

4. Wer wollte denn nun schlafen? Wer klug ist, bleibet wach. Gott kommt, die Welt zu strafen, Zu schütten Zorn und Schmach Auf Alle, die nicht wachen, Und die, von Wahn umhüllt, Ihn fliehen und verlachen, Der ewig Sonn' und Schild.

5. Begegnet ihm auf Erden, Ihr, die ihr Zion liebt, Mit freudigen Geberden, Und seyd nicht mehr betrübt! Bald kommen Freudenstunden, Bald wird der

Jubel laut, Wo dem, der überwunden, Die Krone wird vertraut.

6. Die ihr Geduld getragen Und mit gestorben seyd, Sollt dann nach Kreuz und Plagen Mit leben sonder Leid, Ja, ewiglich regieren, Und vor des Lammes Thron Mit Jauchzen triumphiren In eurer Siegeskron'.

7. Hier sind die Siegespalmen, Hier ist das weiße Kleid; Hier singt man Freudenpsalmen Im Frieden nach dem Streit. Hier sind die reichen Garben, Hier grünet das Gebein Der Sieger, die da starben, Im ew'gen Frühlingsschein.

8. Hier ist die Au' der Freuden, Wo der getreue Hirt Selbst seine Schafe weiden Und herrlich tränken wird. Hier sind die goldnen Gassen Der hohen Friedensstadt, Die Glanz ohn' alle Maßen Und Gott zur Sonne hat.

9. O Jesu, meine Wonne, Komm bald und mach' dich auf! Geh' auf, verlangte Sonne, Und fördre deinen Lauf! O Jesu, mach' ein Ende, Und führ' uns aus dem Streit; Wir heben Haupt und Hände Nach der Erlösungszeit!

Mel. Ich singe dir ꝛc.

704. Der Herr bricht ein um Mitternacht; Jetzt ist noch Alles still. Wohl dem, der sich nun fertig macht, Und ihm begegnen will!

2. Er hat es uns zuvorgesagt Und einen Tag bestellt: Er kommt, wenn Niemand nach ihm fragt, Noch es für möglich hält.

3. Wie liegt die Welt so blind und todt! Sie schläft in Sicherheit, Und meint, des großen Tages Noth Sey noch so fern und weit.

4. Wer waltet als ein frommer Knecht Im Hause so getreu, Daß, wenn der Herr kommt, er gerecht, Und nicht zu strafen sey?

5. Sind eure Lampen rein und voll? Brennt euer Glaubenslicht, Wenn nun der Aufbruch kommen soll, Daß uns kein Oel gebricht?

6. So wache denn, mein Herz und Sinn, Und schlummre ja nicht mehr! Blick' täglich auf sein Kommen hin, Als ob es heute wär'!

7. Der Tag der Rache nahet sich; Der Herr kommt zum Gericht. Du, meine Seele, schicke dich, Steh', und verzage nicht!

8. Dein Theil und Heil ist schön und groß. Steh' auf! du hast es Macht. Ergreif' im Glauben du das Loos, Das Gott dir zugedacht!

9. O übergroße Seligkeit Nach abgelegter Last, Wobei dich, Seele, nicht gereut, Daß du gestritten hast!

10. Der Herr bricht ein um Mitternacht; Jetzt ist noch Alles still. Wohl dem, der sich nun fertig macht, Und ihm begegnen will!

Mel. Was Gott thut, das iſt wohlgethan ꝛc.

705. Wir warten dein, o Gottes Sohn, Und lieben dein Erſcheinen; Wir wiſſen dich auf deinem Thron, Und nennen uns die Deinen. Wer an dich glaubt, Erhebt ſein Haupt, Und ſiehet dir entgegen, Du kommſt uns ja zum Segen.

2. Wir warten deiner mit Geduld In unſern Leidenstagen; Wir tröſten uns, daß du die Schuld Für uns am Kreuz getragen. So können wir Nun gern mit dir Uns auch zum Kreuz bequemen, Bis du's hinweg wirſt nehmen.

3. Wir warten dein; du haſt uns ja Das Herz ſchon hingenommen. Du biſt zwar unſerm Geiſte nah, Doch wirſt du ſichtbar kommen; Da willſt uns du Bei dir auch Ruh', Bei dir auch Freude geben, Bei dir ein herrlich Leben.

4. Wir warten dein, du kommſt gewiß, Die Zeit iſt bald vergangen; Wir freuen uns ſchon über dieß Mit kindlichem Verlangen. Was wird geſchehn, Wenn wir dich ſehn, Wenn du uns heim wirſt bringen, Wenn wir dir ewig ſingen!

Eigene Melodie.

706. O Ewigkeit, du Donnerwort! Du Schwert, das durch die Seele bohrt! O Anfang ſonder Ende! O Ewigkeit, Zeit ohne Zeit! Vielleicht ſchon morgen oder heut' Fall' ich in deine Hände. Mein ganz erſchrocknes Herz erbebt, Daß mir die Zung' am Gaumen klebt.

2. Kein Elend iſt auf dieſer Erd', Das, wenn's auch noch ſo lange währet, Sich mit der Zeit nicht wende. Die Ewigkeit nur hat kein Ziel, Man mag da denken, was man will: Sie hat und kennt kein Ende, Wie ſelbſt der Sünder-Heiland ſpricht: „Ihr Wurm und Feuer ſtirbet nicht.“

3. O Ewigkeit, du machſt mir bang! Denn ewig, ewig iſt zu lang; Hier gilt fürwahr kein Scherzen! Drum, wenn ich dieſe lange Nacht Mit all' der großen Pein betracht', Erſchreck' ich recht von Herzen. Nichts iſt für Sünder weit und breit So ſchrecklich, als die Ewigkeit!

4. Ach Gott, wie biſt du ſo gerecht! Wie ſtrafeſt du den böſen Knecht Mit ew'ger Qual und Schmerzen! Den Sinn, dem Sünde wohlgefällt, Nimmt er mit in die andre Welt. O Menſch, faſſ' es zu Herzen! Hier, hier nur iſt die Gnadenzeit, Dort ſtrafet Gott, wie er gebräut.

5. Wach' auf, o Menſch, vom Sündenſchlaf! Ermuntre dich, verlornes Schaf, Und beſſ're bald dein Leben! Wach' auf! denn es iſt hohe Zeit, Dich übereilt die Ewigkeit, Dir deinen Lohn zu geben. Vielleicht iſt heut' dein letzter Tag; Wer weiß doch, wie er ſterben mag!

6. Ach, laß die Wolluſt dieſer

Welt, Pracht, Hoffart, Reichthum, Ehr' und Geld Nicht länger dich besiegen! Schau' an die große Sicherheit, Die falsche Welt, die böse Zeit In Satans Stricken liegen! Vor allen Dingen hab' in Acht Die ewig, ewig lange Nacht!

7. O Ewigkeit, du Donnerwort! Du Schwert, das Dem das Herz durchbohrt, Der hier in Sünden wandelt! Wer denkt es ganz, das ew'ge Leid, Das Gott dem Sünder hat gedräut, Der gottlos lebt und handelt? — Ach, segn' uns, Gott, mit Jesu Heil! Sey jetzt und ewig unser Theil!

Mel. Nun ruhen alle Wälder ꝛc.

707. Viel besser, nie geboren, Als ewiglich verloren, Von Gott getrennt sich sehn, — Von keinem Heile wissen, Vom Licht zu Finsternissen, Vom Leben zu dem Tode gehn.

2. Von Freuden in den Klagen, Vom Hoffen im Verzagen, Von Wollust in der Pein, — Von Freiheit in den Banden, Von Ehren in den Schanden, Von Ruhe in der Qual zu seyn!

3. Im Fluch auf ewig brennen, Gott seinen Gott nicht nennen, O das ist ja betrübt! Ach Gott, ich flieh' gerade Allein zu deiner Gnade, Mein Gott, der du die Welt geliebt!

4. Du hast den Sohn gegeben, Im Sohn ein ewig Leben; Im Sohn will ich dich flehn, Dich flehn um deine Liebe, Dich flehn aus heißem Triebe: Laß mich das Heil in Jesu sehn!

5. Ich war dem Tod zum Raube; Nun gib mir, daß ich glaube! Wer glaubt, wird selig seyn. So geh' ich nicht verloren, So werd' ich neu geboren, So dring' ich in das Leben ein.

Mel. O Ewigkeit, du Donnerwort ꝛc.

708. O Menschen! diese kurze Zeit Führt in die lange Ewigkeit, Zu Himmel oder Hölle. So bleibt's nicht, wie es jetzo ist; Der Feind sucht, wie er euch mit List Die Netze heimlich stelle, Drin er ein blindes Herz verstrickt Und in den Schlund des Todes rückt.

2. Die Sündenlust ist bald vorbei; Dann steigt aus Flammen ein Geschrei! Man will gekühlet werden, Und wär's mit einem Tropfen klein; Doch kann auch dieses nicht mehr seyn: Man ist nicht mehr auf Erden, Wo uns von dir, o treuer Hirt, Noch Fried' und Heil geboten wird.

3. Dann hebet ihr die Augen auf, Und merket, doch zu spät, darauf, Was ihr nicht merken wolltet: Daß ihr die Herzen zu dem Mann, Der segnen und verdammen kann, Bußfertig wenden solltet; Dann ist vorbei die Gnadenzeit, Und da des Fluches Ewigkeit.

4. Mein Herz, o fleuch in Jesu

Schooß! Der iſt erbarmungsreich und groß Für dich und alle Seelen; Er iſt's für den, der an ihn glaubt, Und der ſich beugt mit Herz und Haupt, Das gute Theil zu wählen. Erwähle Jeſu Gnadenlicht, So brennt für dich die Hölle nicht!

5. O zeig' mir, Herr, was Abram ſieht, Und wie ſich deine Schaar bemüht, Lobpreiſend dir zu dienen, — Und wie, die hier der Höll' entflohn, Dort unverwelklich um den Thron Als Himmelspflanzen grünen. Für alles dieſes gabſt du dich: O liebſter Heiland, rette mich!

6. So lang' ich noch auf Erden bin, Schick' ich mein Herz allzeit dahin, Und merk' auf deine Worte. Du biſt der Herr im Himmelreich, Du haſt die Schlüſſel auch zugleich Zur tiefen Höllenpforte. Hinfort bedarf ich Wunder nicht: Ich glaube, was mein Heiland ſpricht!

Mel. Nun ruhen alle Wälder ꝛc.

709. Die Welt kommt einſt zuſammen Im Glanz der ew'gen Flammen Vor Chriſti Richterthron; Dann muß ſich offenbaren, Wer Die und Jene waren; Sie kennt und prüft des Menſchen Sohn.

2. Der Gräu'l in Finſterniſſen, Das Brandmal im Gewiſſen, Die Hand, die blutvoll war, Das Aug' voll Ehebrüche, Das frevle Maul voll Flüche, Das Herz des Schalks wird offenbar.

3. Das Flehn der armen Sünder, Das Thun der Gotteskinder, Die Hand, die milde war, Das Aug' voll edler Zähren, Der Mund voll Lob und Lehren, Des Chriſten Herz wird offenbar.

4. Wo wird man ſich verſtecken? Was will die Blöße decken? Wer ſchminkt ſich da geſchwind? Wen kann die Lüge ſchützen? Was wird ein Weltruhm nützen? — Da ſind wir Alle, wie wir ſind!

5. Herr, dieſe Offenbarung Drück' du mir zur Bewahrung Beſtändig in den Sinn, Daß ich auf das nur ſehe, Ich gehe oder ſtehe, Wie ich vor deinen Augen bin!

Mel. Nun freut euch, liebe Chriſtengemein ꝛc.

710. Es iſt gewißlich an der Zeit, Daß Gottes Sohn wird kommen, Als Richter hoch in Herrlichkeit Den Böſen und den Frommen; Dann wird das Lachen werden theu'r, Wann Alles wird vergehn im Feu'r, Wie Petrus davon ſchreibet.

2. Poſaunen wird man hören gehn In aller Welten Ende; Drauf ringsum werden auferſtehn Die Todten gar behende; Die aber noch am Leben ſind, Die wird des Herren Wort geſchwind Verwandeln und erneuen.

3. Ein Buch wird abgeleſen bald, Darinnen ſteht geſchrieben, Was alle Menſchen jung und alt, Auf Erden je getrieben, Woraus

gewißlich Jedermann Wird hören, was er hat gethan In seinem ganzen Leben.

4. O weh dem Menschen, welcher hat Des Herren Wort verachtet, Und nur auf Erden früh und spat Nach großem Gut getrachtet! Er wird fürwahr gar schlimm bestehn, Und mit dem Satan müssen gehn Von Christo in die Hölle.

5. O Jesu, hilf zur selben Zeit Durch deine heil'gen Wunden, Daß ich im Buch der Seligkeit Werd' eingezeichnet funden! Daran ich dann auch zweifle nicht, Denn du hast ja den Feind gericht't Und meine Schuld bezahlet.

6. Derhalben mein Fürsprecher sey, Wann du nun wirst erscheinen, Und lies mich aus dem Buche frei, Darinnen stehn die Deinen, Auf daß ich sammt den Brüdern mein Mit dir geh' in den Himmel ein, Den du uns hast erworben.

7. O Jesu Christ, du machst es lang Mit deinem jüngsten Tage! Den Menschen wird auf Erden bang Von vieler Noth und Plage; Komm doch, komm doch, du Richter groß, Und mach' uns bald in Gnaden los Von allem Uebel! Amen.

Mel. Valet will ich dir geben ꝛc.

711. Ich denk' an dein Gerichte, Du Richter aller Welt! Der Thor nennt's ein Gedichte, Das Schwachen nur gefällt. Mich soll dein Wahn nicht stören, Weil mich des Wortes Licht Und mein Gewissen lehren, Du halteſt einst Gericht.

2. Ich höre die Posaunen, O Herr, im Geiste schon; Ich sehe mit Erstaunen Dich auf dem Richterthron, Um den die große Menge Erhabner Engel steht: Welch herrliches Gepränge, Welch hohe Majestät!

3. Umsonst sucht dann der Sünder, Vor deiner Macht zu fliehn. Herr, alle Menschenkinder Wirst du zur Rechnung ziehn. Du rufst, und sie erscheinen Vor deinem großen Thron. Den Sündern und den Deinen Gibst du gerechten Lohn.

4. O ihr zur rechten Seite, Wie liebreich ruft er euch: „Kommt her, Gebenedeite, Erbt meines Vaters Reich!" Nun triumphirt ihr Hoffen; Erlöst von aller Müh', Sehn sie den Himmel offen, Und du, Herr, segnest sie!

5. Doch, was für Blitze schießen Auf die zur linken Hand! Sie werden hören müssen: „Euch hab' ich nie erkannt! Geht von mir, ihr Verfluchten, Zu jenem Feu'r verdammt, Das Satan, dem Verruchten, Und seinen Schaaren flammt!"

6. Dann ziehen die Gerechten In's ew'ge Leben ein, — Dann ist den Sündenknechten Ihr Theil

in ew'ger Pein. Was ernten die für Freuden, Die Gottes Antlitz sehn! Was fühlen die für Leiden, Die zu der Hölle gehn!

7. Laß, Jesu, dieß Gerichte Mir stets vor Augen seyn, Und drücke sein Gewichte In mein Gewissen ein! Laß mich im Glauben wandeln, Laß mich hier allezeit Als ein Erlöster handeln, Der seinen Richter scheut!

8. Einst, wann die böse Rotte, Verfolgt vom Donner, eilt, Und ewig fern von Gotte, Gequält und lästernd heult, Am Tage deiner Rache, Herr, nimm dich meiner an, Und führe meine Sache, Wie du am Kreuz gethan!

Eigene Melodie.

712. An dem Zorntag, an dem hohen, Stürzt die Welt in Feuerlohen, Wie Prophetenschwüre drohen.

2. Welch ein Grau'n wird seyn zur Stunde, Wann der Richter kommt und Kunde Nimmt von Allem bis zum Grunde!

3. Die Posaun' im Wundertone Dröhnt durch Grüfte jeder Zone, Sammelt Alle vor dem Throne.

4. Erd' und Tod wird schau'n mit Beben Alle Creatur sich heben, Antwort vor Gericht zu geben.

5. Und ein Buch wird aufgeschlagen, Drin steht Alles eingetragen, Weß die Welt ist anzuklagen.

6. Wann der Richter also sitzet, Wird, was dunkel war, durchblitzet, Vor der Rache Nichts beschützet.

7. Ach, wie werd' ich Armer stehen? Wen zum Anwalt mir erflehen, Wenn Gerechte schier vergehen?

8. König voll erhabner Schrecken! Gnade nur deckt unsre Flecken, — Gnade, Gnade laß mich decken!

9. Jesu, milder Heiland, siehe, Wie ich Ziel war deiner Mühe, Daß ich jenem Zorn entfliehe!

10. Hast dich matt um mich geschritten, Hast am Kreuze mich erstritten; Das sey nicht umsonst gelitten!

11. Richter mit der heil'gen Wage, Tilge wider mich die Klage Vor dem großen Rachetage!

12. Sieh, ich seufze schuldbeladen, Schamroth über schwerem Schaden! Hör' mein Flehen, Gott, in Gnaden!

13. Du, der schuldfrei sprach Marien, Und dem Schächer noch verziehen, Hast auch Hoffnung mir verliehen.

14. Mein Gebet gilt nicht so theuer, Aber laß mich, o du Treuer, Nicht vergehn im ew'gen Feuer!

15. Zu den Schafen mich geleite; Von den Böcken in die Weite Stelle mich zur rechten Seite.

16. Wann Verworfne sich entfärben, Die du hinsprichst in's

Verderben, Rufe mich mit deinen Erben.

17. Tief im Staub ring ich die Hände; Zum zerknirschten Geist dich wende; Herr, verwalte du mein Ende!

6. Von der Herrlichkeit des ewigen Lebens.

Mel. Wie wohl ist mir ꝛc.

713. Es ist noch eine Ruh' vorhanden; Auf, müdes Herz, und werde licht! Du seufzest hier in deinen Banden, Und deine Sonne scheinet nicht. Sieh auf das Lamm, das dich mit Freuden Dort wird vor seinem Stuhle weiden, Wirf hin die Last und eil' herzu! Bald ist der schwere Kampf vollendet, Bald, bald der saure Lauf geendet, Dann gehst du ein zu deiner Ruh'.

2. Die Ruhe hat Gott auserkoren, Die Ruhe, die kein Ende nimmt; Es hat, da noch kein Mensch geboren, Die Liebe sie uns schon bestimmt; Das Gotteslamm, es wollte sterben, Uns diese Ruhe zu erwerben, Es ruft, es locket weit und breit: „Ihr müden Seelen und ihr Frommen, Versäumet nicht, heut' einzukommen Zu meiner Ruhe Lieblichkeit!"

3. So kommet denn, ihr matten Seelen, Die manche Last und Bürde drückt! Eilt, eilt aus euren Kummerhöhlen, Geht nicht mehr seufzend und gebückt! Ihr habt des Tages Last getragen, Dafür läßt euch der Heiland sagen: Ich selbst will eure Ruhstatt seyn! Ihr seyd sein Volk, er will euch schützen; Will auch die Hölle auf euch blitzen: Seyd nur getrost und gehet ein!

4. Was mag wohl einen Kranken laben Und einen müden Wandersmann? Wenn jener nur ein Bettlein haben Und sanft auf solchem ruhen kann, Wenn dieser sich darf niedersetzen, An einem frischen Trunk ergötzen, Wie sind sie beide so vergnügt! Doch dieß sind kurze Ruhestunden; Es ist noch eine Ruh' erfunden, Wo man auf ewig stille liegt.

5. Da wird man Freudengarben bringen; Denn unsre Thränensaat ist aus. O welch ein Jubel wird erklingen, Welch Lobgetön im Vaterhaus! Schmerz, Seufzen, Leid wird ferne weichen, Es wird kein Tod uns mehr erreichen, — Wir werden unsern König sehn; Er wird am Brunnquell uns erfrischen, Die Thränen von den Augen wischen; — Wer weiß, was sonst noch wird geschehn!

6. Da ruhen wir und sind im Frieden Und leben ewig sorgenlos. Ach, fasset dieses Wort, ihr Müden, Legt euch dem Heiland in den Schooß! Ach, Flügel her! wir müssen eilen, Und uns nicht

länger hier verweilen, Dort wartet ſchon die frohe Schaar. Fort, fort, mein Geiſt, zum Jubiliren! Auf, gürte dich zum Triumphiren, Auf, auf, es kommt das Ruhejahr!

Mel. Wie ſoll ich dich empfangen ꝛc.

714. Mein Vater in der Höhe, Der du dein Kind erſchuffſt, Daß es dein Leben ſehe, Der du mich liebend rufſt Zu jenen Herrlichkeiten, Die mir dein Sohn errang: O komm, mich zu bereiten Auf dieſen ſel'gen Gang!

2. Laß mich der Sünde fluchen, Und dich, o höchſtes Gut, Vor allen Dingen ſuchen Mit ganzem Sinn und Muth; Nichts lieben, nichts erſtreben, Nichts hoffen, um nichts flehn, Als um dein ewig Leben, Und droben dich zu ſehn!

3. Will hier der Feind mich ängſten, Verfolget mich die Welt, Macht mir mein Herz am bängſten, Dem's nie an Elend fehlt: So laſſe meinem Hoffen Durch Chriſti Todespein Nur deinen Himmel offen! Dann werd' ich ruhig ſeyn.

4. Wer kann zu Schanden werden, Der ſolches hoffen kann? In dem fängt ſchon auf Erden Ein himmliſch Leben an. Wie kann ein Menſch verderben, Den Jeſus ſelbſt erhebt? Der weiß auch in dem Sterben, Daß ſein Erlöſer lebt!

5. Ach, was iſt alles Leiden, Was iſt der ärgſte Tod, Wenn uns ein Meer der Freuden Erwartet nach der Noth? Es iſt all unſer Quälen Nicht werth der ew'gen Luſt, Die den gerechten Seelen In jener Welt bewußt!

6. Dort muß ein Haus voll Wonne, Ein Reich voll Herrlichkeit, Ein Königsbau voll Sonne, Voll ſtolzer Sicherheit, Ein Schloß voll ſüßen Webens, Voll Glanz und Friedensſchein, — Dort muß ein Meer des Lebens, Dort muß ein Himmel ſeyn!

7. Da wird Ehr' ohne Schande, Luſt ohne Eitelkeit, Ein Freiſeyn ohne Bande, Geſundheit ohne Leid, Verklärung ohne Schatten, Ein Dürſten ohne Pein, Ein Ruhen ohn' Ermatten, Kraft ohne Schwachheit ſeyn.

8. Ach kämen bald die Zeiten, Daß ich auch ſelig dieß'! O Heiland, komm, zu leiten Mich in dein Paradies! Das Heil aus deinen Wunden Hilft mir, ſo ſchwach ich bin; Ja, wenn ich Dich gefunden, Fahr' ich mit Freuden hin!

Mel. Wachet auf! ruft uns die Stimme ꝛc.

715. Herr! uns iſt dein Wort gegeben: „Die Auferſtehung und das Leben Bin ich, der Herr, ich hab's geſagt. Sieht es dir noch aus wie Sterben: Wer an mich glaubt, ſoll nicht verderben, O ſey mir nimmermehr verzagt! Wer mir im Glauben lebt,

Ob man den Leib begräbt, Kann nicht sterben, Weil meine Macht Aus Todesnacht Das Leben hat an's Licht gebracht." —

2. Gründ' uns auf des Felsens Grunde, Und laß das Wort aus deinem Munde Uns stärker als die Hölle seyn! Alle, die sich dir vertrauen, Die werden Gottes Ehre schauen; Wer dir gehört, bleibt ewig dein. Du willst, Herr Jesu Christ, Daß, wo du selber bist, Wir auch Alle, Wann dein Gericht Die Welt zerbricht, Erkennen dich von Angesicht.

3. Leucht' uns vor, du Lebenssonne, Bis an das Ziel der Himmelswonne, Wo sich dein Wort nun ganz bewährt, Wo erstanden deine Glieder, Du erstgeborner vieler Brüder, Dein ganzer Leib in dir verklärt! Du bist und bleibst das Haupt; Du hast's gesagt: wer glaubt, Wird auch schauen Die Herrlichkeit, Die ihm bereit Von Ewigkeit für Ewigkeit.

4. Neuen Himmel, neue Erde Wird schaffen dann dein letztes „Werde!" Wenn du geschmückt hast deine Braut. Sieh, das Erste ist vergangen, Kein Tod, kein Leid mehr und kein Bangen In Gottes Stadt, die du gebaut! Die Leuchte ist das Lamm, Er, der als Bräutigam Uns erworben, Deß Liebesmacht Aus Todesnacht Das Leben hat an's Licht gebracht!

Mel. Wie schön leucht't uns der Morgenstern ꝛc.

716. Wie wird mir dann, o dann mir seyn, Wenn ich, mich ganz des Herrn zu freu'n, In ihm entschlafen werde, Von keiner Sünde mehr entweiht, Erhaben über Sterblichkeit, Nicht mehr ein Mensch von Erde! Freu' dich, Seele! Stärke, tröste Dich, Erlöste, Mit dem Leben, Das dein Gott dir dann wird geben!

2. Ich freue mich, und bebe doch: So beugt mich meines Elends Joch, Die Sterblichkeit darnieder. Der Herr erleichtert, was mich drückt, Mein banges Herz, durch ihn erquickt, Glaubt, und erhebt sich wieder. Jesus Christus! Laß mich streben, Dir zu leben, Dir zu sterben, Deines Vaters Reich zu erben!

3. Verachte denn des Todes Graun, Mein Geist! er ist ein Weg zum Schaun, Der Weg im finstern Thale. Er sey dir nicht mehr fürchterlich, Er führt zum Heiligthume dich, Zum ew'gen Freudenmahle. Gottes Ruh' ist Unvergänglich, Ueberschwänglich; Die Erlösten Wird sie unaussprechlich trösten.

4. Herr, Herr, ich weiß die Stunde nicht, Die mich, wann nun mein Auge bricht, Zu deinen Todten sammelt. Vielleicht umgibt mich ihre Nacht, Eh' ich dieß Flehen noch vollbracht, Mein Lob dir ausgestammelt. Vater, Vater! Ich befehle Meine Seele Deinen Händen; Laß mich nur im Frieden enden!

der Vollendung der Königin im Reiche Gottes, um mit ihr zusammen das neue Leben im himmlischen Jerusalem zu eröffnen; während Lady Esther in ihrem Pallast in einer Schlucht des Libanon ihrerseits nach der Offenbarung des Königs des neuen Reiches sich sehnte, und für ihn und sich die Pferde für den Einzug in die heilige Stadt schon bereitet hielt; beide von einander nichts ahnend und durch weite Räume getrennt sich in Sehnsucht nach selbsterdachten Verhältnissen und nichtigen Träumen verzehrend.

Welch ein Anblick, so edle, köstliche Naturen wie die beiden zuletzt genannten dem Kern ihrer Persönlichkeit nach unstreitig sind, in den beklagenswerthesten Irrthümern sich aufreiben zu sehen, zum Schaden für sie selbst, zum Verderben Anderer, die sich durch ihre Energie mit fortreißen lassen! Wie ist solchen Verirrungen vorzubeugen, wie sind ihre Folgen wenigstens zu mildern? — Für die Kirche im Ganzen wird es nicht möglich seyn, die Ausbildung solcher Irrthümer ganz zu verhindern, so wenig als die Entstehung anderweitiger Verkehrtheiten je gänzlich unmöglich gemacht werden wird. Es liegt die Quelle derselben in der verderbten menschlichen Natur selbst. Während die Sünde sich in einigen aufs Fleisch und auf die Welt im groben Sinne der Worte wendet, richtet sie sich in andern auf geistige Verhältnisse und verkehrt diese durch selbsterdachte Meinungen. Es gibt eine Befleckung des Fleisches, aber auch eine Befleckung des Geistes (2. Kor. 7, 1.); und zwar ist die letztere gefährlicher und schwieriger zu behandeln und zu heilen, als die

5. Vielleicht sind meiner Tage viel; Ich bin vielleicht noch fern vom Ziel, An dem die Krone pranget: Dann sey ein jeder Tag geweiht Dem Ringen um die Seligkeit, Nach der mein Herz verlanget. Laß mich, Vater, Reiche Saaten Guter Thaten Einst begleiten Vor den Thron der Ewigkeiten!

6. Wie wird mir dann, ach dann mir seyn, Wenn ich, mich ganz des Herrn zu freu'n, Ihn dort anbeten werde, — Von keiner Sünde mehr entweiht, Ein Mitgenoß der Ewigkeit, Nicht mehr der Mensch von Erde! Heilig! Heilig! Heilig! singen Wir, und bringen Deinem Namen Ehr' und Preis auf ewig. Amen!

Mel. Wie schön leucht't uns der Morgenstern ꝛc.

717. Die ihr den Heiland kennt und liebt, Ihn, der uns Seligkeiten gibt, Die noch kein Ohr vernommen, Die noch in jenen ew'gen Höh'n Kein sterblich Auge je gesehn, Die in kein Herz gekommen: Freut euch! Sein Reich Bleibt euch Allen; Bald wird's schallen: Kommt zum Lohne! Nehmt des Kampfes Siegerkrone!

2. Was klagt ihr denn? was zagt das Herz? Kurz ist und leicht der Erde Schmerz, Und wirket ew'ge Freude. Ach, groß und herrlich ist das Ziel, Der Wonne dort unendlich viel, Getrübt von keinem Leide. Traurig, Schaurig Ist's hienieden; Aber Frieden Wohnt dort oben, Wo die Ueberwinder loben.

3. Ein Blick auf jene Herrlichkeit Füllt unser Herz mit Trost und Freud' Und tausendfachem Segen, Erquickt uns, wie der Morgenthau Die dürre, fast versengte Au', Wie milder Frühlingsregen. Thränen, Sehnen, Aug' und Herzen Voller Schmerzen: Glänzt doch immer Uns der ew'ge Hoffnungsschimmer!

4. Drum sind wir froh; wir gehn im Licht! Und heiter ist das Angesicht Bei aller Noth hienieden. Im Heiligthum des Himmels liebt Uns Jesus Christus, und er gibt Der Seele heil'gen Frieden. Wer kennt, Wer nennt, Was wir erben Nach dem Sterben? Was uns giebet Er, der uns zuerst geliebet?

5. Was klagst du denn, der du ihn kennst? Der du dich Christi Jünger nennst? Was ist's, das dich betrübet? Froh kannst und sollst du immer seyn, Und dich des ew'gen Lebens freu'n, Dich freu'n, daß Er dich liebet! O sey Nur treu! O sey fröhlich, Hoffend, selig Schon im Staube; Gotteskraft sey dir dein Glaube!

Mel. Meine Armuth macht ꝛc.

718. Unter Lilien jener Freuden — Sollst du weiden; Seele, schwinge dich empor! Als ein Adler fleuch behende! Jesu Hän-

de Oeffnen schon das Perlenthor.

2. Laßt mich gehen, laßt mich fahren Zu den Schaaren Derer, die des Lammes Thron Nebst dem Chor der Cherubinen Schon bedienen Mit dem reinsten Jubelton!

3. Löse, erstgeborner Bruder, Doch die Ruder Meines Schiffleins; laß mich ein In den sichern Friedenshafen, Zu den Schafen, Die der Furcht entrücket seyn!

4. Nichts soll mir am Herzen kleben, Süßes Leben, Was die Erde in sich hält! Sollt' ich in der Wüste weilen, Und nicht eilen? Nein, ich eil' in's Himmelszelt!

5. Sel'ger Heiland! gib Vertrauen, Ohne Grauen, Glauben, der durch Alles dringt! Nach dir sehnt sich meine Seele In der Höhle, Bis sie sich von hinnen schwingt.

6. O wie bald kannst du es machen, Daß mit Lachen Unser Mund erfüllet sey! Du kannst durch des Todes Thüren Träumend führen, Und machst uns auf einmal frei.

7. Du hast unsre Schuld getragen; Furcht und Zagen Muß nun ferne von mir gehn. Tod, dein Stachel liegt darnieder! Meine Glieder Werden fröhlich auferstehn!

8. Gottes Lamm! dich will ich loben Hier und droben; Du bist meiner Seele Zier! Du hast dich zum ew'gen Leben Mir gegeben; Hole mich, mein Gott, zu dir!

Mel. Auf meinen lieben Gott ꝛc.

719. Ach Jesu, wie so schön Wird mir's bei dir ergehn! Du wirst mit tausend Blicken Mich durch und durch erquicken, Wann ich von dieser Erde Zu dir mich schwingen werde.

2. Ach, was wird doch dein Wort, Du süßer Seelenhort, Was wird doch seyn dein Sprechen, Wenn dein Herz aus wird brechen Zu mir und meinen Brüdern Als deines Leibes Gliedern!

3. Was für ein schönes Licht Wird mir dein Angesicht, Das ich in jenem Leben Werd' erstmals sehen, geben! Wie wird mir deine Güte Entzücken mein Gemüthe!

4. Dein' Augen, deinen Mund, Den Leib, für mich verwund't, Da wir so fest drauf trauen, Das werd' ich Alles schauen, Und innig, herzlich grüßen Die Maal' an Händ' und Füßen.

5. Ja, was ich hier geglaubt, Das steht gewiß und bleibt Mein Heil, dem nirgends gleichen Die Güter aller Reichen; All andres Gut vergehet; Mein Erbtheil, das bestehet.

6. Ach, Herr, mein schönstes Gut! Wie wird sich all mein Muth So unaussprechlich freuen Und seliglich erneuen, Wann du mir wirst mit Lachen Die Himmelsthür aufmachen!

7. „Komm her, komm und empfind', O auserwähltes Kind! Komm, schmecke, was für Gaben

Ich und mein Vater haben! Komm," wirst du sagen, „weide Dein Herz in ew'ger Freude!"

8. Ach, du so arme Welt! Was ist dein Gold und Geld Hier gegen diese Kronen, Und mehr als goldne Thronen, Die Christus hingestellet Dem Volk, das ihm gefället?

9. Hier ist der Engel Land, Der Sel'gen Friedensstand; Hier hör' ich nichts als Singen, Hier seh' ich nichts als Springen; Hier ist kein Kreuz, kein Leiden, Kein Tod, kein bittres Scheiden.

10. Dich, Jesu, meine Zier, Dich laß ich nicht von mir; Dein will ich stets gedenken, Herr, der du mir wirst schenken Mehr, als mit meiner Seelen Ich wünschen kann und zählen.

11. Ach, wie ist mir so weh, Eh' ich dich aus der Höh', Herr, sehe zu uns kommen! Ach daß, zum Heil und Frommen, Du meinen Wunsch und Willen Noch möchtest heut' erfüllen!

12. Doch, du weiß'st deine Zeit; Mir ziemt nur, stets bereit Und fertig da zu stehen, Und so zum Herrn zu gehen, Daß alle Stund' und Tage Mein Herz zu dir mich trage.

Mel. Mein Herzens-Jesu ꝛc.

720. Der Trennung Last liegt schwer auf mir; Ich liebe sie, die Meinen. Laß einen Lichtstrahl mir von dir, Herr, auf die Frag' erscheinen: „Werd' ich nach meinem Tode gleich In deinem ew'gen Königreich Die Meinen wiedersehen?"

2. Ich höre schon von deinem Thron Des Geistes Stimm' ausgehen; Sie zeuget mir: durch Gottes Sohn Wirst du sie wiedersehen! Wenn du durch ihn bist Gottes Kind, Wenn sie in ihm gestorben sind, So findet ihr euch wieder.

3. Die fromme Seele trennt sich nicht Von gleichgesinnten Frommen; Sie werden All' in Gottes Licht Auf's Neu' zusammenkommen, Von keinem Tode mehr getrennt; Denn Gottes Engel, der sie kennt, Versammelt die Erwählten.

4. Der Fromme sieht den frommen Mann, Der Christ den Christen wieder; Das Weib trifft ihren Gatten an, Der Bruder seine Brüder; Die fromme Mutter küßt ihr Kind; Denn alle Auserwählten sind In Gottes Stadt beisammen.

5. Zum Berge Zion kommen wir, Zu Gottes Stadt im Himmel, Wo Engel stehen, Herr, vor dir Im jauchzenden Gewimmel! Zu der Gemeinde Strahlenchor, Zu Geistern steigen wir empor Vollendeter Gerechten.

6. Doch Frommen nur wird's Freude seyn, Wenn sie sich wiedersehen; Gottlose häufen nur die Pein Mit ihrer Brüder Wehen. Dort fühlt der Lüstling sein

Gericht, Und er verlangt die Brüder nicht Zu sehn im Feuerpfuhle.

7. Drum bitt' ich dich durch Christi Blut, Erbarmer in der Höhe: Mach' meine Lieben fromm und gut, Daß ich sie wiedersehe! Auch mich erhalte dir getreu; Dann, Vater, bin ich auch dabei, Wann sich die Lieben finden.

8. O Jesu, welch ein Tag für dich, Ein Festtag voll Erbarmen, Wenn so die tausend Seelen sich Vor deinem Thron umarmen! Dann bluten Herzen nimmermehr, Dann ist das Aug' von Thränen leer, Denn du hast sie getrocknet.

9. Weint nicht, ihr Lieben! denn gewiß Sollt ihr mich wiederfinden In Gottes Stadt, im Paradies, Von Fesseln frei und Sünden. Auch unser Staub wird auferstehn! — O Wiedersehn, o Wiedersehn! Wie tröstest du die Seele!

Mel. Wie schön leucht't uns der Morgenstern ꝛc.

721. Mein Geist, o Gott, wird ganz entzückt, Wenn er nach jenem Himmel blickt, Den du für uns bereitet, Wo deine milde Vaterhand Aus neuen Wundern wird erkannt, Die du daselbst verbreitet. Mächtig fühl' ich Mich erhoben, Dich zu loben, Der zum Leben, Das dort ist, mich will erheben.

2. Was sind die Freuden dieser Zeit, Herr, gegen jene Herrlichkeit, Die wir im Himmel finden? Du stellst uns hier auf Erden zwar Viel Wunder deiner Güte dar, Zum fröhlichen Empfinden; Doch hier Sind wir, Bei den Freuden Noch mit Leiden Stets umgeben; Dort nur ist vollkommnes Leben.

3. Dort ist kein Tod mehr und kein Grab, Dort wischest du die Thränen ab Von deiner Kinder Wangen; Dort ist kein Leid mehr, kein Geschrei, Denn du, o Herr, machst Alles neu, Das Alte ist vergangen! Hinfort Sind dort Von Gerechten, Gottes Knechten, Keine Plagen Mehr zur Prüfung zu ertragen.

4. In unsers Gottes Heiligthum Schallt seines Namens hoher Ruhm Von lauter frohen Zungen; Hier strahlt die Herrlichkeit des Herrn, Hier schaut man sie nicht mehr von fern, Hier wird sie ganz besungen. Freundlich Gibt sich Den Erlösten, Sie zu trösten, Der zu kennen, Den sie hier schon Vater nennen.

5. Vor seinem Antlitz wandeln sie, Auf ewig frei von aller Müh', Und schmecken seine Güte! Hier stört den Frieden ihrer Brust Und ihre tausendfache Lust Kein feindliches Gemüthe. Kein Neid, Kein Streit Hemmt die Triebe Reiner Liebe Unter Seelen, Die nun ewig nicht mehr fehlen.

6. Gott, welche Schaar ist dort vereint! Die Frommen, die ich hier beweint, Die find' ich droben wieder; Dort sammelt deine Va-

terhand Sie, die dein Lieben hier verband, Herr, alle deine Glieder. Ewig Werd' ich, Frei von Mängeln, Mit den Engeln Freundschaft pflegen. O ein Umgang voller Segen!

7. Dort ist mein Freund, des Höchsten Sohn, Der mich geliebt; wie glänzt sein Thron In jenen Himmelshöhen! Da werd' ich dich, Herr Jesu Christ, Der du die Lebenssonne bist, Mir zum Entzücken sehen! Da wird, Mein Hirt, Von den Freuden Nichts mich scheiden, Die du droben Deinen Freunden aufgehoben.

8. Wie herrlich ist die neue Welt, Die Gott den Frommen vorbehält, Wenn sie im Glauben sterben! O Jesu, Herr der Herrlichkeit! Du hast die Stätt' auch mir bereit't, Hilf mir sie auch ererben! Laß mich Treulich Darnach streben, Dir zu leben Auf der Erde, Daß ich dort dein Erbe werde!

Mel. Nun bitten wir den heiligen Geist ꝛc.

722. Ich werd' mich über mein Seligseyn Doch niemals anders als schamroth freu'n, Denn 's ist lauter Gnade, Und bleibt ein Wunder Seiner Barmherzigkeit, wie jetzunder, So allezeit.

2. Amen! ja, das werd' ich zu Jesu Füßen Mit ew'ger Beugung bekennen müssen, Weil's Wahrheit ist.

3. Herr, dein Blutvergießen, dein bittres Leiden, Und dein am Kreuze für mich Verscheiden Hat mir's verdient.

4. Darauf ganz alleine will ich vertrauen, Und will beim Glauben das sel'ge Schauen Erwartend seyn.

5. Laß mich nur, Herr Jesu, bis zum Erblassen Dich unverrücklich in's Auge fassen Zu meinem Trost, —

6. In dem ewig schönen Versöhnerbilde, Wie du am Kreuze dein Blut so milde Vergossen hast!

7. Und wann ich im Frieden in deine Hände Einst werd' dürfen aus diesem Elende Von hinnen ziehn:

8. So wird mich am Ende dein Todeskummer Sanft einwiegen zum letzten Schlummer, Als wie ein Kind;

9. Und du wirst die Augen über'm Hinblicken Nach dir, Versöhner, mir selbst zudrücken; Deß freu' ich mich.

10. O wer wird da wissen, wie ihm geschiehet, Wenn man dich endlich von Nahem siehet, So wie du bist!

11. O wie wird's so wohl thun, an deinen Wunden Von unsern irdischen Arbeitsstunden Sanft auszuruhn!

12. Und welch Lobgetöne wird dann erschallen, Wenn dir von deinen Erlösten allen Gesungen wird:

13. Lamm, für uns geschlachtet! nimm Preis und Ehre, Und

Lob und Dank durch viel tausend Chöre, Denn du bist's werth!
14. Alles sage Amen, den Herrn zu loben, Hier auf der Erd' und im Himmel droben, Was Odem hat!

Mel. Wachet auf! ruft uns die Stimme ꝛc.

723. Selig sind des Himmels Erben, Die Todten, die in Christo sterben, Zur Auferstehung eingeweiht! Nach den letzten Augenblicken Des Todesschlummers folgt Entzücken, Folgt Wonne der Unsterblichkeit. Im Frieden ruhen sie, Los von der Erde Müh'. Hosianna! Vor Gottes Thron, Zu seinem Sohn Folgt ihnen ihrer Werke Lohn.

2. Dank, Anbetung, Preis und Ehre Sey dir durch alle Himmelsheere, O Weltversöhner, Jesu Christ! Ihr, der Ueberwinder Chöre, Bringt Dank, Anbetung, Preis und Ehre Dem Lamme, das geopfert ist! Er sank, wie wir, in's Grab; Laßt nun vom Weinen ab, Ihr Erlösten! Nicht Schmerz, nicht Pein, Nur Wonn' allein Wird an des Lammes Throne seyn.

3. Nicht der Mond, nicht mehr die Sonne Scheint uns alsdann; Er ist uns Sonne, Der Sohn, die Herrlichkeit des Herrn! Heil, nach dem wir weinend rangen, Nun bist du hell uns aufgegangen, Nicht mehr im Dunkeln, nicht von fern! Nun weinen wir nicht mehr; Das Alte ist nicht mehr; Hallelujah! Er ging voran Des Todes Bahn; Wir folgen ihm einst himmelan!

Mel. O Ewigkeit, du Donnerwort ꝛc.

724. O Ewigkeit, du Freudenwort, Das mich erquicket fort und fort! O Anfang sonder Ende! O Ewigkeit, Freud' ohne Leid! Ich weiß vor Herzensfröhlichkeit Nichts von dem Weltelende, Weil mir versüßt die Ewigkeit, Was uns betrübet in der Zeit.

2. Kein Glanz ist in der armen Welt, Der endlich mit der Zeit nicht fällt, Und gänzlich muß vergehen; Die Ewigkeit nur hat kein Ziel, Ihr Licht, ihr sel'ges Freudenspiel Bleibt unverändert stehen; Ja, Gott in seinem Worte spricht: Sie kennet die Verwesung nicht.

3. O Ewigkeit, du währest lang'! Und wenn mir ist auf Erden bang, Weiß ich, daß das aufhöret. Drum, wenn ich diese lange Zeit Erwäge, sammt der Seligkeit, Die ewig Nichts zerstöret: So acht' ich alles Leiden nicht, Das mich nur kurze Zeit ansicht.

4. Was ist doch aller Christen Qual, Die Pein der Märt'rer allzumal, So vieles Kreuz und Leiden? Wenn man es gleich zusammenträgt Und Alles auf die Wage legt, So wird sich's schnell entscheiden: Des ew'gen Lebens Herrlichkeit, Die überwiegt dieß Alles weit.

5. Im Himmel lebt der Sel'gen Schaar Bei ihrem Gott unwandelbar Mit ſtetem Freudenliede; Sie wandeln in dem ew'gen Licht, Sie ſchauen Gottes Angeſicht, Ihr Erb' iſt goldner Friede, Weil Jeſus ſie, wie er verheißt, Mit Lebensbrod und Manna ſpeist.

6. Ach, wie verlanget doch in mir Mein mattes, armes Herz nach dir, Du unausſprechlich Leben! Wann werd' ich doch einmal dahin Gelangen, wo mein ſchwacher Sinn Sich übet hinzuſtreben? Ich will der Welt vergeſſen ganz, Mich ſtrecken nach des Himmels Glanz!

7. Fahr' hin, du ſchnöde Sucht und Pracht, Du Putz und eitle Kleidertracht, Fahr' hin, du ſündlich's Weſen! Fahr' hin, du falſche Liebesbrunſt, Du armer Stolz und Goldesdunſt, Und was die Welt erleſen! Fahr' hin, du machſt mir ſchlechten Muth! Die Ewigkeit, die iſt mein Gut!

8. O Ewigkeit, du Freudenwort, Das mich erquicket fort und fort! O Anfang ſonder Ende! O Ewigkeit, Freud' ohne Leid! Ich weiß von keiner Traurigkeit, Wenn ich zu dir mich wende. Erhalt' mir, Jeſu, dieſen Sinn, Bis ich bei dir im Himmel bin!

Eigene Melodie.

725. O Jeruſalem, du ſchöne, Da man Gott beſtändig ehrt, Und das himmliſche Getöne „Heilig, heilig, heilig!" hört, — Ach, wann komm' ich doch einmal Hin zu deiner Bürger Zahl?

2. Muß ich nicht in Pilgerhütten Unter ſtrengem Kampf und Streit, Da ſo mancher Chriſt gelitten, Führen meine Lebenszeit, Da oft wird die beſte Kraft Durch die Thränen weggerafft?

3. Ach, wie wünſch' ich dich zu ſchauen, Jeſu, liebſter Seelenfreund, Dort auf deinen Salemsauen, Wo man nicht mehr klagt und weint, Sondern in dem höchſten Licht Schauet Gottes Angeſicht!

4. Komm doch, führe mich mit Freuden Aus der Fremde hartem Stand; Hol' mich heim nach vielem Leiden In das rechte Vaterland, Wo dein Lebenswaſſer quillt, Das den Durſt auf ewig ſtillt!

5. O der auserwählten Stätte Voller Wonne, voller Zier! Ach daß ich doch Flügel hätte, Mich zu ſchwingen bald von hier Nach der neuerbauten Stadt, Welche Gott zur Sonne hat!

6. Soll ich aber länger bleiben Auf dem ungeſtümen Meer, Wo mich Sturm und Wellen treiben Durch ſo mancherlei Beſchwer: Ach, ſo laß in Kreuz und Pein Hoffnung meinen Anker ſeyn!

7. Laß mir nur dein Antlitz winken, Dann iſt Wind und Meer geſtillt! Chriſti Schifflein kann nicht ſinken, Wär' das Meer auch noch ſo wild; Ob auch Maſt und Segel bricht, Läßt doch Gott die Seinen nicht.

Eigene Melodie.

726. Jerusalem, du hochgebaute Stadt, Wollt' Gott, ich wär' in dir! Mein sehnlich Herz so groß Verlangen hat Und ist nicht mehr bei mir. Weit über Thal und Hügel, Weit über flaches Feld Schwingt es hinauf die Flügel Und eilt aus dieser Welt.

2. O schöner Tag, und noch viel schönre Stund'! Wann wirst du kommen schier, Da ich mit Lust, mit freiem Freudenmund Die Seele geb' von mir In Gottes treue Hände, Zum auserwählten Pfand, Daß sie mit Heil anlände In jenem Vaterland?

3. Im Augenblick wird sie erheben sich Bis an das Firmament, Wenn sie verläßt so sanft, so wunderlich Die Stätt' der Element', Fährt auf Eliä Wagen, Mit großer Engelschaar, Die sie in Händen tragen, Umgeben ganz und gar.

4. O Ehrenburg, sey nun gegrüßet mir, Thu' auf die Gnadenpfort'! Wie große Zeit hat mich verlangt nach dir, Eh' ich bin kommen fort Aus jenem bösen Leben, Aus jener Nichtigkeit, Und mir Gott hat gegeben Das Erb' der Ewigkeit!

5. Was für ein Volk, was für ein' edle Schaar Kommt dort gezogen schon? Was in der Welt von Auserwählten war, Von aller Welt die Kron', Die Jesus mir, der Herre, Entgegen hat gesandt, Da ich noch war so ferne In meinem Thränenland.

6. Propheten groß, und Patriarchen hoch, Und Christen allzumal, Die weiland trugen dort des Kreuzes Joch Und der Tyrannen Qual, Schau' ich in Ehren schweben, In Freiheit überall, Mit Klarheit hell umgeben, Mit sonnenlichtem Strahl.

7. Wenn dann zuletzt ich angelanget bin Im schönen Paradeis, Von höchster Freud' erfüllet wird der Sinn, Der Mund voll Lob und Preis. Das Halleluja reine Man singt in Heiligkeit, Das Hosianna feine Ohn' End' in Ewigkeit,

8. Mit Jubelklang, mit Instrumenten schön In Chören ohne Zahl, Daß von dem Schall und lieblichen Getön Sich regt der Freudensaal, Mit hunderttausend Zungen, Mit Stimmen noch viel mehr, Wie von Anfang gesungen Des Himmels heilig Heer!

Mel. O Durchbrecher aller Bande ꝛc. (Joh. 17, 24.)

727. Es ist auch für uns gebeten, Die wir Christi Jünger sind Und den Kreuzesweg betreten, Den allein der Glaube find't. Seelen, sucht es hier mit Flehen, Bis das Schau'n euch dort erfreut! Jesum sollen wir einst sehen, Jesum in der Herrlichkeit.

2. Hier sind noch die Leidenswochen, Thränen hemmen oft das Licht; Doch weil Er es uns versprochen, Währt es ja zu lan-

ge nicht. Er bereitet uns die Wonne Schon in seines Vaters Haus, Und der Glanz von jener Sonne Trocknet bittre Quellen aus.

3. Herr, nach deinem Wohlgefallen Nahmst du schon mein Herz in mir, Daß es, weil ich noch muß wallen, Doch nur Freude hat an dir. Gib mir auch ein zärtlich Sehnen, Aus der Fremde heimzugehn, Dich, den Preis und Ehre krönen, In der Herrlichkeit zu sehn!

4. Dein Geist ist's, der solch Verlangen In den Glaubigen erregt, Jene Kleidung zu empfangen, Die man in dem Himmel trägt. Geist der Liebe! gib mir Flügel Bis zum Thron des Lammes hin; Denn du bist schon hier mein Siegel, Daß ich Christo eigen bin.

5. Vater, der du mir zum Leben Auch den Sohn der Liebe gabst, Und auch mich dem Sohn gegeben, Mich in seinem Worte labst: Laß es auch an mir geschehen, Daß mein Glaube hoch sich freut: Jesum werd' ich droben sehen, Jesum in der Herrlichkeit!

Eigene Melodie.

728. Die Seele ruht in Jesu Armen, Sanft schläft der Leib im Erdenschooß; Am Herzen darf das Herz erwarmen, Die Ruh' ist unaussprechlich groß, Die sie nach wenig Kampfesstunden Bei ihrem holden Freund gefunden; Sie schwimmt im stillen Friedensmeer. Gott hat die Thränen abgewischet, Ihr Geist wird durch und durch erfrischet, Und Licht ist Alles um sie her.

2. Sie ist nun aller Noth entnommen, Ihr Schmerz und Seufzen ist dahin; Sie ist zur Freudenkrone kommen, Sie steht als Braut und Königin Im Golde ew'ger Herrlichkeiten Dem großen Könige zur Seiten, Und sieht sein klares Angesicht. Sein freudevoll und lieblich Wesen Macht sie im tiefsten Grund genesen; Sie ist ein Licht im großen Licht.

3. Sie jauchzt den Sterblichen entgegen: Ja, ja, nun ist mir ewig wohl! Ich bin durch meines Mittlers Segen Des Lebens, Lichts und Freuden voll! Mein schönes Erbtheil ist mir worden; Viel Tausend aus der Sel'gen Orden Bewundern jauchzend meine Pracht. Man kann in allen Himmelschören Gleichwie mit Donnerstimmen hören: Der Herr hat Alles wohl gemacht!

4. Ja, wohl gemacht durch's ganze Leben, Und wohl durch jene Todespein! Sein mütterliches Tragen, Heben Half mir heraus, hindurch, hinein: Heraus, aus dieser Erde Lüsten, Hindurch, durch die Versuchungswüsten, Hinein, in's schöne Kanaan, Wo ich auf ewig grünen Auen Darf meinen treuen Führer schauen, Der große Ding' an mir gethan.

5. Das war ein Tag der süßen Wonne, Das war ein langgewünschtes Heut', Als Jesus, meine Lebenssonne, Den ersten Blick der Herrlichkeit Bei'm freudevollen Uebergehen Ließ meinen Geist durchdringend sehen! Ich eilte meinem Freunde zu; Mein Geist schwang sich mit Jubelschaaren, Die um mein Sterbebette waren, In's Vaters Haus, zur stolzen Ruh'.

6. Nun kann das Kind den Vater sehen, Es fühlt den sanften Liebestrieb; Nun kann es Jesu Wort verstehen: „Er selbst, der Vater, hat dich lieb!" Ein unergründlich Meer des Guten, Ein Abgrund ew'ger Segensfluthen Entdeckt sich dem verklärten Geist. Er schauet Gott von Angesichte, Und weiß, was Gottes Erb' im Lichte Und ein Miterbe Christi heißt.

7. Der matte Leib ruht in der Erden, Er schläft, bis Jesus ihn erweckt; Zur Sonne wird der Staub dann werden, Den jetzt die finstre Gruft bedeckt. Dann werden wir mit allen Frommen Bei'm großen Mahl zusammenkommen, Und bei dem Herrn seyn allezeit. Da werden wir ihn ewig sehen; Wie wohl, wie wohl wird uns geschehen! — Herr Jesu, komm, mach' uns bereit!

Eigene Melodie.

729. Wie schön ist unsers Königs Braut, Wenn man sie nur von ferne schaut! Wie wird sie einst so herrlich seyn, Wenn sie nun völlig bricht herein! Triumph! wir sehen dich, wir singen dir: Wohl dem, der mit dazu gehört schon hier!

2. Dort ist kein Gram, kein Klägligthun, Dort muß Geschrei und Elend ruhn. Was zu der alten Welt gehört, Ist völlig dort in Nichts verkehrt; Der auf dem Throne sitzt, verkündet frei Durch alle Himmel: „ich mach' Alles neu!" —

3. Ich grüße dich, du goldne Stadt, Die Thore hoch von Perlen hat! Führ' deine Mauern hoch hervor, Sie heben deine Pracht empor! — Ich schaue dich: dich decket keine Nacht. — O wäre bald ich auch dahin gebracht!

4. Wie freuet sich mein ganzer Sinn, Daß ich schon eingeschrieben bin In der verlobten Glieder Zahl Durch meines holden Königs Wahl! Wie gerne mach' ich mich mit Nichts gemein, Weil ich ein reines Glied der Braut will seyn!

5. Drum überwind't mein Glaube weit Im Geist die alte Nichtigkeit; Er wartet auf die neue Stadt, Die lauter neue Sachen hat. Im Blut des Lamms ererb' ich Alles mit; Das ist der Sieg, darum ich sehnlich bitt'!

6. Ach, wundre sich doch Niemand nicht, Daß ich nur dieß hab' im Gesicht! Ein Brautherz kann sonst nirgends ruhn, Es

erstere. Der Hochmuth, welcher schon die ersten Eltern verführte, das teuflische Streben, zu werden, wie Gott, ist der letzte Grund solcher religiösen Verirrungen; natürlich oft mit größerer oder geringerer Unklarheit über die verwerfliche Beschaffenheit solches Strebens verbunden. Diesem Hochmuth genügt denn der schlichte, von Gott dem Menschen in der Lehre von der Versöhnung durch Jesus Christus gewiesene Weg nicht, der langsame, aber sichere Weg der Heiligung durch den Geist Gottes im stillen Glaubensleben erscheint demselben verächtlich, und es werden andere Wege aufgesucht, um durch eigene Kraft rascher zum Ziele zu gelangen, Uebungen und Vollendungsmittel ausgedacht, um auf die Höhe zu klimmen, die man einzunehmen hofft.

Wenn aber auch die Kirche im Ganzen nicht vor solchen Erscheinungen wird bewahrt werden können, so lassen sich doch Regeln angeben, durch deren Befolgung der Einzelne angeleitet werden kann, sich in seinem Innern vor solchen geistlichen Gefahren sicher zu schützen. — Dahin gehört zuvörderst das Bleiben im ernsten Gebet, das gläubige Festhalten an den wesentlichen Hauptwahrheiten des Evangeliums, um die eigene Seele zu erretten. Nur zu leicht schleicht sich bei Personen, die etwas von der Kraft der Gnade erfahren haben, sofort der Irrthum ein, sie wären zu großer Wirksamkeit in der Kirche und der ganzen Menschheit berufen. Im Gefühl der Gotteskräfte, die in ihnen thätig sind, vergessen sie für ihre Seligkeit mit Furcht und Zittern zu sorgen, richten sich auf Andere außer sich und glauben, sie seyen deßhalb etwas Großes, weil sie mächtige Kräfte in sich wirksam spüren. Diese Vorstellung ist der

hat mit seinem Schmuck zu thun. Wer seinen Hochzeittag schon vor sich sieht, Der ist um andern Tand nicht mehr bemüht.

7. Wenn ich nun vollends umgekehrt, Und klein als wie ein Kindlein werd', So ist Jerusalem auch mein, Denn solche Bürger müssen's seyn. Da bin ich dann daheim in Gottes Haus, Und darf in Ewigkeit nicht mehr hinaus.

8. Dann ist das Alte ganz dahin, Und Alles neu nach Gottes Sinn. Zeuch uns dir nach, o Gotteslamm, Zu deiner Braut, o Bräutigam! So singen wir vor deinem Throne da Dir ewig ewiges Hallelujah!

Mel. O Jerusalem ꝛc.

730. Wer sind die vor Gottes Throne? Was ist das für eine Schaar? Träget Jeder eine Krone, Glänzen wie die Sterne klar; Hallelujah singen All', Loben Gott mit hohem Schall.

2. Wer sind die, so Palmen tragen, Wie ein Sieger in der Hand, Wenn er seinen Feind geschlagen, Hingestrecket in den Sand? Welcher Streit und welcher Krieg Hat erzeuget diesen Sieg?

3. Wer sind die in reiner Seide, Welche ist Gerechtigkeit, Angethan mit weißem Kleide, Das besläubet keine Zeit Und veraltet nimmermehr? — Wo sind diese kommen her? —

4. Es sind die, so wohl gerungen Für des großen Gottes Ehr', Haben Welt und Tod bezwungen, Folgend nicht dem Sünderheer, — Die erlanget in dem Krieg Durch des Herren Arm den Sieg.

5. Es sind Zweige Eines Stammes, Der uns Huld und Heil gebracht, — Haben in dem Blut des Lammes Ihre Kleider hell gemacht; Nun sind sie erlöst vom Leid Und geschmückt im Ehrenkleid.

6. Es sind die, so stets erschienen Hier als Priester vor dem Herrn, Tag und Nacht bereit, zu dienen, Leib und Seel' geopfert gern; Nunmehr stehn sie All' herum Vor dem Stuhl im Heiligthum.

7. Wie ein Hirsch am Mittag lechzet Nach dem Strom, der frisch und hell: So hat ihre Seel' geächzet Nach dem rechten Lebensquell, Wo ihr Durst gestillet ist; Denn sie sind bei Jesu Christ.

8. Dahin streck' auch ich die Hände, O Herr Jesu, zu dir aus! Mein Gebet ich zu dir wende, Der ich noch in deinem Haus Hier auf Erden steh' im Streit: Treibe, Herr, die Feinde weit!

9. Hilf mir in dem Kampfe siegen Wider Sünde, Höll' und Welt; Laß mich nicht danieder liegen, Wenn ein Sturm mich überfällt. Führe mich aus aller Noth, Du, mein Fels, mein Herr und Gott!

10. Gib, daß ich sey neugeboren, An dir als ein grünes Reis

Wachſe, und ſey auserkoren Zu des ew'gen Vaters Preis; Daß ich mich bewahre rein, Meide jeden falſchen Schein;

11. Daß mein Theil ſey bei den Frommen, Welche, Herr, dir ähnlich ſind, Und auch ich, der Noth entnommen, Als ein treues Gotteskind Dann, genahet zu dem Thron, Nehme den verheißnen Lohn.

12. Welches Wort faßt dieſe Wonne, Wenn ich mit der Heil'gen Schaar In dem Strahl der reinen Sonne Leuchte wie die Sterne klar! Amen, Lob ſey dir bereit, Dank und Preis in Ewigkeit!

I. Verzeichniß der Liederdichter.

Alber (Alberus), Erasmus, geſt. 5. Mai 1553 als General-Superintendent in Neubrandenburg. — Nr. 33 V. 2. u. 3 ſoll von ihm gedichtet ſeyn. —

Alberti, Heinrich, geb. 28. Juni 1604, Organiſt in Königsberg, ſtarb 6. Octbr. 1668. — Nr. 608. 687.

Albinus, Joh. Georg, Pfarrer in Naumburg, geb. 6. März 1624, geſt. 25. Mai 1679. — Nr. 668.

Albrecht, Markgraf zu Brandenburg-Kulmbach, geb. 28. März 1522, ſtarb 8. Jan. 1557. — Nr. 477.

Allendorf, Joh. Conr. Ludw., Paſtor und Scholarch in Halle, geb. 9. Febr. 1693, geſt. 5. Juni 1773. — Nr. 461 (?). 718. 728.

Altenburg, M. Michael, Pfarrer in Erfurt, geb. 1583, geſt. 12. Febr. 1640. — Nr. 252 (V. 4. u. 5 ſpäterer Zuſatz).

Angelus (Johannes), ſ. Scheffler.

Anna Sophia, Landgräfin zu Heſſendarmſtadt, geb. 17. Dec. 1638, geſt. als Aebtiſſin zu Quedlinburg 13. Dec. 1683. — Nr. 280.

Anoni, Hieronymus, geb. 12. Sept. 1679, geſt. 10. Oct. 1770 als Pfarrer in Muttenz, Canton Baſel. — Nr. 224. 242. 361. 396. 583.

Arends, Wilhelm Erasmus, Paſtor in Halberſtadt, geſt. 1721. — Nr. 436.

Arndt, Dr. Ernſt Moritz, geb. 26. Dec. 1769, lebt als Prof. der Geſchichte in Bonn. — Nr. 384. 681.

Arnold, Gottfried, geb. 5. Sept. 1666, geſt. als Paſtor in Perleberg in der Mark 20. März 1714. — Nr. 67. 277. 434. 454. 470. 473. 729.

Bähr, M. Chriſtian Auguſt, geb. 25. Jan. 1795, geſt. 23. April 1846 als Paſtor in Weigsdorf bei Zittau. — Nr. 190. 254. 591.

Barth, Dr. Chriſtian Gottlob, geb. 31. Juli 1799, Privatgelehrter in Calw. — Nr. 267. 271.

Baumann, M. Gottlob, geb. 10 Oct. 1794, Pfarrer in Kemnath bei Stuttgart. — Nr. 308. 311.

Baumeiſter, Biſchof der Brüdergemeine in Berthelsdorf. Entſchlafen. Von ihm wahrſcheinlich Nr. 263. 691 (V. 2. von A. Knapp).

Behemb (Böhme), Martin, geb. 16. Sept. 1557, ſtarb als Oberpfarrer in Lauban 5. Febr. 1622. — Nr. 664.

Bengel, Dr. Johann Albrecht, geb. 24. Juni 1687, geſt. als Conſiſtorialrath und Prälat in Stuttgart 2. Nov. 1752. — Nr. 159. 451.

Berkenmeyer, Georg, ein gebildeter Laie und geiſtlicher Schriftſteller in Ulm um's Jahr 1540. Von ihm ſoll ſeyn Nr. 79.

Bernhard v. Clairvaux, geb. 1091, geſt. 1153 als Abt im Kloſter Clairvaux in der Champagne. Von ihm Nr. 149, bearbeitet von P. Gerhardt, u. Nr. 425, überſ. von Graf N. L. v. Zinzendorf.

Betichius, Johann, unbekannt. — Nr. 616.

Bickel, Joh. Daniel Karl, geb. 24. Juni 1727, geſt. als Superintendent zu Mosbach in Naſſau d. 28. Juni 1809. — Nr. 291.

Bienemann (Meliſſander), Dr. Caſpar, geb. 1540, ſtarb als General-Superintendent in Altenburg 12. Sept. 1591. — Nr. 478. 662.

Birken (Betulius), Sigmund von, geb. 25. April 1626, kaiſerl. Pfalzgraf und gekrönter Dichter in Nürnberg, ſtarb 12. Juli 1681. — Nr. 432.

Bogatzky, Karl Heinrich von, geb. 7. Sept. 1690, lebte in Halle, wo er am 15. Juni 1771 heimging. — Nr. 244. 394. 506.

Böhmiſche Brüder. Deren oft vortreffliche Lieder wurden im J. 1540 von Michael Weiß verdeutſcht herausgegeben. — Nr. 52. 91. 379. 567. 620.

Breithaupt, Dr. Joachim Juſtus, geb. Febr. 1658, General-Superintendent des Herzogth. Magdeburg und Abt im Kloſter Bergen, ſtarb 16. März 1732. — Nr. 397. 487.

Bruiningk, Heinrich von, geb. 26. Aug. 1738, Prediger der Brüdergemeine Zeyſt u. Gnadenfrey, ſtarb 22. Oct. 1785 in Herrnhut. Von ihm und Ernſt Wenceslaus Wilh. v. Wobeſer (geb. 29. Nov. 1727 u. geſt. 16. Dec. 1795) iſt Nr. 141.

Buchfelder, ref. Prediger zu Emden in Oſt-Friesland um 1650, Freund von Joach. Neander. — Nr. 362.

Bürde, Samuel Gottlieb, Preuß. Hofrath und Kammerdirector in Berlin, geb. 7. Dec. 1753, geſt. 28. April 1831. — Nr. 28. 588 (?).

Canitz, Friedrich Rudolph Ludwig von, geb. 27. Nov. 1654, ſtarb als Staatsrath in Berlin 11. Auguſt 1699. — Nr. 609. 623.

Clausnitzer, M. Tobias, Kirchenrath und Pfarrer zu Pargſtein und Weyden in der Oberpfalz, geb. 1618, geſt. 7. Mai 1684. — Nr. 295.

Clemens, Gottfried, geb. 1. Sept. 1706, Prediger in Herrnhut, geſt. 23. März 1776. — Nr. 414.

Cramer, Dr. Johann Andreas, geb. 29. Jan. 1729, ſtarb als Prof. der Theologie und als Kanzler in Kiel 12. Juni 1788. — Nr. 316.

Craſſelius, Bartholomäus, geb. 21. Febr. 1667, geſt. 10. Nov. 1724, Pfarrer in Düſſeldorf. — Nr. 34 (?). 400.

Creuziger, Eliſabeth, geſt. 1558. — Nr. 80, verändert nach einem alten Geſ.-Buch von 1699.

Dach, M. Simon, geb. 29. Juli 1605, geſt. 15. April 1659, Profeſſor der Poeſie in Königsberg. — Nr. 63. 76. 543. 672. 697. 700.

Dann, M. Chriſtian Adam, geb. 24. Dec. 1758, geſt. als Stadtpfarrer zu St. Leonhard in Stuttgart 19. März 1837. — Nr. 541, von dem Herausgeber bearbeitet.

David, Chriſtian, ein Zimmermann, geb. in Mähren 31. Dec. 1690, Mitbegründer der Gemeine von Herrnhut, ſtarb daſelbſt 3. Febr. 1751. — Nr. 259.

Decius, Nicolaus, ums Jahr 1524, anfangs Mönch, hernach evang. Prediger in Stettin. — Nr. 32. 133.

Denike, David, geb. 31. Jan. 1603, ſtarb als Conſiſtorialrath in Hannover 1. April 1680. — Nr. 276. 369. 383. 507. 557.

Deßler, Wolfgang Chriſtoph, geb. 11. Febr. 1660, ſtarb als Conrector in Nürnberg 11. März 1722. — Nr. 216. 411.

Diterich, Joh. Samuel, geb. 15. Dec. 1721, geſt. als Probſt und Conſiſtorialrath in Berlin 14. Jan. 1797. — Nr. 721, nach Khasveres Entwurf bearbeitet.

Dober, Leonhard, geb. 7. März 1706, Gemeindeältester in Herrnhut und Bischof daselbst, starb 1. April 1762. — Nr. 618 (B. 2 u. 4).

Dreſe, Adam, geb. um 1630, ein Freund Ph. Jac. Spenerś, Kapellmeiſter in Arnſtadt, geſt. 1718. — Nr. 433.

Eber, Dr. Paul, geb. 8. Nov. 1511, ſtarb als Paſtor und Superintendent in Wittenberg 10. Dec. 1569. — Nr. 661.

Edeling, Chriſtian Ludwig, Zinzendorfś Hofmeiſter, ſtarb 1742 als Oberpfarrer in Schwanebeck bei Halberſtadt. — Nr. 452. 538.

Fabricius, Dr. Friedrich, geb. 20. April 1642, ſtarb als Paſtor zu Wittenberg 11. Nov. 1703. — Nr. 512.

Flemming, Dr. Paul, geb. 5. Oct. 1609, berühmter Dichter, ſtarb in Hamburg 7. April 1640. — Nr. 480.

Fleſſa, Joh. Adam, geb. 1694, ſtarb als General-Superintendent des Herzogth. Schleſwig 11. Oct. 1776. — Nr. 429 (?).

Flittner, Johann, geb. 1. Nov. 1616, Prediger in Wolgaſt, ſtarb 7. Jan. 1678. — Nr. 123.

Frank, Johann, geb. 1. Jan. 1618, ſtarb 18. Juni 1677 als Bürgermeiſter in Guben. — Nr. 106. 119. 233. 334. 408. 576. 625.

Frank, Peter, geb. 27. Sept. 1616, ſtarb als Paſtor zu Gleuſen im Koburg'ſchen 1675. — Nr. 671.

Frank, Salomo, geb. 6. März 1669, ſtarb als Conſiſtorial-Secretär in Weimar 11. Juni 1725. — Nr. 27. 160. 174. 614. 670.

Franke, Dr. Auguſt Hermann, geb. 12. März 1663, ſtarb als Profeſſor der Theologie und Gründer des berühmten Waiſenhauſes in Halle 8. Juni 1727. — Nr. 486. 628.

Freilingbauſen, Dr. Johann Anaſtaſius, geb. 11. Dec. 1670, Paſtor und Director des Waiſenhauſes in Halle, Franke's Schwiegerſohn, ſtarb 12. Febr. 1739. — Nr. 83. 85. 240. 519. 531. 629.

Freyſtein, Dr. Johann Burkhardt, Hof- und Juſtizrath in Dresden, ſtarb ums Jahr 1720. — Nr. 503.

Fritſch, Dr. Ahasverus, geb. 16. Dec. 1629, ſtarb als Kanzler der Univerſität Jena 24. Auguſt 1701. — Nr. 721 (von S. Diterich überarbeitet).

Frommann, Dr. Johann Ulrich, lebte ums Jahr 1740 als Conſiſtorialrath in Stuttgart. — Nr. 71.

Garve, Karl Bernhard, geb. 24. Januar 1763, ſtarb als Prediger in Herrnhut 21. Juni 1841. — Nr. 175. 274. 282. 594.

Gellert, M. Chriſtian Fürchtegott, geb. 4. Juli 1715, ſtarb als Profeſſor der Philoſophie in Leipzig 13. Dec. 1769. — Nr. 48. 55. 117. 192. 348. 488. 615. 657.

Georgii, M. David Samſon, geb. 28. Sept. 1697, ſtarb als Stadtpfarrer und Dekan in Backnang 1758. — Nr. 288.

Gerhardt, Paul, geb. 1606 od. 1607, ſtarb als Archidiakonus in Lübben 7. Juni 1676. — 7. 10. 42. 58. 59. 60. 61. 92. 107. 110. 112. 134. 135. 145. 149. 157. 222. 223. 423. 476. 484. 517. 523. 525. 530. 533. 536. 547. 575. 584. 590. 599. 600. 601. 621. 639. 642. 644. 669. 719.

Gersdorf, Freifrau Katharina Henriette von, Zinzendorf's Großmutter, geb. 6. Oct. 1648, ſtarb in Groß-Henneresdorf in der Lauſitz 6. März 1726. — Nr. 580.

Geſenius, Dr. Juſtus, geb. 6. Juli 1604, geſt. 18. Sept. 1671 als Hofprediger und Conſiſtorialrath in Hannover. — Nr. 167. 185.

Gotter, Ludwig Andreas, geb. 26. Mai 1661, geſt. als Hof- und Aſ-

ſſenrath in Gotha d. 19. Sept. 1735. — Nr. 12. 20. 446.

Göß, M. Chriſtian Gottlieb, geb. 29. Aug. 1746, ſtarb als Pfarrer in Plieningen bei Stuttgart 10. Dec. 1803. — Nr. 582.

Graf, Simon, geb. 1603, ſtarb als Pfarrer zu Schandau an der böhm. Gränze 25. März 1659. — Nr. 665. 666 (?).

Graumann (Gramann, Poliander), Dr. Joh., geb. 4. Juli 1487, geſt. als Pfarrer in Königsberg 29. April 1541. — Nr. 2.

Greding, Joh. Ernſt, geb. 30. Juni 1676, ſ. 13. April 1748 als Pfarrer in Altheim bei Hanau. — Nr. 170.

Gregor, Chriſtian, geb. 1. Jan. 1723, geſt. als Mitglied der Unitäts-Direction in Herrnhut 6. Nov. 1801. — Nr. 214. 722.

Greigen, Adam, ſtarb 1660 als Advokat in Stettin. — Nr. 250.

Gründeck, Eſther, geb. 21. Oct. 1717, ſtarb als Witwen-Vorſteherin der Brüdergemeine in Zeyſt 13. Oct. 1796. — Nr. 386.

Gryphius (Greiff), Andreas, geb. 2. Oct. 1616, ſtarb als Landſchafts-Syndikus in Glogau 16. Juli 1664. — Nr. 78. 688.

Günther, Cyriacus, geb. 1649, ſtarb als Lehrer am Gymnaſium in Gotha im Oct. 1704. — Nr. 344.

Hahn, Michael, geb. 2. Febr. 1758, ein frommer, theoſophiſcher Landmann in Sindlingen bei Herrenberg im Würtembergiſchen, ſtarb 20. Jan. 1819. — Nr. 302. 464.

Harttmann, M. Karl Friedr., geb. 4. Jan. 1743, Dekan und Stadtpfarrer in Lauffen am Neckar, ſtarb in Tübingen 31. Auguſt 1815. — Nr. 493. Bearb. von A. Knapp. 539.

Hayn, Louiſe von, geb. 22. Mai 1724, geſt. als Chorpflegerin in Herrnhut 27. Aug. 1782. — Nr. 559.

Häuſer-Schweizer, Meta, geb. 6. April 1797, Gattin eines Arztes in Hirzel, Canton Zürich. — Nr. 204.

Hecker, M. Heinrich Cornelius, geb. 1. Aug. 1699, geſt. 22. Juli 1744, Pfarrer in Meuſelwitz bei Altenburg. — Nr. 115. 283.

Hedinger, Dr. Johann Reinhard, geb. 7. Sept. 1664, ſtarb als Hofprediger und Conſiſtorialrath in Stuttgart d. 28. Dec. 1704. — Nr. 467. 504.

Heermann, Johann, geb. 11. Oct. 1585, Prediger in Köben, ſtarb in Liſſa 27. Febr. 1647. — Nr. 17. 87. 142. 168. 182. 332. 363. 366. 426. 524.

Held, Heinrich, ſtarb als Advokat zu Guhrau in Schleſien im Jahr 1643. — Nr. 93.

Helmbold, M. Ludwig, geb. 21. Jan. 1532, ſtarb als Superintendent zu Mühlhauſen in Thüringen 12. April 1598. — Nr. 4. 481. 556.

Herberger, Valerius, geb. 21. April 1562, ſtarb als Prediger in Fraufadt 28. Mai 1627. — Nr. 663.

Hering, N. G. B., Hofgerichtsrath zu Cöslin in Pommern, ſtarb 1770. — Nr. 465.

Hermann, Nicolaus, ſtarb als Cantor in Joachimsthal 3. Mai 1561. Ein Freund von Joh. Matthesius. — Nr. 108. 660.

Hermann, Zacharias, ſtarb als Paſtor zu Liſſa im 73. Lebensjahre 1716. — Nr. 673.

Hermann, Dr. Johann Gottfried, geb. 12. Oct. 1707, geſt. als Oberhofprediger in Dresden 30. Juli 1791. — Nr. 45.

Hermes, Dr. Joh. Auguſt, geb. 24. Aug. 1736, ſtarb 6. Jan. 1822 als Superintendent in Quedlinburg. — Nr. 152.

Herrnſchmidt, Dr. Johann

Daniel, geb. 11. April 1675, geſt. als Superintendent und Conſiſtorialrath in Naſſau-Idſtein 5. Febr. 1723. — Nr. 39 (überarb.). 43. 65. 537.

Hennisch, Caſpar, unbekannt. — Nr. 724.

Hiller, Friedrich Conrad, geb. 1662, geſt. als Kanzlei-Advokat in Stuttgart 1726. — Nr. 238 (veränd.). 683. 725.

Hiller, M. Philipp Friedrich, geb. in Mühlhauſen a. d. Enz 6. Jan. 1699, ſtarb als Pfarrer zu Steinheim an der Brenz 24. April 1769. — Nr. 14. 15. 25. 30. 36 (V. 3 von A. Knapp). 37. 46. 50. 68. 70. 89. 98. 99. 126. 144. 155. 158. 173. 201. 206. 231. 232. 286. 307. 314. 333. 335. 336. 342. 343. 354. 372. 382. 393. 401. 406. 430. 456. 462. 466. 468. 474. 489. 494. 499. 508. 509. 510. 511. 513. 515. 516. 518. 572. 619. 635. 646. 656. 679. 680. 682. 689. 699. 705. 707. 709. 714. 727.

Hohenberg, Bodo von, lebte ums Jahr 1640 als Landdroſt in Oſterode. — Nr. 19.

Höfel, Dr. Johann, geb. 24. Juni 1600, geſt. 8. Dec. 1683 als Rechtsconſulent in Schweinfurt. — Nr. 535.

Hoffmann, M. Gottfried, geb. 5. Dec. 1658, ſtarb als Rector in Zittau 1. Oct. 1712. — Nr. 695.

Homburg, Ernſt Chriſtoph, geb. 1605, ſtarb als Rechtsconſulent in Naumburg 2. Juni 1681. — Nr. 154. 197.

Hübner, M. Johann, geb. 17. März 1668, ſtarb als Rector des Johanneums in Hamburg 21. Mai 1731. — Nr. 364.

Jacoponus (auch Jacobus de Benedictis genannt), Franziskanermönch aus Todi in Ober-Italien, geb. 1306, Verf. des Liedes: Stabat mater dolorosa. Dieſes Lied iſt von C. M. Wieland überſetzt, und hier überarbeitet. — Nr. 165.

Jäger v. Jägersberg, Chriſtoph Adam, geb. 22. Jan. 1684, gräfl. Stolberg-Wernigerodiſcher Hofmeiſter, ſtarb 4. Sept. 1759. Von ihm wahrſcheinlich Nr. 415.

Ingolſtetter, Andreas, geb. 1633, ſtarb als Kaufmann und Rathsherr in Nürnberg 6. Juni 1711. — Nr. 514.

Joriſſen, Matthias, ums Jahr 1800 Prediger in Soeſt. — Nr. 548.

Joſephſon, Ludwig, geb. 28. Jan. 1809, Pfarrer in Elberfeld. — Nr. 101.

Kayſer, Nicolaus, lebte ums Jahr 1780 als Prediger in Hof. — Nr. 356.

Kern, M. Gottlob Chriſtian, geb. 13. Jan. 1792, ſtarb als Pfarrer in Dürrmenz (zuvor Profeſſor am Seminar in Schönthal) 5. Auguſt 1835. — Nr. 320. 350.

Keymann, M. Chriſtian, geb. 27. Febr. 1607, ſtarb als Rector in Zittau 13. Jan. 1662. — Nr. 421.

Klemm, Joh. Conrad, geb. 10. Nov. 1684, ſtarb als Prälat von Herrenalb in Würtemberg 25. Jan. 1763. Nr. 137.

Klopſtock, Friedrich Gottlieb, geb. 2. Juli 1724, ſtarb als Kön. Dän. Legationsrath in Hamburg 14. März 1803. — Nr. 178. 337. 701. 716. 723.

Knapp, M. Albert, geb. 25. Juli 1798, Stadtpfarrer zu St. Leonhard in Stuttgart. — Nr. 102. 124. 184. 198. 208. 217. 236. 239. 266. 268. 270. 273. 275. 309. 310. 318. 319. 321. 324. 326. 327. 329. 331. 357. 428. 554. 555. 561. 563. 566. 573. 581. 627. 648.

Knoll, M. Chriſtoph, geb. 1563,

ſtarb als Diakonus in Sprotten 1621. — Nr. 667.

Knorr von Roſenroth, M. Chriſtian, geb. 15. Juli 1636, Geheimer Rath und Kanzleidirector in Sulzbach, ſtarb 8. Mai 1689. — Nr. 804.

Köhler, M. Joh. Gottlieb Friedrich, geb. 3. Juni 1788, ſtarb 23. Febr. 1855 in Stuttgart als reſignirter Pfarrer von Degerloch. — Nr. 148.

Krauſe, Jonathan, geb. 5. April 1701, Superintendent in Liegnitz im Jahre 1741. — Nr. 297.

Krummacher, Dr. Friedrich Adolph, geb. 13. Juli 1767, ſtarb als Prediger in Bremen 4. April 1845. — Nr. 129. 272.

Kunth, M. Johann Sigmund, geb. 3. Oct. 1700, ſtarb 1779 als Superintendent zu Baruth in der Lauſitz. — Nr. 713.

Küſter, Sam. Chriſtian Gottlieb, geb. 1762, ſtarb als Superintendent in Berlin. — Nr. 292.

Lackmann, Peter, ſtarb im Sept. 1713 als Oberpfarrer zu Oldenburg in Holſtein. — Nr. 74. 289. 611.

Lampe, Dr. Friedrich Adolph, geb. 19. Febr. 1683, ſtarb als Paſtor in Bremen 8. Dec. 1729. — Nr. 84. 187. 472. 675.

Lange, Ernſt, geb. 1650, ſtarb als Bürgermeiſter in Danzig 1727. — Nr. 157. 227. 491.

Lange, Dr. Joachim, geb. 26. Oct. 1670, ſtarb als Profeſſor der Theologie in Halle 7. Mai 1744. — Nr. 606.

Laurentii, Laurentius, geb. 8. Juni 1660, ſtarb als Cantor und Muſikdirector in Bremen 29. Mai 1722. — Nr. 109. 163. 191. 703.

Lavater, Johann Caſpar, geb. 15. Nov. 1741, erſt. als Prediger in Zürich 2. Jan. 1801. — Nr. 540.

Lehmus, Johann Adam, geb. 2. Jan. 1707, ſtarb als Superintendent in Rothenburg an der Tauber 17. Febr. 1788. — Nr. 69. 88. 130. 132. 177. 181. 253. 546. 634.

Lehr, Leopold Franz Friedrich, geb. 3. Sept. 1709, ſtarb als Diakonus in Köthen 26. Jan. 1744. — Nr. 378. 412.

Liebich, Ehrenfried, geb. 13. Juni 1713, geſt. als Pfarrer in Lemnitz bei Trautmannsdorf 23. Dec. 1780. — Nr. 24. 51. 230. 592.

Lodeſtein, Jodocus, geb. 1620, Prediger in Utrecht, ſtarb 6. Aug. 1677. — Nr. 127, aus dem Holländ. von B. Craſſelius überſetzt.

Löſcher, Dr. Valentin Ernſt, geb. 29. Dec. 1673, Conſiſtorialrath und Superintendent in Dresden, ſtarb 12. Febr. 1749. — Nr. 193. 341.

Louiſe Henriette, Churfürſtin von Brandenburg, geb. Prinzeſſin von Oranien, geb. 17. Nov. 1617, geſt. 8. Juni 1667. — Nr. 194. 365.

Ludämilia Eliſabeth, Gräfin zu Schwarzburg-Rudolſtadt, geb. 7. April 1640, geſt. 12. März 1672. — Nr. 353. 376. 653.

Luther, Dr. Martin, geb. 10. Nov. 1483, der große Reformator, Profeſſor und Prediger in Wittenberg, ſtarb 18. Febr. 1546. — Nr. 1. 31. 33 B. 1. 73. 82. 103. 105. 114. 186. 218. 219. 245. 249. 312. 659.

Magdeburg, Joachim, ſtarb als Prediger in Hamburg 1560. Soll Verf. ſeyn von Nr. 252.

Marperger, Dr. Bernhard Walther, geb. 14. Mai 1681, ſtarb als Oberhofprediger in Dresden 29. März 1746. — Nr. 358.

Maſius, Heinrich, lebte ums Jahr 1708 als Rector in Schwerin. — Nr. 40.

Matthefius, M. Johann, geb. 24. Juni 1504, ſtarb als Paſtor in

Joachimsthal 8. Oct. 1565. — Nr. 593.

Meinhold, Dr. Wilhelm, geb. 1797, früher Prediger in Crummin auf der Insel Usedom, starb 1853 in Charlottenburg. — Nr. 647.

Menken, Dr. Gottfried, geb. 29. Mai 1768, starb als Prediger in Bremen 6. Juni 1831. — Nr. 713.

Menzer, Johann, geb. 27. Juli 1658, starb als Prediger zu Bernstadt in der Ober-Lausitz d. 24. Febr. 1734. — Nr. 13.

Meyer, Dr. Johann Friedrich von, geb. 12. Sept. 1772, gest. 28. Jan. 1849 als Schöff und Syndikus in Frankfurt a. M. — Nr. 693.

Meyfart, Dr. Joh. Matthäus, geb. 9. Nov. 1590, gest. als Pastor und Professor der Theologie in Erfurt d. 26. Jan. 1636. — Nr. 726.

Möckhel, Johann Friedrich, geb. 16. Jan. 1661, gest. 19. April 1729 als Pfarrer zu Steppach bei Neustadt a. d. Aisch. — Nr. 612.

Moller (Möller), Martin, geb. 10. Nov. 1547, gest. als Oberpfarrer in Görlitz 2. März 1606. — Nr. 521.

Moser, Johann Jacob von, geb. 18. Jan. 1701, starb als Landschafts-Consulent in Stuttgart 30. Sept. 1785. — Nr. 243.

Mühlmann, Dr. Johann, geb. 28. Juli 1573, gest. als Professor der Theologie in Leipzig 14. Nov. 1613. — Nr. 602.

Müller, Michael, geb. 1673, Informator bei einem Freiherrn von Gaisberg in Schaubeck bei Klein-Bottwar in Würtemberg, starb 13. März 1704. — Nr. 121.

Münter, Dr. Balthasar, geb. 24. März 1735, starb 5. Oct. 1793 als Prediger in Kopenhagen. — Nr. 323. 404. 571.

Muthmann, Johann, geb. 28. Aug. 1685, Pastor zu Pösneck in Sachsen, starb Sept. 1747. — Nr. 49.

Nachtenhöfer, M. Caspar Friedrich, geb. 5. März 1624, gest. als Prediger in Coburg 25. Nov. 1685. — Nr. 114.

Neander(Neumann), Joachim, geb. 1610, starb am 31. Mai 1680 als Rector in Düsseldorf. — Nr. 5. 11. 18. 53. 75. 77. 405. 485. 577. 597. 603. 622.

Nehring, Johann Christian, Inspector des Waisenhauses in Halle, dann Pastor in Merl bei Halle, starb 1736. Von ihm theilweise mit Mich. Müller Nr. 257.

Neumann, Caspar, geb. 14. Sept. 1648, Pfarrer und Professor der Theologie in Breslau, gest. 27. Jan. 1715. — Nr. 189. 203.

Neumann, Gottfried, Mitglied der Brüdergemeine ums Jahr 1736. — Nr. 654.

Neumark, Georg, geb. 16. März 1621, starb als Archiv-Secretär und Bibliothekar in Weimar 8. Juli 1681. — Nr. 482. 607.

Neumeister, M. Erdmann, geb. 2. Mai 1671, starb als Pastor und Scholarch in Hamburg 18. Aug. 1756. — Nr. 377.

Neunherz, M. Johann, geb. 16. Aug. 1655, starb als Oberpfarrer in Hirschberg 1737. — Nr. 195.

Niemeyer, Dr. August Hermann, Kanzler der Universität Halle, geb. 1. Sept. 1751, gest. 7. Juli 1828. — Nr. 692 (B. 5 v. A. Knapp).

Nikolai, Dr. Philipp, geb. 10. Aug. 1556, starb als Pastor in Hamburg 26. Oct. 1608. — Nr. 419. 702.

Oswald, Heinrich Sigmund, um 1800 Geheimer Rath in Berlin. — Nr. 209.

Pauli, Joachim, um 1760 Prediger in Berlin. — Nr. 246.

Pfeiffer, Christoph, Pfarrer zu Dietmannsdorf in Schlesien um 1720. — Nr. 287.

Pfeil, Christoph Karl Ludwig von, geb. 20. Jan. 1712, Preuß. Gesandter beim schwäbischen und fränkischen Kreise, starb in Dennstetten bei Dinkelsbühl 14. Febr. 1784. — Nr. 23. 544.

Prätorius, Benj., Past. i. Groß-Lissa bei Delitzsch um 1660. — Nr. 448.

Presfovius, Christian, um's Jahr 1690 Pastor in Germendorf bei Zehdenik. — Nr. 388.

Puchta, Dr. Christian Rudolph Heinrich, geb. 19. Aug. 1808, Pfarrer zu St. Jacob in Augsburg. — Nr. 351. 649. 650.

Rambach, Dr. Johann Jacob, geb. 24. Jan. 1693, starb als Professor der Theologie und Superintendent in Gießen 15. April 1735. — Nr. 44. 47 (B. 7 und 8 von A. Kn.). 86. 113. 125. 131. 136. 140. 205. 211. 228. 313. 340. 402. 458. 500. 568.

Reißner, Adam, geb. 1471, starb als Rechtsgelehrter in Frankfurt 1563. — Nr. 16.

Richter, Dr. Christian Friedrich, geb. 1676, gest. als Arzt des Waisenhauses in Halle 5. Oct. 1711. — Nr. 118. 371. 409. 413. 420. 449. 450. 463. 645.

Riegerin, Magdalena Sibylla, geb. Weissenser, geb. 29. Dec. 1707, starb als Gattin des Oberamtmanns Gottfr. Immanu. Rieger in Stuttgart 31. Dec. 1786. — Nr. 374.

Ringwaldt, Bartholomäus, geb. 1530, starb als Pfarrer zu Langfeld in der Mark Brandenburg 1598. — Nr. 368. 710.

Rinkart, M. Martin, geb. 23. April 1586, gest. als Archidiaconus in Eilenburg 8. Dec. 1649. — Nr. 3.

Rist, Johann, geb. 8. März 1607, gest. als Prediger zu Wedel im Holsteinischen 31. Aug. 1667. — Nr. 8. 339. 352. 453. 631. 706.

Rodigast, M. Samuel, geb. 19. Oct. 1649, starb als Rector des Gymnasiums am grauen Kloster in Berlin 19. März 1708. — Nr. 479.

Rothe, Joh. Andr., geb. 12. Mai 1688, starb als Pfarrer in Thomendorf 6. Juli 1758. — Nr. 395. 460. 520. 694.

Rothe, Karl, Theologe, lebt in Berlin. — Nr. 179.

Rothen, Johannes, Schulamts-Candidat in Basel, Verf. vieler geistl. Lieder, geb. 1805, lebt noch. — Nr. 492.

Rückert, Friedrich, geb. im Mai 1783, lebt als Privatgelehrter in Neuses. — Nr. 100.

Rutilius, Martin, geb. 1550, Archidiaconus in Weimar, starb 18. Jan. 1618. — Nr. 72.

Sacer, Dr. Gottfried Wilhelm, geb. 11. Juli 1635, Kammer-Consulent in Wolfenbüttel, starb 8. Sept. 1699. — Nr. 95. 200. 578.

Sachs, Hans, geb. 5. Nov. 1494, Schuhmacher und Meistersänger in Nürnberg, starb 25. Jan. 1576. — Nr. 529.

Sachse, Dr. Christian Friedrich Heinr., Hofprediger u. Consistorialrath in Altenburg, geb. 2. Juli 1735. — Nr. 251.

Schade, M. Johann Caspar, geb. 13. Jan. 1666, starb als Diaconus in Berlin 25. Juli 1698. — Nr. 375. 399. 522.

Schalling, Martin, geb. 21. April 1532, Prediger zu Nürnberg, starb 29. Dec. 1608. — Nr. 417.

Scheffler, Johann (Johannes Angelus), geb. 1624, bischöfl. Breslauischer Rath, starb 9. Juli 1677. — Nr. 54. 138. 166. 279. 418. 422. 424. 431. 435. 610. 674.

Keim des geistlichen Hochmuths und aller seiner bösen Früchte. Jede Wirkung der Gnade muß in die tiefste Demuth geführt werden, und der Mensch sich nur seiner Armuth und Sünde bewußt bleiben, alles Gute in sich aber allein dem göttlichen Wirken zuschreiben. Für seine äußere Thätigkeit verlasse er sich nicht auf die Wünsche und Gefühle seines Herzens, sondern blicke auf die Verhältnisse, in welche ihn Gott gestellt hat, und warte auf thatsächliche Winke von oben. Es ist eine gewöhnliche Erscheinung, daß eben Erweckte, sie mögen in was immer für Verhältnissen stehen, sofort Theologie studiren, oder Missionare werden, kurz, geistlich wirken wollen. Diesem Drange lasse man nicht gleich Raum in sich; er kann zwar rechter, göttlicher Art seyn, aber nur zu häufig ist er auch eine Frucht der Eigenwilligkeit und wird später bereut. Der Apostel Paulus erklärt sich deßhalb auch ausdrücklich dahin: ein Jeglicher (nämlich, der gläubig wird) bleibe in dem Beruf, darinnen er berufen ist (1. Kor. 7, 20.), und der Bischof (Lehrer der Gemeine) sey nicht ein Neuling (Neophyt, eben Bekehrter), auf daß er sich nicht aufblase und dem Lästerer in's Urtheil falle (1. Tim. 3, 6.). Sodann ist ernste, tüchtige Beschäftigung des Leibes und der Seele, Arbeit im Schweiße des Angesichts, ein treffliches Mittel, vor Hirngespinnsten und Schwärmereien sich zu bewahren. Alle Schwärmer von je an waren Müssiggänger, überließen sich ganz der Contemplation, oder besser ihrer wuchernden Phantasie, deren willkührliche Gebilde sie am Ende für wahr und wesentlich hielten, und durch welche sie, die Schöpfer der Gebilde, dann selbst sich gebieterisch beherrscht

Scheidt, Dr. Christian Ludwig, geb. 1709, ſtarb 1761 als Hofrath und Bibliothekar in Hannover. — Nr. 389.

Schenk, Heinr. Theobald, ſtarb 1727 als Paſtor in Gießen. — Nr. 730.

Schirmer, M. Michael, geb. 1606, ſtarb als Conrector am grauen Kloſter in Berlin 4. Mai 1673. — Nr. 97. 220.

Schlegel, Dr. Johann Adam, geb. 21. Sept. 1721, ſtarb als General-Superintendent des Fürſtenthums Calenberg 10. Sept. 1793. — Nr. 349.

Schlicht, Levin Johann, geb. 23. Oct. 1681, ſtarb als Prediger in Berlin 10. Jan. 1733. — Nr. 626.

Schloſſer, Ludwig Heinrich, geb. 7. Sept. 1663, ſtarb als Prediger in Frankfurt a. M. 8. Aug. 1733. — Nr. 558.

Schmidt, Joh. Euſebius, geb. 1669, ſtarb im Nov. 1745 als Prediger zu Siebleben bei Gotha. — Nr. 248. 407.

Schmolke, Benjamin, geb. 21. Dec. 1672, ſtarb als Oberpfarrer in Schweidnitz 12. Febr. 1737. — Nr. 21. 22. 66. 96. 120. 122. 150. 180. 183. 202. 228. 281. 296. 299. 300. 315. 317. 380. 457. 475. 526. 528. 532. 585. 593. 595. 630. 652. 654. 677. 698. 711.

Schneeſing (Chiemnſis), Johann, ſtarb 1567 als Paſtor in Grimar bei Gotha. — Nr. 367.

Schöner, Johann Gottfried, geb. 15. April 1749, ſtarb als Diakonus zu St. Lorenz in Nürnberg 18. Juni 1818. — Nr. 156. 215. 347. 471. 641.

Schröder, Johann Heinrich, geb. 1666, ſtarb als Paſtor in Möſerberg bei Magdeburg 1728. — Nr. 443. 459.

Schubart, Chriſtian Friedrich Daniel, geb. 26. März 1739, ſtarb als Theaterdichter und Privatgelehrter in Stuttgart 10. Oct. 1791. — Nr. 39. 301. 720.

Schütz, Dr. Joh. Jacob, geb. 7. Sept. 1640, geſt. als Rechtsconſulent in Frankfurt a. M. 22. Mai 1690. — Nr. 9.

Schwerin, Otto v., geb. 8. März 1616, geſt. als Miniſter in Berlin 8. Juni 1679. — Nr. 640.

Scriver, M. Chriſtian, geb. 2. Jan. 1629, geſt. als Hofprediger und Kirchenrath in Quedlinburg 5. April 1693. — Nr. 632.

Seeger, M. Karl Auguſt, geb. 19. März 1795, Pfarrer in Gielmingen bei Stuttgart. — Nr. 570.

Selnecker, Dr. Nicolaus, geb. 6. Dec. 1532, ſtarb als Profeſſor und Superintendent in Leipzig 24. Mai 1592. — Nr. 6. 217.

Sieder, Dr. Juſtus, geb. 7. März 1628, geſt. als Pfarrer in Schandau im Meißniſchen 23. Jan. 1695. — Nr. 343.

Spangenberg, Auguſt Gottlieb, geb. 15. Juli 1704, Biſchof der Brüdergemeine, ſtarb in Bertholdsdorf 18. Sept. 1792. — Nr. 241. 502.

Spener, Dr. Philipp Jacob, geb. 13. Jan. 1635, ſtarb als Propſt in Berlin 5. Febr. 1705. — Nr. 188.

Speratus, Dr. Paul, geb. 13. Dec. 1484, ſtarb als Hofprediger und Biſchof zu Liebmühl in Preußen 17. Sept. 1554. — Nr. 381. 387.

Spitta, Karl Joh. Phil., geb. 1. Aug. 1801, Superintendent in Wittingen. — Nr. 235. 237. 305. 322. 325. 328. 442. 545. 550. 658.

Sprenz, Dr. Johann Jacob, geb. 31. Dec. 1699, ſtarb als Profeſſor der Dicht- und Redekunſt in Baſel 24. Mai 1768. — Nr. 587. 643.

Stegmann, Dr. Joſua, geb. 1588, geſt. als Profeſſor der Theologie

und Superintendent in Rintein 3. Aug. 1632. — Nr. 444.

Stier, Dr. Rud., geb. 17. März 1800, Superintendent zu Schkeuditz in Preußen. — Nr. 161. 264. 269. 715.

Storr, Dr. Johann Christian, geb. 3. Juni 1712, ſtarb als Stiftsprediger und Conſiſtorialrath in Stuttgart 8. Mai 1773. — Nr. 398.

Strauß, Victor Friedr. v., geb. 16. Sept. 1809, Geheimer Cabinetsrath in Bückeburg. — Nr. 57. 490. 596.

Tabbel, Chriſtian Ludwig, geb. 1700, ſtarb 1775 als Kanzleidirector in Roſtock. — Nr. 176.

Tafinger, Dr. Wilhelm Gottlieb, geb. 4. Mai 1691, ſtarb als Stiftsprediger, Prälat und Conſiſtorialrath in Stuttgart 23. Juli 1757. — Nr. 447.

Terſteegen, Gerhard, geb. 27. Nov. 1697, ſtarb als Privatmann zu Mühlheim a. d. R. 3. April 1769. — Nr. 35. 111. 147. 196. 212. 213. 229. 256. 262. 293. 370. 416. 589. 613. 617. 624. 633. 636. 655.

Thebeſius, M. Adam, geb. 6. Dec. 1596, geſt. als Paſtor in Liegnitz 13. Dec. 1652. — Nr. 153.

Theremin, Dr. Ludwig Friedrich Franz, geb. 19. März 1780, ſtarb als Hof- und Dompredigr und Oberconſiſtorialrath in Berlin 27. Sept. 1846. — Nr. 636.

Thilo, Valentin, geb. 19. April 1607, ſtarb als Profeſſor der Redekunſt in Königsberg 27. Juli 1662. — Nr. 84.

Thomas von Celano, ein italieniſcher Mönch aus dem Minoriten-Orden um's Jahr 1250. — Nr. 712, aus dem Lateiniſchen vom Herausgeber überſetzt mit Einfügung einiger Stellen aus der Verſion von A. W. Schlegel.

Titius (Tietze), Chriſtoph, geb. 24. Mai 1641, geſt. als Paſtor in Hersbruck bei Jena 21. Febr. 1703. — Nr. 64.

Wegleiter, Dr. Chriſtoph, geb. 22. April 1659, geſt. als Diaconus und Profeſſor der Theologie in Altdorf 16. Aug. 1706. — Nr. 298. 427.

Weingärtner, Sigismund, Prediger bei oder in Heilbronn im Anfang des 16. Jahrhunderts. — Nr. 483.

Weiß, Michael, Pfarrer zu Landskron und Fulneck in Böhmen, überſetzte i. J. 1531 die Lieder der Böhmiſchen Brüder in's Deutſche. — Nr. 52. 91. 379. 567. 620.

Weiſſel, Georg, geb. 1590, ſtarb 1. Aug. 1635 als Paſtor in Königsberg. — Nr. 81. 90.

Weiſſenſee, Philipp Heinrich, geb. 1673, geſt. als Conſiſtorialrath und Prälat von Denkendorf im Würtembergiſchen 6. Jan. 1767. — Nr. 26. 699.

Wenzel, Dr. Joh. Chriſtoph, geb. 8. Febr. 1659, ſtarb als Director des Gymnaſiums in Zittau 3. März 1723. — Nr. 359.

Werenfels, Dr. Samuel, geb. 1. März 1657, geſt. als Profeſſor der Theologie in Baſel 1. Juni 1740. — Nr. 359.

Werlhof, Dr. Paul Gottlieb, geb. 1767, ſtarb als Hof- und Leibarzt in Hannover. — Nr. 41.

Weſſenberg, Ignaz Heinrich, Freiherr von Ampringen, geb. 4. Nov. 1774. Früher Bisthums-Verweſer in Konſtanz. — Nr. 234.

Wieſenmeyer, Burkhardt, unbekannt. Von ihm Nr. 579.

Wilhelm II. Herzog zu Sachſen-Weimar, geb. 11. April 1598, geſt. 17. Mai 1662. — Nr. 294.

Winkler, Dr. Johann Joſeph, geb. 23. Dec. 1670, ſtarb als Ober-Dompredigr und Conſiſtorialrath in

Magdeburg 11. Aug. 1722. — Nr. 290. 455. 501. 527.

Wobeſer, Ernſt Wenceslaus Wilhelm von, geb. 29. Nov. 1727, ſtarb als Mitglied der Brüdergemeine in Herrnhut 16. Dec. 1795. Iſt mit Heinrich von Bruiningk Verfaſſer von Nr. 141.

Wolf, Dr. Jacob Gabriel, geb. 1684, Hofrath und Profeſſor der Rechte in Halle, ſtarb 6. Aug. 1754. — Nr. 445.

Woltersdorf, Ernſt Gottlieb, geb. 31. Mai 1725, ſtarb als Prediger in Danzig 17. Dec. 1761. — Nr. 38. 56. 172. 278. 304. 338. 373. 395. 441. 496. 562. 564. 565.

Zeller, Chriſtian Heinrich, geb. 29. März 1779. Inſpector des Armen-Schullehrer- und Armenkinder-Inſtituts in Beuggen bei Baſel. — Nr. 265. 303.

Zinzendorf, Graf Nicolaus Ludwig von, geb. 26. Mai 1700, Stifter der Brüdergemeine, ſtarb in Herrnhut 9. Mai 1760. — Nr. 128. 146. 256. 260. 284. 390. 392. 403. 425. 437. 438. 440. 469. 549. 560. 618 (V. 1 u. 3). 685. 686.

Zinzendorf, Graf Chriſtian Renatus von, geb. 19. Sept. 1727, ſtarb in London als Gehülfe ſeines oben genannten Vaters 28. Mai 1752. — Nr. 139. 164. 169. 171.

Zollikofer, Georg Joachim, geb. in St. Gallen 5. Aug. 1730, geſt. 22. Jan. 1788 als Prediger in Leipzig. — Nr. 355.

Zwick, Johann, Prediger in Konſtanz, ſtarb 1542. — Nr. 199.

II. Alphabetiſches Verzeichniß der Lieder.

	Nr.	Verfaſſer.
Abba, lieber Vater, höre	22	Benj. Schmolke.
Abend iſt es; Herr, die Stunde	627	Alb. Knapp.
Abermal ein Jahr verfloſſen	577	Joachim Neander.
Abſchied will ich dir geben	663	Vater. Herberger.
Ach bleib' bei uns, Herr Jeſu Chriſt	247	Nic. Selnecker.
Ach bleib' mit deiner Gnade	444	Joſua Stegmann (Vers 7 ſpäterer Zuſatz).
Ach Gott und Herr	72	Mart. Rutilius.
Ach Gott, verlaß mich nicht	27	Sal. Frank.
Ach Gott, wie manches Herzeleid	521	Mart. Moller.
Ach, Herr, lehre mich bedenken	652	Benj. Schmolke.
Ach Jeſu, deſſen Treu'	87	Joh. Heermann.
Ach, Jeſus lebt in mir	353	Amalie Jul. Gräfin von Schwarzburg.
Ach Jeſu, wie ſo ſchön	719	Paul Gerhardt.
Ach, mein Herr Jeſu, dein Naheſeyn	214	Chriſt. Gregor.
Ach, mein Jeſu, ſieh ich trete	626	Levin Joh. Schlicht.
Ach, ſieh ihn dulden, bluten, ſterben	152	Aug. Hermes.
Ach treuer Gott, barmherzig's Herz	644	P. Gerhardt.
Ach treuer Gott, ich ruf' zu dir	507	Dav. Denike.
Ach Vater, ſchenk' um Jeſu willen	434	Nach Gottfr. Arnold.
Ach Vater, zeuch mich zu dem Sohne	385	Geſ.-Buch v. Hanau.
Ach, wann wird kommen jene Zeit	360	Sam. Wermſtrik.
Ach, was bin ich, mein Erretter	75	Joach. Neander.
Ach, was ſind wir ohne Jeſum	74	Peter Lackmann.
Alle Menſchen müſſen ſterben	668	J. G. Albinus.
Allein Gott in der Höh' ſei Ehr'	32	Nic. Decius.
Allein zu dir, Herr Jeſu Chriſt	367	Joh. Scheffler.
Aller Gläub'gen Sammelplatz	686	Nach N. L. v. Zinzendorf.
Alles iſt an Gottes Segen	62	Nürnb. Geſ.-Buch v. 1676.
Alles ungeduld'ge Regen	638	Franz Thereſin.
Allgenugſam Weſen	416	Gerh. Terſtegen.
Als Jeſus an dem Kreuze hing	157	Ernſt Lange.
Amen! deines Grabes Friede	175	K. B. Garve.
An dein Bluten und Erbleichen	217	A. Knapp.
An dem Sabbath ſtehn die Kinder	324	A. Knapp.
An dem Zorntag, an dem hohen	712	Thomas a Celano. (Aus d. Lat. überſetzt v. A. Knapp.)

	Nr.	Verf.
Auf, auf, mein Geist, betrachte	452	Chr. F. Edeling.
Auf, Christenmensch, auf, auf zum Streit	435	Joh. Scheffler.
Auf den Nebel folgt die Sonn'	525	P. Gerhardt.
Auf dich hab' ich gehoffet, Herr	16	Adam Reißner.
Auf diesen Tag bedenken wir	199	Joh. Zwick.
Auferstehn, ja auferstehn wirst du	701	F. G. Klopstock.
Auf Gott, und nicht auf meinen Rath	488	Ch. F. Gellert.
Auf, ihr Gottes Hausgenossen	586	
Auf, ihr Streiter, durchgedrungen	439	
Auf Leiden folgt nach kurzem Streit	289	Peter Lackmann.
Auf meinen Jesum will ich sterben	670	Sal. Frank.
Auf meinen lieben Gott	483	Siegism. Weingärtner.
Auf, Seele, auf, und säume nicht	121	Mich. Müller.
Aus des Todes Banden	188	Nach Ph. Jac. Spener.
Aus Gnaden soll ich selig werden	389	Christ. Ludw. Scheidt.
Aus meines Herzens Grunde	598	Joh. Matthesius.
Aus tiefer Noth laßt uns zu Gott	379	Böhmische Brüder.
Aus tiefer Noth schrei' ich zu dir	73	Mart. Luther.
Befiehl du deine Wege	476	P. Gerhardt.
Bei dir, Jesu, will ich bleiben	325	Spitta.
Beschränkt, ihr Weisen dieser Welt	427	Christoph Wegleiter.
Beschwertes Herz, leg' ab die Sorgen	298	Nach Christoph Wegleiter.
Betgemeine, heil'ge dich	23	Chr. F. L. v. Pfeil.
Bleibe! es will Abend werden	619	Ph. Fr. Hiller.
Blick', o Versöhner, herab, der du	319	A. Knapp.
Blühende Jugend, du Hoffnung	562	C. C. Wetterdorf.
Bringet her dem Herrn, ihr Brüder	274	A. H. Garve.
Bringt dem Herren frohe Lieder	263	Buchmeyer.
Brunn alles Heils, dich ehren wir	35	Gerh. Tersteegen.
Bürger unzählbarer Kreise	210	Pfenninger (?).
Christe, du Quell des Tags und Lichts	620	Böhm. Brüder.
Christen erwarten in allerlei Fällen	538	Chr. F. Edeling.
Christen sind ein göttlich Volk	403	N. L. v. Zinzendorf.
Christi Blut und Gerechtigkeit	392	N. L. v. Zinzendorf.
Christ lag in Todesbanden	186	M. Luther.
Christ, unser Herr, zum Jordan kam	312	M. Luther.
Christus, Christus, Christus ist	671	Peter Frank.
Christus, der ist mein Leben	666	Simon Dach (?).
Dank, ewig Dank sey deiner Liebe	355	Georg Joach. Zollikofer.
Danket, danket Gott mit Freuden	336	Nicol. Hayser.
Dank sey Gott in der Höhe	602	Joh. Wüstmann.
Das alte Jahr ist nun dahin	579	Burkh. Wiesenmeyer.

	Nr.	Verf.
Das iſt eine ſel'ge Stunde	304	C. O. Wolterdorf.
Das walte Gott, der helfen kann	616	Joh. Bettſius.
Das, was chriſtlich iſt, zu üben	467	J. N. Hedinger.
Dein König kommt in niedern Hüllen	100	Friedr. Rückert.
Dein Tiſch hat mir das Herz gelabt	354	Ph. Fr. Hiller.
Dein treues Aug' hat mich bewacht	612	Joh. Friedr. Möchel.
Dein Wort, Herr, iſt geſchehen	679	Ph. Fr. Hiller.
Dein Wort, o Herr, iſt milder Thau	282	K. H. Garve.
Dem Hirten folgt das Schäflein nach	128	N. L. v. Zinzendorf.
Demüth'ges Herz, Herr Jeſu Chriſt	515	Ph. Fr. Hiller.
Denket doch, ihr Menſchenkinder	304	Joh. Hübner.
Denk' ich der Dornenkrone	144	Ph. Fr. Hiller.
Der Abend kommt, die Sonne ſich verdecket	624	Gerh. Terſteegen.
Der am Kreuz iſt meine Liebe	170	Joh. Ernſt Greding.
Der du zum Heil erſchienen	266	Alb. Knapp.
Der Herr bricht ein um Mitternacht	704	Altes Brüdergeſangbuch.
Der Herr fährt auf zum Himmel	200	Gerh. Wilh. Sacer.
Der Herr iſt gut, in deſſen Dienſt wir ſtehn	47	J. J. Rambach (B. 1 u. 2 Zuſatz).
Der Hirt, am Kreuz geſtorben	682	Ph. Fr. Hiller.
Der im Heiligthum du wohneſt	308	Gottlieb Tauſmann.
Der lieben Sonne Licht und Pracht	632	Chriſtian Fürchtegott.
Der Schächer, Kuchbeladen	155	Ph. Fr. Hiller.
Der Tag, der iſt ſo freudenreich	103	M. Luther.
Der Tag iſt hin, mein Jeſu, bei mir bleibe	622	Joach. Neander.
Der Thron der Weltbeherrſcher iſt	571	Gottlieb Wilhelm.
Der Trennung Laſt liegt ſchwer auf mir	720	Chr. Fr. Dan. Schubart.
Des Jahres ſchöner Schmuck entweicht	596	Victor v. Strauß.
Des Morgens, wann ich früh aufſteh'	605	Altes Lied von etwa 1580.
Deß Brod ich aß, deß Kelch ich trank	357	Alb. Knapp.
Die Beſchwerden dieſer Erden	401	Ph. Fr. Hiller.
Die Chriſten gehn von Ort zu Ort	685	N. L. v. Zinzendorf.
Die Gnade ſey mit Allen	307	Ph. Fr. Hiller.
Die goldne Sonne, voll Freud' und Wonne	529	P. Gerhardt.
Die Herrlichkeit der Erden	78	Joh. Heermann.
Die ihr bei Jeſu bleibet	68	Ph. Fr. Hiller.
Die ihr den Heiland kennt und liebt	717	Gottfried Menken.
Die Kirche Chriſti, die er geweiht	241	A. G. Spangenberg.
Die Liebe darf wohl weinen	689	Ph. Fr. Hiller.
Die Seele Chriſti heil'ge mich	166	Joh. Scheffler.
Die Seele ruht in Jeſu Armen	728	J. L. Allendorf.
Dieß iſt der Tag, den Gott gemacht	117	Ch. F. Gellert.
Dieß iſt die Nacht, da mir erſchienen	114	Calv. Fr. Rochenhöfer.
Die Sünden ſind vergeben	743	Ph. Fr. Hiller.
Die Weisheit dieſer Erden	499	Ph. Fr. Hiller.

	Nr.	Verf.
Die Welt kommt einſt zuſammen	709	Ph. Fr. Hiller.
Dir dankt mein Herz, dir jauchzt mein Lied	215	Joh. Gottfr. Schöner.
Dir wollt' ich gern, o Gott	361	Herrn. Nunent.
Du biſt ein Menſch, das weißt du wohl	60	P. Gerhardt.
Du bleibſt doch meine Zuverſicht	570	Auguſt Seeger.
Du gehoſt in den Garten beten	137	Joh. Caſp. Lavater.
Du Glanz vom ew'gen Lichte	89	Ph. Fr. Hiller.
Du großer Schmerzensmann	153	Adam Thebeſius.
Du guter Hirt auf Zions Auen	242	Herrn. Nunent.
Du haſt ja dieſes meiner Seele	71	Joh. Ulrich Frommann.
Du Lebensbrod, Herr Jeſu Chriſt	339	Joh. Roſt.
Du, meine Seele, ſinge	10	P. Gerhardt.
Du meines Lebens Leben	141	v. Webeſer u. v. Bruningk.
Durch Trauern und durch Plagen	578	Gottfr. Wilh. Sacer.
Du unerforſchlich Meer der Gnaden	315	Benj. Schmolck.
Du weſentliches Wort	109	Lauremi. Laurentii.
Du Wort des Vaters, rede du	451	J. Andr. Bengel.
Ein Chriſt kann ohne Kreuz nicht ſeyn	526	Benj. Schmolck.
Ein Chriſt ſcheint ein verächtlich Licht	466	Ph. Fr. Hiller.
Eine Heerde und Ein Hirt	272	Friedr. Adolf Krummacher.
Einen guten Kampf hab' ich	687	Heinrich Albertt.
Einer iſt der große Meiſter	132	J. Andr. Lehmus.
Einer iſt der gute Hirte	130	J. Andr. Lehmus.
Einer iſt's, an dem wir hangen	268	Alb. Knapp.
Eines wünſch' ich mir vor allem Andern	428	Alb. Knapp.
Eine von den Lebensſtunden	566	K. Heinr. v. Bogatzky.
Ein' feſte Burg iſt unſer Gott	249	Mart. Luther.
Einiger Mittler und ewiger Prieſter	158	Ph. Fr. Hiller.
Ein Jahr der Sterblichkeit	580	Henriette Luiſe, Freifrau v. Gerdorf.
Ein Lämmlein geht und trägt die Schuld	135	P. Gerhardt.
Ein ſelig End' aus Gnaden	678	
Eins iſt noth, ach Herr, dieß Eine	443	Joh. Heinr. Schröder.
Ei, wie ſo ſelig ſchläfeſt du	684	Gottfried Arnmann.
Endlich bricht der heiße Tiegel	539	Mich. Aug. Fr. Hartmann.
Erbarmer aller Sünder	635	Ph. Fr. Hiller.
Erfreue meinen blöden Geiſt	618	N. L. v. Zinzendorf und Leonh. Dober.
Ergreife nun dein Harfenſpiel	634	Joh. Andr. Lehmus.
Erhalt' uns deine Lehre	250	Adam Greitzen.
Erhalt' uns, Herr, bei deinem Wort	245	Mart. Luther.
Erheb', o meine Seele, dich	611	Peter Lachmann.
Er iſt erſtanden, der ſein Blut vergoſſen	177	Joh. Andr. Lehmus.
Er iſt nicht hier; er iſt erſtanden	190	Chriſt. Aug. Bähr.

	Nr.	Verf.
Er lebt! ihn hält nicht Stein noch Grab	179	Karl Heiß.
Erleucht' mich, Herr, mein Licht	362	Buchfelder.
Erlöser, dein Erbarmen	253	Joh. Nd. Lehmus.
Ermuntert die Herzen, erweckt die Gemüther	415	Jäger v. Jägersberg (?).
Ermuntert euch, ihr Frommen	703	Laurent. Laurentii.
Ermuntre dich, verstockter Sinn	359	Joh. Christoph Wagen.
Es wird es thun, der fromme, treue Gott	537	Joh. Dan. Herrnschmidt.
Es glänzet der Christen inwendiges Leben	413	Christ. Friedr. Richter.
Es hat der Herr zu allen Zeiten	552	Alter Hilling. Ges.-Buch.
Es hat uns heißen treten	607	Georg Neumark.
Es ist auch für uns gebeten	727	Ph. Fr. Hiller.
Es ist das Heil uns kommen her	387	Paul Speratus.
Es ist Etwas, des Heilands seyn	398	Joh. Christian Gerr.
Es ist gewißlich an der Zeit	710	Bartholomäus Ringwaldt.
Es ist nicht schwer, ein Christ zu seyn	450	Chr. Fr. Richter.
Es ist noch eine Ruh' vorhanden	713	Joh. Sigm. Kunth.
Es ist vollbracht, er ist verschieden	160	Sal. Frank.
Es ist vollbracht! Gott Lob, es ist vollbracht	688	Nikol. Gryphius.
Es kostet viel, ein Christ zu seyn	449	Christ. Fr. Richter.
Es saß ein frommes Häuflein dort	224	Herrn. Kunsel.
Ewge Liebe! mein Gemüthe	86	Joh. Jac. Rambach.
Ewig, ewig bin ich dein	316	Joh. Nudr. Cramer.
Fahre fort, fahre fort	248	Joh. Gustv. Schmidt.
Finsterniß entsteht auf Erden	146	Nach N. L. v. Zinzendorf.
Frag' deinen Gott! höre, was er zeuget	277	Gottlieb Kunth.
Freu' dich sehr, o meine Seele	665	Simon Graf (?).
Freuet euch, erlöste Brüder	118	Chr. Fr. Richter.
Freundlichster Immanuel	113	Joh. Jac. Rambach.
Friedefürst, zu dem wir flehen	156	Joh. Christ. Schöner.
Frieden, ach Frieden, den göttlichen Frieden	400	Bartholom. Crasellius.
Frieden, hohen Gottesfrieden	311	Gottlieb Hermann.
Fröhlich soll mein Herze springen	107	P. Gerhardt.
Frommes Lamm, durch dessen Wunden	140	Joh. Jac. Rambach.
Frühmorgens, da die Sonn' aufgeht	182	Joh. Hermann.
Für uns ging der Herr in Todesnöthen	139	Christ. Renat. v. Zinzendorf.
Geduld ist euch vonnöthen	517	P. Gerhardt.
Geduld ist noth, wenn's übel geht	519	J. Anast. Freylinghausen.
Geh' aus, mein Herz, und suche Freud'	500	P. Gerhardt.
Geht hin, ihr gläubigen Gedanken	45	Joh. Gottfried Hermann.
Geht nun hin und grabt mein Grab	681	Ernst Moritz Arndt.
Geist der Kraft, der Zucht und Liebe	228	Joh. Jac. Rambach.
Geist des Glaubens, Geist der Stärke	235	Spitta.
Geist des Lebens! heil'ge Gabe	236	Wilh. Knapp.

	Nr.	Verf.
Geist vom Vater und vom Sohn	234	Ignaz Heinr. v. Weſſenberg.
Gekreuzigter, zu deinen Füßen	541	Nach Chriſt. Adam Dann.
Gelobet ſeyſt du, Jeſu Chriſt	104	Mart. Luther.
Gelobt ſey deines Gottes Hand	649	Alb. Knapp.
Glückſel'ge Jugend, eile doch	564	G. G. Wetterdorf.
Gnade iſt ein ſchönes Wort	396	Chriſt. Gründler.
Gott, dein Erbarmen rühmen wir	335	Ph. Fr. Hiller.
Gott, dein Lieben iſt ein Lieben	494	Ph. Fr. Hiller.
Gott, den ich als Liebe kenne	645	Chr. Heinr. Richter.
Gott, der du Allen gütig	372	Ph. Fr. Hiller.
Gott, der du Niedriges erhebſt	516	Ph. Fr. Hiller.
Gott der Juden, Gott der Heiden	122	Gem. Schmolke.
Gott, der Vater, wohn' uns bei	33	M. Luther (V. 2 u. 3 von Walter).
Gott des Himmels und der Erden	608	Heinrich Alberti.
Gott, die dein Wort verwerfen	296	Ph. Fr. Hiller.
Gott, du läſſeſt mich erreichen	623	Fr. Rud. Ludw. v. Canitz.
Gott, du läſſeſt Treu' und Güte	588	Sam. Gottl. Bürde (?).
Gott, du Licht, das ewig bleibet	614	Chr. Fürch.
Gottes Führung fordert Stille	549	N. L. v. Zinzendorf.
Gottesruhe, Sabbathſtille	301	Ch. Fr. Dan. Schubart.
Gottes Stadt ſteht feſt gegründet	237	Spitta.
Gottes Winde wehen	273	Alb. Knapp.
Gott, gib mir deinen Geiſt zum Beten	25	Ph. Fr. Hiller.
Gott, Herrſcher über alle Thronen	572	Ph. Fr. Hiller.
Gott herrſchet und hält bei uns Haus	63	Simon Dach.
Gott iſt gegenwärtig!	293	Gerh. Tersteegen.
Gott iſt getreu! er ſelbſt hat's oft	49	Joh. Matthäus.
Gott iſt getreu! ſein Herz, ſein Vaterherz	51	Christ. Ludwig.
Gott lebt: wie kann ich traurig ſeyn	66	Chr. Schmolke.
Gott lob! ein Schritt zur Ewigkeit	628	Aug. Herm. Francke.
Gott lob! ich kann mich tröſten	518	Ph. Fr. Hiller.
Gott lob! mein Erdenleben	641	Joh. Christ. Schiner.
Gott lob! nun iſt der Weg gebahnet	202	Chr. Schmolke.
Gott ruft noch; ſollt' ich nicht endlich	370	Gerh. Tersteegen.
Gott ſey Dank in aller Welt	93	Heinrich Held.
Gott Vater, aller Dinge Grund	309	Alb. Knapp.
Gott, Vater in dem Himmel, ſprich	28	Sam. Gottl. Bürde.
Gott will's machen	65	Joh. Dan. Herrnſchmidt.
Gott wolle Gnad' und Segen	553	Neues Baſler Geſ.-Buch.
Großer Heiland, deine Triebe	441	G. G. Wetterdorf.
Großer Hirte deiner Heerden	243	Joh. Jac. v. Meier.
Großer Jehovah, du Ehrenkönig	38	G. G. Wetterdorf.
Großer König, den ich ehre	424	Joh. Scheffler.
Großer König unſrer Erben	330	Neues Baſler Geſ.-Buch.

	Nr.	Verf.
Großer Mittler, der zur Rechten	211	Joh. Jac. Rambach.
Größter Morgen, der die Erde	181	Joh. Adam Lehmus.
Guter Sämann! deine Gänge	287	Christoph Pfeiffer.
Hallelujah, Lob, Preis und Ehr'!	34	Barthol. Crasselius (?).
Hallelujah! schöner Morgen	297	Jonathan Krause.
Hallelujah! wie lieblich stehn	208	Alb. Knapp.
Halt' im Gedächtniß Jesum Christ	344	Cyriacus Günther.
Heiland! deine Menschenliebe	125	Joh. Jac. Rambach.
Heil der Erde, Preis der Welt	96	Benjamin Schmolke.
Heil'ge Einfalt, Gnadenwunder	502	Aug. Gottl. Spangenberg.
Heil'ger Gott, der du begehrest	512	Friedrich Fabricius.
Heiliger, heiliger, heiliger Herr Zebaoth	438	N. L. v. Zinzendorf.
Heiligster Jesu, Heiligungsquelle	127	Jodocus Lodestein. Uebers. v. Barthol. Crasselius.
Heil! Jesus Christus ist erstanden	184	Alb. Knapp.
Heil uns! des Vaters Ebenbild	129	Friedr. Adolf Krummacher.
Herr, auf Erden muß ich leiden	203	Caspar Neumann.
Herr, binde du zusammen	555	Alb. Knapp.
Herr Christ, aus Gott gezeuget	50	Nach Elisabeth Creuziger.
Herr, dein Wort, die edle Gabe	284	N. L. v. Zinzendorf.
Herr, der da seyn wird, ist und war	554	Alb. Knapp.
Herr, der du als ein stilles Lamm	349	Joh. Adolf Schlegel.
Herr, der du einst gekommen bist	260	N. L. v. Zinzendorf.
Herr, der du in der Höhe wohnest	41	Paul Gottlieb Werkhof.
Herr, der du von Ewigkeiten	637	
Herr, der du vormals hast dein Land	575	P. Gerhardt.
Herr, der sein wahres Wort gegeben	510	Ph. Fr. Hiller.
Herr, dessen Thron die Himmel sind	318	Alb. Knapp.
Herr des Todes, Fürst des Lebens	183	Benj. Schmolke.
Herr, die Erde ist gesegnet	591	Christ. Aug. Bähr.
Herr, du bist der Gerechte	513	Ph. Fr. Hiller.
Herr, du bist's, den ich erwähle	327	Alb. Knapp.
Herr, du woll'st uns vorbereiten	337	F. G. Klopstock.
Herr, ein ganzer Leidenstag	650	Heinrich Puchta.
Herr, gib mir deinen heil'gen Geist	231	Ph. Fr. Hiller.
Herr Gott, dich loben wir! Herr Gott	1	M. Luther, nach Ambrosius.
Herr Gott, dich loben wir für deine	576	Johann Frank.
Herr, habe Acht auf mich	461	J. L. Allendorf (?).
Herr, hier stehet unser Hirt	292	Sam. Chr. G. Küster.
Herr, höre! Herr, erhöre	21	Benj. Schmolke.
Herr Jesu Christ, dich zu uns wend'	294	Wilhelm Herz. v. Weimar.
Herr Jesu Christ, du höchstes Gut	368	Barth. Ringwaldt.
Herr Jesu Christe, mein getreuer Hirte	332	Joh. Herrmann.
Herr Jesu Christ, mein's Lebens Licht	664	Martin Behemb.

ſahen. Vorzugsweiſe hat das Erwarten der Nähe der Zukunft des Herrn in der ungeduldigen, einſeitigen Weiſe, wie wir es oben beſchrieben, ſehr gewöhnlich die Erſcheinung zur Begleitung, daß die auf die großen Ereigniſſe Harrenden ihre Arbeit und Amtsgeſchäfte aufgeben, oder mindeſtens vernachläſſigen. Handwerker, welche in dieſe Richtung gerathen ſind, hören auf zu arbeiten, oder wenden keinen Fleiß mehr auf ihre Thätigkeit, Theologen verachten die Wiſſenſchaft und das ernſte Studium, und ſo auf ähnliche Weiſe in allen Berufskreiſen. Erklärlich iſt dieſe Erſcheinung gar ſehr; wenn man überzeugt iſt, in wenigen Monaten oder Jahren ſtürzt dieſer ganze Zuſtand der Dinge über den Haufen, es kommt das Paradies wieder, wo man von den Bäumen des Lebens goldne Früchte pflückt, und wo das Arbeiten im Schweiße des Angeſichts ſein Ende erreicht; wozu denn noch ſich placken mit beſchwerlicher Arbeit? Lieber dieſe kurze Zeit noch gedarbt, und ſtatt deſſen fort und fort gewacht, gebetet, geleſen, um in den Hochzeitsſaal ja aufgenommen zu werden! Wenn nun das wahre Wachen und Beten durch das Arbeiten gehindert würde, ſo ließe ſich freilich etwas für ein ſolches Verfahren ſagen; aber das iſt ſo wenig der Fall, daß es gerade nur mit demſelben wahrhaft möglich iſt. Beim Müßiggange artet Wachen und Beten gemeiniglich in ein Brüten und dumpfes Träumen aus, und in dieſem Elemente gebären ſich denn alle jene Mißbildungen aus, deren wir einige oben betrachteten. Die richtigen Rathſchläge in dieſer Beziehung ertheilt uns wieder der heilige Apoſtel Paulus im zweiten Briefe an die Theſſalonicher im dritten Capitel. Die Chriſten in Theſſalonich waren nämlich auch auf die Lehre

	Nr.	Verf.
Herr Jesu, deiner Glieder Ruhm	201	Phil. Fr. Hiller.
Herr Jesu, du regierst	207	
Herr Jesu, Gnadensonne	20	Ludw. Andr. Gotter.
Herr Jesu, Trost der Heiden	119	Johann Frank.
Herr Jesu, wahrer Mensch und Gott	661	Paul Eber.
Herr im Himmel, Gott auf Erden	593	Benj. Schmolke.
Herr, laß des wahren Glaubens Schein	382	Ph. Fr. Hiller.
Herr, laß mich deine Heiligung	464	Michael Hahn.
Herr, meine Lebenshütte	680	Ph. Fr. Hiller.
Herr und Gott der Tag' und Nächte	629	J. A. Freylinghausen.
Herr, uns ist dein Wort gegeben	715	Rudolf Stier.
Herr von unendlichem Erbarmen	14	Ph. Fr. Hiller.
Herr, wie du willst, so schick's mit mir	662	Caspar Bienemann.
Herzlich lieb hab' ich dich, o Herr,	417	Martin Schalling.
Herzlich thut mich verlangen	667	Christoph Knoll.
Herzliebster Jesu! was hast du verbrochen	142	Johann Heermann.
Herzog unsrer Seligkeiten	454	Gottfried Arnold.
Herz und Herz vereint zusammen	256	N. L. v. Zinzendorf.
Hier legt mein Sinn vor dir sich nieder	463	Chr. Fr. Richter.
Hier liegt, den meine Seele liebt	116	Ges.-Buch v. Bunsen.
Hier schlaf' ich ein in Jesu Schooß	691	Backmeister(?). B. 2 v. A. L.
Hilf, A und O, Anfang und Ende	583	Hieron. Annoni.
Hilf Gott, daß unsre Kinderzucht	557	David Denike.
Himmelan geht unsre Bahn	475	Benj. Schmolke.
Himmelan, nur himmelan	471	Joh. Gottfr. Schöner.
Himmel, Erde, Luft und Meer	53	Joach. Neander.
Hinab geht Christi Weg	514	Andr. Ingolstetter.
Hirte deiner Schafe	630	Benj. Schmolke.
Hoch über Erde, Welt und Zeit	209	Heinr. Sigm. Oßwald.
Höchster Tröster, komm hernieder	230	Ehrenfried Liebich.
Hüter, ist die Nacht verschwunden	267	Chr. Gottl. Barth.
Hüter, wird die Nacht der Sünden	371	Chr. Fr. Richter.
Jauchzet, ihr Himmel! frohlocket	111	Gerh. Tersteegen.
Jauchzt Gott, ihr Auserwählten	37	Ph. Fr. Hiller.
Ich bete an die Macht der Liebe	213	Gerh. Tersteegen.
Ich bin bei Gott in Gnaden	543	Simon Dach.
Ich bin des Herrn! Mit dieser meiner Hand	331	Alb. Knapp.
Ich bin ein Gast auf Erden	669	P. Gerhardt.
Ich bin ein Kindlein arm und klein	560	N. L. v. Zinzendorf.
Ich bin getauft auf deinen Namen	313	J. Jac. Rambach.
Ich bin in dir und du in mir	326	Alb. Knapp.
Ich bin ja, Herr, in deiner Macht	675	Friedr. Adolph Lampe.
Ich denk' an dein Gerichte	711	Benj. Schmolke.
Ich erhebe, Herr, zu dir	61	P. Gerhardt.

	Nr.	Verf.
Ich gehe mit Verlangen	342	Ph. Fr. Hiller.
Ich geh' zu deinem Grabe	698	Benj. Schmolke.
Ich glaub', o Herr, hilf meinem Glauben	396	Hieron. Annoni.
Ich habe nun den Grund gefunden	391	Joh. Andr. Rothe.
Ich höre deine Stimme	442	Spitta.
Ich komme als ein armer Gast	343	Nach Justus Sieber.
Ich komme, Herr, und suche dich	348	Chr. F. Gellert.
Ich leg' an diesem Gnadentag	329	Alb. Knapp.
Ich lobe dich, mein Auge schauet	238	Nach Friedr. Conr. Hiller.
Ich ruf zu dir, Herr Jesu Christ	381	Paul Speratus.
Ich singe dir mit Herz und Mund	59	P. Gerhardt.
Ich steh' an deiner Krippe hier	112	P. Gerhardt.
Ich sterbe täglich, und mein Leben	654	Benj. Schmolke.
Ich und mein Haus, wir sind bereit	550	Spitta.
Ich weiß, an wen ich glaube, ich weiß	384	E. M. Arndt.
Ich weiß, an wen ich glaube, und daß	692	A. H. Niemeyer (V. 5 v. A. L.).
Ich weiß, daß mein Erlöser lebt	478	Caspar Bienemann.
Ich weiß von keinem andern Grunde	394	L. H. Bogatzky.
Ich werd' mich über mein Seligseyn	722	Christian Gregor.
Ich will dich immer treuer lieben	429	Adam Flessa (?).
Ich will dich lieben, meine Stärke	422	Joh. Scheffler.
Ich will von meiner Missethat	365	Louise Henr. Churfürstin v. Brandenburg.
Ich will zu Jesu Tische gehen	333	Ph. Fr. Hiller.
Ich wünsch' mir alle Stunden	169	Christ. Ren. v. Zinzendorf.
Je größer Kreuz, je näher Himmel	532	Benj. Schmolke.
Jehovah! dein Regieren macht	40	Heinrich Masius.
Jerusalem, du hochgebaute Stadt	726	Joh. Matthäus Meyfart.
Jesu Christ, mein Licht und Leben	410	Liederkrone v. Wilhelmi.
Jesu, deiner zu gedenken	425	Bernh. v. Clairvaux, übers. von N. L. v. Zinzendorf.
Jesu, deine tiefen Wunden	168	Johann Heermann.
Jesu, der du bist alleine	262	Gerh. Tersteegen.
Jesu, der du meine Seele	453	Joh. Rist.
Jesu, der du Thor und Riegel	189	Caspar Neumann.
Jesu, du Sohn der unendlichen Liebe	88	Joh. Ad. Lehmus.
Jesu, geh' voran	437	N. L. v. Zinzendorf.
Jesu, Herr der Herrlichkeit	138	Nach Joh. Scheffler.
Jesu, hilf beten, und bete	26	Ph. H. Weissensee.
Jesu, hilf siegen, du Fürste	459	Joh. Heinr. Schröder.
Jesu, mach' im neuen Bunde	351	Heinrich Puchta (veränd.).
Jesu, meine Freude	408	Joh. Frank.
Jesu, meines Lebens Leben	154	Christ. Homburg.
Jesu, Seelenfreund der Deinen	302	Nach Michael Hahn.

	Nr.	Verf.
Jesu, Wahrheit, Licht und Leben	511	Ph. Fr. Hiller.
Jesu, Anfang, Mittel, Ende	314	Ph. Fr. Hiller.
Jesus Christus gab sich uns	126	Ph. Fr. Hiller.
Jesus Christus herrscht als König	206	Ph. Fr. Hiller.
Jesus ist kommen! Grund ewiger Freude	85	Nach J. A. Freylinghausen.
Jesus lebt, mit ihm auch ich	192	Chr. F. Gellert.
Jesus, meine Zuversicht	194	Louise Henr. Churfürstin v. Brandenburg.
Jesus nimmt die Sünder an	377	Erdmann Neumeister.
Jesus soll die Losung seyn	585	Benj. Schmolke.
Ihr Eltern, hört, was Christus spricht	556	Ludw. Helmbold.
Ihr Kinder, lernt von Anfang gern	563	Alb. Knapp.
Immanuel, der Herr ist hier	115	H. Cornel. Hecker.
In allen meinen Thaten	480	Paul Flemming.
In der stillen Einsamkeit	597	Nach Joach. Neander.
In Jesu Namen ganz alleine	617	Gerh. Tersteegen.
Ist Gott für mich, so trete	484	P. Gerhardt.
Komm, Geist des Vaters und des Sohns	221	Altes Augsb. Ges.-Buch.
Komm, heil'ger Geist, Herre Gott	218	Mart. Luther.
Komm, Himmelsfürst, komm, Wunderheld	106	Joh. Frank (a. d. Latein.).
Komm, komm, du Licht in Gottespracht	251	Friedr. Heinr. Sachse.
Komm, laß uns gehn auf's neubelebte Feld	589	Gerh. Tersteegen.
Komm, mein Herz, in Jesu Leiden	338	E. G. Woltersdorf.
Komm, o du dreieinig Wesen	261	Schaffhauser Ges.-Buch.
Komm, o komm, du Geist des Lebens	225	Joach. Neander (?).
Komm, rufet dir mein Glaube	233	Nach Joh. Frank.
Komm, Seele, geh' in Gott zur Ruh'	520	Joh. Andr. Rothe.
Kommt, betet an bei Christi Gruft	193	Valent. Ernst Löscher.
„Kommt her zu mir!" du süßes Wort	336	Ph. Fr. Hiller.
Kommt her zu mir, spricht Gottes Sohn	79	Georg Berkenmeyer (?).
Kommt in's Reich der Liebe	496	E. G. Woltersdorf.
Kommt, Kinder, laßt uns gehen	258	Gerh. Tersteegen.
Kommt, laßt uns knien und niederfallen	582	Christ. Gottl. Göz.
Kommt und laßt uns beten	24	Ehrenfried Liebich.
König, dem kein König gleichet	205	Joh. Jac. Rambach.
König der Könige, sey uns im Staube	102	Alb. Knapp.
Köstlicher Eckstein, in Zion geleget	310	Alb. Knapp.
Lamm, das gelitten, und Löwe	204	Meta Häußer-Schweizer.
Laß mich zu allen Zeiten	30	Ph. Fr. Hiller.
Laß, o Helfer unsrer Seelen	136	Joh. Jac. Rambach.
Lasset uns mit Jesu ziehen	432	Sigmund v. Birken.
Licht, das in die Welt gekommen	264	Rudolf Stier.
Licht vom Licht, erleuchte mich	300	Benj. Schmolke.

	Nr.	Verf.
Liebe, die du mich zum Bilde	418	Joh. Scheffler.
Liebe, du der Gottheit Spiegel	493	K. Friedr. Hartmann.
Lieblich iſt die Morgenſtunde	566	Alb. Knapp.
Liebſter Jeſu, laß mich nicht	676	
Liebſter Jeſu, wir ſind hier, deinem	317	Benj. Schmolke.
Liebſter Jeſu, wir ſind hier, dich und d. W.	295	Tobias Clausnitzer.
Lobe den Herren, den mächtigen König	5	Joachim Neander.
Lobe den Herren, o meine Seele	43	Joh. Dan. Herrnſchmidt.
Lobet den Herren, Alle, die ihn ehren	601	P. Gerhardt.
Lobet den Herren, denn er iſt ſehr freundlich!	6	Nic. Selnecker.
Lob ſei dem allerhöchſten Gott	91	Böhm. Brüder (veränd.).
Lobſingt am frohen Erntefeſt	594	K. B. Garve.
Lobt Gott, ihr Chriſten, allzugleich	108	Nicol. Hermann.
Lob und Dank und Ruhm und Ehre	57	Victor v. Strauß.
Mache dich, mein Geiſt, bereit	503	Joh. Burkh. Freyſtein.
Macht hoch das Thor, die Thüren weit	90	Georg Weiſſel.
Man lobt dich in der Stille	8	Johann Riſt.
Marter Gottes, wer kann dein vergeſſen	171	Chriſt. Ren. v. Zinzendorf.
Mein Alles, was ich liebe	430	Ph. Fr. Hiller.
Mein Alter tritt mit Macht herein	640	Otto v. Schwerin.
Mein Auge wacht	636	Gerh. Terſteegen.
Meine Hoffnung ſtehet feſte	485	Joach. Neander.
Meine Lebenszeit verſtreicht	657	Chr. F. Gellert.
Meinen Jeſum laſſ' ich nicht	421	Chriſtian Keymann.
Mein erſt Gefühl ſey Preis und Dank	615	Chr. F. Gellert.
Meine Seele ſenket ſich	527	Joh. Joſeph Winkler.
Meine Seele, voller Fehle	374	Sibylla Magd. Riegerin.
Meine Seel' iſt ſtille	522	Caſpar Schade.
Meine Sorgen, Angſt und Plagen	534	Freylinghauſen's Geſ.-B. (1705).
Mein Fels hat überwunden	187	J. Ad. Lampe.
Mein Freund, wie dank' ich's deiner Liebe	469	N. L. v. Zinzendorf.
Mein Friedefürſt, dein freundliches Regieren	409	Chr. Fr. Richter.
Mein Geiſt, o Gott, wird ganz entzückt	721	S. Diterich (nach Ahasv. Früſch).
Mein Glaub' iſt meines Lebens Ruh'	404	Balth. Münter.
Mein Gott, das Herz ich bringe dir	375	Caſpar Schade.
Mein Gott, die Sonne geht herfür	296	Benj. Schmolke.
Mein Gott, erleuchte mein Geſicht	500	Joh. Jac. Rambach.
Mein Gott, ich danke dir	70	Ph. Fr. Hiller.
Mein Heiland nimmt die Sünder an	378	Leop. Franz Fr. Lehr.
Mein Herz, gib dich zufrieden	531	J. A. Freylinghauſen.
Mein Jeſu, dem die Seraphinen	216	Wolfg. Chriſtoph Deßler.

	Nr.	Verf.
Mein Jesu, der du vor dem Scheiden	340	J. Jac. Rambach.
Mein Jesu, der mich selig macht	173	Ph. Fr. Hiller.
Mein Jesus hat den Namen	285	Benj. Schmolke.
Mein Jesus lebt! was fürcht' ich nun	677	Benj. Schmolke.
Mein Leben ist ein Pilgerstand	472	J. A. Lampe.
Mein treuer Gott, dein gutes Werk	458	J. J. Rambach.
Mein Vater in der Höhe	714	Ph. Fr. Hiller.
Mich Staub vom Staube führt mein Lauf	693	Joh. Friedr. v. Meyer.
Mir ist Erbarmung widerfahren	406	Ph. Fr. Hiller.
Mir nach! spricht Christus, unser Held	431	Joh. Scheffler.
Mit Ernst, ihr Menschenkinder	94	Valentin Thilo.
Mitten wir im Leben sind	659	Mart. Luther.
Mittler! alle Kraft der Worte	159	Joh. Albr. Bengel.
Morgenglanz der Ewigkeit	604	Christ. Knorr v. Rosenroth.
Morgenstern der finstern Nacht	610	Joh. Scheffler.
Nicht der Anfang, nur das Ende	457	Benj. Schmolke.
Nicht Opfer und nicht Gaben	492	Joh. Rothen.
Nicht so traurig, nicht so sehr	530	P. Gerhardt.
Nimm hin mein Herz, Gott, nimm es an	373	E. G. Woltersdorf.
Nun bitten wir den heiligen Geist	219	Mart. Luther.
Nun bittet Alle Gott	306	
Nun danket Alle Gott	3	Martin Rinkart.
Nun danket All' und bringet Ehr'	7	P. Gerhardt.
Nun denn, frisch auf! es geht	639	P. Gerhardt.
Nun freut euch, liebe Christeng'mein'	82	Mart. Luther.
Nun hilf uns, o Herr Jesu Christ	567	Böhmische Brüder.
Nun ist der Strick zerrissen	405	Joach. Neander.
Nun ist es Alles wohl gemacht	163	Laurent. Laurentii.
Nun jauchzet, all' ihr Frommen	97	Mich. Schirmer.
Nun laßt uns gehn und treten	584	P. Gerhardt.
Nun laßt uns Gott dem Herren	4	Ludw. Helmbold.
Nun lobet Alle Gottes Sohn	212	Gerh. Terstеegen.
Nun lob', mein Seel', den Herren	2	Joh. Graumann.
Nun, o Herr Jesu, ist's vollbracht	162	
Nun ruhen alle Wälder	621	P. Gerhardt.
Nur für dieses Leben sorgen	508	Ph. Fr. Hiller.
Nur wo Lieb' ist, da ist Wahrheit	495	Würtemb. Ges.-Buch.
O allerhöchster Menschenhüter	603	Joach. Neander.
O daß ich tausend Zungen hätte	13	Joh. Menzer.
O du allersüß'ste Freude	222	P. Gerhardt.
O du Liebe meiner Liebe	143	Joh. Scheffler (?).
O Durchbrecher aller Bande	470	Gottfried Arnold.
O du reicher Herr der Armen	322	Spitta.

	Nr.	Verf.
O drückten Jeſu Todesmienen	164	Chr. Ren. v. Zinzendorf.
O Ewigkeit, du Donnerwort	706	Joh. Riſt.
O Ewigkeit, du Freudenwort	724	Caſpar Henniſch.
O Geiſt, den wir empfangen	232	Ph. Fr. Hiller.
O Gott, bald läſſeſt du mich hin	697	Nach Simon Dach.
O Gott des Friedens, heil'ge mir	462	Ph. Fr. Hiller.
O Gott, du biſt mein Pſalm und Heil!	15	Ph. Fr. Hiller.
O Gott, du frommer Gott	17	Johann Heermann.
O Gott, du gabſt der Welt	56	Nach E. G. Woltersdorf.
O Gottes Lamm, mein Element	395	E. G. Woltersdorf.
O Gottes Sohn, Herr Jeſu Chriſt	383	David Denike.
O Gott, o Geiſt, o Licht des Lebens	229	Gerh. Terſteegen.
O Haupt voll Blut und Wunden	149	P. Gerhardt.
O heil'ger Geiſt, kehr' bei uns ein	220	Mich. Schirmer.
O heilige Dreieinigkeit	259	Chriſtian David.
O heilige Dreifaltigkeit	52	Nach Mich. Weiß.
O Jeruſalem, du ſchöne	725	Friedr. Conr. Hiller.
O Jeſu Chriſt, mein ſchönſtes Licht	423	P. Gerhardt.
O Jeſu, Herr der Herrlichkeit	291	Joh. Karl Dan. Bickel.
O Jeſu, Jeſu, Gottes Sohn	426	Joh. Heermann.
O Jeſu, meines Lebens Licht	613	Gerh. Terſteegen.
O Jeſu, meine Wonne	352	Joh. Riſt.
O Jeſu, ſüßes Licht	606	Joachim Lange.
O Lamm Gottes, unſchuldig	133	Nic. Decius (V. 2 u. 3 ſpäterer Zuſatz).
O Lehrer, dem kein Lehrer gleich	131	Joh. Jac. Rambach.
O Liebesgluth, die Erd' und Himmel paaret	84	Joh. Adolph Lampe.
O mein Herz, gib dich zufrieden	490	Victor von Strauß.
O Menſch, der Himmel iſt zu fern	388	Chriſt. Preſſovius.
O Menſchen, dieſe kurze Zeit	708	
Opfer für die ganze Welt	120	Benj. Schmolke.
O reicher Gott voll Gütigkeit	487	Joach. Juſtus Breithaupt.
O ſelig Haus, wo man dich aufgenommen	545	Spitta.
O ſüßer Stand, o ſel'ges Leben	501	Joh. Joſeph Winkler.
O ſüßes Wort, das Jeſus ſpricht	535	Joh. Höfel.
O Tod, wo iſt dein Stachel nun	185	Juſtus Geſenius.
O treuer Jeſu, der du biſt	674	Joh. Scheffler.
O Vater der Barmherzigkeit	369	David Denike.
O Vater, der die arge Welt	240	J. A. Freylinghauſen.
O Vaterherz, das Erd' und Himmel ſchuf	321	Alb. Knapp.
O Welt, ſieh hier dein Leben	145	P. Gerhardt.
O weſentliche Liebe	551	Basler Geſ.-Buch.
O wie freu'n wir uns der Stunde	305	Spitta.
O wie ſelig ſeyd ihr doch, ihr Frommen	672	Simon Dach.
O wie ſelig ſind die Seelen	420	Nach Chr. Fr. Richter.

	Nr.	Verf.
O wundergroßer Siegesheld	197	Chriſt. Homburg.
O Wunder ohne Maßen	161	Rudolf Stier.
Prediger der ſüßen Lehre	278	C. G. Woltersdorf.
Preis dem Todesüberwinder	178	F. G. Klopſtock.
Preis dir, o Vater und o Sohn	320	Chr. G. Kern.
Ringe recht, wenn Gottes Gnade	455	Joh. Joſeph Winkler.
Ruhe hat uns Gott verheißen	474	Ph. Fr. Hiller.
Ruhe hier, mein Geiſt, ein wenig	147	Gerh. Terſteegen.
Ruhe iſt das beſte Gut	399	Nach Kaspar Schade.
Ruhet wohl, ihr Todtenbeine	683	Friedr. Conr. Hiller.
Rüſtet euch, ihr Chriſtenleute	436	Wilh. Erasmus Arends.
Schaffet, ſchaffet, Menſchenkinder	446	Ludw. Andr. Gotter.
Schaff' in mir, Gott, ein reines Herz	376	Ludämilia, Gräfin zu Schwarzburg.
Schauet an die ſel'gen Männer	239	A. Knapp, nach e. ält. Liede.
Schaut die Mutter voller Schmerzen	165	Jacoponus. Im Deutſchen überarbeitet.
Schmücke dich, o liebe Seele	334	Joh. Frank.
Schmückt das Feſt mit Maien	226	Benj. Schmolke.
Schöpfer meines Lebens	561	Alb. Knapp.
Schweigt vom Glücke und Geſchicke	489	Ph. Fr. Hiller.
Schwing' dich auf zu deinem Gott	533	P. Gerhardt.
Seele, denk' an jene Nacht	346	
Seele, du mußt munter werden	609	Fr. Rud. Ludw. v. Canitz.
Seelenbräutigam	433	Adam Dreſe.
Seelen, laßt uns Gutes thun	468	Ph. Fr. Hiller.
Seele, rühme Derer Gaben	497	
Seele, ſey zufrieden	528	Benj. Schmolke.
Seele, was ermüd'ſt du dich	445	Jac. Gabr. Wolf.
Seht, welch' ein Menſch iſt das	150	Benj. Schmolke.
Selig ſind des Himmels Erben	723	F. G. Klopſtock.
Sey fröhlich im Herrn, o du heilige Seele	407	Joh. Euſeb. Schmidt.
Sey fröhlich, meine Seele	569	
Sey getreu bis an das Ende	448	Benj. Prätorius.
Sey hochgelobt, Herr Jeſu Chriſt	565	C. G. Woltersdorf.
Sey Lob und Ehr' dem höchſten Gut	9	Joh. Jac. Schütz.
Sey mir gegrüßt, du Himmelslicht	649	Heinrich Puchta.
Sey mir tauſendmal gegrüßet	151	P. Gerhardt.
Siegesfürſt und Ehrenkönig	196	Gerh. Terſteegen.
Sieh, dein König kommt zu dir	99	Ph. Fr. Hiller.
Sieh, ein weites Todtenfeld	265	Chr. H. Zeller.

	Nr.	Verf.
Siehe, mein geliebter Knecht	134	P. Gerhardt.
Sieh, hier bin ich, Ehrenkönig	18	Nach Joach. Neander.
Sieh, hier ſind wir, heil'ger Meiſter	271	Chr. G. Barth.
Sieh, wie lieblich iſt's und fein	257	Mich. Müller und J. Chr. Rehring.
Singet Gott, denn Gott iſt Liebe	46	Ph. Fr. Hiller.
So bin ich nun kein Kind der Erden	412	Leop. Fr. Fr. Lehr.
So führſt du doch recht ſelig, Herr, die Deinen	67	Gottfried Arnold.
So geh' nun hin, dem Grabe zu	696	Berliching. Geſ.-Buch.
So geht's von Schritt zu Schritt	655	Gerh. Terſteegen.
Sollt' es gleich bisweilen ſcheinen	64	Chriſt. Titius.
Sollt' ich aus Furcht vor Menſchenkindern	290	Joh. Joſ. Winkler.
Sollt' ich meinem Gott nicht ſingen	58	P. Gerhardt.
Sorge, Herr, für unſre Kinder	558	Nach Ludw. Heinr. Schloſſer.
So ruheſt du, o meine Ruh'	174	Sal. Frank.
So wahr der Allerhöchſte lebet	651	Lüneburg. Geſ.-Buch.
So wahr ich lebe, ſpricht dein Gott	363	Joh. Heermann.
Stärk' uns, Mittler! dein ſind wir	323	Balth. Münter.
Steig' auf mit Gott, du junges Jahr	581	Alb. Knapp.
Such', wer da will, ein ander Ziel	81	Georg Weiſſel.
Sünder, freue dich von Herzen	172	E. G. Woltersdorf.
Süß iſt's, für ein ew'ges Leben	270	Alb. Knapp.
Theures Wort aus Gottes Munde	281	Benj. Schmolke.
Thut euch auf, ihr Himmelspforten	198	Alb. Knapp.
Thut mir auf die ſchöne Pforte	299	Benj. Schmolke.
Trauernd und mit bangem Sehnen	195	Joh. Neunherz.
Treuer Heiland, wir ſind hier	303	Chr. H. Zeller.
Treuer Meiſter, deine Worte	279	Joh. Scheffler.
Tritt her, o Seele, dank' dem Herrn	54	Joh. Scheffler.
Ueberwinder, nimm die Palmen	176	Chr. L. Taddel.
Umgürte die, o Gott, mit Kräften	288	Dav. Samſon Georgii.
Umſchließ mich ganz mit deinem Frieden	414	Gottfried Clemens.
Unerſchaffne Gottesliebe	473	Gottfried Arnold.
Uns bindet, Herr, dein Wort zuſammen	255	Neues Baſler Geſ.-Buch.
Unſer Keiner lebt ihm ſelber	690	Ph. H. Weiſſenſee.
Unſre müden Augenlieder	625	Joh. Frank.
Unter Grauen und Erbangen	148	Gottlieb Fr. Köhler.
Unter jenen großen Gütern	491	Ernſt Lange.
Unter Lilien jener Freuden	718	J. C. L. Allendorf.
Unumſchränkte Liebe	44	Joh. Jac. Rambach.
Unveränderliche Liebe	568	Joh. Jac. Rambach.
Unverwandt auf Chriſtum ſehen	460	J. A. Rothe.
Urquell aller Seligkeiten	29	Chr. F. D. Schubart.

	Nr.	Verf.
Vater, krône du mit Segen	574	
Verlaß mich nicht, bis ich erkalte	465	N. G. L. Hering.
Verleihe deiner Christenschaar	587	Joh. Jac. Spreng.
Vernimm in deinen Himmelshöh'n	573	Alb. Knapp.
Verschließ doch nicht mir Armen	643	Joh. Jac. Spreng.
Versuchet euch doch selbst	397	Joach. Just. Breithaupt.
Verzage nicht, du kleine Schaar	254	Christ. Aug. Bähr.
Verzage nicht, o Häuflein klein	252	Mich. Altenburg.
Viel besser, nie geboren	707	Ph. Fr. Hiller.
Vom Himmel kam der Engel Schaar	105	Mart. Luther.
Von dir, o treuer Gott	498	
Von dir, o Vater, nimmt mein Herz	540	J. Kaspar Lavater.
Von Gnad' und Wahrheit mächtig	95	Nach Gottfr. Wilh. Sacer.
Von Gott will ich nicht lassen	481	Ludwig Helmbold.
Vor deinen Thron tret' ich hiemit	19	Bodo von Hodenberg.
Vor Jesu Augen schweben	440	N. L. v. Zinzendorf.
Wach' auf, du Geist der ersten Zeugen	244	K. H. von Bogatzky.
Wach' auf, mein Herz, die Nacht ist hin	191	Laur. Laurentii.
Wach' auf, mein Herz, und singe	600	P. Gerhardt.
Wachet auf! ruft uns die Stimme	702	Philipp Nicolai.
Wann der Herr einst die Gefangnen	542	
Wann mein Stündlein vorhanden ist	660	Nicol. Herrmann.
Wann sich die Sonn' erhebet	633	Gerh. Tersteegen.
Warum betrübst du dich, mein Herz	529	Hans Sachs.
Warum sollt' ich mich denn grämen	523	P. Gerhardt.
Warum so ungeduldig	647	Wilhelm Meinhold.
Was freut mich noch, wenn Du's nicht bist	36	Ph. Fr. Hiller (V. 3 von A. Kn.).
Was Gott thut, das ist wohlgethan, es	479	Samuel Rodigast.
Was Gott thut, das ist wohlgethan! So denken	595	Benj. Schmolke.
Was haben wir zu sorgen	700	Simon Dach.
Was mein Gott will, gescheh' allzeit	477	Albrecht, Markgraf zu Brandenburg.
Was uns mit Frieden und Trost erfüllt	390	N. L. v. Zinzendorf.
Was von außen und von innen	486	Aug. Herm. Franke.
Was willst du, armes Leben	76	Simon Dach.
Weg, mein Herz, mit dem Gedanken	536	P. Gerhardt.
Weicht, ihr Berge! stürzt, ihr Hügel	50	Ph. Fr. Hiller.
Weil ich Jesu Schäflein bin	559	Louise v. Hayn.
Welch' eine Sorg' und Furcht	504	Joh. Reinh. Hedinger.
Wen hast du dir geladen	345	Dr. Daniel's Ges.-Buch.
Wenn der Würmer Staubgewimmel	699	Ph. Fr. Hiller.

	Nr.	Verf.
Wenn ich mich im Erkranken	646	Ph. Fr. Hiller.
Wenn ich mir auf viele Jahre	509	Ph. Fr. Hiller.
Wenn ich, o Schöpfer, deine Macht	55	Chr. F. Gellert.
Wenn kleine Himmelserben	694	Joh. Andr. Rothe.
Wenn meine letzte Stunde schlägt	658	Spitta.
Wenn mich die Sünden kränken	167	Justus Gesenius.
Wenn wir in höchsten Nöthen stehn	524	Joh. Heermann.
Wer ausharrt bis an's Ende	456	Ph. Fr. Hiller.
Werde munter, mein Gemüthe	631	Joh. Rist.
Wer im Herzen will erfahren	123	Joh. Flittner.
Wer ist so gnädig, Herr, wie du	42	P. Gerhardt.
Wer ist wohl, wie du	83	J. A. Freylinghausen.
Wer nur den lieben Gott läßt walten	482	Georg Neumark.
Wer recht die Pfingsten feiern will	227	Ernst Lange.
Wer sich auf seine Schwachheit stützt	358	B. W. Marperger.
Wer sich dünken läßt zu stehen	505	Freylinghausen's Ges.-B.
Wer sind die vor Gottes Throne	730	Theod. Heinr. Schenk.
Wer war in seiner Jugend	124	Alb. Knapp.
Wer weiß, wie nahe mir mein Ende	653	Ludämilie Elis., Gräfin v. Schwarzburg.
Wer wohl auf ist und gesund	642	P. Gerhardt.
Weß ist das Fest? zu wem empor	275	Alb. Knapp.
Wie fleucht dahin der Menschen Zeit	77	Joach. Neander.
Wie groß ist des Allmächt'gen Güte	48	Ch. F. Gellert.
Wie heilig ist die Stätte hier	341	V. E. Löscher.
Wie herrlich ist dein Ruhm	39	Nach Joh. D. Herrnschmidt.
Wie herrlich ist's, ein Schäflein Christi werden	402	Joh. Jac. Rambach.
Wie könnt' ich Sein vergessen	350	Chr. G. Kern.
Wie lieblich klingt's den Ohren	98	Ph. Fr. Hiller.
Wie schön ist's doch, Herr Jesu Christ	547	P. Gerhardt.
Wie schön ist unsers Königs Braut	729	Gottfried Arnold.
Wie schön leucht't uns der Morgenstern	419	Philipp Nicolai. (Bearb.)
Wie Simeon verschieden	656	Ph. Fr. Hiller.
Wie soll ich dich empfangen	92	P. Gerhardt.
Wie unaussprechlich gut bist du	347	Joh. Gottfr. Schöner.
Wie wird mir dann, o dann mir seyn	716	F. G. Klopstock.
Wie wohl ist mir, o Freund der Seele	411	Wolfg. Deßler.
Willkommen, Held im Streite	180	Benj. Schmolke.
Wir glauben All' an einen Gott	31	Mart. Luther.
Wir kommen, deine Huld zu feiern	592	Ehrenfried Liebich.
Wir liegen hier zu deinen Füßen	380	Benj. Schmolke.
Wir Menschen sind zu dem, o Gott	276	Justus Gesenius.
Wir sind vereint, Herr Jesu Christ	269	Rudolf Stier.
Wir singen dir, Immanuel	110	P. Gerhardt.

von der Zukunft des Herrn mit einseitiger Hitze gefallen, sie sahen jeden Tag nach den Lichtwolken aus, die den Herrn vom Himmel herniedertragen sollten. Deßhalb gaben sie ihre Geschäfte auf und trieben Vorwitz (2. Thess. 3, 11.). Diesem Unwesen tritt Paulus kräftig entgegen und stellt ihnen sich selbst als Beispiel auf. Obgleich Apostel, habe er doch stets sein Handwerk als Zeltmacher festgehalten, habe sich im Schweiß seines Angesichts genährt, und so sollten sie es auch machen; wer nicht arbeiten wolle, solle auch nicht essen. Endlich ist ein treffliches Verwahrungsmittel vor dem Besteigen solcher falschen Höhen, gründliche Kenntniß der Geschichte der christlichen Kirche, die daher nicht genug verbreitet werden kann, und zwar namentlich in populärer Form für das größere Publikum weiterer Verbreitung dringend bedarf. Die meisten Sectenstifter, Schwärmer, Fanatiker glauben, daß sie die einzigen in der Welt seyen, in deren Kopf solche Ideen aufgegangen sind, als in denen sie sich spiegeln; ihnen ist unbekannt, daß schon Manche vor ihnen Aehnliches ausgesprochen und zur Ausführung zu bringen versucht haben; sie wissen nicht, in welche Gefahren die Urheber sich selbst dadurch gebracht, welches Unheil für Andere sie damit angestiftet haben. Wo dagegen die Erscheinungen der Kirche, auch nur in ihren allgemeinen Umrissen, bekannt sind, da kann man sich vor solchen religiösen Gefahren weit leichter bewahren; man ist im Stande, an den Anfängen der Erscheinungen schon den Lauf der Entwickelung zu verfolgen, den sie werden durchlaufen müssen, und sich so bei Zeiten vor der Berührung mit bedenklichen Bildungen zu bewahren. Man wird durch die Kenntniß der Geschichte eine gerechte Scheu

	Nr.	Verf.
Wir warten dein, o Gottes Sohn	705	Ph. Fr. Hiller.
Wo der Herr das Haus nicht bauet	546	Joh. Ad. Lehmus.
Wohl dem, der Gott verehret	548	Matthias Jorissen.
Wohl dem, der Jesum liebet	280	Anna Sophia, Landgräfin v. Hessen.
Wohl einem Haus, wo Jesus Christ	544	Ch. L. v. Pfeil.
Womit soll ich dich wohl loben	12	L. A. Gotter.
Wort des höchsten Mundes	283	H. Corn. Hecker.
Wo soll ich fliehen hin	366	Joh. Heermann.
Wunderbarer König	11	Joach. Neander.
Zeuch ein zu deinen Thoren	223	P. Gerhardt.
Zeuch hin, mein Kind	695	Gottfried Hoffmann.
Zeuch, König, in die Herzen ein	101	Ludwig Josephson.
Zieh' deine Hand von mir nicht ab	328	Spitta.
Zion, gib dich nur zufrieden	246	Joachim Pauli.
Zu dir, du Fürst des Lebens	673	Zacharias Hermann.
Zum Leben führt ein schmaler Weg	447	Wilh. Gottlieb Tafinger.
Zürne nicht auf stolze Sünder	69	Joh. Ad. Lehmus.

Druck von Karl Tauchnitz in Leipzig.

Verbeſſerungen.

Nr. 256. Herz und Herz vereint zuſammen.

In dieſem Liede fehlen drei Strophen, die durch einen Verſtoß weggeblieben und nach dem „Liederſchatze“ des Herausgebers (II. Ausg.) Nr. 1127 zu ergänzen ſind.

Nr. 348. Ich komme, Herr und ſuche dich.

Hier iſt durch ein Verſehen der Schlußvers: „Ja, Herr, mein Glück iſt dein Gebot“ weggelaſſen worden und gehört eigentlich nach Nr. 250 des Würtembergiſchen Geſangbuches herein.

Der

christliche Heidenbote.

Ein Gedicht

von

Dr. H. J. Koenen,

Sekretär der K. Akademie der Künste und Wissenschaften ꝛc. ꝛc.
in Amsterdam.

Aus dem Holländischen übersetzt

von

Albert Knapp.

Stuttgart, 1859.

Druck und Verlag von J. F. Steinkopf.

Vorwort.

Dem besonderen Wunsche des von mir ebenso verehrten als geliebten Dichters entsprechend, habe ich das hier erscheinende geistvolle Missionsgedicht mit theilnehmender Freude auf deutschen Boden zu verpflanzen gestrebt, obwohl das auf ernster Forschung beruhende, nach Gehalt und Form gleich ausgezeichnete poetische Werk durch eine Uebersetzung nicht in seiner vollen duftigen Originalität wiedergegeben werden konnte. Da jedoch die holländische Sprache mit der deutschen auf der nämlichen Stammwurzel steht, so war dieses an Christengeschichte so reiche, wenn auch kleinere Epos dem Grundsinn nach genau wiederzugeben, und ich habe Fleiß angelegt, daß die ursprünglichen Worte durch die Version möglichst geringe Veränderung erleiden möchten, und die Schönheit des Originals bestimmte mich je länger desto dringender dazu.

Das kleine, in einzelnen Absätzen dahergehende Epos tritt mit siegreichem Fuß über die großen Pflanzungen Christi frei dahin, auf dem Meeresgebiete der Mission gleichsam nur einzelne Inselhäupter berührend, auf welchen die Fahne des hohen Gekreuzigten aufgepflanzt worden ist. Die schöne, herrliche, hier

beſungene Siebenzahl ließe ſich leichtlich verzehenfachen, und es iſt ein großartiger Sieg der Sache Chriſti, daß ein gläubiger Dichter nur einzelne Scenen aus der Miſſionsſache herausgreifen darf, um die gottmenſchliche Vollmacht des Einen hiſtoriſch zu beweiſen, der allen Völkern Seine ſeligmachende Heilsbotſchaft zu predigen befiehlt, weil Ihm der Vater die Macht über alles Fleiſch gegeben, — weil Er alle Sünder ſich am Kreuze zum Eigenthum erkauft, und uns bei Seiner Auffahrt das unwiderrufliche Königswort gelaſſen hat: „Mir iſt gegeben alle Gewalt auf Erden und im Himmel!“ Demgemäß wird Sein Evangelium allen Völkern in Seinem heiligen Namen verkündigt, und unſer Dichter beſingt im Voraus jenen Triumph, womit alle Himmliſchen es verkünden: „Es ſind die Reiche dieſer Welt unſres Gottes und Seines Chriſtus geworden, und Er wird regieren von Ewigkeit zu Ewigkeit!“ —

Der Segen Seines heiligen Wortes und Namens begleite auch dieſe Schrift, worin einige exegetiſche Annahmen des Verfaſſers am Schluſſe noch diſputabel ſeyn mögen, an den Herzen aller heilsempfänglichen Leſer!

Stuttgart, 7. Nov. 1858.

Albert Knapp.

Eingang.

Schön und erhaben ist's, die Saite kühn zu rühren,
Des Ehrgefühles Drang in edler Seelen Grund
Und einen hohen Plan beherzt zum Sieg zu führen,
Wonach das starke Herz des Jünglings frühe stund.
Schön auch und herrlich ist's, von Fürstentugend singen,
Ein würdig Heldenhaupt verschönen mit der Kron',
Und zur Bewunderung auch stumpfe Seelen zwingen,
Wenn einen Lindwurm zwang der ehr'ne Rittersohn.
Kein Volk ist so verdumpft, daß nicht für Heldengröße
Unauslöschbar in ihm aufloderte die Glut,
Wenn sie den Feindestrotz entwaffnet bis zur Blöße
Und willig für den Sieg verspritzt ihr Herzensblut. —
Stumm bleib' ein Harfenspiel, das keine Klänge findet,
Gemüther hinzuzieh'n zu solcher Ziele Pracht,

Und das den Lorbeer nicht um eine Stirne windet,
Wenn sie für Ahnenruhm und Vaterschätze wacht! —
Doch ach, aus keinem Kampf um ird'sche Volksgeschicke
Sproßt für die Ewigkeit siegreiche Frucht empor.
Die graue Vorwelt weicht vor junger Zeit zurücke,
Und selbst ein Wellington steht einst in dunklem Flor.
Doch wer für Jesu Reich, der nie genug zu loben,
Sein armes Leben wagt, sein Blut zum Opfer bringt,
Der findet einst beim Heer, das aus dem Grab erhoben,
Den Kranz, der seine Stirn' in Ewigkeit umschlingt. —
O meine Harfe, laß nur reine Klänge hallen,
Nicht für der Erde Glanz, der uns so schnell entflieht
Für Schlachtlorbeeren nicht, die bald vom Haupte fallen. —
Nein, nur für jenen Muth, der aus nach Siegen zieht
In jenem Geisterreich, wo man kein Gut vernichtet, —
Im Königreiche Deß, der aller Helden Held,
Und der auf dieser Erd' einst seinen Thron aufrichtet,
Wann auch der letzte Feind erschlagen liegt im Feld!

vor allem Außerordentlichen, Ungewöhnlichen, Extravaganten bekommen, und sich auf der zwar schmalen, aber für den kindlichen einfachen Glauben zugleich sicheren Straße ins ewige Leben halten, von der die heilige Schrift sehr bezeichnend sagt: daß es ein heiliger Weg ist, auf dem kein Unreiner gehen wird, daß aber selbst die Thoren, (d. h. die einfachen, schwachen, aber lauteren Herzen) auf demselben nicht irren mögen (Jes. 53 8.).

Eine zweite höchst wichtige Frage ist die, wie dergleichen Erscheinungen, wenn sie auch nicht ganz gehindert werden können, doch mögen so unschädlich als möglich für die Kirche gemacht werden. In dieser Hinsicht sind vor allen die zwei Classen der Schwärmer sorgfältig in der Behandlung zu sondern, die der Betrüger und der sich selbst Täuschenden oder von andern Getäuschten. Die erstere muß eben so unnachsichtlich mit Strenge behandelt werden, als die andere gerechten Anspruch auf Schonung und Nachsicht zu machen hat. Es ist aber nicht so leicht, als man glauben sollte, gewiß zu werden, ob man mit einem Betrüger oder einem Betrogenen zu thun hat. Der Fall ist nämlich gewiß selten, daß jemand von vorne herein mit vollem Bewußtseyn einzig nur allein darauf ausgeht, durch religiöse Vorstellungen, an die er selbst gar nicht glaubt, Menschen zu betrügen und für seine Zwecke zu benützen. Weit gewöhnlicher ist, daß die Fanatiker und Schwärmer erst selbst an die Gebilde ihrer Einbildungskraft glauben, und zwar mit Unklarheit, aber doch ohne Bewußtseyn von der Wahrheit des Gegentheils, also ohne böse Absicht, ihre Meinungen verbreiten. Gewiß freilich ist auch eben

I.

Die Sendung.

Wie herrlich glänzt der Thabor! [1]) — Palmenlaub
Und Cedergrün erhebt er stolz und froh,
Als wollt' er in des Festes holdem Schmuck
Umjauchzen seines Königs Freudenfahrt!
Ja, hebe nur mit edlem Stolz dein Haupt,
O Thabor! — Blick' auf's niedre Berggeländ',
Auf Hügelketten königlich herab,
Vom Heil entzückt, das dir dein Herrscher gab! —

Hier aus des Himmels Klarheit senkte sich
Hernieder einst der unerschaff'ne Glanz,
Der, rückgestrahlt von Gottes Angesicht,
Mariens Sohn umfloß, da jener Ruf
Vom Himmel Ihn verkündete der Welt
Als Gottes lieben Sohn, der Heiden Sehnsucht,
Und Juda's Haupt, — den Alle sollen hören,
Weil Er des Weltalls Krone trägt mit Ehren.

Was Amrams Sohn und was Elia's Mund
Voll Himmelsweisheit einst gegeben kund
Von seinem Ausgang in der Tempelstadt,
Der schnöden Gottesstadt, — es ward erfüllt, —
Vorüber ging die bange Leidensfrist;
Das dritte Morgenroth sah Ihn dem Thor
Der stillen Gruft entsteigen. — Auferstanden
Ist Juda's König, und das Heil vorhanden!

Und, Thabor, nun auf's Neue harrst du Sein,
Nun wird der HErr, deß zweites Leben glänzt,
Im höhern Strahl der Gottesmajestät,
Als da Er noch die Staubeshülle trug, —
Jetzt wird der HErr auf deinem lichten Haupt,
Das einst sein Thron in Galiläa war, [2])
In neugebor'ner Herrlichkeit erscheinen,
Zu sammeln die getreue Schaar der Seinen. —

Seht sie zusammenströmen rings, — ihr Auge
Von stillem Ernst und Freudenglanz beseelt,
Die Schritte flügelschnell in Liebeshoffnung,
Die stärker drängt, je mehr die Stunde naht,
Die lang verheiß'ne, die so heiß begehrte, —
Der nahe Sieg'stag Seines Königreichs,
Der Reichstag des Messias, von den Zungen
Aeonenalter Seher angesungen! —

Wie Salems Mauer sonst an Gottes Fest,
Nach Israels Gesetz, von allen Seiten
Herwegen sah das frohe Wallerheer
Zum weiterschloss'nen, heil'gen Tempelhof,
Wo um des Altars gold'ne Flammensäule
Ein Zug am andern feiernd sich gereiht:
So strömt der treuen Jünger Heer mit Psalmen
Zu Thabors Cedern hier und seinen Palmen..

Petrus voran, der du so viel geliebt,
Weil Viel, am Meisten dir vergeben ward,
Der du, erhoben aus dem tiefen Fall,
Einmal bekehrt, auch deiner Brüder Zahl
Mit hohem Feuermuthe stärken konntest
Und ihr vorangeh'n auf dem Himmelspfad,
Dann freudig, nach vollbrachtem Heldenlaufe,
Dem Meister folgen in der Martertaufe!

Du auch, erhab'nes Geiſtes-Brüderpaar
Der Donnerſöhne,*) das, mit Kraft umgürtet,
Wie aus des Luftgewölbes Strahlenbau
Und aus dem hohen Gottesheiligthum
Von Ihm, der dich vom Fiſcherkahne rief,
Und dir im Herzen göttlich Leben ſchuf,
Von Abrams Samen und von Gottes Sohne
Weithin gezeugt mit lautem Donnerton!

Auch du ſteigſt mit herauf, Nathanael,
Sohn Abrahams, einfältig, ohne Falſch! —
Sobald dein Herz im Rabbi Nazareths
Den Gotteskönig glaubensvoll erkannt,
Nachwandelteſt du deinem HErrn und Gott,
Weil Seines Angeſichtes hehrer Glanz
Sich im Kryſtalle deines Geiſt's gemalt,
Wie Morgengold im Meeresſpiegel ſtrahlt!

An ihrer Seite dann, du Siebenzahl,
Verwebt mit Ihm als Zweige, die ein Stamm,
Ein Weinstock trägt, — von einer Lebenskraft
Durchströmt, genährt, durchadert und beseelt,
Erkoren zu demselben hohen Ziel,
Von gleicher Hoffnungsherrlichkeit entflammt, —
Ein Brüderbund, in dem der Vorsatz steht,
Dem Lamme nachzugehn, wohin es geht.

Sieh' dort auch Lazarus, des Grabes Sohn,
Der, schon unsterblich, jenes Leben lebt,
Das schon auf Erden heißt ein Paradies,
Deß Thor ein Cherub noch den Sündern sperrt! —
Die ew'ge Freud' entstrahlet seinem Blick,
Der Erstgebor'nen Gottes Hochgefühl;
Kein Band umstrickt ihn mehr vom Staub der Grüfte,
Er athmet schon der Freiheit Himmelslüfte.

Gedrängter ſtets und größer wird die Schaar,
Die Thabors Felſenrücken rings beſteigt
Und umſchaut nach dem HErrn. — Der Frauen Reihe,
Die treulich Ihn bedienten, als Sein Haupt
Zur Ruheſtatt nicht eine Stelle fand, —
Den Andern eilt im Flügelſchritt ſie vor,
Als gäbe den verſäumten Augenblick
Und ſeinen Geiſt hier keine Welt zurück.

Fünfhundert Brüder ſind verſammelt hier;
Die Jüngerzahl ſchwillt an, — nicht Einer iſt,
Der ſeines HErrn Ruf nicht vernommen hätte,
Nicht glaubig nach dem Anſchau'n ſich geſehnt,
(Es war verheißen durch der Weisheit Mund!)
Und ſeligen Genuß vorausempfunden. —
Heil euch, ihr Zeugen unſ'res Jeſus Chriſt,
Deß Auferſtehung euer Leben iſt! —

Und ſieh', — Du ſtehſt, Du ſtehſt vor ihrem Blick! —
Es iſt der HErr, Derſelbe, wie zuvor,
Voll majeſtätiſch-liebevoller Huld,
Und doch erhab'ner, als in vor'ger Zeit! —
Dein herrlich Auferſteh'n, Erſtling der Todten, *)
Was war's, als Anfang Deiner Himmelfahrt?
Unſterblicher! im Fleiſch geoffenbart,
Erhöht biſt Du ſchon vor der Himmelfahrt! —

Mit würdevoller Weisheit gibt Sein Mund
Den Jüngern unvergängliche Befehle,
Bedingungen für der Aeonen Lauf, —
Enthüllt der frühern Sprüche tiefen Sinn, —
Und Jedem wird ein liebreich-hehres Wort,
Das tief ſich ſenket in des Herzens Grund, —
Kein Wurm des Staubs, kein Mann der Schmerzen mehr,
Nein, König über Erd' und Himmelsheer! —

Den Seinen allen will Er Alles seyn, —
Nicht Priester nur, der in dem Heiligthume
Vergossen hat Sein reines Opferblut; —
Kein Meister blos, deß göttlich wahres Wort
Die Sünder heiligt, nähret und erhebt; —
Nicht Bild allein der höchsten Heiligkeit, —
Nein, Eins und Alles für der Menschheit Samen,
Des Worts Erfüller, Anfang, End' und Amen! —

Vom Siegesstrahle glänzt Sein göttlich Aug', —
Auf seinen Schultern ruht die Herrschersmacht,
Den Schlüssel Davids trägt Er in der Hand,
Und die Gewalt im Himmel und auf Erden
Ist Ihm, dem ew'gen König, anvertraut.
Zum Scepter ist der Rohrstab Ihm geworden,
Der Dornenkranz zur königlichen Kron',
Und aus dem Kreuze ward ein Himmelsthron.

„Die Stund' iſt da" (ſo ſpricht Er), „meine Jünger!
Auf Thabor wollt' ich ſammeln euch um Mich.
Empor fahr' ich zu Dem, der Mich geſandt,
Zum Himmel auf. — Im Himmel und auf Erden
Iſt alle Macht in meine Hand gelegt.
Ihr, die ihr Zeugen meiner Leiden war't,
Sollt nun auch meine Herrlichkeit bezeugen,
Denn Aller Kniee ſollen Mir ſich beugen!" —

„Geht aus in alle Welt, zu jedem Volk!
Verkündet überall das Wort des Reiches,
Und nehmet durch das heil'ge Waſſerbad
Die Völker auf in meine Jüngerzahl. [5])
Tauft in des Vaters, Sohns und Geiſtes Namen
Zum Eigenthum ſie dem Gott Israels! —
Zur Rechten meines Vaters hocherhöht,
Bleib' Ich bei euch, bis dieſe Welt vergeht." —

so selten der Fall, daß es dabei bleibt; durch die Gewalt der Umstände werden die Schwärmer bei fortgesezter Bemühung, ihre Einbildungen zu verbreiten und zu vertheidigen, mehr oder minder immer mehr in innere Unwahrheit hineingezogen, indem die wenigsten die selbstverleugnende Kraft haben, zu bekennen, daß sie gefehlt haben, einzugestehen, daß sie Irrthümer hegten. Man könnte daher sagen, die Extreme sind hier beide auszuschließen; die Fanatiker sind eben so selten absolute Heuchler, als absolut frei von Heuchelei. Aber die Betrüger im eigentlichen Sinne des Worts und die Betrogenen lassen sich doch füglich in der Art sondern, daß die erstern ihre religiöse Ideen zu weltlichen Zwecken benützen, die andern sich davon frei erhalten und ehrlich bloß im Gebiete ihrer religiösen Träume bleiben. Alle diejenigen Schwärmer sind daher Betrüger zu nennen, welche ihre Einbildungen zur Befriedigung ihrer Wollüste, ihrer Habsucht, ihrer Herrschsucht mißbrauchen. Daß die genannten Dinge böse sind, sagt jedem Heiden selbst sein Gewissen (Röm. 1.); religiöse Vorstellungen können daher nicht ohne Heucheley zur Vertheidigung solcher Dinge gemißbraucht werden. Wo dagegen das nicht der Fall ist, muß man das Beste präsumiren, also ihre redliche Meinung bei ihren Träumen, ihre Selbsttäuschung, oder ihre Täuschung durch Andere. Sodann sind genau die Urheber solcher Verirrungen von denen zu scheiden, die nur durch jene in sie hineingezogen sind. Die volle Energie des Strebens pflegt gemeiniglich nur in denjenigen zu wohnen, in deren Innern sich die Schwärmerey ausgebildet hat. Für die Verführten ist daher oft schon ein wesentlicher Schritt zur Heilung dadurch geschehen, daß sie von den

Er spricht's, und schwebt empor vor ihrem Auge,
Das bald umsonst nach dem Verklärten blickt. —
Doch stets noch tönt sein Wort in ihrem Ohr, —
Es wird ihr Leitstern seyn, ihr Trost und Stab,
Wohin sie rufen mag des Hirten Stimme,
Wo sie sein Geist zu fernen Heiden zieht. —
Der Freudenbotschaft Werk, — nun fängt es an!
Zeuch mit, mein Lied, der Boten steile Bahn!

II.

Patmos.

Wer sitzt dort in der Abendsonne Schatten,
Vor jener Felsengrotte sabbathlich? —[4])
Ein edler Greis, dem sein ehrwürdig Haupt
Des Alters Hand mit Silberlocken kränzt.
Doch schön're Krone noch trägt seine Stirn:
Die Kroge sel'gen Glaubens, die der Hoffnung
Auf ew'ge Freud', und — wenn sonst keine bliebe, —
Die herrlichste: Die Krone heil'ger Liebe.

O wer die Krone dieſer Liebe trägt,
Nicht blos zum Schmuck für's Auge dieſer Welt,
Wo ſich das Herz in Heuchelſchein vermummt,
Der Gott-Erlöſten ächtem Glauben fremd, —
Nein, als ein Bild vom Weſen ſeiner Seele,
Als Zeugniß innerlicher Liebesglut:
Wie reich iſt Der, wie herrlich, hehr und ſchön, —
Geh's nun zu Gräbern oder Himmelshöh'n!

Nicht lebet er ſich ſelbſt, nicht dem Genuß
Der Erdenfreude, nicht dem Farbenſpiel
Der Blume flüchtiger Weltherrlichkeit. —
Für And're lebt er, für die arme Wittwe,
In Trauerflor gehüllt, — für's blöde Heer,
Das, nicht mehr hoffend, doch nach Frieden ſeufzt,
Und für die Kleinen, die des HErrn Erbarmen
In Ewigkeit will ſegnen und umarmen. —

Sieh da, dein Bild, Johannes! — nicht des Manns,
Deß helles Aug' Geſichte Gottes ſchaut
Und Seinen Rath im heil'gen Buche lieſt,
Den Donnerklang der Richtpoſaune hört,
Und Zornesſchaalen ausgegoſſen ſieht,
Und offen ſchaut des Himmels Paradies, —
Doch eines Kreuzapoſtels, dem hinfort
Vom Munde ſtrömt das ew'ge Lebenswort. —

Den Gottesmann umringet eine Schaar
Aus Patmos, von Icaninm, Argia
Und Hyetuſſa, wo das blaue Meer
Hellas von Jonicns Geſtade trennt,
Ringsum mit Inſelgruppen überſä't. —
Stets dichter häufet die Verſammlung ſich
Und drängt ſich, den Apoſtel zu begrüßen; —
Der ſtille Strand erbebt von ihren Füßen.

„Verbanne dich, du heil'ger Kreuzesbote,[7])
Der Kaiser an des Erdballs fernſten Ort,
Damit dein Mund für's große Lebenszeugniß
Von Gottes Lamm, das unſre Sünde trug,
Verſtumme gleich der ſtummſten Einſamkeit:
Umſonſt! — Vergebens kämpft er gegen Gott! —
Von ſeinem Heiland predigt uns Johannes,
Und ledig bleibt ſolch' Heilswort jedes Bannes!" —

Er zeugt von Gott, deß Wort die Himmel ſchuf,
Und der hochhin das Firmament gewölbt,
Der dieſen Erdball an das Nichts gehängt,
Und Inſeln ausgeworfen als wie Staub, —
Der zu der feſſelloſen Meeresfluth,
Als ſie der Erde Mutterſchooß entquoll,
Und Länder wollte brauſend überſchwellen;
Das Machtwort ſprach: „Hier lege deine Wellen!" —

Er redet (und die Schaar horcht lauſchend ihm)
Vom Lebenslauf des HErrn, von ſeiner Qual,
Von ſeinem Kreuz und ſtillen Felſengrabe;
Dann von des Todten hehrem Auferſteh'n,
Von Seinem Sitz auf aller Himmel Thron,
Und wie nun bald erglüht das Morgenroth,
Wann jener Tag der Majeſtät wird tagen,
Da Chriſtus wird des Weltalls Krone tragen.

Nun blickt ſein Aug' auf's blaue Meer hinaus,
Deß flüſternd Spiel der Inſeln Ufer leckt,
Auch brauſend ſich an Felſenböſchung bricht,
Und ſpricht: „Ihr Kinder, zählt, wenn ihr's vermögt,
Die Wogen alle, die der Meeresſchooß
Ringsum hieher auf unſre Küſte treibt! —
So zahllos wird der Todten Schaar ſich heben,
Vor'm Weltgerichtsthron Rechenſchaft zu geben!" —

Da quillt von manchem Auge Thrän' um Thrän',
Und fieberglühend ſchlägt manch' banges Herz,
Als dröhnte ſchon der Gottpoſaune Hall. —
Doch ſeht! — indeß des Kreuzapoſtels Wort
Noch niederfällt in Herzen, und den Puls
Mit Geiſtesdrang zu gröſs'rer Eile treibt,
Erſcheinen unerwartet, langſam, leiſe
Im Hörerkreis zween würdevolle Greiſe.

Wer ſind ſie? — Freunde ſind's des Gottesmanns,
Jedoch hieher geeilt von Epheſus,
Die Kirchen-Aelteſten. — Gar freundlich tönt
Ihr Wort, doch ernſthaft blickt ihr dunkles Auge,
Das offenbar von nichts Gemeinem ſpricht.
Ihr Mund eröffnet vor'm Apoſtel ſich, —
Es gilt Gemeinden, deren Blüh'n und Streben
Sein treues Herz mehr achtet, als das Leben.

Was Pauli Mund bei'm heil'gen Abſchied ſprach,
Als Aller Knie' an Aſiens Geſtade
Sich beugten vor dem Herrn der Herrlichkeit, —
Des Gottesmanns Weiſſagung ward erfüllt.
Er ſelber trägt die Märtrerkrone jetzt,
Hat ſich vom Staub auf ewig durchgekämpft; —
Doch iſt von Wölfen nun die Heerd' umwittert
Des HErrn, vor deſſen Macht der Abgrund zittert.

Wohl ſind ſie von uns ausgegangen, wohl
Fließt honigſüß das Wort von ihren Lippen,
Doch bitter iſt der Rede Nachgeſchmack
Und als ein Gift durchwühlet ſie das Herz,
Obgleich der leicht bethörte Sinn gar oft
Befriedigung im ſüßen Schlaftrunk findet. —
Vom Zauberglanze wird der Geiſt geblendet,
Und nur das Grab iſt's, wo ſein Taumel endet.

Und ach, gleichwie das Ungeziefer ſtets
Die reife Frucht am gierigſten zernagt,
So greift mit Engelsſchein der Lügengeiſt
Am grimmigſten das hehrſte Kleinod an:
„Daß Er, der ew'ge Sohn, der Engel König,
Im Fleiſch erſchienen aus des Vaters Schooß.“ —
Dieß Wort des Heils, das uns mit Gott vereint,
Iſt's, was zunächſt ihr frecher Mund verneint.

Die treue Schaar, die nimmermüde fleht
Um Kraft zu ihrem hochverklärten Haupt,
Das bei uns bleibt bis an des Weltlaufs Ende,
Blickt nun, Johannes, hoffnungsvoll auf Dich! —
„Den Meiſter, deinen Herrn, haſt du gekannt,
Wie Niemand unter uns. — Nun rede frei,
Was jener Wahn theils leugnet, theils vergißt; —
Apoſtel, ſag' uns, was die Wahrheit iſt!“ —

„Ungläub'ger Wahn, — das iſt der Seelen Krebs,
(Beginnt Johannes, und ſein Auge weint,)
Ein Schade, der ſtets weiter nagt und frißt,
Und ſchrecklicher den ganzen Sinn zerſtört, —
Der, unbekämpft, ſogar das Herz bedroht,
Bis er den tiefſten Lebenskeim ergreift, —
Der dunkle Quellbrunn vieler tauſend Sünden,
Die Gottes Zorn unfehlbar vorverkünden.

„Mich ruft der HErr am einſamen Geſtade,
Wo dieſes Aug' Geſichte Gottes ſchaut
Und Himmelsglanz mein hoffend Herz durchſtrahlt,
Zu zeugen von dem fleiſchgewordnen Worte,
Deß ew'ge Klarheit meinem Blick erſcheint. —
Geht, meine Brüder! ſagt der treuen Schaar:
Bannt auf den Felſen mich der Kaiſerſpruch,
So ſchreib' ich Euch von Chriſto doch ein Buch!" —

Verführern fern gehalten, in den Kreis des einfachen nüchternen Lebens zurückgeleitet werden. Alle diejenigen, welchen die Aufsicht auf die religiösen Bewegungen von Gott befohlen ist, thun daher wohl, so bald als möglich die Herde der Verführung unschädlich zu machen d. h. sie von den Kreisen, welche sie sich gebildet haben, zu trennen. Bisweilen tritt freilich der Fall ein, daß die Verirrung erst im zweiten Gliede ihre volle Kraft gewinnt. So zeigt die Geschichte, daß Jakob Böhme bei weitem nicht so viel Einfluß gewonnen hat, als Gichtel, wiewohl dieser erst durch jenen in seine Theosophie eingeführt ward. Dieß tritt aber nur dann ein, wenn, wie es eben bei Böhme der Fall war, in dem Urheber die intellectuelle Seite allein vorherrscht, und die praktische zurücktritt. Die in der böhmischen Theosophie liegenden praktisch gefährlichen Momente brachte der Schöpfer derselben wenig oder gar nicht zur Anwendung; Gichtel aber, in dem das praktische Streben das speculative übertraf, führte sie in die That ein. In ganz ähnlicher Weise hat auch Schönherr mehr speculativ gewirkt und die praktische Anwendung seiner höchst gefährlichen Principien nur noch sehr unvollkommen durchgeführt. In solchen Fällen versteht sich denn von selbst, daß derjenige, der die umfassende praktische Ausführung versucht, als selbstständiger Sectenstifter behandelt werden muß. Auf eine Aenderung der Ansichten solcher Personen ist selten zu hoffen. Haben sie schon Jahre lang ihr Wesen getrieben, so haben sie sich selbst so eingesponnen, daß alle Bemühungen, sie aus ihrer Verpuppung zu befreien, vergeblich zu bleiben pflegen. Man muß sie ihrer eigenen Entwickelung überlassen. In Beziehung auf

Des heil'gen Gottesmannes Wort geſchah,
Und Epheſus erlangte dankbar froh
Das Zeugniß dieſes Adlers,*) der allein
In's helle Sonnenantlitz mochte ſchau'n. —
Wohl kühn und machtvoll tönet Petri Wort,
Wohl königlich, Jacobus, ſpricht dein Mund,
Und Pauli Ton kann Felſenherzen brechen; —
Doch du, Johannes, ſprichſt, wie Engel ſprechen!

III.

Kent.

Wie ſüß iſt Freiheit für ein Menſchenherz!
Wie furchtbar ſchwer wiegt eine Sklavenkette!
Wie regt das Mitleid ſich in jeder Bruſt,
Die menſchlich für den Unglückſel'gen fühlt,
Dem man ſein heilig Menſchenrecht geraubt,
Und der voll Kummers nach Erlöſung ſeufzt! —
Heil dem, der ſolch ein Elend mag empfinden,
Und tröſtend hilft, kann er's auch nicht entbinden! —

Jedennoch gibt's noch herbern Sklavendienſt,
Noch ärg're Feſſeln, härtere Tortur,
Entwürdigender für des Menſchen Geiſt,
Der ohne Tod für Gott geſchaffen ward,
Als jenes Joch, das nur den Nacken beugt
Und ird'ſche Glieder in die Kette zwängt. —
Wo Götzendienſt die Geiſter ſchlägt in Bande,
Da knechtet ſie der Frevel ſammt der Schande.

Da thronet hoch der Fürſt der Finſterniß,
Da herrſcht der unerbittlichſte Deſpot,
Deß ſchnöder Bann die Seelen ärger drückt,
Als dieſer Erde grimmigſter Tyrann. —
O jauchzet Gott, ihr Völker überall,
Ihr, welchen des Erlöſers Ruf erſchall,
Das große Jubeljahr euch zu verkünden:
Befreiung von dem Sklavenjoch der Sünden! —

Auf Roma's Forum,[9]) wo im Alterthum
Die Freiheit ſaß, zu häufig nur entweiht,
Entartet bald zur Zügelloſigkeit,
Wo Volkswillkür der Weltbeherrſcherin,
Der ew'gen Stadt, Schickſale ſchnell entſchied, —
Auf Roma's Marktplatz ſteht als Handelswaare,
Vom fernſten Strand gefeſſelt hergebracht,
Ein Haufe Männer in der Sklaventracht.

Ergreifend iſt's, ihr blaues Aug' zu ſeh'n,
Ihr blühend Angeſicht, den off'nen Blick,
Den lautern Sinn, der aus dem Antlitz ſpricht,
Den hellen Geiſt, der aus den Mienen glänzt. —
O ſolche Züge, ſolche Formen ſind
Nicht für ein niedres Sklavenjoch beſtimmt! —
Des Freien Hand, die du zur Kett' erkoren,
Zum Kettentragen iſt ſie nicht geboren! —

Gregorius! du ſahſt's; dein Herz entbrannt',
Und Feuerglut durchflammte deine Wangen. —
Des Chriſtenzornes heilge Feuerkraft
Und Liebe drang empor. — Dem vollen Herzen
Der Angeln, die dir hier im Engelsglanz
Begegnen, willſt du Jeſu Gnadenwort,
Das Wort vom Anfang und von Chriſti Blute
Ertönen laſſen mit lebend'gem Muthe.

Du gehſt, — doch liegt's nicht in des Menſchen Hand,
Sich ſelbſt den Weg zu bahnen. Dein Entſchluß
War heilig, und den Willen ehrte Gott;
Allein dein Arbeitsfeld, das du gewählt,
Sollt' einem Andern werden; — denn der Menſch,
Blind für den Rathſchluß des Allmächtigen,
Sucht jagend oft mit ruheloſem Streben,
Was Andern ungeſucht wird übergeben.

* * *

O Albion, du mächt'ger Kreidefels,
Der leuchtend aufsteigt aus dem blauen Schooße
Zahlloser Wogen, die ihr schäumend Haupt
Im Donnerhall an deinem Fuße brechen, —
Berühmt als Königin des Oceans! —
Wie sitzest du so stolz auf deinem Throne!
Wie viele Wunder birgt dein weiter Schooß!
Wie ist dein Glanz, dein Ansch'n riesengroß! —

Doch ſchöner, als der Erdefürſten Ruhm,
Iſt eigen dir von Alters her ein Name; —
Als man als „Heil'gen-Inſel“[19]) dich gegrüßt,
Da flatterte ſchon längſt im Windeshauche
Hoch vor Europa's Blick dein Kreuzpanier,
Ehrfurcht bezeugend vor dem Heiligthum, —
Da hörte ſchon man deine Pſalmen ſchallen
Und Weihrauch weh'n durch deine Tempelhallen.

Wer fachte wohl zuerſt die heil'ge Glut?
Wer trug zuerſt an jeden Meeresbord,
Verwahrt in einer gottgeweihten Bruſt,
Das leiſe Flehn für's Heil Britannia's,
Gleich einer Opferflamme, die mit Macht
Hell vom Altar zur Himmelshöhe lodert,
Bis eine Flamme ſich zur andern neigt
Und weithin ſtrahlend immer höher ſteigt? —

„Fürstinnen, deren Herz dem Heiland dient,
(So zeugt der Mund uralter Prophetie,)
Die sollen deine Pflegerinnen seyn,
Gemeinde des Erhöhten!“ — So geschah's. —
Wo zählt Europa rings ein Christenland,[11])
Und welcher Volksstamm blüht vom Kreuzeswort,
Wo's einer Fürstin nicht durch glaub'ges Ringen
Gelungen wäre, Satans Reich zu zwingen? —

Du, Bertha, du gewannest diesen Sieg
Im heidnisch-ungeschlachten Albion,
Für das du deinem Frankenvaterland,
Dem schönen Land Lebwohl gesagt. — Ein Kranz
Von ew'gem Palmenlaub umgrünt dein Haupt,
Viel werther, als der Helden Lorbeerschmuck. —
Nur da, wo Glaub' und Liebe siegen gehen,
Sieht auch ein Weib die Siegespalme wehen!

So wird die Bahn gesprengt, der Weg gebahnt,
Geebnet für der Kreuzesboten Schaar,
Die nun, in seines Gottgelübdes Kraft,
Gregorius zur Britteninsel sendet. —
Das Kettenrasseln grauser Sklaverei
Verwandelt sich in Heilsposaunenschall. —
O Gott, wie bist Du hehr in deinen Wegen! —
Aus Nacht und Trübsal schaffst Du ew'gen Segen.

* * *

Schaut jenes Boot vom fränkiſchen Geſtade,
Das ſtill der Nordſee Wogenflur durchpflügt
Und nach der Britten ſteiler Küſte ſtrebt! —
Dieß Boot, es trägt das Schickſal Albions
Im ſchwangern Schooße für Jahrhunderte! —
Steig' aus mit deinen Brüdern, Auguſtin!
Schwing' hoch das Kreuzpanier in kühner Hand,
Und nimm Beſitz (es wartet dein) vom Land!

Seht, wie ſie nah'n im feierlichen Zuge [12])
Dem Fürſten, der auf offnem Felde thront,
Und wohlgeſinnt zum Fremdling neigt ſein Ohr! —
Des Königs Banner zieht voran; das Bild
Des Hochgelobten, auf ein buntes Tuch
Gemalt, iſt ihrer Sprache Lebensbild,
Darin allſtündlich Er, der uns verſöhnt,
Als erſter Pſalmlaut und als letzter tönt.

ihre Wirksamkeit aber ist die Aufgabe, sie für Andere unschädlich zu machen.

Ganz anders aber verhält es sich mit den Verführten; auf diese pflegt häufig eine weise Seelsorge wohlthätig zu wirken. Solche Personen sind gemeiniglich nur durch fremde Gewalt wie gebunden, (nicht selten haben nemlich Sectenstifter in ihrer Erscheinung und Wirkung etwas Dämonisches); so bald sie daher eine andere Kraft fühlen, welche sie von dieser Gewalt frei macht, so fällt es ihnen wie Schuppen von den Augen. Soll aber die Behandlung solcher irre geleiteten Personen zum Ziel führen, so bedarf es nicht nur einer schonenden, liebevollen Einwirkung auf sie, sondern auch einer durchaus gerechten, unbefangenen Geistesstellung zu ihren Irrthümern. Viele Seelsorger, die es treu meinen, versehen es darin, daß sie im Gespräch mit solchen Personen ihre Irrthümer von vorn herein ganz und gar verdammen, und nicht anerkennen, daß in ihnen eine Seite der Wahrheit ist, von der aus sich dieselben in das Herz der Verführten einschleichen konnten. Ein solches Verfahren wirkt daher selten etwas, denn die betreffenden Personen sagen sich selbst, nein, so verhält es sich nicht, es war etwas Richtiges an der Sache. Der Seelsorger muß vielmehr so verfahren, daß er dem Irregeleiteten die Genesis seines Irrthums nachweist, und ihn so durch wirkliche Enthüllung der Wahrheit nicht blos *beredet*, seine Meinungen fahren zu lassen, sondern ihn *überzeugt*. So lange jemand selbst noch an die Realität seiner Einbildungen glaubt, ist nicht gerathen, ihn zu veranlassen, sich davon loszusagen; er würde glauben, sich da-

Hehr, langſam hallet ihre Litanei: [13])
„Erhör', o Gott der Gnaden, unſer Flehen!
Wend' ab den Zorn von einem Sündervolk
Und deinen Grimm von deinem Heiligthum!
Wir haben, HErr, geſündiget an Dir!
Hör', ach erhör' uns, Gott! — Hallelujah!" —
So tönet feierlich das Feld entlang,
Herzüberwindend, heil'ger Chorgeſang. —

Und nun erhebt der würd'ge Auguſtin
Das Zeugniß vom geliebten Sohne Gottes,
Dem Himmelskönig, der im Fleiſch erſchien,
Die ſchuldbeladnen Kinder Abrahams
Gott zuzuführen, — von dem Sühnungsbad
Der Waſſertaufe, von dem ſel'gen Loos,
Das alle Gläubigen ſchon hier getroffen,
Und von der ew'gen Wonne, die ſie hoffen. —

Der König ſteht erſtaunt; — nicht ird'ſcher Laut
Iſt's, was er hört. — Das war dein Herzensglaube,
O Bertha, — das dein ſtiller Lebenstroſt,
Dein heilig Todeslicht! — Den Boten wird
Des Fürſten milder Schutz verlieh'n, Erlaub
Ertheilt, ſo weit ſein Scepter reicht,
Für's Evangelium und für Altar,
Und Gunſt und Freundſchaft für die Zeugenſchaar.

Sieh', dort erhebt ſich Bertha's Betkapelle[14])
(Noch Martinskirche ſeit der Römerzeit
Geheißen), wo die fromme Königin
So oft zum Thron des Allerhöchſten trat,
Und auf den Knieen ſtill das ew'ge Heil
Für Albions Geſchlecht herunterflehte.
Da gibt der Herr des neuen Bundes Manna,
Da ſteigt im Pſalmenton das Hoſianna!

In Kurzem, — und des Königs Haupt empfäht,
Die Taufe durch der Boten fromme Hand,
Und Schaaren, denen Christus kund gethan,
Und viele Wunder, herrlich, zweifellos[15])
Vollbracht im Glauben, leuchten vor der Welt; —
Zusammen fließt das Volk dem Strome gleich, —
Dem Jesusnamen beugt sich Aller Knie, —
Das heil'ge Kreuz beherrscht die Heptarchie!

IV.

Friesland.[16])

Wie ſchwer, wie bleiern drückt des Götzendienſts
Drangvolles Joch die Völker, wo am Himmel
Noch nicht erglänzt des Lebens Morgenſtrahl! —
Welch eine Jammernacht umſchattet ſie,
Und breitet ob den tiefgebeugten Häuptern
Mit Hohngeſchwirr die Vampyrflügel aus!
Wehrlos hält ſie der hölliſche Tyrann
In ſeiner Lüge dunklem Todesbann.

Ob nun das Scheusal, Moloch, dort ein Kind,
Das zappelnd von empörter Mutterbrust
Gerissen, in rothglüh'nden Armen wiegt; —
Sey's, daß auf Latiums Fluren für Saturn
Der Opferdolch vom Menschenblute raucht; —
Sey's, daß die Flamm' ein Riesenbild verzehrt,
Gefüllt mit Lebenden, die zu den Todten
Druidenwahn zu senden hat geboten; —

Sey's, daß vor'm Greuelbild Melitta's schon
Die Magd in Babels schnöder Tempelgrotte
Der Keuschheit Blume wirft in faulen Sumpf; —
Sey's, daß der edle Grieche fleht zum Zeus,
Dem Schandenbildniß aller Fleischeslüste,
Und vor'm Altar der Anadyomene
Ein Opfer bringt, darob die Unschuld schauert,
Das Herz erbebt, ein Freund der Menschheit trauert. —

Auch du, Germane, Frieſ' und Bataver,
Schuldloſer an der wilden Ueppigkeit,
Die heißer Oſt zum Gottesdienſt geſtempelt, —
Auch du, zum Staub gekrümmt, knieſt vor den Götzen,
Aus deren Auge Rach' und Blutgier droht,
Vertilgungswuth mit Zornesflammen blitzt! —
Weh! Wie er ſelbſt iſt, formt der Menſch die Götzen,
Wie Thor und Wodan, lebt er vom Entſetzen! —

Schon ſtieg die Sonn am Britteneiland auf, —
Schon war im Abendland das ſüße Wort
Von Chriſti Kreuz als eine Saat des Heils
In ungepflügte Furchen eingeſtreut;
Sie keimt und ſchoß in vollen Aehren auf. —
Doch in der Nacht ſtrömt Yſſel noch und Vlie.
Soll denn der Morgen aus dem Abendlande
Nicht aufglüh'n an der Frieſen dunklem Strande? —

Der Sachse, der an jenem Meeresbord
Den Wohnsitz und sein Banner aufgepflanzt,
Er ist dein Bruder, ungezähmter Friese!
Er theilt mit dir die Sprache sammt dem Stolz;
In Beider Adern strömt dasselbe Blut,
Das Freiheit liebt und heitern Sonnenglanz,
Und rastlos vordringt. — Was bist du beklommen
Vor seiner Schule, die dir nur kann frommen? —

Doch wer, wer fühlt den Himmelsruf in sich?
Wem klang in's Ohr des großen Hirten Ruf?
Wen drängt die Macht des Geistes, der vordem
Am ersten Pfingstfest die Apostel sandte,
Jerusalem, als du die Himmelsflammen
Auf jedem Haupt in deinen Hallen sahst, —
Als Gottes Fen'r aus jeder Brust gebrochen,
Und neue Sprachen jeder Mund gesprochen? —

Als Juda's königlicher Heilsprophet[17])
Die Majestät des Gottes Israels
Erschauen durft' in Salems Tempelhof,
Ging eine Stimme von Jehovahs Thron:
„Wen soll Ich senden, der des HErrn Befehl
Mag bringen diesem abgewich'nen Volk?" —
Und Amoz' Sohn sprach eilig, ohne Zagen:
„Hier bin ich, Herr! Laß mich Dein Zeugniß tragen!" —

Solch einen Himmelsruf im Herzensgrund
Vernahmst auch du, Winfried! — „Wer will mein Mund,
Mein Bote seyn bei'm irren deutschen Volk,
Das blind noch seinem Thor und Wodan fröhnt? —
Alsbald erwiedertest du: „HErr, sieh' mich!
Gewärtig Deines Winkes ist Dein Knecht!
O weihe mich, dem Volke der Germanen
Aus seiner Nacht zu Dir den Weg zu bahnen!" —

Er sprach's, — dem Worte folgte schnell die That. —
Westfriesland, Thüringen, das Sachsenland
Und Hessen (Brudervolk der Bataver),
Sie hören Winfrieds frohen Heroldston.
Da ward ihm die blutgier'ge Heidenschaar
Zum Siegel seines apostol'schen Amts; —
Das Wort des Kreuzesboten ist gesprochen, —
Altär' und Götzensäulen sind zerbrochen! —

Geschlossen, Winfried, ist nun deine Bahn,
Dein Siegeslauf durch Deutschlands weite Gau'n. —
Wo Varus' Kriegsgeleit und Feldherrnstab
Und Legion den Lorbeerschmuck verloren,
Vernichtet von teutonisch alter Kraft:
Da fand des niedrigern Gesandten Stimme
Einst einen Sieg für Gottes Ehrensaal,
Unendlich hehrer, als durch Feu'r und Stahl!

Ja, herrlich war dein langer Zeugenlauf,
Und ſchön're Lorbeer'n, als die Cäſarn einſt,
Vom Fürſtenpurpur und vom Diadem
Umleuchtet, trugen, wurden dir geweiht.
Doch für dein Haupt blüht noch ein andrer Kranz
An höherm Ort, und eine ſchön're Krone! —
Harr' aus, harr' aus, im Tod auch unerſchrocken, —
Bald glänzt die Märt'rerkron' auf deinen Locken!

* * *

durch zu verkündigen: die Entsagung muß die Frucht der vollkommenen Ueberzeugung seyn. Setzen wir den Fall, wir hätten mit einem Menschen zu thun, der die Meinung hegte, der heilige Geist werde in einer Persönlichkeit auftreten und an die Ankunft dieses neuen Meßias müße man glauben; so ist höchst wahrscheinlich anzunehmen, daß dieser Irrthum sich, wenn auch nur mit unklarem Bewußtseyn, doch durch folgende Momente in ihm entwickelt hat. Er empfand, daß unserer Zeit eine große mächtige Hülfe nöthig sey, wie einst der apostolischen Zeit, die einen ähnlichen Anblick gänzlicher Auflösung darbot, wie unser Zeitalter. Wie nun damals Gott in der Person Jesu einen Helfer sandte, so wünscht er, daß auch jetzt eine Hülfe kommen möge, und zwar in einer Person, nicht durch bloße Verhältnisse. In diesen Gedanken ist, wie oben schon bemerkt ward, durchaus nichts Irriges; man schließe sich also daran an, gehe in seine wahren Gefühle ein, ehre die Sehnsucht nach einem bessern Zustande, die sein Herz erfüllt, suche ihm aber zugleich nachzuweisen, wo sich nun an diese wahren Elemente der Irrthum anschließt, wie er jene festhalten, und diesen davon sondern könne, schäle ihm also gleichsam die Irrlehre wie einen bösen Polypen, der ihm ins gesunde Fleisch eingewachsen ist, heraus aus dem Kreise seiner Ideen — und man wird einer Seele geholfen haben von schwerer Angst. Denn jede Irrlehre lastet auf dem Menschen mit gewaltigem Drucke; er fühlt selbst recht wohl, daß da etwas ist, was nicht recht ist, aber er vermag sich nicht herauszuwickeln aus der Verwirrung. Wollte er das Ganze seines Ideenkreises wegwerfen, so fühlt er, werfe er Wahres mit weg; daher behält er das

Die Morgenſtunde Frieslands wachet auf, —
Schon floh der Nacht tiefdunkler Schattenflor,
Und hoch am Himmel ſteigt die Morgenſonne; —
Das heil'ge Pfingſtfeſt nahet wolkenlos,[18])
Und eine Feierſtunde dämmert. — Ein Schaar
Erzog'ner Chriſtenkinder harret ſtill,
Daß ſegensvoll des würd'gen Greiſes Hand
Sie bilde zu dem reifen Jüngerſtand.

Das weiße Taufgewand ſchmückt ihren Leib, —
Ihr Auge blickt in Demuth erdenwärts, —
Der Rock wird abgethan, der Fuß entblößt,
Und Winfried, der Verehrte, ſteht bereit
Mit freundlich, himmelan gewandtem Blick,
Ein ſtill Gebet in frommer Seele tragend,
Die neugeworb'nen Gotteskinder da
Zu taufen ſeinen Gott; — Hallelujah! —

Doch plötzlich gellt ein wüthendes Geschrei,
Ein rohes Kreischen, mörd'rischer Tumult! —
Schau hin, — ein wilder Schwarm, mit Gabeln, Keulen,
Streitäxten wohlbewaffnet, stürmt hervor
Blutdürstig auf wehrloses Christenvolk. —
Scharfkrallig stürzt sich so der Lämmergeier
Mit spitzem Schnabel, der nach Blute lechzt,
Auf's arme Schaf, das blutend stöhnt und ächzt.

Was thut der Greis nunmehr? — Noch ist es Zeit,
Zu rufen sein Gefolg, — denn eine Schaar
Von Knechten, deren Schirm der Frankenkönig
Die würd'gen Christusboten anvertraut,
Steht ihm zur Seite, wenn's die Noth erheischt.
Dann wehrt Gewalt der schnöden Mordgewalt,
Und statt des Bluts, das Raubsucht will vergießen
Den Heiligen, wird das der Mörder fließen. —

Doch nein! — Das Schwert, das einſt in Petri Hand
Der Feuermuth zum Schutz des Mittlers ſchwang,
Und das beinahe Malchus' Haupt geſpalten,
Gefiel dem großen Friedenskönig nicht. —
Winfried! Du wähltest einen beſſern Weg,
Der nicht durch Kriegsſtahl führt zur Sicherheit,
Zu höher'm Sieg und einem ſchönern Lohne,
Als zu der blutbefleckten Lorbeerkrone! —

Der Gottesmann ſieht himmliſch ſanften Blicks
Die Todesſtunde nah'n; — der Gegenwehr
Entſagend ſpricht er: „Wer das Kriegsſchwert nimmt,
Der ſoll durch's Schwert umkommen!" — Ach was iſt
Das arme Leben dem, in deſſen Auge
Der ew'gen Krone Hoffnungsſchimmer glänzt? —
Mit Engelsfreude ſieht den Tod er nah'n*)
Als treuen Freund, der ihm winkt himmelan. —

Nun rast die Mordlust ohne Hinderung
Und würgt die waffenlose Schaar; das Blut,
Das rauchende, strömt auf das weiße Kleid
Des Täuflings, der dem Mordstreich unterliegt. —
So fällt ein Sichelschwung den reifen Halm,
So sinkt der rothe, weiße Rosenflor
Entfärbt, entblättert von des Sturms Gefieder,
Von Zweig und Stamm getrennt, zur Erde nieder. —

Und doch, das Märt'rerblut ist eine Saat,
Fruchtbringend für die Kreuzgemeinde Gottes. —
Die Saat, in Frieslands Ackergrund gestreut,
Ging üppig auf und ward zur vollen Erndte
Für Himmelsscheunen, schön und garbenreich. —
Kurz ist das Leid, und ewig lohnt die Freude; —
Winfried! im Tod umglänzt vom Kranz der Ehren,
Nun triumphirst du mit den Märt'rerheeren!

V.

Neu-England.

„In fernen Zeiten einſt bricht an der Tag,
Darin das Weſtmeer, keine Gränze mehr
Für Nationen, neue Welten zeigt,
Und Thetis aus dem unermeſſ'nen Schooße
Ein ferner Land, denn Thule, bringt ans Licht." —
Solch' Seherwort ſcholl einſt in grauer Zeit,
Als auf der Bühne Roms ein Dichter ſang,[20])
Melpomene, was ihm von dir erklang. —

Es ward zur Wahrheit, als in ſpätern Jahren
Der kühne Bjorn[21]) im fernen Occident
Das nebelreiche Winland bracht' an's Licht, —
Auch als Columbus über'm Ocean,
Der von der andern Hemiſphär' uns trennt,
Vom Küſtenvorgebirge Portugallo
Ein zweites Menſchgeſchlecht, von Nacht umzogen,
Ließ auferſtehen aus des Weſtmeers Wogen.

Amerika! mit jener Stunde wohl,
Da du zur Dreizahl deiner Schweſtern trafſt,
Beginnt ein Weltjahrhundert wundervoll; —
Doch unheilſchwanger ach, und dichtumwölkt
Und weiterdrehend wird der Horizont,
Seit aufgethan dein Gold- und Silberſchatz. —
Welch eine Gräuelkette zog ſie her,
Und welchen Blutrauch über Land und Meer!

An Gold, an Silber und an Edelstein,
Entgraben deinem überreichen Schooß,
Klebt Fleck an Fleck des Indianerbluts,
Und Ströme Schweißes von dem Negervolk,
Dem Höllenbrut die Fesseln angeschmiedet, —
Des Meuchelmordes schauerlicher Fluch,
Meineid, Verrath und Raubsucht ungeheuer; —
Weh! — Deine Wunder sind erkauft zu theuer! —

Doch wie? — glänzt durch die dunkle Todesnacht
Des Uebermuths, des Jammers und der Angst, —
Glänzt durch den Trauerflor der Missethaten
Kein einz'ger Stern am schwarzen Himmelsrund?
Gibt's keinen Lichtpunkt, wo von seinen Thränen
Ein müdes Aug' getröstet ruhen mag, —
Und keinen Strahl, der sanften Schimmer breitet,
HErr, auf den Weg, wo Deine Hand uns leitet? —

O ja! — Doch wenn des Erdensängers Harfe
Nicht von geübten Fingern wird gespielt,
Daß milder Klang den Blick führt himmelwärts, —
Wenn sie dem wunden Herzen, das verzweifelt
An Gottes Rath, nicht Ruh' noch Frieden bringt,
Und wenn ihr wallend Rauschen nicht den Sturm
Der schnellempörten Brust besänft'gen kann:
Wohlan, der Saiten letzte springe dann!

Mir, dessen Harfenspiel kein Strahlenkranz
Des Ruhms umleuchten wird, — deß schwache Hand
Nicht Saiten rührt für das berauschte Volk,
Das nur auf stolze Sängergaben lauscht, —
Wohlfeil ist mir die Leier, wenn ihr Klang
Nicht lieblich tönt im Chor der Gottesengel. —
Schau hier dein Ziel, o Muse! — singe nur
Das hohe Lob des HErrn der Creatur!

* * *

Auf Albions Insel herrscht das Fürstenblut
Der Stuart's.[22])— Schwarz und traurig ist der Stamm
Schottland, der seinem Volken einst entpreßt, —
Unglücklich, ja, doch schuldig im Gericht
Vor Gott und Menschen, — mannigfach geprüft,
Und büßend seine Ungerechtigkeit. —
Dein Diadem, o Karl, und deine Fahnen
Sind roth vom Blut schuldloser Unterthanen!

BIBLIOTHEK DER DEUTSCHEN LITERATUR
Knapp, A.

3-598-51466-2
FNr. 21078 / 028

Ganze, weil er das Falsche nicht vom Wahren zu sondern im Stande ist.

O, daß Gott der Herr allen, denen Seelsorge befohlen ist, liebevolle Weisheit und Gerechtigkeit schenkte, um so manche arme Seelen aus den Netzen des Irrthums zu erlösen, in denen sie gefangen sind! Es sind meistens der Anlage nach sehr edle Seelen, die dieses Geschick trifft, und leider sind ihrer nicht wenige, wie mich meine Erfahrung schon gelehrt hat, sondern es sind ihrer viele, und ihre Zahl wird höchst wahrscheinlich noch wachsen. Wir müssen daher vorbereitet auf solche Fälle seyn, um in der Führung der Seelen nichts zu verderben. Die Verwirrung unserer Zeit ist zu groß, die Unwissenheit über den wahren Weg zur Seligkeit zu allgemein und zu tief gewurzelt, das religiöse Bedürfniß wieder ist zu mächtig erregt, als daß es an großen und gefährlichen Verirrungen fehlen könnte. Gott allein vermag die Zeit im Ganzen und Großen durch diese Wirren hindurchführen, seiner Leitung wollen wir das Schiff der Kirche vertrauensvoll überlassen; aber der Einzelne hat für sich und seine Umgebungen eine höchst wichtige Aufgabe; möchte jeder, dem eine Wirksamkeit befohlen ist, sie wohl ins Auge fassen! Es gilt eben so sehr, positiv den ganzen Rath Gottes zur Seligkeit zu verkündigen, als negativ alle Irrthümer, die den Blick für denselben trüben können, zu meiden und zu bekämpfen. Dazu bedarf es vor Allem der wahren Einfalt d. h. der innern Reinheit und Lauterkeit des Sinnes, der Richtung auf das Eine große Ziel, der Seelen Seligkeit. Alles, was davon ableitet, und sey es so scheinbar wie es wolle, ist

Der Puritaner, der Gott beugſam dient,
Was Leides hat ſein Eifer dir gethan?
Warum verfolgt das blutgetünchte Schwert
Den Landmann, der, dem inn'ren Rufe treu,
Die Biſchofsmütze ſcheut, und mit Entſetzen
Vor'm Krummſtab flieht, dem blutbeſudelten? —
Zu viel, ach, wagt, wer Gottes Rechte richtet; —
Den Glaubensſtreit, — Gott ſelbſt hätt' ihn geſchlichtet! —

Flieht, flieht dies Land, die ihr an eurem Gott
Getreulich hänget! — weicht nach jener Seite,
Wo noch des ärgſten Heidenthumes Nacht
Unaufgehellte Schatten rings erſtreckt,
Wo, harrend auf das Morgengrau, der Hindu
Vielleicht den Sonnenaufgang ſelbſt erſehnt! —
Verlaß, o Elliot, das Brittenland, —
Neu-Englands Arme ſind dir zugewandt! —

Ermuthigt zeuchſt du hin.[23]) — Der öde Strand
Der neuen Welt trägt deinen tapfern Fuß.
Wie manches Jahr durchkämpft dein Glaubensfleiß,
Der, arbeitsfreudig, keinen Undank ſcheut! —
Wie langſam fügt der Indianerſprache,
Der ungefügen, ſich dein treuer Mund!
Wie gilt's durch tauſend Fährlichkeiten geh'n,
Welch namenloſe Kämpfe zu beſteh'n!

Schau hin! — Der Stammfürſt, wuthentflammten Blicks,
Gefolgt von blutbegier'ger Kriegerſchaar,
Bereit, den treuen, waffenloſen Zeugen
Mit mörderiſchem Stahl entzweizuhau'n! —
Doch Elliot ſpricht mild: „Dich fürcht' ich nicht,
Noch einen Häuptling, der mein Blut verlangt!
Denn ohne Ihn, der hoch iſt ob uns Allen,
Wird nicht ein Haar von meinem Haupte fallen!" —

So ſingt die Fabel, daß Amphions Harfe
Mit Wundermacht in ödem Felſenland,
O Theben, wo dein weltberühmtes Schloß
Bald ſiebenthorig in die Höhe ſtieg,
Blos durch ein herzerobernd Saitenſpiel
Thurmzinnen, Mauern, Häuſer hieß erſteh'n. —
Hier wird es wahr, daß Gottes Gnadenlaut
Felsmaſſen ſprengt und Friedenstempel baut! —

Doch edler'n Schatz, als Weid' und Ackerland,
Getreidehaufen, und was Leiber nährt,
Als Dorf, Gehöft und wohlgebaute Stadt,
Iſt Gottes unfehlbares, heil'ges Wort. —
Dieß Wort, gedollmetſcht von der fleiß'gen Feder
Des treuen Zeugen in ſo mancher Nacht,
Will er dem Indier nach langem Streben
Als heiliges Vermächtniß übergeben. —

Doch ach, am Bahnziel wartet ſeiner noch
Ein letztes Leid, die bängſte, herbſte Pein
Für ſolches Boten liebeſorgend Herz:
Die lohe Kriegesfackel naht, verheert
Und überlodert ſeine Pflanzung rings! —
Der Schmerz zernagt ſein trauerndes Gemüth, —
Doch muthvoll hält, von Zähren überfloſſen,
Des Zeugen Hand die indiſchen Genoſſen. —

Nach ſo viel Arbeit, ſo viel Sorg' und Leid
Naht endlich ihm das Alter; — ſtille beugt
Der Gottesmann ſich unter deſſen Laſt. —
Des Abſchieds lang erſehnte Stunde naht; —
„Komm bald, mein HErr!" — Das iſt ſein letztes Wort —
„Nimm meinen Geiſt, und laß mein Zeugenwerk
„Erlöſchen nicht mit meinem Pilgerleben!" —
Er ſpricht's, ſich ſchlummernd himmelan zu heben.

VI.

Grönland.

Wohl ihm, der angespornt von Liebesdrang,
Sein mitleidvolles Aug' auf's Wort gewandt
Des großen Hirten, Der sein Leben ließ
Für Schaf', in öder Wüstenei verirrt,
Den Flüchtling, der von Erb' und Gut verjagt
Und, in des Drängers Sklavenjoch gespannt,
Umsonst nach Tröstung und Errettung frägt,
Erbarmend unter sicher'm Obdach hegt!

Mein Vaterland! ſtets war dieß dein Beruf,
Dein herrlich Vorrecht, — ob vom Abendmeer,
Von Luſitaniens Ufern, Abrahams
Verſchenchter Sohn, langwier'gen Irrſals müd',
Den Hoffnungsblick auf andre Länder wandte, —
Ob Frankreichs beſte Kinder, wild verfolgt
Um's Wort der Wahrheit, ſich in dir verbreitet
Als traute Gäſt', und Herde ſich bereitet.

Geſegnet wird ein Ort, der gaſtlich iſt,
Der offen ſteht und off'ne Arme beut
Rechtſchaffenen Verbannten, welchen Gott
Mehr gilt, als ein geliebtes Vaterland. —
Heil ihm, der im Erbarmen immer friſch,
An ſeines Gottes Gnadenſpenden reich,
Von täglich neuem Segensſtrom getränkt,
Zunimmt durch Das, was Andern er geſchenkt! —

Ich denke dein, o Zinzendorf, deß Herz
So liebevoll der Erde weites Rund
Aufnahm in ſich, dieweil ſich dieſes Herz
Von ſeinem holden Kindheitsmorgen an
Verpflichtete dem großen Sünderfreund,
Deß Lieb' unendlich iſt, wie Sein Gebiet. —
O Name Zinzendorf, voll Lieb' und Segen,
Voll Fried' und Heil, — dir ſchlägt mein Herz entgegen!

Der Väter Enkel, die den Strand entlang
Der Elbe-Krümmungen, wo Böhmens Wald
In Wolken hebt ſein dunkeles Gezack,
Die ſtarken Schultern unter's blut'ge Kreuz
Des HErrn gebogen, — Seinem theuern Namen
Getreu bei'm Wuthblick des Verfolgerſchwarms, —
Verjagt, geächtet, greifen dieſe Mannen
Zum Wanderſtab, und zieh'n mit Leid von dannen!

Wiſcht ab die Thränen, Brüder! — Berthelsdorf,
Der Edelſitz, lacht Euch entgegen froh;
Die Arme breitet's freundlich aus nach euch,
Hier glänzt ein Licht von Gottes Angeſicht
Durch finſt'res Sturmgewölk in vollem Strom
Auf's Erndtefeld und ſich're Vorrathhaus; —
Hier lebt ſich's fröhlich, friedſam, wohlgemuth[24])
Und heilig-ſorglos in des Herren Hut!

Zuſammen fließt ein trautes Häuflein hier,
In ihm erſteht die alte Brüderkirche,
In Lieb' und Treu' vereint durch Jeſu Wort,
Ein fruchtbar Eiland in der Wüſtenei,
Vor ſchwüler Mittagsglut ein Zufluchtort,
Deß klares Waſſer müde Pilger labt
Mit Vorgefühl vom himmliſchen Gebäude,
Wo Herzen ruh'n in ew'ger Sabbathfreude. —

Seht hier auch tönt die Stimme wiederum:
„Zieht aus nach Oſt und Weſt, nach Süd und Nord!
So weit die Sonn' auf Adams Kinder ſcheint,
Und wo nach Rettung ſeufzt ein Sünderherz,
Verkündet der Verſöhnung Friedenswort,
Das herſtammt aus dem Blut von Golgatha! —
Wenn Wort und Werk von Herzensliebe zeugen,
Dann wird ſich Aller Knie vor Jeſu beugen!“ —

Wo Fried' und Gottesfreud' im Herzen lebt,
Da wird zuerſt der Sendungsruf verſtanden. —
Sieh', Chriſtian David, jenem Dorf entflohn,
Wo ſeine Wieg' einſt und ſein Spielzeug ſtand,
Er fühlt: „Mein Vaterland und Bürgerrecht
Iſt nicht auf Erden mehr!“ — Er hört den Ruf
Des großen Königs: „Zeuch zum hohen Nord,
Wo noch kein Ohr gehört mein Königswort!“ —

vom Uebel. Denn, um das Wort, das mir in mancher schweren Stunde zur Norm gedient hat, noch einmal zu wiederholen:

Wenn wir in der Einfalt stehen,
Ist es in der Seele licht.
Aber wenn wir doppelt sehen,
So vergeht uns das Gesicht.

Anmerkung.

So eben finde ich in Mignet's Geschichte der franz. Revolution, (Stuttg. Ausg. 1834. S. 326.) die Notiz, daß selbst während der Schreckensherrschaft Robespierre's in Paris eine Frau, Namens Catharina Theot auftrat, welche die Geburt eines neuen Meßias ankündigte. Die Anhänger dieser Frau nannten sie Mutter Gottes, vielleicht weil sie glaubten, daß sie selbst den Meßias gebären werde. Das auffallendste ist, daß Robespierre selbst mit dieser Frau in Verbindung gestanden zu haben scheint, weshalb man, um ihn anzugreifen, diese Frau mit ihren Anhängern in Anklagestand versetzte. Ein merkwürdiges Beispiel, wie unter der Herrschaft des frechsten Unglaubens sich doch wieder der Aberglauben geltend macht!

* * *

Kennſt du das Land, wo fern von milden Zonen[25])
Des Tropenlichts, des nord'ſchen Eiſes Reich,
Umreiht von Felſenkulmen, ſich erhebt?
Wo nicht als Fremdling haust der Winterfroſt,
Nein, als ein Fürſt auf eig'ner Markung herrſcht, —
Und das, ob's ſcheinbar auch vom Luftgefild
Den Namen trägt, Felshörner nur muß tragen,
Die ewig ſtarr den Luftraum überragen? —

Dieß Land, wo über'm Eis das Rennthier ſchweift,
Wie das Kameel im ſchwülen Oſten trabt
Durch heulender Einöden dürren Sand, —
Wo träg und muskelſtark der weiße Bär
Mit gurgelndem Gebrumm nach Beute ſchaut, —
Wo hungrig bellend auf dem ſpröden Moos
Ein Fuchs den blöden Haſen haſcht, verzehrt,
Und mit dem Fang der Adler aufwärts fährt:

Grönland iſt's, von Europa weit getrennt,
Gleich einer andern Welt, davor die Sonne
Erzürnt ihr mildes Angeſicht umflort.
In dieſer ach, ſo bangen kalten Nacht,
Wo kärglich Frühlingsgrün die Felder ſchmückt, —
Und wo das Aug' vom Eiſesblitz erblindet:
Wird hier wohl einer höhern Sonne Sprühen
Ein Sünderherz erweichen und durchglühen? —

Du, Chriſtian David, und Matthäus Stach,
Ihr ſteht bereit, durch heitern Eifers Glut
Berufen, euer Leben einem Amt
Zu opfern, wo kein fröhlich Erndteſeſt
Zu blühen ſcheint dem raſtlos treuen Werke, —
Ja, wo das Herz von Dank und Liebe flammet,
Da drückt kein Fels, da wiegt kein Opfer ſchwer,
O Jeſu Chriſt, zu deines Namens Ehr'!

Doch hart iſt eines Eskimo's Gemüth,[26])
Gleich jenem Schneefels,[27]) deſſen Gipfelhaupt
Den Wetterſtürmen unbeweglich trotzt,
Eisblöcken gleich, die ſelbſt der Sommerſonne
Lichthellem Strahl hartnäckig widerſteh'n,
Und einen Eisengurt um's Ufer zieh'n. —
Wer rückt den ſtarren Fels von ſeiner Stelle?
Wer ſchmelzt den Eisblock zur lebend'gen Welle? —

Du, Wort des Kreuzes![28]) Du, o Gotteshuld
Des Menſchgewordnen, der für ſeine Feinde
Aus Liebe Schmach und Todesqual ertrug,
Und klagend, blutend hing auf Golgatha! —
Du, theures Wort, mehr als der Donnerſchlag
Und Hammer des Geſetzes, oder Rache
Des Weltgerichts, erweichſt ein Herz von Stein.
Und was unſchmelzbar Eis ſchien, — das wird dein!

Bezeug's, o Kajarnak! — Als das Gerücht
Vom blut'gen Schweiß, der mehr als Todesqual,
Des Heilandes dort in Gethſemane
Dein Herz durchdrang, ſchmolz deines Buſens Froſt.
Die überheiße Sommerſonnenglut,
Dieſelbe, die der Boten Herz entflammte,
Dem Eis und Tod zu trotzen tauſendfach, —
Sie war's, die auch dein Felſenherz durchbrach!

Und nun? — Die Schranke fiel, — ein Morgenroth
Des neuen Tages ſtieg am Himmel auf. —
Sieh' dort, wie aller Enden Kahn um Kahn
Die Wilden hin zum Zeugenhauſe führt! —
Welch wunderſamer Trieb durchſtrömet euch,
Den Adlern gleich, die der Naturinſtinkt
Zur Stätte reißt mit ſchnellem Flügelſchlag,
Wo reiche Koſt den Hunger ſtillen mag! —

Hier traf er ein, der alte Scherſpruch:
Ein blöckend Lämmlein ruht bei'm grimmen Wolf,
Der Tiger legt den heißen Blutdurſt ab,
Die Säuglingshand greift in das dunkle Loch
Scheuſel'ger Baſiliskenbrut hinein, —
Ein heil'ger Lenz umblüht das ferne Land, —
Der Eskimo blickt betend auf zum Heiland,
Und Grönland iſt kein Eisland mehr, wie weiland!

VII.

Afrika.

Jahrhundertlang dehnt eine Schauernacht,
Von keinem Mond- noch Sternenglanz erhellt,
Ach, eine Sündennacht voll Angst und Fluch
Den Rabenflügel über deiner Wüsten
Sandmeere hin, versengtes Afrika!
Als drückte noch des greisen Vaters Fluch
Den hartverstockten Lüstling, jenen Sohn,
Der das gebeugte Haupt begoß mit Hohn.

Aegyptens und Cyrene's alte Gau'n,
Karthago's Reich, wo Molochs Prieſterſchaft
Auf blut'gem Altar Menſchen opferte, —
Des öſtlich fernen Nils geſammter Bord
Bis zu Herakles Rieſenſäulenpaar, —
Es war ein grauſer, breiter Sklavenmarkt,
Ein Menſchenſtall, wo tauſendfach der Neger
Gebroch'nen Herzens ſtand als Kettenträger.

Und ach, wie thieriſch-niedrig war der Geiſt! —
Ward anderswo der Himmel, Sonn' und Mond
(Die Tags- und Nachtbeherrſcher), mit Gebet
Gefeiert, — oder ward glorwürdiger,
Erlauchter Ahnen Name, — Könige
Und Helden, von der Enkelwelt vergöttert:
Cham's Kinder ſieht man ſinnlos knie'n und tanzen
Vor'm Thier des Feldes, vor des Stromes Pflanzen,

Wohl glänzte hell das junge Morgenroth
Am dunkeln Firmament dir, Afrika,
Als dort in Hippo durch des Hirten Stab
Die Chriſtenheerd' auf ſüße Weideflur,
Von Lebenswaſſerbächen reich durchſtrömt,
Geleitet ward, behütet und gepflegt. —
Doch nur zu früh begrub die Wolkenſchicht
Dem unterjochten Volk ſolch ſchönes Licht![33]) —

Noch dunkler droht es her vom Horizont,
Wo Donnerwolk' um Donnerwolke ſteigt! —
Gezackte Blitze ſchlängeln ſich ringsum,
Und fahren tief, heilloſes Afrika,
Verheerend in dein ſterbendes Gebiet,
Seit Hawkins in fluchwürd'gem Eigennutz
Zuerſt dein Volk weſtwärts geführt gleich Schafen,
An's blut'ge Joch geſchirrt als arme Sklaven! —

Und nun ſeither? — verſtumm', o Lied, und decke
Die dreijahrhundertjähr'ge Schmach und Noth,
Der Menſchheit Schand' und aller Chriſten Klage!
Verbirg ſie, wie das edle Brüderpaar
Des Vaters Blöße mit dem Liebeskleid
Dort einſt verhüllte vor dem keuſchen Blick! —
Doch ſtets noch muß die Blutſchuld ſchrei'n und ſtöhnen; —
Nigritia, komm, zeig ſie deinen Söhnen! —

Das fühlteſt du, hochherz'ges Albion,
Als mit dem Evangelium ein Engel,
Die Hand erhoben, durch den Himmel flog,
Und Chriſti Spruch: „Verkündet aller Welt
Mein Heilswort!" durch die Weltbezirke rief.
Da ſah dein Auge hin nach Afrika,
Da ſcholl dein Ruf: „Auf, Chriſtusbote, ziehe,
Daß Mohrenland vor Davids Sprößling kniee!" —

Wer hört' auf deiner Flur, o Niederland,
Das einſt der Strahl des Evangeliums
Glanzvoll mit hellem Frühlingslicht beſchien,
Am erſten ſolchen Aufruf andachtvoll?
Und folgt ihm ſchnell? — Das warſt du, van der Kemp![34])
Du wareſt es. — Erweckt aus Sündennacht
Und Angſt, beſchloßeſt du, Herzkraft und Leben,
Dich ſelbſt dem theuern Heiland hinzugeben. —

Als einſt vor Alters bei Damaskus' Thor
Der Tarſer-Mann, voll Durſts nach Chriſtenblut,
Durch's Wort des HErrn geſchleudert in den Staub,
Sein Auge, ſonſt ſo drohend, voll Gebets
Aufſchlug zum Himmel, — ward ihm eine Bahn,
Lichtvoller, als der andern Jünger Schaar:
„Geh, trag mein Wort zu fernen Heiden hin, —
Mich pred'ge, der dir unterwegs erſchien!" —

Lieder

von

Dr. Cäſar Malan in Genf.

Aus dem Franzöſiſchen überſetzt vom Herausgeber.

I.

Im Thale von Chamouni.

Ihr Rieſen, unnahbar, die ihr die Strahlenſtirnen
In Wolkenhöhen ſchwingt!
Ihr Felſen, kühn und hehr, die ihr mit ſpitzen Firnen
Das Himmelblau durchdringt!
Hoch über euren Höh'n und euren Eisgeſtalten
Schwebt Chriſti Liebeslicht,
Und tief im ew'gen Grund geht unter euren Spalten
Sein heiliges Gericht!

Wann Gott euch ſchelten wird, dann öffnet weit erſchüttert
Sich euer Maſſengrund;
Dann füllt ein Trümmermeer, vom Felſenſturz umwittert,
Mit Bergen jeden Schlund,

So, van der Kemp, erſchien der HErr auch dir,
Als gähnend vor dem Auge dir ein Abgrund
In ſeinen Schlund verſchlang das theure Paar,
Von banger Bruſt dir blutend weggeriſſen. —
Dein Herz, ſo tief verwundet, ward vom Schlag
Des Donners, deſſen Wucht es ganz zermalmt,
Geheilt von tiefern, tödtlicheren Wunden; —
Du warſt verloren, — Gott hat dich gefunden!

* * *

Schau fern dort in atlant'ſcher Meeresferne
Den ſchwarzen Punkt, der zwiſchen Luft und See
Langſam vergrößert, näher, näher rückt,
Und endlich als ein Segelſchiff erſcheint,
Das mächtigſtolz die Meeresflur durchpflügt,
Gleich einem Schwan, der mit erhob'nem Flügel
Auf breitem Strome ruhig kommt gezogen
Und Ehrfurcht heiſcht als König dieſer Wogen!

Das Brittenwimpel flaggt vom hohen Maſt,
Es ſtrebt der Kiel nach jenem Vorgebirge,
Das einſt den Namen „Cap der Stürme" trug. —
Wie ruhigſtolz durchſegelt dieſe Fluth
Der Meerkoloß! — Doch ſchnöd' und jammervoll
Haust in dem Schiffsraum ein entartet Volk. —
Unſel'ges Volk! Dich drückt ein Gottesfluch,
Und Frevel nur weist dein Gewiſſensbuch! —

Die Rache, ſie verfolgt ihr ſchuldig Haupt;
Grauvolles Siechthum hat den Binnenraum
Verpeſtet, wo die wilde Rotte wohnt.
Doch kränker noch, als ihr geplagter Leib,
Iſt ihre finſtre, ſchuldbelad'ne Seele.
Wer mißt den Abgrund dieſer Schreckensnoth?
Wird ſich ein Menſch, ein Engel muthig zeigen,
Mildreich in ſolchen Pfuhl hinabzuſteigen? —

Du, van der Kemp, ermannſt dich kühn dazu, —
Wie dringend auch der Schiffsvogt dich verwarnt. —
An's Herz gedrückt das Neue Teſtament,
Steigſt du hinab zum Lotterbubenſchwarm,
Und furchtlos (Gottes Allmacht iſt dein Schirm)
Wird hier von dir in ſchauerlicher Höhle
Das ew'ge Buß- und Friedenswort verkündigt,
Das auch den ärgſten Böſewicht entſündigt.

O ſel'ger Mann, der in der Löwengrube,
Ein zweiter Daniel, kein Unheil ſcheut,
Und Zeugenſieg um Zeugenſieg erringt!
Wie manches finſtre, greuelvolle Herz
Ward von der Schuld gereinigt durch das Lamm,
Das unter Mördern einſt ſein Blut vergoß!
O welche Perlen fandeſt du im Schlamm,
Die nun dich krönen ewig wonneſam!

Im Feuer wardſt gehärtet du wie Stahl, —
In tiefſter Nied'rung öder Wüſtenei'n,
Wo Löwen brüllen, wo die Schlange ziſcht, —
In täglich ſtärker drohender Gefahr,
Durch Plünderung, Mord, Argliſt und Verrath
Das Rettungswort des Kreuzes ohne Furcht
Zu bringen den entmenſchten Kaffer-Schaaren,
Die tauſendmal verwerf'ner als Barbaren!

* * *

„Geh' hin, ſprach Gott zum alten Patriarchen,[35])
Des frommen Iſaak vielgeprüftem Sohn, —
„In Kanaans abgöttiſch finſt'res Land.
„Zeuch hin von Bethel, wo dir Gott erſchien,
„Als, fliehend vor des Bruders Rachezorn,
„Dein ſcheuer Fuß verließ das Vaterhaus, —
„Und baue dort dem Gott der Himmelsheere,
„Wie du gelobt, den Altar ſeiner Ehre!“[36]) —

Dem Wort gehorsam aus des HErren Mund,
Wirft Jakob schnell von Haus und Hausgesind
Die Theraphim und Götzengreuel fort,
Und Armgeschmeid' und eitler Schimmerprunk
Wird, Gott zum Preis, im Boden eingescharrt: —
Dafür erhebt Jehovah's Altar sich, —
Sein Name weht das ganze Haus entlang, —
In Bethel tönt Gebet und Lobgesang.

Dir auch, o van der Kemp, war dieses Wort
Vom heil'gen Seher in die Schrift gezeichnet;
Entworfen ist dein Plan, da Gott dir ruft,
Und Berthelsdorf im Hottentottenlande
Steigt als Versammlungsort des irren Stamms,
So lange taub für's Evangelium. —
Der Neger wirft die stummen Götzen fort,
Und hört von dir mit Freuden Gottes Wort. —

Doch weh! welch Brandmal hing am ſchönen Namen
Batavieus, wo längſt der Herzen Puls
So warm für Chriſti Himmelsbotſchaft ſchlug! —
Wie weit vom Ahnengeiſt war oft ſein Sproß
Entartet und verirrt! — Des Caplands Bauer, [37])
Der rauhe Mann, wenn er auch unverzagt
Sein Gut gehütet, Heerde, Haus und Auen,
Sah keine Menſchen oft in rohen Gauen!

Nicht Menſchen? — Ach, nicht Brüder, denen Blut
Des gleichen Adams durch die Adern rollt,
Für die vorlängſt das theure Jeſus-Haupt
Der Marterkrone ſcharfe Dornen trug,
Von welchen einſt der Mund der Liebe ſprach:
„Aus einem andern Stall noch hab' ich Schafe,
Die einſt, durch gleiches Blut erkauft, der Hirt
Mit ſeinem Stabe ſammeln, weiden wird." —

Sieh' da den Schmerz, sieh' deine Sorg' und Noth,
Getreue Zeugenseele, die das Blut
Der einst Verlor'nen hielt am theuersten!
Wie vielfach schmerzte dich ihr Jammerstand,
Der schärfer nagt', als blinde Heidenwuth!
Und dieser Schmerz hat deinen Lebensfaden
(Den Faden *solches* Lebens) auch zertrennt,
Wie er noch heut' in Christenseelen brennt.

Rings um dein Grab,[38]) verklärter Gottesmann,
Indeß die Lebenssaat in Furchen sank
Für Afrika's Fest-Ernte herrlich reifend,
Wuchs Kreuz- um Kreuzgemeinde blühend auf
Mit unverwelklich sprossender Gewalt.
Noch sah dein brechend Auge sie erstehen,
Und aus des Lichtreichs ewig hellem Saal
Schaut seligfroh dein Aug' in's Erdenthal!

VIII.

Der Sieg. *)

Iſt's nicht zu viel gewagt, wenn von dem Erdenflimmer,
Vom armen Tand der Welt ermüdet, ſich der Geiſt
Mit kühnem Flug ermannt, zu blicken in den Schimmer
Des obern Heimathlands, das unvergänglich heißt?
Iſt's nicht Vermeſſenheit, das Aug' emporzukehren
Zum Jenſeits, wo die Pracht erglänzt von Salems Reich,
Ob uns ein flücht'ger Riß von jenem Ewighehren
Gelänge, dem kein Bild der Erdenſchönheit gleich?

Iſt's einen Augenblick uns hier vergönnt zu ſchweben,
Wo ſich in Licht verklärt der Zeiten Wolkenflor,
Weil ſich im Vorgefühl von wandelloſem Leben
Hoch über'n Erdenſtaub die Seele ſchwingt empor?

Ach, wenn ein lichter Blick auf ew'ge Himmelsſchätze
Dem kummervollen Drang der Sehnſucht iſt verſagt,
Wenn aus dem Angſtgewirr troſtloſer Sorgennetze
Nach höher'n Sphären hin der Geiſt zu fliegen wagt:
Dann iſt viel tauſendmal ein Farre zu beneiden,
Der ohne Furcht vor'm Beil graſt auf der Weideflur,
Und luſt'ger Vogelſchwarm, der über Feld und Heiden
Hinflatternd, nicht verlangt nach ſonnigem Azur. —

Daß für den Himmel wir von Gottes Hand gebildet,
Bezeugt uns ein Gefühl der Unzulänglichkeit

Indeſſen Jeſu Huld allmächtig in den Höhen
Das grade Scepter hält,
Und all die Seinigen Sein heilig Urtheil ſehen
Im Untergang der Welt. —

Ihr Berge, reich geſchmückt mit frühlingsgrüner Hülle,
Wie labt ihr meinen Blick!
Wie ſchau ich hochentzückt auf bunte Länderfülle
Von Hügelreih'n zurück!
Wie glänzt ihr Teppiche, wo ſich der Wälder Grauſen
Mit friſchen Weiden mengt!
Wie lockt es mich hinab, der Alpenwaſſer Brauſen,
Das freie Bahn ſich drängt!

Doch was iſt all dein Reiz, du Erde voller Wehe,
Was deine Majeſtät
Vor'm Strahl des ew'gen Lichts, wo Jeſus in der Höhe
Sich einen Thron erhöht? —
Bergſtröm', ihr trocknet ein! und eu'r Smaragd muß fallen,
Ihr Rieſenwälder all!
Doch unter Chriſti Kreuz wird ſtets im Schatten wallen
Ein Waſſer, wie Cryſtall.

Auf, Chriſt, zu Sions Höh'n auf ſchmalem Himmelspfade!
Schau, Salem winket fern!
Tritt auf den ew'gen Fels des Gottes aller Gnade,
Vertrau' dem Wort des Herrn.

Des niedern Staubgewühls, — obwohl es oft verwildet, —
Der Durst nach einem Strand, der unerreichbar weit.

Wohl möge sich der Geist zu keiner Ahnung wagen,
Die sich nicht auf das Wort der ew'gen Weisheit stützt,
Noch mög' er unbedacht nach tiefer'm Wissen fragen,
Wenn ihm aus Gottes Buch nicht eine Leuchte blitzt!
Wohl werd' es anerkannt: Den Schleier wegzustreifen,
Der Gottes Thron verhüllt dem blöden Auge noch,
Und mit dem Sündenstaub in's Paradies zu schweifen, —
Das ist für unsre Kraft, die sterbliche, zu hoch! —
Doch auf das Sabbathreich der Himmel hinzuschauen,
Auf Zions heil'ge Burg, auf Libanons Waldhöh'n,
Auf jenen Wellengang, wo Jordan küßt die Auen,
Und wo durch Cederngrün die Maienlüfte weh'n, —

Auf Thabors Felſenhöh' die Morgenpracht genießen,
Wenn heldenhaft ein Tag den Sonnenlauf beginnt,
Und Sarons Wonnethal von ferne her begrüßen,
Wo königlich das Licht im Farbenduft zerrinnt; —
Das Auge ſtill entzückt auf Palmenlaub zu richten,
Das in der Abendſonn' entwölktem Golde weht,
Wenn untergehend ſie mit ihrem Gruß, dem lichten,
Ob ihrer Erdenflur ſanft abſchiednehmend ſteht: —
O ſieh' mein Streben hier, das Gottes ew'gem Throne
Nicht näher tritt, als ihm dieß Erdenthal erlaubt, —
Ein Trachten ſonder Wahn, kein Trotz im Erdenſohne,
Der liebend nur erfaßt, was er im Staube glaubt! —

Doch, was uns mag erfreu'n, und unſern Geiſt erhellen,
Und welches Heilsgeſicht den Hoffnungsblick durchglüh'n:

Ein Seelen-Grundgeſetz muß durch die Adern quellen,
Steh'n wir im Himmelhof, ſteh'n wir in Erdenmüh'n! —
In jenen Strahlenhöh'n, in unſern Niederungen
Wird uns kein Himmelsblick, kein Gottesheil gewährt,
Als nur, o Jeſu, da, wo Dein Licht uns durchdrungen,
Wo Du als Friedensſonn' in Seelen biſt verklärt! —
Nur da, wo Du erſcheinſt, da athmet Alles Segen; —
Biſt a Du: ſchnell erbleicht der ſchönſte Morgenglanz; —
Gehſt Du voran, ſo blüht der Fried' auf allen Wegen,
Und deiner Augen Blitz verſcheucht die Schatten ganz. —
O leuchte vor uns her auf unſern Lebenspfaden!
O bleib' uns immerfort der helle Morgenſtern,
Bis wir in Deinem Licht uns ohne Wechſel baden,
Drauf unſer Blick verweilt, obwohl es noch ſo fern!

* * *

Das Gottverheißungsland, zu neuem Recht erſchaffen,
Erwacht, erblühet hehr in heil'gem Sabbathglück;
Sein ew'ger Friedefürſt räumt Trümmer weg und Waffen,
Und hält ſein Wahrheitswort nicht länger ihm zurück.
Im neuen Salem glänzt ſein Stuhl nun aufgerichtet;
Alt-Israel erblüht neu zu dem vor'gen Rang,
Als Erſtlingskind des HErrn, der nie ſein Wort vernichtet,
Das frühe gilt und ſpät in der Aeonen Gang. —
Sein freies Huldgeſchenk kann ſpurlos nicht vergehen;
Der Sonne Herrlichkeit, des Mondes ſtiller Schein
Sind bleiche Schatten blos vor'm Licht der Gotteshöhen,
Das keiner todten Nacht kann unterthänig ſeyn. —

Stets hallt des Heilands Nam' in heil'gen Lobgeſängen:
Ihm glüht die dunkle Traub', Eskol, in deinem Thal;
Ihm duftet Theman's Au' mit ſonnenheitern Längen,
Ihm Sarons Roſenflur mit ſtetem Farbenſtrahl.
Ihm quillt das laut're Gold aus den Olivenbäumen,
Ihm fällt die Garbe zu. — Der immergrüne Wald,
Der keine Schlange mehr ausheckt in ſeinen Räumen,
Und nur vom Frühlingspſalm der Sänger wiederhallt,
Neigt Ihm in Ehrfurcht ſich mit ſchattenreichen Kronen; —
Ihm öffnet ihren Kelch thauvoll die Blumenwelt,
Worin Sein Sonnenbild ſich ſpiegeln will und wohnen,
Deß Strahl auf allen Tod verjüngend niederfällt!

* * *

An Salems Seite dort, wo Kidrons Silberwellen[10])
Mit rieſelndem Erguß durch Felſengründe flieh'n
Und in lebend'ger Haſt dem Meer entgegenſchwellen,
Erſtreckt ſich Joſaphats Thal dir zu Füßen hin.
Du Oelberg, wo der Sohn des Vaters mild verkläret
Vor aller Engel Blick ſich auf gen Himmel ſchwang, —
Hier war's in grauer Zeit, wo grauſenvoll beſchweret,
In blut'gem Todesſchweiß Er den Triumph errang! —
O ſiehe, dieſer Ort, wo das Gericht Ihn drückte,
Wird Seines Weltgerichts erhab'ner Zeuge ſeyn,
Am Tage, der ſchon längſt der Seher Geiſt durchzückte,
Und durch Jahrhunderte vorauswirft ſeinen Schein; —
Am Tag, vor deſſen Glanz und Feuer viel Aeonen,
Von Sünd' und Graus erfüllt, hinfahren in die Nacht

Des ew'gen Todesſchlunds, — wo Straf' und ew'ges Lohnen
Den Schluß der Weltenwoch' und ihrer Werke macht,
Indeß im Flammenglanz des hohen Sonnenthrones
Der Engel Heldenſchaar, bewehrt mit Recht und Licht,
Daſtehet auf den Wink des großen Menſchenſohnes,
Wann Er als Richter nun der Welt ihr Urtheil ſpricht! [41])

* * *

Wer iſt die Schaar in Thabors Palmenſchatten,
Die heil'ge Schaar in leuchtendem Gewand
Der Ewigfreien, die des Heilands ſind,
Und ſchimmernd in der Morgenröthe Glanz? —
Der jüngſte Tag ſtrömt Wonn' in ihren Blick,
Den Wonnefrieden eines ew'gen Sieges. —
Welch hoher Ruhm ward ihnen aufbewahrt,
Daß ſich ihr Pſalm dem Pſalm der Engel paart?

Ihr himmelhelles Auge ſchaut hinab,
Und blickt auf Reiche, die von Oſt und Weſt,
Von Nord und Süden her zum Feſte zieh'n.
Sie ſchwingen Siegesreiſer in der Hand,
Dem Gotteslamm tönt ihr Triumphgeſang,
Dem Lamme, das erblaßt auf Golgatha. —
So zieh'n aufjauchzend Schaaren ohne Zahl
An Kidrons Wellen hin zum Königsthal.

Ein Gottesengel nahet ſich dem Chor,
Der in des Morgens hellſtem Purpurglanz
Im Cederngrün der Thaborhöhe weilt,
Und, von ſo voller Herrlichkeit geblendet,
Auf das Gedräng' entzückter Schaaren blickt. —
O Himmelsfreud', o ſüße Siegesſtunde, —
Werth allen Kampfs und jeder Todeswunde!

Der Engel trägt in ſeiner Hand ein Rohr,
Und zeigt dem Siegerchor, der längſt zuvor
Das harte Miſſionsgefild', mit Schweiß
Und Blut beſprengt, geduldig-treu gepflügt,
Zahlloſe Jünger, die ihr Wort und Werk
Zum großen Hirten führte, Glied um Glied, —
Nennt ihre Namen, ihren Dienſt auf Erden,
Und welche Kronen ſie belohnen werden.

Da ſinken Alle, ſeliglich verſenkt
In Preis und Dankgefühl, auf's Angeſicht
Vor Ihm, der lebt und herrſcht in Ewigkeit, —
Dem Lamme Gottes und den ſieben Geiſtern
Zu bringen Ehre, Lob und Herrlichkeit.
Das Hallelujah tönt von Thabors Höh'n, —
Dem Dreimal-Heil'gen lodern ihre Flammen,
Sein ew'ges Lob erhöh'n ſie allzuſammen!

Und zagt dein armes Herz, und wird an einer Stelle
Dein Knie zum Klimmen ſchwach,
So geh' dem Tröſter du bis zur lebend'gen Quelle,
Zum Born Siloah nach!

II.

Kein Tod.

Nein, nein! Das iſt kein Sterben,
Zu ſeinem Gott zu geh'n,
Der dunkeln Erd' entfliehen,
Und zu der Heimath ziehen
In reine Sternenhöh'n.

Nein, nein! Das iſt kein Sterben,
Ein Himmelsbürger ſeyn,
Beim Glanz der ew'gen Kronen
In ſüſſer Ruhe wohnen,
Erlöst von Kampf und Pein.

Nein, nein! Das iſt kein Sterben,
Der Gnadenſtimme Ton
Voll Majeſtät zu hören:
„Komm, Kind, und ſchau mit Ehren
Mein Antlitz auf dem Thron!“

Anmerkungen.

1) Dem Vorbilde Klopstock's, Gesang 19 der Messiade V. 373 — 745, zufolge, habe ich die Erscheinung des Herrn auf dem galiläischen Berg (Matth. 28, 7. 16 — 20. vergleiche mit 1 Cor. 15, 6.) auf den Thabor versetzt, wiewohl es mir nicht unbekannt ist, daß man Bedenken dagegen aufgeworfen hat, und die bestimmte Angabe des Berges unerweisbar bleibt. Die Poesie verträgt sich schwerlich mit dem Allgemeinen und Unbestimmten; sie erheischt eine sehr bestimmte in's Auge fallende Andeutung. Ueberdieß ist der Thabor ein prachtvoller Berg, auf welchem die Phantasie gern verweilt. «Wem es vergönnt war, den Berg Thabor anzuschauen und dessen Gipfel zu ersteigen, (schreibt Schubert) der möge ausrufen: ich sah den schönsten Berg der Erde, den Berg, auf welchem die Worte: «Hier ist gut sein», von Petrus gesprochen wurden, als der Herr verherrlicht ward, unwillkürlich im Herzen auftauchen und den Lippen entströmen müssen. Einem Knieenden und Betenden ähnlich, der sich, von den Andern entfernt, in die Einsamkeit zurückzieht, erhebt sich dieser, von der Reihe der andern nahe liegenden Erhöhungen abgesonderte Berg des kleinen Hermon.» Vernaz, v. Schubert und Roth's Album des heiligen Landes. 50 Originalansichten. Stuttgart. Steinkopf, 1838.

2) Klopstock 16, 13 — 16:

Jesus Christus, der göttliche Sohn des ewigen Vaters,
Und der Mensch, stieg wieder hinauf zu der Höhe des Berges

Welcher, bis er ſich zur Rechten des Vaters erhübe, ſein Thron war:
Sieh, ein Thron auf der Erde, und doch des Beherrſchers der Welten!

Im Ganzen folgte ich in dieſem Geſange dem einen oder andern Zuge dieſes erhabenen und kühnen Dichters, wiewohl ſein gewöhnlicher Fehler, das Wiederholen endloſer Geſpräche und Reden, daſelbſt ſehr auffallend iſt.

3) In meiner Schilderung der Charaktere dieſer Söhne des Zebedäus und der Salome ſchwebte mir die merkwürdige Stelle Da Costa's, de apostel Johannes, Dl. III. Bl. 16. 17. vor: «Erhabene und bedeutſame Benennung «Donnerskind»! wie richtig und treffend bezeichnet ſie den Mann, der von Anfang an ſchon ſein Evangelium aus des Himmels Höhen, aus den Tiefen der Ewigkeit ableitet; — den Mann, der in ſeiner Jugend einmal Feuer vom Himmel herunter beſchwören wollte wider den unwirthſamen Samaritaner, und in ſpätern Jahren nicht mit dem Eifer des Fleiſches, ſondern mit dem des Geiſtes das Wort redete: «So Jemand zu euch kommt und bringet dieſe Lehre nicht, den nehmet nicht zu Hauſe und grüßet ihn auch nicht, denn wer ihn grüßt, der macht ſich theilhaftig ſeiner böſen Werke», — den Mann, bei dem jene große Aufeinanderfolge von Erſcheinungen vom Himmel und Offenbarungen der Zukunft in der Apocalypſe beſchrieben, ein Wechſel von Poſaunenklängen und Blitzſtrahlen zu ſein ſcheint. — Donnerskind! Iſt in ſeinem Evangelium, ſeinen Briefen, ſeiner Offenbarung nicht überall ein Gleichniß vorhanden als von der Stimme aus dem Himmel, wovon ſein Evangelium Zeugniß gibt, und von dem einige aus dem Volke zu Jeruſalem ſagten, daß ein Schlag des Donners geſchehen wäre; andere wieder, daß es ein Engel geweſen, der geredet hätte?

4) Zufolge Beets Gedichten, 2. Druck, Bl. 15.

5) Eine möglichſt treue Ueberſetzung von Matthäus 28, 20.

6) Patmos. Man vergleiche die Beſchreibung der »Grotte des Apoſtels Johannes auf Patmos« durch Bernatz im genannten Werke, Nr. 49. »Der Jünger ſchon, den der Herr lieb hatte, — ſo meldet uns die Ueberlieferung — pflegte hier bei ſeinem Wohnorte die Bewohner von Patmos und der naheliegenden Inſeln in der Lehre des chriſtlichen Glaubens zu unterrichten, und führte ihre Seelen zur Bekanntſchaft und Liebe des Heilandes!«

7) Der allgemeinen Meinung zufolge entfernte man den Apoſtel Johannes im Jahre 95 von Epheſus und führte ihn nach Rom, von wo er nach der Inſel Patmos verbannt wurde. Hieronymus zufolge Prooem. in Comm. super Matth., kamen dort zu ihm die Aufſeher der Gemeinden von Aſien und baten ihn ernſtlich, er ſolle ein Evangelienbuch abfaſſen, das Alles enthalte, was er vom Heilande geſehen und gehört habe.

8) Man leſe hinſichtlich dieſes Charakters vom Zeugniſſe des Johannes die ſchöne Stelle von Prudentius, angeführt bei Da Goſta Pl. 26. 27.

9) Kent. Der merkwürdige Fall des Zuſammentreffens des Gregorius mit den aus England ſtammenden und in Rom verkauften Sclaven wird ausführlich von Beda erzählt. Siehe Vener. Beda. Eccl. hist. Anglorum. Lib. II. c. 5.

10) Siehe über dieſe alte Benennung der Insula sanctorum die Revue Britannique, Nov. 1852

11) Durch Fürſtinnen iſt beinahe in alle Länder Europa's das Chriſtenthum zu den Völkern durchgedrungen, ein Umſtand, welcher beſonders durch Milner in ſeiner Geschiedenis der Kerk van Christus in's Licht geſtellt wurde. In Frankreich war es Clotilde, die Gemahlin des Clovis, deren muſterhafte Gottesfurcht und Fürbitte auf ihren Gemahl und auf ihr Volk einen entſcheidenden Einfluß hatten. Milner IV. 320. In England war es Bertha, die Tochter Chariberts, Königs von Paris, eines Nachkömmlings von Clovis, deren Charakter die

ſchönſten Erinnerungen rege macht. Ethelbert, mit dem ſie bei Lebzeiten des Vaters ſich vermählt hatte, war ein König von Kent und einer der weiſeſten und mächtigſten der angelſächſiſchen Fürſten. Die Hand dieſer fränkiſchen Fürſtin war ihm unter der ausdrücklichen Bedingung zugeſichert worden, daß es ihr freiſtehen ſolle, das Chriſtenthum, worin ſie erzogen, öffentlich zu bekennen. Sie führte mit ſich an den Hof von Dorobernium (jetzt Canterbury) einen fränkiſchen Biſchof. Ihre Grundſätze waren feſt und rein, ihr Betragen war der chriſtlichen Lehre würdig und der Einfluß auf ihren Gemahl erfolgreich. Die thätige Gottesfurcht dieſer Fürſtin kam der der berühmten Gemahlin des Clovis gleich, deren Einfluß ſo heilbringend für Frankreich geweſen iſt; indem hierdurch Alles zuſammenwirkte, um das Miſſionswerk zu begünſtigen. Milner V. 97. 98. Daſſelbe findet ſich beſtätigt von Ethelburga, der Gemahlin Edwins, Königs von Northumberland, worüber man auch eine höchſt merkwürdige Mittheilung bei Milner V. 131 findet. Auch Ingonda, die Gemahlin des weſtgothiſchen Königs Leuvigild, brachte ebenfalls ihren Gatten zur Bekehrung. Milner V. 39. Auch Theodolinde, Königin der Longobarden, führte ihren Gemahl zur rechtgläubigen Lehre, V. 65. Dieſelbe Thatſache zeigte ſich auch in Rußland, Polen, Ungarn und Böhmen; namentlich machte die Prinzeſſin Sarolta von Ungarn ihren Gemahl, den ungariſchen Herzog Geyſa für das Chriſtenthum geneigt, welches erſt unter ſeiner Herrſchaft große Fortſchritte in dem Lande machte. Milner VI. II, 12. Und die Taufe der Großfürſtin Olga im Jahre 935, ſowie die Bekehrung der Prinzeſſin Anna im Jahre 988, deren Gemahl Wladimir gleichfalls bekehrt ward, führten die Ruſſen zum Glauben. Siehe Guericke, Handbuch der Kirchengeſchichte, S. 338. Dieſe Fürſtin Anna überredete ihren Gatten, den Glauben anzunehmen. Milner VI. 25. In Böhmen wurde Wenceslas, der erſte Chriſtenfürſt, durch ſeine fromme Großmutter in dem chriſtlichen Glauben erzogen.

So wurde ebenfalls in Polen der Herzog Mieceslas durch ſeine chriſtliche Gattin, die böhmiſche Prinzeſſin Danebrowska, zum Chriſtenthum geführt, welches er dann auch unter ſeinen Landsleuten verbreitete. Guericke S. 337. Auch Tyra, die Mutter Haralds von Dänemark, vermehrt noch die Anzahl dieſer vorzüglichen Beiſpiele. Milner VI. 16. Endlich würde man noch hinzufügen können die vortreffliche Fürſtin Gisla, die Gemahlin Stephans, Königs von Ungarn. Milner VI. 63; obſchon dieſe nicht zur erſten Gründung des Chriſtenthums beigetragen.

12) Beda, Lib. I. c. 25. „Acceperunt ergo, praecipiente beato Papa Gregorio, de gente Francorum interpretes, et mittens ad Edelbertum, mandavit se venisse de Roma, ac nuncium ferre optimum, qui sibi obtemperantibus aeterna in coelis gaudia, et regnum sine fine cum Deo vivo et vero futurum, sine ulla dubitatione promitteret. Qui haec audiens, manere eos in ea quam adierant insula, et eis necessaria ministrari, donec viderat, quid eis faceret, jussit.“ Dieſer ganze Satz verdient bei dem alten treuherzigen Schreiber nachgeleſen zu werden.

13) Die Worte dieſer Litanei hat Beda uns aufbewahrt. Sie lauten folgendermaſſen (Lib. 1. c. 25 in f.):

„Deprecamur te Domine in omni misericordia tua,
„Ut auferatur furor tuus et ira tua a civitate ista,
„Et de domo sancta tua: quoniam peccavimus.
„Alleluja!“

14) Erat autem prope ipsam civitatem ad orientem ecclesia in honorem Sancti Martini antiquitus facta, dum adhuc Romani Brittaniam incolerent, in qua regina, quam Christianam fuisse praediximus, orare consueverat. In hac ergo et ipsi primo convenire, psallere, orare, missas facere, praedicare et baptizare coeperunt, donec rege ad fidem converso, majorem praedicandi per omnia et ecclesias fabricandi vel restaurandi licentiam acciperent. At ubi ipse

etiam inter alios delectatus vita mundissima sanctorum et promissis eorum suavissimis, quae vera esse miraculorum ostensione firmaverunt, credens baptizatus est, coepere plures quotidie ad audiendum verbum confluere, ac relicto gentilitatis ritu, unitati se sanctae Christi ecclesiae credendo sociare. Quorum fidei et conversioni ita congratulatus esse rex perhibetur, ut nullum tamen cogeret ad Christianismum, sed tantummodo credentes arctiori dilectione quasi concives sibi regni coelestis amplecteretur. Didicerat enim et a doctoribus auctoribusque suae salutis, servitium Christi voluntarium, non coactitium debere esse.“

15) Ich finde keine Urſache, die Berichte über die Beſtätigung der Predigt des Auguſtinus unbedingt zu verwerfen. Das Verſprechen des Herrn: »Die Zeichen aber, die da folgen werden denen, die da glauben« (Marc. 16, 17.), in Verbindung mit den Worten des Paulus (1 Cor. 12, 7.): »In einem Jeglichen erzeigen ſich die Gaben des Geiſtes zum gemeinen Nutzen«, kann wohl nicht mit beſonderer Hindeutung auf das Lebensalter der Apoſtel gemacht werden. Bei der Verkundigung des Evangeliums in einem noch heidniſchen Lande beſtanden gewiß Urſachen zur Verleihung der Wundergaben. Jedenfalls iſt die vom Papſte Gregor an Auguſtinus gerichtete Warnung gegen übertriebene Wunderſucht merkwürdig, eine Warnung, welche von ſeiner chriſtlichen Weisheit ein hinreichendes Zeugniß ablegt. Auch dieſer Brief kommt bei Beda vor. Siehe hierüber die von Neander gemachten Bemerkungen, Geſchichte der chriſtlichen Religion und Kirche. Band III, S. 25.

16) Friesland. Man ſehe hierüber meine Abhandlung in de Jagers Archief, Dl. IV. Bl. 123—142.

17) Jeſaias. Siehe Jeſ. 6, 8.

18) Der Umſtand, daß der Mord bei Dockum am Pfingſtfeſte ſtattfand, iſt der Chronik von Winſemius entnommen. Durch alte Verordnungen wurde dieſes Feſt beſonders für die

Feier der Confirmation oder Firmelung anempfohlen, wie man in der chriſtlichen Archäologie von Auguſti finden kann. Der Feier der Fußentblößung wird ebenfalls durch ihn erwähnt. Die Mittheilung über den Mord kann man beim Herrn Arend algem. gesch. des Vaderl. Dl. I. nachleſen.

19) Man wird es hoffentlich billigen, daß ich den blutigen Mord des Greiſes eher angedeutet und vorausgeſetzt, als beſchrieben habe. »Kurz iſt der Schmerz« iſt Alles, was hier von dem letzten Leiden dieſes Apoſtels der Deutſchen als nothwendig angedeutet werden mußte. Die Meinung war nicht, um den Märtyrertod grauenvoll zu ſchildern, ſondern um auf die Kürze des Leidens im Gegenſatze zur ewigen Freude hinzudeuten.

20) Neuengland. Man wird auch ohne ausdrückliche Andeutung begreifen, daß ich den herrlichen Chor aus der Medea von Seneca darunter beabſichtige, worin dieſer weniger geſchmackvolle als kühne Dichter (wahrſcheinlich nicht der Philoſoph, ſondern der Redner dieſes Namens) die Vermeſſenheit der Menſchheit in dem Durchfahren der Gewäſſer beſingt. Ich habe ſonſt wo angedeutet, daß der, früher zu hochgeſchätzte und mit dem griechiſchen Trauerſpieldichter auf gleiche Höhe geſtellte Seneca jetzt gar zu ſehr vernachläſſigt wird. Er war der Vorliebe des Hugo Grotius, für deſſen Trauerſpiele und ſeine vielen dichteriſchen Kernſprüche, nicht unwurdig.

21) »Wißt ihr (ſchrieb Chateaubriand in ſeinem gewohnten Eindruck machenden Styl), welches die erſte europäiſche Aſche iſt, welche in Amerika ruht? Es war die Aſche von Bjorn dem Skandinavier: er ſtarb bei ſeiner Ankunft in Wieland und wurde durch ſeine Reiſegefährten auf einem Vorgebirge begraben. Doch wer weiß das? Wer kennt ihn, deſſen Kiel dem Schiffe des genueſiſchen Seefahrers nach der neuen Welt voranging? Bjorn ſchlummert am Vorſprunge eines unbekannten Vorgebirges, und ſeit tauſend Jahren wird ſein

Name uns nur durch die Weisen und Dichter in einer Sprache mitgetheilt, welche nicht gesprochen wird.« Memoires d'Outre Tombe. T. VI. p. 33. Die angedeutete Entdeckung von Nordamerika fand statt im Jahre 1001. Dem Columbus kann daher eigentlich nur die Entdeckung Südamerika's zugeschrieben werden.

22) Hier ist der Ort nicht, meine ungünstige Beurtheilung der Stuarts, die seit dem Geschichtschreiber Hume in einem zu vortheilhaften Lichte standen, zu bestätigen. Es wird genügen, hier nur hinzudeuten auf Merle d'Aubigné's vortreffliches Werk, The Protector. A vindication. London 1847. An dieser Stelle, wo es sich um die Verfolgung der Puritaner handelt, waren die Erwägungen, welche zur Schonung der Stuarts angeführt werden können, nicht in Betracht zu ziehen.

23) Die auf die Missionslaufbahn des John Elliot bezüglichen Einzelnheiten findet man angegeben bei Neal, Historie der rechtzinnige Puriteinen. Dl. I, 2. stuk, Bl. 152; und bei Descombaz, Histoire des missions évangéliques. Gen. 1850. Tom. II. §. 187, p. 185—187.

Auf diesen merkwürdigen Engländer bezieht sich ein höchst interessanter lateinischer Brief von J. G Grävius vom 24. März 1688, zum ersten Male herausgegeben in dem Navorscher, IV jaargang Dl. VII. Bl. 194, worin erzählt wird, daß der greise Missionär, damals 80 Jahre alt, noch am Leben war; daß seine gesegnete Thätigkeit 40,000 Indianer zum Christenthum führte, welche von 24 inländischen Lehrern nebst vier englischen Missionären bedient wurden, und daß verschiedene Schulen unter den Indianern errichtet waren, nebst einer Academie, an welcher eine nicht geringe Anzahl Indianer zur Doctorwürde befördert war, deren Namen man Grävius mitgetheilt hatte. Nostros haec (fügt er hinzu) in Eoa India rubore perfundunt. Auch die amerikanische Bibelübersetzung von Elliot war nach Utrecht versandt worden.

24) Ich habe hier bei der Beschreibung von der Ansiede-

lung der böhmiſchen und mähriſchen Brüder zu Herrnhut Verſchiedenes entnommen aus dem ſchönen, doch leider unvollendeten Gedichte von James Montgomery († 30. April 1854), betitelt „Greenland“; ein Gedicht, welches mir bei der Bearbeitung dieſes ganzen Geſanges vor Augen ſchwebte, obſchon ich demſelben nirgend folgte.

25) Bei der kurzen Beſchreibung von Grönland iſt hier beſonders die Schilderung eines Augenzeugen David Cranz, Hist. van Grönland. Met pl. Uit het Hoogd. Haarl. 1767. 3 deelen 8. berückſichtigt, wo auch das Miſſionswerk von Dänemark und der Brüdergemeinde ausführlich beſchrieben iſt.

26) Man ſehe über das ſcheinbare Mißlingen der von den Miſſionären der Brüdergemeinde auf Grönland gemachten erſten Verſuche das bezeichnete Werk von Cranz, Bd. II. Bl 78.

„Wir ſind jetzt (ſo ſchrieben damals die Miſſionäre) in einer Prüfungsſchule des Glaubens, ohne irgend eine Ausſicht zu haben. Unter den Heiden gewahren wir nicht das geringſte Gute, ſelbſt nicht einen einzigen Seufzer; vielmehr finden wir den Tod, wo ſie das Leben empfangen mußten. Von welcher Seite wir uns ſelber betrachten, wir finden nichts als Elend von außen und von innen. Von außen finden wir nicht einmal die körperliche Geſchicklichkeit, um es in dieſem Lande auszuhalten. Gott wird ſie uns erſt ſchenken müſſen. Wir werden durch die Krankheit hart heimgeſucht, wiewohl wir glauben, daß unſere Natur dadurch werde geläutert und geſtärkt werden zum Dienſte des Herrn. Wir betrachten es auch als eine beſondere Wohlthat, daß die Krankheit uns nicht überfallen hat, ehe wir unſere Wohnung bezogen hatten. Inwendig iſt uns alles, was unſerm guten Willen entſprießen konnte, entſunken. Nichts blieb uns, als was die Gnade hervorgebracht hat. Dem Herrn iſt es bekannt, warum er die Schwächſten und Ungeübteſten und die theilweiſe erſt unter euch zu gedeihen anfingen, auf dieſen Poſten berufen hat. Wir jedoch wollen in dieſer Uebungsſchule verbleiben,

wo es den Glauben gilt, und wo wir nichts vor uns ſehen als Unmöglichkeiten, bis der Heiland uns als Elenden durchhelfe, und werden wir für Nichts ſorgen, als daß wir Ihm wohlgefällig ſeyn mögen. Unſere Hoffnung iſt, daß Gott die Angelegenheiten ſeiner Kinder gewöhnlich mittels des Weges der Angſt führt, und unſere Freude beſteht darin, daß wir im Gedächtniß ſo vieler Kinder Gottes in Europa fortleben.«

27) Man findet bei Cranz Bl. I. 10. die ausführliche Beſchreibung dieſes Eisberges durch einen Kaufmann, der dieſen furchtbaren Koloß in Geſellſchaft einiger Eingeborenen beſucht hat.

28) Ich beſtrebte mich ſo viel als möglich in dieſer Strophe den Geiſt und die Richtung von der Miſſionspredigt der mähriſchen Brüder in ihrem Geiſte wiederzugeben. Man vergleiche Descombaz, Tom II. §. 171. p. 145—150, wo auch die Bekehrung Kajarnaks beſchrieben ſteht. *)

*) »Man wird geſehen haben (ſchrieben das betreffend die »mähriſchen Miſſionäre), wie das Evangelium des Schöpfers, »der um ſein gefallenes menſchliches Geſchöpf zu retten, ein »Menſch ward, und durch ſein eigenes theures Blut und un»ſchuldiges Leiden und Sterben daſſelbe erworben und erkauft »hat, wie ein Feuer des Herrn im Herzen eines ganz unkundigen »Heiden drang, deſſen hartes, unbiegſames Gemüth erweicht »und erleuchtet und in ſeine todte Seele das Leben gebracht, »und wie dieſe für immer ſo bewährt befundene Lehrweiſe, das »iſt: die einfache Erzählung und Anwendung der Geſchichte von »Jeſu Menſchwerdung, ſeinem verdienſtvollen Leben, Leiden und »Sterben, eine unfehlbare Wirkung auf die Herzen der Heiden »gehabt hat. Es iſt wahr, ſie iſt noch bis auf dieſes Jahr »vielen Veränderungen unterworfen geweſen, darum mußte »auch das Reſultat ſehr verſchieden ſein; aber je weiſer man »durch Erfahrung geworden und nach dem Erfolge die Urſache

Nein, nein! Das iſt kein Sterben,
Dem Hirten nachzugeh'n!
Er führt ſein Lamm zu Freuden,
Er wird dich ewig weiden,
Wo Lebensbäume ſteh'n.

Nein, nein! Das iſt kein Sterben,
Mit Herrlichkeit gekrönt
Zu Gottes Volk ſich ſchwingen,
Und Jeſu Sieg beſingen,
Der uns mit Gott verſöhnt.

O nein! Das iſt kein Sterben,
Du Heil der Kreatur!
Dort ſtrömt in ew'gen Wonnen
Der Liebe voller Bronnen, —
Hier ſind es Tropfen nur.

29) Man nimmt hierfür gewöhnlich das Wort Kanoe, welches nichts anderes iſt, als das franzöſiſche Verkleinerungswort Canot, vom germaniſchen Worte Kaan (Kahn), welches auch in unſerer Sprache noch beſteht. Die früheſten Kähne machte man von ausgehöhlten Baumſtämmen, wie es die Indier heute noch thun. — Warum ſollten wir das franzöſiſche Wort gebrauchen, da es nicht deutſchen Urſprunges iſt und uns in ſeiner urſprünglichen Form zukömmt?

30) Cranz Th. III. S. 347 ſchreibt: »Menſchen, welche ſonſt ſo dumm und plump, wenigſtens ſo träge, ſorglos und ohne Ueberlegung ſind, ſo daß ſie an Nichts denken, als was auf ihre Sinne wirkt und ſie kitzelt, daher Viele ſie gern den unvernünftigen Thieren gleichſtellen, während man wirklich einige unter ihnen findet, welche keinen Unterſchied zwiſchen ſich ſelber und den andern Thieren zu machen wiſſen; ſolche Leute, ſage ich, werden bei einem mittelmäßigen Unterricht, verbunden mit der Gnade und Erleuchtung des heiligen Geiſtes, ſo verſtändig, ſo aufmerkſam, ſo ſorgfältig und erleuchtet, daß ſie die größten Verborgenheiten des Glaubens erfaſſen und dieſelben in ihren Seelen zu einer Kraft Gottes gedeihen laſſen, daß ſie davon die herrlichſten, mit Geiſt und Kraft verbundenen Zeugniſſe geben können. Und da die Wilden ſonſt ſo hartnäckig und ſtörriſch ſind, daß ſie ſich oft lieber todtſchlagen laſſen, als ihren Willen brechen, ſo wie man mir auch verſichert hat, daß Viele, welche von den Ihrigen nicht bekommen konnten, was ſie ſich wünſchten, ſich todthungerten oder ſich auf andere Weiſe

---

»beurtheilt hat, deſto mehr befleißigte man ſich unter den Heiden, »nichts zu wiſſen, als Jeſum Chriſtum den Gekreuzigten; und alſo »hat man gefunden, daß das Evangelium eine Kraft Gottes »iſt, wodurch die allerwildeſten und dümmſten Heiden heran»gezogen und überwunden wurden.« Thl. II. S. 104.

des Lebens beraubten; bei den Getauften dagegen findet man ein weiches, folgſames und biegſames Gemuth, welches ſich durch Ausländer, welche ſonſt von ihnen gehaßt werden, mit Sanftmuth und Liebe bequem leiten und lenken läßt.

31) Afrika. Der Sclavenhandel in Afrika reicht bis in die früheſte Geſchichte. Bei den herrſchenden Völkern an der Nordküſte Afrika's, den Egyptern, Cyrenern und Carthagern war die Sclaverei nicht allein eingeführt, ſondern ſie benutzten auch, wie beſondere Beweiſe dieſes weiterhin darthun werden, ganze Heere von Sclaven, theils zu ihrem eignen Gebrauche, theils auch für den auswärtigen Handel. Die Sclaven wurden aus dem Inlande geholt, wo damals der Menſchenraub eben ſo wie jetzt ſtatt fand. Schwarze Sclaven und Sclavinnen waren ein Gegenſtand des Luxus nicht allein bei obgenannten Völkern, ſondern auch in Griechenland und Italien; und da der Antrieb zu dieſem Handel auf dieſe Weiſe ſo groß war, wurde den unglücklichen Negern ſchon zu der Zeit das traurige Loos zu Theil, nach entfernten Ländern geführt und dort unter das Sclavenjoch gebeugt zu werden.« Heeren, Ideen. Thl. IV. S. 188.

32) Der verſchiedene Charakter des Götzen- und Bilderdienſtes bei den verſchiedenen Völkern der Erde würde einen wichtigen Stoff zur Unterſuchung darbieten können. Er ſteht ganz in Verbindung mit der Einrichtung ihres Gottesdienſtes, ja, ſelbſt mit der Bauart ihrer Heiligthümer. Während die Semiten im Allgemeinen dem Ehrendienſte des Himmelheeres ergeben waren, ſo war der Anfang ihrer Baukunſt vom Firmament entlehnt, ein Zeltdach; und indem der Japhetit, welcher ſeine vergötterten Urältern ehrte, als Grundlage ſeiner Baukunſt eine auf Baumſtämmen ruhende Menſchenwohnung (welche die Säulen ſpäterer Bauart wurden), angenommen, ſo waren die Chamiten, deren Tempelgewölbe mehrentheils unterirdiſche Grotten vorſtellten, im Allgemeinen an die Verehrung von

Thieren, Pflanzen, Rindvieh, Fischen, Kohl ꝛc., ja an den verächtlichsten Fetischdienst geknüpft. Aus diesem verschiedenen Charakter erklärt sich unter anderm der Widerwille der persischen Könige sowohl gegen den Tempeldienst der Griechen, als gegen den Thierdienst der Egypter, während ein Cyrus dagegen eine große Vorliebe für den Dienst gegen den Gott des Himmels zeigte.« 2 Chron. 36, 23. Gewiß ist jeder Götzen- und Bilderdienst durch das heilige Gesetz Gottes verboten, aber es sind dennoch verschiedene Stufen und Arten in diesen Verirrungen; und hierauf gründet sich wahrscheinlich die Aufzählung der verschiedenen Arten, in Hinsicht der Anfertigung dieser im zweiten Gebote des sinaischen Gesetzes: »Du sollst Dir kein geschnitztes Bildniß noch einiges Gleichniß machen, (1) weder von dem was in dem Himmel ist (die Abgötterei der Semiten), (2) noch von demjenigen, was auf der Erde ist (die Verirrung der Japhetiten), (3) noch von demjenigen, was unter der Erde und in den Wassern ist (der Chamiten Abgötterei). Durch dasjenige, was auf der Erde ist, wird da wohl besonders der Mensch als Herr der Erde gemeint. Diese meine Ansicht zur nähern Prüfung.

33) Die blühende afrikanische Kirche mußte sich bald beugen vor den Angriffen der rauhen Horden der Alanen, Sueven ꝛc., und später vor den Verwüstungen der Muselmänner.

34) Man findet den höchst merkwürdigen Lebenslauf von Van der Kemp kurz mitgetheilt bei Dekcombaz. Tom. I. p. 58, §. 20. Wer Näheres darüber zu erfahren wünscht, den verweisen wir an seinen durch die englische Missionsverbindung 1812 in London herausgegebenen Lebensbericht, und weiter zu seiner Rechtfertigung von dem durch den berühmten Geographen Ritter auf ihn geworfenen Hohn, durch Dr. C. Chr. G. Schmidt, kurzgefaßte Lebensbeschreibungen der merkwürdigsten evangelischen Missionäre, nebst einer Uebersicht der Verbreitung des Christenthums in Afrika. Leipzig 1839. 3. Bändchen, S. 130—160. Weiter das interessante Werkchen von Mr. D. C. van der Kemp,

Johann. Theod. van der Kemp, M. Dr., als aan de hand der Voorzienigheid opgevoed, voorbereid en bekwaam gemaakt om als zendeling op te treden ter uitbreiding van het Evangelie onder de heidenen van Zuid-Afrika. Met Byl. en Aant. Amst. 1848.

35) Gen. 35, 1—6.; diese Stelle wurde dann auch durch van der Kemp bei seiner ersten Predigt in Bethelsdorp zum Vortrage gewählt. Hieraus geht hervor, daß man die Quelle der Benennung dieser Missionsniederlassung mit Unrecht in dem Namen Berthelsdorf, von dem Wohnorte des Grafen von Zinzendorf, gesucht hat.

36) Van der Palm sagt in seinen Randbemerkungen auf V. 1: „Reeds eenigen tyd had Jacob in Kanaän vertoefd, en nog had hy zyne gelofte niet betaald. H. XXVIII, 20 en verv. beloofd. Er wartete dazu wahrscheinlich eines näheren Winkes oder Befehls von Gott, und dieser wurde ihm nun recht zeitig gegeben, da sein Aufenthalt in Sichem durch die von seinen Söhnen verübte That gefährlich geworden war.«

37) In letzterer Zeit hat man hier zu Lande die Vertheidigung der Bauern gegen die Missionäre ernstlich geführt und die Andersdenkenden als Getäuschte durch die Missionsberichte dargestellt. Ich werde mich daher zur Bestätigung dieser Aussage auf keinen einzigen Missionär, sondern auf einen der größten Gegner der Missionäre und des Missionswerkes berufen, nämlich auf Haafner in seiner gekrönten Abhandlung in den Werken van Teyler's Godgeleerd Genootschap Dl. XXII Bl. 18, wo er sich auf die Berichte von Augenzeugen der Reisenden Vaillant und Sparrmann bezieht.

38) Hoffmann, Missions-Stunden, Stuttg. 1847, S. 364: »Um sein Grab blühen jetzt die zahlreichen Gemeinden, die schon, als es geöffnet wurde, zu grünen begonnen hatten.«

39) Der Sieg. Der Hauptgedanke dieses Vorgesanges, daß nämlich die einzige Vorstellung, welche wir uns nach bib-

liſchen Gründen hier auf der Erde vom Himmel machen können, in der Herrſchaft von Chriſtus im gelobten Lande begriffen ſei, läßt ſich, glaube ich, genügend rechtfertigen. Daß das jüngſte Gericht oder der Tag des Gerichts mit der Herrſchaft des ewig geſegneten Mittlers in Paläſtina als gleichbedeutend zu betrachten ſei, wird mehr als einmal in der Zeitſchrift De Nederlandsche Stemmen dargethan.

40) Man ſehe auch hier wieder obengenannte Abbildungen von Bernatz nebſt Erläuterungen von Schubert, Nr. 23. »Das Thal der Begräbnißſtellen beim Kidron, an der Oſtſeite der Stadt Jeruſalem, iſt einer der merkwürdigſten Punkte im ganzen Umkreiſe. — Hier im Thale Joſaphats erwarten die Juden, den Zuſagen des Propheten zufolge, den Schauplatz vom großen Tage des Gerichts. Es iſt der Gedanke an die Auferſtehung des Leibes, der ihnen dieſen Ort ſo heilig macht, daß viele Israeliten noch am Ende ihres Lebens nach Jeruſalem wandern, um hier, wo jeder Fuß breit Erde ein Grab iſt, beſtattet zu werden. Mit den Juden hegen auch die Muhamedaner dieſelbe Erwartung.« Daß die Vorſtellung von dieſem Orte des jüngſten Gerichts nicht ausſchließend den Juden und Muhamedanern, ſondern auch vielen chriſtlichen Schriftſtellern angehört, lehrte ſchon Calmet, Woordenboek op den Bybel. Art. Jozafat. Cyrillus war eigentlich der erſte, der dieſem ſich auf das Entſchiedenſte widerſetzte.

41) Dan. 12, 3.

BIBLIOTHECA REGIA MONACENSIS

Inhalt.

	Seite
Vorwort	3
Eingang	5
I. Die Sendung	7
II. Patmos	18
III. Kent	28
IV. Friesland	40
V. Neu-England	51
VI. Grönland	61
VII. Afrika	71
VIII. Der Sieg	84
Anmerkungen	96

Bei J. F. Steinkopf in Stuttgart sind erschienen:

Album des heiligen Landes. 50 ausgewählte Original-Ansichten biblisch wichtiger Orte, treu nach der Natur gezeichnet von F. M. Bernatz. Ausgeführt in Farbendruck von Münchner Künstlern. Mit erläuterndem Texte (deutsch, englisch und französisch) von Dr. G. H. v. Schubert und Dr. Johs. Roth. Groß Querquart. Zweiter Abdruck. Nebst einer Karte von Palästina (gleichfalls in Farbendruck). Geheftet 12 fl. oder 7 thlr. Gebunden in Prachtband mit Goldschnitt, emblematischer, reicher Vergoldung und in Kapsel 14 fl. 20 kr. od. 8⅓ thlr.

Hamberger, Dr. J., Stimmen aus dem Heiligthum der christlichen Mystik und Theosophie. Für Freunde des innern Lebens und der tiefern Erkenntniß der göttlichen Dinge gesammelt und herausgegeben. Zwei Bände. geh. 4 fl. 48 kr. od. 2 thlr. 27 sgr.

Merz, Dr. Heinrich, Christliche Frauenbilder, aus der Geschichte der Kirche zur innern Mission gesammelt und bearbeitet. Zweite vielvermehrte und verbesserte Auflage. 2 Bände. 64 Bogen 8. geh. 3 fl. 36 kr. od. 2¼ thlr.

v. Meyer, Dr. J. F., Blätter für höhere Wahrheit. Auswahl in zwei Bänden aus den 11 Bänden des sel. Verfassers. Nebst einer biographischen Einleitung. 2 Bände. 58 Bogen 8. geh. 4 fl. 30 kr. od. 2 thlr. 22½ sgr.

Herbstblüthen.

'13 4034

Gedichte

von

Albert Knapp.

BIBL. VNIVERS. LIPS.

Stuttgart, 1859.

Druck und Verlag von J. F. Steinkopf.

III.

In einem Waldthale.

Geuß um mich dein erhab'nes Schweigen,
Du Wald, darin ich einſam bin!
Geiſt meines Gottes, dem ich eigen,
Führ' zur Allgegenwart mich hin!
Komm, komm, mit mir dich zu vereinen!
Eröffne Dich, o Heiligthum,
Und laß vom Himmel her mir ſcheinen
Die Macht des Herrn und ſeinen Ruhm!

Der Menſch iſt auf der dunkeln Erde
Doch nicht allein; der Ew'ge wacht,
Und gießt mit heiliger Geberde
Lichtſtröm' auf ihn zur Mitternacht.
Vernimm's, o Sterblicher, mit Beben!
Sieh' unter'm weiten Himmelszelt
Hoch über dir dieß Auge ſchweben,
Deß Blick dich führt, umfängt und hält!

Fleuch in der Wälder tiefſte Klüfte,
In Steppen, menſchenleer und fahl, —
Steig' in der Alpen Himmelslüfte,
Und niederwärts ins trübſte Thal:
Rings iſt das Ohr des Höchſten offen, —
Er höret deines Herzens Schlag;

Inhalts-Verzeichniß.

Seite

Dem HErrn 1

Erstes Buch.

Naturleben.

Neujahrssonne (2. Jan. 1857) 5
Schneewirbel (1859) 6
Februarsonne (2. Febr. 1856) 7
Erster Frühlingsblick (1859) 8
Winters Rückzug (3. Febr. 1857) 9
Frühlings Ahnung (3. Febr. 1857) 10
Frühlingsgeburt (19. Febr. 1857) 10
Frühlingslieder.
1. (1859) 12
2. (1857, 19. Mai) 13
3. (1858, 7. Juni) 14
Blick in's Himmelblau (29. Sept. 1854) 16
Letzter Sonnenblick (26. Febr. 1857) 17
Zwölf Sommerlieder (1856) . . . . . 18—33
Sonnenaufgang im Sommer (Juni 1854) 33
Siegreicher Wechsel (1851) 36
Am Regentag (25. Oct. 1854) 37
Ein stiller Abend (6. Oct. 1854) 38
Morgendliche Mahnung (1859) 39
Ein Abendgewitter (11. Aug. 1856) 40
Morgenlied (1859) 42
Nachtgedanken (1858) 43

Seite

Nächtliche Scene (1859) 44
O dort hinein! (29. Oct. 1854) 45
Mondregenbogen (1858) 45
Sommerbesuch auf Hohenstaufen (14. Aug. 1854) 47
An die Herbstsonne (16. Oct. 1855) 50
Herbstlied (1858) 52
Herbstseufzer (18. Oct. 1854) 53
Die Vögel auf der Ruine (3. Oct. 1855) 53
Der Komet (Oct. 1858) 56
Zugvögel (1859) 58
Das Thal von Kirchheim (29. Nov. 1855) 60
Naturgemeinschaft (1859) 64
Schloß Einsiedel (Oct. 1856) 65
Preis der Schöpfung (29. Jul. 1857) 67
Schönheit der Erde (1858) 69
Tegernsee (Jul. 1858) 70
Die Donau (1. Oct. 1856) 72
Ahornbäume im Gadmenthal (1859) 75
Ueber'm Vierwaldstädter See (Juli 1855) 76
Alpenfahrt über den Sustenpaß (1834. (6. Febr. 1857) . . . 79
Italiens Alpen-Abhänge 1851 (1859) 81
Eintritt in Italien, am 13. Jul. 1851 (26. März 1856) . . . 84
Höhe von Italien 1851 (1858) 85
Vicenza (Juli 1854) 86
Venedig (Juli. 1853) 88

Zweites Buch.

Inneres Leben.

Die Stätten der Kindheit (1858) 97
Frühes Feuer (1858) 98
Das Leben, ein Wunder (1858) 99
Göttliche Gaben (1858) 101
Die rechte Kraft (1858) 102
Vergangenes (4. Febr. 1857) 103
Göttliche Offenbarung (1. Febr. 1856) 104
Um's Andenken des HErrn (1858) 105
Element der Freude (11. Sept. 1856) 106
Wie nahe! (26. Febr. 1857) 107

Seite

Nach trockener Arbeit (17. Juni 1858) 108
In trüber Stimmung (17. Febr. 1857) 109
Dauer der Geisteskraft (2. Jul. 1857) 110
Monats-Anfang (1. Sept. 1856) 111
Schlaflosigkeit (März 1859) 112
Schätzung der Welt (29. März 1854) 114
Harfenstimmung (3. Febr. 1857) 114
Das göttliche Richtmaß (1858) 115
Zukünftiges (1859) 118
Thränen und Galle (1859) 119
Wahre Gerechtigkeit (1859) 120
Geistliche Gemeinschaft (1858) 122
Zänkereien um Gnade (1859) 124
Verschiedene Richtungen (1859) 126
Der Weltschmerz (25. Febr. 1857) 127
Ein Verschollener (11. Oct. 1854) 128
Vollendung des Unvollendeten (1858) 130
Todestag besser, als Geburtstag (1859) 132
Enger Ausgang (1858) 134
Die heilige Schrift (23. Jan. 1856) 136
Adventslied (21. Dec. 1856) 137
Zwei Passionslieder (1859) . . . . . 139—143
Drei Osterlieder.
1. (1851) 143
2. (1850) 145
3. (1857) 147
Drei Himmelfahrtlieder.
1. (21. Mai 1857) 150
2. (1851) 152
3. (28. Mai 1857) 154
Pfingstlied (31. Mai 1857) 156
Reformationslied (28. Juni 1857) 158
Abendmahlslied (23. Nov. 1856) 160
Krankenlied (2. Dec. 1852) 162
Kreuzlied (1858) 163
Einem Vollendeten (Febr. 1851) 165
Auferstehung (1858) 166

Drittes Buch.

Heidniſche und chriſtliche Geſchichte.

	Seite
Das Wort von Anfang (1858)	171
Alexander, der Große (1859)	174
Darius Gezelt (1859)	180
Alexanders Opfer (1859)	184
Alexander und Kalanus (1859)	185
Das verlorene Diadem (1859)	189
Olympias und Siſygambis (1859)	190
Marcus Curtius (1858)	192
Manlius und Decius (1858)	197
Der Schulmeiſter von Falerii (1858)	200
Cincinnatus (1858)	202
Quinctius Flamininus (1859)	204
Sagunt (1858)	206
Scipio auf dem Kapitol (1859)	208
Publius Scipio, der Afrikaner (1858)	210
Scipio, der Jüngere, auf der Bergeshöhe (1858)	212
Aemilius Paulus (1858)	215
Cornelia (1859)	217
Der Geiſt von Philippi (1858)	221
Die vier Thiere (1858)	226
Fünf Lebensgeſtalten (1858)	229
Luther (1859)	232
Der dreißigjährige Krieg (1858)	237
Kaiſer Ferdinand II. (1858)	241
Prinz Eugen (1841)	243
Der heilige Bund (1858)	247
Das morſche Gebäude (1851)	250
Der büßende Dichter (1851)	252
Das geraubte Kleinod (8. Febr. 1857)	254
Das Hochzeitgewand (1845)	257
Friedhofsſcene (1. Febr. 1857)	263
Der liebende Feind (21. Febr. 1857)	265
Andenken an eine Fahrt (18. Aug. 1857)	267
Der Altar (8. Jan. 1856)	269
Jonas (6. März 1853)	272
Zion und Sanherib (1859)	274
Jeruſalem (1858)	275
Der Libanon (1858)	277

	Seite
Die köſtliche Perle (1856)	281
Die zehen Jungfrauen (16. Oct. 1854)	283
Der Kranke von Bethesda (Febr. 1853)	285
Der verlorene Sohn (1833)	287
Das Harren der Creatur (Juli 1854)	290
Die Verklärung Chriſti (2—3. April 1856)	294
Die Stationen des Todes (1851)	298
Der HErr des Todes (1845)	305
Die Bücher des Gerichts (1845)	309

Viertes Buch.

Lieder der Sehnſucht.

Nro. 1—55	311—376

Fünftes Buch.

Auf Perſonen.

Auf Goethe's Hingang (28. März 1832)	379
An Schiller (1842)	397
An Karl von Schiller (13. Juni 1857)	420
Auf meinen Erſtlingsſohn Paul (Oct. 1857)	422
Den Jugendgenoſſen bei'm Wiederſehen (29. Sept. 1853)	426
Auf Karl Auguſt Mebold (22. Aug. 1854)	428
Auf Gottlob Baumann (7. Oct. 1856)	430
Auf Pfarrer Joh. G. Handel, meinen älteſten und liebſten Lehrer (an ſeinem Beerdigungstag 22. Juni 1857)	434

Dem HErrn.

Getreuer Gott, der manch Jahrzehent lang
In Freud' und Leid barmherzig mich getragen:
Was ſoll ich Dir von dieſem Buche ſagen
Vor meiner Wallfahrt Sonnenuntergang?

Blick' ich auf mich, ſo wird's mir tödtlich bang,
Weil Myriaden Schulden mich verklagen.
Auf reinſte Gnade nur darf ich es wagen,
Dir anzuſtimmen einen Lobgeſang,

Der droben ſo viel heller ſich erſchwingt
Im Freudendonner ew'ger Siegesklänge,
Wenn hier des Sünders irdiſches Geſänge
Nur mit verſtimmten, blöden Saiten klingt.

Doch wenn die Schuld mich oft zu Boden zog,
Erhoben neu mich deine Glanzgebilde,
Daß immer deine Herrlichkeit und Milde
Mein Elend unaussdenklich überwog.

Von Gnade ſing' ich; das iſt mir genug,
Getödtet durch's Geſetz, mitauferſtanden
Durch Ihn, der ſiegreich ging aus Todesbanden,
Und auch für mich die Dornenkrone trug.

Ihm ſei geopfert meine Kraft und Zeit!
Und huldreich wolle mich Sein Blick berühren,
Wann Er, den ew'gen Rathſchluß zu vollführen,
Erſcheinen wird in Deiner Herrlichkeit.

Erſtes Buch.

Naturleben.

Sein Feuerblick hat ſchon getroffen,
Was lichtſcheu in der Tiefe lag.

Erwäg' ich dieß, ſo trennt mein Leben
Sich von der Welt, o Jeſus Chriſt!
Du biſt's, von dem mein Herz umgeben,
In deſſen Macht es ruhend iſt...
Laß, Erde, mich! — ihr Lebensquellen
Des Glaubens, öffnet euch zur Stund'
Und gießet eure Friedenswellen
In meiner bangen Seele Grund!

Herr! Deine Gottheit füllt den Himmel,
Das Weltall tritt vor Dir zurück;
Der Sterne kreiſendes Gewimmel
Entfaltet ſich vor deinem Blick...
Was bin ich Sterblicher, ich Armer!
Was gelt ich, Ewiger, vor Dir?
Und doch, o Jeſus, mein Erbarmer,
Ruht deiner Gnade Geiſt auf mir.

Ja! wenn die Gipfel dieſer Höhen
Hindonnern rings am letzten Tag,
Wenn Erd' und Himmel brennend ſtehen
Vor deines Arms Gewitterſchlag:
Dann werd' in ſicherem Geleite
Ich, Herr, zu Deiner Liebe flieh'n,
Von deren Flügeln ich ſchon heute
Allmächtig eingeſchloſſen bin!

Neujahrssonne.

Dein erſter Freudenſtrahl vergoldet meine Wange,
Aus Sturmgewölken grüßt mich ſanft das Himmelblau,
Indeß ich älter werd', und auf dem Pilgergange
In meine Farben ſich ſtets tiefer miſcht das Grau.

Wie freudevoll nehm' ich in dieſes Herz, das alte,
Den jungen Lichtglanz auf, den mir der Himmel beut,
Und jauchze, wenn er mir aus einer Nebelſpalte
Von neuem goldne Saat in dunkle Furchen ſtreut!

Die Jahre ſind doch nur Pulsſchläge jener Ader,
Die ſtets im Herzensgrund nach ew'gem Leben ſchlägt, —
Des Flügels Schwingungen, der, auch bei Kampf und Hader,
Die Sehnſucht immerdar in blaue Fernen trägt; —

Nur Wallungen des Stroms, der ſeine flücht'gen Wegen
Raſtlos vorübertreibt am Fels der Ewigkeit,
Und der, wenn tauſende zum Ocean gezogen,
Erſt Ruhe hat im Meer der Unerſchaffenheit.

In ſolchem Wogenſchlag der Jahre werd' ich matter
Dem Leibe nach, doch ſchwebt ſtets jünger auf der Geiſt,
Der täglich ungeſtillt, der Erdendinge ſatter,
Die Höh'n der Ewigkeit mit ſtillem Flug umkreiſt.

Da wird ein Sonnenblick ihm zehenfältig theurer,
Und jeder Himmelshauch ein ſüßes Gottgeſchenk,
Weil er auf ſeiner Flucht umfaßt den Welterneu'rer,
Der ſeiner Fliehenden bleibt gnädig eingedenk, —

Der auch nicht ruhen wird mit ſeines Odems Weben
In ſüßem Morgenlicht und ſtiller Mitternacht,
Bis Er, was Ihn umfaßt, zum ew'gen Frühlingsleben
Durch aller Jahre Flucht hochherzig heimgebracht.

Schneewirbel.

O wehe, da ich ſchon gedacht,
Der Winter ſei zerronnen,
Hat wiederum aus voller Macht
Schneeflockenfall begonnen!

Wie wirbelt ihr ſo feſſellos
Gleich luſtigen Geſpenſtern,
Bewegt von rauher Winde Stoß,
Vor meinen Doppelfenſtern!

Woher iſt euer Freiheitsbrief,
Die Fluren neu zu ſchrecken,
Und nochmals zarte Knoſpen tief
Mit Leichenflor zu decken? —

Ihr aber lieblich ſpottend ſprecht:
Freund, lerne ſtill dich fügen!
Die Winterflocke hat ein Recht
Zu ſcharfen Winterflügen.

Hier heißt's, wie oft in Gottes Reich:
Ein Veilchen hart erſcheinen,
Und doch, im tiefſten Grunde weich,
Das Allerbeſte meinen.

Im Winter ſtürmen um dich her
Des Schnee's beſchwingte Flocken, —
Doch bei des Frühlings Wiederkehr
Sind's lauter Blüthenglocken,

Die von dem Baum und auf der Flur
Auf Luſt und Liebe deuten,
Um hell des Königs der Natur
Triumphzug einzuläuten.

Februarſonne.

So duftigjung der Himmel neu beſtreift
Von ſilbernem Gewölk in blauen Lüften! —
O Leben, das, noch träumend in den Grüften,
Mit Säuglingshand nach Frühlingsblumen greift!

Noch Alles kühl, erſt dämmernd angelegt,
Ganz ohne Blüthen, ohne Maienklänge,
Doch nicht mehr aufzuhalten in die Länge,
Weil es in ſich Erneu'rungskeime trägt.

Vorhanden ſind die Eier ſchon im Neſt,
Vom erſten Wiederbringungsſtrahl bebrütet,
Geheim von ſüßer Liebesmacht behütet,
Die ſie bereitet auf ein Siegesfeſt.

Da wird der Athem, das Gefühl, der Flug
Im Sonnenglanze freudig ſich entbinden,
Und wonnevoll hinſegeln mit den Winden,
Was einen Lebenspuls im Keime trug. —

O traute Hoffnung, deren Sehnſuchtsdrang
Alljährlich ſich mit leiſen Ahnungsſchwüngen
Aus Winterſturm und Nächten muß verjüngen:
Biſt du kein Bild von unſres Herzens Gang,

Das ſeufzend unter Erdentrümmern lebt,
Und doch, wenn es von Gottes Quell getrunken,
Aus ſeiner Aſche letzten Feuerfunken
Der ew'gen Sonne hell entgegenſchwebt?

Erſter Frühlingsblick.

Aus ſtürm'ſchen Wolken blickt mit goldnen Locken
Hervor ein holdes Kindesangeſicht;
Ein Veilchen lacht's, dann zieht es ſich erſchrocken
Zurück in eine dunkle Nebelſchicht.

Du ſchönes Kind! Wer hat dich überredet,
Daß du ſo bald in's Freie dich getraust,
Wo Sturm und Froſt ſich grimmig noch befehdet
Und ſchonungslos die Locken dir zerzaust?

Schlaf' noch ein wenig, ſtrecke nur die Glieder
Stillträumend in des Winterbettleins Moos;
Bald brechen dann viel tauſend Wonnelieder
In Höh'n und Tiefen dir zum Gruße los!

Schlaf', holder Lenz! Nicht läßt ſich übereilen
Des Lebens Arbeit und des Sieges Ruh'.
Je länger du Kraft ſammelſt im Verweilen,
Je ſchöner fährſt durch klare Himmel du.

So ſah das höchſte Frühlingskind einſt munter
Im Tempel lichtvoll dort die Lehrer an;
Dann wieder ging's gen Nazareth hinunter
Verhüllt, und war den Eltern unterthan.

Winters Rückzug.

Insgeheim iſt hoch im Wolkenfluge,
In des Luftſtroms froſt'gem Athemzuge,
Wie die Sehnſucht ahnend ſich's erbeten,
Ein leiſe Wandlung eingetreten.

Mitten aus der Nebel ſchweren Falten,
Aus des Nordhauchs ſtürmenden Gewalten
Fahren, wie auf ſilbernem Gefieder,
Lichtes Grüße zu dem Erdball nieder.

Wie die weiße Taub' als Freudenkunde
Flattert über'm dunkeln Ackergrunde,
Blickt das Frühlingsauge ſanft verſchleiert
Auf die Flur, die noch im Traume feiert.

Doch der Glaub' und alle Herzenstriebe
Merken dich, du noch umflorte Liebe!
Ja, ſie ſehen unter Luſtgeſängen
Im Voraus dich alle Feſſeln ſprengen.

Lichtstriumphe ſchlummern in der Erde,
Und des Frühlings lächelnde Geberde
Wird, wann ſich die Sonnentage ſtrecken,
Bald zum Kindesjubel ſie erwecken. —

Werd' ich, wann des Eiſes Panzer brechen,
Wann die freie Fluth wallt in den Bächen,
Sie nach Würden frühlingshaft empfangen? —
Gott, mein Gott, o laß mich dieß erlangen! —

Frühlings-Ahnung.

Wie ein Gefang'ner auch den fernſten Strahl
Der Hoffnung faßt, vom Kerker los zu werden:
So blick' auf deine ſtillſten Lichtsgeberden,
O dunkler Himmel, ich vieltauſendmal.

Unheimlich iſt mir's zwiſchen Froſt und Eis,
Auf Schneegefilden blüh'n mir keine Feſte;
Mir winkt allzeit das Lieblichſte, das Beſte
Nur aus den Blüthen her am Maienreis.

Mein Innerſtes verlangt nach Sonnenglanz. —
Wo noch die Fenſter weithinauf gefroren,
Kann ſich die Freude mir nicht hell entfloren; —
Gib mir, o Frühling, deinen Blumenkranz!

In jedem Wölklein, das von Oſten her
Mit gold'nem Sonnenanflug ſich erſchwinget,
Mit jedem Hauch, der mild zur Seele dringet,
Erahn' ich freudig deine Wiederkehr.

Und ob ich älter werde Tag für Tag,
Kann ich von dir, o Frühling, doch nicht laſſen;
Durch Winterwolken muß ich dich erfaſſen,
Dieweil ein Geiſt vom Licht nur leben mag!

Frühlings-Geburt.

Ein Tod für dich iſt es, o Mutter Natur,
Bis neu du gewinneſt des Frühlinges Spur!
Es gilt doch ein langes Entſchlafen und Sterben,
Bis wieder die Fluren mit Blumen ſich färben!

Die Wolken des Winters in trauerndem Zug,
Sie haben ſehr lange, ſehr lange nicht g'nug;
Sie zwingen uns täglich zu längerem Schlafe,
Die armen, in Hürden verrammelten Schafe.

Dazwiſchen bedrängt uns das Eis und der Schnee
Willkürlich mit froſtigem, ſchneidendem Weh',
Und ſelber die Sonne, ſie lacht wie beklommen,
Auf Freuden, die kalt aus dem Eiſe gekommen. —

O Winter, entfleuch vor dem ſehnenden Geiſt!
Gelobt ſei der März, der die Nebel zerreißt!
Wie gerne laſſ' in den April ich mich ſchicken,
Wenn Primeln und Crocus mich freundlich umnicken! —

Wenn's brauſet von Weſten, daß nun vor der Kraft
Holdſeligen Lenzes zerſpringe die Haft,
Darin die verlaſſene Seele gebunden! —
Glückauf zu den wehenden himmliſchen Kunden!

Unſterblichkeit athmet aus ihnen mich an;
Die Sehnſucht, die harrende, findet nun Bahn,
Mit Vögeln und Blüthen aus düſteren Schlingen,
Verjüngt ſich empor in den Aether zu ſchwingen.

O das iſt mir lieb, wenn das Alte vergeht,
Ja, herrlich iſt's, wenn es von Morgen her weht,
Wenn's kracht in den Blöcken von ſtarrendem Eiſe; —
Fahr't hin zu dem Ocean, — glückliche Reiſe!

Und ſo auf der alternden Erde wird's ſeyn,
So lang es noch donnern muß, ſtürmen und ſchnei'n,
Und was wir nach außen vom Frühling gewinnen,
Erſehnt auch die Seele ſich täglich von innen!

Frühlingslieder.

1.

Ihr zarten Pulſe, die ſo tief
Den Erdengrund durchzücken,
Um, was im Tod begraben ſchlief,
An's Licht empor zu rücken:
Wie grüß' ich euch, vom engen Thal
So trübe längſt umſchloſſen,
Ihr mit dem jungen Sonnenſtrahl
Verbrüderte Genoſſen!

Ein neues Sehnen fühl' ich glüh'n
In meiner Pilgerſeele,
Daß ſie, wo Bäume fröhlich blüh'n,
In ihrem Kreis nicht fehle.
Vom Winter fern, vom Tode frei,
Will ſie in Freudeſchwüngen
Sich mit dem Lenzhauch, mit dem Mai
Zu Gottes Lob verjüngen.

Wie freut ſie ſich, bis ſich am Quell
Der Baum mit Silber kränzet,
Und goldne Freiheit himmelhell
Durch alle Weiten glänzet!
O ſäume nicht, du ſanfter Hauch,
Daß dich mein Herz begrüße!
O blühe bald, du lieber Strauch,
Der meinen Tag verſüße!

Was wird es ſeyn, wann aller Froſt
  Auf ewig hingeſchwunden,
Und königlich im hohen Oſt
  Aufblüh'n die Frühlingsſtunden,
Wo nicht mehr folgt ein Wintertraum
  Mit Welken und Erbangen, —
Wo ſelig friſch am Schöpfungsbaum
  Die Lebensfrüchte hangen!

2.

Duftigwallende Syringen,
Wonnetanz von Schmetterlingen,
Unkenruf und Vogelſingen
  Unter'm feuchten Himmelblau,
Das mit wolkenloſen Wogen
Thal und Waldhöh'n überzogen, —
Siehſt du's, Seele? — komm gezogen
  Auch zu dieſer Freudenſchau!

Alte Knoſpe! mit Verlangen
Biſt du oft ſchon aufgegangen,
Haſt von manchem Lenz empfangen
  Einen ſel'gen Lebenskuß.
Doch wie Viel, was Gott geſtaltet,
Keimt in dir noch unentfaltet,
Weil ſein Geiſt, der unveraltet,
  Immer Neues ſchaffen muß!

Ach, da treibt dich ein Erglühen,
Aus des Lebens Kampf und Mühen
Neuverjüngt emporzublühen
  Mit dem zarten Roſenflor!

IV.

Das Bekenntniss.

Mein ſüßes Vorrecht heißt: Dir, Jeſus, leben.
Von deiner Heerde bin ich, bin in Dir;
Dein Auge fühl' ich ſchirmend ob mir ſchweben,
Dein ſchöner Nam' iſt täglich ſchöner mir.

Für mich, o König, haſt du dort gehangen
Am Holz des Fluchs, verachtet, martervoll,
Daß ich dir folgen, nur nach Dir verlangen,
Und von der ſchnöden Welt mich ſcheiden ſoll.

Ach, wie die Sünder, Jeſus, dich verkennen!
Dein Nam' und Kreuz, — wie ruht darauf die Schmach!
Kaum folgen ſie, ſo flieh'n ſie Dich mit Rennen, —
Kein ſtolzes Herz geht deiner Stimme nach.

O Gnade, tiefer als die Meereswellen!
Du fandeſt auch in ſolchem Irrſal mich;
Einſt haßt' auch ich dein Kreuz mit den Rebellen,
Nun ehrt mein frohes Herz im Staube dich.

Verleih' mir, Herr, vor aller Welt zu zeugen,
Daß ich erkenne deines Blutes Werth;
Mein Ruhm ſey der: ich bin dem Hirten eigen!
Mein Grund ſey Chriſtus, den mein Herz erfährt.

Alles, was die Zeit dir raubte,
Das Verlor'ne, Todtgeglaubte
Lebet auf, — mit hellem Haupte
Tauchst du wieder frisch empor.

Hoch dann über Blumenbeeten
Kommen vor dich hingetreten
Heilsapostel und Propheten,
Deren Zeugniß nie verklingt, —
Stecken auf viel Sonnenkerzen
Liebevoll in deinem Herzen,
Führen segnend, ohne Schmerzen,
Dich zur Höhe lichtbeschwingt, —

Daß du, wenn die Locken grauer,
Ueber des Verwelkens Trauer
Freudenreich und ohne Schauer
Vor dem Frühlingskönig stehst,
Und, im Geist mit Ihm verbunden,
Heil von des Gewissens Wunden,
Blüthenhaft mit Lebenskunden
Durch den Lenz der Erde gehst.

3.

Welch reines Blau durchwallet diese Höh'n,
Als ob ein Himmel über'm andern stände!
O lodert auf mit heller Opferspende,
Ihr Sinne, fliegt mit jauchzendem Getön!

Herz, dank' es Ihm, der solch ein Frühlingsfest
Hoch über deiner Niederung erschlossen,
Wo seine Herrlichkeit mit Sonnenrossen
Die Strahlenräder friedsam rollen läßt! —

Ein Gottesfriede muß doch möglich ſeyn,
Wenn ſchon das Erdenfirmament, entſchleiert,
So wonnig eine Sabbathruhe feiert,
Fern von Gewittern und von aller Pein.

Es muß doch möglich ſeyn, ein reines Herz,
Wenn duftig an des Horizontes Bogen
Das letzte Wölklein iſt im Licht verflogen,
Und reiner Himmelsäther allerwärts.

Ein ew'ges Leben ſchwebt doch über'm Tod,
Wenn über Winterſturm und Schneegewimmel
Verherrlicht aufſteigt ſolch ein Wunderhimmel,
Der Kronen trägt aus goldnem Morgenroth.

Ja, um dieß Alles, meine Seele, ſchau, —
Um Gottes Frieden, um der Reinheit Wonne,
Um's Leben dort in ew'ger Maienſonne
Hauchſt du die Seufzer in dieß Himmelblau,

Das ehedem tiefnächt'ger Flor umfing,
Als ſelbſtentäußert Er, der Herr der Ehren,
In Wonne deinen Jammer zu verkehren,
Dein Frühlingsſchöpfer an dem Kreuze hing.

Und ach, wie ſelig, die du vielverſtimmt
Noch Sünd' und Unruh' ſieheſt dich durchwühlen,
Wie ſelig wirſt, o Seele, du dich fühlen,
Wenn all dein Leid in Himmelblau verſchwimmt!

Blick in's Himmelblau.

Wenn ich in dir, du ſüßes Himmelblau,
Hinſchweben könnte, frei vom Todesleibe,
Daß unter mir in bleichem Nebelgrau
Verdämmerte die goldne Sonnenſcheibe,
Indeß mein Geiſt ſich als ein Windesflug
Zum unerſchaff'nen Lebensbrunnen ſchwänge, —
Dann wäre meine Sehnſucht erſt genug
Gemeſſen mit der angebor'nen Länge.

Mit keinem kürzern Maße kann mein Geiſt
Die gottverlieh'ne Flügelbreite meſſen;
Er iſt ein Weſen, das die Welt umkreist,
Und kann ſein Urgepräge nicht vergeſſen.
Ja, eher käm' er ewiglich zum Sturz,
Bevor er G'nüge fänd' im Reich der Zeiten;
Die Creatur iſt überall zu kurz
Für Gottes Bild und ſeine Geiſtesweiten.

Warum, ach, wandelt noch mein ſchwacher Fuß
Im Erdenſtaube hier durch Dorn und Neſſeln,
Wenn ſich die Seele hoch entſchwingen muß
Aus der Gemeinheit armen Sklavenfeſſeln?
Ich ſchüttle von den Füßen ſtets den Staub,
Obwohl ich täglich wieder ſtaubig werde,
Geh' ſehnſuchtsvoll durch Paradieſeslaub, —
Denn meine Heimath iſt nicht Staub und Erde.

Ja, darum wölbet ſich ein Himmelblau
So wonnig mahnend über meinem Scheitel!
Die Ewigkeit ruft mich in ihren Bau,
Und Alles, was darunter liegt, iſt eitel;

Und bälder nicht wird mein Verlangen wahr,
Bis deine Liebe völlig mich beſeelet,
O Du, in deſſen Antlitz himmliſch klar
Die Gottheit mit der Menſchheit ſich vermählet!

Letzter Sonnenblick.

Von Weſten her funkelt dein Strahl noch herein,
Im Herzen die Saite zu rühren; —
Sie tönet auch hell bei dem roſigen Schein, —
Das kann ich gar inniglich ſpüren.

Hätt' einen jahrtauſendjährigen Strahl
Von dir ich in meinem Geblüte,
Dann alterte ſchwerlich im irdiſchen Thal
So frühe mir Leib und Gemüthe.

Du ſtrahlſt durch Aeonen, und wirſt nicht alt,
Kannſt hundert Geſchlechter entzücken,
Indeß wir ſo bald mit verlebter Geſtalt
Vor dir uns, o Königin, bücken.

O trüg' ich im Herzen ein Sonnengeblüt',
Aus Strahlen zuſammengefloſſen, —
Ein ewig unſterbliches Jünglingsgemüth,
Von wallendem Aether durchgoſſen!

Doch ſiehe, noch ſchwebet ein König ob mir,
Den bitt' ich um ewige Sonnen;
Die werden mir leuchten, wenn lange ſchon dir
Die goldene Quelle verronnen!

Sommerlieder.

1.

Wie ſtill umhergegoſſen
Liegt Hain, Gebirg und Flur,
So ſabbathlich umfloſſen
Von leuchtendem Azur!
Das letzte Wölkchen leiſe
Zerfließt am Horizont,
Der ſich zu Gottes Preiſe
In ſeinem Auge ſonnt.

Es athmet eine Kühle
Durch dieſe Sommergluth,
Und mitten in der Schwüle
Wird's himmliſch mir zu Muth, —
Wie weiland Juda's Männern
Im Feuerofenbrand,
Als dort bei den Bekennern
Ein Gottesengel ſtand. —

Die Waldeswipfel ſchwanken
Sanft in dem blauen Raum,
Als wie von Lichtsgedanken
Gewiegt in ſel'gen Traum,
Und jeder Hauch, der ſüße
Aus klaren Fernen weht,
Er bringt mir Himmelsgrüße,
Er mahnt mich zum Gebet.

O wüchſen dieſe Bäume
Als ewigfriſcher Strauß
Durch alle Herzensräume
Mir aus der Bruſt heraus,

Daß ich ſie dürfte neigen,
Mein Herr und Gott, vor Dir,
Und Ehre Dir erzeigen
Mit ihrer Kronen Zier!

Warum, ach, thau'n die Pſalmen
So ſpärlich in mir auf,
Wenn über goldnen Halmen
Hinſchwebt der Sonne Lauf, —
Wenn hoch vom Himmelsbogen
Des Lichtes Wunderpracht
Mit wolkenloſen Wogen
In Herz und Auge lacht?

Schau'! wie ſo wonnig ſchreitet,
Den Donnerkeil im Arm,
Der Sommertag, und breitet
Um dich ein Feſtkleid warm!
Er blickt ob dem Gewitter
Friedſelig auf die Welt,
Bis in den Arm dem Schnitter
Die goldne Garbe fällt.

2.

Der Lenz hat abgeblüht,
Die Mittagsſonne brennt;
Mein ruhiges Gemüth
Schaut auf zum Firmament;
Es iſt mir kindlich wohl,
Wenn ſich, wie wir's erſehnt,
So klar von Pol zu Pol
Des Lichtmeers Woge dehnt.

Ich bin mit Gott allein
Hier unter'm Himmelblau,
Das ſeinen Wunderſchein
So friedſam trägt zur Schau.
Kein Odem reget ſich
Im ſchattenreichen Hain; —
Mit meinem Gott bin ich
In weiter Welt allein.

O ſüßes Lebensbild,
Wenn überall geheim
Zu Frucht und Aehren ſchwillt
Der unſcheinbare Keim,
Und wenn die Sonne mild
Mit ihrer Lebensgluth
Auf Berghöh'n und Gefild
Voll Mutterſorge ruht!

Hat auch die Wolke dann
Zum Wetter ſich geballt,
Das auf des Sturms Geſpann
Hochdonnernd wiederhallt:
So ſtrömt ſie der Natur
Doch Labung in das Herz,
Und bald lacht der Azur
Auf's Neue niederwärts.

Lob ſei dem Siegeszug,
Wenn voller Majeſtät
Die Sonn' im höchſten Flug
Durch Gottes Himmel geht!
Dann ſchwebt mein Herz zugleich
Empor zum höchſten Ziel,
Ihr Strahlen — und von euch
Iſt keiner mir zu viel!

3.

Keine Nadel rührt der Wald,
Keines Vögleins Stimme ſchallt;
Nur die Schmetterlinge fliegen,
Matt auf Dolden ſich zu wiegen,
Und der ſchwüle Mittagsbrand
Läſſet ſelbſt die kecken Ziegen
Lungern an der Felſenwand.

Alles iſt ringsum erſchlafft,
Liegt in dumpfen Fiebers Haft;
Selbſt die Waldeswipfel trunken
Sind in müden Schlaf geſunken,
Ob ein Lüftchen auch ſich regt,
Und der Sonne Feuerfunken
Liebeſäuſelnd weiter trägt.

Ach, wie ſtill wird alle Welt,
Wenn die Sonne Macht erhält,
Sie mit ihren Flammenmaſſen
Ueberkräftig anzufaſſen!
Und wie leidſam blickt das Herz,
Ihrer Herrſchaft Raum zu laſſen,
Aus den Tiefen überwärts!

Nun, ſo lerne friedlich ruh'n;
Laß die hohe Sonne thun,
Was ſie thun muß dir zur Nahrung! —
Bei der höchſten Offenbarung
Wird's der Chriſtenſeele ſchwül;
Aber ſüß iſt die Erfahrung,
Wann die Tage wieder kühl. —

4.

Hängſt du nicht von Liebe trunken,
Holde Sonn', in lichter Bläue,
Daß dein Antlitz Feuerfunken
Auf den Erdball niederſtreue, —
Alles wonnig zu befruchten,
Was des Frühlings Majeſtät
Auf Gebirge, Thal und Schluchten
Blüthenflockig ausgeſät?

Dein ſind alle Himmelsweiten,
Die du königlich durchloderſt, —
Drinn du ſtolz nach allen Seiten
Gottes Anerkennung foderſt:
Daß ein Perlchen Seines Kleides
Wenn's von Nebelhüllen frei,
Uns, den Staubgebornen, Beides,
Lebensquell und Leuchte, ſei.

Lieblich fährſt in heil'ger Frühe
Du herauf mit Purpurkronen;
Freundlich ſiehſt des Schnitters Mühe
Du mit voller Garbe lohnen;
Herrlich ſchauſt im reinen Golde
Du vom Hügel ſpät zurück,
Und dein Scheideblick, der holde,
Er beſiegelt unſer Glück.

Zieh'n dann auch die Mittagsflammen
Sich in dunkle Wolkenthürme
Mitternächtlich dumpf zuſammen
Beim Concert der Donnerſtürme:

Nun, ſo weiß der Geiſt doch immer:
Dieſer Wetter Flammenmeer
Dieſer Blitze Schreckensſchimmer
Kommt von unſrer Sonne her.

Von der Sonne ſtammt das Wetter,
Von dem Liebesſtrahl die Blitze, —
Denn ein König und Erretter
Thronet auf dem Wolkenſitze, —
Und der Sommer ohne Schaden
Wird ob uns vorübergeh'n,
Wenn im Friedenslicht der Gnaden
Sonnenhaft die Seelen ſteh'n.

5.

Blauäugiger Auguſt, du hehres,
Lichthell gelocktes Sonnenkind,
Das zum Geſtad' des Abendmeeres
Hinſegelt mit dem Morgenwind!
Wie herrlich glänzt dein Freudenfeuer
Durch dieſes Aherns Blättergrün;
Wie machſt du Kornflur und Gemäuer
Von deinem Königsblick erglüh'n!

Es iſt ein wunderſames Weben
In dieſer Wölbung Strahlenbau;
Es weht ein unnennbares Leben
Durch's holdentwölkte Himmelblau;
Schon neigt die Sonne ſich zur Seite
Des Firmaments in halbem Traum,
Und läſſet um ſo hell're Weite
Für des Azurs gewalt'gen Raum.

Nicht mehr in zarte Frühlingstinten
Hat ſich dein Antlitz eingetaucht;
Du biſt nicht mehr von Hyacinthen
Und Veilchen duftig überhaucht;
Doch ſeit die Frühlingskinder ſtarben,
Hat Mannheit dir das Herz geſchwellt;
Nun gehſt mit flammenreichen Farben
Du triumphirend durch die Welt, —

Dem Manne gleich, der ſchöne Kinder
An ſtarken Vaterhänden führt, —
Der als ein Held und Ueberwinder
Sich ein erhab'nes Werk erkürt,
Und dem aus ſeinen Feuerblicken
Der Liebe Drang in Siegesmacht,
Gekrönt mit fröhlichen Geſchicken
Anmuthig und gebietend lacht.

So wallt die Mutter mit dem Gatten
Als ritterliche Frau daher;
Die Kräfte fühlt ſie nicht ermatten,
Doch ihrer Kinder werden mehr.
Jungfräulichkeit durchglänzt ihr Lieben,
Obwohl ſie längſt zur Mutter ward,
Und Gottes Huld iſt ihr geblieben
Mit Frühlingsglanz und Maienart.

6.

Nach einer Nacht der Donnerſchläge
Hat ſich der Himmel blau geweint,
Daß herrlich auf kryſtall'nem Wege
Die Sonn' in alle Tiefen ſcheint.

Wo mag man Königsſäle ſcheuern
So ſtaublos und ſo ſpiegelblank,
Wie hier, wo vor den Wolkenfeuern
Der letzte Nebel niederſank?

Der Sturmwind hat im nächt'gen Rasen
Das jede Felſenkluft durchfuhr,
Den feinſten Dunſt hinweggeblaſen,
Und überall iſt nun Azur, —

So rein, daß jede Dämmerweite
Holdſelig ſich dem Blick verklärt,
Und daß der Geiſt von jeder Seite
Mit Wonnebildern wiederkehrt.

Da ſteh'n ſie rings in goldner Lage,
Die Alpenhäupter, fern geſchaart,
Die wir zuvor viel hundert Tage
Im Nebelhauche nie gewahrt!

Dort ragt der Eichenwald ſo mächtig
Mit ſtolzverjüngtem Kronenſchmuck,
Und jeder Wipfel glänzt ſo prächtig,
Erlöst von allem Schattendruck.

Schafmütter zieh'n dort mit den Jungen,
So nah' vor uns, obwohl ſo fern;
Dort ſehn wir in den Niederungen
Goldhell erglüh'n der Thürme Stern. —

So wird es, wenn die Sommerſchwüle
An uns gethan ihr ſtrenges Amt,
Und wenn in morgendlicher Kühle
Das Nachtgewölk ſich ausgeflammt.

So wird der Sommer Bahnbereiter
Zur höchſten Luſt und Wunderſchau,
Und hundertfältig erſt wird heiter
Nach Wetterſturm das Himmelblau.

7.

Umwölbt von blaudurchſchimmertem Kryſtall,
Steh'n alle Höh'n und Tiefen ſüßentſchleiert;
Ein Sabbathhauch durchweht das Schöpfungsall,
Daß Baum und Fels im Goldgewande feiert,
Daß nirgends eine Nebelſpitze raucht, —
Als käme nach dem Spruche der Propheten
Ein göttlicher Vollendungstag erlaucht
Mit Siegspanieren hoch einhergetreten.

Glaubſt du's, o Seele? — Nein, du glaubſt es nicht,
Zurückgekehrt von einem theuren Kranken, —
Erſchüttert von dem bleichen Angeſicht,
Vom Seufzerhauch troſtſuchender Gedanken!
Was hilft ihm dieſer blaue Himmelsglanz,
Wenn er verſchmachtend liegt auf ſeinem Bette? —
Ach, aller Kreaturen Freudenkranz
Hat keinen Raum auf jener Schmerzensſtätte!

Und du, — macht ſelig dich ein Aetherblau,
Das wonnevoll die Niederung umründet? —
O ſieh, durch ſolche wunderlichte Schau
Wird Gottes Reich im Abbild wohl verkündet,
Darin kein Nebel und kein Tod mehr iſt; —
Doch ſelig macht dich nicht des Himmels Bläue,
Und eh' der Sonne du gewohnet biſt,
Fühlt ſchon das Herz, daß ihm ein Winter dräue.

Von ſechzig, ſiebzig Sommerleuchten bleibt
Dir endlich nur ein bleiches Angedenken,
Ein hehres Schmerzgefühl nur, das dich treibt,
In unſichtbare Gründe dich zu ſenken,
Daraus die Flammen hoch am Firmament
Und unſrer Seel' Erlöſungstroſt geſtiegen. —
O ſelig, wer's am hellſten Tag erkennt:
„Mein Heil kann nicht im Schöpfungsglanze liegen!"

8.

Zum Wunder iſt mir's oft geweſen,
Daß du ſo wenig Pſalmen haſt,
O ſchöner Sommer, auserleſen,
Du Fürſt im himmliſchen Palaſt!
Wie flammend auch du deine Lichter
Ausbreiteſt an dem blauen Rund:
Es legt der Sänger und der Dichter
Vor dir den Finger auf den Mund.

Wo ſind die würd'gen Freudenlieder
Auf deine prächt'ge Sonnenfahrt,
Auf dein hochherrlich Goldgefieder,
So feuerkräftig und ſo zart?
Du birgſt des Lenzes Hoffnungsblüthe
In lichtem Schooße kummerlos.
Und ſtreuſt ſie, wann du fliehſt, voll Güte
Gezeitigt in des Herbſtes Schooß.

Aus deinen Wettern ſpricht die Treue,
Aus deiner Gluth das milde Herz;
Drum, wenn ich deinen Blitz auch ſcheue,
Blick' ich doch preiſend überwärts,

Wenn deiner Augen Feuerflammen
Mich anſchau'n aus dem lichten Blau,
Drinn du verzehreſt allzuſammen
Den Nebeldunſt und Morgenthau.

Durchglüh' die Trauben und die Halme
Nur mächtig ſtets aus deinen Höh'n!
Dir ſagen meine Freudenpſalme:
Weh' uns, wenn deine Strahlen flöh'n, —
Du ſchöner Held, deß ſcharfes Glänzen,
Wenn er auch donnernd ſchreckt die Welt,
Den Herbſten und den Blüthenlenzen
Ihr Lebensband zuſammenhält!

9.

Wenn nun des Sturmgewitters Fahnen
Vor'm Sonnenſieg dahingeweht,
Und auf zerriſſ'nen Wolkenbahnen
Der gold'ne Regenbogen ſteht,

Der von dem Südpol bis zum Norde
Sich hold ausbreitet himmelweit,
Daß durch die hohe Friedenspforte
Einziehe Gott voll Herrlichkeit:

Dann hat der Sommer, deſſen Feuer
Den Weltkreis mächtig überflammt,
Ein Predigtamt, den Seelen theuer,
Das zeugt den Sündern insgeſammt:

Daß keine Fluth mit Todesbächen,
Wie ſie die Welt einſt überſchwoll,
Herunter auf die Erde brechen,
Noch uns forthin vertilgen ſoll.

Der Frühling und der Herbſt erglänzen
Wohl auch von Iris' Farbenlicht,
Doch dürfen ſie ſich nicht bekränzen
Mit Sommers Regenbogenſchicht.

Du ſchöner Herold, deine Flammen,
Sie ſtammen von dem Gnadenthron
Deß, der die Welt nicht will verdammen,
Wenn vor Ihm ſteht der Menſchenſohn!

Er iſt für uns durch's Grab gezogen,
Und bittet dort für uns nunmehr; —
Drum wölbet auch der Regenbogen
Um ſeinen Königsſtuhl ſich her.

10.

Von einer Sommerſchöne,
Hellängig Tag für Tag,
Voll Glanzes, holder Töne
Und frei von Wetterſchlag, —
Wie ſich, trotz Angſt und Bitte,
Seit Langem keine ſchwang
Zur höchſten Himmelsmitte, —
Ertöne mein Geſang.

Nur ſelten kam ein Regen,
Und troſ er voll und mild,
So war's ein Wunderſegen
Für's ſchmachtende Gefild;
Und wenn er dann gefallen, —
Wie ſah'n wir ſüßerquickt
Die goldnen Aehren wallen,
Die Reben ungeknickt!

Des Blitzes Feuerpfeile,
Des Hagels Sturmgeschoß,
Sie drohten eine Weile,
Doch kamen sie nicht los; —
Das ferne Wetterleuchten
Versank im Morgenblau
Zum Dufte bald, dem feuchten,
Zum silberhellen Thau.

So ging ein mildes Weben
Entlang die Sonnenbahn,
Zum Zeichen, welch ein Leben
Von Gott sich aufgethan, —
Ein Wink, was Er bescheeren
Den Menschenkindern will,
Wenn sie dem Herrn der Ehren
In Demuth halten still.

Wie nimmst du solche Gnaden
Aus deines Gottes Hand,
Die neu dich eingeladen,
Mein armes Vaterland?
Bleibt stets noch dein Gemüthe
Für Liebesstimmen taub,
Und achtest du die Güte
Des Herrn für einen Raub?

Wär' es nicht unbeschreiblich,
Ihm dienen ohne Bann?
Denn thut Er dieß dir leiblich,
Was will Er geistlich dann, —
Der zu des Vaters Rechten
Als Priesterkönig sitzt, —
Der Heil gibt seinen Knechten,
Und Schälke niederblitzt!

11.

Wie herrlich iſt's, wann in's Zenith
Die liebe Mutterſonne tritt,
  Und gleichen Glanz verſendet
Nach Oſt, Süd, Weſt und Norden hin! —
Da ſteht vor ihrer Königin
  Die Erde wie vollendet.

Dann fragen wir, ob's möglich iſt,
Daß du ſo bald uns fremder biſt
  In grauer Winterſchräge? —
O Sonne, ſieh', von dieſen Höh'n
Wird alle Schöpfung ja ſo ſchön
  Bei deiner holden Pflege!

Doch wann dein Fuß auf lichtem Pfad
Kaum ſeinen Gipfelpunkt betrat,
  Muß ich ſchon wieder trauern;
Denn ach, dein ſchönſter Augenſtrahl
Blickt linkshin ſchon in's Nebelthal
  Mit leiſen Todesſchauern.

Von Stund' zu Stunde ſinkſt du ſchnell;
Dein Lebenslicht, dein Feuerquell
  Weicht abwärts alle Tage;
Und ehe wir uns recht gefreut,
Eh' ſich das Schöpfungsrund erneut,
  Kehrt um des Winters Plage.

Du ſüßes Licht, das mir den Tod
In ſeinem reinſten Morgenroth
  Läßt vor das Auge ſchweben:
Zeig' mir in dieſer Wechſelzeit
Die Sonne der Gerechtigkeit
  Und ihr unſterblich Leben!

12.

Leicht ſchweben die Stunden des Sommers vorbei,
Gleich flüchtigen Hirſchen mit hohem Geweih',
Bald glänzen die Zacken wie funkelndes Gold,
Bald droh'n ſie, von Blitzen und Stürmen umrollt.

Doch Alles geflügelt in athmender Haſt; —
Sie wirbeln, ſie ſchimmern, ſie haben nicht Raſt,
Und lockende Himmelsgedanken zugleich
Zieh'n geiſterhaft mit durch das luſtige Reich.

Ernſt predigt der eine von Gottes Gewalt,
Die jährlich erneuert der Erde Geſtalt;
Sanft flüſtern die andern von himmliſcher Gnad',
In deren Erwärmungen zeitigt die Saat.

Hoch flügeln die and'ren den ſehnenden Geiſt,
Der gerne die bläuliche Wölbung durchkreiſt;
Scharf reden noch and're den Wanderer an,
Wenn träumend er wankt auf der ſonnigen Bahn. —

So fliegt ihr vorüber mit göttlicher Luſt,
Mai, Junius, Julius, hehrer Auguſt,
Und liebevoll ruft ihr auf jeglichem Schritt
Der ahnenden Seele: komm mit, o komm mit!

Komm mit in das Thal, wo die Saaten gereift!
Komm mit, wo der Regen die Fluren beſtreift!
Komm mit, wo der Strahl aus der Wolke ſich ſchwingt!
Komm mit, wo der Donner die Felſen durchdringt!

Was ringsum auf Höh'n und in Tiefen ſich regt,
Was leuchtet und ſchwellende Zeugungen hegt, —
Dir iſt's als ein Vorbild vor's Auge geſtellt,
Zu blüh'n und zu reifen dem König der Welt.

Schau', Wolken und Blitz und der Donner ſind dein,
Wie Himmelblau, Frühroth und ſonniger Schein,
Daß du einſt erſcheineſt mit ſel'gem Geſicht
Vor Ihm, der den Himmel dir füllet mit Licht!

Sonnenaufgang im Sommer.

Wie rüſtet der Himmel ſo feierlich
Zu ſeines Gottes Empfange ſich,
Ihm einen Königsteppich hold,
Aus Purpurgewölk' und Roſengold,
Von ſtrömendem Farbenflor durchwirkt,
Von klarem Juwelengehäng umzirkt,
In allen ſchweigenden, athmenden Weiten
Unterzubreiten, —
Wenn nun ſein weltdurchwandelnder Schritt
Hehr auf die Wölbung der Höhe tritt,
Und rings ausfahrend unſterbliche Helden
Sein Nahen wie Flammen und Stürme vermelden!

Tief drunten im nebelnden Erdenzelt
Liegt träumend noch die Menſchenwelt;
Aber hier oben
Iſt frühe ſchon wach das Preiſen, das Loben,
Und wie des Allmächtigen Liebestreu'
Tagtäglich leuchtet vom Himmel neu,
So, zu der Sünder Schmach,
Iſt täglich zuerſt auch der Himmel wach,
Damit Ihm über dem Werktag der Erde
Ein täglicher Sabbath gefeiert werde.

Komm, ſchaue von dieſem Berge hinan
Auf der Sonne majeſtätiſche Bahn,

Wie ſich ein wallender Karmoſin,
Gekräuſelt in leichtere, ſchwerere Falten,
Die Gewebe von ſchlängelnden Blitzen geſpalten,
Aufthürmt um den Morgenbaldachin! —
Sanft lodern ringsum aufquellende Flammen
Mit dem Strahl entfliehender Sterne zuſammen,
Und herrlich verglühen die Reſte der Nacht,
Kaum erſt noch ſo dunkel,
Vor'm Siege der Sonnenpracht
Wie rothe Karfunkel. —
Ein Lichtmeer kommt durch den Aether geflossen,
Und Wunder, daran kein Erſchaff'ner gedacht,
Sind friedſam-zwanglos aufgeſchloſſen; —
Zuſammengerundet voll Herrlichkeit,
Spiegeln des Himmels Wolkengebilde
Die Gedanken Gottes gar ſüß und milde
Als Freudenräthſel unſrer Zeit, —
Und unermeßlich, göttlich groß
Oeffnet die Allmacht ihren Schooß
Mit losgebundenen, wallenden Gurten,
Uns darzuſtellen viel Wundergeburten,
Tiefſinnig geſtaltet,
Voll Pracht entfaltet,
Daß auch der Seraph, gotterfüllt,
Sein Antlitz davor mit der Schwinge verhüllt!

Heilig iſt Gott,
Der Herrliche, Prächtige, —
Jehovah Zebaoth,
Er, der Allmächtige!
Licht iſt Sein Kleid, das Er angezogen
In wallenden Wogen!
Durch Seiner Himmel ſtrahlendes Meer
Fähret Er allenthalben daher!

Vor Ihm her verkündet der Morgenwind:
Die Nationen ſind
Ein Tropf' am Eimer vor Ihm!
Und hoch, von feurigen Wolken getragen,
Donnert im Licht der kryſtallene Wagen
Der Cherubim
Mit dem Rädergeroll:
„Alle Lande ſind Seiner Ehre voll!“ —

Doch du biſt nicht würdig,
Dem König zu nah'n,
Nicht ebenbürtig,
Ihn zu empfah'n! —
Fall' auf dein Angeſicht,
Schuldenbedeckter!
Denk' an das Weltgericht,
Sündenbefleckter!
Dir gebühret ein Blitz,
Kein himmliſcher Sitz, —
Dir gehöret der Tod,
Kein Morgenroth!
Und ſiehe, doch wandelt mit himmliſchem Segen
Der Ewige dir als ein Vater entgegen,
Dich durch des Sohnes Opferblut
Liebevoll Sich an Sein Herz zu legen; —
Wo iſt ein König, der alſo thut?

Nun ſteige hinab in's Thal,
Und laß dich durchwallen,
Was mit dem Morgenſtrahl
In's Herz dir gefallen!
Und wenn das Niedrige, Schlechte, Gemeine
Der Welt dir vergället deine Luſt,
So drücke die himmliſchen Edelgeſteine
Tief in die Bruſt!

Werde nur klug,
Zu wagen den Flug,
Den dir dein Gott und Heiland gebeut,
Wenn er den Himmel mit Rosen bestreut!
Fleug' mit dem Flügel der Morgenröthen
Aus dem Gestrüppe der Zweifel und Nöthen
Hinter Ihm her,
Der auch für dich durch die Himmel gefahren!
So wird dich Er
Liebend bewahren,
Wird deinen Weg
Fürstlich verwalten,
Und, wenn du stirbest, gen Himmel dich halten,
Auch auf dem letzten, dämmernden Steg!

Siegreicher Wechsel.

Wenn des Sturmes Kampfgenossen,
  Wolken, Blitz und Donnerhall,
Ihre Schrecken ausgegossen
  Ueber dieser Erde Ball,
Daß die Felsenwälder rauchen,
  Daß vor eines Wildbachs Gischt
  Aller Blumen Schmelz erlischt;
Daß ein Liebling der Natur
  Vor der Nebel Niedertauchen,
Vor dem Qualmen und dem Triefen
Nicht auf Höhen, nicht in Tiefen
  Findet eine Freudenspur:
  Brütet's bis nach Mitternacht; —
Dann erwacht gar mild und sacht
Ueber'm öden, dunkeln Grunde
Eine festlich holde Stunde, —

Und eh' ſich der Morgen röthet,
Eh' die Lerch' und Amſel flötet,
Hebt, von allen Todesaſchen
Seine Stirne rein gewaſchen,
Sich des Himmels Antlitz hehr
Ueber Alpen, Thal und Meer.
Und ein ſelig mildes Blau
Leuchtet durch die Nebelſpalten,
Bis man ſieht im Aetherbau
Königlich die Sonne walten. —
Solch' ein Wechſel geht zugleich
Durch das Erd- und Geiſterreich.

Am Regentage.

Was ſoll ich ſingen, wenn von oben her
Sturmwolken rauſchen wie das todte Meer,
Darin kein Fiſch die Silberfloße wiegt,
Darüber hin kein heit'rer Vogel fliegt, —
Wenn grauer Nebel rings herniedertropft
Und jeden Blick in's Aetherblau verſtopft?

Die Seele ſeufzet in Gefangenſchaft;
Dahin iſt ihrer Freude Flügelkraft;
Philiſterwolken nahmen ihren Hort,
Die goldne Sonnenbundeslade fort,
Und du, mein Herz, geſchlag'nes Iſrael,
Gehſt heut' mit deinen Opfergaben fehl.

Wo bleibeſt du, wenn deine Sonne fehlt,
Wenn ſeinen Glanz der Himmel dir verhehlt?
Wie dürftig ſtehſt du bald im weiten All
Bei Sturmgetoſ' und Regentropfenfall,
Du ſchwacher Geiſt, der einzig friſch und licht,
Wenn ihn begrüßt das Sonnenangeſicht!

Schau', wie die Waldhöh' dort ſo dunkel ragt,
Wie trüber Nebel jenen Fels umjagt,
Der frühe ſonſt ſo lieblich dich erweckt,
Wenn er ſein Roſenbanner aufgeſteckt,
Und wie die Sehnſucht dort nicht einen Span
Zu froher Opferflamme kann empfah'n. —

Was biſt du, wenn das Himmelslicht erblaßt,
Wenn du die Sonne nicht zur Freundin haſt? —
O ſieh', der ſchönſten Lichterinnerung
Bricht unter Wolken ab der Flügelſchwung,
Wenn Sturmgewölk dein Firmament erfüllt,
Wenn Gott ſein Angeſicht vor dir verhüllt!

Ein ſtiller Abend.

Was ſchwebt ob jener Waldhöh'n Wipfelheer,
Das ſtill den blauen Abendhimmel ſäumet,
Darüberhin von ſanfter Wiederkehr
Die tiefgeſunk'ne Sommerſonne träumet?
Wird dieſe Strahlenhöhe nicht nunmehr
Vom finſtern Wogenſchlag der Nacht durchſchäumet,
Daß, wo von Licht und Leben Alles ſchwoll,
Nur Todesdunkel ſich verbreiten ſoll?

O nie genugſam ausgeſproch'ner Schmerz,
O nie nach Würden ausgeweinte Trauer!
Dem ſchönſten Sonnentage bricht das Herz, —
Das reinſte Morgenroth iſt ohne Dauer;
Sie neigen ſich bald ſterbend niederwärts,
Und täglich liegt das Chaos auf der Lauer,
Das Schönſte, was da blüht im Weltenraum,
Hinabzuzieh'n in ſeinen Todesſchaum! —

Laß nur die goldne Sonnenluft verblüh'n,
Und jene Waldgebirge traurig ſchweigen;
Laß nach des Werktags vielbewegten Müh'n
Die Sonne ſich zum Fluthenbette neigen! —
Siehſt du den Abendſtern dort ferne glüh'n? —
Bald wird er hoch am Firmamente ſteigen
Als Morgenherold jener Liebesmacht,
Die doch zuletzt ob allen Nächten lacht!

Morgendliche Mahnung.

Tritt nicht im ſchönſten Morgenſcheine
Und an dem trübſten Regentag
Früh vor das Auge dir das Eine,
Das uns allein genügen mag?

Wenn ſich des Auges Blicke ſchärfen
Und neues Wohlſeyn uns durchſüßt
In allen Adern, allen Nerven, —
Iſt's Eines, das uns mahnend grüßt:

Der Erdenbilder eitles Rauſchen
Zu flieh'n in Gottverbundenheit,
Und unſ're Stunden auszutauſchen
Um Schätze der Unſterblichkeit.

Wie oft in einſamfrühen Stunden
Hab' ich gefühlt, was ewig Noth,
Und daß nur dieſes ohne Wunden
Mich anſchau'n läßt das Morgenroth:

Wenn mit dem hellen Morgenſterne
Die Seele gläubig ſich vereint,
Und Jeſus Chriſtus nah' und ferne
Den finſtern Seelengrund durchſcheint!

Gelingt mir's, mich in Ihm zu faſſen,
Durch den ich Gott verſöhnet bin,
Dann ſchreit' ich freudig, ſtill, gelaſſen
Durch allen Tageswechſel hin.

Verſäum' ich's, — ach, wie ſchnell in's Trübe
Schweift dann das irrende Gemüth,
Daß ich am Tage nur verübe,
Was Nachts mit Reue mich durchglüht!

O laß dich früh', mein Herz, erhellen,
Hör' früh' den Mahnruf: „werde Licht!"
Denn Lebensborne, Friedensquellen
Haſt du doch in dir ſelber nicht.

Wie mag ein Aug' die Sonne ſchauen,
Wenn ſich's verbirgt im dunkeln Schacht?
Wie ſich ein Geiſt im Licht erbauen,
Wenn er zu Jeſu nicht erwacht?

Ein Abendgewitter.

Anſchautrunken blickten Abends wir in wetterdunkle Ferne,
Wo ſich Wolkenthürme bauten über'm Freudenglanz der Sterne; —
Wie ſich aus dem Urwaldsdickicht Nachts erhebt des Löwen Knurren,
Folgte nach der Wetterleuchte ſpät des Donners dumpfes Murren.

Schweigend liegt die Sommerſchwüle auf den ausgebrannten Feldern,
Müde ſenken ſich die Blätter in den angeflammten Wäldern,
Daß kein Lüftchen mehr ein Tröpflein Thau's auf einem Laube findet,
Daß kein Labehauch der Kühlung aus der Tiefe ſich entbindet. —

Aber flüchtig, gleich dem Lichte, das dem Sonnenball enteilet,
Daß die leuchtende Sekunde ſich in hundert Brüche theilet,
Sehen wir am Horizonte durch der Nachtgewölke Lücken
Scharfgelad'ne Blitze ſchlängelnd mit der Flammenſchwinge zücken.

Schau! wie fährt's von allen Seiten überwärts mit Feuerwinken!
Unberechenbar entladet ſich's zur Rechten und zur Linken;
Machtvollkommenheit entfaltet adlergleich ihr Glanzgefieder,
Und Allgegenwart, ſie ſpaltet ihres Lichtgrunds Augenlieder.

Plötzlich dort im Weſten klaffen hochauflodernde Vulkane, —
Nördlich dort erhebt ein Engel drohend ſeine Feuerfahne; —
Jenſeits mit Gedankenſchnelle fliegen gold'ne Zornespfeile,
Und die Felſen ſteh'n erſchüttert vom Gekrach der Donnerkeile.

Fieberhaft erglüht die Schöpfung vor dem ungeſtümen Glanze,
Gährend jagen ihre Pulſe ſich im wilden Waffentanze,
Wenn mit Schwefelgluth gepanzert ſich der Elemente Maſſen
Rings in allen Himmelsweiten an den Wolkenlocken faſſen.

Nun erſchwinget ſeine Flügel auch der Sturm, die kettenloſen,
Mit den Donnern ringt um Vorrang ſein gewaltigeres Toſen!
Sturm und Flamm' und Welterſchütt'rung! — das ſind andere Concerte,
Das ſind mächtigere Noten, als der Singſang dieſer Erde! —

Weſſen Königsſchritt durchwandelt dieß Gewühl der Flammenſpeere?
Weſſen Hand am Firmamente zügelt dieſe Schreckensheere?
Weſſen Athem ſchafft aus ihnen endlich milde Harmonieen,
Wann ſie mit geſprengten Gliedern brauſend in die Ferne ziehen?

Wer verſteht als Sprache Gottes dieſer Regenſtürme Sauſen?
Wem erweckt des Donners Rollen heiliglich das rechte Grauſen,
Daß er Ihn im Geiſt umfaſſe, der lebendig macht und tödtet,
Der die Nacht mit Flammen gürtet, und die Morgenlüfte röthet?

O mein Herz! wenn feuerſtrahlend überm Schattenthal der Nächte
Sich im Donner niederneigen ſchrankenloſe Himmelsmächte:
Iſt's nicht ſüß, vor'm ew'gen Feuer ſklaviſch nicht erbeben müſſen?
Iſt's nicht ſelig, Chriſti Füße über'm Donnerſtrahl zu küſſen?

Morgenlied.

Die ſchwarze Nacht hat tauſendmal
Der Sonne Glanz vertrieben;
Doch iſt der Erdball, wenn ihr Strahl
Erloſch, nicht ſchwarz geblieben.
Wie hätte längſt die todte Nacht
Sein Antlitz müſſen ſchwärzen,
Wenn nicht die Sonne ſtets voll Pracht
Aufſteckte goldne Kerzen!

Die Sünde hat ſchon tauſendmal
Mein armes Herz verdunkelt; —
Wie ging' es mir ohn' einen Strahl,
Der täglich wieder funkelt, —
Ohn' eine Huld, die ſtündlich neu
Mein dunkles Herz erleuchtet,
Mein trocknes Auge göttlichtreu
Mit Sehnſuchtsthränen feuchtet?

Der Himmel war ſchon tauſendmal
Hoch über mir von Eiſen;
Wie mag nach Sünden ohne Zahl
Er wieder hell ſich weiſen?
Wem dank' ich's, daß, wenn lauter Weh'
Verdunkelt all mein Sinnen,
Ich wieder hell gen Himmel ſeh',
In Gott neu zu beginnen? —

O Du, der täglich wiederum,
Trotz meiner Schuld und Fehle,
Von ſeinem ew'gen Heiligthum
Aufrichtet meine Seele, —
O treuer Hort, vor dem auch jetzt
Die Schatten ſind vergangen:
Laß mich verſöhnt und rein zuletzt
Zu Dir hinaufgelangen!

Nachtgedanken.

Breit mit den Traumesflügeln ruht die Nacht
Auf dieſen rings entſchlummerten Gefilden;
Vorüber zieht die Sternenheerde ſacht,
Um Schläfer einen Silberflor zu bilden,
Und ſanfte Wehmuthhauche fragen ſtill
Durch Waldeshöh'n auf dunkeln Felſenmaſſen:
Wann doch der große Sabbath kommen will,
Die Welt in ſeinen Strahlenarm zu faſſen? —

Haſt du noch nie der Sterne Spiel geſeh'n,
Wie ſehnſuchtsvoll ſie durch die Mitternächte
Den Königsquell des Lichtes fragen geh'n
Nach vollem Aufgang ſeiner Siegesmächte, —
Wie ſie gleich Schafen nach dem Hirten ſchau'n,
Ob ſie ſein goldner Stab noch nicht berühre,
Und ihre Schaar auf ew'gen Frühlingsau'n
Zum unverſiegbar hellen Lichtsborn führe?

So lange noch der Glaube Thränen ſä't,
Geh'n ſonnenlos am Himmel hin die Sterne,
Obwohl der Glaub' in dunkler Majeſtät
Empor ſich ſchwingt zu jener Sonnenferne,

D'raus ſo gewiß der göttlichtreue Hirt
Einſt kehren wird in himmliſcher Verklärung,
Als triumphirend ausgeboren wird
Der Sonnenaufgang aus der Nächte Währung.

Fleug auf, o Geiſt! — heft' an der Sterne Glanz
Dein Sehnen und dein Wirken ohne Zagen!
Schon blüht der Hoffnung morgenrother Kranz,
Bis vor der Sonne Schritt die Lüfte tagen.
Wie tröſtlich iſt's, der Nachtgeſtirne Spiel,
Den Silberflor um ihre Häupter ſehen,
Und triumphirend bald am Freudenziel
Des Sonnentags mit Sabbathsaugen ſtehen!

Nächtliche Scene.

Ein ſchwarzer Wolkenberg vor'm Monde ſteht,
Von nächt'gen Silberflören matt umſäumt,
Und er, der ſeinen Pfad gemeſſen geht,
Läßt mild gewähren, was die Wolke träumt.

Sie bietet in der dunkeln Himmelsau'
Ein wunderſam Gebild aus Licht und Nacht;
Die majeſtätiſch-dunkelklare Schau
Kommt aber aus verhüllter Sonnenpracht.

So folgen wir der Wolke Silberflug,
Die wechſelnd ſtets ſich feierlicher kränzt,
Bis, wann vorbeigewallt ihr ſtiller Zug,
Der Mond allein am Firmamente glänzt, —

Nach oben weiſend, zu dem ew'gen Quell,
Deß Feuerſtrahl durch Himmel niederſchlägt,
Von dem auch er, mit allen Wolken, hell
In Demuth ſeinen Glanz zu Lehen trägt.

O dort hinein!

O dort hinein, in jene blauen Weiten,
Wo ſchrankenlos und ohne Riff
Des Lichtes Oceane ſich verbreiten,
Fahr' hin, mein armes Schiff!

O dort hinein, wo ſich die Morgenhelle
Aus ew'gem Freudenborn ergießt,
Und wo des Abendrothes Purpurwelle
So mild herunterfließt; —

O dort hinein, von wo des Tages Stirne
Mit heiterm Sonnengold ſich ſchmückt, —
Von wo das Alpenhaupt ſich auf die Firne
Den Feuerſtempel drückt; —

O dort hinein, wohin vor tauſend Jahren
Nach ſeinem blut'gen Heldengang
Im feiernden Geleit der Engelſchaaren
Sich dein Erlöſer ſchwang; —

O dort hinein, wo ſich in Mitternächten
Mit göttlichſtolzem Hoffnungsſchmerz
Juwelen um ihr Haupt die Himmel flechten,
Erſchwinge dich, mein Herz!

Mondregenbogen.

Du bleicher Farbenbogen, durch die Nacht
Auf Wolkenduft mattſchimmernd hingebreitet, —
Einſame Schönheit, nur zur Schau bereitet
Schlafloſer Sehnſucht, die im Dunkeln wacht!

Vom Firmamente bleibſt du nicht verbannt,
So lange nur ein Mond durch Wolken glänzet;
Doch erſt, wenn Flammengold den Himmel kränzet,
Wird auch der rechte Bogen ausgeſpannt, —

Der Sonnenregenbogen, ſiebenfach
Aufleuchtend über'm Zug der Wetternächte;
Nur dieſer Gnadenbogen iſt der ächte,
Nach jenem Wort, das Gott zu Noah ſprach. —

Du haſt den Mond nur, und die Sonne nicht,
Volk Israel, von Chriſto noch geſchieden.
Dein beſter Zögling hat erſt einen Frieden,
Wie dämmerndes Mondregenbogenlicht.

Auch du haſt einen Mond nur, blöder Chriſt,
Der außer Chriſto ſich mit Forſchung quälet,
Und dem das Schönſte, was ſein Herz beſeelet,
Doch nur ein Regenglanz des Mondes iſt.

Und ach der Mond, er bringt dem Thränenlauf,
Dem Forſchungstrieb kein Heil von ew'gen Hügeln!
Erſt mit der Gnadenſonne Feuerflügeln
Glänzt über Thränen jener Bogen auf,

Der nun ſmaragden Gottes Thron umzieht,
Und deſſen Lichtglanz alle Himmel füllet,
Seit unter'm Dornenkranz, von Nacht umhüllet,
Der Menſchenſohn am Kreuz für uns verſchied.

Sommerbesuch auf Hohenstaufen.

Sehnsuchtsvoll, den nachgepreßten Lieben,
Die dir ferne bis daher geblieben,
Dich, den edeln Kaiserkulm, zu zeigen,
Dich in meinen vorgerückten Jahren
Mit der theuern Mutter zu ersteigen,
War ich früh mit ihnen ausgefahren, —
Und der Dampfsturm zeigte bald aufs Neue
Dich in sommerlicher Morgenbläue,
Wie dein Haupt, so lange schon entkrönet,
Seit Jahrhunderten das Rund verschönet,
Dessen herrliche Gebirgeswogen
Dich umreih'n im ungeheuren Bogen. —

Einst, als spät ich hier vorüberreiste,
Standst du feierlich vor meinem Geiste.
Abendliche Königspurpurflammen
Schlugen lodernd über dir zusammen,
Hingen von des Himmels blauen Bahnen
Wallend, unaussprechlich hehr gestaltet,
Tief herunter als wie Trauerfahnen,
Ueber einem Sarkophag entfaltet,
Als ob noch einmal der Hohenstaufen
Alte Majestät sich rings entrollte,
Und vor dieser Feuerwolken Taufen
Prachtvoll in der Luft verbrennen sollte. —
Lange stand ich träumend hingewendet,
Dieser Anschau Geistertrank zu kosten,
Von der Vorzeit Flammenglanz geblendet,
Bis der Dampf mich weiter riß nach Osten. —

Aber heute, da die Schöpfung feiert,
Stehst du friedsam, sonnigbell entschleiert,
Als ob dir ein Kuß der Morgenröthe
Heilung deiner Todesschmerzen böte. —

Gleich dem kindgewordnen Silbergreiſe
Haſt den frühern Jammer du vergeſſen;
Des Naturſpiels liebevolle Weiſe
Wallt um deine Felshöh'n unermeſſen. —
Fröhlich ſteigen aus den Waldesſchatten
Wir zu deiner würdig holden Spitze,
Und der Anblick läßt uns nicht ermatten
In des Sommermorgens früher Hitze.

Endlich iſt der ſchönſte Punkt erſtiegen,
Wo vor Alters Barbaroſſa träumte,
Und des Kulmes Fläche ſeh'n wir liegen,
Ach die nackte, flammend abgeräumte!
Links das nied're Mäuerlein, — die Reſte
Stolzer Hoheit und verklungner Feſte, —
Rechts dort einen Markſtein, der alleine
Einſam in dem Morgenſonnenſcheine
Uns erzählt, gleich einem armen Boten,
Von dem Untergang der großen Todten.
Sonſt nichts weiter, als verbrannte Ziegel,
Die dem Wandrer melden ohne Prangen,
Daß hier oben durch den Feuertiegel
Einſt die ſchönſte Kaiſermacht gegangen. —

Doch, was flattert auf dort allenthalben? —
Schau, das iſt ein Flug von tauſend Schwalben,
Die hier oben, wo kein Kindlein ſtammelt,
Sich zum weiten Reiſezug verſammelt.
Ihr Gezwitſcher weiß von keinen Kaiſern,
Flüſtert Nichts von Kron' und Siegesreiſern; —
Nein, in ihres Freimuths Freudeſchwüngen
Wollen ſie den alten Fels verjüngen,
Ueberall mit Jubel ihn umrauſchend,
Schnell die Nied'rung mit der Höhe tauſchend; —
Sanftgeſchmeidig, ſtrahlengleich geflügelt,
Feſtverſchwiſtert und doch ungezügelt,

Wiegen ſie durch's Luftmeer ihre Schwingen
Ueber Hohen, über den Geringen, —
Flüchtig, und doch nervenſtark und ſehnig,
Höh'rer Macht mit Freuden unterthänig, —
Bis mit einem Windhauch ſie nach oben
Jubelnd vor dem Auge hingeſtoben! —

Nun erhebt in mittäglichem Frieden
Sich ein Luſttanz ſchwärmender Sylphiden;
Schwalbenſchwänze mit dem Segelfalter,
Unbekannt mit grauem Mittelalter,
Gaukeln maienhaft im gold'nen Kleide
Auf der ſtillen ausgebrannten Heide. —
Wo die Kaiſer träumten von dem Ruhme,
Durch zehntauſend Schwerter zu erwerben,
Gnügt es ihnen an der niedern Blume,
Deren Blätter ſich im Thaue färben.
Wo erloſchen Beatrice's Augen,
Möchten ſie ein Tröpflein Honig ſaugen, —
Und wo längſt die Königsfrau verſchieden,
Schweben ſie herum in ſüßem Frieden. —
Welch' ein Reigen in der weiten Halle,
In des Luftſtroms glänzendem Kryſtalle!
Welch ein kindlich-wonniges Behagen,
Wenn ſie ringshin ihre Flügel ſchlagen! —
Aber wie behutſam ſeh'n wir ſchweifen
Dieſe Helden! — Keiner läßt ſich greifen,
Denn der Aetherglanz iſt ſein Genoſſe; —
Nicht erborgt er Schutz vom Kaiſerſchloſſe,
Nicht verlangt er von der Erde Mächten,
Sich an einen Heerbann zu verknechten: —
Frei ſind Alle, wie die blauen Lüfte,
Und umſonſt hier ſpringſt du über Grüfte,
Einen dieſer Sylphen anzufaſſen,
Die ſich Gottes Obhut überlaſſen! —

Alſo ſchau'n wir in des Sommers Glänzen
Fröhlich zu der Schwalben Wonnetänzen,
Und dem Luſtſpiel der Papillone,
Unerſchreckt von einem Kaiſerthrone. —
Fern vom Klange krieg'riſcher Trommeten,
Sind wir auf die Felſenſtirn getreten;
Ungeblendet von der Menſchen Waffen,
Schauen wir, was Gott für Sich erſchaffen,
Süße Herrlichkeit, ringsum ergoſſen,
Tauſend Wunder, wonnig aufgeſchloſſen
Durch das Wort, das Alles überdauert,
Das uns neuſchafft, wenn uns Tod umſchauert,
Und des Lebens ewigfriſche Flüge. —
Dieſes gab uns Leben und Genüge!

An die Herbſtſonne.

O ferne Sonne dort, du holde,
Die du mit mattem Abendgolde
Mir mütterlich in's Auge blickſt!
Warum ſinds trauernde Gedanken,
Die du, gleich Seufzern eines Kranken,
Mir aus der Nebelweite ſchickſt?

Auch du mit deinem lichten Strahle
Nimmſt Theil an unſrem Gang im Thale,
Und weineſt dich in Wolken aus,
Daß du nicht wandelloſe Lenze,
Nicht ewigfriſche Roſenkränze
Uns bringen darfſt in's Pilgerhaus.

Wenn du die Blumen kaum erſchloſſen,
Dein Freudenmeer auf uns ergoſſen,
Die goldnen Trauben ausgereift,

Kommt in dein ſüßes Werk ein Trauern,
Das bald mit dunkeln Winterſchauern
All deine Blüthen niederſtreift.

So ſchwebeſt du ſeit alten Tagen
Ob uns, und kannſt doch nimmer ſagen,
Daß dir ein dauernd Werk gelang. —
Und doch, — dein ſtetig Wiederkehren,
Steht's nicht im Bund mit Menſchenzähren,
Und mit der Liebe tiefem Drang. —

Der über'm Welken und Veralten
Stets neue Knoſpen muß entfalten,
Der im Erliegen nicht erliegt,
Der noch im Tode fühlt das Leben,
Und mit der Morgenlüfte Weben
Aus Gräbern in den Himmel fliegt? —

Ja, unſerm Schmerz ob deinem Fliehen
Sind Ahnungsfittige verliehen,
Die ſchweben mit zum Abendmeer;
Sie fächeln dich im Fluthenbette,
Bis von des Oſtens goldner Stätte
Du wieder zeuchſt als Freundin her.

Drum ſchau'n wir deinem Untergange
Mit mildem, hoffendem Geſange
Im Frühling und im Herbſte nach,
Feſthaltend, was vom Auferſtehen
Nach ſeiner Seele Todeswehen
Dein Schöpfer, unſer König, ſprach.

Herbſtlied.

Du ſieheſt mich ſo traurig an,
O Sonne, Quell der Freude,
Und ſegneſt doch auf lichter Bahn
Das himmliſche Gebäude:

Daß ſich die Waldhöh' golden ſchmückt,
Und geiſtig durch die Traube
Ein Feuer der Vollendung zückt
An ihrem Erdenſtaube.

Dein Firmament hat heimlich ſchon
Die Nebel aufgeſogen;
Doch leuchtet noch dein Segensthron
Aus blauen Aetherwogen.

Und wenn der ſchwere Dunſt nunmehr
Vor deinem Strahl geſunken,
Verſendet deine Wehmuth hehr
Zwiefache Lebensfunken.

So zeigſt du, wie man altern mag,
Und dennoch nicht veralten,
Und preiſend einen Frühlingstag
Im Geiſte doch behalten, —

Den Tag, der heißet: „Ewigkeit",
Den Jeder wird erlangen,
Der ſehnend in der Gnadenzeit
In Chriſto hingegangen. —

Da ſteht des Alters Wehmuth hold
Und leuchtend auf dem Grunde,
Der, gleich dem unverweſten Gold,
Vergeht zu keiner Stunde.

Herbſtſeufzer.

O Himmel, ſchau mich nicht ſo traurig an!
O Sonne, zeuch ſo trüb nicht deine Bahn!
O Blume, ſtirb nicht hin im dürren Gras!
O Bächlein, werde nicht zu froſt'gem Glas!
O Tanne, hülle nicht dein Haupt in Schnee!
O Weſtwind, hauche mir kein Winterweh!
Komm, Frühling, todtes Himmelskind, zurück,
Und bringe mit all mein verwelktes Glück, —

Dem Auge, das nach Sonnenfernen ſchaut,
Dem Ohre, dem vor Sterbeſeufzern graut,
Dem Fuß, der über Gräbern wanket ſtill,
Der Hand, die ew'ge Roſen brechen will,
Dem Geiſte, der ein himmliſch Gut erſehnt,
Dem Herzen, das nach Gottes Frieden thränt,
Dem Glauben, der als Gaſt vorüberſtreift,
Der Hoffnung, die nach Edens Früchten greift!

Die Vögel auf der Ruine.

Bergan durch wogendes Baumgemeng'
Im herrlichen Frühroth rollte der Wagen,
Umflittert von ſilbernem Thaugepräng',
Als wie von Flügeln der Engel getragen. —
Viel lächelnde Jugenderinnerungen,
Mit Wehmuthfarben aufgefriſcht,
Durchzogen die Wipfel, die alten und jungen,
Weil Kindesliebe nicht erliſcht. —
Es war mir, als giengen auf jeglichem Schritt
Die längſt entſchlafenen Eltern mit,
An deren Seite vor fünfzig Jahren
er ſtillſelig emporgefahren,

Laß deine Gotteshand mich führen, ſtärken,
Vermehre deines Geiſtes Gab' in mir;
Mein Glaube zeige ſich in heil'gen Werken,
Daß alle Welt erfahr': ich bin in Dir!

V.

Der Gerechte.

Ein klares Gewäſſer im lächelnden Schatten,
Wie rieſelt es ſanft durch Gebüſche dahin!
Es ſchwellen die Welden, es blühen die Matten,
Befruchtet von üppigem, herrlichem Grün.

Am duftenden Ufer, da rauſchen die Bäume,
Von goldenen, lockenden Früchten bedeckt;
Da weilet der Wand'rer, und ſiehet die Säume
Mit kräftigen Blumen und Halmen umſteckt.

Kein ſommerlich Glüh'n, das die Fluren verſenget,
Vertilget des Waſſers belebende Kraft;
Kein Sturm des Decembers, mit Flocken vermenget,
Mag bannen ſolch Wachsthum in eiſige Haft.

So ſtehet ein Herz, aus dem Geiſte gezeuget,
Am Ufer der ewigen Waſſer gepflanzt;
Froh ſäuſelt der Baum, von dem Sturm nicht gebeuget,
Hellgrünend, mit freudigen Aeſten umſchanzt.

Indeſſen ſie längſt im Erdengrunde
Erwarten der Auferweckung Stunde,
Und mich nunmehr ein liebendes Weib
Geleitet, mir theuer nach Seel' und Leib. —
Die rüſtigen Söhne, ſie wollten zu Fuß
Verdienen des Felſenthals Wonnegenuß,
Und waren mit fröhlichen Wanderſchritten
Uns vogelſchnell frühe vorausgeglitten. —

Da ſteht ſie nun wieder mit Geiſtermiene
Zur Linken, die graue, hohe Ruine,
Aufs Felſenhorn kühnlich hinausgebaut,
Des Thales einſt ſchöne, nun einſame Braut!
Hoch ragt noch die ſpitzige Giebelfronte,
Die kühne, ſo röthlich und hehr beſonnte,
Doch niedriger etwas in Bogen und Lücken,
Dadurch mich vor Alters mit ſüßem Entzücken
Der blaue Himmel angeſchaut. —
Sie hat auch den Jahren Tribut gezollt,
Schon manches Geſims iſt heruntergerollt,
Wenn auf der Lüfte beweglichen Fluren
Die Blitze hindurch und die Wetter fuhren; —
Und dennoch trotzt das granit'ne Gemäuer
Noch immerfort männlich dem Wolkenfeuer,
Wenn ein gebiet'riſcher Donnerſtrahl
Mit flammendem Zornblick vergoldet das Thal,
Oder wenn hoch aus dem Orient
Herſchaut die mütterlich wandelnde Sonne,
Die dieß Getrümmer mit ſtetiger Wonne
Anlächelt, dieweil ſie's ſchon lange kennt.

Ach, wie ſo heimathlich iſt mir's zu Muth
In dieſer Morgenlüfte Fluth,
Bei dieſem Nicken der Himmelsperlen,
Die rings herzittern von Eichen und Erlen!

Bei dieſem Burggemäuer, das mich
Mahnt leiſe zu denken: Ach, das bin ich! —
Ich ſelber bin Du, liebwerthe Ruine,
Ob's Andern jetzt auch noch anders erſchiene!
Ich ſelbſt im Morgenlicht ſtehe ja
Vor Dir mit Schmerzen und Trümmern da,
Vom Zeitenwetter ſchon tief berührt,
Zu vielerlei Thränen und Grüften geführt; —
Und dennoch, wenn auch der Jahre Lauf
Gar Vieles an mir ſchon heruntergeriſſen,
Blickt doch mein Geiſt aus Finſterniſſen
Noch morgenhell immer zum Aether auf.

Sieh' dort auf des oberſten Thurmes Gipfel,
Darunter ſich neigen die Buchenwipfel,
Was läuft ſo beweglich her und hin
Mit friedſamen Schritten, mit fröhlichem Sinn? —
Drei große Vögel geh'n dort ſpazieren
Vom Frühglanz roſig angelacht; —
Sie nicken, ſie trippeln, ſie jubiliren,
Gleich einer luftigen Himmelswacht. —
Es kümmern ſie, wenn ſie den Fittig wiegen,
Die Menſchen nicht, die noch im Schlafe liegen;
Sie wandeln, als gäb's in der Welt ſonſt Nichts,
Geruhig im Strahle des jungen Lichts;
Sie haben gepflügt nicht, geſät noch geſponnen,
Und dürfen ſich doch mit fürſtlichen Wonnen
Hier oben ſo ſtill im Aether ſonnen;
Und ob auch ein Jäger von fern herkäme,
Gewahrten ſie's plötzlich am leuchtenden Ort,
Wenn er auf's Korn heimtückiſch ſie nähme,
Und flatterten jauchzend gen Himmel fort.

Alternde Kindesſeel', o ſchau
Die Vögel dort oben im duftigen Blau!

Auf Dir auch täglich und deinen Trümmern
Könnten im ewigen Morgenſchein
Gar fröhlich, ohne ſich zu bekümmern,
Drei ſchöne Himmelsadler ſeyn!
Der Glaube, die Liebe, die Hoffnung ſollte,
Wenn Stein auch um Stein Dir herniederrollte,
Auf Dir hinwandeln ſtark und rein. —
Und nun, da die göttliche Hand ſo mild
Vor's Auge gerückt dir ein Morgenbild,
Nimm's mit in's rauchende Thal hinunter,
Sei täglich früh' mit der Sonne munter,
Lege dich kindlich in Gottes Schooß,
Schau auf gen Himmel gar ſorgenlos,
Und laß die drei Geiſter ob deiner Ruine
Hinwandeln mit ſonniger Freudenmiene!

Der Komet.

(Oktober 1858).

Du, der nach hundert Sonnenjahren
Rückkehrt in ſtiller Majeſtät,
Von langen goldnen Feuerhaaren
Auf ſeinem weiten Flug umweht:
Biſt du wohl eine Flammenruthe
Des leiſe nahenden Gerichts?
Wo nicht, — auf eine Weltminute
Ein Schaumbild nur des Aetherlichts? —

Von deinen alten Brüdern ſchreckte
Jedweder einſt den Erdenkreis;
Wo die Kometenfackel ſteckte,
Da ward's den Nationen heiß;

Da ſanken zitternd ſie zum Staube,
Der Sündenſchulden ſich bewußt;
Da ſchlug auch der bewährte Glaube
Bußfertig, betend an die Bruſt.

Nun haben aus den Wiſſenſchaften
Die Jüngern Höheres gelernt:
An euch kann keine Drohung haften,
Und aller Schrecken bleibt entfernt.
Was ſteh'n die Völker doch erſchrocken?
Was ſoll ein Fingerzeig des HErrn? —
Durchſichtig ſind Kometenlocken,
Durchſichtig ſelbſt ihr Feuerkern!

Darum dem Aſtronomenliede
Stimmt alle Welt mit Freuden bei:
Daß überall nur Friede, Friede,
Und keine Furcht vonnöthen ſei. —
Was einſt die blinden Aſtrologen
Verletzt, das heilt Aſtronomie;
Sie hat den Himmel ja durchflogen,
Und ihre Rechnung täuſchet nie!

Nun ja! — nicht todter Aberglaube
Führt uns zur ächten Gottesruh',
Und wer auch Wahrheit ſieht im Staube,
Dem fällt der Glaube freudig zu. —
Doch, führte nicht ein Stern die Weiſen
Durch's träumende Jeruſalem
Mit ſeinem Strahl auf ſichern Gleiſen
Einſt hin zum ſtillen Bethlehem?

Sprach Chriſtus, deſſen Wort wird reichen
Allmächtig bis zum Zeitenſchluß,
Nicht, daß die Welt durch Himmelszeichen
Geweckt vom Schlummer werden muß?

Hat nicht, bevor mit tauſend Wunden
Zum Tode Zion ward geſtreckt,
Hoch ein Komet mit Schreckenskunden
Die rothe Fackel aufgeſteckt?

Noch ſeh'n wir's, wie mit Flammenhaaren
Lang' ein Komet am Himmel blieb,
Eh' Bonaparte ſeine Schaaren
In Rußlands Schneegefilde trieb?
Und mag's der Welt auch nicht gefallen,
Zu billigen ſolch Drohungsamt,
Hat doch der Stern aus Himmelshallen
Den Tod der Stolzen überflammt.

Was iſt's, wenn des Kometen Gluthen
Bei Nacht nun ſteh'n mit ernſtem Schein?
Wird er den Sündern nach Vermuthen
Vielleicht nur bringen ſüßen Wein,
Noch luſtiger ſich vollzutrinken
In ihres Wahnes eiteln Stolz? —
Nein! ſeht ihn flammend niederwinken:
„Auf Erden iſt viel dürres Holz!“ —

Zugvögel.

Kenneſt du das ſtille Flügelwehen
Jener Vögel, die nach Süden gehen?
Vor dem Winter fliehen ſie von hinnen,
Sonnige Gebiete zu gewinnen.

Droben durch des Himmels reine Halle
Schweben ſie, zur Flucht verſchwiſtert alle,
Und im Thalgrund ſieht man ihre Schaaren
Theilnahmlos nach licht'rer Zone fahren.

Aber nicht in dünkelhaftem Lärme,
Nicht als regellos zertrennte Schwärme
Zieh'n ſie; nein, in Gliedern wohlgeregelt
Wird der Lüfte blaues Meer durchſegelt.

An der Spitze ſchwebt ein Herzog einſam,
Doch mit ſeinen Brüdern trautgemeinſam,
Daß mit ſeiner ſturmgewohnten Schwinge
Er die Wolken für ſein Volk durchdringe.

Hinter ihm, zum Keile feſtgeſchloſſen,
Ziehen freudig muthige Genoſſen,
Und durch Kraftverbrüderung der Alten
Wird die Bahn für Jüngere geſpalten.

Raſtlos geht es ſonnenwärts nach Süden;
Wenn die Schwächern dann im Flug ermüden,
Legen ſie das Haupt auf ſtärk're Rücken,
Die zum Tragen ſich geduldig bücken.

Mancher Ruf der Alten tönt von vorne,
Daß zum Siegsflug er die Jüngern ſporne,
Und ihr Hilfsſchrei tönt auch nicht vergebens
Zu den Vordern in der Noth des Strebens.

Endlich iſt das Sonnenland gewonnen,
Allem Winter ſind ſie nun entronnen;
Fröhlich ſchweben ſie durch goldne Lüfte,
Athmen Palmenhauch und Lotosdüfte. —

Schau', ſo fliehet Gottes Volk im Frieden
Hin zum Freiheitsland, das ihm beſchieden,
Und die Welt in ihrer Fleiſchesg'nüge
Ahnet nicht die ſtillen Wanderflüge.

Das Thal von Kirchheim.

(J. H. der ſel. Frau Herzogin Henriette von Württemberg in Kirchheim.)

(Herbſt 1854.)

Was ſchweben dort für heit're Taubenflüge
  Mit Silberſchwingen durch den blauen Saal,
Der himmelhell mit wonniger Genüge
  Herniederglänzt auf dieſes holde Thal? —
O daß ein Flügel mich mit ihnen trüge!
  O könnt' aus ihrer leichtbeſchwingten Zahl
Ich an dem Fittig eine raſch ergreifen,
Mit ihr die klare Wölbung zu durchſtreifen! —

Vergebens! — ach, ſie wirbeln freundlich weiter,
  Indeß mein Fuß auf welkem Raſen geht; —
Sie fliehen mich ſchwerfälligen Begleiter,
  Auf deſſen Haupt die graue Locke ſteht. —
Von Weitem nur, in Himmelslüften heiter,
  Nicht hier, wo kühl des Herbſtes Athem weht,
Begrüßt ihr mich mit leuchtendem Gewühle,
Ihr Tauben, meiner Jugend Hochgefühle!

Einſt bin ich jauchzend auch mit euch geflogen,
  Als mein Gemüth den erſten Blumenthau
Erwachten Jünglingshochgefühls geſogen
  Und ausgegangen auf des Lebens Schau. —
O wie ſo friſch in deinen duft'gen Wogen
  Schwamm ich dahin, du Maienhimmelblau!
Wie ſchwebte dort das Sehnen, Hoffen, Glauben
Mit euch dahin, gleich jungen Turteltauben!

Um jedes dieſer herrlichen Gelände,
Um jedes ſchroffgethürmte Felſenhaupt
Schwang ſich mein froher Jugendmuth behende,
Von aller Zonen Blumenflor umlaubt,
Und nirgends fand der Sehnſuchtsflug ein Ende,
Wenn überall, woher ich's nicht geglaubt,
Der Vorwelt Majeſtät, mit Todesklage
Verſchwiſtert, aufſtieg aus dem Frühlingstage.

Nun, wenn ich hieher als ein Fremdling reiſe,
Gemahnet mich's: du biſt geworden alt!
Doch immer traut in wandelloſer Weiſe
Umlächelt mich der Schöpfung Glanzgeſtalt,
Und ihr, o Tauben, zieht noch eure Kreiſe
Mit wunderbar umflügelnder Gewalt
Hoch über mir, daß vor den Freudenſchwüngen
All' meine Lebensgeiſter ſich verjüngen! —

Dort leuchtet mit den altergrauen Zinnen
Die mütterliche Teck, längſt im Ruin;
Doch innig ſtets mit liebetrunk'nen Sinnen
Schwebt hier mit euch die Jugendwehmuth hin,
Aus Ahnengrüften Lenze zu gewinnen
Für mich, der ich ſo lenzbedürftig bin,
Weil Geiſter blos dem Frühling angehören,
Und wider alle Herbſtluft ſich empören.

Fern dort im Oſten ragt der Hohenſtaufen,
Der Schwabenkaiſer ſtolzes Todtenmal. —
Des Mittelalters ſcharfe Wettertraufen,
Wie wuſchen ſie die Kaiſerſtirn ſo kahl!
Und dennoch leuchten jene Feuertaufen
Uns geiſterhaft noch an im Abendſtrahl,
Daß ſich ein Geiſt, wenn er der Staufen denket,
Als Adler auf dem Kulme niederſenket! —

Dort blüht der Rechberg noch im Dämmerlichte,
Und weiterhin der holde Roſenſtein. —
Wie kindlich mild ergeht ſich die Geſchichte
In dieſer weiten Umſchau Wunderſchein!
Hier iſt ein herrlich Saatfeld für Gedichte!
Erſtorben müßte die Begeiſt'rung ſeyn,
Wenn nicht auf jenen Höh'n, in dieſen Gründen
Alljährlich neu die Lieder auferſtünden. —

Von Süden her gewahr' ich Neuffens Mauern
Auftauchend, ach ſo ſtill und todtenbleich;
Verſcholl'ner Minnelieder leiſes Trauern
Weht uns noch an in jenem Schattenreich;
Die Schöpfung mit gewalt'gen Windesſchauern
Stürmt tauſend Menſchenſeufzer hin zugleich,
Und lächelt dann ob unſ'rer Werke Trümmern
Sanft, ohne ſich um Todte zu bekümmern. —

Hat nun mein Geiſt der Berge Rund umkreiſet,
So ſchwebt das Herz gleich einer Taube fort
Auf einem Pfad, den ihm die Sehnſucht weiſet,
Und ſucht im Thal ſich einen Lieblingsort, —
Ja, manchen Sitz, den meine Seele preiſet
Gleich einem trauten, wetterfreien Port. —
In Owen läßt die Herzoge ſie liegen,
Verwandtern Seelen innig zuzufliegen.

So Vieles iſt in dieſem Strahlenrunde
Dahingeſchwunden, was mich einſt erfreut;
Hier ſchläft mein treues Weib im Erdengrunde,
Das Roſen mir auf meinen Pfad geſtreut,
Mit deſſen Geiſt in unverwelktem Bunde
Mein Geiſt fortlebet ewiglich, wie heut',
Indeß ein and'res Herz, von Gott bereitet,
Ihm ebenbürtig, liebend mich begleitet.

Hier ſchlummern And're, die vor alten Zeiten
Dem Kinde, dann dem Manne wohlgethan.
Wie lächeln mich vergang'ne Lieblichkeiten
Hier über Gräbern noch ſo traulich an!
Im Herbſt und Lenze ſeh' von allen Seiten
Ich Freundesgeiſter liebevoll mir nah'n. —
Was frühere Geſchlechter einſt erfahren,
Genoß auch ich in meinen Jugendjahren.

Denn Pilger ſind wir alleſammt und Gäſte!
Den ſchönſten Maientag verſchlingt die Nacht,
Und überall in dieſe Freudenfeſte
Hat auch der Tod ſein Feuerſalz gebracht;
Doch blühet hier mir noch das Allerbeſte,
Das Zeugniß einer ew'gen Friedensmacht,
Und Gottes Born ſtrömt Freude mir und Segen
Auch heut' aus dieſem Wonnethal entgegen.

Hier ſchlägt ein Herz, das ſtets mit reinſter Güte
Mich und die Meinen ſegnend angeſchaut,
Daß Jahr um Jahr im innerſten Gemüthe
Des Trübſinns Eis mir lenzlich aufgethaut, —
Daß der Begeiſterungen Liedesblüthe
In mir erwacht wie Aeolsharfenlaut,
Wenn ich, als ob ein Schutzgeiſt vor mir ſtehe,
In's Aug' der edeln Fürſtenmutter ſehe.

Jüngſt lag Sie ſterbend an des Grabes Rande,
Weil Greiſenſchnee ihr würdig' Haupt bedeckt,
Und ach, wie wurden rings im Vaterlande
Die Herzen tauſendfach betrübt, erſchreckt!
Doch ſieh, zerriſſen hat all' ihre Bande
Er, deſſen Hand die Todten auferweckt,
Zum Wunder für die Liebe, für den Glauben! —
Schwebt fröhlich durch die Luft, ihr Silbertauben!

Befeſtiget lebet das Herz von der Fülle
Des heiligen Geiſts, den der Mittler ihm gab,
Und in den lebendigen Boden ſo ſtille
Treibt glaubige Liebe die Wurzeln hinab.

Sanft wehet der Duft von den glänzenden Blüthen
In ſäuſelnde Fernen des Himmels empor;
Kein Regen der Nächte, kein ſtürmendes Wüthen
Verderbet die Früchte, die Gott ſich erkohr.

VI.

Troſt im Tode.

Sterben muß ich, muß zum Staube hin,
Von dannen flieh'n,
Gar arm und leiſe,
Und bin der Würmer Speiſe
Im ſtillen Grab.

Sterben muß ich; dann, dann höret auf
Mein nicht'ger Lauf;
An jener Stelle
Verſiegt die trübe Quelle
Des Irrthums mir.

Naturgemeinschaft.

(1 Cor. 3, 21 ff.)

Auf dir, du Felsenspitze, nur einmal
Dahingegangen, grüß' ich dich als mein,
Und überschaue freudevoll dein Thal,
Das herrliche, verklärt vom Sonnenschein.
Mein Herz durchschwebt gleich einem Feuerstrahl
Die Niederungen und die Waldesreih'n
Bis zu dem Veilchen, das so still und rein
Im Grase duftet: Ihr seid alle mein!

Als Sündenmensch hab' ich an euch kein Recht,
Ein Recht an Grab und Todesasche nur;
Doch Er, der für mich starb als Gottes Knecht,
Und als mein König durch die Himmel fuhr,
Erwarb auch mir und meinem Staubgeschlecht
Antheil an deinen Schätzen, o Natur; —
Und weiß ich mich mit Gott versöhnt und Sein,
Sag' ich zur Tief' und Höhe: du bist mein!

O süßeste Gewißheit! Was der Geist
In dieser Liebe wnndernd sein genannt,
Das bleibt sein eigen, wär' es auch zumeist
An andere Besitzer noch gebannt.
Die Liebe, die durch alle Himmel kreist,
Bleibt ewig ihren Liebenden verwandt,
Und spricht in ihnen zu den Schöpfungsreih'n,
Mit gottverbürgten Rechten: „Ihr seid mein!"

Schloß Einſiedel.

(Oktober 1856.)

Was iſt's, das dieſe Waldeshöh'n umflittert
Und geiſterhaft durch bunte Wipfel zittert,
Wenn ich, gemahnt an eig'ne Herbſtesjahre,
Im Herbſt zu meiner Ahnen Stammſitz fahre,
Wo ſich mein Vater einſt mit Kindeswonnen
Erging im Goldlicht alter Maienſonnen, —
Wo patriarchenhaft mein Ahn gehauſet,
Vom Schönbuchwald umduftet und umbrauſet? —

Das ſind des Menſchenlaufs Vergangenheiten,
Die himmelſüßen Unausſprechlichkeiten,
Die holden, wehmuthleuchtenden Gedanken,
Die um den Stamm der Ewigkeit ſich ranken, —
Ein Hoffen, daß der Erdenjahre Fluchten
Einſtrömen dort in ew'ge Meeresbuchten,
Die mit des Pilgers Quellen, Bächen, Seen
In wallendem Zuſammenhange ſtehen. —

Hier ſteht der „Weißdorn" noch im alten Raume,
Kraftvoll erſproßt zum ſchöngewölbten Baume,
Den Herzog Eberhard vom Morgenlande
Einſt mitgebracht auf blankem Helmesrande. —
Als Knabe hat mein Vater ihn beſtiegen,
Auf ſeinen ſtarken Aeſten ſich zu wiegen,
Und freudig ſproßt, dem Stammbaum nachzuarten,
Ein hohes Reis davon in meinem Garten.

Hier iſt mein Ahnenhaus, dem Jägerſchloſſe
Des Herzog angeſchiftet als Genoſſe,
Daß wir aus einem Wohngelaß zum andern,
Zum Vater hier und dort zum Fürſten wandern. —

Getrennt war einſt der Hörige vom Ritter, —
Jedoch die Zeit, ſie bricht das Scheidegitter,
Daß, wenn die Geiſter ſich in Gott erkennen,
Kein Titel ſie hinfüro darf zertrennen.

Der alten Mönche graue Kloſterhallen
Sind ſpurlos ſeit Jahrhunderten zerfallen,
Denn meiſt vererbt das Heer von jenen Gäſten
Sich auf die Nachwelt nur mit Todesreſten. —
Verſchüttet halb und halb im alten Gleiſe
Zieht noch ein Feſtungsgraben ſeine Kreiſe,
Und Blumen ſind's, die friedſam, ohne Prangen
Als Hüter nun das graue Schloß umfangen. —

Hier, wo die ſtille Rundſchau ſich ſo gerne
Verliert in blauer Alb entwölkte Ferne, —
Wo tauſend Eichenwipfel alte Sagen
Sanftflüſternd und im Sturme weitertragen, —
Wo Sehnſuchtshauch das welke Laub durchſchauert,
Die letzte Blume lächelnd mich umtrauert:
Hier iſt mein Stammort, — hier als Keim erkoren,
Ward ich in meinem Vater einſt geboren.

Und er in ſeinen Vätern. — O wie ſtille
Geht ſeinen Weg der ew'ge Schöpferswille,
Wenn Er ein Leben, das noch unentfaltet,
Jahrhunderte geheim vorausgeſtaltet! —
Hier ſpielten, wirkten, litten meine Väter,
Hier blickten fromme Mütter auf zum Aether,
Bald, wann das Leben ſchwamm in heitern Lüften,
Bald, wann ſie weinten an geliebten Grüften.

Hier ſtrömten nach der Sommertage Flammen
Befreundete Familien zuſammen;
Manch bräutlichholder Bund ward hier geſchloſſen,
Manch Huldgeſchenk des Himmels hier genoſſen; —

Doch all die Scenen, die ſo freudevollen,
Das Jauchzen und die Thränen ſind verſchollen,
Und mahnend fügt am Weißdorn Gottes Güte
Noch immerfort den Dorn zur Frühlingsblüthe.

Zum erſten Mal, ihr treugeliebten Ahnen,
Komm' ich hieher auf ſpäten Lebensbahnen,
Ein Menſch der Sehnſucht, wunderſam errettet,
Ein Fremdling, und doch feſt an Euch gekettet, —
Ein jüng'rer Freund, der nie mit Euch geweſen,
Und dem doch jede Blume gibt zu leſen,
Daß ich als Sproß in meiner Ahnen Chöre
Mit allen Pulſen tief hineingehöre.

Seid mir gegrüßt auf längſt verlaſſ'ner Stätte,
Geſegnet im bemoosten Schlummerbette,
Mir, der im heimathlichen Waldesrunde
Als Pilger ſanft durchathmet dieſe Stunde,
Wo Baum und Flur, vom Abendgolde trunken,
Empfah'n des Himmels letzte Freudenfunken,
Indeß mein Aug' emporſchaut zu dem Wächter
Erlöster und entfliehender Geſchlechter!

Preis der Schöpfung.

Unausgeſungen iſt noch der Schöpfung Pracht,
Unausgeklungen ſind noch bei Tag und Nacht
Des Geiſterreichs geheime Saiten,
Die ſich durch Himmel und Erde breiten.

Weß Ohr vernimmt ſie hell und von Herzensgrund?
Weß Harfe reiht ſich in den geweihten Bund
Mit dieſen wunderholden Stimmen,
Die mit dem Sphärenconcert verſchwimmen, —

Wenn ſonnigprangend lächelt das Himmelblau,
Uns überwölbend mit dem kryſtall'nen Bau,
Bis uns der Abendwolken Maſſen
Hehr mit dem flammenden Gurt umfaſſen, —

Dann Myriaden ferner Geſtirne, klar
Wie Feuerfunken, ſprühen vom Nachtaltar,
Daß wir vor ihrem Glüh'n und Winken
Staunend in Meere der Allmacht ſinken? —

Das hat noch Keiner würdiglich überdacht,
Und noch nicht Einer hat uns ein Lied gemacht,
Darin der Geiſt ganz wiederfindet,
Was er bei'm Anſchau'n der Welt empfindet.

Denn unergründlich und unnachahmlich bleibt,
Was aus dem Urgrund immer ſich aufwärts treibt;
Bewundern kann ich's und verkünden,
Aber nicht faſſen und nicht ergründen.

Ihr feinen Saiten! wohl ein Getön von euch,
Gleich Windesliſpeln durch ein Jasmingeſträuch,
Hör' ich in fliehenden Accorden, —
Aber es wird nicht zu Liebesworten. —

So ſchöpft ein Knabe, wenn er am Ufer ſitzt,
Den nächſten Tropfen, der in der Sonne blitzt,
In's Krüglein, während Meereswellen
Königlich brauſend vorüberſchwellen.

Schönheit der Erde.

Schön iſt die Welt in Tiefen und auf Höh'n, —
Auch da, wo ſie dir nicht erſcheint als ſchön, —
Vom kleinſten Hügel bis zum Morgenſtern.
Die Erde iſt des Herrn.

Auf jenem Hügel grünet wohl ein Halm
Mit Blüthenſtäubchen, als mit ſeinem Pſalm,
Den ſäuſelt er für Gott unhörbar, fern.
Die Erde iſt des Herrn.

Das arme Hälmchen trägt ein ſchön'res Kleid,
Als Salomon in ſeiner Herrlichkeit,
Und jeder Fürſt mit ſeinem Ordensſtern. —
Die Erde iſt des Herrn.

Der kahle Fels erglüht im Abendroth,
Und tönet nach des Donners Machtgebot,
Ein Glied von Gottes mächt'gen Predigern. —
Die Erde iſt des Herrn.

Wo ſich der Wüſtenſand unendlich ſtreckt,
Von blauer Himmelswölbung überdeckt,
Iſt jedes Korn zu Gottes Lob ein Kern.
Die Erde iſt des Herrn.

Was dir auf ihr begegnet, table nicht!
Auf Alles fällt des Himmels Wonnelicht,
An Alles heftet ſich die Liebe gern. —
Die Erde iſt des Herrn,

Der in dem Kleinſten hehr und wundergroß,
Deß Walten rings vollkommen, ſchrankenlos,
Und ſchön vom Leuchtwurm bis zum Abendſtern. —
Die Erde iſt des Herrn!

Tegernſee.

(Juli 1858.)

Lieblich in dir abgeſchloſſen,
  Um den blauen See gereiht,
  Der in ſtiller Herrlichkeit
Am Geſtade hingegoſſen; —
Waldgebirge, grüne Kulmen,
  Die da flüſtern himmelan, —
Ahornwipfel, Rieſenulmen
  Spiegelnd im kryſtall'nen Plan
Frühlingsheiter, ohne Weh:
Ja, das biſt du, Tegernſee!

Wer den Weg zu dir gefunden,
  Wird dich fröhlich benedeih'n,
  Denn auf deinen Hügelreih'n
Kann ein mattes Herz geſunden.
Tauſendfach von allen Bäumen
  Jauchzt der Vögel Feſtgeſang,
Und wie darf ein Gaſt verſäumen
  Dieſes Wonnelebens Klang,
Der hinwegſingt all ſein Weh? —
Ja, das biſt du, Tegernſee!

Oft vom goldnen Morgenſtrahle
  Ward ich hier im Frühſten wach,
Ging den Silberwellen nach
  Im gewalt'gen Felſenthale,
Oder ſtieg an lieben Händen,
  Auf die wolkenloſen Höh'n
Wo die Schöpfung aller Enden
  Selig träumend, kindlich ſchön
Weggeliſpelt all mein Weh. —
Ja, das biſt du, Tegernſee!

Dort im Schloſſe wohnt ein König,
Krank, in ſeinem Gott gefaßt,
Und ein Finklein ſingt dem Gaſt
Früh, das Segenslied vieltönig.
Horch! was ſchmettert alle Morgen
Jubelvoll im erſten Schein?
„König, wirf all deine Sorgen
Tief in Gottes Herz hinein!
Er hat Balſam für dein Weh;
Freue dich in Tegernſee!“ —

Werd' ich jemals dein vergeſſen, —
Deines Wellenthales Glanz,
Deiner Alpen Roſenkranz,
Noch, wo friedſam wir geſeſſen
In den prächt'gen Bergeshainen,
Wo der Sonne Goldgeſpann
Hoch vom Himmel her, dem reinen
Kaum durch Waldnacht blitzen kann,
Daß ein Lied darin erſteh'? —
Nie vergeſſ' ich Tegernſee! —

Mußt' ich Vieles auch vermiſſen,
Was das Chriſtenherz begehrt:
Süßes ward uns doch beſchert,
Herz von Herz nur ſchwer zerriſſen.
Manchem edeln Katholiken
Durft' ich auf der Wanderfahrt
Liebevoll in's Auge blicken
Recht nach deutſcher Chriſtenart,
Daß ſein Lauf gen Salem geh'. —
Sey gegrüßt, o Tegernſee!

Die Donau.

Gewalt'ger Strom, der ſtets mit voller'n Wogen,
Wenn er der Flüſſe Heer an ſich gezogen,
Einſam entgegenbringt dem Morgenland,
Indeſſen weſtwärts deinen Brüdern allen
Des Schöpfers Spruch gebietet hinzuwallen,
In ihrem Laufe nirgends dir verwandt!

Willſt du des Sonnenaufgangs gold'ne Gluthen
Zuerſt abſpiegeln in den dunkeln Fluthen
Als ein Vaſall des unerſchaff'nen Lichts,
Als Erſtling ihre Strahlen aufzunehmen,
Und, frei von aller Abendwolken Schemen,
Ihr Herold ſeyn, verklärten Angeſichts?

Treibt dich's, den Brüdern, die gen Weſten eilen,
Des Morgenlandes Segnung mitzutheilen,
Und den Gemeinden tief im Occident
Mit deinem Wellenſchlag Ihn zu verkünden,
Der königlich als Tilger unſrer Sünden
Emporgeſtiegen aus dem Orient? —

Ich frage dich, — du ſchweigſt, — und meine Frage,
Von dir verneint, ſie wird zur Schmerzensklage; —
Vom Aufgang aus der Höhe ſchweigeſt du!
Von deiner Wiege bis zur fernen Mündung
Strömſt du verdumpft, mit keiner Heilsverkündung
Durch finſt're Gau'n dem ſchwarzen Meere zu.

Wo ſind die Völker, die, vom Licht verkläret,
Trugloſer Offenbarung zugekehret,
Du mit des Aufgangs Freudenkunde labſt? —
O ſieh', wie Rom's gekrönter Biſchof waltet,
Ein Schattenreich breit um ſich her geſtaltet, —
So wallſt du hin als unſrer Flüſſe Papſt.

Sie flieh'n vor dir nach angebor'nem Drange, —
Du aber nennſt auf deinem ſtolzen Gange
Gebieteriſch dich doch den Kaiſerſtrom;
Und gleichſo, trotz dem Widerſtreit der Geiſter,
Nennt, unnatürlich, doch ſich ihren Meiſter
Mit ſeinen Satznngen das todte Rom.

Geht auch dein Lauf durch manche prächt'ge Marken,
Die Seelen ſiehet man doch nicht erſtarken
In Gottes Gnadenwort an deiner Fluth. —
Wie iſt's mit deinen lebensluſt'gen Wienern? —
Meiſt ſind ein Schwarm ſie von Mariendienern,
Auf dem ein Alp des Concordates ruht!

Strömſt du dann breiter zu den Magyaren, —
Was können Volk und Ufer offenbaren? —
Sie ſind geknechtet, ringshin flach und kahl.
Im reichen Land ſeh'n wir den Stamm der Ungern
Verdüſtert, mit erſtorb'nem Geiſte lungern, —
Ein arm Geſchlecht am vollgedeckten Mahl.

Vergebens prahlt mit tapfern Streitermaſſen
Ein fleiſchlich Volk, das Chriſti Wort nicht faſſen
Und ſeinem Reich nicht dienen mag noch kann;
Denn, hat es Weltruhm auch und Sieg erworben:
Zuletzt doch, wann die Nervenkraft erſtorben,
Wann's vor den ew'gen Richter geht, — was dann? —

Auch jene Schlachten, die in alten Tagen
Siegreich ein Prinz Eugen an dir geſchlagen,
Sie galten einer todten Monarchie;
Sie ſchirmten ein verwitterndes Gebäude; —
Doch zu der Einfalt kindlich holder Freude,
Für Chriſti Wort ſtieg jenes Banner nie. —

Sterben muß ich; all mein Leid und Streit,
Verdruß und Bangigkeit,
Mein Sorgen, Sehnen
Und meine bittern Thränen
Sind dann dahin.

Sterben muß ich; was mir einſt gefiel,
Der Erde Tand und Spiel,
Das mich betrogen,
Iſt dann vorbeigezogen,
Ein armer Wahn.

Sterben muß ich; doch durch einen Riß
Der Todesfinſterniß
Seh' ich in Wonne
Des neuen Himmels Sonne
Schon hell aufgeh'n.

Sterben muß ich; aber ſterbend werd'
Ich in dem Herrn verklärt.
Gott werd' ich ſehen;
Er heißt mich zu ſich gehen
Und tröſtet mich.

Sterben muß ich; doch in deinem Schooß,
Mein Gott, von Gnaden groß!
In deinem Leben,
Im Lichte darf ich ſchweben,
Von Dir geliebt.

O kaum, daß wir in wenig Ländergränzen
Ein Gotteslicht ſeh'n dürftig dich beglänzen,
So ruft es gleich tyrannenhaft: Genug!
Viel Millionen aber dich umwohnend,
Sie träumen fort, dem Prieſterbanne frohnend,
Darein ſie Rom ſeit tauſend Jahren ſchlug. —

Dann trittſt aus Roma's ehernem Verbande
Troſtloſer du noch in die Türkenlande, —
Ein Sultan, er empfähet dich zum Schluß, —
Ein Chriſtusfeind vom andern: harte Hände!
Bös Regiment! erbarmungswerthes Ende! —
In's ſchwarze Meer, — unſeliger Erguß! —

Du Bild der Weltmacht, die zum Lichte ſcheinbar,
Doch mit der Sonne Lichtſtrahl unvereinbar,
Pomphaft in dunkle Nebelwolken dringt:
Wir laſſen deine Päpſtler dir und Slaven,
Die ſeit Jahrhunderten ein Heer von Sklaven,
Darüber ſich kein Lebensflügel ſchwingt! —

Schau, wie beſcheiden ſich des Neckars Wellen
Von ſeiner Ufer Segensſtand erhellen,
Weitum von Fleiß und Chriſtenſinn geſchmückt!
Durch Gärten, Weinhöhn, lachende Gelände
Fließt er dahin, von theurer Gottesſpende,
Von Glauben, Lieb' und Hoffnung vielbeglückt, —

Ein edles Bild, davon die Wandrer ſagen,
Daß er die Donau hoch mag überragen,
Als wie die Bibel die Tradition,
Wie Luthers Lichtsgeſtalt die Cardinäle,
Wie Wartburgs Höh' des Vaticanes Säle,
Wie Roma's Prunk der Glaub' an Gottes Sohn.

Ahornbäume im Gadmenthal.

Auf Alpenhöh'n zu ſteigen,
Sind Wanderer bereit;
Da rauſcht's von ſtolzen Zweigen
Herab voll Herrlichkeit.

Denn hier, im Gadmenthale,
Steh'n Rieſenbäume da,
Wie ich im Gotteſaale
Der Schweiz noch keine ſah.

Ob ſolchem Ahornſtamme
Und ſeinem Blätterthron
Erglänzt des Tages Flamme
Wohl tauſend Jahre ſchon.

Er hat als tapf'rer Ritter
Schon manche Sternennacht
Und viele Sturmgewitter
Mit Ehren durchgemacht.

Noch geht ihm nicht zur Neige
Die prächtige Geſtalt;
Es bilden ſeine Zweige
Schier einen ganzen Wald.

So ſteht in dieſem Grunde
Beiſammen Stamm an Stamm,
Und ragt im trauten Bunde
Hochherrlich, wonneſam.

Sie brauſen und ſie ruhen,
Gekrönt mit altem Preis,
In ew'ger Alpenfluhen
Koloſſenhaftem Kreis.

Da ſteht ein Wand'rer ſinnend
Im Rieſenſchatten ſtill,
Und lauſcht, was herzgewinnend
Sein Gott ihm ſagen will:

Sieh' dieſe Bäume ragen,
Darunter du zur Raſt
Dein Lager aufgeſchlagen
Als müder Wand'rer haſt!

Steh'n wie Reformatoren
Sie nicht auf Gottes Wort,
Ihr Wachsthum unverloren
In dieſem Alpenport?

Wer will dir Beſſ'res künden,
So weit die Sonne geht,
Als was in dieſen Gründen
Durch Ahornwipfel weht?

Ueber'm Vierwaldſtädter See.

(Juli 1855.)

Dort, wo der See mit weiten Spalten
Vierſeitig auseinanderklafft,
Wo ſich mit zackigen Geſtalten,
Darüber Nebelgeiſter walten,
Pilatus hebt in Rieſenkraft, —
Dort fuhr ich einſt auf blauer Welle
Durch's Kreuz vergnüglich gen Luzern,
Und einſam ſtand, ſein Antlitz helle,
Uhland bei mir, des Liedes Stern.

Wie friedſam war dieß holde Schiffen
Mit einem edeln Dichtersmann,
Den, von Begeiſterung ergriffen,
Auf Geiſtesmeeren, frei von Riffen,
Der Jüngling frühe liebgewann!
Nun glitten harmlos im Geſpräche
Mit abgeklärtem Freundesſinn
Die beiden auf beſonnter Fläche
Zur alten Schweizerſtadt dahin.

Die Frau'n auch, liebevoll verbunden,
Sie feierten den Stundenflug,
Der uns durch's Land der Heldenkunden,
Die dieſer Alpen Haupt umwunden,
Auf goldner Lebensſchwinge trug.
O ſüße Fahrt, wenn auch noch ſpäter
Sich Herz dem Herzen treu vereint,
Hier, wo auf's Grütli ſtarker Väter
Die Sonne mahnend niederſcheint!

Wir ſchritten durch die prächt'gen Fluren
Dort, wo der „Eintrachts-Löwe" liegt,
Der ritterlich auf blut'gen Spuren
In Vollkraft männlicher Naturen
Des Franken Waffenſturm beſiegt;
Und aus der Herberg' off'nen Lücken,
Sah'n wir der Alpenhäupter Glüh'n,
Darauf mit ſchweigendem Entzücken
Die letzten Himmelsroſen blüh'n.

So geh'n der Schöpfung Glanzgebilde
Noch immer durch die Pilgerwelt,
Weil Langmuth ſtets und Gottesmilde
Geborgen unter'm Königsſchilde
Das arme Zeitgeſchlecht erhält.

Noch ſeh'n wir über Noth und Sünden,
Hoch über Lug und Tyrannei
Das reine Goldlicht ſich entzünden,
Und halten uns für ewig frei. —

Doch ſchau! durch die Pilatusſchluchten
Stürmt's plötzlich her auf's lichte Rund; —
Ein Wetterſchlag mit ſchweren Wuchten,
Nachdröhnend in den Alpenbuchten,
Gibt Gottes Richternähe kund. —
Wie fliegen ängſtlich dort die Nachen
Durchgoſſen her an dieſen Strand!
Wie beut den tieferſchreckten Schwachen
Sich zitternd eine Rettershand!

Schau, wie des Wolkenmeers Gehänge
Schwarz über'm Rigikulm ſich häuft! —
Die Felſenklüfte ſind zu enge,
Darin der Regenfluth Gedränge
Zum Seethal brauſend niederläuft, —
Indeſſen an den würdevollen
Koloſſen rings in rothem Licht
Dumpftoſend ſich des Donners Rollen
Mit hundertfachem Zorne bricht! —

Es kracht! — Hoch über'm Sturm der Wogen
Entladet ſich's vom Wolkenſitz!
Gleich einem Engel, der entflogen
Von Gottes hohem Thronesbogen,
Fährt nieder ein dreiſpalt'ger Blitz! —
Wir konnten ſtaunend ihn gewahren
Durchflammend allen Wetterdunſt, —
Und ſchnelle ſah'n empor wir fahren
Rauchſäulen einer Feuersbrunſt; —

Ein Bild von unſern Friedenstagen,
Da freundlich ſich der Himmel klärt,
Indeß ob tauſend Luſtgelagen
Unheimlich ſtets ein Donnerwagen
Uns näher, immer näher fährt, —
Und daß, wie wir es längſt vernommen,
Auch nach des Abends ſchönſter Pracht
Der Herr wird zum Gerichte kommen
Gleich einem Dieb um Mitternacht.

Alpenfahrt über den Suſten-Paß.

Hoch über den menſchlichen Bauten im Thal,
Erhöht auf's Gebirge von Feuerſtein,
Wo jegliche Stufe ſofort an dem Stahl
Auflodert mit zackigem Flammenſchein,
Schau'n fröhlich in ſchwindelnde Tiefen wir nieder,
Auf brauſenden Strom, der dem Gletſcher enteilt,
Indeſſen auf gold'nem Bewund'rungsgefieder
Die Seel' als ein Adler hier oben verweilt.

Sie hat mit der mächtig abſtürzenden Fluh'n,
Mit gähnenden Schlünden, mit wildem Geklüft'
In zaub'riſchem Traume gar Vieles zu thun,
Und freut ſich der Rundſchau ganz ohne Gedüft!
Ha, ſiehe, da drunten begrüßt uns die Sonne, —
Sie leuchtet aus bläulichem Abgrund herauf!
Im Gletſcher des Schwarzwalds, da ſpiegelt in Wonne
Ihr Königsgeſicht ſich mit ruhigem Lauf.

Dazwiſchen erdröhnt wie Kanonenmetall
Ein drohender Donner empor aus dem Schlund, —
Denn ſiehe, des Gletſchers gewaltiger Wall
Schiebt krachend ſich weiter von Stunde zu Stund', —

Und wenn die Koloſſe ſich Pfade gebrochen,
Dann toſet ihr Sieg zu den Kulmen empor;
Ihr Machtwort, ſie haben's dort unten geſprochen,—
Und oben iſt Alles ſo ſtill, wie zuvor.

Dort drübenher ſchimmern viel Maſſen von Schnee,
Seit alten Jahrhunderten mächtig gehäuft!
Wer iſt, der, ſo tief auch ſein Bohrer ſich dreh',
Die ſilbergediegenen Maſſen erteuft?
Des Zeitenflugs wehende Wolkengebilde,
Ihr Niederſchlag ruht hier auf immer bewahrt,
Und hebt ſich, als Heer diamantener Schilde,
Als Panzer der Rieſen nach himmliſcher Art. —

Dort liegen die Steilungen tief bis zum Thal
Mit Heeren zerbrochener Tannen beſät;
Des Sturmes Ergrimmen hat alle zumal
Wie ſchwächliche Halme darniedergemäht.
Die mächtigen Wurzeln, ſie ſtarren nach oben,
Einſt trotzig in felſige Gründe verſenkt,
Dem Pocher vergleichbar, der nicht an das Toben
Der Wetter auf ſchwindelnder Höhe gedenkt.

Hehr iſt hier die Einſamkeit, nahe bei Gott,
Der drüberhin breitet den reinen Azur;
Der hämiſche Zweifel, hier wird er zu Spott
Vor Seiner allmächtigen Schöpfersnatur.
Erſtaunen zerſchmilzt hier zu kindlichem Lobe,
Bewunderung wird ein herzinnig Gebet
Zu Dem, der mit herrlichen Werken die Probe
Noch immer vor ſeinen Erſchaff'nen beſteht.

Fern tönt von der Alpe die frohe Schalmei,
Von grünenden Matten der jubelnde Ruf, —
Und obenhin ſchreitet mein Rößlein vorbei,
Die Pfade ſich prüfend mit ſorglichem Huf.

Nun ſenkt ſich die Sonne von Spitze zu Spitze,
Indeſſen die Nied'rung in Nebel ſich taucht,
Und goldhell bezeichnen noch röthliche Blitze
Die Flamme des Tags, der im Weſten verraucht.

So ziehen wir über die thürmenden Höh'n,
Zum Feſte geladen am ſeltenen Tag,
Den göttlich erheiternd und wundervollſchön,
Die Seele noch ſtets wiederholen ſich mag. —
Ihr Wogen der Glorie! wenig nur faſſen
Kann unſer Gemüth, wenn vorüber ihr zieht; —
Doch was mich der Schöpfer erſchauen mag laſſen,
Das ſpendet uns ewige Stoffe zum Lied!

Italiens Alpen-Abhänge.

Bekleidet mit erhab'ner Schöne
Und wunderſamer Lebenszier,
Im Glanz der reinſten Farbentöne
Steht Gottes Alpenwelt vor mir.
O daß es Keinen je gelüſte,
Wo Säulen ſich auf Säulen bau'n,
Dieß königliche Felsgerüſte
Bis in die Tiefe zu durchſchau'n!

Was wir auf niedern Hügelketten
Vermiſſen, beut uns dieſer Wall,
Auf deſſen hochgethürmten Stätten
Das Auge ſchweift ins Schöpfungsall.
Dieß Urgebirg hält lichte Fahnen
Empor im ew'gen Freiheitsgeiſt,
Dem Aar gleich, der auf Sonnenbahnen
Einſam das weite Rund umkreiſt.

Hier auf den himmelnahen Forſten
Wo ſich der Baum zum Lichte drängt,
Iſt jede Feſſel ſchon geborſten,
Die noch im Thalgrund uns umfängt;
Hier ruht die Welt in Wonne luſtig,
Weil ſie der Aetherhauch beſeelt;
Hier iſt die Blume ſüß und duftig,
Weil ſie dem Himmelblau vermählt.

Wie brauſen von den ſtolzen Kulmen
In ihrer ſturmgewohnten Macht
Die Ahornwipfel, Rieſenulmen,
Beſchwert nur von der Blätterpracht,
Indeß, die Mittelluft zu würzen,
Von Fels zu Fels die Quelle ſpringt,
Und mit gewalt'gen Ueberſtürzen
Bald ſtromgleich nach dem Thale dringt!

Unausgeforſchte Herrlichkeiten
Durchwinden Ebne, Kluft und Thal;
Porphyrgebirge färbt vom Weiten
Blauröthlich jener letzte Strahl,
Der träumeriſch den wolkenloſen
Felshörnern, wo ſein Purpur ſchwebt,
Der Kranz von Veilchen und von Roſen
Um ihre Dämmerſtirnen webt.

Da drunten an dem Waſſerſturze
Kehrt friedlich heim der milde Hirt,
Der ſeine Feierzeit, die kurze,
Sich mit Geſang verſüßen wird.
Schalmeien grüßen ſich von ferne,
Und ſpät noch hat's nicht ausgetönt,
Wann längſt das Friedensheer der Sterne
Die Höh'n mit blaſſem Golde krönt.

Von wald'ger Felſenſteilung nicken
Kapellen, wo der Wand'rer ruht:
Stilltrauernd mit den Scheideblicken
Weilt drauf der Abendſonne Glut,
Als fragte ſie: „Warum vertrieben
Hat Irrſal hier von Ort zu Ort
Die Freudenpoſt von Chriſti Lieben, —
Das ungefälſchte Gnadenwort?“

Wie ſelig bei dem Alpenglühen,
Umreiht vom reinen Schöpfungsſchmuck,
Könnt' ein Geſchlecht hier auferblühen,
Erlöſet von roman'ſchem Druck, —
Das Felſenthal mit Pſalmen füllend,
Geweiht zum ächten Prieſterſtand,
Und auf den Sonnenhöh'n ſich hüllend
In's königliche Heilsgewand! —

Nicht dieſe Menſchen zu verklagen,
Die lichtlos hier vorübergeh'n,
Nein, forſchend nach den künft'gen Tagen,
Wo dieſe Nebel auch verweh'n,
Steig' ich an ihren Felskoloſſen
Empor mit ſchmerzlichem Genuß,
Weil ich den todten Heilsgenoſſen
Zunächſt das Leben gönnen muß.

Sterben muß ich; doch mit Lobgeſang,
Herr, geh' ich meinen Gang.
Zu deinen Ehren
Darf ich mit Himmelschören
Dein Antlitz ſchau'n.

Sterben muß ich; — o wie ruhig iſt
Mein Herz, Herr Jeſu Chriſt!
Im Niederſinken
Seh' ich die Palme winken;
Du reichſt ſie mir.

VII.

Wiederkunft Chriſti.

Warum vom Himmel her ſolch mächt'ge Donnerſchläge?
Durch Felſen bricht der Sturm in feſſelloſem Lauf,
In allen Gründen wird die Erde zitternd rege,
Und brauſend ſchwillt das Meer aus tiefem Becken auf. —
Lamm Gottes, das biſt Du! Dein Tag iſt aufgeſtiegen,
Daran Du im Triumph wirſt herrſchen, richten, ſiegen!

Er naht! — ſchon iſt Er hier, vom Sturmgewölk getragen,
Das Scepter in der Hand; — allmächtig reckt Er's hin!
Sein Blick durchſtrahlt den Raum, ſoweit die Himmel ragen,
Und Feuerlohe rollt verzehrend her um Ihn.

Eintritt in Italien.

(Bei Volargne, 13. Juli 1851.)

Der Abend legt den blaſſen Goldreif ſchon
Mit Roſenfingern um des Himmels Stirn',
Und eine Silberwolken-Legion
Spielt träumeriſch um jener Alpen Firn'.
Leicht rollen wir auf dieſen Höh'n dahin,
Von einem blauen Luftmeer angelacht;
Wetteifernd wiegen uns in Harmonie'n
Des Südens Anmuth und des Nordens Pracht.

Darf ich dich auch erſeh'n, o ſüßes Land,
Das frühe du der Schönheit Erbtheil fandſt,
Und, während Krieg oft deine Glieder band,
Dir Frühlingsblüthen um die Schläfe wandſt? —
Ach ſei gegrüßt, du meiner Liebe Ziel,
Holdſel'ge Pflegerin von Kunſt und Lied, —
Du Land, darauf die Roſe niederfiel,
Als Gott den Ländern Blumenflor beſchied!

Hier iſt es, wo der Sommerſonne Flucht
Mit ſel'gem Reiz Thalbuchten überglänzt,
Wo traut die Rebe mit der Trauben Wucht
Der Maulbeerbäum' endloſe Reihen kränzt, —
Wo geiſtvolltrauernde Vergangenheit
Mir alterthümlich jung in's Auge ſchaut,
Und über Trümmern immerfort die Zeit
Sich neue Hoffnungstempel auferbaut.

Die Siegesfahne der Begeiſterung
Umweht mein Haupt, wo dich mein Fuß betritt,
Und unerzwung'ne Freudenhuldigung
Zollt kindlich dir die Sehnſucht Schritt vor Schritt. —
Hier ſpendet mir ein leiſer Zaubergruß,
Was ſeit der Jugend ich umſonſt erfrug,
Und was im Norden ſpärlich reifen muß,
Schlürft meine Seele hier in vollem Zug.

Mir iſt's, du treteſt heut' erſt aus dem Nichts
In jugendlich urkräftiger Geſtalt, —
Ein Maienkind des unerſchaff'nen Lichts, —
Und doch biſt du Jahrtauſende ſchon alt.
Schon hundertmal haſt du dich überlebt,
Wenn Irrthum, Lüge, Krieg dein Angebind', —
Und ſiehe, wenn auch Jammer dich durchbebt,
Bleibſt heute du noch unſer Sonnenkind. —

Vom Grabe Julia's und Romeo's
Reißt dampfend uns die Wagenkette fort,
Und fern ſchon dämmert golden, wolkenlos
Venedigs thürmender Lagunenport;
Dahinter braust die ſtolze Meeresfluth,
Und geiſterhaft ſchau'n Alpenhäupter drein. —
Ja, mit dem Meer, mit Berghöh'n, Sonnengluth,
Italien, mußt du gegürtet ſeyn!

Höhe von Italien.

Mit Himmelsluſt erfüllt mich dieſe Schau,
Der Aufblick in dieß tiefe Himmelblau,
Darin der Vorwelt Freudenſommer ſchwebt,
Das Haupt von ſüßem Blüthenflor umwebt,
Und wo die holde Gegenwart ſich kaum
Beſinnt auf ihres Daſeyns flücht'gen Traum.

Jahrhunderte fliegt hier der Geiſt zurück,
Sieht Völker aufblüh'n, ſieht verwelktes Glück,
So blendendſchön, ſo zauberiſch gewürzt,
Dann alſo ſchnell und ſchmerzlich hingeſtürzt,
Daß rings die Lebensroſe dem Gemüth
Auf Todtenmalen und aus Trümmern blüht.

Weit, amphitheatraliſch überall
Zieht dreifach ſich ein duft'ger Felſenwall, —
Der fernſte weiß, von ew'gem Schnee beglänzt,
Der nähere von Waldeshöh'n umkränzt, —
Das nächſte Rund von Villen, Rebenpracht
Und von Cypreſſenſäulen überdacht.

Dazwiſchen glänzt aus Thälern her geſpitzt
Der Thürme Gold, das durch Platanen blitzt;
Die Häuſergiebel ſchimmern friſch und jung
Wie Lämmer aus begrünter Niederung,
Und fröhlich ſchmettert rings im Sonnenbrand
Cicadenluſt vieltauſendfach durch's Land.

Iſt's nicht, als wollt' ein Herold jeder Stein
In dieſer herrlichen Umründung ſeyn,
Zu künden dir, was er vor Alters ſah, —
Zu zeigen dir die Rundſchau: „ſiehe da!“ —
Was iſt ein Menſch, der ſolche Pracht erblickt,
Und Gottes Lob im Herzen ſich erſtickt? —

Italien! ich ſah nur einen Streif
Von deiner Schönheit; dennoch liegen reif
Viel Pſalmen mir in dieſer ſtillen Bruſt,
Drein du gegoſſen ſüße Liebesluſt.
Fern bleibe mir, was Menſchen hier gethan, —
Zu Gott nur blick' anbetend ich hinan!

Vicenza.

Noch ſteht der ſchlanke, rothe Thurm vor mir im Lichtazur,
Als mit des Dampfes Flügelkraft ich gen Vicenza fuhr,
Und goldbefiedert, wonnevoll ein blauer Sonnentag
Auf Thälern rings und Alpenhöh'n umhergebreitet lag.

Links drüben liegt die ſchöne Stadt Palladio's im Grund,
Paläſte, Kuppeln, bunt vertheilt in ſtromdurchfloſſ'nen Rund;
Zur Rechten ſteigt der Beriko mit weitverlängtem Bau,
Und trägt der Menſchenhände Werk in blanker Pracht zur Schau.

O ſelt'ner, ſüßer Augenblick! Wie feſſelſt du ſo ſchnell
Uns an der Schöpfung Herrlichkeit und an der Künſte Quell!
Wie zücket in mein fröhlich Herz ein Sehnſuchtsblitz hinein:
Hier möcht' ich auf mein Lebenlang auch eingebürgert ſeyn!

Schön iſt Verona, wo der Strom ein Häuſermeer durchrauſcht,
Wo noch der Geiſt Theodorichs auf Burgruinen lauſcht,
Doch holder iſt Vicenza noch mit ſeiner Bauten Glanz,
Mit ſeiner Bäum' und Gärten Schmuck und fernem Alpenkranz.

Als Reiſeflüchtling haucht mein Herz hier ſeine Wehmuth aus:
Warum nur einen Nu bin ich in dieſer Pracht zu Haus,
Wo Generationen, bunt in einen Kranz gewebt,
Vieltauſendfach in Luſt und Leid Jahrhunderte durchlebt?

Zu keinem dieſer Werke hier hab' ich ein Ja geſagt,
Und keine Seele hat um Rath mich jemals hier befragt;
Ich blicke ſtumm, verwundert an der Schönheit fremden Ring,
Und ſchwebe dann vergeſſen fort gleich einem Schmetterling.

Ach, wie verliert im Schöpfungsall die Menſchenſeele ſich!
Wie herrlich groß iſt Gottes Welt, und ich, wie klein bin ich,
Deß Geiſt ſo viel Erhabenes verlangend in ſich nimmt,
Und unbemerkt als Tropfe doch im Ocean verſchwimmt! —

Wir brauſen gen Venedig fort auf ſeichtem Spiegelmeer,
Und gold'ne Flammenſterne glüh'n von fernen Thürmen her. —
Wo ſind wir? — Ha, der Zeitenſturm riß uns zum Prachtruin
Lebendigtodter Heldenwelt und ihren Wundern hin! —

Sind wir daheim nun? — Glaub' es nicht! Denk' an Vicenza's Thurm,
Dran grade dich vorübertrug des Reisewagens Sturm!
Auch hier, am prächt'gen Markusdom, steigt wohl ein Sehnsuchtskeim
In deinem Pilgerherzen auf: „Hier möcht' ich seyn daheim!"

Hier, wo sie zeh'n Jahrhunderte Prachtbauten aufgeführt,
Wo prangende Vergangenheit dir die Begeist'rung schürt.
Doch nur Vorbeigeschwundenes ist's, was du letztlich hast,
Und keine G'nüge beut die Welt auch hier dem flücht'gen Gast.

Das Herrlichste, was du geseh'n, es kam, es glänzte, floh,
Und läßt in deinem Seelengrund ein Sehnen, das nicht froh;
Denn hast du Alles und nicht Ein's, so bleibt die Welt nicht dein;
Nur in dem Einen ewiglich kannst du zu Hause seyn.

Venedig.

Im Vollmondlicht auf deinen Meeresfluthen
Emporzuseh'n zu der Paläste Glanz,
Dein Herrscherthum mit stolzen Attributen
Und der Jahrhunderte Regattentanz, —
Vergangener Geschlechter Augengluthen
Und alter Schönheit abgewelkten Kranz
Mit einem Blicke still zu überschauen:
Das füllt den Geist mit zauberhaftem Grauen.

So fuhr ich einst auf deinem Hauptkanale
Träumend herab in einer Sommernacht;
Die Sterne hoch am reinen Aethersaale
Sie hatten ihre Feuer angefacht,
Und hielten mit dem alten Freudenstrahle
Ob goldenen Thurmspitzen stille Wacht,
Indessen über mondbeglänzten Wogen
Der Vorwelt Geister mahnend uns umflogen. —

Stadt der Paläſte, ja, du biſt noch ſchön!
Noch dämmern heldenhaft Erinnerungen
Um deiner Marmorfronten Giebelhöh'n, —
Noch hör' ich trunk'ne Siegeshuldigungen
Den röthlichweißen Dogenſitz umweh'n,
Wenn königlich, vom Gondelzug umrungen,
Dein Herzog von des Bucentoro's Pracht
Den Brautring warf in tiefe Meeresnacht.

Stadt der Lagunen! ja, du biſt noch hold,
Wenn ſich ob dir die Morgenſonne wieget,
Wenn ſich, beglänzt von deiner Kuppeln Gold,
Am Markusdom die Bruſt an Säulen ſchmieget,
Die deine Kriegershand als Ehrenſold
In Hellas und in Aſien erſieget, —
Wenn Heidenpracht, mit Chriſtenkunſt vereint,
In tauſend Tempeln, Sälen uns erſcheint.

So träumten's deine Väter einſt ſich nicht,
Als ſie, geſchreckt aus ihrem Vaterlande
Von Attila, mit ſchwachem Glaubenslicht
Sich Hütten bauten auf dem Meeresſande,
Damit ſie, nach verſcheuchter Chriſten Pflicht,
Arm blieben in geſchirmtem Segensſtande. —
Sie wollten Chriſto dienen, ſtill und bleich;
Du aber biſt geworden ſtolz und reich. —

Die leichte Barke trägt uns flügelſchnell
Durch die Kanalfluth zur Rialto-Brücke;
Doch wird es hier dem Geiſte nimmer hell,
Daß ihn Begeiſt'rung ohne Weh durchzücke;
Denn ob Palaſt auch, Tempel und Kaſtell
In bunten Reih'n an uns vorüberrücke:
Ein Schatteneindruck bleibt doch im Gemüth:
„Venezia, dein Geiſt hat ausgeblüht!“

O gält' es nur die prangenden Gebilde
Der ſtarken, vielerfahr'nen Künſtlerhand:
Wie ſtände meines Freudenurtheils Milde
Den herrlichen Coloſſen zugewandt!
Doch hält mit hochgeſchwung'nem Flammenſchilde
Mich drohend hier die Nemeſis gebannt,
Daß vor den edeln, hochgethürmten Bauten
Mein Herzensſpruch muß gar viel anders lauten. —

„Noch hold von außen, und von innen todt!" —
Das iſt's, was überall mich hier durchwittert.
Ich ſehe dich in grauenhafter Noth,
Von Kränzen der Vergangenheit umflittert,
Gleich einer Leich' im letzten Abendroth; —
Ihr Lächeln iſt von ew'gem Weh' durchzittert,
Und auf den Zügen ihres Angeſichts
Steh'n Wetterahnungen des Weltgerichts. —

Wenn Dandolo's und Bragadino's Ruhm
Uns hier umglänzt ſammt Moroſini's Thaten, —
Goldſchrift bezeugt im Tempelheiligthum
Der Contarini, Loredano Saaten,
Darüber in den Ländern ſie ringsum
Die Treu', den Frieden ſchonungslos zertraten:
Iſt mir's, als ob ein Meeresparadies
Aufblühte ſtumm aus einem Burgverließ. —

Nicht hat vergeblich ſeine Löwenzunge
Dieß Inſelreich in's Meer hinausgereckt,
Und unerſättlich, mit begier'gem Schwunge
Der fernſten Zonen Gut und Blut geleckt.
Bald fuhr der Löw' in feſſelloſem Sprunge,
Bald hat er nur die Krallen ausgeſteckt; —
Was ſich vom Leu'n nicht wollte fangen laſſen,
Das wußte bald die Katze ſchlau zu faſſen. —

Prachtbauten ſtiegen auf von Raum zu Raum,
Ein Gondelheer durchfurchte die Kanäle;
Es tummelte des Mittelalters Traum
Sich ſeenhaft durch gold'ne Ritterſäle.
Nachts wiegte man ſich auf dem weichſten Flaum,
Und Morgens ſann man, was noch irgend fehle,
Der Länder Beute höher aufzuſtau'n,
Noch ſchön're Felſenwucht auf Sand zu bau'n.

Fern draußen, wo die Meerfluth ruhelos
Geſenktem Erdgebiet entgegenbrandet,
Wo dieſe Küſtenſtadt vom Wellenſtoß
Bald ſtürmend überſchwemmt wär' und verſandet,
Erhoben ſich Steinwälle rieſengroß,
Mit Felſenquadern meilenlang gewandet,
Und mit dem Stein wetteiferte das Gold,
Das einſt Venedig dieſer Wehr gezollt.

Nicht ohne Heil'genſchmuck auch ſollte ſeyn
Die Königskrämerin der Erdenländer;
Drum holte man Sanct Marci Sterbgebein,
Damit es würd' ein todter Gnadenſpender,
Wenn feierlich der Opferprieſter Reih'n
Herwandelten im Glanz der Meßgewänder, —
Und was der Kaufmann in Aegypten ſtahl,
Das bietet nun im Dom den Segensſtrahl.

Der Reformation Poſaunenton
Iſt dieſem Krämerreich umſonſt erklungen,
Ob Paleario ſo frühe ſchon
Mit Glaubenswerten Tauſende durchdrungen;
Die heil'ge Ketzer-Inquiſition
Hat ihnen „Chriſti Wohlthat" bald entrungen,
Daß, weil's im Mammon doch bei'm Alten blieb,
Auto da Fe die Regung bald vertrieb.

Wenn dann der jungen Edelleute Schaar
Zum erſtenmal betrat die gold'ne Treppe,
Wo jeder ſtolz gleich ſeinen Vätern war,
Und man dem Dogen trug die Purpurſchleppe,
Geweiht im Rathſaal und am Hochaltar:
Wer dachte dort an eine Ruhmesebbe?
Wer dachte, daß in ſolchem Freudenlicht
Vorüberzog ein leeres Traumgeſicht? —

Wenn Siegesflotten dann aus fernſtem Meer
Herwimpelten mit ſtolzen Güterlaſten,
Und Wucherer in Schlöſſern weit umher
Herdrohten als gefürſtete Dynaſten,
Die, ränkeſchmiedend, herzlos, unheilſchwer
Der eig'nen Bürger Untergang erpaßten, —
Wer wagte dann zu rufen göttlichlaut:
„Venedig iſt auf lauter Sand gebaut!"?

Wenn die Decemvirn heimlich ihren Spruch
Nach dem Geflüſter feiger „Löwenrachen"
Ermittelten zu Folter, Schwert und Fluch,
Und ausgeſendet ihre Henkerwachen,
Bluthunden gleich mit ſchnüffelndem Geruch:
Wer durfte dort in's Antlitz ihnen lachen
Und ſprechen: Eure Teufelsmajeſtät
Verſinkt in Blut, weil Ihr nur Blut geſä't!? —

Gemeſſen hat der Herr, und wird noch meſſen.
Groß iſt jahrtauſendjährige Geduld,
Darunterhin dein Leben ging indeſſen,
Doch groß auch iſt jahrtauſendjähr'ge Schuld,
Die niemals du bereut, nein, blos vergeſſen,
Von Mammonsſchwindeleien eingelullt, —
Und dein Mariendienſt, er wird das Stöhnen,
Das du den Völkern abdrangſt, nicht verſöhnen. —

„Zuerſt Venetianer, dann ein Chriſt!“ —
Solch Sprüchwort machte ſtets in dir die Runde;
Das war's, wodurch du groß geworden biſt,
Doch auch verworfen wardſt im Völkerbunde.
Nun, da dein Herrſcherthum verweſet iſt,
So gib von deinem Chriſtenthum uns Kunde!
Der Flitter ſank, — wir ſchauen um und um: —
Was blieb dir? — nur das todte Judenthum!

Ja, wie der alte Shylock ſeinen Schein
Mit kaltem Grinſen herzlos eingefodert,
Hat vom Rialto her die Völkerreih'n
Der Ingrimm deiner Habſucht ſtets durchlodert,
Kunſtbauten aufgeführt aus Todtenbein,
Aus deren Mitte ſchaurig, unvermodert
Ein Shylokshaupt mit einem Perlenband
Schweigſam hinausblickt über Meer und Land.

Du biſt das Conterfei der Außenwelt, —
Die Geiſterwelt haſt niemals du verſtanden;
Was Sinne reizt, was Augen wohlgefällt,
Iſt königlich noch heut' in dir vorhanden.
Drum wer auf Kunſtgenuß und Muße hält,
Mag immerhin an Malamocco landen,
Und in Paläſten träumen, ſtolz und hehr; —
Der Chriſtenſeele Dürſten läßt du leer.

Hell glänzt der Abend über'm Marcusdom;
Die Feldmuſik ertönt auf Marmorquadern,
Und luſtig wallt des Volkes bunter Strom,
Im Geiſte taub, den Leichtſinn in den Adern. —
Doch ſeh'n Geſpenſter wir mit dir und Rom
Unſelig und voll Todeswunden hadern,
Die unter'm Bleidach und im Brunnenſchacht
Du zur Verzweiflung, dann zum Tod gebracht.

Lamm Gottes, das bist Du! Dein Tag ist aufgestiegen,
Daran Du im Triumph willst herrschen, richten, siegen!

Durch Himmelstiefen her steh'n hehre Legionen
Der Engel seiner Kraft, von Flammenlicht umweht,
Und zitternd nahen rings die Völker aller Zonen,
Und beten an im Staub des Königs Majestät.
Lamm Gottes, das bist Du! Dein Tag ist aufgestiegen,
Daran Du im Triumph willst herrschen, richten, siegen!

Gib deinen Raub, o Tod! gib wieder deine Sünder!
Gebt, Gräber, euren Staub, und du, Weltocean!
Komm, Adam, vor den Thron, und heiße deine Kinder
Dem Herrn des Himmels nah'n, dem Herrn der Hölle nah'n!
Lamm Gottes, das bist Du! Dein Tag ist aufgestiegen,
Daran Du im Triumph willst herrschen, richten, siegen!

Der Herr spricht: Alles schweigt. — Er richtet alle Seelen;
Die Bücher thun sich auf, — der Bös' und Gute steh'n; —
Kein Irrthum, kein Entflieh'n! Nichts kann sich hier verhehlen;
Nach Jesu Worten muß der Spruch vom Throne geh'n.
Lamm Gottes, das bist Du! Dein Tag ist aufgestiegen,
Daran Du im Triumph willst herrschen, richten, siegen!

O Sünder, hart und stolz! wie stehst du nun verworren,
Der du dein Lebenlang der Gnade bliebest fern!
Du, der der Blume gleich des Grases muß verdorren,
Sprich, wie erträgst du nun den Flammenblick des Herrn,
Wenn nun im Strahlenmeer Sein Tag emporgestiegen?
Wenn im Triumph Er kömmt, zu herrschen, richten, siegen?

Dein Purpurkleid, es trieft von Menſchenblut,
Und bei der Piazetta mächt'gen Säulen
Wird es am Tag unheimlich uns zu Muth,
Wie von dem Krächzen mitternächt'ger Eulen;
Denn längſt verſchollene Tyrannenbrut
Hör' ich aus unterird'ſcher Tiefe heulen:
„Durch Mord und Argliſt wurden wir einſt groß,
Bis unſer Schiff zum Abgrund niederſchoß!“ —

Uralte Eintagsfliege dieſes Staats,
In Meeresſümpfen heimlich großgezogen,
In Heuchelſünden ſeines hohen Raths,
Im Fürſtenflitter, in des Tanzes Wogen,
Im Laſterpfuhle des Cicisbeats,
Wo Gatten bis zum Tode ſich belogen: —
Was Wunders, daß ein Abendhauch ſo ſcharf,
So leicht dieß Lügenreich in Trümmer warf? —

Das alte Tyrus blickt dich warnend an
Aus ſeinen Trümmern, längſt der Schätze ledig.
Karthago, todt, einſt auch nach deinem Plan
Gefürſtet, ruft: „Beſinne dich, Venedig!
Denn, wann durchmeſſen iſt auch deine Bahn,
Steh'n wir vor Gott! — Er ſei uns Dreien gnädig! —
Uns traf ſein Donner ſchon in dieſer Zeit, —
Wie wird's erſt werden in der Ewigkeit?“ —

Auf deiner Meeresbrücke langen Bogen
Entführet uns des Dampfes Sturmgeſpann,
Und Kuppeln, hell von goldnem Glanz umflogen,
Schau'n wehmuthvoll uns fern zum Abſchied an.
Lebendigtodte Stadt! Des Meeres Wogen
Verſchwemmen nicht dein Elend, deinen Bann,
Der dir verbleibt, indeß mit Pſalmodieen
Auf Chriſti Reich wir in die Ferne ziehen!

Zweites Buch.

Inneres Leben.

Stätten der Kindheit.

Die Lerche ſtill am Boden brütet,
Wo ſie die zarten Jungen hütet;
Doch ſchau, wie ſie zur Höhe ſteigt,
Wenn ſich ein Wand'rer nahe zeigt!

So flattern hier von allen Seiten
An mir empor Vergangenheiten,
Und ihrer Flügel ſanfter Schwung
Umkreiſt mich hold und ewigjung.

Viel traute Bilder und Gefühle,
Sie ſchliefen in der Erdenkühle,
Von Nebelſchleiern zugedeckt; —
Mein Wanderſchritt hat ſie geweckt.

„Dein ſind wir!" flüſtern ſie voll Wonne; —
„Aus deiner frühſten Kindheitsſonne
Entſprangen ſehnend wir in dir;
Solang' du fern warſt, ſchliefen wir.

„Nun, da du wiederkehrſt, erſtehen
Wir alleſammt mit ſüßen Wehen; —
Der ſpäteren Gefühle Glanz
Verſchwiſt're nun mit unſrem Kranz!

„Sind ſie den Himmelshöh'n entſproſſen
Als geiſtigreifere Genoſſen,
So gib ſie zum vereinten Flug, —
Denn aufwärts geht auch unſer Zug!

„Dann wollen in des Himmels Winden
Zum Goldgewölk wir uns verbinden,
Das triumphirend, liebebang
Umkränzt der Sonne Niedergang!“

Frühes Feuer.

Auf dem Altare meines Herzens
Ward früh ein Flämmchen angefacht;
Im Spiele jugendlichen Scherzens
Nahm ich die Funken wohl in Acht.

Es ahnte mir, daß dieſe Flamme
Vom Himmel angezündet ſei,
Und nicht das Holz von jedem Stamme
Drin luſtig zu verbrennen ſei.

Wohl hab' ich einſt das edle Feuer
Zu ſchnödem Götzendienſt mißbraucht;
Da hat's dann drohend, ungeheuer
In meiner Bruſt emporgeraucht, —

Daß ich voll Schreckens faſt erſtickte
In ſelbſtgeſchaff'nem Sündenqualm,
Und Seufzer nur gen Himmel ſchickte, —
Doch keinen freudevollen Pſalm.

Nun hab' ich beſſ'res Holz gefunden
Zu wandelloſem Opferdienſt; —
Der Weg, darauf ich's durft' erkunden,
Bleibt mir ein ewiger Gewinnſt.

Wenn da die Flamme steigt nach oben,
Wird über mir der Himmel klar; —
Da kann ich lieben, hoffen, leben,
Und was ich glaube, bleibt mir wahr.

Ich weiß, daß Einer mich entzündet,
Der Todte neubeleben kann; —
Heil mir, wenn meine Flamme kündet,
Daß ich das Opfer Ihm gethan! —

In dieses Feuer will ich werfen
Zur Nahrung all mein eigen Holz,
Der Seele Wunsch, die Kraft der Nerven,
Und ach, vor Allem meinen Stolz.

Das Leben, ein Wunder.

Ein Wunderwerk bist du, mein armes Leben,
In Nerven, zärter als die Spinneweben,
In Strömen Bluts, die diesen Leib durchkreisen,
In Muskeln spielend auf viel tausend Weisen.

Wer zog durch mein Gehirn die feinen Gänge?
Wer schmiedete der Ohrtrompeten Länge?
Wer gab in diese Zunge Wunderfäden,
Des Geistes Eindruck hell herauszureden?

Wer stellte meinen Fuß in's Gleichgewichte,
Daß schwebend ich mein Aug gen Himmel richte,
Auf schmaler Sohle vielbeweglich walle,
Und ruhig stehend nicht darniederfalle?

Wer läßt der Lungen ausgespannte Flügel
Sich fröhlich schwingen auf den Felsenhügel,
Und jenen Schwung, den sie vor Alters hatten,
Im Greisenalter uns noch nicht ermatten? —

Wie viele meiner frischen Spielgenossen
Hat längst vor mir die dunkle Gruft umschlossen!
Warum nicht haben mich des Lufthauchs Spiele
Gleich ihnen schon geführt zum Grabesziele? —

Oft hat die Sterblichkeit auch mich umklammert,
Daß ich in Schmerzen manche Nacht durchjammert;
Und siehe da, wenn mich der Tod durchgähret,
Steht über mir die Sonne neuverkläret!

Mein Lebensschifflein mit dem Sündenlecke
Ward oft geschnellt um eine Felsenecke,
Daran es ohne Rettung schien zu stranden, —
Und siehe, doch mit Freuden durft' ich landen!

Oft, wenn ich ledig war des Gnadenlichtes,
Hat mich umflammt die Fackel des Gerichtes;
Warum ward ich verbrannt nicht, noch ersäufet,
Der so viel Schulden auf sein Haupt gehäufet?

O siehe da, wenn tausend Wetterleuchten
Auflodernd wider mich verschworen deuchten,
Wenn alle Fluthen um das Haupt mir drangen, —
Dann fühlt' ich mich von einer Hand umfangen,

Die Flammen löscht und Meeresfluth kann stillen, —
Und eine Stimme sprach: „Um Meinetwillen
Hab' Ich gerissen dich aus Fluth und Feuer; —
Nur mein Erbarmen machet Mir dich theuer!" —

Ich hab's empfunden, Herr! und will's bekennen:
Ein Satan wär' ich und kein Menſch zu nennen,
Wenn ich lobpreiſend an mein Herz nicht ſchlüge,
Und nicht mein Daſeyn Dir zu Lehen trüge!

Göttliche Gaben.

Was ich beſitze, kannſt Du wieder nehmen,
Der meinem Fleiſch den Geiſt hat eingeleibt; —
Nimmſt Du's zurück, ſo wird's ein bleicher Schemen,
Was mir von allen Lichtern übrigbleibt.

Jedwede Nerve hat von Dir die Spannung,
Die meinen Tag mit Freudenklang verſchönt;
Doch außer Dir hilft keine Geiſtermannung,
Daß die geborſt'ne Saite wieder tönt.

Verlöſcheſt Du die Gluth in meiner Eſſe,
So ſprühen keine Feuerfunken mehr,
Und was ich mit erloſch'nen Augen meſſe,
Läßt die verworf'ne Seele blind und leer.

Herr, Du nur kannſt begeiſtern und ergötzen,
Wenn deine Sonn' ob meinem Haupte ſteht!
Der Geiſt läßt ſich durch's Denken nicht erſetzen,
Wenn nicht dein Himmelsodem mich durchweht.

D'rum trage meine Seel' ich in den Händen:
O ſende mir dein ſüßes Gnadenlicht,
Und wirf mich nie mit ausgelöſchten Bränden
Im Zorn hinweg von deinem Angeſicht, —

Damit Dir Liebesopfer anzuzünden
In Demuth ſei dort ewiglich mein Amt,
Wie mir dein Geiſt, dein Walten zu verkünden,
Großmüthig hier die Fackel angeflammt!

Die rechte Kraft.

Ich weiß ein Wort zu meines Gottes Preiſe;
Das ſtärket auf der Pilgerſchaft
Mich immerfort in tauſendfacher Weiſe:
„Der Herr iſt meines Lebens Kraft.“

Wem dank' ich's, daß in dieſer Atmoſphäre
Nicht meine Lunge längſt erſchlafft
Vor mancher Sonnengluth und Nebelſchwere? —
Der Herr iſt meines Lebens Kraft.

Warum ſind Viele vor mir hingeſunken
Bei ſchwellenderem Lebensſaft?
Warum hab' ich noch helle Feuerfunken? —
Der Herr iſt meines Lebens Kraft.

Oft hab' ich mich aus tiefen Müdigkeiten
Vergnüglich wieder aufgerafft,
Wo keine Kraft mehr ſchien von allen Seiten. —
Der Herr war meines Lebens Kraft.

Oft ſah ich ſchon dem Tode mich ſo nahe,
Daß unter mir das Grab geklafft;
Was ſag' ich, wenn ich neuen Hauch empfahe? —
Der Herr iſt meines Lebens Kraft.

Was ſag' ich, wenn nach zitterndem Verzagen
Mir neuen Muth die Gnade ſchafft,
Daß über'm Tod die Himmel wieder tagen? —
Der Herr iſt meines Lebens Kraft!

O Herr, wann einſt, befreit von Gram und Sünden,
Mein Geiſt entflieht der Erdenhaft,
So laß den Himmeln ewig mich verkünden:
„Der Herr war meines Lebens Kraft!"

Vergangenes.

Wohin iſt aller Rauch des Feuers aufgeflogen,
Das unſrer Wälder Holz von Alters her verzehrt? —
Rein hauchte ſich die Luft von allen Qualmes Wogen,
Und längſt verwittert liegt ſo mancher Flammenherd.

Wo ſind die Jubel hin aus Millionen Kehlen,
Die von dem Feſtgelag erſchollen meilenweit? —
Und wer kann das Geſchrei Hinſterbender erzählen,
Wenn ein vermorſchtes Reich zertrümmerte die Zeit?

Wohin verdampfteſt du, gewalt'ger Strom der Thränen,
Den ſich die Sünderwelt ſelbſtwillig ausgepreßt,
Und den noch immerfort mit ruheloſem Sehnen
Ein trübes Augenheer unendlich quellen läßt?

Wohin geht das Geſchwätz, das auf den Menſchenlippen
Schon ſeit Jahrtauſenden Thorheit mit Lüge tauſcht?
Wer mag lebend'gen Troſt aus dieſem Fluſſe nippen,
Der auf der ſeichten Flucht im Todesmeer verrauſcht? —

Dann iſt kein Sterben mehr; nein, Sünder, du mußt
leben,
Sey's in dem ew'gen Licht, ſey's in der ew'gen Nacht;
Und die Jahrtauſende, ſie rollen und ſie ſchweben,
Ob dich ihr ſteter Lauf froh oder heulend macht.
Lamm Gottes, das biſt Du! Dein Tag iſt aufgeſtiegen,
Daran Du im Triumph willſt herrſchen, richten, ſiegen!

Doch, o mein Herz, warum, warum willſt du erzittern,
Da du den Heiland kennſt, zu dem dein Glaube ſieht?
Bleibt Er nicht ewig Dein in Weltgerichtsgewittern?
Bleibt Er dein Heiland nicht auch in der Majeſtät?
Ja, Gottes Sohn! das iſt ein Kommen für die Deinen,
Mit deinem Siegesglanz, mit Dir uns zu vereinen!

Wo aber iſt die Schaar der Seufzer hingedrungen,
Die aus der Beter Bruſt geſtiegen himmelwärts? —
Das wiſſen wir allein, weil ob den Niederungen
Für ſeine Kinder ſchlägt ein göttlich Vaterherz.

Göttliche Offenbarung.

Wenn von der Felſenhöhe,
Dir dort ſo purpurn glänzt,
Der Abendſtrahl entflöhe,
Der ſie mit Roſen kränzt:
Wie ſtände ſie ſo ſchaurig
In öder, todter Nacht,
Drob nur die Wolke traurig
Mit Regenſtrömen wacht!

Was macht die Bergesſpitze
Dir dort ſo hold und hell?
Sind's nicht die Strahlenblitze
Aus einem ew'gen Quell, —
Von einer Macht der Mächte,
Die durch den Himmel ſtreift
Hoch über'm Land der Nächte,
Das unſer Sinn begreift?

Auf unſrer Schale wiegen
Die ſüßen Strahlen Nichts,
Die doch ſo wonnig fliegen
Durch's hohe Reich des Lichts.
Weh uns, wenn ſie entflöhen
Zum Urquell ihrer Höh'n! —
Nur Licht aus Himmelshöhen
Macht dieſen Erdball ſchön.

So glänzt die Offenbarung
Herab auf unſre Welt,
Ob niedre Welterfahrung
Sie gleich für Fabel hält. —
Siehſt du das Felshaupt golden? —
So nimm auch willig an
Von heiligen Herolden,
Was Gott für dich gethan!

Um's Andenken des Herrn.

Vergiß mein nicht am lauten Erdentag,
Wenn ich mein Amt mühſelig muß beſtellen,
Wenn ſich der Geiſt kaum recht beſinnen mag,
Und wenig Lichter meinen Pfad erhellen,
Daß im Gewühl die Seele ſeufzend ſpricht:
Vergiß mein nicht!

Vergiß mein nicht, wenn meine Kraft verſiegt,
Wenn heimlich Mark und Nerve mir veraltet,
Wenn matt der Leib auf ſeinem Bette liegt,
Und fernher ſein Panier der Tod entfaltet,
Daß ich verlang' ein ewigjunges Licht! —
Vergiß mein nicht!

Vergiß mein nicht, wann ich geſtorben bin
Und meine Hülle tief im Grab verweſet! —
O ziehe dann mich aufwärts zu Dir hin,
Und halte mich, bis die Poſaune bläſet,
Vor deren Schall die Grabesdecke bricht! —
Vergiß mein nicht!

Vergiß mein nicht! — In dieſem Weltſtrom wird
Der Todten Name ſchnell, ach ſchnell vergeſſen.
Was bleibt mir dort, wenn Du, getreuer Hirt,
Dein Manna mir nicht huldvoll gibſt zu eſſen, —
Wenn nicht dein Lebenskranz mich dort umflicht?
Vergiß mein nicht!

Vergiß mein nicht, — und laß nach Liebespflicht
Das arme Herz mich ſtets in Händen tragen,
Und allezeit vor Dir hingeh'n im Licht,
Daß Du mir könneſt vor dem Vater ſagen:
„Ihn, der gewandt blieb auf mein Angeſicht,
Vergaß Ich nicht!“

Element der Freude.

Warum, wenn die Forelle
Im Alpenwaſſerſpiel
Der kühlen Silberwelle
Genießt der Luft ſo viel:
Warum hab' ich des Guten
Im Geiſte nicht viel mehr,
Da Gottes Lebensfluthen
Aufwallen um mich her?

Beutſt du, o Himmelshelle,
Nicht reicheren Genuß,
Als jene Waſſerwelle,
Die niedrig rauſchen muß
Vorüber an der Erde
Baumwurzeln und Geſtein, —
Wenn ich geladen werde
Vom lichten Sonnenſchein?

O wonniges Behagen,
Wer's recht im Geiſt erkennt:
Mich will umfah'n und tragen
Ein himmliſch Element!
Mir iſt beſtimmt zum Leben
Ein wandelloſes Licht,
Das ſeliglich darf weben
Um Gottes Angeſicht.

Erfaſſet mich, ihr Wellen,
Die durch den Himmel hin
Aus ewigfriſchen Quellen
So wundermächtig zieh'n,
Und führet mich zum Einen,
Deß Lebenslicht ſo hell,
Der mir auch wollt' erſcheinen
Als meines Lebens Quell!

Wie nahe!

Aufwärts und abwärts, — ach wie nah',
O Menſch, iſt Grab und Himmel dir!
Nah ſteht ob dir der Himmel da
Mit ſeinem hellen Luftrevier.

Doch zolltief unter deinem Fuß
Gähnt irgend auch für dich ein Grab, —
Und ſpringt ein Aederlein, ſo muß
Dein Leib unweigerlich hinab.

Schlag' an die Bruſt, o Kind der Erd',
Und höre, was von oben ruft:
Wie wandelſt du ſo unbewehrt
Hier zwiſchen Grab und Himmelsluft!

Ein leiſer Riß, — dann iſt's vorbei,
Dann geht's entweder unterwärts
Zur ewigdunkeln Wüſtenei
Mit namenloſem Todesſchmerz;

Doch wenn du deines Gottes biſt,
Geht's leuchtend mit dir überwärts,
Und deinem König Jeſus Chriſt
Fällſt du dann ſelig an das Herz! —

Denn zwiſchen Himmelsluft und Grab
Trag' deine Seel' in Händen ſtets,
Und nie vergiß, weil Gott ihn gab,
Des aufwärtsziehenden Magnets!

Nach trockener Arbeit.

Dahin, dahin! — Der Tag iſt mir verronnen
In trock'nem Arbeitswirbel ohne Ruh;
Was ich begehrte, hab' ich nicht gewonnen,
Das Amt ſchlug alle Geiſtespforten zu,
Daß ich getrübt und ungeſättigt bin,
Und ſtill nur ſeufzen kann: Dahin, dahin!

Dahin, dahin! — Am goldnen Flügel faſſen
Wollt' ich ſo manches heitre Lebensbild;
Umſonſt! ich mußt' es ſpurlos ziehen laſſen,
Ob's auch mich angelächelt himmliſchmild,
Und ſeufze, weil ich angefeſſelt bin
An ſtarrer Pflichten Ernſt: Dahin, dahin!

Dahin, dahin! — Von meinen Wünſchen allen
Fiel auf die wenigſten der Treffer mir;

Doch, iſt mein Loos auf's Liebliche gefallen,
Auf Dieſes nur, daß ich gehöre Dir,
Daß ich auf ewig dein Erlöster bin:
Dann ſag' ich fröhlich, HErr: Dahin, dahin!

In trüber Stimmung.

„Willſt du die waldigen Gipfel erfliegen,
Oder auf brauſender Welle dich wiegen,
Daß du von ſonnigen Höh'n dein Gefieder
Senkeſt zum wallenden Strome hernieder?"

Nein! das Naturſpiel behagt mir nicht heute,
Wenn ich der Schöpfung auch oft mich erfreute.
Palmen und Cedern, die ſonſt mich erheben,
Mag ich am heutigen Tag nicht umſchweben!

„Nun, ſo verſenk' in der Völkergeſchichte
Buntes Gemeng dich mit heit'rem Geſichte;
Nimm aus dem Chore der leuchtenden Helden
Einen, ſein Lob mit Begeiſt'rung zu melden!"

Nein! die Geſchichte, ſie läſſet mich trocken,
Treibt mich zur Forſchung nicht, noch zum Frohlocken;
Sind doch die Helden erloſchene Funken,
Die aus dem Luftraum in's Waſſer geſunken!

„Nun, ſo verkehre mit Künſtlern und Sängern,
Die ſo lebendig das Leben verlängern,
Daß ſie die Trübniß mit Bildern und Tönen
Dir in vergnüglicher Reihe verſchönen!"

Nein! auch die Bildner und Dichter, sie wissen
Nimmer zu heilen ein Herz, das zerrissen;
Auch die lebendigsten lassen mich sterben,
Können kein ewiges Heil mir erwerben.

„Nun denn, so freu' dich der Freundesgespräche!
Das sind ja liebliche, silberne Bäche, —
Daß sie des Herzens unheimliche Klemmen
Bald mit entbundener Welle verschwemmen!"

Nein! auch die Freunde sind leidige Tröster,
Wenn ich nicht innerlich werd' ein Erlöster,
Wenn ich dem Lichte nicht hell mich erschließe,
Nicht ein verborgenes Manna genieße.

Deiner bedarf ich, unsterbliche Sonne,
Daß Du den Kranken erfüllest mit Wonne,
Daß Du den Nebelzug werfest darnieder,
Und in die Höhe mich hebest hinwieder;

Dein, daß die Schöpfung den Sinn mir erhelle,
Dein, daß zur Kunst sich der Friede geselle,
Dein, daß in Allem nur Eins mir erscheine,
Dem ich im Trauern mich selig vereine!

Dauer der Geisteskraft.

Ebbst du, mein Geist, weil sechszig Jahre bald
Du wandelst in vergänglicher Gestalt,
Weil schon des Hauptes Lockenschmuck erbleicht,
Auch Müdigkeit dich eher wohl erreicht,
Wenn du des Tages mannigfache Last
Vergnüglich zwar, doch schwer getragen hast? —

Ich glaube kaum; — denn was dem Leib gebricht,
Vergütet dir's erhöhte Liebe nicht,
Nicht deiner Sehnſucht heit'res Viergeſpann,
Das weiter fliegt und nirgends ruhen kann,
Bis ihm gelungen iſt der höchſte Schwung? —
O ſieh, dein Streben, das erhält dich jung!

Laß ſchwinden, was im Hintergrunde liegt!
Noch Viel iſt nicht ergriffen, noch erſiegt.
Drum ſtrecke dich nach dem, das vornen iſt,
Kauf' aus des Lebens kurze Gnadenfriſt!
So lange noch den Geiſt ein Flügel hebt,
Veraltet Keiner, der auf Erden lebt.

Ein jünglingsfriſcher Geiſt mit grauem Haar:
Solch Widerſpiel wird bei dem Chriſten wahr.
Wer treu ſich ſonnet an der Ewigkeit,
Braucht nicht zu rechnen nach der armen Zeit,
Und wann die Jahre hingeflogen ſind,
Geht heim der Greis als Jüngling und als Kind.

Monats-Anfang.

Wie zwölf Apoſtel um den Heiland ſteh'n,
Mit mannigfachen Gaben, fromm und klar:
So ſeh'n wir mit zwölf Monaten dich geh'n,
Durch Gottes Himmel, ſchönes Sonnenjahr!

Vertreten ſind in ihnen Luſt und Leid,
Wie's auf der Wanderſchaft uns treffen ſoll;
Auf dieſe zwölf Regenten unſrer Zeit
Schau'n wir mit Fug andächtig, ſehnſuchtvoll.

Drum wie wir jeglichen Apoſteltag
In Andacht unſrem Friedensgotte weih'n,
Weil jeglicher Apoſtelname mag
Ein Heroïd ew'ger Bundesgnade ſeyn:

So blickt mein Geiſt in erſter Morgenfrüh',
Wann neu beginnt ein kurzer Mondenlauf,
Stillſeufzend aus der Wallfahrt Kampf und Müh'
Zum Gnadenhimmel ſeines Gottes auf:

Ein neuer Mond! — O Lebensſonne du,
Von Dir allein ſchöpft er das wahre Licht!
Verſage mir Licht, Leben, Schirm und Ruh'
In dieſes Monats Spannenlänge nicht!

Mach' jeden Monat zum Apoſtel mir,
Daß ihre Zwölfzahl mich in Geiſteskraft
Von Tag zu Tag hinfördere zu Dir,
Du Friedenskönig meiner Pilgerſchaft!

Ich bin ein dunkler, irrender Trabant,
Berufen, um die Sonne mich zu dreh'n;
Laß dieſen Monat ſegnend, unverwandt
Dein Angeſicht, o Jeſu, mit mir geh'n;

Und hilf, daß meiner Pilgermonde Schaar,
Wann dieſes Lebens Luſt und Leid vorbei,
Für mich zuletzt ein ew'ges Sonnenjahr
In deinem Glanz, du Lebensſonne, ſei!

Schlafloſigkeit.

Flieht mich der Schlaf, ſo trauern Leib und Seel';
Ich rechne das zu meiner Sünde Strafen. —
O laß mich wieder ruheſam entſchlafen,
Du helles Auge, Hüter Israel!

Die Nacht iſt Niemand's Freund; die Dunkelheit
Verdüſtert bald die ſchwache Menſchenſeele;
Sie rückt uns auf die Myriaden Fehle,
Und zeigt uns Flammen aus der Ewigkeit.

Da nahet uns Dein Geiſt mit ſchwerer Klag',
Und mahnet uns an höhere Geſetze,
An die ſich in des Tags Zerſtreuungsnetze
Das arme Herz ſo wenig binden mag.

Dann zittert auch die ſchwache Nerve mit,
Vergrößert manchen Schmerz, und muß doch fühlen
Hoch ob der Erdenkinder eitelm Wühlen
Des ew'gen Richters heil'gen Donnerſchritt.

Was iſt die Macht der armen Seele dann,
Wenn ich nicht Dir mich betend überlaſſen,
Wenn meine Seele Dich nicht feſt umfaſſen,
Sich nicht in dein Erbarmen legen kann?

„Geduld! Geduld!" — So mahnet mich's wohl oft
Auf meinem ſtillen, ſchlummerloſen Bette;
Doch, HErr, wer iſt's, der rechte Faſſung hätte,
Wenn er nicht beten kann, nicht liebt und hofft?

Wen findet einſt der Auferſtehungstag
Für Dich bereit, in deinem Gottesfrieden,
Der nicht, wenn ihm Schlafloſigkeit beſchieden,
Nachts betend und geduldig vor Dir lag?

Darum, wenn ſchlaflos liegen Leib und Seel'
Um Mitternacht, — dann komm zu deinem Schafe,
Daß Dir es wache, Dir zu Willen ſchlafe,
Getreuer Hirt und Wächter Iſrael!

Funken vom Leuchter.

Von

D. Johann Friedr. von Meyer
in Frankfurt.

1. Eine Kirche ohne Glauben iſt eine Sonne ohne Licht. Eine Kirche ohne Liebe iſt eine Sonne ohne Wärme. Eine Kirche ohne Hoffnung iſt eine Nacht ohne Morgen. Hüten wir uns, daß unſer Herz zu keiner von ihnen gehöre.

2. Es gibt einen Glauben, der gleicht einem Docht ohne Flammen. Es gibt einen, der gleicht einer Flamme ohne Docht und Oel. Es gibt einen, der weder Flamme, noch Docht, noch Oel hat; Einige nennen ihn den uralten.

3. Es gibt ein gelehrtes Chriſtenthum, das im Kopfe wohnt, und kein Herz unter ſich hat. Es gibt auch Herzen, die ſo weich ſind, daß ſie fürchten, von der Laſt des Kopfs erdrückt zu werden. Ihnen kann der ſchlimme Streich begegnen, daß ihnen Jemand einen fremden Kopf aufſetzt.

4. Manche wollen nur darum Andre nicht richten, weil ſie noch nicht ſich ſelbſt gerichtet haben. Thäten ſie dieſes zu-

Schätzung der Welt.

Wer hochgemuth erſtiegen
Athen's Akropolis,
Sieht drunten glänzend liegen
In aufgerolltem Riß,
Was ernſt mit Geiſterkräften
Natürlich hier ein Mann
In Kunſt und Weltgeſchäften
Ruhmvoll erſtreben kann.

Wer männlich feſt erſtiegen
Rom's Capitolium,
Der ſieht vor tauſend Siegen
Der Helden wundernd ſtumm;
Der fühlt, wie Viel zerbrechen
Ein Fleiſcheswille kann,
Wie viele Länderflächen
Beherrſchen mag ein Mann.

Wer aber dann erſtiegen
Den Hügel Golgatha,
Und ſieht ſich ſterbend ſchmiegen
Den Menſchenſohn allda:
Dem wird die Pracht der Erde
Sammt ihrer Kraft zunicht'
Ihm ſpricht ein neues „Werde"
Des Todten Angeſicht.

Harfenſtimmung.

Wenn über mir das Licht, vom gold'nen Sonnenwagen
Herunterſtrömend, Aug' erfüllet und Gemüth,
Fühl' ich am guten Tag mich inniglich durchglüht,
Die Saiten des Chorals vollgriffig anzuſchlagen.

Kommt dann das Sturmgewölk mit graugewob'nem Flore,
Daß nicht die Sonne mehr ringsum gebieten kann, —
Den Dämpfer ſetz' ich bald auf manche Saite dann,
Weil ich nicht ſpielen darf mit vollem Jubelchore.

Noch leiſer wird das Lied, wann ich den Mond begleite,
Auf ſeiner träumeriſch-geheimen Liebesfahrt,
Wobei die Sehnſucht ſich mit Geiſterſtimmen paart;
Dann ſpielt die Seele gern ſanft nur auf einer Saite, —

Bis nun der Morgenſtern vor'm Königszug der Sonne
Den Heroldslauf beginnt am ſtillen Himmel her; —
Dann zittert alſobald ein Harmonieenmeer
Durch jede Saite neu mit göttlichtiefer Wonne. —

Und dieſe Schwingungen, ſie werden allerwege
Bald laut, bald leiſe ſich in meinem Geiſt erneu'n,
Bis ich mein Saitenſpiel, deß ich mich durfte freu'n,
Vor Gottes Gnadenthron anbetend niederlege.

Das göttliche Richtmaß.

Wo ſchwebt die Wage, die der Welt
Beſitzthum richtig wäget?
Wo ward das Richtmaß aufgeſtellt,
Das Niemand widerleget,
Wenn es, was dir am liebſten iſt,
Nach Gottes ew'ger Satzung
Und heiliger Reichswährung mißt,
Nicht nach der Sünder Schatzung?

Der arme Menſch, — wie gerne glaubt
Sein Herz was ihn gelüſtet!
Wie leichthin achtet er erlaubt,
Womit das Fleiſch ſich brüſtet!

Hörſt du das Weltvolk, — ſchau, wie Viel
Hält es auf breitem Wege
Für ſchuldlos, — ach, ſo fern vom Ziel
Und ohne Geiſtespflege!

Da geht die Luſt und Hoffart drein,
Auch Mammonsdienſt und Lüge,
Und Selbſtverdienſt gibt ſchon allein
Den Träumern volle Gnüge.
Da ſteh'n Sirenen auch genug,
Um in der Tugend Namen
Den Todeserben ſüß und klug
Ihr Luſtgift auszukramen.

Der Weiſen und der Künſtler Heer
Tritt auf mit hohen Mienen,
Und läſſet meiſt ſich dünkelſchwer
Mit Weltlob reich bedienen,
Als ſchöpften aus dem Quell des Lichts
Sie lauter Morgenröthen,
Daß außer ihrem Bildwerk Nichts
Zur Seligkeit vonnöthen.

Doch wird kein Herz davon geheilt,
Gelindert keine Wunde;
Das Alles mit den Sündern eilt
Hinab zum Todesgrunde. —
Ein Richtmaß nur ſteht ewig da,
Der Dinge Werth zu ſchätzen:
Das Kreuz, das Gott auf Golgatha
Uns ließ zur Rettung ſetzen.

Schau hin, o Menſch! dort hängt Er bleich,
An's blut'ge Holz genietet,
Er, der im lichten Himmelreich
Und über dich gebietet.

An's Kreuz hat Ihn die Welt gebracht,
Und hätt' Ihn gern vernichtet!
Er aber drang aus Todesnacht
Und hat den Feind gerichtet.

Dort, wo im Kampf ſein Prieſterherz
Für unſre Schuld gebrochen,
Iſt über Weltſinn, Tand und Scherz
Das Urtheil nun geſprochen.
Auskehricht iſt vor Ihm hinfort,
Was Sünder ſich erleſen;
Sein Kreuzesſinn, Sein Kreuzeswort
Beut uns ein neues Weſen.

Vom Tode zehrt, wer ſonder Ihn
Hinwandelt ſeine Straße!
Wie wird er einſt im Schrecken flieh'n
Vor dieſes Richters Maße,
Wenn Chriſti Spruch in Majeſtät
Ihn donnernd wird durchbeben:
„Mein Manna haſt du hier verſchmäht
Und Unrath war dein Leben!"

Mit dieſer Wage wäge nun,
Was du begehrſt und ſinneſt,
Und ſorge, willſt du friedlich ruh'n,
Daß du das Wort gewinneſt:
„Um Chriſtum ſchätz' ich, was Gewinn
Mir ſchien, für lauter Schaden;
Als Unrath werf' ich Alles hin,
Zu ſteh'n in Seinen Gnaden!"

Zukünftiges.

Mit frischer Kräfte raschem Viergespann
Fährst du dahin als hochgemuther Mann,
Und fürchtest nicht des Lebens stürm'sche Fehden.
Du jagst mit scharfem Sporn
Dein starkes Roß nach vorn. —
Einst wirst du anders reden.

Du spannest deine Bogensehne stark,
Den Pfeil zu senden in der Sonne Mark,
Wo dir erblühen soll ein ew'ges Eden.
Die Phantasieen glüh'n,
Die Sturmgedanken sprüh'n. —
Einst wirst du anders reden.

Du stehest in des Volkes Mittelpunkt;
Wenn du die Feder herrschend eingetunkt,
Bewegt dein Kiel viel weitgezwirnte Fäden,
Als drehte sich um dich
Die Welt gehorsamlich. —
Einst wird du anders reden.

Du sammelst Gold mit kluger Sinnenkraft,
Besiegst in Dichtung und in Wissenschaft
Selbstherrlich wohl Homer und Archimeden, —
Behauptest rings dein Feld,
Solang' die Nerve hält. —
Einst wirst du anders reden.

Wann Altersschnee den Scheitel dir bedeckt,
Der Vogel früh' vor'm Tage dich erweckt,
Dann bleich dir scheinen Rosen und Reseden,
Weil Herz und Fuß erkrankt
Daran vorüberschwankt:
Dann wirst du anders reden.

Wenn dann der Tod die Miethe dir aufſagt,
Und all dein Thun der alte Feind verklagt,
Dann weiſeſt bebend du zurück doch Jeden,
Der dir nicht Tröſtung gibt
Vom Lamm, das uns geliebt. —
Dann wirſt du anders reden.

Thränen und Galle.

Wo Gott ein redlich Herz
Mit ſeinem Strahle trifft,
Da fühlt es bittern Schmerz
Ob ſeinem Sündengift,
Da weint es ſeine Schuld
Still aus vor Chriſti Thron,
Und Seine Liebeshuld
Wird ihm zum Schild und Lohn.

An ſolchem Thränenquell,
Je tiefer deſſen Lauf,
Blüh'n Segensblumen hell
Und Geiſtesblüthen auf.
Die Palmenwälder dort,
O ſel'ger Himmelsoſt,
Sind nun aus Gottes Wort
Und Thränen aufgeſproßt!

Doch wenn ein falſches Herz
Ein Strahl des Richters trifft,
Verwandelt ſich ſein Schmerz
In bitt'res Lügengift;

Kein Thränlein fließt, es ſchwillt
Die Galle nur empor,
Und ſtatt der Buße quillt
Der Widerſpruch hervor.

Aus ſolcher Galle blüht
Kein Blümlein auf für Gott; —
Das finſtere Gemüth
Macht alles Heil zu Spott.
Glaub's: galligt immerdar
Iſt, was der Fluch verſchlingt,
Wenn thränend Chriſti Schaar
Zum Heiligthume dringt.

Wenn dir die Sünde rinnt
Heraus in Thränenfluth,
Erlangſt als Gottes Kind
Du bald das ew'ge Gut.
Wird's dir zur Galle blos,
Wenn Chriſtus dich berührt, —
Was Wunders, wenn dein Loos
Dich in die Hölle führt?

Wahre Gerechtigkeit.

Auf armen Mückenflügeln
Schwebt Selbſtgerechtigkeit
Hin zu den ew'gen Hügeln, —
Wie weit iſt's, ach wie weit!
Verbrennt ſie nicht mit Schanden
Im heißen Sonnenſtrahl,
Bevor ſie dort kann landen
Im fernen Freudenſaal?

Fleug nicht auf ſolchen Schwingen,
Gefall'ne Seele du!
Lern' anders dorthin dringen
Zum Urquell deiner Ruh;
Leg' ab die ſchwachen Flügel,
Die leere Hoffnung mit,
Und geh zu jenem Hügel,
Wo Jeſus dich erſtritt!

Einſt häufteſt du Gedanken
Und Maſſen Selbſtwerks auf;
Sie halfen nichts dem Kranken,
Vergeblich war dein Lauf.
Jemehr durch eig'nen Schimmer
Du zu geneſen rangſt,
Je länger ward's nur ſchlimmer
Mit deiner Herzensangſt.

Umſonſt, daß du erſinneſt,
Was göttlich längſt bedacht;
Umſonſt, daß du beginneſt,
Was Chriſtus längſt vollbracht.
Glaub's: auf ſich ſelbſt vertrauen,
Hier, wo der Ruhm iſt aus,
Heißt einen Himmel bauen
Aus einem Kartenhaus.

Im Himmel und auf Erden
Gibt es nur einen Rath:
Du kannſt gerecht nur werden
Durch das, was Chriſtus that. —
O wirf hinweg das Deine,
So gibt dir ſeine Hand
Barmherzig all das Seine
Und himmliſches Gewand!

Geiſtliche Gemeinſchaft.

Dir, deſſen Pulſe ſchlagen
  Für ein unendlich Gut, —
Dir, der mit ſeichten Tagen
  Sich hier nicht gütlich thut, —
Dir, der aus Sünderfeſten
  Wehmüthig aufwärts blickt
Zu Ihm, dem Höchſten, Beſten,
  Sei dieſer Gruß geſchickt.

Wir haben uns hienieden,
  Vielleicht noch nie geſeh'n,
Obwohl nach Licht und Frieden
  All' unſre Wünſche geh'n;
Doch ſind in ſolchem Sehnen
  Wir Eins zu jeder Friſt,
Und bringen hin auf Jenen,
  Der Aller Kleinod iſt.

Erkennſt du dieſen Einen
  Noch nicht am heut'gen Tag,
Obwohl er gern erſcheinen
  Der Beterſeele mag, —
So wart' ich freundlich, ſtille,
  Duld' auch den Zweifel gern,
Bis dich ein Gnadenwille
  Vermählet mit dem HErrn.

Ich will nicht mit dir zanken,
  Weil unſrer Zweifel Bann
Nach himmliſchen Gedanken
  Der HErr nur löſen kann.

Doch darf ich dich ermahnen,
Hinweiſend auf Sein Licht:
Tritt ab von finſtern Bahnen,
Sonſt löſet Er dich nicht! —

Doch wenn du Ihn erkenneſt,
Wenn Er dein eigen ward, —
Wenn du für Ihn entbrenneſt
Nach rechter Kindesart,
Willſt auch kein andres Leben,
Als das, was ewig Sein:
Dann laß die Hand dir geben
Zum ewigen Verein!

Dann ſind aus einem Stamme
Gewachſen wir vor'm HErrn;
Dann lodert Beider Flamme
Für Ihn, den Morgenſtern,
Und unſre Füße ſtellen
Sich feſt auf einem Bund,
Und unſre Ströme quellen
Aus einem Felſengrund.

Ob Einer von dem Andern
Hier weit geſchieden ſei, —
Ob wir zuſammenwandern:
Freund, das iſt einerlei.
Wenn täglich unſre Herzen
Nur Chriſti Blut beſprengt, —
Wenn nur am Mann der Schmerzen
Die Seele treulich hängt:

Dann werden wir begegnen
Uns innig vor dem Mann,
Der hier und drüben ſegnen
All' ſeine Glieder kann, —

erſt, ſo könnten ſie ohne Gefahr über Untugenden die Augen aufthun, den Menſchen aber entſchuldigen und für ihn bitten.

5. Wem ein kirchliches Amt befohlen iſt, ſoll richten können, weil er ermahnen, ſtrafen und warnen muß; aber zu allererſt ſich ſelber.

6. Wenn Jemand recht richtet, ſo ſpricht er: Mein Bruder, thue nicht, was ich auch im Herzen habe.

7. Recht richten, heißt dennoch, nicht einen Jeden nach ſich beurtheilen. Was dir unrecht iſt, kann einem Andern erlaubt ſeyn. Was aber Gott ſchilt, iſt ſchlecht.

8. Liebe der Natur iſt noch keine göttliche Liebe. Kein Menſch kann ohne alle Liebe ſeyn. Aber nur wer Gott liebt, liebt recht. Darum heißt es: daran erkennen wir, daß wir Gottes Kinder lieben, wenn wir Gott lieben. Die Liebe des natürlichen Menſchen fängt mit dem einzelnen Geſchöpf an, und endigt mit ihm. Die Liebe des Gläubigen fängt mit Gott an, und umfaßt alle Geſchöpfe.

9. Wenn die Kirche liebt, ſo darf ſie nicht verzärteln, ſonſt kommen der Kinder Sünden über der Mutter Haupt; aber ſie muß ein Mutterherz haben, das mit Schwachheiten Geduld hat, ſonſt werden ihre Kinder nicht zur Reife gelangen.

Am Weinſtock, der die Reben
Am Lebensſtamme hält,
Und ſie zu gleichem Leben
Mit ſeinem Safte ſchwellt. —

Laß wandeln uns im Lichte,
Wie Er im Lichte wohnt,
Und ſcheuen Sein Gerichte,
Das nie der Sünde ſchont:
Dann fehlt in Seinem Kranze
Der Himmelserben Keins, —
Dann ſind im Gnadenglanze
Des Einigen wir Eins.

Was wird es dann erſt werden,
Wenn wir Ihn Alle ſchau'n,
Erlöst vom Drang der Erden,
Befreit vom Todesgrau'n, —
Wenn Jeder dann mit Wonne
Der Lieben Schaar umfäht,
Und Er als Lebensſonne
Durch unſre Chöre geht!

Jänkereien um Gnade.

Ein großer König hat für arme Hinterſaſſen,
Die Letzten ſeines Reichs, nach freiem Liebesrath
Zu ihrer Einigung gar väterlich erlaſſen
Ein gnädiges Dekret, ein herrliches Mandat.

Sie ſollen brüderlich in einem Garten wohnen,
An deſſen Ende ſich erſchließt ein Paradies,
Sich führen ohne Zank, einander lieben, ſchonen,
Nach einer Regel geh'n in friedlichem Genieß.

Rings blüht ein Blumenheer; an reichbehang'nen Aeſten
Hängt tauſendfält'ge Frucht, an Saft und Würze reich,
Und Freude ſoll erglüh'n in dieſen armen Gäſten,
Weil ſie der König liebt von Herzen Alle gleich. —

Da treten ſie herein; doch ſchnell entbrennt die Fehde:
Mit welchem Sohlenſchmuck man hier erſcheinen ſoll?
Zank häufet ſich auf Zank und bitt're Widerrede,
Daß Keiner wandle hier ſelbſtändig, ruhevoll.

Da ſchreit ein Haufe laut: Auf luftigen Sandalen
Mag nur ein Gartengaſt zum Paradieſe geh'n!
Ein andres Häuflein ſteckt mit hundertfachen Qualen
Sich Erbſen in den Schuh, um Edens Flur zu ſeh'n.

Der Bundſchuh — heißt es dort — kann einzig uns genügen;
Wer keinen Bundſchuh hat, gehört in's Burgverließ!
Nein! ſchreit's verdammend hier, — ihr müßt euch beſſer fügen:
Nur ein Pantoffel führt in's rechte Paradies!

Von and'rer Seite ruft's: Hier darf man froh ſich wälzen
Durch Silberſand und Schlamm nach Edens Garten hin! —
Doch jenſeits liſpelt es: Nur auf lakirten Stelzen
Ergreift man Lebensfrucht mit regelrechtem Sinn!

Hoch über Allen ſteht ein Herrenſchwarm und ſchwöret,
Daß Niemand nach Gebühr im Garten ſich bewegt,
Der nicht zur Heldenſchaar der Wiſſenden gehöret,
Und einen Ritterſporn am Stulpenſtiefel trägt. —

Viel Kindlein aber geh'n, und eſſen Feig' und Traube
Mit andern Hungrigen in heller Gottvernunft,
Und ſelig wallet hin im Garten Lieb' und Glaube,
Indeß um Sohlen zankt die blinde Streiterzunft.

Verſchiedene Richtungen.

In einem Goldbergwerk nach Schwefelkies zu graben,
Und im Orangenwald nur ſau're Schlehen ſah'n:
Wer möcht' an ſolchem Werk wohl ſeine Freude haben,
Und wen nicht widerte ſolch Narrentheiding an? —

Doch thun nichts Beſſeres die ſtolzen Bibelſichter,
Die Gottes Gnadenwort in Mythenkram verdreh'n;
Verhungernd eſſen ſie dann als erlauchte Richter
Auf ihrem Schwefelthron die heißerrung'nen Schleh'n.

Gleich alſo fahren hoch die röm'ſchen Widerſacher;
Der Goldſchacht iſt für ſie nur dunkles Burgverließ,
Orang' ein giftig Ding. — Der Concordatenmacher
Iſst vornehm ſaure Schleh'n auf taubem Schwefelkies.

Indeſſen gräbt der Glaub' urew'ges Gold im Grunde,
Und pflückt die Himmelsfrucht, von Lügnern unbeirrt,
In Gott gewiß, daß Gold verwest zu keiner Stunde,
Und daß die Lebensfrucht ihn nicht ertödten wird.

Zeitgebrauch.

Zeitkäufer nenne du, die ſich in Züchten
Beſinnen auf der Wanderſtunden Flug,
Daß wachend, betend, wirkend ſie mit Früchten
Auskaufen der Minute leiſen Zug.
Wenn ihre Stunden dann ſich ſchnell vertrieben,
Und ſie gelangt ſind an des Grabes Ziel,
Iſt von dem Auskauf ein Gewinn geblieben; —
Die Gnadenzeit beut der Gewinnſte viel!

Zeitfreſſer nenne du, die bei der Eile
Koſtbarer Stunden nichts im Geiſte thun,
Theils ſchwelgen in bequemer Langerweile,
Theils Geld erraffen, ohne je zu ruh'n.
Wann haben ſie genug an Erdentagen?
Heißhung'rig rufen ſie ſtets neue her,
Und wann ihr Leib zu Grabe wird getragen,
Steh'n ſolche Stundenfreſſer ewig leer.

O könnte man erhandeln deine Stunden
Du Pflaſtertreter und du Wirthshausgaſt,
Du Zeitungsmann und du, der hundert Kunden
Du ſtets zu Ball und Theeviſiten haſt!
O könnte man die Tage dir abdingen,
Darin dein Geiſt im Müſſiggang verdirbt,
Um völliger die Seele zu beſchwingen
Für Deſſen Dienſt, der Gotteserben wirbt! —

Kauf' aus die Zeit! vertrödle nicht die Stunden,
Als dienten ſie zu Geiz und Leckerei!
Nur wenn dein Geiſt an Chriſtum iſt gebunden,
Geh'n deine Tage ſegensreich vorbei;
Dann lernſt du ſie für Gottes Ehre kaufen,
Für Seinen Dienſt, für Salems gold'ne Stadt; —
Wer aber hilft dem gottverlaſſ'nen Haufen,
Der ſeine Zeit wie Fleiſch verſchlungen hat?

Der Weltſchmerz.

Wenn Lenzlicht, Sommergluth, Herbſtduft und Winterbrauſen
Am hohen Firmament hinſchwebten buntvermiſcht:
Wer blieb' im Sommer frei vom kalten Wettergrauſen?
Wer würde von der Frucht des Herbſtes dann erfriſcht?

Gespalten muß das Jahr in festen Gleisen schweben,
Gesondert Leid und Freud', Arbeit und Erndte geh'n,
Damit als helle Blüth', als süße Frucht im Leben
Das, was ein Herz erfährt, allmählig mög' ersteh'n.

Drum fordert Ordnung Gott auch im Gebiet der Geister,
Daß wir im Lenze sä'n, im Sommer rüstig bau'n,
Im Herbste dann getrost dem großen Erndtemeister,
Und auch dem Winterſturm mit Frucht entgegenschau'n.

Doch wer im Frühling schon den Herbst gleich einem Raube
Vorausnimmt, und vor'm Sä'n nach stolzer Ernte rennt,
Der lernt mit herber Qual oft erst im Todesstaube,
Wie ihn im Winterfrost der Sommerstrahl verbrennt. —

Die hier im Weltschmerz Gott und ihren Brüdern grollen,
Und denen oft so früh der Lebensborn versiegt, —
Hier finden sie gewiß, wofern sie lernen wollen,
Den Schlüssel ihres Grams, weil er sonst nirgends liegt.

Ein Verschollener.

Einst sah ich einen Mann im deutschen Reiche,
Stark, hochgemuth, gleich einer jungen Eiche,
Vor dem der Tod sich hätte fürchten sollen; —
Er ist verschollen.

Ich trug sein prächtig Bild stets im Gemüthe
Jahrzehnte lang als eine Wunderblüthe, —
Und nun ich spät noch ihm Tribut will zollen,
Ist er verschollen.

Du ſchöner Geiſt mit gold'nen Jugendlocken,
Beſtreut vom Genius mit Blüthenflocken,
Mit deinem Augenpaar, dem feuervollen:
Biſt du verſchollen?

Mit deiner Kraft hochwallendem Gefühle,
Mit deiner Ideale Sturmgewühle,
Mit deiner Geiſtesräder mächt'gem Rollen
Biſt du verſchollen?

Hoch über mir einſt giengen deine Schwünge,
Als ob ein Adler ſich im Flug verjünge,
Als ob ein Lichtmeer in die Welt gequollen. —
Du biſt verſchollen.

Wohin ich ſchaue, kann ich nirgends leſen,
Was du gedacht, geſagt, gewirkt, geweſen.
Dein glänzend Sprüh'n, dein Fühlen, Träumen, Wollen.
Es iſt verſchollen.

Nicht ſiebzigjährig, nein, viel früher ſterbend,
Im Sündenuntergange dich entfärbend,
Von Waſſerſucht des Hochmuths aufgeſchwollen,
Biſt du verſchollen.

Und über dir geh'n fort die Sonnenjahre,
Und offen ſteht der Himmel noch, der klare,
Dem Glauben, nicht den heidniſchen Apollen. —
Du biſt verſchollen.

Mit Wehmuth denke dein ich auf Aeonen; —
O möchten wir des ſanften Jochs gewohnen
Deß, dem die Sel'gen ew'ge Lieder zollen,
Der nie verſchollen!

O ſelig, weſſen Lieder Ihm ertönen,
Der uns geheilt durch's blutige Verſöhnen,
Und der zur Schuld ſprach, zu der ſchauervollen:
Du biſt verſchollen!

Vollendung des Unvollendeten.

Einen Zettel hat der Meiſter auf dem Webſtuhl ausgeſpannt,
Und zum Eintrag bunte Farben ſeingezwirnten Garns verwandt,
Daß er einen Königsteppich auf das Krönungsfeſt bereite,
Drauf der jugendliche Herrſcher freudevoll zum Throne ſchreite.

Unabläſſig flog das Schifflein durch die Fäden hin und her,
Arabesken, edle Bilder ſah man alle Tage mehr,
Und es jauchzten die Beſchauer, eh' der Teppich ausgewoben:
„Trau'n! dieß herrliche Gewebe wird dereinſt den Meiſter loben!“ —

Aber als im ſchönſten Zuge war die Meiſterhand, — ein Schrei!
Und mit einem Male ſchwirrend reißt der Zettel ihm entzwei, —
Denn aus dunkler Nebelweite langt der Tod mit ſchnellem Griffe,
Stürzt in's Grab den jungen Meiſter rücklings mit dem Weberſchiffe.

Nun, da liegen die Geräthe ſammt den Trümmern ſtill umher,
Keines Künſtlers Geiſt vollendet dieſe Prachtgebilde mehr;
Kaum wird noch in Folgezeiten eine Trauerſage wiſſen
Von dem Bildner, dem ſo frühe ward ſein edles Werk zerriſſen. —

Freund! verlohnet ſich's zu leben, wenn den geiſtbeſeelten Mann,
So vom fröhlichſten Beginnen ſchnell der Tod entführen kann,
Wenn der Jugendhauch des Morgens, drin ſein Feuer aufgelodert,
Bald nur eine Gruft umſäuſelt, wo ſein Lebenswerk vermodert?

Wenn der Mai des Angefang'nen ohn' ein Erndtefeſt erbleicht,
Weil der Flammenpfeil der Liebe ſeinen Zielpunkt nicht erreicht? —
Ach, was wir allein begonnen, nicht vollendet in den Zeiten,
Solchem blühet ihr nur ſpärlich, Kränze der Unſterblichkeiten!

Fragſt du, hochgemuthe Seele, bei des Werks Beginne ſo: —
Nun, dann ſag' ich: ihres Schaffens werden alle Geiſter froh,
Wenn ſie mit den Freudenkräften lernen erſt vor Ihm ſich neigen,
Der die Todten neugeboren läſſet aus dem Grabe ſteigen!

Es verlohnet ſich zu leben, wenn man Lebensroſen pflanzt,
Und der Aehren goldne Felder gläubig mit Gebet umſchanzt,
Ob dann mitten auch im Schaffen unſer Haupt ein Strahl umwitt're,
Und gleich einer welken Roſe deine Lenzgeſtalt verflitt're.

Laß dich's, liebes Herz, nicht grämen, wenn, gleichwie der Regenguß
Auslöſcht eine goldne Fackel, auch dein Licht erlöſchen muß! —
Stückwerk bleibt von dir; doch Andre kommen bald in deine Saaten,
Und dem Sämann, wie dem Schnitter, muß ſein gutes Werk gerathen.

Hofften auf Chriſtum einzig wir im Pilgerthale hier, —
Ach, die Aermſten unter Allen wären auf der Erde wir!
Auch dem Sünder bricht ſein Zettel, den er webet ohne Gnade, —
Doch wenn Chriſtenzettel reißen, iſt es noch ein größ'rer Schade.

Auf der Sünder Prachtgewebe fällt der ew'ge Todesſtaub, —
Dann beweint des Künſtlers Thräne heidniſch wohl der Zeiten Raub,
Wenn von Baalbeks Königsbauten kaum zerſprengte Trümmer ſtehen,
Um Palmyra's Marmorſäulen öde Sonnenbrände wehen.

Doch in unſrem Lebensfürſten iſt ein Siegstag Dem gewiß,
Deſſen Werk, in Gott begonnen, hier die Todeshand zerriß, —
Und wie Chriſti Auferſtehung hat verkläret ſeine Sendung,
Weht ob ſolcher Werke Trümmern doch die Fahne der Vollendung.

Todestag beſſer als Geburtstag.

Du holdes Kind, das roſengleich
Mir in das Auge lacht,
Das an der Mutterbruſt ſo weich
Sein Lager ſieht gemacht:
Wie ferne wünſcht das Elternherz
Von deinem Wangenroth
Der Krankheit thränenvollen Schmerz,
Und gar den bittern Tod!

Das alte Schriftwort, ach wie mag
Es Anklang finden hier,
Daß beſſer ſei der Todestag,
Als der Geburtstag, dir?
Wie glaubt's ein Vater, dem der Sohn
Im Arme blühend liegt?
Wie das ein Weib, deß milder Ton
Ihr Kind in Schlummer wiegt?

Und dennoch bleibt es wahr im Licht,
Was Gott vor Alters ſprach!
Noch, liebes Kindlein, kennſt du nicht
Der Sünde Weh' und Ach;
Noch nicht hindurchgedrungen biſt
Du durch dieß Weltgemeng'
Und ſeiner Schrecken, ſeiner Liſt
Verderbliches Gedräng.

Wie manches junge, ſchöne Blut
Geht ach, darin zu Grund,
Fährt leicht-dahin im eiteln Muth,
Verleugnet Gottes Bund,
Wird früh gar eſt in Sünden alt,
Vom Fluch beladen ſchwer,
Und dann im Tode, bleich und kalt,
Erkennet man's nicht mehr!

Was ſind vor Gottes Auge dann
Die Stunden der Geburt,
Wenn Eins nicht überſchreiten kann
Des Todes dunkle Furth?
O beſſer, hier von Kreuz und Qual
Von Jahr zu Jahr umgränzt,
Wenn über dir im Todesthal
Nur einſt ein Sternlein glänzt!

Biſt du nur Deſſen Erb' und Glied,
Der uns mit Gott verſühnt,
Daß palmengleich Sein heil'ger Fried'
Im dunkeln Thal dir grünt, —
Ruſſt bei des Herzens letztem Schlag
Du wonnevoll: fürwahr,
Viel beſſer iſt mein Todestag,
Als der, der mich gebar!

10. Die Kirche ſoll ihren mündigen Söhnen nicht wehren, im Hauſe zu ſchalten, denn dazu hat ſie ſie geboren. Sie wird ſonſt endlich der Knechte und Mägde Spott. Wer aber mündig iſt, der ſteht im Geiſt und in der Kraft.

11. Wer ſich einen mündigen Sohn dünkt, der werde erſt unmündig, damit er die Klugheit aus Gott erlange. Sonſt wirft er das Haus um, das er ſäubern will.

12. Es gibt eine Art kirchlicher Liebe, die ſo heiß iſt, daß ſie Menſchen frißt, um ſie ſelig zu machen. Die Apoſtel haben keinen Sünder verſchlungen, ſondern das Böſe aus der Mitte gethan, den Ruchloſen höchſtens dem Satan übergeben, daß er an ihm thäte, was Gott zuließe. Wenn aber der Unglaube den Glauben verfolgt, iſt er beſſer, als die um Worte willen Kinder Gottes verbrannten?

13. Es iſt Ein Ding: ſteinerner Glaube und Nichtglaube. Beyde ſuchen nur ſich ſelbſt und ihre Sicherheit, aber vergeblich.

14. Es gehört gar viel dazu, zu wiſſen, was dem theoretiſchen oder praktiſchen Sünder gebührt. Das Tribunal muß voll des heiligen Geiſtes ſeyn.

15. Wenn eine Kirche die andere verzehren will, ſo iſt ſie ſchon wirklich ein Thier geworden.

16. Wer ſich von der Kirche abſondern will, den hat

Enger Ausgang.

Wie wird die Pforte doch ſo eng,
Draus wir von hinnen fahren,
Die wir mit jubelndem Gepräng
In unſern Jugendjahren
Voll Fröhlichkeit
Die Thüren weit
Aufreißen, und auf Erden
So ſtattlich uns geberden!

Der Jüngling fragt nach keiner Noth,
Weiß nichts von Gottes Ruthe;
Die Jungfrau will noch nichts vom Tod
In ihrem eiteln Muthe.
So lang' der Mai
Noch nicht vorbei,
Heißt's: dieſer goldne Schimmer
Währt immer, immer, immer!

So meint's der Mann, ſo will's die Frau,
Fortfahrend in der Sünde,
Als ob ein ew'ges Himmelblau
Ob ihren Häuptern ſtünde;
So wähnt's der Greis,
Der, ſilberweiß,
Umringt von gier'gen Erben,
Nicht ſterben will, nicht ſterben

Doch wird das Weglein ſchmaler ſtets,
Das Thürlein jährlich enger,
Und nach der alten Weiſe geht's,
Du mattes Herz, nicht länger.

Das Haupt erkrankt,
Der Fuß, er ſchwankt,
Die Kraft verdorret bälder,
Als welkes Laub der Wälder.

Was früher lange dich geſtützt,
Zerbricht wie dünne Rohre;
Der Freudenlaut flieht abgenützt
Dahin an deinem Ohre.
Die Welt erbleicht, —
Das Letzte weicht, —
Heil dem, der im Erblaſſen
Noch kann ein Sprüchlein faſſen! —

Einſt war ich jung, nun werd' ich alt,
Und tief wird mir's eindrücklich:
Nur wer auf Chriſti Pfaden wallt,
Iſt auch im Alter glücklich.
Wird im Gedräng
Sein Pförtlein eng',
Dadurch er bald hinfähret: —
Wenn er nur Chriſtum ehret!

Aus ſeinem engen Pförtlein führt
Der Herr ihn in's Geraume;
Den Schlummer nur, den Tod nicht ſpürt
Sein Geiſt im letzten Traume.
Doch wer vom Herrn
Hienieden fern,
Fährt durch die enge Pforte
Hinab zum Schreckensorte.

Die heilige Schrift.

Was wär' ich ohne Gottes Worte
Und ohne ſein hochheilig Buch
An meinem dunkeln Fremdlingsorte
Mit meinem Gram und Sündenfluch?
Wo fänd' ich einen Quell erſchloſſen,
Darin mein Geiſt mit frohem Muth
Anträfe, was aus Gott gefloſſen
Als Lebenstrank und ew'ges Gut?

Wie ſtänd' ich in der Erde Gründen,
Wenn über mir im Aetherbau
Nicht Gottes Lichtgeſtirne ſtünden,
Dem Staubesſohn zur Freudenſchau?
Wenn ich nicht aus dem Sturm zum Porte
Einſegeln dürft' in ihrem Strahl? —
Ja, alſo ſind mir Gottes Worte
Ein Sternenheer im Pilgerthal. —

Ich ſah nach ruheloſem Schmachten
In dieſem Wunderbuch mich um, —
Und als ich's lernte recht betrachten,
Da ward es mir ein Heiligthum, —
Ein Kleinod, ach ein längſt bereites,
Von Gottes Hand mir nah' gelegt,
Dergleichen dieſe Welt kein zweites
In ihren Vorrathskammern trägt.

Mein Elend hab' ich drin gefunden,
Doch auch, was Sünder ſelig macht;
Hier ſeh' ich Jeſu Todeswunden
Und ſeine königliche Pracht,

Ihn als den Kern der Weltgeſchichte,
Als aller Geiſter Lebensquell,
Als Freudenſonn', in deren Lichte
Der Blinden Aug' wird ſonnenhell.

Die Tiefen kann ich nicht ergründen
In dieſer Schriften Weisheitmeer,
Doch Frieden hör' ich mir verkünden
Vom Firmament darüberher,
Daß ich, bewahrt vor Sturm und Riffen,
In Gotteskräften, ohne Bann,
Darüber hin zur Heimath ſchiffen
Und hier ſchon himmliſch werden k. m.

O großes, liebevolles Weſen,
Das du mir Lebensworte gibſt:
Ich will ſie kindlich dankbar leſen,
Weil Du mich göttlich lauter liebſt.
Gib mir Dich ſelber auf der Erde
Durch dieſes Wort in Freud' und Schmerz,
Damit ich ſelig inne werde:
„Gott, du biſt größer als mein Herz!"

Adventslied.

Du biſt, o Herr, gekommen
Als unſer Lebenshort,
Und kommſt zu deinen Frommen
Huldreich noch immerfort
Als Tilger unſrer Schmerzen,
Als Friedefürſt der Herzen
Mit deinem Geiſt und Wort.

Wie freundlich iſt dein Weſen,
Du heil'ger Menſchenſohn,
Der du vorlängſt erleſen
Zum Sitz auf Gottes Thron, —
Verkündigt von Propheten,
Und ſehnſuchtsvoll erbeten
Viel hundert Jahre ſchon!

Du trittſt mit Himmelsgrüßen
Den Erdenkindern nah',
Gehſt, ihre Schuld zu büßen,
Empor nach Golgatha,
Und ſteigſt aus deinem Grabe
Mit ew'ger Friedensgabe
Für uns; — Halleluja!

Du bringſt nach langem Streite
Mit deiner Siegeskraft
Uns wiederum in's Weite
Aus aller Feinde Haft,
Und hilfſt nun allen Seelen,
Die dich zum Herzog wählen,
Zur frohen Ritterſchaft.

O daß wir dich verſtänden,
Du König, der noch heut'
Uns mit allmächt'gen Händen
Troſt, Heil und Frieden beut,
Und in des Vaters Namen
Den neuen Lebensſamen
In tauſend Herzen ſtreut!

Was wird es einmal werden,
Wann du dich offenbarſt,
Und dein Geſchlecht auf Erden
Vollendet um dich ſchaarſt, —

Wann ſie dir ſteh'n zur Seiten,
Der du zu allen Zeiten
Ihr Licht und Leben warſt!

O komm, uns zu entflammen
Für dich, der Einzug hält!
Verbind' uns allzuſammen
Für dich in dieſer Welt,
In Liebe Dir zu leben
Bis du wirſt niederſchweben
Aus deinem Königszelt!

Zwei Paſſionslieder.

1.

Nichts Höh'res kann ich denken,
O Herr, mein Lebenlang, —
In Tief'res nie mich ſenken,
Als in den Opfergang,
Den Du, uns Todeserben
Mit namenloſer Laſt
Das Leben zu erwerben,
So treu vollendet haſt.

Hier, wo mit bangem Pochen,
Beſchwert von unſrem Fluch,
Dein heilig Herz gebrochen,
Verſtummt mein Selbſtgeſuch.
Hier, wo der Sünder Bürden
Auf Dich geworfen ſind,
Verſchwinden Ruhm und Würden
Für jedes Menſchenkind.

Hier wird dein Gott mir theuer,
Den dieſe Welt nicht kennt,
Er, deſſen Zorn wie Feuer
Zur tiefſten Hölle brennt.
Hier wird's dem Weltverirrten
Nie himmliſchwerth genug,
Daß Er den guten Hirten
Für unſre Sünden ſchlug.

Nach Seines Rathes Worten
Traf dich der Wetterſtrahl,
Damit die Freudenpforten
Zum ew'gen Ehrenſaal
Uns Armen offen ſtünden,
Wenn nun der Ruf ertönt:
„Getilgt ſind eure Sünden
Und ihr mit Gott verſöhnt!“ —

Herr! Das will ich erwägen
Im tiefſten Sinn und Geiſt;
Denn dieſes iſt ein Segen,
Der allen Bann zerreißt:
Daß ich, für Dich erworben,
In deines Heils Genuß,
Dem Weltſinn abgeſtorben,
Hinfort nicht ſünd'gen muß.

Herr, dieſes hilf mir glauben!
Es iſt mein größter Schatz.
Kann dieß der Feind mir rauben,
So blüht mir kein Erſatz.
Die Weisheit und die Liebe,
Die Majeſtät dazu
Ruft mir mit ſüßem Triebe
Vom Kreuz: „O glaube du!“

Auf ewig will ich ſagen,
  Dir, Herr, mein gläubig Ja
Für das, was Du getragen
  Für mich auf Golgatha.
Am Kreuze ſag' ich ſtille,
  Der ich dein Aermſter bin:
Jeſu, dein Gnadenwille,
  Der nehme mich dahin!

2.

Wenn ich an's Kreuz geheftet.
  Erfüllt von blut'gem Weh',
Von Todesqual entkräftet
  Dich, mein Erlöſer, ſeh':
Dann werf' ich Viel in's Feuer,
  Was mir Gewinn war, hin, —
Dann wird mir Vieles theuer,
  Was einſt mir unwerth ſchien.

Einſt mied ich eine Kammer,
  Einſam darin zu ſeyn;
Nun treibt mich Angſt und Jammer
  In's ſtille Kämmerlein.
Nicht auf den lauten Gaſſen,
  Nicht in der Träumer Schwarm, —
Nein, dort kannſt Du mich faſſen
  In deinen Hirtenarm.

Einſt floh ich deine Tempel
  Im ſtolzen Sündenlauf:
Nun drückeſt Du den Stempel
  Der Kindſchaft hier mir auf.

Wenn ſehnend im Gebete
Vor Dir ich ſtehe dort,
Wo von geweihter Stätte
Ertönt dein Kreuzeswort.

Einſt trat ich fern', ach ferne
Des Friedhofs ſtiller Au';
Ein Sünder nimmt nicht gerne
Es mit dem Tod genau.
Nun mag ich oft mit Freuden
Dieß Ruhgefilde ſeh'n:
Denn wer auf Dich kann ſcheiden,
Wird himmliſch auferſtehn.

Einſt blickt' ich ohne Liebe
Hinauf an einem Kreuz;
Denn wer im Weltgetriebe
Dahin fährt, — wen erfreut's? —
Nun küſſ' ich deine Füße
Auf meiner Wanderſchaft:
Dein Kreuzeswort, das ſüße,
Sei mir zur Gotteskraft!

Einſt rechnete nach Zeiten
Ich ängſtlich und mit Schmerz;
Nun zählt nach Ewigkeiten
Mein Dir erkauftes Herz.
Die Jahre, ſie verrinnen,
Du bleibeſt ewiglich;
Und wenn ich geh' von hinnen,
So häng' ich mich an Dich!

Einſt hielt ich mich für glücklich,
Als ich von Dir getrennt;
Nun ſag' ich unverrücklich:
Du biſt mein Element!

Gib durch dein Todeswehe
Mir dieſes Eine nur:
Daß ich in Dir erſtehe
Als neue Creatur!

Drei Oſterlieder.

1.

Wie weht ſo mild die Himmelsluft
Um die geſprengte Felſenkluft
In dieſer Morgenfrühe!
Mein Heiland mit dem Hirtenſtab
Tritt königlich aus ſeinem Grab
Nach blut'ger Todesmühe.
Jeſus
Chriſtus!
Herz voll Treue,
Lamm und Leue,
Nimm die Krone!
Dir gebührt ſie, Dir, dem Sohne!

Wo bleibt die Welt? — Sie iſt beſiegt;
Wo bleibt der Tod? — Sein Stachel liegt
Zerbrochen Dir zu Füßen.
Wo bleibet unſre Schuld? — Du haſt
Im Grab gelaſſen unſre Laſt
Durch dein unſchuldig Büßen, —
Daß wir
In Dir
Nach dem Grauen
Friede ſchauen,
Freudig beben,
Und mit Dir erſteh'n zum Leben.

sie nicht das Recht, zurückzuhalten mit Gewalt, wohl aber zu fragen: Was bist du? Vielleicht kommt er auch wieder.

17. Wenn die Steine sich losmachen, wie kann der Bau bestehen? Du bist aber vielleicht bestimmt, eine starke, köstliche Säule zu werden, die das Haus trägt. Wo nicht, so kann Gott andre Säulen zurichten unversehens; und du weißt nicht, was dir in diesem Hause für Engel ins Herz geflogen kommen.

18. Sind alle Säulen hinweg, so sage ich nicht, daß du warten sollst, bis das Dach einstürzt; hast du hinlängliche Gründe vor dem Herrn, so magst du dir selbst ganz allein eine Kirche seyn.

19. Weiche aber nicht zu früh, sonst möchten auch solche begraben werden, die du noch gewinnen konntest, und ihr Blut wäre dann auf deinem Haupt.

20. Wenn sie in deiner Kirche den Heiland kreuzigen, so tritt vor das Synedrium und ermahne sie, aber mit Weisheit und gewissem Verstande. Hören sie dich, so hast du einen großen Lohn des Glaubens; denn du hast viele Seelen errettet; hören sie dich nicht, so hast du die deinige beim Leben erhalten.

21. Vor das Synedrium treten kann man auf allerlei Art; du sollst es gerade nicht buchstäblich nehmen, damit sie dich nicht der Ordnung halber hinausweisen.

Wir ſind verſöhnet durch dein Blut!
Zum Siegel für dieß höchſte Gut
Biſt Du vom Tod erſtanden.
Hinweg iſt der Verdammungsſpruch,
Hinweg des Todes Angſt und Fluch,
Und Gottes Heil vorhanden.
Jeſu!
Lebſt Du:
Nun, ſo leben
Deine Reben,
Auch, und grünen
Durch dein Walten und Verſöhnen

Gelobt ſei, Herr, dein Wunderſieg,
Der mit Dir aus dem Grabe ſtieg
Für alle Menſchenkinder!
O tritt uns hell vor's Angeſicht
Mit deinem Geiſt und Gnadenlicht,
Glorreicher Ueberwinder!
Wer kann
Fortan
Troſtlos klagen,
Sieglos zagen
Ob dem Falle,
Da Du lebeſt für uns Alle?

Gib uns des Glaubens Freudenſchein!
Nimm weg des Kleinmuths ſchweren Stein
Von unſern blöden Herzen,
Daß wir mit frohem Kinderſinn
Hinnehmen deinen Siegsgewinn
Nach Blindheit und viel Schmerzen,
Und nun
Ausruh'n

Von den Wehen,
Auf Dich ſehen,
Selig danken!
König, heile deine Kranken!

Komm, hoher Lebensfürſt, daß wir
Uns ſonder Angſt erfreu'n in Dir,
Der du im Himmel throneſt,
Und doch voll treuer Hirtenluſt
Dem ärmſten Schäflein in der Bruſt
Mit aller Fülle wohneſt!
Hege,
Pflege
Uns in Freuden,
Dann im Leiden,
Dann im Sterben;
Weck' uns auf als Himmelserben!

2.

Komm mit deinem Oſterſegen,
Großer Held, auch mir entgegen
Und mit deinem Friedensgruß!
Denn in deinen Siegesmienen
Iſt der Sünderwelt erſchienen
Gottes Heil und Gnadenſchluß.

Ja, auch mich haſt Du gemeinet,
Als am Oelberg du geweinet,
Dann nach Golgatha gewallt;
Auch mein Herz haſt Du umfangen,
Da du bleich am Holz gehangen
Als der Sünde Fluchgeſtalt.

Dir der Fluch, und uns der Segen,
Uns die Sonne, Dir der Regen
Aller Angſt und aller Pein.
Alſo mit der ſel'gen Gabe
Trittſt Du aus dem off'nen Grabe
In der Sünder Kreis hinein!

Laß dich, Herr, im Staube grüßen,
Hingeſtreckt zu deinen Füßen,
Die durchgraben auch für mich!
Laß mich Dir zum Eigenthume
Werden und zum ew'gen Ruhme!
Nimm mich, daß ich habe Dich!

Nur in Dir iſt Licht und Leben,
Außer Dir nur Angſt und Beben,
Nacht und Sterben ſonder End'. —
O nur Du machſt uns geneſen,
Bringſt uns in das neue Weſen;
Du biſt unſer Element!

Gib mir dein Verdienſt zum Horte,
Deine heil'gen Lebensworte
Stets zum Licht und höchſten Rath, —
Deine Augen mir zu Sternen,
Die mich aus den Sonnenfernen
Leiten auf dem Himmelspfad!

Dich umfaſſ' ich, wenn am Tage
Meine Seel' in ſtiller Plage
Ihr Geſchäft vollführen ſoll;
Dich, wenn ich geſtrauchelt habe, —
Und wenn Nichts iſt, das mich labe,
Mache Du mich troſtesvoll!

Gib mir, daß ich bet' und wache;
Wohne unter meinem Dache,
  Herrſche drin als König Du!
Und wenn wir ermüdet ſchlafen,
Deck' uns gleich den andern Schafen
  Sanft mit deinem Schatten zu.

Du durchfährſt die Himmelslüfte,
Walteſt auch im Thal der Grüfte,
  Wo du bald uns niederlegſt. —
Heil dir, Erſtling der Geſtorb'nen,
Daß du deine Theu'rerworb'nen
  Aus dem Grab gen Himmel trägſt, —

Wo die Seraphslegionen
Und die Aelt'ſten mit den Kronen
  Preiſen das erwürgte Lamm! —
Dorthin geh' auch unſer Ringen,
Daß wir Dir entgegenſingen:
  „König! Prieſter! Bräutigam!“

3.

An deinem off'nen Grabe
  Fall' ich, o Jeſu, hin,
Und bringe Dir zur Gabe,
  Was ich vermag und bin.
O ſüße Freudenſtunden,
  Da mir das Wort ertönt:
„Der Tod iſt überwunden, —
  Du biſt mit Gott verſöhnt!“

Nicht hätt' ich können ſterben,
Wie Du geſtorben biſt,
Noch jenen Schatz erwerben,
Der nun erworben iſt,
Seit Du, an's Holz geſchlagen,
Den Satan überwandſt,
Und herrlich nach drei Tagen
Zum Leben auferſtandſt.

Das haſt in deinem Herzen
Du liebend überdacht,
Und mit viel tauſend Schmerzen
Als Gottes Lamm vollbracht.
Je ſtärker Dich umrungen
Der Feind im blut'gen Krieg,
Je Größ'res iſt gelungen,
Je mächt'ger iſt dein Sieg.

Und Er, dein Gott, deß Wille
Dir auflud unſre Schuld,
Er ſah vom Himmel ſtille
Die himmliſche Geduld,
Womit du dich gegeben
Für uns, um die du warbſt;
Er ſprach: Sie ſollen leben,
Für die Du ſegnend ſtarbſt! —

Nun ſtrömen Herrlichkeiten
Dir um das Antlitz her,
Und keine Dunkelheiten
Sind um dein Auge mehr.
Die Wahrheit hat's gewonnen,
Die Liebe hat's erreicht, —
Der Fluch, er iſt zerronnen, —
Des Todes Grau'n entweicht! —

Nun ſtrömen Licht und Leben
Allmächtig von Dir aus;
Nun kannſt Du Fülle geben
Aus deinem Tempelhaus,
Wenn ſündenmüde Seelen
Zu Dir im Glauben flieh'n,
Zum Horte Dich erwählen,
Vor'm Gnadenthrone knie'n.

Nun ſchlummern deine Schafe
Auf Hoffnung in der Gruft,
Bis aus dem letzten Schlafe
Sie deine Stimme ruft.
Nun darf kein Herz verzagen,
Das Dir im Glauben ſtirbt,
Weil Nichts, das Dich getragen
Im Seelengrund, verdirbt.

Wohlan, wir fallen nieder
Vor dir, verklärtes Haupt!
Denn wir ſind deine Glieder,
Und ſelig, wer Dir glaubt.
Dich lieben ohne Sehen,
Dir ruh'n im Hirtenſchooß,
Dann mit Dir auferſtehen:
Herr, das werd' unſer Loos!

Drei Himmelfahrtlieder.

1.

Wie ſchwebeſt Du ſo hoch empor,
O Herr, durch's off'ne Himmelsthor,
Mit Ruhm und Preis gekrönet,
Du, der nach ſeinem Opfertag
Im dunkeln Erdenſchooße lag,
Durchſtochen und verhöhnet!
Nun kehrſt
Nun fährſt
Du zum Throne,
Der dem Sohne
Vorbehalten,
Erd' und Himmel zu verwalten.

Ein And'res iſt's mit Dir nunmehr,
Als, da Du aus der Engel Heer
Zu uns herabgegangen,
In Armuth durch die Zeit gewallt,
Und liebend uns in Knechtsgeſtalt
Am blut'gen Kreuz umfangen.
Sterbend,
Werbend
Um Verdorb'ne
Und Erſtorb'ne,
Sankſt du nieder, —
Und nun kommſt du herrlich wieder!

Was das Geſetz ſpricht, iſt erfüllt,
Der Gnade Lebensquell enthüllt,

Der Himmel aufgeſchloſſen.
Im heil'gen Hohenprieſterkleid
Thronſt Du bei'm Vater allezeit
Für deine Heilsgenoſſen.
Hülle,
Fülle
Der Vergebung,
Neubelebung,
Geiſt und Wonne
Strömt von Dir, o Königsſonne!

Drum jauchzt der Himmel Heer Dir zu:
Nur Du, verklärter Sieger, Du
Biſt jenes Thrones würdig,
Davon in ew'ger Majeſtät
Das Weltenregiment ausgeht, —
Dem Vater ebenbürtig!
Dir, Dir
Sind wir
Unterthänig,
Großer König!
Dir, dem Lamme,
Lodert unſre Opferflamme!

O nun erſt ſind die Himmel ſchön,
Seit über ihren Strahlenhöh'n
Zum Throne Du geſtiegen!
Nun wird das Alte friſch und neu,
Nun kann die Freud' und Liebestreu'
In uns nicht mehr verſiegen,
Wenn ſich
Kindlich
Unſre Seelen
Dir befehlen,
Der, vollendet,
Uns den Geiſt vom Throne ſendet!

Zeuch uns zu Dir, HErr Jeſu Chriſt,
Der Du zur Rechten Gottes biſt,
Daß wir Dich feſt umfaſſen!
Das Haupt zieht ſeine Glieder nach,
Und will auch, was noch arm und ſchwach,
Sich nicht entreißen laſſen.
Schenke,
Senke,
O du Treuer,
Geiſt und Feuer
In die Deinen,
Bis ſie dort verklärt erſcheinen!

2.

Blick' aus dieſem Erdenthale
Freudig auf zum Himmelsſaale,
Wo du ſieheſt Jeſum thronen
Ueber Engellegionen,
Ihn, den einſt am Kreuz Durchſtoch'nen,
Nun von Gott Gerechtgeſproch'nen,
Der, erhöht aus Todesnächten,
Seinem Vater ſitzt zur Rechten!

Er, der ewig Eingebor'ne,
Kam zu ſuchen das Verlor'ne,
Aufzurichten alle Kranken
Die ohn' Ihn zum Tode ſanken, —
Sie zu nehmen dem Verderber
Blutend als der Heilserwerber,
Daß Er würd' im Liebestode
Uns zum wahren Lebensbrode.

Nun iſt ſeine Schmach verkläret
In ein Licht, das ewig währet,
Und des Weltalls fernſtes Ende
Bleibt gelegt in Seine Hände.
Nun iſt Gottes Rath erfüllet,
Der ſo lange war verhüllet:
„Daß ein Menſch nach blut'gem Siege
Auf den Thron der Allmacht ſtiege.“ —

Ja, du Einer unter Allen,
Lieblich iſt dein Loos gefallen!
Rein warſt du als Lichtsverkünder,
Heilig ſtarbſt du für die Sünder,
Mächtig brachſt, nach deinem Worte,
Du die ſtarke Todespforte;
Herrlich biſt du aufgefahren
Im Triumph der Engelſchaaren!

Was nun mangelt, bringſt du wieder!
Was wir bitten, ſtrömſt du nieder,
Was wir glauben, ſchenkſt du gnädig,
Was da drückt, deß machſt du ledig;
Was wir ahnen, tritt in's Leben,
Was wir hoffen, wird gegeben,
Was wir dulden, wird verſüßet,
Weil Du unſre Schuld gebüßet.

HErr! in Dir iſt alle Fülle, —
Einſt geheim, nun ohne Hülle.
Du, geſalbt mit Freudenöle,
Dringſt zur tiefſten Jammerhöhle,
Stelleſt auch dem ſchwächſten Hoffen
Der Erhörung Thür noch offen,
Läſſeſt auch den ärmſten Armen
Noch an deiner Bruſt erwarmen.

22. Gedenke, wenn um zehn Gerechter willen deine ganze Kirche Gnade zur Buße empfinge, und du wäreſt von dieſer Zahl, wollteſt du dann nicht bleiben? Es werden Boten kommen, die den frommen Lot abholen, wann es Zeit iſt.

23. Wenn zwei Kirchen mit einander hadern um Etwas, was keine von ihnen verſteht, ſo wäre es allerdings beſſer, die Scheidewand des Geiſtes in Liebe aufzuheben, ſo bekommt der Tempel der Liebe bequemern Raum. Wer aber bei der ſteinernen Zwiſchenmauer anfängt einzuſchlagen, der macht das Haus nur leerer.

24. In den zwei evangeliſchen Kirchen glauben ſich die Mitglieder ſchon längſt aus der einen in die andere hinein. Wer mag die Leiber nun noch dieſſeits halten, wenn der Glaube jenſeits iſt? Will man aber zuſammentreten, ſo verſtändige man ſich redlich, und werde Eines in dem Herrn, der es allein wohl verſteht. Wenn er uns erkennt, ſo erkennen wir ihn, und haben weiter nichts zu fragen noch zu zanken.

25. Wenn man uns aus einer Kirche oder auch von dem Ort unſerer Predigt hinaustreibt, ſo wäre es liebloß und anmaßend, bleiben zu wollen.

26. Kirchenhäupter, Lehrer und Schriftausleger ſollen Chriſtum erfahren und erlebt haben, ſonſt wiſſen ſie nicht, was ſie ſagen oder thun. Nur der Chriſtus in der Seele erfahren und empfunden iſt der wahre Chriſtus.

Friedefürſt! was fehlt den Seelen,
Die zum Horte Dich erwählen,
Die an deinem Worte hangen
Und dein heil'ges Kreuz umfangen?
Wer will ſie zum Höllenpfuhle
Reißen, wenn vor'm Gnadenſtuhle
Sie im Glaubensmuthe knieen,
Den Du ihnen ſelbſt verliehen?

Blick' uns ſegnend an vom Throne!
Hilf, erziehe, trag' und ſchone
Dein Geſchlecht, das nur gedeihet,
Wenn es Dir ſich liebend weihet!
Gib, o Prieſter, Herr und Meiſter,
Deinen Geiſt in unſre Geiſter,
Daß ſie hier mit Dir erſtehen,
Dort mit Dir zum Throne gehen!

3.

Du fährest auf! — Wer fährt Dir nach,
Wenn ihm ſein Herz im Tode brach,
Zum ew'gen Heiligthume? —
HErr! Niemand fährt empor mit Dir,
Als wer dein Eigenthum ward hier
Zu deines Namens Ruhme.
Dorthin
Trägt ihn
Kein Verdienen,
Kein Verſühnen,
Als das deine,
Hoherprieſter der Gemeine!

Du fährest auf! — Wie lange Zeit
Blieb in der Sünden Dunkelheit
Der Himmel uns verschlossen!
Du erst hast ihn uns aufgemacht,
Als in der dunkeln Todesnacht
Dein Sühnungsblut geflossen.
Erst seit
Im Streit
Du's gewonnen,
Hat begonnen
Licht und Leben;
Du nur kannst den Himmel geben.

Du fährest auf! — Nun bleibt dein Wort,
Dein Blut, dein Geist uns immerfort
Der neue Lebenssame.
Zur neuen Gottescreatur,
Zum Wandel auf der Himmelsspur
Hilft einzig uns dein Name.
Dein Wort
Hilft fort
Durch die Nächte
Finst'rer Mächte
Und ihr Grauen,
Daß wir froh gen Himmel schauen.

Du fährest auf! — Wer nun verzagt,
Hat nie sich recht bei Dir verklagt,
Noch Heil bei Dir gefunden.
Wer aber deine Gnade fand,
Strebt auf zum obern Vaterland
Kraft deiner heil'gen Wunden,
Weil er
Nunmehr

Mitgeſtorben,
Miterworben,
Miterſtanden,
Miterhöht aus Todesbanden.

Du fährest auf! — Was unten iſt,
Das laß, o König Jeſus Chriſt,
Uns achten blos für Schaden;
Was droben iſt, ſei unſer Ziel,
Wohin dein Geiſt ſo oft und viel
In Gnaden uns geladen!
Zeuch uns!
Reich uns
Deine Rechte;
Laß die Knechte
Kinder werden!
Jeſu, zeuch uns von der Erden!

Pfingſtlied.

O Geiſt, der Du von Anbeginn
Vor Gottes Throne webteſt,
Und über Nachtgewäſſern hin
Als Lebensodem ſchwebteſt, —
Der Du ſo klar
Der Seher Schaar
Durchzückt mit heil'gen Strahlen,
Uns Chriſtum vorzumalen:

O Geiſt, der nach des Todes Schmach
Ihm, ſeit wir Gott verſöhnet,
Die Königsſtirne ſiebenfach
Mit Gotteswürden krönet; —

O Geiſt, den Er
Vom Himmel her
Auf ſeine Heilsgenoſſen
Allmächtig ausgegoſſen:

Komm, zeuch in Gnaden bei mir ein,
Den großen HErrn der Ehren
Nach langer Finſterniß und Pein
Der Seele zu verklären!
Brich meinen Sinn,
Daß ich forthin
Ganz an mir ſelbſt verzage,
Und es auf Jeſum wage.

Zeig' mir mein Friedenselement
In ſeinem Kreuzesworte;
Zerſtöre, was von Ihm mich trennt,
Und öffne mir die Pforte,
Hineinzugeh'n,
Wo Er zu ſeh'n,
Der meinen Fluch vernichtet
Und all mein Dunkles lichtet.

Laß mich, o Geiſt, durch Ihn verſühnt
Aus allen Feſſeln dringen;
Und wenn die Freude blüht und grünt,
So hilf mir Früchte bringen,
Daß Chriſti Tod
Mein Morgenroth,
Sein Aufſteh'n aus der Erde
Mein Lebensfrühling werde.

Komm, Geiſt der Liebe, Kraft und Zucht,
Der Gott ſein Volk bereitet!
Ich bleib' in ewigbanger Flucht,
Wenn mich dein Zug nicht leitet.

Geiſt des Gebets,
O treibe ſtets
Den Pflegling, deinen Schwachen,
Zum Beten und zum Wachen!

Hilf auch, daß ich der Erde Hohn
Für lauter Ehren achte,
Und ihr fortan mit Gottes Sohn
Geſtorben mich betrachte,
Mit Ihm erweckt,
Um unbefleckt
Nach überwund'nen Wehen
In's ew'ge Reich zu gehen.

Zu Ihm, der mich im Todesſtreit
Vom Tode losgerungen,
Und der für mich zur Herrlichkeit
Als Prieſter durchgedrungen,
Zu Ihm hinfort
Zeuch mich, mein Hort,
Der Du mich früh' berufen,
Von Stufen ſtets zu Stufen!

Reformationslied.

HErr, der du uns von Babel
Gen Zion wiederbracht,
Und Satans alte Fabel
Zu Schanden haſt gemacht,
Auch herrlich uns erprobet,
Was ew'ge Wahrheit iſt:
Dein Name ſei gelobet,
Erlöſer Jeſu Chriſt!

Du haſt des Lebens Leuchte,
Als ſie, von Nacht bedeckt,
Uns ſchon erloſchen deuchte,
Von Neuem aufgeſteckt, —
Haſt deinem Kreuzpaniere
Verjüngten Sieg verlieh'n,
Daß durch die Weltreviere
Viel Friedensboten zieh'n.

Wie uns dein Heil zunichte
Geworden durch den Paxſt,
Dem Du zum Zorngerichte
Die Schläfer übergabſt:
So haſt Du voller Gnaden
Erweckt uns wiederum,
Und ſegnend eingeladen
Zum alten Heiligthum.

Nun darf ſich ohne Grauen,
Wer ſeine Schuld erkennt,
Im Glauben auferbauen
Auf's Wort und Sakrament,
Nach abgeſtreifter Hülle
Mit freiem Kindesmuth
Empfah'n aus deiner Fülle
Die reine Lebensfluth.

O lehr' es uns verſtehen,
Wie deine Gnade heut'
Nach langen Sklavenwehen
Uns freien Segen beut;
Lehr' uns verſteh'n mit Beben
Den langen, harten Bann,
Und daß, was Gott gegeben,
Er wieder nehmen kann!

Wenn wir Dich überhören
Auch jetzt zum andern Mal,
Wird nicht mehr wiederkehren
Des Wortes Freudenſtrahl.
Nun ruft zum Lebensbrode
Uns Huld und Majeſtät;
Nun ſinkt zum andern Tode,
Wer dennoch Dich verſchmäht.

Das iſt dein letztes Winken
Vor'm großen Weltgericht;
HErr, hilf uns niederſinken
In ſolchem Scheidelicht!
Noch einmal umgegraben
Blüht ſchwach dein Feigenbaum; —
Ach laß ihn Früchte haben,
Und gib zur Buße Raum!

Abendmahllied.

Gib mir deinen Leib zur Speiſe
Und dein Blut zum Lebenstrank,
Daß ich auf der Heimathreiſe
Nicht mehr bleibe ſchwach und krank!
Jeſu, laß mich Dich empfangen
Alſo, daß ich ohne Bann,
Nach dem innerſten Verlangen
Dir gen Himmel folgen kann!

Manche löcherichte Bronnen
Hab' ich in der Welt beſucht,
Doch nur Gram dabei gewonnen,
Keine Blüthe, keine Frucht.

Du allein, o Fürſt des Lebens,
  Biſt der Quell, der nie verſiegt,
Und kein Pilger trinkt vergebens,
  Der zu deinen Füßen liegt.

Aber, welche Todesſchrecken
  Littſt Du, HErr, und welche Qual,
Bis Du ſegnend konnteſt decken
  Uns den Tiſch zum Abendmahl,
Und den Liebesruf erheben
  Einer Sünderwelt zu gut:
„Eſſet meinen Leib zum Leben!
  Trinket mein Verſöhnungsblut!“ —

O das ſoll auf dieſer Erden,
  Bis im Feuer ſie zerſtiebt,
Nimmermehr vergeſſen werden:
  Daß dein Tod uns Leben gibt!
Dankbar ſoll's dein Volk verkünden
  Bis zu deiner Wiederkehr:
Gnad' und Heilkraft für die Sünden
  Strömt aus Jeſu Wunden her!

Ja, mein Heiland, unvergänglich
  Sind die Früchte deiner Pein!
Laß ſie mir auch überſchwänglich
  Ewiglich geſegnet ſeyn!
Jede Kraft und jede Gabe
  Opf're keuſch die Seele Dir,
Und mit deinem Hirtenſtabe
  Herrſch' als König Du in ihr!

Krankenlied.

Gelobt ſei deines Gottes Hand,
Die dich am Band
Der ew'gen Treue führet, —
Die nun das Leidensfeuer heiß
Zu ihrem Preis
Und deinem Heile ſchüret, —
Weil ſie die Zeit
Und Ewigkeit
Und Luſt und Laſt
Zuſammenfaßt,
Wie's ihr und dir gebühret!

Gelobt ſei deines Mittlers Hand,
Die dich zum Land
Des ew'gen Friedens leitet!
Durchbohrt hieng ſie am Kreuz für dich
So bitterlich,
Die dich nun vollbereitet. —
Ruh' ſanft in ihr!
Sie hilft ja dir;
Sie weilt und eilt,
Sie ſtärkt und heilt,
Bleibt über dich gebreitet.

Gelobt ſei deines Tröſters Hand!
Er, ſonſt Niemand,
Kann uns im Jammer tröſten.
Des HErrn Geiſt macht das Angeſicht
Bald wieder licht,
Wann unſ're Noth am größten,

Daß nach der Nacht
Ein Morgen lacht,
Und unſer Mund
Sein Lob thut kund
Im Reigen der Erlöſten.

Gelobt ſei der dreiein'ge Hort,
Deß Segenswort
Auch deinen Geiſt erquicket!
Er laſſe dir Luſt, Schmerz und Pein
Zum Segen ſeyn,
Wie Er's im Segen ſchicket, —
Bis Er verjüngt
Uns dorthin bringt,
Wo nach dem Streit
Das Herz befreit
Durch helle Himmel blicket!

Kreuzlied.

Schon manchen Tag voll Heiterkeit,
Ohn' Angſt und Leid,
Hat dir dein HErr geſendet.
Nun hat Er mit verhülltem Licht
Sein Angeſicht
Von dir hinweggewendet,
Und von dem Trank,
Der Ihn ſo krank
In Oelbergsnacht
Für uns gemacht,
Zwei Tröpflein dir geſpendet,

27. Wenn Lehrer verlegenes Brod reichen oder Kleye backen, so sehnt man sich nach besserer Kost; ist dann nicht bald ein Speisemeister da, so greifen die Hungrigen nach Allem, was sie finden, und es entstehen Krankheiten und Schwärmereyen.

28. Die der Schwärmerey durch Vernunftpredigt steuern wollen, sind die Urheber derselben. Denn das Herz will ein Etwas und kein Nichts, und jenes ist nur der Christus für uns gestorben und auferstanden.

29. Wer den Leuten das Wort nimmt, das sie sättigen kann, der wird am Ende selbst das Opfer der Empörung, die er hervorbringt.

30. Wer Bilder stürmt, nicht weil man sie anbetet, der kennt den Menschen nicht; wer sie aber zahllos häuft, der macht Abgötter.

31. Wer Bilder macht, damit nichts dahinter sei, dem thäte man besser den Rock ausziehen und um eine Puppe hängen.

32. Wer sich im Wasser besieht, fällt gern hinein; und wer sich in Augen besieht, wird gern gefangen. Also bezaubert auch zu viele Kunst.

33. Das Auge ist des Leibes Licht; aber das Licht des Auges ist die Furcht Gottes.

Trink ſie getroſt! — Das Herbſte hat
An unſrer Statt
Der Heiland ſelbſt getrunken.
Noch biſt du nicht mit blut'gem Schweiß
Wie Er ſo heiß
Auf's Antlitz hingeſunken. —
Ob's ſtürmt und tost:
Zwei Tröpflein Troſt
Sind immer hier,
Und über dir
Viel helle Gnadenfunken.

Sein Heil muß dennoch auferſteh'n
Aus deinen Weh'n,
Wenn ſich die Seele beuget, —
Wenn ſie des Kreuzes ſchwere Laſt
Geduldig faßt,
Und glaubt, was Er bezeuget.
Ein Menſch in Gott
Wird nie zu Spott,
Wenn ſeinen Mund
Im neuen Bund
Die Bruſt der Gnade ſäuget.

Sei's drum, daß eine Regenfluth
Mit wilder Wuth
Hoch über dir erſchwelle:
Die Sonne bleibt am Himmel ja
Und Jeſus nah;
Und hilft Er nicht zur Stelle,
So bleibt es wahr
Doch immerdar:
„Er liebt mich noch, —
Er haucht mir doch
Den Himmel wieder helle!"

Einem Vollendeten.

Du biſt nicht mehr ein Kranker,
  Gepreßt von Angſt und Weh,
Der ſeinen Hoffnungsanker
  Wirft in die dunkle See;
Du biſt nun ein Geſunder,
  Deß Schiff den Sturm beſiegt,
Und durch ein ſelig Wunder
  Im Heimathporte liegt.

Du hatteſt in dem Schiffe
  Den rechten Steuermann,
Der uns durch alle Riffe
  Und Strudel führen kann.
Der ſchirmte deine Segel,
  Daß keines dir zerriß,
Und hielt nach ew'ger Regel
  Des Ruders Gang gewiß.

Der Glaube war dein Segel,
  Die Hoffnung dein Magnet,
Die Liebe deine Regel,
  Dein Anker das Gebet;
Und in des Schiffleins Mitte
  Stand Chriſti Kreuz als Maſt,
Das du mit Lob und Bitte
  In jedem Sturm umfaßt.

Nun ſteig' nach herben Tagen
  Am Himmelsufer aus!
Du wirſt von Wundern ſagen,
  Wann du nun biſt im Haus.

Das nicht iſt auferbauet
Durch Menſchenmacht und Witz; —
Er, der ſich dir vertrauet,
Schenkt dir's zum Fürſtenſitz.

Wie dringt in Kindestönen
Zum Thron dein Feierlied!
Du biſt durch Sein Verſöhnen
Der Erdenreihe Glied,
Die, Gottes Bildniß ſpiegelnd,
Verklärt vor Jeſu kniet,
Und mahnend und beflügelnd
Auch uns hinüberzieht.

Auferſtehung.

Du meines Leibes ſchwacher Bau,
Der heimlich bald erzittert,
Wenn's öfters von dem Himmel rauh
Mit Sturm und Froſt gewittert:
Wie wird's dir ſeyn, wann du zerbrichſt
Und ledig meine Seele ſprichſt?

Dann wird ſie ſtill und hüllenlos
Hinſchweben in die Ferne,
Und du, im dunkeln Erdenſchoos
Verweſeſt gleich dem Kerne,
Den, wann des Frühlings Odem weht,
Ein Landmann in die Furche ſät.

O großer Tag, da man mich auch
Vom engen Sarg umſchränket,

Nach aller Menſchenkinder Brauch
In meine Kammer ſenket,
Darin ich blaß und ruhevoll
Den Erdenlärm verſchlummern ſoll!

Ich werde nach ſo mancher Noth
Wohl tief und lange ſchlafen;
Wär' nur im Grab auch Morgenroth, —
Wär's nur ein Rettungshafen! —
Doch eine Gruft gewährt mir nicht
Freiheit und ew'ges Maienlicht.

Da baut der Tod ja mit dem Wurm,
Da weht kein Hauch von Morgen;
Da bin vor des Gerichtes Sturm
Noch lang' ich nicht geborgen,
Wenn nicht ein Geiſt in mir gewohnt,
Deß Leib zu wecken ſich verlohnt.

Wie blüht ein ſelig Auferſteh'n
Dem, der auf's Fleiſch geſäet,
Und der, bei allen Sündeweh'n,
Doch Gottes Heil verſchmähet,
Daß ſeine Seel' auf dunkler Spur
Zuletzt zum Abgrund niederfuhr? —

O Fürſt des Lebens, Jeſu Chriſt,
Hilf mir im Geiſte leben,
Daß meinen Leib zur letzten Friſt
Ich froh Dir könne geben
Als ein geheiligt Weizenkorn,
Darob Du wacheſt ohne Zorn!

Dein bitt'rer Tod erlöſe mich
Vom hoffnungsloſen Sterben;
Dein Geiſt, er helfe kräftiglich
Mir um das Leben werben,
Das Du ſchon auf der Pilgerſchaft
Den Deinen ſchenkſt in Gotteskraft!

Gleichwie die Mutter früh' das Kind
Vom Schlafe geht zu wecken,
Das in ihr liebreich Auge lind
Aufſchauet ohne Schrecken,
Und athmet Wonn' und Morgenluft:
So wecke, HErr, mich aus der Gruft!

Drittes Buch.

Heidnische und christliche Geschichte.

Das Wort von Anfang.

Geheimnißvolles Eins, im Creaturenleben
Nur dämmernd ausgeprägt, doch millionenfach, —
Hochdonnernd im Gewölk, mild in der Lüfte Weben,
Hell in der Rosen Flor, und frisch im Silberbach,
Endlos im Ocean, der Länderreih'n durchfeuchtet,
Holdselig im Versteck des armen Veilchens tief,
Und göttlich königlich, wenn deine Flamme leuchtet
Am Sternenhimmel, der dein Offenbarungsbrief!

Du bist das Element, das einzig mir genüget.
Der Vogel in der Luft, der Fisch in Meer und Fluß,
Der Wurm im Erdenschooß: so hat es Gott gefüget,
Daß jede Creatur den Grundquell haben muß,
Daran sie wandellos ihr Daseyn stärkt und nähret;
Und also bist nur Du mein ewig Element,
Solang' ein Athemzug in meiner Lunge währet,
Solang' ein Geistesfunk' in meiner Seele brennt! —

Verloren gingen wir, als wir von Dir gefallen,
Und als Du flohest, hat's dem Sünder gleich gebangt;
Als Flüchtling muß hinfort er auf der Erde wallen,
Taglöhnerhaft, bis er Dich wiederum erlangt,
War er nicht einst dein Bild, wie Du nach Gottes Bilde
Urwesentlich erblüht, geboren Gott aus Gott? —
Verlor er Dich, so starb ihm Hoheit, Kraft und Milde,
Und in der Selbstsucht ward er schnell des Teufels Spott.

Da ſchienſt Du, ſüßes Licht, wohl durch die Finſterniſſe,
Doch ſie begriffen nicht des Anfangs Wonnelicht.
Mit Wohlthat und Gericht tratſt Du vor tauſend Riſſe,
Und ach, der Heiden Heer, es blieb ein Traumgeſicht.
Dein Urmaß blieb verkehrt; in üpp'ger Fleiſchesſchöne
Fand ſeine Götter nur das todte Weltgeſchlecht,
Und als Dämonion erkannten wenig Söhne
Des Heidenthumes Dich mit deinem Licht und Recht.

Auch ſolchen Ahnungen haſt Du Dich hold erzeiget,
Haſt zu den Redlichen in dunkler Völkernacht
Mit feuchtem Gottesaug', o Liebe, Dich geneiget,
Und ſegensvoll bejaht, was ſie von Dir gedacht. —
Dein Wundergang erglänzt auch durch der Heiden Nächte,
Wo mancher edle Geiſt freiwillig ging zum Tod,
Weil er für gnädig hielt die dunkeln Himmelsmächte,
Wenn dem Tyrannen Trotz er feſt im Glauben bot.

So finden wir Dich ſtill erleuchten, wirken, ſchonen,
Und tiefe Keime ſä'n, — denn Schaffen iſt dein Amt, —
Und wer durchſchauet es, in welchen Länderzonen
Du Tauſende geheim prophetiſch angeflammt? —
War bei der Heidenwelt ein Lichtstag überflüſſig?
Nein! ſonſt an keinem Tag kam aus dem Lande Sem
Der wunderbare Zug, des Dunkeln überdrüſſig,
Der Bethlems Kind erfrug, zur Stadt Jeruſalem. —

Ich forſche gern nach Dir in alten Völkerſchriften,
Vergnügt, wenn ich von Dir ein leiſes Streiflicht ſeh'.
Doch dort erſchienſt Du nicht, dein Segensmal zu ſtiften,
Damit bei Dir es nicht nach Menſchenweiſe geh'.
Mit Ehrfurcht ſchau'n wir Dich im heil'gen Dunkel wohnen
Hoch über'm Gnadenthron, von Cherubim bewacht,
Die hoch auf Sina dort als Donnerlegionen
Daſtanden, als dein Mund den alten Bund gemacht.

Dort glänzte heller ſchon dein Rathſchluß in Symbolen,
In Schattenbildungen, durchzückt von Licht und Recht;
Dort durfte täglich neu dein Volk ſich Gnade holen,
Dort ſtarb, wer glaubenslos ſich wider Dich erfrecht.
Mit gottverklärtem Aug' erſtanden hier Propheten,
Lobſänger ſel'gen Siegs, Verkünder ew'ger Huld,
Vor Fürſten ohne Furcht, und ſcharfe Zorntrommeten,
Wenn luſtberauſcht dein Volk aufthürmte ſeine Schuld.

Doch riß der Vorhang nicht vor deinem Heiligthume,
Und auch den Beſten blieb dein tiefſter Gang verhüllt;
Dein armes Iſrael ſank hin als welke Blume,
Bevor dein Frühlingshauch mit Leben es erfüllt.
Der Tempel ſank in Gluth; die Himmel wurden ehern,
Dein armes Volk, es ward dem Heidenthum zum Raub,
Als es ſein Herz verſtockt mit ſtolzen Phariſäern,
Und für den Friedensruf ward ſadducäiſch taub.

Da trateſt Du hervor, in unſer Fleiſch gekleidet, —
Und was dem Donner nicht, noch dem Symbol gelang,
Was dem Geſetz mißrieth, und einzig doch uns weidet,
Gelang, o Liebe, Dir auf deinem Todesgang.
Durch Sterben, Auferſteh'n, durch deiner Menſchheit Siegen
Haſt du vollführt dein Werk, Dich ſelbſt enthüllet ganz, —
Und ſeit in Herrlichkeit Du Gottes Thron erſtiegen,
Biſt Du uns HErr und Gott mit deinem Dornenkranz.

Vor dieſem Wundergang ertönen alle Himmel,
Gepredigt wird er uns auf Erden als das Heil,
Und in des Höllengrunds verworfenem Gewimmel
Hat kein verſtockter Geiſt an dieſer Kunde Theil.
Das ſchaffet Dir ein Volk, — das füllet deine Tempel,
Das heiliget ein Herz, das ſchirmt vor Satans Liſt,
Und ſelig iſt ein Menſch, auf deſſen Stirn den Stempel
Du, menſchgeword'nes Wort, hindrückſt: „Ich bin ein Chriſt!"

34. Ein Christ ohne Leiden, ist wie ein Wagen ohne Räder. Ein Christ ohne Liebe, ist wie ein kalter Sommertag.

35. Wir vergöttern das Unwürdige, wenn wir die Menschheit hochachten ohne Christum. Besser also, göttlich zu nennen, was Gott ist. Was ist der Christus der Bibel, wenn er nicht Gott ist? Was ist aber der Mensch?

36. Eine Anstalt wie die der Erlösung, nach ihrem ganzen geoffenbarten Sinne, wird eine nothwendige Forderung meiner Vernunft, sobald sie erkannt hat, wie es um Gott und um den Menschen steht.

37. Wäre der Gott Christus in einer andern Gestalt erschienen, als in der Tiefe der Demuth und des Gehorsams, so wäre eine Tugend unerfüllt geblieben, die Gott nur in einem Menschen erfüllen konnte, auf Rechnung des Menschen.

38. Wäre Christus nicht des Todes der Missethäter unter den Schrecken der Hölle gestorben, so blieb das Recht der Missethat des Menschen unerfüllt.

39. Wäre der Gottmensch nicht auferstanden und aufgefahren dahin, da er zuvor war, so wäre Gottes und des Menschen Recht verloren.

40. Es ist ein arger Hochmuth, den Menschen Christus sich gleich zu setzen, und Alle für Thoren zu achten,

O Wort von Anbeginn, du Weſen aller Weſen,
Der blinden Welt verhaßt, dem Glauben klar allein:
Wie ſtiegſt Du tief herab, damit, vom Tod geneſen,
Als Neulebendige wir würden ewig dein!
Wo gibt's ein Größeres, als Dich, das Eins im Alle?
Was will mein Geiſt, als Dich, in aller Weſen Heer? —
Gib Dich als Heiland mir, ſolang' ich irdiſch walle,
Und dann im Himmel dort! — Ja, dieß iſt mein Begehr.

Alexander der Große.

(Dan. 7, 6.)

„Geſchichte" heißt die Dunkelhelle
Der ruheloſen Menſchenwelt,
Wo ſtets die hint're Meereswelle
Dumpftoſend auf die vord're fällt, —
Wo hier die finſt're Wetterſchichte
Des Aehrenfelds Goldmauern ſchlägt,
Dann ſich mit feurigem Gerichte
An Waldeshäuptern fortbewegt.

Doch aus den ungeſtümen Maſſen
Blickt ſpärlich nur ein milder Glanz,
Und ſelt'ne Sterne ſchau'n gelaſſen
Durch ſolchen Wetterwolkentanz.
Wer iſt's, der recht Geſchichten ſchreibe,
Bevor das Wetter ausgegrollt,
Und ehe vor der Sonnenſcheibe
Des Sturms Panier ſich aufgerollt?

Von unſres Abendſternes Zuge,
Der friedevoll nach Oſten rückt,
Und auf dem nächtlichholden Fluge
Der Erdbewohner Aug' entzückt,

Von ihm beſteht bei jedem Volke
Der Liebe Zeugniß immerfort, —
Nicht von der wilden Donnerwolke,
Die längſt verknallt am Felſen dort

Und doch, in unſrer niedern Sphäre,
In unſres Hochmuths Nebelſchicht
Gilt eine Feuerwolkenehre
Weit höher, als ein Sternenlicht.
Wie ſteht vor uns ein Weltbezwinger,
Der blut'ge Kronen an ſich rafft,
Viel prächt'ger, als ein Friedensbringer,
Der Liebe gibt und Segen ſchafft!

* * *

Warum in deinen Blüthentagen
Haſt, Alexander, du im Flug
Weltſtürmeriſch hinausgetragen
Den Brand, den deine Mutter trug,
Als wild im Schwarm der Korybanten
Durch Wälder ſprang Olympias,
Eh' träumend ſie der angebrannten
Mordfackel, ſtatt des Sohns, genas? —

Warum nicht hat dich mit Beſinnung
Einſt Ariſtotel[illegible] erhellt,
Den aus der Philoſophen-Innung
Die Vaterhand dir zugeſellt?
Dein Lehrer war der klarſte Denker;
Wie ward ſo räthſelhaft dein Gang,
Daß nur ein wilder Schlachtenlenker
Solch mildem Friedensgrund entſprang? —

Du weinteſt an Achilles' Hügel
Nach einem anderen Homer,
Zu ſchweben auf der Dichtung Flügel
Mit einem Ruhmglanz ewighehr.
Doch ſieh, die lichten Flammenfarben
Und dieſes Himmels Abendgluth,
Sie ſtammen nicht aus Leichengarben
Nicht aus der Nationen Blut!

Du ſchwangſt dich früh mit ſtarken Händen
Dem wilden Schlachtroß auf den Hals,
Und ſahſt der Völker Loos ſich wenden
Vom Sattel deines Bucephals.
Da meinteſt du, der Kreis der Erde
Sei worden dir ein Bucephal,
Den du mit ſiegender Geberde
Nun könneſt lenken überall!

Du ragteſt hoch im Kreis der Starken
Hochherzig von der Jugend an,
Und Keiner ſteckte ſich die Marken
Gewalt'ger aus zur Siegesbahn, —
Ein Königserſtling, unerſchrocken,
Vom Wirbel bis zum Fuß geſtählt,
Holdblickend unter Jünglingslocken,
Und doch der Nemeſis vermählt; —

Jungfräulich lächelnd, milde flüſternd,
Wo Freunde deinem Geiſt geglaubt, —
Vor'm Feinde bald den Blick verdüſternd,
Und furchtbar, wie das Löwenhaupt.
Ein Held, voll zarter Hochgedanken
Für thränenvolle Weiblichkeit, —
Dann ſchrecklich über alle Schranken,
Im Trunk zum Freundesmord bereit.

Mit deinen tapfern Macedonen
Durchſtiegſt den Hämus du voll Kraft,
Und die der Donau Strand umwohnen,
Empfanden deine Ritterſchaft.
Rückwärts, zu Griechenlands Erbeben,
Drangſt du, voll Rachezorns erwacht,
Bis fürchterlich das alte Theben
Im Sturm der Erde gleich gemacht. —

Dann ſchwollen höher deine Wogen; —
Dem ungeheuren Perſerreich,
Das oft gen Hellas ausgezogen,
Galt rächeriſch dein Donnerſtreich;
Nicht nur auf jene Wunderſchätze
War deines Heerbanns Gier geſtellt, —
Vermählen wollt'ſt du durch Geſetze
Die Morgen- und die Abendwelt.

Am Granikus, in Iſſus' Enge,
Dann weit auf Gaugamela's Flur
Zeigſt du dem fliehenden Gedränge
Die feuerflammende Natur,
Die nach des Perſerkönigs Falle
Vom lodernden Perſepolis
Dich mit dem Kriegstrommetenſchalle
Zum fernen Indusſtrome riß.

Dort, an des Götzendienſtes Wiegen,
Mit fabelhafter Pracht umhüllt,
Hat dir zu neuen Heldenſiegen
Begeiſterung das Herz erfüllt. —
Kein Strom zu breit zum Ueberfahren,
Kein Fels zu hoch zur Niedrigung,
Kein Heer zu grimmig der Barbaren,
Kein Ziel zu weit für deinen Schwung! —

Und doch, du Zierde tapf'rer Renner,
Ward'ſt unverſehens du gebannt,
Als deine Schaar erprobter Männer,
Am Hyphaſis ſich umgewandt!
War dieß ein Wahrſpruch vom Orakel,
Das dich zum Götterſprößling log,
Dich, der mit halberloſch'ner Fackel
Mühſelig heim zum Lager zog?

Wie ward's mit dir, der ſich am Tage
Als einen Gott verehren ließ,
Und Nachts bei'm trunk'nen Feſtgelage
Den Freund im Zorne niederſtieß? —
Wie ward's mit dir, als fünfzig Mächte
Der Völker ſich um dich geſchaart,
Der in des Fleiſches Wahn zum Knechte
Des Uebermuths und Grimmes ward?

Weit iſt dein Weg hinausgegangen
Von Thebens Sturz und Flammengraus,
Bis mit den ehernen Phalangen
Du tratſt vor Suſa's Marmorhaus, —
Bis einen Königsjüngling fluthend
Die Herrlichkeit der Welt umſpült,
Ihn, der aus mancher Wunde blutend,
Der Völker Wunden nie gefühlt.

Welch' eine Maſſe von Trophäen,
Von Trümmerſchutt liegt hinter dir!
Noch qualmen Tyrus' Flammenwehen,
Und Feindesheere modern hier,
Die deine Rächerhand zerſchmettert
Für Xerxes alten Ueberfall, —
Viel Felſenburgen ſind verwettert, —
Der halbe Weltkreis dein Vaſall. —

Was willſt du mehr? — Noch voller ſchlürfen
Willſt du den Kelch der Majeſtät!
Dein Geiſt mit flammenden Entwürfen
Fährt weit, ſo weit die Sonne geht,
Damit noch alle Völker wallen
Im Gleiſe deiner Gottgewalt, . . .
Da ruft ein Wort aus Himmelshallen
Dir donnernd ein allmächtig: „Halt!“ —

O kaum erloſch das Lebensfeuer
Hephäſtions im Weinpokal, —
Kaum ſchwelgt ſein König, ſein Getreuer,
Trübſelig fort am gleichen Mahl:
So biſt, vom Blut und Weine trunken,
Gewarnt von dumpfem Seherton,
Auch du zum Tode hingeſunken,
Ein Babelsfürſt in Babylon!

Aus iſt's! — Mit deinem letzten Hauche
Zerfließt wie Rauch dein Siegeslauf. —
Aus iſt's! — Du Heldenſchatten, tauche
Noch einmal von den Todten auf!
Horch, wie die tauſendfache Klage
Im Lager und im Königshaus
Bejammert deine Niederlage
Mit Todesſchrecken: „Es iſt aus!“ —

Aus iſt's mit dir, o Weltbeſtürmer,
Der hingefahren in die Nacht;
Nur Myrrhe ſcheucht von dir die Würmer,
Und himmelab fiel deine Pracht. —
„Der Würdigſte“ ſoll ſich bekümmern
Nun um die Welt an deiner Statt;
Doch Wer erbaut ſie nun aus Trümmern,
Wo Keiner ächte Würden hat?

Sie dürſtet rings nach deiner Pflege,
Die bei dem Kriegsſturm war ſo karg;
Und ach, da nun ihr Hoffen rege,
Schläfſt du verlebt im goldnen Sarg.
Was hilft dein ſtolzer Trauerwagen,
Dran vierundſechzig Thiere zieh'n? —
Des Erdballs Haupt, es wird getragen
Von Babel nach Aegypten hin!

Schnell zanken ſich die Weltbefehder,
Des Löwenantheils ſchon gewiß,
Und an dem Raube zerrt ein Jeder,
Den ihm der todte König ließ.
Was wird geſcheh'n, wenn deine Beute
In blut'ge Stücke nun zerfährt,
Wenn von der Leoparden-Meute
Jedweder ſeinen Lohn begehrt?

Erſchüttert ſind die Weltbezirke,
Die Länder gierig neu getheilt. —
Wer iſt's, der nun den Trank erwirke,
Der Millionen Herzen heilt? —
Dem Würger wollen ſie nicht frohnen,
Kein Fangball mehr des Schwertes ſeyn,
Nein, unter einem Stabe wohnen,
Der Früchte trägt im Sonnenſchein.

Doch ſchau, ſie wiſſen Nichts die Dränger,
Vergeblich iſt der Klugen Rath;
Die Herrſcherſorgen ſind nur bänger
Und Drachen zeugt die Drachenſaat.
Dein Vater liegt ſchon längſt vermodert,
Ermordet als der Lüge Sohn;
Der Mutter Fackel iſt verlodert,
Und ihrem Blutdurſt gleicht ihr Lohn. —

Und deine Feldherrn, deren Dürſten
Du Gold und Fürſtenglanz verbürgt.
Wie haben nach dem Kriegesfürſten
Sie ſchnell ſich wechſelſeits erwürgt!
Einſt flogeſt du, vom Sieg umſchauert,
Voran, und Alle flogen mit; —
Doch ſieh, kein Weltgebäude dauert,
Wenn's aufgebaut mit blut'gem Kitt! —

Stets muß ich nach dem Teiche ſchauen,
Wo mit des Abendwindes Trieb
Dein Diadem zu Aller Grauen,
Verirrt im Schilfe hängen blieb;
In's Rohr der alten Königsgräber
Zu Babel ward es hingeweht! —
Das war, du großer Würdengeber,
Ein Todtenbild der Majeſtät! —

O du, den Göttern Anverwandter,
Biſt du vor Gottes Auge nicht
Der flügelreiche Rieſenpanther,
Von dem die Seherſtimme ſpricht?
Ein Menſch, das konnteſt du im Tempel
Von Zion werden, hochentzückt; —
Nun hat das Heidenthum den Stempel
Der Thiernatur dir aufgedrückt. —

Indeſſen ſchweigt der Himmel ſtille,
Und dunkler zieh'n die Wetter auf;
Noch lange bringt kein Heldenwille
Die Geiſter friedevoll zuhauf;
Noch kommen Thiere wild in Sprüngen,
Mit Mordgebiß und Klauen ſtark, —
Und keine Weltmacht kann verjüngen
Der Völker ausgeſtorb'nes Mark. —

Steig nieder, Held, mit deinem Frieden,
Du Wort von Anfang, mild und hehr!
Nur Du, dem Gott uns zubeſchieden,
Du ſänftigſt Himmel, Erd' und Meer.
Noch ſtürmt es fort mit blut'gen Waffen
Und drohendem Trommetenton: —
Doch Thiere können Nichts erſchaffen, —
Dein iſt die Welt, o Menſchenſohn!

Darius Gezelt.

Nach der Völkerſchlacht von Iſſus ziemt dem Sieger wohl ein Bad,
Sich vom Blute rein zu waſchen auf beſtaubtem Heldenpfad;
Alſo ſchreitet Alexander zum erhab'nen Königszelte,
Das Darius, kaum entronnen, ihm gelaſſen zum Entgelte.

Lieber hätt' er ſelbſt den Perſer mitbehalten in dem Zelt,
Doch der hohe Flüchtling weilet ſchon in abgeleg'nem Feld,
Und der große Macedone kann ſich hier geruhig baden,
Ob ihn auch der Fürſt von Suſa nicht beſonders eingeladen.

Staunend tritt der Griechenkönig in die prächt'ge Wölbung ein;
Freudig ruft's von allen Lippen: „Alexander, das iſt dein!
Nicht mehr nach Darius Namen, der beſiegt hinweggeflohen,
Nennen wir dieß Zelt, — es trage deinen Namen jetzt, den hohen!“ —

Schau, wie glänzt's hier aller Enden überreich und wunderhold
Von Juwelen, lichten Perlen und von feingetrieb'nem Gold!
Eimer, Wannen, Krüg' und Näpfe leuchten herrlich allenthalben,
Duft'ge Waſſer, Oele, Narden, — einen Königsleib zu ſalben.

Weiche Betten, Vaſen, Leuchter, fabelhaftes Prunkgeſchirr
Reihen rings unüberſehlich ſich in magiſchem Gewirr,
Und an allen Wänden prangen Schlachtgemälde, Purpurſtoffe,
Daß kein Scharfſinn eines Künſtlers ſie zu überbieten hoffe!

Lächelnd ſchauet Alexander in dem Glanzgemach herum;
Schier geblendet iſt ſein Auge, ſeine Heldenlippe ſtumm:
Dann erhebt er eine Frage, die kein Herrſcher ſoll verlieren:
„Alſo dieß wohl, meine Freunde, dieß heißt königlich regieren?!“

Ja, das Zelt iſt ſchön gewoben, wo der König einſt gewohnt,
Der vielleicht in Suſa's Mauern einſt noch herrlicher gethront! —
Doch, die Majeſtät, wie floh ſie feig und zitternd von den Ihren! —
Heißt wohl dieſes, meine Freunde, heißt dieß königlich regieren?

Ja, die Pracht iſt unermeßlich, alle Wände bunt geſchmückt;
Warum iſt der Perſerkönig nicht vom Volke mehr beglückt,
Das ſein Müſſiggängerleben ihm mit ſolchem Prunk muß zieren? —
Alſo dieſes, meine Freunde, dieß heißt königlich regieren?

Ja, das Heer war ungeheuer, wohlverſeh'n mit Flittertand;
Aber hat es Stand gehalten für den Fürſten und das Land?
Nein, es floh mit ſeinem Herrſcher und den bebenden Vezieren. —
Alſo dieſes, meine Freunde, dieß heißt königlich regieren? —

Ja, die Kanzler und die Schreiber hielten einen großen Rath, —
Doch der Kanzler ſchlief zu lange, und der Schreiber kam zu ſpat;
Denn mit Zahlen und Tabellen hofften ſie zu triumphiren. —
Alſo dieß wohl, meine Freunde, heißt man königlich regieren?

In des Perſerkönigs Zelte bin ich Aſiens gewiß;
Heute haben wir, und morgen zieh'n wir gen Perſepolis!
Denn wo Fürſten Zeit und Kräfte, Muth, Entſchluß und Geiſt
verlieren, —
Freunde, heißt das Völker weiden? heißt das königlich regieren?!

die ihn seit Jahrtausenden erwartet haben und durch ihn schon hier in der Hoffnung selig geworden sind.

41. Zwischen sich und dem Unbegreiflichen nichts Drittes zu begehren, ist Vermessenheit, Unverstand oder Herzlosigkeit.

42. Die Sehnsucht nach einem Mittler zwischen dem Unbegreiflichen und uns, liegt von Natur im menschlichen Gemüth, und hat zu allen Zeiten Verirrungen erzeugt, die nur in Christo ihre Berichtigung finden.

43. Die leibliche Verwandtschaft des Menschengeschlechts mit einer höhern Welt war eine Lieblingsidee der alten Völker, und ist ein großer Gedanke. Seine Verwirklichung in Christo ist die erhabenste und die keuscheste.

44. Der beständige Widerspruch, worin Jeder mit Jedem und mit sich selber steht, sollte uns doch nöthigen, einen Freund zu suchen, der uns nie Gelegenheit gibt, mit ihm uneinig zu werden.

45. Die Unvollkommenheit aller menschlichen Muster sollte uns billig zwingen, ein göttliches Muster zu suchen und zu glauben.

46. Warum halten manche Leute die Vorfahren blos im Glauben für thöricht, und nicht auch im Unglauben?

47. Da Alles in der Welt sich endlich entscheidet, so

Alexanders Opfer.

Leicht iſt's, den Göttern Opfer bringen,
Wenn ſich der Menſch nur ſelbſt begehrt,
Und in des Hochmuths goldnen Schlingen
Nach eigenem Gelüſte fährt.

Die Hekatomben ſind nicht theuer
Für Einen, der nach Welten jagt,
Und in des Ruhmdurſts wildem Feuer
Sein Leben kühn um Alles wagt.

So ſchau'n wir Alexanders Züge
Begleitet ſtets vom Opferdienſt;
Den Göttern allen that er Gnüge
Um ſeinen blutigen Gewinnſt.

Poſeidon, Zeus, Herakles, — Allen,
So viel der Götternamen ſind,
Eilt er, mit Spenden zu gefallen,
Des Sieges auserwähltes Kind, —

Damit der ganze Götterhaufe
Ihm wohlgewogen ſchaue zu,
Und in dem Welterob'rungslaufe
Allſtetig ſeinen Willen thu'.

Die Prieſter auch ſind ſchnell beſonnen,
Und Augurn ſchmeicheln ſeinem Sinn;
Denn wenn ihr Jawort er gewonnen,
Strömt ihnen auch ein Goldgewinn.

Wer bringt an einem heil'gen Orte
Nicht williglich Geſchenke dar,
Wenn gleißneriſche Prieſterworte
Ihm ſeine Träume machen wahr? —

Schau hin! das ſind der Heiden Opfer,
Dabei die Seele finſter bleibt, —
Gewiſſensmörder, Herzverſtopfer, —
Wo ſie's nach ihren Lüſten treibt!

Das ſind des Heidenthumes Meſſen,
Die wohlfeil man und koſtbar lieſt,
Wobei die Seele gottvergeſſen
Sich nur ein eig'nes Ziel erkieſt. —

Wie anders iſt's bei'm Gott, dem wahren,
Der nun im Sohne ſich enthüllt! —
Da gilt kein opferndes Gebahren,
Und alles Fleh'n bleibt unerfüllt, —

Wenn's nicht ſich ſeinem Willen beuget,
Der ewigheilig, einziggut,
Und in dem Wort, das Ihn bezeuget,
Mit willenloſem Sinne ruht. —

Der Götzenknecht ſchafft Götterheere,
Damit ſie ſeinen Willen thun;
Der Gottesmenſch ſucht Gottes Ehre,
Und lernt in Seinem Willen ruh'n.

Alexander und Kalanos.

Deß Schloß auf gold'nen Säulen ruhte,
Und der im rieſenhaften Muthe
Von Pella bis zum Indus drang, —
Dem ritterlichen Kronenjäger,
Dem königlichen Flammenträger,
Der ſich auf fünfzig Throne ſchwang, —

Dem ſtets ſein Augur Ariſtander
Weiß, goldgekrönt zur Seite ritt, —
Dem großen König Alexander
Hemmt' oftmals Gott den Siegesſchritt.

Kein Zeltdach war für ihn zu prächtig,
Kein Waffenſturm zu wild und mächtig,
Kein Scepter ſeiner Hand zu fern;
Er griff danach; — die Länderzonen
Sie ſollten insgeſammt gewohnen
Sein, ihres göttergleichen Herrn.
Nicht niedriger ging dieſes Adlers
Erhab'ner Feuerflügelſchlag,
Dem ſich, trotz jedes ernſten Tadlers,
Kein Erdenheld vergleichen mag.

Sein Antlitz war ſo fein gebildet,
Und, wenn vom Zornblick auch verwildet,
Doch wieder ſchön und ſeelenvoll.
Wie zauberiſch klang oft das Grüßen
Des Helden, unter deſſen Füßen
Bald wieder Blut und Jammer quoll!
Des Menſchthums edle Maienblüthe
Wuchs oft aus dieſer Heldenbruſt,
Die, wenn ſie neu nach Stürmen glühte,
Von zarter Schonung nichts gewußt. —

Er drang bis zu den fernen Indern;
Was mochte ſeinen Sturmflug hindern,
Dem ſchon das Perſerreich erlag?
Er ſtrebt auf unbetret'nen Bahnen
Zum Friedensſitze der Brahmanen,
Und unvergeßlich war der Tag,
Als er vor'm Palmenhain erſchienen; —
Da ſieht er, ſonnenſchwül umdampft,

Wie eine Schaar mit ernſten Mienen
Bedeutſam auf den Boden ſtampft. —

„Was machet Ihr?“ — läßt er ſie fragen
Durch einen Dollmetſch, — „was beſagen
Soll euer Stampfen auf den Grund?“ —
Mit feierlichem Gruß, eintönig,
Erwiedern ſie: Du großer König,
Des Menſchen Kleinheit ſei dir kund!
Ob er ſich noch ſo ſtolz geberde,
Bleibt ihm doch, wann's zum Sterben geht,
Nur eben noch das Räumlein Erde,
Darauf er mit den Füßen ſteht.

„Du haſt dich ſtolz emporgeſchwungen,
Viel blut'ge Lorbeern dir errungen,
Viel Fremdes ohne Recht erfaßt.
Von ferner Heimath ausgezogen,
Vom Raub der Völker ſchwer gebogen,
Biſt du dir ſelber eine Laſt.
Bald nach dem Hinfall deiner Reiche,
Wann du dein Leben ausgehaucht,
Bleibt nur ein Raum für deine Leiche,
So viel ſie zur Beſtattung braucht!“ —

Der König ſchweigend, in Beſtürzung
Hört ſeines Siegeslaufs Verkürzung, —
Dann fragt er ſanftgefaßt umher:
„Wer zieht mit mir aus eurer Mitte?
Wer theilet meine Kriegesſchritte,
Daß er mein Herz berathe, — wer?“ —
Sie weigerten ſich mit einander, —
Und Dandamis, der Aelt'ſte, rief:
„So gut, wie dir, Fürſt Alexander,
Gilt mir der Götter Freiheitsbrief!“

Zuletzt, ein Greis von siebzig Jahren,
Sprach Kalanus: „Mit Silberhaaren
Folg' ich auf deinem Pfade dir;
Doch, wenn ich nun im Lauf ermatte,
Dann, großer König, dann bestatte
Den todten Leib mit Ehren mir!“ —
Der König ruft ein Ja, der alte
Tiefsinnige Gymnosophist
Schaut still, wie Alexander walte, —
Doch bleibet ihm nur kurze Frist.

„Des Lebens bin ich überdrüssig,
Ein kranker Mann, dir überflüssig,
Drum siehe du mich huldreich an;
Und daß mein Geist sich nicht verspäte,
So hilf mit Opfer und Gebete
Beschließen mir die Lebensbahn!
Wenn And're still im Grund vermodern,
Will ich, nach meiner Väter Art,
In lichter Flammengluth verlodern, —
Ja, dieß sei meine Todesfahrt!

Umringt von prächtigen Geschwadern,
Nicht einen Angstpuls in den Adern,
Liegt Kalanus, zum Tod gestreckt; —
Auf einem hohen Scheiterhaufen
Soll ihn zum Tod die Flamme taufen,
Die lodernd seinen Leib umleckt, —
Und scheidend ruft er noch im Frieden
Dem König auf dem goldnen Thron:
„Das gleiche Loos ist Dir beschieden, —
Bald seh'n wir uns in Babylon!“

Das verlorene Diadem.

Lorberreich von Indiens Paläſten,
Schmeichleriſch erhöht zum Donnergotte,
Kehret Alexander heim zu Feſten
Mit dem Heerzug und der Rieſenflotte.
Ehrfurchtsvoll in Babylon, vieltönig,
Knieet Aſien um ſeinen König.

Was ihn irgend fabelhaft gelüſtet,
Hält er als ein Götterſohn in Händen;
Heer und Flotte ſind auch ſchon gerüſtet,
Mächtigerem Werk ſich zuzuwenden,
Daß bis zu Herakles Säulenpaare
Alle Welt ein Heldenhaupt umſchaare. —

Da verlangt es ihn, die Mauſoleen
Anzuſchau'n der alten Aſſurfürſten;
Einſam ragt ihr Wall in trüben Seen,
Drin erſäuft ſchon lang' ihr Siegesdürſten. —
Langſam fährt im dichtgewachſ'nen Rohre
Alexander mit dem Schifferchore, —

Er, der ſchöne Herrſcher. — Seines Gleichen
Lebt kein Erdenfürſt in weiten Landen. —
Seht, wie ſtolz er auf den Königsteichen
Hinſchwebt in den purpurnen Gewanden!
Und wer greift nach ſeinem Diademe,
Daß er's ihm vom Heldenſcheitel nehme? —

Plötzlich ſtürmt's! — Die Abendluft gewittert,
Will von einem Erdengott Nichts wiſſen, —
Und das Diadem, ſo reich umflittert,
Iſt dem König von dem Haupt geriſſen!
Fern', — ein Jupiter kam nicht zu Hilfe, —
Hängt es einſam an verwelktem Schilfe.

Ueber'm Tode hängt der Schmuck des Lebens,
Und der König mag im Geiſt ergimmen:
Nur ein Sklave muß, behenden Strebens,
Nach dem ſchnellverlor'nen Kleinod ſchwimmen,
Muß, damit die Waſſer es nicht netzen,
Zagend auf das arme Haupt ſich ſetzen.

Dunkle Vorbedeutung, daß zum Lohne
Dieſes Armen Haupt ward abgeſchlagen,
Weil aus Noth er einem Götterſohne
Dienſtbemüht ſein Diadem getragen,
Das vor'm nahen Tod, vom Wind getrieben,
An dem Gräberſchilfe hängen blieben!

Olympias und Siſygambis.

Wie kann ich ohne Thränen ſchauen
Euch mütterliche Königsfrauen,
Von denen zu der Völker Grauen
Zween große Fürſten abgeſtammt: —
Der Eine bei des Vaters Feſten
In Hellas kriegeriſchem Weſten, —
Der Andre von den Feuerreſten
Des Morgenlandes angeflammt?

Olympias, in Freude ſchwärmend,
Bacchantiſch durch die Wälder lärmend,
Um Nichts in weiter Welt ſich härmend, —
Dir ward der ritterlichſte Sohn;
Deß Seele war ein Feuerſprühen,
Und, bei des Kampfes ſchwerſten Mühen,
Ein unaufhaltſam Siegserglühen,
Ein ſteter Schlachttrommetenton!

Du, Siſygambis, hatteſt deinen
Erlauchten Sprößling nur zum Weinen,
Zum Märt'rer deines Volks, wie keinen,
Als Schmerzenskind zur Welt gebracht.
Vor Alexanders Donnerdrohen
Iſt dein Darius ſtets geflohen,
Bis ihm ſein Reich in Feuerlohen
Verſank nach Gaugamela's Schlacht.

Bei'm Waffenſturme der Phalangen
Bliebſt du mit ſchweigendem Erbangen
In Alexanders Zelt gefangen
Als Zeugin, wie dein Sohn erlag;
Und nach des Siegers edeln Gaben
Sollt' ach, dein Herz nur Eines haben:
Den Perſerkönig zu begraben
An Perſiens Vernichtungstag.

Doch, ging die Mutter jenes Ringers,
Des ungeſtümen Fackelſchwingers,
Des wunderbaren Weltbezwingers,
Dir, hartgeſchlag'ne Fürſtin, vor? —
Schau, Siſygambis, Weib des Schmerzens,
Wie nach der Zeit hochmüth'gen Scherzens
Olympias gebroch'nen Herzens
Ihr Antlitz hüllt in Trauerflor!

Du ſtiegſt herab vom ſchönſten Throne,
Und flehteſt, daß nur nicht im Hohne,
Nein, würdig deinem Königsſohne
Sein Untergang bereitet ſei. —
Olympias mit ihren Flügen,
Die trotzig, ſtark in Grimm und Lügen,
Sich nie zur Demuth wollte fügen,
Kam ſiegreich nicht an dir vorbei.

O tiefer Gottesgang! — am Ende
Schau'n wir, wie ſich der Weltlauf wende,
Und wie durch unſichtbare Hände
Das Loos der Erdgebor'nen geh'!
Die Siegerin, — die Unterdrückte,
Die hochher flog, — und die ſich bückte,
Die Prahlerin, — die Ungeſchmückte, —
Sie werden Eins in einem Weh'! —

Ihr Königsmütter, einſt ſo prangend,
Die Eine ſtolz nach Kronen langend,
Die Andre für den Sohn erbangend:
Wer hätt' an euer Ziel geglaubt? —
Nach Alexanders Tod umnachtet,
Iſt Siſygambis frei verſchmachtet; —
Olympias ward hingeſchlachtet;
Vom Schwerte fiel ihr Mörderhaupt.

Marcus Curtius.

(Im J. 362 vor Chr.)

Auf dem Forum ungeheuer
Klafft ein bodenloſer Spalt,
Aufgeriſſen durch das Feuer
Unterirdiſcher Gewalt.
Wo ſeit alten Heldenjahren
Tempelpracht und Säule ſtund,
Kann man jetzt hinunterfahren
In der Hölle dunkeln Schlund. —

Adler auf den Siegeshorſten!
Sprich: warum iſt unverſeh'n
Unter dir das Neſt geborſten, —
Und was ſoll daraus entſteh'n,
Daß in Roma's feſten Mauern
Schnell der Schooß urew'ger Nacht
Mit des Gifthauchs dumpfen Schauern
Zürnend auseinanderkracht?

Bebend wankt des Volkes Menge
Um des Kraters Rand herum;
Doch das fluthende Gedränge
Starrt hinab unmächtig ſtumm. —
Endlich hört man Stimmen brüllen:
„Auf, und zaudert länger nicht!
Eilt, den Abgrund auszufüllen, —
Tummelt euch nach Bürgerpflicht!“ —

Siehe! raſch von allen Enden
Schleppt man Erd' und Felſen her; —
Maſſenhaft aus tauſend Händen
Stürzt's hinunter dumpf und ſchwer.
Toſend rollt der Wucht Gekoller
In den grauſen Schlund hinab, —
Doch der Abgrund wird nicht voller,
Und noch gähnt das offne Grab.

Nun in weiten Tempelhallen
Beugen flehend ſie das Knie,
Ob ein Gnadenſtrahl nicht fallen
Aus dem Himmel mög' auf ſie, —
Ob kein Gott das Haupt enthülle,
Wenn er ihnen zornig war,
Daß der dunkle Grund ſich fülle,
Wie er aufging, wunderbar.

dürfen die Gegner nur warten, um zu ſehen, was an dem Glauben iſt. Aber das wollen ſie am wenigſten.

48. Wer Recht hat und enthört wird, ſtellt es Gott anheim. Darum beweiſen die Gegner, daß ſie Unrecht haben.

49. Das Verderben ging vom Geiſtigen aus, daher mußte auch die Wiederbringung vom Geiſtigen ausgehen, und ein beglückender König der Herzen erſcheinen, ehe ein beglückender König der Erde möglich war. Aber wir wiſſen, daß er gewiß kommt, oder wir zu ihm.

50. Wer Chriſtum nicht für Gott und für den König der Welt halten will, verdient nicht, ihn in dieſer Geſtalt zu erkennen. Wohlthaten werden nicht aufgedrungen.

51. Weil die Menſchen dem Himmel entfremdet und der Erde heimgefallen waren, ſo ſetzte ihnen Gott Erdengötter, nämlich Regenten, denen ſie an ſeiner Statt gehorchen müſſen; und deren können ſie nicht eher entbehren, als bis ſie gelernt haben, Gott allein über ſich herrſchen zu laſſen, nicht aber Jeder über ſeines Gleichen, was gar nicht möglich iſt, weil immer Einer befehlen und der Andere gehorchen muß. Wenn Jedermann göttlich geſinnt wäre, ſo bedürfte es weder eines weitern Geſetzes noch einer Obrigkeit. Außer daß die Weiſern den Unweiſern zu ſagen hätten, wie ſie noch glüklicher werden und Gottes Willen immer mehr erfüllen ſollten. So geht es unter den Engeln zu. Denn da ſind auch Hohe und Niedrige, und die letztern beſchweren ſich nicht.

Nein! ſo brünſtig ſie ſich neigen, —
Offen bleibt der finſtre Schooß,
Und der Götterſtimme Schweigen
Drohet nur ein Schreckensloos, —
Bis die Prieſterſchaar verkündigt:
„Bringt das Beſte für die Stadt!
Dann nur wird ſie ſteh'n entſündigt,
Wenn ſie dieß geopfert hat!“ —

Seht! auch das wird nicht verweigert, —
Keiner denkt hier an Verluſt;
Opferfreudigkeit, ſie ſteigert
Sich in jeder Römerbruſt.
Jungfrau'n eilen mit Geſchmeide,
Frau'n mit Goldſchmuck, Perlenband,
Schleudern's mit verhalt'nem Leide
Nieder für das Vaterland.

Könnte man den Rachen ſtopfen,
Dieſes Grabs mit Edelſtein,
Würd' es ohne Thränentropfen
Roma's letzte Tochter weih'n.
Doch auch dieſe Strahlenſpende
Iſt vergebens dargebracht,
Denn wie tauſend Feuerbrände
Dampft's noch aus dem off'nen Schacht. —

„Nun, was haben wir noch weiter?
Ruft das Volk, im Geiſt ergrimmt,
Wenn der Kreis der ew'gen Leiter
Solches nicht als Opfer nimmt?“ —
Da gebeut mit Donnerſtimme
Eines Jünglings Feuermuth:
„Römer, laßt von eurem Grimme,
Denn noch fehlt das höchſte Gut!“

Curtius, der Schlachtgenoſſe,
Schön wie Morgenwolkenglanz,
Wenn er auf dem hohen Roſſe
Einritt in den Schwertertanz, —
Er, im Strahl des Heldenmuthes,
Ruft in's Volksgetümmel weit:
„Glaubt's, das Kleinod unſres Gutes
Iſt der Waffen Tapferkeit!

„Durch die Waffen hochgeſtiegen
Iſt der Römer Kraftgeſchlecht;
Nur durch Waffen kann's erliegen,
Wenn es ſeine Kraft geſchwächt!
Darum nur durch Waffentreue
Wendet ſich der Götterbann,
Daß getroſt der Siegesleue
Ueber'm Abgrund wandeln kann.

„Gönnet mir drei kurze Tage,
Bis die Weihen ſind vollführt!
Dann will ich mich ohne Klage
Opfern, wie ſich's Rom gebührt.
Denn die Götter nur gewinnet,
Wer ſich ihnen opfern mag;
Wo des Lebens Kraft zerrinnet,
Da nur glänzt ein Siegestag!“ —

Staunend und mit Hochgefühlen
Blickt das Volk den Jüngling an;
Tauſend Fragen, ſie durchwühlen
Jede Bruſt: „Iſt das ein Wahn?
Iſt es ſchwärmende Verzückung?“ —
Doch die Geiſterſtimme ſagt:
Nur für eines Volks Beglückung
Wird ein Opfertod gewagt! —

Harrend ſitzt am dritten Morgen
Conſul, Ritter, Volk im Kreis;
Tiefes Ahnen, ſchwere Sorgen
Zieh'n durch Alle laut und leiſ'; —
Aber ſieh! mit einem Male
Sprengt, gerüſtet, wundervoll,
Curtius im Sonnenſtrahle
Her mit ſeinem Todeszoll!

Auf dem Roſſe ſitzt voll Freude
Er, geweiht dem heil'gen Tod;
Daß kein Leben er vergeude,
Glänzt auf ſeinem Wangenroth.
Sicher ſeines Siegs, erhoben
Seines Schwerts erprobten Stahl,
Schaut ſein Auge hell nach oben,
Dann hinab zum Todesthal. —

„Lebet wohl!“ — Er ſchwingt ſein Eiſen,
Sprengt mit Wonnemuth nach vorn',
Und als ging's auf Blumengleiſen,
Gibt dem Schlachtroß er den Sporn.
Alle ſeh'n ſich's wiehernd bäumen,
Doch der Ritter läßt nicht ab,
Und er ſprengt es ohne Säumen
Brauſend in den Schlund hinab. —

Dröhnend hinter ſeinem Falle
Schloß die Kluft ſich langſam zu,
Und des Himmels blaue Halle
Stand darob mit ſüßer Ruh;
Ueber den verhüllten Tiefen
Opferte der Prieſter Chor,
Und der Mägdlein Chöre liefen
Held voran im Roſenflor. —

Schön ertönet ſolche Kunde
Aus der grauen Sagenwelt:
Aber wann zu künft'ger Stunde,
Rom, dein letzter Würfel fällt:
Wird der Abgrund auch ſich ſchließen,
Wenn vor'm Rachedonnerſtrahl
Nichts mehr kann hinunter ſchießen,
Als ein Papſt und Cardinal?

Manlius und Decius.

(Jahr 340 vor Chr.)

Zwei Conſuln treten hier vor euren Blick,
Amtsbrüder in altrömiſcher Regierung,
Umhängt nicht mit romantiſcher Verzierung,
Doch hochgeſtellt in ihres Volks Geſchick.

Die Beiden ſtanden, krieg'riſch angethan,
Gleich einer doppelſpalt'gen Donnerwolke,
Als Machtgebieter einſt vor'm Römervolke,
Und wanderten, verſchieden, gleiche Bahn.

In dieſem Conſulpaare trat's zu Tag,
Wie ſtrenge das Geſetz ein Mann verwalten,
Und willig doch, das Volksheil zu erhalten,
Dem Opfertode ſelbſt ſich weihen mag.

* * *

Von Manlius verboten war der Streit
Mit den Lateinern, als die Heere ruhten. —
Da trieben ungeſtüme Heldengluthen
Den eig'nen Sohn in Feindesmitte weit.

Er ſchlug den Gegner, der voll Ingrimms focht,
In ſeines Muthes Uebermacht zur Erde,
Und kehrte heim mit ſtrahlender Geberde,
Weil junger Lorbeer ſeine Stirn umflocht.

Doch als im Zelt er vor den Vater trat,
Und für die Großthat Lob zu finden glaubte,
Sprach Manlius mit abgewandtem Haupte:
„Sein Blut verſöhne ſeine Miſſethat!“ —

„Führ't ihn zum Tod als Opfer dem Geſetz,
Das ungeſtraft nie werden ſoll gebrochen!“ —
Da ward geweint, gezittert, fürgeſprochen, —
Doch unzerriſſen blieb das ehr'ne Netz.

„Nicht ich,“ — ſprach Manlius — „that ihn in Bann!
Sein eig'ner Geiſt hieß das Geſetz ihn brechen,
Und vor'm Geſetz darf keine Rührung ſprechen! —
Mein Sohn, der ſtirbt, iſt wie ein and'rer Mann.“

Da trat der Liktor vor; dem Conſulſohn
Schlug er das Haupt ab mit gewiſſem Streiche,
Und Manlius rief ob des Kindes Leiche:
„Nun ſpreche Keiner dem Geſetze Hohn!“ —

Ein Vaterherz hat ſeines Sohnes Tod
Nicht ohne blut'ge Zuckung angeſehen. —
Doch Freiheit ſproßt aus tiefen Todeswehen,
Und ohne Nacht erblüht kein Morgenroth.

* * *

Nun, andrer Conſul, ſtarker Decius,
Tritt vor in deines Heldenmuthes Schöne,
Daß den Geſtrengen deine That verſöhne,
Die herrlich vor der Nachwelt bleiben muß!

„Weß Flügel wanken wird im Sturm der Schlacht,
Der opfert ſich ſofort durch freies Sterben,
Als Kriegsfürſt, Sieg dem Volke zu erwerben."
Solch Brüderbündniß hattet ihr gemacht.

Dein Flügel wankte, — da vergaßeſt du
Nicht, welchem Liebestode du vereidet; —
Zu Roſſe hoch, in blanken Stahl gekleidet,
Flogſt wetterleuchtend du dem Feinde zu.

Die Keule traf dich, Schwerterſchlag und Speer, —
Verwundend und verwundet ſankſt du nieder! —
Da flog auf hellem, goldenem Gefieder
Der Sieg vor Roma's Legionen her!

So liegſt du ſühnend bei dem Sohn des Manns,
Der einſt ſein Kind geopfert ohne Zittern! —
Seid uns gegrüßt in euern Sturmgewittern,
Selbſtloſe Glieder eines Zweigeſpanns!

Der Eine gab für's Volksgeſetz ſein Kind,
Der Andre hat ſich ſelbſt für's Volk gegeben.
Da ſeh'n vereint wir Recht und Liebe ſchweben,
Wie ſie in Gottes Herzen einig ſind!

* * *

Selbander ſteh'n die Helden; Eins ſind ſie
In unſrem Gott, der ſich die Welt errungen.
Der Vater ſchlug den Sohn, — der Sohn, bezwungen
Von Liebe, ſtarb. — O ſüße Harmonie!

Der Schulmeiſter von Falerii.

(Um's J. 394 vor Chr.)

Traun, es iſt nichts Gemeines,
Wenn mit getreuem Muth
Ein Mannesherz auch Kleines
Für Kinderſeelen thut,
Wenn einer Schule Meiſter
Die Seelen fromm erzieht,
Daß man die jungen Geiſter
Auf lichtem Pfade ſieht. —

So dachte bei den Alten
Ein Conſul auch mit Fug,
Der ſtolze Purpurfalten
Auf Feldherrnſchultern trug, —
Vor den ein alter, dreiſter
Falisker mit Verrath
Als einer Schule Meiſter
Sammt ſeinen Schülern trat.

Denn als Camill bedrängte
Die Stadt Falerii,
Und ſich der Streit verlängte, —
Da hört man plötzlich, — ſieh',
Zweihundert ſchöne Jungen
Mit ihrem Lehrer nah'n;
Der ſchleicht mit Huldigungen
Zum Conſul ſacht heran. —

„Luſtwandeln mit den Kindern", —
Sprach er zur Wach' am Thor —
„Das werdet ihr nicht hindern;
Ich gehe treulich vor;

Laßt uns Vergnügung holen
  Dort in dem Frühlingswald!“ —
Da führt er ſie verſtohlen
  In's Feindeslager bald. —

„Was ſollen dieſe Kinder?“
  Rief halberzürnt Camill; —
„„Du biſt der Ueberwinder,
  Dem ich ſie bringen will!
Nimm die Faliskerſöhne
  Als Geiſeln in Empfang: —
Bald macht ihr Angſtgeſtöhne
  Zur Stadt dir off'nen Gang!““

„Hat man dich das geheißen,
  Als man ſie dir vertraut?
Wohlan, wenn man dein Gleißen
  Dortinnen nicht durchſchaut,
Will ich anſtatt der Väter
  Beſchirmen Sohn um Sohn,
Damit ein Volksverräther
  Empfange ſeinen Lohn!“

Camillus ruft's; — die Knaben
  Steh'n da mit Augen groß:
„Was ſoll der Lehrer haben
  Als zugemeſſ'nes Loos?“ —
Schaut auf! da bringt man Ruthen
  Für Alle, Stück um Stück:
„Kommt, hauet dieſen Guten
  Zur Vaterſtadt zurück!“

Sein Rock wird abgeriſſen,
  Heim geht's in vollem Lauf;
Die Knaben, die's nun wiſſen,
  Sie hauen tüchtig drauf. —

Und als ſie drin erſchienen,
Vernimmt die Bürgerſchaft
Mit hocherſtaunten Mienen
Der Römertugend Kraft.

Vor ſolchem Edelmuthe
Verſtummte Zorn und Krieg;
Der Lehrer hat die Ruthe,
Und Rom den Friedenoſieg. —
O ſchickte man entſchloſſen
All ſolche Füchſe heim:
Wie würde bald erſproſſen
Des Lebens edler Keim!

Cincinnatus.

(J. 459 vor Chr.)

Verweſen iſt es längſt gegangen,
Dein ſchönes purpurnes Gewand,
Das einſt dein Schulterpaar empfangen,
Verliehen von des Volkes Hand.
Einſam auf deinem Saatgefilde
Und vor dem pflügenden Geſpann
Erkor man dich zu Roma's Schilde,
Den armen ritterlichen Mann.

Erkoren ward'ſt du zum Dictator,
Begünſtigt von dem Götterglück;
Heim kehrteſt du als Triumphator,
Dann tratſt beſcheiden du zurück,
Zufrieden auf des Ackers Hufe,
Der dir ein harmlos Brod gewährt,
Daß du dem Volk, nach bangem Rufe,
Die Friedenspalme zugekehrt.

Ein Landmann und ein großer Sieger,
Der nach dem Siege ſich beſchränkt:
Das iſt ein Bild, ihr ſtolzen Krieger,
Deß rühmend noch die Welt gedenkt! —
Wer iſt es, der nach Adlersflügen
Und nach dem ſchönſten Siegesfeſt
Sich noch mit Wenigem genügen,
Sich gern' als Diener ſchauen läßt?

Wer iſt es in verwöhnten Tagen,
Dem man als einem ſchlichten Mann
Den Purpurmantel ohne Zagen
Um ſeine Schulter werfen kann,
Und der, wenn auf der Felſenſpitze
Sein Feuermuth das Heil erſtritt,
Einfach zum ſtillen Demuthſitze
Zurück mit reiner Liebe tritt? —

So, Cincinnatus, ging von hinnen
Auf's Ackerfeld dein Heldenmuth,
Als du mit freiheitsmächt'gen Sinnen
Errungen deines Volkes Gut. —
So hat die höchſte Bahn durchmeſſen
Er, dem nun unſre Liebe glaubt,
Und der auf Erden Nichts beſeſſen
Zum Lager für ſein Königshaupt.

Doch keinen Acker hier zu pflügen,
Ging Er dahin nach ſeinem Sieg.
Wie könnte noch ein Pflug genügen
Ihm, der die Himmel überſtieg?
Pflug, Egge macht' Er hier wohl fertig,
Solang' Er war zum Knecht beſtellt; —
Nun ſind die Himmel ſein gewärtig,
Und ſchau, ſein Acker iſt die Welt!

52. Wenn Gottes Geſetz nicht die Quelle, Seele und oberſte Richtſchnur der Geſetzgebung und des Handelns iſt, ſo ſind beyde empöreriſch.

53. Die Strafrechtslehrer fragen viel und vergeblich nach der Quelle des Strafrechts, weil ſie vergeſſen haben, daß das Richteramt Gottes iſt.

54. Der ekle Geſchmack unſerer Zeit verſchmäht in Dingen der göttlichen Weisheit Vieles um der Form, und die übermüthige Vernunft Vieles um des Inhalts willen. Man will etwas Geiſtreiches. Das verlangten auch die Griechen zu Korinth, unter denen aber St. Paulus nur von dem Gekreuzigten wiſſen wollte.

55. Geiſtreich, d. i. reich an eigenem Geiſt ſeyn, gibt keinen Anſpruch auf das Himmelreich, und führt nicht da hinein. Vielmehr den Geiſtesarmen iſt es vom Herrn verheißen. In vollen Kaſten iſt kein Raum mehr.

56. Das Geiſtreichſte in der Welt iſt die Bibel, aber reich an heiligem Geiſt. Was dieſer Geiſt der Geiſter ſpricht, geht über Alles, und warum veraltet ſein Wort nicht?

57. Verlange Hohes und Tiefes, verlange Wahres und Gutes, verlange Schönes und Erhabenes, es iſt in der Bibel, wie nirgend ſonſt. Aber dieſer helle Spiegel thut deinen blöden Augen weh.

58. Der die Welt gemacht hat, ſollte der nicht auch

Quinctius Flamininus.

(Im Jahr 197 v. Chr.)

Freiheit iſt die Frühlingskrone ſtets für eines Volkes Haupt,
Das an eines Gottes Walten, das noch an ſich ſelber glaubt.
Magſt mit Gold und Schmeichelworten du den Knecht an's Joch gewöhnen:
Freiheit wird als Lebenslosung doch im Ohr der Freien tönen.

Wem du Geld und Spiele bieteſt, aber ſeine Freiheit nicht,
Einen goldnen Fliegenwedel ſchlägſt du Dem in's Angeſicht,
Und wenn ſeine Zeit gekommen, lebt er lieber in Entbehrung
Als Befreiter, denn als Sklave unter glänzender Entehrung. —

Schau, dort auf korinth'ſchem Iſthmus reihen ſich der Wagen viel, —
Sturmgewohnte Roſſelenker brauſen hin zum Kronenziel, —
Ringer dreht den ſtarken Ringer, feſtgepackt am Mittelleibe, —
Sauſend fährt der ſchwere Diskus nach der ferngeſteckten Scheibe.

Auch mit preiſenden Geſängen tritt der Dichter Schaar heran,
Denn der Dichter und der Sänger folgt dem Sieger auf der Bahn,
Und je mehr geweihte Helden Freiheit ihrem Volk erringen,
Deſto mächt'ger, wonnevoller wird des Sängers Harfe klingen. —

Hellas feiert hier vereinigt ſeiner Kräfte Herrlichkeit,
Wie die Väter es gehalten ſeit der grauen Ahnenzeit;
Denn ein ſtarkes Volk begehret je und je der Welt zu zeigen
Seinen Stamm mit Blüthenäſten und mit fruchtbehang'nen Zweigen. —

Aber heute glüh'n ſie doppelt, aufzubieten ihre Kraft,
Weil in ihrem Kreiſe weilet Roms erlauchte Ritterſchaft,
Und ſie ſchau'n aus allen Helden Conſul Flamininus ragen,
Der den Dränger ihrer Stämme jüngſt auf's ſtolze Haupt geſchlagen.

„Kynoskephalä!" — der Name deutet an den edeln Sieg,
Wo der Legionenadler über Macedonen ſtieg,
Wo Philippus' Geyergriffen ward ein mächtig Halt geboten,
Als er Hellas' Brüdervölkern zugeſchnürt den Sklavenknoten.

Wohl noch über'm Vaterherde ſchwebt des Römers ehr'ne Hand,
Und noch brüten dunkle Schatten über dem Hellenenland;
Dennoch geh'n erſtarkte Bürger lieber noch mit fremden Mächten,
Ehe ſie vor Volksverräthern ſich erniedrigen zu Knechten! —

Hehr und ruhig ſitzt der Conſul; ſeine Helden jauchzen mit,
Wenn ein feuriger Hellene flammend einen Preis erſtritt;
Doch, die ſchönſte Zeit erharrend, hat in tiefen Herzensfalten
Er zum Schluß der Ritterſpiele noch den höchſten Preis verhalten.

Wagenlenker zieh'n vorüber, und der Jubel füllt ihr Ohr;
Fechter und gewalt'ge Ringer thun belorbeert ſich hervor, —
Andre Kämpfer, ſieggekrönet, blicken auf mit heitern Mienen
Zu dem Conſul, der als Zeuge ihres Freudentags erſchienen. —

Plötzlich mit erhob'nem Arme ſtehet auf der Römerheld,
Ruft mit hoher Donnerſtimme durch das völkerreiche Feld:
„Alſo läßt euch Rom verkünden, daß kein Gram die Freuden hemme:
Eure Dränger ſind vernichtet; frei ſind alle Griechenſtämme!"

Ein Erſtaunen, Lauſchen, Fragen, — da ertönt ein Wonneſchrei,
Sinnbetäubend, herzerſchütternd. „Hört ihr's? Griechenland iſt frei!"
Hoch, wie um den Leuchtthurm brauſen Myriaden Meereswogen,
Kommt umher zum edeln Conſul Freudendonnerlaut geflogen.

„Flamininus! Flamininus!“ alſo ruft das Volk entzückt;
Kaum erwehrt er ſich des Jubels, daß er ihn nicht ſchnell erdrückt;
Und fürwahr, kein blut'ger Lorbeer hat ihm je ſo hoch gegolten,
Als die Thränen, die ſo wonnig aus verklärten Augen rollten. —

Flamininus! noch ertönet aus der Nachwelt dir ein Lied,
Weil dein Mund zerdrückten Völkern einen Freiheitsſpruch beſchied. —
Ach, warum von unſern Völkern wird der Eine kaum beachtet,
Der uns ew'ge Löſung kündet, ſeit Er hing vom Tod umnachtet?

Sagunt.

(J. 219 vor Chr.)

Längſt ſchon duften Frühlingsblumen über'm blutgetränkten Grund,
Wo mit ſtolzen Mauerzinnen einſt Sagunt, die tapfre, ſtund;

Wo für edler Ahnen Rechte wider dich, o Hannibal,
Heldenhaft die Bürger ſtanden, wie gegoſſen aus Metall.

Was des Kindes Herz begeiſtert, was des jungen Blutes Lauf
Früh durchflammte, ſolch ein Lieben höret nicht im Sterben auf.

Darum ſteh'n die Männerſchaaren auf dem Mauerwall ſo dicht,
Ob auch von den Wurfgeſchoſſen breiter ſtets die Lücke bricht.

Mit des Hoffnungsſterns Verglühen lodert auf der Todesmuth,
Und alswie von goldnem Oele, ſchwillt der Heldengeiſt vom Blut.

So verbrennt Sagunt ſein Leben, dem die Freiheit wird geraubt;
Würdig nur auf Todesaſche ruht ſein bleiches Heldenhaupt.

Auf den Zinnen ſtirbt der Bürger; von den Thürmen hoch herab
Springt die Mutter mit den Töchtern fröhlich in das Flammengrab, —

Alſo, daß der Afrikaner, als er einzieht todesmatt,
Seine Fahne nur kann pflanzen auf der Freien Todtenſtatt. —

Alſo ſtehen tauſend Märt'rer flammend über Land und Meer
Als der Freiheit und der Wahrheit Siegeszeugen, hold und hehr.

Bann und Feſſeln, Sturm und Feuer dämpften jene Leuchte nicht,
Die hervor aus treuer Herzen gottgeweihten Grunde bricht.

Kannten ſie den Gott des Himmels? — Ward er ihnen noch nicht klar? —
„Nur nach dem einſt wird Er richten, was der Seele heilig war!"

Märt'rer iſt, wer um die Wahrheit, um die Freiheit redlich wirbt,
Und ſolch Kleinod keuſch bewahrend, muthig kämpft und liebend ſtirbt.

Märt'rer nennt man viele Trotzer, mit der Lüge ſtolz im Bund; —
Eines edeln Martyrtodes ſtarb die freie Stadt Sagunt, —

Beſſer, als ein Aufgeblaſ'ner, der ſein Heiligthum verräth,
Und verworf'nen Volksverführern Palmen auf die Pfade ſät.

Dann, wenn er zum Untergange durch ſein Sündenwerk gereift,
Wenn die Hand des ew'gen Richters zürnend ihn am Nacken greift:

Will als Märt'rer er noch gelten, der nach Heldenehren geizt,
Und in ſeinem Untergange ſich mit ödem Wahne ſpreizt.

Glaub's: Sagunt, es wird dich richten; Wahrheit war ſein Mauerwall, —
Aber ohne Heldenwerke bringt die Lüge dich zu Fall!

Scipio auf dem Kapitol.

(Um's J. 200 vor Chr.)

Was that der Mann des hohen Sinnens,
Der Held voll mächtigen Beginnens,
Des Römervolks erlauchter Stern, —
Als er, ſtatt eiteln Waffenrauſchens,
Statt ſchlauen Fragens und Belauſchens,
Sich jeden Tag geflüchtet fern,
In Einſamkeit ſein großes Denken
In Geiſtertiefen einzuſenken,
Getrennt von ſtolzen Kriegesherrn? —

Der Außenwelt hat er vergeſſen,
Wenn er in Andacht dageſeſſen, —
Und Göttliches enthüllte wohl
Sich ſeinem Aug', an dem die Wogen
Des Weltgewühls vorüberzogen,
Im Tempel auf dem Kapitol, —
Dem Auge, dem's zu ſchau'n gegolten
Geſchicke, wie ſie Götter wollten,
Nicht Wahngebilde, ſtolz und hohl.

Drum fand er jeden Tag die Stunde,
Da betend, mit geſchloſſ'nem Munde,
Er zu der Götterhalle ſtieg.
Was er nicht fand im Sturm des Tages,
Nicht in dem Lärme des Gelages,
Das fand er dort, wann Alles ſchwieg. —
Dort glänzten ihm geheime Sonnen, —
Dort hat in Demuth er gewonnen
Den Machtberuf zu Sieg um Sieg.

Hiſpanien mit hundert Thürmen
Galt's erſt im ſchweren Kampf zu ſtürmen,

Und er bezwang's in einem Jahr. —
Dann bei Karthago galt's zerſtreuen
Die letzte Macht des alten Leuen,
Fürſt Hannibals gewalt'ge Schaar.
Er ſchlug ihn. — Hörts: bei ſchnöden Sitten
Hat Roma niemals ihm beſtritten,
Daß er ein Götterliebling war!

Wer alſo mit den Göttern gehet,
Trägt, wenn Triumphglanz ihn umfäbet,
Sein Heil dem Pöbel nicht zu Leb'n;
Drum wollt' auch Scipio den frechen
Anprall des Pöbelneids nicht brechen,
Der ſchamroth mußte vor ihm ſteb'n;
Viel lieber, ſtark in Selbſtermannung,
Wollt' in freiwillige Verbannung
Er ſtill mit ſeinen Göttern geb'n.

Er bleibt der große Afrikaner,
Des Volkes Zier, der Siegesbahner;
Wie hell iſt ſeiner Stirne Glanz!
So ſteht kein ſchwelgeriſch-verdorb'ner,
Dem Gottbewußtſeyn abgeſtorb'ner
Feldherr im ächten Helbenkranz. —
Der Nachwelt Richterblick iſt heiter;
Nur einen gottgemuthen Streiter
Umfaſſet unſre Liebe ganz.

Publius Scipio, der Afrikaner.

(Im Jahr 187 v. Chr.)

Schlugst in der Schlacht von Zama
Den Hannibal du nicht,
Daß dir des Erdballs Fama
Noch Lorbeerkränze flicht?
Ihn, der an Cannä's Tage
Rom seinen Ruhm verwürzt,
Hat Zama's Niederlage
Dort schmetternd hingestürzt.

Dort flog dein Banner brausend,
Dort blitzte deine Wehr;
Dort lagen nur Zweitausend
Um Zwanzigtausend her,
Die mit dem Heldenstabe
Gleich Halmen du geknickt,
Daß über ihrem Grabe
Rom jauchzend aufgeblickt.

Kam in Triumpheswogen
Nicht als ein Silberstrom
Dein siegreich Heer gezogen
Durch's festlich frohe Rom,
Wo du, die Zier des Staates,
Von Allen Preis empfingst,
Den Vätern des Senates
Voran als Leuchte gingst?

Nun, da nach zwanzig Schlachten,
Nach manchem Gang, so steil,
Wo du nichts wolltest achten,
Als deiner Bürger Heil. —

Nun, da mit reiner Krone
Du ſollteſt friedſam ruh'n,
Verklagt dich noch zum Lohne
Ein ſchnöder Volkstribun:

„Geld hat er angenommen
Zu lauem Friedensſchluß,
Daß Hannibal entkommen
Bei Fürſt Antiochus!
Er, der als ſtolzer Führer
Behauptete das Feld,
Hat ſich verkauft dem Syrer
Verrätheriſch um Geld!"

Verwundert ſteh'n die Maſſen
Vor ſolchem Klagelaut;
Sie können es nicht faſſen,
Und jeder Seele graut:
„Iſt's möglich, daß ein Thäter
Des ſchönſten Werks im Bann
Als arger Hochverräther
Vor'm Volke ſtehen kann?"

Doch Scipio, gerüſtet
Mit Mannesehrenpracht,
Er, den es nie gelüſtet
Nach Gold aus todtem Schacht, —
Er, der als Heilserwerber
Sein Blut geſetzet ein,
Kann nicht des Volks Verderber,
Kann nur ſein Engel ſeyn.

Gefaßt hört er die Klage
Vor ſeinen Bürgern an:
„Verlängſt am heut'gen Tage
Stand ich auf Zama's Plan!

Dort iſt ein Sieg gelungen,
Der Treuen nur gelingt;
Dort haben wir errungen,
Was Heil den Enkeln bringt!

„Drum wer ſich ohne Zanken
Weiht unſres Volkes Wohl,
Der folge mir mit Danken
Hinauf zum Kapitol!
Das iſt die rechte Weiſe,
Der Zwietracht zu entgeh'n; —
Nur auf der Götter Preiſe
Kann Roma ſiegreich ſteh'n!"

Da ſchritt in Volksmitte
Er auf zum Siegskaſtell;
Ihm folgten Aller Schritte
Und jeder Blick ward hell.
Vor'm Jubel der Gemeinde
War jeder Wahn zerſtäubt,
Und die verlaſſ'nen Feinde,
Sie ſchlichen beim betäubt.

Scipio, der Jüng., auf der Bergeshöhe.

(Um's J. 149 vor Chr.)

Strahlenpunkte gibt's im Leben,
Wo der Geiſt das Weltgebiet
Trunken, wie mit Zauberblicken
Unermeßlich überſieht,
Wo der Creaturen Reihe
Sich in Eins zuſammenzieht,
Daß der jauchzende Gedanke
Adlergleich gen Himmel flieht. —

Alſo ſtand auf einem Felſen
Einſt der Feldherr Scipio,
Deines Untergangs, Karthago,
Schon in heller Ahnung froh;
Aber erſt, wenn deine Heerſchaar
Selbſt vor'm heim'ſchen Gegner floh,
Wird auch deine Byrſa-Zinne
Niederlodern als wie Streh! —

Drunten wogt ein Schlachtgetümmel, —
Hier Karthago's tapf're Schaar,
Jenſeits König Maſiniſſa,
Acht und achtzigjährig gar,
Aber feſt noch auf dem Roſſe
Und mit hellem Augenpaar
Vor'm numidiſchen Geſchwader,
Das zum Sieg nie ſäumig war.

Aus der Reiter Sturmgewoge
Ragt das alte Königshaupt,
Das nun ſeinen Löwenantheil
Von Karthago's Leiche raubt, —
Längſt auf fünfzig Kampfgefilden
Seit der Jugend wohlbeſtaubt,
Und von blut'gen Lorbeerkronen
Stolz und ritterlich umlaubt. —

Doch da drüben will nicht gönnen
Seinen Raub dem greiſen Mann
Hasdrubal, deß Volk es ſtürmend
Oft den Römern abgewann.
Noch, wie dort auf Cannä's Fluren,
Zeigt der tapf're Heeresbann,
Daß der Punier noch ſterbend
Trotz dem Feinde bieten kann. —

ein Buch ſchreiben können? Der den Menſchen gegeben hat mit einander zu reden, ſollte der nicht auch mit den Menſchen reden?

59. Um einen Edelſtein zu beſehen, trägt man ihn ans Licht. Alſo muß alles Geiſtige bei dem geoffenbarten Lichte Gottes geprüft werden.

60. Wenn du im Spiegel des Worts dich ſelbſt beſehen haſt, ſo ſchaue durch in das Geſetz der Freyheit; und daſelbſt wirſt du Wunder ſehen.

61. Von wem heißt es: Du ſprichſt, ich bin reich, und habe gar ſatt, und bedarf Nichts? Von dem Geiſtreichen. Von wem heißt es: Du biſt reich? Von dem Trübſeligen und Armen.

62. Der Geiſt, welcher die Propheten geboren hat, kann der Kinder noch viele gebären; die gleichen dann weſentlich der Schönheit ihrer Mutter.

63. Das lebendige Chriſtenthum verſchmähe nicht verklärte Formen; aber das äſthetiſche Chriſtenthum ſuche die Wiedergeburt.

64. Den Reichthum der Schrift hat die Welt noch nicht ausgeſchöpft, und er wird noch in der Ewigkeit unſer großes Capital bleiben.

65. Ein gutes Schulbuch begleitet uns durch das Le-

Solch Gewühl vom Felſengipfel
Schauet Scipio zumal;
Ruhig höret er den Donner
Im verhängnißvollen Thal,
Während ihn aus Himmelshöhen
Mild umglänzt der Sonnenſtrahl, —
Und begeiſtert blickt er nieder,
Wie aus einem Götterſaal:

„Alſo" — ſprach er — „hat erhaben
Einſt vom Ida Zeus geſchaut,
Als im Xanthusthal den Troern
Vor Achilleus' Zorn gegraut;
Alſo hat auf Samothrake
Seinen Thron Neptun erbaut,
Und in Götterruh' vernommen
Seiner Wogen Donnerlaut.

„Heute nun bin ich der Dritte,
Dem ſolch hehres Anſchau'n glückt,
Wie ein Königreich das and're
Siegreich mit dem Stahl zerſtückt, —
Wie verjüngt ein greiſer König
In des Todes Lücken rückt,
Und ſich einen grünen Lorbeer
Auf die grauen Locken drückt!" —

Was du ſahſt auf deinem Felſen,
Scipio, wir fühlens mit;
Doch ein Schön'res und Erhab'nere
Gibt uns Einer, der da litt:
Wenn ein Geiſt mit Ihm verbunden,
Der das Leben uns erſtritt,
Erd' und Welt als Auferſtand'ner
Unter ſeine Füße tritt; —

Wenn er auf das Zeitgetümmel,
Auf der Lüſte wilden Traum
Niederſchaut, und Alles achtet
Als vergänglicheiteln Schaum.
Lüſte, Gold und Ehre hauchet
Seine Seele weg wie Flaum,
Und ſein Leben, Lieben, Hoffen
Taucht ſich in den Himmelsraum!

Aemilius Paulus.

(Im J. 168 vor Chr.)

Wie hehr iſt er zu ſchau'n auf ſtolzem Siegeswagen,
Von Elfenbein und Gold wie zauberiſch umglänzt,
Aemilius, deß Schwert, von Römerkraft getragen,
Den Macedonier, Perſeus, auf's Haupt geſchlagen,
Und den ein Lorbeerſchmuck nun triumphirend kränzt!
Das weiße Viergeſpann bäumt ſich durch bunte Gaſſen,
In deren blanker Zier der Sonnenſtrahl ſich bricht; —
Doch hinten ruft ein Sklav, — er will ihn rufen laſſen: —
„Du biſt ein Menſch, — vergiß es nicht!"

Drei Tage währt das Feſt. Am erſten zieh'n die Bilder,
Gemälde, Statuen aus Hellas, wundervoll,
Vorüber, mächtig bald, dann lieblicher und milder,
Geburten edler Kunſt, des Weltgeiſts Wappenſchilder, —
Roma, der ewigen, zu bringen ihren Zoll.
Des Volkes Maſſen ſteh'n begeiſtert und erſtaunend
Ob ſolches Genius vieltauſendfachem Licht;
Doch hinter'm Conſul ſteht der Sklav, nach Pflichten raunend:
„Du biſt ein Menſch, — vergiß es nicht!"

Es folgt der andre Tag; da bringt man prächt'ge Wehren,
Rüſtungen, Schwert und Helm, zahllos und herrlichſchön;
Sie werden hergeführt auf reichbeſpannten Fähren, —
Und ihrer jede war in Hellas' tapfern Heeren
Mit Blut beſprengt, umrauſcht von wildem Schlachtgedröh'n;
Nun ziehen ſie hier auf, des Ueberwinders Beute,
Und Roma's Flammenblick durchmuſtert jede Schicht;
Doch hinter'm Sieger ſteht der Sklav, und mahnt auch heute:
„Du biſt ein Menſch, — vergiß es nicht!"

Nun auch am dritten Tag! — Da trägt man Gold unſäglich
Und Silbermaſſen-Reih'n in Prachtgefäſſen vor;
Der Träger Schaar durchrauſcht den Volksſtrom vielbeweglich, —
Und Perſeus hintennach, wie ſchreitet er ſo kläglich
Mit ſeiner Feldherrn, ach, verdem ſo ſtolzem Chor!
Sein ganzes Königreich, — ein Heer gefang'ner Schafe,
Folgt Einem, deſſen Haupt die Lorbeerkron' umflicht; —
Doch rücklings in das Ohr des Siegers mahnt der Sklave:
„Du biſt ein Menſch, — vergiß es nicht!"

Was will das große Heer, das friſche Siegeskronen
Muthwillig ſchwärmend reich auf dunkeln Locken trägt? —
Es ſind die fröhlichen, die ſtolzen Legionen,
Die manche Weltprovinz und goldne Königsthronen
Mit ihrer Schwerter Wucht tief in den Tod gelegt.
Nun drängen hintennach freiwallend ihre Wogen
Sich um dein Viergeſpann im Donnerjubel dicht; —
Doch mittendurch zu dir kommt ſtets der Ruf geflogen:
„Du biſt ein Menſch, — vergiß es nicht!"

Nein, du vergiſſeſt's nicht! — Denn deine beiden Söhne,
Sie wurden hingerafft im Brauſen dieſes Kriegs.
Wie plötzlich abgewelkt iſt ihre Jugendſchöne!
Und nun verſchollen ſind der Schlacht Gewittertöne,
Bethau'n die Thränen wohl die Palme deines Siegs.

Fromm legſt den Göttern du dein Kindespaar zu Füßen,
Damit ob Roma glänz' ihr huldvoll Angeſicht, —
Und ſtets ruft hinter dir ein Mann mit Geiſtergrüßen:
„Du biſt ein Menſch, — vergiß es nicht!“ —

Wenn Roma triumphirt, muß doch ſein Stern erbleichen,
Und alle Majeſtät der Welt wie Rauch vergeh'n! —
Das wird dein Scipio bald ob Karthago's Leichen,
Wann Feuerſäulen hoch die Mauern überreichen,
Im Wirbelzug des Dampfs mit feuchten Augen ſeh'n! —
Drum mahnt der Vater ſich auf ſeinen Siegesbahnen,
Und auch des theuern Sohns denkt er nach Vaterpflicht,
Wenn er am Feſttag ſich läßt durch den Rufer mahnen:
„Du biſt ein Menſch, — vergiß es nicht!“

Cornelia.

(133—123 vor Chr.)

Zwölf Kinder hatte ſie geboren,
Die ſchöne Tochter Scipio's;
Von einem Conſul auserkoren,
Fiel ihr ein würdevolles Loos,
Das friedlich ſie mit hohem Sinnen,
Geweiht dem Dienſt der Charitinnen,
In unbefleckten Händen trug.
In's Frau'ngemach zurückgezogen,
Fand, von der Prahlſucht unbetrogen,
Ihr Geiſt der Arbeit ſtets genug.

Zu König Ptolemäus' Werben
Sprach ohne Stolz die Wittwe Nein;
Sie konnt' Aegyptens Thron ererben,
Und wollte nichts, als Mutter ſeyn.
Neun ſanken früh' in Todesſchatten
Von ihrer Zwölfzahl ſammt dem Gatten;
Zwei Söhn' und eine Tochter nur
Verblieben ihr als edle Reſte,
Und dieſen weihte ſich auf's Beſte
Der Mutter innige Natur.

Als einſt viel Perlen und Juwelen
Auslegte die Campanerin,
Um ihren Reichthum herzuzählen,
Trat ſanft die Gracchenmutter hin,
Mit ſüßem Glück die beiden Söhne
In ihrer jugendlichen Schöne
Zu zeigen als ihr Perlenpaar,
Von welchen, traun, der jüng're Sprößling
Gleich ſeinem ältern Palmenſchößling
Hellblühend anzuſchauen war.

Tiberius und Cajus ſchmiegten
Sich liebend an die Mutterbruſt;
In ihrem friſchen Herzen wiegten
Viel Träume ſich der Thatenluſt.
So ſchwebt der erſte Tag des Maien
Mit goldbeſonnten Wolkenreihen
Sanft durch die blaue Himmelsluft,
Und ahnet nicht, wie bald in Wetter
Mit Blitz und donnerndem Geſchmetter
Sich wandeln wird ſein Morgenduft.

Cornelia doch, mild, beſonnen,
Hielt feſt im Zügel ihren Geiſt,
Da ſelbſt das Königsheer der Sonnen
In feſtgeſteckten Bahnen kreiſt,
Damit ſie, gleich den Scipionen,
Den Lenkern ſtolzer Legionen,
Bewahreten das rechte Maß,
Deß Ueberſchreitung manchen Starken
Zurückwarf von des Sieges Marken,
Wenn Selbſtbeſiegung er vergaß.

Doch was erſieht, als nun erwachſen
Die Söhne ſind, der Mutter Blick? —
Des goldnen Siegeswagens Achſen
Verkünden knarrend Roms Geſchick.
Schon taucht im großen Völkerreiche
Weitum der Hunger auf, der bleiche,
Schon ſeufzt als vielgeſchor'nes Schaf
Der Landmann unter'm Druck der Ritter;
Schon iſt der Sämann und der Schnitter
Nur ſtolzer Senatoren Sklav.

So fand Tiberius verwundet
Von Geiz und Trug ſein Vaterland.
Als er den nahen Sieg erkundet
In Spaniens Belag'rungsſtand.
Da ſprach mit lauter Zeugenſtimme
Er, trotz dem Unterdrückersgrimme:
„Frei ſei das römiſche Geſchlecht!
Gebieten wir den Nationen,
So ſoll das eig'ne Volk nicht frohnen;
Der Sieger ſei kein Bürgerknecht!“ —

Er rief's als hochgemuther Streiter
Bei tauſendfachem Hinderniß; —
Weh', daß durch Widerſtände weiter
Der Eifer ihn zum Zorne riß!
Warum, ach, war ihm nicht beſchieden
Das rechte Gleichmaß, das den Frieden
Mit Aufruhr nicht erkämpfen darf? —
Ach ſieh, wie mit dreihundert Männern,
Der Wahrheit muthigen Bekennern,
Sein Volk ihn in die Tiber warf! —

Als Bruder nahm der jüng're Graccche
Den Kampf des todten Bruders auf;
Kraftvoll erſproßt für gleiche Sache,
Vermied er nicht den gleichen Lauf.
Er ſah ſein Volk von einer Meute
Der Stolzen rings zerfleiſcht als Beute,
Der Unterdrückten Noth und Harm;
Doch hört' er nicht der Mutter Warnung,
Und fuhr in ſtürm'ſchen Wahns Umgarnung
Dahin mit einem Pöbelſchwarm.

„Wer huldigt" — ruft der alte Dichter,
„Den Graccchen, wenn im Klageton
Ihr ungeſtümer Geiſt als Richter
Verdammt die Revolution?" —
Aus ungeduld'gen Zorns Empörung
Kommt nie des Bürgerzwiſts Beſchwörung,
Noch Freiheit für den niedern Mann.
Der beſte Plan wird ſtets zunichte,
Wenn ſich ein Geiſt im Selbſtgerichte
Nicht mehr der Ordnung fügen kann. —

Warſt du der Mutter nicht als Knabe
Ein unvergleichliches Juwel? —
Doch, Cajus, an des Bruders Grabe
Geht auch dein Flammenauge fehl!
Dreihundert Männer mußten ſterben
Mit ihm, der Scipionen Erben,
Weil er ſein Volksgeſetz vergaß; —
Dreitauſend wurden mit erſchlagen,
Als du's noch einmal wollteſt wagen:
Dein Tod war das verfehlte Maß. —

Ihr Gracchen, holde Geiſtesfunken,
Einſt eurer Heldenmutter Schmuck:
Wie ſeid ihr ſchnell in Nacht verſunken
Durch eures Weltgeſchlechtes Druck!
Das Schönſte wolltet ihr; das Rechte
Verlangtet ihr im Sturmgefechte; —
Doch nur die Friedensfrucht geräth. —
Und trauernd, wie's der Götter Wille,
Steht eure Mutter da, die ſtille
Ihr Sohnespaar beweinen geht. —

Der Geiſt von Philippi.

Im J. 42 v. Chr.)

Als dort mit drei und zwanzig Wunden
Cäſarn erdolchte der Verrath,
Und mörderiſch, vom Eid gebunden,
Auch Brutus vor den Oheim trat,
Der ſtets mit väterlicher Güte
Gepflegt ihm ſeine Lebensblüthe,

Schloß dunkelnd ſich ſein Auge zu,
Und in den Mantel eingehüllet,
Das Herz von Wehmuth überfüllet,
Sprach er: „Mein Brutus, Du, auch Du?“ —

Kein Friede blüht den Vatermördern;
Auch kann dem Mann, der Treue brach,
Kein Heldenmuth die Schritte fördern, —
Die Nemeſis folgt grinſend nach;
Und würd' er aller Volksgunſt Meiſter,
Beſchwichtigt er doch nicht die Geiſter,
Die dort in ew'ger Ordnung ſteh'n.
Hier mag er noch am Sonnentage
Hinwandeln, — doch die Todesklage
Umwittert ihn mit ſchwülen Weh'n.

Hellenen rings und Macedonen
Hat Brutus mächtig ſchon bewegt,
Auch aſiat'ſche Legionen
Mit Römerworten aufgeregt.
Sie wollen All' ihm Siege ſchaffen,
Daß der Triumvirn ſtolze Waffen
Sein Racheſchwert zertrümmern ſoll;
Sie bringen ihm, der Freiheit ſprühet
Und für der Völker Heil erglühet,
Bewundernd ihren Hoffnungszoll. —

Da liegt in Sardes, wo vor Zeiten
Im Goldgewande Cröſus ſtand,
Bei matt erhellten Dunkelheiten
Brutus an ſeines Zeltes Wand.
Auf ſeine müden Kampfgenoſſen
Hat Morpheus längſt den Mohn ergoſſen, —

Sein ſchlaflos ernſter Geiſt nur wacht; —
Da dringt durch des Gezeltes Linnen
Mit unhörbarem Schritt nach innen
Ein Schattenbild der Mitternacht.

Er fährt empor, — vor ſeinen Blicken
Steht weiß, von Nebeldunſt umwallt,
Mit ſtummem, grauenhaftem Nicken
Dämoniſch eine Nachtgeſtalt.
Sie zeigt auf zwanzig Wundenmale. —
Die letzte ſtammt von Brutus' Stahle,
Der jüngſt zum Tode ſie verletzt. —
Er ſtaunt, er ſtarrt, — kein Weib geboren
Hätt' ihn, wenn nicht in Schreck verloren,
Der Anblick ſeinen Muth entſetzt! —

„Wer biſt du? ſprich, was iſt dein Wille," —
Rief Brutus mit gefaßtem Sinn,
„Daß in der mitternächt'gen Stille
Du vor mich alſo ſchreiteſt hin?
Biſt du ein Menſch? ein Gott? ſo nenne
Mir deinen Namen, und bekenne,
Damit du nicht ein Unding ſei'ſt!" —
Das Nachtbild flüſterte hernieder:
„Wir ſeh'n uns bei Philippi wieder,
Ja dort! — Ich bin dein böſer Geiſt." —

„Sei's denn!" ſprach Brutus, und zerrinnend
Verſchwand das Nebelbild wie Schaum;
Er aber ſchritt, im Geiſte ſinnend,
Erſchüttert durch den Lagerraum.
„Iſt nicht," — ſo frug er die Genoſſen, —
„Ein Schatten hier vorbeigefloſſen?" —

ben, die Bibel durch die Ewigkeit, wo wir ſie erſt recht verſtehen lernen. Denn dort liegt ihre klare Urſchrift, welche kein Ende hat.

65. Chriſtus iſt das Buch, von dem die Bibel abgeſchrieben iſt. Denn er iſt das Wort, und in ihm liegen verborgen alle Schätze der Weisheit und Erkenntniß.

67. Die Logik des Logos iſt allein die richtige, und neben der Metaphyſik des heiligen Geiſtes iſt keine andre möglich. Darum ſoll die Philoſophie mit der Bibel anfangen und enden.

68. Die Menſchheit iſt nur dadurch unweiſe, verdorben und unglücklich, daß ſie die Offenbarung Gottes verlaſſen und eigene Wege geſucht hat, die keinen Ausgang finden, als in der troſtloſen Hölle.

69. Die Offenbarung Gottes war von Anfang; aber ſo oft ſie neu aufſchien, hat ſie die Finſterniß nicht begriffen.

70. Der Anfang der Verbeſſerung der Dinge iſt die Unterwerfung unter die Stimme des Gewiſſens und Gottes; der Fortſchritt iſt die Erkenntniß, daß Gott uns ſeinen Sohn gegeben hat, durch den wir ihr genügen können.

71. Ohne dieſen können wir nichts thun; die Weltverbeſſerung durch ſeine Kraft verhält ſich zur menſchlichen, wie Allmacht zur Ohnmacht.

Doch Niemand weiß von einer Spur. —
Und Caſſius, der alte Leue,
Entwöhnt vom Glauben und von Treue,
Gibt Tröſtung ihm aus Epikur.

Umſonſt! — das Fleiſch hat wenig Kräfte,
Wenn ſich der Geiſt verwundet ſieht;
Der holet ſeine Heilungsſäfte
Auf keinem irdiſchen Gebiet. —
Cäſars muß Brutus erſt vergeſſen,
Bevor er mit dem Feind ſich meſſen
Und ſiegen ſoll nach Römerart.
Erſt gilt's das Nachtgrau'n abzuwerfen,
Wenn ſoll dem Muth der Mannesnerven
Die Siegeshoffnung ſeyn gepaart. —

Nun, es gelingt ihm! — Neue Funken
Der Mannheit wirft er in das Heer,
Ob Caſſius, zum Tod geſunken,
Ihm auch zur Seite ſteht nicht mehr.
Bald auf Philippi's breiten Flächen
Entſcheidet nun mit blut'gen Bächen
Sich das gewalt'ge Würfelſpiel:
Ob Einer herrſchen ſoll im Reiche,
Von deſſen letztem Todesſtreiche
Roms größter Imperator fiel. —

Zum andern Mal im Kriegeszelte
Liegt Brutus ſchlummernd ausgeſtreckt;
Nicht Sommerglut, nicht Winterkälte
Hat den Ermüdeten geweckt. —
Und doch iſt er emporgefahren!
Was reißt ſchon wieder an den Haaren

Empor den Helden athemlos? —
Da ſteht in mattem Dämmerſcheine
Das alte Nachtbild ganz alleine
Vor ihm, hohläugig, rieſengroß. —

Des Abgrunds dunkeln Schatten werfend,
Winkt ihm die blutige Geſtalt,
Und raunt, all ſeine Kraft entnervend:
„Wie ſehen wir uns doch ſo bald!
Ich war an dir der Liebe Thäter,
Und du mein heuchelnder Verräther, —
Den Untergang verdank' ich Dir!
Nun geh, und ſchlage deine Schlachten!
Bald wird der Tod dein Aug' umnachten,
Und morgen wirſt du ſeyn bei mir!" —

Das Nachtgebild war hingeſchwunden,
Und Legionen zogen auf.
Gepanzert, ernſt in frühen Stunden
Schritt Brutus hin zum Siegeslauf.
Am Abend aber lag die bleiche,
In's eig'ne Schwert gefall'ne Leiche
Stumm auf Philippi's Würgefeld, —
Und klagend im Vorüberſauſen
Rief eine Geiſterſchaar mit Grauſen:
„Sohn Cäſars, — Mörder, oder Held?"

Die vier Thiere.

(Daniel 7, 1—14.)

Die Stürme brauſen durch des Himmels Weiten
Vierfachen Fluges: Nord und Süd bereiten
Uns den Orkan, und Oſt und Abend breiten
  Gleichmäßig aus ihr ſauſendes Panier.
Gleich Wettermaſſen unter'm Himmel ziehen
Alſo die großen Erdenmonarchieen,
Gewalt'ge Bilder, denen Macht verliehen
  In der Aeonen buntem Lauf allhier. —
Doch frageſt du den heiligen Propheten,
  Was aus der Stürme Kampf im Weltrevier
Mit tauſend Zügen kommt hervorgetreten,
  So kündet dir ſein Spruch: „nur Thier um Thier.“ —

Zum erſten fuhr ein Leu mit Adlersflügeln
Zornmuthig aus des Meeres Wellenhügeln;
Doch wurde bald ihm, ſeinen Grimm zu zügeln,
  Gewaltſam ausgerauft ſein Schwingenpaar.
Dann ward er wunderſam emporgehoben,
Und ſah nach grauſem, feſſelloſem Toben
Mit menſchlicher Geberde ſanft nach oben,
  Weil in der Bruſt ein Menſchenherz ihm war.
Aus ſeines Daſeyns räthſelhaften Zügen
  Erklinget ein geheimnißvoller Ton:
„Schau, Daniel, und laſſe dir genügen:
  Der Adlerlöwe, der iſt Babylon!“ —

Das andre Thier, umſtürmten Wogenheeren
Grimmvoll entſteigend, gleichet einem Bären, —
Und alſobald, wohin ſich's mochte kehren,

Erſcholl Tumult, Kriegsdonner, Rothgekreiſch.
Im Rachen glänzt ihm eine Doppelreihe
Des Mordgebiſſes, und die langen dreie
Der Zähne hob es bei dem Wunderſchreie,
Der ihm gebot: „Steh' auf und friß viel Fleiſch!“ —
Der Seher, als er zitternd es erſchaute,
Frug nach des Bildes Räthſel todesbleich; —
Da ward bedeutet ihm vom Geiſterlaute:
„Schreib: dieſes Thier, es iſt das Perſerreich!“

Zum Dritten aus des Meers gewalt'gem Branden
Erſcheint, geſprenkelt auf den Hautgewanden,
Ein Pantherthier; vier hohe Flügel ſtanden
Auf ſeinem Rücken vogelgleich umher. —
Es ſchnob ringsum, — es rannte, gleich Gedanken
Blitzſchnell durch aller Königreiche Schranken,
Die krachend vor den Pantherflügeln ſanken,
Siegreich dahin bis zu des Aufgangs Meer.
Und als des Sehers Auge, ſchier geblendet
Von dieſer Schau, ſich himmelan gewandt,
Erklang es ihm: „Der Fürſt von Hellas wendet
Zum kurzen Siegszug ſich durch's Morgenland!“ —

Denn ſieh, nach ſeinem ſchleunigen Erliegen
Iſt ſchon zu größern, ſchrecklicheren Siegen
Dem Meer ein and're Ungethüm entſtiegen,
Blutrünſtig, grauenvoll und wunderſtark;
Das frißt um ſich mit ſtarken Eiſenzähnen,
Viel wüthender als Löwen und Hyänen,
Und was entrinnet ſeinem blut'gen Gähnen,
Zerſtampft es plump bis auf das Knochenmark —
Der Seher fragt: Was ſoll dieß Ungeheuer,
Von Blut umrauſcht, als wie von einem Strom?
Zehn Hörner trägt's in ſchwefelgelbem Feuer! —
Und eine Stimm' antwortet: „Das iſt Rom!“

„Und ſieheſt du drei Hörner ausgeriſſen,
An deren Statt — du ſollſt es noch nicht wiſſen —
Aus ſchauerlichen Geiſtesfinſterniſſen
Ein kleines Horn ſich dränget an das Licht? —
Schau, dieſes Horn hat kluge Menſchenaugen
Den Erdenglanz argliſtig einzuſaugen,
Und auch ein Maul, wie Menſchenlippen taugen,
Das ſchamlos ungeheure Dinge ſpricht.
Noch ſollſt du die Bedeutung dieſes Hornes
Nicht künden, denn verhüllt iſt ſie noch jetzt,
Bis mit den Flammen ſeines Richterzornes
Der Ew'ge ſelbſt auf ſeinen Thron ſich ſetzt." —

Was and'res ſind in dieſem Weltreviere
Die großen Monarchie'n, als Ungethiere,
Ob jedes auch mit Waffenpracht ſich ziere,
Mit Goldglanz, Wiſſenſchaft und Bilderſchmuck?
Was and'res jene Reiche, die, verſpätet,
Aus Lehm und Eiſen mühevoll geknetet,
Bald aufgekünſtelt und bald ausgejätet,
Dem Gottesreich bereiten Gram und Druck?
Was and'res jenes Horn mit Prahlerſiegen,
Bemäntelt von dämoniſch-heil'ger Zier, —
Die ſchlaue Würgersmacht, dem Meer entſtiegen? —
Johannes ſpricht: „Es iſt ein Abgrundsthier!" —

O dieß iſt unſer Weltſtand, der im Feuer
Zuletzt erſtirbt, wo Gott nur Ungeheuer
Erblickt, wo träumeriſches Abenteuer
An Abenteuer ſich vulkaniſch reiht, —
Bis endlich Einer, der am Kreuz verſchmachtet,
Den aller Heil'gen Liebe ſtets ertrachtet,
Vor'm Erdkreis, den die Lüge noch umnachtet,
Entwölken wird ſein Aug' in Herrlichkeit,

Damit nur Er ein König ſei der Erde,
Wie's Ihm, dem Friedefürſten, längſt gebührt,
Und unter Ihm Mitherrſcherin die Heerde,
Die ſegnend Ihm der Vater zugeführt.

Fünf Lebensgeſtalten.

Was ſteigen aus der Vorwelt Dämmerflor
Vor'm Auge fünf Geſtalten dort empor,
Hochwüchſig, rieſenhaft, wie Königsfrauen
Mit buntem Zierrath ſeltſam anzuſchauen? —
Auf ihren Stirnen graue Vorweltſpur,
Verſchiedentlich in Geiſtesſignatur, —
Vom Erdenanfang her, und nicht von geſtern
Aus einem Mutterſchooß entſprung'ne Schweſtern?

Die Erſte trägt ein Königsdiadem,
Darauf der Name glänzt „Jeruſalem."
Viel Strahlen geh'n daraus in alle Zonen,
Doch will kein Feſt auf ihrer Stirne thronen.
Ihr altes Kleid, einſt prachtvoll, wunderſam,
Iſt abgebleicht, und ihre Hüfte lahm.
Mit namenloſer Wehmuth in die Ferne
Blickt ſie nach einem Kranz erloſch'ner Sterne.

Die Zweite ſteht mit wunden Füßen tief
Im Urwald mit zertret'nem Freiheitsbrief,
Und trägt mit finſt'rem, altergrauem Harme
Die Sklavenfeſſel an dem ſchwarzen Arme.
Wohl blüh'n um ſie Oaſen hundertfach,
Doch kein Erbarmen ſtillt ihr dumpfes Ach,
Und in der Todeswolken ſtummem Grauen
Kann ſie noch kaum ein Hoffnungsſternlein ſchauen.

Die dritte blickt fern aus dem Abendmeer
Halbzahm, halbtoll gar wunderſcheckig her,
Roh, wie von Teufeln wüthend umgetrieben,
Theilweiſe doch erregt von Gottes Lieben, —
Ein Gähren in der Bruſt, das Niemand legt,
Und das in ſich doch Friedenskeime hegt, —
Ein Angeſicht, drin Licht und Todesgrauſen
Noch wildchaotiſch durcheinanderbrauſen. —

Die Vierte, ganz unmündig, wenig hold,
Kaum erſt genannt, ſie ſtammelt nun von Gold,
Indeſſen Dunkel ihre Stirn' umſäumet,
Ihr Geiſt annoch von Narretheiding träumet. —
Erſt muß ſie lernen, wenn ſie zum Verein
Mit ihren Schweſtern will befähigt ſeyn,
Und büßend nach der langen Todesruhe
Abwerfen bald des Irrſals Kinderſchuhe.

Die Fünfte ſteht mit offenem Viſier
Als Amazone, ſchwingend ein Panier,
Davon das Blut in reichen Tropfen regnet;
Sie ward geſegnet und iſt ungeſegnet.
Auf ihrem Helme ſitzt im Feuergeiſt
Ein Königsadler, der ſie ſtolz umkreiſt,
Und deſſen Fänge durch die Länder langen,
Daß ihre Schweſtern ſtets darob erbangen.

Ihr Kriegesharniſch liegt voll Schlachtenſtaub;
Sie hat gehäuft des Erdballs ſtolzen Raub,
Vom Aufgang bis zum Niedergang der Sonnen
In ſchwerem Kampf den Schweſtern abgewonnen. —
Doch hat ſie nicht geraubt nur und erſpart,
Nein, auch des Geiſtes Wunderſchatz bewahrt,
Den ſie theils hadernd, theils mit Huldigungen
Der ält'ſten Schweſter dürſtend abgerungen.

Sie iſt die Jüng're, doch ſeit langer Zeit
Zur Königin der Uebrigen geweiht, —
Mit ihrem ſinnvoll-ſchöpferiſchen Weſen
Zur Lehrerin der Schweſtern auserleſen.
Doch zögernd nur genügt ſie dieſer Pflicht,
Zu ſeyn ihr Salz und ſegensreiches Licht,
Weil noch der Mammonsgeiſt ihr Herz umdüſtert,
Weil ſie ſtatt Wahrheit Heucheleien flüſtert. —

Wie lange wird's noch währen, bis der Plan
Des Ew'gen findet die Vollendungsbahn,
Darauf die Schweſtern nimmermehr ſich haſſen,
Nein, neugeboren ſich vor Gott umfaſſen,
Der zwiſchen Meere ſie hineingeſtellt
Auf ein unendlich Lern- und Uebungsfeld,
Als kluge Jungfrau'n in den letzten Tagen
Dem Bräutigam die Leuchte vorzutragen?

O ſtarke Schweſter du, voll Geiſt und Kraft!
Dein wartet einſt die ſchwerſte Rechenſchaft; —
Wohl haſt am meiſten du der Himmelsſaaten,
Doch auch die meiſten Höllencandidaten!
Was wird geſchehen, wenn du dich beſinnſt,
Vom Auge ziehſt der Lüſte Truggeſpinnſt,
Und kindlich zu dem Heiland führſt die Schweſtern,
Die dann dich lieben, wie ſie nun dich läſtern!

Zuſammenfaſſen will Er euch in Eins
Mit Lebenskräften Seines Gnadenſcheins;
Die Welke ſoll erſteh'n zur Maienfriſche,
Die Sklavin ſitzen an dem Freiheitstiſche,
Die Tolle ſoll voll Friedens Ihm ſich nah'n,
Die Kindiſche das Himmelslicht empfah'n, —
Und Du, wenn ſie erblüh'n in ſeinen Gaben,
Sollſt als Erzieherin die Freude haben!

Luther.

Kein Beſſ'rer kam ſeit apoſtol'ſcher Zeit,
Als du, der Mönch im Geiſteswaffenkleid,
Hochherzig mild, gewaltig, ohne Trug,
Voll Adlerskraft zum ſchönſten Siegesflug,
Ein Gottesfürſt im Glaubensſtreiterzug.

Wie feſt der Panzer deinen Leib umfäht!
Wie ſchön der Helm auf deinem Haupte ſteht!
Wie ſcharf dein blanker Schwertſtahl, Gottes Wort,
Den Ueberwindern ein erprobter Hort, —
Des Papſts, des Kaiſers und des Teufels Tort!

Was einſt nach Moſis Werk Elia war,
Das wareſt Du nach der Apoſtel Schaar.
Zwingli, Calvin, ſie haben Kämpferslohn, —
Doch ſind an dir ſie Nebenſchoſſe ſchon;
Du bleibſt der Held der Reformation! —

Was du vollbracht, du haſt es erſt erlebt,
Und zitternd, weinend erſt darnach geſtrebt. —
Die weite Welt im Sündenpfuhle ſchlief,
Verſchüttet lag der Wahrheit Gold ſo tief,
Verſchloſſen war der Gnade Freiheitsbrief.

Im Eigenwerk mit ruheloſem Drang
Rangſt du nach Frieden auch viel Jahre lang;
Doch keine Creatur dir Frieden gab;
Verzweifelnd in der Sünde Todtengrab
Sankſt, vom Geſetz gerichtet, du hinab.

Dann, als der Hölle Donner dich erſchreckt,
Hat Chriſtus ſeine Hand nach dir gereckt;
Vom Auge nahm Er dir den Todesflor, —
Als Auferſtand'ner trateſt du hervor,
Und hobeſt hoch dein Gottgeſchenk empor, —

Ein Kleinod, ach, vieltauſend Himmel werth,
Treu zu bewahren mit des Geiſtes Schwert: —
„Nur Chriſti Blut macht Todte wieder jung!
Nur Glaube führt uns zur Rechtfertigung
Und gibt zum Leben heil'gen Flügelſchwung!"

„Auf dieſem ew'gen Evangelium
Steht Gottes Volk zu ſeines Mittlers Ruhm.
In Ihm nur iſt uns Gottes Liebe nah';
Hinfort gilt Eins nur, was auf Golgatha
Am Kreuz des eingebor'nen Sohns geſchah.

„Für Sünder gibts nur einen Lebensquell:
Das Wort vom Kreuz, das göttlich wahr und hell; —
Nicht Papſtesbullen, noch Tradition,
Nein, Gottes Wort iſt unſer Schild und Lohn,
Und ſelig, wer da glaubt an Gottes Sohn!" —

Dieß iſt dein Zeugniß, Luther, dieß die Spur
Zum Frieden und zur neuen Creatur;
Für dieſes ſtandſt du heldenhaft und mild; —
So lang' es Gott und ew'ges Leben gilt,
Bleibt dieß allein des Glaubens Sonn' und Schild.

So wenig Einer löſcht den Sonnenſtrahl,
So wenig löſcht er, was dir Gott befahl;
Denn wer in Chriſti Blut das Heil gewann,
Iſt ein lebend'ger Geiſt, ein ſel'ger Mann,
Der zeugen muß, weil er nicht anders kann!

72. Die Welt ist alsdann gebessert, wann der heilige Geist ihrer Herzen Regierer und das Licht ihres Wissens, Wirkens und Wandelns geworden ist. Dazu hilft kein Gesetz, sondern der Glaube, der ein inneres Gesetz aufrichtet.

73. Gott will die Welt geistlich verbessern, der Mensch weltlich; dennoch hat dieser die Wette schon lang verloren.

74. Die Perfectibilität des Menschengeschlechts aus eigener Kraft ist der Traum eines Lahmen, der auf die höchste Spitze des Himalaya zu hüpfen glaubt.

75. Aus Thon wird alle Gestalt, und aus Sündern Heilige.

76. Wenn man Wein verstopft, so wird er geistig, und wenn man einen Verständigen drückt, so ists ihm kein Schaden. Also geht es auch mit der Verläugnung seiner selbst.

77. Weise Noten zu weiser Schrift, sind wie ein goldnes Gebräme auf Purpur. Thörichte Noten zu weisem Text, sind wie Flecken an einem Feyerkleide. Aber weise Noten zu thörichter Schrift, sind wie Essig auf neue Wunden.

78. Tyrannen machen's kurz; aber viel Worte machen, ist eine grausame Tyranney, und Zeitverderb ist ein großer Diebstahl.

Das war's, warum Humor und Poeſie
In deinem lichten Herzensgrund gedieh, —
Warum dein Mund ſolch edle Pſalmen ſang,
Warum dein Geiſt, auch wenn ihm angſt und bang',
Stets leuchtend wieder ſich gen Himmel ſchwang.

Das war's, warum der Schwärmereien Trug
Dein heller Sinn ſtets ſiegreich niederſchlug,
Warum du rings erfandeſt guten Rath,
Und überall ausſtreuteſt edle Saat. —
Der Glaube bleibt des Herzens ſchönſte That. —

So ſchiedeſt du nach rechter Chriſtenart
Nach deiner ritterlichen Siegesfahrt, —
Ein Gottesheld, der aus des Kampfes Nacht
Das höchſte Kleinod wieder uns gebracht. —
Nie kam ein beſſ'rer Sieg aus einer Schlacht.

Wenn ich auf einen Deutſchen weiſen will,
Sag' ich: komm, ſteh' vor Doctor Luther ſtill!
Das iſt fürwahr das beſte deutſche Haupt,
Von irdiſchem und ew'gem Kranz umlaubt,
Denn er hat ſeinem Heiland ganz geglaubt! —

Die Römlinge, niemals verzeih'n ſie dir's,
Daß mit dem Schwunge göttlichen Paniers
Zu Chriſto Millionen du geführt,
Und ihm ſein heilig Feuer angeſchürt; —
Du ſchläfſt, von ihren Flüchen unberührt.

Wer deinen Sinn verſteht, der ſegnet dich,
Folgt auf der Glaubensbahn dir freudiglich,
Weil dein Bekenntniß bis zum jüngſten Tag
Vor'm Höllenſturm und jedem Wetterſchlag
Mit Zions Eckſtein wohl beſtehen mag. —

Doch ſieh', wie zerrt am edeln Siegespfand
Unliebſam jetzt ſo manche Chriſtenhand!
Wie Wenige ſind deſſen eingedenk,
Daß brüderlich Gelenk nur mit Gelenk
An Chriſti Leib ſoll faſſen dieß Geſchenk!

Der eine Theil treibt mit dem Heilsgewinnſt
Sectireriſch liebloſen Formendienſt;
Buchſtäbelnd in Symbole feſtgebannt,
Hat nie dein freies Weſen er erkannt. —
Du warſt nichts weniger, als ein Pedant!

Ein andrer Theil traktirt nach Süd und Nord,
Abſchwächend ſtets das klare Lebenswort,
Damit dein Zeugniß, das ſo feſt und ächt,
Dem eiteln babyloniſchen Geſchlecht
Nach Menſchenmeinung werde mundgerecht.

Da miſchet ſich auch Fürſtenſatzung drein,
Und macht der Kirche tauſend Noth und Pein. —
O Fürſten, bleibt in eurem Herrſcherkreis,
Dieweil der ew'ge König wohl in's Gleis
Die Geiſter ſeines Volks zu bringen weiß!

Begehrt hat Luther euern Rath und Schutz
Für Chriſti Kirche wider äußern Trutz;
Doch, daß Ihr ſelbſt nun Kirchen machen ſollt,
Wo Fürſtenzorn dem alten Glauben grollt:
Das, edle Herrn, hat Luther nie gewollt!

Im Wort gefangen war ſein Heldenſinn;
Nicht zu der Rechten, nicht zur Linken hin
Hat er tractirt nach menſchlichem Begehr;
Denn ſcharf iſt Gottes Ehr' und ew'ge Lehr', —
Nichts Fremdes nimmt ſie, gibt nichts Eig'nes her.

Nun prägt dem Glauben man in lauer Zeit
Den Stempel auf der Sinnzerfahrenheit;
D'raus wird ein wetterwendiges Syſtem,
Ein arm Gebild aus Eiſen und aus Lehm; —
Was ſpräche Luther wohl zu alle dem? —

O ſchlummerteſt du nicht im ſtillen Grund,
Du donnerteſt mit deinem Heroldsmund
In heil'gem Zorn: „Was zanket ihr ſo toll?
Iſt nicht vorlängſt die Gnadenquelle voll,
Daraus der Glaube friedlich ſchöpfen ſoll?

„Was iſt's, daß Ihr ſo durcheinander platzt? —
Wir ſiegten einſt, indeſſen ihr nur ſchwatzt!
Wir überwanden blutend einſt die Welt,
In Einfalt auf das klare Wort geſtellt; —
Ihr zankt wie Krähen über'm Siegesfeld!" —

Ja, ſel'ger Geiſt, wohl war es dir bewußt:
Verſchied'ne Gaben gibt des Geiſtes Luſt, —
Doch ewig bleibt der Wahrheit Grundgehalt,
Und ihrer Einheit hehre Lichtsgeſtalt,
Sie wird im Flug der Jahre nimmer alt.

Das Lebensbild der Wahrheit fandeſt Du;
Wie brachte' es längſt viel Tauſende zur Ruh!
Dran hab' auch ich zu lernen lebenslang, —
Denn ich geneſe, wenn mir angſt und bang,
Durch das nur, was dein Glaubensſieg errang.

Wenn außenher der Erbfeind uns bedroht,
Folg' ich mit Freuden Gottes Aufgebot;
Doch in der Kirche ſtreit' ich nicht mit dir!
Da folg' ich deinem wallenden Panier, —
Denn Du biſt unſres Heerzugs edle Zier.

Du beſter Mann der deutſchen Nation,
Wie ſelig blickt dein Aug' auf Gottes Sohn! —
Sei's, daß der Welthaß wider dich noch tobt:
Mein Wahlſpruch bleibt, in Sturm und Angſt erprobt:
„Mit Dir zu Chriſte!" — Deß ſei Gott gelobt!

Der dreißigjährige Krieg.

Aus dreißigjähr'gen Todeskampfs unſäglichem Erbangen
Iſt ehedem mein armes Volk entnervt hervorgegangen,
Entadelt von dem Kriegesfluch, gebrandmalt durch den Frieden,
Den ihm der Feinde troty'ge Liſt großmüthig noch beſchieden. —

Teutonia! ſtandſt Du nicht ſchön mit blonden Jugendlocken
Einſt auf des Erdballs Strahlenhöh'n, gewaltig, unerſchrocken,
Daß, wenn dein Kaiſer goldnen Wein von Fürſtenhänden ſchlürfte,
Kein Widerpart ihm trotzen durft', als ob er das nicht dürfte?

In Geiſt und Vollkraft königlich haſt du der Welt geboten;
Dein ſchartenloſes Heldenſchwert zerhieb die ſchwerſten Knoten;
Dein Ausſpruch galt, wenn Alles ſchwieg, im Rathe der Gelehrten;
Du warſt es, dem in jeder Nacht die Sterne ſich verklärten.

In viele Stämme war dein Reich, nicht ohne Gott, gegliedert,
Daß du zur Geiſtesmiſſion daſtandeſt lichtbefiedert,
Nach außen deinen Herrſcherthron mit Ritterehren haltend,
Und innerlich der Geiſter Werk mit vollem Schwung entfaltend.

O ſchöner Tag, als Gott zu dir: „Es werde Licht!" geſprochen,
Und Babels alte Zwingherrnburg durch Luthers Arm gebrochen! —
Da flog der Aar Germaniens in blauen Himmelsluften, —
Da regte ſich's nach Lebenslicht in allen Todtengrüften!

Da galt's im Glauben aufzuſteh'n, daß eine Gottgemeinde
In Chriſto ſich verſchwiſterte zu Trutz dem alten Feinde;
Da galt's begeiſtert abzuthun des Irrthums dunkle Schemen,
Und Stamm an Stamm das theure Licht in's Herz hineinzunehmen. —

Doch ſiehe da, dein Kaiſer trat blind auf des Feindes Seite;
Vornehm-verſtockt blieb immerfort gewaffnet er zum Streite,
Nach römiſcher Tradition und nach dem Recht des Stärkern
In todter Satzung finſtre Burg den Glauben einzukerkern.

Ein Siegeslöwe komm' er ſeyn an Chriſti Thronesſtufen,
Zum allerſchönſten Freiheitskampf für Gottes Volk berufen; —
Er wollte nicht, — die Hoffart hielt ihn ſtets am Purpurrocke;
Drum blieb auf Kind und Kindeskind er nur des Papſtes Dogge.

Die Fürſten aber fuhren fort zu träumen und zu ſchwelgen
Mit Courtiſanen, loſem Volk und glatten Lügenbälgen, —
Und was dem beſſern Bürgerthum in Einfalt mochte glücken,
Das eilte bald ein Schranzenſchwarm argliſtig zu zerdrücken.

Dazu der Theologen Schaar, bewehrt mit ſcharfen Federn,
Auf Kanzeln im Verdammen ſtark, und biſſig auf Kathedern,
Dem Volke fremd, dem Niedern rauh, der Hofgunſt wohlgewogen, —
Sie haben auch mein Vaterland mit in das Netz gezogen.

Gewoben war's aus Trug und Stolz und Oberflächlichkeiten. —
Deutſchland, es konnte König ſeyn durch Gottes Gnadenleiten;
Doch wenn ein Volk ſich wider Gott im Undank will verdummen,
Muß es zuletzt im Völkerrath verſtechen und verſtummen. —

Schau, wie das orthodoxe Volk muthwillig trinkt und tanzet,
Wie ſich's im Sündentaumel fromm mit Chriſti Gnad' umſchanzet! —
Mit Maienreifern ſteht das Haus gekehrt und gottverlaſſen! —
Wie ſollte ſich nicht neuen Muth der alte Dämon faſſen?

Da brach der Krug, der lange ſchon gegangen war zum Waſſer, —
Da brachen los bald unverſöhnt die blutbegier'gen Haſſer,
Die geilgeword'ne Glaubensſaat von Grund aus zu vernichten,
Und Babels alten Lügenthron von Neuem aufzurichten.

Mit ſieben ärgern Geiſtern kam Satan dahergeſchritten,
Dem ſie den Eingang ſorgenlos gebahnt mit ſchnöden Sitten;
Da flammte Magdeburg empor, — da kam mit tauſend Teufeln
Der Tilly ſammt dem Wallenſtein, berühmt bis zum Verzweifeln.

Da kamen Gallas und der Holk und and're Lotterbuben;
Da lungerte mein armes Volk verſtört um Modergruben;
Schnapphähne links, rechts Marodeurs, indeß die Dörfer brannten,
Und wilde Thiere durch den Schutt verkohlter Städte rannten.

Ja, Guſtav Adolph, lichter Stern in Deutſchlands Kummernächten,
Der du verlangteſt, uns des HErrn Heilsgüter zu verfechten, —
Aus deiner eignen Heerſchaar iſt nach edeln Glaubensſiegen
Unmenſch um Unmenſch wider uns zuletzt emporgeſtiegen!

Den Dränger und den Retter hat der gleiche Fluch gefreſſen,
Daß über'm Krieg die Helfersſchaar das Friedenswerk vergeſſen. —
So ſchrecklich ſchlug die Feuergluth hoch über uns zuſammen,
Daß Freund und Feind in gleicher Wuth verſanken in den Flammen! —

O ſiehe, Deutſchland war's nicht werth, aus des Gerichtes Wehen
Ohn' eine Spur vom andern Tod noch einmal aufzuſtehen!
Vom alten ſelbſtgeſchaff'nen Fluch mühſelig losgekettet,
Ward ihm auf Roſen nimmermehr, auf Dornen blos gebettet.

Schau hier, ſchau dort! wie ſtöhnt das Volk todtkrank in allen Landen, —
Theils auf der Folter ausgereckt, theils blind in allen Schanden, —
Von ſeinen Helfern ſelbſt zerfleiſcht! — und was der Feind gelaſſen,
Das würgt hinweg die grauſe Peſt, das frißt der Höfe Praſſen. —

Was galt der faule Friede dann, in Münſter abgeſchloſſen
Von hundert Männern ohne Herz und heuchelnden Genoſſen, —
Franzöſiſch, römiſch, ſpaniſch auch und ſchwediſch aller Arten,
Die ſich um Deutſchlands blut'gen Leib als ſtarke Freſſer ſchaarten?

Den beſten Theil nahm ſich der HErr, — und dieſer bleibt der beſte:
Daß Seinem Volk verblieb Sein Heil, Sein Wort und Seine Feſte; —
Das Uebrige ward hingeſchätzt, der alte Ruhm begraben,
Und Deutſchlands altes Adlersneſt beſetzt von ſchnöden Raben.

So ſank Teutoniens Gewalt, im tiefſten Mark verſiechend,
Mit Schmink' und Puder ſchlecht geheilt, und vor den Welſchen kriechend, —
Ein Sticktuch, drein jedweder Schalk frei ſeine Fratzen ſtickte, —
Ein Volk, das mit erhob'ner Hand den Drängern Beifall nickte! —

O weh' mein Volk! im Völkerrath wirſt du nun kaum befraget,
Weil deinen kranken Leib noch ſtets Zwietracht und Trug zernaget,
Du arm Geſchlecht, das immerfort mit weitgetrennten Gliedern
Die Sucht hat, ſich im Selbſtverrath vor Fremden zu erniedern!

Kein Volk hat bis zu neu'ſter Zeit ſo heillos ſich empöret,
Und auf den nächſten Bubenſchrei ſo gierig hingehöret, —
Und keinem iſt ſein Parlament ſammt Flotte ſo vergangen,
Wie dir, das ohne Gott ermannt, gebetlos angefangen.

Leibfarbe ward dir nun die Furcht. — Wenn du vor vierzig Jahren
Mit Gott zum Hauſe warfſt hinaus, die deine Henker waren,
So deuteſt du nun jedes Wort des fränkiſchen Deſpoten,
Und mancher Diplomate ſetzt es noch vielleicht in Noten!

Nach innen zerren an der Schrift blaſirte Theologen,
Und neue Fündlein kommen ſtets horniſſengleich geflogen;
Sie reißen Stück um Stück hinweg vom edeln Kirchenleibe,
Und laſſen, was uns Gott verlieh'n, dem Römerpfeil zur Scheibe.

Nach außen ſchweift des Volkes Aug' auf jede Sündenmode, —
Sie haben ja meiſt überſatt an Chriſti Lebensbrode;
Sein laut'res, einfaltvolles Wort will wenig mehr verfangen. —
Hochmüth'ges Antichriſtenthum wird im Triumph empfangen. —

Wer rettet uns? wer ſprenget uns die ſelbſterkor'nen Feſſeln?
Iſt nicht mein Volk zerdroſchen gnug mit Dornen und mit Neſſeln?
Trägt's auf dem einſt ſo ſchönen Leib nicht gnug der Brandmals-
narben,
Und auf zerfetztem Fahnenflug verblich'ne Siegesfarben? —

Weh, weh! der dreißigjähr'ge Krieg wühlt fort in unſrem Marke,
Und alte Schwindſucht, ſie verwehrt, daß unſer Volk erſtarke,
Wie nach dem Tempelbrand nicht mehr ſich Iſrael erholte,
Als mit den Prachten Salomo's ſein Glaubensgeiſt verkohlte.

Deutſchland! ein alter Strahl des Banns durchzückt noch deine
Gauen!
Nicht Volkeshoheit wirſt du mehr, noch Kircheneinheit bauen;
Zu ſammeln gilt's hinfort zumeiſt die ſtillen Auserwählten,
Die längſt zum alten Bundesvolk vor Gottes Auge zählten.

Kaiſer Ferdinand II.

(Nach Wolfgang Menzel.)

Er ſang ſein Jeſuitenlied
Mit allen Irrſalenoten;
Wohin er blickte, blieb's kein Fried',
Als bei den Geiſtlichtodten.
Wem Hülf' und Schonung er verſprach
Mit gravität'ſchem Haupte,
Dem hielt kein Wort er hintennach,
Wenn Gottes Wort er glaubte.

Er war von früher Jugend an
Ein blinder Knecht der Pfaffen,
Und trug auf seiner Herrscherbahn
Dem Teufel nach die Waffen,
Sein Reich zu halten hochvornehm
In engsten Todesstören,
Und Christi süßes Lichtsystem
Bestmöglich zu zerstören.

Er wußte seinen Grimm und Fluch,
Wenn er ihn wollt' erfüllen,
In Weihrauch und in Wohlgeruch
Arglistig einzuhüllen, —
Für's röm'sche Reich mit kaltem Blut
Zu schinden und zu geizen,
Und vor der Christusfeinde Brut
Andächtig sich zu spreizen.

Er dachte: Wem das Reich gehört,
Deß ist auch Geist und Glaube,
Und wer des Kaisers Spruch nicht hört,
Den tritt man todt im Staube. —
Nicht für des Papstes Curie,
Für sich im Kampf, dem grassen,
Hat er die Kriegesfurie
Vor Allem losgelassen.

Im Schlosse, vor'm Marienbild
Kniet' er mit seinem Ave,
Wenn draußen auf dem Schlachtgefild
Hinsanken seine Schafe.
Wenn Mord und Flamme ringsherum
In den Provinzen rauchten,
Sah man im Beichtstuhl heiligstumm
Den römischen Erlauchten.

Drei Millionen Böhmen hatt'
Er einſt als Proteſtanten,
Fromm, ſtark und reich; an deren Statt
Auf Gräbern der Verbannten
Am Schluſſe dreißigjähr'gen Kriegs
Katholſche Bettlerhorden. —
Solch eine Palme hohen Siegs
Iſt dieſem Kaiſer worden.

Er ſtarb. — Bei ſeinem Leichenfeſt
War Deutſchland rings zerriſſen
Von Mord, von Feuer, von der Peſt
Und andern Schlangenbiſſen,
Entnervt an Sitte, Muth und Sinn
Vom Rheine bis zur Oder. —
Als Reichshyäne ſank er hin
Auf Knochen und auf Moder. —

Solch Monument hat ſich verſchafft
Einſt Ferdinand, der Zweite,
Der lebenslang aus aller Kraft
Dem Vatikan ſich weihte;
Und wer noch ſtatt der Taube greift
Nach jenem ſchwarzen Raben,
Soll, wann ſein Purpur abgeſtreift,
Kein beſſ'res Denkmal haben.

Prinz Eugen.

Erlauchter Hort des heil'gen röm'ſchen Reichs,
Der ſiegreich ſtets den Feldherrnſtab gereckt, —
Vollführer manches hohen Donnerſtreichs,
Der Stambul und die Tuilerie'n erſchreckt:

79. Die Reden der Thoren ſind eine Lache, mit glänzendem Schlamm überzogen; aber was die Weiſen ſagen, iſt wie ein ſtilles, tiefes Meer: unten ſieht man Korallen und Perlen.

80. Wer viel Worte macht, der ſetzt ſein Gold in Kupfer um; das nimmt Niemand gerne.

81. Wenn du redeſt, ſo laß den Andern glauben, daß er auch Verſtand habe; darum ſey kurz.

82. Wer gerne lebt, iſt am erſten des Todes. Das deute.

83. Völker lachen einander um die Sprache aus, und ein Weiſer iſt ein Narr dem Narren.

84. Willſt du glüklich fahren, ſo merke dir die Lehre: Lieben den Willen des Herrn, und hoffen, und opfern, und Nichts ſeyn.

Nie kann dein Ruhm in Deutſchland untergeh'n,
Das ärmlich nur dein großes Werk belohnt,
Indeß ein Aar mit ſtolzem Flügelweh'n
Noch königlich auf deinem Sarge thront!

Ein kleiner Abbé, mild auf hohem Roß,
Den Schlachtendonner tragend im Gemüth,
Die freie Stirne heiter, wolkenlos,
Doch tief für Vaterland und Gott erglüht, —
Ein ernſter Staatsmann, klug, in Einfalt hell,
Der, was er nicht erwirken kount' im Rath,
Verwirklichte durch Kriegstriumphe ſchnell:
So ſchauen wir dich groß in Rath und That.

Dein denken wir, wie dort vor'm bleichen Wien
Dein Jünglingsaug' im Feuermuth geſtrahlt,
Und bei des Sarazenenheeres Flieh'n
Du deutſche Schuld mit Türkenblut bezahlt.
Dein denken wir, wie dort bei Zenta heiß
Vor dir erlag der Janitſcharen Wuth,
Und wie die Abendſonn' in tiefer Theiß
Geſtaut von Moslemsleichen ſah die Fluth.

Dein denken wir, wie klug zu jener Friſt
Dein klarer Geiſt den falſchen Brief behielt,
Bis, mit Umgehung ſchnöder Höflingsliſt,
Dem Kaiſer du den ſchönſten Sieg erzielt, —
Dem ſchwachen Herrſcher erſt die Wolken friſch
Hinwegzuſtürmen von dem Horizont,
Daß er mit ſeinem Hof an deinem Tiſch
Ein Siegesmahl getroſt verzehren konnt'.

Vielleicht ertönte keine Glock' im Thurm,
Kein Feſtgeſang zur heil'gen Oſterzeit,
Wenn nicht mit Gott den grauſen Türkenſturm
Dein Geiſt gebändigt hätt' in jenem Streit. —

Wie wunderbar, daß uns ein Savoyard
Errettung ſchaffte vom Osmanengrimm,
Erretter uns auch vom Franzoſen ward,
Deß Habſucht mehr als Türkenteufel ſchlimm!

Wie ſeltſam herrlich war's doch, als du kamſt,
Und Villeroy, den eiteln Marſchall, klug
Nachts in Cremona's Burg gefangen nahmſt,
Bevor ſein Stolz die Koſten überſchlug!
Wie herrlich, als im heißen Ritterſpiel
Die Frankenmacht dir vor Turin erlag,
Und ihr Gebäude ſchmetternd niederfiel,
Das ſie gebaut an einem böſen Tag!

Dein denken wir, wie du auf Höchſtädt's Flur
Mit Marlborough das Frankenheer gefällt,
Daß Freudenklang durch deutſche Gauen fuhr,
Und Königsohren in Paris gegellt. —
Nicht ohne Gott ward ſolch ein Tag erlebt,
Als er bereits dir ein verlor'ner ſchien!
Das kam von Ihm, der über Himmeln ſchwebt,
Nicht vom verdumpften Hofkriegsrath in Wien!

Dein denken wir, wie du bei Malplaquet
Hinangeſtürmt, die blut'ge Wund' am Ohr,
Und wie der Feind, der Kugeln dicht geſät,
Ingrimmig doch den Siegespreis verlor.
Traun! jenes Schweißtuch, das du angeſteckt
Statt des Verbands, es wallet heute noch
Als Feldpanier, und ſeine Farbe weckt
Die jüngern Kämpfer: „Brecht das Frankenjoch!"

Im Oſten bald biſt wieder du zu ſeh'n,
Von Gott zum Türkenbändiger geweiht,
Wie deine Regimenter freudig ſteh'n
Im Donnerhall, zu Tod und Sieg bereit.

„Peterwardein und Belgrad!“ ſtolzer Laut,
Davon des Deutſchen Herz noch heute wallt!
Und fragt man nach dem Helden, — nun, ſo ſchaut
Des „edeln Ritters“ greiſende Geſtalt! —

Der Löwe von Savoyen mehr gewann,
Als Deutſchlands Eſel zu verlieren wußt'; —
Erbärmlichkeit ſchlug herzlos um und an,
Auch an Eugens erprobte Heldenbruſt.
Doch blieb ein freier Geiſt er immerdar,
Sein Volk beklagend und ſein Herrſcherthum, —
Wahrheit bezeugend, wenn befragt er war,
Vor tauben Ohren gottgefaßt und ſtumm.

Denn Einer war „Generaliſſimus“
In ſeinem Herzen, wenn der Sieg geſchwankt,
Und Ihm allein hat Prinz Eugenius
Die Lorbeern ſeiner Schlachten ſtill verdankt.
Sein Kaiſer gab ihm einſt ein Crucifix:
„Wahrzeichen ſei dieß Bild dir immerfort!“ —
Und nach dem Siege ſprach demüth'gen Blicks
Eugen zum Heer: „Das iſt der Siegeshort!“

Sag's deinem Kaiſer: Nicht der blinde Papſt,
Dem noch dein Volk gehorſamt mit Verdruß,
Und dem du blind die Zügel übergabſt,
Nein, Chriſtus iſt Generaliſſimus! —
„Mein Gott! mein Gott!“ ſo klang dein Herzenston,
Wenn vor der Schlacht dein Schwert emporgeflammt,
Und dieß zu zeugen vor dem Kaiſerthron,
Vor Heer und Völkern, iſt des Helden Amt!

O dieß Bekenntniß auf den Siegeshöh'n,
Eugenius, im Kampf und Rath ſo groß:
Wie blüht's um deine Heldenſtirn ſo ſchön!
Wie lieblich iſt gefallen dir dein Loos! —

Geb uns der HErr viel Helden, ſo wie Du,
Wo Kraft mit Glauben kindlich ſich vereint:
Dann trotzen wir gerubig immerzu
Dem nord'ſchen Droher und dem welſchen Feind!

Der heilige Bund.

Als einſt erſchüttert ihre Staaten
Im innerlichſten Lebensgrund,
Und dann Europa's Potentaten
Nach ſpätem Sieg zuſammentraten,
Beſchloßen ſie den „heil'gen Bund." —
Zu grauenvoll hatt' es gewittert,
Zu tief der Herrſcher Bruſt gezittert
Vor'm Donnergang Napoleons,
Als daß ſie nicht den Wink verſtünden,
Auf Gott nur und Sein Wort zu gründen
Die Säulen ihres Fürſtenthrons.

Drum ſtand im Dokument am Erſten:
„Daß dem Regenten ohne Gott,
Geböt' er auch viel tauſend Werſten,
Sein Purpurſtuhl muß leicht zerberſten.
Menſch ohne Gott wird ſchnell zu Spott! —
Doch unſer Gott iſt in dem Sohne,
Der einſt für uns die Dornenkrone
Genommen auf Sein heilig Haupt.
Der Menſchenſohn im Himmelsthrone
Nahm längſt die Menſchheit hin zum Lohne,
Und ſelig iſt nur, wer Ihm glaubt.

„Er iſt der König der Regenten,
Ein HErr der Herren dieſer Welt
Hoch über Himmels-Elementen,
Weit über Erden-Continenten
Iſt unſichtbar Sein Thron geſtellt. —
Wo Seine Wahrheit nicht regieret,
Nicht Seine Huld den Fürſten zieret,
Da waltet Fluch und leerer Wahn.
Drum ſoll auf Ihn der König ſehen,
Sein Scepter tragen Ihm zu Lehen
Als erſter Chriſtus-Unterthan.

„Deßgleichen alle Nationen,
Für Chriſtum evangeliſirt,
Sie blühen nur um Fürſtenthronen,
Wenn ſie des ſanften Jochs gewohnen,
Das alle Gottesbürger ziert.
Sein Wort iſt keine Sklavenbürde, —
Der Glaube dran gibt Freiheit, Würde,
Licht, Leben ohne Sündendruck.
Ein Fürſt, nach dieſem Worte waltend,
Ein Volk, zu dieſem Wort ſich haltend,
Sind Eins dem Andern Schirm und Schmuck!“ —

So ward der heil'ge Bund gegründet,
Den grollend nur der Papſt verneint;
So hat's, als Gottes Strahl gezündet,
Und Siegesjubel ſie verbündet,
Vorlängſt der Fürſten Kreis gemeint.
Im Geiſt ermannt, mit ſpitzer Feder
Schrieb ſeinen Herrſchafts-Titel Jeder
In jenes edle Dokument,
Darin, nach ſchweren Züchtigungen,
Der Fürſt, von Gottes Macht durchdrungen,
Zum König Jeſus ſich bekennt. —

Wo blieb der Bund mit Geiſtesfrüchten?
Wo ſeines Chriſtenglaubens Macht?
Wird er bewahrt in heil'gen Züchten? —
O nein! die Freiheit muß ſich flüchten
Mit ihrem Glanz vor alter Macht!
Die Hand auf's Herz! — Durch Diplomaten
Regiert man nach wie vor die Staaten
Mit glattem Wort am grünen Tiſch,
Und Deutſchland ſeufzt gekrümmt im Staube;
Denn Alles eher, als der Glaube
Blickt aus der Künſte Wortgemiſch.

Mit höflichfaden Excellenzen,
Die glaubenslos zum Rathe geh'n,
Sich ſchmeichleriſch den Kelch kredenzen,
Und unter gleißendem Scherwenzen
Des Gegners ſchwache Seit' erſpäh'n:
Mit ſolchen meint Ihr durch die Thüren
Des Heils die Völker einzuführen,
Die einſt für euch ihr Blut verſpritzt?
Von alten Adelthumes Blendung
Erhofft ihr Frieden, Heilsvollendung,
Wo Gottes Zorn vom Himmel blitzt?

Zum Heiland habt Ihr einſt geſchworen,
Als Er von Ketten euch entband.
Ihn habt ihr aber längſt verloren,
Und rechnet nun zu blöden Thoren
Den, der für Ihn erhebt die Hand; —
Damit in finſtern Weltgedanken,
Wo Völker ſich mit Fürſten zanken,
Es müſſe nach dem Wahrſpruch geh'n:
„Daß dieſe letzten Fürſtenreiche,
Eh' ſie gereift zum Donnerſtreiche,
Aus Lehm und Eiſen nur beſteh'n!"

Das morſche Gebäude.

Ein Traum war's, darob in den Adern das Blut
Mir wollte vor Schrecken gerinnen;
Die Ruhe des Lebens, der fröhliche Muth
Floh bei dem Gebilde von hinnen.
Die Lüfte der Mitternacht athmeten kühl,
Ich ſchlummerte ruhig auf ſchwellendem Pfühl,
Als mir mit bedeutſamen Mienen
Ein leuchtender Engel erſchienen.

„Komm mit!" — ſo gebot mir ſein flüſternder Laut, —
„Ich will ein Geheimniß dir zeigen!" —
Ich folgt' ihm behende, von Ahnung durchgraut,
Mit ängſtlichem, harrendem Schweigen. —
Da traten wir vor ein erhabenes Haus: —
Hoch ſchaute ſein thürmender Giebel hinaus;
Von Treppen zu Treppen erhoben,
Gelangten wir endlich nach oben.

Schön, wunderſam ſchien mir die ganze Structur,
Von fürſtlichen Ahnen geſtiftet;
Viel räumliche Säle, Gebälk nach der Schnur
Machtvoll in einander geſchiftet.
Es war, — man gewahrt' es mit ſtaunender Schau, —
Ein herrlich gefügter Familienbau,
Mit wohnlichen Breiten und Längen,
Mit dunkler'n und helleren Gängen. —

Rings leuchteten Bilder vergangener Zeit,
Viel Könige, Helden und Weiſe;
Bald war es mir enge, bald war es mir weit
In ihrem gewaltigen Kreiſe.

Minutengleich kam hier die Stunde mir vor;
Da ſchwoll mir die Seele noch höher empor,
Als ich von der oberſten Zinne
Ausſchaute mit ſtaunendem Sinne.

Ha, welch' unvergleichliches, herrliches Haus! —
So rief ich mit freudigem Muthe, —
Wie ſchaut ſich's hier oben ſo prächtig hinaus
Auf alle das Schöne, das Gute!
Wie ſtark iſt hier Alles zuſammengefügt,
In weiſe gegliederter Ordnung vergnügt,
In prangenden Formen entfaltet,
Zum Wohnen ſo traulich geſtaltet! —

Da ſtellt mich, in drohendem Auge den Blitz,
Der Geiſt auf die äußerſte Mauer; —
Schnell unter mir rieſelt Gerölle des Kitts,
Und ſchwindelnd erfaßt mich ein Schauer.
„Schau niederwärts!" — rief er; — da plötzlich erſchien
Das prächtige Haus mir in grauſem Ruin:
Die Pfeiler vermorſcht und gewichen,
Die Bilder zerfetzt und verblichen; —

Die Mauern zerrüttet, ſalpetrig und kahl,
Die Böden zerfreſſen vom Wurme,
Vermodert die Schönheit im ahnlichen Saal,
Der Unterbau wankend im Sturme. —
Nun blickt' ich durch Stockwerk zu Stockwerk hinab. —
Das untere klafft als des oberen Grab,
Und die's einſt ſo friedevoll trugen,
Es ſeufzen und krachen die Fugen.

Noch ſteht es, — doch wann wird ſein donnernder Fall
Den ängſtlichen Umkreis erſchüttern?
Wann wird von des Sturmes verderblichem Hall
Sein Giebel am Felſen zerſplittern? —

Der Engel fuhr auf, und ich athmete tief,
Als zornig ſein Mund aus der Höhe mir rief:
„Hier haſt du dein Deutſchland geſehen,
Und wie es ihm bald wird ergehen!“

Der büßende Dichter.

(Nach deſſen latein. Biographie von Langbein.)

Von dem Papſt, Urban dem Achten, kommt ein lorbeerreicher Dichter,
Und in ſeinem Vaterlande blüh'n ihm noch die Kränze lichter;
Denn wer ſich bei'm heil'gen Vater ſeinen Ruhmskranz durfte holen,
Den empfangen auch mit Jauchzen alle hochgemuthen Polen.

Caſimirus Sarbiewsky iſt ein Mann von edeln Sitten,
Eine Zier und Glanzerſcheinung in dem Chor der Jeſuiten;
Silberhell ſind ſeine Rhythmen, und ein ſchön'res Maß der Oden
Findet ſich in keiner Schule bis zum Kreis der Antipoden.

Hat nicht Petri Thronnachfolger auf ſein Haupt den Kranz gedrücket?
Hat nicht ſeine Liedesflamme rings den Vatikan durchzücket?
Rauſchte nicht, als er geſungen, durch die goldgezierten Säle
Ihm das Staunen der Doctoren und das Lob der Cardinäle?

Darum will den heil'gen Gönner er mit auserwählten Weiſen
In der ſtolzen Römerſprache wundervollſtem Schmucke preiſen,
Ihn, der zu der Jungfrau lehret, als zur Königin, uns beten,
Und des Vaters Sohn ſich dünket allgenugſam zu vertreten.

Auf dem ſommerlichen Landſitz, an dem ſchattenreichſten Platze
Wählet er die ſchönſten Perlen aus latein'ſchem Wörterſchatze,
Sinnet feurig, ſichtet eifrig jeden Laut mit ſtrengſter Probe,
Daß ein Jubelpſalm erwachſe zu des heil'gen Vaters Lobe.

Tage ſchwinden, Wochen fliehen, immer noch iſt er geſchäftig;
Stetig weckt ihm Phantaſieen flammende Begeiſt'rung kräftig,
Ob auch fünfzigmal die Feder er ſich ungenügſam ſpitzet,
Und auf mehr denn hundert Bogen wähleriſch die Tinte ſpritzet. —

Endlich hat er überwunden: auf der Wahlſtatt des Papieres,
Aus der Varianten Fülle, aus dem Prunke des Gezieres
Iſt die prächt'ge Jubelode auf den Papſt hervorbeſchworen,
Und das Kreiſen des Parnaſſus hat ſolch Meiſterſtück geboren:

„Alles jauchzt in allen Weiten, Alles jubelt dir entgegen,
Denn von Dir empfäht der Erdball Frieden, Herrlichkeit und Segen!
Selbſt die dürren Felſen grünen, Wüſten blühen friſchgeſtaltet,
Und die Saat nickt dir entgegen, wo dein Gnadenſcepter waltet.

„Dich umgießt der Maienhimmel mit des Lebens jungen Farben,
Dich begrüßt der heiße Sommer mit gefüllten, gold'nen Garben!
Sieh, o ſieh, wie Ficht' und Eiche ſich vor deiner Hoheit neigen,
Wie ſich Myrt' und Lorbeer beugen Dir mit ihren kühlen Zweigen!

„Und der König dieſes Erdreichs und der feurigen Geſtirne,
Der auf Rom herniederſchauet aus entwölkter Himmelsfirne,
Spende, wie ſie ſteh'n, den Frieden den beſtürmten Königreichen
Durch dein Werk, und laſſe nimmer uns dein Segenslicht erbleichen!“ —

Huldreich hat der hohe Gönner wohl dem Sänger zugelächelt,
Und mit einem Lorbeerreiſe deine Stirne mild gefächelt; —
Aber andre Töne haſt du bald vernommen nach dem Tode,
Armer Dichter, als die Klänge deiner wahngebor'nen Ode!

Denn nach glänzendem Begräbniß nahte klagend bald im Traume
Einem Bruder deine Seele, Flammen auf dem Mantelſaume:
„Wehe! meine Dichterſünde laſtet auf mir ungeheuer, —
„Weh! für meinen Götzenjubel ſchmacht' ich nun im ſtrengen Feuer!“ —

Lieder einer Pilgerin.

1. Dem Erlöser.

Gieb, daß ich ewig treu Dir bleibe,
Dein Sterben in das Herz mir schreibe,
  Mit Flammenzügen, tief hinein!
Welche Qual haſt Du gelitten,
Im Staube blutbedeckt gestritten!
  Nun kann ich Arme selig seyn!
    Verlaß mich, Heiland, nicht,
    Wenn einst im Tode bricht
      Dieſes Auge!
    Du sankſt in Tod,
    Vergiengſt in Noth!
Ich hang' an Dir, mein Herr und Gott!

Hier, auf dieſen wilden Wellen,
Wo manches Schifflein kann zerschellen,
  Und untergeh'n im Meeresschoos:
Laß mein Schifflein sicher schweben;
Dir iſt die Wogenbahn gleich eben, —
  Du biſt so lieb, so treu, so groß!

Iſt bei dir, o röm'ſcher Leſer, ſolche Kunde ſchlecht gelitten?
Sei's, — von einem Munde ſtammt ſie aus dem Chor der Jeſuiten,
Und ein gleichgeſinnter Lober mußte frei die Botſchaft geben,
Wie das Papſtthum wird gefeiert fürchterlich im andern Leben.

Das geraubte Kleinod.

Ich war ein fröhlich Kind von ſieben Jahren,
Allnächtlich ſanft von einem Lindenbaume,
Deß grüne Zweige rings um's Fenſter waren,

In Schlaf geflüſtert, daß im Himmelsraume
Oft ſeliglich mein junges Herz geflogen,
Wenn's offen lag dem lichten Geiſtertraume. —

Noch wallen jene duft'gen Bilderwogen
Prophetiſch durch mein alterndes Gemüthe,
Und ihrer keine hat mich je betrogen,

Weil knoſpend ſie mir boten eine Blüthe
Zukünft'gen Lebens, langſam nur entfaltet
Zur Folgezeit durch Gottes Vatergüte. —

Da ließ Er, der in Geiſtern heimlich waltet,
Mich einſt ein ſeltſam Nachtgeſicht erſchauen,
Huldvoll zugleich und wehmuthvoll geſtaltet:

Ein hoher Greis, — noch ſeh' ich ſeine blauen,
Helldunkeln Augen, — und ſein Bart, er wallte
Weiß auf die Bruſt hernieder, ohne Grauen, —

Trat vor mein Antlitz als der Ewigalte,
Und nahm ein Wunderkäſtlein mit den Händen
Aus ſeines Königsmantels Purpurfalte;

Smaragd, Rubin und Demant aller Enden,
Sie lagen drin ſo prachtvoll aufgeſchichtet,
Daß ſie des Kindes Auge mußten blenden;

Und liebevoll ſprach er: „Dir zugerichtet
Iſt dies Geſchenk; halt feſt es ohne Wanken,
Denn das iſt's, was dein Leben ewig lichtet!“ —

Ich ſchlang die Arme wonnig, wie zwei Ranken
Um's Käſtlein her, und war im Seelengrunde
Durchleuchtet von unſterblichen Gedanken; —

Mit allen Himmeln wußt' ich mich im Bunde,
Denn dieſe ſonnenhellen Edelſteine,
Sie deuchten Worte mir aus Gottes Munde.

Ich las in ihrem klaren Wunderſcheine
Lichtvoll gelöst mein räthſelhaftes Leben,
Und ſprach: „Ja, ſelig machet dich dieß Eine!“

O könnt' ich würdigen Bericht dir geben
Von dem, was mein Gemüth dort überkommen
In ſüßer Paradieſesluͤfte Weben:

Du würdeſt auch von Freuden überſchwommen! —
Da zuckte blitzgeſchwind ein dunkler Schemen
Auf's Käſtlein hin; — es war mir weggenommen! —

Bevor den Sinn ich wieder konnte nehmen,
Fühlt' ich mein Herz gleich ausgelöſchten Kohlen
Zuſammenſinken, — ach, mit welchem Grämen!

Denn ſieh, mein Lebenskleinod war geſtohlen,
Und eine Stimme murmelte dazwiſchen:
„Erſtorbenes läßt ſich nicht wieder holen!“

Von Aengſten aufgejagt, von mörderiſchen,
Rannt' ich durch's Haus; in allen Winkeln, Ecken,
Vom Dach herab bis zu des Kellers Niſchen

Flog ich umher mit athemloſem Schrecken,
Mein Kleinod aufzufinden, das geraubte,
Und nirgends, nirgends konnt' ich's mehr entdecken! —

Da wacht' ich auf mit ſinnverſtörtem Haupte;
So klein ich war, ſo tief empfand die Seele:
Dahin iſt, was dein Herz ſo ſelig glaubte!

Dein Leben ſiecht von einem großen Fehle, —
Dein Daſeyn iſt verarmt, ein Lauf des Blinden,
Und nimmer tönt ein Pſalm aus deiner Kehle,

Bis himmliſche Gewalten dich entbinden
Von deinem Leid, und eine Wundergnade
Dich den geſtohl'nen Schatz läßt wiederfinden! —

Dieß Grundgefühl gieng auf dem Pilgerpfade
Mit mir ſchon aus der Kindheit lichten Thoren,
Und was da Freude ſchien, ward bald nur fade.

Aus Jugendluſt ward mir nur Gram geboren,
Weil ſtets ein Weheruf dazwiſchen klagte:
„Dein Kleinod, ach dein Kleinod iſt verloren!“

So ging ich hin, der Trauernde, Verzagte,
Der ſeinen dunkeln, namenloſen Jammer
Kaum einem Freunde zu bekennen wagte.

Wie oft hat des Geſetzes Donnerhammer
Mit unerbittlichen Schuldforderungen
Grau'nvoll gepocht an meiner öden Kammer!

Von Schreckniß blieb ich immerfort durchdrungen,
Wenn mich's gemahnt: „Elendeſter von Allen,
Dein Kleinod iſt vom Feinde dir entrungen!“ —

So mußt' als Büßender ich lange wallen,
Bis einſt, dem Manne, der ſich's nicht verſehen,
Ein lieblich Loos in ſeinen Schoos gefallen. —

Denn als ich unterſank in Todeswehen,
Und nur Verdammnißſtimmen hörte tönen,
Sah ich den Kreuzeskönig vor mir ſtehen, —

Den Vielgehaßten, doch den Ewigſchönen; —
Sein Troſt kam leuchtend mir in's Herz gequollen:
„Verlor'ner, du biſt mein durch mein Verſöhnen!“ —

Da floßen neu die alten, wundervollen
Lichtwellen in die todte Seele nieder, —
Und aus den Höhen kam das Wort erſchollen:

„Nun haſt du dein verlor'nes Kleinod wieder!“ —

Das Hochzeitgewand.

„Freund, nimm dich meines armen Weibes an,
Das blind und todt in ſelbſtgerechtem Wahn,
Ob ſie noch mög' in ihr Gewiſſen geh'n,
Und unſres Gottes Gnadenrath verſteh'n!
Mir winket ſchon ein himmliſch Morgenroth;
Ihr Zuſtand nur iſt meine letzte Noth.“

So ſprach ein Chriſt, als er verſcheidend lag,
Zum treuen Freund an ſeinem Sterbetag;
Der Gattin Hochmuth folterte ſein Herz,
Ihr Jeſushaß war lebenslang ſein Schmerz,
Weil glaubenslos und ohne Geiſtestrieb
Ihr Sinn am Selbſtverdienſte hängen blieb. —
Der Freund gelobt dem Bruder, was er will,
Und dieſer ſchläft hinüber ſelig ſtill.

Die Gattin war vielbitt'rer Wehmuth voll. —
Sprach man vom Mann, ihr Aug' von Thränen quoll, —
Doch wenn der Freund von Chriſti Gnaden ſprach,
Verſtummte bald ihr lautes Weh und Ach;
Verleg'nes Lächeln ſpielt' um ihren Mund,
Ein feindlich Wittern auf der Stirne ſtund,
Und aufgeputzt, trotz allem herbem Gram,
In eitler Bildung ärgerlicher Scham,
Tiefſinnen von hoffärtiger Geſtalt,
Nahm ſie das Lebenswort entgegen kalt.
Sich ſelbſt, nicht Chriſtum, wollte ſie zum Troſt; —
Ihr Innerſtes war wider ihn erbost,
Und Alles eher, als ſein Unſchuldskleid,
Erkor für ſich ſie zur Gerechtigkeit;
Denn hart iſt eine Sünderſeele, bis
Gott ſeinen Strahl wirft in die Finſterniß.

So ſaß ſie vor dem Freunde ſtets vermummt,
So oft er kam, argdenklich und verſtummt,
Daß, wenn er für den Heiland um ſie warb,
Auf ſeinen Lippen ihm das Wort erſtarb.
Der Unmuth ihm darob das Herz durchſchnitt, —
Er hielt ſich ſeines Bruderwortes quitt, —
Sie aber blieb im Tode, wie ſie war,
Und drüber flog von hinnen Jahr um Jahr.

Da weckt ihn unvermuthet einesmals
Ein Schreck im Glanz des Sommermorgenstrahls,
Und auf ihn fiel ein centnerschwer Gewicht:
„Denkst du des längst entschlaf'nen Bruders nicht,
Noch deines Worts, das du so feige brachst,
Als du sein Weib zu retten ihm versprachst? —
Wie wirst du steh'n, wenn seine Seele dort
Dich einstens mahnt an dein gebroch'nes Wort?" —

Er springt vom Lager auf, zieht an den Rock,
Seufzt zu dem Heiland, faßt den Wanderstock,
Ermannet sich und wandelt ohne Rast
Zum Dorfe hin, auf schlimmen Gruß gefaßt,
Ergreift die Thür mit bangem Herzensschlag,
Tritt ein, und wünscht verlegen guten Tag.

Und ach, wie wird ihm! — Hell wie Maienglanz,
Von Freud' und Andacht übernommen ganz,
Erfüllt von wunderbarer Himmelsruh,
Tritt auf den alten Freund die Wittwe zu:
„Gott grüß euch tausendmal! Ach, kommet ihr
Gerade heut' als Friedensgast zu mir? —
Ihr schaut mich zweifelnd, staunend an? — so wißt,
Daß heut' mein himmlischer Geburtstag ist!" —

Es dünket ihm, er träume, — doch die Frau,
In ihrem Aug' ein süßes Himmelsblau,
Zieht ihn auf einen Stuhl: „Nun höret wohl;
Nicht mehr, wie sonst, klingt meine Stimme hohl, —
Nicht mehr, wie sonst, ist meine Seele hart,
Vom Eis der Selbstgerechtigkeit umstarrt;
Nein, neugeboren bin ich! — Diese Nacht
Hat Gott mich aus dem Tode wiederbracht;
Denn weil er mir am hellen Tage kaum
Beikonnte, wählt' er einen Wundertraum,

Der meines Herzens Nachtgewölk zerriß,
Und mich in's Reich der Gnade ſchauen ließ. .

„Ich ſchlief, bedeckt von mitternächt'gem Flor; —
Da drang ein mächtig Rollen in mein Ohr: —
Vor meinem Haus ein Königwagen hielt,
Von Goldglanz und von Silberſchmuck umſpielt;
Ein Herold rief: Zeuch an dein Feyerkleid!
So fahren wir noch tauſend Stunden weit
Zum hellen Brautſaal, wo der Bräutigam
Den Reigen mit der Braut führt wonneſam.
Beeile dich! die Roſſe ſchnauben ſehr, —
Einmal verſäumt, kommt keine Ladung mehr! —

„Im Freudentaumel ſprang ich friſch und frank
Zum wohlbekannten vollen Kleiderſchrank,
Und nahm mein ſchwerſtes ſeidenes Gewand
Eilfertig, voll Vergnüglichkeit zur Hand.
Doch wie erſchrack ich Arme fürchterlich, —
Noch fühl' ich tief im Herzen jenen Stich, —
Da mir das Kleid, wie durch ein Zauberſpiel,
Als Loderaſche durch die Hände fiel!
Ich ſtand, von einer Aſchenwolk' umqualmt,
Im Innerſten zerdonnert und zermalmt!

„Ein and'res Kleid riß ich im Sturm heraus, —
Doch als ich's überwerfen will, — o Graus! —
Bricht überall, — kaum war's ſo glänzend noch, —
Gleich als in mürben Zunder Loch um Loch!
Ein neues Grauſen zückte durch mich hin, —
Unmöglich konnt' ich ſo zum Feſte zieh'n, —
Und endlich fiel's in Fetzen von mir ab; —
Zu ſinken meint' ich in ein offnes Grab!

„Noch hing ein Drittes drin; ich griff danach
Mit wilden, gier'gen Händen; aber ach,
Als ich's umwerfen will, — wie garstig ist,
Gleich einem raupenwimmelnden Geniſt,
Befleckt, zernagt das Schmutzgewand zu schau'n!
Ich konnt's nicht halten, warf es weg mit Grau'n,
Und rief, zerriſſen wie von Höllenweh:
Unmöglich, daß ich ſo zum Brautſaal geh'!
Hier ſteh' ich ja verlaſſen und gelähmt,
In meiner Schande, grauſenhaft beſchämt, —
In lauter Lumpen, ohne Troſt und Heil, —
Und drunten ruft's zum letzten Mal: „Ach eil!“ —

„So ſtand ich, wie in einer Todtengruft; —
Da rauſchte durch die blaue Himmelsluft
Etwas vor mir hernieder, — was geſchah? . .
Hellglänzend hing vor meinem Auge da
Ein Strahlenkleid aus Silberfäden ſchön,
Wie Lämmerwolken aus den Sonnenhöh'n,
Und eine Stimme liſpelte: „da nimm!
Laß deinen Stolz, laß ab von deinem Grimm!
Dieß Hochzeitkleid zeuch an mit Kindesmuth, —
Es iſt gewaſchen in des Lammes Blut!“ —

„Von Wonne zitternd hört ich ſolchen Laut,
Und wie Verzweiflung eben mich durchgraut,
So floß durch's Herz mir eine Freudenmacht,
Daß ich auffauchzend aus dem Traum erwacht. —
Doch als nunmehr die Geiſterſtimme ſchwieg,
Fühlt' ich, daß höher noch die Wonne ſtieg,
Und plötzlich wußt' ich: O das iſt kein Traum!
Im Schlaf berührt hat dich des Ew'gen Saum,
Sein Geiſt dich angeweht, und dir gezeigt,
Auf welchem Pfade man gen Himmel ſteigt! —

„Ja, theurer Freund, nun iſt mir's offenbar,
Daß auch für mich Gott einſt in Chriſto war,
Daß Gottes Sohn für mich ſich gab dahin,
Und daß auch ich in Ihm vollendet bin. —
Ein kindlich Feſtgefühl durchwallet mich
So leicht und hehr, ſo ſtark und feierlich!
Ich weiß, daß ich gewaſchen durch ſein Blut,
Und daß mein Herz in freier Gnade ruht, —
Daß es mit mir von Licht zu Lichte geht,
Und über mir ein ew'ger Himmel ſteht! —
Freu' dich mit mir, wie ſich die Engel freu'n,
Daß Er mich aus dem Tode wollt' erneu'n,
Daß Er aus Wunderhuld mir offenbart,
Was keines Klugen Werk und Witz gewahrt! —
O komm bis morgen wiederum zu mir,
Damit ich beten, danken kann mit dir!" —

So ſprach die Wittwe. — Was den Herzensgrund
Mit Freuden füllt, das zeuget auch der Mund; —
Das neue Leben glänzt' aus ihrem Blick,
Sie pries ihr Loos, ihr herrliches Geſchick,
Und jauchzte: „kommſt du morgen zeitig an,
Daß ich mit dir den Heiland loben kann? —
Mein ſel'ger Mann! O nun erſt lieb' ich ihn, —
Verſchwiſtert werden wir zum Throne zieh'n!"

Der Freund verſpricht's ihr, inniglich gerührt,
Ihr, die der HErr vom Tod emporgeführt,
Und ſcheidet ſegnend. — Als der andre Tag
Kaum erſt auf jungen Purpurwolken lag,
Pocht wiederum er an des Hauſes Thür; —
Da treten zwei Verwandte ſanft herfür,
Erfaſſen freudigweinend ſeine Hand:
„Weißt du, wie Gott der Theuern Pfad gewandt? —

Ach, heute Nacht war's, daß im tiefen Schlaf
Ein ſanfter Schlag ſie unverſehens traf; —
Nur zum Entſchlummern wachte ſie noch auf,
Pries ihres Gottes Gnadenwunderlauf; —
„Zur Hochzeit darf ich!“ rief ſie fort und fort,
Und „Chriſti Blut!“ das war ihr letztes Wort!“

Friedhofs-Scene.

Still im Florgewand der Mitternächte
Leuchten oft uns an die Himmelsmächte,
Wenn die Seel' auf bunten Traumesflügeln
Ihre Fahrt hält über Todtenhügeln.

Alſo ſchwebt' ich nächtlich einſt im Freien
Ueber eines Friedhofs Hügelreihen,
Wo der Vollmond ihre Terebinthen
Geiſterhaft umgoß mit bleichen Tinten.

Jedes Kreuz und Denkmal war verſchwunden,
Und der Todten Zukunft zu bekunden,
Lag auf ihren Gräbern aufgeſchichtet,
Was ſie hier gewonnen und verrichtet.

Hier ein Grab, bedeckt mit Amtsſigillen,
Moderndem Papier, das noch im Stillen
Einen Mann verräth, dem ſtets im Amte
Ohne Gott ſein Haupt von Akten flammte.

Hier ein Hügel, troſtlos überwimmelt
Von viel Specereien, längſt verſchimmelt,
Vielen Sorten Gelds, vom Roſt gefreſſen;
Doch der Kaufmann drunten iſt vergeſſen.

Laß, wenn die Stürme geh'n,
Dein Sieges-Fähnlein weh'n,
Starker Heiland!
Verlaß mich nicht,
Mein Fels, mein Licht!
Wenn Maſt und Anker faſt zerbricht.

Laß mir nichts am Herzen hangen;
Nimm alle Triebe mir gefangen,
Und ziehe ſie in Dich hinein!
Fühlt die Seele Angſt und Kummer:
So führe mich dein Todesſchlummer
In's Leben aus der tiefſten Pein!
Wo findet ſonſt das Herz
In Sündennoth und Schmerz
Troſt und Ruhe?
Du Schmerzensmann!
Ach, ſag' mir an:
Wie ich mich ganz Dir opfern kann?

Taufe mich mit Geiſt und Feuer,
Daß ich Dir, meinem König, treuer
In deinem Dienſt von nun an ſey.
Nimm hinweg die kleinſten Flecken,
Laß keinen Schaden ſich verſtecken,
Mach mich der feinſten Bande frey.
Laß mich in Luſt und Schmerz
So feſt wie Stahl und Erz,
An Dich glauben;

Eine Gruft dort, grünlich angelaufen:
Da liegt Meſſing, Zinn und Blech zu Haufen,
Bildet über'm Mann, der ſonſt Nichts wußte,
Ueber'm Hügel traurig eine Kruſte.

Dort ein Grab, umdeckt von faulen Trauben,
Mais, Getreide; — doch vor'm Todesſchnauben
Iſt verſchrumpft die ganze Nährungswaare; —
Drunten liegt ein Erdwurm in der Bahre.

Hier ein Grab, — da liegen alte Lieder
Eines Dichters; Niemand lieſt ſie wieder,
Und kein Ort iſt, wo ihr Ruhm erſchölle;
Aber der Poet iſt in der Hölle.

Zehen Grüfte dort, mit Spreu beſchüttet,
Blüthenlos und jämmerlich zerrüttet.
Schwelger ſind's, die tief als todte Nummern
Dem Gerichtstag hier entgegenſchlummern. —

Aber ſieh! was glänzt auf jenem Male
Golden auf im Mondenſilberſtrahle? —
Ja, ein Buch aus grauen heil'gen Tagen
Liegt auf dieſem Hügel aufgeſchlagen:

Eine Bibel, die er treu geleſen,
Die ihn neu gebar zum Gottesweſen.
Schau, wie glänzen nach den Todeswettern
Friedlich über'm Grab die goldnen Lettern!

Sel'ger Schläfer, der die Welt beſieget,
Den der Hoffnungshauch im Traume wieget,
Deſſen Zukunft kein Gericht zertrümmert:
Schlumm're du da drunten unbekümmert!

Der liebende Feind.

Auf dem ſchwarzen Sklavenmarkte ſteht mit ſeinem Herrn ein Sklav,
Längſt betraut mit Aufſichtswürden, kerngediegen, fromm und brav.

Weil der Pflanzer ihn ſeit Jahren als untadelich erkannt,
Hat er ihn zu Negerkäufen oft ſtatt ſeiner ausgeſandt.

Darum muß ihm als Berather heut' auch John zur Seite geh'n,
Um ſich zehen friſche Sklaven bei den Mäcklern auszuſeh'n.

Zehen hohe, ſtramme Burſche ſind gekauft um ſchweres Geld,
Und ein jeder weiß zu prahlen: „Ich bin auch ein Arbeitsheld!"

Aber als der Herr von dannen ſeine Neugeworb'nen treibt,
Siehet er, wie John vor einem Negergreiſe ſtehen bleibt. —

„Den da, ruft er, nehmt barmherzig auch noch weiter in den Kauf!
Kaufet ihn getroſt! ich zahle dreißig Dollars oben drauf." —

„Guter John! den Abgelebten, den gekrümmten, ſchwachen Mann,
Soll ich kaufen?" ſpricht der Meiſter; „ſage, was erwirbt er dann?"

„Gleich ſo viel, ruft John voll Feuers, als die andern Burſche dort!
Nehmet ihn; Herr, ich verpfände euch mein ungefälſchtes Wort.

„Euren ganzen Zorn erdulden will ich heut und immerdar,
Wenn ihr's nicht im Werk erfindet, daß mein Mund geſprochen wahr!" —

„Nun, ſo nimm ihn!" — Schnell erhandelt ihn für hundert Dollars John,
Und gleich einer Siegesbeute führet er den Greis davon. —

Rüſtig ſieht die zehen Schwarzen bald ihr Tagwerk man begeh'n,
Und fürwahr, der alte Neger ſchafft ſo gut, wie dieſe Zeh'n. —

Ob ihm auch die Knöchel zittern, ob ihm auch der Rücken kracht:
Morgens hat er doch, was geſtern aufgegeben war, vollbracht.

Auch wenn er von Zeit zu Zeiten niederliegen muß erkrankt,
Kommt er doch zum Frohndienſt wieder bald geneſen hergewankt. —

Deß verwundert ſich der Pflanzer, und er wird der Neugier voll:
Was in dieſem Afrikaner für ein Räthſel ſtecken ſoll. —

Da gewahret er von ferne, wie der John zur Feierzeit
Für den Rückſtand des Geſchäftes jenem Greis die Hände leiht;

Wie er bis zur zwölften Stunde Nachts das Ueberblieb'ne ſchafft,
Und doch an der eig'nen Arbeit morgens ſteht mit neuer Kraft.

Da bemerkt er, wie der Treue Abends bei dem Greis verweilt,
Und den letzten Biſſen kindlich mit dem ſchwachen Manne theilt.

Da vernimmt er, wie der Gute an des Kranken Lagerſtatt,
Ihn zu pflegen, ganze Nächte ſich den Schlaf gebrochen hat.

„Lieber John!" beginnt er endlich, „ſag' es unverhohlen mir:
Welcher Bund beſteht ſo heimlich zwiſchen jenem Greis und dir?

Der, für den du Nachts dich müheſt, deß du pflegeſt in der Pein,
Dem du deine Biſſen ſpendeſt: ſollt' er wohl dein Vater ſeyn?" —

Zitternd ſchaut ihm John in's Antlitz: „Herr, er iſt mein Vater nicht!
Doch verlangt, wenn Ihr mich liebet, keinen weiteren Bericht!"

„Nein, ſo iſt es deines Vaters Vater, den du ſo erkennſt!
Ich befehle dir als Meiſter, daß du mir das Räthſel nennſt!" —

Da ruft John mit Liebesblicken, wie die Sonn' am Himmel ſcheint;
„Ihr befehlt es, nun ſo wiſſet: Dieſer war mein ärgſter Feind!

Meine Brüder, Schweſtern, Eltern traf ſein blut'ger Räubermord;
Mich, den Jüngſten, ſchleppt er höhnend an des Sklavenſchiffes Bord.

Drum, als er mir jüngſt begegnet, ſelbſt getroffen von dem Fluch,
Dacht' ich an des Heilands Liebe und an des Apoſtels Spruch, —

Und mir wird's zur Himmelsfreude, wenn Ihr's fernerhin erlaubt,
Glüh'nde Kohlen ihm zu häufen auf ſein altergraues Haupt!" —

Andenken an eine Fahrt.

Auf dieſem Heerweg, in des Sommers Glühen
Von Wirbeln Staubs unleidlich überflogen,
Fuhr ich vor Jahren einſam einſt im Frühen,

Als kaum der Morgenſtern am Himmelsbogen
Sein Gold verhüllt, mit ruhig heit'rem Sinne,
Hinſchwimmend in der Frühlingslüfte Wogen.

Der Tagesgeiſter ward ich freudig inne,
Und fühlte, wie, was nächtlich oft mich drückte,
Vor'm Sonnenaufgang wunderbar zerrinne.

Von dir, o Fürſtin, die mich oft beglückte
Mit mütterlich hochherzigem Gemüthe,
Solang' ein Puls durch deine Adern zückte,

Kam ich zurück, und deine Seelengüte
Hatt' alle Räume meiner frohen Seele
Hoch angefüllt mit geiſt'ger Frühlingsblüthe, —

Daß meiner Bruſt aufwallende Kanäle
Von lauter Freudenwellen überſchwollen,
Als ob mir nichts in weiter Schöpfung fehle. —

Da plötzlich drang mit hehren, wehmuthvollen
Accorden ein Choral zu meinem Ohre,
Hoch aus den Sonnenhöh'n herab gequollen; —

Poſaunen waren es in prächt'gem Chore,
Wie nie zuvor ich hörte Melodieen
Erſchallen durch der Erde Tempelthore.

Mit langgedehnten, ſüßen Harmonieen
Floß göttlich ſanft ein Strom von Trauerklängen
Hernieder, denen eine Macht verliehen,

Daß ſie mit engelgleichen Athemsklängen
Mein ſtill aufhorchend Herz im Erdenthale
Bald ſtrebten zu beflügeln, bald zu ſprengen.

Den Feſtchoral hört' ich wohl ſieben Male
In majeſtätiſch feſten Zwiſchenräumen
Heruntertönen aus dem Aetherſaale, —

Und immerfort erwog ich ohne Träumen:
Wie tritt der Himmel unſrer Welt ſo nahe,
Daß wir der Kindſchaft Erbe nicht verſäumen!

Doch, Herr, was willſt Du, daß ich Dir bejahe?
Was zeuget dieſer Feyerklänge Wiegen,
Das ich als Leid, — als Freude bald empfahe? —

So kam mein Fragen überwärts geſtiegen,
Bis, mild allmählig in der Luft verſchwebend,
Die feierlichen Engelstöne ſchwiegen. —

Halb freudig zitternd, halb vor Angſt erbebend,
Kam ich nach Hauſe, wo mein Söhnlein lag,
Ein glimmend Döchtlein, kaum zur Neige lebend,

Mir aufbehalten bis zum letzten Tag,
Damit ich wider Weltluſt, Tand und Scherzen
Empfangen ſollte heil'gen Niederſchlag; —

Dann ſtarb das Kind an meinem Vaterherzen. —
Fahr' ich nun dieſes Weges Jahr um Jahr,
So leuchten hell mir der Erinn'rung Kerzen,

Und denken muß ich Pilger immerdar,
Bei jenem Hall der himmelreinen Töne,
Wie mir die Ewigkeit ſo nahe war. —

O Ewigkeit, mein Herz an dich gewöhne!

Der Altar.

Als Gottes Spruch einſt aus dem Paradies
Das Menſchenpaar, das tiefgefall'ne, wies,
Und von dem Cherub mit dem Flammenſchwert
Die Rückkehr zu der Pforte war verwehrt:
Was nahm man da zum Troſt der Sünder wahr? —
Der erſte Segensort war ein Altar.

Am Brandaltare ſtand ein Brüderpaar
Und brachte knieend Gott ſein Opfer dar;
Doch Kain's Opfer blickt' Er zornig an,
Und Abels Glaubenswerk war wohlgethan.
Ja, vom Altar ging Einer höllenwärts,
Der And're, ſterbend, ſank an Gottes Herz. —

Der Gnadenbund, den hehr und wandellos
Mit Abraham der Himmelskönig schloß,
Dadurch ein ew'ger Segen wundervoll
Auf alle Zeitgeschlechter kommen soll, —
Er ward in einer Sternennacht so klar,
Mit Feu'r besiegelt auf dem Brandaltar.

Und als in aller Engel Gegenwart
Gott sein Gesetz hochherrlich offenbart,
Und Israel dem Richter der Natur
Mit Ehrfurchtsmienen den Gehorsam schwur,
Stand Sina's Berg in Wettern wunderbar
Als Gottes feuerstrahlender Altar.

Wie hieß das Friedensmal, dran unverwandt
Für's Volk der Priester jeden Morgen stand, —
Wo, was ein Sünder tief im Herzen trug,
In Opferflammen hoch gen Himmel schlug? —
Wo war die Freistatt für der Frommen Schaar? —
Ihr Herz, es fand die Heimath am Altar.

Der größte König, den die Welt geschaut,
Und der den schönsten Tempel auferbaut,
Das Vorbild des Messias, Salomo,
Ward dann erst seines Prachtgebäudes froh,
Als er am sonnenheitern Weihetag,
Vor dem Altar auf seinen Knieen lag.

Und du, blutvolles Kreuz, wo Gottes Sohn
Für uns empfing der Missethäter Lohn,
Wo Er, in Höllenqualen eingetaucht,
Siegreich den Geist in Gottes Herz verhaucht:
Stehst du vor unsrem Geist nicht immerdar
Als der Versöhnung heiliger Altar?" —

Drum, wenn ein Kindlein wird auf Ihn getauft,
Der uns vom Fluch und Abgrund losgekauft,
Wenn die Gemeinde Chriſti Mahl empfäht,
Wenn ſchöngeſchmückt die Braut beim Bräut'gam ſteht,
Wird dann allein die Segensbotſchaft wahr,
Wenn ſie ertönt von unſres HErrn Altar.

Und wer von einem Bund ſich reißet los,
Den mit dem HErrn er am Altare ſchloß,
Der bleibt verſcheucht, zerrüttet und verflucht,
Bis er die Bundesgnade wieder ſucht,
Die unveräußerlich, als beſtes Loos
Auf ſeine Seel' einſt am Altare floß.

Dort oben, über'm reinſten Himmelblau,
Steht noch ein and'rer feſter Gottesbau,
Ein Heiligthum, draus Lebenswaſſer fließt,
Daraus ein ew'ger Lichtſtrom ſich ergießt, —
Und blickſt du hin mit Glaubensaugen klar,
So ragt auch dort ein goldener Altar.

Der große Hoheprieſter, deſſen Blut
Dort für uns redet, nähret ſeine Gluth,
Und wem von jenem Altar eine Kohl'
Anrührt die Lippen, der verkündet wohl,
Wie dort Jeſaia, herrlich Gottes Wort, —
Denn ewig glänzt und lodert es alldort. —

Was aber hält der HErr am höchſten werth,
Er, der allmächtig durch die Himmel fährt,
Der allgenugſam waltet allerwärts?
O Sünder, ſchau, das iſt dein armes Herz!
Ihm, der da lebt, und der dich neugebar,
Ihm bau' dein Herz zum ewigen Altar, —

Zum Feuerherde, wo der Buße Gluth
Für Ihn verbrennt, was Geiſtern Schaden thut;
Zur Opferſtätte, wo der Glaube ſich
In Seinen Schmuck verhüllet inniglich, —
Zum Feſtaltar, wo Liebe demuthvoll
Der ew'gen Liebe bringet ihren Zoll!

Jonas.

Wo ward ein Angſtpſalm je geſungen,
Der tiefer aus der Tiefe drang,
Als Jona, den der Fiſch verſchlungen,
Ihn in der Meereswöde ſang? —
Er ſeufzet aus lebend'gem Grabe
Empor zu ſeinem Lebensgott,
Und fleht um eine Lebensgabe,
Lebendigtodt im Kaſchelot.

In dunkler Schrecken Sturmgedröhne,
In alles Jammers Ungeſtüm
Erheben ſich Gebetestöne
Dumpf aus dem grauſen Ungethüm, —
Den Sündern ewig zum Exempel,
Von aller Menſchenhülfe fern; —
Und dennoch in dem heil'gen Tempel
Erhöret ihn das Ohr des HErrn.

Einſt hört' er nicht den großen Ruſer,
Der ihn nach Ninive berief;
Nun athmet er, an's Felſenufer
Des Oceans geſetzt, ſo tief! —
Einſt meint' er leicht Ihm zu entfliehen;
Nun, da nach ungeheurem Schmerz
Das Ungeheu'r ihn ausgeſpieen,
Denkt anderswhin ſein dankend Herz.

Er hat nun ſeinen Meiſter funden,
Der ihn vom Tod herausgeloost,
Und ihm in bangen Racheſtunden
Den Trotz vernichtet und den Troſt.
Einſt fuhr mit ungebund'nem Muthe
Er ſelbſtbeliebig auf der See;
Nun, nach empfund'ner Gottesruthe,
Geht willig er nach Ninive.

„Denn Alle, die am Nicht'gen halten,
Verlaſſen ihres Schöpfers Huld."
Dann überläßt Sein hohes Walten
Sie dem Gericht der Todesſchuld.
Ja, wem an's Herz die Macht der Sünde
Mit hölliſchen Gewittern dringt,
Der ſinkt in tief're Meeresgründe,
Als wenn der Pottfiſch ihn verſchlingt.

Wenn in dem Abgrund ihm gebettet,
Wenn alle Welt ihm ferne weicht,
Und ihn kein Menſchenarm errettet,
Beſinnet er ſich noch vielleicht.
Ja, aus der Todesfluthen Enge
Seufzt erſt der Sünder recht empor,
Seitdem er Edens Palmengänge
Und Gottes Ebenbild verlor.

Drum wird dem Heer der Selbſtgerechten,
Das Gottes Bund im Stolze bricht,
In ſeiner Lüſte Todesnächten
Verkündigt Jona zum Gericht.
Der Tod muß den nur wiederbringen,
Der einem Heiland glauben mag,
Der, uns vom Tode loszuringen,
Drei Tag' im Bauch der Erde lag.

In Freud' und Pein
Laß heiß und rein,
Wie glühend Gold, die Liebe ſeyn!

Hole bald mich, theure Liebe!
Hinauf zu Dir; hier iſt es trübe,
Mich tödtet dieſe Erdenluft!
Eil' mit mir zum letzten Schritte,
Vollende mich! der ſchwachen Hütte
Haſt Du geweiht die Sterbegruft!
Dann flieg' ich ſchnell empor,
Geh' ein durchs Perlenthor
Deines Tempels.
Da ſchau' ich dann
Dich ſelig an,
Wie Dich die Liebe ſchauen kann!

---

2. An ein Pathchen.

Sei gegrüßt! du holde kleine
Pilgerin! im Thal der Thränen!
Kannſt Du Dich im Erdenhaine,
Süßer Engel, angewöhnen?
Manche Thräne, klar und helle,
Wird dem Aeuglein wohl entfließen;
Auf dem Weg manch' rauhe Stelle
Wehe thun den zarten Füßen.

Und wenn du biſt erlöst von Schauern
Des ew'gen Tods in dieſer Welt,
So laß den Kürbis dich nicht dauern,
Der dir vom dürren Stengel fällt.
Sitz' auch auf keine Bergesſpitze,
Des ſchadenfrohen Wartens voll:
Wie bald dem richterlichen Blitze
Das Weltgeſchlecht erliegen ſoll.

Nein, lerne dich der Welt erbarmen,
Wie Gott ſich deiner Noth erbarmt,
Und für den Kleinſten mild erwarmen,
Wie du an Seiner Bruſt erwarmt;
Laß gnügen dir an deinem Heile,
Erſproßt aus tiefem Todesweh',
Und werd' auch du in deinem Theile
Bußprediger für Ninive!

Zion und Sanherib.

Siehſt du, wie an Salems Mauer Sanherib, der Heide, rüttelt,
Und wie trotzig Zions Tochter über ihm die Locken ſchüttelt?
Fleuch, Aſſyrer, fleuch, du Stolzer, ſieglos in der eignen Schmach, —
Denn von Gottes Felſenmauer ſchüttelt ſie das Haupt dir nach!

„Nicht ein Pfeil von deinem Bogen ſoll in unſre Mitte fliegen,
Und kein Wall, von dir gethürmet, ſich um unſre Thore ſchmiegen!
Als ein Thor biſt du verachtet, der den Höchſten läſtern ging,
Und Er legt in deine Naſe, wie dem Büffel, einen Ring.

„Nicht der Heiden todten Götzen haſt du ſinnlos Hohn geſprochen; —
Wider Ihn, den Gott der Götter, iſt dein Hochmuth losgebrochen.
Fleuch, weil gegen Seine Stimme du dich frevleriſch empörſt!
Fleuch, weil in des Stolzes Grimme du Sein Heiligthum verſtörſt! —

Schau die mächt'gen Kriegerſchaaren! — mit dem erſten Morgenrothe
Liegen vor des Engels Anhauch hingeſunken lauter Todte,
Und des Lagers tauſend Zelte ſtehen da ſo ſtumm und leer,
Und auf keines Roſſes Sattel droht der ſtolze Reiter mehr. —

„Gott mit uns!" das iſt die Loſung aller Glaubigen im Kampfe,
Ob der Feind auch Legionen zürnend aus dem Boden ſtampfe;
Denn in ſeiner Heilsſtadt Mitte ſtrömet ſtets ſein Lebensquell,
Und ob jedem Sturmgewitter tagt ſein Morgen wieder hell.

Keins der feindlichen Geſchoſſe ſoll durch Zions Mauer brechen,
Und kein Drohwort eines Spötters ſoll die Glaubensſtreiter ſchwächen,
Die nicht auf des Fleiſches Waffen, nein, auf's Schwert des Geiſtes ſeh'n,
Die nicht auf dem Eigenwillen, nein, auf Gottes Grunde ſteh'n.

Möget ihr an Chriſti Tempel liſtig oder zornig rütteln:
Zions Tochter wird die Locken über euch im Trotze ſchütteln:
Phariſäer, Sadducäer, Heide, — Gott iſt wider Euch! —
Büffelring' in eure Naſen! — Höhnender Aſſyrer, fleuch!

Jeruſalem.

(An Samuel Gobat, ev. Biſchof in Jeruſalem.)

O Mutterſtadt! dein Wittwenkleid
Iſt dunkel allerwärts, —
Und dennoch hängt in Ewigkeit
An dir das Chriſtenherz.

Wie ſehnend glänzt das Himmelblau
Ob deinem armen Rund!
Wie machte dich der Morgenthau
So gerne ganz geſund!

Apoſtel und Propheten ſteh'n
Um dich als Sternenkranz,
Drin wir als lichte Sonne ſeh'n
Des Menſchenſohnes Glanz.

Du biſt der Brennpunkt alles Lichts,
Das unſre Welt durchfliegt,
Die ſich, erblaßten Angeſichts,
Der HErr am Kreuz erſiegt.

Um Seinetwillen wurdeſt du
Von David aufgebaut;
Da hat er einſt in ſüßer Ruh
Auf Ihn hinausgeſchaut,

Der als ſein König und ſein Sohn,
Wie Gottes Rath gewollt,
Des ew'gen Reiches Herrſcherthron
Als Prieſter haben ſollt'.

O ja! hier ſtand Er ſündelos,
Hier litt Er unſre Qual;
Hier drang Er aus der Erde Schoos
Empor zum Himmelsſaal.

Hier kam herab der Geiſteswind,
Draus Chriſti Volk erſtand,
Und der noch jedes Gotteskind
Durchweht in jedem Land.

Magſt du Jahrhunderte denn auch
Den Heiden zinsbar ſeyn:
Der alte, heil'ge Lebenshauch
Bleibt doch auf Hoffnung dein, —

Bis über'm Oelberg wieder ſchön
Die Jeſusſonne ſteht,
Und Israel mit Lobgetön'
Aus alten Gräbern geht.

So lange mag auf Zion ſtill
Der keuſche Glaubensmuth
Erwarten, was der Heiland will,
Und ſtehen auf der Hut.

Und wann Er einſt herniederflammt
In Wiederbringungsmacht,
Spricht Samuel nach ſeinem Amt:
„HErr, Dir hab' ich gewacht!"

Der Libanon.

Du, der hinausblickt auf das Abendmeer
Mit lichtumwob'nen, ſtolzen Silberkronen,
Und andrerſeits mit Kulmen wonnig, hehr
Auf Aſiens erlauchte Regionen,
In Stufen aufgetempelt, die ringsum
Als ewiger Naturpracht Heiligthum
Mit Saaten, Baumwuchs, Traubenfülle prangen,
Bis ſie beſchneit zur Aetherhöhe langen!

Du, meines Gottes Berg, erhab'ne Wucht
Des erſten Schöpfungswurfs, noch unverwittert,
Darüber nach der Weltäonen Flucht
Noch Maienthau des erſten Sabbaths zittert,
Daß deiner Cedernſtimme Rieſenchor
Noch flüſtern könnt' und brauſen, wie zuvor,
Als er ferndonnernd grüßte Zions Auen,
Eh' Hiram ihn und Salomo zerhauen:

Darf ich dich grüßen aus dem Abendland,
Der deine Felſen ich noch niemals ſchaute? —
Ich ſchlumm're bälder wohl im Grabgewand,
Eh' dich von Nahem grüßet meine Laute. —
Doch ſiehe, nicht nur auf der Erdentrift
Beſteheſt du, nein, auch in Gottes Schrift,
Und jene Wächter, die ſie uns geſchrieben,
Vergönnen mir's, im Liede dich zu lieben.

So grüß' ich dich aus einem fernen Gau,
Geführt von trauten brüderlichen Händen,
Erſchwinge mich im heitern Frühlingsblau
Zu deinen reichbehang'nen Felſenwänden,
Wo ſich der Bäche ſtürmiſcher Kryſtall
Herabſtürzt durch der Blüthenzweige Schwall,
Indeß die Kirchen und der Thürme Spitzen
Von Steilabhängen friedlich niederblitzen.

Verkündet auch der armen Siedler Schwarm
Ringshin der Saracenen Zornesruthe,
Und thut er ſich im altvererbten Harm
Bei dieſem Reichthum wenig nur zu Gute:
So bleibſt du, Gottes Berg, von Höh'n zu Höh'n
Doch unverwelkt, in Freudenfülle ſchön,
Daß auch das Scepter höhnender Tyrannen
Nicht deinen gold'nen Stirnſchmuck kann verbannen.

Wohl ſchleicht des Deſpotismus finſtrer Groll
Durch dieſe Pracht mit Augen der Meduſe;
Doch Freiheit athmet hier noch ruhevoll
Der ernſte Maronit, der ſtolze Druſe.
Viel eher geh'n in Armuth ſie daher,
Als daß ſie opferten der Freiheit Ehr',
Die auf des Hochgebirgs Luftmeereswogen
Ihr ſtarkes Herz von Kindheit eingeſogen. —

Dort oben, wenn der Cedern Ueberreſt
Vom Maulthier nun iſt keuchend überſtiegen,
Beginnt auf höchſtem Kulm ein Wunderfeſt; —
Da ſehen fernhin wir die Länder liegen:
Links unten kühlt das heiße Berytus
In blauen Meereswellen ſeinen Fuß, —
Und rechtshin ſchimmern Baalbeks Trümmerzeilen,
Auf denen noch der Schönheit Geiſter weilen.

Jahrtauſende, ſie nagen breit und tief
Mit ihren Strahlen, ihren Wetterchören,
Der Anmuth und der Hoheit Adelsbrief
Erbarmungslos auf ewig zu zerſtören;
Doch alle Stürm' und Donner können's nicht, —
Noch immer glänzt der Schöpfung Wonnelicht,
Und auch der Kunſt verfallende Gebilde
Sie ſpiegeln noch der Geiſter Kraft und Milde.

Als blankes Bollwerk ſteht der Hermon dort,
Sein leuchtend Antlitz Juda zugewendet,
Dem er von Alters her als treuer Hort
Thauwolken viel und Labungen geſpendet. —
Noch wandelt auf den Pfaden der Natur
Der Friedensgott mit unerloſch'ner Spur; —
Kann Er dafür, wenn unter Seinen Gnaden
Die Sünder doch den Fluch ſich aufgeladen?

Kann Er dafür, der einſt von Libanons
Waldhöhen ſich ein Cedernhaus erkoren,
Tief aus dem Dunkel Seines Gnadenthrons
Vor Zion Seine Leuchte zu entfloren,
Daß längſt der Tempel flammend hingekracht,
Daß Juda ſchweift in todten Irrſals Nacht,
Indeß noch ſonnig Libanon erglühet,
Und Blumenpracht um ſeine Schultern blühet?

O ſchau hinaus! — Sein Königsſchritt ergeht
Sich friedſam noch auf jenen Silberzinnen!
Ringsum iſt Luſt und Leben ausgeſät,
Die Bäche ſtürzen und die Quellen rinnen;
Der Sommer ſpendet Früchte, Moſt und Brod,
Das Leben wiederholt ſich über'm Tod,
Sehnſüchtig, Herzen aus den Grabesdecken
Zum Geiſtesmahl mit Liebesklang zu wecken. —

So zieh'n von Umſchau wir zur Umſchau fort,
Die Wonnethäler ahnungsvoll durchforſchend;
Begeiſterung verklärt uns jeden Ort,
Und ſieht die Sünder hier allein vermorſchend; —
Sonſt Höh'n und Gründe prangend, lichtverſchönt,
Von Allmachtshand mit Wunderzier gekrönt, —
Bis drunten dort ſich alle Herrlichkeiten
Im ſtolzen Auszug um Damaskus breiten.

Da liegt ſie gleich dem funkelnden Juwel,
Aus Libanons Felsgründen längſt erſtanden,
Das Abraham und das einſt Israel
Bewundernd ſich an ihre Stirne banden, —
Die Quellenſtadt, mit welcher gottbeſeelt
Auch Paulus ſeinen Thränenſtrom vermählt,
Als der vom HErrn beſiegte Phariſäer
Aufſtand als Sein Apoſtel und als Seher.

Was noch der Türke hier fanatiſch träumt,
Sind nächt'ge Donner finſt'rer Strafgerichte.
Das Alles wird einſt werden abgeräumt
Gleich Eulenflug vom goldnen Morgenlichte;
Denn dieſer Berg ſammt ſeiner Niederung
Muß werden Gottes Thronſitz, hell und jung,
Damit, was Er zu Seinem Preis gebildet,
Nicht bleibe für Sein Bundesvolk verwildet. —

Freu' dich, o Libanon, der Zukunft! — O,
Wenn jene Geiſter, die dich überſtiegen, —
Wenn Abraham, wenn David, Salomo,
Wenn Paulus einſt im Geiſte dich beſiegen
Mit jenem Zeugniß, das von Berytus
Bis gen Damask und weiter dringen muß:
Wie wirſt du dann im Sabbathglanze ſehen
Den Cedernwald von deiner Stirne wehen!

Die köſtliche Perle.

Ich weiß von einem Kleinod wunderbar,
Von einer Perle, deren Glanz verdunkelt
Jedwede, die in Meeresgründen funkelt, —
Und herrlich wird ſie bleiben immerdar.

Einſt ſucht' ich Perlen gierig allerwärts;
Da leuchtete mir eine hell entgegen,
Die lang in Gottes Ocean gelegen,
Und ihre Muſchel war ein Vaterherz.

Darinnen ruhte, liebevoll bedeckt,
Ihr ſüßes Licht, bis meines Geiſts Verarmung,
Sein Todesweh' die himmliſche Erbarmung
In ihren Tiefen jammernd aufgeweckt.

Da ſprach der HErr: „Nur dieſe Perle kann
Dich aus der Armuth Nachtgebiete führen, —
Ihr Werth allein kann deine Seele rühren,
Daß ſie ſich löſen läßt von ihrem Bann.

„Doch du biſt todt, — und ohne Tod nicht dein
Kann dieß mein Kleinod werden, das ich liebe!"
Da nahm er ſie, und warf aus freiem Triebe
Sie tief in's dunkle Todesmeer hinein.

Es ſchüttelte der Abgrund ſich, als er
Das edle Kleinod in ſich eingeſchlungen,
Und hielt es nicht. Nun iſt's emporgedrungen
Zu meiner Sühnung, doppelt hold und hehr.

So lag dieß Kleinod für mein armes Herz
Im Lebensgrund, ſodann im Todesgrunde, —
Und alle Liebeswunder ſteh'n im Bunde
Mit ſeinem Leben, ſeinem Todesſchmerz. —

Das iſt die Perle, die mir Gott beſcheert
Statt alles Erdenguts Ruinenhaufen; —
O Perle, laß um Alles dich erkaufen,
Denn Du allein biſt jedes Preiſes werth!

Die zehen Jungfrauen.

Auf mitternächtlich ſtillen Wegen
Zieh'n einem Königsſohn entgegen
Zeh'n Jungfrau'n, feierlich berufen
Zu ſeinem wonnigen Empfang,
Wann zu des Hochzeitſaales Stufen
Er nahen wird mit ſchnellem Gang
Als Bräutigam aus weiter Ferne,
Gleich einem gold'nen Morgenſterne.

Die Braut, ſie war von keiner Schöne
Die Er, ein Fürſt der Menſchenſöhne,
Als Bettlerin ſich einſt erkoren,
Da er im Blut ſie liegen fand,
Um ſie geheiligt, neugeboren
An ſeiner königlichen Hand
Durch eines Brautſaals hohe Thüren
In Gottesklarheit einzuführen.

Nur keuſche, jungfräuliche Gäſte
Berief Er zu dem Hochzeitfeſte,
Und ihrer keine weiß die Stunde,
Darin der Brautzug kommen will;
Doch ihnen allen ward die Kunde:
„Erwartet wachend' Mich und ſtill!
Schmückt eure Lampen, ihr Jungfrauen,
Daß ich ſie brennend möge ſchauen!"

Sie ſind nicht erſt ſeit heut und geſtern
Verbund'ne, gottberuf'ne Schweſtern,
In deren Hand die Lampe flimmert,
Vom Oel des Geiſtes angefacht;

Aber ſieh'! laß Dir nicht grauen,
Herzchen! denn es kam vor Zeiten,
Um die Dornen zu zerhauen,
Die auf unſern Pfad ſich breiten,
Einſt ein Kindlein, trat in's Leben,
Unter Armuth, Noth und Jammer;
Sank zuletzt, uns zu erheben,
In des Grabes dunkle Kammer.

Ihm, dem treuen, guten Hirten,
Ihm gehört auch Deine Seele.
Köſtlich will er ſie bewirthen,
Daß es ewig ihr nicht fehle.
Seines Geiſtes hohe Gaben,
Früchte ſeiner bittern Leiden,
Gottes Gnade ſollſt Du haben,
Und des Himmels ſüße Freuden!

Mutterlieb' mit zartem Herzen,
Hängt an ihres Kindleins Leben;
Er hat unter tauſend Schmerzen
Dir ſein Leben hingegeben!
Nimmer kann er Dein vergeſſen,
Trägt Dich liebend in den Armen!
Seine Treu' iſt unermeſſen,
Gränzenlos iſt ſein Erbarmen.

Doch ſpärlich nur die Flamme ſchimmert
Bei Fünfen durch die Mitternacht;
Was ſie zuerſt dareingegoſſen,
Dem kommt nichts Weit'res nachgefloſſen.

Die Klugen mußten's längſt erkennen,
Daß, wo durch lange Nächte brennen
Und lodern bis zur Morgenfrühe
Die ſchwache Pilgerlampe ſoll:
Da gilt es unverdroſſ'ne Mühe,
Das Krüglein Oel's zu halten voll;
Drum laſſen ſie ſich's nicht verdrießen
Zu ſammeln, und dann nachzugießen.

Die Thörichten, ſie denken flüchtig:
„Ei, unſer Lämpchen brennt ja tüchtig!"
Drum hüpfen rechts und links vom Pfade
Sie ſorgenloſen Muths einher,
Als ob das erſte Tröpflein Gnade
Genug für alle Zeiten wär', —
Und ach, das Oel in den Gefäſſen
Zum Weiterbrennen wird vergeſſen. —

Da tönt ein Weckruf aus der Weite:
„Er nahet! Gebt Ihm das Geleite!"
Sie fahren auf, und jede Flamme
Glänzt in den Händen feierlich. —
Doch ſieh, nach Ihm, dem Bräutigame,
Bewegt umſonſt das Auge ſich.
Er kommt noch nicht. — Sie ſinken nieder,
Und Schlaf deckt ihre Augenlieder. —

So ſchlummern ſie noch eine Stunde; —
Da plötzlich, wie am Himmelsrunde
Dem Blitze nach die Donner rollen,
Geht aus ein Ruf: „Der Bräut'gam naht!" —

O ſelig, wem dieß Wort erſchollen,
Wenn er nach jener Weiſung that! —
Wie fröhlich ſtehet auf die Kluge
Mit heller Lamp' und vollem Kruge!

Doch ſchau, mit welchen Todeswehen
Fünf Andre von dem Schlaf erſteben!
Horch, wie ſie zu den Schweſtern wimmern:
„Ach, unſer Lampendocht erliſcht!
Von eures Oels helllklarem Flimmern
Sei unſer Fünklein angefriſcht!“ —
Umſonſt! — Ein Menſch kann dir Nichts geben,
Wenn du verträumt das ew'ge Leben! —

Mit ſüßem Freudenglanze ſchreiten
Dem Bräutigam der Ewigkeiten
Die Klugen nach zum Hochzeitſaale,
Und himmelhell thut er ſich auf. —
Die Andern, über Berg und Thale
Nach Oel gerannt in bangem Lauf,
Sie pochen jammernd an der Pforte, —
Doch Niemand achtet ihrer Worte.

Der Kranke von Bethesda.

Steigt mit ſeinem duft'gen Goldgefieder
Nicht ein Engel zu dem Krüppel nieder,
Ihm nach acht und dreißig herben Jahren
Heilend am Gebein vorbeizufahren?

Muß alljährlich er die Zeit verpaſſen?
Wird er nimmer in den Teich gelaſſen,
Dieſer Arme, der, vom Volk verachtet,
Als ein Tantalus am Waſſer ſchmachtet?

Nein, der Engel, anders angewieſen,
Ueberfliegt mit ſeinem Fittig dieſen,
Weil er ſchon zu lange Zeit verdorben
Und im tiefſten Lebensmark erſtorben.

Jeſus will ihn für Sich ſelbſt erwählen,
Seine ſtarren Glieder zu beſeelen,
Ihn aus trocknem Siechthum aufzurichten,
Seinen Tod im Grunde zu vernichten.

Darum liegt er ſeit viel tauſend Tagen
Als ein Jammerbild auf ſeinem Schragen,
Bis der Heiland Seine Zeit gefunden,
Und ihn anſpricht: „Möchteſt du geſunden?“ —

Ach, wie matt antwortet Ihm die Klage:
„Herr! ich habe Keinen, der mich trage,
Keinen, der am guten Tag mich faſſe
Und zum Heilsteich mich herniederlaſſe!“

Da beginnt der HErr an gleicher Stätte:
„Steh' geſund auf, trage heim dein Bette!“ —
Und — o Wunder! — Aller Augen ſehen
Ihn geſund vom Siechenbett erſtehen!

Von dem Schmerzenslager losgeriſſen,
Nimmt er auf die Schulter ſeine Kiſſen,
Wandelt heim, — ein lebensfrohes Wunder,
Als ein froher, jauchzender Geſunder. —

Aber Jeſus, der im Geiſt es wußte,
Warum er ſo ſchmerzlich liegen mußte,
Ruft ihm nach: „Vor Sünden dich bewahre,
Daß nicht Aergeres dir widerfahre!“ —

Seele, dank' Ihm, der in Satans Reiche
Dich verkrüppelt fand am Siechenteiche,
Der, in Vollmacht ſeiner Todeswunden,
Wunderbar vom Fluch dich losgebunden!

Danke dem, deß Hand dich losgekettet
Von dem Abgrund, drin du dir gebettet,
Daß der Feind nicht wieder dich bezwinge,
Und die Höll' auf ewig dich verſchlinge!

Lebe Jeſu, der die Kranken heilet,
Der Lebendigtodten Kraft ertheilet,
Neugeboren aus des Fluches Wehen
Seiner Huld zum Denkmal aufzuſtehen!

Der verlorene Sohn.

(Luc. 15.)

Verloren! o du mitternächt'ger Schlund!
Wie mag ein Stern aus deiner Tiefe ſteigen?
Wie ſich zu dir des Erdgebor'nen Mund
Mit leiſem Hoffnungsworte niederneigen?
Und wenn auch über dir am Himmelsrund
Hinſchwebt mit Lobgeſang ein Engelreigen,
So ſchaut ihr Strahlenauge wohl hinein,
Doch nicht ergründen kann es deine Pein.

Verloren! — Ach, wie Viele fuhren hin
Von Alters her, um nimmermehr zu kommen!
Das finſtre Grab hat ihres Lebens Grün
In dürre Schluchten ſiegreich hingenommen,
Und keines Frühlings liebewarmes Blüh'n,
Iſt ſeit Jahrtauſenden darob entglommen.
Verloren! — Wort voll namenloſer Weh'n!
Ein Geiſt kann ewiglich verloren geh'n! —

Wie, wenn er läſternd ſeinem Gott entflieht,
Im Selbſuchtsgrimme frei ſich zu verſtocken?
Wie, wenn er auf fluchwürdigem Gebiet
Begraben wird von grauſen Feuerflocken?
Wie, wenn der einſt am Oelberg dort gekniet,
Den gottverworf'nen Geiſt kann nimmer locken,
Der in des Teufels dunklem Höllenbann
Nicht Reue hat und nimmer beten kann? —

Wer ändert dann vor'm ew'gen Tribunal
Den Donnerſpruch mit weichen Widerreden?
Wer ſchafft dem Trotzer wohl im Todesthal
Mit ſchwächlichem Vernunftsgefühl ein Eden?
Wer löſcht des Weltgeſetzes Feuerſtrahl?
Wer ſchürzet neu die frechzerriſſ'nen Fäden,
Wenn Chriſtus ſelbſt ſich zürnend abgewandt,
Und ihn zum ew'gen Flammenpfuhl verbannt? —

Doch ſeh'n wir Einen, der vor'm Vater kniet
Noch in der Zeit, — und dieſer war verloren! —
Sein Lebenslauf, wie hieß er? — „Ach, er flieht,
Ein Frevler, aus des Vaterhauſes Thoren,
Läßt von der Wolluſt, die ihn liſtig zieht,
Mit gift'gem Pfeil die Leber ſich durchbohren; —
Dann darbt, dann hungert er, — und Träber ſind
Zu koſtbar noch für dieß verlor'ne Kind.

Wie dürftig iſt, wer ſelbſt das ärmſte Thier
Um eckle Koſt und ſtumpfe Ruhe neidet!
Wie gar beraubt der letzten Freudenzier, —
Sein Leben ihm wie fürchterlich verleidet! —
Er ſteht an jener Marke, da ſchon hier
Gott vom Geſchöpfe ſich auf immer ſcheidet,
Und auf den Bogen iſt ein Pfeil gelegt,
Der, wenn er fliegt, ihn ewig niederſchlägt. —

Da wallet es in dem, der ſich verlor! —
Was für ein Quellbrunn iſt in ihm entſprungen,
Daß aus der öden, todten Bruſt empor
Ein Thränenſeufzer himmelan gedrungen? —
Brich, ſüße Quelle, brich allmächtig vor,
Durchſtröme tief die dürren Niederungen!
Ihr Lüfte bringet ſchnell den Seufzer hin:
„Aufſtehen will ich und zum Vater zieh'n!“

Der Vater hört's, der Vater ſieht's. — Der Sohn,
Bleich, abgehärmt, erſcheint am fernen Haine.
Er grüßt den Wald, — er kennt ihn lange ſchon;
Er grüßt die Blume dort am trauten Raine;
Die Linde weht mit altem Friedenston,
Die lieben Hügel ſteh'n im Abendſcheine:
„O Jugendzeit! — nur ich bin's nimmermehr!“ —
Da fliegt der Vater, ja, der Vater her!

In Vaterarme ſchließet er ſein Kind,
Mit Küſſen es bedeckend. — „O du Liebe!
Ich bin nicht werth, was and're Kinder ſind:
Verachtet hab' ich deine Herzenstriebe!
Nun, da die Welt vor meinem Blick zerrinnt,
Gedacht' ich, daß ein Vater mir noch bliebe;
Doch als Verlor'ner tret' ich zu Dir ein:
Laß mich den letzten Deiner Knechte ſeyn!“ —

Und nun? — wie ſteigt ſo hell am Todesrand
Der Freudenſtern des Lebens in die Höhe!
Wie füllt das Haus ſich durch die Vaterhand
Mit Jubelhall nach langem bitt'rem Wehe!
Die Blume ſproßt aus dürrem Wüſtenſand, —
Des Himmels Kindſchaft aus Verzweiflungsnähe! —
Warum? — da droben rühmt im ew'gen Licht
Barmherzigkeit ſich wider das Gericht!

Wie Viele, die ſo ſicher ſich gewähnt,
Sind ſchattengleich zur Nacht hinabgegangen!
Wie Viele, die vom Tod emporgethränt,
Hat himmliſch die Barmherzigkeit umfangen!
Wo ſich nach Gnad' ein Sünderherz geſehnt,
Hat es nicht Gleiches mit dem Sohn empfangen,
Der ſuchen ging des Vaters holde Spur? —
Des Sünders Rettung hängt an Einem nur!

Es iſt ſo tief, dieß Eine; Keiner mag
In künſtlichen Gedanken es entfalten;
Und doch, wer weinend auf den Knieen lag,
Kann's wonneleicht wie eine Blume halten;
Er wandelt preiſend durch den Frühlingstag,
Um Haupt und Herz ein wunderbares Walten,
Und droben feiern Engel vor dem Thron. —
Gott, nimm mich hin wie den verlor'nen Sohn!

Das Harren der Kreatur.

(Röm. 8, 19 ff.)

Wohin ich ſeh', wohin ich geh',
Sei's ferne, ſei es in der Näh',
Umgibt mich ein geheimes Weh,
Ein Seufzen ohne Worte;
Ja ſelbſt die ſchönſte Glanzgeſtalt,
Vom reichſten Blüthenflor umwallt,
Zeugt ſtill: Es iſt kein Aufenthalt
An dieſem Fremdlingsorte!

Als Kind erging vor Alters ich
So wohlgemuth, ſo wonniglich
Mit meinen Spielgenoſſen mich,
Den Frühling in den Mienen; —
Und ſind Jahrzehnte kaum entflob'n,
Steht unſer Kreis gelichtet ſchon, —
Ich aber merk': o Staubesſohn,
Du wandelſt durch Ruinen!

Dem Einen fehlt der Zähne Glanz,
Der Lockenſchmuck dem Andern ganz,
Der Dritte wankt in unſrem Kranz
Als längſtverblühte Roſe. —
Wehmüthig ſchauen wir uns an:
Wer hat uns dieſes angethan?
Wer deckte dich auf deiner Bahn
So früh mit fahlem Mooſe?

Dort an des Hauſes altem Thor
Ragt noch ein dürrer Baum hervor,
Der ſonſt mit ſilberklarem Flor
Im Lenze dageſtanden;
Und auf dem lieben Hügel dort
Sind meine ſtolzen Eichen fort,
Zerhauen theils, und theils verdorrt, —
Nicht eine mehr vorhanden.

Sonſt ging mit hellem Luſtgeſchrei
Zur trauten Weideflur ſo frei
Der Heerde Zug an mir vorbei; —
Wo iſt ſie hingekommen? —
Das Eine, ſonſt ſo prall und ſchlank,
Iſt hingeſunken matt und krank, —
Das Andre hat zur Würgebank
Der Schächter fortgenommen.

Und du, am Karren ausgestreckt,
Von Fliegen, Bremsen überdeckt,
Früh' von der Geißel aufgeschreckt, —
Armselig Roß voll Wunden:
Bist du's noch, das ich weiland ritt,
Das einst mit leichtem Flügelschritt
Mit mir durch Frühlingsauen glitt
In meinen Jünglingsstunden?

Bist du's, o herbstliche Natur,
Mit grauen Höh'n und öder Flur,
Wo trauernd sich des Lenzes Spur
Bedeckt mit welkem Laube?
Bist du's noch, die so wonnesam
Mich auf die Rosenflügel nahm,
Daß hoch mein Geist im Aether schwamm
Gleich einer jungen Taube?

Ein dunkler Riesenarm aus Erz
Zieht dich dämonisch niederwärts, —
Und dennoch blickst mit süßem Schmerz
Du nach der Himmelshöhe,
Ob nicht, wann du genug entlaubt
Und tausendfältig ausgeraubt,
Auftauch' ein göttlich Siegeshaupt,
Vor dem der Würger flöhe.

O wenn du Blumen hast genug,
Wenn dich umspielt der Winde Zug,
Geht doch ein stiller Leidenszug
Durch deine Glanzgestalten!
Du hauchst im Wechselgang der Zeit
Durch alle Himmelshöhen weit
Den Seufzer nach Unsterblichkeit:
„Ich möchte nie veralten!" —

Die Waldeskrone ſäuſelt ſtill:
„Unſterblichkeit iſt's, was ich will!"
Im Lenze ſeufzet der April
Nach ſteter Wetterſchöne;
Der Sommer haßt die Regenfluth,
Der Herbſt des Winters Flockenbrut, —
Der Winter möcht' ein Sommerblut,
Ein Frühlingsluftgetöne.

Und du, mein Herz, mit deinem Hauch,
Du willſt, wie alle Schöpfung auch,
Nach deiner Sehnſucht altem Brauch,
Ein wandelloſes Leben;
Du trauerſt, weineſt und erbangſt,
Wenn hinflieht, was du dir errangſt,
Wenn die Geſchöpf' an dir voll Angſt
Zum Tode niederſchweben.

Solch Umſchau'n iſt auch dir bekannt,
Wenn rings, ihr ſcheues Haupt gewandt,
Die Kreaturen ſtumm, gebannt,
Nach einem Retter ſchauen, —
Der, wenn das Maß der Thränen voll,
Und wenn bezahlt der Todeszoll,
Sie zur Erlöſung führen ſoll
Aus Wechſel, Tod und Grauen.

Du fühleſt, daß du ſterblich biſt,
Doch anders, als die Schöpfung iſt,
Die nur auf eine Hoffnungsfriſt
Dem Tode ward verknechtet; —
Doch Der, dem Gott im Paradies
Den Lebensodem ſelbſt einblies,
Bleibt, wenn er nicht von Sünden ließ,
Im Abgrund ſtets geächtet.

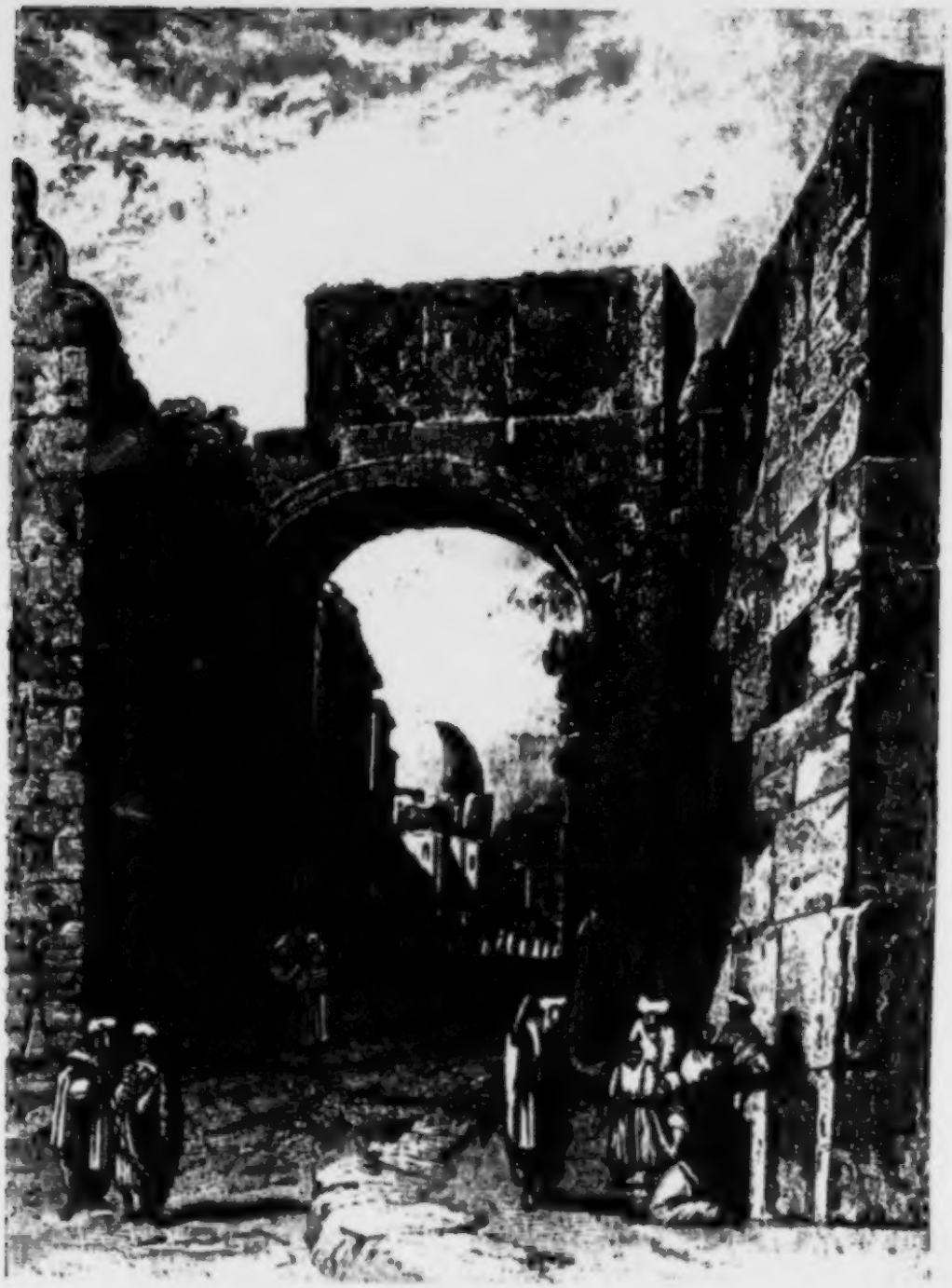

Ihr Kinder Gottes, zieht zuvor
Im Glauben ein durch's Lebensthor,
Zu dem der Lebensfürſt empor
Für euch iſt durchgedrungen!
Dann zieht aus aller Qual und Schmach
Die Kreatur bald hintennach, —
Dann wachen auf vieltauſendfach
Des Weltalls Huldigungen; —

Dann wird kein Frühling mehr verblühn,
Dann bleibt die Palm' und Ceder grün,
Und mit dem Löwen ſpielet kühn
Des Kindes Luſtgeberde;
Kein Feind erregt mehr Angſt und Scheu,
Der Friede kehret und die Treu',
Und ewig glänzt der Himmel neu
Ob einer neuen Erde!

Die Verklärung Chriſti.

Des Tages Purpur iſt verglommen;
Von bleichem Sterbeglanz umſchwommen
Ruht feierlich das Meer der Lüfte,
Darob die Sternenleuchte brennt,
Und alle Thäler, Höh'n und Klüfte,
Tief unterm weiten Firmament,
Sind in des Schlummers Arm geſunken,
Bewacht von Himmelsfeuerfunken.

In seiner Florgewande Schatten
Blickt Thabor auf die Frühlingsmatten,
Und schwanke Waldeswipfel fragen
Sehnsüchtig jeden Hauch der Nacht:
„Wann kommt nach tausend Wartetagen
Des großen Festtags gold'ne Pracht,
Da von des neuen Erdballs Höhen
Die Palmen ewig niederwehen?" —

Doch sieh empor! — Was hat dort oben
Sich auf dem Gipfel hell erhoben,
Und schaut mit sonnenhaftem Schimmer
Hinaus in's dunkle Nachtgebiet? —
Von solchem Glanze sang wohl nimmer
Ein Seher in dem höchsten Lied! —
Wer ist's, der diese Schattenhülle
Also durchbricht mit Strahlenfülle? —

Das ist der priesterliche Beter,
Der Menschheit heiliger Vertreter,
Der mit urewigem Erbarmen
Für Sünder aus den Himmeln kam,
Und alle Flucheslast der Armen
Auf seine Heldenschulter nahm! —
Ein Mensch, zum Tod für uns geboren,
Will seine Gottheit hier entfloren.

Bei seiner Leibeskraft-Versiegen
Hat Er oft Bergeshöh'n erstiegen,
Geheimnißvoll in Gottesnähe
Zu schöpfen neue Siegeskraft. —
Nun, da mit blut'gem Todeswehe
Bald endet seine Pilgerschaft,
Durchdenket einsam und im Stillen
Hier oben Er des Vaters Willen.

Er iſt allein; es ſchlummern leiſe
Die Jünger um Ihn her im Kreiſe;
Nur Ihm, beim Kampf um unſre Güter,
Bleibt ſein hochheil'ges Auge licht. —
Schau, Israel, dein Hort und Hüter,
Er wacht für dich, und ſchlummert nicht! —
Indeſſen dich der Schlaf umwunden,
Durchbetet Er die nächt'gen Stunden. —

Da wird Sein Antlitz gleich der Sonne,
Da dringt die freie Sterbenswonne
Mit Gottesglanz und Himmelshelle
Ihm durch das ſterbliche Gebein,
Daß ſein Gewand ſelbſt von der Quelle
Des Lichtes muß durchſchimmert ſeyn. —
So ſteht als Sonne der Gerechte
Hoch über'm Schattenthal der Nächte.

So wird man Ihn auf Zion ſchauen,
Wann Er, entrückt dem Todesgrauen,
Vollendet aus dem Grabestiegel
Als Fürſt der Auferſtehung geht; —
Da wird ſein Lichtleib ſeyn der Spiegel
Enthüllter Gottesmajeſtät,
Die vor des Himmels Legionen
Im Menſchenſohn will ewig wohnen. —

Es ſtehn vor Ihm zween Abgeſandte,
Ihm heldenmüthig Anverwandte,
Zwo herrlich leuchtende Geſtalten,
Sendboten aus dem Reich des Lichts.
Sie kamen, Rath mit Ihm zu halten
Andächtig, hehren Angeſichts,
Wie bald, nach ſeines Vaters Worte,
Er bluten ſoll vor Salems Pforte.

Moſe, der aus der Donnerwolke
Einſt Recht und Licht gebracht dem Volke,
Und ſelig an des Schöpfers Munde
Auf Nebo's ſtillen Höh'n entſchlief; —
Elia, der zum alten Bunde
Die Sünder flammend neu berief:
Dieß Heldenpaar der grauen Zeiten
Steht hier vor'm Herrn der Ewigkeiten.

Wer ahnet, was ſie dort geſprochen,
Bevor das Frühroth angebrochen?
Wer hörte, was die Himmelsboten
Mit ehrfurchtsvollem Geiſterlaut
Dort über'm Land der Sündetodten
Dem Lebensfürſten anvertraut? —
Die Sylben hat der Wind verwehet,
Ihr Wort in Gottes Buche ſtehet. —

Da weht des Aufgangs Odem kühler;
Es wachen auf die matten Schüler,
Und von dem hehren Geiſterfeſte
Bleibt ihnen nur der Scheideglanz.
Doch von der Klarheit letztem Reſte
Sind ſie dahingenommen ganz; —
Iſt's wacher Anblick? iſt's ein Träumen
In dieſen wunderhellen Räumen? —

Vom Lichte träumeriſch geblendet,
Ruft Petrus, wonnig hingewendet,
Als ſtänd' er ſchon auf Eden's Auen:
„O wie ſo ſelig wohnt ſich's hier!
Willſt Du, ſo laß uns Hütten bauen,
Elia, Moſi, Herr, und Dir!" —
Er wähnet, daß an dieſem Orte
Schon ſei des neuen Himmels Pforte.

Doch eine Wolke, tiefer, trüber,
Fährt schattend über ihm vorüber,
Und eine Stimme hört man schallen:
„Dieß ist mein auserwählter Sohn,
Auf dem ruht all mein Wohlgefallen!“ —
Die Himmelslichter sind entfloh'n,
Die Geister auch im Morgenscheine, —
Und Jesus stehet hier alleine. —

Es steht mit sanften Leidensmienen
Still als ein Gotteslamm vor ihnen,
Und nach den himmlischen Gesprächen
Bleibt es bei'm ewigen Beschluß:
Daß erst sein Aug' am Kreuze brechen,
Sein Herz im Tod verschmachten muß,
Bevor sein Haupt, in Gott verkläret,
Für uns zum Thron der Himmel fähret.

Drum bleibt durch Jesu Todeswunden
Mit Thabor Golgatha verbunden, —
Und obenher wirft Zions Schimmer
Den ew'gen Königsstrahl darein. —
Im Sohn der Liebe werden immer
Klarheit und Kreuz verschwistert seyn. —
Seit sterbend Er zu Gott gegangen,
Kann Kreuz allein den Sieg erlangen.

Die Stationen des Todes.

Erstorben ist die Welt in ihrem Herzensgrund;
Das macht uns Gottes Wort und Selbsterfahrung kund.

Kein schärferes Gefühl kann deine Brust durchwühlen,
Als: dich für Ewigkeit und Gott erstorben fühlen, —

Wenn das gelähmte Herz nach Ihm zwar heimlich ſchlägt,
Doch keine Schwinge hat, die's zu dem Schöpfer trägt;

Wenn Flügelkraft dem Aar hinweggeſchnitten iſt,
Daß er am Boden hinkt und Ungeziefer frißt;

Wenn dieſer Schattenwelt kernloſe Herrlichkeiten
Electriſch ihm zwar oft noch Wallungen bereiten,

Doch keinen Lebenstrank, nach welchem, wenn er trinkt,
Sein Geiſt nicht abermals verknechtet niederſinkt.

Meinſt du, des Vaters Sohn, Er nenne das verloren,
Was noch im Leben ſteht, zu dem es einſt geboren?

Wähnſt du, der Heiland ſprech' im Wahne von den Todten,
Von welchen aufzuſteh'n ſein Mund uns hat geboten?

Denkſt du, das Leben ſei in Jenen ſelbſt vorhanden,
Die Paulus in dem HErrn begrüßt als anferſtanden,

Die er als ſolche nennt, die längſt der Tod bedeckt,
Bevor mit Chriſto ſie der Vater auferweckt?

Träumſt du, der Lebensfürſt, Er träume, wenn Er ſpricht:
„Steh' von den Todten auf, ſo werd' Ich ſeyn dein Licht!"?

O nein, Er träumet nicht; dein Heiland Jeſus Chriſt
Sagt einzig nur, was wahr in Gottes Augen iſt.

Er gibt nur Sonnenglanz, den keine Nacht vertreibt,
Der ewig, gleich Ihm ſelbſt, der Lebensſonne, bleibt.

Drum kann Er auch den Tod in den gefall'nen Geiſtern
Auf ſeinem Stufengang aufhalten und bemeiſtern,

Und hat uns wunderſam auf ſeinem Lebenspfade
Gezeigt, wie Er bezwingt des Tods verſchied'ne Grade, —

Ein König, der ſowohl zu Salems goldner Stadt,
Als auch zu Höll' und Tod den Gottesſchlüſſel hat.

I.

Am wenigſten noch todt iſt ein holdſelig Kind,
In dem noch Tröpflein Thau's vom Paradieſe ſind.

Zwar iſt es Fleiſch von Fleiſch; in Sünden ward's empfangen,
Und iſt als Sündenkind an's Licht hervorgegangen.

Doch wird der Edensthau noch hold ihm angeſpürt,
Wenn es mit hellem Blick viel trübe Herzen rührt.

Es wär' ein Engelein, wenn nicht durch ſeine Gründe
Aus unerforſchtem Born hinſickerte die Sünde,

Und wenn der Eigenſinn ſein junges ſpitzes Horn
Aus eines Lämmleins Haupt nicht ſtreckte früh' nach vorn.

Es wäre geiſtesvoll mit mancher Einfaltsrede,
Wenn nicht die Thorheit bald anhöbe Zank und Fehde, —

Wenn Gottes Ebenbild nicht würde tief getrübt
Durch Sündenſtreiche, die's oft hochvergnüglich übt;

Wenn's uns nicht lehrte bald durch zorniges Gekreiſch,
Womit es Zucht verſchmäht: „Auch du biſt Fleiſch von Fleiſch!" —

Drum ſtreckt's erbarmungslos der Tod auf's Krankenbette,
Und ach, der weiche Pfühl wird ſeine Todtenſtätte,

Zum Zeichen, daß es liegt gleich uns in Sündennoth,
Obwohl ein Kindlein noch am mind'ſten geiſtlichtodt.

Es liegt noch eben warm, wie ein geſchlachtet Schaf, —
Mit kaum erloſch'nem Aug' im erſten Todesſchlaf. —

Drum trat der Heiland dort zum bleichen Töchterlein
Jairi vor das Bett ſo mildiglich herein.

Juſt, als der erſte Schlaf ſein Haupt umdämmert hatte,
Eilt' Er, daß ſeine Huld das Leben ihm erſtatte.

„Das Mägdlein iſt nicht todt," — ſprach Er, — „es ſchlummert nur!"
Wie leiſe weckt Er auf die blühende Natur!

„Steh' auf, o Lämmlein!" — rief der ewiggute Hirt';
Da wich der Todesflor, der ſeine Stirn' umflirrt, —

Und wie die Knoſpe ſchnell zur Blume ſich entfaltet,
War göttlichſchnell der Tod in's Leben umgeſtaltet; —

Zum Zeichen, daß ein Kind aus Sünd' und Todesnacht
Durch Jeſu Lebenswort am leichteſten erwacht.

Kein Stecken, kein Gekreiſch, kein Pädagogenwitz
Vertreibt in einem Kind den Tod vom dunkeln Sitz.

Treib' allen Lärm hinaus, und führe Jeſum ein,
Dann wird dein Lämmlein bald von Ihm belebet ſeyn!

II.

Aus ihrem öden Haus tritt eine bleiche Frau, —
Sie netzt den einz'gen Sohn mit ihrer Thränen Thau.

Ach, der ihr Troſt erwarb in ihrem Wittwenleid,
Der ſchöne Jüngling ſtarb in ſeiner Blüthenzeit.

Sein Leben war ſo kurz, — und nun er ſchläft im Sarg,
Wie liegt nun hinter ihm ſein Frühlingstag ſo karg! —

Doch, war vielleicht er nicht vor'm Tode ſchon geſtorben,
Und hatte dieſen Sarg ſchon frühe ſich erworben,

So daß nur äußerlich vor Menſchenaugen tritt
Ein Tod, den längſtens er im Innerſten erlitt? —

Ein Jüngling, deſſen Kraft ſo vielfach ſich verirrt
Und in der Jugendluſt trugvolles Netz verwirrt, —

Der ſich im Kraftgefühl hineinſtürzt in die Welt,
Und ſeine Nervenkraft für unzerſtörbar hält, —

Der oft ſo Viel belacht, was ſpät ein Greis beweint,
Und närriſch heißt, was hehr dem Glaubensaug' erſcheint:

O ja, der hat zum Tod in ſeinem Sündenwahn
Mehr, als ein zartes Kind, ſchon manchen Schritt gethan.

Er liegt nicht mehr ſo friſch vor Gott als Leiche da,
Wie man Jairi Kind vor Jeſu liegen ſah.

Vom Todtenlager iſt er in den Sarg geſtiegen,
Und wenn kein Heiland naht, ſo bleibt er ewig liegen.

Wie wird nach kurzem Traum ſein Ohr einmal erſtaunen,
Wenn ihn zum Weltgericht aufwecken die Poſaunen,

Wo Gottes Heiligkeit im Feuerlichte flammt,
Und auch die Jugendſchuld ſammt ihrem Trotz verdammt! —

D'rum ſelig, wer im Sarg, vom Spottgeiſt unbethört,
Als Jüngling noch den Ruf des Menſchenſohnes hört, —

Wer auf dem Sündenpfad, darauf ſo Viele jagen,
Das Nahen Chriſti fühlt, und hört Ihn mächtig ſagen:

„Was thuſt du hier im Sarg, im frühen Grabeslauf? —
„Jüngling, Ich ſage dir: ſteh' von den Todten auf!“ —

III.

Wer iſt am todteſten in dieſer Sündenwelt,
Darinnen Jung und Alt ſo früh' darniederfällt? —

Wer noch den Kinderſinn im lautern Herzen trägt,
Und wem's noch in der Bruſt mit Jünglingspulſen ſchlägt,

Den hat der blaſſe Tod nicht völlig ſchon durchwühlt,
Weil jugendlich er noch Begeiſt'rung in ſich fühlt.

Doch wer ein Weltling iſt als ein erwachſ'ner Mann,
Den hält des Todes Arm ſchon mächtiger im Bann.

Er iſt zu manches Jahr in Sünden ſchon geübt,
Hat Gottes Bild in ſich zu vielfach ſchon getrübt:

Das Element der Welt hat ihn zu oft durchwettert,
Des Geiſtes Maienflor zu kläglich ihm zerblättert,

Als daß ein weiches Bett und auch ein leichter Schrein
Genügte für den Tod, der hinwirft ſein Gebein.

Verweſung hat ihn ſchon im tiefſten Grund benagt,
Daß er zum Grabe ſinkt, wo keine Leuchte tagt.

Mit Leichentüchern iſt ſein bleiches Haupt umwunden,
Die Händ' und Füße ſind ihm hülflos feſtgebunden, —

Und wenn vor ſolches Grab hintritt der Menſchenſohn,
So ruft ein Klagelaut: „O Herr, er riechet ſchon!“ —

Ja, ſchwerer als ein Kind ſind Männer aufzuwecken
Und Frauen, die ſich tief in Erdenluſt verſtecken.

Da tönt der Lebensruf nicht mehr in heller Luft, —
Da dringt er tief hinab in eine Todtengruft. —

Drum, als der Heiland ſtand vor eines Mannes Grab,
Sah thränenvoll ſein Aug' in's Moderreich hinab,

Und hoch zum Himmel drang ſein Schmerzensblick empor,
Daß Er zertrümmerte ſolch eines Todes Thor. —

Welch' eine Stunde war's, als, der vom Himmel kam,
Den allerſchärfſten Pfeil aus ſeinem Köcher nahm, —

Den Tod in ſeinem Schloß, in ſeinen Grau'ngehegen
Mit göttlichem Geſchoß allmächtig zu erlegen! —

Da ſtand der Menſchenſohn, noch nicht in Gott verklärt,
Doch durch den Glauben ſchon mit Gottesmacht bewehrt,

Zuſammenfaſſend ſtill all ſeine Herrlichkeit,
Den Sieg der Ewigkeit zu ſtrömen in die Zeit.

So hatt' Er nie geweint, von Schmerzgefühl durchwittert,
Nie hatte ſo das Leid der Menſchheit Ihn durchzittert,

Als, da es einen Mann mit himmliſcher Gewalt
Aus der Verweſung Schooß emporzurufen galt.

„Komm, Lazarus, heraus!“ So klang ſein Königswort, —
Da trat ein Lebender hervor aus dunklem Ort, —

Und herrlich flogen ſchnell die bleichen Grabeslinnen
Vom Haupte, Fuß und Hand in helle Luft von hinnen. —

Mein König, ſieh' mich an! Denn ich bin auch ein Mann,
Deß Urſprungsherrlichkeit in Sünde längſt zerrann.

In meinen Gliedern trag' ich einen tiefen Tod,
Dagegen hilft mir nicht das ſchönſte Morgenroth,

Kein zeitlich Erdengut; ich bleibe tief im Grabe,
Bis ich dein Wort und Dich lebendig in mir habe.

Allmächt'ge Liebe nur kann mich vom Tod erwecken;
Sieh' mich aus meiner Gruft nach Dir die Hände ſtrecken,

Und laß wie Lazarum mich Dir befohlen ſeyn; —
Ruf' mächtig liebevoll auch in mein Grab hinein:

„Ich bin des Vaters Sohn, der Herr in Gottes Haus,
Der für dich ſtarb und lebt; — drum, Todter, komm heraus!“

Der HErr des Todes.

Der einſt die Kindlein väterlich geherzt,
  Und keinem Seufzenden das Herz verſchloſſen, —
Den ſeines Freundes ſchneller Tod geſchmerzt,
  Daß ihm vor'm Grab die Augen überfloſſen, —
Er, deſſen Tod dem Tod den Stachel nahm,
Iſt nun der HErr des Todes. — Wunderſam!

Er iſt das Leben, — und Er läſſet doch
Die Menſchenkinder ſterben und verweſen, —
Läßt tragen ſie des Todesleibes Joch,
Und endlich keinen Kranken mehr geneſen;
Ja, wem Er in ſein Herz den Himmel gab,
Den legt zuletzt doch Seine Hand in's Grab.

O ein gewalt'ger König, der den Tod
Zum Leben, und zum Tod das Leben wendet, —
Der auf die Seelen helles Morgenroth,
Und auf die Leiber Mitternacht verſendet, —
Deß Lebensodem Himmelserben ſchafft,
Indeß vor Ihm ein Meer von Gräbern klafft! —

Und wärſt du Ihm vor Millionen lieb,
Sein Kreuzeswort dir über Welten theuer, —
Und loderte nach Ihm dein Sehnſuchtstrieb
Mit reinſtem Flug und ungedämpftem Feuer:
Ein Henoch und Elia lebt nicht mehr;
Einſt tritt vor dich ſein Todesengel her!

Umfaßteſt du heißflehend dann ſein Knie
Und weinteſt: „HErr! ich bin von deinen Erben,
Bin ewig dein, darum, o König, ſieh',
Entbind' um Deinetwillen mich vom Sterben, —
Laß ohne Tod mich überkleidet ſeyn!"
Er ſagte dir, wie ſeinem Paulus: „Nein!"

Er ſagte dir: „Hing Ich nicht todt für dich
Am blut'gen Kreuz, dein Prieſter und dein König? —
Stellſt du dein weichlich Sehnen über Mich?
Gilt meine Auferſtehung dir ſo wenig? —
Wer nicht mit Mir zum Tode wagt zu geh'n,
Kann auch mein himmliſch Oſterfeſt nicht ſeh'n! —

Dann ſprächeſt du vielleicht: „HErr! kannſt Du nicht
Auch ohne Tod mich in dein Bild verklären?
Kann nicht ein Strahl von deinem Angeſicht
Mir alſogleich Unſterblichkeit gewähren,
Seit deine Gnade meinen Fluch verſchlang,
Und ich mit Dir durch Tod in's Leben drang?

„Was nützt das Sterben dem noch, der ſchon lebt?
In Dir ja wurzelt ſchon mein ewig Weſen! —
Was frommet's mir, daß man den Leib begräbt,
Wenn ſchon der Geiſt durch deine Huld geneſen?
Schafft nicht die Allmacht da ganz leichtlich Rath,
Wo Alles ſchon für mich die Liebe that? —

Der Heiland möcht' erwiedern: „Denkſt du dran,
Wie Ich dort in Gethſemane gerungen?“ —
Schwer kam den Menſchenſohn das Sterben an,
Daß blut'ger Schweiß aus Ihm hervorgedrungen.
Ich ſelbſt, der Lebensfels der Ewigkeit,
Erzitterte vor'm Tod einſt in der Zeit.

Denn tief iſt Gottes Heiligkeit! — Gericht
Und Recht ſind ſeines Thrones Fundamente.
Der Sündenleib entrinnt dem Tode nicht,
Und wenn er bis zum fernſten Weltpol rennte.
Drum bleibt der Todesſpruch für Leiber ſteh'n,
Wenn auch die Geiſter in das Leben geh'n.

„Sieh' mit dem Glaubensaug' in Gott hinab,
Und ſieh: „der HErr iſt ein verzehrend Feuer!“
Drum mußt' als Menſch ich ſteigen in das Grab,
Und ohne Tod ward nimmermehr ich euer!
Im tiefſten Sterben hab' Ich euch geliebt,
Und dieſer Tod iſt's, was euch Leben gibt!

„Stirb, daß du lebeſt! — das iſt ein Geſetz,
Aus Gottes Heiligkeit hervorgegangen,
Nach dieſer Ordnung und in dieſem Netz
Nahm Ich den Todesfürſten ſelbſt gefangen,
Der, als den Heil'gen er zum Tod gebracht,
An mich verloren hat des Todes Macht.

„Stirb, daß du lebeſt! — Völlig ausgeſchmelzt
Wird nur ein Sünder im Verweſungstiegel;
Doch der den Stein von meinem Grab gewälzt,
Drückt auch auf deine Gruft ſein Gnadenſiegel:
„„Zur Gottesklarheit bild' ich hier den Thon,
Weil hier für Sünder ſchlummerte mein Sohn.““

„Vertrau' dich mir! — Wie war's an jenem Tag,
Als mir ein Engel meinen Fels zerſprengte,
Und mir die kurze Nacht mit Blitzesſchlag
Zur morgenhellen Ewigkeit verlängte? —
Was einſt der Vater ſeinem Sohn gethan,
Will Ich dir thun. — Schau deinen Jeſus an!

„Des Todes und der Hölle Schlüſſel ſind,
Des Himmels Schlüſſel ſind in meinen Händen.
Vertrau' dich Mir, du blödes, liebes Kind!
Ich ließ dich werden, will dich auch vollenden. —
Wie Ich den Athem einſt dir eingeküßt,
So küſſ' Ich dich, wann's Zeit zum Sterben iſt.

„Es wird ein Nu ſeyn, wenn du Jeſum liebſt,
Es wird ein Blick ſeyn, wenn du betend wacheſt;
Es wird ein Traum ſeyn, wenn du Reines triebſt, —
Ein leichter Riß, wenn du die Lampe facheſt, —
Und eh' du auf das Sterben dich beſinnſt,
Liegſt du im Arm des Lebens, — mein Gewinnſt!

„Da wirſt du ſchau'n, was Auferſtehung iſt,
Daß ew'ges Leben aus dem Tod erſtehet;
Da wirſt du ſeh'n, warum dein Jeſus Chriſt
Des Grabes dunkle Kammer nicht verſchmähet. —
Der Fürſt der Auferſtehung ſah den Tod, —
Die Todten eſſen nun Sein Lebensbrod!"

Die Bücher des Gerichts.

Menſch! was deinem Geiſt entquollen,
Iſt dort oben nicht verſchollen,
Stehet in verborg'nen Rollen.

Jeder Trieb im Seelengrunde,
Jedes Wort aus deinem Munde,
Jedes Werk in jeder Stunde:

Alles, ſeit den Kindestagen,
Iſt in Bücher eingetragen,
Wird vor dir einſt aufgeſchlagen.

Alles wirſt du, frei von Flören,
Einſt vor allen Himmelschören
Feierlich verleſen hören,

Wann der HErr die Welt erſchrecket,
Seinen Arm aus Wolken recket
Und die Todten auferwecket. —

Doch, o würdeſt du nicht ſchwanken
Zitternd, gleich dem Fieberkranken,
Vor gewalt'gen Sturmgedanken,

Wenn ein Engel vor dich träte,
Flammen aus den Augen ſä'te,
Und den Spruch im Donner thäte:

„Nimm! in dieſen Blättern ſuche,
Ob du ſteheſt in dem Buche
Dir zum Segen, oder Fluche!

„Lies hier, wie du biſt und wareſt:
Ob du dich zum Lichtheer ſchaareſt,
Oder in die Hölle fahreſt!“ —

Seele, wirf hinweg die Stelzen,
Lern' in Buße recht zerſchmelzen,
Deinen Jammer abzuwälzen!

Gib dein Buch, drin Fluch das Meiſte,
Deinem Heiland hin im Geiſte,
Daß Er Bürgſchaft für dich leiſte;

Daß Er, der am Kreuz erblichen,
Zeige deine fürchterlichen
Schulden durch Sein Blut verglichen! —

Fleuch des Leichtſinns Weltverwöhnung,
Dulde ſtill der Welt Verhöhnung,
Fleuch zur ewigen Verſöhnung,

Daß dein Nam' als neues Weſen,
Das durch Chriſti Blut geneſen,
Werd' im Lebensbuch geleſen. —

Glaub's dem Wort der ew'gen Wächter:
„Wenn beſteht kaum ein Gerechter, —
Wo will bleiben der Verächter?“

Viertes Buch.

Lieder der Sehnsucht.

Ein Cyklus.

(Meinem Erſtlingsſohne Paul gewidmet.)

(Geb. 31. Jan. 1836. † 8. Oct. 1857.)

1.

An dieſes Grabes Schollen,
Auf dieſer Schmerzensbahn
Haucht ihr erquickungsvollen
Heilsworte ſüß mich an:
„Ich glaub' ein ew'ges Leben,
Weil Chriſtus iſt mein Hirt,
Und daß Er mich erheben
Vom Todesſtaube wird!"

Kein ängſtlichblaſſer Scheinen,
Kein dunkler Untergang,
Kein ew'ges Abſchiednehmen
Macht meiner Seele bang
Hier, wo dein Leib verſunken,
Der durch der Gnade Zug
Des Geiſtes Feuerfunken
In keuſchen Gliedern trug.

O nimmer zum Verderben,
Zum ſanften Schlafe nur
Gingſt du bei deinem Sterben
Die gottbeglänzte Spur!
Den ſcheidend angerufen
Dein bleicher, lieber Mund,
Der führt auf hellen Stufen
Dich aus dem Todesgrund.

3. Die zehen Jungfrauen.

Zu des Bräut'gams feſtlichem Empfange
Schmücken ſich die Jungfrau'n, ohne Säumen;
Alle rüſten ſich zum ſel'gen Gange,
Keine möchte dieſes Glück verträumen!
Werden alle wohl auch hin gelangen,
Zu des hohen Hochzeitfeſtes Prangen?

Schon beginnt mit unhörbarem Tritte
Tief verhüllt, die Nacht daher zu wandeln;
Alle Müden ſegnen ihre Schritte,
Und vergeſſen Sorgen, Leiden, Handeln;
Aber die dem Bräut'gam geh'n entgegen,
Dürfen heute ſich nicht ſchlafen legen.

Sie bereiten Lampen, gießen Tropfen
Reinen Oel's hinein, daß hell ſie brennen;
Heiter iſt der Blick, die Herzen klopfen
Warm, — doch, wird der Bräut'gam alle kennen
Als die Seinen? — Ach nur fünf gelangen
Zu dem Glück, ihn würdig zu empfangen!

Nur, wer an Ihm hängt mit feſtem Herzen,
Wer mit wacher Sorge klug bemerket
Das ſo leichte Kränkeln ſeiner Kerzen,
Schnell ſie dann mit neuem Oele ſtärket;

Sein Leben war das Deine,
Dein Heil ſein Augenmerk,
Und hier nun, wo ich weine,
Vollführet Er ſein Werk.
Was Er hier angefangen,
Was frühe dir gefiel,
Wird reif dorthin gelangen
Zum rechten Freudenziel.

Aus iſt für dich mein Sorgen
Und unſrer Liebe Thun! —
Den ſchönſten Frühlingsmorgen
Erharrſt du ſchlafend nun,
Und fröhlich, ohne Beben,
Soll unſer Pſalmruf geh'n:
„Ich glaub' ein ew'ges Leben,
Ich glaub' ein Auferſteh'n!"

2.

Mein wundes Herz, das klopft;
Was blutend niedertropft,
Verwandelt ſich am Tage
Zu milder Sehnſuchtsklage,
Und ſtrömt im Klang der Lieder
Zu meinem Herzen wieder. —

Mein Kind! im Himmel hehr
Bedarfſt du mein nicht mehr;
In jenem ew'gen Morgen
Wird Gott dich ſelbſt verſorgen; —
Ich kann nur Blumen binden
Und Todtenkränze winden.

Trotz dem, der mir's verwehrt,
Auf dieſem Opferherd,
Darauf ich dich zum Leben
Dem HErrn zurückgegeben,
Auch einen Liebesſegen
Im Liede hinzulegen!

Die Lieb' iſt Poeſie;
D'rum ſterben beide nie, —
D'rum athmet ob den Grüften
Die Blum' in Frühlingslüften, —
D'rum tönt die Liedesgabe
Am reinſten über'm Grabe.

Wenn's eine Liebe gibt,
So hab' ich dich geliebt,
Und will dich ewig lieben! —
So ſteht's in mir geſchrieben,
Und wann die Welt zerſplittert,
Wird's ſtehen unverwittert.

Als dir die Seel' ausging
Und Dunkel mich umfieng,
Hab' ich mit tauſend Wunden
Es göttlich tief empfunden,
Daß ächte Lieb' im Sterben
Kann nimmermehr verderben.

So wahr, als Jeſus Chriſt
Vom Tod erſtanden iſt,
So wahr wird Liebe blühen,
Ihr Goldſtern nicht verglühen,
Der Glaube nicht betrügen,
Die Hoffnung uns nicht lügen. —

Nun ſchlumm're ſüß und tief! —
Der Auferſtehungsbrief
Liegt hell auf deinem Hügel,
Und heil'ge Liebesflügel
Fühl' ich darüberwehen
Bis hin zum Wiederſehen.

3.

Dein harmlos reines Bild,
Das ich im Geiſte ſeh',
Begleitet mich ſo mild,
Wohin ich immer geh'.
Dein treues Augenpaar,
Das mir ſo wohlgethan,
Blickt friedlich mich und klar
Im Herzen ſtetig an.

Du warſt mir ſo vertraut
Als wie mein eigen Herz;
Dein kleinſter Kummerlaut
War auch des Vaters Schmerz.
Dein Glück war meine Luſt,
Dein Aufblüh'n meine Zier;
Wem gönnt' in dieſer Bruſt
Ich voller'n Raum, als dir? —

O du mein erſter Sohn,
Ein Liebling auch dem HErrn,
Deß Gnade frühe ſchon
War deines Lebens Stern:

Bliebſt du in dieſer Zeit
Nicht ohne Wandel mein?
Bleib' ich in Ewigkeit
Nicht unzertrennlich dein?

Ich gebe, weil ich muß,
Dem Heiland dich zurück;
Sein ernſter Todeskuß
Führt dich zum ew'gen Glück,
Und was geziemt mir nun? —
Zu werden gänzlich ſtill,
In ſeinem Wort zu ruh'n,
Zu wollen, was Er will.

Wie du zum Abendmahl
Einſt kindlich betend gingſt,
Und Seinen Friedensſtrahl
Auf deine Stirn' empfingſt,
So will vor deiner Gruft
Ich kindlich betend ſteh'n,
Mich freu'n auf Himmelsluft
Und auf das Wiederſeh'n.

4.

Du fehlſt mir überall, —
Der trauten Stimme Schall,
Der Augen Blinken,
Der Lippen Friedenswort,
Dein Helfen hier und dort,
Dein treues Winken.

Wohin ich irgend ſeh',
Umdämmert mich ein Weh
Nach deiner Seele,
Daß zu der Rechten mir
Und zu der Linken hier
Mein Liebling fehle.

Ich hab' es nicht gewußt,
Wie tief in dieſe Bruſt
Ein Kind einſchneide,
Das zwanzig Jahre lang
Mir auf dem Pilgergang
War Freud' und Weide.

Dein Blüh'n war meine Blüth',
Und dein vertraut Gemüth
Mein Frühlingsleben.
Wie viel für ſolchen Schmerz
Muß mir nun Gottes Herz
Zur Heilung geben!

Ich weiß nur einen Troſt,
Den du bereits erlost
Hoch ob der Erde:
Daß ich durch Jeſum Chriſt,
Deß du nun ewig biſt,
Auch ſelig werde.

5.

Am Himmel ſteht der Abendſtern,
Deß gold'ner Blick uns winkt,
Und der ob Menſchengrüften gern
Mit Wehmuthſtrahlen blinkt.

Er ſchaut auch einen Hügel an,
Darin mein trauter Sohn
Nun ruhig überhören kann
Des Weltſturms letzten Ton.

Sein Scheidelaut hat uns geſchmerzt,
Als ihn der Tod umfieng,
Und er, den wir ſo oft geherzt,
Zur Grabesruhe ging.

Da tröſtet uns der Sternenglanz
Ob ſeiner ſtummen Raſt,
Daß du, o bleicher Tod, nicht ganz
Den Sieg gewonnen haſt!

Mein Kind, entſchlafen in dem HErrn,
Steht auf durch Jeſum Chriſt,
So wahr, als jener Abendſtern
Der Morgenherold iſt.

6.

Welch ſtille, himmliſche Gewalten
Durchſchweben dieſes Himmelsrund,
Das dich, die Hände fromm gefalten,
Hoch überwölbt im Erdengrund!

So ruh'n als welkende Ruinen
Viel Millionen in der Erd',
Unſichtbar, und mit Hoffnungsmienen
Der Morgenſonne zugekehrt.

Du ſchlummerſt auch, dein Leib verweſet,
Und bald gedenkt man nimmer dein; —
Doch wann des Herrn Poſaune bläſet,
Mein Kind, dann wird es anders ſeyn.

Noch ungelöst ſind viele Knoten,
Viel Herrliches vom Staub bedeckt;
Das bleibt auch ſo, bis ſeine Todten
Der Lebensfürſt vom Schlafe weckt.

O lieber will mit euch Begrab'nen
In Ihm ich ſtill zum Staube geh'n,
Als mit den Troz'gen und Erhab'nen
Ein Veilchen über'm Abgrund ſteh'n!

Hier leg' ich mich in Seine Hände,
In welchen du entſchlafen biſt;
Denn offenbar wird's erſt am Ende,
Was unſer Weg geweſen iſt. —

Fleug hin mit allen Himmelswinden,
Du Freudenruf, daß Jeſus lebt!
Er wird die Rebe wiederfinden,
Die feſt den Weinſtock hier umwebt.

Fleug hin mit frohem Donnerdröhnen,
Prophetiſcher Poſaunenton!
Denn wann du wirſt die Welt durchtönen,
Weckt Jeſus Chriſtus meinen Sohn! —

7.

Wenn ich an deinem Hügel ſtehe,
Ergreift mich namenloſes Wehe,
Daß wir dem Tod verfallen ſind,
Und dieſe nächtlichen Gedanken,
Sie reißen meinen Geiſt, den kranken,
In ein unendlich Labyrinth.

Wo blieben wir, wenn Alles ſtärbe?
Wenn aller Blumenflor verdärbe
Auf ewig, der einſt hier geglänzt?
Wenn Kein's mehr aufſtieg' aus der Erde,
Kein's, das mit geiſt'ger Lichtsgeberde
Uns hier den Lebenskelch kredenzt? —

Die Antwort will ich Andern laſſen,
Die Gottes Herrlichkeit nicht faſſen;
Mein Sohn, ich glaube Solches nicht!
Wer hier als Lichtskind hingeſchieden,
Der lebt auch dort im ew'gen Frieden; —
Das Licht verſcheidet nur zum Licht.

Drum wenn ich kindlich aufwärts blicke,
Und einem göttlichen Geſchicke
Mich betend ohne Seh'n vertrau',
O dann zerſchmilzt vor deinem Hügel
Mein Jammer, und ein lichter Flügel
Trägt mich zu dir in's Himmelblau.

Nicht ſei mit Gottes Engelſchaaren
Umſonſt mir Chriſtus aufgefahren!
Ich glaub' an eine Himmelfahrt,
Daß Geiſter aus dem Tode ſteigen,
Und daß dem Heiland dort iſt eigen,
Wer hier mit Ihm lebendig ward.

8.

Dort in den lichten Fernen,
Wohin kein Auge dringt,
Wirſt du nun Vieles lernen,
Im Geiſte klarbeſchwingt.
Dort wirſt du leichter, ſchneller,
Vieltauſendfältig heller
Erfaſſen, was dir langſam blos
Bei vielbemühtem Fleiße
Und bei des Tages Schweiße
Hier in die Seele floß.

Was hier dein Geiſt erſtrebte,
Das war nur ein Concept;
Doch weil er Chriſto lebte,
So war's genug gelebt. —
Die Reinſchrift ohne Fehle
Wird deiner freien Seele
Dort oben leuchtend aufgethan,
Und über Todeswettern
Blickſt du die gold'nen Lettern
Mit neuen Augen an.

Warſt du getreu im Kleinen,
Mit deinem ſchwachen Pfund,
So wird ob dieſem Einen
Des Hausherrn Spruch dir kund:
„Nun ſollſt du Größ'res haben!
Steig' auf zu höhern Gaben,
Du frühgedieg'ner junger Knecht!
Ich will in lichten Sphären
Vor deinem Geiſt verklären
Mein ew'ges Licht und Recht.“ —

So denk' ich an dein Scheiden,
  Weil ich dich treu erkannt;
D'rum sei vom tiefsten Leiden
  Die Klage ferngebannt!
Wir sehen ohne Grauen
Dich dort in Himmel schauen
  Voll ewigheitern Sonnenlichts, —
Und ach, vor solchem Schweben
In Gottes Wonneleben
  Gilt unsre Trauer Nichts!

9.

Nur wer im Herrn gestorben,
Und ewig unverdorben
Fortlebt in Salems Mauern,
Läßt selig sich betrauern.

Wen Christi Gnadensonne
Mit sanfter Abendwonne
In Sterben wollt' anschauen,
Deß denkt man ohne Grauen.

Doch in die Grube gehen,
Um das Gericht zu sehen
Dort in der Nacht voll Klagen:
Wie läßt sich Das ertragen?

Nach blindem Fleischesdienste,
Ohn' alle Lichtsgewinnste
Sich schau'n zum Tod versenken:
Wie läßt sich deß gedenken?

Und, ob manche Stunden Er verziehet:
Stets mit reger Sehnsucht nach Ihm glühet.

Dunkler wird es — alle Laute schweigen; —
Lange schau'n die Jungfrau'n in die Ferne,
Nach dem Freunde hin; doch endlich neigen
Sie das Haupt, der klaren Augen Sterne
Trüb' umzogen von der Träume Schleier;
Doch — noch immer brennt der Lampen Feuer.

Hell ertönt, zur mitternächt'gen Stunde
Durch die Stille hin, der Wächter Rufen:
„Hört! ihr Glücklichen! die Freudenkunde;
Ihr, die er zum Hochzeitfest berufen:
Geht heraus! [illegible]t jauchzend ihm entgegen,
Euer Bräut'gam kömmt mit Himmelssegen!"

Schnell durchbebt der Ruf mit süßem Schauer
Tief der klugen Jungfrau'n treue Seelen;
Doch, den Andern bringt er Gram und Trauer,
Nah' am Ziel wirds ihnen dennoch fehlen:
Weil von Außen sie die Lampen schmückten,
Aber nicht mit Nahrung treu beschickten.

Ach, nun hilft kein Fleh'n! die Schwestern tragen
Ihrem Herrn die Lampen hell entgegen;
Feurig ihrer Herzen Pulse schlagen,
Jubelnd wandeln sie auf goldnen Wegen,
Geh'n hinein in seines Hauses Hallen,
Wo die süßen Hochzeitlieder schallen!

Da ſteht der Glaube ſchauernd,
Die Liebe tödtlich trauernd;
Die Hoffnung reißt erſchrocken
Vom Scheitel ihre Locken.

All das ward uns erſpart,
Weil Chriſtus dich bewahret,
Weil Er dich hold gepfleget,
Dann ſchlafen dich geleget.

O himmliſche Behütung!
O gnädige Vergütung,
Die, wo dein Raum erledigt,
So herrlich uns entſchädigt!

Dein Grab bewacht ein Engel,
Der Liebe Lilienſtengel,
Des Glaubens Knoſpenhülle,
Der Hoffnung Saatenfülle.

Was kann nach ſolchem Fügen
Der Seele noch genügen,
Als fröhlich ohne Wanken
Der ew'gen Huld zu danken?

10.

Als ich dein frühes Scheiden
Mit Thränen ſtill erwog,
Und namenloſes Leiden
Durch meine Seele zog,

Da kam's wie klare Bäche
  Vom Himmel hergerauſcht,
Da hab' in meiner Schwäche
  Ich dieſes Wort erlauſcht:

Wenn träumend mit der Menge
  Dein Kind ſein Herz bethört,
Und deine Liebesſtrenge
  Muthwillig überhört,
Würd' es vor deinen Augen
  Noch wandeln manche Zeit,
Doch nicht dort oben taugen
  Dem HErrn der Herrlichkeit.

Dann hätteſt wohl du länger
  Dein Kind um dich geſeh'n,
Dann aber auch viel bänger,
  Vielleicht in tiefen Weh'n,
Von außen ohne Stütze,
  Von innen ſchwer bedrängt; —
Was wäre dann dir nütze
  Ein Leben ſo verlängt?

Mach' ihn dem HErrn nicht ſtreitig,
  Der ihn nach oben zog;
Gönn's ihm, daß er ſo zeitig
  Die Trübſal überflog!
In lichten Morgenſtunden
  Fand Jeſus Chriſtus ihn,
Und den Er früh gefunden,
  Den nahm Er früh dahin.

11.

Wenn Selbſtſucht andre Brüder quält und drückt,
Gedenk' ich dein, deß Lieben uns beglückt,
Und walle friedlich deinem Hügel zu. —
Wie ruhig ſchlummerſt du!

Wenn Mammonsgeiſt in Tauſenden ſich ſpreizt,
Denk' ich: Du haſt um ew'ges Gold gegeizt,
Und ſprech' an deinem Grab voll ſüßer Ruh:
Wie ruhig ſchlummerſt du!

Wenn Unglaub' ohne Frieden kalt und ſtolz
In Finſterniß läßt leuchten faules Holz,
Weht's lichthell mir von deinem Hügel zu:
Wie ruhig ſchlummerſt du!

Wo ſich die Welt in Lüſten überſtürzt,
Hat Chriſti Liebe dir den Kelch gewürzt,
Daß ewig wohl er deiner Seele that. —
Wie ruhig ſchlummerſt du!

In's tiefe Herz war dir ſein Bild geprägt,
Und der als Hirte ſchlafen dich gelegt,
Schoß mild auf Hoffnung deine Kammer zu. —
Wie ruhig ſchlummerſt du!

12.

Sohn, der du ſiehſt im Lebensbuche,
Deß Hügel täglich ich beſuche,
Wann morgendlich die Sonne leuchtet
  Und wann ſie glänzend niedergeht:
Nie haſt mein Auge du befeuchtet
  Gleich einem Kinde, das mißräth!
Doch ſeit dein Angeſicht erblichen,
Iſt viele Kraft von mir gewichen.

Du ſchlummerſt, und wie vielen Kummer
Bereitet mir dein Todesſchlummer! —
Ach, wenn du meine Thränen wüßteſt
  Um dich, ſeit deine Seele ſchied:
Du ſtändeſt lächelnd auf und küßteſt
  Sie freundlich mir vom Augenlied,
Und ſprächſt: „O könnt' ich wiederkehren,
So wollt' ich trocknen deine Zähren!“ —

Doch wär's nur Selbſtſucht, dich zu wecken
Aus deinen heil'gen Schlummerdecken.
O nein, mein Liebling, ſchlafe, ſchlafe
  Nach deines Hirten Willen fort!
Er wird ſchon wecken ſeine Schafe,
  Wann's golden glänzt vom Himmel dort! —
Erſt, wann der Heiland es geboten,
Nehm' ich dich wieder von den Todten.

13.

Mein Sohn! es brauchte nicht des Schnee's
Auf deinem ſtillen Grabe,
Weil auch bei Blumen ich des Weh's
Genug im Herzen habe,
Und deine Glieder ſich
Längſt ſanft und feierlich
Im dunkeln Sarge hingeſtreckt,
Wo ſie kein Sturm und Donner weckt.

Doch laſtet nun der Winter ſchwer
Auf deiner Friedensſtätte.
O wenn ich's könnte, trüg ich her
Für dich ein andres Bette.
Auf Eiderdunenflaum
Legt' ich dich hin im Traum,
Bis über dir des Frühlings Pracht
Aufging' in voller Sonnenmacht.

Und nun mußt du verlaſſen ganz
In deinem Grunde liegen;
Kein Immergrun, kein Roſenkranz
Darf liebreich dich umſchmiegen. —
Doch ſo hat's Gott gewollt!
Und wenn die Thräne rollt
Auf winterlichen Todesgrund,
So ſchweigt dazu ſein heil'ger Mund.

Drum will mein Haupt verhüllen ich,
Und Ihm dich überlaſſen,
Will feſtvertrauend, innigli
Den Lichtsgedanken faſſen:

Daß nur, was hier erſtirbt,
Ein Leben dort erwirbt,
Und daß, was wir mit Thränen ſä'n,
Einſt muß in Klarheit auferſteh'n.

O du, der tief im Grabe ruht,
Du wirſt einſt hold erwachen!
O Jeſu, du mein höchſtes Gut,
Du wirſt es herrlich machen!
Nach dunkler Winterzeit,
Reift golden das Getreid', —
Und was die Gruft umſchloſſen hält,
Iſt mehr als jedes Aehrenfeld.

14.

Wär' unſrer Sehnſucht nicht ein Hoffen
Verbürgt durch einen Gottesſchwur,
Wie ſtände dann ein Himmel offen
Für unſre trauernde Natur?

Wo könnt' ich mein Verlor'nes ahnen,
Da mir des Grabes Scholle ſchweigt,
Wenn nicht von himmelhohen Bahnen
Die Liebe ſich herabgeneigt?

Die majeſtätiſch-holde Liebe,
Die ſanft, als Schöpferin der Welt,
Sowohl der Sphären Flammentriebe,
Als auch der Geiſter Schwung erhält;

Sie, die den Weſtwind läſſet blaſen,
Daß er des Eiſes Wall zerſtückt,
Daß bald der abgeſtorb'ne Raſen
Sich neu mit Blumenaugen ſchmückt;

Sie, die mit ernſten Rettershänden
Hoch über'm drohenden Geſetz
Nach den Verlor'nen aller Enden
Auswirft der Gnade gold'nes Netz;

Sie, die, wenn ewige Vernichtung
Der Tod uns in die Seele raunt,
Der Todesräthſel heil'ge Lichtung
Im Donner froh vorausposaunt;

Sie, die, wenn unſre Lieben ſtarben,
Uns mild umarmend und getreu,
Uns ſagt von einem Tag der Garben,
Und ruft: Ich mache Alles neu! —

Vor dieſer Liebe feſtem Throne
Kniet unſre Sehnſucht, edles Kind,
Du, deſſen Heimgang ich gewohne,
Weil Gottes Worte Wahrheit ſind.

Auf dem, was Chriſtus uns verſprochen,
Ruht thränend unſer Hoffnungsglück;
Denn, wann ſein Feſttag angebrochen,
Gibt Er der Liebe dich zurück!

15.

Du ſpäter Sonnenſtrahl
Blick' ſanft auf's Todtenmal,
Darin mein liebes Kind
Sein Leid verſchlummert lind! —
Hauch' über ſeiner Gruft
Mild hin, o Morgenluft,
Und bring' ihm, der ſo tief
Für dieſe Welt entſchlief,
Den Auferſtehungsbrief!

Ihr Sterne, himmliſch hold!
Streut eurer Augen Gold
Und eurer Flammen Gluth
Hin, wo mein Liebling ruht! —
Ihr Blumen, wann ihr jung
Zur Frühlingshuldigung
Erwacht, ſo grüßet auch
Mein Kind nach eurem Brauch
Mit einem Hoffnungshauch!

Flammt Blitz ob dieſem Grab, —
So funkle froh herab!
Fährt Donner oben hin,
So grüße ſegnend ihn! —
Wen Chriſtus liebt und hält,
Deß iſt die weite Welt, —
Der kann nicht untergeh'n,
Muß herrlich auferſteh'n,
Und Gottes Antlitz ſeh'n!

16.

Nicht nach dem Fleiſche kenn' ich dich hinfort,
Mein trauter Herzensſohn, du Vielbeweinter,
Du ſchwervermißter Flüchtling, du nun dort
Mit deinen ird'ſchen Lieben Feſtvereinter!
Doch fühl' ich, wenn die Sehnſuchtswunde brennt,
Daß Fleiſch und Blut ſich nimmermehr verkennt.

Du biſt aus mir entſproſſen, biſt ein Theil
Von meinem Weſen, blutend mir entriſſen;
Du warſt mir nicht um tauſend Welten feil, —
Wie könnt' ich ohne Thränen dich vermiſſen,
Dich, der, ſeitdem die Mutter dich gebar,
Ein milder Stern in meinem Leben war?

Wie dich zum ew'gen Leben Gott berief,
So warſt auch mir zum Leben du gegeben;
Auch mir war deine Tauf' ein Freiheitsbrief,
Unwandelbar mit deinem Geiſt zu leben,
Und was ich wollen mußte von Natur,
Beſiegelte mir Gottes Gnadenſchwur.

O dieſe Bande, die Er ſelbſt geweiht,
Sie können nicht im Erdengrund vermodern;
Die Liebesflamme, hell ſchon in der Zeit,
Kann auch in Ewigkeit uns nicht verlodern!
Die Sünde nur verweſet in der Gruft,
Die Liebe ſchwebt in freier Himmelsluft.

Was wäre das, wenn man mit Fleiſch und Blut
Auch unſern Geiſt, der lieben muß, begrübe, —
Wenn über'm Grab, drin unſre Liebe ruht,
Sich nicht ein Lebensmorgenroth erhübe, —
Wenn keine Auferſtehungsbotſchaft hehr
Ausginge von dem blauen Aethermeer?

Nein, du mein Liebling, den die Gruft umfaßt,
In Ewigkeit ſind wir an dir betheiligt!
Der Heiland hat durch ſeine Todeskraft
Uns auch für dich dein Kämmerlein geheiligt,
Wo nur dein Elend, nicht der Leib verweſt,
Der aufblüh'n wird, wann die Poſaune bläſt.

17.

Ueber deines Grabes Frieden
Ragen keine Pyramiden;
Nein, als lichtvoll ſchön'rer Bau
Steht darob das Himmelblau.

Tags beſchirmet dich die Sonne,
Nachts die Stern' in ſtiller Wonne,
In dem Lenz die Roſengluth,
Winters Schnee mit kühler Hut.

Morgens netzt der Thau die Blüthen,
Die den Hügel duftig hüten,
Und der Wolken Abendroth
Trauert auch um deinen Tod.

Wenn wir deine Stätte grüßen,
Iſt's, den Schlaf dir zu verſüßen,
Und die Sehnſuchtsthrän' allein
Kann das Liebesopfer ſeyn.

Auch ein Lied muß Vaterſegen
Auf des Sohnes Bettlein legen,
Und der Liebe tiefer Zug
Thut darin ſich nie genug.

Ob nun Jene ſchreckensbleich auch kommen,
Weinend rufen: Oeffne, Herr, den Deinen!
„Ihr gehört nicht,“ ſpricht er, „zu den Frommen,
Die von Herzen liebten mein Erſcheinen;
Eure Lampen hab' ich todt gefunden!“—
Ach die letzte Hoffnung iſt verſchwunden!

Ihrem Jammern, ihren Bitten weichen
Nicht der Pforte diamant'ne Riegel.
Wen verſtößt der Gnäd'ge ſonder Gleichen,
Den bedeckt des ew'gen Todes Flügel!
Die ſich thörlicht von dem Lichtquell wenden,
Wird ſein Flammenſtrahl auf ewig blenden!

Herr! um Deiner blut'gen Liebe willen:
Laß mich meine Krone nicht verſcherzen!
Immer laß mich neu die Lampe füllen
Mit dem Lebensöl aus deinem Herzen!
Dreimal ſelig, die im Hochzeitſaale
Du erquickſt bei deinem Abendmahle!

Doch viel mächt'ger ſtrömt's hernieder,
Und noch lauter tönt es wieder:
Ehret eures Gottes Thun!
Laßt ihn ſanft im Grabe ruh'n!

Seines Lebens ward er inne, —
Sterben ward ihm zum Gewinne; —
Freut euch, daß er auferſteht,
Und daß Liebe nie vergeht!

18.

Wie doch klammert noch an's Leben
Mein Gemüth ſo feſt ſich an,
Da wir fröhlich dich entſchweben
Sah'n auf deiner Siegesbahn?

Selig preiſen wir die Todten,
Ihren Flug in's ew'ge Glück;
Doch ein feſtgeſchürzter Knoten
Hält auf Erden uns zurück.

Wenn wir über's Sturmgewitter
Dieſer Zeit euch fliehen ſeh'n,
Fühlen wir doch ein Gezitter
Still durch unſre Nerven geh'n, —

Eine Furcht, die frei durch's Wetter
Noch nicht aufzuſtreben wagt,
Und an ihrem großen Retter
Schuldgefeſſelt noch verzagt.

O des ſelbſtſuchtvollen Hangens
An der nicht'gen Sünderwelt!
O des ſchmählichen Erbangens
Vor dem Flug in's Himmelzelt! —

Heil dir, daß es dir nicht graute,
Als dein Gott dich ſterben hieß,
Und daß deine Seel' Ihm traute,
Der dich ſcheidend nicht verließ!

Von der Sünde losgeriſſen,
Vom Verſöhnungsblut beſprengt,
Hat dich ſelbſt in Finſterniſſen
Keine fremde Macht bedrängt, —

Und bei deines Munds Entfärben
Lernt' ich, wie man ohne Bann
Friedevoll in Jeſu ſterben
Und den Tod vergeſſen kann.

19.

Nicht auf des Wetters Feuerwagen
Verließeſt du die Pilgerbahn;
Von ſtärkern Flügeln warſt getragen
Du, junge Seele, himmelan,
Als mit den Nerven deiner Finger
Zum letzten Mal der Tod geſpielt,
Indeß dein Geiſt, der edle Ringer,
Schon lächelnd ſeine Palme hielt.

Ein Büchlein lag an deiner Seite,
Unſcheinbar, abgegriffen ſchon;
Es gab dir treulich das Geleite, —
Das Büchlein von dem Menſchenſohn,
Dieß wunderſame Buch der Bücher,
Das Jedem, wenn er's recht ergreift,
Schon hier den Flor der Grabestücher
Allmächtig von den Augen ſtreift.

Inbrünſtig hatteſt du's geleſen,
Durchzückt von ſeinem Gotteswerth;
Drum hatt' es auch dein tiefſtes Weſen
Dem Lebensfürſten zugekehrt, —
Dem ſchönſten aller Menſchenkinder,
Der ſühnend uns am Kreuz umfing, —
Dem prieſterlichen Ueberwinder,
Der für ſein Volk zum Vater ging.

Die Arme, die Er ausgebreitet
Am Holz, ſind nun das Flügelpaar,
Drauf eine Seele fröhlich gleitet
Zum Heimathland, zur Siegerſchaar,
Die, ihre Kleider hellgewaſchen
Im Blut des Lammes, gottvereint,
Hoch über dunkeln Todesaſchen
Vor Seinem Königsthron erſcheint.

Ich weiß: auf jenen Liebesflügeln
Flogſt du vollendet auch empor,
Zu ſtehen auf den ew'gen Hügeln
Bei'm Volke, das ſich Gott erkor. —
Heil ſei dir, daß du warſt hienieden
Neuteſtamentlich ein Student! —
Ihr Jüngern, dürſtet's euch nach Frieden,
So lebt im Neuen Teſtament!

20.

O dieſes Frühlingsweben
In blauen Höh'n umher,
Es läſſet mich dein Leben
Vermiſſen doppelt ſchwer!
Der Flug in Sonnenlüften,
Darin der Luſt ſo viel,
Iſt mir zu Todtengrüften
Ein traurig Widerſpiel.

Wärſt du mir nicht entriſſen
Mit abgeblühtem Kranz,
Wie gerne wollt' ich miſſen
Den ſchönſten Maienglanz! —
Du, den wir nun betrauern,
So tief ein Herz vermag,
Wärſt auch in Regenſchauern
Mein holder Frühlingstag.

Wie viel muß erſt erſterben
Und aufgeopfert ſeyn,
Bis Sünder ſich erwerben
Endloſen Maienſchein!
Wie viel noch unter Thränen
Muß werden ausgerauft,
Bis Gott das tiefſte Sehnen
Mit Heilserfüllung tauft!

Das Leben ward vom Einen
Errungen todesbleich,
Damit nicht troſtlos weinen
Wir müſſen um das Reich,

Wo ſel'ge Liebe blühet
Im ew'gen Morgenhauch. —
Hat Er ſich drum gemühet,
So harre du nun auch!

21.

Was wird es ſeyn, wann alle Seufzerheere
Bis auf den letzten ausgehaucht,
Wann alle Gluth der innern Brandaltäre
Auf ewig ausgeraucht!

Wann aller Millionen Thränen letzte
Am letzten Tage nun geweint,
Und Er, der ſich zur Rechten Gottes ſetzte,
Mit ſeinem Heil erſcheint!

Wie wird es ſeyn, wann alle Todestrennung
Vergütet iſt durch's Wiederſeh'n,
Und Gottes Volk in ſeliger Erkennung
Dort wird beiſammenſteh'n, —

Die Siegespalmen in erhob'nen Händen,
Umfloſſen von dem Ehrenkleid,
Mit jenem Pſalm, der nie [illegible]hr kann enden,
Vor'm HErrn der Herr[illegible]l —

Nun haben ſie mit gottgelaſſ'nem Muthe
Der langen Trübſal Ziel erreicht,
Und ihre Kleider in des Lammes Blute
Gewaſchen und gebleicht.

Drum ſind ſie droben wonnevoll erſchienen
Als Bürger einer neuen Welt,
Und Er, der Thronfürſt, wölbet über ihnen
Sein himmliſches Gezelt. —

Auch Du biſt dort! O daß von unſrem Bunde
Jedwedes Glied einſt ohne Weh',
Ein neues Lied im ewigfrohen Munde,
Zu deiner Seite ſteh'!

22.

Die Sonne, ſie tritt ob dem nebelnden Meer
Schon mächt'ger mit glänzenden Pfeilen daher
Und ſchreitet von Siegen zu Siegen;
Ihr gold'nes Geſchoß, es erobert die Welt,
Und was noch der Winter in Feſſeln behält,
Wird bald ſich erheben und fliegen.

So wandelt ſich ſegnend das irdiſche Jahr,
So wird nach den Wintern der Himmel uns klar,
Und wunderſam grünt das Erſtorb'ne. —
Blüht nicht auch nach deinem unſterblichen Rath,
O herrlicher Schöpfer, die tiefere Saat.
Der Todten, die heilig erworb'ne? —

O ſieh, was dein Geiſt zu dem Himmel gewinkt,
Wie bald es in ſchweigende Grüfte verſinkt,
Obwohl es ja Dir ſich ergeben,
Dir, der uns bezeugt: „Wer dem Menſchenſohn glaubt,
Erhebe mit Freuden das ſterbliche Haupt
Zum neuen unſterblichen Leben!"

Mein HErr, den ſein Gott von den Todten erweckt,
Nachdem Er in's Grab dich als Todten geſtreckt:
Vergib mir die ſehnende Frage!
O Haupt, dem der Vater das Leben beſchied,
Nun kommt auch jedwedes lebendige Glied,
Das dein war, hinwieder zu Tage! —

Du nahender Frühling, beglänz', o beglänz'
Im Geiſte mir jenen unſterblichen Lenz,
Der wecket die Saaten der Gräber!
Ich weiß: dann begrüßet mit jauchzendem Ton
Mein Vaterherz, das noch betrauert den Sohn,
Sein Kind und den himmliſchen Geber.

23.

In dieſer Leidenswoche Feiertagen,
Daran die Liebe Jeſu Kreuz umſähet,
Iſt eine Seligkeit, die alle Klagen
Mit wunderſüßem Himmelshauch durchwehet.

Wohl neigte blutbedeckt, von Schmach umfangen,
Der Lebensfürſt ſein heil'ges Haupt zum Tode;
Doch ſeit Er jenen Marterweg gegangen,
Ward Er uns erſt zum rechten Lebensbrode.

Wohl haben weinend Ihn mit Grabgewanden
Die Freunde dort in Joſephs Gruft beſtattet,
Und ſanft umſchloſſen von des Todes Banden,
Hat Ihn dort eine Sabbathnacht umſchattet.

Doch ſtand Er auf! — Was gilt nun alles Weinen
Vor jenem überſchwänglichfrohen Lachen,
Womit den Vielbetrauerten die Seinen
Auf ewig ſah'n vom kurzen Schlaf erwachen?

Was iſt der Tod vor Seiner Auferſtehung?
Was aller Gruftgewänder Nachtumhüllung
Vor'm Wunderſiege göttlicher Verſehung,
Vor der Prophetenworte Machterfüllung? —

O theurer Sohn, du Glied am ſel'gen Haupte,
Du, den Er blutend auch für ſich erworben,
Du, der an Ihn von Kindesbeinen glaubte:
Wie kann ich trauern, daß du früh geſtorben?

Dein Sterben feiern wir mit Seinem Sterben,
Dein Auferſteh'n mit Seinem Auferſtehen,
Dein ſelig Loos mit Seinem Heilserwerben,
Dein Wiederſeh'n mit Seinem Wiederſehen.

24.

Wie lang' in deinem kühlen Bette
Wirſt du wohl ſchlummern, edles Kind,
Du, deſſen Stunden eine Kette
Bewußtlos heil'ger Träume ſind?
Noch ruh'n auf deinem Grab die Kränze
Verwelkt und ſilberhell bereift,
Indeß vom ungebor'nen Lenze
Ein Seufzer ſchon den Himmel ſtreift.

Noch hält der Winter eingefroren
Die blumenlose Todeswelt,
Und an den dunkeln Himmelsthoren
Ist keine Botschaft noch bestellt,
An welchem Tag sich aus der Scholle
Das todte Korn zum Lichte drängt,
Und knospend eine lebensvolle
Verhüllung ihre Fesseln sprengt.

Doch weiß ich von der Auferstehung,
Die mir der Wahrheit Mund verhieß,
Bevor nach göttlicher Versehung
Der Heiland sich begraben ließ;
Ich weiß auch, daß der Schöpfung Trauern
Raum lassen muß dem Frühlingsschritt,
Wenn er nach langen Sturmesschauern
Goldhell das Firmament betritt.

Darum, wenn in des Winters Stille
Mein Herz umsonst nach Blüthen frägt,
Und seiner Sehnsucht Liebeswille
Sanft an die Grabespforte schlägt:
So will ich doch nicht ungeduldig,
Mein Sohn, dich wecken alsofort; —
Ich bin's dem Lebensfürsten schuldig,
Zu hoffen auf sein Lebenswort.

Auf Kräfte nicht und nicht auf Stoffe,
Die blindlings durcheinandergeh'n, —
Auf dieses nicht, mein Sohn, — ich hoffe
Auf Christum und das Aufersteh'n, —
Auf jenen Geist, der leise hauchend
Sein Lebensnetz um's Chaos wob,
Bis, aus den Nachtgewässern tauchend,
Sich blühend eine Welt erhob!

25.

Siehſt du, mein Sohn, wie himmelſchön
Der Frühling kommt herangezogen,
Wie durch des Himmels blaue Höh'n
Hinzieh'n des Lichtes gold'ne Wogen,
Daß auch des Eiſes letzte Rinde bricht? —
O nein, du ſiehſt es nicht!

Siehſt du, wie ſich der grüne Keim,
Wo welke Kränze dichtgemenget
Noch auf dir liegen, ſo geheim
Aus deiner Grabesſcholle dränget,
Daß bald ein Kranz dein Schlummerbett umflicht? —
O nein, du ſiehſt es nicht!

Siehſt du, wie ſich der Vögel Chor
Aufſchwingt hellflötend, luſtigtrillernd,
Und wie der Schmetterling empor,
Mit mattem Flügelgolde ſchillernd,
Ringsum begrüßt das neue Freudenlicht? —
O nein, du ſiehſt es nicht! —

Doch ſchaueſt du den Heiland dort? —
Ihn haſt du, hoff ich, ſchon geſehen!
Dein Schifflein, liegt's im ew'gen Port? —
Ja, ſeine Wimpel ſeh' ich wehen! —
Schauſt du den Tod, der Sünder Zorngericht? —
O nein, du ſiehſt ihn nicht.

Viel ſchauſt du nicht, was wir hier ſeh'n,
Doch Größ'res auch, was wir nicht ſchauen:
Im Staube mußt du nimmer geh'n,
Erlöst von Sündenleid und Grauen. —
Willſt du herab zu uns aus deinem Licht? —
O nein, das willſt du nicht!

4. Heimwehlied.

Harfentöne gold'ner Saiten,
Himmelsſtimmen, Donnern Gottes gleich, —
Hör' ich euch? ach, an den Weiden
Hängt mein Saitenſpiel, im fremden Reich!
Euer Klang ſtrömt Ruhe in das Herz,
Das verſchmachten will im Heimwehſchmerz!

Heil'ge Schaar! hindurchgedrungen
Durch viel Trübſal, Jammer, Schmerz und Noth;
Haſt auch du einſt hier geſungen
Unter Thränen: „Wie ſo lang, mein Gott!?“
Haſt auch du gekämpft mit Sünd' und Welt:
Lehre mich, wie man das Feld behält!

Eine Stimme hör' ich ſagen:
„Nur des Lammes Blut iſt ihre Pracht!
„Weiße Kleider, die ſie tragen —
„Dieſe Fluth nur hat ſie hell gemacht!
„Weggethan iſt ihre Schuld und Noth,
„Ihre Thränen ſtillt der treue Gott!“

Chriſte! Du Lamm Gottes! höre
In dem hohen Thron mein armes Fleh'n!
Deine Gnade zu mir kehre,
Hilf mir durch dein Blut im Kampfe ſteh'n!
Du biſt ewig Prieſter, auch für mich:
Laß mich ſelig werden nur durch Dich!

26.

Die Traurigkeit erſchließt uns weiten Raum,
Drin unſre Seele darf den Fittig ſchwingen,
Und was dabei die Liebe läßt erklingen,
Iſt Lebenswahrheit, nicht ein Fiebertraum.

Im Herzeleid wird unſre Seele wahr,
Wenn ſonſt die Freude tändelnd mochte ſcherzen. —
Reiß nur das Kindlein von der Mutter Herzen:
Gleich ſtrömt der Schmerz aus ihren Augen klar.

Schneid' in den Gummibaum recht tief hinein,
So wird ſein Saft nachhaltig niedertropfen;
Die Wunde läſſet ſchwer nur ſich verſtopfen,
Und was er weint, wird ächtes Gummi ſeyn.

Hau' nur dem Adler einen Flügel ab, —
Schnell wird ſein and'rer Fittig dir bekunden,
Welch' eine Kraft dein blutiges Verwunden
Der überblieb'nen Adlerſchwinge gab.

Und wenn ein Menſchengeiſt, der Glauben hegt,
Getroffen wird im tiefſten Lebensgrunde: —
Wird ihm nicht ſchnell die ſchmerzlich heiße Wunde
Zur Feuerkraft, die ihn nach oben trägt?

O ja, durch Trauer wird die Seele ſtark,
Die oft im Wohlſeyn träumeriſch verſchmachtet! —
Wer mit dem Glaubensauge dieß betrachtet,
Der lernt: Im Leide liegt ein Lebensmark, —

Ein Segen geiſtlicher Entfeſſelung,
Da neues Leben thränend ſich geſtaltet,
Und über Todtenhügeln hell entfaltet
Zur ew'gen Sonne ſeinen Flügelſchwung.

27.

Ich bin's nun wohlzufrieden,
Daß du nicht mehr hienieden
Bei deinen Lieben biſt;
Ich ſeh' mit tiefer Rührung,
Daß dieſes eine Führung
Des ew'gen Königs iſt.

Als mit dem Geiſt vermählet,
Zur Mutter auserwählet,
Maria feiernd ſtand,
Bekannte ſie jungfräulich
Voll Innigkeit, getreulich,
Was ſie zur Deutung fand:

„Das iſt vom HErrn geſchehen!
Denn Er hat angeſehen
Die Armuth ſeiner Magd!“ —
So hat ſie mit Vergnügung
Die wunderbare Fügung
Zu löſen ſich gewagt. —

Das Arme bleibt erwählet,
Die ew'ge Huld vermählet
Sich ſegnend mit dem Nichts;
Da ruh'n des Dünkels Waffen,
Da kann ſie Großes ſchaffen
Mit Strahlen ihres Lichts.

Das fühlt, du Frühgeſchied'ner,
Dein Vater, ein Zufried'ner
Mit Gott, in ſeinem Leid. —
Dein Loos war, heimzugehen,
Denn Er hat angeſehen
Des Jünglings Niedrigkeit.

28.

Du verargſt's der Wolke nicht,
Wenn im ſchwülen Sommerlicht
Sie, von Dünſten überhäuft,
Auf den Erdball niederträuft.

Du verdenkſt's dem Vogel nicht,
Der, im Frühlingshaine dicht
Von der zarten Brut verjagt,
Sehnend um die Jungen klagt.

Du verdenkſt's der Pflanze nicht,
Wenn man ihre Blüthen bricht,
Daß ſie leiſen Jammer zeigt,
Und ſich ſtill zur Erde neigt.

Drum verargſt Du's mir auch nicht,
Wenn mein Herz und Angeſicht
Um den Sohn voll Thränen fließt,
Und in Seufzern ſich ergießt.

Friedſam traur' ich um mein Kind; —
Weißt du, was die Lieder ſind? —
Thränen ſanften Liebesmuths,
Väterliche Tropfen Bluts.

Jedem ſing' ich trauernd vor,
Der ein edles Kind verlor;
Seine Seele Schritt vor Schritt
Fühlt die Liebesklage mit.

29.

Wenn öfters meine Sinnen
  Auswärts gerichtet ſind,
Gemahnt es mich von innen:
  „Vergiſſeſt du dein Kind?“
Dann ſagt dir meine Seele
  Mit ſanfter Melodie:
Was mich ergötz' und quäle, —
  Vergeſſen biſt du nie!

Du ſchläfſt in deinem Sarge,
  Von Reif und Schnee bedeckt; —
Noch hat die Zeit, die karge,
  Kein Blümlein aufgeweckt,
Das freundlich mit den Schweſtern
  Dein Ruhebett umzieh'; —
Doch glaub' es heut und geſtern:
  Vergeſſen biſt du nie!

Und wenn des Frühlings Wonne
  Dein ſtilles Grab umblüht,
Wenn ſommerlich die Sonne
  Darüber Funken ſprüht,
So glaub's, — wenn je lebendig
  Ein Wort in mir gedieh': —
Du lebſt mit uns beſtändig, —
  Vergeſſen biſt du nie!

So wollen wir's denn halten
  Mit dir von Tag zu Tag.
Der Heiland wird entfalten,
  Was hier im Dunkeln lag, —

Und wann zu ſeinen Füßen
Wir dort dich finden, ſich,
Dann ſoll das Wort dich grüßen:
„Vergeſſen warſt du nie!“ —

30.

Sey'ns nun Minuten oder Jahre,
Ja, eine Weltäonenzeit:
Dein Bild iſt's, das ich mir bewahre,
Denn Liebe währt in Ewigkeit.
Der Abend gilt mir wie der Morgen,
Ständ' er auch ferne himmelweit, —
Und immer ſeufzt's in mir verborgen:
Die Liebe währt in Ewigkeit!

Ich weiche nicht der Edeltanne,
Die Jahr' um Jahre weiterſproßt,
Und langſam nur ſich Spann' um Spanne
Erhöht in Kraft der Aetherkoſt; —
Ein Menſchenherz hat beſſ're Säfte,
Womit, wenn ſeine Luſt verſiegt,
Es aller Edeltannen Schäfte
In ſtolzer Hoffnung überfliegt.

Strebt eine Tanne nach dem Aether,
Und hat dort oben doch kein Kind:
Was thun Geſchwiſter, Mütter, Väter,
Die durch den Tod verwundet ſind? —
Sie ſchweben auf, wohin gegangen
Der feſtverbund'ne theure Geiſt,
Und halten droben ihn umfangen,
Wo keine Kette mehr zerreißt.

Wir wiſſen, was wir hier erſehnen,
Seit Chriſtus durch die Himmel fuhr.
Geheiligt ſind die Schmerzensthränen
Durch Ihn der menſchlichen Natur.
Sei's nun noch Abend oder Morgen,
Des Wiederſehens Tag noch weit:
Im gläub'gen Herzen jauchzt's verborgen:
Die Liebe währt in Ewigkeit!

31.

In jeder Stunde, die ſo ſchnell
Zur Ewigkeit verrinnt,
Bleibt offen dir mein Liebesquell,
Du nievergeſſ'nes Kind.

Wenn manchmal mir zum Tagewerk
Der Geiſtesſchwung gebricht:
Für dich, der du mein Augenmerk,
Fehlt mir die Schnellkraft nicht.

So friert im eisbedeckten Fluß
Ein Wirbel oft nicht zu;
Der vielbewegte Waſſerguß,
Er wallet ohne Ruh.

So ſchauen wir's im Sommer gern,
Von Sonnenglut erhitzt,
Wenn himmelhell der Abendſtern
Durch Donnerwolken blitzt.

So dringt, was mich umdämmern mag,
Dein lichtes Bild, ſo rein
Am frühen und am ſpäten Tag
Klar in mein Herz hinein.

Wenn du mich anſchauſt, werd' ich wach
Zu Friedensmelodie'n,
Und als ein Pſalmlied ſchwebt mein Ach
Zur Himmelswölbung hin.

Denn für die Lieb' iſt's nie zu früh',
Für Liebe nie zu ſpät,
Für ſie, die in der Zeiten Müh'
Zeitloſe Körner ſä't.

Was wären, wenn der Liebe Kraft
Uns nicht beſeelte, wir? —
Darum, ſolang' die Liebe ſchafft,
Bleibt auch mein Herz bei dir!

32.

Lieblich war's, wenn herzvergnüglich
Du zu meiner Seite gingſt,
Freudevoll beim Wiederſehen
Mich als trautes Kind umfingſt,
An dem Halſe der Geſchwiſter
Lächelnd, hochwillkommen hingſt,
Und von allen Hausgenoſſen
Einen Friedensgruß empfingſt.

Als du bei den Deinen wareſt,
Haben ſie dich viel geliebt; —
Und nun ſind es bitt're Tropfen,
Die uns Gott zu koſten gibt.
O daß ihr, die wir beweinen,
Blühend bei den Euren blieb't,
Da nun euer Frühlingsantlitz
Still im Erdengrund zerſtiebt! —

Aber iſt's denn nicht viel ſchöner,
Daß dein Geiſtesbild ſo ſtet
Friedſam durch des Hauſes Mitte
Als ein Himmelsbote geht;
Daß dein Leben, Leiden, Sterben
Segen in die Herzen ſät,
Während über deinem Hügel
Eine Siegespalme weht?

Iſt's, du Lieber, nicht viel beſſer,
Gottes Wege benedei'n,
Und auch in dem Th[illegible]
Ihm Geduld und Glauben weih'n? —
Iſt's nicht beſſer, über'm Tode
In der Gottesengel Reih'n,
Bei den Schaaren der Verklärten,
Bei dem Herrn daheim zu ſeyn?

Hier noch unter'm Wolkenhimmel
Donnert hin der Wetterſchlag;
Hier noch brauſen Regenſtürme
Nach dem ſchönſten Maientag;
Hier noch reißt der Tod von hinnen,
Was ſich feſt am Herzen lag,
Er, der noch ſein dumpfes Weſen,
Bis der Herr kommt, treiben mag.

Doch ſchon iſt er überwunden,
Und der Siegstag dämmert fern,
Und in der Gerechten Gräbern
Schläft ein hoffnungsvoller Kern,
Der in ſel'ger Frühlingsſchöne
Wird erblühen wie ein Stern,
Wann als Auferſtehungsſonne
Glänzt die Herrlichkeit des HErrn.

33.

Ich ſegne dich an jedem Erdentage
Im König Jeſus Chriſt,
Mein Sohn, den ich im tiefen Herzen trage,
Wiewohl du ferne biſt.

Ich ſegne dich, wenn hoch im blauen Morgen
Die gold'ne Sonne ſteht;
Und hat ſie Abends ſich im Meer verborgen,
Gedenk' ich deiner ſpät.

Den guten Tag wünſch' ich der freien Seele,
Die ſich in Himmeln wiegt, —
Gut' Nacht! dem Leib, der nach des HErrn Befehle
Sich ſtill im Grabe ſchmiegt.

Blüht mir ein flücht'ges Glück in einer Stunde,
So ſag' ich's fröhlich dir, —
Und brennt mir heiß im Herzen eine Wunde,
Denk' ich: Er fühlt's mit mir! —

Das Sündenelend nur im Tod zerrinnet,
Doch das, was Gott entquoll,
Was treu ſich liebt und himmliſch iſt geſinnet,
Bleibt ew'gen Lebens voll.

Betret' ich einſt aus Gnaden jene Stufen,
Wo Scheiden hat ein End',
O dann hoff' ich dir ſelig zuzurufen:
„Wir waren nie getrennt!“

34.

In deinen Kindesmienen
Stand nie der Uebermuth;
Du wollteſt lieber dienen,
Wie reine Liebe thut.
Wenn Chriſtus ſelbſt die Füße
Wuſch ſeiner Jüngerſchaar,
Iſt's auch dem Jünger ſüße,
Zu werden, wie Er war.

Zu ſeinem Ruhme beuget
Die Liebe gern ihr Haupt,
Und ſolche Demuth zeuget,
Daß ſie dem Heiland glaubt,
Der nicht, als Fürſt der Welten,
Gottgleichheit nahm als Raub,
Nein, willig mochte gelten
Als Knecht für armen Staub.

Drum war es dir nicht widrig,
Zu dienen in dem Herrn;
Ward Er, dein Jeſus, niedrig,
So wurdeſt du's auch gern.
Du ſprachſt in Todesſtunden
Noch ohne Heuchelſchein:
„Vom Lernen losgebunden,
Will ich ein Diener ſeyn!“ —

Glückzu, mein Sohn! — Zur Höhe
Geht's durch Erniedrigung.
Wer ſonnenwärts entflöhe
Mit ſtolzem Flügelſchwung, —

5. Meinen Schweſtern.

Frühlingsluft um blaue Berge ſpielend,
Vögelzug, nach trauter Heimath zielend,
Duft'ger Blüthenſchnee, von Bäumen ſchwebend,
Schmetterlinge, aus der Hüll' ſich hebend:

Mahnungen an künft'ges Auferſtehen!
Süß den Blicken, die auf Gräber ſehen!
Doch das bange Herz heiſcht ſich're Kunde
Von der großen Auferſtehungsſtunde.

Einer gibt ſie dir! auf Wolkenwegen
Zog er ſtill empor, und ſtrömte Segen
Von durchgrab'nen Händen auf die Seinen,
Die nun nicht mehr ſeinen Tod beweinen.

„Ich bin Auferſtehung, ich das Leben!"
Spricht er: „ew'ges Leben will ich geben
„Dem, der an mich glaubt; er ſoll nicht ſterben,
„Stirbt er gleich — mein Leben ſoll er erben."

Heil uns! Heil! die wir an Chriſto hangen,
Dürfen nicht vor Tod und Grab erbangen!
Einſt erweckt Sein Ruf uns aus den Grüften;
Jauchzend wandeln wir in Himmelslüften.

Wie bald mit Schreckensmienen
Verendete ſein Lauf! —
Doch weil du wollteſt dienen,
So hob dich Chriſtus auf.

35.

Ich werd' es nie vergeſſen,
Wie hold mein Kind geſeſſen
Auf ſeines Vaters Schooß, —
Wie ich's in Schlaf gefächelt,
Und wie mich's angelächelt,
Wenn ſich ſein Auge hell erſchloß.

Ich werde nie vergeſſen
Die Schrittlein, die gemeſſen
Zum erſtenmal es ging, —
Wie's dankbar ſah nach oben,
Wenn ich's vom Fall erhoben,
Dann küſſend mir am Halſe hing.

Ich werd' es auch bewahren,
Wie's betend einſt mit klaren
Geberden vor mir ſtand,
Als ich den Bundesſegen
Auf's Haupt ihm durfte legen
Vor'm HErrn mit meiner Vaterhand.

Ich werd' es ſtets behalten,
Wie meine Pulſe wallten,
Und was mein Herz erbat,
Wenn er mit Jünglingsmienen,
Von Chriſti Sinn durchſchienen
So kindlich vor den Vater trat.

Drum kann mir's nie verſchwinden,
Wie du, mit Todesbinden
Um's Haupt, im HErrn entſchliefſt,
Und ſanft mit bleichem Munde
In deiner Todesſtunde
Zu deinem Friedefürſten rieſſt.

36.

„Mein Kind!" — ſo nannt' ich frühe dich,
Als dich die Mutter tränkte,
Und lächelnd mild dein Auge ſich
Zum frohen Vater lenkte, —
Dein blaues Auge, groß und klar,
In das mein Blick ſich immerdar
Mit Herzensluſt verſenkte.

„Mein Kind!" — ſo grüßt' ich dich hernach
Als ſtämmigſchönen Knaben,
Der, als ihm ſeine Stimme brach,
Es nicht wollt' anders haben,
Weil er in trauter Einfaltslieb'
Ein Kind noch als ein Jüngling blieb,
Wie's Väter kann erlaben.

„Mein Kind!" rief ich noch immerhin
Dir zu, dem ſtarken Reiſe,
Als nun der reiche Flaum dein Kinn
Umſpielt nach Mannesweiſe.
Denn ohne Wandel, fromm, gelind,
Bliebſt du von Herzensgrund ein Kind
Zu deines Schöpfers Preiſe.

So biſt du als ein Kind nunmehr
Zum Heiland heimgegangen,
Haſt ohne bitt're Wiederkehr
Dein Kindſchaftsloos empfangen!
Und wann wir einſt zu Hauſe ſind,
Hoff' ich, mein Sohn, als liebes Kind
Dich ewig zu umfangen.

37.

Wenn du früh des Morgens kameſt,
Und dann meine Hände nahmeſt,
Hellen Aug's, in Gott erquickt:
O wie hab' im trauten Kreiſe
Ich nach froher Vaterweiſe
Dir in's Angeſicht geblickt!

Keine Wolke ſtand dazwiſchen,
Die mir deinen jünglingsfriſchen
Blick der Liebe je getrübt. —
Nie warſt du von uns entfernet
Als ein Sohn, der Zucht verlernet
Und des Vaters Duldung übt.

Vater, Mutter, Brüder, Schweſtern
Hatten heute dich wie geſtern
Herzvertraulich, hold und ganz.
Unverwelklich iſt dein Lieben
Eine Frühlingsroſe blieben
In der Deinen ſtillem Kranz.

Brüder, die dir einſt ſo nahen,
Schweſtern, die dich weinend ſahen
Flieh'n in's ew'ge Morgenroth,
Schau'n dich ſtets im Geiſt lebendig,
Ehren auch mit dir beſtändig
Nun das vierte Heilsgebot.

Was iſt's, das an deinem Grabe
Ihnen ich zu ſagen habe? —
„Seht! er ging auf Chriſti Bahn;
Nur in Liebe war er glücklich,
Demuthvoll, und unverrücklich
Seinen Eltern unterthan!"

38.

Hätt' ich von Anfang deinen Tod geahnt,
Wo wäre mir erblühet ein Genuß,
Wenn immerfort dein Anblick mich gemahnt:
„Du armes Kind, das frühe ſterben muß!"

Kein heit'rer Scherz, kein froher Maiengang
Wär' irgend jemals mir mit dir geglückt; —
Die Todesvorempfindung hätte bang'
All' meine Liebeshoffnungen zerdrückt.

Nun hat der Heiland zwanzig Jahre ſchier
Mir keinen Tag den Freudenbund getrübt,
Und mich durch's Anſchau'n deiner Frühlingszier
Zu künftiger Verleugnung vorgeübt.

Als mir der Vaterwonne Kelch ſo voll
Bei ſchönem Wohlgelingen ernſter Zucht
Mit hellem Perlenglanz zur Lippe ſchwoll, —
Da hat Er mich mit Trübſal heimgeſucht.

Den ſüßen Wein, — rief Er mir huldvoll zu, —
Den Ich gezeitigt, nehm' ich nun für mich! —
Den edeln Ausbruch haſt genoſſen du
In deiner Zeit; — Mir bleibt er ewiglich!

Wenn hier für dich kein bitt'rer Tropfe war,
So folge deinem Liebling himmelein!
Dann wird der Vollgenuß dir immerdar
An meiner Tafel aufbehalten ſeyn.

39.

Sechs Monde bald lag dieſer Kranz,
Mein Sohn, auf deiner Gruft;
Dahin iſt längſt ſein Farbenglanz
Und aller Blumenduft.

Der Winterfroſt hat ihn bereift
Mit Stürmen hundertfach; —
Doch meine Vaterliebe greift
Voll Innigkeit darnach.

Dank ſei dem Gärtner, deſſen Hand
Ihn nicht hinweggeräumt, —
Denn unter dieſem Liebespfand
Haſt du bisher geträumt!

Iſt's Schwärmerei, wenn ich nunmehr
Mitnahm den edeln Reſt,
Der, wenn auch traurig, dennoch hehr
Mich's fortempfinden läßt:

Daß ich einſt eine Blume hatt'
Im Frühlingslicht ſo ſchön,
Die Gottes Hand an meiner Statt
Verpflanzt in Edens Höh'n?

Iſt's Traum, wenn dieſer welke Reif
Viel ſel'ger mich durchzückt,
Als eine Krone, die ſich ſteif
Auf Sünderſtirnen drückt? —

Du bleicher Kranz, im Abendlicht
Auf Kindesgruft gelegt, —
Du bleibſt mir ein Vergißmeinnicht,
Das mich nach oben trägt! —

40.

Einſt in meinen Jünglingsjahren
Sprach ein trauter Freund zu mir:
„Stets, wenn wir geſchieden waren,
Hing ich doppelt feſt an dir.
Einfach ſind die Freundſchaftstriebe,
Wo ſich Aug' in Aug' erkennt,
Doch verzwiefacht wird die Liebe,
Wenn das Leben uns getrennt." —

Iſt's mir, ſeit du uns enteilet,
Liebſtes Kind, nicht ebenſo? —
Als du noch bei uns geweilet,
War ich deiner innig froh;
Doch dein Sterben hat die Flammen
Meines Geiſt's vertauſendfacht,
Und ſeit wir nicht mehr beiſammen,
Lieb' ich erſt aus voller Macht.

O das iſt ein Gottesſiegel
Auf der Lieb' Unſterblichkeit,
Die der Tod im Feuertiegel
Von den Schlacken ganz befreit! —
Liebe zählet nicht nach Stunden,
Wie ſie dieſer Erdkreis gibt;
Erſt, wenn ſie dahin geſchwunden,
Werden himmliſch wir geliebt.

Alſo fuhr mit Engelſchaaren
Segnend Chriſtus einſt empor,
Und die nun verlaſſen waren,
Liebten heißer, denn zuvor, —
Fühlten ſelig erſt gebunden
Sich an Ihn und ſeinen Thron. —
Alſo häng' ich alle Stunden
Nun an dir, mein trauter Sohn!

41.

Ein jegliches Geräth,
Wenn es am Tage mir
Still durch die Hände geht,
Zieht freundlich mich zu dir. —
Weiß ich, daß dein es war,
Dir theuer mochte ſeyn,
So bleibt es immerdar
Auch als ein Kleinod mein.

Reliquien verehrt
Der röm'ſche Katholik;
Doch ſtumpf und unbekehrt
Bleibt ſein Gemüth und Blick.

Das Göttliche vererbt
Durch Erdenſtoff ſich nie,
Und Heil'ges wird verderbt
Durch Götzenphantaſie.

Doch was von dir, mein Kind,
Hienieden überblieb,
Bleibt mir als Angebind'
Im tiefſten Herzen lieb:
Elektriſch wirkt es fort,
Stellt mir vor's Auge dich,
Und wirkt, wie Blick und Wort,
Von dir zurück auf mich.

42.

Von Hohenzollerns Spitze
Sahſt du zum letzten Mal
In ſchwüler Sommerhitze
Mit uns auf Berg und Thal.
Da ſchauten wir die Krone
Der Thurmhöh'n ſanft entzückt;
Da ſtand bei ſeinem Sohne
Dein Vater hochbeglückt.

Langſam warſt du geſchritten
Mit uns den Berg hinauf,
Und als wir niederglitten,
Bezähmteſt du den Lauf,
Damit, wo keine Schatten
Dem Wandersmann bequem,
Dein Vater ohn' Ermatten
Zum Herberghauſe käm'.

Das war die letzte Weise,
Darauf wir musizirt;
Nun hab' ich treu und leise
Zum Grabe sie geführt. —
Der jüngst mit mir gestanden
In freier Himmelsluft,
Der ging mit Grabgewanden
Zu seiner frühen Gruft. —

Sind es nicht Schmerzenslose,
Tiefdunkler Räthsel voll,
Daß eine Frühlingsrose
So bald verwelken soll, —
Daß eine Jünglingsblüthe
Im Sturme früh verweht,
Wenn alternd ein Gemüthe
Noch unter Dornen steht? —

So sag' ich, — aber droben
Geht's hehr und heilig zu!
D'rum will ich Ihn nur loben,
Geliebte Seele du,
Der auch, wie's Ihm geboten,
Einst trug ein Gruftgewand,
Und dann für unsre Todten
Verherrlicht auferstand.

43.

Der Frühling währt nur mondenlang,
Dann stirbt die Blüthe wieder,
Dann senkt sich an dem Felsenhang
Die schönste Blume nieder.

Dem Lenze jauchzt des Sängers Mund;
Doch wenn ſein Schmuck verendet,
Wird ſchmerzlich in des Himmels Rund
Manch Schmerzenslied geſendet.

Das Leid faßt ihn zu heftig an,
Daß er in Wolkenſchauern
Nicht maienhaft mehr ſingen kann,
Nein, ſeufzen muß und trauern. —

Gar anders geht es dir, mein Sohn,
Seitdem dein Lenz vernichtet;
Mein Herz hat einen Frühlingsthron
Auf deinem Grab errichtet.

Da blühen ſtets die Roſen dir,
Die Blume kann nicht ſterben,
Denn meine Seele trauert hier
Um einen Gotteserben, —

Um dich, dem erſt ſein Blüthenjahr
Dort iſt recht angebrochen,
Nachdem er Chriſti Pilger war
In kurzen Erdenwochen.

Da hat kein Winterſturm Gewalt,
Kein Blümlein ſinkt darnieder,
Und Lenz und Liebe wird nicht alt
Im Klang der Hoffnungslieder.

6 Im Herbſte.

Welchem unter allen,
Suchſt du zu gefallen
Mit getreuem Sinn?
Gibt für Erdenliebe
Ihre höchſten Triebe
Deine Seele hin?
Suchest du
Bei Menſchen Ruh';
Und hält irdiſches Verlangen
Deinen Geiſt gefangen?

Kennſt du ſie, die Liebe,
Die mit heißem Triebe
Dir ſich opfernd gab?
Die mit tauſend Schmerzen,
Mit zerriß'nem Herzen
Sank ins kalte Grab?
Kennſt du ſie,
Die Todesmüh',
Die dein König ſich gegeben,
Um dein armes Leben?

Willſt du ſie nicht achten,
Und nach Liebe ſchmachten,
Die oft herben Schmerz,
Oft Gewiſſensleiden,
Bald, nach kurzen Freuden,
Gießt ins arme Herz?

44.

Wer aus dem Tod erſtand,
Der bietet auch die Hand
Den Gotteskindern,
Dem wird kein Feind die Kraft
Der Lichtgenoſſenſchaft
Jemals vermindern.

Die Jeſusliebe wählt,
Geheimnißvoll beſeelt,
Sich ſolche Geiſter,
Die auf der Pilgerbahn
Den Heiland feſt umfah'n
Als Herrn und Meiſter.

Bei finſtrem Vorbehalt
Wird man in Sünden alt,
Vom Herrn geſchieden; —
Wer früh ſich recht ergibt,
Der wird auch früh geliebt,
Und lebt im Frieden. —

So wareſt du geſinnt,
Mein auserwähltes Kind,
In deiner Jugend;
Die Bruderliebe ward
Nach deines Mittlers Art
Früh deine Tugend.

An Brüder angelehnt,
Die ſich dein Herz erſehnt, —
Mit frommem Herzen
Zogſt du den ſchmalen Weg,
Dein Heil nicht üppig, träg'
Hier zu verſcherzen.

Wie feſt war euer Grund!
Wie jünglingsſtark der Bund,
  Darin ihr ſtandet,
Dadurch ihr Satans Liſt
Und was im Weltſtrom iſt,
  Keuſch überwandet!

So oft ſich euer Kreis
Vereint zu Chriſti Preis
  Mit Lob und Bitte,
Stand Er geheimnißvoll
Bei euch, und Friede quoll
  In eurer Mitte.

Nun iſt dein Räumchen leer,
Nun wandelſt du nicht mehr
  In jenen Reihen;
Der Herr nahm dich empor
Zum heitern Siegerchor
  Der Ewigfreien.

Da ruft wohl manches Herz
Dir nach mit ſtillem Schmerz
  In Jeſu Namen:
Fahr wohl auf lichter Bahn,
Mein Bruder Jonathan! —
  Und das iſt Amen!

45.

Wo du vordem geſtanden,
  Da wandelt gern mein Fuß,
Der ſtets mit dir in Banden
  Der Liebe wallen muß.

Die Thäler, Berg' und Fluren,
Die einſt gegrüßt dein Blick,
Sie laſſen ſüße Spuren
In meinem Geiſt zurück.

Einſt war mir's wonnighelle,
Wenn ich ſo ganz allein
Zur Wurmlinger Kapelle
Hinzog im Frühlingsſchein.
Nun iſt mir jener Hügel
Noch eine ſüß're Statt,
Weil dich der Andacht Flügel
Auch hingetragen hat.

Dort und an andern Orten
Steh'n Vater nun und Sohn,
Vereint in Gottes Worten,
Der armen Welt entfloh'n.
Ich ſehe dich erhoben
Von dem, was ewig blüht; —
Still ſchwebt mit dir nach oben
Mein wallendes Gemüth.

46.

Im Frühling würde mir dein Sterben
Mehr, als im Winter, traurig ſeyn;
Denn ſieh, wenn ſich die Roſen färben,
So blickteſt du gar bleich herein.

Nun iſt es Winter, und wie milde
Taucht mit verklärtem Blüthenflor
Dein Geiſt in einem Frühlingsbilde
Vor unſrem Angeſicht empor!

47.

Ich fühle deinen Hauch nicht in der Luft,
Dein Blühen nicht im Frühlingsblüthenduft,
Des Auges Wink nicht mehr in meinem Blick,
Dein Helfen nicht im täglichen Geſchick,
Dein Lächeln nicht, wenn ich bin wohlgemuth,
Dein Tröſten nicht, wenn etwas wehe thut,
Dein Mitgefühl nicht in des Morgens Strahl,
Nicht deinen Gruß im abendlichen Thal; —
Nein, nach dem Fleiſche kenn' ich dich nicht mehr. —
Und dennoch ſchwebſt du ſegnend um mich her
Mit Lebensbanden, die kein Tod zerreißt,
Du liebevoller, ewigtrauter Geiſt!

48.

Ich hab' in meinen Träumen
Noch niemals dich geſeh'n,
Wie unter Lebensbäumen
Dein Geiſt ſich darf ergeh'n. —
Mein Herz, das trägt am Tage
Mild, ohne Klage
Dich ſtets in ſeinem Schoos,
Daß ich es nicht vermiſſe,
Wenn auch die Finſterniſſe
Mich wiegen bilderlos.

Ich liebe dich zu herzlich,
Als daß ich träumen wollt'; —
Ich denke dein zu ſchmerzlich,
Als daß ich trauern ſollt',

Im Schlaf dich nicht zu ſchauen
Auf Edens Auen,
Wo ich dich dennoch weiß. —
Dorthin ſteht ja dem Hoffen
Der Zugang ſtündlich offen
Im gottgebahnten Gleis.

O möcht' ich nur nicht träumen,
Wo's Fleh'n und Wachen gilt,
Und nicht im Ringen ſäumen
Nach jener Krone Bild,
Danach du ſonder Zagen
Hier wollteſt jagen,
Bis ſterbend du's ergriffſt,
Der du in heitern Lüften,
Hoch über Tod und Grüften
Nun durch die Himmel ſchiffſt! —

49.

Süß war mir's einſt am Feiertag,
Wann rings die Welt im Glanze lag,
Zu Chriſti Tempelhallen,
Von meines treuen Sohnes Arm
So herzvertraulich, liebewarm
Geleitet, hinzuwallen.

Wo Liebe ſo zur Kirche geht,
Wo Herz und Herz ſich ſo verſteht,
Und Gnade ſucht im Frieden,
Da weht ein milder Himmelshauch,
Da wird verbund'nen Seelen auch
Ein Segenstag beſchieden.

Einſt war es ſo, nun iſt's nicht mehr; —
Dort oben ferne wandelt er,
Wenn ich zum Tempel ſchreite;
Ich habe meinen Erſtlingsſohn,
Der mir vom Herzen hingefloh'n,
Nun nimmermehr zur Seite.

Nun gilt es großen Flug zu thun,
Wenn ich, in meinem Gott zu ruh'n,
Ihn will am Arme faſſen;
Da muß ich dieſe ganze Welt,
Und was ihr Umkreis in ſich hält,
Gar weit dahinten laſſen.

Im Geiſte gilt's zu ſchwingen ſich, —
Und dann voll Freuden find' ich dich,
Du meines Lebens Blume!
Ich ſchließe feſt dich an mein Herz,
Und wandle ſelig, ohne Schmerz,
Mit dir zum Heiligthume.

50.

Sonſt, wenn das Frühlingswonnelicht
Am Himmel ſich emporgeſchwungen,
Erfreute ſich mein Angeſicht;
Dann hielt ich wieder dich umſchlungen.

Als froher Jüngling ſchrittſt du her
Aus deiner abgeleg'nen Klauſe,
Und deiner Liebe Wiederkehr,
Sie war ein Feſt im Elternhauſe.

Nun ſteigt die Sonn' auch allgemach
Am reingeſtürmten Himmelsrunde;
Doch daß du wiederkommeſt, — ach,
Davon verlautet keine Kunde.

Du ſchläfſt, und es iſt einerlei,
Ob's Winter oder Frühling werde;
Dein Maienlauf, er ging vorbei,
Und todt umhüllet dich die Erde.

Nach einem größern Stundenglas
Bemeſſ' ich nun dein Wiederkommen,
Seit Er nach Seinem Gnadenmaß
Dich von den Deinen fortgenommen.

Nun heißt's nicht: bis zum Wiederſeh'n
Sind etlich Stunden hingeronnen!
Nein: einen Schritt zum Auferſteh'n
Hat unſer Liebling nun gewonnen, —

Verhüllt noch und unſichtbar ganz,
Doch dann auf ewig, überſchwänglich, —
Nicht mehr gleich einer Chriſtvacanz,
Die einſt ſo kurz war und vergänglich; —

Ja, noch verhüllt, und doch gewiß,
Verbürgt durch Ihn, der einſt getödtet,
Deß Auferſteh'n die Finſterniß
Nun mit dem Hoffnungsſtrahle röthet!

51.

Wie fand ich deinen Haushalt eingerichtet
So treu beſorgt, tiefinnerlich gelichtet,
Ein jedes Blättchen juſt am rechten Orte! —
Da ſprach zu uns dein Weſen ohne Worte.

Gewiſſenhaft war all dein Thun geſtaltet,
In keuſcher Zucht und Mäßigung verwaltet,
Daß an des Tages ernſten Rechenſchaften
Kein Flecken blieb, kein Tadel mochte haften.

Geordnet Alles, lieblich anzuſehen,
Doch abzubrechen mit viel ſtillen Wehen, —
Ein Jünglingshaushalt, der vorbeigeſchwunden,
Für welchen du nun Beſſeres gefunden.

So ließeſt du den Eltern, Brüdern, Schweſtern
Ein Erbe, das dir Niemand ſoll verläſtern,
Weil dein getreuer Sinn zu Gottes Lobe
Auch in der äußern Wirthſchaft hielt die Probe.

Kein Groſchen war leichtſinnig hingeſchätzet,
Kein Pfennig auf Schuldrechnung dir geſetzet;
Frei ſankſt und ehrlich du in Gottes Hände, —
Nur deinen Sarg bezahlt' ich dir am Ende, —

Dir, der mir gilt vor tauſend Millionen, —
Den ich nun ſehe ſtill im Himmel wohnen,
Wo Gottes Sohn barmherzig ſeine Rechte
Ausbreitet über die getreuen Knechte.

O möcht' ich, wann mein Haushalt abgeſchloſſen,
So ſchuldlos einſt vor Seinen Hausgenoſſen
Daſtehen, wie dein Zimmerlein, das traute,
Das unſer Aug' mit Liebesthränen ſchaute!

52.

Hoch in des Morgens Dämmerblau
Steht noch ein holder Reſt
Vom Monde, deſſen Strahlenbau
Sich kaum noch ſehen läßt.
Das letzte Viertel, ſilberblaß,
Blickt niederwärts ohn' Unterlaß.

Bald wird es ganz verſchwunden ſeyn. —
Dann herrſcht umher die Nacht,
Dann wird an einen Mondenſchein
Gar lange nicht gedacht! —
Der Winterſturm braust überall; —
Doch kehrt zurück der gold'ne Ball. —

So ſteht dein liebes bleiches Bild
Im Geiſte ſanft vor mir; —
Das letzte Viertel, tröſtlich mild,
Seh'n wir, mein Kind, von dir,
Bis deiner dann nach kurzer Friſt
Die laute, bunte Welt vergißt.

Doch wird aus ſtiller Todesnacht
Dein Neumond auch erſteh'n,
Und dann mit heller Strahlenpracht
Am Himmel Gottes geh'n;
Ja, nicht als Mond allein, — als Stern
Erglänzeſt du dann vor dem HErrn.

Nein, die gerecht in Chriſto ſind,
Erſteh'n dann ſonnengleich! —
So denk' ich dein, du treues Kind,
Das daliegt nun ſo bleich. —
Im letzten Viertel ſtehſt du hier, —
Als junge Sonne dort vor mir!

53.

Aus der Erde feuchten Niederungen
Steigen unabläſſig leiſe Düfte,
Ziehen dann, vom Windeshauch umſchlungen,
Als Gewölke durch die Himmelslüfte.

Bleiche Nebel, Haufenwolken, Lämmer,
Leichte Flocken, ſilberhelle Streifen
Seh'n wir Morgens und im Abenddämmer
Räthſelhaft die blauen Höh'n umſchweifen. —

Steigen nicht auch ſolche Duftgebilde
Aus der Menſchenſeele, wenn wir trauern,
Bald als Wettermaſſen, bald auch milde,
Hingeweht von ſtillen Sehnſuchtsſchauern?

Doch nur dunkel ziehen ſie von hinnen,
Wenn am Himmel nicht die Sonne waltet,
Wenn die Königin der Königinnen
Drüber nicht ihr Goldpanier entfaltet.

Aber ſiehe, wie die finſtern Züge
Wunderhell das Firmament umbreiten,
Wenn das Sonnenantlitz ihre Flüge
Ueberſtrahlt mit ſeinen Herrlichkeiten!

Dann erblühen Himmelsroſenfeſte,
Hingehaucht vom Gruß der Sonnenlüfte, —
Dann erſtehen leuchtende Paläſte,
Hehre Tempel über'm Thal der Grüfte. —

So, mein theures Kind, ſind die Gefühle
Meines Geiſtes um dein frühes Scheiden; —
Gott ſei Dank, daß all ihr Nachtgewühle
Darf in heitern Sonnenglanz ſich kleiden!

Die — auch rein, —
Doch nie allein
Deinen ew'gen Geist kann fällen,
Noch sein Sehnen stillen!

Herr! zu Dir ich wende
Flehend Herz und Hände!
Sie durchdringen mich,
Deine Flammenblicke!
Weichen, ach! zurücke
Müßt' vor ihnen ich!
Wüßt' ich nicht,
Du süßes Licht!
Daß dein Strahl kann kranken Augen
Zur Gesundheit taugen!

Deine Balsamsäfte
Gießen Heilungskräfte
Meiner Seele ein.
Heit're meine Blicke,
Daß sie nicht zurücke
Seh'n, getäuscht vom Schein.
Halte Du
Mich fein in Ruh'!
Dir zu Füßen still mich setze,
Daß mich Nichts verletze!

Denn ich weiß: du lebteſt nicht vergebens,
Warſt ein Kind des menſchgeword'nen Lichtes;
Deine Sonne blieb der Fürſt des Lebens,
Als du ſankſt, erblich'nen Angeſichtes.

Alſo ſteht die Sonne ſtets dahinter,
Wenn mein Lied dich wolkenhaft umwehet,
Und es jauchzt, daß über'm Todeswinter
Selig deine Frühlingsleuchte ſtehet.

54.

Du, der mir ewig angehöret
Nach Gottes Bund, nach Chriſti Wort:
Schlaf' nun, vom Vater ungeſtöret,
In deinem ſtillen Grunde fort!

Erloſchen iſt dein Frühlingsleben,
Dein liebes Angeſicht erbleicht,
Und ich will nicht vor'm Kelch erbeben,
Den Gottes Gnade mir gereicht.

Sein Troſt war immerdar vorhanden,
Wenn ſich mein Herz Ihm überließ;
Unglaube wird allein zu Schanden,
Der Glaube führt in's Paradies.

Ich weiß: Ihm lebet doch ihr Alle,
Die ihr im HErrn geſtorben ſeid,
Und mir, wenn ich im Glauben walle,
Iſt auch daſſelbe Ziel bereit.

Darum will ich nicht troſtlos klagen,
Wie die, ſo ohne Hoffnung ſind;
In ſel'gem Herzen gilt's zu tragen
Ein frühvollendet ſel'ges Kind.

Mit meinen Herbſten, Sommern, Lenzen
Bleibſt du verwoben feſt hinfort,
Und wenn auch keine Blüthen glänzen,
Hab' ich für dich ein Liebeswort.

O ſüßer Schatz geweihter Liebe!
Wie reich iſt doch der Hoffnung Schmerz! —
Ich legte, wenn kein Lenz mir bliebe,
Doch tauſend Roſen auf dein Herz!

55.

Gönn', o HErr, mir dieſe Wonne,
Daß ich im Glanz der Oſterſonne
Mit meinem Liebling auferſteh', —
Daß, wann unſer Tod verſchlafen,
Ich mit den auserwählten Schafen
Ihn wonnevoll erwachen ſeh',
Und, deinem Throne nah',
Ihn ewiglich umfah',
Dir lobſingend,
Daß deine Hand,
Die hier uns fand,
Auf ewig uns zuſammenband!

Laß der Söhn' und Töchter Reihen,
Die mir entſproßt, für Dich gedeihen!
Sie ſind, gleich ihren Müttern, dein.
O wie koſtbar ſind erworben
Die Lebenden, und die geſtorben,
Um deines Namens Ruhm zu ſeyn!
Nimm hin uns' alleſammt,
Du Herz, das ewig flammt!
Ja und Amen!
Für Dich erkauft,
Auf Dich getauft,
Werd' ewig Keines ausgerauft!

Fünftes Buch.

Auf Personen.

Auf Goethe's Hingang.

(28. März 1832.)

Um Dich einſt feuchteten die Jünglingswange
Mondhelle Thränen der Bewunderung,
Wenn überweht von deinem Harfenklange
Zum Himmel ſtrebte meiner Seele Schwung.
Ein And'res ward's; — ſie ſind verſiegt ſchon lange, —
Doch heute wird die Wehmuth wieder jung:
Vergeſſen kann ich nicht der Jugend Thränen,
Und klarer nun hier innen iſt das Sehnen.

Was du ihm warſt, wie ſein Gemüth dich faßte,
Nach ſeiner Weiſe geb' es Jeder kund;
Nur wer den Menſchen in dem Menſchen haßte,
Dem ſiegele Verachtung ſeinen Mund!
Zu groß für ſtolzen Eigenſinn der Kaſte,
Zu hoch für Jeden, der Dich nicht verſtund,
Darf edeln Forſcherblick dein Geiſt begehren,
Und auch der Tadel table Dich mit Ehren.

Wer kannte Dich, und ſah nicht zu den Sternen
Mit ſtillem Blick: o was den Menſchen ward! —
Wen zog es nicht in ungeahnte Fernen,
So reißend, mächtig, ſo geheim und zart?
Wer mußte nicht erſtaunen, ſchöpfen, lernen,
Bevor dem Lob der Tadel ſich gepaart? —
So ſtandeſt Du, ein Leuchtthurm dem Jahrhundert,
Geflob'n, geſucht, — betrauert und bewundert.

So treten ſie, der Menſchheit hohe Seher,
Herüber, als aus goldnem Wunderland:
Die Stirne glänzt, das Auge wölbt ſich höher
Vor Geiſtesglut und herrſchendem Verſtand;
Die Phantaſie, ſie ſchwingt ſich näher, näher
Zum ew'gen Born, den noch kein Forſcher fand, —
Und horchend ſteh'n die Generationen. —
So ſah'n wir Dich in unſerm Kreiſe thronen.

Du biſt geſtorben. — Wort, das Myriaden
Glanzvoller Bilder dämmernd niederſchlägt!
Du biſt geſtorben! — Zwar du haſt entladen
Der Fülle dich, die deinen Geiſt bewegt,
Als er gedrängte Lichter, wie Plejaden,
In aller Kunſt Gebiete hingelegt,
Und, was ſein Adlerblick erſchaut, erfunden,
In lebensfriſche Formenreih'n gebunden.

Ja, wenn ſonſt Einer auf der Erde Höhen,
So weit des Menſchen Genius ſich hebt,
Sich durft' in heitrer Feuerkraft ergehen,
Von aller Schönheit Feenſchmuck umwebt;
Wenn Einem in azurner Lüfte Wehen
Der Muſe Reiz urbildlich vorgeſchwebt:
An deinem Sarge ſteh' es hell zu leſen
Mit Roſenſchimmer: das biſt Du geweſen! —

Sanftrauſchend ſtehe hier die Königseiche, —
Sie ſtrebt ſo heldenfreudig in die Luft!
Die Palme dann aus fabelhaftem Reiche,
Sie wehe hier in mildem Lotosduft;
Die Pappel auch, die hohe, ſilberbleiche,
Ich pflanze ſie vor deine ſtille Gruft.
Was Oſt und Süd und Abend ſonſt geſchieden,
Es grüne hier vereint im heitern Frieden.

Hier breit', o Frühling, deine goldnen Matten
  Und deines Himmels Silberwolken aus!
Hier pflücke ſinnend ſich im Ulmenſchatten
  Die Wehmuth ihren allerſchönſten Strauß;
Zum Adler laßt ſich hier die Taube gatten,
  Bei'm Löwen ſpiele friedſam, ohne Graus
Das zarte Reh, die flüchtige Gazelle,
Und ſpiegle ſich in der kryſtall'nen Welle!

Nicht dieß allein. Sei's, was umher die Erde
  In allen Reichen wunderbar erzeugt: —
Des Menſchen tauſendförmige Geberde,
  Die lächelt, zürnt, erröthet, ſpricht und ſchweigt, —
Der feine Scherz, der tändelnd als Gefährte
  Zur Schwermuth ſich und zur Entzückung neigt,
Und aller Dichtung ſinnbegabte Blüthen, —
Sie ſollen duftig hier am Grabe hüten.

Auch Fauſt mit ferngedrängten Geiſtermaſſen,
  Die Hier und Jenſeits in ein Zauberbild
Mit trotz'ger Rieſenhand zuſammenfaſſen,
  Und blitzend flieh'n durch's düſtre Nachtgefild; —
Dann Teutſchlands Brutus, Göz, herabgelaſſen
  Zum Kerker, wo ſein Herz noch ſterbend ſchwillt
Nach Luft und Freiheit,.. ſteh'n ſie wie Titanen,
An deinem Sarkophag mit Trauerfahnen!

Wir rufen: Taſſo! lege deinem Dichter
  Vom Capitol den Lorbeer auf ſein Grab!
So herrlich glänzt, als deines Ruhmes Lichter,
  Was dieſe Hand einſt deinem Leben gab! —
Wir rufen: Egmont! fliehe deinen Richter!
  Zu deinem Sänger neige dich herab! —
Sie nahen alle dir mit Lorbeerzweigen,
Sie beugen ſich mit feierlichem Schweigen.

Und was Du ſonſt aus Hellas Myrtenhainen,
Und aus der Goldorangen dunkelm Laub
In heitern Zügen ließeſt uns erſcheinen,
Es trete her und küſſe deinen Staub!
Von allen Hügeln hör' ich Stimmen weinen, —
Ja, ſelbſt der Tod hat ſeinen ſpäten Raub
Mit leiſer Hand und zögernd nur entführet,
Dich, der ſo oft mit Blumen ihn gezieret. —

Wenn, gleich dem Aar, von Frühlingshauch getragen,
Dein Geiſt ſich glänzend in die Höhe ſchwang,
Und unter ihm die Länderwellen lagen,
Gebirge mit der Wälder Ueberhang,
Die Burgen ringsher mit verklung'nen Sagen
Und alter Kunſt unſterblichem Geſang,
Dann in den Tiefen hochgethürmte Städte,
Die Fürſten drinn, die Sänger und die Räthe; —

Die zarten Frau'n, mit Lied und Perlenthränen,
Die Heldenaugen, dunkelklar und kühn,
Der tiefen Forſcher ungeſtilltes Sehnen,
Und der Erfindungen gewalt'ges Sprüh'n; —
Wenn oſtenher du ſtolze Sarazenen,
Vom Abend Ritterheere ſaheſt zieh'n,
Und was des Mittelalters Traum erneuert,
Was morgenröthlich noch den Geiſt befeuert;

Und nun, — wie fürſtlich ſpielend Du vermochteſt, —
Zum Kranze du die altergraue Zeit
Mit jungen Lenzen wonneſam verflochteſt,
Und an die Pforten der Vergangenheit
Nach eingeſunk'nen Lebensbildern pochteſt,
Hervor ſie führteſt in dem Feierkleid,
Daß ſie gegliedert in verjüngter Schöne
Daſtanden, deine Töchter, deine Söhne; —

Wenn Du des Tages vielgeſtalt'ge Bühne
Mit Zauberſchlägen vor uns hingerückt,
Das innerſte Gefühl in Aug' und Miene
Mit ſicherm Zuge treffend ausgedrückt,
Daß aus Paläſten, Hüttendach, Ruine,
Aus Meer und Land uns Leben angeblickt,
Und aller Schöpfung wandelbare Wogen
Mit Geiſterſtimmen uns vorüberzogen; —

Wenn Du mit luftgewob'nen Silbernetzen
Anhielteſt, was im Zephyr hingeſtreift, —
Der zärt'ſten Ahnung Blüthe nach Geſetzen
Der Wirklichkeit zu Früchten ausgereift,
Sie tauſendfach mit ſchalkiſchem Ergötzen
In goldnen Schaalen zierlich aufgehäuft,
Bald ſchillernd, wie gemengte Blumenbeete,
Bald mächtigſchön, wie Sommermorgenröthe: —

Wenn Du in Sprachen aller Erdenländer
Dein Weltgefühl gehüllt und deine Kraft,
Cryſtall'nen Wortes herrliche Gewänder
Umwarfſt der Dichtung, wie der Wiſſenſchaft, —
Der Künſte Proteusartiger Vollender,
Nun herbſtlich, ſommerlich, nun frühlingshaft:
Wer ſtaunte nicht ob ſolcher Geiſtesfülle! —
Zum König hob Dich allgemeine Stille.

Du wareſt unſer; die Begeiſt'rung nennet
Dich ewig unſer, — und ſie that es bald;
So lange noch ein Morgenſtrahl entbrennet,
So lange noch ein Ton der Flöte ſchallt,
So lange Kunſt nach ird'ſchen Zielen rennet,
Wird glänzen deines Geiſtes Lichtsgewalt,
Wird Nachwelt ſich zu deinem Strome beugen,
Bewunderung von deiner Höhe zeugen! —

Frühlingstage.

Ein Familienbesuch Jung-Stillings auf dem Lande; als ein Beitrag zu seiner Lebensgeschichte.

Von

D. Schwarz, Kirchenrath.

Vom Rhein her zieht sich ein waldigtes Gebirge nach Norden hin, welches bis in das alte westphälische Süerland hinaufsteigt. Viele Thälchen mit Bächen durchschlängeln dasselbe, und nicht gar weit von der Quelle der Lahn war uns eines in seiner friedlichen und freundlichen Einsamkeit als unsere damalige Heimath gar lieb geworden. Aus einer Gebirgsbucht eröffnet es sich mit einem Erlenbach und seinen Waldwiesen gegen Osten, und läßt eine Aussicht auf eine freiere Landschaft bis an das schöne Lahnthal von Marburg hin gewahren. Wo es nun eben weit genug wird, da liegt das Pfarrdorf Deckesbach, wie es die Volkssprache richtig nennt. (Derbach wird es geschrieben). Volle Buchenwaldungen steigen an den Seitenwänden herab, welche dieses und ein Seitenthälchen bilden, zwischen welchen sich ein Bergrücken sanft in das Dörfchen herab-

Denn Gottes Gabe war's; und wem von oben
So voller Lichtſtrom durch die Seele fließt,
Daß, über Millionen hocherhoben,
Sein Haupt mit Glanzgebilden ſich ergießt,
Daß ihn, von allem Farbenflor durchwoben,
Ein Paradies von Dichtungen umſprießt, —
Dem horch' ich ſtill in ſeinen Wunderweiſen,
Und im Geſchenk darf ich den Geber preiſen, —

Der, wie ſein Licht unendlich ſchaffend quillet
Und alle Welten ſchöpferiſch durchzückt,
Mit Bildungsdrang auch ſeine Geiſter füllet,
Und Lebensräthſel vor ihr Auge rückt,
Daß, wenn der helle Blick ſie nun enthüllet,
Das Löſungswort uns wundervoll erquickt,
Und vor dem Geiſt, wenn er die Welt durchmeſſen,
Entkörpert wir des Leibes Brod vergeſſen.

Ja, mochte mich ein reicher Geiſt begeiſtern,
Ein Erdenſohn, — ich ſage freudig: Du!
Oft konnt' ich Schmerz und Eifer nicht bemeiſtern,
So drang dein Stromeswallen auf mich zu
Mit holden Formen, dann mit höhern, dreiſtern, —
Mit Sturm und Blitz, mit ſanfter Abendruh; —
Von dir hab' ich gelernet: klar empfinden,
Anſchauen, und für Seelen Leiber finden;

Von dir gelernt, wie jedes Einzelweſen
In ſich den Urton der Vollendung trägt;
Daß wir zuvor nur müſſen fühlend leſen,
Was die Natur den Bildern aufgeprägt;
Daß übel fährt, wer mit romant'ſchem Beſen
Des Urſprungs Farbe raſch herunterfegt,
Zunftmäßig überſilbert und vergüldet,
Was außen ſich von innen anders bildet.

Nicht jeder Morgen muß im Flammenſchimmer
Aurorens ſeyn, nicht jede Bergeshöh'
Herprangen mit erhabenem Getrümmer,
Nicht jede Landſchaft mit beſonntem See,
Nicht jeder Schmerz mit thränendem Gewimmer
Ausflößen eitel überſchwänglich Weh. —
Wer die Natur mit Bildern überflügelt,
Hat nie ſich in der Schönheit Born geſpiegelt.

So lieblich iſt die ſpielende Cicade,
Im Laube naſchend von dem Tröpfchen Thau,
Als wenn die bunte Muſchel am Geſtade
Die wunderbarſte Perle legt zur Schau;
Hebt ſich die Sonn' aus goldnem Wellenbade,
Ergeht ſich dort die königliche Frau:
So blüht das arme Blümchen auf der Wieſe,
Und zeigt nicht mindre Herrlichkeit, als dieſe.

Es iſt ein Blick, kein Buch kann ihn beſchreiben;
Es iſt ein Sinn, kein Künſtler zeichnet ihn;
Frei will der Geiſt ſich durch die Schöpfung treiben,
In Höh'n und Tiefen ſchwebt er freudig hin;
Hier will er ſpielen, dort betrachtend bleiben, —
Dort ſtürmiſch an dem Fels vorüberzieh'n; —
Der Schöpfung Sprache tönet ihm von innen,
Vermählet ſich mit ſeinen tiefſten Sinnen. —

Genug, genug! — ſo drangſt du mir zum Herzen,
Dem Hauche gleich, der von den Bergen weht;
Gleichwie der Herbſt mit bitterſüßen Schmerzen
Und lächelnd uns der Mai vorübergeht;
Ja, gleich dem Aether, der mit goldnen Kerzen
Ausbreitet ſeine ferne Majeſtät, —
Gleich altem Wein, dem Feſtgefühl der Sinne; —
Du hatteſt bildneriſch die Schöpfung inne! —

Und Ihn, den Schöpfer? — ach, hinabgeſunken
Biſt du! — bewundernd floh mein Herz dich einſt;
O, ſprach ich trauernd, daß du, ſchöpfungstrunken,
Mit Ihm, dem Schöpfungsquell, dich nicht vereinſt!
Mit deines Genius Juwelenfunken
Der Welt Geheimniß aufzuhellen meinſt! —
Zum Grab hinab will ich die Klage wenden,
Denn dir im Leben durft' ich ſie nicht ſenden.

Nur trauern will ich, wie ich dich betrauert,
Solange du die Sonne noch geſchaut;
Als meines Geiſtes irre Fahrt gedauert,
Da liebt' ich dich wie eine junge Braut; —
Doch, den elektriſch deine Kraft durchſchauert,
Der thränend lauſchte deinem Zauberlaut,
Kann nun, enttäuſcht, ach nur mit tiefen Wehen,
Du Sängerfürſt, an deinem Sarge ſtehen!

Nicht, was der Menge luſtberauſchte Stimmen,
Die hohen und die niedern, dir gezollt,
Ich zoll' es nicht; ſie mögen ihr ergrimmen:
Unwandelbar iſt ew'ger Wahrheit Gold.
Lebendiger fühl' ich's im Herzen glimmen,
Was du, gekrönte Stirne, hier geſollt!
Der Lebende verachtet Freundes Heucheln, —
Dem Todten aber iſt's ein Greul zu ſchmeicheln.

Denn jene Muſe, die der Dichtung Schleyer
Dir lächelnd aus der Wahrheit Hand gereicht,
Hat ſie gewußt um jenes wilde Feuer,
Davor der ſchönſten Wange Roth erbleicht?
Daß ziſchend auch ſich in die goldne Leyer
So ſchnell die Schlange des Verderbens ſchleicht,
Wenn auf der Wolke, die den Sinn umgaukelt,
Sich luſtbethört des Sängers Seele ſchaukelt?

Wo ſingt die Wahrheit? — nicht im Kreis der Menge,
Die träumend ſich nach eiteln Schemen kehrt;
Im Haus der Sünde wird es ihr zu enge,
Daß ſtumm und zürnend ſie vorüberfährt.
Was lebend lebt, dem weihet ſie Geſänge,
Die Schatten hält ſie keines Liedes werth,
Und wo das Sonnenkind ſein Spiel begonnen, —
Für Sonnen war's, doch nicht für Nebelſonnen!

Ja, wo verwelklich dieſer Welt Gebilde,
Das Haupt gewendet, nach Erlöſung ſchau'n,
Da heißt ſie keinen Tempel im Gefilde
Der namenloſen Weltenſeele bau'n;
Ein Engel, wandelt ſie mit ſüßer Milde,
Heißt dulden, harren, und dem Gott vertrau'n,
Der in der Erde ſterbender Verjüngung
Verheißt unſterblich heitre Wiederbringung.

Sie ſchwebt hinan, und facht auf Alpenfirnen
Die Opferflammen an dem Morgenwind;
Sie lieſt im Thale, deutet in Geſtirnen,
Wie hehr und lieblich Gottes Werke ſind;
Sie weist zum Weltgericht mit hohem Zürnen,
Wo Luſt und Bosheit morſche Fäden ſpinnt,
Und vom Verhüllten nimmt ſie Deck' und Binde,
Sie freuet ſich und ſpielet, — ohne Sünde.

Das ſind der Kunſt urewig ſchöne Flüge,
Daß ſie die Welt auf ihre Schwingen legt,
Und der Vergänglichkeit hinfäll'ge Züge
In's reine Licht, zu Friedensufern trägt.
Sie ſchmeichelt nicht der buhleriſchen Lüge,
Der Träumer Hoffnung hat ſie nie gepflegt,
Und ſchildert ſie der Erde Traum und Treiben,
Wird doch die Jungfrau fern vom Lüſtling bleiben.

Willſt du die Scham, die prieſterliche, ſchelten?
Den Jüngling ſchwach, der nicht mit Schwärmern zieht?
Wird als beſchränkt ein edler Geiſt dir gelten,
Der ſonnenwärts vom Lärm der Nächte flieht?
Sieh', ringsumher und oben tauſend Welten
Zur Wanderung für's herrlichſte Gemüth!
Vom kleinſten Quell, bis wo die Engel ſingen,
Darf alle Welt dein Flügelſchlag durchdringen!

Und dort, — was iſt in Gottes Lichtbezirken
Vor Ihm der Erde wunderbarſter Klang?
Was aller Geiſter ſelbſterfund'nes Wirken,
Wann nun Aeonen donnerten entlang? —
Ein Vogel war's, der auf beſonnten Birken
Noch abendlich ſein armes Liedchen ſang,
Dann fliehend ſich in Wälder niederſenkte,
Indeß dein Blick ſich zu den Sternen lenkte!

Der beſte Maler hat dir Der gegolten,
Der Ewiges in ird'ſcher Form gemalt;
Den hohen Dante haſt du nie geſcholten,
Daß er die Ewigkeit zurückgeſtrahlt;
Was Klopſtock dort die beſten Geiſter zollten,
Was Herdern noch der heiße Dank bezahlt,
Du zahlſt es auch, du kannſt dem Göttlichheitern
Den Umblick nicht durch Schattenſpiel erweitern.

D'rum achte für die Schönheit nicht verloren,
Wer züchtig ihr das Gute zugeſellt!
Die wahre Schönheit wohnt nicht bei den Thoren,
Sie ſpielet nicht im Schlamme dieſer Welt;
Der Schoos des Himmels hat ſie ausgeboren,
Im ſel'gen Lichte glänzt ihr blaues Zelt, —
Da ſchwebet ſie durch alle Sphären nieder
Und füllt die Welt mit Blumen ihrer Lieder!

Sie kann's nicht laſſen. Ach, wenn ſie geſeſſen
Im Kreis der Schwelger, in der Spötter Rath:
Sie riefe weinend: Ihn hab' ich vergeſſen!
Mich ſelbſt verlor ich auf gebanntem Pfad!
Sie flög' in alle Himmel unermeſſen,
Zu ſuchen Ihn, vor dem ſie übel that;
Zu ſeinen Füßen nur, nach bitterm Grämen,
Kann ſie, verſöhnt, die Harfe wieder nehmen.

Die Erd' iſt ſchön; doch nimm hinweg den Himmel:
Schnell dorret hin des Lebens heitre Kraft.
Nicht iſt's der Formen quellendes Gewimmel, —
Das ob're Licht iſt's, was die Schönheit ſchafft.
Dort in der Hölle ſterbendem Getümmel
Bleibt keine Lieblichkeit, kein Frühlingsſaft;
Im Himmelslicht nur blüh'n die ſchönen Züge; —
Sorg', o mein Herz, daß nie dein Born verſiege! —

Dieß iſt der Weg. — Vom Schöpfer ſtrömt das Leben;
Auch Goethe floß aus ſeinem Liebesquell!
Die hohe Gabe hat Er dir gegeben,
Und nur in ſeinem Lichte ſeh'n wir hell.
Du zogeſt hin, — du wollteſt göttlich ſchweben
Im eig'nen Licht, — und Er, Immanuel, —
Warum, o Sänger, bliebeſt du ſo ferne
Von deinem Herrn, dem hellen Morgenſterne?

Warum den Herrlichſten mit keinem Worte
Haſt du beſungen? und, als wär' Er nichts,
Biſt du vor ſeiner Gotteswelten Pforte
Vorbeigeſtreift im Fluge des Gedichts?
Die Schönheit ſuchteſt du an jedem Orte,
Nur nicht im Strahle ſeines Angeſichts.
Auf ſeines Reichthums heil'gem Oceane
Fuhrſt du kaum Einmal nur mit leichtem Kahne

Und wenn Ihn dort der Cherubinen Lippen,
Wenn Ihn der Kirche Pſalmen hier erhöh'n,
Wenn Ihn von Bergen, Inſeln, See'n und Klippen,
Von Meer und Land geweihte Stimmen ſteh'n,
Dann ſah'n wir dich mit froſt'ger Miene ſchnippen,
Bei ſeinem Volke mochteſt du nicht ſteh'n; —
Doch biſt mit ſeiner Taufe du begoſſen,
Und auch um Dich iſt Chriſti Blut gefloſſen.

An ſeinem Tag, wann Engel niederfahren;
Die Chöre jauchzen, — doch du biſt nicht hier!
Der Herr erſteht, — wir ſchau'n den Wunderbaren,
Die Augen glänzen, — ſchau'n umſonſt nach dir.
Er fährt empor! — doch nun in tauſend Jahren
Iſt deine Harfe nie des Tempels Zier!
Du warſt der Meiſterſänger aller Meiſter;
Du fehlſt im Feierliede ſeiner Geiſter!

Der Schönheit Urbild kann Er nicht zerſtören,
Der ſchön vor allen Menſchenkindern war!
Wer gab das Goldlicht jenen Himmelschören?
Wer ſtellte hehr der Alpen Gipfel dar?
Wen preist der Abend mit den Purpurflören?
Der Morgenröthe flammender Altar? —
Die Schöpfung ſpricht von Süden und von Norden:
Es iſt das Wort, durch das wir ſind geworden!

Es iſt das Wort. Auf Erden hat's gewohnet; —
So liebend ſtand's im liebeloſen Kreis!
Sie haben Ihm mit Schmach und Kreuz gelohnet, —
Dem Schönſten weigert Hoffart noch den Preis;
Sie fliehet Ihn, der in der Höhe thronet,
Und winket Er: ſie bleibet kalt wie Eis!
Doch nur in Ihm iſt alle Lebensfülle, —
Der Stolz hat nur des Lebens Farbenhülle.

Und flög' er durch der Mitternächte Höhen
Empor nach aller Orionen Glanz,
Belauscht' er aller Schöpfungskämpfe Wehen,
Und aller Meereswellen ſtürm'ſchen Tanz,
Wänd' er um tauſend Völker, Berge, Seen
Der hellſten Dichtungen ſmaragd'nen Kranz:
Wer Ihn verſchmäht, dem welken ſeine Lenze,
Er überfliegt nicht des Verderbens Gränze.

Sie ſagen's wohl: „was ſoll dem Hochgefühle
„Und was dem Künſtler des Geſetzes Bann?
„Frei webt der Geiſt in ſchöpferiſchem Spiele,
„Er ſinget, was er muß und was er kann!
„Nicht ſtellt er ſich die Nutzbarkeit zum Ziele;
„Die Welle, die vom Marmorfelſen rann,
„Die Roſenblume fragt nicht: was ſoll's frommen?
„Ein Frager hat ihr Räthſel nie vernommen!“ —

Und ja! — Doch, ſpiegelt in der Wellenreihe
Die Sonne nicht ihr keuſches Angeſicht?
Hebſt, Roſe, du nicht in geheimer Weihe
Empor den Kelch zum unerſchaff'nen Licht? —
Sieh', alle Schöpfung webt in heitrer Freie,
Doch leugnet ſie des Lebens Urſprung nicht;
Vom erſten Ringe kann ſie ſich nicht trennen, —
Der Schöpfer will ſich im Geſchöpf erkennen!

Er ſelbſt in Allem! — und wenn Er die Pfunde
Der hehren Kunſt nun in die Geiſter legt,
Läßt Er ſie walten; — doch zur letzten Stunde
Iſt Einer, der nach dem Gewinnſte frägt, —
Der heilig richtet nach dem heil'gen Bunde,
Und Sünde nicht wie reines Opfer wägt.
Hat Er ſich ſelber einſt in uns geehret,
So frägt Er: habt ihr Mich in euch verkläret?

Uns anſchau'n wird mit Flammenblick der Retter,
Der Göttliche, wann Er die Schranken ſchloß;
Bring' Ihm kein fremdes Feuer, keine Götter
Der Heiden, — der ſein Blut für dich vergeß!
Hier iſt die Demuth nur, der fromme Beter,
Die heil'ge Kunſt, das Werk der Liebe groß; —
Was hier nicht ſtimmt mit ſeines Himmels Saiten,
Ertönet nicht im Chor der Ewigkeiten!

O ſchöner Geiſt! warum nicht zu dem Treuen
Haſt du dein holdes Angeſicht gewandt?
Du warſt ein Stern, — doch wird's den Stern gereuen,
Der ſeine Geiſterſonne nicht erkannt.
Des andern Himmels warten wir, des neuen,
Wann nun des erſten Lichter ausgebrannt;
Wenn Monde fallen, Sonnen ſich zertrümmern,
Wo will ein Stern, der ſich nur ſchaute, ſchimmern?

Sieh' dort am Felſen Abbadona trauern,
Gefallen aus den Himmeln! — Ueber ihm
Der Sphären Schwung, der Weltenpole Schauern,
Und fernes Wonnelied der Seraphim;
Da drunten der Verbannung düſtre Mauern, —
O heißer Todesklagen Ungeſtüm!
Wer Gott verließ, kann ſelbſt ſich nimmer tragen! —
O könnte neu der Schöpfungsmorgen tagen! —

Und Du? — hier leuchtet deine Geiſtesflamme!
Ich ehre ſie; — Du warſt ein großer Geiſt.
Argwöhne nicht, daß dich mein Herz verdamme, —
Doch berg' ich nicht, was dieſe Bruſt zerreißt.
Die Heiligkeit iſt edler Geiſter Amme,
Nicht Wolluſt, die, was ſchimmert, göttlich heißt.
O was du einſt beſaßeſt, möcht' ich haben, —
Doch laſſe Gott mich andre Quellen graben!

So wollt' ich Ihn mit deiner mächt'gen Fülle
Besingen in lebend'gen Harmonie'n,
In allen Wesen, in geschmückter Hülle,
Im tiefsten Quellgrund lesen Ihn, nur Ihn;
Ich stellte mich in froher Andacht Stille
Vor aller Schöpfung Bild und Wechsel hin,
Und all mein Fühlen, all mein Schau'n und Sehnen,
Es sollt' als Geist in Geistern widertönen:

Ein Widerhall der reinsten Seelentöne,
Ein Seherwort deß, was geschehen soll,
Ein Widerglanz der ewigwahren Schöne,
Ein heller Strom, der Gottes Meer entquoll,
Ein ernstes Bild der großen Erdenscene,
Ein edler Schatz, bewährter Perlen voll,
Ein Labetrank für Kranke, für Gesunde,
Ein Lebensthau noch in der letzten Stunde. —

Hinweg die Sehnsucht, die von Rom's Ruinen
Wollüstig auf zur Abendsonne sah!
Hinweg den Trotz, der in Prometheus Mienen
Verlachte, was vom Richter ihm geschah!
Hinweg den Stolz, der alle Welt sich dienen
Und huld'gen ließ, und ohne Hephata
Der Thorheit Schwindel tausendfach geschildert,
Und schwelgend in der Schwelger Buch gebildert!

Hinweg die Wahl, die dort den Blutverwandten
Sich lüstern zum Verderben überließ,
Verführerisch in allen Christenlanden
In's ehebrecherische Feuer blies! —
Hinweg den Tand, der jenen Lustentbrannten
Auf eitler Bühne Meister werden hieß,
Sammt jenem Werther, der sein Selbst getödtet,
Und sterbend nicht vor seiner Schmach errröthet! —

ſenkt. Oben an dem Bergſattel ſind Heiden, in dortiger Sprache, die noch viel altdeutſche Wörter bewahrt, Trieſche genannt, bis zu dem höheren Waldberge, der ſich ſüdöſtlich weithin ausdehnt, um den Lahnfluß zu begleiten. Da nun, wo ſich jener Bergrücken im Dorfe verläuft, ſteht das Pfarrhaus, und ſieht auf der einen Seite über das enge Wieſenthal zu der nördlichen Bergwand hinan, auf der andern über die Kirche und Wohnungen in die nahen und ernſten Waldgipfel Dieſes Pfarrhaus hatte damals gleich den Bauernhäuſern ein Strohdach. Im Sommer war die Firſte mit Korn bewachſen, im Winter, wenn Alles in tiefem Schnee lag, wohnte es ſich unter dieſem Stroh wärmer, als jetzt unter Ziegeln oder Schiefern. Das Haus hatte nur engen Raum und niedrige Stuben, faßte aber mehr Menſchen in ſich, als man meinte, und eine ſo beliebte Hausgenoſſenſchaft, daß dieſe „Halmenhütte", wie ihr ein Freund den Namen gab, ein recht lieber Aufenthalt war, wo auch dem Gaſte das Heimchen heimiſch zirpte. Der Pfarrer des Orts war ſeit dem Jahr 1792. Jung-Stillings Schwiegerſohn, und der liebe Vater verſchmähte nicht in die Wohnſtube einzutreten, unter deren Dohnbalken er ſich bücken mußte; in ſeinen akademiſchen Ferien zu Marburg wanderte er gerne die 4. Stunden zu Fuß in unſer Waldthal herauf.

Die Oſternzeit 1795. fiel nach anhaltendem Winter in ungeſtörte Frühlingstage. Als nun in der nächſten Woche die Kirſchen eben vollauf blüheten, und ſie gaben unſerm Dörflein ſeinen Obſthain — und die milde Sonne Alles herausrief, da kam Vater Stilling mit ſeiner ganzen Familie zu uns hereingezogen. Ein Wagen war mit Kindern und

Der Heide ſelbſt, von Gottes Klarheit ferne,
Sucht Göttliches im edeln Dichterſchwung. —
Pindar und Sophokles! ihr ſchönen Sterne
Der keuſchaufglühenden Begeiſterung, —
Wie hättet ihr dem Heiligen ſo gerne
Gedient mit unbefleckter Huldigung!
Des Heiden Ahnung ſeufzt nach Chriſti Freuden, —
Und Chriſtenſänger dichten uns zu Heiden! —

Des Samens g'nug, der beſſ're Ernten brächte,
Du haſt ihn läßig ſcherzend hingeſtreut;
O hätt' ihn treulich fortgepflegt die Rechte,
Die kräftige, für eine dürre Zeit, —
Vorleuchtend einem welkenden Geſchlechte
Den Pfad gezeigt zu ſel'ger Fruchtbarkeit,
Und in dem Strahl heſperiſchheller Tage
Gelöst des Daſeyns höchſte Räthſelfrage!

Genoſſen haſt du, was dein Herz begehret;
Ein Salomo der Dichtkunſt wareſt du,
Gleich ihm mit vollem Erdenglanz verkläret,
Und aller Länder Weihrauch floß dir zu.
Hochaltrig iſt ſein Geiſt zurückgekehret,
Im Strom des Lebens fand er keine Ruh;
„Ach, Alles eitel!" ſprach der Fürſt der Fürſten,
Und ſchaute himmelan mit heißem Dürſten.

Du, ſonder Durſt. — Geſättigt ſchienſt du immer
Vom eig'nen Mahl und von der Andern Lob.
Wie Viele rühmten deiner Gaben Schimmer,
Vergaßen dich und deine Seele drob!
Kein Lober ſtreift den trügeriſchen Flimmer
Vom Haupte, das er ſelbſt damit umwob;
Er fragt, berauſcht von deines Gartens Blüthen:
Was ſoll ich meines Bruders Seele hüten? —

Ach, den dein Arm ſo jugendlich umfangen,
Zu dem die prächt'ge Stirne du geneigt,
Wo blieb dein Stilling? — Er iſt heimgegangen;
Nicht reich wie du, war er aus Gott gezeugt.
Kein großer Geiſt kann Himmelslicht erlangen,
Wenn ſich das Herz zum Staube nicht gebeugt; —
Er beugte ſich; — haſt du dich auch gebeuget?
Ich frage nicht, — die bleiche Lippe ſchweiget.

Du bleiche Lippe! quellend einſt von Scherzen;
Geſenktes Haupt! einſt aller Muſen Sitz;
Erloſch'nes Aug'! einſt feuerhell, wie Kerzen,
Von heitrer Kraft und ſchöpferiſchem Witz:
Ihr ſankt hinab; wir ſchau'n mit tiefen Schmerzen
Dieß Kunſtgebild zertrümmert, wie vom Blitz ...
Der d'rin gewohnt, ging ſchon durch ew'ge Thüren, —
Gott Simeons, o mögeſt du ihn führen!

Fahr' wohl, fahr' wohl! — könnt' ich dir etwas ſchenken:
Es wär' ein Leben, ach, ein Wiegenbett!
Da ſollte dich die Mutter wieder tränken,
Dich heiligen dem Schöpfer mit Gebet;
Sie ſollte dir in's zarte Herzchen ſenken
Die Liebe zu des Mittlers Majeſtät,
Durchſtrahlt von ihr, mit gottbeſeelten Sinnen
Von neuem deine Laufbahn zu beginnen!

Fahr' wohl, fahr' wohl! — könnt' ich ein Opfer legen
Auf deine Gruft: es wäre Gottes Wort.
Im Leben trat es mahnend dir entgegen,
Und über deinem Tode lebt es fort.
Die ſchöne Seele wußt' um ſeinen Segen;
Dein ſchöner Geiſt, gewann er auch den Port?
O daß er dort in neuer Jugend blühte!
Daß ſelig dich die Ewigkeit durchglühte!

Von Goldorangen zu den Lebensbäumen!
Vom Silberſee hoch zum cryſtall'nen Meer!
Von Hellas Strand zu Salems heil'gen Räumen!
Vom Zug der Künſtler zu der Engel Heer!
Nach Gottes Bild erwacht aus allen Träumen,
Vom Erdentand, vom eig'nen Ruhme leer, —
Ein Kind, umſchlungen von des Vaters Armen: —
So geb' ich dich dem himmliſchen Erbarmen!

Sonſt kommen ſie nicht aus dem Roſengarten,
Nicht aus der Weltluſt wolkenloſem Glück;
Aus Trübſal kommen ſie von tauſend Arten,
Oft Thränen noch im ſtillen Kämpferblick;
Von Chriſti Pfad, vom Ringen, Flehen, Warten, —
Dann ſchaut ein Sieger wonnevoll zurück! —
Was iſt's? — Der HErr iſt groß zu allen Dingen:
Im Tode noch kann ihm ein Sieg gelingen. —

Was du gefehlt, — o ſei es tief beklaget!
Was herrlich war, — es bleib' uns ewig ſchön!
Was du gebahnt und ahndevoll gewaget,
Fortblühen ſoll's, und einſt in Garben ſteh'n. —
Dann, wann die Neugeburt der Himmel taget,
Wann Jeſus tritt, zu richten, auf die Höh'n:
Nur Eins iſt Noth! durchhallt es dann die Lüfte;
Nur Eins iſt Noth! antworten dann die Grüfte. —

Ein Lispel weht vom Sterngefilde nieder, —
Das iſt der Heiligen Triumphgeſang;
Davor verwehen alle Sinnenlieder,
Hier feyert nur, wer aus dem Tode drang.
Spannt reine Saiten, ſinget heilig, Brüder!
Die Zeit verſiegt, die Ewigkeit iſt lang; —
Laßt Ewigkeit und Zeit vermählt erſcheinen!
Die Himmel ſchauen Alles nur im Einen!

An Schiller.

Juli 1842.

(Eph. 4, 15.)

Wer möchte Dich verkennen? Wer nicht ſchlürfen
Aus deiner Ströme ſilberheller Fluth?
Wer nicht bewundernd zuſchau'n jenen Würfen,
Die deine Hand voll Rieſenſtärke thut?
Wer nicht verſteh'n, was hohe Geiſter dürfen,
Wenn Feuerglanz in ihrem Auge ruht,
Wenn ſie mit einem Sonnenblick uns ſchenken,
Worüber lichtlos And're ſich zerdenken? —

Nein, edler Geiſt, den ich in Jünglingstagen
Mit flammender Entzückung liebgewann,
Bei deſſen Lied zum Himmel aufgeſchlagen
Mein Auge ſtill von Freudetropfen rann,
Daß mich durchfloß ein ungeahntes Wagen,
Mein junges Herz nach höhern Sphären ſann:
Nein, holder Geiſt, mit deinem Flügelwehen,
Du ſollſt mich nie bei deinen Feinden ſehen!

Du warſt ein Geiſt, und Geiſter muß man lieben. —
Umſonſt nicht ſprang dein Wunderquell empor,
Umſonſt nicht hobeſt Du mit ſüßen Trieben
Der Schönheit goldgewob'nen Schleierflor;
Umſonſt nicht iſt der Ruhm nur Dir geblieben,
Erſtling zu ſeyn im deutſchen Sängerchor.
Wer ſo wie Du kann Deutſchlands Herz bemeiſtern,
Der iſt gewiß ein König unter Geiſtern.

Bald zehen Luſtra ſind dahin verronnen,
Seit hingeſunken deines Lebens Schwung;
Doch ſchwebſt du noch vor uns wie Frühlingsſonnen,
Ein Mannesjüngling, unverwelklich jung,
Ein Seher, der Welttheile ſich gewonnen
Zu traulichliebender Bewunderung. —
Wär'ſt Du aus unſrem Geiſterkranz geriſſen:
Mit Thränen würden Tauſende dich miſſen.

Denn eine Flamme war in deiner Seele,
Die wundervoll oft himmelwärts gebrannt, —
Ein Honig von Hymettus ohne Fehle,
Deß Süßigkeit du ſelbſt nicht ganz erkannt;
Ein Stein, erwählt zum leuchtenden Juwele,
Ein großer, waſſerheller Diamant,
Der, wenn er völlig rein geſchliffen worden,
Voll Glorie durchblitzte Süd und Norden.

Dein Vaterland hat einſt dich ausgeſtoßen
Tyranniſch mit pedantiſchem Gericht;
Doch was im Uebermuthe thun die Großen,
Das üben ächte Landesbürger nicht.
Die Wellen deines Genius, ſie floßen
Nach Württemberg doch ſtets im Liebeslicht,
Weil Schiller, wie ſein Land, nicht welken ſollte,
So oft man's auch im Stolz verderben wollte.

In deiner Seele ſtritten ſich zwo Kräfte:
Die Wahrheit und die Schönheit, um den Rang;
Von beiden trankſt du tauſend Lebensſäfte,
Und beide liebten dich im Ueberſchwang.
Sie boten zum verſchwiſterten Geſchäfte
Dir Himmelsweisheit, heiligen Geſang,
Durch ihre ſiegreichmächtige Vereinung
Zu werden des Jahrhunderts Lichterſcheinung.

O hätteſt Du die Beiden gleich umſchloſſen
Und wandellos in Harmonie gebracht,
Daß ſie als reine, liebende Genoſſen
Dich himmelwärts geführt mit ihrer Macht:
Gefahren wär'ſt du wie mit Flammenroſſen
Durch des Azurs entwölkte Maienpracht,
Vom Morgenſterne bis zum Abendmeere,
Mit Wunderſegnung und zu Gottes Ehre!

Von jener Wolke, deren Strahlenfeuer
Ezechiel dir vor den Geiſt gerückt,
Und deren Flug dem Jüngling einſt ſo theuer,
Wär'ſt du viel tiefer, glühender entzückt, —
Ja, kindlichhold aufſchauend, vor'm Erneuer
Der Menſchenſeelen liebender gebückt,
Im goldnen Lichte Seiner Mantelſtreifen
Zum Herold ew'ger Hoheit auszureifen.

Doch jener Weltlauf, der Dich einſt gebildet,
Was war er? — eine jämmerliche Zeit,
Wo ſtolz, mit blinder Eigenkraft beſchildet,
Der Menſch ſich ſpreizte vor der Ewigkeit;
Wo trockne Weiſen, meiſterlos gegildet,
Die Klarheit bannten durch Aufklärungsſtreit,
Und Himmelsfenſter eilten zu verſchließen,
Um uns mit Erdenwaſſer zu begießen.

Wie konnte dort ein tiefer Geiſt gedeihen,
Wo kaltſchulmeiſternd nur ein Imp'rativ
Die Geißel ſchwang ob armen Seelenreihen,
Indeß der Kindesglaub' im Tode ſchlief, —
Wo unanſehenlich mit Gottes Freien
Da, dort ein Herz auf ſchmalen Pfade lief, —
Und wo die Welt nur mit verflachten Scenen
Entgegentrat all deinem hohen Sehnen? —

So fühlte ſich dein reicher Geiſt betrogen, —
Im Siechthum jener Weisheit war kein Ruh'n.
Wenn du dich ihrer Forderung gebogen,
So war's vorbei mit geiſterhaftem Thun.
Drum biſt du zu der Schönheit hingeflogen,
Und ihrem Bilde huldigteſt du nun,
Mehr, Wahrheit in der Schönheit Dienſt zu finden,
Als Schönheit aus der Wahrheit loszuwinden.

Du Mann der Sehnſucht! — Keiner der Poeten
Empfand die Feſſeln ſo des Genius,
Wie du, geboren zum Naturpropheten,
Die Zeitenſtricke fühlteſt um den Fuß.
Drum biſt du zürnend durch die Welt getreten,
Ein an das Joch geſpannter Pegaſus,
Der himmelan geſprüht ätherſche Funken,
Und am Philiſterſtier faſt umgeſunken!

Dort ſteht, vom Rieſenſchlangenpaar umrungen,
Voll Todes-Heldenmuths Laokoon;
Sie haben ihn mit feſtem Knäul umſchlungen, —
Und dennoch bleibet er der Freiheit Sohn;
Sein ſtarkes Haupt iſt annoch unbezwungen,
Und ſeiner Bruſt entquillt der Lebenston. —
So ſeh'n wir dich mit Erdenmächten ringen,
Bald dich die Welt, und bald die Welt dich zwingen.

Ja, Mann der Ahnung! Ernſt, voll Seelenſchöne
Stehſt du vor uns, den Spätgebor'nen, da;
Drum finden deine ſüßen Herzenstöne
In tauſend Herzen ſolch ein ſüßes Ja!
Drum lieben dich die Töchter und die Söhne,
Wie's keinem deutſchen Barden je geſchah.
Wem Harfenſaiten im Gemüthe beben,
Der fühlt auch deiner Aeolsharfe Weben.

Shakſpeare iſt mächt'ger, wenn er Welten ſchildert
Und richterlich in Geiſter niederſteigt,
Wenn er, von buntem Feenglanz gemildert,
Uns Rieſenläufe der Aeonen zeigt;
Auch überragt dich Goethe, wenn er bildert
Im Schöpfungsbuch, und ſich vergnüglich neigt,
Der Herzen Kreuzfahrt und der Völker Prachten
In lebenstreuem Spiegel zu betrachten.

Wer aber ſiegt, wenn du der Herzen Sehnen
In ewigneuer Jugendfriſche malſt?
Wenn du mit reinen, liebevollen Thränen
Unſterblichkeit uns in das Auge ſtrahlſt?
Wenn du in majeſtätiſchholden Scenen
Dem Tode ſiegreich den Tribut bezahlſt?
Um's Leben wollteſt du mit Opfern werben, —
Du biſt am höchſten da, wo Menſchen ſterben.

Du Mann des Rechtes! — Als verſcheuchter Sänger
Aus rechtlos-dürrer Zeit emporgeblüht,
Ertrugeſt du den Sklavendruck nicht länger
In deinem freiheitathmenden Gemüth.
Warſt unſern Ketten du auch kein Zerſprenger:
Du haſt doch feuerhauchend ſie durchglüht,
Und jenes Schwert, das uns errang den Frieden,
Du halfſt's in deiner Flammen-Eſſe ſchmieden!

Du Mann der Gradheit! — Wo viel Dichter glänzen,
Knechtiſch gebückt vor Großen dieſer Welt,
Gleich Füchſen um Durchlauchtige ſcherwenzen,
Von ſklaviſcher Gemeinheit aufgeſchwellt, —
Da magſt du ihren Spülkelch nicht kredenzen; —
Du bleibſt, wo man hofiert, fernab geſtellt,
Im Hohen mit den Hohen nur gemeinſam, —
Wo blos die Mode gilt, — verhüllt und einſam.

Ein Edles war dir überall vorhanden,
Für dieß erkoreſt du den Manneskampf;
Bei'm Niedrigen, bei glatter Feigheit Schanden
Erfaßte deinen Geiſt ein Zorneskrampf; —
Dann löſteſt du die Stürme von den Banden,
Hinabzuſcheuchen all den giſt'gen Dampf,
Damit dein Antlitz in der Sonnennähe
Bald wieder Licht und Aether um ſich ſähe!

„Was edel iſt, das muß auch ewig dauern!“ —
So klang's zur beſten Stunde durch dein Herz;
Ein Ewigkeitsgefühl mit holdem Trauern
Geht überall durch deinen tiefſten Schmerz,
Und ein verſchleiert Bild mit ernſten Schauern,
Es überragt auch deinen hellſten Scherz,
Daß wir zumeiſt aus deinen reichen Chören
Den Anklang überird'ſcher Stimmen hören:

„Der Güter höchſtes iſt nicht dieſes Leben,
Der Uebel größtes aber iſt die Schuld.
Wer muß nicht innerlich im Grunde beben,
Wenn er verachtet göttliche Geduld? —
Schnell iſt ein Riß in unſern Zeitgeweben,
Und ſchnell verſiegt oft himmeltiefe Huld;
Drum Allen Heil, die ſich bei Zeit beſinnen,
Wie ſie dem ew'gen Donnerſchlag entrinnen!

„Was kein Verſtand der Erdenweiſen ſiehet,
Das ahnt in Einfalt kindlich ein Gemüth. —“
Wenn todesnah' Maria Stuart kniet,
Als Sünderin vom Reugefühl durchglüht,
Iſt's beſſer, als wenn ihre Feindin ziehet
Am Block vorbei, wo keine Roſe blüht! —
Ach, die am höchſten hier der Welt geboten,
Die wirft oft Gott am tiefſten zu den Todten!

„Religion des Kreuzes! — Du vereineſt
Der Kraft und Demuth Palm' und Lorbeerkranz:
Kein irdiſch Prangen iſt es, was du meineſt,
Kein Welt-Triumph, kein Götzen-Opfertanz!
Dort, wo du büßend vor dem Höchſten weineſt,
Quillt dir empor der Auferſtehungsglanz,
Und wer mit Gott für Brüder hier geſtorben,
Der hat die Königsperle dort erworben."

Weht uns dein Athem nicht mit ſolchen Tönen
Mit ſolchen Harmonien liebend an?
Geht nicht auch durch dein Ringen und dein Stöhnen
Der Logos hin mit wundervollem Plan,
Durch dich an ſich die Deutſchen zu gewöhnen,
Und ſich zu brechen eine Freiheitsbahn, —
Ja, mild auf deinen Wellen ſich zu kräuſeln,
Aus deinem Baum uns lockend anzuſäuſeln? —

Mir iſt's, du ſteheſt in den Propyläen
Jeruſalems, veſtaliſch angethan;
An Gottes Tempelpforte willſt du ſtehen,
Fremdling des Thors, und trittſt bewegt heran,
Jehovah's ſtilles, königliches Wehen
Noch ohne klare Worte zu empfah'n,
Wenn du in Rom und in hellen'ſcher Runde
Umſonſt geforſcht nach vollem Lebensfunde.

Dein Auge flog nach Rom und gen Athene,
Dein Herz flog nach Jeruſalem zurück.
Du ſchaueſt hell nach Tibur und Mykene,
Und dämmernd nur erblickſt du Zions Glück. —
Ein Adler wuchs dir auf für Hellas Schöne,
Für Salem ward der andre dir nicht flück;
Der eine hat Minerva's Höh'n errungen,
Der andre hat Moriah nicht erſchwungen. —

Bettwerk bepackt, aber auch mit Lebensmitteln. Denn die lieben Gäste wollten einige Wochen als unsere erweiterte Familie bei uns wohnen, und da war denn freilich der nur spärlich versorgten Haushaltung eine solche Versorgung nöthig, die denn eben nicht spärlich ausfiel. Ohnehin fehlte es weder den Besuchten noch den Besuchenden an heiterer Genügsamkeit. Jetzt zog zu den überglücklichen Pfarrleuten eine noch vollere Fröhlichkeit ein. Da wurde der Zeit gedacht, als 4. Jahre vorher die Seuche mit schweren Leiden [illegible] uns heimgesucht *). „Siehe, wie hat uns Gott gehol[illegible]" sagten wir uns da, wir wollen nie verzagen.

Zwar noch Sorgen genug. Der Pfarrer hatte nun schon ein Kinderpaar, er selbst mit seiner Ehegattin und Mutter hatten doch auch ihre Bedürfnisse, so einfach sie waren, die Stelle war arm, die 4—6 Zöglinge, wie sie nur eben das Haus faßte, zahlten nur gerade so viel, als sie kosteten, die Zeiten wurden drückend und drohend, die Kriegsflamme der französischen Revolution wälzte sich immer näher: indessen in unserm Gebirge der Weltruhe verließ uns das Gottvertrauen nicht, und Vater Stilling konnte das nur stärken, auch brachte er noch dazu seine völlige Heiterkeit mit. Er hatte zuletzt noch Verdrießlichkeiten auf der Universität bestehen müssen, welche ihm die damalige jakobinische Tendenz unter manchen Studirenden bereitet hatte, weil er, als Lehrer der Staatswirthschaft, und der mit großem Beifall bis dahin gehörte Lehrer,

*) Im vor. Jahrg. (1834.) der Christoterpe, spricht davon der Aufsatz: Ein Christ aus der Spenerschen Schule (S. 295 f.).

Doch ahntest du den höchsten Wahrheit-Spender;
Der Elemente Mark blieb dir das Licht,
Das als allmächt'ger Ordner und Vollender
Zuletzt durch alle Todespforten bricht.
Du trägst in dir der Hoffnung theure Pfänder,
Das Vorgefühl von heiligem Gericht,
Den Siegesdrang des Schönen und des Guten,
Dem alle Welt einst huldigt mit Tributen.

Da soll die Kunst sich mit dem Festkleid schmücken,
Empfängerin des Herrlichen zu seyn;
Am Fels, im Thale soll sie Blumen pflücken,
Und vielgestaltig sie zum Kranze reih'n,
Daß einst, wann auf der Flammenwolken Rücken
Gott niederfährt in seinem Siegesschein,
Sie würdig niederknie' vor seine Füße,
Und nicht mit leerer, welker Hand Ihn grüße.

Dann wird Er auch die Herrlichkeit der Heiden
Einführen in die neue Gottesstadt,
Und jede Pflanze gnädig unterscheiden,
Die Wahrheitsfrucht für Ihn getragen hat;
Scharf wird der Richter sichten jene Beiden:
Den Einen, der vom Uebermuthe satt,
Den Andern, dem sein Ich hier nicht genügte
Daß willig er sich höh'rer Ordnung fügte. —

Zu solchem tiefen, ringenden Ermessen
Hast du dich aufgeschwungen, edler Geist!
Den Jugendstolz hast schweigsam du vergessen
Vor Dem, was hehr und unvergänglich heißt.
Drum denken wir mit Wehmuth auch nur Dessen,
Was uns bei'm Einzelblick das Herz zerreißt;
Wir nehmen hundertfach, was dich beseelet,
Und einfach nur, worinnen du gefehlet. —

Wie herrlich liegt von ihren Siegesfahnen
Johanna dort, die Märt'rerin, bedeckt,
Nachdem ſie zu des Himmels gold'nen Bahnen
Die Heldenarme ſterbend ausgeſtreckt!
Du haſt gerettet durch dein heilig Ahnen
Dieß theure Bild, das Voltaire's Gift befleckt,
Und nach Jahrhunderten im ſtillen Grabe
Geſpendet ihm die ſchönſte Friedensgabe.

Wie mächtig ſchreitet auf den Alpenſpitzen
Im Sonnenglanz herüber Wilhelm Tell!
Die altergrauen Firnen alle blitzen,
Und drunten rauſcht nach Freiheit jede Well',
Und Lichter ſeh'n wir auf den Häuptern ſitzen
An jenem nächt'gen Ufer hold und hell,
Wo drei und dreißig Männer feſt geſchworen
Zur Freiheit, die bis heut' noch unverloren. —

Wie mahnend geht vorüber Marquis Poſa! —
Was er zu Philipp ſprach, das gilt noch jetzt.
O würd' es doch zum Völkerheil in Proſa
Von jedem Staatsminiſter umgeſetzt,
Dieß Wort, das, leuchtend, wie der Monte Roſa,
Mit Thau des Königs dürren Geiſt benetzt!
O reihte ſich um alle Majeſtäten
Ein ſolcher Cyclus von geheimen Räthen!

Wie rührt uns Marfa, wenn ſie einſam ſtehend
Mit ihrer Noth, ſich vor dem Himmel neigt,
In feuriger Empfindung ſich ergehend
Das tiefe Herz voll Mutterliebe zeigt,
Dann, um den Sprößling ihres Leibes flehend,
Im Andachtsflug zum Schlachtfeld niederſteigt:
„Ich habe nichts als des Gebetes Segen:
„Wie eine Heerſchaar ſend' ich dir's entgegen!“ —

Heil, daß von tauſend ewigſchönen Zeilen
Dieß deine letzte, deine ſchönſte war!
Daß du, was einzig unſer Herz kann heilen,
Als dein Vermächtniß reicheſt innig dar,
Und lebensmüd, bereit hinwegzueilen,
Gleich einem Adler hobſt dein Flügelpaar,
Mit Marſa's gottgeweihten Lebensſchwingen
In's große Jenſeits ahnend einzudringen!

Wir ſtellen dir ſechs Geiſterfahnenwachen
Um deine liebe, ſchlummervolle Gruft;
Nicht eitle Bilder, die den Tod verlachen,
Und mit Gewimmer dann durchweh'n die Luft, —
Nicht modiſch manierirte Feuerdrachen,
Noch Engel, trunken von Violenduft; —
Du ſelbſt ja ſorgteſt, daß ein Kreis von Helden
Dem Wand'rer deine Ruheſtatt kann melden.

Komm, ſtarker Taucher! Wie in's Meergetoſe
Du ſchreckenlos-holdſelig niederſprangſt,
Und in der Wogen dumpfem Strudelſchooße
Dir ritterlich den Königspreis errangſt:
So ſprang auch Schillers Genius, der große,
In alle Weltenfluthen ſonder Angſt,
Die ſchönſte Perl' in ihrem Grund zu finden; —
Du kameſt nimmer; — er wird nicht verſchwinden!

Komm, Fridolin, du Kind voll treuen Blutes,
Harmloſe Seele, — hüte Schillern du!
Du biſt Genoſſe ſeines Edelmuthes,
Drum wache du vor ſeiner Grabesruh'!
Laß, die parteilich ſchmäh'n ſein Hehres, Gutes,
O laſſe ſie zu dieſem Grab nicht zu! —
Wie Er ob dir ließ Gottes Auge ſchweben,
So ſchlaf' er friedlich hin zum ew'gen Leben!

Komm, Möros du, Freund eines Hochgebor'nen,
Der dich in tiefster Todesnoth beschützt,
Wie du den Theuern, schon am Kreuz Verlor'nen
Mit Heldentreue liebend unterstützt!
Nehmt Schillern hin zum dritten Auserkor'nen!
Er hat euch mehr als Dionys genützt;
Er war, wie ihr, ein Mann der Lieb' und Treue: —
Möros, lieg' du vor seiner Gruft als Leue!

Rudolph von Habsburg, würdiger Verwalter
Germaniens, tritt vor im Heldenlicht!
Auch als des deutschen Kaiserthums Erhalter
Schämt sich ein Kaiser solches Dichters nicht.
Der als ein Schutzgeist für die Menschenalter
Zu üben strebt ein geistiges Gericht,
Und die im Glauben hielten ihre Probe,
Getreu verklärt mit höchstem Sängerlobe.

Komm, Lindwurms-Bändiger, Georg, erscheine,
Du Bild, wie Deutschland einst befreiet ward!
Die Tapferkeit mit Demuth im Vereine,
Wie leuchtet sie hochherzig hier und zart!
So Großes auch der Mensch im Leben meine:
Demuth ist doch bei rechter Heldenart;
Die Stolzen eilet Gott hinwegzuraffen,
Das Größeste will Er durch Demuth schaffen

Komm, Ritter Toggenburg, du Mann der Liebe,
Aufschauend von der niedern Klause dort,
Wo du des Fensters leisestes Geschiebe
Mit feuchtem Blick belauschest fort und fort!
Steh' hier mit deinem wundenvollen Triebe,
Mit deinem tiefsten, ungesproch'nen Wort:
Du bleibst ein Bild mit deines Herzens Wehen,
Wie Schiller nach der Ewigkeit gesehen! —

Und nun, o Glocke, läute du mit Frieden
Hoch über Marbachs edlem Bürgersohn!
Schon Vielen hat er Wonnen viel beschieden
Mit seines Harfenspieles Wunderton;
In deinen Klang hat er gefaßt hienieden
Der Menschenloose bunte Legion,
Und Eintracht uns, die Volk und Städte gründet,
Mit letztem Glockenschlage noch verkündet.

Ja, über seinem Grabe sollst du schallen,
Des Christgefühls weitherziger Gesang,
Ihm, der in tiefen, dämmervollen Hallen
Einst das Panier zu lichten Sphären schwang! —
Schwer ist's, als hoher Genius nicht fallen,
Und jedem Reichbegabten werd' es bang! —
Doch aus der Glocke himmelnahem Läuten
Ist Schillers tiefster Herzensklang zu deuten.

Sah er am Grab die Hoffnung aufgepflanzet,
Und hoch im Himmel einen heil'gen Gott,
So war sein Herz nicht freventlich verschanzet
Vor unserm HErrn mit lügenhaftem Spott.
Nein, auch im Irrsal, nie hat er getanzet
Den Götzenwirbel mit der Heidenrott',
Um, modehaft erhoben, vor den Spöttern
Sein armes Ich dämonisch zu vergöttern!

Ihr könnt ihn nicht in eure Kreise ziehen,
Den Geist, der nie ein Dichter worden wär',
Wenn nicht ein Anhauch ew'ger Melodien
Ihn hätt' umweht vom hohen Aethermeer.
Ihr, die als Narren den Urew'gen fliehen,
Nie wird ein Schiller seyn in eurem Heer! —
Er wurde groß in seinem Erdenleben,
Weil er als Geist gen Himmel wollte schweben! —

Mög't ihr von ſeinem Grabe nicht entnehmen
Ein armes Veilchen, noch ein welkend Gras!
Er blickt euch an mit Fürſtendiademen, —
Ihr paradirt vor ihm mit böhm'ſchem Glas. —
Ein Geiſt, wie Schiller, wird ſich nie bequemen,
Die Menſchheit anzuſchau'n als Todesfraß,
Aus dem, wenn jeder Lebenstheil zerbröckelt,
Man einen Gott noch in die Tonne pöckelt! —

Zurückgezogen hat er ſich bei Zeiten
Von üppiger Verirrung Jugendſaat. —
In's Feuer nur gehörten jene Seiten,
O Schiller, wo du träumteſt ohne Rath,
Wo blind dein Geiſt, mit trunk'nem Widerſtreiten,
Auf breitem Weg geſucht den ſchmalen Pfad,
Dem Phantaſieſturm blindlings überlaſſen,
Der, wenn er Liebe ſucht, nur Gott kann haſſen.

Oft ſtandeſt du dem Himmel lieblich nahe,
Und dennoch ſeinem König oft ſo fern! —
Warum denn, wenn ich Morgenlicht empfahe,
Begrüß' ich nicht den hellen Morgenſtern?
Warum mit tauſend Pſalmen dann bejahe
Ich nicht die Sonn' im gold'nen Oſten gern?
Iſt Jeſus Chriſtus nicht die Weltenſonne?
Warum begegnen wir ihr nicht voll Wonne?

Warum haſt du kein Chriſtenlied geſungen,
Du reiches Herz, — warum nicht Ihn verklärt,
Deß Gnade dich am blut'gen Kreuz umſchlungen
Mit Liebe, die allein im Himmel währt? —
O ſieh, durch Welten iſt dein Herz gedrungen,
Voll Sehnſucht nach dem ew'gen Opferherd;
Wenn dorther deine prächt'gen Lieder ſtammten, —
Ich weiß, daß ewiglich ſie nicht verflammten! —

Zwar nicht wie Goethe war dein junges Leben
Von einem vorbildreichen Christenchor,
Von Stilling und von Lavatern umgeben!
Dir lüpfte Niemand so den Nebelflor,
Wie deinem Freund, der doch kein heil'ges Streben
Hochvornehm und behaglich sich erkor. —
Wer weiß, was sie am seelenvollen Schwaben
In ihrem Norden einst verschliffen haben! —

Dein Goethe hat von Gottes Offenbarung
Wohl zehnfältig mehr als du gewußt,
Die Wonnen hoher Glaubenslichtserfahrung
Viel öfter angeseh'n mit kühler Lust;
Doch dacht' er nicht an solches Lichts Bewahrung, —
Indeß du Flammen trugest in der Brust.
Hinab stieg Goethe stets in spätern Jahren,
Und Schiller'n seh'n wir reifend aufwärts fahren.

Doch spinnt sich oft durch deine holden Lieder
Ein Faden von der Götzen-Ehre hin.
Du steigest auf mit wehendem Gefieder
Zu Gott, und siehst nur ferne dämmernd Ihn;
Du fährest in die Geistestiefe nieder,
Gedanken fassend, die vor Ihm entflieh'n,
Gebilde richtend, die vor Ihm verschwunden, —
Und dennoch hast du selbst Ihn nicht gefunden!

Mir ist's, du habest himmlische Gedanken
In's Goldgefäß des Heidenthums gefaßt, —
Des ew'gen Weinstocks traubenvolle Ranken
Betrachtet als undichterische Last,
Indeß du fern in dichterischem Schwanken
Vorbilder nur von Ihm geahnet hast. —
Von Seinen Blüthen hören wir dich sagen,
Doch von den Früchten kaum, die Er getragen.

Du bieteſt Hohes, aber nicht Genüge
Zur Wanderfahrt in's Land des Sonnenſcheins,
Denn deines Genius erhab'ne Flüge
Sind nicht im Glanz der ew'gen Wahrheit Eins; —
Bald wallet Licht durch deine Bilderzüge,
Bald gönneſt du den Seelenſchatten keins. —
Wär' nicht dein Sang ſo Eins mit deinem Leben,
Man würde dir es williger vergeben. —

Auch in der Nacht ſoll unſer Geiſt es wiſſen,
Daß über ihm die Lebensſonne bleibt,
Die, unerreichbar von den Finſterniſſen,
Den Nebel aus dem Firmamente treibt,
Und niemals ſoll den König er vermiſſen,
Der, wenn Er in ſein Lebensbuch uns ſchreibt,
So gut bei uns iſt in den Erdennächten,
Als Er lichtſtrahlend ſitzt zu Gottes Rechten.

Genug iſt noch in Seiner Lebensquelle, —
Und Herrlichers muß werden, als du warſt,
Obwohl auch du mit deiner Geiſteswelle
Den Wunderſtrom des Ew'gen offenbarſt. —
Wie klein wird ſeyn in jener Himmelshelle
Der Heereszug, den du zuſammenſchaarſt,
Wann vor der Erdenſänger bleichen Kronen
Verklären aufſteh'n Gottes Legionen! —

Du haſt der tiefgefall'nen Menſchheit Kräfte
Im Feuerfluge vielfach überſchätzt,
Und bei des Geiſtes heiligſtem Geſchäfte
Die Menſchenkraft an Gottes Statt geſetzt,
Genommen des Naturſpiels leichte Säfte,
Daran der Sünder gerne ſich ergötzt,
Um freundlich ihm ein Kleinod vorzuſpiegeln,
Das ausgeſchmelzt wird in viel heißern Tiegeln.

Du warbeſt nicht mit Gottes Wort um Seelen,
Und hießeſt ſie ſich ſelbſt zumeiſt vertrau'n,
Die Lebenskron' aus eigenen Juwelen
Zu bilden ſich, ſtatt Chriſtum anzuſchau'n; —
Drum konnte dir der Menge Lob nicht fehlen,
Die gerne läßt ſich auf ſich ſelbſt erbau'n,
Wenn ihr die Dichter, die zur Höhe fahren,
Der Buße Schmerz, des Glaubens Kampf erſparen.

Drum fliegſt du nur mit einer Geiſtesſchwinge,
Und auf der andern bliebſt du halbgelähmt. —
Das Niedrige, Verworfene, Geringe
Haſt du mit Wetterſchlägen oft verſehmt,
Und uns den Lichtquell ewigſchöner Dinge
Im Lied zu preiſen nimmer dich geſchämt.
Doch was das Amt iſt nur des Heilsverkünders,
Verlieheſt du dem Genius des Sünders.

Den Dichter ſetzteſt du ſtatt des Propheten,
Das Künſtlerthum an der Apoſtel Statt,
Und was der Glaub' im Staube ſtill erbeten,
Erringt bei dir Begeiſt'rung nimmermatt,
Wenn ſie, durch Blumen ſtolz einhergetreten,
Den Blüthenzweig vom Baum gebrochen hat.
Da meinteſt du, der Frühlingsſchwung des Dichters,
Er lähme wohl den Arm des ew'gen Richters.

Doch iſt kein Dichter ein ſo hohes Weſen,
Daß er von Sünde nicht geſunden müßt';
Er kann, gleich Andern, nur vom Tod geneſen
Durch Ihn, der unſre Miſſethat gebüßt;
Er wird nur herrlich, rein und auserleſen,
Wenn jener Held ihn auf die Stirne küßt,
Der ihm, obwohl ein Himmel Ihn umſtrahlte,
Im Todesſtaube ſeine Schuld bezahlte. —

Jetzt einen heitern Blick! — Von deinem Worte
Zeug' ich nunmehr und ſeiner Prachtgewalt:
Wen hat die Ahnung vor des Lichtes Pforte
Mit kräftigeren Klängen je durchhallt?
Wo finden wir an unſrem Staubes-Orte
Je ſchwebend eine geiſtige Geſtalt,
Die uns mit ſolcher Tonesmacht durchdröhnet,
Daß Alles in uns zitternd wiedertönet?

Als Zumſteeg einſt vertraute Freunde baten:
„Geh, componir' uns Schillers Taucherſang!"
Wußt' er ſolch Räthſel freundlich aufzurathen;
„Der iſt ja, rief er, componirt ſchon lang'!
In ſeiner Sprache trägt er alle Saaten
Zum wundervollſten Symphonienklang!
Was ſo mit Sprachton kann die Geiſter letzen,
Braucht man nicht erſt in Melodie zu ſetzen! —"

Ja, heldenhaft haſt du die Sprach' ergriffen!
In deinem Style liegt der volle Mann; —
Wer kann ſo durch Gedankenmeere ſchiffen
Mit Wortgebilden, freudig, ohne Bann?
Wer fährt ſo ſpielend hin an allen Riffen
Mit Silberflotten, die ſein Geiſt gewann,
Wie dein Genie, von Sprachgewalt geregelt,
Als Admiralsſchiff durch die Woge ſegelt? —

Sie nennen dich nun einen Deklamator; —
Sei's immerhin! Du haſt wohl deklamirt! —
Doch nennet ihn auch einen Triumphator,
Dem Machtgebot die Roſenlippe ziert!
Begrüßet ihn als leuchtenden Dictator,
Der mehr, als ihr beſitzet, oft verliert,
Wenn hinter den bewundernden Vaſallen
Ihm Gold und Perlen aus der Taſche fallen!

ganz andere Grundsätze vortrug, und weil seine Voraus-verkündigungen, die nur zu wahr wurden, der damaligen Richtung nicht gefallen wollten. Jetzt hatte er alle die Unbilden hinter sich gelassen, und der Sieg in seinem Innern war mit seiner gewohnten Stimmung begleitet. Wir waren seelenvergnügt zusammen. Der Frühling war himmlisch.

Die gewöhnliche Hausgesellschaft bestand aus dem Pfarrer und dessen Ehegattin, Jung-Stillings ältestem Kinde, unserm Knäblein, das schon auf den Beinen war, und einem Mägdlein, das an der Mutter Brust lag, des Pfarrers Mutter, und den Zöglingen; und nun war sie vermehrt durch unsern Vater mit seiner Elise, deren einer oder zwei Schwestern, und mit ihrem Erstgebornen, damals noch Säugling, auch mit der jüngsten Tochter von der Selma, der kleinen lieblichen Karoline Jung, und seinem ältesten Sohn, der damals die Universität verlassen hatte. So zogen wir Alle an einem der ersten Morgen auf eine Wiese vor dem Dorfe. Da weidete zufällig eine Heerde Schafe. Die Kinder mischten sich unter sie, von den Tanten im Wägelchen gefahren, von den Müttern getragen, an den Lämmchen sich haltend. Auch wir Andern wandelten unter der blökenden und der jubelnden Heerde auf dem besonnten Grün herum, und selbst der Schäfer hatte seine Freude an diesem Anblick, so wie die vorübergehenden Leute aus dem Dorfe. Dann lagerten wir uns am Bergeshang unter den Eichen, und zur Mittagsstunde waren wir bald in dem Pfarrhause. Denn da erwartete uns am reinlichen Tische ein köstliches Mahl, das nicht frugaler sehn konnte. Groß und Klein saßen fröhlich an der

Sie heißen dich rhetoriſch. — Ja, die Rede
Haſt du geführt in Feuerpoeſie!
Die dich bedräuen mit ſcholaſt'ſcher Fehde,
Man lauſcht, wie dir, doch ihren Liedern nie.
Der Dichter und der Redner, — dieſe Beede
Sind Eins in höh'rer Lebensmelodie,
Wie Predigt und Geſang in Tempelhallen
Harmoniſch wechſelnd durcheinander wallen.

Man ſagt: das Individualiſiren,
Das Grundgepräg' der Weſen kennſt du nicht,
Wenn eine Frau zu Haus oft mit den Ihren
Gleich Agamemnons Troerhelden ſpricht,
Wenn ſich ein Schweizerfährmann kann verlieren
Hochlyriſch in der Gletſcher Silberlicht,
Und wenn du Bauern in den Mund geleget,
Was nur die Genien der Welt beweget.

Ich leugne nicht: Du kannſt die Welt nicht malen
Als unbewegter, ſpiegelklarer See;
Nicht alle Bilder dieſer Erde ſtrahlen
Aus deinem Strome klärlich in die Höh'.
In deinen ſäulenhaften Idealen
Erſchau'n wir hehr des Menſchen Luſt und Weh',
Doch alſo, daß des Lebens Wirklichkeiten
Geſteigert oft an uns vorübergleiten.

Ich leugne nicht: es war nicht wohl gelungen,
Don Carlos vorzuzieh'n, den armen Don,
Und ihm aus deinen königlichen Lungen
In's Herz zu hauchen deinen Geiſterton!
Nie hat zu ſolchen Höh'n ſich aufgeſchwungen
Hiſpaniens mißrath'ner Fürſtenſohn. —
Wenn die Geſchichte muß den Menſchen tadeln,
Darf ihn der Dichter nicht erhöh'n und adeln.

Ich leugne nicht: es war nicht hell geſchauet,
Wenn du den Wütherich, den Wallenſtein,
Auf majeſtät'ſchen Lebenshöh'n erbauet,
Ein Glanzbild für Teutonia zu ſeyn.
Was uns an ihm entzücket und durchgrauet,
Das iſt nicht Er, nein, Schiller, das iſt Dein! —
Wie konnte ſich dein edler Geiſt verlieren,
Dieß Tiegerthier zu idealiſiren?

Ich leugne nicht, daß ein unheimlich Sauſen
Für dich im Seelengrunde mich durchweht,
Wenn dort vor Mortimer ganz ohne Grauſen
Die Fürſtin Albions Mordplane ſä't.
Nie Solches war in ihres Herzens Klauſen, —
Mißhandelt haſt du die Eliſabeth, —
Denn auch der Dichter ſoll mit ſchönſtem Singen
Nicht Seelen ſchuldlos in Verachtung bringen.

Der Dichter iſt ein Sohn der Weltgeſchichte,
Als ihren Spiegel ſtellt er treu ſich dar,
Wie Shakſpeare's Genius im hellen Lichte
Der Nationen friſches Abbild war.
Ein Sänger ſoll nicht üben Weltgerichte,
Wenn nicht die Thaten vor dem Auge klar;
Verhülltes darf zum Dienſt der Melodieen
Er nicht in dunkle Todeskreiſe ziehen. —

Du änderſt die Perſonen! Doch nicht ändern
Soll man der Seelen ächten Grundgehalt,
Nicht überbieten, was in Meer und Ländern
Als Lebensbild an uns vorüberwallt; —
Ein Geiſt, auch bei viel wechſelnden Gewändern,
Behält doch unverrücklich die Geſtalt!
Drum ſoll man, wie ſie ſind, die Seelen laſſen,
Und nicht in fremde Geiſterformen faſſen.

Kein Wahn ist's, wenn bei deinen Glanzgestalten
Ein Zweifel jezuweilen uns beschleicht:
Ob du mit deinen schaffenden Gewalten
Die Lebenswahrheit ohne Fehl erreicht? —
Mit solchen Kräften riesenhaft zu schalten
Und Herrliches zu spenden, war dir leicht;
Doch gilt es, auch dem kleinsten Schöpferischen
Das Urgepräg nicht leichthin zu verwischen.

Ein Schmetterling, im Frühlingstage fliegend,
Ist lieblich doch, wenn er auch weiß erscheint,
Und dann, auf heit'rem Rosenflor sich wiegend,
Naturschnee mit dem Purpurglanz vereint,
Ja, schöner, als wenn Gottes Ordnung biegend,
Ein Mann verschönern ihn zu sollen meint,
Daß er das Schmucklos- und Natürlich-Holde
Galvanisch uns mit einem Schlag vergolde.

Begeisterung, die feurige, sie schadet,
Wenn wir nicht sinnvoll wachen, der Natur,
Wenn sie das Hehre nur zu Gaste ladet,
Und überfliegt des Niedern zarte Spur.
Das keusche Veilchen wird vom Thau gebadet
Und angeblickt vom sonnigen Azur
So gut, als Regenfall die Palme feuchtet,
Und Abendroth das Wetterhorn umleuchtet. —

Was ist es nun, du früh' Hinweggeschwund'ner!
Beleidigt Dich der Wahrheit freier Klang?
Du längst vom niedern Erdenstaub Entbund'ner,
Entehrt dich ein herzfreundlicher Gesang? —
Nein, du nicht mehr von enger Zeit Umwund'ner,
Du, dessen Geist in weite Höh'n sich schwang,
Du weißt: auch Tadel will die Geister ehren,
Und wer aus Gott, läßt Gottes Wort sich lehren!

Du biſt es werth, geprüft zu ſeyn mit Maßen,
Die über's Weltgerede ſich erhöh'n.
Nicht dort, wo modiſche Großſprecher ſaßen
Mit ihres Zunftgeiſts ärmlichem Getön', —
Auf einſam ernſten, kaum betret'nen Straßen
Gewannſt du deine Spenden, hehr und ſchön,
Ein Skalde, dem das Große groß geblieben,
Ein Geiſt, vertraut mit Ahnen und mit Lieben.

Ich mag ſie nicht, die fern vom Gleichgewichte,
Hinfahren mit dem Strome der Partei'n! —
Den Einen ſollſt verfallen dem Gerichte,
Den Andern du kanoniſiret ſeyn.
Die Einen wähnen dich fern allem Lichte,
Den Andern biſt du lauter Sonnenſchein;
Die Einen ſchütten's Kind aus mit dem Bade, —
Die Andern trinken's mit hinein gerade!

Befang'ne Seelen ſind am ſchnellſten fertig,
Den armen Cult des Genius zu erhöh'n;
Sie ſtellen ſich gleich wild und widerwärtig,
Wenn man nicht Alles lobt als gut und ſchön.
So wüthete vor Alters ungeberdig
In Epheſus das heidniſche Getön;
Zwei Stunden lang ſcholl zornvoll ihr Yahnen:
„Groß, groß hält man in Epheſus Dianen!“

Du bleibſt doch werth, ein Liebling uns zu heißen! —
Wie manchen Jüngling, wenn er ſinken wollt',
Hat mächtigwarnend, ernſt und ohne Gleißen
Dein Geiſt im tiefen Herzen angegrollt!
Vor Vielen, die den Zügel wollten reißen,
Hat feierlich dein Auge ſich gerollt,
Und Flammen loderten aus deinen Mienen:
„Nur Die gedeih'n, die dem Geſetze dienen!“ —

Du, der auf einem Flügelroß geritten,
Wie's keiner von den Jüngeren beſtieg, —
Du, der in weitem Aether hingeglitten
Und ſich erſungen mehr als Fürſtenſieg:
Die milde Ordnung bürgerlicher Sitten
Erwähltest du vor jedem blut'gen Krieg,
Und prieſeſt als der Fürſten beſte Güter
Des Volkes Treu', die Liebe der Gemüther.

Wie ſorgſam zogeſt du der Freiheit Gränzen,
Verwahrt vor eitlem Demagogenſchein!
„Wer innen ſich nicht kann vor Gott ergänzen,
Der iſt nicht werth, ein freier Mann zu ſeyn!
Nie wird ein Freiheitsbild holdſelig glänzen,
Wenn Völker ſich empöreriſch befrei'n!" —
Durch ſolches Zeugniß halfſt du uns befreien,
Und doch den Grund der Fürſtenthrone weihen. —

„Freiheit! o Freiheit!" — Hören wir nicht tönen
Den heil'gen Liſpel noch aus deiner Gruft,
Womit der Mann des Hohen und des Schönen
Uns liebevoll zu ihrer Fahne ruft?
Soll dieß verhallen vor Teutona's Söhnen?
Soll uns verweh'n ſolch ſüßer Lebensduft? —
Nein! ob auch Erde dich und Blumen decken:
Dein Zeugniß wird noch tauſend Geiſter wecken!

Wenn ich an deinem Bild vorübergehe,
Wie du herabſiehſt mit geſenktem Haupt, —
Wenn ich die prächt'ge Stirne dämmern ſehe,
So feierlich vom Lorbeerkranz umlaubt,
Die edle Stirn, darauf das ernſte Wehe
Sich miſcht mit Ahnung, die an Ew'ges glaubt:
Dann grüß' ich dich, und fühle deine Fülle,
Die doch nicht ganz geſprenget ihre Hülle.

Bezaubert hat Voltaire im Frevelſpiele
Einſt alle Geiſter in dem Frankenreich, —
Drob kamen ſie zum blut'gen Mörderziele,
Und tauſend Häupter ſanken ſchreckensbleich. —
Um Schiller ſteh'n in Deutſchland gleich ſo Viele,
Doch führt Er ſie zu keinem Todesſtreich, —
Er bauet ihnen nur die gold'ne Brücke,
Emporzuflieh'n zum höhern Himmelsglücke.

Was du gefunden, haſt du uns gegeben,
Und liebevoll bezeugt, was du geahnt;
Für deutſche Hochgeſinnung hat dein Leben,
Dein Singen einen Siegespfad gebahnt,
Uns an der ew'gen Elemente Weben,
An göttlich-tiefen Geiſtesgrund gemahnt, —
Und der dich drein als Palme wollte pflanzen,
Er zählt wohl gnädig dich zum großen Ganzen.

Schlaf' wohl! — Dein Antlitz iſt ſchon lang verblichen,
Seit in die Welt ſein blaues Auge ſah;
Viel Königreiche, Fürſten ſind entwichen, —
Du ſteheſt hold als unſer Schiller da!
Und wenn Jahrhunderte vorbeigeſtrichen,
Bleibt noch dein Lied uns liebemahnend nah; —
Denn wer wie du um Geiſter konnte werben,
Kann im Gedächtniß eines Volks nicht ſterben.

Schlaf' ſüß, du Mann mit frühverſtummter Laute!
Wer früh ſo Viel gab, ſchweigt frühzeitig auch;
Wem aber Gott ſo Köſtliches vertraute,
Deß Bild vergißt man nicht nach Menſchenbrauch.
Du, der am Thurme der Aeonen baute,
Wehſt immerdar uns an mit friſchem Hauch,
Ein Herold, der auf goldnen Alpen-Stufen
Aus Mitternacht uns muß zum Aufgang rufen! —

An Karl von Schiller.

(13. Juni 1857.)

Auf's Ideal in fernen Paradieſen
Hat deines Vaters Flug
Früh' meine Jünglingsſeele hingewieſen
Mit wunderbarem Zug.

Nie werd' ich jener Maienzeit vergeſſen,
Welch Sehnen mich durchdrang,
Wenn aufwärts er die Flügel unermeſſen
Als Sonnenadler ſchwang.

Hoch über alles Niedrige, Gemeine
Führt uns ſein edler Geiſt,
Dem nur das Ewigſchöne, nur das Reine
Erſtrebungswürdig heißt.

So trug den Jüngling er der Sonn' entgegen
Mit hellem Angeſicht; —
Er war mein Führer auf des Aethers Wegen,
Doch meine Sonne nicht.

Denn wann die letzten Wetterſtürme rauſchen,
Daß unſer Bau zerfällt,
Muß unſer Geiſt auf eine Liebe lauſchen,
Die uns im Sturz erhält.

Dann fragen wir nicht mehr nach Adlerſchwüngen,
Nein, nach der Sonne nur,
Die uns erleuchten kann und uns verjüngen
Zur göttlichen Natur.

Wer iſt's dann, der in einer Sünderſeele
Mit Sonnenaugen ſteht, —
Von dem das Herz für Millionen Fehle
Verſöhnungshuld empfäht? —

Mein kranker Freund! ſieh, was dir Gott gegeben;
Blick' hin auf Jeſum Chriſt,
Der einzig unſre Sonn' und unſer Leben
Im Todesdunkel iſt!

Mit Freuden zeig' ich Schillers Erſtlingsſohne
In ſeiner Trübſalsnacht
Ihn, der zum Preiſe ſeiner Dornenkrone
Die Sünder ſelig macht.

Nimm Ihn, der dir zum Leben auferſtanden,
In dein beklommen Herz! —
Dann fähreſt du mit Ihm aus Todesbanden
Lebendig überwärts;

Und was dein Vater in der Dichtung Hülle
Noch gab als Räthſel kund,
Schöpfſt du dann ſelig aus der Jeſusfülle
Als Kind im neuen Bund.

Auf meinen Erſtlingsſohn Paul.

(10. Oct. 1857.)

Mein Sohn, den ich mit ſel'gem Blick
Einſt an mein Herz genommen,
Als durch ein himmliſches Geſchick
Du ſpät zur Welt gekommen;
Du, meines Lebens edle Zier,
Darfſt du ſchon heimwärts gehen?
Muß ſchon dein Vater weinend hier
An deinem Hügel ſtehen?

Ich dachte mir: im Alter ſoll
Mich dieſer Liebling führen,
Und ſeinen Arm will friedevoll
Ich mir zum Halt erküren;
Ich will an ſeinem trauten Sinn
Mich ſonnen und erquicken,
Und ſegnend, wann ich ſterbend bin,
Ihm in ſein Auge blicken.

Ich ſah mit ſtillem Troſte dich
In Gottes Wort dich maien,
Im Geiſt erblüh'n und züchtiglich
Für Jeſum Chriſt gedeihen.
Fremd war dir wilder Jugendſcherz
Und eitler Lüſte Toben;
Früh hatte Jeſus um dein Herz
Ein lichtes Band gewoben.

„Er lügt nicht, trotzt nicht, neidet nicht!“
Das waren meine Laute,
Wenn ich dein harmlos Angesicht
Und deinen Wandel schaute;
„HErr“ — sprach ich — „baue ihm ein Haus!“
Wenn dir mein Wort genügte,
Daß Paul sich freudig überaus
Dem Vaterwillen fügte.

Du standest liebevoll-verschämt
Im stillen Kreis der Deinen,
Und keine Freude ward gelähmt,
Wenn wir dich sah'n erscheinen.
Nein, Friedenskind, stets wolltest du
Uns Freudenkränze winden,
Und deines Lebens beste Ruh'
Im Glück der Andern finden.

Nicht auf des Lebens lautem Markt
Begehrtest du zu prangen;
Du bist, im Geist geheim erstarkt,
Demüthig hingegangen,
Ein mannhaft Kind im Brüderkreis,
Gereift in wenig Tagen,
Ein frühgezeitigt Palmenreis,
Das Blüth' und Frucht getragen. —

Und nun? — So hatt' ich's nicht gemeint,
Daß diese Freudengabe
So schnell verwelkt, so viel beweint,
Versinken sollt' im Grabe!
So aber hat's der HErr gefügt
Des Himmels und der Erden, —
Und damit hoff' auch ich vergnügt
In meinem Leid zu werden.

langen Tafel, und alle wurden satt, und dankten dem Herrn.

Das war so einer der Vormittage. Aber noch mancher wurde so in der aufgrünenden Natur hingebracht. Nachmittags saß man gewöhnlich unter den Blüthenbäumen; da lullte das Sausen der Bienen die Kindlein in Schlummer, und stimmte auch die Eltern noch traulicher in ihren Gesprächen. Es waren in der That schöne Bilder; wenige aus meinem Leben stehen mir noch in so frischer Farbe vor meiner Seele; die Wehmuth hat ihren warmen Ton darüber hingegossen, aber das Dankgefühl gibt ihnen ein höheres Licht. Sonntags wurde dann das Kirchlein besucht, das noch gerade Platz genug für die Gäste hatte, deren sich nun auch die fromm. Gemeinde erfreute — denn fromm war sie wahrhaft in ihrer Stille und Arbeitsamkeit. Die Andacht wurde durch diesen Besuch erhöht, und gerne ließ sich dieser und jener brave Mann mit Jung Stilling ins Gespräch ein; er war ihnen nicht unbekannt, und Augenkranke hatten seine Hilfe erfahren.

An einer Sonntagsfrühe war es, als Stilling auf einem einsamen Spaziergang ein Lied dichtete, welches in der Sammlung seiner Gedichte steht *), aber auch hier schicklich stehen wird, soweit es die Idylle jener Frühlingstage malt; die letzten Verse bleiben deshalb hier weg. Er las es uns vor, so wie er es niedergeschrieben hatte.

---

*) Herausgegeben von seinem ältesten Enkel D. W. H. C. Schwarz 1821. Obiges Gedicht steht S. 133 f. mit einer Anm., welche von mir kommt, und die aus einem Gedächtnißfehler von mir irrthümlich d. J. 1784 angibt; auch gehört der Besuch des sel. Pfr. Schlarbaum in eine andere Zeit.

Er, deſſen Lichtsgedanken hehr
Daſteh'n ob uns, wie Sterne, —
Von unſern Herzen hat dich Er
Geführt in ſel'ge Ferne. —
Hier blühteſt du friſch, fröhlich, fromm,
Doch ſtets noch arm und ſündig, —
Dort biſt du wonniglich willkomm,
Als Himmelsbürger mündig.

Hier hätteſt wohl in mancher Noth
Du deine Bahn durchmeſſen,
Geduldig oft dein täglich Brod
Als Thränenbrod gegeſſen; —
Dort ſtehſt im lichten Siegerchor
Du nun als ein Befreiter,
Und ſteigſt die Sproſſen ſchnell empor
Auf goldner Himmelsleiter.

Was wir im dunkeln Erdenſtaub
Noch kaum als Knospe faſſen,
Wird Gott im Paradieſeslaub
Als Frucht dich koſten laſſen;
Und was wir hier nur tropfengleich
Die Geiſter ſeh'n bethauen,
Wirſt du in jenem Königreich
Als Wundermeere ſchauen.

Darum, du Lieber, murr' ich nicht,
Ob ich auch bitter weine.
Warſt du hier mein in Chriſti Licht,
So bleibſt du dort der Meine.
Als mir das Herze ſchier zerſprang
Beim Scheiden und Verſenken,
Mußt' ich an deinen Lobgeſang,
Du freie Seele, denken.

Du biſt durch deines Hirten Blut
Zur Heerde durchgedrungen,
Die dort vor ſeinem Throne ruht
Mit ſel'gen Huldigungen.
So geb' Er uns zum rechten Troſt,
Statt Schatten nachzuſchweifen,
Daß wir, was deine Seel' erlost,
Im Glauben auch ergreifen!

Blick' ich auf deinen Lauf zurück
Vom Anfang bis zum Ende,
So bildet er ein einz'ges Stück, —
Das woben Jeſu Hände.
Geprieſen ſei, der dich als Kind
Zum Liebling ſich bereitet,
Und dann nach dir die Arme lind
Im Sterben ausgebreitet!

In ſeinen Purpur eingehüllt
Biſt du dahingefahren,
Haſt viele Jahre ſchnell erfüllt
In kurzen Jünglingsjahren. —
Wenn das geſchah, du theures Herz:
Wie ſollt' ich mich nicht ſchicken,
Getroſt mit meinem Liebesſchmerz
Zum Heiland aufzublicken?

Den Jugendgenoſſen zum Wiederſehen.

(29. Sept. 1853.)

Unſre Locken werden grauer,
Und des Winterhimmels Schauer
Schneit von fern auf unſer Haupt,
Das in heitern Blüthenjahren
Kaum ein Alter zu befahren,
Zu ergrauen kaum geglaubt.

Und zu dieſem Bundestiſche
Bringen wir doch Jünglingsfriſche,
Alte Jugendliebe mit, —
Fühlen bei dem Wiederſehen
Kaum der Wanderzeit Vergehen,
Kaum der Jahre Flügelſchritt.

Auseinander ſind gewichen
Die vereinten jugendlichen
Freundesbahnen — ach wie weit! —
Dennoch bei dem Wiederfinden
Iſt's ein freudiges Verbinden,
Iſt's ein Strahl der Ewigkeit, —

Jener Strahl, der nicht erliſchet,
Der das Herz erwärmt, erfriſchet;
Niemand fragt: wie heißet er?
Denn es iſt der ew'gen Sonne
Lebensglanz und Liebeswonne, —
Ja, er ſtammet himmelher!

Darum fehlt heut' auch wohl Keiner,
Und im Grund ſind wir nur Einer
Nach dem alten Herzensbund,
Der in unſrem Stammgeſchlechte
Sich mit ungebroch'nem Rechte
Immerdar gegeben kund.

Freund! wenn in dein Aug' ich blicke,
Glänzt ein Bruderblick zurücke,
Ob wir uns auch wohnen fern;
Und ſolch wandellos Gedächtniß
Stammt doch einzig vom Vermächtniß
Unſeres großen, guten HErrn, —

Der bis hieher uns geführet,
Uns zu ſeinem Dienſt erküret,
Der uns ſchirmte, trug, erzog,
Und deß unausſprechlich Lieben
Das auch, was wir falſch getrieben,
Unermeßlich überwog.

Herrlich iſt's, in Ihm ſich kennen,
Selig, ſeinen Namen nennen! —
Da hat auch die Freud' ihr Recht,
Und auf ſolchem Felſengrunde
Iſt auch der Humor zur Stunde
Frohen Wiederſehens ächt.

Da darf Freund den Freund genießen,
Darf auch Witzes Bolze ſchießen,
Wie ſie Doctor Luther ſchoß,
Wenn er nach dem Arbeitsſegen
Sich mit trefflichen Collegen
Fröhlich in die Kammer ſchloß.

Kommt heran mit heitern Sinnen,
Brüder, laßt euch lieb gewinnen
Nach ſo mancher ernſten Fahrt!
Ach, bei dieſer Zeit Verarmung
Thut uns doppelt noth Erwarmung
Nach der deutſchen Chriſtenart!

Jeder bringet heut' ſein Beſtes
Zur Verlieblichung des Feſtes,
Das ſtets ſelt'ner wiederkehrt.
Sei's ein Ernſtes, ſey'n es Spiele:
Unſre Hinkehr nach dem Ziele
Bleibe feſt und unverſehrt!

Und ein Jeder blickt dem Andern
Bei der letzten Jahre Wandern
Tief in's Bruderaug' hinein:
Laſſ' uns Gott im Himmelsſaale
Dort bei Chriſti Abendmahle
Frohe Feſtgenoſſen ſeyn!

Auf Karl Auguſt Mebold.

(20. Auguſt 1854.)

Längſt ſind die goldnen Jugendſonnen,
Darin wir wandelten, hinab.
Ach dort, als ich dich liebgewonnen,
Dacht' ich nicht an dein ſtilles Grab.
Im Traume friſcher Ideale,
Wo Sieg nur und Triumph gewinkt,
Vergaßen wir der Todtenmale,
Darein die Menſchenkraft verſinkt.

Wir ſammelten, wir forſchten, ſchwärmten
In dieſes Erdelebens Licht,
Und um ein himmliſch Erbtheil härmten
Die frohen Jünglinge ſich nicht. —
Doch tiefer gingen ſtets die Gleiſe,
Und herber wurde Jahr um Jahr;
Wir fanden nach der alten Weiſe:
Was Menſchen träumen, wird nicht wahr. —

Nun haben wir dich hinbegleitet
Nach einem bitterſüßen Loos,
Als du, in einen Sarg gebreitet,
Hinſankeſt in der Erde Schoos, —
Du, der vom Genius getragen,
Mit Feuerkräften der Natur
Einſt ſpielend auf dem Flügelwagen
Vor unſrem Blick vorüberfuhr; —

Du, den der Menſchheit Schmerz ergriffen,
Daß er auf ſeiner kühnen Fahrt,
Hinſteuernd an viel hohen Riffen,
Wohl an den Fels geſchleudert ward,
Doch, auf des Himmels Sterne ſchauend,
Bald wieder freien Raum gewann,
Und menſchlich tapfer, gottvertrauend
Zum Strande fuhr als ernſter Mann.

Wir fühlen Alle, was dein Leben
Im innerlichſten Grund bewegt. —
Was Gott in deinen Geiſt gegeben,
Bleibt für die Zukunft hinterlegt. —
Wie deiner Liebe mildes Wollen,
Drin keine Selbſtſucht dich verſtört,
Zu unſern beſten ſchimmervollen
Kleinodien des Geiſts gehört.

Dein alter Freund, — zum ew'gen Porte
Solli' er den Heimruf dir verleih'n. —
Einſt tauſchten wir viel Herzensworte,
Und nun mein letztes durfte ſeyn:
„Mein Bruder! nur durch Jeſum erben
Wir Freiheit, Licht und Vaterland! —
Ich faſſe deine Hand im Sterben
Und lege dich in ſeine Hand."

Auf Gottlob Baumann,

Pfarrer in Kemnath.

(7. Oct. 1856.)

Du träumſt, mein Bruder, einen ſüßen Traum
Vom Lebensfürſten und vom Auferſtehen,
Indeſſen wir in engen Grabesraum
Dein Sterbgebein auf Hoffnung mußten ſäen.
Das Staubgewand iſt friedlich abgeſtreift,
Der keuſche Geiſt zum Himmel ausgereift.

Uns aber iſt's, als träumten wir, daß du
Aus unſrem Kreiſe nun dahin gegangen,
Du, der mit ſabbathlicher Geiſtesruh'
Uns hier ſo traut und ſegensvoll umfangen, —
Du, dem durch Jeſu Evangelium
Geſpendet war das ächte Prieſterthum. —

Als Kaufmann, der nach edeln Perlen ſucht,
Gingſt du dahin in ernſten Jünglingsjahren,
Und mußteſt ungeſtillt auf weiter Flucht
Durch perlenloſe Weltbezirke fahren,
Bis Jeſus deinen Herzensgrund erregt,
Und Sich als Königsperl' hineingelegt.

Dann öffneteſt du betend unverweilt
Dem Friedenskönig deine Seelenpforte,
Und gabeſt dich mit Freuden ungetheilt
Auf ewig hin dem goldnen Lebensworte,
Das auf geheimer und doch ſich'rer Spur
Den Sünder führt zur neuen Kreatur.

Wie lieblich ſtand von jenem Heilsruf an
Dein Herz mit Ihm auf ſtillem Pilgergange
Beim Forſchen, Bitten, Wirken und Empfah'n
In unzertrennlichem Zuſammenhange! —
Der Erdengüter, — du begehrteſt keins, —
Dein freundlich Auge ſprach: „Ich will nur Eins!“ —

Den großen Geiſt, für den das Schöpfungsall
Zur Einheit millionenfach verflochten;
Ihn, der gezeugt in Sina's Donnerhall, —
Ihn, den die Teufel ſelbſt nicht übermochten,
Als Ihm der Menſchheit Fluch und Todesſchmach
Sein menſchlich Herz am blut'gen Kreuze brach; —

Ihn, der mit Gottes Allmachtskrone hehr
Als Hoherprieſter aus dem Grab erſtanden;
Ihn, der nun herrſchet über Land und Meer,
Und königlich uns hilft aus Tod und Schanden; —
Ihn, deſſen Hand der Hölle Schlüſſel hält,
Und Himmel aufthut, wie es ihr gefällt. —

So zog dich an der ewige Magnet,
Deß Kräfte nicht in Fleiſchesſinne fallen;
Wer aber ſeinen Lebenszug verſteht,
Wird nimmermehr nach blinder Willkür wallen,
Und weil er Eins nur ſtets erwägen muß,
So wird ſein Leben auch aus einem Guß.

Wer ſah dich jemals ſtehen am Altar, —
Wer hörte dich einſt im Verſammlungszimmer,
Dem nicht ein Segen ſtets beſchieden war
Aus deinem Mund und milden Augenſchimmer,
Wenn deinem Geiſt einfältig, friedevoll
Lebend'ges Waſſer vor dem HErrn entquoll?

Wer ſtand mit dir in brüderlichem Bund,
Daß ihn dein Heimweh nicht emporgezogen,
Und der in deiner Seele keuſchem Grund
Nicht wallen hörte jene tiefen Wogen,
Die ſich durch's enge Strombett unſrer Zeit
Ausmündeten in's Meer der Ewigkeit?

Wer fühlte ſich von deinem Geiſt betrübt,
Und was betrübte dich, als nur die Sünde?
Barmherzigkeit haſt du ringsum geübt,
Doch ſtets gezielet auf die Herzensgründe,
Daß Bruderliebe frei von Heuchelei,
Und lautrer Glaube Grund der Liebe ſei.

Wer ſah dich ſchielen je nach Erdenruhm,
Du ſanftes Herz, violengleich verborgen,
Das niedrig ſtets, gleich einer armen Blum',
Erwartete den ew'gen Frühlingsmorgen,
Wo die allein in ſel'ger Blüthe ſteh'n,
Die Jeſus hier Sich ſelber auserſeh'n?

Du rechneteſt nicht auf der Menſchen Dank;
Ihm zu gefallen, haſt du ſtets getrachtet,
Zufrieden, wenn ſo Vieles ſtill verſank,
Nach deſſen Frucht du hier umſonſt geſchmachtet,
Weil, was der Glaube hier dem HErrn geſät,
Dort drüben erſt in gold'nen Halmen ſteht.

O wer ſich ſelbſt noch, und nicht Jeſu lebt,
Der iſt zur ächten Liebe noch verdorben;
Wer aber ſich in Chriſti Gruft begräbt,
Und täglich auferſteht als mitgeſtorben,
Dem legt der Heiland reine Liebe zu. —
Ja, theurer Bruder, alſo liebteſt du, —

Vertieft in Ihn, der aller Weisheit Quell,
Der seine Jünger nicht läßt ärmlich schwanken. —
Der immerfort als Lebenssonne hell
Kraft, Freude gibt und leuchtende Gedanken;
Vor dem die Männer arme Kinder sind,
Und der zur Mannheit führt das ärmste Kind.

Fortwirken wird dein Zeugniß, deine That,
Und dein Gebet. O das sind Segensquellen! —
Dein keuscher Sinn, dein brüderlicher Rath
Wird tausend Herzen lebenslang erhellen.
Und mahnen sie, wenngleich dein Auge brach:
Verleugnet euch, und folget Jesu nach!

Ja, Bruder, nie verschwinden soll auch mir
Dein trauter Geist, dein Heißen und dein Grüßen; —
Wie sah ich oft den Heiland selbst in dir
Mein armes Herz erquicken und durchsüßen! —
Ein Kinderloser, gingst du vatergleich
Durch unsern Kreis, an Licht und Liebe reich.

Einst wandelten wir auf der Berge Höh'n
Im Abendglanze, jugendlich erhoben;
Da dachten wir: wie leuchten sie so schön,
Jerusalems Goldmauern fern dort oben! —
Dorthin, Geliebter, ging dein Siegesschritt; —
Nimm uns auf deinem Priesterherzen mit!

„Empor mein Geiſt! entfernt vom Weltgetümmel,
Schwing mit der Lerche dich hinauf gen Himmel,
Und danke Dem, der dich mit hohem Frieden
Durchſtrömt hienieden.

Jetzt ruht noch die Natur in heil'ger Stille,
Doch drängt in ihrem Schooß der Allmacht Wille
Zur Ausgeburt die holden Frühlingskinder
Nach rauhem Winter.

Ermüdet von dem Drang der Amtsgeſchäfte
Erquickt mich hier die Quelle neuer Kräfte,
Im ſtillen Hain umſäuſeln mich gelinde
Die Frühlingswinde.

Wenn alle meine Lieben um mich ſcherzen,
Die Gattin mich mit unſchuldsvollem Herzen
Und Hochgefühl an ihren Buſen drücket —
Gott, wie beglücket!

Wenn meiner Kinder Augen Freude ſprühen,
Geſchwiſter Herzen heiß von Freundſchaft glühen,
Und Säuglinge am frohen Buſen lallen
Mit Wohlgefallen,

Wenn, unſchuldsvoll die Kinder um mich ſpielen,
Und dann mein Herz gedrängt von Hochgefühlen,
Die Hand der ſchweſterlichen Mutter drücket —
Gott, wie beglücket!

Auf den Pfarrer J. G. Handel,

geb. 21. Nov. 1777, geſt. 20. Juni 1850,

meinen erſten, theuerſten Lehrer.

Am Abend ſeines Beerdigungstages.

Unbeglänzt vom Abendſtrahle,
Sollſt du nicht zum erſten Male
Schlummern in der Erde Grund.
Ohne daß mein Herz dir nahe,
Und dein ſel'ger Geiſt empfahe
Grüße von des Schülers Mund.

Fröhlich bin mit blonden Haaren
Schon vor dreiundfünfzig Jahren
Ich entgegen dir gehüpft,
Und des Kindes beſte Freude
War in ſeinem Flügelkleide
An dein Lieben feſtgeknüpft.

In des Lebens Morgenröthe
Warſt du mir der Friedensbote,
Deſſen Wink mir Alles galt,
Dem ich glaubte, wenn er lehrte,
Dem ich folgte, wenn er wehrte,
Dem ich bebte, wenn er ſchalt.

Meiner Kindheit Dämmerungen
Hat ein Himmelslicht durchdrungen,
Weil dein Geiſt mir Führer ward;
Meine frühſten Fabelträume
Trugen helle gold'ne Säume,
Denn ſie ſind um dich geſchaart, —

Ja, um dich, deß ſanfte Mahnung
Mir die ferniſte Lebensahnung
  Von dem Heiland eingeflößt,
Und in holden Kindheitsſtunden
Mich mit einem Band umwunden,
  Das kein Sturm der Erde löst.

Wenn hernachmals mit Studenten
Ich in trüben Elementen
  Stürmiſch ohne Ruder ſchwamm,
Durfteſt du mich nur anſchauen, —
Schnell zerſtob das Wettergrauen,
  Und ich wurde wie ein Lamm.

Alſo ſteht am Meeresufer
Nicht als ungeſtümer Rufer,
  Nein, gar ſtill ein Leuchtthurm da,
Und das Schifflein, das verſcheuchte,
Kommt durch deſſen ſanfte Leuchte
  Schnell dem Hafen wieder nah. —

Meinen Eltern warſt im Leben
Du zum Segenshort gegeben,
  Ihrer Wallfahrt milder Stern.
Meine Kinder, meine Frauen
Durften dich nicht anders ſchauen,
  Denn als Licht in unſrem HErrn.

O wie biſt du feſtverwoben
Durch die Gnadenband von oben
  Mit all meiner Pilgerzeit!
Solch' ein Lieben, Helfen, Walten
Kann ſich völlig erſt entfalten
  In der ſüßen Ewigkeit.

Und ſo haben hundert Freunde,
So die liebende Gemeinde,
  So der Waiſen große Schaar
Dich erprobt im gleichen Maaße
Auf der langen Pilgerſtraße,
  Weil dein Herz für Alle war.

Aber du, in Gott ergrauend,
Weg von ſich auf Chriſtum ſchauend,
  Wußteſt von dem Allem Nichts;
Nur von frei'ſter Gnade lebend
Und vor'm Eigenruhme bebend,
  Giengſt du hin, ein Kind des Lichts, —

Unter Laſten ohne Klage
Wirkend, froh am frohen Tage,
  Trauernd mit geſalbtem Haupt,
Vater für die Nachgebor'nen,
Bruder mit den Auserkor'nen,
  Der kein Hochſeyn ſich erlaubt.

Deine Gattin, ſanft und würdig,
Dir im Glauben ebenbürtig,
  Gieng voll Segens neben dir,
Kinderlos, — doch wie viel Kinder
Gab der große Heilserfinder
  Bis zum Tode dir und ihr!

Was in dreiundfünfzig Jahren
Habt gemeinſam ihr erfahren
  In der Gnade ſel'gem Glanz!
Hallelujah, Hoſianna!
Sieh' da, Simeon und Hanna,
  Hier ſind ſie verbunden ganz! —

Viele Thränen ſind gefloſſen,
Ehe ſich dein Grab geſchloſſen,
Und nun ruheſt du ſo mild.
An dem Hügel will ich lauſchen:
Aehren hör' ich drüber rauſchen,
Weites, goldnes Saatgefield!—

Ach, mein geiſtlich-trauter Vater,
Liebſter, älteſter Berather!
Wuchs mir eine Blume je:
Nun ſo pflück' ich allerwegen
Sie vom Stengel, ſie zu legen
Auf dein Grab voll Liebesweh

Du, in ſtillen Geiſteszüchten,
Fragteſt du nach Glaubensfrüchten,
Die der Herr der Ernte ſucht!
O dein Bild woll' uns erwecken,
Nicht zu ſäen in die Hecken,
Nein, zu tragen edle Frucht;

Daß wir dort beim Wiederſehen
Froh vor Ihm und dir beſtehen
Ohne Vorwurf, ohne Bann,
Wo den Anblick ſel'ger Väter
Nur ein ſieggekrönter Beter
Liebehell ertragen kann!

Gedichte

von

Heinrich Puchta.

In einer Auswahl

herausgegeben von

Albert Knapp.

Stuttgart, 1860.
Druck und Verlag von J. F. Steinkopf.

BIBLIOTHECA
REGIA
MONACENSIS.

Vorwort.

Es ist ein Gefühl wehmüthigen Vermissens und unzertrennlicher Liebe, womit ich es unternehme, diesen verhältnißmäßig sparsamen Auszug der Poesieen eines Freundes zu bevorworten, den ich von der ersten näheren Bekanntschaft mit seinem klaren, hochbegabten und durchgebildeten Geiste zu den liebenswürdigsten Menschen gezählt habe, und der, nach menschlichem Urtheil, viel zu frühe von dieser Welt geschieden ist. Sein Familienname hat in Deutschland von langeher einen guten Klang. Welcher Jurist kennt nicht den trefflichen, im Jahr 1846 zu Berlin entschlafenen Rechtsgelehrten Puchta? Man möchte, wenn man die Familie näher kennt, beinahe sagen, schon in ihrem Namen liege eine gewisse Wucht, — und ich glaube nicht zu irren, wenn ich die bekannteren Glieder derselben von vorneherein als ungewöhnlich begabte, vollkräftige Naturen bezeichne. Eine dieser reich angelegten, nach Leib und Geist edel und schön ausgeprägten Naturen war auch der früh heimgerufene Dichter, dessen Dichtungen ich hier aus einer Menge zerstreuter Materialien und Quellen in einer mäßigen Auswahl zusammengestellt

habe, um demſelben noch ſpät einen Kranz um ſein würdiges Haupt zu winden, ſeiner Familie ein Denkmal ſeines Strebens zu ſetzen, und auch weiteren Kreiſen das Bild eines ächten Dichters vor das Auge zu ſtellen. Ich habe den Vollendeten in ſeiner jugendlichen Friſche als Stadtvicar zu München, wie auch in ſeiner ſchwermüthigen Stimmung, die ihn im Jahre 1841 in das pſychiatriſche Inſtitut von Winnenthal führte, zuletzt aber im Jahre 1854 als rüſtigen Heilsboten des HErrn in Augsburg perſönlich, außerdem aber durch längere Correſpondenz genugſam kennen gelernt, um ihn ewig zu lieben, und ſeinen frühzeitigen Abruf von dieſer Fremdlingswelt, in welcher ſeine vielſeitigen Gaben nicht zu voller concentriſcher Entfaltung, noch weniger zur allgemeinen Anerkennung gelangt ſind, auf's Innigſte zu bedauern.

Sein von befreundeter Hand verfaßter, in der Beilage der Augsburger Allgemeinen Zeitung erſchienener Nekrolog (Beiblatt zu Nro. 268 derſelben vom 25. Sept. 1858), gibt in liebreichen, maßhaltenden Zügen einen allgemeineren Umriß ſeines äußeren Lebens und geiſtigen Bildes. Ich werde dieſen Aufſatz im Weſentlichen benützen, aber noch weitere Lineamente hinzufügen, ſoweit mir die ſchöne Leibes- und Lebensgeſtalt meines unvergeßlichen Freundes vor der Seele ſteht.

Dr. Chriſtian Heinrich Rudolph Puchta, zuletzt erſter evang. Stadtpfarrer an der Barfüßerkirche in Augsburg, wurde in dem alterthümlichen Schloſſe zu Todolzburg am 19. Auguſt 1808 geboren. Sein

Vater, Dr. Wolfgang Heinrich Puchta, ein durch persönliche Tugenden und literarische, auch amtliche Leistungen ausgezeichneter Jurist, geb. zu Mährendorf bei Erlangen den 3. Aug. 1769, ging als königl. Landrichter in Erlangen am 6. März 1845 aus dieser Zeit. — Sein älterer Bruder, Georg Friedrich, geb. in Cadolzburg am 31. Aug. 1798, ein an Geist und Gelehrsamkeit reicher, in Deutschland berühmter Rechtsgelehrter, vollendete seinen Lauf als Geheimer Ober-Tribunalrath, Staatsrath und Mitglied der Gesetzgebungs-Commission in Berlin, zu tiefem Bedauern aller Rechtschaffenen, am 8. Jan. 1846. Seine und seines Vaters Schriften sind im Conversations-Lexikon von 1854 aufgeführt, wobei es, nach Benennung seiner Leistungen also heißt: „Er verband mit einer gediegenen philosophischen Bildung eine seltene Schärfe und Klarheit des Gedankens und des Ausdrucks, und seine Lehrvorträge, wie seine, namentlich späteren Schriften, sind in dieser Hinsicht musterhaft zu nennen.“ —

Diesem trefflichen Bruder an äußerer und innerer Begabung ebenbürtig, aber in seinem Lebensgange ganz von ihm verschieden, war der um zehn Jahre jüngere Bruder Heinrich, dessen dichterischer, bei Weitem nicht ganz ausgebeuteter Nachlaß nach seinem eigenthümlichsten Wesen hier in mehreren Proben gegeben wird. — Er bezog, von sorgfältigen Eltern vorgebildet, durch tüchtige Lehrer zum Studium der Theologie vorbereitet, das er aus innerem Bedürfniß erwählt hatte, im Jahr 1826 die Universität Erlangen, woselbst er an Professor Döderlein einen unvergeßlichen

Wir Beide fühlen dann den hohen Segen,
Das größte Ziel, das man auf Kreuzeswegen
Noch hier erkämpft, wenn man auf Gott nur schauet,
Und ihm vertrauet.

Die ernsten Berge, die uns hier umzingeln,
Krystallne Bäche, die von Ferne klingeln,
Und Vögel, die den Hocherhabnen preißen
Nach tausend Weisen.

Des Landmanns Hütte, die so friedlich rauchet,
Die Ente, die im klaren Bach sich tauchet,
Der Hahn, der in dem Hofe krähend nicket,
Und Körnchen picket.

Der Hirte, der des reinen Odems Fülle,
Dahin gestemmt, verpraßt im Horngebrülle,
Das Vieh, das nur nach frischer Weide lechzet,
Nach Freiheit ächzet.

Die Kirche, um sie her des Herren Garten,
Wo viele Thränensäer schlummernd warten,
Bis der Verklärung Glanz sie wird umgeben
Zum neuen Leben.

— — — — — —
— — — — — —

So war unser Naturgenuß in dieser ländlichen Abgeschiedenheit schön, nicht schweigend. Er stimmte uns auch zu mancher ernsten Unterhaltung, und diese wurde nicht vermieden. Wer fühlte den Ernst jener Zeit tiefer, als

Führer in der Wissenschaft, an Professor Kraft einen frommen geistlichen Vater fand, und vollendete seine Studien in Berlin, wo der große Philosoph Schelling, neben den in ihrer Art gleich anregenden Professoren Schleiermacher und Neander, einen tiefen lebenslänglichen Einfluß auf seinen Geist und sein Gemüth übte. Ferne von gemeinem Studententhum, versenkte sich der edle, tiefsinnige Jüngling in die großartige Weltanschauung seines berühmten philosophischen Meisters, und es war eine gnädige Führung Gottes, daß ihm, dem mit Phantasie und Denkkraft so reich ausgestatteten, unverdorbenen, für alles Wahre und Heilige so kindlich empfänglichen Menschen, stets positiv christliche Lehrer zur Seite gingen, deren Element bei ihm, trotz aller Anerkennung menschlicher Forschungskraft, zuletzt doch die Oberhand behalten mußte. — Bei der poetischen Anlage seiner ganzen Natur, und der keuschen, von blasirtem Weltschmerz weit abgewandten Flügelkraft seines Gemüths konnten dichterische Ergießungen nicht ausbleiben, wie dieselben auch vom Jahr 1822 an in reichen, schon frühe in die schönsten rhythmischen Formen eingefriedigten Productionen vorhanden sind. Dieselben hat er besonders nach dem künstlerisch strengen Vorbilde seines Freundes, August, Grafen von Platen, verfaßt, und einen seltenen Reichthum der lieblichsten, seelenvollsten Lieder darin gegeben. Doch sind die meisten derselben, in welchen er den alten Petrarka vielleicht überfliegt, darum beinahe nicht mittheilbar, weil er die Geliebte seines Herzens, seine nachmalige Gattin, darin von ihren

frühen Lebensstufen an mit einer Innigkeit und flammenden Sehnsucht begleitet, daß wohl schwerlich ein weibliches Wesen nach allen Seiten hin mit den Rosen und Lilien der edelsten Dichtung reicher bekränzt worden ist. Daneben aber vergaß er seiner wissenschaftlichen Forschungen keineswegs, und es entstand in seinem Geiste das großartige Gebilde einer philosophisch-christlichen Kosmogonie, dem er, der noch nicht dreißigjährige Mann, im ersten Gesang seines Buches „Zeiten und Dinge," einen bewundernswerthen Ausdruck gab. Den zweiten Gesang, der handschriftlich vorliegt, „die Riesenschlacht," d. h. Lucifers Fall, betitelt, hat er in späteren Jahren geschrieben, das Ganze jedoch, wegen späterer Schwächungen seiner Gesundheit, leider nicht vollendet. Denn er wußte kaum, welch ein Reichthum ihm verliehen war, und seine meisten geistigen Erzeugnisse tragen, bei aller meisterhaften Formation, doch das Gepräge des ersten Wurfs, als Ausflüsse eines seiner großen Productivität sich selbst nicht genugsam bewußt gewordenen Mannes, der mit den Brosamen seines Tisches zehen Dichterlinge reich gemacht haben würde. —

Mit einer trefflichen wissenschaftlicher Ausrüstung trat er nach wohlangewandter Studienzeit als Stadtvicar in München ein, wo er, als College des frühe vollendeten Emil Wagner, mehrere Jahre lang wirkte und durch seine geist- und seelenvollen Predigten viele heilsuchende Herzen erbaute. Dort stand er in vertrautem Umgang mit vielen ausgezeichneten Männern, dem Geh. Hofrath v. Schubert, dem Präsidenten von

Roth, dem Ober-Conſ.-Rath v. Niethhammer, dem Prof. Dr. v. Thierſch, den berühmten Malern Cornelius, Schnorr v. Carolsfeld, den edeln Brüdern Olivier, und vielen andern hochgebildeten Geiſtern, in deren Umgang ſeine Weltanſchauung und Erudition mehr und mehr ſich abklärte und vertiefte. Damals — es war im Dezember 1835, — ſah ich den ſchönen 27jährigen Mann zum erſten Mal, — eine hochſtämmige, ritterlichanmuthige Geſtalt, mit reichem, dunklem, auf ſeine gewölbten Schultern niederwallendem Gelock, kräftig markirten, harmoniſchen Geſichtszügen, großen braunen, biederherzig glänzenden Augen, einer wohlklingenden metallenen Baßſtimme, gerad ausſchreitendem, die innere Lebenskraft bekundendem Gang, — einen blühenden, von Einfalt und heiterer Gottesfurcht getragenen Normalmenſchen, voll ernſter, freundlicher Mittheilſamkeit, — eine genialen, aber ſelbſtloſen, beſcheidenen Mann, der ſeine geiſtige Fülle nirgends zur Schau trug, und mit welchem ſich mein Herz ſogleich in den erſten Stunden unſrer Bekanntſchaft auf's Innigſte verband. — In unſern Unterredungen bekannte er mir unter Anderem, daß er die Kunſt in ihrem weiteſten Umfang nicht allzuhoch anſchlage, weil ſie gewöhnlich in den Zeiten des religiöſen Verfalls als ein Surrogat der ächten Religion am meiſten geblüht, Gott aber ſein auserwähltes Volk meiſtens ohne durchgebildete künſtleriſche Formen herangebildet, und auch hiedurch von dem Weſen dieſer ſchau- und hörluſtigen Welt zum jenſeitigen Leben der Herrlichkeit erzogen habe. — So wenig er die Kunſt an ſich gering

achte, so glaube er doch an die relative Entbehrlichkeit derselben bei wahrhaftigen Kindern Gottes, weil es sonst vielen Geringen, wenig Gebildeten, in denen das verborgene Leben mit Christo in Gott wohnt, und von welchen Viele, die hier die Letzten sind, dort einst die Ersten seyn werden, schlecht genug ergehen würde, wenn sie hienieden vornämlich auf Kunsttalent und künstlerischen Genuß angewiesen wären. Ueberdem zeige die Geschichte, daß das Christenvolk im Mittelalter, wo die Kunst am schönsten geblüht, durch dieselbe nicht wesentlich erleuchtet und gebessert worden, ja, daß sogar manche Dichter, Maler und Musiker, deren Produkte man bei der Welt nun mit schwärmerischer Pietät und fanatischer, jeden gesunden Widerspruch verpönenden Begeisterung verehre, in ihrem Verhältniß zu dem lebendigen Gott und Heiland, zu Seinen heiligen Geboten und zu der hohen, richterlichen Ewigkeit sehr oft unglaubige, weltförmige, ja nicht allzuselten liederliche Leute gewesen seien. Nur zu oft setze die Welt die blendende Kunst an die Stelle des einfachen, schmucklosen, aber den Glauben seligmachenden Wortes Gottes. Man wolle meist durch das Auge, das Ohr, das flüchtige Gefühl, womit die Kunst umgehe, aber nicht durch die Herzensübergabe an den Heiligen selig werden, — wie dieß die römische Kirche mit dem möglichsten Aufwand thue. Aber er halte sich auch innerhalb unsrer evang. Kirche für überzeugt, daß diejenigen, welche durch feierliche Cultformen und künstlerische Erregungen die Sünder fromm machen wollen, selber oft keine bußfertigen Sünder, son-

dern, wenn auch wohlmeinende, doch oberflächliche Leute seien. —

Dem hochbegabten, sein Amt so eifrig versehenden Manne schien eine glänzende Zukunft nicht fehlen zu können. Er wurde denn auch, nach zweijähriger Thätigkeit als Repetent, 1839 als Privatdocent an der theologischen Facultät in Erlangen, die sich damals zu ihrer jetzigen Blüthe zu erheben begann, und im nämlichen Jahr als Professor der Philosophie an das Lyceum in Speier berufen. Dort wurde viel von ihm gefordert; mit lebendigstem Eifer arbeitete sein rastloser Geist sich in seine mehrseitigen Aufgaben hinein, und übersteigerte dadurch seine ohnehin durch Privatfleiß, Freundesverkehr und Correspondenz vielfach angesprochenen Kräfte. Als ihn nun vollends mit bereits überreizten Nerven die gerichtliche Aufforderung traf, den Leichnam eines ihm nahe stehenden Freundes, der den Tod in den Wellen des Rheins gesucht hatte, zu besichtigen, und die Identität des schon halbverwesten Leichnams zu bezeugen, da brach seine früher so männliche Nervenkraft vollends zusammen, und jenem, ihn auf das Tiefste erschütternden Anblick folgte eine schwermüthige Erschlaffung seiner ganzen Natur, in deren Folge er etwa ein Jahr lang die Heilanstalt zu Winnenthal bewohnen mußte. An demselben Tage, wo er daselbst eintrat, den 16. März 1841, wurde ihm sein Erstlingskind, Anna, in Speier geboren. Dort besuchte ich ihn nach wenigen Monden, und werde nie der edeln, trauernden Gestalt vergessen, die mir zwar durchaus vollsinnig und mannhaft, aber schweigsam und gram-

gebeugt, gleich einer sturmumhangenen Granitsäule, entgegentrat, und von welcher ich nur mit innigster Theilnahme mich losriß. Mein Eindruck von ihm war: „dieser ist dem Tode nicht verfallen, sondern er wird leben und des HErrn Werk verkündigen!“ — Das geschah auch nach kaum einem Jahr, während dessen der belastete Geist sich von seinen Anstrengungen wieder erholte, ohne daß auch die mindeste Spur des Trübsinns an ihm haften geblieben wäre. Doch zitterte die schwere Trübsal in seinem Gemüthe nach, so daß er mit seinen treusten Freunden vorerst an einer größeren Leistungsfähigkeit nicht ohne Grund zweifelte, weßhalb ihm die kleine Pfarrei Eyb, ganz in der Nähe von Ansbach, übertragen wurde, — ein einfacher Dienst, bei welchem wir uns des Spruchs erinnern mögen: „HErr, Du demüthigest auf dem Wege meine Kraft.“ Wie wenig sein mehr und mehr in den unausforschlichen Reichthum Christi sich versenkender Geist dabei gefeiert, und welche Glaubensfrucht er in stiller Arbeit getragen, das erhellt aus seinem im Jahr 1842 zum ersten Mal veröffentlichten Buche, „Morgen- und Abend-Andachten,“ einem poetischen Werke, das an die Stelle des faden, mit rationalistischem Flitter geschmückten Andachtsbuchs von Witschel zu treten bestimmt war, und in welchem sich mustergültige Form mit gediegenem evangelischem Inhalte verbindet. Schon sein Lehrer Schelling hatte ihn zu einer Schrift dieser Art angeregt, und er löste in späterer Zeit diese Aufgabe noch viel tiefer und gründlicher, als er jenes von ihm mehrfach gesichtete und

mit den schönsten Liedern bereicherte Buch zuletzt im J. 1857 von Carlsbad aus unter dem Titel: „Christlicher Hausaltar" herausgab. Dieses Andachtsbuch, weitaus das geist- und seelenvollste von allen neueren dieser Art, reich an schönen, edeln Liedern, hat nur einen Fehler: es ist zu geistreich für unser flaches, verkommenes Zeitgeschlecht, denn sonst würde es sich, wenn der armselige Witschel so vielfachen Abgang fand, in jeder gebildeten Christenfamilie zehnfach eher einbürgern müssen. Wer diese schönen, aus dem einfachen Glauben eines ächten Christen entsprungenen, sich über die meisten Lebensverhältnisse, besonders auch über die Festzeiten verbreitenden Gesänge liest und nach Gebühr würdigt, muß es tief bedauern, daß viele andere Ausströmungen des vollendeten Dichters wegen ihres zu subjectiven Inhaltes weniger, theilweise gar nicht mittheilbar sind, so sehr sie um ihrer inneren Reinheit willen den vertrauteren Leser, wie mich, ergreifen. Es liegen vor mir drei nicht geringe Bände, worin er mit vollendeter Meisterschaft der poetischen Diction, vornämlich die schwere Form des Sonetts, aber auch andere schwierige Rhythmen gleich einem fröhlichen Kinde mit heiterem Spiele handhabt. Ein einziger dieser Bände umfaßt allein über 270 vortreffliche Sonette, die mit ihren Ergießungen eine in sich abgeschlossene Welt bilden, von welchen aber nur eine sehr mäßige Auswahl sich für die größere Lesewelt eignet. Ein kleines, erst später empfangenes Heftchen, aber von dem 1. Entschlafenen übervoll geschrieben, gibt in vielen anmuthigen, vielbeweglichen und oft ironischen Liedern einen Spiegel seiner

früheren Jahre vom J. 1822 an, Alles voll eigenthümlicher Denkkraft und Beobachtungsgabe, durchaus keusch und rein, und schon damals in vollendeter Form, worin er mit Platen, ohne dessen künstlerische Pedanterie, wetteiferte. Man erkennt beim Durchkosten dieser süßen Reliquien, welch einen gesunden Verlauf seine geistige Durchbildung und Bekehrung von einer Stufe zur andern genommen, und warum es dem Geiste des Herrn gefallen hat, ihn zu einem der gesegnetsten Sänger unsrer neutestamentlichen Zeit zu weihen.

Bei solcher Anwendung seiner Mußestunden verfloßen ihm schnell die zehen Jahre seines einsamen, dem Dienst der Gemeinde treulich gewidmeten Landlebens, nur auf kurze Zeit unterbrochen durch die Conferenzen, welche zu Herstellung des neuen bayerischen, ohne seine Schuld so mager ausgefallenen Gesangbuchs führten, an welchem er hervorragenden Antheil nahm, ohne mit seinem edleren antiken Geschmack den Archaismus aufhalten, und seinem evangelischen Vaterland ein allseitig brauchbares Gesangbuch in Aehnlichkeit des schönen Entwurfs erwirken zu können, — ein Vorfall, worüber er auch gegen mich sowohl schriftlich als mündlich sein Bedauern äußerte. Außerdem hatte er, als wissenschaftlicher Theologe, der jährlichen Aufnahmeprüfung als Commissär und Examinator anzuwohnen.

Der Wunsch jedoch, einer größeren, seiner völlig wiedererstarkten Kraft angemessenen Gemeinde dienen zu dürfen, wurde sowohl bei ihm selbst, als seinen zahlreichen Freunden und Gönnern stets dringender.

Demgemäß wurde er im Jahr 1852 auf die gering dotirte zweite Predigerstelle bei St. Jacob (Barfüßerkirche) in Augsburg, als College des trefflichen Decans und nunmehrigen Kirchenrathes, Dr. August Bomhard, im Jahr 1856 aber auf die erste, einträglichere Stelle daselbst befördert. Mit der freudigsten Treue und Hingebung widmete er sich dem beschwerlichen Dienste an jenen von einander kirchlich abgegränzten Gemeinden, und kein Gang, keine Handreichung war ihm in der weitläufigen Stadt zu viel. Damals besuchte ich den schönen, rüstigen Mann, der mich und meine Gattin (im Mai 1854) in allen Sehenswürdigkeiten der altdeutschen Stadt brüderlich umherführte, zum dritten Mal, reichlich erquickt durch die Liebe und kindliche Selbstvergessenheit des Freundes, der so blühend und wohlgeschont aussah, daß wir ihm noch 20—30 Lebensjahre prophezeit hätten. Stets werde ich ihn sehen als einen naiven, inniglich einfachen Gottesmenschen, der nicht wußte, wie reich er war, und schied von ihm, nicht ahnend, wie bald die verheerende Cholera ihr Todespanier über Augsburg entrollen würde. Aber sie kam wenige Monate hernach mit grausamer Gewalt, — und da besonders war es, wo Puchta's inwendiger Mensch die ritterlichste Probe bestand. Ohne Todesfurcht, himmelan sehend, wandelte er von einem Sterbenden zum andern, spendete Trost und Rath, so viel er vermochte, und ward zuletzt vor dem Gewissen der dankbaren Gemeinde beglaubigt als ein Christ, in dessen Innerem das Sterbliche schon hienieden von dem Leben verschlungen war. Ob er schon damals, bei so

vielen raſtloſen, unermüdlichen Gängen durch die verpeſtete Luft den erſten Krankheitskeim empfangen, oder ob derſelbe ſich in dem ſonſt kerngeſunden Mann erſt ſpäter entwickelt habe, muß dahingeſtellt bleiben. Es iſt jedenfalls eines der vielen Räthſel göttlicher Vorſehung, daß er ſein letztes Amt, welches ihm nach langen, ſorgenvollen Jahren die Ausſicht auf eine behaglichere Stellung eröffnete, ſchon als ein kranker Mann antrat, und daher des ihm vorſchwebenden Lebensglückes nicht mehr froh werden konnte. Denn ihm war, als einem Pilger und Bürger ſeines Gottes, ein beſſeres Wohlſeyn, ein himmliſches, unverwelkliches Erbtheil zugedacht. Eine zweimalige Reiſe nach Karlsbad brachte ihm im J. 1857 einige Erleichterung und ſeinem Magenleiden noch einmal Friſtung des Verlaufs, im folgenden Jahre dagegen weder Hülfe noch Heilung mehr. Er kehrte heim voll der Ahnung, daß die Zeit gekommen ſei, ſein Haus zu beſtellen. In den letzten Wochen des Spätſommers begann ſich ſein Uebel, der Magenkrebs, ſchnell zu entwickeln, und in dieſer Zeit vornemlich trat ſeine Lebensfriſche, ſeine Geiſtesfülle wunderbar noch einmal in das hellſte Licht. —

Hierüber mögen einige, von vertrauteſter Hand mir mitgetheilten Nachrichten hier zur Bezeichnung unſres ſeligen Freundes ſtehen:

Seine Beziehungen zum Familienleben ſind in dem öffentlichen Nekrolog weggelaſſen. Es läßt ſich aber von jedem, der ſein reiches Gemüth kannte, leicht denken, wie unendlich viel er gerade damals den

Jung-Stilling! Die Bewegung, die im Politiſchen wie im Religiöſen begonnen hatte, ließ ihn viel befürchten, und er mußte ſeine ganze Glaubensſtärke aufbieten, um nicht ſeinem natürlichen Hang zur Schwermuth ein Uebergewicht zu geſtatten. Ich und meine Freunde, wir jungen Leute meinten zwar wohl, er ſehe zu trübe in die Zukunft. Wenn er nun nach ſeiner klaren Lehrgabe den Gang beſtimmt hinzeichnete, den der ſteigende Luxus bei der ſinkenden Religioſität nähme, ſo daß ein ſchrecklicher Ausbruch nothwendig erfolgen müſſe, ſo entgegneten ihm mehrere Freunde, daß der Zeitgeiſt doch wohl ſo arg nicht ſei, als er ihn halte, ſo ſchlimme Veränderungen er unläugbar ſchon mit ſich gebracht habe. Ich meines Orts äußerte ihm dann gerne meinen jugendlichen Glauben an das Gute in der Menſchheit und an ihre ſichtbaren Fortſchritte, weßhalb mir die Meinung eines Barruel (oder wie einer der ſtärkſten damaligen Gegner der franzöſiſchen Revolution hieß) von einer teufliſchen Verſchwörung gegen die Regierungen und das Chriſtenthum nicht nur allzugrell, ſondern auch höchſt unrecht erſchiene. Der Vater ſah allerdings zu ſehr ins Düſtere, aber doch nicht ganz unrichtig, denn vieles traf doch wirklich ein, was er damals vorausgeſagt: der Sohn dagegen ſah zu ſehr in die Ferne, jedoch blieb auch ihm nicht ganz unerfüllt, was er hoffte, daß jenes Unheil der Revolution nicht Alles ergreifen werde; beide vereinigten ſich in dem Vertrauen auf den endlichen Sieg des Chriſtenthums. Der Vater hatte nur immer einige Beſorgniß um ſeinen Schwiegerſohn, der Strom möge die Gewalt über ihn bekommen, daß er ſich, wie andere junge Theologen, wägen und wiegen laſſe; indeſſen hörte er ihn ſtets mit Liebe an,

Seinigen war. Es war ihm kein Ding zu klein, keine Blume im Garten, keine kindliche Lebensregung bei den Kindern im Haus, die nicht seinen Geist in die freudigste Erregung gebracht hätten. — Die Fähigkeit, sich auch des Geringsten zu freuen, die unscheinbarste Arbeit mit Geist und kindlichem Humor zu würzen und mit seelenvoller Phantasie zu schmücken, war ihm und den Seinigen der Ersatz für manche Zurücksetzung, für manchen Mangel an äußerem Erfolg, z. B. eines zehenjährigen Aufenthalts in dem Dörflein Cyb, — für so manche Demüthigung auf dem so kraftvoll einst betretenen Lebenswege, die ihm ohne seinen unerschütterlichen Aufblick zu dem Herrn den späteren Lebensweg sehr hätte verbittern können. Weil er aber ein liebendes Kind Gottes war, so salbte er auch bei dem Fasten sein Haupt, und murrte nicht wider die Züchtigung, die ihm je länger desto mehr eine friedsame Frucht der Gerechtigkeit brachte.

Diese Gesinnung war es auch, die ihm eine peinliche Krankheit, ein langsames Hinsiechen und Verschmachten gar nicht als etwas allzu Schweres erscheinen ließ. Am Schlusse des ersten Jahres, worin seine letzte Trübsalszeit begann, sprach er wiederholt aus, daß er sich noch niemals innerlich so reich gefühlt, daß er niemals so viele Freuden, so erhebende Triebkraft zur Thätigkeit empfunden habe. — Im letzten Halbjahre nahm die körperliche Erschöpfung sammt vielen Schmerzen dermaßen überhand, daß jene Freudigkeit zuweilen weichen mußte; aber niemals kam eine Klage in seinen Mund, sondern er sagte: „Die Liebe bleibt!“

— Die von ihm selbst lange noch festgehaltene Hoffnung auf Wiedergenesung verschwand erst in den letzten Wochen in Folge eines gänzlichen Siechthums und der bestimmten Ueberzeugung, daß nun seine Tage gezählt seien. Das griechische Neue Testament lag beständig vor ihm, — aber seine Phantasie malte sich öfters den Tod in schwarzen Farben, und zuweilen sprach er von schweren, sein Gemüth quälenden Bildern, die in nächtlicher Schlaflosigkeit vor ihn traten, — insonderheit von dem Spruch 1 Kor. 3, 12. 13.: „Bei Jeglichem wird es das Feuer offenbaren, was er auf den Grund Christus gebaut hat." — Seine getreue, von ihm mit innigstem Herzen umfangene Gattin las ihm oft aus Heinrich Müllers Erquickungsstunden und dessen Postille vor. Da rief er zu Zeiten: „O wie Vieles hat solch ein Mann gebaut!" — Ein anderes Mal, als er in Schmerzen lag, begann seine Gattin, ihm das P. Gerhardt'sche Lied: „Gib dich zufrieden" vorzulesen, aber die Thränen erstickten ihre Stimme. Da nahm er das Buch und las das edle Lied von Anfang bis zum Ende mit begeistertem Tone vor, obgleich sein Körper bereits so schwach war, daß er sich nicht von der Stelle bewegen konnte. „Da hast du Alles, was du brauchst!" sagte er dann zur weinenden Gattin mit freudiger Rührung.

Das Gefühl seiner nahen Auflösung war ihm wohlthuend, wenn gleich unbewußt, für die Zuschauer jedoch herzangreifend, weil die Zuckungen des Magens den einst so schönen und kraftvollen, nun zum Skelett abgemagerten Körper durch und durch erschütterten.

Fragte ihn die Gattin: Lieber, wie geht es dir? so war seine Antwort: „Ganz gut! ich fühle mich innig wohl.“ — Am letzten Tage sagte er noch: „Ich fühle es, heute kann ich noch aufstehen.“ — In seine friedlichen Sterbephantasieen verwob sich der väterliche Wunsch, seine auf dem Land abwesenden Söhne noch zu sehen, die er im Halbtraume für anwesend hielt; aber sie konnten den geliebten Vater nicht mehr begrüßen, und nur seine bis zum Tod ihm anhängende Gattin empfing mit ihren vier älteren Töchtern unter weinendem Gebete die letzten Seufzer seiner friedlich hinscheidenden Seele. Drei Tage vor seinem, den 12. Sept. 1858 erfolgten Heimgang hatte er aus den Händen seines ehrwürdigen Vorstandes und Collegen, des Kirchenrathes Dr. August Bonhard, das heilige Abendmahl empfangen, wobei er sein inniges Heilsverlangen mehr mit dem Blicke seiner schon halbgebrochenen Augen, als mit längeren Worten zu bekunden vermochte. — Am 15. September geleitete ein großer Theil der Einwohner von Augsburg seine sterbliche Hülle mit tiefer Anerkennung des von ihnen genommenen Mannes und segnender Liebe zur letzten Ruhestatt. Es war einer der edelsten, tüchtigsten Männer aus ihrer Mitte geschieden. —

Der ihm nahe befreundete Verfasser des Nekrologs fügt folgende Worte bei: „Sein zuletzt unerwartet schnell eingetretener Tod ersparte ihm wenigstens die furchtbaren Qualen, welche das letzte Stadium jener Krankheit nicht selten mit sich führt. Aber welche unerschöpfliche Geistesfülle, welche ausdauernde Seelen-

ſtärke in dem Manne lag, — das trat in ſeinem ganzen Leben kaum jemals ſo deutlich hervor, als eben während der letzten anderthalb Jahre. Er war keinen Augenblick müßig; bei Tage fand man ihn meiſt leſend, oder in lebhafter Unterhaltung begriffen, bei Nacht beſchäftigte er ſich, weil er von jeher nur wenig, während ſeiner Krankheit gar nicht ſchlafen konnte, mit Schreiben oder damit, daß er ſeinen Gedanken nachhing, welches letztere für ihn eine wirkliche Beſchäftigung war bei dem unaufhörlich fließenden Reichthum ſeiner Ideen, und der unglaublichen Imaginations- und Gedächtnißkraft, die ihm inwohnte." —

Wer die meiſtens in edlem Phantaſieſpiel entſtandenen allgemeineren Gedichte des Vollendeten, und ſeine vor Gott empfangenen geiſtlichen Lieder kennt, wird gerne auf ihn die Worte anwenden, die er im Jahr 1836 ſeinem vollendeten Freunde, Auguſt von Platen, nachgeſungen hat:

Nicht zu früh bin ich geſtorben,
Denn mein Tagwerk iſt vollbracht.
Jene heil'ge Feuerflamme,
Die vom Himmel ward entfacht,
Die mit ihrem Glanz erleuchtet
Sterblicher Gedanken Nacht,
Hab' ich als ein treuer Prieſter
Bis an meinen Tod bewacht.

Aber er dürſtete hiebei nicht nach weltlichem Ruhme, ja, er achtete, wenn ich es ſagen darf, ſeinen ihm verliehenen Reichthum eigentlich zu wenig, ſo daß ſeine Gattin, deren freundliche Sorgfalt mir einen großen

Theil dieser bisher meist zerstreuten und in ihrer Vereinzelung schier unbeachtet gebliebenen Poesieen vertrauen wollte, sich bereits darein ergeben hatte, ihren unvergeßlichen Mann im Kreise der deutschen Dichter so ziemlich verschollen zu sehen. Ein tiefes Gefühl alter Anhänglichkeit und Liebe hieß mich aber dieser Resignation entgegentreten, da ich wohl empfand, wie mit dem „Christlichen Hausaltar," eine so große Verbreitung auch dieses Büchlein in Christenfamilien verdient, der edle Nachlaß meines vollendeten Freundes noch lange nicht nach Würden ausgebeutet, und unsern Zeitgenossen zur gebührenden Anschauung und zu geistigem Genusse mitgetheilt sei. Denn wenn auch mehrere Gedichte seines früheren Lebens sich in weltlicheren Sphären bewegen und mehr das rein Menschliche, als das göttlich Geoffenbarte behandeln, so wird doch jeder sinnige Leser sich erquicken an der keuschen Gemüths- und Gedankenfülle des großartig strebenden Jünglings, und auch darin überall die prophetischen Keime zur schönsten Geistesfrucht gewahren, die dem lieben Verewigten in reiferen Jahren so vielfach entsprossen ist. Es wäre ein Unrecht gegen ihn selbst, wie gegen unsere Nation, wollten wir nicht die holden Reliquien eines Mannes concentrirt bewahren, der zu unsern liebenswürdigsten Geistern zählt, und bei aller Einfalt, wodurch er im Leben die gehörige Sammlung seiner Erzeugnisse vergaß, doch den reichsten Gehalt mit einer klassischen Form vereinigt.

Seine von ihm seit ihrer frühen Jugend an zärtlich geliebte, von ihm so innig und eigentlich fürstlich

herzige, aber auf kleinere Kreise sich beschränkende Jugendschriften, und lieferte während seiner Krankheit manche geistreiche, gewiß überall mit Vergnügen gelesene Aufsätze in die allgemeine Zeitung, die es nicht verriethen, daß er schon damals am Rande des Grabes stand und sich in seinem Innersten eigentlich nur mit Ewigkeitsgedanken beschäftigte. Die Ausführung vieler andern weit aussehenden Unternehmungen blieb ihm, dem frühe für die ewigen Hütten herangereiften Manne versagt, und die nachstehenden Proben seines hoch hinan und tief hinein und hinab schauenden Geistes mögen es nun bekunden, welch eine Kraft in diesem Manne gewohnt hat, von welchem man, die demüthigenden Führungen seines Gottes und Heilandes mit eingerechnet, vielleicht sagen darf, er sei zu kindlich und in Gottes Augen zu werth gewesen, um ein weltlich berühmter Dichter zu werden, indem die göttliche Berufung allen zeitlichen Ruhm in den ewigen verschlungen habe.

Bei Veröffentlichung dieser Auswahl, deren erstes und zweites Buch den jugendlichen Jahren des Dichters angehört, während im dritten Buche nur eine sehr mäßige Wahl seiner geistlichen Gesänge, zu Vervollständigung des poetischen Gesammtbildes, gegeben ist, empfinde ich tief, wie viel reicher und vollkräftiger die Sammlung ausgefallen seyn würde, wäre es meinem vollendeten Freund angelegen und zuletzt möglich gewesen, ein Buch dieser Art seiner eigenen Meisterhand zu entlassen. Da jedoch ein bedeutender Theil seiner Dichtungen, der theilweise die tiefsten Geistes-

und Gemüthsergießungen enthält, nicht für die Augen einer größeren Lesewelt sich eignet, so gemahnt mich's bei'm Ueberblicke derselben wehmüthig an die Porte du Rhône, an jenes unterirdische Felsenbett, durch welches die Rhone ihre jugendlich brausenden Wellen hindurchdrängt, und ich muß mich begnügen, eine meinem Herzen ungemein theure Arbeit nicht zur Hälfte gethan, den Lesern somit hier nur das Bruchstück eines unvergeßlichen Lebens vor Augen gelegt zu haben.

Stuttgart, im April 1860.

Albert Knapp.

Dem Vollendeten.

Du, deſſen Auge hold und hell
Zum Himmel aufgeſchaut, —
Deß Haupt der ew'ge Friedensquell
So wonnig oft bethaut, —
Du ſchöner Menſch voll Feuerkraft,
Einfältig, fromm und mild:
Wie früh ſchon auf der Pilgerſchaft
Erloſch dein edles Bild!

Ein Roſenſtrauch hat in der Bruſt
Dem Jüngling einſt geblüht,
Viel herrlicher, als Du's gewußt,
Vor Weltruhm unbemüht.
Da ſchwoll ein ſüßer Frühlingsflor,
Von deſſen Lebensduft
Bis zu den Alpenhöh'n empor
Aufwallete die Luft.

Einſt war er purpurn, aber bald
Entfärbte ſich ſein Glanz
Vor winterlicher Sturmgewalt
Und ſcharfem Wettertanz.
In Himmelslüfte flogen rings
Die Freudenblüthen fort,
Und mit dem theuern Sänger ging's
Hinab zum Grabesport.

Da ruheſt Du; ſanft ſchlummert da
Dein Auferſtehungskeim,
Indeſſen mit Halleluja
Der Geiſt bei'm Herrn daheim;
Und von den Roſenblättern will,
Sich deines Siegs zu freu'n,
Nur wenige die Liebe ſtill
Auf deinen Hügel ſtreu'n.

Erſtes Buch.

Vermiſchte Gedichte.

und verkannte dann das nicht in ihm, was doch fester stand, als seine Worte vielleicht vermuthen ließen. Jedesmal endigte sich unser Gespräch für mich belehrend, für ihn beruhigend.

So waren auch unsere Unterhaltungen über Religionslehren. Nach meiner Naturart sprach ich mich wohl lebhafter aus, als daß er mich sogleich verstehen mochte, und ich führte dabei Manches aus der neuesten Literatur an, das gegen den christlichen Glauben gerichtet war. Da sah mich denn der treue Vater oft ängstlich an, als ob ich auch schon zu wanken anfienge, überzeugte sich jedoch bald nach seinen gründlichen Gegenreden, daß ich nur Fremdes mitgetheilt hatte, und daß dieses nie Meiniges werden könne; ja er achtete in mir einen redlichen Forscher, der diesen Weg gehen müsse, und sich in seiner Denkthätigkeit und Liebe zum Evangelium mit Gottes Hülfe schon durchkämpfen werde. Darin stärkte mich denn auch in jedem Gespräche nicht nur sein Stillingswort und sein Wahrheitsauge, sondern sein freundliches Eingehen in meine Ansichten, und daß er mein Nachdenken auf diesen oder jenen Punct, den die Jugendlichkeit so leicht übersah, richtig zu lenken wußte.

Einmal aber, einige Jahre vorher, als er allein uns in Derbach besuchte, wurde er wahrhaft betrübt über mich. Es war eben damals ein Buch erschienen, welches Aufsehen machte — den Titel weiß ich nicht mehr, es ist auch wohl längst vergessen — weil es gegen die Offenbarung, hauptsächlich gegen das A. Test. gerichtet war. Ich hatte es eben damals gelesen, und in der widrigen Bewegung die es in mir zurückgelassen, referirte ich dem Vater Stil-

Der Stein der Weiſen.

Mir ſchwebte ſeit der Jugend Tagen
In leiſen Tönen um die Ohren,
In blaſſen Farben um die Augen
Ein unermeßliches Gefühl;
Und wollt' ich es mit Worten ſagen,
So war es als im Wind verloren,
So ſah ich's ſpurlos untertauchen
Im wilden ringenden Gewühl.

Was ich mir auch betrachten mochte
An Menſchen, Blumen oder Thieren,
An Farben, Stoffen oder Tönen,
So war es allemal dabei.
Allein wie ſehr die Seele kochte, —
Das Wunder ließ ſich nicht regieren,
Nie wollt' es ſich dem Wort gewöhnen,
Es blieb in allen Feſſeln frei.

Zwar ſprach es mich aus tauſend Dingen,
Aus bunten, wechſelvollen Bildern,
Aus Schaaren ſtreitender Gedanken
Stets zärtlich und verlangend an;

Doch wollt' ich ihm in's Auge bringen,
Wollt' ich, um meine Gluth zu mildern,
Mit kühnen Armen es umranken, —
Gleich war es um den Blick gethan.

Drauf ging ich hin, mit hundert Klagen
In alten und in neuen Weisen
Von meiner Sehnsucht ihm zu singen;
Ich sang mich ganz betäubt und krank.
Auch alle Schmerzen, die mich nagen,
Sie mußten dienen, es zu preisen; —
Doch konnt' ich's nie zum Reden bringen,
Und nie bekam ich einen Dank.

Am meisten hat es mich bekümmert,
Daß ich das wunderbare Wesen
In allen Reimen, allen Liedern
Beim rechten Namen nie genannt.
Ich habe jedes Ding zertrümmert,
Um seinen Namen drin zu lesen,
Und jedes schien mir zu erwiedern:
„Dein Sehnen ist uns unbekannt!"

Und doch, es war in den Gestalten,
Ich konnte seine Nähe spüren,
Ich fühlte fast den Athem wehen,
Es zog so tief in's Herz hinein.
Allein zu fassen, festzuhalten,
Mit dieser Hand es zu berühren,
Mit diesen Augen es zu sehen —
Dagegen sprach es immer: Nein!

So zog es mich durch's ganze Leben,
Von Ort zu Ort, von Mund zu Munde,
Durch alle Thäler, alle Blumen
Mit Klagen und Gesängen fort.
Ich mußt' es überall umschweben,
Bei Allen sucht' ich seine Kunde;
In Hütten und in Heiligthumen
Lauscht' ich voll Sehnsucht auf das Wort.

Ich nannt' es Kunst, ich nannt' es Liebe,
Bewund'rung, Andacht, stilles Sehnen,
Bald eine Blume, bald ein Feuer, —
Ich nannt' es Mutter, nannt' es Gott.
Es schien vor meinem heißen Triebe
Sich immer größer auszudehnen;
Es höhnte mich, und blieb mir theuer
In allem bittersüßen Spott.

Ich kam zu ihm mit heißen Thränen,
Ich kam mit Liedern und Gebeten;
Hoch blieb es über meinen Tönen
Als ferner Himmel ausgespannt.
Ich konnt' es oft so nahe wähnen; —
Mir war, als müßt' es zu mir treten,
Als müßt' es jeden Schmerz versöhnen;
Es war mir doch so tief bekannt!

Und weil ich's nirgend recht gefunden,
Und nirgend völlig ausgesprochen,
Und nirgend gründlich aufgeschlossen, —
So mußt' ich wohl ein Dichter sein;

Ein Dichter, deſſen Herzenswunden
Zu tauſend Liedern aufgebrochen,
In tauſend Bildern ſich ergoſſen,
Der doch nie ſagt: Hier iſt es mein!

Zuletzt will es mir ſo erſcheinen,
Daß dieſes räthſelhafte Weſen,
So nah und fern, ſo klar und dunkel,
Nichts, als das Leben ſelber iſt;
Und freilich, müßt' ich dieſes meinen,
Dann werd' ich nie vom Schmerz geneſen,
Bis dieſer leuchtende Karfunkel
Einmal ſein eig'nes Bild vergißt.

Die Künſte.

Warum von allen deinen Kindern,
Du große Natur,
Mir dieſe tiefe Sehnſucht gabſt du nur,
Und nichts, ſie zu lindern?
Kein Mittel, zu ſchildern,
Was in tauſend Bildern
Aus lebenvollem Buſen ſich aufwärts drängt,
Als Seufzer dem Mund entquillt,
Als Thräne am Auge hängt?
So ſtets ungeſtillt
Mein Wunſch, mein Streben, meine Pein, —
All' dieß Leid, — warum mir allein?

Von allen deinen Kindern, warum
Nur ich so stumm?
Habe nichts für tausend innere Gestalten,
Als ein Wort, einen bloßen Schall.
Möcht' es entfalten
Zum unendlich tönenden Wiederhall,
Zum unablässig sprudelnden Quellenfall —
Muß kochend im Busen behalten
Den Ueberschwall,
Dieß lebendig ungeborene All.

Wär' ich die Rose,
Um die der buhlende Zephyr schwebt!
Ihr liebetrunkner Busen bebt
Seinem flüsternden Gekose.
Was sein Hauch um sie webt,
Bildet sich träumend hervor aus ihrem Schoose.
Den Pinsel getaucht in das eigene Blut,
Malt sie von innen heraus all' ihre Gluth,
Bis zum äußersten Rand verschwimmend,
Wie Abendröthe sanft verglimmend; —
Wie das Alles nach aussen strebt!
So steht sie, durch und durch belebt,
Die sprechende Sprachlose,
Die stille Künstlerin im grünen Moose.

Wär' ich die Nachtigall,
Die aus schattigen Zweigen tönet,
Deren melodischer Sylbenfall
Jeden Mißklang der Welt versöhnet!

Was der Sturmwind rauſcht,
Was die ſtürzende Welle dröhnet,
Sie hat Alles abgelauſcht,
Alles verſtanden und verſchönet;
Was in tauſendfacher Rede die Schöpfung tauſcht,
Ihr Lied hat es geſammelt und gekrönet.
Was das Herz noch nicht empfunden, —
Sie hat es uns ſchon geklagt;
Was kein Verſtand noch überwunden, —
Ihre Sprache hat es gewagt;
Was längſt vergangen und verſchwunden, —
In ihren Tönen hat es neu getagt;
Was ſich verbirgt in künftigen Stunden —
Sie hat es uns vorausgeſagt.

Heilige Kunſt der Farben,
Roſe des Thals!
Die für dich lebten, für dich ſtarben,
Leuchten im Schmuck des ewigen Strahls.
Glückliche, die mit ſchaffenden Zügen,
Ungehemmt in des Geiſtes Flügen,
Bilder an Bilder durften fügen;
Die mit der Cedern rauſchenden Wipfeln,
Mit der Gebirge welligen Gipfeln,
Mit der Gewäſſer klaren Bächen
Reden durften, durften ſprechen!
Die, den Finger gelegt auf den ſchweigenden Mund,
Aus der Seele tiefſtem Grund
Liebe und Leben gaben kund.

Heilige Kunſt der Töne,
Nachtigall des Hains!
Du blendeſt alle deine Söhne
Wie mit dem Zauber eines ewigen Wiederſcheins!
Wie eine Sonne, die hinter Bergen heimgegangen,
Wie ein tiefes, ſehnendes Verlangen,
So rötheſt du der Jugend Wangen.
Wer kann das Ungeſprochene ſprechen,
Wer das Ungebrochene brechen,
Wer das Erkaltete bezwingen,
Wer das Veraltete neu durchdringen —
Wer das Erſtorbene innig beleben
Wer das Erworbene ſinnig umſchweben? —
Wer enthüllt, was noch Keiner geſchaut,
Wer erfüllt, worauf Jeder vertraut,
Wer bekrönt, woran Alle gebaut,
Wer verſöhnt, wovor Allen graut? —
Du Königin, Prophetin, Braut, —
Deiner Bruſt ewig allmächtiger Laut!

Die geiſtliche Poeſie.

Nach der Zeit Erfüllung ringend,
Fromm und treu, ſich ſelbſt bezwingend,
Tönt der neuen Muſe Klang.
Einem Einz'gen ſtill ergeben,
Nahm ſie aus dem Tod das Leben,
Und den königlichen Gang.

Wer dem Herrn der Seligkeiten
Kühnen Muthes nachzuſchreiten
Durch die dunkle Straße wagt,
Wer es wagt, mit ihm zu ſterben,
Der wird ein Gebeimniß erben,
Eine Kraft, die nie verſagt.

Unter bangen Grabesſchauern,
Aus der Zukunft finſtern Mauern
Scholl er vor, der Schreckenslaut, —
Und ſie ſtand beſtürzt, erblaſſend,
Doch das Kreuz, das mächt'ge, faſſend,
Eines Gottes Magd und Braut.

Erſt noch in verworrnen Tönen,
Aber bald im Flug des Schönen
Stieg ihr Lobgeſang empor.
Was die Demuth leis geſtammelt,
Ward vernommen, ward geſammelt
Zu dem Lied im höhern Chor.

Hört, was rauſchet! hört, was flüſtert!
Jedes Auge ſenſt umdüſtert,
Hebe frei ſich, thränenleer!
Laßt ſie ſpielen, eure Töne,
Eure Töchter, eure Söhne
Fröhlich um das Höchſte her!

In Saft und Blut.

Oftmals mußt' ich es beklagen,
Daß in mir ſo wenig Stoff,
Während es mit Wohlbehagen
Von der Andern Lippen troff.

Eig'nes war es nicht gerade,
Aber fremdes Gut genug,
Was ſich jeder ohne Gnade
Ueberall zuſammen trug.

Ihr Gehirn, ein wohlgerüſtet,
Trefflich angefüllt Gemach;
Jeder, was ihn nur gelüſtet,
Holt er vor aus Dach und Fach.

Drinnen in der dunklen Kammer
Steht die ganze Gallerie
Eingefügt mit feſter Klammer,
Daß ſie kommt abhanden nie.

Dieſe freilich ſind zu preiſen,
Denen nie ein Ding entfällt,
Deren Magen iſt von Eiſen,
Daß er Alles ganz behält.

Meiner, ach, iſt ſo gebauet,
Daß er Alles gleich verdaut,
Was der Mund ihm anvertrauet,
Der zuvor es tüchtig kaut.

ling aus demſelben unter andern, daß der Verf. die Propheten ſogar für „Barbaren" erkläre. Das hatte nun gewiß nicht meine Zuſtimmung. Denn ich hatte dieſe Gottesmänner durch ihre Worte, die ich oft geleſen, gar wohl als Lehrer erkannt, durch die der heilige Geiſt geſprochen, und jenes Buch hatte nichts gegen meine Ueberzeugung vermocht; vielmehr hatte es wegen ſeiner ungerechten Angriffe meinen Aerger erregt. Aber ich weiß nicht, wie der Ton und Ausdruck, womit ich den Inhalt mittheilte, oder die Stimmung des Vaters, womit er es aufnahm, muß geweſen ſeyn, genug, er ſchwieg und ſeufzte, und ich ahndete nichts Arges. Endlich ergab ſich einmal die Gelegenheit, wo er mir offen ſagte, ich hätte mich ja damals über die Propheten ſo übel geäuſſert. Ich war wie aus den Wolken gefallen, und erklärte ihm, daß ich vielmehr der Aeußerungen jenes Buches mit Unwillen gedacht hätte, und daß ich überhaupt ſolche Anfeindungen, wie ſie dieſe Schrift enthielt, auch vermöge meiner theologiſchen Studien als ein unwiſſenſchaftliches Gerede anſehen müſſe. Da heiterte ſich ſeine hohe Stirne auf, und ich ſah, wie ihm ein Stein von dem Herzen genommen war. Seit der Zeit kam ihm nie mehr ſolches Mißtrauen gegen mich in den Sinn, und darum waren denn auch unſere Unterhaltungen in jener ſchönen Zeit über ſolche Gegenſtände ohne alle Spannung. Jeder gab ſich, wie er dachte, und wo man auch gerade nicht einerlei Meinung war, wußte man ſich doch gegenſeitig einverſtanden in der Gemeinſchaft der ewigen, durch Jeſum Chriſtum geoffenbarten Liebe und Wahrheit.

Indeſſen machte ihm von einer andern Seite meine

Was ihm gut ſcheint und erbaulich,
Seht er um in Blut und Saft,
Und was etwa nicht verdaulich,
Wird ſogleich hinausgeſchafft.

Will dann wer von mir erfahren
Meines Wiſſens Rechenſchaft,
Muß ich leider offenbaren:
Wenig Stoff, und lauter Kraft!

Wunderbare Umgeſtaltung,
Daß nichts Fremdes in mir bleibt,
Daß in innerer Verwaltung
Alles gleich mir lebt und leibt!

O verwünſchte Umgeſtaltung!
Wüßt' ich doch, wie man es treibt,
Daß in kräft'ger Niederhaltung
Alles hübſch beiſammen bleibt!

Gerne hätt' auch ich behandelt
Nach Gebühr die Wiſſenſchaft;
Doch das ſchlimme Zeug verwandelt
Mir ſich gleich in Saft und Kraft!

Dichter-Beruf.

Vor dem Herrn her ſollt ihr treten
Als begeiſterte Propheten,
Sollt an ſeiner Wiege ſtehen
Als bewaffnete Kureten,
Sein geheimes Wort entziffern
Als geweihte Interpreten,
Seines Tempels Chöre führen
Als bekränzte Muſageten. —
Völker ſollt ihr um Ihn ſammeln
Als ehrwürd'ge Nomotheten,
Selbſt die Wildniß ihm beleben,
Einſame Anachoreten. —
Das ſind eure großen Aemter,
Eure Würden, ihr Poeten! —
Aber nicht in eig'ner Armuth
Fremden Teig nur auszukneten, —
Auf den breitgefaßten Straßen
Fremde Schuhe auszutreten,
Eine abgedroſchne Zeitung
Zeh'nmal noch auszutrompeten, —
Einen weiland guten Einfall
Tauſendmal noch nachzubeten. —
Wenn ihr weiter Nichts vermöget, —
Dann bleibt fern uns, ihr Poeten!

Moderne Kunſt.

Von wie wunderlichem Schlage
Sind die Künſte unſrer Tage!
Poeſie ward ew'ge Klage,
Die Muſik zur Fingerplage,
Malerei zur Farbenwage,
Weisheit eine bloße Frage,
Und Geſchichte eine Sage. —
Allgemeine Niederlage!

Bannformel.

Fort mit dem Spuck!
Laſſe die Wahrheit,
Frei von dem Druck
Fremder Gelahrheit,
Schimmern im Schmuck
Innerer Klarheit!

Tempel und Vorhof.

Wer vor dem Bilde Gottes ſteht,
Wer unter Säulen wandeln geht,
Der heißt ein Poet.
Wer den Staub von der Schwelle kehrt,
Wer dem Publikum die Thüre verwehrt,
Der heißt gelehrt.

Nil admirari.

Ich will das alte Wort erfüllen
Und über Nichts mich wundern mehr;
Das weiche Herz will ich verhüllen,
Das oft ſich hat betrübt zu ſehr.

Der Menſchen ſonderbare Launen,
Die tauſendfachen Spielerei'n,
Nie will ich mehr darüber ſtaunen.
Nie mehr darob verwundert ſein.

Wenn ſie verkaufen ihre Grillen,
Als hätten ſie der Weiſen Stein,
So will ich meine Seele ſtillen,
Und über Nichts verwundert ſein.

Ihr leeres Zürnen, eitles Haſſen,
Und all' die ſelbſtgemachte Pein, —
Gewähren will ich jedes laſſen,
Und über Nichts verwundert ſein. —

Doch wenn ich aus den lauten Gaſſen
Zum ſtillen Himmel ſeh' hinein,
Da kann ich nicht ſo leicht mich faſſen,
Da muß ich wohl verwundert ſein.

Da quillt ein unnennbares Staunen
Aus meiner tiefſten Bruſt hervor,
Antwortend leiſe den Poſaunen,
Die droben bläſ't der Engel Chor.

Und wenn im Frühling jede Blume
Die Luft erfüllt mit Düften rein
Aus ihrem keuschen Heiligthume, —
Da muß ich wohl verwundert sein.

Und was die stillen Wasser klagen,
Und was die lauten Winde schrei'n, —
Dem will ich nie mein Ohr versagen,
Und immer nur verwundert sein.

Sentimentalität.

Du herrschest über Trümmern
Uralter Majestät,
Hebst über Sorg' und Kümmern,
Sentimentalität!

Hebst über Sorg' und Kümmern;
Ob Alles auch vergeht, —
Es tönt dein göttlich Wimmern:
Sentimentalität!

Es tönt dein göttlich Wimmern,
Wenn leis' ein Seufzer weht,
Wenn feucht die Augen schimmern: —
Sentimentalität!

Wenn feucht die Augen schimmern
Am Frühlingsrosenbeet,
Da kannst du Tempel zimmern,
Sentimentalität!

Da kannſt du Tempel zimmern, —
Und wenn man ſich verſteht, —
Im Brautkranz muß es flimmern:
Sentimentalität!

Im Brautkranz muß es flimmern,
Und iſt der Kranz verweht,
So herrſcht noch über Trümmern
Sentimentalität!

Verſchiedener Lebenslauf.

Durch Aecker und Wieſen, ſeicht und ſchmal,
Fließt wohlbedächtig ein Kanal.
So wie er aus dem Sand gekommen,
Haben die Menſchen ihn aufgenommen,
Sein Bett geebnet und gedeicht,
Wo er behaglich weiter ſchleicht.
Er wird nicht größer, er wird nicht kleiner,
Nicht ſeichter noch tiefer, nicht trüber noch reiner;
So fließt er durch ſein ganzes Thal,
Der alte langweilige Kanal. —

Dort auf dem Gebirge quillt ein Bach;
Erſt rieſelt er durch Felſen gemach,
Dann fängt er an hinunterzuſchäumen,
Und Schutt und Erde aufzuräumen.

Und wie er sich still gequält und geplagt,
Hat weiter kein Mensch nach ihm gefragt.
Und wie er zuletzt in's Thal gekommen,
Hat eigentlich auch kein Mensch vernommen.
Manch' stilles Plätzchen hat er geschaut,
Und manches Blümchen war ihm vertraut.
Da kommt er endlich mit vollen Wogen
Groß, prächtig durch das Land gezogen.
Viel tausend Wasser zieht er an;
So fällt er in den Ocean. —

Was suchst du Glück und Menschengunst?
Ein freies Wesen ist die Kunst.

Sturm.

„Gebt mir Poesie zu trinken,
Poesie wie einen Strom,
Daß ich möge drin versinken
Als ein winziges Atom!

Eure Lehren, eure Sprüche
Dünken mich so hohl und leer.
Stürzt auf mich, ihr Wolkenbrüche,
Brich herein, du finst'res Meer!

Sprich, wie lange willst du hadern
Mit dem Herzen, heiße Gluth?
Sprich, wie lange durch die Adern
Willst du rollen, dunkle Fluth?

Ungezähmt an ſeiner Kette
Nagt mit ſtiller Wuth der Knecht;
Ungedämmt aus ſeinem Bette
Steigt der Strom und will ſein Recht.

Euch in eurer Ruhe ſtören
Wird ſein ungeheurer Gang;
Bis ihm wird die Welt gehören,
Wird er folgen ſeinem Drang.

Eure Felder, eure Hütten,
Wo ihr ſitzt mit Weib und Kind,
Wird er donnernd überſchütten,
Bis ſie Staub beim Staube ſind.

Brich hervor aus deinen Bergen,
Stiller Rieſe brich hervor,
Und in dieſe Welt von Zwergen
Schleud're deiner Geiſter Chor!

Dann, wenn rings in tiefes Schweigen
Eingehüllt iſt Berg und Thal,
Laſſe deine Wogen ſteigen
Himmelwärts zum letzten Mal!

Dann in ſüße Niederlage
Sinke, ſink' auch du hinab;
Trage deinen Stolz, o trage
Deine Schmach in's Weltengrab!

Dort wo Alles muß verſinken
Vor dem heil'gen Gotteszorn,
Wirſt du ſterbend Leben trinken
Aus dem ew'gen Liebesborn." —

Die ihr euch ſo kühn geberdet,
Hört das Wort, und werdet bleich:
Wenn ihr nicht zu Kindern werdet,
Kommt ihr nicht in's Himmelreich!

Jugend und Alter.

Wann einſt das Blut in trägen Kreiſen ſchleichet,
Dann wird im Herzen jener Sturm ſich legen,
Der nur der Zeit, nicht dem Verſtande weichet.

Dann tritt uns fremd der Jugend Bild entgegen,
Und es vermag der Geiſt nicht mehr zu faſſen,
Was ſonſt ihn feſſeln konnte, ihn erregen.

Er wird erröthen wechſelnd und erblaſſen,
Wenn er gedenkt an manches Abenteuer,
Dem er ſich einſt leichtſinnig überlaſſen.

Und doch, wie fühl' ich's jetzt ſo ungeheuer,
So allgewaltig mir den Buſen heben,
Der unerhörten Liebe heißes Feuer!

Wie fühl' ich es mit meinem tiefſten Leben
Zu Einem Sein ſich gatten, ſich verbinden,
Dieß thät'ge Leiden, dieſes müſſ'ge Streben!

Es würde mir mein ganzes Selbſt verſchwinden,
Wenn ich befreit mich ſähe von den Qualen,
Die mich zerreißen, doch nicht überwinden.

Die Hoffnung lebt, ob auch zu tauſendmalen
Das Herz in Täuſchungen ſich abgemattet,
Sie lebt in ewig jungen Idealen.

Noch hat ſie ihre Todten nicht beſtattet,
Noch will ſie ſich von keinem Sarge trennen,
Von keinem Grame, der den Geiſt umſchattet.

Einſt aber wird die Flamme düſter brennen,
Die jetzt der Seele Tiefen mir erleuchtet,
Und Dinge zeigt, die keine Namen nennen.

Ihr, die ihr bang' im Joch der Liebe keuchet,
O ſeid getroſt, es nahet euch ein Morgen,
Von keinem Liebesthränenthau befeuchtet.

Dann iſt das Ziel von allen euren Sorgen,
Der ernſten, ſtillen Ruhe Port erreichet:
Dann ſeid ihr frei, ſeid friedlich nun geborgen, —

Wann einſt das Blut in trägern Kreiſen ſchleichet.

Freiheitsdrang.

Was ſoll ich noch ſäumen? was hält mich noch hier? —
Zur Ferne! da winkt es, da lächelt es mir.

Theologie Bedenken. Damals beherrschte die Kantische Philosophie das theologische Studium, und es war so eben ein neuer Zweig derselben, die Religionsphilosophie genannt, hervorgewachsen. Fichte's Kritik aller Offenbarung, Reinholds und Heydenreichs Betrachtungen über Religion, K. C. Chrh. Schmidts Moralphilos. u. e. a. Schriften waren nicht unbedeutende Momente in dieser kritischen Periode geworden. Nun wußte mein Schwiegervater, daß ich diese Schriften der Reihe nach eifrig studirte, und daß ihre Tendenz im Allgemeinen dahin gieng, die Offenbarung wenigstens unter die Vernunft, d. h. unter jene abstracte Vernunft, die sich in ihren Systemen gefiel, herabzusetzen. Auch wußte er, daß dieser junge Mann mit andern, die sich schon in diese Richtung herein gewendet hatten, und mit Scharfsinn mehr gegen als für den historisch-geoffenbarten Grund des Christenthums aufgetreten waren, in gelehrter und freundschaftlicher Verbindung stand. Er hatte also Ursache in dieser Hinsicht um ihn besorgt zu seyn. Jung-Stilling selbst war in einige frühere Schriften von Kant, naturphilosophischen Inhalts, schon zu einer Zeit eingedrungen, als man noch wenig von dem Königsberger Philosophen sprach, und nun hatte er auch seine Kritik der reinen Vernunft studirt, und vielleicht tiefer als manche, die darüber schrieben. Ja er hatte sich dieser Kritik recht erfreut, weil sie dem Determinismus, der damals der Sittlichkeit und Frömmigkeit betrübend in den Weg getreten war, den Todesstoß zu geben verhieß, und zugleich dem Glauben sein Recht zusprach. In seinen staatswirthschaftlichen Studien fand er manche Puncte, worin ihm die Lehre von den Ka-

Hier iſt es ſo trübe, hier wird mir ſo bang;
Durch Wälder und Wieſen mein Klage-Geſang! —
Ach, laßt mich von dannen, ach laßt mich entflieh'n, —
In's Weite, in dämmernde Fernen zu zieh'n!

Was lockt dich die Weite? was wallt dir im Blut?
Im Stillen, im Engen, da wohnet ſich's gut!
Im Herzen ſo heimlich iſt Frieden und Ruh';
Da koſt es ſo lieblich, da lächelt dir's zu.
Da draußen die Welt, die erdrückt mir die Bruſt; —
Im Engen, im Stillen iſt ſelige Luſt! —

Und willſt du mich halten am lieblichen Strand,
So nimm nur die Ketten, befreie die Hand!
So nimm nun die Bande — ſie drücken ſo ſchwer, —
Und nimm auch das Herz mir: es iſt ja ſo leer!
Im einſamen Herzen, im traurigen Muth,
Da iſt es nicht friedlich, da wohnt ſich's nicht gut. —

Und haſt du ein ödes, ein trauriges Herz,
So trägſt du vergeblich zur Ferne den Schmerz.
Die ſchimmernden Alpen, der ſtrömende Rhein,
Sie drücken den Stachel dir tiefer hinein.
Und über dem wallenden, wogenden Meer,
Da ſchweben die traurigen Geiſter daher. —

Und laß ſie mir ſchweben um's Herz und um's Haupt, —
Noch haben ſie nie mir die Freiheit geraubt.
O Freiheit in blutig zerriſſener Bruſt!
Da bin ich mir deiner und meiner bewußt.
O laß mich hinüber zu Bergen und See'n,
Dein Auge, dein göttliches Auge zu ſeh'n!

Freund, wo iſt Kentuky, wo iſt Teneſſee? —
Dort oben, dort lindert ſich all' unſer Weh.
Dort ſind unſ're Berge und Ströme und Thal!
Dort gibt uns die Sonne den ewigen Strahl.
Dort knüpfen auf immer ſich Herzen und Hand; —
Hier unten, da gibt es kein Vaterland!

Bruchſtücke einer neuen ars poetica.

1. Die Auferſtehung der Antiken.

Steiget aus klaſſiſcher Gruft, und zeigt uns, göttliche Lieder,
Schwellende Form, Anmuth, grazienähnlichen Gang!
Ehmals ſammelte man im Beinhaus eyere Reſte,
Doch um's nackte Gebein moderte gräßlicher Staub.
Klopſtock deckte darüber den Mantel der chriſtlichen Liebe;
Unbarmherzig, o Voß, rißeſt du wieder ihn ab.
Welches Geſchick euch ferner bevorſteht? Wer zu entſcheiden
Wagt dies? Ewiges Heil, oder der andere Tod.

* *

2. Die alten Maaße.

Den ich als Knabe zuvor vielmals durchforscht und gewogen,
Jetzt erst sei mir, o sei, griechischer Rhythmus, gegrüßt!
Damals nahm ich zögernden Schritts nur Zeile für Zeile;
Jetzt in umarmender Kraft fühl' ich den vollen Besitz.
Schüchtern und wortlos steht vor der Jungfrau liebend der Jüngling,
Aber es neigt sich des Mann's tönender Lippe das Weib.

* *

3. Definition.

Willst du ein gutes Gedicht mit wenigen Worten beschreiben,
Nenn' es ein klingendes Bild, oder gemalte Musik!
Jenes erhabene Paar, die Gewalten des Tons und der Farben,
Schmelzt des Gedichts Anmuth freundlich zusammen in Eins.
Durch sich selber getrennt, sich selbst zweifach unerreichbar
Steh'n sie; aber es steht still in der Mitte das Lied,
Das mit sicherer Hand Umrisse bestimmt und Färbung,
Dann in den steinernen Leib haucht den melodischen Ton.

O wie wandeln daher die belebten, bewegten Geſtalten,
O wie rollen des Worts tönende Wogen daher!
Und kaum fühlet es mehr die elektriſch zuckende Lippe,
Daß ſie es nimmer vermag, Pinſel und Flöte zu ſein.

* *

4. Lyriſche Sklaverei.

Zwang und Geſetz, euch acht' ich hoch, doch höher die Freiheit,
Die den Poeten regiert, beſſer als Zwang und Geſetz.
Schätze du immer der Sylben gemeſſne melodiſche Geltung,
Schätze des Reims Gleichform, aber vergött're ſie nicht.
Wenn mit verſtümpertem Vers kein Schüler ſich finget zum Meiſter,
Singt der gekünſtelte Vers dich zum Geſellen herab;
Uns nicht forme das Lied, — wir haben die Lieder zu formen;
Sein nachläſſiger Gang künde den Herrſcher uns an.

* *

5. Die Hexameter.

Welche die rechten Hexameter ſind, und wie ſie zu machen? —
Immer noch kaut Deutſchland an der verzweifelten Nuß.

Voß, ſchwerfälligen und hausback'nen zugleich Andenkens,
Spukt noch immer im Chor unſrer Elegiker um.
Zwar vor vierzig Jahren bereits gab treffliche Weiſung
Wilhelm Schlegel; ſie ſcheint wieder vergeſſen zu ſein.
Prüft ihr ſelber den neuſten Geſchmack! Pausbackiger Wortſchwall,
Rollend wie Feldrüſtzeug, — gleicht er dem griechiſchen Gang?
Wahrlich, eure Claſſicität war leicht zu erkaufen, —
Phöbus entfloh, und ließ gerne die Waaren im Stich.

* *

6. Letzte Inſtanz.

Niemals wird es dem Deutſchen mit griechiſchen Verſen gelingen;
Denn wen kümmert der Geiſt, wo es an Sprache gebricht?
Seine verleiht ihm nur einſylbiges, kleines Gebröckel,
Oder, zuſammengeſetzt, rohes Cyclopengemäu'r.
Aber es führt kein griechiſcher Vers, den Götter beſpannten,
Auf ſo häßlichem Weg ſinneverwirrend daher,
Wo bald langſam weichender Sand eintönig uns einwiegt,
Bald aufſchreckend umher Steinegeraſſel erſchallt,
Bald auf kurzem Gepflock voll Mühe das Rad mehr ſpringt als
Läuft, bald mitten im Weg — ſtecken bleibt.

* *

7. Das Gedicht.

Unlängſt fragte beſorgt ein Freund den begeiſterten Dichter:
Dichter, wie machſt du es doch, daß ein Gedicht dir gelingt?
Leicht zwar dünket es mir, im Geiſt die Gedanken zu ſammeln,
Aber der Form Herrſchaft übt unerträglichen Druck.
Unter des Reims Einfluß muß jeder Gedanke verkrüppeln,
Unter des Rhythmus Laſt ſeufzet die ſchöne Natur. —
Drauf mit lächelndem Mund antwortete jenem der Dichter:
Freund, dein eignes Geſicht ſcheinet mir klüger als du.
Während du ſelber bethört des Gedichts Grundpfeiler erſchütterſt,
Spricht aus deinem Geſicht ſelbſt ein geheimes Gedicht.
Drinnen im Haupt träumt ahnenden Traum der belebte Gedanke;
Plötzlich richtet er ſich ſtolz aus den Träumen empor; —
Und er betritt tiefſinnig zuerſt die erhabene Zinne,
Welche ſo ſteil aufſteigt in der verſteinerten Stirn.
Doch dann ſchmilzt Wehmuth vom trotzigen Felſen hernieder,
Und es zerfließt im Glanz unter der Stirne das Aug'.
Aber zuletzt eint ſtehende Kraft und bewegliche Wellen,
Göttlicher Anmuth voll, töneverhauchend der Mund.

Sieh, auf dieſem verborgenen Pfad führt weiſe der Schöpfer
Alle Gedanken dahin, bis er ſie ſammelt im Wort.
Und ſo tadle du nicht des Gedichts tiefſchattige Pfade,
Könnten ſie auch oftmals glatter und ebener ſein.
Weiß doch keiner zuletzt auf ſeinem gewohnten Spaziergang,
Ob ihn führte der Weg, oder der eigene Schritt.
Selbſt am Ziele noch wird ſein grübelnder Sinn es bezweifeln,
Was er gewollt, das Geh'n lediglich, oder das Ziel.
Aber damit nicht ſtets im Trockenen bleibe die Rede,
Schweife ſie noch zum Schluß auf die erhabene Fluth.
Aufrecht ſteht mit glänzender Stirn im Kahne der Jüngling,
Um den begeiſterten Blick wogt das unendliche Meer.
Weit in die ſchimmernde Fluth fällt drüben des felſigen Eilands
Schatten hinaus; dort klingt lieblicher Nymphengeſang.
Und es erhebt ſein Ruder der Jüngling, und es erheben
Rings ſich Wellen zugleich, und es erhebt ſich der Kahn.
Doch nicht fügt alsbald dem Verlangenden Wind und Meer ſich;
Seitwärts treibt oftmals ihn die beſtürmende Fluth.
Kräftiger ringt ſein Arm, die begonnene Bahn zu behalten,

Sehnlicher ſchaut ſein Blick nach dem erwarteten Ziel.
Trotziger rauſcht ſein Kahn durch finſter empörte Gewäſſer,
Mächtiger wirft ſein Kiel ſchäumende Wellen zurück.
Jeglichem Schlag antwortet ſogleich die entfliehende Woge;
Jeglicher Woge ſogleich folgt der gedoppelte Schlag.
Freundlich lächelt er dann, und ſieht nachſinnend des Ruders
Triefenden Schaum und ſieht tief in die leuchtende Spur.
Und ſo führen zuletzt holdſelige Fluthen den Jüngling,
Welcher entzückt aufſchaut, an den ertönenden Strand.

* *

8. Guter Rath.

Wie du befreien dich kannſt aus jeglicher Feſſel der Sprache?
Mache mit künſtlicher Hand Blumengewinde daraus.

* *

9. Styl.

„Styl! ein ſchwieriges Wort; was iſt wohl drunter zu denken?"
Rede, ſo wie dir dein Schnabel gewachſen, o Freund!
Wahrheit iſt der gediegenſte Styl. Was aus dem Gemüthe
Wirklich entquoll, hat nie ſtörende Formen gewählt.

Doch wer ohne Gefühl halbreife, geborgte Gedanken
Spricht, dem freilich entſpringt nimmer ein Ganzes daraus.
Selbſt das erhabenſte Bild weckt Eckel, ſo bald es herabhängt
Wie ein zerlumpter Talar über die Bettlergeſtalt.
Deßhalb ſollte ſich Mancher das Religiöſe verbieten;
Selber die Wahrheit wird Lüge bei ihm und Manier.

* *

10. Subject und Prädicat.

Würde die Wahrheit Kunſt, ſo fände ſie wenige Freunde,
Würde die Kunſt Wahrheit, liefen ſie Alle ihr zu.

* *

11. Symmetrie.

Symmetrie, du mächtige Fee, unſeliger Liſt voll,
Haſt Doctrin, Poeſie, Kunſt und Gewerbe beſtrickt.
Die mit männlichem Gang einſt wandelte durch die Geſetze,
Schaffende Kraft, Freiheit haſt du in Feſſeln gelegt.
Selbſt den Verſtand mißbildeteſt du zur dürren Scholaſtik;
Aus dem Geſchmack, weh uns! machteſt du Regeldetri.

* *

12. Dichterſchickſale.

Ja, noch immer empfing mit unbarmherzigem Schweigen,
Fremd, ungläubig und kalt jeglichen Dichter die Welt.
Doch kein männlicher Geiſt wird Klage darüber erheben,
Fühlet er anders in ſich göttlichen Seelenberuf.
Einſam müſſen ſie ſchlagen, die großen, gewaltigen Herzen;
Nur in der Einſamkeit fühlet die Liebe ſich ſelbſt.
Sollte die Zeit den unſterblichen Laut des Geſanges begreifen,
Müßte ja eben der Laut ſterblicher ſein, als die Zeit.
Soll in des Dichters geheimer Natur gleich Jeder zu Haus ſein,
Muß er verzichten darauf, mehr als die Andern zu ſein.

* *

13. Novalis.

Wäre Novalis nicht ſo frühe hinübergegangen,
Hätte die lyriſche Kunſt lange den Gipfel erreicht.
Er umſpannte das All; ihm war es, wie keinem, gegeben,
Schlicht und erhaben zugleich, Mann zu erſcheinen und Kind.

* *

tegorieen und einiges Andere aus der Kantiſchen Philoſophie, zu ſtatten kam, und das veranlaßte ihn, an Kant zu ſchreiben, welcher ihm auch beifällig und ausführlich auf dieſe wiſſenſchaftlichen Gedanken antwortete, und in Bezug auf ſeine religiöſe Aeußerung mit Herzlichkeit ſchrieb: „er ſey auf dem ganz rechten Wege, daß er in dem Evangelium das Heil ſuche.“ Jung-Stilling war alſo kein Gegner der Kantiſchen Philoſophie an ſich. Als aber jener rationaliſtiſche, mitunter auch revolutionäre, Geiſt aus dieſer Schule auftauchte, und manche Schriftſteller zu ſeinen wirkſamen Organen ergriffen hatte, da ſprach Jung auf dem Katheder, in Schriften, und wo ſich nur die Gelegenheit ergab, als entſchiedner Gegner gegen dieſe Richtung der Philoſophie. Auf die Speculationen ſelbſt ließ er ſich nur etwa im Geſpräch mit Freunden ein. Und ſolche Geſpräche unterhielt er denn auch damals mit mir, ſo wie uns die Stille des Zimmers, oder der Schatten des Baumes, oder die Erheiterung des Spaziergangs dazu einlud. Seine Beſorgniſſe um mich ſchwanden von dieſer Seite, denn er bemerkte wohl, daß ich dieſen Weg gehen mußte, aber doch den rechten Leitſtern im Auge behielt, und den Zug nach oben wohl fühlte. Denn was iſt es doch mit allem Stükwerk unſers Wiſſens, mit allem Forſchen und Philoſophiren, wenn es an jenem Zuge fehlt! Der Geiſt, der uns in alle Wahrheit leitet, iſt es allein, der den Theologen in ſeiner hiſtoriſchen und philoſophiſchen Kritik auf dem untrüglichen Glaubensgrund erhält, und heilige Stimme aus dieſem Grunde iſt, welche durch alles Herüber- und Hinüberdenken mit entſcheidender Gewißheit hindurchſpricht. Eben dieſer Geiſt gab dem tiefforſchenden Geiſte

14. An denſelben.

Ach, wir nennten dich gerne der Dichtkunſt frühen Urbiner,
Hätte Dich nur Ein Werk endigen laſſen der Tod.

* *

15. Die langen Ueberſchriften.

Manch wohlklingendes Lied ſchon las ich folgenden Inhalts:
„Laſſet mich ſingen; ich will ſingen, ich will es, ich will!
Laſſet mich ſingen den Schmerz; ich will euch ſingen die Liebe;
Laſſet mich ſingen, ich will ſingen die Räthſel der Welt!“
Aber es kam kein Schmerz, es verlautete Nichts von der Liebe,
Und kein weiteres Wort lehrte die Räthſel der Welt.
Solcher beſtändiger Ruf: Ich will! in verſchiedener Wendung,
Gibt dann freilich zuletzt einen erträglichen Band.
Glücklicher Dichter! (es ſeufzt und ſpricht ein fleißiger Maler)
Wahrlich, es wird euch leicht, Schätze zu finden wie Heu.
Wenn ein Maler in ähnlicher Art nur immer die Farben
Sammelte, völlig vergnügt über den ſchillernden Glanz. —

Doch nie taucht' er den Pinsel darein, dann würd' er verhungern, —
Denn kein Sterblicher kauft bloßes Palettengeschmier.

* *

16. Anfänge der Dichtung.

Anfangs galt die Natur, dann wurde der Geist entbehrlich;
Endlich erfand man gar reine, geläuterte Form.
Wird man ferner so gut und schnell fortfahren zu läutern,
Bleibt uns als Poesie wirklich am Ende das Nichts.

* *

17. Geschmack.

Guter Geschmack wird billig gerühmt; doch ist es verdrießlich,
Wenn ein Gedicht nach Nichts schmeckt, als nach lauter Geschmack.

* *

18. Zwei Lyriker.

Unter den Lyrikern heißt mir Rückert vor Allen der Maler,
So leibhaftig und voll führt er die Worte hervor,
Färbt mit perspectivischer Kunst die gegliederten Massen;
Kein fremdartiger Theil, aber der kleinste belebt.

Sanft wie Wellengeplätscher entrollen im Meer der Gesänge,
Platen, die deinen, sie sind aller Gesänge Musik.
Heil'ge Laune der Kunst! Willkürlich schenkte die Muse
Jenem den schärferen Blick, diesem das feine Gehör.
Wären so herrliche Kräfte vereint, um Einem zu dienen,
Hätte die Welt niemals schönere Werke gesehn.

* *

19. Moderne Classicität.

Die sich an klassischen Rhythmen zerplagt, die Verehrlichen alle,
Voller Verdienst und Geschick, ach sie gemahnen mich nur
An den beharrlichen Staar, der ausrief: Freue dich, Cäsar!
Aber sogleich fortfuhr: Oel und Bemühen umsonst!

* *

20. Vertheidigung.

„Lasest du nie ein treffliches Lied in klassischen Rhythmen?" —
Viele, du Guter, gewiß; alle mit Staunen und Lust.
„Und doch raubst du dem Deutschen die mühsam errungene Krone?" —
Eben das ärgert mich stets, daß er sie mühsam errang.
Während der griechische Vers stets schöner ist, als er es selbst weiß.

Weiß es der Deutſche genau, wie und warum er ſo ſchön.
„Laſeſt du nie ein treffliches Lied in klaſſiſchen Rhythmen?“ —
Treffliche waren es wohl, klaſſiſche waren es nicht.

Auf Auguſt Grafen v. Platen's Tod.

(1836.)

Langſam ſchwebt ein Todesvogel
Aus Ortygia's Felſenport,
Schwebt entlang die Apenninen
Raſtlos gegen Norden fort.
Deutſches Volk, dein treuer Sänger
Sendet dir ſein letztes Wort: —
Tragt es laut von Mund zu Munde,
Bringt es frei von Ort zu Ort!

„Als ein ſehnſuchtsvoller Pilger
Wandelt' ich an dieſem Strand;
Doch du ſtreckteſt meine Glieder,
Syrakus, auf bleichen Sand.
Ferne muß ich nun vermodern
Von dem kalten Vaterland;
Längſt im Rücken ließ ich liegen
Seinen letzten Hügelrand.

Jung an Jahren, alt an Schmerzen,
Gruben mich die Menſchen ein;
Blumen des geliebten Südens
Ueberſchatten mein Gebein;

Und in fremder Zunge lies't man
Ueber meinem Leichenstein:
„Hier zerbrach die schönste Leier,
Hier beschloß die tiefste Pein!"

Einen Trost will ich euch lassen,
Wenn, nach unverdienter Schmach,
Euer Herz zu späten Thränen
Ueber meinem Sarge brach:
Blicket nicht mit bangen Schmerzen,
Dem verschwund'nen Dichter nach.
Daß er würde bei euch bleiben,
War das Letzte, was er sprach.

Rückwärts aus dem Land der Seelen
Flieht mein Schatten still und bang;
Rückwärts in das schöne Leben
Diese großen Nächte lang.
Und ich lausche voll von Sehnsucht
Fern auf meiner Lieder Klang;
Schatten haben keine Lieder;
Meine Seele war Gesang.

Alles ist bei euch geblieben,
Was ich war und was ich gab,
Und ich habe nichts genommen
Mit mir in die Gruft hinab.
Pflanzt nur in den heil'gen Boden
Meinen leichten Wanderstab;
Neue Knospen wird er treiben
Lang noch über meinem Grab.

Nicht zu früh bin ich gestorben,
Denn mein Tagwerk ist vollbracht:
Jene heil'ge Feuerflamme,
Die am Himmel ward entfacht,
Die mit ihrem Glanz erleuchtet
Sterblicher Gedanken Nacht,
Hab' ich als ein treuer Priester
Bis an meinen Tod bewacht.

Und in eure dunkeln Herzen
Strahlt es höher, heller schon.
Freiheit will auf Erden gründen
Ihren königlichen Thron.
Freiheit gab mit einem Seufzer
Dieser Brust den letzten Ton;
Freiheit möge bei mir wachen,
Wo du schläfst, Timoleon!"

An Friedrich Rückert.

Neulich saßen vier Genossen
Traulich dort im Gartenhaus;
Schätze wurden aufgeschlossen,
Lieder brachte man zum Schmaus.

Deine Lieder, — sie entfachten
Mit so heißer Gluth das Herz,
Daß in seinem Grund erwachten
Mit einander Lieb' und Schmerz.

Liebe zu dem edlen Munde,
Der ſo frei und freudig ſingt;
Schmerz, daß ſeines Wortes Kunde
Zu ſo wenig Ohren dringt.

Da wir ſeinen Zauberſprüchen
Eine Weile ſtill gelauſcht,
Ward von ihren Wohlgerüchen
Unſer ganzes Herz berauſcht.

Wahrlich, ſo begann der Eine,
Glücklich preiſ' ich dieſen Mann,
Der mit voller Kraft ſo reine
Harfenſaiten ſchlagen kann.

Glücklich, ſo begann ein Zweiter,
Iſt fürwahr auch jener Mann,
Deſſen Ohr die Himmelsleiter
Solcher Töne faſſen kann.

Wie die Kräfte ſich bewahren!
Sprach der Erſte; dieſer Strom
Fließt ſo voll nach zwanzig Jahren,
Wie wir ihn geſehn zu Rom.

Und ſo lieblich, ſprach der Dritte,
Wiegt ſich ſein gemeſſ'ner Gang;
Es begleitet alle Schritte
Zauberiſcher Sphärenklang.

Doch ſo oft ſich, ſprach der Vierte,
An den Klang das Herz verlor,
Schüttelt kräftig das verirrte
Der Gedanke neu empor.

Keime, die im Dunkel ſchliefen,
Die ſich ſtill bewegt im Traum,
Ruft er aus des Lebens Tiefen,
Leiſe, man bemerkt es kaum;

Ruft ſie aus des Lebens Tiefen,
Sammelt ſie zum ſtolzen Baum,
Läßt vom Blüthenregen triefen
Jede Locke, jeden Saum.

Eines Dichters heil'ge Leier
Tönt, ſowie ein Hauch ſich rührt,
Der als mächtiger Befreier
Seelen aus dem Kerker führt.

Eines Dichters heil'ge Leier
Schweigt, ſowie der Hammer ſchlägt,
Der die Stimmen leerer Schreier
Durch die ſcheuen Lüfte trägt.

Doch es iſt ja ſtill geworden,
Und man hört den leiſen Hauch;
Nun zu kräftigen Accorden
Schlage deine Saiten auch!

Frage nicht mehr nach den Ohren,
Die vernehmen deinen Sang,
Denn noch keiner ging verloren,
Der aus vollem Herzen drang.

Mund, der uns ein Wort verkündet,
Das den Geiſt befreien kann;
Freies Wort, deß Fluth ſich mündet
In dem Weltenocean!

Möge Gott dir Kraft verleihen,
Daß dies Wort in deinem Mund
Immer mehr ſich kann befreien
Aus der Seele dunklem Grund! —

So in ſteigender Begeiſt'rung
Sprach der Freunde Schaar zu dir;
Keiner fragte nach Bemeiſt'rung,
Ein Herz waren Alle wir.

Wie ſich unſre Herzen wenden
Nach dem fernen Dichter jetzt!
Könnten wir doch Botſchaft ſenden,
Die ihn her zu uns verſetzt;

Oder nur ein kleines Zeichen,
Das von unſrer Liebe zeugt,
Die ihm keinen mag vergleichen,
Dem, wie ihm, das Haupt ſich beugt!

Wie? fing Einer an zu ſprechen,
Iſt kein Lorbeer hier am Ort,
Einen Zweig davon zu brechen
Für die Dichterſtirne dort?

Freunde, ſo begann mit Zagen
Drauf der Letzte in dem Kreis, —
Freunde! eure Stirnen tragen
Selber ſchon das edle Reis.

Jeder aus des Hauptes Kranze
Brech' ihm jetzt ein friſches Blatt,
Und wir ſenden dann das Ganze
Nach der fernen Muſenſtadt.

Doch was geb' ich denn geſchwinde?
Gleich im Garten ſuch' ich nun,
Ob ich nicht ein Veilchen finde,
Um es in den Kranz zu thun.

Und ſein Auge wird ſich weiden
An Geſchenk der Künſtlerhand,
Und er wird damit bekleiden
Seines Hauſes beſte Wand.

Aber auch ein kleines Veilchen,
Bis es über Nacht verblüht,
Sage duftend ihm das Veilchen,
Daß ein Herz für ihn geglüht.

eines Jung-Stilling das Zeugniß der ewigen Wahrheit. — So hatten wir denn auch manche philosophische Unterhaltungen, und wenn wir gerade nicht in Allem übereinstimmten, so endigten sie doch immer im höheren Einklang *).

Noch ein Freund kam hinzu, der sel. Münscher, Consistorialrath und Prof. d. Theologie zu Marburg, berühmt durch seine Dogmengeschichte, und überhaupt ein trefflicher Mann. Er war noch einigermaßen mein Universitäts-, aber Jungs Hausfreund. An einem jener schönen Tage war er mit einem jungen studirenden Theologen, der in meinem schwiegerelterlichen Hause mit Liebe aufgenommen war **), unser Thal heraufgewandert. Das so glücklich bevölkerte Pfarrhaus konnte auch diese lieben Gäste noch fassen, und sie behalfen sich gerne. Da wurden denn auch unsere Unterhaltungen neu belebt. Münscher hatte wieder seinen eigenen Gang in seiner Liebe zum Evangelium, die er auf seinem historisch-gelehrten Wege nie verlor; seine Wahrheitsliebe sprach sich offen und freimüthig aus. Jung-Stilling hörte ihn gerne, und achtete ihn selbst auch persönlich hoch; mir waren ebenfalls seine Kenntnisse belehrend, und seine Freundesgesinnungen von länger her be-

*) Obige Erinnerungen aus unsern Gesprächen können zwar nur für die Leser einiges Interesse haben, denen der sel. Stilling lieb geworden. Indessen glaubte ich sie doch auch darum mittheilen zu müssen, weil sie zur Ergänzung seiner vielgelesenen Lebensgeschichte, und zur Berichtigung ungünstiger Urtheile über ihn dienen.

**) Ein edler junger Schweizer, dessen Name Kirchhofer durch Schriften, die er in der Kirchengeschichte geschrieben, mit Ruhm genannt wird.

Das neue Griechenland.

(Eine Hymne.)

An Vollmerhoff.

Schon wallt der Nacht weitſchattendes Kleid, die mir
Den ſchönen Tag hinrafft in geheimnißvolles Dunkel,
Der dich zuerſt dem Auge gezeigt, dem begeiſterten Ohr
Zuführte deines Worts rauſchenden Strom. Du ſtandſt
Mit gehobener Hand, wie am rauſchenden Markt der Rheter,
Dem von der linken Schulter hinab der Mantel fällt.
So prägteſt du dich in's Auge mir, ſo trittſt du
Aus feuchtem Nachthauch jetzt vor mich; geflügelte Worte,
Griechiſchen Wohllauts voll, ruf' ich entgegen dir.
Hand in Hand betreten wir Griechenland.

Unſicheren Schritts noch wandelt das Lied. Mir mag
Der Schatten Klopſtocks liebend ſich nah'n. Die ſtillen Geiſter
Der frühern Welt ſind ferne von uns. Labyrinthiſcher Pfad
Lockt meinen ſcheuen Fuß tiefer hinab. Zeigt dort
Die helleniſche Welt aufgedeckt das verſtörte Antlitz?
Und wäſcht ſich ihrer Jünglinge Schaar das dunkle Blut
Vom lockigen Haupt ſchwerſeufzend ab? Wo weilſt du?
Am ſchmalen Strandweg, oder tief im rauſchenden Haine,
Wo du ſo bang aufhorchſt bei'm Pendelſchlag der Zeit?
Komm hervor, die Stunde der Welt iſt dein!

Laut ſpricht der Gott ſein eiſernes Nein! — du ſtarbſt;
Die Todten geh'n nie wieder hervor; die heitre Fülle

Der Jugend kehret nimmer zurück. Der entfesselte Strom
Sieht wohl das Meer, er sieht nimmer den Fels, wo einst
Der gewaltige Gott Bahn gemacht mit dem kühnen Dreizack,
Wo seine Jugend jauchzend entsprang. Und sollt' er im
Barbarischen Sand hinschleichen dort, hinsterben
In langer Schmach, der so gewälzt die schäumenden Wogen? —
Zürnend umarmt Neptun sein Kind, es stirbt im Kuß;
Sanft umwogt das Grab der versöhnte Gott.

Hoch geht des Schicksals mächtiger Weg. Grauvoll
Ist seines Arms hinschmetternde Wucht den armen Menschen,
Und dennoch winkt er Liebe zugleich. Den verwesenden Leib
Umspielt noch einmal holdlächelnde Gluth. Ihn soll
Die entehrende Hand roher Fremdlinge nicht hervorziehn.
Epaminondas schlafe getrost! — Es durfte nicht
Sein zürnender Blick auf Enkeln ruhn, sein Schatten
Umwandeln Schmach auf Schmach. Es durften heilige Züge
Ueber dem Knechtsantlitz anklagen nicht die Hand,
Die Gedanken schrieb in den todten Stein.

Wo ist der Schönheit leuchtender Tag, der klar
Vom edlen Haupt abwärts den erhabenen Leib vergoldet
Mit reinen Strahlen ewiger Huld? des entfalteten Keims
Anmuth und Kraft herausbildender Schooß? Wo ließt

BIBLIOTHEK DER DEUTSCHEN LITERATUR
Knapp, A.

3-598-51466-2
FNr. 21079 / 029

Des entrollenden Haars weiche, strömende Fluth dem Antlitz
Schwermüthig sanfte Schatten umher? Die breite Brust
Schwillt unter dem Marmor seufzend auf, und wieget
Klangvoll des Daseins süße Last; die denkende Stirne
Wölbet der Andacht Heiligthum; den Mund berührt
Friedevoll der lächelnde Gott des Traums. —

Und suchest du noch dies göttliche Bild? Umsonst!
Er hat verhaucht sein Leben am letzten Strahl der Sonne,
Der in des Westens Fluthen erlosch. Die beherrschende stieg
Aus Morgenland empor, trunken von Gold. Da kam
Der cimmerischen Nacht bleicher, dunkel umwölkter Anhauch;
Der scheuchte fort den südlichen Tag, ein schleichend Gift
Hinträufend in Hellas grüne Flur. Rings hebet
Zahllos Gewächs sein Haupt empor; du sammelst vergeblich
Blumen der Vorzeit aus wildwucherndem geilem Kraut.
Dreimal feget nordischer Sturm die Flur! —

Ruhmvolles Eiland, heiliger Fels, — du sahst
Des Perserschiffbruchs Trümmer in's freie Meer entfliehn! —
Den König trug ein Nachen dahin. Salaminischer Strand
Scholl Siegesgesang, Gebirg' scholl ihn zurück. Hoch schwang
Sophokleischer Tanz unvergänglichen Ruhmes Fittig

Zum erſtenmal im blühenden Chor. — Die Zeit entrollt,
Jahrhunderte ziehen dort ernſt vorbei. — Da hallen
Auf's Neue die Bergböh'n, hallt der Strand; es drängt ſich die Jugend
Zitternd im Kreis; hohlwangig führt der Tod den Chor.
Ferne ſchaut herüber die Burg Athens. —

Was wälzt ſich durch theſſaliſche Flur? was füllt
Der alten Thermopylen geſpaltene Felſenpforte?
Hat Alpheus neue Bahn geſucht? Macedoniſche Hand
Mit alten Ketten ſchmachdrohend gerauſcht? — Fernher
Von der ſcythiſchen Nacht kommt der häßliche Sohn der Wildniß,
Und füllt das heiter tönende Land, den reinen Quell
Parnaſſiſcher Fluth im rauhen Mund durchmiſchend
Mit trägem, farbloſ-zähem Schlamm barbariſcher Wüſte,
Lagert er ſich auf Pindu's Höh'n, und weit umher
Trägt er Schmach und Noth in das offene Land.

Damals hat Delphi's lauſchendes Thal, damals
Des Heſiod tiefſchattender Berg zuerſt des Nordens
Gebrochene Laute ſtaunend gehört. Es erfüllte der Strom
Unſchöner Klänge rings Thal und Gebirg. Nie hat
Helikoniſche Fluth abgewaſchen den fremden Mißlaut,
Seitdem beſiegt Taygetus ſelbſt dem ſchnöden Joch
Spartaniſcher Urkraft Nacken bog. Nie wieder
Scholl auf Cithäron Hirtengeſang und lydiſche Flöten;
Auf dem Gebirg ſtarb Hellas Mark zuerſt dahin. —
Säumend ſchritt das Ufer entlang der Tod!

Schon winkt des Raubvolks Blicken die Stadt. Leer stand
Der Götter Wohnsitz; Alles entfloh; die öden Mauern
Erwecken nimmer heilige Furcht. Der entsetzliche Sturm
Bricht aus den Bergen wild donnernd hervor. Ein Tag,
Und die göttliche Stadt streut mit eigener Asche gramvoll
Ihr edles Haupt, es röthet der Brand ihr Angesicht,
Rings schlagen des Oelwalds Flammen auf. Hoch thürmt sie
Mit eigner Hand des Scheiterhaufens feurigen Thron sich,
Ruset der Vorwelt schicksalvolle Helden an,
Steigt empor, und sinket, und hat gelebt! —

Still bricht des Grams auslöschender Blick. Wild mengt
Des langen Zeitlaufs wechselnde Hand die dunkeln Loose;
Es steigt, es sinkt das wälzende Rad. Die verwilderte Flur
Brandschatzt Byzanz mit frech sichelndem Stahl. Schlau mischt
Florentinische Kunst halbgereiftes Gewächs und Unkraut.
Doch alles fällt dem türkischen Schwert. Zum dritten Mal
Umhüllet der Vorzeit Widerschein unächte
Bastardgeburt. Kühn heischt die albanesische Stirne
Griechischer Lorbeern Schmuck für griechenwerthe That.
Neu entwölkt der alte Olymp das Haupt.

Noch steht des Cecrops heilige Burg, noch schaut
Der ernsten Jungfrau Tempel herab zur alten Ebne,

Die einſt mit Stolz die herrliche trug. Die verſchüttete Stadt
Ruht tief und ſtill; ſich ſelbſt ward ſie ein Grab. Hoch ragt
Mit bedenklicher Stirn deiner trauernden Göttin Bildniß.
Umſonſt! dich ruft ſie nimmer empor. Ein neu Geſchlecht
Wühlt joniſchen Schutt ringsum herauf. Dich fand es
Nicht auf der Wahlſtatt hingeſtreckt. Vergebliche Liebe
Suchet den Leichnam noch, bis feucht die Nacht erſcheint,
Und ſie hört den brauſenden fernen Strand. —

Hinweg des Unheils lähmendes Bild, hinweg!
Die Todten, ſpricht Gott, mögen begraben ihre Todten,
Doch meine Werke ſollen beſtehn! Der entartete Stamm
Trägt keine Früchte mehr. Mag er vergehn! Hoch ſtrebt
Mit lebendiger Kraft neuer jugendlich friſcher Anwuchs.
Mit neuen Sternen ſegelt das Schiff. Am Steuer ſitzt
Des heiligen Deutſchlands keuſcher Sohn. Einſt lenkte
Ein fremder Held ſein Steuer zu pelasgiſchen Ufern,
Und es erwuchs der tauſendjährige Ruhm Athens. —
Mög es heut' ein glückliches Zeichen ſein!

Liebe und Tod.

Was ſingen doch die alten Weiſen
Von bitterſüßer Minnequal?
Was hören ſie nicht auf zu preiſen
Des frühen Todes kühne Wahl,

Daß Tod und Liebe ſtets beiſammen,
Wie Lilien und Roſen, ſtehn,
Zwei tiefe Wellen, heiße Flammen,
Worin die Seelen untergehn?

Der Ritter will ſein Lieb erwerben, —
Er zieht und findet Grabesruh;
Die Jungfrau ſieht den Ritter ſterben,
Und ihre Augen geben zu. —
O ſelig, wem ſolch Loos beſchieden:
Zuerſt die Liebe, rein und hold,
Und dann der tiefe Gottesfrieden,
Ein ewig Abendſonnengold!

Die Blume ſchläft mit ihren Düften
Am Abend wie ermüdet ein;
Dann ſingen droben in den Lüften
Nicht mehr die hellen Vögelein.
Doch kommen wunderbare Stimmen
Aus goldumſäumten Wolken her;
Die Erde will im Glanz verſchwimmen,
Und Purpurwellen ſchlägt das Meer.

Die Liebe will in weißem Kleide
Rein in des Himmels Wolken ſtehn;
Sie will mit ihrem Herzeleide
Durch aller Engel Chöre gehn.
Die Liebe fühlt ſich alle Zeiten
Mit ihrem Glück und Schmerz allein, —
Und ſängen ſelbſt die Seligkeiten,
Sie ſängen ew'ge Liebespein.

Und wollt ihr noch die Arme ſchelten,
Weil ſie aus dieſem engen Haus
In alle Weiten, alle Welten
Mit ihrem Herzen muß hinaus?
Sie kann ja nicht die Bruſt verſchließen,
Aus der das Blut in Strömen bricht;
Die Liebe muß in's All zerfließen,
Eh' findet ſie die Ruhe nicht.

O ſelig, wer mit jungem Herzen,
Mit friſcher Kraft und reinem Muth,
In neuen, wunderbaren Schmerzen
Vergießen darf ſein heißes Blut!
Noch einmal blitzt das reine Feuer
Im jugendlichen Buſen auf;
Jetzt iſt ihm erſt das Leben theuer,
Und jauchzend ſchließt er ſeinen Lauf.

Heilige Sehnſucht.

Wer ſtillt mir im Herzen die klopfende Qual?
Wer zeigt mir der Seele Verlangen?
Ach könnt' ich von dannen, ach könnt' ich einmal
Am Halſe der Seligen hangen,
Und dann auf den Knie'n vor dem ewigen Thron
Benedeien den göttlichen Vater und Sohn!

Die Welt iſt zu enge, zu enge das Thal,
Zu eng die Gebirge, die Meere.
Ach könnt' ich nach Oben, ach folgt' ich einmal
Dem Zuge der himmliſchen Heere!

Durch des Aethers unendlichen ſchimmernden Plan,
Und höher, und weiter, und immer hinan.

Es erfüllt ja die Seele kein irdiſches Gut,
Es erquickt ſie nicht Nahrung noch Speiſe;
Nur das Ewige hält das Erſchaffne in Hut,
Auf der langen, ermüdenden Reiſe, —
Und ſolang es nicht weiß in die Sonne zu ſchau'n,
Iſt das Auge verloren in zweifelndes Grau'n.

Du haſt ihn erfunden in menſchlicher Bruſt,
Den Gedanken der ewigen Stille;
Du haſt ſie zerſtört, die vergängliche Luſt:
Es war ja nicht menſchlicher Wille.
Wir träumen und irren am Waſſer entlang; —
Du ordneſt der Wellen gewaltigen Gang.

Bei dir iſt der Friede, das lächelnde Glück,
Die vergeſſende, ſchlummernde Wonne.
Dort rufen wir nicht mehr das Eitle zurück,
Und den Glanz der vergänglichen Sonne;
Wo die Blumen erwachen, im ewigen Haus,
Wo ſie ſpielen die Kinder, dort ruhen ſie aus.

Die Welt iſt ſo milde, die Erde ſo ſatt,
Nichts Neues iſt unter den Sternen.
Längſt iſt ſie zertreten, die heilige Stadt!
Was ſollen wir weiter noch lernen?
Das Große der Menſchen, längſt iſt es geſcheh'n —
Nun laß uns die Wunder, die himmliſchen, ſeh'n!

kannt. Leider ist dieser würdige Lehrer der Theologie in seinen besten Jahren aus seinem Tagewerk abgerufen worden.

Wir machten an einem Morgen einen herrlichen Spaziergang in das abgeschlossene Thal an der neubelaubten Waldseite hin, unter solchen Gesprächen, so daß sich auch der Geist erging, und daß dann die frohe Stimmung, die wir mit zurückbrachten, unsern vollen Kreis noch mehr erfrischte. In den Meinungen über Religionsgegenstände schrieb Jung-Stilling Vieles dem Willen zu. So lange er nun einen Gegner der christlichen Hauptlehren nicht persönlich kannte, mißtrauete er seiner Gesinnung: lernte er ihn aber als wahrheitsliebend kennen, so ehrte er ihn, neigte sich ihm auch wohl mit Freundschaft zu; unter gleichdenkenden Männern gieng ihm das Herz auf.

Sehen wir in den Kreis, der nun in das Pfarrhaus zusammen gekommen war, so bewegten sich darin eine hübsche Anzahl von Personen und Persönchen, um den Vater Stilling herum. Auch meine Zöglinge, etwa 6 Knaben, liebe Kinder unsers Hauses, umgaben ihn gerne. Schon die edle Gestalt mit ihrem Ehrfurcht gebietenden Wesen und mit seiner ernsten freundlichen Gesichtsmiene, die man wohl als eine Ausstrahlung seines Christenthums bezeichnen möchte, zog Alt und Jung an, und wie gerne hörten ihn die Kinder erzählen! denn darin besaß er eine seltene Gabe, fast dramatischer Art in humoristischem Ton. Auf jedes seiner Worte horchten meine Zöglinge, und er war wie ein Säemann uns zugesendet, der in jenen Frühlingstagen auch in ihre Seelen manches segenreiche Saatkorn ausgestreut. Meine Mutter, eine reich

Gelobt, der da kommt in dem Namen des Herrn!
So ruft ſich ſchon Alles entgegen.
Die athmenden Herzen, von nah und von fern,
Sie lauſchen den himmliſchen Wegen, —
Und ſelbſt aus der Sünde verworrenem Laut
Vernimmt man das Seufzen der harrenden Braut.

So entrolle den Himmel, erſchütt're die Welt,
Zeig' uns die verborgenen Dinge;
Laß ſtürzen den Feind, der entgegen ſich ſtellt,
Damit es dem Spott nicht gelinge!
Und was du erniedrigt, das mache du groß,
Und birg deine Kinder im heiligen Schoos!

Männliche Faſſung.

(Ode.)

Sollte je mir ſcheinen des Glückes Aufgang,
Der ſo oft trübſeligen Abend weiſſagt,
Mag er ſtreu'n aus roſigen Wolken harmlos
Blumen des Friedens;

Oder weh'n aus himmliſcher Luft den Athem,
Welcher dort ein ſanftes Vergeſſen einhaucht,
Und Entſagung. Nimmer begehrt das Herz mir
Andere Wohlthat.

Denn es ſchläft auf ſchwellendem Pfuhl der Lüſte
Wie ein Kind ſchwerträumend, das bange Mißtrau'n,
Und die raſtlos nagende Sorge läßt nicht
Keimen das Gute.

Längſt verlernt' ich jene vermeſſ'ne Hoffnung,
Die der Zeit anfluthenden Wellen preisgibt,
Was Begeiſt'rung in des Gemüthes heil'ge
Tiefen geſät hat.

Mild und neidlos dehne ſich aus der Mannheit
Freie Bruſt; groß werde der Blick! Gefahrvoll
Kämpft des Jünglings Seele, von edlem Wahnſinn
Schmerzlich verdüſtert.

Nur die Weisheit nahet des Glückes dunklem
Heiligthum mit ſicherem Schritt; dem Schreckniß
Bringt ſie dar mit ruhiger Hand des Weihrauchs
Sanfte Verſöhnung;

Während unſtet draußen die blinde Jugend
Hier und dorthin ſchwankt, von dem Qualm geängſtigt.
Nur ein redlich Auge vermag der Wahrheit
Blick zu ertragen.

Liebe im Leide.

Die Liebe, die uns ſchuf,
Iſt nicht geſtorben;
Es hat ihr ſüßer Ruf
Uns neu erworben.

Die Liebe, die uns rief,
Hat viele Schmerzen;
Da regt es ſich gar tief
In unſrem Herzen.

Die Liebe, die uns trägt,
Darf uns betrüben;
Weil nur die Hand uns ſchlägt,
Das Herz zu üben.

Iſt erſt das Herz bereit,
Für Gott zu ſchlagen,
Iſt auch die Hand nicht weit,
Uns ſanft zu tragen.

Was droben Liebe heißt,
Heißt Schmerz hienieden;
Und was die Bruſt zerreißt,
Das iſt ihr Frieden.

Mit Thränen wird das Kind
Zur Welt geboren;
Mit Thränen tritt es blind
Aus Gottes Thoren.

Die Thränen folgen ihm,
Es treu zu leiten;
Es ſind die Cherubim
An Gottes Seiten.

Der Himmel und die Welt,
Zwei bange Zähren,
Als Spiegel hingeſtellt,
Gott zu verklären, —

Sie werden einſt mit Schall
Zuſammenrinnen;
Dann ſieht man Eins und All,
Und Gott von innen.

Aus der Kindheit.

In längſt vergang'nen Tagen
Liegt alle meine Luſt.
Die letzten Stunden haben
Die letzte noch begraben,
Sie haben ſie getragen
Fern, fern von meiner Bruſt.

Jetzt, da ſie mir verſchwunden,
Jetzt kenn' ich erſt die Luſt,
Jetzt gibt ſie ſich zu leſen;
Als ich ein Kind geweſen,
Da hab' ich ſie empfunden,
Und hab' es nicht gewußt.

O Luſt in tiefem Frieden,
O Fried' in hoher Luſt!
Mich dünkt, ich wollte ſterben,
Euch wieder zu erwerben;
Wie ſeid ihr doch geſchieden
Fern, fern von meiner Bruſt!

Beſchränkung.

(Am 28. Sept 1835.)

Oft ließ ich in die blauen Weiten
Den raſchen Geiſt auf Reiſen geh'n,
Und ungeſeh'n
Ließ ich am Weg zu beiden Seiten
Die Blumen ſteh'n.

Wenn rings umher die Früchte reifen,
Wenn ſie mir aus dem nahen Grün
Entgegenglüh'n:
Wer hieß mich nach den Sternen greifen
Mit eitlen Müh'n?

Da ſah ich, wie nach friſchen Säften
Der Baum ſich in die Erde drängt,
Sie ſtill umfängt,
An ihrer Bruſt mit allen Kräften
Der Liebe hängt.

Und er begehrt ſich nicht zu regen,
Als aufwärts in den blauen Raum;
Und leiſe kaum
Läßt er ſein grünes Haupt bewegen
Von einem Traum.

Haſt du ein gutes, treues Auge,
So wende ſeine Blicke du
Der Erde zu;
Aus ihrer Lebensfülle ſauge
In dich die Ruh.

O ſtrebe nicht mehr in die Ferne
Nach eitler Größe flatterhaft!
Es übt die Kraft
Am Nächſten und am Kleinſten gerne,
Wer Gutes ſchafft.

Nach ungewiſſem Ziel zu rennen
Mit wildem, unbegränztem Flug,
Iſt nur Betrug;
Dich ſelbſt und deine Kraft zu kennen,
Sei dir genug.

Erwähle dir mit friſchen Sinnen
Im großen All den kleinſten Ort,
Und eile, dort
Die Arbeit rüſtig zu beginnen
Mit That und Wort!

Schaff' unverzagt und ohne Grauen
Dein Tagewerk mit leichtem Blut,
Und wenn es ruht,
Dann magſt du nach der Höhe ſchauen
Mit frohem Muth.

Ideal und Wahrheit.

Wie gerne träumt das jugendliche Leben
Von einem vollen, frischen Lorbeerkranz!
Nach großen Zielen mächtig hinzustreben,
Dieß füllt und hebt die junge Seele ganz.
Und doch, wie bald ist Alles aufgegeben,
Wie schnell erloschen ist der schöne Glanz!
Wie traurig fühlt sich dann der Mensch verwandelt!
Schnell wird geträumt, und langsam wird gehandelt.

Doch dieser Schmerz, den wir so tief empfinden,
Wenn uns die eigne Ohnmacht sich gezeigt,
Er treibt uns an, die Gotteskraft zu finden,
Vor der sich hoffend unſ're Seele neigt.
Ja, wenn die falschen Ideale schwinden,
Wenn nun des Ruhmes eitle Stimme schweigt, —
Dann spricht die Wahrheit zu dem Erdensohne,
Und zeigt dem Büßenden die rechte Krone.

Und wenn er nun, sich selber zu besiegen,
Mit neuen, frischen Kräften sich ermannt,
Dann haucht ein Freund, der nie in ihm geschwiegen,
Ihm Liebe ein, wie er sie nie gekannt;
Und jede Lust, die in ihm aufgestiegen,
Ist er dem Freund zu opfern heiß entbrannt.
Er war in Nacht, er war in Schmach gekettet, —
Es ist der Freund, der ihn befreit und rettet.

Der Wegweiſer.

Ein Philoſoph ging einſt ſpazieren,
Um freier und leichter zu ſpeculiren;
Denn Dienſt- und Haus- und andrer Zwang
Machten ihm öfters angſt und bang.
Er ging und ſeufzte tief im Stillen
Ueber die Menſchen und ihre Grillen:
Den Einen betrübt, was dem Andern behagt,
Und dieſen freut, was jenen plagt.
Nichts Ganzes iſt auf der Welt zu ſchauen,
In lauter Stücke iſt Alles gehauen.
Der hat den Kopf und jener den Schwanz,
Und Jeder meint, er hab' es ganz. —
An dieſer langen Gedankenleiter
Ging er gebückt des Weges weiter,
Bis er mit ſeiner Stirne ſchief
An einen reellen Balken lief.
Betroffen blieb der Denker ſtehen,
Das ſeltſame Ding ſich anzuſehen.
Ein langer Arm war ausgeſpannt,
Darauf war Weg und Ort benannt.
Er ging herum zur andern Seite,
Da kam zum erſten Arm der zweite, —
Und wie er dort vor dem linken ſtand,
Der rechte ſeinem Aug' entſchwand;
Und wie er zum rechten herum will gehen,
So iſt der linke nicht mehr zu ſehen.
O! ruft er aus, mein alter Schmerz,
Fällſt immer neu du mir auf's Herz?

Und bleibt denn überall mein Wiſſen
In leidige Gegenſätze zerriſſen?
Ja, aller Philoſophie zum Trotz,
Seh' ich es ſelbſt an dieſem Klotz. —
Doch halt! du äffſt mich nur hier unten;
Von oben iſt der Trug verſchwunden:
Dort muß ich ſteh'n! — Geſagt, gethan,
Es klimmt und klettert flink hinan,
Und ſieht vergnügt nach beiden Seiten
Die langen Arme zugleich ſich breiten;
Und ruft: Gegraben iſt der Schatz,
Gefunden iſt der große Satz,
Die Gegenſätze ſind gehoben:
Die Einheit ſieht man nur von oben. —
Da kommt ein Handwerksbürſchlein quer
Durch Feld und Wieſen auf ihn her.
O Herr! ſo ſchreit es ſchon vom Weiten,
Wollt mich zur rechten Straße leiten!
Der Philoſoph iſt gleich bereit:
Er ſtreckt den Kopf herüber weit;
Nach vielem Wenden und Bücken und Drehen
Gelingt es ihm, die Schrift zu ſehen, —
Doch leider blieb er unbelehrt,
Denn alle Buchſtaben waren — verkehrt!

* * *

Der große Mann weiß Viel zu ſagen,
Er ſtellt und löſt ſich tauſend Fragen, —
Nur eine hat er nie gethan:
Wie ſieht man das Leben lebendig an?

Der Eremit.

Du ſtehſt gebückt an deinem Stab,
Verlaſſen und allein,
Und neben dir ein kühles Grab,
Von dir gemacht und dein.
Im Garten und im kleinen Feld
Beſteht dein enger Staat;
Es reift, von deiner Hand beſtellt,
Um dich die dünne Saat.

Einſt lebteſt du im Ueberfluß,
Von Freuden dicht umringt,
Und pflückteſt jeglichen Genuß,
Den uns das Leben bringt.
Doch finſter ward der helle Saal,
Die Freunde blieben aus. —
Du flüchteteſt in's ſtille Thal
In die Natur hinaus.

Hier lebſt du dir und deinem Gott,
Wo ſich kein Athem regt;
Dir wird von Liebe, Haß und Spott
Das Herz nicht mehr bewegt.
Und doch iſt es die ganze Welt,
Die du im Herzen trägſt,
Wenn du empor zum Himmelszelt
Das treue Auge ſchlägſt.

gebildete Frau, von tiefem chriſtlichem Gemüthe, horchte ebenfalls auf, ſo ſchwerhörig ſie auch war, und wußte ſich mit ihm recht wohl zu unterhalten. Die Kleinen ſtörten durch kein Schreien, ſondern die Säuglinge lächelten ihn an, das Knäblein kam zu des Großvaters Schooß, und ſein jüngſtes Töchterchen lief geſchäftig ab und zu. Sein älteſter Sohn ſtand in ſeiner beſcheidenen Aufmerkſamkeit da, die Schwägerinnen hörten und ſahen, wo man ihrer Hülfe bedurfte, ſeine unzertrennliche Lebensgefährtin, die liebevolle Mutter auch ihrer Vorkinder, eine Frau von edler Geſtalt, ſah mit ihrem ſeelenvollen Auge und mit dem Ausdruck ihrer unzerſtörbaren Sanftmuth bald auf die Kinder, bald auf die andern Lieben hin, und ihr Blick ruhete dann auf dem Herzensmanne. Seine Tochter, die vielgeſchäftige Hausfrau, jetzt doppelt beweglich in ihrer lebhaften Freude, trippelte hinaus und herein, und ordnete alles ſo kräftig und lieblich, daß es an nichts fehlte. Der Hausvater unterließ es gewiß nicht, alles für die lieben Gäſte zu veranſtalten, was er vermochte, daß ſie und der gefeierte Vater mitten in dieſem Kreiſe ländlichen Aufenthalts froh würden. Ein ſeltner Familienverein. Wie? wenn Vater Stilling damals einen Blick in die Zukunft dieſer ſeiner Kinder und Enkel hätte thun dürfen? Doch nein, das hätte er nicht gewollt, dafür ſtand auch hierin ſein Gottvertrauen feſt, das der Rechtfertigung durch ſolchen Blick nicht bedurfte.

So ſaßen wir oft am Raſenplatze zuſammen, und wenn nun der Guckuk rief, wie munter horchten da die Knaben auf, oder wenn aus dem Wald der Schlag der Droſſel herüber ſchallte, wie erhub das unſere Herzen, und ſtimm-

Der braune Knabe.

„Brauner Knabe, bleibe ſtehen,
Sage, wohin eileſt du?“
Laß mich immer weiter gehen,
Laßt mich geh'n dem Grabe zu!
Was mein Auge hat geſehen,
Läßt mir keine Raſt noch Ruh.

„Bleibe ſtehen, brauner Knabe,
Sprich, was du geſehen haſt?“ —
Laßt mich geh'n zu meinem Grabe,
Gehen ohne Ruh noch Raſt!
Seit ich dies geſehen habe,
Ward das Leben mir zur Laſt.

Aus den Abendwolkenflören
Sah ein Engel auf mich her. —
„Laß dich aus dem Traume ſtören,
Sieh dich um, die Luft iſt leer!
Seit die Welten uns gehören,
Gibt es keinen Engel mehr.“

In der Wildniß abgeſchieden
Stand ein Heiliger und ſprach:
„Ach, die Heil'gen ruh'n im Frieden
Sammt den Kronen ihrer Schmach;
Und längſt tönt nicht mehr hienieden
Ihres Glaubens Zunge nach.“

Angethan mit Stahl und Golde
Flog ein Held in's Schlachtgebraus. —
„Seit die Schwerter ſteh'n im Solde,
Ruhen längſt die Ritter aus.
Nur die blanken Bergkobolde
Rollen um im Erdenhaus."

Schweigend mit gefurchter Stirne
Strich ein Weiſer ſeinen Bart:
„Nein, die Arbeit im Gehirne
Ward, wie Alles, fein und zart.
Eine glatte laute Dirne
Iſt die Weisheit unſrer Art."

Sanft und ſtill wie Geiſtertritte,
Schwebend aus azurnem Raum,
Nur geſchmückt mit frommer Bitte,
Und bewehrt mit Seufzern kaum,
Doch in aller Engel Mitte
Kam die Liebe wie ein Traum.

„Bleibe ſtehen, brauner Knabe,
Liebe wohnt an jedem Ort!" —
Laßt mich geh'n zu meinem Grabe,
Laßt mich gehen immerfort!
Denn was ich geſehen habe,
Werd' ich wiederſeh'n nur dort!

Die Rieſenharfe.

Haſt du das Kind geſehen
Am grünen Bergeshang?
Vernahmſt du auch das Wehen
Von kühnem Harfenklang? —

Das Kind geht auf den Wieſen
Und pflückt ſich Blumen viel;
Da ſieht es einen Rieſen,
Der ſchlägt das Harfenſpiel.

Das Kind iſt nicht erſchrocken, —
Der Spielmann lächelt blos;
Er faßt die goldnen Locken,
Er zieht es auf den Schoos.

Es greift mit beiden Händen
In alle Saiten ein;
Da hallt's an Felſenwänden,
Da rieſelt's im Geſtein.

Da rauſcht es fort im Winde
Das ganze Thal entlang,
Da wird es auch dem Kinde
So ſeltſam wohl und bang. —

Das Kind iſt groß geworden;
Der Jüngling zieht durch's Thal.
Es klingt von den Akkorden
Im Herzen noch einmal.

Er hat die grünen Wieſen,
Den alten Berg entdeckt;
Da findet er den Rieſen
Am Boden hingeſtreckt.

Die Saiten ſind zerſprungen,
Der Mund iſt kalt und bleich;
Er hat ſich eingeſungen
In's tiefe Todtenreich.

Es rauſcht aus allen Bäumen,
Der Jüngling zieht davon;
Er hört in tiefen Träumen
Den alten Harfenton.

„Und durft' ich ſie nicht ſchlagen
Mit dieſer ſtarken Hand,
So will ich geh'n und klagen
Durch's öde, weite Land!"

Buchſtabe und Geiſt.

Jüngſt ward von mir ein Knabe
In's Grab geſegnet ein;
Die Mutter ſtand am Grabe
Mit ſeinem Schweſterlein.

Sie lauſcht im ſtillen Harme
Auf das geweihte Wort;
Das Kind auf ihrem Arme,
Es plaudert fröhlich fort.

Und leiſer ſtets entquillt es
Den Augen mildiglich;
Und immer ſanfter ſtillt es
Im Mutterherzen ſich.

Da ſah ſie mich im Scheiden
So freundlich dankend an,
Daß ihr in ihrem Leiden
Mein Wort ſo wohl gethan.

Daß ich dieß hören mußte,
Erfüllte mich mit Schaam,
Weil ich es beſſer wußte,
Woher ſie Troſt bekam.

Aus meinen Worten allen
Kein Troſt zu nehmen war;
Sie hat des Kindes Lallen
Getröſtet offenbar.

Denn meine Worte ſtehen
Auf dem Papiere kalt;
Ein ſtilles Geiſterwehen
Hat aus dem Kind gelallt.

Freies Leben der Natur.

Aus des Dörfleins grünen Zäunen
Zu den Höhen ſchweif' ich hin,
Wo ſich Moos und Felſen bräunen
Um den Fuß der Schäferin;

Wo die ſchlanken Rebentriebe
Den verdorrten Stab umgeh'n,
Mächtig durch das Mark der Liebe,
Arm in Arm gefeſſelt ſteh'n;

Wo die Felſen ewig ſchliefen,
Nie geweckt vom Sonnenſchein,
Und erſtarrt in Lebenstiefen
Die Molluske ward zu Stein.

Ammonshorn und grüne Rebe,
Tiefſte Vorzeit, junger Tag,
Ew'ge Starrheit, leichte Schwebe: —
Staunend ſinnt's die Seele nach.

So des neuen Tages Beute,
Wie des grauen Alters Raub,
Trübes Geſtern, klares Heute,
Lehre mich, beredter Staub!

Geſtern, was der Wind zerſtreute,
Heute, was er rauſcht im Laub,
Morgen, was ein Hauch erneute, —
Alles ein bewegter Staub.

Jene friſchen Liebeskräfte
Ringen aufwärts lebenswarm,
Und um ausgeſtorb'ne Schäfte
Schlingt es tauſendfach den Arm.

Dieſer weiche Schooß der Adern
Sank ermattend an den Stein,
Und in regungsloſe Quadern
Hüllte ſich das Leben ein.

Lehre mich dein freies Leben,
Du gewaltige Natur;
In den Steinen, in den Reben,
Zeige mir der Liebe Spur!

Wär' auch ich, ſtatt liebestrunken,
Kalter Stein und dürres Holz,
O, es wäre längſt geſunken
An mein Herz ihr ſpröder Stolz.

Fröhlich um das Todte lebend,
Ewig im Lebend'gen todt
Iſt die Liebe, weltdurchbebend,
Wie ein Blitz das Abendroth.

An den Mond.

Biſt du herauf, ſanfter Mond?
Und hängen ſchon die tauſendmaltauſend Augen
Unverwandt an dir?

Wie du da ſtehſt unerſchüttert,
Unbewegt zwiſchen den Wolken! —
Gieße den Thau der Ahnung,
Die Tropfen des Himmels in jedes Herz!

Derſelbe biſt du
Ueber den feuchten Wieſen des Thals,
Ueber den zackigen Häuptern der Höhe,
Ueber den wallenden Furchen des Meers!

Hoch über der Menſchen
Wimmelnde Städte,
Mit den leuchtenden Fenſtern der Freude,
Mit den ſchattenden Dächern der Qual, —
Hoch über die Erde
Siehſt du herein.

Vor dir iſt des fernen Waldes
Einſame Tanne,
Vor dir am Felſen die Hütte,
Und am Hügel das Grab.

O, wenn zu dieſer Stunde
In dein ſilbernes Antlitz
Aufſchaut ein bleiches, —
Wenn deinen Glanz ein Auge
Spiegelt in kalter Thräne, —
Sei du der Friede zwiſchen ihm und mir.

Abendliche Scene.

Seid mir gegrüßt, gewaltige Geſtalten!
Ihr ſchaut ſo ernſt in euer Thal herein.
Aus grauer Zeit im Zauberbann gehalten,
Das Haupt in Wolken und die Bruſt von Stein.

Du ſtille Flur, durch deine Felſenwände
So traulich eingeſchloſſen, ſei gegrüßt!
Du friſches, grünes, friedliches Gelände,
Von deiner Abendſonne roth geküßt!

Vom fernen Berge ſtrahlt ein helles Feuer,
Und leiſe tritt bei ſeinem düſtern Schein
Die trübe Zeit vergangner Abenteuer,
Verborgner Gluthen in das Herz hinein.

Und hinter mir, an dunkler Wolken Saume,
Der Abendröthe ausgegoſſ'ne Pracht; —
Gleich einer Zukunft nach dem Erdentraume
Durchleuchtet ſie geheimnißvoll die Nacht.

Und hoch, von zartem Silberflor umgeben,
Mit reinem, feſtem Schimmer, ſanft und mild,
Seh' ich den Mond auf blauem Grunde ſchweben,
Und tief im dunklen See ſein klares Bild.

So hat ſich ſtets in meiner Bruſt verkündigt
Mit feſter, klarer Stimme, nah und fern,
Durch alle Thorheit, die an ihm geſündigt,
Unwandelbar die Gegenwart des Herrn.

Das Abendroth beginnet zu erbleichen,
Erloschen ist des Berges düst're Gluth; —
Noch steht der Mond, der mit dem friedereichen,
Verklärten Strahl auf meiner Stirne ruht.

Herbstlied.

Es ist der Herbst gekommen,
Die Welt wird ernst und still;
Es ist das reiche Leben,
Das Abschied nehmen will.

Die welken Blätter fallen
Rings von der reifen Frucht;
Die Blumen, die Nachtigallen
Sind längst schon auf der Flucht.

Die Nachtigallen, die Rosen, —
Sie haben das Weite gesucht;
Die herbstlichen Winde kosen
Ganz einsam um die Frucht.

Das Jahr in blühender Jugend
Hat viel und tief geliebt;
Des Herbstes strenge Tugend
Ihm die Erfüllung gibt.

Mit tausend Blumen und Blüthen
Rief ihn die Sehnsucht her;
Er kam mit all' seinem Reichthum, —
Fand keine Blumen mehr.

te uns ſelbſt zum Abendliede am Klavier, da nun die Abendkühle uns wieder in das Zimmer zu gehen mahnte! Kein Tag vergieng ohne irgend eine Scene, welche die Kleinen unterhielt und dem Frieden in allen Seelen zuſagte. So z. B. ſahen wir an einem Morgen auf einem nahen Trieſch des nördlichen Berges eine Heerde Hirſche majeſtätiſch einherſchreiten, und ſich herumtummeln. An einem andern Tage beſtiegen wir den ſüdlichen Berg. An ſeiner Stirne ſtand eine bejahrte Buche über Felsblöcken, die zum Sitzen einluden, und von da trug eine freie Ausſicht den Blick bis zu blauen Bergen in die Ferne. Univerſitätsfreunde, die den Pfarrer in ſeinen erſten Amtsjahren treulich heimſuchten, hatten den ſchönen Baum zum Freundſchaftsbaume geweiht, und ihre Namen eingeſchnitten, ſo daß man zu dem Wortwitz von Buchſtamm und Stammbuch verleitet wurde. Dahin pflegte dann der Pfarrer, wenn er Gäſte hatte, mit ihnen zu wallfahrten; jetzt nahm der liebliche Sitz die größere Geſellſchaft auf. Wir ſaßen da erquiklich unter des Baumes weitem Schatten und ſahen dort hinaus, woher das Licht kommt. Dieſe Höhe mochte wohl in gerader Linie, von Oſten nach Weſten mit dem Geiſenberger Schloß liegen, von welchem aus Stilling als Jüngling der untergehenden Sonne ahndungsvoll nachgeſehen; vielleicht kaum 10 Stunden davon entfernt, ſaß er jetzt auf der andern Seite von den Bergen ſeiner Jugend. Aber ſein Heimathsgefühl ſah überall nach oben, und jetzt lebte er gerade in jenem Heimweh, woran er noch damals ſchrieb. Denn manche Stunde war er am Schreibtiſche auch während dieſer ländlichen Muße beſchäftigt. Er liebte überhaupt keine Erholung, die lange

Ich ſah die letzten ſterben,
Sah Wälder und Wieſen leer; —
Wenn ſich die Trauben färben,
Gibt's keine Blumen mehr.

O meiner Sehnſucht Frühe,
O meine Blüthezeit,
Du holde Liebesmühe,
Wie biſt du jetzt ſo weit!

Ich rief mit tauſend Liedern
Das Glück und die Liebe her; —
Nun ſind die beiden gekommen: —
Die Jugend iſt nicht mehr!

Am Verlobungstag.

(5. April 1838.)

Was iſt denn heute die Welt ſo ſchön,
Was iſt die Welt ſo lieb?
Ja freilich! weil heute Feinsliebchen
Ihr Herze mir verſchrieb.

Warum lächeln auf mich die Leute ſo?
Warum nick' ich Allen ſo zu?
Sie ſind Alle mit mir ſo froh;
Wir ſtehn Alle auf Du und Du!

Da drinnen, im Herzen, mein rothes Blut,
Was klopft es heute ſo laut?
Ach, alle Welt iſt mir ſo gut,
Und Eine iſt meine Braut!

Ich irrte ſo lang', ich irrte ſo ſchwer,
Sah nicht zum Himmel das Thor;
Ich ſucht' es ſo eifrig hin und her,
Und ſtand doch längſt davor.

Nun mag es ſtürmen immerhin,
Und blitzen und donnern darein;
Denn wo ich mit der Liebſten bin,
Iſt lauter Sonnenſchein.

April, du mürriſcher, ſtürmiſcher Mann,
Du haſt uns zuſammen getraut;
Nun mag es ſtürmen, ſo viel es kann:
Heut' bin ich auf Felſen gebaut!

Nun fei're, Natur, mit deiner Luſt,
Mit deinem Liede den Bund!
Dein Lied zerſprengt die Felſenbruſt,
Deine Luſt zerſchmettert den Grund!

Und ſtill ſcheint oben Himmelblau
Und Wolkenſchnee herein;
In meinem Herzen iſt Frühlingsau
Mit ewigem Sonnenſchein.

Natur! ich kenne ja deinen Ton,
Den Grundton deiner Luſt.
Bin ich nicht etwa dein ächter Sohn,
Und du meine Mutterbruſt?

O Tag, da ſelbſt der Schreckenslaut
Sich wandelt in Engelschoral,
O Tag, der uns zuſammengetraut,
Benedeiet ſei tauſendmal!

Frühlingsnacht.

Wie ſtille ſind die Gaſſen,
Wie ſcheint der Mond ſo klar;
Wie bin ich ſo verlaſſen,
Der ſonſt ſo fröhlich war!

Was geht doch in den Höhen
Ein wunderbarer Klang,
Als ob die Sterne flöhen,
Verlöſchend im Geſang?

Es machen ſüße Stimmen
Dem wunden Herzen bang;
Die Seele will verſchwimmen,
Vergehen im Geſang.

O Nachtigall du ſchöne,
Du liebteſt einſt ſo ſehr;
Jetzt haſt du wohl die Töne,
Doch keine Liebe mehr.

Du ſingſt Sirenenlieder
Der müden Seele zu.
O ſchweige, ſchweige wieder! —
Ich will zu meiner Ruh.

Morgenlied.

Morgenſtunde, Morgenſtunde!
Wie du ſchwebſt mit heil'gem Gang,
Von dem Munde, von dem Munde
Hebet ſich ein Lobgeſang.

In der Frühe, in der Frühe
Wacht im Herzen auf der Drang;
Ohne Mühe, ohne Mühe
Quillt es vor als Lobgeſang.

Morgenglocken, Morgenglocken
Schwingen ihren reinen Klang,
Und ſie locken, und ſie locken
Aus der Bruſt den Lobgeſang.

Keine Sorgen, keine Sorgen
Machen meinem Herzen bang;
Jeden Morgen, jeden Morgen
Ruft es mich zum Lobgeſang.

Bis ich trage, bis ich trage
Dieſes Tages Laſt und Zwang,
Bis zum Tage, bis zum Tage
Töne jetzt mein Lobgeſang.

Keine Klage, keine Klage
Will ich ſingen lebenslang;
Alle Tage, alle Tage
Töne neu mein Lobgeſang.

Lacrymae Christi.

In der Aſche des Vulkanes
Wächst der Chriſtithränen-Wein,
Eines Feuer-Oceanes
Letzte, leiſe Spur zu ſein.

Wenn der Berg in Nächten ſprühet,
Wälzt er Laſten von der Bruſt,
Ueber die, bis ſie verglühet,
Haucht des Weltraums Zephyrluſt.

Wenn die letzte Gluth verſchwunden
In dem unerforſchten Schoos,
Dann aus den vernarbten Wunden
Ringet ſich die Rebe los.

Laßt uns glühen, laßt uns ſprühen,
Eingedenk der Qual zu ſein; —
Aber einſtens wird uns blühen
Unſer Chriſtithränen-Wein!

Wanderung und Ziel.

(Ein Ghaſel.)

Iſrael lag auf den Knieen
Unaufhörlich Tag und Nacht;
Alle Kinder Jakobs ſchrieen
Unaufhörlich Tag und Nacht.

Vor den müden Wand'rern glänzte
Kanaan in aller Pracht,
Doch ſie mußten weiter ziehen,
Unaufhörlich Tag und Nacht.

Mir auch hat von goldnen Höhen
Schon ein Sabbath zugelacht;
Doch es ward mir nur verliehen
Unaufhörlich Tag und Nacht.

Was in Tagen ich geträumet,
Was in Nächten ich gewacht,
Seh' ich raſtlos mir entfliehen
Unaufhörlich Tag und Nacht.

Selbſt die Flamme meines Liedes,
An ſo reiner Gluth entfacht,
Lodert wilde Melodieen
Unaufhörlich Tag und Nacht.

Doch getroſt! nach vierzig Jahren
Iſt das Volk zur Ruh' gebracht;
Dir zur Ruh' iſt ſchon gediehen
Unaufhörlich Tag und Nacht.

Ja, der wilde Sturm des Herzens,
Der jetzt braust aus aller Macht,
Löſet ſich in Harmonieen
Unaufhörlich Tag und Nacht!

Einen ewig theuren Namen,
Den ich lange ſtill gedacht,
Ruf ich jetzt auf meinen Knieen
Unaufhörlich Tag und Nacht.

Alles in Ihm.

Ich war bei Dir, wenn ich entſchlummert, ich war,
wenn ich erwacht, bei Dir;
Ich war im holden Zwiegeſpräche der mütterlichen
Nacht bei Dir.
Sie wiegte mich auf ihrem Schooße, ſie ſang mir ſüße
Lieder zu;
Ich war in ihres Athems Frieden, in ihrer Augen
Pracht bei Dir;
Denn ihre Augen ſind die Sterne, ihr Athem iſt der
Sterne Gang;
Sie fand bei Dir all ihre Liebe, ſie fand all ihre Macht
bei Dir.
Der Morgen kam; da fielen träumend die Augen
meiner Mutter zu,
Ich aber blieb, von allem Zauber des Tages ange-
lacht, bei Dir.
Ich blieb, als dort am Lebensheerde die Königin des
Tages ſtand,
Als ſie mit allen Morgenlüften ihr Feuer angefacht,
bei Dir.

Sie rief mich in's Gewühl der Menſchen; ich war
auch dort mit Dir allein,
Ich war im Kampfe der Gedanken, in aller Sinne
Schlacht bei Dir.
So hab' ich nur bei Dir gedichtet, bei Dir gerungen
und geſtrebt,
So hab' ich nur geſorgt, gelitten, geliebt, gehofft, ge-
dacht bei Dir.
Du warſt der Schooß, der mich getragen, Du warſt
die Hand, die mich geführt;
Es war der Mund, der mich beſänftigt, der Blick, der
mich bewacht, bei Dir.
Soll ich mich ſcheiden von dem Zauber, durch den ich
wurde, was ich bin?
Es war mein Anfang, eh' ich's wußte, mein Ende ſei
gemacht bei Dir.

Am Sonntage.

Bangen, unausſprechlich Bangen
Nimmt die Bruſt gefangen.
Schreien, lautes Weheſchreien
Strebt ſie zu befreien.

Tag, o Tag des neuen Lebens,
Kamſt du ſo vergebens?
Haus des Herrn, ſind deine Pforten
Leer von Friedensworten?

Komm, Prophet, und laut verkünde
Troſt für jede Sünde!
Träufle vom geſalbten Munde
Heil in jede Wunde!

Laß mich mit den frommen Schaaren
Seliges erfahren!
Laß mich heut' aus dumpfen Wehen
Siegreich auferſtehen!

Spinne und Raupe.

Eine Parabel.

Die Spinne kriecht hinauf an der Wand,
Die Raupe wandert durch den Sand;
Ihr Tagwerk eilen ſie zu beginnen,
Sie wollen beide weben und ſpinnen.

Die Spinne macht ſich ein breites Netz
Nach einem künſtlichen Geſetz;
Dann lauert ſie mit ſtechenden Augen,
Die Mücken zu fangen und auszuſaugen.

Die Raupe macht ſich ein feines Kleid,
Sie weiß dazu gar guten Beſcheid;
Sie fragt nicht viel nach andern Dingen,
Wenn ihr dieß Kleid nur wird gelingen.

Die Spinne auf und nieder lief,
Und ſprach: O deine Kunſt iſt ſchief!
Mit deinem Geſpinnſt wirſt du nichts fangen,
Doch ſieh, wie hier die Mücken hangen!

Die Raupe ſpricht: Ich ſpinne mich ein;
Ich brauche ſonſt nichts; der Rock iſt mein.
Ich will nichts weiter in dieſem Leben,
Als was ich mir ſelbſt kann geben und weben.

Die Spinne lacht: das iſt zu karg!
Was du bekommſt, iſt nur ein Sarg.
Du mußt dich kümmerlich drücken und ſchmiegen, —
Mein Netz darf in der Sonne fliegen.

Die Raupe ſagt: du fliegſt nicht weit,
Was iſt es um die Spanne Zeit?
Und bläst der Wind, ſo reißt dein Faden,
Und du behältſt Nichts, als den Schaden.

Die Spinne ſagt: Und wenn es reißt,
So ſpinn' ich eins, das noch beſſer gleißt;
Dann ſollen die dummen Fliegen zu Haufen
Von Neuem in das Garn mir laufen.

Die Raupe ſpricht: Du ſpinnſt dich aus;
Geh', mache dir ein feſtes Haus,
Dann kannſt du in deinen eigenen Mauern
Den harten Winter überdauern.

ohne Geistesthätigkeit blieb, aber er theilte dann gerne den Seinigen davon mit, was etwa ihr Gemüth ansprechen konnte. So floß uns denn immer aus seiner reichen Quelle etwas zu, in unserem Zusammenseyn, das uns jeden Tag mehr zu ihm hinzog.

Aber die schönste Zeit pflegt ja hienieden die kürzeste zu seyn. Die Frühlingsblüthen fielen ab, der Sommer kündigte sich an, und es war nun der letzte dieser herrlichen Frühlingstage erschienen. Er wurde uns wie ein Trauertag umflort. Denn es war auch der letzte Frühling, den wir in diesem friedlichen Thale verleben sollten; eine Blüthezeit des Lebens, die nimmer wiederkehrt! Der Pfarrer sollte noch im Verlaufe des Sommers diesen mehrjährigen lieben Aufenthalt, diese seine treue Gemeinde und sein gesegnetes Amt in derselben verlassen, um ein anderes, in einem offenen Fruchtlande, zu übernehmen. Ach, er mußte das, um eine einträglichere Pfarre und eine geräumigere Wohnung zu erhalten! Ach, warum muß doch der Geistliche so müssen? Und er ward nicht einmal für das, was er verließ, genugsam entschädigt; und vollends die Noth, die auf uns wartete, ahndeten wir nicht. Denn kaum ein Jahr nachher, als wir das Gebirge der Weltruhe verlassen hatten, ergoß sich das Kriegesgetümmel über unsere Ebene, und im Sommer 1796. war der gröſsere Theil der Familie zu Marburg bei den Eltern versammelt, in ganz andrer Weise, als jetzt in dem friedlichen Dörfchen. Da kam die Pfarrerin zu den treuen Eltern geflüchtet, sie mit ihrer Schwiegermutter und ihren beiden Kindern, um dort ihr Drittes zu erwarten. Durch unwegsame Gegenden mußte ich die Meinigen dorthin ziehen

Und kommt der Frühling wieder her,
So wirfst du ab die Hülle ſchwer;
Du ſteigſt heraus und läſſ'ſt ſie liegen,
Der neuen Sonne entgegen zu fliegen.

Die Spinne ſieht ſie höhniſch an:
Dir iſt's nun freilich angethan!
Mitten im Glück willſt du verderben,
Und hoffſt doch, ein andres zu erwerben.

Das nenn' ich einen argen Betrug;
Ich hab' an meinem Netz genug.
Mein Netz, mein Netz, ſo fein geſponnen,
Das gilt mir mehr, als neue Sonnen.

Die Raupe ſpricht: Es iſt vollbracht;
Jetzt wünſch' ich dir eine gute Nacht!
Mein Sarg, mein Sarg, laß mich eingehen,
Und laß mich fröhlich auferſtehen!

Die Raupe ſchweigt, die Spinne ſummt;
Das Netz zerreißt, die Spinne brummt.
Sie zieht und zieht, ein neues zu ſpinnen, —
Da nimmt ſie ein eilender Wind von hinnen.

Und ihr zerriſſenes Netz an der Wand,
Noch ein paar Tage hält es Stand;
Es flattert im Winde hin und wieder, —
Die Mücken fliegen dran auf und nieder.

Der Winter kommt, und deckt mit Schnee
Die Blätter und Blumen, Gras und Klee;
Der Frühling kommt, die Blumen erstehen, —
Vom Netz hat keiner mehr was gesehen.

Und sieh, da regt es sich im Sarg,
Der still und tief die Raupe verbarg; —
Der Deckel springt auf, — frisch und munter
Fliegt es und gaukelt am Wald hinunter. —

Ein langes Lied, eine kurze Lehre;
Denn viele Worte, wenig Ehre. —
Ihr spinnet euch aus, wir spinnen uns ein;
Wer wird von uns der Betrogene seyn?

Der Schmerz.

Schmerz, du bist die Nachtigall,
Die am schönsten tönet,
Deren Lied den lauten Schall
Aller Stimmen krönet.

Schmerz, du bist der Sonnenschein,
Der am schönsten strahlet,
Der in diese Welt hinein
Einen Himmel malet.

Schmerz, du biſt der Roſenſtrauch,
Der am ſchönſten düftet,
Deſſen Schooß ſich jedem Hauch
Weich und leiſe lüftet.

Schmerz, du warſt ein Götterſohn
An des Vaters Heerde;
Doch es ſank dein goldner Thron
Nieder zu der Erde.

Der Abſchied.

Muß ich ſchon ſo frühe ſcheiden
Von dem Liebling meiner Wahl,
Der ſich unter Luſt und Leiden
In des Herzens Tiefe ſtahl?
Müſſen hier ſchon unſre Wege
Wieder auseinander geh'n?
Was ich träumend überlege,
Muß es wirklich ſchon geſcheh'n?

Dir zum Abſchied ſoll ich reichen
Aus der Ferne jetzt die Hand,
Ehe noch ein freundlich Zeichen
Sie der deinigen verband.

Eh' der Mund noch ausgesprochen,
Was geheim im Herzen wühlt,
Wird die Blüthe schon gebrochen,
Wird die Gluth schon abgekühlt.

So gebeut ein ernster Wille,
Und schon ist mein Haupt geneigt.
Rings ist ahnungsreiche Stille,
Und der Puls der Liebe schweigt.
In die Finsterniß der Seele
Fällt vom Kreuz herab ein Strahl. —
Herr, in deine Hand befehle
Ich des Herzens Lust und Qual!

O wie selig ist das Scheiden,
Wenn das Kreuz am Weg erscheint;
Unaussprechlich süß das Leiden,
Wenn man an dem Kreuze weint!
Mag die Weisheit Götter wähnen,
Die schon todt geboren sind. —
Dieser starb, und unsre Thränen
Folgen einem Gotteskind.

Meinen Schmerz darf ich Ihm stammeln,
Der zuvor ihn selbst ertrug;
Meine Wunden wird Er sammeln,
Dem man einst die tiefsten schlug.
Unbekannte Sterne scheinen
An des Himmels dunklem Haus;
Ueber einen Gott zu weinen, —
Diese Fluth löscht Alles aus.

O wie fühl' ich mich getragen
Ueber alles Weh geſchwind!
Denn ich darf's im Scheiden ſagen,
Daß wir Eins im Glauben ſind, —
Daß der Herr, vor dem ich ſtehe,
Deines Weſens Weſen füllt;
Daß der Geiſt, zu dem ich flehe,
Dich in ſeine Seufzer hüllt.

Sei ihm ganz zurückgegeben,
Liebe Seele, bleibe ſein;
All' dein jugendliches Leben
Bilde ſich in Ihn hinein! —
Wie? ſein ſtilles Wirken ſtören
Sollte meine rauhe Hand?
Nein, du ſollſt nur Ihm gehören,
Der dein frühſtes Wort verſtand.

Und die große Pilgerreiſe
Treten wir geſchieden an;
Aber aus der Ferne leiſe
Zieht mein Segen deine Bahn, —
Und es folgen deinem Schritte
Seufzer und Gebete nach,
Die ſich gern, nach Pilgerſitte,
Hüllen in das Kleid der Schmach.

Herr, im Scheiden und Vereinen
Bleibſt du ewig gleich und groß,
Und das Lächeln wie das Weinen
Fällt als Thau vom Himmelsſchooß.

Jetzt, da wir die Hände trennen,
Heben sich die Seelen rein,
Und ich darf dich freudig nennen
Braut und Schwester, ewig mein.

Dies illa.

(Jener Tag!)

Wie in der Mutter Schooße
Mit schrecklicher Geberde
Das neue Leben schlief,
So schlafen alle Loose
Der zukunftschwangern Erde
In ihrem Innern tief.

Es ist ein Tag verborgen
In ihrem Eingeweide,
Der einst die Mutter bricht;
Ein ungestümer Morgen
Im blut'gen Schmerzenskleide
Arbeitet sich an's Licht.

Wie träge Larvenhüllen
Sich langsam umgestalten
Zum freien Luftgebild;
Du siehst den Leib sich füllen,
Die Flügel sich entfalten,
Du ahnest Farben mild: —

So ſeh' ich neues Werden
In den erſtorbnen Gliedern
Der alten Schöpfung ſchon;
Mit düſt'ren Angſtgeberden
Beginnt ſie zu erwiedern
Den innern Ahnungston.

O Tag voll Angſt und Grauſen,
Wann aus dem dunklen Grunde
Die neue Schöpfung ſteigt;
Wann die Gewäſſer brauſen,
Und in dem weiten Runde
Die alte Sprache ſchweigt!

O Tag der letzten Wehen,
Wann dir, o Herr der Herzen,
Geboren wird der Sohn!
Die Mutter wird vergehen,
Sich winden unter Schmerzen
Vor dir und deinem Thron.

Es wird ein Klagen werden,
Ein Ringen und ein Stöhnen,
Wie nie noch war zuvor.
Der ganze Kreis der Erden
Wird ſpringen dann zu Tönen,
Wie ein kryſtallenes Thor.

Kein Schrei gleicht jenem Schreie,
Womit die Frucht des Weibes
Zuerſt das Licht empfängt;

Womit ſie aus dem Ei
Des wundervollen Leibes
Sich wild nach auſſen drängt.

Doch aller Menſchenſprache
Vereinte Schmerzentöne,
Sie gleichen nicht dem Schrei,
Womit an jenem Tage
Der letzte aller Söhne
Verkündigt: Ich bin frei!

Das iſt die Weltpoſaune,
Der einſt die Felſen beben,
Vor der die Luft entweicht.
Erſtaune, Welt, erſtaune!
Sieh, wie das neue Leben
Schon deine Wangen bleicht!

Noch eilſt du raſch und hüpfend
Im ausgelaſſ'nen Dienſte
Der Jugend zum Genuß;
Doch unbemerkt ſich knüpfend
Verfängliches Geſpinnſte
Umſchlingt ſchon deinen Fuß.

Bald wird dir bang und bänger,
Es künden leiſe Zähren
Den ſchweren Morgen an;
Nun ſchweigt es nicht mehr länger,
Du mußt, du mußt gebähren!
Die Zukunft macht ſich Bahn.

Späte Blumen.

Wenn des Jahres raſcher Lauf
Sich zum Tag der Garben neiget,
Schließen ſich die Blumen auf,
Deren Pracht ſich nichts vergleichet.

Was des Frühlings erſter Gang
Auf der grünen Flur gefunden,
Was geblüht den Sommer lang,
Iſt vergangen und verſchwunden.

Roſenroth und Veilchenblau,
Wie's dem Frühling zugelächelt,
Wie's umſpielt der Zephyr lau,
Wird vom Herbſtwind nicht gefächelt.

Liljenſchnee und Nelkenſammt,
Der im Abendduft geleuchtet,
Der die Sommernacht durchflammt,
Wird vom Herbſtthau nicht befeuchtet.

Feuerblumen wunderbar,
Ohne Zahl und ohne Namen,
Wenn zur Ernte geht das Jahr,
Schießen auf aus dunklem Samen.

So, wenn ſich der Zeiten Lauf
Wird zum Tag der Garben neigen,
Werden aus den Tiefen auf
Wunderbare Sänger ſteigen, —

Nicht, wie ſie in Scherz und Luſt
Lebensmorgen einſt beſungen,
Sondern wie aus tiefſter Bruſt
Später Nacht hervorgedrungen.

Nicht, wie einſt ſie ſorgenlos
Gaukelten in Blüthentagen,
Sondern wie der Menſchheit Schooß
Sie zu Früchten ausgetragen.

So, wenn von dem Frühlingsdrang
Sich das Leben längſt entfernte,
Werden ſie mit ernſtem Gang
Hinbegleiten uns zur Ernte.

Die ſchlimmſten Dornen.

Mit nackten Füßen ſchreiten,
Iſt kein bequemer Stand.
Die ſeidnen Schuhe gleiten
Leichter von Land zu Land.

Auf der gebohnten Diele,
Auf Teppichen von Flies
Gibt's freilich keine Schwiele,
Wie draußen auf dem Kies.

hen laſſen, während ich in Erwartung des drohenden Kriegsfeindes zu Hauſe bei der Gemeinde blieb, und nichts von ihnen erfuhr, ſo wie ſie nichts von mir, bis es mir nach mehreren Wochen, als nämlich der Kriegsſchauplatz weiter zog, nicht ohne groſſe Gefahr glückte, auf Umwegen meine Lieben zu beſuchen, bei denen ich dann gerade zur Taufe eines Töchterchens eintraf. Wir prieſſen die Hülfe des Herrn.

Von allem dieſem ahndeten wir an jenem Abſchiedstage glücklicher Weiſe nichts. Indeſſen begleiteten wir wehmüthig unſere Lieben durch das grüne Thal hinaus.

Und doch auf glatter Schwelle
Mag's auch oft dornig seyn.
Man geht an mancher Stelle
Mit Aengsten aus und ein, —

Wenn sich auf weichem Pfühle
Der Fuß geräuschlos wiegt,
Indeß im Schmerzgewühle
Das Herz auf Foltern liegt.

Sie treten immer zärter
Auf Marmor und auf Erz,
Und treten desto härter
Dem Menschen auf das Herz.

Da denk' ich: doch weit besser
Ein blut'ger Dorn im Fuß,
Als wenn man Dolch und Messer
Im Herzen tragen muß.

Die erste Pfingstpredigt.

Der heil'ge Geist, vom Zwang entledigt,
Kam vom Himmel brausend:
Da wurden von der ersten Predigt
Gleich bekehrt Dreitausend.

Wie ſich die Dinge jetzt geſtalten, —
Wundern darf ſich Keiner,
Dreitauſend Predigten zu halten,
Bis bekehrt wird Einer.

Alle zuſammen.

Das ganze Volk gehört zuſammen,
Das ſich nach Einem Namen nennt.
Wie wir von Einem Alle ſtammen.
So bleiben wir auch ungetrennt.

Es ſoll der Stolz ſich nicht vermeſſen,
Daß er für Nichts zu danken hat.
Es iſt Ein Tiſch, an dem wir eſſen,
Und Eine Speiſe macht uns ſatt.

Dem großen Leib, an dem wir leben,
Dient Alles ohne Unterſchied,
Und wer am beſten weiß zu geben,
Der iſt das allererſte Glied.

Die Schrift, die Alle weiß zu richten,
Und Aller ſich erbarmet, ſpricht:
Ihr Zweige, rühmet euch mit nichten, —
Der Stamm trägt euch, ihr tragt ihn nicht.

Ihr Hohen, denkt auf euerm Sitze:
Wer ſchafft und fördert euer Loos?
Am Thurm das Höchſte iſt die Spitze, —
Doch nicht die Spitze macht ihn groß.

Werth des Geldes.

Sagt nicht, ihr Reichen in der Welt,
Daß Ihr den Werth des Geldes kennt!
Der Bettler nur verſteht das Geld,
Es iſt ſein wahres Element.

Ihr ſchleudert Hunderte hinaus,
Und wiſſet nicht, wofür der Tauſch.
Mir gibt der Pfennig einen Schmaus,
Der Kreuzer einen Freudenrauſch.

O dächten Alle doch wie ich,
Dann wäre bald kein Menſch mehr arm;
Sie ſängen: Herr, wir loben Dich,
Nicht immerfort: Ach Gott, erbarm!

Kein Tauſch.

Du glücklicher, du reicher Mann
Im Haus voll Prunk und Zier,
Der Alles hat und Alles kann, —
Ich tauſche nicht mit dir.

Ich trete nicht in deinen Sold,
Du allgewalt'ge Macht;
Ich nehme nicht dein blendend Gold,
Dein Reich und deine Pracht.

Doch geb' ich dir dafür auch nicht
Mein Herz und meine Ruh.
Der Geist in meinem Innern spricht:
Ich bin so reich als du.

Des Himmels Thau, des Windes Stoß
Theilt mit mir das Quartier,
Und meine Thür bedarf kein Schloß;
Verschlossen bleibt sie dir.

Dem goldnen Götzen opfern sie
Die Freiheit und das Glück;
Dem Golde beugt sich jedes Knie,
Und Keiner will zurück.

O bleibe nicht, o fleuch geschwind,
O kluger Bettler, fleuch!
So golden eure Ketten sind, —
Ich tausche nicht mit euch.

Lebensgenuß.

Kennt ihr des Lebens Lust und Schmerzen,
Des Erdentages Licht und Schein?
Habt ihr gefühlt in euerm Herzen,
Was es bedeutet, Mensch zu seyn?

Ihr, deren Stunden ſich zerſplittern
In Eitelkeiten ohne Halt,
Seht vor des Lebens Putz und Flittern
Nie ſeine wirkliche Geſtalt.

Die Quelle, die den durſt'gen Lippen
So voll und lauter ſich ergießt,
Bricht ſich bei euch an hundert Klippen,
Bis ſie zuletzt in Schaum zerfließt.

Euch hat das Glück zu viel gegeben,
Um dieſes Lebens froh zu ſeyn.
Wer Nichts ſonſt ſein nennt als das Leben,
Der nennt mit Recht das Leben ſein.

Des Bettlers Vaterland.

Kein Stückchen Erde nenn' ich mein,
Nicht eine Hufe Sand;
Und doch gehörſt du mir allein,
Mein großes Vaterland.

Es trägt mich ja kein Roß von hier,
Kein Schiff an fremden Strand.
Der Bettler bleibt, er bleibet dir,
Du großes Vaterland.

Die Eiſenſchiene ſtreckt ſich aus
Bis an des Meeres Rand.
Des Dampfes Rauch, der Räder Braus
Durchzieht mein Vaterland.

Armuth und Liebe streckt hinein
Zu euch umsonst die Hand.
Mein Weg kann nicht der eure seyn
Im großen Vaterland.

Ich weiß noch einen stillen Raum
An Wald und Bergeswand;
Dort sah ich bis an Himmels Saum
Nur dich, mein Vaterland.

Zu dir zieht's meine Seele hin,
Uns knüpft ein festes Band,
Denn du bist arm, wie ich es bin,
Mein großes Vaterland!

Bettlers Glaube.

Zwischen den Himmel und mein Haupt
Dränget sich Nichts hinein.
Alles, was man im Himmel glaubt,
Das soll mir heilig seyn.

Zwischen dem Himmel und meinem Blick
Ist allzeit off'ne Bahn.
Ich knüpfe mein Leben und Geschick
An Gottes Sterne an.

Ueber mir ist es hell und blau,
Und in mir klar und rein.
Des Aethers Glanz, des Himmels Bau
Soll meine Zuflucht seyn.

Eurer Wölbungen Wucht, ſie raubt
Euch Luft und Sonnenſchein; —
Zwiſchen den Himmel und mein Haupt
Dränget ſich Nichts hinein.

Der Mann in der Tonne.

„Mann in deiner Tonne,
Was begehrſt du, ſprich!“ —
Nur daß du die Sonne
Scheinen läß'ſt auf mich.

Hundert Königreiche
Oeffnen ſich vor dir;
Doch gefällt's, ſo weiche
Einen Schritt von hier.

Laß in deinem Schatten
Ruh'n die halbe Welt;
Mir magſt du verſtatten
Dieſes freie Zelt.

Alles, was die Sonne
Rings beſcheint, iſt dein;
Doch vor meiner Tonne
Dieſer Schritt ſei mein.

Einen Strahl von oben,
Einen Blick des Lichts, —
Herrſcher, hocherhoben! —
Sonſt begehr' ich Nichts.

Sinnsprüche.

Was iſt der Seelen größte Qual?
Eigne Wahl.
Was iſt der Seelen beſter Hort?
Gottes Wort.

* * *

In trüben Tagen
Sein Kreuz getragen;
In hellen Stunden
Sein Heil empfunden;
Ueberall nur Er: —
Was brauch' ich mehr?

* * *

Das Auge trüb, das Herz in Stücken,
Das Haupt von Staub und Aſche voll, —
So mußt du dich, o Seele, ſchmücken,
Wenn dein Freund kommen ſoll.

* * *

Verſteheſt du, was Leben heißt?
Es hüpft und flattert, glänzt und gleißt;
Viel eitles Sorgen, leere Müh,
Viel Hoffen, Wünſchen ſpät und früh.
Der letzte tiefe Seufzer ſchreit:
Barmherzigkeit! —

* * *

Geblendet von dem hohen Gnadenlicht,
Erkennſt du deines Freundes Nähe nicht.
Du glaubſt in Nacht verloren jede Spur;
Es iſt der Schatten ſeiner Flügel nur.

* * *

Nicht im wilden Sturm iſt Er,
Nicht im lauten Wetter;
Sanft im Säuſeln kommt Er her,
Unſer Freund und Retter.
Laß den Sturm vorüberzieh'n,
Klagen, Seufzen, Weinen;
Leiſe, leiſe rufe Ihn, —
Dann wird Er erſcheinen.

* * *

O Herr, dein Geiſt iſt Freudigkeit,
Kraft, Stärke, Troſt zu jeder Zeit;
So gib auch mir ein Tröpfchen Muth
In mein verzagtes Fleiſch und Blut!

* * *

Was du mit Kämpfen und Mühen erſtrebt,
Um was du gerungen und gebebt, —
Iſt es Sein Wille und liebliches Weſen,
Oder dein eigener Wunſch geweſen?

* * *

Soll dir der Herr die Thränen ſtillen,
So weine ſie um Seinetwillen;
Soll er auf deine Seufzer achten,
Mußt du nach ſeiner Nähe ſchmachten.

* * *

Vermöchteſt du die Seligkeit zu faſſen,
Nichts als ein Schäflein Chriſti ſeyn,
Du hätteſt längſt den breiten Weg verlaſſen,
Den eig'nen Weg voll Sorg' und Pein.

* * *

Du biſt betrüb.? — Glück auf, mein Kind!
Er ſagt, daß Leidende ſelig ſind.
Er kommt mit aller ſeiner Gnade
Zu dir auf deinem Dornenpfade. —
Du bleibſt betrübt? ſo war's nicht Er,
Um den das Herz dir wurde ſchwer!
Wenn deine Seufzer Ihn nicht meinen,
Wie kann Er dir zum Troſt erſcheinen?

* *

Was dir beſcheert iſt, mußt du nicht verachten;
Was dir verwehrt iſt, mußt du nicht betrachten;
Wenn du geehrt biſt, ſuche die Verlachten;
Wenn du gelehrt biſt, ſuche die Bedachten;
Wer unverſehrt iſt, gehe in die Schlachten;
Wer heimgekehrt iſt, ſorge für die Wachten.

Das Kloster Hirschau.

Von

M. Chr. G. Barth,

Pfarrer in Möttlingen.

Stilles Denkmal längſt verſtummten Lebens,
Das hier zwiſchen grünen Tannenwäldern
Aus dem tiefen Thal zu mir heraufſchaut;
Stilles Grabmal, das ein ganz Jahrtauſend
Birgt in ſeinem weiten Sarkophage,
Mit unzähl'gen Angſt- und Freudenſtunden;
Tiefbeweget grüß' ich von der Höhe
Deine moosbewachſ'nen Mauerwände;
Deine Thürme, die ſo traurig ſtehen,
Auf die prächt'gen Trümmer niederblickend,
Wie ein Fürſt, der in der Feldſchlacht einzig
Ueberbleibt, und rings umher bekümmert
Nur erſchlag'ne Schlachtgenoſſen wahrnimmt;
Deine hochgewölbete Kapelle,
Deren Dach allein vom Hagelwetter
Der Jahrhunderte verſchont geblieben.
Ich gedenke deiner alten Zeiten,

Zweites Buch.

Sonette.

Die Reiſe.

1.

Wenn ſich die kühlen Morgenwinde heben,
Wird Well' an Welle ſanft hinausgetragen;
Die Funken, welche ſtill darüber lagen,
Beginnen wogend auf und ab zu beben.

Die fernen Berge, die zum Himmel ſtreben,
Und dunklen Mauern gleich herüberragen,
Sie ſcheinen blaue Wellen kühn zu ſchlagen,
Und wie ein Meer am Horizont zu ſchweben.

So gleicht der See hier tauſend grünen Hügeln,
Auf denen ſich im Wind die Blumen wiegen,
Und weiße Vögel mit beglänzten Flügeln; —

Und die Gebirge ſind emporgeſtiegen
Als Fluthen, die geheime Mächte zügeln,
Daß ſie verſteinert ausgegoſſen liegen.

2.

Mich birgt das hohe Gras in ſeinem Schooße,
Und flüſtert mir aus luftbewegten Halmen
Von Dithyramben, Elegie'n und Pſalmen,
Die duftend ſprießen aus dem dunklen Mooſe.

Verſtummen muß hier die gemeine Proſe,
Wo rings des Frühlings Hochaltäre qualmen,
Wo es das Ohr umrauſcht wie Salems Palmen,
Den Sinn umduftet wie Sarona's Roſe.

Mir ſcheint die Flur ein königlicher Garten:
Die Blumen tragen buntgemalte Wappen,
Die Bäume ſchwingen rauſchende Standarten, —

Die Berge ſteh'n im Kreis als ſtumme Knappen;
Hoch tragen ſie die ſpitzen Hellebarten,
Und auf dem Haupt die finſtern Nebelkappen.

3.

In dieſer grünen Halle Säulengängen
Will ich dem hohen Lied des Waldes lauſchen,
Und meine Seele füllen und berauſchen
Mit den geheimnißvollen Wunderklängen, —

Wo ſtumme Kinder ſich zur Mutter drängen,
Und Gruß und Kuß und ſtille Blicke tauſchen,
Wo alle Wipfel zu einander rauſchen,
Und tief die Wölbungen herniederhängen.

Was ſchaukelt ſich von Blatt zu Blatt, was ſchlinget
Von Zweig zu Zweigen ſich in leiſen Träumen?
Was iſt es, das aus dunkler Erde dringet?

Was blitzt ſo hell aus jenen Wellenſchäumen?
Was ſäuſelt nieder aus der Höh', was ringet
Sich himmelan in dieſen ſchlanken Bäumen?

4.

Die Liebe hat auf ſteinerbaute Fluren
Den grünen Schmuck der Wieſen hingebreitet;
Vom Saum des Morgens, der darüber ſchreitet,
Trägt weithin jeder Halm die feuchten Spuren.

Am klaren Himmel, der ſich färbt azuren,
Iſt ein Gewölke fliegend ausgeſpreitet;
Da kommt, auf goldner Bahn emporgeleitet,
Die Freudefürſtin aller Kreaturen.

Es glänzt die Flur vom Sonnenfeuer trunken,
Und alle Thauesperlen glüh'n und flimmen,
Wie tauſendfach umhergeſtreute Funken.

Die weißen Wolken fangen an zu glimmen,
Das ganze Thal, in tiefen Schlaf verſunken,
Erwacht, und rings erwachen alle Stimmen.

5.

Wenn heiße Ströme von der Stirne rinnen,
Dann lechzt die Bruſt nach ſanften Abendlüften,
Die uns ſo weich umtönen und umdüften,
Daß Ruhe wird in den gequälten Sinnen.

Doch hier iſt keine Ruhe zu gewinnen;
Das Auge ſchweift hinab zu Felſengrüften,
Wo grüne Waſſer das Geſtein zerklüften, —
Es ſchweift hinauf zu ſchneebedeckten Zinnen.

Dort unten, wo in ſchäumenden Kaskaden
Von Stein zu Stein die muntern Wellen ſpringen, —
O welche Luſt, die Glieder dort zu baden!

O welche Luſt, ſich dort hinauf zu ſchwingen,
Wo alle Gipfel ſind mit Eis beladen,
Und in die weißen Thäler einzudringen!

6.

Es ſpricht vernehmlich aus dem Waldesſtrome:
Du Wandrer, gehe meinem Lauf entgegen,
Durch Buſch und Felſen ſchlage dich verwegen,
Ich führe dich zu einem großen Dome!

Die Wölbung dampft von Weihrauch und Arome,
Deß Wolken hoch ſich um die Säulen legen, —
Und vom Altare quillt ein Weiheregen,
Zerſtäubt in tauſend ſchimmernde Atome.

Du hörſt den Sturm des Orgeldonnerhalles,
Wenn du betrittſt des Heiligthumes Schwelle;
Er ſteigt und brauſt im Sturz des Waſſerfalles;

Und fernher aus der letzten höchſten Zelle
Winkt dir herab — in Andacht bückt ſich Alles —
Das Heiligſte in weißer Gletſcherhelle.

7.

Ich bin gebaut vor undenkbaren Tagen,
Da noch kein Halm im Winde hier gezittert,
Da noch kein Wurm im Holze hier geknittert;
Wer mich gebaut, das kann ich ſelbſt nicht ſagen.

Die Säulen, welche das Gewölbe tragen,
Von tauſend Stürmen ſind ſie ſchon verwittert,
Von Waſſern ganz durchgraben und zerſplittert,
Und ihre Trümmer liegen rings zerſchlagen.

In Schutt verſank die ſtolze Marmortreppe;
Doch eine leiſe Hand hat überkleidet
Mit grünem Teppich jede wüſte Steppe.

So komme denn, wenn Gram dein Herz zerſchneidet,
Und ſchleppe dich mit wundem Knie, und ſchleppe
Dein Leid hieher, wo Alles mit dir leidet!

8.

Wenn wir die letzte Spitze kühn erklommen,
Dann ſehen wir in ungemeſſ'nen Weiten,
Wie Fluren, Wälder, Seen ſich verbreiten,
Im blauen Duft des Horizonts verſchwommen.

Die Welt hat ihren Schleier abgenommen;
Wir laſſen bebend auf und niedergleiten
Den trunk'nen Blick auf ihren Lieblichkeiten,
Und jeder Blick ſieht neue Wunder kommen.

Zwar flammt hier oben keine Tulipane,
Kein Liljenkelch füllt ſich mit klarem Golde,
Kein Zephyr rauſcht im Wipfel der Platane;

Doch gießt auch hier das Licht, das ewigholde,
Den Himmel aus auf blauem Enziane,
Und taucht in's Abendroth die Alpendolde.

9.

Hier ſchläft, wenn ſommerlange vor dem ſchwülen
Geſchoß des Tages Flur und Wald erſchrecken,
Die Alpenblume unter weißen Decken,
Und läßt vom reinen Schnee den Buſen kühlen.

Zuweilen mag es ihr im Herzen wühlen,
Nach unerkanntem Lichte ſich zu ſtrecken;
Das wird im Schnee ein ſtilles Leiden wecken,
Und ſeine kalten Thränen wird ſie fühlen.

Dann lächelt ſie und lispelt halb im Traume:
O wie mein Loos mir doch ſo lieblich deuchtet,
Das mich begrub in dem gefrornen Schaume!

Sein Schooß iſt's, der mich mütterlich umfeuchtet,
Und manchmal ſcheint er wie aus weitem Raume
Von einer fernen Seligkeit durchleuchtet.

10.

Der Abendwind umſpielt die heißen Wangen,
Es ſchlängelt ſich der Pfad im Wieſengrunde.
Da tönt aus dunklem Wald hervor die Kunde:
Die Sonn' iſt hinter Bergen heimgegangen!

Der heiße Tag hielt jeden Laut gefangen;
Befreit hat ihn die kühle Abendſtunde.
Nun quillt und ſchwillt aus tauſendfachem Munde
Der treuen Liebe zärtliches Verlangen.

Die Amſel barg ſich vor des Tages Schwüle
Tief in dem Wald, im dunklen Tannenbaume,
Und ruhte ſtill auf ihrem weichen Pfühle.

Jetzt ſchwingt ſie ſich hervor zum Waldesſaume,
Erfriſcht die Bruſt in abendlicher Kühle,
Und ſingt ihr ſanftes Lied noch halb im Traume.

11.

Verſammelt euch um mich, ihr ſtillen Kinder
Der grünen Flur! — Ihr ſollt mein Auge laben.
Die Namen, die euch Menſchenlippen gaben,
Behielt ich nie, und lieb' euch doch nicht minder.

Ihr kommt geſchwinder, und vergeht geſchwinder,
Als Alles, was wir ſonſt zu ſehen haben.
In eurer Wiege werdet ihr begraben;
Ihr ſeid wohl „Blumen für den weiſen Finder."

Du, ſchlanke hier mit deinen blauen Augen,
Biſt recht behend und eilig aufgeſchoſſen,
Um jeden Sonnenblick in dich zu ſaugen!

Du, kleine dort, hältſt feſt in dich geſchloſſen
Den blaſſen Kelch, — es ſcheint dir nicht zu taugen,
Ihn fröhlich aufzuthun mit den Genoſſen.

12.

Wir liegen ſanft auf grünen Raſenmatten,
Und ſtrecken unſre Glieder um die Wette;
Das friſche Gras iſt uns ein weiches Bette,
Der Schlehdorn deckt uns zu mit ſeinem Schatten.

Wie trefflich geht die Reiſe hier von Statten, —
Wie wunderbar gedeihen die Sonette!
Die Reime ſchlingen ſich gleich einer Kette,
Sie finden ſich von ſelbſt, wie junge Gatten.

Indeſſen fährt dort drüben auf der Straße
Im dichten Staub ein ſtolzer Reiſewagen.
Wie vieles Leben birgt wohl jene Maſſe?

Welch bitt're Luſt, welch ſüßes Mißbehagen
Wird ausgekocht in jenem hohlen Faſſe,
Und dann auf platten Schüſſeln aufgetragen!

13.

Ich ſehe dich, o Freund, hinab zum Sande
Den ſchlanken Leib ſo oft und emſig bücken;
Mich dünkt es faſt, du willſt dir Blumen pflücken
Für dieſes Plätzchen zum Erinn'rungspfande?

Auch mir ſcheint das Vergeſſen eine Schande.
Was frommt's jedoch, mit Trümmern ſich zu ſchmücken,
Und mühſam nachzuholen an den Stücken,
Was man als Ganzes ſah im Weltverbande?

Nein, lieber ſoll im innern Heiligthume
Ein ähnlich ganzes Kunſtwerk uns entſprießen,
Der großen, göttlichen Natur zum Ruhme.

Dieß wollen dann wir in das Herz verſchließen
Als eine heilige Gedächtnißblume,
Und ihren Zauber immer neu genießen.

Wie dein Kirchlein mitten in der Wildniß
Aufgewachsen zum Palaſtgebäude,
Deſſen Zinnen einſt in langen Nächten
Weit und breit durch deutſche Gau'n geſtrahlet,
Bis der Bliz der ſchwarzen Wetterwolke
Deine Herrlichkeit zum Staube ſtürzte.
Nun biſt du dahin, und traurig ſinnend
Setzt der Wand'rer unter blüh'ndem Flieder
Sich an deinem Aſchenkruge nieder.

Lieblich Thal, voll blühender Gewerke,
Vormals wilder Thiere grauſe Wohnung,
Wo im Schatten dunkler Waldgebüſche
Einſt dein Flüßchen ſchwer und trüb dahinfloß,
Wallt es hell und munter nun vorüber,
Treibt die Räder, wäſſert deine Gärten.
Wer hat deine Finſterniß gelichtet?
Wer hat dir des heitern Lebens Stempel
Und des regen Fleißes aufgedrücket?
War es nicht das Himmelswort von oben,
Das im fernen Oſten aufgegangen,
Sich nach allen Winden ausgebreitet,
Wie der Cherub, auf verſchlung'nen Rädern
Immer vorwärts dringend, nie ſich wendend,
Leichtbeſchwingt, und rings voll heller Augen? —
Daß du wardſt zum Garten aus der Wildniß,
Dank' es dieſem edlen Lebensworte,
Deſſen Licht die tauſendjähr'gen Nächte
Mit des Himmels ew'gen Strahlen aufhellt;
Deſſen Schwerdt die dichtverwachſ'nen Wälder,

14.

Hier, wo die Augen nichts als Sand gewahren,
Liegt mitten in dem Strom ein Felſenkiſſen.
Wie es hieherkam, trieb es mich zu wiſſen;
Der Stein hub an, es mir zu offenbaren:

„Zwei Brüder waren hier; vor grauen Jahren
Hat eine Fluth der Mutter uns entriſſen;
Der Bruder ſank zu ew'gen Finſterniſſen;
Mich ließ es einſam hier zurück im Klaren.

Viel tauſend Sommer ſah ich wiederkehren;
Ich hörte Wälder rauſchen und verklingen;
Mich aber durfte keine Zeit verſehren.

Die Waſſer, welche ſpielend mich umſchlingen,
Sie werden endlich doch auch mich verzehren,
Und mich hinab zu meinem Bruder bringen."

15.

Wollt ihr von unſrer kleinen Reiſe haben
Ein treues Bild? — denkt an den letzten Abend,
Wo wir, zwei Stunden noch zum Ziele habend,
Vier hinzubringen uns die Mühe gaben.

In ſtilles Dichten jeder ganz vergraben,
Doch ſtets den Mund mit trocknem Brode labend,
So Leib und Geiſt gleich ſtärkend und begabend,
Vollbrachten ihren Weg drei müde Knaben.

O würd' uns doch auf unsrer Lebensreise
Auch jeder Baum zu einem Ruheposten,
Und jeder Grashalm eine Augenspeise:

Wie wenig würde dann die Freude kosten!
Das Leben käme nimmer aus dem Gleise,
Und unsre Kräfte würden nie verrosten.

16.

Die frischen Düfte, die mich hier umwogen
Vom aufgethürmten Schmuck gemähter Wiesen,
Versetzen mich zu Kindheitsparadiesen,
Wo ich sie oft und dürstend eingesogen.

Denn wann ich war zuweilen ausgeflogen,
Und mich zurück die Wege wieder wiesen,
So kamen Heimathgrüße stets auf diesen
Duftflügeln weit entgegen mir gezogen.

Ich seh' im Geist noch immer jene Auen;
Sie sind dieselben sicherlich geblieben, —
Mich werden sie stets nur verändert schauen.

Wir sind Figuren, in den Strom geschrieben,
Und was wir auch auf unsrer Scholle bauen, —
Längst vor der Scholle seh'n wir es zerstieben.

Der Mönch.

1.

Was lockſt du mich aus meiner finſtern Zelle,
Wo Gottes Engel ſchützend mich umgeben?
Was lockſt du mich hinaus in's falſche Leben,
An die verrätheriſche Tageshelle?

Verlaſſen hab' ich die geweihte Schwelle;
Der frühen Sonne heil'ge Strahlen ſchweben,
Es bebt die Luft und meine Kniee beben, —
Es klopft das Herz mit ungewohnter Schnelle.

Mir iſt's, da mich die Füße weiter tragen,
Als ob ein Ungeheures jetzt geſchähe;
Ich wage nicht die Augen aufzuſchlagen.

Und dennoch iſt mir, als ob ich dich ſähe;
Nicht in den Lüften biſt Du zu erfragen,
Im Herzen tief, da ſpür' ich deine Nähe!

2.

Bild meiner Qual, wann wirſt du mir verſchwinden?
Wann wirſt du dieſes dunkle Haus verlaſſen?
Wann, ſchnöde Farben, werdet ihr erblaſſen,
Und keinen Weg mehr zu dem Herzen finden?

Ihr müden Augen, könntet ihr erblinden,
Aufhören dürft' ich dann, mich ſelbſt zu haſſen.
Den Feind würd' ich mit neuen Kräften faſſen,
Mit Ketten eurer Finſterniß ihn binden.

Ich drück' euch zu; verhalt'ne Thränen brechen
Mit Macht hervor aus den geſchloſſ'nen Thüren; —
Was ſchwimmt auf den geheimnißvollen Bächen?

O welche namenloſen Zauber rühren
An meine Bruſt, o welche Töne ſprechen,
Die mich in meiner Augen Nacht entführen!

3.

Blick' auf und ſieh! die düſtren Schatten weichen,
Der Tag liegt fröhlich über dem Gefilde,
Der Himmel ſpricht herunter ſüß und milde,
Und ſeiner Worte Sinn iſt ohne Gleichen.

Ich höre Nichts; ich muß von dannen ſchleichen,
Als führt' ich eine Miſſethat im Schilde.
Seit ich die Welt geſeh'n in ihrem Bilde,
Iſt alles And're mir ein Zug von Leichen.

Da zieh'n ſie hin, die nebligen Geſtalten;
Sie ſchau'n mich an, ſie wollen etwas ſagen,
Doch ihre Zungen ſind im Bann gehalten.

Ich fühle wohl, was eure Blicke klagen! —
Auf jedem Menſchenangeſicht entfalten
Sich tauſend Keime namenloſer Plagen!

4.

Zurück, zurück in das geweihte Grauen
Des Heiligthums, zurück in ſeinen Frieden! —
Dort bin ich wieder von mir ſelbſt geſchieden,
Und an des Todes Kammern will ich bauen.

Was zuckt es ſo in meinen Augenbrauen? —
Bin ich allein der Duldende hienieden?
Hab' ich allein die frohe Welt gemieden? —
Laßt mich, ihr Mauern, eure Schrecken ſchauen!

Du blickſt ſo ernſt, o Mann der Qual und Schmerzen,
Als ob hinfort kein Lächeln übrig bliebe,
Kein roſenrother Mund zu Luſt und Scherzen.

Du blickſt ſo ernſt, als ob dein Blick vertriebe
Die Spur des Lebens aus lebend'gen Herzen;
Du blickſt ſo ernſt, und dennoch blickſt du Liebe!

5.

Hier wohnt die Freiheit im Pallaſt der Knechte,
Ihr Diadem das Nichts auf kahlem Haupte;
Ihr Stab das Nichts, wie es der Wind entlaubte
Zum nackten Kreuz, zum dürren Dorngeflechte.

Ihr Schwert das Nichts der ausgeſtreckten Rechte;
Ihr Schlag das Nichts des Wortes, das geglaubte;
Ihr Heer das Nichts der Vorzeit, das beſtaubte;
Ihr Sieg das Nichts im werdenden Geſchlechte!

Gibt's größ're Zeichen, königlich're Waffen?
Gibt's irgend unbezwinglichere Fahnen?
Die Kraft der Welt muß vor dem Nichts erſchlaffen.

Ohn' Arbeit, ohn' Erwerb, ohn' Erb' und Ahnen,
Ja, ohne Welt will eine Welt ſich ſchaffen
Das Nichts, und Freiheit ihre Wege bahnen!

6.

Des Lebens Doppelsinn hab' ich gefunden,
Seit doppelt mir die Liebe selbst erschienen;
Dort nahte sie, den Frühling in den Mienen,
Die Weisheit selbst als Kranz um's Haupt gewunden.

Hier aber leuchtet sie durch Blut und Wunden,
Durch Todtenbein und ewige Ruinen;
Hier geht sie aus, als nied're Magd zu dienen;
Dort hält sie uns als Königin gebunden.

Dort seh' ich sie, von Tausenden umgeben,
Die sehnsuchtsvoll um ihre Schönheit werben,
Am Todesheerd in ew'ger Jugend leben; —

Hier einsam zwischen Moderstaub und Scherben,
Worauf die Schatten ihrer Tage schweben,
Am Urquell alles Lebens ewig sterben.

7.

So geh'n zwei Ströme durch die Lebensfluren,
Die niemals werden ihren Lauf vereinen.
Versuch es nur, und wirf dich in den einen, —
Auf immer fliehen dir des andern Spuren!

Die heil'gen Mächte, die uns Liebe schwuren,
Sie können uns im Kampfe nur erscheinen;
Ihr ew'ges Lächeln und ihr ew'ges Weinen
Liegt wie ein Duft auf allen Creaturen.

Und ich, ſo klar ich alles dieß erkenne,
Ich zittre noch, und kann mich nicht entſcheiden,
Denn ach, ich weiß, wofür ich heißer brenne!

Was ich erwählen mag, das iſt ein Leiden,
Und das ein Glück, von welchem ich mich trenne; —
So ſchwank' ich rathlos ewig zwiſchen beiden.

8.

Will ich dem Glauben völlig mich ergeben,
So hab' ich ihn als bitt'ren Tod erkoren,
Und alle Liebe, die mir ging verloren,
Wird mir erſcheinen dann als ſüßes Leben.

Und will ich einzig nur nach Liebe ſtreben,
Wird ſie als wilde Flamme mich durchbohren,
Und jener Glaube, den ich abgeſchworen,
Mich als ein weinend Engelkind umſchweben.

So wächst mit jedem Tag das Meer der Plagen,
Das ich nach allen Winden ſchon durchſchiffte,
Von jedem Ufer, jedem Ziel verſchlagen.

Mir wird die Süßigkeit der Welt zum Gifte,
Der Himmel ſelbſt ein ſchmerzliches Entſagen,
Und Krieg wird das, womit ich Frieden ſtifte.

9.

Wölbt euch, ihr Kuppeln, ſteigt, erhab'ne Zinnen
Des Heiligthums, ſein Nahen zu verkünden!
Ihr Kerzen eilt, ein Opfer anzuzünden!
Das Wunder ſeiner Liebe ſoll beginnen.

Was trägt so plötzlich meinen Blick von hinnen? —
Barmherzigkeit! Es naht das Bild der Sünden.
O welche Mächte finstrer Nacht verbünden
Sich tückisch mit den unbewachten Sinnen!

Ich höre schon die zauberischen Schritte,
Sie nahen sich, sie nehmen mich gefangen,
Gefangen hier in aller Engel Mitte.

Am Kreuze bleibt mein starres Auge hangen,
In stummer Brust erstirbt die fromme Bitte, —
Und Welt und Liebe glühen auf den Wangen.

10.

Ihr heil'gen Engel, habt ihr keine Waffen,
Um diesen Kampf der Hölle rasch zu enden?
Verborg'ner! kannst du keine Schaaren senden,
Wenn Menschenhände rettungslos erschlaffen?

Ja, Du gebeutst mir, mich emporzuraffen, —
Doch nicht zum Kampf, zur Flucht soll ich mich wenden;
Dem Flüchtling willst du Siegeskränze spenden,
Und neue Kraft in seinen Gliedern schaffen.

Ich aber liege wie gebannt darnieder;
Vergeblich hat der Arm sich losgerungen: —
Ein Zauberband schließt sich um alle Glieder, —

Und immer fester hält es mich umschlungen,
Und wo ich's lösen will, da hat es wieder
Mit unbekannten Kräften mich bezwungen!

11.

Ich lieg' im Staub; Herr, neige deine Ohren!
Es miſchen ſich mit heil'gen Melodieen
Die Seufzer alle, die der Bruſt entfliehen;
O nimm ſie auf, und keiner ſei verloren!

Du biſt es, dem ich Treue zugeſchworen,
Auf dieſem Stein, auf dieſen wunden Knieen.
Du ſollteſt mich hinauf gen Himmel ziehen,
In deiner Gnade ward ich neugeboren. —

Wohin, o Seligkeit, biſt du geflohen?
O welches Feuer ſchlägt in dieſem Herzen
Jetzt unauslöſchlich ſeine wilden Lohen?

War's möglich? Konnt' ich ſolches Heil verſcherzen,
Und muß dein Auge jetzt mir Hölle drohen,
Das einſt mich angeſchaut mit ſüßen Schmerzen?

12.

Du retteſt mich, du kannſt allein mich retten,
Denn du allein verſtehſt den Schrei der Seelen;
In deine Hände will ich mich befehlen,
In deinen ſanften Schoos will ich mich betten.

O wenn zerſprungen ſind die letzten Ketten,
Dann will ich gern den letzten Schmerz verhehlen;
In ſtiller Nacht will ich zu dir mich ſtehlen,
Und wie ein Kind an deine Bruſt mich kletten.

Du weißt, wie ſehr die bange Seele zaget,
Und wie ſie lechzt nach einem Trunk der Labe,
Den ihr die Welt mit kaltem Hohn verſaget.

Doch Du biſt ſelbſt die wundervollſte Gabe,
Und jedes Gut, um das die Seele klaget,
Muß auferſteh'n mit Dir aus ſeinem Grabe.

13.

In Dir, in Dir will ich mein Herz begraben,
In dir begraben will ich meine Liebe,
Und Nichts begehr' ich weiter, das mir bliebe,
Willſt du mit Frieden meine Seele laben.

Zwar träumt die Welt von tauſend ſtolzen Gaben,
Und ringt darnach mit ungezähmtem Triebe;
Ein Fraß der Würmer und ein Raub der Diebe,
Ein Schmerz des Mannes und ein Traum des Knaben.

Verſunken iſt, was gaukelnd mich umflittert,
Verſunken iſt das leichte Bild des Traumes,
Das auf den Wellen des Gemüths gezittert.

Was frag' ich ferner nach der Welt des Schaumes?
Ich fand mich ſchon von Himmelsluft umwittert,
Als ich im Schatten lag des Lebensbaumes.

14.

Brautfackeln bringt, ſchürt hochzeitliche Brände,
Pechkränze ſtatt der Myrten laſſet flattern!
Laßt züngeln in die Nacht die rothen Nattern, —
Malt Feuerblumen an die dunklen Wände!

Gift'ger Schlangenbrut Behauſung, lichtet;
Deſſen Sonnenſchein die alten Sümpfe
Trocknet, und in Paradieſe wandelt;
Deſſen Born die ausgebrannten Wüſten
Tränket, und mit grünem Sammt bekleidet.
Götzen wirft es in den Staub, und bauet
Dörfer, Städte, Kirchen, und Paläſte
Auf, wo einſt das Opferblut gefloſſen;
Sendet Schiffe auf die fernen Meere,
Die dir aller Länder Herrlichkeiten
Ueberbringen, und dein Leben ſchmücken.
Aller Wahrheit, aller Weisheit Bronnen
Sind aus dieſem ew'gen Quell geronnen.

Zwölf Jahrhunderte ſind bald vorüber,
Seit dein Fußtritt, edle Heilzena,
Durch das Dickicht dieſer Wälder rauſchte,
Um der Fichte Dreiſtamm aufzuſuchen,
Den du ſahſt im nächtlich ſtillen Traumbild.
O wie freudig glänzten deine Blicke,
Als du endlich den geſuchten fandeſt,
Deinen Fingerring hier niederlegteſt,
Und dein Feſtgewand an ſeinen Zweigen
Aufhiengſt, um den Plaz dem Herrn zu weihen!
Als du dann des neuen Gotteshauſes
Mauern aus dem Boden ſteigen ſaheſt,
Und vom friſchgebauten Hochaltare,
Den mit Purpur deine Hand geſchmücket,
Segen hörteſt aus des Prieſters Munde!
Zwar es wohnt der Höchſte nicht in Tempeln,

Dann führt ſie vor, der ich mein Herz verpfände;
Dort lauſcht ſie hinter ſchwarzen Eiſengattern,
Umringt von Todbeſchauern und Beſtattern; —
So reichen wir uns hier die kalten Hände.

Ihr lieben Augen, blicket nicht ſo düſter!
Wünſcht, holde Lippen, Glück mir zur Geneſung;
Still, — ſtöret nicht das zärtliche Geflüſter!

Ein muthig Jawort bei des Namens Leſung!
Zeit iſt Brautführer, — und der Tod iſt Küſter, —
Der Ring heißt Ewigkeit, — die Braut Verweſung.

15.

Ich ſchreibe hier auf dieſe kalten Mauern,
An denen Blut und Thränen ſind geronnen,
Den Namen meiner Qual und meiner Wonnen;
Ich ſchrieb ihn unter ahnungsvollen Schauern.

Stein, zittre nicht! Nur Einer darf hier trauern.
Ihr ſtillen Geiſter, fern dem Licht der Sonnen,
Zürnt nicht dem Werk, das dieſe Hand begonnen!
Ein Opfer iſt's, nur deßhalb ſoll es dauern.

Fühlloſe Wand, nimm' auf die Flammenzüge,
Und löſche ſie zu kaltem Aſchenſtaube! —
Im Geiſt erliſcht, was ich in Zeichen füge.

Eugenia! du wirſt dem Tod zum Raube;
Die Hoffnung und die Liebe ward zur Lüge, —
Und triumphiren ſoll allein der Glaube.

Das Wort.

Weil wir nach ew'gen Tönen ringen ſollen,
Ward uns die Zaubermacht des Worts verliehen;
Sein ernſter Geiſt ſoll uns nach oben ziehen,
Gleich Donnern, die durch ſtumme Wolken rollen.

Doch weil wir ſtets das Unbegränzte wollen,
Seh'n wir das Wort uns immerdar entfliehen,
Und auf das Grab der großen Melodieen
Fällt nur noch dumpf der Wurf zerſtreuter Schollen.

Weil wir nach ew'ger Liebe ſollen ſtreben,
Ward in das öde Dunkel der Gedanken
Ein Traum davon, als blaſſer Mond, gegeben.

Wir ſeh'n ihn hoch durch düſtre Wolken ſchwanken,
Allein wir ſehen nicht die Sonne ſchweben,
Zu welcher ſeine Strahlen aufwärts ranken.

Hund bei Menſchen.

Ich habe Menſchen heiß geſucht auf Erden,
Nach einem Gott im Himmel heiß gerungen;
Zeugt, Stunden, mir mit euern blaſſen Zungen!
Nicht als ein blöder Thor führ' ich Beſchwerden.

Ich ſucht' ein Angeſicht, und fand Geberden,
Ich ſuchte Troſt, und fand Erniedrigungen.
Jetzt hab' ich mich zum Himmel aufgeſchwungen;
Dort muß es ſeyn — wo nicht, noch heute werden.

Du großes Herz der Welt! ich hört' im Staube,
Ich hörte deiner Pulse leises Pochen,
Wie regen Frühlingstrieb im Winterlaube.

Nun, wie ich bin durch Schmach und Tod gekrochen,
Gib, daß jetzt auferstehen mag mein Glaube.
Mein letzter Schöpfungstag ist angebrochen.

Der Schmetterling.

Der Schmetterling schwebt auf die Blumen nieder,
Die mit den frischen Wangen glühend winken.
Nicht kann er farbig mehr entgegenblinken;
Verstäubt ist schon der Schmuck der zarten Glieder.

Noch einmal schwingt er taumelnd sein Gefieder,
Noch einmal strebt er, Lebensthau zu trinken, —
Dann läßt er die gelähmten Flügel sinken,
Schlägt einmal noch, und hebt sie nimmer wieder.

Da öffnet sich der junge wonnereiche
Gefüllte Blumenkelch mit allen Düften,
Und birgt in seinem Schooß die müde Leiche.

Dann regt es sich von weitem in den Lüften,
Und kommt, und trägt mit rascher Hand die bleiche
Gestalt sammt ihrem Sarg zu fernen Grüften.

Letzte Zuflucht.

Die Quellen meiner Augen liegen trocken,
Seit ich von fern mir Glück und Welt betrachte;
Seitdem ich Nichts mehr als mein eigen achte,
Ist diesem Stein kein Wasser zu entlocken.

O Zeit, wo noch der Schwung der Morgenglocken
Mein Herz in zitternde Bewegung brachte,
Wo mir das Abendroth entgegenlachte
Gleich einer Braut mit Rosen in den Locken!

Ich fühle, daß mir Nichts mehr angehöret
Von dieser Welt; vertheilt sind ihre Gaben,—
Ich blieb, ein Rest, der allerorten störet.

Geh' hin, mein armes Herz, dich zu begraben
An einer Brust, die uns noch Treue schwöret,
Wenn alle Menschen uns vergessen haben!

Falscher Schein.

Euch scheint die ganze Welt so nah zu liegen,
Es scheint sich Alles an euch hinzudrängen;
Sie kommt mit allen Bildern, allen Klängen
Sich eng und traut an euer Herz zu schmiegen.

Mir aber ist sie fern hinabgestiegen;
Mit seinem Schleier scheint sie zu behängen
Der nahe Tod, mit seinen Grabgesängen
Scheint er auf meinem Busen sich zu wiegen.

Zwiefacher Trug! — Wenn jene Bergesriesen
Recht nah und hell in eure Augen leuchten
Dann wird es stürmen über Wald und Wiesen.

Doch wenn sie euch recht weit, recht trübe deuchten,
Verhüllt mit allen ihren Paradiesen,
So wird kein Tröpfchen eure Flur befeuchten.

Einheit im Wechsel.

Zuerst die Frucht einsamer Kinderjahre,
Lied ohne Worte, Bilder ohne Farben,
Inbrünst'ge Seufzer, die um Liebe warben,
Und zürnten um das unbekannte Wahre.

Dann — langes Sträuben, bis auf dem Altare
Der Jugend bange Morgenopfer starben;
Enttäuschung, Staunen, klagenreiches Darben,
Gespensterflug um eine Todtenbahre;

Zuletzt des Blicks geheimnißvolle Mächte,
Gerichtet nach des Seyns zwieträcht'gen Polen,
Und in des Geistes unerforschte Nächte:

So würde, wenn mit leichtbeschwingten Sohlen
Das Glück mir Tag und Leben wiederbrächte,
Mir Tag und Leben stets sich wiederholen.

Der ſtumme Begleiter.

Als Pilger find' ich mich in dieſen Auen,
Der Vieles ſieht, und wenig darf verſtehen, —
Um den ſich Schaaren buntgeſchwätzig drehen
In fremden Zungen, die ihm Nichts vertrauen.

Und mit mir ſeh' ich, mit geheimem Grauen,
Noch einen zweiten Wand'rer ſchweigend gehen;
Unheimlich prüfend ſchleicht er auf den Zehen, —
Fremd, gleich mir ſelbſt, ſcheint er umherzuſchauen.

Das Blatt, von ſeinem Hauch getroffen, zittert;
Der Wurm krümmt ſich, von ſeinem Fuß getreten;
Von ſeinen Händen ſteht der Baum zerſplittert.

O Tod, ſo fremd wie ich, ſo ungebeten!
Sei du der Geiſt im Wort, das mich umwittert,
Und mache mich zu deines Ruhms Propheten!

Kein zu hoher Preis.

Gibt's einen Troſt für ſtets erneute Qualen,
Ward für des Herzens unheilbare Wunden
Ein Kraut, ein Oel, ein Balſam wo gefunden, —
Iſt er mit heißen Thränen zu bezahlen. —

Sind Seufzer, die aus tiefſter Bruſt ſich ſtahlen,
Sind mitternächtlich durchgewachte Stunden,
Sind Kränkungen, mit ſtummer Pein empfunden,
Und nachempfunden noch zu tauſendmalen, —

Sind Schmerzen, die vom Mutterſchoos zum Grabe
Sich aus ſich ſelber ewig neu gebären,
Ein würd'ger Preis für jene Wundergabe: —

Warum ſoll ich nicht auch den bittern Zähren,
In die ich jetzt mich ſtill ergoſſen habe,
Ein kleines Theil an jenem Preis gewähren?

Menſchliche Wallfahrt.

Wohl iſt's ein Heiligthum, zu deſſen Schwelle
Du als ein Fremdling haſt den Fuß erhoben.
Du magſt des Unbekannten Güte loben,
Der dich geführt an dieſe heil'ge Stelle.

Durchwandle ſtumm betrachtend Zell' an Zelle;
Wie kühn und künſtlich iſt der Bau verwoben!
Ein magiſch Säulendunkel, — nur von oben
Fällt blendend abwärts frohe Tageshelle.

Rings aufgeſtellt uralte Wappenſchilder,
An denen ſich die Schrift ſchon längſt verwiſchte;
Dazwiſchen neue, lebensvolle Bilder, —

Ein edler Geiſt, der Alles ſinnvoll miſchte,
Der jeden Ernſt uns ſanfter zeigt und milder,
Und ſelbſt das Grau'n mit Lebensglanz erfriſchte.

* * *

Wie manche Schritte haben ſich verloren
In dieſen weiten labyrinth'ſchen Gängen!
Kommt jetzt vielleicht aus jenen dumpfen Klängen
Ein flüſternd Wort davon zu meinen Ohren?

Wer hat die Schatten ſchon heraufbeſchworen,
Daß ſie durch's Lichtgewühl ſich wieder drängen?
Verlor'ne Müh', ſich an das Einſt zu hängen! —
Mit jedem Tag iſt Alles neugeboren.

So laß auch deine Schritte ſich verlieren,
Vergiß, das Herz mit Fragen zu ermatten,
Und laß den unbekannten Geiſt regieren.

Das Haus iſt dein, und unter ſeinem Schatten,
Und zwiſchen allen Blumen, die es zieren,
Wird jene dunkle Hand auch dich beſtatten.

Enttäuſchung.

In's allertiefſte Dickicht ging ich heute,
Wohin noch kaum die Sonnenſtrahlen dringen;
Von dort hofft' ich mit mir nach Haus zu bringen
Der ſchönſten Lieder ungemeſſ'ne Beute.

Doch während ſich mein Herz im Wald zerſtreute,
Vernahm ich zwar ſein wunderbares Klingen,
Mir aber wollte kein Geſang gelingen,
Wie oft ich immer den Verſuch erneute.

Zuletzt ſchlug ich beſchämt die Augen nieder;
Da lachten ſchelmiſch runde rothe Dinger,
Und hoben ihre Köpfchen hin und wieder.

Ich ſtürzte gleich als mächtiger Bezwinger
Auf ſie, und drücke jetzt, anſtatt der Lieder,
Ein Sträußchen Erdbeern zwiſchen meine Finger.

Jugendträume.

Ein Fee'npallaſt, gebaut aus grünen Bäumen,
Mit Blumen ausgelegt und zarten Halmen,
Durchtönt von lauten Melodie'n und Pſalmen,
Und tiefer noch durchwebt von leiſen Träumen; —

Ein Bauwerk, das mit rieſenhaften Räumen
Durch bloßen Anblick kann den Sinn zermalmen;
Ein Tempel, deſſen Weihrauchkeſſel qualmen,
Den Kuppelhimmel wolkig zu beſäumen; —

Und an der Schwelle ſteht gedankentrunken
Der Menſch, und ſauget aus dem Meer von Glanze
In ſeine bange Bruſt zerſtreute Funken.

Er ſieht es dreh'n in ſcheinbar wildem Tanze,
Bald hochgeſchleudert Alles, bald verſunken, —
Und fragt ſich kaum: Was iſt zuletzt das Ganze?

Selige Hoffnung.

O Luft, was ſpielſt du ſo um meine Wangen?
Was fächelt ihr mich an, ihr Wohlgerüche?
Ihr bleibet mir, wie milde Gottesſprüche,
Wie ſanfte Tröſtungen, im Herzen hangen.

Iſt's möglich, kannſt du mich ſo hold umfangen?
Bin ich denn mehr noch, als ein Kind der Flüche,
Ein Spiel der Wetter und der Wolkenbrüche?
Soll ich denn Liebe, Liebe noch erlangen?

Es iſt für alle Kinder dieſer Erde,
Es iſt ein Tag der Ruhe noch vorhanden,
Ein Thal des Schattens für die müde Heerde.

Du milder Hauch! ich habe dich verſtanden!
O ſäuſle, bis ich hingetrieben werde,
In ew'ger Barmherzigkeit zu landen.

Verſchiedenes Zeitmaß.

Nachts, wenn bald ungetreu der Schlaf entweichet,
Und bald den Halbentſchlaf'nen Träume necken,
Nachts kann ich vor dem trägen Gang erſchrecken,
Den Stund' an Stunde mir vorüberſchleichet.

Doch wenn die Sonne Mittagshöh' erreichet,
Wenn, ſtatt der Nacht, mich Waldesſchatten decken,
Dann mag der Schritt der Zeit ſich endlos ſtrecken,
Bis er dem Lauf der Ewigkeiten gleichet.

Welche Menſchenhände Ihm errichtet,
Noch bedarf Er, daß wir Gold und Silber
Ihm und and're Koſtbarkeiten opfern;
Zwar es blicken nun die hohen Geiſter
Unſrer Tage vornehm und verächtlich
Auf die rohe, finſtr'e Zeit zurücke,
Da man Chriſto recht zu dienen meinte,
Wenn man Kirchen Ihm und Klöſter baute,
Oder reichlich ſchmückte die Altäre; —
Aber wo iſt edler Sinn und Stärke?
Wo der Augenluſt und eitlen Hoffahrt
Alle Sinnen und Gedanken fröhnen,
Alle Herzen offen ſteh'n und Kaſſen?
Wo man Tauſende um Tand verſchwendet,
Und das Scherflein, das zu Chriſti Ehre
Soll geſpendet werden, karg verweigert? —
Oder wo — von Barbarei umgeben,
Nur von Einem wiſſend, der im Himmel
Thront, — ein Herz dem Einen huldigt,
Und in ſtiller Einfalt alle Kräfte,
Alle Gaben Ihm zu Füßen leget,
Streng der Welt und ihrer Luſt entſagend?
Freilich jene fernen Märzentage
Waren ſparſam nur vom Licht erheitert;
Doch die Augen waren wach und offen,
Und ſie wandelten in ſeinem Scheine.
Aber dieß Geſchlecht, dem Chriſtum ehren
Fremd iſt, bleibt bei ſeinen tauſend Lichtern
Doch im Finſtern, denn es iſt verblendet.
Edle Geiſter, die mit wenig Pfunden

So völlig planlos in der Irre ziehen,
Bald ruh'n im Dunkel, bald am Licht ſich ſonnen,
Gedanken haſchen, welche kommend fliehen;

Den Weg verlaſſen, den man kaum gewonnen,
Bald lächelnd ſteh'n, bald betend niederknieen:
Das endet niemals, weil es nie begonnen.

Erdbildung.

Wenn etwas hier mich zum Gebete ſtimmet,
So iſt es dieſe demuthsvolle Stille,
Wo längſt erdrückt iſt jeder Eigenwille,
Und nur Ergebung noch als Thräne ſchwimmet.

Einſt war die alte Welt wohl auch ergrimmet
Ob ihres Urſprungs wunderlicher Grille;
Doch beugte ſich ihr ungeheurer Wille
Vor jenem Lichte, das im Oſten glimmet.

Dort quillt es aus den ewigen Azuren,
Und kommt, und hüllt in einen Blumengarten
Des alten Erdengrolls verwehte Spuren, —

Und lächelt mild, und pflanzet in die harten
Ungläub'gen Herzen aller Kreaturen
Die Kunſt der Mutter: ſtille ſeyn und warten.

* * *

O welche Stürme haben hier gewüthet,
Bis dieſe Fluren ausgebreitet lagen!
Und welches Menſchenkind vermag zu ſagen,
Was noch vielleicht im Schooß der Erde brütet?

Ja, hätte Gott nicht ſeine Welt behütet, —
Der Leib der Mutter läge längſt zerſchlagen
Von euch, den Kindern, ſelbſt, in jenen Tagen,
Da ihr nur Bosheit und Verderben ſprühtet.

Doch wie ihr auch zum Böſen euch bemühtet,
Er ließ nicht ab, es kühn mit euch zu wagen,
Bis ihr in allem Flor der Scham erblühtet.

Wer mag die Gränzen ſeines Thuns erfragen?
Denn heißer als der Zorn, in dem ihr glühtet,
War ſein Erbarmen, das er hat getragen.

Sprache der Natur.

Die Sprache der Natur hab' ich vernommen,
Nicht auf der Flur, wo ſie verworren dröhnet,
Nicht in der Wildniß, wo ſie ängſtlich ſtöhnet;
Flur oder Wildniß macht mich nur beklommen.

Vom Himmel nicht, der in Muſik verſchwommen,
Vom Meer nicht, das wie Rieſenharfen tönet,
Nicht von dem Felſenecho, das mich höhnet,
Hab' ich den großen Unterricht bekommen.

Nicht Stromesrauſchen, nicht Gebirgesmauern,
Auch nicht die Thäler, tief hineingewunden,
In denen Ungeheures ſcheint zu lauern; —

In allen dieſen hab' ich's nicht gefunden;
Doch in des eignen Lebens dunklen Schauern
Hat ſich das Wort aus eig'ner Bruſt entbunden.

Antlitz der Welt.

Was kannſt du meiner vollen Seele ſagen,
Antlitz der Welt, das nie aus Augen ſchaute?
In meinem Buſen wohnen alle Laute,
Ich muß den Ton in dich hinübertragen.

Ich bin die Saite, zitternd angeſchlagen,
Du nur das Holz, mit dem man mich umbaute,
Dem man die zarten Fäden anvertraute,
Um zu verdoppeln alle ihre Klagen.

Und wenn mich nun die ſtrenge Hand getroffen,
Daß ſich zum Flug erheben alle Schwingen,
Dann biſt du freilich allen Tönen offen.

Nach allen Seiten kann ich dich durchdringen, —
Allein was weiter? Darf ich etwa hoffen,
Du werdeſt länger, als ich ſelber, klingen?

Töne der Welt.

Die Welt iſt ſtumm; geh, ihr den Ton zu geben;
Nackt liegt ſie dort; geh hin, ſie zu bedecken;
Es ſchläft die Welt; geh hin, ſie zu erwecken;
Die Welt iſt todt; gib du der Welt das Leben!

Schlaftrunken, träumend wird ſie ſich erheben,
Wird ihre Hände ſehnlich nach dir ſtrecken,
Wird ihr Geſicht an deiner Bruſt verſtecken,
Und ſelig mit ihr durch die Lüfte ſchweben.

Und was ſie träumend ſchattend vorempfunden,
Und was du wachend flammend nachgeſonnen,
Das hält euch beide ſchmelzend dann verbunden.

Dann hat ein großer Brautgeſang begonnen
Von deinen Kränzen und von ihren Wunden,
Von deinen Schmerzen und von ihren Wonnen.

Getäuſchte Weltanſchauung.

Was trug ich denn ſo thörichtes Verlangen,
Die Bruſt an eine zweite Bruſt zu ſchmiegen,
Und jeden Wunſch, der in mir aufgeſtiegen,
Vom Spiegel fremder Augen zu empfangen?

So glaubt' ich jeden Schmerz und jedes Bangen
Gleich einem Kind in ſanften Schlaf zu wiegen;
So hofft' ich in verklärtem Tod zu liegen,
Wenn ſüßberauſcht die Augen zugegangen.

Jetzt ſeh' ich, daß die Welt nichts hat zu Zweien;
Sie ſelbſt allein in unbegriffnem Sehnen,
Kann keiner Bruſt das Du der Liebe leihen.

Wohl möchte ſie ſich an den Himmel lehnen, —
Doch der iſt nichts, als ihre Träumereien,
Die ſich unendlich um ſie ſelber dehnen.

Schlaf eines Engels.

Ein Engel ſchlief. Was mögen Engel träumen!
Wer zeichnet jene duftigen Geſtalten,
Die ſich aus reiner Phantaſie entfalten,
Von Blüthenſtaub gewebt und Silberſchäumen?

Ein Engel ſchlief dort unter hohen Bäumen.
Da fing ein Sturm mit mächtigen Gewalten
In ihren Aeſten rauſchend an zu ſchalten, —
Es wogte ſeltſam in den grünen Räumen.

Und wie die Töne jenen nun erwecken,
So bebt er auf und ſchmiegt zur harten Rinde
Vertrauend ſich im erſten holden Schrecken.

Doch kaum, daß ihn die Wange rührt gelinde,
So raucht der Baum und hundert Flammen ſtrecken
Sich züngelnd aus nach dem erſchrocknen Kinde.

Schmerzliches Finden.

Es blüht ein Roſenſtrauch am Südſeeſtrande;
Die dunklen Wellen ziehen ihre Kreiſe,
Und ſpielen flüſternd mit dem Dornenreiſe,
Und rollen ab und rollen zu im Sande.

Ein Jüngling ſitzt am nord'ſchen Meeresrande,
Und ſieht die Fluth bedeckt mit ſtarrem Eiſe;
Da mahnt es ihn wie Roſendüfte leiſe,
Und ſehnlich träumt er ſich zum fernen Lande.

Die Fluth hat lange, lange angeſchlagen;
Zuletzt wird ein Blatt nach dem andern loſe,
Und fällt hinab mit ſterbendem Verzagen, —

Und dort auch ſchmilzt das Eis im Frühlingsſchooße; —
Da ſieht der Jüngling ſchaukelnd hergetragen
Die ausgelöſchten Blätter ſeiner Roſe.

Ermannung.

Treuloſe Saiten, ſchweiget und verklinget!
Kein Stolz, kein Trübſinn ſoll euch wieder ſpannen.
Ihr Buhlen eitler Schmerzen, zieht von dannen,
Wo euch die Welt mit falſcher Gunſt umringet!

Die Demuth, die ſich Gott zum Opfer bringet,
Lehrt mich ein wahres, rühmliches Ermannen:
Statt leerer Thränen, die in's Nichts zerrannen,
Bringt ſie ein Lied, das in den Himmel dringet.

Vor meinen Augen hebt die ew'ge Treue
Von allen Sternen ihre dunklen Schleier,
Und weiht zu ihrem Sänger mich auf's neue.

Ich war verirrt, — ſchon iſt das Auge freier;
Ein Hauch noch, und Entzücken, Hoffnung, Reue,
Schmerz und Triumph umſchlingen meine Leier.

Weltſchmerz.

Aus meinen Augen ſtieg ein Truggewebe
Und hielt mit ſeinem Flor die Welt umzogen;
Der Trübſinn hat ſich ſchmeichelnd vorgelogen,
Daß er in jedem Werk der Schöpfung lebe.

Zum Schlangenleib geringelt war die Rebe,
Zum Sarg gewölbt der weite Himmelsbogen; —
Blut oder Thränen ſchwammen auf den Wegen,
Es taumelte das All in Todesſchwebe.

Jetzt, da ich keinem Schatten mehr erbebe,
Iſt aus der Welt der trübe Dunſt verflogen,
Und Alles ſtrebt, ſowie ich ſelber ſtrebe.

Das Auge hat ſich dürſtend angeſogen,
Damit die Schöpfung ſich ihm wiedergebe,
Um die es ſich ſo lange ſelbſt betrogen.

Vier Ritter.

(Ein Fragment.)

1. Ixion.

Ixion muß auf dem verwünſchten Rade
Sich ewig, ewig um ſich ſelber ſchwingen;
Vergeblich träumt er von den andern Dingen,
Er iſt an ſich geſchmiedet ohne Gnade.

Die Welt durchſauſt er auf dem engſten Pfade,
Er iſt ſich ein Saturn mit tauſend Ringen;
Er plagt ſich, über ſich hinaus zu bringen;
Wenn er ſich flieht, dann ſucht er ſich gerade.

Ach! Alles wollt' er jetzt mit Freuden laſſen,
Wenn man ihm einmal, einmal nur erlaubte,
Auf niedrer Erde feſten Fuß zu faſſen.

Doch weil er ſtets nur an ſich ſelber glaubte,
So muß er um ſo grimmiger jetzt haſſen
Sein eignes Ich, das in ſich ſelbſt verſchraubte.

---

2. Siſyphus.

Dort ſchwingt ein Siſyphus im ſchwarzen Rocke
Zum Berg hinauf den ungeheuern Quader;
Die Muskel kracht, es ſchwillt ihm jede Ader,
So plagt er ſich mit ſeinem Felſenblocke.

O ſchaut nur hin, ſeit Leibnitz oder Locke
Gab's keinen metaphyſiſchern Salbader;
Er trägt ein ganzes fliegendes Geſchwader
Von Kraftidee'n in ſeinem Eierſtocke.

Nur Eines kann ich immer nicht verſtehen:
Warum ſo fürchterlich mit Arm und Beine
Er ſtemmen muß, und winden, heben, drehen!

Thut er dieß Alles etwa nur zum Scheine?
Man kann es ja mit klaren Augen ſehen,
Es iſt nur der Begriff von einem Steine.

---

3. Tithyos.

Biſt du der Tithyos der alten Fabel?
Biſt du der unberufne kecke Schreier,
Weil deine Bruſt der ſchonungsloſe Geier
Zerhackt mit ſeinem mörderiſchen Schnabel? —

„Nein, lieber Sohn, ich war ſo fromm wie Abel;
Auch ſpielt' ich eine höchſt geſetzte Leier.
Nur einmal ſchlug ich ſie ein Bischen freier,
Und ſtimmte ſie zu hoch mit meiner Gabel.

Seitdem verfolgt beſtändig mich der Glaube,
Daß ich im ganzen Deutſchland ſei berüchtigt,
Daß Alles gegen mich Verderben ſchnaube.

Das iſt der Geier, der ſo hart mich züchtigt;
Die halbe Leber ward ihm ſchon zum Raube,
Und nur die Galle ſcheint noch nicht verflüchtigt."

---

4. Tantalus.

Wo iſt er denn, der alte Menſchenhaſſer,
Der mit den ſel'gen Göttern ſaß zu Tiſche?
Wo iſt denn Tantalus, der prahleriſche,
Der Störefried, der übermüth'ge Praſſer? —

Hier ſitzt er ſchon, bis an den Mund im Waſſer,
Und ſchnalzt doch, wie auf trocknem Sand die Fiſche;
Er lechzt vergeblich, daß es ihn erfriſche,
Und wird vor Durſt und Aerger immer blaſſer.

Du armer Thor, liegſt mitten in dem Schooße
Des beſten Glücks, ja recht im vollen Koſen,
Und doch ſind Durſt und Hunger deine Looſe.

O fragteſt du die Junker und die Zoſen!
Die wiſſen freilich eine andre Gnoſe. —
Du biſt der Vater aller Philoſophen.

Durſt nach Freiheit.

Erſt gebt mir Freiheit! — denn von allen Worten
Klingt doch kein einz'ges ſüßer mir zum Ohre.
Freiheit, — da öffnen ſich des Himmels Thore,
Da ſpringen auf des Paradieſes Pforten.

Gebt Freiheit mir, und laßt mich allerorten
Vorüberzieh'n gleich einem Meteore;
Laßt mich zur Luft im Laub, zum Wind im Rohre!
Die Geiſter meines Lebens ſäuſeln dorten.

Treu gewuchert, eure Namen bleiben,
Ob auch euer Bau in Trümmern liege;
Und auf euren Gräbern ſteht geſchrieben:
Seelig ſind, die glauben, hoffen, lieben!

Niedriges Gemäuer, rings mit off'nen
Fenſterbogen, zeichnet noch den Umfang
Des Gebäudes, wo der müde Pilger
In der hochgewölbten ſchmalen Zelle
Seinen Anſpruch auf des Lebens Güter
Sammt dem Wanderſtabe niederlegte.
Hier vielleicht in dieſem ſtillen Winkel,
Den das heit're Himmelsblau jetzt anlacht,
Wo die Neſſel auf zum Epheu wuchert,
Kämpfte er mit düſtern Schmerzensträumen.
Um ihn hingen welke Freudenkränze;
Seine heißen Thränen fielen fruchtlos
Nieder auf geknickte Blüthenſtengel;
Aus den tiefen Wunden ohne Balſam
Drang das Blut durch die zerriſſ'ne Binde.
Armes Herz! du hofftest hier auf Ruhe
Vor den farbenreichen Zauberbildern
Der entſchwund'nen ſüßen Freudenſtunden,
Und der Götter, die Du angebetet;
Dachteſt nicht, daß auf dem dunkeln Grunde
Grauer Mauern ſie noch heller ſchimmern,
Während vor dem klaren Sonnenbilde
Nebeln gleich ihr Farbenglanz zerrinnet.
Dachteſt nicht, daß wachſen muß des Schmerzens
Wuth, wenn er an Ketten wird geſchmiedet;

Glaubt nicht, daß beſſer ſchützen eure Ketten,
Als einer freigewordnen Seele Flügel; —
Ja jene drücken, dieſe können retten.

O nehmt mir ab die aufgedrungnen Zügel,
Und laßt mich ſuchen meine Ruheſtätten
Und meine Heimath über Thal und Hügel!

Siegeskraft.

Wie kann ich ſingen, wenn mein Herz verſchmachtet,
Wenn ſtürmiſch alle Nerven ſich empören?
Wie kann ich auf der Götter Stimme hören,
Wenn die gefang'ne Bruſt ſich ſelbſt verachtet?

Erſt macht mich reich, den ihr zum Bettler machtet,
Gebt frei die Kräfte, die ſich ſelbſt zerſtören,
Entwirrt das kranke Haupt aus Trauerflören,
Wodurch die Tageshelle ſelbſt ihm nachtet.

O einen Dank wollt' ich euch dann bezahlen,
Euch und dem Gott, an den ich brünſtig glaubte; —
Wen liebt' ich denn, als euch, in meinen Qualen?

War's nicht der Gott, der mir die Tage raubte?
Sind's nicht die Menſchen, die mir Nächte ſtahlen? —
Es iſt kein andrer Kranz auf meinem Haupte.

Kälter werden.

Wir ſollen kälter, immer kälter ſcheinen,
Nein, ſcheinen nicht, wir ſollen kälter werden,
Denn es verlohnt ſich nicht, den Staub der Erden,
Als wär' es Sonnengoldſtaub, zu beweinen.

Wir ſollen wieder werden, wie die Kleinen,
Die Großes ſeh'n mit lächelnden Geberden,
Und Kleines thun mit trotzigen Beſchwerden, —
Die Alles ſind, und doch dabei Nichts meinen.

Ich nehme dieſen Augenblick zum Pfande,
Und dich dazu, daß mich mein Engel führet
Zurück nach dem gelobten Kinderlande.

Sein Stab, der dann verwandelnd mich berühret,
Schenkt mir, befreiend mich vom großen Tande,
Den kleinen wieder, der dem Geiſt gebühret.

Kraft der Liebe.

Das iſt die Liebe, die von Strand zu Strande
Mit allen Strömen zieht, mit allen Sternen;
Das iſt die Sehnſucht, die in alle Fernen
Sich träumend führen läßt, in alle Lande.

Vergeblich ſchlägſt du das Gefühl in Bande;
Nie wird es ſich von ſeinem Ziel entfernen,
Nie wird es ſeiner Qual entfliehen lernen;
Es ſchäumt empor an jedem Widerſtande.

Denn ſollte je das Herz zur Ruhe kommen,
So müßte ſeyn der Himmel auf der Erde,
Und jede Zukunft in das Jetzt verſchwommen.

Einſt, wenn auf dieſem düſtren Feuerheerde
Das Morgenroth der Ewigkeit entglommen,
Dann mag es ſeyn, daß Liebe Leben werde.

* * *

Noch ſeh' ich es in vollem Glanze ſtehen,
Das Bild der Liebe, das ich in mir trage;
Doch zittern muß ich vor dem künft'gen Tage,
An dem ſein Schimmer ſpurlos kann vergehen.

Es bleibt das Herz ein Abgrund ew'ger Wehen,
Und nie verſtummen wird die bittre Klage:
Was du gewonnen, wird dir eine Plage,
Du kannſt nur lieben, was du nie geſehen.

Und wäreſt denn auch du, geliebtes Weſen,
Mit allem Zauber, der mich feſtgehalten,
Ein Spiel der großen Laune nur geweſen?

Wenn ſolche Leiden unſern Geiſt zerſpalten,
Was bliebe noch, um endlich zu geneſen,
Als jener Tag, an dem wir ganz erkalten?

Segnung.

O du biſt ſelig! Keine Stunde raube
Die Engel dir, die dein Geſicht verklären!
Sie ſchweben nieder aus erhab'nen Sphären,
Und ſchmücken dich mit ew'gem Siegeslaube.

Dich führe ſtets an ſtarker Hand der Glaube,
Den ſüße Schmerzen in der Bruſt gebären;
Dir kehre täglich über's Meer der Zähren
Mit grünem Zweige heim die Friedenstaube

Es möge deinen Schritt durch alle Zeiten,
Bis er ſich ſanfter lenkt zum ſtillen Grabe,
Die inn're himmliſche Muſik begleiten;

Und wenn du gehſt, ſoll mit dem Liljenſtabe
Aufthun das gold'ne Thor der Seligkeiten
Vor deinem Blick ein lichter Himmelsknabe!

Der Prophet Jeſaia.

(Vom 40—66. Kapitel)

I. Jeſ. Kap. 40.

Tröſtet, nun tröſtet mir mein Volk! — Ich wende
Mein Antlitz neu zur alten Bundeslade.
Sprecht mit Jeruſalem voll Huld und Gnade,
Und ſaget ihr: All Fehd' hat nun ein Ende!

Aus ferner Wüſte ſchallts: Macht Bahn behende,
Brecht ab die Höh'n, füllt Thäler aus zum Pfade!
Was krumm und ſchroff iſt, werde ſchlicht und grade! —
Horcht auf den rauhen Pred'ger, den ich ſende!

Das Fleiſch iſt Heu, iſt wie des Feldes Blume;
Sie welkt, ſobald mein Odem drüber gehet;
Doch ewig ſteht mein Wort im Heiligthume.

Ihr ſeid nur Stäubchen, vor mir hingewehet.
Was grübelt ihr und deutelt mir am Ruhme,
Da ihr mein Thun nicht faſſet, noch verſtehet?

II. Kap. 41.

Laßt alle Völker vor mir ſteh'n und ſchweigen!
Wer hat den Mann aus Morgenland erwecket?
Wer hat die Starken vor ihm hingeſtrecket?
Und gab ſie ihm wie Staub und Streu zu eigen?

Und ſieh, die blöden Träumer dort, die feigen, —
Sie haben Holz mit Nägeln feſtgeſtecket,
Und haben es mit glattem Blech bedecket; —
Das iſt ihr Gott, vor dem ſie ſich verneigen! —

Du aber, Jakob, biſt mein Knecht. Du Samen
Des Abraham, den ich erwählet habe,
Ich bin mit dir, ich rufe dich mit Namen.

Erzittre nicht, du Würmlein, armer Knabe!
Denn die mit Spieß und Schwertern zu dir kamen,
Sollſt du zerſchmettern mit dem Hirtenſtabe.

III. Kap. 42.

Das ist mein Knecht, den meine Hände halten,
Auf den mit Freuden meine Augen blicken.
Ihn will ich ferne zu den Heiden schicken, —
Er soll das Steuer meines Rechts verwalten.

Er wird nicht schelten noch die Stirne falten;
Das morsche Rohr, er wird es nicht zerknicken,
Den schwachen Docht, er wird ihn nicht ersticken; —
Wer seiner Stimme folgt, der wird behalten.

Ich will es thun, und meines Namens Ehre
An keinen Andren außer Ihn vergeben,
Noch meinen Ruhm an eurer Götzen Heere.

Ja, wie ein Riese will ich mich erheben,
Und wie ein Kriegsmann schütteln Schild und Speere. —
Die das zu Ohren nehmen, werden leben.

IV. Kap. 43.

Fürchte dich nicht! — Ich habe dich erkoren,
Ich habe dich erlöst, du bist mein eigen;
Ich will dir Bahn durch tiefe Wasser zeigen,
Und einen Weg aufthun aus Babels Thoren.

Ich will euch sammeln, wie ich euch geschworen,
Vom Morgen her, wo die Gestirne steigen,
Vom Abend her, wo sie sich wieder neigen;
Denn keinen Einzigen hab' ich verloren.

Zwar du riefst nicht nach mir, und deine Hände,
Sie kamen nicht, mir Weihrauch anzuzünden,
Noch mir zu bringen Opfer oder Spende.

Mir hast du Müh' gemacht mit deinen Sünden;
Ich bin's, und meine Hand bringt es zu Ende.
Dieß Volk soll meine Herrlichkeit verkünden.

V. Kap. 44.

So höre nun, denn ich will Ströme gießen
Auf dürres Land, und will es neu befruchten;
Sie sollen leben, die den Tod versuchten,
Und blüh'n wie Weiden, wo die Bäche fließen.

Wer ist mir gleich? Wer kann das Meer verschließen,
Daß es nicht überschäumt in seinen Buchten?
Wer stützt des Himmels hochgespannte Wuchten,
Daß seine Brände nicht herunterschießen? —

Sieh, der läuft hin, wo grüne Bäume stehen,
Und haut den Klotz; ein Stück wirft er in's Feuer,
Und kocht, und wärmt sich dran, und sieht's vergehen.

Das andre Stück macht er zum Ungeheuer,
Und kniet und bückt sich mit Geschrei und Flehen:
„Du bist mein Gott, mein Helfer, mein Getreuer!" —

VI. Kap. 45.

Es ſpricht der Herr zu Kores, ſeinem Knechte:
Eh' du mich kannteſt, hab' ich dich gerüſtet.
Als deiner Füße Gang die Welt verwüſtet,
Da führt' ich dich, und faßte deine Rechte.

So half ich dem erkorenen Geſchlechte.
Ihm aber hat ein andrer Gott gelüſtet;
Mit ſtummen Klötzen hat es ſich gebrüſtet; —
Verkauft bin ich von ihm, ich, der Gerechte!

Nun aber will ich's laut vor euch bezeugen:
Mit Schmach ſollt ihr dereinſt von hinnen gehen,
Sollt unter eurer eignen Schande keuchen!

Ich ſchwöre bei mir ſelbſt, es ſoll geſchehen:
Mir ſollen alle Kniee noch ſich beugen,
Und alle Zungen meinen Namen flehen!

VII. Kap. 46.

Es ſtürzt der Baal, der Nebo bricht zu Stücken,
In Trümmer iſt das Götzenbild zerſchlagen! —
Wer wird das Ungethüm von hinnen tragen?
Wer nimmt die Centnerlaſt auf ſeinen Rücken?

O ſeht, wie ſich die ſtarken Schultern bücken,
Wie ſich umſonſt die Menſchenhände plagen!
Vor dieſer Laſt muß jedes Herz verzagen,
Sie wird den Stärkſten in die Erde drücken.

O Israel, Erwählter unter allen,
Du bist die Last, die mir im Schooß gelegen,
Du bist der Stein, der mir auf's Herz gefallen!

Soviel ich schon getragen euretwegen:
Ich will euch tragen und ihr sollt nicht fallen,
Bis sich die Häupter in die Grube legen.

VIII. Kap. 47.

Herunter, Jungfrau, setze dich zur Erde,
Du Tochter Babel, steige von den Thronen!
Von dem verstörten Haupte nimm die Kronen,
Damit für Schmuck dir Staub und Asche werde.

Geh' hin, du Weib mit lüsterner Geberde,
In Wüstenei, wo Strauß und Drache wohnen!
Die Zeit ist da, und zwiefach will ich lohnen,
Was du gethan an meiner armen Heerde.

Dich werden deine Schmeichler nimmer nennen
Die Frau und Königin von Fürstenthümern,
Wenn arme Wittwen dich nicht mehr erkennen.

Was willst du retten dann aus Schutt und Trümmern,
Wenn alle Flammen meines Zorns entbrennen,
Und um die Hülfe Niemand sich wird kümmern?

IX. Kap. 48.

Hört's Alle, die Jehovahs Namen loben,
Die von der Wurzel Israel entsprossen,
Und aus dem Wasser Juda sind geflossen:
Es kommt der Tag, der lange blieb verschoben.

Ihr habt die Hände wider mich erhoben,
Mit Angesicht und Stirn, aus Erz gegossen.
Wohlan, zum letzten bin auch ich entschlossen,
Im Feu'r des Elends will ich euch erproben.

Ich bin der Herr, der Erd' und Himmel stützet,
Der Erste wie der Letzte auch hienieden.
Könnt ihr nicht sprechen: Gott hat uns beschützet?

Er hat uns in der Wüste Brod beschieden,
Er schlug den Fels, daß Wasser draus gespritzet? —
Gottlose, spricht Er, haben keinen Frieden.

X. Kap. 49.

Merkt auf, ihr Inseln, höre mich, du Ferne!
Der Herr hat mich von Mutterleib erwählet,
Zum scharfen Schwerte meinen Mund gestählet.
Mein Amt war Sein — darum vollbracht' ichs gerne.

Nun ruft er mir, daß ich noch Größ'res lerne:
Nicht Jakob nur hab' ich mit dir vermählet,
Nein, alle Heiden sind dir zugezählet;
Steig auf vor ihnen, gleich dem Morgensterne!

Daß ihn zwiefach fühlt, wer ſchweigend leidet.
Frei wärſt du geblieben; deine Rechte
Hätte nie geklopft an dieſe Pforte:
Hätteſt du die ew'gen Lichtgeſtalten
Dort in Salems Reich im Aug' behalten.
Aber wer an Irdiſches ſich kettet,
Wird durch Elend nur vom Tod errettet.

Dort ein Anderer mit finſterm Blicke,
Eingehüllt in rauhe Bußgewänder;
An der Wand die blut'ge Martergeißel —
Schwere Schuld belaſtet ſeine Seele,
Und des Leibes Folter ſoll ſie büßen.
Können denn die Seelen auch ſo blind ſeyn,
Die im Schein des Kreuzes Chriſti wandeln,
Der am Kreuze ſtarb für Miſſethäter?
Hebe auf zu Golgatha die Blicke!
Siehe; dort floß beſſer Blut als deines,
Blut des Lebensfürſten, des Erlöſers!
Das kann tilgen deine Sündenmaale,
Und kein And'rer iſt, der für dich zahle.

Sey gegrüßt in deiner ſtillen Klauſe,
Du, den beſſ'res Sehnen hergeführet!
Du entflohſt dem ſtürmiſchen Geräuſche
Einer Welt, die Schwerdt und Brand verheeret;
Suchteſt Ruhe in dem Gotteshauſe,
Wo in ſtiller mitternächt'ger Stunde
Sich dein Knie dem Unſichtbaren beuget,
Und das Heimweh nach der obern Heimath

Dann, Zion, geh' und weide deine Heerden.
Nicht länger soll dein Klageruf erschallen:
„Ich bin vertilgt vom Angesicht der Erden!“ —

Blick' auf und schau umher! Mit diesen Allen
Sollst du wie eine Braut geschmücket werden,
Und Fürsten sollen dir zu Füßen fallen!

XI. Kap. 50.

Wo ist der Scheidebrief, der euch vertrieben?
Wo ist der Wuch'rer, dem ich euch gelassen? —
Ist's nicht die Sünde, die ich mußte hassen?
Hab' ich denn aufgehört, mein Volk zu lieben?

Ich sprach zu ihnen, — sie sind taub geblieben;
Ich bot die Hand, die Niemand wollte fassen.
Nun wandl' ich einsam hin auf meinen Straßen,
Doch bleibt das Recht in meine Brust geschrieben.

Ich hielt den Rücken dar, da sie mich banden,
Ich bot die Wange hin dem, der mich raufte;
Allein ich weiß, ich werde nicht zu Schanden.

Da mich mein eignes Volk mit Feuer taufte,
Wen wundert noch, daß Flammen sind entstanden,
Aus denen sie kein Lösegeld erkaufte?

XII. Kap. 51.

Schaut an den Fels, davon ihr ſeid gehauen,
Des Brunnens Gruft, daraus ihr ſeid gehoben!
Auf Sarah ſchaut! Wer durfte hier geloben,
Ein Volk auf dieſen morſchen Stamm zu bauen?

Seht hin! es blühn ſo friſch die grünen Auen,
Es glänzt ſo hell der blaue Himmel droben.
Ein Wink von mir, — und Alles iſt zerſtoben, —
Mein Wort allein iſt ewiglich zu ſchauen.

Wach' auf, Jeruſalem, ſteh' auf, erwache!
Du haſt den Taumelkelch des Zorns geleeret,
Du haſt geleckt die Tropfen meiner Rache.

Jetzt wird er deinen Peinigern beſcheeret,
Die meines heil'gen Grimms gerechte Sache
Zum Frevel ihres Uebermuths verkehret.

XIII. Kap. 52.

Auf, Zion, auf! erhebe dich vom Staube,
Befreie dich von deines Halſes Spangen!
Zeuch an den Harniſch, die du lagſt gefangen,
Und ſchmücke dich mit grünem Siegeslaube!

Umſonſt — ſo wurdeſt du dem Feind zum Raube;
Umſonſt — ſo ſollſt du Freiheit jetzt empfangen.
Siegreich vor deinen Feinden ſollſt du prangen;
Die Adler ſollen flüchten vor der Taube.

Wie lieblich auf den Bergen ſind die Füße
Der Boten, die da zeugen von dem Lichte,
Das uns geſendet ſeine erſten Grüße!

Zwar niedrig iſt mein Knecht von Angeſichte,
Doch Königen dünkt ſeine Botſchaft ſüße,
Und die's nie hörten, jauchzen dem Berichte.

XIV. Kap. 53.

Fürwahr! — Er hat nur unſern Schmerz getragen,
Um unſre Schuld hat er ſein Haupt geneiget,
Um unſre Sünde, die gen Himmel ſteiget,
Hat ihn ſein Gott gemartert und geſchlagen!

Als er geſtraft ward, litt er ohne Klagen,
Und wie ein Lamm, ſo hat er ſich bezeiget;
Und wie ein Schaf vor ſeinem Scherer ſchweiget,
That er den Mund nicht auf in ſeinen Plagen.

Wir gingen Alle wie verirrte Schafe, —
Ein jeder ſah auf ſeinen Weg verblendet;
Auf Dieſen aber warf der Herr die Strafe.

Und ſieh, nun iſt ſein langer Kampf vollendet;
Er iſt erſtanden aus dem Todesſchlafe,
Und alle Macht hat ſich zu Ihm gewendet!

XV. Kap. 54.

Nun rühme deinen Schooß, den unfruchtbaren,
Einſame, mache weit dein Zelt in Eile;
Breit' aus den Teppich, ſpanne hoch die Seile,
Denn deine Kinder nahen ſich zu Schaaren!

Verlaſſ'ne Wittwe, du haſt Schmach erfahren;
Doch nun verzage nicht an deinem Heile!
Dein Schöpfer wird dir als Gemahl zu Theile;
Vernimm, was dir ſein Schwur will offenbaren:

Kein Waſſer ſoll mehr an die Berge reichen!
Den Schwur that ich zu Noah, und zu allen,
Die kommen ſollten. Höre du den gleichen:

Es ſollen Berge weichen, Hügel fallen,
Doch meine Gnade ſoll nicht von dir weichen,
Und meines Friedens Bund ſoll nie verhallen!

XVI. Kap. 55.

Wohlan ihr Durſt'gen, kommt zur friſchen Quelle,
Zum Labetrunk, o kommet, kommt zu Haufen!
Ihr ſollt ihn nicht bezahlen noch erkaufen,
Er ſoll euch freiſtehn, wie des Stromes Welle.

Seht, über Davids Hauſe wird es helle;
Du wirſt mein Volk zum neuen Bunde taufen.
Die dich nicht kennen, werden zu dir laufen,
Die du nicht kenneſt, rufſt du mir zur Stelle.

Nicht ſtimmt mein Rath zu menſchlichen Gedanken,
Und eure Wege nicht zu meinen Wegen.
Mein Rath und Weg geht über alle Schranken.

Und wie zum Himmel nicht mehr kehrt der Regen,
So ſoll mein Wort auch bleiben ohne Wanken;
Gelingen ſoll es ihm; — das iſt mein Segen.

XVII. Kap. 56.

Bewahrt das Recht! — Das Heil iſt nah gekommen;
O wohl dem Menſchen, der den Sabbath achtet,
Der meinen Bund hält, nicht mein Wort verachtet;
Denn er ſoll erben mit dem Stamm der Frommen.

Ein Feuer iſt auf dem Altar entglommen,
Ein reines Opfer wird allda geſchlachtet;
Ein Glanz der Gnadenſonne wird betrachtet,
Und jegliches Gebet iſt angenommen.

Mein Haus, es ſoll ein Bethaus ſein für Alle,
Der Fremdling ſoll nicht länger draußen ſtehen,
Er ſoll willkommen ſeyn in meiner Halle.

An alle Völker ſoll mein Ruf ergehen,
Und ſie verſammeln hier mit Freudenſchalle;
Ich will in ihnen Söhn' und Töchter ſehen.

XVIII. Kap. 57.

Der Fromme ſtirbt, und Keinen ſieht man trauern;
Er kommt zur Ruh' und ſchläft in ſeiner Kammer,
Er wird hinweggerafft vor allem Jammer;
Der Spötter ſoll nicht länger auf ihn lauern.

Doch dieſes Volkes Herz iſt gleichwie Mauern,
Sonſt müßt' es ſchlagen lauter als ein Hammer, —
Es müßte werden ſeiner ſelbſt Verdammer,
Und vor dem eig'nen Bild zuſammenſchauern.

Du quälſt dich in der Menge deiner Wege,
Und wirſt nicht müde, meiner Huld zu ſcherzen,
Und zu verleugnen meine ſanfte Pflege.

Ich aber bin bei den zerbrochenen Herzen, —
Zerſchlagne ſind's, auf die ich Balſam lege,
Und heilen will ich ihnen alle Schmerzen.

XIX. Kap. 58.

Rufe getroſt und ſchone nicht, erhebe
Die Stimme deines Mundes wie Poſaunen!
Nicht leiſe ſollſt du in die Ohren raunen,
Nein, wie ein Donner, daß ihr Herz erbebe.

Sie fragen täglich, ob ihr Gott noch lebe,
Sie zürnen mir und ſchelten meine Launen;
Sie fordern mich zum Recht; — ſie ſollen ſtaunen,
Was ich zur Antwort ihren Fragen gebe.

Ihr geht im Sack, ihr ritzt die Haut mit Scherben,
Ihr büßt und faſtet mit Geſchrei und Stöhnen;
Damit vermeint ihr Gnade zu erwerben.

Brecht euer Brod des Elends nackten Söhnen,
Die Waiſen macht zu eures Gutes Erben;
Dann will ich euch mit Ruhm und Ehre krönen!

XX. Kap. 59.

Die Hand des Herrn iſt nicht zu kurz gerathen,
Und ſeine Ohren hat er nicht verſtecket;
Doch eure Hände ſind mit Blut beflecket,
Und eure Lippen reden Miſſethaten.

Ihr weicht vom Recht, und laßt euch Unglück rathen,
Ihr braut Getränke, das nach Galle ſchmecket, —
Ihr webt Geſpinnſt, das keine Blöße decket,
Und eitel Mühe wächst aus euren Saaten.

Der Herr ſieht drein und hat ſein Schwert gewetzet,
Er hat das Recht wie einen Schild genommen,
Und Licht wie einen Helm auf's Haupt geſetzet.

Wie ein verhaltner Strom, ſo wird er kommen,
Ein Schrecken denen, die ſein Recht verletzet,
Und ein getreuer Heiland für die Frommen.

XXI. Kap. 60.

Auf, werde Licht! Dein Licht hat ſich erhoben,
Die Herrlichkeit des Herrn iſt aufgeſtiegen! —
Ich ſah die Welt im Todesſchatten liegen,
Doch über dir ging auf der Glanz von oben.

Blick' um dich: deine Feinde ſind zerſtoben.
Wer ſind ſie, die wie Tauben herwärts fliegen,
Gehorſam ſich zu deinen Füßen ſchmiegen? —
Die Heiden ſind's, die Treue dir geloben.

Die Sonne ſoll des Tages nicht mehr ſteigen,
Den Glanz des Mondes ſollſt du nicht mehr ſehen;
Der Herr wird ſeinen ew'gen Glanz dir zeigen.

Nie mehr wird deine Sonne untergehen,
Es wird dein Mond ſich niemals wieder neigen;
Der Herr wird ewig leuchtend vor dir ſtehen!

XXII. Kap. 61.

Der Geiſt des Herrn Herrn hat mich überſchattet, —
Er ſandte mich, zu rufen in die Tiefen,
Zu tröſten Alle, die nach Hülfe riefen, —
Zu ſtärken, was erſchlafft iſt und ermattet.

Die ihr das Haupt beſtreut mit Aſche hattet,
O laßt von Freudenöl die Schläfe triefen!
Weckt auf die Pſalmen, die ſo lange ſchliefen, —
Zwiefältig wird euch eure Schmach erſtattet.

Ja, ihr ſollt fröhlich ſeyn um alle Schande,
Wie eine Braut in köſtlichen Geſchmeiden,
Und wie ein Bräutigam im Feſtgewande;

Denn mit Gerechtigkeit will ich euch kleiden,
Ihr ſollt geprieſen ſeyn durch alle Lande,
Und ſollt geſegnet ſeyn bei allen Heiden.

XXIII. Kap 62.

Um Zion willen darf ich nicht mehr ſchweigen,
Und um Jeruſalem das Wort nicht ſchonen;
Ihr Glanz ſoll aufgehn an des Aethers Zonen,
Ihr Ruhm ſoll wie ein Brand gen Himmel ſteigen.

Es ſollen ſich die Könige dir neigen,
Und Fürſten unter deinem Scepter wohnen.
Der Höchſte trägt dich in der Hand wie Kronen,
Und wie ein Diadem wird er dich zeigen.

Geht durch die Pforten, öffnet alle Bahnen,
Macht Raum dem Volk, zu dem ich Boten ſende, —
Weit über Land und Meer laßt weh'n die Fahnen!

Es ruft der Herr bis an der Welten Ende:
Das Heil geht auf! Ihr Blöden, könnt ihr ahnen
Mein Lebenslicht, das eurem Aug' ich ſpende?

XXIV. Kap. 63.

Wer kommt herab von dem Gebirg der Reben?
Wer wandelt niederwärts die Traubenfelder?
Sein Kleid iſt noch geröthet von der Kelter,
Man ſieht die Spur an ſeinen Füßen kleben.

Von allen Menſchen, die auf Erden leben,
Bin Ich's allein; ich tret' allein die Kelter.
Mein Name heißt Erlöſer und Vergelter, —
Der Tag der Ernte ward mir übergeben.

Wer ſeine Kinder ſchlug, hat Ihn geſchlagen;
Er wird ſich nicht von ſeinem Volke trennen,
Er trägt es, wie er's immerdar getragen.

Wenn Abraham uns nicht mehr wird erkennen,
Wenn Iſrael nicht mehr nach uns wird fragen,
Dann werden wir Dich Herr und Vater nennen.

XXV. Kap. 61.

Ach, möchteſt Du des Himmels Rund zerſplittern,
Und niederfahren, daß der Berge Zinnen
Wie ziſchend Waſſer unter dir zerrinnen, —
Daß deine Feinde dich erſchau'n und zittern!

Wir ſind wie Bäume in den Ungewittern,
Gleich welken Blättern weht es uns von hinnen.
Zu Schmach und Jammer wird, was wir beginnen,
Und Fluch muß alle Stunden uns verbittern.

Oft in heißer Andacht ſich ergießet.
Jeder Stein iſt dein geſalbtes Bethel,
Da dein Haupt du betend niederlegeſt,
Und auf hochgebauter Himmelsleiter
Gottes Engel ſegnend zu dir nahen.
Wann des frühen Morgenrothes Schimmer
Dich begrüßt in deiner düſtern Zelle,
Fällt dein Blick auf jenes Buch der Bücher,
Das als ein verborgner Schaz im Acker
Noch von eiſenfeſten Kloſtermauern
Eingeſchloſſen iſt; und wie ſein ſüſſer
Honigſeim auf deine Seele thauet,
Treibt es dich, aus ſeiner tiefen Fülle
Troſt und Labung in die dürren Thale,
In die finſtern Wälder auszutragen;
Daß der Name, den die Engel preiſen,
— Süß, wie eine ausgegoſſ'ne Salbe —
Rings umher das wilde Land durchdufte.
Sei gegrüßt mit deinem edlen Fleiße!
Deine Saat, wenn auch der Froſt ſie ſtreifet,
Geht im Frühlingsmorgen auf, und reifet.

Steig empor aus modernden Ruinen,
Hehre Kirche, deren Kreuzgang ſchweigend
Mir die Stätte zeigt, da du geſtanden!
Laß noch einmal deine Herrlichkeiten
Mich erblicken; deine ſchlanken Säulen;
Deiner Fenſter wunderbare Farben,
Die im milden Strahl der Abendſonne
Gleich Rubinen und Smaragden glühen;

Ach, alle Schönheit Zions iſt verheeret,
Die Stadt der Herrlichkeit muß wüſte ſtehen,
Und Feuer hat das Heiligthum verzehret.

Herr, zürne nicht zu ſehr! laß dich erflehen!
Denk' an das Volk, das ſich zu dir bekehret;
Laß, Vater, uns dein Antlitz wiederſehen!

XXV. Kap. 65.

Mich ſuchen Die, ſo niemals nach mir fragten,
Mich finden Die, ſo niemals nach mir ſuchten;
Ihr aber ſeid's, die meinem Namen fluchten,
Als meine Lippen Friedensworte ſagten.

Wohlan, ich komme! Freut euch, ihr Verzagten,
Frohlockt, ihr Müden! Zittert, ihr Verruchten!
Flieht zu den Höhen, bergt euch in die Schluchten,
Die eure Greuel ſahen und verklagten!

Denn ſiehe, vor mir ſtehet es geſchrieben:
In euren Buſen will ich es bezahlen,
Was ihr und eure Väter je getrieben.

Dann ſtrömen Heil und Zorn aus vollen Schalen,
Dann wird die alte Welt in Rauch zerſtieben, —
In ew'ger Jugend wird die neue ſtrahlen!

XXVI. Kap. 66.

Der Himmel iſt mein Stuhl, mein Fuß die Erde.
Wo iſt das Haus, das ihr mir angewieſen?
Zu meinem Tempel will ich Den erkieſen,
Der vor mir ſteht mit büßender Geberde.

Sei fröhlich über Zion, kleine Heerde!
Denn Friedensſtröme will ich niedergießen,
Wenn ich euch nun mit meinem Arm umſchließen,
Auf meinen Knieen euch empfangen werde.

Wie eine Mutter tröſtet, lieb und theuer,
So tröſt' ich euch. Ihr ſeid des Hauſes Erben;
Euch ruf' ich zu: was Mein iſt, das iſt Euer.

Dann geht und ſchauet draußen das Verderben! —
Die mich mißhandelt, liegen dort; — ihr Feuer
Wird nicht erlöſchen, und ihr Wurm nicht ſterben.

Drittes Buch.

Geiſtliche Lieder.

Lateiniſche Hymnen.

Aeterne rerum conditor.

Ambroſius. Viertes Jahrhundert.

Du ew'ger Schöpfer aller Welt,
Der du ſo Tag als Nacht beſtellt,
Und Zeit um Zeit geordnet haſt,
Zu lindern unſre Müh' und Laſt.

Des Tages Herold ruft mit Macht,
Der in dem tiefen Dunkel wacht;
Dem Wandersmann iſt er ein Licht,
Das in der Nacht die Nacht durchbricht.

Nun ſteigt empor der Morgenſtern
Und treibt die dunklen Schatten fern;
Nun müſſen Sünde, Lüg' und Wahn
Verlaſſen ihre finſtre Bahn.

Nun faßt der Schiffer neuen Muth,
Es glättet ſich des Meeres Fluth;
Die Kirch', auf Petrus' Fels gebaut,
Thut Buße, wenn ſie hört den Laut.

So laßt uns aufſtehn ungeſäumt!
Der Hahn weckt Jeden, der noch träumt;
Die Schlafestrunknen klagt er an,
Und die Verleugner ſtraft der Hahn.

Mit Hahnes Ruf die Hoffnung kehrt,
Dem Kranken wird ein Troſt beſcheert,
Der Räubers Dolch verbirgt ſich ſcheu,
Und der Gefall'ne glaubt auf's neu.

Herr, wende dich und ſieh uns an!
Dein Blick macht gut, was wir gethan,
Dein Blick beſtärkt uns in dem Lauf, —
In Thränen löst die Schuld ſich auf.

O Licht, erleuchte unſern Sinn,
Den Traum der Nacht nimm von uns hin!
Dich rufen wir vor Allen an,
Dir ſey'n die Lippen aufgethan.

Lob, Ruhm und Ehre ſingen wir,
Die Herrlichkeit gebühret dir;
Gott, Vater, Sohn und Heil'ger Geiſt
In Ewigkeiten ſei gepreist.

Veni redemtor gentium.

Ambroſius.

Du aller Völker Heiland komm
Von einer Jungfrau rein und fromm!
Die Welt ſei ſtaunend hingekehrt,
Denn ſolch Geburt iſt Gottes werth.

Gezeuget nicht nach Menſchenbrauch,
Geheimnißvoll durch Geiſteshauch
Iſt Fleiſch geworden Gottes Wort;
Die Frucht des Schooßes blüht ſofort.

Der Leib der Jungfrau ſchwanger geht,
Die Keuſchheit unerbrochen ſteht,
Es ſchimmert aller Tugend Zier;
Gott iſt in ſeinem Tempel hier.

Aus ſeiner Kammer tritt heraus,
Der Keuſchheit königlichem Haus,
Der Held von zwiefach edler Art,
Zu halten freudig ſeine Fahrt.

Sein Ausgang von dem Vater kam,
Den Eingang er zum Vater nahm;
Die Abfahrt ging zum Höllenpfuhl,
Die Auffahrt ging zu Gottes Stuhl.

Dem ew'gen Vater gleicher Sohn,
Zeuch an das Fleiſch als Siegeslohn;
Stärk' unſres Leibs Hinfälligkeit
Durch deine Tugend allezeit!

Ein Strahl aus deiner Krippe bricht, —
Die Nacht gebiert ein neues Licht,
Das soll nicht wieder untergehn;
Der Glaube soll es leuchten sehn.

Sei Lob und Ehr' dir, Herr, allein,
Geboren von der Jungfrau rein,
Sammt Gott dem Vater und dem Geist,
Nun und so lang es ewig heißt!

A solis ortus cardine.

Coelius Sedulius. Fünftes Jahrhundert.

Vom Aufgang bis zum Niedergang
Erhebet einen Lobgesang
Auf unsern Herzog Jesus Christ,
Der in dem Schoos Mariens ist.

Der Herr der Welt, voll Seligkeit,
Zieht an die Knechtsgestalt der Zeit,
Damit er Fleisch durch Fleisch erlöst,
Und die Geschaff'nen nicht verstößt.

In einer Mutter keuschem Schoos
Tritt ein die Gnade himmlisch groß;
Im Leib der Jungfrau heimlich ruht,
Ihr unbekannt das heil'ge Gut.

Der unbefleckte Herzensschrein
Soll Gottes Haus und Tempel seyn;
Die keines Mannes schuldig ging,
Durch Gottes Wort den Sohn empfing.

Geboren hat die fromme Magd,
Den Gabriel vorausgesagt,
Dem hüpfend in der Mutter Schoos
Johannes schon sein Herz erschloß.

Geduldig liegt er in dem Heu,
Trägt vor der Krippe keine Scheu;
Mit Muttermilch wird er getränkt,
Der an die jungen Raben denkt.

Da freuet sich der Engel Chor,
Ihr Loblied steigt zu Gott empor;
Den Hirten wird er offenbar
Als Hirte, der ihr Schöpfer war.

Dem höchsten Vater Lob und Ehr',
Und dem Gebornen hoch und hehr,
Zusammt dem Geist der Heiligkeit,
Jetzt und in aller Ewigkeit.

Vexilla regis prodeunt.

Venantius Fortunatus. Sechstes Jahrhundert.

Das Banner unſres Königs weht,
Es glänzt das Kreuz in Majeſtät,
Wo der, durch den Welt beſteht,
Am Marterpfahl zu ſterben geht; —

Wo ſeine Seite nackt und bloß
Empfing den bittern Lanzenſtoß,
Zu waſchen unſre Sünden groß,
Sein Blut und Waſſer niederfloß.

Hier iſt erfüllt, was David ſchon
Geſungen hat im Glaubenston,
Zu allem Volk ſprach er davon:
Gott iſt erhöht auf ſeinem Thron.

O Baum, dem Ruhm und Glanz gebührt,
Der eines Königs Purpur führt,
Dieweil Gott deinen Stamm erkürt,
Daß er den heil'gen Leib berührt!

O ſel'ger Baum, die theure Laſt
Haſt du in deinen Arm gefaßt;
Dem müden Leichnam gabſt du Raſt, —
Den Todespreis getragen haſt.

O Kreuz, du Hoffnung ganz allein
In dieſer Zeit der Leidenspein,
Flöß' unſern Herzen Tugend ein, —
Laß unſre Schuld vergeben ſeyn!

Deine Leuchter, Kreuze, und Altäre!
Tretet ein, ihr alten Aebte alle,
Mit der Inful und dem Hirtenſtabe,
Deren weiſer Sinn und Mannesſtärke
Auf dem wogenreichen wilden Meere
Stürmiſcher Jahrhunderte das Ruder
In dem Schiff der Kirche muthig führte,
Und vor Räuberhänden ſie bewahrte:
Weiſer Lindebert, Siger, und Bruno,
Und vor Allen du, hochherz'ger Wilhelm,
Klug von Rath, und ſtark in deinem Glauben,
Hochgeehrt dereinſt in deutſchen Landen,
Und nach allen Seiten raſtlos wirkſam!
Tretet noch einmal in dieſe Hallen;
Schaut empor zu dieſen reichen Bildern,
Die ſo oft der fromme Blick begrüßet.
— Siehe da, auch proteſtant'ſche Aebte!
Siehe, wie ſich ſchnell mit ihrem Eintritt
Alles wandelt; wie die hohen Kerzen
Dort verlöſchen; wie die gold'nen Bilder
Von den Wänden fallen, und im Chore
Hochaltar und Kreuze und Monſtranzen
Sammt den Fahnen in den Boden ſinken!
Aber aus dem heil'gen Himmelsbuche,
Das dort aufgeſchlagen liegt, entquillen
Lichte Strahlen, ſonnenhell erleuchtend.
— Nein, erſchrecket nicht, ihr alten Väter!
Euer Grundſtein bleibet unverrücklich.
Iſt euch Chriſtus alles und Sein Lieben,
Hofft ihr nur auf Ihn; — ſo ſind wir Brüder,

O heilige Dreieinigkeit!
Dich lobt die ganze Chriſtenheit;
Du haſt durchs Kreuz uns benedeit, —
Regier' uns bis in Ewigkeit.

Crux fidelis.

Venantius Fortunatus.

Treues Kreuz, du Baum von allen
Bäumen einzig edler Art,
Wie kein Wald den gleichen träget,
Laub und Trieb und Blüthe zart;
Theurer Stamm und theure Zweige,
Theure Laſt, die du bewahrt!

Breit' es aus, o Zunge, ruhmvoll,
Wie gekämpft ward in dem Krieg,
Und auf heil'ger Kreuztrophäe
Sprich vom ehrenreichen Sieg,
Wie der Welterlöſer ſterbend
Des Triumphes Höh'n erſtieg.

Tief gejammert hat den Schöpfer
Das verführte Menſchenpaar,
Das vom Biß des gift'gen Apfels
Kläglich ſtand in Todsgefahr;
Und Er ſprach: das Holz ſoll löſen,
Was am Holz geſündigt war!

Solch ein Mittel unſrer Rettung
Traf der ordnende Verſtand,
Der des vielgeſtalt'gen Lügners
Liſt mit Liſt hier überwand,
Und die Heilkraft dorthin legte,
Wo der Feind die Blöße fand.

Als in aller Zeiten Fülle
Nun erſchien die heil'ge Nacht,
Ward der Sohn, der Weltenſchöpfer,
Ausgeſandt vom Thron der Macht,
Und vom jungfräulichen Schooße
Als ein Menſch an's Licht gebracht.

Wimmernd liegt das Neugeborne
In der Krippe ſchmalem Schrein,
Und die fromme Mutter wickelt
Seinen Leib in Windeln ein;
Feſtgebunden ſind die Glieder,
Sind die Händ' und Füßchen klein.

Dreißig Jahre ſind verfloſſen,
Und erfüllt des Leibes Friſt,
Der nach freier Wahl zum Leiden
Von Geburt erſehen iſt;
Als ein Lamm am Kreuz erhoben,
Wird geopfert Jeſus Chriſt.

Hier iſt Eſſig, Schwamm und Galle,
Strick und Nägel, Dorn und Speer;

Und es wird der Leib durchſtochen,
Blut und Waſſer fließt daher,
Eine Fluth, in der ſich baden
Sterne, Himmel, Erd' und Meer.

Beuge dich, o Baum, erleichtre
Die geſpannten Glieder nun;
Eile du, die angeborne
Starrheit von dir abzuthun!
Laß den Leib des höchſten Königs
Sanft an deinem Stamme ruhn.

Du allein warſt werth zu tragen
Aller Menſchen Löſegeld,
Und den ſichern Port zu gründen
Für den Schiffbruch dieſer Welt,
Wo das Blut vom Lamm vergoſſen,
Wie ein Oel die Ruh herſtellt.

Ehre ſei dem ew'gen Vater,
Der erſchaffen hat das All;
Ehre ſeinem Eingebornen,
Der verſöhnt hat unſern Fall;
Ehre ſei dem heil'gen Geiſte
Ewiglich mit Freudenſchall!

Ad coenam agni providi.

Zum Tiſch des Lammes auserſehn
Laßt uns in weißen Kleidern gehn;
Der uns geführt durch's rothe Meer,
Dem Fürſten Chriſtus ſingt das Heer.

Ihm, deſſen heil'ger Leichnam war
Geopfert auf dem Kreuzaltar,
In deſſen roſenrothem Blut
Wir ſchmecken Gottes Lebensfluth.

Durch's Oſterlamm zur Abendzeit
Aus des Würgengels Hand befreit,
Sind wir erlöst aus aller Noth,
Womit uns Pharao bedroht.

Seht unſer Paſſah, Jeſum Chriſt,
Der als ein Lamm geopfert iſt, —
Als unbeflecktes ſüßes Brod
Sein Leib gegeben in den Tod.

Du wahres Opfer, Gottes werth,
Haſt der Verdammniß Gluth verzehrt,
Haſt die Gefangnen losgemacht,
Des Lebens Preis zurückgebracht, —

Da Chriſtus ſich vom Grab erhebt,
Als Sieger aus der Hölle ſchwebt,
Den böſen Feind in Ketten legt,
Des Paradieſes Schlüſſel trägt.

Wir bitten, Herr der Herrlichkeit,
In dieſer frohen Oſterzeit:
Vor allem Todes Grimm und Trutz
Gib deinem Volke Schirm und Schutz!

Rex Christe factor omnium.

Gregor I. Sechstes Jahrhundert.

Weltſchöpfer, König Jeſu Chriſt,
Der du der Gläub'gen Heiland biſt,
Nimm gnädig unſre Bitten an,
Zu Lob und Ehren dir gethan!

Durch dein Erbarmen mild und gut,
Durch das am Kreuz vergoſſ'ne Blut,
Durch deines heil'gen Lebens Kraft
Tritt Adam aus der finſtern Haft.

Du, der erſchuf der Sterne Plan,
Ziehſt unſre Fleiſcheshülle an,
Und wählſt im ird'ſchen Aufenthalt
Des Leidens niedrigſte Geſtalt.

Du wirſt gebunden hingeſtellt,
Um zu befrei'n die ſchuld'ge Welt;
Du deckeſt zu mit deiner Schmach
Das Unheil, das die Welt verbrach.

An's Kreuz genagelt hängſt Du hier,
Doch bebt die Erde unter Dir.
Du gibſt den Geiſt in Gottes Hand,
Und Finſterniß bedeckt das Land.

Doch bald erſcheinſt Du glänzend ſchön
Bei'm Vater in des Himmels Höh'n,
Vereinigt mit des Geiſtes Licht. —
O liebſter Herr, verlaß uns nicht!

Te lucis ante terminum.

(Derſelbe.)

Bevor des Tages Licht aufgeht,
Vernimm, o Schöpfer, mein Gebet,
Daß Du durch deinen Gnadengeiſt
Mein Heiland und mein Helfer ſeiſt!

Gib, daß nun fern der Traum entweicht,
Und alles Bild der Nacht erbleicht;
Erhalt' uns vor dem Feind bedeckt,
Daß unſer Leib ſei unbefleckt.

Allmächt'ger Vater, dieß verleih;
Durch Jeſum Chriſtum ſteh uns bei,
Der ſammt dem Geiſt der Heiligkeit
Mit Dir regiert in Ewigkeit.

Aeternae lucis conditor.

Urquell des unerſchaff'nen Lichts,
Der Du allein biſt hell und klar!
Von Finſterniſſen weißt Du nichts,
Licht iſt dein Weſen immerdar.

Schon bricht der neue Tag herein
Und immer bläſſer wird die Nacht;
Der Morgenſtern mit ſeinem Schein
Hat alle andern trüb gemacht.

Wir ſteh'n getroſt vom Lager auf,
Und unſer Herz dankt und lobſingt,
Weil jetzt die Sonn' im Siegeslauf
Den Tag uns fröhlich wiederbringt.

Nun, heil'ger Vater, bitten wir,
Daß nicht mit ſchmeichleriſcher Gluth
In's Herz ſich ſchleicht die Fleiſchbegier,
Die Welt uns liſtig Schaden thut;

Daß nicht der Streit den Zorn gebiert,
Noch auch der Bauch den Gaumen reizt;
Nicht Habſucht unſer Herz regiert,
Die nach Gewinn mit Schande geizt; —

Daß wir vielmehr in Nüchternheit,
Mit unbeflecktem Herz und Sinn,
Standhaft die ganze Tageszeit
Zu Ehren Chriſti bringen hin.

Jam moesta quiesce querela.

Hymnus in exequiis.

von Aurelius Prudentius Clemens. Viertes Jahrhundert.

Laſſet ruh'n die Trauerklage,
Hemmet eurer Thränen Lauf!
Seyd getroſt! am Todestage
Geht ein neues Leben auf.
Denn was ſagt des Hügels Moos,
Und die Gruft im finſtern Schooß?
Nicht geendigt iſt das Leben,
Nur dem Schlummer übergeben.

Dieſen Leib, den wir erblicken
Ruhig und vom Geiſt entleert,
Wird ein kurzer Schlaf erquicken,
Bis der Sinn ihm wiederkehrt.
Um ein Kleines kommt der Tag,
Da des Herzens warmer Schlag
Und des Lebens friſche Welle
Fließet an der alten Stelle.

Was als Leichnam kalt und träge
Lag in dumpfer Modergruft,
Das begleiten Flügelſchläge
Sel'ger Schaaren durch die Luft.
Wie ein dürrer Same ſprießt,
Welchen Tod und Grab umſchließt,
Wird er ſich im Glanz der Aehren
Wieder heben und verklären.

Oeffne deinen Schooß, du Erde,
Und nimm auf das welke Laub,
Daß dir anvertrauet werde
Eines Menſchen edler Staub!
Eine Seel' aus Gottes Hand
War es, die hier Wohnung fand,
Und des Heilands Gnadenfülle
Hat gelebt in dieſer Hülle.

Laſſet uns den Leib verſenken
In die ſtille Ruheſtatt.
Gott wird deſſen wohl gedenken,
Der ſein Bild getragen hat.
Um ein Kleines kommt der Tag,
Der erfüllt, was Gott verſprach.
Was ich heut begraben habe,
Wird nicht bleiben in dem Grabe.

Lauda Sion Salvatorem.

Thomas von Aquino. Dreizehntes Jahrhundert.

Lobe, Zion, den Erlöſer,
Lobe deinen Herrn, der größer
Bleibt, als jedes Menſchenlob!
Alle Kraft darfſt du erweiſen,
Ihn mit Pſalm und Lied zu preiſen,
Den noch Niemand g'nug erhob.

Doch zuvörderſt und vor Allem
Soll das Loblied heut erſchallen
Dem lebend'gen Lebensbrod,
Das der Zwölfſchaar ſeiner Boten
Zweifellos ward dargeboten
In der Nacht vor ſeinem Tod.

An des Königs Tafelrunde
Schließt des alten Bundes Stunde
Mit der Kunde neuer Zeit.
Auf den Schatten folgt die Wahrheit,
Und das Dunkel weicht der Klarheit,
Alterthum der Ewigkeit.

Was der Herr gab als Vermächtniß,
Solches thun wir zum Gedächtniß,
Wie es Chriſtus anbefahl.
Treu in heiligen Gebräuchen,
Weihen wir als Gnadenzeichen
Brod und Wein im Abendmahl.

Chriſt, bekenn' es bis zum Tode,
Daß der wahre Leib im Brode,
Und im Wein das wahre Blut.
Was Verſtand und Sinn nicht faſſen,
Davon ſoll das Herz nicht laſſen,
Das im Glauben Wunder thut.

In Geſtalten auserleſen,
Die nur Zeichen ſind, nicht Weſen,

Ob auch manches Außenwerk zerfalle.
Farbenreich und duftig ſteht die Blüthe;
Aber wenn die Frucht am Baume reifet,
Wird die welke Blüthe abgeſtreifet.

Ich betrete deine weiten Räume,
In der ſtillen frühen Morgenſtunde,
Alter Friedhof, der in tauſend Grüften
Aufgenommen der Entſchlaf'nen Hülle,
Als man aus der engen Kloſterzelle
Sie verſetzt in deine eng're Kammer.
Längſt ſind ſie dahin; — auch ihr Gebeine
Ward zur Aſche; — nur die Lebenskeime
Harren in der Tiefe der Verweſung
Auf den Frühling, der die Gräber öffnet.
Drüber auf verſunk'nen Grabeshügeln
Breitet ſich des Gartens grüner Teppich,
Und verhüllt mit ſeinem Blüthenmantel
Auch die lezten ſtillen Ueberreſte
Eines tauſendjähr'gen Pilgerzuges.
Ach! wie manches Herz kam hier zur Ruhe,
Das ſchon lang' gebrochen war vom Kummer,
Eh' der Tod den lezten Nerv zerriſſen!
Matte Dulder, ſchlafet ruhig weiter,
Kein Getös erſchüttert euren Schlummer.
Wenn der Morgenwind die weißen Dolden
Des Hollunders ſchüttelt, rieſeln ſtille
Kühle Tropfen, gleich den Thränenperlen,
In den Staub herab, und keine Thräne
Fällt mehr brennend euch wie ſonſt auf's Herze.

Liegt ein himmliſcher Gehalt.
Blut iſt Trank und Fleiſch iſt Speiſe,
Aber Chriſtus gleicherweiſe
Unter beiderlei Geſtalt.

Vom Empfänger nicht zerriſſen,
Nicht zerbrochen, nicht zerbiſſen,
Wird's empfangen unverſehrt;
Nehmen's tauſend oder Einer,
Mehr und minder hat doch Keiner;
Wird durch Zehrung nicht verzehrt.

Gut- und Böſen wird's zu Theile,
Doch den Einen nur zum Heile,
Für die Andern iſt es Tod,
Heil den Guten, Fluch für Böſe;
Sieh, von Gaben gleicher Größe
Welch' verſchied'ner Ausgang droht!

Nahſt du dich dem Sakramente,
Zweifle nicht, daß Gottes Hände
In dem kleinſten Theil der Spende
Geben, was das Ganze führt.
Dieß erfährt nicht Umgeſtaltung,
Noch im Weſen eine Spaltung,
Nur am Zeichen die Verwaltung,
Wodurch nicht Gehalt noch Haltung
An dem Innern wird berührt.

Sieh, der Todesüberwinder
Speist mit Himmelskoſt die Sünder;

Ja, dies iſt das Brod der Kinder
Das man nicht den Hunden läßt.
Vorgebildet in Figuren,
Iſaaks Opfer zeigt die Spuren,
Und das Manna auf den Fluren,
Und das Lamm bei'm Paſſafeſt.

Guter Hirte, Lebensſpeiſe,
Dein Erbarmen uns erweiſe!
Mach' uns Alle, Dir zum Preiſe,
Auf der ganzen Lebensreiſe
Deiner Güter froh und ſatt.
Du, dem Alles übergeben,
Laß uns auch nach dieſem Leben,
Als die eingepflanzten Reben,
Mit Dir erben, mit Dir ſchweben
In der heil'gen Gottesſtadt!

Adventslied.

Ein König kommt zu Zions Thoren
Mit ſeiner auserwählten Schaar;
Was der Propheten Mund beſchworen,
Erfüllt ſich heute wunderbar.
Ein Fürſt erſcheint vor Salems Mauern,
Ein Herrſcher, deſſen Thron und Reich
Soll alle andern überdauern, —
Ein König, dem kein Zweiter gleich.

Auf ſeinem Haupt iſt keine Krone,
Es iſt kein Schwert in ſeiner Hand;
Zu dem geringſten Menſchenſohne
Stellt ihn ſein ſchimmerlos Gewand.
Sein Blick geht nicht vom ſtolzen Pferde
Hoch auf gebückte Häupter hin:
Sanftmüthig blickt er auf die Erde,
Und reitet auf der Eſelin.

Nicht vom gewappnet ſchweren Schritte
Begleitet ihn der Wiederhall;
Nicht tönt aus bunter Schaaren Mitte
Der Cymbeln und Poſaunen Schall.
Doch vor ihm zieht und an den Seiten
Viel Volk's im frohen Jubelchor;
Sie ſtreuen grünes Laub, und breiten
Die Kleider ſeinen Tritten vor.

Sie rufen: Heil Ihm, der den Frieden,
Den ew'gen Frieden wiederbringt;
Dem Helden, der den Kampf entſchieden,
Der auch den letzten Feind bezwingt!
Gelobt ſei, der da kommt im Namen
Des Herrn zu ſeines Volkes Stamm!
Ein Hoſianna Davids Samen,
Ein Hoſianna Gottes Lamm!

So ziehn ſie nach des Tempels Stufen;
Da hebt der Neid ſein Haupt und ſpricht:
Vernimmſt du nicht, was dieſe rufen?
Verbieteſt du es ihnen nicht?

Allein die Wahrheit muß doch ſiegen.
Der Herr erwiedert ihnen: Nein!
Ich ſage euch, wenn dieſe ſchwiegen,
So würden ſelbſt die Steine ſchrei'n.

Nun denn, mein Herz, ſey auch nicht ſtille
Vor ihm, dem Alles Ehre bringt!
Es iſt ja deines Königs Wille,
Daß man ſein Lob mit Freuden ſingt.
Du ſollſt den Namen fröhlich nennen,
Den dir der Vater ſelbſt bezeugt,
Den alle Zungen noch bekennen,
Dem noch ein jedes Knie ſich beugt.

Und wo du ſiehſt, daß dieſem Namen
Die Pforten werden aufgethan,
Da ſprich auch du ein gläubig Amen,
Und ſchließe dich mit Freuden an.
Wo man ſich aufmacht Ihm entgegen,
Da ſey mit Palmen auch bereit,
Und geh', Ihm willig hinzulegen
All' deine Hab' und Herrlichkeit!

Wer mag ſich wider Ihn erkühnen,
Und ihm verweigern ſeinen Zoll?
Laß du dein Herz nur vor Ihm grünen,
Und werde ſeines Ruhmes voll!
So manches Lied iſt ſchon verklungen, —
Das Hoſianna tönt noch heut;
Das Hoſianna wird geſungen,
So lang' im Himmel Gott gebeut.

Auf, tretet unter Jesu Fahnen,
Zieht mit der auserwählten Schaar,
Zum heil'gen Berg den Weg zu bahnen,
Zu Gottes Tempel und Altar!
Wo Jesus wandelt, da ist Wonne,
Da singt man von der Freudenzeit;
Wo Jesus weilt, da scheint die Sonne
Der Gnade und Barmherzigkeit.

Einst wird Er mächtig wiederkommen
Herab von seines Vaters Haus,
Ein Flammenblitz selbst für die Frommen,
Und für die Bösen Schreck und Graus.
Dann richtet Er den Kreis der Erden,
Dann kommt Er, und mit Ihm sein Lohn.
O betet, daß wir würdig werden,
Zu stehen vor des Menschen Sohn!

Weihnachts-Morgen.

In der frühen Morgenstunde,
Wo noch Finsterniß uns deckt,
Wird von einer Freudenkunde
Jede Seele aufgeweckt:
Unser Heiland ist geboren
In der gnadenreichen Nacht!
Engel aus des Himmels Thoren
Haben uns das Wort gebracht.

Fröhlich haben ſie geſungen,
Als die Welt in Schlummer lag.
In den Lüften hat's geklungen,
Glänzend war ihr Flügelſchlag.
Ehr' und Preis ſei Gott vor Allen,
Fried' auf Erden immerdar,
Und den Menſchen Wohlgefallen!
Alſo ſang der Engel Schaar.

Sei gelobt und hochgeprieſen,
Großer Gott der Herrlichkeit!
Deine Macht haſt du bewieſen,
Als erfüllet war die Zeit.
Dein Erbarmen hat kein Ende;
So hat Gott die Welt geliebt,
Daß er hier in unſre Hände
Seinen Eingebornen gibt.

Heilig iſt hinfort die Erde,
Heilig das Geſchöpf fortan;
Alle Schande und Beſchwerde
Wird von uns hinweggethan.
Heilig iſt Geburt und Leben,
Heilig iſt der Menſchenſtamm,
Denn ein Sohn wird uns gegeben,
Gottes unbeflecktes Lamm.

Bethlehem! du biſt erkoren,
Ueber Tauſenden zu ſtehn.
Davids Stadt! in deinen Thoren
Iſt Barmherzigkeit geſchehn.

Glänzend über deinen Zinnen
Steht ein wunderbarer Stern,
Und in jener Hütte drinnen
Iſt die Wohnung unſres Herrn.

Laßt uns mit den Hirten ziehen,
Laßt uns auf das Wort vertraun;
An der Krippe laßt uns knieen,
Wo wir unſern Heiland ſchaun.
Bald erhebt ſich nun die Sonne,
Dann wird Alles wieder klar,
Und man ſingt mit Herzenswonne:
Ehre ſei Gott immerdar!

Weihnachts-Abend.

Lob und Dank ſei dir geſungen
Für die gnadenreiche Nacht,
Jeſu, da von Engelszungen
Ewig dir wird Lob gebracht, —
Für die ſegensvollen Stunden,
Da dieß Heil ſich eingefunden;
Für die Nacht, mit der kein Tag
Sich an Glanz vergleichen mag.

Für die Ankunft auf der Erde,
Für das Wort der Engelſchaar,
Das den Hirten bei der Heerde
Eine frohe Botſchaft war!

Für das Lied in Himmelschören,
Das so lieblich iſt zu hören, —
Für den ſchönen Stern der Nacht
Sei dir Lob und Dank gebracht.

Für dein freundliches Erſcheinen
In dem mütterlichen Schoos;
Jeſu, für dein erſtes Weinen
Auf dem Bett von Heu und Moos;
Für das Lager in der Krippe,
Für die Speiſe deiner Lippe,
Für dein dürftiges Gewand
Lob und preiſ' ich Gottes Hand.

Alſo biſt du nun gekommen,
Herr und König in dein Reich,
Und man hat dich aufgenommen,
Aber keinem König gleich.
Ach! was ließ ſich Jeſus ſchenken,
Was trägt er zum Angedenken?
Was ward ihm von uns gebracht
In der ſchönſten Wundernacht?

Alle Trübſal zu beſtehen,
Läßt er liebreich ſich herab,
Einen Weg mit uns zu gehen
Von der Krippe bis zum Grab.
Sieh er achtet nicht der Schande,
Nicht der Schmerzen, Schläg' und Bande;
Er verſchmäht nicht unſer Leid,
Er trägt unſer Pilgerkleid.

Herr! du ließeſt dir gefallen
Unſre Armuth mit Geduld;
O wie muß das Herz dir wallen
Voller Mitleid, Lieb' und Huld!
Du biſt reich an großen Gütern,
Und wie Joſeph ſeinen Brüdern
Mild ſich zu erkennen gibt,
Alſo haſt du uns geliebt.

Jeſu, gib uns deine Gaben,
Schmücke du den Freudenbaum.
Wenn wir dich gefunden haben,
Iſt das Haus ein Himmelsraum.
Als ein Kind kamſt du auf Erden,
Um uns Allen nah zu werden.
Mach' auch uns den Kindern gleich,
Daß wir ſchaun dein Himmelreich!

Weihnachtslied. (I.)

Erfüllt ſind Stund und Zeiten,
Der neue Tag bricht an;
Das Licht der Ewigkeiten
Tritt auf die Siegesbahn.
Zur Mitternacht verſchwiegen
Hat es ſich eingeſtellt.
Die Engel Gottes fliegen
Und rufen's in die Welt.

Hier liegts im Mutterſchooße
Und iſt noch ſchwach und klein;
Nur zu geringem Looſe
Scheint es beſtimmt zu ſeyn,
Als ſollt' es ſich verlieren
In tiefer Dunkelheit:
Und doch ſoll es regieren
Die Welt in Herrlichkeit.

Es hat nur abgenommen
Von ſeinem Haupt den Schein,
Damit wir zu ihm kommen
Ganz ohne Furcht und Pein;
Damit wir nicht erſchrecken
Vor ſeiner hellen Pracht,
Will es ſich gar verſtecken
Und hüllt ſich in die Nacht.

Doch muß vor dieſem Lichte
Der Glanz der Welt vergehn,
Vor dieſem Angeſichte
Die Sonne finſter ſtehn.
Sein ſtill verborgnes Weſen
Hat eine ſolche Macht,
Daß Kranke drin geneſen
Und Todtes neu erwacht.

Es iſt ein Licht der Gnade,
Ein Troſt für jeden Schmerz;
In ſeinem Strahlenbade
Erneuert ſich das Herz.

Was dereinſt die müde Bruſt beweget,
Iſt nun mit euch in den Staub geleget.

Todtenaſche, langſam von der langen
Reihe der Jahrhunderte geſammelt,
Unter frühlingshheller Blumendecke! —
So liegt hier ein Garten auf dem andern.
Sind ja doch der Samenkörner viele
In der Beete tiefen Grund verſenket,
Die der warme Frühling einſt hervorruft.
Auferſteh'n am Tag der großen Aerndte
Werden ſie aus ihrem Schlafgemache:
Ha! wie wird der ſtille Friedhof wimmeln!
Und auch ſie ſind von der Zahl der Gäſte,
Die gerufen ſind zum Abendmahle;
Auch für ſie iſt auf dem heil'gen Hügel
Der Verſöhnung koſtbar Blut gefloſſen.
Sie ſind Menſchen, ſind von meinem Stamme,
Sind zu gleicher Hoffnung auferzogen.
Ach ihr, theure Seelen, denen dieſer
Staub dereinſt als Hülle angehörte,
Seid mir nicht mehr fremd, ob eure Namen
Auch verwiſcht ſind in dem Buch der Zeiten,
Ob auch viele Generationen
Zwiſchen mir und euch dahingewelket:
Wir gehören Einem Herrn und Heiland.
Habt ihr Ihn gekannt, geliebt, geehret?
O geſtattet mir die ernſte Frage
— Ich gedenke eures ew'gen Looſes —;
Konntet ihr im lezten Athemzuge

Es kann uns friſch erſtatten
Den welken Freudenkranz;
Die tiefſten Todesſchatten
Verklärt ſein Lebensglanz.

Es freuen ſich die Armen,
Die Milden in dem Schein;
Es ladet voll Erbarmen
Die Schwachen zu ſich ein.
Die Stolzen nur erquicken
Sich nicht an ſeinem Strahl;
Nur den verkehrten Blicken
Iſt dieſes Licht zur Qual.

Was finſter iſt und böſe,
Dem iſt's ein Feuerbrand,
Doch auf der wunden Blöße
Liegt es wie Mutterhand.
Es hat ſo ſcharfe Ruthen,
Die gehn bis auf's Gebein, —
Und auch ſo ſanfte Gluthen,
Wie milder Sternenſchein.

O Licht, laß uns hienieden
Als deine Kinder ſtehn,
Bis wir dereinſt im Frieden
Den höhern Aufgang ſehn!
O Jeſu, Stern der Gnade,
Des Vaters Glanz und Zier,
O leucht' auf unſre Pfade,
Damit ſie gehn zu Dir!

Weihnachtslied. (II.)

In niedrer Hütte wird geboren,
Der aller Welt den Frieden bringt.
Nur leise tönt zu Menschen-Ohren
Das Lied, das ihm der Himmel singt.
Will Niemand seine Augen wenden
Dorthin, wo man das Höchste schaut?
Nur heiligen und reinen Händen
Hat Gott sein Kleinod anvertraut.

Schon steht der Kaiserthron errichtet,
Vor dem die halbe Welt sich neigt.
Der Völker Freiheit ist vernichtet,
Der Mund der Weisen seufzt und schweigt. —
Und eine Kette hört man schmieden,
Die alles Leben schnüret ein.
Da klingt das Lied: auf Erden Frieden,
Ehr' in der Höhe Gott allein!

Die Völker treffen hart zusammen,
Zertrümmernd jede Scheidewand,
In jedem Blick des Hasses Flammen,
Am Griff des Schwertes jede Hand.
Auf Kains trotzigen Geberden
Stellt sich das düstre Zeichen ein.
Da klingt die Stimme: Fried' auf Erden,
Ehr' in der Höhe Gott allein!

Leer ſtehn der alten Götter Hallen,
Verödet jedes Heiligthum;
Die Prachtgebäude ſind gefallen,
Und die Orakel bleiben ſtumm.
Ein Seufzer fragt: Kann denn hienieden
Ein Troſt und eine Wahrheit ſeyn?
Da klingt das Wort: auf Erden Frieden,
Ehr' in der Höhe Gott allein!

Verlaß das wilde Luftgetöſe,
Tritt unter's Zelt der ſtillen Nacht;
Blick' auf zu deines Schöpfers Größe,
Der über Allen ewig wacht!
Ein neues wunderbares Werde
Geht mächtig aus dem Thron des Herrn;
Ein Glanz ſchwebt auf der ganzen Erde
Und über Bethlehem der Stern.

Jahresſchluß.

(Pſ. 90.)

Eh die Berge ſind gegründet,
Eh ſich der Sonnen Glanz entzündet
Biſt du, o Gott, von Ewigkeit.
Wir ſind Spreu auf deiner Wage,
Jahrtauſende ſind dir wie Tage,
Das Leben eine Spanne breit.

Wer iſt dir, Höchſter, gleich?
Dein unſichtbares Reich
Währet ewig.
Gott Zebaoth! — Auf dein Gebot
Geht unſer Weg durch Freud' und Noth.

Kurz und flüchtig iſt das Leben,
Mit Sorgen wird es uns gegeben,
Und ſollt' es noch ſo köſtlich ſeyn,
Käm' es auch zu langen Jahren,
Und wär' es hoch einhergefahren,
So wär' es Arbeit, Müh' und Pein.
Du führſt uns hin wie Rauch,
Und ſprichſt mit einem Hauch:
Kommet wieder!
Wir ſind nur Staub, Ein fallend Laub,
Der Würmer und Verweſung Raub.

Das ſind Gottes Strafgerichte,
Davon wird alles Fleiſch zunichte
Das iſt die Frucht der Miſſethat.
Daß wir ſterben und vergehen,
Darin iſt unſre Schuld zu ſehen,
Und aller Thorheit bittre Saat.
Du ſtelleſt ſie an's Licht
Vor deinem Angeſicht,
Unſre Sünde.
Wir wandeln nur Auf finſtrer Spur,
Und mit uns ſeufzt die Kreatur.

Wer vernimmt dein ernſtes Dräuen?
Wer iſt ſo weiſe, dich zu ſcheuen?
Wie bald verrinnt die Gnadenzeit!
Lehr' uns doch das Ziel bedenken,
Daß wir nicht unſer Herz verſenken
In dieſer Zeiten Eitelkeit!
Wer will auf Menſchen bau'n?
Du biſt es, dem wir trau'n.
Sei uns gnädig!
Dein Wort iſt wahr, Dein Licht iſt klar,
Und deine Treu' unwandelbar.

Was du ſprichſt, das wird geſchehen,
Der Himmel und die Welt vergehen,
Du bleibſt alleine, der du biſt.
Wie ein Kleid wird es veralten,
Wie ein Gewand ſich umgeſtalten,
Was deiner Hände Schöpfung iſt.
Doch ewig dauert fort
Dein Licht und Lebenswort
Jeſus Chriſtus!
Des Höchſten Sohn Im Himmelsthron
Iſt unſer Schild und großer Lohn.

Herr, du gabſt uns Jeſu Namen
Als Licht und Troſt, als Ja und Amen,
Als Schirm und Zuflucht immerdar.
Unter ſeinem Schutz und Horte
Laßt uns zur offnen Gnadenpforte
Eintreten in das neue Jahr!

Herr Jeſu, ſtarker Held!
Behalte du das Feld!
Bleibe bei uns.
Denn was wir ſeh'n, Das wird vergeh'n,
Dein Wort allein bleibt ewig ſteh'n.

Neujahr.

Ein neues Jahr iſt angefangen, —
Laß es ein Jahr der Gnade ſeyn!
Ein jeder blicket voll Verlangen
In dieſe künft'ge Zeit hinein.
Laß jeden finden und erfahren
Was ſeiner Seele dient und frommt,
Und ſchaffe, daß in allen Jahren
Dein Reich uns immer näher kommt.

Die Tage flieh'n und tauchen nieder,
Die Jahre ſchwinden wie ein Rauch.
Du ſprichſt: ihr Menſchen, kommet wieder,
Und nimmſt ſie weg mit einem Hauch.
Du führſt heraus die Zahl der Sterne, —
Vor dir iſt alles Fleiſch wie Heu.
Was du gebeutſt, das kommt von ferne,
Und deine Hand macht Alles neu.

O laß auch uns ein Neues hören,
In dieſer neuen Gnadenzeit,
Ein Neues aus des Himmels Chören,
Ein Neues aus der Ewigkeit!

Ein neues Wort von alter Treue,
Die täglich neu die Hand uns beut;
Ein Wort, das unſer Herz erfreue,
So oft es ſeine Kraft erneut.

Hilf, Gott, mit deinem Gnadengeiſte,
Daß dieſes angefangne Jahr
In deinem Reich ein Beß'res leiſte,
Als der Gewinn des alten war.
Erwecke du den Trieb der Seelen,
Der ein erneutes Herz begehrt,
Und laß es nicht an Früchten fehlen,
Wenn ſich der alte Menſch bekehrt.

Laß deinen Namen neu erſchallen,
Soweit dein Reich die Erde deckt;
Laß alle falſchen Götter fallen,
Soweit das Kreuz die Arme ſtreckt.
Du haſt den heil'gen Chriſtusnamen
Als Thron der Gnade hingeſtellt;
Aus dieſem Lebenskeim und Samen
Erneure die erſtorb'ne Welt.

Laß Troſt und Frieden neu verkünden
Den Herzen, die zerſchlagen ſind;
Zerbrich das Joch der alten Sünden,
Und rette das verirrte Kind.
Vergib uns, Herr, was wir bereuen,
Und lege du den beſſern Grund,
Auf dem wir Tag für Tag erneuen
Den feſtgeſchloſſ'nen Gnadenbund.

Epiphanias I.

Hoch am dunklen Bogen
Kommt ein Stern gezogen
Ueber's Morgenland.
Seine Strahlen breiten
Sich nach allen Seiten
An des Himmels Rand.
Völkerhauf, Dein Stern geht auf!
Seht, er leuchtet klar und helle
Ueber Davids Schwelle.

Aus der Heiden Lande,
Aus dem Wüſtenſande
Kommt der Zug heran.
Himmelskund'ge Seher
Kommen nah und näher
Auf des Lichtes Bahn.
Dort gehts aus Von Zions Haus;
Wo die heil'gen Zinnen ſtehen,
Iſt es klar zu ſehen.

Sprich, du Auserkorne,
Wo der neugeborne
König Juda's lebt?
Iſrael, du Große,
Sprich, aus welchem Schooße
Sich das Heil erhebt?
Bethlehem, So klein vordem,
Jetzt vor allen andern Orten
Biſt du groß geworden.

Die von ferne kamen,
Preiſen Jeſu Namen,
Knien und beten an.
Ihm, der beſten Gabe,
Iſt ihr Gut und Habe
Fröhlich aufgethan.
Alle Zier Enthüllt ſich hier,
Weihrauch, Gold und Spezereien
Sollen ihm ſich weihen.

Seht, das ſind die Weiſen,
Denen iſt verheißen
Licht aus Kanaan;
Könige der Heiden,
Die dem Herrn beſcheiden
Werden unterthan.
Denn die Macht Und eitle Pracht
Kann nicht mehr den Menſchen dienen,
Wenn ſein Stern erſchienen.

Epiphanias II.

Schreckensrufe ſchallen
Durch Herodes Hallen
Durch Jeruſalem.
Ahnungsvolles Schweigen, —
Und die Finger zeigen
Hin nach Bethlehem.

Davids Sohn, Wo iſt dein Thron? —
Wie ein Donner klingt's den Ohren:
Chriſtus iſt geboren!

Ja, ſie müſſen zagen,
Können's nicht ertragen,
Wenn ſein Stern ſich weiſt.
Fürſt und Volk erſchrecken,
Wenn ſie Den entdecken,
Der ihr König heißt.
All ihr Glück Weicht hier zurück.
Nur ein Kind iſt hier zu ſchauen,
Und doch macht es Grauen.

Aber Huld und Wonne,
Sanfte Gnadenſonne
Winkt den Frommen zu;
Alle Treu und Milde
Zeigt ſich hier im Bilde
In des Kindes Ruh.
Völkerhauf, Hier ſteht dein Lauf!
Hier vollenden ſich die Pfade
An dem Thron der Gnade.

Brüder, werdet weiſe
Und beginnt die Reiſe
Nach dem Morgenſtern.
Auf! ihr dürft nicht weilen,
Wär's auch viele Meilen
Bis zu euerm Herrn.

Froh mit eures Wilhelms letztem Worte
Aufwärts ſchau'n: „Ich weiß, an wen ich glaube." — ?
Habt ihr hier in dieſen ſtillen Mauern
Auch euch ſelbſt entſagt, nicht blos dem Euren?
Gieng die Welt nicht mit in eure Zelle,
Als ihr meintet, ganz ſie zu verlaſſen?
Einſt am heiligen Vergeltungstage
Laßt mich frohe Antwort meiner Frage,
Wenn ihr auferſteht aus dem Verweſen,
Euch im lichten Angeſichte leſen.

Könnt ich dein vergeſſen, prächt'ge Ulme,
Schönes Bild des neuentſproßten Lebens
Unter morſchen Trümmern der Verheerung?
Als die Fackel wüthender Barbaren
Ueber dieſem Gotteshaus ein heißes
Flammenmeer entzündet, und der ſchwarze
Qualm ſich — gleich der ſchweren Donnerwolke
Ueber hohen Fichten — um die Thürme
Her gelagert, daß die Flammenhelle
Kämpfte mit der Nacht der Rauchesſäulen,
— Damals blieben von dem Abtspalaſte
Nur die feſtgebauten Mauerwände,
Von dem heißen Brand noch ſchwarz und glühend:
Und inmitten dieſer alten Mauern
Wuchs dein Samenkorn — wer weiß, durch welches
Wand'rers Hand geſä't, durch welches Lüftchen
Von dem fernen Süden hergetragen —
Aus dem Schutt empor zur majeſtät'ſchen
Rüſter, deren reichumlaubte Krone

Geht es gleich Durch's Wüſtenreich!
Durch Gefahr und Dunkelheiten
Wird ſein Stern euch leiten.

Ueber Land und Meere
Zieh'n des Himmels Heere
Euch voran zu ihm.
Fröhlich dürft ihr ſchreiten,
Denn euch ſind zur Seiten
Gottes Seraphim.
Selig ſind, Die ſchau'n dies Kind.
Alles Elend iſt verſchwunden,
Wenn man Ihn gefunden.

Gründonnerstag.

(Morgen.)

Laß mich in deinen Leidensſtunden,
Mein Herr und Heiland, mit dir geh'n,
Bis all deine blut'gen Wunden
Als Siegel mir im Herzen ſteh'n.
Ich kann's nicht faſſen und ergründen,
Was dort zu meinem Heil geſcheh'n;
Doch will ich deinen Tod verkünden,
Bis wir dich wiederkommen ſeh'n.

Du rufſt zum letzten Paſſahmahle
Die auserwählte Zeugenſchaar;
Du trinkſt im Geiſt die Leidensſchaale,
Du trittſt hinan zum Sühnaltar.

Du siehst das Lamm in seinem Blute,
Und machest die Erlösung kund:
„Hier ist das Opfer euch zu gute,
Hier ist der Kelch vom neuen Bund!"

Nimm in den Bund, den du geschlossen,
Auch meine Seele gnädig ein;
O laß das Blut, das du vergossen,
An meinem Leben kräftig seyn!
Du bist das Brod, von Gott gesendet,
Das Saatkorn, das auf Hoffnung stirbt,
Der Trost der Wittwe, der nicht endet,
Das Manna, welches nie verdirbt.

O führe mich zu deinem Tische,
Dort wird allein die Seele satt;
Hilf, daß mich deine Kraft erfrische,
Sonst werd ich krank und todesmatt.
Laß mir den Kelch der Gnade reichen,
Der anfangs zwar noch bitter schmeckt,
Bis man das Labsal ohne gleichen,
Die innre Süßigkeit entdeckt.

Gib, Herr, damit ich nicht verschmachte,
Dein Wort und Kreuz als täglich Brod,
Daß ich die Gabe theuer achte,
Die du besiegelt mit dem Tod.
Laß mich der Brüder auch gedenken,
Die mit mir zieh'n im Erdenthal,
Bis du uns wirst im Himmel schenken
Dein neues großes Abendmahl.

Gründonnerstag.

(Abend.)

Am Oelberg weiß ich eine Stätte,
Entlegen vom Geräuſch der Welt;
Der Kidron rauſcht im tiefen Bette,
Der Oelbaum breitet ſein Gezelt.
Dort blickt man nicht von ſtolzen Warten
Hinaus auf Fluren, Wald und See;
Den ſtillen Hof umgibt ein Garten,
Sein Name heißt Gethſemane.

Dort lag der heiligſte der Beter
In dunkler Nacht auf ſeinen Knien;
Dort hat das Kind der frommen Väter
Zu Gott gerufen und geſchrien.
Dort wurden Seufzer ausgeſtoßen,
In großer Angſt und Seelennoth;
Von der gebeugten Stirne floßen
Die ſchweren Tropfen blutigroth.

Gethſemane, nun heißt dein Name
Mit allem Recht das Kelterthal,
Seitdem hier der gerechte Same
Gelegen unter ſolcher Qual.
Hier ward errungen unter Schmerzen
Der Balſam der Ergebenheit;
Hier quoll aus dem gepreßten Herzen
Ein lautres Oel der Heiligkeit.

O Herr, du haſt auch meinen Frieden
Geſucht in jener finſtern Nacht;
Du haſt von Allen abgeſchieden
Für mich gebetet und gewacht.
Wie ſollt' ich nicht daran gedenken,
Und allerorten, wo ich geh,
Die Blicke meiner Augen lenken
Hinüber nach Gethſemane?

Wenn mich dereinſt in finſtrer Stunde
Befallen will ein Seelenſchlaf,
Dann ſende mir aus deinem Munde
Den Ruf, der deine Jünger traf;
Dann lehre du mit Ernſt mich ſprechen:
Nicht mein, dein Wille nur geſcheh'!
Und läſſet ſich der Trotz nicht brechen,
So zeige nach Gethſemane.

Wenn ich von aller Welt verlaſſen
Und traurig bin in ſchwerer Zeit,
So laß mich dich ins Auge faſſen,
In deiner Seeleneinſamkeit.
Was immer unſerm Herzen fehle,
Du weißt und kenneſt alles Weh.
Du ſprichſt zu der betrübten Seele:
Gedenke an Gethſemane!

Charfreitag.

Nun wird des Menſchen Sohn zum Tod geführet,
Er trägt den Lohn, der uns allein gebühret;
Er geht dahin, ſein Leben zu vollenden
In Mörderhänden.

Die ſtumme Taube läßt ſich willig fangen,
Das ſanfte Reh iſt in das Netz gegangen;
Das Lamm geht hin, damit es für die Heerde
Geopfert werde.

O Golgatha, was iſt auf dir geſchehen!
Den Herrn der Welt haſt du am Kreuz geſehen,
Den Heil'gen Gottes, der Nichts hat begangen,
An's Holz gehangen.

Sieh den Propheten auf dem Marterbette,
Den Lebensfürſten auf der Schädelſtätte,
Den Weltheiland in zweier Schächer Mitten
Um Labung bitten!

Gerechtes Blut, aus heil'gem Stamm entſproſſen,
Wird jetzt von Kains Hand aufs neu vergoſſen;
Aufs neu ſinkt Joſeph von der Hand der Brüder
Gebunden nieder.

So hängt denn abermals die finſtre Wolke
Vom Berge Horeb über Gottes Volke;
Es hat den Heil'gen wieder abgeſchworen
Und Baal erkoren.

Ihr Töchter Zions, weinet bittre Zähren,
Weint um die Kinder, die ihr ſollt gebären!
Welch Herz wird nicht, wenn dieſes Blut wird ſprechen,
Vor Jammer brechen?

Jeruſalem! noch ſtehen deine Mauern;
Dein König ſtirbt, bald wirſt du für ihn trauern.
Er hätte dich gerettet vom Verderben, —
Nun wirſt du ſterben.

Von dieſen Kriegern, die das Kreuz umſtehen,
Wird der Triumph durch deine Trümmer gehen.
Dieſelbe Hand, worein du ihn gegeben,
Greift dir ins Leben.

O hätteſt du den Einzigen gehöret,
Die Stadt der Ehren wäre nicht zerſtöret;
Er hätte ſeine Flügel ausgeſtrecket
Und dich bedecket.

Sprich, Juda, ſprich! willſt du dich noch nicht beugen?
Der Heiden Mund muß für den Mittler zeugen.
Es thun ſich auf die allerwildſten Herzen
Dem Mann der Schmerzen.

Als er verſchied, geſchah ein großes Beben,
Begrab'ne ſah man aus den Grüften ſchweben;
Der Vorhang riß an Gottes heil'ger Lade,
Am Stuhl der Gnade.

Herr, laß dies Leiden uns zu Herzen dringen,
Laß dieſes Sterben uns das Leben bringen;
Zeig die Erlöſung, die durch Blut und Wunden
Nun iſt gefunden!

Charfreitag Abend.

Heil'ge, bleiche
Chriſtusleiche,
Müder Leib, geh' ein zur Ruh!
In den reinen
Weißen Leinen
Fern vom Tage liegeſt du.

Ungeblendet,
Abgewendet
Von dem heißen Sonnenſtrahl;
Abendkühle
Folgt der Schwüle;
Schattig iſt's im Todesthal.

Laß mich ſchauen
Ohne Grauen,
Reines Lamm, dein dunkles Haus!
Dein Gebeine,
Unterm Steine
Ruht es nun im Frieden aus.

Nicht im Leben
War's gegeben,
Daß man dich ſo ſanft gepflegt;
Erſt durch Wunden
Haſt du funden,
Wo dein Haupt ſich niederlegt.

Angſt und Bangen,
Iſt vergangen,
In der Bruſt iſt's ſtille ſehr;
Tiefer Friede
Jedem Gliede, —
Selbſt die Wunde weint nicht mehr.

Legt den Schleier
Auf die Feier
Dieſer erſten heil'gen Nacht,
Wo auf kühlen
Grabespfühlen,
Des Geliebten Bett gemacht!

Durchgerungen,
Sanft bezwungen
Iſt der Kampf der Liebe ſchon;
Das erſtorbne,
Neu erworbne
Schöpfungswort gibt ſeinen Ton.

Seht ihr blitzen
An den Spitzen
Aller Berge rothen Schein?
Freigegeben
Iſt das Leben!
Gott im Fleiſch ſoll unſer ſeyn!

Du gebrochner,
Wild durchſtochner,
Reiner Leib, o ſei mein Brod,

Daß die Seele
Ohne Fehle
Gehen mag in ihren Tod!

Du vergoßnes,
Hingefloßnes
Heil'ges Blut, o ſei mein Born,
Daß ich trinke,
Und nicht ſinke
Vor dem mächt'gen Gotteszorn!

O du Speiſe
Meiner Reiſe,
O du meiner Wallfahrt Trank:
Mir gegeben
Sei dein Leben,
Und mein Sterben ſei dein Dank!

Todesgrauen
Nicht zu ſchauen,
Wolleſt Du einſt mit mir gehn, —
Wollſt mich leiten,
Und zur Seiten
Mir im dunkeln Thale ſtehn!

Herr, ich ſehe
Voller Wehe,
Wie dein müdes Haupt ſich neigt.
Laß im Sinken
Es mir winken,
Daß nun alle Klage ſchweigt!

Ostern.

Jesus ist vom Tod erwacht,
Jesus ist vom Grab erstanden!
Mitten in der finstern Nacht
Brach er aus des Todes Banden;
Macht und Hoheit zieht er an,
Alles ist ihm unterthan.

Jesus ist vom Tod erwacht,
Ihm gehört nun alles Leben;
Alle Herrlichkeit und Macht
Ist in seine Hand gegeben.
Droben in des Vaters Reich
Ist er Gott, dem Höchsten, gleich.

Seine starke Hand zerbricht
Der Verdammniß Band und Riegel;
Das Gefängniß hält ihn nicht,
Noch das aufgedrückte Siegel.
Seinem Geist und Angesicht
Widersteht die Tiefe nicht.

Seines Sterbens letzte Noth
Hat des Todes Pfeil zerbrochen;
Auf sein mächtiges Gebot
Wird das Leben freigesprochen,
Und der alte schwere Stein
Soll hinweggehoben seyn.

Weit die hohen Giebel überraget,
Und den Blick hinaus in's Freie waget.

Siehe, wie im Tod das Leben wurzelt,
Und in immer wechſelnder Geſtaltung
Blühen und Verweſen, eins um's and're,
Seine Farbe dem Geſchaff'nen leihet!
Hier, wo ehmals hundertäſt'ge Tannen
Ihre Wipfel in die Höhe ſtreckten,
Vaute Wilhelm ſeine Fürſtenwohnung
Auf; — ſie iſt dahin; — nur ein Gerippe —
Todtenſchädel, rings mit hohlen Augen —
Steht noch da, ein ernſtes Mahnungszeichen,
Daß zerfällt, was noch ſo feſt gebauet,
Wenn's nicht ruht auf ew'gem Fundamente.
Erdenpiliger, kurz iſt deine Wallfahrt;
Auch dein Haus — von Brettern oder Marmor —
Iſt nicht ewig. — Forſche nach der Vorwelt
Alten rieſigen Paläſten: — Babel
Liegt zertrümmert; — Tadmors Säulenwälder
Sind gefallen; — Salems heil'ger Tempel
Iſt bis auf die lezte Spur vernichtet.
Wo einſt im verſchwiegenen Gemache
Hirſchau's Aebte über großen Planen
Brüteten, um ihren Bau vor jedem
Sturme feindlicher Gewalt zu ſichern,
Und mit ew'ger Feſtigkeit zu wahren,
— Da ſteigt aus zerfallenem Gewölbe
Jezt die Ulme auf, und ihre Blätter
Liſpeln mit dem Ton der Abendlüfte

Schrecken treibt die Wächter fort,
Die das Grab verwahren ſollten;
Bange ſteh'n die Frauen dort,
Die den Leichnam ſchmücken wollten;
Doch des Engels Stimme ſpricht:
Bei den Todten ſucht Ihn nicht!

Suchet nicht im finſtern Schoos,
Nicht im Grab den Herrn des Lebens!
Blickt ihr in die Tiefe blos,
O dann ſucht ihr ihn vergebens.
Blicket aufwärts in das Licht, —
Bei den Todten ſucht Ihn nicht!

Chriſten, faßt dies Engelswort!
Es iſt auch zu euch geſchehen,
Daß auch ihr nicht ſuchet dort,
Wo nur Tod und Grab zu ſehen;
Daß ihr ſuchet Jeſum Chriſt,
Wo das Licht und Leben iſt; —

Daß ihr ſuchet euer Heil
Nicht, wo Finſterniß regieret,
Wo der Sünde gift'ger Pfeil
In dem Fleiſche triumphiret,
Sondern, wo des Todes Bann
Ueberwunden werden kann.

Jeſus iſt vom Tod erwacht
Jeſus ſchickt euch ſeine Boten.
Bleibt nicht länger in der Nacht,
Reißt euch aus dem Schlaf der Todten!
Wer in's Licht hofft einzugeh'n,
Muß mit Chriſto auferſteh'n.

Himmelfahrt Morgen.

Ein Morgen iſt uns aufgegangen
Aus Gottes Höhen hell und klar;
Der Heiland, der am Kreuz gehangen,
Macht ſeine Hoheit offenbar.
Noch herrlicher iſt die Verklärung,
Als, da er dort auf Tabor ſtand, —
Noch wunderbarer die Gewährung,
Als, da ihn Magdalena fand.

Zum Oelberg führt er ſeine Treuen,
Wo ſie Gethſemane geſeh'n;
Dort will er jetzt ihr Herz erfreuen,
Dort ſoll die Himmelfahrt geſcheh'n.
„Ich bleibe bei euch bis an's Ende,
So lang der Lauf der Zeiten währt;
Ihr aber harret, bis ich ſende
Den Geiſt, der mich in euch verklärt!

Bald wird der Tröſter zu euch kommen,
Dann geht und predigt aller Welt!
Wer glaubet, der wird aufgenommen,
Und ſelig, wer mein Wort behält.“ —
So ſprach der Herr, und hob zum Segen
Die Hände auf und ſtieg empor,
Und eine Wolke kam entgegen,
Darinnen ſich ſein Fuß verlor.

Herr Jeſu, du biſt eingegangen
Zum Vater in das Heiligthum;
Das Prieſterthum haſt du empfangen,
Das Reich und Evangelium.
Du trägſt nun die vollkomm'ne Krone
Als König, Prieſter und Prophet,
Wo alle Macht vom höchſten Throne
Um die verklärte Menſchheit ſteht.

Nun lieget unter deinen Füßen
Welt, Sünde, Tod und alles Leid,
Und alle deine Feinde müſſen
Sich beugen deiner Herrlichkeit.
Daß Gottes Name heilig werde,
Iſt dir ein ewig Reich verlieh'n;
Weil du erhöht biſt von der Erde,
So kannſt du Alle zu dir zieh'n.

Gib unſerm Glauben ſtarke Flügel,
Damit er zu der Arche fliegt,
Die auf dem ſichern Gnadenhügel
Erhaben über'm Abgrund liegt.

Zeuch unſre Herzen recht nach oben,
Wo unſer Kleinod iſt verwahrt, —
Dann werden wir mit Freuden loben
Das Wunder deiner Himmelfahrt!

Himmelfahrtlied.

Himmliſche Pforten, empfanget den König der Ehren,
Der nun zurück in ſein heiliges Erbe will kehren, —
Der ſich erhebt
Ueber die Wolken und ſchwebt
Zwiſchen den ſeligen Heeren!

Sehet! das Lamm mit der dornengeflochtenen Krone,
Das ſich gehorſam ergab zu dem blutigen Lohne,
Fähret empor
Im ſeraphiniſchen Chor
Bis zu dem göttlichen Throne.

Setze, du König, zur Rechten des Vaters dich nieder!
Wunderbar klingen vor dir nun die himmliſchen Lieder.
Einſt, wann beſiegt
Alles zu Füßen dir liegt,
Siehet die Erde dich wieder.

Immer und ewig, o Gott, wird dein Scepter beſtehen,
Immer wird liebliches Weſen zur Seite dir gehen;
Wer an dich glaubt,
O du verherrlichtes Haupt,
Der wird die Herrlichkeit ſehen.

Seht, der erniedrigte Mittler iſt hoch und erhaben,
Und der Gekreuzigte trägt nun die himmliſchen Gaben;
Kummer und Noth,
Was ihn auf Erden bedroht,
Bleibt in der Tiefe begraben.

Unter ihm liegen die Höhen, die ſchimmernden Hügel;
Mit den durchgrabenen Händen ergreift er die Zügel.
Siehe der Geiſt,
Den er den Seinen verheißt,
Regt ſchon die mächtigen Flügel!

Unter ihm lieget die Welt, die vergänglichen Güter,
Liegen die Freuden der Zeit und die Qual der Gemüther;
Himmliſcher Art
Iſt, was er droben bewahrt
Als der getreueſte Hüter.

Er hat den Seinen im Himmel die Stätte bereitet,
Hat zu der friedlichen Wohnung die Lämmer geleitet.
Die zu ihm fliehn
Und ſich verſammeln um ihn,
Wo er die Hände hinbreitet.

Wer an ihn glaubt, iſt geboren aus göttlichem Samen;
Selig iſt, welcher bekennt den geheiligten Namen.
Der es verſpricht,
Wohnt im ewigen Licht;
Seine Verheißung iſt Amen.

Brüder! ſolang wir hienieden noch wallen und leben,
Laſſet die Augen beſtändig nach oben uns heben,
Bis es geſchieht,
Daß er hinüber uns zieht,
Um vor ihm ewig zu ſchweben!

Pfingſtlied.

Gottes Geiſt hat Raum gemacht
Auf der finſtern Erde;
Gottes Odem weht mit Macht,
Daß es helle werde.
Seinen Lauf
Hält nichts auf;
Er bringt allerorten.
Durch verſchloſſ'ne Pforten.

Wer will in das Glaubenslicht
Nun noch Zweifel ſetzen,
Jetzt da Gott das Siegel bricht
Von den höchſten Schätzen?
Wunderkraft,
Zeugenſchaft,
Zukunft ohne Hülle,
Lehr- und Sprachenfülle!

Rühmet nun mit hellem Klang
Gottes große Thaten!
Wer kann ſeines Werkes Gang
Forſchen und errathen?
Feſten Grund
Hat ſein Bund;
Seines Zions Mauern
Werden ewig dauern.

Und in Sprachen aller Welt,
Aller Völker Zungen
Wird an's offne Licht geſtellt,
Was in's Herz gedrungen, —
Nicht in's Ohr,
Wie zuvor;
Gottes laute Sprecher
Treten auf die Dächer.

Allen Menſchen wird es kund,
Jetzt wird es vernommen,
Daß aus der Propheten Mund
Kein Betrug gekommen.
Was ſo lang
Dunkel klang,
Wird ſich klar verbreiten
In den letzten Zeiten.

„Eure Söhn' und Töchter ſoll
Gottes Geiſt erfüllen,
Und Geſichte weisheitsvoll
Jünglingen enthüllen.

Gottes Braut
Predigt laut;
Selbſt die Altersgrauen
Sollen Träume ſchauen."

Salem, die erwählte Stadt,
Hat den Troſt gefunden;
Ihres Gottes Gnade hat
Heil für alle Wunden.
Scheint ſein Stern
Noch ſo fern:
Auf des Geiſtes Schwingen
Will er zu ihr bringen.

Freue dich, erlöste Schaar!
Du biſt nicht verlaſſen;
Der von Anfang bei dir war,
Will dich kräftig faſſen.
Seiner Hand
Halte Stand;
Laß dich nichts vertreiben;
Er wird bei dir bleiben.

Sein verborgner Flügel weht
Mächtig um die Seinen.
Wenn er heiligt ihr Gebet,
Wenn er ſtillt ihr Weinen.
Was die Welt
Niedrig ſtellt,
Und zum Staube zählet,
Das hat Gott erwählet.

Nun, ihr Herzen, thut euch auf,
Augen werdet helle;
Seht doch hin, in welchem Lauf
Fließt die Geiſtesquelle!
Gehet ein,
Werdet rein!
Wer den Geiſt empfangen,
Der wird Gnad' erlangen.

Feſt der Dreieinigkeit.

Ehre ſei dem ew'gen Vater,
Der erſchaffen hat das All!
Ehre ſei dem Eingebornen,
Der verſöhnt hat unſern Fall!
Ehre ſei dem heil'gen Geiſte
Ewiglich mit Freudenſchall!

Alles, was auf Erden lebet,
Bete Gottes Namen an;
Alles, was im Himmel ſchwebet,
Sei dem Höchſten unterthan.
Gott, dem Vater, Sohn und Geiſte,
Lob und Preis im Weltenplan!

Das Geheimniß, das vorzeiten
Aller Welt verborgen war,
Das der Geiſt aus fernen Weiten

Zeigte der Propheten Schaar,
Iſt jetzt allem Volk der Heiden
Aufgedeckt und offenbar.

Gott iſt uns im Fleiſch erſchienen,
An Geſtalt ein Menſchenſohn,
Der im Chor der Cherubinen
Herrſchet auf des Himmels Thron,
Um auf Erden zu verdienen
Aller Kronen Siegeslohn.

Er iſt unter uns getreten,
Der nun Ewigvater heißt,
Den die Stimme der Propheten
Als geſalbten König preist, —
Gottes Sohn, vom Weib geboren,
Und empfangen aus dem Geiſt.

Aller Klarheit Bild und Spiegel
Iſt das Wort, aus Gott erkannt;
Aller Gnade Pfand und Siegel
Iſt der Geiſt, aus Gott geſandt;
Denn der Einige in Dreien
Iſt Gott, unſer Herr genannt.

Gott, dein Name iſt der größte!
Vater, hilf uns in der Noth!
Sohn, der uns vom Tod erlöste,
Lehr' uns halten dein Gebot!
Heil'ger Geiſt, o komm und tröſte
Uns im Leben und im Tod!

Wehmuthsvoll dem Wand'rer in die Ohren:
Staub iſt, was ihr baut auf ird'ſche Gründe;
Wann ſein Abend kommt, zerfällt's im Winde.

Und auch deine Schönheit wird ſich wandeln,
Mächt'ge Ulme, wann einſt dieſe Mauern
Eingefallen ſind, im Greiſenalter
Dein Gezweig verdorrt. Mit tauſend Schlägen
Trifft dich dann die Art; — du ſtürzeſt nieder;
Und vielleicht von deinem eig'nen Stamme,
Auf dem Plaz, den du ſo lang' gehütet,
Baut ein Erdengaſt ſich eine Hütte. —
So in mannigfalt'gen Lebensformen
Wallt, o Herr, dein Kirchlein auf der Erde;
Bald in ſteinernen Paläſten wohnend,
Bald als ſäftereicher Baum zum Himmel
Steigend, oder ſich in ſtille Zelte
Bauend: und wenn Eine Form zerfallen,
Weil die Zeit vorbei, der ſie gedienet,
Haſt du im Verborg'nen eine and're
Schon ihm zubereitet. Unvollkommen,
— Und darum von Zeit zu Zeit veraltend,
Und in and're Formen ſich geſtaltend —
Iſt das Bild der ſtreitenden Gemeinen;
Doch ihr Siegel heißt: Er kennt die Seinen.

Und ſo iſt denn jede Form zerbrechlich?
Auch in Chriſti heil'gem Gnadenreiche,
Das allein die Keime unverrückter
Wahrheit, bleibend ſeel'gen Lebens

Reformationsfeſt.

Sie thronet nicht auf Fürſtenſitzen,
Nicht in dem Purpurkleid der Macht;
Sie läſſet keine Schwerter blitzen,
Sie wird von keinem Heer bewacht, —
Die Kirche, die aus Gott geboren,
Geſtiftet iſt vom ew'gen Sohn;
Sie hat das Wort zum Schild erkoren,
Die heil'ge Wahrheit iſt ihr Thron.

Wo an des Südens Prachtgeſtaden
Ein neues Paradies entſtand,
Dort hat man ſie nicht eingeladen;
Zum Norden war ihr Schritt gewandt.
Wo düſtre Wälder ſie begrüßen,
Am öden Strand iſt ihre Ruh!
Sie ſitzt zu ihres Herren Füßen,
Und höret ſeiner Rede zu.

Die Künſtlerhand berühmter Meiſter
Hat nichts zu ihrem Schmuck gethan;
Der Witz und Scharfſinn großer Geiſter
Nahm ihrer Ohnmacht ſich nicht an;
Mit hinterliſt'gem Spott verſuchten
Die Kinder dieſes Tages ſie;
Sie hat geſegnet, die ihr fluchten,
Unrecht vergolten hat ſie nie.

Oft schweifte sie verfolgt, verstoßen
Als arme Pilg'rin durch die Welt;
Gleich ihrem Herrn, dem göttlich großen,
Fand sie kein Obdach und kein Zelt.
Doch sang sie wunderbare Lieder,
Daß es in jede Hütte klang;
Der Feinde Waffen sanken nieder,
Wenn dieser Ton zu Herzen drang.

Mit seinen Schätzen ihr zu dienen,
Gefiel dem stolzen Mammon nie;
Kein Fürst naht ihr mit Baldachinen,
Kein Kaiser beugt vor ihr das Knie;
Sie wohnt nicht auf den sieben Hügeln,
Nicht die Tiara schmückt ihr Haupt;
Doch schwebt sie auf des Geistes Flügeln,
Und ewig währet, was sie glaubt.

Abendmahl.

Jesu, mach' im neuen Bunde
Auch mein Herz des Heils gewiß;
Sprich mit deinem sanften Munde
Auch zu mir: „Nimm hin und iß!"
Führe mich zu deinem Tische,
Wo wir Alle werden satt,
Daß sich dieses Herz erfrische,
Das so lang' gedürstet hat!

Einſt haſt du vom alten Bunde
Die Verhüllung weggethan,
Und in heil'ger Abendſtunde
Fingſt du die Erlöſung an,
Und du zeigteſt dich den Deinen
Als das rechte Oſterlamm,
Das nun ſoll der Welt erſcheinen,
Hoch erhöht am Kreuzesſtamm.

Moſes hat das Brod gewonnen,
Das den ird'ſchen Hunger ſtillt,
Schlug aus hartem Fels den Bronnen,
Der nicht in das Leben quillt.
Wohl ward einſt vom Paſſahblute
Der Verderber abgelenkt,
Doch des Cherubs Flammenruthe
Hat ſich nicht davor geſenkt.

Jeſu! du haſt uns verſprochen
Das gelobte Himmelsgut:
Deinen Leib, für uns gebrochen,
Dein für uns vergoſſ'nes Blut.
Du willſt uns ein Manna geben,
Das auch unſern Leib verklärt;
Deine Quelle bricht in's Leben,
Das durch Ewigkeiten währt.

Sieht dann Gottes ſtarker Engel
Unſer Herz von Angſt bedrängt,
Voller Schuld und voller Mängel,
Doch mit dieſem Blut beſprengt:

Dann verbirgt er ſeine Flamme,
Die er wider uns gekehrt,
Und er bringt uns zu dem Lamme
Mit geſenktem Racheſchwert.

Hochgelobt ſei dieſe Spende!
Hochgeprieſen ſei dieß Mahl,
Und geſegnet ſeid ihr Hände,
Denen es der Herr befahl,
Und ihr Lippen, die ihr betet
Mit ihm noch den Lobgeſang,
Und ihr Füße, die ihr tretet
Mit ihm auf den Leidensgang!

Wie dein Volk vom Oſtermahle
Vormals in die Wüſte ſchritt,
Gib auch mir im Pilgerthale
Stets das Brod der Gnade mit!
Wer, o Jeſu, deine Speiſe
Als ein Gläubiger genießt,
Den führt ſicher ſeine Reiſe
In das Land, wo Honig fließt.

Morgenlied am Communiontage.

Nun iſt mir der Tag erſchienen,
Der mir ſoll zum Frieden dienen;

Siehe mit dem Morgenſtrahl
Klopft ſchon Jeſus an die Pforte,
Und ich höre ſeine Worte:
Komm zu meinem Abendmahl!

Jeſus hat den Tiſch bereitet
Und die Gaben ausgebreitet;
Brod und Wein iſt ſein Geſchenk,
Daß wir Alle hier auf Erden
Seines Namens fröhlich werden,
Seines Todes eingedenk.

Als ein Prieſter mit der Krone
Steht er vor dem Gnadenthrone,
Vor dem heiligen Altar, —
Spendet uns das Brod des Lebens,
Und den Kelch, der nicht vergebens
Seines Bundes Siegel war.

Unter beiderlei Geſtalten
Iſt das Heiligthum enthalten,
Leib und Blut von Gottes Lamm,
Um ihn wahrhaft zu empfangen
Wie er vormals dort gehangen
Ausgeſpannt am Kreuzesſtamm.

Dieſes Brod von uns gebrochen,
Iſt ſein Leib für uns durchſtochen,
Zur Vergebung unſrer Schuld.
Dieſer Kelch von uns genoſſen,
Iſt ſein Blut für uns vergoſſen,
Zur Verſieglung ſeiner Huld.

In den ſichtbarlichen Zeichen
Läßt er uns vom Himmel reichen
Seine Kraft und rechte Hand;
In mein Herz ſoll ich ihn ſchließen,
Mit dem Mund ſoll ich genießen
Seines Lebens Unterpfand.

Daß wir ſeinen Tod verkünden,
Und die Reinigung der Sünden,
Die geſchieht in ſeinem Blut;
Daß wir fröhlich in ihm leben,
Wie er ſich für uns gegeben,
Und geſtorben uns zu gut.

Wer an dieſem Tiſch geſeſſen,
Wer von dieſem Brod gegeſſen,
Der iſt ewiglich erfriſcht;
Wer von dieſem Kelch getrunken,
Hat in ſich den Lebensfunken.
Welcher nimmermehr erliſcht.

Kraft der gottgeſandten Speiſe
That Elias ſeine Reiſe,
Bis er zum Berg Horeb kam,
Bis er kam zu jener Höhle,
Wo er mit bewegter Seele
Von dem Leben Abſchied nahm.

Jeſu! du kannſt Speiſe geben,
Die uns führt durch's ganze Leben

Bis hinauf zu Gottes Höh'n.
Wenn ich dieſe Stärkung habe,
Iſt mir ſelbſt der Weg zum Grabe
Und der letzte Schlummer ſchön.

Gottes Gnade will ich preiſen,
Die mich kleiden will und ſpeiſen
In dem königlichen Saal, —
Kleiden in die weiße Seide
Von dem hochzeitlichen Kleide,
Speiſen mit dem Liebesmahl.

Herr, laß alle Tiſchgenoſſen
In den Segen eingeſchloſſen
Und in dir begnadigt ſein.
Sowie jetzt in Gottes Halle,
Führ' uns einſt zuſammen Alle
In dein Zion droben ein!

Du haſt einen Troſt gefunden,
Einen Balſam aller Wunden,
Einen Schild in jeder Noth,
Alle Sünden zu bedecken,
Abzuwaſchen alle Flecken,
Wären ſie auch blutigroth.

Darum heb' ich meine Hände,
Zu empfangen Gottes Spende:
Jeſu, brich das Brod mit mir!
Gib mir von dem Lebensweine,
Nimm mich auf in die Gemeine,
Sprich: den Frieden geb' ich dir!

Confirmation.

Jeſu, deine heil'ge Jugend
Sei mein Vorbild immerdar,
Wie dich Weisheit, Ehr' und Tugend
Schon geſchmückt im zwölften Jahr, —
Wie du ſchon als zarter Knabe
Haſt geſucht das Vaterhaus. —
Heute noch geht jede Gabe
Nur von dieſer Quelle aus.

Niemand kann zum Vater kommen,
Der nicht kommt an deiner Hand;
Niemand wird dort aufgenommen,
Der nicht trägt von Dir das Pfand.
Denn von Stund' an ſeit der Taufe,
Liebſter Jeſu, ſind wir dein,
Und im ganzen Chriſtenlaufe
Kannſt nur Du der Führer ſeyn.

Sieh herab von deinem Throne
Auf die Schaar in deinem Haus;
König mit der Dornenkrone,
Sprich ein Wort des Segens aus!
Wie ſie jetzt in deiner Halle
Feierlich beiſammen ſtehn,
Alſo laß uns einſt ſie Alle
Dir zur Rechten wiederſehn!

Jenes Bündniß zu erneuern,
Das der Kindheit Segen war, —
Ihren Glauben zu bethenern
Dort am heiligen Altar, —.
Stehn ſie harrend an den Stufen
Deines Throns und Heiligthums.
Herr, du ſelbſt haſt ſie berufen
Als die Zeugen deines Ruhms.

Herr, bewahre ihre Herzen
Vor dem Gifte dieſer Zeit,
Daß ſie nicht ihr Heil verſcherzen
Um den Lohn der Eitelkeit.
Deine Schäflein ſich zu nennen
Und im Glauben treu und rein
Deinen Namen zu bekennen,
Das ſoll ihre Freude ſeyn!

Frühling. (I.)

Hebt eure Augen auf, zu ſchau'n
In allen Höh'n und Tiefen,
Wie alle Fluren, Berg' und Au'n
Vom Segen Gottes trieſen.
O ſeht die großen Wunder an,
Die Gottes Hand allein gethan,
Und preiſet ſeinen Namen!

Sprecht nicht vom Menſchenwerk und Thun!
Das iſt nur eitles Mühen.
Wenn aller Menſchen Hände ruhn,
Schafft Gott ein fröhlich Blühen.
Er ſpricht in ſeinem Heiligthum,
Und füllt die Welt mit ſeinem Ruhm.
Preist ſeinen großen Namen.

Nun ſagt's ein Tag dem andern an,
Und auch die Nacht nicht ſchweiget,
Wie auf der freigemachten Bahn
Ein Werk an's andre ſteiget.
Sein Auge ſieht ein jedes an,
Sein Mund ſpricht: es iſt wohlgethan!
O preiſet ſeinen Namen.

Er gibt den Fluren ringsumher,
Den Wäldern eine Zunge;
Sein Lob erſchallet über's Meer
In hellem Flügelſchwunge.
Die Kreatur geht aus und ſieht,
Wie Gottes Kraft die Welt durchzieht,
Und preist ihn ohne Namen.

Du aber wohnſt in ſeinem Haus,
Und ſtehſt an ſeiner Pforte;
Du ſprichſt den großen Namen aus,
Und lebſt in ſeinem Worte.
O Menſchenkind, laß dieſe Zeit
Zu Ehren ſeiner Herrlichkeit
An dir geſegnet werden!

In ſich trägt, und fort und fort entwickelt?
Soll die Kirche, deren Haupt und König
Chriſtus iſt, durch alle Zeiten pilgern?
Bald im neuen glänzenden Gewande
— Bald in dem zerriſſ'nen — oder gar in
Sack und Aſche? Soll ſie nirgends endlich
Eine Stätte finden, da ſie heimiſch wohnte,
Und den Pilgerſtab zur Ruhe legte?
Doch die Antwort ſteht auf dir geſchrieben,
Schlanker Thurm, der du allein von allen
Deinen hohen Brüdern ſteh'n geblieben:
Eben dazu wohl, damit du zeugeſt,
Daß, wenn auch die hohen Gotteshäuſer
Fallen, und der Sturm das Land verheeret,
Doch für Gottes auserwähltes Volk noch
Eine Zeit der Ruhe bleibe. — Davon
Reden ja die ſteinernen Gebilde,
Welche dein erhabenes Geſimſe
Zieren: da ein hundertjähr'ger Knabe
Löwen weidet neben zahmen Widdern.
Damit hat vorlängſt dein weiſer Bauherr
Seinem Bau den Untergang geweiſſagt,
Und zugleich den Troſt ihm eingeprägt,
Daß, wann einſt der lezte Thurm ſich neige,
Gottes ew'ger Bau gen Himmel ſteige.

Ja, er wird erſcheinen Seinem Volke,
Jener ſeel'ge Frühling der Verklärung,
Wo die Erde, frei vom alten Fluche,
Sich mit lichtem Brautgewande anthut;

Laß doch von ſeiner Werke Pracht
Dein Herz im Innern rühren;
Laß dich von ſeiner Güt' und Macht
Zum rechten Glauben führen!
Den alle Welt dir kundgethan,
Sollſt du erhöhn und beten an,
Und preiſen ſeinen Namen.

Frühling. (II.)

1857.

Seht, das Jahr will ſich erneuern,
Frühlingsduft durchzieht das Haus;
Von des Winters trüben Feuern
Eins um's andre liſcht nun aus.

Frühlingsſonne neubelebend
Sendet ihren milden Schein,
Langſam aus dem Schlaf ſich hebend;
Doch ſie ſchläft nicht wieder ein.

Und der Landmann hofft auf Segen,
Wenn er jetzt die Saat beſtellt,
Geht der Zukunft froh entgegen, —
Alles hat ſich aufgehellt.

Auch in's düſt're Krankenzimmer
Wirft der Frühling ſeinen Strahl,
Und ein leiſer Hoffnungsſchimmer
Trifft den Blick zum erſten Mal.

Wer vermag vorauszusagen,
Wann der Prüfung Ziel erreicht?
Wann den frühern schönen Tagen
Eine Stunde wieder gleicht?

Und die Zukunft? — Ernst und stille,
Undurchdringlich liegt sie dort.
Vater, es geschehʼ Dein Wille!
Das sei unser Hoffnungswort.

Sommer.

„Im Schweiße deines Angesichts
Sollst du dein Brod empfangen.“ —
Wie anders ist der Strahl des Lichts
In Eden aufgegangen!
O Welt voll Wahrheit, Kraft und Liebʼ,
Von der so wenig übrig blieb!

Wie lieblich scheintʼs in Wald und Flur,
Wie reich an Frucht und Aehren!
Doch hängt an Allem eine Spur
Von Seufzern und von Zähren,
Und wo du siehst den schönsten Baum,
Hat auch die Schlange ihren Raum.

Und wenn dieß Leben köſtlich iſt,
So iſt es Sorg' und Mühe.
Wie gern es auch der Menſch vergißt.
Es mahnt ihn ſpät und frühe.
Die ſchönſte Zeit, der beſte Tag
Hat ſeine Arbeit, Laſt und Plag'.

O Herr des Lebens! Eins iſt noth.
Dieß laß uns nie vergeſſen!
Dann werden wir auch unſer Brod
In deinem Frieden eſſen.
Mach du nur unſern Glauben groß,
Dann fällt uns hier ein lieblich Loos.

Des Tages Hitze, Laſt und Qual
Will ich geduldig tragen,
Bis mir der Abend bringt einmal
Den Lohn von allen Tagen.
Iſt meine Zeit auch bang und ſchwül, —
Die Ruh iſt ſanft, der Abend kühl.

Erntelied.

Herr! die Erde iſt geſegnet
Von dem Wohlthun deiner Hand;
Güt' und Milde hat geregnet,
Dein Geſchenk bedeckt das Land.

Auf den Hügeln, in den Gründen
Iſt dein Segen ausgeſtreut;
Unſer Warten iſt gekrönet,
Unſer Herz haſt du erfreut.

Aller Augen ſind erhoben,
Herr, auf dich zu jeder Stund',
Daß du Speiſe gibſt von oben
Und verſorgeſt jeden Mund.
Und du öffneſt deine Hände,
Dein Vermögen wird nicht matt;
Deine Hülfe, Gab' und Spende
Machet Alle froh und ſatt.

Du gedenkſt in deiner Treue
An dein Wort zu Noah's Zeit,
Daß dich nimmermehr gereue
Deiner Huld und Freundlichkeit.
Und ſo lang' die Erde ſtehet,
Ueber der dein Auge wacht,
Soll nicht enden Saat und Ernte,
Froſt und Hitze, Tag und Nacht.

Gnädig haſt du ausgegoſſen
Deines Ueberfluſſes Horn,
Ließeſt Gras und Kräuter ſproſſen,
Ließeſt wachſen Frucht und Korn.
Mächtig haſt du abgewehret
Schaden, Unfall und Gefahr, —
Und das Gut ſteht unverſehret,
Und geſegnet iſt das Jahr.

Herr! wir haben ſolche Güte
Nicht verdient, die du gethan.
Unſer Wiſſen und Gemüthe
Klagt uns vieler Sünden an.
Herr! verleih, daß deine Gnade
Jetzt an unſre Seelen rührt,
Daß der Reichthum deiner Milde
Unſer Herz zur Buße führt!

Hilf, daß wir dieß Gut der Erden
Treu verwalten immerfort;
Alles ſoll geheiligt werden
Durch Gebet und Gottes Wort.
Alles, was wir Gutes wirken,
Iſt geſät in deinen Schoos, —
Und du wirſt die Ernte ſenden
Unausſprechlich reich und groß.

Herbſt.

So lange dieſe Welt wird ſtehen,
So lange Gottes Sonne ſcheint,
Wirſt du mit deinen Augen ſehen
Wie gut und freundlich Er es meint.
Es ändert ſich wohl Stund' und Zeit,
Doch nimmer Gottes Gütigkeit.

„Es ſoll nicht enden Froſt und Hitze,
Nicht Saat und Ernte, Tag und Nacht!"
So ſprach der Herr vom höchſten Sitze,
Der über alles Leben wacht.
Er läßt ſein ſegensreiches Wort
Zur Erde kommen fort und fort.

O welchen Reichthum deiner Milde
Streuſt du mit vollen Händen aus!
Mit Gold und Purpur das Gefilde
Bedeckt wie eines Königs Haus!
Wie lieblich zeugt die edle Frucht,
Daß du die Erde heimgeſucht!

Was hat der Menſch, dir zu vergelten?
Was hat er dir zuvor gethan?
O Herr und Vater aller Welten,
Wir beugen uns und beten an,
Und jede Gab' aus deiner Hand
Sei uns ein heilig Lebenspfand!

Bald nehmen wir mit allen Früchten
Den letzten Schmuck des Jahrs herab;
Bald werden wir in's Innre flüchten
Mit Allem, was dein Segen gab.
Der Tag nimmt ab, die Sonn' entweicht,
Bald iſt des Jahres Ziel erreicht.

O Herr! wann unſre Tage ſchwinden,
Wann einſt die trübe Zeit bricht ein,

Dann laß uns Frucht im Innern finden,
Laß unſern Herbſt geſegnet ſeyn;
Dann ſei durch deine Gütigkeit
Die letzte Zeit die ſchönſte Zeit!

Winter.

Herr, dein Name ſei geprieſen,
Wenn du nimmſt und wenn du gibſt!
Du haſt tauſendfach bewieſen,
Wie du freundlich ſorgſt und liebſt.
Ewig ſei von uns gedacht
Deiner Weisheit, Güt' und Macht,

Laß die Erde wieder ſchweigen,
Stille ſei vor dir die Welt.
In der Demuth ſoll ſich neigen,
Was bedeckt dein Himmelszelt.
Du allein biſt reich und groß,
Wir ſind elend, arm und bloß.

Du verleihſt das Kleid der Ehren,
Welches unſre Schwachheit deckt, —
Und zum Staub muß wiederkehren,
Was du aus dem Staub erweckt.
Deine Huld und deine Treu
Macht allein die Erde neu.

Wie du führeſt unſre Schritte,
Iſt es gut und wohlgethan.
Durch der finſtern Zeiten Mitte
Zeigſt du uns die rechte Bahn.
Wenn ſich Alles von uns kehrt,
Haſt du Gutes uns beſcheert.

Herr, bewahr' den Keim des Lebens
In der rauhen, harten Zeit,
Daß der Glaube nicht vergebens
Harr' auf deine Freundlichkeit!
Unſre Hoffnung, unſre Ruh',
Großer Schöpfer, bleibeſt du.

Wenn die Augen nichts mehr ſehen
Und die Seele einſam wacht,
Dann am Himmel laſſe ſtehen
Einen Stern in dunkler Nacht;
Einen Stern der Ewigkeit
Zeig' uns in der Winterzeit!

Wann die Stimmen wieder klingen,
Und der Schöpfung Stunde ſchlägt,
Laß uns von der Gnade ſingen,
Von dem Wort, das Alles trägt.
Laß uns loben Jeſum Chriſt,
Der das Licht der Zeiten iſt!

Sonntag-Morgen.

Tag über alle Tage,
Geſchenk aus Gottes Hand!
Mit jedem Glockenſchlage
Bringſt du ein Segenspfand.
Du Tag voll Licht und Sonne,
Der Gott gehört allein,
Du Morgen voller Wonne,
Sollſt mir willkommen ſeyn!

Herr Jeſu, deinen Namen
Sprech' ich anbetend aus,
Und freudig ſage Amen
Dazu dieß ganze Haus!
Du biſt der Mund der Wahrheit,
Du biſt des Lichtes Quell;
Von deiner ſtillen Klarheit
Wird dieſer Tag ſo hell.

Das iſt die ſchöne Stunde,
Da Du vom Tod erwacht;
Da hat die beſte Kunde
Das Morgenroth gebracht.
Davor muß jeder Kummer
Und jede Angſt vergehn,
Aus jedem Todesſchlummer
Das Leben auferſtehn.

Das iſt der große Morgen,
Da ſich der Geiſt ergoß,
Mit ſeiner Kraft verborgen
Auf deine Jünger floß
Mit Feu'r und Flammenzungen,
Mit Sturm und Windesbraus, —
Und iſt nicht mehr verklungen
Seitdem in deinem Haus.

O Herr und Fürſt des Lebens,
O heil'ger Geiſt des Lichts!
Mein Mühen iſt vergebens,
Mein Sorgen iſt für Nichts.
Ein einz'ger Tag iſt deine,
Und dieſer einz'ge Tag
Thut mehr an der Gemeine,
Als alle Welt vermag.

Nun laß vom Himmel fallen
Den friſchen Gnadenthau!
Nun fülle deine Hallen,
Laß grünen Feld und Au.
Laß jedes Herz erkennen
Dein Werk und deinen Ruhm, —
Laß jeden Leuchter brennen
In deinem Heiligthum!

Nun ſoll dein Tempel glänzen
Von neuer Siegesbeut';
Mit jungen Ehrenkränzen
Sei dein Altar beſtreut.

Wo im hellen Morgenglanz der Tempel
Gottes ſteht, und alle Nationen
Zu ihm wallen; wo durch alle Zonen
Gnade ſtrömt, und alle Seine Heere
Laut verkünden ihres Meiſters Ehre.

Nun ſo fallet denn, ihr alten Thürme!
Brechet ein, ihr feſten Mauerpfeiler,
Die mit ſüßer Wehmuth der Erinn'rung
Ich ſo oft geſchauet! — Meiner Seele
Blüht auf eurem Boden keine Heimath:
Meine Hoffnung ſteht auf beſſrem Grunde.
Wo des Siegers heil'ge Fahnen wallen,
Dahin blickt mein ſehnend Herz, und harret
Auf die ſeel'gen Zeiten der Erfüllung,
Da nach langer Winterzeit Verhüllung
Chriſti Reich im ewig jungen Lenze
Blühen wird bis an die fernſte Grenze.

Es fülle ſich von innen
Das Haus mit Opferduft, —
Der Rauch von ſeinen Zinnen
Steig' auf in klare Luft.

Herr, ſieh mit Wohlgefallen
Heut auf dein Volk herab;
Herr, neige dich zu Allen
Mit deinem Hirtenſtab!
Heut ſoll es allerorten,
Daß Jeder leſen mag,
Geſchrieben ſtehn mit Worten:
„Geheiligt ſei dein Tag!"

Sonntag-Abend. (I.)

Der Tag iſt wieder hingegangen,
Der dir, o Gott, geheiligt war;
Wir haben dein Gebot empfangen,
Du legteſt uns dein Zeugniß dar.
Nun hilf, daß wir dein Wort behalten,
Auf welchem die Verheißung ruht,
Und laß die Liebe nicht erkalten,
Die fröhlich deinen Willen thut.

Still iſt's in deinem Haus geworden,
Es ſchweigen Predigt und Geſang;
Doch geht die Kraft von deinen Worten
Im Stillen noch die Welt entlang.

XII. Kap. 51.

Schaut an den Fels, davon ihr ſeid gehauen,
Des Brunnens Gruft, daraus ihr ſeid gehoben!
Auf Sarah ſchaut! Wer durfte hier geloben,
Ein Volk auf dieſen morſchen Stamm zu bauen?

Seht hin! es blühn ſo friſch die grünen Auen,
Es glänzt ſo hell der blaue Himmel droben.
Ein Wink von mir, — und Alles iſt zerſtoben, —
Mein Wort allein iſt ewiglich zu ſchauen.

Wach' auf, Jeruſalem, ſteh' auf, erwache!
Du haſt den Taumelkelch des Zorns geleeret,
Du haſt geleckt die Tropfen meiner Rache.

Jetzt wird er deinen Peinigern beſcheeret,
Die meines heil'gen Grimms gerechte Sache
Zum Frevel ihres Uebermuths verkehret.

XIII. Kap. 52.

Auf, Zion, auf! erhebe dich vom Staube,
Befreie dich von deines Halſes Spangen!
Zeuch an den Harniſch, die du lagſt gefangen,
Und ſchmücke dich mit grünem Siegeslaube!

Umſonſt — ſo wurdeſt du dem Feind zum Raube;
Umſonſt — ſo ſollſt du Freiheit jetzt empfangen.
Siegreich vor deinen Feinden ſollſt du prangen;
Die Adler ſollen flüchten vor der Taube.

Wie lieblich auf den Bergen ſind die Füße
Der Boten, die da zeugen von dem Lichte,
Das uns geſendet ſeine erſten Grüße!

Zwar niedrig iſt mein Knecht von Angeſichte,
Doch Königen dünkt ſeine Botſchaft ſüße,
Und die's nie hörten, jauchzen dem Berichte.

XIV. Kap. 53.

Fürwahr! — Er hat nur unſern Schmerz getragen,
Um unſre Schuld hat er ſein Haupt geneiget,
Um unſre Sünde, die gen Himmel ſteiget,
Hat ihn ſein Gott gemartert und geſchlagen!

Als er geſtraft ward, litt er ohne Klagen,
Und wie ein Lamm, ſo hat er ſich bezeiget;
Und wie ein Schaf vor ſeinem Scherer ſchweiget,
That er den Mund nicht auf in ſeinen Plagen

Wir gingen Alle wie verirrte Schafe, —
Ein jeder ſah auf ſeinen Weg verblendet;
Auf Dieſen aber warf der Herr die Strafe.

Und ſieh, nun iſt ſein langer Kampf vollendet;
Er iſt erſtanden aus dem Todesſchlafe,
Und alle Macht hat ſich zu Ihm gewendet!

Wenn mit neuen hellen Zungen
Alle Luft ſich füllt und regt;
Wenn ſich jedes Herz bewegt,
Weil dein Licht hereingedrungen:
Laß den Tag der Gnadenzeit
Uns begehn in Frömmigkeit.

Mache du die Augen heiter,
Salbe Haupt und Angeſicht,
Daß die auserwählten Streiter
Muthig treten an das Licht.
Geuß in heil'ger Tagesfrühe
Ueber uns dein volles Horn,
Daß der Menſch aus deinem Born
Neugeboren grün' und blühe.
Laß den Tag der Gnadenzeit
Uns begehn in Heiligzeit.

Tauche die befleckten Glieder
In das Bad der Sühnung ein;
Laß das Herz gereinigt wieder
Und die Hände ſchuldlos ſeyn.
Laſſe vor dem Kreuzeszeichen
Alle Sünd' und böſe Luſt
Aus den Sinnen, aus der Bruſt
Fliehn und ganz von hinnen weichen.
Laß den Tag der Gnadenzeit
Uns begehn in Lauterkeit.

Schmücke mich zum Feiertage
Mit dem hochzeitlichen Kleid,

Daß ich freudig widerſage
Allem Gram und Herzeleid.
Allen Kummer will ich legen
Gott! vor deinen hohen Thron,
Wo dein eingeborner Sohn
Mich beſchenkt mit ſeinem Segen.
Laß den Tag der Gnadenzeit
Mich begehn mit Fröhlichkeit.

Wenn dein Wort in aller Fülle
Troſt und Hoffnung auf mich gießt,
O ſo nimm die finſtre Hülle,
Die den blöden Sinn umſchließt.
Laß das Wort zum Herzen dringen,
Laß mich faſſen, was du gibſt;
Laß mich glauben, wie du liebſt;
Gib Verſtand in allen Dingen.
Gib am Tag der Gnadenzeit
Mir das Licht der Ewigkeit!

Sonntag-Abend. (II.)

Die ſchönen Sonntagsſtunden
Sind nun dahingeſchwunden,
Uns grüßt die Abendruh;
Nun will ich all' mein Dichten
Zu dir nach oben richten;
Anfang und Ende bleibeſt Du.

Herr, dir ſei Preis und Ehre
Für alle Lieb' und Lehre
In dieſer Gnadenzeit.
Du biſt allein zu loben
Für jedes Licht von oben,
Das dieſen Tag hat eingeweiht.

Der Glanz von deinem Throne,
Das Wort von deinem Sohne,
Der Hauch von deinem Geiſt, —
Was unſer Sinn geſpüret,
Was unſer Herz gerühret,
Für Alles, Alles ſei gepreist.

Laß dieſen Strahl des Lebens,
Dieß Licht doch nicht vergebens
Für uns entzündet ſeyn.
Noch in den dunklen Stunden,
Wenn Alles ſonſt verſchwunden,
Leucht' es in unſer Herz hinein!

Was dieſes Licht verdunkelt,
Ob's noch ſo gleißt und funkelt,
Das bleib' uns ewig fern.
Sei du allein die Sonne
Des Lebens und die Wonne
Des Herzens und des Auges Stern!

Wenn ſich die Augen ſenken,
Dann laß dein Angedenken

Nicht völlig ſchlafen ein.
Laß in den Finſterniſſen
Dein Wort und mein Gewiſſen
Die beiden treuen Wächter ſeyn.

Ein Strahl von deinem Lichte
Erleuchte mein Geſichte
Auch in der finſtern Nacht.
Im tiefſten Schooß der Stille
Entſchlummert jeder Wille;
Du aber biſt's, der ewig wacht.

Herr, ſchenke mir indeſſen
Ein ſeliges Vergeſſen
Von allem eitlen Wahn.
Kein Auge mag mich ſchauen, —
Nur Du von Salems Auen,
Mein Gott und Heiland, ſieh mich an!

Morgenlied.

Gott, deſſen Odem mich umgibet,
Deß Hand mich träget immerdar, —
Mein Vater, der mich ſchon geliebet,
Als meiner Tage keiner war:
Du zogeſt gnädig einſt mich Schwachen
Aus dunklem Schooß hervor an's Licht;
Du läſſeſt mich noch jetzt erwachen,
Und ſtellſt mich vor dein Angeſicht.

Mein Gott! ich will mich unterwinden
Zu reden, Herr, vor deinem Thron.
Laß mich vor dir nun Gnade finden,
Obwohl ich Asche bin und Thon!
Herr, aus dem Staube dieser Erde
Blick' ich empor in's Himmelblau:
Gib, daß mein Herz besprenget werde
Mit deines Geistes Morgenthau!

Herr, dieser Leib mit Blut und Säften,
Den du gebildet wunderbar,
Er lebt nicht fort aus eignen Kräften,
Er steht in täglicher Gefahr.
Wie leicht verletzt ist dieses Auge,
Wie schnell gelähmt des Herzens Schlag!
O nur von deinem Gnadenhauche
Lebt unser Odem Tag für Tag.

Geöffnet ist des Lichtes Pforte,
Des Lebens Thür ist aufgethan;
Erquicke mich mit deinem Worte!
Mein Gott, ich bitt', ich klopfe an,
Wer ist mühselig und beladen,
Der komme doch; ihn ruft dein Mund.
Du schenkest ihm den Blick der Gnaden,
Du machst ihn fröhlich und gesund.

Laß mich zu deinem Brunnen kommen,
Der Jakobs durst'ge Kinder tränkt!
Dort wird die Schmach hinweggenommen,
Die Missethat wird dort versenkt.

Zeig' uns den Weg zur lautern Quelle,
Geöffnet von der Hand des Herrn.
Du führeſt uns, du leuchteſt helle,
O Jeſu, ſchöner Morgenſtern!

Laß meinen Geiſt in heil'ger Frühe
Vor deinem Glanze ſtille ſtehn,
Und laß mich dann am Tag der Mühe
Das Lebensmanna ſammeln gehn.
Herr! du biſt gnädig deinem Volke,
Du ſättigſt es zur Abendzeit,
Und zeigeſt ihnen in der Wolke
Des Morgens deine Herrlichkeit.

Abendlied.

Laß alle meine Lebenskräfte
In dir, mein Gott, geſammelt ſeyn;
Ruf' alle Sorgen und Gedanken
Zu dir, du höchſtes Gut, herein!
Löſch' alle Gluth und fremde Hitze
Im Herzen deines Kindes aus,
Und bringe vom zerſtreuten Tage
Die Seele heim in's Vaterhaus.

Herr Jeſu, dir ſei übergeben
Dieß Herz mit allem Glück und Leid,
Der Geiſt mit ſeiner Leibeshütte,
Die Seele mit dem Erdenkleid.

Ich hülle mich in deine Gnade,
Ich bette mich in deine Treu.
Gib meiner Seele deinen Frieden,
Und einen Schlummer ohne Reu!

Dein Arm verscheucht von meinem Lager
Die Sorge, Furcht und Traurigkeit;
Wo Jesus wacht, da ist es stille,
Da wohnen Ruh und Sicherheit.
Wie einst des Nachts die helle Säule
Hoch über Jakobs Zelten stand,
So hält er über unsern Häupten
Noch heute seine starke Hand.

Umgib das Haus mit deinem Schutze,
Umgib den Leib mit deiner Macht;
Umgib das Land mit deinem Heere,
Dein Volk mit deines Thrones Wacht.
Laß Feuersgluth und Wasserfluthen
In ihren Gränzen stille stehn;
Laß über der entschlafnen Erde
Den Odem deines Friedens wehn!

Mein Heil! ich ruh' in deinen Händen,
Mit deiner Gnade zugedeckt;
Du machst mein Herz getrost und fröhlich,
Daß mich kein schwerer Traum erschreckt.
Du heiligst dir Gemüth und Sinne,
Daß auch der Schlaf nicht sündlich sei;
Du lösest auf das Joch der Seele,
Und machst sie aller Bürde frei.

Einige Züge aus dem Leben
des ſeligen

Bernard Gilpin.

Von D. G. H. Schubert,
geh. Hofrath in München.

Das lange Kleid.

Angelegentlicher hat wohl kaum ein Andrer die Beſtellung und eilige Verfertigung eines neuen Kleides betrieben, als Bernard Gilpin, damals Decan zu Haughton, im Jahr 1558, die Anſchaffung eines langen, ſtattlichen Gewandes, zu einer Reiſe, die er eben vor ſich hatte. Eine ſolche Kleiderluſt mußte doppelt auffallend erſcheinen an dieſem Manne, der ſonſt ſein ganzes Leben hindurch weder vorher noch nachher aus dem Kleid, das ihn deckte, ſich etwas Sonderliches machte; an dem Manne, welcher ſonſt immer einhergieng als einer der Geringſten ſeines Standes: ſchlecht und recht in Sitte und Art.

Freilich war auch die Veranlaſſung, welche den Bernard

Herr! laß mich heute nicht entſchlafen,
Bevor ich nicht mit Herz und Mund
In Buß' und Thränen neu gereinigt
Den tiefbefleckten Seelengrund.
Laß mich vor deinen Spiegel treten,
Der mir mein ganzes Innre zeigt;
Laß dein Geſetz die Wahrheit ſprechen,
Die das bethörte Herz verſchweigt.

Wenn du mich ſtrafſt um meine Sünde,
Wenn der gerechte Mund mir flucht,
Dann wird das Herz von keinem Frieden,
Das Aug von keinem Schlaf beſucht.
Wer könnte dein Gericht empfinden,
Und ſich erfreu'n der ſüßen Ruh?
Die Einſamkeit wird ihn erwecken,
Die Stille ruft ihm Schrecken zu.

Verbirg dein Antlitz meinen Sünden,
Dein Licht vor meiner Miſſethat;
Laß mich auf Ihn die Hoffnung gründen,
Der meine Schuld getragen hat.
Drück mir den Stachel und den Kummer
Nicht tiefer in's Gewiſſen ein;
Laß jeden Athemzug im Schlummer
Ein Wehen deiner Gnade ſeyn!

Freitagsmorgen.

Herr Jesu Christ! du bist die Morgensonne,
Die freudenreich durch alle Wolken bricht.
Auf deinem Weg ist Fröhlichkeit und Wonne,
Und Lob und Dank vor deinem Angesicht.
Licht ist dein Kleid, und Klarheit deine Krone;
Dein Blick ist Liebe, Segen ist dein Gang.
O selig Jeder, der zu deinem Throne
Sein Herz und Auge wendet lebenslang!

Dort führest du auf grüner Morgenaue
Zum Aufgang hin die auserwählte Schaar;
Die Häupter glänzen von dem Gnadenthaue,
Der Gotteshauch macht jedes Antlitz klar.
Dort schauen sie dein Reich in seinem Glanze,
Und welche Herrlichkeit dein Kreuz umfängt,
Und wie an jedem Dorn aus deinem Kranze
Ein wunderbarer Mannatropfen hängt.

Herr! laß auch über mich im Erdenthale
Die Morgenluft von Zions Bergen weh'n;
Erleuchte mich mit einem solchen Strahle,
Wie sie von deinem Kreuz herniedergeh'n.
Der Freitag sagt mir, wo auch ich die Pforten
Der wahren Freiheit offen finden kann:
Durch dich, Herr Jesu! bin ich frei geworden,
Du hast zerbrochen meines Lebens Bann.

Ich lebte je und je nach eignem Willen, —
Du haſt den freien Tod für mich erwählt.
Ich hatte Nichts, den großen Zorn zu ſtillen, —
Du haſt dein ganz Verdienſt mir zugezählt.
O ſchreibe doch dieß Zeugniß deiner Gnade
Für alle Zeiten in mein Herz hinein!
Auf jedem Schritt, auf jedem Weg und Pfade
Erinnre mich: Herr Jeſu, ich bin dein!

Wenn du mich läutern willſt zu deinem Lobe,
So reinige die Seele durch dein Blut;
Willſt du mich ſchmelzen in des Feuers Probe,
So gib mir auch den ſiebenfachen Muth.
Willſt du mit Wermuth meine Seele klären,
So ſchenke doch aus deinem Kelch mir ein;
Und ſoll das Herz gepreßt ſeyn bis zu Zähren,
So laß das Kreuzesholz die Kelter ſeyn.

Was du mir gibſt, darin iſt Heil und Frieden;
Süß iſt die Luſt, die deinen Namen trägt,
Und ſelig iſt der Schmerz, den du beſchieden,
Weil nie ein treuer Herz, als deines, ſchlägt.
Laß mich nicht trauern, wie der Weltſinn trauert,
Laß mich nicht lachen, wie der Leichtſinn lacht.
Du, deſſen Liebe bis zum Tod gedauert,
Sprich auch für mich dereinſt: Es iſt vollbracht!

Wochenschluß.

Mit des Feierabends Stunden
Schließet sich der Tage Kreis.
Gott, der Alles hält verbunden,
Dir sei ewig Dank und Preis!
Ohne deinen Schutz und Segen
Müßten wir uns traurig legen;
Nur von deiner Treu bewacht
Haben wir die Zeit vollbracht.

Herr! du läß'st es nirgends fehlen,
Du hast Alles wohl gemacht.
Doch wie könnten wir verhehlen
Unsre Schuld bei Tag und Nacht?
Jeder Tag mit hundert Zungen
Redet von Versündigungen;
Jede Nacht mit lautem Mund
Machet unsre Schande kund.

Sehen wir den Morgen tagen
Aus dem Grund der Ewigkeit,
Eilt er schon uns anzuklagen
Ueber die verlorne Zeit.
Sinkt der stille Abend wieder
In den Schooß der Zukunft nieder,
O so nimmt sein letzter Schritt
Gegen uns ein Zeugniß mit.

Täglich häufen ſich die Klagen,
Täglich mehret ſich die Schuld.
Dieſe Laſt, wer kann ſie tragen,
Hätteſt du nicht, Gott, Geduld?
Nur dein göttliches Verſchonen
Läßt uns noch auf Erden wohnen,
Und wie ſchwer wir dich verſucht,
Du haſt uns noch nicht geflucht.

Laß doch deine Güt' und Milde
An uns nicht verloren ſeyn;
Schaff uns neu nach deinem Bilde,
Mache Leib und Seele rein!
Ach, wie könnten wir entſchlafen,
Wenn uns drohten deine Strafen?
Nimm die Angſt des Herzens fort,
Sprich noch heut' ein Gnadenwort!

Schütz' uns vor Gefahr und Schrecken,
Schließ dem Feinde unſer Thor.
Morgen wollſt du uns erwecken
Mit dem ſchönen Engelchor,
Mit dem Ton der Lobgeſänge,
Mit dem Hall der Glockenklänge! —
Weck' uns auf zu deinem Ruhm,
Führ' uns in dein Heiligthum!

Verſchiedene Schmerzen.

O welches Leiden
Ergreift die Seele,
Die dich nicht findet,
Du höchſtes Gut!
Das Auge ſchwindet,
Es lechzt die Kehle,
Und Qualen ſchneiden
Bis tief in's Blut.

Wie anders waren,
Wie ſüß die Schmerzen,
Als deine Treue
Am Kreuz mich fand;
Als Scham und Reue,
Zuerſt im Herzen
Erfaßt, erfahren,
Mich eng umwand!

Wo ſeid ihr Stunden,
Da mein Gemüthe
Aus Schmach und Jammer
Das Haupt erhub? —
O ſtille Kammer,
Wo ſeine Güte
Mit ſüßen Wunden
In's Herz ſich grub!

Die ſtarken Arme,
So mich umſpannten, —
Die heißen Flammen,
Darein ich ſank! —
Die Augen ſchwammen,
Die Adern brannten,
Wenn ich im Harme
Geſund mich trank.

Du warſt ein herber,
Gewalt'ger Tröſter;
Vor deinem Gruße
Fror mein Gebein.
Nimm neue Buße!
Sieh, dein Erlöster,
Du ſtarker Werber,
Ruft dich herein!

O wenn du heute
Mich wollteſt laſſen:
Ich ſtürzte bebend
In's Nichts zurück.
So einſam lebend,
Und dich nicht faſſen: —
Die armen Leute,
Sie nennen's Glück!

Auch ich vorzeiten,
Ich haſchte lange
Nach dieſem Glücke,
Und hinkt' ihm nach;

Bis mir die Krücke
Zerbrach im Gange,
Bis mir im Schreiten
Der Fuß zerbrach.

Da lag ich kläglich,
Zum Tod zerbrochen;
Mein Leichnam träumte
Nur Spott und Gram,
Das Leben ſämmte
Noch in den Knochen,
Ich rief unſäglich,
Bis Hülfe kam, —

Nicht von den Händen,
Die mich geſtreichelt,
Nicht von den Brüſten,
Die mich geſäugt;
Nicht von den Lüſten,
Die mir geſchmeichelt,
Nicht von den Lenden,
Die mich gezeugt.

Der über Alle
Dort hoch erhaben
Im Himmel wohnet,
Der ſah mich an;
Der hat verſchonet,
Der kam, zu laben;
Der hat vom Falle
Mich aufgethan.

Herr! Deine Liebe
Iſt ſtolz, wie Thürme,
Wie Cedernbäume
Auf Libanon.
Durch ſüße Träume,
Durch dunkle Stürme,
Im Weltgetriebe
Zeugſt du davon!

An deinem Herzen
Mich zu vergeſſen,
Mich zu verſenken
In deine Bruſt, —
Mich Dir zu ſchenken,
Mich hinzupreſſen
Von Schmerz zu Schmerzen,
Sei meine Luſt!

Gebet.

O komm, mein Heiland, komm und dämpfe
Du ſelbſt den Feind in meiner Bruſt!
Vergeblich ſind die eignen Kämpfe,
Sie tödten keine böſe Luſt.
Du, Herr, mußt eine Gluth entflammen,
In der die Sünde ſich verzehrt;
Ich ſelber kann mich nur verdammen, —
Du mußt es ſeyn, der mich bekehrt.

Ich ſchaue, Herr, nach deiner Gnade
Schon lange ſehnſuchtsvoll hinaus;
Zur Fremde führten meine Pfade,
Sie führten nicht in's Vaterhaus.
Wohl hat die Fremde mich betrogen,
Zu falſchen Götzen mich geführt;
Ein Herz, das du einmal gezogen,
Bleibt doch von ihnen ungerührt.

Gern will ich tragen jede Mühe,
Geduldig kämpfen jeden Streit;
Ja, rufe ſpät mich, rufe frühe,
Ich bin zu jeder Friſt bereit.
Doch deine Gnade muß mich tragen,
Soll ich des Weges fürder geh'n.
Auf eigne Kraft iſt nichts zu wagen, —
Herr, deine Gnade laß mich ſeh'n!

Du, Herr, biſt meines Lebens Hüter,
Des Glaubens Schild, der Liebe Hort;
Ich gebe dir der Erde Güter,
Doch gib mir auch dafür dein Wort! —
Dein Wort in meines Herzens Grunde,
Dein Wort auf meinen Lippen auch,
An jedem Ort, zu jeder Stunde:
So finde mich der letzte Hauch!

Gilpin im Jahre 1558 anwies, sich ein stattlich langes Gewand zu bestellen, von so ganz besonderer Art, daß den Mann wohl dabei ein Gefühl anwandeln mochte, gleich jenem, mit welchem die liebende Braut wenig Tage vor der unvermuthet beschleunigten Hochzeit, sich ihr Hochzeitsgewand bestellt. Gilpin war endlich, nach langem Ringen im Gebet, um das, was Wahrheit sey, nach langem Forschen in der heiligen Schrift und in den Werken der Väter der Kirche zu der felsenfesten Ueberzeugung gelangt „daß der Mensch nicht durch die Werke, nicht durch irgend etwas, das die Creatur, ja das die ganze Welt der Creaturen hat und giebt, vor Gott gerecht, geheiligt und selig werden könne, sondern lauter und allein aus Gnaden, durch die Gerechtigkeit und das Verdienst Dessen, der gekommen ist in die Welt, die Sünder selig zu machen." Diesen Glauben predigte dann Gilpin in Worten, noch mehr aber in den Werken seines reinen, ja, wie man zu sagen pflegt, heiligen Wandels. Aber das ist die Lehre, die nicht blos in unserer Zeit, sondern die zu allen Zeiten der tugendlich-lasterhaften Welt ein Gräuel und Anstoß gewesen ist. Darum erregte sie auch bei Gilpin nicht blos Aufmerken, sondern Zorn, Haß und Wuth der Feinde Dessen, der es den Seinigen voraus verkündigt hat, daß es ihnen zu allen Zeiten beschieden sey, daß die Welt sie werde hassen und verfolgen. Um jene Zeit ließ der Herr auch in England von neuem seine Kirche allein auf den Felsen seines Wortes begründen und versiegelte diese neue Reinigung des alten, ewig feststehenden Grundes durch das Blut und den Tod vieler freudigen Bekenner. Daß auf der Seite dieser einfältigen Bekenner und nicht auf

Troſtlied.

Laßt uns glauben und nicht ſorgen!
Denn uns fällt ein lieblich Loos.
Unſer Leben iſt verborgen
Mit dem Herrn in Gottes Schoos.
Unſre Heimath iſt nicht hier,
Denn die künft'ge ſuchen wir.

Nun wohlan denn, was wir hoffen,
Sei gelegt in Gottes Hand!
Denn ein Zugang iſt uns offen
In das längſtverheiß'ne Land,
In die wunderbare Stadt,
Welche Gott zum Gründer hat.

In der Freiheit ſind die Seelen,
Iſt auch noch der Leib in Haft.
Unſre Hoffnung wird nicht fehlen,
Die Verheißung bleibt in Kraft.
Gern will ich hier ſeyn verbannt,
Bin ich nur bei Gott bekannt.

Unſichtbar iſt unſre Speiſe,
Unſichtbar, der ſie uns reicht.
Sind wir müde von der Reiſe,
Um das Herz doch iſt es leicht. —
Welt, leb' wohl, weil ich forthin
Ein Geſtorb'ner Chriſti bin!

Der die Namen hat geſchrieben
In ſein Buch mit ſeiner Hand,
Der nicht aufhört, uns zu lieben,
Ihm iſt unſer Weg bekannt.
Jetzt in Nacht und Dunkelheit, —
Einſt in Licht und Herrlichkeit!

Zur Trauung.

Füget Hand in Hand,
Nehmt der Treue Pfand! —
Alſo ſollt ihr ungeſchieden
Geh'n und ſteh'n in Gottes Frieden,
Bis euch ſeine Hand
Führt in's Vaterland.

Aus des Höchſten Mund
Kommt der Segensbund.
Was wir denken und begehren,
Muß Gott lenken und gewähren,
Daß der Menſchen Bund
Ruh' auf Gottes Grund.

Gottes Lieb' und Licht
Läß't die Menſchen nicht.
Er wird helfen, er wird tragen
In den gut- und böſen Tagen, —
Denn ſein Angeſicht
Bleibt der Menſchen Licht.

Erdenfreud' und Leid
Wechſelt wie ein Kleid.
Glanz und Schmuck kann bald zerrinnen,
Doch die Treue wächst von innen.
Haltet euern Eid
Unter Freud' und Leid!

Wer dem Herrn vertraut,
Der hat wohl gebaut.
Aller Segen kommt gefloſſen,
Alles Unheil bleibt verſchloſſen,
Wenn die Seel' als Braut
Sich dem Herrn vertraut.

Menſchenglück und Kraft
Iſt ein ſchwacher Schaft.
Nur was Gott wird thun und ſprechen,
Das wird halten und nicht brechen,
Was ihr denkt und ſchafft:
Bittet Gott um Kraft!

Segen eurem Stand,
Segen eurer Hand!
Segen eurem Thun und Eilen!
Segen eurem Ruh'n und Weilen!
Segen ſei das Band,
Bis an Grabes Rand!

Seid getroſt und froh,
Denn Gott will es ſo!
Werft auf Ihn all' euer Sorgen
Jeden Abend, jeden Morgen;

Bis die Zeit entfloh,
Bleibt getroſt und froh.

Was euch Gott beſcheert,
Das iſt Goldes werth.
Mag's der Welt verächtlich ſcheinen,
Gott, der Herr, iſt groß im Kleinen.
Was der Chriſt begehrt,
Wird von Gott beſcheert.

Seine Vatertreu'
Werd' euch täglich neu!
Der des Herzens Bäche lenket,
Der des Lebens Güter ſchenket,
Deſſen Lieb' und Treu'
Wehret aller Reu'.

Vater, laß geſcheh'n,
Was wir kindlich fleh'n!
Ungekränkt und ungeſchieden
Laß uns wandeln, Gott, hienieden,
Bis es wird geſcheh'n,
Daß wir heimwärts geh'n!

Morgenlied eines Kranken.

Der Morgen kommt, die Sonne leuchtet
Mit neuen Strahlen durch die Welt;
Der Thau mit ſeinem Balſam feuchtet
Ein jedes Hälmchen auf dem Feld.

Mein Gott und Herr! ich heb' und breite
Die matten Hände nach dir aus:
O sende deinen Engel heute
Herab in dieses Schmerzenshaus!

Tritt mit dem hellen Morgenscheine
Herein, du theurer Himmelsgast,
Und mache fröhlich die Gebeine
Die du so schwer getroffen hast!
Herr! meine Seele ruft nach Hülfe,
Sie dürstet wie ein dürres Land;
Es senkt das Haupt sich, gleich dem Schilfe;
Herr, stütze mich mit deiner Hand!

Gott, der nicht will, daß wir verderben,
Der nicht das schwache Rohr zerknickt,
Du hast zum Leben, nicht zum Sterben
Mir diese Krankheit zugeschickt.
Ich habe deinen Ruf vernommen,
Du hast das Ohr mir aufgethan;
Dein Bote ist zu mir gekommen,
Er klopft an meinem Herzen an.

Er tritt herein mit stillem Gruße,
Die Schale ruht in seiner Hand;
Er taufet mich damit zur Buße,
Er füllt den Kelch bis an den Rand.
Er tauchet mich in's Bad der Schmerzen
Gleichwie Naëman siebenmal.
Das Wasser geht mir bis zum Herzen;
Er führt mich in das finstre Thal.

Mein Herr und Gott! all mein Vertrauen
Iſt deiner Hülfe zugewandt.
Auf dich, o Jeſu, will ich bauen, —
Du biſt zu meinem Troſt geſandt.
Wer will uns deines Worts berauben,
Das alle Heilkraft in ſich trägt?
Gib du mir nur den rechten Glauben,
Bis die Erlöſungsſtunde ſchlägt!

O laß mich hören Freud' und Wonne,
Verbirg mir nicht dein Angeſicht!
Mein Heiland, du biſt meine Sonne,
Du biſt mein Stern und Lebenslicht.
Befreie mich von meiner Plage,
Denn meine Zuflucht ſteht zu Dir;
Verlaß mich nicht an dieſem Tage,
Am Abend bleibe du bei mir!

Abendlied eines Kranken. I.

Herr! ein ganzer Leidenstag
Iſt nun überwunden.
Ach, wie viel der Menſch vermag,
Das hab' ich empfunden.
Wie gebrechlich iſt die Kraft,
Wie verzagt der Glaube!
Wenn dein Arm nicht Hülfe ſchafft,
Liegen wir im Staube.

Ach, wie könnt' ich dieſe Nacht
Ohne dich beſtehen?
Ohne deine Huld und Macht
Müßt' ich ganz vergehen.
Trübe fällt der Abend ein,
Stille wird's auf Erden.
Doch in dieſem Kämmerlein
Wird's ſo ſtill nicht werden.

Jedes Auge thut ſich zu,
Alles ſucht den Schlummer;
Doch hier iſt noch keine Ruh,
Denn es wacht der Kummer.
O ſo komm und bleibe hier
Bei dem armen Kranken;
Liebſter Jeſu, ſchenke mir
Tröſtliche Gedanken!

Zeuch empor das matte Herz
Aus der finſtern Höhle;
Salbe dieſen Leib voll Schmerz
Mit dem Lebensöle!
Herr, du kannſt die Furcht und Pein
In der Seele ſtillen.
Laß mich ganz ergeben ſeyn
In des Vaters Willen!

Wenn ich dieſe ganze Nacht
Wachen muß und weinen:
Herr, du biſt's, der bei mir wacht,
Du wirſt mir erſcheinen.

Du wirſt in der Dunkelheit
Freundlich mit mir ſprechen,
Sollte gleich vor Traurigkeit
Mir das Wort gebrechen.

Wo ich auch gebettet bin,
Lieg' ich Dir in Händen.
Wo mein Auge ſiehet hin,
Wird's zu Dir ſich wenden.
Mein Gebet beſtärke du,
Laß es nicht ermatten;
Laß mich finden ſanfte Ruh'
Unter deinem Schatten!

Abendlied eines Kranken. II.

Köſtlich iſt die Ruh am Abend,
Wenn das Tagewerk vorbei,
Wenn die Stille friedlich labend
Alle Menſchen machet frei.
Hier iſt eine Ruheſtätte,
Aber leider keine Ruh;
Ach, auf dieſem Schmerzensbette
Drückt kein Schlaf die Augen zu!

Wie der Lauf der Nacht ſich dehnet,
Wie ſo langſam ſchleicht die Zeit!
Ach, die Seele ſeufzt und ſehnet
In dem Leib der Sterblichkeit.

Wie gebrechlich iſt die Hülle,
Die das Leben in ſich ſchließt!
Wie gering der Freuden Fülle,
Die der Menſch im Fleiſch genießt!

Du wirſt dieſen Leib verklären,
Daß er taugt zur Ewigkeit; —
Wirſt das Leben neu gebären
Aus dem Schooß der Sterblichkeit.
In der Krankheit bangen Stunden
Fängt dein großes Werk ſchon an,
Bis der alte Menſch verſchwunden,
Bis die Schwachheit abgethan.

Wer an ſeinem Fleiſch muß leiden,
Höret von den Sünden auf;
Wer vom Eitlen ſich muß ſcheiden,
Nimmt zum Ewigen den Lauf.
Ach, es iſt kein Tauſch mit Willen,
Und das Herz geht ſchwer daran! —
Nur als Seufzer klingts im Stillen:
„Was Gott thut, iſt wohlgethan!“ —

Herr, um Eines laß dich bitten:
Schenke mir im Kreuz Geduld,
Daß ich in des Elends Mitten
Nie verzag' an deiner Huld.
Wenn auch trügen alle Zeichen,
Wenn die letzte Stütze fällt, —
Laß die Hoffnung nicht entweichen,
Die an deinem Wort ſich hält!

Wir ſind Fleiſch, Du biſt das Leben;
Wir ſind Staub, du biſt die Kraft;
Wir ſind in den Tod gegeben,
Du biſt's, der das Neue ſchafft.
Wir ſind mächtig keines Dinges,
Du regiereſt ganz allein, —
Und es iſt dir ein Geringes,
So muß Alles anders ſeyn.

Sterblied I.

Auf Gnade will ich ſterben,
Aus Gnaden werd' ich erben,
Was ſonſt wird niemals mein.
Die unverdiente Güte
Im göttlichen Gemüthe,
Die ſoll mein letzter Anker ſeyn.

Dieß Wort haſt du gegeben,
Damit es hier im Leben
Des Herzens Führer ſei;
Und in den letzten Stunden,
Wenn Alles ſonſt verſchwunden,
Macht dieſes Wort uns ſchreckenfrei.

Die unverdiente Gnade
Hat uns im erſten Bade
Umfaßt mit Troſt und Heil, —
Und in der letzten Taufe,
Am Ziel von unſerm Laufe
Iſt ſie das einzig ſichre Theil.

der Seite ihrer Mörder die Wahrheit sey, das zeigten und bewiesen diese leztern durch ihre Werke (Joh. 8. v. 44.) welche dieselben waren, wodurch sich von Alters her der Feind der Wahrheit kund gethan. Trunken vom Blute der Heiligen, saß in London unter der Herrschaft der spanischen Maria, Bischoff Bonner zu Gericht, über die Wahrheit und ihre Bekenner; in seine Hand hatte die Macht der Finsterniß, so lange ihre Stunde währte, die Kraft gelegt, zu morden und zu verderben, welche er wollte.

Auf Gilpin besonders waren jezt die Augen der Feinde gerichtet. Welches Glaubens dieser sey, das bezeugten die Reinheit und die Kraft seiner Lehre, wie seine Werke. Gerne hätte man in der Provinz selber, in der er lebte, gerne hätte man zu Durham ihn vor Gericht gezogen und hier vor den Augen des Volkes, unter dem seine Lehre so wirksam gewesen, ihm den Scheiterhaufen bereitet; aber der Ausführung dieser Absicht stund zu Viel entgegen. Gilpin war nicht blos als Lehrer; er war als Vater und Pfleger, als Freund und Tröster aller derer, die Hülfe, Rath und Trost bedurften, dem ganzen Lande bekannt. In seinen Worten betrug sich der sanfte Mann, der selber erst mit so unbeschreiblicher Anstrengung und Mühe zur Erkenntniß gekommen, so überaus vorsichtig, daß er später öfters sich selber darüber tadelte und sein damaliges Benehmen Schwäche und Feigheit nannte. Was aber den Feinden als das größte Hinderniß ihrer Absicht entgegenstund, das war die Achtung und persönliche Zuneigung, welche Cuthbert Tomstal, der Bischoff zu Durham, gegen Gilpin hegte, und, ohne sich durch feindliches Einreden ir-

Es bleibt in dem Gedächtniß
Als trauriges Vermächtniß
Viel Schuld und Sünde ſteh'n.
Und Vieles, was verſchwunden,
Wird in den letzten Stunden
Der Blick mit Schrecken wiederſeh'n.

O Herr, du prüfeſt ſtrenge!
Die Pforte iſt ſo enge,
Der Weg zu Dir ſo ſchmal.
Wir könnten ihn nicht finden, —
Du aber führſt die Blinden,
Du hilfſt uns durch das finſtre Thal.

Mit allem Werk und Ringen
Könnt' ich kein Recht erzwingen
Auf jenen Gnadenlohn.
Mit allen Müh'n und Qualen
Könnt' ich die Schuld nicht zahlen,
Die mit mir geht vor Gottes Thron.

Herr Jeſu, du Gerechter,
Du meines Heils Verfechter,
Du haſt für mich bezahlt!
Du haſt für mich gebeten,
Und wirſt mich dort vertreten,
Wo Nichts, als deine Sonne ſtrahlt.

So ſoll denn nun die Gnade
Auf meinem ganzen Pfade

Mit mir geh'n aus und ein.
Auf Gnade will ich sterben,
Aus Gnaden werd' ich erben; —
Das soll mein letzter Anker seyn!

Sterblied II.

Die Wallfahrt ist vollendet,
Das Tagewerk vollbracht;
Die Seel', zu Gott gewendet,
Sagt Allem gute Nacht.
Leb' wohl, du gold'ne Sonne!
Mich weckt nicht mehr dein Lauf;
Ein Glanz der bessern Wonne
Geht mir dort drüben auf.

Gegrüßt seid mir, ihr Sterne
Am höchsten Firmament,
Gegrüßt, du Himmelsferne,
Die noch kein Auge kennt!
Du Wohnung der Geliebten,
Wie freundlich winkst du mir!
Du Zuflucht der Betrübten,
Wie sehnt' ich mich nach dir!

Du Berg, den ich will grüßen
Im Herzen tausendmal:
Es liegt zu deinen Füßen
Ein tiefes, dunkles Thal.

Der Eingang iſt ſo enge,
So finſter um uns her;
Der Führer iſt ſo ſtrenge,
Der letzte Gang ſo ſchwer.

Doch ſoll mir gar nicht grauen
Vor dieſer tiefen Gruft;
Mir weht von Salems Auen
Entgegen Gottes Luft.
Mein Heiland kommt gegangen,
Nimmt alle Laſt mir ab;
Und was mich hielt gefangen,
Das laſſ' ich hier im Grab.

Hier heilt die Wunde wieder,
Die mich zum Tode traf.
Die abgeſtorb'nen Glieder
Erquickt ein tiefer Schlaf.
Hier wird im kühlen Grunde
Das Samenkorn bewahrt;
Einſt wird aus Gottes Munde
Sein Leben offenbart.

Hier iſt ein Feld voll Leichen,
Das doch ſo freundlich grünt;
Hier ſteht das Kreuzeszeichen,
Hier iſt die Schuld geſühnt.
Wenn über uns die Flügel
Der Gnad' und Treue weh'n,
Dann redet jeder Hügel
Von Sieg und Auferſteh'n!

Friedhof.

Wann einſt der Herr, der treue Hirt,
Wird an ſein Zion denken,
Und die Gefangnen löſen wird
Und ihnen Freiheit ſchenken,
Dann werden wir aus aller Pein
Gleich Träumenden erwachen, —
Die Zunge wird voll Rühmens ſeyn,
Und unſer Mund voll Lachen.

Dann wird die Welt verwundert ſteh'n,
Die Heiden werden ſagen:
Ein Großes iſt vom Herrn geſchehn
In dieſen letzten Tagen! —
Ja, Großes hat der Herr gethan
An uns Geringen, Armen;
Deß ſind wir froh und beten an
Und rühmen ſein Erbarmen!

Herr, laß die Hoffnung jener Zeit
Dem Herzen nicht entfallen;
Tröſt' uns mit deiner Ewigkeit,
Wenn wir durch Trübſal wallen!
Und jeder Tag ſei ein Geſchenk
Aus deinen güt'gen Händen,
Wobei wir bleiben eingedenk
Der Gaben, die nicht enden.

Ich ſeh' aus jeder Süßigkeit,
Die du in Tropfen reicheſt,
Was dort für Freuden ſind bereit,
Die du dem Meer vergleicheſt.
Hier ſind die Wonnen unſrer Bruſt
Nur Stäubchen und Atome, —
Dort aber tränkſt du uns mit Luſt
Gleich einem vollen Strome.

Verſchwinden muß das harte Joch
Wie Waſſer von der Erden;
Die Thränenſaat wird endlich doch
Zur Freudenernte werden. —
„Sie ſtreuen edlen Samen aus
Und gehen hin und weinen,
Und werden in des Vaters Haus
Mit Garben froh erſcheinen!“ —

Inhalts-Verzeichniß.

Erſtes Buch.

Vermiſchte Gedichte.

	Seite
Der Stein der Weiſen	3
Die Künſte	6
Die geiſtliche Poeſie	9
In Saft und Blut	11
Dichterberuf	13
Moderne Kunſt	14
Vanformel	14
Tempel und Vorhof	14
Nil admirari	15
Sentimentalität	16
Verſchiedener Lebenslauf	17
Sturm	18
Jugend und Alter	20
Freiheitsdrang	21
Bruchſtücke einer neuen ars poetica (20 Num.)	23
Auf Auguſt Grafen von Platen's Tod	35
An Friedrich Rückert	37
Das neue Griechenland	42
Liebe und Tod	47
Heilige Sehnſucht	49

	Seite
Männliche Faſſung (Ode)	51
Liebe im Leide	52
Aus der Kindheit	54
Beſchränkung	55
Ideal und Wahrheit	57
Der Wegweiſer	58
Der Eremit	60
Der braune Knabe	61
Die Rieſenharfe	63
Buchſtabe und Geiſt	64
Freies Leben der Natur	66
An den Mond	67
Abendliche Scene	69
Herbſtlied	70
Am Tage der Verlobung	71
Frühlingsnacht	73
Morgenlied	74
Lacrymae Christi	75
Wanderung und Ziel	75
Alles in Ihm	77
Am Sonntage	78
Spinne und Raupe	79
Der Schmerz	82
Der Abſchied	83
Dies irae	86
Späte Blumen	89
Die ſchlimmſten Dornen	90
Die erſte Pfingſtpredigt	91
Alle zuſammen	92
Werth des Geldes	93
Kein Tauſch	93
Lebensgenuß	94
Des Bettlers Vaterland	95
Bettlers Glaube	96
Der Mann in der Tonne	97
Sinnſprüche	98

Zweites Buch.

Sonette.

	Seite
Die Reiſe (Cyklus von 16 Nummern)	103
Der Mönch (15 Nummern)	113
Das Wort	122
Fund bei Menſchen	122
Der Schmetterling	123
Letzte Zuflucht	124
Falſcher Schein	124
Einheit im Wechſel	125
Der ſtumme Begleiter	126
Kein zu hoher Preis	126
Menſchliche Wallfahrt (2 Sonette)	127
Enttäuſchung	128
Jugendträume	129
Selige Hoffnung	130
Verſchiedenes Zeitmaß	130
Erdbildung (2 Sonette)	131
Sprache der Natur	132
Antlitz der Welt	133
Töne der Welt	134
Getäuſchte Weltanſchauung	134
Schlaf eines Engels	135
Schmerzliches Finden	136
Ermannung	136
Weltſchmerz	137
Vier Ritter (ein Fragment.)	
1) Ixion S. 138. 2) Siſyphus	138
3) Tithyos S. 139. 4) Tantalus	140
Durſt nach Freiheit	140
Siegeskraft	141
Kälter werden	142
Kraft der Liebe (2 Sonette)	142
Segnung	144
Der Prophet Jeſaja (vom 40—66. Kap.)	144

Drittes Buch.

Geiſtliche Lieder.

	Seite
Lateiniſche Hymnen.	
Aeterne rerum conditor	165
Veni redemtor gentium	167
A solis ortus cardine	168
Vexilla regis prodeunt	170
Crux fidelis	171
Ad coenam agni providi	174
Rex Christe factor omnium	175
Te lucis ante terminum	176
Aeternae lucis conditor	177
Jam moesta quiesce querela	178
Lauda Sion salvatorem	179
Adventslied	182
Weihnachts-Morgen	185
Weihnachts-Abend	187
Weihnachtslied I.	189
Weihnachtslied II.	192
Jahresſchluß (Pſ. 90.)	193
Neujahr	196
Epiphanias I.	198
Epiphanias II.	199
Gründonnerstag (Morgen)	201
Gründonnerstag (Abend)	203
Charfreitag	205
Charfreitag-Abend	207
Oſtern	210
Himmelfahrt-Morgen	212
Himmelfahrtlied	214
Pfingſtlied	216
Feſt der Dreieinigkeit	219
Reformationsfeſt	221
Abendmahl	222
Morgenlied am Communiontage	224

	Seite
Confirmation	228
Frühling I.	229
Frühling II.	231
Sommer	232
Erntelied	233
Herbst	235
Winter	237
Sonntag-Morgen I.	239
Sonntag-Abend I.	241
Sonntag-Morgen II.	243
Sonntag-Abend II.	245
Morgenlied	247
Abendlied	249
Freitagmorgen	252
Wochenschluß	254
Verschiedene Schmerzen	256
Gebet	259
Trostlied	261
Zur Trauung	262
Morgenlied eines Kranken	264
Abendlied eines Kranken I.	266
Abendlied eines Kranken II.	268
Sterbelied I.	270
Sterbelied II.	272
Friedhof	274

Druckfehler.

S. 26. Z. 6. v. u. lies: fährt st. führt.
S. 31. Z. 3. v. o. l. Heilige st. Heil'ge.
S. 39. Z. 8. v. o l. Er st. Es.
S. 156. Z. 11. v. u. l. zerbroch'nen st. zerbrochenen.

ren zu laſſen, bei jeder Gelegenheit bewies. An Tomſtal war dieſe Zuneigung (wenn nicht die leibliche Verwandtſchaft mit Gilpin hierbei Alles that) um ſo unbegreiflicher und zugleich wirkſamer, da der Biſchoff von Durham ſonſt zu den entſchiedenſten Vertheidigern und Häuptern der unter Mariens Regierung herrſchenden Parthei gehörte und eben deshalb unter Eduards Regierung lange Zeit ſeines Amtes entſetzt, ja im Gefängniß geweſen war.

Was jedoch in Durham, bei Biſchoff Tomſtal, nicht gelingen wollte: den Gilpin wegen ſeiner Lehre verdächtig zu machen, das gelang den Feinden deſto beſſer in London vor Biſchoff Bonner. Zwei und dreißig Artikel, voll der ſchwerſten Beſchuldigungen, hatten ſie aufgeſetzt und dem Blutgericht zu London übergeben; hier war es leicht geweſen, den Verdacht zu wecken und den Grimm der Verfolger zu entflammen. Gilpins Freunde in London erfuhren, was im Gericht beſchloſſen ſey und der Ausführung entgegenreife; ſie ſendeten unverzüglich einen Boten an ihren Freund, mit der dringenden Ermahnung: er ſolle eilig an ſeine Sicherheit denken; er habe keinen Augenblick Zeit zu verlieren.

Dieſe Botſchaft überraſchte den Gilpinus keineswegs. „Er hatte ſich längſt mit dem Gedanken vertraut gemacht: um der Wahrheit willen zu leiden, und war entſchloßen ſich deſſen jetzt nicht zu weigern. Ihm erſchien es wie eine Verläugnung ſeines Glaubens, wenn er bei einer Gelegenheit zurückweichen ſollte, wo er für dieſen das kräftigſte Zeugniß ablegen könne. Von der Welt hatte er ſich ſchon lange in einem hohen Maße entwöhnt, täglich mehr von ihrer Eitelkeit ſich überzeugt und in der Erkenntniß be-

Oesterreichische

Exulantenlieder

evangelischer Christen

aus der Zeit

des dreißigjährigen Krieges.

Mit geschichtlichem Vorwort

und

einem Anhang ähnlicher Lieder

herausgegeben von

Albert Knapp,
Stadtpfarrer zu St. Leonhard in Stuttgart.

Stuttgart, 1861.
Druck und Verlag von J. F. Steinkopf.

Bibliotheca
MONACENSIS

Geſchichtliches Vorwort.

Das reine, ſeligmachende Licht des Evangeliums hat zu zwei verſchiedenen Gnadenzeiten ſich einen ſiegreichen Eingang in die Gebiete der öſterreichiſchen Kaiſerkrone zu bahnen geſucht, ohne daß ihm dieſer, nicht mit weltlichen Waffen und Künſten zu gewinnende, Durchbruch bis auf den heutigen Tag gelungen wäre. Die erſte Epoche bildete das von Johann Huß im 15. Jahrhundert ausgegangene herrliche Zeugniß, in deſſen Folge beinahe ganz Böhmen und Mähren ſich dem lauteren Wort Gottes zuwandte, und nur durch Waffengewalt, ſowie durch alle ſonſtige Zwangsmittel Roms zum katholiſchen Cultus wenigſtens dem größten Theile nach und unter unſäglichen Drangſalen, zurückgebracht werden konnte. Schon jene Zeit enthält ein gutes Stück chriſtlicher Märtyrer-Geſchichte, wiewohl auch der Widerſtand der Unterdrückten zuletzt mit weltlichen und blutigen Kräften geführt wurde, was einen Unſegen für's Allgemeinere hervorrief, weßhalb ſich auch die vorher ſo mächtige huſſitiſche Glaubensbewegung zuletzt auf die verborgenen, kernhaften Gemeinden der böhmiſchen und mäh-

rischen Brüder beschränkte, und späterhin in der vom Grafen v. Zinzendorf anno 1722 gestifteten Brüdergemeine eine blos mittelbare und vielfach veränderte Fortsetzung fand. — Die zweite Bewegung war eine noch tiefere, weitergreifende, da Luther die heilige Feuerfackel des Evangeliums vor allen germanischen Ländern emporhob, und das süße, gewaltige Licht der Reformation auch zu den übrigen Stämmen des Kaiserstaates, insonderheit zu Ober- und Unter-Oesterreich, Steyermark, Kärnthen und Krain, hindurchdrang. Damals war der größeste Theil der Oesterreicher theils in offener Confession, theils im Herzen heimlicher, evangelisch gesinnt, wie das von der biedern, aufrichtigen Sinnesart jener noch nicht durch welsche Cultur verbildeten Stämme sich erwarten ließ. Nicht das Land- und Bürgervolk allein, sondern auch viele Glieder der blühenden Adelsgeschlechter fielen in jenen Provinzen mit freudevoller Entschiedenheit und innigster Hingebung der neu auf den Leuchter gestellten göttlichen Botschaft zu, und es war auch ein Segen für jene Gaue, da der Religionsfriede von 1555 den Protestanten freie Uebung ihres Glaubens und Gottesdienstes nach der lauteren Lehre des Bibelwortes verbriefte. Vielerlei Zugeständnisse und Privilegien wurden damals den einzelnen Grundherren und ihren Unterthanen verliehen, geistliche Freiheiten, womit sie Niemanden zu behelligen oder in seinem Rechte zu schmälern gedachten, sondern nur das heilige Recht des Christen, sich in einem Christenstaat auf dem Grunde der Apostel und Propheten, daran Jesus Christus der Eckstein ist, in aller

Harmlosigkeit und sonstigem Gehorsam gegen die Landesgesetze zu erbauen, zu gebrauchen suchten. Damals blühte der reine evangelische Glaube in vielen Marken des schönen Kaiserthums, so daß die glaubigen Protestanten sich zu den römischen Katholiken wie 300 zu 80 verhielten, — wie dieses das Haupt der protestantischen Stände von Oesterreich auf einem Reichstag aussprechen durfte; — und wahrlich, es waren nicht dessen geringste, sondern trefflichste Bürger, die ihn mit Wort und Wandel ohne Falsch bekannten und übten. Es wurde, nach langer geistiger Versiechung, jenen Landschaften neues, jugendlich geistliches Lebensblut in die Adern gegossen, und hätte die weltliche Obrigkeit auch nur zunächst ihren äußerlichen Vortheil verstanden, so würde sie, da die reine Gottseligkeit zu allen Dingen nütze ist und die Verheißung dieses und des zukünftigen Lebens hat, diese geistige Regeneration ihrer Stämme mit Freuden begrüßt und mit allen ihr zu Gebote stehenden Mitteln liebevoll gepflegt haben, anstatt einem ultramontanen System verhaftet zu bleiben, das keinerlei Verheißungs- noch Stiftungswurzel im Worte des lebendigen Gottes hat, und das den germanischen Völkern von Alters her nur menschlich traditionelle Elemente bietet, und das einfache Bibelchristenthum mit Bannflüchen belegt, so lang es dasselbe nicht geradezu mit Gewalt unterdrücken kann, wie dieß früher so oft, theilweise mit den grausamsten Mitteln, geschah.

Unter den deutschen Regierungen ist jederzeit das Kaiserhaus von Habsburg die festeste Vormauer, der

getreueſte Vaſall und Schildträger des Papſtthums, auch, etwa mit Ausnahme des milden Maximilian II., der unerbittlichſte Verfolger des evangeliſchen Glaubens und Gottesdienſtes geblieben, bis unter dem hochherzigen, aber allzu ſtürmiſch eingreifenden Joſeph II. die Kirche der Reformation einige Zeiten der Erquickung genoß. Ganze Bände wären mit den Verhandlungen zu füllen, welche von den proteſtantiſchen Ständen und Gemeinden, meiſt im demüthigſten Tone, mit jener auf ihrem römiſchen Princip mauerfeſt ruhenden Regierung und deren hochmögenden Organen gepflogen, und doch beinahe ſtets mit allen Gewaltmitteln und liſtigen Kanzleikünſten des Territorialſyſtems von einer Zeit zur andern jämmerlich entkräftet wurden. Um der Friedlichkeit und Unbeſcholtenheit der Evangeliſchen willen war dieſen wohl von Zeit zu Zeit, wenigſtens theilweiſe, eine freiere Bewegung innerhalb ihrer feſtgezogenen Gränzen zugeſagt, und ſie hatten auch mancherlei Documente, z. B. die Brucker Pacification vom Jahr 1578, darüber vorzuweiſen. Allein im Ganzen war es doch kein ehrlicher Friede, ſondern dasjenige, was in Folge des Religionsfriedens vom Jahr 1555 den vereinſamten Bekennern des Evangeliums als ein Kleinod in Händen blieb, wurde fort und fort durch das Andringen ultramontaner Intoleranz und des mit ſteigendem Nachdruck zur Geltung gebrachten Territorialſyſtems angefochten und den verſchüchterten Gläubigen auf unglaubliche Weiſe verkümmert.

Der zumeiſt aus römiſchem Confeſſionsdruck entſprungene dreißigjährige Krieg, dieſe troſt- und heil-

loſeſte Zeit, die jemals über Deutſchland erging, und nicht allein die verſchiedenen Confeſſionen noch tiefer als zuvor von einander entfremdete, ſondern auch die geiſtige Macht unſeres gemeinſamen Vaterlandes in ihrem Innerſten entnervte, bot, bei der kämpfenden Stellung der katholiſchen Liga und der evangeliſchen Union, dem kaiſerlichen Regiment eine willkommene Handhabe zur unnachſichtlichen Verfolgung ſeiner römiſchen Principien. Man ſah in den Evangeliſchen nicht allein Feinde der „alleinſeligmachenden Kirche", ſondern auch, weil ſich Religion und Politik nie gänzlich zertrennen laſſen, auch heimliche Gegner der Staatsverfaſſungen, und ſchenkte, vom Vorurtheil geblendet, auch deren redlichſten Gegenverſicherungen, die ſie durch ein loyales Leben erhärteten, keinen Glauben, ſomit auch beinahe kein Gehör. Dazu kam der Vorgang mancher evangeliſchen Regenten, die nach dem einmal gangbaren Territorialrecht die ultramontanen Satzungen in ihren Landen beſeitigt und dafür das einfache bibliſche Chriſtenthum zur dankbarſten Freude ihrer lange genug unterdrückt geweſenen Unterthanen eingeführt hatten. Was ſollte, nach formaler Gegenſeitigkeit, die Gegner verhindern, auch ihrerſeits von dem Rechte des Stärkeren unbedingten Gebrauch zu machen, und dabei das alte: duo cum facient idem, non est idem, mit vornehmer Geberde zu ignoriren? Aus dieſem Geſichtspunkte wurden von der kaiſerlichen Regierung unzählige, meiſt ungemein demüthige, flehentliche Bitten ihrer evangeliſchen Prediger und Unterthanen abſchlägig beſchieden, und man müßte viel Papier verſchreiben,

wenn man all' dieſe trübſeligen, das reine Chriſtengefühl im Tiefſten verwundenden Verhandlungen nach Gebühr ſchildern wollte. Die Antworten des katholiſchen Gouvernements liefen beinahe ſtets auf die an die niederöſterreichiſchen Stände erlaſſene Weiſung hinaus: „Es ſei dieß eine Sache, die ſie im Geringſten nichts anginge, und ſie ſollten ſich künftighin in dergleichen Handlungen, welche die Religion betreffen, einzumiſchen unterlaſſen.“ Als die Evangeliſchen hierauf im Jahr 1623 abermals vorſtellten: „Daß dieſe Sache ihrer Glaubensgenoſſen in Wien ſie allerdings angehe, indem die Städte vom Kaiſer Matthias im Jahr 1609 für den vierten Stand erklärt worden, und ſie daher ihre Bitte um Aufhebung jener die freie evangeliſche Religionsübung betreffenden Befehle wiederholen wollten,“ — ward ihnen dieſe ihre Replik wieder zurückgegeben mit der Bemerkung: „Ihre Majeſtät ließen es allerdings bei der vorigen Reſolution bleiben, mit nochmaliger ernſtlicher Erinnerung, mit dergleichen Ihre Majeſtät künftighin zu verſchonen.“ — Solchen Erwiederungen wurde im Jahr 1625 die weitere Erklärung angehängt: „Daß Ihre Kaiſerliche Majeſtät 1) für ſich und ihre Erben und Nachkommen die völlige Diſpoſition der Religion gänzlich vorbehalten hätten, ſo daß die Stände in Allem, ſonderlich aber der jetzigen Reformation und was derſelben anhängig, ſich gehorſamſt bequemen und demſelben nachkommen, 2) zur Strafe eine Million guter Reichsgulden innerhalb drei Jahren unfehlbar erlegen, 3) ihre geiſtlichen Vogteien und Lehenſchaften, es ſei in Pfarreien,

ſtärkt, daß dieſelbe nur ein vorbereitender Durchgang zur Ewigkeit ſey. Es war ja das Hauptwerk ſeines Lebens, den Glauben an Jeſum zu verkünden und zu bezeugen; konnte dieſes nun beſſer durch ſeinen Tod geſchehen; wohlan, ſo wollte er gerne ſterben."

Gleich nachdem er die Botſchaft aus London mit großer Ruhe vernommen, ließ er den Wilhelm Airley rufen, einen alten vertrauten Diener, dem er das Geſchäft des Almoſengebens und des Rechnungsführens übertragen hatte. Dieſem ſagte er, indem er ihm die Hand auf die Schulter legte: „Endlich iſt ihnen der Anſchlag gegen mich gelungen, ich bin verklagt vor dem Biſchoff von London aus deſſen Hand kein Entfliehen möglich iſt. Gott vergebe ihnen ihre Bosheit und verleihe mir Kraft, den Kampf zu beſtehen." Hierauf befahl er dem treuen Diener, er ſolle ihm alsbald ein langes Gewand machen laſſen, in welchem er mit Anſtand vor den Schranken erſcheinen könne, und äußerte den Wunſch, daß man ſich mit der Fertigung des Kleides auf alle Weiſe beeilen möge. „Denn," fügte er hinzu, „ich weiß nicht, wie bald ich ſeiner bedürfen werde."

Indeſſen fuhren die Freunde nahe und ferne eifrig fort, in ihn zu dringen, daß er eiligſt ſich retten ſolle. Er aber bat, ſie ſollten ihm wegen dieſer Sache weiter keine Unruhe machen. Denn, wenn ihm auch wirklich ein Gedanke an's Entfliehen einkommen könne, ſo zweifle er, daß eines möglich ſey; überdieß begreife er nicht, wie man ihm zumuthen könne, das traurige Loos der Verbannung dem fröhlichen Tod des Bekenners vorzuziehen. „Seyd verſichert", ſetzte er hinzu, „ich würde mich nie freiwillig in die Gewalt meiner Gegner begeben haben, aber mir liegt

Kirchen oder andern geistlichen Stiftungen, sowohl in Städten als auf dem Lande, wie auch 4) ihre dießfalls habende besondere Kasse, sammt den dazu gehörigen Gülten, Land- und anderen Gütern zu Ihro Majestät Disposition abtreten und einräumen sollten."

In diesem Geist ergingen die meisten Resolutionen gegen die Evangelischen, und insonderheit war es der Kaiser Ferdinand II., dieses unselige Werkzeug der Jesuitenpartei, von welchem die Protestanten, so lange er regierte (1619—1637), niemals auf gerechte, noch viel weniger auf humane, barmherzige Behandlung zu hoffen hatten. Von Jugend auf von seiner Mutter, Maria von Bayern, mit glühendem Hasse gegen die Sache der Reformation und deren Anhänger erfüllt, begann er schon vor seiner Thronbesteigung, vom Jahr 1598 an, und noch mehr nach seinem Regierungsantritt in seinen Erbländern Steyermark, Kärnthen und Krain den Protestantismus gewaltsam zu unterdrücken, wie er, der Jesuitenzögling, dieses in Loretto vor dem Altar Maria's, „der allerseligsten Mutter Gottes", feierlich gelobt hatte, damit der alleinseligmachenden Kirche Roms um jeden Preis die Alleinherrschaft wieder verschafft würde. Jener unselige Krieg, vor dessen Beginn ihn die böhmischen Stände wegen Bruches des von Rudolph II. ihnen verliehenen Majestätsbriefes der Regierung für verlustig erklärten, ein Heer gegen seine papistischen Angriffe in's Feld stellten, und den Kurfürsten Friedrich V. von der Pfalz zu ihrem König erklärten, endete, nach der verborgenen Fügung Gottes, mit der Niederlage der böhmischen Protestanten, die

all' ihre früheren politiſchen und kirchlichen Gerechtſame ſofort verloren, während das unglückliche, einſt ſo ſchöne, im Genuſſe des reinen Gotteswortes ſo glückliche, wohlhabende Land durch eine Maſſe von Hinrichtungen, Güterconfiscationen und Verbannung zahlloſer Familien zum äußerlichen Gehorſam, durch Jeſuiten aber und die härteſten Zwangsmittel zum römiſchen Glauben und Cultus zurückgeführt wurde. Damals, und eigentlich ſchon früher, vom Jahr 1598 bis in's Jahr 1606, nahm Ferdinand alle den Proteſtanten verliehen geweſenen Conceſſionen, die für ihn, den römiſchen König, nicht verpflichtend ſeien, zurück. Die proteſtantiſchen Schriften und Bekenntnißbücher wurden verbrannt, die evangeliſchen Kirchen mit Sturmböcken und Kanonen zertrümmert, und auf ihrer Stelle nicht ſelten Galgen und Hochgerichte erbaut, Männer, Frauen und Kinder durch allerlei Mißhandlungen in die römiſch-katholiſchen Kirchen getrieben und zu einer vorgeſchriebenen Beichte gezwungen. Wer ſolchen Gewaltſtreichen mit irgend einigem Anſehen oder verbrieften Rechte widerſtand, um ſeinen evangeliſchen Glauben zu bewahren, mußte innerhalb 45 Tagen ſeine Güter verkaufen und mit Hinterlegung des zehnten Pfennigs ſeine Heimath verlaſſen. Das waren ſchon vor dem dreißigjährigen Krieg die Waffen, womit man die evangeliſche Confeſſion in jenen Ländern erſtickte. Vor Beginn des dreißigjährigen Krieges zählte Böhmen drei Millionen geſittete, arbeitſame, wohlhabende Proteſtanten, — nach beendigter Reaktion aber, worin der Kaiſer Ferdinand den höchſten Triumph ſeiner Sache zu ſehen

wähnte, noch siebenmalhunderttausend katholische verarmte Leute.

Während auf diese Art der blindeste Fanatismus die schönen Länder Oesterreichs verfinsterte und entvölkerte, wähnte jener entsetzliche Monarch doch auf der gottgefälligsten Bahn zu wandeln. Als er z. B. auf einer Reise zur Kurfürstenversammlung in Regensburg einige Tage zu Linz und Enns verweilte, wo eben das Fronleichnamsfest mit großer Feierlichkeit begangen wurde, sprach er zu einem vertrauten Priester: „Was vermeint der Pater, daß ich für eine große und herzliche Freude empfinde, indem ich vor meinem Tod an diesem Ort, wo man nicht gar längst wider das hochheiligste Sakrament also giftig und gottlos hat gepredigt (nämlich gegen die Messe und Transsubstantiation), und daraus als einem Brunnquell des Uebels ein Irrthum um den andern, eine Rebellion nach der andern entsprungen sind, anitzo mit meinen Augen sehe eine so große Anzahl Volks diesen Processionen beiwohnen, und daß sowohl der Adel als die Bürgerschaft in meiner Gegenwart Gott in dem Sakramente des Altares die gebührende Ehrerbietung leistet? Gewißlich ist mir dieß eine solche Freud über alle Freuden, daß es mir nicht möglich gewesst, mich der Zähren zu enthalten."

Er hatte sich bereden lassen, die Vertilgung der sogenannten Ketzer und Ketzereien, also der gefährlichsten von allen, der Protestanten, sei seine höchste Pflicht, weil es sich hiebei um Beweisung der christlichen Liebe handle. — Demgemäß äußerte er sich bei einer andern

Gelegenheit dahin: „Die Unkatholiſchen irren ſich, wenn ſie meinen, ich haſſe ſie, weil ich ihren Irrthum verbiete. Ich haſſe ſie durchaus nicht, ſondern ich liebe ſie getreulich; denn wenn ich ſie nicht alſo liebte, ſo wäre ich ihrethalben ganz unbeſorgt und ließe ſie irren. Gott iſt mein Zeuge, daß ſie mir ſo lieb ſind, daß ich ihr Heil auch mit dem Verluſt meines Lebens befördern wollte. Wenn ich wüßte, daß ſie durch meinen Tod könnten zum wahren Glauben wiederbracht werden, ſo wollte ich zu dieſer Stunde noch willig und gern dem Nachrichter meinen Hals darbieten.“

Furchtbare Naivetät eines Herrſchers, der, die widerchriſtlichen Lehren und Uſurpationen einer Kirche mit dem heiligen Worte Gottes verwechſelnd, in dem Friedensfürſten des Neuen Teſtaments einen andern Muhamed erblickte, deſſen Reich mit Feuer und Schwert auszubreiten ſei! Da erfüllte ſich auch durch ihn die alte Weiſſagung des HErrn: „Es kommt die Zeit, daß wer euch tödtet, wird meinen, er thue Gott einen Dienſt daran.“ Welch eine entſetzliche Alternative blieb den armen Evangeliſchen bei einem ſolchen wolfsartigen Liebeseifer des indiſchen Regenten und den lauteren Geboten des himmliſchen Erzhirten noch übrig? — Man erſieht hier die bodenloſen Abwege, worauf ein vom Worte Gottes abgewichener, demſelben fremd gewordener Geiſt gerathen, wie er dahin gelangen kann, daß er in bigottem Wahne die Finſterniß für Licht, das Licht für Finſterniß anſieht. Freilich hätte jenen betrogenen Kaiſer, der ſeine Herrſcherlaufbahn, wie W. Menzel ſagt, der Hyäne gleich unter Mord und

Knochen beſchloß, wohl Vieles zu beſſerer Beſinnung ſtimmen können. Er hätte die Beiſpiele ſeiner Vorgänger ſehr nahe gehabt, welche durch ihre blutigen Verfolgungen der evangeliſchen Chriſten die zur Pflanzſchule des Friedens geſtiftete Kirche des HErrn in eine chriſtlich ſeyn ſollende Türkei verwandelten, — einen Karl V., der nach Abſchlachtung von etwa 50,000 belgiſchen und niederländiſchen Chriſten als ein lebensmüder Mönch entkrönt zu Grabe ſtieg, — und noch mehr deſſen Sohn, Philipp II. von Spanien, der, während ihn die Läuſe bei lebendigem Leibe fraßen, ſeinem Nachfolger bekannte, wie er durch ſein unſeliges Beginnen, den Geiſt der Wahrheit zu tödten, 600 Millionen Dukaten verſchleudert, fünf Millionen ſeiner Unterthanen geopfert, und ſein Land an den Rand des Verderbens gebracht habe. Er hätte aus den zahlloſen, eben ſo klaren und ſchriftmäßigen, als demüthigen und flehenden Eingaben ſeiner evangeliſchen, von ihm ſo ſchonungslos und mit Verkennung des tiefſten Rechtsgefühls mißhandelten Staatsbürger fürwahr etwas lernen können, — daß nämlich vor Allem ein chriſtliches Land durch kein Mittel in der Welt heilloſer regiert und kultivirt wird, als durch Jeſuitenmoral und römiſche Dekretalien, und daß es nur grundverderblich in das innerſte Volks- und Kirchenleben einwirken kann, wenn ein auf Chriſtum getauftes Volk von dem vorgeblichen Stellvertreter Chriſti in direktem Widerſpruche mit den unvergänglichen Zeugniſſen des HErrn und Seiner Apoſtel unterrichtet und bevormundet wird. Die wahre ewige Religion, mit welcher ſich allererſt Ge-

rechtigkeit, Wahrheit, Erbarmung und Liebe verbinden, iſt das geiſtliche Auge, das Licht eines Volkes. „Wenn aber das Licht in dir ſich in Finſterniß verwandelt, wie groß wird dann die Finſterniß ſelber ſeyn!“

Uebrigens wollte die gewaltſame Bekehrungsart, in deren Folge ſo viele Proteſtanten zur Auswanderung genöthigt wurden, ſelbſt dem bei dem kaiſerlichen Hofe zu Wien beglaubigten päpſtlichen Nuntius, dem bekannten Kardinal Kleſel, aus politiſchen Gründen nicht gefallen. „Denn“ — ſagte er — „man verliere bei Aufrechthaltung des Auswanderungs-Edikts dem Landesfürſten die Liebe, das Geld aus dem Land, und gar viele Seelen. Die Liebe, weil man die Leute nicht allein emigriren mache, ſondern auch, als wenn ſie Schelme und Diebe wären, des Landes verweiſe. Das Geld und die Commercien, weil die reichſten Leute wegzögen und groß Gut mit ſich außer Land führten. Die Seelen aber gewinne man auch nicht, weil die Unkatholiſchen doch nicht katholiſch würden, ſondern mit ihren Kindern das Land räumeten, daß ſomit all' ihre Kindeskinder ewiglich im Irrthum blieben. Wenn man dagegen die Eltern im Lande ohne Exercitien und Schulen bei ihrer Religion beließe, ſo würden die Kinder doch katholiſch werden, und alſo die ganze Nachkommenſchaft auf alle Folgezeit katholiſch bleiben, das Geld nicht aus dem Lande geführt, die Commercien ſich nicht verlieren, und der Landesfürſt an allen Orten nicht ſo verhaßt ſeyn; auch würde man, wenn einer Unrecht thäte, Gelegenheit haben, ihn an Leib und Gut zu beſtrafen.“ —

Demgemäß wurde mit den Rittern in Niederöſterreich von 1633 an nicht ſo hart verfahren, wie mit denen von Oberöſterreich. Geiſtliche und Schullehrer blieben zwar verbannt, und das Volk zum katholiſchen Cultus gezwungen; den Rittern aber ſah man eine Zeit lang auf ihren Burgen noch mehr durch die Finger, obgleich jeder evangeliſche Gottesdienſt nach wie vor bei ſchwerer Strafe verboten blieb. Auch hielt dieſe Klugheitsregel nicht lange vor.

Während einzelne Proteſtanten in Oeſterreich theils aus Menſchenfurcht, theils aus oberflächlichen Gründen einer troſtloſen Spekulation von dem früheren Bekenntniß wieder abfielen, blieb der Kern derſelben, und unter dieſen eine gute Zahl von Rittern und Grafen, feſt bei der einmal erkannten und angenommenen Wahrheit. Daher griff der Kaiſer abermals zu einem ſchon früher ihm lieb gewordenen Zwangsmittel, das ihm beſonders erfolgreich ſchien, nämlich zu dem Befehl, daß alle Diejenigen, die ſich der Uebung des proteſtantiſchen Glaubens nicht enthielten, in einer kurz gemeſſenen Zeit ihre Güter verkaufen und die kaiſerlichen Erblande ſammt ihren Familien verlaſſen ſollten. — Da galt es nicht allein für viele Prediger und Schullehrer, ihren Aemtern und den ihnen treu anhängenden Gemeinden auf immer Lebewohl zu ſagen, und im Ausland unter der guten Hand Gottes eine Zuflucht, auch womöglich einen anderen Wirkungskreis zu ſuchen, ſondern auch viele Freiherren und Grafen ergriffen mit den Ihrigen um Chriſti, ihres Königs und Heilandes willen, im Glauben den Wanderſtab, ſahen ihre ſchönen,

von den Altvordern rechtlich ererbten Schlösser und Landsitze getrost mit dem Rücken an, und begaben sich in die Ferne, da vielen von ihnen eine verhältnißmäßig nur kurze Frist zur Verkaufung ihrer Güter, zum Theil nur 6—12 Wochen, gestattet war, und sie daher dieselben oft unter allem gangbaren Werth erlassen mußten. Ein kaiserliches Dekret vom Jahr 1627 befahl kurzweg den Protestanten in Oberösterreich: „Entweder die päpstliche Religion anzunehmen, oder innerhalb drei Monaten aus Oesterreich zu ziehen." Selbst eine fußfällige, bei dem Kaiser vorgebrachte Bitte konnte diesen Entschluß nicht ändern, vielmehr erklärte derselbe, da ihm eine ähnliche Supplik aus Unterösterreich zu Füßen gelegt ward: „Er habe bereits mit Gott consultirt und Resolution genommen, die Prediger in Unterösterreich abzuschaffen, und zweifle nicht, Seine göttliche Allmacht werde es ohne Gefahr und Rumor zum gewünschten Ende bringen."

Bei solcher grausamen, auf göttliche Zustimmung und Beihilfe sich blind steifenden Bigotterie, die je länger desto mehr auch die stillen Erbauungen und einsamen Zusammenkünfte der Evangelischen unterdrückte, und durch ein Heer von Spähern aller Art befehdete, blieb den Verfolgten zuletzt kaum etwas Anderes, als die ihnen mit unerbittlicher Strenge befohlene Auswanderung übrig. Dieß um so mehr, als schon vor 1626, vornämlich aber in diesem Jahr, ein Bauern-Aufruhr wegen fortwährender Niederhaltung freier Religionsübung in Oberösterreich ausgebrochen war, ein wilder, von vielfachen Excessen begleiteter Heereszug, der gleichwie

mit fleiſchlichen Waffen der Ritterſchaft geführt, ſo auch mit den nämlichen Mitteln unterdrückt und hernach mit herben Strafen gebüßt wurde. Im Jahre darauf mußten, trotz aller Bitten der proteſtantiſchen Stände, ſämmtliche evangeliſch-lutheriſche Prediger und Schullehrer ihr öſterreichiſches Vaterland verlaſſen, und als einige derſelben noch länger zu bleiben ſuchten, ward ihnen durch einen neuen Befehl vom Hofe aus bedeutet: „Daß die lutheriſchen Prediger, die man noch im Lande betreffen werde, gebunden nach Wien geliefert, an Karren geſchmiedet, und zum Feſtungsbau verurtheilt werden ſollten.“ — An die Stelle der verjagten Geiſtlichen ſetzte der Kaiſer, ohne daß die proteſtantiſchen Stände bei ſolcher Noth weiteren Widerſtand wagten, katholiſche Prieſter, während den erſteren befohlen ward: „die Regiſter der Kirchen-Einkünfte vorzulegen, und das katholiſche Religions-Exercitium nicht zu hindern.“

Dieſem Jammerſtande kam der hochherzige König Guſtav Adolph von Schweden ſchon im Jahr 1627 durch ein beſonderes Manifeſt zu Hilfe, worin er allen in Deutſchland und anderswo verfolgten und vertriebenen Proteſtanten in Schweden gnädige Aufnahme und Verſorgung anbieten ließ. Indeſſen aber fanden die ſowohl dem ritterſchaftlichen Adel als dem Volk angehörigen öſterreichiſchen Exulanten die Reichsſtädte in Oberdeutſchland zu ihrem Aufenthalt am bequemſten und angemeſſenſten. Augsburg, Regensburg, Ulm, und vornämlich das kunſtfleißige, an Schätzen der mannigfaltigſten Bildung ſo reiche Nürnberg, waren

die Orte, wohin sich eine große Zahl der Vertriebenen, und unter diesen viele Geschlechter von Adeligen aus Oesterreich, Steyermark, Kärnthen und Krain wandten. Sie hatten bis zum Jahr 1636 die Erlaubniß, manchmal in ihr Vaterland zurückzureisen und die Einkünfte von ihren Gütern in Empfang zu nehmen. Dann aber erging auch, wohl in Folge der Gemeinschaft der Vertriebenen mit den Schweden, der verschärfte Befehl, ihnen von dort an nicht mehr das Geringste verabfolgen zu lassen.

Von jener Zeit an wohnten auch manche vertriebene Ritterfamilien aus Oesterreich, Steyermark und Kärnthen besonders zahlreich in der Reichsstadt Nürnberg als Exulanten, die um des lauteren Evangeliums und freier biblischer Religionsübung willen ihre schönsten Erbgüter und stattlichen Besitzungen mit dem Rücken angesehen hatten, um im Glauben dem Verheißungsworte des HErrn zu gehorchen: „Wer um Meinetwillen verläßt Vater und Mutter, Weib und Kinder, Haus und Hof, der wird es schon in dieser Zeit hundertfältig wieder empfangen, und dazu das ewige Leben.“ Mehrere dieser Familien verbanden sich nachgehends mit fränkischen adeligen Geschlechtern. Noch finden sich von jenen längst in Gott entschlafenen Christen einzelne Vermächtnisse, Zeugnisse und Urkunden, sonderlich in den Archiven anderer, mit ihnen irgendwie verwandter adeligen Häuser vor, wie denn auch mir im vorigen Sommer durch die Gewogenheit des verehrten Grafen von Giech in Thurnau, bei Kulmbach in Oberfranken, der Einblick in mehrere

ob bei Amt und Pflicht ruhig auszuhalten und mit keinem Schritt den Feinden auszuweichen.

Indeß war das lange Kleid fertig geworden. Gilpin legte es sogleich an, und in ihm erwartete er jetzt täglich die Leute des Bischoffs Bonner, die ihn nach London abholen sollten. Er brauchte nicht lang zu warten; nach wenig Tagen kamen die Häscher und ergriffen ihn.

„Denen, die Gott lieben, müssen alle Dinge zum Besten dienen." — Das war der Wahlspruch, womit Gilpinus schon damit oft sich und andere getröstet und gestärkt hatte; der Wahlspruch, womit er auch jetzt, beim Scheiden, sein Haus segnete und sich und seine weinenden Diener aufrichtete. Die Häscher, die ihn bewachten, hatten den Spruch gehört. — Die Reise gehet eiligst gegen London zu, aber das Eilen verbietet sich bald von selber; der arme Gilpin hat „auf dem Wege zum Martertode" auch noch das Loos, einen Schenkel zu brechen. Mitten in seinen Schmerzen ruft ihm einer der Häscher zu, „ob denn auch diese Zugabe von Leiden ihm zum Besten dienen müsse?" — „Wie sollte ich daran zweifeln?" antwortete der Kranke. Und diese Hoffnung des Glaubens gieng auf eine unvermuthete Weise wörtlich in Erfüllung. Während Gilpin da in der fremden Herberge noch an seinem Beinbruche darniederlag, starb die Königin Maria, und die Gefangenen um des Glaubens willen, unter ihnen auch Bernhard Gilpin, waren frei.

ſolcher edeln Geiſtesreliquien vergönnt worden iſt. Das Geſchlecht von Giech ſtammt nämlich mütterlicherſeits mehrfach von jenen vertriebenen Ritterfamilien, z. B. den Grafen von Khevenhüller aus Kärnthen, von Traun und von Jörger aus Oeſterreich, und von Praunfalk und Dietrichſtein aus Steyermark her, und trägt von jenen Glaubenszeugen nicht allein das geiſtliche Lebensblut noch in ſeinen Adern, ſondern es beſitzt auch Papiere von ihnen, die es jedem evangeliſchen Chriſten auf's rührendſte noch nach mehr als zwei Jahrhunderten bekunden, welch ein Geiſt des lebendigen Glaubens und der ſiegreichen Geduld in jenen Gottesmenſchen geweſen ſei, „deren die Welt nicht werth war.“ — Ein einziges vergilbtes und morſches Blatt, worauf ſolche Bekenntniſſe und im langen Kreuze gewonnene Herzenserfahrungen ausgedrückt ſind, wiegt vor dem Urtheil des Glaubens ſchwerer, als hundert weltliche, wenn auch mit Witz und Gelehrſamkeit geſchriebene Bücher, worin nur der alte Menſch paradirt, und ich denke, wir haben ſolcherlei, vor der Welt nie kund gewordene, dafür aber in der Stille vor Gottes Gnadenthron niedergelegte Seufzer und Gebetslieder heute noch zu ehren, wo ſie uns in ihrer unſcheinbaren Form begegnen, — ja, wir haben ſie als Vorweltsgrüße der Heiligen Gottes, die Chriſto Sein Kreuz bis zum Tode nachtrugen, tief und liebevoll in unſer Herz zu ſchließen, und uns, wenn das uralte Blatt theilweiſe kaum noch genau ſich entziffern läßt, mit dem Propheten zu ſagen: „Verderbe es nicht, denn es iſt ein Segen darin!“

Unter jenen Glaubensbekennern zeichnete sich besonders der jugendlichfromme Held, Hans von Khevenhüller (geb. 1597) aus, dessen ritterlichschönes und mildernstes Angesicht noch in der gräflichen Karl von Giech'schen Ahnengallerie zu sehen ist. Auch Er, von mütterlicher Seite her ein Urahn dieses Geschlechtes, mit einer edeln, ihm gleichgesinnten Gräfin von Dietrichstein vermählt, hatte seine reichen, herrlichen Besitzungen in Kärnthen, das prächtige, thürmende Hohen-Osterwitz, Landskron und Velden ꝛc. um des Evangeliums willen verlassen, und war mit den Seinigen nach Nürnberg ausgewandert, von wannen er mehrere Male auf seine Güter ging, um dieselben weit unter ihrem eigentlichen Werth und unter zahllosen Plackereien seiner Feinde und abtrünnigen Freunde zu veräußern. Noch existirt von ihm im Original-Manuscript ein rührender Briefwechsel mit seiner Gemahlin, wovon einige Proben in der Zeitschrift für deutsche Culturgeschichte von Dr. Joh. Müller und Johann Falk, 1857, S. 276 ff. abgedruckt sind, und in welchem sich eine ebenso fromme, zärtliche Liebestreue gegen Weib und Kinder, als ein unerschütterliches Gottvertrauen und sanfte Versöhnlichkeit gegen seine Verfolger auf die mannigfaltigste Weise bekundet.

Er trat in die Dienste des Königes Gustav Adolph als Oberstlieutenant, um im schwedischen Heere seinen Glaubensgenossen die ihnen so grausam entrissene Geistesfreiheit zurückerobern zu helfen, und noch existirt ein Document, wonach er diesem Könige in Gemeinschaft mit seinem älteren Bruder Paul im Jahr 1632 die

Summe von 70,000 Thalern zu Fortsetzung des für eine gerechte Sache begonnenen Krieges vorschoß, — eine Hilfleistung, die seiner Familie auch redlich erstattet wurde, nachdem er, erst 35 Jahre alt, bei einem nächtlichen Angriff auf Freistadt bei Nürnberg, den sein älterer, sein Regiment commandirender Bruder Paul befehligte, durch einen unseligen Mißverstand von seinen eigenen Streitgenossen einen Schuß erhalten, an dessen Folgen er in Nürnberg als ein demüthiger Christ, zum Leidwesen aller Redlichen, am 4. August 1632 seinen kurzen Lauf vollendete. — Seine würdige Wittwe, die mit ihren Kindern in Nürnberg geblieben war, überlebte ihren Gatten um einige Jahrzehnte, und wahrscheinlich befindet sich ihr schönes, die Züge der Kreuzeserfahrung tragendes Matronenbild auch in der Giech'schen Ahnengallerie zu Thurnau, wiewohl es nicht mit voller Sicherheit auszumitteln seyn wird, weil unter der ehrwürdigen Gestalt jener Ahnfrau kein Name steht. *)

---

*) Es ist bekannt, wie oft die römische Kirche die Protestationen des um seine Freiheit und sein Leben sich wehrenden evangelischen Glaubens als Geburten eines politisch-revolutionären Sinnes zu verdächtigen gesucht hat, während sie's durch einen offenen Blick auf die Geschichte leicht erkennen möchte, daß gerade in römischkatholischen Ländern die Revolutionen am häufigsten sind. Sehr natürlich; denn wie die römische Curie mit ihren absolutistischen Tendenzen kein freies Zusammenwirken der Geister verträgt noch anerkennt, sondern ihr großartiges Bevormundungssystem über ihre Untergebenen nach Kräften auszudehnen sich befleißt, so waltet auch in den vorzugsweise römischkatholischen Regierungen der gleiche Geist, der die Zügel nach Möglichkeit straff anzieht, um verantwortungslos und son-

Aus dem Nachlaß ſolcher längſt abgeſchiedenen und doch unvergeßlichen Gottesmenſchen rühren die nachſtehenden Exulantenlieder her, — Reliquien großer Trübſalszeiten, fremd aller modernen Toiletten-Literatur und ſüßlichen Troubadourmelodie, wohl aber erfüllt von dem Leben aus Gott, und Zeugniſſe, worin von den Leiden in Chriſto und der Herrlichkeit darnach in den einfältigſten Herzenslauten geredet wird. Ob jene

---

verain walten zu können. Daraus aber entſtehen zuletzt Empörungen, wie auf kirchlichem Gebiete Reformationen. Wenn proteſtantiſche Länder Religionskriege führten, ſo waren dieſelben defenſiv; das römiſche Princip war vorher aggreſſiv gegen ſie vorgeſchritten, wie namentlich auch in vorliegendem Falle, wo die öſterreichiſchen Proteſtanten ſich nur nach maßloſen Bedrückungen und Plackereien der Jeſuitenpartei zum Widerſtand erhoben. Wie wenig aber bei den ächten Bekennern des evangeliſchen Glaubens eine politiſche Empörungsſucht vorhanden war, davon iſt, außer jenen übrigen adeligen Geſchlechtern der öſterreichiſchen Erblande, beſonders auch der treffliche Hans von Khevenhüller ein ſprechender Zeuge, dem, als er im Jahre 1629 zum Verkauf ſeiner ſchönen Beſitzungen durch eine Kaiſerliche Reſolution genöthigt wurde, eine große Anzahl katholiſcher Ritter und ſelbſt zwei katholiſche Würdeträger ein ehrenvolles Zeugniß ausfertigten, das ich am Schluß dieſer Blätter als ein auch für die Gegenwart noch wichtiges und lehrreiches Aktenſtück unverändert mittheile, wie es ſich im Gräflich Giech'ſchen Archiv zu Thurnau originaliter noch befindet. Es geht aus dieſem Zeugniß klar hervor, daß jener Freiherr von Khevenhüller als Chriſt und Bürger das fleckenloſeſte Prädikat bei ſeinen ſämmtlichen Mitbürgern notoriſch beſaß, und daß ſomit ſein Verbrechen, wie das der übrigen vertriebenen ritterſchaftlichen Geſchlechter, lediglich in ſeinem Glauben an das lautere Wort Gottes beſtand, welches ihm auch die Kraft verlieh, ſein Vaterland und alle ſonſtigen Güter und Freuden um Chriſti willen zu verlaſſen.

gräflichen und freiherrlichen Geschlechter die nachstehenden alten Lieder selbst gedichtet haben oder nicht, — was liegt daran!? Sie haben dieselben jedenfalls im Geiste dem HErrn mitgesungen, sich zu dem darin tönenden Glaubenssinne mit Herz und Lippen bekannt, und, was das Edelste bleibt, ihn durch einen selbstverleugnenden Kreuzessinn, durch einen Wandel in Christi Fußstapfen erhärtet. — Lieder dieser Art, aus solchen Trübsalstiegeln geboren, sind keine leichtvergänglichen Blüthen eines oberflächlichen Weltgefühls, sondern geistliche Thaten und Früchte des Glaubens, welchem dort die Erbschaft der Heiligen im Lichte verheißen ist, und eine Familie, die solche Vermächtnisse ihrer in Gott ruhenden Altvordern besitzt, darf sich beglückwünschen, aus einem Samen dieser Art entsprossen zu seyn, wenn auch die hochfahrende Welt kein besonderes Gewicht darauf legt. Ohne die getreue Sorgfalt des jetzigen Grafen und Herrn Karl von Giech, der die seit geraumer Zeit wenig beachtet gebliebenen Archive seiner Vorgänger mit gleich großer Einsicht und Unermüdlichkeit durchforscht und geordnet hat, wären auch diese Exulantenlieder vollends vermodert und verschollen. Ihm gebührt das Verdienst, sie mit viel anderen Urkunden christlicher Vorfahren nach langer Vergessenheit wieder an's Licht gefördert zu haben. Es sind Vorläufer der um ein Jahrhundert späteren Exulantenlieder jener Salzburger Emigranten, von welchen das Lied des alten David Schaitberger: „Ich bin ein armer Exulant" allein tiefer zur öffentlichen Kunde hindurchgedrungen ist, — während die hier fol-

genden Lieder allermeiſt den früheren Ritterfamilien aus Kärnthen angehören, die es wenigſtens allein der Mühe werth geachtet, ſie der Nachwelt, nachdem ſie ſich in der Gegenwart daran erbaut und geſtärkt, als ein Zeugniß ihres Glaubens zu hinterlaſſen. Wie ſehr ſie, dem Propheten Daniel ähnlich, die Schulden ihrer Zeit auch auf ihr eigenes Haupt genommen und ſich unter Gottes gewaltige Hand gedemüthigt, wird aus dieſen ſchmuck- und anſpruchsloſen Liedern ebenſo klar hervorleuchten, als die kindliche Zuverſicht, daß der einzige, von Gottes Hand in Zion gelegte Grundſtein nicht der römiſche Biſchof, ſondern Jeſus Chriſtus, der Sohn Gottes, iſt, deſſen Gemeinde ſelbſt dann, wenn ſie auch zu Zeiten nur aus wenigen verborgenen, Ihm das Kreuz nachtragenden Gliedern beſteht, dennoch die Pforten der Hölle ſammt all' ihrem abergläubigen und ungläubigen Gefolge nicht überwältigen ſollen.

Meines Wiſſens ſind dieſe Geſänge noch nirgends gedruckt. Sie ſcheinen ſich als alte, niemals von der literariſchen Welt beachtete Originalien in den Familienpapieren jener vertriebenen Geſchlechter erhalten, und als einzelne Glaubens- und Hoffnungsſtimmen auf unſre Zeit vererbt zu haben, werden auch, einige Nachbeſſerungen in der veralteten, theilweiſe gar mangelhaften Rechtſchreibung und Interpunction abgerechnet, hier ohne Veränderungen mitgetheilt, wie ſie ſich im gräflich Giech'ſchen Archiv befinden. Sie tragen den formalen Charakter ihrer Zeit, über deren techniſche Bildung ſie ſich, als wahrſcheinlich aus öſterreichiſchen Erblanden ſtammende Produkte, nicht erheben, und

werden auch nicht als Musterproben antik deutscher Poesie, sondern als Geistesreliquien jener alten Zeiten gegeben, als Glaubensdenkmale ritterlicher Seelen, welche sich der schönen Schmach Christi nicht geschämt und es vorgezogen haben, diese Schmach mit ihrem HErrn und Heiland außerhalb des Lagers zu tragen, anstatt mit der Welt auf Kosten ihrer Seligkeit Frieden zu halten, und als Feiglinge die zeitliche Lust der Sünde zu genießen.

Bei dieser Gelegenheit werden auch im Anhang fünf geistliche Lieder der frommen Gräfin Barbara von Giech, geb. Freiin von Praunfalk, beigefügt, wie dieselben im alten Thurnauer Gesangbuche vom Jahr 1745 enthalten sind. Diese gottselige Christin, die Ur-Ur-Ur-Großmutter des jetzigen Grafen und Herrn Karl von Giech in Thurnau (geb. 29. October 1795), war geboren in Nürnberg am 1. Juli 1643, vermählt mit dem Grafen Christian Karl von Giech am 12. December 1664 in Nürnberg, wo sich ihr gottseliger Vater, Hans Adam von Praunfalk, Freiherr zu Neuhauß, Herr auf Falkenburg und Weyer, nach vielen Trübsalen als ein seiner Güter beraubter Exulant angesiedelt hatte. Auch sie war durch Krankheit, schmerzliche Verluste und andere Drangsale bewährt, und vermachte für die Armen ein Kapital in Thurnau, wo sie am 5. Februar 1699 als eine lebensmüde Pilgerin entschlief. Es existiren von ihr auch noch andere herzliche Aufzeichnungen, die ihren gottseligen Sinn bezeugen, und ihre gleichfalls hier unverändert gegebenen Lieder gehören wohl nicht zu den

geringeren jener leidensvollen Zeit, an deren gläubige Bekenner sich auch die in Gott ruhende Sängerin mit Ehren anreiht.

In einem Zeitlauf, wie in dem unsrigen, worin Oesterreich noch immer seine unselige Conföderation mit dem ultramontanen Princip trotz aller herben Erfahrungen festhalten zu müssen meint, werden diese altösterreichischen Glaubenslieder wohl auch ein Räumchen unter der großen Literatur der Gegenwart verdienen. Die alten evangelischen Bekenner, die dieselben gesungen haben, reden noch heute zu ihren jüngeren Nachfolgern und Stammgenossen, obwohl sie längst gestorben sind. Ebenso gelten diese Glaubenslieder als ein theures Vermächtniß den geliebten jüngeren Sprossen des gräflich Giech'schen Geschlechtes, wenn sie solche aus der Vorwelt herübertönende Stimmen ihrer in Gott ruhenden Altvordern vernehmen, und es dabei beherzigen, daß dieselben nur durch den ächten Glauben an Christum ein wohlgefälliges Zeugniß bei Gott, ein bleibendes Gedächtniß bei der Nachzeit empfangen haben. Wohin der Wahnglaube, der gewöhnlich auch da, wo er weltliche Kräfte besitzt, mit Intoleranz gegen den wahren Glauben sich paart, sich auf seiner abschüssigen Bahn bewegt, und an welchen Abgrund er zuletzt seine Knechte führt, — das in furchtbar drohenden Beispielen und Vorzeichen zu erkennen, dürfte kaum in einer Zeit leichter seyn, als in der unsrigen, wo sein alter Wurmfraß, im Gefolge von nahenden Gottesgerichten, je mehr und mehr zu Tage tritt, das große Schriftwort bethätigend: daß

es keinem Zeuge, der sich wider den lebendigen Gott und seinen Gesalbten empört, gelingen soll, — und daß alle Pflanzen, die der himmlische Vater nicht gepflanzt hat, unfehlbar zuletzt ausgerottet werden. Wie man den einzelnen, wider Ihn feindselig handelnden Menschen auswarten kann, bis er in der Härtigkeit seines Unglaubens zu Grunde geht, so lässet sich auch dem Untergang großer, dem ewigen Geiste des HErrn widerstrebender Dynastieen und Staatssysteme, wofern sie nicht ernstlich Buße thun, mit unfehlbarer Sicherheit entgegensehen, während der alte, wohlerprobte Glaube der Gotteskinder auch im Erliegen siegreich bleibt, und zu seiner Zeit seine Rechtfertigung von dem großen, ewigen König empfähet, der gestern und heute und in Ewigkeit derselbe bleibt.

Zeugniß für den Freiherrn Hans von Khevenhüller.

Wir, die anitzo in gemeiner Löbl. Landschafft Erz-Herzogthums Kärndten, obgelegenen Handlungen, allhie versammlete Geist- und Weltliche Land-Stände, Uhr-Kunden mit diesem unserm offnen KundschaftsBrieff gegen aller- und jedermänniglichen, wo es die Gelegenheit oder Nothdurfft, denselben fürzuweißen erfordern möchte, neben bevorstellung unßerer bereitwilligen Dienst, freündlichen Gruß und alles guten, iedweders Dignitæt, Stand, Ehren und Weßen gemäß, und geben ihnen dabei zu vernehmen, gleichwie von der Römisch. Kayß. auch zu Hungarn und Böhm. Königl. Mayßtt. ꝛc.

Ferdinando, dieſes Nahmens dem Andern, Erzt Herzogen zu Oeſterreich und Kärndten, Herzogen zu Burgundt, Steyer, Crain und Wirtenburg, Grafen zu Tyrol, Habſpurg und Görz ꝛc. Unßerm allergnädigſten Herrn und Erb-Landsfürſten vor nunmehr zweyen Jahren ein particular Religions reformation, unter dem gemeinen Mann, allda im Landt nicht allein vorgenommen, ſondern auch diejenigen, ſo der Augſpurgiſchen Glaubensbekäntniß zugethan zu ſeyn, und davon nicht ab- noch zu der Röm. Catholiſchen Religion zu tretten, ſich erkläret, in denen ihnen præfigirten gewißen Terminen, nach Erlegung des zehenden Pfenninge von iedes Vermögen, ſo wohl aus dieſem, als andern Ihrer Kayſ. Mayſtt. ꝛc. Erblanden geſchafft werden. Alſo allerhöchſternennte Kaiſ. Mayſtt. ſolch ihr angefangenes ReformationsWerk dahin prosequirt, daß Sie folgends und von iehr einen Jahr, demßelben generaliter, auch alle ihre darinnen wohnende Lands-Leüth, mit dieſer Condition subjicirt, welche aus ihnen Landsleüthen berührter Augſpurgiſchen Confession anhängig, dießelb innerhalb Jahresfriſt, ſo ſich dann allbereit mit dem lezten nechſt verfloßenes Monaths July geendet, nit verlaßen, noch ſich auff die Röm. Catholiſche ſeiten, Ihrer Kayſ. Mayſtt intention nach, mit gehorſamſter Geiſtlicher Bequemung würklich wenden, ſondern bei ihrer Glaubens-Confession zu beharren vermeinten, indifferenter alle dieße hohe und niedern Standes benahmt- und unbenahmte Manns- und Weibs-Perſonen, gleichermaſſen angedeüte Ihrer Kayſ. Mayſtt. Oeſterreichiſche Erbländer hientzwiſchen raumen, auch,

Die erzwungene Predigt.

Unter der Regierung der Königin Eliſabeth bekam das Wort des Herrn in England wieder freien Lauf; von auſſen ward dem Wachsthum des Glaubens und rechtſchaffenen Weſens in Chriſto kein Hinderniß in den Weg gelegt. Aber das vornemlichſte Hinderniß iſt überhaupt nirgends und zu keiner Zeit ein äußeres, ſondern immer zunächſt ein inneres geweſen: das Verderbniß und die natürliche Feindſchaft des Menſchenherzens gegen Gott und ſeinen Geſalbten. Der größere Theil der Lehrer, welche jetzt im Lande waren, nannte ſich freilich „evangeliſch", aber bei ſehr Vielen von ihnen waren weder Geſinnung noch Wandel dem Evangelio gemäß; es bedurfte nur der Gelegenheit, damit an ihnen offenbar werde: daß mit der äußeren Unterwerfung in die herrſchend gewordene Wahrheit der natürliche Haß gegen eben dieſe Wahrheit noch nicht gebrochen, nicht ausgetilgt ſey.

In Durham regierte jetzt an Tomſtals ſtatt, ein andrer Biſchoff, ein Doctor Barns; wie man zu ſagen pflegt „ein wohlmeinender Mann," aber ſchwach, unentſchloſſen und ſo wenig ſelbſtſtändig, daß er und die Angelegenheiten ſeines Biſthums ganz unter der Herrſchaft anderer Leute ſtunden. Dieſer Herrſchaft hatte ſich vor allem der biſchöffliche Kanzler bemächtigt, der auch Barns hieß und ein Verwandter des Biſchoffs war; ein Menſch von ſo gräulicher Habſucht, daß er durch Geſchenke das Recht beugen ließ und um Geld Alles: Aemter wie Würden, Befreiung von wohlverdienter Beſtrafung und unver-

wo nicht ehe, jedoch längſt in einen halben Jahr, nach des geſezten Termins Ausgang, ihre allda im Land habende Gütter, wie ſie könnten verkauffen, und (gleichwohl ohne Reichung einiges zehenden Pfennings) das Ihrige mit ſich aus dem Land, an andere ihnen gefällige fremdte Oerter transferiren ſollten und möchten.

Nun hat ſich Bringer diß, der Wohlgeborne Herr Herr Hanns Kevenhüller, zu Aichelberg, FreyHerr auf LandsCron und Wernberg, Erbherr auf Hohen-Oſterwiz und Carlsperg, Erblandt-Stallmeiſter in Kärndten, ein fürnehmes, anſehnliches, getreues, und vor andern wohlbegüttertes Mitglied allda im Land, auch ex numero deren einer zu ſeyn, angezeigt, ſo ehe und lieber den andern, nehmblichen emigrations Weeg, Hindangeſezt derſelbe zwar ihme, indem, daß Er ſeine, von ſeinen lieben VorEltern ſeeligen zuſammengebrachte, langwürig possidirte und hernach auff ihm gelangte ſtattliche Erbgütter und Herrſchafften mit dem Rucken anſehen, und in frembde Hände Kommen laßen müße, zimblichſchwer und bitter, ihme erwehlen, weder ſeine Augſpurg. Confession mit ermelter Romiſch Catholiſcher Religion verändern wolte, damit Er aber anderer orthen nit etwann anderer Urſachen ſeines Auszugs verdacht werden möchte, zugleich auch ſeines Stands, Herkommens und Weſens Beſchaffenheit, etlichermaßen zu demonstriren habe, unſ obgedachte beſambte Land-Ständ, umb dieſes unßer glaubwürdiges beſiegeltes Testimonium bittlich angelanget, außer deßen aber, daß offt allerhöchſternennte Kayſ. Mayſtt. ꝛc. durch Dero publicirtes Kayßerliches

Reformations-Mandat ſelbſt von Ihnen, Ihren getreueſten Landtleüthen, allergnädigſt zeügen und rühmen, daß ſich dieſelben der an etlich unterſchidlichen Orthen ein zeithero fürgeloſſener ſchädlicher und hochverbottener Conspirationen, Rebellionen, und feindlicher Empörungen mit nichten participiret, ſondern gegen Dero und ihrem allerhochlöblichſten Hauß Oeſterreich ꝛc. in ihrer lieben VorEltern ſeeligen alten, lobwürdigſten Fidelität und Devotion iederzeit beſtändig, und dermaßen aufrichtig und redlich, wie es getreüen LandsStänden gegen Ihrem Oberhaubt und Herrn in alleweeg geziemen und wohl anſtehen thut, zu ihren ſelbſt eigenen ewig grünenden Lob, ungekränkt verblieben, wie auch ihme, Herrn Hanns Revenhüller Freyherrn ꝛc. ſo viel specialiter ſein geſchlecht und ſeine Perſohn anlangt. Dieſe wahrhaffte Zeugnüß Billicher weiß geben können, daß die Herren Revenhüller in gemein, als ſeine geehrte liebe VorEltern ſeelige, von viel undenklichen Jahren hero getreüe Mitglieder und Landſtände dieſes uhralten Ertzherzogthums Kärndten geweſt, deßgleichen, wie die alten Archiven und Schrifften mit mehrern ausweißen, mit Ihren fürtrefflichen Qualitæten, nit allein gegen viel Römiſchen Kayßern, Königen und Fürſten dieſes Lands, zu aller und jeder præsentirter Occasion, bei Friedens und Kriegs Zeiten, ungeſpartes Haab, Guts und Bluts, durch allerhand Rittermäßige dapfere Thaten und Verdienſtnüßen, ſich hoch anſehnlich meritirt; ſondern auch die ihnen, vor andern von Gott dem Allmächtigen reichlich verliehene ſchöne Talenta, zu des

geliebten Vatterlands und gemeines Weſens erſprießlichen Increment, mit ſonderbahrem Eyfer, Begierdt, Treü und Lieb, continuirlich applicirt, in ſtäter Gedachtnüß und vor Augen dieſes allezeit habend, quod non solum nobis nati simus, sed etiam ortus nostri partim patria, partim amici vindicent, alldieweilen Sie ſich keine Mühe, Arbeit und Ungelegenheit, von Uebernehmung faſt aller des Lands fürnehmbſten Officien, iemahls abhalten und verhindern laßen, Geſtaltſam dann männiglichen unverborgen, daß ſie Herren Revenhüller Freyherrn ꝛc. wegen Ihrer in allen ſachen erkännten Dexteritæt, Vernunfft, Geſchicklichkeit und anderer prævalirenden Qualitæten halber, ſowohl Ihrer Kayßerl. Mayſtt. als Herrn und Landfürſtens, Landshaubtmannſchafft, welche die höchſte Stelle im Land, als auch des Lands Verweſer, Lands Vice-Domb, Burggraffen, und LandObriſten Aemter zuförderſt zu Ihrer Kayſ. Mayſtt. ꝛc. und einer ganzen gemeinen Landſchafft beſten Contento, ob ſich gehabt, fungirt, und trefflich wohl verrichtet, der unzähligen wichtigen, von viel allerhöchſtermelter Kayſ. Mayſtt. ꝛc. und Ihrer löbl. Landſchafft, Ihnen aufgetragener Commissionen, darunter Sie auch jederzeit nütz- und rühmliche Satisfaction gegeben, geliebter Kürze halben, zugeſchweigen, Alß wollen unßers Erachtens auch mehr erzähltes dieſes Herrn Hannßen Revenhüllers, Freyherrns ꝛc. ſo eine gebohrne Freyin von Dietrichſtein, zu einer Ehegemahlin hat, Perſohn, der Würdigkeit nach, in particulari zu deliniren und mit langer Deduction auszuſtreichen ganz unnoth. Dann zu dem Er etlich Jahr

als wohl qualificirtes Subjectum, in der Mitte dieser einer löbl. Landtschafft großen Ausschuß sich willigst gebrauchen lassen, und bei allen Versammlungen daß, so zu gemeines Wesens auffreichts-Erhaltung und Wohlstand diensam angelegenes getreues Fleißes berathschlagen helffen, dahero dann sonder allen Zweiffel, woferne Er im Lande verbleiblich geweſt, in mehrerwehnter seiner lieben VorEltern seeligen, lobwürdigen Fueſſtäpfen fortgeschritten, und noch zu mehrerem aufgestiegen wäre, redet für ihm auch das Werck selbsten, mit was vielfältigen Tugenden, insonderheit Freündligkeit, Höffligkeit, Demuth und Saufftmütigkeit (darüber nichts kostbarlichers und angenehmers bey Gott und den Menschen kan gefunden werden) von der göttlichen hohen Allmacht gesegnet, also daß Er derentwegen nichtweniger seine eigene Officier, Diener und Unterthanen, als auch sonsten männiglichen, die auch mit ihme nicht zu negotijren gehabt, in rechte wahre empfindliche Lieb und affection seiner Persohn zu ziehen vermögt. Und in Wahrheit wißen wir so viel, daß jedermann, Reich und Arm, wegen Privir- und Emigrierung dieses Edlen Herrn, und wackern in allen Rittermäßigen Sachen wohl geübten Cavalliers Leydt und Mitleiden empfangen, und da es zu erlangen möglich geweſt, sein Perseverantz allda bey Uns von Hertzen gerne gesehen und gewünschet hätten. Sintemahlen aber Ihrer Kayſ. Mayſtt. Geboten und Befehlen allergehorsambſten Folg zu thun vonnöthen und billich iſt, Er, Herr Kevenhüller auch sein

außer Lands fürgenommene Intention nit ändern wollen, so wißen wir unßer gegen ihm tragende gute Neigung anderer gestalt nit zu erzeigen, als ihne Herrn K. hiemit allen und ieden hohes und niedern Stands Personen, wo es irgends umb Hülf, Vorschueb und Beförderung anzumelden seine Gelegenheit und Nothdurfft erheischete, zu unweigerlich und williger dessen Erweißung seiner und seiner Angehörigen, allenthalben unverhinderlicher durch- und fortpassierung, auch An- und Aufnehmung so gut Wir immer können, dienstfreundlich, fleißig, und aller Gebühr nach zu commendiren und zu befehlen, dardurch, und wann sie also mehrbesagtem Herrn Hannsen Revenhüllern, Freiherrn ꝛc. dieser unser wohlmeinender Recommendation, wie wir tröstlich hoffen, Er. es auch wohl würdig ist, in einen und andern mit gr. Günsten und Freundschaft werden genieſen laßen, wird uns zu gleichmäßiger und allanderer annehmlicher wider Beschuldung Anlaß und Ursach gegeben, seyn auch dieselbe aufzutragende Occasion in Werck möglichst zu præstiren erböttig und willig, dickersagter Herr Revenhüller aber, daran nit zu zweiffeln, wird sonderlich zu danckbarer WiederAbleg- und Verdienung aller ihm solcher gestalt erweißenden gr. Günsten und freundlichen guten Willens, obligirt werden und verbleiben. Beschehen und geben in offterholter einer löbl. Land ꝛc. Vestung und Stadt Clagenfurth in Kärndten, unter etlich unßerer hieben im Eingang vermeldter Landständt fürgestellten eignen Handschriften undt adelichen

Pettſchaften, am acht und zwanzigſten Tag Monaths July des Sechzehen hundert Neun und Zwanzigſten Jahrs.

Frantz v. Hatzfeld. (L. S.)
Georg Thum, Probſt, Erz Prieſter zu Gurckh. (L. S.)
Constantin v. Lamberg, Freyherr. (L. S.)
Bh. v. Dietrichſtein, Freyhl. (L. S.)
Bartholome Kevenhüller, Freyhl. (L. S.)
Wolff Dietrich, Herr auf Raitnau. (L. S.)
Adam Paradeisser, Freyhl. (L. S.)
Moritz v. Windischgrätz, Freyhl. (L. S.)
Georg, Graff zu Ortenburg. (L. S.)
Maurus, Abbas Ossiacensis et Archidiaconus Vallis Rosarum. (L. S.)
Carl, Freyhl. zu Egg- und Hungerbach. (L. S.)
Georg, Freyhl. v. Khilburg. (L. S.)
Rudolph, Hr. auff Raitnau. (L. S.)
Helfrid, Hr. v. Freyberg Freyhl. (L. S.)
Adam v. Halleg. (L. S.)

Exulanten-Lieder.

I.

Ein Lied, in eigenem Ton.

(Etwa um's Jahr 1600.)

Alles, was auf Erd g'funden wird,
Das wird allein von Gott regiert,
Drum es Ihm heimzuſtellen iſt.
Daneben
Ergeben
Allzeit in G'horſam ſoll ein Chriſt
Gott ſich und ſein ganz Leben.

Nur Er weiß, was uns gut und nutz,
Wend't ab das Bös und trägt uns Schutz;
Der Menſchen Herzen kennt der HErr,
Daß gare
Kein Haare
Von unſrem Haupt läßt fallen Er
Ohn' Sein'n Willen in G'fahre.

Nichts Böſes Gott verhängen thut,
Was Er nicht wenden könnt' in's Gut;
Ob wir gleich nicht verſtehen zwar
Allwege
Sein Wege,
Wird doch der Ausgang machen wahr,
Wie's Gott gut z'meinen pflege.

Allein muß man zu aller Zeit
Nehmen in Acht den Unterſcheid,
Daß Gott das Ewig' durch ſein' Gnad'
Uns Allen
Zumalen
Ohne Beding verſprochen hat,
Das Zeitlich' nach ſein'm G'fallen.

So fromm iſt Gott, daß Er nicht will,
Daß wir ſoll'n ſchreiten über's Ziel,
Weil keineswegs verſtehen wir,
Was Schaden,
Ungnaden
Auf unſre Seele mit Begier
Des Böſen wir aufladen.

So verhindert das Böſe Gott,
Gibt uns nicht, was gereicht zum Tod,
Sondern ſolches von uns abwend't,
Uns führet,
Regieret,
Dabei ſein' Gnade wird erkennt,
Dafür Ihm Dank gebühret.

Bitten will ich zu aller Stund
Mein'n treuen Gott von Herzensgrund,
Daß Er auch wolle laſſen mich
Sein'n Willen
Erfüllen,
Wie das zu thun bin ſchuldig ich,
Und meinen Unmuth ſtillen.

Ihm thu' ich mich ergeben gar,
Sowohl in Wohlſtand als Gefahr;
Es ſei Gott Alles heimgeſtellt;
Nichts mehre
Begehre,
Als das zu thun, was Ihm gefällt
Und Ihm gereicht zur Ehre.

Nimm weg, was Dir mißfällt an mir,
Und gib mir, was gefällig Dir!
Ich bitt', o lieber HErr, um Dich.
Schenk' ſchiere
Dich mire!
An Dir, mein Gott, vergnüget mich,
Und hab' groß' Freud' an Dire.

Alsdann wird erſt die Freude mein
In meinem Gott vollkommen ſein,
Wenn ich werd' Ihn von Angeſicht
In Nähen
Anſehen, —
Ich ſelbſt, und ſonſt kein Andrer nicht;
Wie wohl wird mir geſchehen!

Alte Handſchrift. Vergilbt und beinahe moderig.

II.

Abſchieds- und Klagelied,

als die evangeliſche Gemeinde Hörnals*) verlaſſen mußte.

(1625.)

Von Gott bin ich verlaſſen,
Spricht Zion dieſer Zeit,
Der HErr hat mein vergeſſen
In meinem großen Leid.
Nach Turteltäubleins Arte
Seufz' ich allhie um dich,
Hörnals, du Gottesgarte,
Dein Leid betrübet mich.

*) Hörnals (Herrnals), ein nur eine Stunde von Wien entlegenes, damals dem Freiherrn von Jörger gehöriges Dorf, war lange Zeit der einzige Ort, wo die Evangeliſchen an Sonn- und Feſttagen damals noch ihren Gottesdienſt begehen konnten, nachdem anno 1624 allen nicht-katholiſchen Einwohnern Wiens durch ein kaiſerliches Edikt bedeutet worden war, daß ſie ſich in der römiſch-katholiſchen Lehre unterrichten und binnen vier Monaten öffentlich zu derſelben bekennen, außerdem aber aller bürgerlichen Güter, Handthierung, Nahrung und Wohnung verluſtig ſeyn, und anderwärts ihr Fortkommen ſuchen ſollten. Die Wirkung dieſes grauſamen Edikts war aber nicht die gehoffte. Die Meiſten verließen ſogleich Wien, und Andere folgten ihnen nach. Daher ward in einem andern Befehl den Proteſtanten bei harter Strafe auferlegt, mit ihren Weibern, Kindern und Hausgenoſſen die katholiſchen Kirchen und Predigten zu beſuchen. Allein Viele blieben unter allerlei Vorwänden weg, und Andere, die ſich aus Furcht dazu bequemten, ſtifteten mehr Aergerniß als Erbauung. Die Meiſten hielten dazumal ihre Gottesdienſte ſtill im Dorfe Hörnals, wohin alle Sonn-

diente Begünstigungen verkaufte. Die Unordnungen, welche hieraus entstunden; das öffentliche Aergerniß, das sie gaben, waren bei allen Bessergesinnten ein Gegenstand innerer Betrübniß.

Eines Tages sendet Dr. Barns, der Bischoff, zu Gilpinus und läßt ihm sagen, er solle nächsten Sonntag die Kirchenvisitations-Predigt halten. Gilpin, welcher sich schon seit längerer Zeit der Seelenpflege der halbwilden Northumberländer angenommen hatte, sollte eben um diese Zeit eine dringend nöthige Pflichtsreise in Reads-Dale und Tine-Dale machen; er benachrichtigte deshalb den Bischoff von den Gründen, die ihn unverzüglich zu dieser Reise nöthigten, und bat, daß Seine Herrlichkeit für dießmal ihn entschuldigen möchten. — Der Bediente, der diese Bitte dem Bischoff überbrachte, sagte bei seiner Rückkehr: der Bischoff habe ihn angehört und nichts darauf entgegnet. Gilpin nimmt dieß als stillschweigende Zustimmung und begiebt sich auf seine Reise. Da er aber von dieser wieder zu Hause kommt, hört er zu seinem Staunen: er sey von seinem Amte suspendirt, denn einige persönliche Widersacher hätten ihm seine eilige Reise beim Bischoff als Subordinations-Verletzung, zum strafwürdigen Verbrechen gemacht. Wenige Tage nachher wird er aufgefordert, nach Chester-le-Kront, dem alten Wohnsitze der Bischöffe von Durham, zu kommen. Er findet hier bei dem Bischoff die Geistlichkeit des Landes versammelt, und jener fodert ihn auf, er solle noch heute vor ihnen predigen. Gilpin entschuldiget sich: er sey hieher ganz unvorbereitet gekommen, und überdieß sey er ja jetzt eben von seinem Amt suspendirt. — So hebe ich, sagte der Bischoff, diese Suspension

O daß mein Haupt ein' Quelle
Und Thränenbrünnlein wär',
Damit mein' traurig' Seele
Ihr Elend und Beſchwer
Nur könnt' genug beweinen!
O tiefe Traurigkeit! —
Das Herz muß ſeyn von Steinen,
Das ſich darob erfreut.

Nun muß ich dich verlaſſen,
Hörnals, du Gottesſaal,
Da wir beiſammen ſaßen
In Freuden mannichmal

tage mehr als 20,000 evangeliſche Bewohner Wiens zur Kirche gingen. — Leider wurde jedoch noch im nämlichen Jahre Hörnals, wie alle andern Jörger'ſchen Güter, vom Kaiſer eingezogen, die Einwohner von Hörnals durch zwei kaiſerliche Commiſſarien in Pflicht genommen, und den evangeliſchen Predigern befohlen, ſich ohne Verzug zu entfernen, auch ſofort das Schloß und Dorf den Domkapitularen zu St. Stephan in Wien, denen es gerichtlich zuerkannt worden, eingeräumt. — Nun beſuchten die Proteſtanten von Wien den Gottesdienſt, der ihnen noch in Enzersdorf, anderthalb Stunden von Wien, erlaubt war, ſo lange, bis ihnen alle Religionsfreiheit durchaus abgeſchnitten wurde. — Aus dem obigen rührenden Lied aber mag man erkennen, welch ein Hunger nach dem reinen Evangelium damals in Oeſterreich, welch ein Segen in der Verkündigung deſſelben war, — und welch eine langwierige Mühe es die römiſche Liga gekoſtet hat, all' jene heiligen Keime und Blüthen des lebendigen Glaubens zu zertreten, um das alte Regiment des Ultramontanismus wieder auf Kind und Kindeskind emporzubringen. An dieſen Bemühungen wird Oeſterreich ſterben. Keine weltliche Politik könnte es überwinden mit ſeinen kräftigen Volksſtämmen. Nein, wenn es ſtirbt, ſo iſt Rom ſein Tod, aus Schuld ſeiner Oberen.

Unter des Höchſten Schutze,
Und ſeinen Flügeln breit,
Wider des Satans Trutze
Im Frieden lange Zeit.

Gott ward in dir gepreiſet
Freudig aus Herzensgrund;
Manch' Seel' ward unterweiſet
Aus rechter Lehrer Mund.
Du biſt geweſt ein' Schule
Der reinen Gotteslehr';
Von deinem Predigtſtuhle
Iſt ſie erſchollen ferr. (= fern.)

Oft ward bei dir erquicket
Manch hochbetrübtes Herz,
Das ſonſt wohl wär' erſticket
In ſeiner Sünden Schmerz.
Engliſchen Troſt haſt geben
Den Seelen tief verwund't;
Der kühle Brunn des Lebens
Macht' ſie allhier geſund.

Dein Gebet gen Himmelsthrone
Für Kaiſerlich Hoheit
Haſt du eifrig und ſchöne
Geſchickt zu aller Zeit,
Und daß Gott auch bewahre
Das Haus von Oeſterreich
Löblich in Fried viel Jahre,
Und Unglück ferne weich'.

Treulich haſt du gelehret
Den rechten Gottesſteg,
Viel Sünder auch bekehret
Von ihrem böſen Weg.
Du haſt geeifert ſehre
Um die Gerechtigkeit,
Und auch um Gottes Ehre;
Das war dem Teufel leid.

Betrug und Ketzereien
Sammt aller Seelen Gift,
Die Satan thät ausſpeien
Wider die heilig Schrift,
Dem haſt du widerſtanden
Mit eiferigem Muth,
Und ſie gemacht zu Schanden
Zu Steu'r der Wahrheit gut.

Im Eifer thätſt erheben
Die Stimm' wie ein' Poſaun',
Und ſtrafteſt gottlos Leben
Ohn' der Perſon Anſchau'n,
Hergegen haſt quittiret
Von Sündenſtraf' und Laſt
Alle, die ſich bekehret,
Sie g'ſetzt in Ruh' und Raſt.

Niemals haſt du verſaget
Der Seel', ſo hungrig war,
Und ihren Durſt geklaget, —
Sondern bei großer Schaar

Du ſpeiſen thät'ſt und tränken
Täglich von Gottes Tiſch.
All', die ihr' Sünd' thät kränken,
Sind worden g'ſund und friſch.

Jeſus hat aufgenommen
Bei dir der Kindlein viel,
Die zu Ihm thäten kommen,
Und auch nach ſeinem Will
Sind worden neugeboren
Durch Taufwaſſer und Geiſt. —
Wie ſie zum Himmel erkoren,
Haſt du ſie unterweist.

Chriſtlicher Ordnung g'mäße,
Sind vor dem Altar dein
Viel keuſcher Ehr'ngefäße,
Jüngling und Jungfräulein,
Zuſammen copuliret
In den eh'lichen Stand
Herrlich, wie ſich's gebühret,
Durch Gottesdienerhand.

Hörnals, zu dir mit Schaaren
Die Stämme Israel
Mit Reiten, Geh'n und Fahren
Sich han begeben ſchnell,
Zu dienen ihrem Gotte
Freudig, mit ganzem Fleiß,
Zu klagen auch ihr Nothe
Nach Chriſti Form und Weiſ'.

Voll wareſt du mit Leuten,
Du edle, breite Straß',
Zu Feſt- und Sonntagszeiten;
All' Menſchen wundert das.
Dein'n Wohlſtand alle Welte
Verlangen trug zu ſeh'n;
Wer ſich zu dir geſellte,
Thät freudig einher geh'n.

Europa niemals fande
Ein' größere Commun
In ihrem Zirk und Lande
An ein'm Ort, — ſag' ich nun, —
Als ſich allhier befunden
Bei Wien in Oeſterreich. —
Wie bald iſt ſie verſchwunden,
Und einer Wittwen gleich!

Recht thut der Prophet ſagen
In Gottes Buch ſo werth:
Wenn der Hirt iſt geſchlagen,
So wird zerſtreut die Heerd'.
Dem Hirten iſt verwehret,
Zu waiden ferner hie, —
Die Schäflein ſind beſchweret
Mit großer Angſt und Müh'.

Laßt eilen uns von hinnen!
Einer zum Andern ſpricht;
Hier iſt Nichts zu gewinnen,
Weil Gottes Zorn herbricht.

Und Er ſein edles Worte,
Das heilſam edle Licht,
Entzeucht an dieſem Orte. —
Kein' größre Straf' iſt nicht.

Alſo iſt nun zerſtreuet
Die herrlich groß' Gemein',
Gleich wie da wird verſcheuet
Eine Schaar Täubelein.
O hätt' ich Flügʼlein gʼwiſſe,
Gleichwie ein Täublein hat:
Mein Neſtlein ich verließe,
Sucht' auf ein' andre Statt!

Sag' an, du Volk des HErren,
Du auserwählt Geſchlecht:
Wo willt du dich hinkehren,
Indem du ſo verſchmächt
Um Chriſti Namens Ehre
Aus deinem Vaterland
Vertrieben biſt nunmehre,
Und leideſt Schmach und Schand?

Sei nicht betrübt, ich bitte,
In ſolcher Glaubensprob';
Lern' dich in Gottes Sitte
Recht ſchicken, Ihm zu Lob!
Gut, Ehr', auch Leib und Leben
Viel tauſend Chriſten rein
Haben gewagt gar eben,
Die jetzt im Himmel ſeyn.

Ein Oertlein wird Gott zeigen
Etwan, in Landen weit,
Der Völker Herzen neigen
Zu euch in Willigkeit,
Daß ſie euch nehmen aufe
In ihre Häuſerlein,
Bis euch Gott nimmt zu Hauſe
In's Paradies hinein. —

Nun b'hüt' dich Gott im Frieden,
Du liebes Oeſterreich!
Es muß doch ſeyn geſchieden
Von dannen trauriglich.
Laßt uns das Elend bauen
Mit Chriſto hier ein' Zeit,
So werden wir Ihn ſchauen
Dort in ewiger Freud'.

Alte Handſchrift.

III.

Lied zum Adio der adeligen ausgeſchafften Chriſten in Steier,

componirt von ihresgleichen guten Freunden.

(anno 1625.)

Adio! nun ſcheide in Gottes Geleite
Von hier, o werthe Geſellſchaft mein!
Den ſchmalen Weg zu geh'n laßt ſeyn für Freude,
Die heiligen Engel bei euch ſeyn.
Ausführen ſie euch
Zu Gottes Reich
Und ſeiner Gemein'
Im Hauſe Sein.

Leidet ihr Spott und müſſet weichen
Denen Gewaltigen auf dieſer Erd':
Zur höchſten Ehr' vor Gott wird das euch reichen,
So ihr getreu nur erfunden werd't.
Im Glauben rein
Gelitten muß ſein;
Nur ſeid bereit
Zu Kampf und Streit.

Uebt gute Ritterſchaft, bewahrt den Glauben
Und gut Gewiſſen; euch bitte ich.
Laßt eure Waffen den Feind nicht rauben, —
Ohne die könnt ihr beſtehen nicht.

Seid munter und wacht!
Das Irdisch' veracht't,
Durch Trübsal dringt,
Nach dem Himmlischen ringt!

Zerstreute Schäflein, verjagt, vertrieben!
Ihr kommt nun auf die süße Waid';
Find't ihr was Bitt'res auch, laßt's euch betrüben:
Es dient zur Seelen Gesundheit.
Eu'r HErr und Hirt
Euch damit kurirt,
Und treibet ein
Zu andern Schäflein Sein.

Euch scheine die Sonne höchster Gnaden;
Der Thau göttlicher Mildigkeit
Falle herab; es heil' allen Schaden
Die unermeßlich' Barmherzigkeit!
Erfüllet seid
Mit himmlischer Freud',
Mit Gnaden gekrönt,
Zu Gott gewend't.

Euch ich verehre, und mich befehle
Mit Reverenz, Geliebte mein.
Von Gott Gewürdigte, denkt meiner Seele,
So oft ihr werd't versammlet seyn
Am Dienst des HErrn,
Da ich von fern
Euch bis zum Tod
Helf' loben Gott!

Was ſoll nun aber zuletzt ich ſagen
Von mir, die ich von eurer Schaar?
Soll ich nicht trauern und mich beklagen,
Die ich nun bin verlaſſen gar?
O nein, o nein,
Mein Herze nicht wein'!
Gott dich auch ſieht, —
Der läßt dich nit.

Nun ſeid geſegnet! Urlaub ich nimme;
Gott mach's mit uns, wie's Ihm gefällt;
Den lieb', lob', preiſ' ich mit Herz und Stimme,
Sein Kreuz zu tragen ich erwählt.
Getreu ſeyn will ich
Beſtändiglich,
Und bleibe da
Eur' treue Lydia.*)

Alte Handſchrift.

*) Leider unbekannt.

wieder auf. — Gilpin fährt fort, ſich zu entſchuldigen, und zu bitten, man möge ſeiner, der auf gar keine Predigt gefaßt ſey, dießmal verſchonen. — Der Biſchoff erwiedert ihm: ein Mann, der ſo lange das Amt eines Predigers verſehen hat, der muß immer in der Faſſung ſeyn zu predigen. — Noch einmal verſucht Gilpin eine beſcheidene Gegenvorſtellung; da wird der Biſchoff heftig und gebietet ihm bei der Pflicht des kirchlichen Gehorſams, er ſolle ſogleich auf die Kanzel gehen. Nachdem Gilpin nun noch einige Augenblicke ſich geſammelt hat, beſteigt er die Kanzel, und obgleich er gewahr wird, daß Mehrere ſeinen Vortrag nachſchreiben, läßt er ſich darinnen nicht irre machen.

Die Predigt wird ernſt und nimmt eine immer ernſtere Wendung an die hochgelehrte und hochwürdige Schaar der dießmaligen Zuhörer. Denn Gilpinus war mitten unter dem Sprechen der Gedanke gekommen: er wolle dieſe Gelegenheit benützen, um den Biſchoff, bei welchem bisher alle Vorſtellungen unter vier Augen ohne Frucht geblieben waren, öffentlich an die Bedeutung ſeiner Pflicht und an die hohe Verantwortlichkeit zu mahnen, welche er durch die Verwahrloſung derſelben auf ſich lüde. Vor dem Schluſſe ſeiner Predigt wendet er ſich deßhalb an dieſen Herrn und Vorſtand der Verſammlung und redet ihn ſo an:

„Ich muß nun, verehrungswürdiger Vater, meine Rede an Sie richten. Gott hat Sie erhöht und zum Biſchoff über dieſes Land geſetzt; dereinſt wird Er Rechenſchaft darüber fodern, wie Sie dieſes Amt verwaltet haben. Von Ihnen erwartet man eine Abſtellung, eine Heilung jener

IV.

Der Kirchen Gottes Seufzen unter Verluſt des Worts und grimmiger Verfolgung.

(Um's Jahr 1624.)

HErr, HErr, haſt Du verworfen dann
Zion, dein Erb' und Eigen?
Siehſt mit Gnad-Augen nimmer an,
Die ſich, HErr, vor Dir beugen?
Wir dachten, es ſoll werden Fried,
So kommt nichts Gut's, der Feind zertritt,
Zerſchlägt, krümmt und druckt nieder.
Auf neues Heil wir hoffen ja, —
HErr, ſieh', ſo iſt mehr Jammers da;
Steh' auf, ermann' Dich wieder!

Warum ſoll läſtern der Gottloſ',
In ſeinem Herzen ſprechen,
Du achteſt nicht, wer fromm und bös,
Frevel würd'ſt Du nicht rächen?
Du ſieh'ſt ja, HErr, das Elend an,
Wie's thut in unſern Landen gan;
Es ſteht in deinen Händen.
Die Armen, HErr, befehlen's Dir:
Du biſt der Waiſen Troſt und Gier;
Woll'ſt dein' Hand zu uns wenden.

Zerbrich den Arm der frechen Rott',
Und ſuch' mit Ernſt das Böſe;

HErr, ſiehe an die Angſt und Noth,
Aus G'wiſſensangſt erlöſe!
Hat Eckel denn an uns Dein' Seel'?
Ja, HErr, viel ſchwere Sünd und Fehl
Han Andres nicht verſchuldet.
Aber, o HErr, HErr, ſieh' darein,
Hilf doch wegen des Namens Dein,
Durch den wir Dir gehuldet!

Leider ſind unſre Sünden groß,
Die Dich erreget haben,
Ja, allzuvoll der Bosheit Maaß
Und Mißbrauch deiner Gaben.
Verdient han wir dein'n Grimm ſo ſchwer,
Daß Du uns All' erwürgteſt, HErr,
Ja ewig thät'ſt verſtoßen.
Doch biſt Du der Troſt Israel
Und der Nothhelfer aller Fäll';
Ach wollſt uns nicht verlaſſen!

Warum ſtellſt Dich, als wärſt ein Gaſt
Im Lande, das Dein eigen?
Denn wie ein Fremder Du Dich haſt
Bisher gen uns erzeiget,
Der nur wollt' übernächtig ſeyn,
Und wandern zu ein'r andern G'mein;
Ja, pflegteſt Dich zu ſtellen,
Als wäreſt Du ohn' Muth ein Held,
Und als ein Rieſ' ohn' Stärk' im Feld,
Ohn' Macht, den Feind zu fällen.

HErr, HErr, Du unter uns doch biſt!
Wir tragen Deinen Namen;
Verlaß nicht, was dein Erbtheil iſt,
Thu' uns nicht gar beſchamen,
Daß den Thron deiner Herrlichkeit
Der Feind nicht ſchmähe allezeit,
Unter uns nicht aufhöre
Dein Bund, o HErr, HErr, unſer Gott,
Auf den wir hoffen in der Noth;
HErr, hör' und thu' gewähren!

So wollen wir Dich fürchten mehr,
Dir mehr Gehorſam leiſten;
Mehr ſollt Du haben Preis und Ehr',
Lieb' dein's Worts allermeiſten,
Das wir zuvor mißbrauchet han,
Darum Du läßt die Rach' ergah'n,
Dein Eifer drum entzündet.
Nun, HErr, ſei gnädig wiederum,
HErr, ſend' Dein Wort und mach' uns fromm,
So wird Herzleid gelindet!

HErr, ſchaff, man dieß Wort wieder red'
Im Land und ſeinen Städten!
Du edles Land, du werthe Stätt',
Der HErr woll' dich erretten!
Er ſchütz' und ſegne dich allzeit,
Du Wohnung der Gerechtigkeit,
Du Berg, heilig dem HErren!
Erquick' wieder all' matte Seel',

Ihr Zuverſicht an Dir nicht fehl',
Dran liegt doch deiner Ehren!

.G'währ' das Gebet um Lieb' und Treu',
Herr Gott, zu unſern Zeiten;
Dein's Grimms und Eifers Dich gereu'
Gen uns geplagten Leuten,
Auf daß man höre dieſer Ort'
Die Stimm' des Dankes fort und fort;
Groß werd' dein's Namens Ehre,
Von uns geprieſen Deine Macht,
Bis wir, vor dein Antlitz gebracht,
Dich loben immermehre.

Alter Druck.

V.

Ein alt Nothlied.

O Gott des Frieds, o Du höchſter Schutzherr
Der Chriſten Dein, ſieh von oben herab
Auf Deines Volks Elend bitter und ſchwer,
Und ſtärk' Dein's Wortes Bekenner vorab,
Denen ihr' Furcht und Klagemuth
Sehr heftiglich zuſetzen thut!

All', die um Jeſu Chriſti willen leiden,
O lieber Gott, mit Deinem Wort ſelbſt tröſt'!
Wehr' Allen, die den Fried wollen abſchneiden;
Mein Gott, bekehr, die unſre Feind' ſind g'west,
Steur' allen den Verfolgern doch,
Und ſtürz' ſie in ihr eigen Loch.

Laß, o Gott, dein Licht auf Erden
Mit der Menſchen Satzungen nimmermehr
Hinwiederum, wie vorhin, verfinſtert werden;
Segne und ſtärk' alle Rathſchläg', o HErr,
Die zum Fried gemeinet ſeyn
Und Wohlfahrt der Kirche Dein.

Zu des heiligen Worts Erhaltung Deine
Und aller Hochbetrübten Troſt und Heil
Sieh's Seufzen an Deiner armen Gemeine,
Und laſſe ſie bald wiederum werden heil,
Weil um der Sünd' willen wir
Schon lang worden plagt vor Dir.

Das wird zu Dein's herrlichen Namens Ehre
Auch zu groß Lob und Preis gereichen Dein;
O Gott, unſer ſehnlich Gebet erhöre
Und laß ſolches vor Dir ſtets giltig ſeyn,
Bis wir dort im Himmel Dich
Werden hoch rühmen ewiglich.

Alte Handſchrift. Sehr beſchädigt.

VI.

Ein traurig Geſpräch

einer todbetrübten, von ihren Sünden geängſteten Seele mit ihrem Heiland. In drei Liedern.

Etwa im Jahr 1620. (Bruchſtück.)

Verflucht ſei, ſteht geſchrieben,
Wer nicht all' Wort' im G'ſetz
Erfüllt unangetrieben,
Daß er danach thu' ſtets! —
O ein' Stimm' hart und ſchwere!
Ach wie ſehre
Ich mich darob entſetz'!

Adam wurd' g'ſtraft auf Erden
Nur wegen Einer Sünd';
Was wird's mit mir erſt werden?
Mein' mehr als tauſend ſind!
Hab' Gottes Willen zware
Wohl g'wußt gare,
Doch nie nachleben kunnt.

Ach weh, ich bin verſtoßen
Von Gott zur Höllenglut,
Von Frommen ganz ausg'ſchloſſen;
Wenn ich gleich könnte Blut
Für die Sünd' weinen meine,
Wär' doch zu kleine
Mein' Buß' und thät kein Gut.

O du mein' liebe Seele,
Die du ſo theuer biſt
Von Sünde, Tod und Hölle
Erlöst durch Jeſum Chriſt,
Geuß Bäche aus mit Weinen!
Der Gott deine
Von dir abg'wichen iſt.

Dein'n Bräut'gam haſt verlaſſen;
Der nahen Feuerflamm'
Biſt nahe über die Maßen;
Ja, die Geſchöpf' allſamm
Thun ſauer mich anſehen,
Daß Solch's geſchehen,
Und ſind mir heftig gram,

Daß ich beleidigt habe
Ihren und meinen Gott.
Der Himmel ſpricht vorabe,
Zu Mehrung meiner Noth:
Nimmermehr ſoll in mire
Wohl ſeyn dire,
Bis dich erwürgt der Tod!

Die Vögel in den Lüften
Glückſel'ger ſind, als ich,
Verſichern ſich in Klüften, —
Vor G'richt muß ſtell'n ich mich.
Drum können ſie wohl ſingen
Und ſich ſchwingen
Mit Freuden über ſich.

Ich aber verſtumm' gare
Vor Gottes Angeſicht;
Wer will mein's Herzens G'fahre
Ausſprechen, wie ihm g'ſchicht,
Oder des G'wiſſens meine
Angſt und Peine
Ausdenken? — Niemand nicht!

O Gottes Zorn gerechte,
Ueb'rfall nicht plötzlich mich!
Ihr aller Würmlein G'ſchlechte,
O wohin ſoll doch ich?
— — — —
— —
— — —

Alte Handſchrift. Mehreres iſt nicht vorhanden.

VII.

Ein Klaglied.

Wie lang ſoll's Turteltäublein Dein
Zu Dir ſchreien ihr' Noth und Pein
Aus hochbetrübtem Herzen?
Wie ſoll ſo lang
Ihm noch ſeyn bang
Mit Angſt und bittern Schmerzen?

Die Aeuglein ſind ihm thränenvoll
Sein Klagen hört man jetzt und wohl,
Sein Seufzen ſich nicht endet;
Der ganze Wald
Hievon erſchallt,
Wohin man ſich nur wendet.

Laß Dir's zu Herzen geh'n, o Gott,
Und thu' anſeh'n die große Noth,
D'rein dein Täublein iſt g'rathen!
Auf Dich iſt g'richt
Sein' Zuverſicht;
Dein' Gnad' komm' ihm zu Statten.

Hat's doch kein'n Troſt, noch Hülf' ſonſt weiß
In aller Welt! — Ihm Hülf' erweiſ'
Und thu' ſein' Schand' abwenden!
Du biſt der Mann,
Der helfen kann,
All's ſteht in Deinen Händen.

Erweck', o ſtarker Gott, dein' Kraft,
Leg' an den Harniſch deiner Macht,
Die Raubvögel treib' zurücke,
Welche mit Macht
Bei Tag und Nacht
Nachſtellen uns mit Tücke!

Leicht kannſt Du ja dämpfen und bald
Dieſelben durch dein' groß' Gewalt
Und deines Armes Stärke,

Dageg'n all' Macht
Nichts iſt geacht't,
Wie zeugen Deine Werke.

Mußt' nicht Sennacherib alſo
Erfahren Dieß und Pharao,
Antiochus darneben,
Die dein' Allmacht
Zu ſchänden g'wagt,
Und den'n ihr'n Lohn Du geben?

Unſern Feinden, o ſtarker Gott,
Thu' auch alſo, und mach' zu Spott;
Laß ſie werden gefället
Durch ihre Tück'
In ſelbem Strick,
Den ſie uns han geſtellet!

So woll'n wir, deine Täubelein,
Als dein' Erlöste fröhlich ſeyn,
Dein'n hohen Namen preiſen,
Und noch ferner
Dich bitten, HErr,
Uns Beiſtand zu erweiſen.

Aber Du ſprichſt, daß unſre Schuld
Von uns noch abwendt deine Huld
Und thu' die Strafen mehren,
Auch unſer G'ſchrei
Vergebens ſei,
Derweil die Sünd' noch währen.

Mißbräuche und jener Schäden, an denen die Kirche bisher gelitten; statt deſſen aber ereignen ſich unter Ihrem Regiment Unordnungen der vielfachſten Art. Damit nun Eure Herrlichkeit ferner nicht ſagen können, Sie hätten von allen dieſen Dingen nichts gewußt (dieß, ſcheint es, war die gewöhnliche Entſchuldigung, die der Biſchoff bei Privatvorſtellungen gebrauchte), ſo bringe ich dieſelben heute zu Ihren Ohren. — — — Sagen Sie nun ferner nicht, daß dieſe Verbrechen nur durch die Schuld von Andern, ohne Ihr Wiſſen ſeyen begangen worden; denn Alles das, was unter Ihrer Zulaſſung durch Andere verübt wird, das iſt eben ſo ſehr Ihre Schuld, als dasjenige, was Sie ſelber verüben. Deßhalb bezeuge ich in der Gegenwart Gottes und Seiner Engel, ſo wie in Gegenwart der Menſchen, daß Sie der Urheber aller dieſer Uebel ſind. Ja, an dem großen Tage des Gerichts werde ich gegen Sie als Zeuge auftreten und ſo ſagen, daß ich ſelber alle jene Dinge zu Ihrer Kenntniß gebracht habe, und alle die Männer, welche heute mich reden hörten, ſollen dann zugleich mit mir Zeugniß gegen Sie ablegen."

Dieſe unerhörte Freimüthigkeit ſetzte Alle in Bewegung. Als Gilpinus aus der Kirche gieng, verſammelten ſich ſeine Freunde (denn auch zu dieſen gehörten Manche unter den heutigen Zuhörern) um ihn her und ſetzten ihn ſanft, und zum Theil mit Thränen der Theilnahme darüber zur Rede: daß er nun ſelber den Biſchoff herausgefodert und ihm die lang gewünſchte Gelegenheit in die Hand gegeben habe, ihn zu ſtürzen. Gilpinus trat freundlich zu jedem von ihnen hin, drückte ihnen die Hand für ihre Liebe, verſicherte ſie aber zugleich, daß, wenn nur ſeine

Leugnen, o HErr, ich dieß nit kann,
Weil mir's mein Herz ſelbſt zeiget an
Mit viel Seufzen und Thränen.
Drum iſt kein Raſt
Unt'r dieſer Laſt;
Buß', Buß' muß Gott verſöhnen!

Aber dein Wort, das g'hört hab' ich
An manchem Ort, vertröſtet mich,
Du woll'ſt Dich zu uns kehren,
Und laſſen nach
Dein' Zorn und Rach',
Wenn wir uns nur bekehren.

Behend mein' Sünd' zu dieſer Stund'
Ich Dir, Gott, klag' von Herzensgrund,
Bitt': woll'ſt ſie mir vergeben!
Verleih' Dein' Gnad'
Mir früh' und ſpat,
Zu beſſern mein arg Leben.

Woll'ſt auch, wenn Du die Sünde mein
Läßt durch Dein Gnad' vergeben ſein,
Das Schwerdt und andre Plagen
Abwenden fern
Zu deinen Ehr'n,
Daß ich Dir Dank mög' ſagen,

Und rühmen: Das hat Gott gethan,
Gott hat's gethan, und ſonſt kein Mann!
Verlor'n iſt's ohn' den HErren;

Der kann allein
Seiner Gemein'
Nach Krieg den Fried' beſcheeren.

Solch Lob und Ruhm wir für und für
Mit Herz und Mund ſoll'n ſagen Dir,
Und Deinen Preis vermehren,
Allhier zeitlich,
Dort ewiglich
Und ohne all's Aufhören.

Alte Handſchrift.

VIII.

Ein alt Gebetlied.

(Etwa um's Jahr 1600.)

Jeſu, ſüßer Heilande,
Sieh an mein'n ſchweren Stande,
Und wie in mir mein' Seele
Leidet ſo großes Quälen.
Mein' Seel' iſt, HErr,
Erſchrocken ſehr;
Sie wied'rum z'frieden ſtelle!

Der Satan mit Begiere
Nach meiner Seel' ſteht mire,
Zu bringen ſie behende
Zum ewigen Elende;
Aber, HErr, ich
Weiß ſicherlich,
Was Dir gefällt ohn' Ende.

Die zerknirſchte Seel' meine,
Beſprengt mit dem Blut Deine,
Thut inniglich ſich ſehnen
Nach Dir und Dir zu brennen.
Ich bitte hoch:
Gedenke doch
Ihrer ſo heißen Thränen!

Wie elend und verlaſſen
Sie iſt ohn' alle Maßen
Mit Wermuth und mit Galle
Getränkt wird im Trübſale:
Du wirſt daran
Gedenken ſchon;
Mein Herz ſagt mir's oftmale.

Mein' Seele harrt demnache
Von einer Morgenwache
Zur andern Dein, o HErre!
Drum Dich doch zu ihr kehre,
Und ſie auf's Beſt'
Erfreu' und tröſt',
Sonſt wird ihr's Kreuz zu ſchwere.

Nimm Dich mit der Hülf' Deine
Doch an der Seelen meine,
Und laſſe mich empfinden
Und in Dir Ruhe finden,
Ja, das Wort Dein
Im Herzen mein
Bleiben und überwinden,

Das durch ſein' Kraft mich Schwachen
Vermag ſelig zu machen! —
Warum hörſt nicht auf ſchiere
Dich zu betrüb'n in mire,
O Seele mein?
Laß Trauren ſeyn,
Harr' auf Gott! Er hilft dire.

Dafür ſo will ich loben
Dich, Gott, in der Höh' oben,
Und danken Deinem Namen,
Wann wir werden zuſammen
Kommen aus Leid
Zur Himmelsfreud'.
Wollt' Gott, es g'ſchehʼ bald! Amen.

Alte Handſchrift.

IX.

Ein alt Kreuzlied.

(Um's Jahr 1600.)

Allmächtig und getreue,
Auch barmherzig Du bist
Allzeit, o Gott, ohn' Reue,
Der Du hast Jesum Christ
Zum Kreuzträger auf Erden
Lassen werden,
Dein'n Sohn, der lieb Dir ist;

All unser Kreuz und Leiden
Weihen lassen durch Ihn,
Und heiligen zu Freuden
Unsre Herzen und Sinn.
Wir bitten Dich, o Gotte,
Durch sein Tode:
Du wollest uns forthin

Dein väterliches Herze,
Das Du zu uns stets trägst,
Im Kreuz, Trübsal und Schmerze,
Wie Du zu thun dann pflegst,
Uns geben zu erkennen,
Uns zu sehnen
Nach Dir, ob uns auch schlägst:

Mit ein'm ſtarken Vertrauen
Und feſter Zuverſicht
Auf Dich mit Fleiß zu ſchauen
In Allem, was uns g'ſchicht,
Auch mit Geduld zu leiden
Wann's mit Freuden
Doch kann geſchehen nicht.

Und wann mit Chriſto wire
G'nug ausgeſtanden hie,
Mit Ihm endlich zu Dire
Zur Freud' kommen aus Müh',
Und g'führt in Himmel werden
Von der Erden,
Die uns wohlg'fallen nie.

Alte Handſchrift.

X.

Daß den Chriſten das Kreuz nicht ungefähr, ſondern nach dem Willen Gottes zugeſchickt werde.

O du himmliſcher Vater mein!
Gib mir recht zu verſtehen ein,
Daß ohne Deinen Willen mir
Oder Verhängniß, HErr, von Dir

Nichts in der Welt begegnen kann,
So Du nicht längſt von Anfang ſchon
Zu meinem Troſt, Wohlfahrt und Heil
Verordnet haſt ohn' allen Fehl. (Orig : Fail.)

Hilf, Du, einiger Helfer, mir,
Daß ich mit Leib und Seele Dir
Mit Ehr' und Gut, Glück und Unglück
All' Zeit, all' Stund und Augenblick,

Es ſei bei Tage oder Nacht,
Befehl' aus aller meiner Macht
In Dein' göttliche Hände mich
Sowohl heut', als ſonſt ewiglich;

Bis Du aus dieſer Eitelkeit
Mich bringen wirſt zur Seligkeit,
Da ich Dich werd', o helles Licht,
Von Ang'ſicht ſeh'n zu Angeſicht!

Alte Handſchrift.

Anhang.

Fünf Lieder der Barbara, Gräfin v. Giech.

I.

Ach HErr, ich klag' Dir all' mein' Noth,
Dir, Gott, dem Nichts verborgen!
Ach hilf, mein allerliebster Gott,
Hilf mir aus meinen Sorgen!
Rett' mich aus allem meinem Leid,
Daß ich Dir davor danke,
Damit mein traurig Herz erfreut
Von Dir niemals mehr wanke!

Oft, wenn Du Dich versteckst vor mir,
So heb' ich an zu klagen,
Ich sei verlassen ganz von Dir,
Weil nunmehr alle Plagen
Fast auf mich schlagen heftig her,
Und wollen mich versenken;
„Ach, komm' zu Hilf mir, lieber HErr!"
Schrei' ich in meinen Kränken.

Ach! haſt Du denn vergeſſen mein?
Haſt Du es denn beſchloſſen,
Mir gnädig nimmermehr zu ſeyn,
Weil Unglück kommt geſtoßen
Auf mich mit Macht? Ach doch betracht',
Wie ſehr ich zu Dir flehe,
Mein Aufenthalt! Ach hilf nur bald,
In Angſt nicht von mir gehe!

Ich habe ja ſonſt keinen Freund,
Kein'n Troſt auf dieſer Erden.
Der Welt, der bin ich heftig feind,
Weil ſie mir macht Beſchwerden
Mit aller ihrer ſchnöden Luſt,
Und kann mich nicht erfreuen.
Mein Herz iſt Dir allein bewußt,
Mein' Sünd' thu mir verzeihen.

Ach Jeſu, hilf zur rechten Zeit!
Du weißt die rechte Stunde,
Wenn ſich verkehren ſoll mein Leid,
Bitt' ich aus Herzensgrunde;
Doch nicht mein Will', ſondern der Dein'
Geſcheh' in allen Sachen.
Dafür will ich Dir dankbar ſeyn;
Ich weiß, Du wirſt's wohl machen.

II:

Tröſtliche Gedanken über die Morgenröthe.

Es will mir öfters heftig grauen,
Wenn ſchwer' und trübe Zeiten ſeyn.
Ich kann nicht, wie ich wünſche, ſchauen,
Der Seelen reinen Freudenſchein,
Weil's trüb hergeht;
Doch wart' ich auf die rechte Zeit,
So kommt noch wohl, was mich erfreut,
Die Morgenröth'.

Mein Jakob, wenn ich Dein gedenke
Und ſinne deinen Kämpfen nach,
So find' ich wohl, daß dein Gelenke
Litt in der Hüfte Noth und Plag';
Es wurd' verdreht;
Doch hat Dich auch zur ſelben Zeit
Mit großer Segenskraft erfreut
Die Morgenröth'.

Ich kann nicht ohne Trübſal leben,
Es wird mir oft der Tag zur Nacht;
Die Dunkelheit will mich umgeben,
Die Herz und Augen finſter macht,
Wenn Noth entſteht.
Doch währet dieß nur kurze Zeit;
Bald kommt, was mich auf's Neu erfreut,
Die Morgenröth'.

Rede die Wirkung thue, welche er bei derselben beabsichtigt habe, er sich gar nicht um die Folgen bekümmern wolle, welche dieselbe etwa für ihn haben könne.

Den ganzen übrigen Tag hörte man von nichts sprechen, als von der heütigen Predigt. Die Meisten rühmten dieselbe, waren aber besorgt um den Prediger; das Hofgesinde des Bischoffs wartete schweigend auf den Ausbruch der Rache ihres Herrn.

Nach Tische gieng Gilpinus hin zu Hofe, um dem Bischoff vor der Heimreise seinen Abschiedsbesuch zu machen. „Mein Herr", sagte der Bischoff, „ich selbst gedenke Sie in Ihrem Hause zu besuchen." — Und so that er auch. Er kam zu Gilpin, und kaum hatte dieser ihn in das Besuchszimmer geführt, da wendete er sich zu ihm herum, ergriff ihn mit Heftigkeit bei der Hand und sagte zu ihm: „Vater Gilpin, ich erkenne es, daß Ihr viel würdiger wäret, Bischoff von Durham zu seyn, als ich Pfarrer in Eurer Gemeinde. Ich bitte, vergebt mir mein begangenes Unrecht. Ich weiß, Ihr habt Feinde, aber seyd versichert, daß, so lang ich Bischoff von Durham bin, keiner von ihnen Euch ferner Unruhe machen soll."

Die erzwungene Predigt hatte, dieß zeigten die Folgen, ihre Wirkung gethan.

Der Fehdehandschuh.

Schon oben wurde erwähnt, daß sich Gilpinus den geistlichen Unterricht und die Knabenpflege der armen, unwissenden, halbwilden Bewohner des Northumbischen Gebir-

Die Morgenröth' iſt Gottes Gnade,
Denn ſie iſt alle Morgen neu;
Sie hilft, daß mir kein Unfall ſchade,
Wie groß auch mein Betrüben ſei.
Es geh' wie's geht!
Ich weiß ſchon, daß nach trüber Zeit
Mich wiederum das Licht erfreut,
Die Morgenröth'.

Und wenn ſchon auch die Nacht der Sünden
Mit Furcht und Schrecken auf mich fällt;
Wenn ſich will im Gewiſſen finden,
Was die Verdammniß in ſich hält,
Und macht mich blöd',
So kommt doch, was auf Reu' und Leid
Mich, wenn ich glaube, hoch erfreut,
Die Morgenröth'.

Gott nimmt mich an mit großen Gnaden,
Wenn ich von Herzen Buße thu'.
Ich werde aller Laſt entladen,
Wenn ich zu meiner Seelenruh'
Die Luſt ertödt'
Und blick' in Jeſu offne Seit';
Es blickt heraus, was mich erfreut,
Die Morgenröth'.

Kein Morgen kann ſo lieblich ſchimmern
Mit ſeinem holden Augenlicht,
Als wenn nach meiner Seelen Kümmern
In mir des Troſtes Licht anbricht;

Denn da entſteht
Der Aufgang, der vor dieſer Zeit
Kam aus der Höh' und mich erfreut',
Die Morgenröth'.

So leb' ich immer Gott ergeben,
Und fürchte nicht des Todes Nacht.
Wovor die rohen Sünder beben,
Ich eben nicht ſo ſchrecklich acht'.
Der Tod vergeht;
Wenn ich geſchlafen kurze Zeit,
So kommt, was ewig mich erfreut,
Die Morgenröth'.

Die Morgenröthe kommt gegangen
Nach Noth, nach Sünd', nach Todesnacht;
Wer ihrer wartet mit Verlangen,
Denſelben ſie recht fröhlich macht.
Drum wie's auch geht,
So hoff' ich, daß zu aller Zeit
Mich nach der Mitternacht erfreut
Die Morgenröth'.

III.

Weicht vom Herzen, o ihr Schmerzen,
Die ihr mich umgeben!
Sollt'ſt ihr noch ſo ſehr mich plagen,
Gottes Hilfe ganz verſagen,
Will ich darum nicht verzagen.

Aus den Schranken der Gedanken
Weicht ihr trüben Sorgen!
Weicht ihr ſchwarzen Kummerwellen!
Euer Toben, euer Bellen
Soll jedennoch mich nicht fällen.

Euer Toben weiß Gott oben
In dem hohen Himmel.
Wenn die Angſt am allergrößten,
So kann Er am beſten tröſten
Die durch ſeinen Sohn Erlöſten.

Schreit der Teufel: „Nur verzweifel'
Wegen deiner Sünden!"
O ſo tröſte mein Gewiſſen,
Jeſu, laß mich Troſt genießen,
Bis die Ström' vorüber fließen!

Mein Gemüthe, Gottes Güte
Kannſt du dich getröſten!

Gib dich, liebe Seel', zufrieden!
So geht's jedem Chriſtengliede,
Werd' im Kämpfen nur nicht müde!

Geht dir's harte? — warte, warte,
Es ſoll beſſer werden!
Lern' dich in das Kreuze ſchicken,
Nimm es nur auf deinen Rücken,
Es wird dich nicht gar erdrücken!

Leid' geduldig; du biſt ſchuldig
Dieß dein Kreuz zu tragen.
Hat Verfolgung dich betroffen,
O ſo ſei dein beſtes Hoffen,
Daß der Himmel noch ſteht offen!

IV.

Pſalm 68, 20. 21.

Täglich ſpürt man Gottes Wunder,
Täglich fühlt man ſeine Treu;
Was nur ſteht und lebt jetzunder,
Das wird augenblicklich neu.

Ohne Ihn kann nichts beſtehen,
Er heißt's kommen und vergehen.
Drum ſoll Gottes Lob allein
Täglich unſere Uebung ſeyn.

Werden uns gleich Kreuzeslaſten
Von dem Höchſten auferlegt,
So daß mancher ohne Raſten
Täglich ſchwere Centner trägt:
Hilft doch Gott die großen Plagen
Selbſt durch ſeine Gnade tragen,
Daß es heißt, wenn Unglück tobt:
„Täglich ſei der HErr gelobt.“

Er kann rathen, helfen, wenden,
Daß die Laſt viel leichter wird.
Noth und Troſt hat Er in Händen,
Er nimmt endlich ab die Bürd'
Und erquickt mit andern Gaben;
Drum wir einen HErren haben,
Deſſen Hilf' und Liebesprob'
Stets verdient ein neues Lob.

Hilft nun Gott aus allen Nöthen,
So verſchafft auch ſeine Macht,
Daß der Tod uns nicht kann tödten;
Wenn er's gleich dahin gebracht,
Daß wir ſchon in letzten Zügen
Außer Menſchenhilfe liegen,
Stellt ſich doch das Leben ein,
Oder Tod muß Leben ſeyn.

Darum täglich ſei gelobet
Gott, der uns viel Gutes gibt,
Der, wenn auch das Unglück tobet,
Bei uns Troſt und Hilfe übt.
Gott und HErr, HErr, den wir haben,
Der uns pflegt mit Hilf' zu laben,
Der vom Tod erretten kann,
Nehme dieſes Lob doch an!

V.

Pſalm 73, 23. 24. *)

Dennoch bleib' ich ſtets an Dir,
Muß ich gleich in meinen Jahren
Unglück, Noth und Tod erfahren
Und gequält ſeyn für und für.
Stehest Du mir nur zur Seiten,
Tret' ich tapfer fort im Streit;
Seh' ich Deine Hand von Weitem,
Wird mein ächzend Herz erfreut.

Ach HErr! wenn ich Dich nur hab',
Nichts nach Himmel, nichts nach Erden
Frag' ich, weil's zu nicht muß werden;
Deine Hand verbleibt mein Stab,

*) Dieß war der Wahlſpruch der ſel. Verfaſſerin.

Der mich leitet aus dem Leiden
Zu dem frohen Himmels-Saal,
Zu den Cherubinenfreuden,
Da man weiß von keiner Qual.

Ob mir Leib und Seel verſchmacht',
Muß das Leben hier verlaſſen,
Wandern fort in Todesſtraßen,
Weißt Du, daß ich es nicht acht';
Denn Du biſt mein' Hilf', mein Leben,
Mein Theil, meine Zuverſicht,
Dem ich Leib und Seel' ergeben,
Du, mein Gott, verläß'ſt mich nicht.

Eile, mir zu helfen! Eil',
Rette mich in letzten Kämpfen!
Hilf mir alle Feinde dämpfen,
Wenn mich treffen Todespfeil'!
Lös die Seel' aus ihren Leiden,
Führ' ſie freudig himmelzu,
Laß mich ſelig hier abſcheiden,
Gönn' dem Leib die Grabesruh'!

Im Verlage von J. F. Steinkopf in Stuttgart sind erschienen:

Knapp, A., Herbstblüthen. Gedichte. 28 Bogen 8. 2 fl. 24 kr. oder 1 thlr. 15 sgr.

Koenen, Dr. H. J., Der christliche Heidenbote. Ein Missionsgedicht. A. d. Holl. übers. v. A. Knapp. kl. 8. geh. 42 kr. od. 12 sgr.

Puchta, Heinr., Gedichte. In Auswahl herausg. von A. Knapp. 19 Bogen kl. 8. geh. 1 fl. 40 kr. oder 1 thlr.

Mitgabe auf die Lebensreise. Blüthen christlicher Dichtung aus allen Zeiten der Kirche. In einem Gedicht auf jeden Tag des Jahres. 4. Aufl. Min.-Form. Mit Widmungsblatt. geh. 54 kr. od. 17 sgr.
— — Fein geb. m. Goldschn. 1 fl. 30 kr. od. 27 sgr.

Merle d'Aubigné, J. H., Geschichte der Reformation des sechszehnten Jahrhunderts. Aus d. Franz. übertragen. Zweite verb. Aufl. Erster Band. geh. 1 fl. 12 kr. oder 22½ sgr.

Die Bände 2—5 erscheinen in rascher Folge, der sechste (Schluß-) Band gleich nach der Ausgabe des franz. Originals, die in naher Aussicht steht.

Sendschreiben des deutschen evangelischen Kirchentags an die evangelischen Gemeinden des österreichischen Kaiserstaates. 4 Bogen kl. 8. 2. Auflage. geh. 9 kr. oder 3 sgr.

Der Christenbote. Eine allgemeine christl. Zeitschrift, herausg. von M. J. C. F. Burk. Jährl. 52 Nrn. gr. 4. Preis im Buchhandel 2 fl. 12 kr. oder 1 thlr. 10 sgr.

Gesammelte
prosaische Schriften

von

M. Albert Knapp,
† Stadtpfarrer zu St. Leonhard in Stuttgart.

Nach Anordnung des sel. Verfassers herausgegeben.

Erster Theil.

Altwürtembergische Charaktere.

Hedinger. Herzogin Sibylle Magdalene von Württemberg. Hiller. Steinhofer.

Nebst einem Anhang.

Stuttgart, 1870.
Druck und Verlag von J. F. Steinkopf.

ges annahm, die bei der Zerstreutheit ihrer Wohnungen und wegen der großen Armuth des Landes noch keinen ordentlichen Lehrer hatten. Er besuchte dieses verlassene Volk gewöhnlich um Weihnachten, weil dieß die günstigste Jahreszeit war, viele von ihnen zu Hause zu treffen. Es gab dann bestimmte Orte zur Versammlung; war da eine Kirche, so wurde in dieser, war keine vorhanden, dann wurde auch wohl in einer Scheuer gepredigt. Schaaren strömten herzu, um seinen Unterricht, Einige auch, um seine Wohlthaten zu genießen; denn man erzählt vom Vater Gilpinus, daß er gewöhnlich, wenn er eine Reise antrat, 10 Pfund mit sich genommen, wenn er zurück kam, aber noch über die Ausgabe seines Geldes 20 Nobles Schulden gehabt habe, die er dann in Zeit von 14 Tagen zurückzahlte. — Bei jenem wandernden Predigtamte geschah es ihm oft, daß ihn die Nacht mitten in der einsamen Winterlandschaft überfiel. Er ließ dann den Knecht mit den Pferden zureiten, um eine Herberge zu suchen; er selber suchte, so viel die Kräfte es erlaubten, indeß den lähmenden Einfluß der Kälte durch Bewegung der Glieder zu verhindern. Ward dann auch eine Herberge gefunden, da konnte oft nur der äußerste Grad des Hungers die Nahrungsmittel jenes armen Gebirges genießbar machen. Dennoch ertrug Gilpinus alle diese Beschwerden gerne; denn die seligen Früchte seiner Arbeit waren an solchen „Kindern der Natur", die ihren geistlichen Vater und Wohlthäter fast vergötterten, aufs Rührendste sichtbar.

Ein Laster war es, mit welchem Gilpin bei diesem rohen Volk am längsten zu kämpfen hatte: das Laster der Kampflust und Rauferei. Nicht blos wie ihre alten an-

Altwürttembergische Charaktere.

Hofpred. Dr. Joh. Reinh. Hedinger.
Herzogin Sibylle Magdalene von Württemberg.
M. Phil. Friedr. Hiller.
M. Friedr. Christoph Steinhofer.

Nebst einem Anhang: Monologen
über die Versöhnung in Jesus Christus.

Von

M. Albert Knapp,
† Stadtpfarrer zu St. Leonhard in Stuttgart.

Stuttgart, 1870.
Druck und Verlag von J. F. Steinkopf.

Bayerische
Staatsbibliothek
MÜNCHEN

Bayerische
Staatsbibliothek
MÜNCHEN

Dr. Johann Reinhard Hedinger.

Praecepta docent; exempla cogunt.
J. Balde.

Mag auch die Sitte der alten heiligen Zeugen Gottes, in rauhem Kleid und mit harter Lebensweise aufzutreten, eine für die späteren Zeiten nicht mehr wesentliche, und selbst das von Christo berührte Tragen weicher Gewänder bei denjenigen, die an Fürstenhöfen oder auf höheren Kirchenstellen das Amt des Wortes führen, nun etwas Unbedenkliches sein: so bleibt es doch dabei, daß die alte, heilige Schärfe des Wortes Gottes, welche die Werke der Welt bestraft und nur den Gläubigen den Frieden verkündigt, sich zu allen Zeiten im Zeugniß wie im Wandel der Knechte Christi gleichmäßig erweisen soll. Die Ströme der Erde fließen noch heutiges Tags unversiegt, wie vor Jahrtausenden; das Weltmeer hat keine andre Wellen in seinem Schooß, als die vor Alters geglänzt und gedonnert haben, und was im Anfang nach dem Herzen des Sohnes Gottes war, das ist's durch alle Zeitalter hindurch bis hieher; was aber Sein Wort von Anfang verdammt hat, das bleibt ewig Sünde, und muß mit denselben Waffen Seiner Gerechtigkeit noch heute so streng und unerbittlich bekämpft werden, wie damals, als er sein offenes Wehe über die Sadducäer und Pharisäer rief. Seine Fülle nimmt nicht ab; Sein Geist und die Ordnung Seines unbeweglichen Reichs wechseln nicht; auch will Er Sein Evangelium zu jeglicher Zeit, wenn es in Seinem Namen, unter Beweisung des Geistes gepre-

diget wird, mit Zeichen bekräftigen, welchen die Welt nicht widerstehen kann, und will Seine Knechte, die Seinen Namen frei vor Fürsten und Königen tragen, und denen Sein Gebot, Gott mehr zu gehorchen, als den Menschen, heilig ist, mit derselben Kraft aus der Höhe umgürten, wie Er Seine alten Freunde und Helden damit umgürtet hat. — Denn Er ist gestern und heute und in Ewigkeit derselbige. —

Es gewährt ein wahrhaft erhabenes Vergnügen, die Fortpflanzung des Geistes Christi in seinen Gläubigen, und die unveränderliche Gleichheit Seiner Kraft in den redlichen Herzen zu betrachten. Betrübt uns auf der einen Seite die Lauheit und Feigheit so vieler Tausende, die, anstatt Seine Knechte zu sein und als treue Wächter frei gegen Sünde und Weltsinn zu zeugen, im Trachten nach Menschengunst und Erdenlust zu stummen Hunden geworden sind: so können wir uns um so herrlicher aufrichten an denjenigen, welche sich an die alte Wolke der Zeugen anreihen und durch ihren ungefälschten Wandel im Licht, durch unwandelbare Zeugnißtreue und ein seliges Ende es versiegeln, daß sie zum Hause Gottes gehören, und daß die Welt ihrer nicht werth ist. Hätten wir immer solche Gottesmenschen! Es würde dann weniger Verderben in die Christenheit eingebrochen, es würden auch von den Höhen der Erde weniger verderbliche und giftige Gießbäche und mehr heilsame Quellen in die Thäler geflossen sein. Von jener Zeugenwolke ging vor Alters auch Lebensthau auf die Häupter und Seelen der Gewaltigen der Welt, oder, wenn sie der Wahrheit widerstrebten, Blitz und Donnerschlag im Namen des Herrn aller Herren aus, und es erhielt sich bei aller Verderbniß der Christenheit doch bei der Mehrzahl eine geheime, heilige Scheu vor der Antastung des Heiligthums Gottes, so daß auch die Fürsten es nicht wagen durften, mit offener Stirne gegen das Zeugniß des Allmächtigen anzugehen, vielmehr gerade an diesem Bande, das unter allen am wenigsten den Namen einer Priesterherrschaft verdient, noch am ehesten zu Anerkennung und Beobachtung ihrer erhabenen Herrscherpflicht zurückgeführt werden konnten, wenn ihre Seele davon

abgewichen war. Und wenn das aus dem Herzen Gottes selbst geflossene Ideal einer Volksverfassung darin besteht, daß nach Verwerfung der unmittelbaren Theokratie der König doch wenigstens von Propheten geleitet sein soll, wie Saul, David, Salomo, Hiskia u. a. es waren: welch schönerer Beruf kann dann für einen hochgestellten Prediger gedacht werden, als eben dieser prophetische, dieses mit treuer Liebe vereinigte, strenge, unbestechlich lautere Zeugniß von dem Gesetze des lebendigen Gottes, dieser schlichte Vorhalt Seiner Verheißungen und Drohungen, und dieses Vertrauen, daß der Herr sich in den neueren Zeiten eben so mächtig zu Seinen Zeugen bekennen werde, wie Er sich vor Alters zu ihnen bekannt hat? Ein einziger bekehrter, feuriger Prediger, der im Namen des Herrn seinem Fürsten den Willen Gottes verkündigt, ist mehr werth und von größerem Gewicht, als hundert unbekehrte Volksrepräsentanten, deren Geschäft sich doch zuletzt nur mit Streit und Mißtrauen endiget. Lassen wir alle conventionelle, modische Schminken der elenden Zeit wegfallen, und versetzen wir uns in den Tag des Weltgerichts, wo das für alle Zeiten geredete Wort Christi den Canon des Urtheils über die Seligen und Verworfenen bildet, so können wir keinen Augenblick das Geständniß verweigern, daß wir, die Jesus zu Seinen Knechten gesetzt hat, in jeglicher Stellung, in jeglicher Umgebung die heilige Pflicht ob uns haben, ohne Scheu, ohne selbsterfundene, beschönigte Ausnahmen, ohne feige Accomodation, die Weltkinder und auch ihre Großen zu strafen, wo sie zu strafen sind, ihnen mit ernster Liebe nachzugehen, wenn sie ausweichen, ihnen das Wort des Lebens stets von Neuem anzubieten, wo sie verführt worden sind, und in wichtigen Fällen, wo des Volkes Heil und Segen auf dem Spiele steht, selbst ein Käpplein voll Bluts, wie Hedinger sagt, zu opfern bereit zu sein, damit Land und Seelen errettet werden. Nur solch' unbewegliche Treue kann durchdringen, wie der Herr es gebeut, und sie wird nie zu Schanden, wenn sie mit Ihm zeugt und streitet. Wo aber um des eigenen Lebens willen geschwiegen, gezaudert, bemäntelt, geschlichen wird, wo der Löwe sich in eine Katze, der Herold in einen

Höfling verwandelt, da geht nicht nur die Heiligkeit des Amts, sondern auch die Achtung und Kraft der Persönlichkeit verloren; die Sünde bricht von allen Seiten frei herein, der feigen Andeutelei spottend, und weil das Salz dumm geworden ist, so ist's auch kein Wunder, wenn es auf die Gasse geworfen und von denjenigen, die es zuerst hätte salzen sollen, am ersten zertreten wird. Der Herr aber wird solches Alles finden an Seinem Tage. —

Es war ein tiefes Wort eines alternden Dieners Christi bei Vergleichung so vieles Herrlichen, das die Vorzeit gesehen, mit den geringeren Kräften und Leistungen der neueren Zeit: „Das Beste ist da gewesen!" — Die meisten unsrer Zeitgenossen glauben das freilich nicht, aber es ist doch also, namentlich in Bezug auf die Zeugen des Evangeliums und ihren Muth, ihre Einfalt, ihre Siegeskraft. Das Beste ist da gewesen! Nicht als ob der Erlöser nicht zu jeglicher Zeit den Seinigen das gleiche Glaubensmaaß verleihen könnte, sondern weil bei der steigenden Entnervung des jüngeren Geschlechtes selbst die Möglichkeit einer Rückkehr zur Kraft und Gediegenheit der Alten bezweifelt wird. Darum haben wir, wenn es Erweckung des Geistes gilt, vorzüglich auf die edeln, erhabenen Vorbilder in der Vergangenheit hinzublicken, um an ihnen unsern Muth zu stählen und uns zu einem Glaubenskampfe mit denselben Waffen der Gerechtigkeit zu erwecken, welche die in Gott ruhenden, vollendeten Kämpfer einst so siegreich geführt haben. In dieser Absicht möchte ich unsern Zeitgenossen das längst verblichene Bild eines alten Stuttgarter Hofpredigers auffrischen, eines Mannes, der nach einstimmigem Zeugniß der Edelsten seiner Zeit zu den vortrefflichsten Glaubenshelden gehört hat, und die Materialien über ihn, welche sich freilich nicht mehr zu voller Genüge vorfinden, und, was sein Amtsleben betrifft, wahrscheinlich noch unter Archivalurkunden begraben sind, in getreuem Auszuge zu einem Ganzen vereinigen. —

Dr. Johann Reinhard Hedinger wurde den 7. September 1664 in Stuttgart geboren. Sein Vater, Joh. Reinhard, war Kanzlei-Advokat daselbst, seine Mutter

Christiana, die Tochter eines zu seiner Zeit vorzüglichen Theologen, Johannes Schübel, herzoglich württembergischen Hofpredigers und Prälaten des bekannten, nun verwüsteten Klosters Hirschau. Seinen Vater verlor er bereits im vierten Lebensjahre, worauf seine Mutter sich mit dem Kanzlei-Advokaten Johann Bernhard Schmoller in Stuttgart, einem frommen, für die christliche Ausbildung seines übernommenen Sohnes sehr besorgten Manne, verband. Schon als zartes Kind verrieth der junge Hedinger ungemeine Lebhaftigkeit und einen ausgezeichnet begabten Geist, so daß Eltern und Lehrer sich oft über ihn verwunderten. Er ergriff in einem Alter, da Andere nur spielen, die Grundwahrheiten des Evangeliums mit Feuer, und zeigte einen ganz besondern Trieb, Gott einmal in Seinem Hause zu dienen. So trat er, was beinahe unerhört ist, in seinem fünften Jahre in's Stuttgarter Gymnasium ein, und auf die Frage des Lehrers: „Nun, mein Kind, was willst du werden?" antwortete er frischweg: „Ich will ein Doktor (der Theologie) werden!" — Daß dieses Wort kein kindischer Einfall gewesen, bewies er alsbald durch Gehorsam und Fleiß. Seine Fortschritte erhoben ihn in allen Classen zum Ersten, „cum eminentia," und seine herrlichen Gaben, wodurch er seinen Jahren voranflog, machten ihn schon als Knaben berühmt, ohne daß er darum eitel geworden wäre. So wurde er als dreizehnjähriger Schüler in das niedere Kloster zu Hirschau aufgenommen, schon vorher durch den Tod seines liebenden zweiten Vaters tief gebeugt und in einer Gemüthsfassung, von welcher sein Biograph sagt: „er sei als ein dem Herrn ausgesonderter und geheiligter Nasiräer in die Laufbahn des göttlichen Dienstes eingetreten." Seine Lehrer daselbst waren M. Erich Weißmann und Johannes Stierlin. Von hier aus ging er nach zwei Jahren in die Klosterschule zu Bebenhausen bei Tübingen über, und weil sein feuriger Geist ihn auch hier über alle seine Mitschüler erhob, so berief man ihn vor Ablauf der Promotionszeit in das Stipendium zu Tübingen. Dort durchlief er, als Studiosus der Philosophie immer der Erste, mit Leichtigkeit die schwerfälligen Labyrinthe der Scholastiker, magistrirte mit ausgezeichneten Ehren im

Jahr 1684, und ging gleich eifrig über zur Theologie, deren polemiſche Seite ihn anfänglich zu ſtark anzuziehen ſchien. Sein Geiſt umfaßte aber die heilige Wiſſenſchaft bald mit ſolcher Vielſeitigkeit, daß er ſchon nach anderthalb Jahren in allen Fächern ruhmvoll beſtand und für tüchtig erklärt wurde, ſofort in den Dienſt der Kirche überzutreten. Die Erſtlinge ſeiner Arbeit waren verſchiedene Vikariate, die er mit aller Treue verſah, bis er im Jahre 1687 dem württembergiſchen Prinzen Johann Friedrich als Reiſeprediger und Sekretär nach Frankreich zu folgen die Weiſung erhielt.

Von dieſer Reiſe mußte er wegen des ausgebrochenen Krieges bald zurückkehren, nachdem er mit ſeinem Herzog eine Zeitlang auf Befehl des franzöſiſchen Königs Gefangenſchaft erduldet hatte. — Der kaum in ihm erwachte Trieb aber, fremde Länder und Sitten kennen zu lernen, war damit noch nicht befriedigt, und ſo bereiſte er, von ſeiner Regierung mit Geld unterſtützt, einen bedeutenden Theil Deutſchlands, Holland, England, Dänemark, Schweden, zunächſt in der Abſicht, chriſtliche Gelehrte und Prediger kennen zu lernen und ſich in Glauben und Wiſſenſchaft tiefer zu begründen, zuvörderſt jedoch, um in Leipzig noch ein halbes Jahr auf Vollendung ſeiner Studien zu verwenden. Viele treffliche Männer gewannen ihn lieb und ſchenkten ihm ihre Freundſchaft, in Hamburg der fromme, vielverfolgte Hinkelmann, Speners Verwandter und Geiſtesgenoſſe; in Fronecker der berühmte Exegete Vitringa und Perizonius; in Amſterdam Voſſius, Coler, Limborch und Clerikus, auch Peter Poiret, der edle Myſtiker; in Leyden beſonders Spanheim und Gronov; in Utrecht Grävius, Leydecker, Witſius. Im Auguſt 1688 ſetzte er mit dem württembergiſchen Prinzen Carl Rudolph nach England über und verſah in London zwei Monate hindurch das Amt des damaligen Hofpredigers des Prinzen Georg, Menken. Der Biſchof Boyle in gleicher Stadt, Pocole in Oxford, Wotton und Dodwell in Cambridge wurden ſeine Freunde, von denen er ungemein viel gelernt zu haben bezeugte. In Kopenhagen, wo er an den chriſtlichen Hof des Königs gezogen ward, wurde ihm beſonders der fromme

Theologe und Liederdichter Johann Laſſenius theuer; eben ſo fand er auch in Stockholm und Upſala freundliche Aufnahme und reiche Gelegenheit zu Erweiterung ſeiner Wiſſenſchaft.

Auf der Rückreiſe befiel ihn zu Berlin im Hauſe des berühmten Rechtslehrers von Puffendorf, ſeines nahen Verwandten und innigen Freundes, ein hitziges Fieber, das ihn zwei Monate hindurch an's Krankenlager feſſelte, worauf er, glücklich geneſen, im November des Jahres 1691 nach Stuttgart ſich zurückbegab, wo er mit ungetheilter Freude empfangen ward. „All dieſe Reiſen aber," ſagt ſein Leichenredner, der Hofprediger Dr. Joh. Friedr. Hochſtetter, „und noch Mehreres hat er der einigen und lauteren Nachfolge Jeſu weit nachzuſetzen und in gründlicher Verleugnung für Schaden zu achten durch göttliche Gnade gelernt, auch keine eitle Ehre durch Erzählung derſelben geſucht, vielmehr öffentlich zu melden befohlen, daß er die ganze Zeit ſeiner Wallfahrt, nach dem Leben aus und in Gott, nicht höher als auf zehen Jahre berechnen könnte, als in welcher Zeit er das Leben Jeſu im Grund ſeiner Seele wahrhaftig empfunden hätte."

Am 9. April 1692 ward er zum Feldprediger des Herzogs Friedrich Carl, damaligen Adminiſtrators, ernannt, dem er auf dem unglücklichen Zuge gegen die Franzoſen folgte, und deſſen Flucht von der übelvertheidigten Wahlſtatt bei Tetisheim (17. Sept.) er theilen mußte. Mit Verluſt ſeines Gepäcks kam er in Heilbronn an und kehrte von dort krank und ermüdet in ſeine Vaterſtadt zurück. Am 15. Mai 1694 ward er in Kirchheim u. T. mit der Chriſtina Barbara, der hinterlaſſenen Tochter des dortigen Stadt- und Amtsvogts, Joh. Georg Zierfuß, getraut, mit welcher er in ungemein glücklicher, friedſamer Ehe lebte, doch kinderlos, — eine Entbehrung, für welche er bei ſeiner ſpäteren eigenthümlichen Stellung Gott danken lernte, „weil er dadurch vor ſo manchen Verſuchungen bewahrt bleibe, welchen ſonſt diejenigen häufig ausgeſetzt ſeien, die am Ruder ſitzen."

Lieſt man die Zeugniſſe ſeiner Zeitgenoſſen über ihn, ſo muß Hedinger ſchon im Beginn ſeiner kurzen Laufbahn ein

herrlicher, in jeder Hinsicht von Gott ausnehmend gesegneter Mann gewesen sein. Er war von hoher Statur, kraftvoll, von edler Gesichtsbildung, in seiner Jugend jungfräulich schön. Die alten Bildnisse, die sich auf uns vererbt haben, lassen bei all ihrer Unvollkommenheit den feurigen Geist und die Charakterstärke dieses Elias seiner Zeit nicht verkennen. Seine Beredtsamkeit war außerordentlich, sein Styl fließend, gedankenreich, voll lieblicher Kraft, in Bildern gewandt; auch konnte er unvorbereitet also predigen, daß die Zuhörer erstaunten. Er sprach mehrere fremde Sprachen, besonders das Lateinische und Englische, mit Geläufigkeit, und war in der Malerei wohl erfahren. Seiner Wissenschaftlichkeit wird großes Lob beigelegt; vorzüglich soll er sich in theologischen, philosophischen und historischen Kenntnissen ausgezeichnet haben. Von seiner poetischen Anlage, die in einer geschmackvolleren Zeit Großes geleistet hätte und uns jedenfalls mehrere tiefe, gehaltvolle Lieder hinterlassen hat, wird unten die Rede sein.

Noch größer aber war sein religiöser und moralischer Charakter, der seinen Namen vorzüglich auf die Nachwelt gebracht und im Andenken vieler Stillen im Lande erhalten hat. Der edle Weißmann schildert ihn in seiner Kirchengeschichte folgendermaßen: „Hedinger war ein großartiger Mann, herrlichen Gemüths, von überaus vortrefflichen Talenten, von männlicher Beredtsamkeit, unerschrockenem Geist, lauterem Herzen, bewundernswerther Gelehrsamkeit, mit einem Wort, ein Schmuck des Vaterlandes und der Kirche, ein Mensch, dessen Andenken, wie ein duftender Weihrauch, immer lieblich und im Segen bleiben wird. Und dennoch ist er dem Theile seines Wesens nach, der den Meisten verborgen blieb, noch größer gewesen, als durch seine herrlichen und ganz ausgezeichneten Gaben, wodurch er so berühmt ward, — wie diejenigen, welche ihn genauer und inniger gekannt haben, wohl wissen.“ —

Unerwartet wurde er durch Vermittlung des Administrators Friedrich Carl im Jahre 1694 vom Landgrafen zu Hessen-Darmstadt auf die Professur des Natur- und Völkerrechts in Gießen berufen, welche Stelle er nur zwei

gelsächsischen Vorfahren, führten sie unter sich, Mann gegen Mann, Zweikämpfe; sondern Schaaren rückten bewaffnet, sogar in der Kirche, gegen andere Schaaren heran; so daß der Prediger wohl eher die Kanzel verlassen und die Kämpfer trennen mußte. Einst, an einem Sonntag Morgen, fand er in der Kirche, wo er predigen wollte, einen Handschuh aufgehängt, und auf Befragen sagte der Sakristan: dieß bedeute, daß der, welcher den Handschuh aufhieng, Jeden, der ihn herabzunehmen wage, zum Zweikampf herausfordere. Gilpinus hieß den Sakristan den Handschuh herabthun und ihm denselben reichen; und da jener aus Furcht sich dessen weigerte, that er ihn selber herab und steckte ihn zu sich. Am Schlusse der sehr eindringlichen Predigt, worin Gilpin gezeigt hatte, daß die Hauptpflicht des Christen, das Hauptkennzeichen, woran man ihn erkenne, die Liebe zu Gott und dem Nächsten sey, zog er auf einmal den eingesteckten Handschuh hervor und sagte: ich höre daß einer von euch diesen Handschuh da als Herausforderungszeichen zum Kampfe aufgesteckt habe. Ich nahm den Handschuh auf; fordere aber meinerseits meinen Gegner heraus, mir zu sagen: wie sich sein Benehmen mit dem Glauben des Christen vertrage, zu welchem er sich bekennt? — Er fügte diesen Worten noch einige eindringende Ermahnungen hinzu, welche das Herz des zum Zweikampf Herausfordernden und Herausgeforderten sicherer und tiefer getroffen haben, als alle Waldmesser und Schwerdter des Tinedales es gekonnt hätten.

Jahre bekleidete. Auch hier wirkte er mit großem Eifer und Segen, obgleich es mehreren seiner Freunde scheinen wollte, daß er mehr zum Predigtamt, als auf den akademischen Lehrstuhl berufen sei. Wunderbarlich kam der ächt evangelische, dem Heiland so innig ergebene Mann daselbst in den Verdacht, ein Gegner des Pietismus zu sein, der damals gerade durch Speners Wirksamkeit in voller Blüthe stand, und es mögen sich da manche zelotische Gegner, wie z. B. der bekannte Klopffechter Johann Friedr. Mayer in Hamburg, der doch nachher wider Hedingern seine Galle ausschüttete, weidlich gefreut haben, einen solchen Mann, freilich aus bloßem Mißverstand, auf ihre Seite rechnen zu dürfen. Hedinger hatte nämlich nicht gegen das Leben in Christo, nicht gegen die Versammlungen der Gläubigen, sondern gegen mehrere grobe Auswüchse einer sich fälschlich zu den Pietisten rechnenden Partei geeifert, und sich bei einer Abschiedsrede, die er im Jahr 1696 in Gießen hielt, in einem Anhang gegen Menschen ausgesprochen, „welche sich geistlich nennen und doch fleischlicher als alle Fleischlichgesinnten seien." Auch in seiner Abschiedspredigt hatte er vor ihnen ernstlich gewarnt, und zwar mit allem Recht, obgleich der Landgraf, in der Meinung, als hätte er die Gläubigen angegriffen, auf dem Punkte stand, einen scharfen Befehl wider ihn zu erlassen. — Welches Schlages diese Leute gewesen sein müssen, scheint daraus hervorzugehen, daß Hedinger auch als Hofprediger gegen eine einer gewissen Christina Regina Baderin anhängende Sekte zu Felde zog, deren Stifterin sich rühmte, Engel gesehen und mit solchen geredet, große, wunderbare Erscheinungen gehabt und sogar mit Christo und der heiligen Dreieinigkeit sichtbar persönlichen Umgang gepflogen zu haben. Er entlarvte die Betrügerin, die nachher in Tübingen Kirchenbuße thun mußte, und wurde, da ihm anfänglich bei diesen eigenthümlichen Erfahrungen der Pietismus gefährlicher erscheinen mochte, als er seinem wahren Wesen nach ist, nachgehends immer milder gegen die Irrenden jeglicher Art, wie sich denn aus seinem ganzen Herzenszustande der gewisse Schluß ziehen läßt, daß er nie gegen die Frömmigkeit und Liebe Christi selbst, sondern nur gegen

geistlichen Hochmuth und lügenhafte Schwärmerei gekämpft habe. So stand er z. B. mit Gottfried Arnold in vertrautem Briefwechsel, ein unmöglicher Fall, wenn ihm das Leben in Christo und die brüderlich-innige Erbauung in Ihm irgend fremd gewesen wäre.

Der Ruhm seiner Gelehrsamkeit verbreitete sich auch von Gießen aus, wo er auf höheres Verlangen im Jahre 1696 die theologische Doktorwürde annahm und zugleich das Universitäts-Pastorat verwaltete. Nach Allem, was über diese seine Stellung zu lesen ist, muß die dortige Gemeinde mit großer Liebe an ihm gehangen haben, wie er auch an ihr mit Anstrengung all seiner Kraft, großer Selbstverleugnung und zärtlicher Sorgfalt gearbeitet hat, um sie dem Herrn als ein treuer Knecht zuzuführen. Doch ging seine Wirksamkeit in dieser Stadt bald zu Ende, indem ihn das württembergische Consistorium auf Befehl des inzwischen zur Regierung gelangten Herzogs Eberhard Ludwig im Jahr 1698 nach Stuttgart zurückberief, um — in seinem 34sten Lebensjahre — die Stelle eines Hofpredigers, herzoglichen Beichtvaters, Consistorialraths und Propsts in Herbrechtingen zu übernehmen. Die schwere Bürde, die er dadurch auf seine Schultern nehmen sollte, machte ihm nicht weniger, als die Liebe zu seiner Gemeinde in Gießen, die Entscheidung schwer; doch konnte und durfte er sich dem bei seiner Entlassung vom Feldpredigeramt ausgestellten Revers, jedem Rufe zum Dienst seines Vaterlandes zu folgen, nicht entziehen, und da seinem späteren Geständniß zufolge das Leben Jesu gerade damals so tiefe Wurzeln in seiner Seele schlug, so ward er auch muthig gemacht, mit Verleugnung alles zeitlichen Gesuchs hinzuziehen an den Hof seines Fürsten, um dort sich zu beweisen als einen Diener Gottes in großer Geduld, in Trübsalen, in Nöthen, in Aengsten, in Arbeit, in Wachen, in Fasten, in Keuschheit, in Erkenntniß, in Langmuth, in Freundlichkeit, in dem heiligen Geist, in ungefärbter Liebe, in dem Wort der Wahrheit, in der Kraft Gottes, durch Waffen der Gerechtigkeit zur Rechten und zur Linken, durch Ehre und Schande, durch böse Gerüchte und gute Gerüchte. — Alle diese Züge eines ächten Nachfolgers und

Zeugen Jesu sollten sich bald nach Uebernahme seines wichtigen Amtes an ihm offenbaren, und der Herr, deß er mit Leib und Seele war, hatte ihn an die rechte Stelle geführt, wo die herrliche Kraft seines inwendigen Lebens sich vollends entwickeln konnte. —

Gleich seine am 13. August 1699 in der Hofkirche zu Stuttgart gehaltene Antrittspredigt ließ erkennen, wie der Herr seinen Knecht mit Kraft und Wahrheit zu diesem Amte geweiht hatte. Er nahm den Text Jerem. 17, 16.: „Ich bin darum nicht vor Dir geflohen, mein Hirte; so habe ich Menschentage nicht begehret; das weißest Du." Nachdem er gezeigt, daß das Predigtamt ein *schweres* Amt, Prophetenlast eine schwere Last, ja die schwerste von allen sei, stellt er die herzogliche Berufung an die Hofkirche sich also vor: „Mein gnädiger Fürst wählet mich Unwürdigen aus Anregung des Allerhöchsten zu einem Hirten und Lehrer über sein Haus, und vertraut mir den Hirtenstab gleichsam mit diesen Worten:

> ‚Hier ist meine durch Christi Blut so theuer erworbene Seele, die ich auf Euer Herz und Gewissen binde; welches hiemit zu künftiger schwerer Verantwortung verpfändet wird. Hier ist mein ganzer Hof, so viele Christenschafe, die ihrem Erlöser zugeführt und mit dem Stab Sanft und Wehe gewaidet werden sollen; was verloren geht, soll von dir, du Seelenhirte, gefordert werden!'

Viel! Eine Bürde, die auch englischen Schultern unerträglich scheint. Doch ist's des lieben Vaters Wille, der mir nicht zum Gericht, sondern zum Heil meiner selbst und Derer, die mich hören, diese Sorge wird auferlegt und das Amt bestimmt haben: *Du sollst Mein Hirte sein!* Mein einziger Trost ist die göttliche Verheißung: Ich will mit dir sein! Ich will dir wohlthun!" —

Nächst diesem geht er auf das Thema seines Vortrags über: „Wie ein rechtschaffener Lehrer und Prediger müsse beschaffen sein, wenn er mit vollem Segen des Evangelii bei seiner Gemeinde erscheinen und viel Frucht und Erbauung schaffen will: Es wird von ihm gefordert:

1) Ein in Gott gestärkter, unerschrockener und unverdrossener Muth.
2) Ein in Verleugnung aller zeitlichen und vergänglichen Dinge stehendes Herz.
3) Ein vor Gott offenbares und lauteres Gewissen."

Die Predigt ist für ihre Zeit ein Muster von Gediegenheit, Kraft und Gedankenfülle, und gehet daher wie ein Strom, durchaus auf die deutlichsten Aussprüche des göttlichen Wortes hinweisend. Es ist schwer, Auszüge davon zu geben, weil nur das gegliederte Ganze den vollen Eindruck macht. Nur Einiges davon.

Beim zweiten Theile sagt er unter anderem: „Weiter, so muß sich ein christlicher Lehrer entschlagen aller zeitlichen Annehmlichkeit, Glücks, Ehren, Lust, Reichthums und Herrlichkeit; er muß solche Dinge mit erstorbenen Augen ansehen und mit kaltsinnigem Gemüthe, wo er's hat, genießen als Güter, die ihm wieder entwendet werden, und keine höhere, als den Leib angehende, Vergnügung erwecken mögen. Denn was soll einem Lehrer die weltliche Ehre und Erhebung, was Reichthum und Bauchsorge, was ein Ueberfluß vieler Ergötzlichkeiten, das Herz daran zu hängen? Ich sage keineswegs, daß ein Lehrer solcherlei Sachen nicht eben so wohl als ein anderer Christ nutzen, gebrauchen und genießen könne; denn was hindert's? Elias, der theure Eiferer, sperrte sich nicht, wenn ihn Ahab gnädig grüßte, zur Tafel lud, und ihm alle Ehre anthat. Aber er konnte es auch leiden, daß er zum Thore hinaus gejagt wurde, am Bache Krith sitzen, unter einem Wachholderbaum schlafen und mit einem gerösteten Brod seinen Hunger stillen mußte. St. Paulus, ein Spiegel aller Lehrer, war von gleicher Resolution. Ich kann, schreibt er Phil. 4, 12., niedrig sein und kann hoch sein, ich bin in allen Dingen und bei Allen geschickt, beides, satt sein und hungern, beides, übrig haben und Mangel leiden. Ich vermag Alles in Dem, der mich mächtig macht, Christus. — Der ist recht daran, welcher ebensowohl den Bettel- als Hirtenstab ergreifen, im Gefängniß ebensowohl als in einer lustigen Sommerlaube sitzen, ein

Brandmal und eine Geißel ebensowohl, als eine goldene Kette Belsazars für ein Ehrenzeichen achten kann."

Im dritten Theile: „Wohl mir und ewig wohl, wenn die an dem lieben Propheten Jeremia beobachteten Eigenschaften auch an mir hervorleuchten und mich tüchtig machen, das Amt zu führen des neuen Testaments! Wehe mir aber auch und ewig wehe, wenn es mir an einem in Gott gestärkten Muth, an Verleugnung der Welt und einem ungeheuchelten Gewissen bei dem Antritt meines schweren Amts ermangeln sollte! Zwar komme ich nicht zu euch als ein eingefleischter Engel, der von keinem Fehler, von keiner Sünde und Befleckung wüßte, sondern als ein Priester im ersten Bunde, der sowohl für seine als Anderer Sünde räuchern und opfern mußte. Mir ist ebensowohl als Andern der Kampfplatz aufgethan, wider den Satan, die Welt und eigenes Fleisch und Blut zu streiten, der Sünde abzusterben und mit dem Siegesfürsten Christo in einem neuen Leben zu wandeln. — So wir sagen, wir haben keine Sünde, so verführen wir uns selbst und die Wahrheit ist nicht in uns. Ich betäube vielmehr meinen Leib und zähme ihn (gebe ihm, wie die Wettstreiter pflegten, Fauststöße in's Gesicht), daß ich nicht Andern predige und selbst verwerflich werde. Deßwegen, wenn ich mich rühmen will, will ich mich des Herrn und meiner Schwachheit rühmen. Jedoch habe ich dankbarlich zu preisen die Liebe meines Gottes, daß er mir gegeben einen in ihm getrosten und unverzagten Muth, den Pflug anzugreifen und nimmer zurückzuschauen. Gottlob, den Teufel fürchte ich nicht, scheue auch keine Arbeit! Dabei leugne ich nicht, daß, wenn ich mich mit meiner Vernunft bereden und nach dem Maße menschlich verliehener Kräfte die auferlegte Pflicht und Amtslast ermessen wollte, sollten mir eben solche und wohl größere Schwierigkeiten im Wege stehen und das Herz bekümmern, welche sonst insgemein diejenigen zu befallen pflegen, welche die recht entsetzliche Sorge, Seelen zu bewachen, auf sich nehmen und wirklich genommen haben. Die centnerschwere Verantwortung am jüngsten Gericht, die sparsamen und unzulänglichen Mittel, der Erbauung sowohl als seinem armen Gewissen ein Genüge zu leisten, die zärtliche Empfind-

lichkeit der zur letzten Sündfluth zeitigen, argen Welt, die sich den Geist Gottes nicht mehr will züchtigen und strafen lassen, und es gleich für Injurien und Ungebühr ausschreit, was ihr, sie von ihrem Unflath zu waschen und von ihren Greueln zu reinigen, in's Mittel gebracht und angetragen wird, — mithin mein eigenes Naturell, das, den Zerstreuungen gehässig, mit einem stillen und einsamen Geiste gerne Gott dienet und mit Furcht und Zittern seine Seligkeit wirket, — hätten leicht meine Blödigkeit übernehmen und meinen Entschluß zu Verweigerung eines so gefährlichen Unternehmens lenken und verleiten mögen, wenn ich nicht Gott und meinem Fürsten gehorsamlich zu folgen gelernt hätte. Exeat aula, qui vult esse pius, ist auch ein den Politicis und Höflingen selbst bekanntes Wort: daß, wer fromm leben, Gott dienen und das theuerste Pfand seiner Seele nicht auf's Spiel setzen wolle, müsse der Herren Schlösser, welche meist auf die Hölle gebaut sind, müßig gehen. Welches, wie es eine ungezweifelte Wahrheit, dabei gar selten ist, daß unter so vielen Wollüsten und Verführungen, unter einem so großen Gedränge und Gepränge der Sinn zu Gott unbefleckt bewahrt und ein gottgefälliges Leben geführt werden könne, derentwegen und in solcher Betrachtung manche tapfere Gemüther diesem glänzenden und scheinbaren Elend zu entfliehen und ihren Schatz, den übrig gebliebenen Funken vom Christenthum, in's Sichere zu bringen getrachtet haben. So kann es ja nicht anders sein, als daß einen treuen Propheten, der zumal in die jämmerliche Zerrüttung des Hoflebens nach dem gemeinen Schrot mit erleuchteten und zugleich betrübten Augen öfters eingesehen, ein herzliches Grauen ankommen müsse, um so viel mehr, weil der Ernst, Babel zu heilen, großentheils übel und fruchtlos angewandt, auch die Religion, als für den Pöbel gehörig, der selbstgenommenen und geliebten Freiheit zu sündigen für gar zu unanständig erachtet, damit die Hoffnung einer erklecklichen Besserung, durch Buße und Bekehrung, völlig abgeschnitten wird. — Aber getrost! Gott legt uns eine Last auf, aber er hilft uns auch. Wir haben einen Gott, der da hilft, und einen Herrn, der vom Tode errettet. Ich flehe denselben kindlich und herz-

lich an, er wolle ſelbſt die Leuchte meines Wegs, der Leitſtern meines Amts, der Rathgeber bei allen meinen Verrichtungen ſein. Er iſt's, der durch ſeine verborgene Weisheit ſich und ſeinem Evangelio die Ehrenpforten öffnen, die im Sündenſchlafe verſunkenen Herzen aufwecken, ihren Willen reinigen und aufſchließen kann, ſeinem heiligſten Rathe ſich demüthig zu unterwerfen, und was noch hinterſtelliger Zeit im Leben iſt, ſich zu ſeiner heilſamen Führung mit Gehorſam und Gebet aufzuopfern. — — Er tröſte auch mich mit ſeiner Liebe, daß ich mich, wenn auch weitere Trübſale über mich ſollten verhängt ſein, derſelben in Chriſto freue. Es bleibt doch bei dem alten Grundſatze ſeines Reichs: die da gottſelig leben und Andere dazu anführen wollen in Chriſto Jeſu, müſſen vom Satan und von der Welt Verfolgung leiden (2 Tim. 3, 12.). Und dieſer Tröſtungen kann ich um ſo viel mehr geſichert leben, je richtiger und reiner mein Beruf vor Gott iſt, da es wohl heißen mag: Non ingessi me, ut essem pastor post te; Ich habe mich nicht eingedrungen, o Jeſu, ein Hirte nach dir zu ſein! — Dieſer Ruhm iſt mein ſanftes Kiſſen, darauf ich alle meine übrigen Sorgen verſchlafen und gewiß trauen kann, der Herr werde das gnädige Vertrauen meines theuerſten Landesfürſten, da mich Se. Durchlaucht ganz unvermuthet zur Gemeinſchaft der alleredelſten Amtsverrichtung, für Ihre theure Seele und Seligkeit Sorge zu tragen, unlängſt berufen haben, mit einem glücklichen Erfolge krönen. Und wie ich durch ſolche Betrachtung mächtig in der gefaßten Hoffnung geſtärkt werde, ſo zweifle ich keineswegs, es werde durch den göttlichen Dienſt am Wort noch Vielen der reichliche Eingang dargereicht werden in's herrliche Reich der Gnade, darin man errettet wird von der Obrigkeit der Finſterniß, und Chriſti, des Königes, Erlöſungsfrüchte überflüſſig zu genießen hat (2 Theſſ. 1, 11. 12.). —

„Hienächſt kann und ſoll ich eine ganze hohe Verſammlung vor Gottes leuchtendem Angeſichte verſichern, daß ich mit großer und allen Chriſten unumgänglicher Verleugnung des Zeitlichen an dieſem Ort erſcheine. Gott, der Vater der Barmherzigkeit, hat mich von Adam abgeſtammtes

Sündenkind aus dem Blut aufgehoben, mich verlornes Schaf gesucht, in Christo erleuchtet, durch den heiligen Geist im Glauben gesalbt und durch mancherlei Prüfungen zu seinem Dienste vorbereitet. Den Topf hat er über das Feuer gelegt, damit sein Fett und seine Unreinigkeit ausbrenne. Ich danke ihm dafür herzlich und kindlich, und trete das mir anvertraute Amt mit solcher Gemüthsbeschaffenheit an, daß ich meine Freudigkeit, Gott und der Kirche zu dienen, mir durch keine Menschenfurcht und Liebe werde rauben lassen, oder die Freiheit, meine Pflicht, wie es einem Haushalter der Geheimnisse Christi gebührt, ohne Ansehen der Person zu verwalten, durch einige Schrecknisse gefangen nehmen. Ehre und Schande, Lob und Verachtung, gute und böse Gerüchte sind in meinen Augen geringe Reizungen, von dem gelegten Grund, der Christi Wahrheit und Bekenntniß ist, zu weichen. Schmeichelei fürchte ich wie das Gift und den spitzigen Nagel Jaels, womit das an süßer Milch eingeschläferte Haupt durchlöchert wird. Ein saures Gesicht ohne mein Verschulden kann den heitern Sonnenschein eines fröhlichen und in Gott getrosten Gemüthes nicht leicht mit Trauerwolken überziehen. Das größte Glück, wo es mir entfiele, würde wohl eine kurze Bestürzung nach dem Fleische, nach der Hand aber nur desto größere Vergnügung nach dem Geist erwecken. Wenn des Königes Antlitz freundlich ist, schreibt Salomo (Sprüchw. 16, 15.), das ist Leben, und seine Gnade ist wie ein Abendregen. Gut; aber das Angesicht verändert sich, das Leben ist übernächtig, der Regen kann plötzlich aufhören. Ein solches Geschenk Gottes kann mich erfreuen, aber nicht mehr, als die Frühlingslust an einer Blume, die unter der Hand welk wird und verschwindet. Ich strebe darnach, mich selbst dem Herrn aufzuopfern, daß nichts mein eigen, als Sünde und Schwachheit überbleibe. Findet er in der Erforschung meines Herzens verborgene Höhen der Vernunft und des unerkannten eigenen Willens, so beuge er dieselben unter seine heiligsten Füße, mit dem, was ich vor seinem Antlitz durch tägliche Reue und Buße abbitte und beweine. Er reiße auch die zartesten Fasern ab, die hier und dort noch an der Erde kleben! Er regiere meinen Sinn, daß ich

vergesse, was dahinten ist, und mich strecke nach dem, was da vornen ist, nach dem Kleinode der Seligkeit. Er stärke mich, daß ich der Welt und aller Sünde todtfeind, und als beider Ueberwinder lebe, mithin durch ein heiliges Exempel in Ernst und Liebe meinen Schafen vorleuchte und den Weg gen Himmel mit treuer Sorgfalt zeige. Das Uebrige, was insgemein außer Christo als ein betrügliches Gut gesucht und hochgeschätzt wird, muß wie ein Rauch vergehen. Ein treuer Knecht verleugnet nicht nur dieses, sondern auch sein Leben, versichert, daß die Früchte der Gerechtigkeit ihm nachfolgen in's ewige Vaterland.

Endlich bringe ich ein gutes Gewissen zu meinem Amt, und gedenke es auch mit meines Erlösers Hilfe bis an mein Grab zu behalten. — Ferne sei von mir in Ewigkeit, daß ich dasselbe um Affekten und einiger sündlichen Ursache willen beflecken und damit den Fluch und Zorn Gottes verdienen sollte. Mein einziges Vorhaben ist, die Zeit meines nach Gottes Willen noch übrigen Lebens für die Bekehrung so vieler armen, verführten Seelen, für die Ausbreitung der allerheiligsten Ehre Gottes, für die Befestigung seiner seligmachenden Wahrheit und für das Heil der streitenden Kirche nach dem Maße verliehener göttlicher Gnaden treulich zu arbeiten, Muthwillens Keinen durch Verhaltung der heilsamen Wahrheit zu versäumen und dazu wo möglich den geraden Weg zu gebrauchen. Was würde mir's helfen, wenn ich um eines zeitlichen Vortheils willen, wie er auch heißen mag, meine Pflicht vergessen, dadurch Gott betrüben und meine ewige Wohlfahrt sammt der Krone der Herrlichkeit in jenem Freudenleben verscherzen würde? Der Herr aber, der mein Herz stärken und unsträflich erhalten kann in der Heiligkeit vor ihm selbst, bereite mich und euch Alle zu seinem Dienst, er reinige uns von aller Befleckung des Fleisches und des Geistes, und verleihe, daß ich weder in Lehre noch im Leben die Kraft des Wortes, das ich verkündige, verleugnen, vielmehr wie ein brennendes und scheinendes Licht in guten Werken leuchten, und auch hiedurch die Feinde des Kreuzes Christi von ihrer obschwebenden Finsterniß und ihrem Elend überzeugen möge. — Mit und unter dieser Resolution bin ich

entschlossen, euch zu predigen den gekreuzigten Jesum, dieser soll das A und das O, der Anfang und das Ende, der Kern und Stern aller meiner Andachten und Reden sein. — —

Ferner: „Erlaubet mir, meine Geliebte, daß ich mit Recht etwas von euch fordere, nämlich was der Meister an die Hebräer Kap. 13, 17.: Gehorchet euern Lehrern und folget ihnen, denn sie wachen über eure Seelen, als die da Rechenschaft dafür geben sollen, auf daß sie das mit Freuden thun und nicht mit Seufzen, denn das ist euch nicht gut. — Sonderlich dieses, was V. 22 am Ende des ganzen Sendschreibens gewünscht und erinnert wird: Ich ermahne euch aber, heißt es, lieben Brüder, halte t das Wort der Ermahnung zu Gute! — Ein Prediger kann nicht immer Evangelium verkündigen; Zeit und Leute wollen ein Anderes haben. Schärfe und Messer gehören zu verzweifelten Schäden, Krebs und Eiterbeulen. Sollte es nun geschehen, daß ich anstatt der gelinden Sanftmuth und Liebe, die ich meistens, euch zur Erbarmung über euch selbst zu bewegen, gerne vorkehren werde, je zuweilen den Stab Wehe ergreifen und hart wider die Sünden rufen müßte, so bitte ich, mir solches nicht zu verargen, sondern wie geistlichen Kindern gebührt, ganz gütlich auszudeuten. Es hat der Feind menschlichen Geschlechts einen sehr gefährlichen Fund wider die Wahrheit ersonnen, daß er das Geringste, was zu Räumung eines Gott geheiligten Gewissens und zu Bestrafung offenbarer, unrechtmäßiger Dinge gehört, gleich für Injurien ausschreit, und den Zaghaften das Herz zu nehmen trachtet, zu den Lastern der Großen entweder gar stille zu schweigen oder wenigstens gar gekünstelt und verblümt damit umzugehen, gleich als wenn sich die göttliche Weisheit nothwendig müßte meistern lassen von ihren Kindern. Glaubet es, daß ich von Jugend an bin gewohnt gewesen, eine hohe Obrigkeit jederzeit mit tiefstem Respekt, mit Demuth und Gehorsam, auch herzlicher Treue unter unabläßiger Fürbitte, deren die elenden Schmeichler wohl vergessen, beständig zu ehren, und ich kann mich nicht besinnen, gibt mir auch mein freies Gewissen vor unserem Gott das Zeugniß, daß ich mich gegen die christliche Amtspflicht eines rechtschaffenen Seelenhirten niemalen ver-

Naturdeutungen.

Von Rudolph Stier,
Pfarrer in Frankleben.

1. Die Kindheit.

(Nach Baggesen und Sander: Es waren Zeiten einst, ich hieß der Kleine ꝛc.)

Du lieber Traum der holden Kinderspiele,
In dich versenkt sich meiner Seele Blick,
Und zieht mit heimlich sehnendem Gefühle
Mich in die längstverklungne Zeit zurück!

In jene Zeit, wo noch mit Unschuldsmuthe
Das helle Aug in Gottes Schöpfung sah,
Und dann vertrauend auf der Mutter ruhte,
Wo lauter Blumen wuchsen fern und nah.

Wo ungepreßt noch von dem Sündenkummer
Das offne Herz zu Lieb und Fröhlichkeit
Erwachen durft' aus dem zufriednen Schlummer:
Wo ist sie hin, die Paradieseszeit!

griffen habe; aber ehe ich die Balken (Habak. 2, 11.) am Gesperr wider mich lasse antworten, rede ich zuweilen dreist, was durch Vorstellung der Wahrheit und zur Besserung dienen kann. Wer fordert von einem Arzt, daß, so er einem Kranken zurechthelfen, ihm den Stein schneiden und das dicke Fell vom Auge hinwegnehmen solle, er sich nicht gelüsten lassen solle, dem Kranken wehe zu thun? Und wir Prediger sollen Israel heilen, die Krankheit und den Aussatz der Seele tilgen, die fließenden und faulen Wunden säubern, den Stein vom Herzen, die Decke von den Augen hinwegnehmen, doch daß Niemand unlustig gemacht und beleidigt werde? Wer fordert das von unsern Händen? Gott nicht; wie wir an dem heiligen Beispiel der theuren Propheten und Christi selbst wahrnehmen können, welcher, da er über die Stadt wehmüthig geweint, gleich darnach aus einem gesetzlichen Eifer die Käufer und Verkäufer mit Stricken und Peitschen nebst Umstürzung ihrer Tische aus dem Tempel getrieben. Darum, meine Lieben, haltet mir inskünftige ein Wort der Ermahnung zu Gute! —

„Nun ist's an dem, daß ich Gott und meinem gnädigsten Fürsten kindlichen und unterthänigen Dank erstatte für die hohe, mir in diesem Beruf zugewandte Wohlthat, die ich Taglebens nimmer vergessen, sondern in eherne Tafeln gleichsam zum ewigen Gedächtniß einschreiben werde. —

„Dir danke ich, großer Gott, daß du mich zu deinem Hirten berufen und zum Zeugen deines Evangelii an diesem Ort aufgestellt hast. Mit was habe ich's um dich verdient, daß du deinem Gesalbten das Herz gerührt, mich Unwürdigen vor Andern herauszuwählen und in die Gemeinschaft der geistlichen Seelsorge über dieß Haus einzuführen? Dein Wille ist's gewesen; der wird mir auch rathen, helfen und auf allen Seiten beistehen. Gib mir, daß all mein Leben eine beständige Dankerweisung möge sein für das öffentliche Zeugniß, du habest mich liebgewonnen, für die Arbeit, die du mir aufgelegt, für die Hoffnung des gewissen Lohns, den du mir im Himmel aufgehoben, woselbst, weil meine Zunge hier zu schwach ist, deines Namens Lob auszubreiten, ich unter dem Chor der jauchzenden Morgensterne und der heiligen Ver-

ſammlung deiner auserwählten Kinder, treuen Blutzeugen, eifrigen Propheten, dienſtbaren Apoſteln dir ein ewiges Halleluja anſtimmen werde.“ —

Nachdem nun Hedinger auch ſeinem Fürſten in rührenden Segenswünſchen für ſeine Berufung gedankt, fährt er alſo fort:

„Dieweil ich nun das Glück habe, mit und von Sr. Hochfürſtl. Durchlaucht erſtmals, und zwar öffentlich zu reden, ſo bitte ich mir eine beſondere Gnade aus, in der Hoffnung, es ſolle meiner Bitte nicht fehlen. Nilus, ein frommer, gottſeliger Mönch in Italien, wurde einſtens von dem großmächtigſten Kaiſer Otto III. beſucht und über viele wichtige Sachen, das Chriſtenthum betreffend, ordentlich befragt. Als nun dieſer hohe Monarch alle Vergnügung deßwegen empfangen und die Erlaubniß, eine beſondere kaiſerliche Gnade von ihm zu verlangen, verſtattet, bat der Mönch, es möchten Seine Majeſtät ihm erlauben, daß er etwas zu ihrem Beſten erinnern dürfte, trat demüthig hinzu, legte dem Kaiſer ſeine Hand auf's Herz und ſprach: Serva, Imperator, animam tuam! d. h. Gnädigſter Kaiſer, erhalten und bewahren Sie Ihre Seele wohl! Sie müſſen einſtens ſterben, wie andere Menſchen, und wird die Herrlichkeit dieſes Lebens Ihnen nicht nachfahren; darum iſt es das Allerbeſte, bei Zeiten an das gedacht, worüber Sie ſich in Ewigkeit werden zu erfreuen haben. Otto, ſolches hörend, konnte ſich des Weinens nicht entbrechen, und ſchied davon. — Gnädigſter Fürſt und Herr! ich verlange gleichfalls und mit tiefſter Unterthänigkeit eine beſondere Gnade, dergleichen und keine andere ich, ſo lange mir Gott das Leben in dieſer Pilgerfahrt friſten wird, Amtshalber beſtändig verlangen und wünſchen werde, nämlich daß ich zu Dero Thron und Fürſtenſtuhl hintreten, meine unwürdige Hand auf Dero Bruſt legen und, was Dero hohen Vergnügung zu ſtatten kommen, Dero zeitliches und ewiges Wohl befördern kann, demüthigſt erinnern dürfe. Ich rufe Euer hochfürſtl. Durchlaucht, meinem getreuſten Landesvater, meinem gnädigſten Fürſten, meinem unter Gott allerhöchſten Wohlthäter, demüthigſt zu: Serva, Princeps, animam

tuam! Bewahre, großer Fürſt, der Seele theures Pfand, das Gott mit ſeinem Blut ſo koſtbar hat erworben!“ — ꝛc.

Nachdem er hierauf die ganze Gemeinde zur Fürbitte für ſich und die Kirche ermahnt hatte, ſchloß er mit folgendem Gebet:

„Heiliger Gott, Vater, Sohn und heiliger Geiſt! Ich beuge anjetzo meine Kniee vor dem Throne deiner Majeſtät, und bitte dich herzlich und kindlich, du wolleſt auf's Niedrige ſehen, mich durch deine Kraft, die in den Schwachen mächtig iſt, ausrüſten, heilſamlich das Amt zu führen des Neuen Teſtaments. Gib mir zu dieſem Werke, das dein iſt, Muth und Tapferkeit, dem Reiche der Finſterniß zu widerſtehen, meinem Oberhirten Chriſto unverdroſſen zu folgen und durch Vermittlung ſeiner unendlichen Weisheit, Allmacht und Liebe durch alle Hinderungen, ſo ſich wider dein Wort empören mögen, hindurchzubrechen. Stelle mich dar als ein Gefäß deiner Gnade, zum Wächter, der nichts verſchlummere, zum Hirten, der nichts verwahrloſe, zum Propheten, der nichts verſchweige. Rette mich von den Anfechtungen der Welt, daß ich mein Herz durch keinerlei Anfechtungen derſelben laſſe gefangen nehmen, noch um Gunſt oder Ungunſt, Gefahr oder Menſchengefälligkeit willen von der Lauterkeit und Treue, ſo ich dir und deiner Heerde ſchuldig bin, unverantwortlicher Weiſe abwendig machen, ſonſt würde ich, Herr Chriſte, dein Knecht nicht, vielmehr ein Abſcheu und Greuel in deinen allerreinſten Augen ſein. Hindere Alles, o Gott, und treibe zurück, was mein armes Gewiſſen vor dir beflecken und mich um meine Lebenskrone bringen kann. Lehre mich ſelber deine Wege, die ich Andern verkündigen ſoll, und verſtatte nicht, daß ich von dem guten Grunde des Glaubens, auf den wir müſſen erbaut werden, abgeriſſen, und mir ſelbſt oder Andern ein ſchädlicher Urheber verführeriſchen Irrthums werde. Leuchte in mir, o himmliſches Licht! daß ich Niemand Aergerniß gebe und etwa wieder durch ſündliche Anſtöße verderbe oder mit einer Hand umwerfe, was ich mit der andern gebaut habe. Gib Allen, die mich hören, mächtiglich zu erkennen, ich rede nichts aus mir ſelbſt, ſondern aus deiner Kraft und in dei-

nem Trieb, und zu merken — ſie thun's hernach oder ſie laſſen's — daß ein Prophet des Herrn unter ihnen geweſen ſei.

Hilf, daß ich rede ſtets, womit ich kann beſtehen;
Laß kein unnützlich Wort aus meinem Munde gehen,
Und wenn in meinem Amt ich reden ſoll und muß,
So gib den Worten Kraft und Nachdruck ohn' Verdruß;

bis die fröhliche Zeit kommen wird, da du mich durch einen ſeligen Tod erlöſen und durch den Richter alles Fleiſches als dein Kind auf's freundlichſte begrüßen wirſt: „Ei, du frommer und getreuer Knecht, du biſt mir über wenig getreu geweſen, ich will dich nun über viel ſetzen; gehe ein zu deines Herrn Freude. Amen! Amen!“

Mit ſolchem Geiſte gewappnet, trat Hedinger an einem Hofe auf, der bereits unter dem Verderben jener Zeit tief herabgeſunken und meiſtentheils nur eine luſtige Tafel- und Jagdbrüderſchaft war. Der Ton war allmählig vornehmer geworden, und der junge Herzog, einer von jenen gutmüthigen Menſchen, die jeglicher Rührung und Reizung offen ſtehen, ohne es jemals zu einem Ernſte der Geſinnung, noch viel weniger zu einer Entſchiedenheit für das Chriſtenthum zu bringen, hatte frühzeitig begonnen, über ſeinen militäriſchen Rüſtungen und einer ungezügelten Jagdluſt die höheren Pflichten des chriſtlichen Fürſten hintanzuſetzen und ſich den Einwirkungen der Kirche zu entziehen. Es ſollte aber in der Perſon dieſes Hofpredigers ihm ein Engel zur Seite treten, an deſſen Hand er, wenn er hätte gehorchen mögen, gar leicht den Lebensweg gefunden haben würde, und es ſcheint, die göttliche Liebe habe ihm gerade darum, weil einige Jahre darauf eine ſo gefährliche Verſuchung durch die Teufelin, die Gräfin von Würben, geb. v. Grävenitz, ſeiner wartete, zuvor einen ſo heitern, feurigen Engel des Lichts zuſenden wollen, um wo immer möglich ſeine Seele vor jenen greulichen Abwegen zu bewahren, in die er nachgehends gerieth. Das Nichthören eines ſolch auserwählten Rüſtzeugs aber

führte natürlich dann ein um ſo ſchwereres Gericht herbei, und der arme Herzog bekam für den väterlichen Hedinger, deſſen Zeugniß er verwarf, eine Tyrannin in der Perſon eines Weibes, deſſen Andenken ſtets ein verruchtes bleibt. —

Man hat mehr im Allgemeinen als im Einzelnen Nachrichten über die heldenmüthig fromme Amtsführung Hedingers. Lautere Abſicht auf die göttliche Ehre, dringende und bis in ſeinen Tod brennende Liebe und Sorgfalt für das Seelenheil ſeines Fürſten und des ganzen herzoglichen Hauſes; große und unermüdete Arbeit, die Brüche der nothleidenden Kirche überhaupt zu heilen und den bei ſeiner Hofgemeinde beſonders ſich hervorthuenden Gebrechen möglichſt abzuhelfen, hohe und niedrige Glieder derſelben öffentlich und privatim zu ermahnen, zu warnen, zu erwecken, oder auch manche zu ſtärken und zu tröſten; ſtandhafter Muth gegen Hinderniſſe, Widerſtand und Bedrohungen, — aber auch tauſendfacher Kampf und Bekümmerniſſe, begleiteten jeden wohlbedachten Schritt, den er in der Kraft des Herrn ſechs Jahre hindurch zu treuer Ausrichtung ſeines wichtigen Amtes that. Darauf konnte er ſich in ſeinen Predigten, wie in den Zuſchriften einiger Bücher an ſeine Anverwandte getroſt berufen; davon liegen auch gedruckte Zeugniſſe vor Augen; und ſcheint auch die ſo baldige Verzehrung ſeiner Kräfte in der Mitte ſeiner Lebensjahre zu beſtätigen. — (Worte eines ſeiner Biographen.)

Das Amt eines fürſtlichen Beichtvaters ward, obwohl ſchon damals etwas herabgedrückt, von Hedinger mit großer Unerſchrockenheit und Liebe verwaltet. Er ſcheute ſich nicht, ſeinem Herzog, deſſen Leichtſinn ſo ernſter Warnungen bedurfte, bei mehreren Anläſſen freimüthig zu nahen und ihm ergreifende Vorſtellungen zu machen. Das meiſte hievon iſt leider verſchollen; doch hat ſich noch Einiges im Gedächtniß des Volkes erhalten und wird von denjenigen beſtätigt, deren Großeltern zu jener Zeit gelebt haben. Nur Weniges hievon, wie ich's theils aus ſchriftlichen Quellen, theils aus mündlichen Mittheilungen glaubwürdiger Chriſten zu ſchöpfen vermocht habe. —

Bei einer gewiſſen Gelegenheit, als der Herzog eine ärger-

liche Maßregel hatte eintreten lassen und sich im Voraus vor den Gegenvorstellungen seines Hofpredigers scheute, erließ er an die Schildwachen vor seinem Schlosse den Befehl, durchaus Niemanden herein zu lassen. Hedinger erschien wirklich im Amtsornat vor der Schloßpforte, wurde aber mehrfach abgewiesen, weil Se. Durchlaucht Jeglichem heute den Eintritt untersagt hätten. Er ließ sich jedoch nicht irre machen, sondern bestand darauf, er habe als ein Knecht des Höchsten den Beruf, heute mit dem Herzoge zu reden, und als die Wachen endlich mit gekreuzten Gewehren sich vor den Eingang stellten, faßte er die Waffen mit sanfter, ruhiger Kraft, drückte sie hinunter, stieg darüber weg und ging unaufhaltsam zum Fürsten hinein, der bei seinem Anblick sich unruhig in ein anderes Zimmer, und als ihm Hedinger nachfolgte, noch in mehrere zurückzog, bis er endlich stille stand. Hier trat sein Beichtvater ernst und feierlich vor ihn hin, und redete zu ihm mit solch ergreifenden, aus Gottes Wort genommenen Bitten und Gründen, daß er, so viel die Tradition sagt, tief gerührt wurde und die Maßregel wirklich außer Wirksamkeit setzte.

Ein anderesmal, als der Herzog einer Dame zu gefallen an einem Sonn- oder Feiertage Morgens vor dem Gottesdienste ausfahren wollte und von seinem Schloß gerade an der Kirche vorüberfuhr, trat Hedinger heraus, stellte sich ihm im amtlichen Ornate in den Weg und erinnerte ihn daran, wie schwer er sich durch ein so schlimmes Beispiel der Sonntagsentheiligung an Gott versündige. Vor den Pferden stehend, sprach er zum finster blickenden Herzog: „Wenn Eurer Durchlaucht mit einem Käpplein voll Blutes gedient ist, so fahren Sie nur zu! Ich fürchte den Tod nicht.“ Der Fürst aber kehrte in seinem Gewissen getroffen um, und mußte den um sein Seelenheil eifernden Seelsorger hochachten.

Hedinger predigte ohne alle Menschenfurcht, stets den Tag der Ewigkeit vor Augen habend. So konnte es denn nicht fehlen, daß er zu Zeiten die damals im Schwange gehenden Aergernisse des verdorbenen Hofes mit kräftigen Worten aufdeckte, was ihm die Feindschaft mancher Weltlinge zuzog. Nach einer besonders ernsten, strafenden Pre-

digt erſuchte einſt eine Geſellſchaft ſolcher Höflinge den Herzog um Entfernung des unbequemen Predigers, die der Fürſt übrigens verweigerte. Doch gab er ihnen, da er ſich vielleicht mitgetroffen fand, in einer übeln Stunde unter dem Beding, daß ſie ſich perſönlicher Antaſtungen enthalten müßten, die Erlaubniß, ihm einen Tort anzuthun, um ihn für ſeine Freimüthigkeit zu beſtrafen, wobei er ihnen aber vorausſagte, ſie würden etwas vom Hofprediger dafür abkriegen. Zur Nacht erſchienen ſie mit einem lärmenden Charivari — dieſer edeln Proteſtwaffe — vor Hedingers Hauſe und unterbrachen ihm den Schlaf. Er ließ ſie einige Zeit toben, dann erſchien er im Schlafrock mit weißer Mütze am Fenſter und rief während einer Pauſe mit ſtarker Stimme hinab: „Wohl, wohl! So haben es einſt die böſen Buben in Sodom auch gemacht!“ — Betroffen ſchlichen die elenden Wichte heim, deren Namen vergeſſen ſind wie die Spreu, die der Sturm verweht.

Einſtmals aber ſoll Hedinger ſeinen Herzog ſelbſt über gewiſſe Sünden, die er trotz aller Privatermahnungen nicht laſſen wollte, öffentlich auf der Kanzel beſtraft und zur Buße aufgerufen haben, was ſo ungnädig vermerkt ward, daß der Fürſt den Entſchluß faßte, ſich in ſeinem Schloſſe perſönlich an ihm zu vergreifen. Hedinger ward mit kurzen Ausdrücken vorgefordert, und erſchien alsbald mit freier Stirne, durch ernſtliches Gebet in ſeinem Gott geſtärkt. Der Herzog, der ihm allein ohne Begleitung zu erſcheinen befohlen und ſich zu einer thätlichen Mißhandlung ſeines Beichtigers gerichtet hatte, ſah ihn gleich beim Eintritt mit Betroffenheit an und rief: „Hedinger! warum kommt Er nicht allein?“ — „Ich bin allein, Ew. Durchlaucht,“ erwiederte der Hofprediger. — „Nein, Er iſt nicht allein!“ entgegnete der Herzog. — „Und dennoch bin ich allein, Ew. Durchlaucht,“ antwortete Hedinger. Als aber der Fürſt, immer auf die rechte Seite Hedingers hinblickend, darauf beharrte: „Er iſt nicht allein!“ entgegnete der Fromme, ahnend, daß hier eine höhere Hand im Spiele ſei: „Ja, ich bin wahrhaftig allein gekommen, Ew. Durchlaucht! Sollte es aber dem großen Gott gefallen haben, einen Engel neben mich in dieſer Stunde zu ſtellen,

so weiß ich es nicht." — Der Herzog winkte ihm mit der Hand und entließ ihn mit Zeichen der Erschütterung.

Diese wenigen Züge mögen eine Probe davon sein, welch eine Glaubenskraft und Furchtlosigkeit in der Seele dieses Mannes gewohnt hat. Er soll diese nicht allein gegen seinen Fürsten und dessen Höflinge, sondern bei vorkommenden Fällen auch gegen seine Mitconsistorialen gebraucht, und unter Anderem dadurch die ersten Thaler zur Erbauung des Stuttgarter Waisenhauses zusammengebracht haben, indem er ihnen einmal bei Besetzung einer Pfarrstelle in ernstlicher Anrede vorhielt, wie erschrecklich es sein würde, wenn sie die Thaler, mit welchen der im Uebrigen würdige Candidat ihre Stimmen erkauft habe, für sich behalten wollten.

Uebrigens war er ein Mann voller Liebe und wohlthuender Salbung, der sich seiner Gemeinde mit herzlicher Sanftmuth annahm und durch dessen Dienst viele Seelen zu Christo bekehrt wurden. Das Andenken daran hat sich auch in Stuttgart erhalten, und sein Name wird stets unter den edelsten Seelsorgern aufgeführt. Einer seiner geistlichen Söhne, der durch ihn erweckt wurde, war der nachherige fromme Hofprediger Grammlich, an dessen Todtenbett Dr. J. A. Bengel mit tröstlichen Worten stand. Diese beiden segneten sich gegenseitig unter Handauflegung zum Abschiede ein, und als Grammlich entschlafen war, wurde er auf Veranstaltung der durch ihre Frömmigkeit bekannten Beata Sturm neben seinen geistlichen Vater Hedinger begraben; denn sie sagte, „er habe diesen Ort mit häufigem Gebet und Thränen schon längst zu seiner Ruhestätte eingeweiht," — ein Beweis, welch eine zärtliche Liebe zu seinem ältern Freunde in dem Herzen dieses Mannes gewohnt hat.

Ueberblickt man die Reihe von Arbeiten, welche Hedinger neben seinem geschäftsvollen Amte innerhalb $5^1/_2$ Jahren zum Drucke ausgefertigt hat, so muß man über seinen unermüdlichen Fleiß erstaunen. Außer mehreren Predigten und kleineren Erbauungsschriften gab er 1700 eine „Anleitung" heraus, wie es mit einer nützlichen und erbaulichen Predigtart anzugreifen und die Mängel derselben zu verbessern wären (eine „Homiletik"); im gleichen Jahre ein

für seine Zeit treffliches, über 700 Nummern enthaltendes „Kirchengesangbuch", das eingeführt und mehrmals aufgelegt wurde, und worin drei Lieder von ihm selbst enthalten sind; 1701 einen erklärten „Katechismus Luthers", in demselben Jahr ein biblisches „Schatzkästlein", oder vollständiges „Spruchbuch" in 7 Theilen; sodann 1702 eine Sammlung von „12 Passionsbetrachtungen" und „36 Liedern"; 1704 mit Dr. Andr. Ad. Hochstetter und Dr. Gottfried Hoffmann das „Neue Testament", mit ausführlichen Summarien, Concordanzen, Auslegungen und Nutzanwendungen reichlich versehen. In demselben Jahre besorgte er eine Ausgabe der „ganzen heiligen Schrift", mit pünktlichen Summarien, vielen Parallelen, weitläufigen Vorreden, neuen Landkarten, kurzer Zeitrechnung und Harmonie der Evangelisten, Erklärung der unbekannten Wörter und vielen Kupfern. — Sein „Neues Testament" war besonders für seine Zeit ein köstliches Werk und stiftete großen Segen. Rührend sind die Worte, die der fromme Leibmedicus Lentilius*) zu Stuttgart in sein Handexemplar schrieb: „O du lieber Hedinger! Gott lasse dich um dieser herrlichen, theuren Arbeit willen, die du uns als einen rechten Segen hinterlassen hast, am Firmamente des Himmels als einen Stern erster Größe leuchten! — Du hast in deinem Leben mit deinem güldenen Munde sowohl, als deinem vortrefflichen Exempel ihrer Viele zur Gerechtigkeit bekehrt, und bekehrest deren noch viel Mehrere durch deine hinterlassenen geistreichen Schriften, sonderlich aber durch dieses herrliche Testament, auch nachdem Gott deine sichtbare Gegenwart uns entzogen hat. Wer sollte dich dafür nicht lieben und loben?" —

Ich will aus diesem Buche, das der tiefen Blicke in das Wesen des göttlichen Reichs so viele enthält, eine kurze Anweisung Hedingers, wie man solle die heilige Schrift, sonderlich das neue Testament unsers Herrn Jesu Christi, mit Frucht und Segen lesen, hier zur Probe mittheilen.

---

*) Der als Arzt den merkwürdigen Wahlspruch hatte: Aut pius, aut medicaster! (Entweder fromm oder ein Quacksalber!)

1) Muß der christliche Leser, wer er und wie klug, verständig, verschmitzt und erfahren er von Natur sein mag, seine Blindheit und seinen Unverstand in göttlichen Sachen erkennen (Joh. 9, 41. 1 Kor. 2, 14.), deßwegen den heiligen Geist bitten, daß er sein Gemüth und Herz erleuchten (Eph. 1, 18.), das Siegel der Schrift ihm eröffnen, und die Decke vom Gesicht und Herzen hinwegthun wolle (2 Kor. 3, 16.).

2) Nichts Anderes muß er darin suchen, als Christum, sein Heil, den Kern und Stern der Schrift, Buße und Glauben an ihn (Joh. 5, 39.), nicht aber Kunst, eigene Weisheit, Fragen von Geschlechtsregistern, Beweisthümer, seine vorgefaßten Meinungen und Vernunftschlüsse dadurch zu bestärken; denn die himmlische Weisheit begegnet den stolzen, fürwitzigen, ruhmsüchtigen und eigensinnigen Seelen nicht, welche immerdar lernen und dennoch in der Finsterniß bleiben (2 Tim. 3, 7.), dazu noch nach dem Winkelmaß ihres verkehrten Sinnes und Herzens die Schrift verdrehen zu ihrem eigenen Verderben (Gal. 1, 8.).

3) Ferner gehört dazu ein demüthiges Herz und ein ernstlicher Wille, zu Christo zu kommen, den Weg der Seligkeit zu lernen und seiner Stimme zu folgen. Denn wer auf seiner Meinung vorher beharren, in Glaubenssachen nach Lust wählen, und so er etwas lieset, das ihm nicht ansteht, erst ausflüchten und dem Fleisch angenehme Auslegungen aussuchen und erdichten, mithin nicht als ein williges Schäflein den Hirten, sondern seine Vernunft, Eigenwillen, Interesse, Ehre, Fleisch und Blut hören und um Rath fragen will: der lege die Bibel stracks nieder, lasse sein Lesen kühnlich bleiben und verdopple sich nicht sein ohnedem zeitiges Gericht. (O Hedinger, wie viele Fakultäten und sichere Klüglinge verdammst du mit diesen Worten!)

4) Wer seiner Meinung gewiß sein will, wie er soll (Röm. 14, 5.), muß sich zuvor entschließen, den Willen Gottes zu thun, und wirklich mit dem Geist der himmlischen Weisheit angezogen und erfüllt, folglich bekehrt und von Gott ergriffen sein (1 Kor. 2, 4—12.). Und Christus

Ach, manche Blume hat ihr Gift entfaltet,
Und, losgeriſſen von der Mutterhand,
Hat eignes Leben, ſich zum Leid, geſchaltet,
Der Cherub ſteht nun vor dem Unſchuldsland!

Doch lockt ein heilig wunderbares Mahnen
In einer Kinderunſchuld Paradies,
Und der Erinnrung und der Sehnſucht Ahnen
Iſt dem Entfremdeten ſo heimathſüß.

Iſt's ein Erinnern aus dem Lebensmorgen,
Iſt es ein Sehnen nach der Abendruh?
Du armes Herz, laß nur dein thöricht Sorgen,
Hier draußen bleibt das Paradies doch zu!

Auch jener Traum von deinen Kindertagen,
Er träumt ſich täuſchend, was ja nimmer war:
Im Kinde mußte ſchon die Sünde klagen,
Im Spiele wird das Glück nicht offenbar.

Durch ernſten Kampf wird es in uns gegründet,
Der Vater, der uns ſchuf, will uns erneun;
Wenn uns der Sohn als ſeine Schafe findet,
Dann werden wir wahrhaftig Kinder ſeyn.

Dahin den Blick! Das iſt kein leeres Träumen,
Das zeigt ſich wahr in Lieb- und Friedenskraft:
O Thorheit, da zu zaudern und zu ſäumen,
Wo volle Freiheit winkt aus aller Haft!

ſpricht (Joh. 7, 17.): So Jemand will den Willen Deß thun, der wird inne werden, ob meine Lehre von Gott ſei; ſonſt Keiner, er ſei ſo gelehrt und witzig als er wolle. Je mehr Liebe, deſto mehr Offenbarung, deſto größeres Maß himmliſcher Erleuchtung (Joh. 14, 21.).

5) Niemand grüble zu viel und meine, er müſſe Alles auf einmal verſtehen, faſſen und begreifen, ſondern ſei in Demuth und ſtillem Geiſte zufrieden, was ihm Gott aus Gnaden von Verſtändniß aufgeſchloſſen, brauche auch dieſes Pfündlein zu weiterem Reichthum und Zuſchuß dieſer himmliſchen Gabe (Luc. 8, 18.). Kindliche Einfalt und Lauterkeit in Gott iſt und bleibet der rechte Schlüſſel. Wer aber auf hohen Vernunftſtelzen daherprangen und ein geprieſener Meiſter in Iſrael, ein Leiter der Blinden, ein Beſieger der Widerſprecher, ein Eigengläubler und Federſchmücker der alten Irrthümer aus lauterem Hochmuth, Fürwitz, ungeprüftem Eigenſinn ſein will, der wird gewiß zu Schanden und ſiehet das Licht der Wahrheit nimmermehr.

6) So muß man die Schrift nicht leſen aus Gewohnheit, als ob Leſen und oft Durchleſen ein Gottesdienſt für ſich wäre; ſondern dieſe himmliſche Speiſe ſoll durch eine brünſtige, liebreiche, dankbare, mit ſtetem Seufzen geheiligte Betrachtung gleichſam gekäuet und mit dem Glauben vermiſcht werden, alſo daß man nichts Anderes ſuche und wünſche, als Gottes Stimme zu hören, und ſofort durch deren Kraft und Eindruck frömmer, geduldiger und in allem Guten völliger zu werden. Kurz, Bibelleſen ohne erfolgende Beſſerung hilft nur zur größeren Verdammniß (Luc. 12, 47. Joh. 12, 48.), wäre es gleich nur eine Wiſſenſchaft des Buchſtabens.

7) Alle Auslegung der Schrift muß auf die Aehnlichkeit des Glaubens gegründet ſein (Röm. 12, 7. Phil. 3, 15.). Meiſterklügel und die Gernlehrer (Jac. 3, 1.), ehe ſie noch geübte Sinne haben im Wort der Gerechtigkeit (Hebr. 12, 12—15.), verbrennen ſich an dieſem göttlichen Licht, ihnen ſelbſt zu Schimpf und Schaden. Deßwegen iſt fragen gut und unterthan ſein den Geiſtern der Propheten (1 Kor. 14, 32.). Andere haben

auch das Siegel des Geiſtes, und gehören Chriſto an (2 Kor. 10, 7.). Prüfet Alles (1 Theſſ. 5, 21.).

8) Wie man mit Gebet das Leſen angefangen, ſo muß man damit ſchließen, das erkannte Böſe ohne Aufſchub der Buße ändern, für's Gute danken, um Vermehrung deſſelben anhalten und immer hungriger werden nach dem verborgenen Manna (Offenb. 2, 17.), nicht weniger ſich freuen, durch die Erfahrung unter dem Kreuz die hellſten Proben im wirklichen Geſchmack und Werk zu erlangen, wie ſüß Chriſtus (1 Petr. 2, 3.) und daß Geiſt Wahrheit ſei.

9) Endlich ſoll man auch Andere erbauen (Jud. 10.), nicht über das Ziel des Glaubens und verliehenen Pfundes, ſondern aus Liebe verkündigen die Tugenden Gottes (1 Petr. 2, 9.) in erbaulichen Geſprächen (Kol. 3, 16.), die Salz und Gewürz haben (4, 6.). Welches einen herrlichen Nutzen hat, ſtark zu werden in aller Erkenntniß, Weisheit und Erfahrung. —

In ſeinen Liedern, die voll heiligen Ernſtes und edler Gedanken, wiewohl, nach dem Geſchmacke jener Zeit, zum Theil mit Bildern ausgeſtattet ſind, die uns nun weniger zuſagen, hat Hedinger diejenigen Grundwahrheiten, die ihm ſtets die wichtigſten blieben, vorzugsweiſe berührt. Gediegenheit eines aus der Wiedergeburt quellenden Chriſtenthums, ſtündliche Wachſamkeit und lauterer Wandel vor Gott, brennende Liebe zum Erlöſer und vorzüglich ein eigenthümliches, zärtliches Verlangen, abzuſcheiden und bei Chriſto zu ſein, — dieſes ſind die Hauptgegenſtände ſeines Geſangs. Namentlich zeigt er eine Vertrautheit mit Todesgedanken, die ſich wohl als Vorläuferin ſeines frühen Heimgangs anſehen läßt und geiſterhaft auf den Leſer wirkt. Ihm war es der größte Triumph, ſterben zu dürfen, denn er hatte ſich mit Paulus das Ziel geſetzt: „daß ich entgegenkomme zur Auferſtehung der Todten!“ (Phil. 3, 11.) Hier einige Proben:

Ueber das wahre Chriſtenthum ſagt er in dem Liede: „Das, was chriſtlich iſt, zu üben,“ Folgendes:

Ehrbar ſein, die Laſter fliehen,
Davor auch ein Heid' erſchrickt,

Für den Nächſten ſich bemühen,
Wenn daraus ein Nutzen blickt,
Freundlich thun, den Zöllnern gleich,
Sein an milden Werken reich:
Sind noch nicht die rechten Proben,
Die als Heiligkeit zu loben.

Wenn man ſtill und mäßig lebet,
Daß das Aug nichts ſchelten kann, —
Wenn der Sinn nach Tugend ſtrebet,
Feindet grobe Laſter an, —
Lobt die Frommen, rühmt, was gut,
Hat in Leid gelinden Muth:
Sollte zu der Zahl der Frommen
Nicht mit Recht ein ſolcher kommen?

Nein! es iſt ein göttlich Leben,
Eine geiſterfüllte Kraft,
Von der Welt ſein auserleſen,
Tragen Chriſti Jüngerſchaft;
Ohne Schatten, Schaum und Spreu
Zeigen, daß man himmliſch ſei.
Wer aus Gott iſt neugeboren,
Iſt in dieſe Zahl erkoren.

Seele! willſt du recht erlangen,
Was dich Chriſto ähnlich macht:
Bleib nicht an dem Aeußern hangen,
Meid der Worte Schein und Pracht!
Auf das Inn're wend dein Aug,
Prüfe, ob es etwas taug!
Durch Verleugnung mußt du gehen,
Willſt du Gottes Reichthum ſehen ꝛc.

Ueber die Wachſamkeit des Chriſten Folgendes im Liede: „Welch eine Sorg und Furcht ꝛc.“

Ich lebe zwar getroſt durch Glauben, Lieben, Hoffen,
Und weiß, daß deine Gnad noch allen Menſchen offen,
Daß deine Lieb und Treu mich ſegnet und erhält:
Doch ſteh ich deſto mehr für mich und alle Welt:

Senk' deine wahre Furcht in aller Menſchen Herzen,
Laß niemand mit der Buß und wahrem Glauben ſcherzen:
Thu' allen Kitzel weg, Trägheit, Vermeſſenheit,
Verſtockung, Heuchelei, Bosheit, Unheiligkeit.

Verleih Geduld und Troſt im Kämpfen und im Ringen,
Sorgfält'ge Wachſamkeit, durch alle Welt zu dringen,
Daß wir mit heil'ger Furcht ſtets in Bereitſchaft ſtehn,
Und einſt mit Freudigkeit vor deine Augen gehn!

In dem herrlichen Liede: „Saft vom Felſen, Blut des Hirten," das bei all ſeinen veralteten Bildern ſchon ſo manche Seele auf dem Todtenbett erquickt und zur einigen Gründung auf das theure Blut Chriſti geſtärkt hat, ſagt er:

Laß zum Labſal, wenn ich ſchmachte,
Nur dein Blut zugegen ſein!
Wenn ich keines Dings mehr achte
Und die Augen fallen ein:
Ei, ſo kommt, ihr ſüßen Quellen,
Meinen Hingang zu beſtellen,
Daß bei dunkelwordnem Licht
Mir's an Troſt gebreche nicht.

Laſſe dieß mein Herz erquicken,
Wenn es ſterbend langſam ſchlägt,
Daß es könne dich erblicken,
Wie dein Leib die Tropfen trägt,
Die du in dem Martergarten,
Meiner Rettung abzuwarten,
Zur Erleicht'rung meiner Laſt
Reichlich ausgeſchüttet haſt!

In dem geiſterhaften Liede: „Was willſt du, Seele, trauren?" worin er ſeine unaufhaltſame Sehnſucht nach dem Tode in den ſtärkſten, ſtrömendſten Worten ausſpricht, und das apoſtoliſche Wort, „ich ſterbe täglich," ſo ganz zu ſeinem Bekenntniß macht, ſagt er unter Anderem:

Was iſt doch aber Sterben Und gehn in's finſtre Grab? —
Ein heilſames Verderben, Die beſte Himmelsgab!

Die Grube gibt das Leben, Das Modern Schmuck und Pracht.
Willſt du nach Ruhe ſtreben? Hier iſt die ſtille Nacht.

O ein vergnügtes Schlafen, Das kein Erwecken ſtört,
Da man von keinen Waffen, Von keinem Kummer hört!

Der Stein iſt ja verſiegelt; Kein Unglück darf herein!
Die Thür iſt zugeriegelt Vor aller Angſt und Pein. —

Wenn ſchwarze Wetter dränen, Wenn Gottes Zorn entbrennt:
Hier in den Grabgebänen Man keinen Jammer kennt.

Man weiß von keinem Neiden, Von keinem Schlangengift,
Von keinen Müh'n und Leiden; Nichts hier die Todten trifft.

Kein Schweiß iſt da zu finden, Wo alle Arbeit ruht;
Man treibt da keine Sünden, Vergießt kein Menſchenblut.

Das Weizenkorn vergehet, Zum Keimen ſtirbt's zuvor;
Der Leib wird ausgeſäet Zum neuen Ehrenflor.

O liebe Todeskammer, Eröffne mir die Thür!
Ich klopfe mit dem Hammer, Und ſehne mich nach dir.

Ich komme zum Vergnügen Mit Jeſu, meinem Stern;
Ich ſoll in's Bette liegen Voll Schlafs; drum ſterb ich gern.

Du aber, Ueberwinder Des Todes, führe mich,
Wie alle Gotteskinder, Im Sterben über ſich!

Du bleibeſt meine Freude, Du ſiegelſt meinen Stein;
Dein bleib ich, wenn ich ſcheide Und modre, ganz allein!

In ſeinem Stundenlied: „Eben jetzo ſchlägt die Stunde," das ebenfalls in ſein Verlangen nach dem Tode und in ſein Gefühl von der überſchwänglichen Wichtigkeit unſerer Erdenzeit hineinblicken läßt, ſagt er am Schluſſe:

Ewigkeit hat keine Stunden;
Wer dieß Ziel mit Gott erlangt,
Hat das beſte Theil gefunden,
Wo die Seel im Frieden prangt.
Ach wie wünſch' ich da zu ſein,
In der Engel Freudenſchein!
Herr, zu enden meine Klagen,
Laß die Uhr doch zwölfe ſchlagen! —

Dieſe Bitte ward ihm gewährt. Von großer Arbeit und raſtloſer Geiſtesanſtrengung ermüdet, reiſte ſein Leib früher, als man's ahnen mochte, dem Grab entgegen. Schon den Sommer und Herbſt des Jahres 1704 über hatte er große Mattigkeit verſpürt, wozu ſich ſpäter ein Katarrh geſellte, der am 15. Dezember in ein heftiges Fieber ausbrach. Gleich im Anfang dieſer Krankheit durchdrang ihn die volle Gewißheit ſeines baldigen Heimgangs, worüber er in freudige Lobpreiſungen Gottes ſich ergoß. „Den ganzen Sommer, ſeit einem halben Jahre her," ſagte er, „bin ich mit Todesfurcht ſo ſehr umfangen geweſen, daß mich die Schreckbilder derſelben wie mein Schatten allenthalben verfolgt, und ich mich der entſetzlichen Leichen- und Todtenprediger nirgends habe entſchlagen können. Kamen mir Berge vor's Geſicht, ſo war dieß der grauenhafte Gedanke: Aeterni montes! Tu peribis in tempore. (Ewige Berge! du wirſt in kurzer Zeit vergehn!) Sah ich einen großen Baum, ſo fiel mir gleichbald nicht ohne Entſetzen ein: Annosa arbor; Tu unius horae et momenti homo. (Alter Baum! — du ein Menſch einer einzigen Stunde, eines einzigen Augenblicks.) Zerbrochene Gläſer haben mir mit ihren Splittern gepredigt: Vitrum, sic tua vita. (Wie dieſes Glas, alſo dein Leben!) Jetzo, da es zum Sterben kommen kann, iſt mir alle Todesfurcht wie weggeſtrichen und alle Schreckbilder auf einmal verſchwunden. Gaudete Christiani, etiamnum pietas valet. Freuet euch, ihr Chriſten, die Predigt Jeſ. 3, 10., daß die Gerechten es gut haben, gilt noch! Den Gewinn bringt die Gottſeligkeit, daß rechtſchaffene Chriſten ſich vor dem Tode nicht fürchten dürfen. Ein Spott, ein Spott aus dem Tod iſt worden! —

Am folgenden Mittwoch, den 17. Dezember, rief er die Seinigen an ſein Bett, mit ſeinem gewohnten liebevollen Ernſt und Feuer ſie ermahnend, von dem gemeinen, kaltſinnigen, oder lauen, kraft-, lieb- und fruchtloſen Chriſtenthum immermehr ſich abzukehren, und mit allem Ernſt und Eifer auf eine genauere Nachfolge Jeſu in lebendigem Glauben zu dringen; „denn," ſetzte er hinzu, „welch ein elender Mann wäre ich, wenn ich mich jetzt erſt bekehren und unter

vielen Aengſten auf der Aerzte Geſichter Achtung geben müßte, was ſie von meiner Krankheit urtheilen und wie lange meine Buß- und Lebenszeit etwa noch währen könne! So aber kann ich mich mit ſüßer Ruhe in den Arm und Schooß meines Jeſu, dem meine Seele anhängt, als ein Kind hinlegen, und mein ſchon längſt beſtimmtes Stündlein mit Freuden erwarten. Ich weiß, mein vielleicht baldiges Ende iſt kein Gericht Gottes über mich, ſondern es wird offenbar werden, was Gott mit meinem Sterben beabſichtiget. Wie mir die Läſterungen, an welchen es mir in meinem Leben nie gemangelt hat, nichts geſchadet, ſo werden mich dieſelben noch viel weniger nach meinem Tod aus den Armen meines Jeſu herausreißen können, vielmehr wird dadurch das Ehrenkleid und der Schmuck, womit mein Heiland mich zieren wird, nur herrlicher und glänzender gemacht werden. Indeſſen iſt Gott, vor deſſen Angeſicht ich vielleicht bald erſcheinen werde, mein Zeuge, daß ich dem wahrhaftigen Frieden allezeit nachgejagt,*) alſo auch von keinen Feinden weiß, als von ſolchen, welche dem Reich Jeſu Chriſti zuwider ſind. Zwar bin ich bereit, wenn Gott es alſo will, gerne und willig noch an dem Angſtkarren zu ziehen; doch halte ich dafür, daß ich das Meinige nunmehr in der Welt gethan, und wenn Gott mich nicht mehr für tüchtig erkennt, noch weiter etwas zu ſeinem Preiſe zu thun oder zu leiden, o wie gerne trete ich dann ab von der Warte!“ —

---

* Hedinger wurde wegen ſeiner entſchieden gottſeligen Schriften vielfach angegriffen, auch wurde ihm einmal verboten, Luthers Kirchenpoſtille neu auflegen zu laſſen. In einer ſanftmüthigen Replik auf ein Sendſchreiben, worin mehrere ſeiner Auslegungen über das neue Teſtament umgeſtoßen werden wollten, ſagt er zuletzt: „Gott gebe ſeiner Kirche den Frieden, welchen Viele muthwillig ſtören. Ich will lieber in einem Wald als ein Einſiedler ſitzen und meine Feder auf ewig niederlegen, als daß man meinetwegen ſtreiten und ſo viel heilloſes Gezänk anfangen ſolle. Doch kann ich nicht Alles hindern. Modo scirem, nihil perdi causa Christi, tacerem; silerem ut rana scriphia. Unterdeſſen ſterbe ich und lebe nach Gottes Willen, unter gutem und böſem Gerüchte“ (2 Kor. 6,).

Am 18. Dezember bezog er, um mehrerer Ruhe willen, ein anderes Gemach, und sprach in steten Todesgedanken zu seinen Freunden: „Sehet, ich walle mit Mose dem Berg Nebo zu.“ Man zog ihm mehrere schmerzhafte Blasen, und als sein Leiden dadurch stieg, brach er in ein Hallelujah nach dem andern aus.

Nachdem er sich an dem Ort, wo er sterben sollte, niedergelegt, war das seine erste Bitte zu Gott, die ihm auch gewährt wurde, daß er doch durch kein Getümmel irdischer und weltlicher Gedanken, Sorgen und Reflexionen möchte gestört werden.

Als am 19. Dezember einige Besucher weltliche und politische Gespräche vor seinem Bette führten, bezeugte er sein Mißfallen und sprach: „Ich habe mein Lebenlang einen Eckel an dieser einem Christen unanständigen Weise gehabt, kann mir's also jetzt um so viel weniger gefallen lassen, solche Discurse anzuhören.“ — Als er am 20sten aus einer starken Ohnmacht sich erholte, war sein erstes Wort: Laudetur, laudetur Dominus in secula! Gelobet sei der Herr in Ewigkeit!

Am Sonntage empfing er nach vorhergegangener Beichte und großartigem Bekenntniß seines Glaubens und seiner Hoffnung das heilige Abendmahl aus den Händen seines Freundes und Collegen, des Hofpredigers Dr. Joh. Friedr. Hochstetter, den er um die Liebe bat, ihm die Leichenpredigt [illegible] alleinigen Ehre Jesu Christi zu halten, und dabei sein[illegible] Erklärung über drei ihm wichtige Punkte, welche man i[illegible] Schuld gegeben, öffentlich vorzutragen: 1) daß er vor Gott bezeuge, sich keiner irrigen Lehre schuldig zu wissen, sondern im Leben und Sterben unverrücklich an der wohlerkannten und von ihm erfahrenen evangelischen Wahrheit festbleibe. 2) Daß er kein Zerstörer aller guten Ordnungen gewesen sei, wie man ihm ohne allen Beweis aufgebürdet, sondern gerade mit größtem Nachdruck auf Erhaltung und Wiederaufrichtung der alten heilsamen Kirchenordnung gedrungen habe. 3) Wegen der dritten Beschuldigung: daß er solchen Leuten, welche verkehrte Lehren geführt, ergeben gewesen, erkläre er sich dahin: daß es seine Maxime gewesen,

mit irrenden und ſchwachen Brüdern Geduld zu haben, und nicht gleich auf's ſtrengſte mit ihnen zu verfahren, beſonders wenn die Meinungen den Grund von Chriſto nicht umgeſtoßen. Er ſei auch verſichert, hierin recht gethan zu haben, weil die evangeliſche Kirche den gewaltſamen, liebloſen Zwang der Gewiſſen als ein unbefugtes, gottloſes und tyranniſches Verfahren, ja als einen papiſtiſchen und antichriſtiſchen Greuel verwerfe, er auch überdieß von ſeinem Heilande Jeſu und deſſen heiligen Apoſteln keinen andern Prozeß erlernt habe; daher er geſtehe, daß es ſeine unabänderliche Maxime bleiben werde, mit ſchwachen und irrenden Brüdern auf's gelindeſte zu verfahren.

Abends kam ein anderer Freund, der ihn tröſten wollte: er ſehe doch ziemlich gut aus und die Krankheit ſei nicht ſo gefährlich. „Mein Troſt," erwiederte Hedinger mit Freudigkeit, „iſt dieſer: Ich weiß, daß ich ein getreuer Knecht meines Jeſu bin, und daß mein Name im Buche des Lebens geſchrieben ſteht!" —

Auch am 22. Dezember war er voll Freudigkeit im Geſpräche mit einigen Chriſten, und brach zuletzt in die Worte aus, es ſolle ſich ein Chriſt ja nicht vor dem Tode fürchten, ſondern demſelben getroſt unter die Augen treten, wobei er aber hinzufügte: daß dieß eine beſondere Gnade Gottes ſei, was er aus Erfahrung wiſſe.

Aber die Nacht darauf ſollte er empfinden, was Anfechtung ſei. Sein Bruder erzählte, der Selige habe ihm darüber Folgendes anvertraut: „Er wiſſe zwar wohl und ſei deſſen verſichert, daß er in der Gnade ſeines Gottes ſtehe, habe auch nicht den geringſten Zweifel, daß ihm ſeine Sünden nicht ſollten vergeben ſein. Aber dennoch laſſe ihn Gott erfahren, was der Feuerofen der Anfechtung ſei. Anfangs habe ihm der Satan einige Wahrheiten zweifelhaft machen und umſtoßen wollen, — worin er aber bald obgeſiegt. — Hernach ſei er von ihm in ſeinem Amte angefallen und beſchuldigt worden, als wenn er in demſelben ſich nicht als ein getreuer Knecht und Haushalter aufgeführt hätte, — wäre aber gleichfalls durch einen freudigen Zuſpruch ſeines Gewiſſens auf's kräftigſte aufgerichtet worden und auch hierin

ritterlich bestanden. Endlich aber habe er ihn an dem rechten Ort angegriffen und sehr geängstigt, indem er sich überzeugt gefühlt, daß er in einer gewissen Sache nicht genug gethan und von einer falschen Klugheit sich habe bethören lassen, seinen freimüthigen Geist von dem gewohnten Laufe zurückzuhalten; wodurch er denn in die Enge getrieben worden sei, daß er sich vor Gott habe schuldig geben und erkennen müssen, daß er einer falschen Klugheit, aus Beredung furchtsamer Menschen, zu viel Raum und Gehör gegeben hätte. Er bitte dieses als Worte eines sterbenden, noch bei gutem Verstande gewesenen Mannes und Dieners Gottes nicht nur am gehörigen Orte zu melden, sondern er befehle auch, allen getreuen Lehrern und Kindern Gottes bekannt zu machen: falsche Klugheit wie den Teufel selber zu fliehen; es gebe dieselbe, wenn sie auch mit guter Intention und Absicht verkleistert würde, keine Freudigkeit auf dem Todtenbett. Aber was er in gläubiger Freimüthigkeit, ohne Menschenfurcht und Eigendünkel, je geredet, das mache ihm jetzt ein freudiges Gewissen. Es reue ihn kein einziges Wort, welches öfters der Welt thöricht und unvorsichtig vorgekommen; habe er bisher mit einem Schwerte darein geschlagen, so wolle er, wenn Gott ihn in's Leben zurückführen sollte, mit zweien darein schlagen und sich nichts davon abhalten, sondern es sogleich auf's Abschaffen ankommen lassen." — Dasselbe wiederholte er auch einem Geistlichen, der ihn am andern Morgen besuchte, auf's nachdrücklichste.

Bald aber wurde von dem redlichen Kämpfer dieser herbe Kelch genommen, und er mit einem solchen Strome himmlischer Freudigkeit überschüttet, daß sein Mund voll Lachens und seine Zunge voll Rühmens ward. Als jener Geistliche ihm das Siegeslied: „Christ lag in Todesbanden," vorsprach, und den Worten: „Da bleibet nichts, denn die Todesgestalt, den Stachel hat er verloren," beifügte: ergo tantum umbra mortis, non vera mors (also blos ein Todesschatten, kein wirklicher Tod), so rief Hedinger mit freudigem Munde: Nein! nicht umbra, sed ludibrium! ludibrium! (Ein Todesschatten ist noch zu viel, — ein

Drum, lieber Vater, mach uns zu den Deinen,
Dann blüht die Welt in uns erneuert auf,
Dann wird der ew'gen Jugend Sonne scheinen,
Dann geht zum Unschuldslande unser Lauf!

---

2. Morgenlied.

„Sieh, wie der Hain erwacht,
Wie von umglänzten Höhen,
Bei leisem Windesweben,
In frisch bethaute Büsche
Die Morgensonne lacht!
Wonne, wo die Blüthen wallen?
Wo die Vögel locken, Wonne,
O sieh, da strahlt die Sonne
Herauf in voller Pracht!" *)

O wie mich's frisch umweht,
Und aus verborgnen Tiefen,
Wo Lebenskräfte schliefen,
Die auferweckten Glieder
Ein Wunderhauch durchgeht!
Leben rings in allen Wesen,
Auch in meinen Adern Leben —
Ach daß es möchte schweben,
Wo Gottes Athem weht!

*) Von Jakobi. Siehe Pfenningers Familie von Eden, 4. Heft.

Spott, ein Spott aus dem Tod iſt worden!) Mit liebebrennenden Augen ſprach er hierauf die Worte:

Rigeo, accende me, o Amator!
Langueo; Salva me, o Creator!
Morior; Defende me, o Salvator!
Jesu, mi Salvator!
(Ich friere: entzünde mich, ewige Liebe!
Ich ſchmachte: errette mich, o Schöpfer!
Ich ſterbe: bewahre mich, o Heiland,
Jeſu, mein Heiland!)

Alle Umſtehenden waren innigſt gerührt, wie er dieſe und folgende Worte ſprach: O quam bonus Dominus! Optimus Dominus! O quam dulce, te amare, mi Jesu! O quanta dulcedo! Indignus sum, Domine! Cessa, cessa! (O wie gut iſt der Herr! Der Herr iſt ſehr gut! O wie ſüß iſt deine Liebe, mein Jeſu! O welch eine Süßigkeit! Ich bin's nicht würdig, mein Herr! Laß ab, laß ab!) Ueber eine kleine Weile ſetzte er hinzu: O quam felix momentum praeteriit! (O welch ein wonnevoller Augenblick iſt vorübergegangen!) Solche Worte führte er an jenem Morgen viele, beſonders aber ſprach er noch: „O welche herrliche Streiter Jeſu Chriſti werde ich im Himmel antreffen! Ach, ich habe nur Weniges in der Welt gelitten; meine Sache war nur ein Kinderſpiel; wie werde ich neben jenen theuren Streitern ſtehen können? Ich komme nur als eine unzeitige Geburt in den Himmel." — Zu einigen ihm ſehr lieben Freunden ſprach er beim Abſchied: „Ich gehe nun dahin, aber ihr bleibet zurück und habet noch manchen Kampf zu beſtehen. Sed militemus, fratres, militemus! (Aber laßt uns kämpfen, meine Brüder, laßt uns kämpfen!)

Um den Mittag ſtieg die Krankheit ſo hoch, daß er kaum athmen konnte. Man ſagte ihm, es möchte vielleicht durch einen Schweiß Linderung erfolgen; da ſprach er: „Wenn's Gott gefiele, wollte ich auch wohl erſticken. Es iſt noch lange kein glühender Roſt des Laurentius!" — Und als man ihm Gründe der göttlichen Gnade und Kindſchaft vorhielt, antwortete er: „Ich zweifle nicht daran; das ſind Worte des Lebens!"

Am 24. Dezember, als die Krankheit noch immer stieg, sprach er: „Ich liege wie im Feuer!“ und als ein Freund ihm erwiederte: „Mit Jesu wollen wir auch dieses überwinden!“ bat er diesen, ihm Röm. 8, 37—39. vorzulesen, und hieß ihn öfters innehalten, um die edle göttliche Kraft dieser Worte recht zu genießen. Am Schlusse sprach er: „O welch ein Gegengift gegen den Tod! wie süß bist du, Herr Jesu!“ — Bald aber wiederholte er die Klage: „wie lieg' ich in Feuersgluth! — doch die Probe muß ausgehalten sein, damit euer Glaube viel köstlicher erfunden werde, denn das Gold, das im Feuer bewähret wird!“ — Seine Schmerzen stiegen noch höher, doch blieb er bei vollem Bewußtsein, und als ein Abschied nehmender Freund den Wunsch aussprach: wenn Gott sie seiner noch fernerhin würdig erachten würde, so werde er ihnen wieder geschenkt werden, — antwortete Hedinger mit großer Demuth: „Ich bin eine unzeitige Geburt; du aber gehe hin und bitte den Herrn, daß er mich auflöse!“ —

Am Christtage freute er sich von Herzensgrund dieses Fests und sprach: „O welch ein Geheimniß! Himmel und Erde kommen zusammen!“ Darauf ergoß er sich in Danksagungen gegen den Herrn für seine Menschwerdung und herrliche Gnade, wandte hierauf seine Geburt auf das inwendige Leben an und schloß mit den Worten: „O wie Großes wird erfordert, bis daß Christus eine Gestalt in uns gewinne!“ Als ihm das Te Deum, von Luther übersetzt, vorgelesen wurde, blieb er betend bei den Worten stehen: „Auf dich hoffen wir, lieber Herr! In Schanden laß uns nimmermehr!“ und fuhr dann fort: „Hat sich ein Sokrates gefreut, daß er nach seinem Tode zu den alten berühmten Weltweisen kommen würde: warum denn nicht vielmehr ein Christ, der da weiß, daß er kommen soll zu der Menge vieler tausend Heiligen, zu den heiligen Erzvätern, Propheten und Aposteln, und zu den theuren Märtyrern und Blutzeugen Jesu! O wie freut sich mein Geist, zu meinem Jesu zu kommen! Ich werde zu den Vätern gehen! — Hierauf segnete er seine Verwandten und Freunde mit den zärtlichsten, dankbarsten Worten. Zu dem Arzte, der ihm immer

noch einige Hoffnung auf Genesung gab, sprach er freundlich: Medicus munus suum explevit. Hedingerus omnia medicamenta accepit, sudores opulentissimos peregit, et tamen moritur. (Der Arzt hat sein Amt erfüllt. Hedinger hat alle Arzneien genommen, reichlichen Schweiß gehabt, aber er stirbt dennoch!) Er bat ihn dabei, diese Rede nicht übel zu deuten, denn sie sei aus treuem Herzen gegangen, und er habe ihn dennoch lieb. —

Am Tage des Märtyrers Stephanus, an welchem er mit diesem einen durchdringenden Blick in den Himmel gethan, und die Herrlichkeit Jesu in einem süßen Vorschmack in seiner Seele durch eine gnadenreiche Offenbarung desselben gesehen hatte, war es sein Erstes, Gott zu preisen, daß es das Ansehen habe, als ob ihn derselbe ohne weitere Versuchung zu sich hinaufrücken wolle, worüber er mit tiefer Verwunderung in die Worte ausbrach: Quam bonum habemus Dominum! (Welch einen guten Herrn haben wir!)

Darauf begehrte er, man solle ihn seine Frau, die sich wegen steten Wachens und großen Kummers auch auf's Krankenbett legen mußte, noch einmal sehen lassen. Als dieselbe nun zu ihm gebracht wurde, richtete er sich mit großer Freudigkeit auf, sie zu umarmen, und sagte mit den beweglichsten Worten: „Nun komme denn, liebste Seele, ehe denn ich hingehe! Ich gehe zwar an den Ort, da man weder freiet noch sich freien läßt, sondern wo die Gerechten den Engeln Gottes gleich sind; doch unsere Geister sollen unzertrennt und vereiniget bleiben!“ Dann legte er, für all ihre Liebe und Treue dankend, seinen Segenswunsch auf sie: „Der Herr sei dein Schild und sehr großer Lohn, und kröne dich mit ewigem Segen!“ Er setzte hinzu: „Sie sollte seinen Tod ja nicht als ein Strafgericht über sich ansehen, sondern glauben, auch wenn sie's noch nicht sehe und wenn er gleich unter dem Boden liege, daß der Herr es gut mit ihr gemeint habe. Jetzt stehe ihr in der Verleugnung nichts mehr so Großes im Wege, sich allein an Gott zu halten, der sie gewiß nicht verlassen werde; jetzt werde sie erst eine gute und bewährte Christin werden.“ Darauf nahm er innigen Abschied von ihr. Als sie nun Schwachheits halber fortgebracht

werden mußte und nochmals nach ihrem lieben Sterbenden ſich umſah, rief er ihr die letzte gute Nacht zu: „Gehe hin! Gehe hin! Gott ſei mit dir! Gute Nacht! Gute Nacht! Ich gehe voran; du wirſt mir bald nachkommen.“

Nach einer kurzen Stille ließ er den Kapellmeiſter Schwarzkopf zu ſich bitten, ihm die Harfe zu ſpielen. Als derſelbe erſchien, bat er ihn, ihm einige geiſtliche Lieder anzuſtimmen, welche er nicht nur im Herzen mitſang, ſondern worüber er auch bei dem herrlichen Geſang: „Jeſu, hilf ſiegen, du Fürſte des Lebens!“ ausrief: „Victoria! Victoria! Der Sieg iſt errungen!“ — Um Mittag erwartete er ſehnlich ſeine Auflöſung, um welche einige anweſende Freunde herzlich beteten. Dann aber fing er ſelbſt aus voller, überfließender Kraft des Geiſtes mit gewaltiger Stimme und mit ſolcher Erhebung, wie ſonſt auf der Kanzel, Gott zu loben, mit ſolcher Inbrunſt und langem Anhalten zu beten an, daß Alle mit größter Bewegung und Bewunderung zuhörten.

Ein großer Wunſch der Zuhörer war es, daß dieſes herrliche Gebet hätte aufgeſchrieben werden können. So viel ſie ſich aber noch erinnerten, beſtand es hauptſächlich darin: daß er Gott für alle ihm zeitlebens erwieſenen Wohlthaten, beſonders für ſeine gnädige Führung und Beſchirmung auf ſeinen weiten Reiſen dankte. Vornehmlich aber war ſein Mund voll Rühmens und Preiſens der von ſeinem Jeſu ihm beigelegten Gnade, wornach es ihm gefallen hätte, ihn als einen Lehrer und Diener in ſeinem Hauſe darzuſtellen, und zu ſeiner Arbeit das gnädige Gedeihen alſo zu geben, daß dieſelbe nicht vergeblich noch verworfen geweſen, ſondern nach dem Reichthum ſeiner unendlichen Barmherzigkeit mit ſolchen Früchten gekrönt geweſen ſei, daß einige Seelen das Wort der Gnade freudig und begierig angenommen haben, den Stricken des Satans entgangen und Kinder der Seligkeit geworden ſeien. — Nächſtdem flehte er zu dem Vater des Lichts, daß er den glimmenden Docht in der Seele ſeines theuren Fürſten, dem er das Wort des Lebens gepredigt, nicht erlöſchen laſſen, ſondern jenen Funken immermehr durch den heiligen Geiſt anfachen wolle, damit derſelbe für ſein ganzes Land ein Licht in dem Herrn werde, und damit er,

der Scheidende, die hohe Freude habe, seinen Fürsten einst vor dem Throne Gottes wieder zu sehen.

Dann bat er, daß der Herr einen Hirten nach seinem Herzen auf die Stelle berufen möge, von welcher er ihn nun abrufe. Gott möge auch all seine Amtsbrüder mit Kraft aus der Höhe ausrüsten, daß sie dem Reiche des Teufels, bei dem gegenwärtigen großen Verderben, allen Abbruch thun und viele Seelen dem Oberhirten Jesus zuführen könnten. — Hierauf bat er für sein Vaterland, für die gesammte Menschheit, und dankte Gott, daß er ihn mit einer so leidentlichen Krankheit heimgesucht und das Ziel seiner Wallfahrt so bald und so nahe ihm gesteckt habe; bat für alle seine Wohlthäter und Freunde, daß ihnen Gott für ihre Liebe ein ewiger Vergelter sein wolle. Mit großer Inbrunst flehte er hierauf für seine getreue Gattin, daß der Herr doch Alles, was er durch seine Gnade in ihr Herz gepflanzt, immermehr erwecken, stärken und mehren wolle, damit sie sich in dieser hart scheinenden Probe mit Geduld und Gelassenheit fassen und zur gewissen Ruhe kommen möchte, fest zu glauben, daß Alles zu ihrem Besten eingerichtet sei. — Den Beschluß machte er endlich mit einer liebreichen Fürbitte für diejenigen, die ihm in der Krankheit abgewartet, daß er sie nicht angesteckt werden, nicht verwittwen oder verwaisen lassen, — und auch denen, die in dieser Zeit für ihn gebetet, ihre Liebe mit reichlichem Segen vergelten wolle." —

Nach Vollendung dieses Gebets legte er sich stille nieder, wollte auch, weil es nun zum Ende mit ihm gehe, keine Arznei mehr nehmen, sondern erwartete mit sehnlichem Verlangen seine Auflösung. Dann bat er seinen Bruder, den Heiland knieend um seine Erlösung anzuflehen, und seufzte dabei öfters: Egredere, anima mea, e tuo ergastulo! Egredere! Egredere! quid cunctaris? (Gehe nun aus, meine Seele, aus deinem Kerker! Geh aus, geh aus! Was säumest du noch?) Inzwischen kam einer der Aerzte, dem er ernstlich vorhielt: ob man einem Patienten, der seines Endes versichert sei, zumuthen könne, noch mehr Arznei zu gebrauchen? — Auf die Bitten des Arztes hin ließ er sich indessen gerne bestimmen, die Arznei nochmals zu nehmen,

und ſagte: „Damit Sie ſehen, daß ich mich auch hierin meines eigenen Willens gerne begebe, ſo will ich mich in allen Stücken der ärztlichen Vorſchrift unterwerfen, ob ich ſchon gewiß weiß, daß ich ſterben werde, auch lieber heute, als morgen ſterbe.“ Der Arzt verſuchte ihm Hoffnungen zur Wiedergeneſung zu geben, worüber der Kranke freundlich lächelte und antwortete: Hedingerus ridet, et tamen moritur et sepelitur. (Hedinger lächelt, ſtirbt aber dennoch und wird begraben.)

Unterdeſſen kamen andere Freunde, deren einer ihm 1 Petr. 1, 3. zur Erquickung vorlas. Bei den Worten: „Zu einer lebendigen Hoffnung Wiedergeborne,“ rief er zweimal mit innigſter Bewegung aus: ζωσαν! ζωσαν! (lebendige, lebendige Hoffnung!) Dann ſeufzte er wieder: Egredere, anima, quid cessas? Egredere! (Geh aus, meine Seele, was ſäumſt du noch?) Mein Gott, o daß es dein gnädiger Wille wäre, mich abzurufen! Ich bin müde zu leben. — Noch einmal ließ er nach geendigtem Gottesdienſte den Kapellmeiſter Schwarzkopf zu ſich bitten, der ihm die Harfe ſchlug und mit andern Freunden mehrere Macht- und Glaubenslieder ſang. Während des Singens kam ſein College, Dr. Hochſtetter, dem er freudig entgegenrief: Inter jubila moriar! (Mit Jubelgeſang will ich ſterben!) Sodann bat er, man ſollte ihm die Lieder: „Liebſter Jeſu, du wirſt kommen,“ und Simeons Abſchiedslied: „Mit Fried und Freud fahr' ich dahin,“ anſtimmen, in der völligen Hoffnung, dieſes würde das Nun ſeiner ſehnlich verlangten Freudenfahrt ſein, und als das Lied zu Ende war und er noch nicht vollendet hatte, war er voll Ergebung, ſetzte auch hinzu: „Man frage mich nimmer nach meinem Zuſtand, als wenn ich noch länger zu leben wünſchte; ach! ich ſterbe von Herzen gern, verlange auch nimmermehr zurück in dieſes zeitliche Leben, nachdem ich den Kampf bis hieher gebracht habe und an die Thore der lieblichen Ewigkeit gekommen bin.“

Die folgende Nacht ruhte er noch einmal ſanft und ſtill, und als ihn der Arzt am Morgen des 27. Dezember nach ſeinem Befinden fragte, antwortete er: Anima mea languet amore Jesu! (Meine Seele ſchmachtet von Liebe zu Jeſu.)

Den Tag über beſchäftigte er ſich mit Gedanken über den Zuſtand der Kirche und an ſeine Freunde, das Fieber aber ſtieg, und es traten einige Phantaſieen ein.

So brach ſein letzter Abend, ſeine Nacht an, Samſtags, am letzten Chriſtfeiertag. Man ſang ihm Abſchiedslieder, und ein Freund rief ihm zu: Der Sabbath bricht an! — „Ich bin längſt darauf bereitet," antwortete der Sterbende. — Nachts zwiſchen ein und zwei Uhr, den 28., nahete ſichtbar ſein Ende; man rief die Aerzte und Stadtgeiſtlichen herbei. Da fieng er noch einmal an, mit ſtarker Stimme, gewaltigem Nachdruck, und mit einer, ſeine Schwachheit überwindenden Kraft, Abſchiedsworte, beſonders an ſeinen Fürſten zu richten. Der Inhalt dieſer Rede gieng auf die Nothwendigkeit einer ernſtlichen Buße und Bekehrung, worauf jeglicher Chriſt eingehen müſſe. „Man ſolle doch alle Ausflüchte gegen das wahre Chriſtenthum von ſich thun; der Vorwand von einer eingebildeten Unmöglichkeit, ein göttliches Leben zu führen, ein unbefugter Accord mit Gott, in wie weit man ihm gehorſam ſein wolle, — die verkehrte Einbildung, daß der Staat oder anderwärtiges fleiſchliches Intereſſe dabei Noth leiden würde,—das alles könne vor Gott nicht Stand halten; denn Gott weiſe uns nicht auf andrer Menſchen Exempel, ſondern auf ſein wahres Wort hin; der Glaube aber ſei der Sieg, der die Welt und alle Unmöglichkeiten überwinde; das Geſchöpf dürfe mit ſeinem Schöpfer nicht rechten oder accordiren; am wenigſten aber laſſe ſich der König aller Könige von einem weltlichen Staat oder Intereſſe Maß geben." — Noch befahl er, dem Herzog ſeinen Dank für alle ihm bewieſene Gnade zu bringen, empfahl ihm ſeine Wittwe, und endigte mit der Zuverſicht: er hoffe, dieſe ſeine letzten Worte werden nicht ohne Frucht abgehen. — „Und nun," ſprach er, „gehe ich dahin, wo man nicht mehr mit Worten reden, ſondern Gott von Angeſicht zu Angeſicht ſchauen, und dem erwürgten Lamme Reichthum und Weisheit, Stärke und Ehre, Preis und Lob darbringen wird von Ewigkeit zu Ewigkeit!" — Damit wurde er ſtill bis in ſein Ende hinein, welches nach einer Stunde, Sonntag Morgens um ſechs Uhr erfolgte, da er ſanft und ſtille, ſchier

unvermerkt, in ſeinem Jeſus, dem er gelebt, entſchlafen iſt, in einem Alter von 40 Jahren, drei Monaten, ſieben Tagen.

Zu ſeinem Leichentexte, worüber Dr. Hochſtetter am 30. December in großer, ſchmerzlicher Verſammlung der ganzen Stadtgemeinde die Predigt hielt, hatte er ſich gewählt Philipp. 1, 21.: „Chriſtus iſt mein Leben, und Sterben iſt mein Gewinn.“

Dieß war das Ende des ausgezeichneten Knechtes Chriſti, deſſen Gedächtniß ewig in Ehren bleiben wird bei der Gemeinde des Herrn. — Wie viele Männer der heutigen Zeit wiegt dieſer Eine Mann mit ſeinem Muth und Eifer um die Ehre Gottes auf! — Wie hat er die Heiligkeit des ihm anvertrauten Amtes als ein anderer Nathan, ohne daß ihm ein David gegenüberſtand, erkannt und bewahrt, und im Blick auf den ewigen Willen ſeines Erzhirten alle Menſchenfurcht und laue, weltliche Rückſicht unter ſeine Füße getreten! — Und dennoch gab es, wie Weißmann erzählt, zu jener Zeit ſchon einige, die ſich zu ſeinem Tode Glück wünſchten. Natürlich; wie vormals Herodes und das ganze Jeruſalem über die Ankunft der Weiſen und ihre Nachfrage nach dem Könige der Juden erſchrack, ſo mochten die Schläfer und Phariſäer der ſpäteren Zeit auch erſchrecken über einen Mann, der ſie aus ihrem behaglichen Schlummer aufrüttelte, der ſeine Stimme gleich einer Poſaune erhob, getroſt rief und nicht ſchonte (Jeſ. 58, 1.), und über Hohe und Niedrige ohne Furcht den Stab Sanft und den Stab Wehe ſchwang, wie des Herrn Geiſt ihm gebot. Aber kommet her, ruft ihm einer ſeiner Freunde nach: und wir ſtimmen mit ein:

Kommet her,
Und merket auf das Ende,
Welch herrlichen Ausgang dieſes gegeben!
Wir wiſſen's, daß Menſchen nicht Engel ſind;
Doch ſoll man um menſchlicher Schwachheit willen
Gottes Werk nicht verachten.
Noch einmal ſage ich:
Der Ausgang hat es bewieſen!
Wie iſt er nun gezählt unter die Kinder Gottes,
Und ſein Erb' iſt unter den Heiligen!

Gelobet ſei der Herr,
Der den Gerechten nicht in Unruhe gelaſſen,
Noch die Arbeit ſeines Knechtes verworfen hat!
Eliſa wünſchte dort,
Daß Elias Geiſt möchte zwiefältig auf ihm ruh'n.
Ich wollte genug haben,
Wenn ich dieſer Gnade,
Die unſrem Seligen in ſeinem Ende widerfahren,
Nur zur Hälfte genießen möchte.
Unſre Seele ſterbe den Tod dieſes Gerechten,
Und unſer Ende werde, wie ſein Ende!

Aus dem Leben

der

Herzogin Magdalena Sibylla

von Württemberg.

In einem engen, aber lebensreichen, romantiſchen, von der Nagold durchfloſſenen Schwarzwaldthale, unterhalb der Stadt Calw ſtehen noch die Reſte des ehmals ſo berühmten Benediktinerkloſters Hirſau (Monasterii Hirsaugiensis), zuerſt von der, durch Juſtinus Kerner beſungenen, Helicena geſtiftet, und ſpäterhin um's Jahr 830 vom Grafen Erlafried von Calw erweitert, und durch den Fuldiſchen Abt Rabanus Maurus zuerſt mit fünfzehn Mönchen bevölkert. Nach den edeln Inſtitutionen des Abts Wilhelm ſtieg die Zahl ſeiner Mönche zuletzt über dreihundert, und verbreitete im Dunkel des Mittelalters manchen wohlthuenden Lichtſtrahl nicht allein über die ſchwäbiſchen, ſondern auch über entferntere Bezirke des germaniſchen Vaterlandes. Noch beſitzen wir eine merkwürdige Chronik jenes Kloſters von dem dortigen berühmten Abt Tritenheim, und die Herzoge von Württemberg bevölkerten auch nach der Reformation nicht allein die weiten, großartigen Gemächer jener uralten Geiſtesoffizin mit vielen Zöglingen als Nachwuchs für das kirchliche Miniſterium, ſondern ſie behielten ſich auch in der prächtigen Abtei eine ſommerliche Privatreſidenz, um dort im Schatten duftiger Wälder die Sommertage je und je zu verbringen, und von dort aus

Ja, Gottes iſt die Kraft!
Er rief der Weſen Fülle
Hervor aus ew'ger Stille,
Und Sein allmächtig „Werde!“
Noch täglich Alles ſchafft.
Liebe ruft mit tauſend Stimmen,
Jeder Morgen tränkt mit Liebe
Des offnen Herzens Triebe,
Das iſt ſein Nahrungsſaft.

Einſt glänzt ein Morgenroth,
Wo dieſe arme Erde
Das letzte große „Werde!“
Zum reichſten Tempel wandelt,
In dem kein Gift noch Tod.
Gnade will dazu mit Treuen
Das bereiten, lauter Gnade
Will richten unſre Pfade
Zum ew'gen Morgenroth.

Was alles jetzt erwacht,
Zeigt nur im trüben Bilde
Die ſeligen Gefilde,
Wo Gottes Kinder wallen,
Und ſinkt in ſeine Nacht.
Fliehe drum den bunten Schimmer,
Was nur trügt und ſchmeichelt, fliehe.
Doch warm, mein Herz, erglühe
Von beſſ'rer Sonne Pracht!

die benachbarten Bäder von Wildbad und Teinach zu besuchen, während im benachbarten Calw der Kunstfleiß seine Produkte bürgerlich ehrenhaft bis in die fernsten Provinzen, namentlich in die lombardischen Gauen, verbreitete.

Französische Mordbrenner, vom greulichen Minister Louvois ausgesandt, verbrannten dieses theure, durch vielfache Verdienste vor allen schwäbischen Mönchsstätten ausgezeichnete Kloster ohne Noth im Jahr 1692. Ihr Dasein ist in Württemberg meistens nur durch die Hundstitulatur verewigt, indem man den Namen ihres ärgsten Anführers, des Brigadiers Melac, noch heutiges Tags den Fleischerhunden zu geben pflegt. — Menschen, die nach schauderhaften Freveln und Missethaten dahin gefahren, und besonders nur Verderber und Peiniger der Menschheit gewesen sind, legt man nach ihrem Tode nicht mit Unrecht thierische Namen bei; — die Bibel selbst erhebt dießfalls ihr richtendes Zeugniß, indem sie bezeugt: „Draußen sind die Hunde;" und Christus selbst ertheilt einer gewissen Klasse keine andere Benennung. Deutschland hat nie solche Einfälle in Frankreich sich erlaubt; darum soll es auch, als ein Stamm des neutestamentlichen Israels, sein Heil niemals bei jenen Midianitern suchen. —

Eben dort aber, wo noch die verwüstete Abtei mit ihrem schönen Mauerquadrat, überweht von den alten kupfernen Wetterfahnen, sich erhebt, begegnen uns im Ruin der Vorwelt die lieblichsten Erinnerungen. Hellgrünend und breit wogt die prächtige Ulme mit ihrem Wipfel über die Mauern hinaus, und kein Wanderer vergißt dort wohl die geistvolle Beziehung unsres Meistersängers Uhland, der jenen Baum zuerst seines Liedes werth gehalten:

Zu Wittenberg im Kloster
Wuchs auch ein solcher Strauß,
Der brach mit Riesenästen
Zum Klausendach hinaus.

Wer noch tiefer in das Detail dieser vorzeitlichen Interessen eingeht, wird auch im tiefsinnigen Gedichte meines Freundes Dr. Barth reichen und erbaulichen Genuß finden. Er wird

ſich ungerne trennen von jenem uralten, von rohen Thiergeſtalten umhüteten, neuerdings gangbar gemachten Thurme, dem ſchönen Ueberreſt vieler großartigen Bauten, und wenn er durch die verfallenen Räume des längſt zerriſſenen Kreuzganges dahingeht, kann ihn nur der edlere Sinn der Vorzeit, nicht die auch einſt hier vorübergegangene Sünde, zu wehmuthsvollem Aufblick und zur Sehnſucht nach jener Wiederbringung begeiſtern, in deren Weiſſagungen alle tieferen Geiſter von Anfang an ihren Hoffnungsanker geworfen haben.

Schöner und herrlicher jedoch, als jener Ulmbaum, entſproßte der nun zerfallenen Abtei eine geiſtige Palme, die dem Gedächtniß unſrer Zeitgenoſſen größerntheils verſchwunden zu ſein ſcheint. Dort war es nämlich, am 23. Juni 1677, daß der regierende Herzog von Württemberg, Wilhelm Ludwig, ein Sohn Eberhards III., als ein junger Mann, der kaum vier Jahre auf dem Thron geſeſſen, in den Armen ſeiner Gemahlin, Magdalena Sybilla, geb. Prinzeſſin von Heſſen-Darmſtadt, eines ſchnellen Todes erblich. Er war zur Sommerruhe in ſein liebes Kloſter gekommen, hatte mit den Vorſtehern und den Zöglingen wohl freundlichen Verkehr gepflogen, und unverſehens ergriff ihn, der die Freude und der gerechte Stolz ſeines Volkes nach langwieriger Trübſal war, des Todes Arm in jenen friedlichen, alterthümlichen Mauern. Ebenſo gerecht als liebevoll, hatte er ſein Fürſtenamt, nach der ſchlaffen und langwierigen Regierung ſeines ſelbſt durch fünfundzwanzigjährigen Druck nicht weiſe gewordenen Vaters, begonnen, und um ſo ſchmerzlicher war nun die Landestrauer, welche in ſeinem Hintritt nicht nur den Abgang ſeines, ſondern auch des edeln Willens ſeiner jugendlichen Gemahlin beklagte, die von Anfang an ebenſoſehr als fruchtbare Mutter eigener Kinder, wie als chriſtliche Landesmutter ihm zur Seite geſtanden war. —

Denn es trat nunmehr eine Vormundſchaft ein, das ſchlimmſte von allen Regentenübeln, worin ſo oft Schwachheit mit Willkür, ſchwere Verantwortlichkeit mit unverantwortlichen Beſchlüſſen ſich vereinigt. Und während Wilhelm

Ludwig zum Manne herangediehen war, bereits auch liebliche Proben ſeiner Mannheit abgelegt hatte, mußten die Tieferblickenden nun hinſichtlich ſeines unmündigen Sohnes, Eberhard Ludwig, der nachher ſo verkehrt und ſo lange regiert hat, im Herzensgrunde das altteſtamentliche Wort ſeufzen: „Wehe dem Lande, deſſen Herrſcher ein Kind iſt!“

Warum nun gegen dreißig Jahre hindurch das gute Württemberg einer eben ſo geiſtloſen als willkürlichen Herrſchaft unter dem genannten Fürſten, — wie unter der Furie von Grävenitz preisgegeben ward: das gehört zu den Geheimniſſen jener ewigen Weisheit, die das Gute aus dem Böſen, das Leben aus dem Tode zu entwickeln weiß. Doch ließ dieſe himmliſche, mit Liebe verbundene Weisheit das Land darum nicht ohne Schutz und geſegnetes Vorbild. Die Wittwe des verblichenen Fürſten lebte noch, und in Ihr behielt das chriſtliche Württemberg, wenn auch verborgener, noch ein Palladium, das ihm in den ängſtlichſten Zeiten und bei aller Fluth äußerlicher Aergerniſſe doch zum Port und Aſyl diente, und wodurch der unſichtbare Herr mitten unter den Feinden ſein Regiment übte, bis auch die Wirkungszeit dieſes edeln Werkzeugs erfüllt war. —

Magdalena Sybilla, vermählte Herzogin von Württemberg und Teck, war geboren am 28. April 1652. Ihr Vater: Ludwig VI., regierender Landgraf von Heſſen-Darmſtadt; ihre Mutter: Maria Eliſabeth, geborne Herzogin von Schleswig-Holſtein. Daß ihre Erziehung nicht blos eine nach den Sitten jener Zeit rechtgläubige, ſondern wirklich fromme und züchtige geweſen ſei, bezeugt theils ihr Leichenredner, noch mehr aber ihr von keinerlei Nachrede beſchmitztes gottſeliges Leben, welches noch heute bei den geſchichtskundigen Chriſten Württembergs in geſegnetem Andenken ſteht. Von ihrer Mutter ſchon im dreizehnten Lebensjahre durch deren Tod getrennt (1665), ward ſie durch ihren liebenden Vater noch im Winter deſſelben Jahres nach Stockholm geleitet, um dort von ihrer mütterlichen Tante, Hedwig Eleonore, Königin von Schweden, der ältern, ſchon 76jährigen Schweſter ihrer Mutter, zu ihrem ferneren Berufe herangebildet zu werden, wie dieſelbe dieſes ausdrück-

lich gewünscht. Neben dem Unterricht in fremden Sprachen und gründlicher Anleitung zu weiblichen Arbeiten, soll die zarte Prinzessin von ihrer frommen, ehrwürdigen Pflegerin noch besonders zu den Tugenden einer christlichen Fürstentochter, vornehmlich „zu dem Grund der wahren Klugheit in allen Ständen, der Brechung und Verleugnung ihres eigenen Willens, zur christlichen Demuth, und zur Unterwerfung unter Gottes und der Oberen Willen" erzogen worden sein, und diese in der Jugend empfangene Christenzucht ihr Lebenlang zu ihren besten Kleinodien mit unauslöschlicher Dankbarkeit gerechnet haben. Sie pflegte es noch in späteren Jahren zu rühmen, wie wohl es ihr komme, in ihrem vornehmen Stande nicht verzärtelt, sondern einer ernsthaften, durch Liebe gemäßigten Edukation gewürdigt worden zu sein. Noch kennt man ihren Wahlspruch, den sie als Kind sich erwählte: „Mi thesaurus honor, virtus Cynosura" („Mein Schatz ist Ehre, mein Leitstern die Tugend"). Doch hat uns die Geschichte keine näheren Notizen über die Entwicklung ihrer jungfräulichen Seele aufbewahrt; obwohl es bemerkenswerth bleibt, daß Gott vielen seiner auserwähltesten Seelen von früher Jugend an seine Zucht und Furcht in das Herz gibt. Dann sind sie bald innerlich gekräftigt, und bekommen desto mehr äußere Trübsal, — während andere geringere Seelen, in welchen das göttliche Wahrheitslicht nie so entschieden helle leuchtet, gar oft weniger äußere Trübsal empfangen, weil sie innerlich zu sehr geplagt und in einem oft so sieglosen Streite befangen sind, bei welchem sie keine äußeren, sie zur Herrlichkeit führenden Leiden siegreich zu ertragen vermöchten.

Da kam im Jahre 1671 der damalige Erbprinz von Württemberg, Wilhelm Ludwig, auf seinen Reisen in die schwedische Hauptstadt, wo er, ergriffen von der Lieblichkeit der edlen Hessin, bald auf einen dauernden Bund mit ihr zu denken begann, und seinem Vater diesen Vorsatz mit kindlichem Herzen meldete. Er war dadurch den verborgenen Wünschen seines Vaters entgegengekommen, der die Geliebte seines Erben sofort durch besondere Gesandtschaften in Stockholm und Darmstadt zur Gemahlin für den jugendlichen

Werber erbitten ließ, unter Umſtänden, worunter namentlich der Prinzeſſin „ganz eigenthümliche Verſicherungen der göttlichen Führung“ zu Theil wurden. So geſchah es, daß, nach beiderſeitigem Einverſtändniß der Eltern, das verlobte Paar am 6. November 1673 in Darmſtadt getraut wurde, und am 12. Februar 1674, bei einem zu jener Jahreszeit ungewöhnlich heiteren Himmel, unter freudigem Zujauchzen des ganzen Volks ſeinen feſtlichen Einzug in Stuttgart hielt. — Jener Jubel läßt ſich als ein Hoffnungsruf nach beſſeren Zeiten ſehr wohl begreifen. Vom treuherzigen und ernſten Erbprinzen und ſeiner edeln Gemahlin erwartete man viel Beſſeres, als von ſeinem weichlichen Vater, der, durch eine langjährige Flucht und die Drangſale des dreißigjährigen Kriegs weder weiſe noch ernſthaft gemacht, nach geſchloſſenem Frieden ſich der hergebrachten Ueppigkeit wieder vergeßlich überließ, und, wenn auch gutmüthig, doch die Noth ſeines Volks weder lebendig mitzufühlen, noch deſſen ſo lange nachblutende Wunden zu heilen verſtand, als er ſtatt früherer 450,000 Unterthanen nur noch etwa 50—80,000 verwahrloſte Leute vorfand; — daher ihm auch die Geſchichte nie eine Ehrenſäule errichtet hat.

Bald nach dem Einzug ſeiner Kinder, den 2. Juli 1674, ſegnete der Herzog Eberhard III. das Zeitliche, worauf Wilhelm Ludwig den Thron beſtieg. Mit ſeinem Regierungsantritt war dem ſo vielfach zertretenen und geängſteten Lande das Morgenroth einer Erquickungszeit aufgegangen, und das Volk, herzlich vergnügt über die freundlichen Dekrete des jungen Herrſchers, freute ſich ſeiner Gemahlin, die ihm jedes Jahr durch die Geburt eines Kindes bezeichnete. Das erſte Kind, Eleonora Dorothea, geboren den 14. Auguſt 1674, ſtarb jedoch ſchon im neunten Lebensjahre; das zweite, Eberhardina Louiſe, geboren den 11. Oktober 1675, lebte im unverehlichten Stande bis fünf Jahre vor der Mutter Tod, als Troſt ihres langwierigen Wittwenſtandes. Das dritte Kind, Eberhard Ludwig, geboren den 18. September 1676, gelangte im Jahr 1697 auf den herzoglichen Thron Württembergs. Das vierte Kind, Magdalena Wilhelmina, geboren den 7. November

1677, ward nachgehends mit dem Markgrafen Carl Wilhelm von Baden vermählt, den sie unschwer an Christensinn und menschlicher Tugend überragt haben mag, indem die Geschichte ihn nicht unter den Frommen und Edlen nennt. Wie schwer mag der guten, gottseligen Mutter manches Familienereigniß ihrer Kinder, das sie von ihrem Standpunkt nicht abzuwenden vermochte, auf dem Herzen gelastet, — und wie oft mag sie dießfalls weinende Fragen vor Gott erhoben haben, welche nur die Ewigkeit beantworten kann! — Denn je höher die Menschen hienieden sind, desto mehr gerathen sie in die schwere Gefahr, sich nicht allein nichts Tüchtiges und Durchschlagendes mehr sagen zu lassen, sondern auch durch überverfeinerte Verhältnisse an freieren Bekenntnissen gegen Andere, wenn dieselben auch in der Seele daliegen, verhindert zu sein.

Eine vierjährige, sehr glückliche Ehe flog dem jungen fürstlichen Paar wie ein Traum vorüber. Der Herzog regierte mit Freuden, und seine Gemahlin waltete beglückt unter ihren Kindern; man dachte nur Frieden und Erneuerungszeiten zu sehen allenthalben, und das Land fühlte die Wohlthat davon, wenn ein Regent mit seiner Gattin in herzlicher Eintracht lebt; denn ein solcher Zustand verbreitet Segnungen über alle Volksgenossen, und bis in die innersten Verhältnisse. Doch kurz, wie ein blühender Maientag, war auch diese Freude.

Der Herzog starb am 23. Juni 1677 in seinem geliebten Kloster Hirsau an schnellem Anfall, und seine mit Mutterhoffnungen gesegnete Gattin hielt ihm eben dort, wo nun die Ulme gewachsen, sein sterbendes Haupt. Was dort für ein Schwert durch ihre Seele gedrungen, und wie ihr friedsames Herz, erst 26 Jahre alt, durch den am 26. April 1678 erfolgten Hintritt ihres Vaters verwundet worden sein mag, möge eine Mutter ermessen, die aus Erfahrung weiß, was es sei, in einem Jahre den geliebten Vater mit dem Gatten zu verlieren, ein Kind über'm Grabe des Vaters zu gebären — und überdieß von einem Fürstenthron in die engeren Räume eines Wittwensitzes hinabzusteigen.

Wahrlich, — das ist viel auf einmal für ein Men-

schenherz! — Wem aber Gott viel Leiden auf einmal sendet, dem hält er auch auf einmal noch viel höhere Segnungen bereit, — und dieser Erfahrungssatz ist auch an unsrer frühe verwittweten Herzogin wahr geworden, von welcher die Geschichte bezeugt, „daß diese fürstliche Frau unter all ihrem Trübsal und Kreuz dennoch ein getrostes und männliches Heldenherz behalten, alle Widerwärtigkeit mit Geduld ertragen, den heiligen und allezeit guten Willen Gottes mit gelassener Zufriedenheit angebetet, und mit starkem Vertrauen auf den lebendigen Gott sich also gefasset, daß sie von Gott sich keine Trübsal, wie groß und viel auch dieselbe gewesen, abwendig machen lassen, sondern auf Ihn, als auf einen Felsen gebauet, wider alle Unfälle unbeweglich gestanden, ja, dem himmlischen Vater für seine Züchtigungen gedankt, und gar wohl erkannt, daß, wer in den Himmel verlange, auch zuvor den engen Kreuzespfad betreten, geläutert und auserwählt gemacht werden müsse im Ofen des Elends." — Nur in dieser Gesinnung habe — was begreiflich, aber auch herrlich ist — die edle Fürstenwittwe Trost und Freude gefunden, da mit ihrem Gatten auch ihr irdischer Glanz sich sehr verminderte. So war sie durch große Trübsal zu ihrem ferneren Segenslaufe vorbereitet, der eigentlich jetzt erst beginnt.

Auf besondere Anordnung Kaisers Leopold I. übernahm sie während der Minderjährigkeit ihres Sohnes mit dem Administrator Friederich Carl die Mitvormundschaft über den jungen Herzog und die Mitbesorgung des gemeinen Besten. Die Geschichte hat uns leider nur Weniges, aber desto Schöneres von dem aufbehalten, was die treffliche Fürstin in jenen traurigen, auch für Württemberg so verhängnißvollen Kriegszeiten an ihrem Lande gethan hat, und es läßt sich davon ein Schluß machen, wie viel sie unsern Vorvätern in ruhigeren Jahren gewesen sein mag. Im Jahre 1688 drangen die Franzosen nach Eroberung der Feste Philippsburg unvermuthet in's deutsche Reich ein, und besetzten sofort auch den größeren Theil von Württemberg. Der Administrator, mit vielen höheren Beamten, entfloh, und nur die herzogliche Wittwe blieb mit besonnener Festigkeit in

Stuttgart zurück, um dem bedrängten Volke durch Vorbild und Thatkraft, wenn auch nicht immer eine Retterin, doch eine mitleidende Trösterin zu sein. Diese Standhaftigkeit trug auch herrliche Segensfrüchte. Mit Klugheit und kräftigem Muth begegnete sie, so weit möglich, den Verheerungen der Feinde, und trug namentlich Sorge für Erleichterung des gedrückten Landvolks. Als hierauf auch Stuttgart von französischen Truppen besetzt wurde, und der kommandirende General, Marquis von Feuquières, unangemeldet in das Zimmer der Herzogin trat, um unter harten Drohungen eine schwere Contribution vom Lande zu erzwingen, widersprach ihm die hochherzige Frau mit solcher durchdringenden Vernunft und würdigen Fassung, daß er von seiner Forderung abließ, in milder Stimmung hinweggieng, und vor seinem gleichgestimmten Generalstab es freimüthig bekannte, wie ihn die hohe Verehrung für diese Fürstin zu gelinderen Maßregeln genöthigt habe.

Ebenso weislich benahm sich dieselbe bei einer andern Gelegenheit, als das Schicksal der Residenz in großer Gefahr schwebte. Bei dem Anrücken der Franzosen hatte sich ein Theil der Bürgerschaft ohne höheren Befehl am Hauptstätter Thore widersetzt, und den Feind durch Tödtung mehrerer Officiere und Gemeinen zur blutigen Rache herausgefordert. Der Befehlshaber Peysonnel, derselbe, welchem die Stadt Tübingen die Sprengung eines ihrer Schloßthürme verdankt, — hatte auch Stuttgart bereits zur Plünderung und Verbrennung bestimmt, als die gute Herzogin in's Mittel trat, und den gereizten Brigadier durch sanfte Fürbitten so sehr begütigte, daß er sich mit einer leidlichen Brandschatzung begnügte, und sofort, ohne besonderen Schaden zu thun, aus dem Lande hinwegzog. Zuvor aber richtete er auf dem Rathhaus an den Magistrat und mehrere Abgeordnete der Regierung folgende Worte: „Meine Herren! Ihr und Alle, die in der Stadt Stuttgart wohnen, habet allein gegen Ihre Durchlaucht, die verwittwete Herzogin, mit allem Danke zu erkennen, was Euch für Gnade widerfährt. Denn hätte ich nicht auf das weise Benehmen dieser großen Fürstin gesehen, so hätte ich Ursache genug gehabt, die Wuth der

Einwohner mit Feuer und Schwert zu bestrafen, die Stadt an vier Ecken anzuzünden, und so lange brennen zu lassen, bis sie völlig würde in Asche gelegt sein!" —

Einige Jahre hernach fiel das französische Mordgesindel, unter dem General Ledorge, abermals in Schwaben ein, bei welcher Gelegenheit auch das herrliche Kloster Hirsau, die Sterbestätte Herzogs Wilhelm Ludwig, nach mehr als siebenhundertjähriger Dauer, verbrannt wurde. Der Administrator des Landes suchte mit einigen Regimentern bei Oetisheim Widerstand zu leisten, ward aber geschlagen und fiel in Gefangenschaft, worauf mehrere Städte des Landes unter den Brandfackeln der Barbaren in Asche versanken. Der Hof entfloh; nur die Herzogin Wittwe blieb in Stuttgart zurück und theilte die Noth ihrer Unterthanen. — Ebenso treu war ihr Benehmen im folgenden Jahre, als der Dauphin selbst mit starker Heeresmacht unsere Grenzen überschritt, und seinen Zug mit Greueln aller Art, vornämlich durch Verwüstung vieler württembergischer Städte und Dörfer bezeichnete. Damals begab sich die Herzogin nothgedrungen mit ihrer ganzen Familie nach Heidenheim, hörte jedoch auch dort keinen Tag auf, die treueste Sorge für das gedrückte Volk zu tragen, seine Noth in der damaligen Theurung durch milde Anstalten zu erleichtern, und ihm bei Erlegung der vom Feinde bestimmten harten Contribution behilflich zu sein. Sie verpfändete zu diesem Zweck ihren ganzen Schmuck in Augsburg, um, wie sie sagte, „die blutenden Wunden ihres geliebten Volks, wenn auch nicht zu heilen, doch nach Möglichkeit zu lindern." —

Nicht weniger tapfer erzeigte sie sich während des spanischen Erbfolgekriegs, als der Marschall Villars im Jahre 1707 fast das ganze Land mit seinen Schaaren überzog, und in Stuttgart sein Hauptquartier nahm. Der regierende Herzog Eberhard Ludwig war bei der Reichsarmee geblieben; nur seine Mutter hütete das Land mit der alten Muttertreue, und wußte, wie den früheren feindlichen Anführern, so auch dem stolzen Villars mit solcher Redlichkeit und Würde zu begegnen, daß er sie mit höchster Auszeichnung behandelte und ihr die Versicherung gab, das Land, außer der nöthigen

Fouragirung, auf's glimpflichſte zu durchziehen, was er auch erfüllt hat. Während jener ſtürmiſchen Zeit befliß ſie ſich unabläßig, einer Menge feindlicher Generale und verſchiedenen Geſandten oft ganze Tage lang Audienz zu geben, und ſie zu milder Behandlung des Landes zu ſtimmen, „ſo daß ſie dadurch manches Mal ganz ermattet, aber auch wegen ihrer ungemeinen Geduld und Leutſeligkeit von Jedermann bewundert wurde.“ — Württemberg hatte Grunds genug zu dieſer Bewunderung; ſie war damals unſre Deborah, — eine Rettungshöhe, worauf der Thau und Regen des Himmels zuerſt niederfiel, um von dort in die Thäler des Volks mit ſegnendem Labſal und mannigfaltiger Tröſtung hinunterzufließen.

Dieſe wenigen Beiſpiele geben uns einen zweifelloſen Blick in die Tiefe ihres geiſtigen Lebens. Die Geſchichte hat aber auch die drei ſchönen Quellen genannt, woraus dieſe bei den Beſſern und Unterrichteten des Volkes noch nicht vergeſſene Treue und Thatkraft gefloſſen iſt. Sie waren: ein lebendiger Glaube an Gottes Wort, — demüthige Geduld in Trübſal, und unabläſſiges Gebet.

Nicht genug, daß unſre Herzogin ſich täglich der Leſung des göttlichen Wortes mit aller Andacht befliß, und in den beſten Erbauungsbüchern ihrer Zeit ſich weidete, in Büchern des Heils, welche ſie ſelbſt ihre geiſtlichen Waffen nannte: — ſie ſtrömte den ihr inwohnenden Geiſt der Gnade und des Gebetes ſelbſt, um mit ihrem Biographen zu reden, „als eine rechte chriſtliche Sibylla“ in beſondern Andachts-, Gebet- und Liederbüchern aus, die ſie in den Druck ausgehen ließ, und womit ſie ihre Volksgenoſſen, neben der leiblichen Wohlthat, auch geiſtlich zu heben und zu erquicken ſuchte. Dankbar und tiefgerührt nahm das Volk dieſe ſo treugemeinten, heiligen Gaben von ſeiner Fürſtin, Mitchriſtin, Mitdulderin und Fürbitterin hin; es achtete ſie als Kleinodien einer Landesmutter, die nicht nur Anderen, ſondern zunächſt ſich ſelbſt predigte, und welche die Segnungen eines von ihr abgetretenen Herzogsthrones durch Beweiſungen des Geiſtes und der Kraft ſo reichlich erſetzte, — einer Frau, die nicht nur gewohnt war, jeden Sonn- und Feiertag die Kirche zu beſuchen, ſondern auch zu Hauſe das gehörte göttliche Wort pünktlich aufzuzeichnen, ſo

Wenn's in mir Morgen iſt,
Wird Früh- und Abendwehen
Mir wahres Auferſtehen
Aus Gottes Fülle bringen.
Wenn's in mir Morgen iſt:
Blühe dann nur weiter, Erde,
Trage Früchte, die vergehen!
Was ewig wird beſtehen,
Das ſchafft mein Jeſus Chriſt!

---

3. Die Sterne.

(Nach der Weiſe von Matthiſſons: Stern der Liebe ꝛc.)

Gottes Sterne,
Weite Ferne
Zeigt mir euer Reich;
Was da droben
Aufgehoben,
Gerne fragt ich's euch.

Stumm und ſchweigend,
Freundlich neigend
Leuchtet eure Pracht:
Land der Wahrheit,
Deine Klarheit
Strahl' in unſre Nacht!

daß ſie davon viele Bände mit eingeſtreuten Bemerkungen ihrer gläubigen Seele hinterließ. — Sie dachte mit der heil. Schrift über die Noth ihres Landes: „Hier hilft weder Kraut noch Pflaſter, ſondern dein Wort, Herr, das Alles heilt!“ — Als die Stadt Kirchheim unter Teck, worin ſich der Sitz der herzoglichen Wittwen ſeit alten Zeiten befindet, am 3. Auguſt 1690 an einem Sonntagsabend durch die Unvorſichtigkeit der Gattin eines Metzgers Joh. Jak. Eiſelen mit 500 Wohnhäuſern bis zur Mitternacht abbrannte, und außer dem herzoglichen Schloſſe, das durch einen Waſſergraben von der Stadt geſchieden blieb, kaum ſechs Gebäude dem lodernden Fluge des Feuers entgangen waren, — ja, als die Flammenhitze nirgends heftiger, als um die miteingeäſcherte Kirche gewüthet hatte, — „fand ein Bürger in derſelbigen Gegend das von ſeiner geliebten Herzogin verfaßte Gebetbuch: „Chriſtliches Andachts-Opfer,“ von einem Ziegel überdeckt, ganz unverſehrt, „und es war,“ wie der Leichenredner bemerkt, „nur auf der Decke die Figur eines Kreuzes eingedrückt, das zuvor nicht vorhanden geweſen, wie das noch exiſtirende Exemplar, mit Verwunderung Jedermanns, hievon zeuget, auch dieſes Zeugniß auf den gleich darauf eingenommenen Augenſchein von einem Theologo des Landes glaubwürdig beſtätiget und deßhalb bei wiederholter Edition dieſes höchſt nützlichen Werks mit einer beſondern Vorrede von eben demſelben atteſtirt und bekräftigt worden iſt.“ — Aehnliches hat ſich bekanntlich vielfach mit dem Paradiesgärtlein Joh. Arnds, wohl auch mit andern chriſtlich gediegenen Schriften zugetragen. — So hatte ſie das erſte Merkzeichen einer von Gott gelehrten fürſtlichen Theologin, die Meditatio (das heilige Nachdenken).

Hiezu kam ſofort das zweite, die Tentatio (die Verſuchung). An ihr erfüllte ſich das bekannte Sprichwort: heroum filii noxae (Heldenſöhne ſind oft ſchlimme Leute). Denn obwohl ihr von der Minderjährigkeit frühe diſpenſirter Sohn, Eberhard Ludwig, ſich im Kriegsweſen, namentlich in der berühmten Schlacht von Höchſtädt, ungemein auszeichnete und ſich, wie ſein Nachfolger, Carl Alexander, auf der Wahlſtatt den gerechten Titel eines Helden erwarb, ſo

bedeckte doch einer wie der Andre seinen Kriegsruhm durch vielerlei im Frieden nachher erfolgte Begehungs- und Unterlassungssünden mit schwerwolkiger Finsterniß. Die gottselige Mutter hätte dem in Kriegslagern verweltlichten Sohne seine kostspieligen Bankette und Jagden etwa noch auf Hoffnung besserer Zeiten nachsehen mögen, so wenig ihr dieses Prassen vom Schweiße des Volks gefiel. Als aber der verblendete Fürst, unbewegt von den eben so furchtlosen als treuen Ermahnungen seines Hofpredigers Dr. Hedinger, des vertrauten Freunds und Correspondenten seiner Mutter, in die Ketten der Unzucht und in die Sklaverei der noch heutiges Tags in unsrem Lande verabscheuten Grävenitz gerieth, die weit über zwanzig Jahre lang unter dem Titel einer Landhofmeisterin ihr verruchtes Pantoffel-Regiment in Württemberg übte: da begann auch für die Herzogin-Mutter erst die volle Trübsal bis an ihren Tod. Sie sah ihr sorgsames Mutterherz von dem Gemüth ihres Sohnes abgeschnitten, indem jenes gottlose Weib ihr allen Einfluß mit energischer List verkümmerte, und sich nicht allein zwischen den Fürsten und das Land, sondern auch zwischen die Mutter und den Sohn mit geschminktem Furienangesicht stellte. Liest man die näheren Berichte über das Treiben jener Landhofmeisterin, wie sie alle höheren Stellen mit ihren Creaturen besetzt, den Herzog in der traurigsten Befangenheit wie durch Zauberkraft festgehalten, das Land ausgesogen, Lüge und Betrug, Gewaltthat und Trotz aller Arten unmäßig begünstigt, und den Zeugnissen aller Edleren mit einer ehernen Stirne widerstanden hat: so mag man die Leiden der Herzogswittwe wohl ermessen, welche den Anfeindungen dieser Megäre fast am wenigsten entgieng. Die nach dem Fleisch Geborne verfolgte die Geistlichgesinnte, verdrängte sie stets weiter aus den natürlichsten Rechten der Mutter, haßte sie um ihrer frommen Festigkeit willen, chikanirte sie positiv und negativ, wo sie konnte, und als endlich die treue Pilgerin ihren Lauf beschlossen hatte, freute sie sich, wie eine hoffärtige Stinkblume über das Verblühen der keuschen Lilie. „Sie nahm," sagt ein geistreicher Geschichtschreiber unsres Landes, „das schöne Landhaus derselben in Besitz, und der Schatten der edlen

Todten wurde noch dadurch beleidigt, daß ihre grimmigste Feindin, die Grävenitz, in demselben Lehnstuhle sich schaukelte, aus welchem sie so oft ihre Seufzer zum Himmel gesandt hatte, um seine gerechte Rache auf die schamloseste unter den Kreaturen herabzurufen, in demselben Kabinet, dessen Tapeten von ihren eigenen Händen gestickt worden waren."

Gegen alle diese Anfechtungen trug jedoch die treue Pilgerin Sibylla ein göttliches Gegengift im Herzen: — der Geist des gläubigen Gebets wohnte reichlich in ihr; und damit hatte sie denn auch das dritte Haupterforderniß einer fürstlichen, von Gott gelehrten Theologin — die Oratio. — Sie widmete täglich eine geraume Zeit, besonders die Stunden der Frühe, dem Umgang mit ihrem Gott und Heiland, und hielt dieses „für ihre heiligste Verrichtung, für ihren süßesten Zeitvertreib." Und diese Uebungen des Gebets, die bei vielen höheren Personen längst in die Rococcokammer geworfen sind, während in ihnen die Stärke der Vorzeit bestand, und der ächte Segen des gegenwärtigen Lebens noch jetzo darin steht, nahm sie nicht nur in einsamen Stunden, sondern mit dem ganzen Personal ihres Hofes vor, indem sie demselben bis auf die Bedienten hinaus (vgl. Jacobi 2, 1—4.) tägliche Andachtsstunden hielt, wobei sie mit ihnen allen, ohne Unterschied der Person, das Gebet auf den Knieen verrichtete, und dasselbe mit aufgehobenen Händen vorsprach.

Traun! das waren liebe Granitfestungen für Württemberg, viel besser als der Asperg und Hohentwiel! Denn auf der Festung Asperg sitzen jetzt nur die Landesgefangenen und die Militärsträflinge, und ein französischer Handstreich nähme sie leichtlich hinweg. Hohentwiel ist im Jahre 1800 vom General Vandamme, der mit dem Commandanten die Besetzung derselben faustbrüderlich abgemacht haben soll, nach allen Heldenthaten des edlen Wiederholds mit Pulver zersprengt worden, und der Württemberger steht nun trauernd auf den geborstenen Asylen jenes Adlerhorstes. — Aber die Gebetsfestungen unserer gläubigen Vorfahren bestehen noch alle Zeit, wenn gleich unsichtbar, und auch Magdalena Sibylla hat für unser Vaterland eine solche aus den Quaderstücken des 91. Psalms erbaut, deren Grundsteine

heißen: „Wer unter dem Schirm des Höchsten ſitzet, und unter dem Schatten des Allmächtigen wohnet, der ſpricht zu dem Herrn: Meine Zuverſicht und meine Burg, mein Gott, auf den ich hoffe!“ Ich freue mich, in der Regentenfamilie unſeres Vaterlandes mehr denn eine ſolche Baumeiſterin namhaft machen zu dürfen! — Eberhard Ludwig riß Vieles mit verblendetem Sinne darnieder. Seine Mutter erſetzte durch ihr ſtilles Gebet die verlorene Regierung ihres Sohnes. — Ihr Gebetsgeiſt umſchwebte ſeinen von der Gräveniz entwürdigten Scepter, und nicht ſein öffentliches Thun, nein, das verborgene Gebet der Mutter hat das vortreffliche Sprichwort damals unter uns bewahren helfen: „Hie gut Würtemberg allweg!“

Zur Sommerzeit verrichtete ſie ihr Gebet gleich Morgens um vier Uhr, um nachgehends durch nichts verhindert zu werden. Des Abends hatte ſie gleichfalls ihre gewiſſen Betſtunden, wo ſie mit ihren Hofangehörigen das Gebet knieend verrichtete. Die übrige Zeit brachte ſie, außer Ertheilung der Audienzen, mit eigenem Leſen oder mit Vorleſenlaſſen, wie auch mit weiblichen Handarbeiten auf's emſigſte zu, und hatte dabei meiſtens Jemanden, namentlich ihre ledige Tochter, bei ſich, um unter der Arbeit ihr Gemüth mit Leſen zu erquicken. Hiezu bediente ſie ſich ihrer mit frommer Sorgfalt ausgewählten, von allem weltlichen Tande gereinigten Bibliothek, die ſie, vielfach unter Befragung gottſeliger Männer, unabläſſig vermehrte.

Die Erziehung ihres einzigen Sohnes, des nachmaligen regierenden Herzogs, lag ihr ſehr am Herzen, indem ſie die große Verantwortlichkeit empfand, ein Kind ihres Leibes für das geſammte Volk heranzubilden. Als die franzöſiſche Heeresmacht im Jahre 1688 in's Land einbrach, flüchtete ſie ihn nach Regensburg, wo er der ſolennen Krönung des nachmaligen Kaiſers Joſeph I. anwohnte, und von der kaiſerlichen Familie die wohlwollendſte Behandlung erfuhr. Als derſelbe bald hernach von ſeiner Minderjährigkeit dispenſirt wurde, gab Kaiſer Leopold I. der Mutter ſeinen Willen beſonders kund, dem noch unerfahrenen Prinzen mit landesmütterlichem Rathe beizuſtehen, was ſie auch nach Kräften

zu thun ſuchte. Ihre Treue berieth den Sprößling vornämlich mit einer trefflichen Gattin, Johanna Eliſabeth, Prinzeſſin von Baden-Durlach, die in ſpäterer Zeit, nach den härteſten, mit frommer Geduld ertragenen, durch die Grävenitz'ſche Zeit ihr aufgebürdeten Proben, doch wieder die reumüthige Achtung und Liebe ihres Gemahls gewann, als er die Feſſeln jener Verderberin zerſprengt hatte. Dieſe, des reinſten Gedächtniſſes werthe Dulderin hieng mit innigſter Liebe an ihrer gleichgeſinnten Schwiegermutter, und war, wie der Biograph richtig ſagt, die kindliche Ruth einer vielbetrübten Naemi, welcher ſie bis in den Tod, während vieler beſchwerlichen Tage und Nächte, treulich beigeſtanden hat, bis ſie ihr unter Gebet und Dankesthränen auch das erlöſchende Auge zudrückte. Es muß ein lieblicher und geheiligter Bund zwiſchen den beiden Frauen geweſen ſein, aus welchem auch ein rührendes und ſegenvolles Vorbild für das geſammte Volk hervorleuchtete. Wahre Gemeinſchaft im Herrn bleibt auch für Andere niemals ohne Licht und Segen.

Getreue Räthe hielt unſere Herzogin allezeit hoch, und gab jeglichem derſelben ſtets beſondere Zeichen ihres Wohlgefallens, überſah auch deren menſchliche Schwächen gerne in chriſtlicher Geduld, wenn ſie in der Hauptſache chriſtlich-reell waren, und war überdieß auch gegen ihre Untergebenen mild, nachſichtsvoll, freundlich, arglos, und in eigenen Sachen zum Vergeben bereit, wenn ſie von Jemand beleidigt worden war. Sie war auch, fährt ihr Biograph fort, in Wahrheit eine Liebhaberin des Predigtamts, welches von ihr bei allen Gelegenheiten um des Amts und des Dienſtes Chriſti willen viele Huld und Ehre genoß; auch bezeugte ſie eine beſondere Vorliebe gegen aufrichtige, verſtändige und geſcheidte Leute, weß Standes ſie ſein mochten, — ein Beweis, daß ſie es vorzog, von Mittheilungen lebendiger Geiſter und Herzen, nicht vom ungeſalzenen Teig eines ſteifen und geſchmackloſen Ceremoniells zu leben, wobei nur vergebliche Worte ohne Inhalt und Wahrheit gewechſelt werden. Sie unterredete ſich ebenſo mit geringeren Leuten gerne von den wichtigſten, zur Seligkeit, oder auch zum gemeinen Beſten erſprießlichen Sachen, „als eine hochvernünftige Fürſtin, die

ihren vortrefflichen Verſtand bei ſo kluger Auferziehung zu Hauſe und in der Fremde, langwierigem Regiment, und fleißiger Leſung nützlicher Bücher und ungemeiner Erfahrenheit als eine wohlgeübte Regentin, der in Staatsaffären nichts mehr fremd vorgekommen, herrlich geübt hatte. Inſonderheit hatten chriſtliche und um den Schaden Joſephs bekümmerte Theologen und andere Chriſten einen freien Zutritt bei ihr, und giengen nie ohne Freudigkeit, Erbauung und Troſt von ihrem gütigen Angeſicht, wie ſie denn auch kein einziges Schreiben, trotz ihrer weitläufigen Correſpondenz, unbeantwortet gelaſſen."

„Nicht weniger gütig war ſie gegen ihre adeligen Umgebungen, wie gegen andere hohe und niedrigere Dienſtleute beiderlei Geſchlechts, die täglich um ſie waren, und unter welchen ſie eine ganz ſtille, ordentliche, wohl eingerichtete, nicht überflüſſige, noch üppige, doch anſehnliche, freigebige und ganz fürſtliche Hof- und Haushaltung führte, woran Gott und Menſchen ein Wohlgefallen haben konnten. Neben ihrer eigenen Vorſicht trug hiezu ihr würdiger Hofmeiſter, Benjamin von Münzingen, das Vornehmſte bei, und ſie verſäumte nicht, die beſten ihrer Hofleute auf dem Sterbebett ihrem regierenden Sohn zur beſonderſten Rückſicht zu rekommandiren."

Ihre Liebe jedoch erſtreckte ſich, nach dem Vorbilde Chriſti, auch auf die Unterſten des Volks. Sie habe ſich, ſagt ihr Seelſorger, der Armen, und unter dieſen der Wittwen und Waiſen, beſonders der dürftigen Pfarrwittwen, auf's Erbarmendſte angenommen, — wahrſcheinlich auch im Gefühle, wie ſchlimm und übelbeſorgt dieſe Frauenklaſſe ſchon damals war, und noch heutiges Tages iſt. Sie vertraute manchem frommen Geiſtlichen bedeutende Summen mit dem Verbot an, keinem Menſchen davon zu ſagen. Ihre mildthätige Hand (ich folge ſtets dem Biographen) war wie ein waſſerreicher Born, dem es an Liebe und mannigfaltiger Erquickung niemals gemangelt. „Wenn ich — ſprach ſie bei gegebener Gelegenheit — den Nothleidenden auch nicht zu helfen vermag, ſo will ich doch darauf ſehen, daß Niemand ſeufzend von mir gehe. O nur keine Seufzer der Bedrängten

auf ſich geladen!“ — Sie verſagte den Armen ihre Bitte nicht, und ließ den Dürftigen nicht verſchmachten. Wo aus dem ganzen Land oder aus der Fremde her ein Memorial um Frucht oder andere Beiſteuer ankam, da wurde „eine erbarmungsvolle Reſolution ohne Säumniß aufgefertiget.“ Von ihren eigenen Biſſen haben auch Kranke und viele verſchmachtete Seelen genoſſen. Von ihrer eigenen Hand haben viele Todtſchwache Arznei oder ſonſt ſtärkende Mittel und Erfriſchungen empfangen, wozu auch Gott ſeine Gnade vielfältig und reichlich gegeben. „Sie war eine Mutter der Elenden, und hat dieſelben gerne getröſtet. Den, der kein Kleid hatte, ließ ſie nicht ohne Decke von ſich gehen, und mit den Fellen ihrer Lämmer erwärmte ſie die Bedürftigen.“ — Daher auch kein Wunder, daß ihr Heimgang von den Armen des Landes bitterlich beweint, und ihr von allen Chriſten nur ewiger Segen nachgerufen ward. Ihr Leben, ſagt der Leichenredner, war ein köſtliches, als das Leben einer von allen Menſchen hochangeſehenen Fürſtin, — doch aber auch, nach Moſis Ausſpruch (Pſalm 90), voll Mühe und Arbeit. Auf ihr laſtete ein vieljähriger Wittwenſtand und der frühe Verluſt eines Regententhrones; ferner die Sorge für ihr vom Feinde ſo oft eingenommenes und mißhandeltes Land; ferner die ſchwere Rechenſchaft über die Erziehung ihres einzigen Sohnes, des künftigen Regenten von Hunderttauſenden; ferner die Nachſtellungen und Intriken der Feinde, welche ſich gegen die Hohen, wenn auch nicht immer mit Gewalt, doch mit arger Liſt, oder mit böslichen Zungen erheben; ſodann die gehäuften Trauerfälle und tauſend Aengſten, wovon die gottſelige Herzogin in ihrer eigenhändig geſchriebenen und zur Trauermuſik in der Kapelle verordneten Leichenarie ſelbſt geſungen hat:

„Es bleibt in meinem Sarg verſchloſſen und begraben,
Was heimlich in der Seel' mich mag gequälet haben!
Die Welt war meiner müd', — ich viel mehr dein, o Welt!
Dir war ich eine Laſt, — und du haſt mich gequält.“

Bedenkt man dieſes Schlußbekenntniß, ſo erhellt daraus genugſam, wie ſie mit dem Erzvater Jacob in jenen zerrütteten Zeitläufen ſagen konnte: kurz und böſe iſt die Zeit

meiner Wallfahrt!“ (1 Moſ. 47, 9.) Dieſe Herzensconfeſſion ſtimmt lieblich mit ihrem früheren jungfräulichen Worte zuſammen:

„Mein Schatz iſt meine Ehr', mein Leitſtern wahre Tugend
Die hab' ich ſtets geliebt von meiner zarten Jugend.
Nun ich im Elend bin, ſehnt ſich der Leib zur Ruh',
Und meine matte Seel' ſchwingt ſich dem Himmel zu.“

Gott hatte ſie lieb, darum züchtigte er ſie; und weil ſie gottſelig leben wollte in Chriſto Jeſu, ſo mußte ſie auch, wie alle Kinder Gottes, Verfolgung leiden. Die Grävenitz, dieſe heilloſe Buhlerin, mag ihr eine ſcharfe Ruthe geweſen ſein, — ebenſo das Verderben ihres, in ſeiner Jugend ſo treumütterlich von ihr gepflegten Sohnes. Aber ſie hatte den Segen von dem Allem, weil denen, die Gott lieben, alle Dinge zum Beſten dienen müſſen. Trübſal brachte ihr Geduld, Geduld brachte Erfahrung, Erfahrung brachte Hoffnung, und dieſe Hoffnung ließ ſie nicht zu Schanden werden. Sie wurde oft und treulich gedemüthiget, damit ſie Gottes Rechte erlernete. — Darum vergegenwärtigte ſie ſich ihr Ende jeglichen Tag, und ließ ſich ſchon in jüngeren Jahren ihren zinnernen und hölzernen Sarg verfertigen, der ſie einſt empfangen ſollte, den ſie ſelbſt mit gottſeligen Sprüchen zierte und welcher nun, wie ſie ſagte, „als ein Denkmal der leiblichen Vergänglichkeit, zur Verleugnung aller irdiſchen Hoheit“ im Gruftgewölb der Stiftskirche zu Stuttgart ruhet. Auf ihren Heimgang bereitete ſie ſich beſonders durch öfteren Genuß des h. Abendmahls, und prüfte ſich in ihrem letzten Wittwenſitze zu Stetten im Remsthal, mit Flehen Tag und Nacht, um, von aller irdiſchen, ſo verwelklichen Hoheit entkleidet, als eine arme, aber durch Chriſtum begnadigte Sünderin in das Land des ewigen Friedens einzukommen.

Dieſes ihr Ende kam auch bälder, als die dankbare Liebe des Vaterlandes es wünſchte. „Sie ſelbſt gieng ſchon lange zuvor mit Sterbegedanken um, ſich bemühend, die der Vernunft zwar ſchaurige, aber in Jeſu Chriſto dem Glauben erfreuliche Geſtalt des Todes mit erleuchteten und unverwandten Augen anzuſehen.“ — Daher ſchrieb ſie am Oſter-

dienstag, den 29. März 1712, nicht nur ihre letzte Verordnung über ihr baldiges Leichenbegängniß, und gab dazu die Predigttexte, Gesänge und Arien, sondern als sie an ihrem letzten irdischen Geburtstage, den 28. April desselben Jahres, von den Predigern in Stuttgart beglückwünscht wurde, „fing sie mit Thränen und doch verwunderlich untermengter Freudigkeit und mit Lächeln eine sehr bewegliche Bezeugung von ihrer bald bevorstehenden Freudenfahrt aus diesem Leben an, und es zeigte ihr an jenem Freudentage von ihr angelegter Schmuck nichts als ein Todtenbild." — Sie hielt auch hernach zu Stetten vor ihrer Abreise nach Kirchheim unter Teck mit einem treuen Seelsorger, den sie vor sich forderte, noch eine bedenkliche, lange Unterredung über ihr bald bevorstehendes Ende, und ermahnte ihn auf's Beweglichste: er solle doch an die Worte Jes. 48, 10., die sie als Leichentext in ihrer Schloßkapelle erklärt haben wolle, auf's fleißigste gedenken, — es ihm mehrmals wiederholend: „er möge das ja nicht vergessen!" — So blickte sie dem Tode frei und mit ernster, heiliger Fassung in's Angesicht. Schon früher war sie von heftigen Griesschmerzen oft und unversehens gepeinigt worden, hatte auch in ihrem letzten Lebensjahr an der Gesichtsrose gelitten; doch legten sich diese Leiden nach einer pünktlichen Sauerbrunnenkur. Als nun aber die würdige Fürstin unter einem heftigen Sturmgewitter am 3. August von Stetten nach Kirchheim unter Teck fuhr, verfiel sie gleich nachher in ein heftiges, von Dysenterie begleitetes Fieber, welches die Aerzte bald als ein tödtliches erkannten.

Man hatte nicht allein bei ihrer letzten Ausfahrt aus Stetten eine ganz besondere Herzensbewegung an ihr bemerkt, sondern sie selbst äußerte bald nach ihrer Ankunft in Kirchheim: „Sie habe daselbst Etwas beobachtet, welches bei allen Todesfällen ihrer Familienglieder stets als ein Vorbote des Todes angesehen worden sei; die Zeit ihres Abscheidens sei nun vorhanden." — Ihr erstes Geschäft war nun die Feier des heiligen Abendmahls, obgleich sie dasselbe wenige Tage zuvor in Stetten empfangen hatte. Aber sie wußte kein heiligeres, stärkeres Mittel wider den Tod, als den Tod ihres verherrlichten Heilandes, und verkündigte ihn auch mit

vielen Thränen eines bußfertigen, nach Gerechtigkeit hungernden und dürstenden Herzens. Ihr abgematteter Leib wurde wacker dabei und ihr Herz wallete vor Freuden; sie breitete ihre Hände aus zu Gott im Himmel, ihr Haupt neigte sich tief vor dem heiligen Sakrament und ihre Seele ergoß sich in Bekenntnisse, worüber alle Anwesenden in Thränen zerflossen. „Ach, getreuer Gott," sprach sie, „ach, mein Vater, sei gelobt! Ich bin nun ewig mit dir versöhnet. Mache es anjetzo mit mir, wie dir's gefällt!" — Darauf versank sie in eine liebliche Ruhe. —

Nachmittags kam ihre Schwiegertochter, die regierende Herzogin von Württemberg, liebevoll theilnehmend zu ihr, um auf dem thränenreichen Kampfplatze bis an's Ende zu verharren. Dieselbe suchte den Umstehenden einige Hoffnung über das anscheinende Besserwerden der Sterbenden, „nicht eben aus völliger Ueberzeugung, sondern zu deren Trost" zu geben, als die wohlgerüstete Pilgerin freudig ausrief: „Ja, wenn es möglich wäre, möchten mich meine Leute noch erbeten!" Gleich darauf setzte sie jedoch hinzu: „Habe ich nicht gesagt, Gott werde seine Gerichte ausbrechen, aber mich dieselbigen nicht erleben lassen?" — Indessen blieb sie in schweigendem Gebet, und — ich gebrauche hier die authentischen Worte des Berichtes: „man kann zum Lobe Gottes nicht umhin zu berichten, was sich am 7. August, Morgens 2 Uhr, in der Sonntagsfrühe sonderlich ergeben, da diese Tochter Zions schon hier gehört die Wächter singen. Das Herz that ihr vor Freuden springen, — sie wachte und stund (im Geist) eilends auf. Es waren um jene Zeit zwo Personen bei der Herzogin, die ganz stille und ruhig auf ihrem Sterbebett lag, — und siehe, ganz unversehens ließ sich im Kabinet eine überaus liebliche Stimmen- und Harfenmusik hören, die sich nach wenigen Minuten als ein in der Luft verwehender Ton geendigt; die eine damals gegenwärtige und darüber erstaunte Person fragte den auch mitwachenden vornehmen, glaubwürdigen und nicht leichtgläubigen Mann, der solches bezeugte und schriftlich erhärtete: ob er doch auch diese Musik an dem Fenster gehört? was er sogleich mit Festigkeit bejahete, auch vor seiner Ab-

Daß die Erde
Doch bald werde
Ein verklärter Stern!
Himmelsheere
Sangen Ehre
Hier ja unſerm Herrn.

Ja, ſein Frieden
Baut hienieden
Gottes Tempel auf.
Und die Sterne,
Nicht mehr ferne,
Gehn im Herzen auf.

---

4. Lied im Freien.

Frohes, freies Leben,
Das mein Herz erſehnt,
Wolleſt mich umſchweben,
Wie ſo weit gedehnt
Friſche Lüfte wehen
Um die grünen Au'n,
Die wir von den Höhen
Lieblich wallend ſchau'n!

Leben rings und Blühen
Aus der Erd hervor,
Ein geheimes Ziehen
Zieht's und treibt's empor.

reiſe des Morgens Andern erzählte. — Dieſe Begebenheit erinnerte an eine Himmelfahrt," ſagt der Biograph, „wie ſolches auch bei andern geheiligten Seelen in der Vorzeit geſchehen; es war eine beſondere, der in ſo ſchwerem Kampf ſtehenden theuren Seele erwieſene Gnade; ja was bedeutete es anders, als daß die heiligen Engel nicht mehr verziehen konnten, bis dieſe in ihrer Gemeinſchaft ſtehende Seele, aus dem Leibe des Todes vollends erlöst, durch die Thore der Ewigkeit würde eingehen? Sie bezeugten voraus ihre Freude und kamen vom Himmel, um ihre Schweſter, wie einſt Jeſum in Gethſemane ſelbſt, zu ſtärken. — Ich wüßte," ſetzt der alte Prediger im Blick auf den Herzog Eberhard Ludwig hinzu, „meinem gnädigſten Herrn keine größere Prärogative zu rekommandiren, als daß Se. Durchlaucht ein Sohn einer ſolchen Magd ſeien, um mit David ſagen zu können: O Herr, ich bin dein Knecht, deiner Magd Sohn, — du haſt meine Bande zerriſſen!" —

Wie feſt beglaubigt das vorſtehende Ereigniß in jener Zeit war, geht auch aus der ſchönen, intereſſanten Trauerrede hervor, welche der Kanzler der Univerſität Tübingen, Joh. Wolfgang Jäger, am 21. Auguſt 1712 daſelbſt vor dem akademiſchen Senat und vielen andern Zuhörern gehalten hat. Er ſagt darin:

Sequenti nocte singulare illud et omnino divinum accidit, quod in concubia nocte, cum omnia silerent, coelestis musica derepente audita fuit, eaque tantae suavitatis, ut audientes nihil se per totam vitam suavius audivisse cum religiosa asseveratione testarentur, revera enim non humanas, sed angelicas voces sonuisse. Talis sane musica verus est aeternitatis beatissimae praegustus, et cui morienti spiritus illi divini assistunt, in quam intimam familiaritatem assument ad gloriosissimam Dei visionem admissos! —

Am folgenden Sonntag, ihrem letzten, den ſie hienieden feierte, ließ ſie noch einmal in ihrem Sterbegemach predigen, und empfing hernach die frohe Botſchaft, daß ihr Sohn, der regierende Herzog, welcher damals im Felde am Oberrhein wider die Franzoſen ſtand, ſich bei der Nachricht von der

gefährlichen Krankheit ſeiner Mutter ſogleich aus dem Lager hinweggegeben habe, um ſie noch einmal zu begrüßen und ihren Segen zu empfangen. Darüber wallete ihr Herz, und die Freude erſchütterte ſie dermaßen, daß ſie bald darauf in eine Todesſchwäche verſank. Nachdem die Beſinnung wiedergekehrt, ſprach ſie zu den Umſtehenden: „Ich will ja gerne unter den Trübſalen dieſes Lebens mit euch länger noch ausharren, aber auch mit größter Freudigkeit ſterben. Der einzige, der einzige Wunſch meiner Seelen iſt, daß nur der liebe und getreue Gott jetzt an mir thun möge, was ſein heiliger Wille iſt!“ — Als hierauf Jemand aus ihrer Umgebung auf das im Gemach hängende Bildniß der Königin von Schweden deutete, und ſie an die darunter ſtehende dritte Bitte: „dein Wille geſchehe!“ erinnerte, ſprach ſie mit großer Kraft: „Ach ja, himmliſcher Vater,

Dein Will' geſcheh, Herr Gott, zugleich
Auf Erden, wie im Himmelreich!
Ach, gib Geduld in Leidenszeit,
Gehorſam auch in Lieb und Leid!

Sie hielt hernach mit den Ihrigen das Morgengebet und beſchloß es mit einem Loblied.

Am folgenden Tage traf ihre Tochter, die regierende Markgräfin von Baden-Durlach, bei ihr ein, ein Kind, welchem ſie, wie früher, ſo auch jetzt das Zeugniß ertheilte: „Du haſt mich nie betrübt!“ — Als dieſelbe von Beſſerung der Krankheit redete, gab ihr die Mutter liebevoll zur Antwort: „Nur nach Gottes Willen!“ — Nachmittags erfolgte die Nachricht, daß der Herzog Eberhard Ludwig ſich bereits der Stadt Kirchheim nähere, was die Sterbende ungemein erquickte. Er erſchien, und die Mutter hielt noch eine lange, herzliche und ſegensreiche Unterredung mit ihm, an deren Schluß ſie mit unzähligen Liebesthränen ihren letzten mütterlichen Segen auf ſein Haupt legte. Als er ſich endlich entfernte, blickte ſie ihm, ſo lange ſie konnte, mit weinenden Augen und aufgehobenen Händen nach, Gott mit lauter Stimme anrufend, daß er, der Heilige und Barmherzige, ihren Sohn hier im Segen

regieren und in der Ewigkeit dereinſt mit Freuden zu ihr bringen möchte! —

Bald darauf nahm die Krankheit unter ſteigenden Schmerzen den letzten Verlauf. Schwere Seufzer entſtiegen der gepreßten Bruſt, zum Mitleid aller Umſtehenden, — „aber es war keine unlittige Bezeugung zu ſehen und kein ungeduldiges Wort zu hören.“ Ihre leiſen Seufzer am 10. Auguſt beſtanden blos in dem oft wiederholten Ausruf: „Ach Jeſu, Jeſu! — Ach, mein liebſter Jeſu!“ — In der Nacht gegen 12 Uhr trat eine weitere bedenkliche Veränderung ein, was jedoch die theure Fürſtin nicht hinderte, an ihrem letzten irdiſchen Morgen noch die Hausandacht halten und ſich viele Kernlieder vorſingen zu laſſen, unter deren geſegnetem Klang ſie freudig und lobend entſchlafen wollte und welche ſie vorlängſt liebgewonnen hatte. — Ich freue mich, die meiſten dieſer alten Geſänge, z. B.: Valet will ich dir geben, — Jeſu, hilf ſiegen, — Ich ruf zu dir, Herr Jeſu Chriſt, — Herr Jeſu Chriſt, wahr'r Menſch und Gott, — Freu' dich ſehr, o meine Seele, — Jeſu, deine tiefen Wunden, — Warum ſollt ich mich denn grämen u. ſ. w., — auch in dem neuen Geſangbuch für die evangeliſche Kirche Württembergs aufgenommen zu wiſſen, indem ſie auch bei dieſer vortrefflichen und wahrhaft gebildeten Fürſtin bis zum Ende ſich in ihrer Gotteskraft erprobt haben. Auch hier bewähret es ſich, von welch unberechenbarem Werth ſchon ein einziges Kernlied für das geſammte Volk, und wie wichtig es iſt, in einem Geſangbuch ein auserwählt gutes, erprobtes Lied in möglichſt reichlichſter Fülle an das andere zu reihen. — „Dieſe Lieder,“ heißt es von der ſterbenden Herzogin, „erquickten ſie nach Leib und Seele in dem lebendigen Gott.“ Sie öffnete während des Geſangs mehrere Male ihre beinahe ſchon gebrochenen Augen, ſah ganz freudig und heroiſch auf die Umſtehenden, und gab damit die gewiſſe Zuverſicht von dem bald nun erfolgenden vollkommenen Siege zu erkennen. Ihr letztes lautes Triumphwort auf die Anfrage: „ob ſie noch ihren Herrn Jeſum im Herzen habe?“ war das mit gefalteten, auf ihr Herz gedrückten Händen und freudig ausge-

sprochene Wort: „Ach ja! meinen Jesum, meinen Jesum!“ — Dabei verblieb es dann; sie schloß ihre gottgeheiligten Lippen für diese Welt, und am 11. Aug. 1712, Abends zwischen 4 und 5 Uhr, entfloh die entbundene Seele sanft unter den Gebeten ihrer Tochter und Schwiegertochter dorthin, wo kein Tod und kein Elend mehr sein wird; denn das Alte ist vergangen. —

Das war eine württembergische Regentenwittwe von altem christlichem Schrot und Korn, eins jener lieblichen Sternbilder, die aus dem so vielfach umdunkelten Himmel der Vorzeit noch segnend zu uns herüberleuchten. Magdalena Sibylla ward lange von allen Edleren des Volks betrauert, und noch heutigen Tags, wo sich Neues an Neues drängt, hat ihr Name bei den christlichen Freunden unserer Landesgeschichte einen holden, unvergessenen Klang. Wie viele Begebnisse und Leistungen dieses durch Weisheit, Kraft und Frömmigkeit, darum auch durch Leiden und Kreuz ausgezeichneten Lebens sind für uns Spätere verschollen, um erst, wie Perlen des Oceans, am großen Offenbarungstag in unvergänglicher Herrlichkeit wieder aufzutauchen! Ruht auf gewissen, mit Sünde gebauten und durch Ueppigkeit entwürdigten Schlössern der Hohen dieser Welt oft ein fühlbarer Unsegen, — daß die Behausung der Erdenverderber wüste gelassen wird und ein Anderer zuletzt ihr Erbtheil empfängt: so däucht mir das fürstliche Schloß zu Kirchheim unter Teck, dieser liebliche Wohnsitz, der hinter den grünenden Linden sich erhebt und den Mittelpunkt einer durch Reize der Natur wie geschichtliche Denkmale höchst ausgezeichneten Gegend bildet, von besonderem Segen gekrönt zu sein, weil schon mehr als eine herzogliche Wittwe dort in christlichen Würden gelebt und ihren Lauf im Glauben beschlossen hat. Schreibe ich hier von der in Gott ruhenden Herzogin Magdalena Sibylla, so gebietet mir die Wahrheitspflicht und die tiefste Dankbarkeit, auch die spätere edle Bewohnerin jenes Schlosses vor der Mit- und Nachwelt zu begrüßen, — die allverehrte und allgeliebte Frau Herzogin Henriette von Württemberg, geb. Prinzessin von Nassau-Ora-

nien, die Mutter unſerer Königin Majeſtät,*) von welcher mir, wie vielen Andern, ſeit langher nur die reinſte chriſtliche Huld mit unvergeltbaren Freuden und Segnungen zugefloſſen iſt. Dieſe ehrwürdige Frau, die Freundin und Wohlthäterin Kirchheims, hatte Gott auch mir bei meinem dortigen Aufenthalt gleich einem Engel zur Seite geſtellt, und wenn ich die lieblichen Gemächer ihres Schloſſes durchwandle, kann ich's nicht ohne das innigſte Kindesgefühl, wie dieſes mich bei meiner längſt entſchlafenen treuen Mutter bewegte, wiewohl ich die ſchuldige Ehrfurcht dabei mit dem unbefangenſten Gemüthe zolle. Es gibt Verbindungen, die wahrhaft für die Ewigkeit geſchloſſen ſind. Ich kann dieſer Fürſtin keine größere Verehrung öffentlich bezeugen, als den tief empfundenen Wunſch, in die Ewigkeiten hinein mit ihrer glaubigen Seele vor Gott vereinigt zu bleiben. Er, der Ewiglebende, wolle ſie, ſeine Pilgerin und Bürgerin, dem Vaterland und ihrer hohen Familie noch lange zum Segen erhalten, und auch ihretwegen jenes liebe Schloß als ein Palladium Kirchheims und einen geiſtigen Feuerheerd des Vaterlandes noch für künftige Geſchlechter bewahren. Möge es dem Lande Württemberg und der lieben Stadt Kirchheim nie an einer fürſtlichen Wittwe fehlen, welche die ſtillen Pflanzungen von Magdalena Sibylla und Henriette mit geiſtiger Kraft ebenbürtig erhält und vermehrt, und die Lebensſtrahlen glaubiger Liebe nah und fernhin verſendet! Und wenn die edle fürſtliche Matrone dort an Sommerabenden auf der blühenden Terraſſe dahinwandelt, während auf der alten, ernſt herüberblickenden Teck der letzte Purpur der Sonne glänzt, — ſo möge über ſie und die Bewohner jener Stadt, wie ſeit Jahrhunderten, der Thau des Pſalmworts ſich ergießen: „Der Herr ſegne dich aus Zion, daß du ſchaueſt das Glück Jeruſalems, und ſeheſt deiner Kinder Kinder! Friede über Iſrael!“ (Pſ. 128, 5. 6.)

*) Iſt ſeitdem, am 2. Januar 1857, ſelig entſchlafen.

Philipp Friedrich Hiller,

als Christ und Kirchendichter.

Viele, oft nur mittelmäßige Geister der neueren Zeit erwerben sich darum einen größeren Leserkreis und einen klangreicheren Namen, weil ihre Werke von den Verlegern geschmackvoll ausgestattet, von den Recensenten tüchtig gelobt und um theures Geld verkauft werden. Auch geringere Produkte, namentlich Poesieen, nehmen sich auf geglättetem Papier und mit eleganten Lettern viel schöner aus, als sie innerlich sind. Es soll damit nicht gesagt sein, daß ein goldener Apfel nicht in silberner Schale gereicht werden dürfe; wie mancher nichtige Sodoms-Apfel jedoch wird uns vom jetzigen Zeitalter als etwas Uebervortreffliches in goldener Schale geboten, während er, im Lichte der Wahrheit besehen, unter allem Nennwerthe steht.

Unsre christlichen Vorväter hielten es darin ganz anders, sie legten wenig Gewicht auf glänzende Ausstattung ihrer Werke, sondern begnügten sich in der Regel mit einer einfachen, bescheidenen Form. Sie ehrten auch dießfalls das apostolische Wort: daß Gottes Kinder ihren Schatz in irdenen Gefäßen tragen, damit die Kraft sei Gottes, und nicht ihr Eigenthum. Wir besitzen daher viele ihrer edelsten Schriften in schmucklosen Bänden aller Art, an welchen das Athenergeschlecht neuerer Zeit, das stets Neues, Augenfälliges begehrt, wie an verhüllten Kleinodien und am reinen, in formlosem Gestein schlummernden Golde vorübergegangen ist. Sehr Vieles läßt sich wieder aus dem Staube ziehen, und noch mancher verschollene fromme Schriftsteller, dessen Werke lange genug eine unverdiente

Beute des Bücherscorpions waren, tritt nunmehr wieder mit frischen Lettern und auf milchweißem Papier vor das Antlitz der Christenheit, gleich als wäre ihm dadurch eine Signatur seiner dereinstigen frohen Auferstehung schon hier auf die Stirne gedrückt.

Diese naheliegenden Gedanken haben mich oft bewegt, wenn ich die, mir bisher nur zum geringeren Theil bekannten Werke des stillen Pfarrers von Steinheim an der Brenz, M. Philipp Friedrich Hiller, theils in amtlichen Zwecken, theils zur Selbsterbauung und späterhin in der Absicht, seine Lebensskizze zu beschreiben, durchlas. Von diesem, im deutschen Vaterlande bisher wenig bekannten Manne, dessen jedoch schon der würdige Hymnologe Dr. Rambach in seiner Anthologie lobend erwähnt, ist eigentlich nur sein „Liederkästlein" verbreitet, und zwar vorzüglich in Altwürtemberg, dessen Bürger er war, und dessen eigenthümlich-christlicher Geist und Grundton schwerlich von einem Dichter lieblicher, energischer und tiefer aufgefaßt worden ist, als von ihm.

Eine liebliche Begegnung mit christlichen Freunden bewog mich, die Beschreibung der Lebensskizze dieses vortrefflichen Mannes zu versuchen. Ich unternahm deßhalb vor Kurzem auch eine Reise zu einem würdigen Uracher Bürger, dem Messerschmid David Sigler, in dessen Haus eine verwittwete Tochter Hillers bis in ihr 83stes Lebensjahr als fromme Christin gelebt hat, ohne jedoch durch meine und seine Nachforschungen die Details eines einfachen, seit mehr denn 70 Jahren halb verschollenen Lebens genauer auffinden zu können, wie überhaupt nicht nur so viele äußere Denkmale der Vorzeit, sondern auch viele bessere Monumente heiliger Seelen spurlos verschwunden sind.

Und doch, welch einen historischen Schatz bietet uns das alte gute Würtemberg dar! Ich gedenke hier eines patriotischen Wortes des großen Philosophen Schelling: „daß ihm kein Volk eine ächtere, edlere Geschichte zu besitzen scheine, als Altwürtemberg," und ich unterschreibe dieses tiefempfundene Zeugniß mit großer Bestimmtheit, weil es auf die Gottseligkeit, Demuth, Einfalt, Geduld und gründliche Bil-

dung der Beſſeren dieſes Volkes ſich bezieht, das dem Auslande in geiſtiger Hinſicht viel größere Männer in Schrift und Wort gegeben, als von ihm empfangen hat. Warum iſt dieſes geſchehen? Wohl darum, weil die häusliche Erziehung im alten Württemberg vielfach eine ſehr einfache, chriſtlichſolide war, und ſpäterhin durch den frommen Ernſt chriſtlicher Anſtalten unterſtützt wurde, welche dahin arbeiteten, unter Zugrundlegung einer nüchternen, wohlerprobten Disciplin, im Bunde mit der ſo wichtigen analogia fidei (Röm. 12, 7.), das rechte Gleichgewicht zwiſchen Geiſt und Herz in der Furcht Gottes zu bewerkſtelligen.

Aus einer ſolchen Familie und ſolchen Inſtituten erwuchs auch der treffliche Mann, deſſen Leben und Wirken ich hier nach mühſam aufgefundenen Details in einer Skizze zu geben ſuche, weil keine ſchriftliche Materialien zu einer weiteren Ausführung vorhanden ſind.

M. Philipp Friedrich Hiller, zuletzt evangeliſcher Pfarrer in Steinheim an der Brenz, bei Heidenheim, ward den 6. Januar 1699 in dem würtemb. Pfarrdorfe Mühlhauſen an der Enz geboren, wo ſein Vater, M. Johann Jacob Hiller, als Ortspfarrer, zwei Jahre nach der Geburt ſeines zärtlich geliebten Söhnleins, das eines der jüngſten Kinder geweſen zu ſein ſcheint, frühzeitig verſtarb. Die damalige Theilnahme der Verwandten an ſeinem Waiſenſtande ſchildert Hiller in der Zeile:

„Man hat mich mehr bedau'rt, als man von mir durft hoffen.“

Seine Mutter, Maria Eliſabeth, Tochter des M. Daniel Grieſinger, Pfarrers in Großglattbach, fand hierauf mit ihren Kindern einen Wohnſitz in dem Hauſe ihres Vaters, bis ſie ſich im Jahr 1706, fünf Jahre nach dem Tode ihres erſten Gatten, zum zweiten Male mit Philipp Friedrich Weiß, Bürgermeiſter in Vaihingen an der Enz und Mitglied des engeren Landſchafts-Ausſchuſſes, verehelichte. Hiller ſchildert ſie als eine getreue, chriſtliche Mutter, die ihn von Jugend auf zur Gottesfurcht und zum Gebet angehalten habe, — ihren zweiten Gatten als einen rechtſchaffenen, treugeſinnten Stiefvater. Dieſer ſchickte ihn in Vaihingen in die lateiniſche Schule und beſtimmte ihn zum geiſtlichen

Stande. Er mochte wohl in dem zarten, feingliedrigen Knaben, der zeitlebens von kleiner, hagerer Statur blieb, dabei aber lebhaft und sinnig war, jene Keime des lieblichen Talents erblicken, das sich späterhin zu so schönen und reichlichen Früchten entwickelte. In seinem achten Jahre schon kam er bei dem Einfall der Franzosen mit seinen Eltern auf der Flucht bis nach Heidenheim (in die Gegend, worin er 62 Jahre nachher sein Leben beschließen sollte), weil das feindliche Heer seinen Weg an vielen Orten mit Brand und Mord bezeichnete, und viele Einwohner des Landes, selbst der herzogliche Hof, aus Furcht vor den unmenschlichen Feinden, ihre Wohnsitze verließen. Diese Flucht mag dem tief fühlenden Kinde zuerst einen Eindruck von der Vergänglichkeit aller irdischen Dinge und von der Pilgerschaft des Christen, worüber er in seinen Liedern so viel Rührendes singt, in die Seele geflößt haben. — In seiner Kindheit wurde er aus mehreren augenscheinlichen Todesgefahren errettet; er erzählt, daß er einmal beinahe beim Baden in der Enz ertrunken wäre, — worüber er später dem Herrn sang:

„Du zogst mich aus dem Tod; ach mache mich getreu,
Daß ich, wie Moses war, in deinem Hause sei!“ (Hebr. 2, 5.)

Noch wichtiger ist jedoch sein Zeugniß von den Gnadenzügen des heiligen Geistes, die frühe schon an sein empfängliches Herz ergingen, und durch welche er bald zu dem Gotteswerke, das ihm späterhin vertraut werden sollte, vorbereitet ward. Er dankt hierüber seinem Herrn in den ergreifenden Worten:

„Ich denke noch der Zeit, da in den kleinsten Jahren
Ich deines Geistes Kraft an meinem Geist erfahren;
Mir träumet noch davon, daß aus der zarten Brust,
Die du beweget hast, vor unbekannter Lust
Ein Thränenbächlein floß, als man mir bei dem Spielen
Vom Himmel vorgesagt. — Was da für Thränen fielen,
Die lege, lieber Gott, mir zum Gedächtniß bei,
So weiß ich, daß von mir auch was im Himmel sei! —
Als ich das erstemal zu deinem Tische ging,
Da weißt du, was mein Herz für einen Funken fing,

Von deinem Geist entzünd't; ach lösch' ihn noch nicht aus,
Ach weihe dir mein Herz zu einem Gotteshaus!"

Diesen Sinn nahm der 14jährige Knabe mit sich in die niedere Klosterschule zu Denkendorf (bei Eßlingen), wo er zwei Jahre lang der Aufsicht und Pflege des besten Kloster-Präceptors, den es vielleicht jemals gegeben hat, nämlich des berühmten Dr. Johann Albrecht Bengel, des nachmaligen Prälaten von Alpirsbach, genießen durfte. Welch einen gesegneten Einfluß der Geist dieses unvergeßlichen Mannes auf den jugendlichen Geist Hillers ausübte, und wie er in der beseelenden Atmosphäre dieses Lehrers zum Hauptsänger der Bengel'schen Schule herangedieh, werden wir weiter unten noch ausführlicher erkennen. — So lange er in Bengels Umgang und Leitung stand, scheint er mit freudigen Schritten auf der Bahn des Lebens einhergegangen zu sein und alle Reizungen der Jugendlüste siegreich bekämpft zu haben. Bengel hatte einen seltenen, tiefen Geistesgrund in sich, dessen Anhauch und Ausfluß schwerlich auch nur einer seiner Zöglinge während seiner 27jährigen Amtsführung in Denkendorf ganz vergessen konnte. Es waren einige Elemente von Elia und Johannes in ihm wunderbarlich gemischt, — auf der einen Seite ein tiefer, unbeweglicher, auf die Geziemlichkeiten des ewigen Heiligthums gegründeter Ernst und eine eherne Unerbittlichkeit gegen die Sünde, — auf der andern ein milder Strom der geduldigen, friedsamen, erbarmenden Liebe, die nicht auf irdische Vorzüge sah, sondern in geistlichem Mitleid sich auch des Geringsten väterlich annahm, aus dem irgend etwas zu machen war. Bengel war ein Priester, auf's Allerheiligste hinweisend, das den Menschen tödtet, wenn er's frevelnd betritt, und doch zugleich seine Hände mild erhebend, um alle sündigen Seelen im Namen des Herrn einzuladen und zu segnen. Ich bewahre hier eine Anekdote seines Klosterlebens, die mir von glaubwürdigen Lippen erzählt und wohl noch nicht allgemein bekannt ist. Er hatte langmüthige Nachsicht mit den Schwachheiten und Unarten seiner Schüler, und kleinmünzelte mit ihnen nicht, weil Gott (wie er einmal schreibt) auch mit uns nicht kleinmünzelt. Als er daher einmal seinen Zöglingen geraume

Auf, hinauf zum Lichte
Aus dem dunkeln Schooß
Blätter, Blüthen, Früchte
Winden still sich los.

Und die warme Sonne
Pflegt das alles groß,
Rege Lebenswonne
Schwillt das kleinste Moos.
Kannst du dir's wohl deuten,
Herz, das liebe Bild,
Drein der Herr der Zeiten
Uns die Mahnung hüllt?

Also mußt du blühen
Zu dem Licht empor,
Denn ein himmlisch Ziehen
Dazu uns erkor.
Wenn des Vaters Liebe,
Was er schuf, bewegt,
Dann in frohem Triebe
Sich's zu Früchten regt.

Ob die Blätter fallen,
Wenn der Winter kommt:
Brüder, was uns Allen
Recht zum Leben frommt,
Das verwelket nimmer,
Bis zum Sommerglanz,
Der mit ew'gem Schimmer
Schmückt den Siegeskranz.

Zeit eine Periode des Uebermuths und eigenwilligen Leichtsinns mit schweigendem Ernst nachgesehen hatte, brach eines Tages ein furchtbares Gewitter mit prasselndem Hagelschlag aus, und die Klosterzöglinge liefen in ihrem Schrecken eilfertig zu ihrem dennoch verehrten Lehrer Bengel in sein Studierzimmer. „Ach, Herr Präceptor," riefen sie aus einem Munde, „beten Sie mit uns!" Bengel aber sah sie nicht an, sondern ging mit ruhigen Schritten, die Hände gefaltet, auf und ab, während der Sturm immer wüthender brauste und der Hagel stets drohender hereinschlug. — „Beten Sie doch mit uns!" riefen die Schüler wiederholt. — Da brach Bengel sein Stillschweigen und rief ihnen zu: „Nein! höret!" — Sie standen stumm und hörten den Donner Gottes, der ihnen lauter als Menschenwort predigte. Von dort an hatte er sie wieder gewonnen, und ihre Seelen weigerten sich seiner Zucht nicht mehr, die er an die Gerichte Gottes angeknüpft hatte.

Ein anderesmal soll Bengel bei einem schaurigen Hagelwetter das Fenster aufgemacht, die Hand zu Gott erhoben und gesprochen haben: „Abba, lieber Vater, nun ist's genug!" — Augenblicklich haben sich dann die Wolken zertheilt und der Hagel sei ausgeblieben. — Ich habe diese Geschichte von einem frommen Greise gehört, der mich versicherte, sie von einer früheren Magd Bengels vernommen zu haben, die im Zimmer gegenwärtig und über die Kraft des gläubigen Gebetes erstaunt gewesen sei, so daß sie es nie habe vergessen können.

Unter einem solchen Präceptor stand Hiller vor 130 Jahren, und ein Umgang dieser Art ist ihm Zeitlebens ein Same zu himmlischer Frucht geblieben. Er bezeugt dieses selbst in seinem schriftlich aufgesetzten Lebenslauf mit den einfachen Worten: „In meinen Klosterjahren hat Gott, so lange ich ihn gefürchtet, unter manchem Drucke der Boshaftigen, die Gunst meiner Vorgesetzten gar besonders gegen mich gelenkt, daß ich nicht wegen meiner tauglichen Stimme vom Studiren ab und zur Hofmusik gezogen worden bin." — Ferner bekennt er: „Als ich mich in Maulbronn (wohin er 1716 versetzt wurde) durch Verführung der Bösen in die

Schlinge des Satans ziehen ließ, hat er mich dennoch nicht verstockt werden lassen, sondern nach dem Reichthum seiner Barmherzigkeit mich wieder zu sich bekehrt." — In der Zueignung seines versificirten Paradiesgärtleins von Johann Arndt, welche er mit den Worten gab: „Jesu Christo, meinem Herrn und meinem Gott," sagt er noch ferner über diesen Theil seiner Jugendzeit:

„Ach, aber ach, mein Herz entzog sich deiner Huld!
Die Jugend riß mich hin; ich häufte Schuld auf Schuld;
Ich überließe mich dem Strom der Aergernissen;
Doch hast du deine Huld mir niemals ganz entrissen.
Ich wurde angeklagt, ich wurde überzeugt,
Mir wurde bang in mir, das bange Herz gebeugt;
Ich weinte öftermals, jedoch nur etlich Tage,
Bis daß die Sünde neu an meinem Herzen lage,
Die mich mit Schmeicheln zwang, daß ich mich fallen sah,
Und wußte dennoch nicht, wie mir dabei geschah. —
Doch warfst du mich nicht weg! — O nie erhörte Güte
An einem elenden, leichtsinnigen Gemüthe!
O unerforschte Treu, unendliche Geduld!
Du trägest, übersiehst, vergibst, vergißt die Schuld!" —

Wer kann dieses herzliche Bekenntniß ohne tiefe Ermahnung seines Innersten lesen? Wer findet darin nicht den schönen Gang einer auserwählten Seele, die von dem im 7. Kapitel des Römerbriefs ausgesprochenen Elend in die hohen Segnungen des 8. übergeht? — Hiller hat hier seine Jugendsünden kindlich vor Gott bekannt. O wie wohl würde ein solch offenes Geständniß auch vielen Andern thun, die nach durchsündigten Jugendjahren, um welche sie sich selbst, manche ihrer mißhandelten Genossen, Gott und die Gemeinde Christi verkürzt, es sich kaum ansehen lassen mögen, daß sie früher so breit auf dem breiten Wege dahergefahren sind, und die ihren Uebergang oft mit so hohen, unangebahnten Aussprüchen zu verdecken suchen, als wären sie von jeher blos auf dem Boden Christi gestanden! — Auch in dieser Beziehung gilt das Wort Christi, der nicht nur Glauben, sondern auch Buße gibt: „Wer mich bekennet vor den Menschen, den will ich auch bekennen vor meinem

himmlischen Vater." — So hat es auch Hiller uns zum Vorbilde gethan.

Wir ersehen aber auch aus Hillers Bekenntniß die hohe Wichtigkeit der Besetzung christlicher Pflanzschulen und Universitäten mit entschieden christlichen, nicht blos intellectuell tüchtigen Lehrern. Fromme Erziehung reicht noch tiefer in die Geister und in den Himmel hinein, als blos intellectueller Unterricht; und dennoch scheint es an manchen Orten noch die unselige Maxime zu sein, eine christliche Lehranstalt ja nicht mit gleichgesinnten, dem Heilande kindlich ergebenen Lehrern zu besetzen, sondern viel lieber so ziemlich disparate Gemüther am gleichen Orte zu vereinigen, damit eine sogenannte Vielseitigkeit entstehe, — d. h. in Wahrheit gesagt: daß einer wirke ohne den andern, und daß die eine Hand wieder niederreiße, was die andere gebaut hat. Wie ganz anders lautet des Apostels Befehl 2 Tim. 2, 2.! Man könnte es besser wissen, wenn man den 133sten Psalm im Lichte des neuen Testaments beherzigte. Allein während der lebendige Glaube jenes Gebot des Apostels befolgt, ist es von jeher bei den Un- und Halbgläubigen ein besonderes Treiben gewesen, ja nichts besser werden und Niemand höher hinankommen zu lassen, als sie selber sind. Wie werden solche Leute dereinst bestehen vor Dem, aus dessen heiligen Lippen der Ausspruch vom Einen, das Noth ist, hervorging? (Luc. 10, 41 fg.)

Wir finden es an Hiller, daß er in seinem geistlichen Wachsthum alsofort zurückkam, sobald er seinen herrlichen Lehrer Bengel verloren hatte, und in Maulbronn unter eine wahrscheinlich weit laxere Zucht und Aufsicht getreten war. Von dorther datirt er in Demuth sein kurzes Abweichen von dem Herrn. „Als die Leute schliefen, kam der Feind und säete Unkraut unter den Weizen." Was er oben „vom Drucke der Boshaftigen" sagt, bezieht sich auf jenen bald geheimeren, bald offenen Sünden-Despotismus, der in manchen Promotionen bei kräftigeren, aber unedlen Jünglingen nur allzuleicht einreißt, und worunter die schwächeren und frömmeren nicht selten auf unsägliche Weise zu leiden haben, ohne daß man, wofern nicht eine geistlich erfahrene,

genaue Aufsicht herrscht (1 Kor. 2, 15.), diesem Ungeiste, der einem Zögling nicht allein oft seine ganze Jugend verbittert, sondern ihm auch zur Abschwächung, wo nicht gar zur Verführung gereicht, gehörig begegnen kann. — Wahrscheinlich gerieth der zarte, schmächtige Hiller wie ein schüchternes, von einigen Hunden gehetztes Reh dazumal in jene Schlingen, die er innerlich verabscheute, und ließ sich als ein armer, heimlich mißhandelter Mensch zu den Thorheiten roherer Mitschüler herab, um ihren Spottreden und Plackereien nicht ferner ausgesetzt zu sein. — Wie mancher Geistliche, der ein Contubernial mit Andern war, hat dieses an sich selbst erfahren, und preiset sich nun glücklich, wenn er blos der Geplagte, nicht der Peiniger seiner Jugendgenossen war! — Ebenso gewiß aber ist es, daß vorzüglich die gottseligen Lehrer am längsten und tiefsten im Gedächtniß ihrer Zöglinge fortwirken, und ihnen oft nach Jahrzehnten, gleich warnenden und stärkenden Engeln, vor's Auge des Geistes treten. Denn Sprachen, Geschichte, Geographie, Arithmetik kann man eigentlich überall lernen, und dieser Gewinn ist auch bei dem Begünstigtsten doch nur ein zeitlicher. Aber von einem Lehrer ächte Gottesfurcht, gewissenhaften Gebrauch der Gnadenzeit, Einsicht in sein Inneres und Liebe zu Christo zu empfangen — wahrlich, das ist nicht Jedermanns Ding, das ist ein eben so herrlicher als seltener Fund. Das allein knüpft unzerreißliche Bande der Liebe und Dankbarkeit bis über's Grab hinüber. Auch bei dem jungen Hiller scheint, nächst der züchtigenden Gnade Gottes, das Vorbild und die Ermahnung seines ihm Taglebens unvergeßlichen Lehrers Bengel die Hauptursache seiner zeitigen Umkehr auf den Pfad der inwendigen Erneuerung gewesen zu sein, und seinem Geiste auf ewig die volle entscheidende Richtung gegeben zu haben.

Nach vierjährigem Aufenthalt in jenen Seminarien bezog Hiller die höhere Klosterschule, das sogenannte Stift in Tübingen, und empfing daselbst im Jahr 1720 die philosophische Doctorwürde. Ueber seinen dortigen Aufenthalt ist nicht viel bekannt; er scheint einen stillen, ernsthaften Verlauf seiner Studien gehabt, und sich dabei vorzüglich auf die Erforschung

der heiligen Schrift und dabei auch auf die helldunkle Herrlichkeit des alten Testaments, wie sie im Briefe an die Hebräer geschildert ist, gelegt zu haben. Vier fromm verlebte Studienjahre eines gottseligen Jünglings machen in Tübingen gar wenig Rumor; die Lockern brausen und schwärmen um ihn her; er aber sitzt still, vergessen an seinem einsamen Pulte, und sieht in die Zukunft hinaus, worin er seinen Gott erhebt, damit Gott ihn auch erheben könne. — Mancher Student, der einst während Hillers Universitätszeit nur das schäumende Bierglas handhabte, war vielleicht nach vierzig Jahren froh, auf dem Kranken- und Sterbebett oder in anderer Trübsal einen Trost aus dem Schatzkästlein seines einst verachteten oder doch übersehenen Jugendgenossen schöpfen zu dürfen. — Daß Hiller wohl studirt und tüchtig geforscht habe, geht aus seinen Werken hervor; denn wer im Reiche Gottes nicht tüchtig gearbeitet hat, kann auch nichts Tüchtiges geben. Der Baum, der noch im Alter, wie dieser Mann, reichliche Früchte bringen soll, muß schon früher gesund gewesen sein, sonst wäre er nicht zu dieser kräftigen Höhe, wie ein breitschattender Ahorn voll singender Vögel, herangediehen. Es wehet uns aus Hillers Gesängen nicht nur ein Gott geheiligtes Alter, sondern auch eine wohlverlebte, geheiligte Jugend an, und weil er als Jüngling fromm war, war auch sein Alter so fruchtbar wie seine Jugend. — Uebrigens vermag man einen Jüngling, der studirt, nicht immer bereits im zwanzigsten Jahre zu schätzen. Er kann sich später mit mehreren, oder auch nur mit einer einzelnen Gabe über seine Genossen hinaus fortbilden und eigenthümliche Gaben zu regelmäßiger Entwicklung bringen, mit welchen er den früheren, die vielleicht über ihm standen, weit vorangeht, weil diese nur eine Zeitlang vom Brodkorbe Aesops, nämlich von einem glücklich gefüllten Schulsacke zu leben hatten, während in späterer Zeit theils ein wallendes Herz, theils ein forschender Geist den bequem ausruhenden Schulsäcken voraneilt. — Hiller war nicht der Erste in seiner Promotion, und manches Glied derselben mag vielleicht besseres Latein und Griechisch geschrieben haben. Wohin aber sind nun jene Philologen verschwunden vor dem unverklin-

genden Liebeshall dieſer ſtillen, demüthigen Seele, die aus unerſchöpften Gründen einen Geiſtesklang hervornahm, den kein irdiſcher Lehrer in einem Zögling erwecken kann? — Steht nicht er, faſt allein vor ſeinen Genoſſen, noch im Flügelkleide des Himmels da? — Ja, er lebt unter uns, denn er hat wohl inniger in Gott gelebt, als viele Andere, und Gottes Gnade und Gabe iſt an ihm nicht vergeblich geweſen.

Nach beendigten Studien betrat Hiller im Jahr 1724 die lange Laufbahn als Pfarramtsgehilfe, zuerſt in Brettach, dann bei dem Spezialſuperintendenten in Roßwaag und Vaihingen a. d. E., ferner in Schwaigern, eine Zeitlang unterrichtete er auch zu Hauſe ſeinen jüngeren Bruder, war von 1729—31 Informator bei dem Marktvorſteher Müller in Nürnberg, nachdem noch einmal Vikar in Heſſigheim, bis er in ſeinem 33ſten Jahre, 1732, zum Pfarrer in Neckar-Gröningen bei Waiblingen ernannt wurde. „Vier Jahre hernach," ſagte er, „wurde ich unvermuthet nach Mühlhauſen, meinem Geburtsort, berufen, wo man mich 35 Jahre zuvor als einen ſchwächlichen Waiſen hinweggetragen hatte. Nach zwölf Jahren wurde ich den 11. Juni 1748 zur Pfarrei Steinheim befördert, wo ich aber am Ende des dritten Jahres meine Stimme zum Predigen verlor. Dieß ſind die Stationen meiner Pilgrimſchaft." — Er fügt weiter bei: „Als ich magiſtriren ſollte, ſtarb mir mein Stiefvater, da ich deſſen Hilfe am nöthigſten hatte; doch half mir Gott bei meinem geringen Vermögen immer mit Ehren durch. In der Fremde hörte Gott mein Verlangen, daß ich unter ſo vielen Leiden doch nicht krank wurde. Auch bat ich Gott um eine Gehilfin, die ihn liebte und die mich [illegible], und er hat mir's gewährt in der Perſon der Maria [illegible] M. Johann Friedrich Schickardt, geweſenen Pfarrers [illegible] Heſſigheim, jüngſter Tochter, mit der ich im Jahr 1732 getraut worden, und die bisher mit mir in herzlicher Liebe und in ungeſtörtem Frieden manches Leiden ertragen, auch mein Amt mir mit keinen Aergerniſſen ſchwer gemacht hat." — Wie glücklich der ſel. Hiller mit dieſer Gattin gelebt, geht nicht allein aus der Dedication ſeines Schatzkäſtleins, worin er ſie „Gehilfin,

recht nach meinem Herzen!“ anredet, ſondern auch daraus hervor, daß er, einer wahren Familien-Tradition zufolge, in 37jähriger Ehe ſtets mit ihr von einem Teller gegeſſen hat, — ein einfacher Zug, worin ſich die altwürttembergiſche Gemüthlichkeit, die unter den damaligen Kindern Gottes herrſchte, gar lieblich offenbart. Das heißt im völligen Sinne: „einen Scheffel Salz mit einander eſſen.“

Hiller fährt fort: „Gott hat uns in unſerer Ehe mit 11 Kindern geſegnet, nämlich 5 Knäblein und 6 Mägdlein, wovon zwei der letzteren frühzeitig zu Mühlhauſen geſtorben, und mein älteſter Sohn, der zu Stuttgart in der Flucht geboren war, im neunzehnten Jahr ſeines Alters zur Ruhe gekommen.“

Hillers Sohn bemerkt hierbei: „Auf der armen Pfarrei Neckar-Gröningen lebte er vergnügt, hatte aber eine harte Noth in der nun zum dritten Male erfahrenen Flucht vor den Franzoſen auszuſtehen, da ſeine Frau eben in den Umſtänden ihrer erſten Geburt war; ohne Zweifel war dieſe Angſt und Flucht der Grund von der beſtändigen Kränklichkeit des erſten Sohnes bis in ſein neunzehntes Jahr, wo er ſtarb.“

Das Leben eines würtembergiſchen Landpfarrers iſt gewöhnlich ein ſehr einfaches, und auch bei den Frommen und Begabteren windet ſich die Spule des Tagewerks äußerlich meiſt mit eintöniger Wirkung ab. In dieſer Beziehung mag ihnen das apoſtoliſche Wort zum Troſte gereichen: „euer Leben iſt verborgen mit Chriſto in Gott, und es iſt noch nicht erſchienen, was ihr ſein werdet!“ — Man ſchauet hienieden nicht in das verborgene Kämmerlein eines gottſeligen Pfarrers hinein; die ſtummen Bretter bewahren die Spuren ſeiner gebogenen Kniee ſo wenig, als die Thränen der Buße, der Anfechtung und des Dankes, womit er ſeinen Lebensgang heiligt; die ſchweigenden Wände, an welchen er zu Gott emporgeſeufzt, und die chriſtlichen Bücher, woraus er Weisheit für ſein Herz und Amt, Oel in ſeine brennende Lampe geſchöpft, und ſich vor geiſtlicher Stagnation im Schimmer der morgendlichen und abendlichen Lampe zu bewahren geſtrebt hat, — ſie kommen in keine amtliche Re-

lation, in keine Landeschronik, und wenn er gleich durch Gewissenhaftigkeit und Treue den guten Baum zu erkennen gibt, so bleibt doch sein Bestes und Innerstes bis auf den Tag Jesu Christi hienieden ein stilles Geheimniß, wie eine goldene Gebirgsader lang in der Erde schläft, bis der Meißel des Bergmanns mit Jubelton den gesegneten Gang anschlägt. — So scheint Hiller gelebt zu haben.

Er war an irdischen Gütern sehr arm, was ihm bei 11 Kindern und bei einer Besoldung von zuerst 600, zuletzt etwa 1000 fl. oft bange gemacht haben mag. Auf seinem ersten oder zweiten Pfarrdienste soll er einmal im Drange häuslichen Bedürfnisses vorübergehend auf den Gedanken an einen Weinhandel verfallen sein. Er kaufte sich eine Anzahl von Eimern, um sie späterhin, da der Preis höher stand, mit einigem Gewinn zu verwerthen. Aber der dichterische Weinhändler hatte zuletzt nur Verlust davon, und wurde bald auf andere Quellen verwiesen. Sein HErr, dem er lebte, wollte ihn durch bessere Mittel erhalten, sintemal die, die das Evangelium verkündigen, sich auch davon nähren dürfen. Dem dreschenden Ochsen darf man das Maul nicht verbinden, und der Arbeiter ist seines Lohnes werth. — So begann er nach innerem Triebe eine Reihe heiliger Dichtungen, wozu ihm ein so schönes Pfund anvertraut war, und eine Anzahl vortrefflicher poetischer und prosaischer Schriften herauszugeben. Es sind folgende:

1) Johann Arndts Paradiesgärtlein geistreicher Gebete in Liedern, vom Jahr 1729—31 ausgearbeitet.
2) Gott geheiligte Morgenstunden in 12 poetischen Betrachtungen des Morgenthaus. 1748 in Mühlhausen an der Enz gedichtet. In guten Alexandrinern geschrieben.
3) Das Leben Jesu Christi, des Sohnes Gottes, unseres Herrn. In gebundener Schreibart, nach den einstimmigen Schriften der heiligen Evangelisten.
4) Gedächtnißreime über die evangel. Geschichte nach dem summarischen Verzeichniß der 288 Punkte in Dr. J. A. Bengels Harmonie der Evangelien. 1752.

5) Neues System aller Vorbilder Jesu Christi im alten Testament, Stuttgart 1758.*)
6) Die Vorbilder des neuen Testaments im alten Testament. Tübingen 1766—68.
7) Verantwortung seines Systems der Vorbilder des alten Testaments. Tübingen 1759.
8) und 9) Geistliches Liederkästlein zum Lobe Gottes. Erster Theil, 1762. Zweiter Theil: Betrachtung des Todes, der Zukunft Christi und der Ewigkeit, 1767.
10) Kurze und erbauliche Betrachtungen bei der Beichte und beim heil. Abendmahl. Stuttgart. Neuerdings wieder aufgelegt.
11) Nützliches Andenken für Confirmirte, 1768. Das letzte Werk Hillers; vor mehreren Jahren auch wieder neu aufgelegt.
12) Beiträge zur Anbetung Gottes im Geist und in der Wahrheit, oder Morgen- und Abend-Andachten nach dem Gebete des Herrn, in gebundener Schreibart. Stuttgart 1785. Erst 16 Jahre nach Hillers Heimgang veröffentlicht. Zweite Auflage. 1804.
13) Die eherne Schlange, als ein wahres Vorbild Jesu Christi. Stuttgart 1859.
14) Der levitische Versöhntag, vorbildlich ausgelegt. Ein größeres Werk von 600 Seiten. Stuttgart 1762.

In Nro. 7 der Verantwortung des Systems der Vorbilder des alten Testaments — befindet sich auch ein in Alexandrinern geschriebener Versuch, die Reihe der Vorbilder unseres Erlösers im alten Testamente zu erklären. Auch in diesem dichterisch sinnreichen Excurs läßt sich Hillers frommer tiefgehender Geist nicht verkennen. Diese vierzehn Schriften, jegliche in ihrer Art gediegen, mit großer Nachdenksamkeit und tiefgehendem Ernste bearbeitet, worin eine für jene Zeit vortreffliche Poesie und eine edle fromme Gesinnung Hand in Hand gehet, haben das Gedächtniß Hillers bis auf den heutigen Tag in blühendem Andenken bei dem evangel. Volke Würtembergs

*) Nach 100 Jahren 1858 in Ludwigsburg bei Ferd. Riehm wieder neu aufgelegt.

und vielen Andern erhalten. Bei seinen Zeitgenossen mußte er in gewissen Beziehungen den Ausspruch Christi erfahren, daß ein Prophet in seinem Vaterlande nichts gilt. Man weiß, wenn man diese Erzeugnisse näher betrachtet, kaum, ob man die Flachheit jener Zeit, die ihnen so wenig Anerkennung zollte, mehr bedauern, oder die geistige Kraft Hillers mehr bewundern soll.

Gellert, der sonst so treffliche Mann, aber von seiner verflachenden Zeit stark tingirt, Cramer und Schlegel ꝛc., sind in göttlichen, neutestamentlichen Dingen nur unerfahrene Jünglinge der Poesie, auf welche Hiller mit höherem Geiste, wie ein von Gott beglaubigter Vater, herunterblickt. Jene Männer haben uns oft in 10 und 20 Liedern nicht so viel wirklichen Bibel-Geistes gegeben, als Hiller uns in einem einzigen, ganz demüthigen Liede darbietet. Denn jene Männer, wenn gleich in der Grundgesinnung löblich, hatten sich dem zweifelnden Zeitgeist doch mehr oder weniger im tiefen Grunde bequemt, um das Christenthum noch in seinen gewöhnlichsten Grundprinzipien gegen die Anläufe des Unglaubens apologetisch zu retten, und dafür sei ihnen allerdings die Ehre, die ihnen gebührt. — Hiller aber hat seine Festung nie übergeben, nie mit den Feinden tractirt, sondern ist im unmittelbarsten Zusammenhang mit dem Worte Gottes die Bahn seiner Poesie freudiglich als ein Held gegangen, der, unberührt von allen Zeiterscheinungen des Unglaubens, blos etwa die herrlichsten Christusbekenner seiner Zeit in Anschlag nehmend, unverrückt mit seiner Gottesharfe aufgesehen hat auf Jesum, den Anfänger und Vollender des Glaubens. So hängt er unmittelbar mit Luther, Melanchthon, Arndt, Spener und Bengel zusammen, und hat die Zeugnisse dieser gewaltigen Männer selbstthätig vor Gott und mit tausendfältigem Wiederglanz in fromme, demüthige Poesie verwandelt. Es wäre auch schwer zu begreifen, wie ein würtembergischer Pfarrer so weit wirken könnte, stände er nicht mit allen Kräften seiner gottgeheiligten Gabe auf dem diamantenen Grunde des neuen Testaments und seiner edelsten Helden und Verfechter. —

Sein erstes Werk war die poetische Uebersetzung des Pa-

Frohes, freies Leben,
Das mein Herz begehrt,
Da wirst du gegeben,
Wo, in Gott verklärt,
Durch des Geistes Wehen
Seelen auferstehn,
Die zu sel'gen Höhen
Durch die Tiefen gehn.

5. Stille Freude.

Wie so heimlich traut und leise
Sich doch rings das Leben regt!
Wie die Mutter mild und weise
Millionen Kindlein pflegt!

O Natur, du bist so stille
Und so fröhlich doch dabei,
Denn es schlägt in deiner Hülle
Dir ein Herz so frisch und frei.

Heimlich drängt das kleine Keimchen
Sich aus seinem Kern hervor,
Unaufhaltsam wächst das Bäumchen,
Strebet Halm und Kraut empor.

Hier ein Knöspchen, dort ein Blüthchen,
Morgen ist's schon wieder neu;
Drüber schwebt der Vögel Liedchen,
Ruft hinauf die fromme Scheu.

radiesgärtleins des großen Mannes, Johann Arndt. Er wurde hiezu durch das aus diesem herrlichen Buche dichterisch übersetzte Lied Paul Gerhard's, „O Jesu Christ, mein schönstes Licht" so tief begeistert, daß er das weitläufige Buch selbstständig in Lieder gebracht, und die schönsten Gefühle seines noch jüngeren Herzens darin entfaltet hat. Hiebei ist unschwer zu erkennen, wie hartgebunden sein poetischer Geist durch prosaische, auf keine Lieder berechnete Gebete sein mußte, und welch eine Anstrengung es ihn, einen so productiven Dichter, kostete, einem ehrenhaften Prosaiker in allen Fußstapfen seiner weitläufigen Gebete nachzugehen. Wer unter uns wäre bei dieser Aufgabe nicht sehr bald erlegen? Und dennoch hat der fromme Hiller seine schwierige Aufgabe ritterlich gelöst. Er ging mit heiligem Dichter-Ernst der gottbeseelten Arndt'schen Prosa vertrauensvoll nach, und bewährte, bei vielerlei Mängeln, doch die große Wahrheit: daß die ächte Poesie nur auf dem Grunde der göttlichen Weisheit und Liebe bestehen kann; daß sie in leere Träume und Phantasieen ohne Dauer und Gehalt sich verirret, wenn sie diesen von Gott ihr angewiesenen Boden verläßt, — daß aber auch in einer christlichen Prosa die Keime göttlicher Gesänge schlummern, wenn ein begabter Christ sie vor dem Herrn behandelt, und ihre Lebenskeime mit gehörigen Gaben entwickelt.

Ermöglicht wurde dies für Hiller allein durch die unversiegbare Quelle des Arndt'schen Gebetsgeistes, sowie durch sein vom Herrn erleuchtetes Herz und Genie, das selbst bei dieser schwierigen Bergbesteigung einem Könige gleicht, dem, wenn er auf den Alpen Jehovah's auch einige Mal gleitet und hinstürzt, nur Gold und Diamanten aus der Tasche fallen. Abgesehen von der incorrecten Form vieler Stellen, möchte ich auf jenes herrliche Buch mit besonderem Nachdruck hinweisen, und wenn Arndt und Hiller darin betend und psalmodirend hinwandeln, den alten Ruf erheben: Sehet sie an! sie sind leichter denn die Adler, und stärker denn die Löwen! Im Leben Gottes vereint, sind sie auch im Tode nicht geschieden! Arndt ist der Löwe, und Hiller beschwingt ihn mit freudigen Adlersflügeln 2 Sam. 1, 23. Ja, durch

ihren Glauben reden sie heute noch unter uns, obwohl sie gestorben sind.

Schon im Jahr 1742 nahm die würtemb. Synode mehrere Lieder aus dieser poetischen Schrift in das alte württemb. Gesangbuch auf, obwohl die damaligen Bearbeiter den Schatz nur wenig zu heben verstanden, und blos das auf der Oberfläche liegende Gold auflasen. Hiller war jedoch selbst für dieses Wenige dankbar, weil er wissen mochte, was auch Andere wissen: daß man von zahlreichen Collegien meistens keine sehr tiefgehende Auswahl und Würdigung des ächten Guten zu erwarten hat.

Er äußert sich in seiner höchst bescheidenen Vorrede: „Auf dem ungedruckten Titel der ersten Ausgabe in Duodez in Nürnberg steht mein Name von einer fremden Feder also: Von einem durch das Kreuz Probirten Freund des Heilandes. Es kommt aber meinem Sinne dies nicht gleich. Ich heiße kein Freund, sondern ein Knecht oder ein Gefundener des Heilandes. Durch Kreuz bin ich, Gottlob! geloffen, und trage noch; aber probirt oder bewährt kann ich mich nicht nennen. Ich sehe auch nicht gerne, daß der Anfangsbuchstabe H an dem Wort Heiland meinen Namen bedeuten solle. Er und ich sind unendlich ungleich." —

Er hat dieses Buch „Jesu Christo, seinem Herrn und Gott," in einer poetischen Darlegung seines Lebenslaufs gewidmet, worin treffliche Stellen, voll Liebe und Ehrfurcht, vorkommen. Einige davon mögen hier für gläubige Seelen beigefügt werden. Nach der Danksagung für viele Segensführungen bezeugt er seinem Herrn Folgendes:

„Wer einen Waisen weiß, der niemals übrig hat,
Doch, wenn er dir vertraut, zu allen Zeiten satt,
Der arm am Leibe ist und elend an der Seelen,
Der niedre Gaben hat, dem hohe Gönner fehlen,
Den Satans Pfeil verwundt, den sein Gewissen schlägt,
Der manch verborgen Kreuz mit nassen Sorgen trägt,
Ein böses Stücke Fleisch in seinem Busen fühlt,
Mit dem er täglich ficht, das er mit Thränen kühlt,
Den mancher Zweifel plagt, und der auf künftighin
Stets seinen Fall besorgt: — der weiß auch, wer ich bin.

Wer aber Jesum weiß, der wunderbar ernähret,
Der für die Waisen sorgt, der das Gebet erhöret,
Der täglich sich erbarmt, der die Gewissen heilt,
Der zwar verborgen kommt, jedoch zu helfen eilt,
Der Leib und Seele pflegt, der seine Gaben segnet,
Der gute Gönner lenkt, der, wenn das Auge regnet,
Hernach zur Sonne wird, der herzlich trösten kann:
Der weiß auch, wer du bist, und was du mir gethan."

In diesem Tone geht es fort. Hiller hatte die Demuth, diese herrliche Zueignung ganz einfach, wie fortlaufende Prosa drucken zu lassen. Sie wäre noch jetzt des vollständigen Abdrucks werth; ich begnüge mich jedoch hier mit Anführung folgender Schlußzeilen:

„Am besten weißest du, mit welchen Herzenstrieben
Der Aermste deines Reichs dir dieses zugeschrieben. —
Ist mir ein Wunsch vergönnt für dein so hohes Haus,
So bricht mein treues Herz in diese Seufzer aus:
Du, aller Herzen Herr! du Fürst der Cherubinen,
Dir müsse alle Welt in tiefster Demuth dienen!
Die Himmel jauchzen dir, und deines Reiches Flor
Steig' alle Tage mehr mit Deinem Ruhm empor!
Es müsse deines Worts erlauchter Himmelswagen
Dein Lob durch Ost und West, durch Süd und Norden tragen,
Zu deines Vaters Preis, der ewig herrscht und lebt,
Und dich, o Salomo, auf Davids Thron erhebt!

Dein Geist verkläre dich, du Morgenstern, du Sonne,
In unser Aller Geist mit Leben, Licht und Wonne;
Er bilde selber dich in deiner Dornenkron',
Du blutend Liebesbild, ja, dich auf deinem Thron,
Anbetungswürdigster! in deiner Knechte Herzen,
Und diese brennen dir als Opfer, Pracht und Kerzen! —
Wo eine Seele ist, darin Gott wohnen kann,
Da schlag' dein Wappen selbst, den Jesusnamen, an!
Ich aber suche mich vom Grunde meiner Seelen
Dir, Grundstein meines Heils, in Demuth zu empfehlen. — —

Wenn mein zerschmolzen Herz von heißen Seufzern raucht,
So schenk' ihm so viel Glut, als es zum Opfer braucht,

Und theile das Gewölk, das deinen Thron umringt,
Bis meines Weihrauchs Kraft in deinen Himmel dringt!
Faß meine Thränen auf, sonst fallen sie zur Erden,
Und laß sie künftig mir zu theuren Perlen werden!
Ach, segne mir mein Kreuz, ach, höre doch mein Fleh'n!
Du weißt, warum mir Herz und Augen übergeh'n.
Laß eh' mich in den Tod, als in die Sünde fallen,
Gib Kräfte zu dem Kampf und Stärke zu dem Wallen!
Gib mir nicht, was ich will, als nur in deiner Huld,
Und wenn du was versagst, so gib mir doch Geduld. —

Nun, Ewiglebender, mein Jesu, ich ersterbe
Dein Unterthänigster, mit Blut erkaufter Erbe.
Der Reimer dieses Buchs, geliebtster Jesu Christ,
Heißt: der verloren war, und nun gefunden ist." —

Die Poesie dieser Schrift ist in vielen Stellen feuriger und wallender, als in den übrigen Büchern Hillers, weil sie die Erzeugnisse seiner kräftigsten Mannesjahre enthält, aber auch in manchen Stellen incorrecter wegen des noch stärkeren Einflusses der Gottsched'schen Zeit und der unvollkommeneren Sprachbildung.

Um den Lesern dieses Buchs, welchen die genannte Sammlung unbekannt ist, eine Probe der jüngeren, sowohl in seinem „Paradiesgärtlein," als in seinem „Beichtbuche" stehenden Lieder zu geben, setze ich folgende hieher:*)

Hoffnung und Vertrauen auf Gott und Christum.

Ewige Wahrheit, unendliche Güte!
Vater, der Glauben in Ewigkeit hält!
Der uns sein Liebstes in Menschen-Geblüte
Selber zur Wahrheit und Hoffnung bestellt;
Höchster! bei welchem dein glaubiger Orden
Niemal in Hoffen zu Schanden geworden.

Mache mein Hoffen in dir nun gegründet,
Leite den Einfluß der Gnade mir zu,

*) Die sämmtlichen Lieder Hillers 1073 an der Zahl sind von Pfr. Ehmann gesammelt und herausgegeben.

Daß ihn mein Herze beſtändig empfindet
Unter der Stille der göttlichen Ruh.
Außer dir ſuchen in Ruhe zu leben,
Heißet ſich ewiger Unruh ergeben.

Rauſchen die Fluthen und brauſen die Tiefen,
Daß mich mein thränendes Herze verläßt,
Weil du mein Hoffen durch Leiden willſt prüfen,
Mache den Anker der Hoffnung nur feſt,
Daß ich in deinen unendlichen Gründen
Möge des Herzens Beruhigung finden.

Mach mich erfahren, verſieg'le mir Armen
Deiner Verheißung wahrhaftiges Wort,
Lehr mich den Abgrund von deinem Erbarmen,
Zeig mir die ewige Liebe, mein Hort.
Laß mir dein gütig doch wunderlich Walten
Meine gebrechliche Hoffnung erhalten.

Laſſe mein ſtilles Vertrauen nicht wanken,
Mache mich ſicher, daß du mich erhörſt;
Lehr mich auch vor der Erfüllung dir danken,
Weil du dem Glauben doch alles gewährſt.
Sei mir zur Feſtung bei feindlichen Stürmen,
Denn nur dein Name kann mächtig beſchirmen.

Vater die Gründe von meinem Vertrauen
Sind nur in Chriſto, dem Grundſtein, gelegt;
Weil ſich Gott laſſen im Fleiſche beſchauen;
Weil dieſes Lämmlein die Strafen erträgt;
Weil er als Opfer der Sünde geſtorben,
Siegreich erſtanden, den Himmel erworben.

Iſt mir denn Chriſtus, und ich ihm gegeben,
Hab ich auch alles mit ihme gemein,
Mit ihm zu ſterben, mit ihme zu leben,
Mit ihm im Himmel und ſelig zu ſein.
Nichts iſt mehr übrig, als Warten und Hoffen,
Bald ſteht die künftige Herrlichkeit offen.

Darum ſo laß mich mit meinem Verlangen
Hoffend in göttlicher Fügung beruhn,

Hoffend an deiner Barmherzigkeit hangen,
Ohne ſolch Hoffen nichts laſſen noch thun.
Sei du mir alles das, was ich begehre,
Leben, Kraft, Reichthum, Vergnügen und Ehre.

Gib mir die Freude, mich nicht zu betrüben,
Wenn ſich die Hilfe gleich lange verzeucht;
Gib mir die Gnade dich hoffend zu lieben,
Wenn auch mein Herz den Verlaſſenen gleicht.
Langſame Hilfe, wo nichts mehr zu hoffen,
Hat oft die herrlichſte Endſchaft getroffen.

Abendmahlslied.

„Kommt her zu mir!“ du ſüßes Wort,
Durchdringe mir die angefochtne Seele.
Ich ängſte mich; es fährt oft als ein Mord
Durch mein Gebein, daß ich mich täglich quäle.
Ich muß vergehn, wenn ich dies Wort verlier:
„Kommt her zu mir!“

Das iſt ein Ruf von Gottes Sohn;
Es iſt ihm ernſt; er kann mir ja nicht lügen;
Er ändert das auch nicht auf ſeinem Thron,
Das zeigt er klar an mir mit Gnadenzügen.
Die Gnade zieht, auf Gnade laufen wir:
„Kommt her zu mir!“

Du gibſt uns ſelbſt dein Fleiſch und Blut,
Für alle Welt gegeben und vergoſſen.
Der Glaube nimmts und ißt mit frohem Muth,
Und lebt von dir, weil er dich ſelbſt genoſſen.
Was hält mich auf? ich geh, dein Tiſch zeugt hier:
„Kommt her zu mir!“

Scheut ſich mein Herz, zu dir zu gehn,
Aus Furcht und Scham vor aller meiner Blöße;
Erſchrickt es oft die Sünden anzuſehn
In ihrer Schuld, in ihrer Zahl und Größe

So faſſ' ich nur dein herzlichs Wort dafür:
„Kommt her zu mir."

So geh ich, Herr, in Zuverſicht;
Wer zu dir kommt, den wirſt du nicht verſtoßen;
Ich traue dem, was mir dein Wort verſpricht;
Dein Blut macht rein, wovon die Glieder floſſen;
Du bittſt für uns. Ich denk, das gilt auch dir:
„Kommt her zu mir!"

Erquicke mich, wie du geſagt,
Und laß mich Ruh für meine Seele finden,
Und wenn mich Sünd und Tod und Teufel plagt,
So rette mich, du Tilger meiner Sünden,
Daß ich dein Wort im Herzen kräftig ſpür:
„Kommt her zu mir!"

Bleibts nicht in meinem Herzen ſtill,
Daß je der Feind dem Glauben Fallen leget;
Daß je die Welt auch Liebe von mir will;
Daß je der Reiz der eignen Luſt ſich reget;
So ruf mir ſtets an meiner Herzensthür:
„Kommt her zu mir!"

O Wort, von dem man leben mag,
An dir kann ſich ein lechzend Schäflein waiden.
Herr, wenn du einſt an deinem großen Tag
Die Schaafe wirſt von denen Böcken ſcheiden,
Gib, daß dieß Wort mein Herz auch ſelig rühr:
„Kommt her zu mir!"

Abendlied.

Abend iſt es nunmehr worden,
Jeſu, bleibe Du bei mir.
Unter deinem Jüngerorden
Ruf ich Pilgrim auch zu dir.
Bleibe mir ſtatt tauſend Sonnen,
Denn dein Nachtmahl und dein Wort
Hat das Herz mir abgewonnen,
Und dieß läßt dich nicht mehr fort.

Bleibe, du biſt mein Erlöſer;
Ach, was hab ich ohne dich?
Denn mein Elend wird nur größer,
Und die Hölle ſchrecket mich.
Ohne dich bleib ich verloren;
Aber dein Verſühnungsblut
Hat mich wieder neugeboren,
Weil es Wunder an uns thut.

Bleibe, denn du biſt mein Leben;
Außer dir iſt alles todt;
Außer dir ſind wir wie Reben,
Denen Gott das Feuer droht.
Meiner Seele ſchwache Triebe
Gehen nur auf dich allein.
Wenn nicht Jeſus bei mir bliebe,
Lieber wollt ich gar nicht ſein.

Bleibe! mußt du mir ſchon ſagen
Daß ich unverſtändig ſei;
Denn du kannſt auch Thoren tragen,
Und bleibſt unverändert treu.
Ja, ich will es ſelbſt bekennen,
Ja, ich bin's, doch bleib mir nah;
Laß mir nur das Herz noch brennen,
Daß ich fühl, du ſeieſt da.

Bleibe ob ich ſchon im Herzen
Noch ſo träg zu glauben bin;
Denn ich beichte dir mit Schmerzen
Selbſt die Unart redlich hin.
Haſt du nicht auch mit den Trägen
Noch erbarmende Geduld?
Und auf den betrübtſten Wegen
Nah'ſt du ihnen voller Huld.

Bleibe, wenn mir ſchon die Augen
Jetzo noch gehalten ſind,
Daß ſie nicht zu ſehen taugen,
Wie verklärt man Jeſum findt.
Oeffne mir indeß die Schriften

Daß ich Jesum glauben kann;
Denn das Seh'n geht bei Geprüften
In der neuen Stadt erst an.

Bleibe mir stets in Gedanken,
Daß mein Herz dich nicht verläßt;
Mach es, wenn es wollte wanken
Durch die Gnade wieder fest.
Bleibe bei mir, wenn ich schaffe;
Bleibe bei mir, wo ich ruh;
Bleibe bei mir, wenn ich schlafe;
Weicht mir alles, bleibe du.

Ja, du bleibst, du hast's ver[illegible]n:
„Ich bin bei euch allezeit."
Du hast nie ein Wort gebrochen,
Brichst's auch nicht in Ewigkeit.
Schlaft, ihr Glieder, wache, Seele!
Jesus bleibt und hält die Wacht,
Dem ich beide froh befehle.
Das ist eine gute Nacht.

Eine andere, gar liebliche und sinnige Schrift hat Hiller in 12 poetischen Betrachtungen des Morgenthau's (Gottgeheiligte Morgenstunden ꝛc.) gegeben. Er behandelt darin die wichtigsten Bibelstellen über den Morgenthau, nämlich: Hiob 38, 28. Von Gott und von der Schöpfung. — Sprüchw. 3, 20. Von der göttlichen Erhaltung und Regierung aller Dinge. — 5 Mos. 32, 2. Vom Worte Gottes. — 2 Sam. 1, 21. Vom Fall und von der Sünde. — 5 Mos. 33, 28. Sprüchw. 19, 12. Richt. 6, 36—40. Von Christo. — Hos. 6, 4. Von der allgemeinen Gnade. — Hos. 14, 5. 6. 8. Von Gnadenwerken der Wiedergeburt und Heiligung. — Ps. 110, 3. Von der Taufe. — 2 Mos. 16, 13—15. Vom h. Abendmahl — Ps. 133, 2. 3. Von der Kirche und ihren Dienern. — 5. Mos. 33, 13. 14. Von der Ehe. — Jes. 26, 19. Von der Auferstehung und dem ewigen Leben. —

In keinem seiner Bücher hat Hiller wohl eine freiere

und reichere Phantasie entfaltet, als in dieser von zu Wenigen noch gelesenen Schrift, die jedoch immer neue Auflagen erfährt. Mit ungemeiner Vielseitigkeit und Gewandtheit wendet er das einfache Bild des Thaues auf die verschiedensten Lagen des christlichen Lebens an, und verknüpft damit eine Fülle der schönsten Gedanken. Mögen die l. Leser sich nicht langweilen, wenn ich ihnen hier einige Proben vorlege:

Eingang.

Ein armer Hirtenknecht stund, von dem Licht erwacht,
Bei heitrem Morgen auf nach einer kühlen Nacht,
Die Hirtin schlief, und mit, in sanfter Ruh verschränket,
Acht Lämmer um sie her, die ihm sein Herr geschenket;*)
Er aber schlich sich weg, und wie er sonst gethan,
Fing er den lieben Tag im Namen Gottes an.
Ein ruhig Amen schloß sein einfaltvolles Beten;
Doch war es noch nicht Zeit, die Weiden anzutreten.
Indeß ergötzte ihn der Farben Wunderspiel,
Das von bethautem Klee ihm in die Augen fiel.
Herr, sprach er, leuchte mir, hier will ich stille stehen,
Dem Abglanz deines Lichts in Andacht zuzusehen;
Ein schimmernd Tröpflein Thau soll heut' mit seinem Schein
Von mancher Wahrheit mir ein Gegenspiegel sein.

Aus Nr. 1. (Von Gott und der Schöpfung.)

So klein ein Tröpflein ist, so klein ist mein Verstand;
Doch der und jenes macht mir meinen Gott bekannt.
Wer Königskinder sieht in Gold und Purpur gehen,
Kann an der Prinzen Pracht den großen Vater sehen;
Und wer ihn nicht erkennt, dem sagt ein Diener: seht
An dem durchlauchten Sohn des Königs Majestät! —

Gott spricht: er habe dich, du Kind des Lichts gezeuget,
Und weil dein Sternenlicht den Demant übersteiget,
So seh' ich ja mit Recht, und nicht nur in dem Wahn,
Erleuchtetes Geschöpf, dir deinen Schöpfer an.
Mir wenigstens bist du in meinen Hirten-Augen
Mehr als ein Edelstein, mehr, als sonst Perlen taugen.

*) Hiller hatte fünf Söhne und drei Töchter, als er im Jahr 1748 zu Mühlhausen a. d. Enz diese Betrachtung schrieb.

Ja hinauf zum Himmelsraume
Ruft der Erde Frühlingslied,
Daß auch aus dem dürren Baume
Wieder neues Leben blüht.

Stille Freud' in Gottes Liebe,
Nur dein mildes Segenswehn
Weckt in uns die neuen Triebe,
Daß man rechte Frucht mag sehn.

Stille Freud' aus Gottes Gnaden,
Füll' uns allezeit das Herz
Auf der Erde niedern Pfaden,
Daß wir wachsen himmelwärts!

Bibeldeutungen.

Von demselben.

1. Samuel und Eli.

(1. Samuel. 3.)

Eli lag an seinem Orte,
Altersschwach, zur theuren Zeit,
Da's gebrach an Gottes Worte
In Israel weit und breit;

Willkürlich iſt dein Sein; ſein kannſt du, und auch nicht,
Wie Erde, Gras und Luft, und Waſſer und das Licht,
So dir zur Zeugung dient, ein Nichts kannſt du auch werden.
Wie Licht und Waſſer kann, und Luft und Gras und Erden.
Du haſt nichts Ewiges. Ein Wort hat dich gemacht
Von Dem, der ewig iſt, bei welchem Licht und Nacht
Nie einen Wechſel hat; und was von Heiden lebet,
Das iſt vor Ihm ein Tropf, der an dem Eimer klebet.
Das Leben in ſich ſelbſt, die weſentliche Kraft,
Die dich und mich und Feld und meine Schafe ſchafft,
Deſſelben Abſicht war: Du ſollſt dem Feld zum Grünen,
Das Grüne meinem Schaf, mein Schaf mir wieder dienen.
Vor Allem ſollteſt Du, und wärſt du noch ſo klein,
Uns vom vollkomm'nen Licht ein heller Spiegel ſein;
Denn in dir ſieht man Gott, den Größten in dem Kleinen,
Und wer dich recht beſchaut, kann Jenen nicht verneinen. —

Aus Nr. 2. (Erhaltung und Regierung Gottes.)

— — Auch dieſer feuchte Morgen
Iſt, Herr, von unſern nicht, er iſt von deinen Sorgen.
Die Heerden weideſt du, die Blumen ſchmückſt du ſo,
Sie prangen herrlicher, als vormal Salomo.
Du wirfſt den Segen da mit friſchen Millionen
Wie glänzend Silber aus! Die Menſchen prägen Kronen
Und Bilder in ihr Erz. Beſorgtes Herze, ſchau,
Dort iſt nur Carl*) im Gold; hier ſieht man Gott im Thau.

* * *

Was durch die Zweige ſticht,
Und was die Reben ſchlitzt, dem muß das Thauen taugen;
Es warten nur auf dich auch da, Herr, aller Augen.
Ein zartes Lilienkind, das erſt die Mutter bricht,
Find't ſchon den Thau für ſich zur Nahrung zugericht;
Dieß iſt die Muttermilch, hievon wird es getränket.
Bis ſich ſein welkes Haupt zur Erde niederſenket,
Wie der erbet'ne Sohn der Sunamitin ſtarb,
Der in der Mutter Schooß erwuchs und auch verdarb.

* * *

Ein Nebel ſteigt noch auf, und feuchtet alles Land,
Wie dort im Paradies, von unſres Schöpfers Hand.

*) Der damals regierende Herzog von Württemberg.

Ihr Ausgetriebenen, die ihr den Thau beſchauet,
Sagt nicht: „es thauet nur!“ ſagt beſſer ſo: „Gott thauet!“
So ſtill, ſo kühl, ſo leicht, ſo reichlich, zart und rein,
So voll ſubtiler Kraft, ſo rund, ſo voller Schein
Fällt dieſes Wundernaß, daß Denen, die es merken,
Das Auge thränend thaut vor Luſt an Gottes Werken!

Aus Nr. 3. (Vom Worte Gottes.)

In tauſend Tropfen iſt ein ein'ger Himmelsſaft;
In tauſend Sprüchen iſt nur Jeſus, Gottes Kraft.
In tauſend Herzen wird nur dieſes wahre Leben
Viel tauſend Jahre her den Glaubigen gegeben. — —
Dieß Wort iſt wie der Thau. Sprichſt du: wie dringt es ein?
Ich weiß die Gänge nicht; empfunden will es ſein.
Die Wirkung zeiget an, es ſei ein Wort des Lebens.
Es fällt kein Thau umſonſt, kein Regen trieft vergebens. —

* * *

Die erſte Schöpfung iſt vom Wort der Macht entſprungen,
Die zweite Schöpfung iſt dem Gnadenwort gelungen.
Verſchmähe nicht das Wort! es iſt ein Geiſt darin;
Verfolge nicht das Wort! ſonſt kriegſt du Sauls Gewinn.
Stürm' auf bethautes Gras, und ſuche ſeine Tropfen
Der Nahrung mit Gewalt ihm herriſch abzuklopfen:
Die Schläge machen nur, daß es zum Herzen fließt,
Und daß der Märtyrer das Wort im Tod genießt.

Aus Nr. 4. (Vom Fall und von der Sünde.)

Biſt du, o Tröpflein Thau, ein kleines Firmament,
Worin der Sonne Bild, als einem Spiegel, brennt,
Die gegen deinem Maß zwar unermeßlich bleibet,
Doch ihren Wunderglanz in deinem Rund umſchreibet,
Daß man das große Licht in deinem kleinen ſchaut:
So hat der Schöpfer auch ein Meiſterſtück gebaut,
Als Er den Menſchen ſchuf. Da ſollten ihn erfüllen
Das Licht in dem Verſtand, das Recht in ſeinem Willen.

* * *

Zum Guten fehlt uns Kraft; das Herzblatt iſt vergift't,
Die Wurzel iſt verderbt, und würde nicht die Schrift
Von Sünde, von dem Tod und von der Hölle lehren:
Wir wüßten nicht einmal, wie elend wir jetzt wären. —

Aus Nr. 5. (Von Christo.)

Was hab' ich von der Luſt, wenn ich dich, Herr, betrübe?
Was freut die Liebe mich, wenn ich nicht Jeſum liebe?
Was nützt die ganze Welt, was hilft der Himmel mich?
Ich mag mich ſelbſten nicht, mein Heiland, ohne Dich!
Wer dich hat, hat genug, iſt nimmer von den Armen,
Wer aber dich nicht hat, iſt herzlich zu erbarmen.
Gott iſt ja nicht mein Gott, als nur in Jeſu Chriſt,
Weil nur in ſeinem Sohn er unſer Vater iſt.

* * *

Ein Tröpflein Morgenthau's iſt wahrlich mehr als Geld;
Ein Tropfen Jeſusbluts iſt mehr als alle Welt!
Wir leben nicht vom Gold, wenn Gott nicht Thau will geben;
Doch auch ſolch Leben iſt ein Leben ohne Leben,
Wenn man das Leben nicht in Chriſto nehmen kann,
Das iſt in ſeinem Blut. — Herr, davon lebet man!
Die Tröpflein Thau's, ob ſie gleich aus dem Himmel trieſen,
Sind dennoch in der Nacht und in den dunkeln Tiefen
So hell, ſo ſtrahlend nicht, als bei dem lichten Tag,
Da man die Sonne ſelbſt darin bewundern mag.
So hat mein Herr den Glanz in jener Nacht verborgen;
Er äußerte ſich ſelbſt bis an den frohen Morgen,
An dem er auferſtund, erhöhet aus dem Hohn,
Und kräftiglich bewährt als wahrer Gottesſohn,
Und als das Leben ſelbſt Da kam es zum Erhöhen,
Man konnte eigentlich in ihm den Vater ſehen;
Der Zweifel war verſtummt, der Unglaub' ward zum Spott,
Der Glaube war beredt, und rief: Mein Herr und Gott!

Aus Nr. 6. (Von der allgemeinen Gnade.)

So oft ich Morgens früh durch feuchte Weiden gehe,
Den himmliſchſchönen Schmuck erfriſchter Kräuter ſehe,
Wie da ein prächtig Naß die Länder überſprengt,
Daß auch am kleinſten Halm ein ſegnend Tröpflein hängt;
Wie das verſchiedne Grün mit Perlen überſäet,
Mit Zucker dicht beſtreut, im Glanz der Sonne ſtehet, —
Wie das gezierte Feld in einem Kleid erſcheint,
Wo tauſend Türkiſſe und tauſend Jaſpis ſeind;
Wenn ich dann ſolches ſeh' am Kleinen wie am Großen,
Am Kraut als wie am Baum, an Schierling, wie an Roſen,

Auch in dem ärmſten Dorf, wie in der reichſten Stadt,
Wo irgend unſer Fürſt die weiten Weiden hat,
Von Bergen, wo das Licht am Morgen auferſtehet,
Bis an die Hügel hin, wo es zur Ruhe gehet:
So denk' ich: alſo iſt die Gnade allgemein;
Kein Land hat ſie für ſich, kein Menſch hat ſie allein.
Hier gilt ein gleiches Recht: die ausgeſpannte Wolke
Thaut aus beſondrer Gunſt nicht eben einem Volke;
Sie theilt von Anfang ſich als lautre Gnade aus,
Auch ob des Böſen ſo, wie ob des Frommen Haus.

Aus Nr. 7. (Von der Gnade und Wiedergeburt.)

Ich weiß die Wege nicht,
Wie Gottes ſanfte Macht durch ſtarre Herzen bricht,
Das Leben wiederbringt, in ſo viel tauſend Seelen
Die Kraft, die Menſchenwitz nicht faſſen, meſſen, zählen,
Verſteh'n, ergründen kann, ſo wunderbar beweist,
Und bei ſo mancher Kraft nur eine Gnade heißt.
Die wirkt oft früh, oft ſpät, bald langſam, bald geſchwinde,
Heut wenig, morgen viel, jetzt mächtig, jetzt gelinde.
Da ſchlägt die Wurzel aus, als wie der Libanon,
Dort breiten Zweige ſich als wie ein Oelbaum ſchon
Mit ſchönem Schatten aus; hier wird Geruch gegeben.
Man ſieht nicht wie es wächst, doch ſiehet man das Leben.
Schließt ein getropfter Thau ſo viel Verborgnes ein,
Welch eine Tiefe muß dann in der Gnade ſein!

* * *

Der Roſe denk' ich nach, da ſie, erquickt vom Thauen,
Ihr Haupt gen Himmel ſtreckt, ihr bloßes Herze weist;
Das iſt des Glaubens Bild, der das Erbarmen preist.
Da hundert Blätter dicht in gleichem Geiſt und Triebe
Als wie Gemeinden ſteh'n, ſo heiß' ich das die Liebe.
Seh' ich ihr ſchön Gewölb' in grünen Bogen ſteh'n,
Die faſt wie Anker ſind, ſo kann ich Hoffnung ſeh'n.
Da vor der Sonne Kraft ſie ſich zur Erde neiget,
Beſchämt und ſchwach vom Licht, wird Demuth angezeiget;
Da ihr ſo zartes Blatt auch Dornen überhüllt,
Und ſelbſt nicht Stacheln führt, das iſt der Sanftmuth Bild.
Der Keuſchheit Zeichen muß an allen Gliedern ſtehen;
Faſt keine Tugend iſt, — ich will ſie an ihr ſehen.
Der Geiſt, der in ihr iſt, und den der Thau ihr gab,

Drängt ſtets ſich himmelwärts; dieß malt das Beten ab.
Im Sturmwind beugt ſie ſich, ſteigt wieder, läßt zwar Zähren,
Und faßt doch friſchen Thau, uns die Geduld zu lehren.
Dieß Alles hat ſie nur, weil ſie bethauet iſt;
Und wäre Gnade nicht, wie lebte man als Chriſt?
Ihr Ruhm iſt nicht aus ihr; der Thau macht ſie zur Blume,
Und Werke dienen Gott, nicht aber uns zum Ruhme.
Ein einz'ger ſchwüler Tag, der das Gewiſſen brennt,
Da man den Zorn des Herrn in ſeiner Hitze kennt,
Benimmt der Werke Preis, — da ſucht man den Erretter;
Und blüht' ich Roſen gleich, ſo welkt' ich doch wie Blätter.
Man rühmet ſich ſogar auch gegen Böſe nie,
Als von dem Glauben nur; man war ein Dorn, wie ſie;
Nur iſt der Unterſchied: da ſie auch Thau genoſſen,
So bleiben ſie ein Dorn, wir aber blüh'n als Roſen;
Auch in die Ferne bringt ein lieblicher Geruch,
Und zeugt, wir ſtehen jetzt im Segen, nicht im Fluch.

Aus Nr. 8. (Von der h. Taufe.)

Kein Lämmlein kann ſo ſchön aus ſeiner Schwemme geh'n,
Kein zartes Roſenblatt erzeuget ſich ſo ſchön,
Als die durchs Bad im Wort gereinigte Gemeine
Dem Herrn geboren wird; da heißet ſie die Reine.
Nachdem das Licht der Welt kaum blutig unterging
Und herrlich wieder auf, der neue Bund anfing;
Da ging das Taufen an; auf Zions lichten Höhen
War dieſer Morgenthau gleich tauſendfach zu ſehen.
Sechs Paar Apoſtel ſteh'n, verkünden Jeſum Chriſt
Als den Gekreuzigten, der auferſtanden iſt,
Von Gottes Geiſt gelehrt. Der vormals blinde Haſſer
Wird reuend überzeugt, hört, glaubt, und eilt zum Waſſer.
Dieß war die Erſtgeburt, die zu dem Lichte brach;
Die Juden gingen vor, die Heiden folgten nach.
Durft' Jacob ſich zuerſt vom Thau des Himmels laben,
So durft' ihn Edom auch hernach zum Segen haben. —
Saul, freut dich's, da du jüngſt nach Chriſtenblut gedürſt,
Daß du mit Chriſti Blut ſo ſchön getaufet wirſt?
Du jagſt der Heidenſchaft, je froher, je geſchwinder,
Daß die Verheißung ſei auch ihr und ihrer Kinder. —
Freund! rede mir nicht ein: die Pflanze ſei zu zart,

Der Segen werde nur Erwachs'nen aufgespart;
Nein, Grisim darf so früh im Thau als Ebal liegen!*)
Soll Gott im alten Bund der Kinder in der Wiegen
Versöhnter Bunds-Gott sein, im neuen aber nicht?
Wird durch Beschneidung mehr, als durch die Tauf' verricht't?
Soll durch's Gesetz ein Kind mehr, als durch Gnade leben?
Und was der Buchstab giebt, das soll der Geist nicht geben? —

* * *

Die Taufe ist ein Thau. Wie viel Thau wird zertreten!
Und scheint die Sonne heiß, da wir ihn nöthig hätten,
So weichet alle Kraft; die Pflanzen welken hin,
Als morgens nicht bethaut; wo fühlt, wo sieht man ihn? —
Freund! fiele nicht der Thau, es würde Mehr verderben,
Und wäre kein Tauf': es würden Viel' mehr sterben,
Dieß Wasser muß ja doch des Lebens Anfang sein
An Eltern und am Kind; und kehrst du in dich ein,
So wirst du an dir selbst die Kraft der Taufe merken.
Gesetzt: du bist erstarkt und fruchtbar an den Werken:
Woher ist solches wohl? — Der Baum, der dorten steht,
War einst ein zartes Schoß, vom ersten Thau erhöht!

Aus Nr. 9. (Vom h. Abendmahl.)

Sagt Moses: Dieß ist Brod, das euch der Herr gegeben,
So heißt's nicht lang: „woher?" — man glaubt und sammelt eben.
Sagt Jesus: „Dieses ist mein Leib, dieß ist mein Blut,"
So glaub' und ess' und trink' ich mit getrostem Muth.
Ganz deutlich ist sein Wort; die Einfalt wird nicht fehlen,
Der Stifter wird es ihr auch nicht zur Sünde zählen,
Wenn sie die Worte nimmt, wie er sie sagt und weist,
Weil „Ist" ein wahres Seyn, und nicht „Bedeuten" heißt.
Wenn wir dem Wörtlein „Ist" den eignen Sinn hier rauben,
So fehlt es nicht am Wort, es fehlt nur uns am Glauben.

* * *

Spricht des Erlösers Mund: „Für euch dahingegeben!"
So spricht der Glaube nach: „Für mich, für mich zum Leben!"

* * *

Wer glaubig ißt und trinkt, genießt des Glaubens Früchte,
Und wer unwürdig ißt, der ißt sich's zum Gerichte.

*) 5 M. 11, 29.

Hier ſteht ein gutes Korn, und dort ein giftig Kraut,
Und beide werden doch von einem Thau bethaut.
Den Weizen ſammelt man, das Unkraut wird verſtoßen;
Die Roſen bleiben auch noch unter Dornen Roſen.
Die böſe Nachbarſchaft macht keinen Guten ſchlimm;
Ich eſſe nur für mich, und weiß auch, wie ich's nimm. —

Aus Nr. 10. (Von der Kirche)

Wie lieblich muß es ſein, wenn es vom Hermon thauet,
Und man ein ſchimmernd Heer der Tropfen überſchauet,
Gelagert auf das Gras von einem Licht beſcheint,
Von einer Kraft erfüllt, zu einem Leib vereint!
Wie, wo ein bunter Flug von keuſchen Tauben ſitzt,
Daß ihrer Flügel Pracht wie Gold und Silber blitzt,
Da ſtrahlt es tauſendfach. — Im Thau iſt unſer Gott,
Wie er im Himmel heißt, auch hier Herr Zebaoth!
Mich däucht, ich ſehe hier im Bildniß die Gemeine,
Die Taube Salomo's, die Eine, und die Reine.
Da iſt ein Vater nur, der über Alle iſt,
Ein Licht, und nur ein Herr, der Heiland Jeſus Chriſt.
Ein Geiſt, der ſie erfüllt, und eine Tauf' bei Allen,
Wie auch ein Glaube nur, wodurch ſie Gott gefallen.
Das Wort erzeuget ſie, das in die Zeugenvolk'
Und aus derſelben thaut. Sie heißen Gottes Volk;
Sie alle ſind ein Leib und miteinander Glieder;
Da ſieh', wie lieblich iſt die Einigkeit der Brüder!
Wenn zwei, drei Tröpflein Thau's in Eins geſammelt ſein,
Iſt Jeſus mitten inn mit ſeinem Sonnenſchein.

* * *

Die Weiden ſind nicht mehr, wie ſie geweſen ſein
Zu unſrer Väter Zeit, das Waſſer nimmer rein.
Die Lamms-Art iſt verderbt: es lernt jetzt von den Großen
Nun faſt das jüngſte Schaf wie alte Böcke ſtoßen. —

* * *

Was von ſich ſelber ſtirbt, werd' ich nicht zahlen müſſen,
Wenn ich es nicht verſäumt, und nicht die Trift zerriſſen.
Wem hat denn unſer Herr, was Laban that, gethan?
Ich heil' ein räudig Schaf, es ſtecket mich nicht an.
Die Quell' löſcht mir den Durſt. Was in dem Schlamm will baden,
Und doch trinkt, trinkt nur ſich, nicht aber mir zum Schaden.

Schad't auch den Guten dieß, was Bösen Schaden thut?
Iſt in der Peſt dem Arzt flieh'n oder bleiben gut?
Ich hoff', ich waide fort, bis er, der mich gedingt,
Die Heerden ſcheiden wird, und mich zur Ruhe bringt.

Aus Nr. 11. (Von der Ehe.)

Wie wenn zwei Tröpflein Thau ſich aneinanderſchließen
Von gleichem Urſprung her, wenn ſie zuſammenfließen
Zum Spiegel eines Lichts, das ſich in ihnen bildt,
Zum Wachsthum eines Stamms, der einſt den Garten füllt,
Und zur Vereinigung der mitgetheilten Gaben,
So daß das erſtere ſein zweites ſollte haben,
Das ſein Gehilfe wird: ſo denken wir dabei:
Es ſind die Zwei nun Eins, ſie ſind hinfort nicht zwei.
Doch, meine Liebe! dieß bedenken wir dabei,
Daß ein Paar zwar ein Herz, doch dieß Herz Gottes ſei,
So daß wir Chriſti ſind, Du, ich und unſre Kinder, —
Und dazu helf' er uns, der Heiland aller Sünder.
Zwei Heiden ſind auch eins, und doch von Gott noch fern,
Zwei Chriſten aber ſind auch eins in einem Herrn.
Es bleibe nur bei uns, wie ich im Anfang ſchriebe
In deinen Trauungsring der Wahlſpruch: „Ueber Liebe!"
Wir ſteh'n in einem Geiſt, der Gottes Gnade faßt,
Genießen gleiche Luſt, erdulden gleiche Laſt,
Und wollen dankbar ſein wenn Thau und Sonne ſcheinen,
Und wollen in dem Kreuz auch mit einander weinen.
Trennt unſer Schöpfer dann durch die verborg'ne Hand
Uns Beiden in dem Tod das angenehme Band,
So biſt du nicht mehr mein; denn dort ſind keine Ehen.
Nun laſſ' er dich und mich den Engeln ähnlich ſehen!

Aus Nr. 12. (Auferſtehung und ewiges Leben.)

Dort wird es herrlich ſein, wann Alles wacht und rühmt,
Und der verklärte Thau das neue Feld beblümt! —

Wie wann ein Sommertag, von Sonnengluth geheizet,
Ein Gras, das früher Thau faſt wie zum Stolz gereizet,
Nach ausgeſog'ner Kraft in ſeiner Pracht beſchämt,
Und dem verſengten Blatt ſelbſt das Gerippe lähmt,
Und Heu aus Blumen macht, ja bis zur Wurzel brennet,

Daß man von Blum' und Gras die Stätte nicht mehr kennet:
So iſt die Herrlichkeit der armen Sterblichen.
Warum? Des Höchſten Zorn macht, daß wir ſo vergeh'n
Was Menſch und Sünder heißt, das Alles heißt auch ſterblich;
Nichts bleibt von Adam her als nur der Tod uns erblich.
Ein König welkt wie ich; wir legen bei dem Grab,
Er ſeinen Scepter hin, ich meinen Hirtenſtab.
Solang' ein Tröpflein Thau dau'rt gegen eine Sonne,
Währt unſre Lebenszeit auch gegen jene Wonne.
Dies iſt das Köſtlichſte, das man auf Erden hat:
Man wird der Mühe müd, und dann des Lebens ſatt.

* * *

Wie ſchlimm ſind die daran, die keine Hoffnung wiſſen,
Die in die ewige, troſtloſe Finſterniſſen
Mit banger Seele geh'n, und, wenn man ſie begräbt,
Ohn' Hoffnung, daß ihr Leib im Himmel wieder lebt! —

Des Chriſten Leben iſt in Gott hier noch verborgen,
Dort wird es offenbar, — es kommt ein froher Morgen.
Wir ſtehen geiſtlich auf, man gräbt natürlich ein;
Was man verweslich ſä't, wird unverweslich ſein.
Für Unehr' in dem Tod wird Herrlichkeit gegeben,
Was hier in Schwachheit ſtirbt, wird in der Kraft dort leben.

Wie glänzt der Thau ſo ſchön, worein die Sonne ſtrahlt,
Und in den Tröpflein ſich ſo unterſchieden malt,
In allen nur ein Licht, das alle ganz durchkläret,
Doch einen Tropfen Thau mit größrer Klarheit ehret,
Als andre neben ihm! — So wird es dorten ſein; —
In Allem ſpiegelt ſich der ſelige Wunderſchein
Des einigwahren Lichts; ſie werden Alle glänzen;
Man weiß von Finſterniß gar nichts in Zions Gränzen;
Allein die Klarheit macht doch einen Unterſcheid,
Nicht an dem Leben ſelbſt, nur an der Herrlichkeit.
Dieß kann ein Weiſer auch an Himmelslichtern lernen,
Was ich, als Schäfer, lern' an dieſen Waſſerſternen.
Glänzt hier der Thau ſo ſchön, was wird einſt dort geſcheh'n!
Sieht man ſich hier kaum ſatt, was wird man dorten ſeh'n,
Im Auferſtehungsfeld, auf jener neuen Erden,
Wann ſelbſt der Himmel neu, wann Alles neu wird werden,

Wo Gott bei ihnen wohnt, wo Alles erfrischt,
Wo Gott die Thränen selbst von ihren Augen wischt?

* * *

Man wird fühlen, daß ein tiefer, tiefsinniger Geist dazu gehörte, um an ein so einfaches Natur- und Schriftbild diese und noch viele andere eben so wahre als liebliche Beziehungen des geistlichen Lebens anzuknüpfen. Solche Poesieen gelingen bloß einem Dichter in welchem ein wachsendes Leben aus Gott ist, und dem daher die Werke der Schöpfung mehr und mehr theils als zarte, theils als gewaltige Symbole der Gnade Gottes erscheinen, von deren geheimnißvollem Hauch die Natur sammt den Menschen allein noch grünen und sich zu höherem Dasein entwickeln kann.

Einen besonderen Beitrag zum dichterischen Reichthum gewann Hiller aus seinem anhaltenden, frommen Studium der biblischen Typologie, deren Ergebnisse er in einem zweibändigen, ungemein fleißig bearbeiteten Werke: „System der Vorbilder des alten Testaments" veröffentlicht hat, und wenn, bei manchen nach dem Geschmack seiner Zeit wohl zu weit her geholten und ausgesponnenen Vergleichungen, der reiche typische Zusammenhang des alten Bundes mit dem neuen oft mit überraschender Wahrheit und Feinheit nachgewiesen ist. Die Berechtigung hiezu hatte er in den Andeutungen der Apostel, welche so oft die früheren Geschichten, gottesdienstlichen Ceremonien und Institute als „Vorbilder der himmlischen Dinge" und als „Schattenrisse der zukünftigen Güter" (Ebr. 9, 23. 10, 1.) erklärten, — eine Idee, worin besonders auch die so detaillirten Formen des mosaischen Cultus, denen das Gepräge eines heiligen Ernstes und einer göttlichen Geziemlichkeit so sichtbar aufgedrückt, ihre schönste, treffendste Bedeutung finden. Nicht, als ob in jedem einzelnen Zuge jene Einrichtungen oder in jeder Lebenswendung der alten Heiligen eine directe Weissagung auf spätere Zeitläufe und Personen enthalten sein müßten, wie dieß öfters in den Schriften der Propheten der Fall ist; vielmehr scheint es, die göttliche Weisheit, der all ihre Werke von der Welt her bewußt sind, habe auch hierin einen wunderbaren Stufengang ihrer Offenbarung und

Da die Läſt'rung argen Spottes
Ward verſchuldet am Altar,
Und die heil'ge Lampe Gottes
Faſt ſchon im Erlöſchen war.

Aber Samuel der Knabe,
Fromm erbeten, fromm dem Herrn
Dargeſtellt zur Weihegabe,
Unter Eli dient dem Herrn,
Und er lag in treuer Sitte,
Kindlich wartend ſeiner Hut,
In dem Hof der heil'gen Hütte,
Wo die Lade Gottes ruht.

Und von ſeines Thrones Stufen
Rief der Höchſte: „Samuel!“
Dieſer meint, es hab' gerufen
Eli, ſeines Herrn Befehl:
„Sieh da bin ich“ — ſpricht der Knabe;
Eli ſagt ſein blindes Nein,
Ahnet nicht die neue Gabe:
„Geh und ſchlaf nur wieder ein!“

Ob zum zweitenmal ergehet
Gottes Rufen: „Samuel!“
Kind und Greis noch nicht verſtehet
Solchen heiligen Befehl.
Eli meint, wenn Er nicht riefe,
Sei kein Ruf in Gottes Haus,
Schicket, daß er träumt' und ſchliefe,
Wieder Samueln hinaus.

Geisteserziehung angelegt, und die geschichtlichen Typen ihres Reichs als Mittelglieder gebraucht, um durch die Erscheinungen der Natur uns die allgemeinen Grundgesetze des Geisterreichs, durch die geschichtlich-basirten Typen des alten Bundes die specielleren Ideen und Grundanschauungen eines positiven Gottesreichs, und durch die noch deutlicheren Sprüche der Seher die Vorbildung der einzelnen Personen und Ereignisse dieses Reichs vor Augen zu stellen. Damit wäre uns eine großartige Scala für Geist und Herz anvertraut, so daß wir von der Schöpfung zur Geschichte, von dieser zum eigentlichen Wort aufstiegen, und auch darin das successive Walten und Wirken Gottes, der zuerst den Stamm, dann die Zweige, und aus diesen zuletzt die Früchte schafft, erkenneten, ohne darum an einen bloßen natürlichen Proceß zu glauben, wo so viele unmittelbar himmlische Einwirkungen und wunderbare Durchkreuzungen der ganzen Menschennatur sich dem tiefer Blickenden darbieten. — Vielmehr gelangen wir auch auf diesem Wege zuletzt nur zu jenem Worte, das von Anfang bei Gott war und Gott selbst ist, durch das alle Dinge geschaffen sind, und das sie alle trägt mit seiner unergründlichen, weltdurchströmenden Kraft, das aber bei all seiner Herrlichkeit sich selbst keine höhere Aufgabe zu setzen vermochte, als die: Fleisch zu werden und unter uns zu wohnen als der eingeborene Sohn des Vaters, und über alle Gebilde der Schöpfung, über alle Geschichten und Ideen des menschlichen Lebens hin seine Worte des ewigen Lebens zu versenden.

In diesem Geiste zeuget die Schrift, wenn man sie richtig und demüthig, ohne Nebeneinfluß menschlicher Verneinungen und Abschwächungen versteht, und es kann einer heilsbedürftigen Seele nur wohl sein, wenn sie den Offenbarungen ihres Gottes, wie einem festgegliederten unsterblichen Himmelsbild, in ihr glänzendes Auge schaut, frei und weitgetrennt von den Verehrern jener traurigen Selbstweisheit, um welche die kritisch und philosophisch geschlachtete Lebensgestalt als eine Leiche mit anatomisch präparirten Gliedern und angekünsteltem Verwesungsgeruch daliegt. — Wie viel besser

haben unſre gottſeligen Väter gethan, die mit frommem Gemüthe, geſtützt auf das Zeugniß ihres untrüglichen Herrn und auf das Wort ſeiner Apoſtel, gegründet auf die Erfahrung der Jahrhunderte, und ſelbſt eingeführt in das inwendige Leben mit Gott, das Lebenswort bis in ſeine innerſten Tiefen zu ergründen ſuchten, während ſich nun ſo viele Neuere bloß durch hochmüthige Neutraliſirung deſſelben und eine geiſtloſe, kaum durch den Styl und einige Witzfunken noch erträgliche Verneinung deſſelben emporbringen, ſo daß ihr Treiben bloß einem in hohe Worte gefaßten Bankerott gleicht, aus welchem die zeitliche und ewige Armuth mit hohlen Augen hervorblickt! — Daher wird auch die beſſere Nachwelt weit mehr von den Alten erlernen, als von dem verſeichtigten Geſchlechte der Jüngern, obwohl unter dieſen einzelne Beſſere, ja treffliche Geiſter ſind, die mit ſorgſamer, frommer Forſchung auf die Schultern der Aelteren treten, und die ihrestheils nicht bloß durch Talent, ſondern zumeiſt durch Glaubenstreue der herrlichen Aufgabe ſich widmen, mit ihren Glaubensgenoſſen hinanzukommen zu einerlei Glauben und Erkenntniß des Sohnes Gottes, und Männer zu werden, die da ſeien im vollkommenen Maß des Alters Chriſti (Eph. 4, 13.)

Es würde zu weit führen, hier einzelne Stücke des Hiller'ſchen Buches über das alte Teſtament, im neuen reflectirt, anzuführen. Aber das kann man ihm, dem treuen Arbeiter, der in Manchem vielleicht über das richtige Maß hinaus Altes mit Neuem verglichen hat, bezeugen: „Thun wir zu Viel, ſo thun wir's Gott!“ (2 Kor. 5, 13.) — Er hat nur ſeinen Gott und Heiland damit zu ehren geſucht, und es gilt ihm auch hierin die Verheißung: „Wer mich ehrt, den will ich wieder ehren.“

Ein paar kleinere Schriften von ihm ſind noch weniger bekannt: „Beichtbüchlein“, voll geſunden und tüchtigen Takts, und: „Andenken für Confirmanden“, gleichfalls ſehr ſchön und herzlich, obwohl im Sprachtone der früheren Zeit. Es wird nach unſerer verbildeten Zeit vielleicht eine kommen, worin man auch dieſe kräftige Proſa wieder zu Ehren bringt. Man ſieht auch hierin überall den

nervigen, tüchtigen Schüler Bengels, dem es nie um die Schale, sondern überall um den Kern, um das unmittelbar Nöthige und Heilsame zu thun war, — und auf diesen Zweck hat er auch hier seine Kraft männlich verwendet.

Die zwei schönsten Lieder jenes Communionbuchs scheinen mir zu sein: „Ich komme zu dem Abendmahl," und „Kommt her zu mir!' Du süßes Wort!" (s. oben.)

Ein weiteres Werk, das nur durch großen Vorsatz begonnen und mittelst anhaltenden Fleißes vollbracht werden konnte, war „das Leben Jesu nach der Harmonie der vier Evangelisten" — also das herrlichste Sujet in dieser Welt, das neuerlich auch von Rückert, bei all seiner selbstlosen Anbequemung an das einfache Schriftwort, nur mangelhaft in Verse gefaßt worden ist.

Das Zeitalter Hillers, worin Gottsched's Geist auch die besseren Geister noch influenzirte, war nahezu das unbequemste zur Erfüllung dieser erhabenen Aufgabe, die bis jetzt noch nicht gelöst worden ist; denn daß der sel. Lavater sie bei seinem Mangel an eigentlich poetischem Genie gelöst habe, wird wohl keiner mehr behaupten wollen. Hiller hatte, bei tieferfahrenem Sinnesreichthum, nicht die gehörige Zeitbildung, Lavater, bei feurigem Liebesschwung, nicht die nöthige Ruhe und Universalität, Rückert, bei glänzendem Genie, nicht die ächte kirchliche Sprache und wohlthuende Geschmeidigkeit, als daß durch diese edle, wenn auch sehr verschiedene Dreizahl dieses noch im Rückstand befindliche große Werk zum allseitigen Segen der Christenheit an's Licht getreten wäre, — und Klopstock ist ohnedem nur für die Gebildeteren, obwohl er in epischer Beziehung vielleicht die höchsten ätherischen Spitzen der Poesie, meist mit Kielfedern, aber fast ohne weicheren Flaum, d. h. ohne populär wohlthätiges Eingehen in die einzelnsten Seelenbedürfnisse und Erfahrungen, erflogen hat. — Hiller steht an eigentlichem Talent unter Klopstock und Rückert, was ich kaum zu bemerken brauche; aber er ist kindlicher, und erfahrener im innern Leben Jesu Christi, als beide, und sein Buch ist nunmehr ein verschollenes, weil sein vielsinniger Geist unter dem Kamaschendienst des alexandrinischen Versmaßes erliegen mußte. — Es gibt

ſchwerlich einen ſchlechteren Vers, als den Alexandriner, dieſen geradbrechten Hexameter, wenn er nicht mit heiterer Freithätigkeit behandelt wird, ſo daß der Inhalt die Form zehnmal überwiegt. Man muß den Dichter Rückert bewundern, daß er, der Unermüdliche, es ertrug, das ganze Leben Jeſu in dieſe ſtarre Formgebung zu kleiden.

Es mögen hier ein Paar kurze Proben von Hillers Arbeit, die mit vielen bibliſchen Reflexionen durchflochten iſt, zur Anſicht gegeben werden.

Einleitung.

Einſt hatte ich dem Arnd im Beten nachgeſungen;
Dann hat mein Hirtenlied vom Morgenthau geklungen;
Nun wag' ich mich gebückt zu Jeſu Chriſto hin,
Ich weiß es, wer er iſt, und fühle, was ich bin;
Doch ſoll mein ſchwacher Reim durch ſeine Kraft ihn ehren.
Willſt du, ſo kannſt du, Herr, die Gnade mir gewähren.

Von der Samariterin (Joh. 4.) ſagt er:

„Wie bei dem Brunnen einſt der Engel Hagar fand,
Zur Umkehr ſie bewog, und unter Sara's Hand
Aus ihrer Irre trieb, daß ſie bei ihrer Frauen
Auch den Verheißungsſohn noch ſelber durfte ſchauen,
Und hieß den Namen deß, der damals mit ihr ſprach:
„Du, Herr Gott, ſieheſt mich!“ und dann den Brunn darnach
„Den Brunn des Lebenden, der mich hat angeſehen:“
So iſt was Größeres an dieſem Weib geſchehen. —

Die Samariterin, belebt von Chriſti Wort,
Glaubt, wundert, freuet ſich, fragt nimmer, eilet fort,
Läßt Krug und Brunnen ſteh'n; ſie fühlt ein inn'res Dringen,
Sie will der Bürgerſchaft die gute Botſchaft bringen:
„Ihr Leute kommt und ſeht doch einen Menſchen an,
Der Alles mir geſagt, was bisher ich gethan,
Ob er nicht Chriſtus iſt? — Er wußte meine Ehen, —
Ein Waſſer, welches ſoll in jenes Leben gehen, —
Von Gott, als einem Geiſt, und Vieles noch dabei;
Mein Herze ſagt es mir, daß dieſer Chriſtus ſei!“ —

Wie wenn ein irrend Schaf aus den durchſtreiften Hecken
Auf eine Quelle ſtößt und durch ſein muntres Blöcken

Auch andre nach sich ruft, daß alles blöckt und springt,
Und nach dem langen Durst zur frischen Quelle dringt:
So war Samaria. Man sah mit vollen Haufen
Die aufgeruf'ne Stadt zu diesem Brunnen laufen. —

* * *

Wer erndtet, sprach der Herr, deß soll der Lohn auch sein,
Der sammelt eine Frucht in jenes Leben ein,
Daß an dem Zahlungs-Tag nach unterschied'ner Treue
Zugleich der Säende und Erntende sich freue.
Denn dieses wahre Wort gilt jetzt und jederzeit:
„Ein Andrer ist's, der sä't, ein Andrer, der da schneidt."
Ich habe Euch dahin zu ernten ausgesendet,
Woran ihr keine Hand und keinen Schweiß gewendet;
Und Andre haben Müh' und Kräfte angewandt;
Ihr kommt in ihre Ernt', nachdem ich Euch gesandt. —

Wie sauer ward zuvor die Arbeit den Propheten!
Ließ Zacharia nicht sich unter Steinen tödten?
Sä't Jeremia nicht in Ketten und mit Noth?
Aß nicht Ezechiel bei'm Mist sein Pfündlein Brod?
Mußt' Esra nicht mit Angst dem stolzen Unkraut wehren?
Mußt' Nehemia nicht sein Eig'nes mit verzehren?
Und was hat Mose selbst, der vielgeplagte Mann, —
Denn Land und Volk war wüst, — für eine Saat gethan?
Auf Hoffnung sä'ten sie bis auf Messias-Zeiten.
Nach solcher Arbeit durft' nun der Apostel schneiden.

Ihr Lehrer, nur getrost, sä't unter Thränen aus!
Der Lohn ist schon bestimmt in unsres Herren Haus;
Und seht beim Säen ihr auch gleich nicht viel von Früchten,
So wird das Ernten einst ein Anderer verrichten.

* * *

Man wird auch aus dieser Bearbeitung der evangelischen Geschichte den unermüdlichen Fleiß erkennen, womit der fromme, erfahrene Mann seine Aufgabe zu lösen bestrebt war. Es muß jedoch zugegeben werden, daß diese Methode mehr für ein Erbauungsbuch paßt, als daß hier eine ganz poetische Darstellung des Lebens Christi zu entdecken wäre, weil der didaktische Ton zu stark vorherrscht. Es scheint mir

daſſelbe für ein monoton-fortlaufendes einzelnes Metrum viel zu reich und mannigfaltig, namentlich aber der Alexandriner, der viel beſſer zur Contemplation (Betrachtung) paßt, das ungeeignetſte Versmaaß hiefür zu ſein. Der Erdenwandel Jeſu wird uns von den Evangeliſten ſelbſt nicht in ſeinem vollen Zuſammenhange, ſondern nach ſeinen leuchtenden Hauptpunkten, bald mehr bald weniger rhapſodiſch (unzuſammenhängend) erzählt. Es kommen in den Berichten auch manche proſaiſche Stellen vor, die ſich nur ſchwer und mit Zwang dichteriſch einkleiden laſſen, weil die erhabene Beſtimmung des Herrn es mit ſich brachte, nicht nur in Gleichniſſen u. ſ. w. zu reden, ſondern auch die gewöhnlichſten Verhältniſſe dieſer Welt als Ordner und Richter in den Kreis ſeiner Rede zu ziehen. Verſificirt man nun ſolche Dinge, die oft ſo wenig, als ein kurzgefaßter, deutlicher Richterſpruch oder ein königlich bündig gegebenes Edikt, poetiſch gemeint ſind, buchſtäblich, ſo zieht man ſie aus ihrer urſprünglichen Sphäre in eine ganz fremde hinein, und es kann nicht fehlen, daß dasjenige, was an ſich hehr und heilig iſt, in der angekünſtelten Hülle als etwas Trockenes und Hölzernes erſcheint. Höchſtens könnten ſolche Parthieen etwa dann dichteriſch behandelt werden, wenn man die inwohnende Idee zum Subſtrat des Liedes machte, und die Ausſprüche des Heilandes mit ſorgſamer Hand damit als herrſchende Leiter verbände, ſo daß ſie gleichſam als das Gerüſt erſchienen, das vom chriſtlichen Dichter mit Fleiſch und Haut überkleidet würde, — oder beſſer geſagt, gleich jenen Urfelſen des erhabenen Sinai und Thabor, die der Menſch mit Raſen überdeckte, um auch jenen einſamthürmenden, gewaltigen Spitzen eine ſäuſelnde Cypreſſe und ein ſtillathmendes Veilchen abzugewinnen.

Eben um der rhapſodiſchen Form der Lebensgeſchichte Jeſu willen ſcheint es mir, daß ein berufener Dichter dieſelbe mit dem ſorgſamſten Aufwand aller edeln Formen, alſo mit den verſchiedenartigſten Rhythmen und Versmaßen, bald lyriſch, bald didactiſch, bald erzählend, zu bearbeiten hätte. Auf ein Leben von ſolch unausdenklichem Werthe darf wohl auch der ganze Reichthum menſchlicher Kunſt, wiewohl mit kindlicher Einfalt, verwendet

werden. Ein längeres Gedicht dieser Art müßte ein Purpurmantel werden auf die Schultern Jesu Christi, von oben bis unten aus einem Stücke gewirkt, aber mit den verschiedenartigsten Nähtereien und Stickereien, frommherzig und demüthig geziert, — überall nur er, der Einige, wie man ihn in den Bibeln verschiedenartig, und doch immer in seiner höchsten Vorzüglichkeit abzubilden pflegt, — und so würden die mannigfachen Züge, womit ihn die Seinigen gezeichnet, auch im Liede als ein in seiner inneren Einheit mannigfaltiges, vielgegliedertes Ganzes erscheinen.

Es war jedoch dem frommen Pfarrer von Steinheim, der mit seiner Familie wie mit seiner Gemeinde so treulich lebte, der beste Wein, wie in Cana, aufs Ende vorbehalten. Nur wenig hatte sein bisheriges Wirken, obwohl von vielen Redlichen längst anerkannt, sich in die Herzen des gesammten Volkes Bahn gebrochen. Aber er hatte, darum ward ihm gegeben, daß er die Fülle hätte. Nach so vielen poetischen Studien, die nicht allein von seinem begabten Geist, sondern allermeist von dem Herzen, — nicht blos von der Hand, sondern auch von seinen vielgebogenen Knieen ausgegangen sind, ward ihm am Lebensabend noch die köstlichste Gabe verliehen. Der Herr berief ihn theils innerlich, theils durch die Bitten der Gläubigen, ein Hausbuch zu fertigen, das jeder Christenfamilie täglich einen Bibeltext, nebst einem kurzen darauf gedichteten Liede, zur gemeinsamen Erbauung darböte. Dieser zwar weltlich unscheinbaren, aber desto größeren geistlichen Aufgabe unterzog er sich mit einer Kraft, Geduld und Geistesfülle, wie Niemand weder vor ihm, noch nach ihm. Er lieferte als reifer, gealterter Mann in wenigen Jahren ein zweitheiliges Buch von je 366 kurzen geistlichen Liedern über auserwählte Bibelsprüche und in den verschiedensten Rhytmen, also 732 Gesänge, die gleichermaßen ein sprechendes Denkmal seiner unerschöpflichen Gabe, wie der segnenden, sein Werk begleitenden Gottesgnade bis heute geblieben sind. Der Titel dieses unscheinbaren Büchleins, das in zahllosen Exemplaren circulirt, und bei uns in den meisten Familien, besonders aber, wenn man's früher auch nicht achtete, an den Kranken- und Todtenbetten so wohl bekannt

ist, heißt: Geistliches Liederkästlein, — ein bescheidener Titel, wie denn das ganze Dichtertalent Hillers durchaus den Stempel ungeheuchelter Einfalt, Demuth und Nüchternheit auf der Stirne trägt. In diesem unscheinbaren Sedezbande sind die reichen Erfahrungen und Grundgedanken seines Gemüths mit einer Mannigfaltigkeit und Klarheit niedergelegt, wie man sie schwerlich in einem andern Buche dieser Art entdecken wird. Dabei weht darin überall neben der lautersten Ehrfurcht vor der heiligen Schrift eine so milde, erbarmende Liebe und Weitherzigkeit, gepaart mit unüberhörbaren Buß- und Gewissensstimmen, daß es sich wohl erklären läßt, warum alle religiösen, so verschiedenen Partheien des evangelischen Württembergs diesem Dichter so herzlich zugethan sind, und sich im gesegneten Gebrauche solchen güldenen Kleinods vereinigen. Und wenn dieser Reichthum geistlicher Erkenntniß und Erfahrung wirklich nicht blos überhaupt in poetischer Form, sondern an vielen Orten auch in der Kraft salomonischer Körnigkeit und sprüchwörtlicher Prägnanz dargeboten wird, so daß man auch für die seltensten Lagen des Lebens, wie für die geheimsten Bedürfnisse des Herzens hier einen wohlthuenden Fingerzeig und Trost findet: dann ist es nicht zu verwundern, warum dieses Buch nach 70—80 Jahren noch in solch unverwelklichem Andenken steht, und nächst der Bibel bei uns vielleicht das gesegnetste Ansehen genießt.

Wie theuer das Hiller'sche Schatzkästlein den evangelischen Altwürttembergern ist, zeigt auch folgender rührende Vorfall: Als vor etwa 10—12 Jahren eine württembergische Kolonie in Grusien, Madschar bei Karas, von einem tscherkessischen Raubzug überfallen und meistentheils in die Sklaverei geschleppt wurde, und man Söhne von den Vätern, Töchter aus Mutterarmen riß, zerschnitten die glaubigen Eltern in Eile noch zwei Hiller'sche Schatzkästlein, und gaben ihren weinenden Kindern einzelne Blätter mit, damit sie in der Wüste, wohin sie nun pilgerten, noch einen Halt für die Seele und ein himmlisches Manna hätten. Der Segen davon soll nicht ausgeblieben sein.

Das Liederkästlein Hillers läßt sich nicht nach Gebühr

excerpiren, sonst müßte man das bekannte: „Est! Est! Est!“*) wiederholen. Manche Stücke darin sind bei 732 Nummern natürlich weniger frisch, obwohl immer mit frommer und erbaulicher Nachdenksamkeit gedichtet, so daß einfachere Seelen sie doch im Segen benützen können. In vielen andern jedoch wehet ein herrlicher Geist voll süßer Liebe, erfreulicher Kraft und eigenthümlich milder Erhabenheit. Man vernehme hier, weil das kleine Buch bei weitem nicht in allen christlichen Kreisen bekannt ist, nur einige kleine Stücke daraus.

Jesus, der Erquicker der Mühseligen.

(Matth. 11, 28 fg.)

1. Kein Schäflein in des Hirten Schoos,
Kein Täublein bei dem Gatten,
Kein Sklav, der von den Fesseln los,
Kein Pilgrim in dem Schatten,
Kein Söhnlein, das die Mutter herzt,
Kein Kranker, den kein Glied mehr schmerzt,
Kein Streiter in dem Frieden, —
Kein Mensch fühlt so, wie süß die Ruh',
Als Du, sanftmüth'ger Jesu, Du
Den Seelen schenkst, den müden.

2. O holder Ruf: „Kommt her zu mir,
So will ich euch erquicken!“
Auch ich fand Ruh', ich kam zu Dir,
Du nahmst die Last vom Rücken.
Auch mir ist wohl; — auch ich war krank; —
Auf, Seele, auf zu Lob und Dank,

*) Vor vielen Jahren zog ein Ritter mit seinem Diener über die Alpen nach Italien, der Sonne zu lieb und den südlichen Weinen. Da fanden sie einen trefflichen Wein, und der Diener schrieb sich den Ort auf und setzte dazu: Est. Bald aber trafen sie einen noch besseren und der Diener schrieb dazu: Est! Est. In der Gegend von Siena aber war der allerbeste; der bekam das Zeugniß Est! Est! Est! Noch heute führt ein Wein diesen Namen.

Denn Dank gebührt für Ruhe! —
Ach, Heiland, thu' noch dieß hinzu:
Laß mich erfahren, wie die Ruh'
So ſanft im Himmel thue!

Jeſus, unſer Friede.

(Eph. 2, 14.)

1. Die Beſchwerden
Dieſer Erden
Häufen ſich noch immerzu.
Und im Streiten
Dieſer Zeiten
Hat man nirgends wahre Ruh.
Wo iſt Friede
Für uns Milde? —
Du biſt's, treuer Jeſu, Du!

2. Sünden ſchmerzen
Oft im Herzen,
Und kein Fried' iſt im Gebein.
Unverbunden
Sind die Wunden;
Jeſu, dein Blut heilt allein!
Dein Verſühnen
Kann uns dienen;
Du mußt unſer Friede ſein.

3. In der Eile
Fahren Pfeile
Von dem Satan auf uns dar.
Jeſus ſchützet,
Glaube nützet
Als ein Schild uns in Gefahr.
So wird Frieden
Uns beſchieden,
Weil der Heiland Sieger war.

Doch als nun zum Drittenmale
Der geweckt wird, der nicht ſchlief,
Bricht des Prieſters harte Schale,
Und er merket, wer da rief.
Kann auch richtig noch belehren:
„Lege dich; ruft's wieder, ſprich:
„Rede, Herr, dein Knecht will hören!“
Und der Knabe legte ſich.

Da erſchien der Herr und nannte
Bei dem Namen ſeinen Knecht,
Der nun ſeinen Ruf erkannte:
„Rede, Herr, es hört dein Knecht!“
Was verkündet Gott dem treuen
Tempelzögling heiligſtill?
Daß er ſich ſein Volk erneuen
Und die Prieſter ſtrafen will!

Morgen wird es, und der Alte
Seinen jungen Richter fragt,
Was das Wort des Herrn enthalte.
Samuel ihm Alles ſagt;
Denn wie dürft' er es verſchweigen?
Was der Höchſte zu ihm ſpricht,
Soll er frei fortan bezeugen,
Und zuerſt das Strafgericht.

Samuele werden reden,
Gottes Wort wird laut ergehn:
Freut euch deß, ihr Stillen, Blöden!
Manches Kind iſt auserſehn,

4. Uns bekriegen
Mord und Lügen
Zwar von außen in der Welt;
Doch von innen,
Kann's gewinnen,
Wer Geduld und Glauben hält.
Nichts heißt Schade,
Wenn nur Gnade
Unſer Herz zufrieden ſtellt.

5. O Erlöſer!
Noch viel größer
Iſt der Friede jener Stadt.
Da ſind Pſalmen,
Da ſind Palmen,
Die ein Ueberwinder hat.
Nimm mich Müden
Hin im Frieden! —
Dort wird Niemand lebensſatt.

Blick in die ewige Herrlichkeit.

(Joh. 17, 24.)

1. Es iſt auch für uns gebeten,
Die wir Chriſti Jünger ſind,
Und den Kreuzweg angetreten,
Den allein der Glaube findt;
Seelen! ſucht es hier mit Flehen,
Bis euch dort der Anblick freut:
„Jeſum ſollen wir einſt ſehen,
Jeſum in der Herrlichkeit!“

2. Hier ſind noch die Leidenswochen,
Thränen hemmen uns das Licht;
Doch weil er für uns geſprochen,
Währt es ja ſo lange nicht.
Er bereitet uns die Wonne
Schon in ſeines Vaters Haus,
Und der Glanz von jener Sonne
Trocknet bittre Quellen aus.

3. Jeſu, Dir ſei für dieß Bitten,
Eh' dein Mund die Galle trank,
Und du unſern Tod gelitten,
Nun von ganzem Herzen Dank!
Naht ſich die Verſuchungsſtunde,
Dringt die Nacht des Todes ein:
Laß dieß Wort aus deinem Munde
Unſres Glaubens Anker ſein!

4. Vater! welcher mir zum Leben
Auch den Sohn der Liebe gab,
Und auch mich dem Sohn gegeben,
Daß ich in ihm Leben hab':
Laß es auch an mir geſchehen,
Daß mein Glaube hier ſich freut:
Daß ich dort darf Jeſum ſehen,
Jeſum in der Herrlichkeit!

Pilgerfahrt des Chriſten.

(Hebr. 11, 16.)

1. Ein Chriſt ſcheint ein verächtlich Licht,
Und iſt der Stolzen Spott;
Gott aber ſchämt ſich ihrer nicht,
Und heißt ſich ihren Gott.

2. Sie wallen hier als Pilgrime,
Und werden lebensſatt;
Gott aber, der Lebendige,
Baut ihnen eine Stadt.

3. Ihr Glaube wird durch's Wort ergetzt,
Und eilt dem Himmel zu;
Da wird der Hohn mit Ruhm erſetzt,
Die Wallfahrt mit der Ruh!

4. O Gott, ſchäm' auch dich meiner nicht!
Sei du in Chriſto mein,
So ſchäm' ich mich in deinem Licht
Auch nicht, ein Chriſt zu ſein.

5. Wie iſt die Ehre doch ſo groß,
Daß Gott uns Sünder liebt!
Wie iſt es doch ein herrlich Loos,
Das Gott im Himmel gibt!

6. Führ' nur mich auf dem Lebenspfad
Durch dein Verheißungswort!
So geht mein Glauben ganz gerad
Zum Vaterlande fort.

7. Laß mir ein Kinds- und Bürgerrecht
An dir und deiner Stadt;
So irrt mich nicht das Spottgeſchlecht,
Das keinen Glauben hat.

8. Gib mir in meiner Pilgerſchaft,
So oft ich müde bin,
Beſtändig neue Glaubenskraft
Bis an die Heimath hin!

9. Zieh mir auch einſt mein Pilgerkleid
Im wahren Glauben aus,
Und ſei mein Gott in Ewigkeit,
Und bau' mir dort ein Haus! —

Das Weltgericht.

(2 Kor. 5, 10.)

1. Die Welt kommt einſt zuſammen
Im Glanz der ew'gen Flammen
Vor Chriſti Richterthron.
Da muß ſich offenbaren,
Wer ſie und dieſe waren;
Sie kennt und prüft des Menſchen Sohn.

2. Der Greu'l in Finſterniſſen,
Das Brandmal im Gewiſſen,
Die Hand, die blutvoll war,
Das Aug voll Ehebrüche,
Das frevle Maul voll Flüche,
Das Herz des Schalks wird offenbar.

3. Das Fleh'n der armen Sünder,
Das Thun der Gotteskinder,
Die Hand, die milde war,
Das Aug' voll edler Zähren,
Der Mund voll Lob und Lehren,
Des Christen Herz wird offenbar.

4. Wo wird man sich verstecken?
Was will die Blöße decken?
Wer schminkt sich da geschwind?
Wen kann die Lüge schützen?
Wie wird ein Werkruhm nützen? —
Da sind wir Alle, wie wir sind.

5. Herr, diese Offenbarung
Drück' du mir zur Bewahrung
Beständig in den Sinn,
Daß ich auf das nur sehe,
Ich gehe oder stehe,
Wie ich vor deinem Auge bin!

* * *

Man wird in diesen nur sparsam ausgezogenen Liedern, denen noch viele andere, vielleicht noch schönere, zur Seite stehen, weder das volle Christengefühl, noch eine klare, vertiefte Schrifterkenntniß, noch eigene Herzenserfahrung, noch eine eigenthümliche, poetisch-concise Einkleidung vermissen. Das alte, kernhafte Christenthum Altwürttembergs spiegelt sich dichterisch am getreuesten in Hillers Gesängen ab.

Seine sämmtlichen Lieder sind Ausströmungen eines zu Christo, dem Sohne Gottes, bekehrten Mannes, der da sagen konnte: „Ich glaube, darum rede ich!" — Er hat seine zahlreichen Lieder auf den Knieen vor Gott, nicht nach der flüchtigen Inspiration des Zeitgeistes empfangen, und sie nach ihrem biblischen Grundgehalt so ruhig überlegt, daß man ihm wohl abfühlt, wie er die Strahlen seiner natürlichen Phantasie dem einfachen göttlichen Worte so oft zum Opfer gebracht hat, und wie er seine Dichtergabe nur als eine verwelkliche Frühlingslaube betrachtete, die unter den Offenba-

rungen seines Gottes wie unter dem leuchtenden Firmamente des Aethers stand. Er wollte mit seiner Poesie nicht, wie die Neueren oft thun, seinen Gott überfliegen, sondern ihm als ein neutestamentliches Kind in Furcht und Liebe mit seinem Pfunde dienen und huldigen. Er wollte kein fremdes Feuer vor den Altar seines Gottes bringen, sondern er kniete und weinte zuerst, bis ein Engel seine Lippen mit der glühenden Kohle des himmlischen Altars berührte, und Gott verrenkte ihm zuerst durch Armuth und Erniedrigung die Hüfte seiner Natur, bis ihm die Morgenröthe der heiligen Dichtkunst über den weinenden Augen heraufstieg. — Darum ist er unter uns noch im Segen, und wird's auch fernerhin bleiben; denn nur dasjenige bestehet, was aus Gott geboren ist. — Wie demüthig äußert er sich über seine edelsten Poesieen, wenn er sagt: „Die Schwäche der Poesie halte man einem alten Manne zu gut, der mit Andern wartet auf die Barmherzigkeit des Herrn zum ewigen Leben!" — oder wenn er in seinem Thaubüchlein ganz im Widerspruch mit den Rehabilitatoren des Fleisches und andern Knechten der Welt sagt: „Man erkennt wohl die Dichterkunst für die geringste Gabe unter den Christen. Sie mag aber doch auch den Namen einer Gabe haben, weil sie etwa Einigen besonders oder öffentlich nützlich sein mag, wenn sie zum Lobe Gottes oder zur Erbauung Anderer angewendet wird. Gott lässet in der Natur nicht nur hohe Bäume und unentbehrliche Früchte wachsen, sondern auch Blumen von mancherlei Farbe, Bildung und Geist. An dem Tempelbau waren freilich die Säulen von den Haupttheilen; aber das Blumwerk war auch auf Gottes Befehl verfertigt. Wir haben Streiter in der Kirche, die die Wahrheit vertheidigen; wir haben Vorsteher, die der Kirche Bestes suchen; wir haben Hirten und Lehrer. Bleiben diejenigen, die geistliche Lieder spielen, die letzten unter allen: so gehören sie doch auch zu denjenigen, die am Dienst der Gemeinde sind. In vorigen Zeiten hatte man sich der Poesie bei uns zu schämen, weil sie zur Hure geworden war und keusche Gemüther ihren Umgang flohen. Hat sie sich nun bekehrt, so kommt sie wie Rahab unter das

Volk Gottes. Gott gebe, daß sie ihn, wie jene Sünderin, nun viel liebe!" —

Wie theuer und hochverehrt Hiller nach seiner Grundgesinnung bei manchen Christen Württembergs ist, geht auch besonders aus dem „christlichen Hausbuche von M. Magnus Friedrich Roos" hervor, worin ein trefflicher Prälat es nicht unter seiner Würde gehalten hat, die edeln Gesänge dieses Pfarrers zu commentiren und der Christenheit in gediegenen Morgen- und Abendandachten näher an's Herz zu legen. Roos gibt ihm darin das Zeugniß: „daß er nach der Anweisung des sel. Dr. Luther, welche jetzo von so Vielen verachtet wird, durch Gebet, Betrachtung und Anfechtung ein erleuchteter Gottesgelehrter geworden sei." In jenem wahrhaft erbaulichen Hausbuche wird jede von Hiller besungene Schriftstelle zuerst in bündiger Betrachtungsweise erklärt und angewandt, sodann das dazu gehörige Lied als Schluß beigegeben. Man wird in Deutschland schwerlich ein besseres und reicheres Hausbuch für evangelische Christen finden, daher es auch bei Tausenden noch jetzt in gesegnetem Gebrauche steht.

Hinsichtlich der Poesie wiederhole ich hier das von einem würdigen Recensenten in den Brockhaus'schen Blättern (1840. S. 1454) gegebene Zeugniß: „Hiller ist, nicht der Correktheit, aber der Anlage nach, nächst Paul Gerhard der größte, leider nur unter den Stillen im Lande bekannte Kirchendichter, gewiß der größte des 18. Jahrhunderts." Dieß ist hinsichtlich der Fülle, der vielseitigen Erfindungskraft, der oft so gediegenen Kürze und einfach biblischen Tiefe und Popularität ein sehr wahres und daher achtungswürdiges Urtheil, wiewohl Hiller in andern Beziehungen von andern Männern übertroffen wird. Paul Gerhard ist noch vollströmiger und in manchen seiner Erzeugnisse universell-herrlicher, klassischer; — Angelus Silesius, dessen trefflichste Lieder aus seiner evangelischen Jugend, nicht aus seinen späteren papistischen Verirrungen und Fehden stammen, übertrifft ihn durch den jugendlichen Frühlingshauch einer unnachahmlichen Gottesfreude und holden Kindlichkeit. Gottfried Arnold geht ihm durch ein

ganz eigenthümlich-concentrisches Geistesfeuer und energische Plerophorie der Gedanken vor. Hiller aber, der ein Kind gedrückter, oft thränenvoller Zeiten war, steht hinwiederum über ihnen, theils durch seine klare Schriftmäßigkeit und biblische Einfalt, theils durch seine Vielfältigkeit, theils durch proverbielle Concision, theils durch Entfaltung vieler neutestamentlichen Grundgedanken, worunter das kindliche Lob Gottes, die tiefere Einsicht in das Geheimniß unserer Versöhnung, wie der Leiden, die in Christo sind, und das Warten auf des Herrn Zukunft die hauptsächlichsten Bestandtheile bilden. Kein Dichter hat das göttliche Wort so vielfach besungen, wie Hiller. Darum wirkt er auch im Bunde mit diesem Worte so kräftig fort, und sein Gedächtniß wird nicht erlöschen. Ich wüßte ihm hierin nur den sel. Johann Adam Lehmus an die Seite zu stellen, der mit gewaltiger und oft genialer Kraft fast die ganze Bibel in Verse gebracht hat, dem aber die ruhige Weisheit Hillers, sich excerptiv und kurz zu fassen, viel weniger gegeben war.

Was den Gehalt der Hiller'schen Lieder betrifft, so spiegelt sich in denselben die in der Bengel'schen Schule waltende ernste, zugleich milde und überall auf den Geist zielende Liebe, aber auch der eherne Grundsatz jenes alten Lehrers der Gerechtigkeit: veritas praevisa, rigida; nil suum desirit, nil alienum admittit. (Die Wahrheit ist scharf, unbeugsam, gibt nichts von ihrem Wesen auf, läßt nichts Fremdartiges zu.) Er war berufen, die großen Forschungen und Gaben jenes unvergeßlichen Mannes der Kirche und den Familien mittelst der Dichtkunst anzueignen. Nur wo er die Offenbarung Johannis in ihren schwierigeren Stellen nach der Interpretation seines Lehrers in lyrische Gesänge faßt, wird er für die jüngere Zeit oft abstrus (schwer verständlich) und weniger genießbar, weil er Dinge besingt, die, wie alle prophetischen Worte, erst nach der Erfüllung in ihren Grundlineamenten klar erkennbar sind, während sie vorher nur zur Wachsamkeit und Frömmigkeit aufrufen, und nachher als hell kenntliche Siegel und Bestätigungen des Glaubens dienen. So wenig wir gewisse irrige chronologische, auf unerweislichen Prämissen ruhende Data in Ben-

gel's erklärter Offenbarung mehr zu gebrauchen wissen, so wenig wissen wir auch dem trefflichen Hiller bei einigen in seiner Art fromm gedachten Liedern einen wahrhaft erbaulichen Geschmack abzugewinnen.

Der Menschensohn wußte auf Erden die Zeit der letzten Entscheidung selber nicht. Sind wir ihm etwa vorausgeeilt im Verständniß derselben, oder hat man die siebenzig Wochen Daniels seitdem gehörig ausgerechnet? Wir ermüden uns mit unfruchtbaren Chronologieen für's Ganze, während es mit unserem eigenen Herzen noch lange nicht im Reinen ist, und langen ohnmächtig an den Zeiger der himmlischen Weltenuhr, während oft in unserem Innersten die völlige Gnadenstunde noch nicht geschlagen hat. Und hat sie auch geschlagen, so haben wir noch genug zu thun, in der eigenen Seele genug Sünden auszufegen, und nicht alsofort uns zu Propheten für die Bestimmungen des großen Aeonenlaufs aufzuwerfen. Dazu sind wir zu klein. Was der Herr hierin einer einzelnen Seele schenken will, bleibe ihr unverwehrt. Nur muß ein Sünder, den der Heiland in sein Heer als einen ehrlichen Krieger berufen hat, nicht sogleich ein Heerführer sein wollen, und wer Jesum für sich empfäht, hat darum noch lange nicht das Recht, ein Mitglied im geheimen Rathe der himmlischen Wächter zu sein. Wer es aber dennoch verlangt, dem sagt Jesus noch heutiges Tages: „Es geziemet dir nicht, den Tag und die Stunde zu wissen, die der Vater seiner Macht vorbehalten hat!" Oder wäre dieses sein Wort etwa schon widerrufen und ungiltig geworden? —

Mit diesen an die Schrift geknüpften Aeußerungen schmälere ich den gerechten Ruhm Hillers durchaus nicht. Er bleibt der edelste Dichter biblischer Erbauung für Württemberg, wie Bengel dessen tiefster Theologe und Schriftausleger, und von Beiden fließen, wie der Herr verheißen hat, noch jetzt Ströme des lebendigen Wassers. Nur muß man einen fehlbaren Menschen nicht canonisiren, sondern an das apostolische Wort denken: „wir fehlen Alle mannigfach." — Was Bengel und Hiller in treuester Meinung verfehlt haben, das war Gott gethan. Irrete Niemand weniger als diese Beiden, so wäre schon jetzt ein Paradies auf Erden vorhanden. —

Ein besonderer Grund, warum Hiller so kräftig unter den verschiedenen Gliedern unseres christlichen Volkes fortwirkt, ist unter Anderem theils seine Bündigkeit, mit welcher er die Quintessenz einer biblischen Wahrheit oft ebenso originell, als populär und mit verborgener Hoheit in wenige Verse zusammenfaßt, — theils seine Klarheit, womit er die Grundgedanken der Schrift ohne fremde Beimischungen weltlicher Phantasie darlegt, — theils seine keusche Besonnenheit, welche die Schrift und deren Kernsinn nie zu überbieten sucht, und namentlich auch die Liebe zu Gott und Christo mit geziemender Ehrerbietung und nüchterner Würde verbindet. — Er spricht sich hierüber in einer Zeit, worin die geistliche Poesie an unzähligen, besonders tändelnden und süßlichen Auswüchsen litt, ganz ehrenhaft mit Folgendem aus: „Ich habe mich der Einfalt beflissen. Uebertriebene Ausdrücke einer fliegenden Einbildung, gar zu gemeinschaftliche und vertrauliche Redensarten von Christo, als einem Bruder, von Küssen und Umarmen, von einzelnen Seelen, als ob eine jegliche besonders eine Braut Christi wäre, kindische Liebkosungen gegen Jesum, als gegen ein Kindlein, — habe ich vermieden, und ernsthafte Gemüther werden mir diese Ehrerbietung gegen die Majestät unseres Heilandes nicht tadeln." — Wahrhaftig ein gutes Wort in einer Zeit, woraus so viele unhaltbare Gebilde geistlicher Poesie stammen, die blos einer kindisch gesteigerten Phantasie und viel mehr dem theologischen Geist jener Zeit, als einer lebendigen Erfahrung entsprossen sind.

Der Weg, welchen Hiller von Gott geführt worden ist, war der Weg des Kreuzes und der Demüthigung. Schon oben kam seine Armuth mit einer sehr zahlreichen Familie zur Sprache, so wie sein unglücklicher Weinverkauf, zu dem er sich in früheren Jahren einmal versucht fühlte. — Es war ihm dafür etwas Besseres aufgespart. Denn nachdem er seine verschiedenen Gedichte zu Tage gefördert, kamen, wie von Glaubwürdigen erzählt wird, sehr oft, und zwar gewöhnlich in dringlichen Zeiten, auswärtige Geld- und Naturalgeschenke ohne Namen an ihn, wodurch gläubige Seelen ihm ihre Dankbarkeit für den empfangenen geistlichen

Troſt und Segen thatſächlich bekräftigten. So durfte er, der das Evangelium trieb, ſich auch vom Evangelium nähren, und lebte daher unmittelbar von der Fürſorge ſeines ihm wohlvertrauten himmliſchen Vaters, der ihn dadurch ſo lieblich im Flehen, wie in kindlicher Dankſagung üben wollte. —

Dieſe Handreichungen verborgener Liebe mochten ihm um ſo ſtärkender ſein, als er noch durch andere ſchwere Trübſale zu gehen beſtimmt war. Nicht nur, daß ihm ſeine „herzlich geliebte" Frau etliche Male tödtlich erkrankte, und ihm nur auf anhaltendes Flehen wieder geſchenkt ward: es traf ihn auch im dritten Jahre ſeiner Amtsführung zu Steinheim der ſchwere Schlag, ſeine Stimme zu verlieren, und dadurch manchen „heimlichen Ränken" ausgeſetzt zu ſein. Wer es weiß, welche Gnade und Freude es iſt, das Evangelium Chriſti mit einem geſunden Leibe predigen zu dürfen, wird es auch empfinden, was der fromme Hiller gelitten haben mag, wenn er ſo manches Jahr das Kirchengeläute hörte, und ſich von ſeiner Gemeinde, von ſeiner lieben Kanzel, und vom Altare des Herrn auf unbeſtimmte Zeiten hinaus getrennt ſah. Es begegneten ihm aber hiebei noch andere Kränkungen, worüber nur noch ſchwankende Gerüchte beſtehen, weil man in jenen Zeiten auch das Leben der würdigſten Männer kaum in einzelnen Noten aufzubewahren pflegte. So viel ich aus vielfachen Mittheilungen errathen kann, ſcheint ſich etwa Folgendes ereignet zu haben. Die Gemeinde Steinheim zählte in ihrem Kreiſe mehrere harte, übelwollende Glieder, welche die Krankheit ihres gottſeligen Pfarrers ohne Mitleid beurtheilten, und nach allerlei geheimen Umtrieben ſich zuletzt an den Dekan des Sprengels um Entfernung deſſelben wandten. Auf ihrem Wege nach Heidenheim ſollen jedoch jene Abgeſandte ein Papier gefunden haben, das, ohne ihr Wiſſen, ihrem eigenen Pfarrer auf einem Spaziergang aus der Taſche gefallen war. Jenes Blatt enthielt ein vortreffliches Lied, von dem ſie gerührt wurden, und ſo ſäumten ſie nicht, es ihrem Herrn Spezial vorzulegen, nebſt der Bitte, daß nicht der ſtimmloſe Hiller, ſondern der Mann, von welchem dieſes Lied ſtamme, hinfort ihr Pfarrer ſein möchte. — Der Spezial habe bald hernach die Bürgerſchaft von Stein-

Von dem Herrn in Kraft zu zeugen,
Welchen Eli nicht mehr kennt —
Ach wir wollen Ihm uns beugen,
Wenn er uns mit Namen nennt.

Spricht der Herr zu ſeinen Knechten,
Oeffnet ſelber unſer Ohr,
O dann bricht nach trüben Nächten
Neues Zeugniß hell hervor.
Eli! Eli! laß dir ſagen,
Und nimm deiner Söhne wahr!
Willſt du nicht die Strafe tragen?
Höre, Gott ſpricht offenbar!

---

2. Die Königin von Saba.

(1. Kön. 10. und Matth. 12, 42.)

Jehovahs Tempel war geweiht,
Des Königs Haus gebauet,
Und Salomonis Herrlichkeit
Ein Jeder fröhlich ſchauet;
Denn Davids Sohn um Weisheit bat,
Da gab ihm Gott nach ſeinem Rath
Ein königlich Herz, dazu auch die Macht
Der Gaben und Güter in Friedenspracht.

heim auf dem Rathhause versammelt, die Beschwerden der einen Parthei ruhig angehört, und ihnen sodann, nachdem sie den Verfasser jenes Liedes gewünscht, ihren eigenen Pfarrer vorgestellt, welchen sie sodann mit reuiger Beschämung und erneuerter Liebe wieder angenommen haben. —

Ebenso berichtet man: Hiller sei während seiner verfallenen Stimme oft in einer Gartenlaube gesessen, und habe die Harfe gespielt, deren er kundig war, auch mit heiserer Stimme manches Lied seines Liederkästleins aus dem Stegreif gesungen, das ihm von den Seinigen geheim nachgeschrieben und nachher von ihm, corrigirt, der Oeffentlichkeit übergeben worden sei. —

Jene vorn genannte jüngste Tochter Hillers, vordem Gattin des Pfarrers M. Fischer in Unterhausen bei Reutlingen, lebte noch bis zum J. 1828 als eine fromme, demüthige Wittwe bei dem schon genannten Messerschmied Siegler in Urach, und jener ehrwürdige, durch seinen lebendigen Christensinn bekannte Mann wußte mir viel Liebes und Gutes von diesem letztvollendeten Kinde Hillers zu erzählen. Von ihrem Vater hatte sie Folgendes mitgetheilt: Ihr lieber seliger Vater, von dem sie einen ewigen Eindruck behalten werde, habe in seinem Leben nicht viel geredet, aber desto mehr gethan. Er sei meistentheils auf seinem Studierzimmer gewesen, und der Erforschung des göttlichen Worts obgelegen. Jedoch habe er, so oft er zu den Seinigen gekommen, stets eine sehr milde, priesterliche Liebe und Freundlichkeit, manchmal auch ein kaum abgetrocknetes Auge mitgebracht, wodurch ihnen seine längere Abwesenheit gar erquicklich ersetzt worden, — und es sei wohl zu bemerken gewesen, wie Vieles er insgeheim mit seinem Herrn und Heiland in dieser Welt zu thun gehabt habe. Seine Kinder seien von ihm auf der einen Seite mit fester Grundsätzlichkeit und gehörigem Ernst, auf der andern aber voll überfließender Liebe und Herzlichkeit erzogen worden. — Sie bereuen es sehr, sagten mir die Hausgenossen dieser frommen Pilgerin, nicht noch Mehreres von ihren Mittheilungen aufbewahrt zu haben; es stehe ihnen jedoch die Erinnerung fest, wie viele liebliche, wahrhaft erbauliche Züge die Tochter ihnen aus dem Leben des längst

entſchlafenen Vaters mitgetheilt, und wie ihr Herz ſich immerdar bewegt habe, wenn vom „alten Hiller" die Rede geworden ſei. Die alte Matrone ſei in ihrer patriarchaliſchen Gediegenheit und Einfalt ein lebendiger Spiegel des Vaters geweſen, und habe es in ihrer geſammten Verfaſſung wohl angezeigt, welch einem tiefbegründeten, in Chriſtum eingewurzelten Geiſt ſie ihre Erziehung, und nächſt Gott die Klarheit ihres Alters verdanke. —

Dieß Alles, aus ſicherer Tradition ausgezogen, iſt wohl glaublich. Sagt man in dieſer Welt von einem Schriftſteller: „der Styl iſt der Mann", ſo darf man dieſen Satz auf ein ſo reichhaltiges Chriſtenleben noch viel entſchiedener anwenden.

Daß Hiller jedoch nicht allein auf chriſtlich-poetiſchem Gebiete, ſondern auch als Pfarrrer und Seelſorger gewiſſenhaft und beſeelend gewirkt habe, dafür zeugt unter Anderem auch eine neulich von einigen Mitgliedern der Gemeinde zu Steinheim bei einem ehrwürdigen Kirchenvorſtand unſerer Zeit abgegebene Erklärung: „es befinde ſich unter ihnen noch jetzt ein Same gottſeliger Chriſten, obwohl er nunmehr faſt ausgeſtorben ſei, — und dieſen Segen verdanke man vorzüglich ihrem frommen, bereits vor 70 Jahren verſtorbenen Pfarrer Hiller."

Der treue Zeuge wollte nämlich auch während ſeines Sprachleidens nicht unthätig ſein, ſondern hielt wenigſtens Kinderlehren, wobei er die Kinder und Erwachſene von Nahem befragte und ſelbſt ſeine Gattin zu Antworten veranlaßte. Es ſoll rührend geweſen ſein, wenn der milde, geduldige Mann mit einzelnen ſeiner Kirchenkinder ſprach, ſich anſtrengend, ihnen auch aus ſeiner heiſeren Kehle das Lebenswort in das Herz zu rufen. Ebenſo hielt er Erbauungsſtunden in ſeinem eigenen Hauſe, wo ihm eine leiſere Sprache vergönnt war.

Laſſen wir ihn über ſeinen weiteren Lauf ſelbſt reden: „So groß die leiblichen Wohlthaten Gottes gegen mich geweſen ſind, ſo iſt doch ſeine Barmherzigkeit im Geiſtlichen an mir noch größer geweſen; davon will ich nur Etliches rühmen. Die erſte geiſtliche Wohlthat empfing ich in meiner heiligen

Taufe, da mich Gott nach seiner Barmherzigkeit selig gemacht hat durch das Bad der Wiedergeburt und Erneurung des heiligen Geistes, — welches mich oft in Anfechtung getröstet hat. Hernach hat er noch in der Kindheit und dann bei dem heiligen Abendmahlgehen mein Herz kräftig gerührt, und zum Gebet und Lob Gottes kräftig angetrieben. Als ich mich in Maulbronn durch Verführung der Bösen in die Schlinge des Satans ziehen ließ, hat er mich dennoch nicht verstockt werden lassen, sondern nach dem Reichthum seiner Barmherzigkeit wieder zu sich bekehrt. Ferner hat er mich, sonderlich in Nürnberg, seine Erbarmung unter vielen geheimen, fast unerträglichen Anfechtungen reichlich erfahren lassen. Ferner hat er in meinem Amt unter vieler herzlicher Beschämung über meine Untreue, Unverstand, Leichtsinnigkeit, Trägheit und andere Unarten mich im Blute meines Heilands die tägliche Vergebung meiner Sünden nach seiner ewigwährenden Barmherzigkeit reichlich empfinden lassen, und mich bei seinem Abendmahl erquickt. Ferner hat er mich in der Liebe seines göttlichen Worts erhalten, und mich in der Erkenntniß Jesu Christi meines Erlösers wachsen lassen, auch, nach mancherlei Thränen, meine aus dringender Bekümmerniß für meine Gemeinde mit Zittern angefangenen Sonntagsstunden, und die eben in diesen stimmlosen Jahren über mein Vermuthen ausgefertigten Büchlein nicht ohne Segen sein lassen, welches hiemit zum Ruhme seiner unverdienten Barmherzigkeit gemeldet sei. Hieran mag genug sein! Mein Letztes ist, daß ich seiner Verheißung traue und hoffe, er werde doch im Sterben seine Barmherzigkeit nicht von mir reißen, und mich einst auf den Versöhnungstod Jesu Christi, seines Sohnes, meines Herrn, selig hinsterben, und in diesem die Auferstehung und das ewige Leben finden lassen. Dem Vater der Barmherzigkeit sei Ehre nun und zu ewigen Zeiten. Amen. — Den 8. Mai 1763.

Sein vierter Sohn, der in seiner Jugend nach Westindien gegangen war, kehrte, wie mir von einem seiner Altersgenossen, der dazumal in England lebte, berichtet wurde, reich an Schätzen nach London zurück, und hatte nachher ein Schiff für den westindischen Handel befrachtet, als dasselbe

nicht weit von der britischen Küste, durch einen Sturm unterging, so daß er, als ein verarmter Mann, genöthigt wurde sein ferneres Fortkommen, gleich seinem gottseligen Vater, demüthig auf einer geringeren Stelle zu suchen.

Der fünfte starb als Handlungs-Beflissener einige Wochen vor seinem Vater.

Die älteste Tochter war Gattin des M. Schmidt Rektors der anatolischen Schule zu Tübingen, der als Pfarrer von Wendlingen bei Kirchheim u./T. seinen Lauf vollendete.

Seine Gattin, die ihn 11 Jahre überlebte, starb den 20. Juli 1780.

Sein dritter Sohn, der ehemalige Pfarrer in Eybach bei Geißlingen setzt der Selbstbiographie seines Vaters noch Folgendes bei:

„Die Seinigen haben oft gesehen, wie er sich in den Nöthen im Herrn gestärkt, und es erfahren, wie er seines Angesichts Hilfe und sein Gott gewesen. In seinen trostlosen Umständen floß tröstender und köstlicher Unterricht, Ermahnung und Rath für sie und Viele in und außer seiner Gemeinde. Sein Leib war schwach und klein, aber muntre Gottseligkeit herrschte darin, und machte seinen Umgang anständig, angenehm, gewürzt und lebhaft. In der Dicht- und Redekunst hatte er eine vorzügliche Gabe und Geschicklichkeit. Er hatte sie aber dem Worte Gottes aufgeopfert, nicht das Wort Gottes der Kunst, nach Art so vieler neumodischer Dichtkünstler. In hohem Alter blieb er grünend und frisch, wurde aber des Lebens in gutem Frieden zuletzt satt, und in der Welt ein ganzer Fremdling, — wie er denn in seinen letzteren Jahren oft zu sagen pflegte, daß er genug gelebt habe, ob ihm gleich keine besondere Noth das Leben entleide. Wirkte die viele Medicin gleich nicht zur Wiederherstellung seiner Stimme, so wurde doch seine schwache Natur und Gesundheit wider alles Vermuthen bis zu einem hohen Alter gestärkt." — Er soll jedoch drei Jahre vor seinem Tod unversehens den Gebrauch der Stimme wieder erhalten und sie sofort zur freudigen Verkündigung des Wortes Gottes verwandt haben.

Sein ältester Sohn, ein besonders talentvoller Mann,

war 1765 Pfarrer zu Gächingen bei Urach, 1781 Profeſſor und Prediger am Kloſter Maulbronn und ſtarb als Rath und Prälat zu Anhauſen den 28. Januar 1820. Von ihm exiſtiren noch einige chriſtliche Gedichte, von welchen ich, da ſie nur handſchriftlich vorhanden ſind, eine Probe gebe. In einem Hochzeitgedichte, das er ſeinem jüngeren Bruder, dem Pfarrer in Eybach, widmete, verbreitet er ſich über die Stellung des evangeliſchen Predigers zu den Gebilden der Zeit, und empfiehlt ihm darin wie auf der einen Seite das entſchiedenſte Bekenntniß, ſo auf der andern die größte Geduld und Weitherzigkeit.

Nachdem er im erſten Verſe geſagt hat:

Prediger, ſeid Felſenmänner! —

fährt er fort:

Zwar die Pfeiler haben Mängel,
Die Gott in die Kirche ſtellt.
Predigte der Herr durch Engel,
O wie haßte ſie die Welt!
Bernhard*) hat in hundert Klöſtern
Müß'ge Brüder, blöde Schweſtern
In die Zellen eingeſchränkt,
Und zum Kreuzzug aufgetrieben, —
Doch das goldne Lied geſchrieben:
„Jeſu ſüß, wer dein gedenkt!“**)

Arnold***) ſetzet ſich und richtet;
Arnold, unſrer Kirche Sohn,
Sammelt Dornen, überflichtet
Seiner Mutter Sternenkorn'.
Denkſt du, daß du lieblich dieneſt,
Wenn du ſo viel Brüder höhneſt,

*) von Clairvaux (Ann. 1150. Von ihm ſtammt der Bernhardiner Orden).

**) Jesu, dulcis memoria. Von Martin Moller überſetzt, auch von Zinzendorf und J. M. Sailer.

***) Der bekannte Kirchenhiſtoriker und Dichter: Gottfried Arnold. † 1714.

Beß're, ringere, denn du? —
Doch wünscht' ich mir Arnolds Werke,
Sein Gebet und Geiſtesſtärke,
Und ſein ſchönes Todes-Nu! —

Frommer Gerſon!*) zu den Flammen
Jenen Heiligen von Prag?**)
Hilft ihn auch dein Ruf verdammen?
Scheu'ſt du nicht den großen Tag?
Was ſchwächt deiner Einſicht Ehre? —
Eifer um die Dinger-Lehre***),
Die nicht beſſert, noch erbaut! —
Schwert der magern Wörterſtreite,
Wann gehſt du in deine Scheide,
Daß der Fried' vom Himmel ſchaut? —

Iſt der Himmel blau geſchaffen,
Und die Erde bunt und grün:
Gilt's denn jenem Kirchengrafen†),
Alles roth zu überzieh'n?††)
Blut des hochgelobten Herren
Soll man nicht ſo leicht verzehren,
Weil es theurer iſt als Gold. —
Doch zum Zeichen uns Leviten,
Hat er manchen Löſchbrand mitten
Aus dem Tod emporgeholt! —

Einer wird durch ſanfte Züge
Zu der Gnade hinbewegt;
Andre durch Gewiſſensrüge,
Wie Zachäus, ſchnell erweckt.
Einem werden Frevelſünden

*) Kanzler der Univerſität von Paris, ein tiefſinniger, frommer Mann.

**) Johann Huß, auf der Kirchenverſammlung von Conſtanz.

***) Realismus.

†) Zinzendorf.

††) Dadurch, daß er beinahe nur die Verſöhnungslehre trieb, und nicht, wie z. B. Bengel, auf harmoniſchen Schriftverſtand hinwirkte.

Aus des heißen Zorns Empfinden
Augenblicklich abgewälzt;
Andre unter stillen Biſſen
Im lichtwerdenden Gewiſſen
Von den Schlacken ausgeſchmelzt.

Auch iſt um die Wahrheit kämpfen
Eine Gottesheldenthat,
Aber jedes Unkraut dämpfen,
Selbſt vielleicht dem Samen ſchad.
O des Geiſtes Amt iſt wichtig! —
Paulus fragt: wer iſt hie tüchtig?
Dieß iſt's, was mein Flehen ſucht
Dir und mir zum Heilsgeſchäfte:
„Luthers Weisheit, Arndtens Kräfte,
Speners Liebe, Bengels Zucht! —

* * *

Dieſe Linien mögen den älteſten Sohn Hillers und den väterlichen Einfluß bezeichnen, der ſo ganz der evangeliſchen Kirche zugethan, und dem egoiſtiſchen Separatismus durchaus fremd geweſen iſt.

Singen die verſchiedenartigſten kirchlichen Parteiungen aus Hiller, ſo mag es ihnen hier zum Zeugniß geſagt ſein, wie feſt ſich dieſer heilige Sänger an die wohlerprobte Analogie des kirchlichen Glaubens angeſchloſſen hat, und wie daher noch heute von ihm, dem Unpartheiiſchen, Ströme des lebendigen Waſſers ausfließen, während keine einzelne Partei uns etwas Aehnliches zu bieten weiß. An ihm erfüllt ſich das ſchöne, freilich nur irdiſch gemeinte Wort Göthe's in geiſtlichem Sinne:

Wer iſt der edelſte Mann in jedem Staate? — Der ſtets ſich
Neiget zum Gleichgewicht, was er auch habe voraus.

Wir können vom Leben und der Poeſie Hillers inſonderheit das lernen, wie friedſam und univerſell eine zu Chriſto bekehrte Seele ihre Ecken in der Welt abſtoßen kann, und dann, bei ſtets billigerer Friedfertigkeit nicht nur ihr eigenes Talent um ſo tüchtiger ausbilden, ſondern auch durch ſelbſtverleugnende, im Kern felſenhaft glaubende Liebe, deſto tiefer im Geſammtbewußtſein aller wahrhaftigen Kirchenglieder

einwurzeln wird. Die Demuth macht, je inniger ſie eindringt, einen Geiſt um ſo allgemeiner, bräuchlicher und lebendiger für die Nachwelt. Separatiſten, eigenſinnige Gutwiſſer, zähe Partikulariſten ſitzen bald feſt auf der Sandbank ihrer egoiſtiſchen Meinung, während die übrigen Schiffe mit ſchwellenden Segeln friſch an ihnen vorbei zur Goldküſte des gelobten Landes fahren. — Hiller war um ſo liebevoller und anerkennender gegen alle, auch die verſchiedenſten Chriſten, die in der Hauptſache an Chriſto, dem ewigen Haupte, feſthielten, je gewiſſer das herrliche Wort in ſeiner Seele ſtand: „Mir iſt Barmherzigkeit widerfahren!“ Dieſes Grundgefühl, worauf die Sanftmuth und Demuth, wie die Entſchiedenheit und Tapferkeit des Glaubens am ſicherſten ſtehen, begleitete ihn durch die Tage ſeiner Wallfahrt, und verlieh ſeinen Liedern, deren er über tauſend gedichtet hat, jenen milden, wohlthätigen Lebensduft, der jeden geſunden Sinn ſo friſch daraus anathmet.

Schon in früheren Tagen hatte er ſich mit dem Gedanken an den Tod innig vertraut gemacht, und den Herrn mehrfach um die Gnade eines ruhigen Heimgangs gebeten, — um ein Geſchenk, das einem durch ſo langwierige Leiden geübten Manne wohl doppelt erwünſcht ſein mochte. Wir kennen ſein treffliches Lied:

Herr, meine Lebenshütte
Sinkt nach und nach zu Grab;
Gewähre mir die Bitte,
Und brich ſie ſtille ab.

Gib mir ein ruhig Ende;
Der Augen matten Schein
Und die gefalt'nen Hände
Laß ſanft entſeelet ſein ꝛc.

Dieſes Geſuch wurde ihm auch nicht verweigert. Nach Vollendung ſeines 70. Lebensjahres, als er die meiſten ſeiner Kinder theils verſorgt, oder doch auf dem ewigen Wege wandeln ſah, befiel ihn eines Tages, den 24. April 1769, Nachts unvermuthet ein Steckfluß, und als die Seinigen, durch ſein Röcheln aufgeweckt, herbeieilten, vernahmen ſie auf

ihre besorglichen Fragen nur noch ein Wort seines Mundes: „es sei ihm wehe.“ Sogleich hernach stockte der Athem, und er, der so viel in gesunder Zeit vorausgebetet, bedurfte nun auch im entscheidenden Moment keines besonderen Seufzers mehr, um seinem schon so lange gefundenen Gott sterbend in die Arme zu fallen.

Der damalige Dekan in Heidenheim, M. Christlieb, berichtete den Heimgang Hillers am 25. April genannten Jahrs mit folgenden Worten an das Herzogl. Consistorium:

„Gestern Nachmittag zwischen 5 und 6 Uhr forderte Gott durch einen schnellen Tod aus dieser Zeitlichkeit ab den rechtschaffenen und gelehrten Pfarrer M. Philipp Friedrich Hiller, geb. zu Mühlhausen den 6. Januar 1699 folglich seines Alters 70 Jahre, 3 Monate. Er starb am Schlag. — Er war in officiis 36¾ Jahre, nämlich in Neckargröningen vier Jahre; in Mühlhausen an der Enz 12 Jahre, und in Steinheim 20 Jahre, 8 Monate. Er hinterläßt eine Frau mit sieben Kindern, nämlich drei Söhne und vier Töchter. Zween Söhne sind Pastores, einer zu Gächingen, der andere zu Eybach, der dritte ist als Scribent in Holland. (Nachher verschollen, weil er nach Westindien gieng.) Eine Tochter ist Präceptorin allhier, und drei Töchter sind noch ledig. Das hinterlassene Vermögen ist mittelmäßig.“

Ich glaube, den Tausenden in Württemberg, die schon so vielen Segen von dem seligen Manne geschöpft, eine Freude zu machen, wenn ich auch diese etwas trockene Anzeige beigebe. Von einem Zeugen dieser Art bewahrt man gern Alles auf, um das Bild seines Wesens und seiner Zeit wenigstens noch in einigen Zügen zu besitzen, und ihm auch durch solche Erinnerungen noch den gebührenden Dank zu zollen. Freilich ist alles hier Mitgetheilte nur ein höchst mangelhaftes Bruchstück, dessen ergänzende Theile leider nun schwerlich aus dem Schutte der Vorzeit aufzufinden sind. Doch haben wir ja sein geistliches Bild, wie es unwandelbar aus seinen Liedern uns lichtvoll und erleuchtend anblickt, wie es in ihm einen mit Jesu, dem Sohne Gottes, innigst verbundenen Geist, einen treuen und demuthvollen Prediger des göttlichen Wortes, einen von der Liebe Christi zu den mannigfaltigsten

Liedern befähigten Dichter, einen Genoſſen der Leiden, die in ihm ſind, und eine Seele gewahren läßt, welche die Erſcheinung des Herrn von Herzensgrund liebte. An ihm ſollen beſonders auch die jüngeren Dichter der Chriſtenheit ſich ſpiegeln, um ihre Kraft für Chriſtum weislich zu benützen und ihre Gabe mit keiner andern, als mit der Gabe des heiligen Geiſtes zu verbinden, weil auch der von Natur begabteſte Menſch nur *dadurch* voll Geiſtes wird, ſeine Kraft harmoniſch entwickelt, und nicht allein ſelbſt endlich ſein Haupt zu einer freudigen Rechenſchaft erheben, ſondern auch nur durch feſte Anhänglichkeit an den allmächtigen Heiland ein friſches und geſegnetes Glied ſeiner Gemeinde verbleiben kann. Wir ehren Hillers natürliche Gaben, worin er ſo vielen Tauſenden vorangieng: aber aus ſeiner geſammten Wirkſamkeit tönet uns doch kein tieferes und höheres Wort entgegen, als das eigene Loſungswort Jeſu Chriſti: „Folge mir nach!“

Von Dan hindurch bis Berſaba,
Zahlreich, wie Sand am Meere,
Sang Iſrael Hallelujah,
Und ſeines Gottes Ehre
Blüht' über ihm; im Segensraum
Des Weinſtocks, unterm Feigenbaum
Des erwählten Landes ſie aßen und tranken,
Dann füllt ſich der Tempel mit Loben und Danken.

Und aus des hohen Königs Mund
Stets weiſer Spruch ergehet,
All ſein Gericht hat feſten Grund,
Sein Thron befeſtigt ſtehet;
Er preißt voll Demuth in der Pracht
Den Herrn, der ihn ſo groß gemacht:
Weit dringt in die Heidenlande der Ruf
Von dem Einen, der Himmel und Erd' erſchuf.

Sie kommen her von nah und fern,
Der Weisheit Wort zu hören,
Und lernen Salomonis Herrn
Und ſeinen Frieden ehren.
Da kam auch Saba's Königin,
Erfüllet mit Witz und feinem Sinn,
Zu verſuchen mit Räthſeln und ſcharfen Fragen,
Was Iſraels König ihr möge ſagen.

Lang dehnt ſich der Kameele Zug,
Schwer wiegt die Laſt der Güter,
Die nach Jeruſalem er trug,
Zur Gabe dem Gebieter;

Einiges aus dem Leben

des

M. Friedrich Chriſtoph Steinhofer,

weil. Dekans und Stadtpfarrers in Weinsberg.

Aehnlich der tiefernſten muſikaliſchen Schule, welche der gewaltige Tonſetzer Sebaſtian Bach, als der unerreichte Vater herrlicher Harmonieen, gründete, entſtand vor etwa hundert Jahren in Württemberg eine theologiſche Schule durch den Dienſt Dr. Johann Albrecht Bengels, eine Schule, die, nach meiner Anſicht, an Salbung und gründlichem Schriftſinn alle andern theologiſchen Disciplinen des genannten Landes, ſo ehrwürdig mehrere derſelben ſind, übertrifft. Sie beſteht, was die Hauptſache iſt, aus lebendigen, wiedergeborenen Chriſten, wie denn auch ihr Stifter, der alte Bengel, an prieſterlichem, himmliſchem Sinne nur Wenige ſeines Gleichen gehabt hat. Alles erhitzte, willkürliche Tiradenweſen, und die Spielereien einer gewiſſen pietiſtiſchen Fraktion ſind eben ſo ferne von ihr, als jene weltlich-philoſophiſche Sucht, welche blos einige Grundideen der Schrift ſublimirt, und darüber den Wortſinn der einzelnen Stellen umgehen zu dürfen wähnt. Streng und keuſch geht ſie in den Fußſtapfen des göttlichen Wortes daher, deſſen Heilsordnung ſie im Einklang mit der Kirche feſthält, und bemüht ſich, nach Feſtſtellung der lichten bibliſchen Prinzipien, auch das Einzelne, ohne Pedanterei, nach der Aehnlichkeit des Glaubens auszulegen, überall auf den innerſten Sinn

einzugehen, und ihn nicht als müßige Gnosis, sondern als fruchtbringende Lehre von der Gottseligkeit in's Leben einzuführen. Die apokalyptischen Studien Bengels, für deren Werth schon sein geheiligter, nüchterner Sinn ein günstiges Vorurtheil erweckt, wenn er auch in mehreren Punkten unrichtig gerechnet hat, berühren den weiteren Gang dieser Schule nicht viel; denn Bengel war von allem sektirerischen Chiliasmus weit entfernt, und wollte seine Zeit vor Allem doch auf's lautere Wort Gottes hinweisen, eben daher auch seine Schüler nie zu Nachahmern seiner Eigenthümlichkeit, sondern lediglich zu unsträflichen Dienern Jesu Christi bilden, die da geistlich verständen und recht theilten das Wort der Wahrheit. Dabei kam ihm der Umstand trefflich zu Statten, daß die Salbung, welche über sein ganzes System ausgegossen ist, keine weltlichen, neumodischen Schüler, sondern blos begnadigte, demüthige Seelen zuließ, deren jegliche, neben der Achtung gegen den Lehrer, wieder eigenthümlich und selbstständig vom Herrn geführt wurde, so daß lauter lebendige, von Gott gelehrte Kinder aus seiner von Selbstsucht entfernten Schule hervorgingen, und die Jünger im Laufe der Zeit als mündige Söhne neben den Vater traten. Zu dieser Auswahl gehörten der herrliche Kanzler von Tübingen, Jeremias Friedr. Reuß, früher in dänischem Kirchendienst, — Phil. Fried. Hiller, Pfarrer in Steinheim, der fromme Davidische Sänger des neuen Bundes, — der geniale, wenn auch oft seltsam theosophirende Prälat Oetinger in Murrhardt, — der tiefsinnige Pfarrer von Dettingen unter Urach, Fricker, — der große Mathematiker Hahn, ein ebenso frommer, geistvoller Prediger und Schriftausleger, der über seiner astronomischen Uhr den geistigen Sphärenlauf des Reiches Jesu Christi nie vergaß, — der würdige Vater des berühmten Theologen G. Chr. Storr, Joh. Christ. Storr, ein theurer, bei unsrem Volke noch unvergessener Zeuge Jesu, — das Geschlecht der Burk, welches so treffliche Seelsorger und Schriftausleger unsrem Lande gegeben hat, — der grundgediegene Dekan Carl Friedrich Hartmann von Laufen am Neckar, dessen Predigtbuch, reich an körnigten, lebendigen Schriftgedanken, eine Zierde der homiletischen Li-

teratur Württembergs ist; — der originelle, aus Schuberts „Altem und Neuem" wohlbekannte, holdselige Pfarrer Flattich in Münsingen, dieser als Dorfpfarrer verkleidete neutestamentliche Salomo; — der ebenso gedankenreiche als gesalbte Stiftsprediger in Stuttgart, Carl Heinrich Rieger, dessen „Betrachtungen über das Neue Testament," als eine wahre Fundgrube biblischer und erfahrungsmäßiger Weisheit in jedes Predigers Hand zu sein verdienen; — in späterer Zeit der große Prediger und Schriftforscher Gottfried Menken in Bremen, der sich, obwohl mit neuerer Bildung so mannhaft ausgerüstet, doch williglich und dankbar als einen Schüler Bengels bekannt hat, — und in Stuttgart der mit jeglichem Jahre sich dem Adler gleich verjüngende, 78jährige Stadtpfarrer Dann,*) dessen unermüdliche Kraft in Geist und metallener Stimme an Mosen erinnert, von welchem es heißt: „seine Kraft war nicht verfallen, und seine Augen waren nicht dunkel geworden." Solcher gewichtigen Männer wären noch viele anzuführen. Bengeln geriethen seine Schüler, wie die Pfeile in der Hand eines Starken, denn er stand im Herrn. Wer sich in unsrer, von theologischen Parteiungen und vom Geschwätze der falschberühmten Kunst so zerrissenen Zeit die Mühe nimmt, nachzusehen, von wo aus der Lehre die Kraft, und aus dem Systeme das Leben hervorgegangen sei, der wird Bengel von einer Zeugenwolke umgeben finden, die nicht nur mit Worten, sondern mit Beweisung des Geistes und der Kraft den Heiland verkündiget, und den Schall ihres lauteren Zeugnisses noch jetzt in viele Länder aussendet, ja die durch den Glauben noch redet und Kinder Gottes zeugt, obwohl sie gestorben ist. — Es ist darum eines der erfreulichsten Zeichen unserer Zeit, daß Bengels Hauptwerk, sein Gnomon, durch die Besorgung des ehrwürdigen Dr. Steudel in Tübingen kürzlich wieder in einer neuen Auflage dem nachwachsenden theologischen Geschlechte dargeboten worden ist.

Einer der edelsten Schüler Bengels war der Mann, dessen Leben hier, so weit die Quellen reichen, beschrieben werden soll. Seit Jahren trage ich diesen Wunsch aus

*) starb den 19. März 1837.

besonderer Liebe und Dankbarkeit gegen diesen meinen geistlichen Vater im Gemüth, unterließ es aber bisher wegen Mangels an vollständigen Nachrichten, und will nun dennoch lieber das Wenige, das ich über ihn auffinden konnte, zusammenstellen, als daß es, zerstreut, nach und nach in Vergessenheit gerathe.

In der alten Residenzstadt der bereits im Jahr 1439 ausgestorbenen Herzoge von Teck, Owen, am Fuße der Teck, in dem reizenden, an Denkmälern der Vorzeit so reichen Lenninger Thale, ward am 16. Januar 1706 geboren Friedrich Christoph Steinhofer. Sein Vater, M. Ludwig Christoph Steinhofer, war vieljähriger Stadtpfarrer in genanntem Städtchen, seine Mutter Sibylla Dorothea, geb. Andler. Tausende, die vom prangenden Gipfel der Teck, von welchem sich der Umblick auf die Gauen des alten Herzogthums Schwaben so großartig erschließt, zum alten, traulichen Owen und auf dessen schöne, noch wohlerhaltene Gruftkirche der teckischen Herzoge niederschauten, wissen es nicht, welch eine Himmelslilie einst dort unten im Thale erblühet, und weit über alle Berge dieser Welt dem himmlischen Berge Zion entgegengesproßt ist. Es thut aber dem Christenherzen gar wohl, im reichen Schöpfungsgarten auch solche geistliche Anhalts- und Ruhepunkte zu finden, wo es die Wunder der Natur mit denen der Gnade, und das Werk der Schöpfung mit dem noch höheren der Erlösung verbunden, ja, wo es den ewigen Vater mit dem Menschensohne Hand in Hand wirken sieht. Wenn ich die alte Teck besuche, auf deren trümmergekröntem, leuchtendem Haupte mich so oft die Herrlichkeit Gottes beseelend angestrahlt und durchweht, — wenn mein stillfreudiger Blick vom wehmüthig hehren Gipfel Hohenstaufens und seiner Nachbarn bis zum Neuffen, Roßberg und Hohenzollern die Runde gemacht, und die Wappensäle, die Turniere und Schlachtreihen der alten Geschlechter durchgangen hat: dann ruht mein Geist doch endlich am liebsten wieder an jenem Altare der Owener Kirche drunten, an welchem einst ein Kindlein getauft wurde, das zu den Erstlingen der Kreaturen Gottes gehört, das durch seinen

Glauben an Christum weithin segensvoll gewirkt, das auch meiner Seele in einsamen Stunden solche Gefühle und Erkenntnisse eingeflößt hat, kraft deren ich nimmer, wie zuvor, die Natur mit blos weltlichen Augen ansehe, sondern in den Thälern den Fußtritt des Sohnes Gottes ahne, und jeglichen Berg als die Unterlage Seiner Herrlichkeit anschaue, die segnend, rettend, erneuernd, vollendend über den Höhen der Schöpfung dahingeht und ihr Lebenspanier über die sterblichen Kinder der Erde schwingt. —

In jenem stillen Thale wuchs der junge Steinhofer auf, von seinen Eltern frühzeitig zur Furcht Gottes und zur Erkenntniß Jesu Christi erzogen, daher er auch von Jugend an bis an sein Lebensende in seiner Taufgnade geblieben ist. „Besonders," schreibt er, „bleibt mir taglebens zu einem tiefen Eindruck und gesegneten Andenken, was hiezu meine Großmutter, die sel. Doktor Steinhoferin, an meiner Seele von erster Kindheit an gearbeitet hat. Sie war überhaupt eine Hanna unseres Hauses, deren Gebet und Segen auf ihre Nachkommen geflossen. Und in gleichem Sinne suchte sie mich auch, sobald ich zu einigem Verständniß gekommen, zum Herrn Jesu hinzuleiten, und mir Seine Erkenntniß und Liebe in's zarte Herz zu prägen, auch gegen alle reizende Sachen der Welt wichtig und angenehm zu machen. —

Wie stimmt Solches mit der Ansicht so vieler neumodischen Eltern, die ihren Unglauben, womit sie ihre Kinder gleich in den ersten, entscheidenden Jugendjahren, wo der Grund eines lebendigen Glaubens im Herzen gelegt werden sollte, verwahrlosen, mit dem nichtigen Vorwande zu entschuldigen pflegen, daß die Kinder noch nichts von göttlichen Dingen verstehen? David spricht: aus dem Munde der Kinder und Säuglinge hast du dir, o Herr, eine Macht zubereitet, und Christus heißet die Kindlein zu sich kommen; die neuere Unsitte aber weiß es besser, obwohl sie sich durch ihre kluge Faulheit in der Regel selber die Ruthen aufbindet.

Mit einem sanften, bildsamen Sinne verbanden sich im jungen Steinhofer vortreffliche Geistesanlagen, die ihn zum

Studium der Theologie vorzüglich befähigten. Seinen ersten Schulunterricht empfing er in Kirchheim, in der lateinischen Schule, woselbst er in die Kost und Aufsicht des Diakonus Duvernoi gegeben war. Hier blieb er sieben Jahre und erwarb sich durch Fleiß und liebliches Bezeugen eines in der Taufgnade stehenden Kindes die Zufriedenheit und Liebe seiner Lehrer. Er selbst sagt von dieser Zeit: das Gewissen und die Furcht Gottes verband mich mehr als mich das Lob der Menschen reizte, alle von Gott erlangte Fähigkeit und geschenkte Zeit zur Erlernung der Sprachen und der übrigen, diesem Alter angehörigen Wissenschaften anzuwenden und die Liebe Jesu, welche mir so süß geworden, wurde dadurch nicht gehindert an meinem Herzen zu wirken und mir manches Licht der lebendigen Erkenntniß mitzutheilen. Ich erinnere mich mit demüthigem Danke und vieler Beschämung vor dem Angesichte Gottes der herrlichen Erquickungen und strömenden Liebe, damit mein Herz in diesen Jahren erfüllt war. Er durchlief seine Schulen als der erste, und behauptete diesen Platz auch im Seminarium zu Blaubeuren, wo er die treue Anweisung des damaligen Klosterpräceptors Weissensee, nachmaligen Prälaten in Denkendorf (eines Busenfreundes von Dr. J. A. Bengel) genoß, — ebenso späterhin im Stipendium zu Tübingen. „Dort," sagt er, „entzog sich mir bei mehrerem Zunehmen der Jahre und allzugroßer Begierde, der Gelehrsamkeit nachzujagen, die Gnade, so daß die Lust der Welt mehreren Eingang in meinem Herzen gewann. Der barmherzige Vater aber ließ mich nicht meine eigenen Wege gehen, sondern nahm mich in seine Züchtigung, um mich von der Eitelkeit und Weltgefälligkeit wieder frei zu machen." Er gebrauchte dazu, nebst dem Heimgang seiner zärtlich geliebten Großmutter, welcher ihm die seligen Eindrücke der kindlichen Jesusliebe, von der er sich so weit entfernt hatte, ins Gedächtniß zurückrufen mußte, dem unvermutheten Tod eines Commilitonen, „ein scharfes Mittel, nämlich einen unglücklichen Fall, daran ich, mitten in dem Laufe meiner akademischen Studien, ein halbes Jahr gefährlich zu Bette liegen mußte, aber eben dadurch Zeit bekam, mich über meinen Seelenzustand zu besinnen,

und sowohl aus manchen eiteln Gedanken und Weltabsichten nüchtern zu werden, als auch die in der Jugend vom Herrn empfangene Gnade in meinem Herzen zu erneuern. Es traf dieses eben in die Zeit, da ich zur Theologie schreiten sollte. Daher mein Bestreben, bei dem gehörigen Fleiß, den man den Studien widmen soll, von Anfang an hauptsächlich dahin ging, daß ich zu einer gründlichen und schriftmäßigen Erkenntniß der Heilswahrheiten gelangen und dem Herrn Jesu ein bräuchliches Werkzeug zu seinem Dienst werden möchte."

Die Fortschritte Steinhofers waren denn auch so trefflich, daß er nach nicht zweijährigem Studienlaufe 1729 schon als Vicar nach Biberach, zu dem dortigen Abendprediger Gutermann berufen wurde, und in jener Reichsstadt das Evangelium mit großem Segen verkündigte. Er selbst sagt von jener Zeit: „die Erkenntniß der evangelischen Wahrheit, der Verstand der ganzen Schrift und die Uebung in dem Worte Jesu war meine einzige Arbeit, und der Herr ließ mich nach seiner Erbarmung unter mancherlei Proben und einer fortlaufenden Augenleitung erfahren, daß er Bund und Treue hält, und die geringe Willigkeit ihm zu dienen mit Segen und Wohlthun begleitet." Nach einem halben Jahre kehrte er zur Vollendung seiner Studien nach Tübingen zurück, wo er als Hausfreund des berühmten, frommen Kirchenhistorikers Dr. Weißmann besondere Förderung in vielfachen Kenntnissen empfing, und mit mehreren erweckten Studenten eine herzliche Geistesgemeinschaft unterhielt. Aus jener Zeit existirt noch eine Abhandlung von ihm „de physica sacra", die er der Superintendenz in Kirchheim unter Teck, woselbst er in den Genuß des Wiederhold'schen Stipendiums eingesetzt war, vorschriftmäßig eingeschickt hatte. Der edle Dekan daselbst, Erich Weißmann, nachmaliger Prälat, bemerkt hiebei in dem Katalog, welcher alle Abhandlungen genannter Art enthält, ausnahmsweise: Fried. Christoph. Steinhofer, qui *eximiam dissertationem* de ph. s. exhibuit.

Im Jahre 1731 unternahm Steinhofer eine Reise nach Bayreuth und Sachsen, „nicht sowohl, um sich in weiterer Gelehrsamkeit umzusehen, als vielmehr, um an denjeni-

gen Orten, wo rechtschaffene und berühmte Knechte Gottes standen, zu beobachten, welche Methoden sie zu Führung der erweckten Seelen gebrauchten, und wie durch ihren Dienst das Reich des Heilandes gefördert würde." — Es ist zu bedauern, daß sein Tagebuch über diese gewiß mit großer Umsicht benützte Reise sich im Laufe der Zeit verloren hat. Doch hat sich aus jener Zeit noch ein Brief von ihm an seine württembergischen Freunde erhalten, der, als das älteste Zeichen seines in Christo lebenden jugendlichen Gemüths hier eine Stelle finden möge:

Herrnhut, den 7. Sept. 1731.

Jesus sei mit uns, in Ihm geliebte Brüder.

Mein bisheriges Stillschweigen werdet Ihr euch hoffentlich nicht befremden lassen, noch daraus schließen, daß meine Liebe zu euch nicht recht herzlich und überfließend sei. Ich wollte nicht an Euch schreiben, bis ich auch wüßte, was ich Euch schreiben konnte und wollte. Indeß behalte ich Euch doch in meinem Herzen; denn Ihr seid meine Brüder, mit welchen das Band der Liebe in Einem Sinn, aus Einem Grund der einfältigen Erkenntniß Jesu, des Sohnes Gottes, nicht nur zuerst geschlossen worden, sondern auch so fest bleiben soll, daß es durch Umgang mit andern nicht lux gemacht werden könne. Wen wir in Jesu und seiner Liebe kennen lernen, der muß auch der Eure werden. Gewiß ich kann nicht anders sagen, als daß ich Euch auf diese Stunde noch mehr liebe, als ich Euch jemals geliebt; denn ich kenne Euren Sinn, ich weiß Euer Bestreben und Absicht; ich weiß, wie Ihr stehet in dem Herrn, und kann es jetzt gegen dem halten, was wir an andern Orten gesehen und angetroffen haben. Tübingen ist mir lieb, und die Brüderschaft darinnen ist nicht geringer in meinen Augen als die Liebesverbindungen, die man sonst siehet. Gott und der Vater unseres Herrn Jesu Christi gebe Euch viel Gnade durch seinen Geist, damit ihr in demjenigen, worauf Ihr angefangen habt, fest stehet, und wachset in seiner Erkenntniß und völligen Liebe zum freudigen Bekenntniß seines Namens vor der Welt, und zur Verherrlichung des Königs, der uns angenommen hat!

Nun, liebe Brüder, ich will Euch von äußerlichen Um-

ständen und Kleinigkeiten, die uns auf unserer Reise vorgekommen, nichts melden, denn Ihr fraget nichts nach diesem, und es ist auch nicht der Mühe werth, sich damit aufzuhalten; sondern ich will Euch nur in gemeinschaftlicher Liebe melden, was mir dadurch in meinem Eigenen bisher vorgekommen. Die Reise selbst war, den äußeren Umständen nach, ganz commod und glücklich; aber man wird doch leicht zerstreut und das Gemüth wird aus seiner Fassung gebracht, absonderlich wenn man noch nicht weiß und vermag das Interesse seines Herrn auch auf dem Postwagen recht in Acht zu nehmen oder zu behaupten. Ich ward deßwegen oft bei mir selbst beschämt, und wußte mir nicht recht zu helfen. Der liebe Bruder Spangenberg hat dazu einen großen Beruf von seiner Einfalt; denn weil er einmal darinnen steht, daß ihn die Welt für einen Narren hält, so hat er von innen und außen vollkommene Freiheit, zur Zeit oder zur Unzeit die Wahrheit zu sagen. Dahin muß es bei uns auch kommen, ihr Lieben! Was ist's, das uns aufhält? Doch hat darin Christian David (der bekannte Zimmermann und Mitbegründer von Herrnhut) wie wir in Nürnberg vernommen haben, ein ordentliches Principium, rohen Leuten nichts entgegenzuhalten, sondern ernsthaft zu schweigen, weil man ihr Gericht nur vergrößere, welches er doch nicht gern thun wollte. Allein hiebei muß man eben seines lauteren Grundes versichert sein und in der wahren Einfalt stehen, sonst kann man sich eine falsche Ruhe machen. Der Herr lehre uns reden und schweigen! —

In Jena habe ich von dem lieben Bruder Spangenberg einen tiefen Eindruck bekommen von der Einfalt in der Liebe Jesu. Spangenbergs Herz ist ganz voll davon und so kindlich, daß er mit dem lieben Heiland spielen könnte. Aber seine Herzlichkeit hat doch einen sehr großen Eingang in die Gemüther und er steht an einem Posten, wo er recht wohl taugt. — Wenn der liebe Bruder Reuß in seine Arbeit tritt, so wird es in Jena großen Segen unter der Gnade Gottes haben können. Denn Reuß kann in der Erkenntniß den Brüdern daselbst an die Hand gehen und sie auf Gründlichkeit weisen, Spangenberg aber sie führen. Und wenn es

des Herrn Wille ist, so wird es geschehen! — Meine lieben Brüder! ich wünsche Euch allen, so herzlich zu sein, wie der liebe Bruder Spangenberg. Es hat zwar auch seine besondern Ursachen in der besondern Gemüthsverfassung und Constitution, wie auch in der Führung der an uns wirksamen Gnade, warum es bei dem Einen mehr und anders angeht, als bei dem Andern; allein auf die Einfalt sind wir von unserem Herrn und Meister Alle gewiesen, und ich denke, wenn wir blos auf die Sache Jesu sehen und unser Herz von Liebe gegen ihn wallt, so und nicht anders werden wir recht kindlich und einfältig werden. Es muß also noch etwas Anderes in uns sein, das der völligen Liebe den Platz noch nicht eingeräumt, sonst würden wir bald näher zu dem Zwecke kommen. Ich bitte meinen Heiland, mir ein solches Herz zu geben, und Euch mit mir, — welches kein anderes Interesse als das Interesse Jesu habe und von sich selbst nichts wisse, damit wir zu einer solchen Einfalt gelangen mögen. Was eine solche Fassung für Nutzen im Wachsthum im Geist, als auch im Zugang zu andern Gemüthern habe, kann ich wohl absehen. Schreibet mir davon eure Gedanken, liebe Brüder, und ringet darnach in die Einfalt auf Christum einzugehen! — Ich möchte Euch allen wünschen, den lieben Spangenberg zu sehen, und in seinem Umgang etwas in diesem Theil zu profitiren. Dieß Absehen ist die Ursache, warum es mir leid ist, daß ich nicht länger habe bei ihm sein können. Der liebe Bruder Oetinger hat etwas davon, es ist aber noch nicht diese Gestalt. Uebrigens ist Spangenberg von Vorurtheilen frei, und ich glaube nicht, daß wir im Grunde der Erkenntniß Jesu Christi mit Jemand würden leichter und eher Eins werden, als mit ihm! Der Herr segne ihn, denn er hat ihn lieb. An den Brüdern in Jena überhaupt hat mir ihre herzliche Liebe unter einander sehr wohl gefallen; diese hält sie zusammen, und es ist auch eigentlich ihr Typus.

Von Herrnhut weiß ich dermalen nichts zu schreiben, als, weil ich Alles in der Relation auf meine Tübinger Brüder absehe und betrachte, daß ich Euch und mir herzlich wünsche freimüthig zu werden, und ohne Scheue der Welt

Tief neigt ſich dem die ſtolze Frau,
Als ſie betritt den Königsbau,
Und redet mit ihm frei offenbar,
Was Kluges in ihrem Herzen war.

Und Alles ſagt ihr Salomo,
Was ſie zu fragen wußte,
Antwortet jedem Wie? und Wo?
Daß ſie ſich ſchämen mußte.
Und als ſie ſeine Weisheit ſchaut
Und alle Pracht, die er gebaut
Mit Zier und Geheimniß an allem Orte,
Da bricht ſie aus in die ſtaunenden Worte:

Was ich gehört in meinem Land,
Und her kam, zu erkunden,
Von deinem hocherhabnen Stand,
Ich hab' es wahr erfunden.
Ich glaubte nicht, bis daß ich kam,
In eignen Augenſchein es nahm,
Doch ſiehe, der Ruf hat das Halbe noch nicht
Mir angezeigt von deiner Herrlichkeit Licht.

Heil Allen, welche vor Dir ſtehn,
Und deine Weisheit hören!
Heil Allen, die dein Antlitz ſehn,
Und Dich als Knechte ehren!
Gelobet ſey dein Gott und Herr,
Der Dich geſetzt in ſolche Ehr,
Der Iſrael ewig erwählt und liebet,
Und durch Dich Recht und Gerechtigkeit übet! —

den Grund Eurer Hoffnung und Eures Herzens Geſuch offen darzulegen. Es iſt gewiß jetzt die Zeit, da das Evangelium in der Welt etwas anrichten kann. Wenn Jeſus nur muthige Zeugen und redliche Arbeiter genug hätte: es würden Seelen genug zu finden ſein, die man dem Herrn Jeſu zuführen könnte. Ihr lieben Brüder, ſeid freimüthig, aber ſehet nur auf die Hauptſache, den Glauben an Jeſum nach dem lautern Worte des Evangeliums recht zu treiben! Laſſet euch fein gerne anſehen — aber in der Einfalt und Demuth des Herzens, — daß Ihr Jeſum liebet und ſonſt nichts ſuchet als Ihn.

Noch Eins, ihr Lieben! Es iſt in der That nicht ohne, was Euch der liebe Bruder Reuß noch letztens geſagt von der ſyſtematiſchen Theologie. Sie hat auch ihren guten Nutzen, wenn man das Werk Jeſu gegen die Welt treiben ſoll. Aber doch iſt mir dieß noch näher angelegen, daß wir die lautere Erkenntniß Jeſu, des Sohnes Gottes, aus der Schrift recht faſſen und immer genauer und tiefer lernen. Das macht mir Eure Gemeinſchaft, ihr Lieben, ſo werth und theuer, weil ich weiß, daß Ihr auf dieſem Grunde ſtehet und in dieſem arbeitet. Der Herr gebe Euch den Geiſt der Weisheit und Offenbarung. Glaubet's, auch unter den Kindern Gottes fehlt es überall an dieſem Stück. Wenn man die Bekehrungswege durchgegangen und aus einer allgemeinen Erkenntniß des Heils in Jeſu für ſeine ſchmachtende Seele erkannt und ergriffen hat, alſo Jeſum über alles lieb zu haben angewieſen worden iſt: ſo iſt es höchſt nöthig, zum Wachsthum in dem geiſtlichen Leben, zu immer tieferer Gründung der Gemeinſchaft mit Jeſu, zu täglicher Speiſe für den Geiſt, in der Erkenntniß Jeſu genauer und tiefer zu forſchen. Wir haben ja das neue Teſtament darum, und ach, daß es die Kinder Gottes recht zu brauchen wüßten. Ihr wiſſet ja, wie Ihr es brauchen ſollt und die Salbung wird Euch Alles lehren! — Laſſet mich aber auch etwas von Euch und von dem, was Euch der Herr gibt, genießen. Schreibet mir ausführlich von Allem, was Ihr nur immer ſchreiben könnt und mögt, es ſei klein oder groß. Denn meine Liebe iſt herzlich zu Euch, und Ihr könnet mich ſehr

erquicken. Ein andermal will ich mehr schreiben; ich habe noch nicht Zeit genug dazu gehabt. Nehmet indeß mit diesem vorlieb. Der Herr Jesus mache sich herrlich in Euch und unter Euch. Grüßet Alle, die den Herrn Jesum lieb haben. Ich bin Euer, in der Liebe Jesu verbundener, geringer Bruder, Steinhofer.

Nach anderthalb Jahren kehrte er ins Vaterland zurück, um im Stipendium zu Tübingen die Repetition anzutreten, blieb aber daselbst nur kurze Zeit, weil er vom Reichsgrafen von Reuß zu Ebersdorf, Heinrich XXIX. im Jahre 1734 aus besonderer Neigung zum Hofkaplan berufen ward, — eine Stelle, die er nach reiflicher Prüfung anzunehmen sich gedrungen fühlte, nachdem eine frühere Vokation nach Herrnhut sich aus mehreren Ursachen aufgehoben hatte. Er versah sie drei Jahre lang, und wurde darnach Hofprediger in Ebersdorf, zu welchem Amte er, im Beisein seines Fürsten, durch den Prälaten und Consistorialrath Weissensee, seinen ehemaligen Lehrer, in der Klosterkirche zu Hirschau ordinirt wurde.

Vierzehn Jahre hindurch, von 1734—1748, stand er nun auf jenem, besonders damals so merkwürdigen Arbeitsfeld, in Gemeinschaft mit der kräftig aufblühenden Brüdergemeine, mit Zinzendorf und andern trefflichen Gliedern derselben nahe verbunden, und ebenso sehr ein Zeuge der über jener Kirche waltenden Gotteskraft und Christusnähe, als so mancher Verirrungen und Sichtungen, durch welche sie hindurchgehen mußte, um sich ganz und nüchtern in dem Einen, was noth ist, zu befestigen. Mit dem Grafen von Zinzendorf war er schon verbunden gewesen, hatte ihn auch auf einer Reise in Württemberg im Jahr 1733 begleitet und ein inniges Verhältniß mit ihm geschlossen. Es scheint jedoch, des Grafen oft überfeuriges Wesen, und besonders manche Auswüchse und bedauerliche Oberflächlichkeiten im Contexte des christlichen Lehrsystems haben den umsichtsvollen, stillen, gründlichgelehrten Steinhofer im Verlaufe der Zeit mannigfach geübt und einige Entfernung zwischen beiden, sonst so edlen Gemüthern herbeigeführt, wobei ein ziemlicher Grund zur Muthmaßung vorliegt, daß das Recht auf Steinhofers

Seite gewesen sei. Dieser war allen Extravaganzen abhold, ging nüchtern und mit stetigem, klaren Blicke auf das göttliche Wort seinen stillen Weg hin und verband mit dem priesterlichen Sinne eines wahrhaften Jüngers und Liebhabers Jesu eine auf fester Exegese und tüchtigen historischen Kenntnissen ruhende Gediegenheit des Wissens, die sich durch des Grafen oft so fliegende Hitze nicht hinreißen ließ, sondern wohl gar Mancherlei mit gutem Grunde gegen die exuberante, gerade damals nicht selten ins Abenteuerliche sich ergehende Produktivität und Vielgeschäftigkeit des genialen Grafen zu erinnern haben mochte. Dennoch stand er der Brüdergemeinde von einer gewissen Seite näher als **Bengel**, und bildet daher, wenn ich so sagen darf, den Mittelsmann zwischen der **Herzenstheologie** jener Gemeinde und zwischen der strengen **theologischen** Schule J. A. **Bengels**, die all ihre Lehren genau an den Prüfstein des göttlichen Wortes und gründlicher Auslegung desselben hielt. Er vereinigte in sich Zinzendorfs kindliche Liebe zu der Person des Heilandes, und Bengels Gründlichkeit, nebst dessen ernstem, priesterlichem Sinne. Dieß gibt seinen Schriften jene milde, heilige Salbung, die so ruhig und tiefsinnig daher fließt, jene lichte, kindliche Klarheit, aus welcher ein geübtes Auge doch immer das tiefe Studium des Wortes Gottes hindurchschimmern sieht.

Uebrigens wirkte Steinhofer in Ebersdorf mit großer Freudigkeit und in reichlichem Segen. Er selber schreibt hierüber: „Was der Herr für besondere Gnade und reichen Segen zu aller Arbeit an diesem Hofe geschenkt, und wie sein Evangelium bei einem 14jährigen, ununterbrochenen Dienste sich an vielen hundert Seelen zu ihrem Heil kräftig bewiesen habe: das hat auch bei der erfolgten Endigung meines Dienstes sein göttliches Siegel bekommen, worüber ihm, dem Einigen Haupt seiner Gemeinde, alle Ehre allein gebührt.“ —

Im Jahre 1747, schon 41 Jahre alt, verlobte er sich in Ebersdorf mit dem Fräulein Dorothea Wilhelmina **von Molsberg**, unter dem Vorworte und herzlicher Theilnahme der regierenden Gräfin **von Reuß** Diese seine Braut war

am 26. Aug. 1708 zu Oppenheim am Rhein geboren, früh verwaist und arm wurde sie bei ihrem Oheim v. Seckendorf erzogen. Schon bei ihrer Confirmation hatte sie eine tiefe Sündenerkenntniß, so daß sie sich zu allem fähig hielt und Gott inständig bat, sie vor Sünde, Schande und Laster zu bewahren. Im Jahr 1724 kam sie als Gesellschaftsfräulein zu der Gräfin von Castell, mit der sie zehn Jahre darauf einen Besuch in Ebersdorf machte, in demselben Jahre in welchem auch Steinhofer dort eingetreten war. Hier wurde es ihr klar, daß sie mit der Welt ganz brechen und alles aufgeben müsse, was sie hindern könne an der Gemeinschaft und Erkenntniß Jesu Christi. Ihr Entschluß war auch bald gefaßt. Sie gab ihre angenehme Stellung zur Betrübniß der Gräfin Castell, gegen die Bitten ihrer Verwandten und die Vorstellungen ihrer Ebersdorfer Freunde, daß nur ein Leben voll Armuth und Beschwerde ihrer warte, auf, und versah 14 Jahre lang den zwar lieblichen, aber mühsamen Dienst einer Lehrerin am Waisenhause. Man sieht, es war ihr ein ganzer Ernst mit ihrer Bekehrung; obgleich eine feine Selbstgerechtigkeit, die im Bewußtsein so vieles verleugnet zu haben, ihre geheimen Wurzeln haben mochte, nicht zu verkennen war. Dieß machte sie im Urtheil über andere oft streng, besonders hatte die Herrnhuter Brüdergemeine die Schärfe ihres richtenden Urtheils zu erfahren. Sie gehörte in Ebersdorf zu der entschieden antiherrnhutischen Partei. Bei Gelegenheit einer Rede über die Nächstenliebe, wurde es ihr jedoch klar, wie sie sich mit ihrer Lieblosigkeit versündigt habe. Sie bat nun dieß mit vielen Thränen dem Herrn ab, und äußerte: „Es hungert mich sehr darnach, eine recht arme Sünderin zu werden," was dann auch durch des Herrn Gnade in ihr gewirkt wurde. Die Trauung wurde in Herrnhag am 3. Februar 1747 vollzogen. Vierzehn Jahre lang lebte er, ohne Kinder, mit dieser trefflichen, dem Herrn wahrhaft ergebenen Gattin, welche noch nach seinem Tode, zuerst in Winnenden, dann bei ihrem Neffen, dem Pfarrer in Mundelsheim allen denjenigen, die sie näher kannten, zum Segen war, und in Oberstenfeld in Württemberg nach dreißigjährigem Wittwenstande ihren Lauf vollendete. — Sie soll eine

Frau voll ſchöner Herzenseinfalt und demüthigen Sinnes geweſen ſein.

Ueber dem Rücktritte Steinhofers von Ebersdorf liegt ein gewiſſes Dunkel, welches aufzuhellen ich nicht berufen bin.*) Doch rührten die Urſachen nicht von ihm, dem Sanf-

*) Zur Ergänzung und Erläuterung möge folgender Auszug aus Kochs Geſchichte des Kirchenlieds und Kirchengeſangs dienen. 5. Band. S. 128 ff. dritte Auflage:

„Auf der 1731 unternommenen Reiſe ſuchte er auch den Grafen Zinzendorf in Herrnhut auf, den er dann auf ſeiner Reiſe durch Württemberg im J. 1733 begleitete, und der es ſofort, nachdem Steinhofer im ſelbigen Jahr als Repetent im Stift zu Tübingen eingetreten war, betrieb, daß er, weil er ihn nicht als Pfarradjunct für Herrnhut erlangen konnte, von dem Reichsgrafen Heinrich XXIX. von Reuß als Hofkaplan für die kleine, aus der Herrſchaft und dem erweckten Theil des Hofgeſindes dort nach Spener'ſchem Muſter beſtehende Gemeine nach Ebersdorf im Voigtlande berufen wurde. Das geſchah im J. 1734. Nachdem er dieſe Stelle einige Jahre verſehen hatte, wurde er, um nun für die ganze Hofgemeinde als Prediger eingeſegnet zu werden, (da es das Conſiſtorium für die Reußiſchen Lande verweigerte) von ſeinem alten Lehrer, Weiſſenſee, der unterdeſſen Prälat in Denkendorf geworden war, in der Kloſterkirche zu Hirſau, den 15. Juni 1738 unter Anwohnung ſeines gerade damals in Teinach im Bad ſich aufhaltenden Fürſten auch als deſſen Hofprediger feierlich ordinirt und dann zugleich als Dorfprediger und Waiſenhausprediger beſtellt. Dieſen verſchiedenen Aemtern widmete nun Steinhofer mit aufopfernder Treue und unter faſt übermenſchlicher Mühe ſeine ganze Zeit und Kraft und ſuchte nach dem Vorbild des Apoſtel Paulus Allen Alles zu werden, ohne etwas für ſich zu ſuchen, es ſei Ehre oder zeitliche Güter oder Gemächlichkeit oder etwas anderes. J. J. Moſer, der von 1739 bis 1745 in Ebersdorf wohnte, bezeugt von ihm: „Sein öffentlicher und beſonderer Vortrag war vortrefflich, überzeugend und hinreißend; er gieng auf eine Aenderung des ganzen Sinnes, alsdann auf Jeſum für uns, deſſen Ergreifung im Glauben, Gewißheit der Vergebung der Sünden und ſeines Gnadenſtandes, darauf eines vergnügten, aber heiligen Wandels, Verſchmähung der Welt und immer weitern Bildung in das Bild Chriſti —

ten, Nüchternen und Friedfertigen, sondern, wie verlautet, zunächst vom Grafen Zinzendorf her, von dessen Eigenthüm-

---

auf eine so nachdrückliche und doch dabei herzliche, liebreiche und evangelische Weise, wobei das Herz nicht ungerührt bleiben konnte. Und so war auch sein Umgang gegen alle Arten von Menschen so liebreich und seine Geduld mit manchen eigensinnigen, oder sonst unartigen Seelen ganz bewunderungswürdig. Er bezeugte zwar immer eine verdächtige Neigung auf die Zinzendorf'sche Partie, ja, er fieng stufenweise an, nicht nur die Materie von den Gemeinen nach Zinzendorf'scher Lehrart abzuhandeln, sondern auch das sich jährlich ansehnlich mehrende Häuflein der Kinder Gottes in Ebersdorf nach und nach auf die Art der Herrnhutischen Gemeinden einzurichten. Indessen predigte er doch sonst das Evangelium nach seinem ganzen Inbegriff und der Schrift in dem Beweise des Geistes und der Kraft, und ich halte die von mir ihm nachgeschriebenen 400 Reden für einen rechten Schatz. Er mißbilligte und widerlegte ferner die unrichtigen Lehren und andere Dinge des Grafen und seiner Anhänger." Sein Herz zog ihn aber mehr und mehr nach Herrnhut hin. Und als er auf einer Reise nach der Lausitz sich im Oktober 1745 oft in Herrnhut aufgehalten und hernach auch im December an einer Brüdersynode in Marienborn Theil genommen hatte, fieng er nach seiner Rückkehr besonders zu Weihnachten und Neujahr sehr herrnhutisch zu reden an von der ersten Wunde Jesu. Der größere Theil der Gemeine (der sich Hallisch nannte) und welche schon seit längerer Zeit deren Selbstständigkeit gegenüber den mehrfachen Versuchen Zinzendorfs, des Schwagers des Grafen von Reuß, sie ganz mit Herrnhut zu verbinden, behauptet hatte, widerstrebte zwar diesem Herrnhutischen Wesen, allein nachdem zu Anfang des Jahrs 1746 jüngere ledige Brüder den 12. Anhang zum herrnhutischen Gesangbuch in die Hände bekommen hatten, wurde durch ihren Feuereifer in einer allmählich den größten Theil der Gemeinde ergreifenden Bewegung, die Worte: „Das Blut Jesu erfahren" „Sattwerden im Blute des Lammes" zu Losungsworten. Und nun wurde, nachdem Steinhofer schon auf der Zeyster Brüdersynode in Holland durch seine Ordination zum „Mitbischof für den lutherischen Tropus" in den Dienst der Brüdergemeine übergetreten war, im December 1746 der förmliche Anschluß Ebersdorfs an die Herrnhuter Brüdergemeine in Gegenwart Zinzen-

lichkeiten ſchon oben die Rede geweſen iſt. Jedenfalls iſt das gewiß, daß Steinhofer mit reinem Gewiſſen und im

---

dorfs vollzogen. Damit war dann aber Steinhofers Thätigkeit in Ebersdorf abgeſchloſſen, und er ſchickte ſich an, einem anderweitigen Rufe der Zinzendorf'ſchen Pilgergemeine zu folgen. Im Januar 1747 verließ er Ebersdorf, und begab ſich zunächſt in die Wetterau, wo er als Inſpektor des Seminars in Lindheim eintrat. Darnach war er noch in verſchiedenen anderen Gemeindeſtationen thätig. Allein er hielt es nicht lange im Dienſt der Brüdergemeinde aus, in der damals die Fluthen einer bedenklichen Gefühls- und Phantaſieſchwärmerei immer höher ſtiegen, ſtatt, wie er bei ſeinem Uebertritt gehofft hatte, allmählich zu verlaufen. Namentlich die eigenthümliche, phantaſtiſche Lehrart Zinzendorfs von der h. Dreieinigkeit wurde ihm, dem Bibelmann, zu beſonderem Anſtoß, und als er vollends im Herbſt 1748 auf dem Gemeinſaal zu Herrnhag Dinge hörte, davon ihm, wie er ſagte: „die Ohren gellten," entſchloß er ſich, nachdem er ſich ſeither, wie er bekennt, „unter vielen Seufzern und Gewiſſensſcrupeln durchgeſchmiegt hatte," die Sache der Herrnhuter zu verlaſſen. Freilich that er dieß ohne die gehörige männliche Offenheit und Geradheit „nach der angeborenen Art einer weichlichen Blödigkeit." Er nahm nämlich von Zinzendorf gegen Ende des Jahres 1748 noch eine Miſſion nach Württemberg an und gab dann erſt den 11. Februar 1749 in einem Briefe an Zinzendorf zu deſſen nicht geringem Unwillen, ſeine Aemter und Commiſſionen, die er von der Brüdergemeinde empfangen hatte, zurück."

So weit der Auszug aus dem Koch'ſchen Werke.

Darauf folgte eine ziemlich gereizte Correſpondenz von beiden Seiten, bis ſich vom 28. September 1749 folgende Zeilen von Steinhofer an Zinzendorf vorfinden (vrgl. Brüderboten 1866): „O mein lieber Bruder! (halten Sie mir dieſe Anrede zu gut; ſo friſche ich mir eben die alten Herzenseindrücke auf,) wenn Sie einmal nicht mehr durch Umſtände behindert wären, und ich träfe Sie in der Wüſte (ſo zu ſagen, als wenn alles vorige in Herrnhut, Ebersdorf, Herrnhag ꝛc. keinerſeits je geweſen, oder doch vergeſſen, oder noch beſſer, wenn alles, was nicht himmliſch und unvergänglich mit Lammesblut ausgelöſcht wäre), ich zweifle nicht, es würde alles anders klingen und Sie würden auch mein Herz beſſer kennen und faſſen, als ich vermuthen kann, daß es je ge-

Frieden Gottes von seiner Gemeinde schied, an welcher er nicht bloß als treuer Prediger des Wortes, sondern auch als Schriftsteller gearbeitet hatte, wie dieses sein „Ebersdorfisches Gesangbuch", seine in Ebersdorf über verschiedene biblische Texte gehaltenen, vortrefflichen Erbauungsreden (worunter eine größere, gar schöne Abhandlung über das dreißigjährige Stillschweigen Jesu), und seine praktische Erklärung des Briefs an die Hebräer beweisen, welches letztere Buch J. A. Bengel für ein ganz ausgezeichnetes erklärte, und oft zu seiner eigenen Erbauung benützte.

---

schehen ist oder noch geschieht. In dieser Zeitlichkeit küsse ich Sie mit dem herzlichsten und unvergeßlichen Danke für alles, was Sie je aus unverdienter Rücksichtnahme gegen mich auch in Ebersdorf gethan — und bin

Ihr

geneigter Steinhofer."

Und vom 26. Juni 1760, nachdem ihm der Abruf Zinzendorfs mitgetheilt worden war: „Mein herzlich geliebter Bruder Lange, daß uns der Jünger Zinzendorf voran gegangen, war mir so unvermuthet als wunderſam. Daß du mir davon Nachricht gegeben, nehme ich von dir und den Brüdern als ein Zeichen der Liebe und Gemeinschaft in einem Glauben an, und danke brüderlich. Ich habe wohl oft gesagt: ich wolle seinem Geschäft und Gang nachsehen, so lange ich lebe, ich sei auch, wo ich wolle. Aber daran ist mir nie kein Vermuthungsgedanke eingefallen, daß ich das Ende desselben erleben würde. Ich habe auf die erste Nachricht dem Br. Maurer geschrieben: „das sei eine gute Stunde gewesen, es sei mir schon vorher so gewesen, der Jünger habe ausgeschafft. Hernach habe ich erst mit Freuden gelesen, daß er selbst gesagt: nach gethaner Arbeit ist gut ruh'n! — Und was du mir anbei berichtet, daß er eine gute Neigung gegen mich behalten und damit von uns heimgegangen sei, war mir auch zur besonderen Freude. Ich habe niemals daran gezweifelt, daß unsere Schulfreundschaft (wie er's immer zu heißen pflegte) hinausreichen werde, ungeachtet aller übrigen Veränderungen, die weder von mir, noch von ihm projektirt waren, sondern von der Hand des Herrn gemacht worden sind. Jetzt wird sein Herz noch ausgebreiteter sein, und gegen mich gewiß nichts von der vorigen Liebe abziehen. — —

Im Jahre 1748 zog Steinhofer mit seiner Gattin nach Württemberg zurück, Anfangs zwar nur, um seine betagten Eltern in Owen zu besuchen, bald aber, da zu gleicher Zeit die Auflösung seiner auswärtigen Verhältnisse sich zwanglos begab, um sich der vaterländischen Kirche auf's neue zum Dienste darzustellen. Er wurde sofort im Jahre 1749 auf die volkreiche Pfarrei **Dettingen unter Urach** berufen, wo ihm kaum vier Jahre lang zu wirken vergönnt war; aber noch heutiges Tags ist ein geistlicher Same von seiner Arbeit daselbst zurückgeblieben, und nicht ohne Grund dürfte die Vermuthung sein, daß die zahlreichen, der Sektirerei abholden Christen auf jenem Theile der württembergischen Alb, die zu so vielen gesegneten Versammlungen und Conferenzen sich vereinigen, und bei ihren beschränkten Mitteln besonders für Missions-, Bibel- und Armen-Kinder-Anstalten so vieles thun, in ihren Wurzeln vorzüglich durch Steinhofers Dienst gepflanzt und zu so nüchterner Richtung gebildet worden sein mögen. Denn Steinhofer war ein Feind aller Sektirerei, hielt aber um so fester an der Gemeinschaft der Heiligen, und dachte nicht sein Amt gethan zu haben, wenn er bloß in der Kirche predigte: er suchte vielmehr die besseren, heilsbegierigen Seelen auch zu Hause tiefer in den Grund der heiligen Schrift einzuleiten, sich inniger mit ihnen im Herrn zu verbinden, durch richtige Erkenntniß gesunde Bibelchristen zu bilden, und war daher so frei, Versammlungen zu halten, worin er das gepredigte Wort und ganze biblische Bücher noch weiter auslegte, als es in den einzelnen kirchlichen Stunden geschehen kann, eine des Predigers nicht nur würdige, sondern auch zur gründlichen Förderung einer Gemeinde fast unentbehrliche Liebesmühe, die von den Blinden und Trägen unserer Zeit als lichtscheues Conventikelwesen verlästert wird, obgleich es besser ist, Gottes Wort mit Gebet und Gesang überall reichlich unter einander wohnen zu lassen, als zu Kuchen und Wein und zu einem zusammengewürfelten Gerede zusammenzusitzen, — und obgleich der ehrwürdige Bengel Recht behält, wenn er so naiv und treuherzig sagt: „es sei doch seltsam, den Christen die gemeinschaftlichen Privaterbauungen zu verargen; es komme ihm

gerade vor, wie wenn man Leuten, die mit einander auf einen Markt ziehen wollen, befähle: gehet ja nicht zusammen, sondern ein Jeglicher fünfzig Schritte hinter dem Andern!" — Werden aber einzelne Fehler solcher Versammlungen gleich so hoch angeschlagen und schadenfroh gerichtet, so mögen doch die Pharisäer und Sadducäer allererst den Wust der Wirthshäuser, Schenken u. s. w., wo so unendlich viel Schmähliches geschieht, ausfegen, und gegen jene Sünden ihre Stimme Posaunen gleich erheben, und weder Hohe noch Niedere mit ihrem Ruf zur Buße verschonen.

Ein frommer Einwohner von Dettingen u. U., der vielen württembergischen Christen nachgehends zum Segen geworden, und noch jetzt unter dem Namen des „alten Christophs" bekannt ist, soll, als die Gemeinde bei dem Abschiede Steinhofers tief trauerte, gesagt haben: „Mir geht er wohl; ich habe meinen Theil empfangen!" — Er war nämlich durch seinen Dienst zum Herrn bekehrt worden, und diese Lebenswurzel grünte in ihm fort bis über den Tod.

In Dettingen schrieb Steinhofer anno 1752 sein „Predigtbuch", das mehrere Auflagen erlebt, und mit seinem Reichthum der Erkenntniß seit achtzig Jahren so großen Segen gestiftet hat. Es ist in einer für seine Zeit sehr korrekten Sprache, wiewohl ganz einfach und kunstlos, doch also verfaßt, daß man die gediegene Bildung und die lebendige Einsicht in das Geheimniß der Gottseligkeit darin nicht verkennen kann. Ein Beweis, daß es nicht nur Laien, sondern auch wissenschaftlich gebildeten Christen wahre Erbauung zu gewähren vermag, liefert unter andern auch der fromme dänische Etatsrath und bekannte Publicist, Johann Jakob v. Moser, der dieses Predigtbuch während seiner langen, vom Herzoge Karl von Württemberg über ihn verhängten Gefangenschaft auf der Festung Hohentwiel als einen theuern Trost seines Herzens oft durchlas, und den Hauptinhalt jeglicher Predigt in ein besonderes Lied zusammenfaßte, diese Liedersammlung auch späterhin als einen Anhang zu genanntem Buche herausgab. Es wird auch, was die Tiefe und Klarheit evangelischen Schriftgrundes, und jenes stille, sanfte Sausen des Geistes Gottes betrifft, schwerlich je ein

köſtlicheres Predigtbuch in Württemberg erſchienen ſein, obwohl die zehn noch ungedruckten Jahrgänge anderer Steinhofer'ſchen Predigten, die dermalen in meinen Händen ſind, zum Theil faſt noch Reiferes darbieten.*) Ein einziges Thema über die Parabel vom ungerechten Haushalter ſtehe hier: „Von der richtigen Verbindung der Treue mit der Klugheit im Dienſte des Herrn; 1) von denjenigen, die weder treu noch klug, 2) von denjenigen, die klug, aber nicht treu, 3) von denjenigen, die treu, aber nicht klug, und 4) von denjenigen, die treu und klug ſind." — Schmuck und fleißig gearbeitet zeigen ſich dieſe Blätter des vollendeten Gerechten, die er mit ſo vielem Gebet und Nachdenken beſchrieben hat; und es gewährt eine Luſt, dieſe ſtille Amtstreue nach achtzig Jahren ſo tadellos anzuſchauen; doch ſind die wenigſten dieſer Predigten für den Druck ausgeführt. —

Im Jahre 1753 ward Steinhofer auf die Pfarrei Bavelſtein und Teinach berufen. Auch dort wirkte er durch Herausgabe mehrerer Schriften, namentlich ſeiner trefflichen (23) Paſſionspredigten fort; ich habe jedoch über jene Zeit ſeiner Amtsführung nichts Spezielles zu erkundigen vermocht. Drei Jahre ſpäter übertrug ihm, wie er ſelber ſchreibt, ſein Landesfürſt „aus beſonderer gnädigſter Abſicht" die Pfarrei zu Ehningen unter Achalm, in der Nähe der Stadt Reutlingen. Mit dieſer Vokation hatte es, nach der Erzählung älterer Chriſten, folgende Bewandtniß:

Der große, volkreiche Marktflecken Ehningen beſteht größtentheils aus Krämern, welche mit ihren Weibern, den Traglaſten auf dem Rücken, von Markt zu Markte ziehen, und daher, wie ſich denken läßt, ihren übrigen häuslichen Pflichten nur unvollkommentlich genügen können. Aus dieſem Uebelſtand war ſchon zu Steinhofers Zeit eine große Sittenverderbniß entſtanden, die ſo bedenklich ward, daß das Conſiſtorium ſich über ein ernſtliches Heilmittel berieth, und endlich einem kräftigen, aber ſehr geſetzlichen Pfarrer den An-

*) Aus dieſen vergilbten Handſchriften wurde von A. Knapp ein Predigtbuch mühſam geſammelt und im Jahre 1846 herausgegeben.

trag machte, dieser Gemeinde ganz besonders sich anzunehmen und in ihr wo möglich einen neuen Grund zu legen. Der Kraftmann ging auf den Vorschlag ein, doch unter der Bedingung einer sehr ausgedehnten Strafgewalt, deren er zur Erreichung dieses Zwecks bedürfe, und die ihm auch zugestanden wurde. Er bezog, mit den Hörnern Mosis gerüstet, seine neue Pfarrei, und begann alsobald mit einer Menge neuer Einrichtungen, wie mit tüchtigen Strafexempeln, so daß die Leute Anfangs in großen Respekt versetzt und durch die Furcht vor der Schärfe des Kirchenkonvents etwas mehr in Ordnung gebracht wurden. Allein dieser erzwungene Gehorsam dauerte nur kurze Zeit; das Gesetz richtete Zorn an, und der Stecken des Treibers wurde bald so sehr verhaßt, daß ein großer Theil des Orts den Pfarrer über alle Berge wünschte und ihm zu verstehen gab, man ließe ihn gerne durch's schönste Samenfeld abfahren, wenn er nur ginge. Dieß geschah denn auch; der gesetzliche Mann sah selber ein, wie wenig er bei der erbitterten Gemeinde ausrichte, und meldete sich unter Angabe dieses Grundes weg, ohne eine Frucht geschafft zu haben. Hierauf beschloß das Consistorium einen ganz andern Versuch; es berief den sanften, liebevollen, evangelischen Steinhofer, der auch im Aufblicke zum Herrn diesem Auftrage sich unterzog. Bei seiner Antrittspredigt am 25. Sonntage nach Trinitatis 1755, worin er den Spruch: Eile und errette deine Seele! zum Thema nahm, sagte er der Gemeinde zuletzt Folgendes: „Ich komme zu euch in einer doppelten Eigenschaft: erstens als ein Knecht und Bote des Heilandes Jesu, der euch durch mein Zeugniß zu seiner gnadenreichen Gemeinschaft und zum Leben in seinem Friedensreiche laden läßt. Hiebei begehre ich keinem von euch einen Zwang anzuthun, könnte es auch nicht, weil der große Heiland lauter freiwillige Leute haben will und Niemanden sein Heil aufnöthiget. Weil er aber denjenigen, die ihn aufnehmen, Macht gibt, Kinder Gottes zu werden, so gedenke ich mit solchen freiwilligen Seelen auch außerhalb der Kirche eine besondere Herzensgemeinschaft zu unterhalten, sie mit väterlichem Sinn und brüderlicher Liebe weiterhin anzufassen, damit wir durch den

Glauben, den wir unter einander haben, wechselseits gestärkt und gefördert werden, und schon hier einen Vorschmack jener Einigkeit genießen, die bei den Heiligen im Himmel ist. — Solche Seelen nun lade ich besonders zu mir ein, hoffe auch, sie werden mich in meinem Hause nicht anders finden, als ich auf der Kanzel bin, und erbiete ihnen alle Handreichung des Geistes, soweit des Herrn Gnade mich dazu tüchtig macht. — Ich komme aber auch noch in einer andern Eigenschaft zu euch, nämlich als ein geistlicher Amtmann unseres gnädigsten Landesherrn, welcher mir befohlen hat, die Zucht- und Polizeigesetze der Kirche ohne Ansehen der Person festzuhalten und dieselben nicht ungestraft übertreten zu lassen. Sollten nun Ungehorsame unter euch sein, die zu gemeinem Schaden und Aergerniß wider christliche Zucht und Sitte handelten, und also die mildern Einladungen Jesu Christi über dem elenden Wesen dieser Welt gröblich versäumten, so bezeuge ich solchen, daß ich als Vorsteher des Kirchenkonvents mein Amt, wenn auch mit schwerem Herzen, doch furchtlos meinem Eide gemäß vollziehen werde, so daß sie vom Gesetze, nicht von mir, Strafe empfahen, der ich sie Alle doch so gerne in der Liebe, Freiheit und Freude Gottes, unseres Heilandes, sehen möchte." —

Mit solch liebreichem und doch unbestechlich ernstem Sinne versah Steinhofer sein Amt auch an dieser verdorbenen Gemeinde, theilte das Wort der Wahrheit, unter stetiger Fürbitte für sie, recht und reichlich aus, und hatte, wie er schreibt, die Freude, „daß manche Seelen zur Erkenntniß des Heils in Christo Jesu gebracht und zu der Zahl der Auserwählten gesammelt werden konnten, allenthalben aber sein Evangelium ein guter Geruch und ein bleibender Segen, zur Offenbarung der Wahrheit an der Zuhörer Gewissen vor Gott, geworden ist." Auch in Ehningen dauert sein Gedächtniß noch im Segen fort; er hatte aber daselbst noch eine besonders schöne Aufgabe zu lösen, nämlich die Unterweisung und Förderung vieler christlich gesinnten Studenten der Theologie, die, so oft es nur anging, von dem kaum 3 Stunden entfernten Tübingen zu ihm kamen, um sich bei dem priesterlich milden, in den Geheimnissen Gottes so wohl erfahrenen Vater

Keime gründlicher Bildung und Heiligung zu holen, welchen Anforderungen er stets mit der demüthigsten Liebe entsprach. Denn es war in ihm eine Fülle der Salbung und des himmlischen Sinnes, eine Fülle der sanften, heiligen Sitte Jesu, die allen Urtheilsfähigen, welche mit ihm zusammenkamen, die tiefsten Eindrücke gab. Prälat Oetinger, sein Vorgänger in Weinsberg, schreibt von ihm: „Steinhofer hatte etwas Unaussprechliches in seinem Wesen, das ich noch bei keinem Menschen gefunden habe." Das Gleiche finden wir in Schuberts Altem und Neuem, zweitem Theil, wo folgende Mittheilung steht: Steinhofer wollte einst von Ebersdorf aus, wo er Hofprediger war, den alten Senior Esper besuchen, und kam bei spätem Abend vor dem Thore in Wunsiedel an, als der jüngere Esper, ein Knabe von 9 Jahren, nach dem Garten gehend, ihm begegnete. „Ich wurde," so erzählt Esper selbst, „von ihm befragt, wo der Senior Esper wohne? Die Anrede, der Ton, die Art, womit er dieß sagte, schlug mein ganzes Herz, und meine Antwort: ich sei dessen Sohn, traf ihn wieder so, daß es mir und ihm naß um die Augen ward. Stellen Sie sich aber das vor, als ich an der Hand Steinhofers in meines Vaters Stube trat? Ob es gleich jetzt, da ich dieses schreibe, 36jährige Eindrücke sind, so sind sie mir doch immer neu. Mir ist noch kein Mensch bekannt geworden, der so etwas Eigenes hatte, wie Steinhofer, das man nicht nennen kann. Es war unmöglich, in seiner Gegenwart leichtsinnig, aber auch nicht möglich, ungerne bei ihm zu sein. Sein ganzer Geist ist in seinen Schriften." — Noch hat sich auch in manchen württembergischen Familien die Nachricht von jenem „unaussprechlichen Etwas", das in Steinhofer lebte und leuchtete, erhalten. Der alte Superintendent, Joh. Georg Bauder in Sulz a. N., der daselbst A. 1814 im 81sten Jahre starb und in seiner Jugend Steinhofers Vikar in Weinsberg war, bezeugte oft, es sei ihm in jenem Hause zu Muthe gewesen, wie nirgends in der Welt. Besonders habe er, als Steinhofer in den letzten Jahren die Auslegung des ersten Briefes Johannis bearbeitete, eine Salbung und eine überirdische Klarheit in seinem ganzen Wesen gefühlt, die er

nie vergessen und noch weniger schildern könne. Es sei bei ihm der Schluß des Liedes von A. H. Franke wahr geworden:

Fahr' hin, was heißet Welt und Zeit!
Ich bin schon in der Ewigkeit,
Weil ich in Jesu lebe.

Mit seinen Hausgenossen habe er in der zärtlichsten Liebe, aber stets mit großer Sammlung des Gemüths gewandelt und all seine Worte wie vor Gott, doch in zwanglos herzlicher Einfalt geredet. Es habe ein ganz eigener Friedensgeist das ganze Haus durchweht, das auch dem Aermsten willigsich offen gestanden und ungesucht ein Sammelplatz der bewährtesten Christen gewesen sei.

Am 6. Mai 1759 hielt Steinhofer seine Antrittspredigt in Weinsberg, wohin er als Stadtpfarrer und Dekan berufen worden war. Auch dort, auf seiner letzten Stelle, trug der edle Baum noch die reifsten, edelsten Früchte und erfüllte in der kurzen Zeit viele Jahre. Er hatte durch Oetingers Vorgang ein bereitetes Feld angetroffen, und sollte nun den letzten Theil seines Lebens in einer wohl evangelisirten Gemeinde mit Freudigkeit verbringen. In jene Zeit fällt sein leider nicht ganz vollendeter praktischer Commentar über die erste Epistel Johannis, ein Buch, das an heiligem Lebensduft und tiefen Blicken in die Gnade und Herrlichkeit Jesu, wie in die Natur des inneren Lebens, schwerlich von einem andern erreicht wird. Es ist wie ein stilles, im Heiligthum des Herrn angezündetes Rauchopfer, dessen Duft den Gnadenthron des Ewigen umwallet. Man fühlt es, daß eine Seele, die also im Herrn lebt, also von ihm zeuget, schon hier das ewige Leben in sich trägt und mit dem Tode nichts mehr gemein hat. Dieses bewies sich denn auch bei seinem Heimgange, worüber uns folgende Nachrichten hinterlassen sind.

Schon geraume Zeit vor seinem Krankenlager ging er viel mit seinem Heimgang und mit der Ewigkeit um. Er deutete nicht nur in seinem öffentlichen Vortrage darauf, sondern redete auch in seinem Hause mit den Seinigen, und insbesondere mit seiner Gattin mehrmals davon. Wer näher um ihn war, konnte einige Zeit her, besonders seitdem er

mit seiner Arbeit an der ersten Epistel Johannis beschäftigt war, deutlich wahrnehmen, wie er um ein Merkliches immer näher zur Ewigkeit heranreife. Er selbst rechnete noch auf ein Jahr oder etwas weniges darüber. So nahe aber stellte er sein Ende sich nicht vor, als es wirklich kam; daher geschah es auch, daß er seine ganze Krankheit hindurch, ungeachtet aller gefährlichen Kennzeichen, immer noch eine gute Hoffnung zur Wiedergenesung übrig behielt, bis er in den letzten Tagen durch alle Umstände vom Gegentheil überzeugt wurde.

Seine Krankheit fing den 10. Jan. 1761 plötzlich mit Frost und Hitze an. Wie er gewohnt war, sich überhaupt hart zu sein, so that er ein Gleiches auch unter diesen Umständen. Er predigte zwar des folgenden Tages nicht; weil er aber bald wieder ganz außer Bett sein konnte und die Krankheit blos für einen gewöhnlichen Fluß hielt, so predigte er am Sonntag Septuagesimä, acht Tage darauf, selbst wieder. Er nahm den Spruch Röm. 9, 16. zum Eingang, verglich denselben mit dem Evangelium von den Arbeitern im Weinberge, und stellte vor: wie es 1) nicht an Jemandes Wollen oder Laufen, sondern 2) an Gottes Erbarmen liege, wenn er in das Reich Gottes kommen solle. Er pries die freie Gnade mit vieler Freudigkeit an, und beschloß auf diese Art sein öffentliches Lehramt mit Abhandlung desjenigen Stücks der ganzen Wahrheit, welches zu treiben ihm Gott eine ganz besondere Gabe geschenkt hatte.

In derselben Nacht bekam er heftige Schmerzen im Unterleib und wurde nun erst recht bettlägerig. Alle Umstände waren sogleich höchst gefährlich, doch hatte er noch immer gute Hoffnung zur baldigen Wiedergenesung. Die Schmerzen wurden einige Tage und Nächte hindurch so groß und gefährlich, daß Alle, die um ihn waren, das innigste Mitleid übernahm; er selbst aber war sehr standhaft und getrost, und man hörte von ihm nicht die geringste Klage. Er sprach vielmehr Allen zu und sagte mehrmals: „Seid nur getrost! der Heiland wird Alles wohl machen, es wird einen guten Ausgang haben." — Er bezeugte unter all seinem Leiden einmal über das andere, daß ihm innig wohl sei. Das

konnte man ihm auch an seinem ganzen Aussehen anmerken, welches nie so heiter geschienen, als in dieser Krankheit. Auf der einen Seite beugte er sich und sagte: „Es ist mir diese Demüthigung gut; man wird immer kleiner. Es wird mir diese Krankheit Vieles austragen, wenn ich wieder aufkommen sollte." — Auf der andern Seite freute er sich über seine Leibesleiden und sprach: „Es ist mir lieb, daß ich auch in Ansehung des Leibes Gemeinschaft der Leiden Christi bekomme, daß ich auch erfahre, wie es dem Heiland gewesen ist, als ihm die Zunge am Gaumen gellebt und die Schmerzen all seine Glieder durchdrungen." Der Athem war ihm im ganzen Verlaufe der Krankheit beständig gehemmt; daher redete er nicht viel, sondern ließ es bei dem Nöthigsten bewenden; desto mehr aber betete er, indem er das Gebet bei Tag und Nacht fast ununterbrochen fortgehen ließ. Er verrichtete solches oft sehr eifrig, hob mehrmals seine Hände hoch empor und schlug sie in einander, wie wenn er Christum fassen wollte. Er wandte hiezu all seine noch übrigen Leibeskräfte an. Als man ihm einmal liebreich zuredete, sich dießfalls doch mehr zu schonen, weil sein Geist ja dennoch im Heiland ruhe, so antwortete er: „Ja, ich möchte eben gerne ganz bei ihm sein!" Er gedachte in seinem Gebet fleißig an Andere, an seine Gemeinde, an die Seinigen, seine Freunde u. s. w.

So gerne er sich eine Herstellung vom Herrn auf einige Zeit hätte gefallen lassen, so freudig sah er doch seinem Ende entgegen. Gleich in der ersten Woche sagte er zu einem seiner Geistlichen, der ihn besuchte: „Ich lag gestern sehr schwach da und war nahe am Tod. Si ἀποκριμα του θανατου habuissem, sane cum gaudio evolassem. (Hätte ich Gewißheit von meinem Tode gehabt, so wäre ich mit Freuden aufgeflogen.)" Ein anderesmal sagte er: „Wenn ich gewiß wüßte, daß ich sterben dürfte, daß mich der Heiland, zu dem ich so viele tausend Seufzer und Blicke hinaufgeschickt habe, der meine Versühnung, mein Fürsprecher, mein Herr und mein Gott, und (setzte er noch mit hoher Freudigkeit hinzu) was soll ich mehr sagen? mein Eins und mein Alles ist, mich zu sich nehmen wollte, mit was für Freuden ge-

dächte ich daran! Aber ich darf noch nicht daran gedenken, denn ich werde noch eine kurze Zeit arbeiten müssen." — Zu einer andern Zeit sagte er: „Der liebe Heiland wird mich die beste Stunde zum Sterben nicht überschreiten lassen; und wenn sie jetzo wäre: o wie wohl! — O wie wohl!" setzte er zum zweiten Male hinzu. — „Es hat bei mir schon von lange her Alles seine ausgemachten Gründe und Richtigkeit." — Man konnte an ihm die ganze Krankheit hindurch nicht die geringste Veränderung in seinem Innern oder nur den mindesten Abscheu vor dem Tode wahrnehmen. Er blieb immer in einer heitern und lichten Fassung des Herzens, und dabei war nichts Uebertriebenes oder Affectirtes, sondern es war in all seinem Bezeugen und in allen Worten eine völlige Nüchternheit des Gemüths wahrzunehmen. Darin blieb er auch, selbst in Ansehung der äußern Sinne, bis an sein Ende. —

Als er fühlte, daß es mit seinem Sterben seine gute Richtigkeit bekommen werde, war er voll Muths und Freudigkeit. „Saget mir nichts mehr," sprach er, „vom Aufkommen! Ich bin schon ganz in der Ewigkeit. Es wird an meinem Leibe ein Band nach dem andern aufgelöset; ich warte jetzt nur auf meinen Herrn, und bitte nur, daß er bald kommen möge. Der Kampf ist nun gekämpfet, der Glaube ist gehalten, der Lauf ist vollbracht; nun ist mir beigeleget die Krone der Gerechtigkeit. O ich habe oft so davon gepredigt, als ob ich den Himmel offen und die Herrlichkeit vor mir sähe! Wie wird's nun sein, wenn ich zum Schauen gelange? Jetzt werde ich zu genießen bekommen, was ich geglaubet habe. Ich habe in dieser Krankheit Vieles gelernt, das mir Licht geben wird, wann ich hinüberkomme." — Als man zu ihm sagte: seine Augen sähen doch noch hell aus, antwortete er, ganz bei gutem Verstand: „Seit vorgestern, gestern und heute ist viel Licht in meine Augen gekommen."

Seine Frau und seinen an Kindesstatt angenommenen Neffen gleiches Namens*) (der als Stadtpfarrer von Welz-

*) Dieser sagte später oft: seines gottseligen Oheims und geistlichen Vaters heiliger Wandel und dessen Gebete, die er

heim im Geiste seines Oheims wirkte und starb, und dessen Sohn erst im vorigen Jahre als Pfarrer in Neidlingen im Glauben des Sohnes Gottes, kinderlos, seinen Lauf vollendet hat), segnete er unter Handauflegung sehr herzlich. — Als sein Ende etwas langsamer kam, als er gedacht hatte, sprach er: „Der Heiland muß auch etwas zum Sterben geben!“ — Als man ihm vorhielt, der Heiland habe sein Haupt auch nicht bälder zu neigen begehrt, als bis er habe sagen können: es ist vollbracht! so antwortete er: „O ja, daran habe ich schon lange gedacht.“ — Allen Leuten, die ihn besuchten, besonders den Erweckten, gab er, jeglichem nach dem gegenwärtigen Zustande seines Herzens, noch ein heilsames Wort der Lehre und Ermahnung. Bei seinem Leichenbegängniß verbot er alles eitle Gepränge. Zum Leichentext schrieb er vor 2 Tim. 1, 12., zur Parentation Philipp. 1, 20—24., und zu Kirchengesängen: „O wie selig sind die Seelen,“ und „Gottlob! ein Schritt zur Ewigkeit.“ —

Sein Ende kam zuletzt schneller herbei, als man vermuthete, nämlich den 11. Febr. 1761, Morgens 8—9 Uhr. Er wurde auf einmal ganz schwach, behielt aber doch alle Sinne. Das Letzte, das ihm zugerufen wurde, war der alte schöne Vers des Liedes von Nicolaus Hermann: „Ich bin ein Glied an deinem Leib,“ ꝛc. Als solcher Vers zu Ende war, lächelte er noch ganz freundlich, setzte mit gebrochener, lallender Stimme ein herzliches Amen! dazu, und gleich etliche Minuten darauf schlief er vollends sanft und unvermerkt ein. Am Freitage, den 14. Februar, wurde er unter unzähligen Thränen seiner von ganzem Herzen ihm anhängenden Gemeinde und vieler christlichen Freunde begraben. —

„Das war,“ sagt einer seiner Brüder, „ein trauriger und doch gar fröhlicher Anblick. Denn obgleich man auch an diesem Exempel sehen konnte, wie Gott auch seine geliebten Kinder und Knechte die allgemeine Schwachheit sowohl des menschlichen Leibes als des menschlichen Lebens erfahren

---

öfters belauscht, seien wie Spieße und Nägel in seine Seele gedrungen und haben ihn zum Herrn bekehrt.

lasse (Röm. 8, 10.), so konnte man doch auf der andern Seite zur Stärkung des Glaubens und zur Befestigung der Hoffnung vieler Seelen auf eine recht liebliche Weise wahrnehmen, wie es um das Sterben eines Kindes Gottes gar nichts so Fürchterliches und Besonderes sei, sondern wie vielmehr die Hauptsache, auch beim Sterben, in eben dem Gange so fortgehe, wie sie angefangen worden. Denn wenn man sagen will, was die Sache ist, so war zwischen der Lebens- und Sterbensart des Vollendeten ein geringer Unterschied wahrzunehmen. Es zeigte sich, so zu sagen, weiter nichts Besonderes bei seinem Sterben, sondern weil er beständig in der Gemeinschaft Jesu lebte (wovon allen denen, die beständig um ihn waren und sehen konnten, wie er sich immer gleich gewesen und den Sinn Christi unter allen, auch den geringsten und gemeinsten Umständen behauptet hat, ein unauslöschlicher Eindruck wird gemacht worden sein) und nicht erst noch etwas in Richtigkeit zu bringen war: so brauchte er weiter nichts Besonderes zum Sterben, sondern legte sich nur geruhig hin, hielt auch unter diesen neuen ihm vorkommenden Umständen ob seinem alten Sinn und wartete mit Freudigkeit und Sehnsucht, bis sein Herr kam." —

Ein genaues Verzeichniß seiner vortrefflichen, von einem ganz eigenen Himmelshauche durchwehten und dabei sehr gründlichen Schriften findet sich im „Christenboten" von 1832. Nr. 8. Er hat sie mit großer Oekonomie und Mäßigung, fühlbarlich aber unter stetem Zuge des heiligen Geistes geschrieben, und wirkt noch heutigen Tages durch sie in stillem, aber desto gediegenerem Segen fort. Sein Name, der Name einer der edelsten Säulen der Kirche Württembergs, soll nie vergessen, sondern stets mit Segen und liebender Ehrerbietung genannt werden, so lange der Name Jesu Christi, des ewigen Hohenpriesters, groß ist unter uns. Ich gestehe, daß ich, wenn ich das ewige Leben erreiche, was mein Herz durch die Gnade des Herrn hofft, mich vorzüglich auf Steinhofers Bekanntschaft freue, dessen Schriften mir so oft einen unaussprechlichen Segen, wie wenn ich im Heiligthum Gottes stünde, gewährt haben, und dem ich zu unsterblichem Danke verpflichtet bin. —

Dann kommt die Weisheit dieſer Zeit,
Und ſucht den Herrn der Herrlichkeit.
Wohl dem, der mit David leidet und trauet,
Bis Salomo Thron und Tempel bauet!

---

3. Das goldne Kalb und Moſes vor dem Herrn.

(2. Moſ. 20. 24. 18. 32. 33. 34.)

Was tönt vom Sinai herab
Mit der Poſaune Donnerton?
Ich bin dein Gott, dein Schild und Lohn,
Ich bin's, der die Erlöſung gab:
Sei du mein Volk, mir ſollſt du dienen
Und Keinem ſonſt — ſo zeugt er ihnen.

Iſrael hört's und ſaget Ja;
Es ſpricht zu Moſe: Rede du!
Und wagt ſich nicht zum Herrn hinzu.
Da tritt der Mann dem Dunkel nah,
Empfängt durch vierzig Tag' und Nächte
Für Gottes Volk Geſetz' und Rechte.

So ſpricht, der uns Erlöſer iſt:
Ich ſtarb für euch, ſo ſeid nun mein!
Ja, ja, ich will dein Jünger ſeyn —
So ruft von weitem jeder Chriſt;
Doch nur, wer Moſe gleicht, kann nahen,
Wo Gott die Auserwählten ſahen.

Einen Beweis, wie zärtlich er von seinen jüngeren, in Christo mit ihm verbundenen Zeitgenossen geliebt und verehrt war, gibt folgender Brief des schon oben genannten Specials J. G. Bauder, welchen er an seinen Freund Denk, nachmaligen Dekan in Nürtingen, nach Steinhofers Heimgang schrieb. Er lautet also:

„Mein theurer, zärtlich geliebter Bruder! Laß mich dieses Mal nur mit abgebrochenen Worten mein Herz gegen dein Bruderherz ausleeren.

Steinhofer ist nicht mehr da; er ist heimgegangen.

Bald stelle ich ihn mir vor, wie er in seiner Stube mit mir auf- und abgeht und mir ein Collegium pastorale (Vorlesung über die Seelsorge) hält, bald wie er vor dem Tische betet, bald wie er so munter auf der Kanzel das Heil den Sündern predigt, bald wie er mit mir spazieren geht oder mich nach N. begleitet, und beim Abschiede mein verschämtes Antlitz väterlich küßt. Aber er ist nicht mehr da. Meine Augen sahen im Namen aller Brüder zu, wie man den Vater in's Grab senkte.

Wie seid ihr so öde, ihr Weinsberger Hügel! Man hört ein Klagegetön in den betrübten Mauern, die der evangelische Ton des Lehrers bisher erfüllet hat. Die Kinder gehen hinter dem Sarge ihres Vaters und weinen; kaum sind sie geboren, so sind sie schon Waisen.

Auch das fühlloseste Herz fühlt den Verlust und weint, da der Hirte den Hirten wegnimmt. Ja, traure nun, Weinsberg, dein Licht ist erloschen, deine Zierde ist dahin, dein unersetzlicher Steinhofer kommt nicht wieder! Spengler, weine und sage es den Steinhofer'schen Kindern, der Vater sei aus der Hütte gegangen! Weinet, ihr Universitäts- und ihr Vikariatsbrüder, ihr habt Vieles verloren!

Laßt euch noch einmal erzählen, was wir an ihm gehabt: er war unser Professor; Ehningen war die Brüder-Akademie; sein Tisch war unsere Communität. Im Sommer schlug er den Katheder im Gartenhäuschen auf, wir saßen um ihn herum; öfters begaben wir uns unter seinen großen Nußbaum. Im Winter lehrte er uns in der Stube, rückwärts am Ofen stehend.

Die geliebte Mutter ſah die Gierigkeit der jungen Brüder, und lächelte nach ihrer Art heimlich darüber. Wir gingen mit unſrer Beute munter nach Tübingen zurück, — die Brüder kamen uns häufig entgegen. „Was hat er Alles geſagt?“ war ihre erſte Rede, wir mußten's ihnen gleich auf dem Felde erzählen. Das war eine Brüderluſt! Kam der Lehrer ſelbſt nach Tübingen, ſo war ihm unſer Beſuch nicht zu gering; die Brüder kamen zuſammen, er ſtellte ſich in unſre Mitte hinein; wir zogen nur ein Regiſter, ſo hatten wir den Ton. Etliche ſchrieben ſeine Reden nach, und wir trugen ſie in unſre Excerpte ein.

Das war uns Steinhofer; aber nun iſt er nimmer da. Der Vater iſt von ſeinen Kindern gegangen; die Augen ſind geſchloſſen, womit er die Brüder erforſchete; die Hand iſt ſtarr, womit er ſeine Schriften ſchrieb; der Mund iſt ihm zu, womit er den Vorſatz Gottes in Chriſto den Sündern angeprieſen. Denket nach, ihr Brüder, und weinet!

Weinet, ihr Väter, denn ihr habt einen Bruder verloren, den ihr als einen Vater geehrt! Weine Land! und achte, daß dir am Geburtstage deines Regenten (des Herzogs Carl von Württemberg) eine große Stütze gefallen.

Doch halt inne, Natur! Jeſus muß die Urſache wiſſen, daß er ihn jetzt ſchlafen legte; darum ſind wir gelaſſen. Von nun an kennen wir ihn nimmer nach dem Fleiſch. Wir ſchwingen uns über ſein Grab hinüber; — welch ein Freuden-Anblick! Dort iſt er vor dem Throne des Lamms, von welchem er ſo freudig gezeugt. Wie wird ihm geweſen ſein, als er den Heiland erblickte! Wie wird ihm jetzt ſein! Heil Dem, der auf dem Throne ſitzt. Uhl wird auch mit ſingen; Bengel wird ihm erzählen, was er indeſſen ausgeſpäht.

Noch einmal, wie wird ihm ſein! Hier iſt nicht zu gedenken ein grauenhafter Zuſtand nach dem Tode. Der Vorhang wurde nur aufgezogen, ſo war Steinhofer drüben. Sein Glauben reichte ſchon lange dahinein, wo er nun iſt.

Merkt's, ihr Brüder, denen die lange Todesnacht
Oftmals viele Gedanken macht!
Folget ſeinem Glauben nach!

Wer im Blut des Lammes wohnet,
Wird, wo der Versöhner wohnet,
Droben einstens nicht vermißt!

O Gott! habe Dank, daß du ihn uns gegeben. Wir geben dir ihn gerne wieder. Erquicke ihn nun mit deinem Angesichte, auch für das, daß er deine Kinder erquickte! Laß Steinhofers Geist auf uns ruhen; sende Arbeiter in deine Erndte! Dein Name müsse an uns und durch uns verherrlicht werden. Amen."

So weit J. G. Vander. Was soll ich zum Schlusse, zu der mangelhaften, nur kleine, abgerissene Stückchen enthaltenden Beschreibung dieses heiligen Priesterlebens hinzuthun? Folgendes will ich, weil Herzen sind, die auch dieses arme Büchlein nicht mit dem Stechblicke des Recensenten, sondern mit arglosser Einfalt in Christo lesen, und Segen daraus schöpfen wollen.

Einmal das: Wir sollten, wo uns ein ausgezeichnetes, geheiligtes Leben eines Christen oder einer Christin begegnet, darauf bedacht sein, das Beste und Gediegenste ihrer Worte und Handlungen still aufzuzeichnen, damit der Kern desselben nicht für die Nachwelt verloren gehe. „Des Gerechten Gedächtniß soll ja im Segen bleiben," und so haben wir Beruf und Verpflichtung genug, es durch unsern Dienst zu erhalten. Schon zu Steinhofers Zeiten regte sich der flache Nationalisten-Geist, und Beschreibungen solcher elenden Lebensläufe, worüber die betroffenen und fascinirten Zeitgenossen so oft den Glauben und den Kopf, wie vor einem Strohmann, verloren haben, besitzen wir übergenug. Ueber dem Anstaunen der neuen Götzentheorie aber versäumte man vielfach die Bewahrung des Andenkens der Gerechten, deren jene Zeit nicht werth war. Seid doch fleißig, der Nachwelt zu bewahren, was der Geist Jesu Christi in seinen Heiligen erzeugt! Was die Modeweisheit dieser Welt bildet, dürfet ihr getrost der Vergessenheit überlassen, so getrost, als die Bälle, Casino's und Concerte der Kinder dieser Welt, welche verhallen und nur Todesstaub zurücklassen. Wer Gottes Willen thut, der bleibet in Ewigkeit. Gebt den Enkeln ein edles Vermächtniß von Denen, die denselben gethan haben, damit

ſie ihr Ende anſchauen und ihrem Glauben nachfolgen! Das iſt eine weſentliche Hiſtoriographie, beſſer als hundert andre, die blos Spalten füllen und Honorare verdienen. —

Für's zweite: Sehet auch die Natur mehr und mehr mit chriſtlichen Augen an! Nicht zur Vergötterung und zum eiteln Sinnengenuß, ſondern zur Verherrlichung des Herrn und auch zur Feſthaltung des Gedächtniſſes geliebter, heiliger Seelen iſt ſie uns gegeben, damit das Herz durchs Andenken an ſie für Himmliſches erwarme und erglühe. An dem Grabmale des Achilleus weinte Alexander, und ſelbſt der Kaiſer Maximilian ward an Luthers Ruheſtätte zu friedlichen Gedanken bewegt. Gleichermaßen möge auch, wie vom Felſengipfel der Teck, ſo von der „Weibertreue" bei Weinsberg herab der Blick und Geiſt der Beſucher neben dem Andenken an jene laſtbar-treuen Weiber auf Steinhofers Grab ſinnend ſich niederſenken, und es beherzigen, daß die Seele jenes theuren, bei der Welt faſt vergeſſenen Predigers, die uns zur Glaubenstreue gegen unſern ewigen Herrn und Richter ſo laut ermahnt, noch viel wichtiger für Chriſten ſei, als jene Frauen, die bloß im natürlichen Sinn eine Weibertreue bewieſen haben. In Weinsberg, dem alten Städtchen, iſt durch die „Weibertreue" noch ſchwerlich eine Seele gerettet, vielmehr eher zur Weltluſt gezogen worden; möchte jene Stadt aber das Ende ihres längſtvollendeten Lehrers über deſſen ſtillem Grabe betrachten, und ſeinem Glauben nachfolgen, ſo wäre dieſes unzweifelhaft ein höherer Gewinn, als alle Blumen und Feſtivitäten der Weibertreue, weil jenes Leben des heiligen Knechtes Gottes uns Alle ohne Unterſchied auf den reinen Geiſt des göttlichen Wortes, eben damit aber auf jene einzige Grundlage hinweiſt, worauf allein haltbare Hoffnungen und ewige Hütten erbaut werden können. —

Monologen

über die Verſöhnung in Jeſus Chriſtus.

1.

Meine Seele, du Schmerzenskind Gottes, du armes, unruhiges Pflegekind des heiligen Geiſtes in mir, ich habe Vieles ſchon mit dir geredet. Nun aber, ſeitdem ein lange gefühlter Lichtſtrahl aus ewigen Fernen mich wunderbar durchzückt, möchte ich noch vieles Andere mit dir ſprechen, und in dieſem vertraulichen Zwiegeſpräch gar Manches, was mir jetzt noch dämmernd erſcheint, mir und dir lichter geſtalten, damit wir dadurch einen tieferen Anhaltpunkt zur Ergreifung des ewigen Lebens gewinnen. Höre mich ruhig an. Du ſchweifſt gewöhnlich ſo weit in allerlei Wolkenregionen umher, worin dir die Sterne verſchwinden, beſonders Er, der helle Morgenſtern, und gibſt dich in eigener Wahl dem Getöſe des Windes und Donners hin, das dir die leiſe ſäuſelnden Stimmen „jenes Athems aus der ewigen Stille“ ſo manches Mal unhörbar macht. Ich und du wiſſen jedoch, und haben's ſchon oft empfunden, daß nur ein großes, heiliges Etwas den ſeufzenden Geiſt mit der ungebundenen Seele verſöhnen kann, und daß wir unſre Rollen vertauſchen müſſen, wenn uns beiden geholfen ſein ſoll. Du mußt gebunden, und ich muß frei werden, nicht alſo, daß ich dich tyranniſirte, und du in unſeligem Frohndienſte dein Daſein führteſt, ſondern daß du eine ähnliche Stellung in meiner Bruſt einnehmeſt, wie das Weib im Hauſe, und der Geiſt dein Herr, Chriſtus aber mein Haupt ſei, gleichwie

Er des Mannes Haupt iſt. Wir haben lange Zeit eine kümmerliche Verbindung mit einander gehabt, weil die Grundordnung unſres Verhältniſſes eine verkehrte war. Da kam das Unterſte zu oberſt, und was lichthell hätte oben ſtehen ſollen, das lag oft gleich einem vom Thurme gefallenen Wächter in der Tiefe, halbtodt, blutend, — und wenn ich nicht fröhlich war, konnteſt du dich dann erfreuen? O nein, meine Seele! Unſere Looſe ſind allzu innig verkettet, als daß der eine Theil ſelig wäre, ſo lange der andere ſich unſelig fühlt, und was uns beide bedrückt und befeindet, das weißt du wohl. Kann es dir wohl ſein ohne meine Befreiung? Kann ich gedeihen ohne deinen willigen Gehorſam, welchen du nicht mir, ſondern in meiner Gemeinſchaft einer ewigen Liebe leiſteſt, deren barmherziger Hilfe wir beide ſo bedürftig ſind? So ſetze dich einmal mit mir zu den Füßen unſrer beiderſeitigen Geſchichte, noch mehr aber vor den Thron jener heiligen Gottesgeſchichte, von wannen herab dir und mir das Leben quillt. Denn daß wir ohne eine höhere, himmliſche Dazwiſchenkunft nicht von unſrem Elend geneſen mögen, das bezeugeſt du mir und ich dir hinwiederum; wir haben's ja genugſam unter unzähligen Schmerzen erfahren!

2.

Laß mich dir eine Begebenheit aus unſern früheſten Jahren ins Gedächtniß rufen.

In meinem neunten Lebensjahr hatte ich einen ſüß-wehmüthigen Traum, deſſen Bedeutung mich bis hieher gleich einem mahnenden Engel begleitete. Es ward mir zu Muthe, ich ſei zur Unſterblichkeit und für ein ewiges, unſägliches Glück geſchaffen, das wie ein ferner, herrlicher Sternenhimmel mich anſchimmerte. Von dieſen Gefühlen bewegt, ging ich in meinem elterlichen Hauſe umher an einem lieblichen Morgen; — da trat ein geheimnißvoller, ſchöner Mann mit ſilbernem Barte zu mir, und übergab mir ein ungemein ſchönes, großes Käſtchen voll der prächtigſten Kleinodien. Leuchtende Edelſteine von verſchiedenen Farben, mit edeln, mächtigen Perlen vermiſcht, funkelten darin durch einander,

und ich hatte eine Freude daran, die nicht zu beſchreiben iſt, weil es dabei hieß: „Dieß iſt der Schatz deines Lebens!“ — Vielleicht nie habe ich tiefere, ſüßere Ahnungen von einem vollkommenen Gute gehabt, als in jenen kurzen, nächtlichen Momenten, die ach! ſo ſchnell mir verbittert werden ſollten. Denn unverſehens ſah ich mir mein herrliches Kleinod von einer dunkel vorbeifahrenden Hand entriſſen, und ich mochte im ganzen Haus, in allen Ecken, wie ich that, nachſuchen, — fort war es, ich vermochte es nicht mehr zu finden, und auch die Tröſtung Anderer, die mir's ſuchen halfen, war eben ſo vergeblich. Mit unausſprechlichem Leid gedachte ich des köſtlichen Beſitzes; die klaren Juwelen ſchimmerten mir noch immer im Auge, aber ach! ich hatte ſie eben nicht mehr, und Niemand wußte, wohin ſie verſchwunden. Durch jenen einzigen Traum wurde ich innerlich vielleicht um fünf Jahre älter; denn durch nichts ſtreifen wir den kindiſchen Sinn früher und entſchiedener ab, als durch die Sehnſucht nach einem verlorenen, ewigen Gut. Die Bedeutung des Traums trat mir von einem Jahre zum andern ſtets heller und mahnender vor das Gemüth, und als ich nach langer jugendlicher Irrfahrt endlich zu dem Lebensbrunnen des Evangeliums mit halberöffneten Augen hingezogen ward, da wußte ich mir jenen edeln, frühe verlorenen Schatz ſtets tiefer zu erklären. Jenes Wort des verherrlichten Erlöſers: „Eins iſt Noth!“ leuchtete mir von Anfang meines Erwachens unveränderlich in das Herz, und du, meine Seele, weißt es, wie oft ich dich vor Seinen Thron mit eben ſo vielen bitteren als ſüßen Thränen gezogen habe, weil wir erkannten, daß Er allein, Er, der Gekreuzigte und Auferſtandene, uns jenes unſäglich theure Gut wieder einhändigen könne, das uns der Teufel, im Bunde mit dem Sündengeſetz in unſern Gliedern, frühzeitig genug geſtohlen hatte, um uns mit Träbern zu füttern, während wir Brod am väterlichen Tiſch eſſen konnten, — uns mit Glasperlen abzufertigen, während mir Jeſus, als ein unbekannter Freund, früh das Bild ſeines ewigen Kleinods gezeigt hatte, und um uns vom Schlamm vergifteter Ciſternen zu tränken, wo die Kryſtallquelle des ewigen Friedens unſichtbar neben uns

rieselte, und ihr lieblicher Schall unser Ohr berührte. Desto größere Sünde ward es mir und dir, die Quelle zu wissen, und doch nicht gehörig aus ihr zu trinken. In einzelnen Zeiten tranken wir daraus, — oder vielmehr, der Herr schöpfte mit einem goldenen Becher aus der heiligen Quelle, und tränkte uns mit einem herrlichen Labsal; aber der Becher war bald ausgetrunken, und die unversiegbare Quelle blieb uns dann wieder verborgen; dann, wenn der Becher geleert war, meinten wir, die Quelle sei versiegen gegangen, und mühten uns im Staub der Wüste unsäglich, um neben ihr eine andere Quelle zu erbohren, wo lauter Sand war, — und wußten nicht, daß Er, der uns jezuweilen einen Labungskelch vor die verschmachteten Lippen hielt, Ebenderselbe sei, in dessen rettender Hand das uns beiden gestohlene Kleinod so wohl geborgen und uns bestimmt war. Warum habe ich noch braunes Haar auf dem Haupte? Es könnte ja von den jahrelangen Mühen des Gesetzes längst gebleicht sein! — O meine Jugend! O ihr schönen, verlorenen, mühsam durchgearbeiteten Jahre des erstarkten Lebens! — Meine Seele, demüthige dich tief unter Gottes gewaltige Hand, — denn du hast mich oft, als ich mit Israel schon über das Schilfmeer gegangen, und dem Ergreifen des himmlischen Kleinodes nahe war, wieder zu den Fleischtöpfen Aegyptens zurückverlockt, und in der Wüste mir Hindernisse in den Weg geworfen, Faschinen und Felsenmassen, wo die heilige Stimme rief: Was hoch ist, werde niedrig, und eben werde, was krumm ist! Mache deine Pforten hoch, daß einziehe der König der Ehren, Er, der dein verlornes Kleinod hoch in der Rechten hält.

3.

Ich will dir noch ein Bild unsres früheren Lebens vor's Auge stellen, damit uns klar werde, wie wir uns, über ein Jahrzehnt lang bei vielen Segnungen Dessen, der größer ist als unser Herz, mit evangelischem Schein unter dem Gesetze Mosis gerarbeitet, viele Trauertage mit einander durchlebt haben, und wie uns, bei unsrer gesetzlichen Hast und An-

strengung, viel trostlose, oft nur von einem flüchtigen Sternlicht bestreifte Nächte geworden sind. —

Meine frühere Wohnstadt auf dem Schwarzwald war viele Jahrhunderte lang die einzige Saline in Altwürttemberg, auf die man viele Sorgfalt und Kosten verwendete. Jene Stadt und ihr Wesen kennen wir, weil wir sechs und ein halbes Jahr darin gelebt und gewirkt haben. Was meinst du hiebei? Ich will dir's offenherzig bekennen. Wir arbeiteten im geistlichen Sinne gerade so, wie viele Bürger dort die ärmliche, kaum zweigrädige Salzsole gradirten, über unzählige Dornbüschel herabrinnen, dann das geringhaltige Wasser in mächtigen Pfannen verdampfen ließen und endlich mit ungeheurem Verlust der Wälder ihr weniges Salz ausbeuteten. Ja, solcherlei Salzsiedern ähnlich sind auch wir gewesen. Du weißt, man kannte dort in dieser Hinsicht nichts Besseres, und selbst die Oberbeamten ließen oft weitere Bohrlöcher graben, um die ärmliche Sole zu verbessern. Allein das wilde Wasser brach unvermuthet wieder herein, und statt Verbesserung erhielt man nur schwächere Quellen, bis man von weiteren Versuchen abließ und sich mit dem Minimum begnügte. Sie ahnten nicht, daß man seit mehr denn siebenhundert Jahren nur die geringfügigsten, matt versprengten Ausläufer eines in der Nähe schlummernden, mächtigen Salzlagers bearbeitete, und wie viel ist in dieser Unwissenheit vergeblich dekretirt, visitirt, intendirt und geschwitzt worden! Sie hatten den herrlichen Schatz nahe und peinigten sich mit den Reliquien, mit den entfernten Spuren des übersehenen Reichthums, ohne nach Weiterem zu fragen.

Da geschah es, daß ein einfacher Hirt, im Bunde mit dem verständigen Bauernschultheiß seines Ortes, die Regierung ersuchen ließ, nur eine Stunde weiter am Waldgebirge hin auf Salz bohren zu lassen, weil er daselbst gewisse, auf ein Salzlager deutende Kräutlein schon längst gesehen habe. Man folgte seinem ungelehrten Rath, und siehe, da lag in krystallhell-gediegenen Massen der alte, gewaltige Schatz, an dem Generationen achtlos vorüber gewandelt. Mehr als das Hundertfache kann man hinfort aus der reichhaltigen Tiefe schöpfen, und all die weitgliedrigen Gradierhäuser mit

ihren kunſtgerecht gethürmten Dornbuſchel-Mauern und Pochen riß man als überflüſſiges Rumpelzeug zuſammen, verkaufte die Trümmer mit Vergnügen wohlfeil, und vereinfachte die Oekonomie bis auf's unumgänglich Nöthige. Sehr natürlich, denn der ächte Reichthum läßt ſich leichter verwalten, als die nach allen Seiten ausgreifende Armuth, und einen Diamant oder ein tüchtiges Goldſtück aufzubewahren, erfordert weniger Mühe, als die Einwechſelung von hunderttauſend Kupfermünzen, die nachher doch ſo klein zuſammenſchmelzen, bis nur ein Kapitälchen daraus gewonnen wird.

Dieß ſcheint mir ein richtiges Bild zu ſein für die Arbeit und Mühſeligkeit eines Laien, noch mehr aber eines chriſtlichen Predigers, der nach langem, mit mehr oder weniger Evangelium vermiſchtem Geſetzeslauf zuletzt durch Gottes Gnade zur Beſinnung gebracht wird. Er hatte vielleicht einen redlichen Sinn, ſo weit ein Sünder in ſich ſelbſt redlich ſein mag, und war von dem Glauben an die Herrlichkeit der Lehre Chriſti, wie an die gottmenſchliche Perſon des Herrn durchdrungen. Daher lag ihm ſeine innere Verbeſſerung, ſein Wandel und Amt am Herzen, und was er that oder redete, das ging ihm gewöhnlich bis auf einen möglichen Grad von Herzen. Aber wie viel Grade hatte denn eigentlich ſeine geiſtliche Salzſole vor Dem, der zu ſeinen Jüngern und Knechten ſpricht: „Ihr ſeid das Salz der Erde!“ —? Geſtehe es frei, meine Seele, bevor der große Tag der Offenbarung hereinblitzt: etwa zwei- oder gar nur anderthalbgrädig war ſeine Sole, — das Uebrige Waſſer und Schaum; — denn heimlich ſtand er unter dem Geſetz, und konnte ſich ſelbſt nicht lebendig des Herrn, ſeines Heilandes erfreuen, wenn er Andere zur Freude vor Ihm aufforderte, und fühlte ſich ſelber nicht frei, wenn er Andern mit wohlgemeinten Worten die Freiheit in Chriſto verkündigte, — und war ſelbſt kein wahrhaftig Liebender, kein ächter Bruder, wenn er die Bruderliebe in Chriſti Namen predigte, — und wenn er, als Prediger, von ſeiner Kanzel nach Hauſe kam, wo er vielleicht den Zuhörern den Sieg über den Tod verheißen hatte, dann ſank er ſelbſt wie ein Aſchenhäuflein vor Dem zuſammen, der Augen wie feurige

Was lärmt und jubelt in dem Thal
Mit bunten Reigens wilder Luſt?
Ach, ihres Gottes unbewußt,
Sind ſie verblendet allzumal,
Es tanzt der Kleinen und der Großen
Gewühl um's Kalb, das ſie gegoſſen!

Und Moſes kommt mit Gnad' und Heil,
Des Bundes Recht im feſten Stein,
Gott ſelber grub die Schrift darein:
Da ſchauet er des Volkes Gräu'l,
Und wirft im Zorn vor deſſen Göttern
Die Tafeln hin, daß ſie zerſchmettern.

So zürnſt und eiferſt du mit Grund,
Wenn ſich der falſchen Chriſtenheit
Verderbniß deinem Auge beut,
Sie brechen den beſchwornen Bund;
Da läſſeſt Du ſie ernſtlich wiſſen,
Daß ihre Luſt das Band zerriſſen.

Doch lies nun auch, wie vor dem Herrn
In gar beweglichem Gebet
Schon Moſes für die Frevler fleht,
Und ſtürbe ſelbſt für Alle gern.
Er zürnt und ſtraft, doch in der Stille
Bewegt ihn der Erbarmung Fülle.

Der Herr vergibt, und ſagt ihm an,
Daß mit dem Volk er ziehen wird;

Flammen hat, und mußte, wenn's gut erging, sich vor Jesu Angesicht sagen: „Andern habe ich Freiheit gepredigt, und bin selbst noch ein Knecht, — Andere habe ich zur Liebe gegen Dich eingeladen, und liebe Dich selber nicht, — Andern habe ich Deinen Sieg über den Tod vortriumphirt, und bin selbst noch von Todesfurcht umfangen; — Andern predige ich in Deinem Namen, und bin selbst noch verwerflich vor Dir!" — Woher, meine Seele, kam dieser heimliche Jammer, dieser oft bis zur vollen Unseligkeit sich steigernde Zustand, wo wir vor Gott die Wahrheit zu verkündigen dachten, und oft weniger von der Predigt selber genossen, als ein die Früchte ausdreschender Ochse, — während geschrieben steht: „Du sollst dem Ochsen, der da drischt, das Maul nicht verbinden!" — Ich denke, es wird nicht allein den unredlichen Knechten des Herrn, die ohnehin von den Wolken seines Zorns überschattet sind, sondern auch vielen redlichen, in der Buße stehenden Predigern so ergehen. Woher aber kommt dieser Zwitterstand? — Man will das Evangelium, den Herrn der Herrlichkeit, weil man's wohl einsieht, daß Niemand unter den Sündern sich mit Ihm messen darf, der von den Sündern abgesondert ist und höher denn der Himmel. Aber man vermischt eben im Anschauen Seiner unendlichen Glorie, zu deren Auffassung das natürliche, gefallene Herz gar keinen Raum in sich hat, die göttliche Gnade mit der menschlichen Natur, und will immerfort diese Mischung durchsetzen, obwohl man durch die Schrift und durch tausend schmerzliche Herzenserfahrungen eines Besseren belehrt sein könnte. Man gradirt die schwache Salzsole, die man vom Evangelium ergriffen hat, über die Dornbüschel des Gesetzes, und thut oft groß damit, so wenig man, wahrlich, vor Gott Ursache dazu hätte. Man will das Freudenöl des lauteren Evangeliums mit dem Wasser der natürlichen Gesetzlichkeit vermengen, da man schon aus der Natur wissen könnte, wie wenig Wasser und Oel durch einander gehen will. Man stellt sich insgeheim dem göttlichen Erbarmen mit den Leistungen des menschlichen Eigenwirkens gleich, schiebt ein Zündhölzchen in die Sonne, damit sie heller leuchte, — gießt ein Becherchen voll unklaren

Waſſers in das Kryſtallmeer vor dem himmliſchen Throne, damit es aufgefüllt und zugänglich für uns werde, — und will nicht wiſſen, daß, wie die Friedensgedanken Gottes über uns höher ſind, denn der Himmel über der Erde, ſo auch die durch unſern göttlichen Verſöhner vollbrachte Verſöhnung all unſere Zuthaten und Verdienſte noch unermeßlicher überſteigt. Evangelium iſt eine Freudenbotſchaft ohne Feſſel und Klauſel; es iſt freie Gnade, die die Sünden uns ohne Verdienſt nicht erſt vergibt, ſondern ſie getilgt und auf ewig vergeben hat, wenn wir's im Kindesſinn glauben. — Wir meinten, finden zu müſſen, was gefunden war, erwerben zu müſſen, was erworben war. Wir hörten es wohl: Aus Zion bricht an der ſchöne Glanz Gottes! (Pſ. 50), — aber dieſer ſchöne Glanz hatte für uns ein trübes, geſetzliches Morgenroth, und ſo ſchön der herrliche Glanz am ſtillen Himmel des Oſtens erſchienen war, ſo trüb wurde er uns durch Einmiſchung des verdammenden Geſetzes; es regnete über uns Pilgern Tag und Nacht, und wie alte, papiſtiſche Pilgrime wanderten wir mit Erbſen in den Schuhen mühſelig gen Jeruſalem, um wenigſtens ein Körnchen unſres herbe gewonnenen Salzes dort anzubringen. O Wehmuth! — Und ſiehe, Alles war uns ſo nahe, — und erſchien uns ſo fern, — ſo himmelweit, wie ein Stern am äußerſten Firmamente! O armes menſchliches Herz, welches Geſchöpf iſt verblendeter als du? Welches Geſchöpf erleidet durch eigene Schuld und Verkehrtheit mehr als du? —

4.

Ich kann mich vieler Tage auf meinem Lebenspfade erinnern, da ich dich, meine Seele, gleich einem ruſſiſchen Kourierpferde, vom Morgen bis zum Abend in athemloſen, ſtets ſchleunigeren Lauf ſetzte, um das uns vorſchwebende, zur Begnadigung uns nöthig ſcheinende Gedankenbild, nämlich die recht zerknirſchte, bußfertige Seelengeſtalt zu erjagen. Wahrlich, wir ſind ſcharf mit einander geritten, und trauriger Tage, da wir unabſehlich öde Steppen der eigenen

Besserung durchsprengten, und schmerzlicher Nächte sind uns viele geworden. Denn die Sonne, der wir den Rücken kehrten, stand hinter uns, und unser eigener, vor uns hinfliehender Schatten war das Ideal, dem wir kummervoll nachrannten, daß oft das Herz keine Seufzer, das Auge keine Thränen mehr hatte. Wir waren in einer Phantasieform gefangen, deren täuschende Macht durch's Lesen von allerlei individuellen Christenerfahrungen verstärkt wurde, und haben den schweren Vorwurf auf uns, daß wir, wenn auch mit begierigem Sinne, weit mehr auf Menschenworte gehorcht, als dem einfachen göttlichen Schriftworte geglaubt haben. Statt ruhig und gelassen die Sonne anzuschauen, welcher wir den Rücken gekehrt, liefen wir einem Schatten der eigenen Seelenverfassung als einer Bedingung, ohne die es keine Gnade und Seligkeit geben könne, nach, und eilten dem Abend zu, den wir für den Aufgang achteten; — der Aufgang aber mit dem herrlichen freien Triumphthor der Gnade stand hinter uns, weil wir dort lauter Sonnenuntergang erwarteten. Was war die Folge? — Zuletzt wird auch der beste arabische Renner müde, und den Stein höhlet der Regen aus. Müde und ausgehöhlt sind auch wir geworden, denn der Arbeit war allzuviel, und das Joch Mosis drückte zu schwer, und der Weg war so unendlich lang, und das Ziel so ganz unerreichbar, daß ich dich zuletzt ausschirrte mit den Worten: „Laß es sein! unser Schade ist wie ein Meer, — wer will ihn heilen?" — Mitleidig schimmerten die Sterne herunter auf uns, — wir saßen ohne Abendbrod und Obdach unter dem blitzenden Wetterhimmel einer Nacht, die nicht unsere Freundin war, und obgleich wir des Sohnes Gottes gedachten, war es uns dennoch, wir ständen vor dem Richterstuhle Gottes, vor dem donnernden, unantastbaren Sinai, — das Gebet war verloren, die Thränen waren versiegt, die Demüthigung half nichts mehr, der eigene Vorsatz erschien uns beiden ohnehin wie ein Mensch, dem eine mörderische Kugel beide Füße zerschmettert hat, — und so lagen wir am Ende des, ach! so endlosen Weges ohne Trost darnieder. — Wie wenn ein Schwerverwundeter nach siegloser Schlacht in tiefer Finsterniß um den Tod bittet, so war es

uns: „Ich elender Mensch! wer will mich erlösen von diesem Leibe des Todes?“ — O ein schmerzreicher Erfolg langer, evangelisch-gesetzlich durchlebter Jahre, in welchen uns die Gnade so oft himmelhell beleuchtete, daß wir nur Psalmen hatten für den Heiland, — und dennoch kam das unselige Rennen wieder und wieder, daß wir zuletzt athemlos am dunkeln Abendmeer auf sandiger Steppe niedersanken, — während wir Arme jahrelang gemeint, unsre Schattenjagd müßte uns dem ewigen Morgen entgegenführen! —

5.

Mit tiefem geheimem Schauder blicke ich oft auf das beispiellos trauervolle Schicksal des israelitischen Volkes, auf welchem seit nahezu zwei Jahrtausenden ein unerhörter Bann, eine undurchdringliche Wolke des Todes ruht. Wahrlich, es muß ein gewaltiges, von Gott festgehaltenes Hemmniß, eine eherne Mauer sein, wodurch dieses einst so hochgesegnete Geschlecht noch immer vom Genusse des neutestamentlichen Heils geschieden bleibt! Wir kennen dieses Hinderniß: „Sie glauben nicht an die freie Barmherzigkeit Gottes in Christo; sie erkennen die Gerechtigkeit nicht, die vor Gott gilt, und trachten ihre eigene Gerechtigkeit aufzurichten, sind also der Gerechtigkeit, die vor Gott gilt, nicht unterthan. Israel hat dem Gesetz der Gerechtigkeit nachgetrachtet, und hat das Gesetz der Gerechtigkeit doch nicht gewonnen“ (Röm. 10, 3. 11, 31. 9, 31.). — O ihr Myriaden dunkel verhüllter Tage, in welchen Zion, Gottes Braut, mit ihrer Mosisdecke vor dem Angesicht, finster und unselig durch talmudistische Labyrinthe dahin irrt, um Ihn zu erwarten, der schon erschienen, und Ihn zu suchen, der schon gefunden ist! O ihr alten lieblichen Osterpsalmen, ihr zahllosen, heiligen, heiteren Feste, von tausend vollendeten Kindern Gottes gesungen und seliglich gefeiert, — Israel weiß noch immer nichts von euch, und seine Feste sind zu todten ägyptischen Mumien zusammengeschrumpft! Wohl führet es den Namen seines Messias immer noch im Munde; doch wo ist Er? Es muß klagen mit Hiob: „Gehe ich nun stracks

vor mich, ſo iſt Er nicht da; gehe ich zurück, ſo finde ich Ihn nicht. Iſt Er zur Linken, ſo ergreife ich Ihn nicht; verbirget Er ſich zur Rechten, ſo ſehe ich Ihn nicht. Ich habe lange Monden hindurch vergeblich gearbeitet, und elender Nächte ſind mir viele geworden. Wenn ich mich legte, ſprach ich: Wann werde ich aufſtehen? Und darnach rechnete ich, wann es Abend wollte werden; denn ich war ein Scheuſal vor Jedermann, bis es finſter ward!" (Hiob 23, 8 ff. 7, 3 ff.) — Warum geſchiehet ihm dieß? Es hat ſich geſtoßen an jenem von Gott gelegten köſtlichen Eckſtein, den Felſen des Weltärgerniſſes, an Ihm, deſſen Blut es über ſich und ſeiner Kinder Haupt herunterrief, — an Ihm, der ihm, ſeinem armen Brudergeſchlecht, auch dieſe Todesſchuld ſo gern vergäbe, wenn es endlich an Ihn *glaubte* nach Seinem Verheißungsworte: „Gleichwie *Moſes* eine Schlange in der Wüſte erhöhet hat, alſo muß des *Menſchen Sohn* erhöhet werden, auf daß Alle, die an Ihn glauben, nicht verloren werden, ſondern das ewige Leben haben (Joh. 3, 15.) — Jetzt laſſen ſie ſich, die armen Glieder Iſraels, des einſt ſo hochgefürſteten Gottesvolkes, auf welchem doch noch immer die alte Verheißung ruht, von der Welt emancipiren, von der Chriſtenwelt, in welche ſie verſtoßen ſind, um in ihr das arme Genieß eines irdiſchen Lebens deſto genüglicher erbeuten zu können. Dieſe elende, vom bloßen Rationalismus herbeigeführte Emancipation iſt für tauſend geiſtlich-verweſende Juden ihr Meſſias-Surrogat; aber ich, in meinem Theil, möchte nichts von einer ſolchen Emancipation, wenn ich die Gnade hätte, als ein Iſraelit geboren zu ſein; ich würfe ihr ſolches Rabuliſten-Mitleid vor die Füße, und gienge entweder ſtracks nach dem alten Teſtament als ein antiker Fremdling mit Abraham und Jakob durch den abgefallenen Theil dieſer Chriſtenwelt dahin, — noch lieber jedoch geſellte ich mich zu denen, die da ſprechen mit Nathanael: „Rabbi, du biſt Gottes Sohn, du biſt der König von Iſrael!" — und müßte ich im Kämmerlein auch vorderſamſt unter jene Späteren mich zählen, von welchen der Prophet bezeugt: Sie werden ihn anſehen, den ſie zerſtochen haben, und werden um Ihn wehklagen und ſich be-

trüben, wie man wehklagt und ſich betrübt um ein einziges Kind (Zach. 12, 10). Dadurch allein kann, jener Verheißung gemäß, der Geiſt der Gnade und des Gebets auf ſie ausgegoſſen werden.*) Laß aber Iſrael unter Gottes Geduld noch hingehen in ſeinen Wegen! — Du, meine Seele, haben nicht auch wir ſolch eine jüdiſche Vorzeit in den geheimen Gemächern unſerer Bruſt zu beweinen? Sind nicht viele Tauſende, die man in den Tod Jeſu getauft, noch heutiges Tages bloße Juden, nicht blos ſolche, die ſich am köſtlichen Eckſtein Zions ärgern, ſondern auch ſolche, die ihn in heilloſem Uebermuthe als einen Wahnwitzigen verachten? Iſt es nicht der Grundcharakter auch der Chriſtenwelt, an ihm, dem Felſen des Heils, vorüberzugehen, und findeſt du wohl einen Namen unter der Sonne, der in den ſelbſtweiſen, ſelbſtgefälligen Kreiſen dieſer Welt verpönter, verheimlichter,

*) Ich habe die Iſraeliten ſehr lieb, denn mein Heiland iſt aus ihrem Stamme geboren. Emancipiren aber würde ich ſie nie, unter keiner Bedingung, bis ſie ſich zu ihm bekehrten, der ſie um ihres Unglaubens willen vorerſt dahingegeben hat. Denn wenn der Gott Chriſti ſie nicht emancipirt, ſondern um ihres Unglaubens willen noch heutigen Tages zerſtreut und gedrückt ſein läßt, — mit welcher Stirne könnte ich die Rechte ſeiner Gerechtigkeit dann verändern, und barmherziger ſein wollen als Sünder, denn er iſt, als der Heilige? — Nur die Welt hat die Iſraeliten bisher emancipirt, weil ſie ſelbſt jüdiſch und eigengerecht iſt. So wenig aber ein Menſch ohne Chriſtum bekehrt und ſelig wird, ſo wenig kann Iſrael wahrhaft emancipirt werden, bevor es an Jeſum, den Gekreuzigten, glaubt. Alles andere iſt bloße Convenienz der Weltkinder, und die ächten, altgläubigen Iſraeliten unſerer Zeit wollen ſelbſt nichts davon. Sie wollen nicht im talmudiſtiſchen Strome voll Schlammes ſchwimmen. — Ein edler, neulich getaufter ungariſcher Rabbine bekannte mir: er habe den Strom des alten Teſtaments im Geiſte ſich theilen geſehen an dem köſtlichen Eckſtein von Zion. Der Strom rechts lief mit freudigen Wogen dahin in die Chriſtenheit, das ächte Iſrael Gottes, — der linke Arm verſumpfte in den Lachen des Talmuds, und erzeugt die giftigen Nebel, von welchen das arme Iſrael noch heute verdüſtert iſt.

von der Censur des alten Menschen ängstlicher überwacht wäre, als der hochheilige Name Jesu Christi, des Versöhners? — Wenden wir uns aber auch von dieser verlorenen Masse der Christenheit hinweg, — und schlagen wir zuvörderst in unser eigenes Herz und Gewissen! Wahrlich, wenn Jesus der ewige Mittler, sagt: Das ist die Sünde, daß sie nicht glauben an Mich," dann haben auch wir genugsam judaisirt, und viele Zeit, viele edle Kraft jämmerlich verschlendert, — und du, vielfach von mir im alten Gesetz ermüdete, von dem reinen, unantastbar heiligen Verdienst Christi hinweggetriebene Seele, sollst allererst zu mir, wie Nathan zu David sagen: „Du bist der Mann des Todes!" — Ich leugne dir meine Uebelthat nicht, aber der Schade ist einmal geschehen und das Kernstück unsres Hienedenseins haben wir der Hauptsache nach „ohne jenen Frieden, der über alle Vernunft ist," mühselig durchlebt. Auch wir haben uns an jenen Stein des Aergernisses gestoßen, und Satan war behende genug, uns selbst beim Gebet wie ein Sperrholz einen einzelnen Nachtgedanken einzuschieben, einen Gedanken, der bei aller Scheinbarkeit, doch aus dem Rüstzeuge des Talmuds entnommen ist: „Du mußt erst besser gestimmt, tiefer zerknirscht und gedemüthigt werden, — dann erst vergibt dir der Heiland!" — Aber dieses „du mußt" ist eben wieder ein unter anderem Namen auftretendes, verdammendes Gesetz, und jenes „dann" will sich nie verwirklichen; denn das Gewissen sagt zu einem, der um Seligkeit dürstet, nie: jetzo hast du genug gethan! — Ach siehe, meine arme, so oft überforderte Seele: Dieß Alles war blos wieder der alte donnernde Sinai unter evangelischem Scheine; da konnte freilich kein Friede, kein haltbarer Trost aufkommen. Es war hiebei blos der Name verändert, damit das verdammende Gesetz bliebe. Das Gesetz aber handelt immerdar von einem Futurum, von einer Zukunft, d. h. von einem erst noch zu erreichenden Seelenzustand, den Niemand je in eigener Kraft erringen kann; das Evangelium aber handelt von einem Präteritum, das durch die freie, von Jesu gestiftete blutige Versöhnung vollendet ist, und in demjenigen Herzen, das da glaubt, d. h. das die Gnade

kindlich, ganz ohne eigenes Verdienst auf den Knieen annimmt, zu einem seligen, ewigen Präsens, d. h. zu einem stets gegenwärtigen, unvergänglichen Besitz und Leben wird, worin der Geist sich der herrlichen Wohlthat seines Gottes freut, nachdem er durch eigene Schuld ein Bettler geworden war. — O siehe, mein Herz, das ist Evangelium, nichts Anderes! — Aus Gnaden seid ihr selig worden, schreibt der Apostel, und rechnet auch die Fähigkeit, an diese unendliche Majestät der ewigen Liebe glauben zu können, den Gläubigen als eine Gnade an. Laß eine christlich sein wollende Judenschaft hinfort im Weltgeist die andere ältere emancipiren; das geht mit den übrigen Irrthümern und Träumereien der Welt auch dahin; du aber fasse den erhabenen Gedanken, der von Golgatha dich als eine ewige Sonne liebreich anschimmert: Ich bin Gott versöhnet durch den Tod seines Sohnes! — Dieß ist das himmlische Samenkorn aller Freude, alles Trostes. Komm, meine Seele, — sprechen wir nach bitterer Kummerzeit im Namen des theuern Gekreuzigten das Friedenswort aus: Ich danke Gott, durch Jesum Christum, unsern Herrn! — Dann komm, und laß uns in schüchterner Freude sagen: Wie soll ich dem Herrn vergelten all seine Wohlthat, die er an mir thut? Ich will den heilsamen Kelch nehmen, und des Herrn Namen predigen, — ich will mein Gelübde dem Herrn bezahlen vor all seinem Volke! Denn der Strick ist zerrissen, und wir sind frei! — (Ps. 116, 12 ff.)

6.

Doch, meine Seele, vermag ich von dieser hocherhabenen Sache kaum noch anders, denn als ein Säugling zu reden. — Wir müssen uns erst, wie ein armes englisches Fabrikkind, dem eine Befreiungsbill unversehens zu Gute kam, daran gewöhnen, in diesem Leben schon glücklich zu sein, und uns von einer ebenso unverdienten, als überschwänglichen Liebe Gottes umfaßt und gepflegt zu sehen. Mit einem tiefen, noch überaus blöden Erstaunen empfinde ich seit einiger Zeit die Majestät des herrlichen Wortes: „Gott ist größer als

unser Herz." Vom Gipfel dieses Gnadenwortes hat man eine entzückende Aussicht in die Zeit und Ewigkeit, — eine viel schönere, als dort eine vor Mosis brechenden Augen auf der einsamen Spitze Pisga's ausgebreitet lag. Der Gipfel dieses Wortes ist Golgatha, — der heiligste Punkt dieses Erdballs, wo der große, nie genug anzubetende Rathschluß der Ewigkeit am gefolterten Leibe des Liebsten und Liebendsten, am Leibe des Heilandes, zur Vollendung kam: „Einer für Alle!" — Dieß bleibt das unverrückliche, von keiner Exegese umzustoßende Grund- und Lebenswort des neuen Testaments. — Nun wissen wir, daß diese Botschaft göttliche Wahrheit ist, denn auch uns hat ein freier, höchst unverdienter Strahl ihrer göttlichen Kraft im Lebensgrunde berührt, und nicht wahr? was uns ungefragt zur edelsten Gotteskraft geworden ist, was uns die Trauergewölke langer Jahre von dem Gemüthe hinweggeweht hat, wie ein Sturm, der den blauen, lachenden Frühlingshimmel enthüllt, — das werden wir nie wieder verleugnen wollen? „Wer es annimmt," sagt Johannes, „der versiegelt es, daß Gott wahrhaftig ist." — Komm, wir wollen es freudig und auf die Ewigkeit versiegeln, — denn wir dürfen es ja; — o rufe ein mildes Hallelujah dafür durch diese Welt und durch alle Himmel hin, so weit die geistige Luft den Ton eines sündenvollen und doch nach Glauben dürstenden Gemüths führen kann! — Einer für Alle, ja, dieß, und nichts Anderes, ist die herrliche Lösung des gewaltigen Räthsels, das auf den mit Sünde und Tod belasteten Gewissen aller Adamiten liegt! — Was haben denn die armen sterblichen Sünder außer dieser himmlischen Botschaft? Was wollen sie denn, die Leute, deren schwächliche Brust, deren verwesliches Gehirn die einzige Festung wider Angst und Tod ist? — Wie hat sich die Menschheit an dieser Lösung schon seit Jahrtausenden zerarbeitet; — wie viel mächtige Tempel hat sie gebaut, wie viele kostbare Opfer hat sie dargebracht, — wie viele Mühen und Peinigungen sich auferlegt; wie haben sie sich unter einander geplagt und gemordet, — wie grimmig denken sie jetzt noch auf Unterwerfung der Gewissen oder auf endliche Eroberung der Geister! — Aber siehe, es ist vergebens! Wir

alle, und auch du, vom Gesetz ermattete Seele, sind längst überholt, und theils zu Schanden gemacht nach unseren eigenen Kräften und Verdiensten, theils durch eine, jeden menschlichen Begriff übersteigende Liebesthat Gottes beschämt und zum süßesten Genuß einer Wohlthat eingeladen, wofür der natürliche Knechtsgeist des Menschen durchaus keinen Sinn besitzt. „Wo ist nun der eigene Ruhm? — Er ist aus, sagt Paulus, und wir sagen's ihm nach. — Durch welches Gesetz? Durch der Werke Gesetz? Nicht also, durch des Glaubens Gesetz." (Röm. 3, 27.) — Nur Kinder können dieses erhabene Gut annehmen, weil sie nichts verdienen, sondern blos Liebe genießen wollen, deren sie so bedürftig sind. Merke wohl: wenn wir schon dem Leibe nach offenbar nur Stäubchen sind gegenüber dem Sternenhimmel, den der allmächtige Heiland, das Wort vom Anfang, mit seiner leuchtenden Kraft überschaut und umfaßt; wenn dort oben die Unsterblichen ihm mit unendbaren Lobliedern sein blutiges, die Welt versöhnendes Opfer seliglich verdanken: warum wollen dann wir eine geistliche Liebesthat der ewigen Geistersonne, die Christus ist, irgendwie schmälern, da wir ja nach unserem geistigen Standpunkt, als dem Tod verfallene Sünder, noch viel tiefer unter ihm, dem Heiligen, stehen? — Die edelste That eines Menschengeistes ist die Annahme der in Christus vollendeten Versöhnung, — denn hier ist er nach seinem Verdienste rein und durchaus geschieden von uns, — und wenn wir dieß gelten lassen, wenn wir, als verlorene, ihm dem Retter, uns unbedingt unterwerfen und hingeben, dann ist er, der vollendete Gerechte, kraft seiner herrlichen Gnade doch Eines mit uns im göttlichen Sinne, und wir mit ihm, und dadurch wird der Wille seines ewigen Vaters, der die neutestamentliche Heilsordnung festgebildet hat, in uns erfüllt. (Joh. 6, 29. 1 Joh. 3, 23.) — Setzen wir das Mindeste von uns selbst ihm an die Seite, so ist er nicht mehr Christus für uns, denn sein allerheiligstes Verdienst muß ungetrübt und unvermengt bleiben von unsern Werken. Wie das Gesetz uns in keinerlei Weise lebendig machen kann in uns selbst, so ist es auch unkräftig, uns unter dem scheinbarsten Vor-

Er bleibet der Erlöſten Hirt,
Ob groſſes Uebel ſie gethan,
Zeigt in der Höhle ſeinem Knechte
Der gröſſern Gnade neue Rechte.

So wird im tiefſten Heiligthum
Dir Gottes Langmuth offenbar,
Und zürnſt du der verſtockten Schaar,
Vernimm das Evangelium,
Das lauter ſpricht in deiner Seele,
Als jemals dort in Horebs Höhle.

„Zwei neue Tafeln haue dir!“
So ſpricht des Ew'gen hoher Mund.
Das iſt der andre Gnadenbund,
Der ſich erneuet für und für.
„Vergib! Sie thun, was ſie nicht wiſſen!“
Das Wort wird nicht ſo bald zerriſſen.

---

4. Das blutflüſſige Weib.

(Luc. 8.)

Durch des Volkes raſch Gedränge
Ziehet mit der Jünger Menge
Unſer Herr des Wegs dahin,
Denn er will zur Hülfe kommen
In Jairus Haus, des Frommen,
Der ihn rief mit Glaubensſinn.

wande Gehör und Aufnahme bei Christus zu verschaffen; denn er ist für Gottlose gestorben, die lediglich freien Pardon und freie Vergebung bedürfen; es ist daher in ihm blos eine Willigkeit, uns selig zu machen, weil wir verlorene Sünder sind, nicht, obgleich wir's sind. — Denn um Sünder selig zu machen, litt er und starb er am blutigen Stamm. — Bei ihm gilt einzig jenes „Weil," — wir aber wollten und wollen noch immer das „Obgleich" geltend machen, als ob wir neben dem Sündenfluche, den er für uns auf seiner blutigen Schlachtbank ertrug, noch allerlei fromme Mienen, Gebete, Gelübde, Thränen, Demüthigungen zur Ergänzung seines vollendeten Opfers mitbringen, und dadurch dem alten Menschen noch ein Futter der Selbstgerechtigkeit aufstecken dürften. Aber er allein ist unsere Versöhnung. Auch bedarf es allerlei vornehmer Beweisführungen, und anbahnender, nur aus Menschenfurcht gewöhnlich entspringender Einleitungen dießfalls wahrhaftig um so weniger, als Christus mit nacktem Leibe für uns am Kreuz auf Golgatha als ein absoluter Apologet unserer Sünden gehangen ist. Daran laß uns lernen, o Seele, und im Blute des Gekreuzigten ruhen, und anbeten vor dem gerechten Rathschluß der himmlischen Liebe, die uns nur aus Gnaden selig machen kann, weil wir sonst dem Rechte gemäß ewig verdammt wären; ja, laß uns hinfort unsere Freuden- und Lobgesänge nur aus jener heiligen, den Augen der Welt verborgenen Quelle schöpfen: „Dem, der nicht mit Werken umgehet, glaubt aber an den, der die Gottlosen gerecht macht, wird sein Glaube gerechnet zur Gerechtigkeit!" (Gal. 3, 11.)

7.

O wäre ich ein armes Kind, ganz ein hilfloses, einfältiges Kind, wie mich Christus haben will, er, der treue, wahrhaftige Zeuge, der so feierlich versichert hat: Wenn ihr nicht umkehret und werdet wie die Kinder, so könnet ihr nicht in's Himmelreich kommen! — Ich fühle tief die er-

habene Wahrheit dieſer Forderung, und ahne wohl, wie treu der Heiland es meint, wenn er alſo redet; er kann ja nicht anders, denn ſonſt wäre das ganze Verhältniß des allmächtigen Gottes zu uns Sündern verkehrt. Wie kann denn ein allherrlicher Gott mit uns armen Stäublein, denen alle Kraft durch Nachlaſſung einer Nerve oder Fiber entgeht, anders reden, — er, der überſchwängliche König, vor dem Sonnenreiche mit ihren Milliarden wie Sandkörnchen ſind? Er hat uns aufrichtig geſchaffen, wir aber ſuchen, wie vergantete Bettler, viele Künſte; er wohnet in der Höhe und im Heiligthum, als der Niemandes bedarf, und dem Keiner etwas zuvor gegeben hat, das ihm müßte wieder vergolten werden. Wir aber, die armen, dem Tode und Gerichte Verfallenen miſchen uns mit dem Unverſtand unſerer Hoffart immerdar in die Rechte ſeiner unantaſtbar ewigen Majeſtät, in die Geziemlichkeiten ſeines himmliſchen Heiligthums, in die Beſchlüſſe ſeiner feierlich herrlichen Weisheit, in die Gerechtſame des vollendeten Mittlers, der von den Sündern abgeſondert und höher als der Himmel iſt. — Dem Löwen Juda, der allein auf ſeinem einſamen Todesgange, wo ſelbſt ſein Petrus ihn verläugnete, des Todes Schrecken für uns überwand, ſtellen wir uns nun mit unſerer Jämmerlichkeit als ſtreitbare Ameiſenlöwen an die Seite, um mit jenem heiligen Opfer, das er allein in's Allerheiligſte des Himmels trug, wenigſtens doch ein Sandkörnchen gegen den Gnadenthron hinzuſchleudern, — vor jenen Thron des Allerheiligſten, der im neuen Teſtamente mit dem blutigen Opfer Chriſti vertauſcht worden iſt. — Im Lichte dieſes Opfers erſcheint mir nun erſt die Geſetzgebung und Opferanſtalt des alten Teſtaments in ihrer wahren, göttlich feierlichen, unantaſtbaren Heiligkeit; — ja, je tiefer ein Menſchenherz ſich von dem heiligſten Blute Chriſti beſprengt weiß, deſto ſchneller wird in ihm jeder Zweifel gegen die göttliche Inſpiration des alten Teſtaments verſchwinden. Denn dieſes ſteht ganz, wie auch Chriſtus bezeugt hat, auf dem Offenbarungsboden des neuen Teſtaments, und nur unverſöhnte Herzen ſind hier, wie überall, die ſchwergläubigſten Kritiker. — Es iſt noch keinem in der Gnade Jeſu lebenden Theologen eingefallen, an der gött-

lichen Wahrheit des alten Testaments im Ernste zu zweifeln. — Ach, mein armes Herz! spare hinfort deine Gaben, die du aus dem geplünderten Schatze deiner armen Gerechtigkeit nehmen willst; denn es ist nichts, nichts vorhanden, was vor Gott gälte. Unsre Aufgabe ist hinfort nur eine doppelte: unsern natürlichen Sündenfluch und schrecklichen Mangel, — sodann die unaussprechliche Gabe der Gerechtigkeit Christi mild und kindlich in's Auge zu fassen. Ja, lassen wir Gnade nun Gnade sein, und flehen wir allermeist nur um den Kindersinn, der sich's gefallen lässet, aus freiester Erbarmung geliebt und errettet zu werden! Werde ich durch Aufrichtigkeit gegen den Heiland, vornämlich aber durch die Zucht und Gewöhnung des heiligen Geistes ganz ein armes, sehnendes, flehendes Kind, — ach, ich ahne es, dann wird mir geholfen sein, — dann wird das Alte vergehen und Alles neu werden. Dieses herrliche Geschenk wolleſt du mir, o Herr, nicht verweigern, bevor ich sterbe! Meine Seele dürstet darnach. Denn ich weiß, daß ich dieser Gabe mehr bedarf, als des irdischen Wassers, das meine Lippen netzt, — o du, dessen Wortes am Jakobsbrunnen ich wohl gedenke!

8.

Es ist ein Hauptkunstgriff des Feindes, einem menschlichen Herzen dem Evangelium gegenüber falsche Grundgedanken einzublasen und das Gemüth, oft unter dem unschuldigsten Scheine, darin auf allerlei Weise zu befestigen. Wir halten solcherlei falsche Gedanken, die meist aus Klauseln und allerhand andern Einschränkungen bestehen, gewöhnlich für Weisheit, ja sogar für nöthige Bußübungen. — Besonders aber sind die Universitäten, auf welchen so oft dem Leben der Tod bereitet wird, ungemein stark in dieser falschberühmten Kunst. Vor Gott aber gelten jene stolzen, hohlherzigen Philosopheme nebst anderem Gezeuge dieser Art für lauter Koth und Auskehricht. Sie sind auch der Wirkung nach nichts anders. Darum findet das alte Sprichwort noch heutiges Tages seine tausendfache Bestätigung: „Wo schlecht geglaubt wird, da wird auch schlecht gelehrt, und wo schlecht

gelehrt wird, da wird auch ſchlecht gelebt." — Ein einziger Grundirrthum, der wider Chriſtum geht, kann einen Menſchen gar leicht um ſein geſammtes Lebensglück, ja, um ſeine Seligkeit betrügen. Und ſolche kräftige Irrthümer, ſie graſſiren nicht allein gleich der Peſt, die am Mittage verderbt, unter den hochmüthigen, ſicheren Kindern des Zorns, unter den lachenden Geiſtern, die ſich als alleinige Meiſter des Stuhls geberden, und dermaleins hingehen werden an ihren Ort. Nein, auch unter Denjenigen, die nach Seligkeit fragen, — die bis auf einen gewiſſen Grad bußfertigen und gedemüthigten Geiſtes ſind, wimmelt es noch von zahlloſen ähnlichen Irrlichtsgedanken, darüber ſie der hehren, gewaltigen Kernfrage: „Biſt du deiner ewigen Seligkeit gewiß?" mit geſenktem Blick und erſchrockenem Gemüth aus dem Wege gehen. — Ach da, mögen ſie es Gott insgeheim bekennen, wie unluſtig ſie zu ſeinem Preiſe, wie verdroſſen ſie zum Gebete, wie trocken und blöde ſie beim Gebrauch der Bibel und andern geiſtlichen Dingen ſind; — denn es liegt ein Grundirrthum, eine Verfangenheit in ein falſches Gedankenbild gleich einem Felsblock vor ihrer Herzensthüre, darin noch der Todte liegt, und ſie mühen ſich vergeblich ab, ein Feſt der Chriſtenheit freudig mitzufeiern. — Warum, ach, warum denn? Sie meinen die Freude erſt noch verdienen und bezahlen zu müſſen; bei Manchem handelt ſich's, ſeiner Einbildung nach, nur noch um einen Groſchen, den er aber gerade jetzt nicht auftreiben kann. An dieſem Groſchen verdirbt ihm ſeine Freude; — er iſt etwa unwohl, nicht ganz heiter geſtimmt, — oder er hat irgend einen Mißgriff begangen, und denkt: wäre nur dieſer Fleck gehörig weggeäzt, ſo wollte ich mich freuen! — So verkrüppelt ihm wieder ſein Werktag und Feſttag unter dem Geſetz, oder ſein Abendmahl wird ihm verbittert; — denn er ließ ſich betrügen, und ſtatt einzig auf den vollendeten Verſöhner, in welchem alle Gerechtigkeit, alle Verſöhnung iſt, hinzublicken und ſich kindlich der Gnade zu überlaſſen, wuſch er an ſich in der Pfütze ſeiner erbärmlichen Ciſterne herum, vermengte ſein eigenes Verdienſt mit den Verdienſten des Herrn, und

findet sich nun mit düsteren Sinnen abermals um einen Tag, um einen Monat, um ein Jahr für die Ewigkeit betrogen.

O du armes Herz mit deinen Quaderstücken, die dir vom Fürsten der Finsterniß stets in den Weg gerollt werden, so daß du nie darüber fröhlich hinwegkommen sollst! — Um was denn handelt es sich? — Siehe dort auf Golgatha hing dein allerheiligster, vor Gott allein geltender Versöhner, und nahm dein armes Leben von der ersten bis zur letzten Stunde in sein ewiggeltendes Versöhnungswerk hinein! Dort bist du in ihm vollendet; dort wirf stündlich deinen Fluch und deine Fehler hin, und blicke dem großen Todten in sein für dich erblaßtes Angesicht, — dann schaue ihn an, wie er für dich aus dem Grabe stieg, und flehe ihn wie ein freies Kind an, daß er dich ansehe! Er thut es, und sein Mund wird dir zurufen: „Friede sei mit dir! Die Strafe lag auf mir, damit du Frieden hättest, und durch Meine Wunden bist du geheilet!“ —

9.

Der Apostel Paulus malte Jesum, den Gekreuzigten, den Galatern so hell vor das Geistesauge, als ob er vor ihnen gekreuziget wäre. (Gal. 3, 1.) Auch in der hochvornehmen Weltstadt Corinth hatte er sich fest vorgenommen, nichts Anderes zu wissen, als Jesum, und zwar den Gekreuzigten, während die Römer sprachen: Non cuivis licet adire Corinthum, d. h. nicht Jeder kann nach Corinth, in die theure, prachtvolle Stadt gehen. Dort aber hat Paulus nur das Bild des Einen Gekreuzigten aufgepflanzt, wie in Galatien; denn der vornehme, wie der ärmere Sünder, die man im Tode in einen Sarg legt, und die beide dem ewigen Gericht verfallen sind, können einzig und allein durch das für alle Sünderwelt vergossene Blut Christi selig werden. — Mit welchen hellen brennenden Farben, mit welcher mächtigen Ueberzeugungskraft muß das Zeugniß Pauli bei den Galatern geschehen sein, da er ihnen schreiben kann: „Wie waret ihr dazumal so selig! Ich bin euer Zeuge, daß, wenn es mög-

lich gewesen wäre, ihr hättet eure Augen ausgerissen und mir gegeben!" (Gal. 4, 15.) — Offenbar konnte diese geistige Malerei nur den Zweck haben, ihnen die freie Gnade im Blute des Herrn recht anschaulich zu machen, und ihnen jenen seligen Gedanken einzuprägen, der in des Apostels Seele gleich einer überweltlichen Sonne stand: „Ich bin durch's Gesetz dem Gesetze getödtet, auf daß ich Gott lebe; ich bin mit Christo gekreuziget." (Gal. 2, 19.) Sie fühlten sich durch die Todesleiden einer himmlischen Liebe, die ganz ohne ihr mindestes Zuthun ihre Erlösung vollendet hatte, mit Gott versöhnt, und als sie diese herrliche That sich im Glauben angeeignet, ward der heilige Geist reichlich über sie ausgegossen. Ihre Erfahrung ging einträchtig mit dem apostolischen Zeugniß Hand in Hand; es war ihnen wahrhaft zu Muthe, wie den Jüngeren, die später das edle Lied anstimmten:

In meines Herzens Grunde
Dein Nam' und Kreuz allein
Funkelt all Zeit und Stunde,
Drauf ich kann selig sein.

Ich stimme mit jenen Aelteren und Jüngeren vom Herzen, noch mehr aber mit ihrem Verlangen überein, weil ich tief empfinde, daß nur aus der Fülle des Gekreuzigten das Leben und der Frieden quillt. O daß mir der heilige Geist einen recht hellen, nüchternen Blick auf ihn, meinen König, erhielte, der für mich unter unaussdenklichen Qualen blutend und sterbend am Holze hing!

Wahrhaftig, ich würde, ich müßte ein ganz neuer Mensch werden, ausgezogen von allem Eigendünkel, von aller hochfliegenden Einbildung, allem muthwilligen Selbstvertrauen und trotzigem Selbstverdienst, — ein gedemüthigtes, armes, kindlich offenes Wesen, das nichts denn Gnade sucht, — zugleich tief erschüttert über allen und jeglichen Sündendienst, zerknirscht von der unendlichen Masse seiner Schuld, und nach Heiligkeit dürstend, dem Hirsche gleich, der nach frischem Wasser schreit; — aber auch in allen Grundfesten des Gemüths hingenommen von jener unsäglichen Liebe, die den

Himmel beherrschend überragt, und mich doch mit ihrem Blute vom ewigen Tode erlöset, mir ihr reiches, königliches Herz, die Fülle ihres unausforschlichen Reichthums aufgeschlossen, mir zur Kindschaft Gottes geholfen, den kindlichen Geist erworben, die Welt für mich überwunden und meinen Tod verschlungen hat in ihren Sieg. — Haben die edelsten Seelen dieß im Worte vom Kreuz gefunden und erlangt, so kann auch ich es erlangen. Die Herzen der Sünder sind noch heutiges Tags wie ehedem, und die besten, heiligsten Stunden meines irdischen Lebens waren allein die, da mein seufzendes Herz mit dem Evangelium zusammentraf. Da war eine einzige verweinte Stunde besser, denn sonst viele tausend, und du, milder, lieblicher Novalis, hast eins deiner edelsten Worte gesprochen, das ich dir so gerne nachsage:

Unter allen guten Stunden,
Die auf Erden ich gefunden,
Blieb nur eine mir getreu:
Die, wo ich nach tausend Schmerzen
Es erfuhr in meinem Herzen,
Wer für mich gestorben sei.

Lebt ein Mensch von einer tüchtigen Erbschaft, die ihm etwa durch den Tod eines treuen, liebenden Bruders zufiel, sein Leben lang sorgenfrei, so will ich hinfort das theure Vermächtniß meines erhabenen, königlichen Bruders, das er, der Fürst aller Himmel, mir frei gestiftet, mir nicht mehr verkümmern, sondern im Anblick seines Kreuzes die köstliche Frucht jenes Waizenkorns genießen, das auch für mich in die Erde gefallen ist. Sein Auferstehen bürgt mir für die Gültigkeit seines Testaments, wofür ich ihm, dem Verherrlichten die Füße küsse. Etwas ihm zu geben, wahrlich, das habe ich nicht; wo sollte ich es denn hernehmen? Nur mein armes, sündenvolles, verdammliches Herz ist mein Besitz; das will ich ihm hinfort ungetheilt hinlegen, damit er es, wie seine liebende Seele will, ganz zu sich ziehe, und will ihm bekennen mit dem Dichter, den die zärtlichste Liebe zum edelsten Dichter gemacht hat:

Ich kann dir nicht viel geben
In diesem armen Leben;

Eins aber will ich thun:
Es soll dein Tod und Leiden,
Bis Leib und Seele scheiden,
Mir stets in meinem Herzen ruh'n.

10.

Wie richtig hat der große Augustinus gesagt: Die Bibel sei zu lesen, als wäre sie mit dem Blute Christi geschrieben! Mein Herz sagt Ja und Amen zu diesem Spruche, denn nur von Golgatha aus ist die Bibel hell, und einzig durch den Glauben an eine freie Versöhnung werden uns ihre theuersten Zeugnisse und Verheißungen zugänglich. So lange wir dieselben auch nur irgend mit einem gesetzlich gefangenen Sinne lesen, erscheinen sie uns etwa wie eine herrliche Ausstellung köstlicher Juwelen, unter der ein Armer gerührt und bewundernd umhergeht; aber diesen Schatz zu besitzen, ach, das darf er sich nicht einfallen lassen. Es ist Alles viel zu theuer, und sein Bischen Geld reicht bei weitem nicht hin. Natürlich, — denn es kostet allerdings zu viel, eine Seele zu erlösen, daß er's muß anstehen lassen ewiglich. — Wie oft hast du, mein blödes Auge, die Herrlichkeiten des fünften Kapitels im Römerbrief und ähnliche Kleinodien des Heils mit gesetzlich umdämmerten Blicken angeschaut! Wie oft, meine Seele, hast du sehnsüchtig darnach verlangt, und immer doch waren sie dir zu theuer, ach, so fern in ihrer vollen lieblichen Majestät, wie Sterne des Nachthimmels, von welchen ein Dichter schreibt:

„Die Sterne, die begehrt man nicht,
Man freut sich ihrer Pracht!" —

Wie oft hing dir der Himmel unter dem reinsten Himmelblau des Frühlings voll gesetzlicher Regenwolken, so daß du seufzend riefst: „Was will ich von Euch? Hier ist nicht mein Frühling!" — So ging ich, vom Gesetz gefoltert, unter dem schönsten blauen Dache des Frühlings und Sommers dahin, und ging in mein Bett, als ob es lauter Winter, kein Frühling wäre. Das geschah dir, als du bereits an Jesum glaubtest, betetest, und im Grunde doch nicht

wahrhaftig glaubtest, wie so Viele, die mir in ihrem innersten Gewissen hiefür Zeugniß geben werden.

Denn nicht nur bewundern sollen wir die heilige Schrift, uns nicht bloß an ihren edeln, herrlichen Vorschriften erregen, an ihren erhabenen Verheißungen flüchtig erheitern und erquicken, sondern die Schrift soll unsre Lebensspeise, unser Leben sein. Dieß kann aber allein dann geschehen, wenn wir, wie Paulus schreibt, unter der Gnade sind. — Vorher ist Alles gleich jener Bibel, die Luther in seiner Klosterbibliothek an Ketten gelegt fand, angebunden, verschlossen und unzugänglich der Hauptsache nach. Die Hauptsache aber bleibt immerdar nur diese, mit Gott versöhnt, ein Kind Gottes, ein Erbe des ewigen Lebens zu sein, und vor dem Tode nicht mehr zittern zu müssen. Gewiß, nur wer den unendlichen Werth des Blutes Christi im Glauben erfassen lernt, kann sich der Bibel auch wahrhaft erfreuen. Im Strahl der freien Gnade thaut sein vorher gefrorenes Christenthum, seine mit einer winterlichen Eisrinde überzogene Theologie zum neuen Frühlingsleben auf, und wie alle Treibhauspflanzen im Winter nur kümmerlich gedeihen, während der Lenz mit seinem frischen königlichen Strahle schnell Millionen Knospen und Blüthen hervorruft, — so bringt uns allein die herzliche Barmherzigkeit Gottes in Christo zu einer lebendigen Schriftliebe, zu einem heiteren Bibelverständniß, so daß uns die Worte Gottes zu Geist und Leben, zum eigensten Besitze werden, und wir mit erstauntem Gemüthe zugreifen nach den unschätzbaren Gütern des Hauses Gottes, die uns von dem Stecken des Treibers und Zuchtmeisters so lange unter Verschluß gehalten waren. Ach, nur ein Senfkorn von Glauben macht die Bibel an einem Tage köstlicher, als zuvor ein jahrelanges Studium, das im selbstgerechten Wahn oder in evangelisch-blöder Gesetzlichkeit getrieben wurde. Darum ist auch, geradehin gesagt, ein Theologe dem innersten Wesen nach nur in so weit vor Gott lebendig und gesegnet, als ihm die freie Gnade und Liebe des gekreuzigten Heilandes im Geist aufgeschlossen ist. Man muß vorher Glauben haben und Gnade genießen, um ein Theologe zu sein. Wer das entbehren zu können wähnt, der

wandelt im alten Welt-Delirium ſo dahin, repräſentirt ſein Syſtem mit allerlei verſchrumpften Früchten der Theologie des alten Adams, und iſt oft nicht vernünftiger in ſeinem Theil, als ein römiſcher Haruſpex, der aus thieriſchen Eingeweiden die Wechſelfälle eines Feldzugs prophezeite. Mit Wehmuth muß man Profeſſoren und Geiſtliche anſehen, die zur Erklärung des göttlichen Wortes berufen ſind, und ſich oft ſo übergelehrt geberden, während der Unfriede ſammt dem geiſtigen Tod an ihren Seelen nagt, und ihr unſeliger Geiſt manchmal nur darin noch ſeine Kühlung ſucht, daß er, wie jene Legion der gergeſeniſchen Geiſter, vollends in die Schweine des ſpekulativen Atheismus hineinfährt, um endlich den vollen Lohn für ſeine Erden- und Seelenverderberei bei jenem König aller Lügen und Schrecknisse zu holen, „der ſtets aus ſeinem Eigenen redet.“ — (Joh. 8, 44.)

O mein armes, heilsbedürftiges Herz! Da wir nur einmal leben, ſo iſt unſre, ohnehin ſo vielfach irrthümlich verwandte Zeit zu falſchen Proben, zum Wettlauf einer eigenmächtigen Weisheit viel zu kurz. Wir wollen die Schrift umfaſſen, die Schrift ſtets lieber gewinnen, dieſes Element, worin Jeſus, der große Meiſter ſelbſt hienieden, ganz ohne Ausnahme, gelebt, gewirkt, gelitten und überwunden hat!

Die Schrift iſt die geiſtige Reſidenz des großen Königs, der auch uns geliebt und ſich für uns dargegeben hat. Wir wollen ihn immer inniger anſchauen, wie er, vor ſeinem Verſöhnungsgang nach Gethſemane und Golgatha, den Vater für alle ſeine Gläubigen bat: „Heilige ſie in deiner Wahrheit, dein Wort iſt die Wahrheit.“ — Auf dieſes Wort kam er in die Welt; auf dieſes litt und ſtarb er getroſt. Sein heiliger Geiſt helfe es uns mit immer demüthigerem Sinn ergreifen und bis zum Ende treulich behalten, damit wir aus Gnaden ſelig werden, und einſt gelangen zu der Schaar jener vollendeten Erſtlinge, die er nach ſeinem Wohlgefallen wie den Thau der Morgenröthe gezeugt und wiedergeboren hat durch ſein unvergängliches Wort, und die ewiglich jauchzen: Hallelujah ſei dem, der auf dem Throne ſitzt, unſerm Gott und dem Lamm!

Und ein Weib, das ſeit zwölf Jahren
Bei viel Aerzten nur erfahren
Ihrer Kunſt vergebne Müh,
Hat vom Helfer auch gehöret,
Den ſo Mancher dankbar ehret,
Und zu Ihm nun eilet ſie.

Scham zwar ihr die Zunge bindet,
Daß ſie's offen nicht verkündet,
Welch ein Uebel ſie beſchwert;
Leiſe in des Volkes Mitte
Lenkt ſie zu dem Herrn die Schritte,
Deſſen Kraft ihr Leib begehrt.

„Könnt' ich ſeinen Saum nur rühren,
Würd' ich wohl Geneſung ſpüren!"
Und ſobald ſie ſich's erlaubt,
Muß der Fluß des Blutes ſtehen,
Und es iſt auch ihr geſchehen,
Wie ſie ſchüchtern hat geglaubt.

O ihr lang betrognen Seelen,
Euer tiefverborgnes Quälen,
Das kein Kraut noch Pflaſter heilt,
Ob's unheilbar möchte ſcheinen —
Glaubt's, es weicht der Macht des Einen!
Kommt und ſucht Ihn unverweilt!

Wer ihn anrührt, wird ihm danken,
Denn er iſt der Arzt der Kranken,

11.

Wenn mir die weltlichen Prachten und Ceremonien, die vornehmen Sitten und das vielartige Gepränge mancher Vaſallen, der Adelsſtolz mit ſeinem mühſam geſchürzten Flittergewand und finſtern Vornehmigkeitsnebel, — wenn mir die ſtarre Auctorität der Gelehrten nebſt ihrem unermeßlichen Dünkel, der ihren Mentoren nacheifernde Uebermuth der Jüngeren, der Schreiberſtolz der irdiſchen Magiſtrate und anderer trocknen Geſetzkundigen, — wenn mir der mannigfaltige Stolz der armen Menſchheit, der Bürger-, der Handels-, der Künſtler- und (vergebt, ihr Künſtler, dieſe Nachbarſchaft!) Pfarrers-, Schulmeiſters- und Schultheißenſtolz ꝛc. — wenn mir dieſe Legion von Stölzen, nebſt meinem eigenen Stolz vor die Seele tritt, und ich von Golgatha, wo der große König der Ewigkeit ſeinen Lauf für uns endete, dieſe Erſcheinungen betrachte, zu welchen ſich auch das pfauenmäßig-hoffärtige Geſchlecht der unbekehrten Welttöchter geſellt: dann ergreift mich oft eine unabſehliche Wehmuth, dann erhebt ſich die einfache, himmelhohe Frage im Gemüthe: Wer ſeid denn ihr? Was wollet ihr? — Euer Heiland iſt ja ein Fluch für uns am Holze geworden, und hat euch als Gottloſe, die kein Fünkchen Ruhms beſitzen, die ſchonungslos dem Tod und Gericht anheimfallen, mit ſeinem Blut unter unausdenklichen Martern verſöhnt! Was wollet ihr denn mit dem Flitterputz, mit dem Schimmerwahn eures alten Menſchen, der doch verweſen muß, wie die Blume des Graſes? — Siehe, hier iſt er nebſt aller Weltluſt an's Kreuz Chriſti geſchlagen! Wir prunken und paradiren mit dem, was längſt verflucht und gekreuziget iſt! Um Gottes Willen, was unternehmen wir? Wiſſen wir nicht, daß der von Herzen Demüthige, er, den die Flamme des Todeskampfes für uns verzehrte, geſprochen hat: „Was hoch iſt unter den Menſchen, das iſt ein Gräuel vor Gott; darum fahret nicht hoch her, ſondern werdet wie die Kinder, und haltet euch herunter zu den Niedrigen!“ — Blutarmer Fürſt, der du keinen Heiland im Herzen haſt! Siehe, hier hängt dein Heiland, der auch für dich die Dornenkrone trug! Von ihm

empfängst du ja doch das heilige Abendmahl und willst auf ihn sterben. — O wie gewaltig tönet die von den Großen meist so geflissentlich überhörte Wahrheit Gottes: „Am Kreuz quillt allein Seligkeit und Herrlichkeit!“ — Armer Herzog, Graf und Baron, die ihr ohne dieses Kreuz dahinlebet, — was meinet ihr? Viele von eurem Rang sitzen schon drunten im ewigen Kerker und in der Flamme, weil sie mit ihrem Mücken-Adel den Adel Jesu zu übersehen meinten, dessen Geschlecht und Stammbaum bis Adam hinaufreicht, und der nicht allein unser erniedrigter, an's Kreuz geschlagener Mittler war, sondern auch als der König der Könige alle Himmel überfuhr, damit er alles erfülle. Wo bleibt eure enggezogene Vornehmigkeit vor ihm, und warum erniedriget ihr euch nicht von euren selbstgeschaffenen stolzen Höhen, da doch kein Ansehen vor Gott ist, und warum werdet ihr nicht wie die Kinder, da der Heiland diese Umkehr doch zur Grundbedingung des Himmelreichs gemacht hat? Warum bleibet ihr meist in den Spinneweben irdischer Adelsträume zum Tode verhängt, während ein himmlischer Adel euch aus dem großen Versöhnungslichte Jesu entgegenglänzt, ein Adel, der freilich nicht in der Rüstung wie ein irdischer Ritterschlag, aber knieend im stillen Kämmerlein zu erlangen ist? — Was wollet ihr, vornehme Fakultätsmänner, mit eurer berühmten Zünftigkeit, worin gewöhnlich ein behaglicher Träumer dem andern die Hände wäscht, indeß die einzelnen wiedergeborenen Zeugen des Herrn entweder schief angesehen und lieblos gemieden, oder, wenn ihnen zum Wunder ein freieres Wort gegen die alt hergebrachte Sadducäerei und Pharisäerei entfällt, wohl auch mit Hohn verfolgt werden? Was wollet namentlich ihr, theologische Leute, von denen so viele ihr heiliges Amt nur dazu mißbrauchen, die Herrlichkeit des einzigen Seligmachers zu verkleinern, oder gar die Grundfestungen seines Reiches, das edle Wort des neuen Testaments, diesen siegreichen Herold aller Jahrhunderte, als einen Wahn darzustellen, indeß euch die unbußfertigen Pfarrer und Vikare eure Fündelein theils am leichtsinnigen Gesellschaftstisch, theils in der gebetlosen Studierstube nachleiern? — Anhänger und Nachtreter, — ja, deren habt ihr allezeit genug, und es ist unschwer, die große Menge mit

den Lügen der Eitelkeit zu gewinnen. Die unbekehrten Studenten, Vikare und Geistlichen sind stets, wie die alten Athenienser, am liebsten auf der Seite der Neologie, weil sie Gott nicht kennen und keine Lust haben an seinem Worte. — Auf dem Wege, darauf sie hintaumeln, lag die himmlische Weisheit zu keiner Zeit, und darum können ihre Acclamationen nur Zeichen jenes allgemein-blinden Weltgeistes sein, der sich mit Wort und That durch alle Klassen der Unbekehrten und Fleischlichen herab stets als eine Feindschaft wider des lebendigen Gottes Offenbarungen bezeugt. — Sagt aber im Ernste: Was wollet ihr denn? — Daß ihr Sünder seid, — dieß zu leugnen wider den innern Richterspruch, ist eine bloße Grimasse, mit welcher es den Ungläubigen unter euch nicht wohl in die Länge ernst sein kann. Daß es dem Menschen einmal gesetzt ist, zu sterben, darnach aber das Gericht, — das werdet ihr auch nicht leugnen, denn ihr beherziget es selbst, um wie viel besser es ist, als ein frommer, begnadigter, denn als ein vom Gewissen der Leichenbegleiter als gottlos und verflucht bezeichneter Mensch zum Grabe zu sinken. — Welche Vehikel (Hilfsmittel) hat denn die Philosophie, diese Hagar und Ismaelsmutter, uns gegeben, um uns einen Ersatz für Abrahams Glauben, für das siegreiche Gefühl seiner ihm von Gott zugerechneten Gerechtigkeit zu gewähren? Welches Aequivalent oder Surrogat bietet uns der leichtsinnige Philosoph, d. h. ein Mensch, der, wie viele Andere, etwas studirt hat, und sich darüber wie jene schlechten, kaiserlich gekrönten Poeten der Vorzeit geschwind einen vornehmen Talar umwirft, sonst aber gewöhnlich ein ganz ordinärer Mensch bleibt; — was bietet er uns mit dem Schimmer seiner Fakultätsworte für den Glauben, den uns Christus mit seinem Blut und durch den unantastbaren Lebensgeist seiner Nachfolger versiegelt hat? — Ich will's mit Kurzem sagen: Was die argen, ungläubigen Weltknechte, die sich durch Lüste in Irrthum verderben, — was sie in ihrem Stolz ausbrüten wider den Heiland, das heißen sie Philosophie zu unsrer Zeit. Aus der Fülle ihres, oft frühe in Familien und Gymnasien verwahrlosten, von Gott entfremdeten Herzens redet ihr frecher Mund, schreibt

ihre zügelloſe Feder, und weil ſie, wie weiland Simon, der Zauberer, ſich etwas zu ſein dünken, ſo treten ſie, um mit Göthe zu reden, als deſto maſtigere Elephantenkälber auf. Der Inbegriff ihrer Ceremonien, ihrer Prachten, ihrer Abhandlungen, ihrer Diſputate und Repliken (Erwiederungen), dergleichen in der Welt ſo viele dageweſen ſind, vertilgt nicht eine Fiber des Sündenleibes in uns, tödtet nicht eine böſe Gewohnheit, verleiht nicht einen Tropfen Troſtes in kümmerlicher Zeit, löſcht nicht einen Funken des gerichtlichen Feuers im Gewiſſen, bahnt nicht einen Schritt durch den Tod zum Leben. Sie reden von Fortſchritten; aber wo iſt denn ein Fortſchritt? Sie gehen ja auf Krebswegen ſtets weiter zur Geiſtloſigkeit und Vernichtung zurück; manche von ihnen halten es nun für gewaltigen Fortſchritt, die Philoſophie an die Stelle der Theologie zu ſetzen, und laſſen hier keine Vereinigung mehr zu, weil ſie, ſehr natürlich, es nunmehr frei ſagen, was längſt unter der Decke lag: daß die Philoſophie den Tod wolle, als Wahrheit, — während die Theologie Leben und Seligkeit wolle, als Irrthum und Wahn.

Das iſt wahrlich der verſandete Hafen, worin die mit allen Flaggen geſchmückten Flibuſtiersſchiffe (Seeräuberſchiffe) der neueren Zeit anfahren. Man kann dieſes Alles gedruckt beweiſen. Es wird dem Teufel ſehr angenehm ſein, dieſe Fortſchritte menſchlicher Weisheit in ſeiner Reſidenz, wo alle urſprünglichen Akten und Stammbäume hiefür vorhanden ſind, einzuſehen. Man kann Ihm keinen größeren Gefallen thun. — Und das heißt nun Weisheit, das heißt Philoſophie!

Ueber dieſem Allem aber ſteht das heilige Kreuz deſſen, den Niemand einer Sünde zeihen kann, und der keine Sophiſten, keine Dialektiker, ſondern bloß zwölf Fiſcher und Zöllner als einfache, hochgeſegnete Leute in die Sünderwelt hinausgeſandt hat, um den Verlorenen in Einfalt der Kinder bezeugen zu laſſen: „Ich, der Sohn des lebendigen Gottes, habe keinen Gerechten, keinen Weiſen, ſondern nur Verlorene auf Erden gefunden. Darum bin ich für Alle geſtorben, und habe euch verſöhnt, um euch zu Gott zurückzuführen. Wer an mich glaubt und mein Heil demüthig annimmt, der wird

weise. Wer ohne mich ein selbstständiger Mensch sein will, der geht im Sündenfluch unter. Wer da glaubt und getauft wird, der wird selig werden; wer aber nicht glaubt, der wird verdammt werden!“ —

12.

Ich muß es zur Steuer der Wahrheit bekennen: nur dann war es mir hell im Haupte, wohl im Herzen, wenn ich mit dem Sohne Gottes in kindlicher Gemeinschaft stand. Das sind die einzigen Lichtpunkte meines Lebens, — die himmelanstrebenden Gebirge, die licht-heiteren Ströme auf der Landkarte meiner irdischen Wallfahrt. Alles Uebrige gehört zu den Niederungen, zu den sandbedeckten Steppen, theilweise zu den pontinischen Sümpfen, die keine menschliche Macht austrocknen konnte. Ohne den Heiland gieng es mir allezeit schlecht, und ich habe dießfalls unermeßliche Untreuen und Versäumnisse zu bereuen, die mir bei den besten Erfahrungen des Lebens zur Demüthigung gereichen, so daß auch das weiße platonische Roß bei mir stets einen Kappzaum tragen muß. Ich bin auch durch einige Schulanstalten in den entscheidensten Jugendjahren, wie so Mancher, verwahrlost und verkürzt worden, wäre jedoch, wenn Christus mir früher bekannt geworden wäre, viel besser aus jenem Uebelstande herausgekommen. Dennoch habe ich von Christo viel unaussprechliche Wohlthaten und Einströmungen genossen, und manche Zeiten erlebt, wo mir das Herz vor seliger Inbrunst gegen ihn erzitterte, und meiner ermüdeten Seele, wenn er nach langem gesetzlichen Weinen den Vorhang des Lebens über mir auf einmal lüftete, nur das anbetend-erstaunende Wort Davids übrig blieb: „All meine Gebeine müssen sagen: Herr, wer ist wie Du?“ — Wenn ich nun die elenden Gotteslengner dieser Zeit mit ihrer sogenannten Philosophie dem Heiland Hohn sprechen höre, so bemitleide ich sie im Innersten als Leute, die sich für Weise halten, und von der ewigen Liebe und Weisheit längst als Narren bezeichnet sind. Ihres Gleichen hat es schon viele in der Welt gegeben. Ich darf, obgleich als ein Sünder, es mit

dem alten Polykarp von Smyrna versiegeln, daß Gott noch heutiges Tages wie vor Zeiten in seinem Sohn ein wahrhaftiger Gott ist, und jenes Wort des asiatischen Bischofs getrost zu dem meinigen machen: „Seit dreiundzwanzig Jahren diene ich ihm, und er hat mir noch nie etwas zu Leide gethan (ich aber wohl ihm!); warum sollte ich meinen König und Seligmacher verleugnen oder gar lästern?“ — Mein jahrelanges Elend aber bestand nicht darin, daß ich nicht an ihn geglaubt oder zu ihm nicht gebetet hätte. Das habe ich gethan. Mein Elend war vielmehr dieses, daß ich seine allmächtige Gnade mit meinem unmächtigen Verdienst, oft auf die heimlichste Weise, vermischte, ihn selbst von meinem Gefühl, vom Aprilwetter meiner Natur abhängig machte. Das hat mir unsägliches Leid zugezogen; denn ich begieng einen Eingriff in die Rechte seines ewigen Hohepriesterthums, und habe es erst spät mit Schmerzen gelernt, was das sei, vom bloßen Gefühl in den Glauben, den er fordert, überzugehen, und es praktisch anzuerkennen, was es heißt: „So uns unser Herz verdammet, so ist Gott größer als unser Herz, und erkennt alle Dinge.“

Für diese Erkenntniß, die ich vorerst nur als einen Funken, nur als ein Senfkorn unter herber Mühe und nach langem, vergeblichem Dienste der Eitelkeit gewonnen habe, hoffe ich dem Herrn ewiglich zu danken. Dieß ist das rechte: „Gib mir, wo ich stehe!“ des Archimedes, der nur einen einzigen Standpunkt außerhalb der Erde begehrte, um sie aus ihren Angeln zu ziehen. Das will ich zwar nicht; aber mich selbst möchte ich der Erde und ihrem mannigfaltigen Sünden- und Todesbann entreißen, — und nur die freie Gnade Gottes in Christo Jesu beut diesen wunderbaren Punkt, darauf die Seele sich dem Weltgeist und sich selbst entreißen kann. Wer diese Wahrheit durch die Barmherzigkeit Gottes in der elenden Welt erkennen darf, der sollte von Rechtswegen ein tägliches Freudenfest feiern, und nicht wissen, was er seinem herrlichen Erlöser zu Liebe thun soll, in dessen Golgathakampf und Ostersieg all die unaussprechlich wehmüthigen Räthsel seines Herzens so sonnenhell aufgelöst sind. Diese Räthsel verfolgt der Eine hier in seiner Blindheit bald mit maßloser

Philosophie, bald durch eine, gleich einem toll gewordenen Roß alle Schranken überspringenden Poesie, bald durch trocknere Wissenschaften, worüber sein Haupt grau, sein Lebenswerk endlich ein Raub der Bücherskorpionen wird, bald in niedrigeren Sphären des irdischen Gewinnes, Besitzes und Genusses, worüber der Tod endlich seine Verwesungsnacht breitet. Ich aber, der auch vieles gelesen, habe tief im Grund meiner Seele dieß als ewige Wahrheit empfunden: daß ich nur in so weit lebe, als ich in dem Verdienst und in der Liebe des Heilandes lebe, — und daß alles Uebrige in mir, was noch der angebornen Lust fröhnen mag, was noch unter dem Gesetze sich mühsam verrennt, was mit eigenen Kräften und Spiegeleien sich begnügt, — zu den todten Regionen meiner Seele gehört. Dort sprossen keine Blumen, dort gedeihen keine erquicklichen Früchte. Ich weiß, was es ist: einen Seelenwinter zu haben und zu betrauern; ich kenne die stürmischen Mitternächte des Unglaubens und des Halbglaubens. Nur Jesu Verdienst kann mein armes, sündiges Herz mit einem ewigen Frühling erheitern, — und wenn ich von all meinem Studium, von all meinen Kämpfen eine lebendige Ausbeute nennen kann, ja, wenn ich mir eine Losung, die man auf mein Grab schreiben möge, erwählen soll, wie schon Viele sich ein ihren Lebenswerth bezeichnendes Lebenswort erwählt haben, so ist es, nach reiflichster Besinnung und im verachtenden Blick auf alle Herrlichkeiten der Welt, nur dieses, das mir im heiligsten Moment als ein Sonnenstrahl des Himmels in die Seele fiel: „Aquiesco in sanguine Christi!“ d. h. meine einzige und ewige Ruhe sei im Blute Christi! — Diesen Wahlspruch will ich, — Gott helfe mir! — in Ewigkeit nicht widerrufen.

13.

Wenn die majestätische Wahrheit: daß wir mit Gott durch den Tod seines Sohnes versöhnt sind, alle Gelehrten durchdränge, namentlich in den Theologen lebendig wurzelte: welch eine herrliche Wissenschaft würde aus diesem Friedensgrunde hervorsteigen und sich mit tausendfältigen Aesten und Früchten

zum Segen unſres armen Geſchlechtes himmelwärts entfalten! Jetzt iſt es meiſtens das Gegentheil, und auch diejenigen, die dieſes Geheimniß der Gottſeligkeit erkennen, zeugen doch eigentlich lange nicht freimüthig und kindlich genug davon. Darum iſt ſo viele Ziererei und vornehme Manier auch in Fortbildung der chriſtlichen Gottesgelahrtheit, der ungöttlichen, faden Rationaliſterei zu geſchweigen, die ihre Nullität mit hohlen, ſchwülſtigen Phraſen verſetzt. Es bleibt mir in der That unfaßlich, wie manche von der Gnade Chriſti ergriffene Theologen mit ſeinem herrlichen, weltüberſtrahlenden Heil und mit den gewaltigen Thatſachen, wodurch es erworben und verbürgt worden iſt, ſo ſchüchtern auftreten, und die einfache Wahrheit mit zahlloſem Brimborium den Ungläubigen ſo gar mundrecht machen wollen. Ich verachte die ehrenhafte Wiſſenſchaft nicht, und weiß es, wie viele Anforderungen ein gelehrter Mann von allen Seiten zu beſtehen hat, um Grund von der in ihm lebenden Ueberzeugung und Hoffnung zu geben. Das aber iſt mir, wenn ich von Golgatha herab das gelehrte Treiben ſterblicher Sünder betrachte, doch verwunderlich, warum der gläubige Chriſt ſo gar vielfach unter dem Gelehrten leiden, warum er ſo vielerlei Umwege zur Sättigung machen, warum nicht die Stimme des Herzens auch in den gelehrten Ergründungen ſtets als die erſte, lebendigſte Tonführerin, als ein cantus firmus, um welchen ſich die übrigen Stimmen harmoniſch geſtalten, unverſtellt und ungedämpft durchherrſchen ſoll. Iſt's denn in Gethſemane, auf Gabbatha und Golgatha, unter jenem maßloſen Hohn und Jammer, den Chriſtus für die verlorene Welt auf ſich nahm, ſo gar regelfeſt und wiſſenſchaftlich zugegangen? — oder hat ihm Jemand ſeine glorreiche Auferſtehung a priori conſtruirt? — oder haben ihm die Dialektiker und Apologeten, als er gen Himmel fuhr, einen kunſtgerechten Luftwagen gezimmert, daß man dieſe Erweiſungen einer frei in die Welt eingetretenen Gottesliebe ſo gar künſtlich einzufriedigen und von allen Seiten demonſtrabel zu machen nöthig hätte? — Wahrlich, ſie verkennen noch heutiges Tags den Heiland, der uns umkehren und Kinder werden heißt! Denn den Armen, den Leidtragenden, den nach Gerechtigkeit Hungernden und Dürſtenden wird ſein

Evangelium gepredigt. Da gilt kein Ansehen der Person. Ich wäre sehr begierig zu wissen, in welche Kategorie ein Rationalist oder ein steifer Orthodoxer das theure Blut Christi einregistriren könnte, wenn er sich ohne Falsch und im Geiste vor sein Kreuz hinstellt, und dabei als ein ehrlicher Mann sich die Worte Jesu vorspricht: „Dieses mein Blut ist für euch vergossen zur Vergebung der Sünden!“ Freilich, so lange man die eigene Sündfluth im Innern nicht fühlt, und anerkennt, — so lange das Herz unter einem schwindelhaften Dünkel der Gelehrsamkeit und Kopfwissenschaft in den Winkel gestellt, und der richterliche Ernst der Ewigkeit über allerlei Flausen einer falsch-berühmten Kunst ignorirt wird, — so lange mag dieses Citatengetreibe, diese philologische Vielwisserei und Kleingeistelei, dieses philosophische Amputations- und Beschneidungssystem noch so hingehen. Das aber dürft ihr getrost glauben, daß aus solcher Vielgeschäftigkeit das Heil nur zum geringsten Maße kommt. Einzelne Seelen profitiren etwa davon, wenn sie bereits auf andern Wegen zur kindlichen Erkenntniß der Herrlichkeit Christi gekommen sind, und wenn ein mit gelehrtem Rüstzeug umgürteter Professor mancherlei Seelen dieser Art bekehrt und fördert, wer wollte ihm nicht dafür auf's Innigste danken? Daß aber Jesus Christus auf anderen, einfacheren Wegen weit mehr Seelen zur Seligkeit führt, das werdet ihr, erlauchte Fakultätsmänner, selbst nicht zu leugnen begehren; denn der Styl des ehemaligen Rabbi von Nazareth, und die einfältige Sprachweise seiner zwölf erkorenen Galiläer bleibt doch für alle Geschlechter der Heilsbedürftigen die beste, fruchtbringendste Mundart, — und wie David vorlängst nicht in der unbequemen eisernen Rüstung Sauls, sondern leicht geschürzt mit der geschmeidigen Schleuder den hohnsprechenden Philister erlegte: so gehet es noch immerdar; „die Einfältigen behütet der Herr und thut große Dinge durch die Demüthigen.“ — Er hat einmal einen Kuhhirten freiweg zum Propheten erwählt, — den alten Amos, und dieser Kuhhirte hat in der ersten apostolischen Kirchenversammlung, die den Grund aller übrigen bildete, den Ausschlag gegeben. — Und siehe da, gerade, wo es sich um Unterscheidung der

Hauptgrundſätze des alten und neuen Teſtaments handelte (Apoſtelgeſch. 15), wo ſelbſt Apoſtel noch nicht in Allem ganz einig waren, da ſandte ihnen der heilige Geiſt das Wort eines ehemaligen Kuhhirten zur Entſcheidung, und dieſes Wort gab für Millionen die geſegnete Weiſung. — So wenig Gott der Kinder Abrahams nach ihrer leiblichen Abſtammung bedurfte, um ſich aus allerlei Volk und Heiden ein neugeborenes Bundesvolk zu erwecken: ſo wenig bedarf er abſolut der Fakultäten unſerer Zeit, um ſeine Kirche, die von den Pforten der Hölle nicht überwältigt werden ſoll, zu erhalten und fortzupflanzen. Ihnen zwar iſt, wie weiland dem Kollegium der Schriftgelehrten, die Haushaltung über ſeine Geheimniſſe vertraut; allein nur die Wenigeren ſind getreue, demüthige Haushalter. Die Mehrzahl mißbraucht ihren edeln Amtsberuf zu weltlicher Freiheit und ungöttlicher Willkür. Wer den Heiland nicht auf den Knieen ſuchen mag, iſt auch kein Theologe, ſondern oft ein mit einem mißhandelten Amte betrauter Phantaſt, der oft zum Verräther wird, wie Demas, wie Simon der Zauberer, und Alexander der Schmid. Solchen Verſtörern wird von der Welt nicht genugſam Einhalt gethan; es kann auch bei dem Cäſareopapat, dieſem verkehrten Syſtem nicht wohl geſchehen, weil die weltliche Macht, ſo lange ſie ſich ſonſt als eine weltliche geberdet, natürlich nur durch den Vorzug empfangener Gewalt in ſolcherlei Uebelſtände eingreifen kann. Darum hat ſie gewöhnlich auch keinen Muth, keine Freudigkeit dazu, weil ſie wohl fühlt, daß ſie ſich in einer ſehr mißlichen Stellung befindet. Wenn ſie's dann je zuweilen im ächtchriſtlichen Sinne probirt, ſo iſt zwar die Abſicht wohl redlich und untadelich, aber das Mittel iſt eben verkehrt, weil der Staat, ſo lange er nicht ein theokratiſcher ſein, alſo mit dem freien Gehorſam gegen Jeſum Chriſtum, den König der Könige, nicht in all ſeinen Anſtalten zuſammenfließen will, ſich ſtets in einem Mißverhältniß zur Kirche des Herrn befindet. Das Fleiſch will Geiſt werden, — und wie Luther ſagt, aus dem Fleiſche will nicht heraus der Geiſt. Der Geiſt aber, der auch oft dem Fleiſche huldiget, will naturgemäß dem Fleiſche doch nicht unterthan ſein. Daher die zahlloſen Widerſprüche, die

Und hat Freude für das Leid.
Kommt, auch mit verhohlnen Schritten,
Kommt, auch ohne lautes Bitten,
Wenn ihr noch zu blöde seid!

Ist nur Glaube bei dem Rühren,
Werdet Glaubenslohn ihr spüren,
Ob ihr noch so leise naht.
Dicht um ihn war das Gedränge,
Doch nur Eine in der Menge
Fühlt' ihn — die ihn heimlich bat.

Wer da kommt und Heil verlanget,
Wessen Herz nur nach ihm banget,
Soll nicht abgewiesen seyn;
Aber wenn durch sein Erlösen
Ihr nun wunderbar genesen,
Dürft die Welt ihr nicht mehr scheu'n.

Jesus fragt: wer sein genossen?
Daß die Kraft von ihm geflossen,
Niemals ihm verborgen bleibt.
Petrus meint: Wie kannst du fragen,
Und wie mögen wir's dir sagen,
Da das Volk dich drückt und treibt?

Jesus läßt nicht ab zu fragen,
Bis das Weib hinsinkt mit Zagen,
Und bekennt vor Jedermann,
Aus was Ursach sie gekommen

aus dem großen Irrthum entſpringen, daß ein Staat auch ohne Jeſum etwas für ſich ſelbſt ſein könne. Da behält der ſo vielfach weltliche, das Kreuz Chriſti ignorirende Staat endlich nur durch Gewalt die Oberhand, denn er iſt innerlich durch Prinzipien geſpalten, oft zum Ausſpeien lau; — von einer Seite will er das Weltweſen befördern, von der andern Chriſtum und ſeine Sache vertheidigen. Das kann nie gedeihliche Früchte bringen, hat's auch ſeit dem großen Kurfürſten von Brandenburg niemals gebracht. Warum legen ſie ihr im Nothſtand ihnen angebotenes Cäſareopapat nicht hin und übergeben es der Kirche? Nicht wahr, weil es ſüß iſt, über Alles weltlich herrſchen zu können? Wollen ſie aber dieß, ſo haben ſie auch die Laſten zu übernehmen, die aus einer Zwitterehe dieſer Art entſpringen, ſo lange es freidenkende Seelen gibt. Mißlingt es aber dann bei ſolcher unnatürlichen Mengerei bald hier bald dort, ſo geht das Reich Jeſu doch ſeinen ſtillen Gang in den Armen und Unbekannten fort, und während ſich auf der einen Seite die Fakultäten der Vernunftsleute abdiſputiren, auf der andern die äußerliche Kirche der Eingriffe des weltlichen Staates mühſam und ſeufzend ſich erwehrt, — ſchreitet unter dieſen Expeditionen der Weltkinder die kleine Schaar ſtill dahin, der das Kreuz Jeſu Chriſti zur Gerechtigkeit, ſeine Auferſtehung zur Lebensquelle wird, und das Reich Gottes gewinnt ohne das Alles dennoch ſein freudiges Wachsthum, und der Herr, der ſeine Auserkorenen überall zu ſammeln weiß, herrſcht mitten unter ſeinen Feinden.

14.

Ein einziger Tropfen der freien Gnade iſt kräftiger und werthvoller, als eine Unzahl von geſetzlichen Forderungen. Dieß lerne ich nach allerlei großen und langwierigen Mißgriffen ſtets tiefer erkennen. Um aber von der Gnade Jeſu recht predigen zu können, muß man ſie ſelbſt erfahren und genießen, ſonſt führt man die Seelen unverſehens entweder auf weichliche oder ſchroffe Weiſe wieder in's Geſetz hinein, und verkehrt die evangeliſche Heilsordnung ſich ſelbſt und

Andern zum Schaden. Bloße Beredtſamkeit und natürliches Feuer thun hier wenig zur Sache, denn das Reich Gottes ſtehet nicht in Worten, ſondern in der Kraft. Der Hauptnerv des Predigtamtes liegt in einem lauteren ſittlichen Wandel und im rechten Verſtändniß der Barmherzigkeit Gottes in Chriſto, die man auf dem einfachen Wege der Heilsordnung in ſich ſelbſt erlebt hat und fortwährend zu erleben trachtet. Dadurch wird man von dem Herrn legitimirt, bekommt eine offene Thür zu den Herzen, und beweiſet ſich, wie Paulus, durch redliche Offenbarung der Wahrheit an den verſchiedenen Gewiſſen. — Die Zuhörer haben ein feines, oft ganz unbewußtes Gemerk dafür, ob ein Prediger bei ſeinen Zeugniſſen vor Gott und in Chriſto ſtehet, oder nicht. Bei wie Vielen, wenn ſie ſo kunſtgerecht und manierlich predigen, ſtehet man blos vor einem Menſchen, und nicht vor dem Herrn! Ich will ſie nicht richten, aber das muß ich ſagen, daß es mich ſchon oftmals einer Gemeinde des Volks gejammert hat, in welcher der Prediger ſelbſt nichts Gründliches von dem heiligen Verdienſt Chriſti verſtand oder glaubte. Denn wer den lebendigen Glauben nicht in ſich hat, der predigt immerdar ſchlecht, er ſtudire, ſo viel er wolle. — Ach wie arm gehen da die Schafe aus, und mit welch einer faden, mageren Koſt werden ſie abgeſpeist! Da iſt der Pfarrer mit einem trockenen, dem treuen Heiland entfremdeten Herzen an ſeine Predigt gegangen, hat vielleicht nicht einmal flüchtig zu dem gebetet, der ſeinen Dienern vor allen Uebrigen in die Seele ruft: „Ohne mich könnet ihr Nichts thun!“ — Was kommt dann auf die Kanzel als ſonntägliche Morgenbeſcheerung, nach welcher wohl ſo manches gepreßte, dem Tod entgegenreifende Herz geſchmachtet hat? Eine Predigt, die in ihrem innerſten Grunde nur ein ſentimentales oder ein vertrocknetes, dürres Nichts iſt, das mit dem Herzen des himmliſchen Verſöhners auf keine Weiſe zuſammenhängt. — Vorerſt vielleicht einige ſogenannte dogmatiſche Sätze, die der arme Prediger ſelbſt niemals an ſeinem Gemüth erfahren hat, die ihm daher, wenn er's ehrlich bekennen wollte, ſpottwohlfeil ſind, und mit welchen er demgemäß auch bald genug fertig wird, ſo daß die lebendige

Glaubenswahrheit nirgendwie heiter und kraftvoll zum Genuß für suchende Herzen hervortritt. Sodann macht er's gleich einem trügerischen Gastwirth und rechnet seinen Zuhörern die armselige Mahlzeit mit doppelter Kreide auf, indem er sie mit einer Masse gesetzlicher Forderungen übergießt, und auf seinen jämmerlich gelegten Grund einen Thurm von Heiligkeit und Vortrefflichkeit hinbauen heißt, zu welchem er selbst gewöhnlich nicht einen löthigen Stein herbeifördert, der deßhalb auch niemals gebaut wird. Mit solchen jämmerlichen Arbeitern, die im äußerlichen Amtsbereich oft ganz genau, arbeitsam, gesetzlich scharf und pharisäisch untadelich sind, ist die Christenheit vielfach heimgesucht; sie bilden die schlimmste Landplage, eine stehende Epidemie, ein unabläſſiges Miasma, das kein Consistorium vertilgen kann. — O meine Seele, die du auch deines Theils so oft in eine betrügliche Lauigkeit und gesetzliche Mattigkeit dich verlierst, — wie schwach, wie armselig bist du in deinem Predigtamt ohne die herrliche, weltumfassende Gnade deines Erlösers! Wie viele Sünden und Versäumnisse hast auch du hier zu bereuen, während du nunmehr wissen könntest, was allein Kraft und Leben zur freudigen Erfüllung deines schönen, heiligen Amtes gibt! — Vergiß es hinfort nicht mehr: nur was du *bist* und im Glauben an Christum *hast* oder *empfähest*, oder doch im *Gebet* anstrebst, nur das kannst du in wahrer Einfalt vor Gott mit Fruchtbarkeit und unter dem Siegel seines Geistes predigen; denn da redet aus der Fülle des Herzens der Mund, und nur solche *Predigten* sind zugleich *Werke*, in Gott gethan. Sage dir dieses alle Tage vor den Flammenaugen deines Königs und Richters stets unerbittlicher, bis *Mensch*, *Christ* und *Prediger* in dir ein unzertrennliches von der Gnade und Wahrheit durchflossenes Ganze bilden! —

15.

Wehmuth ergreift mich, wenn ich jezuweilen die Dichterreihen der alten Jahrhunderte durchwandere, und unter ihnen meist solcher Geister gewahr werde, die ferne vom Genuß

der Verſöhnung, entfremdet von dem Leben aus Gott dahingegangen, und nun mit ihrem ehemaligen Ruhme faſt ganz verklungen ſind. Es waren manche vortreffliche Talente, Männer von leuchtender, ſprühender Kraft, oft von der anmuthigſten Auffaſſung und Beweglichkeit, von der hellſten, vielſeitigſten Productivität unter ihnen, Gemüther von der zarteſten Empfindungsweiſe, fein und ſchwungvoll organiſirt, zur Erzeugung des Lieblichen wie des Erhabenen durchaus geeignet. Und dennoch haben ſie meiſtentheils nichts Bleibendes errungen, nichts Lebendiges uns hinterlaſſen, ſondern ihre Erzeugniſſe waren von der Welt, huldigten nur der Welt, und ſind in dem flüchtigen Strome der Welt auch wieder vergangen, — kaum daß noch ein Literator da und dort ihr Gedächtniß, gleich einem Funken unter der Aſche, mühſam zu erneuern ſucht, um ſelbſt mit ihnen bald auch vergeſſen zu werden. Ach, wie ſind ſie verflogen, jene ſo vielfach einſt eingeräucherten und belorbeerten von Kaiſern und Pfalzgrafen mit Lob überſchütteten Männer der „Fruchtbringenden Geſellſchaft," des „Pegnitz'ſchen Blumen-," des „Elbſchwan-," des „Roſen-Ordens" u. ſ. w. mit ſo vielen andern heitern Genien, die ſich nebenher in den ſonnigen Lüften der alten Zeit bewegten! Wie man hier und dort alte, verwelkte Roſen eines Leichenkranzes mit allerlei Flitterwerk noch hinter Glas und Rahmen ſieht, ſo erſcheinen ſie nun, die ehemaligen Sänger des Weltgeiſtes, mit ihren Amsnen, Anemonen, Phylinden und anderem Frohndienſte der Eitelkeit; ihre Formen ſind veraltet, wie ein verſchliſſener, goldbrokatner Rock, und der Inhalt ihrer Lieder war gewöhnlich von vorneherein nicht des Liedes werth; nur Einzelnes, was aus Gott ſtammte, hat ſich erhalten. Wie ganz anders erſcheinen dieſen vermoderten Welt-Leiermännern gegenüber die edeln Pſalmiſten des Herrn, deren heilige Lieder aus der Verſöhnung, aus dem Bund eines guten Gewiſſens mit Gott und aus der Liebe zu Jeſu gequollen ſind! Wie wenig iſt ein Paul Gerhard, ein J. Angelus, ein G. Arnold, ein G. Terſtegen mit einem Opitz, Flemming, Weckherlin, Harsdörffer, Lohenſtein, und vollends mit einem Schwiger, Pencer, Günther und Anderen zu vermiſchen!

— Mancher von den Letzteren hätte durch die Gemeinſchaft mit Chriſto ganz daſſelbige werden können, was die Erſteren waren, deren herrliche Geſänge noch heute das Gemeingut der deutſchen Chriſtenheit und den Segensflor unſerer Tempel bilden. Ja, auch die Beſſeren von Jenen, wie ein Flemming, J. Riſt, S. Dach, Alberti ꝛc. ſind nur durch einzelne geiſtliche Stücke, welche die Lichtpunkte ihres inneren Lebens bildeten, im Gedächtniß der Chriſtenheit erhalten, und ohne dieſe wären ſie, wie ihre übrigen Erzeugniſſe, von der Gemeinde Gottes längſt zu den Todten gelegt. Flemming's einziges Lied: „In allen meinen Thaten," das er im ernſten Vorgefühl der Gefahren ſeiner perſiſchen Reiſe gedichtet hat, und wobei ihn die mildeſte Stimmung eines chriſtlichen Glaubens durchdrang, iſt entſchieden ſein beſtes, vortrefflichſtes, ohne welches er nie die Ehre erlangt hätte, in den Gemeinden des Sohnes Gottes geſungen zu werden. Das gleiche Verhältniß findet bei Simon Dach, einem ſonſt edeln Manne, ſtatt; auch er iſt nur um weniger köſtlicher Lieder willen, trotz all ſeines früheren Ruhms, dem Todesſchleier der Vergeſſenheit entronnen; ebenſo Homburg, Harsdörffer und Riſt, obgleich dieſer Letztere früher theils zu hoch erhoben, theils neuerlich zu tief herabgeſetzt worden iſt. Am ſchmerzlichſten iſt aber wohl das glänzende Talent eines Rodolf Weckherlin und ſeines tief geſunkenen Geiſtesgenoſſen, Chriſtian Günther, zu beklagen, daß von dieſen ungemein friſch und eigenthümlich ausgeſtatteten Geiſtern auch nicht ein einziges, im Bewußtſein der Chriſtenheit ſtereotypirtes Lied erzeugt worden iſt. — O wie viele Genie's ſind ſchon untergegangen, weil ſie ſich nicht verſöhnen laſſen wollten mit Gott, und im Uebermaß ihres Kraftgefühls dem gekreuzigten Heiland aus dem Wege gingen! Sie bleiben ſtatt ihres ehemaligen Ruhmes nun ein Gegenſtand des tiefen, innigen Bedauerns für den Chriſten, welcher der Geſetze der ewigen Gerechtigkeit gedenkt, und an ihnen zumeiſt offenbart es ſich, wie nichtig alle Herrlichkeit des Fleiſches und wie ähnlich ſie der Blume des Graſes iſt, die am Morgen blüht und am Abend abgemäht wird.

16.

„Wenn eine große Wahrheit das ganze Herz erfüllt," ſpricht der treffliche Hamann, „dann iſt es Tag." — „Gib mir einen großen Gedanken in meine Seele," bat der ſterbende Herder ſeinen Sohn. — Was Herder, dieſer tiefſinnig zarte, vielſeitige Geiſt, unter dieſer Bitte verſtanden hat, weiß ich nicht genau: das aber weiß ich, daß nur die Heilsgedanken Gottes große Gedanken ſind. Ein Sünder, wäre er auch noch ſo genial, hat keine großen Gedanken ohne den lebendigen Gott und ohne Jeſum. Daher glaube ich, daß Herder nur einen Gedanken der beſprochenen Art meinte, und freue mich, daß der großartig organiſirte Geiſt Schleiermacher's, dieſes edeln, aber für's einfache Evangelium nicht ſelten überſcharf geſchliffenen und überbildeten Mannes, zuletzt noch mit ſolcher Kindeseinfalt auf dem Sterbebette die erhebenden Worte geſprochen haben ſoll: „Wer unter euch durch das theure Blut Chriſti ſelig werden will, der halte mit mir noch des Herrn Abendmahl!" — Das war wohlgeſprochen, und wer ſo ſtirbt, der ſtirbt wohl.

Es gibt viele majeſtätiſche Ideen und Wahrheiten, die uns in der heiligen Schrift eröffnet ſind, und die Bibel iſt ein Geiſteshimmel voll leuchtender Sterne, an deren innerſter Erkenntniß ſich die Wiſſenſchaft der Theologen ſeit Jahrhunderten ſo ſehr erarbeitet, wie die Wiſſenſchaft der Aſtronomen an den verſchiedenen, am Nachthimmel prangenden Sternlegionen. Wie aber vor dem alle Weiten durchflammenden Licht der Sonne das Sternenmeer verſchwindet, ſo iſt auch die Kunde von Jeſu Chriſto, dem Verſöhner, von ihm, dieſer unvergleichbaren Sonne der Gerechtigkeit, die Alles überherrſchende, uns Sündern nöthigſte, ſeligſte Wahrheit. In dem gekreuzigten Chriſtus ſich verſöhnt zu wiſſen durch den Glauben, — wahrlich, das iſt der erhabenſte Gedanke, den ein Menſchengeiſt und Menſchenherz erfaſſen kann; — denn aus der kindlichen, alle Hingebung des Menſchen erfordernden Erfaſſung dieſes Lebensplanes der himmliſchen Liebe für uns fließt Friede und Freude im heiligen Geiſt, göttliche Kraft und gewiſſe Hoffnung des ewigen Lebens. Dieſen Ge-

danken wünsche ich mir als ewigen Fixstern, als wandellose Sonne des Gemüths und des Geistes. Von diesem Punkte aus wird einzig das arme, von Sünden zerrüttete, vom Gesetz umgetriebene, vom Tod geschreckte Leben hell. Ja, diesen herrlichen Wundergedanken, der mir nur in den Stunden der tiefsten Demüthigung und stillesten Anbetung wie ein lächelnder Morgenstern aus Donnergewölk vor die Seele tritt und mir mein richtiges Eingehen in eine Lichtregion des Jenseits verbürgt. — Diesen Gedanken wolle Gott, mein barmherziger Vater, mir in jedem Lebensmomente stets mahnender, ergreifender, durchdringender vor den innern Blick halten, weil ich es wohl und sehr tief empfinde, daß alle meine übrigen Gedanken wie Leute mit abgehauenen Häuptern, wie Leiber ohne ein freudig pulsirendes Herz vor mir dastehen, so oft ich nicht durch den Glauben an den großen Dulder auf Golgatha mit Gott versöhnt bin. Wenn ich in einer unbewachten Stunde mich leichtsinnig dem Geiste der Welt überlassen habe, und mir nachher im stillen Kämmerlein Faustschläge dafür in's Gesicht geben muß, ja, wenn ich nach solchen verschleuderten Zeiten kaum mehr weiß, wie ich ihn, der mich am Leibe durch sein heiliges Blut rein gewaschen, immer und immer wieder um die Fußwaschung bitten darf, die auch der Gereinigte so nöthig hat: dann stelle mir, o gnädiger Geist des Lebens, meinen Heiland vor das Auge, und enthülle mir stets wieder ihn, als den Born wider alle Unreinigkeit; dann verdecke mir, auch wenn ich's verdiene, den kindlichen Blick auf seine Wunden nicht, damit ich wieder auflebe, und als ein aus der Morgenröthe seines Blutes geborenes Kind einen neuen Morgenthau des Heils und der freien Barmherzigkeit empfange! — Du weißt es und ich habe es auch erfahren: ohne diesen großen Gedanken an das ewige, auch für mich geleistete Opfer drehe ich mich wie ein gepeitschter Kreisel im Zirkel meiner Armuth und Unmacht herum, und wenn ich den Kerngedanken des neuen Bundes, das freie, längst erworbene, stets wieder im Glauben zu erfassende Heil vergesse, so können mir viele dunkle Jahre voll trüber Eigenwirkung und elender Selbstmarterung vorüberstreichen. Nein, gib mir den großen Gedanken stets allgenug-

ſam in meine arme, hilfsbedürftige Seele: „Iſt Einer für Alle geſtorben, ſo ſind ſie Alle geſtorben.“ Jeſus Chriſtus hat auch dich geliebt und ſich ſelbſt für dich dargegeben! —

Die edelſten, gläubigſten, für die Welt geſegnetſten Menſchen haben in dem Glauben an dieſen herrlichen Gottesplan gelebt, gewirkt, gelitten, den Märtyrertod erduldet und die Welt überwunden. Nur dieſer Gedanke, im lebendigen Glauben gefaßt und bewahrt, wie er ſchon das Herz der alten Jünger von Emmaus brennen machte, nachdem ſie vorher ſo traurig geweſen, — überwindet wahrhaftig die Welt. — Dieſem Gedanken aber, der in der liebenden, am Kreuz unter unausdenklichen Qualen für uns ſcheidenden Seele des getreuen Heilandes lag, und welcher den Grund aller chriſtlichen Feſte, namentlich den am ſtärkſten hervortretenden Jubelruf des Charfreitags und Oſterfeſtes in ſich ſchließet, iſt die Welt zu allen Zeiten ſpinnefeind. Er iſt zu herrlich, zu edel für ihren gemeinen Hochmuth, für ihre bequeme Sicherheit, für ihre philiſtröß-hochfliegende Eitelkeit, für ihre aufgeblaſene Wiſſenſchaft, für jenen ſelbſtgenügſamen Weisheitsdünkel, der von Alters her bei Gott als Thorheit gilt. Auch viele ihrer geprieſenſten Geiſter bleiben ihr Leben lang dieſem Grundgedanken des Lebens aus angeſtammter Feindſchaft fern, und die Geſchichte beweiſet es, daß gar manche von ihnen um ſo verhärteter und verſchrobener dagegen werden, je künſtlicher ſie die äußerſten Spitzen des Weltruhms zu erklimmen beſtrebt ſind, ganz, wie der Heiland ſchon den alten Phariſäern bezeugte: Wie könnet ihr glauben, die ihr Ehre von einander nehmet, und die Ehre, die bei Gott gilt, ſuchet ihr nicht? (Joh. 5, 44). Die Verlorenen ſind immer dem gekreuzigten Erlöſer abhold und tragen den Todesſtreich darüber in ſich ſelbſt. So liegt manchem berühmten Lebenslaufe, der vor der Nachwelt im irdiſchen Genieglanze noch lange nachſchimmert, ein fürchterliches πρωτον ψευδος, eine große, grauſame Hauptlüge des Satans, nämlich der Unglaube gegen den Gekreuzigten zu Grund (1. Kor. 1, 18; 2. Kor. 4, 3. 4.) — „Es iſt“ — ich entnehme dieſen bedeutſamen Spruch aus der ungedruckten Predigt eines Anno 1761 ſelig in Chriſto entſchlafenen,

segensreichen Predigers F. Chrf. Steinhofer, — „es ist wahrlich noch keinem Geist in der Christenheit auf die Länge geglückt, den gekreuzigten und verklärten Heiland mit erhobener Stirne zu verachten!“ Ja, wahrlich, es ist noch nicht dahin gekommen, daß unser Glaube an den einzigen Felsen des Heils scheitern müßte an dem gewaltigen Drohworte des Auferstandenen, der jedem Sünder, und wäre er mit allen Diplomen bedeckt, mit allen Orden geziert, in die Seele hineinruft: „Wer aus der Wahrheit ist, der hört meine Stimme; wer aber mich verachtet, und nimmt mein Wort nicht auf, der hat schon seinen Richter: das Wort, das ich geredet habe, das wird ihn richten am jüngsten Tage.“ —

Ich bitte Gott, der mich ganz ohne mein Verdienst in dem Sohn seiner Liebe angesehen hat, daß er mich von allen Ueberresten meines Unglaubens gegen Jesum den Gekreuzigten, deren leider so viele sind, väterlich befreien und meinem gesammten Leben eine stets entschiedenere Richtung für den Heiland, zuletzt aber durch ihn eine freudige Ausmündung in den ewigen Ocean verleihe, wohin ich nicht als ein bewußtlos verschwommener Tropfe, nach den grausamen Fündlein der neuerlich berühmten Kunst, sondern als ein selig vollendeter Geist kommen möchte, um nach seinem Bilde zu erwachen und satt zu werden in Gerechtigkeit, — in jener Gerechtigkeit, die vor ihm gilt. Der große Gedanke: „Ist Einer für Alle gestorben, so sind sie Alle gestorben,“ und das Andenken an den ewig festen, durch das theure Blut Christi versiegelten Bund Gottes mit den Sündern, das sei der letzte Hochgedanke, der meine scheidende Seele letzt, das letzte Wort, das man, wenn liebende Geister um mein Todtenbett stehen, mir zurufen möge. Nur in der Kraft des Gekreuzigten will ich dermaleins sterben, und von der himmelhellen Höhe des auf Golgatha gesprochenen Wortes: „Es ist vollbracht!“ hoffe ich meinen Grabhügel freudig zu überschauen, zu überfliegen und dann ohne Verdienst, außer dem mich Armen bekleidenden Verdienst Christi, hineinzugehen zu dem Gott, der hier meine Freude und Wonne, zwar nicht immer, doch in den edelsten Tagen meines Daseins gewesen ist. In

jenem Gedanken: „Gottes Sohn ward Mensch und starb für mich," liegt mir die einzige Bürgschaft einer seligen Ewigkeit, und so wenig es mir einfallen kann, freiwillig in die Hölle zu fahren, so kindlich sehne ich mich, ein Theilnehmer an jenem erhabenen Zeugniß zu sein, das einst der selige Prälat J. A. Bengel als den Grundton und die Grundfeste seines Lebens niederschrieb: „Mein einziger Ruhm und meine einzige Hoffnung liegt in dem Glauben an das ewige Hohepriesterthum meines Heilandes Jesu Christi, in welchem mir Alles geschenkt ist." — Dieß ist der Grund, auf den ich sterben will; der ewige Besitz dieser Wahrheit sei der Gewinn meines Lebens! —

17.

Wie der feine chemische Pflanzen-Extrakt, das flüchtige Jod, unerläßlich ist, um auf der versilberten Metalltafel ein Lichtbild nach der geistvollen Erfindung Daguerre's zu gewinnen, so ist es mit dem Glauben und mit der Gnade des gekreuzigten Erlösers. Das Jod, welches am gewöhnlichen Tageslichte so schnell verfliegt, muß ganz einfach aufgetragen, dann schnell in eine Camera obscura gebracht werden, damit sich das Bild des Menschen, wenn er völlig passiv vor dem Spiegel sitzt, ohne sein weiteres Zuthun auf dem verdunkelten Grund abdrücke. Das Jod ist, wenn wir von der Ordnung des Heils reden wollen, der verdienstlos-kindliche Glaube eines zerbrochenen Herzens; das auf ihm abgespiegelte und fixirte Bild ist Jesus mit seiner Gnade und Wahrheit. In der Camera obscura der Buße, des Gebets, der Selbsterniedrigung bleibt allein das Jod unverflüchtigt, der Glaube möglich und unversehrt. — O daß ich den Heiland also auf einer recht wohl bereiteten Tafel meiner Seele sich abdrücken und bei dunkler Verhüllung eine lichte Gestalt in mir gewinnen ließe! — Wenn ich licht sein will in mir selbst, dann erblaßt sein Gnadenbild plötzlich in mir, und ich werde finster, voll trüber Gesetzlichkeit; denn das Jod des kindlichen Glaubens ist aus meiner Seele verdampft. Bin ich aber arm am Geiste, dunkel in mir selbst, bußfertig und

Und des Kleides Saum genommen,
Was der Meiſter ihr gethan.

Drauf mit milder Liebesrede
Richtet wieder auf die Blöde
Unſres Herrn getreuer Sinn:
„Sei getroſt, du haſt empfangen
Nach dem gläubigen Verlangen,
Geh im Frieden Gottes hin!“

Hört's, ihr noch verſchämten Frommen,
Die ihr furchtſam ſeid gekommen:
Bleibet nur nicht länger ſtill!
Schüchtern noch die Hülfe finden,
Aber laut den Dank verkünden —
Das iſt's, was der Heiland will.

ohne alles Verdienst, dann kommt wieder das kindliche Glaubens-Jod auf die verschleierte Tafel der Seele, und siehe da, das erquickende Bild dessen, der freie Gnade gibt, drückt sich wieder liebevoll in dem mürbe gemachten, dunkel gewordenen Herzen ab, so daß alle meine Gebeine sagen müssen: „Herr, wer ist wie du?“ — Diese heiligen Wahrnehmungen und Eindrücke vermag uns keine Phantasie, kein auch noch so scharfsinniger Verstand, selbst keine Erinnerung an eine frühere Gnadenzeit zu geben oder zu bewahren. Du kannst das Sonnenlicht, wenn eine Wolke dazwischen kommt, auch nicht mehr sehen, noch weniger, wenn sich unter der Sonne ein drohendes Gewitter wölkt, das den göttlichen Zorn mit Sturm und Hagelschlag auf dein schuldiges Haupt ausdonnert. Ebenso können wir die freie Gnade nicht behalten, noch weniger genießen, sie lasse uns denn ihr liebliches Sonnenlicht. — Darum, mein armes Herz, fürchte dich und sei bescheiden, sonst helfen dir alle früheren Lichtblicke der Erbarmungen Gottes nicht! O daß du immer den rechten Mittelweg zwischen kindlicher Herzensstille und freiem muthigem Bekenntniß deines Erlösers träfest! Aber das eine Mal schweigst du, wo du zeugen, — das andere Mal redest du, wo du schweigen solltest. Auch das weißt du, daß jede wissentlich begangene Sünde, jede muthwillig festgehaltene Zerstreuung den Glauben immerdar schwächt, und daß es eine traurige Reise heißt, auf welcher man drei Schritte voran, dann wieder einen oder gar zwei zurück thut. Ach, wie viel hat dein Gott dir an jenem Tage, ja täglich schon hier zu vergeben, und welch ein unausgründliches Verdienst muß es sein, daß du nicht längst, oft in der Maienblüthe der Sünden, hinweggerafft worden bist! Aller Zorn des lebendigen Gottes gebühret dir; du wohnst einerseits unter einem Wetterhimmel seiner Gerechtigkeit, aus welchem stets das zweischneidig geschliffene Schwert seines Blitzes auf dich ausfahren kann. Du wohnst aber auch andrerseits unter einem Himmel voll Gnade, der dir um Jesu, deines zur Rechten Gottes thronenden Hohenpriesters willen eröffnet ist. Ringe nur darnach, daß du durch die offene Pforte dieses Himmels mit Zucht und Furcht eingehest, und einen bleibenden Bürgersitz

in jenen heiligen Räumen gewinnest! Dort wird nichts gelten als eine neue Creatur, die ihr Leben in den Tod Jesu versenkt, ihr Kleid in seinem Blute gewaschen, in ihm die geistliche Auferstehung erlangt, und die Welt in und außer sich durch den Glauben an ihn überwunden hat. Alles Uebrige fällt in's Gericht und in den feurigen Rachen des anderen Todes. O daß du täglich im Staube deiner seligen Berufung gedächtest: „Er hat uns von den Sünden gewaschen mit seinem Blute, und uns zu Priestern und Königen gemacht vor Gott, seinem Vater!“ Dieß ist dein großer Beruf in jeglicher Minute, wie es Jesu Wille war, jede Minute seines heiligen Lebens für seinen Vater zur Ehre und für dein Heil auszukaufen. An seinem Kreuz lerne dein eigenes Leben hassen und dennoch dich ewiglich freuen! Lerne dieß bei Zeiten, damit deine Sünden im Grabe Christi liegen, wenn du auferstehst, und du als eine schon hier lebendig gemachte Seele dereinst aus der Gruft gehest, verklärt und priesterlich, wie jener Hohepriester den goldenen Schild auf seiner Stirne trug: „Die Heiligkeit des Herrn.“ — Nur durch Christi Blut und ein in seiner erlösenden Kraft geführtes Leben kommt jener Priesterschild auch auf deine unwürdige Stirne und dann wirst du des Ebenbildes Gottes von Ewigkeit zu Ewigkeit dich freuen, das er, der Erstgeborne von den Todten, durch seine allmächtige Liebe in dir aus dem Tode gerufen und zur Ehre des Vaters erneuert hat.

(Zweite Folge.)

1.

Es drängt mich, o Seele, noch Mehreres mit dir über die herrliche uns so unentbehrliche Versöhnung in Christo zu reden, welche er selbst das Brod des Lebens genannt hat. Denn das Opfer seines Leibes ist unser himmlisches Brod, und die Vergießung seines theuern, unschuldigen Blutes ist unser himmlischer Trank, wenn wir wahrhaftig daran glau-

ben. Nichtwahr? wir stehen oft miteinander voll schwerer Gedanken auf, die wie brütende, regenschwangere Gewölke über uns hereinhängen? — Dann begehren wir einer Sonne, die das dunkle Gewölk mit ihrem goldenen Schwertstrahl zerspalte, und in unsrem Arsenal befindet sich kein Schwert dieser Art. Die Federwische unserer eigenen Kraft haben wir schon vielfach aus der Scheide der Selbstgerechtigkeit in thörichter Blindheit ausgezogen, aber noch keinen Sieg damit erfochten; uns blieb vielmehr allein das aus vielen und langen Erfahrungen entsproßte Bekenntniß: „Mir ist durch nichts in der weiten Welt zu helfen, als durch Christi Blut!“ — Nur dieser Gedanke, dieser aus unserem Elend emporfliegende Glaubensschwung war vermögend, unser aus der Nacht mitgebrachtes Gewölk morgenröthlich zu färben, oder es geradenwegs zu theilen, so daß die Sonne des Lebens mütterlich auf uns herunterfah.

Neulich fuhren wir mit einander am winterlichen Abend überfeld. — Ein dumpfer Nebel wölbte sich über dem Flusse, daran wir hinzogen, und in seiner Umgebung ward uns gar unheimlich zu Muthe. Unversehens sank er herab, und da schimmerte der Himmel der Nacht mit seinen majestätischen Pfeilern und Goldfiguren als ein traulicher Tempel des Herrn über uns. Die geistige Deutung lag sehr nahe, und war einzig die: So lang aus dem Grunde unserer verdorbenen, kraftlosen Menschennatur das eigene Wirken und Verdienen in die Höhe steigt, — so lang umgibt uns gewiß nichts, als Düsterheit; dann steigt ja nur unser Nebel empor, verhüllt uns die Sonne oder die Gestirne, und ein Landregenwetter des Herzens oder ein Gewitter des göttlichen Zornes ist die Frucht unserer nebelhaften Bemühungen. Nichtwahr? solcherlei Landregen und Gewitter kennen wir sehr gut, und war uns doch immer so schlecht zu Muthe dabei! — Wenn aber der Nebel herunterfinkt, und die arme Seele nimmt ihre Sendungen wieder zurück, lassirt sie, — wie der Erdboden seinen Wasserduft, — und läßt sich seine ärmlichen Gaben geruhig heimschlagen: siehe, dann gehen entweder die lächelnden Heerschaaren der Gestirne hell über dir auf, oder die Sonne der Gerechtigkeit leuchtet dir

entwöllt herunter in die getröstete Seele, und du lässest ihrem Strahlenmeer gern die Ehre, dir dein Nebelgeschenk heimgeschlagen zu haben, des Wortes eingedenk: „Euch, die ihr den Herrn fürchtet, soll aufgehen die Sonne der Gerechtigkeit und Heil unter derselbigen Flügeln!“ — Ach, arme Seele, wirf weg die Schlacken deiner Selbstgerechtigkeit, und schau empor zur Sonne, die einmal für dich in Nacht untergieng, um hinfort ewiglich deine Leuchte, die Mutter und Erfreuerin deines Lebens zu sein!

2.

Bei'm Lesen einer politischen Zeitung, in welcher dem Auge meistens ein reichbewegtes Gemälde des Tages in den mannigfaltigen Ländern vorüberzieht, und worin die laufenden Weltfragen mit großer Ernsthaftigkeit behandelt, die stilleren Pläne und Wirkungen Christi nur selten und flach angedeutet sind, kann mich zuweilen ein flüchtiger Gedanke anwandeln: ob denn die Sache des Heilandes, namentlich sein Blut etwas so unendlich Wichtiges sei, da beinahe niemand in weiteren Kreisen davon zeuget? Wie seltsam würde sich vor einem weltlichen Ohre die Botschaft ausnehmen, daß eine Armee, z. B. nach der Schlacht von Austerlitz oder Wagram einen Psalm auf Gottes Lamm gesungen habe! Die Zeiten Gustav Adolphs, der, für eine heilige Sache fechtend, mit seinem Heere vor der Schlacht auf die Kniee fiel, sind bei unserem übersättigten Geschlecht vorüber, und werden kaum noch in einzelnen Lehrbüchern der Weltgeschichte als Rococo aufgeführt. Oder wie möchte sich eine Diplomaten- oder auch nur eine kaufmännische Versammlung mit einer Silbe zum Bekenntniß, geschweige zum Lobe dessen herbeilassen, der die verlorenen Sünder mit seinem kostbaren Blute erkauft und gewonnen hat? Darüber hin weht der nichtige Staubwirbel des Zeitlaufs, und es gehört nunmehr eigentlich zum guten Tone, ja nichts von Jesu merken zu lassen, welchen die Fürsten Europa's doch einmal in ihrer Bundesakte nach dem herben Befreiungskriege für ihren Herrn, für den König aller Könige erklärten, dem sie zu

gehorchen, nach dessen Willen und Wort sie zu regieren verpflichtet seien. Diese schauerliche, höchst geflissentliche Aposiopese (Verhehlung) leuchtet doch unter allen Strebungen und Bewegungen der politischen und der meisten andern Tagesblätter sehr deutlich hervor, — und kann, wenn einer Seele so Vielerlei des Zeitlichen vor den Blick gehalten wird, sie wohl auf einige Zeit mit ihren Scheingebilden trügerisch überraschen, vielleicht auch den Christen eine Weile betäuben, daß er von dem Schweigen der Welt über Jesum einen vorschnellen Gefühlsschluß auf dessen Nichtgeltung zu machen versucht wird. — Daneben tönt's und rasselt's dann in den Straßen, — die lustigen Leute ziehen so sorglos und heitern Muthes dahin, als gienge es ewig fort im eiteln Wandel nach väterlicher Weise, und als bliebe alles bei'm Alten, seit die Väter entschlafen sind. — Wenn aber die Nacht herabsinkt mit ihren Sternen, — wenn das Gewissen seine stille Revision im Herzensgrund anstellt, — und ich nirgends weiß, wie ich aus eigenen Mitteln die Schulden des Tags erstatten soll, — wenn dann die weite Welt in ihrem Schleier der Finsterniß wie erstorben, gleich einer Todtengruft vor mir liegt, darüber die Gestirne gleich trauernden Lampen schimmern, und ich des unvermeidlichen Tages gedenk bin, wo auch mein Grabhügel einsam ihren Glanz empfangen wird: dann bist du doch wieder allein mein großer, allgenugsamer König, meine einzige Zuflucht für das arme Herz, o Lamm Gottes! — Was kümmern mich dann die Wetterstürme dieser Welt, die im Argen liegt, und mir nicht zu helfen, mich nicht zu trösten, nicht selig zu machen weiß? Dann fühle ich's immer wieder neu, daß in dir allein das Leben ist, und dein Leben, nichts anderes, ist das Licht der Menschen. Ich bekenne dir feierlich, daß ich keinen andern Herrn und Gott haben möchte als Dich, — und dazu den großen Wunsch: daß mir am heitersten Tag, im hellsten Sonnenscheine nur das als groß und herrlich vorschweben möge, was mir in der Nacht als allein heilig und hehr erscheint, und womit ich einst zu sterben wünsche. — In dir allein wird die zersplitterte Vielheit zum seligen Eins und All, und auch dem reichsten, bewegtesten Leben eines

weltlichen Menschen, selbst dessen, der eine oder mehrere Kronen trug und in allen Ländern berühmt war, wird hinter dem Grabe nur der einzige Seufzer übrig bleiben: bei dir in Gnaden, mit deinem Blute besprengt zu sein. Was ich dann zu haben begehren muß, — das will ich jetzt, am Tage des Heils, durch deine Barmherzigkeit ergreifen, damit es auch die Sonne meines irdischen Firmamentes sei und bleibe!

3.

„Kein irdischer Gott, der unter der Gewalt des Satans ist, kann den allergeringsten, elendesten und ärmsten Spittelmann ohne Neid ansehen, der Jesu dient. Denn dieser hat nothwendig einen fürstlichen Geist, einen Heldenmuth, der da Gut und Blut gern um Jesu willen dahin gibt, weil er weiß, daß er so selig werden kann, als sein Herr ist." — Diese kräftigen Worte des Grafen von Zinzendorf sind völlig wahr, und leiden eine Anwendung auf alle irdischen Unterschiede, die zwischen Menschen denkbar sind. — O was ist es, bei aller Kunst und Wissenschaft, bei aller Vornehmheit und weltlichen Bildung, bei allem Glanze des Reichthums, bei allem Comfort eines bequem zugerichteten Lebens, ein Sklave der Todesfurcht zu sein, und ein ängstliches, unvollendetes Gewissen der Ewigkeit entgegen zu tragen, — einen Sack voll abgeschätzter, ungiltiger Banknoten auf dem Rücken der Selbstgerechtigkeit dorthin zu schleppen, wo nur ein mit Feuer durchläutertes Gold angenommen wird, und wo himmlische Juwelen der neuen Stadt Gottes zu Grunde liegen! Wer mit diesem Bettelsack seiner Verdienstlichkeit dem großen Richter, den er als seinen Versöhner weder kennt noch liebt, entgegengeht, und darunter den zukünftigen schlechten Empfang mit stillem, schwül aufwitterndem Warten des Gerichtes ahnt, wahrlich der kann einen durch Christi Blut begnadigten, ein holdes Himmelskleinod auf der Brust tragenden Menschen nicht ohne Neid ansehen, und gienge dieser Glückliche sonst auch im ärmlichsten Gewande daher. Siehe doch einmal das gebannte, verlegene Wesen eines unglaubigen Menschen an, wenn ihm ein Mensch, dessen Gewissen durch Christi

Blut vollendet ist, mit seinem heiteren Auge, mit seinem sanften, fröhlichen Zeugniß entgegentritt, — wenn er in einzelne Lagen kommt, wo er nicht ausweichen, nicht trotzen, dem Gespräche sofort nicht eine andere Wendung geben kann! Wie kalt, wie arm, wie herzleer steht er vor einem solchen begnadigten Menschen da! Wenn dieser mit Maria, der Gebenedeiten, den Herrn erhebt und sich Gottes, seines Heilandes, im Geiste freut: — er kann sich nicht mitfreuen, kann nicht mitsingen, weiß nichts, oder nur etwas Dürftiges, Verkrüppeltes über sein inneres Leben, über den Grund seiner Hoffnung hervorzugeben, — und ist froh, wenn er aus der unheimlichen Klemme möglichst bald entlassen wird. Vor dieser tiefen Verlegenheit schützet kein Stand noch Rang, keine Gelehrsamkeit noch sonstiges Ansehen; und wie in weltlichen Revolutionen oft der Oberste von den Niedrigsten zu Grunde gerissen und verhöhnt oder gar todtgeschlagen wird: so führt hier die herrliche Gnade des Herrn eine geistliche Revolutionsscene herbei, eine schwere Demüthigung des Höheren unter den Geringeren, ein leises, mahnendes Vorspiel jenes großen Tags, wo die Ersten die Letzten, und diese die Ersten sein werden. — Wahrlich, die Versöhnung in Christo führet schon hier, in dieser Pilgerwelt, hundert mahnende Begegnisse herbei, die es dem Sehenden klar machen, wie allein in einem versöhnten Gewissen ächte Kraft, muthige, harmlos fröhliche Majestät und eine Macht des Zeugnisses wohne, die in den Unversöhnten entweder die Aeolsharfentöne tiefster Wehmuth und seufzender Sehnsucht nach etwas Besserem erregt, oder da, wo entschlossene Bosheit und Heuchelei dawiderkämpft, einen Griff durch die innerlichsten, verstimmtesten Saiten des Sünders thut, der's ihm beweiset, daß Jesus mitten unter seinen Feinden herrscht, und wie es denjenigen zu Muthe sein wird, welche der Wehe auf des Todes trifft: „Deine Pracht ist in die Hölle hinuntergefahren sammt dem Klange deiner Harfen; Motten werden dein Bette sein, und Würmer deine Decke! — (Jes. 14, 11.).

4.

War Gott in Christo, und versöhnte er im Opferleibe seines einigen Sohnes die Welt mit sich selbst; — ist Christus,

der Menschensohn, nach seinem inneren Wesen Gott über Alles, gelobt in Ewigkeit, und wohnet die Fülle der Gottheit in ihm leibhaftig, so daß er sagen konnte: Wer mich sieht, der siehet den Vater: dann, fürwahr, ist dieses die höchste, erstaunlichste, annehmens- und anbetungswürdigste Wahrheit im Himmel und auf Erden. Ja, Amen! sie ist es, denn nur in diesem Sinn ist Christus überhaupt ins Fleisch gekommen; nur in dieser Absicht hat er gelebt und unsre Lasten getragen; nur zur Erreichung dieses überschwänglich seligen Zieles ist er gestorben und auferstanden. — Alles, was man mit Weglassung des Wortes vom Kreuze Christenthum nennt, ist entweder bedauerlich unwissende Halbheit, oder geradehin, wie bei den Leugnern der Gottheit und des Hohenpriesterthums Jesu, eine seellose Karrikatur, zu welcher sich dann kein vernünftiger Mensch bekennen kann, ohne ein Lügner zu sein. — Vor dem Worte vom Kreuz beugt sich meine Seele, — freilich ach noch lange nicht tief und innig genug; aber sie beugt sich vor ihm, tiefempfindend, daß darin der erhabenste, vortrefflichste Rathschluß einer alle Gedanken übersteigenden Liebe niedergelegt ist. Dieses Wort zeigt mir, wie fürchterlich und unrettbar tief der Sündenfall der menschlichen Seele ohne Jesum geht, dieser Seele, die in ihrem Verhältniß zum Kreuze Christi, wenn sie sich durch dessen Kraft errettet weiß, jenem in's Meer geschleuderten Becher sich vergleichen kann, von welchem der Dichter singt:

„Da hieng auch der Becher an spitzen Korallen,
Sonst wär' er in's Bodenlose gefallen!"

Dieses Wort vom Kreuz offenbart mir die innigste Verbindung des schöpferischen Herzens mit seinem Geschöpf, — eine Liebe, wogegen die zärtlichste Elternliebe der Menschenkinder als ein Schatten erbleicht; — es stellt mir einen aus den Gottestiefen emporquellenden Rathschluß vor Augen, mit welchem sich der kühnste Entwurf eines die Menschheit liebenden Gemüthes so wenig messen darf, als ein Kerzenlicht mit der Sonne. — Wahrlich! er ist mir tief hinab nachgestiegen, mein Gott und Heiland, nachdem er zuvor hoch heruntergekommen war aus seligen Höhen, wohin du, schwaches,

ſündenvolles Herz, nicht einen Zoll hoch dich aufzuſchwingen vermocht hätteſt! Wahrlich, nur um dieſer Botſchaft willen verlohnet ſichs ein Menſch zu ſein, — ein Grab unter ſich, einen Himmel über dem Haupte zu haben. Nur um dieſen Preis verlohnet ſichs, einen Gott zu ſuchen und an eine Ewigkeit hinter der Zeit zu glauben. In dieſer Liebe, die vom ſterbenden Antlitz Jeſu Chriſti mich wie eine untergehende, aus ſeinem auferſtandenen Augenlicht wie eine königlich aufgeſtiegene Feſtſonne begrüßt, — in ihr liegt hier ſchon ein Zeugniß, eine Bürgſchaft der ſüßen Ewigkeit. Ein Strahl aus dieſen Augen iſt das wahre Königsſchwert, den ſchauerlich verſchlungenen Knoten in der gefallenen Seele zu zerhauen, und mein feindſeliges Herz an ſeine Bruſt zu ziehen. Wie geſchiehet das? Siehe, der Herr ſpricht: „Ich aber gieng an dir vorüber, und ſah dich in deinem Blute liegen, und ſprach zu dir, als du ſo in deinem Blute lagſt: Du ſollſt leben! — Ja, zu dir ſprach ich, als du ſo in deinem Blute lagſt: Du ſollſt leben!“ — (Ezech. 16, 6.).

5.

Wie könnte die lichte, glaubige Erkenntniß des allgenugſamen Verſöhners nicht auch tief auf das richtige Verſtändniß der Lehre von der heiligen Dreieinigkeit einwirken? Dieſe letztere, in der Schrift unleugbar geoffenbarte, aber von den Wenigſten recht gefaßte, noch minder im Geiſt genoſſene Wahrheit hat auch mir lange Jahre hindurch mit viel Unklarheit im Gemüthe geſchwebt, und dadurch vielerlei Mißgriffe zugezogen. Sehr natürlich; denn ohne den abſoluten, von keiner wiſſenſchaftlichen Klauſel geſchmälerten Glauben, daß Chriſtus ſelbſt der lebendige Gott und Eins mit dem Vater iſt, wird man immer, nicht blos mit dem Unglauben, ſondern auch mit dem logiſchen Verſtande hierüber in Widerſpruch gerathen. Im Bewußtſein manches unglaubigen Chriſten ſtehen die drei Perſonen in der Gottheit, wie die Kirche ſie nennt, gleich den drei Sternen des Jakobsſtabs auseinander, und auch mir war es längere Zeit, bei allem Glauben an einen Gott doch heimlich alſo zu Muthe, als ob ich im Gebete zum Vater eine ganz ander-

weitige, vom Sohne getrennte Person anriefe, wiewohl der Heiland dieses „Alibi" (Anderswo), diese Trennung seines Wesens von dem des Vaters so fest und feierlich abgewiesen hat. „Wer Mich siehet, der siehet den Vater, denn ich bin im Vater und Er in mir, und es sollen alle den Sohn ehren, wie sie den Vater ehren!" Das sind gewisse Worte des treuen, wahrhaftigen Zeugen, zwischen welche hinein offenbar nur die Entstehung der menschlichen Natur Jesu, und jenes geheimnißvolle Bild des Logos geschoben werden darf, ohne daß dadurch auch nur der geringste Schatten auf die Inferiorität des Heilandes, als eines wesenhaften Geschöpfs, fiele. — Gott stehet nicht mit allen vernünftigen Kreaturen, z. B. mit den heiligen Engeln, in demselben Verhältniß, wie mit uns gefallenen Menschen; er nimmt nicht die Engel an sich, sondern er nimmt den Samen Abrahams an sich, obwohl auch alle Legionen der Engel nun den verherrlichten Menschensohn anbeten und ihn aller überschwänglichen Klarheit würdig erkennen. Erkennen sie aber ihn als ihren Herrn in menschlichem Leibe, und stehet Jesus als in der neuen Stadt Gottes als Leuchter da, von welchem sich das lebendige Licht der göttlichen Herrlichkeit verbreitet: so drängt sich mir naturgemäß der Gedanke auf, daß ich nicht zweierlei Götter haben kann, sondern daß Jesus, das Opferlamm, die mir und meinen Mitsündern zugewandte Seite des lebendigen Gottes, und dessen wundersam gegebene Verkörperung ist, worin ich mit Thomas meinen Herrn und meinen Gott zu suchen, anzubeten und liebzugewinnen habe. — Der Vater wird nicht eifersüchtig sein, wenn ich den Sohn anbete, der Eines mit ihm ist. Wohl aber habe ich feurigen Antrieb genug, das große Wesen des Unerschaffenen, der in Millionen andere Welten seinen herrschenden Strahlenblick versendet, im Staube dafür zu ehren, daß er seine Fülle auch in einen Menschensohn einleiben, und mir die verzehrende Flamme seiner Herrlichkeit in gedämpftem Glanz voll Gnade und Wahrheit offenbaren wollte. — Erscheinen mir jene heiligen Differenzen der göttlichen Dreieinigkeit metaphysisch wie drei gesonderte Feuersäulen, deren Flamme aus den Oeffnungen einer ungetheilten Lebensgluth, wie aus

Aus dem Tagebuch eines Predigers über seine Abendmahlsfeyer.

Vom sel. Decan M. A. F. Günzler,
in Leonberg.

Den 21. August 1817.

Ueber die Leidensgeschichte.

„Sechs Tage vor Ostern kam Jesus gen Bethanien, da Lazarus war, der Verstorbene, welchen Jesus auferweckt hatte von den Todten.“) Freunde, wie Lazarus, Maria und Martha dem Herrn Jesu waren! Habe ich jetzt beim Abendmahl des Herrn, das ich mit Vielen halten will, auch solche Freunde um mich, die mir etwas zu danken haben, bei deren Anblick ich mich guter Werke der Liebe erinnere?

„Daselbst machten sie Ihm ein Abendmahl im Hause Simonis, des Aussätzigen. Und Martha dienete u. s. w.“

Wenn Jesus sichtbar hier zugegen wäre, ja, ich zweifle nicht, daß ich Ihm auch alle möglichen Gefälligkeiten

einem heiligen, dreifach gespaltenen Berge emporlodernd, sich offenbart: so kann ich hinfort, um in Christo ein göttliches Opfer für mich zu erkennen und nicht in eine geistlähmende Dreigötterei zu verfallen, dem herzlosen Unglauben wider den gekreuzigten Jesum nur dadurch aus dem Wege gehen, daß ich mit Thomas zu ihm sage: Mein Herr und mein Gott! — und den Vater in ihm finde, den heiligen Geist von ihm empfange. — Welch eine Fülle der seligsten Gedanken liegt in diesem Glauben! — Darin findet allein die Seele einen freien, heiteren Standpunkt und einen Antrieb zur tiefsten, seligsten Andacht. Denn was kann Größeres gedacht werden, als die Wahrheit: Die ewige Liebe selbst hat sich in ihrer freiwilligen Selbsterniedrigung für mich Verlorenen geopfert, sie, die ihrem inneren Wesen nach Gott ist über Alles, gelobt in Ewigkeit, sie, die in ihrer Verklärung nun über Himmel und Erde gebietet, die den Ehrensitz zur Rechten der Allmacht als ein Menschensohn nach dem Verdienst ihres Leidens eingenommen hat, und nun mir allein den Vater offenbaren, den heiligen Geist mittheilen kann! Ich habe, wie Jesus zu den Juden sprach, die Gott in ihrem unglaubigen Wahne stets anderswo suchten, — ich habe „den Vater nie gesehen noch seine Stimme gehört," auch den heiligen Geist nie lebendig gefühlt, so lang ich außer Christo wandelte. Nun aber fließen mir die Strahlen der heiligen Dreieinigkeit, die ich mit meinem blöden Auge nie fassen würde, in ihm zusammen, in welchem die Fülle der Gottheit leibhaftig wohnt, und wie kann es mich anders, denn im Innersten erfreuen, wenn ich den Vater in ihm sehe, wenn der Vater durch ihn mich erhört, und ich bei den leisen Wirkungen des heiligen Geistes es erprobe, daß der Menschensohn, dessen Namen ich anrufe, kein von dem Geiste getrenntes Wesen, vielmehr der lebendigmachende Geist selber ist, der den Tod ins Leben verklärt und dessen Herrlichkeit sich mit aufgedecktem Angesicht in seinen Erlösten spiegelt? (1. Kor. 15, 45. 2. Kor. 3, 18.) Nur diese alle gemeine Logik übersteigende, dem Glauben vorgelegte Offenbarung dessen, der da „Wunderbar" und „Vater der Ewigkeiten" heißt, befriedigt hinfort meine Seele,

obwohl sie von der Heiligkeit dieses uns enthüllten Geheimnisses erst kaum als ein heilsbedürftiges Kind stammeln gelernt hat. Daß dieses aber göttliche Wahrheit ist, das weiß ich durch die Kraft Gottes, welche den Glauben daran, nach den Zeugnissen der Schrift, bei allen wahrhaftigen Anbetern Jesu begleitet, und weiß dieses ebenso gewiß, als das Weitere, daß diejenigen keinen lebendigen Gott haben, welche den Vater oder den Geist ohne Christum zu haben gedenken, und in ihrem Unglauben dasjenige trennen, was der lebendige Gott für uns als ein ewiglich untheilbares Ganzes im Sohn seiner Liebe vereinigt hat.

6.

Herrlich und über Maßen preiswürdig erscheint mir die Versöhnung in Jesu, dem Gekreuzigten, auch darum, weil es keine Thatsache gibt, in welcher die tiefste, rührendste Selbsterniedrigung mit der unendlichen Hoheit einer ewigen Liebe so wunderbar zusammenflöße, wie hier. Welche Phantasie, welches Herzensgefühl könnte dieses Zenith und Nadir der Liebe Gottes überfliegen oder ergründen? Wer könnte die Pole göttlicher Gedanken weiter auseinander stecken, und zugleich durch eine festere Axe verbinden? Ja, welcher sündige Mensch dürfte sich nur entfernt vermessen, der Erfinder eines Rathschlusses zu sein, wie ihn die heilige Schrift nach den Aussprüchen Jesu Christi verkündiget? Billig fragt man: ist jemals eine Begebenheit in der weiten Welt von den edelsten, heilsbegierigsten Seelen inniger anerkannt, theilnehmender beweint, tiefer in ihren letzten Gründen und Ausgangspunkten aufgesucht, machtvoller als eine Kraft Gottes empfunden, trefflicher und entschlossener zum Segen der Menschen angewandt, würdiger gepriesen und besungen, seliger und sehnsuchtsvoller bis zum Tode festgehalten worden, als das Wort von Kreuze des Sohnes Gottes? Nein, wahrlich nein! Und dieses Zeugniß, das die herrlichste Liebe und Wahrhaftigkeit sich selbst gegeben, das sie zuerst selbst, und ihr nach eine millionenfache Schaar ihrer Bekenner friedsam mit ihrem Tode besiegelt hat, — dieser erhabenste aller in

die Welt eingetretenen Lebensgedanken, dieses wehmuthreiche Erzeugniß der selbstlosesten, schon durch seine Idee, noch mehr aber durch die geleistete That in alle Himmel der Gottheit emporragenden Liebe — dieß Alles sollte, wie der dürre unglaubige Wahn behauptet, eine von judaisirenden, arglistigen Schwärmern so schlechthin ersonnene Mythe sein? Das kann ich nicht glauben, und noch mehr, ich will's auch nicht glauben — ich rechne vielmehr diejenigen, die dieses Wunder der göttlichen Liebe herzlos hinwegleugnen, zum allerniedrigsten Pöbel in der Geisterwelt. — Ihr mahnenden Glocken des Charfreitags, des Tages, an welchem einst die Sonne sich verfinsterte und der Erdengrund erbebte, — tönet mir allezeit tief in die Seele hinein, daß er, durch den ich geschaffen und geboren ward, auch für meine verlorene Seele gestorben ist! Mein Elend, das ich selber nicht tilgen, nicht versöhnen kann, schwimme hinweg mit eurem Klang, der den großen Buß- und Gnadentag anläutet; — mein sehnender Blick dringe durch alle Nebel des Unglaubens und der gesetzlichen Blödigkeit hinan zu ihm, dessen sterbendes Antlitz auch mich vom Kreuze herab anblickt und mir den Frieden Gottes verkündigt, und mein Herzblut schütte sich dort heraus vor ihm, dem ich's nie verdanken, nie vergelten kann, daß er so unaussprechlich arm, ein Mann der Schmerzen und des Elendes für mich werden wollte! Und du, holde Ostersonne des großen Tages, an welchem er sein Versöhnersauge neuerwacht, in der Kraft eines unauflöslichen Lebens gen Himmel erhob, — bleibe du mir ewiglich über dem Haupte stehen, und sende auch mir immerfort einen königlich triumphirenden Strahl seines Sieges in mein Herz, damit ich als ein Glied seines lebendigen Leibes hochherzig durch das Leben zur Ewigkeit wandle, mich erlöst vom Sündigen halte, und einen Eindruck jener Majestät im Herzen trage, der mich lichtvoll, herrlich zu Allem, was ihm recht ist, beseele, und ein Ewigkeit verkündendes Abendroth einst auf meiner erbleichenden Stirne sei! —

7.

Wie viele Seelen, welchen das Evangelium zugänglich

genug ist, zerarbeiten sich Jahre und wohl Jahrzehnte lang, oft bis zum Grab in der Menge ihrer eigenen Wege, so daß die Ausbeute ihrer Bemühungen, sich vor Gott gerecht darzustellen und Ruhe für ihr Herz zu erlangen, rein nichtig ist! Und dieses widerfährt nicht blos offenbar Selbstgerechten und Ungläubigen, sondern auch vielen vom Geiste des Herrn tiefer bewegten, oft in ihrer Art edelgesinnten Menschen. Es ergeht ihnen wie dem Volk Israel, das vierzig lange Jahre hindurch an den Gränzen des gelobten Landes hin und her zog, bald Dieß, bald Jenes versuchte, mannigfaltige Bewahrungen, Handreichungen und Erquickungen seines Gottes erfuhr, und doch nicht hineinkommen konnte, so daß die Leiber der aus Aegypten Gezogenen allergrößtentheils in der Wüste verfielen. Dieses sehnende und doch so vergebliche Harren Israels vor Canaans Pforten dürfte ein Vorbild auf das Loos der meisten sogenannten Erweckten, d. h. solcher Seelen sein, die aus der Sklaverei des Weltgeistes ausgeführt, zur Bürgerschaft Gottes berufen und gezählt, von den Kräften der zukünftigen Welt bald mehr bald weniger berührt, aber darum noch lange nicht zur Ruhe in dem Heiligthum ihres Gottes gekommen sind. Denn was ist bei Tausenden derselben ihr Leben anders, als ein friedloses Umherschweifen nach völligem Frieden, ein theils stilleres, theils lauteres Ringen ihrer selbstischen Vernunft und eigenen Gerechtigkeit, die unter unzähligen Vorwänden wider den Glauben ficht, — ein Haschen nach allen möglichen Erleichterungsmitteln, die immer wieder in sich selbst zerrinnen, — ein Versuch mit halbblinden Augen Astronomie zu treiben, mit gelähmten Füßen sich zum Wettlauf zu ermannen, mit fieberkranken, verdrossenen Händen Heldenwerke zu thun, und gleich einem indischen Fakir auf einem Stachelbette süßen Schlummer zu gewinnen? Tausende bleiben dabei einem ächt evangelischen Rathe verschlossen. Theils wollen sie ihn nicht, — und das sind Geister, denen ein Rückfall in's alte Verderben nicht ferne steht; theils verstehen sie ihn nicht, — und das geschieht auch redlicheren Naturen so lange, bis sie ganz arm und sündig in sich selbst, ebendamit aber kindlich geworden sind. So lange man sich noch selbst

heilen zu können wähnt, heilt Christus die Seele nicht; so lange man noch mit eigenen Schwingen fliegen kann, hebt uns Christus nicht vom Boden auf; so lange man noch selbst bezahlen oder abverdienen will, hält er die Friedenströstungen seines Verdiensts von der Seele zurück, — denn es wäre wider die Gerechtigkeit Gottes, sein Blut auf andere Schäden zu verwenden, als auf die es ursprünglich bestimmt ist, und es hieße die Gabe des Himmels entwürdigen, wenn sie einem Stolzen oder Unlauteren wollte aufgenöthigt werden. Dem Pharisäer in uns, der sich als ein Heiliger geberdet, muß zuerst seine Maske, dem sadducäischen Esel in uns, der sich als ein mündiger Löwe geberdet, muß erst seine philosophische Löwenhaut abgezogen, und das Herz wahrhaft gedemüthigt werden, wenn es erkennen soll, um was sich's bei dem Kreuze des Sohnes Gottes eigentlich gehandelt hat und noch handelt. Hier ist von „verlorenen und verdammten Sündern" die Rede, von den zwei furchtbarsten Krankheiten, die der gefallene Mensch unwidersprechlich in sich trägt: Vom Sündenfluch und von dem Todesgericht, und dies muß erkannt und geglaubt werden, wenn Christus mit voller Barmherzigkeit sich uns offenbaren, wenn unsere Seele wahrhaftig genesen soll. Bälder wird's nie dauernder Friede. Nur dann, über den Donnergewölken jener inneren Todesnacht erscheinet er, der am Kreuze für die Sünder geblutet, uns als der helle, hochwillkommene Morgenstern, und dann ist eine Stunde, im Anschauen seiner hochpriesterlichen Liebe verlebt, besser, als zuvor viele tausende; dann legen sich die wüthenden Wellen, und es wird eine große Stille in der Seele. Dann erst gehet die Ewigkeit mit ihren Wonnen und Lebenskräften wesenhaft in das Herz ein, und es wird dem entwölkten Gemüth in seliger Gewißheit klar, daß all sein Leben und sein Friede blos in Jesu, eben damit im freien göttlichen Rathschluß der Ewigkeiten ruht. — Ach, Das könnte man wohlfeiler haben, als die Meisten es wollen, — bälder, als die Meisten es thun, denn es ist uns längst ritterlich erworben, königlich angeboten. Weil aber selbst so wenige der Besseren mit ächter Demuth, Wahrheit und Einfalt zu Werke

gehen, so finden Viele es erst nach ungeheurem Zeit- und Kraftverlust. Andere erst am Ende des Lebens, wo nur der Tod vollends die Drahtlarve ihres eigenen Wirkens zerbrechen kann, daß sie sich zeigen wie sie sind, und Mancher wird erst zuletzt als ein Brand aus dem Feuer gerissen, der nach seinen, in der Jugend empfangenen Geisteszügen ein helles Licht in dem Herrn hätte werden, einen seligen, heldenhaften Weg hätte durchmessen können. Wer weise ist, der nimmt Jesum, den Gekreuzigten frühe in sein Herz auf, und übt keine Kunst fleißiger, als die: in der freien Gnade zu leben. Wer aber hätte nicht Ursache, bei jedem Sonnenaufgang zu flehen:

Geh' auf in mir, Glanz der Gerechtigkeit!
Erleuchte mich, Herr, — ach, denn es ist Zeit!

8.

Ich weiß mich aus meinem früheren Leben zweier besonders tiefgehenden Eindrücke zu erinnern, so lange sich mein Herz noch so ungestüm mit eigenwilligen Anläufen um eine von mir ganz eigens entworfene Erfahrung der göttlichen Gnade abmüdete. Abgesehen von zahllosen Thränen, die ich mir ohne evangelische Vorschrift um eine recht tiefe Zerknirschung erpreßte, vor welcher sich mein Gemüth doch heimlich fürchtete, — wollte ich durchaus der Vergebung meiner Sünden durch einen besondern Lichtblitz der Erbarmung Christi, durch einen einzelnen, methodistisch gedachten, überschwänglichen Gefühlseindruck gewiß werden, und trieb diesen Sturm mehrere Jahre fort neben unzähligen Vorsätzen, von welcher doch einer um den andern bald diese, bald eine andere Niederlage erlitt. Nach einem heftigen Kampfe dieser Art träumte mir einmal, ich stehe in einem kleinen, stark vertieften Thale, von dessen Bergrändern mehrere Feinde ein Heer von Pfeilen und Steinen auf mein Haupt schleuderten. Ich suchte mich mit einem Schild möglichst dagegen zu schirmen, wurde jedoch, sobald ich ihn auf eine Seite vorgekehrt, von einer andern getroffen, weil der Vortheil des Angriffs überall auf der Seite meiner Gegner, ich selbst aber auf

ein enges, höchst ungünstiges Terrain beschränkt war. Als ich nun mit Wunden bedeckt und in schwerer Bekümmerniß mich vergeblich nach Rettung umsah, rief eine Stimme mir freundlich von oben zu: „Warum bleibst du denn stets in der Tiefe? da wirst du ja beständig besiegt!“ — Ich verstand den Sinn dieser Mahnung, war aber damals noch nicht heran gediehen, um dieselbe mit wahrer Einfalt und Entschiedenheit zu befolgen, sondern kam bald wieder in das düstere gesetzliche Wesen hinein, so daß ich oft nahezu verzweifelte, und in besonders trüben Stunden mit einer an Erbitterung gränzenden Schwermuth zu fragen begann: warum erhört dich dein Heiland so gar lange nicht? —

Da erschien mir nach längerer Zeit ein zweiter Traum. Ich sah mich als ein Kind, das einen besonderen Feldweg eingeschlagen hatte, als ein lichter, freundlicher Mann mir entgegen kam, und mich als einen irrenden Flüchtling sanft auf seinen Arm nehmen und zurücktragen wollte. Allein wie geberdete sich das Kind dabei? Es begann zu weinen, sich zu weigern und zu sträuben, — und als der freundliche Mann es endlich ergriff, um es auf seinen Arm zu nehmen, schlug es mit den Fäusten um sich, schrie, wie wenn man's am Messer hätte, und wand sich in solch eigensinnigem, ungeberdigem Grimm, daß der liebreiche Fremdling es endlich mit den Worten zur Erde setzte: „Nun, wenn du durchaus nicht willst, so geh deines eigenen Weges!“ — Auch dieser Traum durchdrang mich mit seiner demüthigenden Bedeutung; allein ich war auch damals in die Hetzerei des Eigenwirkens noch viel zu tief eingerannt, und meine Naturkraft war noch viel zu wenig ermattet, als daß ich's gewonnen geben mochte; ach nein, noch weitere Jahre hindurch ging es so fort in Kraft einer einzigen falschen Idee, — die freilich mit dem Innersten tief zusammenhing und mir oft den furchtbaren Abgrund der wider Christum streitenden menschlichen Ichheit offenbarte, — so daß ich fand, wie das ganze Leben eines sogar vom Geiste Christi berührten Menschen, ohne die Dazwischenkunft einer unermeßlichen Gnade, oft ein bis in den Tod fortgesetzter, freilich absolut siegloser Vernichtungskrieg wider das freihelfende Verdienst und die priesterliche Majestät

des Sohnes Gottes sein kann, — ja, wie hier selbst von besseren Seelen unzählige Sünden und Fehlgriffe wider die Gerechtsame des ewigen Hohenpriesters geschehen, deren mächtige Bedeutung und schmerzliche Nachwirkungen erst die Ewigkeit klar machen wird. Wenn ich dieses frei bekenne, so sage ich damit nur eine Wahrheit, die jeder Redliche selbst, wenigstens dem Keime nach, in sich entdecken und anerkennen wird; denn wir tragen zwar, von der Seite Gottes, das nämliche hehre Prototyp, von Adam aber auch die nämliche Feindschaft wider Jesum, das menschgewordene Wort von Anfang, unser ursprüngliches Lebenselement, im Herzen. Einen Gott über den Wolken ertragen wir schon, — ein Anderes aber ist's, einen Gottmenschen annehmen, der uns in einer Martergestalt mit fünf Wunden entgegentritt, — Alles vor ihm wegwerfen, und als ein verlorener Sünder, ohne alle eigene Zuthat und Gutmacherei, ein freies Heil annehmen, das für Gottlose (Gal. 3, 11.) bereitet ist, und nur reumüthigen, sich als gottlos und verdienstlos erkennenden Sündern mitgetheilt wird. Wahrlich, das ist etwas Anderes, das übersteigt die gemeine menschliche Fassungskraft, — das faßt man allein durch eine Procedur, die Gott selbst mit dem Sünder vornimmt, und erst dann läßt man sich von dem Hirten in die Arme nehmen. Diese Erkenntniß habe ich nicht vom Zaune gebrochen, nicht auf der Heerstraße der Welt gefunden, nicht Muthwillens halber gesucht, — aber auch mit keinem Werk, mit keiner Thräne, nicht mit einem Athemzuge verdient.

Eines Tages als ich einen Freund mit den innigsten Vorsätzen zur Wachsamkeit und Treue begleitet, mich aber doch in Worten verfehlt hatte, sank ich einsam mit den seufzenden Worten hin: „O Herr, hier bin ich, — nun kann ich nicht mehr!" — Da lüftete sich's über mir wie ein himmlischer Schleier, und ein Strom der süßen Ewigkeit quoll mir frei, ohne weiteres Ringen, in die Seele, daß ich verstand, warum die Liebe und das Lob Gottes das Element aller seligen Geister ist. Und doch verdüsterte mir auch diesen Frühlingshimmel des Gefühls wiederum das Unwetter des Gesetzes, weil ich nicht ohne Gefühl trauen wollte.

9.

Wahrlich, man braucht kein entschiedener Feind Christi zu sein, nicht mit den Götzenknechten einer verschraubten Vernunft, noch mit den Lustgesellen des Fleisches zu wandeln, um von dem Heiland ferne zu bleiben. O nein; schon der Prophet Jesaja ruft im Namen des Herrn: „Siehe, ihr Alle, die ihr ein Feuer anzündet, mit Flammen gerüstet: wandelt hin im Licht eures eigenen Feuers, und in den Flammen, die ihr angezündet habt! Solches widerfährt euch von meiner Hand; mit Schmerzen müsset ihr liegen" (Jes. 50, 11.). Welch ein schattenvolles Gemälde würde es geben, wenn alle Irrgänge und Mißgriffe der Christen im Suchen der vor Gott gültigen Gerechtigkeit in symbolischen Darstellungen könnten geschildert werden! Welch eine Unzahl vergeblicher Versuche und Anläufe — welch eine Summe düster und trostlos verschwendeter Stunden! Das priesterliche Verdienst Jesu Christi und die darauf gegründete göttliche Heilsordnung ist so heilig und unverbrüchlich, daß bei unverständigen, selbstwilligen Versuchen, anderswo, als durch die freie Gnade des Heilandes in den Tempel des Heils einzudringen, gar leicht ein Jahr, ein Jahrzehnt, ein halbes und ein ganzes Leben verloren gehen kann. Ach das heißt an dem bereit gelegten Kleinod vorübergehen, und nach Schätzen graben wo keine sind, — in die Höhe fahren, um Christum herabzuholen, — und siehe er stehet unsichtbar neben dir; — in die Tiefe steigen, um Christum heraufzuholen, — und siehe da, er ist schon längst auferstanden, und im lebendigen Worte deinem Mund und Herzen nah! (Röm. 10.) — Wenn das eine Seele sich selber zufügt, ist es Schade genug für sie, auch wird sie, wofern sie sich gründlicher bekehrt, ihren barmherzigen Herrn oft genug um Vergebung ihrer Unvernunft anflehen und sich mit bitterer Selbstanklage vor sein Angesicht stellen. Wenn ein noch unerweckter oder selbst unbegnadigter Pfarrer das Wort Gottes seinen Zuhörern mit allerlei gesetzlichen Zwischenwürfen und ängstlichen, die freie Gnade in den Hintergrund rückenden Bedingungen predigt, sonst aber redlich bei dem Worte bleibt

und nur aus eigener Erfahrungslosigkeit sich selbst wie seinen Kirchkindern den Korb mit dem Lebensbrode so hoch hängt, wie im Grunde die meisten Prediger thun: so verdient ein solcher Geduld, herzliche Belehrung, liebreiches Erbarmen, glaubige Fürbitte. Denn es kann ihm gehen wie jenem Linienschiffe, das vom Stapel gelassen werden sollte, und doch nach Hinwegnahme sämmtlicher Stützbalken zum Wunder aller Umherstehenden unbeweglich blieb, ohne in das Bassin hinabzugleiten. Es war nämlich ein kleiner, harter Kieselstein in den Weg gekommen, auf welchem das gewaltige Fahrzeug fest stand, und dieser geringe Stein war für das Linienschiff gerade das Nämliche, was eine Beimischung eigener Gerechtigkeit für das Menschenherz ist auf seinem Bekehrungsgang. So lange ein Sauerteig davon im Herzen des Predigers überbleibt, kann er die Gemeinde Gottes nicht wahrhaft mit dem Süßteige der gnädigen Wahrheit Christi speisen, und — die Hand auf's Herz! — weder er selbst wird satt in der Gerechtigkeit, noch seine Zuhörer. Dieses ist wahr vor Gott, so gewiß Christus ohne all unser Zuthun sein Blut für die Sünder vergossen hat und zu ihrer Rechtfertigung von den Todten auferstanden ist. Erst wenn der Prediger im Lichte des heiligen Geistes rechtschaffen dahinein blicken lernt, dann verwandelt sich ihm die trockene, magere, gesetzliche Ansicht vom Evangelium in einen seligen, freien Herzensgenuß, die heimliche Knechtschaft in süßes Kindesgefühl, das verborgen verzagte Aufraffen eigener Kraft in einen herzhaften Zugang zu der ewigen Fülle einer umsonst aufgeschlossenen Erbarmung. Das merket er selbst, und mit ihm fühlen's die Zuhörer; es geschieht ihm, was Zinzendorf mit den vortrefflichen Worten ausdrückt: „Wo der Prediger zur Flamme wird, da werden die Zuhörer zu Holz, und der Geruch gehet an, sei's zum Leben oder zum Tode." — Ja, dann wird er auch das tiefe Parodoxon desselben, durch die Liebe Christi so hoch gefürsteten Gottesmannes verstehen:

Besonders Die, so Lehrer sind,
Die merket: Daß man Nichts gewinnt,
Und alle Herzen bleiben leer,
Bis man bringt das Blut Christi her.

erweisen und Alles für Ihn hingeben würde. Warum thue ich's denn nicht, da Er unsichtbar ist? Warum erweise ich seinen Brüdern, meinen Mitchristen, nicht eben so eifrig alle Liebe, da Er Alles, was ich ihnen thue, ansehen will, als thäte ich's Ihm? Warum halte ich, ein Diener seines Evangelii, so oft die Zeit für verloren, die ich dem Dienste Anderer um seinetwillen, selbst die ich der Erbauung seiner Gemeinde selbst — die ich dem Gebet und dem Umgang mit Jesu aufopfern sollte? Ist das nicht Macht der Sinnlichkeit? ist das nicht irdischer Sinn? ist es nicht ein großer Mangel an Glauben? O! nichts darf ich für verloren achten, auch nicht die scheinbar von Andern mir ganz geraubte und gemordete Zeit nicht, wenn nur von mir um seinetwillen, von Herzen Ihm aufgeopfert! Ach! mache mich willig, mache mich weise, mache mich gläubig! Unsichtbarer! Allgegenwärtiger Heiland!

„Da nahm Maria ein Pfund Salbe von ungefälschter köstlicher Narden, und kam und trat zu Ihm, und zerbrach das Glas, und goß es auf sein Haupt, da Er zu Tische saß, und salbete die Füße Jesu und trocknete mit ihrem Haar seine Füße. — — Da das seine Jünger sahen, waren Etliche, die wurden unwillig und murrten über sie." Das sey mir eine neue Warnung, nicht sogleich zu verachten, wenn Andere auf eine meiner Ansicht und Empfindung nicht zusagende Weise Christum verehren und mir ungeschickt und unschicklich zu handeln scheinen! Der Herr nimmt es gütig und freundlich auf, wenn sie es nur redlich meinen. „Sie haben gethan, was sie konnten." Mein Tadeln und Murren ist

Denn in allerlei gesetzlichem oder semipelagianischem Treiben ist gewiß kein Segen, keine himmlische Lebensblüthe, noch weniger in dem eigenliebigen Treiben derjenigen theologischen Korporale und Drillmeister, die stets größere Amtsgewalt herbeiwünschen und durch allerlei trockene Beschlüsse und Strafregeln ihre Gemeinden zu bessern meinen. In dem Allem steckt, wenn's nicht geistlich und in der Liebe Jesu, mit sanftem Geist und Gebete geschieht, lauter geistlicher Tod und egoistische Heuchelei, die, weil sie keinen inneren Kraftvorrath besitzt, mit äußeren Zwangsmitteln das Reich Gottes erbauen und die Vögel mit Prügeln erhaschen will. Ihr armen Amtsbrüder, die ihr in der Gesetzgebung so heiß, im Evangelium Jesu so lau, im Fordern so scharf, in der Andacht zum Blute Christi so schlaff und verdrossen seid: bedenket doch, wie Jesus mit seinen hohen Aposteln auch keine Amtsgewalt noch höhere Stellung besessen, und dennoch die Welt gesegnet und überwunden hat, und daß Ihr Andere nicht lebendig machen könnt, so lang Ihr selber im Tode lieget!

Wenn dagegen ein positiv ungläubiger Mensch, der entweder den Professors-Talar oder die Priesterkleidung trägt, trotz aller ihm gegebenen, aus 18 Jahrhunderten stammenden Erkenntnißmittel noch heutiges Tags den Sohn Gottes direkt anfeinden, ihn in seinen gläubigen Gliedern um einer losen Zeitphilosophie willen antasten und verhöhnen, und die Aechtheit des Evangeliums mit radikalen Voraussetzungen untergraben zu müssen glaubt, und so seine Wissenschaft aufs Arge verwendet, worin ihm alle leichtsinnigen Gottesleugner zufallen: dann gestaltet sich die Sache noch ganz anders. Lassen sich die früher Genannten vom Satan in Unwissenheit betrügen, so bieten ihm die letzteren freiwillig die Hand zu scheußlicher Verfolgung seines Zwecks, die Kirche im Ganzen, wo es möglich wäre, und wo nicht, doch in vielen ihrer einzelnen Glieder zu verderben. —

10.

Welch ein ungeheurer Unterſchied iſt doch zwiſchen dem Glauben an den Sohn Gottes, den Verſöhner unſrer Sünden, den Herrn der Herrlichkeit, und zwiſchen dem Unglauben wider ihn! Wahrlich, jene Kluft zwiſchen dem reichen Mann in der Hölle und dem ſeligen Lazarus kann nicht größer ſein, nur mit dem Unterſchiede, daß ſie jetzt, in dieſer Gnadenzeit, durch Gottes allmächtige Stärke noch überſteigbar iſt. Den im Herzen zu tragen, in welchem die Fülle der Gottheit und alle Weisheit wohnt, und ohne den ein erſchaffener Geiſt überhaupt kein Licht, kein Leben hat; den zu kennen und zu umfaſſen, der allein den vor unſrem Sündenfluch verſchloſſenen Himmel mit ſeinen lebendigen Quellen über uns eröffnen und entwölken kann, — oder ihm ferne zu bleiben, ihn wohl gar in ſeiner Haupteigenſchaft als allmächtigen König und Weltverſöhner frech anzutaſten und um eines ſtolzen, flüchtigen Hirngeſpinnſts willen hinwegzuleugnen, — wie könnte dieß anders, als von entſcheidenden, unendlich auseinander gehenden Wirkungen und Folgen ſein? Schon hienieden hat der Glaubige keinen Theil mit dem Ungläubigen, — und in den angereihten Gegenſätzen (2 Kor. 6.) wird die Verſchiedenheit des Lichts von der Finſterniß, des Gottestempels von dem Götzenhauſe, des Heilandes von dem Teufel als ein gleichbedeutender Begriff ausgeſprochen. Stärker kann die Differenz nicht ausgedrückt ſein, und zwar von welch einem Geiſte, — von dem gotteserfahrenen Zeugen, der das Morgen- und Abendland mit dem ſiegreichen Schall des Evangeliums erfüllt hat! Um wie viel weniger wird dort eine Gemeinſchaft zwiſchen den Glaubigen und Ungläubigen möglich ſein, wenn die leichtſchwebende goldene Brücke der Gnadenzeit mit dem Hinfall des Leibes abgebrochen, und der Tod als Vollſtrecker eines ewigen, unwiderruflichen Richterſpruchs erſchienen iſt! Daß dort die ſelig Geretteten nicht herabfahren können in die tiefen Schauerhallen der Verlorenen, hat Jeſus, der himmliſche Richter, ſelbſt ausgeſprochen, und auch dieſes ſein Zeugniß iſt eines jener Worte, die in Kraft bleiben, wann

Himmel und Erde vergangen sind. Es werden uns zu Bestätigung und Vorahnung dieser gewaltigen Wahrheit schon auf Erden einzelne bedeutsame Vorzeichen jezuweilen gegeben. Oder wären wohl jene furchtbaren Stunden geistlicher Anfechtung und innerster Trockenheit, womit auch manche Gläubigen zu ihrer Demüthigung und Warnung heimgesucht werden, nicht gnadenreiche, wiewohl feuersalzige Fingerzeige des Herrn, welch eine Hölle im Unglauben liegt, und wie ernstlich sich der Christ hier um die Glauben schaffende, Glauben beschirmende Gnade des Versöhners bekümmern soll, bevor jene Nacht erscheint, da man nicht mehr wirken kann? Und wenn den Christen vor solchen glücklich überstandenen Erfahrungen noch nach Jahren ein Schauder durchdringt: kann er dann seinen unermeßlichen Abstand von denjenigen vergessen, welchen jene Gebetlosigkeit, jene geistige Dürre, jener Unglaube habituell und zur andern Natur geworden ist, so daß sie mit ihrem schlafenden Gewissen sich behaglich darin fühlen, und, wie es heutiges Tages von Tausenden geschieht, diesen furchtbaren, aus dem Unglauben stammenden Geistestod wohl gar zum phraseologisch aufgestutzten Prinzip ihres Fortschritts erheben, oder doch mit hochfahrenden Worten zu bemänteln suchen? Kann den Christen dann das Mitleid gegen die also Betrogenen, der Eifer wider die stolzeren, besonneneren Werkzeuge solches ungeheuren, seelenmörderischen Betrugs verlassen, so daß er Verwüstungen dieser Art mit herzloser, feiger Apathie zusehen möchte? — Muß nicht vielmehr gerade aus der Erkenntniß, wie schrecklich die Kluft zwischen dem Glauben an Christum, den Gekreuzigten, und dem Unglauben wider ihn ist, die tiefe, ganz ungeschminkte Begeisterung, der entschlossene Muth entspringen, seine Stimme für das Eine Nothwendige nach der von Gott ihm verliehenen Kraft zu erheben, und in seinem, wenn auch kleineren Bereiche mit allen Mitteln der Gerechtigkeit retten zu helfen, was irgend sich vor dem großen Tage des Zorns erretten läßt? — Ja, nur die Menschenfurcht kann dieses bezweifeln oder bestreiten; die Menschenfurcht aber kommt zum Mindesten, wie ihre Schwester, die Lauigkeit, aus dem Kleinglauben, — die letztere wohl noch viel öfter aus dem Unglauben.

11.

Die Obersten dieses Weltlaufs, die Stimmführer und Tonangeber unter den eiteln, selbstgenügsamen Sündern vergehen (*καταργουνται*), d. h. sie werden sammt ihrer vermeintlichen Weisheit von ihrem Nichts einst überführt und abgethan (1 Kor. 2, 6.). Diese richterliche, vernichtende Sprache führt der Apostel Paulus gegen Alle, die Gott nicht erkennen und der Botschaft von Christo, dem Gekreuzigten sich nicht unterwerfen. Er sondert die verborgene, durch das Geheimniß der Versöhnung auf unsere Herrlichkeit zielende Weisheit Gottes ganz bestimmt von der hochfliegenden und eigengerechten Verstandesweisheit der Sünder ab. Mit vollem Rechte; denn die letztere ist beinahe stets und überall blos theoretisch, d. h. ein Versuch des dialektischen Verstandes, durch bloßen Denkprozeß das ewige Licht und Gut zu finden, oder eigentlich erst zu schaffen. Dabei wird der gesunde Menschenverstand, dieses kostbare Erbgut, einmal über das andere breit-, — das lebendige Herzensbedürfniß meistens vorneweg todtgeschlagen. Es gibt nichts Trockneres, Dürreres und Geistloseres, als die Erzeugnisse einer von Christo entfremdeten Spekulation und jener sogenannten „Voraussetzungslosigkeit," die sich gleich zum Einstand aller Fesseln des Gemüths und der Glaubenspflicht, aller Andacht, Kindlichkeit und Begeisterung entledigt, um sich sofort über den Gehalt des göttlichen Worts, gleich dem Anatomen über ein Cadaver, so recht herzlos herzumachen und die Hände nach allen Seiten hin frei zu behalten. Leute dieser Art betrügen sich fürchterlich. Nicht, als ob nicht die Wahrheit Christi auch die schärfste historische und ächtphilosophische Kritik auszuhalten vermöchte; das hat sie ja seit Jahrhunderten gethan, — so viele eigensinnige Gutwisser auch den Kopf sich an ihr zerschellt haben. Der grausame Selbstbetrug besteht vielmehr darin, daß herzlose Menschen das herrlichste, volleste Herz zergliedern wollen, das je auf Erden geschlagen und für die Sünder geblutet hat, daß sie einen Liebesbrief des himmlischen Bräutigams gleichsam kriminell ventiliren, und

die duftende Rose Seiner heiligen Liebe in dem Kamin ihres Gefängnißofens die Feuerprobe wollen bestehen lassen. Sie haben es vergessen, oder in ihrem Uebermuthe auch niemals geahnt, daß ein König mit ihnen redet, vor welchem die Könige dieser Welt ihren Mund zuhalten müssen, und daß die Tendenz dieses Fürsten durchaus praktisch ist; daß seine gewaltige Predigt Geistlich-Arme, nicht Satte und Bedürfnißlose, — Leidtragende, nicht lustige, sichere Leute, — nach Gerechtigkeit Hungernde und Dürstende voraussetzt, also an Herzen zunächst appellirt, somit von einem himmelweit verschiedenen Prinzip ausgeht, und gerade Das, was sie als unwesentlich und störend bei Seite werfen, für das Haupterforderniß zum Verständniß Seines Wesens und seiner Offenbarungen erklärt. Der Heiland hat sein jus concionandi nicht vom Philosophenstuhl der Sadducäer eingeholt, noch dem jüdischen Gewissenshenker Kaiphas ein gutes Wort darum gegeben, sondern mit Fischern und Zöllnern seine Sache begonnen und fortgesetzt, mit Leuten, denen das Herz auf dem rechten Flecke saß. Er hat so wenig, als seine hohen Apostel, um die Philosophie dieser Welt auch nur ein haarbreit sich bekümmert, sondern auf einem ganz neuen Felde, auf dem Boden kindlichgläubiger, demüthiger Herzen, und wissenschaftsloser, lernbegieriger Schüler, eine Lebenssaat ausgestreut, die, als sie nach seinem Versöhnungstode mit herrlichen Früchten aufgieng, der gesammten, in ihre Vorurtheile festgerannten Welt als eine Thorheit und als ein Aergerniß erschien, und immerfort auch nur von Solchen erfaßt werden konnte, die sich von Ihm Postulate gefallen ließen, — die es duldeten, wenn man ihnen die Nothwendigkeit des Glaubens an ihn feierlich in's Gewissen schob, — die sich nicht weigerten, wenn man sie verlorene Leute und gottlose Menschen nannte, und es für keine Beleidigung aufnahmen, wenn ihnen ein Apostel zurief: „Niemand unter euch betrüge sich selbst; wer da weise sein will, der werde ein Narr vor dieser Welt, damit er möge weise sein!“ — (1 Kor. 3, 19.) Denn gleich also hat der König Jesus selbst geredet, und sich gefreut, ja, den Vater im Himmel darüber gelobt, daß Er den Weisen und Klugen das Ge-

heimniß des ewigen Lebens verborgen, und es den Unmündigen geoffenbart habe. Warum? — Weil Gott der Hochmuth der Würmer, den Ruhm der Missethäter nicht leiden kann. Jesus selbst hat's den weltklugen Sündern in's Gewissen geschoben, als Er sprach: „Wer aus Gott ist, der höret Gottes Wort; darum höret ihr mein Wort nicht, denn ihr seid nicht aus Gott!“ — Sie mögen zusehen, wie sie mit Ihm dermaleinst darüber zurecht kommen; sie mögen es erwägen, auf welchem ganz anderen Boden sie mit ihrer knöchernen Voraussetzungslosigkeit stehen, als Er, das Herz der ewigen Güte; sie mögen es beherzigen, was sie mit seinem Blut anfangen wollen, das Er auch zur Vergebung ihrer Sünden vergossen hat; sie mögen es wohl bedenken, was sie thun, wenn sie historisch offenbar fest beglaubigte Dokumente der heiligen Schrift, in welchen die Perle der himmlischen Rettung liegt, theils philosophisch verdächtigen, theils kritisch auf unnennbar zweifelhafte Einfälle hin unterminiren wollen, und unserer Kirche geistlich erstorbene, hochmüthige, heuchlerische, das Brod der Kirche mit Sünden essende Miethlinge liefern, statt lebendiger Bekenner und Knechte des einzigen Seligmachers und Königs. Ja, sie mögen es wissen, daß sie auf Herodis und Kaiphas Seite stehen, — daß das Blut Jesu Christi von ihnen selbst auf ihr Haupt geladen wird, weil sie das Allerheiligste, was ein Menschenherz bewegen kann, was die Welt je gesehen, und was sich als hehr und unantastbar an unendlich besseren, edleren Herzen und Geistern, denn sie sind, erwiesen hat, ihren hilfsbedürftigen Mitsündern abführen zu müssen glauben, während diese nicht den geringsten Ersatz, außer einigen atheistischen Floskeln, dafür von ihnen empfangen. Mögen sie auf ihren Verstand pochen: das vom Speer geöffnete Herz Jesu auf Golgatha zeugt wider sie; es wird ihnen schwer werden, nach einem Aeon Seiner Gnadenregierung noch wider den Stachel zu löcken. — „Sie werden sehen, in Wen sie gestochen haben.“ —

12.

Zwei Feinde gehn immer dem Lamm Gottes und ſeinen Gläubigen nach: der Aberglaube und der Unglaube. Wenn der letztere dem Chriſten das Lebensbrod zu entreißen und ihn dem Hungertode zu überliefern ſucht, ſo vergiftet ihm der erſtere das Manna des Himmels mit allerlei fremdartigen Zuſätzen und verſäuert ihm den Süßteig der Wahrheit mit dem Sauerteige menſchlicher Fabeln und Satzungen. Am Aberglauben iſt noch eher etwas Eßbares, weil er doch etwas Concretes auftiſcht, das mit einer praktikabeln Speiſe von Außen einige Aehnlichkeit hat, während die magere Koſt des Unglaubens, namentlich des philoſophiſchen, jedem unbefangenen Prüfer auf den erſten Blick in's Auge fällt. Man würde ſich jedoch ſehr täuſchen, wollte man den Aberglauben unſerer Zeit ohne Weiteres für einen ſo ganz offen daliegenden abgeſchmackten Wahn erklären. Das iſt er allerdings, entweder für eine ſchärfer ſehende Dialektik, die auch in Ungläubigen wohnen kann, oder, — und zwar noch unendlich mehr, für den vom hellen Lichte des Heilandes erheiterten Blick des Chriſten. Allein er umgibt ſich auch mit einem betrüglichen Zauberglanze, der ſchon viele, ſelbſt geniale, hochgebildete Männer, wenn ſie von der Einfältigkeit in Chriſto abirrten, dahin gezogen hat. Wenn der Unglaube ſich vorzugsweiſe mit ſeiner mündig gewordenen Vernunft brüſtet, ſo wendet ſich der Aberglaube am liebſten an die Sinnlichkeit, an die Phantaſie und an die praktiſche Seite des Menſchen, und ſpiegelt ihm auf der einen Seite die Verdienſtlichkeit des eigenen Wollens und Wirkens, andererſeits allerlei göttliche Wunder und prachtvolle Ordnungen vor, durch welche die Würde und Eigenkraft des Menſchen beglaubigt oder gar verherrlicht ſein ſoll. Daneben läßt er gewöhnlich das gangbare Glaubensbekenntniß des Evangeliums beſtehen, und erlaubt ſich nur, gewiſſe Cardinalſprüche deſſelben zu mißdeuten, auch wegzulaſſen, oder dem Wort vom Kreuze ſonſt allerlei andere Quellen des Heils an die Seite zu ſetzen, — namentlich die Quelle

einer von der Schrift unabhängig sein wollenden Inspiration, deren Ausströmungen sich als Tradition geltend machen. Bei einem flüchtigen Anblick haben solche Geburten einer abergläubigen Phantasie nicht selten etwas Anziehendes, Bestechendes, und wenn sie vollends philosophisch sublimirt und idealisirt, oder vom großen Consent einer betrogenen, selbstgenügsamen Menge canonisirt sind, so läuft Derjenige, der sie antastet, meistens Gefahr, das alte Zorngeschrei von der großen Diana der Epheser auf sich zu ziehen. — In der Wirkung aber läuft der Aberglaube mit dem Unglauben so ziemlich auf Eins hinaus. Dem letzteren ist das Verdienst Jesu ein Unsinn; dem ersteren entweder, so lange man seine den rechten Glauben entnervende Mittel nebenher gebraucht, etwas für sich allein Unzulängliches, das er übrigens in diesem Falle mit hohen Titeln verbrämt, — oder, wenn man sich allein auf die Versöhnung in Christo gründet und diese Wahrheit ohne Furcht nach dem klaren Schriftworte behauptet, ein gewaltiges Aergerniß, ein seinen grimmigsten Zorn aufregendes Element. Bei beiden Irrthümern zielt die Absicht auf Vernichtung des Blutes Christi, auf Hinwegräumung der beseligenden, erneuernden Kraft, welche nach den Erfahrungen aller Heiligen darin liegt. Ob man das Kleinod des neuen Testaments wegwirft und geradehin mit Füßen tritt, oder ob man es ungenießbar und unfruchtbar in einer dichten, mit Goldspangen verschlossenen Sammtkapsel dahinträgt, und den Leuten dafür Sand in die Augen streut, ist dem Teufel so ziemlich Einerlei, denn er erreicht auf beiderlei Wegen seinen Zweck, nur etwa mit dem formalen Unterschied, daß die Mehrzahl der Ungläubigen mit dem Bewußtsein, meist von sich selbst betrogen zu sein, die der Abergläubigen mit dem Gefühl eines von Andern erlittenen ungeheuren Betrugs dermaleinst erwachen wird. Das Evangelium von der absoluten Verdienstlichkeit des Opfertodes Jesu, — welcher ist der wahrhaftige Gott und das ewige Leben, — ist so unendlich zart und scharf markirt, so tief auf unveränderliche Grundgesetze der ewigen Heiligkeit gegründet, daß auch der leiseste Zusatz menschlicher Selbstgerechtigkeit ihm Eintrag thut und seine Kraft an dem

Herzen schwächt oder gar vernichtet. Es gehet damit, wie mit dem Lichte des Leibes, mit dem Auge, das durch den Hineinfall des geringsten fremdartigen Körpers sofort verletzt und geblendet wird, und durchaus nur nach dessen Entfernung die Sehkraft erlangen kann. Darum paßt der Ausdruck: „Einem Sand in die Augen streuen," ganz gewiß am ehesten auf die mannigfaltigen Praktiken des Aberglaubens und seiner zahlreichen Knechte, deren viele sehr wohl wissen, was sie thun, nur es aus Selbstsucht und dämonischer Lügenhaftigkeit, oder auch aus Menschenfurcht und unglaubiger Genußsucht nicht frei bekennen, und von welchen diejenigen, die wirklich den Ungrund ihres nichtigen Larvenspiels erkennen, jedenfalls die greulichsten sind.

Man kann hiebei der Erfahrung gemäß annehmen, daß es vielleicht noch leichter ist, aus den Schlingen des Unglaubens, als aus denen des Aberglaubens loszukommen. Den Unglaubigen, der im Grunde gar keine Herzensnahrung mehr besitzt, kann seine geistige Hungersnoth und innere Verödung etwa noch eher zu dem Lebensbrod Christi, nämlich zu seinem Worte vom Kreuz, hintreiben, wenn er zuvor mit dem verlornen Sohn alle Träber der Sünde verkostet und sich daran überlebt hat. Das wäre dann die Hungerkur. — Der Abergläubige dagegen kommt schwerer zur Besinnung, weil er immerfort für seine Phantasie und Sinnlichkeit etwas Nährendes und Anregendes empfängt, das ihn theils in sorglose Träumereien über seine Missethat einwiegt, theils auch unter allerlei schönen, idealischen Formen sich darstellen und mit Elementen vermengen läßt, die eigentlich blos in einem Wahn flüchtig wurzeln, daher auch mehr einen Gefühlsreiz, als eine ächte Bußfertigkeit und nüchterne, klare Ueberzeugung hervorbringen. Ein Abergläubiger kommt daher in der Regel noch weniger auf sein Herz, als der Unglaubige, der vielleicht von Anfang her die Bibel verachten gelernt und darum schlechthin beseitigt hat. Der Abergläubige aber, ein Knecht des Wahns, besitzt noch etwas von ihm als heilig Anerkanntes, das nirgends, als in der Bibel, festen Fuß und Boden hat, ist daher durch seinen eigenen Glauben noch eher auf gewissenhafte Prüfung der Schrift

verwiesen. Diese Prüfung aber ist ihm durch Nebenquellen, welche der Schrift gleichgestellt sind, vielfach erschwert, obwohl er durch das geschichtliche Urfundament, auf dem seine Ansichten ruhen, zum Lesen der von ihm für heilig gehaltenen Bibel hingewiesen wird. Wenn er dieß aber nicht thut, so gereicht ihm sein eigener Andachtsgrund endlich zum Gericht, weil er sich die Mühe nicht nehmen mochte, das von ihm selbst wenigstens noch für wahr Anerkannte tiefer zu untersuchen, und so vieles Uebrige, dem gesunden Menschenverstand nach Abgeschmackte, der Geschichte und dem klaren Gotteswort nach absolut Unhaltbare, an dem untrüglichen Probestein, dem Worte Jesu und seiner Apostel selbst, betend und vorurtheilslos zu prüfen. — Der Stolz des Menschen findet mehr im Unglauben, — die Heuchelei und faule Sicherheit mehr im Aberglauben die Nahrung. Beide sind verdammlich, und werden auch, wenn keine Buße erfolgt, unfehlbar einst von dem ewigen Richter nach Seinem Worte gerichtet werden. Wenn aber der Unglaube dem Zorne des Herrn überhaupt anheimfällt, so hat Jesus denjenigen, die ihren auf Menschentrug ruhenden Aberglauben mit Bewußtsein fortvererben und vertheidigen, ja wohl gar als das non plus ultra der himmlischen Wahrheit zu erhärten streben, ihre jenseitige Strafe mit dem furchtbaren Richterworte verschärft: „Die Hurer und Ehebrecher werden noch eher in's Himmelreich kommen, als ihr!" — Welch einen Donnerhall wird's geben, wenn einst dieses so lang und so großartig und prunkvoll aufgezimmerte Gebäude in den Feuern des furchtbarsten Gotteszorns zusammenstürzt, Gott über den Gottlosen als Rächer des Blutes Seines Eingebornen erscheint, — das sie mit ihren Missethaten zum Unding oder zur Karrikatur gemacht haben!

13.

Ich wünsche mir ewig und von Herzensgrund ein getreuer Freund und Knecht Jesu Christi, des Gekreuzigten, zu sein. Ich thue Ihm aber täglich sowohl innerlich als äußerlich, sowohl wissentlich als unwissentlich so vieles zu

vielleicht gar nur Neid und Mißgunſt, wie es bei Judas war!

„Vor dem Feſt aber der Oſtern, da Jeſus erkannte, daß ſeine Zeit gekommen war, daß Er aus dieſer Welt gienge zum Vater, — wie Er hatte geliebt die Seinen, die in der Welt waren, ſo liebte Er ſie bis ans Ende.“ Das macht ſeine Liebe ſo bewundernswerth, daß ſie da nicht ſchwächer, ſondern immer noch ſtärker wurde, als Er nun um der Seinigen willen ſterben ſollte! Und ich erkalte ſo bald in der Liebe und werde ſogar unwillig und erbittert, wenn meine Mitchriſten oft ganz ohne böſe Abſicht, mir nur eine geringe Urſache zur Unzufriedenheit geben, oft wenn ſie nur mit ihrer Gegenwart mir läſtig werden!

— — — „wußte Jeſus, daß Ihm der Vater hatte Alles in ſeine Hände gegeben, und daß Er von Gott gekommen war und zu Gott gieng.“ Ja, das machte Ihm alle Schwierigkeiten der Liebe ſo leicht, das Gefühl dieſes großen Berufs und dieſer hohen Würde, das Bewußtſeyn, wie viel Ihm anvertraut ſey, erhob ſeine Seele zu jenem großherzigen Sinn, mit welchem Er jetzt dem Tode entgegen gieng und feurig fort liebte, ob auch Alles Ihn haßte oder Ihn verließ. Möchte ich doch bei Seinem Abendmahle auch meiner großen Würde in Ihm, die mir da verſiegelt werden ſoll, lebhaft eingedenk und innig gewiß — was ich jetzt noch nicht bin, aber einſt werden ſoll, ſchon jetzt im Geiſt erblicken und immer feſt im Auge behalten, um daran immer größeren Herzens, immer mehr Eins mit dem Herrn zu werden, um geſtärkt und getragen von dieſer erhabenen Ausſicht, durch das Ir-

leid, daß ich nicht erst sein erklärter Feind zu sein brauche, um mich als strafwürdig vor Ihm zu erkennen. — „An Dir allein hab ich gesündigt und übel vor Dir gethan!“ — Dieses Bekenntniß Davids ist vor dem Herrn auch das meinige. Denn der Unglaube gegen Ihn oder das Vergessen seiner heilausströmenden Nähe ist im neuen Bunde, nach seinem eigenen Wort, eigentlich die einzige Sünde, worüber eine Seele verdammt wird. Wer in Ihm bleibt, der sündigt nicht; wenn aber die Rebe vom Weinstock fällt, so durchläuft sie allerlei Phasen des Verdorrens, die nur von der einzigen Kapitalsünde herstammen. Die Mehrzahl der Christen begeht mehr Leibessünden, als Seelensünden. Viele Sünder, die dem Fleische sorglos huldigen, sagen zu Christo: „Herr, Herr!“ während Andere sich äußerlich ganz ehrbar benehmen, und mit ihrem Geist und dessen Gaben sich desto größere Frechheit wider Ihn erlauben. Die ersteren sind pharisäisch, die anderen sadducäisch, und ihr endliches Gericht wird so ziemlich das gleiche sein. Im Blick auf dieses unermeßliche Verderben, wobei ein Gebildeter etwa die Persönlichkeit Gottes kopfschüttelnd als einen Unsinn hinwegweist und damit Christum ohnehin vernichtigt, ein Anderer als ein Trunkener oder als ein hoffärtiger Kleidernarr, oder als ein galanter Hurer zur Hölle taumelt, — im Blick auf diese elende Welt, die dem Teufel nie zu weise oder zu hochtrabend ist, wüßte ich mir keinen edleren, steteren Anblick zu wünschen, als das Anschauen der gekreuzigten Liebe, in welcher die Höhe der liebenden, erlösenden Gottheit mit dem tiefen Jammer der gefallenen Menschheit so wunderbar vereinigt erscheint. Ich glaube gewiß, wenn ich diesen heiligsten Lebensblick mit einfach kindlichem Sinn festhielte, so würde ich nicht mehr sündigen, — die Sünde würde mich immerfort anekeln, und mein Herz müßte aus einem Schlachtfelde selbstsüchtiger Gedanken ein Triumphplatz des lebendigen Gottes werden, wo nur die Siegesfahne der Liebe, der Wahrheit, der Freude und des ewigen Lebens wehte.

Mit Ihm selbst, dem A und O, in welchem Zeit und Ewigkeit so herrlich gepaart ist, in ununterbrochener Gemeinschaft der Liebe zu stehen, auf dem inwendigen Schauplatz

Ihn immerfort walten, lehren, wirken, ordnen, neue Gebilde aus dem Tode hervorrufen zu sehen, und dessen gewiß zu sein, daß Er ein solches Werk zur seligen Vollendung führen wird, — welches Glück in aller Welt kann mit diesem auch nur von ferne vergleichbar sein? Was dem weltlichen Philosophen in dürren, abstrakten Nihilitäten vorschwebt, und blos als ungiltiger Wechsel auf dem Papiere steht, das ist in der Verbindung mit Christo, dem großen Versöhner, lebendige Realität, heiligste, herzlichste Wahrheit, ganz geeignet, einen Geist mit ewiger Genüge zu füllen. Dieß hat Christus auch feierlich verheißen, und darum schon ist es wahr. Man kann es aber auch heute noch als eben so wahr an sich erproben, als es einem Apostel Johannes und Paulus göttliche Kraft und göttliche Weisheit war. Auch ich in meinem geringen Theile kann es aus den theuersten Erfahrungen meiner Seele bezeugen, daß hier und nirgend anderswo die seligmachende Wahrheit liegt, und habe meine Vernunft so wenig darüber weggeworfen oder verdunkelt, daß ich vielmehr gerade dann die hellsten, reifsten und concentrirtesten Gedanken habe, wenn der Glaube an das Kreuz Christi klar in meiner Seele steht. Wenn ich im Kleinglauben stehe, dann ficht die irrende Vernunft und das unfrohe Herz wider das Zeugniß Gottes; wie kann es mir dabei hell oder wohl zu Muthe sein? Wenn mein Herz im Glauben vor dem Gekreuzigten auflebt und Ihn für mich, wie für alle seine Glaubigen emporfahren sieht in das himmlische Heiligthum, um vor dem Angesichte Gottes zu erscheinen für uns, — dann wird auch mein Herz mit heiteren Gedanken ausgeschmückt, mit Adlerfittigen beschwingt, und ich empfinde tief, daß nur im Reiche des Friedens ein klarer Gedankengang, eine redliche Entwicklung der Vernunft, ein ächtes Ergreifen der vor Gott rechtsbeständigen Wahrheit möglich ist. Ein friedeloses, unseliges Herz kann keine Lichtsgedanken haben und nie weise sein, schmücke es dann seine armselige Bettelwirthschaft mit noch so hohen, abstrusen Floskeln aus. Ein versöhntes, von Gnade und Liebe lebendes Herz allein hat auch lichte, heitere Sinnen, so daß ihm in seinem gesegneten Zustande gar viel als elend und

unsinnig erscheint, was ihm vorher Gewinn däuchte, hingegen als hehr und selig erhaben, was der Unglaube sonst zum Gebiete der Unmöglichkeit und Unvernunft rechnete. Diejenigen, die auf Kosten des Glaubens weise sein zu müssen wähnen, sind Selbstbetrüger vom ersten Rang, Todtschläger des Herzensbedürfnisses, Verleugner der edelsten Anlage, die vom Ursprunge her in das menschliche Herz gelegt ward. Ich wüßte nicht, wie ich Ihm zuwider sein sollte, der mir den ewigen Frieden kraft seines Blutes bringen will, und der die persönliche Liebe und Wonne mit zu den Erfordernissen eines erlösten, geadelten Geistes zählt. Wenn Erbauung, Andacht, Trost, Friede, himmlische Wonne so wenig aus einer Weltphilosophie hervorkommt, als ein Goldadler aus einer hohlen Nuß, so glaube ich vernünftig zu sein in der Anbetung des Einen, der mir all meine Sünden vergibt und heilet alle meine Gebrechen, — der mein Leben kraft seines Blutes vom Tod errettet, und krönet mich mit Gnade und Barmherzigkeit. Wenn's im Herzen licht wird, wird's auch allein im Geiste hell, und darum möchte ich ewig ein dankbarer, demüthiger Freund und Knecht Dessen sein, der uns auf Golgatha die Krone der Himmel als ein Fluch für unsere Sünden errang, während Gott in Ihm war, und alle Schätze der Weisheit und Erkenntniß in Ihm verborgen waren, wie sie's noch heute sind.

Zinzendorf singt mit gutem Rechte:

Lob sei Dir, Lamm, für und für
Für diesen selgen Unverstand,
Da man hat, und stets wird satt,
Ob's gleich den Weisen unbekannt:
Daß das Herz den Kopf bekehr't! —
Das war immer mein Begehr,
Und mein Geist kam nie zur Rast,
Bis er dieses Wort gefaßt. —

14.

Wir müssen uns Gott, den Allmächtigen, in Seinem

Gnadenrathe uns armen, sehr geringen, hinfälligen Menschen ja nicht gleichstellen. Der arme Mensch überschätzt sich bald aus Blindheit, bald aus Stolz, Ihm gegenüber ungemein, bald wenn er im stillen Kämmerlein sich mit eigenem Wirken abmüdet, um seine Schuld, sein Elend vor dem Herrn so abzubüßen, abzubitten, abzuweinen, als ob Christus erst durch ihn zur Milde und Barmherzigkeit gestimmt werden müßte, — bald wenn er in hochfahrendem, frechem Vernunftsstolze sich herausnimmt, den gottgleichen Erlöser philosophisch zu construiren und das Messer der Kritik an den Geistesleib Jesu zu setzen. Das menschliche Herz ist auch hierin ein trotziges und verzagtes Ding; die Furcht des Herrn aber, die tiefe anbetende Ehrfurcht vor Ihm, dem Unendlichen und Allmächtigen, ist der Weisheit Anfang. Ganz gewiß gelangt diejenige Seele am bäldesten und tiefsten zu einer seligen Gemeinschaft mit dem Herrn, die ihren unendlichen Abstand von Ihm von Herzensgrund anerkennen lernt, und nicht mehr mit Ihm al pari zu verkehren gedenkt, — dieß sowohl in dem Theoretischen, als im Praktischen. Je williger wir uns vor dem Hocherhabenen in Demuth niederwerfen, desto gnädiger läßet Er sich zum zerschlagenen Geist aus seinem Heiligthum herab; je ferner wir uns von Ihm betrachten um unserer Sünde willen, desto näher wird Er uns durch Christi Blut, auf desto wahreren, haltbareren Grundfesten erbaut sich unser Gottesdienst. Mir däucht, der Herr habe uns hiezu nicht blos in unserem Gewissen, sondern auch durch die Majestät seiner Schöpfung tausend sehr verständliche Winke gegeben, die man ohne Verleugnung des Gefühls und des Menschenverstandes nicht wohl umgehen kann. Denn — mit gehöriger Achtung vor der ächten Wissenschaft sei dieß gesagt — wer ermißt bis heute die himmlischen Fernen, und wer bringt uns nur von der uns näher stehenden Gestirnfamilie den rechten Bericht, so daß wir etwas Klares erführen über das innere Wesen der hellstrahlenden Sonne, oder zu einer näheren Bekanntschaft mit den alten Räthselmännern, Merkur, Jupiter, Saturn, vollends gar mit der neuerlich geahnten Centralsonne, Alcyone genannt, gelangten? Wer deutet uns die Sta-

tionen aller so feierlich herabschauenden Goldlichter des nächtlichen Firmaments, und verkündigt uns etwas Gewisses von den Ordnungen und Geschöpfen, welche dort sich bewegen? Wer erklärt uns nur das frische Gedeihen eines Grashalms oder das Verdorren einer Blüthe des rosigschimmernden Mandelbaums, während andere sich heimlich zur Fruchtbarkeit anschicken? — Nein, liebe Herren, ich habe wahren Respekt vor Allem, was man gewiß weiß und wissen kann: vor dem aber, was man mich wissen läßt, ohne es doch selbst zu wissen, habe ich keinen Respekt, sondern bin dessen inniglich versichert, daß der heilige Sohn Gottes, — so große Räthsel Er uns liebevoll vorlegt, — doch immer der edelste Freund des gesunden Menschenverstandes war, der uns hier die gebührende Gränze zwischen Wissen und Nichtwissen redlich bezeichnet, und uns da, wo die Pforte des Glaubens sich aufthut, unendlich höhere Beweggründe geboten hat, dem zu glauben, was Er weiß und besitzt, als auf Kosten des Glaubens an Ihn von euch wissen zu lernen, was ihr selber nicht wisset! Ein stiller Emporblick zum Himmel der Nacht ist mir anregender, gibt mir höhere Philosophie in das Herz, als Alles, was mit babylonischer Mannigfaltigkeit von den Weisen dieser Welt über das Wesen Gottes geschrieben steht, — denn hier fühle ich mich als armen, sterblichen Menschen, und doch das heilige Bedürfniß, mit dem Gründer dieses erhabenen Tempels vereint zu sein. Hier empfinde ich die große Kluft, die von Natur zwischen dem Schöpfer und dem sündigen Geschöpf befestigt ist; hier hinauf kann mir kein eigenes Verdienst, keine Selbstweisheit, kein auch noch so begabter und gebildeter Mitsünder, dessen Gebein wie das meinige verwest, den Weg zeigen oder Flügel verleihen. Hier hinauf aber möchte mein Herz, wann mein Leib dem Grabe verfällt, — und wenn mir in weiter Welt kein befähigter, von Gott wahrhaft hiezu beglaubigter Mensch begegnet, warum sollte ich mich nicht dem Einzigen vertrauen, den Niemand einer Sünde zeihen kann? Warum sollte ich die herbe Last meiner Sünde, die so bleischwer an mir hängt, nicht Ihm überlassen, durch dessen fleckenlosen Gehorsam die Rechtferti-

BIBLIOTHEK DER DEUTSCHEN LITERATUR
Knapp, A.

3-598-51466-2
FNr. 21080 / 030

gung des Lebens über alle Menschen gekommen ist? Warum sollte ich mich Ihm gleichstellen, mit Ihm hadern und rechten wollen, der so unendlich höher und besser sich erprobt hat, denn ich? Warum sollte ich herzlos an Ihm vorübergehen, wenn Er mich hinweist auf das unschuldige Blut seines Kreuzes, wo Er die Vergebung der Sünden mir und meinen Mitschuldigen zu Stande gebracht hat? Warum sollte ich mich des Heiligsten weigern, der da sagen durfte: „Mir ist gegeben alle Gewalt auf Erden und im Himmel," — und: „Siehe, ich bin bei euch alle Tage bis an der Welt Ende!" Wahrlich, das lautet gar anders, als das Zeugniß, das ich mir selbst zu geben habe. Hier spricht ein von den Sündern Abgesonderter, der höher denn der Himmel ist, ein Geisterkönig, dem ich keinen Grund habe *nicht* zu huldigen, wohl aber tausend zur frohen, dankbaren Huldigung! Ich weiß es gewiß, daß ich allein bei *diesem* Glauben nicht irre; ich weiß es gewiß, daß kein Mensch mir mit seinem *vorgeblichen Wissen* auch nur den mindesten ächten Ersatz hiefür bieten kann, und wenn ich als ein schuldbedeckter Sünder durch den unermeßlichen Raum zwischen Ihm und mir aufblicke, — siehe, so füllet nichts als seine gottmenschliche Gnade diese Kluft aus, und wie Er nur durch die tiefste Erniedrigung für uns alle Himmel überfahren und zur Herrlichkeit eingehen konnte, so steht Er als mein gnädiger König und Hoherpriester vor mir da, wenn ich zuvor Nichts vor Ihm geworden bin. Was ich in mir selbst bin, das ist Tod und Sünde; was ich in Ihm und durch Ihn bin, nur *das* ist Leben, und wenn ich meine unendliche Geschiedenheit von Ihm erkannt habe, dann, nur dann ist Er mir nahe, und die Tiefe hebt freudig die Hände zu Ihm auf, und die Zeit und Ewigkeit stehen in Ihm seliglich vermittelt vor der weinenden, dankenden Seele. —

15.

Der seligste, beneidenswertheste Zustand eines menschlichen Herzens ist die *Einfalt in Christo*, d. h. *nach innen*,

die lautere, kindliche Glaubensgemeinschaft mit ihm, und das innige, harmlose Vertrauen zu ihm, das sich in allen denkbaren Fällen stets auf sein priesterliches Verdienst und auf die freie Gnade Gottes in ihm zurückzieht, — nach außen, das unverstellte, offene, muthige Bekenntniß seines glorwürdigen Namens, seines absoluten, unentbehrlichen Heils im Zeugniß und Wandel. Ein seliger Mensch dieser Art, deren es wohl wenige seit der Zeit Christi gegeben hat, war der Graf Zinzendorf, ein Mann, welchen ich nach einer längern Beschäftigung mit seinen Werken ziemlich genau kennen gelernt habe. — „Ich hab' nur eine Passion, und die ist er, nur er!" — Dieses Wort seines seligen Sohnes, Christian Renatus († 1752), ist auch die ächte Signatur des Vaters, der, obwohl in einzelnem fehlerhaft, mit hoher Genialität doch das edelste, kindlichste Herz und eine rastlose, großartige Thatkraft vereinigte. Man möchte sich wundern, warum diese herrliche Losung unter den begabteren Christen verhältnißmäßig so wenig praktische Liebhaber gefunden hat und noch bis heute so wenige findet. Gibt es denn einen besseren Sinn, einen höheren Wahlspruch, ein begeisternderes Signalwort für ein Christenherz, deren doch noch so manche unter uns schlagen? Wir haben gewiß ehrenhafte, treue, gediegene Christuszeugen in unserer Gesellschaft, und auch unter den Vertretern christlicher Wissenschaft manche sehr ehrwürdige Männer. Allein, — das möchte man doch um der heiligen Sache willen ohne Furcht fragen, wo sind sie denn hingekommen, jene herzkindlichen Seelen, jene klaren, freien, muthigen Bekenner des Gekreuzigten, wie ein Arndt, wie ein Zinzendorf, Spangenberg, Bengel u. A. waren? Wo sind sie, jene liebevollen, unumwundenen Geister, denen, bei aller Gelehrsamkeit und tiefsinniger Wissenschaft, der gelehrte Saulsharnisch zu enge geworden ist, daß sie lieber mit frischem, davidischem Muthe den Gott Israels vor den hohnsprechenden Philistern bekenneten, und die sicher treffende Schleuder der einfachen Parrhesie gleich bei der Hand hätten? Wo sind sie, die milden, leuchtenden Gemüther, die ihren Jesussinn ohne abstruse Formeln für alle, auch für minder gebildete Glieder am Leibe Christi hervorgeben, und von wel-

chen man ohne weitläufigen Apparat den vollen Segen der Lebensgemeinschaft in ihm davonträgt? — Ich will nicht richten, — aber wahrlich, nur sehr Wenige dieser Art sind mir seit langer Zeit begegnet, — dagegen unendlich Mehrere, bei welchen man zuvor durch den ledernen Koller pretiöser Autorität, oder durch ein Panzerhemd steifer Terminologie mühselig hindurchdringen muß, ehe Herz an Herz erwarmen kann, und jenes herrliche Wort Christi: „Wo zwei oder drei versammelt sind in meinem Namen" ꝛc. zur eigentlichen Erfüllung kommt. Von denjenigen, die in ängstlicher Verbildung oder aus schwachmüthiger Menschenfurcht sogleich bei einem herzlicheren Worte von Jesu einen pietistischen Brocken wittern, und sich daher vor jedem näheren Eingehen auf die Sache des Herrn durch überkluge Schweigsamkeit oder vornehmes Ablehnen verrammeln, — von diesen behutsamen Leuten will ich hier nur bemerken, daß man ohne Segen bei ihnen bleibt, und daß ihr beharrliches Ausweichen nicht selten stark zur Verleugnung Jesu zu rechnen ist. Sie haben zwar viel von Heuchelei, von unnöthiger Redseligkeit, von Verfehlung des rechten Orts und Zeitpunkts zu sagen, und so halten sie sich für ihre Schweigsamkeit entschuldigt. Ob es aber nicht ein drittes Besseres gebe, das beachten sie nicht; und ob sie den Heiland nicht freier, herzlicher bekennen würden, wenn sie ihn wahrhaftig kennten und liebeten, — das fällt ihnen wohl nicht genugsam ein, weil ja, nach seinem eigenen Ausspruch, der Mund aus der Fülle des Herzens redet, und ein von Christo ergriffener Geist ja nicht blos ein Empfänger, sondern auch ein Geber sein soll. Stünden sie wahrhaftig in der Einfalt, so würden sie nicht so viele kritische Bemerkungen über die Kinder Gottes, die freilich nie vollkommene Leute sind, sich gestatten, sondern sich an dieselben inniger anschließen, um im vertraulichen Bund der Liebe und Herzenseinigkeit mit ihnen an dem gemeinsamen Haupte zu wachsen. So aber geht wohl Mancher sein Lebenlang mit einem bald ängstlich, bald egoistischbitter verzäunten Christenthum, ohne Einfalt, ohne offene Bruderliebe und Innigkeit eigenbrödlerisch dahin, schaukelt immerfort auf beiden Seiten, und meint ohne Gemeinschaft mit Kindern Got-

tes auszukommen, weil er ſich dennoch an Chriſtum halte, — nicht erwägend, daß dieſer auch darum geſtorben iſt, damit er die zerſtreuten Kinder Gottes zuſammenbrächte und alle in Eines faſſete. Bei ſolchen abgeſchloſſenen, ſelbſtgenügſamen Geiſtern, von welchen man in der Regel ſehr wenig Kraft und Erbauung empfängt, mag einem mit Recht der alte Vers einfallen:

So aber Jemand denkt und ſpricht:
„Ich achte Gottes Kinder nicht,
„An Jeſum halt' ich mich allein!"
Der kann nicht aus der Wahrheit ſein;
Denn an der Bruderliebe wird's erkannt,
Ob man den Weg vom Tod ins Leben fand.
(1 Joh. 3, 14.)

16.

Eine beſondere Sorgfalt iſt dem Chriſten auch hinſichtlich der Phantaſie und ihres Verhältniſſes zum wahren evangeliſchen Glauben nöthig. Wer es aus Erfahrung weiß, welch eine mächtige, oft täuſchende und betrügliche Gewalt dieſe funkenſtreuende Seelenkraft über den Menſchen übt, und wie viel Edles und Heiliges von ihr mit fremdem Feuer vermengt wird, der wird dem Herrn dießfalls viel abzubitten und ſich nach einem feſten Regulativ umzuſehen haben. Bei Vielen iſt dasjenige, was ſie für Glauben halten, kaum viel mehr, als ein Gebilde der Phantaſie, ein „Meteoriſiren," und oft wird eine an ſich nur geringe Glaubenserfahrung mit einer Schaar von ſeltſamen überall her zuſammengerafften Bildern aufgeſtutzt, die ungeübten Sinnen etwas Herrliches vorgeſpiegelt, während der eigentliche Geiſtesgehalt von ſehr dürftiger Bedeutung iſt. Ebenſo überſehen Andere, die ſtets etwas Blinkendes, Augenfälliges begehren, gar manche nüchtern und ſchmucklos gefertigte Schrift, die einen großen Reichthum ſeliger Erkenntniß und Erfahrung enthält, und verachten vielleicht das edelſte Bild, weil deſſen Staffage nicht ein manierirtes Coſtüm vor ſich herträgt. Es gibt über-

dische und Niedrige, das mich so oft stören, schrecken oder reizen will, mich niemals kleinmüthig machen, oder erbittern, oder niederziehen und zur Untreue verleiten zu lassen!

Am 2. November 1817, bei der Jubelfeyer der Reformation.

Eine schriftliche Vorbereitung war mir dießmal schlechterdings unmöglich. Doch soll auch dieser Abendmahlstag nicht vorübergehen ohne eine Betrachtung mit der Feder in der Hand.

Erst unter der Reichung des Abendmals wurde mir das Herz wärmer (wie so oft!). Ich fühlte lebhafter als je, was die Liebe zu Jesu werth sey, daß auch ich etwas davon habe, wie selig diese Liebe mache, wie beklagenswerth es sey, daß Jesus so wenig geliebt wird, wie viel zu wenig auch ich Ihn liebe, wie sehr die Liebe zu Ihm mir das Sterben erleichtern und den Himmel verschönern werde, wie mir zu Muth seyn würde, wenn ich jetzt durch Anschauen Seiner Person Ihm so nahe käme, als ich hier dem Brod und Wein nahe bin, unter denen Er uns Seinen Leib und Sein Blut vorstellt. Ich faßte den Vorsatz, mich dadurch im Glauben zu stärken, daß ich bei der nächsten Veranlassung, wo Glauben mir nöthig, aber schwer werden würde, mich an die einfache, aber so klare Beruhigung halten wolle, die mir durch das Abendmahl selber gegeben wird. Ich dachte, wie sehr vortheilhaft es überhaupt wäre, wenn jeder Christ sich nur recht einfache, seinem Herzen besonders zusagende Glaubensgründe wähl-

haupt eine Classe gebildeter Christen, die im Gebiete der Religion Alles gar zierlich, modern ästhetisch, nach poetischem Geschmacke geistreich und mit allerlei Zuthaten der Belletristik versetzt haben wollen, wenn es sie anziehen und befriedigen soll, — geistliche Gourmands d. h. Leckermäuler, denen ein Prediger nicht pathetisch und flosculös genug predigen, ein ascetischer Schriftsteller nicht genug buntschimmernde Schildereien auftreiben, ein geistlicher Dichter sich nicht hoch genug schwingen kann, wenn ihr an lauter Modegewürz gewöhnter Gaumen eine Befriedigung finden soll. Das sind schwerlich wahrhaft glaubige, ja nicht einmal tief gebildete Leute, sondern Seelen, bei welchen die Phantasie, der Schönheitssinn weltlich und einseitig, auf Kosten der übrigen Seelenkräfte, besonders aber der Herzensbedürfnisse, gesteigert und geschraubt, das Herz noch in Eitelkeit und Selbstgefälligkeit geknechtet ist. Mit solcher Gefühlsaffectation kommt man nicht weit im Reiche Gottes, sonst hätte der Apostel Paulus, welchem doch gewiß auch in natürlicher Weise der erhabenste Geistesflug zu Gebote stand, seine Flügel nicht unterbunden und das Evangelium von Christo mit solcher nüchternen Maßhaltung geprediget, — „nicht mit hohen Worten, damit nicht das Kreuz Christi zu nichte werde." Dieses Kreuz des Heilandes dämpft den eiteln Feuerschwung des ungebrochenen Gemüthes. Wie der menschliche Verstand und die eigene Gerechtigkeit des Sünders keinen Grund hat, auf Golgatha vor dem großen Versöhner unserer Missethat sich zu brüsten, sich vielmehr unter die gewaltige Hand Gottes zu demüthigen und die freie Gnade mit gebogenem Knie anzunehmen: so gebühret es auch der Einbildungskraft, ihre Fittige vor dem zu senken, der uns zuruft: „Fahret nicht hoch her, denn was hoch ist unter den Menschen, das ist ein Greuel vor Gott!" — Wahrlich, einem um sein Heil bekümmerten Sünder kann beim Anblick des blutigen Kreuzes Christi der Flattergeist wohl vergehen, und mancher leichtsinnige Poet, der sich mit seinen ungöttlichen Erzeugnissen allerlei Weltruhm ersungen, mancher eitle Prediger, der mit selbstgemachter Begeisterung und hochtönenden Worten eine unbekehrte Zuhörerschaft um sich versammelt hat, erscheint sich, wenn er zuletzt wahrhaftig

von Christo ergriffen und auf das Eine, was Noth ist, unter Thränen gegründet wird, kaum viel anders, als ein miserabler Dorfgeiger, der mit seiner Fidel allerlei Schenkenschwärmer belustigte, und den Erlös davon verpraßte. Mit allem Rechte; denn vor dem Herrn soll sich kein Fleisch rühmen, weil er den Ruhm des Sünders, der eine Lüge wider die ewige Gerechtigkeit ist, nicht leiden kann. Auch in dieser Beziehung wird das Wort Jesu Wahrheit sein: „alle Pflanzen, die mein himmlischer Vater nicht gepflanzt hat, müssen ausgereutet werden.“ Alles Unwahre, in selbsteigner Leidenschaft Erkünstelte, Herbeigeraffte, zur seelischen Sinnenlust Verwendete ist ein Mißbrauch der Phantasie, kann daher auch keine Kraft verleihen noch bleibende Früchte tragen, — sei es nun etwas blos Gedachtes, oder etwas Gesprochenes, oder etwas Geschriebenes und Gedrucktes. Das Reich Gottes bestehet nicht in Worten, nicht in allerlei Bildern und Spiegeleien, sondern im Wesen und in der Kraft.

Nichtsdestoweniger bleibt die Phantasie, wenn sie durch das Reinigungsbad der Buße gegangen und dem Herrn geheiligt ist, eines der edelsten Vermögen unsrer Seele. Man kann dasselbe von der Vernunft, vom Verstand und dem Willen nicht lostrennen und keinen logischen Damm für seine Wirkungen setzen, wo dieses geheimnißvolle, electrische Feuer des Geistes flammen oder nicht flammen dürfe. Die Einfälle der wahren Phantasie zucken aus der Seele hervor wie der Blitz aus der Wolke. Mit Grund könnten wir bei unsrer Seele oft einen passiven Zustand annehmen, den man oft genug ohne gehörigen Beweis für einen activen hält, und dürften sagen: „es denkt in mir, es phantasirt in mir,“ wie man zu sagen pflegt: es schneit, es regnet, es blitzt. Doch wie zu diesen letzteren Erscheinungen stets ein atmosphärischer Grund vorhanden ist, so geht's auch mit dem inneren Gedanken- und Einbildungsproceß, dessen vielartige Aeußerungen sich aus einem Grundelement, nämlich aus dem Herzenszustand entwickeln. Ist das Herz unlauter und schlecht, so ist's auch die Phantasie und der ordnende Verstand; hängt das Herz durch die Wiedergeburt an dem Heiland, so wird auch die Phantasie ihre Licht- und Schattenbilder am lieb-

sten aus seiner Fülle nehmen, und die Gebiete der Natur und Geschichte ꝛc. kraft einer inneren Nöthigung an der Hand seines Geistes durchwandern. Da blitzt dann die Imagination aus reinerem Gewölk und mit lichterem Feuer, und wenn das Herz von seiner Gemeinschaft lebt, mag die Phantasie immerhin ihre Hesperiden- oder Orients-Aepfel in eine silberne Schale legen; — sie wird es in Einfalt thun, und den Korb nicht über die Früchte setzen, die sie an seinem Lebensbaume gebrochen hat, auch Andere, die vielleicht noch reifere Frucht in geringerem Gefäße bringen, nicht verachten, sondern nur darauf bedacht sein, daß der Herr Zeugniß gebe von ihrer Gabe, und daß diese ihm durch Glauben und Liebe geheiligt sei. In diesem Sinne haben uns die Psalmisten und Propheten vorgesungen, einen Chorgesang, dessen Text immer noch herrlicher bleibt, als die schönste Melodie, und nach ihrem Vorbilde zu singen, zu predigen, zu malen, zu dichten bleibt die verantwortliche Aufgabe Aller, in deren Geist der hohe Schöpfer ein Maaß jenes beweglichen Feuers gelegt hat.

Hiebei sei noch Folgendes bemerkt. Wie es eine geheime Kunst des Gottes dieser Welt ist, der sein Werk hat in den Kindern des Unglaubens, die verschiedenen inneren Wahrnehmungssinne der Ungläubigen zu berücken, zu verblenden, zu zerrütten, — dem Verstand eine Lüge als Wahrheit vorzuspiegeln, oder den Willen gegen den Ruf der himmlischen Liebe zu erbittern und zu verhärten: so geht es auch mit der Phantasie, je nachdem sie im Dienste des Weltgeistes und Belials, oder in der Gemeinschaft Jesu steht. Wer Jesum verkennt oder gar absichtlich von ihm sich abwendet, der hat auch düstere, freudenlose, kümmerliche Bilder von ihm und seinem herrlichen Reich im Gemüth, der gewinnt der Sache Christi durch den Betrug der Sünde eine geschmacklose Seite nach der andern ab, oder vielmehr, er dichtet sie ihr an, und trägt das Nebelgewölk seines versumpften Herzens auf das Ideal der glorwürdigen Jesusgestalt über, als ob es von ihr und den Bürgern des Reiches Gottes ausginge. Einem bezauberten Menschen dieser Art geht es wie den Juden: der Heiland hat keine Gestalt noch Schöne für

ihn, die ihm gefiele, — er iſt ihm vielmehr verachtet und unwerth, — während ihn die Schrift als den ſchönſten unter den Menſchenkindern rühmt und die Holdſeligkeit ſeiner heiligen Lippen lobpreiſet. Es iſt die Strafe des Unglaubens, das für häßlich oder geſchmacklos zu halten, was als ſchön und herrlich vor Gott, dem Urheber aller Lieblichkeit und Erhabenheit gilt, und eine verwöhnte, blaſirte, nur durch ungöttliche Mittel erregbare Phantaſie gehört zu dem Erbtheil der loſen Verächter, wie wir dieſes vielfach in unſerem deutſchen Vaterlande, noch mehr aber in der neueren franzöſiſchen Literatur gewahren. Dagegen erſtreckt ſich die Gnade des Herrn bei den glaubigen und lauteren Seelen auch auf ihre Einbildungskraft, daß ihnen der ewige Geiſt dasjenige, was vor Gott preiswürdig und hehr iſt, als edel, lieblich, wundervoll und herrlich darſtellt, und jener lebendige Brunnen, der in das ewige Leben quillt, fließt nicht allein aus dem Verſtand und Willen, ſondern auch aus der Phantaſie der Kinder Gottes, und zeigt ihnen das Gebiet des Heilandes ſtets als die theuerſte Region mit unzähligen Gebilden, vor welchen die Seele mit dem Ausruf verweilt: „Hier iſt gut wohnen!“ — Dieſe Wahrheit gibt auch den Schlüſſel zur rechten Kunſt und zum ächten Urtheil über ſie, und wie nur das volle Herz einen gediegenen Redner macht, ſo bildet auch nur der lebendige Glaube wahre Künſtler, die, mit geübten, gottgeheiligten Sinnen das vor Gott Schöne erfaſſend, den Wahn von der Wahrheit, den Irrwiſch vom Stern, das Elende vom Herrlichen gehörig unterſcheiden, und demgemäß mit ihren mannigfaltigen Gaben ihm dienen, dem endlich doch das entſcheidende Urtheil gebührt.

17.

In der Kirchengeſchichte liegen noch große, vielfach erſt noch zu enthüllende Geheimniſſe verborgen, welche beſonders die Fäden der Bildung der verſchiedenen einzelnen Kirchen einſt noch viel deutlicher als bisher zu Tage legen werden. Die Politik hat von jeher einen außerordentlichen, nie genug zu erforſchenden Einfluß auf die Geſtaltung und

den Schickſalsgang der äußerlichen Kirche gehabt, und die letztere iſt frühzeitig, von Conſtantin dem Großen an, ein Gegenſtand weltlicher Machinationen geweſen, ſo daß viele Entwickelungen des Cultus, der Lehre und der kirchlichen Ordnungen ſo ziemlich genau mit den Abſichten der menſchlichen Intrigue und diplomatiſchen Herrſchſucht zuſammenfallen. So trägt jede Kirche ihr eigenthümliches, von äußerem Einfluß herſtammendes Gepräge, und leidet unter dieſen fremdartigen Einwirkungen des Weltgeiſtes, nur die eine mehr, die andere weniger, — die eine mehr innerlich, die andre mehr in ihren äußern Verhältniſſen. Jegliche von ihnen hat einen inneren Kern, wenigſtens einen Lebenskeim, der ſich weiter entwickeln läßt, ſonſt würde der Herr ſie bereits von dem Erdboden hinweggefegt haben. Die katholiſche Kirche hat gewiß viele erhabene Menſchen, die aus ihrem Schooße hervorgegangen ſind und zu den Zierden der Welt gehören; ſie hat herrliche Einrichtungen, viele Achtung vor dem Heiligthum Gottes, wie ſie's auffaßt, und einen Hauch demüthiger, kindlicher Andacht und Gelehrigkeit, den man bei vielen Proteſtanten vergeblich ſucht. Wer aber möchte, wenn er ihr Weſen nach dem Worte Jeſu und der Apoſtel unparteiiſch beurtheilt, ihren furchtbar zerrütteten, mit fremdartigem, taubem Geſtein vermiſchten Lehrgrund, den Schwall todter, entnervender Menſchenſatzungen, und ihre meiſt nur auf's Aeußerliche ſich wendende Praxis ableugnen oder gar vertheidigen? — Die evangeliſche Kirche iſt aus einem herrlichen Quell hervorgegangen, aus dem Glauben an die abſolute Heiligkeit des göttlichen Wortes, an die Allgenugſamkeit Chriſti, ihres verklärten Oberhaupts, an die Freiheit menſchlicher Gewiſſen, an die Nothwendigkeit ächter Buße und allein dadurch zugänglichen freien Gnade Gottes in Chriſto Jeſu. Sie iſt kein Kind einer muthwilligen Revolution, ſondern einer vom Herrn ſichtbarlich herbeigeführten Reformation, und zählt eben ſo herrliche Menſchen, ja, noch weit mehrere höhere Geiſter in ihrer Mitte, als die katholiſche Kirche ſeit der Entſtehung des Papſtthums, hat auch die Entwicklung des menſchlichen Geiſtes in allen Richtungen unendlich mehr gefördert, als das letztere mit ſeinem blinden Gehorſam,

welchen zu postuliren es nicht abläßt. Wer aber könnte auch bei dieser Kirche den doppelten Jammerstand ableugnen, in welchem sie sich theils durch die maßlose Bevormundung der weltlichen Gewalt und die Vermischung der staatlichen und kirchlichen Legislation, theils durch die frechen, ungebändigten Angriffe einer sich stets erneuernden, meistens gottlosen Philosophie und Ueberkultur befindet? Die katholische Kirche leidet wie die protestantische, doch noch weniger, weil sie einen gefürsteten Vertreter hat, unter dem elenden Territorialsystem, das nie aufhören wird, so lange selbstsüchtige Weltmächte auf der Erde gebieten. Die erstere leidet weniger durch die Uebergriffe des philosophischen Unglaubens, desto mehr aber durch die Anmaßungen eines hierarchischen Aberglaubens und geistlicher Despotie. Die letztere leidet weniger durch Menschensatzungen und täuschende Tradition der Vorwelt, desto mehr aber durch das Modegeschrei der sich als vernünftig geberdenden Unvernunft des neuesten Tages. Die erstere beschränkt sich williger auf den Dogmatismus und die Autorität eines vermeintlich geheiligten Standes, der nach äußerlicher Stellung die Succession des heiligen Geistes für sich in Anspruch nimmt. Ein Theil der letzteren ist für den Betrug menschlicher Weisheit und eines vorgeblich mündigen Eigendünkels zugänglich, und wird mit diesem unablässigen Geschrei nicht aufhören, bis er die Form seiner Kirche vollends zerstört hat. Die erstere Kirche repräsentirt in ihren entarteten Gliedern mehr die selbstgerechte Judenschaft, — die andere in ihren vorkommenden Gliedern mehr die Zahl der armselig-hochweisen Griechen, — die eine mehr das Pharisäerthum, die andere mehr den Sadducäismus.

Daß über kurz oder lang hier eine fürchterliche Krisis nach beiden Seiten hin ausbrechen muß, ist das Urtheil und Vorgefühl aller einsichtigen Freunde des Evangeliums; denn sowohl der Abfall als die Strafgerichte sind in der Schrift vorausgesagt. Das Gericht aber wird wohl jedenfalls bei der protestantischen Kirche beginnen, die gegenwärtig durch das Treiben zahlreicher Glieder in einem Prozesse der unsinnigsten Selbstzerstörung begriffen ist. Sie hätte ein herrliches Zeugenamt für die Wahrheit und Gnade des gekreu-

zigten Mittlers, denn durch die Reformation ſind ihr dazu die reichlichſten und edelſten Mittel in den Schooß gelegt worden, wenn ſie auch gewiſſe ältere, ihrer Grundtendenz nach köſtliche Gebräuche und Ueberlieferungen um des eingeriſſenen Mißbrauchs willen, alſo wenigſtens theilweiſe aus Noth, von ſich ausgeſchieden und dadurch etwas von dem holden Morgenthau der Urchriſtengemeinde verloren hat. Dieſes Amt aber wird in ihr meiſtentheils vernachläſſigt, theils aus Menſchenfurcht, theils aus wiſſenſchaftlicher Vornehmigkeit. Es iſt hier eine nie genug zu beklagende Lauigkeit eingedrungen, — eine Abweichung von der urſprünglichen Einfalt und kindlichen Herzhaftigkeit, worüber ſie, wenn es ſo fortgeht, ganz gewiß in die Gefahr ſtürzt, ihre Krone und Herrlichkeit zu verſcherzen, und — nicht dem Papſtthum (denn dieſes trägt ohnehin den andern Tod in ſich), — wenigſtens dieſem nicht auf die Länge, zu unterliegen, wohl aber inſofern unterzugehen, daß ein anderes, beſſeres Geſchlecht auf den Grundlagen des alten ewigen Evangeliums ſich erhebt, wenn zuvor all der kritiſche, apologetiſche, philoſophiſche und ſadducäiſche Wuſt des jetzigen, großentheils wider Chriſtum geil gewordenen, von den Träbern Laodicäa's pumpſatt überfütterten Geſchlechts dahingefahren iſt. Dann, wenn die wohlverdienten Gerichte hereinbrechen, wenn es ihnen um Altäre und Heerde geht, werden ſie ſich, wie weiland die alten Byzantiner, ſchnell beſinnen nnd aufraffen wollen, es wird aber zu ſpät ſein für Leute, die, ſo lange der Tag des Heils währte, nicht müde wurden, ihre Kinder dem Baal und Moloch darzubringen.

„Wer iſt, der die Welt überwindet, ohne der da glaubet, daß Jeſus Gottes Sohn iſt?“ So fragt ſchon Johannes, der Apoſtel. — „Weil du behalten haſt das Wort von meiner Geduld (d. h. von meinem Kreuze), ſo will ich dich auch bewahren vor der Verſuchung, die da kommen ſoll, zu verſuchen Alle, die auf Erden wohnen.“ So ſpricht der Herr ſelbſt in der Offenbarung, die ihm der Vater gegeben hat. — Freilich ſagen ſie nun: wer weiß, ob der Apoſtel Johannes das ihm zugeſprochene Evangelium ſammt dem Briefe wirklich geſchrieben hat, oder ob es nicht viel eher ein gnoſti-

ſches Machwerk aus dem zweiten Jahrhundert iſt? — Und an die Offenbarung Johannis — ſetzen ſie flüchtig hinzu — glaubt ohnedem kein vernünftiger Menſch mehr. — Ja wohl, das ſagen ſie frei auf unſern Univerſitäten, und predigen, wenn ſie's trifft, darum doch vor der Kirche des Herrn über johanneiſche Texte, während die Gemeinde glaubt, ſie predigen über Gottes Wort. — Was ſie ſind, das ſagt ihnen der heilige Geiſt in ihrem Gewiſſen; man braucht's ihnen darum nicht ſpeciell zu ſagen, damit ihnen die Ohren vor der Gemeinde des Herrn, die von ihnen gehöhnt wird, nicht allzu ſtark gellen. Nur Eines ſage ich hiebei: der gekreuzigte Jeſus, welcher iſt der Sohn des lebendigen Gottes und der einzige Verſöhner einer verlornen und verdammten Sünderwelt, herrſcht darum doch unter ſeinen Feinden, und ſeine Gemeine wird, ſo lange ſie auf ſeiner Gottheit und ſeinem Verſöhnungsblute, ſowie auf dem Glauben an die abſolute Wahrheit des geſchriebenen Evangeliums ſteht, auch von den Pforten der Hölle nicht überwältigt werden. Es wird ſtets gnadenbedürftige, heilsbegierige Herzen geben in dieſer armen Welt, die vom Vater zum Sohne gezogen ſind, und dieſe werdet ihr nicht abwehren können von ihm, ſo lang es noch Bibeln auf Erden gibt, worin geſchrieben ſtehet von dem Sohne Gottes, der in die Menſchheit kam, und auf der Schädelſtätte Jeruſalems unter unſäglichen Qualen und mit unausdenklicher Liebe ſein Wort bethätigte, daß er gekommen ſei, ſein Leben zum Löſegeld für die Verlorenen zu geben. In ſolchen Leuten, die aus innerem Drange dieß wie Kinder glauben und die Gotteskraft davon an ihrem Herzen erfahren, weil der heilige Geiſt es ihnen hinter den Augen und Machtſprüchen der Unglaubigen offenbart, — aus ſolchen beſteht die Kirche des Herrn, und ſo wird ſie fortbeſtehen, wenn auch alle Juden- und Heidenſeelen vor Zorn darüber berſten.

Chriſtus richtet Jeden nach ſeinen eigenen Prinzipien. Die ohne Geſetz oder ohne Evangelium geſündigt haben, werden nach dem Geſetze gerichtet, das in ihrem Gewiſſen ſteht. Die ein geringeres Pfund evangeliſcher Erkenntniß empfangen haben, von denen wird man, wofern es ohne ihre Schuld

geſchehen iſt, auch weniger fordern. Wer aber einmal die Predigt von der heiligen Gottheit des Menſchenſohnes und die Geſchichte von ſeinem Kreuz mit den dazu gehörigen apoſtoliſchen Zeugniſſen gehört hat, der hat etwas entweder unausſprechlich Seliges, ihm, bis er's völlig erkennt, keine Ruhe Laſſendes, oder — wenn er's beharrlich von ſich weist — unnennbar Fürchterliches gehört. Ihm bleibt hinfort nur die Herzenswahl zwiſchen den beiden Ausſprüchen Chriſti: „Wer an mich glaubet, als an den Sohn Gottes, und mein Fleiſch und Blut ißt und trinkt, d. h. meine freie, durch Blut erworbene Gnade annimmt, — der hat das ewige Leben;" — und zwiſchen dem andern: „Wer mich verachtet und nimmt mein Wort nicht auf, der hat ſchon, der ihn richtet: das Wort, das ich geredet habe, wird ihn richten am jüngſten Tage." — Jeglicher ſehe wohl zu, wie er mit dieſen Machtſprüchen des Herrn zurechtkomme; denn Himmel und Erde werden vergehen, aber ſeine Worte vergehen nicht.

18.

Was harmoniſche Ausbildung betrifft, ſo verdirbt oder verkrüppelt jede Seele, wofern ſie im Unglauben gegen die von Chriſto geſtiftete Verſöhnung beharrt und nicht aus dieſer finſtern Höhle der Natureigenheit herausgeht, allmählig an Geiſt und Herz. Die edelſten, von Gott ihr eingepflanzten Keime bleiben nicht nur unentwickelt, ſondern ſie arten auch in mannigfaltige Verkehrtheiten aus, treiben rechts oder linkshin verwilderte Schoſſe, und tragen zuletzt blos giftige Früchte, wenn ſie nicht früher ſchon durch Müßiggang und Träumerei ſchlechthin ertödtet worden ſind. — Die heiligen Bedürfniſſe des Herzens bleiben dabei unbefriedigt, die tiefſten geſchöpflichen Seufzer ungeſtillt, und die fortdauernde Gemüthsdürre wirkt ebenſo vertrocknend auf den Verſtand ein, als dieſer hinwiederum auf die Bewegungen des Gemüthes. Es kann auch nicht anders ſein, wo das große, ewig nöthige Eins verkannt oder gar verachtet und angefeindet wird. Daher die Maſſe verkommener Kräfte, Gaben und Talente, — das Würgeſyſtem der Lüderlichkeit, welches

aus tauſend blühenden Studenten zuletzt feigherzige Examensritter, ſchlechte Beamte, frühzeitig verwelkte Greiſe macht, — das Mumifirungsſyſtem eines geiſtloſen, an der Erdſcholle oder Schreibfeder haftenden Broderwerbs, wobei man auf hundert und aber hundert hochmüthige, gewinnſüchtige, innerlich verweste Staatsmänner, Juriſten, Schreiber, Mediciner, herzloſe und heuchleriſche Prediger, dummſtolze, flache Schuldiener, frivole Buchhändler und Buchdrucker und ähnliche Menſchen ſtößt, mit welchen Staat und Kirche geſtraft ſind, und welche nur den Platz im Reiche des Herrn zu ihrem eigenen Gericht verſperren. Hätten ſie Chriſtum und ſein herrliches Heil, das ihnen an ſeinem Kreuz auerſtorben iſt: ach wie wären ſie ſo ganz anders, wie ſchnell würden ſie ſich von den kräftigen Irrthümern des Zeitlaufs losreißen, und welch ein freudigeres, lichteres Leben würde aus ihren mannigfaltigen Kräften hervorſtrömen, die ohne Chriſtum blos Beſtandtheile des tiefen Weltſumpfes bilden! Kein Götze in der weiten Welt empfängt mehrere und ſchrecklichere Opfer, als der Unglaube gegen unſern beſten himmliſchen Freund. Ach warum iſt gerade Er den Allermeiſten zum Falle, nicht zur Auferſtehung geſetzt? Warum muß gerade ſeit der Zeit, ſeit welcher der ewige Gott ſeinen Namen in der liebenswürdigſten Perſon ſeines eingebornen Sohnes uns ſo nahe gebracht hat, ſein alſo geoffenbarter Name den armen, ſterblichen Menſchenkindern ſo vielfach zum Verdorren und zum Gerichte dienen? — O mein Gott und Heiland! Du biſt unſchuldig, — wir allein ſind ſchuldig. Bei den Reinen biſt du rein, und bei den Verkehrten biſt du verkehrt, auf daß du recht behalteſt in deinen Worten, und rein bleibeſt, wenn der Staub und die Sünde mit dir rechten will! —

Es hat mich ſchon öfters ergriffen, wenn ich den langen Lauf des herrlichen Propheten Jeſajas überſah, der wohl über ein halbes Jahrhundert lang als ein Evangeliſt des alten Bundes über vier oder fünf Könige Juda's wie ein blühender, mit Geiſtesfrüchten reich behangener Baum ſeine ſtarken Aeſte verbreitete. Das war jener erhabene Geiſt, vor deſſen erleuchtetes Auge die Gnadengeſtalt des für uns leidenden und ſterbenden Meſſias am hellſten trat. Jehovah

te, diese bei jeder Gelegenheit sich recht lebendig vorhielte und auf solche Weise immer mehrere an einander reihete, die dann eben so viele unerschütterliche Stützen für sein Vertrauen werden würden. Da meine fromme Stimmung mitten unter dem Abendmahl wechselte und zwischenein wieder viel kälter wurde, so hielt ich mir vor, wie wenig Achtung gegen das heilige Abendmahl ich bisher dadurch bewiesen habe, daß ich die Eindrücke desselben nicht auch nachher noch sorgfältiger zu pflegen und vor Störungen, welches oft die kleinsten Zufälle sind, zu bewahren suchte.

Um so pünktlicher will ich mein Tagebuch fortsetzen, und meine Gemüthsverfassung bei der Abendmahlsfeier hier in einfacher Beschreibung niederlegen, um mich bei jeder folgenden Feier mit mir selber vergleichen zu können.

Vom Charfreytag, den 20. März 1818,

wo ich auch das heilige Abendmahl genoß, finde ich nichts aufgezeichnet. So schlecht hielt ich, was ich am Abend des 2. Novembers 1817 mir vorgesetzt hatte! Freilich habe ich schon unzählig oft die nöthige Muße nicht nur zur Abendmahlsfeyer, sondern zur Feyer heiliger Tage überhaupt schmerzlich vermißt, habe sie auch mit vieler Bemühung nicht finden können, weil meine Amtsgeschäfte mich daran verhinderten, — und wann sind diese zahlreicher, als um Ostern!

Wir Geistliche sind in Gefahr, über der Erbauung Anderer das Gebäude unseres eigenen Christenthums zerfallen zu sehen, wenn wir nicht unabläßig darauf denken, bei diesem Geschäft, das wir an Andern treiben, zugleich

hat diesen seinen Knecht, welchem das Bild seines Sohnes so hell vorschwebte, für zwei Generationen Israels gespart, und gleichsam kostbar mit ihm gethan, damit Kinder und Kindeskinder recht unmittelbar aus seinem Munde die selige Botschaft empfangen möchten von dem Lamme Gottes, das der Welt Sünde trägt. Und wie gewaltig durfte doch jener gewaltige Major Domus und Reichskanzler Israels, jener erlauchte Präsident im geheimen Rath Hiskia's, auch in die politischen Verhältnisse jener Zeit eingreifen, als sich Rabsake, des Assyrers Satrape, mit seinen höhnenden Kriegshorden um Jerusalem ergoß! Derselbe Mann, der uns das Schlachtschaf Jehovah's vor die Seele malt, war auch ein Beter, und der Beter war auch der Lenker eines Königreichs, und als er seinen König berathen, den Allmächtigen angefleht hatte, da lag das Assyrerheer todt um die Stadtmauern her, und kein Jerusalemite durfte ihn darüber schelten, daß er — ein Pietist gewesen sei, der an das Lamm Gottes glaubte! —

Sehen wir aber auf die Staatsmänner und Volkslenker unserer Neuzeit, so gehört es gleichsam zum guten Tone, zum richtigen Regimentstakt, nicht an den Sohn Gottes, nicht an den Versöhner der armen, sündigen Welt zu *glauben*, am allerwenigsten aber, sich öffentlich zu ihm zu *bekennen*. O nein, das haben sie, die Hochmüthigen, längst verwunden als einen Mythus, und als etwas Unpopuläres vorlängst abgethan. Dafür heißt es: Hilf dir selbst, so wird dir der Himmel helfen! (Rauschender Beifall.) Es heißt: Man hat lange genug gebetet, und es ist nichts dabei herausgekommen. (Sehr gut!) Es heißt: Die große Nation, die eine weltgeschichtliche Aufgabe vor sich hat, kann hinfort, was sie will, und darum bedarf es nur eines tapfern gemeinsamen Aufschwungs, eines entschlossenen Griffs! (Bravo!) — So gehen die Berathungen unterm Zuruf eines halbgebildeten, theilweise zu Mord und Todtschlag gerüsteten Pöbels ihren hochwogigen Gang dahin, und es tauchen schöne Talente, kräftige Gemüther, energische Kenntnisse und Pläne mitunter auf, — wer wollte das nicht erkennen? — Sie rathen, sie ernten Beifall, schwingen sich oft adlergleich in den Lüften ihrer Redefertigkeit dahin, glän-

zen und bestechen — und sind meistens doch unaussprechlich uninteressant, flach, geistlos, wenn man sie an den Maßstab der alten Propheten und Heiligen anlegt; denn sie haben keine Sonne der Gerechtigkeit, kein lebendiges, ewiges Centrum, keinen Geist noch Himmelssinn, und die mit Gott in Christo nicht im Frieden stehen, können der armen zerrütteten Welt auch keinen erwerben. Sie verzehren sich mit vergeblichen Worten in der Menge ihrer eigenen, ohne Christum entworfenen Plane, — der Herr aber, der im Himmel sitzt, lacht ihrer, und der Allmächtige spottet ihrer. Nach wenigen Monden heißt es, auch beim besten Talent und dem sonst ehrlichsten, ohne Christum dahinfahrenden Staatskünstler: „Ausgebraucht! Ausgeraucht! Ausgehaucht!" — Afflavit Deus et dissipati sunt. — Das ist vom Herrn geschehen, der seine heilige Ehre keinem Andern geben will, noch seinen Ruhm den Götzen. Wollen sie ihn fernerhin nicht, so laufen sie zuletzt dem Antichrist als sicherer Raub in die Hände.

19.

Wie ein Christ, der auf dem Grunde der ewigen Versöhnung steht, sich in den politischen Wirren und Tagesfragen unserer unseligen Zeit zu benehmen habe: — diese Frage läßt sich allein vom theokratischen Standpunkte aus richtig und mit Sicherheit beantworten. Unsere sogenannte Christenheit ist größerentheils der Gnaden ihres Erlösers überdrüssig, der gesegneten Errungenschaften und Rechte ihrer Altvorderen satt geworden, und strebt mit Gewalt in ein Heidenthum zurück, das viel schlimmer ist, als alle bisherigen Arten desselben, weil sich der Rückfall und oft ein wahrhaft dämonisches Renegatenthum damit verbindet. In immer tiefere Verstecke und Verhaue wühlt sie sich hinein, um das lockende, strafende Licht des Herrn von sich ferne zu halten, stets erboster und muthwilliger reißt sie die alten heiligen Ordnungen ihres Gottes zusammen, und thürmt die Trümmerhaufen als Barrikaden gegen ihn auf, der ihnen doch nichts zu Leide gethan hat. Warum aber thut sie das?

Warum wühlt ſie mit dem Allem in ihren eigenen Eingeweiden, und geberdet ſich dem unlittigen Schwerkranken, Verſtümmelten gleich, der ſeine Wunden in der Fieberhitze zerkrazt, bis der kalte Brand ihn ertödtet? — Sie thut es, weil ſie Jeſum und ſeine Gnade weder erkennt noch will. Der vom Satan in ſie gelegte, von ihr begierig verarbeitete, tauſendgliedrig ausgebildete Unglaube treibt ſie je mehr und mehr auf entſetzliche Extreme, durch welche ſie ihr von dem göttlichen Wort längſt verheißenes Gericht erfüllen muß. Der Durſt nach ewiger Freiheit, ewigem Frieden, ewiger Freude, den Gott allein durch das Verſühnopfer Chriſti, des Eingeborenen, uns verlorenen Sündern befriedigen will, ſchlägt in ihr durch dieſen beharrlichen Unglauben zur wildeſten Empörung, zur bitterſten Feindſchaft um, und ſtatt des aus dem Glaubensgehorſam ſtrömenden Friedens, erzeugt ſich bei den Ungläubigen jene ἀνομία d. h. Geſetzloſigkeit, Empörungsſucht gegen göttliche und menſchliche Ordnungen, welche zuletzt „im Menſchen der Sünde", dem abgründlich inſpirirten Gegenmeſſias, dem großen Anomos, d. h. Revolutionär, ihren Gipfelpunkt finden wird, wenn vollends der Κατεχον, der Aufhaltende, das adſtringirende Element, nämlich der Reſpekt vor aller göttlichen und menſchlichen Autorität hinweg gethan iſt. Dann gibt es endlich ein doppelt erſtorbenes Geſchlecht, das nichts mehr glaubt, daher nichts mehr hat, daher nichts mehr hofft, daher nichts mehr fürchtet. Mit gutem Recht hat daher neulich ein edler Chriſt und Menſchenfreund die Revolutionsſucht unſerer Zeit den Inbegriff alles Argen genannt. In ihr verſinken alle tieferen Regungen zur Buße, zum Glauben an Chriſtum und zur Heiligung auf den großen Tag der Ewigkeit. Von dieſem Ungeiſt werden nicht nur die flüchtigen Gnadenſtunden, ſondern auch alle beſſeren Kräfte des Gemüthes, alle tieferen Seufzer nach Erlöſung, welche Gott zur Gewinnung des ewigen Lebens in uns zu legen pflegt, für ein im Gewande des Rechts und der ſiegreichen Menſchenherrlichkeit aufgetauchtes Schattenbild träumeriſch, oft wüthend verknallt und verpufft, ſo daß endlich nur Aſche zurückbleibt, ſowohl bei denjenigen, welche den Spiritus der Empörung pur und

lauter, als bei den Schwächeren, Ordentlicheren, die ihn mit Wasser verdünnt getrunken haben. Sie stehen auf Einem Grunde und gehen zuletzt als eine Brut des gleichen Nestes mit einander zu Grunde am großen Tag des Herrn. —

Darum, wie der Herr uns von dem Heerlager der großen Buhlerin (Offenb. 18, 4) auszugehen befiehlt, damit wir ihrer Plagen nicht theilhaftig werden, so gilt auch hier dem Christen das Wort seines Gottes: „Gehet aus von ihnen, und sondert euch ab und rühret nichts Unreines an, — so will ich euch annehmen! (2 Kor. 6, 17.) Ja, das Beste unseres Vaterlandes oder unserer Stadt sollen wir suchen, und dafür beten, wie dieses sogar den jüdischen Exulanten in Babylon befohlen war. (Jerem. 29, 7.), — wie viel mehr uns, die wir mit so heiligen Banden an das Land unserer Väter und an unsere Kirche gekettet sind! Kein Christ kann aufopfernd, dienstfertig, redlich und fleißig genug für sein Stammvolk sein, und wahre Christen sind, wenn sie auch von den Feinden und Lästerern Jesu Christi Pietisten, Frömmler, Dunkelmänner u. dergl. genannt werden, wahrlich keine „Schafraude" des Staats, sondern die besten Patrioten; sie müssen es sein in Allem, was das wahre Wohl des Vaterlandes und der Kirche betrifft. Aber sie sind auch nur Gäste und Fremdlinge, die hienieden keine bleibende Stadt haben, sondern die zukünftige suchen, und dürfen daher, als Kinder Jerusalems, der Freien, die droben ist, die fleischlichen Waffen der Ritterschaft, womit der verlorene Weltmensch für seine Interessen kämpft, nicht gebrauchen, dürfen sich nicht entfernt hinwagen, wo man mit Verkennung des göttlichen Wortes auf selbstische Hilfe zielt und den theokratischen Boden verläßt, — dürfen sich nicht umwickeln lassen von jenem politischen Modegeist, der den Ersten, Besten geschwind als einen Volksretter, — wenn auch kein Funke lebendigen Glaubens in ihm wäre — voranschiebt, um ihn mit einer Sündfluth vergeblicher Worte durchzusetzen. Darf ein gläubiger Christ einen Ungläubigen von fünfzig Procent wählen helfen, damit ein anderer Ungläubiger von hundert Procent beseitigt werde? Darf er, im Blick auf David, der blos „die Treuen im Lande" ansah, oder im Aufblick zu seinem

Erlöſer, der nicht von dieſer Welt war und deſſen Kreuzesſinn der wandelloſe Leitſtern der Seinigen bleiben ſoll, einem Mann ſeine Stimme geben, von welchem er auf unzweideutige Thatſachen hin überzeugt iſt, daß er weder den Herrn kenne, noch es ſonſt redlich mit ihm und ſeinem Reich meine? — Nein, ich glaube es nicht, denn wer nicht mit ihm ſammelt, der zerſtreut. Gerade *hier*, wo es die heiligſten Angelegenheiten eines Volkes und der Kirche gilt, muß *poſitiv*, nicht nur negativ verfahren werden, und wo es zu *handeln*, zu *zeugen*, zu *kämpfen* gilt, iſt der andere Spruch Chriſti: „Wer nicht wider uns iſt, der iſt für uns," nicht anwendbar, wenigſtens unzulänglich. — Aber, wendet man ein, wenn du nicht Antheil nimmſt, wenn du nicht wähleſt, ſo gewinnt's ja der Widerpart! — Antwort: Ja, er gewänne es, wenn des Herrn Vornehmen nicht durch Chriſti allgenugſame Königshand fortginge, wenn der Vater nicht ihm Alles unter die Füße gethan hätte! — Er herrſcht darum doch mitten unter ſeinen Feinden! — Das iſt ein großer Troſt für die Glaubigen, die ſonſt Gelegenheit genug haben, ihrem Vaterlande mit ausharrender Treue zu dienen. Einen Unglaubigen aber und einen Lauen zum Hort für dein chriſtliches Vaterland zu wählen, dazu kannſt du als Chriſt nicht verbunden ſein, weil du ſonſt dir ſelber und Anderen ein Mittel anpreiſen würdeſt, das nicht zum Zweck führen kann, — einen Geiſt, der wider Gott in Chriſto iſt, wie Gott wider ihn. Wirke mit Chriſto ſonſt für dein Volk, reiß weg allerlei Laſt, rette, gib, hilf, ſteure wo du immer in ſeinem Sinn es vermagſt, — aber bewahre dir die chriſtliche Würde, welche dir am Kreuze deines Herrn errungen worden, „nicht von der Welt zu ſein;" beflecke dich nicht mit Zugeſtändniſſen, die ihn und ſein Reich ſchänden können, ſondern harre und bete für dein Volk, laß dich auch zur Noth ſchmähen und einkerkern, ſo nimmſt du dennoch im Stillen den rechten Antheil am allmächtigen Weltregimente deines Königes: denn *hier iſt Geduld und Glaube der Heiligen!*

20.

Welch ein unendliches Suchen iſt ſeit dem Sündenfalle nach jener verlorenen Gerechtigkeit geweſen, die vor Gott gilt, — und in welch unabläſſiger Haſt jagt die arme Menſchheit noch heute nach dieſem höchſten Gute, das mit dem innerſten Begriffe von Gott und ſeiner Gemeinſchaft ſo weſentlich zuſammenfällt! Jeglicher Sünder ſucht dieſen Frieden in ſeiner Art, aber auf wie verſchiedenartigen Wegen, — von dem Fetiſchdiener an, der vor ſeinen armſeligen Götzen ſich beugt, bis zum ſelbſtgerechten, wohlgeſchliffenen Tugendmanne, der mit ſeiner eigenen, möglichſt blank polirten Rechtſchaffenheit vor Gott zu beſtehen wähnt. Frieden ſucht doch zuletzt auch der raſtloſeſte Eroberer, denn zuletzt will er auf Lorbeeren ruh'n; Frieden ſucht der ſeine, nachdenkſame Empiriker, wie der trockene Alltagsmenſch mit ſeinem langweiligen Geſchäft und Geläuf, — denn er will ſeiner Arbeiten und kargen Erfindungen genießen, — und was iſt wahrer Genuß im Grund anders, als innere Harmonie und Ruhe? Frieden ſucht der Philoſoph mit ſeinen prismatiſchen Gedankenbildungen und jenen metaphyſiſchen Flügen, welche es deutlich genug bezeugen, daß der für die Ewigkeit geſchaffene Geiſt nur in dem gelösten Räthſel ſeiner Beſtimmung, nur im lichtheitern Einverſtändniß mit ſeinem Urgrunde, dem er entfloſſen iſt, Ruhe und Befriedigung findet. Frieden begehrt der Dichter, wenn er die Wunder der innern und äußern Welt belauſcht, wenn er Himmel und Erde zu theilnehmenden Genoſſen ſeines Herzens aufruft, und ſeine Sehnſucht bald in den flüchtigen Wellen des Stroms geſpiegelt, bald weithin ſchauend auf dem Purpurgewölk des Abends ſich wiegen, bald mit den Lüften des Aufgangs von hinnen eilen ſieht, bald im Donnerſturme des nächtlichen Gewitters mit Wehlauten ausgeſprochen hört. Frieden ſuchen wir in jeglichem Fach, in jeglicher Arbeit, in jeglicher Lage; doch das Herz iſt verſtimmt und der Verſtand verdüſtert; keine Sabbathsmelodie will auf dieſem Inſtrumente rein ertönen, kein Lichtbild ſich auf dieſem dunkelverworrenen Grunde heiter geſtalten. Keiner findet in ſich ſelbſt oder von ſich ſelbſt, was ihm Ruhe in Gott verleiht. Oder wenn

es wirklich schon gefunden ist von den Kindern dieser Welt: warum haben sie denn doch keine Ruhe? Warum wird das Material der vergänglichen Erde stets begieriger durchwühlt, jedes Element stets wilder forcirt, die vernunftlose Kreatur stets erbarmungsloser angestrengt und gequält, der Anspruch auf Genuß stets unnatürlicher gesteigert und die Welt immermehr zum Tummelplatz eines egoistischen Hungers, einer stets weniger zu sättigenden Leidenschaftlichkeit entwürdigt? Sind es selige Leute, all' diese schnaufenden Jäger, diese Waidegesellen der wilden, verwegenen Jagd? Sind sie nicht trunken von einem Taumelkelche, wie Faust, der von Begierde zu Genuß taumelt, und in der Begierde nach Genuß verschmachtet? Sind das die Christen des alten, herrlichen Christus von Nazareth und Golgatha, — die Auserwählten des Herrn, deren Friede ist wie ein Wasserstrom, — deren Gerechtigkeit wie Meereswellen? —

Nein, dieses seiner Mündigkeit sich brüstende Geschlecht wird immer unkindlicher, fremder, verhärteter wider den Versöhner Christus und gegen sein ewiges Heil. Jene verborgene Weisheit Gottes (1 Kor. 2.), welche mit dem wundersamen Leidens- und Siegesgang des eingebornen Sohnes den menschlichen Eigendünkel, durch die Predigt von seinem Kreuze die Selbstverdienstlichkeit des Sünders so tief darniederschlägt, — den Geistlicharmen und Demüthigen aber einen Himmel voll Lichtes und herrlichen Friedens bietet, — man achtet ihrer gewöhnlich nicht mehr, und ihrer Verächter und Feinde sind weit mehrere, als ihrer Liebhaber. Die alten majestätischen Begriffe von bußfertiger Zerknirschung vor dem heiligen Gott, von innigem Glauben an Gottes Zeugnisse, von der Wiedergeburt durch den heiligen Geist, von der Einfalt in Christo, von dem göttlichen Frieden, der über alle Vernunft ist, von der Nachfolge Jesu und von der gewissen Hoffnung des ewigen Lebens, — dieses hehre, gewaltige Lebensfundament, auf welchem seit langen Jahrhunderten alle Kinder Gottes und leuchtenden Vorbilder der Menschheit gestanden sind, — es ist bei den Stimmführern dieser Zeit vertauscht worden mit dem luftigen Boden eines endlosen Kriticismus, wo man von lauter Kategorieen, Be-

griffen, Ideen, Abſtraktionen und Potenzen ſpricht, und die Frage von den höchſten Bedürfniſſen in die Luftgebiete Utopiens hinüberſpielt. Wie mitleidig lächelt ein Hegeling, wenn man ihn befragt, ob er wohl mit ſeinem faden Gewäſch auch nur einen Menſchen erleuchten, tröſten, bekehren, heiligen und beſeligen könne! Wie hochvornehm geberdet ſich ein gelehrter Thor, wenn man ihm vorhält, daß es nicht zum Reſſort der evangeliſchen Theologie gehöre, ein bibliſches Buch nach dem andern wider alle hiſtoriſchen, längſt ſattſam beglaubigten und wohl geprüften Dokumente für ein aprokryphiſches Produkt mit Gründen auszugeben, die von vorneherein an jedem nüchternen Urtheil, jeder einfachern und geiſtigen Kritik ſcheitern, — daß es ſchon nach den Begriffen einer bürgerlichen Gerechtigkeit übel gethan ſei, z. B. ſeine Vorleſungen für Jünglinge der evangeliſchen Kirche, die dem Volke das Wort Gottes nach der Schrift predigen ſollen, als über chriſtliche Apologetik u. dgl. anzukündigen, während nur eine atheiſtiſche Polemik gegen das Evangelium des Heilandes und gegen alle Grundbegriffe der wahren, auf der Perſönlichkeit Gottes ruhenden Religion vorgetragen wird, — Unthaten, die man gedruckt beweiſen kann, die aber unter der Fahne der abſoluten Lehrfreiheit mit der elendeſten Lauigkeit und meiſt ohne Einſprache in unſerem deutſchen evangeliſchen Vaterlande geduldet werden. Der Herr wird's richten zu ſeiner Zeit, und die Nachwelt wird einmal darüber erſtaunen, was dießfalls ſchon geſchehen iſt, und wohl noch weiter geſchehen wird, und diejenigen nach Gebühr verachten, die all dieſen Unfug zuließen, theilweiſe ſogar beförderten, während das Gegentheil, — nicht mit fleiſchlichen Waffen, — o nein, — wohl aber mit Waffen der Gerechtigkeit herbeizuführen, ihre heilige Pflicht geweſen wäre, deren Vollſtreckung ſie ſelbſt aus Unglauben und Menſchenfurcht verſäumt haben.

Sehet an den alten, herrlichen Luther! den mannhaften Generalfeldzeugmeiſter unſeres Herrn und Gottes, der ihn wahrlich nicht als einen abtrünnigen Holofernes wider den Zeug Iſraels, ſondern als einen in ſeiner Bußzelle gefürſteten Maccabäer, als einen geiſtlich gewappneten Martell aus ſeinem einſamen Kloſter wider das Heerlager der phariſäiſch-

ſadducäiſchen Weltmacht hervorgeführt, zu großem Kampfe geſtärkt, in ſchwerer Anfechtung ritterlich erhalten, als einen Feuerträger der göttlichen Wahrheit und ebendamit als einen Erneurer des chriſtlich-deutſchen Nationalgeiſtes in die Mitte der germaniſchen Völker geſtellt, und zuletzt mit einem geiſtlichen Lorbeerkranz um ſein Haupt voll Friedens hinweggeführt hat in die himmliſche Freiheit! — Hätte er nichts geſchrieben als ſeinen Katechismus, ſo gebührte ihm ſchon um deßwillen die Unſterblichkeit, denn hier hat er, wie kaum anderswo, die Kraft ſeines Lebens, das Mark ſeines Glaubens getreu nach Chriſti Zeugniß niedergelegt, das edle Wort von der freien Gnade Gottes in Chriſto und von der Gerechtigkeit, welche nicht aus Werken des Geſetzes, ſondern aus dem Glauben an den Gekreuzigten kommt. Wo iſt ein ſchönerer Bekenntnißſtern am Himmel der evangeliſchen Kirche, als ſeine Auslegung des zweiten Artikels? Siehe da, hier iſt mehr als Rom und Konſtantinopel! Siehe da, hier iſt mehr, als alle Philoſophen, in einen Knäuel geballt: „Ich glaube, daß Jeſus Chriſtus, wahrhaftiger Gott, vom Vater in Ewigkeit geboren, und auch wahrhaftiger Menſch, von der Jungfrau Maria geboren, ſei mein Herr, der mich verlorenen und verdammten Menſchen erlöſet hat erworben und gewonnen von allen Sünden, vom Tode und von der Gewalt des Teufels — nicht mit Gold oder Silber, ſondern mit ſeinem heiligen theuren Blute und mit ſeinem unſchuldigen Leiden und Sterben, auf daß ich ſein eigen ſei, in ſeinem Reich unter ihm lebe und ihm diene in ewiger Gerechtigkeit, Unſchuld und Seligkeit, gleichwie er iſt auferſtanden vom Tode, lebet und regieret in Ewigkeit. Das iſt gewißlich wahr. —"

Amen! Das iſt gewißlich wahr, ſo wahr du, heiligſter Jeſu, Menſch worden, für uns geſtorben und auferſtanden biſt. Es werden umkommen alle deine Feinde; die dich aber lieben, müſſen ſein wie die Sonne, wenn ſie aufgehet in ihrer Macht!

Bayerische Staatsbibliothek

uns ſelber zu erbauen, das heißt, wenn wir nicht immer — nur aus einem ſelbſt überzeugten, ſelbſt fühlenden und bewegten Herzen zu Andern reden. — Aber ein Paar Viertelſtunden hätte ich doch ohne Zweifel auch damals noch zum beſonderen einſamen Umgang mit meinem Heilande finden können, wenn dieſer Umgang mehr Anziehendes und weniger Läſtiges für mich hätte, wenn er mir, ebenſo w'e Jeſu der Umgang mit ſeinem himmliſchen Vater, Erquickung und Erholung von Anſtrengungen wäre.

Ach! Herr Jeſu! Ziehe mich zu Dir! Dich zu ſuchen, bin ich ſo träge und ſchwach!

Dieß ſchrieb ich am 19., um mich

auf den 23. Auguſt 1818

zum Genuß des heiligen Abendmahls vorzubereiten. Ich wollte die Vorbereitung dießmal lieber früher vornehmen, um nicht abermals daran verhindert zu werden. Auch dießmal hatte ich mit Geiſtesträgheit zu kämpfen. Schon ein paarmal heute wäre ich aufgelegter zu dem Geſchäfte geweſen, als im jetzigen Augenblick, wo mein Herz ferne von Jeſu iſt. Aber ich las meine früheren Vorbereitungen wieder durch, und ich kam ihm näher, — vielleicht, (o! warum nicht: gewiß?) auch Er mir! Ja, mein Heiland! Kommſt Da je uns entgegen, ſo thuſt Du es gewiß dann, wann wir Dich ſuchen! Verweile auch jetzt ein wenig bei mir, daß mein Glaube durch Deine Nähe geſtärkt und der vertraute Umgang mit Dir mir nach und nach lieber werde! Ich bin jetzt mit Dir allein, und nehme deine Leidensgeſchichte vor mich. Da ſehe ich Dich in Deiner ganzen

Gesammelte
prosaische Schriften

von

M. Albert Knapp,
† Stadtpfarrer zu St. Leonhard in Stuttgart.

Nach Anordnung des sel. Verfassers herausgegeben.

Zweiter Theil.

Sechs Lebensbilder.

J. J. Balde, Gottfr. Arnold, Graf Zinzendorf, Jerem. Flatt, C. A. Dann, Eberh. Wörner.

Stuttgart, 1875.
Druck und Verlag von J. F. Steinkopf.

Sechs Lebensbilder.

J. J. Balde. — Gottfr. Arnold. — Graf Zinzendorf. — Jerem. Flatt. — C. A. Dann. — Eberh. Wörner.

Von

M. Albert Knapp,
† Stadtpfarrer zu St. Leonhard in Stuttgart

Stuttgart, 1875.
Druck und Verlag von J. F. Steinkopf.

Bayerische
Staatsbibliothek
MÜNCHEN

Vorwort.

Acht Jahre sind verflossen, seit ich das „Lebensbild" meines sel. Vaters der Oeffentlichkeit übergeben durfte. Meist von seiner eigenen Hand herrührend sollte es zur Herausgabe seiner weiteren prosaischen Schriften, die er selbst zu seinen Lebzeiten noch in Aussicht genommen hatte, den naturgemäßen Uebergang bilden. Der erste Theil derselben, an dessen Redaktion ich persönlich nicht betheiligt war, erschien im Jahre 1870 und enthielt nach Anordnung des Verfassers die erstmals in der Christoterpe veröffentlichten Biographieen von Hedinger, der Herzogin Sibylle Magdalene von Württemberg, von Ph. Fr. Hiller und Steinhofer und außerdem die Monologen über die Versöhnung in Jesu Christo.

Der zweite Band, dessen Durchsicht und Zurüstung für den Druck mir zugefallen ist, umfaßt nur eine Reihe von Lebensbildern. Vier derselben, Balde, Flatt, Dann und Wörner, sind gleichfalls dem genannten Taschenbuch entnommen. Dagegen bildet die Lebensskizze von Arnold die Einleitung zu dessen von meinem Vater eingeführten Werk: „Wahrer Christenspiegel," und die Biographie von Zinzendorf den Anhang zu der von ihm besorgten Herausgabe der geistlichen Gedichte des Grafen. Von der Beifügung theologischer Aufsätze wurde in diesem Band Umgang genommen, um der Ueberfülle des Stoffs vorzubeugen und den frischen Eindruck der geschichtlichen Persönlichkeiten und Thatsachen zur vollen Geltung zu bringen. Sie könnten später nebst einigen Predigtproben, Konferenzansprachen u. a. in einem dritten Bande vereinigt werden.

Die einzelnen Skizzen haben schon bei ihrem früheren Erscheinen einen dankbaren Leserkreis gefunden und werden sich gewiß auch in dieser Zusammenstellung zu den alten Freunden noch neue erwerben. Die Verschiedenheit der geschilderten Männer in Absicht auf äußere Führung und geistige Begabung, die Mannigfaltigkeit der gezeichneten Charaktere und Individualitäten wird ohne Zweifel nicht störend auf den Leser wirken, dürfte vielmehr die Anziehungskraft des Buches für nicht wenige zu erhöhen geeignet sein. Die persönliche Milde und Weitherzigkeit, die sich der Verfasser bei aller Entschiedenheit seines evan-

geliſchen Bekenntniſſes als Chriſt, Theolog und Menſch zu bewahren gewußt hat, ſoll und darf auch in dieſer Schrift ihren Ausdruck finden. Je feſter der Standort war, den er unter ſeinen Füßen hatte, deſto ungehemmter konnte er von ihm aus mit weitſchauendem Blick und der ihm verliehenen geiſtigen Beweglichkeit und Schwungkraft im Reich der Natur, wie in den Hallen der Geſchichte ſich ergehen, um das göttlich und menſchlich Gute, alles Hohe und Große auf ſeinen verſchiedenen Stufen und in ſeinen mannigfachen Formen aufzuſuchen und auch im zerbrechlichen Gefäß den verborgenen Schatz, in der verweslichen Hülle den unvergänglichen Kern der Wahrheit herauszufinden. Sowenig er ſich durch fremdartige Einflüſſe beirren und ſeinen Zielpunkt verrücken ließ, ſo behielt er doch bis zu ſeinem Ende ein liebevolles, feines Verſtändniß für anders gerichtete Naturen, für ihre menſchliche, dichteriſche und theologiſche Eigenart, für ihr inneres Ringen und äußeres Schaffen. Was er aber auf ſeinen Wanderungen und Flügen von lohnender Ausbeute gewinnen konnte, was ſich bei ſolch ausgedehnten Forſchungen an ſeinem Gemüth anlegte und in den Tiefen ſeines Geiſtes widerklang, das genoß der kraftvolle Mann mit kindlicher Hingebung und Freude, und dieſe ruhte auch nicht, bis er die ihm verwandten Kreiſe unbefangen zu harmloſem Mitgenuß eingeladen hatte.

Das zuletzt Geſagte gilt beſonders von der vielen weniger bekannten Biographie des katholiſchen Dichters Jakob Balde. Obgleich dieſelbe nur in einem äußerſt loſen Zuſammenhang mit den übrigen Arbeiten ſteht, ja ſcheinbar einen heterogenen Standpunkt vertritt, wollte ich ſie doch nicht weglaſſen, um dieſe für ihren Verfaſſer charakteriſtiſche Abhandlung, welche nicht das geringſte Stück ſeiner geiſtigen Hinterlaſſenſchaft ſein dürfte, der unverdienten Vergeſſenheit zu entreißen und die darin ſich kundgebende ireniſche und univerſaliſtiſche Tendenz zur Darſtellung zu bringen. Es iſt alles euer, es ſei Paulus oder Apollo, es ſei Kephas oder die Welt (1. Kor. 3, 21 f.).

Im Vorwort der Chriſtoterpe fürs Jahr 1817, in welcher der Vollendete zum erſtenmal die Ueberſetzung eines lateiniſchen Gedichts von Balde veröffentlichte, bemerkt er u. a.: „Daß in dieſem evangeliſchen Taſchenbuch auch einmal ein Ordensgeiſtlicher des 17. Jahrhunderts als Dichter erſcheint, kann wohl nur diejenigen einen Augenblick befremden, welche dieſen wunderbaren, erhabenen Geiſt und ſeine ſchon mehrfach von einzelnen Stimmen gerühmte herrliche Poeſie nicht kennen. Balde war

kein evangelischer Christ im engeren Sinn dieses Wortes, wohl aber ein christlicher Stoiker und ein edler, tieffühlender Mensch, in einzelnen Stücken von römisch-katholischer Färbung, einigemal selbst nicht ohne bittere Parteilichkeit, im Ganzen jedoch für jedes höher schlagende Herz nicht nur genießbar zu jeder Zeit, sondern auch im schönsten Sinn des Wortes interessant, lehrreich, erhebend und kräftigend, wie eine geistige Stahlkur, allem Gemeinen und Niedrigen abhold, dabei ein echter, furchtloser Patriot, ein Deutscher im Geist des innigsten Gemüths, selbst von den Grundsätzen seines Ordens so wenig tingirt, daß sein elastisches Sittengefühl und sein hochherziger Sinn die Parteifesseln fast immer zersprengte, wo es den Weg der unbestechlichen Wahrheit und die letzte, heiligste Entscheidung des menschlichen Looses galt." Und im folgenden Jahrgang, in welchem er gemeinsam mit seinen Freunden, J. J. Donner und Ed. Eyth, die Uebersetzungen mehrerer Oden des Dichters und dessen Lebensskizze mittheilte, sagt er in der Vorrede u. a.: „Die Beurtheilung der Baldeschen Poesieen von evangelischem Standpunkt aus wird einem evangelischen Prediger von keinem Vorurtheilslosen verdacht werden, da die Biographie wohl hinlängliches Zeugniß dafür ablegt, daß ich kein einseitiger Parteimann bin, sondern das Gute und Heilige, soweit es mit dem göttlichen Worte zusammenstimmt, überall gern anerkenne. Es gibt christliche Interessen, die hoch über alle Konfessionsstreitigkeiten hinausgehen, und wer lebendig und ohne Falsch in demjenigen, das Jesus Christus selbst für das eine Nothwendige erklärt hat, mit uns harmonirt, — wie sollten wir einen solchen, auch dann, wenn er in untergeordneten Punkten noch irrt, nicht gern als einen Bruder umfassen?"

Was meinen geringen Antheil an dem vorliegenden Buche betrifft, so war es von Anfang an mein aufrichtiges Bestreben, so wenig als möglich an Inhalt und Form der einzelnen Skizzen zu ändern. Tragen sie ja doch den Stempel eines bevorzugten Geistes und einer originellen, gewichtigen Persönlichkeit. Eine auch nur theilweise Verwischung desselben wäre mir als ein unberechtigter Eingriff in fremdes geistiges Eigenthum, als eine Verletzung der dem väterlichen Autor zwiefach schuldigen Pietät erschienen. Wenn auch hin und wieder, z. B. bei Arnold und Zinzendorf, der Gedanke nahe liegen mußte, die schon vor Jahren entstandenen Arbeiten auf Grund neuerer Studien und Erhebungen zu vervollständigen, so hielt ich es doch für eine Pflicht des Herausgebers, diesem Reiz zu widerstehen und die Biographieen

im Wesentlichen in ihrer ursprünglichen Gestalt zu belassen. Auch konnte ich mich nicht für berufen achten, den Ausdrücken wärmster Begeisterung und den mitunter etwas hoch gegriffenen Urtheilen die Spitze abzubrechen, dies um so weniger, da sie im allgemeinen der nöthigen Begründung nicht ermangeln und keinen Anspruch auf Unfehlbarkeit durchblicken lassen. Dagegen erlaubte ich mir im Einverständniß mit den Meinigen, zum Theil von ihnen unterstützt, bald eine entsprechendere Anordnung und Gruppirung des gegebenen Stoffs, um die Chronologie richtig zu stellen, bald eine Kürzung und Vereinfachung, um die Uebersicht zu erleichtern, bald die Verdeutschung fremdartiger Worte und Redensarten, um ein allgemeines Verständniß zu ermöglichen. Sachliche Berichtigungen hielt ich für geboten, kleinere Ergänzungen für gestattet.

Nicht fleckenlose Heilige sind es, die im vorliegenden Werk aus dem Meere der Vergangenheit vor uns aufsteigen. Auch sie haben, der eine mehr, der andere weniger, der menschlichen Schwäche und Gebundenheit ihren Tribut bezahlt. Sie sind in vielem Kinder ihrer Zeit und können die Wundenmale, die ihnen von den Kämpfen her geblieben sind, nicht verleugnen. Gleichwohl sind es edle, markige Gestalten, Männer aus einem Guß, voll Geist und Leben, voll Liebe und Opfermuth, ungleich in der äußeren Berufsstellung, im Adel der Gesinnung einander ebenbürtig. Sie haben, jeder auf seinem Posten und mit der ihm eigenthümlichen Gabe, dem Herrn gedient zu ihrer Zeit. Aber auch unsere Gegenwart, die auf den Schultern der Vergangenheit steht, dürfte vor manchem Zug ihres Lebens- und Charakterbildes beschämt stille stehen. Möge die kräftige und friedlich ernste Stimme dieser Männer im Lärm des Tages nicht verhallen, sondern gemeinsam mit der des vollendeten Verfassers in schönem Wetteifer auf den König aller Könige hinweisen, der durch gefürstete Geister und Helden im Streit, wie durch die Stillen im Land und Kinder des Friedens sein Reich bauen will und der im Heiligthum, wie im Vorhof seines Tempels durch diejenigen sich ein Lob zubereitet, welche der Wahrheit die Ehre geben!

Crailsheim, im November 1874.

Joseph Knapp,
Diakonus.

Bayerische
Staatsbibliothek
MÜNCHEN

Ueber des Dichters Jakob Balde Leben und Schriften.*)

Es könnte manchen protestantischen Christen auffällig sein, daß ich als ein Prediger der evangelischen Kirche das Leben und die Schriften eines katholischen Ordensgeistlichen, und zwar eines Jesuiten, zur Sprache bringe, um ihn, soweit die Materialien reichen, nicht allein nach seiner dichterischen Gabe, sondern auch nach seiner Persönlichkeit mit unparteiischer Liebe zu schildern. Zwar ist jedem auch nur wenig bewanderten Kenner der deutschen Literatur der Name dieses Mannes wohl bekannt, und wer außerdem die neueren lateinischen Dichter gründlich gelesen hat, unter denen sich mehrere ausgezeichnete, reichbegabte Sänger befinden, der wird wohl dem berühmten Herder viel williger beistimmen, wenn dieser es nicht unter seiner Würde hielt, den Nachlaß jenes außerordentlichen Mannes in den drei Bänden seiner Terpsichore mit wahrer Begeisterung zu bearbeiten, — als dem neueren Literator Gervinus, dem Lobredner der geistlosen Deutschkatholiken, der diesen geistvollen Mann mit ein paar absprechenden Urtheilen geschwind beiseite schiebt, obwohl er auch seinerseits nicht umhin kann, im Vorübergehen von dessen „lyrischer Majestät" etwas zu sprechen. Uebrigens darf ein ungünstiges Urtheil, wie das des letztgenannten Kunstrichters, eben nicht allzu genau genommen werden. Jeder-

*) Vgl. Christoterpe, Jahrg. 1848, S. 277—355.

mann weiß, wie viel von den ersten Anschauungen, von ursprünglichen Grundeindrücken abhängt, — wie verschiedenartig sich der Geschmack nach solchen, gar oft nicht in unsrer Macht stehenden Begegnungen bildet, und wie der eine hier, der andere dort tiefer in die Erzeugnisse eines Geistes eingeführt wird, — wie der eine schon früher mit voller jugendlicher Seele, der andere spät, vielleicht erst im Laufe weitschichtiger, oft auch flüchtigerer Untersuchung einen eigenthümlichen, von der Weise seiner Zeit entfernteren Schriftsteller kennen lernt. Da faßt dann dieser wohl gerne die Licht-, jener mehr die Schattenseiten auf, und es ist für das Ganze kein Schade, weil durch solcherlei Konflikte die Wahrheit zuletzt nur um so lauterer zu Tage kommt. Wenn ich nun die Lichtseiten des hier zu besprechenden Dichters hervorzuheben suche, so wird man mir im voraus zutrauen, es im Verlauf dieser Darstellung auch bald erkennen, daß ich mit der Tendenz des Jesuitenordens entfernt nichts zu thun habe, wohl aber weitherzig genug bin, um auch in einem Manne dieser Gesellschaft theils die ihm verliehene Gottesgabe, theils das Höhere und Edlere, was er für seine Zeitgenossen und die Nachlebenden geworden ist, neidlos und mit ungefälschter Freudigkeit hervorzuheben. Es bestimmen mich hiezu mancherlei theure Jugenderinnerungen, indem die Lektüre dieses Sängers mir schon vor wenigstens drei Jahrzehnten viel süßen Geistesgenuß bereitete und auch auf meine poetische Bildung nicht ohne wesentlichen Einfluß blieb, obwohl ich damals noch viel zu weit in der Kenntniß des Lateinischen und in anderen Fächern zurück war, um in den gewaltigen, oft so schwer verständlichen Sprachschatz, wie in die vielseitigen Beziehungen dieses gelehrten, philosophischen Dichters recht eindringen zu können. Dasjenige Grundgefühl aber, welches mich schon im angehenden Jünglingsalter durchdrang, ist noch heute das gleiche, — ich meine das nunmehr zur Ueberzeugung gewordene Gefühl, daß Jakob Balde einer der herrlichsten Dichter aller Zeiten gewesen sei, ein Geist, der noch immer nicht die gehörige Anerkennung gefunden hat. Wie durch einen Zufall wurde ich wieder zu ihm zurück- und tiefer in ihn hineingeführt, und das in einer Zeit,

die uns so viele gottverlassene, ihr Talent egoistisch mißbrauchende, daher auch wenig gewinnende und erhebende Dichter zeigt, — Menschen, die meistens mit ungleich geringerem Talent ungleich größeren Lärm und Pomp machen, und welchen man im Blick auf die Geschichte eine baldige Vergessenheit nur zu bestimmt voraussagen kann. Wenn ich dagegen den klassisch gebildeten Balde lese, so gibt mir gewöhnlich eine einzige seiner gediegeneren Oden mehr Geist und Leben, als oft ganze Bände neuerer Poeten, die in hochaufschäumender Weltgesinnung bloß die neueste Phase eines ungöttlichen Zeitgeistes prunkvoll repräsentiren und bälder als nach einem Decennium wieder veraltet sind, da sie gewöhnlich ihre Bildung nur aus flüchtiger Lektüre des Modernen, nicht aus einem tieferen Studium des Alterthums und dem bleibenden Gesamtgewinn, der für den ernsten Forscher daraus entspringt, gezogen haben. Sie sind wie gährende Weine, die mit jedem Jahre matter werden, weil kein voller, lebendiger Geist in ihnen ist, während der vor dritthalb Jahrhunderten geborene Balde gleich einem edeln, abgeklärten Firnewein erscheint, der, wenn auch allerlei kahnige Masse oben schwimmt und einige Hefe zu Boden gesunken ist, doch jeden tiefer eingehenden Gast mit befeuerndem Geist und unverwelklicher Blume bewirthet. Hiebei versteht es sich leicht, daß man einen Mann dieser Art nach seinem Zeitalter, nach seiner Bildungslaufbahn und besonderen Lebensstellung nehmen und die ihm zu Gebote gestandenen Mittel mit aller Billigkeit erwägen muß, um das Zufällige von dem Wesentlichen, das Vergängliche von dem Unvergänglichen auszuscheiden und dadurch ein richtiges Urtheil über den Grundgehalt seiner Gabe, wie über die Grundtendenz seines Geistes überhaupt zu gewinnen. Wie manches erscheint da ganz anders, als es erscheinen würde, wenn er jetzt erst lebte! Wie müssen wir in mitleidigem Blick auf unser eigenes Sein und Wissen, das hinter seiner erhabenen Aufgabe noch weit zurücksteht und auch an so vielen Gebrechen der Zeit kränkelt, bei einem schon vor 200 Jahren, in einer der traurigsten, finstersten Zeiten Deutschlands gebildeten, in einem ziemlich verdumpften Lande bedienstete

Liebe. Ach! ſprich in meine Seele hinein, was meine Liebe zu Dir wecken und nähren kann!

—„Stand Er vom Abendmahl auf, legte ſeine Kleider ab, nahm einen Schurz und umgürtete ſich. Darnach goß er Waſſer in ein Becken, hob an, den Jüngern die Füße zu waſchen und trocknete ſie mit dem Schurz, womit Er umgürtet war.“ Das iſt, wie wenn der Heiland gleich einem Knecht oder Taglöhner mir mein Feld beſtellen, und die Geſchäfte meiner Haushaltung beſorgen wollte, um mir eine Gefälligkeit zu erweiſen. Würde dieſe zuvorkommende Güte, um die ich Ihn zu bitten nimmermehr wagen möchte, mich nicht bis zu Thränen rühren? Würde dieſe herablaſſende Dienſtfertigkeit mich nicht ſo beſchämen, daß ich gar nicht wüßte, wie ich Ihm danken und womit ich ſolche Dienſte erwiedern ſollte? (Wie Petrus: „Herr! ſollteſt Du mir meine Füße waſchen?“) Nun aber, da Jeſus mir nichts dergleichen erweiſet, hingegen, um mich von meinem Sündenelende zu erlöſen und des Himmels theilhaftig zu machen, Sich als einen Miſſethäter verſpotten, verſpeyen, geiſſeln und kreuzigen läßt, und mir in Seinem Abendmahle Brod und Wein reicht mit den Worten: „Nimm hin und iß! Dieß iſt Mein Leib, für dich in den Tod gegeben! Nimm hin und trink! dieß iſt Mein Blut, zur Vergebung deiner Sünden vergoſſen: Solches thue zu Meinem Gedächtniß!“ — Das läßt mich — nicht etwa ganz kalt, nein! es ergreift mich auch, es durchdringt mir öfters das innerſte Herz; aber es rührt mich doch nicht ſo, wie jenes mich rühren würde. O! ich weiß, warum nicht. Ich bin ein ſinnliches und ſündiges Men-

Manne den Maßstab schonender Billigkeit anlegen, um über demjenigen, was ihm seine Zeit gleichsam als verdunkelnden Mörtelwurf angeschmitzt, den tiefer liegenden Granit seines Wesens nicht zu verkennen oder gar mit einem schnell daherfahrenden Hammerschlag zu zerschmettern! Für eine Zerschmetterung dieser Art ist mir jedoch hier nicht bange. Der längst entschlafene Sänger, um welchen es sich hier handelt, hat des allgemein Edeln, Wahren, Guten und Trefflichen so viel, daß eigentlich eine Vandalennatur dazu gehörte, ihn wegen anderweitiger Mängel und Fehler mit roher, fanatischer Hand anzutasten oder das Gold wegzuwerfen, das aus seinem Jesuitengestein so gediegen und für alle Zeiten beachtenswerth hervorleuchtet.

Die meisten früheren Literatoren, z. B. Bayle in seinem Wörterbuch, auch Sotwell u. a. haben über die Lebensgeschichte Jakob Baldes sehr wenige Notizen beigebracht, so daß fast alle Data für dieselbe schon frühe verloren gegangen zu sein schienen. Bis auf die neuere Zeit haben selbst Herder, Orelli, Pauly u. a., welche dem Dichter besondere Aufmerksamkeit und gründlichere Studien gewidmet haben, die trostlose Meinung der Aelteren getheilt, als ob nichts mehr von ihm in Erkundigung zu bringen wäre. Dem war jedoch nicht also. Seinem begeistertsten Bearbeiter, Johannes Neubig von Auerbach (in der Oberpfalz), ist es mittelst ausgedehnter Forschungen in den beiden letzten Jahrzehnten gelungen, den Flor, der über dem längst entflohenen Leben des großen Dichters lag, vielfach zu lüften und so dem Denkmal, welches ihm Herder schon im Jahre 1794 in der Terpsichore gesetzt, gar manche merkwürdige Nachrichten beizufügen. Derselbe hat mir mit großer Güte noch weitere Notizen darüber mitgetheilt, die mit der frischen, im zweiten Band seiner Uebersetzung Baldescher Oden gegebenen Biographie lieblich zusammenstimmen, und da in neuerer Zeit viele Augen wieder auf den lange mit Unrecht vergessenen, selbst von Herder noch nicht genugsam hervorgehobenen Dichter hingewandt sind, so glaube ich, den Lesern dieses Buchs keinen unangenehmen Dienst zu erweisen, wenn ich sie einlade, einmal auch das stille, schon seit bei-

nahe zwei Jahrhunderten hingeschwundene Leben eines Ordensgeistlichen zu betrachten, der, wenigstens seinem Talente nach, zu den ersten Dichtern gehört und von Herder mit gutem Recht ein Dichter Deutschlands für alle Zeiten genannt wird. Ich eigne mir hiebei kein besonderes Verdienst zu, als etwa das ziemlich geringe einer bündigen Zusammenstellung; das Verdienst des mühsamen Suchens und Findens gehört Herrn Neubig, der seit mehr denn 20 Jahren sich mit seltener Liebe diesem alten Sänger gewidmet und nicht nur einen bedeutenden Theil seiner Oden und Satiren übersetzt, sondern auch auf die Auslegung derselben einen dankenswerthen Fleiß verwendet hat. Balde hat durch die Bemühungen dieses Mannes das schöne Loos gehabt, aus einer mehr denn jahrhundertlangen Vergessenheit wieder hell vor den Augen der Nachwelt emporzutauchen und mit den Hauptumständen seines irdischen Lebens freundliche Theilnahme zu finden. Da er mir schon in meinem Jünglingsalter durch eine liebliche Fügung in die Hände kam und ich ihm so manchen unvergeßlichen Gemüthseindruck, so manchen feurigen Wink verdanke, so trage ich ihm mit diesen Linien gewissermaßen nur eine Dankesschuld ab, an deren Entrichtung ich seit einem Jahre durch einen ungesuchten Zusammenfluß von Umständen freundlich genug erinnert worden bin. Die vorliegenden Materialien geben über ihn im Wesentlichen folgende Berichte. —

Johann Jakob Balde wurde im Januar 1603 in dem oberrheinischen Städtchen Ensisheim im Elsaß, unferne von Colmar, wahrscheinlich von armen Eltern geboren, weßhalb er sich stets gerne einen Alsatier (Elsäßer) und ebendamit einen Deutschen genannt hat, wiewohl jene Provinz durch den westfälischen Frieden zu Frankreich geschlagen wurde. Es wäre möglich, daß er von ganz armen Bürgersleuten, die ihm keine entsprechende Erziehung zu geben vermochten, herstammte, da er in der zehnten Ode des zweiten Buches, Strophe 6 die Andeutung gibt: „Der Weise, unbekümmert, in welchem Jahr er geboren und von welchem Vater er gezeugt sei, bekennt dem Fragenden allein öffentlich im Licht: er wisse nur ohne Lüge redlich zu leben.“ —

Weiter enthalten seine Schriften, so viel ich weiß, keinen Wink über seine Abkunft, und da er als ein armer Jüngling frühzeitig vielleicht zu Verwandten nach Bayern übersiedelte, so ist die treue Anhänglichkeit an sein Vaterland, dem er wohl wenig oder nichts verdankte, an dessen Schicksal er aber stets den innigsten Antheil nahm, doppelt rührend. Mehrfach hören wir ihn die Drangsale des dreißigjährigen Krieges beklagen, der jene herrliche Provinz so furchtbar verwüstete, und seine von dort vertriebenen Landsleute mit brüderlichem Trost erquicken. Er hatte wohl schon in frühester Jugend den Druck des Lebens aus schmerzlichen Erfahrungen kennen gelernt, weßhalb er auch in seiner späteren sorgenfreien Lage nie vergaß, seine Zeitgenossen, wie sich selbst, überall zur Genügsamkeit und Sitteneinfalt zu ermahnen.

Als blühenden, stattlichen Jüngling finden wir ihn ums Jahr 1620 auf der damals berühmten bayrischen Universität zu Ingolstadt an der Donau, wo er außer den schönen und philosophischen Wissenschaften, in welchen er eine für seine Zeit außerordentliche Stärke frühzeitig errang, die Rechtsgelehrsamkeit zu seinem Berufsfach erwählte. Von milden Unterstützungen lebend, scheint er seine ersten Studienjahre mit allerlei heitern, theilweise noch jetzt in Ingolstadt unvergessenen Jugendscherzen und mit excentrischer Jovialität bezeichnet zu haben, da ihm die Gabe des Witzes und der Satire in hohem Maße verliehen war, wie er denn noch später in einer launigen Ode bekennt, er habe die Ohren der Punier mit seinen Pfeilen oft so scharf getroffen, daß sie ihm schon von ferne mit verbissenem Grimm aus dem Wege gegangen seien. Schön von Angesicht und hochstämmig gewachsen, voll brillanten jugendlichen Genieseuers, überaus lebhaft und sprudelnd produktiv, dabei aber, wie sichs in seinen Werken überall verräth, edel und gutartig, voll tiefer Gemüthlichkeit mag er eine prächtige Erscheinung gewesen sein. Dabei wird ihm bezeugt, daß er fleißig, namentlich die philosophischen und ästhetischen Fächer, studirt und sich auf seiner akademischen Laufbahn überall das Prädikat der Auszeichnung errungen habe, — ein Zeugniß, dessen Wahr-

heit er bald genug durch eine Reihe von glänzenden Proben erhärtete.

In seinem 21. Jahre, als er der Vollendung seiner Studien nahe stand, machte die Schönheit einer Bäckerstochter von Ingolstadt einen tiefen Eindruck auf sein Herz. Da er keinen Zutritt in ihrem Hause hatte, so wandte er sich an einen Commilitonen, der sich auch zur Vermittlung herbeiließ und an das ihm näher bekannte, wenig gebildete Mädchen die Frage stellte, ob es ihr wohl genehm wäre, von dem ersten Studiosus der Universität ein Ständchen auf der Mandoline anzunehmen, wobei er ein besonders auf sie gedichtetes Sonett zu singen wünschte. — Das Mädchen erwiderte, sie habe nichts dagegen und sei eine Freundin der Musik. Hierauf erschien der jugendliche Balde in tiefer Winternacht mit seiner Zither, auf welche er die Entführung der Helena durch Paris hatte malen lassen, und hub seinen Liebesgesang begeistert an. Allein das Mägdlein ließ ihn stehen und achtete so wenig auf das ihr dargebrachte Lob, daß sie nicht einmal das Fenster öffnete. Er wiederholte mehrere Abende bis tief in die Nacht hinein seine Melodieen, ob er vielleicht von der geliebten, von ihm aber, wie es so zu gehen pflegt, weit überschätzten Jungfrau noch ein Zeichen der Gegenliebe gewinnen möchte, — jedoch immer umsonst; — das Fenster blieb verschlossen und die Mandoline klang ohne Widerhall durch die kalte, einsame Nacht hin, so daß endlich schwerer Mißmuth und tiefe Melancholie sein Gemüth zu beschleichen begann. Da tönte einmal aus dem nahegelegenen Franziskanerkloster das Mettenglöcklein durch die nächtlichen Schatten, und ein tiefer, langgezogener Chorgesang der Mönche traf das Ohr des lauschenden Jünglings, der auf so ganz anderem Wege, als auf dem zu seinem Gott führenden, begriffen war. Die Stille der Mitternacht und der gewaltige Gegensatz des himmelan flehenden Psalmes traf sein verirrtes Herz im Innersten. Wie aus einem Traum erwacht sprach er: „Was ist das? — Diese Männer erheben sich Nachts vom Lager, um ihrem Gott Loblieder zu singen, — und du verschwendest eine Nacht um die andere deine Liebe an ein armes, sterbliches Geschöpf, und sie hört

dich nicht einmal? — Fort! Genug iſt's geſungen; zerſchlage dein Saitenſpiel!" *)

Er that ſofort, was er fühlte, zerſchmetterte ſeine Mandoline an der Mauerecke des Hauſes, wo man am andern Morgen die Trümmer fand, und gieng, während dieſer Auftritt in der Stadt allgemeines Aufſehen erregte, zu dem gerade anweſenden Provinzial des Jeſuitenordens, welchem er ſeine veränderte Geſinnung, den Grund derſelben und die entſchiedene Bitte vortrug: „Ich entſage der Luſt dieſer Welt; — nehmt mich auf in Euern Bund, der dem Erlöſer zu dienen beſtimmt iſt!" — Mit ernſtem Lächeln bedeutete ihm der Provinzial, daß eine verſchmähte flüchtige Jugendliebe noch lange kein genügender, haltbarer Grund zur Aufnahme in dieſen Orden ſei; daher möge er zurücktreten und ſich vor allem erſt gründlicher prüfen. Damit wies er den bewegten Jüngling zurück; allein dieſer kam wieder und ließ ſich mehrere Abweiſungen gefallen, welchen er ſtets ſeinen feſten, unwiderruflichen Entſchluß, der Welt auf immer zu entſagen, entgegenhielt. So überwand er zuletzt den ſtrengen, vorſichtigen Mann, ward zur Prüfung zugelaſſen, beſtand dieſe mit voller Hingabe und ſah ſich bald hernach in die unterſte Stufe des Ordens aufgenommen, deſſen feierliche Weihe er am 1. Juli 1624 empfieng.

Balde hat dieſen Schritt, der ihn aus einem hoffnungsreichen Juriſten zu einem an ſtrenge Ordensregeln gebundenen Mönch umſchuf, niemals bereut, wiewohl er erſt im Jubiläumsjahr jenes Ordens, den 31. Juli 1640, die vier höheren Gelübde der Armut, der Keuſchheit, des Gehorſams und des Miſſionsdienſtes ablegte. Wir haben einige Geſänge von ihm, worin er das Leben in dieſer Geſellſchaft als ein beinahe paradieſiſches preist und mit hoher Begeiſterung von der Wirkſamkeit einer Geſellſchaft redet, die ſpäterhin ſo furchtbar ausartete, daß ſie von demſelben Stuhle, der ſie einſt approbirt hatte, wieder aufgehoben und, wenigſtens dem Scheine nach, vernichtet werden mußte. In den früheren

*) Cantatum satis est; frangito barbiton! S. Sylv. VII, 19. fin. Sylv. IX, 3. V. 33. VIII, 26.

Zeiten ward es für die höchste Ehre geachtet, Mitglied eines Ordens zu sein, der unter allen Vereinen dieser Art jedenfalls die ausgezeichnetsten Männer, in ihrer Art oft fromme oder in den verschiedenen Fächern überaus tüchtige Forscher und Arbeiter gezählt hat. Was würde aber wohl aus dem in der römisch-katholischen Religion geborenen und erzogenen Balde geworden sein, wenn er mit seinem tiefverwundeten Herzen und mit jenem heiligen Eindruck, der ihn der Welt absagen ließ, zu einem Joh. Arndt oder Spener gekommen und von diesen in das tiefere Verständniß des reinen Evangeliums wäre eingeführt worden?! Wer die Einflüsse des Lebens nicht kennt und es vergessen mag, daß nichts ist, was ein armer, sündiger Mensch von der Gnade Gottes und des Heilandes nicht empfangen hätte, der werfe den ersten Stein auf den glühenden Balde, daß er nach dem Geiste seines Landes und seiner Zeit ein Jesuit geworden ist. — Da es ohnehin früher ein Grundsatz dieses Ordens war, ausgezeichnete Talente sich ungehemmt entwickeln und sie mit ihrer eigenthümlichen Gabe nach Möglichkeit der einmal vorgeschriebenen Regel gewähren zu lassen, so kam solche Schonung unsrem Dichter nicht allein hinsichtlich seiner poetischen Ausbildung, sondern auch in vielfachem Bezug auf seinen Charakter zu gut, indem er, soviel bekannt ist, niemals zu jenen heimlichen Geschäften und Umtrieben, wodurch sich sein Orden so verhaßt gemacht hat, gebraucht, vielmehr in ruhiger, harmloser Entfaltung seiner herrlichen Gabe, die so vielen Glanz auf den Orden selbst warf, gelassen wurde. Ein wahres Glück für den gemüthvollen Sänger und für seine Geisteserzeugnisse. Dadurch ward es ihm möglich, nicht allein in die Tiefe zu gehen, sondern auch den Horizont seiner Lebensanschauung um ein Bedeutendes zu erweitern und jenen hohen, unparteiischen Standpunkt eines christlichen Weltweisen zu gewinnen, von welchem er mit verhältnißmäßig wenigen Ausnahmen die Vor- und Mitwelt hochherzig anschaut und so manchen lichtvollen Seherblick in die kommende Zeit geworfen hat. Hiebei ist jedoch nie zu vergessen, daß er in Dingen der Religion stets den Regeln und der Lehrweise seines Ordens, dessen bessere Seiten ihm vorschwebten,

getreu blieb, daß er also den Weltheiland stets im römisch-katholischen Lichte, weit mehr als den hocherhabenen, dem Schöpfer gleichen, von der Menschheit durch seine Gottesnatur beinahe geschiedenen Sohn Gottes, denn als den herablassenden Arzt und Freund der Sünder betrachtete, — oder auch viel öfter als ein holdseliges, auf dem Mutterschoß spielendes Kind, denn als den allgegenwärtigen Herrn und Lenker der Kirche, der, wenn er seine goldenen Leuchter durchwandelt und die Diener der Gemeinden bald erhebt, bald züchtigt, sich auch zu dem einzelnen Glaubigen vertraulich niederneigt und so für das Kleinste wie für das Größeste, für das einzelne Glied wie für den gesamten Leib herzerfreuend und allgenugsam erscheint. Das evangelische Bewußtsein kann sich hiemit nimmermehr befreunden. Demungeachtet muß man sich in diese Anschauungsweise zu finden wissen, muß den Dichter, der so viele herrliche Oden an Maria, statt an den Heiland selbst gerichtet hat, nicht mit liebloser Hand aus seiner Andacht herauszerren, sondern ihn nehmen, wie er ist, wenn man auch, wie Herder, ihn im Stillen bemitleiden mag, daß er die flammende Sehnsucht seines liebebedürftigen Herzens an ein schriftwidrig vergöttertes, wenn schon edles, gottgeheiligtes Geschöpf verschwendet und in diesem Grundirrthum die schönste, seligste Seite des Heilandes außer Acht gelassen oder doch viel zu wenig erkannt und besungen hat. Das bleibt ein wesentlicher Mangel an ihm, wenn man ihn nach biblischen Prinzipien beurtheilt. Hätte er die evangelische Erkenntniß und den lichten, kindlichen Glauben seines Zeitgenossen Paul Gerhard gehabt, den er an poetischer Anlage, an Gelehrsamkeit und an Tiefsinn so weit übertraf, — hätte er seine schwungvollen Phantasiefittige durch den klaren Aether des uralten paulinischen oder johanneischen Evangeliums hingebreitet: welche unvergeßliche Psalmen und Lieder würden daraus für alle Zeiten entsprungen sein! — Nicht ohne Schmerz kann ich dessen gedenken; denn gewiß ist kaum etwas anderes der Grund, warum dieses pracht- und seelenvolle Genie, dergleichen in einem Jahrtausend nur wenige geboren werden, nur unbedeutend auf die Nachwelt und auf die Kirche des Herrn eingewirkt hat,

— warum es den klassischen Ausdruck einer todten Sprache und einer untergegangenen Welt erwählen mußte, um seine Gedanken und Empfindungen auszuströmen, während ihm in der evangelischen Kirche ein freilich unbeachteter Chor edler, in der Volkssprache singender Dichter so nahe stand, — und warum er nun außer dem Sängerkreise des Tempels Christi, ja sogar außerhalb der beliebten vaterländischen Dichter steht und sich bei seinem fluthenden Geistesreichthum von neuern Kritikern den Vorwurf der „Grandiloquenz" (Wortfülle) machen oder sich von seiner Schattenseite her kurz abfertigen lassen muß, während er eine Originalität in sich trug, um, richtig geleitet und christlich verklärt, Millionen auf Jahrhunderte hinaus zu begeistern, eine Hauptstimme im Tempel Christi zu führen und zugleich ein geistlicher Freiheitsprediger unsres Volkes zu sein. — Jener Klageruf Herders, der den ungeheuren Aufwand von Geist und Kunst in den Erzeugnissen eines Mannes betrauerte, welchen in seiner heillosen Zeit beinahe niemand verstand oder doch nicht verstehen wollte, jenes ehen (Ach!) das er aus vollem Herzen heraus dieser adlermäßigen Nachtigall der Isar in ihre vergessenen „Wälder" — in diese mit brasilianischen Urwäldern vergleichbaren poetischen Haine nachruft, — es tönt auch in meiner Seele nach, um so tiefer, je mehr ich nach und nach verstehen lerne, was dieser großartig organisirte, fast unerschöpfliche Geist geahnt, gedacht, gewußt, gewollt, geliebt und angebetet — und im Grunde doch lange nicht in voller Lebensgestalt erkannt und errungen hat. Was hilft's aber nun, das unwiderruflich Vergangene zurückzusehnen, oder mit widrigem Sinne daran zu mäckeln? Wenn der Apostel sagt: „Prüfet alles und das Gute behaltet," so werden wir auch bei einem Manne dieser Art um so mehr Gutes, Edles und in seiner Art Vortreffliches noch finden und zu behalten haben, je weniger und ungenauer er bisher von dem Volke, welchem er angehört, geprüft worden ist. — Der Geist des Evangeliums, der mit dem gesunden Menschenverstand und mit den tiefsten Bedürfnissen und Ahnungen des Herzens im Grunde so ganz zusammenstimmt, durchdringt ein edles Gemüth, wie das von Balde, auch da mannigfaltig, wo es

durch allerlei menſchliche Zuſätze getrübt oder durch mangelhafte Auffaſſung verhüllt erſcheint. Ja es gehört zu den anziehendſten Arbeiten, einen ſo gebildeten Geiſt von dem Standpunkt des reinen Evangeliums unparteiiſch und liebevoll zu beleuchten, und nicht allein zu ermitteln, wie weit er bei den Mängeln ſeines Glaubensſyſtems gekommen iſt, ſondern auch ſich zu vergegenwärtigen, wie allein das unvermiſchte, klare, lebendige Wort Chriſti zu einer allſeitig klaren, harmoniſchen Weltanſchauung und zu vollſtändiger, geſunder Entwicklung der verſchiedenen Gaben führt.

Die noch vorhandene handſchriftliche Kronik des Jeſuitenkollegiums zu Neuburg a. d. Donau bezeugt, Balde habe in Ingolſtadt nach Vollendung ſeiner Studien die Doktorwürde der freien Künſte und Wiſſenſchaften empfangen. Gerade dieſes vorangegangene Studium mag ihm auch jene Freiheit und elaſtiſche Heiterkeit des Geiſtes bewahrt haben, die ihm auch nach ſeiner Aufnahme in jenen Orden verblieb, und wodurch er ſich ſo weit über die engeren Grenzen der in demſelben herrſchenden Disziplin erhoben hat. Nach ſeiner Aufnahme beſtand er einige Jahre lang in Landsberg, wo die Jeſuiten ihr Novizhaus hatten, mit allem Eifer das Noviziat, wobei er ſeine Studien mit gewohntem Ernſte fortſetzte und nicht nur in der alten klaſſiſchen Poeſie, ſondern auch in der Philoſophie, zu welcher ſich ſein beſchaulicher, tiefſinniger Geiſt ohnehin neigte, ſowie in andern Fächern mit großer Befliſſenheit voranſchritt. So trat er denn mit dem glänzenden Reichthum ſeines vielbeweglichen Talentes aus der Voranſtalt heraus und ergriff auf Anrathen ſeiner Oberen, welche wohl denken mochten, daß auch das Genie am beſten von der Pike auf diene und auch der kräftigſte Mann das Joch in der Jugend zu ſeiner Förderung trage, ohne darum ein Pegaſus am Joche zu ſein, — vorerſt das Lehrfach der Grammatik. Doch behielt er dieſes Penſum nur ein Jahr hindurch, worauf er den ihm ungleich angemeſſeneren Lehrſtuhl der Poetik und Rhetorik beſtieg, auf welchem er ſofort nach dem Urtheil ſeiner Zeitgenoſſen Außerordentliches leiſtete, ein Zeugniß, das nach einem noch erhaltenen trefflichen Probeſtück ſeiner Kunſtanſicht, einer lateiniſchen

Monographie über das Studium der Poesie, für jenes Zeitalter wohl begreiflich ist. Von allen Seiten strömten ihm Schüler zu, sogar von Polen, und unter den Söhnen dieses Landes ein junger Graf von Dönhoff, dessen Familie er besungen hat. Es muß ein wahrer Jubel um ihn her gewogt haben; denn man dachte, wenn man seine begeisterten Ausströmungen über die Dichtkunst und Beredtsamkeit vernahm, die Zeit des alten Quinctilian sei wiedergekehrt. Unter manchen Produktionen jener Zeit, wodurch er Hörer und Leser entzückte, zeichnete sich ein in edlem, sententiösem Stile gehaltenes lateinisches Trauerspiel, die Tochter Jephtas, aus, in welchem er den alten Seneca an körnigter Gedankenfülle übertrifft, und welches von seinen Schülern wohl mehr als nur einmal nach Art der damaligen Zeit aufgeführt wurde. Eine andere, von ihm später in München verfaßte Tragödie, Calybita, wurde von diebischen Händen entwendet und ist nicht auf die Nachwelt gekommen, was von denjenigen, die sie kannten, ganz besonders tief beklagt wurde, indem dieses Stück, als man es aufführte, viele Zuhörer nicht allein zu Thränen gerührt, sondern auch die lange Zeit von sieben Stunden hindurch in gespannter Aufmerksamkeit erhalten haben soll. Nimmt man hiezu seine herrlichen Oden in den beiden ersten lyrischen Büchern, von welchen wohl viele in seine Ingolstädter Periode fallen mochten, — wie sie denn in der ersten Ausgabe von 1643 nach der Zeitfolge ihrer Entstehung geordnet sind und theilweise auch deutliche Spuren seines dortigen Aufenthalts tragen, — so zeigt sich darin eine Fülle von glänzender Produktivität und von einem frühzeitig durch die schönsten, vielseitigsten Studien gebildeten Talent. Ganz besonders anziehend ist darin die hundertfältige Nachlese auf den Gefilden der alten klassischen Erdkunde, Geschichte und Mythologie. Er hält diese Nachlese mit christlichem Geist, wie sie auch der gebildetste Heide nie machen konnte, — doch ohne alle Pedanterie oder Frömmelei, und man muß nur über den Reichthum der verschiedenartigsten Beziehungen erstaunen, welche er der alten Welt für das jüngere christliche Leben abzugewinnen verstanden hat. Schwerlich treten bei einem

schenkind. Das ist das Ziel meines Christenlaufes, daß das Unsichtbare dem Auge meines Geistes im Glauben so klar, so gewiß, so wichtig und für mein Herz so wirksam werde, als wäre es sichtbar und gegenwärtig vor mir!

„Wahrlich, wahrlich! ich sage euch: Der Knecht ist nicht größer, als sein Herr, noch der Apostel größer, als der ihn gesandt hat. So ihr solches wisset, selig seyd ihr, so ihrs thut.“ Ich denke heute an meine Sünde. Oft, sehr oft habe ich in Gedanken, Reden und Handlungen mir mehr gegen Andere herausgenommen, als ein Apostel, als Jesus selbst an meiner Stelle gethan haben würde.

O! wie demüthigt mich die Demuth des Erhabensten, und wie sollte seine allertiefste Selbsterniedrigung bis zum Tod am Kreuze mich zu einem so willigen Diener meiner geringsten Miterlöseten machen, wann der für mich gekreuzigte Herr und Meister im Abendmahle mir seine brüderliche Gemeinschaft anbietet!

„Wer aufnimmt, so ich jemand senden werde, der nimmt mich auf.“ Und heute kommt Er selber zu mir. Freue dich meine Seele! Freue dich mehr, als wenn der größeste, angesehenste, weiseste und edelste Mensch vom Ende der Erde käme, um dich zu besuchen! Ach! noch viel ehrenvoller ist die Verbindung, die der Erste des Menschengeschlechts, die der eingeborne Sohn Gottes, der vom Himmel kommt, heute feyerlich mit dir erneuern will, nicht auf wenige Tage, sondern auf Lebenslang, nicht von Angesicht, aber — was viel mehr ist — dem Herzen nach, nicht für die Erde allein, sondern für den Himmel, auf ewig! Bereite dich, mein Herz! Lege

genialen Lyriker die Gestalten der Vorwelt in solch seltener und reicher Mischung auf, um noch einmal dem späten Jahrhundert als Dolmetscher des Geistes und unveräußerlicher Wahrheiten zu dienen, wie bei unserem Dichter, der im Gebiete der klassischen Literatur auch die entferntesten, oft nur einmal besprochenen Namen oder Dinge mit einer Sicherheit zu nennen, mit einer Gewandtheit einzufügen weiß, daß er von dem Späteren fast überall ein ernstes Studium fordert, wenn man den tausendfarbig gestickten Teppich seiner Weltanschauung gehörig würdigen und die darauf oft in Ueberfülle verschwendeten Gestalten nach Gebühr verstehen und genießen will. Da ihm hierin ein so ungewöhnlicher Reichthum zu Gebote stand und seine Phantasie stets neue herrliche Bilder hinzufügte, so leuchtet von selbst ein, daß uns bei einem nach langen Mißgriffen nun geläuterteren Geschmack manche Ueberladung, mancher üppige Auswuchs, manche bis zum Abenteuerlichen gesteigerte Ingeniosität darin begegnen mag, doch im ganzen nicht so beleidigend, daß Aug. Wilh. v. Schlegel Recht hätte, wenn er — nach meiner Ansicht viel zu hart und absprechend — sagt, daß Balde keinen Begriff von poetischer Oekonomie und von eigentlichem Kunstsinn gehabt habe. Baldes Gedichte, welche jetzt nach zwei Jahrhunderten noch in vieler Hinsicht zu dem Trefflichsten gehören, was die frühere Zeit Deutschlands hervorgebracht hat, werden noch lange schön bleiben, wenn Schlegels Poesieen und wohl auch manche seiner [illegible] tönenden Urtheile längst verschollen sind. Ich meine dieses im Blick auf die lyrischen Erzeugnisse, mit welchen unser Dichter, wie ein neuerer Schriftsteller richtig [illegible]t, nebst M. C. Sarbievius und einigen andern als vermittelnder Geist zwischen dem klassischen Alterthum und der neueren romantischen Kunstbildung mitten inne steht. Da er noch keine eigentliche deutsche Literatur vor sich sah, und ihm bei seiner eigenthümlichen Stellung wohl auch der Einblick in die meisten christlichen Produkte des protestantischen Deutschlands untersagt sein mochte, so wandte sich sein reiches, nach volltönigem Ausdruck dürstendes Gemüth vor allem den Römern zu und unter diesen dem alten Horaz, welchen er

auch, wie schon Herder bezeugt, bei allen nachtheiligen Elementen, die ihn in einzelnem herb und dunkel machen mußten, doch gewiß an Tiefe des Gefühls, an Fruchtbarkeit und an genialer Erfindung und Komposition weit übertroffen hat. Freilich aber stand er auch um sechszehn Jahrhunderte später da und hatte daher aus der christlichen Welt einen gewaltigen Zufluß, mehr geistliches Material, auch ungleich mehr Gelehrsamkeit als der Römer, und ich möchte nicht darüber streiten, ob er ihn sogar nicht in einem wissenschaftlichen Examen auch an vielseitiger Kenntniß der lateinischen und oscischen Sprache besiegt haben könnte, — wiewohl der Römer in augenblicklicher Wahl des anerzogenen Ausdrucks ihm, dem Studirten, oft vorgehen würde. Uebrigens würde man sich sehr täuschen, wenn man Balde als einen bloßen Nachahmer der Klassiker ansehen wollte. Er ist dies auf eine sehr freie, oft souveräne Art, weßhalb er zuweilen auch minder gangbare Wörter und Idiome wählt, die nicht mehr ins goldene Zeitalter Latiums gehören, — und in andern Oden, z. B. in seinem „Schattentanz," in seiner „sterbenden Genovefa," in seiner „Euthanasia" (Lyr. IV, 49) u. a. liegen genug leuchtende Keime der tiefsten, seelenvollsten Romantik; — ja, es dürfte die Frage sein, ob nicht dem sel. Novalis, der in seiner letzten Zeit sich mit so manchen selteneren Schriften beschäftigte, bei jenem „Gesang der Verstorbenen" der Schattentanz Baldes vorgeschwebt, oder ob er wenigstens damit nicht eine ganz ähnliche Saite kraft eines unbewußten Gefühls getroffen habe.

Welche poetische Werke er während seines Aufenthalts in Ingolstadt, der etwa vom Jahre 1627—1638 dauerte, im ganzen geliefert, möchte wohl schwer zu bestimmen sein, da viele derselben erst später gedruckt wurden. Außer seinen bereits erwähnten früheren Oden, deren mehrere schon vor seinem dreißigsten Lebensjahre gedichtet sind, wie die achte des ersten Buchs, worin er über das Erscheinen Gustav Adolfs in Deutschland klagt, oder die über den Tod des Grafen von Pappenheim (Lyr. 1, 19), der 1632 in der Schlacht von Lützen fiel, besang er im Stile Lucans den Tod des Generals Tampier nach dem Jahr 1626, in

einem andern Gedicht den Tod des Generals Bouquoi im Stil des Statius; später, nach Beendigung des däniſchen Krieges, im Jahr 1629, folgt ein größeres epiſches Lobgedicht auf Tilly, hernach eines auf die Schlacht bei Prag im Stil Virgils, noch ſpäter eines auf die gerächte Keuſchheit im Stil des Statius, Lucan und Virgil. Ein anderes großes Gedicht auf den Grafen Otto Heinrich v. Fugger, Kommandanten von Landsberg, des früheren Vertheidigers der Feſtung Breda, iſt vor 1632 entſtanden, weil Tilly noch als lebend darin geprieſen wird. Im Jahr 1630 ſchrieb er im Auftrag ſeines Ordens ein Wiegenlied auf die Geburt eines jungen Grafen v. Tilly, deſſen Vater Kommandant in Ingolſtadt, ein Bruder oder ſonſt ein Verwandter des berühmten Generals war. Ein ſehr großer Panegyrikus (Lobgedicht) auf den Kaiſer Maximilian I., theils in Proſa, theils in Poeſie, fällt gleichfalls in das Jahr 1630. Am begeiſtertſten aber hat Balde in Ingolſtadt den Tod Tillys beſungen, da er nicht bloß in derſelben Stadt, vor welcher der eiſerne Heerführer verwundet wurde, ſondern auch an deſſen Todtenbette ſelbſt anweſend war. — Jene Lobrede, die über 350 Seiten in Poeſie und Proſa füllt, und welche er zwiſchen dem Jahre 1632—37 ſchrieb, enthält eine genaue Beſchreibung der Belagerung von Ingolſtadt durch die Schweden mit um ſo merkwürdigerem Detail, da er als Augenzeuge alles an Ort und Stelle mit erlebte. Wir werden den jungen, damals erſt 29jährigen Dichter nicht ungern hören, wenn er uns ſeine eigenen Wahrnehmungen am Sterbebette Tillys berichtet. Es iſt in neuerer Zeit mit ſicheren Datis bewieſen worden, daß dieſer Heerführer die mordbrenneriſche Zerſtörung Magdeburgs wirklich nicht beabſichtigt, ſondern den Grafen Pappenheim ſogar zwei Stunden lang bei dem Sturm ohne Succurs gelaſſen hat, weßwegen dieſer ihn nachher verklagte und auf ſeine Stellung vor ein Kriegsgericht antrug (ſ. Beil. zur Allgem. Zeitung vom 20. Nov. 1846). Ebenſo wird berichtet, daß Tilly während des Blutbades daſelbſt, welches er bei der feſſelloſen Wuth ſeiner Soldateska nicht zu hemmen, im Stande war, ein armes wimmerndes Kind an ſeine Bruſt

emporgehoben und es väterlich zu versorgen gelobt habe. Diese und ähnliche Data werfen doch ein milderndes Licht auf den Eroberer Magdeburgs, dem man bisher ohne Weiteres alle Greuel jener entsetzlichen Katastrophe zur Last legte, und da wir auch die Schuld des Feindes, wenn es mit Gründen der Wahrheit geschehen kann, gerne verringern sollen, so mögen die vorstehenden Umstände bei dieser Gelegenheit mit erwähnt werden.

Balde erzählt die Begebenheit im Wesentlichen auf folgende Weise. Tiefbewegt und mit bangen Besorgnissen dachte er in Ingolstadt der gefährlichen Verwundung des großen Feldherrn nach, in welchem er mit allen Anhängern der Liga damals die Säule des Reichs verehrte. Es war der 30. April 1632. Am Fenster stehend schaute er auf die von der Abendsonne beleuchteten Gärten und den Wald hinaus, als ein reichbegabter, ihm werther junger Mann, Alphons genannt, athemlos in sein Zimmer hereinstürzte und ihm schon unter der Schwelle zurief: „Der große Tilly ist todt!“ Balde fragte ihn, ob er das gewiß wisse? und warnte ihn vor der Verbreitung eines unsichern Gerüchts. Allein der junge Mann betheuerte ihm: „Ich selbst war Zeuge seines Todeskampfes und habe den Helden verscheiden sehen!“ — Zugleich zeigte er seinem Freunde noch ein brennendes Wachslicht, das die akademische Congregation der heiligen Jungfrau dem sterbenden Helden in der Absicht gesandt hatte, daß er, der Vorkämpfer des römischen Glaubens, es in die Hand nehmen möchte als ein Bild des Lichtes, das ihm auf dem Wege zur Ewigkeit voranleuchten würde. Diese Wachskerze, setzte er hinzu, bringe ich nun als ein theures, unveräußerliches Andenken aus der erblaßten Hand des hingegangenen Kämpfers zurück, damit sie als ein geheiligtes Pfand aufbewahrt werde. Ich habe kaum einen frömmeren, trostwürdigeren Tod unter den heftigsten Schmerzen gesehen, als diesen Tod. Der Held lag da, nach Gott einzig auf die Hilfe der jungfräulichen Mutter sich verlassend, welche er oftmals als die geliebte Mutter der Kriegsheere und den Hort der Christenheit anrief. Er lag da, sein Gemüth gänzlich auf die Anbetung der himmlischen Dinge gerichtet; mit

Wehmuth sah er die Wunden des sterbenden Heilandes an. Nachdem er hierauf durch die Buße und das heilige Oel versöhnt worden und seinem Beichtiger alles, was ihm noch auf dem Herzen lag, anvertraut, wünschte er von dem Kriegsdienst entbunden zu werden und den Lohn der Ewigkeit (!) zu genießen. Als noch andere fromme Stimmen in seiner Nähe ertönten, schaute er munter (excitatus) umher und schöpfte Trost; bald aber ward seine Sprache leiser, die Adern schlugen im Kampfe des nahenden Todes regelloser und schneller, und so gab er Abends um sieben Uhr unter dem Schluchzen und den Gebeten der Umstehenden Gott seine siegreiche Seele zurück." —

Dies berichtete Alphons unter Beifügung vieler Segenswünsche und Seligpreisungen, die Balde jedoch mit tiefster Gemüthserschütterung vernahm. Er selbst ergießt sich hierauf mit jugendlichem Ungestüm des Gefühls in eine Flut von Gedanken und Bildern über des ihm so hochtheuern Tilly Tod und fühlte sich sofort unwiderstehlich von dem Drang ergriffen, den großen Vorkämpfer Roms selbst noch auf seinem Todtenlager zu sehen, — einen Mann, wie er hinzufügt, der mit größerem Rechte nicht nach seinen Triumphen, sondern bloß nach seinen Tugenden gelobt zu werden verdiene. Sofort begab er sich mit Alphons auf den Weg. Was die beiden unterwegs mit einander in der Begeisterung ihres Schmerzes gesprochen, wie sie auf den Stationen die tapfersten Soldaten weinen und ihr Antlitz mit den Helmen verhüllen, den treuesten Versorger und Wohltäter beklagen gesehen, — das übersteigt den Raum dieser Blätter viel zu weit, als daß ich es auch nur zum zehnten Theil anführen könnte. Genug, endlich erreichten sie das Ziel und sahen den Verblichenen. Balde berichtet nun also das Weitere:

„Tilly lag auf dem Bett, wie wenn er noch lebte und seinen gepreßten Athem zu freierem Zuge sammeln wollte. Sein Antlitz hatte nichts Verworrenes, nichts Abgeschwächtes; es war noch der ganze Tilly, aber ganz mit jenem Ausdruck, welchen ein zur Herrlichkeit Vollendeter zu haben pflegt. Seine Hände waren auf der Brust gefaltet; in den geschlossenen Fingern hielt er ein Kruzifix. Hohe Stirne, breite

Augbraunen, geſenkte Naſe und noch kriegeriſch; der Mund beſonders würdevoll; der Bart ſtruppig und grau, die Wangen und das Kinn männlich umwuchernd; das dichte Haupthaar kunſtlos emporgeſträubt. Zur Rechten des Sterbebettes hieng an einer Schärpe das Heldenſchwert; wer es nur anrühren durfte, achtete ſich ſchon für tapfer und glücklich, wie von dem berühmten Schwerte Skanderbegs, welches ſo viele Türken mit einem Streiche darniederſtreckte, berichtet wird, daß es den Muth der Chriſten, wenn ſie es auch nur berührt, gleich einem Wetzſtein geſchärft habe. Wohin wir in dem geheiligten Trauergemach die Augen kehrten, athmete uns eine ungewöhnliche Andacht, ein Fackelwehen der Tapferkeit und ein Schauer gewaltiger Hoheit an. Drei Tage und drei Nächte hindurch brannten ums Trauergerüſt Lichter, und man ließ diejenigen, die Einlaß begehrten, zahlreich herein. Viele begehrten unter freudigen Gelübden und Segenswünſchen Reliquien von dem entſeelten Heerführer, theils um ein Andenken, theils um ein heilbringendes Kleinod von ihm zu beſitzen; einige erbaten ſich ein Stück von ſeinen Habſeligkeiten, andere einen Splitter ſeines zerſchmetterten Beines, um es in frommen Ehren zu behalten. Man zeigte mir auch das Herz, dieſen ehmaligen Sitz der Lebensgeiſter, der dem Kriege den Nachdruck gab. Dies, — ſagte der treubeſorgte Arzt, der allem aufgeboten hatte zur Erhaltung des Helden, — dies iſt das Herz, das keine Furcht erſchütterte, das allſtets geruhigwarm keinen Feind fürchtete, — das hochberühmte Herz, welches die Kämpfer ruhig auf dem Feld erwartete und in der Schlacht niederwarf!"

Balde führt noch eine Maſſe anderer Betrachtungen über dieſes Todtenbett an, vor welchem er in äußerſter Hingebung mit ſeinem Trauergenoſſen Alphons knieend betete, und berichtet außerdem viele einzelne Umſtände von der Belagerung Ingolſtadts, intereſſant genug, um im 8. Bande ſeiner Gedichte nachgeleſen zu werden. Seiner Erzählung nach ſtarb Tilly im Hauſe des Doktors der Rechte, Arnold Rath, im 73. Lebensjahre, im 55. Jahre ſeiner kriegeriſchen Laufbahn. Sein Körper wurde aufs koſtbarſte einbalſamirt und in einem zinnernen Sarge beerdigt in der Heiligkreuzkirche

der Gesellschaft Jesu. — Wenige Tage nach Tillys Tod, in der Mitte Mai's, ritt der Schwedenkönig Gustav Adolf, der von Neuburg zu der Belagerung Ingolstadts zurückgekommen war, auf der Ebene dahin, um eine Recognoscirung vorzunehmen, als von der Festung ein Kanonenschuß geschah. Die Kugel drang von hinten durch sein Pferd und fuhr vorne heraus, so daß sie noch ein Stück des Kinnbackens samt dem Zügel mitnahm. Der König stürzte zu Boden, bestieg schnell ein anderes Pferd und ward gerettet. Die Belagerten aber streiften dem getödteten Schlachtrosse die Haut ab, stopften sie aus und verwahrten das Pferd als eine Trophäe. — Balde besang den Tod Tillys in Ingolstadt, nachdem diese Festung entsetzt war, in einer eigenthümlichen Tragödie, worin, wie in so vielen andern seiner Erzeugnisse, eine Flut von Phantasie mit vielem Veralteten verschwendet ist.

Noch einige andere zu ihrer Zeit berühmte Gedichte entstanden, während unser Dichter in Ingolstadt 1633 die Grammatik, 1634—35 die Poesie und 1636—37 die Rhetorik lehrte. Zunächst das originelle lateinische und deutsche Gedicht: de vanitate mundi (von der Eitelkeit dieser Welt), erstmals 1638 gedruckt und seinem ehmaligen Schüler, dem polnischen Grafen Sigismund v. Dönhoff, gewidmet. In diesem Gedicht, das in Silbenmaß und Rhythmus das Trauergeläute der Münchener Hofkirche parodirt und auf welches er eben so viel Werth gelegt zu haben scheint, als es späterhin durch die deutschen Bestandtheile seinem Dichterruhm Abbruch gethan hat, entfaltet sich die enorme Geschmeidigkeit und Versatilität seines so oft übermäßig produktiven Talents. Ohne hinreichenden Trost und lichten Hintergrund christlicher Verheißung durchwandert der Dichter alles Große und Herrliche der sichtbaren Vor- und Mitwelt und sieht es ohne Rettung dem vernichtenden Schwerte der Eitelkeit (φθορα) verfallen, nach dem Spruche des Predigers Salomo: „Es ist alles eitel unter der Sonne!" Er will dem eiteln Sterblichen sein Nichts, worin er sich so leichtsinnig und doch so vielsorgend bis an den Tod umherzutreiben und worüber er das ewige Heil so flach anzusehen, so heillos zu

vergessen pflegt, den großen fortwährenden Weltruin in einem überwältigenden Schauergemälde vor die Seele rücken und ihn dadurch zu einer tieferen Besinnung bringen. Alle Kräfte der Poesie bietet er in dieser Absicht auf und erklärt sich in einer ausführlichen Vorrede selbst darüber, welche Mittel er hiezu in Bewegung setze. In der letzten Fassung des Gedichts (im Skazon) will er eine Art wettkämpferischen Kriegsgeschreis mit schreckendem Posaunenhall geben, um die Gemüther mit Gewalt, wie durch einen Feuersturm, aus ihrer Betäubung aufzurütteln. So seltsam und veraltet hiebei manches selbst der Grundlage nach vor dem neueren Sensorium erscheint, so werden wir doch einem so tiefen, kräftigen Geiste, wie Balde einer war, wohl glauben dürfen, daß er hiebei nicht entfernt einen Fastnachtsscherz oder sonst eine Gefühlsmummerei beabsichtigt habe, daß es ihm vielmehr ein großer Ernst dabei gewesen sei, — wie dieses auch A. W. v. Schlegel im allgemeinen anerkennt. Nur sehen wir auch bei diesem Gedicht, wie alle, wenn auch noch so kräftigen, aus der bloßen Menschenwelt hergenommenen Motive, wodurch das sündige Herz zum bußfertigen Stillstand gebracht werden soll, ohne das Lebenselement des göttlichen Wortes gar bald veralten, und daß, wie schon öfter bemerkt worden, gerade hier das Lächerliche nicht allzuweit von dem Erhabenen entfernt ist. Wenn uns bei den deutschen Strophen dieses Gedichtes oft ein Lächeln beschleicht, so geben die dabei stehenden lateinischen Strophen sogleich kräftig genug zu verstehen, wie wenig es sich hier um bloßen Humor handelt, obgleich dieser sich vielfach in die Töne des Grausens und der Vernichtung mengt. Auch sind genug erhabene, wahrhaft herrliche Stellen in den lateinischen Strophen vorhanden, aus welchen die höchste Begeisterung und ein wahrhaft prophetischer Ernst hervorblitzt. Man traut oft seinen Augen nicht, wenn man die im altbayrischen Stil von 1636 verfaßten, tief unter P. Gerhards Sprachbildung stehenden deutschen Verse und die nemlichen, so seltsam eingekleideten Gedanken sogleich hernach in der schönsten römischen Form ganz edel und würdevoll einhertreten sieht. Ueber jedem der 100 Abschnitte, der je aus sechs poetischen Gaben, einer

deutschen und fünf lateinischen, besteht, ist ein biblischer Spruch angeschrieben, meist aus dem Alten Testament. Den Anfang macht, wie Balde in der Vorrede selbst andeutet, bei jedem Abschnitt ein „doppelstirniger Anakreon," d. h. eine deutsche Strophe im anakreontischen Versmaß, sodann eine gleiche lateinische, die so ziemlich eine Uebersetzung der ersteren ist. Diese zwei Strophen, sagt er, führen den Kampfreigen und laden ihn durch den kräftigen Duft eines scheinbar harmlosen Liedes ein, sich auf die erspähte Beute zu stürzen. — Hierauf kommen zwei durch einen Zwischenschub von acht Hendekasyllaben getrennte Elegieen in vier lateinischen Distichen, worin der nemliche Grundgedanke gleichsam fugirt und verschiedenartig modulirt erscheint. Diese Elegieen sind weinende, aber bepanzerte Amazonen, Töchter der großen Schmerzens- und Seelenmutter. Sie weinen zu Hause; in Feld und Wald tragen sie ein trockenes Auge; doch bald verräth sich ihr Geschlecht. Mit verhaltenen Thränen verwunden sie den üppigen Muthwillen; unversehens fahren sie mit der Lanze empor, jagen die Heulenden dahin und reißen Wunden auf, indem sie weinen. Die erstere ist mehr auf den Schwerthieb geübt, die andere mehr auf den Stich. Die erstere geht mit bescheidenerem Trotze daher und wandelt noch vorsichtiger auf Anakreons Umwegen, weicht aber dann ihrer Nachfolgerin geschickt aus und läßt dieser einen um so schärferen Angriff, den dieselbe mit verachtender Miene ausführt. — Die zwischeneingeschobenen Hendekasyllaben sind Jünglinge von männlicher Farbe, die nichts Weibliches zeigen, sondern mit Strengigkeit kämpfen. Wenn die beiden Elegieen mit den Händen handgemein werden, so treten sie mit den Füßen, — heftigen Muthes, ihren Platz behauptend. — Der Skazon endlich, ein rauher Kriegsknecht, steht durch seine eigene Schwere fest. Trotzig, schnell dareinfahrend und scharfschneidig achtet er höflichen Anstandes nicht. Er spricht barsch heraus, was er fühlt, und behält das letzte Wort. — Diesen Mitkämpfern, die ich vor dem Trompetensignal auf den Wahlplatz rief, habe ich meinen Sinn eröffnet und meine poetischen Gefühle vertraut. —

Diesen von ihm selbst geschilderten Charakter hat auch

der allezeit ſpundvolle Dichter ſeinen verſchiedenartigen Streitern überall genau belaſſen und das mit außerordentlichem Aufwand durchgeführte Gedicht noch mit mehreren Nachgeſängen geziert. Man möchte ihm ſowohl hiebei, als im Blick auf ſo viele andere Arbeiten dieſer Art das Nemliche bezeugen, was Göthe zu Jean Paul ſagt: „Hielteſt du deinen Reichthum nur halb ſo zu Rath, wie ein andrer ſeine Armut, — du wärſt unſrer Bewunderung werth!“ — Herder hat am Schluſſe der Terpſichore mehrere Stücke dieſes zu ſeiner Zeit berühmten Gedichts in ſehr freier Ueberſetzung mit der Ueberſchrift: „Ruinen“ mitgetheilt. Die Leſer des gegenwärtigen Buches vernehmen aber wohl gerne wenigſtens die beiden letzten der 100 Abſchnitte in genauer Verſion, die ſich ungleich mehr an das Original anſchließen. —

Mit reinerem Orakelklang
Tönt das Gefäß von Tarſus*):
„Vergehn muß dieſer Welt Geſtalt!“
Das iſt korinthſcher Erzklang!
Vernimmſt dus? die Geſtalt vergeht!
Hörſt du's? die Welt vergehet!
Das Weſen dieſer Lügenwelt,
Die Welt voll Scheingeſtalten!

* * *

**) Weit anders klingt, was hell und klar
Sankt Paulus ausgeſprochen:
Die Welt vergeht mit Haut und Haar;
Was darf es jetzt viel Pochen?
Haſt g'hört den Klang? Der Welt Anhang
Zergeht; ſie iſt betrogen,
Die ſchlimme Welt, wems immer gfällt,
Verſtunken und verlogen.

* * *

Mehr als die Harfen der Welt iſt mir der Glaube. Von Tarſus
Dröhnt ein Poſaunenhall mir unüberhörbar ins Ohr.

---

*) d. h. Paulus.
**) Original.

deinen beſten Schmuck an, meine Seele! den Schmuck, von dem du weißt, daß er Ihm am beſten gefällt, Demuth, Verlangen nach Ihm, Vertrauen und Liebe! O! großer und freundlicher Heiland! Ob ich gleich Dich noch keineswegs ehre, wie ich ſollte, und bei Weitem noch nicht ſo viel für Dich empfinde, als Du verdienſt; ſo habe ich doch keinen größeren Wunſch, als Dich noch heute ſo ehren und lieben zu lernen und Dir vollkommen wohlgefällig zu werden. Verſchmähe meinen guten Willen nicht! Komm zu mir, verweile, bleibe bei mir! Und weil ich in dem Zuſtande, in welchem Du mich heute noch findeſt, Dir unmöglich ganz gefallen kann, aber Du ſelber bezeugeſt, ohne Dich können wir nichts, hingegen wenn wir in Dir bleiben und Du in uns, ſollen wir viele Frucht bringen; darum bitte ich Dich, Du wolleſt mit deiner eigenen allmächtigen Gotteskraft mich immer mehr reinigen, heiligen, kräftigen, gründen und einen für den Himmel tüchtigen Menſchen aus mir machen! Herr! ich glaube Deinem Wort in Deinem heiligen Abendmahle, daß Du Dein Blut vergoßen habeſt zur Vergebung meiner Sünden. In Dir habe ich Friede mit Gott. Niemand kann wider mich ſeyn, weil Gott Dein Vater für mich iſt, und niemand kann mich verdammen, weil Du bei mir biſt, der Du für mich ſtarbeſt und auferſtandeſt und zur Rechten Gottes mich vertrittſt! Ich traue Deinem Mund, in dem nie ein Betrug gefunden worden iſt, daß ich, mit Dir aufs Innigſte verbunden, das ewige Leben habe und Du mich auferwecken wirſt am jüngſten Tage zur ſeligſten Gemeinſchaft mit Dir! Amen!

Unwiderruflich enteilet der Tag. Die Geſtalten des Weltalls
Schwinden dahin; mein Wort ſchwindet mit ihnen vorbei.
Sag mir: was iſt die Geſtalt? So, wie mit befeuchtetem Finger
Ich aus verſchüttetem Wein mal auf das Tiſchchen ein Schloß.
Sage: was iſt die Welt? — Ein verworrenes Lügengebilde,
Dem aufs Geſicht der Trug blendende Farben getüncht.

* * *

Ganz anders hör ich heilge Seherſtimmen
Herübertönen: Paulus (horchet, horchet!) —
Beginnt den Spruch; — horcht, was will er verkünden? —
Der Welt Geſtalt vergeht, — ſie geht zu Schanden!
Er rufts, — ich ruf es nach: der leichenhaften,
Der armen Welt Geſtalt, ſie geht zu Schanden!
Das zeuget er. — Gut Nacht! — Wir beide ſcheiden: —
Der Welt Geſtalt vergeht, ſie geht zu Schanden!

* * *

Burſch, nimm die Klapper hinweg! Denn des auserwählten Gefäſſes,
Pauli, metallener Klang ſchüttert mir heilger durchs Herz.
Schwank iſt die Welt, ſie vergeht. — Sie lügt und darum vergehet
Ihre Geſtalt. — Dies Wort gehet allein nicht vorbei.
Denk an dies Wort: es lüget die Welt, drum fällt die Geſtalt auch! —
Daraus lerne, was Wunſch und was Liebe verdient!
Endlich verbleibt dies Brandmal der Welt: — In der Welt hat regieret
Nur Untreue; von Treu wußte, auch heuchelnd, ſie nie.

* * *

Fort, ihr Gemeinen! Und ihr Weiberſeelen
Bleibt ferne! Höret, was dem Weltkreiſe
Der auserwählte Poſauniſt zuruft:
Vergehn wird die Geſtalt der Welt, ſchwinden
Ihr hohles Bildniß! Dreh die Worte vor-, rückwärts:
Ihr hohles Bild wird ſchwinden; ſtets heißt es
Der hohlen Welt Geſtalt, die muß ſchwinden,
Die hohle Geſtalt der Welt muß ſchwinden!

* * *

Das ſingen wir, das weinen wir,
Wir ſchreibens und wir leſens;

Das ſehn wir, das belachen wir,
Und lieſt man's, ſo vergißt man's.
Die hohle, flüchtge Eitelkeit,
Wie gilt ſie Tonnen Goldes!
Und um die ſüße Ewigkeit
Gibt man nicht einen Heller!

* * *

*) Man weint, man ſingt dies drin und draußen,
Man ſchreibt davon ein Schreiben.
Schreib hin, ſchreib her: man lacht dich aus
Und läßts beim Nächſten bleiben.
Nach Ueppigkeit und Eitelkeit,
Nach Gut und Geld all' laufen:
Die Ewigkeit und Seligkeit,
O Schand! will niemand kaufen!

* * *

Solchen Geſang, der da zeigt das menſchliche Leben und Streben,
Hab ich im Lachen geweint, hab ich in Thränen gelacht.
Sprich, was hilfts, daß der Dichter zum Tag oft fügte die Nächte,
Wenn mein Geſang dir nur, Leſer, die Galle bewegt?
Eitles begehret der Eitle, den eitele Jahre vernichten.
Ja, ſo theuer bezahlt wird nun der Eitelkeitsdurſt:
Herr des Himmels, — ſo ruft der Geizge, — behalte den Himmel,
Ich auf Erden, ich will bleiben ein irdiſcher Menſch.

* * *

Dieſes Lied, es erklang anakreontiſch
Vornherein in des alten Meiſters Tone.
Seufzend tönen die tapfern Elegieen,
Und der ſcharfe Skazon, er ſchilt, und ſchmerzlich
Laſſen ſich die Hendekaſyllaben hören. —
Doch wie nimmts, wie nahm es die Welt? — Sie lachet!
Dichter, Lieder, Wahrheit, die ſind gelobet;
Poſſen, Laſter, Eitelkeit ſind geliebet.

* * *

Aus iſts! Kalliope, gib Troſt dem ermatteten Sänger,
Dem bei dem ſcheidenden Lied Trauer die Wangen benetzt!
Tief empfind ichs zuvor: man wird mein lachen; die Scherzluſt
Macht auch aus Thränen ſich nur einen vergnüglichen Spaß.

---

*) Orig. deutſch.

Ja, nun sagst du: ich seh und billige willig das Bessre:
Aber das Eitle gefällt, drum bin dem Schlimmern ich hold!
Wehe, das ewige Thränenthal kaufst du um tausend Talente, —
Und nicht um einen Scherf kaufst du das himmlische Theil!

* * *

Gesungen hab ich, — Viele wohl auch durchschüttert;
Doch, ob durchschüttert oder auch nicht durchschüttert:
Gesungen hab ich die ewge Grundwahrheit. —
Wo man die Himmelsleiter und das Schwert Orions
Kann kaufen, kauft man Dolche, Nüsse, Puppen,
Nadeln und den langen Pfeil voll Schwefels,
Wie Juden. — O ihr rollenden Weltpossen!
Weh eitle Eitelkeit, o weh, wehe!

Ich kann es wohl begreifen, wie Balde nebst Kaspar Barläus auf dieses Gedicht so viel gehalten hat. Es herrscht darin eine ungemeine Auswahl des reichsten Stoffes, sorgsam gereiht und gegliedert, mit der größten Abwechselung stetig festgehaltener Formen. In diesem Betracht ist es vielleicht das kostspieligste und mühsamste seiner Gedichte, das er seinem Sigismund, Grafen von Dönhoff, mit besonderer Innigkeit und Anerkennung (1638) gewidmet und das auch späterhin mehrere Auflagen, i. J. 1653 in Amberg auch eine deutsche Uebersetzung erlebt hat. Sieht man aber nun auf seine Nachwirkung, so ist es bloß noch eine literarische Seltenheit, ungleich mehr wegen seiner ungelenken deutschen Verse belächelt, als wegen seiner lateinischen, oft vortrefflichen Poesie berühmt. Woher kommt das? Lediglich wohl daher, daß ihm der eigentlich evangelische Bibelgeist abgeht, und so steht es nun bei all seiner edeln, tiefsinnigen Tendenz kaum anders vor den Blicken der späteren Zeit, als eines jener mächtigen, aus Balken zusammengeschifteten Kreuze, womit noch nicht allzulange französische Missionäre ihre Volkspredigten zu unterstützen suchten, während sie bei allem Aufwand der Beredtsamkeit doch die eigentliche Natur des evangelischen Wortes vom Kreuze Christi nicht von ferne verstanden. Es ist auch mit der vanitas mundi dahingeschwunden ohne Wiederkehr, — und wahrlich, es ist bei solchem Aufwand von Kraft und Geist Schade dafür.

Ein anderes Lob- und Troſtgedicht iſt ſein Agathyrſus über die Vorzüge der Magerkeit (1637), worin er die Strenge gegen ſich ſelbſt empfiehlt und alle weltliche Pflege des Fleiſches mit unerbittlicher, oft um ſo derberer, plumperer Satire züchtigt, je maſſivere Ausdrücke ihm ſein Baier-Deutſch hiezu lieferte. Auch dieſem mit oft maßloſem Humor dahergehenden Stück liegt ein tiefer, ſittlicher Ernſt zu Grunde, worin er die Bedeutung des Spruchs: „Wer auf das Fleiſch ſäet, wird vom Fleiſche das Verderben ernten; wer aber auf den Geiſt ſäet, wird vom Geiſte das ewige Leben ernten“ nach ſeiner Weiſe an einem handgreiflichen Beiſpiel der Fetten und Magern zu beleuchten ſuchte. Freilich beachtete er dabei nicht, daß auch ein magerer Menſch oft unmäßig, ein beleibterer mäßig lebt, und daß die Abmagerung des Körpers nicht in jedes Menſchen Gewalt ſteht. Sowohl dadurch, als durch den ſchon oben berührten Mangel an tieferem bibliſchem Geiſte wird das Gedicht nicht allein vielſeitig ungerecht, ſondern es wird auch der vulgären Ironie jener Zeit allzuviel Spielraum eröffnet, obgleich das Gedicht viele ganz wahre und treffende Stellen enthält. Es beſteht aus zwei Hälften, deren erſtere 85 Abſchnitte von 5 verſchiedenen Strophen, einer lateiniſchen, drei deutſchen und einer lateiniſch-deutſchen, — die andere aber 85 deutſche Strophen umfaßt. Mehrere deutſche Vorreden, theilweiſe ſehr drollig, bilden den Eingang, worin unter anderem berichtet wird, daß ein welſcher Kriegsoberſter, Chiappinius Vitellius, der wegen ſeines dicken Bauches zum Kriegsdienſt untauglich geworden war, den Wein vermieden und dafür Eſſig getrunken habe, wodurch er in kurzer Zeit um 85 Pfund leichter geworden ſei. „Sag her,“ heißt es in jenem Dialog, „hat Hannibal mehr gethan, denn dieſer Chiappinius? Jener hat mit dem Eſſig Felſen zerſpalten, — dieſer 85 Erdſchollen von ſeinem eigenen Leib heruntergeſchlagen. Laß mir dieſen einen ernſthaften Begierer ſein der mageren Geſellſchaft, zwar mit großem Nutz und Lob; denn Vitellius zu Roß und Fuß im Fechten behend worden, überdas ſeine ausgeleerte Haut vornenher doppelt überſchlagen können, hat alſo keinen ledernen Goller zu kaufen bedurft.“

Es war Balde ein völliger Ernſt mit dieſem Lobgeſang, in welchem er ſich zu der Magerkeit der Agathyrſer, einer alten ſcythiſchen Nation, bekannte. Er ſelbſt, von Natur hochſtämmig und mager, litt ſchon in ſeinem 34. Lebensjahre, wahrſcheinlich in Folge übermäßigen Studiums, an einem Anſatz von Schwindſucht, wodurch ihm, dem ſonſt ſo heiteren, für frohen Lebensgenuß empfänglichen Geiſte, die ſtrengſte Diät zur Pflicht gemacht wurde, wiewohl er ſich, wo es nöthig war, ein Glas Wein ſelbſt gegen gewiſſe rigoriſtiſche Regeln ſeines Ordens vorbehielt und einſt ſcherzweiſe an einem Abend in weißem Gewand und mit einer Lichterkrone auf dem Haupte zu ſeinen Conventualen als „Ignatius“ eintrat, ihnen in feierlich geiſterhaftem Scherze bedeutend: „Mein Geiſt gebietet euch, mich ſo viel trinken zu laſſen, als ich bedarf!“ worauf ihm von ſeinen Obern ein mäßiges Quantum für die Folgezeit freundlich bewilligt wurde. Da er äußerſt wenig Speiſe genoß und ſich ſelbſt als ſo dürr ſchildert, „daß er demnächſt eine Luftſchifffahrt machen werde,“ ſo bedurfte ſein ſonſt kräftiger Körper, der doch nicht von bloßer Luft leben konnte, allerdings eines Aequivalents, um den Geiſt aufrecht zu halten. Wie wenig es ihm aber hiebei um ſinnliche Genüſſe zu thun war, hat er nicht allein durch das hier beſprochene Gedicht, ſondern auch durch die hohe Stetigkeit ſeines bis ins Alter friſch gebliebenen Geiſtes und durch den ſonſtigen Ernſt der Frömmigkeit zur Genüge bewieſen. —

Das Lobgedicht auf die Mageren iſt nach ſeiner Art voll genialer Lebhaftigkeit und von vielſeitigſter Anſchauung, wozu der Dichter um ſo mehr Veranlaſſung fand, als er in vollem Ernſt einen „Orden der Mageren“ ſtiftete (ordo macilentorum), deſſen Präſes er war und zu deſſen Präſidium er auch nach einer ſchweren Krankheit zum zweitenmal berufen wurde. Dieſe Geſellſchaft, die gewiß ehrenhaft ſo vielen Trink- und Eßzirkeln gegenüberſtand, gewann auch noch mehrere Anhänger durch vier deutſche Ueberſetzungen und durch die deutſche Umſchreibung (die obengenannte zweite Hälfte des Stücks), die er 1648 in München auf den Rath mehrerer Freunde veröffentlichte. Bei der ſchwelgeriſchen

Entartung jener Zeit war eine ſolche Geſellſchaft, die auf Mäßigkeit und Selbſtbeherrſchung drang, gewiß nicht zu verachten, da ja die Ehrbarkeit doch wenigſtens, wie C. A. Dann ſagt, eine halbe Tugend iſt — ein Feld, auf welchem die himmliſche Weisheit am eheſten gedeihen kann. Mag auch viel Einſeitiges und Selbſterwähltes dabei geweſen ſein, ſo denke ich, Balde ſei mit dieſer ſtrengen, geiſtigen Tendenz doch ungleich edler und ehrenhafter, auch zur wahren Poeſie fähiger geweſen, als ſo viele neuere Dichter, die den fleiſchlichen Schlaraffencomfort des Lebens als die Grundbedingung und Folie der höchſten Poeſie uns zu rühmen nicht müde werden. Was er vor zwei Jahrhunderten hiebei in der Form verfehlt hat, wollen wir ihm im Andenken an das Jahr 2000 wohl gerne ſchenken, weil dann vieles, was nun zum Schönſten gehört, auch bloß ein ähnlicher Rococo ſein wird. Doch iſt ſelbſt heute noch nicht alles nur Rococo, was Balde in ſeinem Agathyrſus geſchrieben; denn jenes Dictum, das, wenn ich nicht irre, ein neuerer Dichter als das ſeine gibt, findet ſich wörtlich bei Balde:

Ein jeder Mann hat ſeinen Wurm,
Kopernikus den ſeinen.

Wir wollen den alten Sänger doch auch in dieſem Stück in einigen ſeiner Strophen mit vorurtheilsfreier Billigkeit anhören:

Poet iſt zwar noch kein Prophet;
Wollt' doch ſchier prophezeien;
Der Praſſer Leben bald vergeht, —
Kein Jud wird viel drauf leihen.
Kauft, liebe Leut, kauft ein noch heut,
(Seid nicht ſo unbeſonnen!)
Was taugen Euch mag zu der Leich,
Und b'ſtellt die Kerzen-Nonnen!

* * *

Ein Bauch von ſechzig Jahren
Hat noch wohl ſechzig Jahr',
Hat ſich kein's Tod's zu g'fahren; —
Weg mit der Todtenbahr!

Alſo hat er derweilen
Die allerbeſte Sach;
Der Tod mit ſeinen Pfeilen
Wird ihn nicht übereilen; —
Lach, Ironia, lach!

* * *

Iſt ja ein' g'wiſſe Sach:
Quod prono vergit corpore,*)
Geht nur der Maſtung nach.
Tu animal erectius,
Ad astra spectes certius,**)
Kaſtei den Leib und wach!

* * *

Daß aus kein'm hohlen Haſen
Dies Lied geſungen ſei,
Probir ich mit den Waffen
Der alten Römer frei.
Woher ſie ihren Namen
Und auch die Stadt ſogar
Durch Feu'r und Schwert bekamen?
Nimm's Heidenbuch zuſammen: —
War lauter dürre Waar!

* * *

Tilly war nie vermählet,
Wollt nie gebunden ſein.
Viktoriam erwählet
Er für ſein' Braut allein;
Ließ nicht viel mit ihm ſchimpfen,
Hat nichts mit Scherz gemeint;
Sag, Durlach, dort bei Wimpfen,
Da du die Naſ' wollſt rümpfen,
Ob Tilly nicht verbeint?

* * *

Solon, der groß Philoſophus,
Der Cröſo wohl thät pflegen,

---

*) Was mit dem Körper zur Erde gekehrt iſt.

**) Du ſchau als ein aufrecht daſtehendes Geſchöpf um ſo gewiſſer zu den Sternen empor!

War dürrer als ein Haſelnuß,
Die ſieben Jahr gelegen.
Diogenes, im Reden räs*),
Hundsdürr in ſeiner Mutzen,
Durft in ſein'm Stall des Königs Saal,
Dem Alexandro trutzen.

* * *

Noch einige Strophen mögen hier Raum finden, weil die Reihe doch nimmer ſo bald an ſie kommen wird.

O was gäb mancher König drum,
Wenn ſein Bauch dünner würde!
Er ſchenkte bald ein Fürſtenthum,
Erlöst von dieſer Bürde,
Der g'lehrten Schaar; und iſt auch wahr,
Thut dieſen Ausſpruch geben:
Die beſt' Arznei des Menſchen ſei:
Mäßig, nit g'fräßig leben.

* * *

Wann g'ſtorben iſt der Mager
Und ſeine Beiner g'ſtreckt,
Wird er von einem Trager
Ring**) auf den Freydhof g'legt,
Ohn Müh, ohn Schreck und Grauſen;
Sein' Grabſchrift alſo laut't:
Hier ruht in ſeiner Klauſen
Herr N. N. von Beinhauſen;
Sein Lob war: Bein und Haut.

* * *

Am Ende, nachdem die halbe Kirchengeſchichte zum Lobe der Mageren, dieſer Träger des Geiſtes, durchſungen iſt, ſchließt das große Gedicht, damit Maria, die Himmelskönigin, nicht vergeſſen bleibe, mit einem Blick auf die Auferweckung der Todten, an welcher auch ſie Theil haben ſoll. Einige der letzten Strophen lauten alſo:

---

*) Scharf.
**) Mit leichter Mühe.

Die Königin, Gebieterin
Und Urſtänd aller Todten,
Die ſchön' Geſpons des hohen Throns
Wird ſenden ihre Boten,
In Berg und Thal Poſaunenſchall
Durch alle Land zu blaſen,
Damit belohn des Richters Thron,
Was g'legen unterm Raſen. —

Dann heißt es: Fort, mit einem Wort,
Ohn weitern Zank und Hader!
Rott dich zuſamm', du Speis der Flamm
Du triefend, feiſt Geſchwader!
Hinabgeſchafft, was laſterhaft,
Aegyptiſche Fleiſchfreſſer!
Das mager Fleiſch, zart, rein und keuſch,
Loſirt die Tugend beſſer.

Dann werdet ihr in höchſter Zier,
Ihr Beiner, euch erheben;
Dann werdet ihr, ihr Beiner dürr,
In linden Wolken ſchweben;
Hier ausgedorrt, euch immerfort
Des Bachs der Freud bedienen,
Vom Geiſt erquickt, (wann d'Sonn herblickt),
Als wie die Kräuter grünen.

* * *

Das Gedicht iſt fünffach paraphraſirt und wurde ſpäter von ihm mit einem Antagathyrſus, einem Loblied auf die Fetten, vermehrt, worin er dieſe mit ſcharfer Geißel, ſcheinbar ihre Partei nehmend, züchtigt, weil ſein Preis der Abmagerung ihm viele Feinde zugezogen hatte. Da ſolcherlei poetiſche Kämpfe verſchollen ſind, ſo möge es an den bisher mitgetheilten Proben der deutſchen Poeſie Baldes, von welcher noch andere Stücke, z. B. „Ehrentempel auf Kaiſer Ferdinands III. Thronbeſteigung" i. J. 1637 und der in einzelnen Strophen ſehr gelungene „Ehrenpreis Marias" zu nennen wären, genug ſein. Das Vorſtehende dient nur als eine Folie für die lateiniſche Lyrik des Dichters, worin er

ganz anders erscheint, wodurch er, was viel besagen will, selbst den großen lateinischen Lyriker Sarbievius, diesen von seinen Zeitgenossen dem Horaz nicht mit Unrecht gleichgestellten prächtigen Sänger, überflogen hat. — Noch fällt in die Ingolstadter Periode ein im epischen Versmaße lateinisch geschriebenes Gedicht, der Froschmäusekrieg, eine satirisch-politische, dem Homer nachgebildete Epopö voll heiteren Witzes, namentlich für die Verhältnisse seiner Zeit, und mit ganz neuen sinnreichen Wortschöpfungen, welche er schon vorher in einer besondern jovialen Ode (Lyr. 1, 23) 1637 zum Besten gab. Es werden darin hauptsächlich die politischen und militärischen Sünden des dreißigjährigen Kriegs mit scharfer Geißel gezüchtigt, obwohl theilweise mit jetzt dunkel gewordenen Anspielungen, welche dagegen von der damaligen studirenden Jugend, der das Gedicht gewidmet war, ungleich besser verstanden werden konnten. — Einige kleinere poetische Erzeugnisse aus jener Zeit hat Neubig angeführt.

Nachdem nun Balde sieben bis acht Jahre hindurch sein akademisches Lehramt in Ingolstadt mit höchstem Beifall geführt und den Ruhm dieser Universität im Auslande weit verbreitet hatte, wurde er von dem Kurfürsten Maximilian I. nach München berufen, woselbst er noch zwei Jahre lang seine Vorlesungen über Rhetorik vor einer großen Zuhörerschaft fortsetzte. In jener Stadt war Jeremias Drexel, ein Augsburger (geb. 1581), Mitglied der Gesellschaft Jesu, 23 Jahre lang als kurfürstlicher Hofprediger gestanden, — ein bescheidener, frommer, sehr begabter und gelehrter Mann, der in seiner Weise als ein Licht seiner Umgebung leuchtete. Schmächtiger Natur und zarter Gesundheit, erhielt er seine Lebenskraft durch die strengste Mäßigkeit, so daß er seinem Amte doch ungeschwächt vorstehen und daneben als fruchtbarer Schriftsteller weit umher wirken konnte. Seine Schriften, deren er viele auch über biblische Materien und Personen abgefaßt hat, z. B. Deliciae generis humani, qui est Christus Jesus Nascens, Moriens, Resurgens. Part. III. — Tribunal Christi. — Prodromus aeternitatis. — Zodiacus Christianus. — Noe. Joseph. Job. David. Salomon. Tobias. Daniel etc. wurden auch von den Protestanten

Am 1. Januar 1819.

Einer meiner unglüklichſten Tage war der geſtrige, der letzte des verfloßenen Jahres. Ich ſollte mich vorbereiten auf den heutigen feſtlichen Vortrag vor meiner Gemeinde. Ich ſollte mich vorbereiten auf meine eigene heutige Abendmahlsfeyer. Und doch war ich ſo abgeſpannt, ſo matt und träge zu jeder Geiſtesverrichtung, ſo lau, daß ich mich ſelbſt hätte ausſpeien mögen. Ich marterte mich mit Studiren ab bis nahe vor Mitternacht, und ſchlief mit der Beſorgniß ein, ich möchte heute öffentlich mit Schande beſtehen.

Auch heute nach dem Erwachen empfand ich noch lange eine Fortdauer der geſtrigen Stimmung, und kaum ein Paar Stunden vor dem Gottesdienſte gelang mir durch Gottes Hülfe mehr Erhebung des Geiſtes, um meine Predigt nicht unwürdig vorzutragen. Aber erſt nach der Predigt, als ich vor dem Altare ſtand, wo das Gnadenmahl gehalten werden ſollte, erſt da fieng ich an, etwas für Jeſum zu fühlen. Der Wunſch, Sein Bild immer mit klarem Bewußtſeyn in meiner Seele zu tragen, regte ſich jetzt lebhafter in mir; und dieſer Wunſch erneuert ſich in der gegenwärtigen Abendſtunde, der erſten, in der ich heute meiner Andacht ruhiger abwarten kann. Ja! öfter an Jeſum denken, und lebhafter wünſchen und verlangen, bei Ihm zu ſeyn, Ihn zu ſchauen, von Angeſicht mit Ihm umzugehen, dieß, — dieß fehlt meinem Chriſtenthum, und dieſer Mangel iſt eine Haupturſache, warum es zu wenig Leben und Wärme hat. Ich kann dieſen Wunſch nicht für

vielfach geschätzt und gelesen, und so verehrt war die Rechtschaffenheit und Tüchtigkeit des Mannes, daß, als er erkrankte, der Kurfürst ihn seinem Leibarzt zur Behandlung und Wiederherstellung mit den Worten empfahl: „Es ist wichtiger für unser Land, daß Drexel am Leben bleibe, denn ich!“ — Er starb jedoch bald hernach im 57. Lebensjahre, den 19. April 1638, zum Schmerz aller seiner Bekannten, die sich, reiche wie arme, um Stückchen aus seiner Verlassenschaft bemühten, um ein Andenken an den unvergeßlichen Mann zu besitzen.

An seine Stelle ward Balde berufen, der nun in der Blüte seiner männlichen Jahre stand, als welchen ihn ein schönes neu aufgefundenes Freskogemälde in München darstellt. Der scharfsichtige Kurfürst, der seine Leute zu wählen verstand, hatte jetzt für seinen abgetretenen edeln Hofprediger einen noch ausgezeichneteren gefunden, welcher sofort seinen Vorgänger in einer trefflichen Ode mit rührender Anerkennung und Pietät besang.*) In dieser Stellung konnte sich nun Baldes reicher Geist kraftvoll genug entfalten, und in der That fällt auch in die Jahre 1638—48 die glänzendste Produktivität des Dichters. Er lebte an einem katholischen Hof, auf einem Punkt, in welchem ein großer Theil der Fäden, von welchen die damalige Zeit regiert wurde, zusammenfloß. Die schmetterndsten, tödtlichsten Donnerschläge des dreißigjährigen Krieges waren bereits vorbei; an manchen Orten begann sich das hartgeschlagene Volk, obwohl zitternd und scheu, allmählich zu erholen und ruhigeren Zeiten mit Sehnsucht entgegen zu blicken. Der Kurfürst sorgte nach Kräften für die Emporbringung seines vielfach verwüsteten Landes, und namentlich war es seine einst von Gustav Adolf eingenommene Residenz München, welche Balde mit freudiger Theilnahme (Lyr. Ged. IV., 1 u. 2) wieder aufblühen sah. So fand er in jener Stadt auch einen vielseitigen Umgang

*) S. Lyr. 1, 16. Von Herder sehr schön, doch ungenau übersetzt im Buche der Terpsichore. Die Version beginnt: „An jenem Tage wehten die Winde sanft und kündigten der Erde den Lusttag an.“

mit berühmten, geiſtreichen Männern des In- und Auslandes, die ſich dem Dichter um ſo freundlicher näherten, je bekannter er ſchon vorher durch ſeine Leiſtungen geworden war. Zugleich hatte er freieren Spielraum für ſeinen Geiſt, durfte, was ſeiner ſchwächlichen Geſundheit ſo wohl bekam, öftere Ausflüge in Münchens Umgebungen, nach Ebersberg, Haidhauſen, Andechs, Groß-Heſellohe, Warnberg, Ettal, Duntenhauſen u. ſ. w. machen, ſich in den ſchwebenden Gärten des Herzogs Albrecht VI., die Sternenau genannt, an der Seite dieſes Fürſten ergehen, die Kunſtſammlungen der Reſidenz, die ihn zu ſo manchem prächtigen Gedichte begeiſterten, an der Hand eines Sandrart, Brevanus, Schwarz und andrer berühmter Künſtler und Kunſtkenner beſuchen und ſo die Mannigfaltigkeit der Naturſchönheiten mit den Lichtern der Kunſt und des Menſchenlebens in voller Genüge vereinigen.

Aus dieſen Anſchauungen vornehmlich, die ſeinem tiefſinnigen, elaſtiſchen Geiſt einen weit höhern Schwung gaben, ſtammen die prachtvollen lyriſchen Geſänge des Dichters, die ihm einen unverwelklichen Ruhm bei der Nachwelt ſichern. Sie bleiben der Glanzpunkt ſeiner Kraft, der flammende Herd ſeiner Genialität, mag auch der einſeitige Geſchmack der Kunſtrichter daran auszuſetzen finden, was er will. „Hier hilft nun weiter kein Bemühn; es ſind Roſen, und ſie werden blühn!“ — Mag Balde ſich auch ſpäterhin, als er nicht mehr in München war, wieder mehr der Satire und Elegie zugewandt haben, — die Welt hat dieſe ſpäteren Erzeugniſſe, ſo viel Witz und andere Geiſtesfülle darin auch ausgeſtrömt iſt, über ſeinen lyriſchen Gedichten faſt ganz vergeſſen; nur für den literariſchen Liebhaber bleiben ſie noch anmuthig genug. Der bayriſche Dichter kann ſich aber mit ſeinem Harfengenoſſen Sarbievius tröſten, deſſen mit ſo großem Fleiße in 12 Büchern ausgearbeitete „Lechiade,“ ein lateiniſches epiſches Gedicht über Polens Heldenzeit, ihm nebſt einigen andern trefflichen Werken bald nach ihrer Entſtehung aus Neid geſtohlen und unterdrückt worden iſt. Ihm, dem Bayern, gieng es dagegen mit ſeinem Eigenthum noch beſſer; denn außer dem ſchon erwähnten Trauerſpiel

brachte er doch seine sämtlichen Werke so ziemlich unversehrt davon.

Jene vier Bücher lyrischer Gedichte, ein Buch von Nachgesängen (Epodon) und neun Bücher lyrischer Wälder sind es, die für unsere Zeit vorzüglich von Werth bleiben. Sie bestehen ungefähr aus 2 — 300 zu verschiedener Zeit entsprungenen Oden, in welchen die üppige Erfindungskraft, das tiefe, männliche Herzensgefühl, das unendlich reproduktive, in allen Regionen bildernde Gedächtniß und der pragmatische, philosophisch gebildete Verstand einerseits, und andererseits die Virtuosität lateinischer Sprachbildung und die rhythmische, freithätig bewegliche Gewandtheit zum Staunen des nachdenksamen Lesers mit einander wetteifern. Man wird vielleicht bei keinem einzigen Dichter einen solchen Reichthum des Wissens, eine solche Masse des verschiedenartigsten Stoffs, eine solche Belesenheit in allen Klassikern, eine solche Gelenkigkeit in Handhabung der Form antreffen, wie bei Balde. Wenn Sarbievius in lateinischer Marmorpolitur an die deutsche Verskunst eines Aug. v. Platen erinnert, so dürfte Balde in seiner Sprachbewältigung mit Rückert zu vergleichen sein, doch also, daß er, ich sage es bei aller Verehrung dieses Dichters, vielleicht noch heroischer einhergeht. Man muß hiebei den Zwischenraum von zwei langen Jahrhunderten wohl beachten; denn wie vieles wird nach einer gleichen Zeit an Platen und Rückert gerade so, wie jetzt bei Balde, wenn andere Kunstformen sich geltend gemacht haben, antiquirt und verschollen sein! Ohnehin hat ein Dichter auf dem Gebiet seiner Muttersprache wenigstens für seine Zeit gar manches voraus. Balde aber darf als Sprecher einer todten, ausländischen Sprache noch heute mit den ersten Poeten Deutschlands konkurriren, weil vor allem sein Geist es ist, der Anerkennung fordert und verdient. —

Es braucht dabei keiner besondern Erinnerung, daß, wie schon Herder mild und richtig bemerkt hat, bei einem Jesuiten des siebenzehnten Jahrhunderts ohnehin gar vieles in Abzug zu bringen ist. Nach all diesen Abzügen wird es sich indeß noch immer zeigen, daß wir hier mit einem Lyriker es zu thun haben, der als solcher etwas Aehnliches von

demjenigen war, was Shakſpeare als Dramatiker geweſen iſt, und deſſen Genius bloß mit den Gebrechen der damaligen deutſchen Zeit ſtärker behaftet erſcheint, als der Brite mit ſeinen britiſchen. Hätte Valde mit Shakſpeare frei in England gelebt und eine ſeinem Geiſt angemeſſene Mutterſprache für das lyriſche Element vorgefunden, ſo halte ich dafür, daß wir an ihm einen britiſchen Harfenſpieler haben würden, der hinter dem großen Dramatiker nicht allzu weit zurückſtände.

Er gehört nicht zu den koncentrirten, ſtets ruhig empfangenden Geiſtern, bei welchen die Form ſogleich mit kryſtalliſirter Oekonomie, mit kernhafter Abrundung erſcheint, — ſondern zu jenen übervollen, ausgießenden Geiſtern, welchen die maßhaltende Gliederung ihres Stoffes ſchwer fällt, welche daher bei dem wallenden Strom ihre Gedanken und Empfindungen Gefahr laufen, ſich in die Breite zu verlieren. Er iſt neben dem hüpfenden Lebenspunkt (punctum saliens), aus welchem ein lyriſches Gedicht naturgemäß ſich entwickelt, zu ſehr Rhetor, Philoſoph und Polyhiſtor, als das ſich ſeinem erfinderiſchen, an Stoff überreichen Geiſte nicht manchmal allerlei Bilder und Vergleichungen aufdrängten, die zwar anziehend, aber nicht weſentlich organiſch ſind und daher an mehreren Orten ein Gefühl der Ueberſättigung erzeugen. Hiebei kommt der bekannte Geſchmack ſeines Ordens, der ſich in blendend reicher Staffage gefiel, und zu deſſen Befriedigung ein klaſſiſch gelehrter Mann ſo viele Verſuchung hat, in beſonderen Betracht. Es war ihm ein Geringes, ein Pfund Goldes, deſſen er ſo viel beſaß, an ein Gebilde zu verſchwenden, wo ein Aermerer mit einem Loth kleinmünzelt, oder zehn Lorbeerbäume und Palmen hinzupflanzen, wo eigentlich nur Raum für ein beſcheidenes Zwillingspaar iſt. Er ließ ſich dabei gehen und verlor ſich oft in ſeinen prachtvollen Anſchauungen ſo weit, daß er eine zehnfache Morgen- oder Abendröthe an Einen Horizont hinzaubert, wo es an Einem purpurnen Faltenwurf des Wolkengewandes ſchon genug wäre. Dies widerfährt ihm öfters, doch nicht überall, da er ſehr viele großartige Materien wählt, die ein majeſtätiſches, tauſendfältiges Kolorit ganz wohl vertragen, und

ich glaube, daß A. W. v. Schlegel, der ihm alles Gefühl für poetiſche Sparſamkeit abſpricht, hierin zu weit gegangen iſt, da es doch manche herrliche Oden gibt, in welchen der erhabene Gehalt des Gedankens die weitangelegte Majeſtätsform vollſtändig, ohne ſtörende Beigaben erfüllt. Man darf es einem großartigen Geiſte, wie Balde einer war, der über Poeſie tiefe Studien gemacht hat, doch wohl zutrauen, daß er die Form zu pflegen verſtanden habe, wenn ſie auch von der unſrigen verſchieden iſt, — und die Geſchichte bezeugt es, wie ſeine noch vor nicht allzu langer Zeit vorhandenen Koncepte voller Korrekturen und Umarbeitungen geweſen ſind, — ein Beweis, wie ſorgſam er ſeine erſtmaligen Würfe behandelte und wie er die letzte Feile an die Erzeugniſſe ſeiner ſchaffenden Phantaſie zu legen pflegte. —

Etwa zehn Jahre lang verweilte unſer Dichter am Hofe Maximilians, eine Zeit, worin er die vielſeitigſten Welt- und Kunſtanſchauungen in ſich aufnehmen und verarbeiten konnte. Freilich geſtattete ihm ſeine zarte, wankende Geſundheit nur dritthalb Jahre lang (von 1641 — 1643) die Verſehung der kurfürſtlichen Hofprädikatur, nachdem er zuvor einige Jahre lang ſeine Vorleſungen über Rhetorik daſelbſt (1638 — 39) mit großem Beifall fortgeſetzt hatte. Aber auch in dem Predigtamte ſoll er ſeinen ungemein beliebten Vorgänger, Jeremias Drexel, würdig erſetzt und bei ſeinen Zuhörern begeiſterte Aufnahme gefunden haben, was ſich beim Geſchmack der damaligen Zeit, wie bei ſeiner ungewöhnlichen Gedankenfülle leicht erklären läßt. Die Fortführung dieſes Amtes ward ihm durch einen gefährlichen Katarrh und Huſten verwehrt, woran er ſchon früher vielfach zu leiden hatte, weßhalb er ihn in einer ſchönen, energiſchen Ode als einen Ausfluß der Hölle halb ſcherzhaft, halb im Ernſte verwünſcht. Sein Bruſtübel wurde ſehr hartnäckig, und erſt nach fünfmonatlichem Krankenlager (1644) trat durch einen komiſchen Fall eine unvermuthete Wendung zum Beſſern ein. In der Fieberhitze ſah nemlich der kranke Dichter einen Affen in ſeinem Zimmer die Zither ſpielen, was ihn dergeſtalt zum Lachen bewegte, daß ein Lungenge-

schwür aufbrach, was ihm sofort bedeutende Erleichterung brachte.

Schon vor dieser Krankheit hatte er von seinem Kurfürsten den Auftrag erhalten, die Geschichte Bayerns, welche der gelehrte Jesuit Andreas Brunner v. J. 1624 — 37 unter dem Titel: Annales virtutis et fortunae Bojorum (3 Bde.) herausgegeben hatte, mit seiner geübten Feder weiter zu führen. Er unterzog sich diesem Geschäft mit gewohntem Freimuth, den Faden der Geschichte bis auf die Zeit des Kaisers Ludwig des Bayers fortspinnend. Doch gerade die Offenheit und Strenge, womit er in Darlegung der geheimeren Motive zu Werke gieng, scheint nach oben hin nicht beifällig aufgenommen, vielmehr die Ursache geworden zu sein, warum er dieses Werk und eine gleichfalls angefangene Geschichte seiner eigenen Zeit schon nach einem Jahre wieder zurücklegte, — gewiß zum Schaden der begonnenen Sache selbst, wie denn der berühmte Leibnitz von diesen Anfängen, die er zu Gesicht bekam, mit hoher Achtung redet. Er schreibt darüber: „Jakob Balde sollte die bayrische Geschichte schreiben. Er begann, und ich habe ein Bruchstück davon gesehen, den Donauwörthschen Feldzug, der überaus einsichtsvoll (prudentissime) geschrieben war. Den Bayern aber mißfiel dieser Anfang, weil er zu frei geschrieben war." — Ein reichhaltiger Apparat dahin einschlagender Materialien soll sich noch vor nicht allzu langer Zeit in der Bibliothek zu München befunden haben. Was Balde über die Geschichtschreibung dachte, bezeugt er in einer schönen Ode, aus welcher hier die vier Schlußstrophen eine Stelle finden mögen:

Was wirklich war, muß ohne Bemäntelung
Und Pomp gesagt sein. Lernet den strengen Ernst
Der Wahrheit hören! Nie mit Wissen
Laß ich Romane dafür mir bieten.

Zu Famas Buhlerküssen erniedrige
Ich meinen Geist nicht; Schminke bereit ich nicht,
Ich kämpfe nicht mit stolzen Masken,
Mag nicht erlogene Preise steigern.

Steht dann das herbe Schickſal entgegen mir
Mit unerträglich harten Bedingungen
Und zwinget mich, trotz Widerſtrebens
Nichts denn geſchwätzige Schmeicheleien

Und lorbeerreiche Zeilen zu fertigen:
Dann laß ich Sparta, faſſe mit Rächerzorn
Und wende den verhaßten Spiegel,
Erdwärts mit bitterem Lachen ſchauend.

Noch immer kränkelnd brachte unſer Dichter, der ſich nebenher auch mit einer Organiſation des „Ordens der Mageren" beſchäftigte, die Jahre 1644 — 45 ohne öffentliche Wirkſamkeit in der bayriſchen Hauptſtadt zu; deſto reichlicher floß jedoch ſein poetiſcher Quell in dem damals entſtehenden achten und neunten Buch ſeiner „Wälder," worin nach allgemeinem Urtheil viele ſeiner reifſten und vortrefflichſten lyriſchen Gedichte ſtehen. Das letzte Buch jener „Sylvae" enthält Memmiana, d. h. Geſänge, die er dem Präſidenten Claude de Mesmes, Comte d'Avaux, dem erſten franzöſiſchen Botſchafter bei dem weſtfäliſchen Friedensſchluß, aus innigſter Freundſchaft widmete, obwohl er ihn bloß durch Briefe, nicht von Angeſicht kannte. In dieſem berühmten und mehrfach verdienten Manne, den er unter all ſeinen Verbundenen mit der zarteſten Verehrung und Anhänglichkeit umfaßt zu haben ſcheint, liebte er einen Staatsmann, auf deſſen Landſitz auch Hugo Grotius, der proteſtantiſche Gelehrte, ſein Werk de jure belli et pacis zu ſchreiben begann, ſomit nicht einen engen Parteimann, ſondern einen edleren, über die niedrigeren Intereſſen auf das allgemein Gute und Wahre hinzielenden Geiſt, deſſen Freundſchaft ihn nach mehrjährigem Schweigen zuerſt wieder zu freudiger Ergreifung der Leier begeiſterte. Dieſer Mann, vom Jahre 1637 an franzöſiſcher Geſandter in Münſter, war hinwiederum ein Freund der Poeſie und ein Bewunderer Baldes, wie der König Ludwig XIV. ſelbſt, der den bayriſchen Sänger, wahrſcheinlich von ſeinem Botſchafter auf ihn aufmerkſam gemacht, einſt unaufgefordert mit einem reichen königlichen Geſchenke beehrte. An ſeinen Memmius, der kraft ſeiner wichtigen Stellung

ſo viel zu einem beſchleunigten Friedensſchluß beitragen konnte, richtete der friedliebende, tieffühlende Dichter ſeine glühendſten Friedens- und Liebesſtimmen, die man nicht ohne Rührung vernehmen kann, und es iſt mehr als wahrſcheinlich, daß Balde durch ſeinen ſeelenvollen Geſang auf den früheren Abſchluß des Friedens weſentlich mit eingewirkt habe. Wer kennt nicht die Macht lebendig empfundener, aus innerer Wahrheit gequollener Poeſie? Selbſt der holländiſche gelehrte Proteſtant, Kaſpar Barläus, gibt in einem den 10. Dec. 1645 von Amſterdam aus an Balde gerichteten lateiniſchen Brief unſrem Dichter das ehrende Zeugniß: „Wie erwarten hier unter Kriegs- und Kampfeswuth die öffentlichen Stimmen für Frieden. Wenn alle ſo fühlten, wie Mesmes d'Avaux, ſo dürfte man wegen des Friedens nicht verzweifeln.“ Wie hätte ein anerkannt würdiger Proteſtant an einen Jeſuiten in dieſem Ton ſchreiben können, wäre dieſer letztere nicht über alle kleinere Rückſichten hinaus ein menſchlich und hochherzig fühlendes Kind des Friedens geweſen? — Daraus erklärt es ſich auch, warum Balde von dem 1650 erfolgten Heimgang ſeines trefflichen Freundes ſo ſchmerzlich berührt wurde, als er das ihm ſo werth gewordene München nebſt deſſen freundlichen Erholungsorten Thalkirchen und Heſellohe im J. 1647 oder 1648 mit dem milder gelegenen Landshut vertauſcht hatte, wo ihm ſeine mehr geſtärkte Geſundheit wieder die Beſteigung der früher ungern verlaſſenen Kanzel geſtattete.

Um das Jahr 1644 dichtete Balde ſein berühmtes Gedicht: Philomele, worin er ſeine Liebe zu dem leidenden und ſterbenden Erlöſer in den verſchiedenſten, innigſten Tönen beſingt. Es iſt erſtaunlich, welch eine Fülle von Sprachbewältigung ſich in dieſer Darſtellung der „ſterbenden Nachtigall“ zu Tage leg', und ſchwerlich kann die doch gewiß nicht allzu dehnbare lateiniſche Sprache mit ihrem geſamten Wortſchatze den mannigfaltigſten Gefühlen und Anſchauungen je dienſtbarer gemacht werden, als in dieſem mit außerordentlicher Kunſt durchgearbeiteten Gedichte geſchehen iſt. Herder hat nur weniges davon überſetzt,

und es gehörte eine Rückertsche Sprachheldenschaft dazu, wollte man das Ganze mit dem Wohllaut und ätherischen Schwunge des Originals wiedergeben. Barläus schreibt an ihn im vorerwähnten Briefe darüber: „Woher die Spinne den Stoff zu ihrem Gewebe nimmt, ist mir völlig verborgen; ebenso, woher die Gewalt deiner Dichtungen stammt. Unter den Vögeln modulirt keiner seinen Gesang so mannigfaltig, wie die Nachtigall; du aber übertriffst die Nachtigall, da du sie in weit mehreren Weisen singen lässest, als die Natur sie es gelehrt. Dein Gedicht trägt nicht bloß die Ueberschrift: Philomele, sondern du bist selbst eine Philomele. Denn wie die Nachtigall die Töne mehrfach wiederholt und in Zwischenräumen singt, so endigst auch du die Sätze deiner Dichtungen gleichsam mit schluchzenden Seufzern, und während du die frommen Rührungen und Schwünge deines Gemüthes verfolgst, kehrst du oft zu den Anfangsaccorden des Liedes zurück. Philomele wechselt oft die einzelnen Gebüsche, nicht die Wälder und Gärten selbst; gleichermaßen trittst du nie über das Gefild der Andacht hinaus, wenn du auch verschiedene Stoffe wählst. So gefällst du dem Leser, wie die Nachtigall dem Hörer." — Dieses Zeugniß ist wahr. Wenn gleich unsrem neueren, mehrfach geläuterten Geschmack die unendlich feine Ausmalung des Philomelengesanges und der durchgehende Bezug auf die sehnsüchtige Liebe des für uns sterbenden Heilandes fremder erscheint, so verdient doch ein um diesen heiligen Centralpunkt sich mit solcher Andacht bewegendes Dichterherz eine unendlich höhere Anerkennung, als ein poetischer Bursche der Neuzeit, der zum Behuf der politischen Befreiung das Kreuz Christi aus dem Gedächtniß der Lebendigen vertilgt wissen will und mit seinem für ein Schwert gehaltenen Federwische berauscht in das Blau der Unendlichkeit hineinfuchtelt.*) —

---

*) Gemeint ist der bekannte Dichter und Freischärler Georg Herwegh, der in seinem „Aufruf" also sich vernehmen ließ:

Reißt die Kreuze aus der Erden!
Alle sollen Schwerter werden,
Gott im Himmel wird's verzeihn.

Vor seinem Abgang von München veröffentlichte unser Dichter noch eine andere, aus dem tiefsten Studium des Latein entsprungene Arbeit, die Poesis Osca casca (die oscische Poesie), d. h. ein in altitalienischer (oscischer) Bauernsprache geschriebenes, überaus wundersames Gedicht von den Uebeln des Krieges und den Wohlthaten des Friedens. Es ist seinem erlauchten Freunde, dem Grafen Claude de Mesmes, gewidmet. Balde hatte zu diesem Ende, wie früher Mariangelo Accorso, die ältesten römischen Schriftsteller, z. B. Ennius, Nävius, M. Pacuvius, Liv. Andronikus, C. Lucilius, Pomponius, Atellanus u. a. in den uns noch erhaltenen Bruchstücken gründlich studirt und dadurch in jenem uralten, selbst vielen bessern Lateinern fast unbekannten Idiom eine Fertigkeit des Ausdrucks gewonnen, die, besonders in ihrer Anwendung auf die Poesie, dem tiefer eingehenden Beschauer nur Bewunderung einflößen kann. Welch ein Reichthum edler Gedanken und Empfindungen ist in diese ganz ungangbare Form ausgeschüttet und ebendamit nahezu verschwendet! Wer hatte in den Sturmzeiten des dreißigjährigen Kriegs und hernach bei den Freudenfesten des so spät aus tausendfachem Tod emporgestiegenen Friedens Lust und Muße genug, sich in solche Rumpelkammern der Vorwelt, wenn sie auch mit einzelnen auf Goldgrund prangenden Gemälden ausgeschmückt waren, an der Hand mühsamen Studiums zu vertiefen? Schwerlich war ein lyrischer Geist jemals in seiner Art reicher und prächtiger ausgestattet, als Balde, — und keiner hat vielleicht unter den Mißgriffen und dem Mißgeschick seines mit dem Herzen der Menschenwelt entfremdeten Ordens schwerer gelitten und die Riesenkraft des Talents in guter Absicht oft nutzloser ausgeströmt als er. Aber nicht auf ihn zunächst, sondern auf jenes System fällt die Schuld solcher

---

Laßt, o laßt das Verseschweißen!
Auf den Amboß legt das Eisen!
Heiland soll das Eisen sein.

Vgl. Gedichte eines Lebendigen. Dritte Aufl. 1842, S. 55.
A. d. H.

Schwärmerey halten. Denn Jesum zu sehen, ist nichts Unmögliches. Das Verlangen nach dem Anschauen eines theuren Freundes ist etwas sehr Natürliches, und die vernünftigsten Christen, die Apostel Jesu selbst haben sich gesehnt, daheim zu seyn bei dem Herrn, und sich unaussprechlich gefreut, daß sie dort Ihn sehen sollten, wie Er ist. Der Fromme soll an Gott so fleißig denken, daß sein Leben ein Wandeln vor Gott sey. Aber den Gedanken an den Unsichtbaren, Reingeistigen so beständig festzuhalten, fällt dem vom Sichtbaren umgebenen, sinnlichen Menschen sehr schwer, — und doch, so bald jener Gedanke ihm entgeht, was ist noch seine Frömmigkeit? Die Erscheinung Gottes im Fleisch hat auch das zur Absicht, jener Schwachheit unserer Natur durch die Sichtbarkeit der Person Jesu zu Hülfe zu kommen. Was antwortet Jesus dem Philippus auf den menschlichen (ich wage nicht zu sagen: kindischen) Wunsch, den Vater zu sehen? Wären die Apostel für Gottes Reich so begeistert gewesen, wenn sie nicht den Sohn Gottes gesehen hätten? Erschien Er nicht auch dem Paulus, um ihm desto mehr Wärme und Feuer für die Verbreitung des Evangelii einzuflößen? Mit Dank will ich das Abendmahl benützen als ein auch in dieser Absicht von Jesu gewähltes vorzügliches Mittel, um Sein Bild meiner Seele lebhafter zu vergegenwärtigen.

(Hier wurde ich unterbrochen.)

Am 19. August. 1821.

Anfang der Leidensgeschichte. „Sechs Tage vor Ostern" ꝛc. Wie oft werden wir in der Andacht gestört

Verschwendung, wie so viel anderes, was hier zu beleuchten nicht der Ort sein kann. — Prachtgewächse pflanzen in einer Einöde, wohin fast kein Fuß eines Sterblichen dringt; — Springbrunnen errichten in einer Sahara, wo kein Wanderer solche je vermuthet, — und unterirdisch gewölbte Hallen voll architektonischer Schönheit anlegen, über welchen der anderswo beschäftigte Reiter auf flüchtigem Rosse dahinsprengt: erinnert das nicht an die Kunst der alten Aegypter oder an die einsame Beflissenheit armer Nonnen, die oft ihr Leben auf die herrliche Stickerei eines einzigen Meßgewandes in öder Zelle verwendeten, während das geistige Leben in freier Luft sich himmelan ganz andere Bahnen mit Christo brach? — Und doch hatte der Sänger die Auffindung des oscischen Dichterquells in einer herrlichen, enthusiastischen Ode von 49 Strophen besungen! —

Von dem Aufenthalt Baldes in Landshut ist nur sehr wenig bekannt. Dort traf ihn im Jahr 1650 die Schmerzenskunde vom Hingang seines vielltheuren Memmius, den er in einem unvollendeten Gedichte besang. Er lobt in diesem elegischen Nachruf die Tugenden und Bemühungen desselben bei dem westfälischen Frieden. — In dasselbe Jahr fällt auch ein Lobgedicht auf den bekannten General Alexander Farnese, der 1585 Antwerpen nach einer mit außerordentlicher Kraft und Ausdauer unternommenen Belagerung einnahm, eine Geschichte, worüber bei Schiller das Nähere in trefflicher Darstellung zu lesen ist.

Im Jahr 1654 ward unser Dichter als Prediger nach Amberg versetzt, wo er neben seiner amtlichen Wirksamkeit eine schon 1637 in Ingolstadt verfaßte lateinische Tragödie, die Tochter Jephtas, veröffentlichte. Herder zollt ihr das Lob: „Sie ist voll kühner Charaktere und starker Tendenzen, fest gehalten und streng durchgeführt. Die Tochter Jephtas wird geopfert, — wie dieses der früheren Auslegung des biblischen Berichtes gemäß war, obwohl die Tödtung jener israelitischen Jungfrau nicht nothwendig aus dem Texte folgt. Aber ein Geist, wie Balde, konnte sich nicht mit einem andern als tragischen Ausgang seines Stückes befriedigen."

Noch im nemlichen Jahre bezog er, man weiß nicht aus welcher Veranlaſſung, ſeinen letzten Wohnort, Neuburg an der Donau, wo er die letzten vierzehn Jahre ſeines Lebens verbrachte. In dieſer Stadt, worin er als Hofprediger und bald auch als Beichtiger des daſelbſt reſidirenden Herzogs Philipp Wilhelm von Bayern eine nicht nur ſehr ruhige, ſondern auch anmuthige und ſeinem reichen Geiſt angemeſſene Stellung gefunden zu haben ſcheint, beſchäftigte er ſich fortan beinahe ausſchließlich mit der ihm ſo lieb gewordenen Poeſie. Doch war ihm der lyriſche Blütenduft mit zunehmenden Jahren mehr entflogen und dafür eine trübere, mit ſatiriſchem Salz gewürzte Lebensanſchauung aufgegangen, die ihn jene im Gedichte de Vanitate mundi beſungene „Eitelkeit der Welt“ mit der Geißel des Humors züchtigen hieß. Von Jugend auf mit einer ungewöhnlich reichen Ader ſprühenden Witzes begabt, die in ihm, wie bei Shakſpeare, ſich mit den erhabenſten Konceptionen des Gefühls und der Phantaſie friedſam vertrug, mag er, der alternde, bei allem Umgang doch innerlich einſam daſtehende Mann zu Zeiten gerne nach der alten Geſpielin ſeiner Jugend ſich umgeſehen haben, um ſeinem durchdringenden Urtheil über die Hohlheit und Armſeligkeit der meiſten Welterſcheinungen eine genügende Form zu geben. Freilich iſt hiebei auch die provinzielle Färbung ſeines Ausdrucks zu berückſichtigen, in welchem der derbe altbayriſche Humor ſelbſt durch das klaſſiſche Formgewand eines Perſius und Juvenal unverkennbar hindurchſchaut. Jene wohlhäbige Behaglichkeit einer ſorgenloſen äußeren Exiſtenz macht ſich neben der tieferen Wehmuth des höher emporſchlagenden, von der Sichtbarkeit ungeſtillten Gemüths geltend, und es wird nicht zu leugnen ſein, daß eine Satire dieſer Art, wie Balde ſie z. B. an die Aerzte, Podagriſten, Aſtronomen u. ſ. w. verſchwendete, wohl ſchwerlich ihm hätte genügen können, wenn ihm der ewig heitere Standpunkt der in Chriſto vollendeten Verſöhnung und Erneuerung lebendig und klar in der Seele geweſen wäre. Auch hier müſſen wir ihn als einen Mann ſeiner ſo vielfach befangenen, verdüſterten Zeit nehmen, wenn wir gleich dabei die natürliche Harmloſigkeit ſeiner Witzſtrahlen und die

nebenher gehenden höheren Schwünge seines Geistes nicht verkennen. —

Als Probe seiner zweiundzwanzig in schwerstem Latein, oft überaus launig geschriebenen Satiren auf die Medicin möge die vierzehnte als die kürzeste in einer ziemlich getreuen Version hier stehen.

Der kranke Michel und sein Arzt Gorgon, beide Schwaben. —

Wer aus den Wogen des Meers mit Müh schiffbrüchig entronnen,
Wo sein Vermögen versank, dem ist das Betteln gestattet.
Schauernd von Frost und zerlumpt sitzt er vor der Pforte des Tempels,
Zeigt auch zur Prob euch ein Stück des bemalt gewesenen Schiffes. —
Darf wohl das nemliche Recht der Michel, welchem das Fieber
Und sein schlimmerer Arzt, Gorgon, sein Erbe verschluckt hat,
Nicht ansprechen? Denn konnt' er durch Wasser tiefer zu Grund gehn,
Oder durch himmlisches Feu'r? — Er leg, — ich rath' ihms, — die Scham ab,
Klag ob dem schnöden Betrug ringshin durch alle Provinzen
Und erflehe sich Trost. Daß aber das Publikum deutlich
Sehe sein Bettlersrecht, so trag er entweder gemalet
Oder in Erz Herrn Gorgons Bild, — wie vormals Minerva
Trug das Gorgonenhaupt, — vor sich her und spreche mit Jammern
Also zu allem Volk: „Gebt ein Almosen dem Michel!
Der da hat mich ruinirt und ohne Waffen geplündert!
Wär er bewaffnet genaht, so konnt ich den Stoß ihm pariren;
Aber mein Unglück war: ich konnt mich aus Schwäche nicht wehren!“ —

Eine nähere Beschreibung dieser und der übrigen Satiren findet sich bei J. B. Neubig, der sie auch in Prosa übersetzt hat (Medicinische Satiren v. J. Balde. München, 1833).

Es sind noch mehrere Anekdoten von Baldes gutem Humor bekannt, von welchen hier einige zum Andenken an

ſeinen längſt von der Erde verſchwundenen Genius eine Stelle finden mögen.

Einſt fuhr er mit ſeinen Freunden in einer Ferienreiſe an einem Weinberg vorüber, auf welchem ſehr ſaurer Wein wuchs. Da deutete er lächelnd hinauf und ſprach:

„Mons, ubi nativum vites lacrymantur acetum!“

(Schauet den Berg! Da weinen natürlichen Eſſig die Reben!)

Ein andermal lieferte Herr Walter, ein begüterter Pächter in der Nähe von Neuburg, dem jährlichen Herkommen gemäß einen Ochſen an das dortige Jeſuitenkollegium. Vergnügt über die freundliche Aufnahme, die er bei den geiſtlichen Herren gefunden, und ein Verehrer unſeres Dichters, deſſen heitere Stimmung er wohl ſoeben auch kennen gelernt hatte, verſprach er beim Aufſteigen aufs Pferd, einen zweiten Ochſen nachzuſenden, wenn Balde, der gerade dabei ſtand, ihm aus dem Stegreif einen lateiniſchen Reim machen würde. Dieſer war ſogleich damit fertig und ſprach:

„Ascendat Walter! veniat bos unus et alter!“

(Etwa: Walter! ſteig auf das Rößlein dein:
Ein Ochs komm hinterm andern drein!)

Einen andern lieblichen Scherz bereitete er einem der jungen Prinzen des Herzogs Philipp Wilhelm, die ihn oft ſowohl in ſeinem Zimmer, als im Garten ſeines Kollegiums beſuchten. Er briet einſt im Herbſte mittelſt untergehaltener Kohlen mehrere reife Zwetſchgen am Baume, ſo daß die Stiele derſelben nicht angebrannt wurden. Als nun der kleine Prinz wieder einmal auf ſein Zimmer kam, führte er ihn in den Garten, zeigte ihm den wunderbaren Baum mit theils gebratenen, theils noch grünen Früchten und fragte ihn, ob ſein Herr Papa wohl auch ſolche Bäume im Garten habe? Der Prinz vermuthete ſofort eine Liſt und meinte, die Zwetſchgen ſeien mit Fäden an die Zweige gehängt. Als ihm aber Balde die unverſehrten Stiele, woran ſie hiengen, vorwies und ihn verſicherte, ſie ſeien hier herausgewachſen, verwunderte ſich das Prinzchen ungemein und bat um Erlaubniß, einige derſelben pflücken zu dürfen, um ſie dem Papa vorzuzeigen. Es ward ihm freundlich erlaubt, und

bei der Tafel legte der Prinz mit geheimnißvoll triumphirender Miene die Wunderfrüchte dem Vater vor. „Nun, das sind ja gebackene Zwetschgen!“ rief der Herzog aus, als er sie erblickte. „Ja wohl!“ entgegnete der Prinz, „aber sie wachsen wirklich schon so auf dem Baume. Ich habe sie soeben von einem Baume im Garten der Jesuiten gepflückt!“ — „Und wer hat dir denn diesen trefflichen Baum gezeigt?“ fragte der Herzog weiter. — „Der Pater Balde!“ sagte der Prinz, worauf der Vater lachend erwiderte: „Da bist du schon hinter den Rechten gekommen!“ — Nach aufgehobener Tafel gieng der Herzog selbst mit seinem Söhnchen zu Balde, ließ sich den Wunderbaum zeigen und lachte herzlich über den Einfall seines scherzenden Jugendfreundes wie über die kindliche Leichtgläubigkeit seines Prinzen.

Bei all dieser Jovialität war unser Dichter nach dem übereinstimmenden Zeugniß seiner Freunde und Zeitgenossen ein sanfter, menschenfreundlicher und höchst liebenswürdiger Charakter. Er gesteht von sich selbst, daß er in früheren Jahren ein scharfer Satiriker gewesen sei, und schildert in der zweiunddreißigsten Ode des dritten Buchs mit vieler Laune den furchtsamen Grimm, womit die von seinen Pfeilen getroffenen Ritter der Miserabilität ihm schon von ferne aus dem Wege gegangen seien. „Ich schoß“, — sagt er, — „damals gleich einem Stachelschweine die Stacheln der Satire vorwärts und rückwärts.“

Roth und blau zerklopft mit dem Farrenziemer,
Heulte Muff und spie furialisch Feuer.
Wilde Blitze zuckten dem Nell durch seine
Schwammige Nase.

Auch in andern seiner jugendlichen Gedichte leuchtet der kecke Humor oft unversehens durch die ernsteren Gedanken hindurch, und man fühlt es dem Sänger ab, wie er über seinem Stoffe mit ruhiger Meisterschaft steht, ein Herr seiner Gedanken, nie von den Empfindungen einseitig dahingerissen. Dieser Witz war ihm oft der Zügel des wallenden Gefühls, und wenn er ihm in späteren Jahren sich manchmal freier überließ, so findet man doch keine Verachtung der mensch-

lichen Würde, keine misanthropische Bitterkeit daran, sondern überall eine ernste Tendenz zum Besseren. Seinen strengen stoischen Grundsätzen, welchen er als jüngerer Mann gehuldigt, gab er hernach den Abschied, um, wie er sagte, „nicht als ein Felsstück unter der Menschheit dazustehen.“ — Dafür ward er desto strenger gegen sich selbst. Seine lyrischen Gedichte zeugen laut dafür, welch ein reiches, liebevolles Herz gegen die verschiedensten Menschen in seiner Brust geschlagen. Er nimmt nicht allein an dem vielfachen Elend seiner traurigen Zeit den tiefsten, innigsten Antheil, sondern geht auch auf die mannigfaltigsten Schmerzen, Anliegen, Verluste und Bedürfnisse der mit ihm Verbundenen so zwanglos und unverstellt ein, daß über die schöne Humanität seines theilnehmenden Gemüthes, dem nichts rein Menschliches fremd blieb, nicht wohl ein Zweifel sein kann. Herder hat diesen Hauptzug seines edeln Charakters mit besonderer Anerkennung gewürdigt, und auch seine übrigen Biographen bezeugen ihm, daß er ein Liebling seiner ganzen Umgebung gewesen sei. Nicht allein die unerschöpfliche Fülle seines vielseitig ausgerüsteten Geistes, nicht allein seine Jovialität, die durch den gemessenen Ernst seiner Lebensanschauung oft wie eine Wetterleuchte durchs dunkle Gewölk drang, mußte seine Genossen anziehen und den Umgang mit ihm zu einem wahren Genuß machen, sondern diese Vorzüge waren, — so versichern sie, — von einer ungemeinen Herzensgüte und Anspruchslosigkeit begleitet, bei welcher er beschränktere Naturen nicht fühlen ließ, wie weit er sie übersah. Ferne von trockener, anspruchsvoller Verschlossenheit, wodurch begabtere Männer andern ihren Umgang oft so widerlich verleiden, und ein Feind richterlichen Absprechens über minder Talentvolle, gab er sich mit anmuthiger Offenheit denjenigen hin, welche mit Ernst seine Bekanntschaft suchten, und aus dieser harmlosen Urbanität, womit er das attische Salz seiner Heiterkeit wie den Reichthum seines Wissens und seiner Erfahrungen mitzutheilen pflegte, erklärt sich auch die große Zahl seiner aufrichtigen Bewunderer und Freunde. Aus vielen Ländern erhielt er die schmeichelhaftesten Zuschriften; doch prunkte er mit ihnen nicht, sondern verbarg sie gewöhnlich. Selbst

manche Protestanten huldigten in jener bedenklichen Zeit der Religionszwiste dem hochherzigen Sänger, dem es über alle sonstigen Differenzen hinaus zunächst um die Furcht Gottes, um die Anerkennung des echt Menschlichen, um Frieden und Liebe zu thun war. Er erfreute sich der Freundschaft vieler fürstlichen und hochgestellten Personen, — und neben Barläus warb auch der holländische Gelehrte Nihusius (Berthold Neuhaus) um seine Freundschaft. An beide hat er hinwiederum treffliche Oden gerichtet. Auch der bekannte protestantische Dichter Andreas Gryphius, von dem einige schöne Kirchenlieder noch jetzt im Gebrauche sind, hat in seinen „poetischen Wäldern" mehrere Stücke von ihm ins Deutsche übertragen, — und der württembergische Dichter Caldenbach hat ihn in seinen Carm. lyric. mit einer schönen Ode gefeiert. Der Staatsrath Wilhelm v. Blitterswyk im hohen Rathe von Geldern sandte ihm ein großes, prächtiges Perspektiv zum Geschenk und wünschte ihm ebenfalls in einem Briefe Glück zu seiner Genesung von einer gefährlichen Krankheit. Gleiche Anerkennung fand er bei vielen Franzosen und Italienern, und auf einer seiner Reisen, als er von Amberg nach Neuburg übersiedelte und durch Nürnberg kam, fand es der Magistrat dieser protestantischen Stadt nicht unter seiner Würde, den großen, ruhmgekrönten Dichter durch eine besondere Deputation zu begrüßen. Die Professoren der Universität in Altdorf, durch welche Stadt ihn sein Weg damals auch führte, thaten das Gleiche und erbaten sich beim Abschied einige Zeilen von ihm zum Andenken. — Aehnliche Verehrung genoß er von vielen andern Reisenden des In- und Auslandes, und ein gelehrter Niederländer, der einst durch Neuburg kam, that die Aeußerung: „Balde sei in den Niederlanden so berühmt, daß man, wenn er einmal dahin käme, gerne viel Geld geben würde, um ihn zu sehen." — Bei dem glänzenden Geiste, dem stets etwas Neues, Ueberraschendes zu Gebote stand, war es natürlich, daß man ihn zu Schrift- und Redeproben aufforderte, sooft ein hoher Geistlicher oder ein Fürst die herzogliche Familie oder das Kollegium mit einem Besuch beehrte. Darum stand er auch bei dem gan-

zen Hof und besonders bei dem regierenden Herzog Philipp Wilhelm in derjenigen hohen Achtung, die seinem Geiste nicht allein, sondern auch seinem Charakter gebührte.

Auch in Neuburg bekleidete er bloß von 1654—56 das Predigtamt, dessen er hernach theils aus Rücksicht auf seine schwächliche Gesundheit, theils auch zur Vermehrung seiner dichterischen Muße enthoben wurde. Von 1697 an erscheint er bei der herzoglichen Familie als häuslicher Ermahner und später als Gewissensrath. In jene Zeit fallen seine vielen satirischen Schriften und mehrere Gelegenheitsgedichte. Zu den ersteren gehören drei größere Satiren über den Tabak, — eine Pflanze, deren Vorzüge er sonst sehr zu schätzen wußte und mit einem von Herder übersetzten, sinnigen Gedicht verherrlichte; sodann eine andere, Krisis betitelt, gegen gewisse Tadler gerichtet, welchen er besonders mit seiner Persönlichkeit mißfallen zu haben scheint. Er war nemlich um die Pflege seines äußeren Menschen wenig besorgt, als ein Geist, der sich oftmals der Erde schon entrückt fühlte und dessen Sehnsucht nur in unsichtbaren Gütern und Kräften Genüge fand. So mochten ihm in seinem Anzug und in sonstiger Leibespflege mancherlei kleine Nachläßigkeiten begegnen, woran etwa die pedantische Krähwinkelei, gewiß aber kein auf inneren Werth sehendes Gemüth Anstoß nehmen konnte. Solchen Splitterrichtern setzt er in jenem Gedicht eine heitere Selbstvertheidigung entgegen. Einer weiteren Satire gegen die Stutzer (torvitatis encomium) hat er eine geistvolle, aus tiefem Nachdenken geflossene Abhandlung „über das Studium der Poesie“ vorangestellt, aus welcher Herder in seiner Terpsichore mehrere der schönsten Stellen im Auszuge gibt, die aber noch heutigen Tages einer genauen Version in unsere Sprache würdig sein dürfte. — Seine Grundgedanken, welche er darin gegen einen angehenden jüngeren Dichter mit außerordentlicher Vielseitigkeit und Anschaulichkeit ausführt, sind hauptsächlich folgende:

Niemand hoffe, durch bloße grammatische und sprachliche Studien ein wahrer Dichter zu werden. Viele Grammatiker sind ein großes Donnerwetter, und wie an vielerlei Aerzten schon Kaiser gestorben sind, so wird die

Jugend oft durch viele Grammatiker zu Grunde gerichtet. Ein Dichter werde — nicht ein bloßer Versificator, der sich in seine Regeln hineinklemmt und mit Namen und Silben zankt, als ob diese die Sache selbst wären!

Zu einem wahren Poeten ist eine gründliche philosophische und historische Bildung unerläßlich, und ein junger Mann sollte die dichterische Feder nicht ergreifen, er habe denn vorher tüchtig studirt und wohl verarbeitetes Material gesammelt, weil er sonst stets wieder auf alte, längst abgedroschene Dinge zu verfallen Gefahr läuft. Junge Leute sollten vorher mit allem Fleiß ausstudirt haben, ehe sie zu dichten beginnen; denn wenn sie des Stoffes und des Stils nicht mächtig sind und von dem äußeren Reichthum des Universums nicht den erforderlichen Zuschuß zur Verleiblichung ihrer Gedanken haben, so werden sie bald wieder aus dem poetischen Sattel geschnellt.

Aber bei dem allem macht bloße Formbildung und Gelehrsamkeit den Dichter noch lange nicht aus. Systeme kann man erfassen, aber aus Erfassung von systematischen Gedanken geht noch kein Dichter hervor. Einem Kommentator liegt das heilige Helldunkel eines echten Poeten wohl auch im Mittagsglanze vor Augen. Er mißt den Gedankenentwurf und zählt dir die Schönheiten an den Fingern her, wie wenn er sie selbst erfunden hätte. — Aber laß ihn einmal selbst etwas erfinden und dichten, so ist seine Kunst sogleich am Ende. (Das sollten sich unsere stolzen Literarhistoriker auch ein wenig zu Gemüthe führen!) Er schreibt wohl vom Lorbeer, erwirbt aber keinen. Auch durch bloße Nachahmung, durch bloßes Sicheinleben in einen vorzüglichen Dichter wird man noch kein Poet. Das wahre Talent verläßt ohne Selbstübersteigerung die ausgetretenen Geleise. Die Philosophie sucht Wahrheit, nicht Neuheit. Die Poesie aber verlangt neue Freude, neue Gebilde und daher Selbsterfindung. Wer nichts Tüchtiges, nichts Neues erfinden kann, ist kein wahrer Dichter, dessen Gabe in dem ungewöhnlichen Neuen besteht, das mit Liebe, Heiterkeit, Witz, Scharfsinn und Humor den Hörenden überrascht und dennoch an seinem unverdorbenen

Grundgefühl als etwas wahrhaft Lebendiges und Erquickendes anklingt. — Wir ſollen hiebei von den Alten lernen, ja ſogar ſie bis auf einen gewiſſen Grad in der Formation nachahmen; aber wir ſollen an ſolchen Muſtern ſtudiren, um ſelbſt Muſter zu werden. Der alte Wein ſoll in unſerem Kelche mit neuer Anmuth und Würze duften.

Bei der Poeſie aber kommt es viel auf die Naturanlage und vor allem auf das Temperament an (Humor). — Das Phlegma taugt am allerwenigſten für die Dichtkunſt. Das beſte Temperament zum Dichten iſt aus dem Rothen und Gelben, d. h. aus dem Sanguiniſchen und Choleriſchen gemiſcht, welche beide dann ein gewiſſes harmlos-melancholiſches Element bilden, damit das gehörige Dunkelklar, die geheimnißvoll magiſche Miſchung von Licht und Schatten, von Heiterkeit und Ernſt, von Freude und Wehmuth entſtehe. Ein wahres Gedicht muß aus dem angenehmen Dunkel tiefer Empfindung anmuthvoll emporſteigen, — und das läßt ſich nicht machen, ſondern will empfangen, aber daneben mit ruhiger Gedankenkraft überlegt ſein. Es muß ein geheimer Kampf in der Seele vorgehen: frohe und trübe Laune, ſauer und ſüß, ſchweigſam und beredt, hitzig und ſanft, rauh und freundlich, abſtoßend und anziehend, düſter und liebevoll anlächelnd, — ſo daß aus der Bitterkeit das Süße, aus dem Haß die Liebe, aus dem Krieg der Friede, aus der Finſterniß das Licht hervorgeht. — Auf dasſelbe Princip muß der Muſiker ſeine Harmonieen, der Maler ſeine Schöpfungen gründen. So wird die Poeſie ein würziges Salz der Erde. Die wahre Schönheit entſteht aus Verſöhnung und Vereinigung geheimnißvoller Gegenſätze, aus der Harmoniſirung der Extreme in einem lebendigen, friedſamen Mittelpunkt, worin das Männliche und Weibliche, das Hohe und Niedrige, das Selbſtändige und das ſich Hingebende, das Ausſtrömende und das Empfangende in den verſchiedenſten Begegnungen und Verhältniſſen zu einer lichten, organiſchen Einheit zuſammenfließen, — und die Triebkraft zu all dieſer Vereinbarung iſt nichts anderes, als die Liebe, gepaart mit der allen Schöpfungen, Geſetzen und Führungen

durch Anderer Thorheit, Ungeſchicklichkeit, Mangel an Schicklichkeitsgefühl auch bei der Abendmahlsfeyer recht ſchmerzlich geſtört! Es iſt Schade um die ſchönen heiligen Gefühle!

Das iſt Jeſu unzählig oft begegnet, o! wie viel öfter und ſchmerzlicher Ihm, dem zart Fühlenden und in der Andacht ſo Fleißigen, — wie oft beſonders in Seinen letzten Tagen! Auch in Bethanien iſt Ihm eine ſolche Störung widerfahren, und mit Ihm der Maria. — Was iſt zu rathen? Sey nur recht tief andächtig, lebe ganz in Gott, in Chriſto, in der höheren Welt; gewöhne dich, überall das Aeuſſere vom Inneren zu trennen: das Sichtbare vom Unſichtbaren, den Schein vom Weſen! Zugleich aber ſey ſanftmüthig und menſchenfreundlich genug, das Beſte von deinem Nächſten zu denken, ſeine Schwachheit ihm zu verzeihen, über ſeine Fehler nicht ſowohl ihm zu zürnen, als ihn zu bedauern! Suche überhaupt immer mehr Herr über deine Empfindungen zu werden! Nimm von den Störungen der Andacht ſelbſt wieder Anlaß zu neuen frommen Betrachtungen, etwa eben von deiner eigenen Schwachheit und Reizbarkeit! Benütze deſto ſorgfältiger ruhige, ſtille Stunden zur Andachtsübung! Denke jedesmal: wer weiß, wann ich das Abendmahl wieder ſo ungeſtört genießen werde? Vielleicht das nächſte Mal geſchieht es auf dem Sterbebette unter quälenden Schmerzen. Auch in der Andacht kann man ſich üben, wie in andern Tugenden, und durch öftere Bemühung fertiger werden, ſich zu einer frommen Stimmung zu erheben, und ſtärker ſie feſt zu halten. O! möchte in jeder ſolchen Uebungsſtunde das Bild der Andacht Jeſu vor mir ſtehen! Dieſes im Geiſt lebendig anzu-

Gottes unabänderlich innewohnenden Wahrheit. — Aus diesem harmonischen Zusammenfluß der Wahrheit mit der Liebe wird die echte Schönheit und ebendamit alle probehaltige Kunst, alle lebendige, bleibende Poesie geboren. Wo aber der Liebestrieb mit dem Unwahren, mit der Lüge sich vereint, da entstehen tausendfältige Mißgeburten. — Auf solchen Principien ruht Baldes Poesie, — und wer kann edlere aufstellen? —

Das letzte größere Werk, womit sich der alternde Sänger gegen das Ende seines Lebens beschäftigte, ist ein Gedicht in elegischer Form, Urania victrix (Urania, die Siegerin), dem Papst Alexander VII. gewidmet, zu welchem er schon 1656 die Grundlinien zog, worauf er es im Mai des Jahres 1662 vollendete und im Jahr 1663 in den Druck gab. Den zweiten Theil desselben brachte er nicht mehr zu Stande, weil ihn seine wankende Gesundheit davon abhielt, und ihm die Vorbereitung auf die Ewigkeit näher am Herzen lag. — In diesem Gedicht hat Balde nach seiner Anschauungsweise den Sieg der himmlischen Liebe über das Irdische und Sinnliche auf die vielseitigste Weise gefeiert, freilich also, daß ein evangelisches Gemüth, welches die Herrlichkeit der freien Gnade in Christo kennt, mit vielen seiner Vorstellungen nicht übereinstimmen wird. Alle Freuden der Sinne, alle Künste, Wissenschaften und Geschäfte der weiten Welt werden darin, jegliches nach seinem Wesen und Range, beleuchtet und gepriesen: Dichtkunst, Malerei, Musik, Tanzkunst, Rhetorik, Philosophie, Mathematik, Astronomie, Astrologie, Geometrie, Geographie, Physik, Chemie, Botanik, Pharmaceutik, Medicin, Jägerei u. s. w., kurz alle Fächer, die irgendwie für einen der fünf leiblichen Sinne arbeiten und dadurch auf die Selbstsucht des menschlichen Herzens einwirken, also sich zu Mitteln der Sündenlust mißbrauchen lassen und den zum Himmel berufenen Geist entadeln und herabwürdigen. Allen diesen ob auch noch so glänzenden und berühmten Dienerinnen der fünf Sinne schlägt Urania, die Siegerin, die himmlische Liebe, wenn sie als Brautwerberinnen ihr nahen, ihre Hand ab und fordert absolute Aufopferung jedes eigenen Ruhms, die Ertödtung jeder irdischen

Freude, damit ſich die Seele, im Tiegel der völligen Selbſtvernichtung von allem Wahne geläutert, rein gen Himmel erhebe und ſo endlich die ewige Siegeskrone erlange. — Dieſes großartige Thema iſt nach Baldes Art mit einem ungeheuren Aufwand von Lebensbildern und Gedanken und unter Abwechſelung des erhabenſten Ernſtes mit der beißendſten Ironie durchgeführt. Mag man auch, wie bei ſo vielen andern Produktionen des Dichters, den Mangel an tieferem evangeliſchem Element in dieſem theologiſchen Thema bedauern, ſo iſt die Arbeit jedenfalls ein rührendes Denkmal nicht nur ſeines tiefſinnigen Geiſtes, ſondern auch ſeines Durſtes nach unſterblicher Wahrheit und Reinigkeit ſowie jenes Strebens, das alle menſchliche Kraftentfaltung nur dem Dienſte des Ewigen geheiligt wiſſen will. —

Der Schlußgeſang des großen Gedichts iſt der Königin von Schweden, Chriſtina Alexandra, gewidmet, welche am 21. Mai 1662 auf ihrer Reiſe nach Rom auch durch Neuburg kam und als gelehrte, klaſſiſch-gebildete Frau dem Papſt Alexander VII. dieſes ihm dedicirte Werk wahrſcheinlich zu beſonderer Berückſichtigung empfahl. Der genannte Kirchenfürſt verehrte dem Dichter im Jahr 1655 dafür eine große goldene Medaille mit ſeinem eigenen Bildniß (12 Dukaten ſchwer), und Balde hängte ſie als Dankopfer in Neuburg an demſelben Altar auf, wo er Meſſe zu leſen pflegte. Dort hieng ſie bis auf die neuere Zeit als werthes Andenken an den Dichter, bis ſie im Bilderſturme der Säkulariſation von habgierigen Händen hinweggenommen ward.

Noch exiſtiren — außer mehreren anderen Poeſieen — auch dreiunddreißig ſchöne lateiniſche Elegieen, welche nach Baldes Tod aus ſeinen Papieren geſammelt wurden und von ihm wahrſcheinlich für den zweiten, nicht mehr erſchienenen Theil ſeiner Urania victrix beſtimmt waren. Es ſind, wie er ſich überhaupt in ſeinen ernſteren lateiniſchen Poeſieen nie verleugnen kann, vortreffliche Stücke darunter, — freilich immer im Coſtüm jener früheren Zeit, z. B. ein Geſpräch der Seele mit ihrem im Grab liegenden Leibe; Betrachtungen am Grabe Chriſti; der reumüthige Petrus; Maria Stuart, die Königin, an ihre Mörderin Eliſa-

beth; — der Nektar Gottes, d. h. die Thränen eines bußfertigen Sünders; über den Kometen im Jahr 1665, letztere Elegie in demselben Jahre gedichtet u. s. w. Man sieht, wie an dem Dichter keine neuere Erscheinung spurlos vorübergieng, und wie sinnig und nachdenksam er mit seiner Zeit fortzuleben begehrte.

Von früheren Jahren her zur Hektik geneigt, deren Fortschritten er nur durch die strengste Diät einen Damm setzte, und durch rastlose Meditation und Arbeit erschöpft, sah der edle Sänger während seiner beiden letzten Jahre sein Ende mit zwar sachten, aber unaufhaltsamen Schritten herannahen. Im Blick auf diesen großen, entscheidenden Gang widmete er sich unablässig dem Gebet und stillen Betrachtungen der jenseitigen Dinge, worein sein von der Welt abgewendetes Herz dermaßen versank, daß er zwei Jahre hindurch sich beinahe von allem näheren Umgang mit Menschen zurückzog. Seine Zeitgenossen berichten darüber mit einstimmiger Rührung. Vierzehn Tage vor seinem Heimgang wurde er so schwach, daß er sich in die Kirche tragen lassen mußte, da die zitternden Füße ihm den Dienst versagten. Mehrmals des Tages hielt er daselbst knieend seine Andacht, so daß die Anwesenden noch viel mehr seinen gottseligen Sinn bewunderten, als sie zuvor seine leuchtenden Geistesgaben hochgeschätzt hatten. Seine letzte Feier in dem Tempel war der Empfang des heiligen Abendmahls, worauf er, von seinen Freunden unterstützt, durch die Sakristei in sein Zimmer zurückkehrte, welches er hinfort die letzten drei Tage nicht mehr verließ. Er redete in dieser Zeit mit niemand mehr etwas anderes, als was auf die Ewigkeit Bezug hatte; einigemal erhob er noch seine welke Hand, diese kunstgeübte Trägerin und Dolmetscherin eines so fruchtbaren, hochragenden Geistes; aber sie versagte ihm jeden anderen Dienst außer dem letzten und heiligsten, sich mit der linken im Gebet zu seinem Gott und ewigen Erbarmer zu falten. So entschlief er ruhig und schmerzlos bei völligem Bewußtsein am 9. August 1668 in einem Alter von 65 Jahren und ungefähr 7 Monaten. Er hatte nach dem Bildungslauf, welcher ihm in seiner schweren, verhängnißvollen Zeit geworden, viel gelebt,

viel geforſcht, viel Herrliches erflogen und errungen, — ein Mann, vor Tauſenden ausgezeichnet durch gewaltige Tiefe des Gemüths, durch milden Edelſinn, durch flammende Geiſteskraft und ungewöhnlich ſinnvolle Verarbeitung der ſeltenſten, mannigfaltigſten Elemente zu großartigen, jedes edlere Menſchenherz anſprechenden Gebilden, deren viele ſo friſch, ſo innerlich wahr, kräftig ſchön und lebendig ſind, daß ſie nie können vergeſſen werden, ſo lange das echt Gute, Wahre und Schöne noch unbefangene Freunde und Bewunderer findet.

Dem Dichter wurde am 9. Auguſt 1828 ein Denkmal, aus einer ſchwarzen Marmorplatte beſtehend, mit einfacher Inſchrift in der Jeſuitenkirche zu Neuburg feierlich geſetzt, wobei von dem dortigen Studien-Rektor, Anton Mengein, und dem Landrichter Beck werthvolle Reden gehalten wurden, die in einer beſondern Broſchüre gedruckt ſind. Die Inſchrift lautet: „Hier ruht der Dichter und Jeſuit Jakob Balde, geb. zu Enſisheim im Jahr 1603, geſt. zu Neuburg am 9. Auguſt 1668. — Von ſeinen Verehrern errichtet im J. 1828.“ —

Es beſteht in Neuburg eine beſondere Stiftung, aus welcher alljährlich denjenigen Schülern des obern Gymnaſiums, welche ſich in der Poeſie auszeichnen, ſilberne und bronzene Medaillen mit Baldes Porträt als Preiſe dargereicht werden.

Er war von hoher, ſchlanker Statur, trockenen, choleriſch-glühenden Temperamentes, hatte wahrſcheinlich ſchwarze Augen und dunkles Haupthaar. Die von ihm noch vorhandenen Bildniſſe, von welchen eines im Saale der ehmaligen Jeſuiten-Bibliothek in München mit der Unterſchrift: „P. Jacobus Balde, Poëseos lucidissimum jubar“ (in der Poeſie ein Stern erſter Größe) hängt, zeigen ein ſchönes Haupt mit einer breiten, hochgewölbten Stirne, regelmäßiger, etwas gekrümmter Naſe, fein geſchnittenen Lippen und hageren Wangen. Auf einer von Maler Bernatz in München gefertigten Kopie des genannten Porträts trägt der betagte Dichter ſchon die Spuren jener Schwindſucht, die ihn mit ihrem peinlichen Vorläufer, dem Katarrh, wohl be-

reits manches Jahrzehnt ermüdet haben mußte. Darf man aber dem Stahlstich trauen, den Joh. Neubig dem ersten Bande seiner deutsch übersetzten Baldeschen Oden vorgesetzt und welchen dieser begeisterte, unermüdliche Bearbeiter seiner Poesieen wohl gewiß nach einem verläßlichen Original besorgt hat, so zeigt jenes Bild ein aus jüngeren Jahren stammendes, edel und kraftvoll markirtes Angesicht, das ich kaum mit einem andern, als mit dem Bilde Shakspeares, wie dieses in der Baumgärtnerschen Ausgabe seiner Werke gegeben ist, zu vergleichen wüßte. — Uebrigens darf man bei Balde keine fleischliche Schönheit erwarten; dazu ist sein hochstrebender, tiefdringender Geist viel zu energisch, und auch sein Antlitz trägt auf den verschiedenen Bildnissen, die mir zu Gesicht gekommen sind, überall das ernst ruhige, geisterhafte Gepräge des Forschers, des selbständigen Genius, von welchem ein Beurtheiler mit gutem Rechte gesagt hat, daß er unbebaute Gegenden und schroffe Felsenhöhen aufgesucht habe, um Zaubergärten darauf anzulegen. — Sein Tod erregte große Wehmuth in den weitesten Kreisen umher. Alle, die seinen Geist zu würdigen verstanden, betrauerten den Hingang des erhabenen Dichters. Ein Zeugniß hiefür statt vieler anderer ist die Thatsache, daß die Magistratsglieder im protestantischen Nürnberg um die Meisterfeder des entschlafenen Sängers, die ihnen auf ihre besondere Bitte überlassen wurde, das Loos warfen, worauf der Glückliche, welchem sie zufiel, sie zum Andenken in eine silberne Kapsel verschloß, — freilich wohl uneingedenk jenes Ausspruchs, womit einst Balde einem seiner zahlreichen Bewunderer auch eine Schreibfeder auf dessen Gesuch überschickt hatte: „Ich sende dir eine Feder; aber den Geist dazu kann ich dir nicht senden.“ —

... Sandte dem Türken einst
Nicht Skanderbeg, der Schreck des Türken, auch
Den Säbel? — Aber seine Rechte
Sandt er ihm nicht, die den Säbel führte.

Außer einigen gelehrten Lateinern, z. B. Morhof, bekümmerte sich über ein Jahrhundert lang beinahe niemand

um den in seinem einsamen Grabe ruhenden Sangesmeister, während man weniger begabten lateinischen Dichtern weit größere Anerkennung erwies. Während von dem marmorglatten Sarbievius über fünfundzwanzig verschiedene Ausgaben erschienen, sind von Baldes gesammelten Werken schwerlich über zwei, nemlich eine ziemlich inkorrekte in vier Bänden, Köln 1660, und eine ungleich vollständigere in acht Bänden im Jahr 1729 zu München erschienen. Der poetische Zopfstil der früheren Zeit verstand den tiefsinnigen und dabei gelehrten, in einem Panzer klassischer Polyhistorie daherwandelnden Dichter nicht, ahnte nicht, welch ein hoher Genius unter den meist schweren lateinischen Formen schlummere. Wie hätte das tändelnde Volk des pegnesischen Blumenordens oder Gottscheds gepuderte Krippenreiterschaar sich mit einem Geiste dieser Art befreunden können? Selbst für die Gellertsche und Klopstocksche Schule war er nicht gemacht; sie giengen an dem gestrengen, dunkelklaren Angesicht dieses Mannes, der den zürnenden Geist des Alcäus, die Frische des Horaz, den Tiefsinn eines Platon mit dem beißenden Spottsalz eines Juvenal in sich vereinigte, vorüber, als ob er mit dem dreißigjährigen Krieg begraben wäre, — während er doch in manchen seiner rührenden Oden als ein Friedensengel darüber hingeschwebt und seiner Zeit in vielem so weit vorangeflogen war. Man hielt es, wofern man es irgend las, für eine akademische Hyperbel (Uebertreibung), wenn ihn seine Zeitgenossen den deutschen Horaz nannten, wie ihn schon Barläus als den Bojorum fidicen lyrae begrüßt hatte, als einen Sänger, „der das Heilige am liebsten und glücklichsten besinge," und wenn hernachmals der Herausgeber einer seiner Dichtungen, des „Maximilian," Hieronymus Langenmantel, keinen Anstand nahm, in gedrungener Lobesfülle zu sagen: „Balde vereinigte in sich das Königliche des Maro (Virgil), das Fruchtbare des Naso (Ovid), das Hohe des Statius, das Gewichtige des Seneka, das Beißende Juvenals, die Scherze Catulls, die Fülle des Horaz nach dem Zeugniß und mit dem Beifall des ganzen europäischen Helikons." — Stimmen dieser Art, von welchen Joh. Neu-

big noch mehrere, z. B. von Morhof, Erdmann Neumeister, Nath. Sotwell, Adr. Baillet u. ſ. w. anführt, verklangen theils unter dem Kriegsgeſchrei, theils über den liederlichen Hoffeſten, theils über der Geſchmackloſigkeit des verfloſſenen Jahrhunderts. Trotz jener Zeugniſſe ward er niemals ein Mann des Volks, woran ihn allerdings auch ſeine Stellung als Jeſuit und ſeine lateiniſche Sprache verhinderte. — Herder hat das Verdienſt, ihn zuerſt dem deutſchen Volke näher gebracht und als einen deutſchen Genius einigermaßen auf die ihm gebührende Stufe des Ruhmes geführt zu haben. Man fühlt es dieſem großen, geiſtvollen Literator an, mit welcher Ergriffenheit, mit welchem Liebeseifer er dieſen merkwürdigen Geiſt aus ſeiner lateiniſchen Verhüllung hervorzuziehen und unſerem Volke genießbar zu machen geſucht hat. Freilich hat er bei ſeinen oft viel zu freien Ueberſetzungen ein gutes Theil ſeines eigenen weicheren, romantiſchen Geiſtes in den ſtoiſchen Sänger hineingehaucht, auch oft vortreffliche Stellen mit eilfertiger Hand ungenau zuſammengeſchnitten und feingegliederte Organismen in ein Bouillon zuſammengekocht. Er ſcheint an dem Reichthum des gewaltigen Sängers manchmal ein wenig erlegen zu ſein und gedacht zu haben, er thue genug, wenn er wenigſtens die Grundlineamente ſilhouettire. Da ihm, dem erſten überſetzenden Entdecker, des Stoffes ſo ungeheuer viel vorlag, ſo verfiel er (man verzeihe das vielleicht zu derbe Bild!) in eine gewiſſe literariſche Grauſamkeit, gleich einem Löwen, der nur die beſten Stücke ſeiner Beute verzehrt und das Uebrige liegen läßt. Sieht man aber genauer nach und beſchäftigt man ſich mit wenigeren Oden, ſo findet ſichs gar vielfach, daß man — einzelne Auswüchſe abgerechnet — doch mit den Produktionen eines ſolchen Genius nicht eben zu frei und raſch verfahren darf, ſondern unter gebührender Erwägung ſeiner Zeit überall beſonnen entworfene, ſorgſam durchgearbeitete Werke antrifft. Etwas anderes iſt: machen, etwas anderes: recenſiren und bearbeiten. Ein Dichter ſteht allerdings nie völlig wie ein Apelles außerhalb ſeines Werks, weil er zu viel ungeſponnenes Werg in ſeinem Innern trägt, das er auch noch zum Gewebe rechnet, —

oder zu viel Geſehenes, aber Ungemaltes, was ihm innerlich auch noch zum Gemälde gehört. Darum muß er ſich immerhin ſagen, ſich, wo es noth thut, caſtigiren und zurechtweiſen laſſen. Etwas anderes aber iſt es, einen echten, geiſtkräftigen Dichter, der zugleich Philoſoph und Fachlehrer iſt, bei wirklichen Auswüchſen beſchränken, — und etwas anderes, als einen Meiſter ſich gegen ihn geberden, während man viel eher Urſache hätte, von ihm zu lernen, als ihn mit leichtfahrender Hand nach einer beliebigen Manier zu korrigiren. Balde hat, wie ſeine Zeitgenoſſen es ihm beſtätigen, ſich ſelbſt mit unerbittlicher Strenge korrigirt, auch anderweitige Urtheile dabei benützt. Bei einem Geiſt, der ſelber ſo ſtrenge gegen ſich handelte und auf einer ſo ungewöhnlichen Bildungshöhe ſtand, ſo daß ſelbſt ein Leibnitz ihn in geringeren Bruchſtücken ſeiner Arbeit bewunderte, werden wir gewiß nicht irre gehen, wenn wir ſeinen Fußſtapfen mit geziemender Ehrerbietung nachtreten und vorher genau prüfen, was er geſungen und geſpielt hat, bevor wir ihm ſeine Saiten ſtimmen; — denn ein Genius, wie er, iſt zu allen Zeiten groß.

Herders Urtheil über ihn in dem ſeiner Terpſichore angehängten Kenotaphium wird vielen Leſern dieſer Skizze bekannt ſein, — weniger das von A. W. v. Schlegel, das im Weſentlichen alſo lautet: „Es war ein Glück für Balde, daß ihm der Ausweg ins Alterthum offen ſtand. Hätte er nie anders, als in ſeiner Mutterſprache geſchrieben, ſo wäre ſein echter Dichtergeiſt wahrſcheinlich nie erkannt worden, ja, er hätte vielleicht in ihm ſelbſt immer geſchlummert. Ein tiefes, regſames, oft ſchwärmeriſch ungeſtümes Gefühl, — eine Einbildungskraft, woraus ſtarke und wunderbare Bilder ſich zahllos hervordrängen, — ein erfinderiſcher, immer an entfernten Vergleichungen, an überraſchenden Einkleidungen geſchäftiger Witz, — ein ſcharfer Verſtand, der die menſchlichen Verhältniſſe durchſchauend ergreift, — große ſittliche Schnellkraft und Selbſtändigkeit, — kühne Sicherheit des Geiſtes, die ſich immer neue Wege wählt und auch die ungebahnteſten nicht ſcheut: alle dieſe Eigenſchaften erſcheinen in Baldes Werken allzu hervorſtechend, als

daß man ihn nicht für einen geborenen und zwar ungewöhnlich reich begabten Dichter erkennen müßte." Dagegen tadelt Schlegel, wie schon oben bemerkt, an ihm den Mangel an dichterischer Oekonomie und ein öfters allzu weites, manchmal ins Abenteuerliche gehendes Ausspinnen seiner Bilder. — Joh. Konr. Orelli, der gelehrte Herausgeber auserlesener Oden von Balde (Jacobi B. Carm. selecta, Ed. II. 1818), rühmt nicht allein seine glühende Vaterlandsliebe, seinen philosophischen Tiefsinn, sondern auch jenen edeln Sammel- und Reproduktionsgeist, womit er alles Schöne und Gute, was die Alten hinterlassen haben, durch unermüdliches Studium in sein Eigenthum verwandelte und in seine mit den schönsten, gewichtigsten Sentenzen angefüllten Gedichte übertrug. Seine Lektüre, sagt Orelli mit gutem Recht, kann nicht genug empfohlen werden. An Reinheit der Sprache übertrifft ihn Sarbiev, aber nicht an Geist und Erfindung, noch an poetischer Kraft und lyrischer Majestät. Trügen manche Gedichte von ihm, z. B. Carm. lyr. I. 8. 28. II. 6. 8. 15. 37. 39. III. 13. 45. IV. 3. 5. 11. 14. 21. 24. 26. 45. Sylv. lyr. III. 6. IV. 1. VII. 17. 18. VIII. 11. IX. 8. 12. 25. 28 u. s. f. den Namen irgend eines römischen Dichters, z. B. des Statius, Claudian oder Ausonius an der Stirne: mit wie großen Lobsprüchen würden sie von den Gelehrten zum Himmel erhoben werden! — Es mag übrigens manchen Lobrednern dieses Dichters und noch vielmehr manchen seiner Tadler, die so kurzweg nach moderner Sitte den Stab über ihn brechen, wie dem Papst Alexander VII. gehen, von welchem Herder meint, daß er die ihm gewidmete Urania victrix schwerlich gelesen habe. Ohne ein tiefer greifendes Studium und ein selbstloses Eingehen in diejenigen Bildungselemente, in welchen sein Geist sich bewegte, wird man ihn nicht nur flach, sondern auch ungerecht beurtheilen, und wenn ich zum Beispiel bedenke, wie er durch die Statuten seines Ordens von Jugend auf in der näheren Prüfung der evangelisch-protestantischen Literatur gar vielfach gehemmt war, so kann ich bei einem Geiste seiner Art, der auf das Wahre und Heilige sonst so sehnsüchtig einging, es wohl mit eini-

gem Mitleid vergeben, daß er den ſeligen Luther in ſeinem Agathyrſus ſo thöricht geſchmäht hat. Hätte er dieſen Bibelheros nach ſeiner wahren Geſtalt und Intention gekannt, — ſchwerlich würde er ſich ein ſolch wegwerfendes Urtheil über ihn erlaubt haben, das nur aus der Lektüre fanatiſcher Gegner und gänzlicher Unkenntniß des Beſſeren und Wahren erklärlich iſt.

Zu ſeinen trefflichſten Produktionen gehören jene gewaltigen Oden, die er „Enthuſiasmen“ genannt hat, ungefähr achtzehn an der Zahl. Einmal ſetzt er bei einer aus mehr denn 40 alcäiſchen Strophen beſtehenden flammenden, bisher noch von niemand überſetzten Ode bei: „Dieſer Enthuſiasmus dauerte ſechs Stunden.“ — In dieſen Prachtſtücken fährt ſeine Geiſtesmacht mit allen Flaggen und ſchwellenden Segeln einher, ſo daß man es tief empfindet: dieſer Mann gehörte zu den begeiſterungsfähigſten Menſchen, und zwar ſind es keine bloß gemachten Enthuſiasmen, ſondern berſtende Gewitterwolken, aus welchen ſich der elektriſche Stoff mit unwiderſtehlicher Macht ergießt. Seine außerordentliche Sprachgewalt im Lateiniſchen, deſſen er wohl im ſeltenſten Umfange mächtig war und womit er ſouverän machen konnte, was er nur wollte, kam ihm dabei vortrefflich zu ſtatten. Der Rhythmus ſchmiegt ſich wie ein elaſtiſches Gefieder leicht um die markigen Flügel, womit der Dichter die Höhe ſucht, und es wird ihm auf dieſer herrlichen Umſchau, die er von ſonnigen Wolkenwogen und Felſenhöhen herab mit klarſehendem Auge hält, ſchwerlich jemand eine ebenbürtige Kritik entgegenhalten, ſowenig als dem Adler, wenn er mit königlicher Schwungkraft in den oberen Regionen ſeine Kreiſe zieht. In dieſen Ergießungen mag er ſich manchmal zu weit über einzelnes verbreitet haben; aber ich wäre begierig auf das billige Urtheil der Sachkundigen und Reinfühlenden, wenn ſie einmal jene Enthuſiasmen in gediegenem Deutſch bei einander ſähen und ſo recht nachdenkſam in die Gefühle und Anſchauungen des alten Dichters ſich vertiefen könnten, — eines Mannes, der in ſeiner Kloſterzelle und in ſeinem einförmig ſtatutariſchen Lebensgang ſich eine ſolche Friſche des Gemüthes und Geiſtes bewahrt hat.

ſchauen, iſt das beſte Mittel, um alle Störungen abzuwehren.

Der Seelenkampf Jeſu am Oelberge. Das war bei Ihm der nächſte Auftritt nach der Abendmahlsfeyer mit ſeinen Jüngern. Und ich ſollte vom Tiſche des Herrn weggehen, Ihn ſogleich wieder vergeſſen und dem vorigen Alltagsſinn Raum geben? O! ſchenke mir, Herr Jeſu! nicht nur bei der Feyer deines Abendmahls die Stimmung, in welcher Du es ſelbſt gefeyert, ſondern bewahre in meiner Seele auch nachher Empfindungen und Geſinnungen, die zuſammenſtimmen mit dem, was du von jener Stunde bis zu deiner lezten Stunde gedacht und empfunden haſt!

(Dieſe Betrachtungen ließ der Herr mir zu Theil werden dafür, daß ich heute — ohne viele Anſtrengung und deßwegen auch ohne beſonderes Verdienſt — eine Viertelſtunde früher aufſtand, um die zum Theil leichtſinnig verſäumte Vorbereitung auf das heutige Abendmahl noch einigermaßen nachzuholen. Sollte ich nicht eine Gewohnheit daraus machen, an ſolchen Tagen Ihn früher zu ſuchen, da Er mir ſo freundlich entgegen kommt?)

Am 23. Junius 1822.

Mit Liebe zuvorkommen, iſt meines Heilands Art. Ich gehe ſeine ganze Lebensgeſchichte durch und finde dieß überall beſtätigt. Ich erfahre es an mir ſelbſt und habe es ſchon ſo oft erfahren, namentlich beim heil. Abendmahl. O! wie wahr iſt es, was Er ſagt, als ſpräche Er es zu mir:

Fünfzig neumodiſche Poeten könnte man allein aus dieſen Baldeſchen Enthuſiasmen herausſchneiden, und es bliebe ihm noch Macht genug übrig, ihnen damit das Lebenslicht auszublaſen.

Einen Reiz von eigenthümlicher Art gewährt in ſeinen Gedichten, wie ſchon oben bemerkt, die tauſendfältige Benützung der alten Geſchichte und Mythologie zur Darſtellung und Beleuchtung neuerer Zeitgegenſtände. Darin iſt er Meiſter, wenn er auch in manchem zu viel gethan haben mag. Seine große Beleſenheit in dieſen wie in anderen Fächern, unterſtützt nicht allein von einem äußerſt glücklichen Gedächtniß, ſondern auch von einem unerſchöpflichen ſinnvollen Witz, gab ihm hier Vergleichungen an die Hand, wie ſie bei andern Dichtern nur ſelten oder nie gefunden werden. Es iſt hier nicht jener geſchmacklos gelehrte Prunk, dergleichen andere lateiniſche Dichter oft bis zum Ekel vor ſich ausbreiteten, um ihre Gedankenarmut darunter zu verbergen, ſondern ein lebendiges, geiſtvolles Bildern in den Blättern der Vorwelt, um deren Ziffern und Hieroglyphen der Grundidee nach auch auf die Neuzeit anzuwenden. Mit froher Bewunderung trifft man oft auf Gedankenzüge, die mit lauter fortlaufenden Beiſpielen aus dem klaſſiſchen Alterthum ausgeführt ſind, wie z. B. in der zweiten Ode des erſten Buchs ſeiner Oden, wo er einem adeligen Zögling die Folgſamkeit gegen ſeinen Hofmeiſter einſchärft und ihm als Belege für das Heilſame eines frühzeitigen Gehorſams nach einander die Beiſpiele des Romulus, Aceſtes, Tydeus, Jupiter, Bacchus und Achilles mit dem heiterſten Humor in hellem Farbenſchmucke vor Augen ſtellt, um darzuthun, wie aus der ſtrengſten Selbſtüberwindung die gehärtetſte Kraft und die lieblichſte Anmuth hervorgehe. Schwerlich wird man an der Hand eines neueren Dichters mit den beſten Regionen des Alterthums vertrauter, als an Baldes Hand, und wer dieſe mit Ausdauer erfaßt, wird mit Herder bekennen, daß er dieſem Dichter manche tiefere Furche der Kultur zu verdanken habe. Man wird von ſeinem philoſophiſchen Geiſte, dem überall die ſchönſten Anſchauungen der Natur und der Geſchichte zu Gebot ſtehen, nie bloß ergetzt, ſondern auch be-

lehrt und zu geiſtigem Fortſchritt angeregt, weßhalb ich die Lektüre ſeiner Schriften als eine geiſtige Stahlkur bezeichnen möchte. Dabei begegnet dem Leſer ſtets die edelſte Sittenreinheit ohne ängſtliche Pedanterie, und ſelbſt die erhabenſten Empfindungen durchkreuzt hie und da mit harmloſem Spiel ein funkelnder Blitz des Humors, ein Zeichen, mit welcher Heiterkeit und Ruhe der Dichter über den wogenden Gebilden ſeiner ſchöpferiſchen Phantaſie geſtanden iſt. In den ſpäteren Gedichten wird der Geſang ernſter, zuweilen düſter, wie in jenem „Olympiſchen Geſang an die heilige Jungfrau," der ſechsunddreißig Strophen enthält und von dem Stuttgarter Profeſſor Joh. Ulr. Erhard, welcher außerdem mehrere Baldeſche Geſänge (in ſeinem Rosetum Parnassium, Stuttgart, 1674) parodirte, auf Chriſtum traveſtirt worden iſt. In dieſem Geſange, worin der Sänger nach ſeiner von Jugend auf ihm angebildeten Glaubensform, wie in vielen andern Liedern, ſein ganzes ewiges Schickſal in die Hände der „gebenedeiten Jungfrau" befiehlt, herrſcht, um mit Herder zu reden, eine fürchterlich ernſte und glühend zärtliche Andacht. Ohne Maria, zu welcher er bis an ſein Ende betete und an welche er, der ſonſt ſo tiefſchauende, ſittlichſtrenge Dichter, ſiebenzig Oden gerichtet hat, hielt er alles, auch ſeine eigene Seele, für verloren. Welcher evangeliſche Chriſt kann folgende an ſich ſchön und tief empfundene Schlußverſe des großen Sängers ohne Wehmuth vernehmen:

Dies ſei, Maria, dir vertraut
Von Tag zu Tag der Jahren.
Der dir vertraut, hat wohl gebaut;
Sodales dies erfahren.*)
In letzter Noth und bitterm Tod,
Bitt, wollſt mich nit verwerfen.
Erzeig dein Macht, vertreib die Nacht!
Wirds jeder wohl bedörfen.

Wenn dann die Krankheit wird zu ſchwer,
Daß ichs nicht mehr kann leiden:

*) Er denkt zugleich an das Gedicht: de vanitate mundi und an den „Todtentanz." Sodales ſind ſeine Mitanrufer Marias.

Den Lebensfaden nimmermehr
Soll Eine drauß abſchneiden.
Dein' ſchöne Hand, dein' milde Hand,
(Weil je die Stund' abg'loffen)
Schneid oder halt, wie dirs gefallt,
Sonſt iſt es aus mit Hoffen.

Wann bei dem Bett die Kerze brennt,
Die Augen nimmer wachen,
Vom Leib der kalte Todſchweiß rennt,
Die Beine jetzt noch krachen:
Dein' ſchöne Hand, dein' milde Hand,
O Jungfrau auserkoren,
Schneid oder halt, gleichwie dirs g'fallt,
Sonſt iſt es all's verloren!

Wann nun geſchwächt ſeynd all' fünf Sinn',
Daß man beginnt zu ſagen:
Jetzt hat er's gar! Jetzt iſt er hin!
Und merkt kein'n Puls mehr ſchlagen:
Dein' ſchöne Hand, dein' milde Hand,
O Mutter meines Lebens,
Schneid oder halt, gleichwie dirs g'fallt,
Sonſt iſt es all's vergebens!

Wie ganz anders tönt doch die letzte Bitte des erſten Blutzeugen Stephanus: „Herr Jeſu, nimm meinen Geiſt auf!“ oder die Zuverſicht des hohen Apoſtels: „Der Herr wird mich erlöſen von allem Uebel und mir aushelfen zu ſeinem ewigen, himmliſchen Reich!“ — Darum fehlt auch bei Balde trotz aller Großartigkeit ſeiner Weltanſchauung, trotz aller ſonſtigen Innigkeit ſeines Gefühls und dem unleugbaren Adel ſeiner menſchlichen Geſinnung der lichte, entwölkte himmliſche Hintergrund, und jene troſtloſe Selbſtabtödtung, die einer evangeliſchen Verſiegelung des Geiſtes auf den großen Erlöſungstag entbehrt, läßt es wohl erkennen, warum ſelbſt der milde, freundliche Herder beim Anblick der Seelengeſtalt Baldes in die liebevoll klagende Anrede ſich ergießt: „Armer, einſamer, trübſinniger Dichter! Iſt das der Zweck des menſchlichen Lebens, zuletzt alſo umherzublicken und wie

in einer schauerlichen Wüste zu sterben? Ist das der Zweck einer menschenfreundlichen Religion oder einer religiösen Gesellschaft, uns dergestalt in die Enge zu bringen, daß uns zuletzt alles Trug und Täuschung oder gar Ekel und bitterer Ueberdruß werde? Ist dem also? Oder zeigt nicht vielmehr ein solcher Ausgang des Liedes, daß das Lied in einem angestrengten Ton angestimmt gewesen, da viele sogenannte Heiden über das Leben gesünder gedacht, nützlicher darin gewirkt, es fröhlicher genossen und geendet haben?" —

In dieser klagenden Ansprache Herders, die völlig wahr ist, liegt auch der Grund, warum Baldes erhabener Geist sich in der Kirche des Herrn nie lebendig einbürgern konnte. Nur mit innigem Mitleid kann man einen sonst so hoch stehenden, in vielerlei Fächern des menschlichen Wissens und Strebens parteilos wirkenden Geist in diesen Fesseln des Mariendiensts erblicken. In diesem fatalen, schriftwidrigen System, das einst der Sohn Gottes selbst mit scharf vorausblickendem Auge gleich am Anfang so gewaltig verpönt hat (Matth. 12, 48; Joh. 2, 4), konnte Baldes Gemüth bloß durch ein frühzeitig angebildetes Vorurtheil beharren, obwohl er es mit scheinbarer Vorliebe umfaßte, wenn er zu seinen Ordensgenossen (Sodales parthenii) redete. Aber sein übriges Wesen, seine sonstige Geistes- und Herzenskultur war dieser Abgötterei fremd, und darum dürfen wir auch sein besseres Ich von dieser fremdartigen Beimischung wohl mit demselben Rechte trennen, wie wir Salomos Sprüche und andere heilige Lebensergießungen von seiner späteren Vielweiberei und seinem phönizischen Götzendienst unterscheiden. Wo er als sinnender Christ in allgemeineren menschlichen Regionen schwebt, wird er immerdar ein Liebling sinniger Gemüther bleiben, ein klassischer Kernmann, der ungefähr zwischen den heidnischen Dichtern des Alterthums und den Propheten Israels mit einigem neutestamentlichem Lebensschimmer mitten inne steht.*) Aber das eigentliche Mark des Evangeliums, das pectus Christi (das Herz Christi), jenen spezifi-

*) Einige Proben mögen dies beweisen. — In der an Linus Wijoneth gerichteten Ode: der Verlust sagt Balde:

ſchen Lebensathem, der aus dem Glauben an die freie Gnade Gottes in Chriſto ohne weitere menſchliche kammerdieneriſche

---

Eine Hütte, der Tugend Sitz,
Nicht von Sorgen umſchwärmt, ob ſie den ſchmalen Raum
Rings in dürftige Grenzen ſchließt,
Heißt mir größer, o Freund, als die olympiſche
Rennbahn oder die Kaiſerburg,
Wo das Laſter allein, wo ſich die Sünde bläht. —

In der ſeinem Freunde Karl von Wetterau gewidmeten Ode: An Einen, der an den Hof gieng, finden wir nachſtehende Strophen:

Um guten Ruf leb ängſtlich beſorgt, um Prunk
Niemals; den Hochmuth kenne dein Auge nicht;
Und wie das Loos auch ewig wechſelnd
Spiele, — verlange doch nie, daß immer

Nach Wunſch die Würfel fallen! Der Purpur tauſcht
Gar oft die Farben. Funkeln die Sterne nun,
So deckt ſie bald ein Wolkenſchleier;
Wechſelnd erneuern ſich ſtets die Jahre.

Der größte Theil des Glückes (ſo mein' ich) iſt,
Daß du dem Glücke nie dich zu ſehr vertrauſt.
Wer, nicht verborgen, gern ſich bärge,
Dieſen geſelle der Zahl der Weiſen.

Am Hofe ſind die Stufen von Glas, o Freund.
Du ſteigeſt oft hinunter und fällſt hinauf,
Und unverſehens niedergleitend
Wirſt du dich rücklings am Boden finden.

Auf dich vor allem achte, das Uebrige
Befiehl dem Schickſal! Siehe, vergeblich nagt
An wundenvoller Bruſt die Sorge;
Trauernd vermehren wir nur die Trauer.

Der Himmel droht mit Blitzen? O dulde ſtill!
Der Lüſte Zauber locken? Enthalte dich!
Liebkoſt das Glück dir? Weiche rückwärts!
Hüllt es ſich grollend in Waffen? Lache!

Vermittlung fließt, — jenes höchſte, ſeligſte Element der Herzen und Geiſter hat er nicht erfaßt. Wäre dieſes in

---

Gefällſt du? Vorſicht üb im Genuß der Gunſt!
Du fieleſt? Harmlos freu in der Ruhe dich!
Du wirſt erhoben? Juble mäßig!
Drückt man dich nieder? Ertrag es beugſam!

Verhöhnt der Feind dich? Thue, du ſähſt es nicht!
Es ſchmerzt? Es darf nicht ſchmerzen! Was fordr' ich mehr?
Durch Tugend wirſt du ſtehn; die Tugend
Macht dich allein und erhält dich glücklich.

Einem Jüngling, der vom Kriegsdienſt wieder zur Rechtswiſſenſchaft übergeht, ruft er zu:

Das Gute geht über Gut
Und wohnt in wohlverſchanzten Herzen,
Nicht in verborgenen Diebesklüften.

Wer nach Geſchenk ſieht, — ärger nur brennt es ihn;
Wenn man dir's hinwirft, wink ein: „Hinweg damit!"
Ob du Soldat im Felde warſt, muß
An der Gerechtigkeit Schwert ſich zeigen. —

Das Gedicht: Wider den Zeitgeiſt beginnt mit folgenden Strophen:

Haß, Haß dem Doppelzüngigen, welcher ſtracks
Um Geld ſein Wort in Scherben zerbricht wie Glas!
Nein, keine Tugend hat der Menſch, dem
Eine, die erſte, die Furcht des Herrn fehlt.

Des Teufels Netz iſt's, — wirf die Geſchenke weg!
Brav, wer des Goldblechs Schimmer verachten kann
Und, wenn man ihm aus Silber vortrinkt,
Sprechen: „Ich dürſte nicht nach Metallen!"

Wer Goldesreiz nicht achtet, der ſtehet hoch
Und unter ſich tief hat er die ganze Welt;
Nichts bändigt ihm die Seele, daß er
Weicht von dem Rechten um Fingerbreite.

ihm klar und lebendig geweſen: wie viel einfacher und tiefer würde ſeine Anſchauung des geiſtlichen Lebens und des Reiches Gottes geworden, — wie viel nutzloſes, ſchnell veraltendes Arabeskengepränge der Phantaſie würde vor dem entwölkten Lebensbilde der menſchgewordenen Liebe und dem Herzensgenuß ihrer freien Gaben hinweggefallen ſein! Während die Geiſteserzeugniſſe dieſes Dichters mit den zunehmenden Jahren eine ſtets dunklere Färbung und eine nicht immer wohlthuende ſatiriſche Tendenz annehmen, hätten ſie bei einer tieferen Erkenntniß deſſen, der Simeons greiſe Geſichtszüge ſo wonnig verklärte, ſtets nur inniger, herzerquickender werden, uns nur tiefer in die Hallen des ewigen Heiligthums einführen können, — und wahrlich, das wäre auf jenem

---

In einer ſeiner Oden feiert der Dichter das gute Gewiſſen und ſagt:

Kein Seelenbrandmal tragen, ſich keiner Schuld
Bewußt ſein: das iſt Seligkeit vor dem Tod;
Das heißt die Wonne nicht aus Bechern,
Nein, aus dem wallenden Strome trinken.

Einem Staatsmann ruft er zu:

Die Doppelzüngler haß ich, und wer um Sold
Sich feil zum Treubruch hält wie zerbrechlich Glas.
In dem iſt keine Tugend, deſſen
Erſte nicht iſt, ſich vor Gott zu fürchten.

In dem Gedicht: die Sonnenwende, das Balde als „eine Blume für Gott“ bezeichnet, ruft er aus:

Nicht nach Sonnenjahren bemeß ich mein flüchtiges Hierſein,
Hängend am fliehenden Strahl.
Er nur allein, der Schönſte, der Herrliche, mißt mir die Stunden,
Und Er, der Eine, iſt mein.

Und An Bethlehems Krippe bezeugt er:

Armut mit ihm iſt mir nun ſeliger,
Als auf des perſiſchen Schahs
Goldſeidnen Kiſſen auszuruhn.

A. d. H.

„Saletchen," jenem ſtillen Gemach zu Neuburg, wo Balde, den wallenden Donauſtrom überblickend, ſeine letzten Dichtungen geſchrieben hat, eine ſüßere Arbeit für ihn und andere geweſen, als jene oft nur allzu ſalzigen, hin und wieder in allzu freien Spott ſich verlaufenden Ergüſſe, womit er einzelne untergeordnete Thorheiten ſeiner Zeit zu geißeln bemüht war. Solche, wenn auch zum Theil ſinnreiche Expektorationen liefern den Beweis, daß der reiche, vielgebildete Geiſt Baldes eines göttlichen Friedens, der über alle Vernunft iſt, jenes milden, mit den Jahren ſtets inniger werdenden, die Mitwanderer ſtets liebreicher, wenn auch wehmüthig umfaſſenden Heimwehs und ebendamit eines wahren, nur der neuen Kreatur eigenen inwendigen Wachsthums ermangelte, mit welchem die lang fortwährenden Spielereien eines ſpaſſenden, ſpottenden Humors und einer grämelnden Herbigkeit ſich nicht vereinigen laſſen. Ebenſo würde der Dichter beim Genuſſe jenes neuteſtamentlichen Gottesfriedens und in der vollen Gemeinſchaft mit Chriſto ſelbſt einzelnen Perſonen, namentlich auch ſolchen von höherem Rang, nicht ſo übermäßig viel Weihrauch geſtreut und die äußerliche Pracht oder Gunſt ihrer Erſcheinung nicht ſo hoch angeſchlagen haben, wie er, offenbar nur im Intereſſe einer einzelnen Partei, gar manchmal gethan hat. Solche Lobreden und übertriebene Huldigungen ſind daher auch am früheſten der Vergeſſenheit anheimgefallen, während diejenigen ſeiner Geſänge, worin er der allgemeinen menſchlichen und chriſtlichen Wahrheit mit ernſter Unbefangenheit die Ehre gibt, noch heutigen Tages das Herz ergreifen und volle Reſtitution vor dem Auge der Nachwelt verdienen. Auch hierin übt die Geſchichte, die nicht abſolute Weltrichterin, aber doch in der Regel die parteiloſe Cenſorin der Vergangenheit iſt, ihr unveräußerliches Richteramt. Sie iſt mit dem Strom ihrer Luſtren und Jahrhunderte gleich dem aus einer Waſſerleitung herabſtürzenden Fluß, der die von den Alten zerſchlagenen Felsbrocken übergießt, das taube, von den Pochhämmern zermalmte Geſtein hinwegſchwemmt und nur das gediegene, darum auch ſchwerere Metall liegen läßt, damit es den Nachlebenden zu Nutz aufbewahrt und verwendet werde.

Bei all diesen wesentlichen Mängeln, die ein unparteiischer Beurtheiler ebensowenig verschweigen, als ein billiger Leser, gehöre er auch einer andern Konfession an, diesem verübeln darf, wird Balde besonders für die Freunde und Kenner des klassischen Alterthums stets eine der edelsten, merkwürdigsten Erscheinungen bleiben, und es ist in diesem Betracht nur zu beklagen, daß seine Gedichte in so wenigen Ausgaben verbreitet sind. Nicht mit Unrecht hat ein Schriftsteller bemerkt, dieser Dichter sei gleich einem Gärtner, der seine Blumenbeete meist nur auf Felsengipfeln und an unbetretenen Orten anlege, um überall für seinen schaffenden Geist einen Neubruch zu haben. Daher taugt er auch besonders für solche angehende Dichter, die sich erst in die alten Klassiker vertiefen wollen, bevor sie sich an den neueren fortbilden, und schwerlich kann ein kraftvoller, jugendlicher Geist dieser Art in demjenigen, was man Auffindung großartigen und eigenthümlichen Stoffes und selbständige Komposition nennt, ein geistvolleres Vorbild, als gerade diesen Dichter, sich erwählen, unter dessen Meisterhand sich selbst das scheinbar Unorganische und Unbildsame in organische Gebilde verwandelt. Mannigfaltige Durchführung und lebendige Vervielfältigung und Gliederung einer Idee, einer inhaltreichen Anschauung findet man bei ihm, wie nur bei sehr wenigen andern Poeten, und auch die Formbildungskraft verläßt ihn in seinen lateinischen Oden niemals, selbst nicht bei der weitschichtigsten Exposition, dermaßen, daß nicht der sinnreiche Mann sich seines Zweckes bewußt und der Virtuosität im Ausdruck überall mächtig bliebe. Wäre es für einen solchen Genius nicht ein viel zu geringes, ja beleidigendes Lob, so möchte ich sagen, er sei außer anderem nahezu der erste Versifikator in der Welt gewesen. Aus den acht Bänden, woraus die vollständige Münchener Ausgabe seiner Werke von 1729 besteht, würden manche neuere Buchhändler, deren etliche zwei Oktavseiten mit einem einzigen Sonett allzu galant für den Beutel des Publikums zu füllen wissen, wohl unschwer zwanzig bis dreißig Bände herausbringen, und ich wette darauf, daß derjenige, der genugsame Geduld zur Durchforschung dieser enormen Fülle besäße, fast überall, wenigstens

für die Formation ſeiner Gedanken etwas lernen und gewinnen könnte. „Welche Mühe," ruft Herder aus, „hat unſern Dichter ſein poetiſcher Lorbeer gekoſtet!" — In der That! Nicht ohne tiefe Bewunderung vermag ich hier von einem Manne zu ſcheiden, der in der heilloſeſten Zeit unſeres germaniſchen Vaterlandes, einem dunkeln Geſchlecht entſproſſen, in einem abergläubiſchen Lande gebildet, in einem einförmigen Kloſter aufgewachſen, in höchſt einſeitige, hemmende, oft düſtere Verhältniſſe hineingeſtellt, eine ſolche Elaſtizität, Elektrizität, Vielſeitigkeit und feurige Energie des Geiſtes, eine ſolche Fülle des Gemüths, ſeelenvoller Lebensanſchauung und holdſeliger Lieblichkeit, getragen von einem ſtoiſchen Mannesernſte zu erhalten und bei vielfacher Kränklichkeit ſeines Leibes ſich in den allgemein menſchlichen, beziehungsweiſe chriſtlichen Regionen eine ſolch geſunde Heiterkeit der Seele zu bewahren gelernt hat. Wie hoch ſteht dieſer Geiſt über Millionen anderer Geiſter, die, auch mit Gaben gerüſtet, in ungleich günſtigeren Stellungen gelebt und doch unendlich weniger geleiſtet haben! „Wo ſingeſt du jetzt, graue Nachtigall?" ruft ihm Herder nach. — Ich habe noch eine freudigere Ahnung für ihn, den edeln Aufſtrebenden, der, wenn ihm auch das Elend ſeiner Zeit und die Nichtkenntniß des Seligſten manchmal ſeinen Lauf verrückte, doch wahrhaftig ein vir desiderii, ein Mann der Sehnſucht, ein nach dem höchſten, ſeligſten Ziele verlangender Menſch geweſen iſt. Wenn er in ſeiner Art, „mit Tänien (Binden) die Stirn umwunden, vor dem Altar Marias ſterbend niederzuſinken" hoffte, ſo hoffe ich meinestheils, der mit allen Kronen der Herrlichkeit geſchmückte Sohn Marias, wahrer Gott und wahrer Menſch in einer unzertrennten Perſon, werde an die Stelle der Mutter getreten ſein und ihm über Bitten und Verſtehen den heiligſten Wunſch ſeiner ſehnenden, ſingenden und betenden Seele um ſeiner ſelbſt willen gnädig erfüllt haben.

Nicht du haſt Mich erwählet, ſondern Ich habe dich erwählet von der Welt! Dießmal ſehne ich mich nach Seinem Tiſche, weil ich meine ſchon lange erkaltete Liebe zu Ihm durch dieſes Heilmittel wieder erwärmen möchte. Aber habe ich dieſe Sehnſucht in mir geweckt? Und werde ich nun durch das heil. Abendmahl mich ſelbſt erwärmen? Nein! Alles danke ich Ihm, Alles erwarte ich von Ihm. O! wie gut iſt es, daß Alles, Alles in Seinen und nicht in meinen Händen liegt! Gerne will ich ganz Sein Werk und Sein Geſchöpf ſeyn.

Wie oft ſind ſchon, ſeitdem ich Jeſum kenne, und mit Ihm verbunden bin, ſolche Perioden der Kälte eingetreten! Und in eben dem Maaße, wie die Liebe zu Ihm abnimmt, muß die Liebe zu etwas Anderem erwachen. Was kann aber dieſes Andere ſeyn, als die Welt, die Sünde, wenigſtens Trägheit und Gemächlichkeit, auf jeden Fall etwas, das nicht von Ihm und nicht vom Vater iſt? Wie ergienge es mir, wenn Er in ſolchen Zeiten nicht über mir wachte, wie oft würde ich Ihn ſchon verloren haben, wenn Er meiner gänzlichen Entfremdung von Ihm nicht zuvorgekommen wäre und mich wieder zu ſich gezogen hätte! Aber wann wird mein treuloſes Wanken einmal aufhören? Vielleicht nicht eher, als bis ich heimkomme zu Ihm in Seinen Himmel, bis Er mich der Welt entrückt und mich dorthin bringt, wo ich Ihn ſehe mit meinen Augen und nichts mehr ſehe, als Ihn und was von Ihm iſt und zu Ihm weiſet!

Herr, ich warte auf dein Heil! habe Geduld mit mir! Ach! daß nur jene Zeiten der Entfernung von Dir, wenn ſie auch bei meiner jetzigen Schwachheit unvermeidlich ſind, doch immer ſeltener eintreten und immer kürzer werden

Gottfried Arnold.*)

Einem gewiß nicht unrichtigen Gefühle gemäß geht unſere Zeit in vielen Beziehungen auf die älteren Jahrhunderte und deren Erzeugniſſe zurück, um dasjenige, was theils aus Unachtſamkeit und Unwiſſenheit, theils aus Beſchränktheit und Befangenheit der Altvordern noch nicht gehörig erkannt und ins Licht geſtellt oder gar verkannt und falſch angeſehen worden, nach Gebühr zu würdigen und mittelſt unparteiiſcher Sichtung zum freien Gemeingut zu machen. Viel des Trefflichen, das die Vorzeit ſchuf und beſaß, iſt noch aufzufinden. Viel alte Schätze, die im Staube liegen und entweder zu früh verſchwanden oder gar nie gehörig zur Kunde der Lebendigen gelangten, harren noch immer ihrer Erlöſung und werden auch dieſelbe um ſo früher und völliger finden, je gründlicher unſer Geſchlecht ſamt ſeinen Nachkommen von der Schale auf den Kern dringt. Unter dieſen noch ſo vielfach verborgenen Schätzen ſind die alten chriſtlichen Schriften ſicherlich nicht die geringſten. Manche von dieſen wurden in einer früheren, ſcholaſtiſch-orthodoxen Periode ſogleich, wenn ſie irgendwie von der Form des gangbaren Lehrbegriffs abwichen, in zelotiſcher Bitterkeit verdächtigt und nicht ſelten auf eine uns Jüngeren ſchwer begreifliche Weiſe geradehin verketzert und verdammt, ſo daß das üble Prädikat ſolcher Geſchmähten ſich oft von Geſchlecht zu Geſchlecht vererbte. Andere dieſer edeln Vermächtniſſe geriethen durch die Verflachung des bibliſchen Lehrgrundes, beſonders von der Mitte des vorigen Jahrhunderts an, in

*) Vgl. das Vorwort zu Gottfried Arnolds Werk: „Wahrer Chriſtenſpiegel," 1. Ausg., 1845, S. III—XXXVI.

Vergessenheit, als der sich für mündig ausschreiende Vernunftsdünkel sich zum Meister und Richter der heiligen Schrift aufwarf und unter dieser angemaßten Firma gleichsam ein Papstthum der Sündenvernunft ausbildete, das dem römisch-dogmatischen an innerer Lebloſigkeit und Verkehrtheit nur wenig nachstand. Wir sind über jene trostlosen Zeiten, deren sich das protestantische Deutschland allmählich zu schämen beginnt, durch die Gnade Gottes nun etwas hinausgekommen, doch nicht ohne vielerlei Nachwehen, indem der Anmaßungen einer von Christo losgelassenen Vernunft noch immer kein Ende wird, und die zeitweilige Philosophie im Bunde mit einer Art von Theologie sich noch immer geberdet, als bedürfte sie außer ihrer Selbstherrlichkeit keiner anderweitigen Beihilfe zur Ausführung von Systemen, deren Grundprinzipien sie halb Christo gestohlen, halb von Belial erbettelt hat. Man mag es aber solcherlei Flattergeistern, wie Luther sie nennt, noch so oft beweisen, daß sie mit halb gestohlenem, halb erbetteltem Gute wirthschaften, und daß eigentlich nur ein ungeheurer Schwulst verworrener Terminologieen ihre Zugabe sei: sie lassen nicht ab, sondern geberden sich, als ob Jesus Christus entweder das Regiment der Wahrheit gar nie besessen oder es doch in neuerer Zeit nothgedrungen wie ein kindisch gewordener König an sie abgetreten hätte. Daß bei Menschen dieser Art das christliche Alterthum in keinem Ansehen steht, ist leicht zu begreifen, ebenso gewiß aber auch dieses, daß keinerlei Systeme bälder veralten und als Makulatur verbraucht werden, als gerade diejenigen, welche dem König der Wahrheit am gröbsten und feindseligsten getrotzt haben. — Darum geziemt sichs für den Christen auch, allen Zeug, der sich wider den Herrn, den alten, herrlichen Bibel- und Christengott, auflehnt, nicht anders denn souverän zu verachten.

Solcher Geister, welchen das gewöhnliche, halb in Pharisäismus, halb in Sadducäismus gespaltene Unwesen ihres Zeitlaufs ein Ekel oder ein Greuel war, finden sich mehrere in der protestantischen Kirchengeschichte. — Wer, dem auch nur eine mittelmäßige Kunde der letzteren zu Gebote steht, wüßte nicht, wie furchtbar und peinlich das fröhliche Ge-

deihen des in der Reformation geſtreuten lebendigen Samens durch die nachfolgende ſcholaſtiſche Vielgeſchäftigkeit mancher proteſtantiſchen Theologen verkümmert wurde? Man wird bei aller Anerkennung des vielen Guten, das Jeſus in dieſer Kirche vom Formentod rettete, doch ſagen dürfen, daß die Prozedur der herrſchenden Theologenpartei zu manchen Zeiten bei geiſtlichen Dingen nicht weit von der barbariſchen, durch das Karoliniſche Geſetz beſtimmten Kriminaljuſtiz entfernt geweſen ſei, und hierin ſowohl dem ſel. Joh. Arndt beipflichten, der da ſchrieb: „Chriſtus habe von niemand mehr gelitten, als von den Gelehrten," — als dem edeln, weitherzigen Grafen von Zinzendorf, der es ausſprach, daß unter den proteſtantiſchen Theologen oft wahre Gewiſſenshenker geweſen ſeien. Ich ſchmeichle hiemit der römiſchen Kirche nicht im geringſten; denn dieſe hat noch ungleich mehr und ärgere Blutſchulden auf ſich; aber es gezieмt einem redlichen Proteſtanten, welchem nichts, als die lautere Wahrheit Jeſu und ſeiner Apoſtel gilt, die Thatſachen nirgends zu entſtellen oder zu vertuſchen, ſondern im Einklang mit dem Geſchichtsſtil der heil. Schrift ebenſoſehr die Fehler ſeiner eigenen Kirche zu geſtehen, als die Sünden der anderen ohne Furcht und perſönliche Bitterkeit zu benennen.

Dr. Ph. Jak. Spener, ein außerordentlich ſanfter, umſichtiger und durch große Studien und Erfahrungen gleichſam zu einem geiſtlichen Anwalt der proteſtantiſchen Kirche herangereifter Mann, ſuchte jener tödtenden, fakultätsmäßig eingerammten Orthodoxie, hinter der ſich vielfach der armſeligſte Geiſtestod nebſt den Tendenzen der ärgſten Hierarchie nur mühſam verbarg, im Frieden etwas Beſſeres zu unterſtellen, indem er außer einigen ſchönen kirchlichen Verbeſſerungen (z. B. Katechiſation und Konfirmation) die Collegia pietatis, d. h. die Verſammlungen gläubiger Seelen zu beſondern Andachtsübungen empfahl und dadurch ſeinem eigenen Ausdruck nach an verſchiedenen Orten kleine, friedliche Kirchlein in der allgemeinen Kirche zu ſtiften ſuchte, — ein edler Gedanke, deſſen Ausführung ihm auch zum Segen für Unzählige gelungen iſt. So gieng dieſer vortreffliche Mann gleich einem Friedensengel durch die evangeliſch-lutheriſche

Kirche dahin, nicht ohne mannigfachen Widerstand von Seiten bornirter Fakultätsmänner zu finden, die überall, wo man an ihre von symbolischem Starrkrampf gebannten Systemformen anstieß, gleich lauter Ketzerei witterten und sich darüber beschwerten, als wäre die Majestät Gottes verletzt worden.

Was Spener in versöhnlichem, ungemein mildem Geiste mit den Waffen biblischer Gelehrsamkeit begann, und was in mehr äußerlichen Beziehungen auch Christian Thomasius nach den Prinzipien der Humanität und des gesunden Menschenverstandes mit vielem Glück versuchte, das strebte der tiefsinnige und kraftvolle Geist Gottfried Arnolds zu seiner Zeit auf einem anderen zwiefachen Wege zu erreichen, indem er einerseits die Kirchen- und Dogmengeschichte nach außen polemisch behandelte (so wenig er sonst ein Freund der polemischen Theologie war), anderntheils nach innen die mystische Theologie oder das Leben Christi in uns mit einem ungewöhnlichen Aufwand von Innigkeit und Phantasie, wenn auch mit einigen Mißgriffen und Verirrungen des Gefühls, kultivirte. Daß letzterer nicht, wie Herder in der Adrastäa sagt, ein schwächerer, sondern ein ungleich höherer, reicherer Geist, als Thomasius, ja selbst als Spener gewesen, das ist mir zweifellos, wenn auch zugegeben werden muß, daß Arnold sich bei der Fülle seines frommen, von der Liebe Christi durchdrungenen Gemüthes nicht immer genug in den Schranken ruhig abwägender Klarheit und Besonnenheit gehalten hat. Jedenfalls war er eine seltene, in seiner trockenen Zeit ungemein auffallende, ein neues Ferment mitbringende Erscheinung, ein seinem Jahrhundert in vielem voraneilender Geist, der seinen tiefen Erfahrungen und Ahnungen nur nicht immer den gehörigen Ausdruck zu geben wußte und in dieser Hinsicht auch an den Gebrechen seines Zeitalters litt. Wenn man, wie das alte Sprichwort sagt, schon an einer Klaue den Löwen, schon an der Kraft eines einzelnen Federkiels den Adler erkennt, so mag der evangelische Christ, der die herrlichen Lieder Arnolds: Heiligster Jesu, Heiligungsquelle, — O Durchbrecher aller Bande, — O wer alles hätt ver-

loren, — So führst du doch recht selig, Herr, die Deinen, — Herzog unsrer Seligkeiten ꝛc. durch eigenen Herzensgenuß kennt, aus solchen Prachtstücken, die doch nur einzelne Funken gewesen sind, einen gebührenden Schluß auf die Geisteskraft des ganzen Mannes machen. Und da es dem seligen Arnold in seinem Theile nicht viel besser ergangen ist, als vielen älteren ausgezeichneten Zeugen des Herrn: nur in einzelnen kleinen Proben bei der Nachwelt allgemein bekannt, den schönsten und reichlichsten Spenden nach aber vergessen oder verkannt zu sein, so gereicht es mir zu inniger Freude, diesem edeln, schon vor 130 Jahren abgeschiedenen Gottesmann die Bruderhand im Geiste zu reichen und etwas Näheres über ihn und sein Leben zu veröffentlichen.

Gottfried Arnold wurde geboren den 5. Sept. 1666 in der sächsischen Stadt Annaberg im Meißnischen Erzgebirge, — im Jahre der großen Feuersbrunst von London, welche über 13,000 Häuser und 85 Kirchen verzehrte, — zehn Jahre vor dem Tode Paul Gerhards, — in einer der dürrsten, trockensten Zeiten Deutschlands, namentlich der evangelisch-lutherischen Theologie. — Sein Vater, Gottfried Arnold, war der sechste Lehrer an der Stadtschule von Annaberg. Da seine Mutter, Maria, geb. Lahl, schon in seinem fünften Lebensjahre starb, und die Mittel des Vaters sehr gering waren, so hatte der Sohn das Joch der Armut dermaßen zu verkosten, daß er schon im 13. Jahre sich durch Information von Kindern frommer Familien seinen Unterhalt selbst verdienen mußte. Im Jahre 1682 bezog er das Gymnasium in Gera und drei Jahre hernach auf den Rath seines Vaters die Universität von Wittenberg, eine durch ihre orthodoxe Kampflust und Streitsucht nachgehends nur zu berühmt gewordene Hochschule. Seine Lehrer in der Philosophie und Mathematik waren die DD. Walther, Röhrensee und Donatus, in der Philologie und Geschichte die DD. Dassov und Schurtzfleisch und in der Theologie Quenstedt, Walther und Deutschmann, bei welchem letzteren er auch im Haus und bei Tische war. „Er hat sich aber (sagt Reitz in seiner Geschichte der Wiedergeborenen, 4 Th., S. 260) oft dieser verborgenen Wohlthat Gottes erinnert,

daß er in seinen akademischen Jugendjahren durch die heftige und rechtmäßige Lust zum Studium vor andern Lüsten und Lastern der Jugend bewahrt und durch die mehr als heidnischen Exempel der Lehrer und Studenten nicht verführt worden. Denn ob man in Athen unter den heidnischen Philosophen und Studenten solch ein ungezogenes, fleischlichgesinntes, wildes, lasterhaftes Wesen jemals gefunden und gelesen, wie bei unsern sogenannten christlichen Akademieen, — das mögen alle Gelehrten in der ganzen Welt beurtheilen."

Während seiner vierjährigen Studienzeit muß er, von einem überaus glücklichen Gedächtniß und hohen Talenten unterstützt, unglaublich studirt haben, wie er denn seinen Heißhunger nach menschlicher Wissenschaft später als einen mit vielem Ungöttlichen, namentlich mit Ehrgeiz und Titelsucht vermengten Trieb erkannte, wovon weiter unten die Rede sein wird. Einen Hauptgegenstand seiner Forschung bildete die Welt- und Kirchengeschichte, die außer seiner ascetischen Tendenz lebenslänglich sein Hauptfach blieb, und worin er sich, selbst nach dem Zeugniß bitterer Gegner, eine bewundernswürdige Gelehrsamkeit erwarb. Neben diesem war er den schönen Wissenschaften nicht fremd, und seine vielen Gedichte, unter welchen sich nicht wenige geistliche Lieder vom ersten Rang befinden, zeugen nicht allein von einer edeln, glühenden Phantasie, sondern auch von einer für jene Zeit ausgezeichneten Sprachkenntniß und gediegenen Formbildung. So vertiefte sich sein reicher Geist in die mannigfaltigsten Fächer, und es ist gewiß keine Anmaßung, wenn er sich nach seinem im Jahr 1698 erfolgten freiwilligen Rücktritt von der Professur in Gießen dahin ausspricht:*) „Es könnten etliche meinen, ich hätte außer meinem Gewissenszwang sonst keine Entschuldigung oder auch die erforderte Gelehrsamkeit nicht gefunden. Um diese Nachrede werde ich mich auch nicht bekümmern, sondern denjenigen den Ausspruch überlassen, die mich gehört oder etwas von mir

*) Offenherziges Bekenntniß wegen Verlassung seines akademischen Amtes, 1699. S. 31.

geleſen. Obwohl ich in Erinnerung meiner ehmaligen großen Bemühung und Arbeit in der Philologie, Weltgeſchichte und der ganzen Polyhiſtorie mit Recht ſagen könnte, daß die gemeine Regel, was die weltliche Gelehrſamkeit anbetrifft, bei mir eben nicht eintreffe: Ars non habet osorem nisi ignorantem (die Kunſt hat ihre Haſſer nur unter den Unwiſſenden): ſo leugne ich doch nicht, daß es mich oft gejammert hat, wenn man aus dergleichen Sachen und Funktionen eine ſo große Vortrefflichkeit, Kunſt und Ruhm hatte machen wollen. Einem natürlich geſchickten Kopf iſt es ein Leichtes, etwas ins Gehirn zu faſſen und davon viele Stunden lang vor andern zu reden, die aus Unerfahrenheit alles für Geheimniſſe und große Schwierigkeiten halten, ungeachtet wohl kein Fünklein der wahren Weisheit darinnen liegt. Und auf dieſe Weiſe wird auf den hohen Schulen ſo viel Betrug, Prahlerei und Geiz getrieben, indem der unwiſſenden Jugend die Thorheit und Eitelkeit der Vernunft als die wahre Weisheit angeprieſen wird. Denn was ein fleiſchlicher Sinn ſelber liebt und hochhält, das bildet er andern ſo gerne wiederum ein und verkauft es ihnen theuer genug, damit es dieſe wieder auf andere fortpflanzen." —

Eine ſo mannhaft einſchneidende Sprache konnte der grundgelehrte Arnold übrigens nicht von ſich ſelbſt, ſondern nur darum führen, weil ihn die Gnade Gottes frühe zu einer lebendigen Bekehrung und zur ſeligen Erkenntniß Jeſu Chriſti geführt hatte. Dieſes große Ereigniß, ohne welches ein menſchliches Leben wenig oder nichts werth iſt, bildete von ſeiner Jünglingszeit an das Mark und Licht ſeines Lebens. Die große Umänderung ſcheint bei ihm ſchon vor ſeinen Univerſitätsjahren vorgegangen zu ſein, wie wir weiter unten ſehen werden, und war auch die Urſache, warum er mit ſeinem kräftigen Sinne bald nachher in allerlei Widerſprüche mit dem Weſen dieſer Welt gerieth. Nachdem er ſchon ao. 1686 magiſtrirt hatte, wurde er bald, im Jahre 1689, nach Dresden als Hofmeiſter bei den Kindern des Oberſten Götz und hernach bei dem Sohne des Generals von Birkholz berufen. Wer jene Zeiten kennt, weiß auch, welch eine Unterwürfigkeit und devote Willenloſigkeit damals in adeligen Familien

von dem bürgerlichen Inſtruktor gefordert und welch eine nichtswürdige Abgötterei mit gräflichen oder hochfreiherrlichen Titeln getrieben wurde, als ob jeder Landjunker geradewegs den Lenden des Großmoguls entſproſſen wäre. Es begreift ſich leicht, daß den geiſtvollen Arnold eine Stellung dieſer Art, die ihm in den wichtigſten Punkten ſeines Erzieherberufs überall die Hände band, innerlich anwidern mußte, und als er ſofort mit Spener, dem damaligen Kurfürſtlichen Oberhofprediger, in Gemeinſchaft kam und deſſen Erbauungsſtunden beſuchte, ſo gab dieſe Ungebühr, wofür man damals eine freiere, tiefere Geiſtesbewegung ſogleich hielt, der vornehmen Familie einen wahrſcheinlich willkommenen Anlaß, den unbequem gewordenen Bekenner Jeſu ſchnell und unverſehens zu verabſchieden. Die geſchichtlichen Zeugniſſe deuten darauf hin, daß er vorzüglich wegen der Verbindung mit Spener ſeine Lehrſtelle verloren haben mag. Durch deſſen Empfehlung aber, wie es wahrſcheinlich iſt, erhielt er im Jahr 1693 einen andern ähnlichen Poſten in Quedlinburg bei den Söhnen des Stiftshauptmanns von Stammen, wo er vier Jahre hindurch in herzlicher Verbindung mit dem dortigen Hofdiakonus Joh. Heinr. Sprögel und deſſen Familie lebte. In jenem Zeitraum ſchrieb er, kaum dreißig Jahre alt, das treffliche Werk: Die erſte Liebe zu Chriſto oder: Wahre Abbildung der erſten Chriſten (Frankfurt, 1696), worin er außer ſeiner tiefen chriſtlichen Erfahrung auch eine ungewöhnliche Kenntniß der alten Kirchenväter an den Tag legt. Welch eine günſtige und ſegensreiche Aufnahme dieſem lehrreichen Buche zu Theil wurde, geht außer vielen andern Zeugniſſen auch daraus hervor, daß der ehrwürdige Spener ſelbſt als Propſt in Berlin dasſelbe nicht nur mehrfach belobte, ſondern es auch nach Beendigung der Nachmittagsgottesdienſte in der dortigen Nikolaikirche auf der Bibliothekſtube den Zuhörern des männlichen Geſchlechts öffentlich vorleſen ließ, — wie dieſes ein Ohrenzeuge und einer der nachmaligen Biographen Arnolds, Joh. Friedr. Gauhe, verſichert.*)

*) S. Walch, Einleitung in die Religionsſtreitigkeiten der evang.-lutheriſchen Kirche, II. Th. S. 673.

Durch dieses Erstlingswerk erhielt A. schnell einen bedeutenden Ruhm im protestantischen Deutschland; dasselbe erlebte von 1696 an, in welchem Jahr es erschien, bis zum Jahre 1727 fünf Auflagen. Veranlassung zu dessen Fertigung gab ihm ein etwas früher erschienenes Werk, Cävens erstes Christenthum, worin er viele bedeutende, der christlichen Wahrheit schädliche Mängel entdeckte, indem jener Verfasser mit manchen andern dem ersten Christenthum vieles zuschrieb, was nur eine Frucht des späteren, allmählich einschleichenden Verfalls der Kirche war, anderes wegließ, was zu der wesentlichen Signatur des ursprünglichen christlichen Glaubens und Lebens gehörte. Demnach beabsichtigte Arnold zunächst eine Sichtung und Vervollständigung der bisherigen, für historisch gehaltenen Angaben über die Urchristenheit, was er in den meisten Punkten siegreich erzielte und wobei er von dem richtigen Princip ausgieng, daß es zur Zeit der Armut und Verfolgung mit dem wahren Christenthum stets besser gestanden sei, als in anderen Zeiten, da die Kirche sich mit äußerem Ansehen verbreitete und weltlicher Künste und Waffen zu ihrer Fortbildung oder Erhaltung sich bediente. Er legte hiebei, was schon von seinen besseren Zeitgenossen bemerkt wird, weniger Gewicht auf bloße Rechtgläubigkeit nach dem Sinne der vorwiegenden kirchlichen Parteien, als auf die demüthige, weltverleugnende Liebe und Geduld nach dem Worte des gottmenschlichen Stifters unserer Religion, und da er hiebei keine Fundamentalartikel des christlichen Glaubens preisgab, so wird ihm seine Weitherzigkeit in untergeordneten Lehrpunkten da, wo er wahrhaftige Früchte der Liebe Christi hervorhebt, nicht zu verdenken sein. Man fühlt es auch diesem Buche durchgehends ab, welch ein tiefer, mit lebendigem Glauben gepaarter, sittlicher Ernst und Eifer das Ganze durchdringt, und ein nach Wahrheit verlangender Leser wird an Arnolds geübter Hand gewiß nicht fehl gehen, wenn er dieses von ihm gezeichnete vielseitige Bild der alten Christenheit, jenes geheiligten Anbruchs der neutestamentlichen Gemeinde, sich als einen im ganzen untrüglichen Spiegel des durch Liebe thätigen Glaubens vor Augen hält. Die reichen geschicht-

lichen Beispiele machen das Werk um so anziehender, da es in seiner neuen Gestalt*) bei weitem nicht in seinem Gesamtumfang erscheint, sondern nur die Hauptpartieen in mäßiger Verkürzung und mit Hinweglassung des gelehrten Apparats darbietet. — Eine würdige Ergänzung dieser Schrift bildet ein schon ao. 1695 erschienenes kleineres, mit vielem Geist und gründlich geschriebenes Büchlein Arnolds: Erstes Martyrthum, worin gezeigt wird, wer die Märtyrer und die Bekenner gewesen sind. Diese großartige Materie ist ebenfalls auf die vielseitigste Weise und mit solider Gelehrsamkeit behandelt.

Arnold war durch dasselbe dem Landgrafen Ernst Ludwig von Hessen-Darmstadt rühmlich bekannt geworden, so daß ihn dieser Fürst nicht lange darnach, 1697, durch die Vermittlung seines Generalsuperintendenten Bielefeld auf die ordentliche Professur der Geschichte nach Gießen berief. Nach vielen inneren Kämpfen nahm der junge, in die Gemeinschaft Christi stets tiefer eingedrungene Mann diese Berufung an, weil er in dem unmittelbaren Entschluß jenes Fürsten einen göttlichen Wink zu erkennen glaubte und dabei die Hoffnung in sich trug, der studirenden Jugend im Segen dienen zu können. Daher disputirte er sofort auf der Universität, empfieng die üblichen Ehrenbezeugungen und warf sich mit brennendem Eifer in sein neues Amt. Allein es begegnete ihm, der nach der vollen Vereinigung mit seinem Erlöser und damit nach einer ungehemmten Freiheit des lebendigen Zeugnisses von der Gnade und Herrlichkeit Christi rang, hiebei sehr bald etwas, das nicht vielen Professoren, und zwar den ungläubigen und eiteln am wenigsten, zu widerfahren pflegt. Bedenkt man das maßlose Komplimentensystem jener vom dreißigjährigen Kriege so tief zerrütteten, halb französisirten Zeit, den abgeschmackten Schwulst von Titeln und ständigen Lobeserhebungen, womit die Fakultätsmänner sich gegenseitig gleich andern Würdenträgern des heiligen römischen Reichs belasteten, und das fanatische

*) Stuttgart, 2. Ausgabe 1862. (1. Aufl. 1845).

möchten, wie die Kreiſe, die der heimkehrende Vogel um ſeine Wohnung beſchreibt, wann er hin und her ſchwebt, aber immer näher und näher ſchwebt, bis er ſich niederläßt und nun ſteht! Nach Deinem Abendmahl, o treuer Heiland! ſprachest Du zu Deinem Vater: „Ich habe ſie bewahret, die Du mir gegeben haſt, und ihrer keinen verloren.“ Dein Abendmahl iſt ein kräftiges Mittel, durch das Du die Deinigen bei Dir feſthältſt. Ach! verleihe ihm heute dieſe Anziehungskraft auch bei mir! Du haſt auch mich erwählet von der Welt; der Vater hat auch mich Dir gegeben. Das weiß ich. Du wirſt auch mich bei Dir erhalten. Das glaube ich, das hoffe ich. Dein Eigenthum möchte ich bleiben. Mit Dir, in Dir, bei Dir wünſche ich ewig zu leben. Dir ſey Preis und Dank in Ewigkeit! Amen!

Selbſtvertrauen vieler Theologen auf ihre Orthodoxie neben fleiſchlicher Herrſchſucht und geiſtiger Erſtorbenheit, ja auch die Bornirtheit ſo vieler Gelehrten, die ein zuſammengeſtoppeltes Citatenwerk und die Verkleiſterung eines ererbten Scholaſticismus mit echter Wiſſenſchaft zunftmäßig verwechſelten und oft mit argusartiger Eiferſucht jede freiere Regung eigenthümlich geführter, von Gott erleuchteter Seelen belauſchten und verdächtigten: ſo iſt es nicht zu verwundern, warum ein ſo freithätiger, tiefblickender Geiſt, wie Arnold, ſich von jenem Geiſte der Univerſitäten ſchwer gedrückt fühlen mochte. Er legte daher gleich nach einem Jahre ſeine Profeſſur, ſo ungerne der Landgraf und ſeine akademiſchen Kollegen es geſtatteten, freiwillig nieder und veröffentlichte bald hernach „ein offenherziges Bekenntniß" zur Erklärung und Rechtfertigung dieſes großen, Senſation erregenden Schrittes, eine Flugſchrift, die in kurzer Zeit ſechs Auflagen erlebte. Mag man auch den Entſchluß Arnolds von verſchiedenen Geſichtspunkten aus günſtiger oder ungünſtiger beurtheilen können, ſo bleibt doch der geiſtige Beweggrund ſehr ehrenhaft und lehrreich, und gewiß wird ein chriſtlicher Leſer einige Geſtändniſſe aus jener ebenſo geiſtreich als furchtlos verfaßten Schrift noch heutigen Tags nicht ohne tiefen Eindruck vernehmen können. —

„Ich bin," ſchreibt A., „alsbald in meinen zärteſten Jahren von der göttlichen Weisheit immerdar merklich gerührt und gezogen, auch öfters nachdrücklich und empfindlich gezüchtigt worden. Der wahrhaftige Hirte, Jeſus Chriſtus, iſt mir als einem armen Schaf unverrückt nachgegangen und hat mich unter vielem Treiben des Geſetzes und Bewahrung vor den Lüſten der Jugend, auch unter vergeblichem Streben nach eigener Gerechtigkeit und Heiligkeit ſo lange mühſelig und beladen werden laſſen, bis ich endlich von ihm ſelbſt wahrhaftig ergriffen und zu ſeiner lebendigen Erkenntniß durch die Kraft ſeines verklärenden Geiſtes gebracht worden. Da ich nun zuvor das meiſte in Buchſtaben, in vielem Leſen, Lernen, Hören, Nachſchlagen (ſo auch an ſich ſelber gut war), wie auch in den kirchlichen und akademiſchen Uebungen ſuchte, ſo war es mir zwar ein Zeugniß und

eine Handleitung zu Jesu Christo, indem die Schrift in dem dunkeln Ort meines Herzens als ein Licht auch mir davon zeugte. Allein zu ihm selbst war ich doch nicht gekommen als zu unserem einzigen Meister und Propheten. Als aber dieser Morgenstern selbst aufgieng, erfuhr ich ohne viele Worte, aus lauter Gnaden dasjenige in der That nach einander, was unlängst in „den göttlichen Liebesfunken," sonderlich im Anfang, aus wahrhaftiger Erfahrung durch Gottes Gnade bezeugt worden.

„Inzwischen hat der Feind, der mir mein Heil nicht gönnte, auf tausenderlei Arten mich hieran zu hindern gesucht. Zuvörderst zog mich meine natürliche Lust und Fähigkeit annoch auf sehr vieles Wissen, sonderlich auf die Philologie und darin auf die Alterthumskunde, Weltgeschichte und Kritik. Hiebei nun litt der Geist unter großer Mühseligkeit sehr viel Gefahr und Schaden. Es zog mich auch die Liebe Gottes durch stetige Gegensätze und Zeugnisse davon oft gewaltig ab und auf das eine Nothwendige, sogar daß ich etlichemal nicht nur alles unnütze Studiren zu unterlassen, sondern auch alle meine Bücher bis auf wenige abzuschaffen, durch die äußerste Beängstigung meines Herzens und durch Ueberzeugung von der großen Eitelkeit gedrungen wurde. Jedoch weil meine natürliche Begierde nach großer Zerstreuung und sofort nach Menschenlob so gar groß war, und ich daher immer wiederum in die scheinbare Lust der Gelehrsamkeit eingieng, ließ es Gott aus heiligen Absichten endlich zu, daß ich mich bis zum höchsten Ekel und Ueberdruß mit solchen Dingen, wie dort die Israeliten mit dem Fleisch, füllen mochte.

„Gleichwohl wurde hiebei mein Sinn auf einigen guten Zweck gelenkt, indem ich endlich nach vieler Bemühung in andern Wissenschaften und Sprachen hauptsächlich auf die Kirchenhistorie gerieth. Nun hatte ich ohnedem nach Erkenntniß des tiefen Verfalls in der ganzen sogenannten Christenheit keinen Vorsatz, in ein öffentliches Kirchenamt zu gehen, zumal ich mich auch zu den äußerlichen Ceremonieen und den dabei fast nöthigen Vorstellungen gar nicht tüchtig und geneigt fand. Daher geriethen viele nebst mir auf den

Gedanken, ich könnte meine ganze Lebenszeit am nützlichsten außer öffentlichen Aemtern in Untersuchung und Entdeckung der bisher unter uns Deutschen sehr unbekannten und verfälschten Kirchengeschichte zubringen. Ich ließ mir also hierin eine Arbeit nach der andern aufbürden und gerieth insofern von meinem Hauptzweck, nach dem besten Theil zu streben, ab und dagegen in Weitläufigkeit, daß ich zuletzt gar unversehens überredet ward, die Historie auf einer Universität öffentlich zu lehren." —

Nachdem nun Arnold seinen schweren Kampf vor Annahme dieses Berufs beschrieben und seine Angst, womit er trotz alles freundlichen Zuspruchs in denselben eingetreten, dargelegt, fährt er also fort:

„Ich hatte kaum die gewöhnlichen Verrichtungen bei diesem Amt angetreten, so empfand ich in meiner Seele sogleich immerfort und durchgehends die größte Angst und Bedrängniß, obwohl ich dieselbe vor anderen möglichst verbarg. Ich bemühte mich, mit Lesen, Disputiren und andern Exercitiis treu und fleißig zu sein, und suchte mich sonst nach Möglichkeit zu beruhigen. Allein die bald erfolgende Reue überwog alles (Gott weiß, ich lüge nicht!), womit auch einige Kreatur mir gefallen wollte. Da giengen bei allen Schritten und Tritten die stetigen Bestrafungen und Warnungen des heiligen Geistes in meinem Herzen unausgesetzt fort. Der Ekel vor dem hochtrabenden, ruhmsüchtigen Vernunftwesen des akademischen Lebens wuchs täglich, und das Geheimniß der Bosheit, das in mir und andern lag, wurde mir zu meinem heftigen Entsetzen nachdrücklich entdeckt. Bei allen Verrichtungen, Kollegien, Disputationen und andern Vorgängen fühlte ich die empfindlichsten Gemüthsschmerzen, und was von Christi Leben übrig war, fand hier beinahe sein Ende. Alle Worte und Werke gaben mir lauter Stiche in mein zerschlagenes Gemüth, weil ich so gar alles Christo und seiner Niedrigkeit, Liebe und Einfalt, ja dem lebendigen Glauben und dem ganzen Wege des Heils gerade entgegenstehen sah." —

Diese schmerzlichen Angriffe auf sein inneres Leben beschreibt Arnold dann noch ausführlicher, wobei er hinzufügt: „Es

mangelte hiebei nicht an unzähligen Gegensätzen, Vorschlägen und Einwürfen der Vernunft und aller Kreaturen, die mir oft hart zusetzten. Die Menschen hielten meistentheils meinen Jammer, den man mir auch von außen abmerkte, für Melancholie und selbstgemachte Bangigkeit oder widersprachen allen Ausbrüchen meiner Erkenntniß, ob ich mich wohl ihnen zuerst in allem akkommodirte, und die wenigsten konnten meinen Zustand erkennen, tragen oder glauben. — Dieses alles nöthigte mich, mich der meisten Zusammenkünfte zu enthalten und die Zeit auf Gebet und Flehen für meine und anderer göttliche Regierung und Bewahrung zu wenden; zu den gewöhnlichen Schmäusen und Gastereien aber hätte ich vollends gar nicht gehen können, weil deren Greuel auch von weltlichen Herzen nicht geleugnet wird. — —

„Hiebei wurde mir Jakobs heimlicher Weg (Hos. 12, 4. 5.) vorgelegt, um alles besorgliche Disputiren, Widersprechen und Aufhalten in meinem Gewissen ganz zu verhüten. Und gesetzt, daß lauter Verurtheilung, Schmach und Schaden mich hierin begleiten, oder ich zu viel zu thun schiene, so that ich es doch Gott und konnte dem Finger Gottes getrost, in Frieden und Gewißheit meines Herzens, daß er es selbst wäre, folgen, wie er mir so handgreiflich Bahn machte, — welcher mich auch behalten wird bis ans Ende, daß ich nirgends Mangel habe und weder im Tod noch Leben, weder im Gegenwärtigen noch Zukünftigen ewiglich von der Liebe, die in Christo ist, geschieden werden könne." —

Nachdem nun A. das Eigenthumsrecht Gottes auf sein von ihm ergriffenes Herz auf rührende Art beleuchtet und dargethan, wie es ihm darum zu thun sei, seine kurze Lebenszeit nicht mit eiteln, weltlichen Nebendingen, sondern mit dem einen Nothwendigen auszufüllen und dem Hinken auf beiden Seiten kräftiglich zu entsagen, verbreitet er sich über das Verderben, das schon zu seiner Zeit auf den weltlichen Universitäten im Schwange gieng, wovon wir folgende Stellen im Andenken an unsere jetzige Zeit ausheben:

„Ich fühlte nach langer Ueberlegung, daß, weil ich meine Arbeiten über die Kirchenhistorie für jedes begierige Gemüth drucken lassen wollte, keine eigene Zeit mit eigenen Vorlesungen von mir bei den Studirenden zuzubringen wäre. Denn zu geschweigen, daß die meisten darunter im Christenthum ungeübt und also zu solchen Sachen untüchtig sind, so gab es auch die Erfahrung, wie wenig Ernst und Aufmerksamkeit zu finden war, weil es die meisten auf ein bloßes Wissen und ruhmsüchtiges Nachschwatzen ankommen lassen. Ich habe auch schon oft mit großer Betrübniß gesehen, daß die gemeinen Anstalten auf den hohen Schulen nicht nur überall unzulänglich, sondern auch großentheils dem wahren Sinn und Evangelio Christi und dessen Einfalt, Demuth und Lauterkeit ganz zuwider sind. — Daher kann ich nicht bergen, wie herzlich es mich betrübt habe, daß auf den Universitäten außer den einzigen Lehrern und Regeln Christi Jesu so viele menschliche Satzungen, Einfälle und Statuten von den vorigen zanksüchtigen Zeiten her übrig und zu Bestrickung der Gewissen behalten worden sind; — daß auch überdies die Gewissen ohne Unterschied an solche eidlich gebunden und zu einem für erleuchtete und durch Christum freigemachte Gemüther unerträglichen Joche gemacht werden. Denn diese Dinge stehen, wenn sie mit den Grundsätzen der wahrhaftigen Lehre Christi und seiner Apostel verglichen werden, derselben oft gerade entgegen."

„Wenn nun ein treues Gemüth unter solchen Anstalten bleiben und dennoch seinem Gott auch redlich und ungehindert dienen will, so ist leicht zu erachten, ob es seinen Zweck und ein von der Welt unbeflecktes Herz erhalten könne. Will es keine Menschentage suchen noch den andern zum Gefallen heucheln, sondern der geschenkten Freiheit in Christo gebrauchen, so wird ja freilich in Irrenden und Unwissenden nichts als Widerspruch und Hinderniß bei dem geringsten gottgefälligen Vorhaben entstehen. Man beredet sich wohl vergebens, als könnten diese und jene Mißbräuche und Greuel nicht eher gehoben werden, als bis man wirklich darauf eingehe und darin bleibe. Aber das Gegentheil steht

im Sinn und in den Worten Gottes, weil er allenthalben von den Seinigen fordert, auszugehen und zwar von den Abgöttiſchen (die doch Brüder heißen), ſich abzuſondern und nichts Unreines anzurühren, auch keine Gemeinſchaft mit den unfruchtbaren Werken der Finſterniß zu haben, vielmehr ſie ernſtlich in der That zu beſtrafen, die Frommen von den Böſen zu ſondern und zu lehren, wie der Herr ſeinen Boten befohlen hat. Dieſen allein hat er verſprochen, ſie anzunehmen und ihr allweiſer, ſtarker und getreuer Gott zu ſein. Ob aber nun eine Seele, die mit Ernſt und Gewalt das Himmelreich an ſich reißen will, bei ſo vieler und mannigfaltiger Zerſtreuung, bei ſo ſubtilen und mächtigen Reizungen zu Ruhm, Ehren und Wollüſten nicht nur für ſich unbefleckt bleiben, ſondern noch dazu die jetzt folgenden grauſamen Höllenkräfte der Sünde, des Satans und der Welt beſiegen oder niederreißen könne: das vermag niemand zu beurtheilen, als wer es an ſich und andern erlebt, und zwar nicht in Eigenliebe, Selbſterhebung oder falſcher Einbildung, aber doch in geheimer Gefälligkeit und Gleichſtellung bei ſolchem Verderben.“ — —

„Ich bekenne aus innerſter Bewegung und mit Kummer meines Gemüthes: gewiß mag einer Seele kein größerer Jammerſpiegel vor Augen gelegt werden, als wenn ſie die gemeinen hohen Schulen betrachtet und zwar in Führung und Begleitung des heiligen Geiſtes. Es hat mir wohl ehedem zu hart geurtheilt ſcheinen wollen, wenn einige einen ſolch ſchweren Fluch auf den vom Papſt und der antichriſtiſchen Kleriſei erfundenen und auf uns fortgepflanzten Univerſitäten liegend erkannt haben, daß von ihnen nimmermehr etwas wahrhaft Heilſames und gründlich Göttliches zu hoffen ſtehe. Allein was ſoll ich nun ſagen, da mich Gott dieſes unbeſchreibliche, tief eingewurzelte und durch ſo viel alte Geſetze, Gebräuche, Vorurtheile und Meinungen befeſtigte Elend ſelbſt mit anſehen und nach dem Sinn Chriſti hat prüfen laſſen? Ich erkenne mich faſt ſchuldig, davon nur etwas zu bezeugen, und muß dieſes für eine Frucht meiner Führung rechnen, daß dieſer unſelige Brunn, woraus das Verderben durch alle Lande und Stände der Chriſtenheit,

durch so viel unreine Röhren geleitet wird, mir ist entdeckt worden. Ach, daß es auch andern also bekannt und gewiß werden möchte! —

„Der Regent und Oberherr solcher Schulen in ihren alten Anstalten und Gewohnheiten ist ja offenbar niemand, als die verkehrte Vernunft in ihren Werken, diese offenbare und gefährlichste Feindin Gottes und seines Sohnes, — eine Hinderung alles Glaubens, der Liebe, Einfalt, Lauterkeit und Wahrheit, ohne welches alles wir doch keine Christen sein können. Diese bauet allda ihre Höhen und Festungen wider die einfältige Erkenntniß Christi auf in so vieler menschlichen Spitzfindigkeit, Schlangenlist, Sophisterei, Witz und eiteln Wissenschaft, daß der ewige Sohn Gottes mit seiner himmlischen Weisheit, Demuth, Einfalt, Sanftmuth und Liebe keinen Raum findet. So listig ist zwar die verderbte Natur wohl, daß sie über all ihre Arbeit und Thorheit den heiligen Namen und die Ehre Gottes zum Deckel ausbreitet; aber inwendig ist alles handgreiflich voll Betrugs, eigener Ehre, Geizes, Neides, Verleumdung, Zanks, Fraßes und anderer schädlicher Früchte. Die meisten dieser Gewohnheiten, Ordnungen und Handlungen haben ja offenbar den Antichristen zum Vater oder stimmen doch mit dem Leben, das aus Gott ist, nimmermehr überein, sind auf altes Schulgezänk, Gewissenszwang und Verketzerung eingerichtet, daß man Gottes Gebot verläßt um solcher Aufsätze willen, wider die Christus so ernstlich geeifert und derenthalb er das Wehe über die Heuchler gerufen hat. Ja, wo es noch am klügsten und ehrbarsten zugehen soll, da findet Gott dennoch keine gebührende Ehre, Christus keinen Glauben und Gehorsam, und der heilige Geist keinen Raum in den Herzen. Wer sich und andere in Demuth erkennen lernt, wird dieses nicht leugnen.

„Welch ein Elend ist es um die gemeine, mit Recht so genannte Weltweisheit, die sich gerade wider die ausdrückliche Warnung des heiligen Geistes (Matth. 11, 25. 1 Kor. 2, 5—12. 3, 18—20. Kol. 2, 8.), auch wider des sel. Luthers Verbannung dennoch immer mit ihrem Verderbniß und abscheulichen Mißbrauch unter den Christen erhält und

zu unaussprechlichem Schaden herrschet! Wie bläht sich der alte natürliche Mensch über eine wichtige Meinung, Distinktion (Unterscheidung) und Redensart auf und macht sich zu der Weisheit, die von oben herabkommt, so gar untüchtig! Wie sucht er in falschen, geschminkten Worten die Lüge für Wahrheit ums Geld zu verkaufen und die verfallene, vergiftete Natur mit ihren falschen Gründen und Irrthümern noch zu unterstützen! O wie findet das böse Herz seine Lust und Nahrung in lockenden Verführungen der gemeinen Philosophie und hat dagegen einen Ekel und Ueberdruß an aller himmlischen Wahrheit und Weisheit, — welche doch allein die greuliche Verwilderung des natürlichen Menschen vertreiben kann, was das fleischliche, aufblähende Wissen nicht vermag, — wie man insgemein sich und andere betrügt! — — —

„Wenn nun eine von Christo ergriffene Seele bei solchen Handlungen sein und mit Examiniren, Votiren und Gratuliren dergleichen Dinge in allen Stücken billigen, doch aber dabei so viel Mißbrauch des Namens Gottes, Ehrgeiz, Geldbegier und andere Sünden erblicken soll: wie möchte sie dann ihr Gewissen anders bewahren (wo es ihr überhaupt um Gottes Ehre ein Ernst und kein Spielwerk ist), als daß sie ihr Mißfallen durch Enthaltung bezeugte? Denn mit was für Verwirrung, Ehrsucht, Ruhmredigkeit, Geschrei und stachelichtem, dornichtem Wortgezänke sind nicht die Disputationen gegenwärtig verknüpft! Wie ist dieser Weg, die Wahrheit zu erforschen, abermal dem Sinn und Worte Christi so gar entgegen, — und was für elende Anstalten gibt es sonst insgemein in den übrigen akademischen Uebungen! — O wie oft hat mir's das Herz gebrochen, daß ich in so vielen Stunden wenig oder nichts von dem wahren einzigen Weg zur Glückseligkeit und zu dem höchsten Gut, das Christus Jesus selber ist, ohne Widerstand und Hinderung habe lehren können! — — —

„Wie viel unbekannte Götter haben noch ihre Altäre und Dienste zu Athen, auf hohen und andern Schulen, in Kirchen und Häusern! Sollte ein Paulus umherwandeln und sehen, wie alles so gar noch abgöttisch ist, wie würde

er im Geiſt ergrimmen und weder Lehrer noch Zuhörer erkennen, wenn er auch den Namen eines Lotterbuben davontragen müßte! — — Aber daran denken die meiſten nicht. Die Sorge, daß er mit dem Kreuze Chriſti verfolgt werde, treibt den natürlichen Menſchen, daß er lieber ein Jude wird und ſich unter alle Satzungen verwahren läßt, nur daß ihm an ſeiner Gemächlichkeit, Reſpekt und Vortheilen nichts abgehe; — womit man aber eben alle Gnade vollends verliert und mehr ab- als zunimmt, weil der Geiſt der Gnade geſchmäht wird, wie es leider bei vielen am Tage iſt.

„Sobald dann ſolche arme Seelen an andern einen Ernſt ſehen, wie ſie dem Himmelreich Gewalt zu thun trachten und ſich mit Schein und Worten nicht aufhalten laſſen, ſo müſſen ſie freilich um ihrer Sicherheit willen die andern unter allerlei Vorwand als verdächtig und gefährlich vorſtellen, — obſchon dieſelben eine Kraft und Gnade genießen, wovon Vernunft, Gewohnheit, Heuchelei, Selbſtliebe, Mundgeſchwätz, ja alle Welt nichts weiß. Chriſtus ſelber hat geſagt, daß nur wenige ſeinen Kreuzesweg finden und ſelig werden würden, — welchen dort die Phariſäer an ihm und ſeinen Jüngern verwarfen, als er auch nicht den gemeinen Weg, ſondern den eigenen in Enthaltung aller Dinge bei dem innern Todeskampf gieng, — deßwegen man noch in Stephani und anderer letzten Leiden durchgehends ſolche dahin abzielende Anklagen findet: „Sie hätten die vermeinte heilige Stätte verachtet und verlaſſen.“

„Meines Orts geſtehe ich nun gerne, daß mich bei Unterſuchung der alten Geſchichte die Exempel der alten Chriſten gewaltig beſchämt, wenn ich oft mich und andere neben mir ſo träg und zärtlich und daher bloß und jämmerlich, jene aber als triumphirende Könige und Prieſter vor Gott erblickt habe, — da mir's dann freilich nicht genug ſein konnte, daß ich hiſtoriſch davon gezeugt und andern ſolche erſte Herrlichkeit geprieſen. Sondern eben dies ſchmerzte mich ſo heftig, daß ich ſo vieles von dem innerſten Verderben der Kirchen, der hohen und anderer Schulen, ja der

ganzen Christenheit erkannt und doch in vielem nur mit Worten, nicht mit wirklicher Enthaltung bekannt habe." —

Soweit die Auszüge aus Arnolds tiefgefühltem Bekenntniß, welches er mit seinem Leben und großer Geduld bekräftigt hat. Wie vieles hievon auf die neueren Zeiten passe, darüber möge sich jeder einsichtsvolle Leser ein eigenes Urtheil bilden. Ich selbst aber würde diese Proben nicht mittheilen, wäre ich nicht überzeugt, daß vieles davon noch auf die jetzigen Universitäten anwendbar sei, wenn ich gleich den würdigen Männern, die an manchen Orten auch durch die theologische Wissenschaft dem großen Erlöser nach seinem lauteren Worte dienen, nicht entfernt zu nahe treten kann. Wie ungemein aber diese Erklärung in der damaligen, ebenso steifen als ehrsüchtigen Zeit auffallen mußte, und in welch ein schwer anzutastendes Wespennest der redliche Arnold durch sein offenherziges Wesen stach, ist unschwer zu begreifen. Sprachen doch einige der stimmführenden Eiferer bald hernach dem edeln, friedfertigen Spener die Seligkeit ab; wie hätten sie einen noch weit entschiedeneren Ankläger ihres scholastisch-pharisäischen Wusts nicht noch viel bitterer verfolgen, nicht noch schärfer verurtheilen sollen! Es werden später hievon einige Proben vorkommen, besonders von einem seltsamen Biographen, Joh. Christoph Colerus (Kohler), der sich die Mühe nahm, ziemlich lange nach dem seligen Heimgang Arnolds (1718) dessen Lebenslauf nach allen Richtungen hin ketzermacherisch zu beschreiben und ihm sogar eine verhöhnende Grabschrift anzufertigen, die an Herbigkeit ihres Gleichen sucht, — ein Buch, wozu D. Wernsdorf mit raffinirter Bitterkeit eine Vorrede geschrieben hat. — Mag jeder einzelne Zeitlauf auch von den Feindseligkeiten gegen den Sinn Christi und der Seinigen stets eigenthümliche und immer neue Gestalten bieten, so bleibt doch auch hier die alte Wahrheit wieder gewiß, daß die Pharisäer stets schwieriger zu bekehren oder zu begütigen sind, als die Sadducäer.

Unerwähnt darf aber nicht bleiben, wie Spener, welcher wohl Arnolds Anschauungen im allgemeinen, nicht aber sein

Vier Lieder einer Christin.

1. Das Saatfeld.

Sinnend stand ich an des Nachbars Acker,
Sah im heitern Strahl der Morgensonne
Seine jungen Saaten freudig grünen;
Zarte Blättlein, kaum an's Licht geboren,
Aufwärts strebend von der dunkeln Erde,
Sich in lauen Frühlingslüften wiegend,
Flüsternd von des Sommers reicher Ernte,
Schaut' ich, wie ein Meer der Hoffnung, wogen.

Da gedacht ich aller Gottessaaten,
Still im Hoffnungsgrün zur Ernte reifend;
Dacht' an jenes ew'gen Reiches Senfkorn,
Das der Herr in seinen Garten sä'te;
An die Saaten treuer Friedensboten,
Hier und dort und über fernen Meeren,
Oft mit heißen Thränen eingesenket;
An die Saaten stiller Mutterliebe,
Herber Leiden, vielverschmähter Treue,
Oder tief verborgener Gebete,

äußeres Verfahren billigen konnte, über deſſen Separatismus geurtheilt hat. „Herrn Arnolds Bekenntniß," ſagt er, „habe ich mit vieler Wehmuth geleſen, nicht, daß ich nicht viele Wahrheiten darin erkennte, noch daß ich mir die Macht nähme, ſein Gewiſſen zu richten, ſondern weil ich ſorge, daß auf dieſe Art, wo ſich Gutgeſinnte dermaßen zurückziehen, vollends alles über einen Haufen gehen müſſe, weßhalb ich dieſes als ein Stück des Gerichtes Gottes über unſre Zeit anſehe. Wenn ich aber rathen ſollte, ſo würde ich immer rathen, auszuhalten, ſolange auch noch die geringſte Hoffnung übrig iſt, wie ich denn glaube, daß die Liebe erfordert, daß wir um andrer willen auch unſre Seelen in Gefahr zu begeben haben, hingegen wer dieſes in wahrer Liebe thut, zu ſeinem himmliſchen Vater das Vertrauen tragen darf, daß er gleichwohl endlich ſeine Seele ihm auch zur Ausbeute geben werde."

Nach niedergelegter Profeſſur begab ſich Arnold noch in demſelben Jahre nach Quedlinburg, wo er bis zum Jahr 1700 in dem Hauſe ſeines alten Freundes und nachmaligen Schwiegervaters, des Hofdiakonus Sprögel, privatiſirte. In jener Zeit vollendete er mehrere Arbeiten, vor allem ſein großes, mit einem erſtaunlichen Fleiß und Aufwand von Gelehrſamkeit ausgeführtes Werk: Kirchen- und Ketzerhiſtorie, wovon der erſte Theil in Frankfurt a. M. ao. 1699, der andere ao. 1700 zum erſtenmal erſchien. Dasſelbe wurde auch im Jahr 1701 ins Holländiſche überſetzt. Er widmete dieſes aus zwei großen Folianten beſtehende Buch dem König von Preußen, welcher ihn dafür zu ſeinem Hiſtoriographen ernannte.

Der Zweck dieſes berühmten Werkes geht nach ſeiner eigenen Erklärung dahin, zu beweiſen: 1) Daß mancher erleuchtete, gottſelige Mann, wie Chriſtus, ſeine Jünger und Apoſtel, unſchuldig verketzert worden. 2) Daß die Vorſteher der Kirche, Biſchöfe, Hirten und Lehrer insgemein die Verfolger der wahren Chriſten geweſen und Spaltungen angerichtet. 3) Daß die Kirchenverſammlungen und Synoden meiſtens aus zankſüchtigen Leuten, die Chriſti Geiſt nicht gehabt, beſtanden haben. 4) Daß die Kirche unter dem Kreuz

allezeit am schönsten geblüht, und daß niemals die größte Menge und Verfolgerin, sondern vielmehr die kleine Heerde und die Verfolgte die wahre Gemeinde des Herrn gewesen. 5) Daß die widerchristliche, falsche Kirche jederzeit ihr Werk gemacht und ihr Heiligthum gesetzt in äußerlichen Dingen, Bildern, Schatten, Sakramenten, Manieren und Ceremonieen und bei solchem Dienste, womit sie als eine Hagar etwas zu verdienen gesucht, die freie Sara gehaßt und verfolget. —

Es ist hier nicht der Ort, dieses auf die Kultur der christlichen Kirchengeschichte so tief einwirkende Buch näher zu beleuchten. Es mögen daher nur die Urtheile von zwei nicht sonderlich für Arnold eingenommenen Männern, von Professor Joh. Georg Walch in Jena (1730) und von Herder, hier angeführt werden. Der erstere bezeugt Folgendes:

„Es kann nicht geleugnet werden, und liegt die Sache mehr als klar am Tag, daß Arnold bei aller Gelegenheit die „Ketzer" entschuldigt, die Enthusiasten, Fanatikos und dergleichen Leute erhebt, — wo er unserer Kirche und deren Theologen etwas aufbürden und zu ihrem Nachtheil hat schreiben können, nichts verabsäumt, daher alle Kleinigkeiten, worin man es etwa versehen, aufgemutzet, — was sie aber Rühmliches gethan und an sich gehabt, verschwiegen. Doch findet man in diesem Buche noch etwas Gutes, welches man der Billigkeit nach nicht vergessen muß. Man kann von demselben sagen, daß darin Gutes und Böses untereinander gemischet. Es befinden sich darin viele rare und sonderbare Nachrichten, welche man anderswo nicht antrifft, und muß man allerdings gestehen, daß Arnold dabei eine große Erkenntniß und Wissenschaft gezeigt, auch darin an sich etwas Löbliches gethan, daß er sich von dem Vorurtheil des menschlichen Ansehens losgemacht, die Erzählungen praktisch angestellt und nach dem an sich richtigen Principio, „wie das Christenthum zur Zeit Konstantins des Großen nicht in solchem Flor geblieben, darin es zuvor gewesen," die Beschaffenheit der Kirche zu beurtheilen sich vorgenommen, — wenn er nur nicht zu weit

gegangen und nach den einen und andern vorgefaßten Meinungen, damit er eingenommen, in seinen Urtheilen vom Wege der Wahrheit abgekommen wäre. Vielleicht hätte er auch manches richtiger und besser abgefaßt, wenn er nicht zu sehr wäre übereilt worden. Uebrigens ist zufälliger Weise (oder vielmehr nicht zufälliger Weise!) geschehen, daß diese Ketzerhistorie unsern Theologen Gelegenheit gegeben, manche Stücke aus der Kirchenhistorie genauer, als man vorhin gethan, zu untersuchen." —

Die Bemerkung Herders (in der Adraſtäa) lautet also:

„Wenn Gottfried Arnold, ein schwächerer Kopf (als Thomasius), Träumen der Mystiker zu sehr anhieng, — blieb deßhalb seine Kirchengeschichte ohne Frucht? Sorgsam wurden ihre Unrichtigkeiten aufgesucht und berichtigt, bitter ihre Schwächen gerügt; im ganzen aber, indem sie die alte, ausgefahrene Bahn verließ, brach sie eine neue Bahn. Vielerlei Theologen ꝛc. fuhren auf der Straße, die Arnold unkritisch, aber frommgläubig, mithin muthig eröffnet hatte, weiter. Jetzt vertheidigt niemand mehr eine heilige verfolgende Kirche." —

Diese Zeugnisse sprechen genugsam für den Werth eines Werkes, bei welchem sein Verfasser allerdings von der Entrüstung über das Unwesen seiner Zeit theilweise zu weit geführt und auf Einseitigkeiten getrieben worden ist, so daß der Titel des Werks: „Unparteiische Kirchen- und Ketzerhistorie" durch die Ausführung nicht völlig gerechtfertigt ist. Der maßhaltende, bedächtige Spener mißbilligte dieselbe sehr; ja, „er wünschte, daß sie nie herausgekommen wäre, und las sie absichtlich nicht, um sich nicht öffentlich gegen sie erklären zu müssen." Aber den um die Sache seines Herrn und dessen Sinn eifernden Geist hat dem Verfasser noch kein Billiger abgesprochen, und den Vorschub, welchen er jüngern Bearbeitern dieses wichtigen Feldes geleistet, wird ihm kein der christlichen Geschichte Kundiger absprechen. Merkwürdig ist, daß die damaligen Staatsmänner und Beamten sich ganz besonders über Arnolds Kirchenhistorie freuten, weil darin so vieles zur Herabsetzung der Geistlichkeit enthalten war und

faſt alle Prediger zu gottloſen Leuten gemacht wurden. — Im ganzen betrachtet ſcheint es jedenfalls, daß ihm dieſes Werk noch entſchiedener gelungen wäre, hätte er eine deutlichere Erkenntniß von der Rechtfertigung durch den einfachen Glauben an das Verdienſt Chriſti gehabt und die Wurzel des innern Lebens mit Chriſto, nach welchem ihn ſo innig verlangte, hierin klarer erkannt.

Beſonders tritt dies in ſeinen zahlreichen, theilweiſe vortrefflichen Gedichten hervor, worin er einen Gedankenreichthum und eine eigenthümliche Auffaſſung ſeines Stoffes bei tiefem Gefühl wie wenige zeigt. Der Charakter derſelben iſt heiliger Ernſt, glühende Sehnſucht und Liebe, reiche, lebendige Herzenserfahrung und Verſchmähung aller weltlichen Eitelkeit. Wenn wir aber in Zinzendorfs Liedern die kindliche Andacht wie eine helle, rauchloſe Flamme freudevoll gen Himmel ſteigen ſehen, ſo zeigt ſich in Arnolds Geſängen mehr eine noch verſchloſſene, ringende Glut, die in fröhlichen Flammen auszuſchlagen ſucht, aber noch von allerlei gährenden Elementen, gleich einem ſchmelzenden, kochenden Metall, umfangen iſt und daher noch nicht mit einer leicht ſpielenden Feuerzunge den Aether begrüßen kann. Der Unterſchied dieſer genannten Dichter liegt wohl darin, daß Zinzendorf das Geheimniß der freien Gnade Chriſti weit tiefer erfaßt hatte, während der gleichfalls wiedergeborene Arnold mehr einſeitig und vielleicht zu früh auf Chriſtum, ſofern er uns zur Heiligung gemacht iſt, hinſtrebte und, weil ihm der kindlich heitere Geiſt durch die Verſöhnung weniger eigen geworden war, ſeine Kraft vornehmlich in der myſtiſchen Vereinigung mit Gott vermittelſt ſchwerer Kämpfe und Verleugnungen verzehrte, um auf dieſem härteren Wege das einzubringen, was ein hell und gründlich in der Verſöhnung lebendes Herz weit leichter und ſeliger ergreifen lernt. — Uebrigens ergibt ſich aus einer redlichen Einſicht in Arnolds Schriften, wie weit er davon entfernt war, den hiſtoriſchen Chriſtus hintanzuſetzen und mit einem ſelbſtgemachten myſtiſchen Phantaſiebilde zu vertauſchen, oder das geſchriebene Wort Gottes durch jenes innere „wortloſe Wort“ zu umgehen

Bayerische

oder gar vernichten zu wollen, wie die Eiferer seiner Zeit ihn beschuldigten, weil sie das Wort Gottes auch ohne die inneren Wirkungen des heiligen Geistes auslegen zu können wähnten, — ein weitverbreiteter Irrthum, der die todte Scholastik und tausend andere Uebelstände in der christlichen Kirche schon damals herbeiführte und noch immerfort erzeugt. — Jene himmlische Weisheit, jenes innere Wort, wovon er so oft voll Begeisterung schreibt, ist genau besehen durchaus nichts anderes, als jene Salbung des Geistes (1. Joh. 2, 27), die alles lehrt, die in den Kindern Gottes alle äußeren, gesetzlichen Ermahnungen und Belehrungen ersetzt, und wodurch der Gerechte, in welchem Christus lebt, sich selbst zum lebendigen Gesetze wird. — Dabei aber ist nicht zu leugnen, daß Arnold in einigen seiner Schriften, worin er, wie es feurigen Gemüthern manchmal zu gehen pflegt, das geheime Leben in Gott bis in seine geheimsten Tiefen verfolgte, sich einer Unvorsichtigkeit in mehreren ungehörigen Bildern und Ausdrücken überließ, die für prosaische Gemüther, namentlich in jener Zeit, allerdings befremdlich sein mußten. Arnold stand jedoch in diesem Gefühlsüberschwang und in der Behandlung gewisser mystischer Ideen nicht isolirt, sondern hatte vor, neben und nach sich ähnliche Geister, welche nicht bloß die Schranken der kirchlichen Rechtgläubigkeit, sondern — was noch weit schwerer in die Wagschale fällt — auch die Grenzen der biblischen Offenbarungswahrheiten überflogen. So war namentlich die von Arnold in seiner Sophia ausgesprochene Ansicht von der ursprünglichen Erschaffung des ersten Menschen als Mannweib einer der auch einem Böhme, Weigel, Gichtel, ja sogar noch einem v. Meyer eigenen Lieblingsgedanken. — Es gieng Arnold hierin eine Weile, wie dem Grafen Zinzendorf in jener bekannten „Sichtungszeit," während welcher auch dieser hohe Geist auf allerlei Seltsamkeiten der Formgebung verfiel, die wir jetzt kaum mehr zu erklären wissen. So ist eben keiner von den Heiligen des Herrn ohne Tadel, und es wäre ein Unrecht, dieses nicht frei zu gestehen, sowie den weiteren Umstand, daß in Arnolds Schriften allerdings manches etwas zu schnell und flüchtig geschrieben ist, was

bei der Masse seiner Produktionen kaum anders möglich war. Speciell auf diese Schwächen des sonst so edeln, gottseligen Mannes einzugehen, wäre eine um so größere Unbilligkeit, da des Trefflichen an ihm so viel ist, und er es selbst an seinem Ende nicht in Abrede stellte, daß er in seinem Buch von der göttlichen Sophia mehrfach zu weit gegangen sei, auch seine Kirchen- und Ketzerhistorie behutsamer geschrieben zu haben wünsche. Wer wollte hier nicht das freie Bekenntniß eines Mannes ehren, der sich selbst als einen Sünder vor Gott erkannt und um seine Vollendung in Christo so ernst und demüthig gerungen hat? —

Nachdem er schon früher ao. 1697 eine poetische Schrift: „Göttliche Liebesfunken, aus dem großen Feuer der Liebe Gottes in Christo Jesu entsprungen" herausgegeben, erschien von ihm bald hernach eine andere mystische: „Das Geheimniß der göttlichen Sophia," Leipzig 1700, worin er die himmlische Weisheit Gottes in Christo theils in dem Hohenlied, theils im Buche der Weisheit Salomos personificirt darstellt und halb mystisch, halb poetisch, doch überall mit heiligem Ernst als das innerste Wesen Gottes behandelt. Es ist nicht zu leugnen, daß er sich in diesem höchst eigenthümlichen Buche mancher auffallenden, an das Phantastische grenzenden Ausdrücke bedient hat, und daß jene jungfräuliche Personifikation, worin er das verborgene Leben mit Christo in Gott beschreibt, namentlich für solche, denen dieses Leben fremd ist, oder deren Theologie in strenge geregelten Begriffen steht, etwas Befremdliches haben mußte. Geht man aber tiefer ein auf diese eigenthümliche Vorstellung und betrachtet man sie kindlich im Licht der Liebe Christi, so fällt vieles scheinbar Ungereimte hinweg, und auch aus den ungewöhnlichsten Bildern blickt ein keusches, nach voller Vereinigung mit dem ewigen Gute dürstendes Herz hervor. Bewundernswürdig ist auch hiebei die tiefe, praktische Schrifterkenntniß und die Vielseitigkeit des sinnigen Geistes, womit Arnold diesen schwierigen Stoff behandelt hat, und was den reichen, poetischen, aus zwei Abschnitten bestehenden Theil dieses Buches betrifft, so werden die im Anhang mitgetheilten

Lieder es dem christlichen Leser beweisen, mit welcher reinen Innigkeit und Geisteskraft Arnold seine Lebensgemeinschaft mit Christo aufgefaßt und welche rührende, ergreifende Zeugnisse er davon gegeben hat. Ohnehin läßt sich von einem so reichgebildeten Mann im voraus erwarten, daß er sich dessen, was er schrieb, wohl bewußt war, und ich habe meinestheils die innere Freudigkeit, nach genauerer Durchsicht dieses Buches ihm frei zuzugestehen, daß er es Gott that, wenn er mit einigen Ausdrücken im Drang seiner glühenden Liebe zu weit gieng. Solche Geister, wie er, wollen nach ihrem Heimgang von uns Jüngeren, die wir an geistlicher Macht und Erfahrung meistens so weit hinter ihnen zurückbleiben, nicht nur mit einiger literarischen, die unvollkommenen Formen ihrer Zeit in Anschlag bringenden Schonung, sondern mit wahrer Ehrfurcht vor der Herrlichkeit jener Gnade, die in ihnen war, beurtheilt sein. Ich stimme hierin einem Sohne von Phil. Friedr. Hiller, dem Prälaten Hiller, bei, wenn er im Blick auf einige seiner schriftstellerischen Abgeschmacktheiten sagt: „Doch wünsch ich mir Arnolds Werke, sein Gebet und Glaubensstärke und sein schönes Todes-Nu." —

Es würde zu weit führen, wollte ich hier die 58 Werke, die Arnold in seinem nicht völlig 48jährigen Leben geschrieben hat, einzeln anführen. Sie sind in dem kurzgefaßten Lebenslaufe, der seiner Kirchen- und Ketzergeschichte voransteht, alle verzeichnet, und es erregt Erstaunen, wie ein Mann, der so viel gebetet und gelitten, ein so tiefes inneres Leben geführt, in dieser verhältnißmäßig kurzen Zeit eine solch enorme Menge von zum Theil sehr großen, weitschichtigen Büchern erschwingen konnte. Welch ein Auskauf täglicher und nächtlicher Stunden, welche umfassende Studien, welch ein unablässiges Nachdenken und Forschen, — welch eine Schnellkraft und Pulsirkraft des Geistes waren zur Erzeugung dieser überall mit Geist und Leben geschriebenen Werke erforderlich, von welchen manches einzelne wohl 10, 20, 30 Bände nach dem Schnitt unserer Zeit gegeben hätte! Sie beziehen sich, einige kritische Arbeiten abgerechnet, überall auf die heiligsten Interessen des Menschengeschlechtes, auf die

Auslegung der Schrift und auf die Geschichte der Christenheit; sie behandeln vielfach das ältere Leben der Christen mit einem ungeheuern Aufwand von Forschung und Belesenheit und dringen stets auf lebendige Benützung der von dem Herrn seiner Gemeinde verliehenen Gaben und Kräfte. Mehrere bestehen aus vollständigen Postillen und sonstiger populärer Auslegung des göttlichen Wortes, und ich glaube aus erweislichen Gründen, daß auch heutigen Tages aus der ungewöhnlich reichen, durch die Polemik der Vorzeit verschrieenen Verlassenschaft dieses trefflichen Mannes noch vieles zum Segen unserer Mitchristen hervorzusuchen wäre. Arnolds Ruhm ist nicht völlig zu nichte geworden; beinahe jeder etwas gebildete Christ kennt wenigstens seinen Namen und etliche Kernlieder von ihm, die zu den Perlen des christlichen Liederschatzes gehören. Aber nur wenige wissen, was er noch außerdem Edles und Treffliches in so großer Fülle gegeben hat, und weil dieses eines gebührenden Auszugs, auch in gewissen Stücken einer sichtenden, formell zart nachbessernden Hand bedarf, so geht man an diesen schönen Vermächtnissen meistens achtlos vorbei, während das alte Interdikt zelotischer, längst verschollener Orthodoxen jenen verdächtigenden Ausdruck: „Schwärmer" noch immer uns im Gedächtniß erhält und uns, gewiß nicht im Sinne des Herrn, von einer näheren Untersuchung seines seltenen, an goldenen Adern so reichen Nachlasses zurückschreckt. —

In seinem Buch: „die göttliche Sophia" und anderwärts hatte er den ehelosen, der Gemeinschaft mit dem Herrn allein gewidmeten Stand mehrfach als einen besonders wichtigen und segensvollen gepriesen, so daß viele der Ansicht waren, als würde er sich niemals verehlichen. Dies geschah aber dennoch, indem er sich am 5. Sept. 1700 mit Anna Maria Sprögel, der Tochter seines Freundes Johann Heinrich Sprögel, damaligen Hofdiakonus' in Quedlinburg, späterhin Pastors und Inspektors in Werben, ehlich verband. Er selbst bezeugt hievon, daß ihm Gottes Weisheit durch den Umgang mit dieser Gefährtin sowohl innerlich als äußerlich viel Gnade und Wohlthat erzeigt habe, obgleich

seine beiden aus dieser Ehe stammenden Kinder schon im Jahr 1709 in zarter Jugend dahinstarben. Als seine Gegner auch diesen an sich so unschuldigen Schritt wegen seiner früheren Aeußerungen schadenfroh zu verdächtigen suchten, begegnete er ihnen in einer Erläuterung an das Quedlinburgsche Ministerium, worin er unter anderem Folgendes sagt: „Wer nur einigen Anfang von den verborgenen und seltsamen Führungen Gottes an seiner eigenen oder an anderen Seelen erfahren hat,*) der mag nach und nach fähig werden, auch von paradoxen (befremdlichen) Dingen ein solch gesundes Urtheil zu fällen, das nicht wiederum gerichtet werden darf. Diejenigen aber können allein des Geistes Sinn und Rath im göttlichen Lichte recht bemerken, welche von allen Vorurtheilen, selbstgemachten sektirerischen Meinungen und eigenen Wegen durch denselbigen Geist erlöset und hingegen dem lautern, allerheiligsten Zug des Vaters zu seinem Sohn offen und untergeben bleiben. Solche geübte Sinne mögen allein wissen, wie viele und ganz verschiedene Zustände und Beschaffenheiten einer Seele sich nach und nach wechselsweise ereignen, und wie mancherlei seltsame Aufgaben und Proben oft nach einander von Gott vorgelegt werden; daß daher auch in äußerlichen Nebendingen, die nicht das Wesen der himmlischen Güter selbst angehen, manche Abwechselungen sich äußern mögen, die vor der Vernunft einander zuwider oder sich aufzuheben scheinen, ungeachtet im Grund und in dem angefangenen Wesen (in hypostasi, Hebr. 3, 14) der neuen Geburt der einmal geoffenbarte und vereinigte Christus gestern, heute und in Ewigkeit eben derselbe in den Seinigen bleibet und sich nicht verändert, viel weniger mit dem schädlichen Stuhl jemals einig wird." —

---

*) Auf seinen veränderten Entschluß, in die Ehe zu treten, mag sich wohl auch die schöne Stelle in seinem Liede: „So führst Du doch recht selig ꝛc." beziehen: „Wer meint, er habe deinen Rath gefaßt, der wird zuletzt ein andres oft gewahr!" — Und so geziemt es auch jener von oben stammenden Weisheit, welche sich sagen läßt. Jak. 3, 17. —

Beſonders waren es die Separatiſten, die nemlichen, welche zuvor über ſeinen Austritt aus dem akademiſchen Lehramt und über ſeine Anſichten bezüglich der Eheloſigkeit triumphirt hatten, welche jetzt über ſeine Verheiratung trauerten, ja, theilweiſe ſogar ſich ärgerten. Andre hofften, er werde wenigſtens nur eine geiſtliche, nicht eine fleiſchliche Ehe führen, und wurden erſt dann völlig enttäuſcht, als Arnold, wie Gichtel ſchreibt, „nun auch in Kinder verfiel.“ — Man muß aber auch in dieſem Fall dem murrenden und trauernden Theil der Separatiſten möglichſt gerecht zu werden ſuchen. Sowenig der Schritt Arnolds in den Eheſtand an ſich einen Tadel verdiente, ſo blieb immerhin der ſchnelle Wechſel in ſeiner Anſchauung über die Ehe höchſt auffallend. Die Separatiſten konnten ihrem bisherigen Vorkämpfer nicht ohne Grund eine gewiſſe Inkonſequenz vorwerfen und ſich über die Unvereinbarkeit ſeiner Theorieen mit ſeiner Praxis aufhalten. Lehrreich bleibt jedenfalls auch hier, wie eine ſelbſterwählte Geiſtlichkeit keinen nachhaltigen Beſtand hat, wie die realen Lebensverhältniſſe, zumal wenn ſie auf göttlichen Grundordnungen ruhen, mit ihren berechtigten Forderungen ſich immer wieder geltend machen und eine übertriebene, ungeſunde Theorie korrigiren.

Nichts deſto weniger glauben wir es, wenn uns Arnold verſichert, daß er auch zu dieſem Schritt ſich nicht entſchloſſen habe, ohne über ihn mit ſeinem Gott zuvor ins Reine gekommen zu ſein. Drum that es ihm auch wohl, als einer ſeiner Freunde, der von ſeiner Verheiratung gehört hatte, ihm darüber ſchrieb: Quamvis audiam statum tuum externum mutatum, scio tamen, Deum tuum in te mutatum non esse (Wenn ich auch höre, daß dein äußerlicher Stand ſich verändert, ſo weiß ich doch, daß dein Gott ſich in dir nicht verändert hat), ein ebenſo freundliches als wahres Urtheil, das Arnold zu großer Beruhigung gereichte. Ueberhaupt darf hier angemerkt werden, daß Arnold bei aller Schärfe des Eifers für das lebendige Chriſtenthum und bei all ſeiner Ueberlegenheit über die Maſſe zelotiſcher Gegner ſich doch in der Erwiderung ihrer Angriffe nie einem leidenſchaftlichen Zorn überlaſſen, nie unwürdige Waffen ge-

Und was sonst auf Gottes weitem Acker
Glaub' und Liebe sä't. — Mir war, als säh' ich
In den tausend Gräschen mir zu Füßen
Froh Verheißung um Verheißung sprießen.

Doch aus meinen sel'gen Träumen weckte
Mich alsbald ein lauter, wilder Jubel.
Denn des Nachbars lebenskräft'ge Jungen,
Wohl ein wild Geschlecht, sie stürzten lärmend
Aus der Hütte auf den grünen Acker,
Und begannen da die Knabenspiele,
Stampften gar, als gält' es um die Wette,
Wer am meisten hier verderben könnte,
Recht geflissen ihre Saaten nieder;
Und die zarten Blättlein, kaum entsprossen,
Holde Keime kräft'ger Erntegarben,
Lagen bald, zerknickt im jungen Leben,
Schmucklos und zertreten an der Erde.

„Seid ihr rasend?" rief ich in den Haufen,
„Wollt ihr eure Ernte selbst zerstören?
„Kinder, und was wird der Vater sagen?"
Doch es blickten lachend, keck in's Auge
Mir die Knaben: „Loben wird der Vater,
„Daß so emsig wir das Werk vollendet;
„Hat er ja doch selber uns befohlen,
„Wie wir seine Saaten pflegen sollen."

Leise klopfte mir's auf meine Schulter,
Und mich wendend sah' ich, wie der Nachbar

braucht, sondern sich an die heilige Sache seines Herrn gehalten hat, so daß er das schöne Zeugniß eines seiner Biographen verdient: „Es erhellt aus seinen Traktaten und andern Schriften auch dieses, daß er ein Meister der deutschen Sprache, ja auch seiner Zunge, Feder und seines Gemüthes gewesen, die er gewußt zu zähmen und zu mäßigen, sintemal darin nichts, als die Freundlichkeit eines demüthigen, sanften und stillen Gemüths zu erblicken, auch wo er es mit den bittersten Widersachern zu thun gehabt." —

Demungeachtet ist wohl kaum ein bekehrter, geistvoller Theologe heftiger und unerbittlicher verfolgt worden, als er. Das geistliche Ministerium in Quedlinburg fieng schon ao. 1700 mit ihm einen öffentlichen Streit darüber an, daß er sich des Kirch- und Abendmahlgehens in jener Stadt enthalten, ja, daß er einmal das heil. Abendmahl sogar privatim genossen habe, weßhalb er „eine Erklärung vom Kirch- und Abendmahlgehen" und nach der Replik seiner Gegner auch eine „Erläuterung" seines diesfälligen Sinnes drucken ließ. Sein Schwiegervater Sprögel trat auch in einer Schrift: „Entdeckung des verkehrten Eifers" im J. 1702 für ihn auf, worauf der dortige Superintendent, D. Gerhard Meier, nachdem verschiedene Schriften gewechselt worden waren, eine höchst bittere Broschüre dagegen ergehen ließ, so daß Arnold endlich von der verwitweten Herzogin von Sachsen-Eisenach als Hofprediger nach Allstedt berufen wurde, um daselbst mit voller Gewissensfreiheit das göttliche Wort zu verkündigen. Ein Theil der Prediger von Quedlinburg hatte ihn wegen durchaus unerweislicher Stücke (er sollte z. B. gar eine Feuersbrunst veranlaßt haben!) so hart beschuldigt, daß der König von Preußen eine besondere Kommission absandte und die Herausgeber der Klagschrift zur Begründung ihrer Anschuldigungen auffordern ließ, welche sich jedoch unter dem Vorwand, es sei ihnen, als unmittelbar unter der fürstlichen Aebtissin stehenden Predigern, das zu thun verboten, dieser für sich selbst sprechenden Pflicht klüglich entzogen. —

Hätte nun, um zuerst noch einen Rückblick auf Arnolds Aufenthalt in Quedlinburg zu werfen, sein erboster Biograph

Kohler Recht, so wäre Arnold daselbst nichts weiter als ein gemeiner Schwärmer und sektirerischer Unruhstifter gewesen. Daß er in jener Zeit, wo meistens eine feindselige Polemik gegen alle Andersdenkenden von den Kanzeln herab getrieben oder wo die Andacht in eine mit ängstlichen, geschmacklosen Formen verklausulirte Rechtgläubigkeit gebannt wurde, bei seinem von der Liebe Christi glühenden Herzen an dem äußeren Gottesdienst wenig oder keinen Geschmack finden konnte, wird unschwer zu begreifen sein. Es ist zugleich nicht unwahrscheinlich, daß er, wenn er vielleicht anfangs die Kirche besuchte, dort solche Sticheleien und herbe Abkanzelungen zu hören bekam, die ihm den ferneren Besuch verleideten. — Es ward dem seligen Arnold u. a. zu einem besondern Verbrechen gemacht, daß er mit Joh. Konrad Dippel, Joh. Kaspar Schade und Joachim Lange Freundschaft gepflogen habe. — Von diesen drei Männern stehen schöne Lieder im neuen Württemb. Gesangbuch, und sowenig Dippel in seinem rauhen, neuerungssüchtigen Wesen zu entschuldigen ist, so hatte er doch auch edlere Anflüge und Bestrebungen, wie denn auch Zinzendorf nachgehends zu ihm in ein näheres Verhältniß trat und sein Ende wehmüthig besang. Wie unverwerflich aber Arnolds Verkehr mit Dippel war, das citirt Kohler selbst, wenn er von letzterem das Bekenntniß anführt: „Es würde das Letzte ärger mit mir geworden sein, als das Erste, wenn mir mein treuer Heiland nicht auf dem Fuß nachgegangen wäre und unaufhörlich vor der Thür meines tückischen Herzens angeklopft, auch mir endlich von außen einen treuen Führer zugeschickt hätte, der meine wankende Seele durch die Kraft, so in ihm mächtig war, aus vielen Stricken errettet und auf den richtigen Pfad gebracht. Dieses war der weiland Herr Professor Arnold." — Wenn ein ehmaliger Spötter des Christenthums diesem hier für christliche Belehrung und Zurechtweisung dankt, so erledigt sich obiger Vorwurf in Betreff Schades und Langes noch viel leichter, da dieselben zwar ernsthafte Bekämpfer des orthodoxen Schlendrians, sonst aber sehr tüchtige und fromme Männer gewesen sind. Andere

Anſchuldigungen Kohlers (ſ. deſſen Biogr., S. 209 u. f.) verdienen gar keine Widerlegung.

Auch in Allſtedt, wo Arnold bis zum Jahr 1705 blieb, wurde ihm keine ruhige Wirkſamkeit ermöglicht. Es war bei ſeinen leidenſchaftlichen Gegnern einmal ausgemacht, in ihm einen Sektirer und Separatiſten zu ſehen, der überall, wohin er komme, nur Verwirrung ſtifte und ein myſtiſches Weſen aufbringe, das mit dem Weſen einer chriſtlichen Kirche durchaus unvereinbar ſei. Dazu hatte er auch durch mißverſtändliche, obwohl von ihm redlich und heilig gemeinte Ausdrücke einige Veranlaſſung gegeben, und da von den Heiligen Gottes nicht einer ohne Tadel iſt, ſo will ich hier nicht in Abrede ziehen, wie Arnold in dieſem Punkte das äußere Weſen der Kirche über dem inwendigen Leben mit Gott allerdings zu einſeitig und unvorſichtig preisgegeben hat. Es war z. B. eine harte, nicht völlig entſchuldbare Aeußerung, wenn er in ſeiner Erklärung vom Kirch- und Abendmahlgehen ſagt: „Der gemeine Kirchendienſt iſt nicht allein an ſich ſelbſt unnöthig, ſondern auch nach der heutigen Praxis der Lutheraner gar ſchädlich, verderblich, tödtlich und verdammlich, — — und der Greuel der Verwüſtung iſt ſo groß und unleugbar allenthalben, daß ſich ein nur natürlich redlicher Menſch deſſen ſchämen und wünſchen möchte, daß doch ja kein anderer, als Blinde, Taube, Stumme und Lahme in die Lutheriſche Kirche kommen möchten, damit ſie nicht bewogen würden, davon zu zeugen.“ Und wenn er im Ueberdruß gegen die hölzerne Streittheologie auch zum ſchärfſten Tadel ſich erregt fühlen mochte, ſo war es doch kein gehöriges Aequivalent, einer im ganzen auf echtem Fundament ruhenden Kirche gegenüber die Behauptung ſich zu erlauben: „Der Menſch kann den Tempel in ſich ſelbſt finden, deſſen Schatten er ſo lange nur außen herum geſucht, — und wenn er ſelbſt ein lebendiger Tempel Gottes worden, ſo geht eine Seele, die Gott in ſich trägt, von allem Verlangen nach Kirchenverſammlungen ab.“ — Mit ſolchen Aeußerungen verkannte er, von giftigen Kirchenobern verfolgt, die hohe Beſtimmung der Kirche ſelbſt und verwechſelte den zeitweiligen Stand der damaligen evangeliſchen Kirche, worin die

herrſchſüchtige Beſchränktheit überwog, mit dem Ganzen, das bei allen einzelnen Schwächen und Mängeln doch eine ehrwürdige und unvergängliche Werkſtätte des heiligen Geiſtes bleibt. Es gieng ihm hiebei, wie ſo manchen jüngeren Zeitgenoſſen, die ſich an den Fehlern kirchlicher Einrichtungen oder an den Sünden unwürdiger Kirchenglieder beſonders dann doppelt ärgern, wenn ſie, wie früherhin noch viel öfter und gröber geſchah, von denſelben verfolgt und bei redlichem Streben gedrückt werden, ſo daß ſie, wie Elias auf Horeb, allein zu ſein denken, während vor Gottes allſehenden Augen noch Siebentauſend übrig ſind, die ihre Kniee vor Baal nicht gebeugt haben. Hierin hat Arnold offenbar geirrt und ſeine Anſichten über das wirkliche Verderben der Kirche zu allgemein und vorſchnell ausgeſprochen, ſo redlich ers mit der Sache ſeines Heilandes an ſich meinte. Sein feuriges, von der Liebe Chriſti entflammtes Gefühl ermangelte nicht ſelten des ruhig leitenden Verſtandes und führte ihn zur Verwerfung einer von ungöttlicher Scholaſtik und Streitſucht durchfreſſenen Korporation, während der bedächtigere Spener zwar auch die allgemeine Kirchenmaſſe für unheilbar hielt, dafür aber eine Sammlung der zerſtreuten Kinder Gottes in einzelnen ſtillen Kirchlein bezweckte, um noch irgendwie das Rettbare zu retten. In der geiſtlichen Anſicht über die Kirche, die auf dem Acker der Welt beinahe zu allen Zeiten vom Unkraut ſchwer überwuchert iſt, waren ſich Spener und Arnold wahrſcheinlich ſo ziemlich gleich. In der Anwendung der Mittel aber zur Erhaltung des einzelnen, das noch in der verdorbenen Maſſe bleibt, bewies Spener mehr Behutſamkeit und Ausdauer, weßhalb er auch auf die Fortbildung der Kirche durch ſeine friedfertige Geſinnung viel tiefer und allgemeiner eingewirkt hat; und wenn wir die chriſtlichen Studien dieſer beiden Männer in ihren Wirkungen vergleichen, ſo finden wir, daß Spenern die ruhige Schriftforſchung, die bei ihm ſtets obenan ſtand, einen freudigen Muth zu kirchlichen Beſtrebungen erhalten hat, während Arnold, mehr hiſtoriſch von den einzelnen Erſcheinungen der Kirche ausgehend und von den Mängeln und Fehlern derſelben in ſeinem Gefühl überwältigt, den leitenden Grund-

ton öfters überhörte, der durch alle Disharmonieen doch immer hindurchdringt, und dadurch auf eine Einseitigkeit hingetrieben wurde, die ihn über dem inwendigen Leben mit Christo das ewiglich frisch und erneuernd fortwaltende Wirken seines Geistes in der Kirche allzu sehr vergessen ließ. Auch in diesem Falle beweist sich die Wahrheit des bekannten Dichterwortes:

Wer ist der edelste Mann in jedem Staate? — Der stets sich
Neiget zum Gleichgewicht, was er auch habe voraus.

Offensiv und destruktiv wird, daß ich so sage, das Pulver des Geistes weit schneller und unpraktischer verschossen, als defensiv und konservativ, — es wäre denn, daß die Fundamente des Menschen- und Christenheils überhaupt angetastet würden, — und auch auf dieses Gebiet des christlichen Wirkens findet das Wort seine Anwendung: „Selig sind die Sanftmüthigen und die Friedfertigen!" —

Welche Bemühungen die Gegner angewandt, um Arnolds Bleiben in Allstedt zu verkürzen, erhellt aus dem Herzogl. Sachsen-Eisenachschen, wie aus dem Königl. Preußischen Notenwechsel in Kohlers Biographie. Ich will diese Weitläufigkeiten hier nicht wiederholen. Die Herzogl. Regierung drang, von Theologen stets eifriger aufgehetzt, nicht nur auf Arnolds Entfernung von Allstedt, weil er ein Schwärmer und Gegner der Concordienformel sei, sondern bemühte sich auch, ihn bei dem liberalen König Friedrich I. von Preußen in ein übles Licht zu stellen. Allein dieser König hatte sich schon unterm 23. Aug. 1701 gegen den Herzog von Sachsen-Eisenach dahin ausgesprochen: „Es ist Unser Zeugniß und Rekommandation über den Herrn Gottfried Arnold an Ew. Liebden verlangt worden. Wie nun gedachter Arnold wegen seiner sonderbaren Gaben, Erudition und untadelhaften Verhaltens, davon er seit der Zeit, daß er in Unsern Landen gewesen, unterschiedene klare Proben abgelegt, nicht unbekannt ist, Wir ihm auch nicht allein in Unsern Landen, sondern auch anderswo, dahin er berufen werden

möchte, gute Beförderung und Station allergnädigſt gönnen, damit er ſein fürtreffliches Talent im Predigtamt ſowohl, als zu Erbauung der Chriſtenheit und gottesfürchtigen Gemüther anzuwenden Gelegenheit haben möge: ſo haben Wir nicht umhin gekonnt, ihm unſer Zeugniß mit beizulegen und für ihn zu bitten, daß er mit einem ſeinem zarten Gewiſſen beſchwerlichen Eid auf die Formulam Concordiae verſchont werden möge." —

Als die Herzogliche Regierung hierauf wegen des erforderlichen Eides nicht eingieng und einige Jahre hernach auf Antrieb der Orthodoxen ſeine Vertreibung aus Allſtedt verfügte, ſo erließ der König unterm 6. Nov. 1704 für ſeinen Hiſtoriographen eine ſehr ernſte Fürſprache folgenden Inhalts: „Wir mögen Ew. Liebden hiedurch nicht verhalten, wasgeſtalt bei uns angebracht worden, als ſollte Unſerem zu Allſtedt ſich aufhaltenden Hiſtoriographen, G. Arnold, auf Dero Verordnung ſein angedeutet worden, Dero Lande auf künftigen Tag Martini und bei Vermeidung harter Zwangsmittel zu räumen, auch in Zukunft mit den Seinigen gänzlich zu vermeiden. Gleichwie uns nun deſſen ſtiller und eingezogener Wandel und Lebensart bekannt iſt, und er ſich bei Ew. Liebden Conſiſtorio zu einem theologiſchen Examen oder Colloquium und zu aller andern nöthigen Verantwortung und Satisfaktion öffentlich erboten: ſo würde es Uns nicht wenig zu Gemüthe gehen, wenn eine von Uns charakteriſirte Perſon ſo ſchimpflich aus Dero Land verſtoßen und dadurch nur indirekt gekränkt werden ſollte. Wir erſuchen demnach Ew. Liebden freundvetterlich, dergleichen rigoroſes Verfahren wenigſtens in Beziehung auf Uns nicht wider ihn zu verhängen, ſondern, wenn allenfalls etwas Widriges bei Deroſelben gegen ihn angebracht ſein möchte, ihn mit ſeiner Verantwortung zu vernehmen und ihm den Genuß ſeiner Unſchuld angedeihen zu laſſen, ihn auch ferner als Unſern Diener in Dero Schutz und Protektion zu halten, was auf der in ſich ſelbſt redenden Billigkeit beruhet." —

Dieſe energiſche Note des Königs fand keinen Eingang, weil man ſich andererſeits darauf berief, daß Arnold ſich

bereits in mehreren seiner Schriften als einen von vielen Theologen widerlegten Sektirer und Unruhstifter bekannt gemacht, auch durch sein Leben Aergerniß gegeben habe, besonders weil er die Concordienformel und die symbolischen Bücher nicht anerkenne. So wurde denn Arnold durch ein Herzogl. Dekret vom 16. Decbr. 1704 unter scharfer Bedrohung aus dem Lande verwiesen. Er nahm von seiner Gemeinde in Allstedt in einer kürzeren Predigt Abschied, worin folgende Stelle vorkommt: „Was wir heute aus des Herrn Christi klarer Prophezeihung vernommen haben von dem elenden Traktament seiner Jünger und deren Nachfolger in dieser argen Welt, das will ich nicht eben auf unsere jetzigen Umstände deuten. Es bedarf keiner großen Mühe noch gezwungenen Anwendung, — — die Sache aber zeugt allzu greiflich, daß der große und wahrhaftige Prophet auch unsre elende Zeit vorher gewußt: Sie werden euch aus ihren Versammlungen stoßen ꝛc. Nicht nach bloß menschlichem Willen gehe ich von dannen, — sonst hätte es vorlängst geschehen müssen, — sondern nach dem heiligen und untadeligen Rath Gottes. —

Der König von Preußen berief ihn hierauf als Pastor und Inspektor nach Werben in der Altmark Brandenburg zu demselbigen Amt, welches sein Schwiegervater Sprögel vor ihm bekleidet hatte. Auf dieser Stelle blieb er von 1705—1707 ruhig und unangefochten, weil ihm hier der fanatische Zorn seiner Gegner nicht beikommte, wiewohl er das gleich bei seiner dortigen Antrittspredigt in Rechnung genommen hatte. Es heißt darin: „Endlich werde ich wohl auch hier mein Zeugniß mit Leiden durch die Gnade versiegeln und bestätigen müssen. Ein wenig habe ich zwar schon der Schmach Christi gewöhnen müssen an den vorigen Orten, wo ich gewohnt. Aber es geht doch manchmal schwer ein, als ein Narr in der Welt um des Evangelii willen zu erscheinen und von Bösen und Gutmeinenden oft übel angesehen und ausgeschrieen zu werden. — Hoffentlich wird der Geist desto dürstiger werden, das Wort zu reden ohne Scheu und eine desto größere Thüre offen zu finden, wenn viel

Widerwärtige da sind, — abermals nach der närrisch scheinenden Methode Pauli: 1. Kor. 16, 9, sintemal doch Gottes Wort will durchs Kreuz bewähret sein; da wird seine Kraft und sein Schein erkannt und leicht stark in den Leuten." —

Von dort an verstummten die unmittelbaren Fehden wider den Vollendeten, obwohl der literarische Streit ihn sein Leben lang verfolgte. Die Orthodoxen verziehen es ihm nicht, daß er ein mystisches Element in ihren Buchstabenkram geworfen hatte, und selbst nach seinem Tode fand es sein Biograph Kohler noch bedenklich, daß Arnold einst in demselben Allstedt gelebt habe, worin früher der berüchtigte Wiedertäufer und Greuelmensch, Thomas Münzer, seinen Unfug getrieben. Es zeigte sich aber auch hier, welch ein Segen es ist, wenn eine christliche Regierung den verschiedenartigen Geistern innerhalb des evangelischen Fundamentalglaubens freieren Spielraum läßt und die Schranken der kirchlichen Symbole nicht zu enge steckt, vielmehr auf den evangelischen Gesamtsinn und Wandel eines Mannes die gehörige Rücksicht nimmt, wie dort von Seiten des preußischen Königs geschah. Etwas anderes ist es, Irrgeister zu berufen und zu hegen, welche den Grund alles Heils unter dem Vorwande der Lehrfreiheit umreißen und mit empörender Leichtfertigkeit ihre nichtige Unglaubenssaat auf jüngere Geschlechter systematisch fortpflanzen; — etwas anderes hingegen, redliche, dem Evangelium ohne Falsch ergebene, wenn auch in einzelnen Lehrpunkten eigenthümlich denkende Diener Christi gewähren zu lassen und mit ruhiger Geduld zu sehen, wie die Geister auf dem Gebiete göttlicher Wahrheit nach Luthers Ausspruch auf einander platzen. Letztere sind Kinder **einer** Familie, die wesentlich zusammengehören und sich an einander mit ihren verschiedenen Gaben und Temperamenten abreiben, sonst aber durch ein festeres Band der Liebe verwoben sind, — während die ersteren wie Räuber und Diebe von außenher einbrechen und in das gewaltsam durchbrochene Gehege kaum etwas Besseres bringen, als eine schmerzliche Witzigung, wie das väterliche Haus von den

rechtmäßigen Geschwistern genauer und vorsichtiger vor den Fremden zu bewahren sei.

Wie gesegnet Arnold in Werben das Evangelium verkündigte, davon ist seine Berufung nach Perleberg (gleichfalls in der Altmark Brandenburg), die von dem Rath und der Bürgerschaft daselbst ausgieng und vom König von Preußen genehmigt wurde, ein unverdächtiger Beweis. Jene Gemeinde bat um ihn bei ihrem Regenten, und so verbrachte er bei ihr seine letzten sieben Lebensjahre unter unermüdlicher Arbeit am Evangelium, Liebe gebend und Liebe nehmend. Diese Zeit scheint er in ruhigem Frieden und vollkräftiger Wirksamkeit verbracht zu haben, und es wird ihm bezeugt, daß jene Gemeinde nach seinem Tod innig um ihn getrauert habe. „Mit welchem Fleiß" — so sagt sein bessergesinnter Biograph, — „mit was für Weisheit und unverdrossenem Muth er sich nun durch die geschenkte Gnade Gottes der Erbauung seines Nächsten und sonderlich der ihm anvertrauten Gemeinden angenommen und wie er vornehmlich dahin gearbeitet, daß das falsche Christenthum entdeckt und vernichtet, die seligmachende und lebendige Erkenntniß Jesu Christi aber den Seelen möchte beigebracht werden: das bedarf keines erzwungenen, mühsamen Beweises, indem seine vielfältigen Schriften jedermann davon belehren können, — des Zeugnisses der Gemeinden und vieler anderen, die ihn nicht ohne Betrübniß verloren, zu geschweigen, in welcher Treue, Liebe und herzlichen Sorgfalt er dann gleich einem Lichte sich selbst je mehr und mehr verzehret." — Sein männlicher und ernster Geist leuchtet aus seinem Bildniß. Es ist aber sehr zu bedauern, daß nicht mehr spezielle Züge aus seinem Leben aufbewahrt worden sind, woraus man ein recht klares, durchsichtiges Charakterbild dieses geisteskräftigen, mit so seltenen Kenntnissen ausgerüsteten Mannes zusammensetzen könnte. Die ältere Zeit hat ihre Wohlthäter oft überaus farblos und pedantisch abgemalt, und wie man ein edles, holdseliges Menschenbild jener Zeit unter seiner wolkigen Allongeperücke und in seiner oft so seltsamen Tracht kaum mehr genügend nach seiner echten Natur erkennt, so ists auch Arnold seinem geistlichen Theile nach ergangen.

Er ſteht in ſeinen vielfach vergeſſenen Schriften mehr objektiv als ein Menſch Gottes vor uns. Seine Subjektivität aber und das tiefere Gepräge ſeiner Individualität iſt halb verketzert, halb unter den unvollkommenen Redeformen ſeiner Zeitgenoſſen verflacht. Auch darum iſt es ein Glück, daß dereinſt der Herr das verborgene Leben der Seinigen ans Licht bringen wird, und dann erſt wird die General- und Specialgeſchichte, der jetzt noch ſo manches weſentliche Farbenlicht, ſo mancher charakteriſtiſche Schatten fehlt, ſich zu einem lebendig harmoniſchen Rundgemälde vor den Augen der erſtaunenden Kreatur geſtalten. —

Bei einer ſo außerordentlichen Thätigkeit, gegen welche ſelbſt die reichſte Produktionsfülle vieler Jüngeren beinahe wie ein Kinderſpiel erſcheint, war es kein Wunder, wenn ſeine irdiſche Hütte frühzeitig geſchwächt und zertrümmert wurde. Vom Jahre 1697—1702 ſind nicht wenige Folianten und Quartanten von ihm erſchienen, eigenthümliche, mit erſtaunlichem Fleiß und gelehrtem Aufwand verfaßte Werke (z. B. die Kirchen- und Ketzergeſchichte, — die himmliſche Sophia, das Leben der Altväter, das Leben der Gläubigen u. ſ. w.), wovon ein einzelner Band wohl 1000—1500 Seiten umfaßt, und an deren einem ein tüchtiger Gelehrter wohl leichtlich ein Luſtrum zu arbeiten gehabt hätte. Mag auch nicht alles mit durchaus gründlicher Kritik abgefaßt ſein, ſo iſt es doch jedenfalls mit großem Ernſt und durchaus nicht flach, ſondern unter Zuziehung eines enormen, namentlich hiſtoriſchen Apparates geſchrieben und, wie ſelbſt die Gegner geſtehen, durch die ſeltene Anhäufung geſchichtlichen Materials von Werth. Vieles davon iſt allerdings ſchon, wenigſtens kritiſch, benützt worden; noch manches andere aber, das aufs innere Wirken des Geiſtes in der Gemeinde Chriſti zielt, harrt noch auf eine gründliche Durchforſchung als die gewaltige Spende eines Mannes, der in ſeinem vortrefflichen Liede: „So führſt du doch recht ſelig, Herr, die Deinen" wohl das tiefſinnigſte und erfahrungsreichſte von allen Kirchenliedern gedichtet hat, von welchem alſo mit gutem Grunde noch auf weit mehreres zu ſchließen iſt.

Lächelnd mir zur Seite ſtand und ruhig
Auf das Spiel der wilden Knaben ſchaute.
„Laßt die Sorge! Alſo laß ich's treiben,
„Eine frohe Ernte mir zu ſichern.
„Leicht iſt meines Ackers Erde, leichte
„Körner hat ſie immer mir getragen,
„Bis ich alſo meinen Grund bereitet,
„Und der jungen Saat nicht mehr geſchonet;
„Schwer iſt nun das Korn und reich die Ernte.
„Was vernichtet ſchien, wird voller Leben,
„Die zertret'ne Saat bringt doppelt Früchte,
„Was gebeugt wird, hebet ſich im Segen. —
„Alſo geht Natur auf Wunderwegen
„Menſchlichen Begriffen oft entgegen.“

Sinnend ſtand ich an des Nachbars Acker,
Als die goldne Frucht geerntet wurde.
Zarte Blättlein, einſt im Keim geknicket,
Welchen Segen habt ihr doch getragen!
Da gedacht ich wieder jener Saaten
Für die Ewigkeit, und hellern Blickes
Schau ich ſeitdem um mich her auf Erden.
Wenn ein roher Fuß zertritt das Zarte,
Für den Augenblick zum Tode ſchmerzend;
Wenn die Himmelspflanze in der Fremde
Dieſer Welt zerknickt am Boden lieget;
Selbſt die Saaten inniger Gebete,
Grünend erſt in freudiger Erhörung,
Wie von fremder Uebermacht vernichtet,
Schwachem Glauben ſchon verloren ſcheinen —

Im Jahre 1713 wurde er, wohl in Folge seiner sitzenden Lebensart, von einer schweren skorbutischen Krankheit befallen, so daß er dabei nicht nur einige Zähne verlor, sondern auch in seinem übrigen Organismus große Schwächungen erlitt. Durch ärztliche Pflege ziemlich hergestellt, wollte er im folgenden Sommer Karlsbad besuchen, obwohl seine Natur noch immer wankte, — als ein unvorhergesehener roher Gewaltstreich seinem ohnehin so vielfach erschütterten Leben ein schnelles Ende bereitete. Am Pfingstfest 1714, während er nach der Morgenpredigt seiner Gemeinde das heilige Abendmahl austheilte, drangen plötzlich preußische Werber mit Trommelschlag in die Kirche herein und nahmen einige Jünglinge, die des Herrn Tod mit den andern Gemeindegliedern verkündigten, mit rohem Gewaltgriff vom Altare hinweg, um sie zur Fahne hinzuführen. Dieser Unfug an heiliger Stätte gab dem schon zuvor geschwächten Seelsorger den Todesstoß. Im Innersten alterirt, gieng er von seiner verscheuchten Herde nach Hause, und als er seiner Leibesnatur zum Trotz am kommenden Tage noch eine Leichenpredigt hielt, war er so schwach, daß der Bürgermeister dem Küster befahl, hinter dem geliebten Prediger auf die Kanzel zu stehen und ihn, wofern er umsänke, sogleich in die Arme zu fassen. Arnold vollendete jedoch seine Predigt, wenn schon mit lieser, zitternder Stimme, einem ehrlichen Krieger gleich, der bis zum letzten Athemzug seinen Posten behauptet, — und als er darauf todesmüde in sein Zimmer zurückkam, blieb er drei Tage lang in einem Lehnstuhl in kindlichem Umgang mit seinem Gott und in selige Betrachtungen versunken.

Der weitere Verlauf seines Heimgangs wird von seinem Biographen also geschildert:

Wenn ihn jemand über etwas befragte, antwortete er überaus freundlich, aber gar kurz, als einer, dem man es anmerkte, daß er es mit wichtigen Dingen zu thun habe. Nach jenen drei Tagen legte er sich endlich aus großer Mattigkeit im Schlafrock aufs Bett und blieb daselbst in einem vergnügten, heitern Gemüthszustand. Kam jemand zu ihm, so ermahnte er ihn sehr ernstlich zu einem rechten Durchbrechen

in die göttliche Gnade, zu einer ernſten Verleugnung, zum Ausgang aus der Welt und zu einem beharrlichen Eindringen in Gott. Wenige Tage vor ſeinem Ende, da er im Bette lag, und ein Lichtſchirm vor ſeinen Augen ſtand, worauf ein Baum und ein daran hängender Schild mit der Ueberſchrift: „Des Glaubens Tapferkeit“ gemalt war, ſprach er in demüthigem Sinne: Wenns nur erſt hieße: „Des Glaubens Aufrichtigkeit!“

Unter vielem anderen ſagte er einmal: „Ich hätte nicht gemeint, daß Gott mich ſo ruhig auf meinem Todtenbett machen würde!“ und bald hernach zu ſeiner Gattin: „Wie wohl! wie wohl! Ach, wie wohl iſt mir! — Siehſt Du nicht die Engel? — Ach, wie ſchön!“ —

Nachdem er eine Erquickung zu ſich genommen, ſprach er: „Ich eſſe Gott in allen Biſſen Brots!“ — Denn er ſchmeckte, ſetzt ſein Biograph hinzu, im Genuß der irdiſchen Speiſe, wie gut, wie ſüß, wie kräftig und heilſam das ewige göttliche Wort und Weſen ſei.

So hoch er aber zu Gott emporgezogen war, in ſo tiefe Angſt gerieth er hernach wieder. In ſolcher Angſt mußte ihm ſeine Hausfrau, da er nicht auf dem Rücken liegend beten wollte, im Bett auf die Kniee helfen, und ſo ſprach er: „Vater, iſts möglich, ſo gehe dieſer Kelch von mir! Doch nicht, wie ich will, ſondern wie Du willſt!“ —

Einige Stunden vor ſeinem Ende, da jedermann ihn ſchon für entſchlafen hielt, richtete er ſich auf einmal in ſeinem Bette ganz allein auf und rief mit lauter Stimme: „Friſch auf, friſch auf! die Wagen her und fort!“ — Darauf ward er ſtille und verſchied ganz ſanft unter dem Geſang und Gebet einiger treuen Freunde den 30. Mai 1714, nachdem er ſeine zeitliche Wallfahrt gebracht auf 47 Jahre, 8 Monate und 26 Tage. — Kurz vor ſeinem Verſcheiden hatte er mit ſehr bewegter Stimme geſagt: „Die Gerichte der letzten Zeit werden unerträglich ſein.“ —

Sein geliebter Kollege, Johann Kruſe, hielt ihm die Grabrede. Faſt die ganze Stadt folgte ſeinem Sarge mit Thränen um den theuren Prediger und Seelſorger, der unter

ihnen als ein Vorbild der Weisheit, Demuth und Friedfertigkeit gewandelt hatte. Die Leichenpredigt gibt ihm das Zeugniß 1) eines erleuchteten Verstandes, 2) einer barmherzigen Schärfe, 3) einer unverdrossenen Munterkeit, Wachsamkeit und Arbeitsamkeit und 4) einer klugen Einfalt. — „Wir mögen" — setzt sein Lebensbeschreiber gewiß nicht mit Unrecht hinzu — „allen seinen Lästerern, die da lästern, was sie nicht wissen noch verstehen, wünschen, daß sie auch solche Dinge auf ihrem Sterbebette möchten empfinden und solche Worte sprechen können. Es ist fast unmöglich, daß noch jemand das Herz haben sollte, wenn er ansieht das Ende des Glaubens dieses Mannes und solchen seligen Ausgang seines Wandels (Hebr. 13, 7), Böses von ihm zu reden oder zu gedenken, ohne sich vor dem gerechten Richterstuhl Gottes zu fürchten." — Und in der That läßt sich kein seligeres Ende wünschen, als die Heimfahrt dieses reichbegabten Mannes, der sein Leben, wenn auch mit einzelnen Schwachheiten und Fehlgriffen, doch im ganzen auf die edelste, preiswürdigste Weise seinem Heiland geopfert hat, und auf dessen Grab wohl mit größerem Recht, als auf vielen anderen, die Inschrift stehen dürfte: „Um des Namens Jesu willen hat er gearbeitet und ist nicht müde geworden" (Offenb. 2, 3).

Ein solches Zeugniß ward ihm freilich von seinen hyperorthodoxen Zeitgenossen nicht zu Theil, sondern noch 1718 mochte der fanatische Colerus, der ihm die Schuhriemen zu lösen nicht werth war, folgende Grabschrift auf ihn entwerfen: Hic situs est Gothofredus Arnoldus, theologus non tam ipse, quam theologorum orthodoxorum insectator acerrimus, haereticorum defensor perpetuus, Theologiae mysticae instaurator et fanaticismi incrustator aeque imprudentissimus, corruptorum historiae sacrae facile princeps. Scriptorum mole orbem literatum non tam auxit, quam obruit; qui, ut plurimum detrimenti caperet ecclesia lutherana, curavit diligenter; magnum sui reliquit desiderium apud novatores omnes, infelicem apud Orthodoxos memoriam; religionem coluit miscellaneam aut nullam; jam Deo relictus

judici. J licet. D. h.: „Hier liegt Gottfried Arnold, nicht ſowohl ein Theologe, als der bitterſte Verfolger der orthodoxen Theologen, der beſtändige Ketzervertheidiger, der dumme Wiederbringer der myſtiſchen Theologie, welcher den Fanatismus mit einer Steinkruſte überkleidet hat, wohl der erſte von allen Verfälſchern der Kirchengeſchichte. Er hat die gelehrte Welt mit der Maſſe ſeiner Schriften nicht ſowohl gefördert, als überſchüttet, der Lutheriſchen Kirche allen erſinnlichen Schaden getreulich zu bereiten geſucht, bei allen Neuerern eine große Sehnſucht nach ſich, bei den Orthodoxen ein unſeliges Andenken hinterlaſſen. Er hatte eine gemiſchte Religion oder auch gar keine. Hinfort iſt er dem Gerichte Gottes anheimgegeben. — Wanderer, gehe dahin!“ —

Auf eine Grabſchrift dieſer Art hätte auch Arnold, wie Huß dem ein Holzſcheit zu ſeinem Scheiterhaufen herbeiſchleppenden Bäuerlein, erwidern können: Sancta simplicitas! Und doch war jener Mann ein lutheriſcher Theologe, aber freilich in der Zeit der todten Orthodoxie. — Ich habe es meinestheils für einen Segen geachtet, den Lebenslauf Arnolds, wenn auch nach unvollſtändigen Quellen, doch mit inniger Anerkennung ſeines heiligen Sinnes in der Liebe Chriſti beſchreiben zu dürfen.

Soweit der Vollendete. — Es ſei dem Herausgeber geſtattet, dieſe Skizze mit den nachſtehenden Worten von Prof. Dr. Steinmeyer in Berlin abzuſchließen:*) Arnolds Freunde empfanden aufs ſchmerzlichſte die Unerſetzlichkeit des erlittenen Verluſtes. Seine Widerſacher aber hat ſelbſt nicht ſein Tod mit ihm verſöhnt. Daß ſie fortfuhren, ſeine theologiſchen Anſchauungen zu bekämpfen: dazu hatten ſie ihr gutes Recht. Daß ſie aber Aeußerungen des Sterbenden gehäſſige Deutungen gegeben und ſein Grab mit ſchlecht erſonnenen Mährlein befleckt haben: das gereicht der Zeit, in welcher ſolches möglich war, zu keinem Ruhm. Die Inſchrift, welche ſeine Freunde auf ſeinen Leichenſtein

*) Vergl. das von ihm gezeichnete Lebensbild Arnolds in Pipers evangeliſchem Kalender, 1867, S. 178 f.

gegraben haben, ist in der Biographie von Kohler, auch bei Reitz in der Historie der Wiedergeborenen abgedruckt; auf dem Friedhof zu Perleberg aber ist sein Grabmal nicht mehr zu finden. War es kein eitles Lob, wenn die Inschrift von ihm sagt: „Er war ein treuer Knecht Jesu Christi, dessen Evangelium er durch Wort und Schrift verbreitete, ein Liebhaber des Nächsten, in dessen Dienste er sich gänzlich opferte, und ein Mitgenosse der Leiden, die in Christo Jesu sind," so ist ihm das unvergängliche, in den Herzen seiner Hörer und Leser errichtete Denkmal gewiß, von welchem der Apostel schreibt: „Ihr seid unser Brief, zubereitet durch unser Amt mit dem Geist des lebendigen Gottes."*)

*) Ein Denkmal anderer Art hat ihm der Verfasser dieser Skizze gesetzt in der Schrift: Gottfried Arnolds geistliche Lieder, zum erstenmal gesammelt und bearbeitet von Albert Knapp, Stuttgart und Cannstatt, 1845 (57 Nrr.). 40 Gesänge von Arnold finden sich in der dritten Auflage des evang. Liederschatzes.

A. d. H.

Lebensskizze

des Grafen

Nikolaus Ludwig von Zinzendorf.*)

Der seit 85 Jahren in Gott ruhende Mann, dessen Leben in der nachfolgenden Skizze kurz beschrieben ist, war ein Herzensjünger Jesu Christi und daneben, wie die Söhne des Zebedäus, ein Boanerges, d. h. ein Donnerskind im schönsten, edelsten Sinn dieses Wortes. Bei ihm vereinigten sich die drei seltenen Elemente, — hohe Genialität, feine, vornehme Bildung und ein feuriges von der Liebe Christi von Kindheit auf innigst entzündetes Herz, um einen Mann in Christo oder, wie Herder sagt, einen Eroberer im Reiche der Geister aus ihm zu machen, dergleichen die Welt von Anfang nur wenige gesehen hat.**) Darum gebrauchte ihn der Herr zur Erneuerung einer uralten Kirche, der mährischen, die das Kleinod des echten evangelischen Glaubens durch zahllose Verfolgungen hindurch

*) Vergl. Geistliche Gedichte des Grafen von Zinzendorf, gesammelt und gesichtet von Albert Knapp, Stuttgart und Tübingen, 1845, S. 337—362.

**) Dennoch mochte ihn noch im Jahre 1844 ein anonymer Aesthetiker im Morgenblatt (Nr. 132, S. 526) mit dem schmachvollen Worte bezeichnen: „Graf Zinzendorf, dieser weichliche Schwärmer, dieses träumerische Idol des 18ten Jahrhunderts.“ — Es gibt eben Menschen, die nichts lernen und nichts verlernen.

ohne eine andere Waffe, als die des Glaubens und der Geduld, in ihrem Schoß getragen und dieses theure Licht auch dann noch in einzelnen Gliedern ungeschwächt bewahrt hatte, als die äußerliche Kirchenverfassung schon längst durch hierarchische Mordgewalt zertrümmert war. Wie aber das Reich Gottes nicht mit äußerlichem Gepräng erscheint, sondern senfkornartig und unscheinbar, mit dem Stempel des Kreuzes bezeichnet vor den Augen der Welt sich entfaltet, so erwählte Jesus, der Herr der Herrlichkeit, gerade für jenen heiligen Zweck einen vornehmen und hochbegabten Mann, der selber zuerst sich erniedrigen, seinen weltlichen Glanz hinopfern und ein Thor vor der Welt werden mußte (1 Kor. 3, 19), bevor ihm das große Werk einer theilweisen Kirchenerneuerung nach den Zeiten der Reformation, mitten in einer für Wissenschaft und christliche Gesittung sehr ungünstigen Zeit, vertraut wurde. Es schien, als sollte die Wurzel des Reformationsgeistes neben dem bereits hoch aufgeschossenen Stamme noch einen kleineren markigen nachtreiben, der längere Zeit in mehr als einem Betracht das Bestehen und Wachsthum des ersteren lieblich förderte, und dessen völlige Frucht wohl noch im Hintergrunde der Zeiten liegt, obgleich das Urtheil des kirchlichen Politikers und das eines einfacheren Christen hier weit auseinandergehen. —

Nikolaus Ludwig, Graf und Herr von Zinzendorf und Pottendorf, Sprößling eines alten, vornehmlich in Oesterreich begüterten und mit hohen Würden gezierten Geschlechts, von welchem ein Sproß um des evangelischen Glaubens willen nach Franken ausgewandert war, wurde am Mittwoch, den 26. Mai 1700, Abends 6 Uhr, in Dresden geboren und getauft, wozu neben andern gottseligen Taufzeugen auch Dr. Philipp Jakob Spener gebeten war. Sein Vater, Georg Ludwig, Kursächsischer Minister daselbst, empfieng ihn als erstgeborenen Sohn seiner zweiten Ehe mit Charlotte Justine, Freiin von Gersdorf, einer gelehrten und gottesfürchtigen Frau. Schon am 9. Juli desselben Jahres jedoch starb dieser edle Vater, ein Liebling aller Frommen der damaligen Zeit, und

redete sterbend den schlummernden Säugling, welchen er sich vors Bett bringen ließ, mit den Worten an: „Mein lieber Sohn! ich soll dich segnen, und du bist jetzt schon seliger als ich, ob ich gleich bereits halb vor dem Thron Jesu stehe!“ — Seine Mutter zog hierauf mit ihrem Kinde zu ihren reichbegüterten Eltern zurück und vermählte sich am 15. Dec. 1704 mit dem Königl. Preußischen Feldmarschall, Dubislav Gneomar von Natzmer in Berlin, mit welchem sie bis zum 13. Mai 1739 in einer glücklichen Ehe lebte. Nach dessen Tode lebte sie als fromme Witwe daselbst, bis sie in ihrem 89sten Lebensjahre, ihren Sohn überlebend, zur ewigen Ruhe eingieng.

Der junge Graf wurde beim Abzug der Mutter seiner ehrwürdigen Großmutter mütterlicherseits, der verwitweten Freifrau Henriette Katharine von Gersdorf, geb. Fr. von Friesen, Gemahlin des Kursächsischen Geheimenraths-Direktors und Landvogts der Ober-Lausitz, überlassen und von derselben bis in sein 10tes Jahr mit der liebevollsten Sorgfalt und Frömmigkeit erzogen. Diese hochbegabte und gelehrte Frau, eine geschätzte Dichterin, die mit Spener, Aug. Herm. Franke, Paul Anton, v. Canstein und andern gottseligen Männern ihrer Zeit in genauer Verbindung stand, legte in Gemeinschaft mit ihrer edeln, geistvollen Tochter Henriette den ersten Grund zu der seligen Richtung seines Gemüths und stellte ihm zugleich einen frommen, tüchtigen Hofmeister, Edeling (den Verfasser des Liedes: „Christen erwarten in allerlei Fällen“), zur Seite. Der körperlich zarte, doch elastisch gebildete Knabe zeigte frühzeitig große Lebendigkeit und vielseitige Geistesgaben, vereint mit ernster Nachdenksamkeit und seltener Innigkeit des Gemüthes. Er war im schönsten Sinne des Wortes ein Gnadenkind von Jugend auf, so daß ihn sein Pathe, Dr. Spener, einmal in seinem 4ten Lebensjahre mit besonderer Herzensbewegung zur Beförderung des Reiches Jesu einsegnete. Die lieblichsten Erinnerungen haben sich aus seiner Kindheit diesfalls erhalten. So schrieb er im Drange der Liebe gegen den auch für ihn gekreuzigten Heiland öfters an ihn herzliche Briefe, die er zum Fenster hinauswarf, in der Gewißheit, der Heiland

werde sie schon finden. Zu einer andern Zeit trug das liebende Kind in Ermanglung eines lebendigen Auditoriums die Stühle seines Zimmers zusammen, um ihnen zu predigen, wie gut mans beim Heiland habe. — Wer möchte hier nicht in besonderstem Sinne des Schillerschen Wortes: „Hoher Sinn liegt oft im kindschen Spiel" gedenken? — Als im Jahr 1706 der Schwedenkönig Karl XII. mit seinem Heere nach Sachsen vorgedrungen war, kamen schwedische Reiter auch nach Groß-Hennersdorf in das Gersdorfsche Schloß und in den Saal, wo der sechsjährige Knabe gerade knieend seine gewohnte einsame Betstunde hielt, und sowohl sein Anblick als seine Rede durchdrang sie dergestalt, daß sie mit tiefer Rührung an seiner kindlichen Andacht Theil nahmen und den Zweck ihres Kommens beinahe vergaßen. — Erhielt er einiges Taschengeld, so war es bald an Arme verschenkt, und schon frühe ward ihm jene Gemeinschaft mit andern, um welche Christus in seinem hohepriesterlichen Gebete gefleht, so zum Herzensbedürfniß, daß er mit andern christlichen Knaben sogenannte Banden, d. h. Bündnisse stiftete, worin sie gemeinsam um die Gaben des heiligen Geistes beteten und einander vor dem Herrn gelobten, ihm bis zum Tode treu zu sein. — Seine damalige Gemüthsstimmung, von welcher der größte Theil der Jugend gar keinen Begriff hat, kann man mit dem seinen Selbstbekenntnissen entnommenen Worte bezeichnen: „Er glaubte, weil er liebte, und was er glaubte, das wollte er auch. Es war ihm damals schon zum seligsten Ziele geworden, dem allein zu leben, der für alle gestorben und auferstanden ist."

In seinem eilften Jahre wurde er von seiner Großmutter als ein zu hohen Staatsämtern bestimmtes Kind in das von Dr. A. H. Franke geleitete Pädagogium in Halle gebracht, wo er unter der väterlichen Aufsicht dieses unvergeßlichen Mannes seine Studien bis zum 16ten Lebensjahre betrieb. Auch in dieser Periode, die ihm durch Kränklichkeit, schlechte Hofmeister, zum Theil auch durch lieblose Lehrer und Commilitonenspott mannigfach verbittert wurde, und wobei auch Franke, der das lebendige Feuer des jungen

Grafen zuweilen etwas ſtrenger, als es die ſpätere Zeit gethan hätte, taxirt haben mag und ihn ſelbſt mitunter heilſam demüthigte, nicht immer einzuſchreiten vermochte, blieb ſich der Grundentſchluß des von Chriſto ergriffenen Jünglings, wenn auch nicht ohne einzelne Auswüchſe und Mißgriffe, im ganzen gleich. Jene Demüthigungen gereichten ihm zur Läuterung und tieferen Selbſterkenntniß, wie er ſich denn in jener Zeit von allerlei Regungen der Eigenliebe nicht freiſpricht, und es ihm wohlbekam, mit ſeinem beſſern Ich in die Verborgenheit gedrängt zu werden. Aber auch bei dieſen herben Uebungen konnte er dem Drange nach Gemeinſchaft in Chriſto nicht widerſtehen und verband ſich deßhalb mit edleren Jugendgenoſſen, mit welchen er ſich über die Gnade des Herrn unterhielt, und wobei einer den andern zum Fleiß und guten Wandel ermunterte. In dieſer trauten Vereinigung warfen ſie ſich vor ihrem unſichtbaren Herrn bald als vor ihrer Liebe, bald als vor ihrem König, bald als vor ihrem Bruder und Bräutigam nieder und wechſelten dabei öfters den Namen ihrer Verbindung, wie dies bei jugendlichen Gemüthern zu geſchehen pflegt. Der letzte Verein dieſer Art hieß der „Senfkorn-Orden.“ Die noch gedruckt vorhandenen Statuten verpflichten jegliches Mitglied: die Lehre Jeſu in Wort und Wandel treu zu bekennen, Nächſtenliebe auszuüben und ſich die Bekehrung anderer Menſchen, auch der Juden und Heiden, angelegen ſein zu laſſen. Das Ordenszeichen beſtand in einem Schild mit einem Ecce homo nebſt der Umſchrift: „Seine Wunden unſre Heilung“ (nostra medela). Auf dem Ring, den ſie trugen, ſtand in griechiſcher Sprache: „Unſer keiner lebt ihm ſelber.“ — Von dieſen Herzensgenoſſen blieb der ſchweizeriſche Baron, Friedrich von Watteville, dem Grafen lebenslänglich für das heilige Werk Jeſu ſegensreich verbunden, — und auch anderwärts blieb dieſe geheiligte Jugendfreundſchaft nicht ohne tiefgehende, nachhaltige Wirkungen.

Mit ſchönen Kenntniſſen ausgerüſtet ſchied Z. im April 1716 von Halle, um nach dem Wunſche ſeiner Verwandten in Wittenberg die Rechtswiſſenſchaft zu ſtudiren, deren Kollegien er auch regelmäßig beſuchte, wiewohl er ſich in ſeinen

O dann denk' ich an des Nachbars Worte:
„Was vernichtet ſchien, wird voller Leben,
„Die zertret'ne Saat bringt doppelt Früchte" —
Und es bricht ein Strahl vom ew'gen Lichte
In die trübe Nacht, die mich umgeben.

Wohl auch du, des Senfkorns heil'ge Pflanze,
Reich des Herrn, wie die zerdrückten Saaten,
Biſt du aus der Beugung aufgewachſen.
Kaum entſproſſen jener Saat des Geiſtes,
Ausgeſät von Chriſti erſten Zeugen,
Warſt du jedem Sturme preisgegeben,
Lang zertreten von den wilden Heiden,
Die den Acker Gottes feindlich bauten,
Denn es reifte unter ihrem Drängen
Eine reiche, volle Himmelsernte.
Manch' Jahrhundert rauſchte ſchon vorüber,
Doch es leuchten durch die Nacht der Zeiten
Noch wie Sterne jene goldnen Aehren, *)
Die aus der Verfolgung heißen Tagen
Gottes Engel feiernd heimgetragen.

Und, ob auch Jahrhunderte verſchwanden,
Ob die ſpäte Zeit auf andre Weiſe
Gottes Saaten niederſchlägt — noch ſchlägt ſie,
Wo im friſch erwachten Geiſtesfrühling
Himmelspflanzen freudig aufwärts ſtreben,
Leiſ' bewegt vom Lebenshauch, der wehet

*) „Ich bin ein Waizenkorn Gottes." Ignatius.

Freistunden am liebsten theologischen Studien widmete. Auch nahm er, gleichfalls auf Befehl seiner Vormünder, Lektionen im Fechten, Reiten und Tanzen, doch mit dem kindlichen Flehen zu seinem Herrn, ihm in diesen Nebendingen schnelles Geschick zu verleihen, damit er bald wieder zu edleren und nützlicheren Studien zurückkehren könnte. Auf dieser Universität, deren streng orthodoxe, dogmatische Tendenz den sanfteren Herzensübungen der Hallenser mannigfach entgegengesetzt war, erwarb er sich durch seine lautere Frömmigkeit zwar die Achtung der Professoren, verspürte dagegen auch den feindseligen Hohn leichtsinniger Studenten. Zugleich wurde ihm das Leben durch die Ränke seines unredlichen Hofmeisters verbittert. Gegen all diese Anfechtungen schirmte er sich durch unabläſſiges Gebet, auch durch öfteres Fasten und häufiges Nachtwachen, mit einer für seine Jugend bewundernswürdigen Festigkeit und Treue. Das Reformationsjubiläum von 1717, worüber er seine Empfindungen in einem Gedichte*) ausgedrückt hat, feierte er mit stiller, inniger Wehmuth über das vielseitige, in der protestantischen Kirche eingerissene Verderben, ganz anders, als so manche oberflächliche Festredner, die jeden Jahrestag ohne Weiteres als ein Freudenfest celebriren und so oft mit hohler Affektation: Friede! Friede! rufen, wo doch kein Friede ist. — „Haben wir nicht" — fragt er — „Ursache, in uns zu gehen und uns vor Gott zu schämen?" — Dabei stellt er sich dem Heiland als einen Sünder dar und bittet ihn um Gnade, daß er für seine Person das Evangelium recht gebrauche und ihm zur Ehre in der Welt sei. — „Was ich bisher profitirt habe" — so schreibt er in seinem Tagebuch — „ist: daß ich die Eitelkeit der Welt immer mehr verachte und das meine einzige Sorge sein lasse, wie ich mit dem, der aller Welt gebieten kann, mich immer näher vereinigen und in ihm erfunden werden möge. Will Gott was Großes und seinem Reiche zum Nutzen Dienendes aus mir machen, so biete ich

*) Vergl. die oben angeführte Sammlung der Gedichte des Grafen von Zinzendorf, S. 316 f.

der ganzen Welt Trotz und weiß, daß ichs ohne ihren Dank werden muß. Will er mich bei den Menschen vergessen machen, so bin ich bei ihm doch unvergessen. Ich lebe überhaupt der festen Zuversicht, daß ich einmal ein hauptsächliches Werkzeug zur göttlichen Ehre werden darf, welches durch Haß, Neid und Rachgier dringen wird. Gott hat mir, ihm sei Dank! zur Beförderung seines Ruhmes einen unermüdeten Geist gegeben, welcher nicht einen Augenblick ruhen kann." —

Das waren prophetische Worte, worauf Gott das Siegel der Erfüllung gedrückt hat. — Drei Jahre hindurch setzte er das Studium der Rechtsgelehrsamkeit mit aller Treue fort, indem er die dahin einschlagenden Kollegien fleißig besuchte. Doch neigte sich sein Herz in den Freistunden noch lieber der frühe liebgewonnenen Theologie zu und nahm an den Streitigkeiten der Theologen von Halle und Wittenberg solch lebhaften Antheil, daß er trotz seiner Jugend eine Ausgleichung zwischen ihnen versuchte, zu welchem Ende sich die Professoren Franke in Halle und Wernsdorf in Wittenberg zu einem Colloquium bereit erklärten, welches jedoch um anderweitiger Gründe willen nicht zustandekam. Bald hernach, im Frühling 1719, verließ er nach Haltung einer Disputation die Universität und begab sich in Begleitung eines neuen Hofmeisters auf Reisen. Sein Weg führte ihn zuerst nach Holland. In Düsseldorf zog ihn unter vielen anderen Gemälden vornehmlich ein Ecce homo an, unter welchem in lateinischer Sprache die Worte standen: „Das that ich für dich; was thust du für mich?" — Ich fühlte, schreibt Z. hierüber, daß ich hierauf nicht viel würde antworten können, und bat meinen Heiland, mich in die Gemeinschaft seiner Leiden mit Gewalt zu reißen, wenn mein Sinn nicht hinein wolle. —

In Holland selbst kam er nicht allein mit vielen frommen und gelehrten Männern (z. B. Basnage), sondern auch mit der fürstlichen Familie von Oranien in nahe Berührung und bewies sein inneres Glaubensleben durch ein entschiedenes Bekenntniß des Herrn. Von dort aus reiste er über Brüssel im September nach Paris. Diese von Lüsten aller Art

schäumende Weltstadt vermochte mit ihren Reizungen nichts über den gottseligen Jüngling, der daselbst lebensgefährlich erkrankte und diesen Wink seines Gottes zu desto entschiedenerem Anschluß an die Gläubigen, auch an edle Katholiken, benützte, unter welchen letztern er besonders mit dem Kardinal von Noailles in eine vertrautere Freundschaft zu stehen kam. Vergeblich suchte ihn dieser in seine Kirche herüberzuziehen, und als der sonst ehrwürdige Greis aus Menschenfurcht die bekannte päpstliche Bulle Unigenitus, gegen die er lange gekämpft hatte, dennoch unterschrieb, sandte ihm sein junger protestantischer Freund einen wehmüthigen und offenherzigen Abschiedsbrief (S. Verbeek, Biogr. von Z., S. 35). Der entschlossene Sinn, womit er, seine Seele dem Himmel zugewandt, durch den Strom der Pariser Eitelkeit und zumal durch die Cirkel des Hofes dahingieng, spricht den Leser aus seinen Mittheilungen über jene Zeit gar wohlthuend und erhebend an, ebenso die Strenge, womit er sich selbst züchtigte, als ihn einst sein Grafengefühl bei einer groben Beleidigung von Seiten eines Hofmanns im ersten Augenblick zu weltlicher Remonstration verleiten wollte.

Im April 1721 verließ er diese Stadt und kehrte über Straßburg, Basel und Zürich zu seinen Verwandten nach Oberbirg bei Nürnberg zurück, wo er seinen nachmaligen Haushofmeister Heiz kennen lernte, einen frommen Schweizer, der zu dem Büchlein: „Die letzten Stunden unsres Herrn und Heilandes", Wittenb., 1722, den Grundriß lieferte, welcher hernach von dem Grafen überarbeitet und vermehrt herausgegeben wurde. In Castell (einem zwischen Bamberg und Würzburg gelegenen Orte), wohin er sich jetzt zu seiner verwitweten Tante, der Gräfin von Castell, begab, lernte er die liebliche Tochter derselben, Theodore, kennen, zu welcher er eine innige Neigung gewann, so daß einige vorläufige Schritte zur Verlobung mit ihr geschahen. Da er jedoch auf der Weiterreise in Folge einer Lebensgefahr zu seinem Freunde, dem Grafen Heinrich XXIX. von Reuß, nach Ebersdorf eingeladen wurde, erfuhr er daselbst von der Mutter desselben, wie sehr diese den Wunsch in sich trug, ihren Sohn

mit der Gräfin Theodore, als der für ihn passendsten Seele, verlobt zu sehen. Zinzendorf erkannte hierin sogleich einen Fingerzeig seines Herrn, erbot sich freudig zum Rücktritt, und so wurde die ihm theure Jungfrau durch seine eigene Vermittlung die. Braut seines Freundes, dessen Glück er auf die neidloseste Weise durch Gebete und Lieder mitfeierte.

Dem Wunsche seiner Verwandten gemäß nahm er hierauf die Stelle eines Justizraths in Dresden an, ein Amt, welches er nur zur friedlichen Versöhnung streitender Parteien führte. Daneben hielt er im Einverständniß mit dem dortigen Superintendenten Löscher öffentliche Erbauungsstunden in seinem Hause, wohl wissend, wie wenig in weltlichen Aemtern bei ihrer fast durchgängigen Verschrobenheit für das Reich Gottes unmittelbar gewirkt werden kann. Da er in demselben Jahr zur Majorennität gelangte, so kaufte er das nur eine Stunde von Großhennersdorf gelegene Gut Berthelsdorf (jetzt Wohnsitz der Unitäts-Aeltesten-Konferenz) und berief auf die dortige Pfarrei den nach Geist und Herz ausgezeichneten Kandidaten Joh. Andr. Rothe in einem noch vorhandenen rührenden Vokationsschreiben, welchem derselbe auch durch seine musterhafte Amtsführung entsprach. Zinzendorf bezeugte von ihm, er habe als Prediger kaum seines Gleichen gefunden, und durchgieng an den Sonntagen Nachmittags mit heilsbegierigen Seelen gewöhnlich die tiefen Vormittagspredigten seines ihm innig befreundeten Pfarrers, von welchem noch mehrere sehr gute Kirchenlieder im Gebrauch sind.

Am 16. Aug. 1722 verlobte er sich mit der Schwester seines genannten Freundes, der Gräfin Erdmuth Dorothea von Reuß (geb. 7. Nov. 1700) in Ebersdorf, einer vortrefflichen, für seine Arbeit im Weinberg des Herrn ganz eigenthümlich auserlesenen Seele, die mit ihm bereit war, alle Schmach, Arbeit und Verleugnung um Christi willen zu übernehmen, und welcher er zur Abschneidung aller juridischen Formalitäten bei dem Heiratskontrakt sein ganzes Vermögen sogleich schenkte. Am 7. Sept. genannten Jahres war die Trauung. Mit welch heiligen Gesinnungen er in die Ehe

getreten, davon zeugt sein herrliches Lied: „Kron und Lohn beherzter Ringer," worin die Seligpreisungen der Bergpredigt schöner und tiefer besungen sind, als irgendwo. Er machte zu jener Zeit mit seiner Gefährtin einen Bund, „auf des Herrn Wink alle Stunden den Pilgerstab in die Hand zu nehmen und zu den Heiden zu gehen, um ihnen den Heiland zu predigen." — Schon vorher hatte er einem treulosen Verwalter seines Vermögens, der, um sich der Liquidation zu entziehen, ihm frech genug insinuirte, „daß er als ein Jünger Christi wohl kein so großes Gewicht auf irdische Güter legen werde," die Rechenschaft mit großmüthigem Sinn erlassen und mit dem Ueberbleibenden, ganz im Geiste der von ihm besungenen Bergpredigt, vorlieb genommen.

Einem Manne dieser Art, dessen schönen, ritterlich milden Glaubensgang ich hier nur mit steter Verleugnung und hundert meinem Gemüthe wehthuenden Auslassungen mühsam punktiren kann, war von dem zur Rechten Gottes sitzenden König das hohe, heilige Geschäft vorbehalten, der Gründer, Gesetzgeber und Lenker einer Gottesgemeinde zu werden, — ein Werk auszuführen, das mit leisem Abglanz an die jenseitige Herrlichkeit der vollendeten Gerechten, an die durch Jesum gebildeten „Priester und Könige" sowie an die Verheißung erinnert: „Wer überwindet, den will ich machen zum Pfeiler im Tempel Gottes, und er soll nicht mehr hinausgehen." — Die Veranlassung hiezu kam unter sichtbarer Leitung und Mitwirkung des Herrn nicht lange nach der Trauung des Grafen, der sich im Gegensatze zu jenen im Evangelio bezeichneten Verächtern gerade jetzt am willigsten zum Dienst Jesu darstellte, als wollte er ihm thatsächlich bekennen: „Ich hab ein Weib genommen; darum kann ich und will ich kommen!" — Die hier anzuführenden Ereignisse, die an innerem Werth nahe an das apostolische Zeitalter grenzen, können auch nur mit einem flüchtigen Zuge berührt werden.

Mehrere im Geist evangelische, von ihren Obrigkeiten schwer verfolgte mährische Christen stellten sich unter Fürsprache ihres Landsmannes, Christian David, eines

Zimmermannes, welchen Zinzendorf ſpäter kurzweg immer „den Knecht des Herrn" nannte, auf den Gütern des Grafen ein, weil ſie, wie Abraham, um ihres Glaubens willen ihr Vaterland und alles verlaſſen hatten, um ihrem in Chriſto geoffenbarten Gott ohne Menſchenſatzungen dienen zu dürfen. Sie wurden dem Grafen durch ſeinen Haushofmeiſter Heiz empfohlen, als er eben ſeine Brautreiſe anzutreten im Begriffe ſtand, und er geſtattete ihnen ſofort gerne, bis ſie ein weiteres Unterkommen gefunden hätten, den Aufenthalt auf ſeinem Territorium, indem er ſie bei Ebersdorf oder Köſtriz unterzubringen hoffte, ohne auch nur entfernt zu ahnen, daß dieſe Exulanten ihm als Erſtlinge der künftigen Gemeine von dem Herrn zugewieſen ſeien. So kam man ihnen liebevoll entgegen, und Chriſtian David fällte am 17. Juni 1722 den erſten Baum zum erſten Pilgerhauſe des nachmaligen Herrnhut mit dem prophetiſchen Rufe: „Hier hat der Vogel ſein Haus gefunden und die Schwalbe ihr Neſt, nemlich deine Altäre, Herr Zebaoth, mein König und mein Gott!" (Pſ. 84, 4). — Der Haushofmeiſter Heiz hielt die Einweihungsrede, und er war es auch, der dem am Hutberg erbauten Orte den Namen Herrnhut gab, indem er am 8. Juli darüber an den Grafen ſchrieb: „Gott ſegne dieſes Werk nach ſeiner Güte und verſchaffe, daß Ew. Excellenz an dem Berge, der der Hutberg heißt, eine Stadt bauen, die nicht nur unter des Herrn Hut ſtehe, ſondern da auch alle Einwohner auf des Herrn Hut ſtehen, daß Tag und Nacht kein Schweigen bei ihnen ſei!" — Jene Benennung wurde jedoch erſt nach zwei Jahren in Aufnahme gebracht, als ein Prediger der Gemeine in einer Fürbitte für eine kranke Frau den neuen Ort, deſſen künftige Straßen Chriſtian David bereits in prophetiſchem Geiſte mit dem Richtſcheit ausgemeſſen, Herrnhut nannte. — Der Graf vernahm durch Paſtor Rothe zu ſeiner Ueberraſchung die Nachricht von dieſer Niederlaſſung, und da er der göttlichen Fügung hierin keinen Augenblick zuwider war, begrüßte er die armen mähriſchen Anſiedler in einem herzlichen Briefe, worin folgende Worte ſtehen: „Und ihr, geliebte Fremdlinge und Pilgrime, die der ewige Gott aus fremdem Lande hieher ge-

führt hat: wie selig seid ihr, die ihr geglaubet habt! Denn es werden euch alle Verheißungen Gottes zufallen und Amen sein in ihm, Gott zum Lobe, durch uns. Gehet den anderen Einwohnern wie im Glauben, also auch in den lebendigen Werken des Glaubens mit anhaltendem Ernst und in der Liebe vor! Seid das Salz unter meinem Volk! Das Salz ist ein gut Ding. — Hört, liebe Unterthanen, laßt euch diese Fremdlinge nicht vorlaufen, daß die Speise, die euch bereitet ist, nicht ihnen allein zukomme! — Kommt und lasset uns alle zum Heiland ziehen und mit ihm einen ewigen Bund machen, so wird er auch mit uns einen Bund machen in alle Ewigkeit! Er wird Gedanken des Friedens über euch haben und nicht des Leides. Ja, der Heiland wird seinem Volke Kraft geben; er wird sein Volk segnen mit Frieden. Amen, Hallelujah!" — Pastor Schäfer von Görlitz, ein intimer Jugendfreund Zinzendorfs, führte den Pfarrer Rothe bei der neuen Pilgergemeine in Berthelsdorf ein und sprach dabei u. a. die Worte: „Gott wird auf diesen Hügeln ein Licht aufstecken, das im ganzen Lande leuchten wird; davon bin ich lebendig versichert." — Als späterhin (am 22. Dez. jenes Jahres) der Graf in Begleitung seiner Gemahlin und seines Freundes F. v. Watteville auf der Straße nach Groß-Hennersdorf fuhr, erblickte er das von ihm bisher nicht gesehene Haus der neuen Ankömmlinge im abendlichen Lichtschimmer, — gieng hinein, fiel mit ihnen auf die Kniee und betete, daß Gott seine Hand über diesem Haus halten möge, und hatte so, nachdem er die friedlichen Pilger seines liebenden Schutzes versichert, zugleich das Senfkorn begossen, das hinfort über sein Bitten und Verstehen zum fruchtbaren, weithin segnenden Baume sich entwickeln sollte. —

Von dieser Zeit an sammelten sich immer mehrere flüchtige Glaubensgenossen aus Mähren am Fuße des Hutberges, und es bildete sich unter mancherlei Erfahrungen eine mit sorgsamer Treue gepflegte Gemeine evangelischer Christen daselbst, die entschlossen waren, für Christum, den Gekreuzigten, zu leben und zu sterben. Zinzendorf, Rothe, Schäfer, Watteville und Heiz vereinigten ihre Treue zur Feststellung

einer stets gediegeneren christlichen Regel, wonach alle die verschiedenartigen Geister wandeln sollten, und bewiesen, mit dem Gebet des Glaubens bewaffnet, hiebei unsägliche Ausdauer, Liebe und Geduld. Der Graf selbst, noch immer in Dresden wohnhaft, besuchte die aufblühende Gemeine, so oft es seine Zeit gestattete, während er in Dresden auf andere Weise, z. B. im Jahre 1726 durch Herausgabe der originellen christlichen Zeitschrift: „Deutscher Sokrates" u. s. w. dem Reich Christi zu dienen beflissen war. Am 12. Mai 1724 wurde der Grundstein zu einem umfassenden Gemein- und Anstaltshause gelegt, wobei der Graf eine lange, ergreifende Rede, F. v. Watteville aber ein solches Weihegebet, auf dem Grundstein knieend, hielt, daß die Anwesenden in Thränen zerflossen, und der Graf nachher oft betheuerte, niemals wieder ein solches Gebet gehört zu haben. Der Geist der Gnade und des Gebets schloß die einzelnen Glieder stets enger und fühlbarer zusammen, und alle waren von dem tiefen Bewußtsein erfüllt, daß ein großer Liebesgedanke des Herrn unter ihnen in der Entfaltung begriffen sei. —

Unter den vielfachen geistigen Kämpfen und Bewegungen, welche von dort an die junge, frisch erblühende Gemeine und ihre gar verschiedenartig gebildeten Glieder durchzuckten, verdient ein Hauptereigniß im Jahre 1727 besondere Erwähnung. Der Graf vereinigte bei der Pflege seiner neuen, in Christo mit ihm verbrüderten Unterthanen die zarteste, geduldigste und, man darf es sagen, die besonnenste Liebe mit einer unermüdlichen Thätigkeit, so daß der kleine Ort Herrnhut, dessen schöne Namensbedeutung bekannt ist, bald einem evangelischen Feuerherde glich, auf welchem die Flammen der mannigfachsten Bestrebungen sich zu vereinigen rangen. Allein diese Vereinigung ergab sich, wie sich bei der Natur der menschlichen Herzen wohl begreifen läßt, nicht so von selbst, sondern konnte erst nach vielen ernsten Abreibungen der Gemüther durch eine höhere Macht erzielt werden. Unter Mitwirkung des Pf. Rothe und der angesehensten Einwohner von Herrnhut entwarf nun Zinzendorf eine christbrüderliche Gemeinordnung mit Berücksichtigung der ersten apostolischen Kirchenverfassung und der Regeln der alten Mährischen Kirche,

wobei er am 12. Mai 1727 an alle Versammelten drei Stunden lang eine tief zum Herzen dringende, gründliche Rede gegen die Uebel religiöser Trennungen und über den Zweck der Statuten hielt. Schon damals gaben ihm alle ohne Ausnahme, beschämt über die betrübenden Zerwürfnisse, mit herzlicher Rührung die Hand zum feierlichen Versprechen, im Geiste der Liebe Christi eins sein zu wollen, und der Erfolg bewährte es, daß hier ein höherer Geist der Eintracht die zersprengten Gemüthsrichtungen bereits zusammengefaßt hatte. Es wurden dabei 12 Männer zu Gemeinältesten und unter diesen vier zu Oberältesten erwählt, der Graf zum Vorsteher und Fr. v. Watteville zu seinem Gehilfen, — eine freie, mit vielem, ernstlichem Gebet besiegelte Wahl. Man ordnete tägliche Gottesdienste Morgens und Abends an, theilte die Gemeine in kleinere Gesellschaften oder Banden, welche sich mit besonderer Offenheit wechselseitig ermahnten und erbauten, und vereinigte sich zu Nachtwachen, woran alle Männer von 16—60 Jahren Theil nahmen, so daß die Gemeine auch nächtlich durch Gesänge ermuntert und daneben in ununterbrochenem Gebete dem Herrn priesterlich vorgetragen wurde. Durch solche Wechselwirkung gläubiger Liebe schwand die Mißstimmung und Zwietracht; ein demüthiger, himmelwärts gerichteter Sinn verband die Herzen, und fast jeder Tag wurde durch neue Gnadenregungen bezeichnet.

Dieser Segen inniger Verschwisterung im Geiste erreichte durch ein der Gemeine unvergeßlich gewordenes Abendmahl am 13. Aug. jenes Jahres seinen Gipfelpunkt, so daß die verschiedenen Genossen recht eigentlich als Ein Herz und Eine Seele zusammenfloßen, und von jener Zeit an der eigentliche Gemeingeist und das einträchtige Festhalten an Christo, dem Gekreuzigten, seinen lebendigen Anfang nahm. Ein Bericht von jenem Tage sagt hierüber: „Wir brachten diesen und die folgenden Tage in einer stillen, freudigen Fassung zu und lernten lieben." (S. Verbecks Biogr., S. 90.) Zu dieser Geistestaufe der Erwachsenen kam bald hernach eine große, segensreiche Erweckung unter den Kindern der Gemeine, und so wurde jener Tag von allen mit Recht als

der eigentliche Stiftungstag der erneuerten Brüdergemeine betrachtet, als welcher er noch heutigen Tags von ihr alljährlich gefeiert wird.

Dieſe ſeligen Erfahrungen, die, in ihren Einzelheiten betrachtet, wie ſie in den Geſchichten der Brüdergemeine verzeichnet ſind, jeden fühlenden Chriſten mit tiefſter Rührung erfüllen müſſen, beſang Z. in dem trefflichen Liede: „O ihr auserwählten Seelen in dem Pella Herrenhut," das als das Stiftungslied der Gemeine ſtets ſeine Geltung ſich bewahren wird. In jenen Jahren bewies er überdies auch als Schriftſteller große Thätigkeit und gab mehrere Werke heraus, unter welchen ſein chriſtlicher Katechismus, ein ganz aus ſinnig gewählten Bibelworten zuſammengeſetztes Buch ſowie ſeine „Letzten Reden des Herrn," d. h. poetiſche Exkurſe über Joh. 14—17, 1725, beſondere Erwähnung verdienen. Er hatte im Jahre 1727 ſeine Stelle als Juſtizrath in Dresden niedergelegt, um hinfort alle Zeit und Kraft dem Dienſte ſeiner vor ihm ſo ungeſucht und ſegensreich entſproſſenen Gemeine widmen zu können, und das war bei ſeiner weitherzigen Geſinnung und den mancherlei deßhalb auf ihn ergangenen Angriffen ſehr nöthig. Während er ſelbſt nemlich dem Lutheriſchen Lehrtropus aus voller Ueberzeugung ergeben blieb, ſchloß er darum Andersdenkende, wofern ſie ein Herz für Jeſum, den Sohn Gottes, hatten, durchaus nicht von der brüderlichen Gemeinſchaft aus, legte es vielmehr auf Sammlung der verſchiedenartigſten, dem Herrn in Wahrheit ſich hingebenden Seelen an, gleichviel, ob die äußerliche Form ihres kirchlichen Bekenntniſſes ſich in untergeordneten Punkten von der ſeinigen mehr oder weniger unterſchied. Daher beließ er nicht allein den Mähren ihre uralte Kirchendisciplin und war gegen entſchiedene reformirte Chriſten brüderlich tolerant, ſondern pflegte auch eine harmloſe Herzensgemeinſchaft mit frommen, gläubigen Katholiken, welchen er unter anderem ſchon früher durch eine franzöſiſche Ueberſetzung der vier erſten Bücher des ſel. Joh. Arndt vom wahren Chriſtenthum ein Zeichen ſeiner Liebe und ein Förderungsmittel auf dem Wege des Heils dargeboten hatte. Dies waren in damaliger Zeit Gründe genug zu ſeiner Verdächtigung, und

Wo er will, von groſser Hoffnung flüſtern,
Und des ew'gen Reiches, seines Königs
Sich erfreu'n — da gehet manch Gedränge
Ueber solche Saat, und nirgend fehlet
Es an Knaben, roh sie zu zertreten.
Klage nicht und laß dich's nicht verdrieſsen,
Denn „der Vater hat sie ja geheiſsen",
Und Sein Aug' erschaut den Tag der Ernte.
Seine Pflanzung ist noch nicht zerstöret,
Wenn sie Menschenblicken also scheinet,
Denn er bauet sie auf Wunderwegen.
Laß uns harren und den Vater loben,
Der in blinder Menschen Thun und Weſen
Seiner Liebe tiefen Plan gewoben,
Und zum Werkzeug selbst den Feind erlesen,
Daß die arme, vielzertret'ne Erde
Ihm zum reichen Aehrenfeld einst werde.

---

2. Loblied.

Im Vorfrühling, unter den ersten Geſängen der Vögel.

Hör' ich euch wieder, ihr Töne des Frühlings, erklingen,
Jubelnde Stimmen des Preises sich himmelwärts schwingen?
Tief in der Brust
Regt sich die sehnende Lust,
Mit euch ein Loblied zu singen.

Soll mich die Amsel und soll mich die Lerche beschämen?
Sang ist ihr Leben und freudiges Lob ohne Grämen.

zwar um so mehr, da er selbst im Gegensatze zu den Halleschen Pietisten weit weniger auf einen ängstlichen Bußkampf und ascetische Strenge, als auf eine kindliche Ergreifung des in Christo bereit liegenden Heils und auf freie, herzmäßig praktische Liebe gegen ihn, den allgenugsamen Hohepriester, zu dringen pflegte. Dazu wurde ihm selbst, der schon in seinen Kinderjahren einen schweren Kampf wider den Unglauben siegreich bestanden, von einigen Seiten her das Kennzeichen göttlicher Kindschaft abgesprochen, und die Jesuiten beargwöhnten ihn als einen Mann, der die Schafe des Papstes auf eine fremdartige Weide verlocke, worin sie in ihrem Sinn auch nicht Unrecht hatten. So vermehrte sich durch die Feindschaft der Welt sein Kampf und seine vielseitige Wirksamkeit, die jedoch nur dazu diente, ihn in das auf so seltene Weise fest und lebendig ergriffene große Eins, nemlich in Christum, stets tiefer und heroischer einzuwurzeln.

Wir müssen auch hier viele köstliche Einzelheiten dahintenlassen, z. B. seine segensreiche Verbindung mit Jenaer Studenten, seine näheren Berührungen mit so vielen trefflichen Männern jener Zeit, z. B. A. H. Franke, Paul Anton, Steinmetz, Thomasius, wie mit frommen fürstlichen Familien, unter welchen er besonders im Jahre 1731 sich mit mehreren Gliedern des Dänischen Königshauses innig befreundete, denen er einige unvergeßliche Lieder als Andenken hinterließ. Dies alles und viel anderes kann hier kaum berührt werden. Sein berühmtes Lied: „Christen sind ein göttlich Volk" dichtete er der Königl. Prinzessin Charlotte Amalie von Dänemark und das andre: „Hebe an, Zion, heb am Elend an" der Markgräfin von Bayreuth, Schwiegermutter des regierenden Königs. Mit letzterem, der unter fremden, widrigen Einflüssen stand und ihn früher mit dem Danebrog-Orden beehrt hatte, konnte er sich nicht enger verbinden. Er fühlte sich später, als er sich auch äußerlich dem armen Leben Christi ganz ergeben hatte, gedrungen, demselben den Orden, als mit seinem Berufe nicht verträglich, ehrfurchtsvoll zurückzugeben, was eine lebenslängliche Entfremdung jenes Fürsten dem Grafen gegenüber herbeigeführt zu haben scheint. —

Im Jahre 1732 traf ihn der Verluſt ſeines holdſeligen Kindes Theodora Caritas, einer Tochter, die nur zwei Jahre und ſechs Wochen alt wurde, aber geiſtig ſo ungemein entwickelt war, wie andere Chriſtenkinder oft kaum im ſechsten Lebensjahre. Er ſelbſt nennt ſie „eine Vorſängerin von zwei Jahren," und auch Spangenberg berichtet von ihrem ungewöhnlichen Geiſtesleben wie von ihrem von rührenden Umſtänden begleiteten Heimgang die lieblichſten Dinge. Ueberhaupt war die Kindererziehung des Grafen und ſeiner Gattin in ſeltenem Grade chriſtlichſublim, ſo daß ihre Kinder frühzeitig eine ſeltene Reife des Geiſtes erhielten, darum auch wohl ſo bald in die himmliſche Heimat entrückt wurden, wie denn neun derſelben in zarter Jugend heimgegangen ſind. Zinzendorf erwähnt noch einige derſelben in ſeinem merkwürdigen, nicht veröffentlichten Gebetbuche, worin tauſende von Namen gedruckt ſind, für welche er zu beten oder deren er ſonſt in heiligen Stunden zu gedenken pflegte, — z. B. 1738: „Anna von Zinzendorf, im ſechsten Jahr ihres Alters eine männliche Schweſter;" — 1742: „Johanna Salome von Zinzendorf, eine Zeugin von fünf Jahren;" — 31. Aug. 1736: „Chriſtian Ludwig von Zinzendorf, ein munteres Prophetenknäbchen auf der Ronneburg." — Von ſeinen ſechs Söhnen und ſechs Töchtern, die ihm in 35jähriger Ehe geboren wurden, überlebten ihn bloß drei ehrwürdige Töchter, darunter ſeine vortreffliche Benigna, nachgehends mit Johannes von Watteville, dem Adoptivſohne von Friedr. v. Watteville vermählt.

Vom Jahre 1733 an begannen die Ausſendungen der Brüder auf heidniſche Miſſionsſtationen, namentlich nach Grönland und Weſtindien, worüber der chriſtliche Leſer in den diesfälligen Geſchichten viel Herzerhebendes findet (S. Gedenktage der erneuerten Brüderkirche, S. 164 ff. 187 ff.). In den ſtillen Regiſtern jener Glaubenshelden ragen beſonders die Namen von Matthäus und Chriſtian Stach, Chriſtian David, Beck, Leonhard Dober u. a. hervor. Der Graf ſelbſt bemühte ſich um jene Zeit, als die Gemeine ſich ſtets kräftiger erweiterte und das Panier Chriſti in entlegene Welttheile trug, völlig in den geiſtlichen Stand überzutreten,

und begab ſich in dieſer Abſicht nach Tübingen, wo er mit dem Repetenten, nachmaligem Dekan und Stadtpfarrer von Weinsberg, Friedr. Chriſtoph Steinhofer, bereits in genauer Verbindung ſtand. Hier gab er der theolog. Fakultät eine Erklärung über ſeine von ihm gewählte Lebensaufgabe ab, die von jener Behörde günſtig aufgenommen wurde, weßhalb er im Jahre 1734, nachdem er in Stralſund, wo er unter dem Namen Ludwig von Freideck einige Zeit lang eine Hofmeiſterſtelle bekleidete, mittelſt eines ausführlichen Colloquiums das theolog. Examen ehrenvoll beſtanden hatte, noch einmal eine Reiſe nach Tübingen unternahm, um ſich auf Grund einer weiteren Darlegung ſeiner Abſichten feierlich zum Dienſte der evang.-chriſtlichen Kirche verordnen zu laſſen (Verbeek, S. 152 ff.). Die theologiſche Fakultät ertheilte ihm hiezu ihre freudige Zuſtimmung und Approbation am 19. Dez., wodurch er unter dem Vorſitz des Kanzlers, Dr. Chriſtoph Matth. Pfaff, völlig unter die Mitglieder des geiſtlichen Standes aufgenommen wurde, obgleich ſeine Verhandlung mit dem Württembergiſchen Konſiſtorium wegen Annahme der württemb. Prälatenwürde an den Rückſichten auf die politiſche Stellung jener Prälaten ſcheiterte. Bei dieſem Beſuch in Tübingen, wobei er ſowohl in dieſer Stadt als in andern Orten Württembergs, z. B. in Pfullingen, Hirſau ꝛc. unter großem Eindruck predigte, ließ er ſein ſchon im Febr. jenes Jahres gedichtetes Lied: „Du', unſer auserwähltes Haupt" am 21. Dez. drucken unter dem Titel: „Aufrichtige Erklärung, wies ihm ums Herz iſt." — Dieſes Lied gehört mit einigen anderen jener Periode zu ſeinen reifſten, erhabenſten Gedichten, von welchen er vielleicht anderthalb Jahrzehnte hindurch eine große, theilweiſe verloren gegangene Zahl aus dem Herzen ſang. —

Um aber nun auch für die übrigen Glieder der Gemeine, welche als Evangeliſten zu den Heiden ausgiengen, das Recht zum Predigen und zur Austheilung der Sakramente auszuwirken, wozu ſie innerhalb der Chriſtenheit als meiſtens unſtudirte Leute kein gangbares Recht hatten, benützte Zinzendorf, der geiſtliche Gaben und Würden ohnehin nicht durchweg an den eigentlichen Klerus gebunden fand, mit

glücklichem Takt eine alte Sitte der mähriſchen Brüder. Dieſe hatten nemlich von alten Zeiten her Biſchöfe, welche denjenigen, die ſie dazu würdig fanden, durch Handauflegung die geiſtliche Würde ertheilten, und einen ſolchen fand der Graf in dem damaligen Oberhofprediger Jablonsky in Berlin, dem älteſten Biſchof der mähriſchen Kirche. Er empfahl demſelben einen der tüchtigſten Gemeinhelfer, David Nitſchmann, der bereits in Weſtindien unter den Negern treulich gearbeitet hatte, und Jablonsky, ein frommer, unbefangener Mann, ordinirte ſofort mit aller Bereitwilligkeit dieſen Arbeiter zum Biſchof. Es folgten hierauf etliche Reiſen Zinzendorfs, zunächſt eine nach Kopenhagen zur Entkräftung mehrerer gegen die Brüder erhobenen Beſchuldigungen, und im Herbſt 1735 eine meiſtens zu Fuß ausgeführte, von ihm ſelbſt ſo geheißene „Zeugenreiſe" durch Deutſchland in die Schweiz. Gleich am erſten Tage erfuhr er in Leichnam, einem Orte bei Bautzen, wo er ſeinen Freund v. Gersdorf beſuchte, eine wunderbare Lebensrettung. Spät Abends fühlte er ſich von einer ihm unerklärlichen Unruhe zur Weiterreiſe getrieben, ſo daß er trotz der Bitten ſeines Gaſtwirths zu übernachten ſich weigerte, — und ſiehe da, kaum hatte er ſeinen Stab weiter geſetzt, ſo ſtürzte das Gebälk der Decke im Gaſtzimmer auf dasſelbe Bett, in welchem er, hätte er der Einladung gefolgt, unfehlbar wäre erſchlagen worden. — Ueber Regensburg führte ihn ſein Weg nach Konſtanz, wo er auf Joh. Huſſens Richtſtätte (jetzt eine Wieſe, weſtlich von der Stadt gelegen) das ſchöne Zeugenlied Ludw. Andr. Gotters: „Glück zu, Kreuz, von ganzem Herzen!" ſang, welches er ſchon im Jahr 1726 mit folgenden Verſen vermehrt hatte:

Wiklef litt und ſeine Glieder,
Huß und Hieronymus,
Und die böhmiſchen Gebrüder,
Der Waldenſer Stephanus.

Inſeln, Seeen, Berg' und Thäler
Stellen manche Todsgefahr
Und erſtritt'ne Wundenmäler
Treuer Zeugen Jeſu dar.

Und wie mancher Held im Kriegen
Mag nicht noch in Gottes Hand
Oder unterm Altar liegen,
Der dem Herrn allein bekannt!

Er besuchte auf dieser Reise Zürich und andere schweizerische Orte mit vielem Segen, worauf er am Schlusse des Jahres über Nürnberg, Erlangen und Ebersdorf nach Herrnhut zurückkehrte. — In dieses Jahr 1735 fällt die erste Sammlung seiner Gedichte und die erstmalige Herausgabe des Herrnhuter, anfangs aus 972 Nummern bestehenden Gesangbuchs, ebenso die „freiwillige Nachlese," eine Sammlung seiner kleineren Aufsätze und Gelegenheitsschriften, welche jedoch von seinem Verleger späterhin mit vielem fremdartigen Stoff eigenmächtig vermengt wurde.

Im Frühling des Jahres 1736, eines seiner Kraftjahre, besuchte er wieder mehrere christliche Freunde in Amsterdam, wo er mit dem bekannten Unitarier, Samuel Crell (Artemonius), in nähere Berührung kam, — ein wunderbares Zusammentreffen, das an diesem Leugner der Gottheit Christi zwar nicht im Augenblick, dafür aber nachgehends um so tiefer versieng, so daß er im Jahr 1746 mit gläubigem Aufblick auf den Gekreuzigten und mit dem Worte verschied: „Da kommt ein armer Sünder her, der gern fürs Lösgeld selig wär!" — Eine ähnliche Gemeinschaft hatte er schon früher mit dem protensartigen Rationalisten, Joh. Konr. Dippel, gepflogen, und es ist nicht unwahrscheinlich, daß der brüderliche Zeugensinn des Grafen auch in diesem von animoser Weltweisheit so vielfach umgetriebenen Mann eine bleibende Lebensspur hinterlassen habe. — Während seines Besuchs in Amsterdam hielt er mit den Direktoren der dortigen Handelsgesellschaft mehrere Unterredungen, auf Grund deren sofort Missionen für sämtliche holländische Kolonieen, für Surinam, Guinea, Südafrika und Ceylon eingeleitet wurden, und die Sendboten machten sich theilweise noch in demselben Jahre auf den Weg.

Es zog sich aber nunmehr ein Gewitter über dem Haupte des Grafen zusammen, das schon im Jahr 1732 gedroht

hatte und damals durch weiſe, offene Verhandlungen abgelenkt worden war, dagegen jetzt, während ſeiner Abweſenheit deſto ſchleuniger ausbrach. Seine mannigfaltigen Gegner hatten unter Anführung des ſtolzen, üppigen Grafen von Brühl durch Vorlegung mancher Beſchuldigungen ein landesherrliches Reſkript dd. 20. März 1736 ausgewirkt, in welchem er wegen falſcher Lehre und gefährlicher Prinzipien aus den ſächſiſchen Erblanden verbannt wurde. Zu gleicher Zeit war wiederholt eine Regierungs-Kommiſſion zur Unterſuchung der Herrnhutiſchen Gemeine niedergeſetzt worden, und dieſe gleichzeitige Ausfertigung beider Reſkripte bewies deutlich, daß es auf ſeine Ausſchließung von der Gemeine abgeſehen war, damit er ſich nicht perſönlich verantworten könnte. Der Graf ertrug dieſen Schlag mit heldenmüthiger Faſſung, ohne alle Bitterkeit und erkannte auch darin eine liebevolle, heilige Fügung ſeines Herrn. Mit großer Freudigkeit ſagte er zu David Nitſchmann: „Ich kann unter zehn Jahren ohnedem nicht nach Herrnhut kommen zum Dableiben; denn jetzt müſſen wir die Pilgergemeine ſammeln und der Welt den Heiland verkündigen. Das wird nun unſere Heimat, wo gerade jetzt für den Heiland das Realſte zu thun iſt!“ (Aehnlich wie ein neuerer Zeuge den Wahlſpruch gewählt hat: Ubi Christus ibi patria, d. h.: wo Chriſtus iſt, da iſt mein Vaterland). Er ſah ſich nunmehr mit dem Evangelium in alle Welt geſchickt, zur Entſchädigung dafür, daß er mit ſeiner vorerſt genugſam gekräftigten Gemeine in Herrnhut nicht mehr unmittelbar verbunden ſein konnte, und aus dieſer Führung erhellt es klar, warum ſein Leben von dort an ein ſo ungemein bewegtes geworden iſt. Der Erfolg der Kommiſſions-Unterſuchung in Herrnhut ſelbſt, wobei der würdige Dr. Löſcher mitwirkte, war ein durchaus günſtiger, dermaßen, daß der genannte Superintendent nachher auf der Kanzel ein rühmliches Zeugniß von der Gemeine Herrnhut ablegte und ſie der ſeinigen als Muſterbild vor Augen ſtellte.

Zinzendorf bezog vorerſt auf die Einladung des Grafen von Ysenburg-Wächtersbach das alte, halbverfallene Schloß Ronneburg in der Wetterau, wo er ſich mit ſeiner Familie und einigen Mitarbeitern, z. B. Friedrich v. Watteville

und Christian David, nothdürftig einrichtete. Hier beschäftigte er sich zunächst mit der Erziehung armer Leute und ihrer Kinder und trat hierauf eine Reise nach Liefland an, auf welcher er den Abt Steinmetz in Magdeburg, in Berlin seine Eltern und den Dr. Jablonsky und andere christliche Freunde sprach. Auch diesmal machte er den Weg beinahe stets zu Fuß in einer seligen Gemüthsverfassung, von welcher er am 8. September an einen Bruder schrieb: „Bis Riga schwebte ich in lauter Frieden und Freude im Herrn, meinem Heiland, und spazierte am Ufer der Ostsee mit Herzvergnügen. Mein lieber Bruder! So viele Tage mit dem Heiland ohne Interruption (Unterbrechung) wandeln, ist eine große Gnade, und es fehlt nicht viel, man würde darüber zu allem anderen Umgang ganz untüchtig. Ob nun das gleich nicht immer so fortgehen kann, so bleibt doch der Eindruck, und was in der Zeit beschlossen worden, das kommt von Stunde zu Stunde geflossen." — An seine Gemahlin schrieb er: „Ich kann dir nicht beschreiben, mit was für Gnade diese etlich und sechzig Meilen weite Reise von Königsberg bis hieher geschehen ist. Ich gieng meistentheils zu Fuß und hörte nicht auf, in innigem Herzensvergnügen mit dem Heiland zu conversiren. O wie gut ist er! Lasset uns ihn lieben! — Wenn ich dann einmal in den Wagen kam, so machte ich mich an den Fuhrmann oder einen und den andern Reisegefährten, ob etwas von unserer Gnade bei ihm haften wollte." — Sein Besuch in Riga hatte viele Segnungen, unter anderem auch den Druck einer lettischen Bibel zur Folge, und er wich dabei vielen Ehrenbezeugungen aus, die ihm stets eine Last waren. Bei seiner Rückkehr nach Berlin erhielt er eine Einladung von dem König Friedrich Wilhelm I., bei welchem er als ein Schwärmer und Unruhstifter vielfach angeschwärzt worden war, und der ihn nun auf seinem Schlosse Wusterhausen selbst zu sprechen wünschte. Drei Tage unterredete sich der gestrenge, aber redliche und für das Christenthum nicht unempfängliche König mit ihm, und der Graf berichtet hierüber: „Am ersten Tage sprach der König sehr kalt, aber doch gründlich, am zweiten offen und zutraulicher. Unter anderem fragte er mich, was ich von der Wolf-

ſchen Philoſophie halte? worauf ich erwiderte, daß ich in geiſtlichen Sachen auf *keine* Philoſophie etwas halte. Am *dritten* Tag erklärte er vor der Königin und dem Hofe, er ſei meinetwegen belogen und betrogen; der Teufel aus der Hölle könne nicht ärger lügen; meine ganze Sünde ſei, daß ich als ein Graf und als ein in der Welt angeſehener Mann dem Dienſt des Evangelii mich widme. Er verſicherte mich ſeiner Liebe und ſeines völligen Vertrauens, und daß er nichts mehr wider mich glauben, ſondern mir dienen wolle, wo er wiſſe und könne." — Zinzendorf blieb mit dem König in freundlichem Verhältniß bis an deſſen 20. 1740 erfolgtes Ende und hatte mit ihm einige Monate vorher noch einen auf ſeine Seligkeit in Chriſto bezüglichen Briefwechſel, den man nicht ohne tiefe Bewegung leſen kann. Der König war dafür beſorgt, daß der Graf durch den Dr. Jablonsky gleichfalls zum Biſchof ordinirt wurde, was ein Jahr nach dem oben erwähnten Beſuche geſchah (20. Mai 1737). Inzwiſchen mußten ſeine Umgebungen die Ronneburg verlaſſen und trafen mit ihm in Frankfurt a. M. zuſammen, wo er die ſcharf ausgeprägte Verſöhnungslehre des Evangeliums und das Seligwerden ohne Verdienſt der Werke mit ſolchem Nachdruck predigte, daß er einmal auf der Kanzel vor einer großen Zuhörerſchaft den Satz ausſprach: „Der frömmſte, geachtetſte Rathsherr von Frankfurt könne auf keinem anderen Wege ſelig werden, als ein Straßenräuber, den man aufs Rad lege." — Wer ohne Furcht und auf die Gefahr, gehaßt und geſchmäht zu werden, ſo reden kann, der muß von der Wahrheit der Schrift, nemlich von dem Gefühl des menſchlichen Verderbens und der allgenugſamen Herrlichkeit Jeſu Chriſti *tief* durchdrungen ſein! — Auf dem Schloſſe Marienborn, welches ihm am Schluſſe des Jahres 1736 vom Grafen von Yſenburg-Meerholz eingeräumt wurde, hielt er vom 6.—8. Dezember desſelben Jahres mit 10 ſeiner Mitarbeiter „*den erſten Synodus der erneuerten Brüder-Unität*," von welchem er ſpäter, im Jahr 1758, ſagte: „Dieſe drei Tage werden uns unvergeſſen bleiben. Da wurde der Grund gelegt zu allem, was wir noch jetzt im Werke haben, zur Bekehrung vieler tauſend Seelen." — Auch das

Jahr 1737 verfloß ihm unter vielerlei Arbeiten zur Ausbreitung des Wortes vom Kreuz. Ein flüchtiger Sonnenblick der Freude war es ihm, als er auf die Fürsprache seines Stiefvaters, des Feldmarschalls von Natzmer, die Erlaubniß erhielt, nach einer Trennung von 15 Monaten wieder sein geliebtes Herrnhut besuchen zu dürfen, wo er vom Juni bis zum Dezember verweilte und unter anderem bei einem Dankfeste das Lied: „Zufriedene Gemeine" aus dem Herzen sang. Ein lange zurückgehaltenes Regierungs-Reskript verbürgte der Gemeine damals ihre Existenz, solange sie bei der unveränderten Augsburg. Confession beharren würde, und der Oberamts-Hauptmann von Gersdorf, ein redlicher Mann, der die dem Reskripte angehängten bitteren Klauseln in mildem Geist neutralisirte, war das Werkzeug, Herrnhut vor dem ihm drohenden Untergang zu bewahren. Dem Grafen selbst aber wurde ein solcher Revers vorgelegt, den er nach seinem Gewissen nicht unterzeichnen konnte, und so faßte er den Entschluß, das Land freiwillig zu räumen, um das ihm Heilige nicht verleugnen zu müssen.

Die vier ersten Monate des Jahrs 1738 verlebte er in Berlin bei seiner Familie und Hausgemeine. Aus jener Zeit stammen seine berühmt gewordenen „Berliner Reden," die er mit besonderer Erlaubniß des Königs für Manns- und Weibspersonen in getrennten Versammlungen, zuletzt auf einer großen Bühne hielt, wo Kopf an Kopf gedrängt stand, während einmal 42 Kutschen vor dem Hause hielten; denn diese Vorträge wurden von Personen aller Klassen, auch von Militärs, mit Begeisterung besucht, und wer sie kennt, wird sie gewiß zu den vortrefflichsten Erzeugnissen Zinzendorfs rechnen. Zwar besitzen wir beide Serien, die über den zweiten Artikel des lutherischen Katechismus und die über das Gebet des Herrn sowie einige andere, damals gehaltene nicht in ihrem vollströmigen Verlauf, sondern nur aus Nachschriften, die ein frommer Student, Johannes Langguth, nachher unter dem Namen Johannes von Watteville des Grafen Schwiegersohn, anfertigte und wobei er oft durch Thränen im Nachschreiben gehemmt wurde. Aber auch aus diesen Bruchstücken läßt sich noch der mächtige Strom eines

großartigen und dabei ganz ungekünstelten Zeugnisses von Christo sehr wohl erkennen, und wenn irgend eine prosaische Schrift des Vollendeten, so verdienen diese Reden gewiß heute noch die allgemeinste Verbreitung. Zinzendorf sah die Nachschrift vor dem Drucke durch und sagte später von diesen Zeugnissen: „Berlin war nur die Kanzel, die Reden sind für die ganze Welt.“ Die vor den Frauenspersonen gehaltenen widmete er der Königin mit einer überaus freimüthigen, holdseligen Zuschrift, in welcher er sagt:

„Der Hauptplan der Worte, die ich geredet, ist: zwischen dem Heiland und den Sündern eine Gemeinschaft zu stiften; denn ich bin ein Prediger der Armen.

Ew. Majestät sind die Ehre eines großen Monarchen, eines wichtigen Amtmanns des Reiches Gottes.

Sie sind dero Kronprinzen und allen königlichen Kindern eine theure Mutter; Sie sind die Liebe der Völker, die unter Seinem Scepter sind.

Das sind große Herrlichkeiten beisammen. Ich habe auch Gelegenheit gehabt, anzumerken, daß es Ew. Majestät nicht entgegen ist, eine arme Sünderin zu werden.

Das ist eine seltene Gnade, wo so viel Tugend ist.

Sind Sie das auch, allergnädigste Frau, so ist Ihr Glück vollkommen, Ihr Ruhm gegründet, und die Tage Ihrer Erquickung werden nicht aufhören.

Ich segne Sie dazu aus einem treuen und von der unbeschreiblichen Seligkeit der Sünder überzeugten Herzen und bin ꝛc.“

Ich möchte die Leser dieses Buches recht dringend auf diese Berliner Reden hinweisen, durch welche ein heilsbegieriger Christ auf dem Wege des Heils weiter gefördert werden kann, als durch manches weitläufige Predigtbuch.

Am Ende Oktobers 1738 trat Zinzendorf seine erste amerikanische Reise zur Visitation der dortigen Missionen an, wozu ihn der König von Preußen auf eine sehr liebliche Weise beglückwünschte. Nachdem er in Amsterdam noch vielerlei Geschäfte für das Reich Gottes besorgt und manche merkwürdige Briefe geschrieben hatte, kam er, an Afrika vorbeisegelnd und von einem starken Winde begünstigt, am 28.

Schweigest nur du,
Seele, berufen dazu,
Gnade um Gnade zu nehmen?

Ist nicht dein Frühling, der himmlische, dir auch erschienen?
Sahst du die Auen der Hoffnung in Ihm nicht ergrünen,
Der bis in's Grab
Kam aus den Himmeln herab,
All' deinen Jammer zu sühnen?

König des Himmels und Freund einer sündigen Seele!
Jeder Gedanke und jede Empfindung erzähle,
Was Du mir bist,
Wie mir ein Lebensstrom fließt
Aus der Erbarmungen Quelle.

Laß mich Dich loben! ich weinte Dir lange nur Klagen,
Wähnte Dich hart, wenn aus Liebe Du Wunden geschlagen,
Habe die Hand
Ewiger Güte verkannt,
Irre von Sorgen und Zagen.

Doch wie der Winter von starrenden, schneeigen Höhen
Spurlos zerrinnt, wenn sie Lüfte des Frühlings umwehen,
Also entflieh'n,
Giebst du dem Herzen dich hin,
All' seine starrenden Wehen.

Gieb mir die Harfe, und laß mich der Himmlischen Lieder
Fernher vernehmen — sie hallen im Thränenthal wieder.

Januar 1739 auf der für das Grab aller Missionare gehaltenen westindischen Insel St. Thomas (das Todtenloch genannt) wohlbehalten an. Auf dieser dänischen Insel befreite er zunächst die seit drei Monaten im Gefängniß schmachtenden Missionare vermittelst einer Fürsprache bei dem Gouverneur und arbeitete sodann drei Wochen lang an der dortigen Negergemeine, die sich täglich vermehrte und beinahe 1000 Seelen zählte. Er erstaunte über den Hunger nach Gottes Wort, der sich im Gegensatz zu den satten europäischen Christen bei diesen schwergedrückten Sklaven zu Tage legte. Daneben blutete ihm das Herz wegen der rohen, feindseligen Gesinnungen der meisten Pflanzer, welche dem Missionswerk unter Hohn und Verleumdungen aller Art ein Hinderniß um das andere zu bereiten suchten. Er veranlaßte zwei rührende Briefe, den einen von 650 Negern, den andern von 250 Negerinnen an den König und die Königin von Dänemark unterzeichnet, worin sie in den beweglichsten Ausdrücken flehten, daß ihnen nicht möchte gewehrt werden, den Herrn Jesum Christum durch den Dienst der Brüder kennen zu lernen. — Nach einem ergreifenden Abschied verließ er St. Thomas am 17. Februar und reiste über die Inseln St. Jan und St. Croix, wo viele entschlafene Brüdermissionare („die Saat der Mohren" von ihm in einem Liede genannt) beerdigt waren, auf die holländische Insel St. Eustachius, um dort eine Schiffsgelegenheit nach Europa zu erwarten. An letzterem Orte dichtete er sein berühmtes, an Luthers Geist angrenzendes Lied: „Christi Blut und Gerechtigkeit," von welchem er auf einem späteren Synodus gestand, daß er um unveränderte Belassung desselben bitten müsse, weil er innerlich versichert sei, dieses Lied vor vielen andern unmittelbar aus dem Geiste Christi gesungen zu haben. — Die Rückreise nach Europa machte er mit einem portugiesischen Juden, Nunnez Dacosta, der ihn mit Thränen bat, ihn und seine Frau nach Amsterdam mitzunehmen, und den er nicht allein mit seinen liebevollen christlichen Zeugnissen oftmals zu Thränen bewegte, sondern dem er auch seine Kajüte gegen einen armseligen Bretterverschlag auf sieben Wochen abtrat, so daß er zuletzt mit einem sehr geschwäch-

ten und von Schwären bedeckten Körper, doch in Gott heiter und vergnügt, in der Heimat ankam. Während dieser Seereise predigte er der Schiffsgesellschaft wöchentlich einmal und nahm einst zwei Duellanten ihre Degen mit eigener Lebensgefahr weg; seine schönste Geistesfrucht aber war das auf dem Schiffe geschriebene, ebenso herzvolle als tiefsinnige Buch: „Jeremias, ein Prediger der Gerechtigkeit," — eine Schrift, worin er nach den Aussprüchen dieses Propheten in bündigen, originellen Exkursen zeigt, wie ein Prediger nach dem Beispiel des Jeremia 1) mit Gott, 2) mit der Obrigkeit, 3) mit den Lehrern, 4) mit seinen Zuhörern und 5) mit seinen Brüdern insbesondere zu wandeln habe. Von diesem ausgezeichneten, in seinem Werthe nie veraltenden Buch ist vor etwa 15 Jahren eine neue Ausgabe erschienen. Es darf ein Predigerspiegel genannt werden.

Am 1. Juni 1739 traf er wieder bei den Seinigen in Marienborn ein, kränklich und leidend, aber voll geistigen Lebens. Er schonte sich nie und freute sich, seine Kraft in Christi Dienst zu verzehren. Den Tag nach seiner Ankunft ordinirte er zwei Prediger, unter diesen seinen nachmaligen Schwiegersohn, Johannes Langguth. Einen Adeligen aus dem Seminar, der zugleich in die Gemeine aufgenommen wurde, redete er an: „Du bist mein Bruder aus dem adeligen Stande; ich kann dich bei der Aufnahme in unsere Gemeinschaft zu nicht mehr Ehre, Vortheil oder Achtung in der Welt einladen, als der allerärmste genießt. Hast du dir das überlegt? Ist dir das so recht?" — Er hatte bald hernach die Freude, von dem dänischen König einen sehr günstigen Bescheid für das Missionswerk zu erlangen. — In demselben Jahr unternahm er mit einem Bruder eine Fußreise nach Tübingen, um mit den württembergischen Christen das Band früherer Liebe zu erneuern, was auch auf die wohlthuendste Weise geschah. Er predigte in Pfullingen, Kloster-Hirsau, Reutlingen, Heilbronn, Schwäbisch-Hall, Dürrmenz, Calw, und in seinem oben erwähnten Gebetbuch stehen unter hunderten anderer Ortsnamen noch manche weitere Orte Württembergs, die er selbst aufgeschrieben und betend auf dem Herzen getragen hat. Merkwürdig ist hiebei der

Umstand, daß er schon früher, als er das Kloster St. Georgen auf dem Schwarzwald bei der Stadt Villingen als eine mögliche Niederlassung für Brüder im Sinne trug, in die Worte ausbrach: es sei ihm zu Muthe, wie wenn hier eine Gemeine gegründet werden sollte. — Das erlebte er nun zwar nicht; aber im Jahr 1809 wurde nach vielen Vorgängen, die an eine besondere Vorsehung des Herrn erinnerten, allerdings eine Stunde davon der noch blühende Brüdergemein-Ort Königsfeld auf jener Waldhöhe in Angriff genommen.

In demselben Jahre wurde von ihm ein Kandidaten-Seminar gegründet und die Thätigkeit für die Mission weiter ausgebreitet, so daß u. a. ein Kaufmann, Richter, sogar freiwillig nach Algier gieng, um sich der christlichen Galeerensklaven daselbst anzunehmen. Andere zogen in die Wallachei, nach Konstantinopel, nach Nordamerika, Ceylon u. s. w. — Am Schlusse des Jahres wanderte der Graf mit seinem trauten Fr. von Watteville, wiederum meistens zu Fuß, in die Schweiz. Auf dem Wege dahin predigte er in Heidelberg vor einer großen, hochansehnlichen Versammlung unter großem Segen, und die Wanderer begiengen hernach das Neujahr 1740 in dem lieblichen, damals der Familie von Watteville gehörigen Sitze Montmirail, 1½ Stunden von Neuschatel, wo sich noch jetzt eine Niederlassung der Brüder und ein gesegnetes Töchter-Institut befindet. Von dort aus wurden verschiedene, dem Reiche Gottes dienende Ausflüge in die Schweiz unternommen, und wenn heutigen Tages die Brüdergemeine in diesem Lande noch viele Freunde zählt, so hat Zinzendorf mit seiner unermüdlichen Liebe das wohl um die Bewohner desselben verdient, welchen er jedesmal, sooft er erschien, zu großem Segen geworden ist. — Die Rückreise gieng über Schaffhausen, Reutlingen und Heilbronn. In ersterem Orte hielt der Graf vier Reden, von welchen er sagt, daß er nicht viele dieser Art gehalten habe. In Reutlingen fand er es schön, — schwerlich wegen der Keime des Nachdrucks, sondern weil er viele lebendige Christen daselbst gefunden haben mag. Am 1. Februar traf er wieder in Marienborn ein. Jenes Jahr 1740 ist seinerseits durch

große Thätigkeit für das Reich Christi, vielerlei Schriften und eine Fülle von Liedern ausgezeichnet. An seinem Geburtstag, den 26. Mai, sang er ein Himmelfahrtslied („Großer Bundesengel") aus dem Herzen, das, obgleich etwas lang und den Stempel der Improvisation (rascher Entstehung) tragend, doch wohl das herrlichste unter allen auf jenes Fest gesungenen Liedern sein dürfte. Ueberhaupt muß man die zufällige Form bei seinen Gesängen ruhig und vorurtheilslos zu tragen wissen, wenn man ihren meist köstlichen Kern nach Gebühr genießen will; wer anders zu Werke geht, ärgert sich an der Schale und verwirft den edeln, oft in unscheinbarer Hülle gegebenen Geist.

Nachdem der Graf sich von seiner lang andauernden Kränklichkeit erholt hatte, trat er am Ende Febr. 1741 mit seiner Gemahlin und andern Gemeingliedern eine Reise nach Genf an, wo sich gegen 50 Hausgenossen um ihn versammelten. Auch hier trat er in die vielseitigste Berührung mit Christen der verschiedensten Lebensstellung, unter andern mit den Mitgliedern der Akademie, die sein freundliches Entgegenkommen treulich erwiderten, wurde jedoch bei seiner Abreise vom feindseligen Pöbel verhöhnt. In Basel schloß er eine warme Freundschaft mit dem Prof. Dr. Werenfels, welchem er ein merkwürdiges Lied über die Grundprincipien des christlichen Glaubens zueignete. — Nach seiner Heimkehr bereitete er sich zu seiner zweiten amerikanischen Reise vor und ordnete vorher auf einem Synodus an, daß die beiden Bischöfe, Polykarpus Müller und Johann Nitschmann, inzwischen an seiner Stelle funktioniren sollten, während noch weiter eine General-Konferenz, aus ihnen und einigen Aeltesten bestehend, die Angelegenheiten der Gemeine zu leiten hätte. — Anfangs Sept. kam er in London an. Hier prüfte er sich über sein ganzes bisheriges Leben und beugte sich mit tiefer Wehmuth vor seinem himmlischen Herzenskündiger, wovon mehrere seiner damals entstandenen Lieder (z. B. „Nach Gnade ist mir weh") deutlichen Beweis geben. Ueber die Bedienung der Gemeine hielt er vom 11—23. Sept. einen Synodus mit den Brüdern, wobei der 16. Sept. von einem unvergeßlichen Segen begleitet war. Der treffliche Leonhard Dober hatte das

Ober-Aeltestenamt in der Gemeine unter Berathung der verschiedenen Seelen und unermüdeter Fürbitte für sie schon 6 Jahre lang bekleidet, bat jedoch nun bei dem stets zunehmenden Werke Gottes um Enthebung von diesem ihm zu schwer werdenden, verantwortungsvollen Amt. Da sich indeß nach langer Berathung keine allseitig passende Persönlichkeit für dasselbe finden wollte, so kam den versammelten Brüdern zuletzt der Gedanke, „ob nicht der allgenugsame Heiland allein im Stande sei, den inneren und äußeren Gang der Brüdergemeine zu besorgen, und ob man es nicht wagen dürfe, ihn, den unaussprechlich Gnadenvollen, geradezu im besondersten Sinne dieses Wortes um Uebernahme des Ober-Aeltestenamts anzustehen." — Ermuthigt durch zwei herrliche Losungen jenes Tages (Verbeek, S. 233 f.) warfen sie sich einmüthiglich vor ihm nieder, befragten ihn mit Herzenseinfalt und in kindlichem Vertrauen um sein göttliches Jawort und warfen sodann unter ernstlichem Gebete das Loos, — es hieß Ja, — und ihre Seelen wurden dabei von einem solch seligen Gottesfrieden überströmt, daß sie nicht länger zweifeln konnten, der Herr, ihr Gott und Heiland, habe ihre Bitte mit seinem wahrhaftigen Amen gekrönt. Dafür gelobten sie ihm unbedingten Gehorsam, schrankenloses Vertrauen und ewige Gegenliebe. Der 13. Nov. wurde zur öffentlichen Verkündigung dieses Ereignisses in den Gemeinen bestimmt, wobei sich überall ein lebhaftes Gefühl der Gnadengegenwart Gottes offenbarte. Jene beiden Tage werden seitdem, der erstere von den Dienern, der andere von der ganzen Gemeine gefeiert, und wer sollte sich, wenn er die verheißene Herablassung Christi zu dem Kindersinn beherzigt, nicht unter Beseitigung aller kühlen und schwächenden Zweifel mit den Brüdern über jene selige Erfahrung aufs theilnehmendste freuen und seinen eigenen Glauben dadurch stärken? — Zinzendorf dichtete zu jenem Festtage das innige Lied: „Willkommen unter deiner Schaar," seine Gemahlin das vielleicht noch schönere: „Souveräner (unumschränkter) Herzenskönig!" welche beide in der von mir herausgegebenen Sammlung der Zinzendorfschen Gedichte fast ganz unverändert mitgetheilt sind (S. 288 f. und S. 289 f.).

Die Seereiſe, welche der Graf am 28. Sept. in Gemeinſchaft mit ſeiner 16jährigen kranken, aber auf dem Meere geneſenen Tochter Benigna wie mit Anna Nitſchmann und einigen Brüdern von Graveſand aus begann, war anfangs beſchwerlich, ſo daß das Schiff nach einander in die Häfen von Deal, Torbay und Falmouth ſich flüchten mußte. Er dichtete hier mehrere Lieder, z. B. „Volk Gottes aus der Höh!“ und richtete an viele chriſtliche Obrigkeiten eine ſchriftliche Bitte um gründliche Unterſuchung der gegen die Brüder erhobenen Beſchuldigungen. Am 29. Nov. landete er in Neuyork, beſuchte ſodann Philadelphia, wo er ſeine bekannten Pennſylvaniſchen Predigten hielt, in welchen die Gnade Chriſti mit beſonderer Kraft und Klarheit bezeugt iſt. Zwei Brüder-Kolonieen, Bethlehem und Nazareth, verdanken ſeinem damaligen Beſuch ihre Gründung oder weitere Fortbildung. Unter ſeinen Zuhörern in Philadelphia befand ſich auch der berühmte Benjamin Franklin, der jene lateiniſche Rede mitvernahm, worin Zinzendorf ſeinen Grafentitel freiwillig und feierlich niederlegte. Von den Lutheranern daſelbſt ward er förmlich zu ihrem Prediger berufen, was er auf einige Zeit annahm; er ſorgte übrigens für einen tüchtigen Nachfolger aus dem Seminar in Marienborn und berief mehrere Prediger an andere lutheriſche Gemeinen, wobei von fanatiſchen Pöbelrotten allerlei Exceſſe verübt wurden. Ebenſo wirkte er zum Beſten und zu möglichſter Vereinigung verſchiedener Sekten, an welchen Nordamerika ſchon damals reich war, und unternahm hierauf unter unſäglichen Mühſeligkeiten ſeine drei Reiſen zu den Indianern (Verbeek, S. 240 f.), mit welchen er theilweiſe in freundliche, geſegnete Verbindungen trat, während ein anderer Stamm auf ſeine Ermordung ſann, welcher er nur durch eine beſondere göttliche Fügung entgieng. Auch von andern Chriſten in Pennſylvanien hatte er ſchwere Verleumdungen und Anfeindungen zu erdulden, indem einige ihn das Thier aus dem Abgrund, andere den falſchen Propheten nannten, noch andere ſeine Tochter Benigna für ein von ihm entführtes Mädchen erklärten. Als er auf letztere Nachrede öffentlich um Beweiſe bat, meldete ſich niemand, und endlich ver-

ſtummte die Läſterung. — So gieng er überall durch gute und böſe Gerüchte als ein Verführer, und doch wahrhaftig. Einmal kam er wunderlicher Weiſe ſogar bei der kraſſen Pedanterie der Puritaner in die Ungelegenheit, daß er, der Freund des Sabbaths, an einem Sonntag, da er ein geiſtliches Lied niederſchrieb, von einem Conſtable verhaftet und als Sabbathſchänder in eine Geldſtrafe verfällt wurde.

Während ſeines Beſuchs bei den wilden Indianern in Wajomick hatte die Reiſegeſellſchaft ihrer Sicherheit wegen verabredet, daß ſtets einer um den andern eine halbe Nacht wachen ſollte. Ein Denkmal einer ſolchen Nachtwache des Grafen iſt das ſchöne Lied: „Herr Jeſu, wachſt du nicht?“

Seine Rückreiſe machte er zu einer ſehr ungünſtigen Jahreszeit mit dem Kapitän Nikolaus Garriſon, den er ſchon 1739 in St. Thomas kennen gelernt hatte. Gleich bei der erſten Unterredung hatte er dieſem geſagt: „Er wird wohl vieles von mir gehört haben; ich will auch ein Zeugniß von mir ablegen: ich habe den Heiland lieb, und er mich!“ — Garriſon, ein bejahrter Mann, äußerte Bedenken wegen der gefährlichen Schiffahrt; der Graf aber ermuthigte ihn, das Schiff zu führen, indem es wohl ablaufen werde. Allein mitten auf dem Meere bei Scilly, einer klippenreichen Gegend, erhob ſich ein furchtbarer Sturm, ſo daß die kühnſten Matroſen an ihrer Rettung verzweifelten und der Kapitän ſelbſt ſich knieend und betend zum unvermeidlich ſcheinenden Tode bereitete. Nach einiger Zeit trat Zinzendorf aus ſeiner Kajüte in das Getümmel der Geängſteten und bedeutete Herrn Garriſon, er möge ganz ruhig ſein, denn es ſei keine Todesgefahr vorhanden. — Dieſer aber, von welchem dieſe Geſchichte ſtammt, achtete nicht darauf, ſondern blieb fortwährend im Gebete. Nach einer Weile, da die Wehklage ſich immer noch verſtärkte, kam Zinzendorf wieder herauf und verſicherte den Kapitän, daß der Sturm in zwei Stunden vorüber ſein werde. — Nach dieſer Zeit zog Garriſon ſeine Uhr, und ſiehe da: mit einem Male ſprang der Wind um, worauf das Ungewitter ſich ſchnell verzog. — Erſtaunt über dieſen Fall frug er den Grafen, wie er dieſes habe ſo genau wiſſen können. Derſelbe erwiderte, er wolle

es ihm ganz frei heraus sagen, weil er hoffe, daß sein Freund keinen übeln Gebrauch davon machen werde. „Es ist schon," sagte er, „über 20 Jahre, daß ich mit meinem lieben Heiland in einem herzvertraulichen Umgang stehe; wenn ich nun in gefährliche und seltsame Umstände komme, so ist mein erstes dabei, daß ich genau untersuche, ob ich daran schuld sei oder nicht. Finde ich nun etwas, womit er nicht zufrieden ist, so falle ich ihm gleich zu Füßen und bitte um Vergebung. Da vergibt mirs dann mein guter Heiland und läßt mich gemeiniglich wissen, wie es ablaufen werde. Wenn es ihm aber nicht gefällt, mich den Erfolg vorherwissen zu lassen, so bin ich still und denke, es sei das beste für mich, daß mirs unbekannt bleibe. Diesmal aber hat er es mich wissen lassen, daß der Sturm noch zwei Stunden dauern werde." — Der Kapitän verwunderte sich über diese Innigkeit der Herzensgemeinschaft eines Menschen mit dem erhabenen König des Himmels und der Erde, hatte jedoch schon vorher den Grafen in seinem Wandel so sehr als einen getreuen Knecht Christi verehren gelernt, daß er keinen Zweifel in dieses Bekenntniß setzte und in der Folge mit seiner ganzen Familie der Brüdergemeine beitrat.

Nach einer Reise von 6 Wochen landete der Graf in Dover und traf bald darauf mehrere Anstalten zur Erweiterung der Gemeine in England, setzte sodann nach Amsterdam über, um ähnliche Geschäfte zu besorgen, und kam am 27. April in Herrnhut an, wo seine unerwartete Erscheinung einen tiefen Eindruck erweckte. Auch hier wirkte er mit ungemeiner Lebendigkeit; er hatte jedoch aus Amerika eine eigenthümliche Bewegung des Gemüthes mitgebracht, in welcher er manches zwar herzlich gut Gemeinte und Originelle, aber auch Gewagte und ans Excentrische Streifende, flüchtig Entworfene und daher Mißverständliche hervorgab, so daß vielleicht von jener Zeit an die Keime der nachmaligen Sichtungszeit sich datiren. Er überließ sich wohl zu oft in der Masse des Geschäfts augenblicklichen Eindrücken und Stimmungen, wobei er seine Gedanken, die oft blitzschnell ihn durchzückten, nicht genau und nachhaltig genug verarbeitete, — ein Fehler vieler großen Männer, die gerade in die-

ſer allzu ausgießenden Art die Schwachheit der menſchlichen Natur am meiſten beweiſen und eben da, wo ſie auf dem Gipfelpunkt ihrer Kraft ſtehen, ſich durch den Mangel an ruhiger Concentration von ihr entfernen. Von jener Zeit an nahmen die Beſchuldigungen gegen die Brüdergemeine einen bedenklicheren Gang, weil ſo vieles in der Form unhaltbar und geſchmacklos wurde, und das bekannte Wort Göthes: „Sag nur nichts halb, — ergänzen, welche Pein!“ traf hernachmals auch den Grafen und ſein an ſich ſo redliches Werk um ſo rechtmäßiger, als gerade damals die zum beſſeren Geſchmack zurückkehrende Bildung der deutſchen Literatur auch ihm Elemente genug zu gründlicherem Ausdruck ſeiner gottgeheiligten Tendenz an die Hand gegeben hätte. Seine Formgebung, beſonders in der geiſtlichen Poeſie, verfiel von jener Zeit an mehrere Jahre lang auf eine höchſt bedauerliche, oft beinahe unglaubliche Weiſe, und es gehört alle Liebe dazu, um aus ſolchen betrübenden Gefühlsverirrungen, welchen er ſich auch in einzelnen Meinungen und Lehranſichten, wie in einem Nebel umhertaſtend, excentriſch überließ, den herrlichen Grundton ſeines Geiſtes herauszuhören und ſich an einem Manne Gottes nicht zu ſtoßen, dem ſo Großes vertraut war, ja dem auch unter ſolchen befremdlichen Mißgriffen doch das Siegel ſeines Erlöſers auf der Stirne geſchrieben blieb. Es wird weiter unten noch einmal von dieſem Uebelſtand die Rede ſein müſſen, der zum Zeugniß dient, wie ſehr auch der edelſte, begabteſte Menſch über ſich zu wachen hat, daß ihm der unſichtbare Seelenfeind nicht dann, wenn er ihm mit fleiſchlichen Verſuchungen ferne bleiben muß, doch allmählich im Geiſt ein falſches Spiegelbild unterſchiebe, in welchem nicht mehr das Angeſicht Chriſti, ſondern nur das des in ſich ſelbſt aller Irrthümer fähigen Sünders zum Schaden für die heilige Sache der Wahrheit karrikirt erſcheint.

In dieſe und die nachfolgende Zeit fallen vielerlei Angriffe auf die Brüdergemeine, ganze Maſſen von Beſchuldigungen, welche auch nur klaſſenweiſe zu nennen allzu weit führen würde. Der Graf ließ u. a. eine Schrift dagegen ausgehen, worin gründlich dargethan wurde, daß die Gemeine

ihrem innerſten Weſen nach der evangeliſchen Kirche angehöre. Nachdem er einige Beſuche in Berlin, in Buran (von ihm Gnadeck genannt) und in den neu entſtehenden ſchleſiſchen Gemeinen, Gnadenfrei und Gnadenberg, zu deren tieferer Gründung gemacht hatte, entſchloß er ſich zu einer Reiſe nach St. Petersburg, um daſelbſt die vielfach angefochtene und verleumdete Sache der Brüder zu vertreten. Am 23. December 1773 kam er mit drei der Seinigen an der Düna, Riga gegenüber, an und ließ ſeine Ankunft dem Gouverneur, Feldmarſchall Grafen von Lascy, melden, der ihn aber unter dem Vorgeben, daß Standesperſonen nicht ohne höhere Erlaubniß nach Petersburg reiſen dürfen, bitten ließ, ſich in die Citadelle herüber zu begeben und die Entſcheidung daſelbſt abzuwarten. So gerieth er in eine Art von Haft, in welcher er ein Lied auf ſeine Gefangenſchaft dichtete, das die beſondere Bitte enthielt: „Damit ich nur in Wort und That dir nichts verderben mag!“ — An ſeine Gattin u. a. ſchrieb er Briefe voll freudiger Glaubenszuverſicht. Am 9. Januar 1744 erhielt er die trockene Anzeige: „Man finde nicht nöthig, ſeinetwegen etwas zu unterſuchen, wünſche aber, daß er ſich je eher deſto lieber aus den Kaiſerlichen Landen zurückbegebe.“ — So reiſte er, von dem Gebete ſeiner entfernten Mitglieder getragen, in würdiger Gemüthsverfaſſung voll Friedens zurück und verweilte ſodann einige Monate in Schleſien. In einem dortigen Gemeinort verfaßte er ſeine bekannte Litanei von dem Leben, Leiden und den Wunden Jeſu Chriſti, über welche er in Herrnhaag 1747 die mannigfach hart beurtheilten Homilien hielt. Ebenſo beſuchte er die vor einem Jahr entſtandene Gemeine Niesky, vier Meilen von Herrnhut gelegen, zum andernmal. So ſehr er bei den damaligen Konferenzen auf die Einigkeit mit dem Lehrbegriff der proteſt. Kirche drang, ſo verirrte er ſich doch gerade nun in jene ihm ſo übel gedeutete Lehrmeinung von „dem Mutteramte des heiligen Geiſtes,“ ſo daß die damaligen Theologen bei der exakten Strenge ihrer Begriffsbeſtimmungen theilweiſe in Feuer und Flammen darüber ausbrachen und ihm ſeine allerdings oft weit vom kirchlichen Ton und Anſtand ſich

Engelgesang
Und der Erlöseten Dank
Schwebe hinauf und hernieder.

Schön ist die Schöpfung, die, ewiges Wort, du gegründet,
Wundervoll hast du die Berge und Thäler gegründet;
Frühlingespracht
Hat, wie der Tag und die Nacht
Längst deinen Namen verkündet.

Aber wir fielen — und göttlicher konnte dein Walten
Sich in dem Elend des sünd'gen Geschöpfes entfalten:
Ewige Treu'
Schuf das Zerrüttete neu,
Wollte Verlornes erhalten.

Lamm, das gelitten, und Löwe, der siegreich gerungen,
Blutendes Opfer und Held, der die Hölle bezwungen!
Brechendes Herz,
Das sich aus irdischem Schmerz
Ueber die Himmel geschwungen!

Du hast in schauriger Tiefe das Höchste vollendet,
Gott in die Menschheit gehüllt, daß dein Licht uns nicht blendet,
„Würdig bist du",
Jauchzt dir die Ewigkeit zu,
„Preises und Ruhms, der nicht endet."

Himmlische Liebe, die Namen der Erde nicht nennen,
Fürst deiner Welten, den einst alle Zungen bekennen!

Glen-

entfernenden Hymnen an „die Mutter“ nicht verzeihen wollten. Selbst der tiefgelehrte, ehrwürdige Prälat Dr. Bengel trat damals gegen ihn auf, und wenn er auch manche Auswüchse, die man bei einem so genialen Manne, wie Zinzendorf, nicht auf die Goldwage legen muß, allzu hoch aufgenommen hat, so hat er doch in anderen Punkten, namentlich in Hinsicht auf die von dem Grafen mit unhaltbaren Gründen begleitete Zurücksetzung des Vaternamens Gottes und die einseitige Hervorhebung der Versöhnungslehre auf Kosten anderer auch hochwichtiger Lehrpunkte nicht Unrecht gehabt, sondern durch seine kräftige, mit Salz gewürzte Kritik gewiß manches zur späteren Läuterung des Lehrbegriffs in der Gemeine beigetragen.

Von jener Zeit an, 1744—1750, beginnt die sogenannte Sichtungszeit der Brüdergemeine, bestehend in einer mystischen und phantastischen Gefühlsschwärmerei und Tändelei, woraus die abenteuerlichsten Mißgeburten einer mißleiteten Einbildungskraft entsprangen. Es war eine schwere Versuchungsstunde, worin der größere Theil der Brüder und Schwestern bei dem Bestreben, mitten unter den feindseligen Verfolgungen dieser Welt stets kindlicher und freudiger zu werden, ins Kindische verfiel und namentlich seine Andacht in eine nicht geringe Zahl von Liedern kleidete, die man mit ihrer enormen Seltsamkeit nur über den unendlich reicheren Früchten des Geistes, welche aus der Gemeine unter dem segnenden Schirme des Herrn hervorgegangen sind, vergessen kann. — Zinzendorf selbst äußerte sich hierüber nachher, als er diesem Unwesen mit schärfster Entschiedenheit ein Ende gemacht hatte, folgendermaßen: „Die erste Gelegenheit zu der kurzen, aber entsetzlichen Sichtungsstunde bei uns habe ich vermuthlich *selber* gegeben und zwar durch die Idee, die ich mein Lebtage nicht habe loswerden können und noch nicht loswerden kann: daß nemlich nichts ganz Seliges, wenigstens nie so viel Seligkeit, als uns Jesu Tod wirklich erworben hat, in seinen Gemeinen zu hoffen ist, als bis man im Herzen wieder zum *Kinde* wird. Diese Idee ist mir sehr eingeprägt. Nach meiner Wiederkunft aus Amerika suchte ich sie den Geschwistern deut-

lich zu machen. Sie hat Jngreß (Eingang) gefunden und iſt arripirt (ergriffen) worden. Aber aus etlichen wenigen kindlichen Leuten iſt bald eine große Societät geworden, und die ſind in ein paar Jahren ſehr degenerirt (entartet). Die Sache gab zum Mißbrauch Anlaß, weil man ſie nur von der Seite der Fröhlichkeit nahm, nicht von der Seite der Einfalt, Aufrichtigkeit und Geradheit.“ (Weitere Mittheilungen über jene der Gemeine zu ſteter Warnung dienende Zeit finden ſich bei Verbeek, S. 266 ff.).

Wir können von hier an, da ſich das Leben des Grafen ſtets inniger mit der Gemeine und ihrer Ausbreitung verflicht, nur noch die Hauptereigniſſe ſeines eigenen Lebens berühren.

Jm Jahr 1746, den 18. Apr., wurde er in Amſterdam aus einer ſichtbaren Lebensgefahr errettet. Nachts 3 Uhr erwachte ſein treuer Begleiter, der Syndikus David Nitſchmann, der mit ihm im gleichen Zimmer ſchlief, auf einmal und ſah den Tiſch neben des Grafen Bett mit niedergebranntem Licht im Feuer; — Betttuch, Decke und Nachtkleid des Schlafenden waren bereits angeſengt, die Gefahr augenſcheinlich. Bei allem Schrecken verlor Nitſchmann die Beſinnung nicht. Theils mit Waſſer, theils mit ſeinen eigenen Händen löſchte er die Flamme ſo ſchnell und ſtill, daß der Graf geruhig fortſchlief und erſt am Morgen das abgewandte Unglück erfuhr. — Könnte man dieſe Bewahrung nicht als ein Bild davon anſehen, wie gnadenreich er mit der Gemeine von ſeinem Herrn über die gefährliche Sichtungszeit hinüber getragen ward? — Jn jenes Jahr fällt der Anfang ſeiner „Naturellen Reflexionen,“ welche er bis 1749 fortſetzte. Jn dieſem Buche finden ſich mehrere vortreffliche Aufſätze, und unter dieſen insbeſondere das Cirkularſchreiben, das er ao. 1742 in Amerika an die dortigen zerſtreuten Chriſten erließ, und das zu ſeinen Meiſterſtücken gehört. — Einen Theil des Jahres 1747 verbrachte er in Herrnhaag, einer mit beſonderer Liebe von ihm gepflegten und einige Zeit kraftvoll aufblühenden Gemeine, worin aber die oben genannte Gefühlsſpielerei am tiefſten Wurzel ſchlug, weßhalb dieſer Ort nach einigen Jahren in Folge vergeblicher Unter-

handlungen mit dem Grafen von Büdingen wieder verlassen wurde.

Im Jahr 1747 wurde ihm nach einer Reise, auf welcher der König von Sachsen und Polen durch Herrnhut kam, die Erlaubniß ertheilt, in sein geliebtes Herrnhut zurückzukehren, nachdem seine Verbannung, wie er es selber vorausgeahnt, zehn Jahre gedauert hatte. Im folgenden Jahr erschien eine sehr ehrenhafte Kommission in Herrnhut, die mit herzlicher Liebe von ihm und der Gemeine schied, so daß nach vorausgegangenen Concessionen und Beneficien am 20. Sept. 1749 ein Königliches Versicherungsdekret erschien, des Inhalts: „Daß die zur unveränderten Augsburgischen Confession sich bekennenden evangelisch-mährischen Brüdergemeinen in ganz Sachsen wie in der Ober-Lausitz und der Grafschaft Barby aufgenommen werden sollten mit Zusicherung aller den übrigen Landeseinwohnern zukommenden Freiheiten und mit völliger Gewissensfreiheit in ihren gottesdienstlichen Gebräuchen." — Einen besonders wichtigen Zweck erreichte der Graf noch weiter durch seine im Jahr 1748 nach England angetretene Reise, indem er es in London durch mancherlei Unterhandlungen und Darlegungen seines Sinnes dahin brachte, daß die Brüderkirche am 6. Juni 1749 durch eine förmliche Parlaments-Akte als eine bischöflich-protestantische Kirche in Großbritannien anerkannt wurde und alle dahin einschlagenden Rechte und Privilegien erhielt.

In das Jahr 1750 fällt die Auflösung der Gemeine von Herrnhaag, in das folgende eine weitere Reise des Grafen durch die Schweiz und Frankreich nach England, woselbst er im Jahr 1752 auf mehrere Jahre seinen Wohnsitz aufschlug. Dort gieng am 28. Mai des gleichen Jahres sein trefflicher Sohn Christian Renatus nach längerer Auszehrung zur Ruhe Gottes ein. Auch er hatte sich in redlicher Meinung jenen vom Grafen späterhin so ernstlich gerügten Gefühlsverirrungen eine Zeitlang überlassen und war von seinem Vater darüber aus Deutschland nach England abberufen worden. Der Schmerz über dieses Vergehen gereichte dem edeln Jüngling zu großer Demüthigung, so daß seine natürliche Heiterkeit sich in tiefen Ernst verwandelte.

Von dort an reifte er unter ſtillen, ſeligen Betrachtungen über die Leiden des auch für ihn geſtorbenen Heilandes ſchnell und zuſehends für das jenſeitige Reich, und als er ſeinem Heimgang nahe war, erklärte er mit großer Freudigkeit, er werde zum Heiland fahren, ſang auch noch die Verſe, welche man ihm zu ſeinem Entſchlafen anſtimmte, mit ſachter Stimme mit und verſchied auf eine Weiſe, daß ſein Vater im Vorwort zu den Liedern ſeines Sohnes, welche er im Jahre 1755 herausgab, an die Gemeine ſchrieb: „Die drei letzten Jahre ſeines Hieniedenſeins habe ich das Vergnügen gehabt, ihn meiſtens um mich zu haben, und in der Zeit habe ich gewiß mehr bei ihm gelernt, als bei irgend einem Lehrmeiſter meiner Jugend. Was er euch allen war und inſonderheit unſrem Hauſe, das iſt euch noch unvergeſſen. Er war ein Liturgus, deſſen Gleichen ihr nie gehabt und kaum mehr erwartet. Er hat endlich ſein Sterben mit einer Liturgie beſchloſſen, deren Augenzeugen ſich nicht viel anders ausgedrückt haben, als: „Vergeſſen wir dieſer letzten Stunde, ſo werde unſrer Rechten vergeſſen!“ — Wie ſoll ich mich über ſeine Lieder ausdrücken? Sie ſind ſein letzter Wille an ſeinen Chor (der Graf Chriſtel war Chorpfleger der ledigen Brüder). Sie ſind ſein Teſtament mit uns allen. Sie inculciren uns (prägen uns ein) das Gedächtniß des Märtyrers Jeſu Chriſti mit einer zärtlichen und lieblichen Ernſthaftigkeit, daß Vergeſſen im Herzen, wie eines Todten, dieſes Sängers Caſus nicht werden konnte. — Er eilte zur memoria sacramentali (Gedächtnißmahl, Luc. 22, 19), welche ein Arcanum für die Brüder iſt (ihnen von ihrem Herrn hinterlaſſen), dagegen alles, was memoria artificialis (Gedächtnißkunſt) heißt und iſt, nichts iſt. Und dieſe Gedächtnißkunſt hat bei ihm reüſſirt. Sie ſtand alle Schwachheit der Hütte und des Gemüthes durch. Sein glückliches Gedächtniß war ihm treu in den kleinſten und größten Umſtänden und legte ihm niemals ab. Und ſo hats ihn am Ende in Freundes Schoß und Hände begleitet zu der ewgen Ruh.“ — Mehrere Lieder dieſes in ſeltenem Sinne an Chriſto hängenden Jünglings, der ſein 26. Lebensjahr kaum erreichte, z. B.: „Die

wir uns allhier beisammen finden," — „Für uns gieng mein Herr in Todesnöthen," — „O drückten Jesu Todesmienen" u. s. w. werden der Gemeine Gottes stets unvergeßlich sein. Sooft der Graf — schreibt Spangenberg — in der Folge darüber dachte, was ihm sein Sohn gewesen sei (denn es überlebte ihn keiner seiner 6 Söhne), giengen seine Augen von Dankes- und Schmerzensthränen über. Tief wurde er gerührt, als er die schriftlichen Aufzeichnungen des Seligen durchsah und so viele herrliche Zeugnisse seines vertraulichen Umganges mit dem Heiland fand. —

Wie es ihm nach seiner originellen Sprechweise als eine unaussprechliche Noblesse erschien, daß der Sohn Gottes für die sündige Welt Mensch geworden und gestorben sei, so war er selbst auch sowohl im Geben, als auch in sonstiger Aufopferung für andere im höchsten Grade nobel und uneigennützig. Davon gab er unter vielerlei Proben im J. 1753 in London einen rührenden Beweis. Nach der Sichtung des innern Zustandes der Gemeine folgte nun auch für den äußeren Haushalt der Brüder eine sehr ernste Läuterungsschule. Die schnelle, allseitige Ausbreitung des Werkes Gottes, die vielerlei Erziehungsanstalten, Missionsreisen, Gründungen von Gemeinen, Brüder- und Pilgerhäusern ꝛc. überstiegen das Vermögen des Zinzendorfschen Ehepaars bei weitem, obgleich beide von Anfang all ihren Besitz dafür unweigerlich eingesetzt hatten. Da kam durch den Bankerott einiger englischen Handlungshäuser, welche in ihrer eigenen Drangsal die den Brüdern verwilligten Vorschüsse schleunig zurückforderten, die Gemeine in die höchste Verlegenheit. Von allen Seiten erhoben sich bei dem wankenden Kredit ihre Gläubiger, und die Gefahr für die ganze Existenz der Brüderkirche schien eine tödtliche zu sein. Nun aber trat der Graf großherzig im Blick auf seinen unendlich begüterten Heiland ins Mittel und erklärte sich schriftlich, obgleich von einem Rechtsfreund hievon dringend abgemahnt, für die Gesamtschuld verbindlich und zu allmählicher Abtragung der Zinsen bereit. Diese edelmüthige, redliche Zusage entwaffnete den größten Theil der Gläubiger, so daß sie sich zu den billigsten Wartefristen herbeiließen,

und als einige Uebelwollende doch auf augenblicklicher Zahlung beſtanden, wurden ſie ohne weiteres von ihren tiefgerührten Mitgläubigern ſelbſt durch baare Bezahlung befriedigt. Ja, noch mehr: ein anderer Gläubiger drohte dem Grafen und einem ſeiner Freunde mit dem Schuldgefängniß, weil ein von dem Schuldner erwarteter Wechſel von dem Feſtlande nicht zur beſtimmten Zeit eingetroffen war. Der Graf hielt ſich dazu bereit; aber gerade, als die Abführung geſchehen ſollte, brachte das Paketboot, das bei ungewöhnlich günſtigem Winde viel früher, als ſonſt, ankam, die erwünſchte Summe. Da übergab er ſie ſeinem Gläubiger an einem Tage, da die Loſung hieß: „Gott kommt, bevor wirs uns verſehn, und läſſet uns viel Guts geſchehen.“ — Solcher ausgezeichneten göttlichen Hilfeleiſtungen erfuhr er ſein Lebenlang gar manche, — unter anderem einmal bei einer früheren Seereiſe, für welche er ſich beſonders viele dringende Geſchäfte vorbehalten hatte. Da er aber in der Regel lange an der Seekrankheit litt, ſo bat er ſeinen Heiland gleich am erſten Tage, ihn diesmal gnadenvoll zu verſchonen, weil er kaum Zeit habe, ſeekrank zu ſein. Und ſiehe da, das Leiden zeigte ſich nur ſchwach und gieng, wie er gebeten hatte, ſchon am erſten Tage vorüber. — Das ganze Jahr 1753 ſowie das folgende, in welchem er eine ſchwere Krankheit überſtand, verlebte er, geſegnet und viele andere erbauend, in London. In jene Zeit fällt die Herausgabe des großen „Londoner Brüdergeſangbuchs,“ eines in vielem Betracht geiſtvollen und merkwürdigen Buches, das nie in den Buchhandel kam, und worin gegen 3300 Lieder aus allen Zeiten, auch viele ſpätere des Grafen mitgetheilt ſind, den Anhang von 1755 ungerechnet. Bekannt ſind auch ſeine in 2 Bänden erſchienenen Londoner Predigten, die zu ſeinen beſten gehören. — Als er im Sommer 1754 den Brüdergemein-Ort Fulneck in Yorkſhire beſuchte, begab ſich folgendes von Spangenberg erzählte, merkwürdige Ereigniß:

„Als der Graf bald nach ſeiner Ankunft auf dem Gemeinſaal eine Sing- und Erbauungsſtunde in engliſcher Sprache hielt, vermißte er den Organiſten, John Worthington, und als er ſich nach ihm erkundigte, vernahm er, daß man ſein

Verscheiden aus dieser Welt alle Stunden erwarte. Seine Krankheit bestand in einer Lungenschwindsucht, und wirklich war er schon ganz abgezehrt und äußerst entkräftet. In diesen Umständen besuchte ihn der Graf und redete mit ihm von der Seligkeit, den Heiland schon in diesem Leben recht zu kennen, und von der freudigen Gewißheit, ewig sein Eigenthum zu sein. Er fragte ihn hierauf, wie er von seiner Krankheit dächte, und bekam zur Antwort: „er hoffe, nun bald abzuscheiden und bei Christo zu sein.“ Der Graf bezeugte ihm, daß er ihn gerne auf dem Gemeinsaal bei der Orgel hätte; das schien aber den anwesenden Brüdern ganz unmöglich zu sein. Da er nun wieder von dem heftigen Husten befallen wurde, so trat der Graf hinzu, legte die Hand auf das Haupt des Kranken, segnete ihn in der Stille und verließ ihn. Worthington aber fiel, als der Husten endlich nachgelassen hatte, mit einem süßen Eindruck von dem ihm durch den Grafen ertheilten Segen in einen tiefen Schlaf, der von Abends 5 Uhr bis früh um 6 Uhr währte, und das war die erste ruhige Nacht, die er seit 5 Monaten gehabt hatte. Seit ebenso langer Zeit hatte er niemals mit Appetit gegessen; nun aber schmeckte ihm ein Frühstück und, noch ehe es Mittag wurde, die Mahlzeit sehr gut. Der Husten verlor sich, die Kräfte nahmen von Stunde zu Stunde zu, und am dritten Tage war er schon so stark, daß er ohne Beihilfe eines Menschen in den Saal gehen und während der ganzen übrigen Zeit des Aufenthalts des Grafen in Yorkshire in den Versammlungen spielen konnte.“ — Er wurde nachher ein gesegneter Zeuge des Evangeliums und lebte von jenem, durch viele Augenzeugen erhärteten Ereigniß an noch bis zum Jahre 1790. — Am Schlusse des Jahres, welchen Zinzendorf mit einigen Strophen besang, bezeugte er: „Es ist dieses Jahr ein stilles, liturgisches Jahr gewesen, ein Jahr eines besonderen Umganges mit dem Heiland. Viel Erfahrungen, viel Verheißungen, viel Lektionen.“ —

Im Frühling 1755 reiste er über Amsterdam und Neuwied nach Herrnhut, wo er seit 4 Jahren nicht mehr gewesen war und wo er am 2. Juni mit herzlicher Freude

bewillkommt wurde. Ueberall umher widmete er sich voll Eifers den Angelegenheiten des Reiches Gottes, und als er am 13. Aug. mit der Herrnhutschen Gemeine das heil. Abendmahl in der Kirche von Berthelsdorf feierte, traf er daselbst eine Zahl frommer Prediger, welche schon seit dem 6. Juni des vorigen Jahres mehrfach zu vertraulichen Unterredungen zusammengetreten waren. Den andern Tag veranstaltete er mit ihnen eine Zusammenkunft auf dem Berthelsdorfer Schloß, und dies war der Anfang der von jener Zeit an alljährlich in Herrnhut gehaltenen, noch jetzt bestehenden Prediger-Konferenz. — Manche andere seiner Versuche galten den damals stets freudiger aufblühenden neuen Gemeinen.

Die acht ersten Monate des Jahrs 1756 verlebte er in Berthelsdorf, aus welcher Zeit eine Sammlung seiner schönsten, an die dortige Kirchfahrt gehaltenen Reden stammt, die das Gepräge lieblicher Einfalt tragen, und welche Friedrich von Watteville ao. 1762 herausgab. — Am 19. Juni hatte er den Schmerz, seine vortreffliche Gattin zu verlieren, die nach vieljährigen Anstrengungen in Folge zunehmender Entkräftung sanft und selig, ohne vorherige schmerzliche oder beschwerliche Krankheit entschlief. Ihr Heimgang that ihm und der ganzen Gemeine, welcher sie eine treue, anspruchslose Mutter und Priesterin gewesen war, sehr wehe. Am 25. Juni wurde sie feierlich, unter zahlreicher Begleitung auf dem Hutberge, dem Gottesacker der Herrnhutschen Gemeine, beerdigt. — Der Graf, der sich mehreremal über seine Gemahlin öffentlich voll inniger Liebe ausgesprochen und mit ihr 34 Jahre lang eine seltene Ehe geführt (S. Verbeek, S. 322 ff.), schrieb darüber an seinen damals in Amerika abwesenden Freund A. G. Spangenberg folgende Worte: „Meine auserwählte Gräfin gieng just so heim, wie mirs mein Freund so viele Jahre versprochen hatte. Sie sah weder Tod noch Schlaf; weg sein und nicht wiederkommen war eins. Die Gemeine wallfahrtete zu ihrer Hütte, solange sie noch sichtbar war, chorweise in großen Gesellschaften, worauf eine Bestattung folgte, dergleichen ich nicht glaube, daß je noch eine gewesen ist. Sie liegt just da auf dem Hutberge, wo der Lehrer am Ostermorgen steht. Ich

war während des Begräbnisses auf dem Katharinenhof in Hennersdorf und konnte ihre Hütte im Geist begraben helfen auf meiner Stube (er war unwohl), die gerade auf den Gottesacker sieht, bei dem Anblick einer vortrefflichen Abendröthe." — Seine frühere Erklärung über sie in den „Naturellen Reflexionen" von 1747 ist seelenvoll und stimmt ganz mit dem Zeugniß überein, das später auch Spangenberg von ihr ablegte (Biogr. des Grafen, S. 2066 ff.), und aus welchem der seltene Werth ihres Charakters wie ihrer Leistungen als Hausmutter und Gemeinpflegerin auf die rührendste Weise hervorgeht. Einige ihrer Lieder, deren sie nicht wenige verfaßte, werden bei der Gemeine stets unvergessen sein und tragen das Siegel hoher geistlicher Bildung und Innigkeit. Sie sind, wie sie war.

Der in jenem Jahr ausgebrochene siebenjährige Krieg berührte auch die Umgegend von Herrnhut, doch auf eine so schonende Weise, daß die gnädig bewahrende Gotteshand nicht zu verkennen war. Zwar mußte die Gemeine auch an den Lieferungen für die in der Umgegend stehenden Heere in ihrem Maße theilnehmen; im ganzen aber kamen nur wenige Kränkungen vor, und Herrnhut selbst blieb verschont. Der Graf schreibt darüber in einem merkwürdigen Briefe (Verbeek, S. 328): „Die sogenannten Panduren waren wie Kinder. Der Fürsten, großen Herren und Generale, die Herrnhut besuchten, war keine Zahl, alle aber voll Liebe und Respekt." —

Die fünf ersten Monate des Jahres 1757 verflossen ihm unter stillen Arbeiten in Herrnhut und den benachbarten Gemeinen. „Ich habe," schreibt er hierüber an Spangenberg, „vom 19. Juni 1756 an eine Art von Unthätigkeit angetreten, ja eine fast gänzliche Zurückgezogenheit. Meine Winkelchen waren Bethel in Berthelsdorf, Barby, Ebersdorf, Niesky, der Katharinenhof in Groß-Hennersdorf und eine abgelegene Stube in Herrnhut. Da bin ich ganze Monate gewesen. In dieser Zeit habe ich des Heilands Willen studirt, so gut ich gekonnt habe, und auch, wenn es ihm gefiele, mich länger zu brauchen, theils die Rekapitulation des Vorigen, theils das Horchen wegen des Künftigen

in seiner Schule zu meiner Sache gemacht. Da hat man nicht viel zu sagen. — Nun, sobald ich nach Herrnhut komme, geht es von neuem an, und vielleicht mit wundersamem Fleiß und Gnade. Ich habe dazu eine kleine Hoffnung, und Euer Gebet macht sie vielleicht zu einer großen."

Da nun aber der Graf in seinem Witwerstande sehr vereinsamt war und bei seiner auf das Aeußerliche so wenig Gewicht legenden Lebensweise allzu oft ins Gedränge kam, so fanden es seine vertrautesten Brüder durchaus rathsam für ihn, sich wieder zu verehlichen, und er selbst überzeugte sich allmählich im Blick auf seinen Beruf von der Nothwendigkeit dieses Schrittes. Er wählte daher unter allgemeinem Beirathe der Seinigen die Schwester Anna Nitschmann (geb. 1715), seit vielen Jahren eine treue und hochbegabte Chorpflegerin der ledigen Schwestern, ohne weitere Rücksicht auf Stand und weltliche Güter zu seiner Gemahlin. Diese treffliche, mit hohen Vorzügen des Geistes und Herzens ausgerüstete Seele, die Tochter eines mährischen Exulanten, war in ihrer Jugend eine arme Wollenspinnerin gewesen, hatte sich aber im Dienst der Gemeine so vorzüglich ausgebildet, daß sie den Grafen mehrfach auf seinen Reisen begleitete und so im edelsten Sinn eine reife Zöglingin seines Geistes ward. Für die Besorgung der Gemein-Angelegenheiten erschien keine fähiger und würdiger, indem sie mit einem innig an Jesu hangenden Herzen eine große Klarheit und Festigkeit des Geistes verband. Die Trauung erfolgte in seinem Hause zu Berthelsdorf am 27. Juni 1757 in Gegenwart seiner vertrautesten Mitarbeiter; den übrigen Gemeinen aber wurde unter Anführung der diesfälligen Gründe brüderliche Nachricht davon gegeben. —

Am 6. Sept. jenes Jahres trat er mit seiner Gemahlin, seinem Schwiegersohn, Joh. v. Watteville, seinen Töchtern Benigna und Elisabeth und einigen andern Freunden eine Reise in die Schweiz an. Sie gieng über Barby und Marienborn nach Basel und von da aus in das herrlich gelegene Montmirail am Neuenburger See. Dort versammelte sich ein großer, auserlesener Kreis von mehr denn 60 Personen aus vielen Gegenden um ihn zu seiner herzlichen

Giengeſt Du nicht
Selbſt in der Sünde Gericht,
Sünder entlaſſen zu können?

Ueber des Todes umnachteten, grau'nvollen Klüften
Schwangſt Du die Palme des Sieges in himmliſchen Lüften
Wer an Dich glaubt,
Trägt nun, von Hoffnung umlaubt,
Ewiges Leben aus Grüften.

Menſchenſohn, Heiland, in dem ſich das ew'ge Erbarmen
Milde zu eigen gegeben den ſchuldigen Armen,
Dir an der Bruſt
Darf nun in Leben und Luſt
Jeder Erſtarrte erwarmen.

Wahl voller Wunder! der einzige Reine von Allen
Eint ſich mit Seelen, die ſündig am Staube hier wallen,
Trägt ihre Schuld,
Hebt in unendlicher Huld
Das, was am tiefſten gefallen.

Mir auch iſt ſüß überwindend Dein Rufen ertönet,
Auch dieſes feindliche Herz hat Dein Lieben verſöhnet,
Herr, Deine Hand,
Zu dem Verirrten gewandt,
Hat mich mit Gnade gekrönet.

Lobe den Herrn, meine Seele! Er hat dir vergeben,
Heilt dein Gebrechen, legt in dich ein ewiges Leben;

Freude. Von hier aus zog er nach Genf, wo er die Gläubigen stärkte, und sodann unter stetiger Aussaat für das Reich Gottes über Lausanne, Bern, Aarau und Basel durch Schwaben und Franken nach Ebersdorf, wo er am 19. Dez. eintraf und gleich nach seiner Ankunft schwer erkrankte, so daß er erst am 30. Jan. des folgenden Jahres seinen Wohnsitz in Herrnhut erreichte. Die Nachwehen dieser Krankheit brachen im April noch einmal als ein Entzündungsfieber aus, so daß er seine Arbeit fortan auf engere Kreise beschränken mußte. Aus jener Zeit stammen mehrere auf Reisen gehaltene Reden, gedruckt 1758, und seine lieblichen Kinderreden vom J. 1757 nebst einigen anderen Schriften, worin er sich stets einfacher und kindlicher über die Seligkeit des Lebens in Christo äußerte. Im J. 1759 unternahm er seine letzte Reise nach Holland, woselbst er sich in dem einsamen Hause Heerendyk bei Ysselstein aufhielt, um sich dem Missionswerk ungestört widmen zu können, und wobei er trotz seiner vielfach wankenden Gesundheit außerordentlichen Fleiß bewies. Aus jener Zeit stammen einige seiner schönsten Aussprüche über das innere Wesen eines echten Missionars, — z. B.: Ein Heidenbote sucht Tag und Nacht nichts anderes, als daß er die Heiden mit dem Heiland und den Heiland mit den Heiden erfreuen möge. Er geht hin und weint und trägt edeln Samen und kommt mit Freuden und bringt seine Garben. Der Heiland ist mit ihm und bei ihm; daran hat er genug." — In einer andern Rede sagt er: „Ein Bruder, der einen Visitationsbesuch bei andern Brüdern unter den Heiden thut, muß ein für den Heiland in Liebe brennendes Herz mitbringen und in dem Geist der Armut, Niedrigkeit, Kleinheit und Blödigkeit zu Werke gehen, zumal da er es mit Brüdern zu thun hat, die schon durch manche Probe gegangen sind und sich darin als Diener Jesu bewiesen haben. Die Heidenboten aber müssen einen solchen Bruder, der sie zu besuchen kommt, aufnehmen als ein Kind, das Jesus unter sie stellt, wie er ehedem ein Kind unter seine Jünger gestellt und sie darauf gewiesen hat (Verbeek, S. 338).

Am Anfang d. J. 1759 erhielt er wiederholt ein freund-

liches Schreiben von dem koptischen Patriarchen in Kairo mit der Bitte um näheren Bericht über die Geschichte und Lehre der Brüderkirche, — ein Brief, den er mit großer Freude ausführlich beantwortete (s. Verbeek, S. 339 ff.). Es wäre ein Schmuck dieser Skizze, wenn jene etwas ausführliche Nachricht hier könnte eingefügt werden. — Mit seiner Hausversammlung hielt der Graf täglich drei Andachten, einmal eine Bibel-Lektion, an welche er Gemein- und Missionsnachrichten anknüpfte, — dann eine Singstunde, auf welche er von jeher großen Werth zu legen pflegte, und zuletzt eine Rede über die Losung oder den Lehrtext des Tages. — Die Losungsbüchlein der Gemeine verfertigte er von 1731—1761 selbst mit besonderer Liebe, und wer dieselben mit christlich kindlichem Sinn näher durchforscht, wird auch in ihnen, wie in allen seinen übrigen Schriften, deren er 108 verfaßt haben soll, genug Spuren großer Originalität und, was noch mehr ist, der anmuthigsten, erbaulichsten Innigkeit finden. Besondere Verwunderung verdient hiebei auch sein Gedächtniß, dem für alle möglichen Bibeltexte ein passender Liedervers, oft auf die überraschendste Weise, zu Gebote stand. — In das genannte Jahr fällt eine Reise nach Zeist und Neuwied, worauf er um Weihnachten nach Herrnhut zurückkehrte und am 31. Dez. vor versammelter Gemeine das Jahr mit frohem, dankerfülltem Herzen beschloß. Er machte um jene Zeit den Anfang mit einer revidirten Herausgabe seiner Schriften und bediente sich dabei der Erinnerungen und Beihilfe des Schloßpredigers von Barby, Gottfried Clemens, eines nach allgemeinem Zeugniß vortrefflichen Mannes. So wurden ao. 1758 der erste Theil der Berliner Reden, ao. 1759 die Zeister Reden und die Homilien über die Wunden-Litanei und ao. 1760 die Pennsylvanischen Reden revidirt herausgegeben. Nach dem Heimgang des Grafen lieferte G. Clemens noch weitere Auszüge aus dessen gedruckten und ungedruckten Reden. Zuerst erschienen 3 Bände über die fünf Bücher Mose, nachher 5 Bände über Stellen aus den vier Evangelisten. Unter solchen stillen Besorgungen brach das Jahr 1760 an,

in welchem der getreue Knecht Gottes seinen Lauf seliglich vollenden sollte. —

Ihm selbst war dieser Gedanke stets etwas Hehres, der tiefsten Sehnsucht Würdiges, und wie ferne von Todesfurcht seine Seele stand, das hatte er schon ao. 1724 in seinem Gedicht: „Wider die Todesfurcht" laut genug ausgesprochen. In einer späteren Stelle sagt er hierüber: „Wenn wir immer hoffen, daß der Heiland bald kommen und uns in seine Ruhe einnehmen werde, so ist das ein nobler, seliger, zärtlicher, herzhinnehmender Gedanke. Wo die Hoffnung und Sehnsucht einem Volke zur Gewohnheit und zur Natur wird, so macht das recht zum Volke Gottes; es gibt den Charakter einer Familie des Heilandes, die von Jahr zu Jahr auf ihn zugeht und derweilen in seinem Verdienst weidet, bis daß sie zu ihm scheidet, zu sein, was sie geglaubet, wem sie eingeleibet." — In dieser Hoffnung und Sehnsucht lebte er ohne Unterlaß, an seinen unsichtbaren Freund sich haltend, als ob er ihn sähe, und nur die zärtliche Sorgfalt für die Gemeine machte ihm jene Sehnsucht erträglich. Doch ahnte er die Zeit seines Hingangs nicht bestimmt. Es gieng ihm dabei, wie er einmal an Spangenberg schrieb: „Damit wir in unsrer Simplicität (Einfalt) fortgehen können, läßt uns der Heiland vieles, was er mit uns thun will, vorher nicht wissen. Er leitet uns mäßiglich von einem Tage zum andern, und wenn er merkt, daß eine Sache aus der Tiefe herausgeholt werden muß, da wir ohnedem natürlicher Weise uns nicht darauf bereiten, auch keine Anstalt dazu machen können, so verbirgt er uns die Sache und läßt uns nicht darauf fallen." —

In den ersten Monaten jenes Jahres setzte er seine gewohnten Geschäfte mit großer Thätigkeit fort und hielt, wenn er sich aus seinem Stillleben hervorbegab, in welchem er nicht jedem zugänglich, auch gegen einzelne bei seinen vielfachen, ernsten Meditationen vielleicht zu wortkarg und je und je etwas zu ablehnend war, mit seinen nächsten Genossen fast täglich engere Konferenzen, in welchen vielerlei Beschlüsse gefaßt wurden. „Jetzt ist," sagte er, „die Zeit, Resolutionen (Beschlüsse) zu fassen; die Zeit, zu expediren,

wird auch kommen." — Ein andermal sagte er zu seinen Kollegen: „Kinder, wir müssen fleißig sein; die Zeit ist kurz." — Auch der oben erwähnten Prediger-Konferenz wohnte er noch einmal bei und ergieng sich darin auf die kräftigste Weise über das Festhalten am Wort vom Kreuze Christi. Außerdem fuhr er mit der speciellen Seelsorge, dem Sprechen aller einzelnen Personen, unermüdlich fort, um deren Glaubensgang nicht nur genauer kennen zu lernen, sondern auch mit Ernst und Liebe zu fördern. Im gleichen Jahr gedachte er, ein feierliches Dankfest mit der Gemeine zu halten und an demselben die mannigfaltigen Wunder Gottes an ihr im Zusammenhang darzulegen; doch war er über den Zeitpunkt noch nicht im Klaren. Noch in den ersten Tagen des Mai fertigte er das Losungsbüchlein auf 1761, was immer zu seinen Lieblingsarbeiten gehörte, und hinterließ der Gemeine in den 5 letzten Tageslosungen jenes Jahrs einen rührenden Abschiedssegen, als hätte er vor seinem Heimgang sie damit begrüßen wollen. Es waren die Stellen: Ps. 118, 26. — 1. Mos. 49, 28. — Ps. 115, 4. — Kol. 3, 15. — 1. Kön. 18, 14. Ein gleicher Geist durchwehte seine letzten Konferenzen und Vorträge. Am 3. Mai zeigte er den Geschwistern Töltschig aus Irland, alten Mitgründern der Gemeine, die Anstalten des mittlerweile auf 1300 Seelen angewachsenen Herrnhut, das sie nach etlich und zwanzig Jahren zum erstenmal wiedersahen, und feierte Abends mit ihnen und vielen andern ein Liebesmahl, wobei er in seiner letzten Rede seinen Sinn über die Sache des Herrn aufs rührendste aussprach. In den 4 letzten Monaten allein hatte er deren über 120 gehalten. Sonntags, den 4. Mai, nahm er noch am Chorfest der ledigen Schwestern herzlichen Antheil und verbrachte den Nachmittag in der Stille. Viele der Seinigen hatten in der letzten Zeit einen besonders lieblichen, seligen Blick an ihm wahrgenommen und oft seine Augen voll Thränen gesehen, was einen tiefen Eindruck auf sie machte. An jenem Tag hörte ihn jemand, der unbemerkt in seine Nähe kam, zu seinem Herrn sagen: „Ach, könnte ich dir doch einmal meinen Plan persönlich darlegen!" —

Die Nacht darauf brachte er beinahe schlaflos zu, voll-

endete aber doch am Vormittag des 5. Mai seine vorgesetzte Arbeit und erwiderte einem Bruder, der ihn abmahnen wollte, freundlich: „Nein! — nach gethaner Arbeit ist gut ruhen!“ — Am Mittag fühlte er sich unwohl, besuchte aber noch seine vor ihm bedeutend krank gewordene Gemahlin und verfertigte sodann sein letztes Lied auf das Tags zuvor gefeierte Chorfest der ledigen Schwestern: „Die Art des neuen Herzens ist, daß es die Künstlichkeit vergißt ꝛc.“ — Nach einem Liebesmahl, welchem er Abends anwohnte, besuchte er noch einmal seine Gattin im benachbarten Hause und legte sich dann krank und sehr ermüdet zu Bette. Seine Krankheit war ein Katarrhfieber, das bei seiner ohnedem geschwächten Gesundheit einen schnellen Verlauf nahm; doch behielt sein Geist die gewohnte Klarheit und Lebendigkeit. Noch an jenem Abend bezeugte er seinen drei Töchtern und einigen andern voller Liebe: „Wenn er sonst krank geworden, habe er allemal nach der Ursache der Krankheit geforscht, und was ihm sein Herr damit sagen wolle; sobald er dann die Ursache erfahren, habe er sie jedesmal lieber seinen vertrauten Freunden entdeckt, als bei sich behalten. Er wisse, daß es dem Heiland nicht entgegen sei, wenn man sich auch öffentlich vor seinen Geschwistern als einen Sünder darstelle, und es mache die Zucht allemal leichter. So habe ers durch sein ganzes Leben gemacht und auch seinen Gegnern allezeit abgebeten, wo er in Ansehung ihrer etwas versehen. Er habe sich in seiner Offenherzigkeit auch dadurch nicht irren lassen, daß sie dieselbe oft gemißbraucht hätten; denn der Heiland wisse seine Leute schon wieder zu ehren. Diesmal aber sei er gewiß, daß ihm der Heiland mit dieser Krankheit nichts dergleichen zu sagen habe. Er sei heiter in seinem Gemüth und mit seinem Herrn einverstanden.“ —

In der darauf folgenden Nacht schlief er gegen Morgen zwar einige Stunden, war aber körperlich sehr schwach, wenn gleich im Geiste munter und mit seinen Arbeiten beschäftigt. Er revidirte einen Theil der Losungen für 1761, ließ sich die neuesten Gemein- und Missionsnachrichten vorlesen und machte seine Bemerkungen dazu. Auch besuchte ihn an diesem Tage seine Gemahlin zum letztenmal, da die beiderseitige große Schwäche fernere Besuche nicht mehr gestattete.

In der Nacht auf den 7. Mai war er ganz schlaflos. In dieser oder in der folgenden Nacht sagte er in der Fieberhitze zu dem bei ihm wachenden Bruder: „Nitschmann! welch formidable Karavan steht schon ums Lamm herum aus unsrer Oekonomie!“ — Die Krankheit wuchs und ließ einen Steckfluß befürchten; anhaltender und heftiger Husten machte ihm das Reden schwer, doch empfieng er mehrere Freunde und Verwandte mit großer Hingebung; auch gegen die Arbeiter der Gemeine, welche stundenweise bei ihm abwechselten, war er ungemein freundlich und liebhabend, ohne sich jedoch, bei zunehmender Schwäche und beständigem Einschlummern auf kurze Augenblicke, mit ihnen unterhalten zu können. Nichts desto weniger war er am 8. Mai frühe bei steigender Fieberhitze besonders munter. Wer ihn besuchte, wurde mit dem Ausdruck der zärtlichsten Liebe empfangen. „Ich weiß nicht,“ sagte er zu den Anwesenden, „wie lieb ich euch alle habe! So bin ich recht in meinem Geschick. Wir sind ja wie die Engel zusammen, als wenn wir im Himmel wären!“ — „Hättest Du das gedacht,“ sagte er zu einem der Umstehenden, „daß Christi Gebet: „Auf daß sie alle eines seien“ — so selig unter uns zu Stande kommen würde?“ — Ein holdseliger, freundlicher und lieblicher Blick leuchtete bei diesen Worten aus seinem Angesicht. Hierauf gedachte er einiger in ihres Herrn Freude eingegangener Brüder und Schwestern und rechnete nach, wer von seinen Bekannten und Herzensfreunden bereits in der oberen Gemeine sei. — Nachmittags vollendete er mit vielem Vergnügen und bewundernswürdiger Gegenwart des Gemüths die Korrektur der lezten Monate der Losungen für das folgende Jahr. Dann gedachte er lobend und dankend der vielen Wohltaten, welche der Herr in den etlich und dreißig Jahren seines Dienstes an ihm und an der Gemeine erwiesen, und sagte zu David Nitschmann und andern Anwesenden: „Habt ihr wohl im Anfang daran gedacht, daß der Heiland so vieles thun würde, als wir nun wirklich mit Augen sehen, an den Gemeinorten, an so vielen hin und her zerstreuten Kindern Gottes und unter den Heiden? Bei diesen habe ich es nur auf Erstlinge ange-

tragen, und nun geht es in die Tausende!" — Abends war er in seinen Phantasieen viel mit den schlesischen Gemeinen beschäftigt. Um Mitternacht trat ein Anfall von einem Steckfluß ein, der ihm das Reden unmöglich machte.

Als gegen Morgen am 9. Mai die Sprache wieder kam, sagte er zu einer ihn besuchenden Arbeiterin der ledigen Schwestern: „Ich bin mit meines Herrn Wegen gar wohl zufrieden. Er denkt sehr präzis über seinen Jünger; ihr denkt aber diesmal nicht so. Ich denke, ich bin ziemlich fertig mit euch; ihr wißt meinen Sinn, wenn ich auch jetzt heimgehen werde." — Als darauf sein Schwiegersohn kam, ließ er ihn dicht neben sein Bett sitzen und sagte mit schwacher Stimme und schon schwerathmend zu ihm: „Nun, mein guter, bester Johannes, ich werde jetzt zum Heiland gehen, ich bin fertig; ich bin in den Willen meines Herrn ganz ergeben, und er ist mit mir zufrieden. Will er mich nicht länger hier brauchen, so bin ich ganz fertig, zu ihm zu gehen; denn mir ist nichts mehr im Wege." — „Nun aber," setzte er freundlich mit großer Geistesgegenwart hinzu, „müssen wir noch ein bissel Konferenz halten." — und so regulirte er mit ihm noch kurz einige Sachen, die ihm besonders am Herzen lagen, und die er ihm zu besorgen empfahl. So blieb er bis zum letzten Hauch unverrückt, mit freudigem Geist in der Gemeinschaft und im Dienste seines Herrn. — Bald hernach kamen seine Freunde F. v. Watteville und David Nitschmann, die er sehr freundlich empfieng; bei seiner gedämpften Stimme konnten sie aber das Wenigste verstehen. Er schickte hierauf nach seinen Kindern; ehe sie jedoch kamen, trat ein wiederholter Steckfluß drei Viertelstunden lang ein, aber so sanft, wie er kaum bei dem kleinsten Kinde zu sein pflegt. Als sie erschienen, sah er sie aufs freundlichste an, grüßte und segnete sie mit Neigung seines Hauptes.

Unterdeß hatten sich gegen hundert Schwestern und Brüder theils im Kabinet, wo er lag, theils im Zimmer und Vorgemach eingefunden. Der zum Hinscheiden fertige Jünger Jesu — so erzählt Spangenberg, wie bisher — sah sich etlichemal lieblich und mit unbeschreiblich vergnügten Blicken

um, und dieſe ſeine redenden Blicke wurden von den Anweſenden mit Liebesthränen beantwortet. Sein letzter Abſchiedsblick war ungemein heiter und ehrwürdig. Es war gegen 10 Uhr Morgens, als der Steckfluß ein Ende nahm, worauf er ſein Haupt zurücklegte und ſeine Augen ſelbſt zuſchloß. — So gieng ſein irdiſches Leben dahin, wie er früher geſungen hatte:

„Lebt man, ſo zeugt man mit einer Kraft,
Die mit Widerhacken im Herzen haft't;
Geht man aus der Hütte, das Lamm zu küſſen,
So ſoll noch der letzte Blick zeugen müſſen,
Daß wir geglaubt!“ —

Sein Schwiegerſohn begleitete den vollendeten Geiſt mit den Worten: „Herr, nun läſſeſt du deinen Diener im Frieden fahren!“ — Als er darauf mit Auflegung der Hände den Kirchenſegen: „Der Herr ſegne Dich und behüte Dich“ u. ſ. w. über ihm ausſprach, erfolgte bei dem letzten Worte desſelben: „Friede!“ der letzte Athemzug des Mannes Gottes. — Die Loſung jenes Tages hieß: Er wird ſeine Ernte fröhlich einbringen mit Lob und Dank. Pſ. 126, 6. Wer das begehrt, ſprech: Amen!“ — Der Friede Gottes durchwehte alle Anweſenden, welche gewürdigt waren, Zeugen dieſes ſeligen Heimgangs zu ſein. — Da hieß es wahrhaftig: Finis coronat opus (das Ende krönt das Werk)! Und was wollen wir Jüngere hiezu ſagen? — Das wollen wir ſagen: „Meine Seele ſterbe den Tod dieſes Gerechten, und mein Ende ſei wie ſein Ende!“ Wir wollen es auch hier verſiegeln, daß Gott wahrhaftig iſt und Jeſus Chriſtus geſtern und heute und derſelbe in Ewigkeit. — Wir wollen die Bitte des theuern Vollendeten zu der unſrigen machen: „Wie ſchön ſind deine Gnadenſöhne! Hüter, ach mache mich auch ſo ſchöne!“ —

Nachmittags 3 Uhr wurde der im Saal verſammelten Gemeine durch Johannes von Watteville der Heimgang „des Jüngers“ bekannt gemacht und ein an alle Gemeinen hierüber verfaßtes Schreiben vorgeleſen, worin die Umſtände desſelben genau berichtet waren. Hernach richtete er vor der knieenden Gemeine ein herzdurchdringendes Gebet

an den Herrn (Verbeek, S. 362 f.), bei welchem die Gemeine dermaßen in Thränen zerfloß, daß er nicht fortfahren konnte. Ein allgemeiner Gesang beschloß jene Versammlung. — Die kranke Gemahlin des Grafen, welcher Joh. v. Watteville die Schmerzensbotschaft überbrachte, sprach weinend zu ihm: „Ich habe von Euch allen den seligsten Prospekt: ich werde bald zu ihm kommen!“ — Also geschah es; denn schon am 21. Mai vollendete auch sie ihren Lauf auf eine selige Weise.

Das Leichenbegängniß des Entschlafenen erfolgte am 16. Mai, Abends 5 Uhr, nachdem der Zutritt zu dem geschlossenen Sarge mehrere Tage lang den theilnehmenden Freunden zur Beschauung im großen Gemeinsaal offen gestanden. Derselbe wurde abwechselnd von sechs Brüdern bewacht, während zahlreiche Gesellschaften sich umher versammelten, und von der Orgel sanfte Choräle mit Instrumentalmusik ertönten. Viele Besucher versicherten nachher, sie werden das Gefühl von Ehrerbietung und Andacht, welches sie beim Eintritt in den Saal ergriffen, ihr Lebenlang nicht vergessen. Es zog am Beerdigungstage Vormittags ein Kommando kaiserlicher Grenadiere, welche der in Zittau kommandirende General, Freiherr von Beck, auf Ansuchen nach Herrnhut beordert hatte, mit klingendem Spiel ein, um bei dem von Fremden überfüllten Ort möglichen Verwirrungen bei der Leichenprozession vorzubeugen. Diese war ganz außerordentlich und dabei so geordnet und andachtsvoll, daß bei allem Andrang von Besuchern nur ein unvergeßlicher Segen in allen zurückblieb. Alle weiblichen Chöre erschienen in weißen Kleidern; die männlichen Chöre schloßen sich an von den kleinsten Kindern bis zu den Greisen. Die Musik blies im Hinausziehen in Abwechselung mit Posaunen die Melodie des lieblichen Liedes: „Ei, wie so selig schläfest du und träumest süßen Traum!“ — Zweiunddreißig Prediger und Diakonen der Brüderkirche, deren einige aus Holland, England, Irland, Nord-Amerika, Grönland u. s. w. eben in Herrnhut anwesend waren, trugen, wechselsweise zwölf, den Sarg zu der Ruhestätte. Dem Sarge folgten die Verwandten des Vollendeten, begleitet von den ersten Gemein-Arbeitern, hier-

auf in einem Zuge von 2100 Personen die sämtlichen Chöre der Gemeine und der benachbarten Diaspora, nach diesen ein Gefolge von etwa 2000 theilnehmenden Freunden. Ein heiterer, blauer Himmel wölbte sich obenher, und über ganz Herrnhut waltete ein stiller, herzerquickender Friede Gottes.

Unter dem Gesang einiger Liederverse wurde nun der Sarg in die Gruft gesenkt oben am Ende des Haupteingangs neben der in Gott ruhenden ersten Gemahlin des Grafen, wozu nach wenigen Tagen auf der andern Seite der Sarg seiner zweiten kam. Hierauf wiederholte der Liturgus die Losungen des 7., 8. und 9. Mai mit den Worten: „Es geht wohl nicht ohne Thränen ab, da wir dieses Saatkorn in die Erde säen; aber es wird seine Frucht bringen zu seiner Zeit, und er wird seine Ernte fröhlich einbringen mit Lob und Dank. Wer das begehrt, sprech: Amen!" Und die Gemeine antwortete mit großer Stimme: Amen! — Dann sprach der Liturgus einen Abschnitt aus der Gemein-Litanei (Spangenberg, S. 2246 f.), worauf die Musik und der Sängerchor mit der Liturgie des Kirchensegens schloß. Das ganze Gefolge kehrte dann in derselben Stille und Ordnung, in welcher es gekommen war, nach Herrnhut zurück. — Am 11. Juli hielt der Prediger Burkhard Georg Müller in Berthelsdorf die Gedächtnißpredigt über 1. Kor. 15, 10: Von Gottes Gnade bin ich, das ich bin ꝛc. —

Am Sterbetag des Vollendeten schrieb einer seiner vertrautesten und ältesten Freunde, der bei seinem Sterben war, Johannes Nitschmann, der Jüngere, im Jahr 1725 als 13jähriger Knabe aus Mähren nach Herrnhut gewandert, Abends folgende aus tiefer Empfindung geflossene Worte nieder, aus welchen man das Gesamturtheil der Gemeine und aller Näherstehenden über ihn verdachtlos entnehmen kann:

So ist denn der große Mann Gottes, der dem Willen seines Herrn so treulich gedient, die Brüderkirche restaurirt, Gemein-Orte und Chöre erfunden und mit so großer Weisheit gepflegt, den Tod des Herrn in aller Welt ausposaunt

Frieden im Streit,
Wonnen in irdiſchem Leid
Weiß dir dein Heiland zu geben.

Hoffnung und Liebe, ſie tragen auf himmliſchen Flügeln
Dich in das Land der Verheißung, zu ſonnigen Hügeln,
Wo deine Wahl
Dort in der Ewigkeit Strahl
Lieb' und Erbarmung beſiegeln.

Dort iſt die Stätte der ſchauenden Wonne bereitet —
Selig ſchon hier, wo der Glaube im Dunkel noch ſtreitet,
Labt uns Sein Blick,
Der zu dem Vater zurück
Welten Verlorener leitet.

Schmilz', o mein bebender Laut, in die ſeligen Chöre
Seiner Gemeine, getrennt noch durch Länder und Meere,
Doch durch das Band
Himmliſcher Liebe umſpannt,
Eins zu des Ewigen Ehre.

Flöte, Natur, in des Frühlings beginnendem Wehen,
Singe, du Welt, die das Werk der Erlöſung geſehen,
Jauchze, du Heer,
Dort am kriſtallenen Meer:
Ehre ſey Gott in den Höhen!"

und Millionen Seelen zum Segen gewesen, besonders aber zum Trost so vieler armen, sündigen Menschenseelen und Gemeinherzen, — als ein Licht der Welt erloschen! Sein letzter Blick hat nicht nur gezeigt, was er geglaubt und gelehrt, sondern auch, wie nahe er seinem Herrn in diesem Sterben gewesen. Sein Angesicht sahe aus, wie wenn er auf dem Saal die Konsekration verrichtete, liturgisch, majestätisch und als eines Fürsten Gottes. Bei hundert Brüder und Schwestern hatten das Glück, den venerabeln Heimgang zu sehen, mit vielen Thränen. Es war, wie er weg war, als obs uns träumte. Wir waren seiner kaum werth. Und bei alle dem, daß wir ihn so erstaunlich lieb hatten, ists ihm doch oft sehr schwer geworden unter uns, welches freilich seine erhabene und entschiedene Denkweise, der wir in vielen Stücken nicht nach konnten, verursachte. Denn sein Gemüth hatte Adlersflügel, — ein Gemüth, das sich über alles schwang und die höchste Spitze in allen göttlichen Principien, wohin nur ein Mensch je gekommen ist oder kommen kann, wie das Schwarze in der Scheibe zu treffen suchte."

Auf seinem Grabstein liest man folgende Inschrift:

„Allhier ruhen die Gebeine des unvergeßlichen Mannes Gottes, Nikolai Ludwig, Grafen und Herrn von Zinzendorf und Pottendorf, durch Gottes Gnade und seinen treuen, unermüdeten Dienst der in diesem achtzehnten Seculo wieder erneuerten Brüder-Unität würdigsten Ordinarii. Er war geboren zu Dresden am 26. Mai 1700 und gieng ein zu Herrnhut in seines Herrn Freude am 9. Mai 1760. Es war gesetzt, Frucht zu bringen und eine Frucht, die da bleibe." —

Schilderungen der Persönlichkeit des sel. Grafen haben wir mehrere, theils von ihm selbst, theils von ehrwürdigen Zeitgenossen, von Spangenberg, Ludwig v. Schrautenbach, J. G. Müller u. a. m. Das Wesentliche davon ist Folgendes:

Sein äußeres Ansehen war groß, edel, kraftvoll, unter vielen ausgezeichnet. Man konnte sich davon überzeugen, wenn man ihn in eine Gesellschaft vornehmer Leute treten

ſah oder in einer Stadt wie London oder Amſterdam dem auf der Straße ruhig wandelnden Mann in der Entfernung nachgieng und das Benehmen der Menſchen gegen ihn, ihre Verbeugungen, ihr aus dem Wege Treten, ihre Dienſtbehilflichkeit bemerkte. — Seine Geſichtsbildung war erhaben und großen Ausdrucks fähig, in jüngeren Jahren überaus ſchön und ſeelenvoll; hohe, offene Stirne, dunkelblaue, bewegliche Augen voll leuchtenden Feuers, ſpäterhin durch Krankheit, auch wohl durch vieles Weinen etwas verengert; eine regelmäßige, nur wenig gebogene Naſe; feine, ſehr ruhig geſchloſſene Lippen; durchdringender Blick; Statur mehr als mittelmäßig; munterer Gang, feſter Tritt, das Haupt gerade zwiſchen den Schultern tragend, dabei vielfach gen Himmel gerichtet, ſo daß er ſich auf ſeinen Reiſen die Füße oft bis zur Verwundung zerſtieß. Früher ſchlank und ſchön gewachſen; ſeit ſeiner zweiten amerikaniſchen Reiſe, auf welcher er viel an der Geſundheit litt, ſehr ſtark am Leibe, aber dabei rüſtig und beweglich. Sehr viel Anſtand in ſeinem Thun ohne Angenommenes. In ſeiner Jugend von feinen Manieren, im Alter einfacher, geradaus gehend. Männliche, beſcheidene Sitten; Achtung vor dem Menſchen, mit welchem er umgieng, bei großer Ueberlegenheit. Im Umgang munter, verbindlich, ungemein intereſſant und unterhaltend, voller Gedankenblitze, wie nur wenige Menſchen. Ein Liebhaber der Freude und unſchuldigen Heiterkeit, wenn er auch ſelbſt manchmal der Gegenſtand der guten Laune war. Niemand aber wurde mit ihm familiär. Der Umgang mit ihm war der mit einem großen Herrn, den man ſo vollkommen lieben als verehren konnte; — Gefühl der Gegenwart eines Mannes aus einer höheren Ordnung.

Seine Kleidung war höchſt einfach, oft ſogar nachläßig. In ſeinem Hauſe war er gering logirt, ohne Wahl in Möbeln, nie eine Exiſtenz ſuchend in einem Dinge außer ihm ſelbſt, keinen Werth legend auf irgend eine Art von Kleinigkeiten, — wie J. A. Bengel in einem Liede ſich wünſcht: „ein Herz, das allenthalben frei und ganz von nichts gefangen ſei, die Liebe ausgenommen!“ In allen Dingen, die ſeine Perſon angiengen, Kleidung, Nahrung und dergleichen in-

differend und von wenig Bedürfniſſen. Sein Appetit war geſund; Wein trank er ſehr wenig. Den Schlaf brach er ſich vielfach bis Mitternacht ab und war Morgens frühe wieder friſch bei der Arbeit. Auf Geld legte er, wenn es ihm nicht für andere und das Reich Gottes dienen mußte, durchaus kein Gewicht, war im Geben überaus willig, nobel und generös und hatte an eigener Habe, wie er ſelbſt bekannte, viele Jahre lang für ſich nie hundert Thaler beiſammen. Was er hatte, gab er her und dachte bei einer Unternehmung nie daran, wo das Geld herkommen ſollte. „Das muß geſchehen," ſagte er einmal, „ich borge darauf los, und wenn auch Tonnen Goldes nöthig ſind. Für mich verwende ich nichts, ſondern alles iſt zum Beſten der Gemeine. Gott mags bezahlen!" — Gegen ſeine Mitmenſchen war er voll liebevoller, argloſer Holdſeligkeit und wohlwollender Freundlichkeit, theilnehmend, brüderlich, mitleidig, herzgewinnend, aber da, wo er erboſte Falſchheit, Verleumdung, heimliche Bedrückungen, Lügen oder miethlingshafte Pfäfferei entdeckte, fulminant und ohne Anſehen der Perſon ſtreng, ſcharf durchgreifend, manchmal unerbittlich.*) In einzelnen Fällen konnte er auch gegen Nach-

*) In der trefflichen Vorrede zu ſeinem „Jeremias" ſchreibt er nachſtehende merkwürdige Worte:

„Ich handle vor dem Angeſicht, das heller, wie die Sonne, iſt, und vor den Augen, wie Feuerflammen. Wenn ich uns ſo zuſammen anſehe, und ſehe dann nach Paulo im Geiſt hin oder nach dem Herrn, den wir predigen, ſo vergeht mir Sehen und Hören. — Der Haufen der Lehrer iſt meiſtentheils in zwei Theile getheilt: einer iſt froh, daß er es ſchlecht machen darf ungeſtraft; einem iſt es leid, daß er es nicht beſſer machen darf ohne Verantwortung. Beide aber ſind determinirt (feſt entſchloſſen), ſich ſo zu bezeigen, daß ſie bei ihrem Amte bleiben. Das geht mir ans Herz. — Und ihr armen Menſchen, die ihr in einer unzählbaren Menge (denn mein Heiland behüte mich, daß ich die Heuchelei begehen ſollte, die Lehrerſchaft en gros für löblich und chriſtlich zu halten!) über eurem Amte verloren geht: ich bin gewiß, daß ihr es meiſtentheils ſelber glaubt. Ich habe einige

läßige und Ungeordnete in heftige Bewegung des Gemüths, in eine Art von Schmälen gerathen, wobei er jedoch nie solche Ausdrücke gebrauchte, die unwürdig oder beleidigend gewesen wären. Es waren Ausführungen über Denkweisen und Handlungen, die von ihrem ersten Grunde bis zu ihren äußersten Wirkungen verfolgt wurden. Manchmal mochte Unzufriedenheit mit sich selbst den ersten Anlaß zu Ergießungen dieser Art geben. Dabei aber war er, weil er immer sogleich auf seinen innersten Lebensgrund in Christo reflectirte und in kindlicher Einfalt seinen Heiland stets wieder ansah, bald gesammelt und vom Anflug der Laune schnell befreit. Den Moment hernach, sagt Schrautenbach, fand man ihn wieder in seinem Gleichgewicht und in seiner Ueberlegenheit, mit der größten Heiterkeit in die interessantesten Betrachtungen übergehend. Dergleichen Uebergänge aus einer Gemüthslage in die andere, ohne Nachgeschmack der vorigen, ließen tiefe Blicke in des Innere des Mannes thun. Es geschah nicht selten, daß er aus einer der heftigsten Unterredungen über Ereignisse, die ihn auch wohl in die äußerste Verlegenheit setzten, unmittelbar in den Versammlungssaal trat und dort beim Anblick der Gemeinde eine Rede hielt voller Empfindung, als ob seine Seele der allerheitersten Bilder voll gewesen wäre.

Sein reicher, hochbegabter Geist trieb ihn zu muthvoller,

Bitte an euch. Ihr wisset, daß es euer Sinn nicht ist, Seelen zu bekehren, und daß ihr eure Pfarreien (ohne alle Entschuldigung!) bloß darum gesucht, darum studirt, sie in Besitz genommen habt und noch verwaltet, damit ihr habt heiraten, leben und euch so auf eine honorable Weise durch die Welt bringen können. Seid doch aufs Wenigste so mitleidig, und da ihr euch ohnedem jetzo von Philosophie pikirt, so seid so raisonnabel, daß ihr euern Zuhörern erlaubt, sich zu bekehren! Ohne Zweifel schreibt euch Jesus diese Liebe zum Segen an. Wer weiß, Prediger, nimmt dich nicht einmal das Bäuerlein, das sich vor dir hat in Ruhe bekehren können, wenn du nun darbest, in die ewigen Hütten auf! Was wird nicht geschehen, wenn du einmal im Tode liegst, und es wird auf der Kanzel für dich gebetet, und es sitzt eine ganze kleine Gemeine da, die seufzet: Herr, er ists werth, daß

raſtloſer, vollherziger, unermüdlicher Thätigkeit.*) Es war ihm eine Plage, nichts zu thun. Langſam zu arbeiten lag nicht in ſeiner vielbeweglichen Natur, und was er begann, legte er nicht gerne beiſeite, bis es vollendet war. Er ſpannte dabei, und zwar planmäßig, all ſeine Kraft an und konnte dadurch ſehr viel arbeiten, manchmal bis zur Erſchöpfung. In ſeiner Arbeit war er nicht gerne geſtört; ließ es aber ſich nicht ändern, ſo konnte er ſich ſogleich herausreißen und ſodann ganz bei der neuen Sache ſein; es war ihm aber nachher nicht ſo leicht, in die vorige wieder hineinzukommen. Noch größer erzeigte er ſich in ſeinen momentanen, improviſirten Gemüths- und Geiſtesergießungen, die offenbar ſeinem reichen Genie und wallenden Gefühl noch angemeſſener waren. Das Unmittelbare gelang ihm faſt jederzeit am

du ihm das erzeigeſt; denn er hat unſer Volk lieb und die Schule hat er uns erbauet! —

*) „Es iſt," ſchrieb er einſt einem Lauen, „ein jämmerlicher Zuſtand, immer gegen ſeine Grundſätze zu handeln; es iſt ein ungeſegnetes Weſen, anders reden und anders thun. Für die Haruſpices (Opferſchauer) in Rom gieng es an, daß ſie einander ohne Lachen nicht anſehen konnten; aber für Knechte Chriſti iſt das keine Sache, daß ſie dieſes und jenes in ihrem Dienſt und Pflicht für ridicül (lächerlich), unbegründet oder gar ungewiſſenhaft halten — und es dennoch thun." — Ebenſo einem andern: „Furchtſame Melancholici ſpeculiren lieber über die Brüche Zions, als daß ſie ſolche zu heilen realiter die Hände dran ſtrecken ſollten, wie Gott ſolches je und je, um ihre Treue zu probiren, von ſeinen Knechten gefordert hat. Aber etwas Gründliches, Allgemeines, Eklatantes iſt im Reiche Gottes durch Trägheit und daher rührendes Zaudern noch nie erhalten worden. Das Werk lobt den Meiſter. Die ihre Hälſe daran geſtreckt und das Reich des Satans öffentlich angegriffen haben, ſind deßhalben nicht drum gekommen, und die Sache Gottes iſt durchgedrungen. Die aber durch allerlei Schliche ihre gute Meinung haben einſchieben und unter die Leute bringen und ſich dabei ſchonen wollen, ſind dicht angelaufen, in verdiente Schmach gefallen und haben nichts ausgerichtet."

besten, und er vereinigte darin, die Sichtungszeit abgerechnet, Begeisterung und Besonnenheit auf seltene Weise. Nie schrieb er eine Rede auf; in wenigen Jahren hielt er ihrer einmal, wie er selbst erzählt, über dreitausend. Die Wirkung seiner Reden war außerordentlich, obgleich er in späteren Jahren eine sehr bunte, aus allerlei Sprachen zusammengesetzte Diktion führte, die jedoch für seinen Zweck paßte, „wie ein nasses Gewand auf den Körper." Sie waren Darlegungen der Betrachtung, Aeußerungen innerer Selbstgespräche, deren sein Gemüth gerade zu der Stunde voll war. Oft erhabener Ausdruck, lebhafte Bilder, abwechselnde, sich drängende Vorstellungen, große Originalität. Er las, sprach und sang dabei außerordentlich bestimmt, lebhaft, seelenvoll, mit einer männlichen, angenehmen, volltönenden und zum vollkommensten Ausdruck geschickten Stimme, zugleich mit jener geistigen Angethanheit, welche das Wort am tiefsten in die Seelen der Zuhörer bringt, — so daß einmal eine arme Frau, die ihn zum erstenmal hörte, nachher gestand, sie habe das Wenigste begriffen und doch einen unaussprechlichen Segen gehabt. Er accentuirte, weil ihn sein Stoff durch und durch beseelte, jede einzelne Stelle naturell, mit Blick und Ton auf die treffendste, ungesuchteste Weise; Leben, Seele, Harmonie bezeichneten alles, was er that und sprach. Wenn er einen Bischof weihte oder eine Ordination verrichtete, die Hand erhob, um den Segen des Herrn und der Kirche auf den Mann zu legen, fuhr eine Bewegung durch die Gemeine. So erschien sein innerliches Kindesleben mit Christo in Gott als ein männliches und durch den Geist, womit sein Herr ihn begleitete, sehr oft in die heilige Rahme der neutestamentlichen Liturgik eingefaßt.*)

„Bruder Friedrich!" redete er einst den Ordinandus

*) „Ich will," sagt er in seinem Jeremias, „jeden Lehrer versichern: sobald die Worte des Herrn in seinem Munde zum Feuer werden, so werden die Zuhörer zu Holz, und das Gefühl gehet an, der Geruch gehet an, es sei zum Leben oder zum Tode. Von da an wird das Predigen seriös, und das Lachen den Zuhörern selbst verboten."

beim Schluß der Rede an, „haſt Du ihn lieb? — Weide ſeine Schafe!“

Und bei einer andern ähnlichen Gelegenheit:

„Bruder Johannes! Kennſt Du Dein Elend und Jeſu Wunden? Haſt Du Vergebung geſucht und funden durch ihr Verdienſt?“

Bei ſolchen Veranlaſſungen war er ganz ausgezeichnet, — wie bei Verſammlungen der Gemeindeglieder, in welchen zuweilen nur eine Hymne, eine Doxologie geſungen wird, — ganz beſonders aber bei Ausſpendung der Sakramente. Nie innig, noch weniger ſentimental, ſondern abſtrakt, denkend in ſich gewandt. So bezeugt es ihm der geiſtvolle Schrautenbach, der ihn jahrelang genau beobachtet hat. — Das Aeußere der Handlung war bei ihm in jedem beſonderen Fall verſchieden, von aller Monotonie und Manier weit entfernt, immer aus einem Stück mit der eben gegenwärtigen Gelegenheit und dem Geiſt, der ſie belebte.

Sein Gemüth war feurig, beweglich, leicht entzündlich und konnte in der Heftigkeit auch wohl zu weit gehen. Er konnte, ſagt Spangenberg, aus Liebe zu nachgebend und aus Eifer zu ſtreng und hitzig ſein. Was ihn betrübte, griff ihn gemeiniglich zu ſehr an; erfreute ihn dagegen etwas, ſo war ſeine Freude zwar nicht ausſchweifend, bemeiſterte ſich aber doch ſeines ganzen Gemüths. Gerieth er über eine Sache oder Perſon in Beſorgniß, ſo ſtellte er ſich die Dinge leicht in ihren äußerſten Folgen vor und war darüber nicht leicht zu bedeuten. Widerſpruch konnte er in Sachen, von welchen ſein Herz erfüllt war, nicht gut vertragen, mag auch in einigen Schriften diesfalls einigemal — freilich wohl auch gegen unerträgliche, vielfach hämiſche, miſerable Gegner — zu ſcharf herausgefahren ſein. Doch benützte er hintennach bei ruhiger Ueberlegung ſehr oft die ihm gemachten Einwendungen und verdankte ſie ſeinen Freunden, ohne ihnen im mindeſten etwas nachzutragen. In Dingen ſeines Amtes, ſagt Schrautenbach, — in welchen wir bei ſeinem Feuer, bei dem Gefühl ſeiner eigenen Stärke und höheren Einſicht wie bei dem Eifer für die Sache einen jeweiligen Deſpotismus in einzelnen Dingen (der auch dem und jenem unter ſo vielen

Menſchen zuweilen hart gefallen ſein mag) gar nicht anders erwarten werden, — hat er aus Charakter und Gefühl dennoch nie einen gebieteriſchen Ton angenommen oder ſich als Herrn der Sache betragen, ſondern als Diener, primus inter pares, die ſeinen Vorzug aber ſowohl zu erkennen als zu ſchätzen fähig waren.*) Sie haben ihre Meinung aber oft nachdrücklich gegen ihn behauptet und ihm gezeigt, wie er aus falſchen Vorausſetzungen ſchließe. Bei einer vertraulichen Konferenz ſollen einſt die Hauptarbeiter der Gemeine mit einander darüber eins geworden ſein, daß einer dem andern alles, was ihm an ſeinen Brüdern als auffällig und tadelnswerth erſchienen ſei, brüderlich bekennen ſolle, wobei dem edeln Friedrich von Watteville der Auftrag zugefallen, dieſes Amt an dem Grafen als ſeinem älteſten Freunde zu vollziehen, doch abgeſondert von den übrigen. Watteville habe es gethan und ſeinen Brüdern nachgehends bekannt: der Graf habe ſich bei dem Feuer ſeines Temperaments allerdings anfangs gewehrt, wie ein Löwe, dann aber allmählich ſeine Vorſtellungen ſtets milder und herzlicher aufgenommen und ſich endlich wie ein Lamm in die brüderliche Zucht und Ermahnung gefügt. — Dieſelbe Mildigkeit übte Zinzendorf auch ohne Anſehen der Perſon an allen, ſelbſt gegen die geringſten, wenn er bei ihnen eine Sehnſucht nach dem Heiland und eine Arbeit des heiligen Geiſtes an ihren Herzen wahrnahm, und dies um ſo mehr, wenn ſie von der Welt verfolgt wurden. Der Aermſten Chriſti hat er ſich niemals geſchämt, ſondern wahrhaft als ein Bruder zu ihnen gehalten. Mit großer Weitherzigkeit, Klugheit und Freundlichkeit wußte er beſonders auch mit Andersdenkenden umzugehen und konnte ihnen ſeine Ueber-

*) Daß er ein zum Herrſchen, Schaffen und Ordnen geborener und dazu ganz beſonders ausgerüſteter Geiſt war, hatte ſchon A. H. Franke geahnt, der von dem aufſtrebenden Jüngling einſt zu ſeinen Mitarbeitern ſagte: „Dieſer wird einmal ein großes Licht in der Kirche werden.“ — Er ſelbſt aber erkannte die damit verbundene Gefahr ſehr wohl und bekannte irgendwo ſchriftlich: „Ich habe ein zu Extravaganzen ganz beſonders geneigtes Gemüth.“

zeugung mit hohem ſittlichem Freimuthe darlegen, ohne ſie zu erbittern oder abzuſtoßen. In dieſer umfaſſenden Liebe hat er nur wenige ſeines Gleichen gehabt. „Ich bin," ſagte er irgendwo, „ein Menſch, der darauf aus iſt, ſeinen Todfeind zu lieben; es kann mir aber morgen genommen werden." — Indeſſen, fügt Spangenberg hinzu, gab er in den Jahren, da er noch nicht Erfahrung genug hatte, bald zu viel, bald zu wenig nach und hatte für manche Perſonen mehr Achtung, als ſie verdienten.

Sein Gedächtniß war umfaſſend und ſehr ſchnell, in Einzelheiten jedoch nicht immer zuverläſſig, weil ihm ſeine bewegliche Phantaſie bei aller Grundredlichkeit des Gemüths hie und da einen Gegenſtand anders beleuchten konnte. Daher wurden ſeine Erzählungen zuweilen unwahrſcheinlich, wenn man nicht auf alle Worte genau Acht gab; denn es kam darin oft nur auf ein einziges Wort an, und wenn man dieſes nicht bemerkte oder nicht recht verſtand, ſo konnte ein Bedenken übrig bleiben. Dieſe Schwachheit haben ſeine Gegner an ihm mannigfach auszubeuten geſucht, obgleich ſeine ganze Seele im Lichte ſtand, was alle ſeine näheren Bekannten wohl wußten. „Daß ein Mann," ſagt Schrautenbach, „der ſolcher großen Unternehmungen fähig war und einen Brand für ein Sujet fühlte, der ihn nicht einen Augenblick in Ruhe ließ, ihn über die Meere trieb, ihn dem Spott und mancher Gefahr ausſetzte, in der Hitze ſeines Laufs nie über die Grenzen, die er ſich ſelbſt vorgeſchrieben hatte, ſollte geführt worden ſein, wäre wohl kaum zu erwarten. Aber ſeine Grundeigenſchaften waren bei allen einzelnen Schwachheiten (auch in wiſſenſchaftlicher Ausbildung der Theologie): Gemeinnützigkeit, Wohlwollen, Kraft, Stetigkeit, Edelmuth, Uneigennützigkeit, anhaltendes Beſtreben, Leben und Kräfte zu edeln Zwecken zu verbrauchen. Da er unter Menſchen handelte, die ſich ſelbſt kannten und in derſelben Sache mit ihm lebten, ſo verſtanden ſie auch ihn. Nie iſt ein Menſch wohl von den Seinigen allgemeiner geliebt worden, und nie war jemand öfter der Gegenſtand der Zergliederung nach allen Theilen des Charakters. Sein überwiegender Werth aber machte ihn jedesmal ihnen ſchätzbarer. Die Ungleichheiten vermehrten

nur das Studium an ihm und das Intereſſe. Sein ſchaffendes Genie, ſeine Beobachtung, ſein weitſehender Blick zeigten ihm die Gegenſtände meiſtens von einer unerwarteten Seite. Er nahm in ſeinen Reden ſelten ſeinen Gegenſtand an der Stelle, die am erſten vorzuſtechen ſcheinen möchte, meiſt von einer unvorgeſehenen, von einer Grenze desſelben nemlich, an welche ſeine Vorſtellungsart ihn führte, und von wannen er es ſich und dem Zuhörer zurückbrachte. Ebenſowohl ſtand man bei Geſchäften in Erwartung, von welcher Seite man ihn würde kommen ſehen. Das Ziel aber, dem er zueilte, war allgemein bekannt; das jedesmalige Gefühl verſicherte von demſelben, und nach und nach vierzigjährige Erfahrung."

Daß bei einem Manne von ſeiner Art das Wort Gottes unantaſtbar in Ehren geſtanden, erhellt aus allen ſeinen Werken, ſelbſt da, wo ihn ſein Eifer einigemal zu eigenthümlichen Behauptungen, ja zu Mißgriffen verleitete, welche er in ſpäterem Alter ſelbſt zurückgenommen hat. Es lebte in ihm ein feſter, kindlicher Sinn, zu glauben alle dem, das geſchrieben ſteht, obgleich er mit allen Zweifeln der Deiſten und anderer Freigeiſter ſehr genau vertraut war. Er wußte, ſagt G. Clemens, die Bibel von Jugend an und gewann ſie ſo lieb, daß ſie nie von ſeinem Munde kam. Er las ſie bis zu ſeinem Erblaſſen ohne Unterlaß. Er ſuchte ſeiner Gemeine, welche er allein auf den Grund der Apoſtel und Propheten mit höchſtem Fleiß zu erbauen trachtete, dreißig Jahre hindurch alle göttlichen Wahrheiten nach bibliſcher Methode fürs Herz zuzubereiten, wie er dieſes in ſeinen häuslichen Bibellektionen und beſonders auch in ſeinen Loſungsbüchlein bewieſen hat, die einen außerordentlichen Schatz von genauer Schriftkenntniß enthalten. — Hier ſind einige ſeiner Synodalſätze über die heilige Schrift:

„Die heilige Schrift bleibt immer das große Orakel, von welchem die letzte Entſcheidung abhängt."

„Wer der Bibel aus Raiſonnement nicht glaubt, der hat den heiligen Geiſt nicht."

„Wir müſſen keine der unſern, auch beſten, Schriften

3. Das Kämmerlein der Großmutter.

Was iſt in dieſem Kämmerlein,
So ſchmucklos, dürftig, eng und klein,
Was ſo das matte Herz belebt
Und wie mit Flügeln aufwärts hebt?

Es iſt das Rauchwerk des Gebets,
Das ſteigt in's Heiligthum hier ſtets
Und füllt die ſchwere Erdenluft
Mit wunderbarem Himmelsduft.

Ein langes Leben, reich in Gott,
Voll Gnade, Segen, Kreuz und Noth,
Löst hier ſich, nach vollbrachtem Lauf,
In Lieb' und Andacht ſelig auf.

Sie hat geweint, gewirkt, gewacht
Im Dienſte Gottes Tag und Nacht;
Nun betet ſie und wartet ſtill,
Bis ihr der Heiland rufen will.

Ein Tempel Gottes wölbt ſich da,
Die Herrlichkeit des Herrn iſt nah'.
Er, der mit Licht die Himmel füllt,
Weilt hier in Dämm'rung eingehüllt.

Von ſeinem Odem angeweht,
Wird jede Klage hier Gebet:

der Bibel gleichsetzen oder dieselbe durch unsere Schriften gleichsam kontinuiren und erweitern wollen."

„Die heiligen Schriften Alten und Neuen Testaments sind so absolut göttliche Werke, daß alle Lehren, Sätze, Weissagungen aufs Künftige und alles, was zum System der Theologie gehört, für einen Menschen, der selig werden, oder auch einen, der ein Zeuge werden soll, so hinlänglich und vollkommen darin zu finden ist, daß man bis auf die Zukunft Christi nichts mehr braucht, und daß nichts mehr und anders festgestellt werden kann und darf."

„Ein Philosoph menschlicher Erfindung und ein Raisonneur kann mit der Bibel nie fertig werden; einfältigen, kindlichen Seelen aber ist sie ins Ganze eine liebliche, angenehme Wahrheit, und ihre Umständigkeiten irren sie in nichts."

Dabei hatte der Graf durchaus keine steife, mechanische Vorstellung von der Entstehungsweise der Schrift, auf deren tiefsinnige Formbildung und Diktion er im Gegentheil, besonders während der Sichtungszeit, aus herzlich gut gemeinten Gründen einigemal nur zu wenig Accent legte, wenn er z. B. irgendwo äußerte, die Apostel seien ihrer göttlichen Sache so gewiß gewesen, daß sie an mehreren Orten eine Art von Bauernstil gebraucht hätten. (So etwa, wie Luther bei Jakobus von einer „strohernen Epistel" sprach!) Solcherlei Auswüchse in seinen Behauptungen schadeten jedoch seiner freien, lebendig wahren Anschauung von der Schrift im Wesentlichen nicht. Er behauptete nicht, sagt Schrautenbach, daß historische und chronologische Fehler nicht in der Schrift sein könnten (d. h. indifferente, absichtlich von Gott zugelassene Ungenauigkeiten als Fallen, um Füchse darin zu fangen). Er lehrte nicht eine wörtliche Theopneustie oder Eingebung. (Weil der Bestand des göttlichen Doms nicht von einzelnen Sandkörnern und Kalkstückchen abhieng, es vielmehr im Hause Gottes großartig, herrlich und hehr zugeht, und deßhalb auch die Apostel manche alttestamentliche Sprüche ganz unbedenklich memoriter (aus dem Gedächtniß), der Analogie des Glaubens nach, citirt haben.) Sein ganzes System aber, das er mit Daranwagung seines Lebens behauptet hätte, ruht auf dem Buch, als der göttlichen, den ganzen Rath

des Heilandes enthaltenden Offenbarung, nach der er seine Begriffe unabläſſig berichtigte. — In Abſicht auf die ſogenannten Zweifel gegen die Religion und Offenbarung iſt überaus anmerklich, wie Menſchen einer gewiſſen Art Dinge ſich in ihrer Annäherung ſchon ſo ganz als gegenwärtig darſtellen. Es iſt in den Schriften des Grafen ſolchen Sätzen widerſprochen, die nach ſeiner Zeit erſt als Entdeckungen vorgetragen wurden. Er entdeckte in dem Keime den Baum; der Same, aus dem nun vieles aufkeimt und ja wieder ſchon verwelkt, war ſchon damals reichlich ausgeſtreut. — So eilen große Geiſter vielfach ihrer Zeit voran, ausgezeichnete Chriſten aber, in welchen Chriſtus eine Geſtalt gewonnen hat, am meiſten, weil in ſeinem aus dem Rathe Gottes gefloſſenen Wort alle ſelbſtſüchtigen Klügler und Verächter von Anbeginn bis zum Schluſſe der Aeonen längſt überholt und gerichtet ſind. —

Am hellſten leuchtet aus dem Weſen Zinzendorfs ſeine kindlich innige, perſönliche Liebe zu Jeſu Chriſto, dem Sohne Gottes voll Gnade und Wahrheit, hervor. Der am Kreuz oder, wie er ſagte: „das herzliche Lamm Gottes" war ſeine Liebe, und zwar in einem Sinne, wie nur bei ſehr wenigen Menſchen. Aus dieſer Liebe entſtand, wie er ſelbſt bekennt, von ſeiner Jugend an jenes Feuer in ſeinem Gebein, ſeine ewige Gottheit zu predigen, nur ihm zu leben, ihm zu dienen, ihn auf alle Weiſe zu verherrlichen. „Darum war es ihm," ſagt Spangenberg, „viel wichtiger, ein Prediger des Evangeliums zu ſein, als die größten Ehrenſtellen der Welt zu bekleiden.*) Darum achtete er die Schmach Chriſti höher,

*) Ueber die Seligkeit, im Evangelium zu leben, erklärt er ſich alſo:

„Die Lehre Jeſu Chriſti wird gemeiniglich für etwas ſo Gehäſſiges angeſehen, daß man einen phantaſtiſchen Menſchen mit einem wahren Chriſten in der Idee leichtlich verwechſelt. Fromm werden, gedenket man, gehöre zu den traurigen, halbdeſperaten Reſolutionen derjenigen, die ſich in ihren Hausumſtänden übel befinden, die Welt durch den Tod verlaſſen oder ſonſt außer Stand geſetzt ſind, etwas Rechtes mehr in derſelben zu bedeuten.

als alle Standesvorzüge, und freute ſich, wenn er um Jeſu willen zu leiden gewürdigt war. Aus eben dieſer Quelle floß ſein unermüdeter Fleiß im Dienſte des Heilandes und ſeine oftmalige Betrübniß über einigem Zurückbleiben, — nicht weniger ſein unaufhörliches Sehnen nach dem vertraulichen Umgang mit ihm.“ *)

Der Herr will einen andern Begriff von ſeiner Lehre geben. Selig ſind, die ſich in dieſem oder jenem Zuſtand befinden, ſagt er in der Bergpredigt (Matth. 5, 3 ff.) zu ſeinen Jüngern und ladet damit das Volk, ſo nicht weit davon ſtund, zu ſeiner Herzensreligion ein, wie man etwa Leute durch gute Beſchreibungen, neue Kolonieen zu bewohnen, einzuladen pflegt, — nur daß wir uns von der Einladung Chriſti mehr Realität zu verſprechen haben. Ein Menſch, der ſich bekehren läßt, geht in der That aus ſeinem Elend in eine vortreffliche Situation und befindet ſich ſo wohl, daß ich noch keinen geſehen, der die Probe gemacht und von dem Land ein übel Geſchrei zurückgebracht hätte.“

*) Der Verfaſſer nennt darum den Grafen im Liederſchatz (3. Aufl., S. 1349) eine Feuerſeele vom erſten Range und im Vorwort zur Sammlung ſeiner geiſtlichen Gedichte (S. VI) mit Recht einen Friedensſänger zur Seligkeit. Er antwortet auf die von ihm ſelbſt aufgeworfene Frage: Wo iſt unter der ganzen ehrwürdigen Legion der echt chriſtlichen Sänger von der Apoſtelzeit an ein einziger Mann, der die Gnade, die Wahrheit und Herrlichkeit Jeſu Chriſti und die lebendige Geſtalt ſeiner unvergänglichen, wiewohl hienieden noch kämpfenden und pilgernden Gemeine mit ſo vielſeitiger Anſchauung, mit ſolchem Feuer der Begeiſterung, mit ſolcher ſchwungvollen Flugbreite der Phantaſie, mit ſolcher bis ins Einzelnſte gehenden Klarheit und Feinheit des Liebesgefühls, ja nicht ſelten mit einer ſolch genialen Majeſtät, in welcher die Innigkeit mit der Ehrfurcht wetteifert, und mit ſolcher Sicherheit eines himmliſchen Triumphs beſungen hätte, wie Zinzendorf? — Ich weiß keinen. — Zwar ſteht er einigen andern Sängern in einzelnen Beziehungen nach; aber im eigentlichen Herzensgeſang für Chriſtum wird er wohl der erſte, der reichſte und gewaltigſte ſein, ob auch mit menſchlicher Schwachheit umkleidet und ſeinen Schatz in irdenem Gefäſſe tragend. Er beſitzt nicht die Pedaldonner des Luther-Geſanges, die dieſer deutſche heldenmüthige

Gewöhnlich war an ihm ein innig vergnügtes Herz wahrzunehmen, jenes gereinigte, durch Gnade vollendete Gewiſſen, von welchem er in einem einzelnen Verſe ſagt:

Ein gut Gewiſſen iſt ein Leben,
Das keine Kreatur kann geben,
Und wer kein gut Gewiſſen hat,
Iſt ſich an keiner Freude ſatt.

Er traute dem Herrn, an welchem er ſeine Luſt hatte, nichts als Gutes zu, und wenn er ihn um etwas bat, — wie er denn in einem faſt unabläſſigen Gebetsumgang mit ihm ſtand, ſo that er es zuverſichtlich, mit der kindlichſten, gewiſſeſten Hoffnung der Erhörung. Man hat noch mehrere gedruckte, ihm nachgeſchriebene Gebete, aus welchen eine ſelige Zutraulichkeit ſeines Herzens gegen den Heiland, verbunden mit tiefer Ehrerbietung, hervorleuchtet. Jede, vielleicht man-

Evangeliſt unſerer reſtaurirten Kirche ſo herrlich untergelegt, auch nicht, wenigſtens lange nicht überall, die objektive, rein populäre Form Paul Gerhards, der bei aller holden Redſeligkeit doch in vielen ſeiner beſſeren Stücke die zum Kultus erforderliche Oekonomie noch ziemlich, oft völlig bewahrt; aber die Fittige ſeiner geiſtigen Macht ſind größer, ſein Gemüthsfeuer flammt noch höher empor und tiefer hinab, und die Genialität ſeiner Phantaſie ſcheint mir da, wo er ganz als Dichter auftritt, noch glänzender, als die der beiden andern Heroen. Jenes dogmatiſche Bachs (um den bezeichnenden Ausdruck eines Freundes zu gebrauchen), das bei Paul Gerhards köſtlichen Liedern uns zuweilen noch in die Zähne kommt, iſt bei Zinzendorfs kindlicher Perſönlichkeit nicht mehr vorhanden; er ſchöpft ſeinen Honig ganz unmittelbar aus dem Felſen Iſraels, und in ſeinen Liedern höheren Ranges, deren nicht wenige ſind, waltet eine ätheriſche Friſche, eine Heiterkeit der Einfalt, eine liebende, reichsunmittelbare Kühnheit und Freudigkeit des Geiſtes, der ich kaum etwas Aehnliches an die Seite zu ſtellen wüßte." Vrgl. das genannte Vorwort, S. XVI. Im Verlauf und Zuſammenhang desſelben wird dieſes von berufener Seite gefällte Urtheil noch genauer ausgeführt und näher begründet, während auch, wie billig, die unleugbaren Mängel der Dichtungen des Grafen ohne Rückhalt hervorgehoben und herzlich beklagt werden. A. d. H.

chen andern gering scheinende Materie, Gott zu danken und ihn zu loben, war seinem Herzen wichtig und angenehm. Sein Anliegen war insonderheit, den Willen seines Herrn zu thun und stets inne zu werden, was ihm in diesen und jenen Umständen das Liebste sei, ja sich an ihn, den er nicht sah, so zu halten, als sähe er ihn, — wie er in dem bekannten Liede sagt: „Vor Jesu Augen schweben ist wahre Seligkeit" u. s. w. — Seinen Lohn für die Arbeit suchte er nur darin, noch mehr für seinen Herrn thun zu dürfen, wie er singt: „Gib mir Kraft, so hab ich Lohn!" — Aus diesen Gründen blieb er allen selbsterwählten ascetischen Formen und pedantischen Methodismen sein Lebenlang feind und verschmähte die enge, trübsinnige Seelenführung, zu welcher auch manche Bessergesinnte seiner Zeit sich über Gebühr hinneigten, und wobei oft so manche trockene Selbstgerechtigkeit mitunterläuft, als eine zum Laodicäismus führende Einmengung gesetzlicher Elemente, deren es bei lebendigen Bürgern des Neuen Testaments und bei der allgenugsamen Gnade des Heilandes nicht bedürfe. „Ich versichere euch, meine Freunde," sagte er einst, „daß ich nach der Lehre, die ich treibe, auch meinen Wandel führe. Meine Lehren gehen auf Gnade, Demuth, Herzlichkeit, Freude, Einfalt und ein gesetztes Wesen. Ich streite sowohl gegen die Eigenheit, den abscheulichen Götzen, da man sich selbst meint, gefällt und sucht, als gegen ihre Früchte und Folgen, den hohen Sinn, die Gleichgiltigkeit, Meisterhaftigkeit und Unbeständigkeit. Mir gefällt es nicht, wenn man Gutes thut und solches als eine Verleugnung und Mortifikation (Tödtung) ansieht. Was andere Pflicht nennen, daran habe ich meine Freude, das ist mir wie das tägliche Brot, es ist eine Fürstenlust für mich." Freilich forderte er dann für diese das ganze Herz ohne Rückhalt und Heuchelei und sprach es vielfältig aus, wie mit Menschen, in deren Herzen ein freiwilliger Bann und eine unlautere Neigung zurückbleibe, auch bei der lieblichsten Heilsordnung nichts Rechtes und Gediegenes zu erzielen sei.*) Ihm war es bei seiner

*) In der Schweiz hörte ihm einst eine ehrwürdige Dame

Seelenſammlung im Blick auf den Gekreuzigten vorzüglich um Realiſirung jenes tiefwahren prophetiſchen Wortes zu thun: Kein Einwohner des Reiches Gottes wird ſagen: ich bin ſchwach; denn das Volk, das darin wohnt, wird Vergebung der Sünden haben — und ſo traf er mit Luthers Hauptſatz zuſammen: Wo Vergebung der Sünden iſt, da iſt auch Leben und Seligkeit. — Daß dieſes bei ihm keine müßige Tändelei war, ſondern fruchtbringende Wahrheit, das bewies er nebſt den Seinigen mit den Werken; denn wer hat mehr für den Sohn Gottes gearbeitet, als er, und wann iſt er müde geworden, den Willen ſeines himmliſchen Meiſters zu thun?

Im Umgang mit andern, ſagt Spangenberg, war er, wenn er nicht beſondere Urſache hatte, auf ſeiner Hut zu ſein, ſo einfältig wie ein Kind. Da zeigte ſich an ihm die Schönheit eines vom böſen Gewiſſen durch das Blut des Lammes Gottes befreiten Herzens. Was er that und redete, das zeugte von ſeiner zärtlichen Liebe zum Heiland und zu deſſen Gliedern, ja zu allen von ihm ſo theuer erkauften Menſchen. Er war freundlich, herzlich, unbedenklich, zutraulich, offenherzig und mit jedermann im Frieden. Jemand zu rathen, zu helfen und Gutes zu thun war ihm ein inniges Vergnügen, und er machte darin zwiſchen Freunden und Feinden keinen Unterſchied, als daß er immer geneigter war, den letzteren zuerſt zu dienen, — ein großartiger, aus der Liebe Chriſti entſprungener Charakterzug, den manche ſeiner Gegner auf unſchöne Weiſe mißdeuteten.*)

ſehr aufmerkſam zu. „Und was ſagen Sie zu unſerer Sache?“ fragte er ſie, — „können Sie etwas von uns brauchen?“ — „„Alles oder nichts,““ antwortete ſie; und er: „Gut! da haben Sie's: alles oder nichts! Ein getheiltes Herz taugt nicht zu uns.“ —

*) Auf einer ſeiner einſamen Fußreiſen wurde er einſt in einem Walde von einem Räuber angefallen, der ihm ſein Geld abforderte. Der Graf gab es ihm willig hin, klopfte ihm ſodann zutraulich auf die Schulter und ſagte zu ihm: „Und nun, mein Lieber, wenn du einmal an den Galgen kommſt, ſo erinnere dich

Dieſe Willigkeit, zu helfen, und die Hoffnung, es thun zu können, machte oft, daß er etwas verſprach, wobei er hernach bei dem redlichſten Willen ſtecken blieb. Wer ihn recht kannte, der wußte gewiß, daß es niemand weher that, nicht helfen zu können, als ihm ſelbſt, er mochte es nun verſprochen haben oder nicht.

Er war fortwährend in der Selbſtprüfung begriffen und meditirte ſehr viel, ſo daß er außer der heiligen Schrift viele Jahre lang kein anderes Buch las. Sein Herz immer gründlicher kennen zu lernen und darüber offenbar vor den Flammenaugen ſeines Herrn zu ſein, blieb ihm eines der wichtigſten Anliegen. „Das Herz iſt mir bekannt!“ konnte er in einem Liede bezeugen, und er ſprach die Wahrheit; denn je mehr er ſein eigenes Herz erkannte, deſto tiefer blickte er auch in die andern. Er hatte daher in ſein eigenes und anderer Menſchen ſündiges Verderben theils aus der heil. Schrift, theils aus der Geſchichte, theils aus der Erfahrung eine tiefe Einſicht. Dies war auch die Urſache, warum er über ſeine liebſten Brüder und Schweſtern manchmal in die ſorgtichſten Gedanken gerieth und durch Aeußerung derſelben ſowohl ſich als andern ſchwer fiel. Es war ihm deßhalb auch nicht genug, diejenigen Dinge aus dem Wege zu räumen, die wirklich zum Schaden und Aergerniß waren, ſondern er ſuchte auch mit Ernſt allem vorzubeugen, was eine Gelegenheit zur Sünde werden oder einen böſen Schein erregen oder ſonſt üble Folgen haben konnte. Seine Sorgfalt in dieſem Theil erſtreckte ſich, wie auch aus ſeinen Liedern, namentlich den Chorliedern erhellt, auf alle Perſonen in der Gemeine, die kleinſten Kinder nicht ausgenommen, und auf alle noch ſo gering ſcheinende Verhältniſſe und Umſtände. Er hat in dieſer Beziehung das Hirtenamt mit preiswür-

---

daran, daß Jeſus, das Lamm Gottes, auch für deine Sünden geſtorben iſt; dann kannſt du vielleicht noch zu Gnaden angenommen und ſelig werden!“ — Ein Jahr darauf ſah er den Räuber an einem andern Ort als einen reumüthigen, bekehrten Chriſten, dem jenes Wort als ein Stachel im Herzen geblieben und ein Antrieb zu ſeiner Sinnesänderung geworden war. —

diger Sorgfalt und, wenn er auch in einzelnem zu weit gieng, mit unaussprechlicher Treue geführt, was von seinen zahlreichen Pflegbefohlenen und Mitarbeitern auch nach der Wahrheit anerkannt wurde.*) Wie viel hat dieses edle

*) Was seine Feinheit anbelangt, die er manchmal in Unterhandlungen für das Reich Gottes gebrauchte, und welche ihm seine Gegner als verschmitzte List anrechneten, so bezeugt er darüber Folgendes: „Ich habe mich bisher nicht durch Intriguen durch die Welt gebracht, sondern ich habe die göttliche Liebesleitung mit mir durch eine ungewöhnliche, zuweilen auf eine Zeit unangenehme, au fond (im Grund) aber allezeit erkannte und soutenirte (mit Bewußtsein festgehaltene) Geradheit, welche einige für die feinste Politik halten, aber nur darum, weil ungleiche Waffen einen ungleichen Effekt machen können, zu behaupten gelernt. Und was meine Geradheit, die sonst allemal etwas Choquantes (Anstößiges) gehabt haben würde, tolerabel gemacht, ist der Charakter des Gemüths, den ich von Gottes Gnaden je bewiesen, wo ich je gewesen: treuherzig, billig, mitleidig und leicht zu behandeln." — „Wenn ich" sagte er anderswo, „einen krank oder gedrückt oder verfolgt oder traurig sehe, so sage ich ihm nicht gern etwas Choquantes. Mein Mitmensch jammert mich; und wenn ich einen bei gesunden, glücklichen Tagen noch so scharf traktirt habe, sobald ich ihn leiden sehe, gebe ich kleines zu. Der Mörder zur rechten Hand kriegte keine Lektionen gelesen, sondern der Heiland versprach ihm gleich, was er wollte." — Wie genau er es übrigens in der Seelenführung mit redlichen Herzen nahm, davon gibt folgender Brief von ihm eine rührende, lehrreiche Probe.

Einer Person, die ihren Herrn verloren zu haben meinte, schrieb er im Jahr 1733:

„Ob Sie ihn recht liebt, das kann Sie aus folgenden Punkten sehen: 1) Wenn Sie thut, was nur er haben will. 2) Wenn Sie es gerne thut, ohne daß Ihr einfällt: das war etwas Gutes! 3) Wenn Ihr vornehmstes Verlangen ist, ihm zu gefallen. 4) Wenn Ihr keine fremden Gedanken kommen, wenn Sie mit ihm redet. 5) Wenn Ihr ein Gedanke und eine Sache einfällt, die ihm zuwider ist, und Sie ist dem feind. 6) Wenn Sie nichts hat, das Sie ihm verhehlen wollte. 7) Wenn Sie sich immer gerne mit ihm zu thun macht, wenn Sie auch gleich nichts Son-

Herz in sechzig Jahren geliebt, gebetet, gesorgt, ersonnen, getragen, gewagt, gewirkt, gesungen, gezittert und gehofft! Welche Stromeswellen sind durch diese Brust dahingeflossen zur heitern Ewigkeit! —

Hier möge denn auch noch ein merkwürdiges Selbstzeugniß des Vollendeten stehen, das aus zwei Stellen seiner Schriften zusammengezogen ist:

„Ich habe von Kindesbeinen an nichts zum Zwecke gehabt, als die Verherrlichung Jesu Christi, des Gekreuzigten, ohne in die Diskussionen einzugehen, die von den besonderen Religionen (Kirchen) herrühren. Einen andern Grund, als Jesum Christum, den Sohn des lebendigen Gottes, weiß ich nicht. Ich kann mich aber mit allen, die darauf, obgleich unterschiedlich, bauen, wohl vertragen. — Da die Union der drei Hauptreligionen projektirt wurde, habe ich daran gearbeitet, und die Herren Bischöfe in Frankreich haben meine Ideen nicht gemißbilligt. Da sie die beiden protestantischen Religionen vereinigen wollten, war ich auch nicht weit davon. Aber ich habe seitdem gelernt, daß das Reich Gottes inwendig in uns ist. Ich bin in der so-

derliches zu verlangen hätte. 8) Wenn es Ihr schwer wird, vom Gebet aufzustehen. 9) Wenn Sie immer mehr sagt, als Sie vorgehabt hat, ihm zu sagen, und es ist Ihr doch immer zu wenig. 10) Wenn Ihr alle Lust, Ehre, Fühlen, Reichthum, Ruhe außer Jesu selbst ein Verdruß ist, und der Mangel davon keine Verleugnung kostet. 11) Wenn Sie um seinetwillen lieben kann, was Ihr zuwider ist, und 12) um seinetwillen gleich stutzig wird an allem, das Sie liebt, so es ihm nur scheint entgegenzustehen. Wenn das ist, so hat Sie ihn und er Sie lieber, als Sie es selber weiß. Ich bin mit aller Demuth und Freude Ihr geringer Mitgenoß der seligen Hoffnung." — In solchen lieblichen Gedanken ergieng sich Zinzendorf sonderlich als Korrespondent tausendfach, und seine diesfälligen Briefe tragen meist den Stempel wahrer Genialität, obwohl sie über hundert Jahre alt sind. Wie viel Modernes, das bloß eine neue, coulante Form trägt, achtet man für genial, und es ist doch meistentheils so ordinär! Das wahrhaft aus dem Geist Entsprungene bleibt ewig frisch und blühet himmelan auch in veralteten Formen.

genannten evangelischen Kirche geboren. Ihre Lehre finde ich tolerabel und die Praxis in keiner äußerlichen Religion viel besser. Daher bleibe ich, wo ich bin, zeuge aber in dieser Religion mit Heftigkeit gegen das Unartige in derselben. In andern aber thue ich das nicht, sondern suche mich, so viel immer mein Gewissen verstattet, ihrem Plane zu akkommodiren. — Ich suche nichts, als daß die Seelen möchten von ihrem Elend überführt und zu Jesu Füßen mit Maria Magdalena gelegt werden." — In der andern Stelle spricht der Graf, nachdem er mehrere Hauptarbeiter und zuletzt seine Gattin geschildert hat, von sich in der dritten Person also:

„Ihr Gemahl hat seinen Charakter verschiedenemal selbst gegeben, und das kommt darauf hinaus: er glaube, weil er liebe. Er hange unzertrennlich an Jesu, weil er einen göttlichen Eindruck von der Sünde und ihrem Versöhner bekommen. Er sei von Jugend auf sehr enge gehalten worden, nichts zu thun, was er nicht habe im Glauben thun können; und weil er zugleich aus Nachgiebigkeit und allgemeiner Menschenliebe niemand habe schwer fallen wollen, sei er allezeit eine solche Straße gegangen, wo er mit der mindesten Offension (Beleidigung) seines Nächsten seine eigene Sicherheit finden könne. Er habe in der Welt eigentlich nie etwas sein wollen, aber auch nichts verachtet, wo er den geringsten Vortheil für seines Herrn Sache daraus vermuthet. Nachdem dies aber auf den Wegen, wozu er von andern genöthigt worden, etlichemal fehlgeschlagen, so habe er sich berechtigt gefunden, sich nach seinem eigenen Herzensgesuch dem Heiland in einem solchen Stande zu ergeben, darin er ein egales Wesen von außen und innen bewahren könne, und hierin sei ihm noch kein guter Wille zurückgegangen. In der Sache aber, die er zu treiben habe, lerne er immer erst hinterher, was der Heiland intendire, und es müsse ihm genügen, jedesmal in allen Vorfällen mit ganzem Herzen zu sein, zu reden, zu handeln, ohne eben zu wissen, wo sein Herr hinauswolle. — Er hat viele Reisen gemacht und also mancherlei gesehen und erfahren. Lieb haben kann er erstaunlich, aber nicht hassen, wenn er vielleicht hassen sollte. Er disputirt überaus parador, (seltsam), redet frei, schreibt

„O breite, Herr, in Herz und Haus
Den Segen dieſes Räumchens aus!“

Vergiß es nicht, du Enkelſchaar,
Welch' Kleinod dir gegeben war:
Am frühen Morgen that ſich hier
Die Himmelspforte auf vor dir.

O wenn in fremder, wilder Welt,
Den loſen Spöttern zugeſellt,
Je Eines aus euch, weit verirrt,
Am heil'gen Glauben irre wird:

Dann müſſe der Erinn'rung Blick
In dieſes Heiligthum zurück,
In unſrer Mutter Kämmerlein,
Sein ſtarker, treuer Schutzgeiſt ſeyn!

---

4. Pilgergeſang.

Noch ein wenig Schweiß und Thränen,
Noch ein wenig Leid und Sehnen
Hier auf Hoffnung ausgeſä't!
Wird's im Steigen ſchwül und bange,
Trockne ſanft des Pilgers Wange
Liebe, die zur Seite geht.

Höher doch, als menſchlich Lieben,
Tönet aus der Heimath drüben

aber präciser, als es dem ersten Anblick nach scheinen mag. Im Rathgeben ist er kurz und einfach. Und weil er sowohl alle möglichen Einwendungen der Philosophie und des Herzens, als die Grenzen der Orthodoxie in allen evangelischen Religionen und endlich den Punkt der Gottseligkeit stets gegenwärtig im Gemüthe hat, so macht ihm das eine gewisse Einfachheit in Worten und Handlungen, davon er sich gar nicht entfernen kann noch mag. Man wird nicht leicht eine Person sehen, die zugleich von mehreren geliebt und von mehreren gehaßt, wahrhaftiger geehrt und leichtsinniger verachtet wäre. Die beste Gattung von Menschen außer seinen Anstalten hat eine gute Meinung von seinem Herzen, genugsame Zufriedenheit von seinem Verstande und siehet in seinen Handlungen nichts, das sie hindern sollte, ihm Gutes zu gönnen; es mag auch sein, daß, wenn er hie und da als Ursache seiner Verfolgung des unter seiner Hand stehenden Werkes angegeben wird, er ein andermal zum Wohlwollen gegen das Werk eine Ursach ist. Einige sind der Gedanken, daß aus einem weisen Rathe der Vorsehung bei der Brüderkirche auf ein solches Werkzeug ist reflektirt worden, das wegen seiner natürlichen Disposition um den noch zarten Senfbaum so viel Zäune und Gehege machen würde, daß er nicht so leicht unterwühlt werden könnte, wenn ihm auch hie und da ein Ast abgehen sollte." (Natur. Reflex. von 1742. Beilage.)

Diese Selbstzeugnisse des Vollendeten erhalten ihr volles Licht durch nachstehendes **Glaubensbekenntniß**, welches er ao. 1738 am Schlusse seiner über den 2ten Glaubensartikel gehaltenen Berliner Reden abgelegt hat:

„Ich weiß, an wen ich glaube, und bin gewiß, daß er kann meine Beilage mir bewahren bis an jenen Tag. 2. Tim. 1. 12.

Ich glaube, daß mein Heiland, mein König, seinen Namen mit Ehren trägt.

Ich glaube seine **ewige Gottheit.**

Ich glaube seine **wahrhaftige Menschheit.**

Ich glaube, **daß ich einer seiner Hausgenossen bin.**

Ich glaube, daß ich verloren war.

Ich habe mein Todesurtheil gewußt.

Ich glaube es aber auch gewiß, daß ich losgekauft und freigesprochen bin.

Ich glaube, daß ich der rechtmäßige Lohn aller seiner Arbeit bin, all seiner Müh und seines Schweißes.

Ich glaube, daß er mich mit seinem Schwert und Bogen erstritten und gewonnen hat.

Ich glaube, daß ich nicht mehr schuldig bin, zu sündigen.

Ich glaube, daß ich nicht sterben werde.

Ich glaube, daß ich des Teufels Herr bin.

Ich glaube, daß ich nicht durch Wort oder Werk oder Wunder oder absoluten Befehl Gottes oder durch eine neue Schöpfung oder durch irgend ein anderes Mittel, sondern durch die Todesstrafe, welche der Sohn Gottes für mich ausgestanden, errettet bin.

Ich glaube, daß ich nun niemand gehöre, als ihm, der mich verdienet hat.

Ich glaube, daß er das Königreich über alles hat.

Ich glaube, daß ich unter ihm wohne, wo ich bin, — unter seinem Schutz, unter seinem Frieden, unter seiner Ordnung.

Ich bin nun gewiß, daß ich das unwandelbare Recht habe, das alle meine Mitbürger haben: daß ich so unverrückt heilig bin, wie sie, daß ich so unaufhörlich glückselig bin, wie sie alle.

Ich glaube aber auch, daß ich nichts bin ohne ihn und daß ich aus der einzigen Ursache lebe, weil er lebt. Solang er lebt, lebe ich auch.

Und das alles weiß ich so gewiß, als ich weiß, daß mir mein Kopf auf dem Leibe steht." —

Wohl unsern evangelischen Studenten der Theologie, wenn sie aus manchem breitgliedrigen dogmatischen Kollegium auch nur die Hälfte von dem gewännen, was in dieser einfachen Konfession steht, um es von Herzensgrund ihren Gemeinden zu verkünden! Wir sehen hier ein Resultat von

jenem Worte des Apostels Paulus, das er Kol. 1, 28 ausspricht: „Wir lehren alle Menschen mit aller Weisheit, daß wir darstellen jeglichen Menschen vollkommen in Christo Jesu (vergl. Ebr. 10, 14) — d. h. als ein vollendetes Eigenthum Jesu Christi. — Der Graf beschloß eine der letzten Reden an die Gemeine von Herrnhut im Rückblick auf die Vergangenheit mit folgenden Worten: „Es sind nun bald vierzig Jahre, daß dieser Ort steht, und man kann es nicht anders sagen, als daß „die Werke seiner Hand ungehindert gegangen sind." (S. sein Stiftungslied von 1727.). Der Heiland hat alles so selig geleitet, daß wir uns vor ihm schämen müssen über alles Kleingläubige, Mangelhafte, Nachläßige, und daß wir nicht immer mit Dank angefangen haben. Wenn etwas auf ihn gegründet oder gar eine Pflanze des Vaters ist, so hat sie ihr tiefes Fundament und Bestehen in allen Proben." — So hat er denn mit dem oben erwähnten Glauben seine Rechnung richtig gemacht, und die Probe ist wohl herausgekommen.

Was er nach außen gewirkt, führt Herder mit folgenden Worten an: „Er konnte sagen, daß er in Herrnhut, Herrenhag, Herendyk und Pilgerruh, Ebersdorf, Jena, Amsterdam, Rotterdam, London, Oxford, Berlin, in Grönland, St. Crux, St. Thomas, St. Jan, Barbice, Palästina, Surinam, Savannah, in Georgien und Karolina, Pennsylvanien und Guinea, unter Ungarn, Wilden und Hottentotten, desgleichen in Lettland, Liefland, Esthland, Litthauen, Rußland, am weißen Meer, in Lappland, Norwegen, in der Schweiz, auf der Insel Man, in Aethiopien, Persien, bei den Boten der Heiden zu Land und See Gemeinen und Anhänger (des Herrn) habe," — und, setzen wir hinzu, alles durch das einfache Wort vom Kreuz und eine einfache, keusche Christendisciplin; — denn er war kein Sektirer, sondern ein Seelensammler, ein Friedensstifter, der seinem Heiland die zerstreuten Kinder Gottes zusammen zu bringen und absichtslos als ein Vorbild für andere in Gemeinen zu vereinigen suchte.

„Es ist ihm zur Ehre," schreibt Schrautenbach, († 1783), in seiner Jugend von 1745—1750 ein Hausgenosse des

Grafen, „daß er die Gemeine auf die Wahrheit, auf den Heiland, nicht auf sich erbauet hat. Unter seiner Hand war die Sache, die ihm alles war und die ohne ihn nicht geworden sein würde, entstanden. Er hat aber nie sich selbst nur zum Mittelpunkt derselben gemacht und auch die ihn über andere erhebende Achtung, die seine reichere Erfahrung oder ein höherer Grad im Christenthum ihm hätte erwerben können, nie benützt, vielmehr hat er aller Unterscheidung widersprochen und die vollkommene Gleichheit aller Glieder behauptet. „Kein Unterschied ist zwischen uns allen," sagt er, „vorausgesetzt, daß wir Kinder Gottes sind und keine Heuchler, keine Leute, die sich angemaßt haben, Glieder seines Leibes zu sein, ohne daß sie als solche von ihm erkannt und durch den heiligen Geist versiegelt sind; vorausgesetzt, daß wir alle einen himmlischen Beruf und die Hoffnung und Erwartung haben, daß, wenn es zu der Auflösung unserer sterblichen Glieder kommt, dieselben unfehlbar in seinem Arm und Schoß erblassen, und wir aus dem Leibe direkt in die ewige Freude fahren werden. Wenn wir zu einer solchen Erwartung Grund haben, so sind wir alle gleich, — und wenn wir vor den Heiland treten, ihm unsere Mängel, Schwachheiten und überbleibendes Elend zu bekennen, so haben wir ihm, ich und ihr, einerlei zu erzählen." — Ferner sagte er einmal: „Der Hohepriester in einer Religion (wenn man einen concipiren könnte; es ist aber keiner, denn er ists selber, Ebr. 3, 1.) müßte dem Heiland nicht um einen Strich näher sein, als der Neophyt (der Neuling im Christenthum) oder geringste Anhänger. Das sind principia stantis et cadentis Theologiae, (Grundsätze, mit denen die Theologie steht und fällt), und wenn wir Christen anders dächten, so wären wir ab vom Plane. — So hat er den hohen Gedanken fassen und es darauf antragen können, daß das Werk, das unter seiner Hand entstanden war, zusammenstürze in sich selber, sobald der Geist entweicht und es aufhört zu sein, was es zu sein allein bestimmt ist. Darum sprach er in einer Rede das große, selbstlose Wort: „Wenn eine Oekonomie aufstäme, die dem Herzen der Wahrheit näher träte, so müßte die gegenwärtige Oekonomie der Brü-

der sich sogleich an diese anschließen und unter ihre höhere Erkenntniß beugen." — Soweit Schrautenbach. —

Hieran reiht sich das treffende Zeugniß von Dr. Leo, Prof. in Halle, (S. dessen Univ.-Geschichte), beleuchtend an: „In einer Zeit, wo so viele zerstreuten, sammelte Zinzendorf. Herrnhut hat im Grunde für Kirche und bürgerliches Leben verwirklicht alles, was auch unsere Zeit anstrebt: sittliche Ordnung der menschlichen Verkehrsverhältnisse, Union der evangelischen Confessionen, Freiheit der alle Nationen umspannenden Kirche vom Staate nach der Seite ihrer allgemeinen Aufgabe, und ebenso bescheidene als zweckmäßige Einordnung wieder der einzelnen Kirchengemeinen in den Staat nach der Seite ihrer nationalen Aufgabe — Allerdings als unmittelbares Muster ist Herrnhut nicht zu brauchen: aber als ein mittelbares betrachtet lehrt dieses Vorbild fast alles, was wir brauchen. Allerdings paßte die Einrichtung Herrnhuts nur für eine gewisse Zeit, für die Erhaltung, Verbreitung und Erledigung der großen Sache der Menschheit, — nur in beschränkten Kreisen, aber hier auch ganz. Als die theologische Wissenschaft den Tempel des Herrn zu untergraben anfieng, trug Zinzendorf, größtentheils nur von armen und einfachen Menschen unterstützt, von den Reichen und Gebildeten dagegen verspottet und verfolgt, den Altar mit dessen Heiligthümern und unter ihnen auch den Riß des Tempels, daß er einst wieder sich erheben könnte, in ein Gezelt, das auf festem Boden stand, um sie zu retten, zu retten für die ganze protestantische Welt. — Das ist sein welthistorisches Verdienst, — ein größeres, als das aller Philosophen von seiner Zeit bis auf unsern Tag, deren Ruhm eine Welle ist, verschlungen von der folgenden Welle, bis sie endlich alle am festen Gestade der Offenbarung zerwogen. Zinzendorf selbst sah seine Stiftung nur als eine Uebergangs-Anstalt an; er sagte, er hoffe, daß wenn hie oder da das Evangelium in einer größeren Klarheit ausbrechen sollte, als es die Brüder bisher unter sich gehabt, diese nicht ermangeln würden, sich gleich mitanzuschließen, ja, er glaube, dazu seien sie verbunden. — Daß Zinzendorf wunderliche, zum Theil geschmacklose Formen

des Ausdrucks und der Darstellung (nur sind die schöneren bisher nicht nach Gebühr bekannt oder anerkannt gewesen!) wählte, — was man ihm bis heute zum Vorwurf macht, war sein und seiner Stiftung Glück; denn dadurch ist diese behütet worden vor der Betheiligung der Halben und Unlauteren, — vor dem schwersten Aussatze, von welchem ein Werk wie das seinige befallen werden kann, und dem es im Augenblick preisgegeben ist, wo es in Formen auftritt, die den Beifall der Welt erhalten. Allerdings war Zinzendorf auch in der Lehre einseitig; aber das mußte er sein im Gegensatze zur Krankheit seiner Zeit. Im Gegensatze zur natürlichen, philosophischen Religion, die da meinte, mit Gott dem Vater oder mit dem Geist allein auskommen zu können, und dadurch auf ganz irreführende Wege gerieth, mußte er vor allen Dingen accentuiren, daß es kein Heil gebe, außer in Christo (und zwar dem Gekreuzigten, 1 Kor. 2, 2), — daß alle Tugend, die etwas anderes ist, als das Durchglänzen der Liebe Christi, nur ein Glanz eitler Selbstgefälligkeit, — der tiefsten, der tödtlichsten Sünde, des lebenverwüstenden Lasters — sei und bleiben müsse. Daß darum, weil Zinzendorf in seiner Lage vor allen Dingen ein Glied (aber das Hauptglied, nemlich das Herz) der Lehre accentuirte, die Herrnhutsche Lehre noch nicht auf Abwege gerieth, beweist vor allen Dingen die aus diesen Kreisen hervorgegangene Idea fidei fratrum Spangenbergs."—

So viel hier über die auf die Kirche einwirkenden Verdienste des Vollendeten. Was aber dieser seltene Herzensjünger des Herrn jedem einzelnen Christen für sein eigenes Herz als Vorbild werden kann, darüber möge hier zum Schluß ein Abschnitt aus einer im Jahr 1818 vor dem Synodus der Brüder-Unität gehaltenen Rede des geistvollen und kindlich an Jesu hängenden Brüderbischofs Joh. Bapt. von Albertini eine Stelle finden:

„Wenn wir auf dem Hutberg spazieren gehen, finden wir gar manchen Leichenstein, bei dem wir nachdenkend stille stehen, dessen Name und Inschrift unser Herz belebt und erhebt. Es ist aber vorzüglich einer, an dem es uns schwer wird, kalt vorüber zu gehen. Da sind die Schluß-

worte der Inschrift: „Er war gesetzt, Frucht zu bringen und eine Frucht, die da bleibe," die Worte des Heilandes in dem heutigen Text. Wir kennen den Mann, wir kennen die Frucht, welche er zu schaffen gesetzt war, die geblieben ist bis heute und die nach unsern innigsten Herzenswünschen bleiben soll, bis der Herr der Ernte kommen wird. Wir können an den Mann nicht denken ohne warme Liebe und herzliche Rührung; — denn wir haben den nächsten Antheil an der Frucht, die durch seinen Dienst im Garten des Herrn geschafft worden ist. Wir könnten nicht dort oben spazieren gehend herabblicken auf unsere Friedenshäuser, wo im Innern und Aeußeren die Freundlichkeit des Heilandes geschmeckt wird, wenn nicht der Mann gewesen wäre. — Da denken wir: wie hat ein Mensch, ein sündiger Mensch, wie wir alle, das ausrichten können? An Fehlern, an Uebereilungen, an Abwechselungen fehlte es bei ihm nicht; auf ihn selbst paßt der Ausdruck seines herrlichen Liedes: „Sieht man in sein Buch hinein, so stehts, daß er auch Sünder sei." — Wer war bereitwilliger, als er, das anzuerkennen? Wer hatte ein tieferes, innigeres Gefühl davon? Aber die Kraft des Herrn war in ihm; sie lehrte ihn lieben. Denn, fragen wir: wie konnte er so Großes ausrichten, wie den Zweck erfüllen, Frucht zu schaffen und eine Frucht, die da bleibe? so ist die Antwort: er konnte es durch die Kraft der Liebe. Diese eine Perle hatte er gefunden und hatte sie bewahrt in allen Lagen seines Lebens, bis sein Dienst erfüllt war. In der Brust des Kindes war die Liebe zum Heiland entglommen; in der Brust des Jünglings war sie zur Feuerflamme geworden; sie durchglühte den Mann; die Kraft der Liebe drängte und trieb ihn und bestimmte sein ganzes Thun und Lassen. Das war sein stetes Ziel, — nicht, als hätte ers ergriffen, aber er jagte ihm nach, — den zu lieben, der sich für ihn zu Tode geliebt. Wenn wir also diesen Knecht des Herrn — wozu er unstreitig ein Recht hat — uns zurufen hören: „Folget mir nach und sehet auf die, die also wandeln, wie ihr uns habt zum Vorbild!" wie einst Paulus den Philippern zurief, so wissen wir wohl, worin wir ihm, dem theuren Manne

Gottes, nachfolgen ſollen, der Ehre und Güter der Erde verſchmähte, um ein Jünger des Heilandes zu heißen. Er konnte, was der Heiland ſeinen Jüngern ſagte, ſich zueignen: „Du biſt mein Freund, weil du thuſt, was ich dir gebiete; nicht du haſt mich erwählet, ſondern ich habe dich erwählet und geſetzt, daß du hingeheſt und Frucht bringeſt, und deine Frucht bleibe.“ — Konnte er dieſe Worte auf ſich anwenden, weil er Chriſti Jünger war in der That und in der Wahrheit, — ſo ſollen und können wir es auch. Wir alle können nachfolgen ſeinen Fußſtapfen und echte Jünger und Jüngerinnen deſſen ſein, der uns geliebet hat und ſich ſelbſt für uns dahingegeben. Es gilt nur das einfache Wort: „Laſſet uns ihn lieben, denn er hat uns zuerſt geliebt!“ Es gilt nur die leichte Liebe üben, aber freilich üben von ganzem Herzen, von ganzer Seele und aus allen unſern Kräften. Denn nur ſo, nur durch die Macht der Liebe werden wir ſündige, unvermögende Menſchen in den Stand geſetzt, Frucht zu bringen; nur ſo werden wir erfunden, Mitglieder der Gemeine zu ſein, die durch den Dienſt jenes Helden Gottes in Kraft der Liebe, die in ſein Herz durch den heiligen Geiſt ausgegoſſen war, ſo wunderbarlich erneuert worden iſt.“ —

Ja, nicht allein den Gliedern jener ehrwürdigen Gemeine, welcher der Graf von Zinzendorf als deren Erneuerer zunächſt angehört, ſondern auch den gläubigen Genoſſen der evangeliſchen Kirche überhaupt mag das lichte, ſelige Lebensbild eines ſolchen Mannes gerade in unſern Tagen zum beſonderen Segen ſein. Das jetzige Zeitalter, worin ſo viele Getaufte aus philoſophiſchem Dünkel, theilweiſe aus dämoniſch-pantheiſtiſchem Uebermuth als Renegaten (Abtrünnige) rücklings in das Heidenthum und in einen Pfuhl von Gottloſigkeit hineinſtürzen, liefert von ſeiner Schattenſeite her den ſprechendſten Beweis, daß der Menſchheit mit einer bloßen Idee nicht zu helfen iſt, ſondern daß ſie einer Weisheit und eines Glaubens bedarf, worin ihr das auf metaphyſiſchem Wege noch nie wahrhaft gefundene Abſolute als ein lebendiges Weſen, als eine vollendete Perſönlichkeit, in welcher die Gottheit und die Menſchheit geeinigt ſind, entgegentritt.

Nach diesem herrlichen Funde verlangt auch der bessere Theil unseres denkenden Geschlechtes, und viele achtbare Stimmen verkündigen es laut, daß ohne Anschluß an ein solches Wesen kein Heil für die durch Ueberbildung so vielfach entnervte und entartete Menschheit zu hoffen sei. Nur geberden sich hiebei gar manche wohlmeinende Rathgeber seltsam genug, als ob ein Wesen dieser Art und die um dasselbe gezogene Lebensperipherie eigentlich noch nicht gefunden, sondern erst noch von irgend einer mit Philosophie durchwürzten Theologie zu entdecken wäre. Auf diese Weise bleiben Tausende im Unklaren, werden mit leeren Erwartungen hingehalten, lernen immerdar und können nicht zur völligen, frohen Erkenntniß der Wahrheit kommen, während ihnen ein Mann, wie Zinzendorf, es deutlich genug vor Augen stellt, daß in der Person Jesu Christi das sogenannte Absolute, das die Philosophen erst noch gebären wollen, voll Gnade, Wahrheit und überschwänglicher Herrlichkeit längst verleiblicht und geoffenbaret ist. Diese Offenbarung ist das Kindlichste, was es für einen kindlichen Geist, das Erhabenste und Tiefste, was es für einen wahrheitsliebenden Forscher geben kann, — sie ist, um mit Hamann zu reden, jener Strom, worin das Lamm watet und der Elephant schwimmt, und Millionen haben es um so seliger, je kindlicher und demüthiger sie waren, erkannt und erlebt, daß nur in Jesu, dem Mittelpunkt aller göttlichen Offenbarung, das Leben im höchsten, umfassendsten Sinne dieses Wortes zu finden ist. Nur wo dieses Leben ist, da findet auch die Philosophie und Theologie ihren Ankergrund, ihr genügendes Ziel, und dieses Ziel wird nur erreicht, wenn man sich ihm, der Sonne der Geister, mit gehöriger Selbsterkenntniß, mit schuldiger Demuth und mit einem Herzen ohne Falsch übergibt. So hat auch Zinzendorf meditirt und philosophirt und dadurch das alte heilige Resultat des Apostels Johannes gewonnen: „Wer den Sohn Gottes hat, der und nur der hat das Leben.“ — Wer so, wie Zinzendorf lebt, der lebt wohl; wer also stirbt, der stirbt wohl. Mit gutem Rechte hat Varnhagen den Heimgang des Grafen nicht nur eine zufällige Beigabe, sondern eine Verklärung seines Lebens genannt und

es bezeugt, daß Zinzendorf ein seliges, beneidenswerthes Leben gehabt habe, wie es nur wenigen Menschen beschieden und doch keinem einzigen verschlossen ist, der sich mit gleicher Entschiedenheit dem Heiligen zuwendet. An ihm sehen wir, daß ein Mensch von der Kindheit bis zum Alter nicht so leben könnte, wie er gelebt hat, wenn Jesus nicht lebte, und nicht so selig hinfahren, wenn der Glaube an Christum nur ein der Realität ermangelnder Wahn wäre. Wir sehen an ihm, dessen Leben immer noch eines ebenbürtigen Beschreibers wartet, wie es dessen so werth ist, daß es für einen Sterblichen keine trefflichere Laufbahn, kein höheres Ziel der Forschung und des Ringens gibt, als mit dem großen Apostel Christum zu erkennen, zu gewinnen und in ihm, der uns zur Weisheit, Gerechtigkeit, Heiligung und Erlösung gemacht ist, erfunden zu werden. Wir werden es im Blick auf unser kurzes Leben, dessen flüchtige Tage für falsche, verderbliche Proben zu kurz sind, als wahr erfinden, was Zinzendorf in einem Gedichte von 1726 singt:

Wo der große Friedefürst seinen sanften Scepter brauchet,
Da ist eine tiefe Stille, da ist Angst und Weh verbannt;
Eine Seele, die zuvor als ein todter Brand gerauchet,
Wird nun von der Liebeslohe seiner Flammen angebrannt.
Allerseligste Magie, da man ohne Disputiren
Zu den Feinden seines Glaubens sagen kann voll Glaubensmacht:
Ob die Lehre Jesu wahr, ist nicht nöthig, auszuführen;
Denn mich hat sie zu der Ruhe (sonst verlang ich nichts) gebracht! –

Es sei mir vergönnt, diese mangelhafte Skizze, worin bei der Ueberfülle des Stoffs so viel Herrliches und Merkwürdiges weggelassen werden mußte, mit einem Nachruf an den Vollendeten zu beschließen, den ich in tiefer Ergriffenheit schon vor 15 Jahren an einem Sonntag, den 9. Mai 1830, gerade 70 Jahre nach seinem Heimgang, nach vielen amtlichen Arbeiten in einer schönen, sternschimmernden Nacht niedergeschrieben habe:

Verhallt ist der Posaune Klang
Und all dein Grabgeleit;
Verfallen ist dir wohl schon lang
Das weiße Sterbekleid.

Der Verheißung ſüßes Wort:
„In der Friedensſtadt, der ſchönen,
Trocknet Ihm geweinte Thränen
Gottes Lamm am Throne dort.“

Nah' iſt ja des Abends Kühle,
Bald iſt's Herbſt nach Sommerſchwüle,
Kurz der Wallfarth trübes Loos.
Hört ihr Stund' um Stunde ſchlagen?
Bald wird uns die letzte tragen
Heim in unſers Vaters Schooß.

Jener Pilger, der erduldet,
Was wir allzumal verſchuldet,
Ließ zurück den gold'nen Strahl —
Seiner Tritte Spur, — ſie leitet
Uns zur Stadt, von Gott bereitet,
Zu des Königs Hochzeitmahl.

Vor uns ſchwebt die lichte Wolke
Vom geliebten Zeugenvolke
Auf des Meiſters ernſtem Pfad;
Rafft euch auf, ihr müden Kniee!
Noch ein wenig Kampf und Mühe —
Sieg und Ruh' und Heimath naht!

Stand dir der Unſchuld Farbe nicht
Noch ſchön im Erdenſchoß
Und noch im bleichen Angeſicht:
„Ich hab ein ſelges Loos?“

Dein mildes Aug, wer fänd es doch?
Das Abbild iſt verzehrt,
Das Urbild aber ſtrahlet noch,
Wie's ſcheidend ſich verklärt.

Dein Hoffnungsbett, es grünet hier,
Ein Stein darüber her;
„Wer wälzt ihn von des Grabes Thür?“ —
So fragen wir nicht mehr

Die Sonne mahnt mich, die ſo klar
Im Himmelsblau ſich wiegt,
Daß Zinzendorf ſchon ſiebzig Jahr'
Im kühlen Grabe liegt.

Es mahnet mich des Abends Ruh
Und droben Stern an Stern:
Schon ſiebzig Jahre wohneſt Du
Dort oben bei dem Herrn!

Schon ſiebzig Jahr? — o blöde Zeit!
Wie hier man rechnen mag! —
Dort iſt das Feſt der Ewigkeit
Ein einzger Sabbathstag!

O ſchöner Tag, darin du lebſt!
Kaum noch begann ſein Lauf;
O reine Höh'n, darin du ſchwebſt!
Kaum ſtiegſt du hinauf.

O mildes Licht, o ſüße Raſt
Im erſtgebornen Reih'n!
Wie wirſt du dort als edler Gaſt
Willkomm geweſen ſein!

O Beugung und Halleluja
Vor deines Liebſten Thron!
Ja, deine Wunden glänzen da, —
Hier iſt der Menſchenſohn! —

Schau nieder! die Gemeine ſchaut
Empor, ihr Auge naß;
Heil ihr, daß niemals noch die Braut
Den Bräutigam vergaß!

Auf' aber in der Brüder Herz:
Schmückt eure Lampen hell!
Fleht, wachet, ringet himmelwärts!
Er naht, er naht euch ſchnell.

Wer auf des Herrn Hut ſchlummern kann,
Wo bleibt dem Kraft und Trieb?
Des Herrn Hut ſtehet und begann
Nur Wachenden zulieb. —

Schau nieder auf die Unität!
Sie kennt das ſel'ge Loos:
Wer in der Liebe Jeſu ſteht,
Der wird durch Dienen groß.

Schau nieder auf den Ehe-Chor!
Was rein iſt, das wird licht;
Und wer ſein Leben hier verlor,
Der hat, als hätt er nicht.

Schau nieder auf den led'gen Chor!
Wer folgt dem Lamme nach,
Bis durch der Sünde feinſten Flor
Die Seele freudig brach?

Schau nieder auf die Kinderſchaar!
Wer iſt, der werden will,
Wie einſt der Knabe Jeſus war,
So herzlich, ſanft und ſtill?

Schau nieder auf die Miſſion!
Wie manches neue Beet
Ward als die Saat der Heiden ſchon
Mit Brüdern angeſät!

Und grünen die Gebeine nicht,
Grünts auf den Hügeln doch:
Die Heiden nahn und werden Licht,
Und ſanft iſt Jeſu Joch.

Und ſelig, wer im Dienſte treu,
Wie du, darniederſank,
Wer ſeine Garben ohne Spreu
Bracht ein mit Lob und Dank!

Ich bins gewiß: Du brachteſt ſie
Dort ein mit Dank und Lob,
Und ſechzig Jahre Lebensmüh
Gereun Dich nicht darob.

Ich bins gewiß: den Anfang nur
Der Ernte ſahſt du dort;
Den Erſtlingen der Kreatur
Blühn tauſend Ernten fort

Jeremias Fall *)

„Die Lehrer werden leuchten wie des Himmels Glanz, und die viele zur Gerechtigkeit gewieſen haben, wie die Sterne immer und ewiglich.“ — An dieſer großen Verheißung nehmen nicht allein die hochbegabten, weithin wirkenden Lehrer und Väter der Kirche, ſondern auch, weil von den Haushaltern Chriſti nur Treue erfordert wird, die ſtilleren, in einfacheren Kreiſen für ihn arbeitenden und duldenden Geiſter ihren gebührenden Theil. Sonderlich gilt ſie, außer den auf eine niedrigere Rangſtufe verwieſenen treuen Seelſorgern und Predigern, den frommen, noch tiefer ſtehenden Schulmeiſtern und Jugendlehrern, welchen in der Regel ein ſo geringes Maß irdiſcher Behaglichkeit und Geltung, dafür aber deſto mehr geiſtige und leibliche Laſt und Entbehrung zugemeſſen iſt. Dieſem unſcheinbaren und doch ſo wichtigen Stande, von deſſen Glauben oder Unglauben der Segen oder der Ruin eines chriſtlichen Volkes unberechenbar abhängt, ſcheint der Herr der Gemeinde vor hundert andern Ständen das Loos der Armut, einen Schrankenlauf ohne Reichthum und Ueberfluß aus heiligen, gnädigen Abſichten ſowohl im Blick auf ſie ſelbſt, als auch auf die ihnen anvertraute Jugend verordnet zu haben. War dieſe Stellung doch ihm ſelbſt, dem unvergleichlichen Meiſter, in unſrer Erdenwelt beſchieden, damit er in freiwilliger Armut und Selbſterniedrigung viele reich machte und, ganz befreit von weltlichem Schimmer, überall nur deſto leichter auf das innere Leben, auf die Grundbedürfniſſe der mannigfaltigen Geiſter eingehen könnte. Wie er, als das gottmenſchliche Haupt aller Lehrer, ſein Gutes in der Welt nicht vorausempfieng, ſondern durch Selbſtver-

*) Vgl. Chriſtoterpe, 1852, S. 97—127.

leugnung zum unendlichen Gewinn, durch Leiden zu Herrlichkeit emporbrang, — ſo will er auch ſeinen auf gleichem Felde mit ihm wirkenden Knechten denſelben Kelch beſcheiden, der ihm hienieden beſchieden war, damit ſie den Weg der Einfalt und Gottinnigkeit um ſo leichter finden und vor den Stricken des lähmenden Mammons um ihrer ſelbſt und der Ihrigen willen bewahrt bleiben mögen. Er ſelbſt will, wie im Alten Teſtament bei dem Stamme Levi, ihr Erbtheil, ihr allgenugſamer Verſorger ſein. Betrübt den Menſchenfreund zu Zeiten die wahrhaft dürftige Lage ſo mancher Jugendlehrer, ſo daß er mit den Anträgen auf ihre ſorgenfreiere Stellung von Herzen übereinſtimmen muß, damit ſie wenigſtens den gebührenden Lohn ihrer Arbeit und ihr beſcheidenes Theil empfangen, ſo kann er dagegen die neuzeitliche Emporſchraubung dieſes edeln Standes zu weltlichen Würden und die ihm angemuthete Zerſplitterung ſeines Wiſſens und ſeiner Kraft nur mit trübem, beſorglichem Blick anſchauen. Denn all dieſe Erhöhungen einer Klaſſe, die nur mit den einfachſten Elementen der menſchlichen Bildung und daher mit Kindern zu thun hat, ſind widerſinnig, unnatürlich, und aus dem Hochmuth geboren, — führen daher auch, wo man ſie durch Geſetze oder geſetzlos durchführt, bloß zu ungebührlichen Anmaßungen. Dies iſt eine geſchichtliche Thatſache, und durch dieſe Ueberſteigerung des Schulſtandes iſt es gekommen, daß in der jüngſten Revolutionszeit ſo viele Mitglieder desſelben, beſonders jüngere, ſich oft maßlos an den Anläufen gegen alle beſtehenden Ordnungen und Geſetze betheiligten. Sie hatten ihren herrlichen Stand in der Vorhalle der Kirche Jeſu geringſchätzen gelernt, und es ekelte ihnen an dem verborgenen Manna, durch welches ein Schullehrer allein ſein ebenſo ſüßes, als bitteres Amt mit freudiger Treue und kindlicher Hingebung erfüllen kann. Dafür wollten ſie, anſtatt genügſame Knechte des Heilandes zu ſein, weltliche Herren und anſehnliche Staatsdiener werden, denen natürlich mit ihrer geringen, leider oft allzu geringen Beſoldung auf keinerlei Weiſe mehr gedient war. Als ſie ihre Verbindung mit dem himmliſchen Erzhirten in die Schanze geſchlagen und ſich mit ihrer elementaren Bildung, über der

noch zehn weitere Sphären sind, zu unentbehrlichen Volkslichtern aufgeworfen hatten, genügte ihnen ihre einfache, nur für Glaubensmenschen selige Stellung nicht mehr, sondern je weniger Einkommen ihnen in dieser Welt beschieden war, desto zügelloser überließen sich manche dem Strome der Revolution, desto grimmiger schalten ihrer nicht wenige auf die ihnen vorgesetzten Geistlichen, von denen sie theilweise auch nur steif amtlich, statt brüderlich behandelt worden waren, und ein Geschrei erhob sich nach einer Emancipation, die nach den bestehenden, nicht harten Einrichtungen der Kirche nur dadurch begriffen werden kann, daß man bloß dem weltlichen Staate, in welchem der Elementarlehrer doch eine untergeordnete Rolle spielt, anstatt der christlichen Kirche, worin der gläubige Mann so würdig und hochgesegnet als ein wichtiges Glied steht, anzugehören strebte. Die Erfahrung hat es gezeigt: je weiter ein christlicher Schullehrer über die ihm von Gott gezogenen Schranken und die ihm zugewiesene, an sich ganz einfache Stellung hinausdrängt, desto weniger erfüllt er seinen eigentlichen Geistesberuf, desto unzufriedener wird er überall, desto mehr geräth er durch Hochmuth und Ungenügsamkeit in die Gefahr, ein verkappter oder offener Revolutionsmann zu werden, — eine Karikatur halbwissenschaftlicher Bildung, die nach beiden Seiten hin zu kurz ist. Wie unähnlich ist ein Mensch dieses Kalibers dem edeln Bilde, das Luther sich von einem Schulmeister nach Gottes Herzen entwarf, als er sagte: Einem Jugendlehrer, der sein Joch in stiller Glaubenstreue sieben Jahre lang getragen hat, will ich eine Märtyrerkrone winden. — Das hätte er den ungeberdigen Schullehrern unserer Neuzeit nicht gethan.

Wie anders erscheinen da so manche verborgene Schulmänner, von welchen weder die weltliche noch die geistliche Literaturgeschichte Notiz nimmt, und welche dennoch in ihren, wenn auch einfacheren Kreisen als auserlesene Werkzeuge des Herrn ein unvergängliches Andenken bei allen ihrer Pflege Anbefohlenen hinterlassen! Sie gehören ganz besonders zu den edelsten Pflanzen und Trägern der christlichen Gemeinde, ungleich mehr, als alle bureaukratisch Hochgebietenden, die sich mit Edikten und Regulativen begnügen und dann von

der Ferne her zusehen, ob die von ihrer eiskalten Autorität gelegten Windeier sich nicht sofort zu Schwänen und Adlern entwickeln werden. Sie thun in der Stille dasjenige, was viele ihrer Oberen nicht einmal mit offenem, glaubigem Worte zu befehlen wagen, und halten sich, weil sie die Liebe Christi dringt, unbekümmert um graue Theorieen an des Lebens goldenen Baum. Sie sind die geheimen Bannerträger der inneren Mission, die in einzelnen Sphären längst bestanden hat, ehe dieses ebenso wichtige als inhaltsschwere Wort erfunden wurde, und gehen darin, während so manchen Schullehrern ein gerechter, noch öfter jedoch ein ungerechter und hämischer Widerwille gegen den Predigerstand innewohnt, mit diesem, soviel nur immer möglich, bescheiden und liebevoll Hand in Hand. Sie bilden den segensreichen Gegensatz gegen so manche leichtfertige, von Eitelkeit strotzende Füchse, von welchen die zarten Augen und Knospen der grünenden Weinstöcke vor der Zeit abgenagt werden, sind das Widerspiel so mancher pharisäischen, dünkelvollen Lehrer, die sich nicht allein mit der äußeren Bildung ihrer Zöglinge begnügen, sondern auch kaum etwas Höheres, als ihre vielseitige Drillmeisterkunst wissen wollen, bei welcher das Herz todt und der Verstand in unharmonischer Vielwisserei zerfahren bleibt. Wie vieles, was nicht in Tabellen steht, verdankt der Staat und die Kirche solchen demüthigen Jugendlehrern, deren väterlich frommer Sinn so manchen Kindern erst ein wahrhaftiges Kindesgefühl einflößt und ihnen oft mehr, als die leiblichen Väter es thun, durch die heilige Einwirkung auf ihren Herzensgrund die Herrlichkeit eines geistlichen Vatersinns zum Bewußtsein bringt! Achten wir sie hoch, diese gesegneten Jugendhorte, diese hingebenden Arbeiter, deren Lohn und Krone nur im jenseitigen Reiche liegt, und die sich gerne bescheiden, ihr diesseitiges Leben mit Christo in Gott verborgen sein zu lassen, damit sie mit ihm einst offenbar werden mögen in der Herrlichkeit!

Einen Geist dieser Art, einen ehmaligen Waisenhaus-Provisor von Stuttgart, einen ganz einfachen, nie über das Amt eines unbesoldeten Hauslehrers hinausgerückten Mann möchte ich hier dem christlichen Lehrer vorführen, obwohl ich

sein seit nahezu 80 Jahren vollendetes Leben auf Grund mündlicher Nachrichten, theilweise auch aus eigener Erinnerung nur unvollständig zu schildern vermag.

Jeremias Flatt, eines Glasermeisters Sohn, wurde am 17. Juli 1744 in der württembergischen Stadt Balingen, acht Stunden oberhalb Tübingen, geboren. Da sein Vater durch einen ihm wider seinen Willen aufgedrungenen Prozeß sein ganzes Vermögen eingebüßt hatte, so wuchs der junge Jeremias in einer thatsächlichen Jeremiade heran; denn er mußte Sommers und Winters Holz im Walde sammeln, barfuß auf den abgeernteten Fluren Aehren lesen, daß ihm oft das Blut aus den Zehen quoll, und durfte sich im elendiglich verarmten Vaterhause kaum jemals halbsatt essen, so daß er oft den Wunsch in sich trug, es im Leben nur auch soweit zu bringen, daß er sich Tag für Tag satt essen dürfte. Da sein Vater ein Feind der Bettelei war und sich mit ehrlichem Fleiß durchzubringen strebte, so mußte der kleine Sohn die geflickten Fenster oft drei bis vier Stunden weit tragen und begleitete den Vater auch nach der Konfirmation oft mit dem Glaserreff auf dem Rücken auf die armen Dörfchen des Heubergs, von wannen er einen zur Erhaltung der Familie stets ungenügenden Erlös zurückbrachte. —

Einmal sandte der Vater den jungen Jeremias mit einem ausgebesserten Fenster zu einem Kundmann, von welchem bekannt war, daß er in seiner Härtigkeit sehr knauserig markte, so daß man oft kaum wußte, wie man ihn behandeln sollte. Der Vater bemerkte dies seinem Sohne, mit dem Beifügen, zu viel wolle er nicht fordern; setze er aber den Preis mäßig an, so ziehe ihm der Mann so viel ab, daß er dabei nicht bestehen könne. Jeremias fragte darauf den Vater, welches der höchste, mittlere und niedrigste Preis sei, und als ers erfahren, gieng er unter stetem Gebet zu dem Mann. Dieser fragte sogleich nach dem Preise, — Jeremias nannte freundlich den mittleren und erhielt den Betrag ohne Widerrede. Darüber verwunderte sich der Vater hernach und sagte: ich hätte mit dem Mann wohl eine Stunde lang reden müssen, um nur den niedrigsten Preis von ihm zu bekommen. Jener Mann aber sagte nach-

her zu Vater Flatt: „Wenn Ihr mir wieder ein Fenster machet, so schicket mir sein gewiß Euern Jeremias; denn er hat einen ganz billigen Preis angesetzt, und ich kann ihn überaus gut leiden!“ — Später fügte es sich, daß dem blutarmen, redlichen Vater der Meßnerdienst auf der damals noch unversehrten Festung Hohentwiel zu Theil ward, wo der edle, fromme Garnisonsprediger Oettinger das Evangelium mit Geist und Kraft verkündigte. Auf dieser ihm durch besonderen Segen Gottes verliehenen Stelle hoben sich nicht nur seine ökonomischen Verhältnisse, sondern auch seine Söhne, Jeremias und Johann Friedrich, wurden durch den Unterricht und das Vorbild des trefflichen Seelsorgers gründlich zu dem Heiland gezogen. Wenn sie mit einander auf den Thurm giengen, um die Uhr aufzuziehen, fielen sie zusammen auf ihre Kniee, den Herrn um seinen Geist und seine gnädige Obhut für ihr ganzes Leben anflehend. Dieser Geist der Gnade und des Gebets, der über sie, besonders über den älteren Bruder gekommen war, entgieng den Blicken des treuen Seelsorgers nicht, weßhalb er dem kleinen Jeremias zu den einem Schullehrer nöthigen Vorkenntnissen verhalf, — eine Handreichung, die um so kräftiger anschlug, als derselbe schon in Balingen die lateinische Schule besucht hatte. Hiebei zeigte sich der Segen der Bruderliebe an diesen beiden. Johann Friedrich wurde vom Vater zum geistlichen Stande bestimmt, während Jeremias vielleicht noch reichere Gaben dazu besessen hätte. Doch beneidete dieser den jüngeren Bruder nicht, der seinerseits dem Bruder die neidlose Liebe dadurch vergalt, daß er ihn später mit großer Aufopferung im Erlernen der Schulfächer unterstützte. Uebrigens soll derselbe schon auf der Universität gestorben sein.

Als Oettinger im Jahr 1767 als Waisenhauspfarrer nach Stuttgart versetzt wurde, berief er seinen geistig gediehenen und auch in den Kenntnissen mittlerweile vorangeschrittenen Jeremias zu sich als Provisor in das Waisenhaus, nachdem dieser bis in sein 23. Jahr neben der Erlernung seines späteren Faches das Glaserhandwerk getrieben hatte. Da war der liebe Ex-Glaser recht in seinem Element; denn es wohnte in ihm eine wahre Johannes-

ſeele, die bei der Stille, darin ſie hinpilgerte, ſo kindlich, ſo unausſprechlich einfältig geblieben war, daß er mich in ſeinem 78. Jahre ſelbſt verſicherte, er habe bis in ſein 24. Jahr den Unterſchied beider Geſchlechter gar nicht gekannt, auch nicht einmal die leiſeſte Ahnung davon gehabt. Mit dieſer wahrhaft ſeligen Einfalt auf Chriſtum begann er ſein vor Menſchen unſcheinbares Amt als Lehrgehilfe und arbeitete darin über 15 Jahre nicht den Menſchen, ſondern dem Herrn, mit welchem ſein von Demuth und Liebe durchſüßtes Herz in der innigſten Gemeinſchaft lebte. Was darin im einzelnen vorgegangen und gewirkt worden iſt, wird am Tage der Offenbarung ans Licht kommen. Nur wenige Züge haben ſich aus ſeiner patriarchaliſchen Jugendzeit erhalten.

Ich war, ſo erzählte mir einſt der ſel. Flatt, vor mehr als fünfzig Jahren Proviſor am Waiſenhaus und hatte daſelbſt eine große Kinderſchaar zu unterrichten. Da pflegte ich jeden Morgen den Heiland unter anderem auch um Geduld und Sanftmuth zu bitten. Einſt bemerkte ich während des Auf- und Abgehens unter den Schulkindern einen zwölfjährigen Knaben (er hieß Hahn, war ein jüngerer Bruder des genialen Mathematikers und Mechanikers, Ph. M. Hahn, und ſtarb als Pfarrer in Schlaitdorf bei Tübingen in hohem Alter), der ſich mit beiden Ellenbogen breit über den Tiſch legte. Ich verwies ihm dies als unſchicklich und gieng weiter. Als ich aber wieder an ihm vorüber kam, hatte er ſich ebenſo über den Tiſch hinübergelegt, was ich ihm zum zweitenmal unterſagte. Er gehorchte zwar auch diesmal für den Augenblick; als ich aber zum drittenmal zu ihm kam, fand ich ihn trotzig aufgeſtemmt und las in ſeinem Geſichte die Verachtung meines Verweiſes. Nun regte ſich die Galle heftig in mir; — ich faßte mich jedoch und betete zu dem Herrn: „Ach gib mir Geduld gegen dieſes Kind, wie du auch mit mir armem Kinde Geduld haſt!“ Sogleich legte ſich mein Ungeſtüm; ich wurde ſanft, ſchwieg ſtille und fuhr in meinem Unterricht fort. Der Knabe blieb in ſeiner alten trotzigen Lage; ich achtete aber vorerſt nicht mehr auf ihn. Nach der Schule ließ ich ihn zu mir rufen und flehte, bis er kam, um Weisheit und Gelaſſenheit. Er ſtürmte die

Das Gehen an Gottes Hand.

Pſ. 32, 8. Ich will dich mit meinen Augen leiten.

1.

O Gott! wär ich Dein folgſam Kind
Beim ſteten Irrſal meiner Tritte,
Und blieb ich kindlich fromm geſinnt
Auch bei der abgeſchlagnen Bitte:

2.

Wie ſelig wär' ich dann! — ich könnt'
An Vaters Hand ja nimmer gleiten;
Und wär' ich ſelbſt von der getrennt,
Du willſt mit Deinem Aug' mich leiten.

3.

Doch ach! wie oft — Dir iſt's bekannt —
Blick' nicht ich auf zu Deinen Augen
Und theile, fern von Deiner Hand,
Das Loos der Kinder, die nichts taugen.

4.

Im trotz'gen Sinn entfernet ſich
Mein ſelbſtgewählter Plan vom Frieden;
Und ſo bring' ich um Seegen mich,
Der dem Gehorſam nur beſchieden.

5.

Wär' ich vom eignen Willen los
Und wählte eifrig nur den Deinen,
So würd auch ewig wolkenlos
Auf mich die Gnadenſonne ſcheinen.

Treppe herauf, trat barſch herein und ſchlug die Thüre mit Macht hinter ſich zu. „Warum wirfſt du die Thüre ſo heftig zu?“ fragte ich. „Hab ſie nicht zugeworfen!“ antwortete er trotzig. „Allerdings ſchlugſt du ſie zu,“ ſagte ich. „Nein, hab ſie nicht zugeſchlagen!“ war abermals die Antwort. Nun gieng ich auf ihn zu, faßte ihn bei der Hand und ſprach in mildem Tone: „Weißt du auch, mein Sohn, wen du beleidigeſt und an wem du ſündigeſt? Nicht zunächſt an mir ſündigeſt du, ſondern an deinem Heilande, der dir nichts zu Leide gethan hat! Prüfe dich, warum du dich alſo geberdeſt!“ — Nun brach dem Knaben das Herz; er fieng an, zu weinen, und bat mich ſchluchzend um Verzeihung wegen ſeines gottloſen Betragens. „Ich hatte mir,“ fuhr er fort, „heute vorgenommen, Sie mit Fleiß durch Unbotmäßigkeit ſo lange zu reizen, bis Sie in Zorn geriethen und mir Schläge geben würden. Dadurch glaubte ich, würden Sie viel mehr geärgert und mehr Unluſt haben, als ich. Vergeben Sie mirs aber um Gotteswillen; ich will ſo etwas zeitlebens nicht wieder thun!“ Ich führte ihm nun zu Gemüthe, welcher argen Verſuchung er ausgeſetzt geweſen ſei, und entließ ihn mit der Verſicherung, daß ichs ihm längſt verziehen habe. Er gieng aber untröſtlich fort.

Als ich Nachmittags meinen Unterricht beendigt hatte und Abends allein in meinem Stüblein war, klopfte es an der Thüre. Der Knabe trat mit verweinten Augen herein. Es ſei nicht möglich, ſagte er ſchluchzend, daß ich ihm verzeihen könne; denn er habe ganz teufliſch an mir gehandelt und habe deßhalb auch keine Ruhe. Ich ſoll es ihm doch noch einmal ſagen, daß ich ihm vergebe; er wolle mich gewiß nie wieder mit einer Miene beleidigen. Wie am Mittag, ſo verſicherte ich ihn auch jetzt wieder, daß er meiner Vergebung gewiß ſein dürfe; er ſolle aber auch den Heiland recht um Vergebung bitten, weil dieſer am meiſten von ihm beleidigt ſei, und er werde es ihm, wenn er wahre Buße thue, auch vergeben. Der Knabe entfernte ſich abermals mit Thränen. —

Am andern Morgen war ich kaum aufgeſtanden, als

mein kleiner Beleidiger ſchon wieder, und zwar mit ſo herzlichen Thränen vor mir ſtand, daß ich mich ganz verwundern mußte. Er habe, erzählte er, gar nicht ſchlafen können; denn der geſtrige Tag brenne ihn auf der Seele, und er bitte mich noch einmal von ganzem Herzen, ihm meine vorige Liebe nicht zu entziehen. Er begreife jetzt gar nicht, wie er geſtern zu einem ſo ſchändlichen Vorſatz gekommen ſei; aber er könne mich verſichern, daß er ſich durch keine Strafe von ſeinem Starrſinn hätte abbringen laſſen. Meine Liebe und Sanftmuth hätten ihn jedoch ſo erſchüttert, daß er nicht habe widerſtehen können. Ich ſolle ihm nur ſagen, wie mirs möglich geweſen ſei, eine ſolche Frechheit mit Geduld zu ertragen. Darauf antwortete ich ihm: „Liebes Kind, das kann ich dir nicht gerade ſagen; doch kann ich es kurz ſo ausdrücken: Ich habe Barmherzigkeit von dem Herrn erfahren; darum habe ich auch Barmherzigkeit an dir thun können.“

Der Knabe wurde von da an ſein anhänglichſter Schüler, den ich als greiſen Pfarrer gar oft geſprochen und herzlich geliebt habe. Denn er war ein wahrhaft gläubiger, altwürttembergiſch derber und biederherziger Mann, voll Einfalt und Naivität. In ſeinen jüngeren Jahren bekleidete er die Stelle eines Garniſonspredigers auf Hohentwiel, wo er einmal den etwas lockeren Offizieren am Oſtermontag eine Predigt über 1 Kor. 5, 6—8 nach dem Thema hielt: „Ich predige zu Eurer Liebe diesmal über den Hohentwieler Sauerteig, 1) worin derſelbe beſtehe, — nemlich in dem ſündlichen Leichtſinn der Herren Offiziere, 2) daß derſelbige durchaus ausgefegt werden ſolle, — nemlich durch eine rechtſchaffene Buße und Bekehrung zu Gott durch Chriſtum, den Auferſtandenen.“ Die Offiziere vermerkten das ſehr übel und verſammelten ſich nachher auf dem Exerzierplatze der Feſtung zu einer Berathung, ob ſie den groben Prediger nicht verklagen ſollten. Ein alter Major aber begütigte ſie durch den Zuruf: „Ihr Herren, was er geſagt hat, iſt aber doch eigentlich wahr, wenn wir ehrlich ſein wollen!“ — worauf ſie ſich beſänftigen ließen. Der damals gerügte Hohentwieler Sauerteig, von welchem der fromme Wiederhold ſchon manches zu

beseitigen gestrebt hatte, ist späterhin durch Vandammes schändlichen Vandalismus radikal ausgefegt worden, viel ärger, als es der herzliche Schüler Flatts gemeint hatte.

Im Jahr 1781, den 17. Juli, an seinem 38. Geburtstage, verehlichte sich der Vollendete mit der Witwe des Waisenhausmeisters Grohmann, Wilhelmine Friederike, der Tochter des frommen Malers Liesslopp in Stuttgart, wobei sein Verwandter, Stadtpfarrer Joh. Jak. Flatt, der Vater des ehmaligen Professors in Tübingen und des Studiendirektors in Stuttgart, ein tiefernster, gottseliger Mann, die Traurede hielt. Mit welchem Sinn der liebe Bräutigam in die Ehe trat, erzählte er mir einst mit holdseligen Worten, wobei er unter anderem sagte: Wenn er über die Straße gegangen sei, so sei es ihm bei Begegnung weiblicher Personen immerdar gewesen, als riefe ihm ein Engel zu: „Guck unter dich, guck unter dich!" So habe er dann mit Hiob und im Namen Jesu einen Bund mit seinen Augen gemacht und sei auch durch ein Gnadenwunder vor aller Augenlust und vor sündlichen Phantasieen in diesem Punkte bewahrt worden, was um so wichtiger sei, weil der Herr die Ehe und auch die vorhergehenden Jahre heilig gehalten wissen wolle, und weil die Weisheit von oben nach dem Ausspruch des Apostels Jakobus vor allem keusch sei. Dieser Geist der Reinigkeit leuchtete auch aus seinem Angesicht hervor wie eine durchsichtige Morgenröthe der Ewigkeit.

Nach seiner Verehlichung gab er sein Provisorat im Waisenhaus auf und widmete sich dem Privatunterricht in christlichen Familien, um den Kindern nicht allein Kenntnisse in den nöthigen Fächern beizubringen, sondern sie auch im besondersten Sinne ihrem Erzhirten Christus in die Arme zu führen. Dazu gab ihm der Herr eine offene Thüre, die niemand schließen konnte, und ein freudiges Aufthun des Mundes, wie es in diesem Grade gewiß nur wenigen gegeben ist. Er wurde im vollsten Sinne ein Friedensherold in der Stadt, ein unermüdlicher, mit Liebe und Weisheit reich ausgerüsteter Freund und Lehrer der Jugend und zugleich ein Gewissensrath und Seelsorger in vielen Familien, worin die Eltern mit derselben vertraulichen Liebe an ihm

hiengen, wie ihre Kinder, ſo daß er oft die ſchwerſten Verwicklungen und die bitterſten Zerwürfniſſe gleich einem evangeliſchen Nikolaus von der Flue mit einer heiligen Autorität ſchlichtete.

Dieſe Autorität beruhte jedoch auf keinerlei Art von Anmaßung, ſondern auf dem Geiſt der Gnade und des Gebets, der in ihm war. Er gewann ſie dadurch, daß er unabläſſig aus der Fülle ſeines Erlöſers Gnade um Gnade nahm, weßhalb ihn auch die Einfalt, die das Auge und den ganzen Leib licht macht, als ſtete Führerin begleitete. Daher bedurfte er keiner weitläufigen Reden, ſondern erklärte ſeinen Sinn und begründete ſein Urtheil meiſtens mit kurzem, gewichtigem Worte, am liebſten mit bibliſchen Kernſprüchen, an welche ihn der Geiſt zur rechten Zeit erinnerte. So war ſeine Rede lieblich und holdſelig zu hören, aber doch, wo es galt, mit dem züchtigenden Salze gewürzt. Durch ſeinen Kinderunterricht legte er in den jugendlichen Herzen einen ſo tiefen Grund der Erkenntniß Jeſu und rechtſchaffener Geſittung, daß er auch nach der Konfirmation und noch in den Jahren des Eheſtandes einen offenen Zugang zu ihren Herzen beſaß. Von vielen Beiſpielen ſtehe hier noch folgendes. Einer ſeiner ehmaligen Zöglinge überwarf ſich in den erſten Jahren ſeines Eheſtandes mit ſeiner Gattin, die ſeiner heftig ausgeſprochenen Anſicht nicht beiſtimmte, dermaßen, daß er ihr zur Verſtärkung ſeiner vermeintlich untrüglichen Beweisführung ein paar Ohrfeigen gab. Sogleich bereute er es im Stillen und wünſchte, es ungeſchehen machen zu können. Die Frau aber bemerkte: „Wart nur, das ſag ich dem Herrn Flatt!“ „„Du darfſt es ihm nicht ſagen, — ich ſag es ihm ſelbſt!““ erwiderte der Ehegatte, zog ſich an und gieng zu Vater Flatt, dem er den ganzen Handel erzählte, in der Erwartung, nach einem ernſten, brüderlichen Verweis endlich doch Recht bei ihm zu bekommen. Flatt hörte alles ſtillſchweigend an und ſagte hierauf in mildem, eindringlichem Tone: „Und das haben Sie thun können?“ — Dies traf den Mann tiefer ins Herz, als die ſchärfſte Strafpredigt; ſeine Härtigkeit war gebrochen; er dankte mit liebender Beſchämung für den Spieß und Nagel, der ihm

ins Gemüth gedrungen war, und eilte nach Hause, um sich mit seiner Gattin vor Gott zu versöhnen.

Das Vertrauen zu Flatt wuchs in den christlichen Häusern Stuttgarts allmählich in solchem Grade, daß viele der besten Familien sichs zu einem wahren Hausſegen rechneten, in der Woche zwei Stunden, wohl auch nur eine Stunde Religionsunterricht von ihm zu erhalten. Auch manche Kinder baten ihn nach ihrer Konfirmation flehentlich nur um eine wöchentliche Lektion, was er ihnen, soweit es sich mit seinem übrigen Beruf vereinigen ließ, liebevoll und mit sorgfältigster Eintheilung seiner Zeit gewährte.

Auf diese Art gewann er vielen Kindern und Jünglingen das Herz ab, daß sie Männer in Christo wurden, auch ebenso vielen Töchtern, und man kann von ihm sagen, daß er einen bedeutenden Beitrag zur echten christlichen Bildung vieler Geschlechter in dieser Stadt gegeben hat. — Ein ehrwürdiger Greis schrieb mir hierüber vor kurzem Folgendes: „Ich hatte auch in meiner Jugend mit meinen Geschwistern wöchentlich zwei Lektionen bei ihm, schäme mich aber, daß mir sein Unterricht im 16. Lebensjahre aus bloßem jugendlichem Stolz so zuwider wurde, daß mich meine Eltern davon dispensiren mußten, obwohl derselbe durch die Nöthigung gewerblicher Umstände bald hernach von selbst aufhörte. Demungeachtet blieb uns Geschwistern eine tiefe Hochachtung vor Flatt im Herzen, und wir durften auch bei seinen alle 14 Tage stattfindenden Besuchen, womit er unsre 13 Jahre lang krank liegende Mutter erfreute, sowie noch nach dem Tode der Eltern seine treue, unveränderliche Liebe genießen. Ich selbst empfand aber in Folge seines Unterrichts je länger desto mehr die Unseligkeit meines Herzensstandes, die zuletzt bis zur Empörung, ja bis zu grundsätzlichem Unglauben stieg, — und doch war etwas in mir, das mir durchaus keine Ruhe ließ, bis ich den Entschluß faßte, mit meinem gottseligen Lehrer zu reden. In aller Stille, Sonntag Nachts, besuchte ich ihn (wie Nikodemus) und kündigte ihm sogleich an, daß ich Gewissenssachen mit ihm zu besprechen habe. Er widmete sich mir ohne Rückhalt, und seine freundliche, liebevolle Aufnahme meiner armseligen Per-

ſon gewann mir ein ſolches Vertrauen ab, daß ich ihm mein ganzes Herz ausſchüttete. Nachdem er mich lange mit aller Geduld angehört, ſagte er zu mir mit herzlicher Liebe, deren Eindruck ich noch jetzt empfinde: „Laſſen Sie ſich dieſes nicht anfechten! Das iſt der Faden, an dem Sie der Heiland zu ſich zieht; halten Sie dieſe heilſame Zucht der Gnade nur aus, — es wird Sie nicht gereuen!“ — Dann entließ er mich mit einem Gebet, deſſen ich mich wegen meiner damaligen Beklommenheit nicht mehr erinnere; aber jener kurze Zuſpruch hinterließ in meinem Herzen eine Kraft, die ich nicht mit Worten bezeichnen kann. Die nächſte Folge war, daß die bibliſche Wahrheit wieder die Oberhand in mir bekam. Dieſes mag auch dem ſel. Flatt nicht entgangen ſein; denn ich konnte es bei jedem ſeiner folgenden Beſuche fühlen, daß er mich herzlich lieb habe trotz all meiner Unbeholfenheit und eines gewiſſen Reſtes von jugendlichem Uebermuth. Heute noch bedaure ich jene leichtſinnige Flüchtigkeit meines Herzens. Zwei Jahre ſpäter vermittelte er die Verbindung mit meiner Gattin und war als fürbittender Gaſt bei unſrer Hochzeit zugegen.“

In den Jahre 1796–1800 hatten die Einwohner von Stuttgart viele Kriegsſteuern zu bezahlen. Da gieng auch Flatt eines Tags mit ſeiner Steuer aufs Rathhaus und hörte, als er vor das betreffende Zimmer kam, inwendig ein heftiges Schelten, Fluchen und Toben, ſo daß er wieder umkehren wollte. Er betete aber zu dem Herrn, und da hieß es in ſeinem Innern: Geh nur hinein! So klopfte er denn an, es wurde aber vor dem Lärm nicht vernommen, und erſt auf ein wiederholtes Anklopfen rief eine rauhe Stimme: herein! — Mit freundlicher Verbeugung trat er vor die geſtrengen Herren und ſprach; „Ich wünſche Ihnen einen guten, geſegneten Tag.“ — „Da wurden alle im Zimmer Anweſenden ganz ſtill, — der Trotz auf ihren Geſichtern verwandelte ſich in friedſame Heiterkeit, und der Friedensgruß wurde mit ſanftem Gegengruß erwidert. Als er ſeine Zahlung berichtigt hatte, begleiteten ihn zwei Rathsherren bis an die Treppe. Aus Demuth hatte er dies Jahrelang verſchwiegen, erzählte es aber einſt einem etwas

unlittigen Freunde, wie Paulus seine Erfahrungen den Korinthern zum Preise des Herrn erzählte.

Seine Zöglinge gewöhnte er besonders auch an treue Verschwiegenheit bezüglich der inneren Angelegenheiten ihrer Familien, sowie an Vermeidung aller Klatscherei. Nie sagte ein solches Kind, auch wenn es von andern gefragt wurde, die Heimlichkeiten seines Hauses aus. Man fragte etwa: „Sind deine Eltern gesund?" — Antwort: „Ja." — „Geht dein Vater auch ins Wirthshaus?" — Antwort: „Nein." — „Hat er sein Vieh gut verkauft?" — Antwort: „Ich weiß es nicht." — Da seine Schüler solcherlei Fragen mit aller Geziemlichkeit beantworteten, so wurden sie zum Sprichwort, so daß andere Eltern zu ihren Kindern sagten: „Machets nur auch wie Flatts Knaben! Die schwatzen nichts aus dem Hause, sondern sagen bloß Ja oder Nein, und so kann man nichts von ihnen aus ihren Familien erfahren." —

Seine Gattin, die ihn zu ihrem Lebensgefährten gewünscht hatte, um an seiner Hand feste Tritte auf dem Weg zum ewigen Vaterlande zu thun, war bedeutend älter, als er. Er hatte sie angenommen, wie etwa Johannes die Mutter Christi, und lebte in der zartesten Eintracht und Liebe mit ihr, ein Weib habend, als hätte er nicht. Bald nach seiner Verehlichung, als er sich von Privatlektionen zu nähren begann, lag er 10 Wochen lang schwer am Nervenfieber darnieder, und somit versiegte sein Erwerbsquell auf geraume Zeit. — Nachdem er sich langsam erholt hatte, redete er einst auf einem Spaziergang mit seiner Gefährtin über die Bedrängniß, worein sie durch seine langwierige Krankheit versetzt seien. Es war damals eine allgemeine Theurung, und da wollte sich der Sorgengeist bei ihnen anmelden, als zwei Bauernweiber mit schweren Körben auf dem Kopf und in lebhaftem Gespräche vorübergiengen. Die eine sagte zur anderen: „Das hätte ich doch nicht gedacht, daß mir Gott so herrlich in meiner Noth beistehen würde, wie ichs heute erfahren habe! Ich und meine Kinder hatten heute morgen keinen Bissen Brot mehr, und da war es mir schrecklich, daß ich betteln solle, weil ich aus der Bibel wußte, daß unter dem Volk Gottes kein Bettler sein soll; ja, der Herr läßt gewiß keines, das

ſich an ihn hält, betteln gehen. Da habe ich heute etwas Geringes auf den Markt gebracht, die Leute haben mir aber, da ſie meine Noth geſehen, nichts abgekauft, ſondern, obwohl ich um nichts gebeten, vieles aus Liebe geſchenkt, eine Familie ſogar zwei große Laibe Brot, weil die Landleute keins kaufen können. Jetzt habe ich meinen Korb von lauter Liebesgaben ſo voll, daß ich ihn kaum tragen kann, und daraus ſehe ich, daß der Herr: „Wunderbar" heißt und daß er auch an mir heute ein Wunder gethan hat." — Die andere Frau wußte auch in ihrem Theil das Nemliche von der Treue Gottes zu erzählen, und ſo giengen die beiden voll Lobs und Danks ihren Weg. Da ſagte Flatt: „Nun, hörſt Du, liebe Frau, wie dieſe armen Weiber Gott danken und ihn lobpreiſen? Siehe, die Gläubigen werden, wie die Schrift ſagt, auch in der Theurung genug haben." — So wurde ihr Glaube geſtärkt, und er erzählte dieſen Vorfall nach beinahe 40 Jahren in einer Hungersnoth, wo eine gläubige Witwe in große Bedrängniß gerieth, hinzufügend, man müſſe in ſolchen Fällen nicht auf das Sichtbare hinblicken, denn das ſei menſchlich, ſondern auf das Unſichtbare, denn das ſei göttlich. Als daher im Jahr 1817 nach herber Hungersnoth der erſte Erntewagen mit aller Feierlichkeit durch die Stadt bis vor die Stiftskirche geführt wurde, gieng Flatt von dem Königsthor an, ſeinen dreieckigen Hut unter dem Arm und mit gefalteten Händen neben demſelben einher, ſo daß der Anblick dieſes dankbaren Greiſen viele im Innerſten ergriff und zur Dankbarkeit ermunterte, und man dabei an Davids Vortritt vor der wiedergewonnenen Bundeslade erinnert wurde.

Ein chriſtlicher Bürger erzählte mir über ihn Folgendes: „In meiner Jugend gerieth ich in eine geſetzliche Heiligkeit hinein und meinte im Blick auf 2 Joh. 10 die weltlichen Leute, die im Unglauben gegen den Herrn Jeſum dahinleben, gar nicht mehr grüßen zu ſollen. Meine Angehörigen, ſonderlich meine fromme Mutter proteſtirten gegen ſolch eine ſelbſterwählte Geiſtlichthuerei; ich war aber nicht zu überzeugen, wehrte mich mit Sprüchen aus der Schrift und hatte doch keinen Frieden dabei. Dem ſel. Flatt, mei-

nem früheren Lehrer, war es vorbehalten, mich schnell von meinem Wahne zu kuriren. An einem Sonntag Nachmittag, als ich bei ihm auf Besuch war, läuteten die Glocken, und ich verabschiedete mich, um in die Kirche zu gehen; Flatt aber erbot sich, mich ebendahin zu begleiten. Unterwegs begegneten wir einem Polizeidiener, der als ein ruchloser Mann bekannt war. Als dieser des ehrwürdigen Flatt ansichtig wurde, zog er den Hut ab, Flatt aber zu gleicher Zeit auch den seinigen und gieng an dem rohen Manne mit freundlichem Gruße vorüber. Aus Achtung vor meinem Lehrer mußte ich nun das Nemliche thun und fühlte tief, daß ich, wenn ein solcher Jünger des Herrn selbst dem Niedrigsten mit Ehrerbietung zuvorkomme, meine vermeintliche Heiligkeit bloß ein pharisäischer Dünkel sei.

In seinem Wohnzimmer ergieng es vielen, wie mir in dem Zimmer eines andern Freundes, wo ich einst in dessen Abwesenheit zu seiner frommen Hausgenossin sagte: „Ich weiß nicht, warum mirs in dieser einfachen Stube beim Eintritt jedesmal so wohl ums Herz wird.“ — Sie erwiderte: „Das hat seinen Grund; denn hier wird viel gebetet!“ — Flatts Wohnung war ebenso ein Haus des göttlichen Friedens, und wer hineintrat, empfand sogleich einen stillen, wohlthuenden Respekt. Daher sagte seine Frau manchmal zu ihm: „Wenn du ausgehst, solltest du nur deinen Stock und Hut zurücklassen. Denn wenn die Leute kommen und sehen deinen Stock und Hut an seinem Platze, so sind sie ganz ehrerbietig und gesetzt; wenn sie das aber nicht sehen, so nehmen sie sich gleich mehr Freiheit, weil sie merken, daß du nicht um den Weg bist.“ — Uebrigens gebrauchte er auch gegen diese fromme Gefährtin manchmal einen freundlich schalkhaften Ernst. Es konnte geschehen, daß ihr auch zuweilen etwas nicht nach Wunsch und Willen gieng, und daß sie ein wenig schmollte. Da pflegte er dann zu sagen: „Liebe Frau, du hast gar zu viel Liebe!“ — Sie aber besann sich sogleich eines Bessern und erwiderte: „Lieber Mann, du hasts nicht mit dem rechten Namen genannt, — es ist nicht Liebe, sondern lauter Eigenliebe.“

Solche, die einander verklagten, fanden bei ihm eine

würdige Zurechtweiſung für ſich ſelbſt. Ein älterer Jüngling beſchwerte ſich einſt mit ſeiner Mutter bei ihm über den Eigenſinn und die Unbiegſamkeit ſeines jüngeren Bruders. „Ach," erwiderte Flatt, „darüber habe ich mich auch zu verklagen, wie wir alle! Es kommt nur auf die Gelegenheit an, daß ſo etwas zum Vorſchein kommt; dann werden wir zu Sündern und können uns vom Herrn helfen laſſen." — So beſtrafte er ſich ſelbſt vor anderen, um ihnen zur Selbſterkenntniß und Beſſerung zu helfen, und verfehlte auch ſeines Zwecks bei jenem Jüngling nicht. — Er handelte hiebei wie der bekannte ehrwürdige Pfarrer Machtolf in Möttlingen, der an eine Pfarrfrau über die Zwiſtigkeiten zweier chriſtlichen Brüder am 15. März 1799 folgende ebenſo originelle, als rührende Worte ſchrieb: „An den Empfindlichkeiten der lieben Brüder in Gültlingen nehme ich billigſt und willigſt den brüderlichſten Antheil, und wenn dieſelben nicht meinen, daß ſie einander ſo leicht vergeben können, ſo laſſe ich die lieben Brüder um Verzeihung bitten und ſage mit Abigail: Mein ſei dieſe Miſſethat! (1. Sam. 25, 24.) — Sie möchten es alſo jetzt doch mir vergeben; denn des Nächſten Fehler ſind ein Spiegel, worin ich meine Fehler ſchaue. Ich laſſe alſo die lieben Brüder um Verzeihung bitten, daß mein alter Menſch in ihnen ſo lieblos und dergleichen gehandelt habe; denn ſie haben keinen anderen alten Menſchen als den meinen, und da weiß ich, ſie vergeben mirs. Iſt ihnen nun mein Fehler auch ein Spiegel, worin ſie ihre Fehler ſchauen, ſo können ſie deſto leichter vergeben, als ſie nicht könnten, wenn ſie nur des anderen Fehler ſchauten. Aber aus einem Spiegel gucke allemal ich heraus und nicht der andere. Mithin ſehe ich in des andern Fehler eigentlich meine Fehler, und was ich für ein arges Herz habe, und das lehrt mich des anderen Laſt tragen, was mir der Herr alsdann ſo gnädig anrechnet, als hätte ich das Geſetz Chriſti erfüllt. O wer wollte alſo nicht gerne des andern Laſt tragen, da es einem von dem Herrn ſo gut angerechnet wird!"

Dieſer Geiſt der prieſterlichen, friedeſtiftenden Liebe floß bei Flatt aus dem Geiſte des Gebets. Was er für

6.

Statt deſſen fröhn' ich immerdar
Nur meinem thörigten Gelüſte;
Des Vaters Hände meid' ich gar,
Statt daß ein frommes Kind ſie küßte.

7.

Es ſpricht der Herr: „Ich bin der Weg“:
Und gleichwohl geh' ich noch auf andern,
Die führen weit vom einz'gen Weg,
Auf welchem Jeſu Jünger wandern.

8.

In ſeiner Würde ſchau'n laß mich
Das Kinder-Vorrecht: nur zu bitten;
Denn blos auf Bittende ſoll ſich
Erhörungsſeegen voll erſchütten.

9.

So lehre mich denn, Herr, mein Gott!
Mit reinem Kindesſinne wandeln;
Nach deinem heiligen Gebot,
Und nicht, wie's mir beliebt, zu handeln.

10.

Du ſagteſt von den Kindlein einſt:
„Das Gottesreich gehöret ſolchen“:
So laß bei Kindesſinn dereinſt
Mir auch ihr ſel'ges Erbtheil folgen.

seine eigene, wie für andere Seelen auf dem Herzen trug, darüber ließ er sein Anliegen mit Bitte, Gebet und Danksagung vor dem Gott und Heiland des Neuen Testaments kund werden. Dies geschah sonderlich Morgens und Abends, auch zur Winterzeit, in einer einsamen, unheizbaren Kammer, worin er oft so laut und inbrünstig mit dem Herrn redete, daß man ihn (er wohnte der Stiftskirche gegenüber) in den hinteren Zimmern des Gasthofs zum König von England hörte. Gewöhnlich fieng sein einsames Gebet ganz still an; dann aber stieg sein Ringen und Flehen so sehr, daß er es nicht ahnte, wie weit sich dessen Schall verbreitete, und wie tief einzelne Seelen bewegt wurden, wenn sie ihn dermaßen vor den Riß Zions treten hörten. Das Gebet galt ihm alles. Oft und mit dem liebreichsten Drang ermahnte er seine Schüler wie seine Glaubensgenossen in den Stunden der Privaterbauung zum anhaltenden Herzensgebet, stellte ihnen die großen Beter des Alten und Neuen Testaments, einen Moses, Samuel, David, Daniel, Paulus, mit flehender Innigkeit vor die Seele und bezeugte ihnen vor Gott, daß wahre Christen nur betend, knieend, sich beugend durch diese Welt zur seligen Ewigkeit hindurchdringen können, und daß jede Weisheit und Erkenntniß nur geringen Werth habe, wenn sie nicht durchs Gebet erlangt und geheiligt werde. Das Gebet des Glaubens hielt er auch für den sichersten Prüfstein für jede neu auftauchende Lehre, Sekte und sonstige Zeitrichtung und erkannte dann bald, daß solche Verirrungen vom Unterlassen des Herzensgebets herkommen, weßhalb er auch diejenigen, welche sich darüber Raths bei ihm erholten, mit brüderlicher Liebe und klarer Einfalt belehren konnte. Doch ließ er sich dabei nicht in weitläufige Disputationen ein, sondern gebrauchte meist nur kurze, wohlgewählte Kraftsprüche der heiligen Schrift, worin er den Empfänglichen das rechte Ziel vor Augen stellte. Als ihn einmal ein einseitiger Liebhaber der Schriften Stillings um Rath über diese Lektüre fragte, erwiderte er: Was zur Buße und Bekehrung zu Christo hinführe, werde dem Leser jedenfalls zum Segen sein; was aber zur bloßen Leselust durch allerlei phantasiereiche Scenerie reize, das sei meistens einem Spazier-

gang zu vergleichen, von welchem man, wenn er zu lange fortgesetzt werde, bloß Zeitverderb habe; man komme dadurch vom einfältigen, kernhaften Bibellesen ab, vergasse sich in allerlei das Herz verweichlichende Bilder und verliere nach und nach über den süßtönenden Ausdrücken die Kraft des Kreuzes Christi. — Es gieng unsrem Flatt mit diesem gewiß probehaltigen Urtheil ungefähr, wie dem alten gediegenen Bischof der Brüdergemeine, Jeremias Risler in Herrnhut. Als nemlich der sel. Stilling einst im Konferenzsaal der Brüder-Unität saß, erzählte er behaglich den Brüdern allerlei Merkwürdiges, unter anderem auch aus seinen eigenen phantasiereichen Schriften, z. B. aus dem „Heimweh," und wandte sich dann einmal an den beinahe 80jährigen, einfach biblischen Risler mit der Frage: „Ohne Zweifel haben Sie dieses auch in meinem Buche gelesen?" — Der ernste Greis aber erwiderte ihm trocken: „Ne, solche Geschichten lese ich nicht!" — was den guten Stilling gewaltig abgekühlt haben soll.

Flatt behielt sein Leben lang im Denken, Reden und Handeln einen festen Gang nach dem untrüglichen Worte Gottes, so daß selbst die verschmitztesten Feinde des Christenthums nichts herausklauben konnten, was die Echtheit seiner Gesinnung verdächtigt hätte, meistens vielmehr selbst bezeugten, es gebe in Stuttgart nur einen einzigen Christen, und das sei Flatt. — Das gibt einen tiefen, geheimnißvollen Blick in die Worte Jesu: „Es kommt der Fürst dieser Welt; aber er hat nichts an (eigentlich in) mir," — sowie im Gegentheil in den Zustand der sieben Söhne des Skeva, zu welchen der böse Geist sprach: „Jesum kenne ich wohl und Paulum weiß ich wohl; wer aber seid ihr?" — Der Vollendete gieng nach dem Spruche seines vieljährigen Freundes, des Stiftspredigers Karl Heinrich Rieger, einher: „Suche nichts von der Welt, so verlierst du nichts bei der Welt!" — Er suchte nicht seinen eigenen Vortheil noch seine Ehre, sondern in allem die Ehre Gottes; darum gefiel auch sein Glaube, sein Bekenntniß und Wandel dem Herrn, der es an ihm bethätigte: „Wer mich ehret, den will ich wieder ehren." Sein stiller Gang, sein sanfter, lieblicher Blick und die

Grundredlichkeit seines Benehmens lähmten alle Verleumdungen, weil nirgends auch nur die kleinste Handhabe dazu sich finden ließ.

Er stand mit seinem Glauben auf dem Lebensgrunde des Evangeliums, wie der unvergeßliche Prälat und Konsistorialrath Dr. Joh. Albrecht Bengel, dessen Schriften er besonders in Ehren hielt. Württemberg hat keinen besseren Mann gesehen, als diesen Mann Gottes. Bengel wohnte als Schwiegervater eines Dr. Reuß zuletzt in dem alterthümlichen, jetzt neu gebauten, in der Kronprinzstraße stehenden Reußschen Hause, woselbst er auch seinen Lauf selig vollendete, ohne daß man sein Grab mehr zu finden wüßte. Das aber ist noch bei alten Stuttgarter Familien eine gewisse Tradition, daß sein Tod eine Trauer bei allen Redlichen im Lande hervorrief, daß ihn die gesamte Bürgerschaft zu seinem Grabe geleitete, und in der Stadt, deren Thore während des Leichenbegängnisses geschlossen waren, eine feierliche Stille waltete. Die lichtvolle Tiefe der Schriftauslegung, welche durch ihn einer bedeutenden Zahl württembergischer Prediger und Lehrer eigen wurde, war auch bei Flatt zu finden, und wenn der hohe Apostel zwischen der eigentlichen Erkenntniß des Heils und dessen praktischer Anwendung auf Sinn und Wandel (γνωσις und σοφια) einen Unterschied macht, so war die Vereinigung von beidem der johanneischen Seele Flatts in besonderem Grade verliehen.

Ebenso die Gabe der Geisterprüfung. Hievon kann ich von dreißig Jahren her auch ein Beispiel aus meiner ersten Zusammenkunft mit dem vollendeten Mann erzählen. Der sel. Ludwig Hofacker führte mich bei ihm ein, mit dem Bemerken, daß er mir einen dem Bilde Christi ganz besonders ähnlich gewordenen Greisen zeigen wolle, was ich, kaum ein halbes Jahr von der Universität gekommen, doch schon an das Evangelium gläubig geworden, mit großer Blödigkeit vernahm, weil mein Gewissen mir deutlich genug sagte, wie unähnlich ich dem Bilde des Heilandes sei. Ich trug damals noch einen gewaltigen Bart um die ganze untere Hälfte des Gesichts, weil sich die Burschikosität nicht bei jeglichem so schnell verwindet, und als ich nun mit Hofacker in Flatts alterthümliches Zimmer trat, worin er, der

Siebenundſiebenzigjährige, mit ſeinem holdſelig ernſten, dem Fleiſche nach röthlich durchſichtigen, dem Geiſte nach durchlauchtigen Antlitz und mit ſeiner hochwüchſigen patriarchaliſchen Geſtalt mir entgegenkam, empfand ich im Augenblick die höhere Ordnung, worin ſeine geheiligte Seele ſtand. Er begrüßte mich, als Hofacker den Eingang gemacht, wie ein Vater, und ich wünſchte nur, — es war im Sommer 1821 — als Jüngling zu ſein, was dieſer Mann als Greis geworden war. Bald hernach fragte er mich herzlich: „Nun, was predigen Sie denn?“ wobei er ſein lichtblaues Auge mit einer milden, halb ironiſchen Heiterkeit auf meinen Bartwald richtete, der einem angehenden Vikar von Feuerbach ſo übel anſtand. Sein väterlicher Liebesblick züchtigte mich im Innerſten, ſo daß ich kleinlaut erwiderte: „Das Evangelium.“ — „So!“ antwortete Flatt, „das freut mich von Herzen. Ich darf aber wohl einmal auch zu Ihnen nach Feuerbach hinauskommen und als Ihr Zuhörer mir ein Urtheil bilden über Ihre Predigtart? Denn nicht wahr — und damit klopfte er mich auf die Achſel — wir dürfen ja wiſſen, was ihr liebe Herren prediget? Der Geiſtliche richtet alles und wird von niemand gerichtet, wie der Apoſtel Pauluns geſagt hat!“ — Da ward es mir angſt und bange, wenn dieſer Gottesmann mich mit meinem Studentenbart auf der Kanzel ſehen würde, und ſo tief ich durch ſeine weiteren Geſpräche erbaut war, ſo konnte ich doch kaum den Augenblick erwarten, bis ich mir den andern Morgen früh den Tübinger Burſchenwald herunterraſirte. — Tags darauf gieng ich wieder zu Hofacker; da ſagte ſein alter Vater, der kraftvolle Amtsdekan: „Ei, ſehet auch! Geſtern ſah der Feuerbacher Vikar noch einem Bären gleich und heute ſchaut er ganz hell und heiter darein!“ — Ich antwortete: „Lieber Herr Dekan, das kommt vom alten Flatt her! Der hat mich geſtern mit ſeinen Augen raſirt.“ — Später beſuchte ich mit Hofacker eine ſeiner Abendverſammlungen, worin er das Anfangsgebet ſprach, — aber wie! — Mit lauter, gewaltiger Stimme redete er, ſein Haupt neigend, mit dem Herrn, dem Prieſter zur Rechten der Majeſtät, als ob er ihn ſähe, — ganz unbekümmert, ob man ſeine

Worte fernhin vernehmé oder nicht. — „Ich glaube, darum rede ich!“ — Dieſes Wort iſt mir aus jenem Gebet noch erinnerlich, ebenſo der heilige Eindruck, daß ein Mann Gottes mit Gott geredet habe. — Man muß hiebei auch die äußere Geſtalt dieſes Mannes ſich denken, der nach ſeinem Anzug einer längſt vergangenen Zeit angehörte. In braunem, altväteriſchem Rock, mit großen Ueberſchlägen und noch größeren Knöpfen, kurzen, ſchwarzen Beinkleidern, mit dreiſpitzigem Hut, Schnallenſchuhen und einem großen Stock, darauf ein Silberknopf ſaß, gieng er, eine lange, hagere Friedensgeſtalt, die aus früheren Jahrhunderten zu ſtammen ſchien, durch Stuttgarts Gaſſen, ein Friedensbote niedrigen Ranges, aber fürſtlichen Geiſtes, den ich, wenn chriſtliche Hauslehrer mit Huſarengeneralen vergleichbar wären, in ſeiner geiſtlichen Grundlinearur mit dem bekannten frommen General Ziethen vergleichen möchte. Wie dieſer ein Held auf dem Schlachtfelde war, ſo ſcheint mir Flatt ein ernſter, tapferer und geradliniger Held auf dem Miſſionsgebiete des Friedens geweſen zu ſein.

Man achtete, je tiefer er in die Jahre kam und je ausgeläuterter ſein Geiſt wurde, die Bekanntſchaft und den Umgang mit ihm deſto mehr für einen eigentlichen Segen, und es darf ohne Uebertreibung geſagt werden, daß er bei ſeiner demüthigen und ſtillen Wirkſamkeit viele Jahre lang eigentlich der erſte Patriarch von Stuttgart und der kräftigſte Stammhalter chriſtlichen Glaubensſinnes in dieſer Stadt geweſen iſt. Noch jetzt leben manche gealterte Männer und Frauen, in deren Herzen er ſich als Lehrer und Hausfreund ein unvergängliches Denkmal erbaut hat, und die ihre Familien noch immer mit dem von Flatt in ſie gelegten geiſtlichen Vorrath ſpeiſen. Ich weiß von Kindern, die es früher ihren Eltern als eine ſüße Neuigkeit erzählten, wenn ſie ihm begegnet und von ihm väterlich gegrüßt worden waren, und die es ſich nun in ihren ſpäteren Jahren zur Freude und Ehre rechnen, mit ihm bekannt geweſen zu ſein. Selbſt entfernter Stehenden fiel ſein ehrwürdiges Weſen auf, wenn er mit ſeinem lichtheiteren Angeſicht an ihnen vorübergieng. Ein hoher katholiſcher Beamter ſtand einſt im Laden eines hieſi-

gen Hutmachers, der ſein Schüler geweſen war, und ſprach zu dieſem, als er den alten Flatt vorüberſchreiten ſah: „Was iſt das für ein Geiſtlicher?“ — Der Hutmacher erwiderte: „Das iſt kein Geiſtlicher, ſondern ein Hausinformator.“ Der Regierungsrath aber ſagte: „Das muß ein frommer Mann ſein; — dem ſieht mans auf den erſten Blick an, daß er geiſtlich iſt!“ was ihm auch mit Freuden beſtätigt wurde. — Wer ihn auch nur einmal im Leben ſah, hat ſeiner gewiß nie vergeſſen.

Er ſtand mit den Glaubigen weithin in Gemeinſchaft, und es war ſo recht herrlich an ihm die Erfüllung des Wortes zu ſehen: „Wir wiſſen, daß wir aus dem Tode ins Leben gekommen ſind; denn wir lieben die Brüder.“ — Darum hielt er auch mit vielen Gleichgeſinnten wöchentliche Stunden zur Erbauung auf unſern allerheiligſten Glauben, worin das lautere Wort Gottes ohne allen Nebengeſchmack ſelbſterwählter Parteinahme getrieben wurde, — „die Erkenntniß Jeſu Chriſti zur Gottſeligkeit.“ — Einer ſeiner innigſten Freunde war außer dem edlen Dann der Garniſonsprediger Moſer, ein einfacher, gediegener Mann, unſträflich im Wandel und in der Lehre, mit welchem er viele geſegnete Stunden verlebte. Merkwürdig iſt hiebei, daß es, nachdem Flatt ein halbes Jahr vorher (den 16. Jan. 1822) entſchlafen war, dieſem Prediger im Juli ſehr lebhaft träumte, ſein vollendeter Freund erſcheine ihm und küſſe ihn mit großer Innigkeit zum Empfang im himmliſchen Vaterlande. Wenige Tage hernach wurde dieſer bedeutſame Traum erfüllt, indem Moſer am 23. Juli heimgieng.

Ueber Flatts eigenen Heimgang entnehme ich aus der Zuſchrift eines mit ihm eng verbundenen Freundes folgende Notizen, wozu ich aus eigener Erinnerung einiges füge.

„Sechs Tage vor ſeinem Abſchied“ — ſchreibt dieſer Freund — „gieng ich Morgens 6 Uhr (im Januar) zu ihm, um ihn zu bitten, daß er meines todtkranken Kindes, meiner jetzt noch lebenden verehlichten Tochter, in ſeinem Gebet gedenken möchte. Ich fühlte jedoch beim Eintritt an ihm ſogleich eine ungewöhnliche Schwäche, ſo daß ich ihn unterſtützen und auf einen Seſſel am Fenſter niederlaſſen mußte,

bevor mein Gesuch anzubringen war. Er versicherte mich mit tröstlichen Worten, daß meine Tochter nicht sterben werde, und ermuthigte mich, dem Heiland alles in seine Gnadenhand zu legen. Getröstet verließ ich ihn, theilte aber meine Ahnung von seinem nahe bevorstehenden Ende sogleich einem bewährten Freunde mit, und noch vor Abend war es stadtkundig, daß Flatt sterben werde. Während seiner schnell verlaufenden Krankheit, die in einer bloßen Entkräftung bestand, sah ich ihn nur einmal, aber in einer solchen Lage, deren ich mich heute noch mit wahrer Ehrfurcht erinnere, und wobei mir die Schriftstelle: Daniel 12, 3 klar wurde: „Die Lehrer werden leuchten wie des Himmels Glanz, und die viele zur Gerechtigkeit gewiesen haben, wie die Sterne immer und ewiglich." — Der hinscheidende Vater lag mit unaussprechlicher Ruhe und Freundlichkeit in seiner alten Himmelbettlade, zu deren Häupten der Fall Adams und an deren unterer Wand Christus, der Gekreuzigte, gemalt war, so daß er ihn beim Einschlafen und Erwachen vor Augen hatte. Sein Leben war ungemein reich an Werken der Liebe, an täglicher Arbeit und an Erbauung gewesen. In mancher Familie hatte er die Eltern, dann die Kinder und selbst noch die Enkel unterrichtet, dabei aber, weil er so vielfach angegangen wurde, seine Zeit dermaßen ausgekauft, daß er 58 Jahre lang des Tags gewöhnlich zwölf Lektionen gab und, um den vielseitigen Wünschen zu genügen, oft zehn bis fünfzehn Kinder zusammennahm, — seine Privat- und Krankenbesuche nicht mit eingerechnet. Ebenso treulich hatte er seine Sonn- und Festtage benützt, an welchen er Vor- und Nachmittags den Gottesdienst besuchte und die übrigen Stunden auf gemeinsame Erbauung mit anderen oder auf Tröstung und Berathung bedürftiger Seelen verwandte. Seinen Hausgottesdienst hatte er lange Jahrzehnte hindurch ohne Unterbrechung gehalten und war an seinem Todestage mit den biblischen Lektionen gerade ans letzte Kapitel der Offenbarung Johannis gekommen. So lag sein langes Leben im Gnadenlichte Gottes hinter ihm, reich an Früchten des Geistes und der Gerechtigkeit, ein Leben, dessen längere Dauer ihn darum vor allem so sehr erfreute, weil er

die ſteigende Verbreitung des Reiches Chriſti unter den Völkern der Erde ſah und jemehr und mehr ein Zeuge von den Siegen ſeines verherrlichten Erlöſers ſein durfte. — Viele Freunde und dankbare Zöglinge kamen an ſein Sterbebett, um ihm Lebewohl auf ein fröhliches Wiederſehen zu ſagen, — viele Kinder benetzten ſeine ſterbende Hand und nachher ſeinen Sarg mit ihren Thränen, weil ſie es nicht vergeſſen konnten, welch einen heiligen Samen er in ihre Herzen geſtreut hatte, und welch ein Anliegen es ihm geweſen war, daß ſie ſeine Krone und ſein Ruhm auf den Tag des Herrn Jeſu werden möchten. Sie hatten an ihm das Bild eines Mannes geſehen, der die Lehre ſeines Heilandes in allen Stücken zierte, und deſſen inneres und äußeres Leben bei aller Einfalt und Demuth doch ein ſo wohlgeordnetes, in allen Theilen ſo ſchön zuſammenſtimmendes Ganzes geweſen war. — Der Friede Gottes, der ihn auf allen ſeinen Wegen bisher begleitet und ſein Herz in Chriſto Jeſu bewahrt hatte, wich auch, — ich gebrauche hier die Worte ſeines Leichenredners, Dr. C. C. Flatt, — nicht von ihm bis zum letzten Augenblick. — „Ich will mich," ſagte er, „meiner Schwachheit rühmen, auf daß die Kraft Chriſti bei mir wohne." — Mit ſchwachen Lippen, aber doch mit großem Nachdruck bekräftigte er, daß Ruhe in ſeinem Inneren ſei, und einem Freunde erwiderte er auf den Abſchiedsgruß: „Der Friede Gottes umſchließe Sie!" — „*Dieſer Friede iſt da!*" — Sichtbar ſetzte er das ſtille Gebet bis an den Augenblick des Scheidens fort, — *er betete ſich* — dies darf buchſtäblich von ihm geſagt werden — *in den Himmel hinein.*

Soweit der ſel. Dr. Flatt, deſſen Rede auch ich am 19. Januar 1822 mit inniger Bewegung gehört habe, nachdem ich mit zum Grabe des Vollendeten gegangen war. Ein mit ihm vertrauter Freund ſchreibt: „Ich beſchickte mit einem andern noch lebenden Bruder ſeine Leiche, und heute noch, nach beinahe 30 Jahren, kann ich des feierlichen Eindrucks nicht vergeſſen. Es war keine Spur von Verweſung an ihm zu merken. So viele chriſtliche Brüder ich ſeither kennen gelernt habe, ſo iſt mir doch *keiner* mehr von *dieſer* Art zu Geſicht gekommen." — Demgemäß war auch ſein Leichen-

begängniß. Ueber 2000 Männer von allen Ständen giengen dem einfachen Hauslehrer paarweise unmittelbar hinter seinem Sarge einher, während andere Tausende sich nebenher bewegten; — denn es war der allgemeine Eindruck, daß ein Held in Israel, ein Haupt von ganz Stuttgart gefallen sei. Selbst rohe Taglöhner hörte man unterwegs rufen: „Das war ein Christ, vor dem ich Respekt habe! So möchte ich auch leben und sterben!“ — In der Stiftskirche, die zum Erdrücken voll war, hielt nachher der Stiftsprediger und Oberkonsistorialrath Dr. Flatt mit innerster Bewegung die allgemein wohlthuende, bis heute noch unvergessene Gedächtnißrede, und ich erinnere mich, wie heilig es mir zu Muthe ward, als mir beim Eintritt der feierlich wogende Choral: „Selig sind des Himmels Erben!“ entgegenklang. Es war mir, wie wenn vor dem vollendeten Geiste tausend Vorhänge der Ewigkeit bis zum Throne der Majestät hinauf hinweggezogen würden, und mein Herz empfand etwas davon, warum der Sohn Gottes selbst, dessen Bilde die Auserwählten ähnlich sein sollen, bei seiner Erhöhung nicht anders, denn als das Lamm, voll Sanftmuth und Demuth, mit den Zeichen der Schlachtung vor dem Throne der Herrlichkeit erschienen ist.

Solche Männer haben in Württemberg die Sache des Herrn seit der Reformation fortgeführt und das Werk Luthers von unten nach oben hin gerechtfertigt, ebendamit auch dem Evangelium unvergängliche Fundamente bei dem Volke gelegt. Das ist der rechte Weg; denn aus der wahren Niedrigkeit allein geht es zur Höhe, und aus solchem unscheinbaren Wirken erwächst die echte Kraft, und wer so beginnt, der wird niemals Gefahr laufen, von den kräftigen Irrthümern dieser Welt verschlungen zu werden. Ganz anders, als in dem vornehm steifen England, wo aristokratisch von oben herab reformirt und eine Kirche gebaut wurde, darin nicht nur Tausende von Dissenters im Ekel vor dem hohen, selbstsüchtigen Episkopalsystem eigene Sekten bilden, sondern auch die Puseyiten ihre reformatorische Mutter dem Papstthum in die verlassenen Arme zu liefern bestrebt sind. Der alte Flatt wäre sein Leben lang weder

ein Quäker, noch ein Methodiſt, noch ein Puſeyit geworden, weil in ihm, uns allen zum Vorbild, drei Elemente, nemlich einfältiger Glaube an das Wort Gottes, innige Demuth und Berufstreue und ſelbſtloſe Genügſamkeit, die ſtets mit dem Wenigſten vorlieb nahm, zuſammengefloſſen ſind. Er war von außen ein geringer Hauslehrer, aber innerlich ein großes Licht in dem Herrn, ein Exempel für alle Schulmeiſter und Prediger. Geſegnet bleibe das Gedächtniß dieſes Gerechten! —

Aus dem Leben

des ſeligen

M. Chriſtian Adam Dann,

weil. Stadtpfarrers zu St. Leonhard in Stuttgart.*)

Wie es Alltagsmenſchen, verſchliffene, gepräglose Seelen gibt, die zu Tauſenden einander ähnlich ſehen wie Weidenkätzchen und Spreuhülſen, ſo findet man jezuweilen im Reiche Gottes einen ganz eigenthümlich markirten Charakter, von welchem man annehmen kann, daß er, wie gewiſſe einzelne Wörter der heiligen Schrift (ἅπαξ λεγόμενα), noch nie da geweſen ſei und auch fernerhin nicht erſcheinen werde. Sie ſind nicht häufig, dieſe ſcharf ausgeprägten Geiſter, namentlich nicht in unſerer alles ſo leichthin ausgleichenden Zeit, und wenn ſie nun dennoch ihre Signatur von der neuen Geburt an bis zum Ende unabgenützt bewahren, ſo deutet das auf ein tiefes inneres Leben, auf eine ſiegreiche Geiſteskraft und vornehmlich darauf, daß ſie, wie ihr Herr, deſſen Aehnlichkeit ſie in ihren Zügen tragen, nicht von dieſer Welt geweſen ſind. Ein Menſch ſolcher Art iſt von höherem Werth

*) Vgl. Chriſtoterpe, 1847, S. 202–310.

Der Herr, unser Bundesgenoss.

2 Sam. 22, 30. u. Ps. 18, 30.

1.

Ich kann, wenn Jesus Christ
Mein Bund'sgenoße ist,
Mit Ihm wohl über Mauern springen.
Denn Seine Allmachtskraft
Auch Kräfte mir erschafft
Selbst zu den allerschwersten Dingen.

2.

Kein Wall ist Ihm zu groß.
Die Mauer Jericho's
Stürzt ein vor der Posaunen Schallen.
Der Elemente Herr,
Schafft und vernichtet Er;
In Nichts wird einst das Weltall fallen.

3.

Gott stand bei Josua,
Drum war die Hülfe nah,
Der Amoriter Heer zu schlagen;
Es mußt' auf Gottes Wort
Zum größern Siege dort
Durch Mond und Sonne länger tagen.

4.

Dreihundert g'nügten schon
Dem Streiter Gideon,

als eine Unzahl weltlich verkommener Seelen, weil er dasjenige, was er nach dem göttlichen Willen sein soll, ganz ist, während jene Verkommenen nur das sind, was sie nicht sein sollen, und darum mehr oder weniger als lebendig Todte durch die Zeit dahmirren. Das Gedächtniß eines so gearteten Menschen gleicht daher einem goldhaltigen Strome, an welchem die Geschlechter sich gerne zu thun machen, weil eine viel bessere Ausbeute von ihm zu erwarten steht, als von gewöhnlichen Bächen, deren gemeiner Sand überall seinesgleichen hat. Und wie ein solcher Fluß nicht allzu lange verborgen bleibt, sondern bald von diesem, bald von einem andern gleichsam verrathen wird, so findet sich auch für einen ausgezeichneten, mit besonderen Kräften ausgerüsteten Gottesmenschen, ob er auch eine Weile weniger bekannt war, doch irgend einmal ein theilnehmender Freund, der aus dem Strome seines zeitlichen Lebens das Beste, das Gold, hervorzuheben und seinen, des echten, feuerdurchläuterten Goldes frohen Mitwanderern zum Besitze mitzutheilen begehrt. Freilich wird dabei nur das Wenigste zu Tage gefördert; je tiefer die Wellen gehen, um so schwieriger ists, auf den Grund zu kommen. Aber auch dieses Wenige, das an der Oberfläche gewonnen wird, gibt jedenfalls eine sichere Ahnung von dem Vielen, das noch in der Tiefe schlummert, und das an dem großen Offenbarungstage doch endlich zum Vorschein kommt, um vor dem heiligen Schmelzer des echten Lebensmetalls zu glänzen, wann er herrlich erscheint mit seinen Heiligen und wunderbar mit allen Gläubigen.

Mit wahrem Respekt und mit tiefer Empfindung meiner Unzulänglichkeit setze ich diesmal die Feder an, um einiges aus dem Lebensgang eines im evang. Württemberg und über dessen Grenzen hinaus hochgefeierten Mannes zu berichten, in welchem ich seit einem halben Jahre meinen zweiten Amtsvorgänger auf der Stadtpfarrstelle zu St. Leonhard verehre. Welchem gebildeten Christen Süddeutschlands wäre wohl der Name des alten, ehrwürdigen Stadtpfarrers Dann von Stuttgart unbekannt, und wer unter denjenigen, die ihn näher gekannt haben, bewahrt nicht dessen väterlich segensvolles Bild mit liebender Sehnsucht in der innersten Falte

seines Gemüths? Schon vielfach ist daher der Wunsch nach einem ausführlicheren Bericht über das reiche, gottgeheiligte Leben eines so seltenen Geistes laut geworden, ohne daß ein Zugang zu den reichen Materialien sich dargeboten hätte. Es war dem vollendeten Manne, der durch das Licht seines Wandels, durch seine geistvolle Persönlichkeit, wie durch seine unermüdliche Seelsorge und die Macht seiner Predigten so Großes wirkte, ein unverrücklicher, bis zur Aengstlichkeit getriebener Grundsatz, sein Privatleben in Schatten zu stellen und gleichsam, wie der alte Maler Apelles, hinter seinem Gemälde zu stehen. Mit einer wahren Unerbittlichkeit nahm er seine näheren Freunde bei zunehmenden Jahren in Pflicht, seine an sie geschriebenen Briefe ihm entweder zurückzusenden oder geradezu zu vernichten, weil er am liebsten im Verborgenen sein wolle, und sein Leben ja doch nur ein armes Stückwerk sei, dessen richtige, harmonische Entfaltung und Ergänzung allein in den Händen seines himmlischen Meisters liege. Daher sind viele höchst interessante Korrespondenzen von ihm auf seinen eigenen Befehl vernichtet worden, und große Massen anderer Aufzeichnungen, worin er sich über sein inneres Leben fortlaufende Rechenschaft gab, theils so bruchstückartig abgefaßt, theils auch wegen seiner daran gehängten testamentarischen Klauseln unmittheilbar, daß ein Biograph sich beinahe in den Strom des Tantalus versetzt sieht, in welchem ihm, dem Dürstenden, die lockende Wasserwelle vor den Lippen hinwegflieht. Man kann also das zur Oeffentlichkeit sich Eignende meistens nur aus dem Gedächtniß seiner Freunde und Verehrer zusammensuchen, — eine ebenso süße, als mühevolle und unvollständige Arbeit, welcher ich mich, im freundlichen Einverständniß mit seinem einzigen Sohne, meinem Universitätsfreund, voll Sehnsucht, aber auch mit dem tiefen Gefühl unterziehe, den Lesern dieses Buches nur ein sehr schwaches, dürftiges Bild jener edeln Geistesgestalt vorführen zu können. — Ich glaube, durch die nachfolgende, auf harmlose Wahrnehmungen gestützte und am Grundbewußtsein jedes Christen anklingende Skizze, durch welche das Gedächtniß eines unvergessenen und unvergeßlichen Gerechten im Segen erhalten werden soll, nicht gegen gewisse, aus hypochondrischer

Aengstlichkeit entsprungenen Weigerungen des theuren Mannes zu sündigen, der jene kränkliche Scheu vor öffentlicher Besprechung seines Wesens wohl schon längst im Heimatlande des Lichtes seliglich verwunden hat. Sollen und dürfen wir nach Anweisung der Schrift unserer Lehrer gedenken, welche uns das Wort Gottes gesagt haben: wie könnte es ein Unrecht sein, geschehene und gehörte Dinge, die lieblich und erbaulich zu sagen und nütze zur Besserung sind, lieber dem Andenken der Lebendigen zu bewahren, als sie aus überzarter Verücksichtigung eines im Stande der Schwachheit gegebenen Verbots ohne Noth allmählich der Vergessenheit verfallen zu lassen? — Was offenbar wird, das ist Licht. Haben doch auch die alten Gläubigen keine Vorkehrung getroffen, im „Buche der Redlichen" mit besonderer Absicht übergangen zu sein. Selbst ein Vollendeter dürfte zu weit gehen, wenn er dasjenige, was an seinem Leben offenbar ein Segen war, und was andere mit liebendem Eindruck von ihm als eine Frucht des Geistes genießen durften, durchaus verschwiegen und vernichtet wissen will. Das stehet in keines Menschen Macht. Einem solchen möchte die Liebe mit dem Worte des Dichters geradezu erwidern: „Wenn ich dich lieb habe, was gehts dich an?" Ja, ich möchte hinzufügen: Wenn du im Leben deinen Mund so weit aufgethan hast zur Ehre deines Herrn, warum willst du nach deinem Hingang anderen den Mund stopfen, daß sie nichts davon sagen sollen, und du nicht durch den Glauben redest, obwohl du gestorben bist? — Auf diese, wills Gott, lichten und unverfänglichen Gründe hin wage ich es nun, einiges aus dem Leben dieses mir einst innig befreundeten Mannes in aller Einfalt und ohne die geringste Steigerung und Schönmalerei dem jetzigen Christengeschlecht zu berichten.

Christian Adam Dann ward geboren in Tübingen den 24. Dez. 1758 am Christabend, an einem Tage, der ihm und seinen zahlreichen Freunden auch als sein Geburtstag im doppelten Sinn theuer und heilig war. Ueber denselben schrieb er an seinen Sohn einst Folgendes: „Was wirst Du denken, wenn ich Dir schreibe, daß mein dringendstes Geburtstagsgebet jenes Wort des Zöllners war:

„Gott sei mir Sünder gnädig?“ Ach, die Lichtseite meines Lebens, die ich in allweg nicht übersehe, hat eine starke Schattenseite. Ja, gerade durch das Licht wird der Schatten erhöht, vergrößert und dunkler. Daß mein Geburtstag mit dem schönsten aller Geburtstage zusammenfällt, ist mir ein lieblicher Umstand; allein eben dieses Zusammenstellen dessen, was er für die Menschheit gewesen ist, noch ist und ewig sein wird, eben dies macht mirs um so sichtbarer, um so schmerzlicher fühlbar, wie wenig ich noch für ihn gethan habe und wie noch dazu alles das, was ich zu dem ihm Wohlgefälligen rechnen dürfte, voller Mängel und sündhafter Gebrechlichkeit ist. Sagt ja wohl Klopstock in seinem Messias oder läßt ers den Sokrates im Traume der Frau des Pilatus sagen: Einige Tugenden werden belohnt, — die meisten werden vergeben! — Ja, gewiß: Vergebung bedarf unser ganzes Leben! Dies will ich mich aber nicht zum Trübsinn, sondern nur desto mehr zu dem hinziehen lassen, dessen Geburtsfest wir morgen begehen. Das Wort: „Friede auf Erden!“ drängt sich einem bei den jetzigen Zeiten besonders lebhaft auf. „Des Herrn vom Himmel himmlische Gabe in seinem Himmelsfrieden“ soll daher, so er will, morgen meine Predigt ausmachen.“ —

Einem ehrenhaften, in der württembergischen Geschichte bekannten Geschlecht entsprossen war er bestimmt, das kriegerische Schwert, welches sein Urgroßvater, Major Johann Jakob Dann, einst in den italienischen, deutschen und türkischen Kriegen geführt hatte, in einem höheren Sinn für das Reich Gottes zu tragen und die zweischneidige Schärfe desselben an tausend Herzen als eine heilende und belebende zu erproben.

Der Vater dieses Militärs, Johann Jakob Dann, wanderte in der zweiten Hälfte des 17. Jahrhunderts als Hugenotte nach Aufhebung des Edikts von Nantes von den Grenzen Lothringens nach Schwaben aus und ließ sich in dem Marktflecken Unter-Türkheim am Neckar zwischen Cannstatt und Eßlingen nieder. Sein Sohn Johann Jakob begleitete, wie die Tradition in der Familie sagt, als fünfjähriger Knabe den Vater nach Württemberg, wurde Soldat,

machte als Adjutant des Prinzen Eugen von Savoyen, jenes „edlen Ritters," den spanischen Erbfolgekrieg und später den Türkenkrieg mit. Nach dem mit den Türken ao. 1718 geschlossenen Frieden von Passarowitz ließ er sich in Reutlingen bürgerlich nieder, wo er ao. 1721 starb. In seinem dort gedruckten Leichenprogramm findet sich sein umständlich erzählter Lebenslauf. Sein Pferd, das in einer Türkenschlacht eine Kugel mit dem Kopfe aufgefangen und ihm dadurch das Leben gerettet hatte, fütterte er selbst an der Krippe, bis es vor Alter starb, und aus Dankbarkeit ließ er es in Stein aushauen.*) — Major Dann, dessen gestrenges Antlitz noch bei einem seiner Nachkommen im Bilde zu sehen ist, soll ein sehr tapferer, scharfer Soldat gewesen sein. Er kommandirte bei den Kürassieren. Als einst eine Schlacht mit den Türken beginnen sollte, ritt er vor die Fronte seines Regiments und rief: Ich erwarte von euch, daß keiner von euch heute aus dem Glied reitet! — In der Schlacht wurde einem schwäbischen Kürassier von einer Stückkugel der Unterleib gestreift, so daß ein Theil der Eingeweide hervortrat, welche er sofort wieder hineindrückte. Sein Kamerad sprach zu ihm: Reite doch hinter die Fronte zurück! — Der wackere Kriegsmann aber entgegnete auf gut schwäbisch:

---

*) Seine Grabschrift in der Stadtkirche zu Reutlingen lautet also:

Sta, viator optime, et lege, quis, qualis, quantus in Israele nostro ceciderit Heros et cadendo ad altiora ascenderit, cujus exuvias Sacrum hoc tenet

Generosus ac illustris Dominus Joh. Jac. Dann, supremus vigiliarum praefectus, vulgo Major legionis Dimachorum militum, custodiae corporis Serenissimi Ducis Wirtembergiae inservientium, meritissimi. Natus Untertürkheimii, oppidi Wirtembergici, Anno MDCLXVIII. At vivit inter velites, vivit in rerum gestarum gloriosa memoria, vivit in filii cognominis unici meritis splendidissimis, qui hodie est Sereni Ducis Wirtembergiae consiliarius, regiminis et supremi appellationum tribunalis Assessor. Abi, viator, et, dum vales, disce mori! MDCCXXI.

„Haſt du nicht gehört, was der Arkedant (d. h. Adjutant) geſagt hat: es dürfe keiner aus dem Glied reiten, als wenn er todt iſt?“

Sein Vater, Jakob Heinrich, vermählt mit Sophie Eliſabeth, geb. Mögling, war einſt Bürgermeiſter und Hofgerichts-Aſſeſſor in Tübingen. Er ſtand als Landtags-Abgeordneter der Stadt Tübingen in der zweiten Hälfte des vorigen Jahrhunderts männlich feſt gegen die Mißbräuche des damaligen engeren Landſchafts-Ausſchuſſes unter der Regierung des Herzogs Karl und gehörte mit einigen anderen Patrioten zu den Haupturhebern jenes Antrags, wodurch der geringe Theil der Furchtloſen und Treuen ſich des mißhandelten Volkes annahm. So führte er in ſeinem Theile das Schwert der Themis. Wie dieſer Ehrenmann über ſeinen Bemühungen für die Sache des Rechtes endlich von ſeiner Stelle verdrängt und dadurch zu einem Märtyrer der Wahrheit gemacht wurde, darüber iſt in jeder ausführlicheren Geſchichte Württembergs das Nähere zu leſen.*)

Unter den herben Bewegungen jener unſeligen Zeit, wo das Rechtsgefühl und ſo manche andere Grundempfindung des Bürgers und Chriſten gar mannigfach empört wurde, wuchs der jugendliche, nach Körper und Geiſt kraftvoll organiſirte Dann auf. An ſeinem für alle Eindrücke ſehr empfänglichen, energiſchen und alles tief in ſich verarbeitenden Gemüth konnten jene ritterlichen Kämpfe und ſchmerzlichen Erfahrungen ſeines Vaters nicht ohne tiefe, bleibende Nachwirkung vorübergehen, und ſein ſcharfblickender Geiſt, der ſo frühzeitig vom Strahl der ewigen Wahrheit erleuchtet ward, konnte ſich die Zerbrechlichkeit aller menſchlichen, wenn auch noch ſo wohlgemeinten, ſcheinbar noch ſo feſt gebauten Ordnungen nicht in dem Maße verbergen, daß er ſich nicht bei Zeiten nach einem bleibenderen Halt für ſeine Wünſche und Hoffnungen umgeſehen hätte. Wir wiſſen zwar beinahe nichts von ſeiner Jugendgeſchichte, weil er nie gerne von ſich ſelbſt redete und mit einer ſtrengen, charaktervollen Verſchloſſenheit

*) S. Pfaff, Geſchichte v. Württemberg, 3. Th., 2. Abth. 1839. S. 356 ff.

besonders das äußere Detail seines Lebens verschwieg, so daß selbst sein einziger Sohn, der am ehesten darüber etwas berichten könnte, diesfalls von seinem liebreichen Vater nur etliche Bruchstücke erfuhr. Er war von jeher der Christo hingegebene Dann, ein vir desiderii (ein Mann der Sehnsucht), liebevoll, schroff und männlich zart in die Reihe seiner Zeitgenossen hineingestellt, allezeit so geartet und lebendig frisch, so unmittelbar fesselnd und in die Gebiete des Geistes hineinziehend, daß man in seiner beseelenden Gegenwart stets nach seiner Vergangenheit zu fragen vergaß. Aber nicht allein vergessen mußte man es, sondern man durfte ihn auch nicht darum befragen. Man hatte es bei ihm mit einem Geiste von großer, mild verschleierter Ueberlegenheit zu thun, von welchem man dankbar empfieng, was er gab; das vorwitzige Fragen oder eine familiäre Gleichstellung mit ihm, wodurch man von den Lebenden noch am ehesten biographische Notizen erhaschen könnte, verbot sich von selbst. Er war in solchen Mittheilungen gerade so, wie bei den zahllosen Bitten seiner Verehrer, sich nur eine Viertelstunde zu setzen, damit ein Maler die gestrengen Züge seines edlen Angesichtes skizziren dürfte. Nie, auch nicht mit einem Wort erlaubte er dies; er wich zuerst liebend aus, und wenn man sich ein weiteres Andringen, ob auch noch so ehrerbietig, herausnahm, schlug er die Bitte mit einem kurzen, demüthig herben Worte darnieder. So gehts nun auch mit den näheren Datis seines Lebenslaufs.

Er selbst sprach sich ao. 1812 in einer sehr gedrängten Skizze, welche von ihm bei seiner Investitur in Oeschingen vorgelesen wurde, folgendermaßen über sein früheres Leben aus:

„Mein Vater bleibt mir durch seinen Charakter und durch seine Schicksale in sehr lehrreichem, unvergeßlichem Andenken. Er war ein Freund der Wahrheit und scheute sich auch nicht, darüber Ungemach und Verfolgung zu leiden. Möge ihn dafür der Lohn erquicken, der denen verheißen ist, die um des Guten willen geduldig leiden! Es war aber nicht nur die Wahrheit und Gerechtigkeit, deren Behauptung auf das bürgerliche und zeitliche Wohl der Menschen Einfluß hat, was ihm so sehr am Herzen lag, sondern er kannte auch jene höhere Wahrheit und Gerechtig-

keit, die ſich auf Gottes Reich bezieht. Eben dieſe Geſinnung war es, was ihn bewog, mich in meinem 12. Jahre dem damaligen Diakonus in Balingen, M. Klemm, in Unterweiſung zu geben. Dieſer Mann von erleuchtetem Geiſte und mit der Gabe, die himmliſchen Wahrheiten lebendig und anſchaulich darzuſtellen, in ſeltenem Maße ausgerüſtet, legte bei mir den Grund zu einer durchaus praktiſchen Erkenntniß des Chriſtenthums. Er zeigte mir in der Bibel den Entwurf zu einem hier beginnenden und einſt herrlich zu vollendenden Reiche Gottes, deſſen Beherrſchung auf eine eben ſo Gott geziemende, als unſern Bedürfniſſen entſprechende Weiſe dem übertragen iſt, der gleich nahe mit Gott und der Menſchheit verwandt iſt. Um die Zeit der Konfirmation war Gottes Geiſt beſonders an meiner Seele geſchäftig; ich fühlte den hohen Werth des Friedens Gottes und die daraus fließenden Tröſtungen, wie ſie die Menſchen bedürfen, die von Sünde und Tod umfangen ſind.

„In meinem 14. Jahre wurde ich in die Kloſterſchule von Blaubeuren aufgenommen. Gott ließ mich hier an dem längſt ſchon vollendeten damaligen Präceptor Kübler einen Mann finden, in dem ſich alles vereinigte, um auf Geiſt und Herz ſeiner Zöglinge wohlthätig und zweckmäßig zu wirken. Wenn man ihn ſah, ſo ſah man Gottesfurcht und Gottſeligkeit aufs ſchönſte vereinigt. Unvergeßlich bleibt mir der Eindruck, mit welcher Heiligkeit er das Heiligſte behandelte. Und daneben war er voller Leutſeligkeit gegen alle, die in ſeiner Nähe ſich befanden, um von ihm zu lernen. Seine Vorbereitungen zur Abendmahlsfeier trugen ungemein viel dazu bei, tiefere Selbſterkenntniß und vermittelſt dieſer lebendige Erkenntniß des Erlöſers zu bewirken. Das in Blaubeuren angefangene gute Werk wurde in den folgenden Jahren meines Lebens fortgeſetzt, und zum Preiſe des Herrn darf und muß ich es bekennen, daß, ſoviel auch jugendliche Unachtſamkeit, Zerſtreuung und Anwandlung von Weltliebe dazwiſchen kam, mein Herz doch bald wieder auf das eine Nothwendige hingelenkt wurde.

„Im Jahr 1777 kam ich nach Tübingen in das Stipendium (evang.-theolog. Seminar). Indem ich mit dank-

barer Rückerinnerung mich überhaupt mit den dort mir geschenkten Lehrern beschäftige, so verweilt doch mein Geist am lebhaftesten bei zweien derselben, bei dem längst schon verewigten Kanzler Sartorius und bei dem vor einigen Jahren auch zu seiner Ruhe eingegangenen würdigen Dr. Storr. Dieser Mann, so fern von aller Anmaßung und Eitelkeit, voll Demuth und Bescheidenheit bei den ausgezeichnetsten Gaben und deren aufs glücklichste gelungener Ausbildung, — dieser Mann beleuchtete als ein freundlicher Stern meine theologische Laufbahn. Seine gründlichen und durchaus praktischen Vorlesungen über das Neue Testament schloßen mir die Schrift immer weiter auf. Oft steht mir der Selige vor Augen, mit welcher Fülle von Ueberzeugung, Kraft und Rührung er die Geschichte des Herrn und die Briefe der Apostel erklärte. Was andere über diese oder jene Stelle gesagt haben, das hörte man seltener von ihm; er wollte nur das recht gewiß und fühlbar machen, was Christus und seine Apostel gethan und gelehrt hatten. Bei ihm lernte man auch, daß keine einzige Glaubenswahrheit, so wie sie die Bibel vorträgt, bloß Gegenstand trockenen, unfruchtbaren Wissens sei, sondern daß sie alle auf Beruhigung, Veredlung und Verbesserung des Herzens abzielen.

Im Jahr 1783 schlug Gott uns eine tiefe Wunde durch den unerwarteten Tod meines theuren Schwagers, des nicht ganz zwei Jahre in Bebenhausen gestandenen Klosterprofessors Christmann, welcher vier unerzogene Kinder hinterließ. Und doch — wie wunderbar führt uns Gott! — eben dieser traurige Fall entschied für meine künftige Laufbahn. Ich wurde nemlich zum Klosterprofessorats-Vikar ernannt und trat dadurch in eine für mich sehr wichtige kollegialische Verbindung mit dem Manne, den ich vor wenigen Jahren in Bebenhausen als Lehrer verehrte, mit dem damaligen Professor Schelling (nachmaligem Prälaten, dem Vater des berühmten Philosophen), der uns erst vor kurzer Zeit entrissen oder vielmehr nur vorangesendet wurde in die Wohnungen im Hause des Vaters. Die Versehung dieser Vikariatsstelle, welche gerade in die Zeit fiel, in der eine Kommission des Konsistoriums nach Bebenhausen kam, erregte

ohne mein Zuthun den Gedanken, mich zum Repetenten des theolog. Seminars in Tübingen zu ernennen. Auch hier wurde mir der Umgang mit den Studirenden eine sehr nützliche Schule für mein Herz. Mit Vergnügen denke ich an jene Stunden zurück, die ich mit einigen Studirenden der erbauenden Schriftbetrachtung widmete. Mein Abzug von Tübingen wurde durch eine sehr schmerzhafte Erfahrung ausgezeichnet. Mein lieber Vater endete seinen mühevollen Pilgerlauf. Noch sehe ich ihn, wie er sein sterbendes Auge auf uns, die wir um ihn versammelt waren, richtete und mit diesem letzten segnenden Blicke sich von uns verabschiedete.

(Der Vollendete war als Repetent auch einige Zeit lang Stadt-Vikar in Stuttgart und predigte schon damals mit ungemeinem Beifall. In der Schloßkirche besonders wurden seine Vorträge zahlreich besucht, und es wird dabei angemerkt, daß sie damals auch durchaus logisch geordnet, überhaupt mit großem Geschick abgefaßt gewesen seien. Von jener Erstlingszeit schreibt sich seine innige Verbindung mit so vielen christlichen Stuttgarter Familien her, die bis über den Tod hinüber bestand, und wodurch er so tiefe geistige Wurzeln in der Gemeinde trieb. Er wohnte damals im Parterre eines Hauses in der jetzigen Kronprinzstraße).

Im Anfang des Jahres 1793 wurde ich auf das zweite Diakonat in Göppingen befördert. Die wohlgeordnete und heilsbegierige Gemeinde erleichterte mir mein Amt; mit vieler Freudigkeit konnte ich das Evangelium predigen. Besonders lieblich sind mir die Erinnerungen an die theuren Kinder, die ich unterrichtete. Ich hoffe, auch davon erfreuliche Folgen in der Ewigkeit zu sehen. — Nicht ganz zwei Jahre war ich in Göppingen, als ich ohne mein Gesuch nach Stuttgart zum Helfer bei St. Leonhard nach vorher gehaltener Probepredigt berufen wurde. Ein größerer Wirkungskreis war mir hier eröffnet. Ich ließ mir daher um so lieber den Gang, den ich bei meinen Belehrungen nehmen sollte, von dem Apostel bezeichnen, dessen zweckmäßige Belehrung über die Führung des evangelischen Predigtamts ich in den Worten fand, worüber ich meine Antrittspredigt hielt: „Ich ermahne euch durch die Barmherzigkeit Gottes." — Von dem Eindruck:

Um Mid'jans Heeresmacht zu dämpfen;
Denn Juda's ſtarker Held
Sich's ſelber vorbehält,
Mit Seiner Macht für ihn zu kämpfen.

5.

Nicht blos im alten Bund,
Nein! noch zu jeder Stund'
Iſt Seine Hülf' uns gegenwärtig.
Denn ein unzählbar Heer
Von Engeln iſt zur Wehr
Für uns ſtets Seines Winks gewärtig.

6.

Iſt Er mein Bundsgenoß,
Darf ich nicht das Geſchoß,
Das auf mich angelegt iſt, fürchten.
Deckt Sein Schild mich im Streit,
So hab ich Sicherheit,
Die ird'ſche Schilde nie verbürgten.

7.

Flücht' ich in Seinen Schooß,
So birgt mich da ein Schloß,
Dem Erdenmacht nichts kann anhaben.
In dieſer Burg find't ſich
Der Waffen g'nug für mich,
Wenn ich ſie nirgends ſonſt kann haben.

8.

Es kann, iſt Er mein Theil,
Des Ur-Feind's Feuerpfeil

Mir ist Barmherzigkeit widerfahren — sollten meine Vorträge hauptsächlich beleuchtet werden. Wie konnte dies aber sein, ohne Jesum Christum, den Gekreuzigten, zu predigen als den, der uns Gottes Barmherzigkeit zugewendet hat? Ueberzeugt, daß zur Beruhigung des Gewissens, zu gründlicher Heilung des Sündenschadens, zur Besiegung der uns so hartnäckig zusetzenden Welt- und Sündenliebe und zur Belebung guter Gesinnungen nichts wirksamer sei, als der glaubensvolle Hinblick auf den Gekreuzigten, blieb es mir unabänderliche Entschließung, was der selige Gellert aus eigener Erfahrung in den Worten ausdrückt:

Seh ich dein Kreuz den Klugen dieser Erden
Ein Aergerniß und eine Thorheit werden,
So sei es mir trotz alles ihres Spottes
Die Weisheit Gottes.

„Um unter einer so großen Gemeinde doch wenigstens auf einige mit bestimmterer Thätigkeit wirken zu können, wendete ich mich mit dem Evangelium zunächst an Kinder und jüngere Mitchristen. Aus ihnen bildete ich mir eine kleinere Gemeinde, und mit innigem Danke blicke ich zu dem Herrn auf, daß er diese Arbeit gesegnet hat. Sind ja auch jetzt einige als Zeugen dieser feierlichen Handlung zugegen. Mit inniger Rührung betrachte ich euch als Stellvertreter der größeren Gesellschaft, die gewiß immer sehr theilnehmend ihres Freundes und Lehrers und wohl auch jetzt in dieser feierlichen Stunde der Einsegnung seiner gedenkt.

„Im Jahr 1798 verheiratete ich mich mit meiner theuren Gattin, Christiane Marie Luise, geb. Finner, in welcher mir die göttliche Vorsehung eine sehr erwünschte Lebensgefährtin, eine gleich- und treugesinnte Gehilfin und eine fromme Trösterin in den Stunden der Leiden geschenkt hat, welcher der Herr all ihre Liebe reichlich vergelten wolle.

„Schon acht Wochen nach unserer Verehlichung gieng meine gute, liebe Mutter in die Ewigkeit. Von zwei Kindern, welche Gott uns in dieser Ehe geschenkt hat, ist uns das eine nur gezeigt worden, das andere aber, unser gegen-

wärtiger einziger Sohn, Chriſtian,*) dem gleichen Berufe, wie ich, gewidmet, worin ihn Gott zu einem tüchtigen Werkzeuge bilden wolle.

„Beinahe zwanzig Jahre arbeitete ich in Stuttgart, und es war ein ganz natürlicher Gedanke, daß ich unter meiner Herde da ausruhen würde, wo ich ſo manches zu ſeiner Ruhe begleitet hatte. Aber der Herr dachte anders; er gab meinem Weg eine andere und gewiß die beſte Richtung. Er führte mich zu euch und ſchenkte mir eure Liebe, euer Zutrauen, eure Folgſamkeit. Noch war ich nicht lange bei euch, als mich der Herr in die Schule der Leiden führte und dadurch manches offenbar werden ließ, was in meinem und eurem Herzen verborgen lag. Was mir ein Freund in meiner Krankheit ſchrieb, davon bin ich innig überzeugt: „Auch durch Leiden ſegnet uns Gott ein.“

„Und der heutige Tag, den mir das Wort Jeſu: „Weide meine Schafe, weide meine Lämmer!“ (welches mir mein würdiger Vorſteher ſo liebevoll und dringend ans Herz legte) aufs lieblichſte beleuchtet, macht uns unſere Verbindung aufs neue unausſprechlich wichtig. Näher iſt mein Herz mit euch verbunden worden. Aber ſo werdet ihr denn auch unſer Beiſammenſein unter der leitenden Hand Gottes geſegnet ſein laſſen, werdet auch jetzt euer Gebet mit dem meinigen vereinen, daß der Herr mir geben wolle den Geiſt der Erkenntniß, der Zucht, der Weisheit und Liebe, damit ihr und ich mit einander den Weg wandeln, der zum guten und ſeligen Ziele führt. Ihr beſonders, liebe Kinder, liebe Söhne und Töchter, werdet mir erſetzen, was ich in Stuttgart zurücklaſſen mußte, und bei deſſen Zurückerinnerung noch manche ſtille, doch ruhige Thräne fließt. Verſprechen kann ich von mir nichts. Ich ſchwacher Menſch flehe zu Gott: „Gedenke meiner, mein Gott, am beſten!“ Er ſchenke mir die Gnade, mit Freuden im Rückblick auf ſeine Führungen vor ihm beten zu dürfen:

Du haſt mich durch mein ganzes Leben
Nach deinem weiſen Rath geführt;

*) War längere Zeit Pfarrer in Schöckingen und ſtarb ao. 1866 als Pfarrer in Schwieberdingen. A. d. H.

Mein Geist muß dir die Ehre geben,
Daß du aufs beste mich regiert.
So führ mich denn durch Welt und Zeit
Hinüber in die Ewigkeit!
Amen.

Mit wie demuthvoll abgelöschten Strahlen geht diese Selbstbiographie eines der geistreichsten, interessantesten Männer einher! Man würde den Vollendeten aus diesen mit Absicht ganz einfach geschriebenen Linien kaum recht erkennen, wenn man lediglich dabei verharren wollte. Es ist viel, daß er nur dieses von sich gegeben hat; denn einen schärferen Censor, der über sich selbst einen unerbittlichen Preßzwang übte, hat es kaum jemals gegeben. So lichtvoll er vor andern erschien, so thatsächlich predigend seine liebreich würdige, schroff demüthige Hirtengestalt auftrat, so scharf nahm er sich, als einen der näheren Erwähnung und Beleuchtung nicht Würdigen, in die strengste Zucht, so daß man ihm innig abfühlen konnte, wie er sein reiches, vielgegliedertes Geistesleben nur unter die untrügliche Censur des großen Einen stellte, auf welchen sich auch Paulus berief, wenn er mit entschiedener Unabhängigkeit sprach: Mir ist es ein Geringes, daß ich von euch gerichtet werde oder von einem menschlichen Tage; auch richte ich mich selbst nicht. Ich bin mir wohl nichts bewußt; aber darin bin ich nicht gerechtfertigt; der Herr aber ist es, der mich richtet (1 Kor. 4, 3 f.). Je verborgener er sein Leben mit Christo in Gott zu führen gewohnt war, und je ahnungsvoller sein Geistesblick in die unergründlichen Tiefen des trotzigen und verzagten Menschenherzens hinabdrang, desto weniger legte er ein Gewicht auf bloß äußerlichen, wenn auch mit geistigem Ansehen blinkenden Schliff und desto strenger nahm ers mit sich selbst, damit er allezeit offenbar wäre vor dem feuerflammenden Auge dessen, „der an des Herzens Grunde ersiehet seine Lust.“ So sehr sein Gemüth sich im Ausdruck zum Körnigten und zur schlagenden Kürze neigte, ja, so nahe ihm von Natur eine treffende, oft schneidende Ironie lag und mit sicherer Mimik zu Gebote stand, so scharf suchte er alle humoristi-

ſchen Auswüchſe, worin ſich oft die Eigenliebe behaglich reflektirt, abzuſchneiden und an die Stelle des augenblicklich Blendenden und Ueberraſchenden das einfach Empfundene, das ſtrahlenlos Gediegene zu ſetzen, weil er dabei am gewiſſeſten Ruhe in ſich ſelbſt und Hoffnung hatte, den Willen ſeines unſichtbaren Freundes zu erfüllen.

Welch eine Fülle von Kraft und Geiſtesenergie mag in ſeinen jüngeren geſünderen Jahren in dieſem ſeltenen Manne geweſen ſein! Schwerlich lebt jedoch gegenwärtig noch jemand, der über die Jugendzeit und die früheren Mannesjahre des Vollendeten näheren Aufſchluß ertheilen könnte. Aber ich bin überzeugt, daß er allen, die ihn gekannt haben, von jeher nur als ein väterlicher Freund und Lehrer, keinem als Jüngling und Neuling im Gedächtniß ſteht. Schon ſein vieljähriger vertrauter Umgang und Briefwechſel mit ausgezeichneten, frommen Zeitgenoſſen, z. B. mit dem ſel. Joh. Gottfr. Schöner in Nürnberg, Joh. Kaſp. Lavater, Joh. Jak. Heß und J. G. Geßner in Zürich, den längſt entſchlafenen Dekanen und Stadtpfarrern Schmid in Böblingen und K. Fr. Harttmann in Lauffen a. N. und ähnlichen deutet darauf hin, daß er frühzeitig von Herzensgrund für die große Reichsſache ſeines Herrn ſich entſchieden und auch ſeine blühenden Jahre in den Dienſt desſelben geſtellt habe.

Verſetzen wir uns denn, da aus ſeinem früheren Leben wenig bekannt iſt, ſogleich nach Stuttgart, wo er zuerſt die Stelle eines Diakonus an der St. Leonhardskirche bekleidete. Die Bewohner dieſer Stadt erinnern ſich ſeiner von Anfang an als eines ungewöhnlich eifrigen und freimüthigen Zeugen des Evangeliums, der vor vielen Tauſenden zum Prediger geboren war. Sein Körper wie ſein Geiſt ſtimmten hiezu ganz vortrefflich zuſammen und bildeten ein harmoniſches Ganzes, wie man dies nur bei ſehr wenigen entdecken wird. Eine hochſtämmige, breitſchultrige, doch hagere Mannesgeſtalt, von ſtarkem Knochengerüſte und feſtgeſponnenem Sehnengewebe, mit weitgewölbter Bruſt und unverwüſtlicher, metallener Baritonſtimme, kraftvoll und in ihren ſtrengen, ſcharfen Grundlinien wie aus Erz gegoſſen, — ſo erſchien er vor den Augen der Menſchen. — „Im Unterleib

leide ich viel, aber da herüber" — sprach er einmal zu mir, auf seine Brust weisend, — „muß so etwas aus Eichenholz gezimmert sein." — Er hatte, wie man sagt, in seiner Kindheit beinahe bis zum siebenten Jahre nicht deutlich reden gelernt, brachte jedoch jenes Versäumniß später durch eine desto klarere, weithin vernehmliche, überaus schön artikulirte Sprechweise wieder herein, so daß sein mächtiges Organ zu den glücklichsten gehörte, deren sich irgend ein Prediger erfreut haben mag. Es lag eine ganz eigenthümliche, hinreißende Gewalt darin, weil er das Zarte und Liebliche ebenso seelenvoll und naturell, als das Große und Erhabene majestätisch damit zu betonen und ans Herz zu bringen wußte und zwar ohne die mindeste Ziererei. Man fühlte so ganz, daß er sich selbst nicht reden hörte, wenn er am herrlichsten sprach, und wenn seine Zuhörer voll tiefer Ergriffenheit nach Hause giengen, war er gewöhnlich am gebengtesten, am unzufriedensten mit sich selbst. Ich hörte ihn no. 1824 einmal an einem Bibelfest sprechen. Die Vorträge der andern Redner waren gewiß aller Ehre werth, ansprechend und gehaltvoll; aber der alte Dann gab ganz entschieden zum Guten noch das Beste. Es muthete den Zuhörer das Unstudirte und Ungekünstelte wunderbar an, und doch zog sich durch das Ganze ein Reichthum der edelsten Gedanken und seltensten Beziehungen hindurch, wodurch man ebenso erbaut, als zum tiefen Nachdenken gestimmt, dann aber auch auf die Wahrnehmung geführt wurde, daß hier die Genialität im demüthigen Bunde mit dem Gebet und einer tiefen ununterbrochenen Christusgemeinschaft stehe. Dieses Urtheil darf ich, obwohl es völlig wahr ist, doch erst nach dem Heimgang des Vollendeten niederschreiben, der es mit seinen Worten, selbst mit Titeln und ähnlicher Courtoisie, überaus genau nahm und überall bei seinen Leistungen zuerst die Mängel ins Auge faßte. Er schrieb hierüber einst an einen Freund: „Wenn unsere Reden alle das Gepräge von Eph. 4, 29 haben sollen, nicht wahr, da bleiben wir wohl stecken? — Die Deutschen unterscheiden weislich zwischen Mund und Maul. Ich bin gerade jetzt in Beziehung auf das morgende Evangelium (12. S. nach Trinit.: Marc. 7, 31—37) mit der evangelischen

Weisheit im Reden und Schweigen beschäftigt. Der geheilte Taubstumme wurde nach erlangter Sprachfähigkeit auch zum Schweigen angewiesen, was ein alter Prediger schön bemerkt (Jak. 3, 2.). Ach Herr, gedenke nicht unserer Zungensünden!"

Jene Strenge, womit er sich selbst zu züchtigen und, wie Paulus schreibt, seinem alten Menschen Faustschläge beizubringen pflegte, war von einer überaus seltenen Neigung zur Kinderwelt sowie zu jugendlichen, heilsbegierigen Seelen gemildert. Zwar schonte er in seinen Predigten die Sünden und Unarten der Erwachsenen nicht; ja es gab zu seiner Zeit wohl keinen einzigen, der gegen die im Schwange gehenden Aergernisse, auch wenn sie von Höheren und Vornehmeren herrührten, so furchtlos gezeugt, so freimüthig geeifert hätte, und es kann sogar sein, daß er darin nach dem Maß der neueren Predigtweise manchmal zu schroff und einseitig, auch gegen einzelne Sünden, z. B. Sonntagsentheiligung und Thierquälerei, zu gesetzlich gewesen ist und solche Gegenstände zu häufig in seinen Predigten berührt hat. In einer an Despotismus gewöhnten Zeit, worin die aus vernichtenden, alle älteren Verhältnisse umkehrenden Kriegsstürmen erwachsene Souveränität sich so oft zum Extrem steigerte, und wobei knechtische Wohldiener und Auflaurer sich den Regenten haufenweise zu speichelleckenden Schmeichlern und tyrannischen Volkspopanzen erboten, war auch die Freiheit des göttlichen Wortes auf den meisten Kanzeln jämmerlich unterdrückt. Selten fand sich ein innerlich befreiter Geist, der jenem Strome des Verderbens und der autorisirten Liederlichkeit mit echter Gotteskraft und reiner Beglaubigung entgegengeschwommen wäre. Die allermeisten zogen sich schüchtern zurück und schickten sich wohl ungleich fügsamer, als der Apostel es meinte, in die Zeit; denn es war eine böse Zeit. Der schonungslos daherfahrende Kaisertrotz Napoleons hatte selbst die kleineren Beamten kleinerer Länder vielfältig angesteckt, so daß die Pygmäen in den Siebenmeilenstiefeln des korsischen Riesen sich ebenso hoffärtig und gebieterisch geberdeten, als er, und wenn die Katze den Löwen spielt, so werden ihre Krallen dem angeborenen Instinkte gemäß auch nach dem Unschuldigsten ausgespreizt. Wenn

daher unser Dann in jener betrübten Zeit seine Stimme so ritterlich gegen die herrschenden Tagessünden erhob und diesfalls als ein noch untergeordneter Geistlicher, als Diakon, die Waffe des Wortes so muthig nach allen Seiten schwang, so ist dies jedenfalls ein Zeichen von großem innerem Verlag, von einer lebendigen Triebkraft des Geistes, und dies um so mehr, da ihm das Gewissen aller das bestimmteste Zeugniß gab, daß er sich selbst, seine Ehre und seinen Vortheil dabei auf keinerlei Weise gesucht, vielmehr sein Ich in den Schatten gestellt und nur das Reich Christi zu befördern gestrebt habe.*)

Aber [illegible] dieser Posaunenstimme lag nicht seine einzige Stärke, sondern gerade durch jene herablassende, in unscheinbaren, stillen Kreisen dienende Liebe zu den Kindern und [illegible] jugendlichen Seelen hat er noch ungleich tiefer und nachhaltiger auf seine Zeitgenossen eingewirkt. Die Kinderwelt war schon von früheren Jahren her sein liebstes, ihm sichtbar von dem Herrn angewiesenes Arbeitsfeld, und der im Eisenharnisch dahertretende Zeuge, dem keine Sünde der Erwachsenen zu vornehm und zu adelig war, daß er sie nicht gestraft hätte, fand doch in den harmlosen Umgebungen der zärteren, vom Gifthauche der Welt noch weniger berührten Seelen stets seine liebste, willkommenste Heimat. Da blühten ihm seine Rosen, da gediehen ihm die meisten, edelsten Früchte zum ewigen Leben. Wer ihn kannte, sah wohl: „Jeder Zoll an ihm ist ein Mann;“ und doch verstand sich dieser männliche Charakter am meisten auf Erweckung und Führung weiblicher Seelen und zarter Mägdlein, wie ich z. B. selbst von meinen beiden Gattinnen, seinen ehmaligen vertrauten Schülerinnen, weiß, daß sie von Jugend auf bis an seinen Tod mit unaussprechlichem Vertrauen an diesem ihrem geistlichen Vater gehangen haben.

*) In einer Predigt sagte er einmal: „Man muß die Wahrheit predigen, und wenn man sich zur Stadt hinauspredigt; man muß die Wahrheit predigen, und wenn man sich vom Amte predigt; man muß die Wahrheit predigen, und wenn es einem den Kopf kostet.“

Es gab Mütter, die ihre noch unmündigen Töchterlein zu ihm brachten, um ihn auch nur zu sehen und einen wohlwollenden Blick, ein zum Heiland weisendes Wort von ihm zu empfangen, und meine erste Gattin, die als fünfjähriges Kind also zu ihm gebracht wurde, erinnerte sich noch in späteren Jahren, wie sehr sie sich auf den frommen Mann gefreut, — wie sie ihn auch sogleich über die Hauptsache, die ihr am Herzen lag, befragt habe: „Herr Helfer, wie siehts denn im Himmel aus?“ was er mit einem freundlichen Lächeln also beantwortete: „Das weiß ich nicht genau; weil aber der Heiland dort in der Herrlichkeit wohnt, so wollen wir uns recht kindlich an ihn halten, damit wir mit einander gewiß hinkommen.“

Er gab nicht allein den Kindern, sondern auch den christlichen Frauen und Jungfrauen, deren Herz an seiner Unterweisung hieng, drei abgesonderte Lehrstunden in der Woche*) und unterhielt unter anderem mit manchen Schülerinnen, auch mit solchen, die längst in die Ehe getreten waren, viele Jahre hindurch einen rührenden Bibelbund, wonach sich jegliche verpflichtete, täglich einen fortlaufenden Abschnitt in der heil. Schrift zu lesen und zu betrachten, und ihm sodann zu gewissen Zeiten Rechenschaft darüber zu geben. Hierin gieng er denselben mit gutem Beispiel voran, theilte ihnen dann auch die Ergebnisse seiner Schriftforschungen mit, und es fand sich bei nicht wenigen, daß sie mit ihm Jahrelang in dieser seligen Uebung gleichen Schritt gehalten hatten. Nach seiner Versetzung auf die Pfarrei Oeschingen dauerte solcher Verkehr durch wöchentlichen Briefwechsel zwischen ihm und seinen getreuen Schülerinnen fort. Sie berichteten ihm ihre Erlebnisse und geistlichen Erfahrungen; er selbst beleuchtete dieselben in einem Circularschreiben, welches im traulichen Kreise mit kindlicher Lernbegier vorgelesen, von vielen auszugsweise in ihre Tagebücher eingetragen wurde. Auf diesem Wege ward ein reicher, unvergänglicher Same des göttlichen Wortes von ihm in tausend Herzen

*) In der Charwoche pflegte er ihnen ausgewählte Stücke aus dem Messias von Klopstock vorzulesen.

nicht nur gestreut, sondern auch mit anhaltender Treue und sorgsamer Umsicht darin fortgepflegt, wie er denn auch jenen Seelen allezeit unvergeßlich geblieben ist.

Nicht weniger segensreich wirkten seine von stetem Gebet begleiteten Hausbesuche in vielen eng mit ihm verbundenen Familien. Man hielt es für einen besonderen Segen, für eine nicht alltägliche Ehre, ihn in einem Hause empfangen zu dürfen, wo er bald mit dem einzelnen allein, bald mit den Verwandten insgesamt nicht über flache Tagesmaterien, sondern über die wichtigsten Angelegenheiten des Geistes zu reden pflegte. Seine Besuche wurden dadurch oft zu christlichen Hausvisitationen, nöthigenfalls auch zu Ruggerichten, ohne Manier und Prätension. — Damals mußten die Geistlichen zum Behuf einer genauen Anfertigung des Seelenregisters einen jährlichen Umgang in allen Familien halten, was mit großer Beschwerlichkeit verbunden, wobei aber auch vieles zu beobachten und anzubringen war. Bei diesem Geschäft trat der sel. Dann einmal in das Haus eines Gastwirths, wo die Zecher gerade mit dem Kartenspiel sich beschäftigten. Sie erschracken vor seiner hohen, würdigen Gestalt und warfen die Karten möglichst behende unter den Tisch, so daß er anfänglich nichts von diesem ärmlichen Zeitvertreib entdeckte. Auf einmal aber rief das kleine Kind heftig und immer heftiger: „Datte! Datte!“ und drängte sich nach dem Tische der Spieler hin. Die verlegenen Eltern verstanden ihr Kind natürlich wohl, fragten es jedoch heuchlerischer Weise, ob es zum Vater (Datte = Aette oder Aetti) oder in den Garten wolle. Das Kind aber ließ sich nicht abweisen und deutete mit seinen Händchen beharrlich unter den Tisch, worauf Dann endlich die Weisung des unschuldigen Zeugen auch verstand. Da sagte er: „Wozu diese Verstellung? Gebt die Karten dort unter dem Tisch dem Kinde her, welches doch das unschuldigste Spiel damit treiben wird!“

Kam man aber nicht selbst auf das eine, das noth ist, so gieng er mit seiner und muthiger Gewandtheit auch ungefragt darauf ein, wofern er nicht geradezu auf widrig und heuchlerisch verschlossene Gemüther stieß. Diesen pflegte er

ſich dann nicht aufzudringen; ſie wurden von ihm durch ein bedeutſames Schweigen und ſtrenge Zurückhaltung geſtraft, ſo daß ſie in ſeinem wehmüthigen Blicke ſein ſtilles Urtheil über ſich leſen konnten. Ich kenne manche edle Familien, worin man die wichtigſten Fragen und Berathungen auf ſeine Beſuche verſchob, um ſie ihm, wenn er endlich erſchien, mit der dankbarſten, vertraulichſten Offenheit vorzulegen. Er entſchied dann nicht mit ſouveränem Machtſpruch, ſondern ließ die Beichtkinder ſich ausſprechen, wie es ihnen ums Herz war, unterſuchte mit ihnen die einzelnen Umſtände, die tiefer liegenden Fäden des Gewebes und legte es mit gewiſſenhafter Beſonnenheit darauf an, daß ſie ſelbſt die göttlichen Winke und Führungen recht verſtehen, mit dem Herrn ſich darüber näher beſprechen und ihre Entſchließungen nicht ſowohl von Menſchen, als von ihm ſelbſt empfangen möchten, — jener verheißenen Salbung des Geiſtes gemäß, die alles lehrt (1. Joh. 2, 28). So kommandirte und herrſchte er nirgends in den Familien, — geberdete ſich nicht als ein Glaubensherr, ſondern war ein mitberathender, mitſorgender, mitleidender, fürbittender Gehilfe ihrer Freude, wie Paulus dies von einem Diener Chriſti verlangt. Wie viel hat er mit andern vor Gott auf dem Herzen getragen, in wie viele heimliche Bedrängniſſe und Verwicklungen, in wie viele Pläne und Wünſche mit prieſterlicher Schweigſamkeit hineingeblickt, an wie viel Kranken- und Sterbelagern ſeine Predigten empfangen und ſtudirt! Das Leben des Chriſten, die Seelſorge war ſeine homiletiſche Schule, iſt auch ſein Studirpult, und es iſt kein Wunder, daß ſeine aus fortlaufendem Umgang mit Gott und Menſchen gefloſſenen Vorträge ſo viel tiefer eindrangen, als manche andere, bloß bei der Nachtlampe geborene Predigten, welchen ſowohl die lebendige Gemeinſchaft mit dem Herrn, als die praktiſche Theilnahme an ſeiner Seelenführung mehr oder weniger mangelten. —

Dieſe eingehende, hier nur mit ſchwachen Umriſſen gezeichnete Seelſorge des theuern Mannes, deſſen Predigten bloß eine Würze ſeiner übrigen vielſeitigen Arbeit waren, auf welche er jedoch die ganze Woche hindurch ſich vorberei-

Und ſeine Liſt mir nimmer ſchaden.
Nur ſey der Wahn mir fern,
Als dürfte ich dem Herrn
In ſeinem Plan zum Kampfe rathen.

9.

Und träf' im Kampf mich gleich,
Ihm vorbewußt, ein Streich,
Wird Er mir bald zu Hülfe eilen.
Und ſey die Wunde groß,
Mein Jeſus wird ſie blos
Mit ſeinem Opferblute heilen.

10.

Mein Herz, ſey wohlgemuth,
Wenn gleich der Kampf nicht ruht;
Denn ſtreitend bleibt die Kirch hienieden.
Doch, kämpfſt du bis auf's Blut,
Wird auch dein End' einſt gut,
Du gehſt dann ein zum ew'gen Frieden.

Der Blinde im Frühling.

1.

Helle ward's, der Morgen ſchickte
Weit hinaus das gold'ne Licht,
Und die Frühlingsſonne blickte
Auf ein bleiches Angeſicht.

tete, gewann ihm auch für andere christliche Zwecke ein seltenes Vertrauen bei Hunderten und eine Quelle von Wohlthaten für Arme, wie schwerlich vielen anderen Geistlichen. Er selbst suchte kein Geld, keinen Schatten irdischen Reichthums. Er berechnete seine bescheidenen Einnahmen sowenig, als ein Held, der zum Siege zieht, den Hufbeschlag seines Rosses in Anschlag bringt. Was er hatte, was er irgend vermochte, das gab er mit fürstlichen Händen ganz verborgen hin, nicht allein, daß seine Linke nicht erfuhr, was die Rechte that, sondern auch im Gefühl seiner Sündigkeit, weil er sich bewußt war, es nicht völlig genug für lautere Gnade zu rechnen, daß er es seinem Herrn thun dürfe. Geben war ihm unendlich seliger, als Nehmen; aber *er wußte es nicht, er dachte nur an sein Elend*, daß er für alles, was er irgend that, der freiesten Vergebung und Barmherzigkeit bedürfe. Wie hätte ein Mann dieser Art in das oft so seicht egoistische Geschwätz mancher Geistlichen über Besoldungsfragen einstimmen und darüber sich beklagen mögen? Er wußte, aus wessen allmächtiger Liebeshand er täglich über Bitten und Verstehen lebte, und gieng diesfalls bis an seinen Tod in einer seligen Beugung hin, der man es ohne Worte nachempfand: „Um mich hab ich mich ausbekümmert!“ — Dafür ward ihm aber auch die Freude, reichlich geben zu dürfen, und was er selbst nicht besaß, ward ihm von stillen Gleichgesinnten mit unwandelbarem Vertrauen in die Hände gelegt, so daß seine väterlichen Hände zwei Thauwolken glichen, aus welchen ein ununterbrochener Strom der Erquickung ganz still auf die Hütten und Herzen der Dürftigen herniederfloß. — Ich erinnere mich noch des eigenthümlichen Gefühls, wenn ich zuweilen an seinem Mittagstische saß. Es war mir, als wäre gar kein Hauswirth zugegen, und als empfienge ich alles unmittelbar aus den getreuen Schöpferhänden *des* Gottes, der da einfältig gibt jedermann und rücket es niemand auf, und doch war alles durch die selbstlose Gegenwart des Hauswirthes so reichlich mit Segen und Liebe gewürzt. —

Von bloß äußerlicher amtlicher Rührigkeit und Vielgeschäftigkeit, worein so mancher die Ehre und die Frucht sei-

nes Amtes setzt, als ob von genauen Tabellen, Tiarien und weltlich kollegialischer Geltung das Heil abhienge, hatte der Vollendete keinen hohen Begriff. Nicht, als ob er die Nothwendigkeit auch solcher durch das Amt gebotenen Geschäfte verkannt oder diejenigen, die neben sonstiger Geistestüchtigkeit auch darauf das gehörige Gewicht legten, geringgeschätzt hätte; aber seine Zeit ohne Noth damit ausfüllen oder vollends gar eine Weide darin suchen, — das mochte er nicht; dazu ließ ihn sein auf das Innere gerichteter Trieb keine bessere Stunde verwenden, worin er, wenn das Nöthige gethan war, Höheres und Edleres treiben konnte. Bloß äußerliche Dinge des Amtes, wobei nur der Schreiber zu machen war, behandelte er, dem Rathe eines erleuchteten Schriftstellers gemäß, *non raro, sed raro sollicitudine* quadam (nicht mit eigentlicher Vorliebe, sondern mit einer gewissen Wehmuth), weil er der Beispiele genug vor sich sah, die ihm in der Vor- und Mitwelt das Unfruchtbare einer solchen mechanischen Thätigkeit warnend vor das Auge rückten. Ein bloßer Tabellenmann und amtirender Windmüller wäre schlecht mit ihm fortgekommen. Uebrigens suchten ihn solche Leute wegen eines geheimen, unbehaglichen Respektes auch sehr wenig auf, und er gieng ebenso unbekümmert um ihre Neuigkeiten, als harmlos an ihnen vorüber, so daß er mit ihnen ganz unverworren blieb und ihren Wettläufen nirgends im Wege stand. Auch in dieser Beziehung galt von ihm: Wer nach der Krone läuft, der enthält sich alles übrigen Dinges. Er stritt sich um die Schale nicht; der Kern wars, dessen sein Herz begehrte, und um diesen zu gewinnen, ist er nie müde, nie verzagt geworden.

Jener feurige Eifer, der ihn so oft zur Bestrafung der herrschenden Sünden und Eitelkeiten seiner Zeit hinriß, brachte nach einer mehr denn 18jährigen Arbeit, von welcher der Stuttgarter Gemeinde 12 Jahre zufielen, eine höchst merkwürdige, für ihn selbst und viele andere anfangs trauervolle, dann aber auch gesegnete Unterbrechung in seine dortige Wirksamkeit. Es wäre nicht rathsam und wohlgethan, alle Fäden jenes Ereignisses bloßzulegen, weil man einzelne Seelen dadurch ohne ihre Schuld betrüben und

allerlei amtliche Verhältnisse verletzen müßte, — ohnedem auch darum nicht, weil jene Gewaltthat, welche den würdigen Seelsorger so tief betrübte, nicht sowohl als eine einzelne böswillige That, sondern als eine bittere Frucht der Gesamtrichtung, als eine Gesamtschuld jener unseligen Zeit zu betrachten ist. Dann selbst hat hierin eine Führung des Herrn erkannt und sich jederzeit mit demuthvoller Mäßigung darüber ausgesprochen, so daß auch wir ohne die mindeste Absicht, jemanden zu kränken, nur das Allgemeine hievon berichten wollen.

Es war im Anfang des Jahres 1812, als der Vollendete am Grabe eines Schauspielers, eines pensionirten Komikers, der ein Liebling des damaligen Publikums gewesen war, sich mit tief bedauernden Worten über die in solchen Berufsklassen verschlenderte Gnadenzeit aussprach. Jener in höherem Alter gestorbene Mimiker bewies einst dem sel. Dann, seinem Seelsorger, ein liebliches Vertrauen, war gegen dessen beichtväterliche Unterredungen mit ihm nicht eindruckslos und mochte von seinem dahingeschwundenen Leben wohl manches bittere Nachgefühl in der Seele tragen, weßhalb er auch seiner Kindererziehung eine weit bessere Richtung gab, als er vielleicht selbst eine erhalten hatte. Dies wurde von dem Redner ziemlich sicherem Vernehmen nach sogar im Auftrag des Verewigten in der Grabrede berührt und, wie man von einem treuen Seelsorger erwarten darf, bei aller Offenheit und Bestimmtheit keineswegs in bitterer, verdammender Weise. —

Es mochten jedoch nicht wenige Widriggesinnte zugegen gewesen sein, welchen der ernste Bußprediger wegen seines allerdings oft scharfen Tadels der unziemlichen, damals sogar manchmal an Sonntagen aufgeführten Possenspiele verhaßt war. So wurde denn seine von ihm meist extemporirte Grabrede höheren Orts mit so grellen Farben geschildert, daß der redliche Dann als ein intoleranter Zelot, von welchem man die Residenz so bald als möglich befreien müsse, in Verruf kam und sogar einen harten, drohenden Verweis erhielt. Nicht lange hernach erfolgte seine Versetzung nach Oeschingen, auf eine etwa 3 Stunden von Tübingen in

der Steinlach gelegene Pfarrei. Er fügte ſich dieſem ſein Herz im Innerſten verwundenden Beſchluſſe, der ihn aus einem ſo vielſeitig bepflanzten, lieblichen Arbeitsfelde herausriß, mit männlicher Ergebung. Doch hörte man in ſpäteren Zeiten von ihm zuweilen eine ſchmerzliche Aeußerung über dieſe ihm widerfahrene Behandlung, beſonders darüber, wie ſo gar wenig ſittlicher Muth in jener Zeit zu finden geweſen, und wie wenig kräftige Verwendung ihm ſelbſt von Männern, welchen er Beſſeres zugetraut, zu Theil geworden ſei. „Es war eben“ — hörte man ihn ſagen — „damals die Haſenzeit; an mitleidigen Achſelzuckern hat es mir nicht gefehlt, wohl aber an muthigen Vertheidigern.“ Dieſer Ausſpruch war um ſo treffender, als er erſt kurze Zeit vorher ein Belobungsdekret wegen ſeiner amtlichen Thätigkeit erhalten hatte.

Um ſo mehr wurde er durch die laute, herzliche Theilnahme eines großen Theils der Bürgerſchaft über ſeine Trennung von ihr getröſtet. Sie verehrten ihm zum Andenken einen von anſprechenden Verſen begleiteten ſehr werthvollen vergoldeten Abendmahlskelch mit gleicher Hoſtienkapſel und Patene, und eine große Freundesgeſellſchaft gab ihm das Geleite bis Echterdingen, wo der bereits 54-jährige Mann ſeine anhänglichen Glaubensgenoſſen nach einer innigen Anſprache und Ermunterung und mit einem ihnen unvergeßlichen Gebet entließ. — Ein vielfacher Briefwechſel trat fortan an die Stelle der ſichtbaren Gemeinſchaft, und zahlreiche treue Freunde, auch aus höheren Ständen, fanden den Weg in das etwa 10 Stunden entlegene Oeſchingen nicht zu weit, daß ſie ihren ſchmerzlich vermißten Lehrer nicht fleißig beſucht hätten. Niemals entſchwand ihnen die ſehnſüchtige Hoffnung, ihn irgend einmal wieder, und ſtünde es noch ſo lange an, nach Stuttgart zurück zu erhalten. Dieſer Wunſch war das ſtille Ziel vieler Gebete, und wir werden weiter unten ſehen, wie die liebende Hoffnung auch hier nicht zu Schanden geworden iſt.

Seine treffliche Abſchiedspredigt in Stuttgart ſowie die Antrittspredigt in Oeſchingen ſind von ihm weiter ausgeführt und ao. 1812 in einer beſonderen Broſchüre vielſeitigem

Verlangen gemäß herausgegeben worden. Beide Predigten sind Denkmale seiner tiefen evangelischen Gesinnung, eines Herzens, das ohne die Wahrheit und Gnade Jesu Christi nicht leben kann und ohne ihn, das A und das O, weder für sich noch für andere einen Weg, eine Wahrheit und ein Leben kennt, das aber mit ihm alles in allem hat. Wenn einmal eine Auswahl aus seinen zahlreichen Schriften veranstaltet wird, werden diese seinem innersten Gemüth entflossenen Predigten eine der ersten Stellen darin verdienen, da der Verfasser beinahe gar nicht von sich selber, sondern mit der reinsten Hingabe nur von seinem himmlischen Freunde, Heiland und König spricht.

Sein Wirkungskreis in der Landgemeinde von Oeschingen, wo viele bäurische Einfalt und wohl auch irdischer Sinn herrschte, war freilich von seinem früheren Beruf ungemein verschieden. Sein reicher, liebevoller, vielseitig forschender Geist fand sich jedoch bald auch hier zurecht und erfaßte sein Amt mit lebendigstem Eifer, so schwer es ihm auch anfänglich ward, als er im Winter das einsam gelegene Dorf bezog. Da erschien ihm das schneebedeckte Oeschingen, das in der Blütezeit mit seinen reizenden Obstwäldern einem silbernen Meere gleicht, als ein wahres Thule, als ein trauriger Ort. Die Oeschinger Leute trösteten ihn in ihrem bäurischen Schwabendialekt mit den treuherzigen Worten: „Wartet Ihr nur, bis der Blueſcht kommt!“ (d. h. die Blütezeit). Er aber machte mit seinem ernsten Gemüth, dem es an bloß irdischer Freundschaftlichkeit nicht genügte, späterhin die satirische Bemerkung, „daß der „Blueſcht“ längstens gekommen sei, daß aber der von ihm eigentlich gewünschte und erwartete, nemlich die Geistesblüte, noch immer zögere.“ — Oeschingen hat einen besonders schönen Kirschenflor. In dieser Beziehung pflegte er zu sagen: „Ich suche die Leute von den Kirschbäumen, deren oberste Gipfel sie besteigen, noch um einen Stock höher hinauf zu heben; — aber da fallen die meisten eben stets wieder herunter.“ — Da die Kirschengeistbrennerei daselbst stark im Schwange geht, konnte er in seiner Art — ohne Spott, vielmehr mit verborgener Wehmuth sagen: „Ja, ihre Kirschen geben schon einen Geist; ich

habe aber in der Gemeinde gar manche, aus welchen, wenn man sie in den Brennhafen setzte, kein Tropfen Geistes herausläme." — Er scheint während seines Aufenthaltes in Oeschingen, wo sein Geist vielleicht ganz ungewohnt war und deßhalb längerer Zeit zu nachhaltigem Eindringen bedurfte, nicht viele Früchte seines Wirkens gesehen zu haben. Ein Beispiel mag dies beweisen. Nach einer eindringlichen Predigt, von der er eine bedeutende Nachwirkung erwartete, fuhr er des andern Tages nach Tübingen, von einem seiner Landleute geführt. Da drehte sich unterwegs sein Kutscher mit einem Gesichte, dem die Selbstgefälligkeit in allen Falten saß, ganz unversehens gegen ihn mit den Worten: „O Herr Pfarrer! wenn alle so wären, wie ich, so hätten Sie gestern nicht so scharf zu predigen gebraucht!" — Dann sagte nachher, das sei ihm wahrhaft ein kalter Schlag und eine tüchtige Demüthigung gewesen, um so mehr, als gerade dieser Mann einer von denjenigen war, welche er bei jener Predigt besonders im Auge gehabt hatte.

Später jedoch kam manches von ihm gestreute Saatkorn zur Entwicklung, und diese soll heutigen Tages noch fortgehen. Einer seiner Amtsnachfolger vernahm einst von einer Frau, die ihn an ihr Krankenbett rufen ließ, das Bekenntniß: „Heute Nacht hat mich der Pfarrer Dann sehr geplagt." Auf sein Befragen: wie so? erwiderte sie: „Ja, der Pfarrer Dann hat, während er hier war, oft gesagt, manche Leute wollen, solange sie gesund sind, ihr Lebenlang nichts vom Heiland; erst wenn sie alt und krank werden, muß er dann der Gutgenug sein. Dieses Wort ist mir in der vorigen Nacht schwer auf die Seele gefallen!" —

Im Jahr 1817, den 21. Juni, entschlief seine treffliche Gattin nach einer 19jährigen, sehr glücklichen und gesegneten Ehe. Ihr trauernder Gatte setzte ihr ein rührendes Denkmal in einer kleinen, nur an vertraute Freunde abgegebenen Schrift: „Die dürstende Pilgerin an der Quelle," worin er ihr inneres Leben und das, was sie den Ihrigen war, mit lebendigen Farben beschrieb. Da die öffentliche Mittheilung dieses Denkblattes nicht in seiner Absicht lag, so

genüge es an einigen wenigen Zügen aus dem Lebensbilde der Vollendeten. — Sie hatte von ihrer gottseligen Mutter eine weise, fromme Erziehung erhalten, wobei diese nicht viele, aber desto gewichtigere Worte zur Tochter zu sprechen pflegte, z. B.: „Mache Gott zu deinem Vertrauten; er verräth dich nicht." — „Halte dich mehr zu alten, erfahrenen Personen, als zu jüngeren." — Ists jetzt besser? — Dies eine Wort, von der Mutter mit ernster, sanftmüthiger Liebe an ihr Herz gesprochen, als sie einst, von heftigem Zahnweh ergriffen, den Löffel auf den Tisch warf, that gute Wirkung, — wiewohl solche Aeußerungen von Unlittigkeit bei ihr nur selten vorkamen. — Mit einer unsträflichen Reinheit des Sinnes, der alle weltlichen Zerstreuungen und Gemeinheiten ferne hielt, verband sie die ernsteste Richtung auf ein demüthiges, sich selbst verleugnendes Christenthum. Als einst in einer Gesellschaft von Vergnügungen und Vergnügungssucht unter der Jugend die Rede war und davon, wo man diese und jene Mädchen am häufigsten antreffe, äußerte jemand: „Aber die F . . . r, die muß man nicht im Theater und bei anderen Lustparthieen suchen; die findet man nur bei Kranken oder bei älteren Frauen."

Nach dem Tode ihrer Mutter, die nach vieljährigen, durch die Liebe der Tochter ihr versüßten Leiden in deren Armen starb, widmete sich die Vollendete einem einsamen Haushalt, in welchem sie unaufgefordert nach allen Seiten hin Proben ihrer treuen, dienenden Liebe gab, wie sie denn unter anderem einst ein Knäblein von 3 Jahren, das eine Art von englischer Krankheit hatte, zu sich nahm und nach langer Pflege die unaussprechliche Freude genoß, es völlig wiederhergestellt zu sehen. Die Zeit dieser Genesung fiel gerade mit ihrem Verlöbniß zusammen, und ihr Bräutigam war Augenzeuge, wie das von ihr in das Elternhaus zurückgebrachte Kind ihr beim Abschied weinend am Halse hieng und sich nur mühsam von seiner getreuen Pflegerin losriß. — Dieser Zug einer mit stillem Mariensinn verbundenen Martha-Dienstfertigkeit muß einer der schönsten Züge in ihrem Bilde gewesen sein. Auch bei schweren Erfahrungen behielt sie diesen sanften, stillen Geist unverrückt, worüber ihr Gatte u. a. Folgendes von ihr schreibt:

„Es war eine schwere Zeit, da gerade in einem der kältesten Winter bei dem durch tiefen Schnee unzugänglich gewordenen Wege und bei der hiedurch noch mehr als zuvor erschwerten ärztlichen Hilfe das überall grassirende Nervenfieber auch in unserm Haus einbrach. Nicht achtend ihre eigene Gefahr, wartete sie, zwar mit aller möglichen Vorsicht, doch Tag und Nacht der kranken Freundin ab, welche sie als Gehilfin bei sich hatte. Nach deren Tod erkrankte sie selbst. Tief im Innersten aufbewahrt bleibt mir ihr liebliches Bild, mit welcher Hingebung sie dalag und wie freundlich sie gegen mich äußerte: „Ich bin ganz ruhig, wie es der Herr schickt; sei auch Du es!“ — Noch auf ihrem Krankenbett sorgte sie mütterlich für einen Dienstboten, der an der gleichen Krankheit darniederlag, daß ihm doch ja an nöthiger Hilfe nichts abgienge.“ — —

„Bei den Einquartierungslasten war unser Haus der Zufluchtsort aller, die bei der ungewohnten Erscheinung so mancher Hilfe bedurften. Sie verhütete durch ihre weise Liebe viele Ungelegenheiten, Mißverständnisse und Mißhandlungen von dem fremden Volk, dessen Sprache wir nicht verstanden. Sie genoß dafür auch Achtung von allen. Selbst die Rohesten fühlten sich durch ihr gesetztes und sanftes, dabei aber beherztes Betragen zurückgehalten von jeder unwürdigen Behandlung. Sehr wohl that ihrs, wenn sie bei der Erzählung unseres Schicksals, die manchmal von den einquartierten Offizieren verlangt oder veranlaßt wurde, ein zartes Mitgefühl wahrnahm, dessen wir uns von mehreren achtungswürdigen Männern zu erfreuen hatten. — „Du gute Mutter du!“ war die gewöhnliche Anrede der Kosaken an sie. Sie konnte auch vor andern ihre Geberdensprache, in welcher sie sich allein verständlich zu machen wußten, verdolmetschen. Der Scharfsinn ihrer Liebe entzifferte aufs glücklichste, was niemand herauszubringen oder nur von weitem zu errathen vermochte. — „Auch der wildeste Kosak kann Ihnen nichts zu Leide thun!“ — Mit diesen Worten verließ uns einst ein österreichischer Offizier, tiefgerührt von der zarten Sorgfalt und Theilnahme, die er von der mütterlichen Pflege meiner Gattin erfahren hatte. Da er zu un-

frer Beruhigung, bei der Furcht vor neuen Einquartierungen, nichts Weiteres für uns thun konnte, so wollte er uns wenigstens diesen tröstlichen Zuspruch zurücklassen." —

Noch einiges Wenige stehe hier, wie es aus der Feder des Gatten geflossen ist:

„Es lag in ihrem Charakter, daß sie, solange sie eine Last allein zu tragen vermochte, niemand damit belästigen wollte. Man konnte sich so recht lieblich bei ihr an das Wort eines alten Liedes erinnern:

Gib mir die Einfalt, die dich ehrt
Und lieber duldet, als beschwert! — —

„Bei ihrer aufopfernden, evangelisch demüthigen Liebe war sie wohl weit weniger in Gefahr, sich zu täuschen, als bei der Liebe, die zwar viel geben kann, aber ohne sich in irgend einem Lieblingsgenuß und Vergnügen dabei Abbruch thun zu dürfen. Freilich könnte auch bei den größten Aufopferungen die Eitelkeit ihr gefährliches Spiel treiben (vergl. 1 Kor. 13, 1 ff.); allein ich möchte wohl sagen, der edeln Einfalt dieser kindlichen Seele waren die Künsteleien und die schielenden Blicke der Ruhmsucht zu fremd, als daß sie sich damit hätte einlassen mögen; der Blick auf das Unsichtbare und auf den Unsichtbaren lag ihr näher. Ihre Liebe nährte sich daher von der Liebe dessen, der sich selbst für uns dahingegeben hat. Sie war eine süße Frucht des Geistes und des Glaubens an die allerheiligste Liebe des Herrn (2. Kor. 8, 9). Und bei einer solchen, mit dem ernstlichen Streben nach Reinigung und Veredlung des Herzens verbundenen Liebe durfte ich daher wohl meiner theuren Vollendeten, da sie einst wegen ihrer Seligkeit in tiefe Bekümmerniß gerieth, neben den Haupttrostgründen auch das mit voller Ueberzeugung zusprechen: „Du tangst einmal nur in den Himmel! Was wollte man mit einem solchen Wesen am Orte der Unseligen?" — Und dem Freunde, der mir, wie wenn ich doch etwas zu viel gesagt hätte, bedenklich entgegen hielt: „Ja, aber auch heilig gehts im Himmel zu!" konnte ich getrost erwidern: „Ja, allweg auch heilig!" Wo echte, reine Liebe ist, da ist auch Licht und Heiligung. Denn wahrhaftig! nicht

nur in Liebe, ſondern auch im Lichte ſuchte die theure Vollendete zu wandeln. — — Nie aber, nie fiel es ihr ein, um ihrer guten Werke willen einen Anſpruch auf Seligkeit zu machen.

„Ach, ich bin die geringſte unter allen Sünderinnen!“ bekannte ſie oft mit vielen Thränen, beſonders bei ihrer ſtets mit innigſter Andacht begangenen Abendmahlsfeier. Unausſprechlich erquickend waren ihr daher echt evangeliſche Predigten, die ſie auch ſehr gut von andern zu unterſcheiden wußte. Um ſo ſchmerzlicher fiel es ihr bei dieſer Geſinnung auf, wenn man das Allerſchönſte, Allerſeligſte und Allerheiligſte zwar häufig im Munde führte und doch ſeine Kraft im täglichen Leben und Beruf auffallend verleugnete. Aber um ſo inniger ſchloß ſie ſich an wahrhaft chriſtliche Menſchen an. O mit welcher troſtvollen Freude wurde ſie einſt erfüllt, als wir an einem Kurorte (wo ſie ſich jedoch ihrer Gewohnheit nach der Wartung anderer faſt mehr, als ihrer eigenen widmete) von dem nun auch in der obern Heimath befindlichen Stadtpfarrer Schöner aus Nürnberg überraſcht wurden! Sie war eben, über einen gewiſſen Vorgang tief bekümmert, ganz allein in ihrem Zimmer, als der liebe Freund unvermuthet vor ihr ſtand. Zu ſtark von dieſem unausſprechlich erfreuenden Anblick ergriffen, konnte ſie zuerſt kein Wort ſprechen. „Wie ich merke“ — erwiderte Schöner mit ſanften Worten — „wie ich merke, taugen wir wohl zuſammen; — wir ſind Leidensverwandte.“ Denn auch er hatte ſeit vielen Jahren mit einem hartnäckigen Nervenübel zu kämpfen. Unvergeßlich blieb ihr dieſer Auftritt, und es entſtand von da an eine Verbindung mit dieſem edlen Freunde, die wohl dort, an der echten Geſundheitsquelle (Offenb. 7, 17), eine höhere Ueberraſchung zur Folge gehabt haben dürfte.

„Wie viel beſſer — dachte ich oft im Stillen — biſt du als ich! Wie viel treuer beſorgſt du deinen Wirkungskreis, als ich den meinigen! — Wie manches Schwere mußt du bloß um meinetwillen tragen! — Denn ich kann und will es nicht leugnen, daß meine Gemüthsſtimmung, meine durch innere und äußere Leiden gereizte Empfindlichkeit öfters etwas herbeiführte, das für mich und für ſie ſehr übend

In der Kammer ſaß er drinnen,
Starrte in die Welt hinein,
Aus dem Auge fühlt' er's rinnen
In dem warmen Sonnenſchein.

„Fließe, ſtille Thräne, fließe
Aus dem finſtern, öden Haus!
Ziehe zu dem Paradieſe,
Zu des Tages Licht hinaus!"

„Du empfängſt das holde, ſchöne,
Saugſt es ein, das lichte Gold; —
O wie glüklich iſt die Thräne,
Die aus meinem Auge rollt!"

2

Wieder iſt der Lenz erſchienen,
Wecket Blüth' und Keim:
Jener weilt mit ſtillen Mienen
Immer noch daheim.

Doch man hört aus ſeinem Munde
Leid und Klage nicht,
Denn ihm iſt in dieſer Stunde
Alles wieder Licht.

war. Aber ich demüthige mich unter das Bekenntniß der größeren Schuld. Ach, es kostete mich, schon viel heiße Thränen, daß ich ihr in schweren, düsteren Stunden durch Mißverständnisse, die ich entweder tragen oder mit Weisheit, Liebe, Sanftmuth und Geduld hätte heben können und sollen, — obschon nicht mit Vorsatz und absichtlich, aber eben doch manchmal wehe gethan habe. (Vergl. 1. Petr. 3, 7)."

Mit einer solchen Gattin war Dann verbunden, und da er bloß Tiefgefühltes und Treuerwogenes zu schreiben pflegte, so mögen wir seinen Schmerz ermessen, als ihm diese treue Gefährtin nach langwierigen, mit musterhafter Geduld ertragenen Leiden entrissen wurde. Sie bekam ein hartnäckiges Geschwür am Halse, das ihr ungemeine Schmerzen bereitete, so daß sie nicht ohne das innigste Mitleid anzusehen war. Diese Scene der bittersten Trübsal aber wurde vom Lichte göttlicher Tröstungen himmlisch beleuchtet, bis sie nach mancher den Ihrigen unvergeßlichen Aeußerung unter dem segnenden Gebet ihres Gatten sanft entschlief. Derselbe schreibt hierüber Folgendes: „Plötzlich traten die Vorboten ihres Todes ein. Schon war sie im Heimziehen begriffen, als ich Morgens zwischen 4 und 5 Uhr vor ihr Bette trat; doch war sie noch bei vollem Bewußtsein. Sie hob die Hand in die Höhe, als ob sie mir den Wunsch zu erkennen geben wollte, zu ihrem Heimgang eingesegnet zu werden. Ich that dies mit wenig Worten und mit vielen Thränen. Und nun schloß sie die Augen, legte sich wie zum Schlafen zurecht — und war hinüber. Wie eine ausgeruhte Streiterin lag sie jetzt friedsam da. Die Schmerzenszüge waren verwischt, und an ihrer Stelle trat das lieblichste, lichteste Bild aus der Schmerzensnacht hervor. Wie im Leben lächelte sie uns entgegen, als ob sie uns den bereits angetretenen Genuß der Seligkeit andeuten und sagen wollte: „Wie wohl ist mir! Ihr kommt ja auch nach." — Seit ihrem Hinscheiden ruht auch wirklich ein so freundliches Bild des Todes in meiner Seele, dergleichen ich noch nie gehabt habe. Und wenn ich von meinem Garten hinübersehe auf

ihre Begräbnißſtätte, ſo iſt mirs, als ob ſie in einem Nebengemach ſchliefe. Und ſo rufe ich ihr dann zu:

Ei wie ſo ſanft entſchlieſeſt du
Nach manchem ſchweren Stand
Und liegſt nun da in ſüßer Ruh
In deines Heilands Hand!

Das liebliche Bild behielt ſie auch bis zu ihrem Begräbniß, das ich nach ihrem Sinn und in ihrem Geiſte in der ſtillen Morgenſtunde (am 26ten Juni) veranſtaltete. Da ſah ich ſie zum letztenmal im Sarge, in welchem ſie auf den Acker Gottes hingetragen wurde, um als ein edles Saatkorn zum Aufblühen für eine beſſere Welt daſelbſt ausgeſtreut zu werden." —

Sowohl der Verluſt dieſer Gattin, als die nachgerade vieljährige Trennung von ſeinem geliebten Stuttgart erzeugte in dem theuern Vollendeten eine ſehr ernſte, oft ans Trübe grenzende Stimmung, die nur allmählich die volle Freude wiederkehren ließ. Wohlthätig wirkte auf ſein gedrücktes Gemüth diesfalls auch die Veränderung ſeiner äußeren Lage. Im Jahre 1819 wurde er nemlich von Oeſchingen in den benachbarten großen Marktflecken Möſſingen, mit welchem damals noch das volkreiche Filial Belſen verbunden war, auf die beſondere Bitte jener Gemeinde berufen. Die Oeſchinger, die ihren Pfarrer vielleicht bis dahin nicht völlig nach Gebühr geſchätzt hatten, kamen nun durch die eifrige Bewerbung der Gemeinde Möſſingen darauf, weich ein Mann ihnen bisher geſcheult geweſen war, und bedauerten ſeinen Abſchied allgemein. Sie konnten jedoch ihren Unwillen über die Möſſinger nicht ganz verhalten und behaupteten, dieſelben wollen mit dem Pfarrer Dann bloß „prachtiren," d. h. prunken. Auch konnte der ſchwäbiſche Witz der erzürnten Oeſchinger nicht umhin, demjenigen Bürger von Möſſingen, der am befliſſenſten für die Berufung Danns in ſeine Gemeinde gewirkt, den poſſierlichen Titel: „Pfarrhabs," d. h. Pfarrers-Habicht, zu ſchöpfen.

In jenem Amte, wodurch er die Pflege von nahezu 4000 Seelen erhielt, fühlte er ſich ungleich befriedigter, weil ihm die Gemeinde noch theilnehmender entgegenkam,

auch wohl darum, weil er sich in den Beruf eines Landpfarrers schon tiefer eingelebt hatte. Die Gegend von Mössingen ist überdies sehr reizend und malerisch; auf die gesegneten Fluren des ansehnlichen Dorfes blicken mehrere schöne Höhen der Alb, namentlich der Farrenberg, majestätisch herunter, so daß ein empfänglicher Geist daselbst sich von der milden Erhabenheit der Natur gar wohlthuend und feiertich angesprochen fühlt. Auf jenen lachenden Gefilden ergieng sich der Pastor gar oft in ernster, beschaulicher Herzensstille, die Bilder der Natur mit den erhabenen Wahrheiten der Schrift verschmelzend. Er konnte nicht bei der Außenseite der Schöpfung, noch bei bloß natürlichen Phantasieen und Empfindungen darüber stehen bleiben. Solche blinde Poeterei hatte für sein tiefes, himmelanstrebendes Herz einen geringen Reiz. Die Sonne besonders, welche er den Stern an Gottes Vaterherzen nannte, bot ihm einen unerschöpflichen Stoff zu den schönsten geistlichen Vergleichungen. — An seinen Sohn schrieb er einmal: „Nun ist der Frühling mit Macht hereingetreten, kräftig, in der ganzen Fülle seines Segens. O wenn die geistige, unsichtbare Welt der sichtbaren gliche! Welch eine Herrlichkeit! — — Auf künftigen Samstag (1. Mai) gedenke ich in der Predigt darzustellen: Die nüchterne, einfache, und doch so herzerhebende und reichhaltige Vorstellung, die Jesus Christus vom Himmel gibt. Wie weise und ernst beschränkt er die ausgeartete Wißbegierde der Menschen, die so vieles vom Himmel mit ihren selbstfabricirten Sehröhren zu entdecken sich anmaßen und mit leeren Phantasieen von ihren fruchtlosen Beobachtungen zurückkehren! Wie erbaulich viel sagt uns das eine: Vaterhaus, — Kinder, — viele Wohnungen, — freundliches Beisammensein, — gemeinschaftlicher und ebendamit vervielfachter Genuß alles Guten! — Welch ein Führer in dieses Haus! Welch ein Weg dahin! — Und alles dies so wahr, so unumstößlich wahr! — Wie schön muß Gottes Himmel sein!" — Ein andermal schrieb er: „Das Wetter ist helldunkel, der Himmel mit Wolken umhüllt. Doch über den Wolken wohnt ein ewiges Licht. So müssen wir denn bei allem nicht nur das betrachten,

was sichtbar, sondern das, was unsichtbar ist. Genug, daß wir bei jeder Lage und Reisewendung den Heimweg finden können, der freilich immer der schmale Weg bleibt. Doch ein schmaler Fußpfad durch ein schattiges Wäldchen bei schwüler Hitze ist ja weit vorzuziehen der geräuschvollen, staubigen Landstraße." — Ein andermal: „Mich freute der günstige, glückliche Ablauf deiner Reise. Jede kleine Reise kann man als ein Miniaturgemälde der großen Reise, auf der wir begriffen sind, ansehen. Wenn erst diese gut ausfällt, — welch eine Wonne!" —*)

In der Gemeinde Mössingen stand der bereits alternde Mann mit seltener Jünglingsfrische seinem heiligen Amte vor, und es wissens noch viele mit mir, welch ein hellscheinendes Licht er damals für die ganze Umgegend, besonders für Tübingen, gewesen ist. Sehr oft wanderten in der schöneren Jahreszeit ganze Gesellschaften den ansehnlichen Weg von drei Stunden in das werthe Mössingen, und unter diesen auch viele Studenten nebst einzelnen Professoren, deren mehrere mit dem ehrwürdigen Seelsorger in nahem, innigem Verkehr standen. Außer seinen genial-populären Predigten waren auch seine mit reicher Herzenserfahrung und überraschendem Witze mannigfach gewürzten Katechisationen sowie seine Osterfeier mit der Gemeinde und die Art und Weise der Konfirmation sehr beliebt, ja eigentlich berühmt. Ich kann hier-

*) Es wurden in seinem Hause zur Sommerzeit oft Gefässe mit Branntwein aufgestellt, die man mit einer dünnen Brotscheibe bedeckte, und welche in der Mitte eine kleine, nach innen mit Honig bestrichene Oeffnung hatten, um die Fliegen zu vertilgen. Dieses Gefäß nannte unser Dann die Fliegenhölle. Da spaziert, sagte er, das Mückchen, vom Honig angelockt, am äußersten Rande des Brotes umher und läßt sich den Honig trefflich behagen, denkt aber in seiner Weise: allzunahe gehe ich doch nicht hin, damit ich nicht ersaufe! — Plötzlich aber ist es um das arme Ding geschehen, indem es, vom Honig bezaubert, stets weiter hineingeht und endlich, vom Branntwein betäubt, in das Glas hinunterfällt. Was die Albernen — setzte er hinzu — gelüstet, das tödtet sie. —

über als Ohrenzeuge noch einiges berichten, wiewohl meine Seele dazumal vom Lichte des Evangeliums noch sehr entfernt war und bloß durch den Namen des „interessanten Mannes" von Tübingen aus dahin gelockt wurde. Die erste Predigt, welche ich etwa ao. 1819 von ihm vernahm, ist mir noch in lebendigem Gedächtniß. Mit einigen anderen Studenten stand ich auf der Emporkirche, des Mannes harrend, der bald im jungen, heiteren Morgenlichte die Kanzel betreten sollte. Ich hatte mich im jugendlichen Uebermuthe vielleicht wohl gar auf eine vornehme Kritik gerüstet, wie das von unreifen und glaubenslosen Jünglingen leicht zu geschehen pflegt. Aber wie gar anders geschah mir! Mit stiller, zwangloser Hoheit, einen leidenden Zug im Angesicht, erschien er auf der Kanzel, in sich gekehrt, sichtbar vom Gebete kommend, ein konzentrisches, friedsames Feuer unter den straffgezogenen Augbraunen hervorfunkelnd. Sein Gebet voll einladender Andacht und einfacher Würde, seine tief aus dem Herzen quellende Stimme, herzgewinnend, — und nun die Predigt über die unveraltete Herrlichkeit des Evangeliums, das täglich wie die Sonne über dem Sterbethale der sündigen Menschheit mit seinem Gottesglanz aufgeht, — der ernste, flammende Blick, den er zuweilen herüberwarf, mit der Frage, wie es denn möglich sei, dieses für das innerste Bedürfniß der Blinden und Todten eingerichtete Lebenswort vom ewigen Lichte der persönlichen, menschgewordenen Liebe nicht aufnehmen zu wollen, ja vielleicht gar zu hassen und im Staube der hoffärtigen Gemeinheit herumzuziehen? .. Es ward mir anfänglich wohl um das Herz, bald aber vor seinen mich anschauenden, fragenden Blicken seelenbange; — denn verhehlen konnte ich mir damals die Finsterniß meiner Seele nicht, die im Wirbel ungöttlichen Studentensinnes so ferne vom Besten und Herrlichsten dahinfuhr. Ich konnte nicht mehr stehen, setzte mich nieder und duckte das Haupt tief unter die Brüstung; denn das Weinen stand mir nahe, und das ganze Grundeis meiner eingefrorenen Seele drohte zu bersten. Es gieng mir beinahe wie dem Vogel Strauß, der seinen Kopf in den Sand steckt, damit ihn der Jäger nicht gewahre; — und doch tönte mir wider Willen bald

ein mildes, bald ein donnerndes Amen zu alle dem, was Dann mit steigender, herrlich anschwellender Macht redete, durch das Herz. Nie kann ich dessen mehr vergessen. Es erprobte sich damals an ihm, was Paulus schreibt: „Wir gehen nicht um mit Schalkheit, fälschen auch nicht Gottes Wort, sondern mit Offenbarung der Wahrheit beweisen wir uns wohl gegen aller Menschen Gewissen vor Gott (2 Kor. 4, 2). Die Predigt war wie ein Strom und mündete in ein ergreifendes Gebet aus. Mit stiller Erschütterung gieng ich in den Gasthof zum Schwan zurück, um bald hernach der Katechisation anzuwohnen, die womöglich noch vortrefflicher war. Er behandelte die Enthauptung Johannis des Täufers, gieng freundlich fragend unter den Kindern umher, die an seinem Munde hiengen, verbreitete sich jedoch öfters über den Gegenstand selber in eingehender Weise, — durchaus eigenthümlich, nicht nachahmbar, voll der lebendigsten Dramatik, so daß man an Ort und Stelle jener Begebenheit zu sein meinte. Unter anderem berührte er die heuchlerische Willigkeit gewisser Menschen, allerlei, was den faulen Fleck ihres Herzens nicht unmittelbar berührt, mit einer scheinbaren Billigung anzunehmen; trifft aber das göttliche Wort den Lieblingsgötzen, an dem ihre Seele hängt, dann gerathen sie zuerst in Verlegenheit — „o nur das nicht! mit welchem Rechte kommst du gerade darauf?“ — Läßt man nicht ab, so regt sich der Unmuth und endlich der Zorn, wie bei Herodes, der denken mochte: „Was habe ich nöthig, mir das von dir sagen zu lassen? Meinst du, ich kümmere mich um einen solchen kameelhärenen Finsterling? Wenn du nicht den Mund halten und mich nicht als König respektiren willst, so muß dein Prophetenkopf herunter; — es gibt noch mehr solche Prophetenköpfe in der Welt!“ — Da wurmten ihm schon arge Gedanken dieser Art durch die Seele hin, und dann bedurfte es nur noch durch die Vermittlung des Fürsten dieser Welt eines äußeren Anstoßes, so war die innerliche Brut der Sünde schnell vollends ausgeheckt.“ — Jene Katechisation, die er mit den schönsten, treffendsten Anwendungen auf das menschliche Herz ausfüllte, gieng mir Jahrelang im Gemüthe nach, und ich bedaure, nur

eine kleine Probe dieſes ſeelenvollen Diſkurſes hier in mangelhafter Form mittheilen zu können.

Auch ſonſt konnte er, wenn ihm gewiſſe gangbare Sünden zu Ohren kamen, ſowohl in der Predigt als in der Kinderlehre einen ſcharfen ſatiriſchen Ausfall darauf machen. Es war ihm unter anderem bekannt, wie ſo viele Studenten in Tübingen das Tiſchgebet unterließen, ja ſelbſt verachteten und unter der Würde eines „flotten Burſchen" zu halten pflegten. Nun traf es ſich einmal, daß einige Muſenſöhne dieſes Kalibers aus Neugier auch einer Katechiſation anwohnten, worin er gerade die Lehre vom Gebet, auch vom Tiſchgebet mit den Kindern abhandelte. Da ſprach er ſich über den ſündlichen Stolz der Menſchen aus, welche vor Gott keines Biſſens Brot würdig ſind und doch, wenn ſie gegeſſen haben und ſatt ſind, ſeinen ausdrücklichen Befehl, ihn zu loben, für eine Thorheit halten. Machts ihnen nicht nach! rief er ſeinen Kindern mit ſteigendem Ernſte zu; denn das ſind loſe Verächter, bei welchen man ſchließen kann: wenn ſie ſchon für ſichtbare Güter ſo undankbar ſind, wie herzlos werden ſie vollends an ſeinen unſichtbaren geiſtlichen Wohlthaten vorübergehen! Merket euch alle ein Sprichwort unſerer frommen Altvordern — und damit warf er einen flüchtig-funkelnden Blick zu den Herren auf der Emporbühne hinauf —:

Wer ungebetet geht zum Tiſch
Und ungebetet geht vom Tiſch,
Der iſt dem Ochs und Eſel gleich
Und kommt nicht in das Himmelreich. —

Uebrigens war und blieb ſein Umgang für viele wahrheitsliebende Studenten anziehend und förderlich, weil ihm bei ſeinem gediegenen Ernſt und ſeiner männlichen Reife das Herz dennoch mit unverſiegbarer Jugendkraft im Buſen ſchlug. Er behandelte jüngere Geiſter, wenn ihr Streben auf das Heilige gieng, mit großer Liberalität, ganz ohne methodiſtiſche Formen und Zumuthungen, weil er wohl wußte, daß ein wirklicher Zögling des Wortes und des Geiſtes Chriſti ſich durch ein höheres Licht, als ein bloß menſchliches, auch auf dem Wege der eigenthümlichſten Forſchung

ſtets wieder zurechtfindet, ſobald er nur gegen den Herrn und gegen ſich ſelbſt aufrichtig iſt. Daher hiengen auch viele Studioſi der Theologie von der verſchiedenſten Individualität mit warmem, vertraulich dankbarem Herzen an ihm, und mancher von ihnen hat durch den lehrreichen Umgang mit ihm gewiß einen Segen für ſein ganzes übriges Weſen hinweggenommen. Mehrere derſelben ließ er auch ſeine Kanzel beſteigen, mit deren Einräumung er es übrigens ſehr ernſt und gewiſſenhaft nahm, und welche er niemals aus Bequemlichkeit, ſondern nur in Nothfällen, hauptſächlich wenn die Kaſualien ſich häuften, an andere vergab. Dabei ermahnte er ſowohl ſeine jüngeren Freunde, als ſeinen einzigen Sohn, der ihm einige Zeit als Gehilfe zur Seite ſtand, immerdar zu einem treuen, herzmäßigen Studium der heil. Schrift, ohne welches ein Prediger ſchnell ſtagnire und ſich ausprediget, dabei aber auch zum fleißigen Gebrauche tüchtiger gelehrter Hilfsmittel, z. B. der Kommentare von glaubigen Männern und gediegenen homiletiſchen Muſtern namentlich der älteren Zeit, obwohl ihm außer den Schriften von Phil. Dav. Burk, Joh. Albr. Bengel, Georg Konr. und Karl Heinr. Rieger, M. Fr. Roos, J. C. und Chr. G. Storr auch viele neuere Schriften, z. B. die von Gottfr. Menken, J. F. v. Meyer und andere einen reichen Genuß gewährten, und er auch die klaſſiſchen Studien, ſelbſt das Arabiſche, mit anerkennenswerthem Eifer betrieb. Auch über Latium — ſagte er einmal — kann man nach Paläſtina kommen. Er theilte darin mit tiefſchauendem Blick jene ebenſo wahre als geiſtreiche Anſicht eines neueren Theologen, welche dieſer mit folgenden Worten ausgedrückt hat: „Auch das Heidenthum, obſchon es ſeine eigenen Wege gieng, hatte ſeine beſondere, ihm von Gott geſtellte Aufgabe: „daß ſie den Herrn ſuchen ſollten, ob ſie ihn fühlen und finden möchten; denn er iſt nicht ferne von einem jeglichen unter uns," und fand endlich nach langen und mannigfachen Irrgängen, nachdem es zur Erkenntniß ſeiner inneren Armut und ſeiner geiſtlichen Hilfloſigkeit gekommen war, das Heil in Chriſto. Ja, auch das Heidenthum ſollte Bauſteine herbeibringen zu dem großartigen, alles umfaſſenden Bau des Reiches Gottes. Was

das Heidenthum mit Philosophie, Kunst und Wissenschaft und überhaupt in weltlicher Bildung geleistet hat, das steht zum Theil noch unübertroffen da und hat der christlichen Bildung, die alles durchdringen und heiligen soll, wesentlichen Vorschub geleistet. Aber das Heil kam von den Juden.“*)

Jener engeren Formgebung christlicher Frömmigkeit, welche – mag es auch in besserer Absicht sein — echter Wissenschaft und planmäßiger Erweiterung der Erkenntniß abhold bleibt, hat Dann niemals gehuldigt, ebensowenig aber auch einer Philosophie, die alles aus sich selbst gebären will. „Die Spinne,“ sagte er einmal, „producirt alles aus sich selbst; aber sie bleibt doch nur ein menschenfeindliches Ding, und ihr Spinnengewebe hilft ihr allein, andere harmlose Geschöpfe zu erwürgen. Die Biene dagegen ist eine, wenngleich mit einem Stachel bewaffnete, doch harmlose Sammlerin, und ihr Produkt ist nicht ein eigenes, vielmehr aus allerlei Blumen und Blüten gesammeltes und ebendarum ein viel edleres und köstlicheres.“ — So schrieb er einmal seinem Sohne in dessen Kandidatenjahre nach Tübingen: „Den Begriff der echten Philosophie mußt Du eben in dieser bescheidenen Benennung aufsuchen, welche diese Wissenschaft von ihren Stiftern erhalten hat und an deren Stelle nachher der umfassende Name „Weltweisheit“ (σοφια του κοσμου) getreten ist. Die echten Weisen haben wohl gefühlt und tief anerkannt, daß auch das scharfsinnigste Studium der Gottheit, des Menschen und der Welt (theologia naturalis, anthropologica, cosmologica) nur Liebe zu diesen großen Gegenständen, nicht ein volles Erkennen derselben in sich fassen könne.“ — Darum trieb er, soweit sein geschäftsvolles Amt ihm Zeit dazu ließ, auch entlegenere Wissenschaften, nur also, daß das eine, das ewiglich noth ist, souverän an der Spitze blieb, und jene Ueberreste der alten klassischen Vorwelt, an deren besseren Gebilden sich schon so mancher gediegene Christ zu

*) Aus dem trefflichen Buche von Joh. Heinr. Kurz: Lehrbuch der heil. Geschichte, 5. Aufl., 1851, S. 33 f.

tieferem Eindringen in die göttliche Wahrheit ermuthigen und ſtählen konnte, dienten auch ihm nicht allein zu einer organiſcheren Formkultur, ſondern auch zu heilſamer Vergleichung zwiſchen demjenigen, was allein aus dem Grunde der gefallenen Menſchheit ſproßt, und demjenigen, das uns vom Aufgang aus der Höhe gebracht worden iſt. Man könnte jene, gewiß nicht ohne die beſtimmte göttliche Vorſehung uns erhaltenen Denkmale des heidniſchen Alterthums vielleicht mit den Steinkohlenbergwerken, als den verkohlten und doch wunderſam bewahrten Wäldermaſſen der Urzeit, vergleichen, die mit ihrem Brennſtoff auch heutigen Tages noch wichtige Dienſte thun, ob auch die Natur unter dem weiten Himmelsrunde noch grünende Wälder nachſproſſen läßt, von welchen Beſſeres zu gewinnen iſt, und in deren kühlenden Schatten ſich der Lebendige doch viel heiterer ergeht, als in den Stollen einer verſunkenen Zeit. Schreitet man mit der Fackel jenes Wortes: „Prüfet alles und das Gute behaltet“ durch jene unterirdiſchen Gewölbe hin, ſo wird man den daſelbſt ſchlummernden Feuerungsſtoff ſtets völliger entdecken und gewiß nicht verachten; aber dort zu wohnen und ſeine Hütte zu bauen wird keinen Vernünftigen gelüſten, der in der Lebensluft der Oberwelt athmen und auf Gebirgen die Himmelsnähe ſeines Gottes empfinden kann. Darum wird das Studium der Klaſſiker und anderer Weltwiſſenſchaft einem an die Himmelsluft Chriſti gewöhnten, ihm ſelbſt ohne Falſch anhangenden Gemüthe nur zum wahren Fortſchritt und zur Kräftigung des Geiſtes gereichen können, weil der lichte vergleichende Verſtand dadurch ſeines höheren Beſitzes ſtets gewiſſer wird und tauſend neue Beziehungen darauf findet, während das weltliche Studium nur denjenigen ſtets tiefer und immer tiefer hinabreißen und gegen das Heil Gottes verblenden kann, der ſchon vorher einen krummgebogenen Sinn in ſich getragen hat, der zuvor ſchon ein Liebhaber jener Grundlüge, „die Finſterniß dem ewigen Lichte vorzuziehen,“ geweſen iſt. So gereicht ſelbſt das Heidenthum dem einen zum Leben, dem andern zum Tode.

Bei dem hohen ſittlichen Ernſt ſeines Gemüths konnte

Darum geh'n im Sonnenſchimmer
Aus dem finſtern Thor
Seines traur'gen Auges nimmer
Thränen ihm hervor;

Nimmer iſt von bangen Wehen
Ihm die Seele ſchwer;
Seine Freund' und Brüder ſtehen
Treulich um ihn her.

Ach, wie trieb ihn ein Verlangen
Oft von hier hinaus!
Und dann iſt er hingegangen
In der Brüder Haus; —

Gieng, ach, an des Tages Mitte,
Wie im finſtern Land,
Gieng mit ungewiſſem Schritte,
An der fremden Hand!

Aber — leget jetzt den Blinden
In den Sarg hinein!
Seines Vaters Wohnung finden
Kann er nun allein.

Dann zuweilen in eine etwas weitgehende Schärfe gerathen, die vom Schmälen nicht viel entfernt war, ohne daß er dabei jemals unwürdige Ausdrücke gebraucht hätte. Seine Gemeinden wußten das, und die Leichtsinnigen scheuten sich vor ihm, da er manchmal einzelne ihm bekannt gewordene Fälle geradehin — doch ohne Nennung der Personen — auf der Kanzel berührte und sie als Ausgangspunkte zu Strafpredigten für alle benützte. Es müssen in dieser Beziehung einige erschütternde Scenen, vornehmlich bei seinen Landgemeinden, vorgekommen sein. Manchmal glückten ihm solche väterlich treugemeinte Stürme auf seine Pflegbefohlenen, manchmal aber auch nicht.

In Mössingen gelang es ihm, die leichtfertigen Kirchweihtänze, wenigstens für seine Amtszeit, auszurotten, auch bei den Hochzeiten größtentheils eine weit anständigere, sittsamere Feier einzuführen. Es lag ihm sehr daran, diese von so vielen Aergernissen begleiteten, besonders für die Jugend so ungemein schädlichen, halbheidnischen Zerstreuungen den Gemeinden als das, was sie vor Gott sind, darzustellen und ihre Gemüther für etwas Edleres und Höheres empfänglich zu machen. „Machet" rief er ihnen einst zu — „machet doch aus eurer schönen, heiligen Kirchweihe nicht abermals eine wüste Kürbe! Gedenket an Israel, dem sein Gott nach allen ihm so reichlich erwiesenen Gnaden das strafende Wort zurufen mußte: „Dankest du also deinem Gott, du toll und thöricht Volk?" — Ein andermal, als sie wieder etwas dieser Art vorbereiteten, nachdem vorher der Hagel ihre Markung schwer getroffen hatte, sprach er: „Hat euch der Herr, euer Gott, nicht letzthin euer Brot unter den Tisch geworfen, daß ihr es auf euren Knieen aufleſen mußtet? Möget ihr euch immer noch nicht vor ihm demüthigen? Wollet ihr ihn wieder herausfordern, daß er es euch noch einmal unter den Tisch werfen soll?" — Solche Ermahnungen blieben bei manchen nicht ohne nachhaltigen Eindruck. —

Besonders ergreifend war die Art, wie er seine Kinder zu konfirmiren pflegte. Da trat sein reiches Hirtenherz mit voller, rührender Macht hervor. Er verrichtete die ganze

Handlung immer mit einer ungewöhnlichen Angethanheit, wie ich sie noch nirgends gesehen habe, und fiel, wenn die Konfirmanden ihr feierliches Gelübde, Gott und ihrem Herrn Jesu Christo bis in den Tod getreu zu sein, abgelegt hatten, vor der Gemeinde mit ihnen auf die Kniee, indem er sie ihrem allmächtigen Erzhirten mit einem brünstigen Gebete priesterlich anempfahl und übergab, so daß gewiß kein Herz ohne die tiefste Bewegung bleiben konnte. Da sah man so recht, welch eine Gewalt und Freiheit ihm über die Seelen gegeben war, und wie er vor den verschiedenartigsten Menschen jenes apostolische Wort bethätigen konnte: „Ich schäme mich des Evangelii von Jesu Christo nicht; denn es ist eine Kraft Gottes, selig zu machen alle, die daran glauben." — Welcher Seelsorger könnte es ohne vollen inneren Beruf über sein Herz bringen, mit einer Kinderschaar vor allem Volke so auf die Kniee zu fallen, und welcher neumodische Bibelzerschneider hätte dann wohl geistige Macht und Ueberzeugung genug, ihm aus erlauchten kritischen Gründen sofort Einhalt zu thun?

Ebenso segensreich feierte er mit seiner ganzen Gemeinde den Morgen des Osterfestes. Die Auferstehung des Herrn war auch sein Triumph, und sein freudig erhobenes Herz fand dafür keinen schöneren Ausdruck, als die bekannte Liturgie der Brüdergemeine am Ostermorgen, deren Abfassung vom Grafen v. Zinzendorf herstammt, und die sich schon an so vielen Herzen als eine Frucht des Geistes bewiesen hat. Da stand er inmitten seiner festlich gekleideten Gemeinde auf dem Gottesacker und dankte mit ihr dem großen Todesüberwinder für die siegreiche Offenbarung des ewigen Lebens. Diese Feier ließ, wie so manches andere, sowohl in den zahlreichen fremden Besuchern, als in den Gemüthern seiner Pflegebefohlenen tiefe, unvergeßliche Eindrücke zurück. Auch jene Reden, welche er am Geburts- und Todestage Dr. Martin Luthers, dieses herrlichen Marschalls Rückwärts (zum uralten Worte Gottes zurück!), regelmäßig bis an seinen Tod öffentlich zu halten gewohnt war, werden Hunderte in ihrer evangelischen Gesinnung und in ihrem Festhalten am Worte, das gewiß ist und lehren kann, selig-

lich beſtärkt haben. Freilich wird man bei ſo vielen andern herrlichen Ergießungen, die ſeinem Gemüth an Regentagen oder in Wintermonaten ohne genugſam begierige Hörer und Bewahrer des Worts entſtrömten, an das weitſtrahlende Licht der Abendſonne gemahnt, das ſo oft nur einſame, unbeſuchte Felſenhöhen und unempfängliche Wälderſpitzen mit ſeinem himmliſchen Glanze vergoldet. So verſchwendet auch Gott vieles Licht an Gegenden der Welt, wo ihm kein ſehendes, dankendes Auge begegnet, und doch kehrt ſeine Gabe nicht leer zurück, ſondern wirkt zuletzt doch an den erlorenen, fruchtbringenden Orten, wozu ſie geſendet iſt. Auch jene Predigten des theuren, mitunter in kleinem, unſcheinbarem Kreiſe wirkenden Mannes Gottes ſind unverloren, und der Tag der Offenbarung wird mehr Früchte zeigen, als das ſchüchterne Herz, das blödſichtige Auge des Menſchen zu hoffen gewagt hat.

Im Jahre 1822 beſuchte ich als Vikar den Vollendeten zum erſtenmal. Noch jetzt trage ich von jenem Beſuche, bei welchem ich einen Tag ganz allein mit ihm zuſammen war, einen unauslöſchlichen Eindruck in meinem Herzen. Es lag etwas ebenſo Hehres, als Väterlichmildes und Zutrauliches in ſeinem Weſen, und ich empfand es tief, daß dieſer Mann einer höheren Ordnung der Geiſter angehörte. Es war mir bei ihm ſo feierlich wohl, wie in einer kühlen Alpenluft, wenn ſie der Wanderer auf einem Gebirgsgipfel, das reine Himmelblau über ſich, mit durſtigen Zügen einathmet. Sein Geſpräch bezog ſich immerfort auf das Edelſte, was irgend ein jugendliches, nach Chriſto verlangendes Herz erheben, ermuthigen und erfreuen kann, und ich empfand ungefähr das gleiche, was einſt der ſelige Eſper im vorigen Jahrhundert bei einer Begegnung mit dem unvergeßlichen Friedr. Chriſtoph Steinhofer empfunden zu haben bekennt: „Es war unmöglich, in ſeiner Gegenwart traurig, aber auch unmöglich, leichtſinnig zu ſein.“ — Mein ganzes Herz und Anliegen ſchüttete ich vor ihm aus, glücklich, einer von denjenigen ſein zu dürfen, denen er ſein reiches Gemüth aufſchloß. Von jenem Beſuch iſt mir beſonders das noch in Erinnerung, daß er, auf meine poetiſche Gabe anſpielend, die ao.

1757 erſchienene, ſelten gewordene Schrift von Wieland: „Empfindungen eines Chriſten“ hervornahm und mir, im Gegenſatz zu deſſen Oberon und Idris, die treffendſten Stellen daraus mit erhobenem Finger vorlas. Er war dabei auf dieſelben ernſten Vergleichungen gerathen, die Lavater in ſeinem trefflichen Tagebuche über das gleiche niederſchrieb, und da die Worte jener Schrift, mit welcher einſt Wieland ſeine literariſche Laufbahn begann, als ſeine Seele noch von beſſeren Regungen erglühte, dem jüngeren Geſchlecht größtentheils fremd und unbekannt ſind, ſo möge hier die von Dann mir mit großem Nachdruck vorgeleſene Stelle zum Nachdenken für redliche Gemüther einen Raum finden.

„Wie wenig kann ſich ein erhabener Geiſt in ſeinem wahren Lichte zeigen, wenn keine Proportion zwiſchen ſeinem Genie und ſeinem Gegenſtande iſt! Was ſollen wir alſo zu dem Schwarm von anakreontiſchen Sängern ſagen, welche, ſeitdem ein ſehr geiſtreicher Kopf einen nur allzu glücklichen Anfang gemacht hat, in gleichem Tone fortzufahren ſich bemühen und ihr Urbild zwar an Schönheit nicht erreichen, aber an Muthwillen bei weitem und bis zur Schamloſigkeit übertreffen? Was von dieſen Erzählern, die in der Schlüpfrigkeit mit Lafontaine eifern; von dieſen ſchwärmenden Anbetern des Bacchus und der Venus, die man in der inbrünſtigen Andacht, womit ſie die elenden Götzen anbeten und lobpreiſen, für eine Bande von epicureiſchen Heiden halten ſollte, die ſich zuſammen verſchworen haben, alles, was heilig und feierlich iſt, lächerlich zu machen und die wenigen Empfindungen für Gott, die im Herzen der leichtſinnigen Jugend ſchlummern, völlig auszutilgen? — — O wie lange wollen wir ſo ruhig zuſehen, daß ein ſolcher Unſinn unter den Chriſten umherſchleiche, ja noch mehr, daß er öffentlich unter ihnen gelehrt und vertheidigt werde? Oder iſt es zu entſchuldigen, daß man dieſen Predigern der Wolluſt und Ruchloſigkeit verzeihe, weil ſie Witz haben? Mir däucht, ein jeder, der ſich die Gleichgiltigkeit gegen die Religion für keine Ehre rechnet, ſollte auch die ſchlechteſten alten und neuen Kirchenhymnen dem reizendſten Liede eines Utz unendlichmal vorziehen.“ — „Und jetzt“ — fügt Lavater

hinzu — „ſchreibt dieſer ſcharfe Strafprediger der Ueppigkeit Agathone, komiſche Erzählungen, Muſarion ... Möchte ich den Gang ſeiner Seele wiſſen und aus dem Fall eines großen Geiſtes ſtehen lernen, ohne zu fallen! Ach Gott, der du ſein und mein Schöpfer biſt! Du kannſt es nicht mißbilligen, wenn ich für einen Mitſterblichen und Mitunſterblichen mein Angeſicht vor dir neige und dich mit ſtillem Seufzer um Erbarmung anflehe für eine Seele, die ſich von dir entfernt hat und die mich erinnerte, nicht von dir zu weichen. Vater! es iſt dir alles möglich, auch möglich, den zu dir zurückzurufen, der einmal ausrufen konnte: „Dann rufe ich die Sterne und die Unſterblichen zu Zeugen und ſage: „Wenn ich von ihm weiche, der mich denkend und ewig erſchuf; wenn ich aufhöre, ihm willig zu gehorchen, ſo verberget euer Angeſicht vor mir, ihr Sterne, und ihr Seraphim, nennet meinen himmliſchen Namen nicht mehr!“ — (Derſelbe berühmte Mann hat in ſeinem Greiſenalter eine „Euthanaſie“ geſchrieben, worin auch kein Funke von Jeſu Chriſto zu entdecken iſt).

In unſerer Zeit nennen ſie das: „Einem etwas ins Gewiſſen ſchieben,“ damit die ſogenannte Kunſt mit ihrem Genius doch ja nirgends eingeengt und gebunden ſei. Wenn aber ein Lavater und ein Dann, — die gewiß feine philiſtröſen Naturen waren, über ſolcherlei Gegenſätze tiefbedenklich geworden ſind, ſo wird es einem edlen, redlichen Gemüthe nie zuwider ſein, in Abſicht auf den Gebrauch des ihm verliehenen geiſtigen Pfundes an jenen Entſcheidungstag erinnert zu werden, wo der Menſch ohne weiteren Rekurs vor der ewigen Majeſtät auch von dem kleinſten unnützen Worte Rechenſchaft abzulegen hat, — ſei es dann geſchrieben oder gedruckt, bedauert oder vergöttert worden. Wie werden wohl Wielands und andere, in ähnlichem Geiſte geſchriebene Werke dort, mit dieſem von ihm ſelbſt als heilig anerkannten Gewichte gewogen, ſich darſtellen? —

Im Jahre 1824, nach einem Zeitraum von 12 Jahren war endlich das Maß jener Prüfung voll, welche Gott unſerem Freunde durch ſeine Entfernung von Stuttgart be-

ſchieden hatte. Bei der Erledigung des erſten Stiftsdiakonats daſelbſt wandten ſich tauſend Gemüther ihrem unvergeſſenen, in ſteter Verbindung mit ihnen gebliebenen Dann zu, der ſich übrigens gerade damals einer andern Aufforderung zufolge um die bedeutende Pfarrei Plochingen, 2 Stunden oberhalb Eßlingen, gemeldet und das Ernennungsdekret bereits erhalten hatte. Da gab es einen harten, merkwürdigen Kampf, den geliebten Lehrer, unter Beobachtung der ſchuldigen Ehrfurcht gegen das königliche Wort und möglichſter Milde gegen die genannte, ſich herzlich auf ihn freuende Gemeinde von Plochingen, noch nach Stuttgart zurückzubringen. Ich kenne die Schritte, welche deßhalb geſchahen, nicht genau, weiß aber, daß der menſchenfreundliche Regent die von den zahlreichen Namen bedeckte Bittſchrift ſeiner anhänglichen Stuttgarter huldreich genehmigte und ihnen zum Jubel vieler Hunderte den lange erſehnten Prediger und Seelſorger wiedergab. Zwar ſtand das Archidiakonat zu den gerechten Anſprüchen des ehrwürdigen, mehr als 65jährigen Mannes nicht in entſprechendem Verhältniß; denn es bot ihm ein geringeres Einkommen, als die genannte Pfarrei: weil aber die Sehnſucht der beiderſeitigen Liebe hier den Ausſchlag gab, ſo kam dieſes Mißverhältniß in keinen weiteren Betracht. Es war im Februar jenes Jahres, als das hochwillkommene Königliche Dekret erſchien, deſſen Inhalt mit geſpannteſter Erwartung noch vor ſeiner amtlichen Bekanntmachung von einigen der vertrauteſten Freunde des Vollendeten erfragt wurde. Flugs ſetzten ſie ſich bei tiefer Nacht in eine Kaleſche und fuhren nach Mößingen, wo ſie noch vor der Morgendämmerung anlangten. Behutſam anläutend weckten ſie endlich die Magd, dann die Hausfreundin aus dem Schlaf, wurden ins Haus eingelaſſen und entdeckten den Ueberraſchten den wichtigen Grund ihrer Nachtwandlerspartie. Sodann traten ſie vor das Schlafgemach des Neuernannten, dem nun mit ſachter Intonation der Morgengruß geſungen wurde:

Sollt es gleich bisweilen ſcheinen,
Als verließe Gott die Seinen,

O so weiß und glaub ich dies:
Endlich hilft er doch gewiß!

Hilfe, die er aufgeschoben,
Hat er drum nicht aufgehoben;
Hilft er nicht zu jeder Frist,
Hilft er doch, wanns nöthig ist.

Schon während des Gesanges rief Dann heraus: „Was ist das? Was gibts denn?“ Und als er nun endlich erschien, als die Freunde ihn als ihren Archidiakonus freudevoll begrüßten, da kam seine alte Hypochondrie zum Vorschein: „Das geht nicht mehr; ich bin Pfarrer von Plochingen, und es bleibt nun dabei! Zu einem Stuttgarter Prediger und Seelsorger bin ich zu alt und zu gebrechlich. Lasset mich auf meine Pfarrei ziehen und nöthiget mich nicht zu einem Amte, das ich nicht mehr versehen kann!“ — In diesem Tone giengs eine Zeitlang fort, und die überraschten Freunde ließen ihn gewähren, stellten ihm aber behutsam vor, wie gerne die Stuttgarter mit ihm vorlieb nähmen, und wie sich alles bald geben werde, wenn er nur wieder in ihrer Mitte sei. So begütigten sie ihn allmählich, wiewohl mit großer Mühe, schrieben einige einleitende Briefe und fanden zuletzt, daß er doch mit den innersten Fasern seines Herzens an Stuttgart hieng. Wieder bei der alten, unzertrennlich mit ihm verbundenen Gemeinde zu sein — dieser Blick erleichterte ihm schließlich alles Weitere, was uneben war, und so kehrten die Freunde mit einem tröstlichen Eindruck von ihm zurück.

In Plochingen dagegen entstand über diese unvermuthete Wendung eine um so schmerzlichere Trauer, ja sogar theilweise ein eifersüchtiger Zorn, daß man ihnen den ersehnten Pfarrer so mit Gewalt entrissen habe. Seine Wagen standen bereits in jenem Ort, und der sie begleitende Stuttgarter Bürger, ein fürsorglicher Freund des edlen Dann, bekam allerlei Aergerliches von den aufgebrachten Leuten zu hören, deren Herz den alten Prediger der Gerechtigkeit so begierig erwartet hatte. „Pfarrerstehler! Pfarrerstehler!“ rief man ihm aus einigen Fenstern nach, als er mit dem Wagen nach

Stuttgart abfuhr, und ſogar auf einigen Kiſten ſtand komiſch genug die mit Kreide geheim angebrachte Ueberſchrift: „Dieſen Pfarrer hat man uns geſtohlen!“ — Dann ſuchte die Gemeinde in einer Zuſchrift freundlich wegen dieſes ihm theilweiſe abgedrungenen Schrittes zu beruhigen, konnte jedoch die verwundeten Gemüther nicht völlig über ihren Verluſt tröſten, ſondern mußte ſich eben auch hier demüthigen.

Sein Aufzug in Stuttgart geſchah in der Woche vor dem Palmſonntag, zu einer Zeit, da Ludwig Hofacker die Gemeinden mit ſeinen herrlichen Predigten erhob und erſchütterte. Da war es denn nichts Geringes für den betagten Mann, ſelbſt mit ſeiner Geiſteskraft den verſchiedenartigen Bedürfniſſen zu genügen, da Hofacker unſtreitig eine noch höhere Predigtgabe, beſonders ein gewaltigeres Feuer beſaß, womit er die Seelen im Innerſten erfaßte. Dann, der ihn herzlich liebte und die ihm verliehene Gnade nicht nur neidlos, ſondern auch mit Freuden anerkannte, ſtand ihm an Geiſt und Originalität keineswegs nach und predigte vielleicht noch vielſeitiger; er war jedoch ſchon geaktert, bereits an ſeine etwas abſpringende, zackig ſprühende Weiſe gewöhnt und verſtand es weniger, eine große Wahrheit durch lückenlos daherſchreitenden Vortrag in die Herzen gleich einem Keil einzuſchlagen. Daher empfand er den zwiefachen Ernſt ſeiner neuen Stellung ſehr wohl, obgleich er ſich durchaus in keine neue Manier einarbeitete, ſondern demüthig und lauter bei ſeiner bisherigen Weiſe blieb. Es machte überall einen tiefen Eindruck, als der 12 Jahre lang verſetzt geweſene Lehrer ſeine theure Gemeinde an jenem Sonntag in der Stiftskirche zum erſtenmal wieder begrüßte. Er redete unter anderem auch über das Wort des Herrn: „Ich habe ein großes Volk in dieſer Stadt“ (Ap. Geſch. 18, 9. 10.) und ermuthigte ſich durch dieſen Ausſpruch im Blick auf ſein beginnendes Greiſenalter wie auf ſo manches andere, was ſeiner noch warten mochte. Man fand ſeinen Geiſt ungeſchwächt, und wenn auch in einzelnem etwas milder, doch deſto gereifter, erfahrener und gediegener, ſo daß ſein altes Publikum ſich bald wieder um ihn ſcharte, da er als Stiftsoberhelfer Nachmittags, Hofacker als Vikar ſeines damals

noch lebenden Vaters oft Vormittags predigte. Das jüngere Geschlecht hielt sich mehr zu den gewaltigen, in jugendlicher Athletengestalt einherschreitenden Zeugnissen des Letztgenannten, während die Aelteren sich vorzugsweise von Dann angezogen fühlten, so daß sich hier jenes Wort des Herrn auf die friedsamste Weise erfüllte: Niemand ist, der vom alten Wein trinket und wolle bald des neuen; denn er spricht: der alte ist milder. — Nur war es damals den lieben Stuttgartern mit gutem Recht etwas makkabäisch zu Muthe, sintemal sie Vormittags gerne den neuen Wein, Nachmittags gerne den alten tranken. (Vergl. 2 Makk. 15, 40.).

Besonders die christlichen Jungfrauen freuten sich ungemein, ihren geistlichen, vielgetreuen Vater wiederum in ihrer Mitte zu haben, und es bildete sich sogleich ein zahlreicher Kreis um ihn, der ihn unter anderem mit einem feinen, lieblichen, von einer begabten Jungfrau edeln Geschlechts, Ch. v. B., gedichteten Liede begrüßte, von welchem ich nachstehende Strophen zur Schilderung jenes Vereins mitzutheilen mich gedrungen fühle.

Gerechtigkeit! — Ja, dort in Gottes Reiche
Bleibt unumschattet ihrer Sonne Schein,
Und die Gewißheit, daß sie nicht erbleiche,
Läßt seliger des Himmels Bürger sein.
Gerecht ist Gott in allem, was er thut!
Dies ist der höchsten Lobgesänge Schluß, —
Dies zu bekennen, seligster Genuß, —
Dies ist der Grund, worauf die Gnade ruht.

Des Herrn Gerechtigkeit schon hier erkennen,
So mangelhaft uns Schwachen es gelingt, —
Dies läßt in selger Lust das Herz entbrennen
Dem Pilger, dessen Herz nach jenseits dringt.
So freun wir denn mit reinem Kindersinn,
Du Gottesfreund! uns Deiner Wiederkehr;
Sie ist ein Sieg des Rechtes und noch mehr
Des Glaubens Sieg," — schon darum ein Gewinn.

Wie weit im Kampf der Läutrung Du gedrungen
In Deines Glaubens schwerer Prüfungszeit,
Seit Dir das ernste Wort des Herrn erklungen:
„Geh hin und folge mir zur Einsamkeit!“ (1 Kön. 17, 3.) —
Was Dich Dein Gott und Heiland lehrte dort, —
Ward oft und herrlich uns schon offenbar;
Doch machts die Ewigkeit erst völlig klar,
Wie segensreich gewirkt Dein Lehrerwort.

Wir dürfen, daß Du einst von uns geschieden,
Nicht trauern. — Gieng der Herr in Knechtsgestalt
Von Stadt zu Stadt als Lehrer einst hienieden:
Was klag ich, daß sein Diener also wallt,
Daß ihn auch, wie den Herrn, die Dornenkron
Im dunkeln Glaubensthale hier geschmückt? —
Was Dich, du frommer Dulder, hier gedrückt,
Vereichert dort nur deinen Himmelslohn.

Dort wird die Hirtentreue, dort dein Sehnen
Nach Rettung der Verirrten, dein Gebet
Vergolten Dir durch Himmelsdank von denen,
Für deren ewges Heil Du hier gefleht.
Dort werde dir, der treu sich uns geweiht,
Das eigne Glück durch andrer Glück vermehrt!
O fändst Du hier an uns, was Du gelehrt:
Des Glaubens Frucht, der Liebe Thätigkeit!

So komme denn in neuer Priesterwürde,
Vollende, was Du schon begonnen hast!
Zwar drückt den müden Pilger manche Bürde,
Den Himmelsbürger manche Erdenlast.
Doch warst du immer stark in Jesu Christ;
Er segne selbst zu Deinem Amt Dich ein
Und lasse Dich die Wahrheit oft erfreun:
Daß Gottes Reich unüberwindlich ist! — —

Diese Jungfrauen hatten ihn auch bei seinem Aufzug in seinem neuen Wohnzimmer willkommen geheißen. Als er dasselbe zum erstenmal betrat, setzte er sich sofort ans Klavier und begann den Choral: Nun danket alle Gott! zu spielen,

Loblied.

Preis dem Gotte meines Lebens,
Der mich führte aus dem Untergang,
Und mit dem ich nicht vergebens
Um Erlöſung vom Verderben rang!
Preis dem Gotte meiner Tage,
Dem ich nicht umſonſt vertraut!
Denn im Lande meiner Klage
Hat er mir ein Haus gebaut.

Preis dem Gotte, dem wir dienen:
Denn er hat ſich mir geoffenbart
Mit Erkenntniß und Verſühnen
Und mit ſeines Geiſtes Gegenwart.
Preis Ihm auch für jene Wege,
Die mir noch im Dunkeln ſind!
Selig führt die Vaterpflege
Heimwärts ein gehorſam Kind.

Die Wunder der Gnade.

Du, dem im himmliſchen Heiligthum
Zu deines ewigen Namens Ruhm
Hallelujah erſchallen,
Zu deſſen Tempel, mit Preißgeſang,
Mit nie verhallendem Harfenklang,
Chöre der Heiligen wallen.

in welches Lied die Anwesenden mit innigster Bewegung einstimmten. Vorher war er in Echterdingen, der letzten Station vor Stuttgart, vom ganzen dortigen Gemeinderath im Gasthof mit achtungsvoller Theilnahme begrüßt worden und von dort im Geleit einiger treuen Freunde vollends hereingefahren, da ein feierlicher Empfang von Seiten der Gemeinde unter der Hand untersagt worden war.

Die 13 Jahre, welche er von jener Zeit an in Stuttgart noch verlebte, gehören zu den wirksamsten und segensvollsten seiner Wallfahrt. Man sah den Vollendeten auch in seinem höheren Alter eigentlich nicht altern, wie er denn auch kein graues Haar bekam, und seine langwallenden, schlichten Locken selbst im 78. Jahre noch so schwärzlichbraun, seine bräunlichen Augen noch so klar und fernhin leuchtend blieben, wie bei einem andern etwa im 50. Lebensjahr. An ihm erzeigte sich vor Tausenden die Macht des Geistes über den Leib, nicht allein dadurch, daß er ungebeugt und mit ehrwürdiger Kraft einherschritt, sondern auch dadurch, daß er bei seinem hypochondrischen Temperament, welches ihm zuweilen schwere Stunden bereitete, sich jedesmal, sooft es galt, heldenhaft ermannen und vom Bett aus die Kanzel besteigen konnte, wie wenn er zu Hause nichts erlitten hätte. Gleichwie das edle arabische Roß, — es sei mir diese Vergleichung freundlich vergönnt! — oft an allen Beinen an den Boden gepflöckt, seinen Hals im schwülen Sonnenbrande darniedersenkt und dem flüchtigen Beschauer nur als ein muthloses, durch Leiden abgeschwächtes Geschöpf erscheint, — dann aber, sobald sein Herr die Stricke löst, sich mit freudigem Schnauben und funkelndem Aug emporschwingt und in sturmschneller Feuerkraft die Wüste mit ihm durchfliegt, so war der alternde Dann, wann des Herrn Geist über ihn kam, wann ihm die Kirchenglocke erscholl, worin er den süßen, hochwillkommenen Ruf vernahm: Predige von ihm, den deine Seele liebt! — Da war die Hypochondrie wie ein Rauch verflogen, aller gesetzliche Privatunmuth über sich selbst vor der Herrlichkeit des freien Evangeliums dahingeschwunden. Da sah man im Hause Gottes wohl an der gefurchten Stirne den vielversuchten Streiter; aber sein Herz und sein Mund floß

über von jenem Strome der Freudigkeit, die nicht von dieſer Welt iſt, von jenen Worten des ewigen Lebens, auf welchen der Glaube und die Hoffnung des Chriſten ruht, — da fühlte man von der leiblichen Schwachheit des betagten Zeugen nichts mehr, ſondern gewann einen herzerhebenden Eindruck von der Wahrheit jenes Apoſtelworts: „Wo des Herrn Geiſt iſt, da iſt Freiheit.“

Dieſe unverwüſtlich elaſtiſche Kraft bewahrte er ſich auch durch die ſtrengſte Diät. Wein war von ſeinem Munde verbannt, ſo gaſtfrei er andere damit bewirthete; auch der Fleiſchkoſt enthielt er ſich beinahe durchaus, und was bei andern Predigern nach der Anſtrengung eine kräftige Mahlzeit erzielt, das vollſtreckte er mit zwei Hühnereiern oder auch mit einem Gänſeei, von welch letzteren er ein beſonderer Freund war, weil er ſich darin ſeine Mannesportion zur Genüge zugemeſſen fand. Sehr oft beſchränkte er ſich auf Brot und Milch. Darum litt er im Gegenſatze zu ſo vielen oft eher an einer gewiſſen Schwäche des Fleiſches, als an Vollſaftigkeit und hätte ſehr wohl in jenen „Orden der Mageren“ (ordo macilentorum) getaugt, der vor 200 Jahren von Jak. Balde mit ſo großer Begeiſterung beſungen wurde. Alles an ihm war Bein, Muskel und Nerve, — jeder Zoll ein Mann der Selbſtverleugnung und Selbſtbeherrſchung, ſo wenig er dabei jenes Geſetz der Sünde in unſeren ſterblichen Gliedern verkannte, — worüber er einigen Vertrauten voll unerbittlicher Demuth die rührendſten Bekenntniſſe ablegte. Doch wäre es ſeiner geſamten Sinnesart zuwider geweſen, in ſolchen Kaſteiungen auch nur das geringſte Verdienſt zu ſuchen; denn er kannte allzugut „jene Berge,“ von welchen allein unſre Hilfe kommt. (Pſ. 121, 1.)

Zu Anfang des Jahres 1825 wurde er auf die durch den Tod von Amtsdekan Hofacker erledigte Stadtpfarrſtelle zu St. Leonhard befördert, ohne jedoch das Dekanatamt zu übernehmen, welches für ihn weniger gepaßt hätte. Von jener Zeit an hielt er jeden Montag eine Betſtunde über einen Pſalm. Dieſe Vorträge enthielten ſo viel Vortreffliches, daß Ludwig Hofacker, der nicht leicht einen derſelben zu verſäumen pflegte, geradezu rieth, ihm alles wortgetreu nachzuſchreiben, damit es zu

seiner Zeit veröffentlicht werden könnte. Ich kann dies als Ohrenzeuge auch meinestheils bekräftigen und bekenne gern, niemals die Psalmen mit einer solch herzerhebenden Einfalt, wobei sich das Neue Testament im Alten abspiegelte, und mit einem solch lebendigen Eingehen auf die Grundstimmungen der Psalmisten, mit solcher Fülle praktischer Anwendungen auf jedes heilsbegierige oder schon geheilte Menschenherz erklären gehört zu haben. — Ebenso wäre es der Mühe werth gewesen, ihm einzelne besonders gelungene Predigten wörtlich nachzuschreiben, was meines Wissens nie geschehen ist, wiewohl manche derselben von seinen Schülerinnen, freilich nicht genau, aus dem Gedächtniß aufgezeichnet sind und auch in dieser unvollkommenen Gestalt eine Fülle origineller, oft glänzender Gedanken enthalten.

Man fand in den Predigten des Vollendeten einen Reichthum der schönsten Beleseuheit, verbunden mit einer selbständigen Gedankentiefe und Contemplation, besonders einer meisterhaften Kenntniß des menschlichen Herzens. Er glich hierin vor vielen jenem weisen Hausvater, der Neues und Altes aus seinem Schatze hervorbringt. Seine Ansicht in Betreff der Benützung heilsamer und werthvoller Gedanken anderer gieng dahin: ein Prediger oder ein Schriftsteller dürfe wohl auch Stellen aus diesen und jenen Schriften wörtlich anführen; nur müsse er dann die Quelle nennen, — wie er denn dieses in seinen Schriften aufs gewissenhafteste that, nach seinem oft und scharf genug ausgesprochenen Grundsatze: sei wahr! Besonders verhaßt waren ihm Plagiate von solchen, die damit zu glänzen suchten und sich mit fremden Federn schmückten, oder auch Schönrednereien, worin keine lebendigen Bibelgründe, keine aus der Tiefe des Wortes geschöpften Erkenntnisse und Erfahrungen enthalten waren. — „Herzenserfahrungen," schreibt er irgendwo — „geben klare Ideen und klare, eindringliche Predigten; ohne sie ist das Predigen wie ein mühsames Wasserpumpen aus einem Ziehbrunnen. — Hüten wir uns, daß wir der Wahrheit nicht durch Einkleidung in ein ästhetisches Gewand etwas benehmen von ihrer göttlichen Einfalt, wobei man über dem Kleide den Bekleideten vergißt, — daß die Bibel doch ja

nichts Romanartiges bekomme. Man hält ja mit gutem Rechte auch auf putzsüchtige Menschen nicht viel; denn von solchen, deren ganzer Werth in schönen Kleidern besteht, kann man Abends wohl sagen: jetzt hängt der Mensch im Kasten."

„Lehrhaft, nicht lehrsüchtig (schrieb er anderswo) soll ein würdiger Lehrer sein. Bei jenem liegt eine liebenswürdige, das Lehrgeschäft wohl unterstützende Demuth, — bei diesem der Egoismus zu Grunde. Nie kam Jesus aus der Fassung. Daher hatte besonders sein Lehrgeschäft eine Einheit, Ruhe, Umsichtigkeit, Klarheit, Eindringlichkeit ohne gleichen. Er ließ keinen störenden Einfall Raum in seiner Seele gewinnen. Ein klares Aug und ein Herz voll Liebe leitete ihn in allen Dingen. — Jesus-Verwandtschaft, — welch eine Ehre! und gleichwohl wie wenig ernstes Bestreben, in seine Verwandtschaft zu kommen!"

Sowenig Dann in seinen Vorträgen gewöhnlich eine strenge oder gar ängstliche Disposition beobachtete, und sosehr dadurch einzelne seiner Vorträge an logischer Einheit verloren, so reichhaltig und lehrhaft waren sie trotz aller formellen Auswüchse. — Immer stand er von seinem Gegenstande durchdrungen da, lauter und mit keuschem Wahrheitsblick auf die Sache des Herrn gerichtet. Alles Gemachte, nach Pharisäismus Riechende lag fern von seinem vor Gott offenliegenden, gebeugten und doch durch die Huld Christi aufgerichteten Gemüth. Er pflegte die ganze Woche hindurch auf seine Predigt zu studiren und trug sie betend und sinnend durch alle Vorkommnisse der Woche mit sich im Herzen umher, wie eine Mutter das werdende Kind unter dem Herzen trägt, und wenn dann sein reizbares Temperament ruhig, seine manchmal hypochondrische Stimmung heiterer war, so flossen wahrhaft herrliche, geist- und lebensvolle Predigten, voll tiefer Einsicht in die Geheimnisse des Heils, voll der seltensten Gedankenblitze und genialsten Wendungen von seinem gottbegeisterten Munde. Das wissen alle, die ihn gehört haben, und er war darin durchaus originell, durch und durch elektrisch, ein Improvisator ersten Rangs, der jedoch seinen Stoff vorher nicht allein mit prüfender

Meditation vor sich selbst, sondern auch auf den Knieen vor Gott erwogen hatte. Wiederholen oder nachbilden lassen sich jene Vorträge nicht mehr; sie haben mit seinen gedruckten Werken meist nur geringe Aehnlichkeit, weil er, sobald die Feder in seiner Hand war, wie ein Flagellant (Geißler) sich selbst züchtigte, um ja nirgends zu viel zu sagen und das Maß seiner jeweiligen Empfindung auch mit keinem Worte zu überschreiten. Er schrieb hierüber einmal: „Vor Confusionen bewahr uns, lieber Herr und Gott!“ Eine besonders in unsrer Zeit sehr wichtige Bitte. Der Taumelkelch leidenschaftlicher Erregung der Gemüther wird weit umher dargereicht, und Unzählige werden berauscht. Was läßt sich aber von einem Betrunkenen Gutes, Vernünftiges, Besserndes erwarten? Jesus war immer seines Muthes Herr. Non se rebus, sed sibi res subjecit. — So finden wir seine zahlreichen schriftlichen Zeugnisse von Christo sehr oft überaus mäßig gehalten, obgleich immer gründlich durchdacht, auch an vielen Orten mit überraschenden, feinen, praktischen Bemerkungen ausgestattet. Doch waren seine Predigten ohne Vergleichung feuriger und hinreißender, bald rührender, bald erschütternder. Sprach er bei einer besonders wichtigen Veranlassung, wo ihm sogar manchmal nur eine kleine Zeit zur Vorbereitung zu Gebote stand, und wo ein anderer vielleicht im ängstlichen Gefühl seiner Armut nur Geringeres zusammengerafft hätte, da war er der Mann auf dem Platz, der reich und großartig Gerüstete, an dem sich vor vielen das Wort erfüllte: Wenn ich schwach bin, dann bin ich stark. Ein Schriftsteller schreibt von einem französischen Marschall, — ich glaube von Massena, — er habe keine minutiösen Schlachtplane auf dem Papier zu entwerfen gewußt, auf dem Schlachtfeld aber habe sich ihm sogleich alles zur strategetischen Harmonie geordnet, und sein Blick habe im lebendigen Kampfe der Heere weit heller das Richtige gesehen, als auf dem todten Papier. — So war Dann als Prediger. Er befaßte sich dabei nicht mit weitläufigen, den Weg meilenweit um sich bahnenden Eingängen und Verständigungen, womit schüchterne Zeugen so viele Zeit verlieren, sondern er führte den Zuhörer sofort in die Mitte

hinein, — er gieng, ohne die mindeſte Erhitzung ſogleich auf den Kern der Sache, ſo daß man den Hauptpunkt im Augenblick vors Herzensauge bekam. Weil er in Chriſto lebte, ſo hatte er ſtets einen reichlichen Vorrath, von ihm und ſeinem Reiche zu predigen. Er war die ganze Woche über in geiſtlichem Fortſchritt zu ihm und in der Jagd auf der Sünde begriffen, ſo daß er gleichſam ſtets ein bereits erobertes Terrain vor ſich ſah und daher, ob auch manchmal am Fleiſche leidend, nur losſchlagen durfte, — ganz anders, als ſo viele weltlich zerſtreute Predigerſeelen, welche, um ſich auf das Schlachtfeld des Geiſtes zu verſetzen, erſt mit innerer Schmach und Pein ein verlorenes Feld wieder aufſuchen müſſen, das ſie nach kurzem Kampf mit dem Geiſte der Welt die Woche hindurch jämmerlich preisgegeben haben.

„Darin ſei!“ (ἐν τούτοις ἴσθι) ruft Paulus ſeinem Timotheus als geiſtlicher Vater zu. Dieſen Zuruf hatte ſich Dann gemerkt, das übte er. Sonſt wäre er nimmermehr geworden, was er geweſen iſt, und der Herr hat ihn im Augenblick, ſo oft es galt, als ſeinen Knecht beglaubigt. —

Das alte lautere Evangelium von Jeſu Chriſto blieb jederzeit der Hauptinhalt ſeiner öffentlichen und Privatvorträge, mit dem ſtrengſten, ſittlichen Ernſte gewürzt. Er verſchmähte es nicht, mitunter auch ſcharfe, geſetzliche Predigten zu halten, wobei ihm ſeine tiefe Kenntniß des menſchlichen Herzens trefflich zu ſtatten kam, indem er die geheimſten Seelenbewegungen und die dunkelſten Falten des Gemüthes mit der Feuerfackel jenes alldurchdringenden Wortes (Hebr. 4, 10) unerbittlich beleuchtete. Ich erinnere mich noch einer von ihm in Stuttgart gehaltenen Predigt über die Worte des Herrn: „Was denket ihr ſo Arges in euren Herzen?“ worin er die verſchiedenartigen Regungen des Neides, der Schadenfreude, des Haſſes, der Rachſucht, des Geizes u. ſ. w. mit einer wetterleuchtenden Gewalt enthüllte und ſtrafte, daß es den Zuhörern durch Mark und Bein gehen mußte. — Dabei berührte er z. B. einen Weingärtner, der ſeine vom Hagel härter, als die ſeines Nachbars getroffene Pflanzung mit ärgerlichen Blicken und mit dem Gedanken beſchaut: „dem da drüben hätte es auch nicht ge-

ſchadet, wenn ihm der Hagel ſein Feld ſchärfer als das meinige, mitgenommen hätte; denn er iſt um kein Haar bräver, als ich, ja, er hat dies und jenes gethan, hat mich ſogar einmal beleidigt, — der elende Menſch! Nun, vielleicht kriegt er bei einer andern Gelegenheit ſeinen Theil, und dann geſchieht ihm ſein Recht!“ — Nun hielt er einen Augenblick inne und rief ſodann mit einer Donnerſtimme, als ſtünde der alſo Denkende vor ihm da: „Was denkſt du ſo Arges in deinem Herzen? — Vielleicht denkſt du nicht eben heute ſo, ſondern haſt vor Monaten oder Jahren ſo gedacht und meinſt nun, das ſei längſt vorüber, es habe nichts mehr zu ſagen. Aber meinſt du, die Sünde werde alt, das Gewiſſen werde alt? Nein, ſage ich dir, im Namen des Herrn, die Sünde veraltet nicht und dein Gewiſſen auch nicht, ſondern ſie ſtehen mit dir friſch und fürchterlich von den Todten auf, wenn du nicht Buße thuſt und bei deinem Heiland Vergebung, Licht und ein neues Leben ſuchſt!“ — Hierauf nahm er einen Gewerbsmann vor, der auf einen jüngeren Konkurrenten erboſt iſt und etwa bei ſich alſo denkt: „Wenn nur der verwünſchte Menſch über alle Berge geſchleudert wäre, der widerwärtige Menſch! Das Herz im Leib kehrt ſich mir um, wenn ich ihn nur von weitem ſehe. Was hat er denn nöthig, gerade mir in den Weg zu treten? Wie möchte ichs ihm gönnen, wenn ihm ſein Laden ganz leer ſtehen bliebe, — er hätte es ſchon an mir verdient, — oder wenn er bei Zeiten bankerott würde, — denn er iſt doch nichts Beſſeres werth, — oder ... vielleicht kommt auch einmal Feuer in ſeinem Waarenlager aus; ja dann“ ... Nun eine Pauſe, ſodann abermals das erſchütternde Wort: „Was denkſt du ſo Arges in deinem Herzen? Biſt du nicht in deinem Seelengrunde bereits ſein Dieb und ſein Brandſtifter? Meineſt du, ſolcherlei Gedanken ſeien keine Thaten? Am Tage der Offenbarung ſtehſt du als ein Dieb, als ein Mordbrenner vor dem Herrn da, wenn du nicht in dein Gewiſſen gehſt und vor ihm, der reich iſt über alle, Buße thuſt!“ —

In dieſer Weiſe durchgieng unſer Dann die mannigfaltigſten Klaſſen und Verhältniſſe der Menſchen ganz nach

den täglichen Erfahrungen jedes einzelnen. So gebrauchte er das Gesetz als Zuchtmeister auf Christum, und so predigte er, gewiß ganz nach dem Sinne des Herrn, auch Moral, wie er denn hierüber die Worte schrieb: „Die Abneigung gegen bloß strenge moralische Predigten hat doch manchmal im innersten Grunde des schalkhaften Herzens eine geheime Abneigung gegen den Ernst der Heiligung in sich, und daher ist der Eifer für die Versöhnung von dieser Seite her verdächtig. Besser, du benützest die Moralpredigten zu ernsterer Prüfung, und dann recht durchgeprüft wendest du dich vom Sinai nach Golgatha!“ — Er hatte Recht; denn es ist unendlich besser, vom Sinai nach Golgatha hin zur Absolution gesandt, als von Golgatha nach Sinai zurückverdammt zu werden. —

Uebrigens war die ganze Person Jesu Christi, des hochtheuren, von ihm mit der tiefsten Beugung angebeteten Königs und Heilandes, der leuchtende Mittelpunkt seiner Vorträge. Er hatte darin eine ausgezeichnete Gabe und suchte seinem heiligen Lebensbilde, wie es in der Schrift geschildert ist, einen Zug um den andern abzulauschen. Vor allem gerne betrachtete er den Heiland als den Menschensohn, wie er, um sich den Sündern faßlich und zugänglich zu machen, sich seiner vorweltlichen Herrlichkeit entäußert und als der sanftmüthige, von Herzen demüthige Sohn des Vaters, voll Gnade und Wahrheit, sich in unsere Mitte gestellt hat. Diese verborgene, sich selbst erniedrigende Majestät des Herrn zog ihn am innigsten an, weil ihm die menschlichen Züge derselben nicht nur für unser heilsbedürftiges Herz als die nöthigsten und wichtigsten erschienen, sondern weil er auch von diesen den freudigsten, gewissesten Schluß auf jene Herrlichkeit des Sohnes, die er vor Grundlegung der Welt bei dem Vater besaß, machen konnte. Um dieses vielgeliebte Menschenbild, in welchem die Fülle der Gottheit leibhaftig wohnt, das aber zunächst als wahrhaftiger Mensch unser Erbtheil, unser Lehrer, Freund und allgenügender Arzt sein will, gieng er gleichsam von allen Seiten unabläßig herum; er konnte sich nie satt daran sehen; stets entdeckte er neue, unvergleichbare und doch so unendlich liebens- und nach-

ahmungswürdige Tugenden an ihm, stets neue Wahrheiten, welche der treue, herrliche Meister dem Sünder zu sagen, stets neue Gebote, die er zu geben, stets neue Aussichten, die er zu eröffnen, stets neue Tröstungen, die er ins verlangende Herz zu gießen hat. Diesen Reichthum zu schildern, rang er mit der menschlichen Sprache, zog er die mannigfachsten, am liebsten aber die einfältigsten Bilder der Natur und alle würdigen Vergleichungen aus der Geschichte herbei, damit er doch das Licht und die Wahrheit, die Treue und Beständigkeit, die Liebe und herzliche Erbarmung, die Macht und Hoheit, die Demuth und Niedrigkeit, den heiligen Ernst und die stille Selbstverleugnung, die Geduld und Langmuth, die Weisheit und Unergründlichkeit, die Machtfülle und unendliche Gottesherrlichkeit seines hochgelobten Meisters und Lebensfürsten möglichst erfassen und den ihm anvertrauten Seelen ja nichts vom ganzen göttlichen Rathschluß zu ihrer Seligkeit vorenthalten, noch ihnen etwas verschweigen möchte, was zu ihrer Verpflichtung, Ermuthigung und Stärkung dienen konnte, gesinnt zu werden und in dieser Welt zu sein, wie er gesinnt und in der Welt gewesen ist. Er war ein gründlicher Zeuge der von ihm vollbrachten Versöhnung; aber schwerlich hat es einen eifrigeren, kundigeren Porträtmaler des menschlichen Bildes Christi gegeben, als unsern Dann, welchem gerade diese Gabe vom h. Geiste in reichem Maße geschenkt war.

Selbst in seinem höchsten Alter, wo er zuweilen auf der Kanzel (wegen eines ihn leicht ergreifenden Schwindels) sitzend predigte und sich einigemal auf einen ganz einfachen, kunstlosen Vortrag beschränkte, fühlte man ihm allezeit den lebendigen Geist ab, der in seinem Innersten nicht ersterben konnte. Strömte dieser Geist auch nicht mehr mit wallenden Fluten, wie in jüngerer Zeit, so war es doch auch kein seichtes, dürftiges Bächlein, sondern ein tiefer, klarer, erquickender Fluß, — und wenn der Vollendete nach seiner Gewohnheit unzufrieden mit sich selbst nach Hause kam, wenn er seine Armut und Sündhaftigkeit oft aufs schmerzlichste beklagte, so hatten doch die Zuhörer ihr Segenstheil von ihm mit nach Hause genommen, und es geschah etwas, das

man der Wechſelwirkung mit Paulus und ſeinen Korinthern vergleichen konnte: „So iſt nun der Tod mächtig in uns, aber das Leben in euch.“ — Ich erinnere mich noch einer ſeiner Betſtunden aus jener ſpätern Zeit, da er in aufgelöſten Sätzen wie ein ernſter, freundlicher Vater zu der Gemeinde ſprach. Was er ſagte, war nicht gerade neu und überraſchend; man konnte dem Gedankengang mühelos folgen; aber der Zuſammenhang und Ton, in welchem er die Sätze gab, — der ganze Geiſt, der ſich in der ehrwürdigen Geſtalt ausdrückte, hatte für mich etwas tief Ergreifendes. Es war eben Leben aus Gott, und ich gedachte dabei einer Erzählung des längſt vollendeten frommen Stadtpfarrers in Eßlingen, M. Friedr. Köſtlin, welche dieſer mir in meinen Vikariatsjahren väterlich mittheilte. „Neulich,“ — ſo ſprach der achtzigjährige Greis — „als ich auf meine Kanzel gieng, drückte mich die Laſt meines Alters beim Anblick der ſteil hinaufführenden Treppe. Wirſt du wohl auch ordentlich hinaufkommen und der Gemeinde noch genügen können? dachte mein Herz. Da fiel mir der Spruch aus Jeſaia ein (40, 31): „Die auf den Herrn harren, kriegen neue Kraft, daß ſie auffahren mit Flügeln wie die Adler.“ — Nein, dachte ich, — das iſt nun zu viel für mich; das will ich den Jünglingen gönnen. — „Daß ſie laufen und nicht matt werden.“ — Nein, ſagte ich, — auch das iſt zu viel für mich; das will ich den gläubigen Männern überlaſſen. — „Daß ſie wandeln und nicht müde werden.“ — Nun ja, dachte ich, das will ich mir im Namen des Herrn als ſein ſchwacher Greis zueignen!“ — So wandelte auch Dann mit dem Geiſte des Wortes noch einher, ohne matt zu werden, und ſeine von dieſem Geiſt innerlich ſtets neu angefriſchte Seele glich jener ungefrierbaren Flüſſigkeit im gefrorenen Weine, die zwar eine geringere Maſſe bildet, dafür aber auch mit ihrer ätheriſchen Süßigkeit deſto tiefer ins Gemüth und durch alle Nerven dringt.

Was ſeine zahlreichen ſchriftſtelleriſchen Erzeugniſſe betrifft, ſo wird man in ihnen gewiß keinen Funken kränklicher Sentimentalität oder redneriſcher Manier, wohl aber eine Fülle geſunden Gefühls entdecken. Seine lebendige, tiefgehende Em-

Du, der Schöpfer des Dankgefühls,
Hörst auch das Lispeln des Saitenspiels.

* *

Lasset uns singen von Ihm,
Und jauchzen und danken Ihm,
Der ist und war und seyn wird in Ewigkeit
Dort über den goldenen Sternen weit
Steht herrlich Sein Thron.
Doch senkt er in betende Herzen sich ein,
Da reden sie Alle so stille, so rein
Im göttlichen Ton.

Lasset uns singen vom ewigen Gnadenquell,
Der strömet dem Seraph so milde, so hell,
Ein leuchtender Regen,
Ergießet er Segen
Abwärts in der Welten prächtigen Bau,
Vergoldet sanft den Tropfen am Thau;
Im rosigen Morgenlicht,
In der Sonne blitzendem Angesicht,
Wenn dunkle Schatten die Erde umhüllen,
Und Meere des Lichts den Himmel erfüllen,
Siehst du in tausendfarbigen Strahlen
Sich seine verborgene Herrlichkeit malen.

In den Tiefen der Ewigkeit
Schafft er geheim der Menschen Geschick,
Wählt die Seinen zur Herrlichkeit,
Im Sohne sie schauend mit segnendem Blick.

pfindung ruhte nicht auf einer unbestimmten Sehnsucht oder auf verschwommenen Bildern einer willkürlichen Phantasie, sondern auf einer fortwährenden Betrachtung der höchsten, heiligsten Dinge und einer stets nach vollerer Klarheit ringenden Erkenntniß derselben. Nirgends steigerte er sich zu Herbeiraffung ungewöhnlicher Bilder oder stilistischer Prachtstücke, sondern er suchte die echten Herzenserfahrungen und die gewonnenen Einsichten in das Wahre und Göttliche mit einem klaren, würdigen Ausdruck voll redlicher Einfalt in Harmonie zu bringen. Die Gedanken bildeten sich ihm, wenn er nicht gerade predigte, mit ruhiger Stetigkeit, wie sich das Salz aus der dampfenden Sole nach und nach in Krystallen ansetzt. Seine Leser gehen daher überall mit ihm den Weg eines besonnenen, vor Gott wandelnden Herzens. Dabei aber bewahrte ihn sein gesunder Geschmack ebensosehr vor Anbequemung an gewisse einseitige Parteiformen, als überhaupt vor einer matten, sich gehen lassenden Breite, und sein sinniger Geist reichte ihm auch da, wo er einen Lieblingsgegenstand bis ins einzelne zergliederte, stets neue, liebliche Schlaglichter dar, bis er die Wahrheit von vielen, oft ganz eigenthümlichen Seiten beleuchtet hatte. Es ist wahrhaft rührend, seinen diesfälligen Arbeiten, z. B. seinem gediegenen Kommunionbuche, mit prüfendem Schritt nachzugehen und hier zu gewahren, welch eine redlich und ernst gewonnene Ausbeute des geistlichen Lebens darin an den Tag gelegt ist. Nirgends wird man den reifen, vielerfahrenen Christen, den tiefen, umsichtigen Denker, den selbstlosen Benützer des bereits vorhandenen Guten, — nirgends den liebreichen Lehrer vermissen, der die von Christo erlösten Seelen auf die mannigfaltigsten Gesichtspunkte aufmerksam zu machen strebt, um ihnen überall sowohl ihre Heilsbedürftigkeit, als die gnadenreiche Willigkeit des Herrn und den Reichthum seines Heils zum Bewußtsein zu bringen und sie auf sicherem Weg in die Arme des hohen Gekreuzigten zu führen. Kein Leser darf dabei befürchten, auch nur im mindesten auf einseitige Meinungen oder auf unerschwingliche Forderungen zu stoßen; denn der Vollendete beobachtete mit den verschiedenartigsten Gemüthern einen zwar ernsten, aber auch geduldigen und

milden Stufengang und war allem forcirenden Methodismus, der die verirrten Seelen mit einer Art von Hetzjagd einzufangen ſucht, durchaus abhold, weil er wohl wußte, daß ein Verfahren dieſer Art, beſonders bei einem ſtationirten Prediger, dem göttlichen Worte nicht angemeſſen iſt, und daß ein langſam fallender Regen das Saatfeld weit tiefer und nachhaltiger befruchtet, als ein Wolkenbruch, welcher doch nur zu den Ausnahmen der Naturwirkungen gehört. — Ein ſehr ſchönes und wahrhaft ſegensvolles Werk, in welchem ſich der hier geſchilderte Sinn beſonders abſpiegelt, iſt ein nach einer langwierigen Krankheit in Möſſingen von Dann herausgegebenes Buch: „Früchte meines Nachdenkens über mich ſelbſt," — eine Schrift voll gründlicher, evangeliſcher Selbſterkenntniß und Erfahrung, die kein redlicher Leſer ohne große Befriedigung und echten Geiſtesgewinn aus der Hand legen wird. — Es bethätigt ſich in derſelben unter anderem jener hell und ſtreng über die geheimſten Herzensregungen wachende Sinn, welchen er irgendwo mit den Worten ſchildert: „Wachſamkeit iſt das Gewürz unſrer Thätigkeit. Alles, alles mit einem offenen, richtigen Blick anſehen und ausrichten, gibt unſrer ganzen Thätigkeit ein ſchönes Gepräge. Wachſamkeit macht wackere Leute, die man zu jedem Geſchäft anſtellen kann."

Ueber die Art, wie er die verſchiedenen, auch die mehr untergeordneten und geringer ſcheinenden Verrichtungen ſeines Amts auffaßte, findet ſich folgende Stelle: „Die Gleichgiltigkeit bei kirchlichen Funktionen, als Taufen, Kommunionen, Betſtunden, Veſperlektionen u. dgl., welche aus der langen, vieljährigen Gewohnheit ſtammt und ſo leicht ein opus operatum werden kann, muß man ernſtlich verhüten und ſich befleißigen, ſein Herz vorher dazu wie eine verſtimmte Violine zu ſtimmen und die abgeſprungenen und fehlenden Saiten vorher friſch aufzuziehen. Man halte ſich vor, was für eine bedeutende Verrichtung es iſt, das von Jeſu noch vor ſeiner Himmelfahrt geſtiftete und befohlene Sakrament der heiligen Taufe den Kindern mitzutheilen, — wohl bedeutender, als man es anſieht und dafür hält. Beim Leſen eines Pſalms oder eines Kapitels auf der Kanzel iſt es ja

etwas Großes und Ehrenvolles, der höchsten Majestät Lektor zu sein. Man mahne sich bei den Betstunden daran, wie der Heiland den Tempel ein Bethaus geheißen, und wie Petrus (Ap.-Gesch. 3) nach empfangenem reichem Pfingstsegen hinauf in den Tempel, der doch seinem Sturz entgegenreifte, gegangen. Man mache sich bei den Kinderlehren und Schulbesuchen Jesu Befehl: „Weide meine Lämmer!" stets wieder neu, auch was er von der Achtung der Kleinen sagt." —

Auf ein kleines Blatt schrieb er einem Freund einst folgende Worte: „Herz! du nie erforschter, nie erforschbarer und doch des tiefsten Erforschens immer würdigerer Gegenstand! Quelle alles wahren Wohls und Uebels! Triebfeder aller geordneten oder verkehrten Wirksamkeit! Wer mein Herz hat, der hat mich. Es gibt hier nichts Getheiltes. Ganz oder gar nicht! Bekehre dich von ganzem Herzen zu dem Herrn, damit eine ganze Liebe zwischen ihm und dir entstehen möge!" —

Die Sorge für die Kinderwelt bildete, wie schon oben bemerkt, einen bedeutenden, seinem Herzen sehr nahe liegenden Theil seiner Arbeit, obwohl er die eitle Verweltlichung des Schulwesens und den von manchen Pädagogen bis ins Unglaubliche ausgesponnenen Formalismus sowie die gemüthlose Wissenszersplitterung und Schulfuchserei mit tiefem Bedauern ansah. „Wie viel Pharisäismus" — schrieb er einmal — „ist in unsern Schulen, wo so viel Werth auf ein blos äußerlich anständiges Betragen und aufs bloße Wissen (das leere Wissen bläht auf) gelegt wird! „Ich weiß es! ich weiß es!" so tönts von allen Seiten, wenn bei einer Schulprüfung eine Frage vorgelegt wird, deren Beantwortung Ehre macht. Der Weltgeist, der ein stolzer ist, hat sich vieler unserer Kinder bemächtigt. Wie bald geht bei solchen oberflächlich gebildeten Kindern die Freiheit in Ausgelassenheit und muthwilligen Spott über schwächere über!" Ein andermal schrieb er hierüber: „Du hast wohl Recht, und es ist auch meine Erfahrung, daß uns in den Schulen oft nicht vor-, nicht mit-, nicht nachgearbeitet wird. Es ist also hierin unser Thun, wie ichs oft sage, eine traurige Flickerei. Nun,

ein geflicktes Kleid ist doch besser, als ein zerrissenes. Verständen wir nur diese armselige Kunst besser!" — Bei seinem Jugendunterricht war das Hauptabsehen auf Weckung eines gründlichen Nachdenkens, einer Liebe zur heil. Schrift und vor allem auf kindliche Hinführung zu Christo, dem großen, holdseligen Kinderfreunde, gerichtet, — ein Streben, wovon er in seinen überaus zahlreichen, für die Kinderwelt, namentlich für die Konfirmanden bestimmten Flugblättern eine rührende Probe, wie wohl kein anderer evangelischer Seelsorger in Deutschland, gegeben hat. Diese Blätter bilden, um einen neueren Ausdruck zu gebrauchen, eine wahre „Danns-Literatur," und es wäre von großem Werthe, sowohl diese bei weitem nicht genug geachteten Broschüren, in welchen ein Schatz von Christenthum enthalten ist, als auch andere ähnliche Schriften, die seiner bescheidenen Feder von Zeit zu Zeit entquollen, in einer größeren Sammlung, vielleicht mit einzelnen Auslassungen, — dann aber auch unter Beifügung mancher einzelnen Stammblätter, die er Hunderten seiner Zöglinge mit unnachahmlicher Innigkeit und Anmuth schrieb, zu vereinigen. Kein Geistlicher in Württemberg hat so viel und dabei so demüthig in den heiligsten Beziehungen an der Jugend gearbeitet, wie er; es wird auch wohl keinem einzigen beikommen, sich hierin mit ihm vergleichen zu wollen. Schon das, was er für sie geschrieben, gäbe eine kleine Bibliothek, — der tausendfachen Auffassungen, Belehrungen, Warnungen, Tröstungen und Berathungen, die er seinen Pfleglingen oft bis in ihren spätesten Hausstand und noch am Todtenbett ertheilte, zu geschweigen. Unter anderem gab er seinen Schülerinnen sehr oft den doppelten Rath: Gehet nie aus dem Hause, ohne zuvor ernstlich gebetet und euch nach Leib und Seele der gnädigen Bewahrung des Herrn empfohlen zu haben, daß er selbst mit euch aus- und eingehe! — Sodann: Machet jederzeit, so oft ihr auf die Straße gehet oder durchs Fenster blicket, vor ihm einen Bund mit euren Augen, sie nirgendshin im Vorwitz umherschweifen zu lassen, damit kein feuriger Pfeil des Bösewichts heimlich durch das Auge ins Herz eindringe! — Einen entschiedenen Gegner fand alles Modewesen, aller

Flitterputz und Luxus an dem Vollendeten. Er warnte ſeine Pfleglinge ſehr ernſtlich davor, weil dieſe Neigung ſo leicht eine Vorläuferin von ſchlimmeren Verſuchungen und Begierden, ja oft von lebenslänglichen, höchſt verderblichen Stricken werde. „Von den eiteln, verweltlichten Franzoſen,“ ſprach er, „die ſo oft ſchon die Geißel Deutſchlands geweſen ſind, müſſen wir unſre Sitten und unſre Kleidung nicht entlehnen. Als Chriſten ſind wir von ſolchem elenden Tand erlöst und eigentlich zu gut dazu. Die Frage an uns ſelbſt: „Biſt du bei deinem Herzen? biſt du im Herrn?“ iſt kräftig, uns ſolche Gemeinſchaft mit dem erlogenen Großthun und der hohlen Ziererei der Welt zu verleiden und in ihrer Armſeligkeit darzuſtellen. Einwärts und aufwärts ſoll unſer Blick gerichtet ſein. Der erſte Blick einwärts führt ſogleich auch aufwärts.“ — „Es iſt meine volle Ueberzeugung,“ ſagte er einſt ſehr eifrig, „daß alles, was Mode heißt, was den menſchlichen Körper vereitelt und ebendamit auch entſtellt, — jeder unnöthige Aufwand Sünde iſt. Denken wir uns in die Geſinnung der erſten Chriſten hinein: ſie würden ſo etwas nicht haben an ſich dulden können. Die Sprache jenes Volks, dem die Mode alles nachahmt, mögen wir wohl erlernen; aber ihre Sitten ſollen wir nimmermehr nachahmen. Es herrſcht ein großer Leichtſinn in der Chriſtenwelt. Was können noch für Zeiten erſcheinen, vielleicht ſolche, die an äußerem Wohlſtand der ſalomoniſchen Zeit ähnlich ſind! Es wird dann aber auch deſto ärgerer Götzendienſt getrieben werden, und mit all dem, was ſolcherlei Zeiten anbahnt, muß ein Kind Gottes in allweg keine Gemeinſchaft haben.“

Wie viele gedenken der ſeligen Stunden, da er mit Zweien oder Dreien auf den Knieen betete oder ſonſt ihr Inneres prüfend vor dem allgegenwärtigen Auge des Herrn mit ihnen durchgieng! Wie vielen war er ſo ganz ein Führer zur lichten Ewigkeit, als ob er jeweilig allein gerade für das einzelne Gemeindeglied gelebt hätte, — und doch genoßen in ſeinem langen Pilgerlauf ſehr viele dieſes Glück! Es gibt manche Familien und einzelne Seelen, welchen ihre Geiſtesgemeinſchaft, wohl auch ihr Briefwechſel mit ihm einen

großen, sehr wesentlichen Bestandtheil ihrer Glaubensführung, ihres gesamten Lebensglücks bildete, und das Prädikat: „Danns Schülerin" hat sogar bei manchen Brautwerbungen ein bedeutendes Gewicht in die Wagschale gelegt, auch in vielen Fällen sich als ein goldener Segensklang erprobt. Freilich sind ihm nicht alle seine Schülerinnen, — wie dies überall zu geschehen pflegt — gerathen; manche von ihnen, die sich nur auf den Schall seines Namens verließen, sind späterhin wieder abgefallen und ihre eigenen Wege gegangen. Wenn er aber den Treubleibenden sein Lebenlang ein Vater im schönsten Sinn dieses Wortes blieb, und diese sich von ihm bis an seinen Tod mit der aufopferndsten Theilnahme gepflegt, geleitet und überwacht sahen, so werden diejenigen, die er vergeblich belehrt, eingeladen und über das höchste Nothwendige ins Klare zu setzen gestrebt hat, während ihrer ganzen Lebenszeit einen Stachel im Gewissen tragen, der ihnen keine Ruhe läßt, und jene Geisteshand, womit er ihr Herz so väterlich anfaßte, wird ihre Spuren auch am Tage aller Tage noch aufweisen, wenn solchen Abgewichenen dadurch auch nur ein Brandmal eingeglüht wäre. — Danns Schülerinnen, die Christo nicht nachfolgen mochten, blieben *nicht*, wie sie waren; sie kamen zurück, wurden konfiscirt und ein fühlbarer Unsegen kam über sie, wenn dieser auch nur geistig ihnen abzufühlen war. — Sie konnten und können übrigens ihren edeln, gestrengen Lehrer nicht völlig verleugnen. — Als er einmal mit seiner hohen, ernst mahnenden Gestalt durch eine Gasse von Stuttgart wandelte, begegnete ihm ein vor Jahren von ihm konfirmirtes, nachher gesunkenes Mädchen, das die Spuren der Ausschweifungen auf dem Gesichte trug. Er kannte es noch, — denn sein Auge war scharf, — stand stille und fragte es mit warnendem Blicke: „Wer hat dich *so* heruntergebracht?" — Das Mädchen sah ihn mit Thränen an, leugnete nicht und sprach: „*Das* hat mir die Sünde gethan!"

So mild und maßhaltend der Vollendete mit andern Seelen, wo es immer möglich war, zu Werke gieng, und so evangelisch sein Geist sie zu Christo hinleitete, so *ascetisch strenge* war er gegen sich selbst. Man kann ohne Uebertrei-

bung von ihm sagen, daß das Nasiräat Israels in ihm wieder mit christlichem Gepräge aufgelebt ist. Schwerlich hat es einen unbeugsameren Nasiräer gegeben, als ihn, der das Evangelium sich oft als ein wahrhaft mosaisches Joch aufzulegen pflegte. Die Darstellung dieser höchst merkwürdigen Eigenthümlichkeit in seinem Charakter ist ebenso rührend, als schwierig; denn sie zeigt einen jener seltenen Geister, die sich um so härter sind, je milder sie gegen andere zu werden suchen. Er war einer von denjenigen, über welche ein edler 80jähriger, erblindeter Greis einst zu mir sagte: „Das sind die besten Leute, bei welchen das Gewissen jedes Jahr enger, das Herz jedes Jahr weiter wird; mit solchen hats für die Ewigkeit keine Gefahr!" — Dieses Nasiräerwesen, womit der theure Vollendete sich viele Jahrzehnte lang über alle Begriffe — nicht nur übte und züchtete, sondern auch peinigte, womit er nicht nur sein Fleisch kreuzigte und dem alten Menschen in sich Faustschläge ins Angesicht gab, sondern auch nicht selten andern zur Last fiel, bestand in einer Menge von Gelübden bald positiver, bald negativer Art, die er sich auferlegte und über deren gewissenhafter Erfüllung er mit einer außerordentlichen Festigkeit und Schärfe hielt. Nicht, daß er solche Vorsätze vor andern gefaßt oder laut ausgedrückt hätte; nein, sie quollen ihm aus der geheimsten Tiefe seines Herzens empor, und er nahm niemals eine menschliche Kontrole dazu, machte auch nicht gerade seinen Gnadenstand überhaupt, wohl aber den Grad desselben oder das Maß seines inneren Wohlseins davon abhängig. Es waren, soviel man sehen konnte, geheime Entschlüsse, wobei irgend ein Lichtsgedanke ihm sofort zum ehernen Pflichtgebot sich verkörperte, so daß er dasjenige, was gleichsam als ein consilium evangelicum (evangelischer Rath) in ihm aufgestiegen war, schnell als eine unabänderliche Norm festhielt und dessen oft viele Jahre lang nicht mehr los wurde. Er glaubte eigentlich einen Bann auf sich zu laden, wenn er solche heimliche Selbstbestimmungen nicht mit strengster Konsequenz befolgte, und die zahllosen Verwicklungen, Kämpfe und Betrübnisse, die er sich dadurch bereitete, gehen wahrhaft über alle Schilderung. Man mochte, so edel diese

Vorsätze und Gelübde an sich selbst waren, doch einigemal versucht sein, an einen in Lichtsgestalt verkleideten Satansengel zu denken, der ihn mit Fäusten schlug, damit er sich der hohen, ihm verliehenen Gnaden nicht überhöbe. Und dennoch war es wiederum höchst rührend, in all diesen Selbstübungen einen Mann zu sehen, der sein Fleisch mit seinen Lüsten und Begierden, selbst oft mit seinen liebsten, an sich unschuldigsten Wünschen so gewaltsam kreuzigte, um sich aller Nebendinge zu enthalten und Christi, seines heiligen Herrn, theilhaftig zu werden. Ich will einige Proben dieses Nasiräats, soweit sie mir noch genau im Gedächtniß und dabei unverfänglich sind, zum Andenken an den edeln *ἑαυτὸν τιμωρούμενον* (Selbstbestrafer) hier mittheilen.

Er hatte es fest bei sich ausgemacht, niemals ohne ein feierliches Abendgebet mit den Seinigen den Tag zu beschließen. Diesem Gelübde blieb er sein Lebenlang ohne Wandel getreu, — aber wie? — Der rastlos wirkende, den Tag über so viele weitgestreckte Straßen durchwandernde, zu Hause fortarbeitende und dabei oft kränkliche Mann erlag natürlich oft gegen Abend einem Geschäft, so daß er in seinen höheren Jahren sich nach dem Nachtessen ein wenig aufs Bett legen mußte. Dort meditirte, studirte, relapitulirte, betete er, — schlief aber auch nicht selten darüber ein, zwei bis drei Stunden lang ein, während seine von ihm mit der treuesten Vaterliebe getragenen Hausgenossen den bestimmtesten Auftrag hatten, vor dem Abendsegen ja nicht zu Bette zu gehen. Da lag nun der liebe Stadtpfarrer manchmal im Nebenzimmer auf dem Bett; in der Wohnstube aber saßen die harrenden Familienglieder, anfangs seine Gattin, späterhin seine treusorgende Hausfreundin mit den Dienstboten. Man wartete seiner; man strickte, spann, las, unterhielt sich, gähnte, wünschte, fragte, sah nach und wieder nach, — und so konnte es 11—12—1 Uhr werden. Endlich saß eines da, das andere dort auf einem Stuhl, und die schlaftrunkenen Häupter nickten sich vergebens Erhörung ihrer prophetischen Träume zu; . . . auf einmal kam er mit liebreichem Blick, herzlich um Verzeihung bittend, heraus und weckte mit innigem Be-

dauern seine schlafenden Leute, worauf er den Tag in tiefer Mitternacht mit einem Abendgebet beschloß.

Einige Jahre vor seinem Heimgang hatte er, — ich weiß nicht aus welchem Grunde, — den Entschluß gefaßt, keine kirchliche Trauung mehr zu vollziehen, – eine Funktion, die ihm amtlich auch nicht oblag, und so waren bereits mehrere dahin einschlagende Bitten zum Schmerz der Betreffenden von ihm freundlich zurückgewiesen worden. Da erfuhr ich im Juni des Jahres 1836 auch etwas von der ängstlichen Zähigkeit des theuren Mannes, worüber mir, weil die Sache durchaus harmlos ist, einige Worte vergönnt sein mögen. Ich bat ihn als sein neu ernannter Kollege mit vollster Anhänglichkeit, mich auch mit meiner zweiten Braut trauen zu wollen, was er acht Jahre zuvor bei der ersten so väterlich gethan, ihn versichernd, daß er sowohl mir, als meiner Verlobten, seiner treuen, vieljährigen Schülerin, deren im Witwenstande, nach dem Tode des ersten Gatten geborenes Kind er aus der Taufe gehoben, eine unaussprechliche Freude hiedurch bereiten würde. Der Fall machte einen fühlbaren Eindruck auf sein Herz, und alle Gründe langjähriger Verbundenheit sprachen für die Gewährung dieser kindlich vorgetragenen Bitte. Bloß sein heimliches Gelübde stand hier im Wege. Daher verschanzte er sich wie ein belagerter General hinter alle Lunetten und Bastionen seines Nasiräats, und solange er sich in seinem, mit vielen trefflichen Bildern behangenen Zimmer befand, mißlang mir jeder, auch noch so hartnäckige Sturm auf diese Bollwerke. Dort war er so recht eigentlich in seiner unbezwinglichen Citadelle, und alle Bomben der Supplikation zerplatzten erfolglos an den feuerfesten Kasematten seines gesetzlichen Gelübdes. Es galt daher, ihn ins freie Feld herauszulocken, und so ward mir eines Tages eine veränderte Strategetik möglich, als ich ihn im Garten im patriarchalischen Schlafrock umherwandelnd antraf. Auch hier zog er sich vor dem wohlgerichteten Geschütz meiner herzlichen, ehrerbietigen Vorstellungen von einem Gang zum andern zurück, stets sein Beschlossensein unter dem einmal über ihm giltigen Vorsatz anführend, worauf ich ihm unter anderem erwiderte, daß ja dem Gerechten kein Gesetz gegeben,

daß er an keine moſaiſchen Satzungen angejocht, ſondern zu jener evangeliſchen Freiheit berufen ſei, die im Namen des Herrn alle und jegliche Liebe zwanglos erweiſen dürfe. Ich hielt ihm vor, wie der Gott aller Gnade dem Bittenden einfältiglich gebe und es niemand aufrücke, obgleich er um ſeiner ſelbſt und unſertwillen gar vielerlei Veranlaſſungen hätte, tauſend drückende Vorſätze wider uns geltend zu machen, wodurch uns dann auch tauſend Quellen der edelſten Segnungen und Freuden verſtopft bleiben würden u. ſ. w. — Unter ſolchen ſtets verdoppelten Angriffen, die er mit freundlichem Blick und ſatiriſch-reſignirter Nachdenkſamkeit entgegennahm, wobei er ſich aber von einem Gartenlande zum andern ſchalkhaft zurückzog, waren wir endlich in der hinterſten Ecke des Gartens angelangt. Da ſtand er — in holdſeliger Verlegenheit, und nun feuerte ich noch einmal aus allen Batterien der bittenden Liebe; jetzt kapitulirte er, nicht mit bejahenden Worten, ſondern bloß mit dem freundlichen Ausſpruch: „Nun, Sie haben mir diesmal warm gemacht! wir wollen ſehen!“ — Das Ergebniß war, daß er mich mit meiner jetzigen Gattin nach einer vortrefflichen Rede über den Spruch: „Das iſt vom Herrn“ väterlich traute und damit zwar einzelne Herzen, denen er Aehnliches zuvor ſchnellhin abgeſchlagen, ein wenig kränkte, dafür aber auch Hunderte, welche dieſe ſeine letzte Traurede mitangehört, innigſt erfreute.

Noch eins. An einem der letzten Tage, als er unter unſäglichen Schmerzen verſcheidend dalag, ſah man ihn noch ein kleines Buch unter der Bettdecke bewegen, einigemal auch emporheben, und wußte lange nicht, was er damit meinte, weil ihm das Sprechen faſt nicht mehr möglich war. Endlich verſtand es eines ſeiner Angehörigen. Es war ein abermals noch unvergeſſener Drang, eines ſeiner Gelübde zu erfüllen. Des Arabiſchen kundig hatte er ſich vorgeſetzt, nie einen Tag ohne einige Lektüre darin zu verbringen, damit er das Erlernte nicht ohne Noth vergeſſen möchte. Und ſiehe da, der ſterbende Mann, deſſen Herz in Chriſto verſunken blieb, vergaß ſeinen arabiſchen „Lockman“ auch auf dem Todtenbette nicht. Auch hier wollte er noch thun, was

Dann führet er ſie durch Fluthen und Feuer,
Doch ewig ſind ſie im Sohn ihm theuer.
Und ob ſie ſich tauchen in ſtürmende Wogen,
Feſt ſteht Sein Wort, wie der himmliſche Bogen:
Ich bin's, der Herr, des Feuers Gluth
Verzehret euch nimmer, die brauſende Fluth,
Sie führet euch ſchneller, — Ich bin der Hort, —
Durch Felſenriſſe zum himmliſchen Port. —

* *

Was ſind wir vor Ihm?
Ach! ein ſündig Geſchlecht,
Von innerer Pein genagt,
Von Todesſchrecken gejagt,
All' auf der Wage gewogen, und Keiner gerecht.
Die elende Zeit
Verkündet der Ewigkeit:
Groß iſt die Schuld,
Doch größer des Vaters Huld,
Die ſandte der Sohn aus des Vaters Armen,
Die Sünder zu krönen mit Heil und Erbarmen.

Stehe ſtill, mein Geiſt, verſink' in die Liebe,
Die aus des Abgrunds gähnendem Schlund
Dich gezogen auf ſichern Grund,
Dich ins Licht der himmliſchen Sonne,
In ewige Wonne,
Durch Jeſum getaucht,
Und Frieden dir eingehaucht
Und Kraft dem Schwachen und freudige Triebe.

er konnte, und sein vorgesetztes Pensum nicht dahintenlassen. — Solcher rührenden Eigenthümlichkeiten wären noch sehr viele anzuführen; es möge aber an Vorstehendem genügen.*)

Später gestand er einem seiner vertrautesten Freunde, er habe jetzt alle seine vielfachen, ihm oft so peinlichen Gelübde vor dem Herrn in einer Generalbeichte niedergelegt, ihn um Vergebung und um Entbindung davon angefleht und dieselbe auch empfangen. Daher sei es ihm nun leichter ums Herz, so daß er fortan von dieser Beschwerde frei zu bleiben hoffe. — Es dauerte jedoch nicht allzu lange, so steckte er wieder in seiner Klemme so hart, wie vormals, und selbst der erinnernde Zuspruch jenes Bruders vermochte nicht mehr viel dagegen. Uebrigens hatten schon weit früher mehrere treffliche Pfarrbrüder diesem melancholischen Hang seines sonst so evangelischen Herzens entgegengearbeitet, und ich kann mirs nicht versagen, hier ein Gutachten eines seiner edelsten Freunde, des Dekans Schmid von Böblingen, zur Belehrung für andere Angefochtene dieser Art aus einem Cirkularbriefe vom 11. April 1802 mitzutheilen. Es lautet also:

„Zur Beantwortung der Frage über Verbindlichkeit und

*) Es tritt uns darin ein entschieden ascetischer Zug entgegen. Gerade weil dem Vollendeten die Verdorbenheit des menschlichen Herzens so viel zu schaffen machte, glaubte er, ohne strenge Ascese das von Gottes Gnaden geschenkte Heil nicht bewahren zu können. Derselbe Zug gab sich aber auch darin zu erkennen, daß er über Theater, Tanz und geselliges Leben, über Vergnügungen und Kleidermoden nicht nur ungemein exklusive Ansichten hatte, sondern auch gegen derlei Dinge öfters in seinen Predigten ganz speziell eiferte, wie er auch durch die Furcht vor seiner Rüge seine Schülerinnen von allem derartigen zurückzuhalten suchte. Selbst die Aufführung von Händels Messias in der Stiftskirche zu Stuttgart, die im Jahre 1833 zum erstenmal stattfand, machte ihm nicht die Freude, die bei seiner großen Empfänglichkeit für Musik zu erwarten war; er mußte dabei immer daran denken, daß daneben die Leute den wahren und wirklichen Messias so wenig hören wollen. So hat einer seiner Pathensöhne, Dr. Palmer in Tübingen, ihn sich äußern gehört. (Vrgl. Herzog, Real-Encyklopädie, Bd. XIX, S. 383 ff.) A. d. H.

gewissenhafte Beobachtung der Gelübde nach Pred. Sal. 5, V. 4, finde ich mich nicht geschickt. Hier will ich gerne Schüler sein. Nur eins will ich bemerken:

„Gehören die Gelübde nicht unter die Antiquitäten des Alten Testaments, mit denen wir in der Praxis nichts mehr zu schaffen haben, als insofern man historische Notiz von diesen, im Neuen Bunde nun veralteten Dingen haben mag? In der christlichen Praxis weiß ich nur von dem einen, schlechterdings nicht willkürlichen, sondern für alle Zeiten und alle Menschen ewig nothwendigen und giltigen Bund (oder Gelübde), vermöge dessen ich mich meinem Gott und Heiland gegenüber verbunden habe und täglich verbinde: „Ich will nur dein mit Leib und Seele sein, mein ganzes Thun und Dichten nach deinem Willen richten." Wir beten weder auf dem Berge Garizim, noch in Jerusalem an, sondern überall, im Geist und in der Wahrheit. Das Willkürliche des Alten Testamentes hat in Christo seine Endschaft erreicht. Dort war eine Art von Knechtschaft, indem der Erbe noch als unmündig unter Vormundschaft gehalten wurde. Gal. 4. — Jetzt ist mehr freier Genuß der Kindesrechte, wozu Uebernahmen neuer Knechtsarbeit sich nicht eignen.

„Ob ich Freiheit und Ruhe hätte, eine willkürliche, in guter Absicht gegebene Zusage aufzuheben, falls die Fortsetzung ihrer Haltung einen sorglichen Einfluß auf die Gesundheit und sonst noch manche bedeutende Folgen hätte?" — Diese Frage soll ich beantworten. — Wenn ich mich so gebunden hätte, — ich muß es bekennen, — so fürchtete ich, bei unsern ungleichen Stunden ungleich hierüber zu denken. Es würde wohl Augenblicke des Zweifels und der Bedenklichkeiten geben, vielleicht gar Stunden und Tage. Aber ich hoffe, es würde auch nicht an Zeiten des Lichts, der Heiterkeit, Stärke und Klarheit fehlen, wo die schädlichen, von mir nicht beabsichtigten und doch fühlbaren Folgen mir die Augen öffneten, und wo die Klarheit des Evangeliums im Angesicht Jesu Christi mir Muth machte, einen fatalen Kram dahin zu werfen, wohin er gehört. —

„Aus Luthers Leben ist mir erinnerlich, wie der glaubige

Mann oft mit großer Freudigkeit sein Reformationswerk, den Sturz der päpstlichen Kirche, der Klöster, der Nonnen- und Mönchsgelübde ansah, — wie er aber auch Zeiten erlebte, wo er allen Muth und Trost sammeln mußte, um über dem vorher gerühmten Werke nicht zu zittern und zu zagen. Es ist aus seinem Herzen gesprochen: „Der Glaube ist bald groß und stark, voll Zuversicht und Freudigkeit, bald klein und schwach, da viel Zweifel, Furcht und Kleinmüthigkeit mit unterläuft."

„Wenn ich nun voraussehe, daß Zweifel und Kleinmuth sich wieder einstellen wollen: soll ich darum die Zeit unbenützt lassen, wo ich mit Zuversicht und Freudigkeit handeln und meine selbstgemachten Bande losmachen kann? So müßte ich ja ein ewiger Sklave bleiben — Ach, wir arme, kranke und des Erbarmens bedürftige Menschen! Es fehlt uns auf allen Seiten. Der eine klagt da, der andere dort, und überall rührts von dem gemeinschaftlichen Hauptschaden her, von dem wir allein durch Jesu Wunden heil werden. Ich bin so elend, als irgend einer; aber ich kanns Gott nicht genug danken, daß ich nach allerlei mühsamen Versuchen, mir selbst zu helfen, endlich den großen Sünderheiland und Sünderarzt kennen gelernt, und daß mir kein Mittel und kein Rath Satisfaktion gibt, und nichts Ruhe und Linderung schafft, als Jesus, Jesus, der Gekreuzigte. Schlüge man zu meiner Besserung mir die heiligsten Gelübde vor: ich kanns nicht brauchen, durchaus nicht. Erlaubet mir den Ausdruck: ich rechne sie unter den Auskehricht, auf daß ich Christum gewinne. Phil. 3, 8. Vergl. V. 6."

In einem früheren Briefe vom 19. Nov. 1796 schrieb ihm Schmid auch Folgendes über die Gelübde:

„Ich kann mich nicht überzeugen, daß es dem evangelischen Geiste des Neuen Testaments gemäß sei, willkürliche Gelübde, die doch immer etwas Aehnliches mit dem Joche des levitischen Gesetzes haben, wovon uns Christus befreit hat, uns aufzuladen, — die Ruhe der Seele, die Jesus und sein Evangelium gibt, damit zu stören und uns nicht geringer heiterer Kraft, Gottes Willen zu thun, zu berauben. Haben wir uns etwas der Art in den Zeiten der Unwissen-

heit oder in finstern Stunden aufgebürdet, so scheint mir dieses nicht verbindlicher, als einem bekehrten Judenchristen das levitische Gesetz, das er mit ganzer Ueberzeugung ehmals auf sich genommen hatte, und jetzt nicht mit weniger Ueberzeugung und aus gottgefälligen Gründen, als für ihn unbrauchbar, auf die Seite legt. — Was wir bei der Uebernahme solcher Verbindlichkeiten gefehlt haben, das gehört unter die Summe dessen, was wir dem Heiland, — ohne unsere Uebereilungen ꝛc. zu entschuldigen, klagen, ihm abbitten und uns von ihm vergeben lassen. Wenn es z. B. Judenchristen gab, denen ihre bereits behauptete Freiheit vom levitischen Gesetze durch eigene Scheingründe oder durch Verführung von andern zweifelhaft wurde, die also mit neuen Vorsätzen und Versicherungen sich unter dasselbe stellten (vgl. Gal. 4, 9—11 ff.): so ermahnt sie eben Paulus (Gal. 5, 1 ff. und 13 ff.), bei der Freiheit fest zu beharren, die ihnen Christus erworben habe. Was Gottes ewige Gnadenverheißungen, die auf Christum gegründet sind und uns im Evangelium angeboten werden, in sich schließen, das bleibt so unabänderlich, daß alles, was dazwischen kommt, von Rechtswegen weichen muß (Gal. 3, 17). — Eine Absolution durch Gottes Hand haben wir freilich nöthig, um mit wahrer Freudigkeit über alle willkürlich eingegangenen, unsern Geist fesselnden Bedenklichkeiten uns wegsetzen und von ihrem Sklavendienst und von den Vorwürfen des Gewissens wegen der nun gesuchten Freiheit frei bleiben zu können." — Soweit der edle Schmid, der seinem Freunde Dann hiemit nur dasjenige sagte, was ihm späterhin andere Brüder oft genug vorhielten. Es blieb jedoch bei dem theuern Manne vor menschlichen Augen ohne sonderlichen Erfolg, und man kann von ihm sagen, daß der Täufer Johannes gar manchmal in ihm den Evangelisten Johannes zu Boden gedonnert habe, wiewohl der Geist dieser beiden Zeugen sich recht eigentlich in sein Herz getheilt hat. Aber wie weit war bei diesem allem der Vollendete so vielen bequemen Gläubigen voraus, die den evangelischen Trost ohne tiefere Buße sich und andern so gemächlich zueignen! —

Gegen seine Beichtkinder war er ebenso herzlich als offen

und streng. Besonders ernstlich hielt er darauf, daß ihrer keines vor dem heil. Abendmahl die Beichte versäumte, die er mit großem Nachdruck zu behandeln pflegte. Er hatte hierin ein scharfes Gesicht und übte eine unerbittliche Censur, die ihm aus dem tiefsten Gewissen gieng, wußte auch meistens, ob eines in der Beichte gewesen war oder nicht. Da traf sichs einmal, daß ein ihm nahe befreundeter Schneidermeister, der sich zum Abendmahl gemeldet hatte, kurz vor der Beichte in ein benachbartes Dorf gerufen ward, um einem dortigen Kunden einen Rock anzumessen. Er konnte der Versuchung nicht widerstehen und wanderte sofort die Weinsteige hinauf. Als er aber wieder herunter kam, traf sichs, daß er gerade seinem aus der Kirche im Amtsornate heimkehrenden Seelsorger begegnen mußte, der ihn sofort mit strengem Blick ansah und anredete: „So, Sie sind nicht in der Beichte gewesen? Wo kommen Sie her?" — Der betroffene Meister, der ihn sehr verehrte, gestand ihm alles ohne Falsch, worauf Dann entgegnete: „Wohlan, so kommen Sie nun mit mir auf mein Zimmer, damit wir dort Ihre Beichte nachholen!" Hierauf nahm er ihn mit sich, schloß die Thüre hinter sich zu, kniete nach vorgängiger Besprechung mit ihm nieder und sprach ein solches Gebet über ihm, daß mich jener liebe Mann versicherte, der Schweiß sei ihm dabei ausgegangen und sein Herz zerflossen; sein Lebenlang werde er keinem Menschen mehr während der Beichte einen Rock anprobiren. —

Viel schlimmer kam einst ein anderer Schneidermeister weg, der im Hochgefühl seiner rationalistischen Aufklärung geradewegs zu ihm sagte: „Aber Herr Diakonus, — eins genirt mich ganz besonders bei der Beichte, daß man als ein gebildeter Mann darin das unpassende, schier ehrenrührige Wort vernehmen muß: „Ich armer Sünder." Das ist doch gegen alle gebührende Selbstachtung und gegen allen besseren Zeitgeschmack!" — Dann besann sich nicht lange und gab ihm zur Antwort: „Ja, ja; dann müssen Sie eben statt dessen zu Gott sagen: „Ich hochmüthiger Schneider!"

Als eine Probe, wie genau ers mit seinen Beichtkindern nahm, denen er, wenn sie nicht in der Beichte gewesen waren,

besondere Briefe schrieb, dient auch Folgendes. Einer seiner innigsten Freunde war mit seiner Gattin in der Beichte gewesen, ohne daß Dann seiner gewahr wurde. Sogleich hernach erhielt derselbe von seinem Seelsorger, der um seinen vermeintlich abwesenden Beichtsohn eiferte, folgendes Billet unterm 18. März 1832: „Der Geist des Herrn ruft Sie zum Mahle des Herrn. So hat er Sie denn gewiß auch zu jener Beichte angeleitet, die im stillen Kämmerlein an den allerheiligsten und seligsten Beichtstätten, in Gethsemane und auf Golgatha, abgelegt wird. Dort tritt der Herr gleich stark als Buß- und als Gnadenprediger auf. In seinem Namen rufe ich Ihnen daher, angeleuchtet von Glauben, Hoffnung und Liebe, zu: „Sei getrost, mein Sohn, sei getrost, meine Tochter, deine Sünden sind dir vergeben! Gehe hin im Frieden!“ Dieser sein Friede begleite uns zu dem Mahle des Friedens und stärke uns in der friedelosen Welt zum getrosten Fortwandeln, bis wir dort in den ewigen Friedenswohnungen bei ihm daheim sind! Ihr Dann.“

Eine Eigenthümlichkeit des Vollendeten war auch sein Drang, bei vertrauteren Freunden über sich selbst zu klagen und ihnen sein Herz, wie ers in seinem natürlichen Verderben fand, oft in sehr ernsten, weitläufigen Ansprachen zu schildern. Es war eine Art wehmüthiger Beichte, die er vor ihnen ablegte, und mancher von jenen, die er solcher Bekenntnisse würdigte, dachte nicht nur, sondern sagte ihm auch offen: „Wenn Sie also sprechen, wie gehts dann mir? wo bleibe dann ich?“ — In solchen Stunden äußerte er besonders den heiligen Wunsch, daß ihn der Herr, sein Gott, doch vor dem entsetzlichen Unglück bewahren möchte, anderen zu predigen und selbst verwerflich zu werden. Er gieng daher mit seinen Vertrauten nicht selten auf sein Innerstes ein und bekannte ihnen die geheimsten Regungen seines Herzens, wie sie nur wenige bekennen werden, wie sie aber jedem, der seine Seele im alldurchdringenden Lichte Christi gelernt hat, unmöglich fremd sein können. Diese Konfessionen, von welchen ich auch manches erfuhr, hatten etwas unaussprechlich Rührendes, zur tiefsten Selbstprüfung und Beugung vor Gott

Aufforderndes und machten dem beschämten Hörer den frommen, demüthigen Mann nur desto ehrwürdiger, obgleich in dem einen oder andern Freunde jezuweilen das Gefühl aufsteigen konnte, daß aus positiveren Mittheilungen des so reichen, vielerfahrenen Geistes noch ein tieferer Gewinn hervorgehen möchte. Denn es konnte dem Seligen begegnen, daß er sich wohl eine Stunde lang in solchen schmerzlichen, ganz ausführlichen Mittheilungen über das von Natur so trotzige, verzagte und unergründliche Menschenherz ergieng und die Schmerzensklagen über dieses angeborene Verderben unseres inwendigen Gedankenkreises bis zur Ermüdung des Hörenden fortsetzte, weil ihm, dem vielfach Angefochtenen, eine Erleichterung für sein Herz darin lag. Da brach einmal ein jüngerer, von ihm innigst geliebter Freund, der jetzt einen wichtigen Posten im Reiche Gottes bekleidet, gegen ihn eifrig etwa mit folgenden Worten aus: „Aber wie, verehrtester Vater? Warum predigen Sie denn andern so viel über die freie Gnade Gottes in Christo Jesu und klagen sich selbst bei uns, Ihren jüngeren, ungleich weniger geförderten Brüdern über Ihr natürliches Elend und Verderben an, als ob Sie noch unter dem verdammenden Gesetz Mosis stünden? Warum sprechen Sie so viel über Ihre innere Schwachheit, da Sie uns Jüngere mit dem Evangelium stärken und aufrichten sollten?“ — Dann nahm diese liebreich gemeinten Vorwürfe mit tiefer Beugung und Nachdenksamkeit hin; — denn er war bei aller selbständigen Charakterfestigkeit ein Schüler jener himmlischen Weisheit, die sich sagen läßt, obwohl mit einem ganz besonderen Maße zu messen, und auch in seinen schmerzlichen Selbstbekenntnissen durchaus wahr, tiefernst und sich dessen, was er wollte, sehr klar bewußt. — Als aber nun jener Freund an einem der folgenden Tage wieder zu ihm kam, trat ihm Dann mit aufgehobenem, winkendem Finger langsam entgegen, maß ihn lang mit den Augen und sprach bedeutsam und voll innerer Würde zu ihm: „Was haben Sie gethan, mein Lieber! — Was haben Sie gethan?“ — Es war vielleicht, als hätte er mit diesen Worten gemeint: Du hättest mein Bekenntniß kindlicher aufnehmen und mich,

den Gealterten, nicht spornen, dem Gnadenwerke des Geistes in mir nicht vorgreifen sollen! —

Ein sehr schweres, viele Jahre hindurch mit größter Geduld von ihm getragenes Leiden bestand in einem fast unausstehlichen Nervenschmerz seines kleinen Fingers, der ihn oftmals wie Feuer brannte, und gegen den kein ärztliches Mittel etwas ausrichtete. Was manche Dulder durch den Gesichtsschmerz leiden, das erlitt der Vollendete vielleicht 40 bis 50 Jahre lang durch jenen flammenden Schmerz des Fingers, von welchem er oft im traulichsten Gespräche, ja auf der Kanzel und bei der Austheilung des heil. Abendmahls befallen wurde. Da pflegte er dann ohne Klage die stählerne Kette seiner Uhr fest um den leidenden Finger zu wickeln und deren eckige Gelenke hineinzupressen oder auch in ein Glas voll kalten Wassers zu halten, damit ein unleidlicher Schmerz homöopathisch durch einen leidlicheren vertrieben würde. Er bewies darin die männlichste Fassung und eine beharrliche Selbstverleugnung. Nicht selten sah man ihn seine gesegnete Rede plötzlich mit streng gefurchtem Angesicht, aber doch in ganz herzlichem Tone fortsetzen, und wenn man nach der Ursache sah, warum solche milde Ergießungen aus einem so leidensvollen Antlitz kämen, dann erblickte man die stählerne Kette fest um den eingedrückten Störefried geschlungen und den Geist herrschend über das Fleisch. Schon der selige Joh. Gottfr. Schöner, Danns inniger Freund († 18. Juni 1818) wußte davon und schickte ihm darüber einst die nachstehenden Verse zum Trost:

Er, der die Himmel schuf und eine Welt versöhnte,
Er, dessen Bruderblick bei fremden Leiden thränte,
Er, der des Kleides Saum zum Heil berühren ließ,
Die Krüppel stehn und gehn und Todte leben hieß, —
Der Elend aller Art an ganzen Scharen heilte,
Ja, Blut und Leben gar mit armen Sündern theilte, —
Der Hilfe aller Art auch seinem Dann verspricht:
Ach, warum heilt er ihm den kleinen Finger nicht? —

Meinst du, er lieb' ihn nicht, — ließ' sich von ihm nicht finden? —

Der Finger nicht, — das Herz soll Jesum noch empfinden!
Ach, wer versteht, wie er, was wahre Hilfe heißt? —
Er wägt uns Lasten zu und bildet so den Geist.
Was machte Trübsal einst aus seinen lieben Zwölfen? —
Ja, Dann ist auch sein Freund; er wird dem Freunde helfen,
Der mit gedrücktem Geist sich nur nach Hilfe sehnt,
An Glauben und Geduld sich in der Noth gewöhnt;
Der oft gedankenreich, wenngleich am Leib entkräftet,
Doch unverwandt den Blick an Gottes Himmel heftet
Und seinen Christenwerth noch in der Stunde fühlt,
Wenn er des Fingers Pein in frischem Wasser kühlt. —

Bleib stille, Bruder Dann! sieh: durch die längern Schmerzen
Zieht, der die Liebe ist, dein Herz zu seinem Herzen!
Es ist sein Weg. — So geh auf deinen Dornen fort!
Auf Dunkelheiten hier folgt Licht und Freude dort. —

Nach seinem Tode wurde dieser Finger, der ihm so unsäglich viele Schmerzen verursacht hatte, vom Arzt untersucht, und siehe da, es fand sich im obersten Gelenk ein ganz kleines gesprungenes Blutgefäß, dessen Inhalt auf einen Nerv drückte, das aber durch eine Operation ganz leicht zu beseitigen gewesen wäre. Einer solchen jedoch wollte er sich niemals unterwerfen, weil er theils an ihrem günstigen Erfolge zweifelte, theils es für ein Unrecht hielt, dieses vom Herrn ihm zugewiesene Leiden durch eigenmächtige Selbsthilfe von sich zu entfernen, — eine Ansicht, worin er zu weit gegangen sein mag.

Die von Württemberg ausgegangenen Vereine gegen die Thierquälerei haben ihren Keim und Ursprung dem vollendeten Dann, diesem mitleidigen Fürsprecher der Thierwelt, zu verdanken. Wie vielen Kummer hat die gottvergessene Roheit und Hartherzigkeit vieler entarteten Christen gegen unsere unschuldigen Mitgeschöpfe diesem zartfühlenden, den Schöpfer in seinem Geschöpf ehrenden Geiste bereitet! Der tägliche Anblick solcher Greuel und Aergernisse, wogegen damals noch kein Polizeigesetz bestand, und die ihm in der volkreichen Hauptstätterstraße ganz ungesucht ins Auge fielen, bitterte ihm viele Stunden seines harmlosen Lebens. Er

trug eine rührende Liebe zu den Thieren in seinem Gemüth, und man konnte den sonst so ernsten, gestrengen Mann hierin mit dem Apostel Johannes vergleichen, der in seinen Mußestunden manchmal ein zirres Rebhuhn auf dem Finger getragen und gestreichelt haben soll. Nicht selten konnte man ihn auf seinem Sopha erblicken, ein weißes, munteres Kätzchen auf der Schulter, das entweder behaglich spann oder in traulichem Uebermuth nach der weißen Schlafmütze hinaufgriff und das Zipfelchen mit seiner Pfote hin und herschlug. Die Thiere waren ihm hold, weil er ihnen hold war, und die nutzlose Mißhandlung oder Aengstigung eines derselben gehörte in seinen Augen zu den schweren Sünden, namentlich wenn sie vom bloßen Muthwillen ausgegangen war. Er schrieb gegen diese auch in Württemberg noch immer so mannigfach im Schwange gehenden, den Fluch Gottes herausfordernden Missethaten zwei vortreffliche Broschüren (die erste betitelt: „Bitte der unschuldigen Thiere an ihre vernünftigen Herren, die Menschen", 2. Aufl. bei C. F. Fues in Tübingen*), worin er das Verhältniß der Menschen zur Thierwelt unter Anführung vielfacher, dahin einschlagender Beispiele im Lichte der heiligen Schrift und nach anderen Motiven geistvoll und eindringlich beleuchtete, — Schriftchen, die in allen christlichen Schulen eingeführt zu werden verdienen. Anderes dieser Art von ihm ist noch ungedruckt und ebenso treffend. — Auch auf der Kanzel waren die Thierquäler, die er zu der elendesten Klasse der Menschheit rechnete, der Gegenstand seiner oftmaligen Fürbitte und Ermahnung; ja, er behandelte diesen Uebelstand vielleicht zu oft, indem ihn schändliche Auftritte solcher Art, wenn er sie kaum einen oder einige Tage zuvor gesehen oder gehört hatte, so ergriffen, daß er nach seiner gewandten Art von einem ganz verschiedenartigen Thema schnell auf diese seine besondere Schmerzensmaterie gerathen konnte. Das

*) In 3. verbesserter und vermehrter Auflage a. 1865 von C. P. in Stuttgart herausgegeben unter dem Titel: „Bitte der armen unvernünftigen Thiere an ihre vernünftigen Mitgeschöpfe, die Menschen." A. d. H.

Ach, der Treue häufigen Bruch
Hat nicht des Geſetzes zermalmender Fluch
An dir, dem ſündigen Knecht,
Mit Sinai's ſchrecklichem Donner gerächt.
O Wunder der Gnade!
Auf finſterem Pfade
Rief ſanft dem Verirrten
Die Stimme des Hirten:
Ich ſuche mein Schäflein mit ſehnendem Blick,
Ach, komm in die Arme des Hirten zurück!

Stehe ſtill und ſink' in jene Gedanken,
Die tiefer als Meere und höher als Himmel ſind:
Ob Hügel hinfallen und Berge wanken,
Hält ewig der Vater doch liebend Sein Kind.
Am Verſöhnungsaltar,
Da Er dir geſtorben,
Mit Blut dich erworben,
Steht treu und wahr
Sein Ja und Sein Bund.
Dort weih' ihm dein Herz, dort preis Ihn dein Mund!

führte dann für seine ständigen Zuhörer doch mitunter etwas Störendes mit sich, und ich erinnere mich noch wohl einer solchen Predigt, die ich mit dem sel. Kaufmann J. J. Häring besuchte, worin er von einem bösen Buben sprach, welcher kurz vorher den Fliegen zum Zeitvertreib ihre Füße ausgerissen hatte. Es war peinlich, diesen Exkurs mitten in die sonst so gesegnete Predigt hinein zu hören, und Häring sagte mir hernach: „Gerade während jener Stelle, wobei Dann gegen diese Schändlichkeit sich ereiferte, saß ein böser Bube vor mir, der einer Fliege nach der andern die Füße mit behaglicher Langeweile vom Leibe riß. Ich hätte — setzte der ernste Mann hinzu — dem Burschen gern eine tüchtige Ohrfeige gegeben, wenns nicht gegen das kirchliche Decorum gewesen wäre!" — Doch waren dies nur einzelne Auswüchse. Jedenfalls war Dann der kräftigste, furchtloseste Vertreter der so viel tausendfach geplagten Thierwelt, und seine Zeugenstimme hat, wenn auch erst nach seinem Heimgang, namentlich in Bayern, aber auch immer mehr in unsrem engeren Vaterland reiche Segensfrüchte hervorgerufen.*)

---

*) Ein Beweis hiefür ist auch der Umstand, daß im Jahr 1871 eine weitere Thierschutzschrift von Dann (Nothgedrungener, durch viele Beispiele beleuchteter Aufruf an alle Menschen von Nachdenken und Gefühl zu gemeinschaftlicher Beherzigung und Linderung der unsäglichen Leiden der in unsrer Umgebung lebenden Thiere) in dritter, verbesserter und nach den heutigen Zuständen und Bedürfnissen vermehrter Auflage als Nr. 8 der Schriften des Thierschutzvereins in Württemberg von T. P. herausgegeben wurde. In der Vorrede bemerkt derselbe u. a.: „Der ebenso geistreiche und liebenswürdige, als nach dem Herzen Gottes lehrende, lebende und wandelnde Verfasser ist nur noch wenigen unter den älteren Generationen in den Gemeinden, an denen er wirkte, aus eigener Bekanntschaft erinnerlich. Desto mehr erscheint es geboten, mit wiederholter Veröffentlichung seines „Aufrufs" zugleich sein gesegnetes Andenken aufzufrischen und mit seinen beredten und eindringlichen Worten das Werk des vernünftigen, den Christen geziemenden Schutzes der Thierwelt fortzusetzen, zu dem er noch vor der Entstehung der Thierschutzvereine durch seine fortgesetzten Lehren, Ermahnungen und Warnungen gewissermaßen den Grund gelegt hatte." A. d. H.

Mit der Brüdergemeine und besonders mit der alljährlichen Predigerkonferenz in Herrnhut unterhielt Dann viele Jahre lang einen brüderlichen Briefwechsel. In jenen Konferenzprotokollen ist eine Menge der edelsten, durchdachtesten Briefe von ihm niedergelegt, und es wäre gewiß der Mühe werth, die allgemein mittheilbaren Stellen irgendwo zu einem Ganzen zu vereinigen. Dort sprach sich sein tiefes, volles Gemüth ganz vertraulich mit seinen reifsten, ernstesten Erfahrungen aus. Ich habe früher manche dieser durch Geist, Demuth und vielseitige Lebensanschauung ausgezeichneten Cirkulare gelesen, besitze sie jedoch nicht und kann sie daher nicht mit näheren Zügen schildern, obwohl ich mit andern den soeben genannten Eindruck davon klar im Herzen trage. Ueberhaupt war ihm die evangelische Brüdergemeine sehr lieb und werth. Er ließ gewisse, mehr aus subjektiver Quelle entsprungene Eigenthümlichkeiten derselben harmlos und liebevoll beiseite liegen und hielt sich dafür um so herzlicher an den Kern, an die Versöhnung der Sünderwelt durch den Tod Jesu Christi, an jene Grundlehre des Neuen Testaments, die in jener Gemeine bekanntlich so tief und innig getrieben wird. Daher pflegte er manchmal zu sagen: „Die ganze Kirche hienieden gleicht eigentlich einem Lazareth für Geistlichkranke; die Brüdergemeine aber ist wohl darin das beste, traulichste Krankenstüblein." — Dann hat eine gewisse Einseitigkeit der Brüderkirche in Lehre und Zucht, namentlich auch ihr Zurückbleiben in harmonischer, allseitiger Schrifterkenntniß und einem darauf gegründeten universelleren Lehrtypus wohl eingesehen, sie aber darum dennoch von Herzensgrunde geliebt, — und ich schreibe dies um so freudiger, als ich weiß, daß auf die Ergänzung dieser Mängel mit eifriger Beflissenheit hingearbeitet wird, wodurch auch am gewissesten ein heilsames Salz gewonnen, allem latitudinarischen Wesen kraftvoll begegnet und die so selig gestiftete Einheit des Geistes auch für die kommenden Geschlechter bewahrt werden kann.

Die seit etwa 24 Jahren in Stuttgart bestehenden, von vielen, oft mehr denn 100 evangelischen Predigern besuchten halbjährigen Pastoralkonferenzen hatten an unserem Dann

einen überaus würdigen Präses. Zwar gieng ihm die rasche Beweglichkeit ab, sowie die Gabe, das Verhandelte gewandt zusammenzufassen. Er legte hierauf geringeren Werth und behandelte das Ganze mehr als ein vertrauliches Gespräch über die wichtigsten Interessen des Predigers, seines Herzens und seines Amts. Jene Mängel aber ersetzten sich reichlich durch seine herrlichen Gebete, durch die ernsten, väterlichen, oft nur kurzen Ansprachen und Bemerkungen, womit er die Berathungen der jüngeren Genossen würzte und durch den Geist, welchen schon seine mit geheiligter, anspruchsloser Gravität (σεμνότης) umkleidete Persönlichkeit in die Versammlung brachte. Gewiß wird keiner der älteren Freunde, die sich in jenen edeln, gesegneten Stunden um ihn reihten, die tiefen Anregungen und Lebenseindrücke vergessen, welche von dem ernsten, ruhevoll gesammelten Greise oft wie Funken und elektrische Strahlen auf die Amtsbrüder ausgiengen. Er verbannte jede Formkrämerei und Krittelei, — dieses in manchen Konferenzen so leicht aufschießende unfruchtbare Kräutlein, aus dem Verein, indem er stets auf das eine Nothwendige zurückkam und die Gemeinschaft mit dem Herrn, das lautere Festhalten an seinem trugloſen Königsworte zur obersten Instanz machte, von welcher er sich nicht verdrängen ließ. Je weniger daher der streitsüchtige Fürwitz und die vordringliche Vielwisserei bei ihm ihre Rechnung fand, desto reichlicher erquickt und erbaut sahen sich die nach dem Kern Verlangenden, wenn ein erprobter Wink, ein lichter Fingerzeig, ein überraschender Meisterspruch um den andern aus dem Geiste des selbstlosen Vaters hervordrang. Von etwas Langweiligem und Ermüdendem war da keine Spur; vielmehr dürstete man, immer noch mehr von dem zu erfahren, was er so kurz und bündig in die Versammlung hineinwarf, und wodurch die rechte, gesegnete Spannung der Gemüther aufs lieblichste erhalten blieb. Ein allgemeiner Schmerz ergriff nach seinem Heimgang die Pfarrbrüder, als der Präsesstuhl zum erstenmal leer dastand, und man sich vergeblich nach dem Entschwundenen umsah.

Bei jener Beflissenheit, womit der Vollendete auf die einzelnsten Lagen und Bedürfnisse seiner zahlreichen Kirchen-

genoſſen eingieng, vergaß er der damaligen liturgiſchen Noth der evang. Württembergiſchen Kirche nicht, ſondern wurde auch in dieſem Betracht der Vorbereiter und Vorläufer einer beſſeren Zeit. Die größtentheils elende, weltförmig flache Agende, welche dem Volk durch ein Machtedikt aufgenöthigt worden war, gebrauchte er beinahe nie oder doch nur mit ſorglichſter Auswahl und bedeutenden Veränderungen, — viel öfter die alten, ehrwürdigen Formulare, weil er hierin Gott mehr gehorchen wollte, als den Menſchen. Ebenſo beſchränkte er ſich bei dem — Gottlob! jetzt abgeſchafften Geſangbuch nur auf wenige Lieder, weil ihn die Mehrzahl um ihrer rationaliſtiſchen Fadigkeit oder Ballhorniſirung willen anwiderte, und wie er bei ſeiner Gemeinde den ſanfteſten einſtimmigen Kirchengeſang, fern von aller methodiſchen, geiſtloſen Künſtelei, zu Stand brachte, ſo hörte man auch in ſeiner Kirche nur die beſten, womöglich älteren Lieder, obwohl er kein einſeitiger und eigenſinniger Patron des Archaismus war. Er gab eine eigene kleine Liederſammlung heraus, aus welcher er in beſonderen Gottesdienſten öfters ein damals noch weniger bekanntes Lied, z. B. Himmelan, nur himmelan, — oder: Mir iſt Erbarmung widerfahren, — oder: Ich habe nun den Grund gefunden u. a. ſingen ließ. Geſänge dieſer Art bürgerten ſich, bevor man ſie an Sonntagen, wie jetzt, gebrauchen durfte, ſchon damals in den Herzen tief ein, und als ich im Jahre 1836 nach Stuttgart verſetzt wurde, war es eine ſeiner erſten und eifrigſten Beſprechungen mit mir, wie eine Bittſchrift um Abhilfe der Württembergiſchen Geſangbuchsnoth einzuleiten ſein möchte. Dieſe Bittſchrift wurde denn auch ſofort unter ſeinen Augen entworfen, und wenn die evang. Kirche meines Vaterlandes ſich jetzt eines beſſeren Geſangbuchs und einer trefflicheren Agende zu erfreuen hat, ſo gebührt vor allen übrigen dem edeln Dann die Ehre, der Urheber und kräftigſte Vorarbeiter dieſes unſchätzbaren Gemeinguts geweſen zu ſein. Denn er war es, der den Hauptimpuls zu dem Ganzen gab und durch ſeine faktiſche Zurückſetzung jener älteren Kirchenbücher ſchon Jahre lang zuvor ein öffentliches Zeugniß wider ihre Probehaltigkeit abgelegt hatte. Was man zu ſeiner Zeit als

köstliche Brosamen aß, davon ist jetzt der Tisch unsrer Kirche in erfreulicher Fülle bedeckt, — und wahrlich, das ist nicht eine Frucht lichtscheuer Intriguen, sondern eine Frucht des Gebets, von dem Herrn geschehen und nach den Kämpfen, durch welche es hindurchgieng, ein Wunder vor unsern Augen. — Uebrigens war unser Dann, wenn auch kein eigentlicher Dichter, doch gewiß ein dichterischer Geist, mit einer einfach großartigen Phantasie ausgerüstet. Noch existiren mehrere tief empfundene geistliche Lieder von ihm, und dasjenige, welches mit geringer Veränderung im neuen Württembergischen Gesangbuche steht und den Schluß dieses biographischen Abrisses bilden soll, wird mein Urtheil bestätigen. Es ist eine der getreuesten Abstrahlungen seines sinnigen Gemüths wie seines vielgeprüften Geistes, ja eigentlich sein geistliches Porträt. — Auch das Klavier spielte er sehr gut, so daß seine näheren Freunde sich namentlich seiner freien, stets einen tiefen Ernst aussprechenden Phantasieen mit wahrem Vergnügen erinnern. Dabei besaß er eine schöne, männlich vollklingende und biegsame Stimme zum Gesang und übte sich, besonders als jüngerer Mann, oft im Singen geistlicher, lieblicher Lieder.

Er richtete sein theilnehmendes Auge gern auf jüngere Theologen und angehende Prediger, welchen sein Herz und Haus offen stand, und fehlte daher auch, wenn er die Zeit zu gewinnen wußte, selten bei den s. g. Probepredigten, die von allen Examinanden in der Stiftskirche (neuerdings in der Garnisonskirche) reihenweise abgelegt werden, — weil er daraus auf den künftigen Geist in der vaterländischen Kirche seinen stillschweigenden Schluß machte. — Mit gutartig scharfer Nachdenksamkeit hörte er zu und machte sich seine Bemerkungen, die er dem Fragenden, wenn dieser sich ein Urtheil von ihm erbat, mit halb räthselhaften Andeutungen ernst oder freundlicher kundzugeben pflegte. Eine meiner süßesten Erinnerungen bleibt mirs, wenn ich des ehrwürdigen Mannes gedenke, der meinen über den Brief an die Epheser in der 2ten Hälfte des Jahres 1836 gehaltenen Bibelstunden mit väterlicher Herablassung anwohnen mochte und gewöhnlich nachher zu mir in die Sakristei kam, worauf ich

ihn nach seinem entlegenen Hause begleiten durfte. Wenn er dann etwa bei Regen oder Schnee nicht genugsam sichere Tritte that, so nahm er meinen Arm, was mich höchlicher erfreute, als wenn ein Kaiser daran gehangen hätte. Bei solchen traulichen Gängen sagte ich, wenn er meine Mühe bedauerte, oft scherzend zu ihm: „Mit Euch, Herr Pastor, zu spazieren, ist ehrenvoll und ist Gewinn; fürwahr, das heißt nicht Zeit verlieren, wenn ich an Eurer Seite bin!“ — Wie sehr mich die Anwesenheit des theuren Greisen in meinen Vorträgen beugte, aber auch ermuthigte, kann ich nicht beschreiben; denn es ist ein ganz eigenthümliches, herzerhebendes Gefühl, einen Geist um sich zu haben, der einem, wie unsere Württemberger sagen, von ganzer Seele schon durch sein Dasein und den Eindruck seiner liebenden Nähe predigen hilft, — wie man im Gegentheil angesichts eines fremden, finsteren Geistes augenblicklich sich beengt und beklommen fühlen kann. — So hatte ich einst in Sulz a. N. einen frommen 80-jährigen Greisen, den Färbermeister Sebastian Schweickle, zum Freunde, eine der schönsten, edelsten Greisengestalten, die mir je auf Erden begegnet sind, — ein wahres Bild des alten Simeon, — auch dem Geiste nach, — mit wallenden, silberweißen Locken, röthlich durchsichtiger Gesichtsfarbe und blauen, leuchtenden Augen. In der Kirche erschien mir sein weißes Haupt von ferne gleich einer Silberwolke, und sooft ich ihn von der Kanzel sah, erhob sich mein Herz mit der jauchzenden Empfindung: „o die liebe Silberwolke ist da, — jetzt ists gewonnen!“ Was der sel. Georg Konrad Rieger bei dem Evangelium von Simeon zu seinem Thema nahm: „Ich will euch vorstellen einen schönen alten Mann,“ — das sah ich an meinem alten Vater Schweickle verwirklicht, und nur bei einer ehrwürdigen Matrone in Stuttgart, der sel. Mutter Häring, hatte ich in der Kirche späterhin das gleiche beseelende Gefühl von der innigsten Einigkeit im Geiste, das mich in ihrer Gegenwart selbst dann zum kräftigsten Vortrag erweckte, wenn ich vielleicht matt und verlegen in den Altar getreten war. — So war mirs früher, freilich nur ein halbes Jahr lang, mit Vater Dann; sooft er gegenwärtig war, schwoll mir der freudige Muth durch

das Gefühl der Geistesverbundenheit: — „Alle guten Geister loben Gott, den Herrn!“ —

Bei aller Liebe und Hochachtung, die dem Vollendeten in Stuttgart von vielen Seiten entgegenkam, fehlte es ihm doch auch am Abend seines Lebens nicht an Verkennungen und Anfeindungen der verschiedensten Art; denn die Welt bleibt gegen Gottesmänner stets dieselbe. — Manche widrige Urtheile ergiengen bald leiser, bald vernehmlicher über ihn, und mancher heimliche Kniff, ihm unter scheinbaren Vorwänden beigebracht, konnte ihm einzelne Stunden verbittern. Selbst die im Finstern schleichende gemeine Rohheit scheute sich nicht, ihm, wenn er mit strafendem Ernste die Sünden des Tages gerügt, seine Hausthüre mit Koth zu beschütten oder ihm eine Katze an seine Hausglocke zu binden, — letzteres, um sein so oft ausgesprochenes Mitleid mit der gepeinigten Thierwelt zu verspotten. Er klagte nie darüber, nahms stillschweigend hin und stellte alle Unbilden dieser Art ihm anheim, der da recht richtet. Dagegen genoß er bis an sein Ende die innigste Freundschaft und Verehrung von Seiten derjenigen, die seinen Werth zu schätzen wußten, und man darf kühn behaupten, daß, solang Stuttgart auf seinen Gründen steht, nicht leicht ein Seelsorger und Prediger von den Gemeindegliedern so zärtlich und treu geliebt worden ist, weil schwerlich einer sich den Seelen nach ihren innersten Bedürfnissen mit solcher strengmuthigen Treue und unermüdlichen Liebe gewidmet hat, wie er. Darum ist er eigentlich auch in Stuttgart nicht gestorben; er lebt mit uns fort als ein Lebendiger, wie wenn wir ihn unter uns hätten, während so manche andere, einst vielleicht gefeiertere Namen nach kurzer Zeit halb oder ganz verklungen sind, — und auch meine Schüler und Schülerinnen wissen es, wie kaum eine Lehrstunde vergeht, worin ich ihnen nicht bald dieses, bald jenes unvergeßliche Wort unseres unvergeßlichen Freundes und Lehrers vor das Gemüth stelle. — Alle, die ihn gekannt haben, werden ihn, den ernsten, demüthig erhabenen Greisen mit seinem dreieckigen Hut, seinem langen Stock und seinen hochheraufgehenden Kamaschen, mit seinem ernsthaft freundlichen Antlitz lebenslang wie eine pa-

triarchaliſche Geſtalt der Vorwelt durch die Straßen hinſchreiten ſehen*) und ſich deſſen erinnern, daß ein Mann Gottes unter uns zum Zeugniß über zwei Generationen geweſen iſt, — eine Säule der Kirche, ein Stammhalter des reinen Evangeliums. —

So nahte endlich die Zeit, wo der Herr ſeinen getreuen Knecht zur Heimfahrt bereiten wollte. Am dritten Adventsſonntag 1836 predigte er zum letztenmal über „den edlen Sonderling, Johannes den Täufer“ und führte dabei, wie ich aus einer Nachſchrift erſehe, beſonders den Gedanken durch, wie einfach, ſchroff und um das Urtheil der Eiteln unbekümmert Johannes ſeiner verweichlichten Mitwelt gegenübergeſtanden, wie tief und ſegensvoll er aber, — abgeſehen von der Heiligung ſeiner eigenen Seele, — dabei auf ſeine ihm näher und ferner ſtehenden Zeitgenoſſen, uns zum Vorbild, eingewirkt habe. Jene Predigt, womit er ſeine öffentliche Zeugenſchaft am Schluſſe ſeines 78ſten Jahres beſchloß, trägt den Stempel unverwitterter Geiſteskraft und iſt voll ſchöner, anregender Gedanken. Nun aber brach ſeine irdiſche, zuvor ſchon öfters geheim angegriffene Hütte zuſammen, und ein ſchleichendes, ihn zu Zeiten ſehr peinigendes, mit Verhaltung des Waſſers verbundenes Uebel feſſelte den raſtloſen Zeugen an das Krankenbett. Das war ihm trotz ſeines Alters eine gar ungewohnte Demüthigung; denn ſein Geiſt grünte noch wie ein Palmbaum. Eine Woche um die andere verſtrich, ohne daß der alte Adler ſich mit ſeinem zerbrochenen Fittig wieder aufſchwingen durfte, und er empfand dabei tief die Beſchränktheit auch der treuſten ärztlichen Kunſt und Pflege, wenn ſich ſein ſehnender Geiſt nach allen ihm eröffneten Ausſichten auf die Möglichkeit der Geneſung doch

*) Ein ſüddeutſcher Freund des „Daheim,“ deſſen Vater ein Amtsbruder und zeitweiliger Hausgenoſſe Dannus in Stuttgart geweſen iſt, zeichnet in ſeinen „Jugenderinnerungen“ (Daheim 1874, 30) mit ſchlagender Kürze den ſtrengen Bußprediger mit der hohen, hagern Ascetengeſtalt, mit dem tiefliegenden, feurigen Auge in dem bleichen, edeln Antlitz und dem ſchlichten, langen, bis ins Alter ungebleicht ſchwarzen Haar. A. d. H.

in Wirklichkeit fortwährend an den sinkenden Leib des Todes gekettet fand.

Aus jener Zeit sind von seinen Freunden und Freundinnen gar manche Erinnerungen an ihn, manche vortreffliche Aussprüche seines stets ernster in die höchste Angelegenheit der Menschenseele sich versenkenden Geistes aufbewahrt worden. Zur öffentlichen Mittheilung eignen sich jedoch nur die wenigsten, da sie meist seinen speziellen Herzenszustand betreffen. Es waren Worte eines erfahrenen Mannes, der mit tiefster Demuth und klarster Besonnenheit dem jenseitigen Vaterland entgegengeht. Dabei bat er seine vertrauteren Freunde, nur wenig über ihn zu sprechen und dasjenige, was er mit ihnen rede, möglichst zu verschweigen. Ich will daher aus dieser letzten wichtigen Periode seiner Wallfahrt bloß weniges mittheilen, was, wie ich hoffe, seinem damals ausgesprochenen Sinne nicht zuwiderlaufen wird.

Eines Mittags, als es recht erträglich mit ihm stand und man fröhliche Hoffnung auf seine Genesung hatte, war er gar heiter und bezeugte einem ihn besuchenden Freunde, wie er jeden Sonntag predigen zu können hoffe, jedoch noch gar nichts bestimmen könne. Er möchte dann der Gemeinde manches von seinen Erfahrungen auf dem Krankenbette mittheilen; er werde aber dabei in keinem günstigen Lichte erscheinen, denn der Herr habe ihm wieder vieles in seinem Herzen aufgedeckt. „Ja," sagte er, „wenn wir einmal in die Ewigkeit kommen, da wirds jeglichem klar werden, welch ein großer Sünder er war und wie er allein durch des Lammes Blut selig geworden ist. Da gehören Ewigkeiten dazu, die Wege, die er mit jedem einzelnen gieng, zu bewundern. — Suchet mich nur nicht so weit droben!" —

„Dem äußern Menschen nach" — sagte er ein andermal zu einer Freundin — „geht mirs nicht gut. Wenn nur der innere gewinnt! O es ist ein großer Schmerz, daß man von der Sündenplage nie völlig los wird, — dem Heiland ähnlich sein möchte und es niemals ist, — daß ein Feind im Herzen wohnt, der öfter siegt als fällt! — O wenn wir alle nur schon drüben wären, und wenn nur ich nicht fehle!" —

Nach einer ungewöhnlich guten Nacht, am 21. Febr. 1837, fühlte er ſich geſtärkt und ſagte ſehr freundlich: „Der Herr ſchenkt uns doch immer wieder auch Erquickungsſtunden. Da lernt man erſt recht danken; da wird man an die Sünden des Undanks von lange her erinnert, wenn Gott eine Zeitlang ſeine Segnungen entzogen hat. O wir ſollten zur rechten Zeit viel mehr, viel inniger, viel feuriger danken! — Für die Leiden danken, — das iſt am ſchwerſten. Der Vers: „Sage, mein Erbarmer, woher bin ich Armer dieſer Liebe werth, daß mir ſo viel Stunden, die mit Glück verſchwunden, in der Welt beſchert? Iſt das recht für einen Knecht, den man ſeines Herren Willen wenig ſah erfüllen?“ — dieſer drückt meine Stimmung aus.“ —

Ein andermal: „O wie ſchmerzenreich iſt der Menſch! Wenn der Herr uns ins Gericht nimmt, da geht es ernſtlich zu, und auch das klagt uns beſonders an, daß wir das Verdienſt des Heilandes nicht beſſer benützen. Da lernt man das große Wort: „All Sünd haſt du getragen.“ Wenn der heilige Geiſt Rechnung mit uns hält, da wird man ganz arm und ausgezogen.“ —

„Ich muß jetzt eben um Schächersgnade bitten. „Vergib mir mein ganzes Leben!“ heißt es in meinem Gebet, — nicht, als ob ich verzagen wollte, nein: denn „all Sünd hat er getragen, — ſonſt müßte ich verzagen.“ Aber: „Was ich gelebet hab, das decke zu; was ich noch leben ſoll, regiere du!“

„Wenn ich nicht mehr hienieden bin, ſo wollen wir uns daran erinnern, daß ich einmal da war, und uns bemühen, wieder zuſammen zu kommen. Was Ungutes an mir war, wodurch ich andere oft betrübte, das vergebet mir! Es kam zum Theil von allerlei traurigen Verhältniſſen, zum Theil von mir ſelber her. — O es gehört viel zu einem wahrhaft erbaulichen Wandel, daß man überall einen guten, geſegneten Eindruck von uns haben könne, daß man auch etwas Bleibendes von unſrem Zuſammenſein mit andern habe. — O Ewigkeit, du Donnerwort, — du Schwert, das durch die Seele bohrt!“ —

Einmal bei heftigen Schmerzen, als er am ganzen Leibe

Auf dem Gebirge.

Blauverſchleierte, ruhige Berge,
Fern hingegoſſen im Morgenlicht,
Wie verkörperte, holde Himmelsmuſik,
Wie aus Engelconcerten
Läßig herabgequoll'ne Gedanken!
Süß iſt das Wandeln auf euer'n Höh'n, —
Süßer das Hinſchau'n
Auf eure Fernen.

Welche Hütten, Palläſte,
Welche Friedensgezelte
Könntet ihr tragen auf euern Stirnen,
Ihr alten Hüter,
Die ihr allein noch
Mit friſchem, markigem Angeſicht
Ueber langer Geſchlechter
Verweſung ſtehet!

Im Geiſte durchflieg' ich die kommende Zeit,
Sehe Jeſum ſchreiten im Lichtgewand
Ueber den Höhen der Erde hin,
Von Engeln umringt;
Seh' um Ihn her, die Sanftmuth, die Liebe
Beſitzen das Land
Und friedliche Hütten bau'n
Auf gereinigten Bergen,
Und lieblich umher iſt der Boten Fuß,

zitterte und laute Jammertöne ausſtoßen mußte, ſprach er: „Das iſt nicht geduldig! der Heiland hat am Kreuze nicht geſchrieen. — Gekreuzigter Jeſu, ſchenke du mir Kraft, mein Leiden zu tragen! — O wenn ich nur auf die unterſte Stufe der Seligkeit komme!“ — Als man ihn hiebei erinnerte, wie er ja vielen andern ſo oft Muth eingeſprochen und ihnen geſagt habe, der Heiland ſuche unſre Seligkeit mehr, als wir ſelbſt, antwortete er: „Ja, das iſt gewiß; aber nun gibt es eben bei mir manche ſehr ſchwere Prüfungen und Anfechtungen. — Ach, wenn es nur vollends ſelig durchgekämpft wäre!“ —

Einem ſelbſt leidenden, theilnehmenden Freunde ließ er ſchreiben: „Wir kommen an einem, an dem beſten Herzen zuſammen, — an dem hoheprieſterlichen Herzen Jeſu. Gedenket der Leidenden, als die ihr auch noch im Leibe der Demüthigung lebet! Die Leidensgemeinſchaft in ihm iſt die innigſte.“

Ueber ſeine Hausfreundin und Pflegerin, die verwittwete Frau Pfarrerin Baumann, die ihm mit großer Sorgfalt und Theilnahme die Haushaltung geführt und bis an ſein Ende liebevoll beigeſtanden, ſagte er: „Ich wünſche, daß die Frau Pfarrerin von all meinen Angehörigen freundlich behandelt werde, da ſie viel Gutes an mir gethan hat und das Gute liebt. Ich denke, ſie ſoll hier bleiben und mit meiner getreuen Dienerin, Agnes Haugin, in ein ſtilles Stüblein zu wohlgeſinnten Leuten ziehen. Sie braucht ja nicht viel. Die Vögelein ſind nun flügge geworden und bedürfen der Alten nicht mehr.“ —

Ein andermal: „Ich hätte gern noch einige Jahre gelebt, um das Letztere beſſer zu machen, als das Erſtere und den alten Menſchen mehr abzulegen.“

Was der ſel. Georg Konrad Rieger in einer Predigt ſagt, daß ein evangeliſcher Prediger, auf deſſen Herz und Gewiſſen ſo viele unſterbliche Seelen gelegt ſind, zwar getroſt, aber nicht wohl freudevoll ſterben könne, das erfüllte ſich auch an Dann auf eine rührende Weiſe. — Oft faßte er ſein ganzes Leben in einem ſchmerzlichen Ueberblick zuſammen und erklärte es für ein von Jugend an, unter anderem

auch durch die Schuld eines ſchlechten, unchriſtlichen Präceptors verfehltes, ſich ſelbſt für eine unzeitige Geburt. Es hätte, ſagte er dabei, aus mir eigentlich ein ganz anderer Menſch werden ſollen; aber es gieng von Kindheit an ziemlich ſchief mit mir, — überall Halbheit und Zurückbleiben, überall etwas Verkommenes und Unreifes, und das meiſtens durch eigene Schuld. Es wäre — ſetzte er in einzelnen ſchweren Stunden hinzu — vielleicht rathſamer für mich geweſen, ein einfacher, verborgener Handwerksmann zu werden, als ein Prediger des hohen Evangeliums; dann hätte ich keine ſo ſchwere Laſt der Verantwortung auf meiner Seele und könnte ruhiger von hinnen ſcheiden, als jetzt, da ſo viele Tauſende unſterblicher Seelen auf meinem Gewiſſen liegen. Wie werde ich für alle Rechenſchaft ablegen können? wie anders — ſetzte er betend hinzu, — als mit dem Worte: „Schau her, hier ſteh ich Armer, der Zorn verdienet hat! Gib mir, o mein Erbarmer, den Anblick deiner Gnad?“ —

So kämpfte ſich ſein bußfertiger Geiſt der Ewigkeit entgegen. Doch kamen oft auch hellere Stunden, da er viel heiterer aufathmete und freudigere Gefühle kundgab. Dies beweiſen folgende Sätze:

„Bis hieher hat der Herr geholfen. Leiden iſt jetzt mein Geſchäfte; ach, möchte ich ein gelehrigerer Schüler ſein in dieſer edeln Kunſt! Ja, es gehört etwas dazu, im Leiden etwas zu lernen. Bald werde ich nun die große Reiſe ſelbſt antreten. O wie will ich meinem Führer einſt danken, wann ich am Ziele bin!“

„Wir warten eines neuen Himmmels und einer neuen Erde, darauf Gerechtigkeit wohnt; aber es gehören Herzen dazu, die nach Gerechtigkeit hungern und dürſten. O wie gut wirds ſein, wenn wir im Lande der ewigen, völligen Geſundheit wieder zuſammenkommen! Wie werden ſeine Kranken ihm fürs Geneſen danken!“ — Der Blick auf jenes himmliſche Reich ſoll uns über alles erheben, was es in den Weltreichen Drückendes gibt. Wenn ich nur ein ganz kleines Steinchen am Tempel des lebendigen Gottes werde, und er mich nicht ausſtößt, ſo genüget mir. Laſſet mich

nur ganz stille hinaus- und hinüberziehen; redet, wann ich gestorben bin, nicht viel von mir, machet ja kein Wesen von mir; denn Christus allein ist groß! Nur im vertrauteren Kreise gedenket meiner!"

Ein andermal: „Genießen ist keine Kunst, und ans Gute gewöhnt man sich leicht. Wer aber, wenn auch vielleicht gegen den sanfteren Geist des Evangeliums, aus redlicher Liebe gegen den Herrn sich selber sehr streng ist und sich große Verleugnungen auferlegt, der ist mir ehrwürdig. — Was einem jeglichen das Liebste ist, darin lebt er; wenn es nur nicht also sein Herz einnimmt, daß der Liebe zu Jesu der Eingang versperrt wird! Ueberall ist die Welt, und darum gibts überall Uebungen, — oft sehr beschwerliche. Doch der Herr schenkt treuen Seelen stets wieder Erquickungszeiten, wo man ausruhen darf. Da setzt sich dann der ermattete Pilger eine Weile hin, darauf geht es weiter. O wenn unser Leben nur keine Abenddämmerung vor einer ewigen Nacht, sondern eine Morgendämmerung vor einem ewigen Sabbath ist! — Wie will ich ihm danken, wenn er seine Erziehung und Führung mit mir, seinem Sünder, zum seligen Ziele gebracht hat!" —

Als ihm jemand ein Wort des Trostes sagte, antwortete er: „Am Wissen fehlt es mir nicht, sondern mehr an der gläubigen Uebung. Doch habe ich bei aller Schwachheit auch schon manches erfahren. Ich fühle es aber tief: Der Heiland will keine Freunde haben, die es nicht ganz mit ihm halten. Möchten wir doch keine bloß halben Freunde von ihm sein! Gehet hin, setzte er hinzu, leset den 22. Psalm und sehet dann zu, ob der Heiland nicht ganz liebenswerth sei!"

Ueber die Gebildeten und Vornehmen äußerte er sich einmal ungefähr also: „Sie haben sehr viele Versuchung, ihre kostbare Gnadenzeit mit allerlei Höflichkeiten und eingebildeten Rücksichten zu vertändeln, so daß sie, wenn sie auch christlich gesinnet sind, oftmals die heilige Sache des Herrn über steten Anwandlungen der Menschenfurcht und Weltgefälligkeit, denen man allerlei selbstgemachte Titelchen gibt, halbherzig behandeln. Man kommt dadurch so leicht

in ein Alltagsleben hinein, verliert den gehörigen Ernſt und die Salbung des Geiſtes und meint immerfort, den Menſchen bald dies, bald jenes einräumen zu müſſen, während der Herr im Gewiſſen ſpricht: Du haſt die erſte Liebe verlaſſen. Die Vornehmen in der Welt ſollten beſonders bedenken, daß all dieſe Größe, all dieſe fein ausgeſponnenen Verhältniſſe mit der übrigen Geſtalt der Welt vergehen, und daß uns nichts übrig bleibt, als was wir wahrhaftig und einfältig im Herrn gelebt haben, und was im Herzen iſt. Es iſt viel zu viel Hangen am äußeren Glanz und Namenweſen, viel zu viel ſelbſterwählte Lebensweiſe, die am Vorbild des armen, ſtillen, demüthigen Lebens Jeſu die Probe nicht aushält. Was könnten die Vornehmen ſein, wenn ſie ihren Beruf, der ihnen mehr Reichthum und Bildung zum Dienſte des Herrn darreicht, recht erkennen wollten! — Ich habe mirs oft im Leben vorwerfen müſſen, daß ich es ihnen nicht unumwundener geſagt habe; aber ich muß es nunmehr bekennen, und wenn ich wieder genäſe, ſo wollte ichs ihnen ohne Scheu, in Ernſt und Liebe ſagen."

Einſt deutete er in ſeinen Schmerzen auf das Bild des leidenden Heilandes und ſprach: „Wenn man das Schmerzensbild des Herrn anblickt, ach, wie tief wird man beſchämt! Bei uns iſt im Leiden die Kraft wohl öfters gelähmt, aber das unlittige Weſen nicht; an ihm aber erblickt man niemals ein Zerrbild. Er hieng bei ſeinen Schmerzen voll Liebe da, voll lauterſter Ergebung. O wenn es auch bei mir immer ſo wäre!"

Ein andermal: „Ich bin ein alter, kranker Mann, ein großer Sünder und müßte ſtets in Todesfurcht ſchweben, wenn ich den gekreuzigten Heiland nicht hätte." — Das ſprach er zu ſeinen Enkeln und erzählte ihnen dann in väterlichem Tone von den Leiden des Heilandes, wie ſeine große Liebe uns recht tief zu Herzen gehen ſolle. Zu einer andern Zeit ſagte er ihnen: „Das Gebetlein: „Lieber Heiland, mach mich fromm, daß ich in den Himmel komm!" haben Alte und Junge zu beten, damit die große Reiſe eine Reiſe in den Himmel werde. Da wirds dann lieblich ſein, wann ihr wieder kommen und ſagen dürfet: Grüß Gott,

lieber Großvater!“ — Zu ſeinem Sohne ſagte er: „Wenn die Kleinen nach meinem Heimgange nach mir fragen, ſo ſage ihnen, der Großvater ſei nur verreist.“

Ein andermal: „Meine Bücher ſind eben kranke Kinder eines kranken Vaters. Der Herr wolle alle meine Fehler gut machen! Ich bin kein ſchneller, kein ſcharfer Denker geweſen. Nun bin ich für meine Gemeinde todt. Das ſoll zur ernſten Selbſtprüfung führen. — Ich hätte von meiner lieben Gemeinde noch ſo gerne Abſchied genommen.“ —

Ein andermal: „Der Heiland allein mußte die Wohlthat entbehren, ſeine Leiden nicht vorherzuwiſſen. O was mag es ihm oft geweſen ſein, wenn er an den Stätten ſeiner zukünftigen Marter vorübergieng! — Das Grauen vor dem Leiden iſt oft das Schwerſte, und das mußte der Herr beſonders auch empfinden in Gethſemane. Dieſes Leiden des Heilandes iſt feierlich dunkel.“ —

— — „Die Welt macht dem Kreuze gern Ueberſchriften; ſie wirds auch dem meinigen machen. — Was liegt aber an dieſem! Ans Kreuz, ans Kreuz! heißt es jetzt bei mir. — Wie wunderbar iſt das Kreuz! Leiden und lieben (d. h. daß Gott uns lieben und uns doch Leiden auflegen kann) können wir uns nicht recht zuſammendenken; aber in Jeſu finden wir es beiſammen.“

„Der Glaube fängt da an, wo die Vernunft aufhört und keinen Rath mehr weiß. — Dem Glauben iſt jedes, auch das geringſte Wort Gottes ſüß. — Ein Kranker kann das Rauchen; oft aber verträgt er bei ſeiner Schwachheit nur einen einzigen Tropfen Troſtes auf einmal.“ —

Unter ſolchen und ähnlichen Empfindungen brachte der theure Vollendete ſeine langwierigen Leidenstage hin, es mit dem Apoſtel in ſeinem Innerſten erfahrend und auch für ſeine Umgebung erprobend: „Wenn ich ſchwach bin, ſo bin ich ſtark!“ — Nie war etwas Sentimentales oder Geſteigertes in ſeinen Aeußerungen, — alles vielmehr durchaus wahr, kunſtlos und aus der Einfalt geboren. Daß aber das Sterben kein Kinderſpiel, — daß der Uebergang in die wandelloſe Ewigkeit vornehmlich für einen Geiſt, der ihren erhabenen Ernſt

einsehen gelernt hat, etwas überschwenglich Ergreifendes, Läuterndes und Beugendes mit sich führt, das offenbarte sich auch an diesem hochherzigen Manne, der bei all seinem festgewurzelten Glauben an den Herrn doch des Gefühles: „Ich bin ein Sünder" sich nicht entschlagen konnte, — bei welchem daher die Hoffnung des ewigen Lebens mit der innigsten Demuth und Selbstvernichtung gepaart blieb. Gegen 3 Monate trug er unter allerlei Abwechslungen die schwere, ihm zur Auszeitigung beschiedene Last, um dem Tode seines Erlösers ähnlich zu werden, — stets unzerstreut, auf das eine Nothwendige mit klarer Besonnenheit hingewendet und still hinschauend auf seine Erlösung vom Todesleibe, die er sich nicht im Geringsten verbarg. Der Gekreuzigte war und blieb auch seine Sonne im Tode, seine einzige Lebenshoffnung; ihn und nichts anderes wollte er bis zum letzten Hauch. — Er raffte sich (ich entnehme dies dem damals geführten Tagebuch einer seiner redlichsten Freundinnen) oft aus der größten Schwachheit zum Gebet auf und war mit ungetheilter Geisteskraft dabei. Für den geringsten Liebesdienst erzeigte er sich überaus dankbar und pflegte dabei mit innigem Gefühle zu sagen: Gott vergelt es dir! — Eine zarte, herzliche Theilnahme bewies er seiner ganzen Umgebung, setzte auch mit ihnen seine Bibellektionen und Andachten, soviel es nur immer möglich war, ununterbrochen fort und erkundigte sich besonders treulich nach allen Leidenden in der Nähe und Ferne. Täglich schloß er nicht allein seine Brüder und Schwestern, sondern auch alle Menschen in sein jedesmal mit Geist und Kraft gesprochenes Gebet ein und ebenso sprach er noch zwei bis drei Tage vor seinem Heimgang das Tischgebet voll Geist und Wahrheit. Einmal setzte er hinzu: Herr, lehre du uns selber dir danken!" —

Da seine Krankheit sehr lang dauerte und eine gefährliche Grippe damals allgemein in Stuttgart herumgieng, so daß die Kranken zu Hunderten darniederlagen, so war dem Vollendeten auch noch die Prüfung zum Ende aufgespart, im letzten Stadium seines Leidens von manchen seiner vertrauteren, selbst erkrankten Freunde weniger als früher be-

sucht zu werden. Er beugte sich still darunter, obwohl es ihm, dem schmerzenreichen Greise, wehe that, und er, bei all seiner markigen Selbstständigkeit, doch auch bis ans Ende der liebenden Gemeinschaft mit wahren Christen stets bedürftig blieb, — wie geschrieben steht: „Wer aus Gott geboren ist, der liebet auch den, der von ihm geboren ist," — und jegliche echte Liebe hat ihre Sehnsucht. So blieb ihm denn sein Gott und Heiland allein, — doch nicht, als ob er von Menschen verlassen gewesen wäre —; mit ihm, dem Felsen seines Heils, mit ihm, dem Allgenugsamen, der allein Unsterblichkeit hat, sollte er in das Land der vollen Unsterblichkeit übergehen — und, wie von Mutterleib an, so auch in der letzten Stunde auf ihn allein geworfen sein. Dazu verstand sich sein gereifter Geist wie ein Kind, — obwohl es, wie Zinzendorf singt, hier bei ihm auch gieng „durchs Gedräng von auß- und innen, das Geraume zu gewinnen, dessen Pforte Jesus brach." — Oft preßte er unter den bittersten Schmerzen seine vielgeliebte Bibel als sein einziges Kleinod an das Herz; ja, auf seine alten steifen Kniee warf er sich noch auf dem Lager in seinen letzten Läuterungstagen und rang mit dem Herrn in brünstigem Gebete, weil ihm die Ewigkeit, je näher er ihr entgegen kam, desto mehr mit dem vollen Gewichte ihrer Majestät und Heiligkeit vor die Seele trat. —

Ich erinnere mich seines letzten Erdentages, an welchem ich kaum von der leidigen Grippe auf einige Stunden mich aufzurichten vermochte. Keuchend hüllte ich mich bei dem stürmischen Wetter in meinen Mantel und gieng dem lieben Dannschen Pfarrhause zu, wo mir einst viele Jahre lang bei Hofackers, nachher bei Vater Dann oft so unaussprechlich wohl gewesen war, und von wo ich als des Letzteren Gast mit meiner zweiten Gattin in seiner Gesellschaft die Brautfahrt zur Kirche gemacht hatte. Da fand ich den edeln Greis sprachlos, aber bei klarstem Bewußtsein im Bette liegend. Ein stets heftigeres Halsübel hatte ihm seit dreißig Stunden die Stimme geraubt. Er rang sichtbar mit peinlichen, an einem inneren Organ nagenden Schmerzen; sein Hals war ausgetrocknet, so daß

ihm trotz ſeiner Anſtrengungen kein vernehmlicher Laut mehr aus dem geliebten Munde kam. Deſto beredter ſprachen ſeine uns ewig unvergeßlichen Augen. Dieſe Augen und die Hände hob er betend gen Himmel, genugſam andeutend, woher ſeine Hilfe komme; ja, er deutete feierlich hinauf und dann ſah er uns wieder mit tiefernſten Blicken an, als wollte er damit den großen Ernſt des Ganges zur Ewigkeit bezeichnen. Mit ſanften Bewegungen der Hand und leiſem Liſpeln konnte er noch ſeinen letzten Sinn verſtändlich machen: „O was wären wir ohne Jeſum!“ Es thut mir lebenslang wehe, die Aufforderung eines Freundes, knieend an ſeinem Sterbelager zu beten, nicht befolgt zu haben. Ich war jedoch damals ſelbſt zu angegriffen und herabgeſtimmt, und dann verwehrte mirs zugleich ein Gefühl der Ehrfurcht, weil ich dafür achtete, daß der Geringere nur von dem Beſſeren geſegnet werden kann, — nicht umgekehrt. So ſchied ich grüßend und dankend von ihm. In der darauf folgenden Nacht des 19. März 1837, Morgens 2½ Uhr, athmete er nach ſchwerem Leidenskampfe, zuletzt aber ruhig und freundlich wie ein Kind ſeinen edeln, gottergebenen Geiſt aus. Sein Sterbebette war für alle Umſtehenden eine heilige Friedensſtätte; denn der Friede Gottes umwehte die Hülle des erlösten Streiters. Dieſer Friede lag auch wie ein aus der Ewigkeit ſtammender Glanz auf dem erblaßten, ehrwürdigen Antlitz, als es nun ausgerungen hatte, und die tiefere Grundharmonie des Geiſtes mit dem verlaſſenen Leibe nun wieder eingetreten war. Es war in ihm ein Träger der Wahrheit, ein Zeuge des lebendigen Chriſtus, des großen Meiſters, Verſöhners und Königs, dahingegangen, dergleichen ein Jahrhundert nur wenige aufzuweiſen hat, — ein Prediger der Gerechtigkeit und ein Seelſorger, deſſen in Württemberg, beſonders aber in Stuttgart nie wird vergeſſen werden, ſolange dieſe Stadt das lautere Wort Gottes in ihrem Schoße bewahrt.

Du gutes, liebes Stadtpfarrhaus, das du nun von der Erde verſchwunden biſt mit deinen alten, traulichen Zimmern und einem ſtattlichen Bürgerhauſe Platz gemacht haſt! Wie vielen hundert heilsbegierigen Seelen iſt es einſt hei-

matlich wohl gewesen in dir, zuerst bei der Hofackerschen Familie, bei dem alten, gewaltigen Dekan, bei seiner lutherisch naiven Hausfrau und bei dem großen Gnadenprediger, dem kranken Sohn Ludwig, — zuletzt aber bei dem patriarchalischen Dann! — Wie viel ist in dir erlebt, gebetet, gelitten und ersiegt worden! Welch theure Häupter sind in dir erblaßt und wie manche siegreiche Seelen zu deinen Fenstern hinaus wie Tauben himmelan geflogen! Wie manche Diele hat in dir knieende Christen gesehen und ist mit ihren Buß- und Freudenthränen heimlich benetzt worden! Auch meinen alten, originellen Pfarrer Nonnenmacher von Heumaden, diesen getreuen Freund beider Familien, der mit seinem verehrten Dekan und hernach mit dem Stadtpfarrer so viel Ernstes über sein inwendiges Leben in dir geredet, so viele Liebe hereingebracht und wieder mit hinausgenommen und unter seinem hohem gepuderten Haupte einen so klaren Geist, unter seiner temperamentvollen Brust ein solch edles, verlangendes, zu Gott hindurchbrechendes Herz bewahrt hat, — auch ihn darf ich hier nicht vergessen; denn er hat zu deinen treusten, anhänglichsten Freunden gehört, bis er von seinem Heiland als eine, auch auf vulkanischem Boden gezeitigte Frucht eingeheimst wurde. — Lebe wohl, du gutes Haus! Wie oft habe auch ich ein schweres Herz in dich hineingetragen und ein leichtes herausgebracht! Du stehst noch in tausend Herzen auferbaut, obwohl du niedergerissen wurdest, und wer dich im Bilde sieht, wird, wenn er jene Familien geliebt, deiner nicht gedenken können, ohne des Herrn eingedenk zu sein, dessen Werk dort in den Geistern mit heiligem Ernst begonnen und vollführt wurde.

Danns Heimgang rief in Stuttgart eine allgemeine Theilnahme, bei seiner Gemeinde und seinen näheren Freunden tiefe Trauer hervor. Am Morgen des Palmsonntags war er entschlafen in einem Alter von 78 Jahren, 2 Monaten und 24 Tagen. Am Gründonnerstag, den 23. März, Nachmittags 2 Uhr wurde die müde Hülle beerdigt auf dem neuen Fangelsbacher-Kirchhof, auf welchem er einst so manche seelenvolle Grabrede gehalten hatte. — An jenem Morgen gedachte ich noch der beharrlichen Weigerung des Vollendeten,

jemals einem Maler zu sitzen oder irgendwie ein Bild von sich nehmen zu lassen. Da aber von einem Bildhauer unserer Stadt kurz vorher eine Büste von ihm aus der Erinnerung gefertigt worden war, so schrieb ich diesem meinen Wunsch, daß er zur Vervollständigung derselben sich heute noch das theuerwerthe, bereits im Sarge schlummernde Antlitz besehen möchte. Der Künstler, der diesem Rufe unter andern Verhältnissen so gern gefolgt wäre, lag jedoch an der Grippe krank, und so gieng die letzte Gelegenheit, ein ganz getreues Bild des Vollendeten zu besitzen, unbenützt vorüber. Kein Porträt von ihm ist völlig getroffen, besonders die schöngeformte Nase nicht, die auf den weitverbreiteten Bildnissen viel kürzer erscheint, als sie wirklich gewesen. Ueberhaupt war das Angesicht beinahe wie der Geist, der daraus hervorblickte, höchst markirt, schöngebaut, interessant, voll tiefer, eigenthümlicher Züge, Furchen und Linien, — aber eben darum schwer zu treffen, jedenfalls viel schöner und anziehender, als es in allen Abbildungen zu sehen ist. Um den Seligen recht aufzufassen, mußte man ihn eigentlich *sehen*, — die stattlich hohe, gedrungene, hagerkräftige Gestalt mit dem feinen, räthselhaft offenen, liebreich gestrengen Angesicht, welches zu schildern ich mich vergeblich bemühe. Wer ihn *einmal* recht sah, konnte seiner gewiß nie wieder vergessen. Dem Vernehmen nach sandte vor Jahren ein edler Mann *Danns* Porträt einem hochberühmten Künstler in München, damit er dasselbe bei seinem großen Freskogemälde vom jüngsten Gericht in einer dortigen katholischen Kirche anbringen möchte. Der Künstler soll es jedoch mit der treffenden Bemerkung zurückgeschickt haben: „Das sei ein edler, aber ein durch und durch protestantischer Kopf, der zu seinen übrigen Physiognomieen nicht passen würde." Er hatte Recht; denn nicht aus der Tradition, sondern aus dem lautersten Worte Gottes stammte Danns scharf ausgeprägte Individualität, und alles, was man dieser Urquelle des Lebens und Lichts beimengen wollte, war ihm von Grund seiner Seele verhaßt, obwohl er den Schriften von Joh. Mich. *Sailer* und ähnlichen Erzeugnissen der katholischen Kirche stets die innigste Hochachtung zollte und dieselben fleißig gebrauchte. —

Die da predigen:
Dein Gott ist König!

Noch will mich's schmerzen,
Euch mit verwitterten Kronen nur,
Mit vergessener Ritterschaft Trümmergemisch
Bekränzt zu seh'n.
Im jungen Lenzgold
Starren so traurig,
Wie dürre Stengel zerblätterter Rosen,
Die Ruinen empor!
Hier, wo das Prachtgemähld'
Ewigfrischer Natur uns begrüßet,
Wallen als flüchtige Wandrer wir
Vorüber so fremd,
Winden scheidend den Trauerflor
Um euer Getrümmer,
Und die Wehmuth seufzet:
O Leid! O Schade!

Doch die Himmel schütteln ihr Haupt,
Und tiefer empfindend,
Heiliger richtend, denn wir,
Geben sie Zeugniß im freudigen Luftstrom:
O Schade nicht ist's,
Daß zerfallen Sündliches;
Daß versunken, was nicht
Auf Gottes Felsen stand;
Daß verdorret, was nicht
Im Ew'gen gewurzelt.

Ein ernster, andächtiger Leichenzug von mehreren Tausenden folgte seinem Sarge, worin er sein liebes Stuttgart verließ, um in der Mitte vieler, einst von ihm treulich geweideter Schafe vom Sturme des Lebens auszuruhen. Sein von ihm gleich einem Sohne geliebter jüngerer Kollege, Diakonus Wilhelm Hofacker, der 1½ Jahre an seiner Seite stand, parentirte ihm am Grabe mit einem kurzen Gebet, in der vollgedrängten Kirche zu St. Leonhard mit einer allgemein ansprechenden Rede, die mit einigen andern Zugaben unter dem Titel: „Danns Denkmal" (Stuttg. bei Joh. Friedr. Steinkopf, 1837) besonders gedruckt ist, und worin er zwischen dem ausdrücklichen Willen des Verewigten, ihn ja nicht zu loben, und der durch die Natur gebotenen Erwähnung dessen, was Christus in und an ihm sowie durch ihn gethan, überaus glücklich hindurchsteuerte.*) Es hatte sich vom Seligen ein Denkblatt vorgefunden, worauf er sich im Blick auf die ihm bevorstehende Grabrede folgendermaßen aussprach: „Es soll meiner nicht lobend gedacht werden; denn ich fühle am besten, wie außer Christo nichts Lobenswürdiges an mir ist. Aber desto kräftiger, dankbarer, glaubiger werde dessen gedacht, was 1. Tim. 1, 13; Phil. 1, 21; 2. Tim. 1, 10 und Joh. 11, 25. 26 geschrieben steht. Davon, nur davon soll geredet werden." — Und so sprach auch der Leichenprediger davon, wie die zwei ersten jener Stellen Danns treue Begleiter durchs Leben und in seinem Wirken, die beiden letzteren aber seine mächtigen Trostpfeiler im Leiden und Sterben gewesen seien. — Es war ein bleibender Segen, so von dem unvergeßlichen Lehrer für diese Welt Abschied nehmen zu hören, und als nun der Begräbnißtag vorüber war, blieb das Gedächtniß des Vollendeten, wie wenn er noch lebte. Sein Geist hatte mit dem ehernen Griffel eine zu tiefe Lapidarschrift in die Gemüther der Ueberlebenden gegraben, als daß die Abwesenheit seines Leibes eine sonderliche Ver-

*) Vier Briefe Danns an diesen seinen Amtsbruder sind in der 1872 erschienenen Biographie von Wilh. Hofacker mitgetheilt (S. 146—148). A. d. H.

änderung hätte bewirken können. Man hatte ja seinen Geist, seinen Willen, sein so vielfach ausgesprochenes Testament, dessen Wesen im Neuen Testamente Gottes, dem Urbild aller Vermächtnisse, liegt, — und so gedachte man seiner nicht nur überhaupt, sondern man hört ihn bei tausend Veranlassungen, bei tausend Sprüchen der Schrift noch unter uns mit begeisterter Zunge reden, obwohl er gestorben ist. Er zeigt als ein rührendes Beispiel, wie der Geist Jesu Christi auch die schroffste, sprödeste Individualität erweichen, bilden, verklären und zum Dienst der Gemeinde heiligen kann, und wie das stärkste cholerische Temperament von der Liebe Jesu gemildert und jenem verwitterten vulkanischen Boden am Fuße des Vesuvs ähnlich wird, aus welchem die süßesten, geistigsten Weintrauben hervorsprossen. Wenn so manche mit einer ähnlichen cholerischen Natur begabte Gemüther im Dienste der Welt und eines in sich gekehrten, gährenden Egoismus zuletzt trocken und arm, gleich ausgebrannten Kratern vor uns erscheinen, — jenem Geist ähnlich, von welchem Göthe so wahr und bedeutungsvoll sagt:

Erst ein Verächter,
Dann verachtet,
Zehret er selbst auf
Seinen eigenen Werth
In ungeduldiger Selbstsucht:

so war in Dann die herbe, dem heiligen Geist unterthan gewordene Natur zu schauen, und der Sieg, welchen das Feuer des Himmels über sein schwer schmelzbares Erdenmetall errungen hatte, gereichte allen Tieferblickenden zu stiller Bewunderung des Vaters der Geister. —

Unter andern Verhältnissen wäre aus diesem Manne vielleicht ein ausgezeichneter Mimiker oder ein dem Lord Brougham ebenbürtiger Parlamentsredner oder ein strenger Tribunalspräsident oder wohl auch ein tüchtiger, seine Burg bis auf den letzten Stein vertheidigender Festungs-Kommandant geworden; denn zu dem allem mangelte es seinem starken, durchdringenden Geist durchaus nicht an Talent.

Aber sein Gott hatte ihm etwas Besseres vorbehalten. Er, der ihn von Ewigkeit zuvor versehen, hat ihn durch das Evangelium zum Herold des Königs aller Könige berufen, die Kraft seiner Auferstehung und die Gemeinschaft seiner Leiden zu erfahren und seinem Tode ähnlich zu werden. Den er aber berufen hat, den hat er auch im Glauben an den Sohn Gottes gerecht gemacht; den er aber gerecht gemacht und durch den er so viele zur Gerechtigkeit gewiesen hat, den hat er auch — wir hoffen es zu seiner eigenen Verherrlichung auf sein Verheißungswort — herrlich gemacht. Daß es ihm gefiel, diesen redlichen Jünger des Herrn durch so manche äußere und innere Trübsals- und Demüthigungswege zum ewigen Reiche zu führen, wird denjenigen nicht irre machen, der es erwägt, wie es dem höchsten Erzieher, dem himmlischen Vater selbst, geziemte, den Herzog unsrer Seligkeit durch Leiden vollkommen zu machen. Ohne diese Dornenpfade wäre Dann wohl nimmermehr geworden, was er zum Segen für Tausende, namentlich zum Vorbild für so viele Prediger geworden ist. Denn sein Bestes und Tiefstes war in der That nichts anderes, als eine Leidensfrucht, auf jenem Wege gewonnen, den Zinzendorf mit dem einfachen Wort schildert: „Willst du Theil am Leben haben, mußt du mit zum Tode gehn." — Was er in seinen Predigten der Gemeinde, was er als Seelsorger den Bekümmerten, den Verlegenen und Kranken gab, waren, daß ich so sage, keine welk gewordenen, auf dem wohlfeilen Markte der Welt eingehandelten Aepfel, sondern edlere Früchte, mit sorgsamer Hand unmittelbar gepflanzt, begossen und gepflegt, am Strahl einer brennenden Sonne, wohl auch unter starken, befruchtenden Gewittern ausgereift. „Zur Quelle, zur Quelle!" hieß es immerfort bei ihm, und seine Quelle war die in Christo Jesu erschlossene Fülle, woraus er unmittelbar die rechte Gnade, und volle Wahrheit zu schöpfen pflegte. Darum trugen auch seine Zeugnisse, seine Reden und Schriften, von welch letzteren hier nur sparsam die Rede war, überall den keuschen Lebensduft der geistlichen Frische und Unmittelbarkeit. Nichts von andern heimlich Entwendetes, nichts

aus homiletischen Tröstern mit feigherziger Ruhmsucht Abgeschriebenes, nichts nach einer wetterwendischen Weltmanier Gemachtes, — sondern vor Gott durchdacht, im Geist empfangen, — lieber wenges wahr, als vieles unwahr; lieber einfach und dabei vor Gott offenbar, als prunkend und dabei im Gewissen gebrandmarkt. So gieng er seinen Weg, an Gesinnungstreue dem Apostel ähnlich, der von sich schreibt: „Niemand achte mich höher, denn er von mir hört oder siehet!“ — Kam dabei hier und dort ein menschlicher Verstoß, ein Mißgriff des Temperaments zwischen ein, so wurde es von ihm nie mit Streitsucht oder Rechthaberei, sondern im stillen Betkämmerlein vor Gott erledigt und in den Tod gelegt, so daß, wenns gestern Regenwetter gewesen war, ein hellerer Morgen mit heiterer Freiheitsluft darauf folgte. Darin ist er offenbar gewesen vor dem Gewissen von Tausenden, und nun, da ein Jahrzehnt die an sich harmlosen Mängel seiner hypochondrischen Natur leicht vergessen gemacht hat, steht sein liebes, ehrwürdiges Bild, sein neuer, aus Gott geborener Mensch um so reiner und friedsamer vor uns, gerechtfertiget durch jenen unwiderlegbaren Geist, „der da zeuget, daß Geist Wahrheit ist.“ — Wie sich die tödtlich faden Religionsneuerer unsrer Zeit mit diesem gleich strengen Prediger des Sittengesetzes wie des alten, bewährten Evangeliums abfinden wollen, — ob sie ihn ignoriren, ihn, der sie hundertfältig an Geist und Gediegenheit übertrifft, oder ob sie diesem ernstmahnenden Bild einen Bußruf an ihr Herz vergönnen und ihr Treiben mit stillem Schamgefühl am Maßstab seiner herrlichen Gesinnung und Fruchtbarkeit messen wollen, das sei ihnen anheimgestellt. Ueber den unvernünftigen Haß solcher Menschen gegen die Christen hat Dann sich selbst öfters, unter anderem einst so ausgedrückt: „Ach, wenn wir die Welt ansehen mit ihren Formen und Unformen, wenn wir in das Große und Kleine, in das Allgemeine und Einzelne hineinblicken: wie leuchtet es uns so klar ein, daß dieser sichtbaren und sichtbar zerrütteten Welt aus der unsichtbaren Welt habe Hilfe kommen müssen! Da ist (Ap. Gesch. 1, 13 f.) eine von der Welt

ausgestoßene, ganz verkannte, im Unverstand verfolgte Gesellschaft, von welcher gleichwohl die ganze Menschheit Licht und Segen genießt und noch ferner zu erwarten hat." Wer dagegen seine Seele liebt, wird auch in dem hier nur mangelhaft gezeichneten Charakter eine neue Bestätigung der unvergänglichen Wahrheit erkennen, daß das Evangelium von Christo, dem Gekreuzigten, eine göttliche Kraft und Weisheit ist denjenigen, die ohne weitere Beimengungen nach dem lauteren geschriebenen Worte daran glauben. Ja, er wird beim Rückblick auf die langen, nur auf die nähere Gemeinschaft mit dem heiligsten Freund und Erzieher der Sünder zielenden Kämpfe und Anfechtungen, welchen dieser Geist von der Jugend an bis zu dem Tode sich willig und mit bewundernswürdiger Ausdauer unterwarf, an jene erhabenen Worte der Schrift erinnert werden: Das ist je gewißlich wahr: Sterben wir mit, so werden wir mit leben; dulden wir mit, so werden wir mit herrschen. Selig ist der Mann, der die Anfechtung erduldet; denn nachdem er bewähret ist, wird er die Krone des Lebens empfangen, welche Gott verheißen hat denen, die ihn lieb haben (vergl. Röm. 5, 3—5). Wie er mit diesem seinem Gott und Heiland redete, dessen menschliches Bild er in tiefster Ehrfurcht unablässig beschaute, dessen Liebe in sein Herz ausgegossen war durch den heiligen Geist, und für welchen er arbeitete, ohne müde zu werden, — dies vernehmen wir zum Schlusse wohl am liebsten von ihm selbst in den Worten seines kostbaren Liedes, das schon so vielen Trost und Erquickung gebracht hat:

Gekreuzigter! zu deinen Füßen
Hebt aus dem Staube sich empor
Mein Herz, wenn es von Gram zerrissen;
Es sucht dein Herz, dein Aug und Ohr:
Dein Herz, die Ruhestatt der Armen,
Die niemand sonst erquicken kann, —
Dein Herz, das zärtlich, voll Erbarmen
Den Leidenden ist zugethan.

Du, unſer heilger Blutsverwandter,
Der einſt ſo heiß für uns geweint;
O du, mit jeder Noth bekannter,
Erfahrner Arzt und Seelenfreund:
Eröffne du dein Herz dem Matten
Als eine ſtille Felſenkluft,
Wo Kühlungen ihn ſanft umſchatten,
Wenn oft ein Schmerz dem andern ruft!

Wie ſich aus deinen Todeswunden
Dein Blut zu meinem Heil ergießt,
Das ſei's in meinen bängſten Stunden,
Was mir den Leidenskelch verſüßt;
Das gib als Balſam deinem Kranken, —
Den Frieden Gottes flöß ihm ein;
Und wenn des Glaubens Grund will wanken,
So müſſ' ihm das zur Stütze ſein.

Dein Aug mit jenem Blick voll Gnade,
Das du dem Petrus zugewandt,
Daß er, verirrt auf dunklem Pfade,
Den guten Hirten wieder fand, —
Dein Aug begegne meinem Sehnen,
Das aufwärts ſeine Seufzer ſchickt;
Denn milder fließen meine Thränen,
Wenn du mich, Jeſu, angeblickt.

O du, mein freundlichſter Regierer,
Seitdem ich wall im Pilgerſtand,
Sei ferner noch mein treuer Führer
Bis zu dem ſchönen Heimatland!
Halt mir dein Ohr für alles offen,
Was ich dir klag im Kämmerlein,
Und laß mich ſtets voll Demuth hoffen,
Daß es ſoll Ja und Amen ſein.

Du ſaheſt ſegnend auf die Deinen,
Herr, einſt vom blutgen Kreuz herab;

So ſieh auch mich an und die Meinen
In jeder Stunde bis zum Grab!
Wie wird uns ſein, befreit vom Staube,
Der oft den Geiſt mit Angſt beſchwert,
Wann endlich Hoffnung, Lieb und Glaube
Die kühnſten Bitten ſieht erhört!*)

Philipp Eberhard Wörner.**)

Der Laienſtand Württembergs iſt reich an vortrefflichen Chriſten, von deren Lebensgang faſt niemals öffentlich die Rede iſt, weil ſie keine glänzenden oder weltlich anziehenden Formen darbieten, mit welchen ſich ein Aeſthetiker gerne befaſſen möchte. Man muß ſie eigentlich ſehen und hören, wenn man ihren Werth nach Gebühr bemeſſen und den von ihnen ausſtrömenden Segen recht genießen will. Ihr ſeelenvolles Auge, das Licht ihres Wandels, das kunſtloſe Wort ihres Zeugniſſes, der Gottesfriede, der ihr Inneres erfüllt und auf gleichgeſinnte Seelen übergeht, die treuherzige Einfalt und Demuth, womit ihre aus Gottes Herzen ſtammende Liebe wirkt und duldet, — das ſind die Grundlinien ihres geiſtlichen Charakters und die unverkennbaren Merkzeichen ihrer Neugeburt aus Gott. Gelehrſamkeit, ſtreng logiſches Denken, künſtliches Spalten der Begriffe darf man bei ihnen natürlich nicht erwarten. Wie aber der

*) Eine Ergänzung dieſer Skizze bildet das Gedicht des Verfaſſers: Auf den vollendeten Stadtpfarrer Dann in Stuttgart. S. Chriſtoterpe, 1839, S. 376 ff. und Gedichte, neueſte Folge, 1843, S. 591 ff.

**) Vrgl. Chriſtoterpe, 1850, S. 140—204.

gottgesegnete Hirtenjüngling David in seinem einfachen Gewand sich rüstiger bewegte, als in Sauls gewichtigem Harnisch, und mit geglättetem Bachkiesel den gewaltigen Professor der Strategetik (Kriegskunst), Dr. Goliath, nachdrücklicher widerlegte, denn jedes kunstgerecht geschliffene Schwert Israels, so liegt auch in dem einfältigen, naturellen Glaubenssinn solcher Stillen im Lande gar oft eine weit größere Zeugen- und Segenskraft, als in dem christlichen Wissen und sorgsam abgewogenen Wohlmeinen vieler hochgestellten, tiefer gebildeten Männer. Ja, es kommen in Württemberg der Beispiele nicht wenige vor, daß jüngere, wohl auch ältere Theologen erst durch die christlichen Laienbrüder ihrer Gemeinden zurechtgebracht und zu Christo bekehrt werden. Namentlich ist dies bei manchen von der Universität kommenden Jünglingen der Fall, welchen die göttliche Gnade solche harmlos liebende, durch den Glauben leuchtende Seelen zur Seite stellt, und wie viele von ihnen verdanken es nächst Gott einem äußerlich unscheinbaren Weingärtner oder Handwerksmann, daß ihnen der zähe akademische Nuß, den sie aus den Hörsälen ungöttlicher Weltweisheit und einer blind oder gar dämonisch gewordenen Theologie mitgebracht haben, aus den Gelenken und Fugen ihres inwendigen Menschen herausgewaschen worden ist! Darum leben auch solche dem Bürgerstand angehörige Lichtsträger im Gedächtniß aller Redlichen fort, und ein Jeremias Flatt, ein Johann Georg Boley, ein Johann Jakob Stöckle u. a. stehen bei den altwürttembergischen Christen ihrem inneren Werthe nach billig auf gleicher Linie mit den besten Predigern und Seelsorgern unsres Volks. Es bedarf hiebei keiner weitläufigen Bemerkung, daß es im Reiche Gottes seit der Zeit der galiläischen Fischer und Zöllner von jeher also gewesen ist, und gerade darin besteht die Herrlichkeit dieses unsichtbaren, ewigen Reiches, daß in demselben nicht der Verstand und das Wissen allein, sondern vor allem das Herz und der Gehorsam des Glaubens gegen das göttliche Wort über den Werth eines Menschen entscheidet, wie geschrieben steht, daß Gott die Person nicht ansieht. —

Die edelsten solcher Seelen sind vielleicht in der tiefsten

Verborgenheit zu ſuchen und gehören gar oftmals nicht zu denjenigen, welche ſich in den Erbauungsſtunden durch beſondere Gaben der Auslegung und Redefertigkeit hervorthun. Nicht, als ob unter den letzteren nicht auch treffliche, tief in Chriſto gegründete Geiſter und brennende Lichter wären, durch welche das Reich Gottes in unſrem Württemberg theilweiſe weit mehr erhalten und fortgepflanzt wird, als durch manche Prediger. Wie aber von einer Maria Magdalena, Salome, Lydia und Tabea, von einem Cornelius, von Aquila und Priscilla keinerlei Schriften oder nähere Berichte auf uns gekommen ſind, während die Apoſtel und andere Lehrer das Evangelium in amtlicher Autorität weiter trugen, ſo gibt es im kleineren Maßſtabe bei uns allerlei nicht zum Lehren berufene Auserwählte, die vorzüglich durch ihren Wandel, durch ihre Erfahrung und geiſtliche Gediegenheit predigen und als ſolche wahrhaftig Lichter der Welt und ein Salz der Erde ſind. Ihr Name wird in weiteren Kreiſen, namentlich bei den Gebildeten, niemals oder doch nur ſelten genannt; ſie gehen als ſanfte, mit Chriſto in Gott verborgene Seelen ihren ſtillen Ueberwindergang und reihen ſich doch vollkommen ebenbürtig an jene Wolke von Zeugen an, derer die Welt von jeher nicht werth war, deren neue königliche Namen aber bei der Offenbarung der Herrlichkeit Gottes und unſeres Heilandes vor allen Himmeln werden genannt werden. Es ſind mir unter ihnen ſchon einzelne Landleute und Handwerker, auch wiedergeborene Katholiken begegnet, bei deren Anblick in mir der freudige Wunſch aufſtieg: „Ich möchte du ſein!“ und ich habe ſchon oft den Segen der Verpflichtung gefühlt, nur nicht vornehm zu werden, nicht von dem Höflichkeitswuſte der Welt mich gefangen nehmen zu laſſen, ſondern mich herunter zu halten zu den Niedrigen, wie der Meſſias ohne Anſehen der Perſon im Pſalme ſpricht: „An deinen Heiligen, die auf Erden ſind, und an den Herrlichen, an denen habe ich all mein Gefallen“ (vergl. Pſ. 16, 3). Denn iſts nicht alſo? Was thöricht iſt vor der Welt, das hat Gott erwählet, daß er die Weiſen zu Schanden mache, und was ſchwach iſt vor der Welt, das hat Gott erwählet, daß er

zu Schanden mache, was ſtark iſt; und das Unedle vor der Welt und das Verachtete hat Gott erwählet, und das da nichts iſt, auf daß er zunichte mache, was etwas iſt, auf daß ſich vor ihm kein Fleiſch rühme (1 Kor. 1, 27 f.). Das ſind jene verkannten, merkwürdigen Leute, von welchen das alte köſtliche Lied ſingt:

Sie ſcheinen von außen die ſchlechteſten Leute,
Ein Schauſpiel der Engel, ein Ekel der Welt;
Doch innerlich ſind ſie die herrlichſten Bräute,
Die Zierrath und Krone, die Jeſu gefällt,
Ein Wunder der Zeiten. —

O ich wünſche mich auch von Herzensgrund zu ihnen zu halten, zu dieſen armen Verborgenen, und möchte mich keines derſelbigen ſchämen, damit mich Jeſus Chriſtus an ſeinem Tage nicht verleugne! Denn wohin wollen wir fliehen, wenn ſo viele der Letzten dermaleinſt die Erſten werden? Wird es uns dann nicht beſſer bekommen, hier in ihrer Reihe als in der Reihe der Oberſten dieſer Welt, welche vergehen, geſtanden zu ſein? —

Seit 28 Jahren trage ich einen Menſchen dieſer Art im Herzen, den ich für den edelſten und frömmſten aller mir bisher bekannt gewordenen halte, und von welchem auch mein vollendeter Freund, Ludwig Hofacker, einſt das entſchiedene Wort zu mir ſprach: „Ich kenne nicht einen einzigen ſeines Gleichen!“ Soweit mir ein Urtheil aus eigener Erfahrung zuſteht, will ich hier einen Mann beſchreiben, der, wie ich feſt überzeugt bin, im Laufe von zwölf Jahren kein Wort zu mir geredet hat, das er nicht auch vor dem Richterſtuhle des Sohnes Gottes ausſprechen durfte, und der mir als das höchſte Meiſterſtück der Gnade Chriſti, ſoweit ich dieſelbigen kenne, bis auf dieſen Tag unübertroffen vor dem Auge ſteht. Zwei Gedichte über ihn habe ich vorlängſt veröffentlicht;*) ſie genügen mir aber nicht mehr. Ich

*) S. Neuere Gedichte von A. Knapp, 2. Bd., 1834, S. 431 ff. und Neueſte Folge, 1843, S. 586 f.

„Welche Pflanzen mein Vater nicht gepflanzt,
Die werden ausgerottet!“
Sprach der ewige Sohn.
Ja, alte Trümmer!
Von Knechten, Tyrannen,
Mit Gewalt, mit Thränenkalk ward ihr gebaut, —
Nicht von der Liebe,
Vom Vater nicht!

Siehe, die Wolke dort,
Die morgendlich graue!
Nun dem Füllhorn gleich
Ueber's alte, ferne Kastell gesenkt,
Will sie jugenderneuernd
Bethauen sein verwittertes Haupt;..
Nun zum Pfeile gespitzt
Droht sie, von nebligem Bogen her,
Alte Fehle zu rächen,
Wo die Sünder entfloh'n;..
Nun zum Schiff'chen verwandelt,
Segelt vergeßlich sie
Im spielenden Winde hin,
Bis am Gebirgswald
Sie spurlos zerrinnt!..
O Menschenleben, Lauf der Jahrhunderte,
Das ist dein Thun!
Denn nicht der Aether,
Der goldne Gestirne hegt,
Nur die niedrige Luft
Treibt vergängliche Spiele

will es darum verſuchen, aus ſeinen vielen an mich gerichteten Briefen und anderen Wahrnehmungen einen Grundriß ſeines geiſtlichen Bildes zu geben, ſoweit man in dieſer armen Zeit einen unſterblichen Geiſt malen kann.

Es war am 25. September 1821, als ich auf meinem Vikariat in Gaisburg ein Briefchen von einem mir anfangs noch weniger bekannten Fabrik-Aufſeher in Berg (einem damals zur Pfarrei gehörigen Orte) erhielt. Ich hatte ihn während der zwei Monate meiner dortigen Anſtellung regelmäßig in der Kirche geſehen, und ſein hölzerner Stelzfuß, mit welchem er ſich ſanft und langſam dahin bewegte, machte mir ſeine friedſam ehrwürdige Geſtalt noch anziehender, ſo daß ich mich näher nach ihm erkundigte. „Das iſt der liebe Eberhard!“ hieß es, und ich fand bald, daß er bei allen beſſeren Seelen jener Umgegend die innigſte Hochachtung genoß. Damals lebten unter vielen andern trefflichen Laien auch noch die drei oben genannten ausgezeichneten patriarchaliſchen Männer. Da Eberhard mit den beiden letzteren in genauer Herzensgemeinſchaft ſtand, ſo vernahm ich die Schilderung ſeines inneren Werthes aus untrüglichen Quellen, weßhalb mich ſein unvermuthetes erſtes Briefchen, deren er mir nachgehends in 12 Jahren über 80 geſchrieben hat, ſchon beim erſten Anblick um ſo inniger erfreute, als es zugleich die erſte nähere Berührung zwiſchen uns beiden war. Es lautete alſo:

„Meinem herzlich geliebten Hrn. Vikarius möchte ich gerne auch etwas von der Liebe unſeres Heilandes ſchreiben.

„Seit dem letzten Sonntag darf ich ſeine Liebe unausſprechlich genießen. In der Sonntagsnacht konnte ich beinahe nicht ſchlafen; jede halbe Stunde wachte ich wieder auf, und es war mir immer, ich läge in den Armen meines lieben Herrn. Brennende Liebe war in meinem Herzen gegen meinen Heiland; ſein Friede überſtrömte mein Herz; ich konnte mich ganz in ſeine Gnade hinein verſenken und durfte ſeine Gütigkeit und Freundlichkeit aufs reichlichſte ſchmecken. O — dachte ich — laß mich dich immer ſo genießen! Du biſt mein, und ich bin dein; vermähle dich recht mit mir, daß ich ohne dich nimmer leben kann! Werde ich

deiner, mein Heiland, vergeſſen, ſo werde meiner Rechten vergeſſen, und meine Zunge müſſe an meinem Gaumen kleben!

„Aber ach, ich fühle mich viel zu unwürdig, ſo große Liebe zu genießen, weil ich meinen Heiland ſchon ſo oft gekreuziget habe. Obgleich ich ihm oft mit Thränen verſprochen, ſein Eigenthum zu ſein und zu bleiben, habe ich doch die Kreatur wieder lieb gewonnen, und er hat mich doch nicht verworfen. Er, die ewige Liebe, bleibt immer Einerlei, gerecht und fromm und ewig treu. Es ſollen wohl Berge weichen und Hügel hinfallen; aber der Friedensbund unſres Erbarmers mit uns ſoll nicht hinfallen. Kann auch ein Weib ihres Kindleins vergeſſen, daß ſie ſich nicht erbarmete über den Sohn ihres Leibes? Und ob ſie desſelben auch vergäße, ſo will doch er unſer nicht vergeſſen. Er, der gute Hirte, iſt mir immerdar nachgegangen, ließ mich ſtets wieder Gnade finden und weidete mich auf grüner Aue.“

„Was geſchehen iſt, ſoll hinfort nicht mehr von mir geſchehen. Mein Schluß ſei nun feſtgeſtellt, einen andern Weg zu gehen, darauf ich nur Jeſum ſuche und, was ihn betrübt, verfluche. — Er wird das gute Werk, das er in mir und allen Gläubigen angefangen hat, vollführen und etwas aus uns machen zum Lobe ſeiner herrlichen Gnade. Ihm, dem treuen Liebhaber unſrer Seelen, ſei Ehre und Anbetung für das, was er ſchon an uns gethan hat und noch ferner thun wird!

„Gedenken Sie meiner in Ihrem Gebet! Wünſche Ihnen viel Gnade und Frieden. — Ihr geringer Freund

E. W. —“

Ich beſuchte den theuern Briefſteller von dort an oft in ſeinem ſtillen Erdgeſchoß, wo er den Fabrikarbeitern die nöthige Baumwolle zu ihrem Geſchäft abzugeben hatte, und fand in ihm einen zur Mannheit in Chriſto wunderſam erſtarkten Geiſt, an welchen ich mich ſofort kraft eines unwiderſtehlichen Zuges mit allem Feuer jugendlicher Liebe anſchloß. Er wurde mein Bruder im edelſten Sinne dieſes Wortes oder, beſſer geſagt, mein Vormund, mein geiſtlicher

Führer, was er bei seiner kindlichen Demuth freilich weder entfernt ahnte, noch zu sein begehrte. Aber auch sein tiefes, gottgeheiligtes Herz kam mir, dem kaum dreiundzwanzigjährigen, kaum ein Jahr zuvor von der Gnade Christi ergriffenen Jüngling, mit einer Innigkeit und Liebesfülle entgegen, deren ich mich nie werth achtete, und die mich doch mit unzerreißlichen Banden des Vertrauens an ihn fesselte. Von jener Zeit an empfieng ich bei der halbstündigen Entfernung unserer beiderseitigen Wohnorte, und da er wegen seines hölzernen Fußes an häufigeren Besuchen bei mir verhindert war, öfters kleine, bescheidene Zuschriften von ihm, die mir jedesmal wie ein himmlischer Maienthau auf die Seele fielen und mich bei meinem meist gesetzlichen Herzensstand unaussprechlich erquikten und aufrichteten. Doch war der persönliche Umgang mit ihm noch ungleich mehr, wie dies alle seine noch lebenden Freunde bezeugen können.

Er war ein schlanker, etwas hochgewachsener Mann von 31 Jahren (geb. in Neuenbürg, einem Städtchen auf dem Schwarzwald, den 7. Nov. 1790) und, wenn ich nicht irre, seiner Profession nach ein Zeugweber. Von seinem früheren Leben erzählte er nicht viel, außer das eine, daß er auch mehrere Jahre nach seiner Konfirmation von der Taufgnade abgekommen, dann aber von seinem Hirten wieder auf den rechten Weg geführt worden sei. Sein olivenfarbenes, blasses Angesicht von länglicher Form, etwas mager, mit langer griechischer Nase, schön gewölbtem Mund und regelmäßigem Kinn ward erleuchtet durch zwei braune, von langen Wimpern umschattete, glänzende Augen, aus denen ein wahrhaft überirdisches Licht schimmerte, so daß man an ihm nicht allein den Ausspruch Christi: „Das Auge ist des Leibes Licht" sogleich bestätigt fand, sondern auch an das andere Schriftwort erinnert wurde: „Wir sahen sein Angesicht als eines Engels Angesicht." Wenn ich mir den himmlischen, demuthvoll seligen Blick dieses Antlitzes im Verein mit dem Leben und Ende meines Bruders vergegenwärtige, so begreife ich wohl, wie einer meiner geliebtesten Freunde oft von ihm sagen konnte: „Unter den unscheinbaren Wollsäcken jener Fabrik steht ein Engelfürst." — (Vergl. 1. Kor. 6, 3).

In seinem gesamten Wesen lag eine Haltung, ein Ernst der Andacht und ein von aller Künstelei oder gesetzlicher Frömmigkeit entfernter heiterer Gottesfriede, so daß man bei ihm sich in eine ganz andere Atmosphäre, in ein wonniges und doch feierliches Lebenselement versetzt fühlte. Zu scherzen oder gar müßig und weltlich zu plaudern, verbot sich im Umgang mit ihm von selbst; — so etwas hörte er gar nicht; er überhörte das und gab nicht das mindeste Echo darauf, während ihm alles, was echte Angelegenheiten des inneren und äußeren Lebens betraf, namentlich dann, wenn er an der Noth seiner Mitwanderer theilnehmen, Trost und Hilfe spenden oder sonst Herzen erfreuen konnte, sogleich zu Herzen gieng. Ich habe ihn, den ledigen, von der Welt abgekehrten Mann, zuweilen mit kleinen Kindern, seinen Pathchen, umgehen sehen und dabei stets den tiefen Eindruck gehabt: so mag der Heiland mit den Kindlein umgegangen sein, — so mag er, der himmlische Kinderfreund, sie geherzt und gesegnet haben. Mit welcher Innigkeit und Ehrfurcht sahen die Kleinen an ihm hinauf und wie harmlos eröffneten sie ihm ihre kleineren und größeren Anliegen, wenn er ihnen sein reiches Herz aufschloß und ihnen von dem Vater im Himmel, von den heiligen Männern Gottes und von dem großen, lieben Heiland erzählte! — Dabei konnte niemand unzudringlicher sein, als er, der sich von Herzensgrund für den geringsten unter allen Brüdern hielt und einen jeglichen durch Demuth höher achtete, denn sich selbst. An ihm war in keuscher Wirklichkeit jener von Gerhard Tersteegen geschilderte Sinn zu lesen: „Der Feind hat nichts an mir; mein Herz in Jesu ruht; tief in mein Nichts versenkt, ist Jesus all mein Gut." — Er war ein Gestorbener, und sein Leben war mit Christo in Gott verborgen, so daß man ihn aufsuchen mußte, wenn man seine nähere Bekanntschaft wünschte; denn er trug sie niemand entgegen, außer in dem einen, daß er überall, wo er bei Brüdern war, brüderliche Liebe und in dieser Liebe die allgemeine Liebe bewies. Es lebten in Berg damals manche treffliche Christen, unter diesen auch ein fünfundsiebzigjähriger Klempner, Thiel aus Breslau, noch ein Schüler und Zuhörer des längst in Gott ruhenden

Berliner Predigers und Konsistorialraths Esaias Silberschlag, von welchem er viel Treffliches zu erzählen wußte, auch das, daß in den Predigten jenes Mannes kein Apfel auf die Erde hätte fallen können vor dem Gedränge des Volks. Diese Männer alle, von welchen nur noch wenige leben, habe ich einst gekannt; aber unter ihnen leuchtete der treue Eberhard mit seinem schweigsamen Glanze hervor, wie etwa der Sonntag vor den Werktagen, und sowenig ein Ansehen der Person unter ihnen galt, so wurde doch ihm, dem demüthigsten von allen, stillschweigend der Preis der treusten, ungetheiltesten Nachfolge Christi zugestanden. Man empfieng ihn überall, wo er erschien, sonderlich auch am Krankenbett, als einen Segen, und doch prunkte niemand mit ihm, weil es bei jenen einfachen Christen ausgemacht war, nur Jesum groß sein zu lassen. Um so reiner und unangefochtener leuchtete aber dafür auch jenes edle Licht, das überall, wohin es kam, Leben und Frieden um sich her verbreitete und mit seinem stillen Glanze nicht blendete, sondern einen unaussprechlichen Eindruck von der herrlichen Freiheit der Kinder Gottes in empfänglichen Seelen hervorrief. — Was der Apostel sagt: „Geistlich gesinnet sein ist Leben und Friede" — das empfand man in Eberhards Nähe in seltener Weise erfüllt. Die ihm eigenthümliche Geistesmacht äußerte sich aber um so harmloser, da er von allem Doziren und Imponiren so ferne blieb, wie der Morgen vom Abend. Ebensowenig war ein Schatten von wortkarger Wichtigthuerei oder Sprödigkeit oder eine Spur von vornehmer Verschlossenheit an ihm zu verspüren; nein, alles war ganz naturell, sanft und zwanglos in die lebendigen Schranken des neuen, gewissen Geistes eingefriedigt, von der Liebe und Wahrheit Christi im Innersten durchsüßt. Wie ich jenes erhabene Wort, welches der Herr in seinem hohepriesterlichen Gebet über seine Jünger aussprach: „Ich habe ihnen gegeben die Herrlichkeit, die du mir gegeben hast, und ich bin in ihnen verkläret" (Joh. 17, 10. 22) nach meinem Grundgefühl auf einen mir bekannt gewordenen Menschen in völligem Maß anwenden darf, so wende ich es aus reinster Ueberzeugung auf meinen nun seit 16 Jahren vollendeten Eberhard an.

Es iſt ſchwer, einen ſolchen mit Chriſto in Gott verborgenen Geiſt auf eine auch nur halbwegs anſchauliche Weiſe zu ſchildern, zumal wenn ſein äußeres Leben einen ſo ſtillen, unſcheinbaren Lauf genommen hat, wie dieſes. Ich gedenke hiebei jener Stunde, da ich den Vollendeten bat, er möchte mir, ſeinem ſpäter ſo entfernt von ihm wohnenden Freund, erlauben, ihn von einem chriſtlichen Maler nur mit einigen Bleiſtiftſtrichen für mich porträtiren zu laſſen. Wie röthete ſich da ſeine bleiche Wange! „Nein!“ ſprach er mit ernſtem Tone, — „nein, Lieber, das begehre nicht, denn ich könnte es nicht ertragen; es würde mir zur Sünde vor dem Herrn. Siehe, was an mir ſichtbar iſt, das iſt ja nur Fleiſch und Staub, und es muß erneuert werden, wenn es etwas werth ſein ſoll. Wann wir aber einmal nach dem Bilde des Heilandes erwachen, dann bedarf es keiner Bildniſſe mehr, und bis dahin tragen wir einander vor ihm im Herzen!“ — So beſitze ich denn kein ſichtbares Bild von ihm, obwohl ich ihn, wenn die innere Anſchauung ein Daguerreotyp von ihm geſtatten könnte, ſogleich als einen Lebenden vor das Auge des theilnehmenden Leſers ſtellen wollte. Ebenſowenig vermag ich aus den zahlreichen, ganz kunſtlos und individuell geſchriebenen Privatbriefen des Seligen ſeine geiſtige Phyſiognomie genau herzuſtellen, und wenn ich die Armut und Farbloſigkeit unſerer menſchlichen Sprache irgendwo recht tief beklage, ſo iſts hier, wo ein edles, farbenhelles Bild der Erinnerung vergeblich durch ein ſolch unzulängliches Mittel ſich an den Tag zu ringen ſucht. Darum kann ich den Geliebten nur durch einzelne Briefauszüge ein wenig näher hervortreten laſſen, will aber zuvor etwas von ſeinem Stelzfuße berichten, der etwa 16 Jahre lang ſein Gefährte war, — während er mit dem abgenommenen bereits im Grabe ſtand.

Er hatte gleich im Anfang ſeiner Bekehrung, — wie er einmal nur flüchtig und ohne weitere Erwähnung ſeiner früheren furchtbaren Leiden erwähnte, — den Herrn inſtändig darum angefleht, ſeine Seele ganz zu ſich zu ziehen, ihn um jeglichen Preis völlig von der Welt loszureißen und völlig zu ſeinem ewigen Eigenthum zu machen. Dieſes ſein Gebet wurde erhört, weil Gottes Gnade keinen lebendigen

Wunſch in uns wirkt, der, wofern wir Chriſto treu bleiben, nicht auch erfüllt wird. — „Was wir in ihm glaubig wollen, das iſts, was wir haben ſollen.“ — So geſchah es eines Tages, daß Eberhard, ohne dazu verpflichtet zu ſein, einen Baumwollwagen in den Hofraum der Fabrik hineinſchieben half; denn er diente gern, wo er konnte. Da verrenkte er den linken Fußknöchel ein wenig, und ein leiſer, ſtechender Schmerz, lange nicht beachtet, ſteigerte ſich im Laufe von Monaten in einer Weiſe, daß ein Geſchwür ſich bildete, das trotz aller ärztlichen Pflege unaufhaltſam um ſich griff, bis die Abnahme des Fußes am Knie für das einzige Rettungsmittel ſeines Lebens erkannt wurde. In jenen langen, oft faſt unerträglichen Schmerzen offenbarte ſich ihm ſein Gott mit einer Segenshuld, die er nie genug zu preiſen wußte. Es war der Läuterungstigel, in welchem der, deſſen Wege nicht die unſrigen ſind, ſeinen Liebling von der Kreatur wunderbarlich losriß und eine Scheidung der Natur und Gnade in ihm vollführte, wie ſie wohl nur bei wenigen Seelen getroffen wird. Während man ihm den Fuß abſägte, wurde von dem Seelſorger des Orts eine Betſtunde mit den beſſeren, theilnehmenden Gliedern der Gemeinde gehalten, und der Kranke bezeugte mir nachgehends, daß er in jener Angſtzeit bei allem einſchneidenden Schmerzgefühle doch eigentlich in einem Meer der Erbarmung geſchwommen ſei. Nur langſam erholte er ſich von den vielmonatlichen Qualen, die auf ſeinem Angeſicht eine nie mehr verſchwindende Bläſſe zurückließen, wie er denn auch zu ſchwerer Arbeit von dort an unfähig blieb und darum von ſeinen Fabrikherren, die ſeine unbeſtechliche Lauterkeit kannten und ehrten, als Aufſeher des Baumwollmagazins angeſtellt wurde. Als ſolcher hatte er es natürlich mit Leuten der verſchiedenartigſten Geſinnung zu thun, oft auch mit ſo ungezogenen und unredlichen, daß nur ſeine unverrückliche Sanftmuth ſie überwinden und zur Ordnung zurückführen konnte. Daher achteten ihn ſelbſt die Roheſten, über welche er mit ſeinem glänzenden Auge eine milde Macht ausübte; die meiſten aber liebten ihn von ganzer Seele und bildeten um ihn einen Kreis, der ſeinen Worten nicht nur unbedingt glaubte, ſondern ihn auch in wichtigen

Fällen um Rath, Troſt und Hilfe angieng. In ſolcher einfachen Umgebung verfloßen ihm etwa zwei Jahrzehnte ſeines Lebens, einzig gewürzt durch unabläſſigen Umgang mit dem Herrn und deſſen lebendig machendem Worte ſowie durch die Gemeinſchaft mit Brüdern, von welchen er oft beſucht wurde und mit welchen er manche heilige und geſegnete Stunde verlebte. Seine Erholungen waren Erbauungen; von einer zeitverſchwendenden Tändelei, von Nebenſachen, die ihn, wenn auch unter annehmlicherem Scheine, den Blick aufs ewige Kleinod verſäumen ließen, wußte er nichts mehr. Ohne alle Pedanterie, ohne die mindeſte ſelbſterwählte Geiſtlichkeit war er der göttlichen Natur alſo theilhaftig geworden, daß er mit Chriſto nur in demjenigen ſein konnte, was ſeines Vaters war; und dennoch legte er keinem anderen dabei einen Zwang auf. Wie oft habe ich bei ihm an jenes Wort Ph. Fr. Hillers gedacht: „Die Liebe Chriſti dringet uns, — das iſt ein ſanfter Drang!“ — Während geſetzliche oder in ſelbſtiſchen Meinungen gefangene Chriſten andere ſo oft mit ihrer Perſönlichkeit drücken, ängſtigen oder doch ermüden, wurde es einem bei Eberhard feierlich und innig wohl, ſo daß man ſich vom wahren, ewigen Element des Lebens umſtrömt und mit ſtiller, ſehnſüchtiger Rührung von dem Wunſche beſeelt fühlte: „Ach, wär ich wie du! Ja, von frühe an bis in die Nacht in Chriſti Liebe zugebracht, — das macht ein ſelig Leben!“ —

Etwa ein Jahr lang ſagten wir einander Sie; dann aber vermochte ich dieſe franzöſiſche Hemmung der Geiſter nicht mehr zu tragen, und wir dutzten einander, wobei es zuvor mit ſeiner Demuth einigen Kampf gab; doch war er innerlich dermaßen von Gott geadelt, daß ihm das brüderliche Du bald den Zugang zu meinem armen, ſeines Beiſtandes ſo vielfach bedürftigen Herzen vermittelte. Und wie zart gebrauchte er dieſes vertrauliche Du vor andern! Es gibt gewiſſe chriſtliche Laien, die eine Art heimlicher Eiferſucht auf den geiſtlichen Stand mit ſich umher tragen und entweder, wenn man ſie ferner hält, ſich ein ſchroffes, kurz abfertigendes Benehmen gegen ihre von Gott verordneten Lehrer grundlos herausnehmen — oder, wenn der Geiſtliche

ſich traut mit ihnen verbrüdert, ihn vor andern oft mit einer unziemlichen Zudringlichkeit oder Derbheit behandeln, ſo daß man die tiefere Gemeinſchaft mit ihnen bald nur mit einem widerlichen Gefühl ertragen kann, weil ihr unbeſcheidenes, anmaßliches Ich den zärteren, für die Würde des Predigtamtes nöthigen Glimpf für nichts achtet. — Wie ferne blieb mir der treue Eberhard mit allen Anmuthungen dieſer Art! Er war bei aller Einfalt und Lauterkeit gegen mich ein ſo demüthiger Bruder vor jedermann, daß ich mirs bei dem herzlichen Du nur zum Ruhm und zur Gnade rechnen konnte, ſein Bruder zu ſein und ihn, den höheren Geiſt, vor den Kindern Gottes ſo benennen zu dürfen.

Ich gebe nun im Folgenden einige der Zeitfolge nach geordnete Auszüge ſeiner innigen Zuſchriften, aus welchen ſein in Gott ruhendes Herz hervorleuchtet.

Den 2. Januar 1822.

„Gnade ſei mit Ihnen von dem, der da war, der da iſt und der da kommt! — Geſtern am Neujahrstag ließ mir der Herr beſondere Gnade widerfahren. Es war ein Tag, da es bei mir hieß, wie bei Zachäus: „Komm eilends; denn ich muß bei dir einkehren und Abendmahl mit dir halten, und du mit mir!“ Ich fühlte den größten Drang dazu, wollte mich aber zurückſchrecken laſſen und dachte: Du biſt ja nicht dazu vorbereitet! Aber ich konnte mich desſelben nicht erwehren, ſondern fuhr zu und beſprach mich nicht lange mit meiner Vernunft. Da wurde mir die Antwort: es iſt ja für die Elenden, die nach Gerechtigkeit hungern und dürſten. Die Elenden ſollen eſſen, daß ſie ſatt werden; euer Herz ſoll ewiglich leben. Die Hungrigen füllet er mit Gütern. — O wie hat der Herr die Leute ſo lieb! Denn er iſt nicht allein für uns geſtorben, ſondern er gibt uns auch ſeinen eigenen Leib zu eſſen und ſein eigenes Blut zu trinken, damit wir aufs innigſte mit ihm vereiniget ſeien, — er in uns, und wir in ihm. Alſo ſind wir Fleiſch von ſeinem Fleiſche und Bein von ſeinem Gebeine. — Wunder aller Wunder! in dich ſenk ich mich hinunter. Ich weiß mein Gefühl mit keinem andern Wort auszudrücken, als mit dem: „Ich danke dir, Jeſu, ich elender Gaſt! Was können die Kranken, als loben und danken, daß du ſie der Tafel gewürdiget haſt? Was lebet

in mir, das lebe von dir! Herr, höre auch gern mein: „Danket dem Herrn!“ — Iſt bereits vorm Tode hier ſolche Freud und Ruh zu finden, wenn im Glauben wir mit dir uns, o Jeſu, recht verbinden, — ſchenkſt du ſchon ſo viel auf Erden: o was wills im Himmel werden!“ —

Das ſchöne Sonnenjahr 1822 verlebte ich, der Schreiber dieſer Zeilen, oft unter dem härteſten Drucke des Geſetzes, ſo daß mir zuweilen die heiterſten Tage zu Tagen der äußerſten Angſt und Folter wurden. Denn ich verſtand die Giltigkeit des einmal für die ganze Ewigkeit geſchehenen Opfers Chriſti noch nicht, ſondern machte meinen Antheil daran und die Verſicherung desſelben ſtets von der Subjektivität meines Wohlverhaltens und Gefühls abhängig, ein ſchrecklicher Zuſtand, der die Seele, ſelbſt bei einzelnen göttlichen, himmliſchſüßen Erquickungen und Tröſtungen, zu keiner nachhaltigen Ruhe gelangen läßt. Wie man im Beten laß werden könne, das war mir damals unbegreiflich; denn ich betete und weinte faſt jeden Tag mehrere Stunden lang; ebenſo unergreifbar war mir bei dem geſetzlichen Stricke, der an meinem Fuße hieng, ein bleibender Gottesfriede, und wenn die Seele zu Zeiten himmelhoch gejauchzt hatte: „All meine Gebeine müſſen ſagen: wer iſt wie du?“ ſo verſank ſie hernach wieder in furchtbare Noth und Bedrängniß, ſo daß mir oft Monate lang aller Troſt auf ewig entwichen zu ſein ſchien. Dabei predigte ich mit großem Feuer evangeliſch, konnte von Herzensgrund das Heil Chriſti andern darbieten, konnte für ſie glauben und hoffen — und ſank dann zu Hauſe ohnmächtig vor meinem Erbarmer dahin, weil ich nie ſo fromm, nie ſo zerknirſcht, nie ſo ernſtlich zu werden vermochte, als ich ſein zu müſſen dachte, wenn er mir den Friedenskuß für die lange Ewigkeit geben ſollte. In einer Lage dieſer Art, wobei mir beſonders die Vorbereitung auf das heilige Abendmahl große Pein verurſachte, ſchrieb mir Eberhard folgenden Brief:

Den 28. September 1822, an welchem ich ein in der Chriſtoterpe von 1849 abgedrucktes Beichtlied*) verfaßt hatte:

*) Daſſelbe lautet alſo:

Ein Wort aus deinem Munde
Iſt beſſer, als die Welt.

Mit Erdendünſten,
Mit den Künſten der Selbſtſucht. —

Und doch ein ewiges Sproſſen geht
Ueber'm Verdorrten ſo ſiegend hin!
Ein grünendes Eichenblatt
Und der Roſe jungfräuliche Knoſpe
Iſt beſſer, als ein verweilter Tyrann,
Als eine verſchollene Kaiſerin,
Als hundert verlaſſene Burgen,
Von Drängern gebaut.
Schwinge dich lieber, mein ſtilles Herz,
Um den Wipfel der Buche hier,
Die, Gott entſproſſen, ſo milde,
So flüſternd ſtimmt zum erhab'nen Concert
Der fevernden Schöpfung,
Als daß du, wär's möglich,
Berge thürmteſt zum Himmel,
Entwürfe hegteſt in ſtolzer Höh',
Von denen endlich,
Wenn Gott aufgeſtanden,
Kein Sandkorn bleibt!

Nicht mit ſtolzem, herrſchendem Blick, —
Mit Bräutigamsaugen
Schaue die Erd' an, ſinnender Menſch!
Denn ein zarter, heiliger Schmuck
Umwallet ſie täglich,
Seit ſie der Ew'ge zur Braut erkohren
Und mit eigenem Herzblut

„Mein theurer, vielgeliebter Bruder in unſerem Herrn Jeſu Chriſto! Gnade und Friede ſei mit dir und viel Barmherzigkeit, und daß dein Herz und Gewiſſen mit dem theuren, heiligen Blute Jeſu Chriſti beſprenget ſei, und du reichliche Vergebung der Sünden und freien Zutritt zu dem

---

Du biſt in dieſer Stunde
Zum Heil mir vorgeſtellt;
Wer ſuchet, der wird finden,
Klopf ich, ſo öffneſt du
Und gibſt mir vor den Sünden
Und vor den Feinden Ruh.

Hätt ich dich nicht betrübet,
So trügſt du keine Laſt,
Hättſt du mich nicht geliebet,
So wärſt du nicht erblaßt.
Ich habe dir geflucht,
Du haſt um mich geweint
Und lange mich geſuchet
Als deinen argen Feind

Was ſoll ich hiezu reden,
Du treues Liebesherz?
Soll ich hinfort erblöden
Mit meinem alten Schmerz?
Du rufeſt mir ſchon lange,
Du liebteſt mich zuerſt,
Und dennoch iſt mir bange,
Als ob du zornig wärſt.

O nimm den böſen Schaden,
Die Knechtſchaft, von mir weg
Und leite mich in Gnaden
Auf deiner Liebe Steg!
Du fehleſt mir mit Schmerzen;
Herr Jeſu, komm zu mir
Und ſprich zum bangen Herzen:
Mein Friede ſei mit dir!

versöhnten Vaterherzen Gottes habest, damit dein Leib und deine Seele sich freuen in dem lebendigen Gott! Der Herr lasse es also geschehen!"

„Ich gieng gestern sehr betrübt von dir hinweg über der Rede, die Du zu mir sagtest, daß du nicht versichert seist, ob du das heilige Abendmahl am Sonntag genießen werdest, weil du dich nicht würdig dazu fühltest. Es war mir ein rechter Schlag ans Herz, und ich fühlte mich sehr gedrungen, den Heiland zu bitten, daß er sich deiner erbarmen, dein Herz fest machen und dir einen gewissen Geist geben möchte, welches allein durch ihn geschehen kann. — Du hast gesagt, du seiest noch nicht bekehrt. Da dachte ich: jetzt kannst du schon wieder nicht mehr glauben, daß die Gnade gnädig sei. Weil dich dein Herz verdammt und du den Frieden Gottes nicht fühlst, so glaubst du, bei dem Herrn sei es auch also. Mein Lieber! ich bin auch noch nicht bekehrt, lasse mich aber doch nicht abhalten. Ich fühle mich immer überaus sündig; aber der Herr läßt seine Gnade in den Schwachen mächtig sein. Er hat gesagt: ich sehe an den Elenden, der sich fürchtet vor meinem Wort. Die Hungrigen füllet er mit Gütern und lässet die Reichen leer. Glaube mir, ich muß auch mit Hiller sagen: „Ich weiß mich nicht würdig zum Mahle des Herrn; doch bin ich geladen und lebe von Gnaden; denn hungrige Gäste hat Jesus so gern. Ich esse mich satt, vom Darben so matt, vom Hunger verzehrt; so hat ers begehrt ꝛc."

„Du hast uns schon oft darüber gepredigt und uns vorgelesen, das heil. Abendmahl sei für die Armen, Betrübten, Mühseligen und Beladenen, die ein Mißfallen an der Sünde haben, den Zorn Gottes fürchten und nach der Gerechtigkeit hungern und dürsten; denen sei es zu einem besonderen Trost und zur Stärkung des Glaubens gegeben. Und siehe nun, das nehmen auch solche Leute, die sich noch zu bekehren haben, mit tiefer Beugung und großer Dankbarkeit an, und das legt sich an uns Armen recht gut an. Wir senken uns in seine Liebe hinein. „Ach, was kann ich mehr verlangen? mich beströmt die Gnadenflut!" —

„Lieber Bruder: Es hat auch bei den Jüngern des Hei-

landes verschiedene Mängel gegeben; der Herr hats ihnen aber nicht vorgehalten, sondern dennoch sein Abendmahl verordnet und ausgetheilt, — und hier gilt auch sein Wort: Ihr seid rein um des Wortes willen, das ich zu euch geredet habe. — Ich nehme auch die Worte Pauli hieher: Ihr seid abgewaschen, ihr seid gerecht gemacht durch den Namen unseres Herrn Jesu Christi und durch den Geist seines Mundes. Darum laß uns hinzutreten mit Freudigkeit zu dem Gnadenstuhl, auf daß wir Barmherzigkeit empfahen und Gnade finden auf die Zeit, da uns Hilfe noth sein wird!

„Der Herr bewahre doch jede Seele vor Selbstbetrug, wie du gestern gebetet, damit wir das Heil nicht mit ungewaschenen Händen an uns reißen! Denn auf solchem Weg würden wir keine Ruhe finden. Aber des Herrn Geist allein macht das Herz gewiß: wir stehen nun in Gnaden, weil Jesus selbst sein Leben ließ, des Zorns uns zu entladen. Nichts tröstet mehr, nichts labt so sehr! Das Herz darf nur nicht wanken, — nur glauben und nur danken. — Ich glaube übrigens, weil Sünder Sündern predigen müssen, so mußt du die Sündigkeit im höchsten Grad empfinden, um uns damit zu dienen, und daß dein Glaube bewähret werde wie das Gold im Feuer. Man muß oft so etwas erfahren, wie der Psalmist sagt: Ich jammre vor Unruhe meines Herzens, mein Herz bebet, die Kraft hat mich verlassen, und das Licht meiner Augen ist nicht bei mir.

„Der liebe Heiland nehme sich Deiner Seele in Gnaden an; er mache Dein Gebein fröhlich und erquicke Deinen betrübten Geist! Er lasse einen Abend lang das Weinen währen und Morgens die Freude! Er sage Dir freundlich ins Herz: Du sollst leben! Er wecke Dich morgen und sage Dir, wie dort dem Propheten Elia: Steh auf und iß; denn Du hast einen weiten Weg vor Dir! — Und er stand auf, aß und trank und gieng in Kraft derselbigen Speise vierzig Tage und vierzig Nächte bis an den Berg Gottes Horeb.

„Er lasse es uns alle inniglich erfahren, wie den Zachäus: Ich will bei dir einkehren; denn heute ist deinem

Hause Heil widerfahren! — Er wird es auch thun um seiner Zusage willen: So ihr mich von ganzem Herzen suchen werdet, will ich mich finden lassen. Seine Gnade sei mit uns allen, besonders aber mit Dir! Er stärke Deinen Glauben! Er wolle seine Barmherzigkeit über Dir sein lassen, und seine Güte und Treue behüte dich allewege! Amen." —

Welche Theologie von einem Manne, der nur die einfache Landschule durchgemacht, aber das göttliche Wort in sein Innerstes aufgenommen hatte! Es war in all seinem Wesen nie das Geringste von etwas Sektirerischem zu bemerken, und kein Parteiname von ... ist und ... aner hatte für ihn eine Anziehungskraft, obwohl er sich mit allen Konfessions-Schattirungen, wenn sie nur redlich unsrem gemeinschaftlichen gottmenschlichen Haupt anhiengen, ganz kindlich vertrug. Nur Gottes Wort genügte ihm; alles übrige hielt er für untergeordnet als ein dem Herrn unmittelbar angehöriger Herzensjünger, der überall und in allen Fällen mit dem Zeugniß seines allgenugsamen Herrn und seiner Apostel ausreichte. Gerade diese reine Farblosigkeit seiner christlichen Anschauung machte ihn unbewußt so christlich universell, so einfach und doch so klar und tief, wie der Diamant, der das ungefärbte Licht einsaugt und wieder ausstrahlt, alle farbigen Edelsteine an Glanz und Werth unbestreitbar übertrifft. Weil ihm dabei jedes Wort, das er schrieb oder redete, tief aus dem Herzen kam, ja recht eigentlich als eine innere That zu achten war, so machte es auch auf alle, die ihn kannten, stets einen vollen, lebendigen Eindruck, so daß ich mich kaum eines andern Menschen erinnere, bei welchem mir das Bild von einem Mitglied der apostolischen Urkirche so deutlich und wohlthuend vor die Seele getreten wäre. Hievon zeugen folgende weitere Auszüge aus seinen Briefen.

Den 2. Oktober 1822 schrieb er mir: „Es freut mich über alles, daß unsre Namen im Himmel geschrieben sind. Der liebe Vater, der uns im Sohne sein Liebstes, sein Herzblatt, geschenkt hat, wie sollte er uns mit ihm nicht alles schenken, — das ewige Leben, alle Gnade, Vergebung der Sünden, seinen Frieden, der uns bezeugt, daß wir des

Vaters geliebte Kinder sind? O Bruder! Wir kennen sein Vaterherz noch lange nicht. Die Sünde hat uns so gar verunstaltet, daß wir an seine Liebe oftmals nicht glauben können; denn das liegt so gerne bei uns vorne dran: „Meine Sünden sind größer, als daß sie mir vergeben werden könnten." — Aber siehe, Gott spricht zu uns: Wo die Sünde mächtig geworden ist, da ist die Gnade noch viel mächtiger geworden, — und: Wenn wir unsere Sünde bekennen, so ist er treu und gerecht, daß er uns die Sünde vergibt und reiniget uns von aller Untugend.

„Wir wollen das achte Kapitel im Brief an die Römer uns recht im Glauben zueignen und als Gerechtfertigte uns betrachten lernen; dann können wir erst als Hochzeitleute leben vor dem Herrn. Wir gehören ja auch zur Braut Christi, wenn wir gleich in unsrem Naturstande so häßlich aussehen; — denn er spricht zu uns: „Mir hast du Arbeit gemacht mit deinen Sünden; ich, ich, tilge deine Uebertretungen um meinetwillen und gedenke deiner Sünden nicht." — Ich wurde auch durch die heutige Losung sehr erfreut: „Bekümmert euch nicht; die Freude am Herrn ist eure Stärke" Nehem. 8, 10. — Führt uns der Heiland gleich von einem Tode in den andern hinein, so führt er uns auch von einem Leben in das andere, von einer Freude zur andern. Es gibt für uns doch mehr Hochzeittage als Trauertage; denn wie können die Gäste traurig sein, wenn der Bräutigam bei ihnen ist?

„Lieber Bruder! wir wollen nicht mehr so viel klagen, sondern uns ganz in seine Liebesarme, in seine Gnade hineinlegen. Läßt er es auch manchmal Abend in unsrer Seele werden, so hat ers doch noch nie Nacht werden, sondern hat allemal zu rechter Zeit sein Licht wieder aufgehen lassen und Freude dem Herzen. Gehts durch schwere Prüfungen, so ist es nur, daß unser Glaube rechtschaffen erfunden werde, wie das Gold siebenfach im Feuer geläutert wird, — und dabei läßt er seine Kraft in den Schwachen mächtig sein. — Sollten wir auch von den künftigen Gerichten etwas erfahren müssen, so wird ers nicht über Vermögen über uns ergehen lassen, sondern also, daß wirs ertragen

können. Das iſt die Art ſeiner Liebe: ſie führet uns tief hinab und hoch hinan; denn er heißt Wunderbar, aber er führt alles herrlich hinaus. — Darum ſagen wir ihm: „In die Ferne kann ich zwar nicht ſehn; doch ich lerne hier auch ruhig gehn, wenn du mich ins Dunkle führſt, weil du nie den Weg verlierſt. Herrlich enden Deine Führungen; nun ich traue ganz allein auf dich! Heiland, ſchaue fernerhin auf mich! Hilf mir durch die Pilgerzeit, daß ich in der Ewigkeit ewig lobe dich!“ — Seine Gnade ſei mit uns allen! Amen.“ —

Den 11. Nov. 1822. „Der liebe Heiland hat mir heute wieder einen Blick in ſeine Liebe geſchenkt, (aber ſeine Liebe iſt weit größer, als ich Armer, Schwacher erkenne) wie er uns immerdar an der Hand halte, auch wenn wir ſeine Liebe nicht glauben können, ja oft das Gegentheil von ihm glauben. Die Urſache ſuche ich eben immer bei mir, weil ich ihn als unſer koſtbarſtes Kleinod, das unſer eins und alles iſt, nicht genug im Herzen bewahre. Aber er, die ewige Liebe, kommt mir ſtets wieder zuvor, ſo daß ich mich nur ſchämen und einſehen muß, wie er ewig derſelbe iſt, der Gerechte, Fromme und Ewiggetreue, dem allemal das Herze bricht, wir kommen oder kommen nicht. Darum ſagt der Apoſtel: Jeſus Chriſtus geſtern und heute und derſelbe auch in Ewigkeit, der Unveränderliche.

„Ich will mich hinfort von nichts mehr ſchrecken laſſen, wenn auch mein Herz mich tauſendmal verdammt. Sein Wort und ſeine Liebe iſt mir für alles Bürge. Er hat ſich für uns zu Tode geliebt, und um deßwillen deckt er auch all unſere Sünden zu, heilet unſere Gebrechen und krönet uns mit Gnade und Barmherzigkeit.“

„O Bruder! Wenn doch nur einmal auch eine rechte Flamme der Gegenliebe zu ihm in meinem Herzen brennte, ein Feuer, das alle andere fremde Liebe vollends verzehrte! Ich habe den Heiland an meinem 33ten Geburtstage darum gebeten, er ſolle vollends alles noch wegnehmen, was ſeine Liebe kränkt, und mich zu einer neuen Kreatur machen, weil ja ſonſt nichts vor ihm gilt. Ich will ſein Gebundener ſein und bleiben, und mein Loſungswort ſoll dieſes ſein:

Ich ſterbe täglich, damit Chriſtus in mir lebe, und ich in ihm erfunden werde und Freudigkeit vor ihm haben möge in ſeiner Zukunft."

„Der Herr weiß aber auch, daß wir noch im Fleiſche leben und mancher Verſuchung unterworfen ſind; darum läßt er ſeine Kraft mächtig ſein in den Schwachen. Freilich bleibt es unſre Demüthigung, daß wir den Leib der Sünde tragen müſſen, der uns mit ſo vieler Noth umſtellt, in dem ſich ſo vielerlei Greuel finden, daß man dem Heiland nicht Früchte tragen kann, wie man will und ſoll. Doch darum ſoll ich nicht verzagen, weil er unſere Gerechtigkeit iſt, die vor dem Vater gilt. „Er gibt gnug Ehr und Schmuck, mich darein zu hüllen." Ich lege eben alles, was mich drückt, vor ſeinem Kreuze hin und ſehe ihn, wie Iſrael die erhöhte Schlange, an ſeinem blutigen Kreuz an, wo er meine und der ganzen Welt Sünde getragen hat; dann geneſe ich vom Schlangenbiß mit reichlicher Vergebung der Sünden.

„Er wird uns auch vollends erlöſen von allem Uebel. „Indeſſen wart ich mit Geduld, bitte nur um dieſe Huld, daß er dir und mir in der Todespein woll ein ſüßer Jeſus ſein." — Nimm mein mangelhaftes Schreiben in Liebe auf! Seine Gnade ſei mit uns allen!" —

Den 22. Febr. 1823. „Mein Theurer! Halte mir diesmal meinen Unverſtand ein wenig zu gut! Ich denke oft: wäre ich nur dein Sohn Timotheus, von dem Paulus mit Freuden bezeugt haben wird: „Ich habe ſo gar keinen, der meines Sinnes ſei, wie dieſen getreuen Sohn!" (Ach, ſeliger Eberhard, wie viel geringer war ich, als du!) Aber nicht ſage ich dies um menſchlicher Ehre willen, weil er ein ſo ſchönes Zeugniß hatte, ſondern um des Herrn willen, daß ich auch ein ſo getreuer Jünger, daß ich meinem Heiland auch etwas nütze wäre, daß ich ein gutes Salz, ein helles und warmes Licht wäre, — daß ſein theurer Jeſusname auch durch mich gepreiſet würde. Aber wie viel fehlet mir noch!"

„Der Heiland hat aber doch Großes an mir gethan, deß ich fröhlich bin, weil er mir all meine Sünden ver-

geben, meine Gebrechen geheilt und mich mit Gnade und Barmherzigkeit gekrönet hat. Auch bei wirklichen Vergehungen durch Mangel an Wachsamkeit, — wenn ich mich mit Zuversicht zu ihm nahe, stillt er mir allemal wieder mein Herz; denn er ist der Barmherzige; er ist und bleibt unseres Angesichts Hilfe und unser Gott. O ein guter Heiland, dessen Güte reichet, soweit der Himmel ist, und seine Barmherzigkeit währet für und für! Und auch den Blöden ist er hold. Er ist der Eckstein, an dem sich alle Elenden aufrichten können. Er stärkt unsere lässigen Hände, richtet auf unsere müden Kniee, richtet unsere Füße auf den Weg des Friedens und spricht unserem verzagten Herzen zu: Du sollst leben!

„Mein Lieber! Ich erfahre es immer mehr, daß uns der Heiland seine Gnade, seine theuren Kleinodien nicht als einen Raub hingibt; sie müssen auch bewahrt und in den Händen getragen werden, oder er nimmt sie uns wieder. So ist es wahr. Was man verloren hat, findet man allein wieder durch wahre Buße, durch Seufzen und Flehen. Auf diesem Wege betrügen wir uns nicht; dann führt er uns auf rechter Straße um seines Namens willen und leitet uns auf dem Wege der Heiligung. — Es will eben jede kleine Vergehung erkannt und bereut sein. Wenn ich das nicht thue und mich dennoch meines Heilandes getrösten will, so steige ich eben als ein Dieb in den Schafstall oder, wie Bengel sagt, unbefugter Weise in das Heiligthum, wobei ich mich selber betrüge und dennoch meine Sünde bald weiß, weil er mir seinen Frieden nicht schenkt. O wie rein ist er! Lautere, reine Seelen will er seinem Vater bringen. Allemal werde ich erinnert, wie es in der Offenbarung Johannis heißt: „Es kommt kein Unreiner hinein in die Stadt Gottes." — Der aber in uns angefangen hat sein gutes Werk, der wird es auch vollführen. Er wolle uns immerdar stärken, vollbereiten, kräftigen, gründen und etwas aus uns machen zum Lobe seiner herrlichen Gnade. Er wolle dir besonders auch morgen, als am Sonntag, seine Gnade wieder mittheilen und dich reichlich segnen mit seinem geistlichen Segen zu deiner und unserer Seligkeit.

Er laſſe ſeine Kraft zu ſeines Namens Ehre mächtig ſein in deiner Schwachheit! Sein Geiſt ruhe auf Dir! Amen." —

Den 26. März 1823. — „Gnade und Friede von dem Lamm, das am Kreuzesſtamme hieng und ſich an uns zu Tode geliebt und iſt als der Herzog des Lebens mit Preis und Ehre gekrönt. Es hat die Reinigung unſerer Sünden gemacht durch ſich ſelbſt und durch ſeine Wunden ſind wir geheilet."

„Ich habe dieſer Tage viel an Dich gedacht, und es kränkte mich, daß ich den Sonntag Abend nicht habe mit Dir verbringen können. Die Urſache war, daß ich ſchon lange zwei Beſuche verſprochen hatte, und wenn man ſein Wort nicht hält, ſo urtheilen die Leute, man liebe ſie nicht."

„Ich mußte dieſer Zeit auch manches in meinem Herzen erfahren vom Seelenmörder, der immerdar unſer Leben zu verklagen ſucht. Aber — „ob er gleich trifft, iſts doch kein Gift; er muß nur mit ſeinen Pfeilen immermehr uns heilen." Der Fürſt dieſer Welt iſt gerichtet und hat nichts an uns; — denn die ſeinen Namen fürchten, ſolchen iſt aufgegangen Jeſus, die Sonne der Gerechtigkeit, und es iſt Heil und Friede unter ſeinen Gnadenflügeln. Wir können im wahren Glauben an ihn ſagen: Sünde, ſchweige! Satan, du biſt überwunden und haſt wahrlich nichts an mir! Tod! vernimms; was willſt du von Geſunden, die der Arzt hat frei gemacht von dir? — Und ſolches geſchieht darum, weil wir einen Bürgen haben, der unſere und der ganzen Welt Verſöhnung geworden iſt, ſo daß wir bei den Verdammungen unſeres Herzens ſogleich auf ihn, das Lamm Gottes, das unſere Sünden getragen hat, ſehen können. Sein Leichnam, der für uns verwundt, der macht uns Seel und Leib geſund."

„Ich will auch nicht mehr nach meinem Gefühl glauben, ſondern allein nach ſeinem Wort, und mich immer in Gottes Erbarmen hineinlegen, deſſen Güte und Treue alle Morgen neu über uns iſt, — und ihn dabei anflehen um Gnade und Kraft, in der Treue und Wachſamkeit vor ihm zu wandeln, bis ich fröhlich werde ſchauen Dich, Herr Jeſu, nach dem Streit in der ſüßen Ewigkeit."

„Weil ich weiß, daß Du Bogatzkys Schatzkäſtlein noch nicht haſt, ſo wollte ich Dich damit erfreuen. Nimm es in Liebe an. Ich bin von meinen Herren mit 12 fl. beſchenkt worden, weil ich ihnen das Haus bewache. Nun kam mir der Gedanke, Dir dieſe Freude zu machen. Der Herr iſt mein Hirte, und mir mangelt nichts. — Der treue Heiland ſegne Dich und laſſe ſein freundliches Angeſicht über Dir leuchten, damit Du geneſeſt! —"

Den 30. April 1823. „Der liebe Heiland ließ auch an dieſem Morgen ſeine Güte und Treue wieder neu an mir werden nach Leib und Seele. Wenn ich mich gleich als das geringſte Glied an ſeinem Leibe fühle und erkenne, ſo darf ichs doch reichlich erfahren, daß er, der im Heiligthum wohnt, dennoch auf das Niedrige herabſieht im Himmel und auf Erden. Beſonders erfreute mich heute der Spruch: „Ich will mich mit dir verloben in Ewigkeit; ich will mich dir vertrauen in Gerechtigkeit und Gericht, in Gnade und Barmherzigkeit; ja, im Glauben will ich mich mit dir verloben, und du wirſt den Herrn erkennen." — Meine Verlobung mit dem Heiland iſt dieſe: „Keinem andern ſag ich zu, daß ich ihm mein Herz aufthu: Dich alleine laß ich ein, Dich alleine nenn ich mein! Dich allein, o Gottes Sohn, nenn ich meine Kron und Lohn; Du für mich verwundtes Lamm biſt allein mein Bräutigam."

„Lieber Bruder! Der treue Heiland wolle ſeine Liebe ſtets völliger in Dein und aller Glaubigen Herzen ausgießen, damit wir immer in ſeiner Liebe leben und unſer Herz ſtets gegen ihn entbrannt ſei, ihn aus aller unſrer Macht zu umfaſſen Tag und Nacht! Er ſpreche ſelbſt in unſere Herzen: Euch geſchehe nach eurer Bitte! — Bei ihm, dem treuen Liebhaber unſerer Seelen, wollen wir bleiben und nimmer von ihm weggehen, bis unſer Herz im Tode bricht." —

Den 17. Mai 1823. „Ich will Dir nur ein paar Worte ſchreiben, daß ich geſtern Nacht gut nach Hauſe gekommen bin und meinen Fuß an keinen Stein geſtoßen habe."

Ich fühle mich ſchon gegen 10 Tage lang ſehr verſchloſſen, was ich aber niemand klage. Ich möchte oft gerne

Sich zum Erbtheil erkauft.
Decke des Oelbergs Grün,
Breite Gethsemanes dunkle Oliven
Ueber die Erde hin,
So lächelt sie dir in ewiger Liebe!

Ja, wenn sie dem Eiteln im Werkeltleid,
Oder dirnenhaft
In des Leichtsinns Flittern erscheint,
Hebe Du, geheiliget schon,
Mit ihr die brennenden Lampen
Entgegen dem Bräutigam, —
Rufe Du mit ihr: Komm!
Schaue Du sie gelöst
Von der Vergänglichkeit
Unfreiwilliger Fessel,
Indessen die Berge dir
Den Frieden predigen,
Und die Hügel Gerechtigkeit.

O Jesu, Gottes Sohn!
Dein Nam' ist die Perlenschnur
Um der Schöpfung bräutlichen Busen!
Dein Kreuz der goldene Priesterschild
Auf ihrer Stirne!
Dein Leben strömet
Freud' und unsterbliches Kraftgefühl
Durch des Gesteins stillschweigende Adern,
Durch der Ströme Wallung,
Durch des Weltmeers donnernde Tiefen entlang.

weinen und kann nicht, möchte mich oft gerne in dem Heiland freuen und kann auch nicht. Nun erfahre ich, daß niemand aufschließen kann, wo er zuschließt, und niemand zuschließen, wo er aufschleußt. Denn ihm ist alle Gewalt gegeben im Himmel und auf Erden. Ich konnte, da ich zu Bette gieng, gar nicht mit einem sehnlichen Verlangen beten, als nur: Jesu, lieber Meister, erbarme dich mein! Nun hieß es in meinem Herzen: Wir wissen nicht, was wir beten sollen, wie sich gebühret, sondern der Geist selber vertritt uns aufs beste mit unaussprechlichem Seufzen, — was mir wieder tröstlich war."

„Meine Seele ist stille zu Gott, der mir hilft. Einen Abend lang währet das Weinen und Morgens die Freude. Besonders harre ich seiner auf das Pfingstfest, da er einen gnädigen Regen geben und sein Erbe, das dürre ist, erquicken wird. Da habe ich und auch Du Theil daran, wofür der Herr, unser Gott, gelobet sei. Insonderheit wolle dich der Herr mit seiner Kraft anziehen und dem Donner seines Wortes Kraft geben, daß du mit Macht uns verkündigest sein Leiden, Sterben und Auferstehen, seine Himmelfahrt, und wie wir durch den Glauben an seinen Namen Vergebung der Sünden haben, Frieden mit Gott und das Erbe der Seligkeit. Er gebe Dir den lebendigen Glauben in einem reichem Maß und erfülle Dich mit all seiner Gottesfülle! Sein Friede umschließe unser aller Herz und Sinne; sein Geist führe uns auf dem rechten Weg zur Himmelspforte!

„O lieber Vater! Vater unsres Herrn Jesu Christi und durch ihn auch unser Vater! Erhalt uns in der Wahrheit, gib ewigliche Freiheit, zu preisen deinen Namen durch Jesum Christum! Amen."

Den 14. Juni 1823. „Friede und Barmherzigkeit sei mit Dir von unserm Herrn und Heiland! — Nur wenige Zeilen aus Schwachheit meines Glaubens. — Ich erquickte mich heute sehr an Psalm 89, wo des Herrn Geist durch den Propheten geredet: „Ich sage aber also, daß eine ewige Gnade wird aufgehen, und du wirst deine Wahrheit treulich halten im Himmel. Ich habe einen Bund gemacht mit

meinem Auserwählten; ich habe David, meinem Knechte, geschworen: Ich will dir ewiglich Samen verschaffen und deinen Stuhl bereiten für und für. Und die Himmel werden, Herr, deine Wunder preisen und deine Wahrheit in der Gemeinde der Heiligen.

„Was mein Herz bei diesen tröstlichen, herzerquickenden Worten empfindet, kann ich Dir zwar nicht mittheilen, aber mein schwacher Glaube versenkt sich ganz in sie und ruhet darin. Wie erfreulich ist es für uns, daß auch wir zu diesem göttlichen Samen gehören, von welchem es heißt: Deine Kinder werden dir geboren wie der Thau aus der Morgenröthe, — nicht vom Geblüt eines Mannes, sondern aus dem unvergänglichen Samen des Wortes Gottes. Auch ich und du und alle, die den Herrn Jesum lieb haben, gehören zu der Zahl, die Jesus geliebt hat. O Seligkeit und Herrlichkeit, die wir nicht genug erkennen und preisen können! Was mich betrifft, so möchte ich nur genug über meinen Unglauben weinen können, daß ich diese herrlichen Wahrheiten nicht genug mit dem Glauben vermenge und nicht des rechten Glaubens lebe, — daß ich mich nicht genug über das Sichtbare hinausschwinge ins Unsichtbare und zu dem hineingehe, der unseres Herzens Freude und Wonne sein will und ist. Dann könnten wir, wie Du einmal in der Predigt sagtest, alle mit fröhlichen Angesichtern durch die Versuchungswüste hindurchreisen und seliglich zur Heimat gelangen. Indessen leben wir in Hoffnung. Wir werden doch schauen sein Antlitz in Gerechtigkeit und satt werden, wann wir erwachen nach seinem Bilde.

„Aber Gottlob! es bleibt uns doch bei aller Schwachheit unsres Glaubens seine Huld, die ewige Gnade, die aufgegangen ist, die Gnade, welche der Anker unserer Seligkeit ist und die sich vornehmlich auch auf die heilige Taufe gründet. Es sollen wohl Berge weichen und Hügel hinfallen; aber meine Gnade soll nicht von dir weichen, und der Bund meines Friedens soll nicht hinfallen, spricht der Herr, dein Erbarmer; — ja, der Friedensbund, daß unsere Sünden zugedeckt sind von wegen Jesu Christi, und wir an Kindesstatt und zu Miterben Christi angenommen.

Das gehört uns Sündern, die keiner Gnade werth sind. Vor Beugung über meine Sündhaftigkeit muß ich zu dem Herrn sagen: „Wer bin ich, daß du dich zu einem todten Hunde wendest, wer bin ich?“ Aber weil die Gnade und Liebe Gottes viel größer ist, als meine Sünde, und so Großes an mir gethan hat, so bin ich deß fröhlich. — Weil denn weder Ziel noch Ende sich in Gottes Liebe findt, ei, so heb ich meine Hände zu dir, Vater, als dein Kind, bitte: wollst mir Gnade geben, dich aus aller meiner Macht zu umfangen Tag und Nacht hier in meinem ganzen Leben, bis ich dich nach dieser Zeit lob und lieb in Ewigkeit! —

„Der Vers, welchen Du mir in Deinem letzten Briefe von Tübingen geschickt hast, bleibe mir immer mein Losungswort: Nichts wollen und nichts wissen, nichts können und nichts thun, als Jesu folgen müssen, das heißt im Frieden ruhn. — Bete deinen armen Eberhard in Liebe und Gebet!“ —

Den 21. August 1823. — „Gar gerne hätte ich meine Zeit bei Dir, meinem lieben Bruder, verbracht. Da ich aber dem lieben Freund Sch. schon längst einen Besuch versprochen hatte, so nahm ich eine Morgenstunde, um nach Stuttgart zu gehen. Ich traf ihn allein im Waisenhause und war fröhlich mit ihm in dem Herrn. Es las mir zwei schöne Geschichten von begnadigten Sündern vor, welche das Heil im Blute Christi erlangten, was mir sehr erquicklich war. Hernach gieng er in der Stiftskirche zum heil. Abendmal, ich aber in die Predigt zu unserem lieben Ludwig Hofacker, wo ich vielen Segen erhielt. In den Nachmittagsstunden besuchte ich Witwen und Waisen in ihrer Trübsal, wobei ich manches erfuhr, was mir zum Segen wurde, und konnte dann meine Straße fröhlich heimwandern.“

„Hr. Vikar L. Hofacker hat sehr tröstlich gepredigt und den Heiland in seiner tiefsten Erniedrigung und in seiner höchsten Herrlichkeit dargestellt. Seine Predigt war in die zwei Theile getheilt: 1) er habe alles wohlgemacht, und 2) er werde alles wohl machen. — Im Eingang sagte er,

daß durch den Ungehorſam unſerer erſten Eltern eine tödtliche Krankheit ausgebrochen ſei, darunter alles ſeufze. Die Gläubigen aber im A. Teſtament haben ſich immer des verheißenen Weibesſamens getröſtet, welcher der Schlange den Kopf zertreten würde. In der Fülle der Zeit ſei ſodann der verheißene Arzt erſchienen und habe als Menſchenſohn alles wohlgemacht. Der Heiland habe ſich dabei ſo tief erniedrigt, daß er nicht hatte, wo er ſein Haupt hinlegte, und ſich nicht geſchämt, bei ſeinem Pflegevater als ein armer Zimmermann in der Werkſtätte zu arbeiten. — Dabei ſagte er mehreremal: Das geſchah dir, dem Sünder, zu gute, um deines Hochmuths willen, weil der verlorene Menſch immer noch etwas ſein will. — Um unſertwillen habe er ein ſolches Widerſprechen von den Sündern erduldet und ſei gehorſam worden bis zum Tode, ja bis zum Tod am Kreuz. So habe er alles für uns wohl gemacht, nach dem Willen des heiligen Vaters auf ewig und aufs herrlichſte vollbracht. Man ſage wohl auch bisweilen von einem geſchickten, redlichen Menſchen, er habe ſeine Sache gut gemacht; aber welch ein Abſtand zwiſchen dem geringen Werk eines ſolchen und zwiſchen dem Sohn Gottes, der im heiligen Sinne Gottes alles wohl gemacht hat! —

„Er werde auch noch fernerhin alles wohl machen. Auch die Ungläubigen ſuche er mit vielerlei Wundern ſeiner Güte und Barmherzigkeit zu ſich zu ziehen; er helfe ihnen aus mancher Noth und Angſt, daß ſie ſagen müſſen: Das iſt mir zu hoch und wunderbar, — ich kanns nicht begreifen, — das hat Gott gethan! Aber ſie nehmen ihn, wenn der erſte Eindruck verflogen, gemeiniglich doch nicht an, und viele ſagen noch weiter: Laßt uns zerreißen ſeine Bande und von uns werfen ſeine Seile! Mit Züchtigungen richte er bei ſehr vielen auch nichts aus; ſie werden vielmehr, wie bösartige Kinder, tückiſch. Aber die Wunder ſolcher Liebe, die der Heiland an ihnen in mancher Noth gethan, ſeien Markſteine, Merkzeichen, wodurch ſie von ſeinem Walten überzeugt worden, — und weil ſie ſich ihm dennoch nicht hingegeben, ſo werden gerade dieſe Wunder ſeiner ewigen Liebe ſie einmal verdammen. Bei ſolchen hätte er auch gerne

alles wohl gemacht; aber sie haben nicht gewollt, und darum komme dann eine unermeßliche Flut des Verderbens über sie. — Die Kinder Gottes hingegen nehmen alles von ihm an, geben ihm gern überall die Ehre, daß er alles wohl gemacht habe und noch fernerhin wohl machen werde. Bei den Züchtigungen lernen sie, daß sie Gottes Kinder seien; denn blieben sie ohne Züchtigung, so wären sie nicht Kinder, sondern Bastarde. Er züchtige uns zu unserem Nutzen, damit wir seine Heiligung erlangen, und auf diesem Wege mache er mit ihnen alles wohl, auch wenn sie es nicht begreifen. Seien sie sich auch mancher Untreue bewußt in ihrem Gnadenlaufe, so haben sie bei all ihrer Wehmuth darüber doch Vergebung der Sünden in seinem Blut. Er sei treu, der uns berufen. Aber die Hand des großen Berufers müsse man festhalten, täglich aufs neue fassen und sich von ihr erfassen lassen; dann sorge der Heiland für das Uebrige, dann werde er uns vollbereiten, kräftigen, gründen und uns fest behalten auf den Tag seiner herrlichen Erscheinung. Denn seine Schafe lasse er nimmermehr umkommen. Sie haben an seinem Geiste schon jetzt dafür ein Angeld, ein Unterpfand, und dieser Geist bezeuge sich ihnen durch den Frieden Gottes. Zu solchen spreche er: fürchte dich nicht, du kleine Heerde ꝛc.! Er werde es auch bei uns allen, so viele von uns aus der Wahrheit sind, wohl machen, und darauf dürfen und sollen wir ihm vertrauen nach dem Reichthum seiner Treue und Barmherzigkeit." —

Lieber Bruder! Wir wollen unsere Seligkeit mit Furcht und Zittern schaffen, wollen vergessen, was dahinten ist, und uns strecken nach dem herrlichen Kleinod, dazu wir berufen sind. Ich fühle es immer mehr, daß das Reich Gottes Gewalt leidet, und die Gewalt brauchen, die reißen es an sich. Aber die Kraft Christi wollen wir uns dazu erbitten; denn nur im Herrn haben wir Gerechtigkeit und Stärke. Und getrost! Aus seiner Fülle laß uns nehmen Gnade um Gnade und mit Freuden Wasser schöpfen aus dem Heilsbrunnen, damit unsere Seelen genesen! Gott selber will uns alles sein in jeglicher Minute; wer das nicht glaubt, folgt leerem Schein und thut sich nichts zu gute. — Lieber

Heiland! Schreib unſre Namen aufs beſte ins Buch des Lebens ein; bind unſre Seelen feſte ins ſchöne Bündelein Derer, die im Himmel grünen und vor dir leben frei: ſo wollen wir ewig rühmen, daß treu dein Herze ſei! — Dein dich ewigliebender E. W." —

Den 9. Sept. 1823. „Eine Mutter in H., die ihr einziges Kind verloren hat, läßt Dich bitten, den weiten Gang nicht zu ſcheuen und ſie in ihrer Trübſal zu beſuchen, damit Du ein tröſtliches Wort zu ihrer Seele redeſt."

„Er, der geſagt hat: „Ich bin euer Tröſter, der tröſte ſie! Wohl allen Seligen, die heimgegangen ſind! Es thut uns freilich wehe, wenn wir einen Freund, einen Vater, eine Mutter, einen Bruder verlieren, auch wenn uns ein Kind dahingeht. Was ſollen wir aber viel darum weinen? David ſprach, als ihm ſein Kind geſtorben war: Es kommt nicht mehr zu mir, ich aber fahre zu ihm."

„Lieber Bruder! Ich möchte oft genug über mich weinen, der ich noch unter den Lebenden bin, daß ich noch den Leib der Demüthigung tragen muß, darin die Sünde wohnt, wie es in einem Liede heißt: „Bald ſtören ihn des Körpers Schmerzen, bald das Geräuſche dieſer Welt; bald kämpft in ſeinem eignen Herzen ein Feind, der öfter ſiegt, als fällt." Schwer wirds einem oft, daß man noch auf dem Kampfplatz der Sünde und der Gnade ſteht, worunter der angefochtene Geiſt ſich immer nach Freiheit ſehnt. — Ach, wann werde ich dahin kommen, daß ich Gottes Antlitz ſchaue? Wann werde ich wohnen dürfen in den ewigen Friedenshütten, wo alle Thränen von unſern Augen abgewiſcht ſind? — Aber Gottlob! wir haben ja das Wort Gottes, womit wir uns tröſten können, wie auch der Apoſtel ſchreibt: So tröſtet euch unter einander mit dieſen Worten! Unſer Troſt iſt dieſer, daß wir indeſſen *ihn* haben und daß wir, wir leben oder ſterben, *ſein* eigen ſind. Und auf unſer ewiges Erbe haben wir ein Angeld, nemlich ſeinen Geiſt, den er uns gegeben hat. *Er* hats geſagt: Ich will euch wiederſehen, und euer Herz ſoll ſich freuen, und eure Freude ſoll niemand von euch nehmen. — Der liebe Heiland bereite uns in der Gnadenzeit, daß es auch bei uns wahr werde:

„Das Loos ist mir gefallen aufs lieblichste, mir ist ein schön Erbtheil worden!“ Unvergeßlich ist mir das Wort, welches Du mir einmal über den schnellen Tod eines Mannes geschrieben hast: „Selig ist, wer seine Kleider hält, daß er nicht bloß wandle und man seine Schande sehe!“ Das soll unsere einzige Sorge sein, unsere Kleider zu waschen und helle zu machen im Blute des Lammes. — Lieber Heiland! hilf uns wachen, beten, siegen, bis wir vor dem Throne liegen; dann wollen wir dir danken ohne Aufhören für dein Heil und unsere Errettung!“ —

Den 15. Sept. 1823. „Ich hatte heute viel innerlichen Umgang mit Dir und dachte auch Deiner Rede nach, welche Du mir gestern gesagt hast: daß man so wenig ist, was man gern wäre und auch sein sollte. Da muß ich eben mit mir Geduld haben und es als eine Demüthigung annehmen, bis mir der Herr die Gnade schenkt. Auch Luther sagt: Der Christ ist nicht im Sein, sondern im Werden. Ich warte nun auf Gottes Erbarmen; denn er ists, der das Wollen und Vollbringen in uns wirkt nach seinem Wohlgefallen. Auch hat er verheißen, daß das Angesicht derer, die ihn ansehen und anlaufen, nicht zu Schanden werden soll. Er wird sie erhören in einer Kürze. Aber alle Tage will ich mich ernstlich prüfen, was die Hindernisse sein mögen, warum mir der Heiland seine Gnade nicht so geben kann, als er gern wollte, und ich in seiner Nachfolge nicht bin, was ich sein soll; ich will zu ihm sagen: Trifft vom verborgnen Bann dein Auge noch was an, Herr, das zerstöre! Bei all meinen Gebrechen nehme ich dann meine Zuflucht zu ihm, als zu meiner Gerechtigkeit, weil er für uns den vollkommensten Gehorsam gegen den himmlischen Vater geleistet hat, — und nur damit kann ich mein Herz wieder stillen. So wage ichs alle Tage, dem Heiland aufs neue nachzufolgen, damit ich ihm in etwas ähnlich und der himmlische Vater gepreiset werde. Er wird es auch bei uns noch zum guten Ende bringen und nicht ruhen. Ende gut, alles gut.

„Mein Lieber! wir wollen gern seine Kranken sein, denen es überall fehlt, und alles seiner heilenden Hand anheim-

ſtellen; — „denn ſeine Kur verbeſſert nur die ſo verdorbene Natur.“ So werden wir, denke ich, in der rechten Gnade ſtehen. Wir wollen ſo leben, wie ein Gottesmann geſagt hat: „Lebe, als wenn du durch lauter Werke und Tugenden ſelig werden könnteſt, und ſtirb auf lauter Gnade hin!“ „Nun, liebſter Jeſu, liebſtes Leben, mach mich in allem dir ergeben und deinem heilgen Vorbild gleich. Dein Geiſt und Kraft mich ganz durchdringe, daß ich viel Glaubensfrüchte bringe und tüchtig werd zu deinem Reich! Ach zeuch mich ganz zu dir, behalt mich für und für, treuer Heiland! Jeſu, hilf du, laß mich wie du und wo du biſt, einſt finden Ruh! — Behalte Deinen ſchwachen Bruder in der Liebe! Gutes und Barmherzigkeit folgen Dir nach Dein Lebenlang!“ —

Den 18. Okt. 1823. „Immer war ich Deiner eingedenk, hoffte auch, ein Briefchen von Dir zu erhalten, was aber nicht geſchah. Doch bin ich wohl zufrieden, weil ich Deiner alten Liebe verſichert bin.

„Die Welt ſagt: alte Liebe roſtet nicht; ſie lügt aber ſehr, denn wenn man einen Fehler macht, hat alle Liebe ſchnell ein Ende. Aber bei uns hat ſie einen anderen Grund, weil ſie aus der Liebe Chriſti entſprungen iſt, und wir mit ſeinem theuren Blute erkauft ſind. Um deß willen kann und darf ſie nicht erlöſchen.“

„Ich hoffe, daß Dich der Herr, dein Gott, wohlbewahrt zu Deinen lieben Eltern in Tübingen gebracht habe, und Du viele Freude bei ihnen und anderen werdeſt genoſſen haben. Doch haſt Du gewiß auch erfahren, daß wenn man den Heiland nicht im Herzen feſthält, nirgends wahre Freude zu finden iſt. Denn „ohne ihn iſt uns der Himmel trüb, die Welt ein offner Höllenrachen; dagegen kann uns ſeine Lieb die Welt zum Paradieſe machen.“ — Mir iſts alle Tage ſo zu Muthe: Wo dein Angeſicht nicht mit mir geht, ſo laß mich keinen Schritt mehr thun; laß mich all meine Kräfte in deiner Liebe verzehren! — Nur ſchmerzt mich, daß dieſes ſo oft theils durch des Körpers Schwachheit, theils durchs Geräuſche dieſer Welt unterbrochen wird, und da gereicht mir dann jener Spruch zur Aufrichtung:

Wer in der Finsterniß wandelt, und das Licht scheinet ihm nicht, der hoffe auf den Namen des Herrn (vrgl. Jes. 50, 10). Dann bricht die Gnadensonne wieder hervor mit ihren lieblichen Strahlen, und das vorige Leid ist vergessen und alles neu gemacht. So wird Zion getröstet, daß ihr ein Schmuck für Asche, Freudenöl für Traurigkeit und schöne Kleider für einen betrübten Geist gegeben werden. — Jesu, du Herzensfreund und Wonn, du Lebensbronn und wahre Sonn! Dir gleichet nichts auf dieser Erd; in dir ist, was man je begehrt."

„Ich wünsche, daß Du gesund angekommen seiest. Der liebe Heiland stärke Dich; sein Geist ruhe in reichem Maße auf Dir! Seine Gnade sei mit uns allen!" —

Den 27. Febr. 1824. „Heute waren mir die Worte: „Siehe, das ist Gottes Lamm, das der Welt Sünde trägt!" die Nahrung meiner Seele, und ich konnte mein Herz damit stillen. Auch tröstete mich der heilige Spruch: „Mir hast du Arbeit gemacht in deinen Sünden und Mühe in deinen Missethaten. Ich, ich tilge deine Uebertretungen um meinetwillen und gedenke deiner Sünden nicht." — O wie ist es so erquicklich, wenn der Heiland als die Sonne der Gerechtigkeit einen Gnadenstrahl ins Herz gibt! Da verschwindet alles Trübe, und der Himmel wird hell über uns. Da darf man ihn in der Wahrheit erkennen, wie es heißt: Gott ist die Liebe, daß er den Tod des Sünders nicht will, sondern Lust am Leben hat, wie er verheißt: Ich lebe und ihr sollt auch leben. Können wirs gleich nicht immer so glauben, so bleibt er dennoch der Treue und Unwandelbare, Jesus Christus gestern und heute und derselbe in Ewigkeit, der Gott Amen, der, was er zusagt, gewißlich hält, wenn auch Berge weichen und Hügel hinfallen. Scheint gleich die Sonne nicht alle Tage hell, so geht sie doch alle Morgen mit ihrem Glanz empor und bleibt Sonne auch hinter den dunkelsten Wolken, bis sie der Herr wieder scheinen läßt. Verbirgt sich der Heiland gleich manchmal mit seinen Tröstungen, so kommt er doch jedesmal wieder zur rechten Zeit und gießt aus seinem unerschöpften Kruge Freudenöl an den glimmenden Docht. Ich erfahre es, daß ich in trüben

Stunden mich besonders an sein Wort halten muß: „Selig sind, die nicht sehen und doch glauben.“ Freilich ergeht es uns oft wie jenem Vater, der seinen kranken Sohn zum Heiland brachte, damit er ihn gesund machen möchte, und zu welchem der Herr sprach: Wenn du glauben könntest! Da muß man oft auch weinend rufen: Ich glaube, lieber Herr, hilf meinem Unglauben! Und siehe, der Herr, der sich aller seiner Werke erbarmt, machte ihn gesund. So wollen wir auch unsern von Dir gewählten Wahlspruch uns recht zu Nutze machen und hinantreten zum Gnadenthron. Kann es nicht immer mit Freudigkeit geschehen, so kommen wir eben, wie wir sind, mit all unsern Gebrechen. — „Ich geh zu deinem Throne hin; so elend und so arm ich bin, so bin ich doch dein eigen.“ Herr Jesu, der du angezündt das Fünklein in uns Schwachen, was sich von Glauben in uns findt, das wollst du stärker machen. Was du begonnen hast, vollführ bis an das Ende, daß bei dir auf Glauben folg das Schauen! — Ich wünsche Dir eine gute Nacht. Der Herr sei Deines Herzens Trost und Dein Theil!“ —

Den 1. März 1824. — „Immer befinde ich mich heute noch im Kreise der lieben Stuttgarter Brüder. Der gestrige Tag wird mir ein unvergeßlicher bleiben, besonders da ich so glücklich war, dem lieben Ludwig Hofacker so nahe zu sein. Ich konnte ihn nicht genug betrachten; er ist voll Liebe. — Ich dachte immer: ach wärest du auch ein solcher Gottesmensch, daß du dem Heiland auch zur Freude wärest! Aber ich finde so vieles, wovon er mich zu reinigen hat, und ich muß ihm danken, daß er mich gedemüthiget hat und mir nun hilft. O wenn mir das Glück zu Theil würde, daß ich einmal bei euch lieben Brüdern in den ewigen Hütten sein dürfte, so wollte ich mein Leiden mit doppelter Freude tragen. Der Herr wolle mir diese Barmherzigkeit erzeigen und mich recht treu machen, damit er mir das gewähren könne! O was genießen wir jetzt schon, wenn Brüder einträchtig bei einander wohnen! Heilig, selig ist die Freundschaft und Gemeinschaft, die wir haben und darin wir uns erlaben. Sieht es oft auch unscheinbar bei uns

Denn Du bist das Leben,
Das dem Tod uns entrissen,
Und unter Deinen Fittigen
Erwarmt die verstorbene Erde von Neuem,
Daß sie sich einreiht
In der Welten Gottes freudigen Kranz,
Dem sie entfallen.

Komm, Dein Volk zu erlösen,
Mein König, mein Gott!
Noch sind die Berge nicht völlig schön,
Noch umwölkt sich der Himmel,
So lange noch Gräber sich heben im Thal,
Darein wir weinend
Unser Liebstes versenken. —
Schau hin, du Anfang der Kreatur,
Wie deiner Todten Schaar
In Grüften schlummert,
Ihre Häupter dem Morgen entgegen gewandt,
Wo Du geboren, gestorben,
Für Alle erstanden!

Sie harren Alle Dein,
Und mit ihnen die Schöpfung,
Alle Lebendige!
Komm, verborgene Sonne,
Blick an ohne Hülle die Welt,
Und tritt aus den Schleyern
Deiner himmlischen Ruhe!
Komm! mach' uns unsterblich!

aus, als ob alles erstürbe, so wird doch allemal ein neues Leben daraus geboren, daß wir auffahren mit Flügeln wie Adler, und so lange Jesus bleibt der Herr, wirds alle Tage herrlicher.

„Lieber Bruder! Unser Wahlspruch soll dieser sein, wie es von Henoch heißt: Er wandelte mit Gott, und dieweil er ein göttlich Leben führte, nahm ihn Gott hinweg, und er ward nicht mehr gesehen. Wir wollen hinwegsehen von allem Sichtbaren und uns um das eine, das noth ist, bemühen: zu den Höhen aufzusehen ist ja unsre Glaubenspflicht. Welt! du bist uns zu klein; wir gehn durch Jesu Leiten hin zu den Ewigkeiten, — es soll nur Jesus sein! — Herr Jesu! ziehe uns kräftiglich zu dir, daß wir laufen! Laß uns all unsre Kräfte in deiner Liebe verzehren, damit uns das Loos aufs lieblichste falle, und uns ein schön Erbtheil werde. Diese Gnade wollest du uns erweisen um deiner Liebe willen! Amen.

„Ich muß schließen, — es ist bald Feierabend. Lebe wohl! Der den Himmel kann verwalten, wolle auch in dieser Nacht Herberg in Dir halten und Dich morgen fröhlich erwachen lassen!“ —

Den 24. Juli 1824. Immer dachte ich, Dich auf deinen morgenden Geburtstag mit etwas zu erfreuen; weil ich aber weiß, daß dirs unlieb wäre, wenn ich Kosten aufwendete, so ließe ichs sein und habe Dir hier zwei geistliche Lieder abgeschrieben, welche ich Dir mit einem Rosenstöcklein hiebei übersende. Nimms freundlich auf als einen armen Beweis, daß ich Dein in Liebe gedenke. Es soll aber unser Andenken an einander nicht bloß in etwas Sichtbarem bestehen, sondern in der edelsten Weise, wie Du neulich mit einem alten Lied sagtest: „Herr Jesu, wenn du Priesteramt es pflegest und du denkst zu Gottes Rechte an das arm, elend Geschlechte, o so denke auch an mich und an meine Brüder namentlich!“ Wir wollen einer des andern täglich vor dem Herrn gedenken; dann wird auch das Band unsrer Liebe stets fester werden, wenn wir einander auch nicht oft sehen.

„Es ist etwas Erfreuliches, aber auch in mancher Hin-

ſicht Beugendes, einen Geburtstag zu erleben. Da heißt es eben bei ernſter Selbſtprüfung: „Mich beuget meine große Schuld, doch noch viel tiefer deine Liebe, und ob ich dich gleich oft betrübe, trägſt du mich dennoch mit Geduld.“ — Dürften wir uns der großen Liebe und Barmherzigkeit nicht getröſten, daß unſre Sünden in die Tiefe des Meeres geworfen ſind, ſo wären wir unſer Lebenlang Knechte in der Furcht des Todes, und jeder Geburtstag würde in uns den Wunſch erwecken, nie geboren zu ſein. Aber Gottlob! Gott hat uns nicht geſetzt zum Zorn, ſondern die Seligkeit zu beſitzen durch unſern Herrn Jeſum Chriſt. O wie viel Gutes thut er nur an unſrer armen Hütte, die in kurzem wieder zu Staub wird! Er erzeigt mehr Treue an uns, als alle Vater- und Mutterherzen in der Welt zuſammen, und wir müſſen ſagen: „Treuer Heiland, deine Führung von der frühſten Jugend an preiſe ich mit tiefer Rührung, — denn auf meiner Pilgerbahn haſt du herrlich mich geleitet, mich in vieler Noth bewacht, Freud und Segen mir bereitet; — Dank, o Dank ſei dir gebracht!“ — Aber ach, wie viel mehr noch hat er an unſern Seelen gethan! Er hat uns je und je geliebt, uns aus lauter Güte zu ſich gezogen und uns von unſern Sünden gewaſchen mit ſeinem Blute, ſo daß wir bei dem himmliſchen Vater wieder angenehm gemacht ſind in dem Geliebten und es erfahren, daß uns nichts von der Liebe ſcheide, die da iſt in Chriſto Jeſu, unſrem Herrn.“

Der Gott, der Dein und unſer aller Gott iſt, der uns geſchaffen und erlöſet hat, er ſei aufs neue mit Dir! Er ſegne Dich mit leiblichem und geiſtlichem Segen; er heile all Deine Gebrechen und kröne Dich mit Gnade und Barmherzigkeit! Sollte der Heiland uns auch durch neue Prüfungen führen, ſo läßt er zugleich uns auch die Kraft zu Theil werden, und die ihm lieb ſind, läßt er ſich nicht nehmen; er wird uns endlich ganz erlöſen und uns aushelfen zu ſeinem himmliſchen Reiche.“ —

Den 7. Aug. 1824. „Die Grabrede vom lieben L. Hofacker,*) die Du mir zugeſandt, wurde mir recht

*) Gemeint iſt die von L. Hofacker am Grabe ſeines Vaters gehaltene Rede.

zum Segen, ebenso die Predigt von Friedr. Krummacher. Das sind theure Gottesmänner, die nichts inne haben und doch alles haben, als die Armen, aber sie sind reich und machen viele andere reich, weil sie im Element der Erbarmung leben. Wo von Gnade und Barmherzigkeit, überhaupt von der Versöhnung gepredigt wird, da bekommt das Herz sogleich einen gewaltigen Zug, so daß wir nicht mehr haben wollen unsre eigene Gerechtigkeit aus den Werken, sondern die Gerechtigkeit Christi, die dem Glauben zugerechnet wird. Wo die Sünde, die uns von unsrem Gott scheidet, erkannt wird, und wo die Gnade uns beugt, da fällt das Herz vor des Heilandes Füße hin, senkt sich in sein Erbarmen und spricht: „Ich begehre nichts, o Herre, als nur deine freie Gnad!“ Wer solche Gnade erlangt hat, der befleißigt sich auch, reines Herzens zu werden, und wandelt würdiglich der Gnade.

„Mein Lieber! Von Gnade und Barmherzigkeit wollen auch wir leben. Nichts mehr, denn: lieber Herre mein, dein Tod soll mir das Leben sein., — du hast für mich bezahlet. — Damit wollen wir uns stärken und uns des Heilandes freuen; denn er hat unsre Seele errettet vom Tod und unsre Füße vom Gleiten, daß wir wandeln können vor Gott im Lichte der Lebendigen. Auch heute und so allezeit wollen wir mit Freudigkeit hintreten zum Gnadenstuhl, wo wir alles finden, was wir bedürfen. Wird es auch manchmal in unsren Seelen trübe, so geht die Gnadensonne doch nicht unter, sondern er bleibt der Seinigen Sonn und Schild, und der Regenbogen verkündigt uns seinen Frieden. —

„Der liebe Heiland sei besonders auch am morgenden Sonntage mit Dir und all seinen Kne[illegible]nd theile Euch aus dem Reichthum seiner Gnade und [illegible]arherzigkeit mit, was Ihr bedürfet. Sein Geist ruhe reichlich auf Dir! Amen.“

Als ich im Jahre 1825 von meinem theuern Freunde hinweg auf eine 16 Stunden entlegene Pfarrstelle (nach Sulz a. N.) zog, erfreute er mich öfters mit liebeathmenden Briefen, die meine Seele in jener ziemlich einsamen Stellung jedesmal wie Maienthau erfrischten, mich aber auch immer

über mein ſchwaches Vorauſchreiten auf dem Wege des Heils tief demüthigten. Wie heiter und herrlich zog mein Bruder ſeinen ſelig verborgenen Himmelsweg, und welch ein Gottesfriede ſprach aus ſeinen einfachen, mit Gottes Wort gewürzten Linien! Nie verübelte mir ſein trautes Herz ein längeres Stillſchweigen, wenn zuweilen allerlei Geſchäfte das Schreiben verzögerten, und ſeine Liebe bedurfte von keinem geſtrigen Tag einer Ergänzung, weil ſie alles glaubte, vertrug, hoffte und duldete. Jeder neue Brief war wie ein Morgenſtrahl, wolkenlos und ins innerſte Gemüth mit den Kräften der zukünftigen Welt eindringend, weil ſein innerer Menſch, wie Luther ſagt, je mehr und mehr aus lauter Wort Gottes beſtand, und ich habe es oft empfunden, wie die höchſte Vollkommenheit in der Liebe beſteht, nemlich in jener ewigen, unermeßlichen, womit Chriſtus ſeine Sünder ſo, wie der Vater ihn ſelbſt, umfaßt, ohne daß der Geliebte in ſich ſelbſt auch nur den mindeſten Grund zu ſolchem Geliebtſein entdecken könnte. Ich konnte mich jederzeit nur verwundern und von Herzensgrund ſchämen, von einem Gottesmenſchen dieſer Art geliebt zu ſein, da mein Weſen ſo viel durchaus Unliebenswerthes in ſich trägt, und wenn nicht andere Chriſten die gleiche Erfahrung an ſich machten, ſo würde ich viele von ihm an mich gerichtete Zeilen nie veröffentlichen. Von dieſem Geſichtspunkt allein mögen noch einige Auszüge aus den Briefen meines vollendeten Freundes hier eine Stelle finden.

Am 25. März 1825, etwa 7 Wochen nach unſerer Trennung, ſchrieb er:

„Immer habe ich nach Deinem Verſprechen beim Abſchied auf ein Briefchen gewartet; da ich aber wahrſcheinlich wegen vieler Geſchäfte keines erhielt, ſo duldete ich mich und lebte in guter Hoffnung. Daß Deine Liebe zu mir erloſchen ſei, ließ ich nicht in meinem Herzen aufkommen, weil ich ihrer zu wohl verſichert bin. Jetzt aber verhalte ich es nicht länger, weil mir ſo viel auf dem Herzen liegt, das ich bei unſerer leiblichen Trennung nicht anders mittheilen kann. Deine brüderliche Liebe, die ich allezeit genoſſen, begleitet mich überall. Oft habe ich Dich auf

Beſuch in meinem Zimmer, wobei mir das Herz lacht; oft werde ich auch in Leid verſetzt, weil ich Dich gar nimmer ſehe, beſonders wenn ich nach G. zur Kirche gehe oder auf einſamen Spaziergängen bin, wo Du mich begleiteteſt, und wo wir in ſtiller Nacht Abſchied von einander nahmen. Wenn ich mich alles deſſen erinnere und jetzt an den Sonntagen keinen ſichtbaren Freund mehr an der Seite habe, ſo kann ich mich oft der Thränen nicht erwehren. — Zum Preiſe des Heilandes aber muß ich bekennen, daß er mir in ſolchen trüben Stunden zu Hilfe kam und mir gezeigt, mich an ihn, den ich nicht ſehe, ſo zu halten, als ob ich ihn ſähe. Allezeit thut er an mir, als ſeinem ärmſten und ſchwächſten Kinde, viel Barmherzigkeit; wenn mein Herz verwundet iſt, dann erquickt er mich wieder mit dem Oel der Freuden. Er beweist ſich immerfort als der Getreue und Wahrhaftige, wie er geſagt: Ich will mich ſelbſt meiner Herde annehmen, das Verwundete verbinden, des Schwachen warten und, was ſtark iſt, bewahren. So ſtellt er meine Füße wieder auf weiten Raum, daß ich rühmen kann: Gelobet ſei der Herr, denn er hat erhöret die Stimme meines Flehens! Der Herr iſt meine Stärke und mein Schild; auf ihn hoffet mein Herz, und mir iſt geholfen; mein Herz iſt fröhlich, und ich will ihm danken mit meinem Liede. Er iſt die Stärke, die Gottes Kindern hilft. Hilf deinem Volk und ſegne dein Erbe, weide und erhöhe ſie ewiglich! — —

„Wir wollen all unſere Sünden, und was uns quälen will, zu ſeinem Kreuze tragen und dort ihn als unſern Verſöhner im Glauben anſchauen, damit wir geneſen. Er verſcharre unſere Sünden in ſeinem Grab und ſchenke uns Gnade, täglich mit ihm von den Todten aufzuſtehen und im neuen Leben zu wandeln! — „Nur auf ihn will ich noch ſehen; nur in ihm will ich feſtſtehen, ſterben mehr mir ſelber ab; dann werd ich recht reiſefertig und des Himmels froh gewärtig ſehen gerne hier ins Grab." — Mein Lieber! Der treue Heiland ſei mit Dir und tröſte Deine Seele reichlich! Sein Friede umſchließe und bewahre Dich!"

In einem ſpäteren Briefe (22. Juli 1825) ſchreibt er von dem ſeligen Pfarrer M. Groß, der vor 65 Jahren Vikar

in Gaisburg und Gablenberg war und seinen Lauf in Möttlingen als ein treuer Zeuge des Herrn vollendete. Sein Andenken ist bei den christlichen Greisen und Matronen von Gablenberg noch heute nicht erloschen, da er der Jugend die Kraft und Herrlichkeit des Evangeliums mit seltener Liebe und Weisheit zu schildern verstand. Noch erzählen sie mit Rührung von dem heiligen, väterlichen Ernst, womit er sie zu Christo hingewiesen, und besonders wird von ihnen folgender anmuthige Fall oft erzählt. In dem benachbarten Weiler Berg, nahe bei Stuttgart, wird am Sommer-Johannisfeiertag ein Markt abgehalten und die Predigt, wobei früher auch manche Krämersleute zu erscheinen pflegten, auf früh sechs Uhr verlegt. In einer dieser Predigten trat der alte Vikar Groß auf, sein Thema folgendermaßen begründend: „Jeder Verkäufer legt unter uns heute seine besten Waren aus und preist sie den Kauflustigen an. Darum schlage auch ich heute im Namen meines großen Herrn eine Krambude unter euch auf, um das Edelste, was er uns kaufen heißt, und was uns allein wahrhaftig und ewig reich macht, euch anzupreisen. Es sind vornehmlich dreierlei Artikel, welche bei ihm selber zu kaufen gewiß niemand gereuen wird, und diese heißen also:

1) Kaufet, kaufet ein
Kraft und nicht nur Schein!

2) Kaufet Weisheit, kauft Erkenntniß,
Laßt euch öffnen das Verständniß!

3) Kaufet, kaufet Zeit
Für die Ewigkeit!“

Die evangelische Durchführung dieser Disposition klingt heute noch in manchen Gemüthern nach, und ich habe von der Aussaat jenes längst entschlafenen Zeugen vor einem Vierteljahrhundert, als ich selbst Vikar an jenen Gemeinden war, manche vortreffliche, von ihm gebildete Seelen gekannt, die ihm ein Ruhm und eine Krone sein werden auf den Tag Jesu Christi. Es ist lieblich, in unserem Altwürttemberg bei allerlei Gemeinden solche Spuren ehmaliger Diener

des Wortes noch nach 2—3 Generationen zu entdecken. Da geht eine edle, lautere Tradition von gottſeligen Eltern auf Kinder und Enkel über, und ſie leben in ihrer ländlichen Stille, ganz unbekümmert um die Syſteme der Weltklugen und Weltverderber, ſo recht kindlich und treuherzig mit den unvergeßlichen Lehrern der alten Zeit fort, von welchen der Grund des ſeligmachenden Glaubens gelegt und ein belebendes Element in die geiſtigen Adern ihrer Vorahnen geflößt worden iſt. Wie könnte des Gerechten Gedächtniß auf ſchönere Weiſe im Segen bleiben? —

Ich muß viele treffliche Briefe meines Freundes, womit er mir meinen ſechsjährigen Aufenthalt in Sulz verſüßt hat, übergehen; daher aus jener Zeit hier nur noch folgende Auszüge.

(6. Jan. 1827.) „Wenn ich die Schriftſtelle: 2 Sam. 20, 4 leſe, werde ich an Dich erinnert; denn das haſt Du auch an mir gethan: „Ich will dir thun, was dein Herz begehret.“ Aber der liebe Heiland thut es freilich an Dir und mir im allerreichſten Maße, ſo daß das Unſere, die wir nur Staub ſind, damit in keinem Vergleich ſteht — Als ich das Buch, welches Du mir geſchickt haſt, durchlas, konnte ich mich der Thränen nicht enthalten. (Es war die Biographie des Miſſionars Henry Martyn, welche mir einſt ein Kleriker als einen „altbackenen Baſler Lebkuchen“ heimſchlug.) Oft bereitet mir dieſes Buch viele Freude im Blick auf die Geiſtesſiege des trefflichen Mannes, oft aber entlockt es mir den Seufzer:

O Gott! wie ſchön ſind deine Söhne!
Mach mich, mein Heiland, doch auch ſo ſchöne!

Wenn ich den ſeligen H. Martyn in jener beſſeren Welt einmal zu ſehen bekäme, wie hoch wollte ich mich an ihm erfreuen! Er erfuhr es auch in vollem Maße, daß wir durch viele Trübſal ins Reich Gottes eingehen müſſen. — Auch wir, mein Geliebter, wollen kein beſſeres Loos, als unſere entſchlafenen Brüder. Der alte Menſch ſperrt ſich freilich gar oft, ſich immerdar in Chriſti Tod zu geben; aber wir erfahren es auch, daß wir nur dadurch wahren Frieden und

ewiges Leben erlangen. — „Führe mich durch Dick und Dünn! Du haſt allzeit Guts im Sinn! Es glänzt dein verborgner Pfad; meine Feinde mögen lachen, künſtlich drehen ihre Sachen: Dennoch ſiegt dein hoher Rath." —

Weil Du wiſſen willſt, wie es mir ergeht, ſo muß ich zum Preiſe unſeres lieben Herrrn ſagen, daß es mir gut geht, und mit Jakob bekennen: „Ich bin viel zu gering der Barmherzigkeit, die du an mir thuſt nach Seele und Leib." — Oft darf ich ein rechtes Wohlſein in unſrem Herrn genießen, daß Leib und Seele ſich freuen in dem lebendigen Gott. Manchmal aber läßt er mich auch meine Armut tief empfinden; das iſt mir dann auch lieb. Bei der Geiſtesarmut denke ich dann: Selig ſind die Geiſtlicharmen, denn das Himmelreich iſt ihr. Selig ſind, die da Leid tragen, denn ſie ſollen getröſtet werden. Selig ſind, die da hungert und dürſtet nach der Gerechtigkeit, denn ſie ſollen ſatt werden. — O wie könnten wir uns in allem zufrieden geben, wenn wir das Wort Gottes nur recht gebrauchten! Zinzendorf ſagt, es ſei kein Uebel in der Welt, dafür nicht ein Troſtſprüchlein in unſerer Bibel zu finden ſei. —

Will dem Leibe Noth entſtehen, nimmt ers gleichfalls wohl in Acht. — Er ſchenkt mir die nöthige Geſundheit, daß ich meinem Berufe vorſtehen kann. Manchmal werde ich auch ziemlich in der Geduld geprüft, wenn man zu viel von mir fordert, und ich es von den Arbeitsleuten erpreſſen müßte, was ich unmöglich kann. Dann ſpreche ich mir ſelber mit den Worten des Apoſtels zu: Faſſet eure Seelen in Geduld! — Der Herr wird mich erlöſen von allem Uebel und mir aushelfen zu ſeinem himmliſchen Reiche.

Eine Sorge habe ich auch um Dich, wenn Du einmal einer Gehilfin benöthigt biſt (denn es wird Dir doch auch in manchem ſchwer fallen, ſo allein zu ſein), daß der Herr Dir eine fromme Gattin zuführe, die ihre Luſt an ihm hat, damit eines das andere mit ſich in den Himmel bringe." — —

Dieſe brüderliche Theilnahme bethätigte mein vollendeter

Freund noch weiter, als ich im September des genannten Jahres nach längerer Trennung ihn auf seinem Zimmerchen besuchte. Ich sah mich auf meines Vaters bestimmten Wunsch damals nach einer Lebensgefährtin um, nachdem ich über 2½ Jahre auf meinem ersten Diakonat als lediger Mann verlebt hatte, und trug, wie billig, den sehnlichen Wunsch in mir, rein abgesehen von allem äußerlichen Weltglück, nur den Willen Gottes bei einer so wichtigen, für das ganze Leben entscheidenden Wahl zu treffen. Nie konnte ich ohne Bedauern solcher Prediger gedenken, die, wenn sie einigermaßen von Christo ergriffen sind, bei ihrer Verehlichung zwar wohl eine rechtschaffene Braut begehren, aber auch insgeheim dabei nach einem Geldsack schielen, um sich auf allen Seiten recht weich zu betten, dem Herrn, unserm Gott für alle künftigen Leiden und Demüthigungen möglichst einen Generalriegel vorzuschieben und das Lebensglück mit einem fein berechneten Hauptgriff geschwind in die Scheune des alten Menschen einzuthun. Wie künstlich die Einfalt Christi dabei oft umgangen wird, davon zeugten mir manche betrübende Beispiele, und so hatte ich bei dem ernsten Gange fort und fort den stillen Seufzer in der Seele: „Rath mir nach deinem Herzen, o Jesu, Gottes Sohn!“ — Als ich aber nun dem sel. Eberhard mein Anliegen und die eigene Rathlosigkeit bekannte, da strömte aus seinem Aug und Gemüth eine Liebesfülle hervor, wie ich sie vielleicht niemals zuvor an ihm gesehen hatte. Ein heiliger, tief feierlicher Ernst wehte mich aus seinen Worten an, — sein Herz athmete lauter Andacht, — und so nahm er mich nach einigen trostreichen, ergreifenden Erwiderungen in sein oberes Schlafzimmer hinauf, kniete mit mir vor dem Pfleger des himmlischen Heiligthums nieder und brachte mich Armen ihm in einem inbrünstigen Gebete dar. O wie rein, wie heilig bat er ihn: „Sei du der Brautwerber meines Bruders, — du, der Hochzeitkönig von Kana, in deiner milden Herrlichkeit, — du, der Freund aller Verlegenen und Rathlosen, der du Rath heißest, — du, dem alle Macht im Großen wie im Einzelnen gegeben ist über Himmel und Erde, — du, der seinen Sündern stets das Beste und Seligste ausersehen

kann, weil deine Augen allein auf den Grund des Herzens hinab, in die Längen der Zukunft hinaus und in die Höhen der Ewigkeit hinaufreichen, — du, der um seines kostbaren Blutes willen den armen Sündern, welche dir vom Vater selbst übergeben sind, keinen nöthigen Wunsch, kein echtes Gut versagen kann noch will. Darum gib du selbst meinem Br[illegible] der ein Weib von und nach deinem Herzen; laß ihn ja nicht verirren, kein fremdes, sondern nur das rechte Herz nach deinem Sinne finden und erwählen, damit er sehe, wie du sein Gott und seines Angesichts Hilfe gewesen bist! Heilige sie beide dann in deiner Wahrheit, umschlinge sie fest mit deiner Liebe als dem Bande der Vollkommenheit und setze sie, daß sie dir eine Frucht bringen, die da bleibe ins ewige Leben! Du selbst aber bleibe ihr ein und alles, damit sie nur leben in dir, ihr Leben dir opfern, und kein fremdes, irdisches Gut sie abwendig mache von dir, dem höchsten Gute, das uns doch endlich im Sterben allein umfassen und zum Erbtheil der Heiligen im Lichte hinüberführen kann!" —

In diesem Sinne betete er lange; doch kann ich seine priesterlichen Worte nur schwach wiedergeben, und ich schreibe sie bloß darum hieher, damit auch andere christliche Freier einen Text zu ihren Gebeten für den gleichen Gang daraus entnehmen mögen. Mein Herz wurde voll Friedens und göttlichen Trostes. Wenige Tage hernach fand ich wunderbar, völlig unverhofft, was mein Freund mir erfleht hatte. Düstere Wolken lichteten sich, — verworrene Knäuel entwirrten sich, — verschlossene, zuvor ganz ungesuchte, nie geahnte Thüren eröffneten sich, — unbekannte Herzen schlugen mir ganz ohne mein Verdienst entgegen, und als ich bald hernach mit meiner längst vollendeten Braut und Gattin am Tische des sel. Kaufmanns Häring in Stuttgart obenan saß, wo im November vor jedem der Verlobten drei blühende Rosen nebst andern Blumen in einer Vase dufteten, und unter den Glückwünschen vieler ehrwürdigen Freunde einem geliebten, neulich im siebzigsten Jahr entschlafenen Bruder wonnevoll zurief: „O Goldschmied, lieber Goldschmied mein, mach mir ein golden Ringelein für meine liebste

Gib wieder uns,
Was der Tod uns entriſſen!
Komm, Jeſus! wandle den ſeufzenden Athem
Der Natur in ein ewiges Oſterlied,
Damit die Deinen
Nicht länger trauern,
Daß Auferſtand'ne im Prieſtergewand
Mit Dir über Hügel und Berge zieh'n,
Die Du erneuert!

Drei Begräbnisslieder.

Vom Herausgeber mitgetheilt.

I.

Schweigt nun, ihr Klagen und ihr Thränen;
Ihr Lieben, wiſcht die Thränen ab!
Das Leben ja, das wir erſehnen,
Wird neugeboren in dem Grab.
Seht ihr das Kreuz auf Grüften ſtehen?
Manch' hellen Stein auf dieſer Flur?
Da lernet glauben ohne Sehen:
„Sie ſind nicht todt, ſie ſchlafen nur!"

Wohl ruhen hier die matten Glieder
Im dunkeln Schlafgemach entſeelt;
Getroſt! bald ſteigt die Seele nieder,
Die ſich dem Leibe neuvermählt.

Braut!“ da mußte ich anbetend des ſtillen Kämmerleins gedenken, darin Eberhard mein prieſterlicher Brautwerber geweſen war. —

Am 10. April 1828, ſieben Tage vor meiner Hochzeit, ſchrieb er mir:

„Ich erkundigte mich bei einem Freunde, wann dein Hochzeittag ſein würde; er konnte mir es aber nicht genau ſagen. Da ich deiner geliebten Braut auch eine kleine Gabe zum Hausgeſchenk geben wollte, ſo dachte ich, es lieber zu bald, als zu ſpät zu ſchicken. Deine liebe Braut wolle die geringe Gabe, die aus treuem Herzen kommt, gerne annehmen. Ich möchte Euch gern ſchöne Segenswünſche ſchreiben; aber ich bin zu arm und zu ungeſchickt. Der Herr aber thue ſeine Segensfülle über Euch auf und überſtröme Euch reichlich, damit Gutes und Barmherzigkeit Euch nachfolge Euer Leben lang, und ihr bleiben möget im Hauſe des Herrn immerdar! Er, der verheißen: „Ich will mich mit dir verloben in Ewigkeit, ich will mich mit dir vertrauen in Gerechtigkeit und Gericht, in Gnade und Barmherzigkeit; ja im Glauben will ich mich dir verloben, und du ſollſt den Herrn erkennen,“ — er, unſer lieber Herr, verſiegle das Euch aufs neue an Eurem Hochzeitstag! Und der Glaube will auch keines andern leben, als nur ihm, der für uns geſtorben und auferſtanden iſt.

„Wäre es auch des Herrn Wille, daß Ihr durch Leiden geprüft würdet, ſo wiſſen wir ja, daß es von dem Gott, der „Liebe“ heißt, herkommt, von ihm, der nichts anderes, als Gedanken des Friedens über uns hat und nicht des Leides. Genießen wir nur in unſeren Herzen das Zeugniß, daß wir Gottes Kinder ſind, ſo können wir jederzeit unſer Herz vor ihm ſtillen. Man freut ſich auch in der Hoffnung, unter die Zahl derjenigen zu gehören, von welchen es heißt: Sie ſind aus großer Trübſal gekommen und haben ihre Kleider gewaſchen und helle gemacht im Blute des Lammes.

„Liebe, die mich hat gebunden an ihr Joch mit Leib und Sinn, — Liebe, die mich überwunden und mein Herz hat

ganz dahin, Liebe, dir ergeb ich mich, dein zu bleiben ewiglich." —

Am 6. Januar 1829. — — „Dir war das verflossene Jahr eine schwere Prüfungszeit, besonders, weil Du Deinen theuren Vater und Deinen geliebten L. Hofacker für diese Zeit verloren hast, auch selbst lange kränklich warest. Aber was wollen wir dabei thun? Klagen wollen wir ihm unsern Schmerz, aber murren wollen wir nicht; denn alles kommt ja von einer liebevollen und alles wohl machenden Hand. Wir wollen bei unseren Begegnissen mit David sprechen: „Meine Seele ist stille zu Gott, der mir hilft." Haben wir ja doch oft schon erfahren, daß er denjenigen, die auf ihn hoffen, ihres Angesichtes Hilfe und ihr Gott ist. Auch Du besonders hast seine Güte zu preisen, da er Dir eine fromme Gattin beschert hat, die Leid und Freude mit Dir theilt. Es ist ein großes Geschenk, wenn man im Geiste vereint mit einander lebt; da kann eins dem andern in der Schwachheit aufhelfen, bis wir endlich zum frohen Ziel gelangen und aller Schwachheit entrückt werden.

„Wir haben bei unsrem früheren Zusammensein, wenn wir uns von einander verabschiedeten, von Zeit zu Zeit einen Denkspruch gewählt, und wie wäre es, wenn wir das fortsetzten? Ich will sogleich einen hierher setzen; denn dieser ist mir am Neujahrstag besonders tröstlich geworden: „Darum verlasset euch auf den Herrn ewiglich; denn Gott, der Herr, ist ein Fels ewiglich!" (Ps. 146, 6). — Wäre es sein Wille, daß uns auch in diesem Jahr Prüfungen bevorstünden, so wollen wir nicht verzagen. Er ist mit uns, unser Immanuel, dessen Kraft in den Schwachen mächtig ist. — Rühmt denn den Felsen unsres Heils in herzlichem Vertrauen! Ein jeder denke seines Theils, daß er auf ihn darf bauen. O fester Fels, wie ists so gut, wenn unser Herz in dir nur ruht! Dir soll man Ehre geben, bis wir dort ewig leben." —

Am 3. Mai 1829. „Seit dem letzten Brief, welchen Du von mir erhieltest, war ich unwohl; ich fühlte eine solche Abnahme meiner Kraft, daß ich meinem Beruf beinahe nicht mehr vorstehen konnte. In dem Gefühl, daß ich

meinen Lauf vielleicht bald vollende, war meine Bitte zu dem Herrn: Dein Wille geschehe! Laß mich im wahren Glauben an dein Blut, das da rein macht von allen Sünden, im Frieden heimgehen! — Wenn ich freilich an die verflossene Zeit meines Lebens zurückdenke, wie viel Gutes ich versäumt und wie viel Böses ich gethan habe, so muß ich das Bekenntniß ablegen: „Fürwahr, wenn mir kommt alles ein, was ich mein' Tag' begangen, so fällt mir auf das Herz ein Stein, und bin mit Furcht umfangen; ja, ich weiß weder aus noch ein und müßte gar verloren sein, wenn ich dein Wort nicht hätte." — Aber Gottlob! daß wir sein Wort haben, das den armen Sündern Gnade zusagt. Herr! davon lebet man. Mein Trost ist immerfort dieser, daß er die Gottlosen gerecht macht (Röm. 4, 5). Wie liebevoll stellt er sich auch in dem heutigen Evangelium dar, wo er seinen Schafen das Leben und volle Genüge verheißt, und daß sie nicht umkommen sollen und daß niemand sie aus seiner Hand reißen dürfe! O der gute Hirte, der für uns starb, damit wir ewiges Leben hätten! Wie glücklich fühlt man sich, wenn man mit lebendiger Ueberzeugung weiß, daß man zu seinen Schafen gehört, daß er uns kennt, und wir ihn kennen und gern seiner Stimme gehorchen! — „Ich kenne deine Liebe, dein Wort und deine Treu; du kennst auch meine Triebe und wie mein Glaube sei. Der Anfang deiner Gnade war schon im Wasserbade und ist nun täglich neu. — Ich trag von deinem Blute das Zeichen auch an mir; mich züchtigt deine Ruthe, daß ich mich nicht verlier. An deines Wortes Weide ist meines Herzens Freude; — drum weicht es nicht von dir."

„Die Brüder in meiner Umgebung fragen oft nach Dir; sie bedauern, daß Du so weit entfernt bist und in einer so rauhen Gegend wohnst. Sie möchten Dich näher bei sich haben." —

Dieser letztere Freundeswunsch gieng bald in Erfüllung, da ich im Sommer 1831 nach Kirchheim u. T., in eine reizende, großartige Gegend, versetzt wurde. Von dort aus war ich meinem geliebten Freunde bis auf 5 Stunden nah und konnte ihn nach einer mehr denn sechsjährigen Trennung wieder öfters besuchen. Er selbst aber kam mir zuvor, und

noch ſehe ich den theuren Bruder, wie er mit ſeinem Stelzfuß ſo freudig auf mein Haus zuſchritt, wo er natürlich von uns mit offenen Armen empfangen wurde. Wir dachten einen Engel zu beherbergen, und der Lebensgeruch ſeines Geiſtes durchduftete unſer Haus. Bald hernach erwiderte ich ſeinen erquickenden Beſuch, worauf er den 18. Auguſt 1831 Folgendes ſchrieb:

„Mit Freuden vernehme ich, daß Dich unſer geliebter Herr und Heiland wieder glücklich zu Deinen Lieben gebracht hat. Er bewahrt unſern Ausgang und Eingang. Er beſchirmt uns wie einen Augapfel. Dafür ſei er angebetet und gelobt! Auch ſei er dafür geprieſen, daß er mir ſo viele Freude in Deinem Hauſe beſchert hat. Als Du von mir Abſchied genommen hatteſt, las ich die Tagesloſung. Sie hieß: „Ich bin mit dir geweſen, wo du hingegangen biſt," 2 Sam. 7, 9. — Dies waren mir ſehr ſüße Worte, weil ſie ſich ſo ganz an mir beſtätigten. Auch freute ich mich beſonders, daß Dir der Herr eine ſo treue Gattin beſchert hat. Du kannſt in Wahrheit mit Hiller ſagen: „Gehilfin, recht nach meinem Herzen." — Der Herr wolle ſie Dir recht lange am Leben erhalten! Auch dein liebes Kind Sophielein freute mich ſehr, da es gleich ſo zutraulich gegen mich wurde, ſeine Spielſachen auf meinem Schoß ausbreitete und mich an der Hand in das dritte Zimmer hineinführte, — beſonders aber, weil ich vernahm, daß es für das Gute empfänglich iſt. Der Herr laſſe es heranwachſen zu einer lieblichen Pflanze in ſeinem Reich! Es that mir leid, daß ich dem theuren Kind keinen Abſchiedskuß geben konnte, weil es bei meinem Scheiden gerade ſchlief. Darum bitte ich Dich, daß Du es in meinem Namen thueſt und ihm einen Segen ertheileſt. Mit Freuden erinnere ich mich an die Tage, die ich unter Euch verlebte; denn Ihr hieltet mich als ein Kind im Haus, und ich fühlte mich auch alſo. Ihr habet an mir einen Gaſt gehabt, wie ſie der Herr Jeſus Luc. 14, 13 beſchreibt: „Wenn du ein Mahl machſt, ſo lade die Lahmen und die Krüppel." — Immerfort bin ich im Geiſte noch in Eurer Mitte und höre Eure geſchwiſterlichen Worte, freue mich auch ſchon aufs künftige Jahr, ſo der Herr will und

wir leben, einige Tage bei Euch zu verbringen. Sollte ich jedoch früher heimgerufen werden, ſo erwarte ich Euch im Vaterhaus und lebe der Hoffnung, daß unſere ewigen Hütten dort nahe beiſammen ſtehen werden, damit wir einander recht oft beſuchen können. — Er aber, der Herr des Friegens, gebe Euch Frieden allenthalben und auf allerlei Weiſe! Der Herr ſei mit uns allen!“ —

Es trat nun aber bei dem lieben Vollendeten, dem ſein abgenommener Fuß vielerlei Beſchwerde und Plage verurſachte, allmählich eine Neigung zur Bruſtwaſſerſucht zu Tage. Beinahe den ganzen Tag mußte er in ſeinem zwar ſtillen, doch geſchäftsvollen Berufe ſtehend verbringen, ſo daß der nur halb geſtützte Körper doppelt ermüdet, und ſonderlich die Bruſt angeſtrengt wurde. So rieb ſich ſeine Kraft frühzeitig auf, und er, der, wie er oft ſagte, ſchon bei lebendigem Leibe mit einem Fuß im Grabe ſtand, neigte ſich auch früher, als andere, ſeiner letzten Ruheſtätte entgegen. Dabei war er gewohnt, ſeine Zeit mit äußerſtem Fleiße für die Ewigkeit auszukaufen, ſchlief nur wenig und ſtand meiſtens vor Tagesanbruch auf, um die gehörige Muße zum Leſen der heil. Schrift und zum Gebet zu gewinnen. In einer Stellung dieſer Art habe ich ihn, etwa ein Jahr vor ſeinem Heimgang, mit unausſprechlichem Eindruck belauſcht, als ich an einem Herbſtmorgen frühe vor Tag an der Fabrik vorüberfuhr, darin er wohnte. Der Vollmond ergieng ſich noch leuchtend am Himmel, und ich blickte als ein flüchtig vorbeiziehender Wanderer an das mir wohlbekannte Fenſter des geliebten Freundes hinauf, um ihm im Geiſt einen Segensgruß in ſein ſchlummerndes Herz hineinzurufen. Aber ſiehe, er ſtand bereits wach am offenen Fenſter, ſtill gen Himmel ſchauend, und in ſeinen betenden Augen ſpiegelte ſich der Glanz des Mondes; — es fuhr mir wie ein Blitz der Ewigkeit durch das Herz. Nie werde ich dieſes hehre, ſanfte Menſchenbild vergeſſen, das wie eine vollendete Geiſtergeſtalt, wie ein bereits vom Tod Auferſtandener auf mich — ohne mich zu erkennen — herunterblickte und das Licht des Himmels auf ſeinen Zügen trug. So wird er ewiglich vor mir ſtehen, und Augenblicke dieſer Art dürfen, auch zum Segen für

andere, festgehalten und mit einem Liebesworte bezeichnet sein. —

Von seinen ferneren Briefen setze ich noch folgende spärliche Linien hierher, da bei den wechselnden Angriffen der beschwerlichen Brustwassersucht seine Mittheilungen stets seltener wurden.

Berg bei Cannstatt, d. 30. August 1832. — „Schon wieder sind einige Wochen verflossen, seitdem Du Dich mit einem Freunde an einem Abend bei mir verabschiedetest. Ich war indessen im Geiste viel bei Dir und deiner lieben Frau und hatte stets die Hoffnung, Euch im September zu besuchen, was aber wegen Kränklichkeit nicht wird geschehen können. Schon seit drei Wochen verbrachte ich meine Zeit meist an Spaziergängen, zum Theil auch in der Umgegend bei Freunden und Kranken. Ich hatte mich ziemlich erholt, auch den Versuch machen wollen, wieder etwas zu arbeiten; doch ehe der Tag erschien, da ich wieder arbeiten wollte, mußte ich abermals zu Bette liegen. Da wurde mirs (es war Sonntag) etwas schwer ums Herz; doch tröstete ich mich wieder. Ich dachte: sollte er, der über Jerusalem geweint, nicht auch gegen dich ein mitleidiges Herz haben? Er weiß ja deinen Schmerz, er ist die Liebe. Bei der Erinnerung an das, was der Herr schon an mir gethan hat, mußte ich mich schämen und mit dem Dichter sagen: „O Schande, wenn mein Herz aufs neue bebt! Gott ist getreu." —

„Es fällt mir", setzte er später hinzu, „auch die Führung deiner geliebten Gattin ein, die ebenfalls lange Zeit warten mußte, bis sie wieder zu besseren Kräften kam. Ich habe aber dennoch Ursache, den Herrn täglich zu loben für die Barmherzigkeit, die er an mir thut. — Heilt sein Wort nicht die Glieder, so heilts die Seele doch. Wie tröstlich ist es für uns, daß wir all unser Anliegen in seinen Schoß ausschütten dürfen! Da kehren wir niemals leer zurück, sondern wir erfahren, daß eine Kraft von ihm ausgeht, die unser Herz stillet. Dich ruf ich an, von dem ich Hilfe kann empfahn!" —

„Wenn mir der Herr Leben und Gesundheit schenkt, so will ich mir erlauben, im Frühjahr einen Besuch bei Euch

zu machen, worauf ich mich ſchon heimlich freue. So lebt man immerdar in der Hoffnung. Werden gleich unſre Wünſche nicht alle erfüllt, ſo wird doch Einer durch die Gnade Gottes erfüllt, wie Hiller ſingt: „Was hat ein Chriſt zu hoffen? Der Himmel ſteht ihm offen; ſein Troſt, ſein Licht wird Jeſus ſein!“ —

Dieſes Verſprechen konnte mein Geliebter für dieſe Welt nicht mehr halten. Schon im Januar des folgenden Jahres zeigten ſich ernſtere Vorboten ſeiner ſtets näher rückenden Auflöſung. — „Ich ſchreibe Dir“ — begann er am 22. Januar — „dieſe wenigen Zeilen auf dem Krankenbette; denn es hat dem lieben Heiland gefallen, mich noch mehr im Ofen des Elends zu läutern. Schon ſind bis Freitag zehn Wochen verfloſſen, daß ich wieder bei meinen lieben Gevattersleuten in der Pflege bin, und ſie thun alle mögliche Liebe an mir, was einem Kranken viel erleichtert. Ich hätte Dir und Deiner lieben Frau bälder Nachricht von mir gegeben, wollte jedoch abwarten, welchen Ausgang die Krankheit nehme; es wechſelt aber ſehr. Gott ſei Lob, daß wir beten dürfen: „Herr Jeſu, dir leb ich, dir leid ich, dir ſterb ich, dein bin ich todt und lebendig; mach mich, o Jeſu, ewig ſelig!“ — Ich habe viele Urſache, dem Herrn zu danken für das, was er Gutes an mir thut; aber wenn eben Trübſal da iſt, ſo dünket ſie uns nicht Freude, ſondern Traurigkeit zu ſein. Ich werde ihm aber noch danken, daß er meines Angeſichtes Hilfe und mein Gott iſt.“ —

„Die Freude, Euch im Monat Mai zu beſuchen“ — ſchreibt er am 27. März jenes Jahres — „iſt jetzt wieder ſehr getrübt. Seitdem das Erdreich von neuem mit Schnee bedeckt iſt, hat meine Geſundheit auch wieder zu wanken begonnen, und ich muß die meiſte Zeit im Bett verbringen. Mein Arzt ſagt mir ſtets, ich geneſe wieder; ich glaube aber, der himmliſche Arzt habe es anders beſchloſſen, nemlich mich zu erlöſen von allem Uebel des Leibes und der Seele. Doch weiß ich es nicht gewiß; denn er heißt Wunderbar. Wenn wir die Hoffnung aufgeben, tritt er oftmals erſt mit ſeiner Hilfe herein. Nun, es gehe mir nach deſſen Willen, bei dem ſo viel Erbarmen iſt! Er wolle ſelbſt

mein Herze ſtillen, damit es ihn nur nicht vergißt, — ſo ſtehet es in Lieb und Leid in, durch und auf Barmherzigkeit."

„Du wirſt, mein Geliebter, mir glauben, daß einem bei ſolchen Prüfungen allerlei im Gemüthe vorgeht, und wenn der treue Heiland, der mit den Elenden zu rechter Zeit zu reden weiß, mich nicht mit ſeiner Kraft unterſtützte, ſo wäre mirs ſchon oft äußerſt ſchwer geworden. Aber wie ſich ein Vater erbarmt über ſeine Kinder, ſo erbarmet er ſich über die, ſo ihn fürchten. — Oft, ja alle Tage gedenke ich deiner lieben Frau, die ein Gleiches erfahren, und noch viele andere Kinder Gottes haben noch weit ſchwerere Prüfungen zu beſtehen. — „Er ſtäupet aufs Blut und meint es doch gut; — verwunderlich Thun! Jedennoch erkennet der Glaube das nun, verehret dein Thun und ſucht dir, gezüchtigt, im Schoße zu ruhn!" — O Lieber, ich finde Urſache genug, für die Züchtigungen zu danken, wenn ſie vorüber ſind. Noch ſehr vieles hat der Herr an mir zu läutern gehabt, und noch täglich habe ich mich zu demüthigen. Aber er hat Luſt zum Leben. Er züchtiget uns, damit wir nicht ſamt der gottloſen Welt verdammt werden.

Wenn ich ſterbe, ſo ſterbe ich als ein armer Sünder im Glauben an den, der die Gottloſen gerecht macht. Denn er handelt um ſeiner ſelbſt willen nicht mit uns nach unſern Sünden und vergilt uns nicht nach unſrer Miſſethat. So hoch der Himmel über der Erde iſt, läſſet er ſeine Gnade walten über die, ſo ihn fürchten; ſo fern der Morgen vom Abend iſt, läßt er unſre Uebertretung von uns ſein. — Wird auch mein Glaube manchmal ſchwach, ſo hat er doch verheißen: „Das zerſtoßene Rohr will ich nicht zerbrechen und den glimmenden Docht will ich nicht auslöſchen." — Ich bin jetzt müde. Mein Geliebter! Es könnte mir doch noch vielleicht die Freude zu Theil werden, Euch, wenn es des Herrn Wille wäre, noch einmal zu beſuchen. Da wollte ich mich recht freuen. Zwar bin ich im Geiſte ſtets in Eurer Mitte; aber einander von Angeſicht zu ſehen, iſt doch noch mehr. Die Hauptſache bleibt jedoch immer, daß wir eins dem anderen vor dem Gnadenthrone begegnen und für einander bitten, damit eins das andere mit ſich in den Himmel bringe. —

„Vor einigen Tagen hat mich der liebe Herr Helfer Stange von Cannstatt, deſſen Liebe mich ſchon oft erquickte, auch wieder beſucht. Ich durfte ſeine Bruderliebe recht genießen, und er theilte mir ſein Herz unverhohlen mit. Wir erquickten uns an Paul Gerhards Liedern; beſonders tröſtlich war uns das Lied: „Ich bin ein Gaſt auf Erden.“ Am letzten Sonntag war ſein Geburtstag, und im Rückblick auf die Vergangenheit floß ſein Herz über vom Ruhme der Barmherzigkeit Gottes über ihn und ſein Haus. — Der Gott des Friedens gebe Euch Frieden allenthalben und auf allerlei Weiſe! Der Herr Jeſus Chriſtus ſei ewig mit Deinem Geiſt!“ —

Der letztgenannte theure Freund, mein ehemaliger Repetent und nunmehriger Gevattermann,*) ſchrieb mir am 14. April 1833 Folgendes: „Ich ſchreibe Dir, ſoeben zurückgekehrt vom Krankenbett, auf welchem unſer theurer Eberhard in der Kraft und im Frieden Gottes, aber unter vielen und großen leiblichen Beſchwerden als ein geſegneter Streiter Jeſu Chriſti kämpft und der Siegeskrone der Ueberwinder entgegengeht. — Als ich geſtern Vormittag zu ihm kam, hielt er mir Deinen Brief entgegen mit den Worten: Da hat mir der liebe Heiland auch wieder einen Anſtrich in meiner Schwachheit beſchert! — Und es iſt wahr, er iſt körperlich ſehr beſchwert und matt; die Bruſtwaſſerſucht iſt nun, wie es ſcheint, bei ihm ins letzte Stadium eingetreten, und Du weißt ja wohl auch als halber Arzt (?), was der dirus *hydrops* (ſchreckliche Waſſerſucht) iſt. Aber die Salbung aus der Höhe ruht auf ihm, und der Friede Gottes weht in ihm und um ſein Lager her, wie ich es noch nie bei einem Sterbenden ſah. Sein Reden und Schweigen, ſein Blick und ſein Händefalten iſt die lauteſte und eindringlichſte Predigt des Evangeliums und der ewigen Verſöhnungsgnade unſres großen Gottes und ſeines Geſalbten.

„Lieber! Der theure Bruder hat noch zwei Wünſche: den einen, welchen er kaum ausſpricht, der aber doch immerfort bei ihm durchſcheint, Dich noch vor ſeinem Scheiden

*) Er ſtarb 1865 als Pfarrer in Gerlingen.

von Angeſicht zu ſehen und zu grüßen; — den andern, daß der Heiland, wenn er Dich zuvor noch geſehen, ihn ſanft und ſtille möge hinſcheiden laſſen. — Darum greife ich nun zur Feder und thue dies um ſo mehr mit einiger Zuverſicht, daß Du, ſo es dir möglich, den Hoffnungswunſch Deines Jonathan erfüllen werdeſt, als Du ihm in einem Briefe die Hoffnung auf einen baldigen Beſuch gegeben haſt. Du mußt aber bald kommen; ſonſt triffſt Du nur noch ſeine entſeelte, verwesliche Hülle." —

Bei meinem bald darauf ausgeführten Beſuche traf ich den theuren Dulder ſehr krank, ja beinahe ertödtet nach dem Fleiſch, aber auch dem Geiſte nach lebendig wie einen Unſterblichen. Die Feder verſagt mir ihren Dienſt, die Unterredung mit ihm, dem ſeiner Heimfahrt voll Gottesfriedens Gewärtigen, zu ſchildern. Da war im reinſten Lichte zu ſehen, wie jener alle Vernunft überſteigende Friede Gottes die Herzen und Sinne der Auserwählten in Chriſto Jeſu bewahrt. Welch ein feierlicher Ernſt, welch eine Andacht und Beugung, aber auch welch ein ſeliger Hinblick auf das Erbtheil der Heiligen und welch ein ſüßes Vorgefühl der ewigen Freiheit war an dieſem Manne zu ſehen! Sein bleiches, ſanft verklärtes Angeſicht trug jenes Gepräge, das ich etwa neun Jahre zuvor an ihm gewahrt hatte, als er mir in einem unvergeßlichen Traum erſchienen war. Es ſei geſtattet, dieſen Traum ein wenig zu beſchreiben. In einer Nacht trat er wie ein Bote aus einer höheren Welt an mein Lager, darin ich ſchlafend lag, weckte mich und ſprach tief athmend, mit erhobener Hand und langgezogenem Tone zu mir: „Lieber Bruder! Nun gürte Dich in dem Herrn und in ſeiner mächtigen Stärke; denn jetzo gilt es bald, daß, wer den Heiland bekennt und liebt, auch bereit ſein muß, das Leben für ihn zu laſſen!" — Mit großer Erſchütterung vernahm ich dieſe Anſprache, die mir von dort an ſtets eindrücklich blieb, werde auch das ernſte, feierliche Antlitz meines längſt vollendeten Freundes, mit welchem er vor mich trat, niemals vergeſſen. — Wenige Tage darauf erzählte ich ihm den Traum unter beſtimmter Angabe des Datums, und er erwiderte mit ſichtlichem Erſtaunen: „Wirklich? Aber ſiehe

Bald kommt ein Tag im Freudenſcheine,
Da Gottes Hauch um Gräber ſchwebt,
Und lebenswarm ſich dieß Gebeine
Zur ew'gen Herrlichkeit erhebt.

Was jetzt in der Verweſung Grüfte
Hinunterſinkt, ſo kalt und ſchwer,
Steigt dann gleich Adlern in die Lüfte,
Und wölbt ſich hell um Geiſter her.
So muß das Weizenkorn, erſtorben,
Erſt in die dunkle Furche geh'n,
Bis es ſich drunten Kraft erworben,
In goldnen Aehren aufzuſteh'n.

Nimm, Erde, denn die theure Leiche,
Und birg ſie ſanft in deinen Schooß!
Sie war ein Menſch aus Gottes Reiche,
Und ihre Würde war Ihm groß;
Sie war einſt eines Geiſtes Hülle,
Der ausging von des Ew'gen Mund,
Sie war bewohnt von Chriſti Fülle
Und ſtand in Seinem Liebesbund.

Deck', Erde, dieſen Leib! Der Schöpfer
Vergißt doch nicht ſein Ebenbild,
Das Er als gnadenreicher Töpfer
Nach ſeinem Weſen ſchuf ſo mild.
Bald wird die Stunde niederſchweben,
Die jetzo ſchon der Hoffnung winkt;

Dann

doch, in der nemlichen Nacht hat mir völlig das Gleiche von Dir geträumt, daß Du mit denſelbigen Worten an mein Bette gekommen ſeiſt!" — Was wir hiebei mit einander noch weiter verhandelten, kann der chriſtliche Leſer ſich leicht denken.

Gegen alle Vermuthung erholte ſich der theure Kranke noch einmal auf einige Monate. Den am 9. April genannten Jahres geſchriebenen Brief hatte ich für ſeinen letzten gehalten; er ſagte darin: „Dies werden vielleicht meine letzten Zeilen ſein, die ich Dir ſchreibe. Die Geſchwulſt an meinem Leibe legt ſchnell zu, und es iſt keine Hoffnung zur Geneſung vorhanden. Es geſchehe des Herrn Wille! Ich habe Luſt, abzuſcheiden und bei Chriſto daheim zu ſein. — Behalte mich in Deiner Liebe bis an mein Ende! Der Herr bewahre Dich und Deine liebe Frau durch ſeine Gottesmacht zum ewigen Leben! O wie will ich mich freuen, wenn ich Euch einmal in der ewigen Heimat grüßen und gemeinſchaftlich mit Euch das Lob ihm bringen darf, der ſich für uns hat ſchlachten laſſen und uns Gott erkaufet mit ſeinem Blut! Er iſt würdig, zu nehmen Lob, Preis und alle Herrlichkeit in die ewigen Ewigkeiten."

Wie ſehr wunderte ich mich, als er im Juli jenes Jahres nach ſeinen Abſchiedsworten noch einmal einen größeren Brief mir zuſandte, der meine Seele innig erquickte. Er ſagte darin: „Es gereichte mir zu ſchwerer Demüthigung, von meinen Fabrikherren noch einen Gehalt anzunehmen, da ich doch unthätig ſein muß. Weil ſie es aber gerne thaten, ſo fügte ich mich eben darein; doch hatte ich viele Kämpfe dabei; ich betete und weinte. Es muß aber wegen meines Zimmers doch eine Aenderung gemacht werden, weil es neugebaut iſt, und ich den Gypsgeruch bei meiner ſchwachen Bruſt nicht ertragen kann. O Lieber! Es gefällt dem lieben Heiland immer mehr, mich in die Gemeinſchaft ſeiner Leiden einzuführen; denn er hatte auch nicht, wo er ſein Haupt hinlegte. „Sie legten ihn in eine Krippe; denn es war ſonſt kein Raum für ihn in der Herberge." — Aber, Herr, wenn ich nur dich habe, ſo frage ich nichts nach Himmel und Erde; wenn mir gleich Leib und Seele verſchmach-

tet, ſo biſt du doch allezeit meines Herzens Troſt und mein Theil. Der Herr helfe mir dazu, daß ich mir ſeine Wege ſtets williger wohlgefallen laſſe, bis ich und alle, die ihm ſein Kreuz nachtragen, in die Friedensſtadt eingehen!" —

So gieng er ſeine Straße mit Chriſto dahin. Es wurde von mehreren, die ihn liebten, für durchaus nöthig erachtet, ihn in die Gemeinde Kornthal, in welcher ſchon ſo manches Werk des Glaubens und der Liebe geſchehen iſt, überzuſiedeln, und einer der treueſten Genoſſen des Vollendeten, Michael Schiler, war auch brüderlich bereit, ihn in ſeine Wohnung als einen liebwerthen Sterbensgaſt aufzunehmen. Mir erſchien dieſe Veränderung um ſo lieblicher, als ich von dem dortigen Pfarrer Sixt Karl Kapff, dem jetzigen Prälaten, meinem theuren Freunde, nur eine wohlthuende Stärkung für den ſeinem Heimgang entgegeneilenden Jünger erwarten konnte.

Vor ſeinem Abzug in jenes Friedensaſyl ſchrieb mir Eberhard am 24. Juli zu meinem Geburtstag, den er beinahe nie überſah, noch folgenden letzten Brief:

„Ich berichte Dir mit dieſen wenigen Zeilen, daß ich nach Kornthal zu meinem Freunde Schiler ziehe. Meine hieſige neue Wohnung (in Berg) iſt mir nicht zuträglich, indem ſie mir bei Regenwetter und in der Nacht durch den Kalkgeruch das Athmen erſchwert. Bruder Schiler ſagte mir, wenn ich bei ihm bleiben wolle, wäre es ihm lieb; hätte ich aber ein Verlangen nach meinen Freunden in Berg, ſo könne ich es ja wieder ändern. Ich gedenke aber daſelbſt zu ſterben."

„Geliebter Bruder! Mein Weg wird immer ſchmaler; aber der gute Hirte verläßt ſein Schaf nicht, und wenn ich auch im finſtern Thal wandere, ſo darf ich doch kein Unglück fürchten, denn er iſt bei mir; ſein Stecken und Stab tröſten mich. Der liebe Heiland wolle uns doch ſeine Verheißungen ſtets lebendiger werden laſſen, damit wir in all unſeren Anliegen mit Zuverſicht darauf trauen! — Herr, mein Hirt, Brunn aller Freuden! Ich bin dein, du biſt mein, niemand kann uns ſcheiden. Ich bin dein, weil du dein Leben und dein Blut mir zu gut in den Tod gegeben. Du biſt mein, weil ich dich faſſe und dich nicht, o mein Licht, aus dem

Herzen lasse. Laß mich, laß mich hingelangen, wo du mich, und ich dich ewig werd umfangen!"

„Ich grüße Dich und Deine liebe Frau samt den Dienstboten herzlich. Die Gnade Gottes sei mit Euch allesamt und mit Eurem Euch liebenden E. W." —

Dies ist der Schluß von 84 Briefen, welche er mir in 12 Jahren geschrieben und durch welche er bei aller kunstlosen Einfalt gleich einem Engel des Lichts auf mein inneres Leben eingewirkt hat. Wer aus Gott ist, wird auch diese Auszüge seiner Zuschriften, die ich mit Freuden kopirt habe, verstehen und nach Gebühr zu würdigen wissen.

In dem Friedenshause des obengenannten Freundes verbrachte der theure Dulder seine letzte Leidenszeit, ohne bei seinem Krankheitszustand, der ihn meist ans Lager fesselte, die Feder weiterhin führen zu können. Er war auch dort allen denjenigen, die ihm näher standen, ein guter Geruch Christi, ein unvergeßlicher Segen. Am 5. Aug. schrieb mir Pfarrer Kapff von Kornthal aus: „Der gute, theure Eberhard ist seit 10 Tagen hier. Er gehört bereits zu meinen Predigern, d. h. zu den Leuten, deren es hier gar manche gibt, die mir predigen, so daß ich viel von ihnen lerne. Eberhards Antlitz predigt schon genug; aber sein Mund redet aus dem Tempel des Herrn heraus, und die schwache Hütte sehe ich mit dem priesterlichen Schmucke seiner Gerechtigkeit geschmückt. Seine Krankheit scheint zuzunehmen. Die Art, wie seine Worte tief aus der Brust heraus athmen, ist mir bedenklich; aber er sehnt sich ja nach seinem Herrn und will heim. Er hat mir heute herzliche Grüße an Dich aufgegeben." —

Ich übergehe das Weitere und füge nur noch einen späteren Brief des nemlichen theuren Seelsorgers über den Heimgang Eberhards bei.

„Hier sende ich Dir die Abschrift Deines Gedichtes auf unsern Eberhard. — — Jedermann hat hier Freude daran; denn die Liebe zu Eberhard lebt in gar vielen Herzen fort, und — wie es den in Fleisch und Blut Gehüllten geht — seit seinem Heimgang lieben sie ihn noch viel mehr, als zuvor. Jetzt erst leuchtet der volle Glanz dieser Perle; jetzt

zwar mit einem achttägigen Kind. Ich nahm in meiner Einleitung zum Gebet diese zwei Kinder Gottes zusammen, erkor für das kleine das Wort: „Lasset die Kindlein zu mir kommen!“ — für das große Kind Gottes aber das Wort: „Der Tod seiner Heiligen ist werth gehalten vor dem Herrn,“ — sprach einiges über Eberhards Leben und dann betete ich — recht tief aus dem gerührtesten, vollsten Herzen. Ich sah hier noch niemals eine so zahlreich besuchte Leiche. Ueber die große Menschenmenge war ein unbeschreiblicher Eindruck ausgegossen. Die Sonne schien hell vom Himmel her, und Jesus stand vor uns allen als Eberhards Auferstehung und Leben.“ —

Dies die schmucklose Skizze eines Pilgerganges, von einem einfachen Laien lauter und unsträflich vor Gottes Augen geführt. Ich fühle wohl, wie denjenigen, welche den Werth einer Sache bloß nach dem Pikanten bemessen, bei diesen Mittheilungen gar viel zu wünschen übrig bleibt, wollte jedoch damit nicht nur einem der edelsten Menschen meinerseits ein Weniges von dem Danke bezahlen, den ich ihm schulde, sondern hoffe auch zu der Gnade des Herrn, daß sein heiliger Geist, der in diesem Vollendeten war, vorstehende Zeilen an stillen Gemüthern segnen und meinen Freund, obwohl er gestorben ist, durch den Glauben noch jetzt mit derselben Kraft werde reden lassen, womit er im Leben zu uns geredet hat. An dem Wesen dieses Mannes, welchen man einst nur anzusehen brauchte, um auf die Gnade und Herrlichkeit Christi hingewiesen zu sein, und der einem offenen Herzen sein Dasein und Walten viel kräftiger, als zehn Handbücher über Apologetik, beurkundete, war besonders auch die völlige Entbehrlichkeit aller Sekten- oder Parteinamen klar zu erkennen. Er war kein Michelianer, kein Pregizerianer, kein Baptist, kein Herrnhuter, kein Pietist, noch deß etwas, sondern ein einfältiger, inniger Bibelchrist, wie Paulus solche verlangt, ein aus dem unmittelbaren Kern der heil. Schrift gezogener Baum der Gerechtigkeit, — nicht auf irgend welchen fremdartigen Stamm in eigener Wahl gepfropft. So-

wenig er das Gute in manchen christlichen Parteien, an welchen das zur Subjektivität geneigte Württemberg so reich ist, verkannte und so friedsam er mit allen lauteren Seelen wandelte, so wenig verknechtete er sich einem menschlich gefärbten System oder einem einzelnen, von andern etwa hoch erhobenen Menschen. „Einer ist euer Meister, Christus." Das blieb bis zum Ende sein ohne Zank und Fehde behauptetes Losungswort, und zwar also, daß die innere Lebenserfahrung und der Wandel vor Gott mit dem wandellosen Festhalten am geschriebenen Worte Hand in Hand giengen. Wenn bei so manchen geistlichen Sprechern die Phantasie samt dem Gedächtniß der inneren Erfahrung vorausläuft, und dadurch ein lauer, oft sogar anmaßender Sinn sich im Innern solcher vordringlichen Leute zu ihrem eigenen Verderben ansetzt, so war es dem Entschlafenen um dasjenige zu thun, was das alte Christenlied begehrt: „Daß doch keiner von dem Hören selger Lehren möge schließen, sondern haben und genießen." — Er stand in kindlicher Einfalt, Demuth und Liebe reichsunmittelbar unter seinem König und Heiland, und daran hatte er, weil Jesus Christus allgenugsam für uns Sünder ist, genug, — Leben und volle Genüge. Je mehr er mit ihm, dem lebendigmachenden Geist, ein Geist wurde (denn wer dem Herrn anhangt, der wird Ein Geist mit ihm), desto leichter fiel alle selbstische Parteinahme für menschliche Sektirerei von seiner kindlich gefürsteten Seele hinweg. In ihm besaß er alle Fülle der Gottheit, die in Christo ja leibhaftig wohnt, und genoß den freiesten Zugang zu allen Schätzen der Weisheit, Gerechtigkeit, Heiligung und Erlösung, die vom Vater in ihn gelegt sind. Darum ward auch sein Herz, wie der Apostel dieses den Kindern Gottes kniefällig erflehte, mit aller Gottesfülle erfüllt, ohne daß er dies mit hohen Worten menschlicher Weisheit kund zu geben oder in ein weltlich reizendes Rundgemälde zu fassen vermocht oder begehrt hätte. — Ich kann seiner ewiglich nicht vergessen und fühle es, wenn meine Seele das stille Gottes-

leben dieſes Vollendeten mit Beſchämung anblickt, im Innerſten, wie himmelweit die Maßſtäbe des Herrn zur Beurtheilung der Seinigen von den Menſchen dieſer ungöttlichen Welt verſchieden ſind. Der Tod wirds klar machen. Darf ich zum Schluß einen Wunſch ausſprechen, ſo kann es nur dieſer ſein: Meine Seele ſterbe den Tod dieſes Gerechten, und mein Ende müſſe werden, wie ſein Ende!

Bayerische
Staatsbibliothek
MÜNCHEN

BIBLIOTHEK DER DEUTSCHEN LITERATUR
Knapp, A.

3-598-51466-2
FNr. 21081 / 031

Jöll. [illegible]
[illegible] Seminarbibliothek

Evangelischer Liederschatz

für

Kirche und Haus.

Erster Band.

Dann wird in Klarheit ſich erheben,
Was nun in Schwachheit niederſinkt.

Nach dem Latein.
Jam moesta quiesce querela.

II.

Wo iſt eine Lebensfreude,
Die von Schmerzen unverſehrt?
Wo iſt Hoheit, die im Leide
Nicht am Ende ſich verkehrt?
Ach, Alles entweichet, wie nichtige Schatten,
Es muß, wie ein Traumbild, entfliehn und ermatten;
Am Morgen, da ſteht es ſo blühend und grün,
Am Abend noch muß es ſo traurig verblüh'n.

Doch von deinem Angeſichte,
Jeſu, gehet aus die Ruh;
Deine Kraft wird nie zunichte,
Ewig lebſt und leuchteſt Du.
So wollſt Du dem Geiſte Barmherzigkeit ſchenken,
Deß Hülle wir hier in die Erde verſenken!
Du haſt ihn erkaufet, geliebt und erwählt,
So bleib' er Dir ewig im Frieden vermählt!

Evangelischer

Liederschatz

für

Kirche und Haus.

Eine Sammlung geistlicher Lieder

aus

allen christlichen Jahrhunderten,

gesammelt und nach den Bedürfnissen unserer Zeit bearbeitet

von

M. Albert Knapp,

Diakonus an der Hospitalkirche in Stuttgart.

Leibl.

Erster Band.

Stuttgart und Tübingen.

Verlag der J. G. Cotta'schen Buchhandlung.

1837.

Vorrede.

Während in neuester Zeit ein edler Gelehrter (Dr. Tholuck) mit Recht über die deutsche Gesangbuchsnoth klagt, und auch hiemit den noch immer nicht gründlich verbesserten Zustand der evangelischen Kirche bezeichnet, bietet das protestantische Deutschland einen geistlichen Liederreichthum dar, der in keinem andern Lande getroffen wird. Weder England, noch Dänemark, noch Schweden können sich der deutschen evangelischen Kirche hier auch nur im Entferntesten zur Seite stellen, die katholischen Länder ohnedem nicht, weil in diesen der allgemeine Kirchengesang nicht zum Gottesdienste gehört. Es finden sich im evangelischen Deutschland große Schätze von heiligen Gesängen angehäuft, die der früheren politischen Vielgliedrigkeit dieses Landes zum Theil eben so sehr ihre Entstehung, als ihre vielfache Verborgenheit verdanken. Von der Reformation an bildeten nämlich die vielen vereinzelten Provinzen und Reichsstädte ihre kirchlichen Gesangbücher selbstständig aus, und die einzelnen, vom Geiste des Evangeliums durchdrungenen Dichter fanden, wo sie dichten mochten, den Altar nahe, darauf sie ihre dem Herrn geheiligten Opfer der Lippen und Harfen niederlegen konnten. So kam es, daß das vielseitige Gesangbuchsbedürfniß auch viele freudige Sängerstimmen hervorrief, durch welche im Laufe der Jahrhunderte die Zahl geistlicher Lieder auf viele Myriaden angewachsen ist. Dieß ist jedoch nicht der einzige Erklärungsgrund solches Reichthums, sondern allermeist haben wir ihn der Gnade Gottes in Christo zu verdanken, die sich unser protestantisches Deutschland zum vorzüglichsten Träger ihrer heiligen Offenbarung erkoren hat, und sich diese Gabe und Berufung bisher noch nicht gereuen ließ. Deutschland ist das christliche Griechenland. Wie dieses früherhin der Mittelpunkt classischer Cultur war, so ist jenes der Mittelpunkt christlicher Bildung unter den Völkern. Das rege, und bei manchen Mißgriffen der gelehrten Welt doch frisch fortgehende innere Leben der Gläubigen zeigt uns, im Verein mit jenen äußerlichen Verhältnissen, ganz die schöne, kräftige Wurzel, aus welcher der süßduftende Rosenstrauch des deutschen Kirchengesangs entsprossen ist,

Jene vielfältige Zertheilung Deutschlands ist aber auch noch immer ein Hauptgrund, warum die herrliche Fülle deutscher Kirchen- und Hauslieder so schwer aufzufinden und in einen markvollen Kern zu vereinigen ist. Die deutschen Gesangbücher und christlichen Liedersammlungen bilden zusammen eine eigene Bibliothek, und es hält schwer, sie überallher in Eines zu bringen. Bis auf die neuere Zeit hielt sich der Eine an dieses, der Andere an jenes einzelne Liederbuch, das ihm an Inhalt und Geist den übrigen voranzugehen schien; etwas Ganzes, eine Uebersicht über das Gesammtgut hatte man, trotz vielfachen Wünschen, eben nicht, besonders auch darum nicht, weil viele Bearbeiter von Liedersammlungen sich vor dem beinahe unübersteiglichen prosaischen Wuste fürchteten, der allerdings der Masse des deutschen geistlichen Gesanges beigemengt ist, und nach dessen Ausfegung sich der wesentliche Liederschatz unserer Kirche mindestens auf einen Dreißigtheil concentriren ließe, wofern man Gehalt und Form gleichermaßen in Anschlag nimmt.

Daß aber ein großartiger geistlicher Liederschatz in den Bibliotheken Deutschlands schlummere, und daß die möglichst vollständige Hebung desselben kein geringes oder schlechtes Werk sey, — dieß haben seit etwa zwanzig Jahren viele edle, fromme Männer, ein Kanne, ein Wilhelmi, ein Karl von Raumer, ein v. Bunsen, ein Dr. Pauli, ein Rudolph Stier, und die Herausgeber des Berliner Liederschatzes u. A. gezeigt. All diese ächten, liebenden Freunde unserer protestantischen Kirche beweisen, daß die öffentliche Gesangbuchsnoth unserer Zeit vornehmlich auch in der Unbekanntschaft mit dem heiligen Liederreichthum der evangelischen Kirche Deutschlands ihren Grund habe. Sie wollen es thatkräftig darthun, daß man dem evangelischen Christenvolke Deutschlands endlich etwas Besseres zu seiner kirchlichen und häuslichen Erbauung geben könne, wenn man irgend richtigen Tact, gläubigen Geist und einen guten, zum christlichen Gleichgewichte sich neigenden Willen besitzt. Durch diese, mit mancher schweren Anstrengung verbundenen Arbeiten sind sie auch in ihrem Theile Wohlthäter der Kirche geworden, und haben für das Besserwerden der Folgezeit segensvoll gewirkt, was Deutschland ihnen, wenn ihre Sammlungen auch nicht kirchlich gebraucht werden, nie vergessen soll. Sie sind die Vorläufer der so höchstnöthigen Gesangbuchsverbesserung, die ersten, thatkräftigen Zeugen gegen einen unaussprechlich schädlichen Uebelstand, unter dessen Wirkungen unsere Kirche seit fünfzig Jahren so viel gelitten und verloren hat.

Dessen ungeachtet konnte ich bei einer nähern, durch fünfzehn Jahre hingehenden Erfahrung mich weder davon überzeugen, daß dem kirchlichen Bedürfnisse wahrhaft abgeholfen, noch davon, daß die eigentliche lebendige Fülle der deutschen evangelischen Kirchenlieder schon ausgebeutet und zum allgemeinen Gebrauche dargestellt sey. Es finden sich, nach meiner Ansicht, in all diesen, freilich oft absichtlich beschränkten Sammlungen doch sehr

viele Lieder nicht, die der Kirche zur freudigen Erbauung zu geben wären. Diese vereinzelten Tendenzen riefen endlich, im Laufe mehrerer Jahre, nicht ohne vielfachen Kampf den Vorsatz in mir hervor: endlich einmal den Versuch einer umfassenden Sammlung geistlicher Gesänge zu wagen, die der Kirche es thatsächlich vor Augen legen sollte, was sie an guten Liedern besitzt, und wie ein eigentliches Nationalgesangbuch beschaffen seyn soll. Die absolute Ausmittelung des Kerns erschien freilich bei der ungeheuern Masse von Materialien, die erst zusammengesucht werden mußte, gleich anfangs als eine Unmöglichkeit, weil ohnehin ein einzelner Mensch das allgemeine Beste nicht mit sicherem Blick auszuscheiden vermag. Daher wollte ich mich in meiner Aufgabe vordersamst auf den gedoppelten Versuch beschränken:

1) den evangelischen Christen Deutschlands eine reiche Auswahl der besten christlichen Lieder zu kirchlicher und häuslicher Erbauung vorzulegen;

2) den künftigen Bearbeitern kirchlicher Gesangbücher einen möglichst umfassenden Vorrath darzubieten, aus welchem sie fernerhin die besten kirchlichen Lieder auswählen können.

Bei Ausführung des vorliegenden Plans handelte es sich vorzüglich um genauere Bestimmung mehrerer Grundbegriffe und Grundsätze, ohne welche eine kirchliche Arbeit dieser Art haltlos und ungenügend ausfallen muß. Es sind vornehmlich folgende:

I. Was ist ein eigentliches Kirchenlied im engeren Sinne?

II. Wie sind die ältern, vielfach vergessenen Lieder zu behandeln, um nicht nur wieder mehrere Leser überhaupt zu finden, sondern auch wieder eine kirchliche Geltung und Brauchbarkeit zu erhalten, ohne daß die schuldige Pietät gegen ihre Verfasser zu sehr verletzt wird?

III. In wie weit ist bei Fertigung eines Kirchengesangbuchs auf die häusliche Andacht und auf die Schulen Rücksicht zu nehmen?

Ueber diese Punkte will ich im Nachstehenden meine mit offenen Gründen belegte Ansicht aussprechen, und sodann noch einiges Weitere über die Bearbeitung dieses Liederschatzes mittheilen.

I. Was den Begriff eines ächten Kirchenliedes betrifft, so stehen die Grundsätze hierüber, wenigstens in der Anwendung, nicht völlig fest, werden auch, da im Gebiete der Poesie so mannichfaltige Freiheit herrscht, nicht so leicht auf eine gemeingiltige Weise festzustellen seyn.

Jedenfalls leuchtet ein, daß ein Kirchenlied nicht bloß den zufälligen Sinn und Willen eines Einzelnen aussprechen, sondern eine Stimme der gesammten Kirche seyn muß, jenes Christenvereins, der sich einmüthiglich erbauet auf dem Grunde der Apostel und Propheten, daran Jesus Christus der Eckstein ist. Willkürlichkeit in Glaubensansicht,

Gefühl und Willensbestimmung ist dem Kirchenliede von vorneherein fremd, und mit seinem Charakter, wie mit seiner Bestimmung durchaus unvereinbar, sowohl was den Gehalt selbst, als was die Form betrifft. Was ein Kirchenlied seyn soll, das muß jeder evangelische Christ glauben, fühlen, hoffen, wollen und verstehen können, das darf die geistliche Bildungsstufe der Kirche weder übersteigen wollen, noch unter derselben stehen bleiben, das muß ebendaher den Charakter der wahren Religion, d. h. der heiligen Gebundenheit an den geoffenbarten, lebendigen Gott, an sich tragen, und die Sprache Seiner Offenbarung und Seines Volkes reden, — wie dieses die Pflicht jedes gläubigen Christen ist.

Diese bestimmten heiligen Schranken, innerhalb welcher das Kirchenlied sich hält, unterscheiden es wesentlich von der rascheren, unregelmäßig und hoch fliegenden Ode, die eben so sehr, wie die zarte Elegie und Arie, sich mehr in zufälligen Stimmungen und freieren Formen bewegt, und daher nur für Einzelne, nicht für das Allgemeine berechnet ist. Auch das didaktische Gedicht steht dem Kirchenliede fern, weil in jenem der weitläufigere, erörternde Lehrton herrscht, in diesem aber der erhobenere Ton des Predigers, der nicht erst beweiset, sondern die Glaubenswahrheiten, wie die Lebensregeln als ausgemacht und göttlich gewiß mit froher Begeisterung verkündigt. Das ächte Kirchenlied steht nach Gehalt und Form mitten inne zwischen der Ode und dem Lehrgedicht, und weicht von der ersteren durch die allgemeine Gültigkeit seines Gehalts, wie durch die populäre Einfalt seiner Form, vom letzteren aber durch sein kategorisches Zeugniß, und ebenfalls durch einen schlichten, körnichten Ausdruck ab. Während in den andern menschlichen Gedichten der Mensch vorherrscht, redet im Kirchenliede der Herr und die Gemeinde in der Sprache der geoffenbarten Wahrheit, welcher alle christlichen Propheten und Dichter unterthan sind.

Manche wollen die historische Geltung und das Alter zu den wesentlichen Merkmalen des Kirchenliedes gerechnet wissen, und es begreift sich leicht, daß Lieder, welche sich seit Jahrhunderten in lebendiger Segenskraft erprobt haben, der Kirche jederzeit nur willkommen seyn müssen. Allein Diejenigen, welche bloß alte Lieder in ein Kirchengesangbuch aufnehmen wollen, wie z. B. Billroth u. A., gehen denn doch zu weit. Denn der alte Styl an sich ist kein absolutes Merkmal eines ächten Kirchenliedes, sondern die biblische Wahrheit und die biblische Form. Luthers herrliche Bibelübersetzung, dieser Krystallquell der deutschen Kirchensprache, lebt und wirkt in der Kirche ja noch immerfort, und wie die Alten ihre köstlichen Lieder nach Inhalt und Form aus diesem Lebensborne geschöpft haben, so können es auch die jüngeren Geschlechter nach Maßgabe ihres Glaubens und ihrer christlichen Durchbildung. Auch gibt es schon in älterer Zeit vielerlei Spielarten kirchlicher Dichtung, die sich aus der

Freiheit der Poesie und aus der Mannichfaltigkeit der menschlichen Denk- und Gefühlsweise erklären, so daß eine ängstliche Anbequemung an die lutherische Form eben so sehr, wie andere einseitige Nachahmungen, als eine Ueberforderung und willkürliche Beschränkung der Geister erscheint. Nicht bloß eine Zeitperiode, sondern das Gefühl, die Sprachbildung und Erfahrungen der verschiedenen kirchlichen Zeitläufte, haben gegründeten Antheil an der richtigen und allseitigen Definition des Kirchenliedes. Wollte man allein die Aelteren hören, so bekäme das objective Bekenntniß oft ein unverhältnißmäßiges Uebergewicht über das zärtere Gefühl, abgesehen davon, daß das eigentliche dichterische Element und die Fortbildung der poetischen Form dabei ungemein gebunden bliebe. Hörte man die Dichter der mittleren Zeit allein, so vertiefte sich das Kirchenlied oft einseitig in die Gebiete der Subjectivität, so viel Herrliches auch jene Männer hierin geleistet haben. Vernähme man aber bloß die Neueren, so würde die Formglättung gar zu häufig auf Kosten des einfältigen Glaubensbekenntnisses wie des tieferen Gefühls überwiegen. Man wird daher am besten thun, wenn man die Vorzüge der einzelnen Zeiten unparteiisch vereinigt und die verschiedenen Tendenzen und Rechte miteinander vergleicht. Auf diesem Weg allein ehret man die vielfachen Gaben der Christenheit, welchen doch, so weit sie im Glauben benützt worden sind, derselbige Geist inwohnet, und macht von den verschiedenen Vorzügen der einzelnen Kirchen-Zeiten den gebührenden segensreichen Gebrauch. Den Weg eines solchen billigen Vergleichs hat schon Luther in einer ähnlichen Hinsicht betreten, als er rieth: bei Fertigung eines Gesangbuches lieber ein schwächeres Lied mit einer guten, als ein tieferes mit einer ungangbaren Melodie zu wählen. Fand der große, tiefblickende Reformator den allseitigen Segen eines geistlichen Liedes durch harmonische Zusammenwirkung des Gehalts und der Melodie bedingt, so dürfen wir bei vollständiger Definition eines ächten Kirchenliedes zu der Kraft und Gediegenheit des christlichen Glaubensbekenntnisses eben so gut ein lauteres, inniges Gefühl, und zu diesen beiden Erfordernissen eine klare, durchsichtige Form als wesentliche Zugabe verlangen; wobei allerdings ein Lied, das diese Merkmale genügend an sich trägt, noch einen besondern Vorzug und zarte Berücksichtigung verdient, wenn es schon lange Zeiten hindurch in der Kirche Christi sich als ein segensvolles Gefäß der Gottesehre und der seligmachenden Wahrheit beglaubigt hat.

Demgemäß versuche ich, die wesentlichen Eigenschaften eines ächten Kirchenliedes dahin zu bestimmen:

A. Dem Inhalte nach.

1) Ein evangelisches Kirchenlied muß seinem Gesammtinhalte nach

a) durchaus schriftmäßig, vom Geist und von der Wahrheit der einfach verstandenen Bibel durchdrungen seyn;

b) es muß mit dem öffentlichen Bekenntniſſe der evangeliſchen Kirche in allen Grundartikeln genau übereinſtimmen, und ſich von allen einſeitigen, bloß einzelnen Secten zuſagenden Anſichten, die einer gründlichen, harmoniſchen Schriftauslegung zuwider ſind und bloß Parteiungen oder ſonſtiges Mißverſtändniß erzeugen können, mit heiliger Einfalt ferne halten.

2) Was die einzelnen Theile der evangeliſchen Lehre betrifft, ſo muß der Inhalt eines Kirchengeſangbuchs

a) in den Glaubensliedern alſo beſchaffen ſeyn, daß aus denſelbigen der vollſtändige Glaube der evangeliſchen Chriſtenheit in ſeiner bibliſchen Begründung und in der möglichſt allgemeinen und allſeitigen Anwendung auf das Leben und die Hoffnungen des Chriſten hervorleuchtet;

b) in den Liedern der Liebe, des Lobes Gottes, der Dankſagung und der übrigen chriſtlichen Empfindungen alſo, daß das chriſtliche Gefühl darin in ſeiner wahren, ungekünſtelten, allgemein giltigen Tiefe und Innigkeit ſich ausdrückt;

c) in den Liedern, welche Lebenspflichten und verſchiedene Lebensverhältniſſe des Chriſten behandeln, alſo, daß die Pflichten auf den evangeliſchen Glauben gegründet erſcheinen, und die Anſicht von den verſchiedenen Lebensſchickſalen ſtets mit den lautern Ausſprüchen Jeſu Chriſti und ſeiner Apoſtel übereinſtimmen;

d) in den Liedern des Troſtes und der Hoffnung alſo, daß dieſelbigen von nichts Anderm, denn aus der Quelle des wahren und lebendigen Glaubens, wie ihn die Schrift enthält, hergeleitet erſcheinen.

Dieſer Canon muß beſtimmt und gründlich die ſämmtliche Liederreihe eines Kirchengeſangbuchs durchherrſchen, damit nirgends ein Widerſpruch oder eine Halbheit entſtehe.

B. Was die Form betrifft, ſo muß das Kirchenlied

1) möglichſt die einfache Sprache der Bibel und der Kirche reden, und dadurch ſich eben ſo weit von dem vornehmen Schwung der Ode, als von weichlicher Empfindſamkeit und vom trockenen Lehrton entfernt halten. Es muß daher,

2) unter Zugabe des nöthigen dichteriſchen Elementes, populär, gemeinfaßlich und einfach ſeyn; damit das Heilige ſtets heilig bleibe, aber,

3) würdig, von aller Gemeinheit und Tändelei, wovon die Bibel nichts weiß, wie von einer allzu vertraulichen Sprache mit Gott und Chriſto, wodurch ſo viele Heuchelei und niedrige Anſicht vom Heiligen gepflanzt und genährt wurde, durchaus entfernt; *)

*) Ph. Friedr. Hiller ſagt, als ein gottſeliger Mann, in der Vorrede zu ſeinem Schatzkäſtlein hierüber: „Ich habe mich der Einfalt befliſſen. Uebertriebene Ausdrücke einer fliegenden Einbildung, gar zu gemeinſchaftliche und vertrauliche Redensarten

4) besonders aber soll ein ächtes Kirchenlied möglichst kurz und körnicht seyn, damit die Gemeinde nicht nur den Umfang der christlichen Wahrheit hier in der präciseſten, behältlichſten Form erhalte, ſondern auch in der kurzen Zeit des Gottesdienſtes etwas Vollſtändiges, allſeitig Anregendes und Befriedigendes zu ſingen habe. *) Besonders ſollen die Schlußverſe, womit der Gottesdienſt gewöhnlich beendigt wird, ſo viel möglich ein Ganzes für ſich bilden, wie es überhaupt ein bedeutender Vorzug eines Liedes iſt, wenn jeder Vers möglichſt in ſich abgeſchloſſen daſteht, und deſſen ungeachtet mit dem Ganzen genau zuſammenſtimmt.

Das chriſtliche Kirchenlied in ſeiner ächten Geſtalt iſt der dichteriſche Lapidarſtyl des heiligen Geiſtes, durch welchen die Gemeinde mit Gott redet, und er mit ihr. Das ſchönſte Vorbild hiezu gibt die Bibel, dieſer Schatz heiliger Körner, aus deren jeglichem lauter Leben und Ernten himmliſcher Freude ſproſſen.

Jener edle Mittelton, wodurch das ächte Kirchenlied ſich von andern Dichtungsarten auf eine ganz eigenthümliche Art unterſcheidet, iſt nicht allein der Grundton der heiligen Schrift, ſondern auch des deutſchen Gemüths. Der chriſtliche Deutſche iſt ſchon nach ſeiner Nationalanlage beſonders zur Erzeugung ächter Kirchenlieder geeignet.

C. Weil ein chriſtliches Kirchenlied zum Singen in der Kirche beſtimmt iſt, ſo muß es in einem ſchlichten Versmaße gedichtet und ſingbar, daher am liebſten einem allgemein eingeführten guten Choral angepaßt ſeyn, wofern es nicht mit einer eigenen vorzüglichen Melodie auftreten kann; — ein Grundſatz, zu welchem ſich die allermeiſten guten Liederdichter gerne bequemt haben.

Auf dieſe Weiſe läßt ſich aus vielerlei kirchlichen Liedern ein geiſtlicher Nationalſchatz bilden, in welchem ſich der Glaube, die Liebe und die Hoffnung der verſchiedenen Chriſten zuſammen finden, und als in einem Geiſtestempel dem Herrn lobſingen und ſpielen.

Daß die allgemeine, vorzüglich aber die deutſche evangeliſche Kirche viele Lieder beſitzt, welche die hier bezeichneten, aus der Natur der Sache, wie aus der Erfahrung abgeleiteten Merkmale an ſich tragen, iſt längſt bekannt. An

---

von Chriſto als einem Bruder, von Küſſen und Umarmen, von einzelnen Seelen, als ob eine jede beſonders eine Braut Chriſti wäre, kindiſche Liebkoſungen gegen Jeſum, als gegen ein Kindlein, habe ich vermieden, und ernſthafte Gemüther werden mir dieſe Ehrerbietung gegen die Majeſtät unſers Heilandes nicht tadeln." Nach dieſer treffenden Erklärung kann jeder Billige ermeſſen, was von Ausdrücken, wie „Jeſulein, Kindelein, Lämmelein" und den andern Spielereien, zu halten iſt.

*) Welche Kirchenlieder, worin oft 3 – 4 Verſe geſungen werden, ehe der Nachſatz folgt! So haben wir halbpoetiſche Reimereien, wo es heißt: 1) „wenn ich" ꝛc., 2) „wenn ich" ꝛc., 3) „wenn ich" ꝛc., 4) „wenn ich" ꝛc., 5) „wenn ich" ꝛc., 6) „Dann werde ich" ꝛc. Manchmal fängt dann der Schlußvers mit einem: „Und" an, — recht verkehrt, um dieſe Singfrohnen recht anſchaulich darzuſtellen.

Gesängen, wie „Heiligster Jesu, Heiligungsquelle," — „Warum sollt' ich mich denn grämen?" — „Was Gott thut, das ist wohlgethan," — „Wer nur den lieben Gott läßt walten," — „Befiehl du deine Wege," — „Ein' feste Burg ist unser Gott," — „Gelobet seyst du, Jesu Christ," — „Sollt' ich meinem Gott nicht singen?" — „Gott ist gegenwärtig," — Alle Menschen müssen sterben," und an mehrern andern wird selbst die ängstlichste Kritik nur sehr Unbedeutendes, öfters gar nichts auszusetzen finden, weil in solchen Kleinodien der Kirche die Form mit dem herrlichen Inhalt auf eine Weise übereinstimmt, die ihnen das Herz der verschiedenartigsten Christen gewinnen und das Gesammtgefühl jeder singenden Gemeinde erhöhen muß. Solche Gesänge enthalten oft in jeder einzelnen Strophe einen, wenn gleich einfach ausgesprochenen Gedanken- und Gefühlswerth, den die weltliche Poesie in ganzen Bänden ihrer schimmernden, aber vom Reiche Gottes entfernten Erzeugnissen nicht darbietet. Sie sind ein lebendiger Ausdruck davon, daß das ewige Leben in der einfachsten Form auftreten, und doch die glänzendsten Gestalten, denen dieses Element abgeht, an innerem Klang und Gewicht weit übertreffen kann. Sie sind mit den leichtgewölbten und doch massiv-harmonischen Thürmen und Tempeln des christlichen Alterthums zu vergleichen, die in ihrer einfachen Erhabenheit oder in ihrer frommen Einfalt Tausende von Neubauten übertreffen, welche hinter ihnen darum an innerm Werthe zurückstehen, weil die ersteren vom Geiste Gottes, der darin himmlisch lebt und wehet, erbaut sind, die andern nur vom Weltgeiste, der darin eine irdische Lebensweide sucht.

Bei aller Anerkennung des Werthes vieler ältern Lieder läßt es sich jedoch nicht verkennen, daß eine andere, und zwar bedeutendere Zahl ihrer Genossen die gerechten und allseitigen Anforderungen der durch alle Jahrhunderte bestehenden Kirche Christi nur zum Theil erfüllt. Ich weiß nicht, wie das Mißverhältniß der deutschen Sprachbildung mit so manchen vortrefflichen innern Entwicklungen der deutschen evangelischen Kirche zu vereinigen ist, aus welchem so viele im Kern treffliche, der Form nach aber ungenießbare oder doch unbefriedigende Lieder geflossen sind. — Der alte Begriff von Classicität, der von den Heiden herstammt, ist doch von den edelsten und zugleich gebildetsten, tiefsinnigsten Christen noch nie verworfen worden. Man hat auch im Christenthum die Herrlichkeit der Heiden, die ihre Schätze in die Stadt Gottes bringen, nie verschmäht, sondern nach dem alten apostolischen Grundsatze: „Alles ist euer," die edle Form der classischen Welt auf die viel einfacheren Erzeugnisse des Christenthums angewandt, ohne daß dadurch das Kreuz Christi vernichtet werden mußte. Denn gleichwie man es für eine Einseitigkeit in der Religion ansehen muß, wenn der einfache Lehrbegriff des Evangeliums mit gesetzlichen und selbsterwählten ascetischen Formeln überladen wird, unter welchen die Fortbildung der richtigen Erkenntniß stille steht, so kann es in Beziehung

auf das Kirchenlied, wie bei andern christlichen Wissenschaften, auch nur unerfreulich seyn, wenn das lebendige Christusgefühl, das für Ewigkeiten gelten soll, von den Unformen einer in der Poesie mißbildeten Zeit verschleiert wird. Es ist ein trauriges Gefühl, so viele gläubig und liebend aufstrebende Geister des evangelischen Deutschlands mit ihren geistlichen Liedern wie Blüthenbäume mit Schneeflocken überdeckt schauen zu müssen, — und es scheint mir, es liege dießfalls auf dem sonst in seiner Art einzigen deutschen Kirchengesang ein gewisses Gericht, darum, weil die Streittheologie und die Nachahmung des ungöttlichen Auslandes ein Schneegestöber über so viele vom Geiste Christi erweckte Glaubens- und Liebesblüthen geworfen hat.

Hätte die evangelische Kirche sich in dem freien, lebendigen Geiste Luthers fortgebildet, und den sonst herrlichen Gehalt ihrer Lehre weniger in enge symbolische Formen gepreßt, so würde auch die Ausbildung der kirchlichen Poesie vielseitiger und harmonischer geworden, und der Fall nicht so leicht eingetreten seyn, daß sich späterhin ein magerer Denkglaube, der in reinerer Diction auftrat, mit seinen viel geringeren Geistesproducten über die Mehrzahl der alten frommen, oft so gewichtigen Lieder emporschwingen konnte. Allein theils die ängstliche Anbequemung an den dogmatischen Lehrausdruck, theils die unglaublich weit gehende Nachahmungssucht, wodurch viele deutsche Poeten ihre bessern Vorbilder gleichsam aussaugten, und in den Nachbildungen eines alten Kernliedes oft sogar die Anordnung der einzelnen Verse festhielten, ist im Vereine mit jener ohnehin langsamen, vielfach gestörten Entwicklung des deutschen Geschmacks die Ursache, warum wir eine so große Zahl von Kirchenliedern besitzen, die ihre kirchliche Brauchbarkeit theils nur in beschränktem Maaße, theils gar nicht behaupten konnten, wenn gleich in vielen derselben ein Reichthum edler Anschauungen und tiefer Gefühle liegt.

Als ich nun tiefer in die Massen des deutschen Kirchen- und Hausgesanges eindrang, begegneten mir Hunderte von Liedern, die ich nach einem unhintertreiblichen Gefühle nicht mehr für unsere Zeit genießbar halten konnte, während sie doch viele innere Vorzüge darboten, um deren willen ich sie nicht zurücklassen wollte. Hier entstand denn

II. die weitere Frage: wie sind solche bessere Lieder, die dem obgenannten Begriff eines Kirchenliedes nicht völlig entsprechen, und daher vielfach im Staube der Vergessenheit liegen, zu behandeln, so daß auf der einen Seite die Pietät gegen ihre Verfasser, auf der andern aber die nöthige Rücksicht auf das Bedürfniß oder Kirche festgehalten wird?

Es gibt hierauf bloß zwei Antworten: Entweder lasse man alle jene Lieder, trotz ihrer Mängel, durchaus unverändert, und übe dadurch an den alten Verfassern die strengste Pietät, gleichviel, wie sich

O wie bitter, wenn vom Leibe
Sich die Seele trennen soll!
Weinend frägt sie, was ihr bleibe?
Wer sie mache trostesvoll?
Sie blickt zu den Engeln: sie können's nicht wenden;
Sie flieht zu den Menschen mit bittenden Händen: —
Umsonst! nur bei'm Sohne des Vaters ist Ruh';
Eilt, Seelen, bei Zeiten dem Einigen zu!

Ach, was hier uns angehöret,
Ueberdauert nicht den Tod.
Seyst du reich und hochgeehret:
Das hilft nichts in letzter Noth, —
Der Sterbetag reisset es Alles von hinnen;
Drum eilet, das ewige Gut zu gewinnen!
Bei Christus allein ist Erlösung und Ruh';
Eilt, Seelen, bei Zeiten dem Einigen zu!

Seht, wo ist hier Ruhm und Freude?
Wo ein frischer Blumenkranz?
Wo ist Silber, Gold und Seide?
Alles liegt in Asche ganz!
Drum flehet den heiligen König der Ehren
Um himmlische Güter, die nie sich verzehren!
Bei Christus allein ist Erlösung und Ruh';
Eilt, Seelen, bei Zeiten dem Einigen zu!

Nach Johann von Damaskus,
aus dem Griech. † 754.

die jüngere Kirche dabei befindet, — oder — stelle man das Bedürfniß der Kirche in den Vordergrund, und verändere die Lieder, wo sie fleckig sind, nach den billigen Forderungen des neueren Geschmacks also, daß der Geist des Liedes, aus Pietät gegen ihre Verfasser wie gegen die heilige Sache des Evangeliums selbst, unverändert bleibe, die Form aber im Blick auf die Fortbildung unsrer neueren Kirche mit keuscher, schonender Hand verbessert werde.

1) Für den ersteren Grundsatz scheint bloß die Ueberschätzung der älteren Zeit zu sprechen, — eine Eigenheit, die auch trefflichen Christen unserer Tage anzukleben scheint, indem sie, mit Uebergehung der historischen Resultate, die Formveränderung alter Lieder für unrecht und für eine Verringerung ihres geistigen Gehalts erklären. Ich ehre sie, diese zarte Scheue, ihrem religiösen Grunde nach, kann sie aber nur für eine, wenn auch fromme, Einseitigkeit erklären, die den einmal unwiderruflichen Volksbedürfnissen doch zu wenige Rücksicht widmet. Denn was hilft es, zu sagen: „die Kirche soll jene Lieder eben nehmen, wie sie sind? ein frommes Geschlecht wird sich an den Mängeln der Form nicht stoßen, wo der Inhalt vortrefflich ist!" — Das sind edle, aber unpraktische Wünsche. Man hat ja jene aus den Gesangbüchern längst verschwundenen Lieder, wenn man sie sucht, mit all ihren Eigenthümlichkeiten, viele derselben mit all ihren Sprachfehlern, Pleonasmen, Tändeleien und falschen oder geschmacklosen Bildern, durch welche ihr innerer Werth so oftmals verdeckt und für Tausende ungenießbar gemacht wird. Warum sollte man aber in einer auf den wesentlichen Bildungsstand unserer Zeit berechneten Sammlung all jene altfränkischen Kleider und Zierrathen, worin jene kräftigen Geistleiber stecken, in unsre Zeit mit herübernehmen, oder gar ein Inventarium darüber anlegen, das ein Ausbund von Langweiligkeit würde? Wir rechnen ja bei einem Luther seine Halskrause, bei einem Melanchthon seinen Bart, bei einem Spener seine Perücke nicht mit zur Herrlichkeit der alten Theologie: warum wollen wir's in der Hymnologie thun, wo der Geschmack doch in höheren Anschlag kommt?

Warum wollen wir all den alten Rost an jenen Schwertern des Geistes lassen, da eine jahrhundertlange Erfahrung es bezeugt, daß die Kirche so nicht mehr mit ihnen fechten will, und daß bei Vielen dadurch bloß ein Anlaß zum Spott, bei Schwächeren häufig ein Anstoß gegeben wird? Widerspräche hier ein treugemeinter Aenderungsversuch dem apostolischen Grundsatze von der Condescendenz? (1 Kor. 10, 23. 33. — Röm. 14, 13. 19 — 22. 1 Kor. 9, 19 — 23.) Oder warum wollen wir es verkennen, daß die Ausbildung der deutschen Sprache und Poesie hinter vielen Geistesentwicklungen der evangelischen Kirche zurückgeblieben ist? Würde es etwa gerathener seyn, jene verschollenen Lieder unverändert wie bisher, also unbrauchbar stehen zu lassen, damit jeglicher alte Schnörkel

in bestaubten Ehren verbleibe, und eine ängstliche Kritik nirgends eine, wenn auch noch so redlich gemeinte Veränderung finde?

Die Kirche selbst tritt mit thatsächlichen Zeugnissen dagegen auf. Sie hat von jeher bei Einführung ihrer Gesänge auch auf die Form einiges Gewicht gelegt, und, wo es anging, den goldenen Apfel der Wahrheit lieber in der silbernen Schale, als im verschimmelten Weidenkorbe hingenommen. Geschmacklosigkeit und plumpe Formen sind kein Erforderniß zur Erbauung oder zur Aufrichtung der Einfalt in Christo, sondern jenes Engelsangesicht, womit die heilige Seele Stephani vor ihren Richtern leuchtete, möchten wir auch beim christlichen Kirchenliede jederzeit erblicken. Oftmals schläft der zarte oder erhabene Geist alter Lieder unter mißlungener Sprachform wie in einer Puppenhülle, woraus, wenn sie naturkräftig gelöset wird, der Schmetterling sich mit glänzenden Flügeln emporschwingt. Es liegt vielfach neben dem verfehlten Ausdruck eines lebendigen Gedankens oder Gefühls der ächte (genuine) Ausdruck für ein einfältiges und liebendes Auge wie gewachsen da, und die edle, aber gebundene Seele des Liedes bittet gleichsam um Ueberkleidung mit ihrem bessern Leibe. Das haben manche ältere Sammler wohl eingesehen, obwohl sie auf dem Standpunkt ihrer Zeit vieles nun Ungängbare getrost belassen konnten, Anderes aber wegen der kirchlichen Eiferer nicht zu verändern wagten. Allein überall, wo ein älteres Gesangbuch mit Geist und Geschick bearbeitet ist, zeigt sich die Hinneigung zu einer bessern, mit dem biblischen Inhalt übereinstimmenden Form. Als die Form aber in neuerer Zeit, bei Verringerung der innern Glaubenskraft, überschätzt und einseitig cultivirt wurde, blieben schnell viele an sich köstliche Gesänge hinter dem Heereszuge des deutschen Kirchenliedes zurück, und die Formbildung des ganzen Geschlechts veränderte sich auch unter Mitwirkung besserer Einflüsse so schnell und gewaltig, daß man mit allem Recht an der Einführbarkeit vieler alten Lieder verzweifeln muß, weil die Zurückdämmung des Stromes stets eine mißliche Sache bleibt, und daß viel eher ein Segen erzielt werden wird, wenn man die wirklichen Fortschritte des jüngeren Zeitlaufs zu frommer Bewahrung der älteren Kirchenkleinodien vorsichtig benützt, dem Hausvater gleich, „der aus seinem Schatz Altes und Neues hervorbringt."

2) Somit bleibt nur die Wahl einer schonenden Veränderung übrig.

Schon die älteste Geschichte des deutschen Kirchenliedes beweiset es, daß sich die Kirche jederzeit das Recht, geistliche Lieder nach ihrem Bedürfnisse zu verändern, vorbehalten hat. Luther, der gottgeheiligte Kraftmann, ging mit seinem Beispiele voran. Er scheute sich nicht, Gesänge der älteren Kirche theils zu verändern, theils mit neuen Strophen zu vermehren. Niemand hat ihm darüber einen Vorwurf gemacht, weil man wohl fühlte, daß die Fortbildung des Kirchenliedes mit der im Glauben,

Liebe und Hoffnung wachsenden Kirche gleichen Schrittes einhergehen müsse. Luther hat die gediegenen Quadern am Fundamente des deutschen Liedertempels gelegt und mit kräftigem Meißel nach dem Bedürfnisse seiner Zeit behauen. Auch seine Liederveränderungen fallen nicht auf; sie sind im Strome der Zeit mit dem älteren Kirchengesange lebendig zusammengeflossen, bilden mit diesem ein die uralte Zeit mit der unserigen vermählendes Ganze, und haben unendlichen Segen über unsere Kirche verbreitet. Das Gleiche thaten im Jahre 1647 die würdigen Bearbeiter des hannöverischen Gesangbuches, Dr. Justus Gesenius und David Denicke, die in vielen älteren Kernliedern verkommene Ausdrücke mit faßlicheren, wenn auch nicht immer glücklich, vertauschten. Nach ihnen traten im Jahre 1698 die mir unbekannten Herausgeber des großen Leipziger Gesangbuches (acht dicke Bände mit vielleicht achttausend Liedern) auf, und boten viele ältere Lieder, zum Theil ersten Rangs, die ihnen formell mißlungen schienen, in wohlbedachter, zum Theil trefflicher Ueberarbeitung dar, — ein Buch, das mir bei meiner Sammlung mehrfache Dienste geleistet hat.

Ebenso finden sich in mehreren älteren Gesangbüchern veränderte Kernlieder, z. B. das Nicolaische: „Wie schön leucht't uns der Morgenstern," das mir bei all seiner verälteten Form doch das herrlichste, süßeste von allen deutschen Liedern, und in ihrer Reihe dasselbe zu seyn scheint, was das 17te Capitel Johannis unter den Schriftcapiteln ist. Die Sammler suchten solchen Gesängen nirgends im Sinne weh zu thun, aber sie bei der erwachten Sprachbildung dem Volke zugänglicher zu machen. Neuerlich findet sich in den besten Gesangbüchern unserer Zeit, unter welchen die beiden von Dr. Pauli in Lübeck und von Rudolph Stier, Pfarrer in Frankleben, herausgegebenen die gediegensten seyn dürften, gleichfalls das sichtbare, nur aus Liebe zur Kirche geflossene Bestreben, die älteren Lieder mit aller Pietät gegen die frommen Sangmeister des Alterthums genießbarer zu machen, und den mißlungenen Ausdrücken bessere im Geiste jener Lieder unterzulegen.

Solche Vorgänge, im Vereine mit den gleichstimmigen Urtheilen vieler erleuchteten Christen, beweisen es kräftig, daß die älteren Lieder mehrfach einer Aenderung bedürfen, um für die neuere Kirche wieder brauchbar zu seyn. — Der vortreffliche Dr. Joh. Friedr. von Meyer in Frankfurt sagt irgendwo: „Manche ältere Liederdichter würden es ihren spätern Verbesserern, die mit poetischem Geschmack und evangelischem Sinn ihre Gesänge überarbeitet haben, Dank wissen, daß ihre Grundabsicht, der Kirche Christi möglich lange Zeit zu nützen, von ihnen durch Hinzufügung weiterer Gaben erfüllt sey." Hierin erweiset sich die geistliche Gliederschaft des Leibes Jesu Christi. Bloß hiedurch können die älteren Geschlechter in ihren mannichfaltigen Liedergaben mit der jüngern Zeit öffentlich und thatkräftig zusammenhängen, wie dieses schon durch Luthers Dienst hin-

sichtlich der ältesten Kirche bewirkt worden ist. Die Kirche nimmt mittelst ihrer vom Herrn dazu bereiteten Organe das wahrhaft Gute und Gediegene zum Behufe fortwährender Erbauung aus allen Zeiten auf; aber sie reinigt und läutert es, einem lebendigen Strome gleich, der das von andern Flüssen ihm zugeführte Fremdartige an das Ufer wirft, und nur mit gereinigten Wellen ins Meer sich ergießen will. Das eigentliche Wachsthum der Kirche ist nicht an falsche Bilder und Tändeleien alter Jahrhunderte, noch an die Sprachformen einer einzelnen Zeit gebunden; sondern gleichwie es einen deutschen Sinn und ein deutsches Gemüth, worin alle Edeln übereinstimmen, jederzeit gegeben hat, so gibt es auch eine ächtdeutsche Form, einen deutschen Grundton, eine deutsche, allgemein verständliche Kernsprache, welche der Bezaleel des deutschen Tempels ist, war und seyn wird.

Man würde freilich sehr unbillig und unweislich handeln, wenn man das Gepräge der einzelnen Zeiten hiedurch verlöschen, und eine, wenn auch noch so gute Einförmigkeit erzielen wollte. Luthers Zeit und Sprache muß bleiben, was sie ist, und so im Verhältniß auch die übrigen. Von solch einer Uniformität aber ist auch in dieser Sammlung keineswegs die Rede. Die Eigenthümlichkeit eines Liedes habe ich, wenn mir höhere Rücksichten auf den Kirchengebrauch nicht durchaus im Wege standen, nie zu vertilgen, sondern möglichst zu erhalten gesucht, weil sonst allerdings eine endlose Willkür einreißen müßte. Der Vorrath der deutschen Kirchengesänge ist bei all ihren menschlichen Mängeln doch nicht ein bloßer Sack voll Mehls, aus welchem man kneten und backen dürfte, was man will. Namentlich muß das geistige Bild eines Liedes, die Physiognomie, geehrt und bewahrt werden, wenn gleich die Muttermale, die Warzen und Leberflecken nicht zum Totalausdrucke gehören, auch die Brille nicht, die etwa mit zwei hochgeschliffenen Gläsern auf der Nase eines frommen Dichters sitzt. Wie der Maler nicht die verschiedenartigen, zufälligen Mienen eines Antlitzes, sondern dessen originalen Grundton auffaßt, so sind, meiner Ansicht nach, auch die verschiedenen, zum Theil verschollenen Kirchenlieder der ältern Zeit in ihrem Hauptausdrucke zu fassen, und jegliches nach seiner Zeit und Willensmeinung mit strengster Wahrheit zu behandeln.

Wenn hienach die Pietät gegen die frommen Verfasser geistlicher Gesänge mit der gebührenden Rücksicht auf die Forderungen und Verhältnisse der heutigen Kirche verglichen wird, so dürften in Absicht auf die Veränderung gewisser Lieder, welche die Merkmale eines geistlichen Liedes der Form nach zu wenig an sich tragen, folgende billige Grundsätze aufzustellen seyn:

1) Ein geistliches Lied, das im Kerne gut, in der Form aber größerntheils mißlungen ist, darf von einem evangelischen Dichter, der den

Beruf hiezu in sich trägt, nicht nur in einzelnen Stellen, sondern freithätig reproducirt werden, also, daß der jüngere Dichter sich in die Grundintention des älteren Dichters einsenke, und mit keuscher Gewissenhaftigkeit den Geistleib eines solchen Liedes nur mit einem besseren Gewande zu bekleiden suche, ohne daß hiedurch ein Theil des inneren Wesens verkleinert oder abgeschnitten wird. Freilich muß man hiebei dichterischen Sinn und Beruf zur Production, wie zum billigen Urtheil über das Product haben. Denn wofern man jedes einzelne, ob auch noch so verfehlte Wort zum Träger oder Andeuter eines besonders tiefen Sinnes machen, und also die Sylben stechen wollte, dann dürfte kaum jemals eine gründliche Verbesserung alter Lieder zu erwarten seyn. Dieß wäre aber, wie oben bemerkt, bloße Ueberschätzung des Alterthums, worin Einige so weit gehen, daß sie jedes Wort der alten Gesänge als vom heiligen Geist eingegeben betrachten, was erst noch zu beweisen steht. Wenn das classische Alterthum von einem in der Form unübertrefflichen Homer sagen durfte: „quandoque bonus dormitat *Homerus*“ („manchmal schläft sogar der edle Homer“); wenn also an den höchsten Vorbildern der Classicität wirkliche Mängel erfunden werden, so dürfen uns mißlungene Formen des Kirchengesangs noch weit weniger befremden, weil in der Heidenwelt bei ihrem geringen Wahrheitsgehalte die Form stetiglich vorschlug, während so viele Männer Gottes in einem rauheren Zeitalter die für uns nöthige Form des Ausdrucks theils über dem Drang ihrer Empfindungen, theils aber auch darum vergaßen, weil es ihnen nicht einfiel, Ergüsse ihres verborgenen Gefühls auf den kirchlichen Gebrauch zu berechnen. Man muß sich hiebei in die verschiedenen Lagen und Verhältnisse der einzelnen Liederdichter älterer und neuerer Zeit auf eine vernünftige Weise versetzen. Die meisten derselben haben ihre Lieder nicht für die Kirche unmittelbar, sondern in einzelnen Lagen und Stimmungen ihres Privatlebens gemacht. Die Kirche hat aus solchem Vorrathe das Beste ausgesucht, aber doch nicht immer Alles gefunden. Sie machte es anfänglich damit, wie die Alten mit dem Bergbau, welche die über die Fläche hervorragenden Berge zuerst ausbeuteten und das gediegene, vor Augen liegende Erz vorwegnahmen. Die Späteren aber wollten auch leben, gruben tiefer in die Erde hinab, und fanden zuletzt erzartiges Metall in taubem Gestein, das sie erst mit Mühe ausschmelzen mußten. Gleichermaßen sind die Bergwerke des deutschen Kirchengesangs von den Alten vorhin ausgebeutet; die Jüngern müssen nun, um edle Metalle zu finden, mehr unterirdisches Gestein durchsuchen und das Edle daraus erbeuten helfen. Viele ältere Lieder sind wie Silber und Gold in taubem Gestein. Mit Steinen handelt die Kirche nicht; Silber und Gold aber hat sie jederzeit angenommen, und das beste Metall ist doch jenes ewige, mit Feuer durchläuterte Gold, davon hier einzelne Stücke dargeboten werden, wenn auch noch manche Schlacke, die in der Schmelzung nicht wegging, darin gefunden werden mag.

2) Ein geistliches Lied, das in seiner Ausdrucksweise zu weitschweifig ist, darf also verändert werden, daß in die überflüssigen Stellen, so weit es angeht, ein kräftiger, biblischer, mit dem Contert übereinstimmender Zuwachs gegossen wird. Zur Uebung dieses Grundsatzes bieten viele ältere — auch neuere Lieder mehrfache Gelegenheit. In der Mittelzeit des deutschen Protestantismus war die Diction vieler kirchlichen Dichter oft überaus wortreich, in der Construction breit, in Anhäufung nutzloser Benamungen und Partikeln höchst freigebig. Ein einzelnes Lied konnte damit vielleicht bestehen; aber in einem ganzen Gesangbuche, worin die Geister sich auf den nämlichen Punkten so vielfach begegnen, dürfen doch nicht allzu viele Wiederholungen enthalten seyn, sondern es muß durch Unterstellung anderer und besserer Sätze und Ausdrücke nachgeholfen werden, damit der schlimmste Fall, „die langweilige Frömmigkeit," doch für die Kinder Gottes, wenn auch nicht für die Welt, der das Christenthum ohnehin eine langweilige Sache ist, möglichst vermieden werde. — Wenn an Stellen, wo bloß müßige Worte stehen, neue bibelgemäße Gedanken und Gefühle, deren Gehalt zum Ganzen paßt, eingefügt werden, so kann dieß in den Augen eines Billigen kein Fehler seyn.

3) Da manche Lieder viel zu lang und weitläufig sind, so darf auch eine Verkürzung derselben stattfinden, wofern der wesentliche Gehalt dadurch nicht verliert. — Dieß ist, wenn nicht viel Treffliches der alten Zeit geradehin verloren gehen soll, eine unerläßliche Forderung. Es gibt protestantische, im Einzelnen treffliche Lieder, die 230, 180, 100 u. s. w. Verse enthalten, und wer will diese singen? Die lieben Deutschen haben auch hierin, wie in so Vielem, ihre Kraft verschwendet. Solchen Liedern bin ich in meiner fünftausendstündigen Arbeit vielfach begegnet, und zeichne von Hunderten nur Ein Beispiel an:

In einem großen Gesangbuche, das 5000 Lieder, und zwar viele geschmacklose enthält, fand ich ein Lied von 57 Strophen nach der Weise: „Wachet auf, ruft uns die Stimme." Wer sollte diesen See mit seiner Kehle durchschiffen? Also ging ich vorbei. Nach einer Stunde aber mahnte mich ein sanftes Gefühl: „Gehe nicht vorbei, sondern siehe es genauer durch, denn es ist ein Segen darin!" Ich folgte, und fand am Schlusse des Liedes mehrere edle Verse, aus welchen sich, mit einiger Veränderung, das Lied bilden ließ: „O du großer Gott der Liebe;" — ein Gesang, der nun 7 Verse enthält, und schwerlich zu den geringern dieser Sammlung gehören wird. Ebenso gibt es in andern, mehrfach trefflichen Liedern einzelne Verse, die den Eindruck des Ganzen stören. Diese müssen, theils um ihrer selbst willen, theils, damit sie Besserem nicht im Wege stehen, heraus, und wer solche Lieder unparteiisch, nicht mit verdächtigendem Blicke liest, wird schwerlich etwas an der Verkürzung der Ueberfülle zu verklagen finden.

4) Andere Lieder enthalten, hinsichtlich der kirchlichen Brauchbarkeit, offenbare Lücken, die mit biblischgedachten Strophen wohl auszufüllen sind. Die Gemeinde will ein Ganzes, das oft von den für einzelne Bedürfnisse singenden Dichtern übersehen wurde. Ergänzt man solche Risse mit schonender Hand, so ist nicht abzusehen, welcher Schade daraus entstehen sollte. In dieser Hinsicht verweise ich unter Anderm auf die zwei unvollendeten Lieder: „Was freut mich noch, wenn du's nicht bist," und: „der Herr ist gut, in dessen Dienst wir stehn." Zu dem ersteren habe ich den dritten, zum zweiten die letzten zwei Verse hinzugefügt, weil sie unvollendet erschienen.

5) Hinsichtlich der Veränderung einzelner Strophen möchte Folgendes zu bestimmen seyn:

a) Ein wirklich unpoetisches oder geschmackloses Bild ist entweder zu tilgen, oder mit einem besseren zu vertauschen. Ohne diese Feile bleiben manche an sich gute Lieder für die jetzige Zeit durchaus ungenießbar.

b) Der alterthümliche Styl ist möglichst zu schonen, doch also, daß gemeine Provincialismen oder wirkliche Sprachfehler und allzu große Sprachhärten gegen billige Entschädigung ausgemerzt werden.

c) Tändeleien und Anhäufungen allzu vieler Liebkosungsnamen Gottes und Christi sind theils, wo sie zu weit, und ins Kindische gehen, überhaupt auszuscheiden, oder letztere auf ein nüchternes Maaß zu reduciren.

d) Auch in neueren Liedern finden sich manche sprachliche Härten, unpopuläre Wendungen, die oft einen guten Sinn entstellen. Solche Stellen sind mit Geschmack und mit schonender Hand zu vereinfachen, wie z. B. in einigen Liedern von Klopstock und Lavater.

e) Wo eine zu grasse, bloß aus einzelner, zufälliger Ansicht entsprungene Darstellung gewisser Dogmen herrscht, durch welche die biblischen Aussprüche überboten werden, oder wo es in neueren Liedern an der biblischen Norm und Sprachweise zu sehr mangelt, da sind solcherlei Gedanken und Ausdrücke auf die einfache biblische Norm zu reduciren, so daß weder zu viel noch zu wenig gesagt wird.

f) Wo ersichtlich ein minder guter, schwächlicher Ausdruck eines guten Gedanken steht, der mit einfacher Veränderung kräftiger, bezeichnender, biblischer gefaßt werden kann, da darf solche Aenderung, auf die Verantwortlichkeit des Verbesserers hin, eintreten.

g) Wo gewisse Verse ohne Ordnung durcheinander gesetzt sind, da dürfen sie logisch versetzt und zurecht gestellt werden.

h) Wo die Reime in einer Strophe entweder ganz vernachläßigt, oder den Regeln der Prosodie allzu unangemessen sind, da darf eine poetische, biblisch gedachte Veränderung solcher Unform versucht werden.

i) Wo ein Lied die musikalischen Ruhepunkte zu sehr übergeht, und dadurch der Singbarkeit schadet, da dürfen die Sätze, unter möglichster Beibehaltung der gleichen Gedanken und Worte, vereinfacht und geschlichtet werden.

k) Wo ein Lied eine allzuunsingbare Melodie hat, darf es mit leiser, bloß die Wortstellung betreffender Veränderung und mittelst Verkürzung der weitläufigern Diction oder durch einfach prägnante Erweiterung auf einen gangbaren naheliegenden Choral eingerichtet werden. (S. Nro. 228 und 1537.)

l) Wo sich in einem älteren Liede bloß einzelne brauchbare Verse befinden, dürfen diese manchmal in ein besonders verwandtes Lied eingefügt werden, wofern sie den Gedankengang nicht hemmen, sondern zum Totalausdrucke der Wahrheit und des Gefühls mitwirken. Dieß aber muß mit großer Umsicht und Mäßigkeit geschehen, damit man nicht Lieder, wie das Gesangbuch der Brüdergemeinde, bekomme, worin oft Verse von zwei-, drei-, viererlei Verfassern enthalten sind, und wodurch die Originalität der Gesänge zu Grunde geht.

Man könnte nun beim ersten Anblick dieser Grundsätze denken, daß bei deren Anwendung kein altes Original mehr unverkümmert bestehen dürfe. Allein die Sache verhält sich im Einzelnen durchaus nicht so. Wo es sich um Tausende von Liedern handelt, da wird von vorstehenden Grundsätzen bei richtigem Tacte nur einer oder der andere auf ein einzelnes mangelhaftes Lied angewandt, und zwar also, daß ein wohlwollendes Auge oft keinen, oft kaum einen leisen Unterschied findet, wofern man nicht jede Wendung der Worte mit unerbittlichen Händen festhält. Die vorliegende Sammlung wird es hoffentlich beweisen, daß ich im Wesentlichen unendlich weniger als Klopstock, Zollikofer und andere Neuere verändert, sondern wo es anging, das ursprüngliche Gepräge der Lieder stets zu schonen gesucht habe. Klopstock und seine Nachfolger begnügten sich, bei der Richtung ihrer Zeit, nicht mit Zurechtstellung des einzelnen Mangelhaften, sondern hielten, in großer Unbekanntschaft mit der Sprache des Volks, die Ausdrucksweise und die Sprache der ältern Lieder an sich für unbrauchbar, daher sie den Grundton ganz willkürlich veränderten und die Sprache durch und durch modernisirten. So ging natürlich die Individualität der bearbeiteten Lieder verloren, und es geschah eine Art von Seelenwanderung, wobei die Geister der alten Lieder mit Verlust ihrer Persönlichkeit in ganz andern Leibern und Naturen ans Licht traten. Diese Metempsychosen haben sich nun überlebt, wenigstens

im Gesammtgefühle des Volkes, das niemals in solchen Aenderungen einen Gewinn sah, und im begründeten Urtheil aller derjenigen, die vom historischen Werthe christlicher Geistesblüthen und von der Hymnologie insbesondere irgend etwas verstehen.

Die deutsche protestantische Kirche leidet jedoch bis auf den heutigen Tag an jenen Mißgriffen, zu welchen der herrliche Klopstock, ohne böse liche Absicht, einen pedantischen Ton angegeben hat. Welche Nachtreter hat dieser erhabene Dichter in der verfehltesten Arbeit seines Lebens gehabt! Er ist — wenn mir dieser Ausdruck vergönnt wird — zum Sündenbock aller schlechten Gesangbücher gemacht worden, wiewohl sein Genius es nicht ahnte, daß man seine wohlgemeinte Tendenz auf solch eine entsetzliche Weise mißverstehen und mißbrauchen würde. Denn auf seinen Vorgang hin veränderten nun Hunderte, die von der Würde und Herrlichkeit des deutschen evangelischen Kirchenliedes so gut wie nichts verstanden, die alten edeln Gesänge mit einer Willkür und Geistlosigkeit, die für die Kirchenpoesie um so verderblicher und für das Gesammtleben der Kirche um so lähmender wurde, als sich der halbe oder ganze Rationalismus in diese von dem gläubigen Klopstock geschossene Bresche warf, und nun mit Legionen herzloser Jamben und weltlicher Trochäen das Heiligthum Davids, Asaphs, Luthers und Gerhards in Besitz nahm. Wenn man diese Kirchensünden bedenkt, die von sorglosen oder eilfertigen Behörden in dieser für das Volk so unaussprechlich wichtigen Sache bald mehr, bald minder gewaltsam begangen wurden, — wenn man erwägt, wie viele tausend Gottesdienste unter den schlechtveränderten oder originell-geistlosen Liedern segenslos gefeiert, — wie viele redliche Prediger bei ihren Predigten von den übelgefertigten Gesangbüchern verlassen und in Verlegenheit gebracht, — wie viele tausend Schulkinder über dem Memoriren und Erklären dieses ungenießbaren Gemisches von eifrigen Schulmeistern zerprügelt und gegen die Sache Gottes abgestumpft, — wie viele Gesunde dadurch in ein halbes, verworrenes, kraftloses Christenthum eingeführt, oder darin bestärkt, — wie viele Kranke und Sterbende dadurch auf ihren Schmerzenslagern und im Angesichte des Todes unerweckt, unerquickt oder ganz rath- und trostlos geblieben sind, besonders aber auch, welche Masse dogmatischer und moralischer Widersprüche in solchen elenden, bald ganz supernatural, bald ganz rationalistisch durch einander gekneteten Gesangbüchern zur Verwirrung unzähliger Seelen hingeworfen wird (eine von einem ehrwürdigen Kirchenvorstande selbst ausgegangene Bemerkung): dann ist es schwer, seine Klagestimme gegen diese unzählbaren, zum Theil aus erweisbar heillosem Sinne hervorgegangenen Verdrehungen des evangelischen und poetischen Geistes zu mäßigen, und solche unverdaugene Arbeiten, worunter Millionen leiden mußten, nicht mit allen Waffen des Zorns anzugreifen. — Man war dem Volke seine kirchlichen Liederkleinodien schuldig,

edle Perlen, deren sich ganze Generationen erfreut hatten. Eine kurze, amtliche Verfügung nahm sie ihnen oft mit Einem Male hinweg, — oder es wurden ihnen unter dem Schwunge des Commandostabs Ueberarbeitungen aufgenöthigt, die sich zu den edeln Originalien wie eine gerupfte Taube zu einer durch den Himmel hinschwebenden verhielten.

Darum galt es in gegenwärtiger, wie in andern neueren guten Sammlungen, nicht bloß um eigentliche Verbesserung, sondern noch mehr um Wiederherstellung der alten, so vielfach veränderten Lieder, sowohl im Ganzen als im Einzelnen. Ich befliß mich, die einzelnen, wahrhaft guten Veränderungen, welche sich in früheren Gesangbüchern auch mitunter finden, prüfend zu durchgehen und das Beste davon zu behalten, damit nirgendwie eine Parteilichkeit vorherrsche. Tausendmal öfter aber boten sich mir die älteren Lesarten in ihrer Demuth und Erhabenheit also dar, daß ich meinestheils einen Kirchenraub zu begehen fürchtete, wenn ich nicht diese alten heiligen Stimmen im Chore der Sänger des deutschen Tempels erhalten wollte. — Will man die Zahl der restituirten alten Lesarten mit denen der veränderten vergleichen, so wird sich ein großes Uebergewicht für die ersteren ergeben.

Die von mir angebrachten, oder von Andern angenommenen Veränderungen, bei welchen es ein heiliges Anliegen meiner Seele war, nur dem Herrn darin zu dienen, unterwarf ich größerntheils der Prüfung christlicher, mit den Volksbedürfnissen wie mit dem Wesen des Kirchenlieds vertrauter Freunde. Unter diesen nenne ich mit besonderer Liebe und Dankbarkeit meinen Herzensfreund, M. Gottlob Baumann, Pfarrer in Notzingen und Wellingen bei Kirchheim unter Teck, mit welchem ich die wichtigeren Lieder aufs sorgfältigste durchging. Dem frommen und erfahrenen Urtheil dieses Mannes verdankt vorliegende Sammlung eine Menge lieblicher, lange und tief erwogener Lesarten, indem er bei unsern traulichen Berathungen eben so viele Pietät gegen das alte Treffliche, als eine lichtvolle Würdigung des neueren Guten bewies. Dieser theure Diener des Herrn, der mir im Leben so vielfach zur Freude, zur Tröstung und zum Segen geworden ist, empfange auch hier vor allen Lesern dieses Buchs das liebende Zeugniß meiner Seele: Der Herr sey zwischen Dir und mir ewiglich!

Nach diesem kömmt vornehmlich noch die Frage zur Erörterung:

III. In wie weit ist bei Fertigung eines Kirchengesangbuchs auf die häusliche Andacht und auf die Schule Rücksicht zu nehmen?

Mehrere Stimmen sprechen sich gegen Beides entschieden aus, und wollen die speciellen Lieder für Haus und Schule von einem Gesangbuche ganz ausgeschlossen wissen. Wir wollen aber die Sache näher ins Auge fassen:

1) was die Lieder für häusliche Andacht betrifft. Ein Gesangbuch ist, wie schon bemerkt, nächst der Bibel das wichtigste und unentbehrlichste Volksbuch. Das Volk, dessen ärmere Classe sich mit so wenigen

III.

Unſer Keiner lebt ihm ſelber,
Keiner lebt ſich ſelber hier;
Was wir leben, was wir ſterben,
Kommt, o Herr, allein von Dir.
Du mußt helfen, tragen, heben,
Du biſt unſer beſtes Theil,
Bleibſt im Tode, bleibſt im Leben
Unſer Troſt und unſer Heil.

Glauben, Schauen, — Leben, Sterben,
Gilt mit Dir uns Alles gleich;
Wenn wir nur mit Chriſto erben,
Macht der Tod uns ewig reich.
Dann erſt fängt des Chriſten Leben
Und das rechte Wohlſeyn an,
Wenn er ſich zu Dir erheben
Und Dein Antlitz ſchauen kann.

Nun, es ſcheiden oder bleiben
Unſre Lieben oder wir:
Jeſu, Dir uns einverleiben,
Bleibet unſre Sorge hier!
Selig, wer entſchläft im Frieden!
Selig wir, die noch nicht todt!
Sind die Leiber auch geſchieden,
Sind die Geiſter doch in Gott.

Büchern begnügen muß, will in seinem Gesangbuch alle Beziehungen des Christenthums auf Herz und Leben in heiligen Liedeszeugnissen kraftvoll und tröstlich sich dargestellt sehen, und verlangt hierin eine allseitige Nutzbarkeit. Je mehrfacheren und tieferen Segen die Einzelnen in ihren äußeren und inneren Lebensstellungen aus solch einem Buche schöpfen, desto lieber wird es auch in der Kirche gebraucht. Was kirchlich gut, also allgemein gut ist, erbaut natürlich auch in den Familien, aber nicht immer umgekehrt; denn im häuslichen Leben und im inneren Glaubensgange des Christen kömmt Vieles vor, was im Kirchengesange nur höchst selten berührt wird, theils gar nicht gesungen werden kann. Man muß daher, wenn man die Bedürfnisse des Volks nicht über vorgefaßten, oft aus bloßem Kunstgefühl oder aus einer gewissen Aengstlichkeit fließenden Meinungen zurücksetzen will, mit praktischem, billigem Sinne zu Werke gehen.

a) Was das innere Leben der einzelnen Christen anbelangt, so soll möglichst viele geistliche Erfahrung in den Liedern ausgesprochen seyn. Allein, wendet man ein, dann darf manches Lied in der Kirche nicht gesungen werden, weil es im Munde der Mehrzahl zur Heuchelei wird. Ich antworte einestheils: ja! der evangelische Prediger, der die Wahl der Gesänge bei jedem Gottesdienste zu treffen hat, gehe hier mit weiser Bedachtsamkeit und mit ernster Gewissenhaftigkeit zu Werke, und wähle unter stetem Aufblicke zu Gott für den öffentlichen Gesang möglichst nur solche Lieder, die für die Gemeinde im Ganzen die wahrsten und passendsten sind. Wer will jedoch hier mit Untrüglichkeit unterscheiden, und den Zaun zwischen dem Singbaren und Nichtsingbaren nach der Zimmerschnur aufrichten? Wollte man in der Kirche bloß dasjenige singen lassen, was die Masse der äußeren Christenheit in unseren Zeiten ohne Gefährde singen darf, so blieben zuletzt nur noch einige Bußlieder übrig, — und wie dann, wenn dem Prediger beiginge, daß in der Kirche so manche Unbußfertige sich befinden? Dann müßte, folgerecht, zuletzt der ganze Kirchengesang verstummen, und im Gesangbuche der Brodkorb der Lieder außerordentlich hoch gehängt werden. Es leuchtet ein, daß der hier besprochene Grundsatz ein zwar redlich gemeinter, aber durchaus unhaltbarer ist. Will man um des Unglaubens Vieler willen den Gläubigen ihre Nahrung entziehen, und soll die Armseligkeit der Weltkinder den Reichthum der Kirche beschränken? Sollen die Kinder des Reichs nicht mit der Fülle des Lebensbrods gesättigt werden, weil vielleicht ein Hund oder Schwein (Matth. 7, 6.) einige Stücke davon besudeln und zerreißen kann? O nein! So enge macht Christus die Schranke nicht. Denn einestheils gereichen viele, bloß eine individuelle, tiefere Lebenserfahrung aussprechende Lieder, die in einem reichbesetzten Gesangbuche stehen und eigentlich für den Hausgebrauch berechnet sind, auch vielen Redlichen zum besondern Segen. Diese singen ein solches Lied mehr als einen Ausdruck und Wunsch dessen, was sie werden sollten und möchten; sie führen sich

während des Singens ihre Unvollkommenheit büßend vor's Auge, und singen, wenn oft ein jauchzendes Lied vorliegt, darin bloß die flehenden Gefühle ihres Herzens, wie das alte Lied sagt:

Wie schön sind, ew'ge Liebe, deine Söhne!
Mach' mich, ich bitte dich, auch so schöne!

So bildet auch ein die Erfahrung der gewöhnlichen Christen übersteigendes Lied die redlichen Herzen fort; gleichwie der Prediger, der aus Gott ist, sich selbst fördert, wenn er nicht nach dem unvollkommenen Maße seiner einzelnen Erfahrung, sondern nach dem Umfange der himmlischen Wahrheit, wie er's der Gemeinde schuldig ist, das Wort Gottes verkündigt. Das große Gesammtbekenntniß, das in solch einem Liede den Tempel durchtönt, wird auch im Einzelnen überall zünden, wo irgend eine Empfänglichkeit für das ewige Leben ist. (Ueber die Missionslieder wird hier nichts Besonderes zu bemerken seyn, so wenig, wie über die Lieder über die Gemeinschaft der Heiligen. Letztere steht im apostolischen Glaubensbekenntniß, Ersteres in dem königlichen Gebot Christi. Somit sind beide reichlich in das Kirchengesangbuch aufzunehmen, wenn man irgend den Willen und das hohepriesterliche Gebet Christi für kirchlich verpflichtend hält.)

Aber auch die Sünder und Heuchler finden in solchen Liedern einen Gewissensspiegel, der ihnen das Bild ihres verfehlten Lebens oft erschütternd vors Auge bringt. Das geschieht viel weniger, wenn man stets beim Allgemeinsten bleibt, und die feinsten Spitzen der heiligen Glaubenserfahrung zurückhält. Gleichwie das Evangelium den Einen ein Geruch des Lebens, den Andern ein Geruch des Todes zum Tode ist, so ist es auch mit dem Kirchengesangbuche, diesem dichterischen Ausflusse der Schrift. Wer sich an der Bibel lebendig lies't, der singt sich auch an einem gesalbten Christengesangbuch lebendig; und wer sich an der Bibel zu Tode lies't, der singt auch in jedem Kirchengesangbuche sein Leichenlied. Mag es den Heuchlern und Lauen zum Tode gereichen: David, Assaph, Luther, Gerhard und Tersteegen haben keine Schuld daran; sie wollten ihnen ja nur zum Leben verhelfen. Jene Unseligen würden durch Abmagerung des Gesangbuchs doch nicht bekehrt. Es wäre ihnen nur vieles zur Buße und zum Glauben erweckende Element dadurch entgangen.

Aber dafür lesen und singen sich im häuslichen Kreise tausend redliche Seelen an gesalbten Liedern froh und selig, und diesen kann des erbaulichen Stoffes nicht genug gegeben werden. Sie sind, auch in ihrer Verborgenheit, die Kirche, die da singt, gleichwie nur der Weizen, nicht das Unkraut, ein Saatfeld bildet. Stehen manche tiefsinnige Lieder in einem Gesangbuche, die der Prediger einer ganzen Kirche zum Absingen nie oder nur selten vorzeichnen zu dürfen glaubt, wie etwa: „Jesu, meine Freude," „Mein Friedefürst, dein freundliches Regieren," „Jesu, Jesu, komm zu mir" ꝛc.,

so lasse er sie getrost im Buche stehen; sie werden dafür in christlichen Familien desto größeren Segen stiften, und ihre Ausmerzung aus dem Kirchengesangbuche würde bloß vielen Hausseegen verringern. In jenen stillen, verborgenen Kreisen sind sie ein Same der Wiedergeburt, zu fruchtbar, als daß man sie den Gläubigen um der Kinder Belials willen entziehen dürfte.

b) Eben so wichtig sind in einem Kirchengesangbuch auch die Lieder fürs äußere Familienleben.

Hier treffen alle Parteien zusammen. Jeglicher Christ, er stehe wie er wolle, hat seinen Morgen, seinen Abend, seinen Hausstand, seinen Tisch, seinen Beruf, seine Krankheiten, seine Reisen u. s. w. Auf alle diese Verhältnisse soll ein Gesangbuch genau, wenn auch ohne Pedanterie, die sich im Biberacher Gesangbuch bis aufs „Rauschtrinken" einläßt, berechnet seyn, weil Tausende es nächst der Bibel als ihr Erbauungs-, Trost- und Hülfsbuch gebrauchen. Nicht der bloße Titel: „Kirchengesangbuch," sondern das allgemeine, tägliche, unabweisliche Bedürfniß entscheidet hier. Man erweiset Tausenden eine unberechenbare Wohlthat, wenn man die Lieder für das häusliche Leben und für Privat-Erbauung auch in Absicht auf den äußerlichen Lebensgang reichlich im Gesangbuche darbietet. Namentlich sind Morgen-, Abend-, Hausstands-, Berufs-, Tisch- und Krankenlieder, besonders aber auch Lieder für christliche Privatvereine, die der Kirche so viel in die Hand arbeiten, von großer Wichtigkeit. Denn wenn in der Kirche schnell ausgesungen ist, geht das Leben in den Häusern und Hütten noch lange fort, und es ist ja nur ein Segen, wenn ein für Hunderttausende bestimmtes Buch des Lebensbls so viel enthält, daß alle Herzen in und außer der Kirche dadurch überall mit jenem heiligen Feuer durchglüht werden können, welches anzuzünden, Christus geboren und gestorben ist. Diese Rücksicht überwiegt, weil sie das Gesammtleben angeht, alle übrigen.

2) In wie weit ist aber in einem Kirchengesangbuch auf die Schule Rücksicht zu nehmen?

Das Gesangbuch selbst wird man nach den kirchlichen Sitten unserer Zeit nicht aus der Schule verdrängen können und wollen. Die Jugend soll ja zu dessen Verständniß frühe angeleitet und dadurch erbaut werden.

Es ist allerdings hierin Maaß zu halten. Verwerflich erscheint die pedantische Ansicht derjenigen, die ein Landesgesangbuch in allen Wortfügungen und Ausdrücken so plan wie eine Fibel haben wollen, — ein poetischer Gamaschendienst, der in manchen Gesangbüchern herrscht, und eine jämmerliche Verzerrung und Ausklärung der edelsten Lieder veranlaßt hat. Die Kinder müssen zu den Erwachsenen in Christo hinangebildet, nicht diese zum

kindiſchen Alter herabgezogen werden, und daher iſt es ein Unſinn, wenn man ein Geſangbuch nach grammatikaliſcher Steifigkeit einrichten will, damit doch ja die beliebte Sprachlehre überall einen poetiſchen Beleg für ihre hölzerne Syntax finde.

Eben ſo ſehr aber erſcheint es auf der andern Seite als heilige Pflicht, auch die Kinder, dieſen weſentlichen Theil und Nachwuchs der Gemeinde Chriſti, mit guten, ihrem zärteren Alter angemeſſenen Gaben zu bedenken, und ihnen ein Fach im Geſangbuche zu widmen, worin nicht bloß die Aelteren an ihre Jugend erinnert, ſondern auch die Lämmer Chriſti auf grünender Aue geweidet werden. Die Schule iſt die Vorhalle der chriſtlichen Kirche. Wenn der Tempel Zions ſogar eine Vorhalle für die Heiden enthielt, ſo darf ein Chriſtengeſangbuch, dieſer poetiſche Geiſtestempel, noch vielmehr eine Vorhalle für die Chriſtenkinder enthalten; ja, es iſt ein unbarmherziger Mißgriff, wenn man dieſe Halle aus architektoniſchen Rückſichten ihnen nicht erbauen will. Wann wird denn die Liebe zum geiſtlichen Liede in die Herzen vornehmlich gepflanzt? Iſt's nicht: in der Jugend, im Schulunterrichte? Wenn die zarten Gemüther nun im Geſangbuch auf ihre eigenthümliche Schul- und Jugendbeſtimmung in edeln Liedern hingeführt werden, ſo kann es ja nur ein Segen ſeyn, und ſolche ſpecielle Erbauung macht ihnen, wenn ſie gediegener Art iſt, das Geſangbuch um ſo theurer, daß ſie aus der Vorhalle der Jugend gern in das Heiligthum der Erwachſenen übergehen, um noch weiteren Segen, der dem geiſtlichen Wachsthum in Chriſto vorbehalten iſt, zu empfangen. Darum gebe man getroſt fromme, kindliche Schullieder, zarte, nachwachſende Sproſſen am Stamme des Geſangbuchs; ſie werden ihre Früchte tragen früh und ſpät.

Was die von mir getroffene Auswahl der Lieder ſelbſt betrifft, ſo lebte ich darin der Ueberzeugung, daß der Herr nun und nimmermehr von ſeiner Kirche geſchieden iſt. Wenn die Pforten der Hölle die Gemeinde des Herrn nicht überwältigen werden, ſo wird ſie auch immerdar ihre Sänger und Pſalmiſten haben. Bloß eine einſeitige Theorie kann hier die Demarcationslinie, wie einſt der Papſt über die blauen Flächen des Oceans, mit dem Finger ziehen wollen. Der einfache evangeliſche Chriſt aber wird in der ewig ſtrömenden Quelle des Geiſtes, den Jeſus ſeinen Gläubigen verheißen hat, auch die kryſtallene Quelle des zu allen Zeiten unverſiegbaren kirchlichen Geſanges erblicken, der von dem Leben der Gemeinde ſo unzertrennbar iſt, wie jener geiſtliche Fels von dem Heereszug Iſraels (1 Cor. 10). Freilich fließt jene Quelle nicht immer und überall mit gleicher Kraft und Fülle. Das hohe chriſtliche Alterthum bietet in ſeinen griechiſchen und lateiniſchen Geſängen verhältnißmäßig nur eine kleine Zahl brauchbarer Lieder dar, das Mittelalter ohnehin nicht. In jenem begnügte ſich die Kirche gern mit dem

Einfachſten, und dachte nicht viel an Kunſt, weil ihr inneres Leben deſto reicher war. In letzterem war der allgemeine Kirchengeſang unter dem Pompe des äußeren Gottesdienſtes verſtummt, und es begegnen uns nur einzelne wehmüthige oder erhabene Stimmen, deren Ton uns nur um ſo tiefer ergreift, je weniger wir hier eine Lebensſtimme des Evangeliums erwarteten. Erſt die Reformation hat durch die Einführung eines allgemeinen Kirchengeſangs auch die rechte Fülle der Kirchenlieder hervorgebracht, und dieſer Born fließt noch immerfort. Wenn ich daher Lieder aus allen chriſtlichen Jahrhunderten aufſuchte, ſo mußten natürlich die deutſchen ſeit der Reformation entſtandenen Geſänge die Mehrzahl bilden. Zu viele Ueberſetzungen aus dem Lateiniſchen u. ſ. w. mochte ich nicht geben, weil das Original unſerer Sprechweiſe doch gewöhnlich zu ferne ſteht, — wohl aber einzelne engliſche und franzöſiſche Lieder, ſo weit mir deren Herbeiſchaffung oder Ueberſetzung möglich war, und bedauerte dabei vornehmlich meine Unkunde in der ſchwediſchen, däniſchen und holländiſchen Sprache, da in den Kirchen dieſer Länder, namentlich in der letztern, manches Treffliche enthalten ſeyn ſoll, was wohl die Verpflanzung in die unſrige verdiente. Ich wollte übrigens keine Zeit auf Koſten der andern begünſtigen, auch keine vernachläßigen. Doch paßt der altdeutſche markige Styl Luthers und einiger ſeiner Nachfolger am beſten für ein eigentliches Kirchenlied, während die Zeit nach Gerhard, namentlich die Halliſche Schule, mehr Geſänge für häusliche Erbauung enthält. Da die Forderungen und Bildungsſtufen der evangeliſchen Chriſten ſo mannichfach ſind, ſo wollte ich einen Schmolke und Neumeiſter nicht weniger als einen Hiller und Terſteegen, und einen Liebich und Gellert eben ſo gut als einen Klopſtock und Lavater berückſichtigen. Dieſe Sammlung ſoll ja keine bloß poetiſche Anthologie ſeyn, die das Geniale und Originelle nebſt der künſtleriſchen Form allein begünſtigt. Hätte ich von dieſem Standpunkt aus arbeiten wollen, ſo würde Vieles weggeblieben ſeyn, was vor dem Richterſtuhle der weltlichen Poeſie bloß als Mittelgut erſcheint; ein Vorwurf, der mir von gewiſſer Seite her vielleicht gemacht werden mag. Allein dieſer Standpunkt darf bei kirchlichen Dichtungen nicht vorherrſchen, ſonſt würde gar zu viel Tiefempfundenes und heilig Erfahrenes, das in ſchlichter, kunſtloſer Form dahergeht, zum Schaden des Volks ausfallen. Manche Kernlieder, die ihren Ruhm ſeit Jahrhunderten behaupten, ſind nicht ſonderlich poetiſch, ſondern bloß wohlgeſetzt, körnicht und im Sinne tief und lebendig. Der fromme, herzliche Ausdruck einer Wahrheit aber iſt auch ohne viele dichteriſche Zugabe oft weit geſegneter, als das kunſtreichſte Lied, das ſolcher Einfalt entbehrt. Darum mögen die gebildeteren Leſer dasjenige, was ihnen hier zu gering erſcheint, nur übergehen; ich hoffe zu Gott, daß es bei ſtillen, anſpruchsloſeren Seelen, für welche dieſe Sammlung vorzüglich beſtimmt iſt, doch nicht ohne Frucht bleiben werde. Wollten mir jedoch von chriſtlichen Freunden weſentliche Mängel mit gehörigen Gründen gezeigt wer-

den, so würde ich solche Nachweisungen eben so dankbar annehmen, als die Zusendung anderer werthvoller Lieder, die mir entgangen sind. Um das Letztere möchte ich besonders auch darum recht herzlich bitten, weil ich, so lange mir Gott Leben und Kraft erhält, nicht nur diese größere Sammlung möglichst zu vervollständigen, sondern auch in einiger Zeit ein aus 8—900 Liedern bestehendes Kirchengesangbuch, welches den Kern dieses Liederschatzes nebst manchem Anderen enthalten soll, zu fertigen hoffe. Denn wir haben in der That noch kein Kirchengesangbuch, das den Bedürfnissen des deutschen evangelischen Volkes ganz genügte, und alle Kernlieder in brauchbarer, allseitig genügender Form enthielte.

Einige Lieder kommen aus Versehen doppelt vor, eben so einige verschiedene Lesarten der gleichen Gesänge. Das wolle der christliche Leser mir der Masse des Stoffs, die sich bei ihrer Sichtung und Eintheilung so schwer überblicken ließ, gütig entschuldigen, wiewohl gewisse Lieder auch in zwei Rubriken passen.

Hinsichtlich der Rechtschreibung einzelner Worte wurden keine ängstlichen Regeln befolgt. Viele deutsche Sprachregeln sind wie Sand, den der Wind aufwehet, wie er will. Auf die Interpunktion aber habe ich bei der von mir besorgten Correctur alle Sorgfalt gewandt, weil die Feststellung des Sinnes vielfach hievon abhängt. Man wird dieses weitläufige Buch im Ganzen gut gedruckt und möglichst correct finden.

Die Eintheilung der Lieder schien mir einfach seyn zu sollen. Ich konnte mich einerseits nicht mit der regellosen alphabetischen Aufschichtung des Berliner Liederschatzes befreunden, weil hiedurch die nöthige Uebersicht und gefällige Brauchbarkeit eines solchen Buchs, auch bei dem vollständigsten Register, doch allzu sehr verloren geht; anderntheils aber auch nicht mit der etwas gesuchten und verwickelten Anordnung des v. Bunsen'schen Gesangbuchs, weil die Uebersicht und Popularität eben so sehr darunter leidet. Weit natürlicher schien mir der einfache Gang der Bibel- und Kirchenlehre, wie er auch in den bessern dogmatischen Lehrbüchern unserer Zeit beobachtet wird, damit der schlichte, lichtvolle Gang des Christenthums auch hiedurch hervortrete, und jeglicher Leser eine klare Uebersicht über das Ganze erhalte. Zur Erleichterung des Nachschlagens wurden übrigens die einzelnen Rubriken alphabetisch geordnet.

Im biographischen Register, das ich unter mehrfachen Störungen bearbeitete, sind noch mehrere Liederverfasser nachgetragen. Da der Berliner Liederschatz bereits in seinem noch weit vollständigeren Index die meisten literarischen Quellen angegeben hat, so verweise ich auf diesen und auf das v. Bunsen'sche Gesangbuch. Ohne den Preis des ohnehin dicken Buches zum Schaden des Volkes zu vertheuern, durfte ich nicht allzu viele Notizen

aufnehmen. Es wäre mir angenehm und dankenswerth, die Personalien derjenigen Dichter, die ich nicht erfragen konnte, so wie die Verfasser anderer Lieder, für die ich keinen Verfasser weiß, von sachkundigen Männern erfahren zu dürfen.

Wie viele Christen blasen in dieser Sammlung die Posaune oder die Flöte des lebendigen Glaubens! Welch ein Zusammenklang fühlender, sehnender, dankender, preisender, kämpfender, leidender, triumphirender Menschenherzen schlägt hier an unser Ohr und an unser Herz! Außer den vielen unbekannten Verfassern stehen über 460 Namen hier, die in einem Geist ihre Stimmen zur Ehre Jehovahs und seines Sohnes Jesu Christi erheben. Welch eine Gesellschaft aus beinahe fünfzehn Jahrhunderten! Ein Chor, der jenen aus 288 Sängern in Salomo's Tempel weit übertrifft, und im neutestamentlichen Geiste noch Größeres verkündigt, als jener alte Kreis in der Morgendämmerung des alten Bundes. Was Luther sagt: „Die ganze Christenheit auf Erden hält auf Einem Sinn gar eben," das beweiset sich an diesem Glaubens- und Liebes-Concert, worin uralte Kirchenväter mit den Enkeln einträchtiglich ihre Herzen und Stimmen zu Dem erheben, der todt war für unsere Missethat, und nun lebet von Ewigkeit zu Ewigkeit. Er ist gestern und heute und in Ewigkeit derselbe, wandelnd unter den goldenen Leuchtern seiner Gemeinden. Er bewegt und heiligt ihre Seelen; er stimmt ihre Kehlen zur Lobpreisung jener Gnade und Herrlichkeit, die aus unserem Nichts Etwas macht. Ihm ertönen die milden und die rauschenden Christenharfen am Abend, wann die Sonne niedergeht als ein Bild der für uns sterbenden Liebe; in der Mitternacht, wo Er allein von Seinem Lichtsthrone durch die schweigenden Schatten herunterstrahlt, — in der Frühwache, wo der Morgenstern vor Ihm, dem hellen Morgenstern der Geister, wie ein Goldpunkt am Saume seines königlichen Gewandes spielt, — mit Tagesanbruch, wo die steigende Sonne nur als ein ferner Abglanz von Ihm erscheint, der da ist die Sonne der Gerechtigkeit und die Lebensleuchte der Welt. Ihm jauchzen sie zu am Tage der Feier und des Wohlergehens; Ihm weihen sie ihre Gaben und Lebensgüter; Ihm bekennen sie ihre Sünden und Mängel, Ihm klagen sie ihre Versuchungen und Trübsale und allen Jammer der Sterblichkeit; mit Ihm stehen sie schon hier von den Todten auf, und schauen mit Augen, die Sein Geist erleuchtet hat, in die unvergänglichen Wohnsitze des Friedens hinein. Denn Er ist der König, um welchen sich die Wellen des himmlischen Triumphgesanges bewegen, aber auch der barmherzige Hoheprieſter, der einst unter Alle erniedrigt war, und nun Mitleiden haben kann mit denen, die versucht werden. Er ist über Allen und in Allen. Sein Lebensblitz durchzücket alle Geister, die aus Gott sind; Sein Lebensodem durchweht die Saiten der Christenharfe, durchströmt die singende Seele der Gläubigen, athmet in den Bußliedern der Reumüthigen, in den Seufzern der Zerschlagenen, in den Klagen der Leidtragenden, welchen der Tod

das Liebste geraubt hat, oder selbst vor die Augen tritt. Er aber ist's auch, der den Niedrigen aus dem Staub erhöhet, dem Begnadigten den Weihrauch in die Schale des Lobgesangs wirft, mit den Auferstandenen an seinem offenen Grabe frohlockt, und mit der geistlichen Auffahrt seiner Erlösten emporfährt über alle Himmel, um ihnen schon im Todesleibe ein Vorgefühl jener Herrlichkeit und jenes Harfendonners zu geben, der hier unten in den freudigsten Hoffnungspsalmen nur als ein gedämpfter Lispel widertönt.

Man darf diesen Einklang der ältern und neuern Kirchendichter mit Recht zu der Apologie des Christenthums rechnen, und auch hieraus einen nicht ungewichtigen Beweisgrund für die Wahrheit und Gotteskraft des Evangeliums entnehmen. Wäre die Gottheit Jesu Christi und sein Versöhnersamt bloß ein menschlicher Wahn, wie der blinde, alle historischen Thatsachen verspottende Hochmuth in unserer Zeit beweisen will, so hätte sich aus diesem unreinen Borne nicht der edelste, heiligste Lobgesang auf den lebendigen Gott, nicht die tiefste Anbetung einer ewigen Liebe ergossen. Ein bloßes Luftgebilde mythischer Schwärmerei hebt den menschlichen Geist nicht in die Länge himmelan, reinigt und heiligt die Herzen nicht, und schließt ihm nicht die Hoffnungspforte des ewigen Lebens auf. Man sieht jedoch, daß die Denkkraft der edelsten Geister gerade in der Geschichte Jesu mit dem Gefühle der Abhängigkeit von Gott überhaupt, mit dem uns eingepflanzten Durste nach ihm, und mit der Sehnsucht nach der Lösung unserer innersten Räthsel am einigsten geworden ist, und hierin den lichtesten Mittelpunkt für harmonische Entfaltung aller Gaben des Geistes gefunden hat, — ja, daß durch diese Harmonie Wirkungen hervorgebracht worden sind, und noch immerfort werden, die über die Wirksamkeit anderer Geschichten und Gedankengebäude so weit hinausgehen, wie der königliche Flügelschwung des Adlers über die Tändeleien des Käfers und Schmetterlings. Wenn die beste Kraft und die redlichste, reinste Sehnsucht und Gefühlsweise gebildeter Geister alle Jahrhunderte hindurch auf den gleichen Gegenstand sich hinwendet; wenn fromme Fürsten und Fürstinnen, fromme Gelehrte, fromme Dichter, fromme Staatsmänner und Aerzte in diesem Punkte mit dem frommen Landmanne hinter dem Pfluge, mit dem demüthigen Altmütterlein am Spinnrocken brüderlich übereinstimmen, und sich darin, ja, nur darin auf ewig miteinander verwandt fühlen, — wenn die geheiligte Denkkraft und die lautere Andacht der verschiedenartigsten Menschen stets ihre Gluth vom gleichen Feuerherde nimmt, dessen Grundsteine schon aus dem Paradiese und vom alten Hügel Morijah stammen: dann schließen wir mit Recht, daß hier kein Irrwisch flackere, sondern daß hier ein von Gott selbst angezündetes Feuer brenne, das nicht von dieser Welt ist, — eine Liebe, stark wie der Tod, deren Eifer fest ist wie die Hölle, deren Gluth feurig ist und eine Flamme des Herrn, daß auch viele Wasser diese Liebe nicht verlöschen mögen, noch Ströme sie ersäufen. (Hoh. Lied, 8, 6 ff.)

Was wollen die Gegner oder Verdreher des Evangeliums mit dem herzlosen Tone ihres Widerspruchs setzen gegen diese Flöten- und Donnerstimmen des neuen Testaments, gegen diese Erhabenheit der Christusgemeinde, die dem Erlöser singt und spielt in ihrem Herzen und dem Vater danksaget durch Ihn? Was wollen uns die geben, die ihr Leben in der Verneinung des ewigen Lebens suchen, wenn die Wolke der Zeugen von Moses und David an das heilige Lied des Lammes anstimmt in Einem Geiste des Glaubens, der Liebe und der Hoffnung, wenn jene unübertroffenen Lehrer, die so Viele zur Gerechtigkeit gewiesen haben, und nun wie Sterne leuchten immer und ewiglich, — wenn ein Ambrosius, ein Beda, ein Alcuin, ein Bernhard von Clairvaux, ein Thomas von Kempen, ein Luther, Spener, Franke, v. Canitz, Zinzendorf, Bengel, Klopstock, Lavater, v. Meyer, — und so Alle bis auf den lieblichen Spitta sich ihre Hände brüderlich reichen durch die weiten Hallen der Jahrhunderte, und so mit goldener Psalmenkette den Thron Dessen umziehen, dessen Auge ein frohes Sonnenlicht, dessen menschliches Leben ein Himmel auf Erden war, der aus dem Staube des Todes zum Throne der Majestät emporstieg, und dessen Signatur: „Golgatha und Scheblimini" noch heute so gotteskräftig durch die Nächte der Sünderwelt hinstrahlt, wie der Schild auf seiner verherrlichten Stirne: „Du bist ein Priester in Ewigkeit!" —

Die ächte Poesie ist der zeitliche Widerhall der ewigen Wahrheit und Freude, das helle Festgewand einer Seele, die sich ihres Daseyns freuet in dem lebendigen Gott. Das Christenthum aber ist der ewige Lebensfrühling der Menschheit, noch herrlicher in Blüthe und Frucht, als die Gewächse tropischer Länder, die oft zugleich Knospen, Blüthen und Früchte tragen. In diesem, den Augen der Welt verborgenen Frühlinge singen die christlichen Dichter gleich den verschiedenen Vögeln, die durch den Himmel fliegen oder zwischen grünenden Zweigen sitzen. Ihr Ton ist sehr verschiedenartig. Wenn ein Rist und Schmolke stets wieder seinen etwas einförmigen, aber doch frischen, herzerquicklichen Finkenschlag anstimmt, so rauscht über ihm Luther, Klopstock und Lehmus mit starken Adlersfittigen dahin, deren Schwung öfters so erhebend ist, wie eine Melodie. Wenn Neumeister und Liebich sich wie Hänflinge auf den Aesten der Buche wiegen, schweben Dach, Gerhard und Richter wie hellsingende Lerchen fröhlich in golddurchschimmerten Lüften dahin. Unter dunkleren Kronen schlägt die Drossel in Johann Franks, Arnolds und Bengels Gesang, — über die Wälder hinweg streift Zinzendorfs und Lavaters freudiger, elastischer Flügel mit andern Sängern, — indeß Hiller auf der wehenden Linde mit dem Distelvogel sein unermüdliches, hellsilbernes Lied singt, der edle Gellert mit dem Emmerling auf dem Wipfel der Birke tirelirt, und tief drunten in schattigen Büschen das unnachahmliche Lied heiliger Sehnsucht aus den Nachtigallkehlen eines Angelus und Terstee-

gen erdnt. All' diese verschiedenartigen Stimmen aber bilden doch Ein Concert; sie quellen aus dem Urgrund der ewigen Liebe, und haben, jegliche nach dem Maaße der Gabe Christi, ihren Werth darum, weil der Schöpfer selbst in ihnen singt, und weil die mannichfaltige Weisheit und Herrlichkeit des Herrn, die in der stummen Gebirgsmajestät und im Rauschen des Aehrengefildes sich nur wortlos verkündigt, hier aus Lippen von Menschen spricht, welche der Finger Christi berührt, und mit der feurigen Kohle seines Kreuzesaltars und mit den Flammen des Pfingstfestes zur freudigen Predigt der Großthaten Gottes geheiligt hat. Wo Er waltet und zeugt, da ist ewiges Leben und holde Segenskraft. Andere, Seines Lebenselements ermangelnde Dichtungen haben einen sehr bedingten Werth, weil Er nicht darin ist. Wenn Ebristus die Weltphilosophie durch den Mund Pauli eine Thorheit vor Gott nennen ließ, so würde er über dichterische Erzeugnisse, mit welchen ein Poet Ihm lebenslang aus dem Wege geht, schwerlich ein anderes Urtheil fällen.

Jedenfalls bleibt die geistliche Dichtkunst von der weltlichen stets und wesentlich verschieden. Letztere sucht in Formen und glänzenden Erfindungen ihren Werth, bei der erstern aber ist's der Geist, der lebendig macht, wenn er auch, wie Claudius so lieblich sagt, seinen Gedanken die Strahlen etwas abdscht, damit sie nicht blenden, sondern bloß leuchten, oder oft hinter einfacher Hülle nur ein Wohlgefühl der Wärme verbreiten. Den Uebersättigten gefällt freilich das einfache Kirchenlied nicht, wie Christus selber nicht, der für das Auge des natürlichen Menschen keine Gestalt noch Schöne hat, die ihm gefiele. Wo aber Durst und Hunger nach der Gerechtigkeit Gottes ist, da findet das gläubige, demüthige Herz oft in unscheinbaren Formen viel köstlichen Inhalt, der den Eiteln ewig verborgen ist. Die Poesie der Kirche Christi muß ewig von der Welt geschieden bleiben, gleichwie auch Er nicht von dieser Welt ist, obgleich sie die Fortschritte der Zeit prüfen, und auch hier das Beste behalten darf. Eine Fortbildung der Form, welche, wie die Bildung menschlicher Leiber und Gesichter, auch zum Ganzen der Schöpfung gehört, bleibt auch für das Kirchenlied eine unverrückliche, sich stets erneuernde Aufgabe. Wer möchte nicht lieber wohlgestaltete, als häßliche Kinder haben? Wer möchte, wenn er dichtet, nicht lieber gute, als schlechte Verse zeugen? Der Geist aber des Glaubens, der Liebe und der Hoffnung bleibt, wie das Sonnenlicht des Himmels, allzeit der nämliche, weil es ein Grundcharakter des Göttlichen ist, auf dem Felsen der einen, ewigen Wahrheit zu bestehen, nicht auf dem Sandgrunde der Zeit, wo sich Wahn mit Wahn, Asche mit Asche vermengt.

Ich muß übrigens bei diesem Werk um mannichfaltige Nachsicht bitten. Es war ein schweres Geschäft, alle Rubriken recht auszufüllen. So

Heil und Weisheit, Kraft und Stärke
Gebt Jehovah mehr und mehr!
Alle ſeine Weg' und Werke
Sind voll Herrlichkeit und Ehr'.
Singet Ihm, ihr Gotteskinder,
Der uns liebt' am Kreuzesſtamm!
Bringet Ruhm, ihr Ueberwinder,
Gott, dem Vater, und dem Lamm!

Prälat Weiſſenſee. 1722.
Nach einer Handſchrift.

reich die vornehmsten unter ihnen besetzt sind, so wenig fand sich, trotz der angestrengtesten Forschung, etwas Vorzügliches für andere untergeordnete Fächer, daher mehrere derselben vordersamst bloß punktirt sind. Für einige habe ich eigene Lieder hinzugethan, wiewohl andere christliche Dichter, welche der Kirche Christi zur Erfüllung ihres allseitigen Bedürfnisses verhelfen wollen, noch Raums genug zu weiteren Gaben übrig behalten. Es wäre lieblich, sämmtliche Rubriken des deutschen evangelischen Kirchen- und Hausgesangs mit kräftigen Liedern ausgestattet zu sehen, wie früherhin ganze Reimhaufen darin aufgethürmt worden sind. — Wenn man die vielen unaussprechlich herrlichen Abschnitte der Schrift ansieht, und hiemit die verhältnißmäßig so geringe Anzahl eigentlicher Bibellieder vergleicht, so leuchtet ein, welch ein weites, bisher unbebautes Feld den künftigen Dichtern der Kirche Christi noch offen steht, und wie wenig sie um Stoff verlegen seyn dürfen, um die Ehre des Herrn zu verkündigen, und seine Gemeinde, die noch hienieden wallt, mit neuen Gaben des heiligen Gesangs zu erbauen.

Unter den Freunden, welche mir durch gütige Handreichung diese Arbeit vielfach befördert haben, nenne ich mit besonderer Dankbarkeit den verdienten Hymnologen, Dr. Rambach, Hauptpastor an der Michaeliskirche und Scholarch in Hamburg, den edlen Oberconsistorialpräsidenten v. Roth nebst seiner trefflichen Familie in München, den vielgeliebten Hofrath und Professor Dr. v. Schubert und den theuren Decan Böckh, sämmtlich in München, nebst meinen Freunden, dem Decan Dr. Bahnmaier in Kirchheim, und Pfarrer Höchstetter in Reichenbach bei Göppingen. Ich durfte durch die Mitwirkung dieser Männer, wie durch viele andere vom Volke Würtembergs empfangene Sendungen einen großen Beistand erfahren. Mit meiner ersten vortrefflichen Gattin, Christiane Caroline Auguste, geb. v. Beulwiz, durchging ich in stillen Abendstunden manches Hundert der gesammelten Lieder, ihr frommes, kindlich geistvolles Urtheil oft benützend, und als sie am 11 April 1835 von meiner Seite genommen ward, wurden die Erstlinge der gerade damals bearbeiteten Begräbnißlieder (Nr. 3348 und 3357), meiner stillen Vorahnung gemäß, an ihrem frühen Grabe gesungen, auf welches ich nun dieses Buch als ein Opfer des innigsten Dankes und unverwelklicher Liebe im Geiste zuerst niederlege. Aller Friede und alle Freude des heiligen Geistes, die in diesen vierthalbtausend Liedern widertönt, sey ihr Erbtheil in der Heimath des Lichtes, und ihr Name stehe bei dem meinigen, so lange ein Mund meinen armen Namen nennt.

Der Cotta'schen Verlagshandlung wird man bei diesem Buche das schöne Christenlob zugestehen, daß sie durch die äußerste, vom gewöhnlichen Tarif sehr abweichende Billigkeit des Preises diese Liedersammlung möglichst vielen Mitgliedern des deutschen Volks zugänglich zu machen gesucht hat. Da auch ich keinen Erdengewinn hiebei beabsichtige, so wird der

Wunsch gerecht erscheinen: daß dieses, vorzugsweise dem deutschen evangelischen Volke, selbst dessen ärmsten Mitgliedern, gewidmete Buch doch ja nirgends durch unbillige Preiserhöhungen zur Schmälerung des guten Zwecks vertheuert werden möge. Denn ich habe nicht um Geld, sondern für Christum und Sein Volk gearbeitet. Bei unmittelbarem Bezuge von der Verlagshandlung, der auch Privaten offen steht, wird das Buch in Partieen zu 10 — 12 Exempl. noch um ein Bedeutendes wohlfeiler abgelassen werden.

Was die Versmaße betrifft, so wählte ich, wie auch Luther räth, vorzüglich die lieblichsten und bekanntesten, die sich durch einen gangbaren Choral empfehlen; — ein Grundsatz, den man so ziemlich im ganzen Buche durchgeführt finden wird. Mehrere Lieder von schwierigerem Versmaße wurden daher möglichst einfach verändert, wiewohl auch Gesänge von unbekannterer Melodie, aber schönem, erbaulichem Inhalte, zum Behufe der häuslichen Erbauung aufgenommen wurden. Der rühmlich bekannte Tonsetzer, Conrad Kocher, mein werther Freund, beabsichtigt, mit der Zeit eine Sammlung von etwa 400 auserlesenen, im altkirchlichen Style bearbeiteten, vierstimmigen Chorälen nebst untergelegtem Texte herauszugeben, — ein Werk, das zur Beförderung und Ergänzung des vorstehenden Unternehmens auf treffliche Weise dienen wird.

Zum Schlusse kann ich nur den tiefgefühlten Wunsch aussprechen, daß es sämmtlichen hohen Kirchenbehörden des evangelischen Deutschlands wichtig werden möge, die ihnen anvertrauten Gemeinden bald überall mit wahrhaft christlichen, gediegenen Gesangbüchern zu berathen, nachdem dieselben wohl lange genug um theure Kleinodien verkürzt worden sind. Man hat die kirchliche Freiheit und Fülle der Erbauung, wozu die Reformatoren eine so schöne Gasse gebrochen hatten, lange verbaut, und aus unzähligen, vor Gott nicht haltbaren Gründen unterdrückt. Was nützt ein im ganzen Lande durchgeführtes Einerlei, wenn wenig, oder gar kein Segen darin ist? Der große Gott und Heiland hat unser theures Volk nicht darum mit solchen Früchten des Kirchengesangs gesegnet, daß es wie Tantalus davor verschmachten soll. Was Gott uns in Gnaden bescheert hat, das sind uns die Menschen, namentlich als beeidigte Diener der Kirche des Herrn, schuldig, und wenn sie es uns vorenthalten, so wird Er einst ein Richter über dieses, wie über Alles seyn, wodurch die Wahrheit in Ungerechtigkeit aufgehalten wird.

Er, der Vater des Lichts und der Sohn Seiner Liebe, von welchem, so lange die Erde steht, schon so mancher heilige Lebenston in Menschenherzen geflossen ist, und der, wie in Allem, so auch im Gesange seiner Kirche das A und das O, der Erste und der Letzte bleiben wird, lege Seinen allgenugsamen Segen auf dieses Buch, und lasse es an Seiner deutschen Kirche, wie an allen einzelnen Lesern, zu Seiner Ehre zeitlich und

ewig gesegnet seyn! Ich habe es durch Ihn, mit Ihm, für Ihn, als das liebste Werk meines Lebens, ausgearbeitet; es war mein süßester Gnadenlohn, der mich alles weiteren überhebt, es Ihm, und mit Ihm vollenden zu dürfen. Ich beuge mich lobpreisend vor Ihm, meiner einzigen Hoffnung, und zeuge laut, daß Jesus Christus der Herr Himmels und der Erde, und unser einziger Lebensgrund ist, zur Ehre Gottes des Vaters. Ihm und dem himmlischen Vater sey in der Gemeinschaft des heiligen Geistes Preis und Ehre und Gewalt von Ewigkeit zu Ewigkeit! Amen.

Stuttgart, im April 1837.

Der Herausgeber.

Zueignung.

Jesu Christo, dem ewigen Könige.

Wir, der uns aus dem Tod emporgerufen
Zum Lebenslicht, sey dieses Buch geweiht,
Darinnen sich vor Deines Thrones Stufen
Ein Sängerchor zum Preisgesange reiht.
Dir, Erstling von den Todten, tönt zumeist
Der Erdenkirche vielgestaltig Lied,
Dir, unsrem Haupt, das gnädig Glied um Glied
An seinem Leib erfüllet mit dem Geist.

Nimm's huldreich an! Was kann der Staub Dir singen,
In welchem Sterblichkeit und Sünde wohnt?
Was können wir in unsern Scherben bringen
Dir, der auf Cherubinenflügeln thront,
Vor dem der Aeltesten verklärter Kreis
Entzückt die goldnen Weihrauchschalen hebt,
Von dessen Lob der weite Himmel bebt, —
Dir, dessen Name bleibt sein höchster Preis?

Du bist Dein eigner Psalm. Die Sonnensphären
Umrollen Dich mit frohem Donnergang,
Und Engelheere singen Dir zu Ehren
Den millionenfachen Hochgesang,
Weil Du's erlaubst; — Du, Herrscher, brauchst sie nicht,
Du bist auch ohne Creaturen groß;
Doch das ist der Geschöpfe schönstes Loos,
Zu preisen Dich vor Deinem Angesicht.

Und unter ihnen auf der tiefsten Stufe
Steh' ich, der Sünder, ich, des Menschen Kind.
Oft dacht' ich bei der Lerchen frühem Rufe,
Daß Vögel glücklicher als Menschen sind.
Der Vogel singt Dir in der Morgenluft,
Doch welcher Sünder singet seinem Gott.
So lang' er blind ist und des Teufels Spott?
Der Todte singt Dir nicht in seiner Gruft.

Erst muß er auferstehn zu Deinem Leben,
Von dir beseelet seyn, erquickt, versöhnt;
Dann wird er freudig eine Stimm' erheben,
Die angenehm in Gottes Ohre tönt.
Kein Sünder, der im Irrwahn Dich verkennt,
Kein Eitler singet, was Gott singen heißt;
Du nur kannst geben Harmonie und Geist, —
Du nur bist des Gesanges Element.

O großer König heitrer Legionen,
Lehr' uns Dir singen! — Denn Dein Ohr vernimmt
Den reinen Psalm der Fürsten, Priester, Thronen,
Dem Deine Hand dazu die Harfen stimmt.
Von jenem unaussprechlichen Concert
Vergönnst in dieses Lebens Pilgergang
Du Deinen Freien einen Widerklang,
Den kein Gesang'ner dieser Welt erfährt.

Nicht in der Weltluft schlechtverhüllten Oeden,
Wo Dein erhabner Name gilt als Bann,
Wo keiner Deiner gnaderfüllten Bilden
Sich heimathlich und heiter fühlen kann:
Da wohnst Du nicht. Den Sodomsapfel preis't
Hier blinder Stolz als Paradiesesfrucht,
Indeß Dein Manna, das er nie versucht,
Ihm ekle Kost und lose Nahrung heißt.

Doch die Dein Geistesblitz im Grund berühret,
Die singen Dir ein andres neues Lied;
Und wessen Herz Du selbst zu Gott geführet,
Der wird auch Deiner Sängerchöre Glied.
Oft ist's ein Laut wie jenes Scherflein dort,
Das Wittwenandacht in den Kasten warf;
Doch Du, der prächt'ger Worte nicht bedarf,
Gewahrst den reichen Geist im ärmsten Wort.

Die Demuth ſendet keuſche Liedeskeime
In ſchwacher Form hinaus zur Chriſtenwelt,
Du aber fügſt dazu die rechten Reime,
Daß es im Lebensgrunde Gott gefällt.
Ein heil'ges Aug' in kränklichem Geſicht
Ziehſt Du dem ſchönſten leeren Antlitz vor;
So thuet auch in Deinem Himmelschor
Der Aermſte lieblich, der in Liebe ſpricht.

Und wenn ſo viele Luſtgedichte ſchimmernd
In üpp'gem Beet an breiter Straße blühn,
Fährt doch zuletzt im Wetterſtrahl zertrümmernd
Der Sturm des Todes über alle hin.
Das Veilchen aber in der Niederung,
Erblüht am ſchmalen Pfad- keuſch und mild,
Steckſt Du, daß es vor allen Himmeln gilt,
An Deine Bruſt; da düftet's ewig jung! —

Sank Tadmor ein mit ſeinen Säulenrieſen,
Und wird in Baalbecks Marmorparadies
Vom Syrer kaum nachläßig noch gewieſen
Ein Tempelſtück, ein lockeres Karnies:
So geht's nicht beſſer menſchlichem Geſang,
Der nur ertönte für die Sünderzeit.
Nur was geboren wird aus Ewigkeit,
Ertönt den Strom der Ewigkeit entlang.

Drum ſteigen aus der Vorwelt Dämmerungen
Uralte Seelen voll Geſangs herauf.
Nie hätten ſie in dieſer Welt geſungen, —
Du brachteſt ihre Quellen in den Lauf.
Wie Du aus Fiſchern Dir Apoſtel ſchufſt,
Und ausgelegt mit ihnen Salems Grund,
So iſt's, wenn Du den unberedten Mund
Allmächtig her in Aſſaphs Ehöre rufſt.

Denn Du biſt Alles! Ach, es dorrt die Rebe,
Die Dich verläßt, fürs ew'ge Feuer ein;
Doch wer da flehet, daß er Dir nur lebe,
Den läſſeſt Du voll Laubs und Früchte ſeyn.
Das Lied der Kirche, welches Dir erklingt,
Iſt eine Traubenſchaar in dunklem Laub;
Doch wächſet tief am heißen Erdenſtaub
Der edle Wein, deß Duft das Herz durchdringt.

Bekenn', o Weinstock, Dich zu diesen Trauben,
Und gieße gnädig ihren lautern Wein
Den Kranken, den Gelähmten, Blinden, Tauben
Voll Himmelsgnad' ins dürre Herz hinein!
Was ist darin, als Deine Feuerkraft?
Und wer erzeugte Klang und Melodie?
O guter Weinstock, Du erkennest sie!
Es ist ja nur Dein Geist, Dein Lebenssaft!

Du windest Deine ewigfrischen Ranken
Um alle Palmen der Aeonen fort!
Das büßende Gefühl, der Schmerz der Kranken,
Des Glaubens Flehn, des Friedens Freudenwort,
Der Gotteskindschaft goldne Maienzier,
Das hohe Zeugniß täglich neuen Heils,
Die jauchzende Gewißheit ew'gen Theils, —
Das sind, o Weinstock, Zweige nur von Dir.

Und also müssen Deine Trauben sprossen,
Bis dieser Erde Zeit verronnen ist, —
Dann trinkst mit Deinen himmlischen Genossen
Du Deinen Wein, o König Jesus Christ!
Wer Dich geliebt, bekannt im Sterbethal,
Sich Dein gefreut mit reinem Wonnelaut,
In Deiner Lieb' auch Andre keusch erbaut,
Trinkt dann den Wein in Deinem Freudensaal.

Da wird Dein Moses mit der Harfe stehen,
Und überblicken das durchschritt'ne Meer;
Dann nicht zu der Aegypter Todeswehen,
Zum Lamme Gottes ruft er Mirjam her.
Und Samuel mit David tritt heran,
Mit Psalmenlieblich einst in Israel, —
Sie singen helle vom Immanuel,
Dem holden König ihres Canaan.

Dann hebt Jesaia seine Fürstenleyer,
Schon hier einst neuer Bundessaiten voll,
Und singt im Anschaun prächt'ger, o Befreier,
Als was einst seiner Hoffnungsharf' entscholl.
Die Cherubswolke dort an Chebars Fluth
Verkläret sich zum milden Gnadenthron,
Und freudig lodert vor dem Menschensohn
Ezechiels tiefernste Seherguth.

Der Feuerſtrahl, der Daniel erſchienen,
Wie er vom Stuhl des Ewig-Alten ging,
Wird dann zum Lichtglanz um die Todesmienen,
Mit welchen Gottes Sohn am Holze hing;
Und was Propheten, was Apoſtel ſahn, —
Goldwolken ew'gen Morgendämmerſcheins,
Das wird ein Sabbathlicht, das dringt als Eins
In Licht und Ton zu Deinem Thron hinan.

Wer zählt die Andern, die mit Palmenzweigen
Nach ihnen ſich erheben? wer ermißt
Die helle Donnerwolke Deiner Zeugen,
Die freudig Dich umzieht, o Jeſu Chriſt! —
Kein Weltmeer donnert, — kein Gewitter ſchlägt
So brauſend tief in Felſenhäupter ein; —
Doch wird's ein milder Pſalmenflug nur ſeyn,
Der Dich, den König, auf der Schwinge trägt! —

O wer es wüßte, wie ſie droben ſingen,
Wer Dich erkennte, ganz und ohne Trug!
Der würde knieend Dir nur Opfer bringen,
Und hätt' an Dir in weiter Welt genug!
Wie viel geſungen hat von Dir die Welt!
Und kaum iſt doch ein Anfang nur gemacht;
Dein Lieben, Leiden, Herrſchen, Deine Pracht,
Wir haben's nicht ins Alphabet geſtellt!

Dein ſind wir Alle. — Hier ſind arme Lieder,
Wie wenn auf niedrem Baum ein Emmerling
Nachſeufzt der Sonne, die zum Meere nieder
Mit königlichen Feuerfahnen ging.
Iſt's nun vollbracht? — nein, es iſt kein Beginn!
Wie leichter Thau benetzt uns Menſchenſang,
Und unterdeß mit unermeſſ'nem Gang
Ziehn Gottes Sterne durch den Himmel hin.

Doch ſegne Du den Thau, der aus den Thoren
Des Morgens fiel, o Fürſt der Ewigkeit!
Hat Dir im Pſalm Dein Vater nicht geſchworen:
Wie Morgenthau ſey Dir ein Volk bereit!
Aus jedem Tropfen Thau's, der perlend mild
Aus der Jahrtauſende Gewölken fiel,
Erzeuge Du ein himmliſch Freudenſpiel,
Ein ewig unverwesliches Gebild!

Ich danke Dir! ich will es nie vergessen,
Daß Du mich auf die Morgenflur gesandt,
Den Thau zu sehn, der glänzend, unermessen,
Doch kaum beachtet, netzt Dein Christenland.
Mein Friedefürst! Du wirst nicht leeres Gras, —
Nein, Kinder Dir draus schaffen, gleich dem Thau,
Der frühe sinkt auf die verdorrte Au; —
Dir glaub' ich, ew'ges Leben! — Thue das!

Verzeichnis
der Hauptfächer des Liederschatzes.

Erster Band.

Erstes Buch.

Gott, Schöpfung, Weltregierung, Sündenfall.

		Seite
1.	Von der Vollkommenheit des lebendigen Gottes	1
2.	Selbstständige Seligkeit Gottes	8
3.	Allmacht und Herrlichkeit Gottes	10
4.	Allgegenwart und Allwissenheit Gottes	14
5.	Weisheit Gottes	19
6.	Heiligkeit Gottes	20
7.	Liebe und Güte Gottes	21
8.	Langmuth und Geduld Gottes	33
9.	Treue und Wahrhaftigkeit Gottes	34
10.	Dreieinigkeit Gottes	42
10.	Von der Schöpfung	50
12.	Von der göttlichen Weltregierung und Vorsehung	59
13.	Von den Engeln	75
14.	Vom Menschen und dem göttlichen Ebenbilde	83
15.	Vom Sündenfall und dem geistlichen Verderben des Menschen	85
16.	Von dem Elend und der Hinfälligkeit des sündigen Menschen	97

Zweites Buch.

Von der Erlösung durch Jesum, den Sohn Gottes.

1.	Von der Erlösung im Allgemeinen	107
2.	Von dem Erlöser, Jesus Christus, und seiner Person	121
3.	Von der Empfängniß Christi	138
4.	Von Johannes dem Täufer	139
5.	Adventslieder	141
6.	Weihnachtlieder	160
7.	Darstellung Jesu im Tempel	187
8.	Von der Erscheinung Christi und Berufung der Heiden	189
9.	Vom Wandel und Vorbild Christi. Auch von seinem Lehramt	193
10.	Vom Leiden und Sterben Jesu Christi	202
11.	Vom Begräbniß Christi	254
12.	Von der Auferstehung Jesu Christi	257
13.	Von der Himmelfahrt Jesu Christi	287
14.	Von der Sendung des heiligen Geistes, und dessen Gaben und Wirkungen	304
15.	Von der Herrlichkeit Jesu Christi im Himmel	335
16.	Vom Hohenpriesterthum Christi	343
17.	Von der Wiederkunft Jesu Christi	350

*****

D. Johann Reinhard Medinger,

Herzogl. würt. Hofprediger u. Conſiſt. Rath.

Vom Herausgeber.

Praecepta docent; exempla cogunt.
J. Balde.

Mag auch die Sitte der alten heiligen Zeugen Gottes, in rauhem Kleid und mit harter Lebensweiſe aufzutreten, eine für die ſpäteren Zeiten nicht mehr weſentliche, und ſelbſt das von Chriſto berührte Tragen weicher Gewänder bei denjenigen, die an Fürſtenhöfen oder auf höheren Kirchenſtellen das Amt des Wortes führen, nun etwas Unbedenkliches ſeyn: ſo bleibt es doch dabei, daß die alte, heilige Schärfe des Wortes Gottes, welche die Werke der Welt beſtraft und nur den Gläubigen den Frieden verkündigt, ſich zu allen Zeiten im Zeugniß, wie im Wandel der Knechte Chriſti gleichmäßig erweiſen ſoll. Die Ströme der Erde fließen noch heutiges Tags unverſiegt, wie vor Jahrtauſenden; das Weltmeer hat keine andre Wellen in ſeinem Schooß, als die vor Alters geglänzt und gedonnert haben, und was im Anfang nach dem Herzen des Sohnes Gottes war, das iſt's durch alle Zeitalter hindurch bis hie-

Drittes Buch.

Vom Worte Gottes, Predigtamt, den heiligen Sacramenten und der Kirche.

		Seite
1.	Vom Worte Gottes	358
2.	Vom Stande der Prediger	581
3.	Von der Predigerweihe	586
4.	Für Studenten der Theologie	588
5.	Vom christlichen Schulamte	589
6. a	Von der heiligen Taufe	591
6. b	Lieder bei Taufen der Kinder	594
7.	Von der Confirmation	597
8.	Von der Beichte	402
9.	Vom heiligen Abendmahl	405
	a) Lieder vor und bei dem Genuß des heiligen Abendmahls	405
	b) Lieder nach dem Genuß des heiligen Abendmahls	436
	c) Morgen- und Abend-, auch Krankenlieder für Abendmahlsgenossen	441
10.	Von der christlichen Kirche	442
11.	a) Von dem Sonntage	464
	b) Sonntagsmorgenlieder	471
	c) Sonntagsabendlieder	474
12.	Vom Gottesdienste	476
	a) Lieder vor dem Gottesdienste	476
	b) Lieder nach dem Gottesdienste	481
13.	Kirchweihlieder	482
14.	Reformationslieder	487
15.	Von der Ausbreitung der Kirche Christi auf Erden	495
	a) Allgemeine Missionslieder	495
	b) Missionslieder für Israel	527
16.	Von der Gemeinschaft der Heiligen	541

Viertes Buch.

Von der Zueignung und dem Genusse des Heils Jesu Christi.

1.	Von der Buße und Selbsterkenntniß	560
2.	Vom Glauben und von der Rechtfertigung	591
3.	Von der Wiedergeburt und Bekehrung	617
4.	Von der Vergebung der Sünden und dem Frieden Gottes	636
5.	Von der großen Glückseligkeit der Kinder Gottes	652

Verzeichniß

der Psalmen und anderer größeren Schriftabschnitte, welche hier in besondere Lieder gefaßt sind.

I. Psalmen.

	Bd. Seite.		Bd. Seite.
Psalm 1	I. 681	Psalm 90	I. 98
— 2	I. 460	— 90	I. 99
— 6	I. 585	— 90	I. 99
— 8	II. 155	— 90	I. 100
— 8	II. 178	— 91	II. 665
— 12	I. 443	— 92	II. 515
— 15	II. 325	— 96	I. 518
— 14	I. 448 (N. 1030.)	— 97	I. 556 (Nr. 761.)
— 15	II. 48	— 97	I. 544
— 19	I. 561	— 98	II. 176
— 19	I. 561	— 99	II. 118
— 20	II. 606	— 100	II. 139
— 21	II. 607	— 103	II. 161
— 23	I. 655	— 104	I. 52
— 23	I. 655	— 104	I. 53
— 23	I. 655	— 111	II. 162
— 23	I. 656	— 115	I. 508
— 23	II. 197	— 115	II. 153
— 25	II. 125	— 116	II. 115
— 25	II. 125	— 121	II. 125
— 25	II. 127	— 121	II. 156
— 27	II. 508	— 121	II. 721
— 29	II 142	— 124	I. 462 (Nr. 1061.)
— 31 und 116	II. 665		
— 32	I. 615	— 125	I. 417
— 33	II. 149	— 126	I. 465
— 34	II. 150	— 126	II. 562
— 34	II. 160	— 126	II. 829
— 34	II. 161	— 127	II. 595
— 37	I. 74	— 127	II. 599
— 42	II. 725	— 128	II. 596
— 42	II. 750	— 128	II. 596
— 46	I. 446	— 128	II. 596
— 46	I. 656	— 128	II. 599
— 46	II. 671	— 130	I. 108
— 51	I. 635	— 130	I. 562
— 51	I. 635	— 130	I. 565
— 61	II. 610	— 133	I. 537
— 63	II. 110	— 139	I. 16
— 65	II. 678	— 143	I. 56
— 72	I. 503	— 145	I. 28
— 73	II. 302	— 145	II. 168
— 84	I. 470	— 146	II. 141
— 84	II. 179	— 146	II. 165
— 84, 12	II. 395	— 146	II. 174
— 85	II. 653	— 146	II. 179
— 87	I. 527	— 147	II. 679

II. Andere Schriftſtellen.

	Bd. Seite.
Joſua 24, 15	II. 598
Sprüchw. 31, 10—31	II. 588 (Nr. 2977.)
Jeſaja 6	I. 45
Jeſaja 9, 6.	I. 166
Jer. 26	I. 461
Jer. 26, 20	II. 745
Jer. 33	I. 218
Jer. 60, 1 ff.	I. 191
Jerem. 31, 27 ff.	I. 550
Matth. 5, 3 ff.	II. 23
Matth. 5, 5 ff.	II. 27
Matth. 5, 3 ff.	II. 28
Matth. 6, 19 f.	II. 82
Matth. 6, 24 ff.	II. 81
Matth. 5, 33—44	II. 575
Luk. 1	I. 140
Luk. 1	I. 188
Luk. 1	II. 144
Luk. 1, 46—55	II. 167
Joh. 13	I. 240
Joh. 15, 1 f.	I. 32
Joh. 15, 17 ff.	I. 559
Joh. 17, 24	II. 806
Röm. 8, 33—39	I. 650
Apoſtelgeſch. 26, 29	I. 656
1 Kor. 1, 30	II. 26
1 Kor. 13	II. 381
1 Kor. 15	II. 744
2 Kor. 5, 6	II. 93
2 Kor. 5, 17	I. 621
2 Kor. 6, 4 ff.	II. 26
2 Kor. 6, 14 ff.	II. 10
Eph. 6, 10	II. 243
1 Tim. 3, 16	I. 187
2 Tim. 4, 7 ff.	II. 741
Offenb. 7, 9—17	II. 829 (Nr. 3567.)

Erstes Buch.

Gott, Schöpfung, Weltregierung, Sündenfall.

I. Von der Vollkommenheit des lebendigen Gottes.

Mel. O Gott, du frommer Gott ꝛc.

1. Anbetungswürd'ger Gott, Mit Majestät geschmücket, Vor dem sich ehrfurchtsvoll Das Heer der Engel bücket! O sthß' auch meinem Geist Die tiefste Demuth ein, Und laß mich stets vor dir Voll Dank und Ehrfurcht seyn.

2. Du bist das höchste Gut; Du weißt von keinem Leide; Stets ruhig in dir selbst, Lebst du in ew'ger Freude. Dein ist die Herrlichkeit; Auch ohne Creatur Bist du dir selbst genug, Du Schöpfer der Natur!

3. Du riefst Dem, das nicht war, Um Lust und Seligkeiten In ungezähltem Maaß Um dich her auszubreiten. Du bist die Liebe selbst! Verstand und Rath sind dein, Und du gebrauchst sie nur, Zu segnen, zu erfreun.

4. Du sprichst, und es geschieht; Auf dein allmächtig „Werde" Entstand dein großes Werk, Der Himmel und die Erde. Mit deinem kräft'gen Wort Trägst du die ganze Welt, Und deine Macht vollführt, Was uns unmöglich fällt.

5. Du bist der Herren Herr! Der Erde Majestäten Sind, Höchster, vor dir Staub; Auch Geister kannst du tödten. Wen du erniedrigest, Gott! Wer kann den erhöhn? Wen du erhöhen willst, Deß Hoheit muß bestehn.

6. Du bist es, der allein Unsterblichkeit besitzet, Der Leben gibt und nimmt, Der unsern Odem schützet. Den Geist, der in uns lebt, Den haben wir von dir. Willst du, so wird er nichts; Du bleibest für und für.

7. Wer hat dich je gesehn? Wer kann im Fleisch dich sehen? Kein sterblich Auge reicht Zu jenen Strahlenhöhen, Wo du voll Majestät Auf deinem Stuhle thronst, Und unterm Lobgesang Der Himmelsheere wohnst.

8. Was wir, Unendlicher, Von deinem Wesen wissen, Das hast du selbst zuvor Uns offenbaren müssen. Die Schöpfung zeugt von dir; Und deines Sohnes Mund Macht uns noch deutlicher, Gott, deinen Namen kund.

9. Doch hier erkennen wir Dich noch gar unvollkommen; Wird aber dermaleins Der Vorhang weggenommen, Der jetzt das Heiligste Noch unserm Blick verschließt: Dann sehen wir dich, Gott! So herrlich, wie du bist.

10. Indessen sey schon jetzt Dein Ruhm von uns besungen, Verschmähe nicht ein Lob Von lallend schwachen Zungen. Dort soll, wenn wir dereinst Vor dir verherrlicht stehn, Ein Lied im höhern Chor Dich, großer Gott, erhöhn. J. S. Dietrich.

Mel. Jehovah ist mein Licht.

2. Auf, auf! mein Geist, auf, auf! den Herrn zu loben; Auf, auf! erwecke dich, und säume nicht: Was in dir ist, werd' still und sanft erhoben Zu Gott, Jehovah, unsrer Sonn' und Licht. Er ist allein Lob, Ehre, Preis und Ruhm Zu nehmen, würdig stets und überall: Erhebe ihn mit frohem Jubelschall: Geh' ein in sein erhabnes Heiligthum!

2. Er ist das große Wesen aller Wesen, Die höchst' und einige Vollkommenheit; Von ihm, durch ihn, zu ihm ist, wie wir lesen*), Was jemals ist geworden in der Zeit. Er hat und kennet seines Gleichen nicht: Wer ist, wie er, und seine Majestät? Vor ihr die Creatur mit Zittern steht: Sein Wohnhaus ist ein unzugänglich Licht.

3. Man sieht ihn nicht, doch ist Er wohl zu sehen; Man gebe nur auf seine Werke Acht. Da sehn wir ihn vor unsern

*) Röm. 11, 36.

Augen stehen, Im Schmucke seiner weisen Gottespracht. Die Himmel rühmen ihres Schöpfers Ehr'! Die Luft, die Erd', und was im Meer sich regt, Das Alles den zu zeigen sich bewegt, Der ist und heißt Jehovah, unser Herr.

4. Was Gutes auch nur kann genennet werden, Was uns mit Lust und Lieblichkeit anlacht, Was in sich faßt der Himmel sammt der Erden, Der große Bau, von Schönheit und von Pracht, Und was dieß Rund nur Köstlich's in sich schließt, Das kommt aus diesem unerschöpften Meer Und seiner unerforschten Fülle her: Er ist der Quell, der ewig überfließt.

5. Er ist das A und O, Anfang und Ende, Der Erste, und wird auch der Letzte seyn. Er ist zu spüren, wo man sich hinwende; Das Heimlichste wird klar in seinem Schein: Sein Licht ist nicht vermengt mit Dunkelheit; Die Kraft, so ihm beiwohnt, wird nimmer schwach, Er weiß in sich von keinem Ungemach: Er ist und bleibt, wie er war vor der Zeit.

6. Was er verheißt, dem kann man sicher trauen, Die That stimmt mit den Worten überein; Man darf darauf mit ganzem Herzen bauen, Des Herren Ja ist Ja, sein Nein ist Nein; Voll Recht und Billigkeit ist sein Gericht. Er hat Geduld und Übet Langmuth aus: Mit Heiligkeit hat er geziert sein Haus; Er ist die Lieb', der's nie an Lieb' gebricht.

7. Wie selig ist doch, wer ihn also kennet, Und zu ihm: Abba, Vater, sagen kann, Den er auch wiederum den Seinen nennet, Und ihn als Sohn und Tochter siehet an! Nichts ist so hoch, nichts kann so herrlich seyn; Der höchsten Fürsten strahlenreicher Stand Ist gegen dieß zu rechnen lauter Tand; Es ist zu schlecht, es bleibt ein blasser Schein.

8. O, Herrscher! wie soll ich dich g'nug erheben, Daß du mich auch den Deinen zugezählt, Die du in Christo hast gebracht zum Leben, Und sie in ihm zu Kindern auserwählt! Zwar seh' ich dich jetzt nur in schwachen Licht, Doch weiß ich, künftig noch erscheint der Tag, Da ich dich ohne Decke schauen mag Von Angesicht zu frohem Angesicht.

9. Indeß, mein Geist, auf, auf, ihn stets zu loben! Auf, auf! erwecke dich und säume nicht! Was in dir ist, werd' still und sanft erhoben Zu Gott, Jehovah, unserm ew'gen Licht: Er ist allein Lob, Ehre, Preis und Ruhm Zu nehmen würdig stets und überall: Erheb' ihn denn mit frohem Jubelschall, Bis er dich bringt ins Himmels-Heiligthum!

Joh. Anastasius Freylinghausen.

Mel. Sollt' ich meinem Gott nicht ꝛc.

3. Betet an den Gott der Stärke, Menschen, rühmet seine Macht! Schaut bewundernd alle Werke, Die sein Wink hervorgebracht! Sonn' und Staub wird euch erzählen, Was er noch bis diesen Tag Zu der Menschen Heil vermag. Könnt ihr einen Höhern wählen? Traut auf ihn, der alles kann: Betet den Allmächt'gen an!

2. Betet an! denn ohne Mängel, Heilig, heilig ist der Herr, Unbefleckter, als die Engel, Und unendlich herrlicher. Er, des Guten ew'ge Quelle, Muß ja selbst von Flecken rein Und des Guten Urbild seyn; Zitternd weiß es selbst die Hölle, Ob sie gleich nicht singen kann: Betet ihn, den Heil'gen, an!

3. Betet an mit Furcht und Zittern! Denn der Heil'ge ist gerecht, Donnert furchtbar in Gewittern Auf das frevelnde Geschlecht; Aber, die ihr richtig wandelt, Dankt und freuet euch des Herrn! Er belohnt den Frommen gern, Der nach seinem Worte handelt. Seht, was euer Herrscher kann: Betet den Gerechten an!

4. Betet an! denn er versteht Alles, was ihr denkt, von fern; Und das, was ihr selbst nicht sehet, Stehet sichtbar vor dem Herrn. Nichts könnt ihr vor ihm verhehlen; Er, der euch das Auge gab, Sieht auf sein Geschöpf herab Und durchschauet alle Seelen. Menschen, denkt im Leiden dran: Betet ihn mit Demuth an!

5. Betet an, weil er allweise Uns zu unserm Ziele führt, Und bekennt zu seinem Preise, Daß ihr dieses täglich spürt. Er, der jetzt noch heil'ge Wunder Wie in alten Zeiten thut, Führt die Seinen immer gut. Fühlt des Dankes heil'gen Zunder, Bleibt getreu auf seiner Bahn: Betet den Allweisen an!

6. Betet an! denn wenn er dräuet, Folgt sein Zorn dem Frevler nach; Und es

hat ihn nie gereuet, Was er Redlichen verſprach. Harrt er auch bisweilen lange, Mit dem Fluch vor ſeinem Thron, Wird den Frommen um den Lohn Wegen des Verzuges bange, Zeigt er dennoch, was er kann: Betet den Allmächt'gen an!

7. Betet an den Herrn! lobſinget Ihm, der Sünder lieben kann; Eure Opfer, die ihr bringet, Nimmt er mit Erbarmen an. Betet an! der Eingeborne Zeiget euch durch Tod und Schmerz Das verſöhnte Vaterherz. Kinder ſeyd ihr nun, Verlorne, Die er nicht verdammen kann: Betet ſeine Liebe an!

Mel. Du unvergleichlich ꝛc.

4. Du Herrſcher aller Welt, Dem alle Seraphinen Vor ſeinem ew'gen Stuhl Mit tiefſter Demuth dienen! Laß dein erhabnes Angeſicht Zu meiner Armuth ſeyn gerichtet!

2. Du biſt die Majeſtät Der höchſten Majeſtäten; Vor deinem Glanze muß All Glanz und Pracht erröthen; Doch bitt' ich, zürne nicht mit mir, Daß ich, der Staub, mich nah' zu dir.

3. Du, o Vollkommenheit, Haſt zwar nicht deines Gleichen, Doch darf drum nicht vor dir Das Unvollkommne weichen; Denn du, vollkommner Vater, du Rufſt deinen ſchwachen Kindern zu:

4. „Kommt Alle her zu mir! Laßt euch nur nichts erſchrecken; Ich will die Majeſtät Mit Vater-Liebe decken!" — Drum komm' auch ich in meinem Theil, Von dir zu ſingen, ſchönſtes Heil.

5. Du biſt das A und O, Der Anfang und das Ende: Hilf, daß mein Herz zu dir, Dem Anfang, ſtets ſich wende, Und ich in allem, was ich thu, In dir, als meinem Ende, ruh'.

6. Du biſt das große Licht; Dein Licht geht niemals unter; Der kleinſte Strahl von dir Macht Leib und Seele munter: O daß in deiner Heiterkeit Erſtürbe meine Dunkelheit!

7. Du biſt die Liebe ſelbſt, Die lauter Liebe quillet, Die aller Engel Herz Mit Luſt und Lieb' erfüllet. O Lieb', ergieß dich auch in mich, Daß ich als Liebe ſchmecke dich!

8. Du biſt die Lebenskraft, Durch die ſich alles reget, Was ſich zum Guten nur In ein'ger Art beweget: O daß dein Leben meinen Tod Verſchlänge ganz, ſammt aller Noth!

9. Du biſt das höchſte Gut; Nur du biſt gut zu nennen: O laß mich außer dir Kein ander Gut erkennen; Mach' aber meinen Sinn und Muth Durch dich und deine Güte gut.

10. So ſoll mein Alles dich Mit Ruhm und Preis erheben, Ja, ich will ſelbſt mich dir Zum ganzen Opfer geben; Und du wirſt auch mit Luſt in mir Dein Bild erblicken für und für.

11. Ehr' ſey dir, großer Gott, Du König der Heerſchaaren! Des Himmels Chor jauchzt dir In Millionen Paaren; Ich jauchze mit ſchon auf der Erd', Bis ich ein Himmels-Erbe werd'.

Joh. Anaſt. Freylingshauſen.

In eigner Melodie.

5. Gott iſt mein Lied! Er iſt der Gott der Stärke; Groß iſt ſein Nam', Und groß ſind ſeine Werke, Und alle Himmel ſein Gebiet.

2. Er will und ſpricht's: So ſind und leben Welten, Und er gebeut, So fallen durch ſein Schelten Die Himmel wieder in ihr Nichts.

3. Licht iſt ſein Kleid, Und ſeine Wahl das Beſte. Er herrſcht als Gott, Und ſeines Thrones Veſte Iſt Wahrheit und Gerechtigkeit.

4. Unendlich reich, Ein Meer von Seligkeiten, Ohn' Anfang Gott, Und Gott in ew'gen Zeiten! Herr aller Welt, wer iſt dir gleich?

5. Was iſt und war, Im Himmel, Erd' und Meere, Das kennet Gott; Und ſeiner Werke Heere Sind ewig vor ihm offenbar.

6. Er iſt um mich, Schafft, daß ich ſicher ruhe; Er ſchafft, was ich Vor oder nachmals thue, Und er erforſchet mich und dich.

7. Er iſt mir nah', Ich ſitze oder gehe; Ob ich ans Meer, Ob ich gen Himmel ſtehe, So iſt er allenthalben da.

8. Er kennt mein Flehn Und allen Rath der Seele. Er weiß, wie oft Ich Gutes thu' und fehle, Und eilt mir gnädig beizuſtehn.

9. Er wog mir dar, Was er mir geben wollte, Schrieb auf ſein Buch, Wie lang

ich leben sollte, Da ich noch unbereitet war.

10. Nichts, nichts ist mein, Das Gott nicht angehöre. Herr, immerdar Soll deines Namens Ehre, Dein Lob in meinem Munde seyn!

11. Wer kann die Pracht Von deinen Wundern fassen? Ein jeder Staub, Den du hast werden lassen, Verkündigt seines Schöpfers Macht.

12. Der kleinste Halm Ist deiner Weisheit Spiegel. Du, Luft und Meer, Ihr Auen, Thal und Hügel! Ihr seyd sein Loblied und sein Psalm.

13. Du tränkst das Land, Führst uns auf grüne Weiden, Und Nacht und Tag, Und Korn und Wein und Freuden Empfangen wir aus deiner Hand.

14. Kein Sperling fällt, Herr, ohne deinen Willen; Sollt' ich mein Herz Nicht mit dem Troste stillen, Daß deine Hand mein Leben hält?

15. Ist Gott mein Schutz, Will Gott mein Retter werden, So frag' ich nichts Nach Himmel und nach Erden, Und biete selbst der Hölle Trutz.

Christian Fürchtegott Gellert.

Mel. Liebster Jesu, du wirst kommen ꝛc.

6. Höchstes Wesen, ew'ge Sonne! Urquell der vollkommnen Wonne! Wesen, dem die höchste Lust Ohne Maaß und Ziel bewußt!

2. Eh' der Engel Lieder klangen, Eh' sie heilig! heilig! sangen, Warst du schon vor aller Zeit, Reich an Kraft und Seligkeit.

3. Wären auch viel tausend Erden: Sel'ger könntest du nicht werden, Als du schon gewesen bist, Eh' noch Eine worden ist.

4. Deiner Gottheit Macht und Stärke Zeiget dich durch deine Werke, Die dem Auge, das nicht blind, Lauter Meisterstücke sind.

5. Wer kann deiner Hand entfliehen? Wer kann dich zur Rechnung ziehen? Wenn dein starker Arm sich regt, Zittert, was die Erde trägt.

6. Die in dieser Welt regieren, Die den Fürstennamen führen, Tragen ihn von dir zu Lehn; Du mußt über Allen stehn.

7. Erdefürsten müssen sterben, Du allein hast keinen Erben; Menschenkräfte blühen ab: Du nur kennst nicht Tod noch Grab.

8. Droben, in der ew'gen Stille, Wohnet deine Gottesfülle In dem unerforschten Licht, Das kein Schatten unterbricht.

9. Niemand hat dich je gesehen; Niemand kann vor dir bestehen, Wenn dein heil'ges Angesicht Ihn erforschet im Gericht.

10. Wer sich deiner will erfreuen, Muß die finstern Werke scheuen; Deines Lichtes reine Pracht Haßt der Sünden trübe Nacht.

11. Dein Erbarmen sey gepriesen, Das in Christo sich erwiesen, Da du dich der armen Welt Sichtbar in ihm dargestellt!

12. Ehre sey mit schwachen Zungen, Großes Wesen, dir gesungen! Droben soll dein Lob allein Ewig ihr Geschäfte seyn!

Eigne Melodie.

7. Jehovah ist mein Licht und Gnadensonne, Jehovah nur ist die Vollkommenheit; Jehovah ist die reine Seelenwonne, Jehovah ist der Brunn voll Heiligkeit. In diesem Licht kann ich viel Wunder sehn, Und die Vollkommenheit ist meine Ruh, Die Seelenfreud' erquicket mich dazu; In Heiligkeit muß ich auch zu ihm gehn.

2. Jehovah ist ein unbegreiflich Wesen, Darin sich willig mein Verstand verliert; In seinem Wort ist dieses klar zu lesen, Wie wunderbar und weislich er regiert. Wer hat den Sinn des Geistes je erkannt? Wer gab dem Rath, der war von Ewigkeit? Vernunft, sey still, das Meer ist viel zu weit Und allzu tief, o kluger Unverstand!

3. Jehovah, Grund und Leben aller Dinge, Du bist fürwahr ein unzugänglich Licht! Gib, daß im Licht mein Wandel mir gelinge! Ach führe mich mit deinem Angesicht! Du bist ein Licht, und bist im Licht allein; Du hassest den, der Finsternisse liebt; Du liebest den, der sich dem Licht ergibt; O laß mich stets in deinen Strahlen seyn!

4. Jehovah, Gott mit mir! zu allen Zeiten Mit dir ich nun Gemeinschaft haben kann. Wenn du mich wirst mit deinen Augen leiten, So nimmst du mich

einst auch mit Ehren an. O blinde Welt, steh still, besinne dich! Fleuchst du dieß Licht, und wandelst in der Nacht, Wird all dein Leben in den Tod gebracht! Nur Licht und Recht vereinigt Gott und mich.

Joachim Neander.

Eigne Melodie.

8. O Gott, du Tiefe sonder Grund, Wie kann ich dich zur Gnüge kennen? Du große Höh', wie soll mein Mund Dich nach den Eigenschaften nennen? Du bist ein unbegreiflich Meer; Ich senke mich in dein Erbarmen: Mein Herz ist rechter Weisheit leer, Umfasse mich mit deinen Armen. Ich stelle dich zwar mir Und andern gerne für, Doch werd' ich meiner Schwachheit innen; Weil alles, was du bist, Ohn' End' und Anfang ist, Verlier' ich drüber alle Sinnen.

2. Dein Ursprung ist die Ewigkeit, Die niemals mit dir angefangen; Du warst vor aller Welt und Zeit, Und eh' die Schöpfung angegangen. An dir ist unaussprechlich viel, Und was du hast wird nicht geendet; Dein hohes Alter hat kein Ziel, Das deiner Jahre Lauf vollendet; Veränd'rung trifft dich nicht, Dieweil dir nichts gebricht; Du bist ein unaufhörlich Leben. Was lebet und sich regt, Das wird von dir bewegt; Du hast ihm dazu Kraft gegeben.

3. Es rührt von deiner Allmacht her, Aus welcher alle Ding' entstanden; Kein einziges kommt ungefähr; Wärst du nicht, so wär' nichts vorhanden. Was unser Aug' und Ohr begrüßt, Wovon wir wissen oder lesen, Was sichtbar und unsichtbar ist, Das alles hat von dir sein Wesen. Du thust, was du beschleuß'st; Und was unmöglich heißt, Ist das geringste deiner Werke; Du bist nur dir bekannt; Dein göttlicher Verstand Und Weisheit gleichet deiner Stärke.

4. Der Himmel ist dein Thron und Sitz, Und du regierest auch auf Erden; Vor dir muß aller Menschen Witz Als Unvernunft beschämet werden. Worauf man die Gedanken stellt, Ist dir entdeckt und unverborgen; Was Finsterniß beschlossen hält, Das siehst du wie am hellen Morgen; Du wohnst in einem Licht, Das hat kein Dunkles nicht, Noch mit dem Schatten was Gemeines. Kein König ist dir gleich; Dein allgewaltig Reich Ist oben und hie unten Eines.

5. Du einiger und wahrer Gott, Du Herrscher aller Himmelsschaaren, Die Götter sind vor dir ein Spott, Und scheuen alle dein Verfahren; Vor dir beugt sich der Engel Chor; Sie schlagen Aug' und Antlitz nieder, So heilig kommst du ihnen vor, Und davon schallen ihre Lieder. Die Creatur erstarrt Vor deiner Gegenwart, Damit ist alle Welt erfüllet, Und dieses Aeuß're weist, Unwandelbarer Geist, Ein Bild, worin du dich verhüllet.

6. *Doch schließe dich keine Gränze ein;* Und wenn gleich tausend Welten wären, So wären sie für dich zu klein, Und nur wie Zeichen deiner Ehren. Du reichest, Herr, unendlich weit Und übersteigest alle Sterne; Dein's Namens Lob und Herrlichkeit Erreichet eine solche Ferne, Die niemand denken kann; Dich betet Alles an, Und muß sich unterthänigst bücken; Und wer in Zuversicht Dir seine Noth berichtet, Dem hilfest du mit deinen Blicken.

7. Bei dir ist weiser Rath die That; Gerechtes Recht in dem Gerichte, Vollkommenheit im höchsten Grad, Geduld vor deinem Angesichte; Barmherzigkeit und große Treu', Viel Gnad' und unermeßne Liebe Wird alle Morgen bei uns neu; So handelst du aus eignem Triebe; Ein jeder Augenblick Ist deiner Wohlthat Stück, Darin wir deiner Huld genießen; Ja alles, was wir seyn, Muß immer und allein Aus dir, dem ew'gen Brunnen, fließen.

8. O Vater, welcher Alles zeugt, Du allerhöchste Kraft und Güte, Von dem es zu uns abwärts steigt! Du gibst uns des Gedeihens Blüthe, Und den Geschöpfen Unterhalt Nach eines jeden Art und Weise; Dein Segen macht sie wohlgestalt, Du füllest sie mit Freud' und Speise; Bist keines Menschen Feind, Und deine Sonne scheint So über Fromm', als Ungerechte; Dein milder Regen fällt In dieser ganzen Welt, Auf alle Völker und Geschlechte.

9. Vermag dir jemand auch dafür Mit Mund und Herzen recht zu danken? In keinen Tempeln wohnst du hier, Dein Dienst hat nicht gewisse Schranken; Was Menschen für dich aufgebaut, Darin wird deiner nicht gepfleget; Du liebest den, der

dir vertraut, Und sich zu deinen Füßen leget; Was man dir leisten soll, Das thut uns selber wohl. Denn du bedarfst nicht unsrer Gaben; Statt dessen wendest du Uns Heil und Leben zu, Und kannst von Niemand etwas haben.

10. Du lohnst noch dem, der dich verehrt; Und bist ein Feuer deiner Feinde, Das ihnen Seel' und Leib verzehrt! Dagegen labst du deine Freunde. — Dein Lob vermehren immerdar Die Cherubim und Seraphinen, Wo dir der Aelrsten heil'ge Schaar In Demuth auf den Knieen dienen; Denn dein ist Kraft und Ruhm, Das Reich und Heiligthum, Da mich Erstaunen mir entreißet; Bei dir ist Majestät, Die über Alles geht, Und heilig, heilig, heilig heißet. Ernst Lange.

Eigne Melodie.

9. O großer Geist, o Ursprung aller Dinge! O Majestät voll Pracht und Licht! Wer ist, der dir ein würdig Loblied singe? Welch' sterblich Herz erzittert nicht? Stellt sich der Seraphinen Schaar Vor deinem Thron verhüllet dar: Wie sollte nicht ich Hand voll Erden Vor dir voll Furcht und Schauer werden?

2. Ach rühre, Herr, mir die befleckten Lippen Mit deines Altars Kohlen an; Sonst fahr' ich hin an ungeheure Klippen, Wo Seel' und Leib zerscheitern kann. Bring' eine demuthvolle Scheu Den Kräften meiner Seele bei; Laß mich auf Knie und Antlitz fallen, Wenn Heilig! Heilig! Heilig! schallen.

3. Dein Wohnhaus ist ein Licht, das keinen Schatten, Ein Glanz, der keinen Wechsel weiß. Eh' Somn' und Mond das Amt zu leuchten hatten, War schon dein lichter Freudenkreis. Wer weiß zu deinem Glanz die Spur? Faßt dich wohl eine Creatur? Und kann der Strahl erschaffner Augen Dein Wesen zu durchforschen taugen?

4. Die Sonne selbst hat ihre dunkeln Flecken; Du aber bist ein reines Licht. Es kann in dir nichts Finstres sich verstecken, Dein heller Glanz verdunkelt nicht. Du bist in dir vollkommen rein; Dein unbefleckter Gottheitsschein Hat nichts, das Sünd' und Nacht zu nennen, Nichts, das die Klügsten tadeln können.

5. Was deine Hand pflegt an das Licht zu stellen, Das glänzt von Heiligkeit und Zier. Es fließet nichts aus deinen lautern Quellen, Als ein krystallner Strom herfür. Du hassest, was nach Bosheit schmeckt, Und was mit Satans Gift befleckt; Es können nichts, als gute Gaben, Von dir, o Gott, den Ursprung haben.

6. Es zeigt sich zwar in des Gewissens Sprüchen Ein Blick von deiner Heiligkeit; Doch hast du sie mit noch weit klarern Strichen Ja deinem theuren Wort erneut. Allein das allergrößte Licht Hat sie in Dessen Angesicht, Der, dir die Sünder zu versöhnen, Auf Erden ohne Sünd' erschienen.

7. Dieß war der Sohn, das Bild von deinem Wesen, Dem dein Gesetz ins Herz geprägt; An dessen Stirn war in der That zu lesen, Was Aarons Stirn im Schatten trägt. Der hat auf seiner Todesbahn Die Schuld der Sünden abgethan, Und, da er als ein Fluch gestorben, Uns Kraft zur Heiligung erworben.

8. Nun kann dein Bild in uns von neuem grünen In Unschuld und Gerechtigkeit; Nun kann dein Volk in heil'gem Schmuck dir dienen, Da ihm dein Sohn dir Kräfte beut. Es kann in dessen Blute rein, Ja, ohne Fehl und Tadel seyn, Der auf sich nahm der Sünden Bürden, Auf daß die Sünder heilig würden.

9. So gib denn Kraft, daß wir dich heilig scheuen, Mit deines Kindes Blut besprengt; Gib Fleiß und Ernst, wenn sich der Staub vom neuen An die gewaschnen Füße hängt; Schenk' uns ein Herz, das heilig ist, Weil du, o Vater, heilig bist, Bis du uns an den Ort wirst bringen, Da wir ein ewig Heilig! singen.

Mel. Christ, unser Herr, zum Jordan kam ꝛc.

10. O meine Seel', erhebe dich, Mit Andacht zu betrachten, Wie Gott hat offenbaret sich, Und wie man ihn soll achten; Daß er der Allerhöchste ist, Im Himmel und auf Erden, Und soll gerühmt zu jeder Frist, Auch angerufen werden, Als Ursprung aller Dinge.

2. Gott, du bist einig für und für, Nichts sind der Heiden Götter; Kein Heil und Trost ist außer dir, Kein Helfer noch Erretter. Laß mich, o Herr, auf dich allein Von ganzem Herzen trauen, Dir inniglich ergeben seyn, Auf niemand anders bauen, Dir, Gott, allein anhangen.

3. O Herr, mein Gott, du bist ein Geist, Und theilest bei uns allen An Gaben aus, was geistlich heißt, Nach deinem Wohlgefallen. Laß mich stets geistlich seyn gesinnt, Daß, wenn ich vor dich trete, Ich deine Kraft in mir empfind', Und dadurch dich anbete Im Geist und in der Wahrheit.

4. Du bist, o Gott, von Ewigkeit, Ob'n Anfang und ohn' Ende; Gib, daß mein Herz von aller Freud' Des Zeitlichen sich wende, Auf daß ich mdge immerdar Drum bitten und drauf denken, Weil alles hier ist wandelbar, Daß du mir dort wollst schenken Ein unvergänglich Erbe.

5. O Gott, du bist an jedem Ort, Weit über alle Sinnen; Ob einer ist hier oder dort, Wird er dir nicht entrinnen. Laß mich nicht zweifeln, wo ich sey, Du kbnn'st dich mein annehmen, Auch was ich thu, laß mich dabei Der Sünd' mich vor dir schämen, Und überall dich fürchten.

6. Unendlich ist, Herr, deine Macht, Zu retten, die dich lieben, Und, wenn der Frevler dich verlacht, Die Rache auch zu üben. Gib, daß sich deiner Allmacht Schutz Stets über mich erstrecke, Mich auch nicht Menschen Grimm und Trutz, Nur deine Straf' erschrecke: Leib, Seele kannst du tödten!

7. Voll höchster Weisheit bist du, Gott, Niemand kann sie ergründen, Wie groß und schwer auch sey die Noth, Weißt du doch Rath zu finden. Gib, daß ich dir stets traue zu, Auf dich werf' meine Sorgen, Auch Uebels weder denk' noch thu', Denn dir ist nichts verborgen; Du prüfest Herz und Nieren.

8. Gott, du bist heilig und gerecht, Du kannst die Sünd' nicht leiden: Wer sagen will, er sey dein Knecht, Der muß das Böse meiden. Gib, daß ich mich zu jeder Zeit Der Heiligkeit befleiße, Nachjage der Gerechtigkeit, Auch dein Gericht gut heiße, Ob ich's schon nicht begreife.

9. Du bist sehr gnädig, fromm und gut, Willst nicht den Tod der Sünder, Erbarmst dich, wie ein Vater thut, Von Herzen deiner Kinder. Herr, laß von deiner Lieb' und Gnad' Mich allweg Trost bekommen, Von mir auch meine Missethat So fern seyn hing nommen, Als Morgen ist vom Abend.

10. Gott, deine Wahrheit stets besteht; O wohl dem, der dir gläubet! Der Himmel und die Erd' vergeht, Dein Wort, Herr, ewig bleibet. Gib, daß ich fürchte dein Gericht, Und alles, was du dräuest, Auch hoffe, was dein Wort verspricht, Und du mir gern verleihest: Hoffnung wird nicht zu Schanden.

11. Allselig bist du, Gott, und frei, Du thust, was dir beliebet. Du bist ein milder Herr dabei, Der reichlich Gutes giebet. Laß mich mit dem zufrieden seyn, Was ist dein heil'ger Wille, Gib auch, daß ich von dir allein Und deiner Gnadenfülle Erwarte All's in Allem.

12. Gott! wenn ich dich so kenn' und ehr', Dein Wort zum Grunde setze, Kann ich mich drob erfreuen mehr, Als über alle Schätze, Bis ich dich dort, o wahres Licht, Ohn' Fallen werde nennen, Von Angesicht zu Angesicht Anschauen und erkennen, Und ohn' Aufhören loben.

13. Gott Vater, Sohn und heil'ger Geist, Der du auch willst auf Erden Von mir und allen seyn gepreist, Laß deinen Ruhm groß werden! Verleih' mir Gnade, Kraft und Stärk', Daß ich zu allen Zeiten, Herr, deinen Namen und dein Werk Kbnn' mehr und mehr ausbreiten, So lang' ich leb' auf Erden.

Dr. Justus Gesenius.

Mel. Nun danket alle Gott ꝛc.

11. Wie herrlich ist, o Gott, Dein Nam' in allen Landen! Die Himmel und ihr Heer sind durch dein Wort entstanden. Du sprichst, und es geschieht; Gebeutst du, so steht's da! Auch mich riefst du ans Licht, Und bist mir Huld mir nah.

2. Du bist der Gott der Kraft, Dich preisen Erd' und Meere! Die Himmel ohne Zahl Verkünden deine Ehre! Auch ich erhebe dich: Mein Heil kommt nur von dir; Du hbrest auf mein Flehn, Und sendest Hülfe mir."

3. Schau ich die Himmel an, Die du, Herr, ausgebreitet, Der Sonne Glanz und Pracht, Den Mond, den du bereitet: Was ist der Mensch vor dir, Daß du, Herr, sein gedenkst, Und ohne Unterlaß Uns Heil und Segen schenkst?

4. Bald theilst du Glück mir zu, Bald Leiden, die mich üben, Und meiner Tage Zahl Ist in dein Buch geschrieben. Du

her; was aber Sein Wort von Anfang verdammt hat, das bleibt ewig Sünde, und muß mit denselben Waffen Seiner Gerechtigkeit noch heute so streng und unerbittlich bekämpft werden, wie damals, als Er sein offenes Wehe über die Sadducäer und Pharisäer rief. Seine Fülle nimmt nicht ab; Sein Geist und die Ordnung Seines unbeweglichen Reichs wechseln nicht; auch will Er Sein Evangelium zu jeglicher Zeit, wenn es in Seinem Namen, unter Beweisung des Geistes gepredigt wird, mit Zeichen bekräftigen, welchen die Welt nicht widerstehen kann, und will Seine Knechte, die Seinen Namen frei vor Fürsten und Königen tragen, und denen Sein Gebot, Gott mehr zu gehorchen, als den Menschen, heilig ist, mit derselben Kraft aus der Höhe umgürten, wie Er seine alten Freunde und Helden damit umgürtet hat. — Denn Er ist gestern und heute und in Ewigkeit derselbige. —

Es gewährt ein wahrhaft erhabenes Vergnügen, die Fortpflanzung des Geistes Christi in seinen Gläubigen, und die unveränderliche Gleichheit Seiner Kraft in den redlichen Herzen zu betrachten. Betrübt uns auf der einen Seite die Lauheit und Feigheit so vieler Tausende, die, anstatt seine Knechte zu seyn und als treue Wächter frei gegen Sünde und Weltsinn zu zeugen, im Trachten nach Menschengunst und Erdenlust zu stummen Hunden geworden sind: so können wir uns um so herrlicher aufrichten an denjenigen, welche sich an die alte Wolke der Zeugen anreihen und durch ihren ungefälschten Wandel im Licht, durch unwandelbare Zeugnißtreue und ein seliges Ende es versiegeln, daß sie zum Hause Gottes gehören, und daß die Welt ihrer nicht werth ist. Hätten wir immer solche

dachtest gnädig mein, Eh' ich ins Leben kam; Sahst mich, eh' diese Welt Noch ihren Ursprung nahm.

5. Was Leib und Seel' erquickt, Das schenkst du gnädig Allen, Und sättigst, was da lebt, Mit Freud' und Wohlgefallen. Du gibst den Schwachen Kraft Und den Beladnen Ruh, Und deckest unsre Schuld Um Christi willen zu.

6. Was frag' ich außer dir Nach allem Glück der Erde, Wenn ich nur deiner Huld, O Gott, versichert werde? Wie sanft ist dein Gebot: „Gib mir dein Herz, „mein Sohn, Und wandle meinen Weg; „Ich bin dein Schild und Lohn!"

II. Selbstständige Seligkeit Gottes.

Mel. Wachet auf! ruft uns ꝛc.

12. Ew'ger Gott! du bist lebendig, Und in Unsterblichkeit selbstständig, In eigener Verherrlichung. Du kannst nichts von uns empfangen; Dein Leben hat nie angefangen, Und weiß von keiner Aenderung. Was lebt, das lebt von dir. Im Himmel so wie hier; Gott der Geister! Du bist's allein; der Ruhm ist dein; Du warst, du bist, und wirst auch seyn.

2. Du hast's auch dem Sohn gegeben; Auch Er hat in sich selbst das Leben, Ward Fleisch, und starb, und lebet nun; Nun auch, nach der Zeit des Falles, Belebt dein Geist des Lebens alles, Was leben will und in dir ruhn. Mein Gott! ach lasse mich Jetzt, und einst ewiglich In dir leben! So hat's nicht Noth In Kreuz und Tod; Denn du bist der Lebend'gen Gott.

Ph. Fr. Hiller.

Mel. Die Seele Christi heil'ge mich ꝛc.

13. Gott, du bist selig ohne mich; Ich bin nicht selig ohne dich, Und kann's in Ewigkeit nicht seyn, Als nur in dir, mein Gott, allein.

2. Ja, wenn ich auch im Himmel wär', Käm' solcher Stand von mir nicht her; Weil Engel, welche vor dir stehn, Nur selig sind, weil sie dich sehn.

3. Nun bin ich noch ein Erdengast, Beschwert von meiner Sündenlast. Wo Sünde bleibt, ist Qual und Leid, Und ewige Unseligkeit.

4. Nur Gnade ist's, die selig macht, Die du uns Armen zugedacht, Und die dein Sohn am Kreuz erwarb, Da er für alle Sünder starb.

5. Hier trägt mein eignes Thun nichts zu; Wer selig wird, dem schenkst es du. Man glaubt es nur, so hat man schon Die Seligkeit in Gottes Sohn.

6. Du schenkst auch selbst den Geist der Kraft, Der Glauben in dem Herzen schafft; Der zeugt uns von dem Gnadenstand, Und ist des Erbtheils sichres Pfand.

7. Mein Gott, so laß mich denn allein In dir durch Jesum selig seyn. Ich glaub' mich selig; denn schon hier Wohnt Christus und sein Geist in mir.

8. Ist einst die Zeit der Hoffnung aus, So führe, Gott, mich in ein Haus, Wo deine Anschau selig ist, Der du in dir selbst selig bist.

Ph. Fr. Hiller.

Mel. In dich hab' ich gehoffet ꝛc.

14. Gott, wie du bist, so warst du schon, Noch ehe du von deinem Thron Sprachst dein allmächtig Werde, Und riefest aus dem Nichts hervor Den Himmel und die Erde.

2. Du wirst auch bleiben, wie du bist, Wenn längst die Erde nicht mehr ist, Mit ihren Herrlichkeiten; Wenn längst die Kämpfer nicht mehr hier Um jene Krone streiten.

3. Wie du, so bleibet auch dein Wort, Und wird in Kraft sich fort und fort Unwandelbar erhalten, Wenn alle Welten, die du schufst, Wie ein Gewand veralten.

4. Und stürzen Felsen sich ins Thal, So daß von ihrem mächt'gen Fall Die Erde weit erzittert, Bleibt deiner Liebe Bund mit mir Doch ewig unerschüttert.

5. Was klag' ich denn voll Traurigkeit, Daß alle Güter dieser Zeit Schnell wie ein Hauch vergehen, Da du das Gut der Güter bist, Das ewig wird bestehen?

6. Was ist's, daß meine Seele zagt, Wenn mein Gewissen mich verklagt, Daß ich vor dir gesündigt? Bleibt ewig doch dein theures Wort, Das Gnade mir verkündigt.

7. Was klag' ich? Liebest du mich doch

Mit aller deiner Liebe noch, Und wirst mich ewig lieben; Hast selber meinen Namen dir In deine Hand geschrieben.

8. Ja, ich bin Gottes, Gott ist mein, Und ewig, ewig wird er's seyn; Nichts kann mich von ihm scheiden. Die Welt vergeht mit ihrer Lust; Gott bleibt mit seinen Freuden! Dr. Joh. Andr. Cramer.

Mel. Erhalter Gott, was reicht ꝛc.

15. Herr Gott, du bist die Zuflucht aller Zeiten, Denn du bist Gott in allen Ewigkeiten; Du warest schon, eh' Erd' und Himmel ward, Eh' noch dein Arm sich uns geoffenbart.

2. Was bin ich, Herr, und alle Menschenkinder? Staub ist vor dir der Heil'ge, wie der Sünder. Wie schnell entflieht doch unser Leben hier! Du Höchster, du nur bleibest für und für.

3. Du hast vorhin die Erde zubereitet, Dein Arm hat alle Himmel ausgebreitet; Doch sie vergehn, veralten wie ein Kleid; Du aber bleibst in alle Ewigkeit.

4. Es werden noch die Himmel mit der Erden Wie ein Gewand von dir verwandelt werden; Du bleibst; dein unverändert Licht erglänzt, Von keiner Zeiten Wechsel je begränzt.

5. Das ist der Trost, die Hoffnung deiner Knechte, Sie schaun auf dich, es schützt sie deine Rechte; Du läßt ihr Herz sich ewig deiner freun, Und bleibst ihr Gott, denn sie sind ewig dein.

6. Das sey mein Trost, mein Licht zu allen Stunden, So steh' ich in der Angst unüberwunden; Nicht Tod noch Grab trennt mich, o Gott, von dir; Mein Fels, mein Heil, das bleibst du ewig mir!

Mel. Gott sey Dank in aller ꝛc.

16. Unermeßlich, ewig ist Gott, Jehovah! Herr, du bist, Wie du dich uns offenbarst, Nun und ewig, der du warst!

2. Ewig bleibst du selbst dir gleich, Weis' allein und gnadenreich, Ewig, mächtig, voller Kraft, Heilig und untadelhaft.

3. Alle Werke deiner Hand Waren dir, o Gott! bekannt, Eh' die Welt auf dein Geheiß Dastand, deiner Weisheit Preis.

4. Wie gegoßne Spiegel stehn Deine Himmel; doch vergehn Deine Himmel, und die Welt Sinkt, wenn sie dein Arm nicht hält.

5. Du nur bleibest, wie du bist, Was dein weiser Rath beschließt, Ist unwandelbar wie du, Gut und heilig stets, wie du.

6. Du bist nicht ein Menschenkind, Daß du lügest, nicht gesinnt Wie der Mensch, der wandelbar, Nimmer bleibet, was er war.

7. Was du zusagst, ist gewiß; Zwischen Licht und Finsterniß Tappt der Mensch hin, wählt, bereut Plötzlich wieder, was ihn freut.

8. Und ich sollt' auf Fleisch vertraun, Nicht mein Heil auf dich nur baun, Ohne Weisheit und Verstand, Brunnen graben in den Sand?

9. Nein, Unwandelbarer! dein Soll sich meine Seel' erfreun. Sey mein Fels, Gott! sey mein Licht, Ewig meine Zuversicht!

10. Und in allgemeine Nacht Sinke dann mit seiner Pracht Jeder Himmel, und die Welt Stürze hin, wenn Gott mich hält! J. A. Schlegel.

Mel. Versöhner Gottes, was hast du verbrochen?

17. Was ist, o Gott, im Himmel, was auf Erden, Das so, wie du, verdient erkannt zu werden? Was ist, das meinen Durst nach Heil so stille, Wie deine Fülle?

2. Dich suchen, ist die edelste der Sorgen, Zwar bist du unerforschlich und verborgen; Doch willst du, wenn wir nur dein Licht nicht hassen, Dich finden lassen.

3. Mit lauter Stimme lehren deine Werke Uns deine Weisheit, deine Güt' und Stärke; Auch hast du selbst in Christo, (sey gepriesen!) Uns unterwiesen.

4. Und in uns selbst willst du dich offenbaren, Wenn wir nur deine Worte treu bewahren, Wenn wir den Weg, den sie uns führen sollen, Nur wandeln wollen.

5. Zu diesem, mir so seligen Geschäfte Erhebe, stärke meines Geistes Kräfte; Und laß mich ihn, um mich zu dir zu schwingen, Zur Stille bringen.

6. Ergreife dann, und leite meine Seele, Daß sie den Weg zur Wahrheit nicht verfehle; Gewähre mir, damit sie nicht ermüde, Ernst, Lust und Friede!

7. Dann werd' ich immer heller dich erkennen, Dann täglich mehr von deiner Lieb' entbrennen, Dir schnell gehorchen, fröhlich dich erheben, Dir ewig leben J. A. Cramer.

III. Allmacht und Herrlichkeit Gottes.

Mel. Mein's Herzens Jesu.

18. Der Herr ist Gott, und keiner mehr; Frohlockt ihm, alle Frommen! Wer ist ihm gleich? Wer ist wie Er? So herrlich, so vollkommen? Der Herr ist groß! Sein Nam' ist groß! Unendlich ist und gränzenlos Der Herr in seiner Größe.

2. Er ist und bleibet, wie er ist! Wer strebet nicht vergebens, Ihn auszusprechen? Wer ermißt die Dauer seines Lebens? Wir Menschen sind von gestern her; Eh' noch die Erde war, war er, War, eh' die Himmel waren.

3. Um seinen Thron her strömt ein Licht, Das ihn vor uns verhüllet. Ihn fassen alle Himmel nicht, Die seine Größ' erfüllet. Er bleibet ewig wie er war, Verborgen, und auch offenbar In seiner Werke Wundern.

4. Wo wären wir, wenn seine Kraft Uns nicht gebildet hätte? Er kennt uns, kennet, was er schafft, Der Wesen ganze Kette. Bei ihm ist Weisheit und Verstand, Und Kraft und Stärke; seine Hand Umspannet Erd' und Himmel.

5. Ist er nicht nah? Ist er nicht fern? Weiß er nicht Aller Wege? Wo ist die Nacht, da sich dem Herrn Ein Mensch verbergen möge? Wölkt keine Schatten um euch her; Gedanken selbst erkennet Er In ihrer ersten Bildung!

6. Wer schützt den Weltbau ohne dich, O Herr, vor seinem Falle? Allgegenwärtig breitet sich Dein Fittig über Alle! Du bist voll Freundlichkeit, voll Huld, Barmherzig, gnädig, voll Geduld, Ein Vater, ein Verschoner!

7. Unsträflich bist du, heilig, gut, Und reiner, als die Sonne! Wohl dem, der deinen Willen thut; Denn du belohnst mit Wonne! Du hast Unsterblichkeit allein, Bist selig, wirst es ewig seyn, Der Seligkeiten Fülle.

8. Du nur verdienest Lob und Dank, Du nur Gesang und Ehre. Kommt, werdet Gottes Lobgesang, Ihr alle seine Heere! Der Herr ist Gott, und keiner mehr! Wer ist ihm gleich? Wer ist, wie Er, So herrlich, so vollkommen?

Dr. Joh. Andr. Cramer.

Mel. Sey Lob und Ehr' dem höchsten Gut.

19. Du, der im höchsten Himmel thront, Schufst durch dein mächtig „Werde" Das Sternenheer, den sanften Mond, Den Himmel und die Erde, Die Sonne, die aus ihrem Zelt Noch täglich gehet, deiner Welt Mit Segensgluth zu leuchten.

2. Wie groß, o Gott, ist deine Macht! Du sprichst, und Berge zittern! Du rufst dem Morgen und der Nacht; Du willst: Die Wolken wittern! Der Morgen- und der Mittagswind, Der Regen und die Dürre sind Uns Zeugen deiner Größe.

3. Du rufst dem Winter und dem Schnee! Du willst, und sie vergehen! Gras, Kräuter, Blumen, Blüth' und Klee Läßt uns dein Frühling sehen. Der Morgen- und der Abendthau Befruchtet Gärten, Feld und Au, Und ruft: Gebt Gott die Ehre!

4. Der heiße Sommer, Herr der Welt! Ist deiner Allmacht Spiegel; du wandelst in dem Erntefeld, Im Thal und auf dem Hügel. Der Baum im Herbst, von Früchten schwer, Sagt uns: Allmächtig ist der Herr! Gebt ihm allein die Ehre!

5. Die Erd' ist deiner Güte voll! Nach treuer Väter Weise Thust du milde thätig Allen wohl, Gibst Allem Fleisch die Speise. Auch mir, o Vater, triefst dein Fuß Von Segen und von Ueberfluß, Von Glück und von Gedeihen.

6. Wie groß ist deine Freundlichkeit, Nach der du mein gedenkest! Wie groß ist deine Gütigkeit, Daß du so viel mir schenkest! Durch dich werd' ich erfreut und satt; Drum soll, so lang er Odem hat, Mein Mund dir, Gott, lobsingen!

7. Kommt, Menschen, kommt, und schmeckt und seht Des großen Gottes Werke! Erhebet seine Majestät! Singt: Preis und Kraft und Stärke Sey dir du Gott in Ewigkeit, Der uns erhält, erquickt, erfreut! Gelobet sey dein Name!

Mel. Wachet auf, ruft uns die Stimme.

20. Groß ist Gott, wohin ich sehe! In Tiefen groß, groß in der Höhe, In

allen seinen Werken groß! Ihn, den Gott der Macht und Stärke, Erheben seiner Hände Werke; Die ganze Schöpfung macht ihn groß. Die Himmel sagen laut: Uns hat der Herr gebaut. Hallelujah! Auf jeder Flur In der Natur Verherrlicht ihn die Creatur.

2. Und wenn ich den Menschen sehe, Dieß Meisterstück bewundernd sehe, Dann wird mir Gott im Menschen groß. Groß ist er an uns durch Milde, Denn uns schuf Gott nach seinem Bilde, Uns fiel das allerschönste Loos. Er schuf zur Ewigkeit Uns mit Unsterblichkeit. Hallelujah! Gott! Wären wir, Wir Alle hier Unsterblich noch und ähnlich dir!

3. Weh! Die Menschen wurden Sünder. Doch Gott sah die gefall'nen Kinder, Sah ihr Verderben, ihren Tod. Groß an Gnade und Erbarmen Half er uns, den verlass'nen Armen, Der mächtige, der gnäd'ge Gott. Herab von seinem Thron Gab er uns seinen Sohn. Hallelujah! Groß ist uns Gott Durch Christi Tod! An Liebe groß ist unser Gott.

4. Alles macht ihn groß auf Erden. Doch größer wird er uns einst werden, Wenn wir von Angesicht ihn sehn. Wenn wir einst vor seinem Throne, Beseliget in seinem Sohne, Mit Engeln Gottes ihn erhöhn. Dann, in der Herrlichkeit, Dann singen wir erfreut; Hallelujah! Groß ist der Herr! Niemand wie Er! Und Alles singt ihm Lob und Ehr'.

Ch. G. Frobberger.

Mel. Mir nach, spricht Christus ꝛc.

21. Herr, deine Allmacht reicht so weit, Als all dein Wesen reichet. Nichts ist, das deiner Herrlichkeit Und deinen Thaten gleichet. Es ist kein Ding so groß und schwer, Das dir zu thun unmöglich wär'.

2. Es fällt auf dein allmächtig Wort Dir Alles, Herr, zu Füßen. Du führest deinen Anschlag fort Bei allen Hindernissen. Du winkst, so stehet eilends da, Was man mit keinem Auge sah.

3. Du hast dieß große Weltgebäu Allmächtig aufgeführet, Es zeugen Erd' und Himmel frei, Daß sie dein Arm regieret. Dein Wort, das sie geschaffen hat, Ist ihnen an der Pfeiler Statt.

4. Wenn Jemand so verständig ist, Und sich zum Guten neiget, Wenn er der eiteln Welt vergißt, Und unter dich sich beuget, So lösest du des Satans Band, Und machst ihn frei mit starker Hand.

5. Die Größe deiner Wundermacht, Die Christum auferwecket, Den man erblaßt ins Grab gebracht, Wird herrlich dann entdecket, Wenn unsers Glaubens blödes Licht Durch alle Nacht der Sünden bricht.

6. Die Menge vieler Wunder zeugt, Daß, Schöpfer, dein Vermögen Weit über die Gesetze steigt, So die Natur bewegen. Du hast gemacht das Ordnungsband, Und hebst es auf durch deine Hand.

7. Was für ein Wunder deiner Macht Wird unser Aug' einst sehen, Wenn nach der langen Todesnacht Die Leiber auferstehen? Wenn du der Todtenbeine Rest Mit Kraft und Glanz bekleiden läß'st!

8. O Allmacht! mein erstaunter Geist Wirft sich vor dir darnieder; Die Ohnmacht, wie du selber weißt, Umgibt noch meine Glieder. Mach' mich zum Zeugen deiner Kraft, Die aus dem Tod das Leben schafft!

9. Ach, zünd' in mir den Glauben an, Der deiner Macht anhange, Daß mein Herz muthig werden kann, Ich kindlich dich umfange, Und traue deiner Gotteskraft, Die Alles kann, die Alles schafft.

Mel. So führst du doch recht selig ꝛc.

22. Jehovah, hoher Gott von Macht und Stärke, Wie groß ist doch dein Ruhm in aller Welt! Wie wunderbar sind alle deine Werke, Die deine Hand in weiser Ordnung hält! Du bist allein der Herr von Ewigkeit, Nur du bist würdig, daß dir Ehr' und Macht Im Himmel und auf Erden werd' gebracht; Denn du allein bist die Vollkommenheit.

2. Du wirst von aller Engel Heer gepriesen, Wie durch das kleinste Würmlein in dem Staub, Durch jedes Blümlein auf den bunten Wiesen, Und durch der Wälder sanftbewegtes Laub. Doch der, dem Alles dieß zum Dienst bereit, Der Mensch, des Schöpfers Kunst- und Meisterstück, Der bleibt, o Schand'! in deinem Lob' zurück, Und brauchet das Geschöpf zur Eitelkeit!

3. Wer wollte so sich wider dich empören? Wer sollte stolz in Gaben sich

beschaun? Wer sollte dich nicht fürchten und verehren? Wer dir, o Heiliger, nicht kindlich traun? Ja, wer nur deine Allmacht recht ersieht, Der bleibet stets in tiefster Demuth stehn, Und läßt des Mißtrauns Zweifel sich vergehn, Wenn auch ein Wetter sich zusammenzieht.

4. Vor deiner Macht muß Berg und Thal erschüttern, Du bists, dem Wind und Meer zu Diensten steht. Ja, alle Teufel selber müssen zittern Vor deiner Macht, die durch die Himmel geht. Du bist der große Herrscher aller Welt, Und wohnst in mir! wie sollte mir denn graun? Ich kann auf deine Allmacht sicher traun, Die durch ein Wort so Erd' als Himmel hält.

5. O wunderbares, ewig reines Wesen, Dreieiniger und hocherhabner Gott! Wie kannst du mich zur Wohnung dir erlesen? Was bin ich vor dir, o Herr Zebaoth? Ich stelle mich zu deinen Füßen dar, Und werfe mich vor dir, o Herr, in Staub; Denn ich bin nichts, als nur ein dürres Laub: Doch preis' ich dich mit aller Himmelsschaar.

6. Es sey von mir mit aller Engel Zungen, Mit dem, was Odem hat, was lebt und schwebt, Dein Lob allhier, und ewig dort besungen. Hilf, daß mein Geist nicht mehr sich selber lebt, Dich ganz allein, o Herr Gott Zebaoth, Und deines Namens Lob und Ruhm nur sucht, Ja, alles Götzenwesen ganz verflucht; Denn ich bin Nichts, und Du allein bist Gott! C. F. Bezahn.

Mel. Vom Grab, an dem wir wallen ꝛc.

23. Kommt, kommt den Herrn zu preisen, Der groß von Rath ist, groß von That, Den Gütigen, den Weisen, Der keinen seines Gleichen hat! Der Herr thut große Werke. Wer hindert seine Kraft, Wer seines Armes Stärke, Die alles Gute schafft? Er dehnet, gleich Gezelten, Die weiten Himmel aus; Er spricht, so gehen Welten Aus ihrem Nichts heraus.

2. Er will, und Sonnen flammen; Auch drängt das Wasser, wenn Er spricht, In Wolken sich zusammen, Und ihre Schläuche reißen nicht. Er ruft den Ungewittern, Das Meer wird ungestüm, Des Himmels Säulen zittern, Die Erde bebt vor Ihm. Er will, und Blitze zünden Gebirg' an, sie vergehn. Er spricht und ruft den Winden: Schnell wird sein Himmel schön.

3. Nur Er gebeut den Wellen: Hieher! nicht weiter! legt euch hie! Er legt in Felsen Quellen, Sie rieseln und versiegen nie. Er füllet Wüsteneien Mit seinen Wundern an, Heißt Thiere da sich freuen, Wo niemand wohnen kann. Wer kann die Sterne führen? Wer kann, als er allein, Der Dinge Lauf regieren, Zerstören und erneun?

4. Kann, Stolzer, deine Stimme Laut donnern, wie der Schöpfer thut? Streu' aus von deinem Grimme Verderben und der Blitze Gluth! Leg an Gewalt, und zeige Dich mächtig, wie der Herr; Schau an die Höhen; beuge, Versenke sie, wie er! Was rühmen denn die Thoren Mit ihrer Stärke sich? O Staub, aus Staub geboren, Nur Gottes rühme dich!

5. Herr, dein ist alle Stärke Und alle Hülfe, Gott, ist dein! Dich preisen deine Werke, Die deiner Kraft allein sich freun. Wir auch erfreun uns ihrer; Ihr Lob sey unsre Pflicht! O Vater, o Regierer, Wen hält, wen schützt sie nicht? Du lebst, du wirkst in allen; Dir, dir vertrauen wir, Erhalter! wer kann fallen, Getragen, Herr, von dir? Joh. Andr. Cramer.

Mel. Meine Herzens Jesu ꝛc.

24. O unerforschte, höchste Macht, Du Urquell aller Leben! Wer zählt, was du hervor gebracht, Und gibst und schon gegeben? Wer die Geschöpf' auf Berg' und Thal? Wer mißt der goldnen Sterne Zahl? Wer Thiere, Menschen, Welten?

2. Herr, der du Erd' und Himmel füllst, Deß Himmel sind und Erde! Es schafft und wirket, was du willst, Dein still fortschallend Werde! Nichts ist zu hoch für deine Kraft, Zu tief nichts; Alles, Alles schafft Dein tiefverborg'ner Wille.

3. Du willst und winkst: so stehet schnell Dein Werk nach deinem Willen! Du sprichst: die ew'ge Nacht wird hell, Und Wesenheere füllen Den leeren Raum; und Alles lebt, Und fühlt sich, freut sich, jauchzet, webt In tausendfachen Kräften.

4. O hohe Hand, die Alles hält Und

lenket, Erd' und Meere, Den Ufersand, den Niemand zählt, Und alle Sonnenheere! O Quell des Lebens und des Lichts, Gott, ohne dich, wie Alles nichts! Anbetung dir, o Erster!

5. O du, vor dessen Angesicht Zehntausend Sonnen prangen! Gott, welche, welche Zuversicht Kann fest g'nug dich umfangen? Du bist, was ich nicht bin! du hast Viel mehr, als meine Seele faßt, Als alle Seelen fassen!

6. Ich bete dich mit Ehrfurcht an, Allmächtiger Beleber! Du gibst, was Niemand geben kann, Unendlich reicher Geber! In jeder Ohnmacht, jeder Noth, Verlassen ganz, in Nacht und Tod, O Allmacht, bist du nahe!

7. O Allmacht, außer mir zu sehn, Und in mir zu empfinden, in allen Tiefen, allen Höhn Zu suchen, leicht zu finden! O Allmacht, die mich schuf und trägt, Mich ganz belebt, mich stets bewegt, Sey ewig hochgepriesen!

Joh. Casp. Lavater.

Mel. Wachet auf, ruft uns ꝛc.

25. Schauet auf zur Sternenhalle, O preiset seine Allmacht alle, Die ihr den ew'gen Vater kennt! Wer regiert in jener Ferne? Wer lenkt die Millionen Sterne, Wer ordnete das Firmament? O Mensch, des Todes Raub! Sink nieder in den Staub, Hallelujah! Allmächtig hält Der Herr der Welt Das ganze große Sternenzelt.

2. Herr, wer kann dich würdig nennen? Ich sehe deine Sonne brennen, Sie gibt der dunkeln Erde Licht. Und aus ihrem Flammenmeere Strömt Leben in der Welten Heere, Daß, was da lebet, preisend spricht: Herr, Herr, groß, wunderbar! Dein Walten wird uns klar; Hallelujah Dem großen Geist, Der Vater heißt, Den seiner Kinder Loblied preist!

3. In der Morgenröthe Strahlen, Die feurig seinen Himmel mahlen, Erblick' ich ew'ger Allmacht Spur. Herr, nach dunkeln Mitternächten Schenkst neues Licht du deinen Knechten, Und neues Leben der Natur, Du, den mein Loblied singt, Das Preis und Dank dir bringt. Hallelujah! In Tagespracht, In finstrer Nacht Seh' ich des Vaters Huld und Macht.

4. Du von dem die Welten zeugen, Vor dem sich meine Kniee beugen, Lenkst unser Leben gnadenvoll, Mein Vertraun soll nie erkalten, Magst du auch unerforschlich walten Da, wo ich still nur glauben soll. O Herr, auf dein Gebot Weicht deiner Kinder Noth. Hallelujah! Auf rauhem Pfad Führt wohl dein Rath, Doch Segen keimt aus Thränensaat.

5. Der Gestirne weite Bahnen, Sie lassen deine Weisheit ahnen, Und zeigen deine Wundermacht. Freudig will ich dir vertrauen Und gläubig immer auf dich bauen In Lebenslicht und Todesnacht. Ob auch mein Auge weint: Gewiß, dein Trost erscheint; Hallelujah! Durch Nebel bricht Dein ew'ges Licht! Die treue Seele zweifelt nicht.

Elias Gerhard Julius Hundeiker, Pastor in Hötensleben in Preußen.

Mel. Vater will ich dir gehen ꝛc.

26. Wer kann dein Thun begreifen? Herr, du bist schrecklich groß. Wenn Menschen Sünde häufen, Zeuchst du dein Schlachtschwert los. Du richtest ein Zerstören Auf deinem Erdkreis an; Du bist's auch, der ihm wehren, Und Kriegen steuern kann.

2. Wenn Menschen Trotz dir bieten, Dann legst du Ehre ein, Und wenn sie noch mehr wüthen, Wirst du gerüstet seyn. Seyd stille, und erkennet, Er sey der starke Gott! Sein Eifer, wenn er brennet, Macht alle Macht zu Spott.

3. Die Kirche muß gewinnen; ihr Feinde, merkt es doch! Denn Gott ist bei ihr drinnen, Und darum bleibt sie noch. Dem gläubigen Geschlechte Hilft dieses Wort im Krieg: Die Schwert des Herrn! Die Rechte Des Herrn behält den Sieg!

Ph. Fr. Hiller.

Mel. Gott des Himmels und der Erde ꝛc.

27. Wer kann Gottes Reichthum messen, Seine Macht und Majestät? Was wir wissen, ist vergessen, Wenn man an die Tiefen geht. Witz und Denken wird erstickt, Wo man keinen Grund erblickt.

2. Forsche, wo die Weisheit quillet, Ihre Heimath und Natur! Forsche nach, wie sich verhüllet Göttlicher Gedanken Spur! Wer begreift des Herrn Gericht, Und der Wunder Machtgewicht?

3. Sagt den Grund von seinen We-

gen! Wer hat seinen Sinn erkannt? Sagt, wo sucht er Raths zu pflegen, Und wer beut ihm Hilf und Hand? Rühmet doch, daß Alles frei, Von und durch und in ihm sey!

4. Wer hat ihm zuvor gegeben, Das bei uns Vergeltung heißt? Wenn er hier und da zum Leben Und zu Buß' und Glauben weist? Kommt auch etwas ungefähr, Und nicht von der Liebe her?

5. Er beruft zu seinen Gnaden, Was an ihn noch nicht gedacht. Die sich seines Jochs entladen, Und durch Sünden frei gemacht, Diesen läßt er ihren Sinn, Und gibt sie zur Sichtung hin.

6. Doch, der Herr erbarmt sich wieder, Suchet, locket und erlöst; Drückt nicht ewiglich darnieder, Was er jetzt im Zorn verstößt. Meine Seele, schreibe du Alles seiner Güte zu!

7. Bitte, daß es ihm gefalle, Daß dein ungeübter Mund Von des Reichthums Tiefe lalle, Wenn auch ohne Kraft und Grund. Ihm sey Lob hier in der Zeit! Ihm sey Preis in Ewigkeit!

IV. Allgegenwart und Allwissenheit Gottes.

Mel. Es woll uns Gott genädig seyn ꝛc.

28. Allwissender, vollkommner Geist, Deß Auge alles siehet, Was Nacht und Abgrund in sich schleußt, Und dem sich nichts entziehet! Es kann vor deinem hellen Licht Sich kein Geschöpf verstecken. Was in der Finsterniß geschicht, Das weißt du aufzudecken, Und an den Tag zu bringen.

2. Selbst die Gedanken sind dir kund, Die unsre Seele heget, Eh' sie noch der verschlossne Mund Durch Worte dargeleget. Die Herzen sind dir offenbar, Du forschest ihre Tiefen, Den Rath derselben siehst du klar, Du kannst die Nieren prüfen, Und die Begierden wägen.

3. Was deiner Freunde Herz begehrt, Das weißt du, eh' sie beten. Ihr Seufzen wird von dir erhört, Eh' sie noch vor dich treten. Was deiner Feinde Herz beschließt, Das ist dir unverborgen, Dieweil du ihren Anschlag siehst Als wie den lichten Morgen, Den keine Schatten decken.

4. Was nach Verfließung vieler Zeit Noch künftig wird geschehen, Sehn deine Augen allbereit Als gegenwärtig stehen. Du machst es deinen Knechten kund, Es weiter auszubreiten, Und läßt durch ihren schwachen Mund Die größten Heimlichkeiten Der ganzen Welt entdecken.

5. Bleibt gleich vor Menschen manches noch In dieser Zeit verschwiegen, So wird dein Auge künftig doch Die Finsterniß besiegen. Dein unpartheiisches Gericht Wird alles offenbaren; Was noch so heimlich jetzt geschicht, Wird man alsdann erfahren, Und öffentlich erzählen.

6. Laß mich, o höchste Majestät! Dein helles Auge scheuen, Das nie ein Heuchler hintergeht Mit falschen Schmeicheleien. Durchdringe kräftig Seel' und Geist Mit deinen heitern Blicken. Laß, was geheime Schande heißt, Sammt allen bösen Tücken, Mich Lebenslang vermeiden!

Dr. Joh. Jac. Rambach.

Mel. Auf, meine Seele, singe ꝛc.

29. Der Herr ist in den Höhen; Auch in den Tiefen ist der Herr! Wo Menschen zu ihm flehen, Wo ihn die Engel schaun, ist er; Ist, wo ich in Gedanken Mich denken mag, mir nah; Ist frei von allen Schranken, In jedem Raume da; Umfaßt mit seinen Händen Die Welten, und umspannt An allen ihren Enden, Was je durch ihn entstand.

2. Er zündet jede Sonne, Flammt jedes Sternes Fackel an; Strömt Leben, Lust und Wonne Durch Alles, was empfinden kann. Des Erdgewürms Gewimmel, Und was im Meere webt; Wer unter seinem Himmel, Und wer im Himmel lebt; Ihr, alle seine Werke, Empfindet Tag und Nacht Die Nähe seiner Stärke, Die Güte seiner Macht!

3. Allgegenwärtig schauet Sein allumfassend Aug umher; Und, wer nur ihm vertrauet, Den deckt, den versorget er; Hört das Geschrei der Raben, Hat für die ganze Welt, Hat für den Wurm selbst Gaben, Und Schmuck für Thal und Feld. Fehlt Ihm, für euch zu sorgen, Verzagte, Rath und Macht? Ihm, der auch, euch verborgen, Euch nah ist, euch bewacht?

4. Wie kannt ihr denn, Verbrecher, Dem, der so nah euch ist, entgehn? Kannt wähnen, er, der Rächer, Werd' euer finstres Werk nicht sehn? Eh' noch Gedanken werden, Von ferne sieht er sie; Und alle Nächt' auf Erden Verhüllen euch ihm nie. Wähnt nicht, daß er's nicht wisse; Mit seinen Schrecken füllt Er selbst die Finsternisse, Worin ihr euch verhüllt.

5. Wie schnell die Luft sich röthet, Wenn sie des Blitzes Flug durchfleugt, Trifft seine Rach' und tödtet, Wenn des Vertreters Bitte schweigt. Sagt, Sünder: Mir zur Rechten, Zur Linken hier ist Gott; Am Tag, in allen Nächten, Und wo ich bin, ist Gott! Sagt: Wo ich sitz' und gehe Und liege, hier ist Gott! Im Thal und in der Höhe, Und überall ist Gott!

6. Er ist auch nahe denen, Die willig thun, was er gebot; Hört sie, zählt ihre Thränen, Erscheint, verscheucht, was ihnen droht. Sagt, Fromme: Mir zur Rechten, Zur Linken hier ist Gott! In meines Kummers Nächten, Und wo ich seufz', ist Gott! Wo keinen Freund ich habe, Wo Niemand hilft, ist Gott! Im Sturm, im Tod, im Grabe, Und überall ist Gott!

Dr. Joh. Andr. Cramer.

Mel. Was Gott thut, das ist wohlgethan ꝛc.

30. Der Vater kennt dich. Kenn' auch ihn, Erkenn' ihn wohl, o Seele! Ob finst're Wolken dich umziehn: Den höchsten Freund erwähle! Ist er nur dein, Bist du nur sein; Mag dich die Welt verkennen: Er wird sein Kind dich nennen.

2. Der Vater kennt dich. Sey dein Schmerz In deiner Brust verborgen: Es weiß um ihn das Vaterherz; Ihm klage deine Sorgen. Zu Gott empor! Vernimmt kein Ohr, O Christ, dein banges Sehnen: Dein Vater zählt die Thränen.

3. Der Vater kennt dich. Deine Kraft, Dein Heil hat er ermessen. Der selbst den Würmern Freude schafft, Der sollte dein vergessen? Nicht wähne fern Die Hand des Herrn! Wenn Hülf' und Lust dir frommen, Wird seine Stunde kommen.

4. Der Vater kennt dich. Laß die Macht Der Sünde nie dich beugen! Gott schaut dich, wo kein Richter wacht. Verehre diesen Zeugen! Ihn täuscht kein Lug, Kein Frevler-Trug. Was Nächte dicht umgeben, Muß einst ans Licht sich heben.

5. Der Vater kennt dich. Segnest du Geheim die Armen, Kranken? Verklärst du einsam deine Ruh Durch himmlische Gedanken? Dich sieht der Geist, Der Vater heißt. Kein stilles Thun, kein Sinnen Kann seinem Aug' entrinnen.

6. Der Vater kennt dich. Sey die Bahn Der Zukunft nicht verkünder! Des lieben Vaters Blicke sah'n, Was hier kein Aug' ergründet. Mit frommer Scheu Sey ihm getreu! Der ew'gen Liebe Flügel Trägt dich auf Zions Hügel!

Freudenthett.

Mel. O großer Gott von Macht ꝛc.

31. Erhabne Majestät, an Macht und Stärke reich! Wer ist dir an Gewalt aus allen Göttern gleich? Vor dir erbebet Höll' und Welt, Und was dein Arm umschlossen hält, Muß deinen Scepter scheuen, Und sich mit Zittern freuen.

2. Du hast durch deine Kraft gewölbt des Himmels Höh', Die Erde fest gesetzt, ein Ziel gesteckt der See; Dein Wort bewegt der Berge Grund, Und stürzt sie in des Meeres Schlund. Willst du zur Strafe ziehen, So kann kein Mensch entfliehen.

3. Wir alle sind dein Thun, und Werke deiner Hand; Leib, Seele, Gut und Blut hast du uns zugewandt. Du schreibst dem menschlichen Geschlecht Gesetze vor mit höchstem Recht, Und kannst sein Thun und Denken, Wie dir's beliebt, umschränken.

4. Ach laß mich, großer Herr, empfinden meine Pflicht! Zünd' an in dem Gemüth, mein Gott, dein göttlich Licht, Damit ich überzeuget werd', Wie hoch ich Gast auf deiner Erd' Verbunden, deinen Willen Gehorsam zu erfüllen.

5. Präg' deine Gegenwart, Herr, den Gedanken ein. Laß mich im Dunkeln auch dein helles Auge scheun. Erinn're mich an deine Macht, Und an die Pein der langen Nacht, Wenn es mein Geist will wagen, Gehorsam zu versagen.

6. Doch gib, daß meine Furcht vor dir nicht knechtisch sey, Befreie mein Gemüth von Zwang und Heuchelei. Schenk' einen kindlich freien Geist, Der willig thut, was

du ihn heiß'st, Und der bei reiner Liebe Sich im Gehorsam übe.

7. Laß, Schöpfer, diese Furcht vor deiner Majestät Den goldnen Zügel seyn, darin mein Wille geht. Halt' ihn damit auf rechter Bahn, Treib' ihn zu allem Guten an, So wird in dem Gewissen Sich Fried' und Freude küssen.

Dr. Joh. Jac. Rambach.

Mel. Gott des Himmels und der Erden ꝛc.

32. Gott bei mir an jedem Orte! Auf dem Meer und auf dem Land. Das ist mir aus seinem Worte, Aus Erfahrung wohl bekannt. Fragt ihr mich: wer ist bei dir? Gott ist hier! Gott ist mit mir!

2. Meerestiefe, Todesjammer, Kerker schließen Gott nicht aus; Er ist bei mir in der Kammer, Auf dem Felde, wie im Haus. Sitze, liege, stehe ich: Ueberall ist Gott um mich!

3. Gott für mich! das darf ich sagen, Er ist meiner Seele Gott! Darum kann ich nicht verzagen In Verfolgung, Kreuz und Spott; Fragt ihr: Mensch, was trösset dich? Höret es: Gott ist für mich!

4. Ach ich habe Ihn gesehen In der Kripp' als armes Kind, Hab' ihn unter tausend Wehen Bluten sehn für meine Sünd', Und so weiß ich festiglich: Gott, mein Heiland, ist für mich!

5. Gott mit mir! o welche Freude! Mit ihm hab' ich Muth und Kraft, Mit ihm hab' ich Trost im Leide, Kunst, Verstand und Wissenschaft. Fragt ihr: Mensch, wer hilft dir so? — Gott mit mir! deß bin ich froh!

6. Noth und Tod will ich bezwingen, Wenn mein Gott nur mit mir ist, Kann durch alle Netze dringen, Siegen über Macht und List. Kannst du das? — so fraget ihr? Nein! Das thut mein Gott mit mir!

Christian Friedr. Zeller, Inspector in Beuggen.

Mel. Liebster Jesu, du wirst kommen ꝛc.

33. Großer Gott, in dem ich schwebe, Menschenfreund, vor dem ich lebe, Höchstes Gut und Herr allein! Ich bet' an dein Nahesein!

2. Du, den Engel knieend sehen Und mit ew'gem Lob erhöhen, Neigest dich zum armen Thon Gnadenreich von deinem Thron.

3. Gotteshaus und Himmelspforte Ist hier und an jedem Orte; Du bist nie und nirgends weit; Und ich bin oft so zerstreut!

4. Dinge dieser Erden sahe Ich, nicht dich, der du so nahe; Draußen ging ich wie ein Thier, Und du, Heiland, warst in mir?

5. Spät erkannt' ich diese Lehre, Diesen Adel, diese Ehre, Deiner Gottheit Gegenwart, Die sich in uns offenbart.

6. Sollt' sich nicht mein Alles beugen Und in Liebes-Ehrfurcht schweigen, Da ich, wo ich geh' und steh', Meinen Gott vor Augen seh?

7. Laß dich loben! Laß dich lieben Mit den reinsten Herzenstrieben, Daß du mir in Jesu Christ Näher als mein Herze bist!

8. Mögen Andre sich zerstreuen, Ich will mich in dir erfreuen, Den ich habe, wo ich bin; Nimm mein Herz, o Heiland, hin!

9. Was ich denke und verrichte, Sey vor deinem Angesichte; Thun und Lassen, Freud' und Pein Soll zu deiner Ehre seyn.

10. Bei dir bleib' ich im Erwachen, Mit dir thu' ich meine Sachen, Du, mein Gott und höchstes Gut, In dem Leib und Seele ruht!

11. Mit dir, treuer Freund und Leiter, Pilgre ich nun immer weiter, Stille, froh und unbekannt, Bis hindurch zum Vaterland.

12. So vor Gottes Augen schweben, Das ist erst ein sel'ges Leben, Da man, wo man immer ist, Dein gedenkt, Herr Jesu Christ!

13. Kommet denn, ihr Gottes-Kinder! Kommet auch, ihr blinden Sünder! Laßt die Welt, und denkt allein Stets an Gottes Nahesein!

Mel. Sollt' ich meinem Gott nicht singen ꝛc.

(Ps. 139.)

34. Herr, allwissend und allsehend! Deiner Welt unendlich nah! Vor dir bin ich stehend, gehend; Sitz' ich wo, so bist du da. All' mein Denken, all' mein Sorgen, So geheim, so schwach es sey, Steht vor dir entdeckt und frei; Nichts ist deinem Blick verborgen. Du bist ringher stets um mich, Waltend, nah und väterlich.

2. Jeden Weg, den ich nur mache,

Jedes Wort, das aus mir fließt, Wo ich fürchte, hoffe, lache, Wo mein Auge Thränen gießt. — Wo ich voll erhitzten Blutes Will, was ich nicht wollen soll, Wo ich, guter Triebe voll, Dankbar, eifrig, frohen Muthes Deinem Tempel walle zu: Alles das durchschauest du.

3. Ja, du schaffst, was ich beginne, Und du gibst mir's an die Hand. Wo ich etwas Gutes ersinne, Ist's gewiß nicht mein Verstand. Was ich heut' und morgen richte, Es sey wichtig oder klein, Leitest du, Herr, weislich ein; Meinen Rath machst du zunichte; Daß ich weiche nicht von dir, Hältst du deine Hand ob mir.

4. Deine Weisheit zu ergründen, Reicht mein blöder Witz nicht hin; Deines Waltens Spur zu finden, Ist zu hoch für meinen Sinn. Deine Nähe, deine Ferne, Deine Größe, die die Welt, Denkt, schafft, trägt, bewegt, erhält, Ist, je mehr ich forsch' und lerne, Einem armen Erdenkloß, Viel zu mächtig, viel zu groß.

5. Führ' ich durch des Himmels Breiten, Auf der Sterne fernster Bahn; Zdg' ich durch der Länder Weiten, Wie ein Mensch nur laufen kann: Flög' ich mit des Adlers Flügeln Dorthin, wo das Licht verglüht, Dorthin, wo der Morgen glüht, Zu den goldbeglänzten Hügeln: Stieg' ich gar der Hölle zu Und dem Grab: auch da bist du!

6. Ging' ich zu den öden Haiden, In die Wüsten, über's Meer: Du, Herr, würdest mich begleiten, Zdgest neben mir daher. Sprách' ich: Dunkel soll mich decken! Ist die Nacht vor dir nicht Tag? Wer vor deinem Auge mag Sich in Finsterniß verstecken? Meines Herzens tiefster Grund, Meine Nieren sind dir kund. —

7. Als mein Geist noch nicht gewesen, Als ich gab noch keinen Ton, Hat dein Herz mich schon erlesen, Mich dein Aug' gesehen schon. Mein Gebein, dir unverborgen, Da ich tief im Finstern lag, Wo kein Aug' hinschauen mag, Wolltest heimlich zu besorgen. Künstlich hast du mich gemacht, Treulich hast du mich bedacht.

8. Als ich lag im Mutterleibe, Zogest du mich in die Welt; Hast, daß ich auf Erden bleibe, Herberg' liebend mir bestellt. Alle meine Lebenstage, Bis zur letzten, finstern Nacht, Hast du, Herr, schon längst durchdacht, Alle Last und alle Plage, Jeder Schickung Ort und Zeit Bis zum Ziel der Ewigkeit.

9. Deine Werke, Herr, sind wichtig, Jedes, dem dein Machtwort rief! Deiner Weisheit Gang ist richtig, Reich und scharf, genau und tief. O wie zärtliche Gedanken, Liebend, schonend, väterlich, Wendest du, mein Gott, auf mich, Ohne Maaß und ohne Schranken! Dieß erwäg' ich in der Nacht, Denk' es, wenn der Tag erwacht.

10. Deine Feinde, Gott der Götter, Die dich und dein Werk nicht sehn, — Lasse die verstockten Spötter Bald, o Herr, zu Grunde gehn! Wenn sie deine Huld nicht spüren, Wenn, von Treu und Demuth los, Nur an Stolz und Bosheit groß Sie dein armes Volk verführen: Herr, dann treibe sie dahin, Wie ich ihnen feindlich bin!

11. Gott, du kennest mich von innen, Ach erforsche mächtig mich! Präfe all mein Thun und Sinnen, Ob ich fürcht' und liebe dich? Findest du so manche Blöße, Und mich nicht getreu genug, Noch nicht frei von Selbstbetrug, Noch in Selbstsucht blind und böse: O dann wende mich noch heut' Auf den Weg der Seligkeit!

Joh. Ad. Lehmus.

Mel. Ich dank' dir schon ꝛc.

35. Mensch, was du thust, nimm dich in Acht! Denn hier kann nichts geschehen, Das Gott, der in dem Himmel wacht, Nicht Alles sollte sehen.

2. Der Himmel ist sein Spiegelglas, Darin all' deine Thaten, Die du begehst ohn' Unterlaß, Sich hell bei ihm verrathen.

3. Wie man dem armen Nächsten thut, Schaut Gott aus seiner Höhe; Dein Werk sey böse oder gut: O glaub', daß er es sehe.

4. Er sieht gar deutlich, hell und klar Die zornigen Geberden; Es ist ihm Alles offenbar, Wie du dich stellst auf Erden.

5. Bild' dir nicht ein, er achte es nicht, Der in dem Himmel wohnet; Du stehst vor dessen Angesicht, Der nach den Werken lohnet.

6. Hast du mit deines Nächsten Schuld Ein herzliches Erbarmen, So

Gottesmenſchen! Es würde dann weniger Verderben in die Chriſtenheit eingebrochen, es würden auch von den Höhen der Erde weniger verderbliche und giftige Gießbäche und mehr heilſame Quellen in die Thäler gefloſſen ſeyn. Von jener Zeugenwolke ging vor Alters auch Lebens-Thau auf die Häupter und Seelen der Gewaltigen der Welt, oder, wenn ſie der Wahrheit widerſtrebten, Blitz und Donnerſchlag im Namen des Herrn aller Herren aus, und es erhielt ſich bei aller Verderbniß der Chriſtenheit doch bei der Mehrzahl eine geheime, heilige Scheu vor der Antaſtung des Heiligthums Gottes, ſo daß auch die Fürſten es nicht wagen durften, mit offener Stirne gegen das Zeugniß des Allmächtigen anzugehn, vielmehr gerade an dieſem Bande, das unter allen am wenigſten den Namen einer Prieſterherrſchaft verdient, noch am eheſten zu Anerkennung und Beobachtung ihrer erhabenen Herrſcherpflicht zurückgeführt werden konnten, wenn ihre Seele davon abgewichen war. Und wenn das aus dem Herzen Gottes ſelbſt gefloſſene Ideal einer Volksverfaſſung darin beſteht, daß nach Verwerfung der unmittelbaren Theokratie der König doch wenigſtens von Propheten geleitet ſeyn ſoll, wie Saul, David, Salomo, Hiskia u. a. es waren: welch' ſchönerer Beruf kann dann für einen hochgeſtellten Prediger gedacht werden, als eben dieſer prophetiſche, dieſes mit treuer Liebe vereinigte, ſtrenge, unbeſtechlich laut're Zeugniß von dem Geſetze des lebendigen Gottes, dieſer ſchlichte Vorhalt Seiner Verheißungen und Drohungen, und dieſes Vertrauen, daß der Herr ſich in den neueren Zeiten eben ſo mächtig zu Seinen Zeugen bekennen werde, wie Er ſich vor Alters zu ihnen bekannt hat? Ein einziger

trägt er auch mit dir Geduld, Und läßt dich nicht verarmen.

7. Sey nicht vermessen, stolz und frei! Belache nicht die Sünden! Denk', daß dein Gott zugegen sey; Er weiß dich wohl zu finden.

8. Denk' an den ew'gen Flammenschein, Der nichts läßt unverborgen! Gott wird dereinst dein Richter seyn, Oh's Wen'ge auch besorgen.

Mel. Hier ist mein Herz ꝛc.

36. O großer Geist, deß Wesen alles füllet, Und den kein Ort in seine Gränzen hüllet; Der unumschränkt Sich niedersenkt Mit seiner Kraft, in alle Dinge, Dem nichts zu groß, nichts zu geringe!

2. Kein Salomo kann einen Tempel bauen, Von welchem man dich kannt' umschlossen schauen. Dein bloßer Saum Füllt dessen Raum: Es muß selbst Himmel, Meer und Erden, Ein Schauplatz deiner Ehre werden.

3. Will unser Fuß hinauf in Wolken steigen, So wird dein heller Glanz daselbst sich zeigen. Steigt er hinab In Höll' und Grab, Senkt er sich zu des Meeres Gründen: So wird er dich, du ihn da finden.

4. Dein Auge sieht, was Nacht und Abgrund decken; Es kann sich nichts vor deinem Licht verstecken. Es dringet ein In Mark und Bein, Und der verborgne Sitz der Nieren Muß deine Flammenaugen spüren.

5. Du weißt und hörst, was deine Kinder beten: Du siehst, wenn sie verborgen vor dich treten. Macht gleich ihr Mund Nicht alles kund, So kannst du selbst des Herzens Sehnen Mit Segen und Erhörung krönen.

6. Vor Menschen bleibt jetzt manches Thun verborgen; Dir aber ist die Nacht ein klarer Morgen, Und dein Gericht Wird an das Licht Und an die helle Sonne bringen, Was finstre Wolken jetzt umringen.

7. O Auge! das nicht Trug und Falschheit leidet, Wohl dem, der auch verborgne Sünden meidet, Der, los und frei Von Heuchelei, Vor dir und Menschen redlich handelt, Und unter deiner Aufsicht wandelt!

8. Erforsche selbst die innersten Gedanken, Ob sie vielleicht von deiner Richtschnur wanken. Lenk Herz und Sinn Zur Wahrheit hin! Sey du der Leitstern meiner Füße, Bis ich, mein Licht, die Augen schließe!

Dr. Joh. Jak. Rambach.

Mel. Erhab'ner Gott, was reicht ꝛc.

37. O großer Gott, der alle Welten füllet, Vor dessen Blick kein Dunkel uns verhüllet; Wohin soll ich vor deinem Geiste gehn? Wohin doch fliehn, von dir, Herr, ungesehn?

2. Könnt' ich mich auch in Himmelshöhen schwingen, Und wieder schnell zum Höllenabgrund dringen, Doch hält mich deine Rechte hier und da; Denn wo ich bin, bist du, mein Gott, mir nah.

3. Dein Auge sieht, was Nacht und Dunkel decken, Es kann sich nichts vor deinem Licht verstecken; Du hast gebildet jede Creatur, Und dringst in der Gedanken tiefste Spür.

4. Kein falscher Gott, den falscher Wahn verehret, Hat je sein Volk das Künftige gelehret; Du aber weiß't, was erst noch soll geschehn, Und läss'st's uns in deinem Worte sehn.

5. Du hörest wohl, was deine Kinder beten; Bist nah, wo sie im Stillen vor dich treten; Noch eh ihr Mund dir ihr Bekenntniß sagt, War dir's bekannt, was nun ihr Seufzen klagt.

6. Vor Menschen bleibt gar Manches hier verborgen; Dir aber ist die Nacht ein heller Morgen, Und Sünde, die in Finsterniß geschieht, Kommt doch vor dein Gericht, dem nichts entflieht.

7. Wohl dem, der hier vor deinem Antlitz wandelt, Und, wie du willst, in deinem Lichte handelt; Der heißt alsdann, o großer Gott, dein Freund, Wenn den Verächtern deine Macht erscheint.

8. O prüfe selbst die innersten Gedanken, Und mache fest, was noch von dir will wanken; Bin ich, o Gott, noch auf verkehrtem Steg, So führe mich der Wahrheit ew'gen Weg!

Mel. Befiehl du deine Wege ꝛc.

38. Wer Heil sich wünscht und Segen Auf dieser Lebensfahrt, Der denk' auf allen Wegen An Gottes Gegenwart: So wird er sich erfreuen Im Geist und im

Gemüth, Und sich vor Sünden scheuen, Weil ihn der Höchste sieht.

2. Wie sollte Der nicht sehen, Der unser Aug' gemacht? Was ist, und wird geschehen, Hat Er zu Stand gebracht. Die tiefsten Mitternächte Sind vor ihm helles Licht. Er zieht die Sünden-Knechte Zur Strafe vor's Gericht.

3. Wer Gott setzt aus den Augen, Fällt leicht in Sünd' hinein; Kein Herz kann etwas taugen, Das ohne Gott will seyn. Doch wer sein Herz mag schwingen In Gottes Gnadenschein, Der wird viel Früchte bringen, Und reich an Liebe seyn.

4. Der ist des Königs Freude, Wer reines Herzens ist: Er stehet fest im Leide Und bei der Feinde List. Er rottet aus das Böse, Das Gute pflanzt er ein: Und dieser Welt Getöse Wird ihm unschädlich seyn.

5. Gott wacht mit stetem Sorgen Ob seiner lieben Heerd': Er redet still verborgen Mit dem, der sein begehrt. Er prüfet Herz und Nieren, Er hilft zu rechter Zeit. Gott nimmermehr verlieren, Das schaffet Seligkeit.

6. Die sich an Gott mit Sünden, Vergreifen ohne Scheu, Die wird er endlich finden, Wenn sie nicht fühlen Reu: Die stolz zum Himmel reichen, Die stürzet er herab; Der Tod frißt ihres Gleichen, Es schlingt sie ein das Grab.

7. Kein Ort ist so verborgen, Den Gottes Aug' nicht sieht; Vom Abend bis zum Morgen Entdeckt er, was geschieht. Die Bösen und die Frommen Sind vor ihm dargestellt; Wann wird die Decke kommen, Die sie verborgen hält? —

8. Laß, Jesu, mich's durchdringen, Daß Gott stets um uns sey! Laß mich bei guten Dingen Nicht leben sorgenfrei. Die Gottes Geist regieret, Sind auch verborgen rein; Die Welt, die sich verführet, Verdirbt im Heuchelschein.

V. Weisheit Gottes. (S. Vorsehung Gottes.)

Mel. Liebster Vater, ich dein Kind ꝛc.

39. Lasset nur den weisen Gott Nach Belieben machen, Ueberlaßt ihm eure Noth Und verwor'ne Sachen; Seine Weisheit weiß ja wohl, Wenn sie Hülfe geben, Wo und wie sie rathen soll In dem ganzen Leben.

2. Schreibt dem weisen Gott nicht für Stunden, Zeit und Maße; Frager nicht mit Ungebühr, Was er thu' und lasse. Er fängt ja nicht heute an, Erst für euch zu sorgen; Alles, was euch nützen kann, Ist ihm unverborgen.

3. Was der weise Gott nur thut, Was er schafft auf Erden, Das muß uns gewißlich gut Und ersprießlich werden; Gingen gleich die Sachen nicht, Wie wir gerne wollten, Und wie sie nach unserm Licht Etwa gehen sollten.

4. Drum, allweiser Gott, dir sey Alles heimgestellet; Leite mich nach deiner Treu', Wie es dir gefället. Geht es mir gleich wunderlich Hier auf dieser Erden, Laß mich nur, ich bitte dich, Endlich selig werden!

Mel. Wie wohl ist mir, daß ich nunmehr ꝛc.

40. Verborg'ner Gott, du wohnst in einem Lichte, Das nie erblickt ein menschliches Gesichte; Wie groß ist uns're Finsterniß und Noth, Wenn du von uns dein Vaterantlitz kehrest! Wenn du die Welt auch noch so deutlich lehrest, So bleibst du doch der Thoren Spott, Verborg'ner Gott!

2. Verborg'ner Rath, nach welchem Gott uns leitet, Ja, schon von Ewigkeit uns Gnad' bereitet, Den jederzeit begleitet Macht und That; Nach welchem sich sein Sohn für uns gegeben, Dem Feind, Welt, Fleisch vergeblich widerstreben, Den niemand je ergründet hat: Verborg'ner Rath!

3. Verborg'ner Trost, wenn die verborg'ne Wahrheit Und der geheimen Weisheit Gottesklarheit Dem Herzen bringt den frohen Himmelstrost: „Dir „ist auch die verborg'ne Schuld vergeben, „Du hast in Christo Gnade, Fried' und „Leben!" Verborg'nes Manna, Himmelskost! Verborg'ner Trost!

4. Verborg'ne Art des Geist's, der Geist gebieret! Des Lebens, das man hier in Gott schon führet; Des Christen, der ein Christ inwendig ward; Des Menschen, den man nur den neuen nennet;

Der Kinder Gottes, die die Welt nicht kennet; Der sel'gen Seelen Himmelfahrt: Verborg'ne Art!

5. Verborg'ner Grund, ein Fels, auf den man bauet, Ein Anker, dem man sich in Noth vertrauet, Ein ewig fester, treuer Gnadenbund, Ein Sinn, der weiter als Naturlicht denket; Ein Erbe, das Gott seinen Kindern schenket, Das keinem Aug' noch Ohre kund; Verborg'ner Grund!

6. Verborg'ne Kraft des Glaubens, der nicht siehet; Der Liebe, die das Schwere an sich ziehet; Des Seufzens, das so manche Hülfe schafft; Des Duldens, welches Alles überwindet; Der Hoffnung, die im Tod das Leben findet, Die einzig in den Schwachen haft't: Verborg'ne Kraft!

7. Verborg'ner Schmuck, der nicht von außen pranget, Und vor dem Höchsten Gnade doch erlanget! Ein Mensch, der, unter vielem Leidensdruck, Im Herzen unverrückt verborgen lieget, Und nur mit sanftem, stillem Geiste sieget, Der ist vor Gott selbst köstlich gnug. Verborg'ner Schmuck!

8. Verborg'ner Schutz, den Gott der Herr den Seinen, Die er viel besser kennt, als sie es meinen, Oft leistet gegen aller Feinde Trutz, Und sie so heimlich bei sich selbst verbirget, Daß, der sie gern ausrottet und erwürget, Selbst ihnen werden muß zu Nutz: Verborg'ner Schutz!

9. Verborg'ne Zeit, wann wirst du einmal kommen, Daß ich mit allen auserwählten Frommen Den Heiland seh'? Ich mache mich bereit, Weil ich nicht weiß, ob's heute möcht' geschehen, Daß ich dem Bräut'gam muß entgegengehen. Wann bringst du mir die Ewigkeit, Verborg'ne Zeit? Joh. Cunr. Schmidt, † 1745.

Mel. Wer nur den lieben Gott läßt walten ꝛc.

41. Mein Gott, wie bist du so verborgen, Wie ist dein Rath so wunderbar! Was helfen alle meine Sorgen? Du hast gesorget, eh' ich war. Mein Vater, führ' mich immerdar, Nur selig, wenn auch wunderbar!

2. Kein Mensch kann, Herr, dein Antlitz sehen, Wir blicken dir nur hinten nach; Was du bestimmt, das muß geschehen, Bei unserm Glück und Ungemach. Mein Vater, führ' mich immerdar, Nur selig, wenn auch wunderbar!

3. Herr, wer kann deinen Rath ergründen? Dir bleibt allein der Weisheit Preis. Du kannst viel tausend Wege finden, Wo die Vernunft nicht einen weiß. Mein Vater, führ' mich immerdar, Nur selig, wenn auch wunderbar!

4. Gott, deine heiligen Gedanken Sind himmelfern von Menschenwahn; Drum leite mich in deine Schranken, Und führe mich auf rechter Bahn! Mein Vater, führ' mich immerdar, Nur selig, wenn auch wunderbar!

5. Dir will ich mich ganz überlassen Mit Allem, was ich hab' und bin. Ich werfe, was ich nicht kann fassen, Auf deine Macht und Weisheit hin. Mein Vater, führ' mich immerdar, Nur selig, wenn auch wunderbar!

6. Hilf, daß ich nie mich von dir kehre In Glück und Unglück, Freud' und Leid. Schick' Alles, Herr! zu deiner Ehre, Und meiner Seele Seligkeit. Ja, Vater, führ' mich immerdar, Nur selig, wenn auch wunderbar! Sal. Frank.

VI. Heiligkeit Gottes.

Mel. O Gott, du frommer Gott ꝛc.

42. Gott, der du heilig bist! Wir soll'n auch heilig leben, Und unsre Leiber dir Zum reinen Opfer geben. Ach wie hat von Geburt Des Fleisches böse Lust Mit einem Sündenheer Erfüllet unsre Brust!

2. Vor deinem Richterstuhl Kann ja kein Mensch bestehen, Wenn du den Fleischessinn Im Grunde willst ansehen, Sammt aller Eitelkeit, Die unser Herz anficht; Ein Gräuel sind wir, Herr, Vor deinem Angesicht.

3. Drum hilf uns böse Lust, Durch deines Geistes Stärke Bezwingen, und mit Ernst Stets flieh'n des Fleisches Werke. Damit der Glaub' und Geist Behalte Sieg und Macht, Und dein hochheil'ger Will' Hier werd' in uns vollbracht.

4. Verbinde du dich selbst Im Geist mit unsern Seelen, Daß wir des schmalen Wegs Zum Leben nicht verfehlen. Nimm weg, was unrein ist, Und wider dein Gebot, Damit die Sünde nicht Uns stürze in den Tod.

5. Ach! laß dein Gottes-Bild In uns von neuem prangen! Nach dir und deinem Sohn Steh' unser ganz Verlangen; Befreie unsern Geist Von schnöder Lüste Pein, Und laß uns göttlicher Natur theilhaftig seyn.

6. Nimm uns zum Tempel ein, O Herr, nach Leib und Seele! Ach, läutr' uns durch und durch, Und dich mit uns vermähle In Christo, unserm Herrn, Dem keuschen Menschensohn, Den nur ein reines Herz Wird schaun auf deinem Thron!

Mel. Freu' dich sehr, o meine ꝛc.

43. Gott! vor dessen Angesichte Nur ein reiner Wandel gilt! Ew'ges Licht aus dessen Lichte Stets die reinste Klarheit quillt! Deines Namens Heiligkeit Werde stets von uns gescheut. Laß sie uns doch kräftig dringen, Nach der Heiligung zu ringen.

2. Heilig ist dein ganzes Wesen Und kein Böses ist an dir; Ewig bist du so gewesen Und so bleibst du für und für; Was dein Wille wählt und thut, Ist unsträflich, recht und gut, Und mit deines Armes Stärke Wirkst du stets vollkommne Werke.

3. Herr! du willst, daß deine Kinder Deinem Bilde ähnlich seyn; Nie besteht vor dir der Sünder, Denn du bist vollkommen rein. Du bist nur der Frommen Freund, Uebelthätern bist du feind. Wer beharrt in seinen Sünden, Kann vor dir nicht Gnade finden.

4. O so laß uns nicht verscherzen Was du uns hast zugedacht, Schaff in uns stets reine Herzen, Tödt' in uns der Sünden Macht! Denn was sind wir, Gott, vor dir? Du bist heilig, aber wir Sind verderbt, und wer kann zählen, Großer Gott, wie oft wir fehlen?

5. Uns von Sünden zu erlösen, Gabst du deinen Sohn dahin; O so reinige vom Bösen Durch Ihn unsern ganzen Sinn; Gib uns, wie du selbst verheißt, Gib uns deinen guten Geist, Daß er unsern Geist regiere Und in alle Wahrheit führe.

6. Keiner sündlichen Begierde Bleibe unser Herz gewehrt, Unsers Wandels größte Zierde Sey rechtschaffne Heiligkeit! Mach uns deinem Bilde gleich! Denn zu deinem Himmelreich Wirst du, Herr! nur die erheben, Die im Glauben heilig leben. J. Ch. Zimmermann.

Mel. Wachet auf, ruft uns die Stimme ꝛc.

44. Heilig ist Gott, unser König; Seyd ihm mit Freuden unterthänig. Gott Vater, Sohn und heil'gem Geist! Heilig, ewig heilig, heilig Ist unser Gott, der unzertheilig, Ein Urquell aller Gnaden heißt! Gott selbst ist unser Theil; O wunderbares Heil! Hosianna! Stimmt an den Ton Vor seinem Thron; Preist unsern Gott und seinen Sohn!

2. Preis und Ehre, Macht und Stärke Sey dir, Herr, aller deiner Werke, O Gott, du allerhöchstes Gut! Dich, o treuer Jesu, loben, Die du zu deinem Reich erhoben, Und losgekauft mit deinem Blut. Nun werden wir erquickt, An deine Brust gedrückt, Süßer Jesu! Gott ist uns nah; Welch Heil ist da! Lobt unsern Herrn; Hallelujah!

Barth. Crasselius.

VII. Liebe und Güte Gottes.

Mel. Sollt' ich meinem Gott nicht singen ꝛc.

45. Abgrund wesentlicher Liebe, Gott, du allerhöchstes Gut! Das aus unerforschtem Triebe Uns viel Tausend Gutes thut: Gränzenloses Meer der Gnaden, Reines Licht, voll Mildigkeit! Quell des Trost's in allem Leid! Trost für allen Schmerz und Schaden! Meine Seele flehet dich: O du Liebe, liebe mich!

2. Huldreich Wesen! laß dir danken, Preisen dich von Herzensgrund! Deine Huld ist ohne Schranken, Unaussprechlich für den Mund; Wunderlieblich für die Sünder, Für uns Kleine viel zu groß. In der Größe schrankenlos, Väterlich für alle Kinder. Meine Seele flehet dich; Große Liebe, liebe mich!

3. Du erhörst Gebet und Sehnen

Was mir fehlt, erfüllest du; Zählst und stillest meine Thränen, Hörest meinem Seufzen zu; Weißt und leitest mein Betrüben, Schickst und linderst meinen Schmerz, Prüfst, erfährst und kennst mein Herz, Meinen Glauben und mein Lieben: Meine Seele flehet dich: Treuste Liebe, liebe mich!

4. Sünden willst du mir vergeben; Gnade, Hülfe, Trost und Licht, Frieden und ein ew'ges Leben Ist es, was dein Wort verspricht. Du gibst mir den Sohn der Liebe Auch zum Bürgen meiner Schuld; Er ward Mensch aus freier Huld, Starb für mich aus heißem Triebe. Meine Seele flehet dich: Treuste Liebe, liebe mich!

5. Diese Liebe soll mich lehren, Ich sey Christi Eigenthum; Diese Liebe soll ich hören Durch ihr Evangelium. Christi Wandel soll auf Erden Meines Wandels Richtschnur seyn, Ja, auch in der höchsten Pein Mir zum steten Vorbild werden. Meine Seele flehet dich: Heil'ge Liebe, liebe mich!

6. Diese Liebe hat durch Sterben Meinen Tod zu nicht gemacht, Mir die Rettung vom Verderben Durch ihr Auferstehn gebracht. Ja, mir steht der Himmel offen Durch der Liebe Himmelfahrt! Wer mit ihr verbunden ward, Darf ein himmlisch Erbtheil hoffen. Meine Seele flehet dich: Sohn der Liebe, liebe mich!

7. Deinen Geist hast du gegeben, Daß er mich erleuchten soll; Dieser heiligt unser Leben, Macht die Herzen trostesvoll, Lehrt die Thoren, stärkt die Müden; Er erquickt, die elend sind, Und versiegelt deinem Kind Seinen Himmelstheil durch Frieden. Meine Seele flehet dich: Geist der Liebe, liebe mich!

8. Nicht nur gibst du mir ein Leben, Wie man sonst ein Wohlthun heißt; Du hast mir dich selbst gegeben, Vater, Sohn und heil'ger Geist! Herr, wer kann genugsam danken? Deiner Liebe großes Licht Fassen Erd' und Himmel nicht, Denn sie hat nicht End' noch Schranken! Meine Seele flehet dich: Gott der Liebe, liebe mich!

9. Wie der Himmel ob der Erden Lieblich, hell und herrlich ist, Läßt du deine Gnade werden, Wo du recht gefürchtet bist. Wie der Abend von dem Morgen, Also ist von dir, dem Herrn, Unsre Uebertretung fern, Wenn wir für die Seele sorgen. Meine Seele flehet dich: Höchste Liebe, liebe mich!

10. Wie die Väter sich erbarmen, Wenn sie Kinder weinen sehn, Also lässest du uns Armen Dein Erbarmen offen stehn. Gib mir doch ein solch Gemüthe, Das in deiner Liebe steht, Wacht und schlummert, liegt und geht, Und nur lebt von deiner Güte! Meine Seele flehet dich: Vaterliebe, liebe mich!

11. Schließ' mein Leben und mein Sterben Nur in deine Liebe ein; Laß mich einst mit deinen Erben Auferstehn und herrlich seyn; Denn dein Lieben ist das Leben Und die ewig süße Ruh'; Ewig kann man nichts dazu Außer deiner Liebe geben. Meine Seele flehet dich: Sel'ge Liebe, liebe mich! Ph. Fr. Hiller.

Mel. Wachet auf, ruft uns ꝛc.

46. Auf, erwacht, ihr heil'gen Triebe! Gelobt sey Gott, Gott ist die Liebe. Und wird es seyn in Ewigkeit. O wie soll ich Worte finden, Den Ruhm der Liebe zu verkünden Die ewig segnet und erfreut? Wer bin ich, Herr, vor dir? Nur fühlen kann ich hier: Du bist Liebe. Wie selig ist, Wer nie vergißt, Daß du, o Gott, die Liebe bist!

2. Wundervoll sind deine Werke; Ich sehe Weisheit, Macht und Stärke, Und meine Seele beuget sich. Doch, wo Macht und Weisheit wohnen, Da seh' ich auch die Liebe thronen, Und voll Vertraun erheb' ich mich. Was ist, das mich noch schreckt? Mein Glaubensblick entdeckt Nichts als Liebe. Des Tages Pracht, Die dunkle Nacht Preist deiner Liebe Wundermacht.

3. Freude strömet mir und Segen Mit jedem Morgen neu entgegen, Du, Gott der Liebe, sendest sie. Trüben sich auch meine Tage, So linderst du doch jede Plage, Und Trost und Hoffnung fehlt mir nie. In Freude, wie in Schmerz Erfähret stets mein Herz Deine Liebe. Ob Alles bricht: Ich zage nicht, Du bleibest meine Zuversicht.

4. Bin ich gleich befleckt von Sünden, Doch lässest du mich Gnade finden Durch den, in welchem du uns liebst. Du willst aller Sünder Leben, Und hast uns deinen

Sohn gegeben, Mit dem du nun uns Alles gibst. Gott, mein erstaunter Geist Freut deiner sich und preist Deine Liebe. Dir soll allein Mein Herz sich weihn, Und dir in Liebe eigen seyn!

Mel. Herr Jesu Christ, mein's Lebens ꝛc.

47. Der Herr hat Alles wohl gemacht! Das zeigt des Himmels schöne Pracht. Wie machtvoll ist er ausgespannt Und segnet herrlich Meer und Land!

2. Die Erde steht auf festem Grund Nach unsres Gottes festem Bund; Das wilde, bodenlose Meer Braust mächtig wogend um sie her.

3. Wie schnelle läuft das Sonnenlicht, Dem weder Gluth noch Macht gebricht! — Damit die Jahre richtig gehn, So muß der Mond im Wechsel stehn.

4. Der Herr hat Alles wohl gemacht, Mit Güt' und Treu' an uns gedacht; Was blühen, reifen, wachsen kann, Das beut er uns zum Segen an.

5. Als wir in Sünden ganz verflucht, Hat er uns gnädig heimgesucht, Gesendet seinen Sohn herein, Daß er soll' unser Mittler seyn.

6. Der hat vergossen uns zu gut Aus Liebe all' sein theures Blut; Für'n Tod das Leben wiederbracht, Und alles Böse gut gemacht.

7. Der Herr hat Alles wohl gemacht: Nach schwerem Kampf und harter Schlacht Hat er zum Himmel sich gewandt, Und sitzt zu Gottes rechter Hand.

8. Da herrschet er als ew'ger Gott, Macht seiner Feinde Grimm zu Spott, Ziert uns mit Gaben mancherlei, Und macht uns fröhlich, reich und frei.

9. Er sendet seinen heil'gen Geist, Daß er uns Kraft und Beistand leist'; Er facht den Glauben selber an, Damit wir gehn auf rechter Bahn.

10. Drum laßt uns singen Tag und Nacht: Der Herr hat Alles wohl gemacht! Uns ist erworben Gottes Huld, Wir sind befreit von Schmach und Schuld!

11. Und leiden wir viel Kreuz und Noth, Bis endlich rückt herbei der Tod, So muß doch alle solche Pein Uns eine Bahn zum Himmel seyn.

12. Den Tod ich nunmehr nimmer acht'; Der Herr hat Alles wohl gemacht Der Tod im Sieg verschlungen ist Durch unsern Heiland Jesum Christ.

13. Und wenn sich öffnet meine Gruft, Und Gott mich von der Erde ruft, So will ich sagen wohlbedacht: Der Herr hat Alles wohl gemacht!

14. Mein erstes Wort am jüngsten Tag, Wenn ich aufsteh' ohn' alle Klag', Soll schallen nach der langen Nacht: Der Herr hat Alles wohl gemacht!

15. Dann, wenn ich geh' in Himmel ein, Da will ich erst recht fröhlich seyn, Und singen, daß das Herz mir lacht: Der Herr hat Alles wohl gemacht!

Mel. Es ist nicht schwer, ein Christ ꝛc.

48. Der Herr ist gut, in dessen Dienst wir stehn, Wir dürfen ihn in Demuth Vater nennen. Wenn wir nur treu auf seinen Wegen gehn, So sehn wir ihn von zarter Liebe brennen. Dieß Wort gibt uns im Kampfe Kraft und Muth: Der Herr ist gut.

2. Der Herr ist gut; er will der Sünder Schuld Nicht unerbittlich mit dem Schwerte rächen; Es ist in ihm ein Reichthum von Geduld, Er heilet gern der Irrenden Gebrechen; Er ist uns nah durch seines Sohnes Blut: Der Herr ist gut.

3. Der Herr ist gut; er theilt sich willig mit; Sein Wesen ist ein Brunnen guter Gaben; Er geht uns nach, und fragt bei jedem Schritt, Ob wir nicht was von ihm zu bitten haben? Wo ist ein Herr, der so mit Knechten thut? Der Herr ist gut.

4. Der Herr ist gut; kein Elend ist so groß, Daß er nicht wollte helfen, retten, schützen; In seinem Schirm, in seinem Liebesschoß Kann unser Geist mit stillem Frieden sitzen. O selig, wer in diesem Schirme ruht! Der Herr ist gut.

5. Der Herr ist gut; wer dieß im Glauben schmeckt, Wird nimmermehr aus seinem Dienste gehen; Hier wird erst recht, was Freiheit sey, entdeckt, Hier kann der Geist im rechten Adel stehen; Nichts ist umsonst, was hier der Glaube thut. Der Herr ist gut.

6. Der Herr ist gut; er sieht in Gnaden an Den armen Dienst der Knechte, die ihn lieben; Er gibt mehr Lohn, als man erwarten kann, Kein Wassertrunk

ist je vergessen blieben, Er gibt dafür des Segens volle Fluth; Der Herr ist gut.

7. Der Herr ist gut, und bleibt es bis zum Tod; Wir sollen ihm in seinen Armen sterben, Er will uns führen aus der letzten Noth, Und Alles, was er hat, uns lassen erben, Und Ruhe geben, wie Er selbst geruht. Der Herr ist gut.

8. Der Herr ist gut! Fallt nieder vor dem Thron; Wir sind zum Segen herzlich eingeladen. Lobt unsern Gott, lobt seinen lieben Sohn, Lobt seinen heil'gen Geist, den Geist der Gnaden! Lobt Ihn für Alles, was Er ist und thut! Der Herr ist gut.

J. J. Rambach, vermehrt.

Mel. Wer nur den lieben Gott ꝛc.

49. Geht hin, ihr gläubigen Gedanken, Ins weite Feld der Ewigkeit, Erhebt euch über alle Schranken Der alten und der neuen Zeit; Erwägt, daß Gott die Liebe sey, Die ewig alt und ewig neu.

2. Der Grund der Welt war nicht geleget, Der Himmel war noch nicht gemacht, So hat Gott schon den Trieb geheget, Der mir das Beste zugedacht; Als ich noch nicht geschaffen war, Da reicht' er mir schon Gnade dar.

3. Sein Rathschluß war, ich sollte leben Durch seinen eingebornen Sohn; Den wollt' er mir zum Mittler geben, Den macht' er mir zum Gnadenthron, In dessen Blute soll ich rein, Geheiliget und selig seyn.

4. O Wunderliebe, die mich wählte Vor allem Anbeginn der Welt, Und mich zu ihren Kindern zählte, Für welche sie das Reich bestellt! O Vaterhand, o Gnadentrieb, Der mich ins Buch des Lebens schrieb!

5. Wie wohl ist mir, wenn mein Gemüthe Empor zu dieser Quelle steigt, Von welcher sich ein Strom der Güte Zu mir durch alle Zeiten neigt, Daß jeder Tag sein Zeugniß gibt: Gott hat mich je und je geliebt!

6. Wer bin ich unter Millionen Der Creaturen seiner Macht, Die in der Höh' und Tiefe wohnen, Daß er mich bis hieher gebracht! Ich bin ja nur ein dürres Blatt, Ein Staub, der keine Stätte hat.

7. Ja, freilich bin ich zu geringe Der herzlichen Barmherzigkeit, Womit, o Schöpfer aller Dinge, Mich deine Liebe stets erfreut; Ich bin, o Vater, selbst nicht mein, Dein bin ich, Herr, und bleibe dein.

8. Im sichern Schatten deiner Flügel Find' ich die ungestörte Ruh. Der feste Grund hat dieses Siegel: Wer dein ist, Herr, den kennest du! Laß Erd und Himmel untergehn, Dieß Wort der Wahrheit bleibet stehn.

9. Wenn in dem Kampfe schwerer Leiden Der Seele Muth und Kraft gebricht, So salbest du mein Haupt mit Freuden, So tröstet mich dein Angesicht; Da spür' ich deines Geistes Kraft, Die in der Schwachheit Alles schafft.

10. Die Hoffnung schauet in die Ferne, Durch alle Schatten dieser Zeit; Der Glaube schwingt sich durch die Sterne, Und sieht ins Reich der Ewigkeit; Da zeigt mir deine milde Hand Mein Erbtheil und gelobtes Land.

11. O soll' ich dich nicht ewig lieben, Der du mich unaufhörlich liebst? Soll' ich mit Undank dich betrüben, Da du mir Fried und Freude gibst? Verließ' ich dich, o Menschenfreund, So wär' ich selbst mein ärgster Feind.

12. Ach könnt' ich dich nur besser ehren, Welch edles Loblied stimmt' ich an! Es sollten Erd' und Himmel hören, Was du, mein Gott, an mir gethan; Nichts ist so tröstlich, nichts so schön, Als, höchster Vater, dich erhöhn.

13. Doch nur Geduld, es kommt die Stunde, Da mein durch dich erlös'ter Geist Im höhern Chor mit frohem Munde Dich, Quell der Liebe, schöner preist; Drum eilt mein Herz aus dieser Zeit, Und sehnt sich nach der Ewigkeit.

Dr. Joh. Gottfried Hermann, Oberhofprediger in Dresden. † 1791.

Mel. Mach's mit mir, Gott, nach deiner Güt' ꝛc.

50. Gott, deine Güte bet' ich an! Nein, sie hat keine Schranken. Eh' Gottes Wahrheit wanken kann, Eh' können Himmel wanken. Die Engel singen, daß die Treu Und Allmacht Gottes ewig sey.

2. Gott! über Alles wunderbar, Du Herr der Engelheere, Der ohn' Beginn allmächtig war, Und ohne den nichts wäre! Vor'm Schelten deines Angesichts Stürzt Erd' und Himmel in ihr Nichts.

3. Doch du vergissest im Gericht, Herr! niemals dein Versprechen; Du zürnst mit deinen Kindern nicht, Du heilest ihr Gebrechen. Denn Treue und Barmherzigkeit Ist, wenn du richtest, Herr, dein Kleid.

4. Wenn sich das Meer zum Himmel thürmt, Sprichst du: Legt euch ihr Wellen! Schweig! sprichst du, wenn der Sturmwind stürmt; Gleich muß er dir sich stellen. Dein aufgehob'ner Arm zerstreut Der Kräfte Wüthen weit und breit.

5. Die Berge beben, sprichst du: Bebt! Sie stehen, sprichst du: Stehet! Du winkst, und was nicht lebte, lebt, Und was da lebt, vergehet. Wie unaussenklich ist die Kraft, Die, was sie will, zerstört und schafft!

6. Dein Thron, der Thron der Heiligkeit, Steht unbeweglich feste; Gerecht ist, was der Herr gebeut, Und was er thut, das Beste! Von Liebe strahlt sein Angesicht, Er hält gewiß, was er verspricht.

7. O wohl dem Volke, das dir glaubt! Kein Feind wird es bezwingen; Kein Feind ist, der die Freud' ihm raubt, Dir Lob und Dank zu singen; Es hält dein heiliges Gebot, Denn du bist ewig, Herr, sein Gott! J. C. Lavater.

Mel. O Durchbrecher aller Banden ꝛc.

51. Gott, dein Lieben ist ein Lieben, Das kein Mensch begreifen kann. Lehre mich Erbarmung üben, Wie du auch an mir gethan. Du gibst selbst dich zum Exempel; Kein Herz ist, das vor dir gilt, Ohne deines Geistes Stempel, Ohne deiner Liebe Bild.

2. Feinde lieben, Sünder tragen, Ohne Ausnahm' gütig seyn, Auch zu Fluchern — Friede! — sagen, Großen Schuldnern viel verzeihn, Bös mit Gutem überwinden, Gnad' erzeigen statt der Rach': Das läß'st du an dir uns finden; Wer's erfährt, der ahmt es nach.

3. Vater, werde ob mir Armen Des Erbarmens ja nicht müd'; Lehr' mich aber auch Erbarmen, Wie's dein Kind am Vater sieht. Werd' ich irgend ungeduldig, Halt' mein Herz in deiner Zucht, Daß es Brüder, die mir schuldig, Nicht im Zorn zu würgen sucht.

4. Laß mich auf dein Wort stets sehen: Unbarmherziges Gericht Wird einst über den ergehen, Der sein hartes Herz nicht bricht. Aber gib in jenem Lichte, (Denn der Richter kommt doch an), Daß ich gegen das Gerichte Dein Erbarmen rühmen kann. Ph. Friedr. Hiller.

Mel. Herr, ich habe missgehandelt ꝛc.

52. Gott, du Stifter aller Wonne! Dessen Gnadenschein durchwirkt, Was allhier die hohe Sonne Mit dem weiten Strahl umzirkt, Dich muß aller Athem loben, Was auf Erden, unten, oben.

2. Alles Wild auf allen Haiden, Was durch Büsch' und Wälder geht, Alle Heerden auf den Weiden, Was in Stall und Hürden steht, Was auf Baum und Felsen klimmet, Was durch See und Flüsse schwimmet.

3. Auch die Schaar, die man in Lüften Weit und lieblich singen hört, Und die ohne Kunst und Schriften Uns die Sorgen meiden lehrt, Muß vor dir die Stimm' erheben, Muß dir Preis und Ehre geben.

4. Alle Gräslein in den Feldern, Alles, was in Gärten blüht, Alle Bäume in den Wäldern, Alles, was man grünen sieht, Muß, wenn gleich die Menschen schweigen, Deiner Güte Ruhm bezeugen.

5. Wie solls' ich denn dieß verhehlen, Was die stumme Schöpfung preis't? Solls' ich nicht vielmehr erzählen, Was du, Herr, mir Guts erweis't, Mir, der ich mit bösem Leben, Anlaß dir zum Zorn gegeben?

6. Du hast mich aus Nichts formiret, Hast von Sünden mich erlös't, Hast mich mit Verstand gezieret, Und durch deinen Geist getröst't, Hast mich dir zum Dienst erwählet, Von Verdammniß losgezählet.

7. Du läßst mir zu Gute sprießen Bäume, Kräuter, Oel und Most, Daß ich dessen kann genießen; Gibst mir Wild und Vieh zur Kost. Erde, Meer und Luft muß geben, Was mir Noth zu meinem Leben.

8. Wer kann deine Güt' erzählen? Herr, dieß ist für mich zu viel; Zeit und Wort und Kräfte fehlen, Deine Hülf' ist ohne Ziel. Drum, so laß mein kindlich Lallen, Herr, in Einfalt dir gefallen! Joh. Frank.

Mel. Nun danket alle Gott ꝛc.

53. Gott iſt die Liebe ſelbſt, Von dem die Liebes-Gaben, Als aus dem ſchönſten Quell Den erſten Urſprung haben; Der bleibet feſt in Gott, Der in der Liebe bleibt, Und welchen keine Macht Von Jeſu Herzen treibt.

2. Der Vater liebt die Welt; Sein väterlich Erbarmen Schickt den geliebten Sohn Zu uns verlaßnen Armen; Und dieſer liebet uns; Drum ſcheut er keine Noth, Erträget williglich Sogar den Kreuzestod.

3. Wie reiche Ströme ſind Von dieſer Huld gefloſſen! Die Liebe Gottes iſt In unſer Herz gegoſſen; Der werthe heil'ge Geiſt Nimmt ſelbſt die Seele ein, So daß wir nun ſein Haus Und Tempel ſollen ſeyn.

4. Nun, wer den Heiland liebt, Der hält ſein Wort in Ehren, Und ſo verſpricht der Herr, Bei ihm ſelbſt einzukehren: Was muß für Freud' und Luſt, Die göttlich iſt, entſtehn, Wenn Vater, Sohn und Geiſt In eine Seele gehn!

5. Gott, heil'ger Geiſt, lehr' uns Die Liebe Jeſu kennen; Laß unſre Herzen ſtets In reiner Liebe brennen, Und endlich führ' uns dort In jenes Leben ein, Wo unſ're Liebe wird In dir vollkommen ſeyn!

Mel. Nun lob' mein' Seel' den ꝛc.

54. Gott iſt die wahre Liebe, Weil Lieb' ihn ſonder Ende treibt; Was iſt, das den betrübe, Der ſie umfaßt und in ihr bleibt? Sie iſt dazu erſchienen Und Menſchen kund gemacht, Daß wir uns deß bedienen, Was ſie hervorgebracht. Sie leuchtet aus dem Sohne, Den ſie zu uns geſandt, Der iſt ihr Glanz und Krone Und ihrer Gnade Pfand.

2. Er iſt ein Menſch geboren, Des Vaters eingebornes Kind, Sonſt gingen die verloren, Die allzumal gefallen ſind. Sie ſollen durch ihn leben, Und Gott verſöhnet ſeyn, Und ihm uns wieder geben, Das ganze Herz ihm weihn. Er will uns nicht nur retten, Er ſchenkt auch ſeinen Geiſt, Damit wir Alles hätten, Was uns ſein Bund verheißt.

3. Bedenket dieß, ihr Seelen! Wo trefft ihr etwas Größres an? Er will ſich euch vermählen, Will euch mit ew'ger Lieb' umfahn. Was fordert er dagegen? Auch eure Lieb' und Treu', Damit ſein heil'ger Segen Stets in euch wohnend ſey. Wie herrlich reich kann werden, Wer dieſe Liebe liebt, Sie ſich ſchon hier auf Erden In ſtille Herzen gibt!

4. Der lebt nach Gottes Willen, Der gegen ihn in Liebe brennt; Er kann die Gluth nicht ſtillen, Bis ſie ſich auch zum Nächſten wend't; Die Armen muß er ſpeiſen, Verlaſſ'nen Helfer ſeyn, Verirrte unterweiſen, Auch Feinde gern erfreun. Es iſt ein kindlich Zeichen, Wenn man die Brüder liebt; Der Vater thut deßgleichen, Der alles Gute gibt.

5. O laßt uns auf ihn ſehen, Und folget ihm mit Eifer nach! Bedenket, was geſchehen, Zu tilgen unſre Sünd' und Schmach! Wir hätten kein Verlangen, Doch hat er uns befreit, Er iſt uns nachgegangen, Aus lauter Gütigkeit. Wir gingen wüſte Pfade, Verirrten Schafen gleich, Da rief uns ſeine Gnade Zum ſel'gen Himmelreich.

6. Ach, laſſet uns ihn lieben! Denn er hat uns zuerſt geliebt, Iſt immer treu geblieben, Wie viel wir wider ihn verübt. Nun hat er uns gefunden, Wir ihn im Sohn erkannt, Er ſich mit uns verbunden, Und wir ſind ihm verwandt. Wollt ihr ihn alle kennen So thut, was ihm gefällt: Ach, laßt in Liebe brennen, Das Herz vor aller Welt!

Mel. Ach ruf' zu dir, Herr Jeſu Chriſt ꝛc.

55. Gott Vater! ewig vor der Zeit Des Eingebornen Vater! Auch Vater deiner Chriſtenheit, Und Schutzherr und Berather! Dir beugt dein Kindervolk die Knie, Nach allen Millionen Jeder Zonen; Vor dir auch knieen die, Die ſchon im Himmel wohnen.

2. Dich preiſ't der Cherubinen Heer, Die deinen Thron umſchweben; Doch haſt du uns, dem Staub, noch mehr An Glück und Glanz gegeben. Wir dürfen den dir gleichen Sohn, Den Erſtgebornen, kennen, Bruder nennen, Und ſeiner Leiden Lohn Willſt du, will er uns gönnen.

3. Gib uns Erkenntniß unſers Heils, Und reiche Geiſtes-Gaben! Es ſchätze jeder ſeines Theils, Was wir an Chriſto haben: Das ew'ge Wort aus Gottes

Schooß, Ihn, der die Welt erstritten, Der gelitten, Und der nun, mild und groß, Uns will mit Huld beschütten.

4. Den Reichthum deiner Herrlichkeit Hast du auf uns gegossen; Die Quelle der Vollkommenheit Hast du uns aufgeschlossen. Dein lieber Sohn kommt in die Zeit, Der Sünder Noth zu wehren, Uns zu lehren, Und, wer sein Herz ihm weiht, Bei dem auch einzukehren.

5. Wir sind ihm nicht zu schlecht, zu klein, Sich mit uns einzulassen; Dein Geist macht unsre Seelen rein, Den großen Gast zu fassen! Er hat an Menschenkindern Lust, Er kommt zu uns hernieder! Unsre Glieder, Des Menschen Herz und Brust, Sind Jesu nicht zuwider.

6. Der Glaube, der sein Heil begehrt, Und sich nach Jesu sehnet, Sey seines Wunsches ganz gewährt, Und von der Welt entwöhnet! Es soll der ihm geweihte Sinn Nichts, als den Heiland, wissen, Ihm zu Füßen, Soll Lieb' und Inbrunst ihn Mit Kindeslust umschließen.

7. Dann sehn wir erst bewundernd ein, Wie Gott die Menschen liebet; Wie Er dem, das unendlich klein, Unendlich Großes giebet. Der Sonne Kraft kann nicht so weit Hell über Land und Seen Sich erhöhen, — Das Meer ist nicht so breit, Als deine Gnaden gehen!

8. Nichts ist, o Herr, mit deiner Huld Und Güte zu vergleichen. Vor deiner Großmuth und Geduld, Muß sich das Herz erweichen. Ach, laß uns deine Freundlichkeit Von Stund' zu Stund' erkennen, Fühlen, nennen, Daß wir bei Freud' und Leid Für Jesum nur entbrennen!

9. Der Himmel sey, so schön er will! Du bist uns mehr als Himmel; Die Erde biet' uns Hüll' und Füll': Was soll uns ihr Getümmel! Wenn Jesus unser Herz bewohnt, Strömt Leben, Heil und Güte Durchs Gemüthe. Ein Herz, da Jesus thront, Steht ewig in der Blüthe.

Joh. Ad. Lehmus.

Mel. An dich hab' ich gehoffet, Herr.

56. Ich freue mich, mein Gott, in dir, Du bist mein Trost, und was kann mir In deiner Liebe fehlen? Du, Herr, bist mein, Und ich bin dein: Was mangelt meiner Seelen?

2. Du hast mich von der Welt erwählt, Und deinen Kindern zugezählt: Mag mich die Welt doch hassen. Du liebst mein Wohl, Wirst gnadenvoll Mich nimmermehr verlassen.

3. Du trägst mich liebreich mit Geduld, Vergibst in Christo mir die Schuld, Wenn ich aus Schwachheit fehle. Du gibst mir Theil An seinem Heil. Dieß tröstet meine Seele.

4. Du bist mir der bewährte Freund, Der es am Besten mir mit meint: Wo find' ich deines Gleichen? Du stehst mir bei, Und bleibst mir treu, Wenn Berg' und Hügel weichen.

5. Du bist mein Leben, Trost und Licht, Mein Fels und Heil; drum frag' ich nicht Nach Himmel und nach Erde. Herr, ohne dich Ist nichts für mich, Das mir erfreulich werde.

6. Du bist mein allerhöchstes Gut, Darauf mein ew'ges Wohl beruht, In dir bin ich zufrieden. Wie dort, so hier, Herr, bleiben wir In Liebe ungeschieden.

7. Du segnest mich, wenn man mir flucht, Und wer hier mein Verderben sucht, Dem wird's doch nicht gelingen. Mit deiner Treu' Stehst du mir bei, Daß ich kann fröhlich singen.

8. Du läßt mir's ewig wohl ergehn. Einst werd' ich dich noch näher sehn, Du Ursprung aller Freuden! An dir wird sich Dann ewiglich Mein ganzes Herze weiden.

9. Noch hat's kein menschlich Ohr gehört, Was uns dein Himmel einst gewährt; Doch seh' ich's schon im Glauben. Vollkommnes Heil Ist da mein Theil; Das wird mir niemand rauben.

Mel. Herzliebster Jesu, was hast du ꝛc.

57. Lobsinge Gott! erheb' ihn, meine Seele! Er sorget stets, daß dir kein Gutes fehle. Er führet dich zum Glück auf sichre Pfade Mit seiner Gnade.

2. Der Herr ist freundlich, daß, was lebt, sich freue, Barmherzig und von großer Güt' und Treue; Er sorgt für uns, daß uns kein Unfall schade, Voll Lieb' und Gnade.

3. Er handelt nicht mit uns nach unsern Sünden, Verschont uns, trägt uns,

bekehrter, feuriger Prediger, der im Namen des Herrn seinem Fürsten den Willen Gottes verkündigt, ist mehr werth und von größerem Gewicht, als hundert unbekehrte Volksrepräsentanten, deren Geschäft sich doch zuletzt nur mit Streit und Mißtrauen endiget. Lassen wir alle conventionelle, modische Schminken der elenden Zeit wegfallen, und versetzen wir uns in den Tag des Weltgerichts, wo das für alle Zeiten geredete Wort Christi den Canon des Urtheils über die Seligen und Verworfenen bildet, so können wir keinen Augenblick das Geständniß verweigern, daß wir, die Jesus zu Seinen Knechten gesetzt hat, in jeglicher Stellung, in jeglicher Umgebung die heilige Pflicht ob uns haben, ohne Scheu, ohne selbsterfundene, beschönigte Ausnahmen, ohne feige Accommodation, die Weltkinder, und auch ihre Großen zu strafen, wo sie zu strafen sind, ihnen mit ernster Liebe nachzugehn, wenn sie ausweichen, ihnen das Wort des Lebens stets von Neuem anzubieten, wo sie verführt worden sind, und in wichtigen Fällen, wo des Volkes Heil und Segen auf dem Spiele steht, selbst ein Käpplein voll Bluts, wie Hedinger sagt, zu opfern bereit zu seyn, damit Land und Seelen errettet werden. Nur solch' unbewegliche Treue kann durchdringen, wie der Herr es gebeut, und sie wird nie zu Schanden, wenn sie mit Ihm zeugt und streitet. Wo aber um des eigenen Lebens willen geschwiegen, gezaudert, bemäntelt, geschlichen wird, wo der Löwe sich in eine Katze, der Herold in einen Höfling verwandelt, da geht nicht nur die Heiligkeit des Amts, sondern auch die Achtung und Kraft der Persönlichkeit verloren; die Sünde bricht von allen Seiten frei herein, der feigen Andeuteley spottend, und weil das

läßt uns nicht empfinden, Was wir, undankbar gegen seine Gaben, Verschuldet haben.

4. Hoch ist der Himmel über seiner Erde! Noch höher ist, daß Er geliebet werde, Die Huld des Herrn bei denen, die ihn lieben Und Gutes üben.

5. Wem bleibt sein Antlitz, wenn er's sucht, verborgen? So weit der Abend sich entfernt vom Morgen, Entfernet er von uns der Sünde Strafen, Die schon uns trafen.

6. So zärtlich sich ein Vater seiner Kinder Erbarmet, so erbarmt sich Gott der Sünder, Wenn sie vom Frevel sich zu ihm bekehren, Ihn wieder ehren.

7. Von Ewigkeit zu Ewigkeit erhebet Sein Antlitz Gott auf den, der heilig lebet; Er krönet ihn auf jedem seiner Pfade Mit Treu' und Gnade.

8. Wohl allen denen, die ihn standhaft lieben, Die sein Gesetz mit Treu' und Eifer üben! Sie finden Schutz und jeden edeln Segen Auf seinen Wegen.

9. Gott hat im Himmel seinen Stuhl gesetzet; Da herrscht er über alle, wägt und schätzet Der Menschen Thaten und bestimmet ihnen, Was sie verdienen.

10. Lobt, Menschen, lobt, ihr seine Diener, rühmet, Erhebt den Gnädigen! sein Lob geziemet Den Knechten Gottes, und den Herrn erheben, Bringt Heil und Leben.

11. Lobsingt, lobsingt, ihm alle seine Werke! An allen Orten preiset seine Stärke! Lobsinge Gott, den ich zum Heil mir wähle, Auch meine Seele!

Joh. Andr. Cramer.

Mel. Nun freut euch liebe Christen gemein ꝛc.

(Der 145. Psalm.)

58. Mein Gott und König, deine Güt' Und Huld will ich erheben: Ich will aus freudigem Gemüth In meinem ganzen Leben, Gott! alle Tage preisen dich, Und deinen Namen ewiglich Vor Jedermann erhöhen.

2. Sehr groß und löblich, Herr, du bist! In Nöthen kannst du rathen: Die Größe unaussprechlich ist; Man singt von deinen Thaten. Davon erzählet Kindes Kind, Weil alle allenthalben sind Voll Weisheit, Güt' und Stärke.

3. Ich will dein Lob mit meinem Mund Jetzt und zu allen Zeiten, Herr, inniglich, von Herzens-Grund, Erhöhen und verbreiten; Ich will von deiner Ehr' und Pracht, Von deiner großen Wundermacht, So lang ich lebe, reden.

4. Du bist voll Gnade, Lieb' und Treu', Die Frommen zu verschonen: Und gleichwohl auch gerecht dabei, Die Bösen abzulohnen. Der Herr ist voll Barmherzigkeit, Geduldig, gütig allezeit, Wenn man ihm kindlich trauet!

5. Er ist sehr gnädig jedermann, Und hilfet gern den Armen, Nimmt sich all' seiner Werke an Mit zärtlichem Erbarmen. Durch seine Allmacht er erhält Den Himmel und die weite Welt, Und was drin lebt und webet.

6. Herr! deine Werke und Gewalt Die sollen hie auf Erden Den Menschenkindern mannichfalt Mit Macht verkündet werden! Dein Reich, Gott! ist ein ewig Reich, Und deiner Herrschaft ist nichts gleich; Sie bleibet jetzt und ewig.

7. Der Herr verstößt die Sünder nicht, Wenn sie den Fall beklagen; Er ladet nicht vor sein Gericht, Die nieder sind geschlagen. In keiner Noth er die verläßt, Die sich an ihn ergeben fest, Und Hülfe bei ihm suchen.

8. Herr! Aller Augen warten dein; Du giebest ihnen Speise Zur rechten Zeit, daß allgemein Man dich, o Vater! preise. Du thust auf deine milde Hand, Und sättigst alles in dem Land Mit Last und Wohlgefallen.

9. Groß ist der Herr, und ganz gerecht In allen seinen Wegen; Drum segnet Er auch das Geschlecht, Das geht auf seinen Stegen. Und wie Er heilig ist und rein, So liebet Er auch die allein, Die heilig vor ihm wandeln.

10. Der Herr ist allen denen nah, Die flehend vor ihn treten; Er ist bei allen denen da, Die kindlich zu ihm beten. Der Frommen Flehen er erhört, Vor ihm ist all ihr Seufzen werth, — Er läßt sie Hülfe finden.

11. Der Herr behütet väterlich, Die ihn von Herzen lieben: Doch die vertilget er, die sich In Sünd' und Bosheit üben. Mein Mund soll stets nach deinem Wort, Und alles Fleisch soll immerfort, Herr, deinen Namen loben.

12. Gott Vater, Sohn und heil'ger Geist, Ohn' Anfang und ohn' Ende, Du, der mir tausend Guts erweis't, Du seiner Allmacht Hände: Sey von mir jetzt und allezeit, Von nun an bis in Ewigkeit, Gelobet und gepriesen!

Mel. O Durchbrecher aller ꝛc.

59. Meine Zuflucht ist die Liebe, Die für mich ins Elend kam; Und aus ewigtreuem Triebe Schuld und Strafen übernahm; Die den Tod für mich geschmecket, Die der Höll' ein Schrecken ward, Die sich nach mir ausgestrecket, Die verschonend mein geharrt.

2. Meine Zuflucht ist die Liebe, Die mich endlich zu sich zog, Und durch ihre Allmachtstriebe Meinen Jammer überwog; Die mich gnädig überwunden, Mich der falschen Lust entrückt, Mich ans sanfte Joch gebunden, Und mich an ihr Herz gedrückt.

3. Meine Zuflucht ist die Liebe, Die mich hebet, die mich trägt; Die die allerzärtsten Triebe, Um mich zu vollenden, hegt; Die mich Tag und Nacht bewachet, Die ohn' End' an meiner Statt Sorget, wirket, Alles machet, Und mein Heil vor Augen hat.

4. Meine Zuflucht ist die Liebe, Die mich warnet, zieht und lehrt; Die durch ihrer Weisheit Triebe Dem, was mir sonst schadet, wehrt; Die von außen und von innen Um mein Wohl beschäftigt ist; Die, wenn Rath und Trost zerrinnen, Meiner dennoch nie vergißt.

5. Meine Zuflucht ist die Liebe, Die der Trübsal Schmerzen stillt; Die vom Reichthum ihrer Triebe Mich mit süßem Trost erfüllt; Die das Leiden dieser Zeiten Aufs Vollkommenste besiegt, Und durch reine Seligkeiten Unvergleichlich überwiegt.

6. Meine Zuflucht ist die Liebe, Die in Noth und Tod besteht; Die mit unumschränktem Triebe Auf die Ewigkeiten geht; Die mich bis zum Throne bringet, Die mein freigemachter Mund Dann mit ew'gem Dank besinget. — Jesu, denk' an deinen Bund!

Mel. Nun lob' mein' Seel' den Herren ꝛc.

60. O Gott, du bist die Liebe! Und wohlzuthun ist deine Lust. Drum preis't mit frohem Triebe Dich unsre dankerfüllte Brust. Da, Vater, ohne Gränzen Ist deine Gütigkeit; So weit die Himmel glänzen, Uebst du Barmherzigkeit. Du siehst mit Wohlgefallen Auf das, was du gemacht; Hast den Geschöpfen allen Nur Gutes zugedacht.

2. Uns ewig zu beglücken, Erschufst du uns und deine Welt, Die hier schon zum Entzücken So mächt'ge Wunder in sich hält. Noch größrer Güte Proben Hat deine Vaterhand Uns droben aufgehoben, Im rechten Vaterland. Uns dahin zu erheben, Gabst du den Sohn herab, Der liebevoll sein Leben Für uns Verlorne gab.

3. Wie groß ist deine Gnade! Wer ist so reich an Huld als du? Auch auf dem Sündenpfade Siehst du uns voller Langmuth zu. Du lockest uns zur Buße; Und fallen wir gebeugt In Reue dir zu Fuße, Die lügenfrei von Beßrung zeugt, Dann schenkest du uns Armen Auch Trost in Christi Huld Und tilgest aus Erbarmen Die ganze Sündenschuld.

4. Mit jedem neuen Morgen Ist deine Vatergüte neu; Auch unsern stillsten Sorgen Kömmst du zuvor mit Vatertreu'. O Urquell aller Gaben, Du weißt, was uns gebricht; Und was wir nöthig haben, Versagest du uns nicht! Wie sind der Menschen Tage Von deinem Wohlthun voll! Du sendest selbst die Plage, Daß sie uns helfen soll.

5. Wer sollte dich nicht lieben? Du hast uns ja zuerst geliebt, Du bist uns treu geblieben, So viel wir Böses auch verübt. Mit Gnaden uns zu segnen, Ist ewig deine Lust; Dir liebend zu begegnen, Sey stets auch unsre Lust! Zu ehren deinen Willen, Zu suchen Christi Heil Und sein Gebot erfüllen, Sey unser bestes Theil!

6. Wer hier auf seinen Wegen Dein Jesuswort vor Augen hält, Den setzest du zum Segen Hier, und noch mehr in jener Welt. Du schafft ihm selbst aus Leiden Den herrlichsten Gewinn, Und führest ihn zu Freuden, Zum ew'gen Siege hin. Wie groß ist deine Güte! Mich ihrer stets zu freun, Laß, Gott, auch mein Gemüthe Voll deiner Liebe seyn!

Mel. Wachet auf, ruft uns ꝛc.

61. O du großer Gott der Liebe, Der du voll zarter Liebestriebe Stets gegen dein Geschöpfe bist! Der, obgleich wir abgewichen, Obschon dein Bild in uns verblichen, Sich zu uns neigt in Jesu Christ, Damit wir würden neu Und vom Verderben frei: Herr! du machest Auch mir ihn kund, Den Gnadenbund; Deß dank' ich dir mit Herz und Mund.

2. O wer wollte dich nicht preisen? Wer wollte dich nicht Liebe heißen, Da du doch deine Feinde liebst? Und den armen Creaturen, Die ohne dich zur Hölle fuhren, Dein Vaterherz zu eigen gibst! Dein Herz, das beste Theil, Das wunderbare Heil, Das sie ewig Nunmehr beglückt, Im Grund erquickt, Und dem Verderben ganz entrückt!

3. O wer wollte dich nicht loben, Da du, mein Gott, in allen Proben Beständig bleibest, der du bist: Lauter heiliges Erbarmen, Ein Segensbrunn für alle Armen Im Sohn der Liebe, Jesu Christ! O große Gotteslieb'! O Herz des Vaters, gib Mir die Gnade, Daß ich fortan Dich jedermann Nur als die Liebe preisen kann!

4. O wer wollte dich nicht lieben, Und in der Liebe sich nicht üben, Da du so gut so freundlich bist? Ach, wenn du dich gibst zu schmecken Und lässest uns dein Herz entdecken In unsrem Heiland Jesus Christ, Wie werden wir erquickt, Belebet und entzückt! Und wir rufen Zu solcher Stund' Mit Herz und Mund: O Liebestiefe sonder Grund!

5. Gott, du Quell der Herrlichkeiten! Dir Lob und Ehre zu bereiten, Sey ewig meines Lebens Ziel. Lieben laß mich dich und loben Hier unten, bis ich einst dort oben Empfang' ein neues Harfenspiel, Und am krystallnen Meer Zu deines Namens Ehr' Dir darf singen Mit vollem Klang Mein Lebenlang Den neuen, himmlischen Gesang!

6. Weisheit, Lob und Preis und Stärke Sey Gott, dem Herrn all seiner Werke, Von Ewigkeit zu Ewigkeit! O ihr Werke aller Orten, Die ihr von ihm geschaffen worden, Ihr Menschen, Engel, seyd bereit, Dem großen Jehovah Ein ew'ges Gloria Vorzusingen! Stimmt an den Ton! Fallt vor den Thron! Preis sey dem Vater und dem Sohn!

7. Komm' auch du, o meine Seele! Die edeln Wunder nicht verhehle, Die Gottes Lieb' an dir gethan. Was in allen Creaturen Er schaffen will auf tausend Spuren, Fing er in dir auch gnädig an, Und führt es kräftig fort Durch sein lebendig Wort Zur Vollendung. O was wird's seyn! Stimm' freudig ein: Gott sey Lob, Preis und Ehr' allein!

Mel. Wer nur den lieben Gott läßt ꝛc.

62. O welch ein Trost für meine Seele, Daß, Gott, bei dir Vergebung ist, Und daß du, wenn ich Schwacher fehle, Mir nicht ein strenger Richter bist! Wie könnt' ich sonst vor dir bestehn, Und der verdienten Straf' entgehn?

2. Ja, deine Gnade ist mein Leben; Aus ihr fließt Heil und Trost mir zu. Wer ist zum Schonen und Vergeben, O Vater, williger, als du? Du, den nur unser Wohl erfreut, Erzeigst uns gern Barmherzigkeit.

3. Mit Zuversicht darauf zu hoffen, Heißt uns, gesandt von dir, dein Sohn. Durch ihn steht uns der Zutritt offen Zu deinem ew'gen Gnadenthron, Wenn wir uns täglich nur bemühn, Der Sünde schnöden Dienst zu fliehn.

4. Wohl mir, wenn deine Gnad' und Treue Mein Herz zu deiner Liebe rührt, Mich über mein Vergehn zur Reue, Zur Sorgfalt in der Besserung führt! Dann find' ich auch in deiner Huld Gewiß Verzeihung meiner Schuld.

5. Und, o wie wohl ist meiner Seele, Wenn ihr dein Friede nicht gebricht! Ob dann auch äußres Glück mir fehle, Fehlt mir doch wahre Ruhe nicht; Und die ist mehr als Alles werth, Was sonst die Welt für Glück erklärt.

6. Dann bin ich froh und gutes Muthes Bei jeder Furcht, in jedem Leid; Dann hoff' ich von dir lauter Gutes Für meine Zeit und Ewigkeit. Des Himmels Vorschmack hab' ich hier, Hab' ich nur Frieden, Gott, mit dir.

7. Gib, daß ich dieß zu Herzen fasse, Und mich zum Fleiß der Heiligung Durch deine Gnade leiten lasse, So fehlt mir nie Beruhigung; Und tröstest du mein

Herz, o Gott, So halt' ich treulich dein Gebot!

6. Dann komm' ich auch zum innern Frieden, Den kein Verderben unterbricht, Und freue mehr noch, als hienieden, Mich in des höhern Lebens Licht, Des großen Glücks, im Herzen rein, Und dir, Gott, angenehm zu seyn.

Mel. Gottlob, ein Schritt zur Ewigkeit ꝛc.

63. Sey hochgelobt in Ewigkeit Mein Gott, für deine Güte, Die mir bisher zu aller Zeit Erfreut Herz und Gemüthe, Die mich in Trübsal angeblickt, Mein Leben tausendfach erquickt, Und wunderbar erhalten!

2. Dank sey dir, daß du dich mit mir Im Glauben hast verbunden, Aus heißer Lieb' am Kreuz auch dir Erkauft mit Blut und Wunden, Daß mir dein Tod gibt süße Ruh, Und ich, o Auferstandner du, In dir hab' ew'ges Leben.

3. Lob für den Gang zum Vaters Thron, Der mir ein gut Gewissen Gebracht hat, o du Gottes Sohn! Dein darf ich jetzt genießen; Dein Geist versichert mich nun frei, Daß ich ein Kind des Höchsten sey, Und deines Himmels Erbe.

4. Ich seh' den hohen Himmel an, Der soll mein Wohnhaus werden; Mein Herz schwingt sich, so hoch es kann, Hinauf von dieser Erden, Zu dir, o mein Immanuel! Der du mich labst, o Gnadenquell, Mit deinen edlen Gaben!

5. Was ist, mein Herr! dein Knecht vor dir, Daß er so viel darf nehmen? Was ist der Sünder, daß ihn hier Die Schuld nicht darf beschämen? Ach, Herr, du Schöpfer aller Ding', Ich bin deß Alles zu gering; Will's doch in Einfalt glauben!

6. Was geb' ich dir nun wiederum, Mein Hirt, für solche Weide? Ich bin und bleib' dein Eigenthum In Freud' und auch im Leide! Ich geb', so gut ich's geben kann, Und nehme froh im Glauben an, Was du aus Gnaden schenkest.

7. O Jesu, meinen Glauben stärk'! Im Glauben kann ich siegen; Sonst ist's ja eitel Menschenwerk, Und bleibt auf einmal liegen. Ein Mensch hat hiezu keine Kraft; Wo mir dein Geist nicht Hülfe schafft, Bin ich leicht überwunden.

8. Ich bin sehr matt; erquicke mich! Kraft, Kraft fehlt meinem Herzen; Komm', daß mein Geist erhebe sich! Hilf mir von meinen Schmerzen! So komme denn, mein Eigenthum, Ach! nimm mich an zu deinem Ruhm, Und laß mich mit dir leben.

9. Mein Ein und Alles sollst du seyn, Mein Heil, mein Trost und Leben! In Fröhlichkeit, in Kreuzespein Will ich mich dir ergeben; Wie du mich führst und führen wirst, Will ich dir folgen, edler Fürst! Als mit verbundnen Augen.

10. Ermuntre dich, mein träger Geist, Auf, auf! ich seh' mit Schmerzen, Wie du nicht thust, was Gott dich heißt; Willst du dein Heil verscherzen? Auf, auf! ermanne dich in Eil', Ergreife das erworbne Heil, Und laß dir's niemand rauben!

Mel. O Durchbrecher aller Bande ꝛc.

64. Singet Gott, denn Gott ist Liebe; Liebe, die da ewig währt; Singe durch des Geistes Triebe, Wer es an sich selbst erfährt! Wenn sein Eifer muß entbrennen, Brennt er bis zum Höllengrund; Wenn er sich läßt Liebe nennen, Wird es allen Himmeln kund.

2. Liebe, die er im Erkenntniß Seines Sohnes uns bezeugt; Liebe, welche das Verständniß Aller Menschen übersteigt, Du bist weit ob allen Kindern, Du währst lang, auf alle Zeit, Du reichst tief zu armen Sündern, Du führst hoch zur Herrlichkeit!

3. Liebe, die mein Herz darf glauben, Wenn sie mein Verstand nicht faßt, Laß den Feind mich dir nicht rauben, Der uns als Geliebte haßt! Liebe, laß es mir gelingen, Dich zu kennen, wie du bist! Liebe, lehr' mich ewig singen, Wie es Gottes würdig ist! Ph. Fr. Hiller.

Mel. Wunderbarer König ꝛc.

65. Unumschränkte Liebe, Gönne bilden Augen, Die zum Irdischen kaum taugen, Daß sie in die Strahlen Deiner Langmuth blicken, Die den Erdkreis huldreich schmücken, Und zugleich Freudenreich, Bösen und den Deinen, Wie die Sonne scheinen.

2. Wasser, Luft und Erde, Ja, dein ganz Gebiete Ist ein Schauplatz deiner

Güte; Deiner Langmuth Ehre Wird durch neue Proben Immer herrlicher erhoben. O wie weit, O wie breit Schwingt sie ihre Flügel Ueber Berg' und Hügel!

3. Was wir davon denken, Was wir sagen können, Ist ein Schatten nur zu nennen; Tag für Tag zu schonen, Tag für Tag zu dulden, So viel Millionen Schulden, Und dazu Ohne Ruh Lieben, die dich hassen: Herr! wer kann das fassen?

4. Du vergiebest Sünde, Hörst der Sünder Flehen, Wenn sie weinend vor dir stehen; Deine Rechte dräuet, Und erbarmt sich wieder, Legt die Pfeile gerne nieder, Da man doch, Wenn du noch Sie kaum weggeleget, Dich zum Zorn erreget.

5. Herr, es hat noch keiner, Der zu dir gegangen, Statt der Gnade Recht empfangen; Wer zu deinen Füßen Sich mit Thränen senket, Dem wird Straf' und Schuld geschenket; Unser Schmerz Rührt dein Herz, Und du willst der Armen Gnädig dich erbarmen.

6. Höchster, sey gepriesen, Daß du so verschonest, Und uns nicht nach Werken lohnest; Deiner Hand sey Ehre, Die so wohl regieret, Und mit Ruhm das Scepter führet; Fahre fort, Zions Hort, Langmuth auszuüben Und die Welt zu lieben! Joh. Jac. Rambach. † 1735.

Mel. Nun lob' mein' Seel' den Herren.

66. Wer kann in diesem Leben, In dieser kurzen Pilgerzeit, Nach Würden je erheben, Gott, deine Güt' und Freundlichkeit? Du thust, was wir begehren, Du schützest Jedermann, Willst Groß' und Klein' ernähren, Nimmst dich der Kranken an, Versorgest Wittwen, Waisen, Bist niemand gram noch feind; Wer sollte dich nicht preisen, Du großer Menschenfreund!

2. Du hast ein Wohlgefallen An deiner armen Creatur, Man findet wohl bei Allen, Herr! deiner Wohlthat klare Spur; Du hast an deine Kinder Viel Güt' und Treu' gewandt, Und krönst das Land nicht minder Mit reicher Segenshand. Du hörst der Armen Schreien, Bist der Geplagten Stärk', Und lässest wohl gedeihen All' unser Händewerk.

3. So laß ich dich nun walten, Dieweil du so barmherzig bist. Du pflegst nicht Zorn zu halten, Es reuet dich in kurzer Frist; Wenn du, beinah gezwungen, Die Menschen strafen mußt, Wird bald dein Zorn verdrungen. Zum Leben hast du Lust, Du streckest aus die Hände, Rufst alle Welt zu dir, Dein Lieben hat kein Ende, Dein Herz brennt für und für.

4. Kein Mensch ward je verlassen, Der nur mit Glauben hat gewußt, Beständig dich zu fassen, Denn Gutes thun ist deine Lust; Du hörest den Elenden, So bald er zu dir schreit, Vergiß't auch nicht, zu senden Die Hülf' in Leidenszeit; Ja, wer auf dieser Erden Nur steht um Schutz und Rath, Der soll erhalten werden Durch deine Wunderthat.

5. Du bist sehr groß und mächtig, Dein Scepter zwingt die ganze Welt, Dein Thron steht hoch und prächtig, Du starker Siegs- und Himmelsheld! Doch bist du auch so gütig, So liebreich, so gelind, So freundlich und demüthig, Wie nirgends Menschen sind. Du bist so treu von Herzen, Daß ich, von dir geliebt, Nicht achte Noth und Schmerzen, Noch, was mich sonst betrübt.

7. Drum will ich mich nicht schämen, Mein Gott! zu deiner Lieb' und Huld Stets meine Flucht zu nehmen, So oft mich drückt die Sündenschuld. Du bist in allen Plagen Mein Helfer, Schutz und Hort, Ja, mitten auch im Zagen Erquicket mich dein Wort; Du bleibst ohn' alles Wanken Mein Trost zu jeder Zeit, Dafür will ich dir danken Jetzt und in Ewigkeit!

Eigne Melodie.

67. Wie groß ist des Allmächt'gen Güte! Ist der ein Mensch, den sie nicht rührt, Der mit verhärtetem Gemüthe Den Dank erstickt, der ihm gebührt? Nein, seine Liebe zu ermessen, Sey ewig meine größte Pflicht. Der Herr hat meiner nie vergessen, Vergiß, mein Herz, auch seiner nicht!

2. Wer hat mich wunderbar bereitet? Der Gott, der meiner nicht bedarf. Wer hat mit Langmuth mich geleitet? Er, dessen Rath ich oft verwarf. Wer stärkt den Frieden im Gewissen? Wer gibt dem Geiste neue Kraft? Wer läßt mich so

viel Guts genießen? Ist's nicht sein Arm, der Alles schafft?

3. Blick', o mein Geist! in jenes Leben, Zu welchem du erschaffen bist. Wo du, mit Herrlichkeit umgeben, Gott ewig sehn wirst, wie Er ist. Du hast ein Recht zu diesen Freuden, Durch Gottes Güte sind sie dein. Sieh, darum mußte Christus leiden, Damit du könntest selig seyn.

4. Und diesen Gott solltʼ ich nicht ehren, Und seine Güte nicht verstehn? Er sollte rufen, ich nicht hören? Den Weg, den Er mir zeigt, nicht gehn? Sein Willʼ ist mir ins Herz geschrieben, Sein Wort bestärkt ihn ewiglich: Gott soll ich über Alles lieben, Und meinen Nächsten, gleich als mich.

5. Dieß ist mein Dank, dieß ist sein Wille, Ich soll vollkommen seyn, wie Er. So lang ich dieß Gebot erfülle, Stellʼ ich sein Bildniß in mir her. Lebt seine Liebʼ in meiner Seele, So treibt sie mich zu jeder Pflicht; Und ob ich schon aus Schwachheit fehle, Herrscht doch in mir die Sünde nicht.

6. O Gott! laß deine Gütʼ und Liebe Mir immerdar vor Augen seyn! Sie stärkʼ in mir die guten Triebe, Mein ganzes Leben dir zu weihn! Sie tröste mich zur Zeit der Schmerzen, Sie leite mich zur Zeit des Glücks, Und sie besiegʼ in meinem Herzen Die Furcht des letzten Augenblicks!

C. F. Gellert.

VIII. Langmuth und Geduld Gottes.

Mel. Ein Lämmlein geht, und trägt ꝛc.

68. Getreuer Gott, wie viel Geduld Erzeigest du uns Armen! Wir häufen täglich Schuld auf Schuld, Du häufest dein Erbarmen. Was ist des Menschen Lebenslauf? Er ist verderbt von Jugend auf, Sein Sinn ist dir entgegen; Und doch, o Vater, suchst du ihn Von seinen Sünden abzuziehn, Zur Buße zu bewegen.

2. Der Menschen Elend jammert dich; Wenn sie sich selbst verstocken, So willst du sie doch väterlich Durch Güte zu dir locken. Wie trugest du so lange Zeit Die alte Welt mit Gütigkeit, Bis sie die Fluth verheeret! Wie lange sahst und riefest du Dem Volk einst in der Wüste zu, Bis sich ihr Herz bekehret!

3. Du gibst dem Sünder Zeit und Raum, Der Strafe zu entgehen; Du lässest auch den argen Baum Nicht ohne Pflege stehen. Du wartest sein und suchest Frucht, Und wenn du gleich umsonst gesucht, Hörst du nicht auf zu bauen. Du schonest sein von Jahr zu Jahr, Du, Jesu, bittest immerdar, Ehʼ er wird abgehauen.

4. Gerechter Gott! so große Huld Erzeigst du frechen Sündern! Und hast nicht weniger Geduld Mit deinen schwachen Kindern. Sie werden ja, wenn Fleisch und Welt Und Satan ihnen Netze stellt, Oft sicher, matt und träge. Sie straucheln, sie verirren sich, Sie fallen oft, verlassen dich Und deine heilʼgen Wege.

5. Wie hättest du, o Herr, das Recht, Sie wieder zu verlassen, Und einen ungetreuen Knecht In Ewigkeit zu hassen! Doch ach, das kann dein Herze nicht, Das von Erbarmen wallt und bricht, Wenn deine Kinder fehlen! Es hat Geduld, so lang es kann, Es nimmt sich ihrer Schwachheit an, Und wacht für ihre Seelen.

6. Du rufest ihnen in Gefahr, So oft sie irre gehen, Reichst ihnen deine Hände dar, Von Sünden aufzustehen; Du lockest sie mit Vaterhuld, Versprichst, durch Jesum ihre Schuld Barmherzig zu vergeben, Gibst reichlich Glauben, Geist und Kraft, Und dann am Ziel der Pilgerschaft Ein ewig Freudenleben.

7. O Langmuth, der nichts gleichen kann, Leitʼ uns durch dein Erbarmen! Sieh künftig auch geduldig an Die Schwachheit deiner Armen! Was hälfʼ es, wenn dein Herz bisher Voll Gütʼ und Huld gewesen wärʼ, Und nun sich wenden sollte? Wenn deine mächtʼge Gotteshand, Die bisher Strafen abgewandt, Uns nun verderben wollte?

8. Drum, ewʼge Güte, tragʼ uns noch Um Christi Tod und Schmerzen! Erwecke recht und rühre doch Die trägen, sichern Herzen. Daß deine Huld und

Vaterreu' Uns ja kein Schild der Bosheit sey, Daß wir das Arge hassen, Und uns noch in der Gnadenzeit Den Reichthum solcher Gütigkeit Zur Buße leiten lassen!

Joh. Christian Zimmermann, † 1785.

IX. Treue und Wahrhaftigkeit Gottes.

Mel. Liebe, die du einst zum Bilde ꝛc.

69. Amen! Amen! lauter Amen Hat des treuen Gottes Mund; Ewig führet er den Namen, Daß er aller Wahrheit Grund. Was er sagt, trifft alles ein, Es muß Ja und Amen seyn.

2. Menschen können ja wohl trügen, Lügner pflegen sie zu seyn. Gottes Mund kann niemals lügen, Denn er hasset falschen Schein; Er treibt mit uns keinen Scherz; Wie sein Wort, so ist sein Herz.

3. Die Verheißung kann verziehen; Kommt nicht bald, was er verspricht, Muß man doch den Zweifel fliehen, Weil er sein Wort niemals bricht. Ist die rechte Zeit nur da, So wird alles lauter Ja.

4. Hat er es doch so gehalten Von dem Anbeginn der Welt; Seine Wahrheit wird auch walten, Bis die Welt in Asche fällt, Weil er, wie er nie gethan, Sich nicht selbst verläugnen kann.

5. Einmal sprach er nur: „Es werde!" Da zuvor kein Wesen war; Da war Himmel und die Erde, Die sein Machtwort stellte dar. Also bleibt es noch dabei, Daß ihm nichts unmöglich sey.

6. Nicht ein Wort ist, das vergebens Auf die Erde fallen kann; Also gibt das Wort des Lebens Sich als treuen Zeugen an. Der uns seinen Sohn versprach, Kam auch seinen Worten nach.

7. Wohl, mein Herz, du sollst ihm trauen! Was er dir verheißen hat, Wirst du auch erfüllet schauen, Kommt es auch nicht gleich zur That. Spart er's auch [illegible] hinaus, Es wird doch ein Amen draus.

8. Amen! Herr, du willst erfüllen, Was dein treuer Mund verspricht; Das erwart' ich nun im Stillen, Bis sich's offenbart im Licht, Daß du die Erfüllung gebst. Amen! ja, so wahr du lebst!

Schmolke.

Mel. Auferstehn, ja auferstehn ꝛc.

70. Der Herr ist treu, der Herr ist ewig treu! Und alle Morgen neu Strahlt seine Güte. O, daß mein Dank ihm glühte Für alle Treu', Tagtäglich neu!

2. Der Herr ist treu, er hält, was er verspricht. Er läßt die Seinen nicht In bängster Stunde; Treu seinem Segensbunde, Steht er uns bei. Der Herr ist treu.

3. Der Herr ist treu, und was er will und thut, Ist immer recht und gut. Nicht droht im Grimme Uns seine Donnerstimme: Nein, Liebe spricht; Wir beben nicht.

4. Der Herr ist treu, er sorget väterlich Für sein Geschöpf, für mich. Auch Sünd' und Fehle Lenkt er zum Heil der Seele. Rühmt laut und frei: Der Herr ist treu.

5. Der Herr ist treu, uns stärket seine Macht, Und nimmt uns treu in Acht Vor Satans Raube. Und sinkt auch uns der Glaube, Bleibt er doch treu, Und steht uns bei.

6. Der Herr ist treu, o süßes Gnadenwort! Sey du mein Fels und Hort! Ob Alles scheide, Bleibst du doch meine Freude. Die Welt vergeht; Dieß Wort besteht!

K. B. Garve.

Mel. Wach' auf, mein Herz, und singe ꝛc.

71. Du kannst's nicht böse meinen, Mein Jesu, mit den Deinen, Du Brunnquell aller Güte, Du treuestes Gemüthe!

2. Du kannst's nicht böse meinen; Dein Blut verläßt ja keinen; Dein Wort läßt Alle hoffen, Dein Herz steht Allen offen.

3. Du kannst's nicht böse meinen, Wenn du das Glück läß'st scheinen; Du willst alsdann mit Segen Zur Buße uns bewegen.

4. Du kannst's nicht böse meinen, Wenn du uns läßest weinen; Die schweren Kreuzesschläge Sind lauter Liebeswege.

5. Du kannſt's nicht böſe meinen, Und züchtigſt nur die Deinen, Damit ſie in den Wehen Als reines Gold beſtehen.

6. Du kannſt's nicht böſe meinen; Das kann kein Menſch verneinen; Die milde Vatertreue Iſt alle Morgen neue.

7. Wohlan! drauf will ich's wagen, Mich nicht mit Zweifeln plagen; Mir gnüget an dem Einen: „Gott kann's nicht böſe meinen!“

8. Das will ich ſtets bedenken; Es ſoll mein Leben lenken, Mich recht mit Gott vereinen; Er kann's nicht böſe meinen.

9. Es iſt mein Licht im Leide, Mein Wahlſpruch, meine Freude, Kraft, Mark in den Gebeinen: Gott kann's nicht böſe meinen.

10. Herr, laß dein treues Meinen Mir ſtets im Herzen ſcheinen; Erhalt' mich bei dem Einen: „Du kannſt's nicht böſe meinen!“

Dr. V. E. Löſcher.

Mel. Nun danket alle Gott ꝛc.

72. Es hilft uns unſer Gott, Er höret unſer Flehen; Wir dürfen ſtets getroſt Zu ſeinem Throne gehen; Wenn wir in Demuth ihm Nur klagen unſre Noth, So werden wir erhört, So hilft uns unſer Gott.

2. Es hilft uns unſer Gott, Der Alles weiß und ſiehet, Dem auch das Innerſte Des Herzens nicht entfliehet; Ja, Alles, was uns fehlt, Und unſer ſehnlich Flehn, Das hat der Höchſte ſchon Von Ewigkeit erſehn.

3. Es hilft uns unſer Gott, Der Alles wohl vollführet, Und auf das Weiſeſte Zu aller Zeit regieret; Sein herrlicher Verſtand Sieht es am beſten ein, Was uns wahrhaftig mag Gut oder ſchädlich ſeyn.

4. Es hilft uns unſer Gott, Der alle Macht beſitzet, Dem nichts unmöglich iſt; Wohl uns, daß er uns ſchützet! Iſt unſer Leiden gleich Gar viel und mancherlei: Getroſt und unverzagt! Die Allmacht ſteht uns bei.

5. Es hilft uns unſer Gott, Den unſer Jammer kränket, Der ſein erbarmend Herz Auf unſer Bitten lenket; Der aller Güte voll, Die Liebe ſelber iſt, Von welchem ewig uns Heil kömmt durch Jeſum Chriſt.

Mel. Es iſt nicht ſchwer, ein Chriſt ꝛc.

73. Getreu iſt Gott, und bleibt getreu; An dieſer Treue laß ich mir genügen; Das bleibet wahr, das rühm' ich ohne Scheu, Wenn Teufel, Welt und alle Herzen lügen; Nur wer nicht glaubet, wird an ihm zu Spott; Getreu iſt Gott.

2. Getreu iſt Er; er hat's gethan; Das that mein Herz nicht ſelbſt, das ungetreue; Daß ich geglaubt, und heute glauben kann, Das iſt von ihm, er hilft mir ſtets aufs neue; Drum ſing' ich ihm, und ſinge mehr und mehr: Getreu iſt Er!

3. Er wird es thun, ich zweifle nicht; In allem läßt er ſeine Treue preiſen; Und da mein Herz mir ſelber nichts verſpricht, So gilt ſein Wort: ich laſſe euch nicht Waiſen! Ich darf getroſt in Gottes Treue ruhn; Er wird es thun.

Pd. Fr. Hiller.

Mel. So führſt du doch recht ſelig ꝛc.

74. Gott iſt ein Fels, er ſteht uns ewig feſte, Iſt, wie er war, und bleibt's in Ewigkeit. Sein Herz iſt treu, ſein Werk iſt ſtets das beſte. In ihm nur find't ein Herz Zufriedenheit. Bleib' ich an ihm, ſo bin ich ſtets bewahrt; Verlaß ich ihn, ſo hab' ich lauter Noth. Sein Wort iſt feſt, und hilft mir aus im Tod, Indem es uns das Leben offenbart.

2. Gott iſt ein Fels; wenn Erd' und Himmel ſchwinden, Da wird der Troſt der armen Welt zu Spott. Der Glaube kann auf dieſen Fels ſich gründen, Der ihm nicht weicht. Er bleibt derſelbe Gott. Herz, ruh' auf ihm, ſo reißt kein Sturm dich um. O ja, mein Gott, du biſt's, auf den ich trau', Von meinem Heil trägſt du den ganzen Bau. Du biſt der Fels; die nur gebührt der Ruhm!

Pd. Fr. Hiller.

Mel. So führſt du doch ꝛc.

75. Gott iſt getreu! er ſelbſt hat's oft bezeuget; Hier iſt ſein Wort: das gilt doch ewiglich. Er hat zu mir ſein Vaterherz geneiget, In keiner Noth will er verlaſſen mich. An meiner Treu' ermangelt mancherlei; Das wußte, der mit mir den Bund gemacht, Und der

mein Elend pünktlich überdacht, Und schenkt mir doch das Wort: Gott ist getreu!

2. Gott ist getreu! das hab' ich deinem Munde Oft nicht geglaubt, du frommes Vaterherz! Ich ängstete mich in der Prüfungsstunde, Und häufete vergeblich meinen Schmerz; Eh' ich's gedacht, da war die Noth vorbei. Das hab' ich nun so oft und viel erlebt! O Schande, wenn mein Herz aufs neue bebt! Ist's nicht noch heute wahr: Gott ist getreu?

3. Gott ist getreu! ich wag's des Wortes wegen Auch jetzt auf dich, o Vater, als dein Werk, Mein Jesus, auf dein Blut und Ostersegen, Gott heil'ger Geist, auf deine Gnad' und Stärk'! Ich bin nichts werth; o das bekenn' ich frei! Weg, Eigenwerk, dein Schimmer reicht nicht weit! Mein Element ist nur Barmherzigkeit, Daraus entspringt der Trost: Gott ist getreu!

4. Gott ist getreu! ich fühl's an meiner Seele, An welcher er bisher so viel gethan; Weh' mir, wenn ich sein treues Thun verhehle! Durch seinen Geist lieb' ich die schmale Bahn, Sein Wort, sein Reich; und immer wird mir neu Sein Bild, wo ich's an seinen Kindern find'; Ich bin nun nimmer, wie die Welt, so blind; Fehl' ich: Gott zeigt's, Gott hilft; Gott ist getreu!

5. Gott ist getreu! wie oft hat er mein Flehen Nach Wunsch erhört, in großer Kümmerniß! Und muß ich schon noch oft auf Hoffnung säen: Geduld! die Frucht kommt doch zuletzt gewiß. Selbst mein Gefühl, daß ich so elend sey, Und meine Furcht vorm Rückfall wirket er, Nur, daß er heftiger mich beten lehr', Und hilft doch immer durch: Gott ist getreu!

6. Gott ist getreu! will mich schon Trägheit quälen: Er trägt, er treibt, er schenkt mir neue Kraft. Gott ist getreu! will mir der Glaube fehlen, Läßt der sein Werk doch nicht, der alles schafft; Gott ist getreu! ob Kirch' und Polizei, Und eigne Noth mich, und viel andre kränkt, Kenn' ich doch den, der alles weislich lenkt, Der mich auch kennt und liebt: Gott ist getreu!

7. Gott ist getreu! ach drücke die drei Worte, Dreiein'ger Gott, doch tief in meinen Sinn, Mit welchen ich dann wohl an jedem Orte, Auf jeden Fall, in dir gewaffnet bin. Es werde deine Treu' mir stündlich neu! Nur laß auch mich dir immer treuer seyn, Bis ich durch dich vollend't vor dir erschein', Und ewig rühmen kann: Gott ist getreu!

Joh. Matthesius, Superintend. zu Pösneck in Sachsen.

Mel. Wie groß ist des Allmächt'gen ꝛc.

76. Gott ist getreu! O Wort des Lebens, Wie stärkest, wie erhebst du mich! Heil mir! ich traue nicht vergebens, Du stehst mir fest und ewiglich. Wie hab' ich es so wahr befunden, In Kreuz und Aengsten mancherlei! In der Versuchung bangen Stunden Erfuhr ich es: „Gott ist getreu!“

2. Gott ist getreu! Der Hölle Wüthen, Der Trübsal Wellen gingen hoch; Durch dein allmächtiges Gebieten Ward ich befreit, ich lebe noch! Gib mir des Dankes fromme Zähren, Gib Herzensdemuth mir dabei; Dich sollen meine Lieder ehren, Ich jauchze dir: „Gott ist getreu!“

3. Gott ist getreu! Wenn Lust zur Sünde Sich noch in meinen Gliedern regt: Er sieht den Schmerz, den ich empfinde, Er weiß, wie es mich niederschlägt. Dieß sind des Herzens tiefste Wehen, Ich seufze oft: Wer macht mich frei? Glaub', Seele, glaub', so wird's geschehen, Und du erfährst: „Gott ist getreu!“

4. Gott ist getreu! Ich war gefallen; Wie oft? das weiß der Herr allein; Doch hörte er mein kindlich Lallen, Und machte durch sein Blut mich rein. Wenn Alles, Alles schien verloren, Wenn's mit der Hoffnung war vorbei, Dann, nach dem Eid, den er geschworen, Erfuhr ich es: „Gott ist getreu!“

5. Gott ist getreu! Wenn Lüfte stürmen, Wenn Wollust, Zorn und Stolz sich nahn, Dann weiß er mächtig zu beschirmen, Und leitet uns auf ebner Bahn. Ja, wenn wir keinen Weg mehr wissen, Und weinend flehn: wer steht mir bei? Dann hat er schon das Netz zerrissen, Und jauchzend thun's: „Gott ist getreu!“

6. Gott ist getreu! An heil'ger Stätte, Wenn ich zu seinem Thron will nahn, Um dort im glaubigen Gebete Aufs

neue Gnade zu empfahn, Dann kommt der Seelenfeind mit Lügen, Mit Sinnentrug und Gaukelei Und Furcht; doch Gottes Geist muß siegen. Ich bete fort: „Gott ist getreu!“

7. Gott ist getreu! wenn meine Sünden Wie mächt'ge Berge vor mir stehn, Dann läßt er mich Vergebung finden, Und heißt mich nur auf Jesum sehn. Dann find' ich Ruhe in den Wunden, Die im Gerichte machen frei, Die Gottes Sohn für mich empfunden; Hallelujah! „Gott ist getreu!“

8. Gott ist getreu! In Leidenstagen Nimmt er sich meiner freundlich an; Ihm darf ich frei den Kummer klagen, Den ich dem Freund nicht sagen kann. Er ist in jedem Trübsalswetter, In allen Nöthen einerlei, Mein Fels, der mächtige Erretter; Dieß ist mein Psalm: „Gott ist getreu!“

9. Gott ist getreu! Was er versprechen, Das wirket, das erfüllet er; Er hat noch nie sein Wort gebrochen, O nein, er thut unendlich mehr! Wenn ich zu seinem Throne trete, Von Zweifel und von Mißtraun frei, So gibt er stets, warum ich bete; Das heißt doch wohl: „Gott ist getreu!“

10. Gott ist getreu! Ich hab's erfahren, Von meiner Kindheit bis hieher; Und auch in meinen künft'gen Jahren Wird er es seyn nicht weniger. Versuchung, Leiden, Kreuz und Plagen, Die stürmen wohl noch oft herbei; Doch darum soll ich nicht verzagen: „Gott half, Gott hilft, Gott ist getreu!

11. Gott ist getreu! An meinem Ende, Wenn ich vollendet meinen Lauf, Befehl' ich mich in seine Hände, Er nimmt den müden Pilger auf. In Jubel wandelt er mein Weinen, Und in Frohlocken mein Geschrei. Dann wird es sonnenhell erscheinen, Das Lebenswort: „Gott ist getreu!“ J. P. Jörgens.

In eigner Melodie.

77. Gott ist getreu! Sein Herz, sein Vaterherz Verläßt die Seinen nie. Gott ist getreu! im Wohlseyn und im Schmerz Erfreut und trägt er sie. Mich decket seiner Allmacht Flügel! Stürzt ein, ihr Berge! fallt, ihr Hügel! Gott ist getreu!

2. Gott ist getreu! Er ist mein treuster Freund! Dieß weiß, dieß hoff' ich fest; Ich weiß gewiß, daß er mich keinen Feind Zu hart versuchen läßt. Er stärket mich, nach seinem Bunde, In meiner Prüfung trübsten Stunde. Gott ist getreu!

3. Gott ist getreu! Er thut, was er verheißt. Er sendet mir sein Licht! Wenn dieses mir den Weg zum Leben weist, So irr' und gleit' ich nicht. Gott ist kein Mensch, er kann nicht lügen, Sein Wort der Wahrheit kann nicht trügen. Gott ist getreu!

4. Gott ist getreu! Er handelt väterlich, Und, was er thut, ist gut; Die Trübsal auch; mein Vater bessert mich Durch alles, was er thut. Die Trübsal gibt Geduld und Stärke Zum Fleiß in jedem guten Werke. Gott ist getreu!

5. Gott ist getreu! Er hat uns selbst befreit Von unsrer Sünden-Noth Durch seinen Sohn, durch dessen Heiligkeit Und blut'gen Opfertod. Damit wir möchten nicht verderben, Ließ er den Eingebornen sterben. Gott ist getreu!

6. Gott ist getreu! Er, deß ich ewig bin, Sorgt für mein ewig Wohl. Er rufet mich zu seinem Himmel hin, Will, daß ich leben soll. Er reinigt mich von allen Sünden Und läßt mich Trost durch Christum finden. Gott ist getreu!

7. Gott ist getreu; stets hat sein Vaterblick Auf seine Kinder Acht. Er sieht's mit Lust, auch wenn ein irdisch Glück Sie froh und dankbar macht. Was uns zu schwer wird, hilft er tragen, Und endlich stillt er alle Klagen. Gott ist getreu!

8. Gott ist getreu! mein Herz, was fehlt dir noch, Dich Gottes stets zu freun? Sey Gott getreu, und fürchte nichts; mag doch Die Welt voll Falschheit seyn! Selbst falscher Brüder Neid und Tücke Gereicht am Ende mir zum Glücke. Gott ist getreu!

9. Gott ist getreu! vergiß, o Seel', es nicht, Wie zärtlich treu er ist! Gott treu zu seyn, sey deine liebste Pflicht, Weil du so werth ihm bist. Halt' fest an Gott, sey treu im Glauben; Laß nichts den starken Trost dir rauben: Gott ist getreu!

Ehrenfried Liebich.

Salz dumm geworden iſt, ſo iſt's auch kein Wunder, wenn es auf die Gaſſe geworfen und von denjenigen, die es zuerſt hätte ſalzen ſollen, am erſten zertreten wird. Der Herr aber wird ſolches Alles finden an Seinem Tage. —

Es war ein tiefes Wort eines alternden Dieners Chriſti bei Vergleichung ſo vieles Herrlichen, das die Vorzeit geſehn, mit den geringeren Kräften und Leiſtungen der neueren Zeit: „Das Beſte iſt da geweſen!“ — Die meiſten unſrer Zeitgenoſſen glauben das freilich nicht, aber es iſt doch alſo, namentlich in Bezug auf die Zeugen des Evangeliums und ihren Muth, ihre Einfalt, ihre Siegeskraft. Das Beſte iſt da geweſen! Nicht als ob der Erlöſer nicht zu jeglicher Zeit den Seinigen das gleiche Glaubensmaaß verleihen könnte, ſondern weil bei der ſteigenden Entnervung des jüngeren Geſchlechtes ſelbſt die Möglichkeit einer Rückkehr zur Kraft und Gediegenheit der Alten bezweifelt wird. Darum haben wir, wenn es Erweckung des Geiſtes gilt, vorzüglich auf die edeln, erhabenen Vorbilder in der Vergangenheit hinzublicken, um an ihnen unſern Muth zu ſtählen und uns zu einem Glaubenskampfe mit denſelben Waffen der Gerechtigkeit zu erwecken, welche die in Gott ruhenden, vollendeten Kämpfer einſt ſo ſiegreich geführt haben. In dieſer Abſicht möchte ich unſern Zeitgenoſſen das längſt verblichene Bild eines alten Stuttgarter Hofpredigers auffriſchen, eines Mannes, der nach einſtimmigem Zeugniß der Edelſten ſeiner Zeit zu den vortrefflichſten Glaubenshelden gehört hat, und die Materialien über ihn, welche ſich freilich nicht mehr zu voller Genüge vorfinden, und, was ſein Amtsleben betrifft, wahrſcheinlich noch unter Archivalurkunden begraben

Mel. Was Gott thut, das ist wohl gethan.

78. Gott ist getreu, sein Wort ist da, Das tröstliche Versprechen; In Christo ist's ein ewig Ja, Die Hölle kann's nicht brechen, Weg Furcht und Scheu! Gott ist getreu; Durch ihn wird überwunden In den Versuchungsstunden.

2. Gedenk' ich an der Feinde Macht, An ihre List und Lügen, So wird mein Herz in Angst gebracht, So denk' ich: „Wer wird siegen?" Doch sie sind Spreu; Gott ist getreu, Durch ihn wird überwunden In den Versuchungsstunden.

3. Fällt mir mein Unvermögen ein Zum Kampf mit Welt und Sünden, So such' ich alle Kraft allein Bei ihm zum Ueberwinden. Das Wort bleibt neu: Gott ist getreu! Durch ihn wird überwunden In den Versuchungsstunden.

4. Getrost, mein Herz, ich darf es nun Auf den Getreuen wagen; Der es verheißt, der wird es thun, Daß wir es können tragen. Man glaubt ohn' Reu: Gott ist getreu! Durch ihn wird überwunden In den Versuchungsstunden.

Ph. Fr. Hiller.

Mel. Allein zu dir, Herr Jesu Christ.

79. Gott ist mein Heil, Glück, Hülf und Trost, Mein' Hoffnung und Vertrauen; Er hat mich durch sein Blut erlöst, Auf ihn will ich fest bauen. Er führet mich aus aller Noth, Hilft mir im Leben und im Tod; Drum hab' ich frohe Zuversicht, Mein Herze spricht: Der Herr verläßt die Seinen nicht.

2. Verläßt mich Welt, Freund, Hab' und Gut, Und was sonst ist auf Erden, So glaub' ich doch mit festem Muth: Von Gott wird Hülf' mir werden. Er will uns weder hier, noch dort Verlassen, wie er uns im Wort Durch seinen lieben Sohn verspricht; Er trügt uns nicht; Nein, Gott verläßt die Seinen nicht.

3. Die Seinen hat von Alters her Gott aus der Noth gerissen, Wie Daniel und Andre mehr Thun offenbar zu wissen. Der fromme Joseph war in Noth, Moses deßgleichen; doch zu Gott Stund ihrer aller Zuversicht; — Er schaffte Licht! Denn Gott verläßt die Seinen nicht.

4. Nicht mehr begehr' ich hie von Gott, Denn daß ich mög' erwerben Ein Leben fromm, nach sein'm Gebot, Und darnach selig sterben; Daß ich lebe nach seinem Wort Also, daß ich auch lebe dort, Wann er wird kommen zum Gericht, Damit man sieht, Daß Gott verläßt die Seinen nicht! Altes Lied. ca. 1580.

Mel. O Gott, du frommer Gott ꝛc.

80. Gott ist und bleibt getreu, Sein Herze bricht von Lieben, Pflegt er gleich oft und tief Die Seinen zu betrüben: Er prüfet durch das Kreuz, Wie rein der Glaube sey, Wie standhaft die Geduld: Gott ist und bleibt getreu.

2. Gott ist und bleibt getreu, Er hilft ja selber tragen, Was er uns aufgelegt, Die Last der schweren Plagen: Er übt oft strenge Zucht, Und bleibet doch dabei Ein Vater, der uns liebt: Gott ist und bleibt getreu.

3. Gott ist und bleibt getreu; Er weiß, was wir vermögen, Und nie wird er zu viel Den Schwachen auferlegen: Er macht sein Israel Von Last und Banden frei, Und rettet aus der Noth: Gott ist und bleibt getreu.

4. Gott ist und bleibt getreu, Er tröstet nach dem Weinen: Er läßt nach trüber Nacht Die Freudensonne scheinen; Der Sturm, die dunkle Nacht Geht, eh' man's denkt, vorbei; Sey, Seele, nur getrost! Gott ist und bleibt getreu.

5. Gott ist und bleibt getreu, Er stillet dein Begehren, Er will dein Glaubens-Gold In Trübsals-Gluth bewähren: Nimm an von Gottes Hand Den Kreuzkelch ohne Scheu; Der Lebensbecher folgt; Gott ist und bleibt getreu.

Mel. Wachet auf, ruft uns die Stimme.

81. Gott, wie dank' ich deiner Treue, Der du mich jeden Tag aufs neue Mit Gnad' und Segen überfüllst! Du hast's in der Tauf' versprochen, Und bis hieher noch nie gebrochen, Daß du treu seyn und bleiben willst. Das hältst du gnädiglich; Mein Herz erfreuet sich; Halleluja! Gott ist getreu, Es bleibt dabei! Ja, seine Güt' ist täglich neu.

2. Was hast du von Kindesbeinen, O treuer Gott, mir und den Meinen Für Huld und Treue schon erzeigt! Wie viel haben wir genossen, Das uns von dir ist zugeflossen! Dein Herz war stets zu uns

geneigt. Darüber danken wir Dir, Vater, für und für! Hallelujah! Gott ist getreu; Es bleibt dabei, Daß Gott ein treuer Vater sey.

3. Lange hast du mich getragen, Da ich in meinen Sündentagen Mit so viel Untreu' dich betrübt. Doch du wolltest meiner schonen, Mir nicht nach meinen Werken lohnen, Und hast mich unverdient geliebt. Mein Herze schämet sich, Doch ruft es inniglich: Hallelujah! Gott ist getreu! Es bleibt dabei, Daß er ein Gott voll Gnaden sey.

4. Mächtig hast du mich gezogen, Bis du mein Herz hast überwogen; Wie viele Müh' hast du gebraucht! Ich war blind und todt in Sünden, Kein Leben war bei mir zu finden, Bis du mir Leben eingehaucht. Was ich nun find' in mir, Das hab' ich, Herr, von dir. Hallelujah! Gott ist getreu; Es bleibt dabei, Daß Gott die Liebe selber sey.

5. Schmerzlich fühlte mein Gewissen, Wie's von der Sünde Schlangenbissen Im tiefsten Grund verwundet war. Väterlich half dein Erbarmen In dieser großen Noth mir Armen, Und rettete mich aus Gefahr. Denn deines Sohnes Blut Macht diesen Schaden gut. Hallelujah! Gott ist getreu; Es bleibt dabei: Wen du frei machst, der bleibet frei!

6. Wer bin ich, ich arme Made, Daß du mich mit so reicher Gnade In deinem Sohne hast bedacht? Wie kann ich der Treue Proben, Du treuer Gott, genugsam loben, Wenn ich gleich lobe Tag und Nacht? Es ist mir viel zu viel! Ich weiß nicht Maaß noch Ziel. Hallelujah! Gott ist getreu! Es bleibt dabei; Drum sey sein Ruhm auch täglich neu!

7. Herr, du weißt, mit welcher Rührung Ich meine ganze Lebensführung Vor deinen Augen oft durchgeh'; Wie mein Glaube wird so munter, Wenn ich so viele Gnadenwunder An mir, dem armen Staube, seh'. Denn Leib und Seele freut Sich deiner Gütigkeit. Hallelujah! Gott ist getreu! Es bleibt dabei; Ach wär' ich ihm nur wieder treu!

8. Doch, wie muß ich, Herr mich schämen, Und wie empfind' ich bittres Grämen, Wenn meine Untreu' mich verklagt! Treue hab' ich oft versprochen, Doch oftmals wieder sie gebrochen, Und bin verirret und verzagt. Doch du verwirfst mich nicht Von deinem Angesicht; Hallelujah! Gott ist getreu; Es bleibt dabei; Er siehet an die Sündenreu'!

9. Hat mich sonst ein Kreuz betroffen, So steht mir deine Treue offen; Der Zugang ist mir nicht verwehrt. Ganz darf ich mein Herz dir sagen, Darf dir all' meine Noth vortragen Und was mir meine Ruhe stört. Dann denk' ich immerzu: O Gott, wie treu bist du! Hallelujah! Gott ist getreu; Es bleibt dabei, Er hört des Armen Nothgeschrei.

10. Bin von Freunden ich verlassen, Und kann ich keinen Trost mehr fassen, So tröstet deine Treue mich. Pflegst du gleich oft zu betrüben, So bleibst doch dein Herz im Lieben Und Wohlthun unveränderlich; Und deine Liebessucht Schafft immer gute Frucht. Hallelujah! Gott ist getreu; Es bleibt dabei: Er lieber ohne Heuchelei!

11. So darf ich nicht mehr erzittern, Wenn Gott mich auch in Sturmgewittern Hinauf, hinab und seitwärts führt. Er wird über mein Vermögen Mir nichts zum Tragen auferlegen, Als was nach seinem Rath gebührt. Der tiefsten Leidensnacht Hat er ihr Ziel gemacht. Hallelujah! Gott ist getreu; Es bleibt dabei; Weg denn mit eigner Klügelei!

12. Wenn sich auch mein müder Rücken Nicht gleich zum schweren Kreuz will schicken, Und anfangs sich davor entsetzt: Wird's ein Ende doch gewinnen, Daß ich's zuletzt werd' freudig innen: Gott hat noch nie zu tief verletzt! Nein, er versäumt mich nicht, Wie mir sein Wort verspricht. Hallelujah! Gott ist getreu; Es bleibt dabei. Weg mit des Fleisches Zärtelei!

13. So mag mich die Welt verlachen, Und es mit allen meinen Sachen Nur machen, wie sie kann und will! Sie mag lästern, drohen, drücken: Ich will mich gern darunter bücken, Und halte diesen Schlägen still. Ist schon die Welt mir feind, So ist doch Gott mein Freund. Hallelujah! Gott ist getreu; Es bleibt dabei; Weg mit der Welt Betrügerei!

14. Sey's, daß mir der Feind, der Teufel, Noch manche Sorgen, Aengsten, Zweifel Ins bange Herz wie Pfeile schießt; Will er mich bei Gott verklagen,

So darf ich dennoch nicht verzagen, So lang mein Herz den Trost genießt: Daß mir in diesem Krieg Mein Heiland gibt den Sieg. Hallelujah! Gott ist getreu; Es bleibt dabei! Weg mit des Teufels Tyrannei!

15. Drum will ich nicht weiter sorgen, Wie mir es heute oder morgen In meiner Führung werde gehn. Gott nur will ich sorgen lassen, Und Ihn mit seiner Treue fassen, So werd' ich allzeit sicher stehn. Ja, wenn ich diese hab', So gehet mir nichts ab. Hallelujah! Gott ist getreu! Es bleibt dabei. Mir gnügt, daß ich sein eigen sey.

16. Hier hast du mein Herz und Leben! Ich will es dir aufs neue geben; Mach's mit mir, wie es dir gefällt. Dir will ich mir mir neu verschreiben, Bis in den Tod getreu zu bleiben, Wenn mich nur deine Gnade hält. Dir sey in Ewigkeit Von mir ein Lob bereit. Hallelujah! Gott ist getreu; Es bleibt dabei; Amen! Er bleibet ewig treu!

Mel. Meinen Jesum laß ich nicht ꝛc.

32. Herr, ich fühle Dank und Preis, Stille Freudenthränen rinnen! Wahrlich ja! dein Lieben weiß Alle Herzen zu gewinnen. Könnten wir nicht kummerfrei Täglich sehn: du bist getreu?!

2. Alle Wege, die du gehst, Alle Werke, die du schaffest; Wenn du beugest und erhöhst, Wenn du segnest, oder strafest: Alles predigt, alt und neu, Deinen Ruhm: du bist getreu!

3. Ich, der Menschenkinder eins, Oft beschämt von meinen Schwächen, Weiß vom Anfang meines Seyns All' die Huld nicht auszusprechen, Der ich mich bis heute freu'; Ich bezeug's: du bist getreu!

4. Ehre hast du eingelegt, Hast mit ausgesuchter Gnade Dein bedürftig's Kind gepflegt! Fand ich nicht auf jedem Pfade, Immer reich und immer neu, Den Beweis: Gott ist getreu?!

5. Deine Weisheit kehrte mir Tausendfache Noth zum Besten; Ach, wie vielmal halfst du mir, Sagtest mir ein Wort zum Trösten! War ein Leiden kaum vorbei, Sah ich bald: du bist getreu!

6. Ja, du bliebst gerecht und fromm Selbst auf meinen Sündenwegen, Riefst du immer zärtlich: „Komm!" Trugst Vergebung mir entgegen. Ach, gern gäb' ich, sündenfrei, Tausend Dank: du bist getreu!

7. Jesu, du, erbarmungsreich, Eingedenk der Todesschmerzen, Suchst mich, guten Hirten gleich, Ziehst mein Herz zu deinem Herzen. Sieh mich nahn mit Scham und Reu'! Ich bekenn': du bist getreu!

8. Laß mich nicht von deiner Hand, Mache dich mir immer lieber! Hilf mir aus dem Thränenstand In das Vaterland hinüber. Dann rühm' ich dort selig, frei, Ewig fort: du bist getreu!

Joh. Georg Schöner.

Mel. Warum sollt' ich mich denn grämen?

33. Herr, ich glaube deiner Treue; Du bist mein, Ich bin dein; Nichts ist, das ich scheue. Du bist selbst mein Theil und Erbe, Und ich weiß Dir zum Preis, Daß ich nicht verderbe.

2. Was willst du mir weiter geben? Wer dich hat, Der hat satt; Das ist ewiges Leben. Mir genügt an deiner Güte, Was die Welt In sich hält, Stillt nicht mein Gemüthe.

3. Alles, was ich bin und habe, Ist nicht mein, Es ist dein, Dein Geschenk und Gabe. Hab' ich dich, so mag auf Erden Eigenthum, Lust und Ruhm Mir genommen werden.

4. Laß mich deine Wahrheit stärken Immerfort; Mich aufs Wort Der Verheißung merken, Glauben deinen Bundeszeichen, Ohne Sehn Feste stehn, Und nicht von dir weichen!

Mel. So führst du doch recht selig, Herr ꝛc.

34. So selig führt der Herr die lieben Seinen, Daß jedes treue Herz erstaunen muß. Bald läßt er sie viel Trübsalszähren weinen, Bald schenkt er ihnen Freudenüberfluß. Sein Vaterherz hat immer Acht auf sie, Und wenn ihr Fuß nur seine Wege geht, Wenn schon der Sinn nicht viel davon versteht, So merkt man bald, daß uns die Liebe zieht.

2. Wohl denen, die ihr Leben hingegeben, Und in den Tod des Herrn begraben sind! Denn also fangen wir recht an zu leben, Wenn's Fleisch verliert, und wenn der Geist gewinnt. Wohl denen, welchen

Gottes Treu' bewußt! Er, der da thronet über aller Welt, Er hat ein Herz, das ewig Treue hält, Und Gutesthun ist seine Königslust.

3. Warum wird doch das Volk des Herrn nicht weiser, Und trauet ihm von nun an Alles zu, Und baut aufs Wort des Gottes Jacobs Häuser, Daß, was er spricht, er auch unfehlbar thu? Wir setzen Gut und Blut und Ehre dran, Daß Gott, der Held in Israel, nicht leugt! So hat er sich von Alters her bezeugt; Es glaub' es, wer da will, und wer da kann!

4. O treuer Herr, gib uns des Glaubens Segen, Den deine Hand auf die Erwählten legt! Von deines Geistes mildem, kräftgen Regen Sey unser aller Herz im Grund bewegt. Ja, mach' uns dir im Glauben, Hoffen gleich, Sey's in der Freude, sey's in Kreuz und Schmach; Dein Leben zieh' uns dir ins Leben nach, Und bring' uns einst zur Ruh' in deinem Reich! Zinzendorf. (verändert.)

Mel. Gott des Himmels und ꝛc.

85. Weicht, ihr Berge! fallt, ihr Hügel! Berg' und Felsen brechet ein; Gottes Treu' hat dieses Siegel: „Ich will unverändert seyn!" Laßt die Welt zu Trümmern gehn: Gottes Gnade muß bestehn.

2. Gott hat mir ein Wort versprochen, Gott hat einen Bund gemacht, Der wird nimmermehr gebrochen, Bis er Alles hat vollbracht. Er, die Wahrheit, trüget nicht; Was er zusagt, das geschicht.

3. Seine Gnade soll nicht weichen, Wenn gleich Alles bricht und fällt; Nein, sie muß das Ziel erreichen, Bis sie mich zufrieden stellt. Sey die Welt voll Heuchelei: Gott ist gütig, fromm und treu.

4. Will die Welt den Frieden brechen, Hat sie lauter Krieg im Sinn: Gott hält immer sein Versprechen, Da fällt aller Zweifel hin; Denn er bleibet immerdar, Der er ist und der er war.

5. Laßt sein Antlitz sich verstellen: Ist sein Herz doch treu gesinnt, Und bezeugt in allen Fällen, Daß ich sein geliebtes Kind, Dem er beide Hände reicht, Wenn auch Grund und Boden weicht.

6. Er will Frieden mit mir halten, Wenn die Welt gleich Lärmen macht; Ihre Liebe mag erkalten, Ich bin bei ihm werth geacht't. Und wenn Höll' und Abgrund brüllt, Bleibt er mir doch Sonn' und Schild.

7. Er, der Herr, ist mein Erbarmer; So hat er sich selbst genannt. Das ist Trost! so werd' ich Armer Nimmermehr von ihm gewandt. Sein Erbarmen läßt nicht zu, Daß er mir was Leides thu.

8. Nun, es sey mein ganz Vertrauen Felsenfest ihm zugethan! Auf ihn will ich immer bauen, Er ist's, der mir helfen kann. Erd' und Himmel muß vergehn, Gottes Bund bleibt ewig stehn.

Mel. Gott des Himmels und der Erden.

86. Weicht, ihr Berge, stürzt, ihr Hügel! Gottes Gnade weicht mir nicht. Und der Friede hat das Siegel, Daß Gott seinen Bund nicht bricht, Dieses macht mich unverzagt, Weil es mein Erbarmer sagt.

2. Das sind Worte für die Blöden, Die sind alles Glaubens werth; Das heißt an die Herzen reden; Das ist Trost, wie man begehrt. Gottes Gnade weicht dir nicht, Weil es dein Erbarmer spricht.

3. Hier ist Kraft für alle Müden, Die so manches Elend beugt. Man find't Gnade, man hat Frieden, Welcher Alles übersteigt. Mein Erbarmer, sprich mir du Dieß in allen Nöthen zu!

4. Wenn mich meine Sünden schmerzen, Und der Strafen lange Pein, Ach, so rede meinem Herzen Deinen Trost und Frieden ein, Daß du mir in Jesu Christ Ewig ein Erbarmer bist.

5. Gib mir einen starken Glauben, Der dein Wort mit Freuden faßt; So kann mir der Tod nicht rauben, Was du mir geschenket hast; Auch die Hölle nimmt mir nicht, Was mein Heiland mir verspricht. Ph. Friedr. Hiller.

Mel. Allein Gott in der Höh' ꝛc.

87. Wer wollte nicht auf Gottes Treu' All' seine Hoffnung bauen? Nicht eine Stunde geht vorbei, Darin wir sie nicht schauen, Wie er mit seiner Gegenwart Voll Lieb' und Huld bei uns verharrt; Wer wollte Gott nicht trauen?

2. Er bleibet bei uns allezeit Im Leben und im Sterben; Es scheint zwar oft, er sey so weit Von uns, daß wir

verderben. Doch hält er ſtets die rechte Stund', Und thut uns ſeine Liebe kund, Die alles kann erwerben.

3. Darum, o Herr, ſo laß ich dich In allen Dingen walten. Und bin gewiß, du werdeſt mich In Noth und Tod erhalten; Denn deine Güt' iſt offenbar. Das ſollen rühmen immerdar Die Jungen ſammt den Alten.

4. Ich und mein ganzes Hausgeſind, Wir bleiben deine Zeugen, Ja, auch das allerkleinſte Kind Darf nicht dein Lob verſchweigen, Wie du uns ſtehſt voll Gnade bei, Wie du in allem, was es ſey, Dich pflegſt zu uns zu neigen.

5. Wenn ſich das böſe Stündlein naht, Stehſt du uns bei von innen; Wenn uns faſt alle Hülf' und Rath Will äußerlich zerrinnen, Dann biſt zu helfen du bereit; Wenn wir in höchſter Traurigkeit, Erquickſt du unſre Sinnen.

6. Und wenn du mich auch tödten wirſt, Laß ich mich das nicht ſchrecken; Ich weiß, daß du, der Lebensfürſt, Mich kannſt vom Tod erwecken; Du ziehſt nicht ab die Gnadenhand Ob man mich gleich mit kühlem Sand Im Grabe wird bedecken.

X. Dreieinigkeit Gottes.

Eigene Melodie.

388. Auf! auf! zu Gottes Lob, Ihr hohen Cherubim! Frohlocket auch mit uns, Ihr hellen Seraphim! Bedecket das Geſicht, Verhüllet eure Füße; Wir ſchmecken wonnevoll Bei Gott das Himmelsſüße. Empfangt von uns den Schall, Und gebt den Wiederhall! Heilig, Heilig, Heilig, Du Herrſcher Zebaoth! Du biſt der hohe Gott, Dein Ruhm läuft ſchnell und eilig! —

2. Gott Vater iſt im Sohn, Hochheilig für und für; Gott Sohn im Vater iſt, Hochheilig, gleicher Zier; Hochheilig iſt der Geiſt Im Vater und im Sohne; Du dreimal heil'ges Eins In deinem Himmelsthrone! Wir loben, preiſen dich, Und rühmen ewiglich: Heilig, Heilig, Heilig, Du Herrſcher Zebaoth! Du biſt der wahre Gott, Dein Volk ruft heilig, heilig!

3. Du haſt uns hoch erhöht Zur Himmels-Herrlichkeit; Wir ſtehn vor deinem Thron Zu deinem Lob bereit; Dich, o Dreieiniger, Anſchauen wir mit Wonne, O unvergängliches Licht, Du klare Engelſonne! Dir tönt's aus unſrer Bruſt Mit ewig reiner Luſt: Heilig, Heilig, Heilig, Du Herrſcher Zebaoth! Du biſt der große Gott, Dir tönt der Himmel heilig!

4. Gott Vater, ſey gepreiſt, Du Schöpfer aller Welt! Erlöſer, Gottes Sohn, Dir tönt das Himmelszelt. Und, du, Gott heil'ger Geiſt, Sey ewig hoch geehret, Du unſre Heiligung! Du haſt uns treu gelehret, Und durch des Glaubens Macht Zum Schauen hingebracht; Freude, Freude, Freude Empfinden ewig wir, Dreieinigkeit, bei dir, Und leben fern vom Leide!

Mel. Komm, heiliger Geiſt, Herre Gott ꝛc.

389. Dank und Anbetung bringen wir, Herr, unſer Gott und Vater, dir! Dein Ruhm ſoll unter uns erſchallen. Laß unſer Lob dir gefallen! Laßt, Menſchen, ſeiner Lieb' uns freun, Und ewiglich ihm dankbar ſeyn! Lobſingt ihm, Chriſten, liebe Brüder, Fallt vor dem Gott der Liebe nieder, Und betet an! und betet an!

2. Er hat uns gemacht! Wir ſind ſein! Du biſt die Lieb', und wir ſind dein! Wie groß und viel ſind deiner Werke, Du Gott der Macht und der Stärke! Dein iſt der Erdkreis, und in dir, O Höchſter, ſind und leben wir. Du ſchufeſt Seraphim und Thronen, Und uns, die auf der Erde wohnen, Uns Sterbliche! uns Sterbliche!

3. Der Heilige ſchont unſrer Schuld, Und trägt uns Sünder mit Geduld Auf ſeinen väterlichen Armen. Mit liebevollem Erbarmen Verkürzt er unſre Prüfungszeit. Und führet uns zur Seligkeit. Er überſchüttet uns mit Freuden, Und ſchickt zu unſerm Heil uns Leiden, Der Gnadengott! der Gnadengott!

4. Dank und Anbetung, Chriſte, dir! Verlor'ne Sünder waren wir! Du biſt, ein Fluch, für uns geſtorben, Haſt ewig's

Heil uns erworben. Wer zu dir fliehet, an dich gläubt, Und, wenn die Welt lockt, treu dir bleibt, Der soll, befreit vom Fluch der Sünden, Erbarmung, Gnad' und Leben finden, In Ewigkeit! in Ewigkeit!

5. Gelobet seyst du, Geist des Herrn! Wir waren einst von Christo fern, Entfernt von dir und von dem Leben, Mit Finsternissen umgeben! Du hast durch deines Wortes Macht Auch uns zum Licht aus Gott gebracht; Du lehrst uns leben, hilfst uns sterben, Und weihest uns zu Himmelserben, Durch Christi Tod; durch Christi Tod!

6. Dank und Anbetung bringen wir, Dreieiniger Erbarmer, dir! Es müsse jedes Land der Erden Voll deiner Herrlichkeit werden! Wie selig, wie begnadigt ist Ein Volk, deß Zuversicht du bist! Jehova, deinem großen Namen Sey ewig Ruhm und Ehre! Amen! Hallelujah! Hallelujah! Joh. Andr. Cramer.

Mel. Allein Gott in der Höh' ꝛc.

90. Denk' ich an Gott mit heitrem Sinn, Daß er mir Seel' und Leben, Und alles, was ich hab' und bin, Ja, selbst den Sohn gegeben: So wallt mein dankbar Herz in mir: Du bist mein Gott, ich danke dir, Mein Gott, ich will dich preisen!

2. Denk' ich an Jesum, der sogar Sein Herz mit mir getheilet, Und mich, der ich voll Sünden war, Mit seinem Blut geheilet, So jauchzt mein gläubig Herz in mir: Du bist mein Gott, ich danke dir, Mein Gott, ich will dich preisen!

3. Gedenk' ich, was der Geist gethan, Der Jesum mich lehrt kennen, Der schaffet, daß ich glauben kann, Und Gott selbst Vater nennen, So wirkt er frohes Lob in mir: Du bist mein Gott, ich danke dir, Mein Gott, ich will dich preisen!

Ph. Fr. Hiller.

Eigene Melodie.

91. Der du bist drei in Einigkeit, Ein wahrer Gott von Ewigkeit, Die Sonne verhüllt ihr Angesicht; Laß leuchten uns dein göttlich Licht!

2. Des Morgens, Gott, dich loben wir, Des Abends beten wir zu dir; Mit armen Lied wir rühmen dich, Jetzt, immer und einst ewiglich.

3. Gott, Vater, dir sey ewig Ehr'! Sohn Gottes, du bist unser Herr! Du Tröster, Herr Gott, heil'ger Geist, Sey ewiglich von uns gepreist! Luther.

Mel. Der Tag ist hin, mein Jesu ꝛc.

92. Dreieinigkeit! du Gott ohn' alles Ende! Du ew'ge Kraft, die ihre Allmachtshände Hoch über Erde, Mond und Sonne streckt, Und alle Welt mit Adlersflügeln deckt!

2. Wir loben dich, sobald die Sonn' erstehet, Und wenn sie jetzt am Abend niedergehet. Was lebt und webt auf dieser Erde weit, Ist Alles, Herr, zu deinem Dienst bereit.

3. O reicher Schatz! o unumschränktes Wesen! Wer hat wohl dein Geheimniß je gelesen? O tiefer Brunn, o reine Wunderpracht! Wie herrlich, Gott, wie hehr ist deine Macht!

4. Wer kann, Allmächt'ger, deine Weg' erfinden? Wie kann ein Mensch je dein Gericht ergründen? Hinweg, Vernunft! fleuch, Witz und Klugheit, hier! Der Schöpfer steht unendlich über dir!

5. Was willst du, Sünder, grübeln und erdichten, Darnach die ew'ge Weisheit sich soll richten? Wenn Gott nicht selbst dich unterweisen wird, So bleibest du verloren und verirrt.

6. Gib, Herr, daß mir dieß stets im Herzen klinge: „Von dir, durch dich, in dir sind alle Dinge!" Dir, großer Gott, sey Ehr' in Ewigkeit! Ja, Amen! singet dir die Christenheit.

7. Dein Nam' ist groß; dein Reich, Herr, in uns wohne; Dein Will' uns beug'; ernähr' uns und verschone. Versuchung wend'; erlös' aus böser Zeit; Dein ist das Reich, die Kraft und Herrlichkeit!

Johann Frank.

Mel. Herr Jesu Christ, dich zu uns wend' ꝛc.

93. Du, den der Himmel Loblied preist, Gott Vater, Sohn und heil'ger Geist! Dir weihn, obgleich mit schwachem Klang, Auch wir den frohen Lobgesang.

2. Schon, eh' die Welt ins Daseyn trat, Dacht' auch an uns dein Gnaden-

rath. Maß segnend uns des Lebens Zeit, Und krönt' uns mit Barmherzigkeit.

3. Wie sollten wir nicht dankbar seyn, Uns deiner nicht lobsingend freun, Der nach der Liebe Vorbedacht Uns schuf, erlöste, heilig macht?

4. Du thatst uns deinen Namen kund, Lud'st uns in deinen Friedensbund, Der, wenn der Himmel selbst vergeht, Fest, wie dein ew'ger Thron, besteht.

5. O Bund voll Heil und Seligkeit, Kraft, Wonn' und Trost der Wallfahrtszeit Und Pfand der ew'gen Freudenwelt, Die deine Lieb' uns vorbehält!

6. Was kann der Erdkreis uns verleihn? Vor dir sind selbst die Himmel klein. Der Seelen Schatz und süße Ruh' Und starker Hort bist du, nur du.

7. Allgegenwärtig bist du nah', Mit dir ist Fried' und Segen da, Mit dir ein unversiegter Schatz, Mit dir für alle Welt Ersatz.

8. Du fügtest uns, dein Volk zu seyn, In die Gemeine Christi ein. Da offenbart sich Tag und Nacht Der Gottes-Kräfte stille Macht.

9. Wie strömt des Vaters Segensquell! Wie strahlt des Sohnes Gnade hell! Wie wirkt der Geist, aus Gott gesandt, Des Gottesbundes heil'ges Pfand!

10. O, Tag und Nacht thu' unser Bund Dein Lob, du Gott der Liebe, kund! Und jedes Herz in unsern Reihn Müss ihm ein fröhlich Danklied weihn.

Mel. Wie leuchtet uns der Morgenstern ꝛc.

94. Gott, der du Quell der Wesen bist, Vor dem nichts war, ohn' den nichts ist, In welchem Alles lebet; Herr, dessen Wahrheit, Weisheit, Macht, Gerechtigkeit und Güt' und Pracht, Natur und Schrift erhebet; Ew'ger, Sel'ger, Dem zur Ehre Engelchöre Heilig singen; Laß mein Loblied zu dir dringen!

2. Gott Vater, der die ganze Welt Aus nichts erschuf, und noch erhält, Der, was er machte, liebet; Der Sonn' und Mond und Stern' bewegt, Der dem, was Luft und Erde trägt, Als Vater Speise giebet: Schöpfer, Schöpfer! Mach' uns kräftig Und geschäftig, Dich zu ehren, Dich, dem Ruhm und Dank gehören.

3. Gott Sohn, der aus des Vaters Schooß Auf Erden kam, sein Blut vergoß, Und uns mit Gott versöhnte; Der willig litt und für uns starb, Und Heil und Leben uns erwarb, Der uns mit Segen krönte: Heiland, Heiland! Laß im Leiden, Laß beim Scheiden Zum Erquicken Uns dein treues Herz erblicken!

4. Gott, heil'ger Geist, du Geist der Kraft, Der neue Herzen in uns schafft, Und uns zu Christo führet; Der seine Kirch' in dieser Welt Erleuchtet, heiliget, erhält, Vermehrt, mit Gaben zieret: Tröster, Tröster! Komm hernieder, Trös' uns wieder Nach den Schmerzen; Wohn' und wirk' in unsern Herzen.

5. Gott Vater, Sohn und heil'ger Geist! Der Gnadenbund der Taufe heißt Dich unsern Gott uns nennen; Ich glaub' an dich und diene dir; Dreiein'ger Gott, o gib dich mir Recht hellsam zu erkennen. Mein Gott, Mein Gott! Dir ergeben Laß mich leben, Dir vertrauen, Bis ich einst dich werde schauen.

Mel. Gott des Himmels und der Erden ꝛc.

95. Gott, von dir hab' ich mein Leben; Leib und Seele, Trank und Speis', Alles hast du mir gegeben, Mir zum Segen, dir zum Preis. Du bist meine Zuversicht; Dich, mein Schöpfer, laß ich nicht.

2. Jesu, du hast meine Sünden An dem Kreuze selbst versöhnt, Daß nun Furcht und Knechtschaft schwinden, Und mich Gott mit Gnade krönt. Du bist meine Zuversicht; Dich, mein Heiland, laß ich nicht.

3. Heil'ger Geist, du hast die Güter Alles Heils mir aufgethan; Bist mein Tröster und mein Hüter, Führest mich die schmale Bahn. Du bist meine Zuversicht, Gottes Geist, dich laß ich nicht.

4. Mit dir hab' ich angehoben, Mit dir schließ ich meinen Lauf; Einst will ich dich ewig loben, Wenn du mich zu dir nimmst auf; Dich, mein Heil und Zuversicht, Lass' ich auch im Tode nicht.

Mel. Es woll uns Gott genädig seyn ꝛc.

96. Herr, unser Gott, wer ist dir gleich? Du bist das höchste Wesen; Und doch hast du, an Gnade reich, Uns dir zum Dienst erlesen, Gemeinschaft sollen wir mit dir, Du Allerhöchster, haben. Mit deinem Heil willst du uns hier, Und

ewig einst begaben, Du Quelle alles Segens!

2. Wir beten dich, o Vater, an! Sind wir gleich vor dir Sünder, So nimmst du dich doch unser an, Wie Väter ihrer Kinder. Du hast für uns aus großer Huld Selbst deinen Sohn gegeben. Dein Herz voll Güte und Geduld Verleih uns Trost und Leben, Daß wir dich kindlich fürchten.

2. O Jesu, ew'ger Gottessohn, Du Heil, darauf wir hoffen! Durch dich steht zu des Vaters Thron Der Weg uns wieder offen. Uns zu befrein von Sünd' und Tod, Kamst du zu uns auf Erden. O laß uns, unser Herr und Gott, Froh deines Segens werden, Und dir im Glauben dienen.

4. O heil'ger Geist, du Geist von Gott! Wehr' in uns dem Verderben! Im Glauben an des Mittlers Tod Hilf uns der Sünde sterben! Du gibst zum Guten Lust und Kraft; Laß es uns stets erfahren! Stärk' uns auf unsrer Pilgrimschaft, Bewahr' uns vor Gefahren, Hilf uns dir willig folgen.

5. Laß, Gott, uns dein auf Erden schon Als unsers Gottes freuen. Herr, segne uns vor deinem Thron, Daß wir vor dir gedeihen! Dein ist das Reich, die Herrlichkeit. Dir wollen wir hier leben; Und du wirst nach vollbrachter Zeit Uns einst dahin erheben, Wo wir dich ewig schauen.

Mel. Nun danket alle Gott ꝛc.

97. Gelobet sey der Herr, Mein Gott, mein Licht, mein Leben; Mein Schöpfer, dessen Hand Mir Seel' und Leib gegeben, Mein Vater, der mich schützt Von Mutterleibe an, Der jeden Augenblick Nur Gutes mir gethan.

2. Gelobet sey der Herr, Mein Gott, mein Heil, mein Leben, Des Vaters liebster Sohn, Der sich für mich gegeben, Der mich erlöset hat Mit seinem theuern Blut, Der mir im Glauben schenkt Das allerhöchste Gut!

3. Gelobet sey der Herr, Mein Gott, mein Trost, mein Leben, Des Vaters werther Geist, Den mir der Sohn gegeben; Der mir das Herz erquickt, Der mir gibt neue Kraft, Der mir in aller Noth Rath, Trost und Hülfe schafft.

4. Gelobet sey der Herr, Mein Gott, der ewig lebet, Den alle Creatur Mit Lob und Preis erhebet; Gelobet sey der Herr, Deß Name heilig heißt, Gott Vater, Gott, der Sohn, Und Gott, der werthe Geist! Dr. Joh. Olearius.

Mel. Der lieben Sonne Licht ꝛc.

98. Hochheilige Dreieinigkeit, Die du aus ew'ger Milde Mich hast geschaffen in der Zeit Zu deinem Ebenbilde; Ach daß ich alle Stund' Dich liebt' aus Herzensgrund! Drum komm' doch und zeuch ein bei mir, Mach' mich bereit zur Wohnung dir.

2. O Vater, nimm das Herz mir ein, Mit Segen es beschütte, Und mach's durch hellen Gnadenschein Zu deiner Friedenshütte. Vergib, daß jämmerlich Ich oft zerstreuet mich; Versetze mich in deine Ruh'; Es wirke nichts in mir, als du.

3. Gott Sohn, erleuchte den Verstand Mit deinem Weisheits-Lichte; Vergib, daß er sich oft gewandt Zu eitelem Gedichte. Laß meinen Sinn allein Auf dich gerichtet seyn, Zeuch mich, daß ich mich allezeit Entzieh dem Tand der Sterblichkeit.

4. O heil'ger Geist, du starker Geist, Erwecke meinen Willen! Stärk' ihn, und rechte Hülf ihm leist', Was du willst, zu erfüllen; Vergib, wo ich gewollt, Was ich doch nicht gesollt; Verleih, daß deine Liebesgluth Entzünd' all meinen Sinn und Muth.

5. O heilige Dreieinigkeit, Schaff' mich zu deinen Ehren; Richt' zu der sel'gen Ewigkeit Mein innerstes Begehren; Zeuch mich zu dir schon hier, Damit ich auch mit dir Dort eins sey in der Herrlichkeit, O heiligste Dreieinigkeit!

Eigene Melodie.

99. Jesaia, dem Propheten, das geschah', Daß er im Geist den Herren sitzen sah Auf einem hohen Thron' in hellem Glanz, Sein's Kleides Saum den Chor erfüllte ganz. Es stunden zween Seraph bei ihm dran, Sechs Flügel sah er einen jeden ha'n. Mit zween verbargen sie ihr Antlitz klar, Mit zween bedeckten sie die Füße gar, Und mit den andern zween sie flogen frei, Gen ander riefen sie mit großem G'schrei: Heilig ist Gott, der Herre Zebaoth! Heilig ist Gott, der Herre

Zebaoth! Heilig iſt Gott, der Herre Zebaoth! Sein' Ehr' die ganze Welt erfüllet hat. Von dem G'ſchrei zittert Schwell' und Balken gar, Das Haus auch ganz voll Rauchs und Nebels war.

Dr. M. Luther.

Eigene Melodie.

100. Kyrie! Gott Vater in Ewigkeit! Groß iſt deine Barmherzigkeit, Aller Dinge Schöpfer und Regierer, Eleiſon!

2. Chriſte! aller Welt Troſt, Uns Sünder allein du haſt erlöst, O Jeſu Gottes Sohn! Unſer Mittler biſt in dem höchſten Thron, Zu dir ſchreien wir aus Herzensbegier, Eleiſon!

3. Kyrie, Gott heiliger Geiſt! Tröſt', ſtärk' uns im Glauben allermeiſt, Daß wir dereinſt am End' Fröhlich abſcheiden aus dieſem Elend. Eleiſon!

Altdeutſches Lied.

In eigener Melodie.

101. Mein Schöpfer, ſteh' mir bei, Sey meines Lebens Licht! Dein Auge leite mich, Bis einſt mein Auge bricht. Hier leg' ich Herz und Glieder Vor dir zum Opfer nieder, Und widme meine Kräfte Für dich und dein Geſchäfte; Du willſt ja, daß ich deine ſey; Drum, Schöpfer, ſteh' mir bei!

2. Mein Heiland, waſche mich Mit deinem theuern Blut, Das alle Flecken tilgt, Und lauter Wunder thut. Schließ mich verirrten Armen Ganz ein in dein Erbarmen, Daß ich von Zorn und Sünde Hier wahre Freiheit finde. Ich bin voll Ausſatz ohne dich; Mein Heiland rein'ge mich!

3. Mein Tröſter, gib mir Kraft, Wenn ſich Verſuchung zeigt; Regiere meinen Geiſt, Wenn er zur Welt ſich neigt. Lehr mich den Sohn erkennen, Ihn meinen Herren nennen, Sein Gnadenwort verſtehen, Auf ſeinen Wegen gehen; Du biſt's, der alles Gute ſchafft; Mein Tröſter, gib mir Kraft!

4. Gott, Vater, Sohn und Geiſt! Dir bin ich, was ich bin. Ach drücke ſelbſt dein Bild Recht tief in meinen Sinn! Erwähle mein Gemüthe Zum Tempel deiner Güte; Verklär an mir Armen Dein herrliches Erbarmen. Wohl mir, wenn du der meine heiß'ſt, Gott, Vater, Sohn und Geiſt!

Mel. Es iſt das Heil uns kommen her ꝛc.

102. O Gott, mein Vater! mich regier', Halt' mich in deiner Gnade; Dein Wort mich leite für und für Auf deinem Himmelspfade. O Gott, mein Vater! mich bewahr' Vor jeder Angſt, Noth und Gefahr, Die meinen Geiſt beſieget.

2. O Jeſu Chriſte; ſteh' mir bei! Mach' mich von Schuldbeſchwerden Und Sünden durch dein Leiden frei; Laß mich nicht ſicher werden. Erbarm' dich mein, o Gottes Sohn, Wenn wir dereinſt vor deinem Thron Das Urtheil hören ſollen!

3. O heil'ger Geiſt, der Weisheit Brunn! Sey meines Glaubens Mehrer! Gib Glück und Heil zu meinem Thun, Sey ſtets mein Troſt und Lehrer! Thu' auf den Mund zu Gottes Ehr', Erhalt' mein Herz in deiner Lehr', Und laß mich darnach ſtreben.

4. O heilige Dreieinigkeit! Mein Schutz in Noth und Leiden, Ach, laß mich weder Luſt noch Leid Von deiner Liebe ſcheiden. Bewahr' in mir nach deiner Huld Glaub', Liebe, Hoffnung und Geduld, Und führe mich zum Himmel!

Mel. Chriſt unſer Herr zum ꝛc.

103. O Gott, wir ehren deine Macht Und Gnade zu uns Armen, Daß du ſo herrlich uns bedacht, Dich unſer zu erbarmen. Wir ſind voll Sünde, du voll Gnad', Wir todt, du biſt das Leben, Und willſt nach deinem Gnadenrath Dich uns zu eigen geben; O Abgrund aller Liebe!

2. Wir beten dich als Vater an, Du liebeſt uns, als Kinder; Drum haſt du dich ja kund gethan, Zum Troſt der armen Sünder: Der Fluch weicht deiner Lieb und Huld, Dein väterlich Gemüthe Iſt voll Erbarmen, voll Geduld, Voll Langmuth, Treu und Güte; O Herz des treuen Vaters!

3. O Jeſu, theurer Gottes-Sohn, Du Licht vom wahren Lichte! Vor dir, dem rechten Gnadenthron, Wird Sünd und Tod zu nichte, Du biſt der Grund der Seligkeit, Worauf wir Arme hoffen, Dein Gnadenbrunn ſteht allezeit Für

unsre Seelen offen; Du Urquell alles Segens!

4. O Geist der Gnaden wahrer Gott, Komm, steure dem Verderben, Laß uns durch Christi Kreuzestod Der Welt und uns absterben. Ja, wirf das ganze Hdl-leureich In unsrer Seele nieder, Damit wir Christo werden gleich, Und seines Leibes Glieder, Durch deine Gnade bleiben.

5. So ehren wir in Einem Thron Dich unsern Gott und Vater, Sammt Christo, deinem lieben Sohn, Als unserm Heils-Erstatter, Und Gott, dem werthen heil'-gen Geist Von gleicher Macht und Wesen. Hilf, der du dreimal heilig heißt, Daß wir in dir genesen Und dich dort ewig loben!

Ludwig Andreas Gotter.

Mel. Vom Himmel hoch, da komm ich her ꝛc.

104. O heilige Dreifaltigkeit, O göttliche Selbstständigkeit! Du thust für uns der Wunder viel, Grundgütig ohne Maaß und Ziel.

2. Die Erd', der Himmel und das Meer, Verkünden deine Macht und Ehr', Es zeugt der Berg, es zeugt das Thal, Daß du ein Herr bist überall.

3. Die Sonne geht uns täglich auf, Der Mond hält seinen Himmelslauf, Und alle Sterne sind bereit, Zu preisen deine Herrlichkeit.

4. Die Thier' und Vögel in der Welt, Und was das Meer im Schooße hält, Zeigt uns in tausend Wundern an, Was deine Kraft und Weisheit kann.

5. Du hast den Himmel weit gestreckt, Mit Wolkenheeren überdeckt, Und seiner Wölbung Majestät Mit goldnen Sternen übersät.

6. Du bist's, der alle Welt regiert, Den Himmel und die Erde ziert, So herr-lich, daß es um und an Kein Erdenmensch ausgründen kann.

7. Wie mag doch unser blöder Sinn In deine Tiefen schauen hin? Faßt er in seine Hand dein Meer? Durchzählet er dein Wunderheer?

8. Wir sehn, was du geschaffen hast, Was deine Gotteshand umfaßt! O wie viel lieblicher bist du, Herr Gott, in dei-ner ew'gen Ruh!

9. Du trägst in dir dieß große Rund; Dein Herrschen ist auf Erden kund; Doch größer, als dein Himmelszelt, Ist's, daß du Christum gabst der Welt.

10. O Vater, Sohn, und heil'ger Geist, Dein Name, der allmächtig heißt, Sey uns gelobt in dieser Zeit, Sey hoch-gelobt in Ewigkeit!

Mich. Weiß.
(Etwas verändert.)

Mel. Sey Lob und Ehr dem höchsten Gut ꝛc.

105. O heilige Dreifaltigkeit! Wer kann dich doch ergründen? O unzertrennte Einigkeit, Vernunft kann dich nicht fin-den! Die Engel decken ihr Gesicht; Wie sollte sich mein dunkles Licht Zu schaun dich unterwinden?

2. Ich habe mich bei finstrer Nacht Zu dir, mein Gott, erhaben; Die Seele hat sich aufgemacht, Um sich in dir zu la-ben. Sie suchet Frieden nach dem Streit, O Jesu, Glanz der Herrlichkeit, In deinen Wunder-Gaben!

3. Nach der Natur bin ich verdorrt, In Sünden ganz verloren; Du aber hast mich, Herr, mein Hort, Dir wiederum geboren; Du hast durch Wasser und durch Geist, Dadurch die Seele heilig heißt, Zum Himmel mich erkoren.

4. Es fährt niemand gen Himmel auf, Als der herab gekommen; Der bist du, Herr; durch deinen Lauf Sind wir auch aufgenommen. Du zeuchst uns nach aus allem Weh, Wir fahren dir nach in die Höh, Zu deinen sel'gen Frommen.

5. Wie Moses in der Wüste dort Die Schlange mußt' erhöhen, So sehn wir dich als unsern Hort Am Kreuz in Qual vergehen. O Wunder, daß, wer dieß erkennt, Und dich im Glauben seine nennt, Zum Himmel soll eingehen!

6. O süßer Trost! o Gnaden-Zeit! Wer kann mich nun verdammen? Mich schützt ja die Dreifaltigkeit Mit ew'gen Liebesflammen! Der Vater, Sohn und heil'ge Geist, Ein Gott, der Gnade mir beweist, Ist in dem Sohn beisammen.

7. Des Vaters Liebe steh' mir bei, Und allzeit mich behüte; Des Sohns und heil'gen Geistes Treu' Erquicke mein Ge-müthe, Bis ich dort mit der Engel Schaar, Dreiein'ger Gott, dir immer-dar Lobsing' für deine Güte!

ſind, in getreuem Auszuge zu einem Ganzen vereinigen. —

D. Johann Reinhard Hedinger, wurde den 7. September 1664 in Stuttgart geboren. Sein Vater, Joh. Reinhard, war Kanzley-Advokat daſelbſt, ſeine Mutter, Chriſtiana, die Tochter eines zu ſeiner Zeit vorzüglichen Theologen, Johannes Schübel, herzogl. würtemb. Hofpredigers und Prälaten des bekannten, nun verwüſteten Kloſters Hirſchau. Seinen Vater verlor er bereits im vierten Lebensjahre, worauf ſeine Mutter ſich mit dem Kanzley-Advokaten Johann Bernhard Schmoller in Stuttgart, einem frommen, für die chriſtliche Ausbildung ſeines Stiefſohns ſehr beſorgten Manne, verband. Schon als zartes Kind verrieth der junge Hedinger ungemeine Lebhaftigkeit und einen ausgezeichnet begabten Geiſt, ſo daß Eltern und Lehrer ſich oft über ihn verwunderten. Er ergriff in einem Alter, da Andre nur ſpielen, die Grundwahrheiten des Evangeliums mit Feuer und zeigte einen ganz beſondern Trieb, Gott einmal in ſeinem Hauſe zu dienen. So trat er, was beinahe unerhört iſt, in ſeinem fünften Jahre in's Stuttgarter Gymnaſium ein, und auf die Frage des Lehrers: Nun, mein Kind, was willſt du werden? antwortete er friſchweg: Ich will ein Doctor (der Theologie) werden! — Daß dieſes Wort kein kindiſcher Einfall geweſen, bewies er alsbald durch Gehorſam und Fleiß. Seine Fortſchritte erhoben ihn in allen Claſſen zum Erſten „cum eminentia“, und ſeine herrlichen Gaben, wodurch er in ſeinen Jahren voranflog, machten ihn ſchon als Knaben berühmt, ohne daß er darum eitel geworden wäre. So wurde er als dreizehnjähriger Schüler

Mel. Nun freut euch, lieben ꝛc.

106. O heiligste Dreieinigkeit, Voll Majestät und Ehren! Wie kann doch deine Christenheit Dein Lob genug vermehren? Du bist sehr groß und wundersam, Ganz unbegreiflich ist dein Nam', Dein Wesen unerforschlich.

2. O Vater der Barmherzigkeit! Du, Ursprung aller Dinge, Thust deine Wunder weit und breit, Deß sind wir zu geringe. Auch sprichst du vor der Fäll' der Zeit Von deinem Sohn in Ewigkeit: Heut' hab ich dich gezeuget.

3. Durch ihn hast du der Erde Kreis Gemacht nach deinem Willen, Und Menschen drauf zu deinem Preis, Daß sie dein Lob erfüllen. Auch wird durch deines Mundes Wort Dieß alles immer fort und fort Erhalten und regieret.

4. O Jesu Christe, Gottes Sohn, Von Ewigkeit geboren! Du, der für uns auf Gottes Thron Zum Mittler auserkoren: Wend', Herr, zu uns dein Angesicht! Du bist das Leben und das Licht, Das ew'ge Wort vom Vater.

5. Du bist, als Gottes Ebenbild, Herab vom Himmel kommen; Da hast du, als die Zeit erfüllt, Das Fleisch an dich genommen, Hast uns erworben Gottes Huld, Bezahlet unsre Sündenschuld Durch dein unschuldig Sterben.

6. O heil'ger Geist im Himmels-Thron! Erleuchte meine Sinnen, Der du vom Vater und dem Sohn Ausgehest ohn' Beginnen. Du bist allmächtig und ohn End'; Der Vater und der Sohn dich send't, Im Glauben uns zu leiten.

7. Herr, du gebieretst durch die Tauf' Uns wiederum aufs neue, Auch hilfst du uns von Sünden auf Durch wahre Buß' und Reue; Durch dich wird unsre Hoffnung fest, Und wenn uns alle Welt verläßt, Bleibst du bei uns im Herzen.

8. Gott Vater, Sohn und heil'ger Geist! Für alle Gnad' und Güte Sey immerdar von uns gepreist Mit heiligem Gemüthe! Im Himmelsheer dein Lob erklingt, Das heilig, heilig, heilig! singt; So thun wir auch auf Erden.

Justus Gesenius.

Mel. O Lamm Gottes, unschuldig ꝛc.

107. O Vater der Gemeine, Hold deinen lieben Kindern! Sie sind durch Christum deine; Was kann ihr Wohlseyn hindern? Dein Rufen, dein Erwählen Gedeih' in allen Seelen! Erfreu' dich unser, o Vater! Vater!

2. Herr, groß von Heilsgedanken, Von Rath, Kraft, Licht und Leben: Freund! ewig ohne Wanken; Wer kann dich g'nug erheben? Wohl uns, daß wir dich kennen, Uns dein, dich unser nennen! Verlaß uns nicht, o Jesu, Jesu!

3. Du Geist aus Gottes Munde! O wirke selbst in Allen, Die wir in Einem Bunde Des Glaubens Wege wallen; Bis Geist, Sinn und Geberden Dir ganz geheiligt werden; Dein Frieden uns umfah', o Tröster!

A. B. Garve.

Mel. Allein Gott in der Höh' sey Ehr ꝛc.

108. O Vater, Gott von Ewigkeit, Der Gottheit wahre Quelle! Dich ehrt die ganze Christenheit: Denn deines Throns Stelle Ist herrlich, voller Majestät, Daß billig dir zu Dienste steht Der Himmel sammt der Erde.

2. Als Vater hast du deinen Sohn Von Ewigkeit gezeuget, Daß sich vor seiner Gottheit Thron Der Chor der Engel neiget; Als Vater hast du diese Welt Und alles an das Licht gestellt, Auch väterlich erhalten.

3. Drum bleib noch ferner zugethan, Als Vater, deinen Kindern, Und nimm dich unsrer Wohlthat an, Hilf allen armen Sündern, Daß wir von deiner Mildigkeit Zur guten und zur bösen Zeit Trost, Schutz und Nahrung haben.

4. Gott Sohn, des Vaters Ebenbild, Von Ewigkeit geboren, Und endlich, da die Zeit erfüllt, Als Mittler auserkoren, Ein wahrer Gott und Mensch zugleich, Der du der Welt dein Himmelreich Durch deinen Tod erworben.

5. Als Gott besitzest du den Thron Zu deines Vaters Rechten, Uns wider allen Neid und Hohn Des Teufels zu verfechten? Ach! hilf uns durch dein theures Blut, Daß uns dein Vater bleibe gut, Und ewiglich gewogen.

6. O heil'ger Geist, du werther Gast, Der Frommen Schatz und Krone! Der du den Ausgang ewig hast Vom Vater und vom Sohne, Du süßer Tröster, treuster Freund! Der du die Deinen wohlgemeint In alle Wahrheit leitest.

7. Komm, wahrer Gott, mit deiner Kraft Zu deinen Auserwählten! Gib uns den rechten Lebenssaft, Und stärke die Gequälten; Bleib unser Schutz und Zuversicht, Der Seelen Kraft und Freuden-Licht, Und unsers Geistes Leben.

8. O heilige Dreieinigkeit, Jehovah der Heerschaaren! Der du dich deiner Christenheit Hast wollen offenbaren, Daß du mit deinem Namen heiß'st Gott Vater, Sohn und heil'ger Geist: Wir danken dir mit Freuden!

9. Denn wer dich, Gott, recht weiß und kennt, Der hat das rechte Leben, Und wer von deiner Liebe brennt, Den kannst du bald erheben, Daß er nach dieser trüben Zeit, Im Licht der frohen Ewigkeit Dich wesentlich kann schauen.

Salomo Liscov.

Mel. Komm, heiliger Geist ꝛc.

109. Preis, Ehr' und Andacht opfern wir Gott, unserm Gott, Jehovah! dir; Laut soll durch uns dein Ruhm erschallen; O laß dein Lob dir wohl gefallen! Dir soll die Seele Psalmen weihn, Das Herz soll dir ein Loblied seyn; Doch o! kein Engelpsalm beschriebe, Was du uns bist, du Gott der Liebe! Hallelujah! Hallelujah!

2. Dich, Gott und Vater, preisen wir. Du schufest, du erhältst uns dir, Schirmst uns mit milden Vaterarmen, Schonst uns voll Lieb' und voll Erbarmen, Labst unsers Lebens Pilgerzeit, Rufst uns empor zur Ewigkeit, Und segnest uns auf allen Wegen In Freud' und Leid mit Vatersegen. Hallelujah! Hallelujah!

3. Preis, Ehr' und Dank dir, Gottes Sohn! Du kamst aus deinem Himmelsthron, Für uns ein ewig Heil zu gründen, Uns zu befrein vom Fluch der Sünden. Dein Tod verschlang den ew'gen Tod, Dein Sieg reißt uns aus Sünd' und Noth; Dein Stab ist deines Volkes Freude, Dein Wort ihm Kraft und Himmelsweide. Hallelujah! Hallelujah!

4. Preis, Ehr' und Dank dir, heil'ger Geist! Du kamst: nun sind wir nie verwaist. Pfand Gottes, wahres Seelenleben! O was ist uns mit dir gegeben! Sey, milder Tröster! nie uns fern; Durchdring' uns mit der Kraft des Herrn! Hilf uns in allen Erdenkreisen Getreu bis in den Tod ihn preisen. Hallelujah! Hallelujah!

5. Gib, Herr! den unser Loblied preist, Gott Vater, Sohn und heil'ger Geist! Daß jedes Volk und Land der Erde Voll deines Ruhms und Friedens werde! O selig, dreimal selig ist Das Volk, deß Hirt und Gott du bist. Jehovah! deinem großen Namen Sey Dank und Preis auf ewig! Amen. Hallelujah! Hallelujah!

K. V. Gerve.

Mel. Gelobet seyst du, Jesu Christ ꝛc.

110. Preis ihm! er schuf und er erhält Seine wundervolle Welt. Du sprachst: Da wurden, Herr! auch wir; Wir leben und wir sterben dir! Hallelujah!

2. Preis ihm! er liebt von Ewigkeit, Wird ein Mensch, stirbt in der Zeit! Erlöst, erlöst hast du uns dir! Dir leben und dir sterben wir. Hallelujah!

3. Preis ihm! er führt des Himmels Bahn, Führt den schmalen Weg hinan! Geheiliger hast du uns dir; Dir leben und dir sterben wir. Hallelujah!

4. Sing', Psalter! Freudenthränen fließt! Heilig, heilig, heilig ist Gott, unser Gott! Jehovah, dir, Dir leben und dir sterben wir. Hallelujah!

Friedrich Gottlieb Klopstock.

Mel. Es wolle Gott uns gnädig seyn ꝛc.

111. Was alle Weisheit in der Welt Bei uns hier kaum kann lallen, Das läßt Gott, weil's ihm wohlgefällt, In seinem Wort erschallen: Daß er alleine König sey, Hoch über alle Götter, Groß, mächtig, freundlich, fromm und treu, Ein Heiland und Erretter, In drei hochheil'gen Namen.

2. Gott Vater, Sohn und heil'ger Geist Heißt sein hochheil'ger Name; So kennt, so nennt, so rühmt und preist Ihn sein erwählter Same, Dem er aus freier Lieb' und Gnad' Sich herrlich offenbaret, Und nach der ew'gen Weisheit Rath Beschützet und bewahret, All die den Glauben halten.

3. Der Vater hat von Ewigkeit Den Sohn, sein Bild, gezeuget; Der Sohn hat in der Fülle der Zeit Im Fleische sich gezeiget; Der Geist geht immerdar herfür Vom Vater und vom Sohne, Mit

Beiden gleicher Ehr' und Zier, Gleich ewig, gleicher Krone, Und ungetheilter Stärke.

4. Sieh hier, mein Herz, das ist dein Gut, Dein Schatz, dem sonst nichts gleichet; Das ist dein Freund, der Alles thut, Was dir zum Heil gereichet; Der dich gebaut nach seinem Bild, Für deine Schuld gebüßet, Der dich mit Himmelsgaben füllt, All' deine Noth durchsüßet Mit seiner sel'gen Liebe.

5. Ermuntre dich, und komm' herzu, Lern' deinen Gott recht kennen; Denn solch Erkenntniß bringt dir Ruh', Und macht die Seele brennen In reiner Liebe, die uns nährt Zum ew'gen Freudenleben, Da, was hier unser Ohr gehört, Gott wird zu schauen geben Den Augen seiner Kinder.

6. Hilf, Gott, uns, daß wir allzugleich Zum Himmelsleben dringen, Und dermaleinst in deinem Reich Ohn' alles Ende singen: Daß du alleine König seyst, Hoch über alle Götter, Gott Vater, Sohn und heil'ger Geist, Ein Heiland und Erretter! — Das bleibt dein ew'ger Name.

Paul Gerhard, (Verändert.)

Mel. Wie schön leuchtet uns der Morgenstern ꝛc.

112. Was freut mich noch, wenn du's nicht bist, Herr, Gott, der doch mein Alles ist, Mein Trost und meine Wonne? Bist du nicht Schild, wer decket mich? Bist du nicht Licht, wo finde ich Im Finstern eine Sonne? Keine Reine, Wahre Freude, Auch im Leide, Auch für Sünden, Ist, Herr, außer dir zu finden.

2. Was freut mich noch, wenn du's nicht bist? Mein Herr, Erlöser, Jesus Christ, Mein Friede und mein Leben! Heilst du mich nicht: wo find' ich Heil? Bist du nicht mein: wo ist mein Theil? Gibst du nicht: wer wird geben? Meine Eine Wahre Freude, Wahre Weide, Wahre Gabe Hab' ich, wenn ich Jesum habe.

3. Was freut mich noch, wenn du's nicht bist, O Geist, der uns gegeben ist Zum Führer der Erlös'ten? Bist du nicht mein: was sucht mein Sinn? Führst du mich nicht: wo komm' ich hin? Hilfst du nicht: wer will trösten? Meine Eine Wahre Freude, Trost im Leide, Heil für Schaden, Ist in dir, o Geist der Gnaden!

Ph. Fr. Hiller.

Eigene Melodie.

113. Wir glauben All' an einen Gott, Schöpfer Himmels und der Erden, Der sich zum Vater geben hat, Daß wir seine Kinder werden. Er will uns allzeit ernähren, Leib und Seel' auch wohl bewahren; Allem Unfall will er wehren, Kein Leid soll uns widerfahren; Er sorget für uns, hütet, wacht, Es steht Alles in seiner Macht.

2. Wir glauben auch an Jesum Christ, Seinen Sohn und unsern Herren, Der ewig bei dem Vater ist, Gleicher Gott von Macht und Ehren; Von Maria, der Jungfrauen, Ist ein wahrer Mensch geboren, Durch den heil'gen Geist im Glauben, Für uns, die wir war'n verloren, Am Kreuz gestorben, und vom Tod Wieder auferstanden durch Gott.

3. Wir glauben an den heil'gen Geist, Gott mit Vater und dem Sohne, Der aller Bldden Tröster heißt, Uns mit Gaben zieret schöne; Die ganze Christenheit auf Erden Hält in Einem Sinn gar eben; Hier all' Sünd' vergeben werden; Das Fleisch soll auch wieder leben; Nach diesem Elend ist bereit Uns ein Leben in Ewigkeit. Amen!

Luther.

XI. Von der Schöpfung.

Mel. Machet auf! thut und die Stimme ꝛc.

114. Betet an! laßt uns lobsingen, Und Ruhm und Dank dem Schöpfer bringen, Dem Allerhöchsten Ehr' und Macht! Betet an! er hat erschaffen; Frohlockt, frohlockt! er hat erschaffen! Ihm werde Dank und Preis gebracht! Wir sind, wir sind von dir; Dir, Schöpfer, jauchzen wir: Hallelujah! Er schuf die Welt, Die er erhält; Lobsing', lobsing' ihm, seine Welt!

2. Er verließ die ew'ge Stille, Uns Seligkeit aus seiner Fülle Zu geben, unser Gott zu seyn. Er gebot allmächtig:

Werde! Da ward der Himmel und die Erde, Da war der Herr nicht mehr allein. Der Allmacht erster Sohn, Der Cherub, jauchzte schon: Hallelujah! Doch schien noch nicht Der Welt sein Licht. Er sprach: es sey! da ward es Licht!

3. Oben wölbt' er seinen Himmel; Aus Wassern unter seinem Himmel Ward jede Wolk' ein hangend Meer! Wasser decken noch die Höhen, Er donnert, seine Winde wehen: Sie fliehn und decken sie nicht mehr. So bricht er ihren Lauf; Nun steigt enthüllt herauf Gottes Erde, Sein Eigenthum Zu seyn, sein Ruhm, Einst seines Sohnes Eigenthum.

4. Er gebeut, und alle Felder Und Hügel, Thäler, Berg' und Wälder Blühn, fruchtbar durch sein Wort voll Macht. Seine Sonn' in hoher Ferne Regiert den Tag, und Mond und Sterne Regieren in der stillen Nacht. Er spricht, da füllt das Meer Ein tausendfältig Heer. Hallelujah! Auch singt und ruft Das Volk der Luft Zum Schöpfer, der's zum Leben ruft!

5. Menschen, fragt auf dem Gefilde Das Vieh nur, fraget, wer dem Wilde Die Waide reich bereitet hat? Fragt, wer gab den Wüsteneien Zum Herrn, der Thiere Furcht, den Leuen? Der Herr, der groß von Rath und That! Das Roß, das Schaf, der Stier, Gott, was ist nicht von dir? Alles jauchzet: Der Herr ist Gott! Der Herr ist Gott! Es ist kein andrer Herr, als Gott!

6. Tiefer betet an, und bringet Der Lobgesänge mehr, und singet Gewaltigern, erhabnern Dank! Laßt uns, sprach er, Menschen schaffen! Ein Bild von uns, uns gleich geschaffen, Und Adam ward, erstaunt' und sang: Es ist mein Schöpfer, Gott! Jehovah Zebaoth, Hallelujah! Der Herr ist Gott! Gott Zebaoth, Es ist kein andrer Herr, als Gott!

7. Ewig wollen wir lobsingen, Und Preis und Dank dem Schöpfer bringen, Dem Allerhöchsten Preis und Macht! Denn er hat uns auch erschaffen; Zu seinem Ruhm auch uns erschaffen; Ihm werde Lob und Dank gebracht! Wir sind, o Gott, von dir! Frohlockend jauchzen wir: Hallelujah! Er schuf die Welt, Die er erhält! Lobsing', lobsing' ihm, seine Welt!

Dr. J. A. Cramer.

Mel. Wer nur den lieben Gott läßt ꝛc.

115. Dreieinig großer Gott voll Ehren, Von dir stammt aller Himmel Pracht! Was wir nur Schönes sehn und hören, Hat deine Hand allein gemacht. An deiner Weisheit Glanz und Licht Reicht schwacher Menschen Denken nicht.

2. Du bist's, der die Geschöpfe weidet, Der ihnen solche Zierde schenkt; Du bist es, der die Erde kleidet, Der sie mit solchem Schmuck umhängt. Du bist es, dessen hohe Kraft Des Frühlings Herrlichkeiten schafft.

3. Daß Wald und Triften sich verjüngen, Und alle Welt ein Leben fühlt; Daß alle Bäume Blüthe bringen, Das Feld mit tausend Farben spielt: Das fließt von deinem Lebensmeer, O großer, guter Schöpfer, her!

4. Ach wie erquickt der Menschen Herzen Des frischen Frühlings holder Blick! Er treibt der Wehmuth bittre Schmerzen Durch einen ein'gen Strahl zurück; Dann schaut die Seele himmelan, Und fühlet: das hat Gott gethan!

5. Sie sieht nicht nur die bunten Felder, Nicht nur der Quellen Silber-Lauf, Nicht nur die neu belebten Wälder; Sie schwinget sich mit Flügeln auf, Und hört, wie die klare Luft Laut von des Schöpfers Liebe ruft.

6. Sie wird im Preisen ihr Gefährte; Sie singt: Du König Zebaoth, Du bist zwar herrlich auf der Erde, Doch, ewig reicher, milder Gott, Du bist's auch, der den Himmel mahlt, Daß er so schön und herrlich strahlt!

7. Du hast sein prächtiges Gewölbe In blauer Klarheit ausgespannt; Du zierest noch dazu dasselbe Durch der Gestirne hellen Brand; Durch diese glänzt es überall Als ein durchsichtiger Krystall.

8. Aus dir, du Quelle alles Lichtes, Fleußt auch der Sonnen Feuermeer. Du großer Schöpfer des Gesichtes, Von dir kommt dieses Wunder her, Das mir die Schönheit dieser Welt So herrlich vor die Augen stellt.

9. Was zeugen so viel tausend Sterne, Wenn nun ihr Glanz durch Wolken bricht? Sie sprechen: Blick' empor, und lerne

Wie groß das unerschaff'ne Licht! Gott, du bist nichts als Heiterkeit, — Ja, Licht und Strahlen sind dein Kleid!

10. Ach Schöpfer, heil'ge mein Gesichte, Wenn ich so voll Verwundrung steh', Daß ich in deines Geistes Lichte Allein auf dich, den Ursprung, seh', Und mache ledig meine Brust Von aller schnöden Erden-Lust!

11. Behüte meine Leibesaugen Vor Sündentand und eitlem Wahn, Laß mir ihr Licht nur dazu taugen, Daß ich zum Himmel dring' hinan; Drück' sie mir in des Todes Ruh' Zum himmlischen Erwachen zu!

Mel. Lasset uns den Herren ꝛc.

116. Gott, aus dessen Wort entsprossen Himmel, Erde, sammt dem Meer, Dessen Allmacht ausgeflossen In der Creaturen Heer, Das durch deine Weisheits-Kräfte Ist geschaffen zahm und wild, Und der Mensch zu deinem Bild: Jedem gabst du sein Geschäfte. Gott, dich lob' ich in der Zeit, Und dort in der Ewigkeit.

2. Herrlich ist dein schönes Wesen; Licht und Sonne ist dein Kleid, Der du vor der Welt gewesen, Unverändert, ohne Zeit. Deine Himmel stehn gezieret Mit den Sternen ohne Zahl; Majestätisch allzumal Hast du sie heraufgeführet. Gott, dich lob' ich in der Zeit, Und dort ꝛc.

3. Der du deine Wolken bauest, Und auf ihnen schwebest fort, Jede Creatur anschauest, Und erfüllest jeden Ort, Machst die Engel gleich den Winden, Und zu Flammen deine Knecht', Daß dir dienet ihr Geschlecht, Ueberall dich zu verkünden: Gott, dich lob' ich in ꝛc.

4. Der du kannst die Erde kleiden, Und sie zierst mit Farben schön, Schöner, als man stickt mit Seiden, Muß ihr Blumwerk vor dir stehn; Wasser hast sie ganz umgeben, Welches über Berge steigt, Und viel tausend Fische zeugt, Die in ihrer Tiefe leben. Gott, dich lob' ich in ꝛc.

5. Berge, die an Wolken reichen, Thäler, und das ebne Land, Sind durch deine Macht deßgleichen Festgebaut und ausgespannt. Ströme hast du so geleitet, Daß sie fließen fort und fort, Doch nicht ohne Ziel und Ort, So du ihnen fern bereitet. Gott, dich lob' ich in ꝛc.

6. Daß die Thiere sich erlaben, Schafft du Quellen überall; Sie genießen deiner Gaben, Loben dich mit frohem Schall; Dir, Herr, alle Vögel singen, Auf den Bäumen, da ihr Haus Sieht so kunstreich lieblich aus, Und so kräftig ihre Schwingen! Gott, dich lob' ich in ꝛc.

7. Herr, du sendest deinen Regen, Der erfrischt das dürre Land, Schüttest reichlich aus den Segen Aus der treuen Vaterhand, Daß das Gras mit Haufen stehe, Und das Vieh zu essen hab', Daß der Wein den Menschen lab', Und Brod aus der Erde gehe. Gott, dich lob' ich in ꝛc.

8. Auf den Felsen, in den Klüften Kennst du jedes wilde Thier; Hoch in den krystallnen Lüften Fleucht der Reiher her vor dir: Durch die Sonne kannst du theilen Jahr und Tag; der Mond geht auf, Zu verrichten seinen Lauf: Alles muß zu Dienst dir eilen. Gott, dich lob' ich in ꝛc.

9. Muß die Sonne sich verstecken, Daß der Mensch zur Ruh' sich legt, Kannst du, Herr, die Löwen wecken, Machen, daß das Wild sich regt. Um von dir gespeis't zu werden, So im Walde, wie in Feld; Deiner Güt' ist voll die Welt, Alles rühmet dich auf Erden. Gott, dich lob' ich in ꝛc.

10. Wenn nun neues Licht aufgehet, Und die Nacht nicht bleiben kann, Sieht man, daß der Mensch aufstehet, Und fängt seine Arbeit an, Daß er hab' sein Brod zu essen, Und die Speis' ihm aus der Erd' Von dir, Herr, gegeben werd'; Ach! wie kann ich dein vergessen? Gott, dich lob' ich in ꝛc.

11. Welche Zunge kann erreichen Deine Weisheit, deine Macht? Herr, wer ist dir zu vergleichen? Wer hat solches je erdacht, Und die Fisch' im Meer gezählet? Wo man mit den Schiffen geht, Und der Leviathan steht, Der den Abgrund sich erwählet? Gott, dich lob' ich in ꝛc.

12. Alles wird durch dich erhalten; Reckst du deine Hand uns her; Läßt du deine Güte walten, Wächst der Vorrath mehr und mehr: Wenn du deine Hand entziehest, So erstirbt und wird zu Staub Alle Welt, wie Gras und Laub, Wo du

sie im Zorn ansiehest. Gott, dich lob' ich in ꝛc.

13. So du aber sprichst: es werde! Muß gleich Alles vor dir stehn; Da grünt wiederum die Erde, Alles muß erneut aufgehn; Blickst du her, so bebt die Tiefe; Greifst du Berg' und Felsen an, Rauchen sie, und brechen Bahn, Gleich ob Alles vor dir liefe. Gott, dich lob' ich in ꝛc.

14. Herr, ich will dir kindlich singen, Ewig ehr' und rühm' ich dich; Von dir soll mein Mund erklingen, Denn du, Höchster! schufst auch mich. Mir auch wirst du Wohnung machen In der schönen Himmelsstadt, Die kein Aug' erblicket hat; Da werd' ich, mit Freud' und Lachen, Dich erhöhn nach dieser Zeit, In der süßen Ewigkeit.

Mel. Wer weiß, wie nahe mir mein Ende ꝛc.

117. Gott, dessen Allmacht souder Ende, Wie preis' ich dich doch nach Gebühr? Ich bin die Arbeit deiner Hände, Mein ganzes Wesen kömmt von dir; Du hast mich wundervoll erbaut, Und mir viel Gaben anvertraut.

2. Dir, Wundergott! hab' ich's zu danken, Daß du mich zubereitet hast, Als mich des Mutterleibes Schranken, Und dunkle Wände noch umfaßt; Ich preise deine Wundermacht, Die mich ans Tageslicht gebracht.

3. Du gabst mir die vernünft'ge Seele, Das theure Pfand, das ewig lebt, Das noch in meiner Leibeshöhle, So lang es dir gefällig, schwebt: Du hast mir Sinnen und Verstand, Und Leib und Leben zugewandt.

4. O liebster Vater in der Höhe! Mein Geist und Herz wird ganz entzückt, Wenn ich des Leibes Bau ansehe, Den du mit zarter Hand geschmückt, Mein Sinn erstaunet allezeit Ob dieses Baues Trefflichkeit.

5. Du hast durch dein so gnädig Walten, O Herr der großen, kleinen Welt, Mich, dein Gebäude, wohl erhalten, Daß mich der Tod noch nicht gefällt. Ich stehe noch und preise dich, Denn deine Rechte schützet mich.

6. Ich bin nicht werth der großen Güte, Die du, mein Gott! an mir gethan; Dich preis't mein Herz und mein Gemüthe, Ach, nimm mein Dankesopfer an! Bewahre mich auch fort und fort, Mein Gott, du meines Lebens Hort!

7. Vor dir fall' ich in Demuth nieder: Vergib, vergib, was ich verbracht! Ich habe leider meine Glieder Zu Sündengliedern oft gemacht, Ich wich von dir mit schnellem Lauf, Und doch nahmst du mich wieder auf.

8. Ich habe mit viel böhsem Wesen Mein Herz, o Vater, sehr entweiht, Dieß Herz, das du dir auserlesen Zum Tempel deiner Heiligkeit; Doch strafest du mich nicht im Zorn, Und wieseſt mich zum Gnadenborn.

9. Hilf, großer Gott, durch den ich lebe, Hilf, daß ich thu, was dich erfreut, Und Geist und Leib und Glieder gebe Zu Waffen der Gerechtigkeit, Daß ich dir bis in Tod getreu, Und stets ein Kind des Lichtes sey.

10. Fällt dieses Leibes Hütte nieder, Wenn ich vollende meinen Lauf, O Gott! so richte du sie wieder, In fröhlicher Verklärung auf; Laß mich ins Haus des Himmels gehn, Und stets dein heilig Antlitz sehn!

In eigner Melodie.

(Pſ. 104.)

118. Herr, dir ist niemand zu vergleichen! Kein Lob kann deine Größ' erreichen, Kein noch so feuriger Verstand. Pracht, Majestät und Ruhm umgeben Dich, aller Wesen Quell und Leben; Licht ist dein strahlenvoll Gewand. In hohen, unermeſ'nen Fernen, Wohin kein sterblich Auge schaut, Hast du, weit über allen Sternen, Dir deinen höchsten Sitz erbaut.

2. Wie bist du, wenn du, Gott der Götter, Herabfährst, wenn du in dem Wetter Einhergehst, uns so fürchterlich! Du kömmst, und Wolken sind dein Wagen; Dein Wagen donnert, willig tragen Die Fittige des Sturmes dich. Die Engel fliegen, gleich den Winden, Vor dir voran, Herr Zebaoth! Wie Flammen, die sich schnell entzünden, Sind deiner Allmacht Diener, Gott!

3. Als du allmächtig sprachst: es werde! Da gründetest du fest die Erde; Vor Alters war die Tief' ihr Kleid. Auf allen Bergen stunden Wasser; Du schaltst sie, da entfloh die Wasser, Durch deines

Donners Kraft zerstreut. Der Berge Gipfel, Herr, erschienen, Erhoben durch dein mächtig Wort; Die Thäler sanken unter ihnen An den für sie bestimmten Ort.

4. Nun steht der Wasser Wuth umdämmet, Daß sie, durch deinen Arm gehemmet, Die Erde nicht verwüsten kann. Du sprichst, und dem Gebirg entquellen Die Brunnen, werden Bäch' und schwellen Zu Strömen und zu Seen an; Aus ihnen schöpft das Volk der Felder Erquickung, daß sein Durst sich stillt; Auch rieseln Wasser durch die Wälder, Erfrischen und erfreun das Wild.

5. Viel schattenvolle Bäume grünen An deinen Wassern, und aus ihnen Ertönt der Vögel Freudenklang; In ihrer Zweige Schutz verborgen, Frohlocken sie dir jeden Morgen, Thun dir des Abends ihr Gesang. Mit deinem segenvollen Thaue Wird jeder steile Berg erquickt; Auch grünen fröhlich Feld und Aue, Mit deinen Früchten reich geschmückt.

6. Durch dich entsprießt, damit die Heerden Der sichern Flur gesättigt werden, Das Gras und kleidet schön das Land. Uns blühn die Kräuter, und der Segen Der Saaten reifet uns entgegen, Und füllt des frohen Schnitters Hand. Brod gibst du für des Menschen Leben, Und, unsre Herzen zu erfreun, Gibst du von traubenvollen Reben Mit milder, reicher Hand den Wein.

7. Herr, du gebeurst, im Lauf zu eilen, Der Erde, und das Jahr zu theilen, Schufst du den Mond durch deine Macht. Die Sonne sinkt, und aus den Wäldern Hebt sich das Wild, und sucht auf Feldern Sich seine Nahrung in der Nacht. Der Mensch, ermattet von Geschäften, Verläßt sein Werk und suchet Ruh. Der Tag kömmt, und mit neuen Kräften Eilt er der Arbeit wieder zu.

8. Wie wimmelt's in den weiten Meeren Von großen und von kleinen Heeren! Herr, deine Weisheit hat kein Ziel! Und wer mißt deine Huld und Stärke? Mit Staunen seh ich deine Werke; Wie schön sind sie, wie groß und viel! Herr, alles wartet auf der Erde, Im Meer und in der Luft auf dich, Daß es von dir gesättigt werde. Du segnest, sie erquicken sich!

9. Dein Odem tödtet und beseelet. Die Welt, die deine Huld erzählet, Erneuert sich auf dein Gebot. Dein Ruhm ist ewig; deine Stärke Schuf und bewahret deine Werke; Sie sind dein Wohlgefallen, Gott! Du schaust die Erd' an, sie erzittert! Du tastest an der Berge Höhn: Und Berg und Fels, durch dich zersplittert, Sind Flammen, dampfen und vergehn!

10. Erheb', erheb', o meine Seele, Gott, meinen Schöpfer, und erzähle, Verkündige sein Lob der Welt! Ihm singe deine Jubellieder! Der Fromme töne sie ihm wieder, Dem Mächtigen, der uns erhält! Frohlockt ihm, alle seine Heere! Ihm weihet euren Lobgesang! Der Herr ist würdig, Preis und Ehre Zu nehmen, Lob und Ruhm und Dank.

Johann Andreas Cramer.

Mel. Jesu, komm doch ꝛc.

119. Himmel, Erde, Luft und Meer Aller Welten zahllos Heer Jauchzen Gott dem Schöpfer zu. Meine Seele, sing' auch du!

2. Ihn erhebt das Sonnenlicht, Wenn es durch die Wolken bricht. Mondesglanz und Sternenpracht Loben Gott in stiller Nacht.

3. Seht, wie er das Land erquickt Und mit Lust und Segen schmückt! Wälder, Flur und jedes Thier Zeigen Gottes Finger hier. —

4. Seht, wie fleugt der Vögel Schaar In den Lüften froh und klar! Donner, Blitz, Dampf, Hagel, Wind Seines Willens Diener sind.

5. Seht, der Wasserwellen Lauf, Wie sie steigen ab und auf! Von der Quelle bis zum Meer Rauschen sie des Schöpfers Ehr'.

6. Ach, mein Gott, wie wunderbar Stellst du dich der Seele dar! Drücke stets in meinen Sinn, Was du bist, und was ich bin! Joachim Neander.

Mel. Ermuntre dich, mein schwacher Geist ꝛc.

120. Nur Gott ist gut! Hallelujah! Preis't ihn, den Herrn der Stärke! Er ist so groß, so gut, so nah In jedem seiner Werke. In allen Reichen der Natur Enthüllt er seiner Allmacht Spur, Und selbst des Säuglings Lallen Läßt froh sein Lob erschallen.

2. Im wilden Sturm bewegter Luft, Im Rauschen grüner Blätter, In schöner Blumen süßem Duft Zeigt sich der Gott der Götter. Im Tropfen Thau's, am zarten Halm Glänzt seiner ew'gen Weisheit Psalm; Am Strom, in Felsengründen Kannst du ihn sehn und finden.

3. Der junge Tag verkünder's laut Mit tausendfacher Wonne; Geschmückt, wie eine Königsbraut, Geht aus dem Zelt die Sonne; Wer in der Nacht geseufzt, geweint, Der blicke bald, wenn sie erscheint, Empor zu ihrem Lichte Mit frohem Angesichte!

4. Sie prediget: der Herr ist gut, Und will dich fröhlich haben! Streut er nicht aus durch meine Gluth Viel tausend edle Gaben? Schau hell empor! Gott ist nicht weit; Er, der gemacht der Sonne Kleid, Will dich auch kleiden, nähren, Und sich in dir verklären!

5. Nur Gott ist gut! so ruft die Saat Im Beugen ihrer Spitzen, Weil kaum der Halm die Kräfte hat, Die reiche Last zu stützen. Die Lerche singt's in blauer Luft, Das Wild bezeugt's in Wald und Kluft, Es predigt jede Blüthe: Der Herr ist lauter Güte!

6. Und wenn die Sonne niedergeht, Wenn alle Sterne flimmern, Dann sehn wir seine Majestät Am Firmamente schimmern; Dann sehn wir schon im Pilgerland Den Saum von jenem Lichtgewand, Das Er, der Ew'ge, träget, Der Alles liebt und heget.

7. Der Herr ist gut! Gelobt sey Gott, Für alle seine Güte! Ihn will ich preisen bis zum Tod Mit freudigem Gemüthe. Und schläft mein Aug' im Tode ein, So sollst du, Herr, mein Loblied seyn; Dann will ich dich erheben Dort in dem ew'gen Leben.

J. C. Jürgens. † 1827.

Mel. Wie schön leuchtet uns der Morgenstern ꝛc.

121. O Gott, deß starke Hand die Welt Erschaffen hat, und noch erhält, Ich fühle deine Güte! Ich spüre sie an jedem Ort, Ganz nahe hier, und ferne dort, Mit preisendem Gemüthe. Wenn ich An dich Still mich wende, Kommt behende Zu mir Armen Deine Liebe, dein Erbarmen.

2. Seh' ich den hohen Himmel an, Soweit ich ihn durchschauen kann, So schau ich nichts, denn Güte. Der Himmelslichter Lauf und Macht, Das Sternenheer voll heil'ger Pracht Bezeuget dem Gemüthe: Mächtig, Prächtig, Hochzuloben Ist dort oben, Der regieret, Und das Weltenscepter führet!

3. Wenn Luft und Sturm mich wehet an, Wenn ich anseh' der Wolken Bahn, So fühl' ich deine Güte. Das Wasser, Sommer, Herbst und Eis Ruft mich zu deines Namens Preis Im innersten Gemüthe; Daß ich Herzlich Deine Ehren Zu vermehren, Mich bestrebe, Und den Geist zu dir erhebe.

4. Ich sehe, Herr, dein Erdreich an, Das Brod und Kleid giebt jedermann, Und schmecke deine Güte. Ich rieche, seh' und höre sie, Mit tausendfacher Melodie Schallt sie mir ins Gemüthe. Dringt mich, Zwingt mich, Dich zu finden, Zu empfinden, Mich zu sehnen, Herr, nach dir mit Freudenthränen.

5. Schau ich, o Herr, mich selber an, So weit ich mich durchschauen kann, So seh' ich nichts, als Güte. Hier ist mein Fuß, das Herz, die Hand, Das Aug' und Ohr, Sinn und Verstand, Ein wallendes Gemüthe! Freudig Will ich Dir sie wieder, Herz und Glieder, Ganz ergeben, Denn du ziehst mich, o mein Leben!

6. O großer Schöpfungsgeist! hilf mir, Und zeuch stets näher mich zu dir Durch deine sel'ge Güte! Erhalt' zu deinem Dienst und Preis Mir Seel' und Leib, daß dein Geheiß Und Wort ich treu behüte! Laß mich, Bitt ich, Mich's erlangen, Anzuhangen Dir hienieden, Bis ich geh' zum ew'gen Frieden!

Dr. Bal. Ernst Löscher.

Mel. O Gott, du frommer Gott ꝛc.

122. O Gott, du gabst der Welt, Im Anfang, Licht und Leben. Nun hast du die Natur Mir als ein Buch gegeben, Drinn viel zu lesen ist Von deiner großen Pracht, Von deiner weisen Huld, Von deiner Wundermacht.

2. O ew'ge Majestät! Vor dir will ich mich beugen. Von deiner Herrlichkeit Seh' ich die Himmel zeugen; Ich seh' die Sonne stehn, Sie spiegelt sich im Meer; Ich schau die Wolken an, Den Mond, das Sternenheer.

3. Die Luft, das Firmament Schuft

du aus Finsternissen; Es träuft, sobald du willst, Von milden Regengüssen; Und wenn dein Zorn ihm ruft, So blitzt und donnert weit Der Wetter Sturm und Nacht, Du Gott der Herrlichkeit!

4. Die Weisheit und die Kunst, Die Ordnung, das Regieren Kann man auf jedem Blatt, An jedem Steine spüren. Die Mannichfaltigkeit, Die doch zusammen stimmt, Die macht, daß Aug' und Herz In Wunderfreude schwimmt.

5. Die Weisheit bet' ich an, Die Macht rührt mein Gemüthe. Doch ist's noch nicht genug: Ich seh' des Schöpfers Güte! Denn kein Geschöpf ist da, Dem er nicht Gutes thut; Ja, was er macht und will, Ist alles köstlich gut.

6. O Gott! wie wohl wird mir, Zu dir hinauf zu sehen, Hoch, über alles weg, Vor deinem Thron zu stehen! Doch trübt die Sündenschuld Mein armes Menschenherz, Und findet keinen Trost Bei dem geheimen Schmerz.

7. Hier schweigt der Himmel still, Die Erde sagt nicht weiter; Das tiefe Meer verstummt, Die Sonne macht nicht heiter, Bis daß ein andres Buch Ich noch von oben her Zu meinem Trost empfang', Und mich dein Geist belehr'.

8. Das ist das heil'ge Buch, Darinnen steht geschrieben: Das Wort, das alles schuf, Kam in die Welt mit Lieben, Voll Wahrheit, Gnad' und Huld, Ward Mensch hier in der Zeit, Mein Leben, Licht und Trost, Gelobt in Ewigkeit!

Mel. Alle Menschen müssen sterben ꝛc.

123. Schwingt euch, Herz und alle Sinnen, Von der Erde himmelan! Singet von der Welt Beginnen, Was des Schöpfers Macht gethan! Lober mit den Seraphinen Und mit allen Cherubinen Gott, der Alles kräftig trägt, Der den Grund der Welt gelegt.

2. Ewig warst du, großer Schöpfer! In vollkommner Majestät. Wir sind Thon, du bist der Töpfer, In dem Alles ist und steht. Eh' der Berge Gründe lagen, Eh' Orion mit dem Wagen An dem Firmamente war, Warst du ohne Zeit und Jahr.

3. Doch im Anfang, da dein Wille Stimmte mit der Allmacht ein, Nach der ewig langen Stille, Mußte Nichts bald Etwas seyn. Gottes Wort erging: Es werde! Da ward Himmel und die Erde. O unendlich große Kraft, Die so viel auf Einmal schafft!

4. Zwar der Schöpfer wollte lehren, Wie er weis' und gütig sey, Daß wir ihn vollkommen ehren, Darum schuf er mancherlei. Erst war dieses Weltgerüste Völlig öde, leer und wüste; Nur daß mit geheimer Spur Gottes Geist auf Wassern fuhr.

5. Drauf erging das Wort von oben, Gott befahl: „Es werde Licht!" Alle Morgensterne loben Schnell des Schöpfers Angesicht! Da der erste Tag vergangen, Und der zweite angefangen, Machte Gott das Firmament, Das man Sternenhimmel nennt.

6. An dem dritten ward geschieden Erd' und Wasser durch das Wort. Meer und Wellen wies hienieden Gott bestimmt an eignem Ort; Er befahl sofort der Erden, Daß sie fruchtbar sollte werden. Bäume, Gras, Kraut wuchs hervor, Blumen stiegen hell empor.

7. An dem vierten Tage blickte Sonn' und Mond vom Himmelszelt; Und die Schaar der Sterne schickte Goldnen Glanz auf unsre Welt. Und der fünfte ließ in Seen Tausend Arten Fische gehen, Das Geflügel füllt die Luft, Würmer kriechen in der Gruft.

8. Was sich auf vier Füßen reget, Kommt am sechsten Tag hervor. Alles spielt und wird beweget, Und vergnüget Aug' und Ohr. Endlich muß aus roher Erden Adam selbst gebildet werden. Gott blies ihm den Odem ein; Adam sollte Gottes seyn.

9. So hat Gott erst alles Schöne Herrlich und sehr gut gemacht. Siehe, wie den Schöpfer krone Jedes Werk in seiner Pracht! Da man sie bei Tage zählte, Und Gott selbst die Ruh' erwählte. Rief er endlich: Gott allein, Mensch! soll deine Ruhe seyn.

10. Wir sind dein, Herr! laß uns immer Unter deinen Flügeln ruhn; Strahl' mit deinem Gnadenschimmer Ueber uns und unser Thun! Schaff' in uns, was dir beliebet, Tilge, was dein Werk betrübet, Mach', was alt ist von Natur, Neu auf Jesu Gnadenspur!

Mel. Wachet auf, so ruft ꝛc.

124. Unser Gott ist groß und mächtig, Sehr herrlich, schön geschmückt und prächtig, Kraft, Weisheit und Vollkommenheit. O ihr, seiner Allmacht Heere, Rühmt mit den Himmeln Gottes Ehre, Verkündigt seine Herrlichkeit! Sein Kleid ist reines Licht! Er hält im Gleichgewicht Alle Welten. Der Wesen Heer, Das weite Meer, Den Engel und den Wurm schafft er.

2. Allmacht sprach zum Nichts: Es werde! Da trat die anmuthsvolle Erde Vor ihren Schöpfer, aufzublühn. Allmacht spricht: so stürzen Welten, Die Berge fliehn vor seinem Schelten, Und fahren vor dem Donner hin. Er hat, wie ein Gewand, Den Himmel ausgespannt. Durch ihn gebet, So wie ein Held Aus dem Gezelt, Die Sonne, und erfreut die Welt.

3. Er, der auf den Winden schwebet, Er schaut die Erde an — sie bebet. Er rührt den Sandberg an — er raucht; Speist den Vogel, nährt die Heerde, Erneuert die Gestalt der Erde, Erfreut, was in ihm lebt und haucht; Mit milder Freundlichkeit Gibt er zu seiner Zeit Allen Speise. Liebt und erhält Die schöne Welt, Und tränket Thal, Gebirg und Feld.

4. Kräuter schuf er, uns zu heilen, Den Mond, das Jahr darnach zu theilen, Der Sonne Licht zur Fruchtbarkeit. Gott ist gnädig, Gott regieret, Wenn er im Frühling Blumen zieret, Im Winter Schnee wie Asche streut. Der Wallfisch und der Wurm, Der Blüthenduft und Sturm Zeugt vom Höchsten; Und Tag und Nacht Rühmt seine Macht, Rühmt, daß der Schöpfer uns bewacht.

5. Der vergänglich Gras bekleidet, Die Fische nährt, die Lämmer weidet, Gott sorgt als Vater auch für mich. Für das Glück von fernen Tagen Sollt' ich, wie Heiden, traurig zagen? Nein, meine Seele, tröste dich! Trau deinem Gott! auf ihn Wirf alle Sorgen hin! Gott wird sorgen, Der mich ernährt, Mein Flehen hört, Und gütig, was mir nützt, gewährt.

6. Dank und Ehre Gott zu bringen, Mein Leben lang dem Herrn zu singen, Soll mir die höchste Wonne seyn. Laut soll ihm mein Lob erschallen; Mein Opfer wird ihm wohl gefallen; Gerührt will ich mich seiner freun. Sein Lob ist Seligkeit! Zum Himmelsglück erneut, Werd' ich droben Mit Engeln stehn, Entzückt ihn sehn, Und ewig seinen Ruhm erhöhn. J. W. Lyser.

Mel. Es ist das Heil und ꝛc.

125. Wenn ich, o Schöpfer! deine Macht, Die Weisheit deiner Wege, Die Liebe, die für Alles wacht, Anbetend überlege: So weiß ich, von Bewundrung voll, Nicht wie ich dich erheben soll, Mein Gott, mein Herr, mein Vater!

2. Mein Auge sieht, wohin es blickt, Die Wunder deiner Werke. Der Himmel, prächtig ausgeschmückt, Preist dich, du Gott der Stärke. Wer hat die Sonn' an ihm erhöht? Wer kleidet sie mit Majestät? Wer ruft dem Heer der Sterne?

3. Wer mißt dem Winde seinen Lauf? Wer heißt den Himmel regnen? Wer schließt den Schooß der Erde auf Mit Vorrath uns zu segnen? O Gott der Macht und Herrlichkeit! Gott, deine Güte reicht so weit, So weit die Wolken reichen.

4. Dich predigt Sonnenschein und Sturm, Dich preis't der Sand am Meere. Bringt, ruft auch der geringste Wurm, Bringt meinem Schöpfer Ehre! Mich, ruft der Baum in seiner Pracht, Mich, ruft die Saat, hat Gott gemacht, Bringt meinem Schöpfer Ehre!

5. Der Mensch, ein Leib, den deine Hand So wunderbar bereitet; Der Mensch, ein Geist, den sein Verstand Dich zu erkennen leitet; Der Mensch, der Schöpfung Ruhm und Preis, Ist sich ein täglicher Beweis Von deiner Güt' und Größe.

6. Erheb' ihn ewig, o mein Geist! Erhebe seinen Namen! Gott, unser Vater, sey gepreist, Und alle Welt sag' Amen! Und alle Welt fürcht' ihren Herrn, Und hoff' auf ihn und dien' ihm gern! Wer wollte Gott nicht dienen! C. F. Gellert.

Mel. Nun lob, mein Seel', den Herren ꝛc.

126. Wer kann dich g'nug erheben, Dich, Gott, und deiner Liebe Macht?

in das niedere Kloſter zu Hirſchau aufgenommen, ſchon vorher durch den Tod ſeines liebenden Stiefvaters tiefgebeugt und in einer Gemüthsfaſſung, von welcher ſein Biograph ſagt: „er ſey als ein dem Herrn ausgeſonderter und geheiligter Naſiräer in die Laufbahn des göttl. Dienſtes eingetreten.“ Seine Lehrer daſelbſt waren M. Erich Weißmann und Johannes Stierlin. Von hier aus gieng er nach zwei Jahren in die Kloſterſchule zu Bebenhauſen bei Tübingen über, und weil ſein feuriger Geiſt ihn auch hier über alle ſeine Mitſchüler erhob, ſo berief man ihn vor Ablauf der Promotionszeit in das Stipendium zu Tübingen. Dort durchlief er, als Studioſus der Philoſophie immer der Erſte, mit Leichtigkeit die ſchwerfälligen Labyrinthe der Scholaſtiker, magiſtrirte mit ausgezeichneten Ehren A. 1684 und ging gleich eifrig über zur Theologie, deren polemiſche Seite ihn anfänglich zu ſtark anzuziehen ſchien. Sein Geiſt umfaßte aber die heilige Wiſſenſchaft bald mit ſolcher Vielſeitigkeit, daß er ſchon nach anderthalb Jahren in allen Fächern ruhmvoll beſtand und für tüchtig erklärt wurde, ſofort in den Dienſt der Kirche überzutreten. Die Erſtlinge ſeiner Arbeit waren verſchiedene Vicariate, die er mit aller Treue verſah, bis er im Jahre 1687 dem würtemb. Prinzen Johann Friedrich als Reiſeprediger und Secretär nach Frankreich zu folgen die Weiſung erhielt.

Von dieſer Reiſe mußte er wegen des ausgebrochenen Kriegs bald zurükkehren, nachdem er mit ſeinem Herzog eine Zeitlang auf Befehl des franzöſiſchen Königs Gefangenſchaft erduldet hatte. — Der kaum in ihm erwachte Trieb aber, fremde Länder und Sitten kennen zu lernen,

Sie giebt uns Allen Leben, Sie hat, was ist, hervorgebracht. Sie kennet keine Gränzen, Schafft, was die Weisheit will, Läßt tausend Sterne glänzen, Wirkt immer fort und still; Ist sich seit Ewigkeiten An Kraft und Stärke gleich, Und bleibt durch alle Zeiten An inn're Größe reich.

2. Durch deiner Allmacht Werde! Ward Welt und Thal und Berg und Meer, Der Himmel und die Erde, Der Vögel und der Fische Heer. Droht sie: wer muß nicht zittern? Sie wirkt an jedem Ort, Und, Felsen zu zersplittern, Spricht sie ihr Donnerwort. Bis auf die weit'sten Sterne Erstreckt sich ihr Gebiet; Sie wirket nah, wirkt ferne, Wohin kein Auge sieht.

3. Ihr, ihr muß Alles weichen, Ihr auch des höchsten Seraphs Kraft. Was ist ihr zu vergleichen? Ihr, die da, sprichst, und Welten schafft? Und wer ermißt die Schaaren, Im Meer und in der Luft, Die sie, seit Welten waren, Zum frohen Daseyn ruft? Auf Wiesen und auf Feldern, Auf der beblümten Flur, Auf Berg, im Thal, in Wäldern Strahlt zahllos ihre Spur!

4. Hier wachsen volle Aehren, Und Knospen, Blumen, Früchte, Laub, Die Thier' und Menschen nähren; Dort wimmeln Thiere durch den Staub. Wie vielfach sind die Werke, O Schöpfer, deiner Hand! Wie groß an Pracht und Stärke, In jedem Reich und Land! Vom Stein bis zu den Pflanzen, Von Pflanzen bis zum Thier, Zeugt in dem großen Ganzen Das kleinste Werk von dir.

5. Fühlt, Menschen, eure Blöße, Und lernt auch hier, wie schwach ihr seyd; Bewundert Gottes Größe, Bewundert seine Herrlichkeit! Was er will, muß geschehen; Nicht Erde, Luft und Meer, Nichts kann ihm widerstehen, Nichts ist so groß als Er! Mit ehrfurchtsvollem Schweigen, Von allem Stolze fern, Lernt euch zum Staube beugen Vor ihm, dem ew'gen Herrn!

Mel. Wie schön leuchtet der Morgenstern ꝛc.

127. Wie sind die Werke groß und viel, Die du in Weisheit ohne Ziel So herrlich zugerichtet! Der Erde Kreis, dein Eigenthum, Ist dir zu deinem Preis und Ruhm, O großer Gott, verpflichtet. Siehe Frühe, Wie die Felder, Berg' und Wälder Mit viel Weisen, Dich als ihren Schöpfer preisen!

2. Seh' ich das bunte Wolkenfeld, Das nirgends Stütz' und Pfeiler hält; Seh' ich das Goldgepränge An deinem hohen Himmelssaal; Seh' ich der hellen Sterne Strahl In ungezählter Menge; Seh' ich, Wie sich Nach der Hitze Feuerblitze Niederschwingen: Hör' ich nur von Allmacht singen.

3. Schau ich in dunkle Wetternacht, Wo deine Stimme geht mit Macht, Daß Berg und Thal erzittert: Seh' ich, wie bald ein Flammenstrahl Mit majestät'schem Donnerhall Der Eichen Haupt zersplittert: Herrlich Seh' ich Dann die Werke Deiner Stärke, Und nach oben Blickt mein Auge, dich zu loben.

4. Wenn wild die Wasserwelle schäumt, Auf ihrem Weg die Fluren räumt, Und schnell vorübertobet: Wenn von dem Norden geht der Sturm Und niederstürzet Baum und Thurm, Dann wirst du hochgelobet. Wenn du, Unruh Einzustellen, Meer und Wellen Niederlegest, Strahlt dein Scepter, das du trägest.

5. Wenn auch der trübe Himmel weint, Wenn drauf die Sonne wieder scheint Und hell aus Wolken blicket, Dann fühl' ich, daß du zwar betrübst, Bald aber frohen Wechsel giebst, Der unser Herz erquicket. Lieblich Muß sich Dann nach Regen Sonn' und Segen Zu uns neigen, Und nach Trübsal Trost erzeigen.

6. Ich seh' der Fische kaltes Heer Hinziehen durch das tiefe Meer; Ich seh' das Volk in Lüften; Ich seh' die Heerden in dem Wald, In ihrem stillen Aufenthalt, In Büschen, Höhlen, Klüften, Wie sie Täglich Von dir zehren, Sich ernähren; Herr, ich merke: Du erbarmst dich deiner Werke!

7. Wer bin ich denn, ich fremder Gast, Den du bis heut' geführet hast, Beschützt vor Tod und Hölle? In dir wird Leib und Seele satt, So kraftlos ich, so arm und matt, Betrat die Lebensschwelle. Dafür Sey dir Lob gesungen, Preis geklungen; Welt und Zeiten Müssen deinen Ruhm verbreiten.

XII. Von der göttlichen Weltregierung und Vorsehung.

Mel. Alles ist an Gottes Segen ꝛc.

128. Alle Abend, alle Morgen Hilft des großen Gottes Sorgen Auch dem Kleinsten, weil es sein. Ihm sind die verachtʼsten Dinge Zum Erschaffen nicht geringe, Zum Erhalten nicht zu klein.

2. Bei ihm sucht der Löwe Speise, Und so hört er gleicher Weise Auch der jungen Raben Stimmʼ; Blumen kleiden, Arme machen, Mächtig seyn auch in den Schwachen, Sind Verrichtungen von ihm.

3. Wenn er dem, was er erwählet, Haupthaar, Fluchten, Thränen zählet, Kindlein trägt, als wie im Schooß; Fremde schützet, Sklaven höret, Waisen pfleget, Wittwen nähret: Dann ist Gott im Kleinen groß.

Mel. Von Gott will ich nicht lassen ꝛc.

129. An Gott will ich gedenken, Denn er gedenkt an mich. Wenn mich die Sorgen kränken, So hebt mein Herze sich, Hebt sich zu ihm empor; Bald weichen alle Schmerzen; Denn er stellt meinem Herzen Nichts als Erbarmen vor.

2. Denkʼ ich an seine Liebe, Wie werdʼ ich dann entzückt, Daß, wenn es noch so trübe, Mir gleich die Sonne blickt! Da kommt mir immer ein: Er hat sich hoch vermessen, Er will mich nicht vergessen; Wie kannʼ ich traurig seyn?

3. Denkʼ ich an seine Güte, Die alle Morgen neu: So freut sich mein Gemüthe Solch theurer Vatertreuʼ. Die Last werfʼ ich auf ihn; Dann wird die Arbeit süße, Wenn ich den Schweiß vergieße: Denn Gott ist mein Gewinn.

4. Denkʼ ich an sein Erbarmen: Er schenket mir sein Kind; O Gnade für mich Armen! Heißt das nicht treu gesinnt? Gott ist in Christo mein; Gott müßte Christum hassen, Wenn er mich wollte lassen; Das kann ja nimmer seyn!

5. Drum will an Gott ich denken, Die Welt mag immerhin Den Sinn aufs Eitle lenken, Hier ist ein andʼrer Sinn. Ich trage Gott allein Im Herzen und im Munde; So kann mir keine Stunde Allhier zu bitter seyn.

6. An Gott will ich gedenken, So lang ich denken kann. Wird man ins Grab mich senken, So gehʼ ich zwar die Bahn, Da mein die Welt vergißt; Doch glaubʼ ich dieses feste: Gott denket mein aufs Beste Dort, wo die Heimath ist.

In eigener Melodie.

130. Befiehl du deine Wege, Und was dein Herze kränkt. Der allertreusten Pflege Deß, der den Himmel lenkt. Der Wolken, Luft und Winden Gibt Wege, Lauf und Bahn, Der wird auch Wege finden, Da dein Fuß gehen kann.

2. Dem Herrn mußt du vertrauen, Wenn dirʼs soll wohl ergehn; Auf sein Werk mußt du schauen, Wenn dein Werk soll bestehn. Mit Sorgen und mit Grämen Und selbstgemachter Pein Läßt Gott sich gar nichts nehmen; Es muß erbeten seyn.

3. Deinʼ ewʼge Treuʼ und Gnade, O Vater! weiß und sieht, Was gut sey oder schade Dem sterblichen Geblüt; Und was du dann erlesen, Das treibst du, starker Held, Und bringst zum Stand und Wesen, Was deinem Rath gefällt.

4. Wegʼ hast du allerwegen, An Mitteln fehlt dirʼs nicht; Dein Thun ist lauter Segen, Dein Gang ist lauter Licht. Dein Werk kann niemand hindern, Deinʼ Arbeit darf nicht ruhn, Wenn du, was deinen Kindern, Ersprießlich ist, willst thun.

5. Und ob gleich alle Teufel Hier wollten widerstehn, So wird doch ohne Zweifel Gott nicht zurücke gehʼn. Was er sich vorgenommen Und was er haben will, Das muß doch endlich kommen Zu seinem Zweck und Ziel.

6. Hoff, o du arme Seele, Hoff, und sey unverzagt! Gott wird dich aus der Höhle, Da dich der Kummer plagt, Mit großen Gnaden rücken; Erwarte nur die Zeit: So wirst du schon erblicken Die Sonnʼ der schönsten Freudʼ.

7. Auf, auf! gib deinem Schmerze

Und Sorgen gute Nacht, Laß fahren, was das Herze Betrübt und traurig macht; Bist du doch nicht Regente, Der Alles führen soll: Gott sitzt im Regimente, Und führet Alles wohl.

8. Ihn, ihn laß thun und walten! Er ist ein weiser Fürst, Und wird sich so verhalten, Daß du dich wundern wirst, Wenn er, wie's ihm gebühret, Mit wunderbarem Rath Das Werk hinausgeführet, Das dich bekümmert hat.

9. Er wird zwar eine Weile Mit seinem Trost verziehn, Und thun in seinem Theile, Als hätt' in seinem Sinn Er deiner sich begeben, Und sollt'st du für und für In Angst und Nöthen schweben, Und fragt' er nichts nach dir.

10. Wird's aber sich befinden, Daß du ihm treu verbleibst, So wird er dich entbinden, Da du's am mindsten gläubst; Er wird dein Herze lösen Von der so schweren Last, Die du zu keinem Bösen Bisher getragen hast.

11. Wohl dir, du Kind der Treue! Du hast und trägst davon Mit Ruhm und Dankgeschreie Des Sieges Ehrenkron'. Gott gibt dir selbst die Palmen In deine rechte Hand, Und du singst Freudenpsalmen Dem, der dein Leid gewandt.

12. Mach' End', o Herr, mach' Ende An aller unsrer Noth; Stärk' unsre Füß' und Hände, Und laß bis in den Tod Uns allzeit deiner Pflege Und Treu' empfohlen seyn: So gehen unsre Wege Gewiß zum Himmel ein. Paul Gerhard.

Mel. Was Gott thut, das ist ꝛc.

131. Der Herr, der uns berufen hat, Bekannt durch Wunderwerke, Wird nimmer müde, nimmer matt, Und ist der Schwächsten Stärke. Auf ihn vertraun, Heißt sicher baun, Und hilft auch Kindern siegen, Wo Helden unterliegen.

2. Vertraut auf ihn, der helfen kann, Wo jede Aussicht schwindet! Lehnt euch auf euern Herrn auch dann, Wenn ihr ihn nicht ergründet! Ist's um euch Nacht: Sein Auge wacht! Er sprengt der Hölle Riegel; Doch niemand löst sein Siegel.

3. O fürchtet nichts, und weichet nicht! Er beut euch seine Rechte. Er führet euch bei seinem Licht Durch alle Trübsalsnächte. Im dürren Land, Im heißen Sand Ruft er den Wasserwellen; Aus Felsen rinnen Quellen.

4. Er fängt nicht heut zu herrschen an, Er herrscht seit vielen Jahren: Was er an Abraham gethan, Läßt er noch uns erfahren. Er, der die Welt In Angeln hält, Und seit Aeonen waltet, Ist heute nicht veraltet.

5. Sein Aug' ist stets auf uns gewandt, Sein Ohr uns immer offen; Und stark ist seine rechte Hand, Auf die wir sollen hoffen. Er hilft mit Lust, Ihm wallt die Brust, Von süßem Segentriebe; Sein ganzes Herz ist Liebe.

6. Er schont, wie Keiner; er zerbricht Kein Rohr, das Stürme knicken; Und glimmt ein Docht, er löscht ihn nicht. Er hilft dem Schwerbedrückten. Kein krankes Herz Klagt ihm den Schmerz, Kein Pilger seine Bürde, Dem nicht geholfen würde.

7. Er pflegt der Heerde, wie ein Hirt, Mit Hut und fetter Weide; Was wund und was gebrechlich wird, Labt er mit Trost und Freude. Er hebt und trägt, Verbindet, pflegt, Bringt wieder die Verirrten. Wohl uns des guten Hirten!

8. Wohl uns, schon hier im Glauben fest An diesem Herrn zu hangen! Die Gnade, die uns nie verläßt, Wird einst uns ganz umfangen; Und jedes Leid Der Prüfungszeit, Und jede Thrän' auf Erden Wird Himmelswonne werden.

K. B. Garve.

Mel. Es führt dir doch recht selig ꝛc.

132. Die Deinen, Herr, sind lauter Gnadenwunder, Du herrlicher und wunderbarer Gott! Sie sind dein Volk, sind deiner Wahrheit Zunder; An ihnen wird der Erdenwitz zu Spott. Du nennest wohl mit Recht dich „Wunderbar!" Denn wie dein Name, so ist auch dein Ruhm, Das zeigest du an deinem Eigenthum; Du stellest uns der Welt zum Wunder dar.

2. O Wunderrath! o namenlose Güte! Dein Herz zerbrach dir über unsrem Tod, Du kamst als Gott ins sterbliche Geblüte, Und gabst dich selbst für mich in tausend Noth. Du machtest uns von allem Fluche frei, Und Alles, was verdorben, wieder gut, Den Bidden gabst du wieder Herz

und Muth, Dein Blut ward uns ein Siegel ew'ger Treu'.

3. Preis, Kraft und Heil sey dir, o Herr, gesungen, Für deine Macht und deinen Liebestrieb, Womit du uns aus Satans Hand errungen; Wie hast du doch dein Menschenkind so lieb! Du tödtest und zerschlägest Mark und Bein, Damit es sich in dir auf ewig freu, Und stets aufs Neu' zu deiner Lust gedeih. O Wundertrieb! o Liebe sonder Schein!

4. Hier hast du mich, o wunderbarer König, Regiere mich nach deinem Liebesrath! Des Werks ist viel, und meiner Jahre wenig; Doch weiß ich schon von mancher Wunderthat. Ach! laß mich dir auch ohne Sehen traun, Und wenn dein Pfad in großen Wassern geht, Und eine Tiefe hier und dort entsteht, So laß mich fest auf deine Treue baun!

5. Ich rühme deine wunderbare Hülfe, Die du mir schon so tausendfach erzeigt! Der Menschentrost gleicht doch nur morschem Schilfe, Das leicht ein Wetterwind zum Grunde neigt. Du aber machst dir eine Freude draus, Und rechnest Gnade dir zu Ehren an, Wenn du, mein Gott, allein ein Werk gethan; Drum trau ich dir im härtsten Kampf und Strauß.

6. Ach, zeuch mich nur in die geheimen Wege, Wo Jesus sich der Gnade Denkmal baut! O liebliche, o süße Dornenstege, Wo man auf jedem Tritt nur Segen schaut! Wohlan, hier hast du mich, o Lebensfürst! Nun leite mich auch ferner wunderlich; Ich weiß, du setzest noch zu Ehren mich, Wenn du die Deinen mit dir krönen wirst.

Mel. Von Gott will ich nicht lassen ꝛc.

133. Durchs Kreuz führt Gott die Seinen Dem Himmelreiche zu; Nach Klagen und nach Weinen Folgt Freude, Trost und Ruh; So wird der Glaube klar, So muß er überwinden, Muß rein sich lassen finden Bei Trübsal und Gefahr.

2. Nur durch ein kleines Streiten, Durch kurze Probezeit Will Gott uns hier bereiten Zur ew'gen Herrlichkeit. Wir dürfen hier beherzt Den Finger Gottes merken; Er wird uns gründen, stärken Durch Alles, was uns schmerzt.

3. Drum freu' ich mich von Herzen, Wenn auch mich Leiden drückt; Es sind gesunde Schmerzen, Die deine Hand mir schickt. Ich weiß, du läuterst nur, Du prüfest meine Nieren, Und willst dein Werk vollführen An deiner Creatur.

4. Fahr fort! ich folge gerne; Es sey auf dich gewagt! Sey du mir nur nicht ferne, Wie du mir zugesagt! Verbirg dich nicht zu lang; Nach einer kleinen Weile Komm wieder, komm und eile, Sonst wird mir's allzubang!

5. Doch du wirst selber wissen, Wie viel ich tragen kann; Stärk mich in Kümmernissen, Wie du bisher gethan! Dein Will' sey auch mein Will'; Ich will mich dir ergeben Im Sterben und im Leben; Dir halt' ich kindlich still.

6. Laß nur indessen steigen Mein Flehn wie Opferrauch; Und wenn ich mich muß beugen, Herr, so erhöh' mich auch! Erheb', o Gottes Sohn, Mich selbst zum Bitten, Ringen, Das siegreich kann durchdringen Bis zu des Vaters Thron!

7. Am Ende wird sich's finden, Was du an mir gethan. Du hilfst mir überwinden, Nimmst mich mit Ehren an; Ja, hier schon in der Welt Wirst du mein Herz erquicken, Und manche Stund' ihm schicken, Darin es Sabbath hält.

M. E. Riegerin, geb. Weissenier.

Mel. Vom Himmel hoch, da komm' ich ꝛc.

134. Geheimnißvoll in tiefer Nacht Vollendet Gott, was er bedacht; Er wandelt in dem tiefen Meer, Und führet auf dem Sturm daher.

2. Er, dessen Weisheit niemals fehlt, Legt seinen Plan, den er gewählt, Hinab in heil'ge Tiefen still, Und thut allmächtig, was er will.

3. Ihr bldden Heil'gen, fasset Muth! Die Wolken, deren Wasserfluth Ihr fürchtet, sind von Gnade voll, Die sich auf euch ergießen soll.

4. Treibt zweifelnde Gedanken fern, Und traut auf Gnade froh dem Herrn, Der hinter dunkler Wolkenschicht Verbirgt ein freundlich Angesicht.

5. Was er sich vorgesetzet hell, Das reifet und erfüllt sich schnell. Schmeckt auch die Knospe bitter wohl: Die Blum' ist süßen Duftes voll.

6. Der Unglaub' irret nah und fern, Vergeblich meistert er den Herrn; Gott

deutet selber seinen Sinn, Und stellt ihn einst voll Klarheit hin.

Aus dem Englischen.

Mel. Herr Jesu Christ, mein's Lebens Licht.

135. Gott, Allerhöchster, du hast Ruhm, Selbst in des Himmels Heiligthum, Daß du auch auf das Niedre siehst, Und es vom Staub zur Höhe ziehst.

2. Was niemand achtet, achtest du; Den Kindern gibst du Engel zu; An Waisen thust du Vatertreu', Stehst Wittwen als ihr Retter bei.

3. Den Armen schaffest du ihr Brot; Verlaßnen hilfst du aus der Noth; Bedrückten legst du Trost zur Last, Und liebst, was bei der Welt verhaßt.

4. Du zählest selbst der Deinen Haar; Dein Wort bleibt dem Geringsten wahr; Dir ist zur Gnade nichts zu klein; Du stürzest nur, was groß will seyn.

5. Ich bin wie nichts; doch glaube ich, Du, großer Gott, siehst auch auf mich. Mach' dein Erbarmen groß an mir, So lob' ich ewig dich dafür. Ph. J. Spener.

Mel. Jesu, meine Freude.

136. Gott, der wird's wohl machen, Dem ich meine Sachen Allzeit heimgestellt. Er hat mich erkoren, Eh' ich war geboren An das Licht der Welt: Hat mir auch, Nach seinem Brauch, Was vonnöthen, stets gegeben Hier in diesem Leben.

2. Gott, der wird's wohl machen; Oftmals Freud' und Lachen Hat er mir bescheert; Hat mich nie vergessen, Stets mir zugemessen, Was mich stärkt und nährt. Auch, wenn fast Die Kreuzeslast Seine Kinder hart gedrücket, Hat er mich erquicket.

3. Gott, der wird's wohl machen; Laß die Wetter krachen, Und die Stürme wehn! Wenn mit großem Grausen Alle Wellen brausen, Will er bei dir stehn. Gott ist da, Mit Hülfe nah; Schlägt dich Unglück auch darnieder: Gott erhebt dich wieder.

4. Gott, der wird's wohl machen; Mächtig in den Schwachen Ist er allezeit. Wem hat's je gefehlet, Der zum Trost ihn wählet In dem größten Leid? Drum, mein Herz, Vergiß den Schmerz! Alles steht in seinen Händen, Gott kann Alles wenden.

5. Gott, der wird's wohl machen, Gnädig bei dir wachen, Will dein Ständlein nahn. Wenn die Lebensjahre Enden an der Bahre, Führt er himmelan. Gottes Bund Hat festen Grund: Alle, die in Christo sterben Sind des Himmels Erben. M. Ernst Stockmann.

Mel. Was Gott thut, das ist rc.

137. Gott ist mein Gott; er sorgt für mich, Was soll' ich mich denn grämen? Will er doch alle Last auf sich Von meinen Schultern nehmen. Wenn noch so schwer, Mein Elend wär': Es soll mich nicht erdrücken; Er will mich stets erquicken.

2. Gott ist mein Schild; er decket mich Bei allen Ungewittern. Auch wenn der Höllen Pforten sich Mit aller Macht erbittern. Ist sein Panier Nur über mir, So kann ihr blinder Schrecken Mir keine Furcht erwecken.

3. Gott ist mein Licht; er leitet mich Auf allen meinen Wegen, Und führet mich ganz wunderlich Durch Sonnenschein und Regen. Sein Wort geht mir Als Leitstern für, Und leuchtet meinen Füßen Bei allen Finsternissen.

4. Gott ist mein Fels; er träget mich. Laß alle Berge sinken, So steh' ich unveränderlich, Und werde nicht ertrinken; Ob gleich die Fluth Mit aller Wut' An meinen Anker schläget, Werd' ich doch nicht beweget.

5. Gott ist mein Theil; er sättigt mich; Mir wird kein Gutes fehlen. Was sollte denn mein Herze sich Mit finstern Sorgen quälen? Wer Gott nur hat, Ist in der That Der reichste Mensch auf Erden: Ihm muß der Himmel werden.

6. Gott ist mein Heil; er segnet mich, Ich soll in Christo leben. Mein Heiland hat aus Liebe sich Für mich in Tod gegeben. So fiel mein Loos In Gottes Schooß. Wer kann bei diesem Glauben Mir Gott und Himmel rauben?

7. Gott ist mein Ruhm; er rettet mich, Wenn mich die Menschen schmähen, Und fluchen sie mir freventlich, So wird's einmal geschehen, Daß seine Kraft Mir Recht verschafft; So muß die Unschuld siegen, Der Neid zu Füßen liegen.

8. Gott ist mein Arzt; er heilet mich, Wenn ich in Schwachheit liege. Er pfleget meiner väterlich, Und zeigt mir zur Genüge, Wenn alle Welt Nicht Probe hält, Sein Wort thun' alles heilen, Und neue Kraft ertheilen.

9. Gott ist mein Alles, hier und dort, Im Himmel und auf Erden; Es soll mir auch mein Gott hinfort Noch immer lieber werden, Bis ich dorthin Gelanget bin, Wo ich, mit Gott verbunden, Das höchste Gut gefunden.

Mel. Gott ist getreu, sein Herz ꝛc.

138. Gott ist mein Licht! verzage nicht, mein Herz, In banger, dunkler Zeit! Die Sonne sinkt, die Nacht bringt Furcht und Schmerz: Mein Licht strahlt allezeit, Es schimmert an dem Tag der Freuden, Es leuchtet in der Nacht der Leiden. Gott ist mein Licht!

2. Gott ist mein Heil! O Seele, fürchte nichts! Dein Helfer ist getreu; Er läßt dich nicht, sein Vaterwort verspricht's; Er steht dir mächtig bei. Er will mich bis ins Alter tragen, Kein wahres Gut mir je versagen. Gott ist mein Heil!

3. Sein ist die Kraft! Er spricht und es geschieht, Gebeut, und es steht da; Und wenn mein Blick noch keine Hoffnung sieht, Ist schon die Rettung nah. Wo schwache Menschen nichts vermögen, Da kommt Gott stärkend uns entgegen. Sein ist die Kraft!

4. Sein ist das Reich! Er herrscht im Weltgebiet Mit Weisheit, Huld und Macht; Die Sterne gehn, der Strom der Zeiten flieht, Von seinem Blick bewacht; Und alles lenket er im Stillen Zum Ziel nach seinem heil'gen Willen. Sein ist das Reich!

5. Gott ist mein Schild! mein Schirm in der Gefahr, Die Er nur wenden kann. Er deckt mein Haupt, und ohn' ihn fällt kein Haar; Er nimmt sich Aller an. Ob Tausende, die mit mir wallen, Zur Rechten oder Linken fallen: Gott ist mein Schild!

6. Gott ist mein Lohn! Drum geh' ich unverzagt Die Bahn, die er mir zeigt; Der Gang ist schwer; er wird mit Gott gewagt, Der dort die Palme reicht. Froh will ich wachen, kämpfen, ringen, Durch Gnade stark, den Feind bezwingen: Gott ist mein Lohn!

7. Gott ist mein Preis! Er sey mein Lobgesang, Er, deß ich ewig bin! Der Herr ist groß, und seines Ruhmes Klang Thut durch das Weltall hin. Ich stimme mit den Erdgebornen Jn's hohe Lied der Auserkornen: Gott ist mein Preis!

Hengstenberg.

Mel. Ob ich gemig, so nimm ꝛc. oder: Gott ist getreu, sein Herz ꝛc.

139. Gott ist mein Schild, Darum verzag' ich nicht, Macht mich gleich was betrübt; Ich trau auf ihn, Der, wenn er Trost verspricht, Ihn überschwenglich gibt. Kein Feind kann mir den Schild zerbrechen, Und wenn ich sterbe, will ich sprechen: Gott ist mein Lohn!

2. Gott ist mein Schild, Macht mir die Welt gleich Noth, Wenn mich ihr Grimm bestürmt. Ich bin getrost, Ob sie gleich immer droht, Weil mich mein Schild beschirmt. Sie lockt, daß sie das Herz mir raube, Sie lügt von Lohn, ich aber glaube: Gott ist mein Lohn!

3. Gott ist mein Schild; Es muß der Satan fliehn, Jst gleich sein Zorn erhitzt; Will er mein Herz Von Gottes Wegen ziehn: Mein Schild ist's, der mich schützt; Schreit er: dein Lohn sind Höllenplagen! So soll mein Glaube freudig sagen: Gott ist mein Lohn!

4. Gott ist mein Schild; Klagt mich's Gewissen an, So werd' ich zwar erschreckt, Doch nicht verzagt; Mein Heil hat g'nug gethan; Mein Schild die Schuld bedeckt. Ich weiß, die Sünden sind vergeben, Drum muß der Trost im Herzen leben: Gott ist mein Lohn.

5. Gott ist mein Schild, Drum klag' ich nicht zu sehr; Find't Kreuz und Trübsal sich: Sein Prüfungsfeu'r Brennt nicht, es läutert mehr; Mein Schild beschattet mich. Das Kreuz, es drückt und labet wieder, Jch leg's an Jesu Kreuze nieder. Gott ist mein Lohn.

6. Gott ist mein Schild, Des höchsten Vaters Treu' Beschützet meine Brust. Jn Jesu Herz Bin ich von Sorgen frei, Und fühle Himmelslust. Da mich des Geistes Flügel tragen, Kann ich von

Gott mit Wahrheit sagen: Mein Schild und Lohn!

Mel. Erschienen ist der herrlich' Tag.

140. Gott lebet noch und stirbet nicht, Gott ist mein Trost und Zuversicht. Ja, wenn die ganze Welt fällt ein, Soll dieß mein bestes Hoffen seyn: Gott lebet noch.

2. Gott lebet noch, was sorg' ich denn? So lang ich Gott, den Vater, kenn', Setz' ich die Sorgen auf die Seit', Und singe fröhlich allezeit: Gott lebet noch!

3. Mein Herz, wenn du weißt keinen Rath, Wenn dich die Noth umgeben hat Und dich gesetzt in großes Leid, So denke du nur allezeit: Gott lebet noch!

4. Gott lebet noch, und weiß gar wohl, Wie seine Hand dich retten soll. Dein Vater meint und macht es gut, Wenn er dich straft; drum wohlgemuth! Gott lebet noch.

5. Gott legt dir auf ein schweres Joch, Wodurch er dich betrübet hoch; Doch hilft er tragen, was dich plagt, Und stärket dich; drum unverzagt! Gott lebet noch!

6. Wenn dir nun wird dein Kreuz zu schwer Und dich fast drücket allzusehr; Wenn es dich schier zu Boden stoßt, So hilft dir Gott, drum sey getrost; Gott lebet noch.

7. Mein Vater, sorge du für mich, Mein' Hoffnung steht allein auf dich; Sieh mich mit gnäd'gen Augen an, Daß ich stets fröhlich singen kann: Gott lebet noch! Mauritius Kramer.

Mel. Es glänzet der Christen inwend. Leben.

141. Gott lebet! sein Name gibt Leben und Stärke, Er bleibet der Seinigen Sonne und Schild; So bald ich, so oft ich sein Daseyn vermerke, So find' ich mich innig mit Kräften erfüllt. Sein bin ich ganz eigen, Das muß sich wohl zeigen; Laß alles, was widrig und trotzig ist, kommen: Mir wird doch mein Ruhm und mein Gott nicht genommen.

2. O Seelen, vernehmet den göttlichen Willen! Das Höchste, das Beste, das gibt er so gern; Eröffnet den Mund nur, so wird er ihn füllen, Versucht es, erkennet und lobet den Herrn. Seyd ihr noch entfernet, So sehet und lernet, Was Manche an seinen so herrlichen Gaben, Ja, selber an Ihm, dem Lebendigen, haben!

3. In leichten und feichten, erträglichen Tagen Vermeinet ein Jeder gefasset zu seyn; Sind aber nun ernstliche Kämpfe zu wagen, So stellet sich furchtsame Blödigkeit ein. Nur Gottes Bekannte Und Schirmesverwandte Sind tüchtig, in allerlei Fällen zu stehen, Und allem, was feindlich, entgegen zu gehen.

4. Wer glaubet, der fleucht nicht; es muß ihm wohl gehen, Gott schirmet ihn selber in Noth und Gefahr, Und ehe die Trägen den Gegner ersehen, So wird er des Siegs und des Preises gewahr; Er sieht sich berufen Zu himmlischen Stufen, Und weil er auf Gottes Verheißung sich lehnet, So wird er mit Preis und mit Ehre gekrönet. J. A. Bengel.

Mel. Gott ist getreu, sein Herz, sein Vaterherz.

142. Gott sorgt, Gott sorgt, der für mein Heil bedacht, Noch eh' ich Athem zog; Der längst den Plan zu meinem Glück gemacht, Und meine Last mir wog, Der bei dem Eintritt in dieß Leben Mir dieß zum steten Trost gegeben: Gott sorgt, Gott sorgt!

2. Er sorgt für uns mit unumschränkter Macht, Er spricht, so steht es da. Hätt' oft ein Gut dir wahres Glück gebracht, Er könnt's, er gäb' es ja! Wie kann sein Arm verkürzet werden, Er, der allmächtig herrscht auf Erden? Gott sorgt, Gott sorgt.

3. Gott sorgt, er weiß, wo mir was Gutes fehlt, Und was mir nützlich ist; Wie? meinest du, wenn dich der Kummer quält, Daß dein der Herr vergißt? All' deine Haare sind gezählet, Die Zeit der Hülf ist schon gewählet; Gott sorgt, Gott sorgt.

4. O weiser Gott! wie weislich sorgtest du Von Anbeginn für mich! Ich finde stets zu meiner Seelenruh: Du liebst mich mehr denn ich! Wie thöricht ist oft mein Begehren! Du weißt das Beste zu gewähren. Gott sorgt, Gott sorgt.

5. Zerstöret wohl ein Mann sein Meisterstück, Von eigner Hand gemacht? Ich weiß es wohl: du läßt mich nicht zurück, Der mich hervorgebracht. Der

Raben speist und Lilien kleidet, Hat Kost und Kleid auch mir bereitet. Gott sorgt, Gott sorgt!

6. Er, der den Hirsch zur frischen Quelle führt, Wenn seine Zunge lechzt; Er, der's vernimmt, wenn eine Taube girrt, Und wenn ein Sperling ächzt: Der hörte nicht, wenn Menschen beten, Die hier sein Sohn und Geist vertreten? Gott sorgt, Gott sorgt!

7. Was zweifelst du? du hast sein Lebenswort! Wirf alle Sorgen hin! Der für uns sorgt, ist unser Fels und Hort; Wirf sie getrost auf ihn! Er hebt, er stärket dein Vertrauen, Bald wirst du seine Hülfe schauen. Gott sorgt, Gott sorgt.

8. Gott sorgt, wohlan! so will ich sorgen nicht; Ich bin ja wohl versehn. Und ob es mir auch hier und dort gebricht, Sollt' es umsonst geschehn? Ihm überlass' ich meine Sachen! Er nur kann Seelen glücklich machen. Gott sorgt, Gott sorgt.

9. Gott sorgt! wenn ich selbst sorge, wird mir dieß Ein großer Vortheil seyn? Unmächt'ger Mensch! all' deine Kümmerniß Schafft nichts, als Seelenpein! Setz' einen Zoll zu deiner Höhe! Sieh, ob's durch deinen Gram geschehe! Gott sorgt, Gott sorgt.

10. Gott sorgt! wenn ich selbst sorge, ist es nicht Mißtrauisch gegen ihn? Undankbar's Herz! wo gehst du ohne Licht Und ohne Glauben hin? Du mußt dich ohne Ende quälen, Und endlich deines Ziels verfehlen. Gott sorgt, Gott sorgt.

11. Gott sorgt; nun wohl, so leg' ich mich, o Gott In deinen Vaterschooß. Hier find' ich Trost in aller meiner Noth, Ist sie gleich noch so groß. Bin ich mit Sorg' und Furcht beladen, So blick' ich auf den Gott der Gnaden. Gott sorgt, Gott sorgt.

12. Gott sorgt! ich selbst will trachten nach der Kron' In seiner Liebeshand, Die er uns einst gewährt zum Gnadenlohn Im rechten Vaterland. Um jene Kron' und um die Sünde Hilft selbst er sorgen seinem Kinde; Gott sorgt, Gott sorgt.

In eigner Melodie.

143. Gott will's machen, Daß die Sachen Gehen, wie es heilsam ist. Laß die Wellen Immer schwellen: Wenn du nur bei Jesu bist!

2. Wer sich kränket, Weil er denket, Jesus sey von ihm entfernt, Der muß zagen Und sich plagen, Bis er besser glauben lernt.

3. Du Verzagter, Und Geplagter! Gott, dein Wächter, schlummert nicht. Lern' aufsehen Zu den Höhen! Das ist deine Glaubenspflicht.

4. Beim Verweilen, Wie beim Eilen Bleibet doch sein Vaterherz. Er erblicket, Was dich drücket; Dein Schmerz ist auch ihm ein Schmerz.

5. Glaub' nur feste, Daß das Beste Ueber dich beschlossen sey! Wenn dein Wille Nur ist stille, Wirst du bald vom Kummer frei.

6. Willst du wanken In Gedanken? Fall' in die Gelassenheit! Laß Ihn sorgen, Der auch morgen Herr ist über Freud' und Leid!

7. Gottes Führung Und Regierung, Gottes Kraft ist ohne Ziel. Geh's auch enge Durchs Gedränge: Deinem Gott ist nichts zu viel!

8. Seine Thaten Sind gerathen Jedesmal, wie er's verhängt. Solche Wunder Sind der Zunder, Dran der Glaube Funken fängt.

9. Wann die Stunden Sich gefunden Bricht die Hülf' mit Macht herein, Und dein Grämen Zu beschämen, Wird es unversehens seyn.

10. Eignen Willen Zu erfüllen, Leidet wohl noch Mancher gern. Da ist Plage, Noth und Klage, Wo das Leiden kommt vom Herrn.

11. Drum wohl denen, Die sich sehnen Nach des Willens stiller Ruh! Auf das Wollen Fällt dem Sollen Die Vollbringungskraft bald zu.

12. Nun so trage Deine Plage Fein getrost und mit Geduld! Wer das Leiden Will vermeiden, Häufet seine Sündenschuld.

13. Rühm' und preise Die als weise, Die in Kreuzesübung stehn! Die das Leiden Und die Freuden Nur mit Hiobs Augen sehn.

14. Wer mit Sehnen Und mit Thrä-

nen Küsset seines Jesu Joch, Wird am Throne Mit der Krone Dort einst leuchten hell und hoch!

15. Amen! Amen! In dem Namen Meines Jesu halt' ich still! Es geschehe Und ergehe Mir allein, wie Jesus will!

S. Dan. Herrnschmidt.

Mel. Was mein Gott will ꝛc.

144. Ich hab' in Gottes Herz und Sinn Mein Herz und Sinn ergeben; Was böse scheint, ist mir Gewinn, Der Tod selbst ist mein Leben. Denn Gott ist mein, Und ich bin sein, Was ist nun, das mir schade? Ob er gleich schlägt, Und Kreuz auflegt, Bleibt doch sein Thun voll Gnade.

2. Das kann mir fehlen nimmermehr, Mein Vater muß mich lieben; Schickt er auch Trübsal groß und schwer, So will er mich nur üben, Will mein Gemüth In seiner Güt' Gewöhnen, fest zu stehen; Halt' ich dann Stand, Weiß seine Hand Mich wieder zu erhöhen.

3. Ist, was ich bin und habe, mein? Gab ich mir selbst das Leben? Sein Werk bin ich, er hat allein Mir Seel' und Leib gegeben. Ich gab mir nicht Des Geistes Licht, Er läßt es in mir scheinen: Wer so viel thut, Deß Herz und Muth Kann's nimmer böse meinen.

4. Wer schützt mich in Gefahr und Noth? Es ist sein gnäd'ges Walten! Ich wäre längst schon kalt und todt, Hätt' er mich nicht erhalten. Sein Arm allein Läßt Groß und Klein In reger Kraft bestehen; Was er nicht hält, Das bricht und fällt, Und muß in Nichts vergehen.

5. Bei ihm ist Weisheit und Verstand, Und löblich sein Regieren; Die Zeit und Stund' ist ihm bekannt, Sein Werk hinauszuführen. Er weiß, wann Freud', Er weiß, wann Leid Uns, seinen Kindern, diene, Und was er thut, Ist Alles gut, Ob's noch so traurig schiene.

6. Du denkest zwar, wenn du nicht hast, Was Fleisch und Blut begehret, Als sey mit einer großen Last Dein Lebensgang beschweret; Hast spät und früh Viel Sorg' und Müh', Zu deinem Wunsch zu kommen, Und denkest nicht, Daß, was geschieht, Geschieht zu deinem Frommen.

7. Doch er, der dich erschaffen hat, Und dich aus nichts erbauet, Der hat schon längst in seinem Rath All deinen Weg durchschauet. Laß ihm nur zu, Daß er es thu, Was seinem Sinn gefället, So wirst du früh Aus Noth und Müh' In freien Raum gestellet.

8. Es kann bei lauter Sonnenlicht Das Feld nicht Früchte tragen: So reift auch Menschenwohlfahrt nicht Bei lauter guten Tagen. Wie bitter sey Die Arzenei, Schafft sie doch neues Leben: So muß das Herz Sich oft durch Schmerz Zu Gottes Heil erheben.

9. Ei nun, mein Gott, so fall' ich dir Getrost in deine Hände; Nimm du mich auf, und mach's mit mir, Wie du willst, bis ans Ende. Nur du, Herr, weißt, Wodurch dem Geist Sein wahres Heil entstehe, Und deine Ehr' Sich mehr und mehr Vor aller Welt erhöhe.

10. Willst du mir geben Sonnenschein, So nehm' ich's an mit Freuden; Soll's aber Kreuz und Trübsal seyn, Will ich's geduldig leiden. Willst du allhier Das Leben mir Zum späten Ziel erhalten: Wie du mich führst Und führen wirst, So laß ich gern dich walten.

11. Und soll ich einst des Todes Weg Und finstre Straße gehen, So zeige du mir Bahn und Steg, Und laß dein Licht mich sehen. Du bist mein Hirt, Der Alles wird Zu solchem Ende kehren, Daß droben ich Dir ewiglich Lobsing' in Engelchören.

Paul Gerhart.

Mel. Allein Gott in der Höh' sey Ehr'.

145. Ich steh' in meines Herren Hand, Und will drin stehen bleiben; Nicht Erdennoth, nicht Erdentand Soll mich daraus vertreiben; Und wenn zerfällt Die ganze Welt, Wer sich an ihm, und wen er hält, Wird wohlbehalten bleiben.

2. Er ist ein Fels, ein sichrer Hort, Und Wunder sollen schauen, Die sich auf sein wahrhaftig Wort Verlassen und ihm trauen. Er hat's gesagt, Und darauf wagt Mein Herz es froh und unverzagt, Und läßt sich gar nicht grauen.

3. Und was er mit mir machen will, Ist alles mir gelegen; Ich halte ihm im Glauben still, Und hoff' auf seinen Segen; Denn was er thut, Ist immer gut,

Und wer von ihm behütet ruht, Ist sicher allerwegen.

4. Ja, wenn's am schlimmsten mit mir steht, Freu ich mich seiner Pflege; Ich weiß, die Wege, die er geht, Sind lauter Wunderwege. Was böse scheint, Ist gut gemeint, Er ist doch nimmermehr mein Feind, Und gibt nur Liebesschläge.

5. Und meines Glaubens Unterpfand Ist, was er selbst verheißen: Daß nichts mich seiner starken Hand Soll je und je entreißen. Was er verspricht, Das bricht er nicht. Er bleibet meine Zuversicht, Ich will ihn ewig preisen. C. Phil. Spitta.

Mel. Wer nur den lieben Gott ꝛc.

146. Ich weiß, es kann mir nichts geschehen, In meiner ganzen Lebensfrist, Als was des Höchsten Rath versehen, Und was mir nütz' und selig ist! Herr, mach' es, wie du willst, mit mir; Ich bleibe dennoch stets an dir!

2. Du leitest mich mit deiner Rechten, Und führest mich durch Wohl und Weh; Du bist mein Licht in Trübsalsnächten, Mein Leitstern auf der wilden See. Herr, mach' es, wie du willst, mit mir; Ich bleibe dennoch stets an dir!

3. Du magst mich küssen, oder schlagen, Ich weiß doch, daß du Vater bist. Dein Herze kann mir nichts versagen, Was hier und dort mir selig ist. Herr, mach' es, wie du willst, mit mir, Ich bleibe dennoch stets an dir!

4. Drum soll mein Herz im Glauben stehen, So viel der Wind des Kreuzes weht! Es kann mir niemals übel gehen, Wenn es nach Gottes Willen geht. Herr, mach' es, wie du willst, mit mir, Ich bleibe dennoch stets an dir!

5. Mein Gott, dir bleib' ich ganz ergeben; Herr, leite mich auf rechter Bahn, Und nimm mich einst nach diesem Leben Mit Gnaden und mit Ehren an! Herr, mach' es, wie du willst, mit mir, Ich bleibe dennoch stets an dir!

Salome Franc.

Mel. Da Jesus an dem Kreuze ꝛc.

147. Ich weiß, mein Gott, daß all' mein Thun Und Werk auf deinem Willen ruhn. Von dir kommt Glück und Segen; Was du regierst, das geht und steht Auf rechten, guten Wegen.

2. Es steht in keines Menschen Macht, Daß sein Rath werd' ins Werk gebracht, Und seines Gangs sich freue. Des Höchsten Rath, der macht's allein, Daß Menschenrath gedeihe.

3. Oft denkt der Mensch in seinem Muth, Dieß oder jenes sey ihm gut, Und ist doch weit gefehlet. Oft sieht er auch für schädlich an, Was Gott doch selbst erwählet.

4. So fängt auch oft ein weiser Mann Ein gutes Werk gar fröhlich an, Und bringt's doch nicht zu Stande. Er baut ein Schloß und festes Haus, Doch nur auf lauterm Sande.

5. Wie Mancher ist in seinem Sinn Fast über Berg' und Spitzen hin, Und eh' er sich's versiehet, So liegt er da; es hat sein Fuß Vergeblich sich bemühet!

6. Drum, lieber Vater, der du Kron' Und Scepter trägst im Himmelsthron, Und aus den Wolken blitzest, Vernimm mein Wort und höre mich Vom Stuhle, da du sitzest.

7. Gib Licht und Wahrheit aus der Höh', Damit ich ja nicht ruh' und steh' Auf meinem eignen Willen! Sey du mein Freund und treuer Rath, Was gut ist, zu erfüllen.

8. Prüf' Alles wohl, und was mir gut, Das gib mir ein; was Fleisch und Blut Erwählet, das verwehre. Der höchste Zweck, das beste Theil Sey deine Lieb' und Ehre.

9. Was dir gefällt, das laß auch mir, O meiner Seele Sonn' und Zier! Gefallen und belieben. Was dir zuwider, laß mich nicht In Werk und That verüben.

10. Ist's Werk von dir, so hilf zum Glück; Ist's Menschenthun, so treib's zurück, Und ändre meine Sinnen. Was du nicht wirkst, pflegt von sich selbst In kurzem zu zerrinnen.

11. Tritt du zu mir, und mache leicht, Was mir sonst fast unmöglich däucht, Und bring' zum guten Ende, Was du selbst angefangen hast, Durch Weisheit deiner Hände.

12. Ist gleich der Anfang etwas schwer, Und muß ich gleich ins tiefe Meer Der bittern Sorgen treten; So treib' mich nur ohn' Unterlaß Zum Seufzen und zum Beten.

13. Wer fleißig betet, und dir traut,

war damit noch nicht befriedigt, und so bereiste er, von seiner Regierung mit Geld unterstützt, einen bedeutenden Theil Deutschlands, Holland, England, Dänemark, Schweden, zunächst in der Absicht, christliche Gelehrte und Prediger kennen zu lernen und sich in Glauben und Wissenschaft tiefer zu begründen, zuvörderst jedoch, um in Leipzig noch ein halbes Jahr auf vollendung seiner Studien zu verwenden. Viele treffliche Männer gewannen ihn lieb und schenkten ihm ihre Freundschaft, in Hamburg der fromme, vielverfolgte Hinkelmann, Speners Verwandter und Geistesgenosse, in Franecker der berühmte Exegete Vitringa und Perizonius, in Amsterdam Vossius, Coler, Limborch und Clerikus, auch Peter Poiret, der edle Mystiker; in Leyden besonders Spanheim und Gronov, in Utrecht Grävius, Leydecker, Witsius. Im August 1688 setzte er mit dem würtemb. Prinzen Carl Rudolph nach England über und versah in London zwei Monate hindurch das Amt des damaligen Hofpredigers des Prinzen Georg, Menken. Der Bischoff Boyle in gleicher Stadt, Pocoke in Orford, Wotton und Dodwell in Cambridge wurden seine Freunde, von denen er ungemein viel gelernt zu haben bezeugte. In Kopenhagen, wo er an den christlichen Hof des Königs gezogen ward, wurde ihm besonders der fromme Theologe und Lieder-Dichter Joh. Lassenius theuer; eben so fand er auch in Stockholm und Upsala freundliche Aufnahme und reiche Gelegenheit zu Erweiterung seiner Wissenschaft.

Auf der Rückreise befiel ihn zu Berlin im Hause des berühmten Rechtslehrers von Puffendorf, seines nahen

Wird Alles, da ihm sonst vor graut, Mit tapferm Muth bezwingen. Sein Sorgenstein wird in der Eil' In tausend Stücke springen.

14. Der Weg zum Guten ist fast wild, Mit Dorn und Hecken ausgefüllt; Doch wer ihn freudig ziehet, Kommt endlich hin durch deinen Geist, Wo Freud' und Wonne blühet.

15. Du bist mein Vater, ich dein Kind; Was ich bei mir nicht hab' und find', Hast du zu aller Gnüge. So hilf nun, daß ich meinen Stand Wohl halt', und herrlich siege!

16. Dein soll seyn aller Ruhm und Ehr', Ich will dein Thun je mehr und mehr Aus hocherfreuter Seelen Vor deinem Volk und aller Welt, So lang ich leb', erzählen. P. Gerhard.

Mel. Ermuntre dich mein schwacher Geist.

148. Jehovah! dein Regieren macht, Daß Menschenwitz vergisset, Was sonsten ist gar hoch geacht't, Wenn er gebührend misset, Wie herrlich deine Majestät, Wie weit sie über Alles geht, Was auf den höchsten Thronen Trägt die gerecht'sten Kronen.

2. Wo ist, der je sein Regiment Mit solcher Macht geführet? Wer ist, der dir sich gleich erkennt, Ob er gleich Viel' regieret? Was sich noch sterblich nennen muß, Legt Kron' und Scepter dir zu Fuß, Spricht: wir sind nur am Leben, So lang' es du willst geben!

3. Wie weit erstreckt sich dein Gebiet! Es ist noch unergründet! Was dein Aug' irgend wohnend sieht, Bleibt dir zum Dank verbündet. Ein König, sey er noch so hoch, Bleibt ja vor dir ein Schuldner noch; Der Große wie der Kleine Hat von dir all das Seine.

4. Wie recht ist, Herrscher, dein Gericht, Das du gewaltig übest! Wie richtig hältst du dein Gewicht, Damit du Maße giebest, Und alles ohne Fehl erfüllst, Wenn Gleiches du vergelten willst, Wenn du mit Richterswaffen Und Lohnen Recht willst schaffen!

5. Es gehet alles ordentlich, In keinem wird geirret; Dein Rath weicht nimmer hinter sich, Nichts findet sich verwirret. Erhalten, schützen ist dein Thun, Versorgen, ordnen stets wie nun; Es sey klein oder wichtig, So bleibt dein Scepter richtig.

6. Gepriesen sey die hohe Hand, Die so rechtschaffen richtet! Wohl dem, der recht erkennt das Band, Womit er dir verpflichtet! Ich, dein geringster Unterthan, Meld' mich in tiefster Demuth an, Vor deinen Thron zu treten, Dein Scepter anzubeten.

7. Ich bin ein ungerechter Knecht, Und muß die Strenge scheuen; Doch sing' ich mit von Gnad' und Recht, Drob sich die Deinen freuen. Du neigst den Scepter her zu mir; Ich wag' es, daß ich ihn berühr', Und dann bin ich in Gnaden Von Straf' und Zorn entladen.

8. Das macht, der mich bei dir vertritt, Den du der Welt gegeben: Auf diesen gründ' ich Flehn und Bitt', Die sich zu dir erheben. Der hält mich alles Zweifels frei, Daß ich der Gnaden fähig sey, Weil denen, die du liebest, Ja ihm dein Reich du giebest.

9. Ich gebe wieder, was ich hab'; Du wirst es nicht verschmähen; Mein Herz sey meine Gegengab', Kann's gleich nicht selbst bestehen. Doch trau ich auf Barmherzigkeit, Die macht mir doch ein frei Geleit; Dein Kind, das drin verschlossen, Das wirst du nicht verstoßen.

10. Sorg', schütz', erhalte ferner noch, Regiere mit Verschonen; Laß unter deinem Liebesjoch Ja Fried' und Ruh uns wohnen. Ich schaue, Herr, allein auf dich, Und Jesus, der sich gab für mich, Läßt mich nicht ausgeschlossen Von deinen Reichsgenossen. Heinr. Mahus.

Mel. Was Gott thut, das ist wohlgethan.

149. Mein Gott, du bist und bleibst mein Gott, Das macht mir tausend Freuden. Es kann mich weder Noth noch Tod Von deiner Liebe scheiden. Denn hab' ich dich, So werden mich Die Flammen nicht ergreifen, Die Fluthen nicht ersäufen.

2. Du bist mein Gott von Jugend auf Ja Freud' und Leid gewesen. Es war mein ganzer Lebenslauf Zum Segen auserlesen. Wie manche Noth, Die mir gedroht, Hat deine Hand gewendet Und Hülfe mir gesendet!

3. Du bist mein Gott, und bis hieher Willst du noch immer walten. Da meiner

längst vergessen wär', Hast du mich doch erhalten, Gespeist, getränkt, Und sonst beschenkt Mit vielen Gnaden-Gaben, Die Leib und Seele laben.

4. Du bist mein Gott auch noch jetzund; Kein Augenblick verschwindet, Der nicht zugleich mir Herz und Mund Zu neuem Dank verbindet. Und seh' ich an, Was du gethan Auf allen meinen Wegen, So ist es lauter Segen.

5. Du bist mein Gott auch künftig hin, Darauf vertrau ich feste; Du änderst nie den treuen Sinn, Und sorgst für mich aufs Beste. In Lieb' und Leid Bist du bereit, Mir Rath und That zu geben, So lang ich werde leben.

6. Du bist mein Gott, kein Kreuze kann Mir diesen Trost benehmen, Und geh' ich gleich auf rauher Bahn, Will ich mich doch nicht grämen. Der Weg zu dir Ist dornicht hier, Und führt mich doch zum Ziele, Wenn ich auch Schmerzen fühle.

7. Du bist mein Gott, auch wenn der Tod Mir alles Andre raubet. Stirbt gleich der Leib, es hat nicht Noth; Wer nur an Jesum gläubet, Der findet dort Des Lebens Port, Wo uns ein bess'res Leben Im Himmel wird gegeben.

8. Du bist mein Gott, drum freu ich mich, Ich werde zu dir kommen, So bald nach meinem Sterben ich Der letzten Angst entnommen; Es ist mir schon Vor deinem Thron Das Erbtheil zugewendet, Das nie verblüht noch endet.

9. So bist und bleibest du mein Gott; Dran hab' ich keinen Zweifel. Ich sag' es aller Welt zum Spott, Und auch zum Trotz dem Teufel: Mein Gott ist mein, Und ich bin sein! Nichts soll mir diesen Glauben Aus meinem Herzen rauben!

Benj. Schmolke.

Mel. Wach' auf, mein Herz, und singe.

150. Nun laßt uns Gottes Güte Wohl fassen zu Gemüthe, Kommt, lasset uns erwägen Des frommen Vaters Segen.

2. Eh' wir ans Licht geboren, Hat er uns auserkoren, Und in sein Buch geschrieben Zum Leben und zum Lieben.

3. Da wir noch ohne Regen Uns unbewußt gelegen, Ohn' Menschenhülf' und Sorgen, Der Mutter selbst verborgen:

4. Da hat er uns gegeben Die Glieder und das Leben; Dann auf der Engel Wagen Uns in die Welt getragen.

5. Er hat uns eingenommen In die Gemein' der Frommen, Erwählt zu seinen Erben, Daß wir nicht ewig sterben.

6. Er gibt uns zu erkennen Sein Wort, daß wir ihn nennen Durch Christum unsern Vater Und gnädigen Berather.

7. Für unsre Sünd' er giebet Sein Kind, so hoch geliebet, Und läßt von allem Bösen Uns wiederum erlösen.

8. Dieß lasset uns bedenken, Wenn uns die Sorgen kränken, Daß wer das Größte giebet, Uns auch aufs Höchste liebet.

9. Soll' er uns was versagen, Wenn wir ihm gläubig klagen, Was wir an kleinern Gaben Zum Leben nöthig haben?

10. Die Vögel in den Lüften, Die Heerden auf den Triften, Die Blümlein an den Wegen Uns müßten widerlegen!

11. Er, der sie Alle heget Und ihrer treulich pfleget, Soll' einen Himmelserben Versäumen und verderben?

12. O Vater, so bescheere Zu deinem Lob und Ehre, Daß wir dir recht vertrauen Und gänzlich auf dich bauen.

13. Wenn wir dich selber haben, So werden uns die Gaben, Die wir zu diesem Leben Bedürfen, auch gegeben.

14. Der Himmel sammt der Erden Muß eh' zunichte werden, Eh' Gott die wird verlassen, Die ihn im Glauben fassen.

Joh. Mich. Dilherr.

Mel. Wer nur den lieben Gott ꝛc.

151. Oft hält dein Antlitz sich verborgen, Als sähest du mein Elend nicht. Ach Gott! dann muß ich ängstlich sorgen, Daß Freud' und Trost mir ganz gebricht. Mein thränenvolles Auge sieht Nach deiner Hülf, und sie verzieht.

2. Und doch will ich von dir nicht lassen; Dir, Vater, eil' ich flehend nach. Nur fester noch will ich dich fassen, Dich, der sein Wort uns niemals brach. Verbirgt mir schon dein Antlitz sich, Werf' ich doch meine Sorg' auf dich.

3. Du sorgst für mich. Wann sind nicht Väter Auf ihrer Kinder Wohl bedacht? Und du, mein Vater und Erretter, Vergäßest mein in Trübsalsnacht? Du

sorgst für mich. Ich bin dein Kind; Und du bist väterlich gesinnt.

4. Schweigt, Zweifel, schweigt, die ihr vermessen Im bangen Herzen euch empört! Gott hat drum meiner nicht vergessen, Wenn er mich schon nicht gleich erhört. Er sieht mich, kennt mein ganzes Leid, Weiß meines Herzens Bangigkeit.

5. Stets stellt, mein Gott, sich deinem Blicke Die ganze Zukunft offen dar. Du übersahst mir mein ganz Geschicke, Eh' mich die Mutter noch gebar. Du bist es, der mit ew'gem Rath Geordnet meinen Lebenspfad.

6. Und du, du solltest das nicht wissen, Wenn Furcht mich ängstet, Noth mich quält? Du solltest hart dein Herz verschließen? Du, der der Seinen Thränen zählt? Nein! Ueber deiner Kinder Schmerz Bricht dir dein väterliches Herz.

7. Verdecken dich schon finstre Wetter, Du bist uns doch mit Gnade nah. Ja! helfen wirst du, starker Retter; Nur deine Stund' ist noch nicht da. Dein Licht geht auf; die Trübsal weicht, Sobald sie ihre Frucht erreicht.

8. Du wirst denn auch an mir erfüllen, Was mir dein theures Wort verspricht. Du wirst noch meinen Kummer stillen; Ich hoffe fest, und zweifle nicht. Bald lässest du mich Hülfe sehn. Herr! Amen! Ja! Es wird geschehn.

Dr. F. A. Schlegel.

Mel. Nutze ist das beste Gut.

152. Seele ruh in jeder Nacht Still in Gottes Schooß; Was dir so viel Kummer macht Ist dein Sorgen bloß. Er sorgt ja noch, Weiß ja alles, was er thut; Scheint es bös: es ist dir gut; O trau ihm doch!

2. Sag', erzwingst du dein Geschick, Wenn du ihm nicht traust, Ach, weil du mit trübem Blick Wenig überschaust? So schau hinauf! Er, dein Gott von Ewigkeit, Lenkt durch alle Himmel weit Der Dinge Lauf.

3. Arm war einst der reichste Herr, Der nur Gutes that; Ach, nichts Eignes hatte er, Keine Lagerstatt Nur für sein Haupt. Seines Vaters Huld gewiß, Hat er durch die Finsterniß Sich durchgeglaubt.

4. Droben ebt er stark und reich, Führt die Seinen nach. „Ich bin alle Tag' bei euch!" — Der dieß ernstlich sprach, Bei dir ist er; Gottes Gnad' und Kindesrecht Hat sein gläubiges Geschlecht; Was willst du mehr?

5. Vater, dem ich, was ich bin, In die Hände leg', Nimm den kummerhaften Sinn Aus dem Herzen weg! Ich halte dich! Wird der Glaube wieder schwach, Läßt der Glaube wieder nach, So halt' du mich!

6. Du, der seinen Sohn mir gab, Mache mir's gewiß, Welchen Werth im Sohn ich hab'; Mich erfülle dieß Mit Zuversicht. Wenn du diese Hand mir reichst, Nicht von deinem Kinde weichst, So zag' ich nicht.

7. Trauen und gehorsam seyn, Ist der Kinder Art; Beides präg' mir täglich ein; Scheint dein Weg mir hart: Ich bleib' dein Kind, Greif' nach deiner Vaterhand, Denk': du bist im Prüfungsstand Noch treu gesinnt.

8. Mache mich doch nur recht treu, Und der Hoffnung voll, Daß ich sünd- und sorgenfrei Einst dich loben soll. Ich eile fort; Freu' mich auf den Tag des Lichts — Erdenleiden sind dann nichts! O wär' ich dort! Schöner.

In eigener Melodie.

153. So fährst du doch recht selig, Herr, die Deinen, Ja, selig, wenn auch meistens wunderbar! Wie könntest du es böse mit uns meinen? Du bist ja treu, dein Wort bleibt ewig wahr. Die Wege sind oft krumm, und doch gerad, Darauf du lässest deine Kinder gehn; Da pflegt's oft wunderseltsam auszusehn, Doch triumphirt zuletzt dein hoher Rath.

2. Du willst dein Werk nicht auf Gesetze bauen, Wie sie Vernunft und gute Meinung stellt; Den Knoten kannst du mit dem Schwert zerhauen, Und sanft auflösen, wenn es dir gefällt. Du reißest leicht das stärkste Band entzwei; Was sich entgegensetzt, sinkt vor dir hin; Ein Wort bricht oft den allerhärtsten Sinn, Dann geht dein Fuß auch durch den Umweg frei.

3. Was unsre Klugheit will zusammenfügen, Zerstreust du weit umher in Ost und West; Was unter Joch und Last wir wollen biegen, Stellt deine Hand frei

an die Sterne fest. Die Welt zerreißt, und du verknüpfst mit Kraft; Sie bricht, du baust; sie baut, du reißest ein; Ihr Glanz muß dir ein dunkler Schatten seyn; Dein Geist bei Todten Kraft und Leben schafft.

4. Wen die Vernunft oft fromm und selig preiset, Den hast du längst aus deinem Buch gethan; Doch wem dieß Zeugniß niemand hier erweiset, Den führst du oft im Stillen himmelan. Du lässest Pharisäer-Tische stehn, Und speisest mit den Sündern, sprichst sie frei; Wer weiß, was öfters deine Absicht sey? Wer kann der Weisheit Abgrundstiefe sehn?

5. Was Alles ist, gilt nichts in deinen Augen; Was nichts ist, hast du, großer König, lieb; Nichts kann vor dir die Pracht der Worte taugen, Die Kraft kommt nur aus deines Geistes Trieb. Das beste Werk bringt hier dir oft kein Lob; Es ist verhüllt; der Blinde geht vorbei, Wer Augen hat, der sieht's doch nicht so frei; Der Fleischessinn ist für dein Licht zu grob.

6. O Herrscher! sey von uns gebeneidet, Der du uns tödtest und lebendig machst! Wenn uns dein Geist das Weisheitslicht verleihet, Dann sehn wir erst, wie treu du für uns wachst. Du theilst uns die geheime Weisheit mit; Bei uns zu wohnen, ist dir lauter Lust. Die reget sich in deiner Vaterbrust, Und gängelt uns mit zartem Kinderschritt.

7. Bald scheinest du uns härter anzugreifen, Bald wieder fährst du mit uns säuberlich; Geschieht's, daß unser Sinn sucht auszuschweifen, So weist die Zucht uns wieder hin auf dich. Dann gehen wir mit blödem Herzen hin; Du blickst uns an: wir sagen Besserung zu, Drauf schenkt dein Geist der Seele wieder Ruh, Und hält im Zaum den ausgeschweiften Sinn.

8. Du kennst, o Vater, wohl das schwache Wesen, Die Unmacht, und der Sinne Unverstand! Man kann uns fast an unsrer Stirne lesen, Wie es mit schwachen Kindern ist bewandt. Drum greifst du drein, führst selber himmelwärts, Uebst Vaterrecht, und zeigest Muttertreu'; Wo niemand meint, daß etwas deine sey, Da öffnest du ihm oft dein liebend Herz.

9. So gehst du mit uns nicht gemeine Wege; Dein Pfad wird selten öffentlich gesehn, Damit du sehst, was sich im Herzen rege, Wenn du durch Dunkelheit mit uns willst gehn. Das Gegentheil legst du vor Augen dar Von etwas oft, das du im Sinne hast; Wer meint, er habe deinen Rath gefaßt, Der wird zuletzt ein Andres oft gewahr.

10. O Auge, das nicht Trug noch Heucheln leidet! Gib mir der ächten Klugheit scharf Gesicht, Das die Natur von Gnade unterscheidet, Das eigne Licht von deines Geistes Licht! Gib, daß mein armes Herz dich meistre nicht! Brich ganz entzwei den Willen, der sich liebt! Erweck die Lust, die sich nur dir ergibt, Und tadelt nie dein himmlisches Gericht.

11. Will etwa die Vernunft dir widersprechen, Und ärgert sich an deiner Weisheit Gang, So wollst du ihre Höhen schnell zerbrechen, Und bändigen des Eigenwillens Zwang. Kein fremdes Feuer steige auf in mir, Das ich vor dich in Thorheit bringen möchte, Damit ich gar dir zu gefallen dächte; O selig, wer das Licht nur sieht in dir!

12. So zeuch mich denn hinein in deinen Willen, Und trag' und heb' und führ' dein armes Kind! Dein inures Zeugniß laß den Zweifel stillen, Dein Geist die Furcht und Lüste überwind'. Du bist mein Alles, denn dein Sohn ist mein; Dein Geist regiere kräftiglich in mir! Ich dürst' allein in feuriger Begier Nach dir, o Herr, und deiner Klarheit Schein.

13. Drum muß die Creatur mir willig dienen, Kein Engel schämet meiner Freundschaft sich; Die Geister, die vor dir vollendet grünen, Sind meine Brüder, und erwarten mich. Wie oft erquicket meinen Geist ein Herz, Das dich und mich und alle Christen liebt! Ist's möglich, daß mich etwas noch betrübt? Komm, Freudenquell! Weich' ewig aller Schmerz!

Gottfried Arnold.

Eigene Melodie.

154. Sollt' es gleich bisweilen scheinen, Als verließe Gott die Seinen, O, so glaub' und weiß ich dieß: Gott hilft endlich noch gewiß.

2. Hülfe, die er aufgeschoben, Hat er drum nicht aufgehoben; Hilft er nicht

zu jeder Frist, Hilft er doch, wenn's nöthig ist.

3. Gleich wie Väter nicht bald geben, Wonach ihre Kinder streben, So gibt Gott auch, wann er will; Harre seiner, und sey still!

4. Seiner kann ich mich getrösten, Wenn die Noth am allergrößten, Er ist gegen mich, sein Kind, Mehr als väterlich gesinnt.

5. Will mir Satan bange machen: Ich kann seine Macht verlachen; Drückt mich schwer des Kreuzes Joch: Gott, mein Vater, lebt ja noch!

6. Mögen mich die Menschen kränken Und auf mein Verderben denken, Sind sie mir ohn' Ursach' feind: Gott im Himmel ist mein Freund.

7. Will die Welt mich nimmer leiden, Mag sie höhnen mich und neiden, Mag sie Tod und Rache dräun: Gott, mein Gott, wird Richter seyn.

8. Will sie mich gleich von sich treiben, Muß mir doch der Himmel bleiben; Ist der Himmel mein Gewinn, Geb' ich gern das Andre hin.

9. Welt, ich will dich gerne lassen, Was du liebest, will ich hassen; Deine Güter bringen Noth: Lasse mir nur meinen Gott!

10. Ach, Herr! wenn ich nur dich habe, Bleib' ich freudig bis zum Grabe; Legt man mich ins Grab hinein: Gnüget mir's: ich dein, du mein!

Christoph Titius.

Mel. Erschienen ist der herrlich' Tag.

155. Was Gott gefällt, o Menschenkind, Nimm fröhlich an; stürmt gleich der Wind, Und braust, daß Alles kracht und bricht, So sey getrost, denn dir geschicht, Was Gott gefällt.

2. Der beste Will' ist Gottes Will', Auf diesem ruht man sanft und still, Da gib dich allzeit frisch hinein, Begehre nichts, als nur allein, Was Gott gefällt.

3. Der klügste Sinn ist Gottes Sinn, Was Menschen sinnen, fället hin, Wird plötzlich kraftlos, müd und laß, Thut oft, was böse, und selten das, Was Gott gefällt.

4. Das treuste Herz ist Gottes Herz, Treu: alles Unglück hinterwärts, Beschirmt und schützet Tag und Nacht Den, der stets hoch und herrlich acht't, Was Gott gefällt.

5. Er ist der Herrscher in der Höh', Auf ihm steht unser Wohl und Weh', Er trägt die Welt in seiner Hand; Hinwieder bringt uns See und Land, Was Gott gefällt.

6. Sein ist die Weisheit und Verstand, Ihm ist bewußt und wohl bekannt, Sowohl, wer Böses thut und übt, Als auch, wer Gutes thut und liebt, Was Gott gefällt.

7. Sein Häuflein ist ihm lieb und werth; Sobald es sich zur Sünde kehrt, So winkt er mit der Vaterruth', Und lecket, bis es wieder thut, Was Gott gefällt.

8. Laß Andre sich mit stolzem Muth Erfreuen über großes Gut; Du aber nimm des Kreuzes Last, Und sey geduldig, wenn du hast, Was Gott gefällt.

9. Lebst du in Sorg' und großem Leid, Hast lauter Gram und Herzeleid: O sey zufrieden! trägst du doch In diesem sauern Lebensjoch, Was Gott gefällt.

10. Wirst du verschmäht von Jedermann, Höhnt dich dein Feind, und speit dich an: Sey wohlgemuth, denn Jesus Christ Erhöhet dich, weil in dir ist, Was Gott gefällt!

11. Glaub', Hoffnung, Sanftmuth und Geduld, Erhalten Gottes Gnad' und Huld; Die schließe fest ins Herz hinein, So wird dein ew'ges Erbe seyn, Was Gott gefällt.

12. Dein Erb' ist in des Himmels Thron, Da ist dein Scepter, Reich und Kron', Da wirst du schmecken, hören, sehn, Da wird ohn' Ende dir geschehn, Was Gott gefällt. P. Gerhart.

Mel. Was Gott thut, das ist wohlgethan.

156. Was zagst du? Gott regiert die Welt! Ist Gott denn nicht allmächtig? Den Arm, der dieses Weltall hält, Was macht dir den verdächtig? Wenn Meereswuth und Feuersgluth Uns schon ereilet hätten: Er kann uns dennoch retten.

2. Was zagst du? Gott regiert die Welt, Und Gott weiß alle Dinge. Selbst was der Mensch für kleinlich hält, Ist ihm nicht zu geringe. Sein Auge sieht

In dein Gemüth. Die Bitte, die du thatest, Vernahm er, eh' du batest.

3. Was zagst du? Gott regiert die Welt, Und Gott ist der Allweise. Einst weckt dich, was dir jetzt mißfällt, Zu seines Namens Preise. Er führt gewiß Durch Finsterniß, Durch jede Nacht der Leiden Zum Lichte reiner Freuden.

4. Was zagst du? Gott regiert die Welt, Und ist allgegenwärtig. Der Fromme, der an ihn sich hält, Ist seines Heils gewärtig. O glaub' es gern: Gott ist nicht fern! Wo Menschen zu ihm flehen, Da eilt er beizustehen.

5. Was zagst du? Gott regiert die Welt, Und ist er nicht die Liebe? Nichts ist, was dem, der ihm gefällt, Ein Quell des Elends bliebe. O fasse Muth! Selbst Jesu Blut Sagt dir bei jedem Leiden: Gott segnet uns mit Freuden.

6. Was zagst du? Gott regiert die Welt; Ist gnädig und geduldig. Zwar, wenn er vor Gericht uns stellt, Sind selbst die Frommen schuldig. Doch sein Gericht Trifft Fromme nicht. Er schonet als Erbarmer; Wo wärst du sonst, du Armer?

7. Drum, Gott, weil du die Welt regierst, Wie könnt' ich je verzagen? Ich folge dir, wie du mich führst; Nichts soll mich niederschlagen. Ich hoff' auf dich; Du segnest mich, Wenn ich auf dich nur schaue, Und freudig dir vertraue!

J. A. Schlegel.

Mel. Mein Schöpfer, der mit Huld und ꝛc.

157. Wie gut ist's doch, in Gottes Armen Als ein noch schwaches Kindlein ruhn, Und an der Liebesbrust erwarmen Ohn' alle Furcht und ängstlich's Thun! O Seele, laß dein banges Sorgen! Der heute lebt, der lebt auch morgen; Sein Herz ist immer gleich gesinnt. Gott ist ein Freund, getreu im Lieben; Er hat mit Blut sich dir verschrieben. Wohl dir, wenn ihn dein Herz gewinnt!

2. Wie thöricht ist's, als blinde Heiden, Der schnöden Sorg' ergeben seyn! Du kannst ja solchen Kummer meiden, Dring' nur in Gottes Herz hinein! Da wird das Sorgen sich verlieren, Du wirst die sanfte Stille spüren, Wenn Christi Liebe sich verklärt, Die schon von Ewigkeit geglühet, Und sich um unser Heil bemühet Und die auch ewig, ewig währt.

3. Was sorgen wir für unser Leben? Was sorgen wir für Speis' und Trank? Das Erste hat ja Gott gegeben; Das Andre folget ohne Zwang. Der uns mit Christi Heil bekleidet, Und keine Seelenblöße leidet, Hat auch an unsern Leib gedacht, Der hat auch Kleidung ihm beschieden; Drum bleibe ruhig und im Frieden, Weil Gottes Treue für dich wacht.

4. Ja, lerne doch, du Kind der Liebe, Von unvernünft'ger Creatur, Sieh auf des Schöpfers Allmachtstriebe, Merk' auf die gnadenvolle Spur. Ein Vöglein, welches Gott ernähret, Das nichts von Sorg' und Müh' erfähret, Beschäme dich, weil es Gott vertraut. Ist's möglich, daß dein Glaube wanket, Und Gott nicht unaufhörlich danket Für das, was er von ferne schaut?

5. Wirf deinen Blick auf grüne Auen! Da kannst du, gottergebnes Herz, Ein Bild der Lieb' und Allmacht schauen; Drum wächst auch Alles himmelwärts. Hier blühen Rosen unter Dornen, Um dich zum Glauben anzuspornen, Dort Lilien, herrlich anzusehn, Und tausend Blumen andrer Arten, Die auf des Himmels Regen warten, Und bloß durch Gott so blühend stehn.

6. So ruhe ohne Sorg' und Grämen Auch ferner in der Liebe Schooß! O Seele, laß es dir nicht nehmen, Nein, dieses sey dein bestes Loos: Gott hat in Christo mich erwählet, Und meine Seufzer längst gezählet; Er ist's, der meine Schritte mißt, Der selbst mein Leiden abgewogen, Und dessen Führung nie betrogen, Der meiner ewig nie vergißt!

Mel. O wie selig sind die Seelen ꝛc.

158. Wunder-Anfang, herrlich's Ende, Wo die wunderweisen Hände Gottes führen ein und aus! Wunderweislich ist sein Rathen, Wunderherrlich seine Thaten, Und du sprichst: wo will's hinaus?

2. Denke doch: es muß so gehen, Was Gott weislich heißt geschehen, Ihm und dir zur Herrlichkeit! Ob der Anfang seltsam scheinet, Ist das End' doch

gut gemeinet: Friede folget nach dem Streit.

3. Gottes Weg ist wie in Flüssen Und in großen Wassergüssen, Und du spürst nicht seinen Fuß: So auch in dem Meer der Sorgen Hält Gott seinen Pfad verborgen, Daß man ihm nachsehen muß.

4. In den bodenlosen Gründen, Wo nur wilde Fluth zu finden, In dem tiefen Todesmeer Sieht man oft die Christen schwimmen, Und sich ohne Hülfe krümmen, Als ob's schon verloren wär'.

5. Keine Klugheit kann ersinnen, Wo man könnte Rath gewinnen, Die Vernunft ist viel zu blind. Ihre halbgebrochnen Augen können hier zum Sehn nicht taugen, Weil es Gottes Wege sind.

6. Er, der in dem Dunkel wohnet, Er erquickt nur und belohnet Den, der glaubet und nicht sieht. Fruchtlos ist all' unser Sorgen; Laßt uns trauen bis auf morgen, Weil sonst keine Hülfe blüht.

7. Gott muß man in allen Sachen, Weil er alles recht kann machen, End' und Anfang geben frei. Er wird, was er angefangen, Lassen solch ein End' erlangen, Daß es wunderherrlich sey.

8. Oftmals lässet er mit Schrecken Wasserwogen dich bedecken, Und sein Donner schallt darein. Oftmals führt er dich durch Klüfte, Ja, durch Feu'r und stürm'sche Lüfte, Und durch andre Noth und Pein.

9. Aber lasse dir's nicht grauen! Lerne deinem Gott vertrauen, Sey getrost und gutes Muths; Er, fürwahr, er wird es führen, Daß du wirst am Ende spüren, Daß er thue lauter Guts.

10. Freudig wirst du treuen Seelen Offen und geheim erzählen, Was die blinde Welt nicht kennt. Er wird dir dein Kreuz versüßen, Daß du wirst bekennen müssen: Wunder-Anfang! herrlich's End'!

Mel. Freu dich sehr, o meine ꝛc.

159. Wunderbar ist Gottes Schicken, Wunderbarlich ist sein Rath; Doch ist herrlich sein Erquicken, Dieß erweist zuletzt die That. Die er liebt, betrübt er auch; Dieses ist sein alter Brauch; Laß dein Herz nur nimmer wanken, Du wirst endlich ihm noch danken.

2. Sieh auf deine Jugendtage, Sieh, was dich dein Leben lehrt: Wie so manche Noth und Plage Hat dein Gott in Heil verkehrt. In der dunklen Kreuzesnacht Hast du oft voll Angst gedacht: Ich muß hülflos untergehen! Doch ließ Gott dich Rettung sehen.

3. Nun der große Gott der Erden Bleibet unveränderlich; Willst du jetzt verzaget werden, Als wollt' er verlassen dich? Sieh, sein treues Vaterherz, Bricht ihm über deinen Schmerz. Treuer, als die Mutterliebe, Liebt es dich mit heißem Triebe.

4. Höre, was dir Gott versprochen, Was dir zugesagt sein Mund; Nie hat er sein Wort gebrochen, Fest bleibt seiner Gnade Bund. Erd' und Himmel wird vergehn; Gottes Wort bleibt ewig stehn. Darauf kannst du voll Vertrauen, Als auf einen Felsen bauen.

5. Hält er es dir gleich verborgen, Wann und wie er helfen will: Mach dir darum keine Sorgen, Sey zu deinem Gott nur still. Er will prüfen, ob auch fest Sich dein Herz auf ihn verläßt, Ob du seinen Sinn wohl kennest, Und ihn kindlich Vater nennest.

6. Deine Andacht will er mehren, Welche sonst so kalt und todt, Daß du sollst ihn freudig ehren Nach der überstandnen Noth. Ja, dein holder Lebensfürst, Wenn du dann ihm danken wirst, Will zum herrlichen Erquicken Volles Licht und Heil dir schicken.

7. Drum so lasse Gott nur walten, Wenn du auch noch harren mußt. Er wird dich bei sich erhalten, Deine Noth ist ihm bewußt. Er, der sie so treulich mißt, Hemmet aller Feinde List; Er wird dich zum Siege führen Und dich nimmermehr verlieren.

8. Nun, mein Jesu, sey gelobet! Ewig bist du mir getreu. Wenn ein Meer mich auch umtobet Steht doch deine Hand mir bei. Stärke meine Zuversicht, Daß ich weich' und wanke nicht! So wirst du die Trübsal wenden, Und zur Herrlichkeit vollenden. Joh. Weissenborn.

Mel. Alle Menschen müssen sterben.

(Ps. 37.)

160. Zürne nicht auf stolze Sünder, Die der Lust im Schooße ruhn; Neide nicht des Glückes Kinder, Die mit Lachen

Arges thun. Bald wirst du sie welken schauen, Wie das Gras wird abgehauen, Wie das grüne Kraut vergeht, Wenn der Wind von Morgen weht.

2. Hoffe du auf Gott, und bleibe, Wo sein Rath dich hingestellt; Was er dir befohlen, treibe; Wandre redlich durch die Welt. Ueberlaß ihm deine Wege, Fleh', daß er dich segnen möge, Und er segnet dich gewiß, Machet Licht aus Finsterniß.

3. Wer nach Geistesfrüchten ringet Und nach ew'gem Gnadenstand, Wer Gott reine Opfer bringet, Bleibt bestehn, und erbt das Land. Gott hat Lust an seinem Wege, Leitet ihn mit Vaterpflege; Kommt ihn eine Schwachheit an, Stärkt ihn Gott, der stärken kann.

4. Frommer Fleiß ist nie vergebens, Wird mit Schanden nie bestehn; Während meines ganzen Lebens Hab' ich Fromme nie gesehn, Daß sie schmählich umgekommen; Gott, der sie in Schutz genommen, Ließ sie niemals betteln gehn, Noch mit Schmach im Mangel stehn.

5. Thue Gutes nur, und bleibe In der Demuth, sanft und mild; Was dein Gott verheißt, daß gläube; Er ist seiner Kinder Schild. Muß der Sünder Schaar verderben, Wird dein Saame Länder erben; Wer Gott nimmt zur Zuversicht, Den gereut es ewig nicht.

6. Rede Wahrheit, lehre Gnade, Spende Trost und Unterricht, Geh' genau auf Gottes Pfade, Sey gewiß: du gleitest nicht! Wollen Menschen trotzen, höhnen, Sey getrost: Gott wird dich krönen, Der der Frommen Recht erhöht, Wenn der Sünder untergeht.

7. Einen Stolzen sah ich prangen, Wie ein grüner Lorbeer strotzt: Kaum war ich vorbeigegangen, Als er plötzlich ausgetrotzt. Er ist weg mit seinen Sünden, Weg, wer will ihn wieder finden? Hochmuth reichet nirgends zu; Bleibe fromm, so bleibest du!

8. Ach, es kommen schwere Tage, Kommen sie auch nicht sogleich. Auf die Sünder wartet Plage, Angst und Fluch im Todtenreich; Aber Gott weiß der Gerechten Sache herrlich durchzufechten; Heil beströmt sie nah und fern, Denn sie stehen in dem Herrn! Joh. Ad. Lehmus.

XIII. Engel.

Mel. Wachet auf, ruft uns die Stimme.

161. Betet an, ihr Menschen, bringet Dem Höchsten Ruhm und Preis, lobsinget Gott, unserm Schöpfer, betet an! Zahllos sind der Geister Schaaren, Die, eh' wir noch geschaffen waren, Vor ihm schon stunden und ihn sahn. Ihr Heer, umstrahlt von Licht, Bedeckt das Angesicht Vor dem Schöpfer. Voll Preis und Dank Tönt ihr Gesang Durch alle Himmel Gottes hin.

2. Seiner Himmel Kreis bewohnen Verklärter Geister Millionen, Die seiner Größe Ruhm erhöhn. Heilig, heilig ist Gott! rufen Sie tief anbetend an den Stufen Des hohen Throns, um den sie stehn. „So weit er herrscht, so weit Geht seine Herrlichkeit!" Jauchzen alle. „Wer ist, wie er?" Frohlockt ihr Heer, „Wie Gott, der uns geschaffen hat?"

3. Sie, die nicht beim tiefen Falle Des ersten Mörders fielen, alle Vollbringen seinen Willen gern. Seht ihr Beispiel, folgt, ihr Frommen! Sie alle, heilig und vollkommen, Gehorchen wonnevoll dem Herrn! Sie thun, was er gebeut Und ihre Herrlichkeit Ist Gehorsam. Sie weilen nie, Er sende sie, Wohin sein Wink sie senden will.

4. Winden gleich und gleich den Blitzen Gehn sie vom Thron aus, segnen, schützen Und strafen, wie es Gott gebeut; Lagern sich um Gottes Kinder Und fördern froh das Heil der Sünder Und freun sich ihrer Seligkeit! Sie dienen, Jesu, dir, Frohlocken laut, wenn wir Uns bekehren; Wenn unser Dank Den Preis-Gesang Der Himmel hier im Staub vermehrt.

5. Gott! mit allen diesen Heeren Soll, wer hier heilig wird, dich ehren, Einst ewig sich mit ihnen freun; Soll, erlöst durch dein Erbarmen, Zu dir gebracht auf ihren Armen, Einst selig, wie die Engel, seyn! Wer sich zu Gott bekehrt Und ihn von Herzen ehrt, Wird am

Throne Zu ſeinem Reich Auch Engeln gleich Das Antlitz ſeines Gottes ſchaun.

6. Werdet heilig! ſeyd vollkommen Wie Engel Gottes! Gott wird kommen Mit ſeinen Engeln zum Gericht! Laßt ſie jauchzen, daß wir alle Dann, aufgerichtet von dem Falle, Gott ſehn und ſeiner Wonne Licht! Heil uns! wir beten dann Gott, unſern Schöpfer, an Mit den Engeln! Ihr Preis-Geſang Und unſer Dank Hallt dann durch alle Himmel hin. Dr. Johann Andreas Cramer.

Mel. Unſchuld'ger Jeſu.

162. Bewacht, ihr Engel Gottes, unſre Kleinen Mit heil'ger Sorgfalt! ſind ſie nicht die Seinen, Die er umfaßt mit ſeines Herzens-Feuer, Und hält ſie theuer?

2. Er herzt und küßt und trägt ſie uns entgegen: „Seyd ihnen gleich, ſo erbt ihr ew'gen Segen!“ Herr, ſchenk' uns Kinderſinn und Kinderklarheit, Und Lieb' und Wahrheit!

3. O Vater! lieber Vater über Alles, Was Kind heißt hier und oben! dir gefall' es, Uns Kraft zu leihn, daß Jedes, kindergeben, Nur dir mag leben! Albertini.

Mel. Herzens-Jeſu meine ꝛc.

163. Die Engel, die im Himmelslicht Jehovah fröhlich loben, Und ſchauen Gottes Angeſicht, Sind wunderbar erhoben. Doch ſind ſie von dem Herrn beſtellt, Sein Volk in dieſer armen Welt Zu führen und zu ſchirmen.

2. O große Lieb', o theure Huld, Die Gott uns Armen zeiget, Daß auch ein Engel voll Geduld Sich zu den Kindern neiget! Die Seraphinen ſchaun den Herrn, Doch wandeln ſie auf Erden gern Mit Gottes Auserwählten.

3. O werdet doch den Engeln gleich, Ihr Sterblichen auf Erden, Schon hier, in dieſem Gnadenreich, An Herz, Sinn und Geberden! Vollbringet eure Liebespflicht, Wie Gottes Engel ſie im Licht Mit ſel'gem Muth erfüllen!

4. Werft hin, was euch verhindern mag, Den Engeln gleich zu leben! Gedenket an den ew'gen Tag, In dem ſie herrlich ſchweben! Schwingt euch zu ihrem ſel'gen Chor Im Geiſt vom Erdenſtaub empor, Und dienet Gott von Herzen!

5. Ein Menſch, der noch nach eigner Wahl Mag wirken, lachen, ſpringen, Kommt nicht zum ew'gen Freudenſaal, Wo Gottes Engel ſingen, Wo Alles ſein Gebot erfüllt, Wo nur ein heilig Weſen gilt, Wo's: Heilig! Heilig! tönet.

6. O Jeſu, mach' auch mich bereit, Von Herzen dich zu loben, Damit ich werd' in Heiligkeit Zum Engelchor erhoben, Und deinen Seraphinen gleich Lobſinge dir in deinem Reich Mit ewig reiner Seele! Laur. Laurentii.

In eigener Melodie.

164. Die Gottesſeraphim Erheben ihre Stimm' Mächtig und froh vor ihm. Ihr heil'ges Chor voll Glanz und Licht Singt mit bedecktem Angeſicht: Heilig, heilig iſt Gott! Heilig iſt Gott! Der Herre Zebaoth!

2. Die Kirche Jeſu ſingt, Daß es zum Himmel klingt, Und durch die Wolken dringt, Ihr Lied, das hier und droben tönt: Dank, Preis ſey Dem, der uns verſöhnt! Ehre dem Gotteslamm Am Kreuzesſtamm! Ehre Gott und dem Lamm!

3. Wenn von dem Himmelsthron Einſt kehret Gottes Sohn Glanzvoll mit ſeinem Lohn, Wird ihn die Welt mit Schrecken ſehn; Die Seinen werden jauchzend ſtehn, Und ſingen allzumal: Mit frohem Schall: Heil dir im Erdenthal! Chriſtian Gregor.

Mel. Ach ruf' zu dir, Herr Jeſu Chriſt ꝛc.

165. Du Ewiger, des Vaters Sohn, Einſt in den Fels begraben, Und nun als Menſch auf Gottes Thron Voll Majeſtät erhaben! Dir ſind die Engel unterthan, Die glänzenden Geſtalten, Die Gewalten Und Kräfte, die fortan Zu deinem Stuhl ſich halten.

2. Sie freuen ſich, dein Werk zu thun, Wenn du ſie rufſt und ſendeſt, Und ſie wie Stürm' und Blitze nun Zu deinem Dienſt verwendeſt. Herr Zebaoth! laß ihren Schutz Der Kirche nicht entſtehen! Laß ſie gehen Hin, wo ſie Satans Trutz Auf Fromme ſtürmen ſehen!

3. Sie haben dich, als du erschienst, Zu Bethlehem geehret; Sie haben dich mit frohem Dienst Den Hirten dort verkläret. Wie hat da ihr entzückter Mund Dein Lob mit Huldigungen Hehr besungen, Bis über's Erdenrund Dein Name hingeklungen!

4. Dir dienten in der Wüste sie, Da du den Feind besieget; Sie stärkten dich in Todesmüh, Als deine Kraft versieget. Sie sahn's, als du durchs Todesthor Durchbrachst zum neuen Leben, Durften schweben Zum Himmel mit empor, Dir Preis und Ruhm zu geben.

5. Wie dienen sie so freudig nun Dem Leib, deß Haupt du heißest! Bereit, den Seelen wohlzuthun, Die du vom Tode reißest! Sie fahren aus dem Himmelszelt Beständig auf und nieder, Deine Brüder Zu führen durch die Welt, Dem argen Feind zuwider.

6. Sie freun sich, wenn ein Sünder weint Und seine Schuld bereuet, Und wenn vor dir ein Herz erscheint, Das du in Gott erneuet. Sie stehen um die Kindlein her, Sie brüderlich zu pflegen Und mit Segen Zu krönen mehr und mehr, Daß sie dein bleiben mögen.

7. Gebiete, Fürst der Cherubim, Daß diese Hüter wachen, Wenn Höllenkräfte sich im Grimm An deine Kirche machen, Zu sichten, was nicht steht und ringt, Die Sichern einzuwiegen, Zu betrügen Den, der sich weise dünkt, Die Frömmsten zu besiegen.

8. Ihr Geist, mit unsrem Geist bekannt, Ertheile treue Winke, Daß nicht, vom Guten abgewandt, Der rasche Jüngling sinke! Stell' sie um arme Wittwen her, Die sich verlassen scheinen; Um die Kleinen; Und laß sie mehr und mehr Aufrichten, die da weinen.

9. Sie bringen deiner Knechte Fleiß Mit Ruhm zu deinen Ohren; Sie zeugen von der Streiter Schweiß, Die deine Last erkoren. Sie tragen jegliches Gebet, Das aus dem Glauben gehet, Unverwehet Zum Thron der Majestät, Wo es Gehör empfähet.

10. Sie führen, wenn wir aufgelöst Nun ohne Hütten schweben, Den Geist, indeß der Leib verwest, Zum ew'gen Freudenleben. Dann tönet's hell im Himmelszelt! O Herr der Seraphinen, Laß mit ihnen In deiner obern Welt Uns dir von nahem dienen!

Joh. Adam Lehmus, Superint. in Rothenburg an der Tauber.

Mel. Nun ruhen alle Wälder ꝛc.

166. Du Herr der Seraphinen, Dem tausend Engel dienen, Und zu Gebote stehn! Du wundergroßer Meister Der wunderschönen Geister! Mein Mund soll deinen Ruhm erhöhn.

2. Die Engel und die Thronen, Die in dem Himmel wohnen, Gibst du zu meiner Wacht. Sie sehn dein Angesichte Im ewig hellen Lichte; Doch nehmen sie mich auch in Acht.

3. Das sind die starken Helden, Die deinen Rath vermelden, Du Hüter Israel! Das sind die Feuerflammen, Die schlagen stets zusammen Um frommer Christen Leib und Seel'.

4. Ich preise deine Güte Mit dankbarem Gemüthe Für diese Wunderschaar! Ich rühme deine Rechte Für diese treuen Knechte, Die mich behüren vor Gefahr.

5. Laß ferner mich behüten Vor aller Feinde Wüthen Durch diese Himmelwach'; Laß sie auf meinen Wegen Die Hand mir unterlegen, So bleib' ich frei von Ungemach.

6. Doch, sollen sie nicht weichen, So laß mich ihnen gleichen In wahrer Heiligkeit; Wie sie die Kinder lieben, Und sich in Demuth üben, So mach' auch mich dazu bereit.

7. Sie thun ja deinen Willen, Den laß mich auch erfüllen! Sie leben keusch und rein; Wie sie ihr Antlitz decken, So laß mit heil'gem Schrecken Mich stets vor deinem Aug' mich scheun.

8. Herr, Aug' und Hand mir zähme, Daß ich nicht irgend nehme Ein sündlich Aergerniß; Laß mich in meinem Leben Auch niemand Anstoß geben; Denn dieß bringt Höllenqual gewiß.

9. Und endlich, wenn ich scheide, So führe mich zur Freude Auf ihren Armen ein; Da werd' ich dich erst loben, Und in dem Himmel droben Dir und den Engeln ähnlich seyn.

Benj. Schmolke.

Verwandten und innigen Freundes, ein hitziges Fieber, das ihn zwei Monate hindurch ans Krankenlager feſſelte, worauf er, glüklich geneſen, Novembers des Jahres 1691, nach Stuttgart ſich zurückbegab, wo er mit ungetheilter Freude empfangen ward. „All dieſe Reiſen aber, ſagt ſein Leichenredner, der Hofprediger D. Joh. Friedr. Hochſtetter, und noch Mehreres hat er der einigen und lauteren Nachfolge Jeſu weit nachzuſetzen und in gründlicher Verleugnung für Schaden zu achten durch göttliche Gnade gelernt, auch keine eitle Ehre durch Erzählung derſelben geſucht, vielmehr öffentlich zu melden befohlen, daß er die ganze Zeit ſeiner Wallfahrt, nach dem Leben aus und in Gott, nicht höher, als auf zehen Jahre berechnen könnte, als in welcher Zeit er das Leben Jeſu im Grund ſeiner Seele wahrhaftig empfunden hätte.“

Am 9. April 1692 ward er zum Feldprediger des Herzogs Friedrich Carl, damaligen Adminiſtrators, ernannt, dem er auf dem unglüklichen Zuge gegen die Franzoſen folgte, und deſſen Flucht von der übelvertheidigten Wahlſtatt bei Oetisheim (17. Sept.) er theilen mußte. Mit Verluſt ſeines Gepäcks kam er in Heilbronn an und kehrte von dort, krank und ermüdet, in ſeine Vaterſtadt zurück. Am 15. Mai 1694 ward er in Kirchheim u. T. mit der Chriſtina Barbara, der hinterl. Tochter des dortigen Stadt- und Amtsvogts, Joh. Georg Zierfuß, getraut, mit welcher er in ungemein glüklicher, friedſamer Ehe lebte, doch kinderlos, — eine Entbehrung, für welche er bei ſeiner ſpäteren eigenthümlichen Stellung Gott danken lernte, „weil er dadurch vor ſo manchen Verſuchungen bewahrt bleibe, welchen

Mel. Jesu, du mein liebstes Leben.

167. Ehr' und Dank sey dir gesungen, Großer Gott, mit süßem Ton! Alle Völker, alle Zungen Müssen stehn vor deinem Thron, Müssen dich ohn' Ende loben, Daß du deiner Engel Schaar, Die uns schützet vor Gefahr, Deinem Volke gibst von oben. Ach, wer kann doch würdiglich, Herr der Engel, preisen dich?

2. Diese Geister sind geschaffen, Daß sie sollen Tag und Nacht Schützen uns mit Himmelswaffen, Denen weicht all' ird'sche Macht; Diese Helden müssen kämpfen Wider das, was in der Welt Uns an Seel' und Leib nachstellt, Sonderlich den Satan dämpfen. Ach, wie können würdiglich, Wir für solches preisen dich?

3. Engel läßt du Trost ertheilen. — Wenn es scheinet, daß wir hier Müssen zur Verzweiflung eilen, Alsdann treten sie herfür, Stärken unsre matten Herzen, Wie dort in Gethsemaneh, Als dein Sohn sein Todesweh Fühlte mit viel tausend Schmerzen. Herr, wie können würdiglich Wir für solches preisen dich?

4. Drum, so will sich's ja geziemen, Daß wir deine Herrlichkeit Die du uns mittheilest, rühmen In der armen Erdenzeit. Du bist's, der uns Hüter giebet, Helden, die bei Tag und Nacht Schützen uns durch deine Macht, Weil dein Vaterherz uns liebet! Ach, wie können würdiglich Wir für solches preisen dich?

5. Ehr' und Dank sey dir gesungen, Großer Gott, mit süßem Ton! Alle Völker, alle Zungen Müssen stehn vor deinem Thron, Und dich unaufhörlich loben, Daß du deiner Engel Schaar, Uns zu schützen vor Gefahr, Sendest täglich uns von oben. Laß hinfort uns würdiglich, Herr der Engel, preisen dich! Joh. Mis.

Mel. Befiehl du deine Wege ꝛc.

168. Gott, meines Lebens Meister, Du Herr der ganzen Welt, Der so viel tausend Geister Um seinen Thron gestellt! Wie herrlich mußt du wohnen, Wie groß mußt du nicht seyn, Da Cherubim und Thronen Sich deinem Dienste weihn!

2. Mir ist es noch verborgen, Was diese Geister sind, Bis du heut oder morgen Mich heimrufst als dein Kind; Daß ich mit Seraphinen In jenem hellen Licht Dir ewig dürfe dienen Vor deinem Angesicht.

3. Ganz rein und unbefleckt Von dem, was sterblich heißt, Von Klarheit überdeckt, Sind sie voll Kraft und Geist. Ihr Wissen übersteiget Den menschlichen Verstand, Weil ihnen das sich zeiget, Was nie ein Mensch erkannt.

4. Sie leben frei von Sünde, Ihr Glanz veraltet nicht; Sie schweben wie die Winde Frei hin im ew'gen Licht. Nichts schwächet ihre Stärke, Sie müssen niemals ruhn; Ihr Sinn in jedem Werke Heißt: Gottes Willen thun!

5. Sie sind die Hochvertrauten Bei dir, Herr Zebaoth, Die dich von Anfang schauten, Dich, den verborgnen Gott. Ihr Heilig, Heilig, Heilig Entzücket jedes Ohr, Und jeder drängt sich eilig, So bald du winkst, hervor.

6. Wie manches Wort der Freude That uns ihr froher Mund, Zum Trost in unserm Leide, Auf deinen Rathschluß kund! Sie waren Christi Boten, Da er geboren ward, Und auferstand von den Todten, Und bei der Himmelfahrt.

7. Mein Gott! nimm Preis und Ehre, Daß du der armen Welt Der hohen Engel Ehre Zum Dienste hast bestellt, Die uns auf unsern Wegen Hülfreich zur Seite stehn, Wenn wir, o Herr, um Segen, Und Hülfe zu dir flehn!

8. Einst wird die Zeit auch kommen, Da wir verklärt und rein Bei dir, der Angst entnommen, Uns mit den Engeln freun. Dann tönt in ihre Ehre Auch unser Harfenklang, Dann bringt dir ewig Ehre Auch unser Lobgesang.

Mel. Ich dank' dir, lieber Herre.

169. Gott, dir sey Dank gegeben, Daß deiner Engel Schaar Mich schützt in meinem Leben Vor Anstoß und Gefahr, Daß mich vor allen Dingen Der arge Menschenfeind Nicht kann in Schaden bringen, Wie übel er es meint.

2. Die starken Himmelshelden, Die allzeit vor dir stehn, Und deinen Ruhm vermelden, Laß immer mit mir gehn; Laß sie mich wohl begleiten Wie Jakob fort und fort, Laß sie auch für mich streiten, Wie für Elisa dort.*)

*) 2 Kön. 6, 15—17.

3. Schick sie zu mir in Nöthen, Wie zu Elia's Seel', *) Und wie zu dem Propheten, Dem frommen Daniel; **) Laß sie mich mächtig retten, Wie Loth aus Feuersgluth, Wie Petrum aus den Ketten, ***) Wie Paulum aus der Fluth. †)

4. Als du den dreien Männern Gabst deinen Engel zu, Da wurde den Bekennern Im Feuer kühle Ruh. ††) Wenn über mir zusammen Des Kreuzes Feuer fährt, So halt' mich in den Flammen Durch Engel unversehrt.

5. Laß mich mein Thun bereuen, Damit der Engel Heer Sich über mich mög' freuen, Weil ich mich zu dir kehr'. Laß mich mit Lob und Singen Dich preisen immerdar, Und so das Amt vollbringen Der heil'gen Engelschaar.

6. Wenn ich nach meinen Tagen Werd' aller Bürden los, Laß mich die Engel tragen In deinen Vaterschooß. Wirst du zum Richttag kommen, So nimm mich in dein Reich, Und mach' mit allen Frommen Mich deinen Engeln gleich.

G. W. Sacer.

Mel. Herr Jesu, meines Lebens Licht.

170. Gott Lob, der uns noch immer liebt, Und uns zum Schutz die Engel gibt; Es nimmt uns dieser Helden Wacht Zu allen Zeiten wohl in Acht.

2. Durch deinen Geist, das bitt' ich dich, Mein liebster Gott, regiere mich, Daß ich dich und die Engel scheu', Und fromm von ganzem Herzen sey.

3. Gib ferner solche Hut uns zu, Schaff uns vor allen Feinden Ruh; Treib' ab, was uns gefährlich scheint, Und bleibe uns der treuste Freund.

4. Soll's, Herr, einmal zum Sterben gehn, So laß die Engel bei uns stehn, Die Seel' aus dieser bösen Zeit Zu tragen in die Ewigkeit.

Mel. Meinem Jesum laß ich nicht.

171. Herr, du hast in deinem Reich Große Schaaren heil'ger Engel! Diesen bin ich noch nicht gleich, Denn mein Herz ist voller Mängel; Ach! wann werd' ich auch so rein, Wie die lieben Engel seyn!

2. Mich beschweret Fleisch und Blut; Hilf mir, daß ich geistlich werde! Gib mir einen hohen Muth, Der sich treune von der Erde; Daß ich, als dein liebes Kind, Allzeit himmlisch sey gesinnt.

3. Mache mir dein Wort bekannt, Durch des heil'gen Geistes Gabe, Daß ich Weisheit und Verstand Wie ein Engel Gottes habe, Bis wir einst in jenem Licht Völlig sehn dein Angesicht.

4. Herr, dein Wille soll geschehn Wie im Himmel, so auf Erden; Darum laß uns dahin sehn, Daß wir dir gehorsam werden, Und verleih', daß ich dabei Deiner Engel Mitknecht sey.

5. Unsre Welt ist voll Gefahr, Wie ein Meer voll stürmscher Wellen; Sende deiner Engel Schaar, Daß mich niemand könne fällen; Wenn mein Auge schläfet ein, Laß sie meine Wächter seyn.

6. Stelle, wenn ich sterben muß, Deine Helden mir zur Seite, Daß sie mir, wie Lazarus, Freudig geben das Geleite, Und mich zu der ew'gen Ruh Tragen deinem Himmel zu.

7. Laß mich, Herr, vor deinem Stuhl Bei den Auserwählten stehen, Wenn die Bösen in den Pfuhl Mit dem Satan müssen gehen; Mach' mich dann in deinem Reich Deinen heil'gen Engeln gleich.

K. Neumann.

Mel. Herr Jesu, meines Lebens Licht.

172. Herr Gott, dich loben Alle wir, Und danken voller Demuth dir, Daß du erschufst der Engel Schaar, Die dich umgeben hell und klar.

2. Sie glänzen hell und leuchten klar, Schaun dich im Himmel offenbar, Thun freudig, was geschehen soll, Sind aller Himmelsweisheit voll.

3. Sie feiern nie, sie schlafen nicht, Ihr Eifer gehet stets im Licht, Daß sie, Herr Jesu, dienen dir, Und deinen armen Christen hier.

4. Dem Satan wehret ihre Schaar, Wehrt ab sein Wüthen immerdar; Sie schützen deine Christenheit, Und geben Kindern das Geleit.

5. So schirmet Gott noch Tag für Tag Vorm Uebel und vor mancher Plag Uns

*) 1 Kön. 19, 5.
**) Dan. 6, 22.
***) Ap. Gesch. 12, 7.
†) Ap. Gesch. 27, 22. 23.
††) Dan. 3, 25.

durch der Engel treue Wacht, Die uns zu Hütern sind gemacht.

6. Drum wir in Demuth loben dich, Und danken dir, Gott, ewiglich; Wie auch der lieben Engel Schaar Dich preiset heut und immerdar.

7. Wir bitten dich, du wollst allzeit Sie machen uns zum Schutz bereit, Damit ohn' Angst und Sünden-Weh Dein armes Volk zum Himmel geh'!

Nach Philipp Melanchthon.

Mel. Wie soll ich dich empfangen.

173. Ihr wunderschönen Geister, Die Anfangs hat gemacht Ein noch viel schönrer Meister, Der Alles wohl bedacht! Ihr hohen, heil'gen Wesen Im großen Heiligthum! Ihr Thronen, auserlesen, Sehr hoch ist euer Ruhm!

2. Aus nichts seyd ihr geschaffen, Und zwar in großer Meng'; Ihr sieget ohne Waffen, Sehr hell ist eu'r Gepräng'. Es ist kein Ort bewahret So fest, so fern, so weit, Den ihr nicht überfahret Durch eure Schnelligkeit.

3. Groß sind der Engel Gaben, Viel Weisheit und Verstand; Im hohen Himmel haben Sie manches Reich und Land; In Klarheit ist verbreitet Dort ihre Macht und Zier, Die ihnen Gott bereitet Und lässet für und für.

4. Doch soll man sie nicht ehren, Wie Gott, das höchste Gut, Und dessen Ruhm versehren, Der so viel Thaten thut. Sie sind zwar treu beflissen, Zu dienen Gott forthin; Doch können sie nicht wissen Der Menschen Herz und Sinn.

5. Sehr heilig ist ihr Leben, Keusch, züchtig und gerecht; Die werthen Geister schweben, Von Sünden ungeschwächt; Sie können schwerlich fallen, Nachdem sie kräftiglich Bestätigt sind in allem, Und stets ermuntern sich.

6. O Mensch! willst du sie haben Zu deines Lebens Schutz, So faß auch ihre Gaben; Nur fromm seyn ist dir nutz. Wenn sie dich sollen lieben, Sollst du dich für und für In Gottes Willen üben, Dann dienen sie auch dir.

Mel. Nun lob' mein' Seel' den Herren.

174. Laßt uns mit Freuden loben Gott Vater, Sohn und heil'gen Geist! Den Gott, der uns von oben Viel tausend Gutes stets erweist; Der auch für unser Leben Die Engel hat gemacht, Uns täglich zu umgeben Mit ihrer Hut und Wacht. Seht, wie der Höchste lieber Ein armes Menschenkind, Daß er ihm Diener giebet, Die Himmelsfürsten sind!

2. Will Satan uns bestreiten Mit seiner Bosheit, Macht und List, So stehn sie uns zur Seiten, Daß Leib und Seele sicher ist. Sie tragen uns auf Händen, Und nehmen uns in Acht, All' Unglück abzuwenden, Das irgend Anstoß macht. Daß bei Berufsgeschäften Der Ausgang glücklich sey, So stehn sie unsern Kräften Mit treuer Hülfe bei.

3. Wenn wir, von Arbeit müde, Zur Ruh' nach unserm Lager gehn, So schlafen wir in Friede, Weil sie um unser Bette stehn. Ja, diese starken Hüter Bewahren überall Die Häuser und die Güter Vor bösem Ueberfall. Und wenn uns Gottes Segen Am Morgen wieder weckt, Ist auch ihr Schutz zugegen, Der uns am Tage deckt.

4. Sind in den Lebenstagen Die Mahanaim*) uns so nah, So ist der Engel Wagen Auch bei dem Lebensende da. Macht Gott vom Leid und Qualen Der argen Welt uns los, So tragen sie die Seelen Hinauf in Jesu Schooß. Der Leib kömmt aus der Erden Auch einst ins Himmelreich. O Herrlichkeit! wir werden Daselbst den Engeln gleich!

5. Sey Lob und Preis mit Ehren, Gott Vater, Sohn und heil'gem Geist! Wie er von allen Chören Der starken Helden wird gepreist. So stimmt zu seinem Preise Mit Herz und Lippen ein, Daß wir auf solche Weise Auf Erden Engel seyn; Bis wir in seinem Lichte Mit aller Engel Schaar Vor seinem Angesichte Ihn loben immerdar!

Mel. O Gott, du frommer Gott ꝛc.

175. Mein Engel, weiche nicht, Wenn ich mich schlafen lege! Breit' deine Flügel aus, Daß sich kein Unfall rege! Wehr' auch das Böse ab, Das mich im Traum anficht, Daß rein die Seele bleib'; Mein Engel weiche nicht!

2. Mein Engel weiche nicht, Wenn ich vom Schlaf aufstehe, Und nach des

*) 1 Mos. 32, 1.

Herrn Befehl An mein Geschäfte gehe! Halt' mich zu jeder Stund' Ihm treu und meiner Pflicht! Ich folge deinem Wink; Mein Engel, weiche nicht!

3. Mein Engel, weiche nicht, Wenn ich soll Kummer tragen! Ob schwer, ob lang er sey, Laß mich doch nicht verzagen; Wisch' ab mit Liebeshand Den Schweiß im Angesicht, Und stärk' das müde Herz; Mein Engel, weiche nicht!

4. Mein Engel, weiche nicht, Wenn ich einmal soll scheiden Von Welt und Freund und Lieb'; O hilf mir's thun mit Freuden! Kehr' zu den Lieben dich, Zu ihnen schwebe hin, Wenn ich zur Ruh' gebracht, Zu Gott geführet bin.

Mel. Was mein Gott will ꝛc.

176. Nun dankt, ihr Christen alle, Gott Mit Herzen und mit Munde! Lobt unsern Herren Zebaoth, Weil er zu aller Stunde In der Gefahr Uns immerdar Erweiset Gnad' und Segen, Auch durch die Macht Der Engel-Wacht Uns schützt auf unsern Wegen.

2. Ist das nicht große Gütigkeit, Daß Engel uns bewachen? Ist das nicht Lieb' und Freundlichkeit, Daß sie sich um uns machen Mit starker Macht, Und sind bedacht, Wie sie von allem Bösen, Von Angst und Noth, Auch oft vom Tod Uns kräftiglich erlösen?

3. Nun fürchten wir uns nimmermehr, Weil sie mit Satan streiten, Und dieß so heil'ge Himmelsheer Den Herrn hat stets zur Seiten; Der kann das Feld, Wenn's ihm gefällt, Ohn' alle Müh' behalten; Es fehlt ihm nicht; Wenn er nur spricht, Muß ob uns Hülfe walten.

4. Darum will ich auf meinen Gott In aller Trübsal bauen, Und ihm in der Gefahr und Noth Leib, Seel' und Gut vertrauen; Gar nichts acht' ich, Wenn wider mich Auch alle Feinde stehen; Thut's Engelheer Nur Gegenwehr, Muß alles wohl ergehen.

5. Ach Herr! laß mir an meinem End' Auch diesen Schutz gedeihen. Den deine Güte mir zusend', Aus Angst mich zu befreien. Laß sie von hier Fein sanft zu dir In deinen Schooß mich tragen, So will ich dir Und sie mit mir, Dank ewiglich dort sagen.

Mel. Nun lob', mein' Seel', den Herren.

177. O Fürst der Seraphinen, Du Gott der Macht und Herrlichkeit, Dem vielmal Tausend dienen Im lichten, goldnen Ehrenkleid; Um den die Engel stehen, Die deines Namens Macht, Mit Lob und Preis erhöhen In ewig reiner Pracht: Im Staub will ich dir singen, Weil ich's nicht besser kann, Und dir mein Opfer bringen; So nimm es gnädig an!

2. Wer kann dich genugsam preisen, Daß du uns, Herr, so hoch geacht't, Und auf so viele Weisen So herzlich unser Heil bedacht? Wer kann nur dieß ergründen, Daß du, o Menschenfreund, Uns, die wir voller Sünden, Nur Staub und Asche seynd, Die Engel zugegeben, Der reinen Geister Schaar, In unsrem ganzen Leben Und auch in Tod's-Gefahr?

3. Mein Gott! wenn ich erwäge, Wie deine treue Vater-Macht Auf manchem rauhen Wege Durch diese Helden hat bewacht; Wenn mein Gemüth bedenket, Wie oft du in Gefahr Mich Armen treu gelenket, Durch deiner Engel Schaar: So fall' ich preisend nieder, O großer Gott, vor dir, Und sing' in ihre Lieder: Herr Gott, dich loben wir!

4. Herr Gott! dich will ich loben, So lange Blut und Herz sich regt, Bis mich zu dir dort oben Dein Engel in die Ruhe trägt; Da will durch Jesu Leiden, Ich, deinen Engeln gleich, Mit ungestörten Freuden Dastehn in deinem Reich, Will mich zum Throne schwingen, Und mit den Seraphim Das dreimal heilig singen Mit ewig reiner Stimm'.

5. Indeß laß mich begleiten Durch deiner heil'gen Engel Wacht, Daß sie zu allen Zeiten Auf mich, dein Kind, wohl haben Acht, Daß ich sie nicht betrübe, Durch Sünd' und Lust der Welt. Hingegen stets mich übe In dem, was dir gefällt; Daß ich durch Buß' und Reue Der heil'gen Engel Heer In deiner Kraft erfreue, Zu deines Namens Ehr'!

Mel. So ist das Heil uns kommen ꝛc.

178. O Gott, der du von Herzensgrund Die Menschenkinder liebest, Und als ein Vater alle Stund' Uns tausend Gutes giebest! Wir danken dir, daß deine Treu' Bei uns ist alle Morgen neu, In unserm ganzen Leben.

2. Wir preisen dich mit Kindlichkeit, Daß du die Engelschaaren Zu deinem Lobe hast bereit't, Auch uns mit zu bewahren, Damit auf unsrer Pilgerschaft Der unsichtbaren Feinde Kraft Uns nicht verderben könne.

3. Es steht der starken Helden Schaar Uns unsichtbar zur Seiten, Versuchung, Jammer und Gefahr Von uns hinweg zu leiten. Wie wüthete der Bösewicht, Wenn diese heil'gen Wächter nicht Ob uns die Hände hielten!

4. Ach! Herr, laß uns durch deine Gnad' In deiner Furcht verbleiben, Daß wir nicht selbst durch Uebelthat Die Engel von uns treiben; Gib, daß wir rein und heilig seyn, Demüthig, ohne Heuchelschein, Dem Nächsten gerne dienen.

5. Gib auch, daß wir der Engel Amt Verrichten dir zu Ehren, Und deine Wunder allesammt Ausbreiten und vermehren. Wie du sie in der weiten Welt Vor unsre Augen hingestellt, Voll Weisheit, Macht und Güte.

6. Und wie du durch die Engel hast Aus Noth uns oft geführet, Daß uns so manche schwere Last Und Plage nicht berühret: So thue gnädig auch hinfort, Befiehl, daß sie an jedem Ort Sich lagern um die Deinen.

7. Laß deine Kirch' und unser Land Der Engel Schutz empfinden, Daß Fried' und Heil in jedem Stand Und Haus sich mögen finden. Laß sie des Teufels Mord und List, Und, was sein Reich und Anhang ist, In deiner Kraft zerstören!

8. Zuletzt laß sie an unserm End' Die finstre Macht verjagen, Und unsre Seel' in deine Händ', In deinen Himmel tragen, Wo ewiglich dein Lob erklingt, Wo alles Heilig! Heilig! singt, Und in der Klarheit schwebet.

Mel. Herr Jesu Christ, mein's Lebens ꝛc.

179. O sel'ger Chor, ihr Seraphim, Die Harfen rühret und singet Ihm! Noch matt trifft unser Ton sein Ohr; Einst fällt er mächtig euern Chor!

2. O heilig's Heer, ihr Cherubim, Die Flügel regt, und dienet Ihm! Auch unser Dienst (wie schwach ist er!) Wetteifert einst mit euerm Heer.

3. Nur Eins ist uns schon jetzt vergönnt, Wonach ihr Engel lästern brennt: Daß Er ward Bein von unserm Bein, In dieß Geheimniß schaun wir ein.

4. Daran gnägt jetzt und ewiglich Uns Sündern; ach, das Wort „für dich!" Hält ewig unsre Herzen warm, Hebt einst die Stimm' und stärkt den Arm.

5. Dann nehmt ihr Brüder froh uns auf, Und lehrt uns euern Flammenlauf, Und eure himmlische Musik; Doch unser bleibt der Wundenblick. Albertini.

Mel. O du Liebe meiner Liebe ꝛc.

180. Reine Engel! ungesehen Schwebt ihr um die Menschheit her! Oder sind die Himmelshöhen, Ist das Licht an Bürgern leer? Von dem Wurme bis zum Menschen Steiget Schönheit, Kraft und Licht. Nein, der Creaturen Reihe Schließt sich mit dem Menschen nicht!

2. Um die Erd' und ihre Kinder Schweber still die Geisterwelt. Einst nach der Vollendungs-Stunde, Wenn der dichte Schleier fällt, Einst, wenn wir hinüber schweben Ueber diese Sterbenszeit, Reichen Brüder uns die Hände, Brüder in der Ewigkeit!

3. Reine Wesen, Himmels-Kinder, Schön in ew'ger Heiterkeit! Ach, der Glaube ist so selig, Daß ihr unsre Freunde seyd! Daß euch unser Schicksal rühret, Daß ihr uns zur Seite steht, Unsre frommen Wünsche segnet, Und des Sünders Thränen seht.

4. O wer wollte sich nicht scheuen Vor der stillen Lasterthat? Nicht mit Scham zurücke treten Vom verborgnen Sünden-Pfad? Ist es möglich, daß der Pilger Sein erhabnes Ziel vergißt, Wenn ihn der Gedanke rühret, Daß er unter Engeln ist?

5. Auf, mein Geist, in jene Welten, Wenn die Erde dich umstrickt! Auf, zu jenen Frei-Gebornen, Wenn dich deine Knechtschaft drückt! Strebe muthig zu dem Ziele, Aus der Finsterniß zum Licht! Gott und Engel sind dir nahe! Kämpfe, ringe, weiche nicht! Spori.

Mel. Werde munter mein Gemüthe.

181. Schutzgott! dessen starke Rechte Zuflucht, Schirm und Schatten gibt, Der das menschliche Geschlechte Als ein

treuer Vater liebt, Der in dieser großen Welt Alles, was er schuf, erhält, Der als Herr der Engelschaaren Alles kann und will bewahren!

2. Viele heil'ge Seraphinen Singen dir ein Heilig vor; Zehnmal hunderttausend dienen Dir mit strahlenhellem Chor. Was bekannt und unbekannt, Ist ein Werk von deiner Hand; Die Gewalten und die Thronen Stehn vor dir mit lichten Kronen.

3. Herr! was sind wir, daß du Engel Uns zu unsern Wächtern gibst? Menschen sind wir voller Mängel, Menschen, die du dennoch liebst. Engel, die dich allzeit sehn, Sollen uns zu Diensten stehn; Engel hüten uns als Kinder, Heil'ge Engel schützen Sünder.

4. Engel sind's, die nach den Proben Des Gehorsams uns erfreun, Die mit mächt'gem Flug von oben Wohlthat uns und Dienste weihn, Die gehorsam, keusch, gelind, Die der Menschen Freunde sind, Die ihr Antlitz ohne Flecken Doch vor dir in Demuth decken;

5. Heere, welche die bewachen, Die dich fürchten, großer Gott! Die ein schrecklich Lager machen Gegen aller Feinde Rott'; Diese schaun in deinem Licht, Vater! stets dein Angesicht, Diener, die zu deinen Füßen Dich in tiefster Ehrfurcht grüßen.

6. Gott der Engel, Herr der Helden! Ach, was sind wir Menschen doch, Daß wir so viel vor dir gelten? O wie hältst du uns so hoch! Deine Engel dienen uns, Sind die Zeugen unsers Thuns. Laß uns einst mit diesen Chören Ewig dich im Himmel ehren!

Mel. Nun ruhen alle Wälder.

182. Wer zählt der Engel Heere, Die du zu deiner Ehre, Herr aller Welten, schufst? Sie freun sich, deinen Willen Gehorsam zu erfüllen, Wie Flammen schnell, wenn du sie rufst.

2. Sie eilen, in Gefahren Den Frommen zu bewahren In seiner Pilgerzeit; Sie freun an deinem Throne Sich einst auch seiner Krone, Wie ihrer eignen Seligkeit.

3. Bekehren sich die Sünder, Und werden deine Kinder Durch Jesum, deinen Sohn, Dann jauchzen ihre Lieder. Daß ihre neuen Brüder Dem Untergange sind entflohn.

4. In solcher Geister Chören Dich ewig zu verehren, Gott, welche Seligkeit! Wer wird sie einst erfinden? Der, der bekehrt von Sünden, Sich Dir, wie sie Dir dienen, freut.

5. Drum laß mich schon auf Erden Den Engeln ähnlich werden, Die selig vor dir stehn; Damit ich ihnen gleiche In deinem Freudenreiche, Und dort dein Antlitz möge sehn.

6. Dann lehren sie mich droben, Dich würdiger zu loben Mit neuem Harfenklang; Ich stimm' in ihre Chöre; Dann wird zu deiner Ehre Der ganze Himmel ein Gesang. Dr. J. A. Cramer.

XIV. Vom Menschen und dem göttlichen Ebenbilde.
(S. auch Schöpfung.)

Mel. Wer nur den lieben Gott ꝛc.

183. Die Seele ist dazu geboren, Daß sie was Göttliches ersteu'; Sie war vom Schöpfer auserkoren, Daß sie sein Bild und Gleichniß sey; Wer kann die Ehre gnugsam preisen, Die Gott der Seele wollt' erweisen!

2. Kein Adel war gleich ihrem Adel, Kein Licht kam ihrer Schönheit bei, Im Kleinsten war an ihr kein Tadel, Ihr Schmuck war viel und mancherlei; Es konnt' ihr ewiglich nichts fehlen, Denn Gott war selbst das Licht der Seelen.

3. Sie schöpfte stets aus ihrer Quelle, Aus welcher sie entsprungen war, In Gottes Liebe war sie helle, In seiner Weisheit wunderbar; Sie hatte Ehr' und Reichthum funden, Weil sich der Herr mit ihr verbunden.

4. Ihr Leben war, nur Gott zu lieben, Ihr Alles, Gottes Kind zu seyn; Wär' sie in seiner Hand geblieben, Sie wäre frei von Qual und Pein; Doch ach, der Feind hat sie verderbet, Und nun ist Sünd' uns angeerbet.

5. Nun ist sie fleischlich, irdisch wor-

den; Sie liebt die Eitelkeit der Welt, Sie wandelt in der Sünder Orden, Und Satan hat sie ganz entstellt; Sie kann sich nicht mehr aufwärts schwingen, Sie suchet Ruh' in schnöden Dingen.

6. Sie ist in Aberwitz verfallen, Sie spielet mit dem Sündentand, Und bleibt, wenn Donner um sie hallen, Meist sicher, voller Unverstand; Sie fährt dahin in todten Werken, Will nicht auf Gottes Stimme merken.

7. Gott! der du uns dein Heil gegeben, Und arme Seelen richtest auf, Erwecke mich zum neuen Leben, Und fördre zu dir meinen Lauf! Laß mich die Weisheit wieder finden, Und mich mit neuer Lieb' entzünden!

8. O Liebe, hilf, dich lauter lieben, O, bringe mich in dir zur Ruh! Ich kann's nicht länger mehr verschieben; Ach neige dir mein Innres zu! Ich will dir gern mein Herz ergeben; Dich lieben ist der Seele Leben.

9. O höchster Gott! wo soll ich finden Die Flamme, die mein Herz begehrt? O Liebe! laß dich überwinden, Und bleib' von mir nicht abgekehrt: Denn lässest du dich in mich nieder, So find' ich meine Seele wieder.

10. Du, Jesu, bist zum Heil ersehen, Dein Vater hat dich uns geschenkt; O laß es bald in mir geschehen, Daß sich mein Alles zu dir lenkt, Denn alle Kraft ist nur verschwendet, Die nicht für dich wird angewendet.

11. Komm! sey mein Himmel, meine Sonne, Mein Reichthum, meine Herrlichkeit, Mein Licht und Trost und meine Wonne, Mein ewig Leben in der Zeit! Find't dich mein Herz, o Lebensquelle, Dann werd' ich wieder ewig helle!

Mel. Komm, heiliger Geist ꝛc.

184. O höchstes Licht, vollkommnes Gut, Das sich so freundlich zu uns thut, Und das sich denen, die es liebet, So willig zu genießen giebet; Was hat die Güte deiner Hand An menschliche Natur gewandt! Wie herrlich hast du sie geschmücket, Wie reichlich hast du sie beglücket! Hallelujah, Hallelujah!

2. Der Leib, den du aus Staub erbaut, An dem man lauter Wunder schaut, Der wird durch deinen Mund beseelet, Und mit der Ewigkeit vermählet. Du bliesest einen Geist ihm ein, Der sollte sein Regierer seyn, Den deine Gottheit lieben wollte, Und der dich wieder lieben sollte. Hallelujah! Hallelujah!

3. Sein feuriger Verstand war ganz Mit deines reinen Lichtes Glanz, Und mit der Weisheit angefüllet, Die reich aus deinem Herzen quillet. Er kannte dich von Angesicht, Er wußte seines Standes Pflicht, Er sah an allen Creaturen Der höchsten Macht und Weisheit Spuren. Hallelujah! Hallelujah!

4. Sein Wille war dir gleich gesinnt, Er liebte dich als liebes Kind; Die Heiligkeit war seine Zierde, Und eine jegliche Begierde War deinem Willen unterthan, Und ging allzeit auf rechter Bahn; Drum war sein Herz auch voller Freude, Und wußte nichts von Furcht und Leide. Hallelujah! Hallelujah!

5. Der Leib nahm Theil an dieser Lust, Ihm war kein Schmerz, kein Tod bewußt; Er konnt' durch kein Geschöpf auf Erden Verletzet und zerstöret werden. Sein Antlitz war vollkommen schön, Als Gottes Meisterstück zu sehn; Sein Auge war zu allen Zeiten Ein Sitz der hold'sten Lieblichkeiten. Hallelujah! Hallelujah!

6. Sein Wohnsitz war ein Paradies, Das kein Vergnügen mangeln ließ. Was seine Seele nur begehrt, Ward ihm im Ueberfluß gewährt, Die Erde war sein Königreich. Was er befahl, geschah sogleich; Nichts widerstrebte seinem Willen, Ein jedes Thier mußt' ihn erfüllen. Hallelujah! Hallelujah!

7. Er war des Schöpfers lieber Sohn, Ein Erbe von dem Ehrenthron, Dein Tempel, o du höchstes Wesen, Das seine Brust zum Sitz erlesen; Der Gottheit schönstes Ebenbild, In Schmuck der Unschuld eingehüllt, Ohn' allen Fehl, ohn' alle Mängel, Die Freud' und Lust der heil'gen Engel. Hallelujah! Hallelujah!

8. O Schöpfer! dir sey Lob und Preis Für den an uns gewandten Fleiß, Für die uns anerschaffnen Gaben, Die wir längst, ach! verloren haben! Herr, dämpfe aufs neue deine Hand, Gib wieder, was der Feind entwandt. Laß uns durch Christum hier auf Erden Nach deinem Bild erneuert werden! Hallelujah! Hallelujah!

Mel. Ein Lämmlein geht, und trägt die Schuld ꝛc.

185. Wie herrlich war des Menschen Geist Im Anfang ausgezieret! Was edel und vortrefflich heißt, Das ward an ihm verspüret. Ein Licht durchstrahlte den Verstand, Das, Schöpfer, deine weise Hand Darinnen angezündet. Der Wille war von Sklaverei Und von dem Joch des Zwanges frei, Der finstre Seelen bindet.

2. Er trug dein schönes Ebenbild, O heilig freies Wesen! Die Freiheit war sein Ehren-Schild, Den du ihm auserlesen. Sein Adel war von nichts befleckt, Das nach verhaßter Knechtschaft schmeckt: Er that frei, was er sollte. Er war von keiner Last gebückt, Er war mit Kräften ausgeschmückt, Und konnte, was er wollte.

3. Ach, wo ist nun der Adel hin? Wo ist die Freiheit blieben? Sie ist aus dem gefallnen Sinn Durch Satans Neid vertrieben. Da wir von Gott uns losgemacht, Da hat der Sünden Joch und Nacht Den freien Geist besieget, Der nun in schwerer Dienstbarkeit Ohnmächtig, voller Gram und Leid, Matt und gebunden lieget.

4. Der ganz geringe Freiheits-Rest Ist nur ein düstrer Schatten, Der eine Spur kaum übrig läßt Des Guten, das wir hatten. Wir wählen zwar nach freiem Trieb, Was ehrbar, nützlich, leicht und lieb, In äußerlichen Dingen; Wir haben noch ein wenig Kraft, Zu meiden, was die Welt bestraft, Und unsre Lust zu zwingen.

5. Doch ach, wie fürchterlich geschwächt Ist hier des Geist's Vermögen! Wie oft muß er sich, als ein Knecht, Der Lust zu Füßen legen! Wie oft stößt unsre Klugheit an! Wie oft wird etwas doch gethan, Das wir für schlecht erkennen! Wie oft reißt den gefangnen Sinn Die Neigung und Gewohnheit hin! Soll man dieß Freiheit nennen?

6. Und ach! zu dem, was geistlich gut, Ist keine Kraft zu finden. Das tiefverderbte Fleisch und Blut Ist nur geneigt zu Sünden. Verstand und Herz ist Thorheit-voll; Dich, Herr, zu lieben, wie man soll, Steht nicht in unserm Willen. Wir sind zum Guten todt und kalt, Und Satans schreckliche Gewalt Kann keine Klugheit stillen.

7. O freies Wesen! mach' uns frei Von des Verderbens Banden! Leg' unserm Willen Kräfte bei, Mach' unsern Feind zu Schanden. Wir seufzen voller Mattigkeit, Als überwunden in dem Streit, Nach Freiheit und nach Kräften. O Jesus, brich die Sklaverei, Damit die Seele tüchtig sey Zu heiligen Geschäften!

Dr. Joh. Jac. Rambach.

XV. Vom Sündenfall und dem geistlichen Verderben des Menschen.

Mel. Ach Gott vom Himmel, sieh darein.

186. Ach Gott! es hat mich ganz verderbt Der Aussatz meiner Sünden, Die mir von Adam angeerbt; Wo soll ich Rettung finden? Es ist mein Elend viel zu groß, Es liegt vor deinen Augen bloß, Wie tief mein Herz verdorben.

2. Es ist verdorben mein Verstand, Mit Finsterniß umhüllet; Der Will' ist von dir abgewandt, Mit Selbstsucht angefüllet, Und die Begierden sind geneigt, Die Lust, die aus dem Herzen steigt, Im Werke zu vollbringen.

3. Wer kann aussprechen solchen Gräul, Der Seel' und Leib befleckt? Wer macht uns von der Seuche heil, Die uns hat angesteckt? Der sichre Mensch bedenkt das nicht, Es mangelt ihm an Sinn und Licht, Er denkt nicht ans Genesen.

4. Ich aber komm' in wahrer Reu', Und bitte dich von Herzen: O Jesu, mache du mich frei Von meinen Sündenschmerzen, Von dem, was mich bisher beschwert, Und meine Lebenskraft verzehrt! Sonst muß ich untersinken.

5. Wen soll ich anders rufen an, Als dich, mein Heil und Leben? Du bist allein der rechte Mann, Der mir kann Rettung geben. Durch deine Wunden werd' ich rein, Durch dich nur kann ich selig seyn, Und froh vor Gott erscheinen.

6. Du weißt, o Jesu, meine Noth; Du kannst, nach deinem Willen, Ver-

tilgen meinen Seelentod, Und allen Jammer stillen. Ja, Herr, du willst, ich traue fest, Daß du mich nicht in Angst verläß'st! Du heiß'st und bist ja Jesus.

Mel. Herr Jesu Christ, ich weiß gar ꝛc.

187. Ach Gott, ist noch dein Geist bei mir, Der mir kann Zeugniß geben, Ich sey dein Kind? Ich zweifle schier, Wenn ich beschau mein Leben. Nichts ist an mir, das mich entzünd't In wahrer Buß' zu seyn gesinnt, Wie du von mir begehrest.

2. Den guten Geist, den du mir hast Versprochen, mich zu führen, Treib' ich von mir, und halt' für Last Sein himmlisches Regieren; Die Freud' in Gott, die wahre Rub' Kann ich mir nimmer eignen zu, Weil nur mein Fleisch mich leitet.

3. Daß du ein großer Herrscher seyst, Der Alles hier regieret, Bedenk' ich zwar, doch daß du dräu'st Der Sünd', wie ihr gebühret Mit schwerer Straf', betracht' ich nicht; Den Richter weiß ich, das Gericht Will ich doch nicht erwägen.

4. Die vielen Gaben dieser Welt Lieb' ich mehr als den Geber; Gesundheit, Wollust, Ehr' und Geld, Das sind die süßen Träber, Wonach ich meine Wünsche stell', Daß meine Seel' den wahren Quell Verlieret, ihren Schöpfer.

5. Ich meine zwar, ich liebe dich, Wünsch' auch dein Gegenlieben; Was aber scheidet dich und mich, Scheu' ich mich nicht zu üben. Ich halte dich für meinen Gott, Will doch nicht halten dein Gebot, Entzieh' mich deinem Joche.

6. Du gabst aus Liebe deinen Sohn, Mich Armen zu erlösen; Was geb' ich dir für einen Lohn? Ich laufe nach dem Bösen! Die Sünden, die du hast verbannt, In die bin ich so sehr entbrannt, Daß ich dein gar vergesse.

7. Ja, großer Gott, es saget mir Der Zeuge, mein Gewissen: Nichts geb' ich dir, ich raube dir Die Seel', die du gerissen Mit solcher Müh' aus ihrer Noth; Ich stürz' sie willig in den Tod, Verrath' sie deinen Feinden.

8. Die Gaben, die von deiner Hand Ich dankbar sollte nehmen, Die sind's, die mich von dir gewandt, Und meinen Glauben lähmen, Mich an die Erd' so heften an, Daß ich mich nicht mehr schwingen kann Zum Ursprung meines Wesens.

9. Weil denn mein Geist so irdisch ist, So hab' ich leicht empfunden, Daß mich mein Fleisch und Satans List An diese Welt gebunden. Lös' du mich, Gott, der du mich hast Vormals erlöst von Sündenlast, Und meiner dich erbarme!

10. Den guten Geist, den ich nunmehr So lange nicht gefühlet, Den laß mir kommen wieder her, Und steure dem, der zielet Auf mich mit tödtlichem Geschoß, Damit nicht Angst und Zweifel stoß' In Abgrund meine Seele.

11. Es soll der schwere Sündenwust Mich nicht darniederdrücken; Des Sünders Reu' ist deine Lust, Der Engel froh Entzücken. Dein guter Geist geb' für und für Ein Zeugniß meinem Geist in mir, Daß ich dein Kind und Erbe.

Anton Ulrich, Herzog zu Braunschweig.

Mel. Wo soll ich fliehen hin.

188. Ach Herr! dir ist bewußt Die innre böse Lust, Die Quelle meiner Sünden, Die niemals zu ergründen, Der Same, der stets bleibet, Und böse Früchte treibet.

2. Des Fleisches Werk bricht oft Ans Licht vor unverhofft; Der Zunder wird zu Flammen, Die ewig uns verdammen. Ich seh' an mir und merke Des Falles Sinn und Werke.

3. Des bösen Herzens Grund Regiert den Leib, den Mund, Die Augen, Füße, Hände, Daß ich sein Werk vollende. Das Dichten und das Trachten Der Seel' ist: Gott verachten.

4. Mein Schöpfer! wider dich, Den Nächsten, und auch mich, Hab' ich oft mißgehandelt, Bin oft den Weg gewandelt, Der mich von dir gewendet, Und in der Qual sich endet.

5. Doch wie will ich die Zahl Der Sünden allzumal In meinem Fleisch und Blute Und das versäumte Gute Nach jeder Art erzählen? Wer weiß, wie oft wir fehlen!

6. Ein jegliches Gebot Verklaget, flucht und droht, Weil, ach, so oft dawider Mein Herz und meine Glieder Gedacht, gethan, gesprochen, Und deinen Bund gebrochen.

7. Ach, Herr, vergib es mir! Ich wende mich zu dir! Ich kann die Schuld nicht zählen, Doch will ich nichts verhehlen; Denn du kannst hell erkennen, Was wir verborgen nennen.

8. Doch du, mein Jesu! hast Die mir zu schwere Last Der Schuld auf dich genommen, Du bist für mich gekommen. So komm' ich denn beladen Zur Fülle deiner Gnaden.

9. Ist auch der Sünde Joch Schon mächtig, so ist doch Die Gnade, die mich liebet, Und Christi Fülle giebet, Weit mächt'ger, mir das Leben Durch Christi Kraft zu geben.

10. Wie nun des Fleisches Macht Zuvor ihr Werk vollbracht, So soll des Geistes Stärke, In mir, die guten Werke Getreulich zu vollbringen, Des Fleisches Macht bezwingen.

11. Herr, gib mir deinen Geist, Der fruchtbar sich beweist, Der niemals müßig bleibet, Der mich zum Guten treibet, Den Jesus mir gesendet, Der anfängt und vollendet!

Mel. Herr, ich habe missgehandelt.

189. Ach, mein Jesu, welch Verderben Wohnet nicht in meiner Brust! Denn mit andern Adamserben Bin ich voller Sündenlust. Ja, ich muß es wohl bekennen, Ich bin Fleisch von Fleisch zu nennen.

2. Wie verkehrt sind meine Wege, Wie verderbt mein alter Sinn! Der ich zu dem Guten träge, Aber schnell zum Bösen bin. Du nur kannst mich von den Ketten Dieses Sündentodes retten.

3. Hilf mir durch den Geist der Gnaden Aus der angestammten Noth; Heile meinen Seelenschaden, Herr, durch deinen Kreuzestod! Was dein Reich nicht kann ererben, Laß in deinem Tod ersterben.

4. Ich bin schwach und von der Erden, Weiß in mir nicht Hülfe mehr; Soll ich frei und lebend werden, Herr, so kommt's von oben her. Dein Geist muß mir Kraft gewähren, Mich von Grund aus neugebären.

5. Schaffe, Herr, ein reines Herze, Einen neuen Geist in mir, Daß ich ja nicht länger scherze Mit der Sünde Lustbegier. Laß mich merken ihre Tücke, Und zerreißen ihre Stricke.

6. Laß durch Wachen, Beten, Ringen Stark mich werden, Fleisch und Blut In des Geistes Joch zu zwingen, Bis erloschen seine Gluth; Reize mich durch jene Krone, Daß ich meiner niemals schone.

7. Sollt' ich aber unterliegen, O so hilf mir wieder auf, Laß in deiner Kraft mich siegen, Fortzuführen meinen Lauf, Bis durch deine Siegeshände Ich ihn ritterlich vollende! Ludw. Ander. Gotter.

Mel. Herr, ich habe missgehandelt.

190. Ach, was sind wir ohne Jesum? Dürftig, arm und jämmerlich! Ach, was sind wir? Voller Elend! Ach erbarm', Herr Jesu, dich! Laß dich unsre Noth bewegen, Die wir dir vor Augen legen.

2. Wir sind nichts ohn' dich, Herr Jesu! Hier ist lauter trübe Nacht; Dazu hält uns ganz gefangen Angeborner Sünde Macht; Dieses Gift steckt in dem Herzen, Und erreget stete Schmerzen.

3. Ohne dich, getreuer Jesu, Schreckt uns Teufel, Höll' und Tod; Die Verdammniß macht mich zittern, Bringt mich grausam in die Noth; Sterbend siehet mein Gewissen Einen Abgrund aufgerissen.

4. Ohne dich, o liebster Jesu, Kommen wir nicht durch die Welt, Weil sie fast auf allen Wegen Unsern Füßen Netze stellt. Sie kann trotzen, sie kann heucheln, Täuschen uns mit süßem Schmeicheln.

5. Ach wie kraftlos stehn, Herr Jesu, Ohne dich die Kranken auf! Unsre Kraft ist lauter Ohnmacht In dem irren Lebenslauf; Statt zum Himmel froh zu wallen, Wanken wir, und straucheln, fallen.

6. Darum stärk' uns, treuster Jesu; Sey im Finstern unser Licht; Oeffne unsre Herzensaugen, Zeig' dein freundlich Angesicht; Strahl' uns an mit Lebensblicken, Dann wird sich das Herz erquicken.

7. Tritt den Satan, starker Jesu, Unter unsern schwachen Fuß; Du kennst unser Unvermögen; Schenk' uns deines Heils Genuß, Daß wir Himmelsfreude spüren, Nie den Muth zum Kampf verlieren.

8. Faß' uns an, o süßer Jesu, Führ' uns auf der Pilgerbahn, Daß wir glaubend, liebend, hoffend Ziehn ins rechte

sonst diejenigen häufig ausgesetzt seyen, die am Ruder sitzen.“

Liest man die Zeugnisse seiner Zeitgenossen über ihn, so muß Hedinger schon im Beginn seiner kurzen Laufbahn ein herrlicher, in jeder Hinsicht von Gott ausnehmend gesegneter Mann gewesen seyn. Er war von hoher Statur, kraftvoll, von edler Gesichtsbildung, in seiner Jugend jungfräulich schön. Die alten Bildnisse, die sich auf uns vererbt haben, lassen bei all' ihrer Unvollkommenheit den feurigen Geist und die Charakterstärke dieses Elias seiner Zeit nicht verkennen. Seine Beredtsamkeit war ausserordentlich, sein Styl fließend, gedankenreich, voll lieblicher Kraft, in Bildern gewandt; auch konnte er unvorbereitet also predigen, daß die Zuhörer erstaunten. Er sprach mehrere fremde Sprachen, besonders das Lateinische und Englische, mit Geläufigkeit und war in der Malerei wohlerfahren. Seiner Wissenschaftlichkeit wird großes Lob beigelegt; vorzüglich soll er sich in theologischen, philosophischen und historischen Kenntnissen ausgezeichnet haben. Von seiner poetischen Anlage, die in einer geschmackvolleren Zeit Grosses geleistet hätte und uns jedenfalls mehrere tiefe, gehaltvolle Lieder hinterlassen hat, wird unten die Rede seyn.

Noch größer aber war sein religiöser und moralischer Charakter, der seinen Namen vorzüglich auf die Nachwelt gebracht und im Andenken vieler Stillen im Lande erhalten hat. Der edle Weißmann schildert ihn in seiner Kirchengeschichte folgendermaßen: „Hedinger war ein großartiger Mann, herrlichen Gemüths, von überaus vortrefflichen Talenten, von männlicher Beredtsamkeit, unerschrockenem Geist, lauterem Herzen, bewundernswerther

Kanaan; Laß uns meiden alle Stricke, Und nicht wieder sehn zurücke.

9. Laß den Geist der Kraft, Herr Jesu, Stärken unsern blöden Geist, Daß wir brünstig dir nachwandeln, Wie uns deine Liebe heißt; Ach, Herr, mach' uns selber rüchtig, Dann wird unser Wandel richtig.

10. Dann wird Lob und Dank, Herr Jesu, Schallen aus des Herzens Grund! Dann wird Alles jubiliren, Und dir singen Herz und Mund; Dann soll überall auf Erden Jesus hoch gelobet werden!

Peter Lackmann. † 1715.

Mel. Herr, der du meine Seele ꝛc.

191. Ach, wie hat das Gift der Sünden Mich an Seel' und Leib verderbt, Daß nichts Gut's an mir zu finden, Das durch Sünde nicht entfärbt! Wo sind Gottes Bild und Gaben, Die wir einst empfangen haben, Drin der erste Mensch geprangt, Eh' er fern von Gott gewankt?

2. Keine Kraft ist mir geblieben, Dich, mein Gott, du höchstes Gut, Zu erkennen und zu lieben Ohne Fehl mit Herz und Muth; Keine Kraft, dir ganz zu trauen, Und auf dich allein zu bauen; Ach ich bin ein böses Kind, An Verstand und Herzen blind!

3. Mein Will' ist dir, Herr, zuwider, Was du willst, das will er nicht; Ja, verderbt sind Kräft' und Glieder, Feindlich seh' ich an dein Licht. Wehe mir, welch arge Waffen, Zwingen mich, den du geschaffen! Was ich nicht will, thu' ich doch, Denn mich bannt der Sünde Joch.

4. Zwar du hast im Bad der Taufe Neugeboren mich aus dir, Willst zum treuen Siegeslaufe Licht und Kräfte geben mir; Aber ach, die Wurzel bleibet, Die mich noch zur Sünde treibet. O wie oft werd' ich betrübt, Daß mein Fleisch das Böse liebt!

5. Vater, wer wird mich erlösen Von dem harten Sündenjoch? Wann wirst du von allem Bösen Meiner Seele helfen noch? Wie ein Brunnen ungestillet Tag und Nacht sein Wasser quillet, Quillet aus des Herzens Grund Sünde mir in Hand und Mund.

6. Jesu, König aller Güte, Der in Allem helfen kann! Dich ruft mein betrübt Gemüthe Aus des Elends Abgrund an: Komm, mir durch dein heilig Leben Alle Sünden zu vergeben! Komm, dein Blut, das für mich floß, Mache mich vom Argen los!

Eigne Melodie.

192. Barmherziger, ewiger Gott, Sieh an unser Elend, Angst und Noth, Wie wir von uns selbst nichts können thun, Und sey uns gnädig durch deinen Sohn.

2. Der Menschen Natur ist verderbt, Denn Adams Sünd' ist ihr angeerbt; Der Mensch dienet und ist der Sündenknecht, Darum herrschet der Tod billig und recht.

3. Der Menschen Sinn, wie sich's anzeigt, Ist von Kind auf zum Bösen geneigt; Ihr' Gerechtigkeit nach Propheten-Spruch, Ist vor dir als ein unreines Tuch.

4. Das Fleisch will nur seinen Willen, Und mit nichten deinen erfüllen; Es will dir nicht dienen nach seiner Pflicht, Sondern nur anhangen dem Bösewicht.

5. Wo dein Geist das Herz nicht erleucht't, Und zur Theilhaftigkeit Christi zeucht, Da ist alle Müh' und Arbeit verlor'n, Nichts anders vorhanden, denn Sünd' und Zorn.

6. Ei nun, Vater, aus deiner Gnad' Erkennen wir unsre Missethat, Bitten dich demüthiglich um Geduld, Sprechen: vergieb uns heut unsre Schuld.

7. Du fürchtest dich vor keiner G'walt, Siehst auch nicht an der Menschen Gestalt. So du mit uns vor Gericht wolltest gehn, O wie würden wir da übel bestehn!

8. Wir erzittern vor dein'm Gericht, Vor Schuld wird roth unser Angesicht; Wo uns nicht beschützte dein lieber Sohn, So müßten wir fallen mit unserm Thun.

8. Doch stehn wir auf dein'm Zeugniß fest, Hoffend, du werdest uns thun das Best', Und allhie bereiten zu deinem Tag, Alsdann auch darstellen ohn' alle Klag'.

10. Dieweil du uns nach deiner Lust, In Christo mit dir vereinigt hast, Auch gezeuget Gnad' und Gerechtigkeit, Hoffen wir im Glauben die Seligkeit.

11. Dein' Erwählung reuet dich nicht; So gibt je dein Zeugniß Zuversicht, Daß du mit uns nicht anders werdest thun, Denn nur als ein Vater mit seinem Sohn.

12. O thu' an uns Barmherzigkeit, Und erstatt' unsre Gebrechlichkeit, Hilf, daß wir in Christi Gerechtigkeit Unsern Lauf vollenden zur Seligkeit.

13. Stärk' und tröst' uns mit deinem Geist, Welcher derhalben ein Tröster heißt, Daß wir mit Glauben, Lieb' und Zuversicht, Redlich überwinden den Böswicht.

14. Auf das sey dir im höchsten Thron, O Gott Vater, sammt dein'm lieben Sohn, Auch dem heiligen Geist Preis, Lob und Ehr' Im Himmel und Erden von deinem Heer! Böhmische Brüder.

Mel. Ach Gott vom Himmel ꝛc.

193. Das Elend weißt du, Gott, allein, Das mir ist angeerbet, Und wie mir Seele, Fleisch, Gebein Durch Adams Fall verderbet. Weh, daß mein Geist verfinstert ist! Ich kann dich nimmer, wie du bist, Noch deinen Rath erkennen.

2. Mein Wille ist im Grund verkehrt In meinem Thun und Lassen, Daß er am meisten das begehrt, Was du befiehlst zu hassen. Dagegen setz' ich, was du willst, Und drohend im Gesetz befiehlst, Gar oftmals aus den Augen.

3. Es geht des alten Menschen Trieb Nur immerdar auf Sünden, Daß Kindessinn und Kindestrieb Sich nicht in mir befinden; Daß ich den Nächsten liebe nur, Wenn ich seh' Eigennutzes Spur, Und meiner Selbstsucht fröhne.

4. Ja, nehm' ich alles recht in Acht, So würde leicht auf Erden Ein Abgott aus mir selbst gemacht, Dem fort gedient müßt' werden. Ach eigne Ehr' und Eigenlieb', Und Eigennutz und Eigentrieb, Herr, das sind meine Götzen!

5. Dieß ist die Wurzel und der Grund, Draus alles Unheil stammet, Dieß ist's, was meine Seel' all' Stund' Mit fremder Gluth entflammet. Verdorben ist mein Herz und Muth, Mich rührt nur Ehre, Wollust, Gut, Und sonst das alte Wesen.

6. Wenn mir was Böses kömmt in Sinn, Dawider ich solle' kämpfen, So trachť ich nicht sogleich dahin, Die fremde Gluth zu dämpfen. Dann wächst es bald in mir empor, Daß ich als Sünder und als Thor In Schand' und Elend falle.

7. Oft will mich auch die arge Welt, Die du gebeutst zu fliehen, In das, was ihrem Fleisch gefällt, Mit List und Drohung ziehen. Sie will, daß ich auch Uebels thu', Und Andre reizen soll dazu, Daß sie die Welt verderben.

8. O Herr! sieh mich in dieser Noth, Sieh an mich mit Erbarmen! Vertilge meine Sündentod, Und reiß' heraus mich Armen! Erleuchte mein Gemüthe ganz Durch deiner Gnade sel'gen Glanz, Daß ich die Sünden hasse!

9. Und weil dir niemand ohn' Gebet Im Geiste kann anhangen, So gib, daß ich oft vor dich tret', Erbarmung zu erlangen, Damit ich ohne Heuchelschein Dein treues Werkzeug möge seyn, Dein Reich im Geist zu fördern.

10. Gib mir des Geistes Freudigkeit! Laß mich den Tod betrachten, Und Ruhm, Geld, Wollust dieser Zeit Für Schand' und Schaden achten. Ach! nimm mich mir, und gib mich dir, Daß ich dir leb' und sterbe mir Und meinen bösen Lüsten!

11. Vor Stolz und Ehrsucht mich behüt', Daß sie nicht Herrscher werden In meinem Herzen und Gemüth, In Worten und Geberden! Die Hoffart war des Teufels Fall; Ach, hilf, Herr, daß ich überall Fest an der Demuth halte!

12. Herr! dämpfe durch die Gnad' in mir Des Fleisches bösen Willen, Und hilf mir, daß des Fleisch's Begier Ich niemals mög' erfüllen, Wenn's gleich nur in Gedanken wär'! Hilf auch, daß ich mich nicht beschwer' Mit Essen oder Trinken.

13. Laß allezeit mich wachsam seyn, Wenn ich mit Menschen wandle, Daß ich stets im Gewissen rein Mich halte, red' und handle, Daß ich nicht suche Ehrendunst, Wenn mich die Welt durch ihre Kunst Von dir zu sich will ziehen.

14. Verleih mir, Vater! gnädiglich, Die Welt zu überwinden, Und als dein Kind zu lieben dich, Trotz Teufel, Welt und Sünden! Hilf mir! ich bin nicht helfenswerth; Doch sey dein Helfen mir bescheert In Jesu Christi Namen!

Mel. Auf meinen lieben Gott ꝛc.

194. Du, der kein Böses thut! Du schufst den Menschen gut, Und gabst ihm Licht und Kräfte zum seligsten Geschäfte, In Heiligkeit zu wandeln, Stets recht vor dir zu handeln.

2. Wo ist der Unschuld Ruhm? Ach, wir, dein Eigenthum, Wie tief sind wir gefallen! Wo ist jetzt unter allen Ein Mensch ganz rein von Sünden Vor dir, o Gott, zu finden?

3. Hier ist kein Unterschied; Dein helles Auge sieht Auf alle Menschenkinder, Und sieht sie alle Sünder. Da ist vor dir, Herr, keiner Unschuldig, auch nicht Einer.

4. Verderbt ist unser Sinn; Die Weisheit ist dahin, Die uns regieren sollte, Nur, was dein Wille wollte, Mit freudenvollen Trieben Zu wählen und zu üben.

5. Der Sinne Lust und Schmerz Rührt unser böses Herz Mehr, als die höhern Freuden, Mehr, als die größern Leiden, Die wir auf Ewigkeiten Selbst unserm Geist bereiten.

6. Gehorsam dünkt uns Zwang; Des Herzens böser Hang Reißt uns mit starkem Triebe Zu schnöder Sündenliebe; Und wer vermag's zu zählen, Wie oft wir vor dir fehlen?

7. Ist gleich dieß Uebel groß, Du machst uns davon los. Ja, Herr, du willst uns heilen, Uns Licht und Kraft ertheilen, Durch Christum schon auf Erden Von Sünden rein zu werden.

8. Ach! laß durch unsre Schuld Uns diese deine Huld Nicht freventlich verscherzen; Erwecke unsre Herzen, Dir nicht zu widerstreben, Damit wir ewig leben.

Johann Samuel Dietrich.

In eigener Melodie.

195. Durch Adams Fall ist ganz verderbt Der Menschen Art und Wesen; Das Gift ist auf uns fortgeerbt; Wir konnten nicht genesen, Ohn' Gottes Kraft, Die Hülfe schafft Für unsern großen Schaden, Drein Satans Macht Uns einst gebracht, Gott's Zorn auf uns zu laden.

2. Weil denn der Mensch dahin gebracht, Daß er ist abgefallen Von Gottes Wort, das er verachtet, Daß dadurch ob uns allen Nun herrscht der Tod: So war ja Noth, Daß Gott uns sollte geben Sein'n lieben Sohn, Den Gnadenthron, In dem wir möchten leben.

3. Wie nun des ersten Adams Schuld Uns Alle warf darnieder, So bringt uns Gottes reiche Huld In Christo alle wieder. Und wie wir All' Durch Adams Fall Des Todes sind gestorben, Also hat Gott Durch Christi Tod Erneuert, was verdorben.

4. So er uns nun den Sohn geschenkt, Da wir noch Feinde waren, Der für uns ist ans Kreuz gehenkt, Getödtet, aufgefahren, Auf daß wir sey'n Von Tod und Pein Erlöst, so wir vertrauen Auf diesen Hort: Wem darf hinfort Noch vor dem Sterben grauen?

5. Er ist der Weg, das Licht, die Pfort', Die Wahrheit und das Leben; Des Vaters Rath und ew'ges Wort, Den er uns hat gegeben Zu einem Schutz, Daß wir mit Trutz An ihn fest sollen glauben; Darum uns bald Kein' Feind's-Gewalt Aus seiner Hand wird rauben.

6. Der Mensch ist gottlos und verrucht, Und wird zuletzt zu Spotte, Der Trost bei einem Menschen sucht Und nicht bei seinem Gotte; Denn wer sich will Ein andres Ziel, Als diesen Tröster, stecken, Den wird gar bald Satans Gewalt Mit arger List erschrecken.

7. Wer hofft auf Gott, und ihm vertraut, Kann nie zu Schanden werden; Denn wer auf diesen Felsen baut, Trifft ihn gleich hier auf Erden Viel Leid und Müh', Hab' ich doch nie Den Menschen sehen fallen, Der sich nur fest Auf Gott verläßt; Er hilft den Seinen allen.

8. Ich bitt, o Herr! aus Herzensgrund, Du woll'st nicht von mir nehmen Dein heil'ges Wort aus meinem Mund, So wird mich nicht beschämen Mein' Sünd' und Schuld, Denn auf dein' Huld Setz' ich all mein Vertrauen; Wer sich nun fest Darauf verläßt, Der wird den Tod nicht schauen.

9. Mein'n Füßen ist dein heiligst Wort Ein Licht, das nah und ferne Hell scheint, und mir den Weg weis't fort; Wenn dieser Morgenstern In uns aufgeht, So bald versteht Der Mensch die hohen Gaben, Die Gottes Geist Denen verheißt, Die Hoffnung darauf haben.

Lazarus Spengler.

Nach eigener Melodie.

196. Erquicke mich, du Heil der Sünder, Durch dich und deinen Gnaden-

schein, Und laß, o Freund der Menschenkinder, Dein Herz auf mich gerichtet seyn! Komm, und erzeige dein Erbarmen Mir heils- und hülfsbedürft'gem Armen!

2. Du bist und bleibst der Trost der Erden, Und der gepriesne Wundermann, Durch welchen wir errettet werden, Der armen Sündern helfen kann, Und uns von allem unserm Schaden Durch seine Huld und Kraft entladen.

3. Der Blinde kann die Sonne sehen, Der Taube hört die Stimme dann, Der Lahme muß gerade gehen, Der Aussatz wird hinweg gethan, Den Todten hast du Geist und Leben Und allen Armen Trost gegeben.

4. Thatst du einst solche Wunderthaten, O Herr! als du im Fleische warst, So wollst du jetzt auch mich berathen, Da du im Geist dich offenbarst! Ach zeige deine große Stärke Durch unverdiente Gnadenwerke!

5. Du weißt ja, was wir Menschen taugen, Wir sind verblend't und sehen nicht; Darum erleuchte meine Augen Mit deinem theuren Gnadenlicht, Zu sehen, was sonst nicht zu sehen, Wenn wir in deinem Licht nicht stehen.

6. Eröffne, Herr, mir meine Ohren, Zu hören dein lebendig Wort! Es gehe nie an mir verloren, Es ton' im Herzen fort und fort; Es lehre mich, dir Dienst erweisen Und dich durch Geistes-Früchte preisen.

7. Ich wanke hin mit schwachen Füßen, Bald strauchl' ich hier, bald fall' ich dort; O laß mich deine Kraft durchfließen, Daß ich mag gehn gerade fort, Und meine Tritte niemals gleiten, Noch von dem Pfad der Wahrheit schreiten.

8. Wer wird doch meinen Aussatz heilen, Der Krankheit allerschlimmsten Theil? Mein Arzt, du wollest nicht verweilen, Ach heile mich, so werd' ich heil! Laß deine Wunden, o mein Leben, Für meine Wunden Heilung geben.

9. Erstorben sind die Lebensgeister, Mein Wollen, Denken ohne Kraft, Dir recht zu dienen, meinem Meister; Ach gib mir neuen Lebenssaft, Daß ich gleich einem Baum ausschlage Und tausendfache Früchte trage!

10. Ich bin ganz arm und schwerbeladen, Entblößt von allem eignem Ruhm; Drum sende mir dein Wort der Gnaden, Dein süßes Evangelium, Daß ich noch hier, auf dieser Erde, In dir gerecht und selig werde.

Mel. Jesus meine Zuversicht ꝛc.

197. Hilf, Erbarmer, schaue her, Höre meine bange Klage! Ich bin arm und gnadenleer, Stündlich drückt mich neue Plage, Eigenlieb' und Unbestand Reißen mich aus deiner Hand.

2. Wann erscheint der Tag einmal, Da ich, Herr, dich nicht betrübe, Und schon hier im Jammerthal Dich mit festem Herzen liebe? Wann zerbricht die böse Kraft Der verderbten Leidenschaft?

3. Seufzend such' ich neue Huld; Schenke deinem Kinde Stärke, Hebe durch dein Blut die Schuld, Baue deiner Gnade Werke Doch einmal in mir recht auf; Fördre meinen Pilgerlauf.

4. Oft erscheinen mir zum Trost Stunden, da ich dich empfinde, Da der Feind, umsonst erbost, Drohet deinem armen Kinde, Da den scharfen Kampf und Krieg Deine Allmacht krönt mit Sieg;

5. Da der neu belebte Geist Heiß im Lob und Dank entzücket, Sich gewaltig dem entreißt, Das ihm oft das Ziel verrücket; Da des neuen Wesens Macht Ihn mit neuem Glanz anlacht.

6. Aber eilend fliehn dahin Diese göttlich süßen Stunden; Mein erschrockner, bidder Sinn Fühlet schmerzlich neue Wunden, Kämpft mit Dürre, Lauigkeit, Spüret Hang zur Sicherheit.

7. Bald flammt eignes Feuer auf, Von Natur-Kraft angeblasen; Bald hemmt meinen Himmelslauf Ungeduld, des Zornes Rasen, Glaubensmangel, Eigenheit, Menschenfurcht und Blödigkeit.

8. Wenn ich kaum vom Fall aufstand, Fiel ich unvermuthet wieder; Mich erhebet deine Huld, Und ich sinke wieder nieder; Mein verdorbnes Fleisch zerbricht, Was der Geist in mir verricht't.

9. Dir Herr Jesu, sey's geklagt, Wie des Leibes Tod mich drücket! Traurig hab' ich oft gefragt, Kummervoll in Staub gebücket. Ach wer reißet endlich doch Mich aus meinem Todesjoch?

10. Du, o Heiland, mußt es thun! Siehe, meine Kräfte schwinden; Wie

ich bin, kann ich nicht ruhn. Tilge du die Macht der Sünden; Führe mich an deiner Hand; Bringe mich ins Vaterland!

Mel. Kommt her zu mir, spricht ꝛc.

198. Ich bin ein armes Sündenkind, Bös von Natur und geistlich blind, Verderbt an allen Enden; Die Bürd' ist schwer, die Last ist groß, Ich aber trost- und tugendlos; Wohin soll ich mich wenden?

2. Wer rettet mich aus dieser Noth? Wer nimmt hinweg den Seelentod, Der stets mich will ersticken? Kein Mensch, kein Engel; nur allein Mein Jesus muß der Helfer seyn, Und mir das Herz erquicken.

3. Mein großer Jesus nur weiß Rath, Denn er trug meine Missethat, Und deren Straf' und Schmerzen; Mein Jesus ist das Opferlamm, Das meine Sünden auf sich nahm, Und liebet mich von Herzen.

4. Getrost, mein Geist! wohlauf, mein Sinn! Ich weiß, wo ich soll fliehen hin: Zu Jesu will ich treten; Wer zu ihm kommt, den stößt er nicht Mit Zorn von seinem Angesicht; Er will uns gern erretten.

5. Er ruft auch denen, die er find't, Daß sie befleckt und elend sind, Er sucht nicht nur die Frommen; Nein, o mein Herz, dein Jesus Christ Macht selig, was verloren ist; Darum ist er gekommen!

6. Dein Heiland ruft: Ihr Menschen, eilt, Kommt und bekehrt euch unverweilt, Jetzt ist die Zeit der Gnaden! Heut ist der Tag; verstockt doch nicht Die Herzen, die der Bösewicht Hat mit viel Gräul beladen!

7. O Jesu, sieh, ich komm', dein Wort Zu hören an geweihtem Ort! Ich komme, mich zu stärken Mit deinem theuern Leib und Blut; Darin besteht mein höchstes Gut, Und nicht in meinen Werken.

8. Ich komm', o Herr, ich seufz' und fleh', Mein Mund, ob ich dich gleich nicht seh', Läßt sein Gebet erschallen: Ach, wasche mich, so werd' ich rein, Und hilf mir, daß ich dir allein Mög' ewig wohlgefallen.

9. Ja, Jesu, meiner Seele Licht! Du rufst, ich komm' und säume nicht, Bei dir nun Ruh' zu haben. Dir ist bekannt, wie sehr mein Herz Beladen ist mit Angst und Schmerz; Doch du kannst kräftig laben.

10. Es hebt mich deines Geist's Gewalt, Daß ich den Segen mannichfalt In Noth und Kreuz empfinde; Und weil du, mein Herr Jesu Christ, Im finstern Thal auch bei mir bist, Schreckt mich nicht Tod und Sünde.

11. Bald kommt der große Tag heran, Da man, o Jesu! hören kann Dein Rufen nach dem Leiden: Kommt, ihr Gesegneten, zugleich, Ererbt von mir das Himmelreich, Und lebt in tausend Freuden!

Mel. Mein's Herzens Jesu ꝛc.

199. Ich Elender! wer rettet mich Von diesem Todesleibe? So lang ich lebe, fühle ich, Daß ich der Mensch noch bleibe, Der Mensch vom ersten Sünder her, Und der gern ohne Sünde wär', Und wird's nicht, bis zum Sterben.

2. Ich danke Gott durch Jesum Christ, Den mächtigen Erlöser; So lang die Sünde mächtig ist, So lang ist Gnade größer. Am Kreuz hat er sie abgethan, Doch hängt sie noch dem Fleische an; Auch da wird er sie tilgen.

3. Ich bin versöhnt, das glaub' ich fest, Die Sünde ist vergeben. Ich hasse sie, doch bleibt ihr Rest Mir noch am Herzen kleben. So wünsch' ich mich vollkommen frei, Daß es kein Leid des Tod's mehr sey, Nein, der zum Himmel tauge.

4. Wie wird's so gar ein Andres seyn In jenem Auferstehen! Der Mensch wird da sich völlig rein An Leib und Seele sehen. Da dankt er Gott in Jesu Christ, Daß er kein Elender mehr ist. Hilf uns dahin, Herr Jesu! Ph. Friedr. Hiller.

Mel. Wenn wir in höchsten ꝛc.

200. Mein Jesu, meines Lebens Licht! Du weißt gar wohl, was mir gebricht. Es ist dir mein betrübter Stand Weit besser als mir selbst bekannt.

2. Das Fleisch ist schwach, obgleich der Geist Durch deine Kraft sich willig weist. Die Sünde klebt mir immer an, Und zieht mich von der rechten Bahn.

3. So thu' ich denn, was ich nicht will, Und steh im Laufe vielmal still. Es lenkt

sich der verderbte Sinn Stets zum verbotnen Baume hin.

4. Die böse Lust regt sich in mir, Und zieht mein Herz gar oft von dir. Die Liebe zu der eitlen Welt Macht, daß mein Thun dir oft mißfällt.

5. Ich nehme mir das Gute vor, Doch steigt der böse Trieb empor; Drum flieh' ich, leider! deine Zucht, Und höre dein Wort ohne Frucht.

6. Wie laulich ist oft mein Gebet! Wenn ich, Herr, vor dein Antlitz tret', Und mit dem Munde zu dir nah', Ist öftermals mein Herz nicht da.

7. Ich weiß, ich soll rechtschaffen seyn; Doch zeigt sich oft nur bloßer Schein. Mein Christenthum und Glaube hat Gar oft den Namen ohne That.

8. Siehst du dieß als ein Richter an, Der Herz und Nieren prüfen kann, Willst mit mir ins Gerichte gehn, So kann ich nicht vor dir bestehn.

9. Ach Vater, habe doch Geduld! Vergieb der Schwachheits-Sünden Schuld. Sieh, was ich selbst nicht merken kann, Um Christi Willen ja nicht an.

10. Dein Blut und Tod, mein Jesu! schafft, Daß, was von Schulden an mir haft't, Vor Gott mich nicht verdammen kann; Ich ziehe deine Unschuld an.

11. Besprenz' mich täglich durch dein Blut, Und mache meine Fehler gut. Erneur' in mir Herz, Muth und Sinn, Damit ich täglich frömmer bin.

12. Laß meinen Vorsatz feste stehn, Auf guten Wegen stets zu gehn. Steh' mir mit deinem Geiste bei, Daß ich ein Kind des Lichtes sey.

13. Dein Geist ermuntre meinen Geist, Daß er der Welt sich ganz entreißt, Mit Eifer nach dem Himmel strebt, Und nur in dir alleine lebt.

14. Führt Fleisch und Blut mich in den Streit, So rüste mich mit Tapferkeit, Und treibe mich stets freudig an, Daß ich mich selbst verläugnen kann.

15. Den alten Menschen dämpf in mir, Mit neuer Kraft den neuen zier'. Laß Adam täglich untergehn, Und mich mit Christo auferstehn.

16. Und endlich führe mich dahin, Wo ich erst recht vollkommen bin: Da will ich jauchzend vor dir stehn, Und ewig deinen Ruhm erhöhn.

Mel. Alle Menschen müssen sterben.

201. O du majestätisch Wesen, Das ein unzugänglich Licht Sich zum Sitz und Thron erlesen, O wie schnöde bin ich nicht, Wenn ich mich, mich Kind der Hölle, Neben deine Klarheit stelle! Ach wie finster, arm und klein Muß ich, Höchster, vor dir seyn!

2. Du hast niemals angefangen, Du bist Gott von Ewigkeit; Ich bin gestern aufgegangen, Und vergeh' vielleicht schon heut. Deine Macht hat keine Schranken; Meine Kraft will immer wanken. Du bist selbst der Quell des Lichts; Ich bin ein lebendig Nichts.

3. Nichts von Weisheit, nichts von Güte Wohnet in mir von Natur. Wo ist jetzt in dem Gemüthe Jener ersten Schönheit Spur? Ach, dein Bild ist ganz verblichen, Alle Kräfte sind entwichen, Und mein Körper fällt dahin, Wie die Blumen, die verblühn.

4. Fluch und Elend, Zorn und Sünde Ist nunmehr mein Element, Wo ich meine Nahrung finde, Wo mein Fuß zur Hölle rennt. Tausend Wunden, tausend Flecken Schänden mich an allen Ecken; Und in der verderbten Brust Grünt die Wurzel böser Lust.

5. Was ich Gutes an mir habe, Ist ein Denkmal deiner Hand, Deine Wirkung, deine Gabe, Die du mir hast zugewandt; Deine freie, milde Gnade Schmücket mich, die arme Made; Nähmest du zurück, was dein, Ach, was würde übrig seyn?

6. Doch auch deiner Gaben Menge Klaget meinen Undank an. Seel' und Herz kommt ins Gedränge, Weil ich dir nichts geben kann. Herr nach deinem reichen Säen Siehst du ohne Frucht mich stehen; Und wie häuft' ich meine Schuld Durch Verachtung der Geduld!

7. Herr, die Wunder deiner Liebe Machen schamroth mich vor dir. Ach wie zart sind deine Triebe, Wenn dein Herz sich neigt zu mir! Was, o wunderherrlich Wesen Hast du dir zur Lust erlesen? Mich, der sündig, arm und klein! Wahrlich, das mag Gnade seyn!

8. Hier, hier lieg' ich in dem Staube, Unter deinen Fuß gekrümmt; Doch mein demuthvoller Glaube, Der in Staub und Asche glimmt, Freut sich heimlich deiner

Güte, Und mein tiefgebeugt Gemüthe
Hebt sich aus des Todes Thor Voller
Zuversicht empor.

9. Meine Kräfte, meine Glieder
Stehn zu deinem Dienst bereit. Sieh,
hier sink' ich vor dir nieder, Voller Ehrerbietigkeit. Deinen Willen thun und
leiden, Sey der Gipfel meiner Freuden;
O Beherrscher aller Welt, Bilde mich,
wie dir's gefällt!

Mel. O Gott, du frommer Gott.

202. O Jesu, sieh darein, Und hilf
mir Armen siegen! Mein Herz fühlt
nichts als Tod, Mein Geist muß unterliegen; Das Wollen hab' ich wohl, Doch
das Vollbringen nicht, Weil es dem matten Geist An aller Kraft gebricht.

2. Die Sünd' hat mich bestrickt, Der
Tod hat mich gefangen; Wohin ich geh'
und seh', Nichts stillet mein Verlangen;
Einst meint' ich hoch zu stehn, Nun lieg'
ich tief im Staub, Und mein erträumter
Ruhm Wird nun des Spottes Raub.

3. Zwar lauf' ich immerdar, Doch
kann ich Ruh' nicht finden; Nichts kann
des Armen Herz Von seiner Last entbinden; Es deckt mir das Gesetz Nur meine
Sünden auf, Und reicht mir doch nicht
dar Die Kraft zum Himmelslauf.

4. Du, Jesu, du allein Kannst meinen
Jammer wenden; Mein Können stehet
nur In deinen starken Händen; Geuß'st
du mir nicht die Kraft Zu neuem Leben
ein, So wird mein Sehnen selbst Zu
nichts, als lauter Pein.

5. Drum, Herr, erbarme dich! Ich
liege dir zu Füßen; Laß in mein schwaches Herz Den Strom der Gnade fließen;
Ich seh', ich laß' dich nicht, Bis deine
Segenskraft In mir den Tod besiegt,
Und neues Leben schafft.

6. Du hast es zugesagt, Du willst
mich gern erquicken, Wenn mein verkehrter Sinn Sich nur zu dir will schicken,
Wenn er dir opfert auf, Was ihm für
Freude galt, Daß deine Liebe nur Gewinn' in mir Gewalt.

7. So nimm denn Alles hin, Ich will
mir nicht mehr leben, Ich will mich ganz
und gar In deine Führung geben; Ach,
fasse mich nur fest, Mach' mich von Sünden frei, Damit forthin mein Herz Dein
reiner Tempel sey!

Mel. Auf meinen lieben Gott.

203. O allgemeine Noth! O allgemeiner Tod! Nach Adams Sündenfalle
Sind seine Kinder alle In Adams Schuld
geboren, Und von Natur verloren.

2. Hier ist kein Unterschied; Gott,
der vom Himmel sieht Auf aller Menschen Wandeln, Sieht, daß wir thöricht
handeln. Die Sinne sind verblendet, Der
Wille abgewendet.

3. So bin ich Menschenkind, Wie alle
Menschen sind, Zu allem Guten träge,
Und suche böse Wege. Die Wurzel aller
Sünden Ist in mir selbst zu finden.

4. Ich läugne solches nicht, Allein
mein Gott verspricht: Wie sein Gesetz
uns Alle Verdammet nach dem Falle,
So will er sich der Armen, Die Sünder
sind, erbarmen.

5. Ein Sünder bin ich zwar, So groß,
wie einer war; Doch Jesus mußt' auf
Erden Ein Heil für Alle werden, Und
uns, die Armen, Schwachen, Erlösen,
selig machen.

6. So allgemein die Schuld, So groß
ist auch die Huld. Muß ich mit Adams
Erben Auch noch des Todes sterben: Der
Allen Heil erworben, Ist auch für mich
gestorben.

7. Nun so bekenn' ich dir, Mein Gott!
vergib du mir! Du bleibest der Gerechte,
Und wir sind böse Knechte. Wer mag
vor dir bestehen, Wenn du willst richten
gehen?

8. Herr! habe nur Geduld; Wir haben schwere Schuld, Kraft der wir müssen sterben; Doch willst du deinen Erben,
Die glauben, Heil und Leben Durch Christum wieder geben.

9. So wahr ich sündhaft bin, So feste
glaubt mein Sinn: Der andre Mensch in
Gnaden Macht von des ersten Schaden
Mich ewig los und ledig. Gott, sey mir
Sünder gnädig!

Mel. Ein Lämmlein geht, und trägt die Schuld.

204. O Gott, wie hat die Eitelkeit
Uns Menschen so vernichtet, Daß fast
kein Alter, keine Zeit Was Gutes mehr
verrichtet! Sey's auch vom Anfang bis
zum End' Oft überlegt und umgewend't,
So muß man doch bekennen: Das, drauf
wir setzen Herz und Sinn Von Kindheit
bis ins Alter hin, Ist Eitelkeit zu nennen.

2. Die ersten Jahre gehn vorbei So blind oft, wie bei Thieren; Man schläft, man treibt Kinderei, Nichts Weises ist zu spüren. Kommt mit den Kräften der Verstand, Dann ist die Bosheit auch zur Hand, Die steckt im Knaben-Herzen; Und wenn die Zucht und scharfe Ruth' Ihm väterlich und treulich thut, Bringt's ihm nur Zorn und Schmerzen.

3. Die Jugend stets nach Freiheit strebt, Und suchet hin und wieder, Wie sie in Freud' und Wollust lebt, Mißbraucht die frischen Glieder. Sie fährt dahin mit Unbedacht, Sie trinkt, sie spielt, sie scherzt, sie lacht, Und fährt aufs Ungewisse; Und wenn man sie erinnern will, So spottet sie, und hält nicht still, Tritt's unter ihre Füße.

4. Das Mannesalter folgt darauf, Und rühmt sich großer Thaten, Das will dann immer hoch hinauf, Und Allen klüglich rathen. Der Ehrgeiz macht zu Zank und Neid Gar leicht ein solches Herz bereit, Das sich alleine schätzet; Und wenn auch etwas Guts geschieht, Läßt man doch Gott aus dem Gemüth, Sein Ruhm wird nachgesetzet.

5. Wenn's Alter kommt, so läßet sich Der Geiz oft schändlich blicken; Da wandelt man gar meisterlich In Ränken und in Tücken. Man sorgt, und hat gar wenig Ruh', Dieweil das Herz denkt immerzu Das Irdische zu mehren; Der Leib wird schwach und voller Noth, Doch will man ungern von dem Tod, Und von dem Himmel hören.

6. Ach sieh, o Gott! dieß Elend an, Und hilf, daß wir bei Zeiten Abtreten von der breiten Bahn Der Sünd' und Eitelkeiten! Gib Kraft von oben her, daß wir Das flüchtig-eitle Wesen hier Nur für Verderbniß achten, Und nach dem Gute, das uns dort Als Erbtheil bleibet fort und fort, Stets fromm und kindlich trachten.

7. Lob sey dem Vater und dem Sohn, Und auch dem heil'gen Geiste, Wie es im Anfang war, und nun! Er seine Gnad uns leiste, Daß wir in diesem fremden Ort Von Herzen scheuen fort und fort Der Welt ungöttlich Wesen, Und streben nach der neuen Art, Dazu der Mensch gebildet ward, Dazu uns Christ erlesen.

Mel. Allein Gott in der Höh' sey Ehr'.

205. Wenn Gottes Sohn, mein Jesus Christ, Vom Himmel nicht gekommen, Und hätte zur bestimmten Frist Mein Fleisch nicht angenommen: So müßt' ich armes Menschenkind Zur Hölle gehn für meine Sünd', Und leiden Pein und Flammen.

2. Mein Uebelthun ist ja so groß, Daß ich's nicht kann erzählen; Ich bin von allem Guten bloß, Wie kann ich das verhehlen? Mein Gott ist's, dessen Aug' es sieht, Daher auch meine Kraft entflieht, Mein Seufzen macht mich müde.

3. Doch, o mein Herz, verzage nicht, Ob deinen Missethaten, Vernimm, was Jesu Gnade spricht, Laß durch sein Wort dir rathen; Er spricht: kommt Alle her zu mir! Ich will euch helfen für und für, Und euch mit Trost erquicken.

4. So komm' ich denn in meiner Noth, O Herr, zu deinen Gnaden! Verkehr' in Leben meinen Tod, In Wohlseyn meinen Schaden! Laß deinen Tod mein Leben seyn, Laß deine Pein von meiner Pein Mich gnädiglich befreien.

5. Ich tröste dein mich ganz und gar; Mein Thun ist ganz verloren, Es bleibet Stückwerk immerdar, Weil ich bin Fleisch geboren. Verlang' ich gleich, was heilig ist, So bleibt doch stets der alte Zwist In meinem Fleisch und Geiste.

6. Was ich nicht kann, erfülle du! Doch du hast's längst erfüllet; O Jesu gib dem Herzen Ruh, Die reichlich aus dir quillet! Erneure mich durch deinen Tod, So werd' ich über alle Noth Ins Leben mich aufschwingen.

Mel. Herr Jesu Christ, du höchstes ꝛc.

206. Wer bin ich, o Herr Zebaoth, Daß ich mich unterfange, Mit dir zu reden in der Noth, Die mir macht angst und bange? Weh mir, mir Armen! wo du dich Nicht willst erbarmen über mich, So gehe ich verloren.

2. Ach Gott! der ersten Eltern Fall, Und was auf mich geerbet, Hat mich Elenden überall An Leib und Seel' verderbet, Daß ich aus eignen Kräften nun Nichts Guts kann denken oder thun; Ich hab' nur Lust zum Bösen.

3. Ich bin unreine Asch' und Erd', Und auch davon gebauet, Der Würmer

Speiſ', und nimmer werth, Daß mich dein Aug' anſchauet. Herr, alles dieß iſt dir bekannt; Entziehest du mir deine Hand, So kann ich nicht beſtehen.

4. Ein Menſch bin ich zur Welt gebor'n, Hab', ach, nur kurz zu leben; Zum Leiden bin ich auserkor'n, Von Unruh ganz umgeben; Ich bin wie nichts, ich muß davon, Und werd' zerbrochen, gleich wie Thon, Wenn du mich hart angreifeſt.

5. Ein Blümlein ſteht im Garten ſchön, Wenn ſich der Sommer findet; Bald wird es welk, und muß vergehn, Ein Schatten ſchnell verſchwindet; Des Waſſers Blaſe ſchwellt ſich auf, Bald aber endet ſich ihr Lauf; So iſt mein armes Leben.

6. Vom wahren Leben kaum man find't Mehr als den bloßen Namen; Es wird berückt oft ſo geſchwind, Wie Fiſche von dem Hamen; Je mehr es ſteigt, je mehr es fällt; So ſchnell es fortläuft in der Welt, So ſchnell läuft's auch zum Ende.

7. Dieß wiſſen wir, doch kann niemand Die Todesſtunde wiſſen, Es iſt und bleibet unbekannt, Wann man wird hingeriſſen; Wer jetzt daſtehet jung und ſtark, Muß oft am Abend noch im Sarg Vielleicht ſein Lager nehmen.

8. Herr, hilf mir, daß ich nicht vergeh', Laß feſt in dir mich bleiben; Nicht Angſt, noch Elend, Schmerz noch Weh Laß mich je von dir treiben; Ich bin ja dein Geſchöpf und Werk, Du biſt mein Heil und meine Stärk'; Ach laß mich nicht verderben!

9. Gedenke nicht der erſten Schuld, Darin ich bin empfangen; Vergib durch deine Lieb' und Huld, Was ich bisher begangen. Ich beuge, Herr, vor dir alhie In Demuth meines Herzens Knie, Du wollſt dich mein erbarmen.

10. Hilf mir, Herr Jeſu, meine Kraft! Durch dich werd' ich erhalten; Du Lebens-Brunn, gib Lebens-Saft, Mein Herz laß nicht erkalten. Du biſt mein Licht voll Herrlichkeit; Erſcheine mir mit Licht und Freud', So werd' ich ewig leben!

Mel. Es iſt das Heil uns kommen her.

207. Wir Menſchen ſind in Adam ſchon Gefallen und verdorben, Dadurch wir den gerechten Lohn Des Todes uns erworben; Das macht, daß man uns Sünder nennt, Die ſich aus eigner Schuld getrennt Von Gott, dem wahren Leben.

2. Dieß iſt der Name, der uns macht Vor Gott zu Spott und Schande, Der uns um unſern Schmuck gebracht, Gelegt in Strick' und Bande, Mit Fluch und Finſterniß bedeckt, Und uns mit Tod und Hölle ſchreckt; O jammervoller Name!

3. Niemand war in der ganzen Welt, Der uns durch ſeinen Namen Befreien konnt', als nur der Held, Den Gott nennt: Weibesſamen. Der hat ſich nach erfüllter Zeit Aus ſeiner ſtillen Ewigkeit In unſer Fleiſch geſenket.

4. Sein Name heißet Jeſus Chriſt, Von Gott ſelbſt ſo genennet, Der mir und dir, und wer es iſt, Dieß große Heil gegönnet. Ach, nimm es ohne Säumniß an! Es freue ſich, wer immer kann, Des friedevollen Namens!

5. Dieß iſt der Name, der uns bringt Vor Gott aufs neu' zu Ehren, Der, wie die Schaar der Engel ſingt, Uns Freude kann beſcheeren, Der uns in Fried' und Freiheit ſetzt, Mit Gnad' und Gaben uns ergötzt, Und in den Himmel hebet.

6. Denn Jeſus iſt's, der unſre Schuld, Sammt aller Straf und Plagen — (O unerhörte Lieb' und Huld!) Hat willig lich getragen. Er war gerecht, doch ließ er ſich Zur Sünde machen, daß er dich Durch ſich mit Gott verſöhnte.

7. Drum heißet er nicht Jeſus nur, Er iſt auch, was er heißet, Der Held, der unſere Natur Aus allem Jammer reißet. Sein Thun ſtimmt mit dem Namen ein, Er heißt und will auch Heiland ſeyn, Er heißt und iſt auch Jeſus.

8. Es iſt in keinem Andern Heil, Kein Nam' iſt uns gegeben, Darin wir könnten nehmen Theil Am Himmel und am Leben; Nur Jeſus löſet uns vom Bann, Er iſt's, der Leben ſchenken kann; Gelobet ſey ſein Name!

9. Du Jeſusname, werd' in mir Durch Gottes Geiſt verklaret! Weil, was verborgen liegt in dir, Kein Herz von ſelbſt erfähret; Denn die Vernunft begreift es nicht, Und ohne Gottes Gnadenlicht Bleibt es unaufgeſchloſſen.

10. Laß mich empfinden deine Kraft

Und deine Süßigkeiten; Laß, was dein Name Gutes schafft, Sich hell in mir ausbreiten: So wird der Sündennoth gewehrt, So wird die Nacht in Licht verkehrt, So bin ich selig! Amen.

J. A. Frenlingshausen.

XVI. Von dem Elend und der Hinfälligkeit des sündigen Menschen.

Mel. Zion klagt mit ꝛc.

208. Ach Herr! lehre mich bedenken, Daß ich einmal sterben muß! Lehre mich die Sinne lenken Auf des Lebens ernsten Schluß; Stell' ihn meinen Augen für, Und erwecke die Begier, Mich nach deinem Wort in Zeiten Auf den Abschied zu bereiten.

2. Endlich muß ein Licht verbrennen, Endlich läuft die Sanduhr ab. Also muß auch ich bekennen: Staub vom Staube sinkt ins Grab! Fest besteht der ew'ge Schluß, Daß, was lebet, sterben muß. Menschen, als der Sünde Erben, Bleibt der Sünden Sold: sie sterben.

3. Wenn wir kaum geboren werden, Ist vom ersten Lebenstritt Bis ins kühle Grab der Erden Nur ein kurz gemess'ner Schritt; Ach mit jedem Stundenschlag Nähert sich der letzte Tag, Und in jedem Lebensjahre Sind wir reif genug zur Bahre.

4. Predigen nicht meine Glieder Täglich von der Sterblichkeit? Leg' ich mich zur Ruhe nieder, Seh' ich mich im Leichenkleid; Ja, der Schlaf stellt treu und wahr Mir des Todes Abbild dar, Und das Bette will mir sagen: So wirst du ins Grab getragen!

5. Ach wer weiß, in welcher Stunde Uns die letzte Stimme weckt! Denn Gott hat die dunkle Kunde Keinem Menschen noch entdeckt. Wer sein Haus hat wohl bestellt, Geht getrost aus dieser Welt; Aber Sicherheit im Leben Kann nur Furcht im Tode geben.

6. Drum auch in gesunden Jahren Will ich niemals sicher seyn, Will die Bess'rung nicht versparen, Bis die Schwachheit bricht herein. Täglich will ich Buße thun, Und dann froh im Glauben ruhn, Daß der Tod mich frei von Sünde Und mit dir versöhnet finde.

7. Nun, mein Gott, du wirst es machen, Daß ich freudig sterben kann. Dir befehl' ich meine Sachen, Nimm dich meiner Seele an! Deines Sohnes theures Blut Komm' am Ende mir zu gut, Daß mein letzter Hauch auf Erden Jesu mög' ein Loblied werden. B. Schmolke.

Mel. O Gott, du frommer Gott ꝛc.

209. Ach, traue nicht der Welt! Sonst wird sie dich betrügen; Sie hat nichts, damit sie Kann einen Geist vergnügen; Sie schätzet Jesum hin Um schnödes Gut und Geld, Und achtet seiner nicht. Ach, traue nicht der Welt!

2. Ach traue nicht der Welt! Denn sie ist aller Orten Voll Falschheit, Heuchelei, Erfüllt von eiteln Worten. So oft sie dich liebkost, Sich dir gefällig stellt, Sucht sie nur deinen Fall; Ach traue nicht der Welt!

3. Ach traue nicht der Welt! Denn ihre Herrlichkeiten Vergehen, wie sie sind Entstanden mit den Zeiten. Der nur bleibt ewig stehn, Wenn sie zerbricht und fällt, Wer Jesum treulich liebt; Drum traue nicht der Welt!

4. Ach traue nicht der Welt! Laß Jesu heil'ges Wesen, Sein Leben und sein Licht Zur Lust dir seyn erlesen. Wenn Er voll Lieb' und Treu' Sich hier zu uns gesellt, So bleibt's uns ewig wohl. Fahr' hin, du arge Welt!

In eigener Melodie.

210. Ach wie nichtig, ach wie flüchtig Ist der Menschen Leben! Wie ein Nebel bald entstehet Und auch wieder bald vergehet, So ist unser Leben; sehet!

2. Ach wie nichtig, ach wie flüchtig Sind der Menschen Tage! Wie ein Strom beginnt zu rinnen, Und mit Lausen nicht hält innen, So fährt unsre Zeit von hinnen.

3. Ach wie flüchtig, ach wie nichtig Ist der Menschen Freude! Wie sich wechseln Stund' und Zeiten, Licht und Dunkel, Leid und Streiten, So sind unsre Fröhlichkeiten.

Gelehrſamkeit, mit einem Wort, ein Schmuck des Vaterlandes und der Kirche, ein Menſch, deſſen Andenken, wie ein duftender Weihrauch, immer lieblich und im Segen bleiben wird. Und dennoch iſt er dem Theile ſeines Weſens nach, der den Meiſten verborgen blieb, noch gröſſer geweſen, als durch ſeine herrlichen und ganz ausgezeichneten Gaben, wodurch er ſo berühmt ward, — wie diejenigen, welche ihn genauer und inniger gekannt haben, wohl wiſſen.“ —

Unerwartet wurde er durch Vermittlung des Adminiſtrators Friedrich Carl im Jahre 1694 vom Landgrafen zu Heſſendarmſtadt auf die Profeſſur des Natur- und Völkerrechts in Gießen berufen, welche Stelle er nur zwei Jahre bekleidete. Auch hier wirkte er mit großem Eifer und Segen, obgleich es mehreren ſeiner Freunde ſcheinen wollte, daß er mehr zum Predigtamt, als auf den akademiſchen Lehrſtuhl berufen ſey. Wunderbarlich kam der ächtevangeliſche, dem Heiland ſo innig ergebene Mann daſelbſt in den Verdacht, ein Gegner des Pietismus zu ſeyn, der damals gerade durch Speners Wirkſamkeit in voller Blüthe ſtand, und es mögen ſich damals manche zelotiſche Gegner, wie z. B. der bekannte Klopffechter Johann Friedr. Mayer in Hamburg, der doch nachher wider Hedingern ſeine Galle ausſchüttete, weidlich gefreut haben, einen ſolchen Mann, freilich aus bloßem Mißverſtand, auf ihre Seite rechnen zu dürfen. Hedinger hatte nämlich nicht gegen das Leben in Chriſto, nicht gegen die Verſammlungen der Gläubigen, ſondern gegen mehrere grobe Auswüchſe einer ſich fälſchlich zu den Pietiſten rechnenden Parthey geeifert, und ſich bei einer Abſchiedsrede,

4. Ach wie nichtig, ach wie flüchtig Ist der Menschen Schöne! Wie ein Blümlein bald vergehet, Wenn ein rauhes Lüftlein wehet. So ist unsre Schöne; sehet!

5. Ach wie flüchtig, ach wie nichtig Ist der Menschen Stärke! Der gekämpfet mit den Riesen, Den als Helden man gepriesen, Der wird Abends todt gewiesen.

6. Ach wie flüchtig, ach wie nichtig Ist der Menschen Ehre! Ueber den, dem man hat müssen Heut die Hände höflich küssen, Geht man morgen mit den Füßen.

7. Ach wie flüchtig, ach wie nichtig Ist der Menschen Dichten! Der die Künste lieb gewonnen, Und manch schönes Werk ersonnen, Ist er je dem Tod entronnen?

8. Ach wie nichtig, ach wie flüchtig Sind der Menschen Schätze! Es kann Gluth und Fluth entstehen, Dadurch, eh' wir's uns versehen, Alles muß zu Trümmern gehen.

9. Ach wie nichtig, ach wie flüchtig Ist der Menschen Prangen! Der in Purpur, hoch ermessen, Ist gleich wie ein Gott gesessen, Dessen wird im Tod vergessen.

10. Ach wie flüchtig, ach wie nichtig Sind der Menschen Sachen! Alles, Alles, was wir sehen, Das muß fallen und vergehen; Wer Gott hat, bleibt ewig stehen.

Michael Franc.

Mel. Ach Gott! vom Himmel ꝛc.

(Ps. 90.)

211. Der du der Menschenkinder Schaar, O Gott, mit Namen nennest, Und, eh' die Welt geschaffen war, Im tiefsten Grund erkennest, O Gott, der, eh' ein Berg entstand, Der Menschen Loos in seiner Hand Von Ewigkeit getragen:

2. Sieh doch, wie wir durch Adams Fall, So kläglich sind verderbet! Wie uns verfolget überall Der Tod, den wir geerbet! Er dringet uns durch Mark und Bein, Und nagt, sey'n wir groß oder klein, Bis er uns hingerissen.

3. Wie Blumen auf der Frühlingsflur Sieht man uns blühn und sprossen; Dann wird die arme Creatur Ins Grab hinabgestoßen. Das macht dein Zorn, der ist gerecht; An uns ist nichts, denn Sünde ächt, Die tödtlich uns vergiftet.

4. Drum fallen wir so schnell dahin, Und sinken in die Erde; Kein Schatten kann so schnelle fliehn, Als ich zu Asche werde. Wir bringen ohne Rast und Ruh, Wie ein Geschwätz, das Leben zu, Und fahren dann von hinnen.

5. Nichts ist vor dir, Herr, unsre Zeit Mit unsern Sündenschwächen. Du bist ein Gott voll Ewigkeit; Wer kann dir widersprechen? Du bleibst unsterblich für und für Und tausend Jahre sind vor dir Wie eine Morgenwache.

6. Der Menschen armes Leben ist Voll Unruh, voller Plagen, Doch stecken wir voll Trug und List, Und lassen uns nicht sagen. Wir denken kaum an die Gefahr, Obgleich wir siebzig, achtzig Jahr' Zum höchsten nur erreichen.

7. Ach, Herr, lehr' uns bedenken wohl, Daß wir all' müssen sterben, Daß wir der Weisheit werden voll, Und nicht im Wahn verderben! Hilf uns stets klug und wachsam seyn, Daß wir einst selig schlafen ein Auf Christum, unsern Retter.

8. Gott Vater, Sohn und heil'ger Geist, Dir sey Lob, Preis und Ehre Für das, was deine Huld erweist; Dein Segen stets sich mehre! O segne unsrer Hände Werk Und laß' in deiner Gnad und Stärk' Uns ewiglich dir dienen!

Bartholomäus Ringwald. Verändert.

Mel. Nun ruhen alle Wälder.

212. Die Herrlichkeit der Erden Muß Rauch und Asche werden; Kein Fels, kein Erz kann stehn. Was uns hier mag ergötzen, Was wir für ewig schätzen, Wird als ein leichter Traum vergehn.

2. Was sind doch alle Sachen, Die uns so trotzig machen, Als schlechte Nichtigkeit? Was ist des Menschen Leben, Der stets umher muß schweben, Als nur ein leichtes Spiel der Zeit?

3. Der Ruhm, nach dem wir trachten, Den wir unsterblich achten, Ist nur ein eitler Wahn. Sobald der Geist gewichen, Und unser Mund erblichen, Ist's um der Ehre Dunst gethan.

4. Hier hilft nicht Kunst noch Wissen; Wir werden hingerissen, Der morgen,

dieser heut; Was nützt der Schlösser Menge? Dem hier die Welt zu enge, Dem wird ein enges Grab zu weit.

5. Dieß Alles wird zerrinnen, Was Müh' und Fleiß gewinnen, Und saurer Schweiß erwirbt. Was Menschen hier besitzen, Kann für den Tod nichts nützen; Dieß Alles stirbet, wenn man stirbt.

6. Wie eine Rose blühet, Wenn sie die Sonne siehet Begrüßen diese Welt, Und, eh' der Tag sich neiget, Eh' sich der Abend zeiget, Verwelkt und unversehns abfällt:

7. So wachsen wir auf Erden, Und hoffen groß zu werden, Von Schmerz und Sorgen frei; Doch eh' wir zugenommen Und recht zum Blühn gekommen, Bricht uns des Todes Sturm entzwei.

8. Auf, Herz, wach' und bedenke, Daß dieser Zeit Geschenke Den Augenblick nur dein! Was du zuvor genossen, Ist als ein Strom verflossen; Was künftig, wessen wird es seyn?

9. Verlach' der Menschen Lehre, Furcht, Hoffen, Macht und Ehre, Und fleh' den Herren an, Der immer König bleibet, Den keine Zeit vertreibet, Der einzig selig machen kann!

10. Wohl dem, der auf Ihn trauet! Der hat recht fest gebauet; Und ob er gleich hier fällt, Wird er doch dort bestehen, Und nimmermehr vergehen, Weil ihn die Allmacht selbst erhält.

Andreas Gryphius.

Mel. Kommt her zu mir, spricht Gott ꝛc.

213. Du, Gott! bist außer aller Zeit Von Ewigkeit zu Ewigkeit; Eh' als die Welt gestanden, Warst du schon, was du jetzo bist, Und bleibst, wenn Alles nicht mehr ist, Doch immerfort vorhanden.

2. Hingegen, ach! wir Menschen sind Vergänglich, flüchtig, Rauch und Wind; Auf dein Wort sind wir kommen, Besehen kaum den Erdenkreis, Und werden stracks, auf dein Geheiß, Auch wieder weggenommen.

3. Wir fahren hin gleich wie ein Traum, Vergehn wie Schatten, Reif und Schaum, Wie eine Wasserblase. Der Zeit Gewalt eilt mit uns fort, Wie mit den Wolken thut der Nord, Wie Herbstluft mit dem Grase.

4. Wenn der und jener auch vielleicht Ein gutes Antheil Jahr' erreicht, Was wird es groß verfangen Bei dir, dem sich nichts gleichen mag, Wo tausend Jahr' als wie ein Tag, Der gestern kaum vergangen?

5. Wie lang dieß Leben währen kann, So ist es dennoch um und an Nur Arbeit, Angst und Leiden; Angst ist's, was uns zur Welt gebiert, Angst, was uns hier begleitet, führt, Und einst auch heißet scheiden.

6. Erbarmt dich's, Vater, Alles nicht? Stellst du doch vor dein Angesicht Den Gräuel unsrer Sünden? Ach zürne nicht mit dürrem Heu, Mit Rauch und Staube, Dampf und Spreu; Ach laß uns Gnade finden!

7. Des eiteln Lebens Flucht und Pein Präg' unserm Herzen ernstlich ein, Daß wir die Bosheit fliehen, Rath suchen bloß bei deinem Sohn, Und lebensatt, wie Simeon, Zu dir von hinnen ziehen.

Mel. O Gott, du frommer ꝛc.

(Ps. 90.)

214. Herr, du bist unser Schutz Und Zuflucht stets gewesen, Zu dem wir Alle fliehn, Daß wir im Grund genesen. Eh' Berge, Erd' und Welt Geworden in der Zeit, Bist du von Ewigkeit, O Gott, zu Ewigkeit.

2. Dem Tode gibst du uns, Weil wir verschuld're Sünder, Und sprichst: kommt wiederum Zu mir, ihr Menschenkinder! Vor dir sind tausend Jahr' Wie eines Tages Frist, Der gestern schon vorbei, Wie eine Nachtwach' ist.

3. Du reißest sie dahin, Gleichwie ein Rauch hinfähret; Sie sind gleichwie ein Schlaf, Wie Gras, das bald versehret, Das früh in Halmen schießt, Und in der Blüthe steht, Des Abends aber schnell Verdorret und vergeht.

4. Das macht dein Zorn, daß wir Also zunichte werden, Dein Grimm, daß wir so schnell Fort müssen von der Erden; Denn unsre Missethat Stellst du vor dich ins Licht, Und unsre Sündenschuld Hell vor dein Angesicht.

5. Darum durch deinen Zorn So schnell vorüberfahren Die Tage unsrer Zeit, Sammt allen unsern Jahren. Wir drin-

gen meistens zu Die kurze Lebenszeit Gleichwie ein leer Geschwätz In Tand und Eitelkeit.

6. Der Lebensjahre sind Uns siebzig nur gegeben, Wenn's hoch kommt, achtzig Jahr'; O ein elendes Leben, Da lauter Müh' und Noth, Und wenig Freud' und Wonn'! Es fähret schnell dahin, Als flögen wir davon.

7. Wer glaubet aber das? Wer lernt sich innig scheuen Vor deinem großen Zorn, Vor deinem starken Dräuen? Ach! Herr, gib du uns doch Das Ende stets in Sinn, Damit wir unser Herz Zur Weisheit lenken hin!

8. Ach! Herr Gott, willst du denn So lange mit uns rechten? Herr! kehre dich zu uns, Sey gnädig deinen Knechten! Früh woll'st du füllen uns Mit deiner Gütigkeit, Damit wir fröhlich sey'n In dieser Lebenszeit.

9. Erfreue uns nun auch Nach unsern Trauertagen, Nachdem wir lange Zeit Erlitten schwere Plagen; Laß deine Knechte sehn Dein Werk und deinen Rath, Und ihre Kinder auch, Herr, deine Stärk' und That.

10. Nun, unser Gott, der Herr, Der wolle uns erhalten, Und lassen über uns Stets seine Güte walten. Ja, fördre gnadenvoll, Herr, unsrer Hände Thun, Und laff' uns ewiglich In deiner Liebe ruhn!

Mel. Wer nur den lieben Gott läßt ꝛc.

(Pf. 90.)

215. Hier ist mein Fels, hier will ich stehen! Gott mein Gesang, mein Psalm, mein Lob! Eh' noch mit ihrer Berge Höhen, Die Welt aus Wassern sich erhob, Warst du schon da, schon Gott wie heut, Schon Vater einer Ewigkeit.

2. Dein Odem bläst in Staub der Erden, Der plötzlich aufwallt, niedersinkt; Und Menschen sterben, andre werden, So bald dein Arm aus Wolken winkt. Wir Staub aus Staub, von gestern her, — Du ewig, ewig eben Der!

3. Dir ist die Zeit von tausend Jahren Und eine Stunde einerlei; Und eines Menschen Tage fahren So reißend, wie ein Strom, vorbei. Sein Leben fliehet wie ein Traum, Wie Schatten, wie ein Wasserschaum.

4. Wie wallend Gras im feuchten Thale, Das noch des Morgens blühend steht, Und nun versengt vom Mittagsstrahle, Durch Schnitterhände hingemäht: So ist ein Mensch, o Gott, vor dir, So blühen, fallen, welken wir.

5. Das ist dein Zorn, daß wir vergehen, Das ist dein Grimm und dein Gericht; Denn alle unsre Sünden stehen Entblößt vor deinem Angesicht. Wie ein Geschwätz, wie Mährchen fliehn Des Menschen Jahre vor dir hin.

6. Das kurz gesteckte Ziel der Tage Ist siebzig, höchstens achtzig Jahr', Ein Inbegriff von Müh' und Plage, Auch wenn es noch so köstlich war. Geflügelt eilt mit uns die Zeit In eine lange Ewigkeit.

7. Herr! so verleihe, daß am Grabe Ein jeder Sünder seinen Tod, Und jenen Stuhl vor Augen habe, Der mit Gericht und Hölle droht. Flamm' den Gedanken in ihm an, Der wahre Klugheit zeugen kann.

8. Nun eilet hin, ihr Menschentage, Schnell wie ein Strom von Felsen stürzt, Stürzt schneller! so wird doch die Plage Des Lebens einmal abgekürzt! Wie Wolken, die der Wind zerstreut, Wie Sonnenlauf sey meine Zeit.

9. Hier ist mein Fels, hier will ich sitzen! Gott heißt der Fels, mein Psalm, mein Lob! Eh' noch die Welt mit Felsenspitzen, Aus Wasserstrudeln sich erhob, War er schon Gott, schon Gott, wie heut, Schon Vater einer Ewigkeit.

Mel. Alles redt, wenn Gottes Gnade ꝛc.

216. In der Welt ist kein Vergnügen, Das die Seele ruhig macht; Wer von ihr sich läßt betrügen, Der wird um sein Heil gebracht.

2. Sie ist eine See voll Wellen, Voller Klippen, Sturm und Wind, Wo die Sünden bittre Quellen, Unsrer Ruhe Mörder sind.

3. Schattenwerk ist alles Wesen, Das ein Christ auf Erden sieht, Wo er kann was kann erlesen, Das nicht Kummer nach sich zieht.

4. Richtest du nun deine Sinnen Auf die Menschen dieser Welt: Merkest du, daß ihr Beginnen Stets in eitel Thorheit fällt.

5. Wer auf ihre Herzen bauet, Legt auf Eis den schwachen Grund: Wer auf ihr Versprechen trauet, Dem wird nichts als Falschheit kund.

6. Den man heute liebt und ehret, Sieht man morgen kaum mehr an: Und so wird die Lust gestöret, Eh' man sich besinnen kann.

7. Gibt ein Tag oft helle Blicke, Kommt doch bald ein Regenguß; Weinen folgt auf frohes Glücke, Und aufs Lachen Ueberdruß.

8. O, wer wollte denn verlangen, Was uns Qual und Angst gebiert! O, wer wollte damit prangen, Was sich wie ein Traum verliert?

9. Für den Geist, den Gott gegeben, Ist was Bess'res auszusehn: Christi Gnade, Christi Leben! Darin kannst du sicher stehn.

10. Wer sich diesem Fels vertrauet, Der hat Ruh und Freudigkeit; Wer auf ihn im Glauben bauet, Solchem widerfährt kein Leid.

11. Dornen sind zwar ausgestreuet, Aber Christi Gnad' und Hut Macht, daß doch zuletzt erfreuet, Was dem Fleische wehe thut.

12. Christus nur gibt wahre Freude, Er ist unsers Geistes Licht; Christus ist der Seelen Weide, Seine Liebe wechselt nicht.

13. Weichet denn, ihr Eitelkeiten! Ihr bringt nichts, denn Angst und Pein; Christus soll zu allen Zeiten Meine wahre Ruhe seyn.

In eigener Melodie.

217. Kommt her zu mir, spricht Gottes Sohn, Die ihr der Sünde harten Lohn Mit Angst und Pein empfindet; Kommt, Jung' und Alte, her zu mir! Ich bin der Arzt, bei welchem ihr Heil und Erquickung findet.

2. Mein Joch ist sanft, leicht meine Last, Und wer sie willig auf sich faßt, Der wird der Höll' entrinnen; Ich helf' ihm tragen, was zu schwer; Mit meiner Hülf' und Kraft wird er Das Himmelreich gewinnen.

3. Was ich gelitten und gethan In meinem Leben, schauet an, Und strebt, es zu erfüllen; Was ihr gedenket, thut und sprecht, Das geht nur selig, gut und recht, Wenn's geht nach Gottes Willen.

4. Die Welt möcht' auch gern selig seyn, Ach, wär' nur nicht des Kreuzes Pein, Die alle Christen leiden! Doch mag es ja nicht anders seyn; Darum so gebe nur sich drein, Wer ew'ge Pein will meiden.

5. Heut ist der Mensch jung, schön, gesund, — Sieh, morgen liegt er krank und wund, Bald muß er gar wohl sterben; Schnell, wie die Blumen auf dem Feld, Sieht man die Herrlichkeit der Welt Verwelken und verderben.

6. Die Welt erzittert vor dem Tod; Wenn Einer liegt in letzter Noth, Dann will er erst fromm werden. Er schaffte dieß, er schaffte das; Der armen Seel' er ganz vergaß, So lang er lebt' auf Erden.

7. Und wenn er nimmer leben kann, So hebt er große Klagen an, Will schnell sich Gott ergeben; Ich fürcht' fürwahr: die göttlich' Gnad', Die er allzeit verachtet hat, Wird schwerlich ob ihm schweben!

8. Dem Reichen hilft nicht großes Gut, Dem Jungen nicht sein stolzer Muth; Er muß aus seinen Freuden. Hätt' Einer auch die ganze Welt: Vom Tode hilft kein Lösegeld, Er muß von hinnen scheiden.

9. Dem Weisen hilft nicht Witz noch Kunst, Dem Edeln nicht der Fürsten Gunst; Wir müssen alle sterben. Weh' dem, der in der Gnadenzeit Nicht schaffet seine Seligkeit! Er stürzet ins Verderben.

10. Drum, die ihr Gott in Christo liebt, Und Frömmigkeit von Herzen übt, Laßt euch die Müh' nicht reuen; Bleib't stets am heil'gen Gotteswort, Denn das ist euer Trost und Hort; Gott wird euch schon erfreuen.

11. Rächt Böses nicht mit böser That, Geht liebreich auf dem schmalen Pfad, Laßt euch die Welt nur höhnen; Stellt Gott anheim das Strafgericht, Und weicht vom Kreuze Christi nicht; Er wird die Seinen krönen.

12. Ja, ging es nach des Fleisches Muth, In Pracht, Vergnügen, großem Gut, Ihr würdet bald erkalten. Drum schickt Gott Trübsal her und Schmerz,

Und will durch Züchtigung das Herz Zur ew'gen Freud' erhalten.

13. Ist euch das Kreuz zu viel und schwer: Bedenkt, wie heiß die Hölle wär', Darein die Lacher rennen! Da geht es in die ew'ge Pein, Da ist viel Jammern, Heulen, Schrei'n, Und dennoch kein Verbrennen.

14. Ihr aber sollt nach dieser Zeit Mit Christo stehn in Herrlichkeit; Daran mög't ihr gedenken. Kein Menschenmund, kein Freudenton Spricht aus den ew'gen Glanz und Lohn, Den euch der Herr wird schenken.

15. Und was der ewigtreue Gott Durch Eid in Worten und Gebot Verheißt in seinem Namen, Fürwahr, das hält und gibt er euch; Er helf' uns aus zu seinem Reich Durch Jesum Christum! Amen. (Hans Leipziger.) 1528.

Mel. Vater unser im Himmelreich.

218. Laß, Seele, laß das Eitle seyn, Und kehr' in deinem Innern ein! Durch ernste Geistesruhe nur Find'st du der Wahrheit edle Spur. Du bist mit Allem, was du hast, Und trägst und thust, ein fremder Gast.

2. Ein Gast in dieser argen Welt: Die Herberg' ist des Leibes Zelt, Die wenig flücht'ge Tage währt, Wie deiner Väter Weg dich lehrt. Bald liegt im Grab und in der Bahr', Wer gestern noch voll Frohsinn war.

3. Hier ist die rechte Heimath nicht, Die dir ein bleibend Gut verspricht. Dein Ursprung, den du zwar nicht siehst, Dein Ziel, um das du dich bemühst, Wenn du dich nicht mit Fleiß bethörst, Beweisen dir, wem du gehörst.

4. Gott ist dein Vater: eil' ihm zu! Gott ist die Quelle deiner Ruh, Er ist dein Heil, dein Ruhm, dein Licht, Und außer ihm ist Friede nicht. In ihm gewiß, in ihm allein Wirst du vergnügt und selig seyn.

5. Wie kommt es, daß du dieß bekennst, Und doch nach schnöden Dingen rennst? O weh! was hindert dich daran, Daß du nicht wählst die Lebensbahn, Und, während du dein Wohlseyn hemmst, Dich selbst mit Jammer überschwemmst?

6. Das ist der Sünde Seelenmord! Die Sünde! zwar ein leichtes Wort Den Menschen, die in Sünden blind, Und an sie doch gewöhnet sind; Doch hart und unerträglich schwer, Wenn Licht und Recht im Herzen wär'!

7. Mensch, der du dich von Gott entfernst, Thu' einen Blick in seinen Ernst: Wie seines Eifers Macht so groß, Wie das Verderben gränzenlos, Wenn endlich er der Rache winkt, Wenn eine Seel' im Tod versinkt!

8. O, werde wach! o, werde klug! Was Viele trifft, ist ja genug, Zu schrecken dich an deinem Ort! O wende dich zum Lebenswort, Eh' dich im Sterben das Gericht Hinunter in die Flammen spricht!

9. Das will ich thun, und nicht verziehn, Ich will zum Lebensfürsten fliehn! So heißest du, Herr Jesu Christ, Der du vom Vater kommen bist, Und uns aus unserm Sündenleid Einführen willst zur Seligkeit.

10. Vergib mir alle meine Schuld! Erneure mich durch deine Huld! Laß Furcht und Zittern, ohne Pein, Mit Liebe reichlich in mir seyn. Trifft dann auch mich des Todes Loos, So fahr' ich in des Vaters Schooß. Samuel Urlsperger.

Mel. Freu' dich sehr, o meine Seele.

219. Lehre, Herr, mich wohl bedenken, Daß ich Staub und Asche bin, Daß die Stunden täglich senken Näher mich zum Grabe hin! Stell' in allen Fällen mir Meinen nahen Abschied für, Daß ich stets im Glauben lebe, Und mich völlig dir ergebe.

2. Endlich wird ein Licht verzehret, Endlich löscht ein Feuer aus. Bald ist dieser Leib zerstöret In des Grabes dunklem Haus. Hier ist nirgends eine Statt, Wo man sichre Wohnung hat. Ich bin Erde, bin von Erden: Erde muß ich wieder werden!

3. Menschen sind des Todes Erben, Sündern ist ihr Ziel gewiß; Aber wann und wo wir sterben, Keiner weiß zu sagen dieß. Jugendkraft und Munterkeit Geben keine Sicherheit. Wie viel Jünglinge erbleichen! Und der Greis sieht ihre Leichen.

4. Trägt nicht oft die Frühlingsrose, Die der Morgenthau erquickt Einen Wurm in ihrem Schooße, Der am Abend

sie zerstückt? Und uns kann ein Augenblick Dieses Lebens kurzes Glück, Eh' wir's kaum geschmecket haben, Ohne Rettung untergraben.

6. Sind nicht meines Leibes Glieder Lehrer der Vergänglichkeit? Leg' ich mich zu Bette nieder, Dann seh' ich mein Sterbekleid. Stellt sich nicht im Schlafe mir Grab und Todesschlummer für? Muß der Tod erst Boten schicken, Um sein Bild uns einzudrücken?

7. Ach, Herr, mahne mich ans Ende! Schreib' es selbst in meinen Sinn, Daß ich, wo ich mich hinwende, Stets dem Grabe nahe bin! Mahne mich, wie diese Welt Einst in Todestrümmer fällt, Daß ich meine Tage zähle, Und das Kleinod nicht verfehle.

8. Laß mich meine Missethaten Nicht am Ende erst bereun; O der wird sich schlecht berathen, Wer nur sterbend fromm will seyn! Wer die Gnadenzeit verträumt, Hat zugleich sein Heil versäumt. Nach dem Schlusse dieses Lebens Ist die Besserung vergebens.

9. Nun, es sey mein Tod und Leben Deinem Willen heimgestellt. Jesu, dir bleib' ich ergeben; Mach' es, wie dir's wohlgefällt! Mache nur, Herr, durch dein Blut Meinen Abschied leicht und gut, Und nimm gnadenvoll am Ende Meinen Geist in deine Hände! Gön.

Mel. Mein Salomo, dein freundliches ꝛc.

220. O Sterbliche, was macht ihr auf der Erden? Ihr wisset nicht, was Tod und Leben sey, Ihr liebet meist des Todes Sklaverei, Das Leben kann euch nicht zum Leben werden; Das Leben will stets euer Balsam seyn: Ihr aber sinkt stets in den Tod hinein.

2. Betrübter Stand, auf solche Weise leben, Daß man das wahre Licht für Tod erkennt! O Menschen, denkt, wie ihr vergebens rennt; Die Eitelkeit hat euer Thun umgeben: Ihr meinet stets, ihr krieget in rechtes Gut, Und krieget nichts als Tod für euren Muth.

3. O Sterbliche, wann wollt ihr euch besinnen? Wann wollt ihr doch zu eurem Ursprung gehn, In welchem ihr das Leben würdet sehn! O, glaubet es, ihr werdet nichts gewinnen, Bis ihr euch hin zum Grund des Lebens kehrt, Allwo der Geist erlangt, was er begehrt.

4. Sonst bleibt ihr todt, auch bei dem besten Leben, Und hättet ihr den ganzen Kreis der Welt; Weil uns gewiß nichts in das Leben stellt, Als wenn wir uns dem höchsten Gut ergeben: Dieß ist das Heil für unsern Lebensgrund, Den Adams Fall bis auf den Tod verwund't.

5. Glückselig ist, wer diesen Grund erblicket: Denn der muß uns im Tod ein Leben seyn. Wenn alle Welt sinkt in ihr Nichts hinein, So bleibt der Grund den Geistern eingedrücket: Gott ist allein der Geister wahres Gut, Und selig, wer in diesem Gute ruht!

Mel. O wie selig sind sie doch, die Frommen.

221. O wie mögen wir doch unser Leben Dieser Welt und ihrer Lust ergeben, Und uns selbst scheiden von der Frommen Ruh und ihren Freuden?

2. Müssen nicht auch wir nach kurzen Jahren Zu den Todten in die Grube fahren? Dann wird geschehen, Daß ein Jeder seinen Lohn wird sehen.

3. Wenn die Welt ihr Ende nun genommen Und der Richter wird vom Himmel kommen, Wird er entdecken Alles, was wir meinten zu verstecken.

4. O, was wird er für ein Urtheil fällen, Wenn er unser Thun wird vor sich stellen? Wenn er wird finden, Wie wir hier gelebt in lauter Sünden?

5. O, Herr Christe! wollest meiner schonen, Und mir Sünder nach Verdienst nicht lohnen. Ich will verlassen Alle Welt, und ihre Lüste hassen.

6. Forthin soll mein Leben, dir zu Ehren, Nimmer sich von deinem Wort abkehren; Dein will ich bleiben, Keine Welt soll mehr von dir mich treiben.

7. Deine Gnadenthür stehe Allen offen, Die auf dich in ihrem Leben hoffen; Die ohn' dich sterben, Müssen dort mit Leib und Seel' verderben.

8. Darum flücht' ich mich zu deinen Wunden, Da wird Rath für meine Schuld gefunden; Dein Kreuz und Leiden Führe mich zu ew'gen Himmelsfreuden! Heinrich Albert.

Mel. Alle Menschen müssen sterben.

222. Seele, willst du Ruhe finden, Suche sie nicht in der Welt! Wie der Rauch wird sie verschwinden; Wehe dem, dem sie gefällt! Der ist thöricht, der sie liebet, Und sich ihr zum Dienst ergiebet. Selig, selig, wer sie flieht, Und sich nicht um sie bemüht!

2. Nichts kann trösten dich und laben, Was die Eitelkeit gebiert; Etwas Höh'res mußt du haben, Als was von der Erde rührt. Erde ist und bleibet Erde, Und gibt nichts als Angstbeschwerde; Aber du, o Seele, bist Zu was Größerem erkiest.

3. Niemand kann dir Frieden geben, Als der selber Frieden hat. Jesus ist dein wahres Leben, Und des Herzens Ruhestatt. Ohne ihn wirst du ermüden, In ihm findest du den Frieden; Darum halte dich an ihn, Alles Andre wirf dahin!

4. Noch kein Mensch hat es bereuet, Daß er sich von Herzensgrund Diesem Könige geweihet, Tritt auch du in diesen Bund. Reiße dich von allen Dingen, Dich zu ihm hinauf zu schwingen, Ihm zu leben in der Zeit, Und dann in der Ewigkeit.

Mel. Zeuch mich, zeuch mich mit den ꝛc.

223. Unser Leben bald verschwindet, Es vergehet wie ein Traum; Alles ist, was hier sich findet, Nur ein flücht'ger Wasserschaum; Eins nur bleibet feste stehen: Gott wird nimmermehr vergehen.

2. Wann die hohen Berges-Spitzen Niederstürzen in den Grund, Bleibet doch Jehovah sitzen Ewiglich, zu aller Stund': Aber wir, die Staub und Erden, Müssen bald zur Asche werden.

3. Unbegreiflich höchstes Wesen, Gott von aller Ewigkeit, Der du alles auserlesen, Was geschiehet in der Zeit, Laß mich meinen Tod bedenken, Und auf dieß die Sinne lenken!

4. Lehr' mich meine Tage zählen, So viel ihrer übrig sind; Und mich dir schon jetzt befehlen, Daß ich einst dich ewig find'; — Geht auch alles mir verloren, Gnug, wenn du mich hast erkoren!

5. Gib mir dieß recht zu erkennen; Gib ein weises Herze mir, Das in Liebe thune brennen Zu dem Heiland und zu dir. Laß mein Herz die Tage zählen, Und sich ewig dir befehlen.

Mel. Warum sollt' ich mich denn grämen?

224. Warum sollt' ich mich bestreben, Einer Welt, Die zerfällt, Blind mich hinzugeben? Hier, hier ist kein Glück zu finden, Das der Geist Froh geneußt; Welt und Lust verschwinden.

2. Eitler Ruhm und Glanz ermüden, Und durch sie Wird doch nie Unser Herz zufrieden. Selbst die königliche Würde, Die entzückt, Wird gedrückt Von des Kummers Bürde.

3. Und wie lange währt das Glücke Dieser Erd'? Ach es währt Kurze Augenblicke! Wer sich über seine Brüder Schwingt, fällt oft Unverhofft Tief zum Staube nieder.

4. Was gewinnt man bei den Schätzen, Die die Welt In sich hält? Es sind todte Götzen! Und die Lust, die sie gewähren, Ist zu klein Für die Pein, Die sie uns gebären.

5. Nackt und bloß kam ich auf Erden; Arm und bloß Wird mein Loos Einst im Grabe werden, Und von allen Herrlichkeiten Kann mich nicht Vors Gericht Eine nur begleiten.

6. Fern von meinem Heimathlande Irre ich Kümmerlich, Ach in dürrem Sande; Sollt' ich denn mit eitlen Sachen Mir noch mehr Herb und schwer Meine Reise machen?

7. Was kann mich im Tod erquicken? Ehr' und Macht, Gold und Pracht, Können nicht beglücken. Jesus, und ein rein Gewissen Kann allein Jede Pein, Und den Tod versüßen.

8. Gott, weß soll ich mich getrösten? Nur auf dich Hoffe ich; Stärke mich Erlösten! Zeuch mich, zeuch mich von der Erde, Daß mein Theil Und mein Heil Nur im Himmel werde!

9. Ja, du bist mein Theil und Erbe! Du bist mein, Ich bin dein, Ich leb', oder sterbe! Nimm mich, wenn der Tod zertrümmert Mein Gebein, Dort hinein, Wo dein Antlitz schimmert! Gtz.

Mel. Ich hab' mein' Sach' Gott heim ꝛc.

225. Was ist der Mensch? ein Erdenstaub, Ein welkes Gras, ein fallend Laub, Ein Rauch und Dampf, der schnell

vergeht, Wenn er entsteht; So fällt ein Mensch, der sich erhöht.

2. Der Tod hält alle Stände gleich, Und rafft sie hin mit einem Streich; Er schläget seine Sichel an, Wo er nur kann; Doch was er thut, hat Gott gethan.

3. Der macht, daß wir sanft schlafen ein Auf unserm Bettlein ohne Pein, Wenn wir der wahren Frömmigkeit Uns jederzeit Beflissen, und vor Gott gescheut.

4. Weh aber denen, die der Tod Mit seiner bittern Pein bedroht, Zu züchtigen die Missethat Ohn' alle Gnad'! Ach, dann ist wenig Hülf' und Rath.

5. Dann stürzet sie des Todes Macht, Weil sie es nie vorher bedacht. Es ängstet sie schon überall Die Höllenqual; Sie zagen in dem finstern Thal.

6. Ach Herr! der du das Leben bist, Laß wachen uns zu jeder Frist, Und wohl bereit zum Sterben seyn; Denn du allein Machst uns von unsern Sünden rein!

Mel. Nun kommt der Heiden ꝛc.

226. Was ist unsre Lebenszeit? Nichts als Noth und Eitelkeit! Was auch noch so herrlich scheint, Wird zuletzt als Müh' beweint.

2. Hören wir nicht weit und breit Nur von Kriegen, Zank und Streit? Wo ist Lieb' und Christenthum? Und wer sucht im Leiden Ruhm?

3. Was ist unsre Frömmigkeit? Nichts, als Unvollkommenheit! Keine Seele kann bestehn, Wenn Gott ins Gericht will gehn.

4. Sagt doch, was ist Geld und Gut? Armer Leute Schweiß und Blut! Reichthum ist den Träumen gleich, Morgen arm, wer heute reich.

5. Saget, was ist Ehr' und Stand? Wird nicht alles umgewandt? Selig, wer an dessen Statt Niedrig ist, und Demuth hat!

6. Was ist doch die Menschengunst? Nur ein leichter Nebeldunst. Traue der Weltfreundschaft nicht, Weil sie allzuschnell zerbricht!

7. Saget, was ist Fröhlichkeit? Oftmals nur erwürgte Zeit, Die uns ins Verderben stürzt, Und uns Kraft und Leben kürzt.

8. Was sind Gaben und Verstand? Ein gefährlich Unterpfand! Bald verderbt es Gram und Neid, Bald auch Stolz und Sicherheit.

9. Leib und Seel' ist ungesund, Tief verdorben, krank und wund, Aengstlich, dürftig, nackt und bloß, Und die Noth unsäglich groß.

10. Doch, was ist der Heil'gen Tod? — Nur ein Ende aller Noth! Und nach überstandner Pein, Wahrer Freude näher seyn!

11. O ihr Freuden in dem Herrn! Meine Seele härt' euch gern. Freuden Jesu, süß und fromm, Seyd mir ewiglich willkomm!

Mel. Vom Himmel hoch, da komm ich her.

227. Was sind wir arme Menschen hier! Gleich einem Schatten fliehen wir. Je größer sich der Schatten macht, Je bälder bricht herein die Nacht.

2. Woher kommt solches Flüchtigseyn? Von unserm Abfall kommt's allein! Seit sich der Mensch vom Licht verlor, Seitdem steht ihm der Tod bevor.

3. Doch fürchtet dieß der Glaube nicht; Er weiß ein andres Lebenslicht: Wenn Jesus in die Seele scheint, So wird man mit dem Licht vereint.

4. Bleibt eine Seele ohne dieß, So bleibt sie in der Finsterniß, Woraus sie auch an jenem Tag Nicht zu dem Licht gelangen mag.

5. O ewig's Licht, ich bitte dich, Erleuchte und belebe mich Noch hier durch deiner Gnade Schein, Ein wahres Kind des Lichts zu seyn!

6. Sey du stets meinem Herzen nah; Was finster ist, vertreib' allda! Die Welt liebt nur die Finsterniß; Mach' meinen Gang im Licht gewiß!

7. So schließ' ich sterbend, mir zur Ruh, Als Kind des Lichts die Augen zu, Und im Erwachen schau' ich dann Dein Licht mit klaren Augen an.

Ph. Fr. Hiller.

Mel. Nun ruhen alle Wälder.

228. Was willst du, armes Leben, In Hoffahrt dich erheben? Du mußt in kurzem fort, Mußt fliehen von der Erden, Wie schnelle Wolken werden Zerwehet von dem scharfen Nord.

2. Das, was man an dir siehet, Was

dich mit Schmuck umziehet, Dein Anſehn, deine Gunſt: Das wird ein Heer von Plagen Im Sterben einſt verjagen, Gleich einem Schatten, Rauch und Dunſt.

3. Was ſtreckſt du deine Hände Begierig ſonder Ende Nach Luſt und Reichthum aus? Du mußt's ja alles laſſen, Wenn dich der Tod wird faſſen Und ziehen in ſein armes Haus.

4. O drum, weil ich muß ſterben, Will ich mich treu bewerben Um ein unſterblich Gut, Und um ein ewig Leben, Das Chriſtus nur kann geben Durch ſein unſchuldig theures Blut.

5. Herr Jeſu, Zwang der Höllen, Der du uns tauſend Stellen Im Himmel haſt bereit't, Nimm mich in deine Hände, Weil meines Lebens Ende Dakommen wird in kurzer Zeit!

6. Eil' aus der finſtern Höhle Mit meiner armen Seele, Und bring' mich an das Licht, Wo du, o Lebensſonne, Mit Strahlen deiner Wonne Verklärſt mein blödes Angeſicht.

7. So werd' ich drüben ſchauen, Worauf wir hier vertrauen Im Glauben an dein Wort, Und mit der Schaar der Frommen Aus Sturm und Wellen kommen In deiner Ruhe ſel'gen Port.

Simon Dach.

In eigener Melodie.

229. Weltlich' Ehr' und zeitlich Gut, Wolluſt und aller Uebermuth, Iſt eben wie ein Gras; Alle Pracht, all' ſtolzer Ruhm, Verfällt wie ein' Wieſenblum'; O Menſch! bedenk' eben das, Und verſorge dich doch baß.

2. Dein End' ſtell' dir täglich für, Gedenk, der Tod iſt vor der Thür, Und will mit dir davon; Er klopft an, du mußt heraus, Da wird nun nichts anders draus; Hätteſt du in dir Gottes Sohn, So fändeſt du guten Lohn.

3. Wenn die Seel' von hinnen fährt, Und der Leib von Würmern verzehrt, Wieder wird auferſtehn, Alsdann vor göttlicher Kraft, Geben ſollen Rechenſchaft, O wer wird allda beſtehn, Wer noch jetzt will müßig gehn!

4. Denn dort wird ein reines Herz Vielmehr gelten, denn Gold und Erz; Und aller Menſchen Gut. Wer ſich hier verſöhnt mit Gott, Der wird dort nicht leiden Noth; Wer jetzt Gottes Willen thut, Der wird dort ſeyn wohlgemuth.

5. Ein gut Gewiſſen allein, Iſt beſſer denn Edelgeſtein, Und köſtlicher denn Gold. Wer es von Chriſto erlangt, Und ihm kindlich hier anhangt, Dem vergibt Gott ſeine Schuld, Ja, ſein Erb' iſt Gottes Huld.

6. Kein Reichthum, auch kein' Gewalt, Keine ſchöne Leibsgeſtalt Hilft was zur Seligkeit: Es ſey denn das Herz zugleich, An göttlichen Gaben reich, Und geziert mit Geiſtlichkeit, In Chriſti Theilhaftigkeit.

7. Chriſtus redet offenbar, Und ſpricht zu aller Menſchenſchaar: Wer mit mir herrſchen will, Der nehm' auch ſein Kreuz auf ſich, Unterwerf' ſich williglich, Halt' ſich nach meinem Beiſpiel, Thu' nicht, wie ſein Fleiſch es will.

8. O Menſch! ſieh an Jeſum Chriſt, Der dir zum höchſten Vorbild iſt, Und untergib dich gar; Nimm auf dich ſein ſüßes Joch, Und folg' ihm getreulich nach, So kömmſt du zur Engelſchaar, Die dein wartet immerdar.

9. Glaub' dem Herrn von Herzensgrund, Und bekenn' ihn mit deinem Mund, Und preiſ' ihn mit der That, Thu' ihm fleißig deine Pflicht, Wie dich ſein Wort unterricht't, So wird er mit ſeiner Gnad' Dir beiſtehn in aller Noth.

10. Regier' dich nach ſeiner Lehr', Und gib ihm allzeit Lob und Ehr' Mit Unterthänigkeit; Sprich herzlich mit Innigkeit: O Gott, du Dreieinigkeit! Bilde mich zur Herrlichkeit, Hie und dort, in Ewigkeit!

Böhmiſche Brüder.

Mel. Ich hab' mein' Sach' Gott heimgeſtellt.

230. Wie ſteht dahin der Menſchen Zeit, Wie eilen wir zur Ewigkeit! Wie wenig denken an die Stund' Von Herzensgrund! Wie ſchweigt hievon der träge Mund!

2. Der Meiſten Leben iſt ein Traum, Ein nichts'ger, leerer Waſſerſchaum, Ein eitles Spiel, das nicht beſteht, Und bald vergeht, Wie Luft, die leicht vorüberweht.

3. Nur du, Jehovah, bleibeſt mir, Was du mir biſt; ich traue dir; Laß

Berg' und Hügel fallen hin: Mir ist's Gewinn, Wenn ich nur Jesu eigen bin.

4. So lang' ich in der Hütte wohn', Umfasse mich, o Gottes Sohn! Und laß an jedem Tage mich Umfassen dich; So leb' und sterb' ich seliglich.

5. Was nützt die Welt in letzter Noth? Was hilft Lust, Ehr' und Geld im Tod? Ach armer Mensch, wie wankest du Dem Tode zu! Steh' still, bitt' um die ew'ge Ruh!

6. Weg, Eitelkeit, du Thoren-Lust! Mir ist das höchste Gut bewußt, Das such' ich nur, das schaffet mir Trost, Ehr' und Zier; Herr Jesu, zeuch mein Herz zu dir!

7. Wie wird's mir seyn, wenn ich dich seh', Und dort vor deinem Throne steh'! O lehr' mich folgen immerfort Dir, meinem Hort, Daß dein Antlitz schaue dort!

Mel. Nun laßt uns den Leib ꝛc.

231. Wie sicher lebt der Mensch, der Staub! Sein Leben ist ein fallend Laub; Und dennoch schmeichelt er sich gern, Der Tag des Todes sey noch fern.

2. Der Jüngling hofft des Greises Ziel, Der Mann noch seiner Jahre viel, Der Greis zu vielen noch ein Jahr, Und Keiner nimmt den Irrthum wahr.

3. Sprich nicht: ich denk' in Glück und Noth Im Herzen oft an meinen Tod. Der, den der Tod nicht weiser macht, Hat nie mit Ernst an ihn gedacht.

4. Wir leben für die Ewigkeit, Zu thun, was uns der Herr gebeut. Und unsers Lebens kleinster Theil Ist eine Frist zu unserm Heil.

5. Dem Tode folget das Gericht, Da bringt Gott Alles an das Licht; Des Herzens Rath wird offenbar, Und was uns hier verborgen war.

6. Da nun der Tod dir täglich dräut, So sey stets wacker und bereit; Prüf deinen Glauben als ein Christ, Ob er durch Liebe thätig ist?

7. Ein Seufzer in der letzten Noth, Ein bloßer Wunsch, durch Christi Tod Vor Gottes Thron gerecht zu seyn, Das macht noch nicht von Sünden rein.

8. Ein Herz, das Gottes Stimme hört, Ihr folget, sich vom Bösen kehrt, Ein gläubig Herz, von Lieb' erfüllt: Das ist es, was in Christo gilt.

9. Die Heiligung erfordert Müh', Du wirkst sie nicht, Gott wirket sie; Du aber ringe stets nach ihr, Als wäre sie ein Werk von dir.

10. Das, was dem Höchsten wohlgefällt, Das Ziel, das er dir vorgestellt, Und was dir ewig Heil verschafft, Ist Liebe in des Glaubens Kraft.

11. Gib, Herr, daß ich an jedem Tag Mein Herz vor dir erforschen mag, Ob Liebe, Demuth, Fried' und Treu' Die Frucht des Geistes in mir sey?

12. Daß ich zu dir um Gnade fleh', Dem Bösen treulich widersteh', Und endlich in des Glaubens Macht Mit Freuden ruf': es ist vollbracht! Gellert.

Zweites Buch.

Von der Erlösung durch Jesum, den Sohn Gottes.

I. Von der Erlösung im Allgemeinen.

Mel. Ermuntre dich mein schwacher Geist.

232. Also hat Gott die Welt geliebt! (Das merke, wer es höret!) Die Welt, die Gott so hoch betrübt, Hat Gott so hoch geehret, Daß er sein'n eingebornen Sohn, Den ein'gen Schatz, die ein'ge Kron', Das ein'ge Herz und Leben, Ganz willig hingegeben.

die er A. 1696 in Gießen hielt, in einem Anhang gegen Menschen ausgesprochen, „welche sich geistlich nennen, und doch fleischlicher, als alle Fleischlichgesinnten seyen.“ Auch in seiner Abschiedspredigt hatte er vor ihnen ernstlich gewarnt, und zwar mit allem Recht, obgleich der Landgraf, in der Meinung, als hätte er die Gläubigen angegriffen, auf dem Punkte stand, einen scharfen Befehl wider ihn zu erlassen. — Welches Schlages diese Leute gewesen seyn müssen, scheint daraus hervorzugehn, daß Hedinger auch als Hofprediger gegen eine einer gewissen Christina Regina Baderin anhängende Secte zu Felde zog, deren Stifterin sich rühmte, Engel gesehen und mit solchen geredet, große, wunderbare Erscheinungen gehabt und sogar mit Christo und der heil. Dreieinigkeit sichtbar persönlichen Umgang gepflogen zu haben. Er entlarvte die Betrügerin, die nachher in Tübingen Kirchenbuße thun mußte, und wurde, da ihm anfänglich bei diesen eigenthümlichen Erfahrungen der Pietismus gefährlicher erscheinen mochte, als er seinem wahren Wesen nach ist, nachgehends immer milder gegen die Irrenden jeglicher Art, wie sich denn aus seinem ganzen Herzenszustande der gewisse Schluß ziehen läßt, daß er nie gegen die Frömmigkeit und Liebe Christi selbst, sondern nur gegen geistlichen Hochmuth und lügenhafte Schwärmerei gekämpft habe. So stand er z. B. [illegible] Gottfried Arnold in vertrautem Briefwechsel, ein [illegible]licher Fall, wenn ihm das Leben in Christo und die [illegible]derlichinnige Erbauung in Ihm irgend fremd gewesen wäre.

Der Ruhm seiner Gelehrsamkeit verbreitete sich auch von Gießen aus, wo er auf höheres Verlangen im Jahre 1696 die theologische Doctorwürde annahm und zugleich

2. Gott hat uns seinen Sohn verehrt, Daß aller Menschen Wesen, So mit dem ew'gen Fluch beschwert, Durch diesen soll genesen. Was tief in der Verdammniß stand, Das soll durch den, den Gott gesandt, Erlösung, Trost und Gaben Des ew'gen Lebens haben.

3. Das Herz im Leibe weinet mir Vor großem Leid und Grämen, Wenn ich bedenke, wie wir's hier So schlecht zu Herzen nehmen. Die Meisten wollen deiner nicht, Und was du ihnen zugericht't Durch deines Sohnes Bäßen, Das treten sie mit Füßen.

4. Ich freue mich, so oft und viel Ich dieses Sohns gedenke; Das ist mein Lied und Saitenspiel, Wenn ich mich heimlich kränke, Wenn meine Sünd' und Missethat Will größer seyn, als Gottes Gnad', Und wenn mir meinen Glauben Mein eignes Herz will rauben.

5. Ei, sprech' ich, war mir Gott geneigt, Als wir noch Feinde waren, So wird er (wie sein Wort bezeugt) Nicht feindlich mit mir fahren Anjetzo, da ich ihm versühnt, Da, was ich Böses je verdient, Sein Sohn, der nichts verschuldet, So viel für mich erduldet.

6. Fehlt's hie und da? sey unverzagt, Laß Sorg' und Kummer schwinden! Der mir das Größte nicht versagt, Wird Rath zum Kleinen finden. Hat Gott mir seinen Sohn geschenkt, Und für mich in den Tod gesenkt, Wie sollt' er (laßt uns denken) Mit ihm nicht Alles schenken?

Paul Gerhardt.

Mel. Es ist das Heil uns ꝛc.

(Psalm 130.)

233. Aus tiefer Noth schrei ich zu dir, Herr Gott, erhör' mein Rufen; Dein gnädig Ohr neig' her zu mir, Laß meiner Bitt' es offen; Denn so du willt das sehen an, Was Sünd' und Unrecht ist gethan, Wer kann, Herr, vor dir bleiben?

2. Bei dir gilt nichts, denn Gnad' und Gunst, Die Sünde zu vergeben; Es ist doch unser Thun umsonst, Auch in dem besten Leben. Vor dir niemand sich rühmen kann, Deß muß dich fürchten jedermann, Und deiner Gnade leben.

3. Darum auf Gott will hoffen ich, Auf mein Verdienst nicht bauen; Auf ihn mein Herz soll lassen sich, Und seiner Güte trauen, Die mir zusagt sein werthes Wort, Das ist mein Trost und treuer Hort, Deß will ich allzeit harren.

4. Und ob es währt bis in die Nacht, Und wieder an den Morgen, Soll doch mein Herz an Gottes Macht Verzweifeln nicht noch sorgen. So thu' Israel rechter Art, Der aus dem Geist erzeuget ward, Und seines Gottes harre.

5. Ob bei uns ist der Sünden viel, Bei Gott ist vielmehr Gnade; Sein' Hand zu helfen hat kein Ziel, Wie groß auch sey der Schade. Er ist allein der gute Hirt, Der Israel erlösen wird Aus seinen Sünden allen.

Dr. Mart. Luther.

Mel. Eins ist noth, ach Herr dies Eine.

234. Betet an, verlorne Sünder! Gott will unser Sterben nicht. — Freut euch, ihr gefundnen Kinder! Gott ist's, der vom Leben spricht. Wir waren in eigenem Willen gestorben; Wir blieben in eigenem Willen verdorben; Wir wollten nicht leben; Gott hat es gewollt. O Liebe, wie bist du den Sündern so hold!

2. Wollte in der Hölle Einer Je noch aus den Flammen fliehn, Ach, so könnte doch es Keiner, Wenn ihn Gott nicht wollte ziehn. Gott will es, dazu ist der Heiland erschienen, Vom Vater gesendet, die Welt zu versühnen, Und Er hat den Willen des Vaters vollbracht. O Liebe, so hast du uns selig gemacht!

3. Unbegreifliches Erbarmen, Das die Einsicht übersteigt! Wunderwille gegen Armen, Der uns im Bewundern beugt! So glauben wir Sünder den gnädigen Willen, Und danken, daß Jesus ihn wollen erfüllen. Und beten im Himmel mit Freuden einst an: O Liebe, was hast du an Sündern gethan!

Ph. Fr. Hiller.

Mel. Gott ist gerecht, der über meine Kräfte ꝛc.

235. Das Brünnlein quillt, Das Lebenswasser fließet; Komm durstig Herz, komm, wer sich elend schaut! Nimm hin umsonst, Was sich vom Thron ergießet! So ruft das Lamm, so spricht der Geist, die Braut: Komm nur getrost herbei, Und trink' so viel du willt; Es steht dir allzeit frei: Das Brünnlein quillt!

2. Das Brünnlein quillt; Laßt Augen, Herz und Hände, Ihr Durstigen,

darauf gerichtet seyn! Das A und O, Der Anfang und das Ende, Steht da, und ladet Alle selber ein. Nehmt Lebenswasser an, Wer Durst und Mangel fühlt; Umsonst hat's jedermann: Das Brünnlein quillt.

3. Das Brünnlein quillt; Gottlob, die ganze Fülle Der Gnaden und der Kraft thut sich uns auf! O Seele, ist In dir nur ernster Wille, So eile, wie ein Hirsch, in schnellem Lauf Zu diesem Lebensquell, Der Durst und Hunger stillt, Der lieblich, klar und hell. Das Brünnlein quillt!

4. Das Brünnlein quillt; So schöpfet doch mit Freuden, Ihr Traurigen, auf euren Seelenschmerz, Auf manchen Schlag, Den ihr habt müssen leiden; Nun kommt, und labt das kranke, matte Herz; Kein Zorn und Donnerkeil Wird ferner hier gefühlt. Der Brunnen heißet Heil: Das Brünnlein quillt.

5. Das Brünnlein quillt; Laßt alle Teufel wüthen, Den ganzen Weltenkreis zu Grunde gehn; Die Gottesstadt Bleibt lustig und im Frieden Dennoch mit ihrem Brünnlein ewig stehn. Der große Jehovah, Ihr' Hülfe, Sonn' und Schild, Ist ihr von innen nah: Das Brünnlein quillt!

6. Das Brünnlein quillt Zum Heil der dürren Erden; O selig, wem es nicht vergebens fließt! Es wird in ihm Ein Brunn des Wassers werden, Der in das ew'ge Leben sich ergießt. Wer hier in Zuversicht Den Durst der Seele stillt, Den dürstet ewig nicht. Das Brünnlein quillt!

Joh. Ludw. Conr. Allendorf.

Mel. Nun lob' mein' Seel' den Herren.

236. Das Wesen aller Wesen Hat je und je die Welt geliebt; Es suchet ihr Genesen, Ob sie gleich oft sein Herz betrübt. Der Herr, das höchste Wesen, Ist unaussprechlich gut; Wer hat es je gelesen, Daß er was Böses thut? Er ist's, der Mittel findet, Daß über Sünd' und Tod Das Leben sich entzünder; O lobet unsern Gott!

2. Kommt, Seelen, lobt die Güte Des Herrn, der nichts als lieben kann! Erhebt dich, mein Gemüthe, Und stimm' ein ewig Loblied an! Er will die Schuld vergeben, Daß Fluch und Bann vergeh'; Er will die Welt erheben Aus allem Sündenweh. Er will die Welt verjüngen, Daß keine Spur mehr sey Von allen alten Dingen. Seht, er macht Alles neu!

3. Er hat dieß wissen lassen Die Seelen, die sich ihm vertraut. Wer das noch nicht kann fassen, Und nicht in diese Tiefen schaut, Der wird es einst erkennen, Wenn das vollkommne Licht Die Hüllen wird verbrennen Im letzten Weltgericht. Dann wird die Schöpfung sagen: Gott ist unendlich gut! Er tilgt der Sünder Plagen Durch seines Sohnes Blut!

4. O Seelen, wollt ihr lernen Sein heilig Thun und sein Gericht, So müßt ihr euch entfernen Von allem eignen Erdenlicht! Er läßt sich gnädig finden, Sobald die Eigenheit, Die Quelle aller Sünden, Vertilgt wird und zerstreut. Er führet ins Gerichte Den alten, stolzen Sinn, Und macht ihn ganz zu nichte. Dann ist die Hölle hin.

5. Der Herr ist nicht ein Wesen, Das Lieb' und Zorn beisammen hegt; Man kann es besser lesen, Wenn man die Schrift im Geist erwägt. Sein Wesen zielt auf Liebe, Auch wenn er straft und schlägt; Was Sünde machet trübe, Wird endlich beigelegt. Die Gottesliebe sieget, Es gehe, wie es geh'; Sie ist's, die überwieget Im Abgrund, in der Hhh'.

6. Ja, Gottes Lieb' alleine Bleibt herrlich stehn in Ewigkeit, Verklärt bei der Gemeine, Die er zum Dienste sich geweiht; Verschlossen bei den Armen, Die im Verderben sind; Doch wird sie sich erbarmen Mehr, als ein Menschenkind, Wird viele rohte Seelen Nach schwerer Läut'rungszeit Sich wiederum erwählen Zum Fest der Ewigkeit.

7. Die seinen Bund bewahren, Gehn hier schon durch Erneurungsgluth In ihren Lebensjahren, Und werden rein durch Christi Blut. Das sind die klugen Seelen. Die statt des Schaums der Zeit Den wahren Gott erwählen Auf Zeit und Ewigkeit. Sie werden ewig leben, Frei von dem andern Tod; Die andern müssen schweben In langer Feuersnoth.

8. O Jesu, Sohn der Liebe, Nimm deiner Glieder Seufzen an! Führ' uns durch deine Triebe Empor auf schmaler Himmelsbahn, Damit wir, hier vollendet, Im Tod das Leben sehn, Und, wenn der Lauf geendet, Zu deiner Ruhe gehn; So sind wir frei vom Feuer Der

finstern Ewigkeit, Und schaun dich, o Befreier, Zu Klarheit nach dem Streit.

9. Bewege viele Seelen Durch deiner Liebe Wundermacht, Daß sie nur dich erwählen Und fürchten jene tiefe Nacht, Die alles Böse schmelzet Im Feu'r der Ewigkeit, Wo sich in Qualen wälzet, Wer hier im Fleisch sich freut. O Jesu, Sohn der Liebe, Weck' auf die todte Welt, Daß sie dein Lieben übe, Das dir allein gefällt!

Mel. Gott des Himmels und der Erden.

237. Daß kein Mensch verloren werde, Wollte Gott von Ewigkeit, Denn sonst hätte er die Erde Nicht mit seinem Sohn erfreut; Und sein Wort sagt's aller Welt, Daß ihr Leben ihm gefällt.

2. Gott, laß deinen guten Willen Dir zum Lob an mir geschehn. Was ich selbst nicht kann erfüllen, Dafür wird mein Mittler stehn. Was dein Rath zuvor bedacht, Hat mein Herr, dein Sohn, vollbracht.

3. Grundböse ist der Mensch geboren, Er will keine Seligkeit, Und so gehet er verloren, Bis er's in der Qual bereut. Daß wir wollen selig seyn, Wirket, Gott, dein Geist allein.

4. Willst uns du geholfen wissen, O so ist der Mensch verflucht, Der nicht auf sein Heil beflissen Deine Hülfe ernstlich sucht. Gott, das Wollen wirke du, Und dann gib auch Kraft dazu!

5. Hilf mir, daß ich nicht verderbe, Hilf mir beten, wenn ich schwach; Hilf mir glauben, bis ich sterbe; Hilf mir, daß ich froh erwach', Und einst sing' in meinem Theil: „Unsers Gottes ist das Heil!“ Ph. Fr. Hiller.

Mel. O Gott, du frommer Gott.

238. Der Gnadenbrunn fließt noch, Draus jedermann kann trinken; Mein Geist, laß deinen Gott Dir doch umsonst nicht winken! Es lehrt dich ja das Wort, Das Licht für deinen Fuß, Daß Christus dir allein Von Sünden helfen muß.

2. Dein Thun ist nicht geschickt Zu einem bessern Leben; Auf Christum richte dich, Der kann dir solches geben; Der hat die Welt versöhnt Mit seinem theuren Blut, Und uns den Weg gebahnt Zu Gott, dem höchsten Gut.

3. Die Sünden abzuthun, Kannst du dir selbst nicht trauen; Dein Glaube muß allein Auf Gottes Hülfe bauen. Vernunft geht wie sie will, Der Satan kann sie drehn; Hilft Gottes Geist dir nicht, So ist's um dich geschehn.

4. Nun, Herr, ich fühle Durst Nach deiner Gnadenquelle, Denn ich bin dürr und matt Durch so viel Sündenfälle. Wie werd' ich aus der Noth, Als nur durch dich gebracht? Hilf mir von oben her! In mir ist keine Macht.

5. Du hast ja zugesagt, Du woll'st, die Durst empfinden Nach der Gerechtigkeit, Befrei'n von ihren Sünden. Nun weisest du den Weg Mir, o Herr Jesu Christ; Nur du mußt Helfer seyn, Weil du voll Hülfe bist.

6. O Herr, du willst auch mir Von jenem Wasser geben, Das tränket meinen Geist Zu der Gerechten Leben; Gib solchen Trank mir stets, Wie du verheißen hast, So werd' ich noch in dir Entledigt aller Last.

Mel. Wer nur den lieben Gott läßt walten.

239. Dir dank' ich, Gott, für deine Liebe, Womit du alle Welt geliebt. Wenn Eins nur ungeliebet bliebe, So würde mir das Herz betrübt; Ich dächte in der Seelenpein: Ich, ich, kann das Gehaßte seyn.

2. Gottlob! ich bin auch unter Allen, Die er im Sohn geliebet hat; Der starb nach Gottes Wohlgefallen An Aller und an meiner Statt, Daß ewig lebe, wer da glaubt; Und mir ist Glauben auch erlaubt.

3. O Liebe! dir sey Lob gesungen. Ach glaubten alle Menschen dich! Ein Herz, von deiner Gluth durchdrungen, Dankt, rühmt und lobt nicht nur für sich, Indem es Gott die Ehre gibt, Daß er die ganze Welt geliebt! Ph. Fr. Hiller.

Mel. Mein Herzens-Jesu ꝛc.

240. Eh' Gott den Grund der Welt gelegt, Hat er uns schon erwählet; In Christo, welcher Alles trägt, Hat er uns da gezählet, Damit wir sollten vor ihm rein, Ganz heilig, ganz unsträflich seyn, In seiner großen Liebe.

2. O Liebe, was hast du gethan! Was läßt du offenbaren! Du nahmst uns

schon zu Kindern an, Noch eh' wir Menschen waren. O gib mir Glauben, der da faßt, Wie hoch du uns erhoben hast In deinem Sohn der Liebe!

3. Gib, Jesu, daß ich in dir bin, So bin ich ohne Tadel! Gib, Geist des Herrn, mir einen Sinn Nach diesem hohen Adel, So leb' ich diesem würdiglich, Und ist die Welt zu schlecht für mich, Daß ich sie möchte lieben.

4. Sind meine Tage ausgezählt, So laß mich dieses trösten, Ich sey in Christo ausgewählt, Und unter den Erlösten; So sterb' ich froh auf meine Wahl, Und will mit jener frohen Zahl Die Liebe ewig rühmen.

Ph. Friedr. Hiller.

Mel. Wer weiß, wie nahe mir mein Ende.

241. Ermuntre dich, mein Herz, im Glauben Bei dieses Lebens Noth und Qual! Was kann die Seligkeit dir rauben? Bedenke deine Gnaden-Wahl. Was sie für Trost und Freude giebt: Also hat Gott die Welt geliebt!

2. Dein schnöder Fall ist ja geschehen, Doch will Gott dein Verderben nicht. Er hat dein Elend angesehen, Daß ihm sein Vater-Herze bricht; Es schmerzt ihn auch, was dich betrübt. Also hat Gott die Welt geliebt!

3. Eh' er dich will verderben lassen, Gibt er dir seinen eignen Sohn; Der muß die Noth zusammen fassen, Der träget deinen Sündenlohn, Der wird bis in den Tod betrübt. Also hat Gott die Welt geliebt!

4. Er hat dir seinen Geist gegeben, Der dich in hoher Kraft regiert, Der dich im Glauben und im Leben Stets auf dem rechten Wege führt, Und deinem Geiste Zeugniß giebt. Also hat Gott die Welt geliebt!

5. Er hat den Bund bei sich geschworen, Den er dir als ein Vater hält; Deßhalben bist du unverloren, Wenn Teufel, Sünde, Tod und Welt Dich gleich verfolget und betrübt. Also hat Gott die Welt geliebt!

6. Du stehst in seiner Hand geschrieben, Da kann der Satan nicht hinein. Nur an dem Glauben fest geblieben, So ist und bleibet Jesus dein, Wenn dich die letzte Noth betrübt. Also hat Gott die Welt geliebt.

7. Das ist der Grund, der hat das Siegel, Daß Gott sein Volk in Jesu kennt. Wir fliehen unter seine Flügel, Wenn Himmel, Luft und Erde brennt, Und rühmen, wenn dieß Rund zerstiebt: Also hat Gott die Welt geliebt!

Mel. Es ist genug, so nimm rc.

224. Es ist noch Raum! sein Haus ist noch nicht voll, Die Tische sind noch leer. Da ist der Platz, wo jeder sitzen soll, Ihr Gäste, kommet her! Laßt eure todten Eitelkeiten! Er läßt euch so viel Heil bereiten! Es ist noch Raum.

2. Es ist noch Raum; ach wären Augen da! O tiefer Liebesgrund! Da schaut hinein, und singt Hallelujah, Und thut's einander kund. Rühmt hoch das mächtige Erbarmen, Das euch umfaßt mit Liebesarmen: Es ist noch Raum!

3. Es ist noch Raum; es ist ihm nicht genug, Daß Viele selig sind. Er zöge gern durch seinen Gnadenzug Ein jedes Menschenkind. Er ruft mit lautem Liebesschalle: Mein Herz umfaßt euch Sünder alle! Es ist noch Raum.

4. Es ist noch Raum; ihr Menschen, hört das Wort, Gebt ihm im Herzen Raum! O faßt es recht, denn wer es fassen kann, Dem wird's ein Lebensbaum. Mag denn die Welt uns treiben, plagen: Er birgt uns alle, daß wir sagen: Ja, hier ist Raum!

5. Es ist noch Raum; o Sünder, fürchte dich! Es ist kein Raum bei dir. Dein Herz ist todt, dein Sinn verschließet sich, Da Jesus vor der Thür? Nicht kann er bei dir Herberg' finden? Du begest lieber Welt und Sünden? Hast keinen Raum?

6. Es ist noch Raum; o Schande, daß du satt, Nicht leer und hungrig bist! Die reiche Hand, die tausend Gaben hat, Die unerschöpflich ist, Sie kann ihr Gut nicht auf dich schütten, Wenn du nicht willst um Gnade bitten; Da ist kein Raum.

7. Es ist noch Raum; o Sünder, hör' es still. Dann sag' es Jesu nach! Sey arm, sey leer, wie er dich machen will. Und fühle deine Schmach. Sprich: Jesu, gib! hier komm' ich Armer, Ich habe nichts, o mein Erbarmer, Als — leeren Raum.

8. Es ist noch Raum! dieß Wort macht Raum und Luft, Und wirket Zuversicht. Der Zweifel weicht, die finstre Seelengruft Empfängt ein neues Licht; Es weicht das schnöde Mißvertrauen, Dieweil man kann mit Freuden schauen: Bei ihm ist Raum!

9. Es ist noch Raum; o bleib' nicht draußen stehn, Geladener des Herrn! So oft du kommst zu seinem Mahl zu gehn, Empfängt er dich so gern! Wer ausbleibt, den wird er verfluchen, Wer aber kommt ihn zu besuchen, Für den ist Raum.

10. Es ist noch Raum; noch hörst du, daß er's spricht, Und gehst doch ab und zu? Wie lang', o Sichrer? ach du weißt es nicht! Zum Bleiben komme du! Sprich: Nun und nimmer geh' ich wieder, Ich setze mich zum Bleiben nieder; Es ist ja Raum!

11. Es ist noch Raum, wenn hier kein Raum mehr ist, Wenn uns der Tod vertreibt. Gottlob! es glaubt, es weiß der wahre Christ, Wo er auf ewig bleibt. Und wenn der Tod ihn niederbeuget, Genug, daß Jesus dort bezeuget: Es ist noch Raum!

12. Es ist noch Raum: ein Haus das himmlisch groß, Das weite Wohnung hat. Da ruht die Seele, ruht in Christi Schooß, Und wird im Schauen satt. Die Schaar, die hier ihn aufgenommen, Wird dort bei ihm zusammenkommen. Dort ist viel Raum.

C. G. Wolterstorf, (abgek. u. verändert.)

Mel. Jesu, der du meine Seele.

243. Ew'ge Liebe! mein Gemüthe Waget einen frohen Blick In den Abgrund deiner Güte; Send' ihm einen Blick zurück, Einen Blick voll Heiterkeit, Der die Finsterniß zerstreut, Die mein blödes Auge drücket, Wenn es nach dem Himmel blicket.

2. Ich verehre dich, o Liebe, Daß du dich entschlossen hast, Und aus reinem, freiem Triebe Gnädig den Entschluß gefaßt: Der im Fluch versenkten Welt Durch ein theures Lösegeld, Durch des eignen Sohnes Sterben, Gnad' und Freiheit zu erwerben.

3. O ein Rathschluß voll Erbarmen, Voller Huld und Freundlichkeit, Der solch einer Welt voll Armen Gnade, Trost und Hülfe beut! Liebe, die den Sohn nicht schont, Der in ihrem Schooße wohnt, Um die Sünder zu erretten Aus den schweren Sündenketten!

4. Doch du hast, o weise Liebe, Eine Ordnung auch bestimmt, Daß ein jeder darin bliebe, Der am Segen Antheil nimmt. Wer nur an den Mittler gläubt, Und ihm treu ergeben bleibt, Der soll nicht verloren gehen, Sondern Heil und Leben sehen.

5. Diesen Glauben anzuzünden, Der ein Werk des Himmels heißt, Gibst du wider alle Sünden Deinen theuren, guten Geist. Denen, die gebeuget stehn, Die ihr Unvermögen sehn Und zum Thron der Gnade eilen, Eilest du, ihn mitzutheilen.

6. Du hast niemand zum Verderben Ohne Grund in Bann gethan; Die in ihren Sünden sterben, Die sind selber Schuld daran. Wer nicht glaubt an deinen Sohn, Der hat Fluch und Tod zum Lohn; Sein muthwillig Widerstreben Schließt ihn aus von Heil und Leben.

7. Liebe! dir sey Lob gesungen Für den höchst gerechten Schluß, Den die Schaar verklärter Zungen Rühmen und bewundern muß, Den der Glaub' in Demuth ehrt, Die Vernunft erstaunend hört, Und umsonst sich unterwindet, Wie sie dessen Tief' ergründet!

8. Liebe! laß mich dahin streben, Meiner Wahl gewiß zu seyn; Richte selbst mein ganzes Leben So nach deinem Willen ein, Daß des Glaubens Frucht und Kraft, Den dein Geist in mir geschafft, Mir zum Zeugniß dienen möge: Ich sey auf dem Himmelswege!

9. Laß mich meinen Namen schauen In dem Buch des Lebens stehn! Alsdann werd' ich ohne Grauen Meinem Tod entgegengehn. Keine Creatur wird mich (Denn du liebest ewiglich) Deiner Hand entreißen können, Noch von deiner Liebe trennen.

Dr. J. Jac. Rambach.

Mel. Ich dank dir schon ꝛc.

244. Gedanke, der uns Leben gibt! Wer kann dich ganz durchdenken? Also hat Gott die Welt geliebt, Uns seinen Sohn zu schenken!

2. Gedanke voller Majestät! Um-

ringt von Finsternissen, Hoch über die Vernunft erhöht, Stillst du doch mein Gewissen.

3. Ich kann der Sonne Wunder nicht, Noch ihren Bau ergründen; Und doch kann ich der Sonne Licht Und ihre Wärm' empfinden.

4. So kann ich auch nicht Gottes Rath Von Jesu Tod ergründen; Allein das Göttliche der That, Das kann mein Herz empfinden.

5. Nimm mir den Trost, daß Jesus Christ All' meine Schuld getragen, Daß Er mein Gott und Heiland ist: So werd' ich angstvoll zagen.

6. Ist Christi Wort nicht Gottes Sinn, So werd' ich irren müssen, Und, wer Gott ist, und was ich bin Und werden soll, nicht wissen.

7. Nein, diesen Trost der Christenheit Soll mir kein Spötter rauben; Ich fühle seine Göttlichkeit, Und halte fest am Glauben.

8. Des Sohnes Gottes Eigenthum, Durch ihn des Himmels Erbe, Dieß bin ich, und das ist mein Ruhm, Auf den ich leb' und sterbe.

9. Er gibt mir seinen Geist, das Pfand, Im Glauben uns zu stärken, Und bildet mich durch seine Hand Zu allen guten Werken.

10. So lang' ich seinen Willen gern Mit reinem Herzen thue, So fühl' ich eine Kraft des Herrn, Und schmecke Fried' und Ruhe.

11. Und wenn mich meine Sünde kränkt, Und ich zum Kreuze trete, So weiß ich, daß er mein gedenkt, Und thut, warum ich bete.

12. Ich weiß, daß mein Erlöser lebt, Und ich ihn schauen werde, Daß er mich einst zu sich erhebt Vom Staube dieser Erde.

13. Erfüll' mein Herz mit Dankbarkeit, So oft ich dich nur nenne, Und hilf, daß ich dich allezeit Treu vor der Welt bekenne.

14. Soll ich dereinst noch würdig seyn, Herr! für dich Schmach zu leiden, So laß mich keine Schmach und Pein Von deiner Liebe scheiden.

15. Und soll ich auch nicht für und für Des Glaubens Freud' empfinden, So wirke doch dein Wort in mir, Und rein'ge mich von Sünden.

16. Hat Gott uns seinen Sohn geschenkt (Laß mich noch sterbend denken), Wie sollt' uns der, der ihn geschenkt, Mit ihm nicht Alles schenken? Gellert.

Mel. Heiligster Jesu, Heilquellquelle.

245. Gott wohnet in der Himmelshöhe, Will, daß mein Sinn erhöhet stehe, Und suche das, was himmlisch heißt; Gott hat aus Erde mich formiret, Mich selbst gebildet und gezieret Mit dem mir eingehauchten Geist: Mensch, siehe dieß wohl ein, Du sollst nicht irdisch seyn Hier auf Erden! Und bist du schon Aus Erd' und Thon, Stammt doch dein Geist von Gottes Thron.

2. Mein Herz, steig' auf, und weiter gehe! Der ew'ge Aufgang aus der Höhe Hat dich erkauft mit seinem Blut; Im Sündenfall warst du verdorben; Der ew'ge Sohn hat dir erworben Dein einst verlor'nes Erb und Gut. Erwäge doch dieß Heil, O suche doch dein Theil Nicht auf Erden; Dir steht bereit Die Ewigkeit; Die suche hier schon in der Zeit!

3. Mein Gott, du hast mich theu'r erkoren, Zur Ewigkeit mich neu geboren Durch Deines ew'gen Geistes Kraft; Dein Geist durchflammet mein Gemüthe, Durchsüßt mein Herz mit ew'ger Güte, Schenkt Himmelskost und Lebenssaft. Drum soll die Erdenlust Mir nicht mehr seyn bewußt; Herz und Ohren Durchdringet schon Der süße Ton Von Gottes ew'gem Freudenthron. J. Baumgarten.

Mel. Herzliebster Jesu, was hast du ꝛc.

246. Ich bin gewiß, daß weder Tod noch Leben, Noch Engel, die des Höchsten Thron umgeben, Noch Teufel, noch Gewalt, noch Feind und Leiden Von Gott mich scheiden.

2. Der Ewige, der über Sonnen thronet, Hat seines Sohnes nicht für mich verschonet; Voll Huld hat er, damit wir ewig leben, Ihn hingegeben.

3. Wie sollt' er nun, wenn uns die Sünden kränken, Nicht alles, alles uns mit Jesu schenken? Ja Alles, o des Wunders von Erbarmen! Schenkt er uns Armen.

4. So kniet denn, erlöste Schwestern,

Brüder, Voll heißen Danks vor seinem Throne nieder, Ihm alles, was wir haben, unser Leben Ganz zu ergeben!

5. Hier sind wir, Vater! Du gibst uns Verlor'nen Das Liebste, Jesum, deinen Eingebor'nen; Und wir, wir bringen dir mit reinstem Triebe Ein Herz voll Liebe!

B. Münter.

Mel. Meinen Jesum laß ꝛc.

247. Jesus nimmt die Sünder an; Saget doch dieß Trostwort allen, Welche von der rechten Bahn Auf verkehrtem Wege wallen! Hier ist was sie retten kann: Jesus nimmt die Sünder an.

2. Keiner Gnade sind sie werth; Doch er hat in seinem Worte Eidlich sich dazu erklärt, Offen steh' die Gnadenpforte; Ja, sie ist uns aufgethan! Jesus nimmt die Sünder an.

3. Wenn ein Schaf verloren ist, Sucht es ein treuer Hirte: Jesus, der uns nie vergißt, Suchet treulich das Verirrte, Führt es auf die rechte Bahn; Jesus nimmt die Sünder an.

4. Kommet Alle, kommet her, Kommet, ihr betrübten Sünder! Jesus rufet euch, und er Macht aus Sündern Gotteskinder. Glaubt es doch, und denket dran: Jesus nimmt die Sünder an.

5. Ich Betrübter komme hier, Und bekenne meine Sünden: Laß, mein Heiland, mich bei dir Gnade zur Vergebung finden, Daß dieß Wort mich trösten kann: Jesus nimmt die Sünder an!

6. Nun, so faß' ich frohen Muth, Auf dich werf' ich meine Sünden; Dein am Kreuz vergoss'nes Blut Läßet mich Vergebung finden, Daß ich glaubig sprechen kann: Jesus nimmt die Sünder an.

7. Mein Gewissen zaget nicht, Wer will mich vor Gott verklagen? Jesus, der mich ledig spricht, Hat auch meine Schuld getragen, Daß mich nichts verdammen kann: Jesus nimmt die Sünder an.

8. Jesus nimmt die Sünder an: Mich hat er auch angenommen, Und den Himmel aufgethan, Daß ich selig zu ihm kommen, Und auch sterbend rühmen kann: Jesus nimmt die Sünder an.

Erdmann Neumeister.

Mel. Es ist das Heil uns kommen ꝛc.

248. Nun freut euch, Christen, insgemein, Nun laßt uns fröhlich springen! Laßt uns getrost und All' in ein Mit Lust und Liebe singen, Was Gott an uns gewendet hat, Und seine große Wunderthat; Gar theu'r hat er's erworben.

2. Dem Teufel ich gefangen lag, Im Tod war ich verloren; Mein' Sünd' mich quälte Nacht und Tag, Darin ich war geboren; Ich fiel auch immer tiefer drein, Nichts Gutes war am Leben mein, Die Sünd' hatt' mich besessen.

3. Mein' guten Werke galten nicht, Mit ihnen war's verdorben; Der frei' Will' haßte Gott's Gericht, Zum Guten ganz erstorben. Die Angst mich zu verzweifeln trieb, Daß nichts denn Sterben bei mir blieb, Zur Hölle mußt' ich sinken.

4. Da jammert Gott in Ewigkeit Mein Elend ohne Maßen; Er dacht' an sein' Barmherzigkeit, Er wollt' mir helfen lassen. Er wandt' zu mir sein Vaterherz, Es war bei ihm fürwahr kein Scherz, Sein Bestes ließ er's kosten.

5. Er sprach zu seinem lieben Sohn: Nun ist's Zeit, zu erbarmen; Fahr' hin, mein's Herzens werthe Kron, Und sey das Heil der Armen! Hilf ihnen aus der Sündennoth, Erwürg für sie den bittern Tod, Und laß sie mit dir leben!

6. Der Sohn Gott gern gehorsam ward, Er kam zu mir auf Erden, Von einer Jungfrau, rein und zart; Mein Bruder wollt' er werden. Gar heimlich führt er sein' Gewalt, Er gieng in armer Knechtsgestalt; Den Teufel wollt' er fangen.

7. Er sprach zu mir: halt' dich an mich, Es soll dir jetzt gelingen; Ich geb' mich selber ganz für dich, Und will nun für dich ringen; Denn ich bin dein, und du bist mein, Und wo ich bleib', da sollst du seyn, Uns soll der Feind nicht scheiden.

8. Vergießen wird er mir mein Blut, Dazu mein Leben rauben; Das leid' ich alles dir zu gut, Das halt' mir festem Glauben. Den Tod verschlingt das Leben mein, Mein Unschuld trägt die Sünde dein; So wirst du selig werden.

9. Gen Himmel, zu dem Vater mein, Fahr' ich aus diesem Leben; Da will ich seyn der Meister dein, Den Geist will ich dir geben, Der dich in Trübsal trösten

soll. Und lehren mich erkennen wohl, Und in der Wahrheit leiten.

10. Was ich gethan hab' und gelehrt, Das sollst du thun und lehren, Daß Gottes Reich hier werd' gemehrt Zu seinem Lob und Ehren; Und hüt' dich vor der Menschen G'satz, Davon verdirbt der edle Schatz; Das laß ich dir zuletzt.

Dr. M. Luther.

Mel. Es ist das Heil uns kommen ꝛc.

249. O gläubig Herze, benedey Und preise deinen Herren! Gedenk', daß er dein Vater sey, Den du sollst allzeit ehren, Dieweil du keine Stund' ohn' ihn, Mit aller Sorg' in deinem Sinn, Dein Leben kannst erhalten.

2. Er ist's, der dich von Herzen liebt, Und sein Gut mit dir theilet, Dir deine Missethat vergiebt, Und deine Wunden heilet, Dich waffnet zum geistlichen Krieg, Daß dich der Feind nicht einst besieg', Und deinen Schatz zertheile.

3. Er ist barmherzig und sehr gut Den Armen und Elenden, Die sich von allem Uebermuth Zu seiner Wahrheit wenden; Er nimmt sie als ein Vater auf, Und gibt, daß sie den rechten Lauf Zur Seligkeit vollenden.

4. Wie sich ein treuer Vater neigt Und Guts thut seinen Kindern, Also hat sich Gott auch erzeigt Aus Lieb' uns armen Sündern. Er hat uns lieb und übt Geduld, Vergibt uns gnädig alle Schuld, Macht uns zu Ueberwindern.

5. Er gibt uns seinen guten Geist, Verneuert unsre Herzen, Daß wir vollbringen, was er heißt, Nicht achten Leid und Schmerzen; Er hilft uns hier mit Gnad' und Heil, Verheißt uns auch ein herrlich Theil Von ew'gen Himmelsschätzen.

6. Nach unsrer Ungerechtigkeit Hat er uns nicht vergolten, Vielmehr erzeigt Barmherzigkeit, Da wir verderben sollten. Mit seiner Gnad' und Gütigkeit Ist allen denen er bereit, Die ihn von Herzen suchen.

7. Was Gott nun angefangen hat, Das will er auch vollenden; Wir geben uns nur seiner Gnad', Und seinen treuen Händen, Und thun darneben unsren Fleiß, In Hoffnung, er werd' ihm zum Preis All' unsern Wandel wenden.

8. O Vater, steh' uns gnädig bei, We wir sind im Elende, Daß unser Thun aufrichtig sey Und nehm' ein löblich Ende! Leucht' uns mit deinem hellen Wort, Daß uns an diesem dunkeln Ort Kein falscher Schein verblende!

9. O Gott, nimm an zu Lob und Dank, Was wir einfältig singen, Und laß dein Wort mit freiem Klang Durch alle Herzen dringen! O hilf, daß wir mit deiner Kraft Durch recht geistliche Ritterschaft Des Lebens Kron' erringen!

Michael Weiß.

Mel. Valet will ich dir geben.

250. O Jesu, Freund der Seelen, Wen lädst du zu dir ein? Wer darf sich dahin zählen, Dein Himmelsgast zu seyn? Wem deutst du deine Gaben, Wem deine Freuden an? Wer soll die Fülle haben, Die kein Mensch geben kann?

2. Vielleicht nur den Gerechten An jenem sel'gen Ort, Nebst den verklärten Knechten Gilt dieses Gnadenwort? Den Engeln, die dich loben, Ist dieses Freudenmahl Vielleicht nur aufgehoben In deinem Himmelssaal?

3. Ach nein, es ist ein Sünder, Ein armes Menschenkind, Ein Stummer, Lahmer, Blinder, Der solche Gnade find't. Er darf nur willig kommen, Die Tafel ist bereit; Hier wird er aufgenommen Auf Zeit und Ewigkeit.

4. Wer sollte dieses hoffen, Ein Sünder sey gemeint? Dem steh' der Himmel offen, Gott selber sey sein Freund! Gnad' über alle Gnaden! Herr Jesu, wie ist mir? Auch ich bin eingeladen; O Preis und Dank sey dir!

5. Laß kein Geschöpf mich hindern In diesem Segenslauf! Laß meine Lust nichts mindern, Ich geb' es Alles auf! — Zeig' mir die rechte Thüre Zum Himmelsvaterland; Stärk' meinen Gang, und führe Mich selbst an deiner Hand.

6. Beug' immer meinen Willen, Und reiz' ihn selbst dazu, Den deinen zu erfüllen, Laß mir sonst keine Ruh'; Ich will bei nichts verweilen, Was nur das Herz beschwert, Will dir entgegen eilen; Dein Himmel ist es werth.

7. Wie will ich dann dort oben, Gespeiset, froh und satt, Herr, deine Treue loben, Die mich errettet hat, Wenn ich auf jenen Auen, In deiner Gäste Zahl, Dich

ewiglich darf schauen Bei solchem Freudenmahl! M. E. Nitzerin, geb. Weissmüller.

Mel. Wie soll ich dich empfangen?

251. O Jesu, wie viel Gutes Hat unser Glaub' in dir! Das Ebegeld deines Blutes, Das theure, gilt auch mir; Des Vaters Liebeswille Schenkt in dir alles Heil; Aus deiner Gnadenfülle Nehm' ich auch meinen Theil.

2. Ich Sünder suche Frieden: Mein Friede bist nur du; Ruh' wünsch' ich im Ermüden, Und meine Ruh' bist du. Ich möchte Weisheit haben: Dazu bist du gemacht; Ich suche Geistesgaben: Du hast sie uns gebracht.

3. Möcht' ich recht können beten, So stütz' ich mich auf dich; Bedarf ich ein Vertreten: Du bittest selbst für mich. Will ich ein ewig Leben: Du mußt mir solches seyn; Der Vater will nichts geben, Als nur in dir allein.

4. So will ich dich denn ehren, Daß du mir Alles bist; Will deinen Ruhm vermehren, O großer Jesus Christ! Ich will dir Opfer bringen: Hier bin ich: nimm mich hin! Ich will dir ewig singen, Wenn ich im Himmel bin. Phil. Friedr. Hiller.

Mel. Mein's Herzens Jesu ꝛc.

252. O Liebesmeer, wie soll ich dich Nach Würdigkeit besingen? Dein ew'ger Abgrund muß ja mich, Du tiefe See, verschlingen! Es strömet Gottes Herrlichkeit, Es wallt die ganze Ewigkeit; Bleibt noch mein Herz vertrocknet?

2. O Liebe, die Gott seinen Sohn Aus seinem Schooß genommen! Er ist von dem gestirnten Thron Zu uns herab gekommen. Sein Mangel, Knechtschaft, Kreuz und Grab Sind nur ein Bild, zu mahlen ab, Wie stark Gott lieben könne.

3. Hör auf, zu grübeln! glaub' allein! Kannst du dieß nicht ergründen, So wirf dich in dieß Meer hinein Mit allen deinen Sünden. Laß Dein dein Herz ein Opfer seyn, Der aus der Seraphinen Reihn Für dich in's Grab gesunken!

4. O liebster Vater, nimm mich hin! Gib Kraft mir, dich zu lieben; Herz und Begierden, Muth und Sinn, Sie seyen dir verschrieben. Vertilg' in mir all' arge Lust! Laß ewig nichts in meiner Brust, Als deine Liebe wallen! Lampe.

Mel. Der Tag ist hin, mein Jesu ꝛc.

253. O Menschenkind, was hast du in Gedanken? Nichts Sterblich's füllt der Seele weite Schranken; Dem, welcher recht an Jesum Christum denkt, Wird, was sein Herz von ihm verlangt, geschenkt.

2. Den lasse stets dir im Gedächtniß stehen, Dein'n Spiegel seyn im Schlafen, Wachen, Gehen; Was du nur thust, dein Herz und ganzen Sinn, Richt nur zu Ihm, dem Quell des Lebens, hin.

3. Denn dir zu gut ist er geboren worden; Begehrest du zu treten in den Orden Der Himmlischen, so mußt du wieder rein, Ein neuer Mensch, vom Geist gezeuget seyn.

4. Sein Leben hat er dir zu gut geführet, Damit auch du, mit Geist und Kraft gezieret, Ihm folgen sollst; trag' in Geduld ihm nach Sein edles Kreuz, sein Leid und Ungemach.

5. Die Noth und Angst, die Schmerzen nebst den Banden, Der Tod, den er für dich hat überstanden, Muß deine Stärk' und bestes Labsal seyn; So dringest du zur Ehr' in's Leben ein.

6. Was ihm geschehn in seiner Auferstehung, Die ihn gebracht zur himmlischen Erhöhung, Ist Alles dein; nur willst du in sein Reich, So hang' ihm an, werd' ihm in Allem gleich.

7. Es ist gewiß, daß, die nicht mit ihm sterben, Nicht mit die Frucht des Lebens können erben; Wer nicht mit ihm des Leidens Bahn betritt, Der bleibt zurück, und herrschet auch nicht mit.

8. Was ist es denn, daß wir uns seiner schämen, Nicht seine Schmach mit Freuden auf uns nehmen? Gefällt uns seine Herrlichkeit, sein Heil, So nimm denn auch an seinen Wegen Theil!

9. Was er gethan in dem Erlösungswerke, Der theure Held, aus göttlich eigner Stärke, Kommt uns zu gut, auf daß in seiner Macht All' unser Thun soll werden wohl vollbracht.

11. Durch seinen Sieg sind wir nun Gottes Kinder, Der Sünden Feind' und Fleischesüberwinder. Durch seinen Geist bestärkt er uns dazu, Und führt uns ein zur wahren, ew'gen Ruh'.

12. Darum, o Mensch, was hast du in Gedanken? Nichts Sterblich's füllt

der Seele weite Schranken. Wohl dem, der recht an Jesum Christum denkt! Was er verlangt, wird Alles ihm geschenkt.

Mel. Von Gott will ich nicht lassen ꝛc.

254. O treuer Freund der Sünder, Wie groß ist deine Huld! Aus Feinden machst du Kinder, Und führst sie mit Geduld. Wann du sie rufst und ziehst, Entbrennst du von Erbarmen, Bis du sie kannst umarmen, Bis dich ihr Geist genießt.

2. So ist mir's auch gelungen, Daß ich dich loben kann. Gottlob! du hast's errungen, Mein Glaube faßt dich an, Und schöpfer Gnad' um Gnad', Aus deinen Liebesfüllen, Die unaufhörlich quillen Für jeden, der nichts hat.

3. Hier darf ich mich nicht schämen, Aus deinem Liebesmeer Was mir ist noth zu nehmen, Bin ich gleich arm und leer; Umsonst deutst du mir's an; Umsonst willst du mich laben, Mit deinen besten Gaben; Umsonst hat's Jedermann.

4. Umsonst! o Wort der Treue! Ein Sünder, der nichts hat, Ja, der auch seine Reue Befleckt mit Missethat, Der wird hier wieder rein, Umsonst, aus lauter Gnaden, Wenn er von seinem Schaden Nur will gereinigt seyn!

5. Bring' ich gleich nichts als Sünden, Nimmst du sie mir doch ab, Und läß't sie ganz verschwinden, In deinem Tod und Grab. Weil ich erlöst soll seyn, Gibst du ein Meer voll Gnaden, Und sprichst vom tiefsten Schaden Mich gnädig wieder rein.

6. Da wird der Durst gestillet, Da wird das matte Herz Mit Lebenskraft erfüllet, Und ausgeheilt von Schmerz. Das macht den Himmel klar! Und gibt's in Kampfesstunden Auch wieder neue Wunden, So flieht doch die Gefahr.

7. Mein Herze soll dir bleiben, O mein Herr Jesu Christ! — Von dir soll mich nichts treiben In jeder Leidensfrist. Dir klag' ich alle Pein, Du bist für mich gestorben; Nimm, was du dir erworben, Umsonst zum Himmel ein!

Mel. O Durchbrecher aller ꝛc.

255. Sehet, sehet, welche Liebe Hat der Vater uns erzeigt! Sehet, wie er voll Erbarmen Ueber uns sein Antlitz neigt! Seht, wie er das Allerbeste Für das Allerschlechte'ste giebt, Seinen Sohn für unsre Sünden, — Sehet, seht, wie er uns liebt!

2. Sehet, sehet, welche Liebe Unser Heilaud zu uns trägt, Wie er Alles für uns leidet, Selbst daß man an's Kreuz ihn schlägt! Wie er da auch noch den letzten Tropfen Bluts für uns vergießt. Sehet, seht, ob das nicht Liebe, Namenlose Liebe ist!

3. Sehet, sehet, welche Liebe Uns erzeigt der heil'ge Geist, Wie er auch den ärgsten Sünder Gern zum Leben unterweis't! Wie er strafend, lehrend, tröstend Immer zu den Menschen spricht! O wer priese solche große, Dreifach große Liebe nicht!

Spitta.

Mel. Preis, Lob, Ehr, Ruhm.

256. Sey hochgelobt, barmherz'ger Gott, Daß du dich unsrer angenommen, Und daß in unsrer Seelennoth Du uns zur Hülfe bist gekommen! Du schenkest uns von deinem Himmelsthron Das ew'ge Wort, den eingebornen Sohn.

2. Du segnest uns in ihm, dem Herrn, Mit überschwänglich reichem Segen, Und unsrer Armuth gehst du gern Mit deiner theuern Gnad' entgegen; Was sind wir doch, du allerhöchstes Gut, Daß deine Treu' so Großes an uns thut?

3. Was dringet dich? Wir sind ja nur Ein arm Geschlecht verlorner Kinder; Wir sind ja alle von Natur Verderbte Menschen, blinde Sünder; Entfremdet allesammt, o Gott, sind wir Dem wahren Leben, das da quillt aus dir.

4. Doch du, o Vater, reich an Huld, Trägst Lieb' und Mitleid mit uns Armen, Und offenbarst bei unsrer Schuld In deinem Sohne dein Erbarmen; In ihm sind wir, wie du zuvor bedacht, Mit dir versöhnt, dir angenehm gemacht.

5. Du hast uns deinen Gnadenrath Durch Jesum Christum wissen lassen, Erbaut durch ihn die Gottesstadt, Die alle Völker soll umfassen; Er ist der Grund, auf welchem Alles steht, Der Fels des Heils, der ewig nicht vergeht.

6. Du läßest uns in Jesu Blut Heil, Leben und Versöhnung finden; Sein bitterer Tod kommt uns zu gut, Und reinigt uns von unsern Sünden; O tiefe Lieb',

das Universitäts-Pastorat verwaltete. Nach Allem, was über diese seine Stellung zu lesen ist, muß die dortige Gemeinde mit großer Liebe an ihm gehangen haben, wie er auch an ihr mit Anstrengung all' seiner Kraft, großer Selbstverleugnung und zärtlicher Sorgfalt gearbeitet hat, um sie dem Herrn als ein treuer Knecht zuzuführen. Doch gieng seine Wirksamkeit in dieser Stadt bald zu Ende, indem ihn das würtemb. Consistorium auf Befehl des inzwischen zur Regierung gelangten Herzogs Eberhard Ludwig im Jahr 1698 nach Stuttgart zurückberief, um — in seinem 34sten Lebensjahre, — die Stelle eines Hofpredigers, herzoglichen Beichtvaters, Consistorialraths und Probsts in Herbrechtingen zu übernehmen. Die schwere Bürde, die er dadurch auf seine Schultern nehmen sollte, machte ihm nicht weniger, als die Liebe zu seiner Gemeinde in Gießen, die Entscheidung schwer; doch konnte und durfte er sich dem bei seiner Entlassung vom Feldpredigeramt ausgestellten Revers, jedem Berufe zum Dienst seines Vaterlandes zu folgen, nicht entziehn, und da seinem spätern Geständniß zufolge das Leben Jesu gerade damals so tiefe Wurzeln in seiner Seele schlug, so ward er auch muthig gemacht, mit Verleugnung alles zeitlichen Gesuchs hinzuziehen an den Hof seines Fürsten, um dort sich zu beweisen als einen Diener Gottes in großer Geduld, in Trübsalen, in Nöthen, in Aengsten, in Arbeit, in Wachen, in Fasten, in Keuschheit, in Erkenntniß, in Langmuth, in Freundlichkeit, in dem heiligen Geist, in ungefärbter Liebe, in dem Wort der Wahrheit, in der Kraft Gottes, durch Waffen der Gerechtigkeit zur Rechten und zur Linken, durch Ehre und Schande, durch böse Gerüchte und

o Wundergütigkeit, Die unsre Seele von der Schmach befreit!

7. Mit dir hat Frieden er geschafft, Da wir noch deine Feinde waren; Den Frieden wird uns deine Kraft Auch mitten in der Welt bewahren; O Herrlichkeit, daß wir in Frieden stehn! Nun können wir getrost zum Vater gehn.

8. Durch Jesum Christum, unsern Hort, Erkennen wir den Weg der Wahrheit, Und wachsen immer fort und fort Im Lichte zur vollkommnen Klarheit; Du selber bist das glänzend helle Licht, Das in den Sohn die Finsterniß durchbricht.

9. Lebt in uns Christi Sinn und Geist, Dann sind wir auch mit dir verbunden; Was ist noch, das uns dir entreißt? Wir haben volle Gnüge funden. In ihm sind wir voll Ruh und Sicherheit, Und schmecken schon des Himmels Seligkeit.

Mel. Schmücke dich, o liebe Seele ꝛc.

257. Siehe, meine Seele, siehe Deines frommen Vaters Mühe, Wie er dich so hoch begnadet, Und zu seiner Tafel ladet! O der großen Seligkeiten, Die dein Gott dir will bereiten! Seht, welch Heil er ausgeschüttet, Wie er ruft, ermahnt und bittet!

2. Dieß geschiehet deinetwegen; So kömmt dir dein Gott entgegen; O so sey doch nicht verstocket, Wenn dich seine Stimme locket! Seine Gnadenzeit und Stunden Haben sich herbei gefunden, Daß er dir die Seinen sendet, Und sonst Alles an dich wendet.

3. Laß dem Andern Sorg' und Mühe Um sein Ackerland und Viehe, Laß das Weib an seiner Seiten Zu der Weltlust ihn verleiten! Laß sie denn das Mahl versäumen, Und den Platz den Armen räumen, Die im tiefen Todesschatten Keine Lebenshoffnung hatten!

4. Was in vielen dunkeln Gassen Arm, verachtet und verlassen: Die an Straßen und an Zäunen Ueber ihren Jammer weinen, Arme, Krüppel, Lahme, Blinde, Tiefgebeugt von Noth und Sünde: — Kommt nun aus der Furcht der Hölle An der Kinder sel'ge Stelle!

5. Vater, unter diese Seelen Bin ich Armer auch zu zählen, Die, durch deinen Ruf erwecket, Schon dein Abendmahl geschmecket. O wie ndthigt deine Güte Ein unachtsames Gemüthe! Alles fühlet deine Triebe, Was sonst leicht dahinten bliebe.

6. Die in ihrem Blute lagen, Hört man von Leben sagen; Die nichts wußten und verstunden, Sind nunmehr mit Gott verbunden. Was sich selbst von ihm verlaufen, Führet seine Hand zum Haufen. Was sich weigert, ihn zu kennen, Muß ihn seinen Heiland nennen.

7. Ach, womit kann ich dich preisen, Dank für solchen Ruf erweisen? Ach, womit hab' ich's verdienet? Wer hat mich mit dir versöhnet? O gib Willen, gib Vermögen, Mich vor dir in Stand zu legen Und dir durch mein ganzes Leben Liebe, Lob und Dank zu geben!

Mel. Lob sey dem allerhöchsten Gott.

258. Von Adam her so lange Zeit War unser Fleisch vermaledeyt, Seel' und Geist bis zum Tod verwundt, Am ganzen Menschen nichts gesund.

2. Uns hatt' umfangen große Noth, Denn in uns herrschte Sünd und Tod; Wir sanken in der Höllen Grund, Und war niemand, der helfen konnt'.

3. Gott sah auf aller Menschen Stätt' Nach einem, der sein'n Willen thät, Er sucht' ein'n Mann nach seinem Muth, Fand aber nichts, denn Fleisch und Blut.

4. Denn die rechtschaff'ne Heiligkeit, Würdigkeit und Gerechtigkeit Hatten in Adam sie verlor'n, Aus dem sie waren all' gebor'n.

5. Als er solch' groß Siechthum erkannt, Und keinen Arzt noch Helfer fand, Dacht er an seine große Lieb', Die ihn zu solchem Rathschluß trieb.

6. Ich will Barmherzigkeit denn thun, Für die Welt geben meinen Sohn, Daß er ihr Arzt und Heiland sey, Sie mach' gesund und benedey.

7. Er schwur ein'n Eid dem Abraham, Auch dem David von seinem Stamm: Verhieß zu geben ihn'n den Sohn, Und durch Ihn der Welt Hülf' zu thun.

8. Er thät's auch den Propheten kund, Und breitet's aus durch ihren Mund; Drum Kön'ge und viel fromme Leut' Sein warteten vor langer Zeit.

9. Ob sie auch, wie ihr Herz begehrt, Deß leiblich wurden nicht gewährt, Doch

hatten sie im Glauben Trost, Daß sie einst sollten seyn erlöst.

10. Da aber kam die rechte Zeit, Von welcher Jakob prophezeit, Las Gott sich ein' Jungfrau aus, Ein'm Mann vertraut von Davids Haus.

11. In der wirkt er mit seiner Kraft, Schuf vom Blut ihrer Jungfrauschaft Das reine, benedeyte Kind, Bei dem man Gnad' und Wahrheit findt.

12. O Christe, benedeyte Frucht, Empfangen rein in aller Zucht! Komm, benedey und mach' uns frei, Sey uns Heil, Trost und Arzenei! Michael Weis. 1530.

Mel. Die Tugend wird durch's Kreuz geübet.

259. Wärst du für mich nicht Mensch geboren, So möcht' ich nie geboren seyn; Denn ohne dich wär' ich verloren Und müßt' hinunter in die Pein; Nichts hülfe dann mein heißes Streben, Nichts mir der Erde Glück und Lust; Bist du, Herr Jesu, nicht mein Leben, So kommt kein Fried' in meine Brust.

2. Doch hab' ich dich, du Freund der Seelen, Dich, o mein König und mein Gott, Kann Seel' und Leib ich dir befehlen, So fürcht' ich mich vor keiner Noth; Bin ich bei dir im Gnadenstande, Wer will mich trennen dann von dir? Durst, Hunger, Schläge, Spott und Schande Für dich sind dann ein Labsal mir.

3. O darum halte du mich Armen, Und laß mich nun und ewig nicht; Versag' mir nimmer dein Erbarmen, Sey du mein Hort, mein Trost und Licht. Ja, stärke meinen schwachen Glauben, Du überschwänglich Liebender! Und will der Feind mein Kleinod rauben, So wehre du's ihm selbst, o Herr!

Gustav Friedrich Ludwig Knak.

Mel. An Wasserflüssen Babylon.

260. Was ist der Mensch, deß du gedenkst! Was bin ich, Gott, Erbarmer! Du, der du tausend Welten lenkst, Was bin ich, Herr, ich Armer! Ich lag im Blut, und meine Noth War Fluch, Gesetz und ew'ger Tod, Wo soll' ich Rettung finden? Der Herr erbarmte meiner sich, Jehova sprach ganz väterlich: Ich tilge deine Sünden.

2. O göttliche Barmherzigkeit! Sein Sohn soll für uns sterben. Der Mittler, wohl zu thun bereit, Entreißt uns dem Verderben. Er kleidet sich in Fleisch und Blut; Und was kein Freund, kein Bruder thut, Wer kann was Größ'res denken? Er stellt sich aller Marter bloß, Er leidet, er stirbt göttlich groß, Und läßt in's Grab sich senken.

3. Ganz faßt dich selbst ein Engel nicht, Gedanke zum Erschüttern! Zwar bist du meine Zuversicht, Doch denk' ich dich mit Zittern. Wenn ich im Geist Gethsemane, Wenn Golgatha im Geist ich seh', Was ist's, das ich empfinde? Ich weine Herr! doch nicht um dich, Ich wein' und klage über mich Und über meine Sünde.

4. Was du bezahlt, ist meine Schuld; Der Herr stirbt für die Knechte; Es büßt mit göttlicher Geduld Für Sünder der Gerechte. Mein ist die Last, die Jesus trägt; Der Zorn des Höchsten, der ihn schlägt, Der sollte mich verderben. Es war nur meine Missethat, Die, Heiland, dich gemartert hat; Des Todes sollt' ich sterben.

5. O Sünde, Sünde, gute Nacht! Zu lang', ach viel zu lange Hast du das Herz um Trost gebracht, Gleich einer gift'gen Schlange. Nun, ich will deine Lockung fliehn, Und mich der liebsten Lust entziehn; Bei Christi Tod am Kreuze Entsag' ich, was dem Fleisch gefällt, Ihr, die im Argen liegt, der Welt, Und ihrem falschen Reize.

6. Herr! laß mich aus Barmherzigkeit, Wie freundlich du bist, schmecken, Wenn Sünden der vergangnen Zeit Mit ew'gen Strafen schrecken. Es reißt aus jeder Seelennoth Mich, Jesu, dein Versöhnungstod, Und deine blut'gen Wunden, Und deine Qual und deine Schmach, Und, Herr! dein letztes Todesach Aus heißen Prüfungsstunden.

7. Dank, mein Erlöser! Dank sey dir Für jede deiner Plagen, Für alle Leiden, die du hier An Seel' und Leib getragen! Für deinen Schmerz auf Golgatha Sey Dank dir und Hallelujah, Preis deinem großen Namen! Herr, wenn mir mein Gewissen droht, Hilf mir, und in der letzten Noth, Und einst vor'm Richter. Amen.

Mel. Wie groß ist des Allmächt'gen ꝛc.

261. Was wär' ich ohne dich gewesen? Und ohne dich, was würd' ich seyn?

Zu Furcht und Aengsten auserlesen, Ständ' ich in aller Welt allein. Nichts wüßt' ich sicher, was ich liebte, Die Zukunft wär' ein dunkler Schlund; Und wenn mein Herz sich tief betrübte, Wem thät' ich meinen Jammer kund?

2. Einsam verzehrt von Lieb' und Sehnen, Würd' schwarze Nacht mir jeder Tag; Ich folgte nur mit Zwang und Thränen Dem mitleidslosen Schicksal nach. Ich fände Unruh' im Getümmel, Und hoffnungslosen Gram zu Haus. Wer hielte ohne Gott im Himmel, Wer ohne dich auf Erden aus?

3. Hat Christus sich mir kund gegeben, Und bin ich seiner nur gewiß, Wie schnell verzehrt ein lichtes Leben Die bodenlose Finsterniß! Mit ihm bin ich erst Mensch geworden, Mein Schicksal wird verklärt durch ihn; Bei ihm muß mir im kalten Norden Ein neues Paradies erblühn.

4. Das Leben wird zum Liebesbunde, Die ganze Welt spricht Lieb' und Lust; Ein heilend Kraut wächst jeder Wunde, Und frei und voll schlägt jede Brust. Gleichwohl bei seinen tausend Gaben Bleib' ich sein demuthvolles Kind, Gewiß, ihn unter uns zu haben, Wo zwei in ihm versammelt sind.

5. Ach, unser Herz war in die Sünde, Wie in ein schweres Joch, gespannt; Wir irrten in der Nacht wie Blinde, Von Reu' und Lust zugleich entbrannt. Ein jedes Werk schien uns Verbrechen, Der Schöpfer unser Feind zu seyn; Bang hörten das Gesetz wir sprechen, Denn ach, es drohte Tod und Pein.

6. Da kam der Heiland, der Befreier, Der Menschensohn voll Lieb' und Macht, Und hat ein allbelebend Feuer In unsern Herzen angefacht. Nun sehen wir den Himmel offen, Als unser wahres Vaterland; Wir können glauben nun und hoffen, Und fühlen uns mit Gott verwandt.

7. Er tödtet nun in uns die Sünde, Macht fröhlich uns bei jedem Schritt; Er gibt zum schönsten Angebinde Den Kindern diesen Glauben mit. Durch ihn geheiligt fließt das Leben So leicht dahin in seiner Näh', Und steter Freud' und Lieb' ergeben, Genest das Herz von Furcht und Weh.

8. Ach, geht hinaus auf allen Wegen, Und holt die Irrenden herein! Streckt jedem eure Hand entgegen, Und ladet froh sie zu uns ein! Der Himmel ist bei uns auf Erden, Im Glauben schauen wir ihn an. Die *einen* Glaubens mit uns werden, Sagt's: denen ist er aufgethan!

9. Noch steht in wunderbarem Glanze Der heilige Geliebte hier; Gerührt von seinem Dornenkranze Und seiner Treue, weinen wir. Ein jeder Mensch ist uns willkommen, Der seine Hand mit uns ergreift, Und, in sein Herz mit aufgenommen, Zur Frucht des Paradieses reift.

Fr. v. Hardenberg.

Mel. Jesu, meine Freude ꝛc.

262. Wesentliche Liebe! Vater, dessen Triebe Gnad' und Liebe sind; Uns durch Sünden Armen Schenket dein Erbarmen Dein gerechtes Kind. Sollte nicht, Was uns gebricht, Uns dein Herz in Jesu schenken, Und an uns gedenken?

2. Der den Sohn uns giebet, Gott, der Vater, liebet Vor der Welt — die Welt. Und sein Wohlgefallen Hat uns Menschen allen Diesen Rath gestellt: Als den Grund Und Liebesbund, Jesum Christum uns zu geben, Daß wir Alle leben.

3. Dieß hat er gepriesen, Und die Lieb' erwiesen Gegen alle Welt, Da der Herr, zu sterben Und uns zu erwerben, Selbst sich dargestellt. Jesus kam, Der Heiland nahm Von den Feinden, von den Schafen, Als ein Hirt, die Strafen.

4. O welch eine Treue, Die sich täglich neue An den Frommen preist, Wenn sie mit Vertrauen Auf die Liebe bauen, Die uns Gott beweist! Väterlich Erzeigen sich An den Gläubigen die Triebe Einer ew'gen Liebe.

5. Liebe! laß dein Lieben, Das dich mir verschrieben, Und mich dir vereint, Laß es mich bewegen Und zur Lieb' erregen Gegen meinen Freund! Er ist mein, Und ich bin sein; All mein Reden, Thun und Dichten Soll auf ihn sich richten.

6. Ja, mein ganzes Leben Soll sich dir ergeben, Der du liebreich bist. Mich soll auch kein Leiden Von der Liebe scheiden, Die in Jesu ist. Keine Zeit, Noch Ewigkeit Aendert deine Gnadentriebe, Wesentliche Liebe!

Mel. Wie schön leuchtet der M.

263. Wo ist ein solcher Gott, wie du! Du schaffst den Müden süße Ruh', Ruh', die nicht zu ergründen. Ein Abgrund der Barmherzigkeit Verschlingt ein Meer voll Herzeleid; Du, Herr, vergibst die Sünden. Jesu, Du, du ließ'st als Bürgen Dich erwürgen, Um von Sünden Mich auf ewig zu entbinden!

2. Herr, unsere Gerechtigkeit! Wie hoch wird doch ein Geist erfreut, Der dich im Glauben kennet! Du bist sein Schmuck, bist seine Pracht, Die ihn vollkommen herrlich macht, Für die sein Herz entbrennet. Laß mich Ewig, Himmelssonne, Seelenwonne, Dich genießen, Und in deinem Lob zerfließen!

3. Holdselig treuer Friedensfürst, Wie hat dich nach dem Heil gedürst't Der abgewich'nen Kinder! Du stellest dich als Mittler dar, Verbindest, was getrennet war, Gott und verlorne Sünder. Freude! Beide Sind versöhnet! Dafür dnet Dir's im Liede: Jesu, du bist unser Friede!

4. O Gottes Lamm! dein treuer Sinn Nimmt Schuld und Strafe von mir hin, Auf dich ward sie geleget. Ich seh' im Geiste dich verhöhnt Und mit dem Dornenkranz gekrönt, Dich, der mein Elend trüget. Diese Süße Fluth der Gnaden Heilt den Schaden; Deine Wunden Haben mir das Heil gefunden.

5. O treuer Heiland, Jesu Christ, Mein Leib, mein Herz, mein Leben ist Voll Mängel und Gebrechen! Doch ist dein Herz auch voller Huld, Du willst des Sünders schwere Schuld Nicht nach der Strenge rächen. Deine Reine, Treue Liebe Weckt die Triebe, Dir mein Leben Ganz auf ewig zu ergeben.

6. Die Gnade herrschet nun in mir, Bringt aus der Knechtschaft mich zu dir, Besiegt den Fluch der Sünden. Drum wenn ich froh und frei will seyn, So öffn' ich dir mein Herz allein, Dann kann ich überwinden. Fehlen, Quälen, Eitle Stärke, Sündenwerke, Und dergleichen Muß der Macht der Gnade weichen.

7. O Jesu, nimm dich meiner an, Führ' stets mich auf des Glaubens Bahn, Dich innig zu umfassen! Du hast mich dir erkauft mit Blut; So will ich dich, mein höchstes Gut, Nie aus dem Herzen lassen. Kleiner, Reiner Muß ich werden Noch auf Erden, Bis ich droben Dich kann ohne Sünde loben.

J. L. C. Allendorf.

II. Von dem Erlöser, Jesus Christus, und seiner Person.

Mel. O Gott, du frommer Gott.

264. Ach Jesu, dessen Treu' Im Himmel und auf Erden Durch keines Menschen Mund Kann g'nug gepriesen werden! Ich danke dir, daß du Für mich auf Erden kamst, Und meine Todesschuld Erbarmend auf dich nahmst.

2. Wie kräftig wird in mir des Herzens Angst gestillet, Wenn mich dein süßer Nam' Mit seinem Trost erfüllet: Kein Trost so lieblich ist, Als den dein Name giebt, Denn dieser zeigt mir an, Daß Gott mich ewig liebt.

3. Ja, Jesu, höchstes Gut, Du kannst nur Freude bringen! Nichts kann so lieblich mir, Als wie dein Name klingen. Ich kann nicht traurig seyn, Wenn ich im Geist bedacht, Daß du ein Heiland bist, Der Sünder selig macht.

4. Wenn sich der Feind in mir Mit Anfechtung will regen, So wird dein Name mir Zum Frieden, Schutz und Segen, Zur Weisheit und zum Trost In aller Angst und Noth, Daß ich nicht fürchten muß Den Teufel und den Tod.

5. Ich war ein Kind des Zorns Von wegen meiner Sünde; Du, Jesu, machest mich Zu einem Gotteskinde; Du nimmst von mir hinweg Die Schuld und Missethat, Bringst mir die Seligkeit Und deines Vaters Gnad'.

6. So heil'ge, Herr, mich nun, Der ich mit Schuld beflecket! Mit deinem Namen sey Die Sünde ganz bedecket: Er kehre ab den Fluch, Und wende Heil mir zu, Daß ich in Gottes Huld Und seiner Kindschaft ruh'!

7. Er sey mein Licht, das mich In Finsterniß erleuchte: Er sey des Himmels Thau, Der sanft mein Herz be-

feuchte. Er ſey mein Schirm und Schild, Mein Schatten, Schloß und Huth, Mein Reichthum, Ehr' und Ruhm, Mein höchſtes, ew'ges Gut!

8. Er ſey mein Himmelsw:g, Die Wahrheit und das Leben; Er wolle mir zuletzt Die höchſte Gnade geben, Daß ich in ſeiner Kraft Dieß Leben ſchließe wohl, Wenn meine Sterbezeit, Mein Stündlein kommen ſoll.

9. Indeſſen helf' Er mir, So lang' ich hier noch wandle, Daß ich in meinem Thun Aufrichtig, treulich handle; Er ſtehe ſtets mir bei Mit deines Geiſtes Licht; Er gebe Kraft, wenn mir Kraft und Verſtand gebricht.

10. Dir leb' ich, und in Dir, Ja Dir will ich auch ſterben: Durch deines Namens Kraft Laß mich dein Reich ererben, Das Himmelreich, das du Mit Blut erworben mir, Dann will ich dir verklärt Dort leben für und für! Jod. Heermann.

Mel. Herzliebster Jesu, was daß du ꝛc.

265. Ach mein Herr Jeſu! wenn ich dich nicht hätte, Und wenn dein Blut nicht für die Sünder red'te, Wo ſollt' ich Aermſter unter den Elenden Mich ſonſt hinwenden?

2. Ich wüßte nicht, wo ich vor Jammer bliebe: Denn wo iſt ſolch ein Herz wie dein's, voll Liebe? Du, du biſt meine Zuverſicht alleine; Sonſt weiß ich keine. Chriſtian Gregor.

In eigner Melodie.

266. Allein zu dir, Herr Jeſu Chriſt, Mein' Hoffnung ſteht auf Erden; Ich weiß, daß du mein Tröſter biſt; Kein Troſt mag ſonſt mir werden. Von Anbeginn iſt nichts erkor'n, Auf Erden auch kein Menſch gebor'n, Der mir aus Nöthen helfen kann; Dich ruf' ich an, Von dem ich Hülfe kann empfahn.

2. Mein' Schuld iſt ſchwer und übergroß, Und reuet mich von Herzen; Derſelben mach mich frei und los Durch deinen Tod und Schmerzen; Und nimm dich mein beim Vater an, Der du genug für uns gethan; So werd' ich los der Sünden Laſt; Mein Glaube faßt, Was du mir, Herr, verſprochen haſt.

3. Ach, ſtärk' durch dein' Barmherzigkeit In mir das rechte Vertrauen, Auf daß ich deine Freundlichkeit Mög innig lich anſchauen; Daß ich vor Allem liebe dich, Und meinen Nächſten gleich als mich; Und ſende Hülfe mir am End', Damit behend Des Teufels Liſt ſich von mir wend'!

4. Ehr' ſey Gott in dem höchſten Thron, Dem Vater aller Güte, Und Jeſu Chriſt, dem höchſten Sohn, Der uns allzeit behüte; Und auch dem werthen heil'gen Geiſt, Der allezeit uns Hülfe leiſt', Daß wir zum Lob ihm ſey'n bereit Hier in der Zeit, Und einſt auch in der Ewigkeit.

Jon. Schneeting (Diskomuſch.

Mel. Wird ich an Gottes Segen ꝛc.

267. Aller Segen, Heil und Leben Wird in Jeſu uns gegeben, Wer es nur von Herzen ſucht. O ſo laßt uns Jeſum lieben; Denn es iſt auch uns geſchrieben: Wer ihn nicht liebt, iſt verflucht. (1 Cor. 16. 22.)

6. Sollt' ich mit gottloſem Herzen Meinen Segen ſelbſt verſcherzen? Nein, ich kenn' und liebe ihn, Daß ich, wenn er wird erſcheinen, Nicht erſt muß vergeblich weinen, Daß ich ohne Segen bin.

3. Hier gilt's nicht, ihn ſtehen laſſen, Ihn nicht lieben und nicht haſſen. Gottes Worte lauten ſcharf; Fluch iſt auf ein Herz geſetzet, Das nicht liebenswürdig ſchätzet Den, der einſt verdammen darf.

4. Jeſus, dich will ich erkennen, Dich nur meinen Segen nennen, Suchen als mein einzig Heil, Lieben als mein ewig Leben. Mein Herz will ich dir ergeben, Gib mir nur an deinem Theil.

5. Laß mir ſtets im Geiſte ſchallen, Der ſey ſchon dem Fluch verfallen, Wer nicht Liebe zu dir hat. Dein Geiſt heil'ge meine Triebe, So werd' ich in deiner Liebe Hier entzündet, droben ſatt.

Phil. Friedr. Hiller.

Mel. Wie schön leuchtet der M.

268. Am Anfang wareſt du das Wort, Durch das die Weſen hier und dort Im tiefſten Grund erſchaffen. Du biſt das End'; es tönt dein Gruß: „Ich komme bald!“ das iſt der Schluß; Wer will den Troſt wegraffen? Jeſu, Nur du Biſt mein Sinnen, Mein Beginnen, Und mein Ende; Nimm mich ganz in deine Hände!

2. Du bist der Grund der Seligkeit; Denn eh der Welt Grund war bereit, Bin ich in dir erwählet. Gelobt seyst du, der ist und war, Daß du zur auserkohrnen Schaar Mich Armen auch gezählet! Zeuch, Herr, noch mehr Mein Gemüthe, Deiner Güte Mich zu lassen, Dich auf ewig zu umfassen!

3. Du, Gottmensch, bist das A und O, Der ist und war; deß bin ich froh, Und freu' mich auf dein Kommen. Amen, Herr Jesu, komm nur bald! Den Christen wird die Liebe kalt, Ihr Glaub' ist fast verglommen. Führe mich Täglich, O Vertreter Und Erretter, Ganz gerade Aufwärts auf dem schmalen Pfade!

Mel. Wie soll ich dich empfangen?

269. Aus irdischem Getümmel, Wo Glück und Lust vergeht, Wer zeigt den Weg zum Himmel, Dahin die Hoffnung steht? Wer leitet unser Streben, Wenn es das Ziel vergißt? Wer führt durch's trübe Leben? Der Weg ist Jesus Christ.

2. Wenn Irrthum uns befangen, Kein Strahl die Nacht durchbricht, Wie mögen wir gelangen Zu der Erkenntniß Licht? Getrost! es strömt die Klarheit Von Gottes ew'gem Thron, Denn Christus ist die Wahrheit, Der eingeborne Sohn.

3. Wer schenkt in Noth und Leiden, Wenn bang das Herz verzagt, Die Hoffnung ew'ger Freuden, Daß einst der Morgen tagt? Wer stillt der Seele Beben? Gewährt im Tode Ruh'? Heil! Christus ist das Leben, Führt uns dem Vater zu. E. M. Arndt.

Eigene Melodie.

270. Christus, der uns selig macht, Ward ein Knecht geboren; Der hat wieder hergebracht, Was wir längst verloren. Gott erniedrigte sich tief, Menschen zu erheben. Als er Eli! Eli! rief, Starb für uns das Leben.

2. In der leiblichen Gestalt Wohnt' in ihm die Fülle Aller göttlichen Gewalt; Doch sein freier Wille Aeußerte sich wunderlich Des Gebrauchs der Rechte, Und es nahm der Herr an sich Die Gestalt der Knechte.

3. Als die Mutter ihn empfing, Als er, wie die Kinder, Mensch ward und auf Erden ging, Als er für die Sünder Litt und starb, und als er todt In dem Grabe ruhte, Da vertilgt' er unsre Noth Mit dem eig'nen Blute.

4. Da enthielt er sich der Macht Und der höchsten Freuden, Der Allgegenwart und Pracht, Schmach und Spott zu leiden. Er war Gott, in ihm war auch Aller Gottheit Stärke, Aber doch nicht ihr Gebrauch Bei jedwedem Werke.

5. Dieß ist die Entäußerung, die bis dahin währte, Da nach der Erniedrigung Ihn sein Gott verklärte, Um zu brauchen alle Macht In dem neuen Leben, Das Gott in des Himmels Pracht Ihm, dem Sohn, gegeben.

6. Und das that das höchste Gut Nur um unsertwillen, Durch sein Leiden, Tod und Blut Unsern Fluch zu stillen. Christus mußt' in tiefster Pein Sich mit Blut befeuchten; Und nun soll in uns der Schein Seines Bildes leuchten.

7. Ach, mein Jesu! der du dich So entäußern solltest, Als du, treuer Heiland, mich Göttlich machen wolltest! Ich will hier, wie du gesinnt, Still und niedrig leben; Nach der Zeit wirst du dein Kind Auch zu dir erheben.

8. Du wirst arm, ich werde reich; Du wirst gleich den Knechten: Knechte werden Jesu gleich, Sünder dem Gerechten. So kann deine Seelennoth Seelenruhe geben. Herr, dein Leiden und dein Tod Bringt mir Freud' und Leben.

9. Auf, mein Geist, erhebe dich! Jesus ist erhaben. Er empfing, erhöht, für mich Alle gute Gaben. Dorthin, wo er mich vertritt, Wird er mich erheben. Nun, hier duld' und sterb' ich mit, Dort mit ihm zu leben.

Mel. Nun danket alle Gott.

271. Den meine Seele liebt, Der hat nicht seines Gleichen: Drum muß vor seiner Lieb' All andre Liebe weichen; Denn was an Andern sonst Geliebt wird oft und viel, Das hat mein Seelenfreund Ohn' alles Maaß und Ziel.

2. Liebt man, was mächtig ist: Mein Heiland ist allmächtig; Er kann, was er nur will, Sein Thun ist hehr und prächtig; Bei ihm fehlt mir nicht Rath, Nicht Beistand oder Schutz; Mir

ihm kann ich getrost Den Feinden bieten Trutz.

3. Liebt man des Reichthums Glanz: Mein Freund hat ew'ge Güter, Die schaffen wahre Freud', Und Ruhe der Gemüther. Ihr sel'ges Meer wird nie Durch Geben ausgeleert; Thät' ich mein Herz weit auf, Wie viel würd' mir bescheert!

4. Liebt man, was tugendreich: Mein Liebster ist die Quelle, Daraus die Tugend quillt Mit Strömen, göttlichhelle. Er schenkt sie ohne Maaß Der Seele, die ihm traut, Und ihre Hoffnung ganz Auf seine Gnade baut.

5. Liebt man der Schuheit Schmuck? So schaut, ihr Erdensöhne: Hat Erd' und Himmel denn Vollkommenere Schöne, Als mein Versöhner hat, Der für mich litt und starb, Und mir mit sei'nem Blut Die Herrlichkeit erwarb?

6. Liebt man gewalt'gen Ruhm: Ein Ruhm, den Gott nur giebet, Wer hat ihn wie ein Herz, Das seinen Heiland liebet? Seht, aus dem Abgrund steigt Ein sel'ges Gotteskind! Dem gibt er, was er ist, Zum ew'gen Angebind'!

7. Ja, dieser ist mein Freund, Und dieß sind seine Gaben, Womit er ohne Maaß Mich inniglich will laben. Was ich davon jetzt weiß, Ist noch gar trüb und klein; Wie Größ'res werd' ich sehn, Wenn ich werd' bei Ihm seyn!

8. Drum soll die Lieb' in mir Sich immerdar vermehren; Mein volles Herz soll dich, O Jesu, innigst ehren. Es soll mein ganzes Thun, Mein Reden, Gehn und Stehn, Ja, all mein Denken selbst, In Liebe nur geschehn!

9. So, Jesu, will ich stets Mit dir auf Erden wallen; Laß, wie ich's kann und weiß, Mein Lob dir wohlgefallen! Dann wird mein armer Mund Einst bessern Lobes voll, Wenn ich im Himmelsglanz Dein Antlitz schauen soll.

Mel. Dir, dir, Jehovah, will ich.

272. Der du zu den beglückten Schaaren, Die Jesum kennen, mich, auch mich gesellt, Und früh, schon in der Kindheit Jahren Mich treu durch ihn gelehrt, was dir gefällt: Dir bringt, o Gott, für solche Seligkeit Mein Herz ein Lied voll Lob und Dankbarkeit.

2. Unzählbar sind die Seligkeiten, Die mir mein Glaube hier schon täglich gibt; Und noch auf seligere Zeiten Werd' ich in diesem Leben vorgeübt. Wer Jesu glaubt, entgeht des Todes Macht, Weil er das Leben an das Licht gebracht.

3. Er ist mein Trost in Kümmernissen, Mein Vorbild auf der schmalen Lebensbahn; Und fühl' ich Schmerzen im Gewissen, So schau' ich glaubensvoll zu ihm hinan, Bis er von Furcht das bange Herz befreit, Und als Erlöser mir, auch mir verzeiht.

4. Gelitten hat er und geduldet, Kennt Schmach und Elend, selbst des Todes Schmerz. Dieß alles trug er unverschuldet; Für mich trieb ihn in solche Noth sein Herz. Nun kann er helfen, weiß wie dem, der weint, Zu Muthe sey, der treue Menschenfreund!

5. Wer zählt und faßt die Segen alle, Die durch ihn werden unser Loos und Theil? Preist ihn mit lautem Jubelschalle, Dankt ihm, ihr Miterlösten, euer Heil! Ihm danke, wer ihn kennt und wer ihn ehrt. O selig, wer auf seine Stimme hört!

Mel. Ermuntre mich, du Heil der Sünder.

273. Dir will ich danken bis zum Grabe, So lang' ich athme, leb' und bin. Für deine theuerwerthe Gabe, Daß ich durch dich erlöset bin, Daß du, Herr! bist für mich gestorben, Und mir den Himmel hast erworben.

2. An dich nur will ich ewig denken, Du sollst mein Ein und Alles seyn, Dir will ich meine Seele schenken, Zu dir mich halten ganz allein; Nach dir will ich voll Sehnsucht schauen Und dir in Demuth fest vertrauen.

3. Du bist ja nichts als lauter Liebe, Mein treuer Heiland und mein Hort, Und wenn auch nichts mir übrig bliebe, So hab' ich doch dein Himmelswort; Das wird mich halten und erquicken, Wenn mich der Böse will berücken.

4. Die schnöde Welt mit ihren Gaben, Wie ist sie doch so arm und leer, Und kann das müde Herz nicht laben, Wenn Reu' und Angst es drücken schwer! Durch alle Güter dieser Erden Kann ja die Schuld nicht kleiner werden.

5. Und wer sich eitler Lust ergiebet,

Und sucht in ihr sein Glück und Ruh', Wer den verschmäht, der ihn geliebet, Und kehret Gott den Rücken zu, Der kann ja nicht das Leben erben; er geht in's ewige Verderben.

6. Nur Einer kann uns Alle retten Und führen aus des Wahnes Nacht; Nur Einer bricht der Sünde Ketten Und nimmt dem Tode seine Macht; Vor meines Jesu Gottesblicke Erschrickt der Feind und flieht zurücke.

7. Bis in den Tod bist du gegangen Für uns, die wir den Tod verdient; Am Kreuze hast du, Herr! gehangen, Und unsre schwere Schuld gesühnt; Ja, dort hast du für uns gebeten, Und uns erlöst aus Furcht und Nöthen.

8. Und wenn wir denn mit bittrer Reue Zu deinem Gnadenstuhle nahn, So nimmst du uns mit Liebestreue, Mit Freuden wieder auf und an; Und wenn wir fest im Glauben stehen, So soll'n wir dich einst ewig sehen!

9. Nun wohl, ich habe kein Verlangen, Als meinen Jesum ganz allein; An keinem Andern will ich hangen, Zu Keinem sonst um Hülfe schrei'n; Von ihm will ich mich nimmer trennen, Und nur für ihn in Liebe brennen.

10. Ich bin ja nichts, wenn er mir fehlet, Ich sterbe, hab' ich Jesum nicht; Wie er, weiß keiner, was mich quälet, Und wenn er, Friede! zu mir spricht, So mag die Welt mir Alles nehmen: Der Herr ist mein — mich soll's nicht grämen.

11. So nimm denn all mein Seyn und Wesen, Mit Denken, Hoffen, Glauben hin; Durch dich nur kann ich ganz genesen, Weil ich durch dich erlöst bin; Herr! nimm mich hin mit Herz und Streben, Zu Freud' und Leid, in Tod und Leben!

Gustav Friedrich Ludwig Knak.

Mel. Ob ich das Heil uns ꝛc.

274. Du Volk des Herrn, komm, komm herbei, Sein großes Lob zu hören! Vernimm, wer dein Erlöser sey Und freu' dich seiner Ehren! Es singt von ihm des Himmels Chor: Drum heb' auch du die Stimm' empor, Des Heilands Ruhm zu mehren.

2. Er ist des höchsten Gottes Sohn, Von Ewigkeit gezeuget; Vor dessen Scepter, Reich und Thron Sich hier und droben beuget, Was nur dem Vater Ehr' erweist, Und vor dem heilig-werthen Geist Sich voller Ehrfurcht neiget.

3. Doch ward er in erfüllter Zeit Als Menschenkind geboren; Durch ihn wird Gottes Bild erneut, Das Adam einst verloren. Er ist zu Davids Reich und Kron', Als dessen auserwählter Sohn, Vom Vater längst erkoren.

4. Er kam, als unser Opferlamm Sich in den Tod zu geben, Und ließ an seines Kreuzes Stamm Für unsre Schuld das Leben. Er führte seine Lebenszeit In großer Schmach und Niedrigkeit, Zu Gott uns zu erheben.

5. Gott, dem er gleich an Ehre geht, Hat ihn darum erhoben. Er sitzet nun mit Majestät Zur Rechten Gottes droben. Er ist das Haupt der Christenheit; Er ist der Herr der Herrlichkeit, Den alle Himmel loben.

6. Er ist vor Gott mit seinem Blut In's Heiligste gegangen, Und hat daselbsten, uns zu gut, Ein ewig Heil empfangen; Nun kann ein heilbegier'ger Christ Durch ihn, der Hoherpriester ist, Barmherzigkeit erlangen.

7. Wenn seine Gnadenstimm' ergeht, Soll alle Welt ihn hören. Er ist der größte Prophet, Er kann uns kräftig lehren. Er sammelt seiner Kirche Schaar, Und schickt ihr Hirten immerdar, Daß sie sein Reich vermehren.

8. Seht und verehrt ihn auch zugleich In seiner Königskrone! Spürt seine Macht, sein Gnadenreich! Bückt euch vor seinem Throne: Und hofft dann in Gelassenheit Das ew'ge Reich der Herrlichkeit, Nebst reichem Gnadenlohne.

9. Indessen seyd hienieden still, Wenn euch die Welt nicht kennet, Ja, auch wohl gar verdammen will, Und mit Verachtung nennet, Tragt in Geduld des Heilands Schmach, Tragt ihm das Kreuz nur willig nach, Das euch von ihm nicht trennet.

10. Euch muß des Heilands Niedrigkeit Auf dieser Erde zieren, So werdet ihr zu seiner Zeit Auch mit dem Herrn regieren; Er wird, wie euch sein Wort verspricht, Euch einst mit vollem Glanz und Licht In's Haus des Vaters führen.

11. Er, als der Richter aller Welt, Kommt einst mit Feuerflammen, Das,

was sich ihm entgegenstellt, Auf ewig zu verdammen. Dann sieht sein Volk, das ihm vertraut, Das, was es hier nur glaubend schaut, Auf Einen Blick zusammen.

Mel. Meinen Jesum laß' ich nicht.

275. Einer ist mein bester Freund, Einem darf ich mich vertrauen, Einer mich aufrichtig meint: Drum will ich auf Einen bauen, Das soll niemand anders seyn, Als mein Jesus ganz allein.

2. Seh' ich meine Freunde an, Die mir alles Gute gönnen, Sich's doch leicht begeben kann, Daß sie oft nicht helfen können: Aber Jesus kann und will Mir mittheilen alle Füll'.

3. Hundert Proben hab' ich schon, Ja, viel mehr, als ich kann zählen, Daß es gut sey, Gottes Sohn Sich zum Herzensfreund zu wählen; Denn sein Herz ist wundertreu, Seine Güte täglich neu.

4. Zeuch mein Herz noch mehr zu dir, Liebster Freund, zu deinem Preise, Und dich ferner für und für Als mein bester Freund beweise; Denn du bist das höchste Gut, Wo das Herz in Frieden ruht.

5. Brunnquell meiner Seligkeit, Mein Erlöser, Licht und Leben! Sollt' ich mich in dieser Zeit Dir mit Ernst nicht ganz ergeben? Ja, daß ich dein Eigenthum, Halt' ich für den größten Ruhm.

6. Unser Band laß reißen nicht, Knüpf es durch die Liebe feste! Du bist meine Zuversicht, Denn du bist der Höchst' und Beste. Drum erhalt' in gutem Stand, Liebster Jesu, unser Band.

7. Laß mich nimmer lassen dich, Laß mich stets getreu dir bleiben! Führst du gleich oft wunderlich, Soll mich das nicht von dir treiben; Denn du führst durch Kreuz und Leid Endlich doch zur Herrlichkeit.

Mel. Vom Himmel hoch, da komm' ich ꝛc.

276. Ein Wort, des ew'gen Gottes werth, Ob der Vernunft gleich unerhört, — Ein Wort, so ungezweifelt wahr, Als Gottes Kindern offenbar:

2. Ein Wort, das Welten überwiegt, Ein Wort, das Höllenangst besiegt, Ein Wort, das, gläubig angehört, Ein offnes Himmelreich gewährt:

3. Ein Wort des ew'gen Lebens ist: Daß Gottes ew'ger Sohn, der Christ, Zu seiner Hülle Fleisch erwählt, Und sich zu Adams Volk gezählt.

4. Der Sohn, in seines Vaters Schooß Unendlich selig, reich und groß, Der Welten schuf und tragen kann, Wird selbst Geschöpf und Unterthan.

5. Was treibt den Ew'gen in die Zeit? Den Reichsten in die Dürftigkeit? Die Allmacht in die Creatur? Gott in die sterbliche Natur?

6. Die Großmuth ist's, die es bedacht, Noch eh sie Zeit und Welt gemacht, Daß einst ein Heiland, Jesus Christ, Der Welt voll Sünde nöthig ist.

7. Des lieben Sohnes Zärtlichkeit Sieht und beklagt das Herzeleid, Das Sünder, Fluchs und Unraths voll, Auf je und ewig treffen soll.

8. Mit unsrer Menschheit angethan, Nimmt er für uns die Bürgschaft an, Und stellt mit mildem Angesicht Sich für Verlorne zum Gericht.

9. Kein Sünder ist so höllenwerth, Kein Mensch so frech und so verkehrt, So ganz erbost in seiner Wuth, So durstig nach der Heil'gen Blut:

10. Noch gönnt ihm Jesus Heil und Huld, Noch bürget er für seine Schuld, Wenn er die Sünde nur gesteht, Und reuig um Erbarmen fleht.

11. Ja, Menschenfreund! an's Kreuz gespannt, Hast du die Kosten aufgewandt, Daß auch sogar zur letzten Frist Das Heil des Schächers möglich ist.

12. Willkommen in der Liebe Macht, Die unser Heil zu Stand gebracht! Willkommen in der Freundlichkeit, Die uns noch täglich Gnade beut!

13. Wenn Satan und Gesetz verklagt, Auch das Gewissen zagt und nagt, Vertreter, o so tritt herfür, Und sag' es uns: „Noch bin Ich hier!“

14. Es wüth' und tobe Hölle und Welt: Zum Stuhl der Gnaden vorgestellt, Bist du uns Zuflucht in der Noth, Und hebst uns über Sünd' und Tod.

Joh. Ad. Lehmus.

Mel. Es ist das Heil uns kommen her.

277. Es ist in keinem andern Heil, Kein Nam' ist uns gegeben, Darin wir könnten nehmen Theil An Seligkeit und Leben; Nur Jesus Christus ist der Held, Der uns das Leben hergestellt. Gelobet sey sein Name.

2. Er ist's, der unsre Sündenschuld Sammt aller Straf' und Plagen, — O unerhörte Lieb' und Huld! — Hat williglich getragen. Er war gerecht, doch ließ er sich Zur Sünde machen, daß ich mich In ihm gerecht kann nennen.

3. Drum heißet er nicht Jesus nur, Er ist auch, was er heißet, Weil er die sündliche Natur Aus allem Jammer reißet. Die That stimmt mit dem Namen ein, Er will auch, wie er heißet seyn: Mein Heil und Seligmacher.

4. O Jesusname! werd' in mir Durch Gottes Geist verkläret! Weil, was verborgen liegt in dir, Kein irdisch Herz erfähret. Denn die Vernunft begreift es nicht, Ohn' Gottes Glanz und Gnadenlicht Bleibt es unaufgeschlossen.

5. Laß, Jesu! deines Namens Kraft Und deine Süßigkeiten, Und Alles, was er Gutes schafft, Sich stets in mir ausbreiten! So wird der Sünden Noth gewehrt, So wird die Noth in Lust verkehrt, So bin ich selig; Amen.

L. A. Freylingshausen.

Mel. Herr Christ, der einig Gottes Sohn.

278. Herr Christ! aus Gott gezeuget, Des Vaters einz'ger Sohn, Deß Kraft und Herrschaft steiget Bis zu dem höchsten Thron: Du Morgenstern und Sonne! Dein Glanz gibt größ're Wonne, Als aller Sterne Schein.

2. Du bist ein Mensch geboren Im letzten Theil der Zeit, Für uns, die wir verloren Im Fluch der Eitelkeit. Du hast den Tod bezwungen, Das Leben uns errungen, Den Himmel aufgethan.

3. Gib, daß wir treu dich lieben Und kennen immer mehr, Uns recht im Glauben üben Zu deines Namens Ehr', Damit wir all' erfahren Dein süßes Offenbaren, Und dürsten stets nach dir.

4. Du Schöpfer aller Werke, Du väterliche Kraft Regierst die Welt mit Stärke In Gottes Eigenschaft. Komm, unser Herz gewinne! Zeuch von der Welt die Sinne, Daß sie nicht irr'n von dir.

5. Tödt' unser altes Leben, Erweck' uns durch den Geist, Ein neues anzuheben, Das keusch und heilig heißt, Damit wir schon auf Erden Dir gleichgebildet werden Und leben dir allein!

Elisabetha Kreuzigerin. (Verändert.)

Mel. Vom Himmel hoch, da komm' ich her.

279. Herr Christe, treuer Heiland werth, Du Schöpfer Himmels und der Erd', Nimm unser Flehn mit Gnaden an, Zu deinem Lob und Preis gethan.

2. Dein' Güt' hat dich an's Kreuz gebracht, Dadurch wir ledig sind gemacht; Denn Adams Sünd' und Bande schwer Trägst du, und lösest sie, o Herr!

3. Dein ist der hohe Himmelsthron, Doch wirst du eines Menschen Sohn, Und weigerst dich des Sterbens nicht, Und gehst in's herbe Todesgericht.

4. Du läss't dir Bande legen an, Auf daß die Freiheit wir empfahn; Du trägest Hohn und Ungemach, Zu wenden unsre ew'ge Schmach.

5. Du hängst am Kreuz in blut'ger Haft, Der du die Welt bewegst mit Kraft. Dein'n mächt'gen Geist du giebest auf, Drob sich verhüllt der Sonne Lauf.

6. Bald stehst du auf, kein Tod ist mehr; Du leuchtest in des Vaters Ehr'. Dein Geist, du König aller Welt, Führ' uns hinauf in's Himmels-Zelt!

Vincentius Schmack.

Mel. Alles ist an Gottes Segen u.

280. Jauchzet! Jesus ist erschienen, Durch sein Blut uns zu versühnen, Und er hat's vor Gott gebracht. Da wir Gottes Feinde waren, Ist uns Gnade wiederfahren, Die aus Sündern Kinder macht.

2. Gott hat uns dem Sohn gegeben, Und den Sohn auch uns zum Leben; Unser Glaube lebt hievon. Seine Liebe anzupreisen, Konnt' uns Gott nichts Größers weisen, Als den Tod von seinem Sohn.

3. So ist nie ein Tod geschehen. Der der Welt zum Auferstehen, Gott zum Wohlgefallen dient. Freut, mein Herz, mein Herz, mit Freudenthränen! Unter den verlornen Söhnen Bin auch ich mit Blut versöhnt.

4. Ist Gerechtigkeit erworben, Weil der Sohn für uns gestorben, Vielmehr ist es nun gewiß, Daß Gott durch des Sohnes Leben Uns Gerechtigkeit will geben, Weil uns Gott versöhnen ließ.

5. Brich, mein Herz, auf dieß Versühnen! Mein Gebein wird künftig grünen, Wenn ich gleich vermodert bin. Freut, mein Geist, aus deiner Hütten, Jesus, der den Tod erlitten, Lebet, und du lebst durch Ihn! Ph. Fr. Hiller.

gute Gerüchte. — Alle diese Züge eines ächten Nachfolgers und Zeugen Jesu sollten sich bald nach Uebernahme seines wichtigen Amtes an ihm offenbaren, und der Herr, deß er mit Leib und Seele war, hatte ihn an die rechte Stelle geführt, wo die herrliche Kraft seines inwendigen Lebens sich vollends entwickeln konnte. —

Gleich seine am 13. Aug. 1699 in der Hofkirche zu Stuttgart gehaltene Antrittspredigt ließ erkennen, wie der Herr seinen Knecht mit Kraft und Wahrheit zu diesem Amte geweiht hatte. Er nahm den Text Jerem. 17, 16. „Ich bin darum nicht vor Dir geflohen, mein Hirte; so habe ich Menschentage nicht begehret; das weissest Du." Nachdem er gezeigt, daß das Predigt-Amt ein schweres Amt, Prophetenlast eine schwere Last, ja, die schwerste von Allen sey, stellt er die herzogliche Berufung an die Hofkirche sich also vor: „Mein gn. Fürst wählet mich Unwürdigen aus Anregung des Allerhöchsten zu einem Hirten und Lehrer über sein Haus, und vertraut mir den Hirtenstab gleichsam mit diesen Worten:

„Hier ist meine, durch Christi Blut so theuer erworbene Seele, die ich auf Euer Herz und Gewissen „binde; welches hiemit zu künftiger schwerer Verantwortung verpfändet wird. Hier ist mein ganzer Hof, so viele „Christenschafe, die ihrem Erlöser zugeführt und mit dem „Stab Sanft und Wehe geweidet werden sollen; was verloren geht, soll von dir, du Seelenhirte, gefordert werden!" Viel! Eine Bürde, die auch englischen Schuldnern unerträglich scheint. Doch ist's des lieben Vaters Wille, der mir nicht zum Gericht, sondern zum Heil meiner selbst und Derer, die mich hören, diese Sorge wird auser-

Mel. Jesu, meine Freude!

281. Jesu, meine Liebe, Den mein Elend triebe, Daß du für mich starbst, Und im Auferstehen Mich das Heil ließ'st sehen, Das du mir erwarbst! Dank sey dir! O daß nur mir Dieses stets im Herzen bliebe: Jesus, meine Liebe.

2. Jesu, du mein Friede, Macht mich Satan müde, Macht die Welt mich matt, Macht die Sünde bange, Wird die Zeit zu lange, Und ich lebensatt: Gibst doch du Mir immer Ruh', Und mir Ursach' zu dem Liede: Jesus ist mein Friede.

3. Jesus ist mein Leben, Uns, als seinen Reben, Gibt der Weinstock Saft. Wenn ich auch soll sterben, Gibt er mir zum Erben Neue Lebenskraft. Was ich bin, Bin ich durch ihn; Dort will ich ihm Ehre geben: Jesus sey mein Leben.

Ph. Fr. Hiller.

Mel. O Durchbrecher aller Bande ꝛc.

282. Jesus Christus ist die Liebe, In ihm wohnet Gotteskraft. Er ist's, der die reinsten Triebe, Alle Kräfte gibt und schafft. Wend', o Herz, mit allem Streben Dich zu seiner Liebe hin! Gott will Alles durch Ihn geben, Nichts gibt Gott uns ohne Ihn.

2. Ohn' ihn kannst du Gott nicht fassen, Nicht empfangen Gottes Geist; Denke, daß du gottverlassen Ohne Christi Liebe seyst. Dieß bedenket mein Gemüthe, Dieses wiederholt es oft, Bis es von des Heilands Güte Alles glaubet, Alles hofft.

3. Bis ich ihn im Herzen trage, Bis mir Christus Alles ist; Bis ich Alles Christo sage, Bis ihn ganz mein Herz genießt; Bis er in mir spricht und schweiget, In mir denket, fühlt und singt, Und mir Gott in Allem zeiget, Alles mir durch ihn gelingt.

4. Bis ich ganz sein Leben lebe, Mein all seine Freuden sind, Ich um ihn und in ihm schwebe Als ein gnadenfrohes Kind. Alles, was ich suche, drücket Nur die Seele niederwärts. Nur, wenn es auf Jesum blicket, Ruhet das bedrängte Herz.

5. Ja dir kann ich Alles finden, Jesu, Gottes Ebenbild! Komm, mit dir mich zu verbinden, O du Quell, der ewig quillt! Laß ihn nie in mir ersterben, Diesen heil'gen Trieb zu dir! Gott in Christo, sey im Sterben, Sey im Leben Alles mir!

Lavater.

Mel. Jesu, meine Freude.

283. Jesus, ew'ge Sonne! Quell der Himmelswonne! Meer voll Herrlichkeit! Friedefürst der Sünder! Schatz der Gotteskinder, Uns von Gott bereit; Hoch und hehr, Wie keiner mehr, Und doch tief herabgelassen, Daß dich Kindlein fassen!

2. Bist du schöner droben, Wo dich Engel loben, Als des Vaters Bild? Oder bist du schöner Als der Weltversöhner, Blutig, bleich und mild, Wie du stirbst Und um mich wirbst? — Schön bist du in Himmelshöhen; Schön in Todeswehen.

3. Doch wo du, o Liebe, Mit dem vollsten Triebe Dich hervorgestellt; Wo zu tiefsten Nöthen Du dich niedertreten Ließest für die Welt, Dort, o Lamm, Am Kreuzesstamm, Strahlst du unterm Dornenkranze Mir im reinsten Glanze.

4. Wer noch Lüsten fröhnet, Wer den Geist noch höhnet, Dem gefällst du nicht. Nur dem Tiefbetrübten, Nur dem Schwergeübten Glänzt dein Gnadenlicht. Hart am Tod Strahlt Morgenroth Von dir, o du Sündentilger, Auf den armen Pilger.

5. Wenn die Welt verronnen, Wenn das Licht der Sonnen Nimmer trösten kann: Dann bricht unter Thränen, Unter Flehn und Sehnen Ihm dein Leben an. Solch ein Herz Ehrt deinen Schmerz. Ihm bist du mit deinen Gaben Süß und hocherhaben.

6. Ueber alle Welten Soll dein Kreuz mir gelten, Höchste Liebe du! Ja, wer dich gefunden, Sich mit dir verbunden, Der hat wahre Ruh', Wahres Licht, Ein andrer nicht. Ach wie sollt's ein Leben geben, Ohne dich, du Leben?

7. Fließ', o Quell der Wonne, Leucht', o Lebenssonne, Tief in's Inn're mir! Laß mich nimmer schweifen, Dich, nur dich ergreifen, Dann gefall' ich dir. Dann, ja, dann Ist's wohlgethan! Dein sind meine Lebenszeiten, Mein die Ewigkeiten.

A. Knapp.

Nach eigener Melodie.

(Schlußer Immanuel, Herzog der Frommen!)

284. Jesus, Immanuel, Herzog der Frommen! Komm und erscheine der Seele nur bald! Du hast mein Herz dir zu eigen genommen, Daß es für dich nur entbren-

net und wallt. Nichts soll auf Erden Lieber mir werden; Du bist mein Leben, mein Friede, mein Halt.

2. Jesu! dein Nam' ist mir Honig im Munde, Hold, wie des Morgens erfrischender Thau; Ist mir ein Balsam für jegliche Wunde, Ist mir ein Hort, dem ich einzig vertrau'. All meine Schmerzen Weichen vom Herzen, Wenn ich im Glauben, o Jesu, dich schau'.

3. Ob mich die Trübsal der Erde noch drücket, Wie es den Christen hier pflegt zu geschehn: Wenn meine Seele nach Jesu nur blicket, Kann ich den Himmel durch Wolken doch sehn. Stürmisches Wittern Mag mich erschüttern: Fröhlich doch werd' ich's mit Jesu bestehn.

4. Will mich der Satan verwirren, verschlingen, Hält mein Gewissen die Sünden mir vor, Wollen mich Heere des Abgrunds umringen, Steigt mir der Tod in dem Herzen empor: Jesus bekriegt sie, Jesus besiegt sie, Er der mit Blut mich versöhnt' und erkor.

5. Will auch die Welt mich verfolgen und hassen, Thun mich die Stolzen und Spötter in Bann, Bin ich von Freunden verkannt und verlassen, Nimmt mich doch Jesus in Gnaden noch an, Stärket mich Müden, Spricht: sey zufrieden! Ich bin dein Freund, der erlösen dich kann!

6. Fahre dahin, o du nichtiges Wesen! Du, o Herr Jesu, bist mein, und ich dein! Dich, nicht die Eitelkeit, hab' ich erlesen, Du sollst im Mund und im Herzen mir seyn. Herr, all mein Leben Sey dir ergeben, Bis man mich legt in die Erde hinein. Joh. Angelus? (Verändert.)

Eigene Melodie.

285. In dir ist Freude In allem Leide, O du süßer Jesu Christ! Durch dich wir haben Himmlische Gaben, Der du wahrer Heiland bist; Hilfest von Schanden, Rettest von Banden, Wer dir vertrauet, Hat wohl gebauet, Wird ewig bleiben. Hallelujah! Zu deiner Güte Steht unser Gemüthe; An dir wir kleben In Tod und Leben. Nichts kann uns scheiden, Hallelujah!

2. Wenn wir dich haben, Kann uns nicht schaden Teufel, Sünde, Welt und Tod. Du hast's in Händen, Kannst Alles wenden, Wie nur heißen mag die Noth. Drum wir dich ehren, Dein Lob vermehren Mit hellem Schalle, Freuen uns Alle In dieser Stunde, Hallelujah! Wir jubiliren Und triumphiren, Lieben und loben Dein' Macht dort oben, Mit Herz und Munde, Hallelujah!

Th. Lindemann.

Mel. Preis, Lob, Ehr' und Ruhm.

286. Komm, beuge dich, mein Herz und Sinn, Vor Christi Throne tief darnieder! Zu seinen Füßen sinke hin, Und bring' ihm deines Dankes Lieder; Erkenne, wie du selbst aus dir nichts bist, Wie Gott in dir und Allen Alles ist.

2. Wo wär' in dir ein Funken Kraft, Wenn du sie nicht erlangt von oben? Wer hat dir Schutz und Ruh' geschaffte Vor deiner Feinde List und Toben? Wer hat der Wahrheit Glanz hervorgebracht? Wer unterdrückt des Bösen finstre Macht?

3. Wer hat dich aus der Noth befreit, Dein Leben der Gefahr entrissen? Wer kennt dich mit Barmherzigkeit? Wer läßt dich seine Rechte wissen? Ist Er es nicht, der unerschöpfte Quell, Der täglich noch uns zufließt, stark und hell?

4. Ja, deine Hand hat uns gefaßt, Und über all Verdienst und Hoffen Hinweg gethan der Sünden Last, Daß nun der Himmel uns ist offen; Du machst das Herz von Furcht und Zweifel leer, und sel'ger Friede waltet um uns her.

5. Was zwischen uns sich drängen will, Hat deine Kraft gar bald vernichtet; Du hältst den Tempel rein und still, Den du dir selbst in uns errichtet, Daß ewig feststeht deine Herrlichkeit, Die dir in und der Vater hat geweiht.

6. Du überschüttest uns mit Lieb', Und reinigst Herzen, Mund und Sinnen, Daß wir aus deines Geistes Trieb Dich immer lieber noch gewinnen; Du drückst dem Geist der Reinheit Siegel auf, Daß unbefleckt wir enden unsern Lauf.

7. So nimm dafür zum Opfer hin Uns selbst mit Allem, was wir haben. Nimm Leib und Seel', nimm Herz und Sinn Zum Eigenthum statt and're Gaben. Bereite selbst dir aus der Schwachen Mund Ein würdig Lob; mach' deinen Namen kund!

8. Hiezu gib Einen Sinn und Muth, Halt' uns in deinem Geist zusammen,

Daß unser Herz mit heil'ger Gluth Entbrenn' in deiner Liebe Flammen; Zu deinem Thron steigt unser Dank empor, Bis würd'ger er erschallt im höhern Chor.

Gottfried Arnold.

Mel. Nun lob, mein Seel', den Herren ꝛc.

287. Kommt, Seelen! und beschauet Des ew'gen Sohnes Herrlichkeit; Eh Gott die Welt gebauet, War er schon da von Ewigkeit: Gott selbst hat ihn gezeuget; Er ist des Vaters Bild, Vor dem sich Alles beuget, Was Erd' und Himmel füllt; Er ist des Himmels Krone, Des Vaters Freudenspiel, Der sich in diesem Sohne Am liebsten sehen will.

2. Der Vater hat sein Wesen Von Ewigkeit ihm mitgetheilt, Und ihn dazu erlesen, Daß er den Tod der Sünder heilt; In ihm hat sich ergossen Der Gottheit Glanz und Pracht, Durch ihn ist ausgeflossen Das Licht in unsre Nacht; Er selbst ist Licht und Sonne, Die keine Flecken kennt, Und die mit Kraft und Wonne Die Finsternisse trennt.

3. Es wohnt in seiner Mitte Des wahren Gottes Nam' und Zier, Des Vaters Art und Sitte Sieht man ganz vorgebildet hier: Vor Grundlegung der Erden War er in seinem Schooß; Er sprach, so mußte werden Das Weltall, schrankenlos; — Der Creaturen Orden Schließt diesen Sohn nicht ein, Sie sind durch ihn geworden, Er mußt' ihr Schöpfer seyn.

4. Er träget alle Dinge Durch sein allmächtig, kräftig Wort; Was groß ist und geringe, Geht nur durch seinen Willen fort. Sein weiser Schluß regieret Die ihm gegebne Welt; Weil er das Ruder führet, Geschieht, was ihm gefällt; Wird er die Stimm' erheben, So wird einst Meer und Gruft Die Todten wiedergeben, Die er zum Leben ruft.

5. Ihm läßt Gott Ehr' erzeigen, Die keinem Fremden zugehört; Vor ihm muß man sich beugen, So oft man seinen Namen hört; Der Himmel wirft sich nieder Vor seinen hohen Thron; Der Seraphinen Lieder Erheben diesen Sohn. Wer nicht auf dieser Erden Auf ihn allein vertraut, Der kann nicht selig werden, Der hat auf Sand gebaut.

6. Dir sey Lob, Preis und Ehre, Erhabner Heiland, großer Gott! Beschäme und bekehre Die stolze und verwegne Rott', Die dir die Ehre raubet, Und frech mit Füßen tritt, Die deinem Wort nicht glaubet; Theil' ihnen Gnade mit. Dich gläubig zu erkennen; Laß die, so dich erkannt, In deiner Liebe brennen; Dein Ruhm füll' jedes Land!

Dr. J. J. Rambach.

Mel. Ein Lämmlein geht, und trägt ꝛc.

288. Lob, Ehre, Preis und Dank sey dir, O Jesu, unser Leben! Preiswürdig bist du für und für, Wer kann dich genug erheben? Eh noch die Welt ward, warst du schon, Groß, herrlich und des Höchsten Sohn, Ein Erbe seiner Ehre; Dein ist das Reich, die Herrlichkeit, Dein Arm beherrschet weit und breit Der Creaturen Heere.

2. Dein sind sie; denn durch wessen Kraft Ward Himmel, Meer und Erde? Wer hat das Leben uns verschafft? Wer sprach zum Engel: werde!? Du bist das Wort, durch welches Gott Der ganzen Welt zu seyn gebot; Du bist's, der Alles träget, Was sichtbar und unsichtbar ist, Was Erd' und Himmel in sich schließt, Und was im Meer sich reget.

3. Und dennoch bist du uns zu gut In diese Welt gekommen, Und hast selbst unser Fleisch und Blut Freiwillig angenommen. Als Opfer brachtest du dich dar; Zu retten, was verloren war, Wardst du ein Fluch auf Erden. O Huld, die sonst nichts Gleiches hat! Du starbst für unsre Missethat, Das Leben uns zu werben!

4. Du wardst es uns, und bist es noch Jetzt auf des Himmels Throne, Nimmst liebreich weg der Sünde Joch, Sammt ihrem schnöden Lohne. Von ihrem Dienst uns zu befrein, Betrübter Herzen Trost zu seyn, Ist deines Herzens Freude; Du bist der müden Seelen Ruh', Und wer dich liebt, den stärkest du, Daß nichts ihn von dir scheide.

5. Du hörst der Deinigen Gebet, Und endest ihre Plage; Du bleibst, bis Zeit und Welt vergeht, Bei uns noch alle Tage. Heil uns! wir sind dein Eigenthum; Herr, dir sey ewig Dank und Ruhm Für alle deine Liebe! Dir geb' ich mich zu eigen hin; Gib mir, daß ich, so lang ich bin, In deinem Dienst mich übe!

Ph. Fr. Hiller.

Mel. Herr, wie du willst, so ic.

289. Man kann nichts ohne Jesum thun, Wer auch will Gutes üben; Die Sünde läßt das Herz nicht ruhn. Drum kann es Gott nicht lieben. Herr Jesu, gib mir deine Kraft, Daß ich nicht ohne Frucht und Saft Wie Reben muß verdorren!

2. Man kann nicht ohne Jesum seyn, Daß man ein Leben habe; Das Leben ist in ihm allein, Und das ist Gottes Gabe. Herr Jesu, daß mir nicht der Tod Einst mit dem andern Tode droht, Sey du mein ewig Leben!

3. Man kann nichts ohne Jesum sehn, Wer sonst ein Licht will wissen; Man weiß nicht, wo man hin soll gehn, Und tappt in Finsternissen. Herr Jesu, sey nur du mein Licht, daß ich im Tod und Leben nicht Im Finstern müsse bleiben!

4. Man kann nicht ohne Jesum gehn, Wer will zum Vater kommen; Man wird von Gott nicht angesehn, Wird so nicht angenommen. Sey du mein Weg, Herr Jesu Christ, Der du nun bei dem Vater bist, Und uns auch zu ihm führest!

5. Ja, ohne Jesum ist kein Heil, Auf das wir könnten sterben; Hat nicht an ihm der Glaube Theil, So stürzt man ins Verderben. Ich sterbe, Jesu, nur auf dich; Du hast die Kraft, du weckest mich, Daß ich dein Heil kann sehen.

Ph. Fr. Hiller.

Mel. Ein feste Burg ist unser Gott.

290. Mein fester Fels und starker Hort, Darauf ich mich verlasse, Ist dieses theuerwerthe Wort, Das ich im Glauben fasse: Jesus, Gottes Sohn, Ist mein Schild und Lohn; Er hat mich erkauft, Ich bin auf ihn getauft, Und er bleibt mein Erlöser.

2. Ich war zuvor des Todes Knecht, Weil mich der Fluch gebunden. Die Sünde hatte mich geschwächt, Ich war voll tiefer Wunden. Des Gesetzes Buch, Des Gerichtes Fluch Und der Hölle Noth Verdammten mich zum Tod; Wo war, der mich erlöste?

3. Kein Bruder, welcher selbst ein Knecht, Kann mir Erlösung geben; Und das Gesetz, durch's Fleisch geschwächt, Hilft mir auch nicht zum Leben. Gott, mein Herr, allein Kann mein Helfer seyn, Der die Schuld vergibt. Er hat die Welt geliebt, Die Sklaven zu erlösen.

4. Das ist gewiß, und theuerwerth: Mein Jesus ist gekommen, Die große Last, die mich beschwert, Hat er auf sich genommen. Der gerechte Knecht Macher uns gerecht; Für die Schuld der Welt Gab er das Lösegeld, Durch Blut uns zu erlösen.

6. Daher ist für die ganze Welt Die Zahlung auch vollkommen. Der in dem Sieg erprobte Held Ist aus der Angst genommen; Und sein heilig Blut Wird mein theures Gut; Dieses macht mich los; Wie ist das Heil so groß, Dazu es mich erlöset!

6. O Gott sey Dank, der also mir In Jesu Sieg gegeben! Als ein Erlöster, will ich dir, Mein Herr, zu Ehren leben. Finst're Todesnacht! Teufel! deine Macht, Hölle! dein Gericht Erschrecken mich nun nicht; Ich bin von euch erlöst.

7. Ich weiß, daß mein Erlöser lebt, Er lebt auch mir zum Leben. Ihm will ich, wenn er mich erhebt, Lob, Preis und Ehre geben; Denn aus aller Noth Wird mich durch den Tod, Und aus dieser Zeit Zu seiner Ewigkeit Der Sohn des Vaters führen.

Mel. Mein Salomo, dein freundl.

291. Mein Herze wallt, so oft es Sein gedenket, Den Lieb' und Huld von seinem Throne drang, Daß sterbend er um meine Seele rang. O Liebeskraft, die mich auf Jesum lenket! Wem es um Licht und Seligkeit zu thun, Der darf getrost in Jesu Gnade ruhn.

2. Ich mag kein Heil, als nur in Jesu haben; Ich mag kein Licht, das nicht aus Jesu strahlt. Der Friede, den sein theures Blut bezahlt, Ist nirgends sonst; Er muß damit begaben, Mein Jesus, der am bittern Kreuze starb, Und mir dadurch die Seligkeit erwarb.

3. Wie hoch der Geist der Jünger auch gestiegen: Ihr höchstes Wissen blieb das Kreuz des Herrn. So finden auch die Gläub'gen nah und fern In seinem Kreuz das seligste Genügen. Ist sein Versöhnen einzig unser Heil, So wird die höchste Weisheit uns zu Theil.

4. Wir sehen ja die Schaaren seiner Zeugen; Wir kennen ihn, der uns ge-

zogen hat. Er that, er litt, er büßt' an unsrer Statt; Wir müssen uns vor seinem Scepter beugen. Er ist so groß und ist zugleich so gut: Wir opfern ihm mit Freuden Gut und Blut.

Joh. Andr. Rothe.

Mel. Wie groß ist des Allmächt'gen Güte.

292. Nur Ein Erlöser, Christus, lebet, Den uns die ew'ge Liebe gibt. Ihn findet jeder, welcher strebet Nach ihm, der Alle, Alle liebt. Er war, wird ewig seyn, und rettet, Wo keine Macht erretten kann, Beseligt den, der zu ihm betet, Nimmt Alle, die da kommen, an.

2. O du, des Vaters Eingeborner, Du Erster, Letzter, Jesus Christ! Du Licht der Welt, du Heil Verlorner, Bist, was der Wesen keines ist. Ja, schon die frühsten Zeiten sangen Von deiner Gottes-Herrlichkeit; Dir, aller Heiligen Verlangen, Ward Andacht, eh' du kamst, geweiht!

3. Dich sah, von Gottes Licht umleuchtet, Der größte Erdensohn, und schwieg, Da aus des Jordans Fluth befeuchtet, Die Gottes-volle Menschheit stieg. Welch himmlisch süße Wahrheit lehrte Dein Mund, in dem nur Wahrheit war! Den Vater hörte, wer dich hörte! Dein Nam' ist Rath und Wunderbar.

4. O du, dem tausend Kranke riefen: „Sohn Davids, ach, erbarme dich!" Versunkne riß dein Arm aus Tiefen! Du winktest, und das Elend wich. Du dientest, halfest und befreitest, Gabst Gnade, wo dein Fuß hintrat; Je mehr du schwiegst, je mehr erfreutest Du den, der unabläßig bat.

4. O Inbegriff von allem Schönen! O Summe aller Lieblichkeit! Du höchstes Ziel von allem Sehnen, Unendliche Vollkommenheit! Dir selbst nur gleich in allen Zeiten, Ganz Allmacht, Liebe nur und Licht, Durch alle künft'gen Ewigkeiten Der Einzige, von dem man spricht!

6. Verklärt nach unnennbaren Leiden, Bist du nun deinem Vater gleich; Du bist der Brunnquell aller Freuden In Gottes unbegränztem Reich; Wie hab' ich oft in stillen Stunden, Wenn ich in Andacht vor dir lag, Dich unaussprechlich nah gefunden, Und nach den Nächten hellen Tag!

7. Dich ernstlich suchen, heißt dich finden; Dich schau'n und selig seyn ist Eins; Doch, deine Größe zu ergründen, Vermag der Engelherzen keins. O möchten alle dich nur wählen, Du Alles uns in Allem seyn! Strömt' allen heilsbegier'gen Seelen Dein Gottesleben ewig ein!

J. C. Lavater.

Mel. Vom Himmel hoch ꝛc.

293. O du, der mir den Odem gab, Der mich auch führt an's off'ne Grab! Herr, bis an's Ende meiner Bahn Bet' ich dich stets als Heiland an.

2. O du, den nie mein Auge sah, Bist unsichtbar mir immer nah, Und gibst mir täglich wundervoll, Was mich mit dir vereinen soll.

3. Was Alles thust du, Heiland, mir! Für Alles, Alles dank' ich dir, Was deine Huld mir gab und nahm, Vom Morgen, bis der Abend kam.

4. Nicht auszusprechen ist die Huld, — Zu preisen, Gott, nicht die Geduld, Die mich, den Sünder, schonend trug! Wie, Langmuth, dank' ich dir genug?

5. Du lehrtest, lenktest, schütztest mich, Und offenbartest herrlich dich In mir; und deine Liebeshand War mit mir, wo ich ging und stand.

6. O Jesus Christus, meine Lust! Wohn' ewig hier in meiner Brust! Die ganze Seele hängt an dir; Vermehre nur den Glauben mir!

7. O sey mein Leben, Kraft und Licht! Verlaß mich, treuer Heiland, nicht! Und wenn auch Alles mich verläßt, So halte dich mein Glaube fest.

8. Du, der mir Fried' und Ruhe giebt, Du, der mich unaussprechlich liebt! Du, der für mich einst litt und starb, Mir Leben durch den Tod erwarb!

9. Wenn Alles mir verschwunden ist, So bleib' mir du, Herr Jesu Christ! Erfreue meinen bangen Geist, Wenn er der Hütte sich entreißt!

10. Du innig naher Jesus, du! Des Schwachen Kraft, des Müden Ruh'! Des Todten Leben! du allein Sollst ewig meine Wonne seyn! Lavater.

(Jesus auf Tabor.)

Mel. Wachet auf, ruft uns die Stimme ꝛc.

294. O Herr Jesu, unsre Wonne! Dein Antlitz leuchtet wie die Sonne, Dein Kleid ist weiß wie Himmelslicht. Du bist selbst der Glanz der Ehren: Der Wahrheit Stimme läßt sich hören Aus deines Vaters Mund, und spricht Mit süßem Liebeston: Dieß ist mein lieber Sohn, Dem ich hold bin! Den höret an! Denn er nur kann Euch führen auf der Lebensbahn!

2. Herr, du wollest mir vergönnen Nur einen Blick, dich zu erkennen In deiner Klarheit hellem Blitz! Wer kann ganz dein Wesen schauen? Doch möchten wir wohl Hütten bauen, Und bei dir haben unsern Sitz. Herr Jesu, nur bei dir Ist Wonne, Heil und Zier! Halleluja! O nimm uns ein! Hier ist gut seyn! Da lebt man frei von aller Pein.

3. Herr, wann du einst kehrest wieder, So laß auch unsre todten Glieder In deinem Lichte seyn verklärt. Weck' uns gnädig aus der Erden, Daß wir dir gleichgestaltet werden, Unsterblich, heilig, unversehrt. Dann wird's noch hell'rer Schein, Als dort auf Tabor seyn! Hosianna! O Lobgetön, Wenn wir dich sehn Auf deines Zions ew'gen Höh'n!

Mel. Jesu, meine Freude.

295. Ruhe meines Geistes! Herr, mein stärkstes, meistes Wünschen bist nur du. Laß mich sonst nichts täuschen! Mitten in Geräuschen Eil' ich Jesu zu. Himmelwärts Mit Aug' und Herz Unverwandt auf dich zu blicken, Setzt uns in Entzücken.

2. Schon vom süßen Namen Wird in deinem Samen Wonn' und Freude wach. Heiland heißt du? eile! Tröste, hilf und heile! Stärke, was noch schwach! Strome Lieb' In mich, und gieb, Daß ich's Ruhm und Freude nenne, Wenn ich dich erkenne!

3. Niemand kann mich retten, Noch bei Gott vertreten, Niemand gilt, als du; Denn du trugst die Strafe Für verlorne Schafe, Gingst dem Himmel zu. Niemand starb Und niemand ward So mit Ernst um Sünderherzen, Als du, Mann der Schmerzen!

4. Dank und heil'ge Achtung Flößt mir die Betrachtung Deiner Liebe ein. Sie muß, wenn ich zage, Ueber Sünden klage, Meine Zuflucht seyn. Sehnsuchtsvoll Und stündlich soll Meine Seel' auf dich nur hoffen. Ja, dein Thron steht offen.

5. Was wir wünschen mögen, Allen wahren Segen Gibst du willig her. Heil wird aller Schade; Gnade strömt auf Gnade Aus dem vollen Meer. Nichts entbehrt, Wer dich verehrt. Herr, du kannst mit Wonne tränken Ueber Menschendenken.

6. Dir wird, als dem Sohne, Alles auf dem Throne Zu bewirken leicht. Was ist, das mich fälle? Sünde, Tod und Hölle, Selbst der Satan weicht! Du erfüllst Mein Herz, und stillst Mein Verlangen; hast in Händen, Alles gut zu wenden.

7. Ruhe für die Müden, Süßen Seelenfrieden, Und Gerechtigkeit; Heiligung und Stärke, Kraft zum guten Werke, Sieg im schwersten Streit, Treue, Muth, Und jedes Gut, Sanften Tod, und himmlisch Leben: Alles willst du geben!

8. Welche Länge, Breite, Höhe, Tiefe, Weite Dessen, was du bist! Ganz kann's niemand sehen, Ganz kein Herz verstehen, Was bereitet ist. Nach der Zeit In Ewigkeit Wird man selig zu dir dringen, Halleluja singen!

9. Freuden wird man schmecken, Deinen Glanz entdecken, Frei von Schmerz und Noth. O Erlöser! treibe Mich nur, daß ich bleibe Treu bis in den Tod! Dann wirst du In dess'rer Ruh', Nach so manchem Kampf und Leide Ewig meine Freude.

Joh. Gottfr. Scheiner.

Mel. Eins ist noth, ach Herr ꝛc.

296. Rühmt euch nicht, ihr stolzen Geister, Daß aus euch die Weisheit quillt! Einer ist der große Meister, Der die Welt mit Licht erfüllt. Was wollen die sterblichen Menschen entdecken? Wie weit wird sich ihre Erkenntniß erstrecken? Von gestern erwachsen, verstehen sie nichts; Fleisch sind sie, und mangeln des himmlischen Lichts.

2. Fordern können sie und schrecken, — Ihr Gesetz ist streng und scharf, — Aber keinen Rath entdecken, Wenn man Raths und Heils bedarf. Sie zürnen und dan-

nen, sie schelten und dräuen; Wird aber durch Donnern ein Sünder gedeihen? Er bdet sie, und zaget, und findet nicht Ruh, Und fährt in Verzweiflung der Ewigkeit zu.

3. Andre fahren über Sünden Sanft und schmeichlerisch dahin, Wollen Wunden schnell verbinden, Suchen Welt-Ehr und Gewinn. Wird aber das Opfer, dahin sie verweisen, Zulänglich vor Gottes Gerechtigkeit heißen? Reicht eigene Tugend vor Gottes Gericht, So, wie sich's der opfernde Sünder verspricht?

4. Einer ist der große Meister, Aus dem ew'ge Weisheit quillt. Schämet euch, ihr stolzen Geister, Wenn er auftritt, und euch schilt! Er zeugt, was er droben beim Vater gehöret, Der heilige Geist hat ihn Alles gelehret; Er kennet der Gottheit verborgenste Bahn, Er siehet hinein in den ewigen Plan.

5. Jesus soll mir Meister heißen, Ihm zu Füßen bin gesetzt. Will ich seine Lehre preisen, Die mich himmlisch süß ergötzt. Er sagt mir, wie Kinder des Todes gewesen; So treu ist kein Priester, kein Seher gewesen; Er beut mir beim Vater sein Mittler-Amt an, Und zeigt, wie für mich er Genüge gethan.

6. Von den Schulden losgezählet, Und von seinem Geist gestärkt, Hat er mich zum Freund erwählet, Der auf seinen Fußpfad merkt. Ich sehe in Jesu die Wahrheit vollkommen; Von ihm in die Heiligungs-Schule genommen, Erlern' ich das Schöne, das Christen gebührt, Und was in dem Laufe zum Himmel mich ziert.

7. Deinen Worten zugekehret, Hang' ich, Jesu! nur an dir. Eigner Rath und Witz bethöret, Nur dein Wort gefalle mir! Ich fliehe die Treiber, die Jesum verlieren, Die Schmeichler, die trbsten und Seelen verführen, Die Gleißner, die immer auf Eignem bestehn, Die Gnade nicht ehren, und Christum nicht sehn.

8. Gib der Kirche solche Lehrer, Denen nichts als Christus werth! Jesus sey durch sie dem Hörer Heilig und im Geist verklärt. Dich kenne und liebe das Kind und der Alte; Das Licht, und den Trost, den wir haben, erhalte, Bis wir der Gefahr der Verführung entgehn, Und einst als Bekenner des Heilands bestehn!

Joh. Ad. Lemnius.

Eigene Melodie.

297. Sag' an, o Mensch! wer ist wohl werth zu schätzen, Daß man ihn liebe ganz allein? Daß Aug' und Herz sich stets an ihm ergötzen, Und immer in ihm fröhlich seyn? Der ist es, den man Christus heißt, Und den der Vater selbst uns preist, Daß über Alles hier auf Erden, Er würdig sey geliebt zu werden.

2. Ach ja, der ist's! ihm müssen alle weichen Im Rang der Liebe, Vater, Sohn, Auch Bruder, Mutter, Tochter und deßgleichen, Deß Liebe sonst hat großen Lohn. Selbst unser Leben ist zu schlecht, Wenn man es nur bedenket recht, Daß wir es wollten haben lieber; Des Vaters Sohn geht doch darüber!

3. Ist er nicht Gottes Ebenbild und Spiegel? Der Glanz der ew'gen Herrlichkeit, Der bei ihm war, bevor die Berg' und Hügel Geschaffen waren in der Zeit? Ach ja, er ist das ew'ge Licht, Das selbst des Vaters Angesicht Mit höchster Lust und Freud' erblicket, Und das der Schöpfung Rund erquicket!

4. Er ist ein Meer voll süßer Herrlichkeiten, Ein Quell, der unversiegbar fließt; Niemand vermag die Fülle auszudeuten, Die seine Gottheit in sich schließt. Schau, wie der Engel hohe Schaar Und was von Anfang droben war, Die Ewigkeit nach ihm nur zählet, Und ihn zum Freudenquell erwählet!

5. Er ist es, der uns hat zuerst geliebet, Da du und ich nur Zorn verdient. Fragst du: worin er das an dir geübet? So wiss': er hat uns Gott versöhnt! Gott, der von uns so hoch entehrt, Da wir uns von ihm abgekehrt, Der uns darum verlassen können Und ewig in den Flammen brennen!

6. O Abgrund, der sich hier dem Aug' entdecket! O Tiefe der Barmherzigkeit, Durch deren Trieb er hat das Werk vollstrecket, Dadurch gewehrt ist unserm Leid! Er ward ein Mensch, o Menschenkind! Uns Sündern gleich, doch ohne Sünd'; Er stieg auf aller Marter höchste Zinnen, Um für sein Himmelreich dich zu gewinnen!

7. Er will dich wiederbringen, will den Segen Dir bringen durch des Kreuzes Stamm, Läßt allen deinen Jammer auf sich legen, Und wird für deine Schuld ein Opferlamm. –Nicht Gold noch Silber legt er dar, Weil dieses allzuniedrig war; Nein, dich und mich zu lösen von dem Fluche, Hängt er am Kreuz, liegt er im Grabestuche.

8. So wird er unser Hirt und Arzt, und Leben, Das Heil und die Gerechtigkeit, Der große Freund, der sich hat hingegeben, Zu unsrem Schmuck und Ehrenkleid: Er ist uns Alles, was uns noth, Ist unser Freund in Noth und Tod; Ist er nicht werth, daß wir ihn lieben? Ja, dieß ist Noth! dieß sollst du üben!

9. Mit höchstem Recht wird Gottes Himmel schätzen Als einen Fluch, der ihn nicht liebt: Der Blitz des Richterstuhls wird den verletzen, Der hier nicht Jesu sich ergiebt. Wohl aber Allen, deren Sinn Sich neigt zur Liebe Christi hin! Denn er wird ihrer ewig schonen, Und ihrer Liebe liebend lohnen.

10. Hilf, Jesu, hilf, daß ich mit reinem Herzen Dich über Alles lieben mag! Die Welt, die Selbstsucht macht mir lauter Schmerzen, Dein Lieben ist ein ew'ger Tag! Laß mich empfinden mehr und mehr, Wie du mich liebst so hoch und hehr, Damit aus solchen reinen Flammen Mir Funken reiner Liebe stammen!

11. Einst hörte man dich dreimal ernstlich fragen, Ob deinem Petrus lieb du seyst? Hilf, daß wie er, ich kühn' in Liebe sagen: „Ich liebe dich im heil'gen Geist! O Herr! du siehest alles hell, Du bist der Wahrheit ew'ger Quell! Du weißt, daß dich und deine Gabe Ich ewig liebgewonnen habe!"

Mel. Jesu, meine Freude ꝛc.

298. Sey mir hoch willkommen, Jesu, Licht der Frommen, Helles Licht der Welt! Der wird sicher wandeln, Und mit Weisheit handeln, Der sich zu dir hält. Wo ich geh', Lieg' oder steh', Wirst du mich, mein Licht, wohl führen, Und im Geist regieren.

2. Jesu, Licht der Herzen! Wenn die trüben Schmerzen Quälen unsern Geist; Wenn sich Höll' und Sünde, Daß sie uns umwinde, Furchtbar uns erweist: Dann kannst du, O meine Ruh, Durch dein tröstlich Licht und Leben Kraft und Sieg uns geben.

3. Ohn' dich, Jesu, leben, Heißt im Finstern schweben, Wo kein Leben ist. Alle Pein und Mühen Müssen von uns fliehen, Wo du selber bist. O wie weicht So schnell und leicht Alles, was uns machte Wunden, Wenn wir dich gefunden!

4. Jesu, Licht der Seelen, Die sich dir befehlen, Sey auch mir ein Licht! Wenn mich in den Nöthen Angst und Kreuz will tödten, Und wenn Trost gebricht, Dann tritt du, Mein Heil, herzu, Und richt' auf in Gnaden wieder, Was da sank darnieder.

5. Wenn, nach Menschenweise, Ich die letzte Reise Zu dir werde thun, Und im Schooß der Erden, Meine Glieder werden Sanft und stille ruhn: Sey dein Licht Auf mich gericht't; Dann werd' ich im Tod und Sterben Nimmermehr verderben.

6. Dir ich mich ergebe, Mein Licht! weil ich lebe, Dir auch in dem Tod; Sey mit mir in Freude, Auch nicht fern im Leide, Nah in aller Noth, So werd' ich, Mein Licht, durch dich, Deine schönen Himmelsgaben Ganz und ewig haben.

Jos. Lassenius.

Mel. Höchster Formirer der löblichsten Dinge.

299. Vater der Ewigkeit, Erbsohn der Liebe! Schöpfer, um selbst ein Geschöpfe zu seyn! Sind es doch ganz unerforschliche Triebe, Die dich den Sündern zum Eigenthum weihn! Sie zu versöhnen, Und sie zu krönen, Stellst du bei Menschen als Bruder dich ein.

2. Ist es nicht süß, bei dem Vater zu wohnen, Daß du herab zu den Sterblichen eilst? Sind sie nicht herrlich, die himmlischen Thronen, Daß du nicht ungestört oben verweilst? Doch es sind Triebe Göttlicher Liebe, Die dich uns schenken! drum kommst du, und heilst.

3. Wunder! das Wort ist nun Abrahams Sprosse, Von der Vergänglichkeit menschlich umschränkt; Wunder! der Herr ist der Armuth Genosse, Der den Gefallnen Unsterblichkeit schenkt. Uneingeladen Wehrt er dem Schaden, Der die Verrathnen zum Abgrund versenkt.

4. Kaum in die Linnen des Elends gewunden, Sah ihn sein Bethlehem freundlich und hold, Wie ihm in heiligen, nächtlichen Stunden Forschende Weise die Gaben gezollt. Jesu sich nahen, Jesum empfahen, Ist's, was der Stern ob der Hütte gewollt.

5. Heil sey dir, daß du die Jahre durchlaufen, Die dich in Demuth und Sanftmuth geübt! Herzen der Sünder für dich zu erkaufen, Hast du geduldet, geheilt und geliebt. Deren, die fragten, Deren, die klagten, Hast du nicht Einen verscheucht und betrübt.

6. Wunder erzeigen und Gnaden verbreiten, Machte dich müde, doch ohne Verdrieß. Heil auf Verbannte und Zöllner zu leiten, Däuchte dir unter Verläst'rungen süß, Bis die Verschwörung Und die Empörung Dich als ein Schlachtschaf zur Marter verstieß.

7. Noch, da dich Schauer des Todes umhüllte, Schlug dir vor Liebe die seufzende Brust. Liebe war's, die dich am Abend erfüllte, Da du dich, deiner Verklärung bewußt, Dienend bemühtest, Aufgeschürzt knietest, Sündern zu Füßen. O seltene Lust!

8. Liebe! du dientest, du schmachtetest, wardest, Als dich am Oelberg die Hölle geschreckt. Liebe! du liebtest, du littest und starbest, Nackt, und mit Dornen und Schande bedeckt, Da du, verlassen, Noch im Erblassen Offene Arm' uns entgegengestreckt.

9. Laß es mich, Heiligster, nimmer vergessen, Was du, schon sterbend, für Liebe geübt! Laß es in Andacht mich stündlich ermessen, Daß du für mich dich zu Tode betrübt; Laß mich dich lieben, Dir, Herr, verschrieben, Der du mich, eh' ich dich kannte, geliebt!

Joh. Adam Lehmus.

Mel. Eins ist noth, ach Herr, eins Eine.

300. Vater! wir sind dir versöhnet, Weil dein Sohn, das Gotteslamm, Ward mit Pein und Schmach gekrönet Am verfluchten Kreuzesstamm. So hat er die Strafen der Sünde gebüßet, Daß ewiger Friede vom Gnadenthron fließet. Sein Opfer, o Vater, ist gültig vor dir, Und wirket unsterbliche Freuden in mir.

2. In der größten Noth auf Erden, Unter starkem Angstgeschrei, Mußt' er unser Mittler werden, Und gab uns vom Fluche frei. Er drang durch den Vorhang, er tilgte die Sünden; Nun ist an mir keine Verdammung zu finden. In deine Hand gab er den scheidenden Geist; Das ist es, was mich nun dem Tode entreißt.

3. Als er ganz dein Werk erfüllet, Stellt' er dir sich siegreich dar; So hat er den Zorn gestillet, Der uns Sündern schrecklich war. Nun hast du auch mir dich zum Vater gegeben, Nun schenkest du mir auch das göttliche Leben; Du hebest, du trägest, du reiß't mich aus Noth, Und bleibest mein Vater im Leben und Tod.

4. Dir ergeb' ich alle Sachen, Vater! denn es ist dein Werk, Böse Dinge gut zu machen, Und ich bin dein Augenmerk. Und kann ich dein Lieben oft schwächlich nur fassen, So darf ich mich sicher auf Jesum verlassen; Er hilft meiner Schwachheit, er reicht mir die Hand, Er macht mir den Liebesrath heller bekannt.

5. Meinen Bitten legt sein Flehen, Sein Fürsprechen, sein Geschrei, Wenn ich keinen Trost kann sehen, Gnädig die Gewißheit bei: Daß du mich, o Vater! in Allem erhörest, Und endlich das Trauren in Freude verkehrest; Drum sag' ich dir Alles mit Zuversicht vor, Du hörest mich willig, und neigest dein Ohr.

6. Geist des Vaters und des Sohnes, Ueberschatte mich mit Kraft! Bring' mich zum Besitz des Thrones, Den mir Jesu Tod verschafft! Gib, daß ich dein Weh'n, deine göttliche Stärke Im innersten Grunde stets heiligend merke, Bis einst mich, o Höchster, am Ende der Zeit Die Krone des ewigen Lebens erfreut!

Mel. Mein Heiland nimmt die ꝛc.

301. Wen dürstet, ruft Immanuel, Der treue Hirt und Freund der Sünder, Der komme zu dem Gnadenquell! Er rufet die verlornen Kinder, Die ihrer Sünden Gräu'l erblickt, Die ihre Last zur Erde drückt, Die ernstlich seine Gnade suchen, Und alle Sündenlust verfluchen. Zu solchen spricht Immanuel: Kommt, tretet her zum Gnadenquell!

2. Er ruft aus seinem Heiligthum,

Er will, daß jedermann es höre; Er ruft dich, Sünder, sieh dich um! Eil', daß dein Herz zu ihm sich kehre! Du bist, o Seele, hier gemeint! Dich ruft so stark der Seelenfreund, Er will, du sollst den Weg der Sünden Verlassen, und zu ihm dich finden: Drum rufet er mit starker Stimm'; — O Seele, diesen Ruf vernimm!

3. Er thut dir seine Liebe kund, Er will die matten Geister tränken. Seht, dieß geschieht im neuen Bund! Was willst du lange dich bedenken? Steh keinen Augenblick mehr still, Komm eilend zu der Gnadenfüll', Die dir der treue Hirt gewähret, Der dich in deiner Dürre nähret! Komm, thue auf den kranken Mund; Er thut dir seine Liebe kund!

4. Er bietet dir umsonst es an. Und will von dir nicht Erdengaben. Was dir kein Mensch gewähren kann, Sollst du umsonst von Jesu haben. Das ist ein theures werthes Wort: Umsonst! geh, Seele, freudig fort, Halt' dich nicht auf bei andern Dingen, Die dich zur Ruh nicht mögen bringen! Geh, nimm umsonst mit Danken an, Was dir nur Jesus geben kann!

5. Die Gaben, die er gibt, sind's werth, Daß alle Seelen eifrig kommen; Sie werden nicht vom Rost verzehrt, Noch von den Dieben fortgenommen. Nicht Silber, Diamant und Gold, Wie's durch der Sünder Hände rollt, Gnügt, armer Seelen Durst zu stillen; Was Bess'res muß die Seele füllen! Drum hat der Heiland uns bescheert, Was mehr, als alle Himmel, werth.

6. Hier ist ein überfließend Horn, Das Heil und Leben von sich gießet! Hier quillt der wahre Lebensborn, Daraus die Freudenfülle fließet! Er wäschet dich von Sünden ab, Er nährt die Seele bis zum Grab, Er gibt dir Leben, Licht und Gnade, Und führt zum Himmel dich gerade; Ja, der lebend'ge Gnadenborn Vertilget Sünde, Tod und Zorn!

7. Er theilt dir allen Segen mit, Den dir der Heiland hat erworben, Als er nach manchem sauren Schritt Zuletzt am Kreuz für dich gestorben. Hier find'st du den verheißnen Geist, Der stärket dich, daß du gedeihst, Der gibt dir Lust und Kraft zum Kriegen, Hilft dir in jedem Kampfe siegen; Er theilt dir all' den Segen mit, Den Jesus sterbend dir erstritt.

8. Wenn du wirst von der Erde gehn, Erfährst du's noch im ew'gen Leben, Und wirst's mit hellen Augen sehn, Welch Wasser Christus dir gegeben: Dann währt der edle Segen fort, Es bringt dich in den Friedensport Und hin zur ew'gen Freudenquelle, Befreiet dich von Tod und Hölle, Und in den hellen Himmelshöhh'n Wird über dir dein Heiland stehn!

Mel. Seelenbräutigam.

302. Wer ist wohl, wie du, Jesu, süße Ruh? Unter tausend auserkoren, Leben derer, die verloren, Und ihr Licht dazu, Jesu, süße Ruh!

2. Leben! das den Tod, Mich aus aller Noth Zu erlösen, hat geschmecket, Meine Schulden zugedecket, Und mich aus der Noth Hat geführt zu Gott:

3. Glanz der Herrlichkeit! Du bist vor der Zeit Zum Erlöser uns geschenket, Und in unser Fleisch gesenket Nach erfüllter Zeit, Glanz der Herrlichkeit!

4. Großer Siegeshelo! Tod, Sünd', Höll' und Welt Hast du herrlich überwunden, Und ein ew'ges Heil erfunden Für die Sünderwelt Durch dein Blut, o Held!

5. Höchste Majestät! Priester und Prophet! Deinen Scepter will ich küssen, Sitzen will ich dir zu Füßen, Wie Maria thät, Höchste Majestät!

6. Laß mich deinen Ruhm, Als dein Eigenthum, Durch des Geistes Licht erkennen, Stets in deiner Liebe brennen, Als dein Eigenthum, O mein höchster Ruhm!

7. Zeuch mich ganz zu dir, Daß dein Lieben mir Ganz durchströme Herz und Sinne, Und mein Elend ganz zerrinne, Süßes Heil, in dir! Wohne du in mir!

8. Deiner Sanftmuth Schild, Deiner Demuth Bild Mir anlege, in mich präge, Daß kein Zorn noch Stolz sich rege; Denn vor Gott nichts gilt, Als dein eigen Bild.

9. Neiget sich mein Sinn Zu dem Eiteln hin: Laß mich, Herr, von dir nicht wanken; Halte mich in deinen Schran-

legt und das Amt bestimmt haben: „Du sollst Mein Hirte seyn! Mein einziger Trost ist die göttliche Verheissung: Ich will mit dir seyn! Ich will dir wohlthun!“—

Nächst diesem geht er auf das Thema seines Vortrags über: „Wie ein rechtschaffener Lehrer und Prediger müsse beschaffen seyn, wenn er mit vollem Segen des Evangelii bei seiner Gemeinde erscheinen und viel Frucht und Erbauung schaffen will? Es wird von ihm gefordert

1.) Ein in Gott gestärkter, unerschrockener und unverdrossener Muth.

2.) Ein in Verleugnung aller zeitlichen und vergänglichen Dinge stehendes Herz.

3.) Ein vor Gott offenbares und lauteres Gewissen.“

Die Predigt ist für ihre Zeit ein Muster von Gediegenheit, Kraft und Gedankenfülle, und gehet daher wie ein Strom, durchaus auf die deutlichsten Aussprüche des göttlichen Wortes hinweisend. Es ist schwer, Auszüge davon zu geben, weil nur das gegliederte Ganze den vollen Eindruck macht. Nur Einiges davon.

Beim zweiten Theile sagt er unter anderem: „Weiter, so muß sich ein christlicher Lehrer entschlagen aller zeitlichen Annehmlichkeit, Glück's, Ehren, Lust, Reichthum's und Herrlichkeit; er muß solche Dinge mit erstorbenen Augen ansehen und mit kaltsinnigem Gemüthe, wo er's hat, genießen, als Güter, die ihm wieder entwendet werden und keine höhere, als den Leib angehende, Vergnügung erwecken mögen. Denn was soll einem Lehrer die weltliche Ehre und Erhebung, was Reichthum und Bauchsorge, was ein Ueberfluß vieler Ergötzlichkeiten, das Herz daran zu hängen? Ich sage keineswegs, daß ein Lehrer

ken. Sey du mein Gewinn; Gib mir deinen Sinn.

10. Wecke mich recht auf, Daß ich meinen Lauf Unverrückt mit dir fortsetze, Daß mich nicht in seinem Netze Satan halte auf. Fördre meinen Lauf.

11. Deines Geistes Trieb In die Seele gieb, Daß ich wachen mög' und beten, Freudig vor dein Antlitz treten. Ungefärbte Lieb' In die Seele gieb.

12. Wenn der Wellen Macht In der trüben Nacht Will des Herzens Schifflein decken, Woll'st du deine Hand ausstrecken. Habe auf mich Acht, Hüter, in der Nacht!

13. Einen Heldenmuth, Der da Gut und Blut Gern um deinetwillen lasse, Und des Fleisches Lüste hasse, Gib mir, höchstes Gut, Durch dein theures Blut.

14. Soll's zum Sterben gehn, Woll'st du bei mir stehn, Mich durch's Todesthal begleiten, Und zur Herrlichkeit bereiten, Daß ich mich mag sehn Dir zur Rechten stehn. J. A. Freylinghausen.

Mel. Nun ruhen alle Wälder.

303. Wie lieblich klingt's den Ohren, Daß du bist Mensch geboren, Und mein Erlöser bist! Wie lieblich, wie erquickend, Wie selig, wie entzückend Ist doch dein Name, Jesus Christ!

2. Wie groß ist deine Stärke, Wie herrlich deine Werke, Wie heilig ist dein Wort! Wie ist dein Tod so tröstlich, Wie ist dein Blut so köstlich, Mein Fels des Heils, mein Lebenshort!

3. Wie reich sind deine Gaben! Wie hoch bist du erhaben Auf deinem Königsthron! Es singen, jauchzen, dienen Dir alle Seraphinen, Du wahrer Gott und Menschensohn.

4. Wie süß ist deine Lehre! Wie groß ist deine Ehre! Wie herrschest du allein! Wer wollte nicht, o König, In Ehrfurcht unterthänig, Und gern in deiner Gnade seyn?

5. Erweitert Thor' und Thüren! Laßt Ehrenpforten zieren, Empfangt ihn in der Welt; Geht jauchzend ihm entgegen, Dieweil zu eurem Segen Der Ehrenkönig Einzug hält!

6. Wer ist's, wer läßt sich hören Als König aller Ehren? — Der Herr der Herrlichkeit! Der ist es, der kommt prächtig, Der Herr, der stark und mächtig, Der Herr, der Sieger ist im Streit.

7. Erhöhet Thor' und Thüren, Den König einzuführen! Wer ist's, der Einzug hält? Der König aller Ehren! Der Herr von Gottes Heeren, Der Ehrenkönig aller Welt!

8. Preis dir von allen Frommen! Du kommst, sey uns willkommen, Im Namen unsers Herrn. Der Herr ist Gott, der Eine, Der uns erleucht't alleine Als unser Licht und Morgenstern!

Ph. Fr. Hiller.

III. Von der Empfängniß Christi.

Mel. Liebster Jesu, wir sind hier ꝛc.

304. Kommst du, großer Gottessohn, Von dem Himmel nun auf Erden, Und verlässest deinen Thron, Daß du unser Heil willst werden? Wie soll man dich genugsam preisen, Dir gebührend Dank erweisen?

2. Nazareth, die kleine Stadt, Muß dir zur Empfängniß dienen; Was die Welt verachtet hat, Hat dir ehrenwerth geschienen. Was die Jungfrau benedeite: Glaub' und Demuth, gib mir heute!

3. Ihr erschrocknes Herze muß Lauter Gnade vor dir finden; O so laß auf deinen Gruß, Alle Furcht bei mir verschwinden. Bin ich nur bei dir in Gnaden, Was kann alle Welt mir schaden?

4. Jesus soll dein Name seyn, Dieses heißt ein Seligmacher; Nun so fürcht' ich keine Pein, Keinen Feind und Widersacher. Lauter Heil liegt in dem Namen, Lauter Ja und lauter Amen.

5. Dir, des Allerhöchsten Sohn, Will Gott Davids Stuhl bereiten; Deines Königreiches Thron Dauert in die Ewigkeiten. Du sollst Jakobs Haus regieren, Und des Friedens Scepter führen.

6. Wir sind dir auch unterthan, Kommen her, den Sohn zu küssen. Sieh uns stets in Gnaden an, Laß uns deine Huld genießen. Herrsch' in uns mit lauter Se-

gen; So darf sich kein Feind mehr regen.

7. O wie herrlich tröst' ich mich, Daß mein Fleisch du angenommen! Meine Seele freuet sich, Spricht: O Jesu, sey willkommen! Kommst du bei mir einzukehren? Laß auch mich dein Reich vermehren! Benj. Schmolke.

Mel. Jesu meines Herzens.

305. Meine Seel' erhebet dich, Gott, mein Heiland! Und mein Geist, der freuet sich, Gott, mein Heiland! Denn du liebst und tröstest mich, Gott, mein Heiland, Herr und Gott, mein Heiland!

2. Großes ist an mir geschehn, Mein Erbarmer! Denn du hast mich angesehn, Mein Erbarmer! Ewig soll mein Heil bestehn, Mein Erbarmer! Jesu, mein Erbarmer!

3. Dämpfe nur den hohen Sinn, Freund der Seelen! Hilf mir, daß ich niedrig bin, Freund der Seelen! Nimm mein Herz auch ganz dahin, Freund der Seelen, Jesu, Freund der Seelen!

4. Denke der Barmherzigkeit, Mein Erbarmer! Sey mir stets mit Trost bereit, Freund der Seelen! Lob sey dir zu aller Zeit, Gott, mein Heiland! Herr und Gott, mein Heiland!

Mel. Es ist das Heil uns kommen her.

306. O großer König, Jesu Christ, Der du vom Geist empfangen In einer Jungfrau Leibe bist, Ach laß mich Gnad' erlangen, Daß ich geboren werd' im Geist, Und was der Name Jesus heißt, Im Herzen wohl genieße.

2. Du heißest Jesus, weil du mich Machst selig von den Sünden, Und ich als meinen Heiland dich In aller Noth soll finden! Kein Nam' ist sonst zum Heil der Welt, Von Gott im hohen Himmelszelt, Als Jesus, auserkoren.

3. Er ist des Allerhöchsten Sohn, Den Gott will hoch erheben Auf seines Vaters Davids Thron; Dieß Reich will er ihm geben, Und ihn zum König setzen ein, Deß Königreich kein End' wird seyn; Dazu wird er empfangen.

4. O Jesu, laß dein Reich in mir Recht fest gepflanzet werden, Daß du in mir und ich in dir So leben mög' auf Erden, Daß dieses Reich in Heiligkeit, Im Glauben und Gerechtigkeit, Mög' unverstöret bleiben.

5. Es ist ja doch in uns dein Reich, Ob's auch die Welt nicht wisse, Und wird dieß Reich gehasset gleich Vom Reich der Finsternisse, So wird es dennoch feste stehn, Und nicht im Herzen untergehn, Wenn gleich die Feinde toben.

6. Bald wird es werden offenbar, Wenn Jesus wird einbrechen, Und sich als Richter stellen dar, An Allen sich zu rächen, Die hier sein Reich gefochten an, Und mit Verfolgung, Fluch und Bann Verfolgt die Reichsgenossen.

7. Herr Jesu, mache mich bereit, Und hilf mir überwinden, Daß ich dein Gnadenreich ausbreit', Und dich einst möge finden, Ja, dich und jene Herrlichkeit, Die man ererbet nach dem Streit, Wenn man dir hier gedienet.

Mel. Nun bitten wir den rc.

307. O heil'ger Geist, wir sind tief gebeugt, Daß du dich gnädig herab geneigt Zu der Magd Maria, Daß sie empfinge Den, der der Schöpfer war aller Dinge, Das Jesuskind.

2. Nimm dafür Ehre, nimm Preis und Dank Und unaussprechlichen Lobgesang! Unsre Seele lieget Vor dir gebücket, In stiller Freude, weil wir erquicket Durch Christi Heil.

3. Er dacht' an uns mit Barmherzigkeit, Kam in die Welt zur bestimmten Zeit, Ward aus Holz des Kreuzes Für uns erhöhet, Dadurch uns Friede mit Gott entstehet, Und Freude blüht.

4. Was aber sollen wir dir denn thun? Ach nichts, als in deiner Gnade ruhn; Wissen nichts zu sagen, Als: wir empfangen Mit unaussprechlichem Geistesverlangen Die Gottesshuld!

IV. Am Feste Johannis des Täufers.

Mel. Vor deinen Thron tret' ich.

308. Es rühme heut und allezeit Den Herrn die ganze Christenheit, Daß er nach seinem treuen Rath Johannem ausgesendet hat.

2. Er lehrte, wie man Sünden büßt,

Und wie der Taufe Wasser fließt, Das jeglichen, der Glaubens voll, Von Fluch und Tod errettet soll.

3. Dagegen tröstet er im Schmerz Ein jedes arme Sünderherz, Indem er Allen zeigt genug Das Lamm, das unsre Sünden trug.

4. Das that er all's mit großem Muth, Bahnt' seinem Herrn die Wege gut; Er ging daher vor seinem Herrn, Wie vor der Sonn' ein Morgenstern.

5. Der Pharisäer Macht und List Fragt' ihn: sag', ob du Christus bist? Und da bekannt' er ihnen frei, Daß er nur eine Stimme sey.

6. Weil er uns nun zu Christo weis't, Und dessen Gnade suchen heißt, So folgen seinem Wort wir gern, Und preisen Jesum, unsern Herrn.

Mel. Nun danket alle Gott ꝛc.

309. Es war die ganze Welt Von Mosis Fluch erschrecket, Bis Sanct Johannes hat Den Finger ausgestrecket Auf Jesum, welchen er Zum Heiland aller Welt, Als sein Vorläufer uns Gezeigt und vorgestellt.

2. Und eh' der Täufer noch An's Licht der Welt geboren, Hüpft' er in Mutterleib', Zum Herold auserkoren, Vor Jesu, dessen Nam' Er mit Elias Geist Hernachmals seinem Volk Gepredigt und gepreist.

3. „Sieh', das ist Gottes Lamm, Das unsre Sünde träget, Das sich der ganzen Welt Zum Opfer niederleget! Sieh, das ist Gottes Lamm, Bei dem man Gnade find't, Und Leben, Fried und Heil, Vergebung aller Sünd'!"

4. Wohl dem, der dieses Lamm Das uns Johannes weiset, Im Glauben fest ergreift, Und mit dem Leben preiset! Wohl dem, der seiner Tauf' In wahrer Buß' gedenkt, Und Christo sich auf's neu' Zum Eigenthume schenkt.

5. So gib, du großer Gott! Daß wir Johannis Lehre Von Herzen nehmen an, Daß sich bei uns bekehre, Was bös und sündlich ist, Bis wir nach dieser Zeit Mit Freuden gehen ein In's Reich der Herrlichkeit.

Joh. Olearius.

Mel. Aus meines Herzens Grunde.

310. Gott sey gelobt mit Freuden, Der Israel besucht, Ein helles Licht der Heiden, Zu segnen, was verflucht; Uns ist ein Horn erhöht, Ein mächtig Heil erwiesen, Wir allem Leid entrissen, Das aus der Sünd' entsteht.

2. Was Gott vormals versprochen, Durch einen theuren Eid, Das hat er nicht gebrochen; Er übt Barmherzigkeit. Drum wird er von der Hand Der Feind' und allem Bösen Sein Israel erlösen, Und segnen Volk und Land.

2. Auch die im Finstern sitzen, Die will er führen aus, Sie wecken, heilen, schützen, Und bauen Davids Haus; Es wird der Heiden Füll' Zur Herrlichkeit eingehen, Und Zion wird es sehen, Und loben in der Still'.

4. Da werden sie ihm dienen Ohn' Furcht ihr Lebenlang, Weil nun das Heil erschienen, Und führen ihren Gang In wahrer Heiligkeit; Bis auf der ganzen Erden Ihn all' anbeten werden, Zur angenehmen Zeit.

5. Du Ausgang aus der Höhe! Nun hilf, Herr Jesu Christ, Daß unser Fußtritt gehe, Wo Fried' und Leben ist. Wir bringen Preis und Ruhm, Gelobet sey dein Name, Gesegnet sey dein Same, Dein Volk und Eigenthum!

Laur. Laurentii.

Mel. Zu, Tag des Herrn, du fellst ꝛc. (Luc. 1.)

311. Ich will den Herren ewig loben, Ich will ihn preisen Tag und Nacht. Denn seine Güt' ist hoch erhoben, Die unsrer Noth so mild gedacht. Er hat vom Himmel angesehen Die Völker, die noch irre gehen. O hochgepriesener Gottes Rath, Der uns vom Fluch erlöset hat!

2. Er hat ein mächtig Reich gegründet, Ein Horn des Heils, das seine Stärk', Allein in dem Gesalbten findet, O wundergroßes Gnadenwerk! Aus Davids Haus ist der gekommen, Wie es versprochen war den Frommen, Und der Propheten treuer Mund Uns vor der Zeit es machte kund.

3. Nun hat der Herr uns siegen lassen, Er hat gedämpft der Feinde List Und aller derer, die uns hassen, Er macht uns frei zu dieser Frist; Er findet wieder, was verloren, Wie er den Vätern längst ge-

schworen; An seinen Bund hat er gedacht, Den er mit Abraham gemacht.

4. Nun aber, weil uns ist erschienen Die lang ersehnte Gnadenzeit, So lasset uns dem Herren dienen In Demuth und Gerechtigkeit! Nun soll sich keiner mehr beflecken, Ja, keine Furcht soll uns erschrecken; Ein jeder thu' nun in der Welt Sein Lebenlang, was Gott gefällt.

5. Und du, o Kindlein, wirst genennet Des Höchsten Seher und Prophet, Ein Kind, das den Gesalbten kennet, Ein Kind, das vor dem Herren geht, Ein Kind, das ihm den Weg bereitet, Und seines Namens Ehr' ausbreitet, Ein Kind, das nach des Höchsten Rath Soll strafen Sünd' und Missethat.

6. Dein treuer Mund will uns belehren Wie wir durch wahre Buß' und Reu' Allein zu Gott uns müssen kehren, Und wo der Schuld Vergebung sey. Ja, wo die Gnad' und Rettung stehe: Das ist bei'm Aufgang aus der Höhe, Der uns erschienen in der Zeit Mit herzlicher Barmherzigkeit!

7. Das Volk, das einst im Finstern lebte, Das seinen Schöpfer kannte nicht, Das Volk, das nur im Schatten schwebte, Das siehet jetzt ein großes Licht; Ein schöner Glanz ist aufgegangen, Der Väter Hoffnung und Verlangen; Nun wird man unsre Füße sehn' Den sichern Weg des Friedens geh'n.

V. Adventslieder.

Mel. Liebster Jesu, wir sind hier.

312. Adam hat im Paradies Seinen Bund mit Gott gebrochen: Gott, der ihn doch nicht verließ, Hat Erlösung uns versprochen; Und nun kommt in seinem Namen Der verheiß'ne Weibessamen.

2. Komm, o Helfer in der Noth! Komm, o Heiland aller Sünder! Darum salbte dich dein Gott Für uns arme Menschenkinder. Denn wer kunte sonst erretten, Wenn wir, Jesu, dich nicht hätten?

3. Aber, Gott, was bin ich doch, Daß du deinen Sohn mir giebest? Reicht die Gnade schon so hoch, Wenn du deine Feinde liebest: Was wird sie denn künftig geben Denen, die in Christo leben!

4. Daß du Menschen hast gemacht, Hat dich ja vordem gereuet; Wer hat's denn zu Stand gebracht, Daß sich nun dein Herz erfreuet, Wenn man deinen Sohn auf Erden Siehet einen Menschen werden?

5. Du nahmst nicht die Engel an, Die sich auch von dir verloren. Was hat denn der Mensch gethan, Daß dein Sohn für ihn geboren? Was kann Fleisch und Blut dir geben, Daß wir sollen ewig leben?

6. Auf, mein Herz, hier ist dein Gott! Heiß' ihn tausendmal willkommen. Jesus selbst hat deinen Tod, Deine Sünd' auf sich genommen, Ist bereit für dich zu sterben, Und du sollst den Himmel erben.

7. Drum so danke, wer da kann, Gott, dem Vater aller Gnaden, Bete seinen Heiland an, Der uns hilft aus allem Schaden. Ehre sey Gott in der Höhe! Und des Satans Reich vergehe!

Kasp. Neumann.

Mel. Aus meines Herzens Grunde.

313. Auf, auf, ihr Reichsgenossen! Der König kommt heran; Empfangt ihn unverdrossen Auf seiner Siegesbahn! Ihr Christen, geht herfür, Laßt eure Stimm' erklingen, Uns Hosianna singen Mit heiliger Begier!

2. Auf, auf, ihr Vielgeplagten! Der König ist nicht fern; Seyd fröhlich, ihr Verzagten! Es kommt der Morgenstern; Der Herr will in der Noth Mit reichem Trost euch speisen, Er will euch Hülf' erweisen, Und tödten euren Tod.

3. Steht auf, ihr Tiefbetrübten! Der König kommt mit Macht; Euch, seine Herzgeliebten, Hat er schon längst bedacht. Nun soll nicht Angst noch Pein Noch Zorn hinfort uns schaden: Gott nimmt uns an in Gnaden, Und läßt uns Kinder seyn.

4. Hört's auch, ihr frechen Sünder! Der König merkt darauf, Wenn ihr verlor'ne Kinder Verderbet euren Lauf. Er siehet, was ihr thut; O kehret um bei Zeiten, So rettet euch sein Leiten Aus ew'ger Feuergluth!

5. Seyd fromm, ihr Unterthanen!

Der König ist gerecht; Laßt uns den Weg ihm bahnen, Thut weg, was schnöd' und schlecht. Was groß ist, werde klein, Was hoch ist, werde niedrig; Die Hoffarth ist ihm widrig, Die Demuth gilt allein.

6. Seyd froh in Gott, ihr Armen! Der König sorgt für euch; Er will durch sein Erbarmen Euch machen groß und reich. Der Vögel denket er, Und kann sie täglich nähren; Er wird ja euch bescheeren (Glaubt's ihm!) unendlich mehr!

7. Er ist so reich für alle, Die seine Seele liebt. Es soll im Sündenfalle Kein's bleiben mehr betrübt; Hier ist sein Geist sein Wort! O König, hoch erhaben, Laß uns der edeln Gaben Froh werden hier und dort!

8. Ja, Herr, du gibst uns reichlich, Wirst für uns arm und schwach; Du liebest unvergleichlich, Du gehst den Sündern nach; Komm, komm! nur dir allein Soll unser Loblied klingen, Nur dir die Seele singen, Dir ewig dankbar seyn!

J. Nik. (veränd.)

Mel. Sein, unser Trost und Leben.

314. Auf, auf! weil der Tag erschienen, Der uns muß zur Freude dienen; Auf! es kommt des Herren Jahr, Das der frommen Alten Schaar Oft erwartet mit Verlangen, Ihren König zu empfangen. Hallelujah! Hallelujah!

2. Dieses ist die Zeit der Wonne; Nun erscheint die Himmelssonne, Die mit ihrem hellen Schein Neues Leben bringt herein! Aller Augen sollen sehen Dieses Freudenlicht aufgehen. Hallelujah! Hallelujah!

3. Den so viele Majestäten, So viel Väter und Propheten Ehmals anzuschaun begehrt, Und deß doch nicht sind gewährt, Der hat sich nun eingefunden; O der angenehmen Stunden! Hallelujah! Hallelujah!

4. Er ist da, des Vaters Willen In Gehorsam zu erfüllen, Er will durch sein eigen Blut Alles wieder machen gut, Und durch bittres Toderingen Was verloren, wiederbringen. Hallelujah! Hallelujah!

5. Er will sich als deinen Bürgen An dem Holze lassen würgen, Daß der liebliche Geruch, Seines Opfers deinen Fluch Ewiglich in's Ferne treibe, Und der Segen nur dir bleibe. Hallelujah! Hallelujah!

6. Unsre Bande sind zerrissen, Christus reinigt die Gewissen, Die Gefangenschaft ist aus; Wer gehört zu Gottes Haus, Kann durch unsers Heilands Büßen Freie Kindschaft nun genießen. Hallelujah! Hallelujah!

7. Ja, der Vorhang wehrt uns nimmer, In der Gnade mildem Schimmer In das Heilige zu gehn, Und als Kind vor Gott zu stehn. Die dem Heiland sich ergeben, Dürfen nicht zurücke beben. Hallelujah! Hallelujah!

8. Drum, o Seele, sey nicht träge, Ebne deinem Herrn die Wege, Gib mit ungetheiltem Sinn Dich ihm froh zum Opfer hin! Selig sollst du werden; bringe Dankend ihm dein Herz, und singe: Hallelujah! Hallelujah!

J. A. Freylinghausen. (veränd.)

Mel. In dulci Jubilo etc.

315. Auf! die ihr Jesum liebt, In seinem Lob euch übt, Mit Mund und Herz zusammen Stimmt Freuden-Psalmen an! Steigt, heil'ge Andachtsflammen, Zum Himmelsthron hinan! Jesus kommt zu uns! ::.

2. Das Heil der ganzen Welt Ist nunmehr fest gestellt; Der König ist erschienen, Der lauter Segen weis't, Und alle, die ihm dienen, Mit Himmelsgütern speis't. Gott ist nun mit uns. :,:

3. So kehre bei mir ein, Herr Jesu; du bist mein! Setz' deine Gnadenwerke In meiner Seele fort; Dein Leib und Blut mich stärke, Es halte mich dein Wort, O Immanuel! :,:

4. Immanuel, mein Licht! Dich laß, dich laß' ich nicht, Bis mich dein Segen schmücket, Und deine Gnade krönt. Mein Geist dich an sich drücket, Ob mich die Welt gleich höhnt, Mein Immanuel! :,:

5. Drum Himmel, Erd' und Meer! Du reines Sternenheer! Seyd Zeugen, daß kein Leiden, Kein Kummer, keine Noth Mich soll von Jesu scheiden. Ich fürchte nicht den Tod; Jesus ist bei mir. :,:

B. E. Köcher.

Mel. Sollt' ich meinem Gott nicht singen ꝛc.

316. Bist du's, der da kommen sollte, Der verheiß'ne Menschensohn? Der die Welt erlösen wollte, Und sie von der Schmach und Hohn Ihres Feindes los

zu machen, Sich dem Tode übergibt. Der die Welt so innig liebt, Daß er alle Schuld der Schwachen Auf sich ladet und vergleicht? Dem Sünd', Tod und Hölle weicht?

2. Ich will' keines Andern warten! Denn du bist der rechte Mann, Deß die alten Väter harrten, Der allein versöhnen kann; Dessen Blut im alten Bunde, Eh' es noch am Kreuze floß, Und sich aus den Adern goß, Eines jeden Sünders Wunde Heilte, wenn er am Altar Schuldgebeugt und gläubig war.

3. Taube hören, Lahme gehen, Und dein Evangelium Lässest du die Armen sehen, Ohne eigner Werke Ruhm; Lässest es sie kräftig fühlen, Und der Trost von deinem Blut Machet ihre Schmerzen gut. Die allein nur dahin zielen, Daß sie nach dir hungrig sey'n, Und um Hülfe sehnlich schrei'n.

4. Du bewahrest auch die Armen Vor des Kreuzes Aergerniß, Und dein seliges Erbarmen Macht sie so im Geist gewiß, Daß sie auch dein Joch aufnehmen, Und zu deiner Niedrigkeit, Davor sie sich sonst gescheut, Sich im Glauben gern bequemen, Und so tragen sie die Schmach Ihrem Führer freudig nach.

5. Kommet nur, ihr müden Seelen! Fraget ihn, er sagt's euch frei, Daß aus euren Jammerhöhlen Nirgends sonst Errettung sey, Als wenn ihr ihn gläubig fasset, Und womit ihr euch befleckt, Nicht mit Schein der Werke deckt, Sondern ihn es heben lasset. Solchen Seelen ist er gern Heiland, Helfer, Sonn' und Stern.

6. Kommet auch, die ihr noch heuchelt, Und das böse Herz nicht kennt, Die ihr euren Lästen schmeichelt, Und euch dennoch Christen nennt; Fragt ihn, er wird's euch bald sagen, Wer er sey, und wer ihr seyd. Er ist jederzeit bereit, Denen, die sich selbst anklagen, Ihre Sünden zu verzeihn, Und die Seele zu erfreun.

7. Lob sey dir, du treuer Zeuge, Daß du Jedermann bezeugst, Wozu sich sein Herze neige, Und ihm keinen Gräu'l verschweigst! Lob sey deinen heil'gen Wunden! Lob dem theuren Opferblut, Das an Solchen Wunder thut, Die den Sündenschmerz empfunden! Lob sey dir, o Jesu Christ, Daß du Allen Alles bist.

Mel. Wie wohl ist mir, o Freund ꝛc.

317. Dein Mittler kömmt; auf, bidde Seele, Die Mosis Fluch und Donner schreckt, Die in der bangen Trauer-Höhle In Fesseln träber Schwermuth steckt! Der Fluch vergeht, die Bande springen, Es reißen Satans feste Schlingen, Die den gefangnen Geist beklemmt; Du kannst nun Heil und Freiheit hoffen, Er kömmt, der Himmel steht dir offen; Dein gnadenvoller Mittler kömmt!

2. Dein Lehrer kömmt; Laß deine Ohren Auf seinen Mund gerichtet seyn. Er zeigt den Weg, den du verloren, Er löst dir Licht und Wahrheit ein. Was tief im Dunkel war verborgen, Enthüllt dir nun des Lichtes Morgen; Er hat das Reich der Nacht gehemmt. Er macht dir kund des Vaters Willen, Er gibt die Kraft, ihn zu erfüllen. Dein weisheitsreicher Lehrer kömmt.

3. Dein König kömmt, doch ohne Prangen; Sein Aufzug ist an Armuth reich. Auf, deinen Fürsten zu empfangen, Der dir an tiefster Schwachheit gleich! Komm, Hand und Scepter dem zu küssen, Der wird dich so zu schützen wissen, Daß dich kein Angstström überschwemmt; Thu', wie getreue Unterthanen, Komm her, und schwör' zu seinen Fahnen! Dein längst ersehnter König kömmt.

4. Dein Alles kömmt, sich dir zu geben, Es steht verlangend vor der Thür. Wer diesen höchsten Schatz kann heben, Vertauschet gern die Welt dafür. So greif denn zu mit beiden Händen, Da dich, o Geist, von allen Enden Ein Meer der Gnaden überströmt! Nimm weg den Damm, thu' auf die Thüren, Ihn in sein Eigenthum zu führen: O armes Nichts, dein Alles kömmt!

Mel. Sollt' ich meinem Gott nicht ꝛc.

318. Der du uns das Heil errungen, Mensch geword'ner Gottessohn! Ewig sey dir Lob gesungen, Daß du von der Himmel Thron Uns zu gut in's Fleisch gekommen; Der du voller Freundlichkeit, Nach dem Rath vor aller Zeit, Dich der Sünder angenommen, Und ihr Bruder worden bist: Sey gelobt, Herr Jesu Christ!

2. Sey gelobt! denn dir gebührt Preis und Dank und Ruhm mit Recht; O wie

hoch hast du geehret Unser sterbliches Geschlecht! Herr, du hast es selbst vermählet Mit der göttlichen Natur, Und vor aller Kreatur Es zur Lust dir auserwählet; Ja, in dir, du Gottessohn, Sitzt der Mensch auf Gottes Thron.

3. Du, du bist der Völker Segen, Kamst, vom Fluch uns zu befrein; Und wir sollen deinetwegen Nun auch Kinder Gottes seyn. Hat die Sünd' uns gleich verdorben, O so hast du neue Kraft Uns zur Heiligung verschafft, Und die Tüchtigkeit erworben, Einst von Sünden völlig rein, Deinem Bilde gleich zu seyn.

4. Jesu, durch dein blutig Sterben, Das dich für die Sünder trifft, Die Versöhnung zu erwerben, Hast du uns den Weg gestift't, In den Himmel einzugehen, Und des Herren Herrlichkeit Nach vollbrachter Prüfungszeit Ewig einst verklärt zu sehen. Nun hat meine Zuversicht Einen Anker, der nicht bricht.

5. Sollte Gott mich nun wohl hassen? Hier ist ja Immanuel! Soll' er mich wohl hülflos lassen? Hier ist ja der Hülfe Quell! Was vermag mich anzufechten? Er, der meinen Jammer kennt, Und mich seinen Bruder nennt, Sitzt als Herr zu Gottes Rechten; Durch ihn bin ich Gott vereint; Gott ist Vater mir und Freund.

6. Herr, wie groß ist deine Güte! Meine Seele freut sich dein; Laß doch stets mein ganz Gemüthe Voll von deinem Ruhme seyn! Nimmer will ich dein vergessen, Dir will ich mich ganz vertraun, Freudig folgen, auf dich baun. Deine Huld ist unermessen, Gib, daß ich für deine Treu' Dir auf ewig dankbar sey!

Mel. Alle Menschen müssen sterben.

319. Einer ist's! Nur er kann geben Licht und Trost in dieser Zeit, Und dereinst im bessern Leben Seines Himmels Seligkeit. Ihm, der aller Welt erschienen, Muß auch alle Welt einst dienen. Predigt Evangelium! Breitet weit aus Christi Ruhm!

2. Christus ist der Trost der Heiden, Tilgt der Sünde Noth und Schmerz; Himmlisch will er hier schon weiden Jedes gläubigstille Herz. Er, er ist der Führer aller Redlich frommer Erdenwaller, Führt sie treu hier ein und aus, Bis in's ew'ge Vaterhaus.

3. O ihr Schafe seiner Weide, Nehmt aus seinem Ueberfluß Licht und Leben, Liebe, Freude, Himmlisch labenden Genuß! Köstlich ist's, ihn loben, lieben; Darin sollt ihr stets euch üben! An der treu'sten Liebe Brust Strömt in's Herz euch Himmelslust.

4. Rüster euch zum Kampf für Jenen, Der zuerst für euch gekämpft! Fest auf ihn dürft ihr euch lehnen, Der das finstre Reich gedämpft. Freudig sey es nun beschlossen, Zu verkünden unverdrossen, Was er hat an uns gethan! Und er macht dem Worte Bahn.

Mel. Wer nur den lieben Gott läßt.

320. Er kommt, er kommt! geht ihm entgegen! Der Heiland aller Welt erscheint! Er bringt euch Leben, Heil und Segen; Ehrt ihn, den größten Menschenfreund, Der das Gesetz für uns erfüllt, Und sterbend unsern Jammer stillt.

2. Er kommt, der Schöpfer aller Dinge, Mit sanftmuthsvoller Majestät! Kein Sünder ist ihm zu geringe, Der ihn um Gnad' und Hülfe fleht; Gerechtigkeit und Frieden gibt Sein Reich dem, der ihn gläubig liebt.

3. Er kommt, der Glanz von jenem Wesen, Das ewig und unsichtbar ist! In seinen Augen kann man lesen, Daß er die Frommen nicht vergißt. Durch seine Niedrigkeit erhebt Gott Alles, was im Staube lebt.

4. Er kommt, der Freund verlorner Sünder, Als Friedefürst, Rath, Kraft und Held! Der sterbend einst als Ueberwinder Den Menschenfeind allmächtig fällt. Lobsinget ihm, er heißt und ist: Der treue Mittler, Jesus Christ.

5. Erböffnet und schenkt eure Herzen Dem König aller Kön'ge gern. Die hier die Gnadenzeit verscherzen, Sehn ihn dereinst als ihren Herrn, Als Richter, wenn er zornig spricht: „Weicht, weicht von mir! euch kenn' ich nicht!“

6. Mein Heiland, komm! mein Herz ist offen; Zeuch, sanftmuthsvoller König! ein; Was außer dir die Menschen hoffen, Ist Eitelkeit, Betrug und Pein. Dein Reich nur schenkt Gerechtigkeit, Und göttliche Zufriedenheit.

7. Laß deine Liebe mich empfinden, Mit der du diese Welt geliebt; Komm!

meine Hoffnung fest zu gründen, Die dein Verdienst im Glauben giebt. Mein größtes Glück, mein letztes Wort, Sey: Jesus ist mein Fels und Hort!

M. J. F. Mutze.

Mel. Wer nur den lieben Gott ꝛc.

321. Fest steht dein Bund, wie Felsen stehen, Du Gott der Gnade, Gott der Treu'! Jahr' und Jahrhunderte vergehen, Doch deine Güt' ist täglich neu. Wie preisen wir doch würdiglich, O Vater aller Gnade, dich?

2. Kein Krieg zerstörte die Altäre, Kein Feind zerriß dein Heiligthum. Noch singen wir von deiner Ehre; Noch predigt man von deinem Ruhm. Durch Tauf und Abendmahl und Wort Pflanzt froh sich deine Kirche fort.

3. Doch fragst du nach des Wortes Früchten, Und bringst, was wir gethan, ans Licht, Nach unsern Werken uns zu richten: Gott, Richter! so bestehn wir nicht. Du trugest uns mit viel Geduld, Wir aber häuften Sünd' und Schuld.

4. Verwirf uns nicht im Zorn, verschone! Gib uns nicht unsrer Thaten Lohn. Um Gnad' in deinem lieben Sohne Flehn wir gebeugt vor deinem Thron. O mach' uns sündiges Geschlecht In Christo gläubig und gerecht!

5. O laß es deinem Geist gelingen, In diesem neuen Kirchenjahr Die Sünde mächtig zu bezwingen, Wo sie bisher noch herrschend war. Heut schwören wir dir ew'ge Treu', Dir, großer Bundesgott! aufs neu'.

6. Laß hier, wo wir heut niederfallen, Dein unverfälschtes Gnadenwort Bei Kindeskindern noch erschallen; Gib Gnade stets an diesem Ort, Daß uns dein Wort und Abendmahl Zurüste für den Himmelssaal.

7. Laß uns dich immer kindlich ehren, Als dein geweihtes Eigenthum; Dann führ' uns hin zu jenen Chören, Die ewig singen deinen Ruhm. Wo man, zur Herrlichkeit erwählt, Nicht mehr nach Erdenjahren zählt.

Mel. Es ist das Heil uns ꝛc.

322. Gottlob! ein neues Kirchenjahr Macht uns die große Treue Des ew'gen Gottes offenbar; Und nun will er aufs neue Den alten, hochbeschwornen Bund, Den einzig festen Glaubensgrund Durch seinen Geist uns lehren.

2. Auf, Zion, Preis und Ehr' und Ruhm Dem höchsten Herrn zu singen! Dein königliches Priesterthum Muß Dank zum Opfer bringen. Gelobt sey Gott, der durch sein Wort Die Christenheit und diesen Ort Zu seinem Tempel weihet!

3. Wir sind nicht werth der neuen Huld Des Gottes aller Gnaden. Des alten Menschen alte Schuld, Die wir auf uns geladen, Nimmt unsern eignen Ruhm dahin; Denn sie bewies den alten Sinn Noch stets mit neuen Sünden.

4. Ach Herr! gib uns den neuen Geist, Und mach' uns durch die Güte, Die sich an uns aufs neu' erweist, Erneuert im Gemüthe. Den neuen Menschen zieh uns an, Der dir allein gefallen kann In seinem ganzen Leben.

5. Hiezu erhalt' uns, Herr! dein Wort Sammt Tauf' und Abendmahle, So wandern wir mit Freuden fort In diesem finstern Thale. Herr! segne dieses Kirchenjahr, Laß Kirche, Schul', Tauf' und Altar Uns deine Wege zeigen!

6. Gib deinen Hirten Kraft und Geist Zu reiner Lehr' und Leben, Dein Wort, das Gottes Weide heißt, Der Heerde rein zu geben. Laß alle Hörer Thäter seyn, Damit kein heuchlerischer Schein Des Glaubens Kraft verläugne.

7. So halten und vollenden wir Das Kirchenjahr auf Erden; Dabei befehlen wir es dir, Wie wir es enden werden. Hier bleibt die Kirche noch im Streit; Kommt aber einst die Ewigkeit, Dann wird sie triumphiren.

M. G. G. Becker.

Mel. Nun komm, der Heiden Heiland.

323. Gott sey Dank in aller Welt, Der sein Wort beständig hält, Und der Sünder Trost und Rath Zu uns hergesendet hat.

2. Was der alten Väterschaar Höchster Wunsch und Sehnen war, Uns was sie geprophezeit, Ist erfüllt in Herrlichkeit.

3. Hier ist Davids Herr und Sohn; Unvergänglich ist sein Thron. Schauet hier den Glanz des Herrn! Schaut den hellen Morgenstern!

4. Sey willkommen, o mein Heil! Hoſianna, du mein Theil! Richte du dir eine Bahn Auch in meinem Herzen an.

5. Zeuch, du Ehrenkönig, ein! Es gebühret dir allein. Mach' es, wie du gerne thuſt, Rein von aller Sündenluſt.

6. Und wie du voll Sanftmuth kamſt, Jedes Armen dich annahmſt, So erſcheine jederzeit Mir auch deine Freundlichkeit.

7. Stärk' und tröſte meinen Sinn, Wenn ich ſchwach und blöde bin, Wenn des Satans Macht und Liſt Wider mich geſchäftig iſt.

8. Tritt der Schlange Kopf entzwei, Daß ich aller Aengſten frei, Dir auf rechter Glaubensbahn Selig bleibe zugethan.

9. Daß ich, wenn du, Lebensfürſt, Herrlich wiederkommen wirſt, Froh dir mög' entgegengehn, Und gerecht vor dir beſtehn.

Heinrich Held.

Mel. Wie leuchtet uns der Morgenſtern.

324. Hallelujah, dich, Vater, preiſt Mein Mund, und mein erlöſter Geiſt Soll ewig dich erheben! Für den, der dich beleidigt hat, Für mich haſt du nach deinem Rath Den ein'gen Sohn gegeben. Vater! Vater! Böſen Kindern, Armen Sündern, Die dich kränken, Willſt du Heil für Strafe ſchenken.

2. Dein Sohn kommt von des Himmels Thron; Wen ſeh' ich? Einen Menſchenſohn, Mir gleich, nur ohne Sünde; Des Vaters Herrlichkeit und Huld, Der Menſchen Fluch, doch frei von Schuld, Find' ich an dieſem Kinde. Heiland! Heiland! Dein Erſcheinen Gibt den Deinen Kindesrechte; Frei durch dich ſind Sündenknechte.

3. Darum, weil du, Herr Jeſu Chriſt, Gott und doch auch mein Bruder biſt, Kannſt du der Mittler werden, Der Gott und Menſchen ganz vereint; Bis hieher waren Gott wir feind, Der Fluch lag auf der Erden. Mittler! Mittler! Dein Erbarmen Hilft mir Armen. Die dir trauen, Sollen das Gericht nicht ſchauen.

4. Ich glaube, Herr! du hilfſt auch mir, Ich glaube, weil der Engel dir Den Namen Jeſus giebet. Gerecht, ein Helfer ſollſt du ſeyn; Du biſt's; du biſt es ganz allein, Den meine Seele liebet. Jeſu! Jeſu! Hilf die Sünden Ueberwinden! Hilf mir gläuben, Treu dir bis zum Tode bleiben!

5. Gott hat dich mir zum Chriſt gemacht, Und mir die Salbung zugedacht, Die er dir ſelbſt gegeben. Durch dich, der du ganz heilig biſt, Soll ich geſalbet als ein Chriſt, Ja dir und mit dir leben. Chriſte! Chriſte! Du biſt heilig, Zu dir eil' ich Voller Sünde: Mache mich zu Gottes Kinde!

6. Komm in mein Herz, wie in die Welt, Und wenn mein Herz dir nicht gefällt, Bild' es nach deinem Herzen! Biſt du mein Heiland, Schutz und Licht, So weiß ich, bleiben in mir nicht Der Sünde bange Schmerzen. Endlich Sing' ich Heil'ge Lieder, Wann ich wieder Auferſtehe. Hoſianna in der Höhe!

Ch. Tr. Schröder.

Mel. Jeſus meine Zuverſicht ꝛc.

325. Heil der Erde, Preis der Welt, Großer König ſey willkommen, Der ſich bei uns eingeſtellt, Und ſein Reich hat eingenommen! Jeſu, zeuch bei mir auch ein, Laß mich deine Wohnung ſeyn.

2. Nimm mich, deinen Unterthan, Der ſonſt ohne dich verloren, Ew'ger König, gnädig an! Ziehe ein zu unſern Thoren! Schau, der Weg iſt dir bereit, König der Gerechtigkeit!

3. Auf! mein König kommt zu mir; Sollt' ich denn zu ihm nicht kommen? Ja, auch ich will mit Begier Dir, o Heil und Troſt der Frommen, Freudiglich entgegen gehn, Und dein ſüßes Lob erhöhn.

4. Herr, gebiete, was du willt, Ich will niemals widerſtreben; Dein Will' iſt mein Licht und Schild, Dir will ich gehorſam leben; Gib mir, was dein Herz befiehlt, Und befiehl dann, was du willt.

5. Hoffart, Pracht und eitlen Sinn Leg' ich, Herr, zu deinen Füßen, Sink' in Demuth vor dich hin, Und will nichts als Jeſum wiſſen; Dich ergreif' ich, du biſt mein, Und du willſt es ewig ſeyn.

6. Deiner Hülfe will ich mich, Ew'ger Helfer, ewig freuen; Seel' und Geiſt ſoll ſtetiglich Oelzweig' dir und Palmen ſtreuen, Oelzweig'hoffnungsvoller Freud', Palmen der Beſtändigkeit.

7. Hier auf Erden will ich dir Hosianna täglich singen, Herz und Mund soll für und für Lob und Preis zum Opfer bringen, Bis ich freudig vor dir steh': Hosianna in der Höh!

Eigene Melodie.

326. Heiliger, heiliger, Heiliger Herr Zebaoth! Welchem Erd' und Himmel dienet, Du, der ganzen Schöpfung Gott, Und der Menschen, die versühnet Und geheiligt sind durch Jesu Blut, Höchstes Gut! :,:

2. Preis und Dank :,: Sey die ewig dargebracht, Daß du uns den Sohn gegeben, Uns zu seinem Volk gemacht, Der da selbst zu unserm Leben, Und zu Tilgung unsrer Schuld und Noth Ging in Tod. :,:

3. Davon soll :,: Hier und dort in der Gemein', Die er durch sein Blut erworben, Tag und Nacht kein Schweigen seyn. Gott ward Mensch, weil wir erstorben, Daß er uns das Leben gäb' aus sich, Ewiglich. :,:

4. Menschensohn! :,: Mach' dich Zion recht bekannt. — Eure güldnen Leuchter flammen Und die Stern' in seiner Hand *), Christgemeinden! singt zusammen: Preis sey dir vor deines Vaters Thron, Menschensohn! :,:

5. Heiliger, heiliger, Heiliger Herr Zebaoth! Laß uns nun des Sohnes Klarheit Helle leuchten bis in Tod, Wie er kam voll Gnad' und Wahrheit; Bis wir dort sein freundlich Angesicht Sehn im Licht. :,: Christ. Bergon.

Mel. Ein' feste Burg ist ꝛc.

327. Herr, deine Kirche danket dir; Noch wohnt dein Wort im Lande, Von deiner Gnade haben wir Noch deinen Geist zum Pfande. Gib, daß neue Kraft Dein Wort in uns schafft; Wider Macht und List Hilf uns, Herr Jesu Christ, Uns, deines Leibes Gliedern.

2. Eins, Herr, ist, was den Frommen kränkt, Daß unter deinen Christen Noch Mancher deiner nicht gedenkt In seines Irrthums Lüsten; Spötter gehn dahin In verkehrtem Sinn, Auch die kleine Schaar, Die vor dir offenbar, Hat wenig Lieb' und Glauben.

3. Und du, o Jesu, bist so treu; Ach, daß wir frömmer wären! Komm, mach' die Herzen selber neu, Daß Alle sich bekehren! Schaue mächtig drein, Hilf deiner Gemein', Die du dir erbaut, Und die auf dich vertraut, Um deines Namens willen!

4. Vertreibe Zwietracht, Lüg' und Mord, Und alle frechen Sünden; Laß immermehr dein Friedenswort All' Argheit überwinden! Buß' und Glauben gieb, Und rechtschaff'ne Lieb'; Wer an dich sich hält, Und ausgeht von der Welt, Den woll'st du gnädig stärken.

5. Herr, deine Kirche streitet noch; Hilf deiner Kirche siegen! Ob schwer der Kampf ist, müsse doch Kein Kämpfer unterliegen! Fang' ein Neues an, Daß auf eb'ner Bahn Deines Wortes Licht Uns führ' aus dem Gericht Zu deines Himmels Freuden.

Mel. Zion klagt mit Angst und Schmerzen.

328. Herr und König aller Ehren! Nun trittst du dein Leiden an; Tod und Hölle zu zerstören, Gehst du auf die Todes-Bahn. Ich will, Jesu, mit dir ziehn, Und zu deinem Kreuze fliehn; Laß mich, Jesu, mit dir sterben, Um nicht ewig zu verderben!

2. Du zerbrichst das Reich der Sünden, Und willst deines Reiches Thron Selbst mit deinem Blute gründen, Großer König, Gottes Sohn! Ach! ich bin dein Unterthan, Nimm mich doch zu Gnaden an! Hier sink' ich zu deinen Füßen, Deines Schutzes zu genießen.

3. Hosianna! Glück und Ehre Sey, o König, dir bereit; Segne, Höchster, und vermehre, Deines Reiches Herrlichkeit! Hosianna Davids Sohn! Preis sey deinem heil'gen Thron! Ich verlange, wünsch' und flehe: Hosianna in der Höhe!

Eigene Melodie.

329. Hochgelobet seyst du, Jesu Christ, Gottes Sohn; Ein lieber Gast kommst du Von dem himmlischen Thron Zu uns herab auf Erden, Für uns Mensch zu werden; Deß freun wir uns zumal, Und empfahen dich All', O milder Heiland!

*) Offenb. 1, 20.

ſolcherlei Sachen nicht ebenſowohl, als ein anderer Chriſt, nutzen, gebrauchen und genießen könne, denn was hindert's? Elias, der theure Eiferer, ſperrte ſich nicht, wenn ihn Ahab gnädig grüßte, zur Tafel lud, und ihm alle Ehre anthat. Aber er konnte es auch leiden, daß er zum Thore hinaus gejagt wurde, am Bache Krith ſitzen, unter einem Wachholderbaum ſchlafen und mit einem geröſteten Brod ſeinen Hunger ſtillen mußte. St. Paulus, ein Spiegel aller Lehrer, war von gleicher Reſolution. Ich kann, ſchreibt er Phil. 4, 12., niedrig ſeyn und kann hoch ſeyn, ich bin in allen Dingen und bei Allen geſchickt, beides, ſatt ſeyn und hungern, beides, übrig haben und Mangel leiden. Ich vermag Alles in Dem, der mich mächtig macht, Chriſtus. — Der iſt recht daran, welcher ebenſowohl den Bettel- als Hirtenſtab ergreifen, im Gefängniß ebenſowohl, als in einer luſtigen Sommerlaube ſitzen, ein Brandmal und eine Geißel ebenſowohl, als eine goldene Kette Belſazers für ein Ehrenzeichen achten kann."

Im dritten Theile: „Wohl mir und ewig wohl, wenn die an dem lieben Propheten Jeremia beobachteten Eigenſchaften auch an mir hervorleuchten, und mich tüchtig machen, das Amt zu führen des neuen Teſtaments! Wehe mir aber auch und ewig wehe, wenn es mir an einem in Gott geſtärkten Muth, an Verleugnung der Welt und einem ungeheuchelten Gewiſſen bei dem Antritt meines ſchweren Amt's ermangeln ſollte! Zwar komme ich nicht zu Euch als ein eingefleiſchter Engel, der von keinem Fehler, von keiner Sünde und Befleckung wüßte, ſondern als ein Prieſter im erſten Bunde, der ſowohl für ſeine, als Anderer Sünde räuchern und opfern mußte. Mir iſt

2. Dein Ausgang von oben Hat besucht uns Sünder, Willst aus Gnad' begaben Deine lieben Kinder; Mit himmlischem Reichthum Zieren dein Eigenthum, Den Armen, Elenden All' dein Gut zuwenden, O milder Heiland!

3. Ob du wohl der Herrlichst' Bist im Himmel und Erd', Und der Allmächtigst', Dem nichts vergliechen werd', Noch niedrigst du dich selbst, Damit du uns aufhälfst, Wirst uns gleich erfunden, Allein ohne Sünden, O milder Heiland!

4. Was hat dich beweget, Daß du bist erschienen? Was hat dich erreget, Um Sündern zu dienen, Ohne deine Lieb' und Brunst Gegen Allen umsonst? Die hat dich gezwungen Und zu uns gedrungen, O milder Heiland!

5. Dir mocht' nicht erwehren Die Meng' unsrer Sünden, Noch dein Herz abkehren Vor dir Gnad' zu finden. Ach groß ist deine Huld Gegen all' unsre Schuld, Darin wir geboren, Waren All' verloren! O milder Heiland!

6. Ach zerreiß' die Himmel! Haben Viel' gebeten, Neig' sie, fahr' herab schnell, Um uns zu erretten! Nun ist solch's geschehen, Wie es war versehen, Der Sieg ist erhalten; Woll'st auch unsrer walten, O milder Heiland!

7. Solch's läßt du verkünden, Und sehr weit ausbreiten, Von Kind zu Kindskinden, Unter allen Leuten, Und der Tochter Zion Sagst du vor Allen an: Sieh, dein König kommt zu dir, Daß er dich lieblich zier'; Komm, milder Heiland!

8. O du Tochter Zion, Du christglaubiges Volk! Zeuch nun deine Freud' an, Dich deckt die Gnadenwolk'; Frohlock' heut von Herzen, Vergiß aller Schmerzen, Sey getrost und fröhlich, Denn aus Lieb' besucht dich Dein milder Heiland.

9. Nimm an deinen König, Der da Lust hat zu dir; Sey ihm unterthänig, Oeffne deines Herzens Thür, Sprich ihn an mit Freuden: O mein König und Herr, Wollest mich nicht meiden, Noch dich von mir scheiden, O milder Heiland!

Böhmische Brüder.

Mel. Vom Himmel hoch, da komm' ich her.

330. Hört, was die Donnerstimme spricht, Die alle Finsterniß durchbricht: Ihr Menschen in der Sündennacht, Erwacht, denn Jesus kommt, erwacht!

2. Auf aus der Trägheit! macht den Geist Von allem los, was irdisch heißt! Jetzt kommt der neue Stern heran, Der allen Schaden wenden kann!

3. Zu uns wird Gottes Lamm geschickt, Die Schuld zu tilgen, die uns drückt; Auf, laßt uns ihm entgegengehn, Und reuig um Vergebung flehn!

4. Daß, wenn er zum Gericht sich hebt, Und alle Welt vor Schrecken bebt, Wir, von dem Sündenfluche rein, Mit ihm zum Himmel gehen ein.

Aus dem Latein. unter Jakob. nach Christus. A. A.

Mel. Ach was soll ich Sünder machen.

331. Hosianna Davids Sohne, Der in Sanftmuth ziehet ein! Hochgelobet soll er seyn, Der da kommt vom Himmelsthrone. Durch die Welt erschall' und geh': Hosianna in der Höh'!

2. Den die Alten mit Verlangen Oft gewünscht, gerufen oft, Dessen Einzug sie gehofft: Seht, der läßet sich empfangen. Durch die Welt erschall' und geh': Hosianna in der Höh'!

3. Friede soll vom Himmel thauen, Denn erschienen ist die Zeit, Daß der Herr der Herrlichkeit Sich im Fleische läßet schauen. Durch die Welt erschall' und geh': Hosianna in der Höh'!

4. Kommt, den König zu empfangen Fromm, nach Unterthanenpflicht; Denn euch hält nun ferner nicht Fremde Dienstbarkeit gefangen. Durch die Welt erschall' und geh': Hosianna in der Höh'!

5. Kommet her, ihr blöden Herzen! Sehet seine Sanftmuth an! Seht den milden Arzt, er kann Heilen alle Sündenschmerzen. Durch die Welt erschall' und geh': Hosianna in der Höh'!

6. Seht, ihr Sünder, den Gerechten, Der euch seine Heiligkeit Darbringt als ein Ehrenkleid! Kinder machet er aus Knechten! Durch die Welt erschall' und geh': Hosianna in der Höh'!

7. Seht den treuen Helfer kommen, Der euch räth in aller Noth, In dem Leben, wie im Tod, Den er selbst auf sich genommen. Durch die Welt erschall' und geh': Hosianna in der Höh'!

8. Seht, ihr Armen, seht den Armen, Der durch seine Armuth euch Hier und droben machet reich; Er will euer sich erbarmen. Durch die Welt erschall' und geh': Hosianna in der Höh'!

9. Nehmt, ihr Frommen, mit Verlangen Den Gesalbten Gottes an; Machet richtig Weg und Bahn, Den Gerechten zu empfangen. Durch die Welt erschall' und geh': Hosianna in der Höh'!

10. Hilf, o Herr, laß wohl gelingen! Diesen Tag hast du gemacht. Freude hat er uns gebracht, Drum soll Mund und Seele singen. — Durch die Welt erschall' und geh': Hosianna in der Höh'!

11. Hosianna Davids Sohne, Der in Sanftmuth ziehet ein! Hochgelobet soll er seyn, Der da kommt vom Himmelsthrone; Durch die Welt erschall' und geh': Hosianna in der Höh'!

M. Christian Keymann.

Mel. Meinen Jesum laß ich nicht.

332. Hosianna! Davids Sohn Kommt in Zion eingezogen; Ach bereitet ihm den Thron, Setzt ihm tausend Ehrenbogen; Streuet Palmen, machet Bahn, Daß er Einzug halten kann!

2. Hosianna, sey gegrüßt! Komm, wir gehen dir entgegen, Unser Herz ist schon gerüst't, Will sich dir zu Füßen legen; Zeuch zu unsern Thoren ein, Hochwillkommen sollst du seyn!

3. Hosianna, Friedensfürst, Ehrenkönig, Held im Streite! Alles, was du schaffen wirst, Das ist unsre Siegesbeute; Deine Rechte bleibt erhöht, Und dein Reich allein besteht.

4. Hosianna, lieber Gast! Wir sind deine Reichsgenossen, Die du dir erwählet hast; Ach so laß uns unverdrossen Deinem Scepter dienstbar seyn, Herrsche du in uns allein!

5. Hosianna! komme bald, Laß uns deine Sanftmuth küssen; Wollte gleich die Knechtsgestalt Deine Majestät verschließen, O so kennt dich Zion schon, Gottes, und auch Davids Sohn!

6. Hosianna! steh' uns bei, O Herr hilf, laß wohl gelingen, Daß wir ohne Heuchelei Dir das Herz zum Opfer bringen; Du nimmst keinen Jünger an, Der dir nicht gehorchen kann.

7. Hosianna! laß uns hier An den Oelberg dich begleiten, Bis wir einstens für und für Dir ein Palmenlied bereiten; Dort ist unser Bethphage, Hosianna in der Höh'!

8. Hosianna nah und fern! Eile, bei uns einzugehen, Du Gesegneter des Herrn, Warum willst du draußen stehen? Hosianna, bist du da? Ja, du kommst, Hallelujah!

Mel. Jesus meine Zuversicht ꝛc.

333. Hosianna! Gottes Sohn Kam ins Fleisch zur Erde nieder, Ward der Sünder Gnadenthron, Brachte das Verlorne wieder; Offen steht des Heiles Quell, Strömt in Christo süß und hell.

2. Hosianna! Gottes Sohn Kommt noch immer in die Herzen; Ja, er kommt, mit ihm sein Lohn! Freude schafft er, tilgt die Schmerzen. Selig, wer das Herz ihm weiht! Der, der lebt in Ewigkeit.

3. Christus ist dein Licht, o Welt! Der wird nicht im Dunkeln bleiben, Der zu ihm sich glaubend hält; Christus kann die Nacht vertreiben. Hosianna! Jesus naht; Christen, ehret ihm den Pfad!

4. Christus übt Barmherzigkeit, Ist zu unserm Trost gekommen, Hat im allertiefsten Leid Treu sich unser angenommen. Hosianna sing', o Schaar, Die ohn' ihn verloren war!

5. Christus hat auch uns befreit Von der Straf' und Macht der Sünden; Steht uns bei im Kampf und Streit; Christus hilft uns überwinden. Hosianna! stimmet ein, Alle sollen selig seyn!

6. Seyd getreu denn bis zum Tod! Christus ist der Quell des Lebens. Herrlich strahlt sein Morgenroth! Christi harrt ihr nicht vergebens. Christus schafft ein ew'ges Heil, Nehmt an seiner Fülle Theil!

7. Christi Tag bricht einst herein, Dem zu lohnen, den zu strafen! Selig werdet einst ihr seyn, Stellt er euch zu seinen Schafen! Kommt zu ihm! er kommt zu euch, Dienet ihm in seinem Reich!

8. Herr! im neuen Kirchenjahr Mach' uns rein von unsern Sünden! Hilf, daß wir uns immerdar Inniger mit dir verbinden! Zeuch in alle Herzen ein, Dir gehören sie allein! Schmolke.

Mel. Alle Menschen müssen sterben.

334. Hosianna! jauchzt ihr Frommen, Sprecht: Gelobt sey nah und fern, Der auf diese Welt gekommen In dem Namen unsers Herrn! Denn er ist ein Gott der Güte, Er erleuchtet das Gemüthe. — O Herr, hilf, wenn man dir singt, Hilf, Herr! daß es wohl gelingt!

2. Herr, dich drückten unsre Plagen, Du vertilgtest unsern Tod; Du hast unsre Schuld getragen, Die uns lauter Fluch gedroht; Du bist Gott mit Blut begegnet, Hast uns mit dem Heil gesegnet, Das von Frieden überfließt, Und den Himmel in sich schließt.

3. Gib uns Kraft und Sieg und Stärke, Daß dein Volk des Eigenthums Deine nahe Hülfe merke, Zur Vermehrung deines Ruhms, Wenn von außen und von innen Wider Seele, Leib und Sinnen Fleisch und Welt und Satan kriegt, Und in seinen Waffen liegt.

4. Du bist auch ein Himmelskönig Und ein Herr der Herrlichkeit; Mach' uns hier dir unterthänig, Und zu deinem Lob bereit! Laß uns droben Kronen tragen, Wenn wir hier mit dir es wagen; Laß uns nach des Kreuzes Pein Jenes Reichs theilhaftig seyn.

5. Wenn am Ende du den Deinen, Die der Weltgeist nun verlacht, Wirst in Herrlichkeit erscheinen, Und mit wundergroßer Macht: Wenn du auf dem Stuhl wirst sitzen, Wenn die Engel um dich blitzen, Wenn die Welt vor dir zerfällt: Nimm uns auf in jene Welt!

6. Sprich von deinem Gnadenthrone Uns dieß Wort der Freuden ein: „Vater! ich will, wo ich wohne, Daß auch diese bei mir seyn, Die du mir zum Volk gegeben, Daß auch diese mit mir leben, Daß auch diese vor mir stehn, Meine Herrlichkeit zu sehn!"

7. „Ihr Gesegneten des Vaters! Kommt, ererbet nun das Reich Eures Mittlers und Berathers; Denn der Vater schenkt es euch, Der es euch von Ewigkeiten Schon bedacht war, zu bereiten." Amen! ja, es fehle nicht, Was mein Herr, der König, spricht!

M. Pp. Fr. Hiller.

Mel. Gott sey Dank in aller Welt.

335. Hosianna! unser Hort, Gott, des Vaters ew'ges Wort, Welches alle Ding' erhält, Hat im Fleisch sich eingestellt.

2. Der, den Gott im Paradies Nach dem Sündenfall verhieß, Wird zu Trost der ganzen Welt Von dem Engel angemeld't.

3. O du Schlangentreter, du! Kömmst du endlich nah herzu, Auf den aller Frommen Schaar Bis daher vertröstet war?

4. O du Helfer segensvoll! Wie thust du der Welt so wohl, Daß du zur gewünschten Zeit Bringest Gnad' und Seligkeit!

5. Hosianna! starker Held! Dem der Heiden Macht zufällt, O du süßer Gnadenlohn, Gottes und Marien Sohn!

6. Komm, o komm, und mach' uns frei, Brich des Todes Macht entzwei, Leg' die Schlangenbrut in Tod, Nimm hinweg der Hölle Noth.

7. Hast du doch deßhalben dich So erniedrigt, daß du mich Selbst durch dich erhöhen willt, O du Gottes-Ebenbild!

8. Süßer Hort! durch deine Huld Tilg' nun unsre Sündenschuld, Treib' ins Ferne Haß und Zorn, Thu' uns auf der Gnade Born.

9. Laß dein Volk erlöset seyn Von der schweren Höllenpein, Weil mit Freuden es auf dich Sich verläßet inniglich.

10. Alsdann wollen wir mit Lust Rühmen, was du an uns thust, Und das Hosianna dir Dankbar singen für und für.

11. Vater, Sohn und heil'ger Geist! Unser Herz und Mund erweist Dank und Preis dir, wie es kann; Herr, o nimm es gnädig an!

Mel. Jesu, den ich meine.

336. Jauchzet, all' ihr Frommen! Er ist nun gekommen, Der da kommen sollte, Und uns helfen wollte, Gottes Auserkorner, Selbst sein Eingeborner.

2. Dessen Wink und Willen Engel schnell erfüllen, Der ist, selbst zu dienen, Nun im Fleisch erschienen; Der die Welt hieß werden, Wird ein Knecht auf Erden.

3. Daß wir nicht verderben, Kamst du, um zu sterben, Heiland deiner Brüder, Aus der Höhe nieder; Kehrst dann, uns zum Glücke, In die Höh' zurücke.

4. Auf der Gottheit Throne Sehn

wir nun im Sohne, Mächtig uns zu schützen, Unsern Bruder sitzen, Sehn für uns den bitten, Der für uns gelitten.

5. Doch, auch selbst hienieden Nicht von dir geschieden, Können die Erlösten Deiner stets sich trösten; Denn mit deinem Segen Bleibst du stets zugegen.

6. Du willst nicht verschmähen, Zu uns einzugehen, Willst mit Himmelsfreuden Durch dein Wort uns weiden; Läß'st in süßen Lehren Deine Stimme hören.

7. Ja, du kommst noch heute, Stehst uns treu zur Seite, Und stillst selbst die Schmerzen Der zerbrochnen Herzen. Ach, wohl Allen denen, Die nach dir sich sehnen!

8. Du, Herr, dem sie dienen, Wohnst und lebst in ihnen, Bildest ihre Sitten, Gibst, was sie dich bitten, Weißt auch in Gefahren, Sie wohl zu bewahren.

9. Und wenn sie einst scheiden, Bringt aus allen Leiden Ihrer Wallfahrt Ende Sie in deine Hände, Daß dort ihrer Seele Nie kein Gutes fehle. B. Münter.

Mel. O Gott, du frommer Gott.

337. Ich danke dir, mein Herr, Daß du ein Mensch geboren, Mein König! daß ich nicht Soll ewig seyn verloren: Weil du selbst kömmst zu mir, Freu' ich von Herzen mich; Du sprichst ja selbst im Wort: O Zion, freue dich!

2. Ich danke dir, daß du, Mein Helfer! mir erworben Heil und Gerechtigkeit, Da ich war ganz verdorben: Dein Einzug ist mein Ruhm, Dein Armseyn macht mich reich, Drum singet dir dein Volk Hosanna allzugleich!

3. Herr Jesu, bleib' bei mir, Laß mich dein Wort regieren, So wird kein Irrweg mich Betrüben noch verführen: Komm zu mir durch dein Wort, Komm in der letzten Noth, Bring' mich zur Friedensstadt, Ins Leben durch den Tod.

4. Komm mir zu Freud' und Trost, Wenn diese Welt vergehet, Wenn weder Ehr' und Macht, Noch Geld und Gut bestehet, Und führ' mich in dein Reich Nach dieser kurzen Zeit, Mein König, daß ich dich, Dort lob' in Ewigkeit!

Mel. Jesu, hilf singen, du Fürste des Lebens.

338. Jesus ist kommen! Grund ewiger Freude! Er, der vom Anfang gewesen, ist da; Gottheit und Menschheit vereinen sich beide; Schöpfer, wie kommst du den Menschen so nah! Himmel und Erde verkünder's den Heiden: Jesus ist kommen, Grund ewiger Freuden!

2. Jesus ist kommen, die Zierde der Himmel; Er, der Geliebte, des Ewigen Sohn, Sucht sich Sünder im Erdengewimmel, Macht sie zu Kindern und führt sie zum Thron. Fliehet mit ihm aus dem Erdengetümmel! Jesus ist kommen, die Zierde der Himmel.

3. Jesus ist kommen; nun springen die Bande, Stricke des Todes, die reißen entzwei. Seht, er erlöst uns vom knechtischen Stande! Gottes Sohn machet uns ewiglich frei. Bringt uns zu Ehren aus Sünd' und aus Schande. — Jesus ist kommen; nun springen die Bande.

4. Jesus ist kommen, ein König der Ehren! Alles umfasset sein herrliches Reich. Er will uns Hoheit und Würde bescheeren; Geht ihm entgegen, und zieht ihn zu euch! Laßt euch erleuchten, erneuern, bekehren! Jesus ist kommen, ein König der Ehren.

5. Jesus ist kommen, ein Opfer für Sünden; Alle Verschuldungen trägt dieß Lamm. Sündern die ew'ge Erlösung zu finden, Litt er und starb er am blutigen Stamm. Abgrund der Liebe! wer kann dich ergründen? Jesus ist kommen, ein Opfer für Sünden!

6. Jesus ist kommen, die Quelle der Gnaden. Komme, wen dürstet, und trinke, wer will! Holet für euern verderblichen Schaden Heilung aus dieser unendlichen Füll'! Alle Verlornen sind hieher geladen: Jesus ist kommen, die Quelle der Gnaden.

7. Jesus ist kommen, ein Führer zum Leben; Sterbend verschlingt er den ewigen Tod, Gibt uns — das heißet ja schenken und geben! — Ewiges Leben nach Jammer und Noth. Glaubt ihm, so dürft ihr nicht trauern und beben! Jesus ist kommen, ein Führer zum Leben.

8. Jesus ist kommen, ein Trost der Betrübten, Welche das Feuer der Trübsal bewährt. Er ist ein Helfer, und hilft, ihr Geliebten, Herrlich aus Allem, was hier euch beschwert. Kronen

erwarten euch, o ihr Geübten! Jesus ist kommen, ein Trost der Betrübten.

9. Jesus ist kommen! sagt's aller Welt Enden! Freut euch, der himmlische Retter ist hier! Schwöret ihm Treue mit Herzen und Händen! Sprechet: wir leben und sterben mit dir! Amen, o Jesu! du woll'st uns vollenden! Jesus ist kommen; sagt's aller Welt Enden!

J. A. Freylingshausen. (Veränd.)

Mel. Nun ruhen alle Wälder.

339. Ihr Seelen, laßt uns bringen Mit Jauchzen und mit Singen Dem Herren Ehr' und Dank, Der, als er einritten, Gering mit sanften Schritten, Hört' einen schönen Lobgesang.

2. Er ist der Welt gegeben. Daß sie durch ihn soll leben, Wenn sie nur an ihn glaubt; Wer ihn nur recht erkennet, Und seinen Heiland nennet, Der wird des Himmels nicht beraubt.

3. Er kömmt mit sanften Sinnen, Die Sünder zu gewinnen, Spricht allen lieblich zu: Kommt her, die ihr beladen, Laßt heilen euren Schaden, Ich bring' euch Hülfe, Fried' und Ruh'.

4. Und, daß man's recht ergründe: Der Herr tilgt unsre Sünde Durch seiner Liebe Macht; Es schaffen seine Wunden, Die er am Kreuz empfunden, Daß ihrer nimmer wird gedacht.

5. Sehr groß ist mein Verlangen, Den König zu empfangen, Wie dort das Volk gethan; Ich will die Welt verlassen, Will ihn allein umfassen, Der meiner Seele helfen kann.

6. Von ihm hab' ich empfangen, Was man nur kann erlangen; Sein ist mein zeitlich's Gut; An dieses Königs Segen Ist alles Heil gelegen, Er ist's, der alle Hülfe thut.

7. Mein Gott! ich will mich neigen, Und dir mit grünen Zweigen Erfreut entgegen gehn: Du hast für mich gekrieget Und hast für mich gesieget, Solle' ich mit dir nicht sieghaft stehn?

8. Du hast, wiewohl gebunden, Allmächtig überwunden Der starken Feinde Schaar, Und, was ich kaum ergründe, Tod, Teufel, Höll' und Sünde Hast du gedämpfet ganz und gar.

9. Mir wird mein Wunsch gelingen, Drauf will ich fröhlich singen: Heil sey dir, Davids Sohn! O Jesu! süßes Manna! Wann sing' ich Hosianna Dir, König, vor des Himmels Thron?

Mel. Vom Himmel hoch, da komm' ich ꝛc.

340. Komm, Himmelsfürst, komm, Wunderheld, Du Jacobs-Stern! du Licht der Welt! Laß abwärts flammen deinen Schein, Der du willst Mensch geboren seyn!

2. Von keines Mannes Blut noch Kraft, Bloß durch des Geistes Eigenschaft, Empfängt die keusche Jungfrau hier, Es wohnt ein göttlich Heil in ihr.

3. O Wunder, das kein Mensch versteht! Als Mutter eine Jungfrau geht, Beschattet von des Höchsten Kraft, Doch unverletzt der Jungfrauschaft.

4. Komm an! dir steht des Himmels Thron Geöffnet, Jesu, Gottes Sohn! Komm, o du zweifach edler Held! Geh' muthig durch dieß Thal der Welt!

5. Du nahmest erdwärts deinen Lauf, Und stiegest wieder himmelauf; Die Abfahrt war zum Höllenthal, Die Rückfahrt war zum Sternensaal.

6. O höchster Fürst, dem Vater gleich! Besieg' allhier des Fleisches Reich: Denn unser Geist in Fleisches Haft Sehnt sich nach deiner Himmelskraft.

7. Es glänzet deiner Krippe Strahl, Und leuchtet durch dieß finstre Thal; Es gibt der Nacht so hellen Schein, Der stets wird unverlöschlich seyn.

8. Entzünd' auch unsers Glaubens Licht, Damit die Lieb' erlösche nicht Zu dir die ganze Lebenszeit, O Sonne der Gerechtigkeit! Veni redemptor gentium. Uebers. von Joh. Franc.

Mel. Vom Himmel hoch, da komm' ich her.

341. Komm, o Weltheiland, Jesu Christ, Der du vom Weib geboren bist! Die Welt erstaunt und jauchzt dir zu: Wie wunderbar erscheinest du!

2. Du stammst von keines Mannes Blut, Du stammst vom Geist, o höchstes Gut! Das Wort des Vaters wurde Fleisch, Geheimnißvoll und rein und keusch.

3. Die Jungfrau fühlt als Mutter sich, Still unterm Herzen trägt sie dich, Und bleibt ein unbeflecktes Weib, Denn Gottes Tempel ist ihr Leib.

4. Da dringest du hervor, o Held,
Gleich wie die Sonn' aus ihrem Zelt,
Mit Gotteskräften angethan, Und wandelst freudig deine Bahn.

5. Herab vom Vater ging dein Lauf,
Zum Vater fuhrst du wieder auf; Stiegst nieder zu der Hölle Thor,
Dann zu dem Himmelsthron empor.

6. Du König aller Ewigkeit, Wie schön steht dir dein Erdenkleid! Hilf uns mit deiner Gotteskraft In dieser armen Pilgerschaft.

7. Um deine Kripp' ist helles Licht; Ein neuer Tag die Nacht durchbricht. Laß uns bei seinem Freudenschein Im Glauben dir gehorsam seyn.

8. Lob sey dir, Herr, du Jungfraunsohn! Lob, Vater, dir im höchsten Thron; Lob sey dir, heil'ger Geist, bereit In aller Zeit und Ewigkeit. Ambrosius. † 397.

Aus dem Lat. neu übers. von A. Knapp.

Mel. Nun danket alle Gott rc.

342. Komm, Volk der Christen, komm, Den König zu empfangen, Der unser Heiland ist, Und aller Welt Verlangen! Erhebe seinen Ruhm, Stimm Hosianna an; Bring', was zu seinem Dienst Die Liebe bringen kann.

2. Statt ihm den Weg zu streu'n Mit grünem Laub der Palmen, Empfang' ihn wonnevoll Mit deines Dankes Psalmen, Und sprich: gepriesen sey Der Heiland Jesus Christ, Der aus des Vaters Schooß Auf Erden kommen ist!

3. Wir danken dir, o Herr, Daß du zu uns gekommen, Daß du hast Fleisch und Blut, Wie Kinder, angenommen. Sanftmüthig, arm kamst du, Ein König ohne Pracht, Und doch des Höchsten Sohn, Voll Herrlichkeit und Macht.

4. Erscheinst du, Gottes Sohn, Als Mensch auf dieser Erden, Muß dann nicht unser Herz Voll Trost und Friede werden? Drum hast du deinen Glanz In Niedrigkeit gehüllt, Daß unsre Furcht und Angst Auf ewig sey gestillt.

5. Erscheinen wirst du einst Zum großen Weltgerichte; O laß uns wandeln stets In deiner Wahrheit Lichte, Auf daß wir dann getrost Dir, unserm Richter, nahn, Und sel'gen Gnadenlohn Aus deiner Hand empfahn.

6. Das Hosianna wird Dann herrlicher noch klingen, Dann werden wir vereint Mit Engelschaaren singen: Gelobt sey Gottes Sohn, Der ewig war und ist! Gelobt sey unser Herr, Der Heiland Jesus Christ! N. Berlinisches Gesangb.

Mel. Jesus ist das schönste Licht.

343. Liebes Herz, bedenke doch Deines Jesu große Güte, Richte dich mit Freuden auf, Und erwecke dein Gemüthe: Jesus kömmt zu dir als König, Der sich deinen Helfer nennt, Und durch diesen seinen Namen Sich zu deinem Heil verpfänd't.

2. Als ein Helfer, dir zu gut, Ist er in die Welt gekommen; Als dein Helfer ist er auch In den Himmel aufgenommen: Als ein Helfer herrschet er jetzo Unter uns im Gnadenreich: Als ein Helfer wird er kommen Und uns ihm selbst machen gleich.

3. Da er sich nun also nennt, Und zwar nicht mit bloßem Namen, Sondern zeiget's in der That, Und, was er verheißt, ist Amen: Was bekümmerst du dich zweifelnd? Suchest Hülfe hier und da? Der sich deinen Helfer neunet, Ist dir allenthalben nah!

4. Er will helfen allezeit; Was dich drücket, darfst du ihm klagen; Erböt dir Noth und Mangel zu, Du darfst's ihm nur kindlich sagen: Du hast einen solchen Helfer, Der von Ewigkeit dich liebt, Der die Noth auch selbst erfahren, Und im Leiden sich geübt.

5. Nun, mein Jesu, weil du dich Selber unsern Helfer nennest, Und zu deinem Herzen uns Freien Zutritt herzlich gönnest: So komm' ich, und falle nieder Hier vor deinem Gnadenthron; Du kannst dich mir nicht verläugnen: Hilf mir, großer Gottessohn!

6. Hilf mir allzeit ritterlich Ringen in den Glaubenskämpfen; Hilf mir, Herr, mein Fleisch und Blut Durch dein Kreuz und Leiden dämpfen; Hilf, daß ich mag überwinden, Wie du überwunden hast; Hilf mir endlich selig sterben, Frei von aller Sündenlast!

7. So will ich dich, meinen Gott, Stets als einen Helfer preisen; Ich will's auch durch deine Huld Hier schon in der That erweisen, Daß ich einen Helfer habe, Der da herrscht in aller Welt,

Und auf welchen ganz und ewig Meine Hoffnung bleibt gestellt.

8. Hallelujah! Dank sey Gott, Der uns diese Gnad' erzeiget, Und auf uns, sein armes Volk, Seine Huld so reichlich neiget, Daß er seinen Sohn uns schenket, Der uns nicht verlassen kann: Amen, Amen, Hallelujah! Stimme Erd' und Himmel an! Christian Jacob Kolbiß.

Mel. Du o schnödes Weltgetümmel.

344. Liebster Jesu, sey willkommen Hier in dieser argen Welt, Da du nicht wirst aufgenommen, Da man dich verächtlich hält: Ich, ich will dich nicht verscherzen, Wohne nur in meinem Herzen! Du bist mein und ich bin dein, Ewig soll die Liebe seyn.

2. Zwar du kommst zu uns nicht prächtig, Aber ich bin hochvergnügt; Du bist dennoch reich und mächtig, Denn in dir verborgen liegt, Was mich Sünder, was mich Schwachen Kann gerecht und selig machen. Du bist mein u. s. w.

3. Dein so armes Pilgerleben Soll mein Reichthum allzeit seyn. Herr, ich bin dir ganz ergeben, Und vertraue dir allein, Daß du mir nach diesem Leben Wirst die Ehrenkrone geben. Du bist mein u. s. w.

4. Will dich alle Welt auch meiden, Dennoch stell' ich mich zu dir! Dich und mich soll niemand scheiden, Dein verbleib' ich für und für; O laß deinen Geist mich treiben, Todt und lebend dein zu bleiben! Du bist mein u. s. w.

5. Deine Noth und deine Schande, Die dir diese Welt anthut, Dienet mir zum höchsten Pfande, Und versichert meinen Muth, Daß du mir in jenem Leben Preis und Herrlichkeit wirst geben. Du bist mein u. s. w.

6. Nun, mein Herze steht dir offen, Zeuch, mein Heiland, bei mir ein; Laß mich nicht vergeblich hoffen, Laß mich nur dein eigen seyn; Tilge du all mein Verbrechen, So kann ich voll Wonne sprechen: Du bist mein und ich bin dein, Ewig soll die Liebe seyn! Sam. Groser.

Mel. Vom Himmel hoch da komm ich her.

345. Lob sey dem allerhöchsten Gott, Der sich erbarmet unsrer Noth, Und uns gesandt den liebsten Sohn, Der war in seinem Schooß und Thron.

2. Auf daß er unser Heiland würd', Uns löste von der Sünden Bürd', Und an der gnadenreichen Hand Einführt' in's rechte Vaterland.

3. O große Gnad' und Gütigkeit! O süße Lieb' und Mildigkeit! Gott thut ein Werk, das ihm kein Mann, Kein Engel je verdanken kann.

4. Was ist der Mensch, der arme Thon, Daß Gott für ihn gibt seinen Sohn? Was sucht bei uns das höchste Gut, Daß es dieß unsertwegen thut?

5. O weh dem Volk, das dich verschmäht, Nicht glaubig dir entgegengeht, Und hört des Sohnes Stimme nicht! Auf solchem bleibet das Gericht.

6. O Mensch, daß du es nicht verstehst, Nicht deinem Herrn entgegengehst, Der, daß er deiner sich erbarm', In Demuth zu dir kommt und arm!

7. O nimm ihn heut' mit Freuden an, Mach' ihm in deinem Herzen Bahn! Werd' als ein Kind in deinem Sinn, Wirf Zweifel, Stolz und Falschheit hin!

8. Er stehet an ein flehend Herz, Nimmt's gnädig auf, heilt seinen Schmerz. O selig, wer dieß Gut begehrt! O selig, wer dieß Heil erfährt!

9. Zur ersten Zukunft in der Welt Ward' er sanftmüthig dargestellt; Die andre wird erschrecklich seyn, Der sichern Welt zu großer Pein.

10. Die aber hier in Christo stehn, Die werden dann zur Freud' eingehn, Dort, wo der Friedensfürst regiert, Wo sie kein Uebel mehr berührt.

11. Dem Vater in dem höchsten Thron Mit seinem eingebornen Sohn, Dem heil'gen Geist in gleicher Weis' Sey ewig' Ehre, Lob und Preis!

Michael Weiß. (1530.) (Verändt.)

In eigener Melodie.

346. Macht hoch das Thor, die Thüren weit! Es kömmt der Herr der Herrlichkeit, Ein König aller Königreich', Ein Heiland aller Welt zugleich, Der Heil und Leben mit sich bringt: Auf, jauchzet Ihm, mit Freuden singt: Gelobet sey mein Gott! Er macht den Feind zu Spott.

2. Er ist gerecht ein Helfer werth, Sanftmüthigkeit ist sein Gefährt', Sein' Königskron' ist Heiligkeit, Sein Scepter ist Barmherzigkeit. Weil er die Noth zu

Ende bringt, So jauchzet froh, mit Freuden singt: Gelobet sey mein Gott, Er macht den Feind zu Spott!

3. O wohl dem Land, o wohl der Stadt, Die diesen König bei sich hat! Wohl allen Herzen insgemein, Wo dieser König zieht ein! Er ist die rechte Freuden-Sonn', Und bringet mit sich lauter Wonn'. Gelobet sey mein Gott, Er macht den Feind zu Spott!

4. Macht hoch das Thor, die Thüren weit! Das Herz zum Tempel sich bereit'! Die Zweige der Gottseligkeit Steckt auf mit Andacht, Lust und Freud': So kömmt der König auch zu euch, Ja, Heil und Leben mit zugleich. Gelobet sey mein Gott, Er macht den Feind zu Spott!

5. Komm, o mein Heiland, Jesu Christ, Mein's Herzens Thür' dir offen ist: Ach! zeuch mit deinen Gnaden ein, Dein' Freundlichkeit auch uns erschein': Dein heil'ger Geist uns führ' und leit' Den Weg zur ew'gen Seligkeit. Preis, Ehre für und für Sey, großer König, dir!

Georg Weissel.

Mel. Nun lob' mein' Seel' den Herren.

347. Mein König! den die Liebe Herab zu mir in's Elend zieht; Mit wundervollem Triebe Bist um mein Leben du bemüht. Du willst nicht, daß ich sterbe, Dich jammert meine Noth; Damit ich nicht verderbe, Erwählst du Schmach und Tod, Verläßt des Himmels Freuden, Nimmst an dich Fleisch und Blut, Den bittern Tod zu leiden Der Welt und mir zu gut.

2. O segensvolle Zeiten, Da du der Erde wolltest nahn! Du kommst! mit tausend Freuden Stimm' ich mein Hosianna an! Dir sing' ich meine Psalmen; Mit frohem Geist und Sinn Streu' ich dir auch die Palmen Des Glaubens freudig hin. Herr! höre doch mein Lallen, Du wollst es nicht verschmähn. Eil', laß es dir gefallen, Mich gnädig anzusehn!

3. Erhab'ner Ehrenkönig! Komm, zieh' in meinem Herzen ein. Die ganze Welt, wie wenig Wird sie in meinen Augen seyn, Wenn du mit Heil und Frieden Zu mir, dem Sünder, eilst, Und gnädiglich hienieden Mir Trost und Rath ertheilst; Wenn die erfreute Seele In deiner Liebe ruht, Und deines Worts Befehle Mit sanftem Willen thut!

4. Heil mir! du kommst gegangen; Sieh her, ich öffne meine Thür! Mit brünstigem Verlangen Erwarter dich die Seele hier! Dir wallt mein Herz entgegen, Das dich in Demuth liebt, Und sich in deinen Wegen Zu wandeln, kindlich übt. Vor dir werf' ich mich nieder, Und bete gläubig an; Weil ich durch dich nun wieder Zum Vater kommen kann.

5. O wenn ich dich nur habe, Immanuel! was fehlt mir dann? Dann acht' ich keiner Gabe, Die Erd' und Himmel geben kann. Dann bin ich hoch erhoben, An allen Gütern reich, Kind Gottes hier, und droben Den sel'gen Engeln gleich. Dann ist des Himmels Wonne Und jene Krone mein. Ein Strahl von dir, o Sonne, Verdunkelt jeden Schein!

6. Hilf, Herr, laß wohlgelingen! Hilf, Helfer, meiner Schwachheit auf, Gib Wollen und Vollbringen, Und förd're gnädig meinen Lauf; Daß ich nur dir gefalle, Du, meiner Seele Glück! Und kindlich vor dir walle In jedem Augenblick; Daß ich dir unterthänig, Und stets gehorsam sey. Ja, Herr, mein Gott, mein König! Dir schwör' ich ew'ge Treu'!

7. Wenn du dereinst erscheinest, Umringt von deiner Engel Schaar, Und dann dein Volk vereinest, Das dir schon hier ergeben war: Dann blick' ich voller Freuden Auf dich, mein König, hin, Nichts kann mich von dir scheiden, Weil ich schon deine bin. Nichts ist, das mich erschrecket, Weil dein Verdienst mich schützt: Der Herr ist's, der mich decket, Der auf den Wolken sitzt!

Fräul. M. E. v. Silberrad.

Mel. Gottes Sohn ist kommen.

348. Menschenkind, merk' eben, Was da sey dein Leben, Das von Gottes Throne Kam in seinem Sohne, Den er Mensch ließ werden Hier auf dieser Erden.

2. Nämlich, daß er lehrte, Dich zu sich bekehrte, Willig für dich stürbe, Gnade dir erwürbe, Dich bei Gott vertrüte, Und stets für dich bäte.

3. Nun sollst du dein Leben Gänzlich ihm ergeben, Weil er ist gekommen Dir zu Trost und Frommen, Daß du seinen Willen Mögst allein erfüllen.

4. Deine Lieb' erweisen, Mit der That

ihn preisen, Stets in allen Sachen Munter seyn und wachen, Daß du ihm in allen Mögest wohl gefallen.

5. Wirst du dich recht halten, Daß sein Geist kann walten, Läßt er dich genießen Friedsames Gewissen, Will dir Zeugniß geben Zu dem ew'gen Leben:

6. Jetzt mußt du viel leiden, Eig'nen Willen meiden, Und auf allen Seiten Mit dem Satan streiten; Wirst du das bestehen, Wird dir's wohlergehen.

7. Bald wird er leibhaftig, Sehr herrlich und kräftig Von dem Himmel steigen, Reden und nicht schweigen, Dir und allen sagen, Die hier sein Joch tragen:

8. „Kommt, ihr Benedeiten! Zu der rechten Seiten, Kommt ihr Auserkornen, Zu mir Neugebornen! Denn euch ist beschieden Gottes Reich und Frieden."

9. Doch wer hier nichts achtet, Nicht nach Christo trachtet, Sein hier zu genießen, Der soll wahrlich wissen, Daß er dort wird müssen In der Hölle büßen.

10. Wohl nun allen denen, Die Christum annehmen, Und auch alle Stunden Sind bereit erfunden, Warten mit den Seinen Hier auf sein Erscheinen!

Michael Weiß.

Mel. Von Gott will ich nicht lassen ꝛc.

349. Mit Ernst, ihr Menschenkinder, Macht euer Herz bereit! Er kommt, das Heil der Sünder, Der Herr der Herrlichkeit! Er steigt von seinem Thron Zu unser Elend nieder, Wird einer unsrer Brüder, Und ist doch Gottes Sohn.

2. Bereitet doch die Wege Dem gnadenreichen Gast! Macht richtig seine Stege, Laßt Alles, was er haßt. Versäumt durch Trägheit nicht Sein Kommen und sein Segnen; — Die ihm nicht fromm begegnen, Die bleiben fern vom Licht.

3. Die ihr gerecht euch dünket, Tragt euern Stolz zu Grab! Die ihr euch blähet, sinket Zur Niedrigkeit herab! Die ihr um Gnade flehet: Wißt, daß ihr hier sie findet! Denn wer sein Nichts empfindet, Der wird von ihm erhöht.

4. Ein Herz, das Demuth übet, Ist ihm vor allen werth, Da, wer den Hochmuth liebet, Einst Zorn und Angst erfährt. Ein Herz, das reuig ist, Glaubt, und sein Fleisch bestreitet, Das hat sich recht bereitet, Zu dem kommt Jesus Christ.

5. Doch was vermag ich Schwacher, Ich Sünder, ohne dich? Mein Hirt', mein Seligmacher, Bereite selber mich! Es seufzt mein Herz zu dir, Es rufet dir entgegen: O komm mit deinem Segen, Und wohne stets in mir!

6. Dir möcht' ich einzig leben, Dir ewig dankbar seyn; Für mich wardst du gegeben In dieser Erde Pein. Komm, Herr, und nimm mich hin! So soll mein Herz dich loben Hienieden, und dort oben, Wenn ich vollendet bin.

Valentin Thilo. (1642.)

Mel. Alle Menschen müssen sterben ꝛc.

350. Nein, wir warten keines Andern! Seele, zaud're länger nicht, Deinem Heiland nachzuwandern, Der dir bringet Heil und Licht! Weißt du nicht, daß Jesus Christ In die Welt gekommen ist, Dich von aller Macht des Bösen Und der Hölle zu erlösen?

2. Sieh', er macht die Blinden sehend, Die voll Aussatz, werden rein, Und die Lahmen werden gehend; Willst du noch im Zweifel seyn? Aus dem Grabe wunderbar Stellt er Todte lebend dar; Kannst du einen Größern finden, Ihm zum Dienst dich zu verbinden?

3. Wunder denn, daß nicht mit Schaaren Alles, was sich regen kann, Eilt, die Gnade zu erfahren Die sich allen bietet an! Ach! die niedrige Gestalt Aergert diese Welt so bald! Niedrigkeit ist Christi Zierde, Doch sie wollen stolze Würde.

4. O wie hab' auch ich zu kämpfen Wider dieses Aergerniß! Hilf es mir, Herr Jesu, dämpfen, Mach' im Glauben mich gewiß! Fleisch und Blut will's widrig seyn, Daß du so gering ziehst ein, Aber alle, die dich lieben, Sollen gleiche Demuth üben.

5. Reiß' mein Herz von allen Dingen, Die die Welt für scheinbar hält; Hilf mir, mich in Demuth schwingen Ueber diese stolze Welt! In der tiefsten Niedrigkeit Mach' mich dir zum Dienst bereit, Daß ich dir im Geist anhange, Und sonst weiter nichts verlange.

6. Nimm die Decke von den Augen; Mach' mich vom Gefängniß los; Hier kann kein Gesetz was taugen, Gnade nur

macht frei und groß. Laß, Herr, deine stille Pracht, Deiner Gottheit sel'ge Macht Mir noch hier, obschon im Dunkeln, Dennoch hell im Herzen funkeln.

7. O wie freut sich meine Seele! O wie denk' ich selig d'ran, Daß ich, frei von dieser Höhle, Dich dort ewig sehen kann, In dem unermeß'nen Licht, Angesicht gen Angesicht! — Da, da werd' ich nimmer fragen, Sondern fröhlich, „du bist's" sagen.

M. S. Riegerin, geb. Weißenfee.

Mel. Von Gott will ich nicht lassen ꝛc.

351. Nun jauchzet all', ihr Frommen In dieser Gnadenzeit, Weil unser Heil ist kommen, Der Herr der Herrlichkeit! Zwar ohne stolze Pracht, Doch mächtig, zu verheeren Und gänzlich zu zerstören Des Teufels Reich und Macht.

2. Kein Scepter, keine Krone Sucht er in dieser Welt; Im hohen Himmelsthrone Ist ihm sein Reich bestellt. Er will hier seine Macht Und Majestät verhüllen, Bis er des Vaters Willen Im Leiden ganz vollbracht.

3. Ihr Mächtigen auf Erden, Nehmt diesen König an! Soll euch gerathen werden, So geht die rechte Bahn, Die zu dem Himmel führt; Sonst, wo ihr ihn verachtet, Und nur nach Hoheit trachtet, Des Höchsten Zorn euch rührt.

4. Ihr Armen und Elenden In dieser bösen Zeit, Die ihr an allen Enden Müßt haben Angst und Leid, Seyd dennoch wohlgemuth, Laßt eure Lieder klingen, Und lobet Gott mit Singen, Der ist eu'r höchstes Gut.

5. Er wird nun bald erscheinen In seiner Herrlichkeit, Und euer Klagen, Weinen Verwandeln dann in Freud'; Er ist's, der helfen kann; Macht eure Lampen fertig, Und seyd stets sein gewärtig: Er ist schon auf der Bahn. —

Mich. Schirmer.

Mel. Ach bleib' bei uns, Herr Jesu Christ.

352. O Heil der Welt, Herr Jesu Christ! Der du des Himmels Schöpfer bist Und aller Völker ew'ges Licht, Versag' uns, was wir flehen, nicht!

2. Du hast das menschliche Geschlecht Durch deine Lieb' gebracht zurecht, Daß es durch's Satans List und Neid Nicht untergeh' in Ewigkeit.

3. Du, wahrer Gott, bist Mensch gebor'n Von einer Jungfrau auserkor'n, Und hast dich für die Schuld der Welt Am Kreuz zum Opfer dargestellt.

4. Wenn deine Hoheit und Gewalt, Dein heilig theurer Nam' erschallt, So beugen sich dir alle Knie, Im Himmel und auf Erden hie.

5. Wir bitten dich, verdamm' uns nicht, Wenn du dereinst kommst zum Gericht; Beschütz' uns, Herr, durch deine Guad', Daß uns der böse Feind nicht schad'.

6. Gott Vater, Sohn und heil'gem Geist, Der uns aus allen Nöthen reißt, Sey Lob, Dank, Ehr' und Herrlichkeit Ohn' alles End' und Ziel der Zeit.

Mel. Nun sich der Tag geendet hat.

353. O Jesu Christe, Gottes Sohn! Wie kömmst du doch allhier Von deinem schönen Himmelsthron Ins Elend her zu mir?

2. Ich bin's nicht werth, daß du mich liebst, O großer Himmelsfürst, Mir solche Freud' und Ehre giebst, Ja, selbst mein eigen wirst.

3. Ach komm herein, du edler Held, Komm in mein Herz hinein! Du, Heiland dieser ganzen Welt, Du sollst mein Alles seyn.

4. Sey mir willkommen tausendmal, Du werther Freund und Gast, In diesem armen Thränenthal! Du bringst mir Freud' und Rast.

5. Gerechter König! gib mir doch Licht und Gerechtigkeit; Nimm weg von mir das Sündenjoch, Stolz, Unzucht, Geiz und Neid!

6. Laß Gnade nun für Recht ergehn, Gib Friede nach dem Krieg, So kann ich einst vor Gott bestehn, Und hab' in dir den Sieg.

7. Mit Demuth schmücke du mich fein, Und gib mir deinen Sinn; O Herr, ich will dein eigen seyn! Nimm meine Sünden hin!

8. Auf, machet Bahn, der Held kömmt an! Auf, macht die Thore weit; Auf, eilt, den König zu empfahn, Den Herrn der Herrlichkeit! Joachim Fautl.

ebenſowohl, als Andern, der Kampfplatz aufgethan, wider den Satan, die Welt und eigenes Fleiſch und Blut zu ſtreiten, der Sünde abzuſterben und mit dem Siegesfürſten Chriſto in einem neuen Leben zu wandeln. — So wir ſagen, wir haben keine Sünde, ſo verführen wir uns ſelbſt, und die Wahrheit iſt nicht in uns. Ich betäube vielmehr meinen Leib, und zähme ihn (gebe ihm, wie die Wettſtreiter pflegten, Fauſtſtöße ins Geſicht), daß ich nicht Andern predige und ſelbſt verwerflich werde. Deßwegen, wenn ich mich rühmen will, will ich mich des Herrn und meiner Schwachheit rühmen. Jedoch habe ich dankbarlich zu preiſen die Liebe meines Gottes, daß Er mir gegeben einen in Ihm getroſten und unverzagten Muth, den Pflug anzugreifen und nimmer zurückzuſchauen. Gottlob! den Teufel fürchte ich nicht, ſcheue auch keine Arbeit! Dabei leugne ich nicht, daß, wenn ich mich mit meiner Vernunft bereden und nach dem Maaße menſchlich verliehener Kräfte die auferlegte Pflicht und Amtslaſt ermeſſen wollte, ſollten mir eben ſolche und wohl größere Schwierigkeiten im Wege ſtehen und das Herz bekümmern, welche ſonſt insgemein Diejenigen zu befallen pflegen, welche die recht entſetzliche Sorge, Seelen zu bewachen, auf ſich nehmen und wirklich genommen haben. Die centnerſchwere Verantwortung am jüngſten Gericht, die ſparſamen und unzulänglichen Mittel, der Erbauung ſowohl als ſeinem armen Gewiſſen ein Genüge zu leiſten, die zärtliche Empfindlichkeit der zur letzten Sündfluth zeitigen, argen Welt, die ſich den Geiſt Gottes nicht mehr will züchtigen und ſtrafen laſſen und es gleich für Injurien und Ungebühr ausſchreit, was, ſie von ihrem Unflath zu waſchen und von

Mel. Jesus, meine Zuversicht.

354. Sieh, dein König kommt zu dir! Seele, das sind frohe Worte. Sprich: mein König, komm zu mir! Sieh, ich öffne dir die Pforte. Zeuch mit deiner Sanftmuth ein! Was du findest, das ist dein.

2. Komm! ich bin dein Eigenthum, Weil du dich für mich gegeben. Komm! dein Evangelium Werde mir zu Geist und Leben. Du schickst ja dein Wort voran, Dir zu schaffen eine Bahn.

3. Komm! und räume Alles aus, Was du hassest, was mich reuet; Komm! und reinige dein Haus, Das die Sünde hat entweihet; Mache selbst mit deinem Blut Alles wieder rein und gut.

4. Komm mit deinem Abendmahl, Wo Vergebung aller Sünden Und gewisse Gnadenwahl Für die Traurigen zu finden. Komm, Herr Jesu, leb' in mir, Und mein Leben sey in dir!

5. Komm! und bring' den Geist auch mir, Der im Herzen dich verkläret, Der mich im Gebet vertritt, Und im Lichte wandeln lehret, Daß ich, Herr, auf deinen Tag Ruhig, freudig warten mag.

Pv. Fr. Hiller.

Mel. Freu dich sehr, o meine Seele.

355. Warum willst du draußen stehen, Du Gesegneter des Herrn? Eile, zu mir einzugehen! Mein Erbarmer, tritt nicht fern! Helfer in der rechten Zeit, Der mit ew'gem Trost erfreut, Hilf, o Jesu, meinem Herzen Von den Wunden, die mich schmerzen!

2. Meine Wunden sind die Sünden, Die mit schwerem Druck und Bann Mich verfolgen, quälen, binden, Daß ich nirgends ruhen kann. Das Gesetz verdammet mich, Mein Gewissen ängstet sich; Ach von dieser Macht des Bösen Kann ich mich nicht selbst erlösen.

3. Will ich dann mein Elend lindern Und erleichtern meine Pein Bei der Welt und ihren Kindern, Fall' ich nur noch tiefer drein. Da ist Friede, der betrübt, Trost, der keine Labung gibt; Helfer, die mir Herzleid machen, Freunde selbst, die meiner lachen.

4. In der Welt ist Alles nichtig, Voller Unlust und Beschwer; Hab' ich Hoheit: die ist flüchtig; Hab' ich Reichthum: was ist's mehr, Als ein armes Stücklein Erd'? Alle Lust, was ist sie werth? Was ist's, das mich heut erfreuet, Und nicht morgen schon gereuet?

5. Aller Trost und alle Freude Ruht in dir, Herr Jesu Christ! Nur bei dir ist volle Weide, Reichthum, der genügend ist. — Leuchte mir, o Freudenlicht, Eh' mein Herz im Tode bricht! Jesu, komm, laß dich erblicken! Komm, o komm, mich zu erquicken! —

6. Freu' dich, Herz, du bist erhöret! Jesus ziehet bei dir ein; Zu dir ist sein Gang gekehret, Heiß ihn nur willkommen seyn! Sieh, er bringt dir Heil und Ruh; Auf, und eil' ihm freudig zu; Oeffne gläubig ihm die Seele, Klag' ihm, was dich drück und quäle!

7. Wohl dir, daß dich Jesus liebet! Sprich, was dir nun schaden kann? Was du Böses hast verübet, Sieht der Vater nimmer an. Christi Sieg behält das Feld, Und was dir sich in der Welt Arg und feindlich setzt entgegen, Macht er dir zu lauter Segen.

8. Alles dient zu deinem Heile, Auch was Sünder schreckt und quält, Denn du hast zum besten Theile Deinen Jesus dir erwählt. Sey ihm, wie er dir, getreu! Und es bleibet fest dabei, Daß du mit den Engeln droben Ihn einst ewig werdest loben.

Paul Gerhard.

Mel. Jesu, meine Freude.

356. Was hat dich bewogen, Und herabgezogen In die Sünderwelt? Ach, aus freiem Triebe Hast du dich, o Liebe, Bei uns eingestellt; Mitleid zwang, Erbarmen drang, Mildes Heil, dich, zu erscheinen; Sey willkomm den Deinen!

2. Das läß't du verkünden Einer Welt voll Sünden Ueber Land und Meer; Und es soll vor allen Deinem Volk erschallen: Zion, tritt daher! Siehe hier! Er kommt zu dir; Er, dein König will dich schmücken, Ewig dich beglücken.

3. Kirche Jesu, höre! Christenvolk, o kehre Dich mit Freuden hin! Lobe Gott von Herzen, Denke nicht der Schmerzen, Schaue nur auf ihn! Werde Licht! Sein Angesicht Wendet Got-

tes Sohn im Segen Herrlich dir entgegen.

4. Nimm an deinen König; Sey ihm unterthänig, Er hat Lust an dir; Thu' ihm auf die Pforten; Sprich mit Sehnsuchtsworten: Komm herein zu mir! O mein Theil, Du mildes Heil! Sieh, wir lieben dein Erscheinen; Sey willkomm den Deinen!

Nach einem alten böhmischen Liede, v. A. Knapp. (S. Nr. 329.)

Mel. Befiehl du deine Wege.

357. Wie soll ich dich empfangen, Und wie begegnen dir, Du, aller Welt Verlangen, Du, meiner Seele Zier? O Jesu, Jesu, leihe Mir deines Geistes Schein, Daß mir, was dich erfreue, Mög' kund und wissend seyn!

2. Dein Zion streut dir Palmen Und grüne Zweige hin; Und ich will dir mit Psalmen Ermuntern meinen Sinn. Mein Herze soll dir grünen In stetem Lob und Preis, Und deinem Namen dienen, So gut es kann und weiß.

3. Was hast du unterlassen Zu meiner Seligkeit, Als Leib und Seele saßen In ihrem größten Leid? Als mir das Reich genommen, Da Fried' und Freude lacht, Bist du, mein Heil, gekommen, Und hast mich froh gemacht.

4. Ich lag in schweren Banden: Du kommst, und machst mich los. Ich stund in Spott und Schanden: Du kommst, und machst mich groß; Du hebst mich hoch zu Ehren, Und schenkst mir großes Gut, Das sich nicht läßt verzehren, Wie eitler Reichthum thut.

5. Nichts, nichts hat dich getrieben Zu mir vom Himmelszelt, Als dein getreues Lieben, Du Heiland aller Welt! Du littest tausend Plagen, Du trugst der Sünder Last, Und Keiner darf verzagen, Den du erlöset hast. —

6. Das schreib' in deine Herzen, Du tiefbetrübtes Heer, Bei welchem Gram und Schmerzen Sich häufen mehr und mehr. Seyd unverzagt! ihr habet Die Hülfe vor der Thür: Der eure Herzen labet Und tröstet, steht allhier.

7. Ihr dürft euch nicht bemühen, Noch sorgen Tag und Nacht, Wie ihr ihn wollet ziehen Mit eures Armes Macht. Er kommt, er kommt mit Willen, Ist voller Lieb' und Lust, All' Angst und Noth zu stillen, Die ihm an euch bewußt.

8. Laßt eure Feinde dräuen, Und weichet nicht zurück; Der Herr wird sie zerstreuen In einem Augenblick. Er kommt, er kommt, ein König, Dem aller Feinde Schaar Von Anfang viel zu wenig Zum Widerstande war.

9. Er kommt zum Weltgerichte, Zum Fluch dem, der ihm flucht; Mit Gnad' und süßem Lichte, Dem, der ihn liebt und sucht. Ach komm, ach komm, o Sonne, Und führ' uns allzumal Zum Licht, zur ew'gen Wonne In deinen Freudensaal!

P. Gerhard.

Mel. Befiehl du deine Wege.

358. O wie so gar sanftmüthig Kommst du, Herr Jesu Christ, Ohn' allen Stolz, nur gütig, Obschon du König bist, Und allen Königreichen, Wie groß auch ihre Pracht, Befehlen kannst zu weichen! Doch birgst du deine Macht.

2. Du bist zu uns gekommen In der Erfüllungszeit, Und hast an dich genommen Des Fleisches Niedrigkeit; Damit uns würd' erwecket Die herrlichste Gewalt, Hast du dich, Herr, bedecket Mit armer Knechtsgestalt.

3. Dein Ansehn wird verachtet, Den Thoren dünkt es schlecht; Und so wird auch betrachtet Ein jeder deiner Knecht'; Mit Schimpfe wird belohnet In dieser argen Welt, Bei welchem dein Sinn wohnet, Und wer zu dir sich hält.

4. Ach laß dein Licht entfernen Den falschen Lügenschein; Gib daß von dir wir lernen Von Herzen niedrig seyn. Du, Höchster, wirst geringe In tiefster Demuth Zier: Was helfen hohe Dinge? Gib deine Demuth mir!

5. Komm in des Herzens Tempel, Und mach' uns doch geschickt, Zu folgen dem Exempel, Das man in dir erblickt; Das kann uns unterweisen, Wie man die Welt verschmäht; Das lehret recht uns preisen Des Höchsten Majestät.

6. Darnach allein zu streben Hilf mir, mein höchstes Gut; In meinem ganzen Leben Dämpf' allen Uebermuth. Zwar bin ich viel zu wenig, Zu thun, was vor dir gilt; Doch du, Herr, bist

mein König; Mach' aus mir, was du willt!

Mel. Nun danket alle Gott.

359. Wohlauf zur Freud' und Lust, Ihr Gläubigen und Frommen! Des Herren Einzugsfest, Sein Krönungstag ist kommen. Glück zu dem Könige, Der seinen Einzug hält! Glück zu dem Könige, Dem Herrscher aller Welt!

2. Gelobet sey der Herr, Gelobt sein heil'ger Name! Der Schlange Kopf zertritt Nun dieser Weibessame; Wie Gott verheißen hat Durch aller Zeiten Lauf, Richt't unser Friedefürst Das Himmelreich nun auf.

3. Ja, alle Heiden wird Er noch den Frieden lehren, Daß nicht die Sünde mehr Soll schaden noch verschren; Dann wird sein' Herrschaft seyn Von einem großen Meer Bis an des andern Rand, Und Gott allein die Ehr'.

4. Wohlauf! des Satans Stuhl Und Macht muß untergehen, Und unsers Königs Reich Muß ganz allein bestehen! Drum jauchze, freue dich, Du Tochter Zion, sehr; Dein König kommt zu dir, Gib ihm Lob, Preis und Ehr'!

5. Betrübtes Zion, sieh, Dein König läßt dir sagen: Ermuntre dich, halt ein Mit Trauren und mit Klagen! Dein König kommt zu dir Als starker Held und Freund; Ach richte nur auf ihn Dein Auge, das da weint.

6. Auf, auf zur Freud' und Lust, Ihr Gläubigen und Frommen! Des Herren Einzugsfest, Sein Krönungstag ist kommen. Glück zu dem Könige, Der seinen Einzug hält! Glück zu dem Könige, Dem Herrscher aller Welt!

Mel. Wie leuchtet uns der Morgenstern.

360. Zeuch, Jesu! in die Herzen ein; Du kommst, du sollst gelobet seyn, Denn du bist Herr der Herzen. In Sanftmuth pflegst du einzuziehn, Da muß die Furcht des Todes fliehn Und aller Sünden Schmerzen. Leben Geben, Gnad' ertheilen, Wunden heilen Todtlich-Kranken, Ist dein Thun, das wir dir danken.

2. Zeuch, Jesu! in die Herzen ein, Lehr' uns das Hosianna schrei'n, Und dein Erscheinen lieben! Das ganze Herz beherrsche du, Es rufe dir in Wonne zu Mit heilsbegier'gen Trieben. Neue Treue Wirk' in Allen; Laß erschallen Unserm König Ist nun Alles unterthänig!

Ph. Friedr. Hiller.

VI. Weihnachtslieder.

Mel. Sollt' es gleich bi weilen scheinen.

361. Aller heil'gen Engel Chöre Bringen Gott Lob, Preis und Ehre, Weil der Heiland, Jesus Christ, Uns zum Trost geboren ist.

2. Hirten, die die Nachricht hören, Eilen, ihren Herrn zu ehren, Welcher ihrer Väter Schaar Schon vorlängst verheißen war.

3. Fromme Weise aus den Heiden, Bringen voll von heil'gen Freuden Knieend ihre Gaben dar Dem, der auch ihr Heiland war.

4. Alle, welche Gott vertrauten, Auf sein Wort und Treue bauten, Hörten das, was er gethan, Lobensvoll und dankend an.

5. Sollten wir, die Christen heißen, Uns nicht freudenvoll befleißen, Gottes Gnade zu erhöhn, Die uns nicht läßt untergehn?

6. Ja, auch uns, die wir verloren, Wurde Gottes Sohn geboren; Auch zu uns erschallt das Wort: Freut euch! hier ist euer Hort.

7. Auf! und laßt uns Christo singen, Unserm Herrn die Herzen bringen! Aller Wandel, aller Sinn Geh' auf seine Ehre hin;

8. Daß wir unter Engel-Chören Sein Lob ewig selig mehren, Daß das Lied niemals vergeh': Ehre sey Gott in der Höh'!

Mel. Singen wir aus Herz ꝛc.

362. Als Christus geboren war, Freuten sich der Engel Schaar, Und sungen mit süßem Ton: Ehr' sey Gott im höchsten Thron! Gottes Sohn ist

Mensch gebor'n, Hat versöhnet, was verlor'n; Freu' sich, wem die Sünd' ist leid!

2. Die Hirten erschraken ganz Vor der Engel hellen Glanz, Hörten fröhlich neue Mähr, Daß Christus vorhanden wär'. Gottes Sohn ist Mensch gebor'n, Hat versöhnet, was verlor'n; Freu' sich, wem die Sünd' ist leid!

3. Sie suchten das Kindelein Eingehüllt in Windelein, Wie der Engel hat vermeld't, Welches trägt die ganze Welt. Gottes Sohn ist Mensch gebor'n, Hat versöhnet, was verlor'n; Freu' sich, wem die Sünd' ist leid!

4. Sie fanden das Kindlein zart Liegen in der Krippen hart, Bei dem Vieh im finstern Stall, — Das die Stern' geschaffen all'. Gottes Sohn ist Mensch gebor'n, Hat versöhnet, was verlor'n; Freu' sich, wem die Sünd' ist leid!

5. Aus der Mutter Brust so rein Nähret sich das Kindelein, Das durch seine Gotteskraft Allem Vieh sein Futter schafft. Gottes Sohn ist Mensch gebor'n, Hat versöhnet, was verlor'n; Freu' sich, wem die Sünd' ist leid!

6. Solche groß' Barmherzigkeit Laßt uns preisen allezeit, In Gott'sfurcht und Glauben rein, Mit Geduld gehorsam seyn. Gottes Sohn ist Mensch gebor'n, Hat versöhnet, was verlor'n; Freu' sich, wem die Sünd' ist leid!

Michael Weiß.

Mel. Es ist das Heil uns kommen her.

363. Auf, freuet euch von Herzensgrund. Ihr, die ihr einst verloren! Nun wird das große Wunder kund, Daß Gott ist Mensch geboren. Er bringt das Heil von oben her, Da Alles sonst im Tode wär', Und müßt' im Tode bleiben.

2. Er ist das Wort, das Alles schafft, Und alle Dinge träget, In dessen Glanz, in dessen Kraft Sich alles Leben reget. Sein Leben kommt nun uns zu gut, Nun will er uns mit seinem Blut Von Sünd' und Tod erlösen.

3. Er nimmt der Menschen Schwachheit an, Zu stärken alle Schwachen, Wird in der Welt ein armer Mann, Uns Arme reich zu machen; Trägt unsre Schmach, trägt unsern Fluch, Damit wir in dem Lebensbuch Als Gottes Kinder stünden.

4. Die Erde lag in tiefer Nacht, Von Trauer ganz bedecket, Wo niemand sich in eigner Macht Zum hellen Tag erwecket; Da gehet auf das Lebenslicht, Will uns ins Herz und Angesicht Mit vollem Glanze leuchten.

5. Was bleibst du nun, o Menschenkind, In deinen Sünden liegen? Wie bist du so verkehrt und blind, Und lässest dich betrügen? Steh' auf! der schöne Tag ist da; Dein treuer Heiland kommt dir nah, Will dich zum Himmel führen!

6. Hier ist mein Herz, Herr Jesu Christ, Du bist mein Licht und Leben! Ach mach' es, wie du selber bist, Ich will dir's ganz ergeben. Treib' aus die Sündenfinsterniß, Mach' deines Heils mich ganz gewiß! Dann bist du mir geboren.

J. F. Knapp. 1790.

Mel. Wir Christenleut' hab ꝛc.

364. Auf, schicke dich Recht feierlich, Des Heilands Fest mit Danken zu begehen; Lieb' ist der Dank, Der Lobgesang, Durch den wir ihn, den Gott der Lieb', erhöhen.

2. Sprich dankbar froh: Also, also Hat Gott die Welt in seinem Sohn geliebet! O, wer bin ich, Herr, daß du mich So herrlich hoch in deinem Sohn geliebet?

3. Er, unser Freund, Mit uns vereint, Zur Zeit, da wir noch seine Feinde waren, Er wird uns gleich, Um Gottes Reich Und seine Lieb' im Fleisch zu offenbaren.

4. An ihm nimm Theil, Er ist das Heil; Thu' täglich Buß' und glaub' an seinen Namen. Der ehrt ihn nicht, Wer Herr, Herr, spricht, Und doch nicht sucht sein Vorbild nachzuahmen.

5. Aus Dank will ich In Brüdern dich, Dich, Gottes Sohn, bekleiden, speisen, tränken; Der Frommen Herz In ihrem Schmerz Mit Trost erfreu'n, und dein dabei gedenken.

6. Rath, Kraft und Held, Durch den die Welt Und Alles ist, im Himmel und auf Erden! Die Christenheit Preis't dich erfreut, Und Aller Knie soll dir gebeuget werden.

7. Erhebt den Herr! Er hilft uns gern, Und wer ihn sucht, den wird sein Name trösten. Hallelujah! Hallelujah, Freut euch des Herrn, und jauchzt ihm, ihr Erlösten! Gellert.

Mel. Ermuntre dich, mein schwacher Geist ꝛc.

365. Auf, Seele, schwinge dich empor, Sey froh und guter Dinge! Auf, mit der Engel hellem Chor Ermuntre dich und singe! Heut' ist des Vaters ein'ger Sohn Von seinem hohen Himmelsthron Zu dir und allen Frommen In diese Welt gekommen.

2. Du frommer Heiland, Jesu Christ, Wie köstlich ist's zu schätzen, Daß du gering und niedrig bist! Wie soll uns dieß ergötzen! Willkommen du, der Sanftmuth Bild, Das sich in Demuth eingehüllt! Willkommen, Trost der Sünder, Du Todesüberwinder!

3. Von Liebe, großer Lebensfürst, Von Lieb' ist's nur gekommen, Daß du ein armes Kindlein wirst, Und Fleisch an dich genommen. Du willst im ew'gen Freudenreich Uns deinen Engeln machen gleich; Du kommst zu uns auf Erden, Damit wir himmlisch werden.

4. Du wirst ein Gast in dieser Welt, Und führst ein armes Leben; Dafür wird uns das Freudenzelt Des Himmels übergeben. Du wirst geboren in der Nacht, Damit uns werde Licht gebracht; Durch dich sind wir gerissen Aus dichten Finsternissen.

5. Im harten Winter bringest du Den Himmelsfrühling wieder, Suchst in dem dunkeln Stalle Ruh' Zum Heil für deine Brüder. Zum Paradies führst du sie ein, Und willst von Noth umfangen seyn, Von schweren Sklavenketten Uns Sünder zu erretten.

6. Du bist der Herr, und wirst ein Knecht, uns ewig zu befreien; Bist reich, und wirst doch arm und schlecht, Uns Reichthum zu verleihen. Du trägst geduldig alles Leid; — O Jesu, gib, daß ich allzeit In jeder Noth und Plage Dein Kreuz geduldig trage!

7. Barmherz'ger Heiland, gib, ach gib, Daß ich mich auch des Armen, Der mir begegnet, dir zu lieb Von Herzen mög' erbarmen. Gib Sanftmuth, Herzensniedrigkeit, Gib Mildigkeit, Gelassenheit, Laß mich die Brüder lieben, Und wahre Demuth üben.

8. O reicher Heiland, schenke mir, Was mir kann ewig nützen! O starker Held, ich hang' an dir; Du kannst und willst mich schützen. Wenn alle Menschen ferne stehn, Wenn mir die Seele wird ausgehn, Hilfst du den Tod bezwingen! Dir will ich ewig singen!

G. Wilh. Sacer. † 1699.

Mel. Kommt her zu mir, spricht ꝛc.

366. Brich an, du helles Morgenlicht! Das ist der alte Morgen nicht, Der täglich wiederkehret. Es ist ein Leuchten aus der Fern', Es ist ein Schimmer, ist ein Stern, Von dem wir längst gehöret.

2. Nun wird ein König aller Welt, Von Ewigkeit zum Heil bestellt, Ein zartes Kind geboren. Der Teufel hat sein altes Recht Am ganzen menschlichen Geschlecht Verspielt schon und verloren.

3. Der Himmel ist jetzt nimmer weit, Es naht die sel'ge Gotteszeit Der Freiheit und der Liebe. Wohlauf, du frohe Christenheit, Daß jeder sich nach langem Streit In Friedenswerken übe!

4. Ein ewigfestes Liebesband Hält einst ein jedes Haus und Land Und alle Welt umfangen. All' werden wir ein heil'ger Stamm, Dann spielt der Löwe mit dem Lamm, Das Kind am Nest der Schlangen.

5. Wer ist noch, welcher sorgt und sinnt? Hier in der Krippe liegt ein Kind Mit liebender Geberde! Wir grüßen dich, du Gottesheld! Willkommen, Heiland aller Welt! Willkommen auf der Erde! Max v. Schenkendorf.

Mel. Alles ist an Gottes Segen ꝛc.

367. Christe, du bist Mensch geboren, Zu erlösen, was verloren, Sklaven ewig zu befrei'n. Von dem Himmel kommst du nieder; Daß wir würden deine Brüder, Stellest du im Fleisch dich ein.

2. Allen hat dich Gott gegeben; Allen bringst du Heil und Leben; Du hast Alles gut gemacht. Was durch Adam ward verloren, Ist mit dir uns neugeboren; Ja, du hast mehr wiederbracht!

3. Herz, du mußt zu Jesu eilen, Und

in keinem Ding verweilen, Jesus nimmt dich willig an; Komm zu seiner Gnadenfülle, Nimm! das ist sein Gnadenwille; Sie ist allen aufgethan.

4. Frieden, Leben, Trost und Freude, Und die allerreinste Seide Göttlicher Gerechtigkeit, Die Vergebung aller Sünden Ist bei Gottes Sohn zu finden. Auf, weil er dir's noch anbeut!

5. Zu dir komm' ich, mein Erbarmer, Nimm mich in dich! ruf ich Armer, Schenke mir dein ganzes Heil! Gib, daß ich in diesem Jahre Alle Tag' auf's Neu' erfahre, Daß ich an dir habe Theil.

6. Schenk' mir Gnad' in meinem Wallen, Daß ich möge dir gefallen, Und nur deinen Ruhm erhöhn; Laß mich, wenn ich werde sterben, Als des Himmelreiches Erben Dir zu deiner Rechten stehn.

In eigner Melodie.

368. Den die Engel droben Mit Gesange loben, Der ist nun erschienen, Liebend uns zu dienen.

2. Der ist Mensch geworden, Und in unsern Orden Hat er sich begeben, Unter uns zu leben.

3. Ja, für uns zu sterben, Und uns zu erwerben Gnade, Geist und Gaben, Die uns können laben.

4. Arm ist er geboren, Uns, die wir verloren, Mit sich selbst zu füllen, Unsre Noth zu stillen.

5. Freuet euch deß Alle; Singt mit großem Schalle! Jauchzt, ihr Cherubinen, Und ihr Seraphinen!

6. Sonne, Mond und Sterne, Und was in der Ferne, Luft und Meer und Erde Seines Lobs voll werde.

7. Du auch, meine Seele, Seinen Ruhm erzähle! Meines Leibes Glieder, Singt ihm Freudenlieder!

8. Alles, Alles singe, Alles, Alles bringe Glorie dem, den droben Alle Engel loben! J. A. Freylinghausen.

Mel. Wie leuchtet uns der Morgenstern.

369. Der Heiland kommt! lobsinget ihm, Dem Herrn, dem alle Seraphim Das Heilig, Heilig singen! Er kommt, der eingeborne Sohn, Verläßt des Vaters ew'gen Thron, Der Welt das Heil zu bringen. Preis dir, daß wir Von den Sünden Rettung finden! Höchstes Wesen! Durch dich werden wir genesen!

2. Willkommen, Friedefürst und Held, Rath, ew'ger Vater, Licht der Welt! Willkommen hier auf Erden! Du kleidest dich in Fleisch und Blut, Und willst der Sünderwelt zu gut Selbst unser Opfer werden. Freundlich, Gnädig, Voll Erbarmen Trittst uns Armen Du entgegen, Wandelst unsern Fluch in Segen.

3. Du bringst uns Trost, Zufriedenheit, Geist, Leben, Licht und Seligkeit; Sey hoch dafür gepriesen! O Gottes Sohn, wie arm sind wir, Die Treue zu vergelten dir, Die du an uns erwiesen! Schande, Bande, Die gebührten Uns Verführten: Du bringst Leben; O was kannst du Größ'res geben!

4. Wir bringen dir ein dankbar Herz, Gebeugt durch Reue, Scham und Schmerz, Das wollest du bekehren; Wollst züchtig, ohne Heuchelei, Demüthig, liebevoll und treu Vor dir uns wandeln lehren. Zu dir Flehn wir: Hilf uns Schwachen Beten, wachen, Glauben, kämpfen, Und des Fleisches Lüste dämpfen.

5. Erleucht' uns, Herr, zum ew'gen Heil, Daß wir im Glauben vollen Theil An deinem Reich erlangen. Hilf uns in Trübsal fest bestehn, Und nur auf das, was droben, sehn, Wohin du selbst gegangen; Bis wir, Zu dir Aufgenommen, Mit den Frommen Vor dir leben, Und im ew'gen Lichte schweben!

Dietericus.

Mel. Aus meines Herzens Grunde.

370. Der heil'ge Christ ist kommen, Der theure Gottessohn; Deß freu'n sich alle Frommen Am höchsten Himmelsthron. Auch was auf Erden ist, Soll preisen hoch und loben Mit allen Engeln droben Den lieben, heil'gen Christ.

2. Das Licht ist aufgegangen, Die lange Nacht ist hin; Die Sünde liegt gefangen, Erlöst ist Herz und Sinn. Die Sündenangst ist weg, Der Glaube geht zum Himmel Nun aus dem Weltgetümmel Auf einem sichern Steg.

3. Nun sind nicht mehr die Kinder Verwaist und vaterlos; Gott rufet selbst die Sünder In seinen Gnaden-

schooß. Er will, daß alle, rein Von ihrem alten Schaden, Vertrauend seinen Gnaden, Gehn in den Himmel ein.

4. Drum freut euch hoch und preiset, Ihr Seelen fern und nah'! Der euch den Vater weiset, Der heil'ge Christ ist da! Er ruft euch insgemein Mit süßen Liebesworten: Geöffnet sind die Pforten, Ihr Kinder, kommt herein!

E. M. Arndt.

Mel. Vom Himmel hoch, da komm' ich her.

371. Dieß ist der Tag, den Gott gemacht, Sein werd' in aller Welt gedacht; Ihn preise, was durch Jesum Christ Im Himmel und auf Erden ist.

2. Die Völker haben dein geharrt, Bis daß die Zeit erfüllet ward; Da sandte Gott von seinem Thron Das Heil der Welt, dich, seinen Sohn.

3. Wenn ich dieß Wunder fassen will, So steht mein Geist vor Ehrfurcht still, Er betet an und er ermißt, Daß Gottes Lieb' unendlich ist.

4. Damit der Sünder Gnad' erhält, Erniedrigst du dich, Herr der Welt; Nimmst selbst an unsrer Menschheit Theil, Erscheinst im Fleisch, wirst unser Heil.

5. Dein König, Zion, kommt zu dir! „Ich komm', im Buche steht von mir: „Gott, deinen Willen thu' ich gern.“ Gelobt sey, der da kommt im Herrn!

6. Herr, der du Mensch geboren wirst, Immanuel und Friedefürst, Auf den die Väter hoffend sahn: Dich, Gott Messias, bet' ich an.

7. Du, unser Heil und höchstes Gut, Vereinest dich mit Fleisch und Blut, Wirst unser Freund und Bruder hier, Und Gottes Kinder werden wir.

8. Gedanke voller Majestät! Du bist es, der das Herz erhöht. Gedanke voller Seligkeit! Du bist es, der das Herz erfreut.

9. Durch Eines Sünde fiel die Welt, Ein Mittler ist's, der sie erhält; Was zagt der Mensch, wenn der ihn schützt, Der in des Vaters Schooße sitzt?

10. Jauchzt, Himmel, die ihr ihn erfuhrt, Den Tag der heiligsten Geburt! Und Erde, die ihn heute sieht, Sing' ihm, dem Herrn, ein neues Lied!

11. Dieß ist der Tag, den Gott gemacht, Sein werd' in aller Welt gedacht! Ihn preise, was durch Jesum Christ Im Himmel und auf Erden ist.

Gellert.

Mel. Wer nur den lieben Gott ꝛc.

372. Dieß ist die Nacht, da mir erschienen Des großen Gottes Freundlichkeit. Das Kind, dem alle Himmel dienen, Bringt Licht in meine Dunkelheit, Und dieses Welt- und Himmelslicht Weicht Millionen Sonnen nicht.

2. Schau hin, schau hin, o meine Seele, Auf Bethlehems geringes Haus! Von dort, aus jener dunkeln Höhle! Ging Licht in alle Zeiten aus; Es treibt hinweg der Hölle Macht, Es strahlet in des Todes Nacht.

3. In diesem Lichte kannst du finden Den sichern Pfad zur Herrlichkeit; Wenn Sonne, Mond und Sterne schwinden Am Ende dieser kurzen Zeit, Wird dieses Licht mit seinem Schein Dein Leben und dein Alles seyn.

4. Laß nur indessen heller scheinen Dein Glaubens- und dein Liebeslicht; Mit Gott mußt du es treulich meinen, Sonst hilft dir diese Sonne nicht. Willst du genießen ihren Schein, So darfst du selbst nicht finster seyn.

5. Drum, Jesu, schöne Weihnachtssonne, Durchstrahle meiner Seele Grund; Dein Licht sey meine Weihnachtswonne, Und mach' es meinem Herzen kund, Wie ich, des Weihnachtglanzes voll, In deinem Lichte wandeln soll.

Caspar Fr. Nachtenhöfer. 1684.

Mel. Vom Himmel hoch ꝛc.

373. Dieß ist die rechte Freudenzeit; Weg, Trauern, weg, weg alles Leid! Trotz dem, der ferner uns verhöhnt, Gott selbst ist Mensch, wir sind versöhnt!

2. Es hat mit uns nun keine Noth, Weil Sünde, Teufel, Höll' und Tod Zu Spott und Schanden sind gemacht In dieser großen Wundernacht.

3. O selig, selig alle Welt, Die sich zu diesem Kindlein hält! Wohl dem, der dieses recht erkennt, Es gläubig seinen Heiland nennt!

4. Es danke Gott, wer danken kann, Der unser nimmt so hoch sich an, Und

sendet aus des Himmels Thron Uns seinen Frieden, seinen Sohn.

5. Drum stimmt an mit der Engel Heer: Gott in der Höhe sey nun Ehr', Auf Erden Friede jederzeit, Den Menschen Wonn' und Fröhlichkeit!

Mel. In dich hab' ich gehoffet, Herr.

374. Dort liegt in seiner Mutter Schooß Des Vaters Kind, gering und bloß, Der große Fürst des Lebens. O theurer Hort! O göttlich's Wort! Das thust du nicht vergebens.

2. Weil du so dürftig kommst herein, Räumst du das Himmelreich uns ein, Wo wir die Fülle haben. Dein Armseyn schafft Uns Freud' und Kraft Und tausend edle Gaben.

3. O Menschenkinder, freuet euch! Dieß arme Kindlein macht uns reich, Es führet von der Erde Uns himmelwärts, Daß unser Herz Mit Gott vereinigt werde.

4. So bringt ihm eure Herzen dar, Und lasset mit der Engel Schaar Auch eure Stimm' erschallen: Gott, dir sey Ehr' Vom Himmelsheer! Uns Fried' und Wohlgefallen!

5. Du aber bau', o Gottes Sohn, In unsern Herzen deinen Thron, Und fülle das Gemüthe Mit Glauben, Lieb' Und keuschem Trieb, Nach deiner ew'gen Güte!

Bernhard v. Dorschau.

Mel. Nun danket alle Gott ꝛc.

375. Du wesentliches Wort, Von Anfang her gewesen, Du Gott, von Gott gezeugt, Von Ewigkeit erlesen Zum Heil der ganzen Welt: O mein Herr Jesu Christ, Willkommen, der du mir zum Heil geboren bist!

2. Komm, o selbstständig's Wort, Und sprich in meiner Seele, Daß mir's in Ewigkeit An Freuden niemals fehle; Im Glauben wohn' in mir, Und weiche von mir nicht; Laß mich auch nicht von dir Abweichen, schönstes Licht!

3. Du wesentliches Wort, Warst bei Gott, eh geleget Der Grund der ganzen Welt, Da sich dein Herz beweget Zur Liebe gegen mir; Ja, du warst selber Gott; So machest du im Fleisch Sünd', Höll' und Tod zu Spott.

4. Was hat, o Jesu, dich Von Anfang doch bewogen? Was hat vom Himmelsthron Dich in die Welt gezogen? Ach, deine große Lieb', Und meine große Noth Hat deine Lieb' entflammt, Die stärker, als der Tod.

5. Du bist das Wort, wodurch Die ganze Welt formiret, Und alle Dinge sind Durch dich an's Licht geführet. Ach so bin ich, mein Heil, Auch deine Creatur, Die, was sie ist und hat, Von dir empfangen nur.

6. Gib, daß ich dir zum Dienst Mein ganzes Herz ergebe, Und dir allein zum Preis Auf dieser Erde lebe; Ja, Jesu, laß mein Herz Ganz neugeschaffen seyn, Und bis zum Tode dir Geheiligt seyn allein.

7. Laß nichts bestehn in mir, Was du nicht selbst geschaffen; Reiß alles Unkraut aus; Zerbrich des Feindes Waffen; Was böse, ist nicht von mir; Das hat der Feind gethan; Du aber führe mich Auf deiner Lebensbahn.

8. Das Leben ist in dir, Und alles Licht des Lebens; Laß deinen Glanz in mir, Mein Gott, nicht seyn vergebens! Weil du das Licht der Welt, Sey meines Lebens Licht, O Jesu, bis mir dort Dein Sonnenglanz anbricht!

Laurentius Laurentii.

Mel. Lobe den Herrn, den mächtigen.

376. Ehre sey Gott in der Höhe! der Herr ist geboren. Lasset uns singen, o Brüder! uns hat er erkoren, Hier schon uns sein, Seiner Erbarmung zu freun; Uns ist der Heiland geboren.

2. Schatten und Dunkel bedeckten den Erdkreis; es irrten Völker umher, wie die Schafe, verlassen vom Hirten. Jesus erschien! Nächte verschwanden durch ihn, Die auch die Weisen verwirrten.

3. Kinder des Vaters, erkoren, ihn liebend zu ehren, Haßten mit Bitterkeit sich an der Gottheit Altären. Jesus erschien, Und es ward Friede durch ihn! Singt dem Erbarmer zu Ehren!

4. Gnade und Wahrheit entkeimten des Göttlichen Schritten, Trost und Erquickung trug er in der Weinenden Hütten, Ward ihnen Freund, Hatte gleich ihnen geweint, Hatte gleich ihnen gelitten.

5. Ehre sey Gott in der Höhe! Ein ewiges Leben Hat er durch ihn uns, o Preis ihm! durch ihn uns gegeben. Bis in das Grab Stieg er vom Himmel herab, Uns in den Himmel zu heben.

6. Seliges Anschau'n, wenn dort meinen Retter ich sehe, Ihn mit den Schaaren Vollendeter preisend erhöhe! Danket schon hier; Singet, ihr Brüder, mit mir: Ehre sey Gott in der Höhe!

A. H. Niemeyer.

In eigener Melodie.

377. Ein göttlich Kind, den Menschen gleich, Ist uns geboren heute; Es schließt uns auf das Himmelreich, Und tröst't uns arme Leute. Wär' dieses Kind uns nicht gebor'n, So wär'n wir allzumal verlor'n; Das Heil ist unser Aller. O du liebster Jesus Christ, Der du Mensch geboren bist, Behüt' uns vor der Hölle! Dr. Martin Luther. (Verändert.)

Mel. Preis, Lob, Ehr, Ruhm ꝛc.

378. Ein Kind ist uns geboren heut', Der liebste Sohn ist uns geschenket, In dem Gott Gnad' um Gnade heut Für Alles, was die Seele kränket. Merk' auf, mein Herz, schau dieses Kindlein an, Denk', welch ein Wunder Gott durch ihn gethan.

2. Es glänzt in seinem Angesicht Mit ewigneuer Lust und Wonne Des Vaters Hoheit, Lieb' und Licht; Er ist des neuen Himmels Sonne, Dadurch der Welt ein neues Licht entsteht, Die ohne ihn im Dunkel untergeht.

3. Das Kind ist zart, und träget doch, Was Himmel, Meer und Erde heget; Der ganzen Herrschaft Last und Joch Ist seinen Schultern aufgeleget Von dem, der ihn zum Mittelpunkt gesetzt Deß, das da ist, und werden soll zuletzt.

4. Sein Name heißet Wunderbar, Er ist auch aller Wunder Krone; Es jauchzte dort der Engel Schaar Voll Himmelslust in süßem Tone, Und in der Nacht entstand ein heller Tag, Als dieses Kind in Bethlems Krippe lag.

5. Bedarfst du Rath und Unterricht, Will dir's an Licht und Weisheit fehlen: Dieß Kind heißt Rath; es ist ein Licht; Gib dich ihm hin von Grund der Seelen! So wird es dir in aller Noth und Pein Ein treuer Rath, dein Licht und Leitstern seyn.

6. Fühlst du, wie dir's an Kräften fehl', Auf Gottes Wegen fortzukommen: Sey unverzagt! Immanuel Hat unsre Menschheit angenommen; Er heißet Kraft; durch seine Kraft allein Wirst du im Kampf ein Ueberwinder seyn.

7. Fehlt dir's an Muth und Tapferkeit, Die Seelenfeinde zu bekriegen: Hier ist der Held, der in dem Streit Dich nicht kann lassen unterliegen. Wer in dem Streit ihn an die Spitze stellt, Der sieget, und behält zuletzt das Feld.

8. Ein ew'ger Vater ist er dir, Weil er dich durch sein Wort gezeuget. Nun sorgt er für dich für und für, Sein Herz bleibt stets zu dir geneiget. Was er befiehlt den Vätern in der Zeit, Wird er vielmehr selbst thun in Ewigkeit.

9. Den Friedensfürsten nennt er sich, Der dich durch Kampf zum Frieden leitet. Er labt indessen reichlich dich, Sein Arm ist über dich gebreitet, Macht dein Gemüth von Furcht und Schrecken los, Und legt dich sanft in seiner Liebe Schooß.

10. Drum freue dich, mein Herz, in ihm, Nimm an, was dir dein Gott gegeben; Erhebe jauchzend deine Stimm', Und preis' ihn stets mit deinem Leben. Gott gibt sich dir; gib du dich wiederum Ihm ewig hin zum vollen Eigenthum!

J. A. Freylinghausen.

Mel. Vom Himmel hoch ꝛc.

379. Empor zu Gott, mein Lobgesang! Er, dem das Lied der Engel klang, Der hohe Freudentag ist da, Lobsinget ihm! Hallelujah!

2. Vom Himmel kam' in dunkler Nacht, Der uns das Lebenslicht gebracht: Nun leuchtet uns ein milder Strahl! Wie Morgenroth im dunkeln Thal.

3. Er kam, des Vaters Ebenbild, Von schlichtem Pilgerkleid umhüllt. Und führer uns mit sanfter Hand, Ein treuer Hirt, in's Vaterland.

4. Er, der jetzt bei dem Vater thront, Hat unter uns, ein Mensch, gewohnt, Damit auch wir ihm werden gleich Auf Erden und im Himmelreich.

5. Einst führet er zur Himmelsbahn
Uns, seine Brüder, auch hinan, Und
wandelt unser Pilgerkleid In Sternenglanz und Herrlichkeit.

6. Empor zu Gott, mein Lobgesang!
Er, dem der Engel Lied erklang, Der
hohe Freudentag ist da, Ihr Christen, singt: Hallelujah!

Dr. Friedr. Adolph Krummacher.

Zu bekannter Melodie.

380. Ermuntre dich, mein schwacher Geist, Und trage groß Verlangen, Ein Kind, das Ewigvater heißt, Mit Freuden zu empfangen! Dieß ist die Nacht, darin es kam, Und menschlich Wesen an sich nahm. Es will durch sein Erscheinen Uns ganz mit Gott vereinen.

2. Willkommen, Held aus Davids Stamm, Du König aller Ehren! Willkommen, Jesu, Gottes Lamm! Ich will dein Lob vermehren; Ich will dir all mein Lebenlang Darbringen Dank und Lobgesang, Daß du, da wir verloren, Für uns bist Mensch geboren.

3. O wie ist deine Huld so groß! Ich kann sie nimmer fassen, Daß du dich aus des Vaters Schooß Zu uns herabgelassen! Wie konntest du die große Macht Und deines Himmels Freudenpracht, Dein sel'ges Gottesleben Für solche Feinde geben?

4. Herr, war dein menschliches Geschlecht Nicht arm und voller Schande? Doch wurdest du für uns ein Knecht, Trugst für uns Todesbande. Du hast den Jammer angeschaut Und uns am Kreuz mit dir vertraut, Daß uns für Schmach und Bürde Ein Freudenhimmel würde.

5. O große That! o Wundernacht, Von Engeln selbst besungen! Du hast den Heiland uns gebracht, Der Sünd' und Tod bezwungen; Den Helden hast du uns gebracht, Der alle Feinde fliehen macht, Vor dem die Berge schüttern, Und alle Himmel zittern!

6. O du, des Vaters ew'ges Kind, Du Hoffnung aller Sünder, Durch den wir Gott versöhnet sind, Und angenehm als Kinder! Komm, Jesu, in mein Herz hinein, Und laß es deine Wohnung seyn! Dein wart' ich mit Verlangen, Dich liebend zu empfangen.

7. Du, deß sich meine Liebe freut, Mein höchstes Gut, mein Leben! Was soll ich dir aus Dankbarkeit Für deine Liebe geben? Herr, was ich hab' und was ich bin, Das geb' ich dir mit Freuden hin; Ich will mich dir verschreiben, Dir ewig treu zu bleiben.

8. Noch siehet dich mein Auge nicht, Doch wirst du wiederkommen; Dann schauen dich von Angesicht, Herr, alle deine Frommen. Indessen hilf mir in der Zeit Stets preisen deine Gütigkeit, Daß ich dereinst dort oben Dich ewig möge loben. Joh. Alig. (Verändert.)

Mel. Wie schön leuchtet der Morgenstern ꝛc.

381. Es jauchze heut' die weite Welt! Ein Mittler kam der Sünderwelt; Gott in der Höh' sey Ehre! Froh war der Tag, da er erschien, Vom Himmel her besang man ihn: Gott in der Höh' sey Ehre! Friede, Friede Soll auf Erden Wieder werden! Wohlgefallen Bringt der Menschensohn uns allen.

2. Auf, Brüder Jesu, auf und preis't, Von Banden frei, erfreut im Geist, Den großen Erstgebornen, Der nun vom Thron sich zu euch neigt! Es loben Engel, tief gebeugt, Den Retter der Verlornen. Noch mehr, Sey er Euch, ihr Sünder, Menschenkinder, Groß und theuer; Denn der Heiland ist ja euer.

3. Geboren ward er euch allein; Dieß soll euch große Freude seyn, Wie Gottes Engel lehrten. Erhebt ein Halleluja dem, Den Hirten einst zu Bethlehem Tief an der Krippe ehrten! Jesu, Nähmst du, Gleich den Hirten, Recht nach Würden Von der Menge Deiner Brüder Lobgesänge!

4. Hier in des Elends Vaterland Hat Gott dich, seinen Sohn, gesandt, Den Einigen, Geliebten. Uns Arme unter schwerem Fluch Beehrt dein himmlischer Besuch, Uns, die dich frech betrübten. Dazu Gabst du Dich herunter, — Welch ein Wunder Zum Besingen! — Feinden Gnade zu erringen!

5. Du, der am ersten Lebenstag Als Kind in armen Windeln lag, Bist Ärmer noch gestorben: Und diese Armuth macht uns reich, Dein Marterstand uns Engeln gleich; O was hast du erworben! Laß uns, Laß uns Dank dir sa-

ihren Greueln zu reinigen, ins Mittel gebracht und angetragen wird, mithin mein eigenes Naturell, das, den Zerstreuungen gehässig, mit einem stillen und einsamen Geiste gerne Gott dienet und mit Furcht und Zittern seine Seligkeit wirket, — hätten leicht meine Blödigkeit übernehmen und meinen Entschluß zu Verweigerung eines so gefährlichen Unternehmens lenken und verleiten mögen, wenn ich nicht Gott und meinem Fürsten gehorsamlich zu folgen gelernt hätte. Exeat aula, qui vult esse pius, ist auch ein den Politicis und Höflingen selbst bekanntes Wort: daß, wer fromm leben, Gott dienen und das theuerste Pfand seiner Seele nicht auf's Spiel setzen wolle, müsse der Herren Schlösser, welche meist auf die Hölle gebaut sind, müssig gehen. Welches, wie es eine ungezweifelte Wahrheit, dabei gar selten ist, daß unter so vielen Wollüsten und Verführungen, unter einem so großen Gedränge und Gepränge der Sinn zu Gott unbefleckt bewahrt, und ein gottgefälliges Leben geführt werden könne, derentwegen und in solcher Betrachtung manche tapfere Gemüther diesem glänzenden und scheinbaren Elend zu entfliehen, und ihren Schatz, den übriggebliebenen Funken vom Christenthum, in's Sichre zu bringen getrachtet haben. So kann es ja nicht anders seyn, als daß einen treuen Propheten, der zumal in die jämmerliche Zerrüttung des Hoflebens nach dem gemeinen Schrot mit erleuchteten und zugleich betrübten Augen öfters eingesehen, ein herzliches Grauen ankommen müsse, um so viel mehr, weil der Ernst, Babel zu heilen, großentheils übel und fruchtlos angewandt, auch die Religion, als für den Pöbel gehörig, der selbstgenomme-

gen, Der die Plagen Mit uns theilte, Unſern Schaden völlig heilte.

6. O arme Menſchheit, die du weinſt! Das Wort ward Fleiſch, und wohnte einſt Hier unter deinen Söhnen! Er ſah die Noth, und ſieht ſie noch; Blick' nur auf ihn, und nah' dich doch Zu ihm mit deinen Thränen! Niemand, Niemand Hat den Willen, Sie zu ſtillen, So o im Herzen, Niemand theilt ſo deine Schmerzen.

7. Hier ſind'ſt du den, der's redlich meint; Für dich geſeufzt, für dich geweint Hat er gar oft auf Erden. Von Bethlehem bis Golgatha, Wo die Verſöhnung ganz geſchah, Was nahm er für Beſchwerden Für dich Auf ſich! Deiner denken, Sünden ſchenken, Helfen, tröſten Will er jetzo die Erlöſ'ten.

8. Wir wiſſen es, o Herr und Chriſt, Daß ſo ein Heiland nirgends iſt, Kein ſo erbarmend Guter; So ſieh uns huldreich an und ſprich: All euerm Jammer rathe ich, Ich Jeſus, euer Bruder! Sieh, wir Trau'n dir, Weil die Triebe Deiner Liebe Kraft und Leben, Jedem Schwachen Glauben geben.

9. Der Glaube hält ſich nur an dich; Von dir begnadigt, werfen ſich Die Deinen vor dir nieder! Der Ruhm, wonach ein jeder ſtrebt, Iſt der: „Du haſt für uns gelebt, So leben wir dir wieder!“ Höre! Mehre Stets auf's Neue Unſre Treue, Noch auf Erden Aehnlich deinem Bild zu werden.

10. Wenn gleich auf Gottes Thron geſetzt, Biſt du, wie ſichtbar einſt, noch jetzt Voll Gnade und voll Wahrheit. So werd' uns täglich offenbar, Führ' deine Brüder endlich gar Zu deiner höchſten Klarheit. Ganz reich, Dir gleich, Singen beſſer, Dir, Erlöſer, Unſre Chöre Dann: Gott in der Höh' ſey Ehre!

Joh. Gottfr. Schöner.

Mel. Ach, was ſoll ich Sünder machen.

382. Freuet euch, erlöſ'te Brüder! Denn des Vaters Wort und Licht, Das durch alles Dunkel bricht, Bringet das Verlorne wieder, Und in unſer Fleiſch und Bein Hüllet ſich die Liebe ein.

2. Seine Zukunft wird beſungen Von den Engeln, die entzückt Auf dieß Wunder hingeblickt, Und es preiſen ihre Zungen, Daß der Herr an uns gethan, Was kein Engel faſſen kann.

3. O wie brünſtig iſt dein Lieben, Daß du aus des Vaters Schooß Kommſt, zu theilen unſer Loos, Und mit wunderbaren Trieben Uns, die wir im Staube gehn, Gleich den Engeln willſt erhöhn!

4. Werde auch in uns geboren, Und durchleuchte du uns ganz, O du himmliſch reiner Glanz! Gottes Bild, das wir verloren, Werde durch dich, Heil der Welt, Wieder in uns hergeſtellt.

5. Ja, du wollſt uns alle führen Durch der Liebe Wunderkraft Zu des Lichts Genoſſenſchaft, Und uns hier ſchon laſſen ſpüren, Daß uns knüpft ein göttlich Band An das ob're Vaterland.

6. Nun, dein paradieſiſch Leben Dring' mit deinem Gnadenſchein Wieder mächtig in uns ein, Und wir werden uns erheben Zu der göttlichen Natur, Wenn wir folgen deiner Spur.

Dr. Chriſt. Fr. Richter.

In eigener Melodie.

383. Freuet euch, ihr Chriſten alle! Freue ſich, wer immer kann! Gott hat viel an uns gethan; Freuet euch mit großem Schalle. Gottes Sohn hat uns gebracht, Was die Sünder ſelig macht! Freude, Freude über Freude! Chriſtus wehret allem Leide. Wonne, Wonne über Wonne! Jeſus iſt die Gnadenſonne.

2. Sieh', o ſiehe meine Seele, Wie dein Heiland kommt zu dir. Sieh, die Liebe ruhet hier In des Stalles dunkler Höhle; Wird ein Kindlein dir zu gut, Dich zu löſen durch ſein Blut. Freude, Freude über Freude! Chriſtus wehret allem Leide. Wonne, Wonne über Wonne! Jeſus iſt die Gnadenſonne.

3. Jeſu, wie ſoll ich dir danken? Meinen Tod nimmſt du von mir, Gibſt das Leben mir in dir! Ach, ſo laß mich nimmer wanken, Nimm mich ganz zu eigen hin! Gib mir deinen Geiſt und Sinn! Freude, Freude über Freude! Chriſtus wehret allem Leide. Wonne, Wonne über Wonne! Jeſus iſt die Gnadenſonne.

4. Jeſu, nimm dich deiner Glieder Ferner auch in Gnaden an. Schenke, was uns tröſten kann, Und erquicke deine

Brüder. Gib der ganzen Christenschaar Frieden und ein sel'ges Jahr! Freude, Freude über Freude! Christus wehret allem Leide. Wonne, Wonne über Wonne! Jesus ist die Gnadensonne.

M. Christian Kemmann.
† 1662 als Rector in Zittau.

Mel. O du Liebe meiner Liebe.

384. Freuet euch, ihr Menschenkinder, Freut euch beide, groß und klein! Freuet euch, verlorne Sünder! Selig, selig sollt ihr seyn! Der, dem sich die Himmel neigen, Dessen Wort die Welt gebar, Stellt sich in der Weihnacht Schweigen Niedrig, als ein Kindlein dar.

2. Alle Himmelsheere singen, Und die Welt, sie höret's nicht, Sieht nicht durch das Dunkel dringen Das verheiß'ne Himmelslicht. In der tiefsten Armuth Stille, Wo die Welt nichts sucht und find't, Wird erfüllt des Ew'gen Wille, Und die Lieb' erscheint als Kind.

3. Euch ist dieses Kind geboren, Euer Heiland Jesus Christ, Ohne den die Welt verloren, Und der Hölle Vorhof ist. Höret es, ihr Menschenkinder: Hier, hier ist Immanuel! Kommet her, verzagte Sünder, Glaubt und rettet eure Seel'!

4. Jesus ist die Weihnachtsgabe, Die uns Gott vom Himmel beut; Er ist Geber und ist Gabe! Wer ihn nimmt, wird hoch erfreut. Darum greifet zu, ihr Kinder, Nehmet den zur Weisheit an, Der allein gerecht die Sünder Und sie heilig machen kann!

Chr. Friedr. Zeller in Bewegen.

Mel. Warum sollt' ich mich denn grämen.

385. Fröhlich soll mein Herze springen Dieser Zeit, Da vor Freud' Alle Engel singen. Höret's Alle, die verloren! Jauchzend ruft Alle Luft: Christus ist geboren!

2. Heut' ist an das Licht getreten Gottes Held, Der die Welt Reißt aus allen Nöthen. Gott wird Mensch, dir, Mensch, zu Gute; Gottes Kind, Das verbind't Sich mit unserm Blute.

3. Sollt' er uns den Tod nun geben, Der uns gibt, was er liebt, Wie sein eig'nes Leben? Gott gibt, unserm Leid zu wehren, Seinen Sohn Von dem Thron Seiner Macht und Ehren.

4. Sollt' er unser nicht gedenken, Der sein Reich, Und zugleich Sich uns selbst will schenken? Sollt' uns Gottes Sohn nicht lieben? Unsre Noth, Unser Tod Hat ihn hergetrieben.

5. Er nimmt auf sich, was auf Erden Wir gethan; Gibt sich an, Unser Lamm zu werden; Unser Lamm, das für uns stirbet, Schuld versühnt, Huld verdient, Leben uns erwirbet.

6. Nun, er liegt in seiner Krippen, Ruft zu sich Dich und mich, Spricht mit süßen Lippen: Lasset fahren, liebe Brüder, Was euch quält! — Was euch fehlt, Bring' ich Alles wieder.

7. O so kommt mit offnen Händen! Stellt euch ein, Groß und Klein, Kommt von allen Enden! Liebt ihn, der von Liebe brennet; Schaut den Stern, Der euch gern Licht und Labsal gönnet.

8. Die ihr schwebt in großen Leiden: Sehet, hier Ist die Thür' Zu den wahren Freuden. Faßt ihn wohl! er wird euch führen An den Ort, Da hinfort Euch kein Kreuz wird rühren.

9. Wer da fühlt im kranken Herzen Sündengram, Bittre Scham Und Gewissensschmerzen, Sey getrost! hier wird gefunden Heil und Rath! Jesus naht, Heilet deine Wunden.

10. Die ihr euch in Armuth grämet, Kommt herbei, Füllet frei Eure Händ' und nehmet! Hier sind alle theuren Gaben, Himmlisch Gut, Das den Muth Tröstet kann und laben.

11. Süßes Heil! laß dich umfangen, Laß mich dir, Meine Zier, Unverrückt anhangen! Du bist meines Lebens Leben; Nun kann ich Mich durch dich Wohl zufrieden geben.

12. Meine Schuld kann mich nicht drücken, Denn du hast Meine Last All' auf deinem Rücken. Meiner Sünden dunkle Flecken Deckst du zu; Du, nur du Kannst sie recht bedecken.

13. Ich bin rein um deinetwillen; Du gibst mir Volle Zier, Mich darein zu hüllen. Ich will dich ins Herze schließen; O mein Heil! Edles Theil! Laß dich recht genießen!

14. Ich will dich mit Fleiß bewah-

ren; Ich will dir Leben hier, Und mit dir heimfahren. Mit dir will ich endlich schweben Voller Freud', Ohne Zeit, Dort im andern Leben! Paul Gerhard.

In eigener Melodie.

386. Gelobet seyst du, Jesu Christ, Daß du Mensch geboren bist, Von einer Jungfrau, das ist wahr; Deß freuet sich der Engel Schaar. Kyrie, Eleison.

2. Des ew'gen Vaters einig Kind Jetzt man in der Krippe find't. In unser armes Fleisch und Blut Verkleidet sich das ew'ge Gut. Kyrie, Eleison.

3. Den aller Welt Kreis nie beschloß, Der liegt in Mariens Schooß; Er ist ein Kindlein worden klein, Der alle Ding' erhält allein. Kyrie, Eleison.

4. Das ew'ge Licht geht da herein, Und gibt der Welt ein'n neuen Schein; Es leucht't wohl mitten in der Nacht Und uns des Lichtes Kinder macht. Kyrie, Eleison.

5. Der Sohn des Vaters, Gott von Art, Ein Gast in der Welt hie ward; Er führt uns aus dem Jammerthal, Und macht uns Erben in sein'm Saal. Kyrie, Eleison.

6. Er ist auf Erden kommen arm, Daß er unser sich erbarm', Und in dem Himmel mache reich, Und seinen lieben Engeln gleich. Kyrie, Eleison.

7. Das hat er alles uns gethan, Sein' große Lieb' zu zeigen an. Deß freu' sich alle Christenheit, Und dank' ihm deß in Ewigkeit. Kyrie, Eleison.

Martin Luther.

Mel. Allein Gott in der Höh'.

387. Getrost, mein Herz, in allem Leid! Du bist nun unverloren, Denn Gottes Sohn ist dir zur Freud' In diese Welt geboren, Er ist vom hohen Himmelsthron Auf diese Welt voll Schmach und Hohn Zu deinem Trost gekommen.

2. Erwäge doch die große Gnad', Die dir dein Gott erwiesen, Und laß die hohe Liebesthat Von dir seyn stets gepriesen! Er ward dem ärmsten Menschen gleich, Damit du einst im Himmelreich Siegprangend könnest stehen.

3. Er kömmt zu uns ganz nackt und bloß, In Armuth, im Elende, Und macht, o Herz, dich reich und groß, Daß er dich zu sich wende, Und zieh' zurück von Uebermuth; Denn Jesus, der das höchste Gut, Ist der Geringste worden.

4. Er ward von einem keuschen Weib In diese Welt geboren, Drum halt' auch züchtig deinen Leib, Denn der ist ganz verloren, Der Gottes keusche Geisteszucht Verachtet, und die Wollust sucht, Wozu sein Fleisch ihn reizet.

5. Er kam zu uns in finstrer Nacht, Er, der das Licht der Erden, Und hat dadurch zu Stand gebracht, Daß uns dereinst muß werden Der helle Glanz der Ewigkeit; Drum denke stets an diese Freud', So fährst du nicht zur Hölle.

6. Bedenk' auch dieß, o meine Seel'! Er ließ sich dir zu gute Versenken in die Grabeshöhl', Drum sey dir wohl zu Muthe: Weil er aus Liebe für dich starb, Und dir die Seligkeit erwarb, So darfst du ewig leben!

7. Kömmt Satan gleich und alle Welt, Und wollen dich betrüben, Wird dir das Buch auch vorgestellt, Darinnen aufgeschrieben Die schweren Sünden ohne Zahl, Die du begangen allzumal, In deinem ganzen Leben:

8. So sprich: daß dein Herr Jesus Christ Die Sündenlast getragen, Und daß du nun erlöset bist Von allen Todesplagen; Weil dich des Heilands theures Blut Erlöser von der Höllengluth, So muß der Satan schweigen.

9. Lob, Ehre, Preis und Herrlichkeit Sey, Jesu! dir gesungen In Ewigkeit und in der Zeit; Du hast mein Leid bezwungen! Ich hab' in dir die Seligkeit, Getrost mein Herz, in allem Leid! Du bleibst nun unverloren.

Mel. Gottes Sohn ist kommen.

388. Gottes Sohn ist kommen Uns zum Heil und Frommen, Wollt' ein Kind auf Erden Und sehr niedrig werden, Daß er von der Sünde Liebend uns entbinde.

2. Er kömmt auch noch heute, Tritt uns treu zur Seite, Will, daß wir ihn hören, Uns zur Buße kehren, Und vom Sündenpfade Fliehn zu seiner Gnade.

3. Die sich sein nicht schämen, Die sein Wort annehmen, Ihm sich ganz vertrauen Und auf ihn erbauen, Denen wird vergeben, Denen gibt er Leben.

4. Solche wird er tränken, Ihnen sich selbst schenken, Wird zu Gottes Preise Selber ihre Speise, Läßt sie sein genießen, Stiller ihr Gewissen.

5. Wenn sie sein verbleiben, Fromm sein Werk betreiben, Sündenlust verachten Und nach Gott nur trachten, Werden sie mir Freuden Einst von hinnen scheiden.

6. Er nimmt sie am Ende Mild in seine Hände, Wird von allem Bösen Ihre Seel' erlösen, Und sie mit sich führen Durch des Himmels Thüren.

7. Jauchzet, all' ihr Frommen! Er wird wieder kommen In der Hoheit Lichte Zu dem Weltgerichte, Da wird allen Todten Vor den Thron geboten.

8. Da wird er sie scheiden. — In die ew'gen Freuden Gehen Gottes Kinder. Aber alle Sünder Werden ewig müssen In der Hölle büßen.

9. Jesu, unser Leben, Wollst uns gnädig geben, Daß wir alle Stunden Werden treu erfunden, Und in dir verscheiden Zu den ew'gen Freuden.

Michael Weiß. 1530.

Mel. Jesus meine Zuversicht.

389. Gottes- und Marien-Sohn, Liebster Jesu, sey willkommen! Der du selber in Person Unsre Menschheit angenommen; Rette mich aus aller Noth, O mein Bruder und mein Gott!

2. Wir empfinden Alle noch, Was durch Adams Fall verloren; Und mich drückt das Sündenjoch, Unter dem ich bin geboren. Aber nun hoff' ich auf dich, Andrer Adam, ändre mich!

3. Du bist worden, was ich bin; Laß mich auch, was du bist, werden. Nimm das Elend von uns hin, Das die Menschen plagt auf Erden, Und gib mir von deinem Heil, Mein Erlöser, auch ein Theil!

4. Aus dem Himmel kommst du her; Hilf mir Armen aus der Hölle! Nur ein Stall ist dir noch leer; Aber gib mir eine Stelle Unter denen, die bei dir Wohnen werden für und für.

5. Steckt mein Herz in böser Lust, Hilf, Herr, daß es nicht so bleibe! Wohne selbst in meiner Brust, Der ich Glied von deinem Leibe, Daß ich, ganz von dir erfüllt, Trage Gottes Ebenbild.

6. Jetzt bist du ein Menschensohn; Mache mich zu Gottes Kinde, Daß ich stets vor seinem Thron Einen Vater an ihm finde, Welchem ich nun nicht mehr feind, Weil ich bin dein wahrer Freund.

7. Deine Windeln waren klein, Und zu schlecht für solche Glieder; Hülle meine Sünden drein, Denn sie sind mir selbst zuwider; Und dein Geist, der Alles kann, Zieh' uns Jesum Christum an.

8. Ach! dein Elend ist sehr groß, Denn du liegest in der Krippe; Trage du in Gottes Schooß Meinen Geist, wenn mein Gerippe Seinen Sarg im Tode füllt, Es geschehe, wann du willt.

9. Ist der Teufel gleich erbost Auf den armen Menschenorden, Bleibt doch dieß mein höchster Trost, Daß Gott selbst ein Mensch geworden. Ich bin dein mit Leib und Seel', Hilf mir, mein Immanuel!

10. Nun, ich weiß, es wird geschehn; Gib nur, daß wir's Alle glauben, Und hinfort durch kein Versehn Dieser Wohlthat uns berauben. Hilf, weil ich im Leibe bin, Loben dich mir Herz und Sinn!

Gaspar Neumann.

Mel. Es ist das Heil uns ꝛc.

390. Hab' herzlich Dank und Lobgesang, Du Vater in der Höhe! Ich will dir all mein Lebenlang, So lang ich geh' und stehe, So lang mein Herz im Leibe schlägt, So lange sich mein Athem regt, Stets Dank und Ehr' erweisen.

2. Es ist kein niedrig Erdengut Das du uns hast gegeben; Es ist dein Sohn, sein Fleisch und Blut, Der Seele Speis' und Leben, Das größte Kleinod, das die Welt Aus deiner Vaterhand erhält. O theure Weihnachtsgabe!

3. Doch warum mögen Viele nicht Dieß edle Kleinod schätzen? Du willst, o theures Lebenslicht, Uns ewiglich ergötzen! Um dich nur sollten wir uns mühn, Davon sollt' unser Herz erglühn Mit allen seinen Kräften.

4. Wenn du nur Manchem Gut und Geld Und Geld in großen Haufen Geschenket hättest, ach wie wollt' Er eifrig darnach laufen! Wie würd', in schnöder Lust entbrannt, Er gern für solchen Erdentand Dich und den Himmel geben!

5. Nun aber, da du deinen Sohn,

Das höchste Gut, geschenket, Und ihn vom lichten Himmelsthron Für uns in Tod gesenket: Sind Wen'ge, die mit ernstem Muth Nachsinnen, dieses ew'ge Gut Zu finden und zu fassen.

6. Der Eine jagt nach Ruhm und Ehr', Ein Andrer nur nach Lüsten, Ein Andrer möchte mehr und mehr Mit Geld und Gut sich brüsten; Ein Andrer trotzet auf Vernunft, Spricht mit der stolzen Weisen Zunft: Was nützet mir ein Heiland!

7. O blindes Volk, verlorne Schaar! Dir wird der Sohn nichts nützen, So lange du dir immerdar Suchst andre falsche Stützen! Du könntest' haben Fried' und Heil Und einst ein ewig schönes Theil In Gottes Himmel erben.

8. Doch weil du deines Gottes Rath Und Jesu Huld verschmähest, Und heuchlerisch den breiten Pfad Der Sünd' und Lüge gehest: So mußt du einst mit ew'ger Pein Von Gottes Reich geschieden seyn, Und in die Hölle fahren.

9. Verleih' mir doch, o großer Gott! Um deines Namens willen, Daß ich dein heiliges Gebot In Ehrfurcht mög' erfüllen, Daß ich im Glauben deinen Sohn Aufnehm', und mich vor seinem Thron In Lieb' und Wahrheit beuge.

10. Hab' herzlich Dank und Lobgesang, Du Vater in der Höhe! Ich will dir all mein Lebenlang, So lang ich geh' und stehe, So lang mein Herz im Leibe schlägt, So lange sich mein Athem regt, Stets Dank und Ehr' erweisen.

Mel. O Gott, du frommer Gott.

391. Herr Jesu Christ, du wirst ein Menschenkind auf Erden, Daß ich ein Gotteskind soll hier und dorten werden. Du kommst, und nimmst auf dich all meine Sündenschuld, Hingegen schenkst du mir des Vaters Lieb' und Huld.

2. Derhalben knie ich an deiner Krippe nieder, Und stimm' mit Freuden an die frohen Weihnachtslieder. Nimm an den Lobgesang! nimm auch mich selber an, Weil ich zum Opfer dir nichts Beff'res bringen kann.

3. Ich will mit dir, mein Heil, auf ewig mich verbinden; Ach laß mich neue Gnad' an deiner Krippe finden! Herr Jesus, ich bin dein! Ach sey und bleibe mein, Und laß mich nimmermehr von dir geschieden seyn!

Mel. Lobe den Herren, den mächtigen König.

392. Jauchzet, ihr Himmel! frohlocket in glänzenden Chören! Singet dem Herren, dem Heiland der Menschen zu Ehren! Sehet doch da! Gott will so freundlich und nah Zu den Verlornen sich kehren.

2. Jauchzet, ihr Himmel! frohlocket ihr Völker auf Erden! Gott und der Sünder, die sollen zu Freunden nun werden! Friede und Freud' ist uns verkündiget heut; Freuet euch, Hirten und Heerden!

3. Sehet dieß Wunder, wie tief sich der Höchste gebeuget! Sehet die Liebe, die ganz sich als Liebe nun zeiget! Gott wird ein Kind, Trägt und vertilget die Sünd'; Staunet, und danket und schweiget!

4. Gott ist im Fleische! — Wer kann dieß Geheimniß verstehen? Hier ist die Pforte des Lebens geöffnet zu sehen; Tretet herzu, Sucht bei dem Sohne die Ruh, Die ihr zum Vater wollt gehen!

5. Hast du denn, Höchster, auch meiner noch wollen gedenken? Du willst dich selber, dein Herz voll Erbarmung mir schenken! Soll nicht mein Sinn Innigst sich freuen darin, Und sich in Demuth versenken?

6. König der Ehren, aus Liebe geworden zum Kinde, Dem ich auch wieder mein Herz in der Liebe verbinde! Du sollst es seyn, Dich, Herr, erwähl' ich allein, Ewig entsag' ich der Sünde.

7. Treuer Immanuel! werd' auch in mir nun geboren! Komm, o mein Heiland, denn ohne dich bin ich verloren; Wohne in mir, Mache mich Eines mit dir, Der du mich liebend erkoren!

8. Menschenfreund Jesu! dich lieb' ich, dich will ich erheben; Laß mich doch einzig nach deinem Gefallen nur streben! Herr, nimm mich hin, Gib mir, in kindlichem Sinn Ewiglich dir nur zu leben!

G. Tersteegen.

Mel. Lobe den Herren, den mächtigen ꝛc.

393. Jauchzet, ihr Völker! vereint euch in dichtem Gedränge! Hört in den Lüften der Seraphim preisende Menge!

Eilt zu dem Licht, Welches die Wolken durchbricht! Stimmt in die Jubelgesänge!

2. „Ehre sey Gott in der Höhe!“ der Jesum gesendet, Der zur gefallenen Menschheit sein Antlitz gewendet! Ehret und preist Vater und Sohn und den Geist, Die das Verderben geendet.

3. „Friede auf Erden“ des Vaters begnadigten Kindern! Freut euch! den Sohn gab er hin den verlorenen Sündern! Wer kann die Bahn, Drauf wir dem Vater uns nahn, Froh nun zu wandeln, uns hindern?

4. Menschen gefallen ihm wohl im Geliebten, im Sohne; Blicket nur kindlich hinauf zu des Gnädigen Throne! Ihr seyd ihm lieb! Heiligt ihm jeglichen Trieb, Gebt nun euch selbst ihm zum Lohne!

5. Gott ist die Liebe! seht, der uns zum Retter Erkorne — Mensch ist er worden, der ewig zum Heil uns Geborne! Thut nun sich kund Durch der Unmündigen Mund, Retter nun gern das Verlorne.

6. Liebe, du hast das errettende Mittel gefunden; Gnad' und Gerechtigkeit hast du am Kreuze verbunden; O, wie dein Blut Wunder der Gnad' an uns thut! Leben entströmt deinen Wunden!

7. Preis dir, du Meister im Helfen! du hast es vollendet! Wer sich voll Reue zu dir und dem Gnadenstuhl wendet, Der wird versöhnt, Der wird mit Gnaden gekrönt; Ruh' wird ins Herz ihm gesendet.

8. Oeffne das Ohr, o erbarmende Liebe, den Tauben, Die sich noch immer des seligsten Trostes berauben! Stets riefst du sie; Aber noch hörten sie nie! Wollen und können nicht glauben.

9. Oeffne die Augen, erbarmende Liebe, den Blinden, Die nicht erkennen die Meng' und die Schuld ihrer Sünden, Nicht deine Huld, Nicht deine Lieb' und Geduld, — Die sich zu dir noch nicht finden!

10. Wenn auch die Sonne verlischt an dem Himmelsgewölbe, Stürzen die Berg' in das Meer auch: du bleibest derselbe! Du wankest nicht; Ewig erquickt uns dein Licht! Treu bist du, ewig Derselbe!

K. A. Döring.

Mel. Eins ist noth, ach Herr, dieß Eine.

394. Jauchzt, und dankt dem Gott der Götter, Der nach seinem Liebesrath Seinen Sohn uns zum Erretter In die Welt gesendet hat. Hosianna! Heil sey ihm, dem göttlichen Sohne! Er kommt zu den Sündern vom ewigen Throne, Erniedrigt sich selber, und leidet und stirbt, Wodurch er uns Armen den Himmel erwirbt.

2. Heute tritt der Zeiten Fülle Und das Fest der Völker ein; Selbst die Nacht verliert die Hülle, Und wird lauter Sonnenschein. Wer kommt denn? dein König, o Zion, erscheinet! Der Gottmensch, der Himmel und Erde vereinet, Der König der Ehren, der mächtige Held! Erweitert, erhöht ihm die Thore der Welt!

3. Zwar ihr seht ihn in der Krippen, In des Stalles Niedrigkeit; Doch sind ihm von Engelslippen Psalmen, Ehr' und Macht geweiht. Die Himmel ertönen vom heiligen Liede: „Gott Ehr' in „den Höhen! auf Erden sey Friede! Die „Menschen sind wieder zum Leben erwählt, Und unter die Kinder des Höchsten gezählt!“

4. Er ist da, der Wunsch der Väter, Und der Trost für Israel; Er ist da, der Schlangentreter, Seht, hier ist Immanuel! Er reißet die Pforten der Hölle darnieder, Und öffnet die Thore des Himmels uns wieder; Er tilget die Sünden, bezahlet die Schuld, Und schenkt uns Gerechtigkeit, Segen und Huld.

5. Großer Fürst aus Juda's Stamme! Zünd' ein Opfer in mir an, Das, als eine Weihrauchsflamme Duftend, dich erfreuen kann! Dich preis' ich, o ewiger Vater der Liebe! Sohn Gottes, dir sing' ich mit freudigem Triebe! Nimm an von des Sterblichen armem Gemüth Den Dank, der im kindlichen Herzen mir glüht!

6. Herr, dir weih' ich Leib und Seele Ewiglich zum Tempel ein; Was ich bin und thu' und wähle, Soll nur dir geheiligt seyn. Dich hab' ich im Fleische noch niemals gesehen, Doch soll in dem Geiste die Liebe bestehen, Bis du einst mein Auge vom Tode erhebst, Zur Klarheit verklärest, darinnen du lebst!

7. Dann, ja dann will ich erblicken Dich, Herr, in Gerechtigkeit! Welche Lust, o welch Entzücken Ist mir dort bei dir bereit! Dir leb' ich, dir leid' ich, nur dir will ich sterben! O laß mich, mein König, dein Reich einst ererben, Mich freudig vor dir im Gerichte bestehn, Und ewig dein heiliges Angesicht sehn!

Christian Gottlieb Geo, Pfarrer in Pfleuningen. 7.

Mel. Allein Gott in der Höh' sei Ehr'.

395. Ich steh' an deiner Krippe hier, O Jesu, du mein Leben! Ich komme froh, und bringe dir, Was du mir hast gegeben. Nimm hin, es ist mein Geist und Sinn, Herz, Seel' und Muth; nimm Alles hin, Und laß dir's wohlgefallen!

2. Als ich noch nicht geboren war, Bist du mir schon geboren, Und hast mich dir zu eigen gar, Eh' ich dich kannt', erkoren. Noch eh' mich deine Hand gemacht, Hast du schon liebend überdacht, Wie du mein wolltest werden.

3. Ich lag in tiefer Todesnacht: Du wurdest meine Sonne, Die meiner Seele wiederbracht' Licht, Leben, Fried' und Wonne. O Sonne, die das schöne Licht Des Glaubens in mir aufgericht't, Wie schön sind deine Strahlen!

4. Ich seh' auf dich mit Freuden hin, Und kann nicht satt mich sehen; Doch nimmer wird mein blöder Sinn Dein Wesen ganz verstehen. O daß mein Geist ein Abgrund wär', Und meine Seel' ein weites Meer, Daß ich dich möchte fassen!

5. Wenn oft mein Herz in Kummer weint Und keinen Trost kann finden, Rufst du mir zu: ich bin dein Freund, Ein Tilger deiner Sünden! Was trauerst du in deinem Sinn, Da ich dein Bruder worden bin, Die Kindschaft dir zu geben?

6. Du fragest nicht nach Lust der Welt, Noch nach des Leibes Freuden; Du hast dich bei uns eingestellt, Für unsre Schuld zu leiden; Suchst meiner Seele Herrlichkeit, Und nimmst auf dich mein Herzeleid, — Das will ich dir nicht wehren.

7. Ach eine Bitte wirst du mir, Mein Heiland, nicht versagen: Daß ich dich möge für und für In meinem Herzen tragen. So laß es deine Wohnung seyn! Komm, komm, und kehre bei mir ein Mit allen deinen Freuden.

8. Mit Scham bedenk' ich, wie gering Ich dich empfangen werde; Du bist der Schöpfer aller Ding', Ich bin nur Staub und Erde! Doch hörst du auch ein schwach Gebet, Und hast noch Keinen je verschmäht, Der kindlich dir genahet.

Paul Gerhard.

Mel. Ich ruf' zu dir, Herr Jesu Christ.

396. Ihr, die ihr los zu seyn begehrt Von eurer Missethaten! Heut hat sich Gott zu uns gekehrt, Und will uns Armen rathen; Er äußert sich der Herrlichkeit, Und will uns an Geberden Aehnlich werden; Darüber hoch sich freut Der Himmel sammt der Erden.

2. Er wird uns gleich an Fleisch und Blut, Uns alle zu vertreten; Er hat hiedurch uns von der Gluth Der Hölle losgeberen, Und will der Himmelsbürgerschaft Uns droben einverleiben, Daß wir bleiben Da, wo des Trostes Kraft Wird alles Leid vertreiben.

3. Drum kommt, laßt uns mit Freuden gehn, Und unsern Heiland schauen, Laßt uns vor seiner Krippe stehn, Und ihm von Herzen trauen! Er wird von seiner Mutter Schooß Die Arme nach uns strecken, Und uns decken, Die wir so arm und bloß, Vor Sünd' und Todesschrecken!

Mel. Wie soll ich dich empfangen.

397. Ihr, die ihr war't verloren, Hört, was euch trösten kann! Der Heiland ist geboren, Und nimmt sich eurer an! Deß freuet sich dort oben Der Engel sel'ge Schaar, Und ihre Chöre loben Gott dafür immerdar.

2. Sie wissen nichts vom Neide, Freun sich mit uns zugleich, Und singen: Große Freude Verkündigen wir euch! Euch ist dieß Kind gegeben! Euch solches Heil bereit't, Dereinst bei Gott zu leben In steter Seligkeit.

3. Daß sich kein Mensch betrübe! Dieß Kind zerbricht das Joch, Bringt euch des Vaters Liebe, Was zaget ihr denn noch? Er schenkt ein himmlisch

Erbe Dem Herzen, das ihm gläubt, Daß jeder fröhlich sterbe, Weil solch ein Schatz ihm bleibt!

4. Tod, Sünde, Teufel, Hölle, Was wider euch gekämpft, Hat er, an eurer Stelle, Bestritten und gedämpft. Dieß Kind tritt sie darnieder; Nun seyd ihr wohl gerächt; Und Gott erhöht nun wieder Das sterbliche Geschlecht.

5. Ja, mit den Seraphinen Frohlockt nun jeder Christ, Daß Gott im Fleisch erschienen, Der Herr sein Bruder ist. Dein sind nun unsre Herzen; Herr, dir geloben wir: In Freuden und in Schmerzen Bleib' unser Herz bei dir!

Mel. Lobt Gott, ihr Christen, allzugleich.

398. Ihr Kinder, seht das Kindlein an, Das euch geboren ist! Ein kleines Kind, ein großer Mann! Es heißet Jesus Christ.

2. Es ist der Glanz der Herrlichkeit, Des Vaters Ebenbild; Durch ihn ist alles Heil bereit, Das Erd' und Himmel füllt.

3. Der Schöpfer will dein Bruder seyn, Er wird ein Menschenkind; Die Liebe dringt mit Macht herein, Die ihm sein Herz entzünd't.

4. Der Mittler zwischen Mensch und Gott Hat sich nun eingestellt; Er senket sich in Noth und Tod, Zum Heil der ganzen Welt.

5. Den ew'gen Priester und das Lamm Trifft man in Einem an; Sein Opfer an dem Kreuzesstamm Bricht uns die Lebensbahn.

6. Der große Lehrer und Prophet Eröffnet seinen Mund; Das ew'ge Wort des Vaters steht Auf unserm Erdengrund.

7. Es strömet eine Gnadenfluth Von seinen Lippen her; Wie viel thut er der Welt zu gut Mit seiner süßen Lehr'!

8. Dein holder König kommt zu dir; O Zion, freue dich! Sein Herz entbrennt in Lieb'sbegier; Umfass' ihn inniglich!

9. Er kehrt bei dir als Heiland ein Mit seinem Hab' und Gut; Er selbst, und was er hat, ist dein, Sein Leib, sein Fleisch und Blut.

10. Er ist dein Hirte, Brod und Quell, Dein Schmuck und Ehrenkleid; In Freud' und Leiden dein Gesell, Ja, deine Herrlichkeit.

11. So schaue doch dieß Kindelein Mit rechten Augen an! Willst du nicht ganz sein eigen seyn, Und ihn im Geist empfahn?

12. Lab' dich an seinem Bruderherz Vertraut und brüderlich; Er kennt und fühlet deinen Schmerz, Gewiß, er liebet dich!

13. Er macht dich heilig durch sein Blut, Von Sünden rein und los; Er setzt dich in das höchste Gut, In seines Vaters Schooß.

14. Ach, hör' aus seinem süßen Mund, Wie dich der Vater liebt! Wie er aus eben diesem Grund Dir seinen Liebling giebt!

15. Sprich: König, komm! besitze mich, Beherrsche Leib und Seel', Und nimm mich ewig hin in dich, O mein Immanuel!

16. Komm, komm, du liebster Seelenfreund! Du bringst mir Alles zu; In dir, der sich mit mir vereint, Ist meiner Seele Ruh.

17. Du bist mein Hirte, Speis' und Trank, Mein schönes Feierkleid, Mein Alles, und mein Lobgesang In Zeit und Ewigkeit!

Mel. Lobt Gott, ihr Christen, allzugleich.

399. Immanuel! der Herr ist hier, Und nimmt mein Fleisch an sich: Immanuel! ist Gott mit mir, Wer ist denn wider mich?

2. Also hat Gott die Welt geliebt, Die Welt voll Sündenschuld, Daß er den ein'gen Sohn ihr giebt; Wie groß ist Gottes Huld!

3. Was sein erbarmungsvoller Rath Schon in der Ewigkeit Von Jesu fest beschlossen hat, Das thut er in der Zeit.

4. Er, unser Heil und höchstes Gut, Der alle segnen kann, Nimmt, wie die Kinder, Fleisch und Blut, Doch ohne Sünde, an.

5. Du wunderbarer Gottmensch, wirst Auch mir Rath, Kraft und Held, Mein König und mein Friedefürst, Du Heiland aller Welt!

6. Was mir zum Heiligseyn gebricht Das, Herr, erwarbst du mir: Versöh-

nung, Leben, Troſt und Licht, Das hab' ich nun in dir.

7. Dein Mangel wird mein reiches Theil, Dein Leiden ſtillt mein Leid, Durch deine Knechtsgeſtalt, mein Heil, Gewinn' ich Herrlichkeit.

8. Gelobt ſey Gott, gelobt ſein Sohn In dieſer Freudenzeit! Lobt, Engel, ihn vor ſeinem Thron, Erheb' ihn, Chriſtenheit! M. Heinr. Cornel. Becker.

Mel. Lobt Gott, ihr Chriſten ꝛc.

400. Immanuel! du Freudenkind! Ich eile mit Begier Hin, wo die armen Hirten ſind, Nach Bethlehem zu dir!

2. Mein Mund, der dich als Schöpfer ehrt, Preist jetzt als Heiland dich; Du haſt es ſelbſt mein Herz gelehrt; So trifft die Freud' auch mich.

3. Du wirſt ein armer Menſchenſohn, Ich werde Gottes Kind; Du wählſt den Stall für Gottes Thron, Daß ich den Himmel find'.

4. Du wirſt in Windeln eingehüllt, Ich bin der Bande frei; Du wirſt mit Muttermilch geſtillt, Daß mein Brod Manna ſey.

5. Du wirſt geboren in der Nacht, O großes Licht der Welt! Mit dir wird alles licht gemacht, Weil dein Glanz auf uns fällt.

6. Es muß die Sündenfinſterniß In dieſem Licht vergehn, Und eine Sonne nun gewiß In meinem Herzen ſtehn.

7. Du willſt, o hochgelobter Sohn, Jetzt arm geboren ſeyn, Damit der Menſch zu Gottes Thron Dring' deſto näher ein.

8. O wundergroßer Liebestrieb! O Güte, der nichts gleich! Wie hat der Herr die Menſchen lieb! Wer iſt ſo gnadenreich? M. Adam Gottfr. Theberäus.

Mel. O Jeſu Chriſt.

401. Immanuel! Du Segensquell! Kommſt du vom Himmel nun herab auf Erden? Du, Gottes Sohn, Steigſt von dem Thron, Der Sünder Heiland und ihr Licht zu werden!

2. O Gnadenlicht, Das nun anbricht, Zu ſtrahlen in das Herz der Adamskinder! Vor deiner Macht Weicht alle Nacht, Und Licht und Leben leuchtet jedem Sünder.

3. Du wirſt ein Kind, Wie andre ſind, Nimmſt an dich Fleiſch und Blut und ſchwache Glieder. Nun können wir Zu deiner Zier, Da du uns gleich, auch werden deine Brüder.

4. Du liegſt im Schooß Der Mutter bloß, Und trittſt wie andre Kinder in dieß Leben, Gerechtigkeit, Das ſchöne Kleid, Den armen, nackten Sündern frei zu geben.

5. Du biſt ſo reich, Gott ſelber gleich, Wirſt arm, entſageſt willig allen Dingen, Der armen Welt Das Himmelszelt Und aller Himmel Reichthum nah zu bringen.

6. Du biſt ſo rein, Wie Gott allein, Weißt, wie wir armen Menſchen, nichts von Sünden, Und ladeſt doch Der Sünder Joch Auf dich, uns davon ewig zu entbinden.

7. Du biſt der Herr, Dem alle Ehr' Gebührt! und wirſt ein Knecht, der Welt zu dienen, Von Sklaverei Und Tyrannei Des Satans ſie durch Bluten zu verſühnen.

8. Ja, aller Welt Biſt du, o Held, Als ein geringes Menſchenkind geboren! Du edles Haupt! Wer an dich glaubt, Der wird dein Glied, und gehet nie verloren.

9. Hallelujah! Daß du biſt da, Immanuel, du Brunnquell aller Freuden! Du biſt bereit, Zu jeder Zeit, Und heut' auch uns mit Himmelsluſt zu weiden.

10. Drum kommen wir, O Herr, zu dir, Und bitten dich: erhör' doch unſer Flehen! Gib uns auch Theil An deinem Heil, Die wir im Glauben, Jeſu, dich anſehen!

11. O theurer Hort! Laß uns dein Wort Auf's neu durch deinen Geiſt ins Herze rufen! Geh' immer mit Auf jedem Schritt, Und führ' uns ſtets auf höh're Glaubensſtufen.

Mel. Werde Licht du Volk der Heiden.

402. Kinder, laßt im Geiſt uns gehen Aus der Stadt Jeruſalem, Unſern Heiland dort zu ſehen, Im geringen Bethlehem. Seht, er wollte arm und klein Für uns arme Menſchen ſeyn!

2. Schauet dieſes größte Wunder, Das je auf der Welt geſchah, Dieſes Heil geht nimmer unter, Gott iſt nun

den Sündern nah; Er ward unser Fleisch und Blut, Und erwarb das höchste Gut.

3. Höret ihr die Engel singen In der stillen, heil'gen Nacht, Ihrem Schöpfer Ehre bringen, Rühmen Gottes große Macht? Kinder! schaut dieß Kindlein an, Das euch allen helfen kann.

4. Ehre sey dem Gottessohne, Der ein Kindlein worden ist! Preis dem Vater auf dem Throne, Preis dem Geiste Jesu Christ! Kinder! nehmt dieß Kindlein an, Das euch alle retten kann!

5. Friede sey nun auf der Erde! „Friede" heißt der neue Bund; Gottes Wohlgefallen werde Allen Menschenkindern kund. Kinder, nehmt dieß Kindlein an, Das euch all' erlösen kann!

6. Heil sey nun den Menschenkindern, Heil und Leben Jedermann! Gottesliebe zu den Sündern Hat sich heute kund gethan. Kinder! nehmt dieß Kindlein auf, Denn es heiligt euern Lauf.

7. Euch ist dieses Kind geboren; Euer Heiland Jesus Christ Sucht und rettet was verloren, Was verdammt zur Hölle ist. Kinder! nehmt dieß Kindlein an, Daß euch nichts verdammen kann.

8. Jesu schau auf uns hernieder! Du bist nun zu Gott erhöht; Schenk dein heilig' Bild uns wieder, Wenn der Glaube darum fleht. Jesus, nimm die Kinder an, Die sonst Niemand retten kann!

8. Jesus! höre unsre Bitte: Schaue uns in Gnaden an, Komm du selbst in unsre Mitte, Führ' uns alle himmelan. Schenk uns deinen guten Geist, Der uns Abba rufen heißt!

Ludw. Bandle, Provisor, von Kirchheim u. T.

Mel. Klinge recht, wenn Gottes Gnade.

403. Lobt den Herrn! die Gnadensonne Gehet auf mit hellem Schein, Und des Himmelreiches Wonne Strömt mit ihrem Licht herein.

2. Heil sey dir, vor dessen Nahe Himmelsglanz die Nacht durchbricht! Heller Aufgang aus der Höhe, Licht vom unerschaff'nen Licht!

3. Freud' und Dank laßt heut erschallen Ihm, der unser Bruder ward! Frieden bringt den Menschen allen Gott, im Fleisch geoffenbart.

4. Jauchzt dem Herrn! aus Gottes Höhen Strömt herab sein Friedensbund; Paradieseslüfte wehen Wieder neu durch's Erdenrund.

5. Jauchzt dem Herrn im Jubelpsalme, Der die Sünder nicht verstieß! Seht des ew'gen Lebens Palme Blüht im neuen Paradies.

6. Himmelskind! wie hold und gnädig Bringst du Gottes Heil uns zu! Alles Kummers machst du ledig, Aller Freude Quell bist du.

7. Gottes Kind! uns Gott zu weihen, Wurdest du ein Menschenkind; Kindlich dürfen dein sich freuen, Die mit dir verbrüdert sind.

8. Gottes Kind, du Heil der Sünder, Nimm dir alle Herzen ein, Daß wir alle Gottes Kinder, Und des Lichtes Erben seyn!

9. Nimm uns hin, Pfand ew'ger Liebe, Gottes und des Menschen Sohn! Nimm des Herzens zärtste Triebe: Liebe sey der Liebe Lohn!

Mel. Nun ruh' der Tag geendet hat.

404. Lobt Gott, ihr Christen, allzugleich Vor seinem höchsten Thron! Heut' schließt er auf sein Himmelreich, Und schenkt uns seinen Sohn.

2. Der Sohn kömmt aus des Vaters Schooß, Ein Heiland uns zu seyn, Legt als ein Kindlein arm und bloß Sich in die Kripp' hinein.

3. Der alle Dinge trägt und hält Mit göttlicher Gewalt, Erscheinet niedrig in der Welt, Und geht in Knechtsgestalt.

4. Er liegt an seiner Mutter Brust, Sie tränkt und wieget ihn, Und Gottes Engel schaun mit Lust Auf dieses Kindlein hin.

5. Gott sendet ihn vom Himmelszelt Als David's Sohn herein; Hinfort soll jedes Volk der Welt Durch ihn gesegnet seyn.

6. Er wechselt mit uns wunderbar, Nimmt ird'sche Glieder an, Uns aber beut er Gnade dar, Die himmlisch machen kann.

7. Er wird ein Knecht in dieser Zeit, (O Liebe, wundervoll!) Damit uns seine Herrlichkeit Zum Erbtheil werden soll.

8. Heut' ist des Paradieses Thor Uns

nen und geliebten Freiheit zu sündigen für gar zu unanständig erachtet, damit die Hoffnung einer erklecklichen Besserung, durch Buße und Bekehrung, völlig abgeschnitten wird. — Aber getrost! Gott legt uns eine Last auf, aber Er hilft uns auch. Wir haben einen Gott, der da hilft, und einen Herrn, der vom Tode errettet. Ich flehe denselben kindlich und herzlich an, Er wolle selbst die Leuchte meines Wegs, der Leitstern meines Amts, der Rathgeber bei allen meinen Verrichtungen seyn. Er ist's, der durch seine verborgene Weisheit sich und seinem Evangelio die Ehrenpforten öffnen, die im Sündenschlafe versunkenen Herzen aufwecken, ihren Willen reinigen und ausschließen kann, Seinem heiligsten Rathe sich demüthig zu unterwerfen, und was noch hinterstelliger Zeit im Leben ist, sich zu Seiner heilsamen Führung mit Gehorsam und Gebet aufzuopfern. — — Er tröste auch mich mit Seiner Liebe, daß ich mich, wenn auch weitere Trübsale über mich sollten verhängt seyn, derselben in Christo freue. Es bleibt doch bei dem alten Grundsatze Seines Reichs: die da gottselig leben und Andre dazu anführen wollen in Christo *Jesu, müssen vom Satan* und von der Welt Verfolgung leiden. 2. Tim. 3, 12. Und dieser Tröstungen kann ich um so viel mehr gesichert leben, je richtiger und reiner mein Beruf vor Gott ist, da es wohl heißen mag: Non ingessi me, ut essem pastor post Te; Ich habe mich nicht eingedrungen, o Jesu, ein Hirte nach Dir zu seyn! — Dieser Ruhm ist mein sanftes Kissen, darauf ich alle meine übrigen Sorgen verschlafen und gewiß trauen kann, der Herr werde das gnädige Vertrauen meines theuersten Landesfürsten, da mich Se. Durchlaucht ganz unvermuthet

wieder aufgethan; Der Cherub steht nicht mehr davor: O kommt, und betet an!

Nicolaus Hermann.

Mel. Lobt Gott ihr Christen allzugleich.

405. Mein Leib und Seele freuen sich, Und was verfinstert war, Das wird, o Jesu, nun durch dich Lebendig, froh und klar.

2. Du kommst und trägst mein Kreuz und Leid, Das mich so hart beschwert, Damit mir werde Seligkeit Und Himmelstrost bescheert.

3. Nach deinem Rathe führst du mich, Daß ich nicht fallen kann, Und nimmst mich endlich ewiglich Mit Gnad' und Ehren an.

4. Mich Schwachen stärket deine Kraft, Und wenn die böse Welt Viel Kampf und Hinderniß mir schafft, Bist du mein starker Held.

5. Ach! meinem Herzen fehlet nichts, Das überschüttet ist Mit Freuden deines Angesichts, Weil du mein Heiland bist.

6. Die Sündenschuld verdammt mich nicht: Du bist mein Friedefürst, Der du mich endlich dort im Licht Mit Freuden krönen wirst.

7. Wir loben dich, o Gottessohn, Und wahres Menschenkind! Bis wir dereinst vor deinem Thron Voll Lust beisammen sind.

M. C. Neumeister.

Mel. Jesus lebt, mit ihm auch ich.

406. Menschgeborner Gottessohn! Mittler für die Menschenkinder! Warum läßt du deinen Thron Für das Heil so armer Sünder? Darum, o Herr Jesu Christ, Weil du selbst die Liebe bist!

2. Du nimmst Leib und Seele an, Leib und Seel' uns zu erlösen; Beide hatten bös gethan, Beide rettest du vom Bösen. Leib und Seele freue dich, Gott nimmt Leib und Seel' an sich!

3. Sohn der Liebe, nur durch dich Liebt die wesentliche Liebe Uns Verlorne ewiglich Mit erbarmungsreichem Triebe; Gott hat keine Gnade mehr, Die durch dich nicht unser wär'.

4. Gottes Sohn wird selbst ein Kind, Daß wir würden Gottes Kinder; Daß die Sünder selig sind, Wird mein Heil ein Mensch für Sünder, So, daß nun mit Jesu Christ Heil für alle Seelen.

Mel. O du Liebe meiner Liebe rc.

407. Nahet heran zur armen Krippe, Seh't, hier lieget Gottes Sohn! Ihn besang mit froher Lippe Alter Seher Hoffnung schon. „Heiland" nennt den Neugebornen Freudenvoll der Engel Heer; Darum jauchzet, ihr Verlornen, Und ihr Sünder, zagt nicht mehr!

2. Nicht erschien der Herr im Wetter; Hier im Kindlein ist er nah; Und der längst verheiß'ne Retter, Hallelujah! er ist da. Sollt' euch nicht das Kindlein rühren? Denn durch kindliches Gefühl Euch zu Gott zurück zu führen, Das ist seines Kommens Ziel.

3. Kommt, ihn liebend zu empfahen, Ihn, der Gottesliebe Pfand! Liebend will er euch sich nahen, Aus der Liebe Schooß gesandt; Will sich euern Stamm verbrüdern Durch den neuen Bundsverein, Euch, als *eines* Leibes Gliedern, Herz und Haupt und Leben seyn.

4. Sinkt hinab, ihr stolzen Höhen! Steigt, ihr niedern Thäler, steigt! Staunt, das Himmelskind zu sehen, Bis zur Kripp' hinabgeneigt! Ausgeleert vom Himmelsglanze, Krönt des Höchsten Sohn sich hier Mit der Liebe Demuthkranze; Demuth, Lieb' ist seine Zier.

5. Vater, der den Sohn gegeben, Dank und Hallelujah dir! Der du kamst mit uns zu leben, Sohn, nimm Preis und Dank dafür! Gott mit uns! voll Gnad' und Wahrheit, Führ' uns deiner Liebe Bahn, Und mit deines Geistes Klarheit Leucht' uns fröhlich himmelan!

K. V. Garve.

Mel. Was mein Gott will rc.

408. Nun ist der Tag der Seligkeit Den Sündern angebrochen; Nun ist des Teufels Mord und Neid Gedämpft, wie Gott versprochen. Denn Gottes Sohn Ist von dem Thron Zu uns herabgekommen; Das höchste Gut Hat Fleisch und Blut Von Menschen angenommen.

2. Nun ist des Vaters Wort erfüllt, Und aller Heil'gen Hoffen; Das Gut, das ihre Sehnsucht stillt, Ist herrlich

eingetroffen. Der Alles hält, Hat sich gesellt Zu den verlor'nen Sündern; Er ist so reich, Und ward doch gleich Uns armen Menschenkindern.

3. O süßer Trost! o großes Glück, Das aller Welt aufgehet! Gott gibt uns einen Gnadenblick, Und hat uns hoch erhöhet; Denn unser Stand Ist nun verwandt Mit Gott, nach seinem Worte; Nun haben wir Durch Jesum hier Zum Himmel eine Pforte.

3. Gott hat sich unserm Fleisch vermählt, Und unter uns auf Erden Sich seinen Himmel auserwählt, Auf daß wir himmlisch werden. Gott hat als Braut Sich angetraut Das menschliche Geschlechte; Und uns bedacht, Aus Liebesmacht Mit seinem Kindesrechte.

5. Trotz sey dir nun, du Seelenfeind, Trotz allen deinen Pfeilen, Denn unter uns wohnt unser Freund; Der Heiland kann uns heilen. Hier ist der Mann, Der helfen kann, Und deinen Kopf zertreten; Hier ist das Kind, Das sich verbind't, Allzeit für uns zu beten.

6. O Jesu, theurer Gottessohn! Der du einst Mensch geboren, Und doch von deiner Himmelskron' Und Gottheit nichts verloren, Hilf, daß wir dich Nun stetiglich In unsern Herzen tragen, So wird uns Gott Einst nach dem Tod Den Himmel nicht versagen.

Mel. Vom Himmel hoch, da ꝛc.

409. Nun ist es Zeit zu singen hell: Geboren ist Immanuel, Von einer Jungfrau keusch und rein, Der Sünder Licht und Heil zu seyn.

2. Nun freu' sich jede Menschenseel'! Geboren ist Immanuel: Wir sind nicht mehr wie sonst allein, Der Herr ist bei uns insgemein.

3. Der Freude sey kein Maaß noch Ziel! Geboren ist Immanuel, Gott kommt zu uns in Fleisch und Blut, Bescheeret uns das ew'ge Gut.

4. Trotz sey dem Teufel und der Höll'! Geboren ist Immanuel; Trotz sey der Sünde, Trotz dem Tod; Es ist mit uns der starke Gott!

5. Verlaß' die Welt, o meine Seel'! Geboren ist Immanuel; In Gott nun sollst du ewig seyn, Ihn lieb' und preise du allein!

Mel. Wie Christenleut ꝛc.

410. O Christenheit, Sey hoch erfreut! Denn Gottes Sohn ist für uns Mensch geboren. Nimm freudig Theil An seinem Heil; Wer an ihn glaubt, geht nimmermehr verloren.

2. O Wunderthat! Der Vater hat Aus seinem Schooß den einz'gen Sohn gegeben! Was könnte er Uns geben mehr, Als seinen Sohn, die Wahrheit und das Leben?

3. O Seligkeit! Der Sünde Leid Nimmt er von uns, die wir von Adam stammen. Mit uns ist Gott In aller Noth; Wer will die, so in Christo sind, verdammen?

4. Drum singen wir, Herr Jesu dir, Daß du für uns ein Heiland bist geboren! Auf Christenheit, Sey hocherfreut! Der Heiland sucht und rettet, was verloren!

5. Hallelujah! Das Heil ist da! So singen wir aus unsers Herzens Grunde. Gott schenkt uns heut' Die Seligkeit; Das laßt vergessen uns zu keiner Stunde. Caspar Füger † 1647.

Mel. O Sanctissima.

411. O du selige, O du fröhliche, Gnadenbringende Weihnachtszeit! Welt ging verloren, Christ ward geboren! Freue, freue dich, o Christenheit!

2. O du selige, O du fröhliche, Gnadenbringende Osterzeit! Welt lag in Banden, Christ ist erstanden. Freue, freue dich, o Christenheit.

3. O du selige, O du fröhliche, Gnadenbringende Pfingstenzeit! Christ, unser Meister, Heiligt die Geister! Freue, freue dich, o Christenheit.

Aus Goßners Sammlung.

Mel. Die güldne Sonne.

412. O große Freude, Die auf der Weide Die Hirten hören Von Himmelschören: „Euch ist geboren der Hei„land der Welt!" „Den Menschen al„len Ein Wohlgefallen! Schmecket den „Frieden, Der euch nun beschieden! „Ehre sey Gott in dem himmlischen „Zelt!"

2. Er heißt uns Brüder Und seine Glieder; Lebt uns zu Gute Im Fleisch und Blute, Schenkt als das Haupt

uns den heiligen Geist. In dieser Hülle Wohnt alle Fülle Der Himmelsgaben, Darin wir uns laben, Die sein erbarmender Mund uns verheißt.

3. Drum laßt uns wieder Als seine Glieder Uns ihm ergeben, Und ihm nur leben, Dankbar für solche barmherzige That. Das Herz ihm brenne, Damit er könne Nach seinem Willen Mit Gütern uns füllen, Die er uns bringt nach des Ewigen Rath.

4. Kommt, ihr Betrübten, Zu dem Geliebten, Eurem Berather, Dem Ewigvater! Sehet, wie hold und wie freundlich er ist! Thut auf die Herzen! Klagt ihm die Schmerzen; Er schaffet Freude Aus eurem Leide; Glaubt ihm, so wird euch das Bittre versüßt!

5. Kommt her, ihr Armen! Hier ist Erbarmen! Ihr sollt euch letzen An allen Schätzen, Die euch der Heiland so nahe gelegt. Er kann erquicken, Wen Lasten drücken; Legt Himmelsgüter In arme Gemüther, Weil er die Noth der Bedürftigen trägt.

6. Singt eure Lieder Auch hin und wieder, Ihr frommen Schaaren, Die schon erfahren, Was euch der Heiland für Gnaden gebracht. Laßt euer Leben Den Herrn erheben! Eilt, in die Weiten Sein Lob zu verbreiten, Preiset und rühmet die göttliche Macht.

7. Kommt auch, ihr Heiden, Daß ihr mit Freuden Und großem Schalle Mög't loben alle Den, der euch Leben und Seligkeit bringt! Euch, die einst ferne Vom Morgensterne, Strahlt nun entgegen Sein Glanz und Segen, Daß ihr zum Lichte der Herrlichkeit dringt!

Altes Lied. (Veränd.)

Mel. Wir Christenleut ꝛc.

413. O Jesu Christ, Dein Kripplein ist Mein Paradies, da meine Seele weider; Hier ist der Ort, Hier liegt das Wort, Mit unserm Fleisch persönlich angekleidet.

2. Dem Meer und Wind Gehorsam sind, Der gibt sich hin, und wird ein Knecht der Sünder; Du, Gottes Sohn, Wirst Erd' und Thon, Gering und schwach, wie wir und unsre Kinder.

3. Du, höchstes Gut, Hebst unser Blut Auf deinen Thron hoch über alle Höhen; Du, ew'ge Kraft, Machst Brüderschaft Mit uns, die wie ein Rauch und Dampf vergehen.

4. Was will uns nun Zuwider thun Der Seelenfeind, der uns vor Gott verklaget? Was meint er doch, Es sollte noch Die Sündennoth uns machen ganz verzaget?

5. Schweig, arger Feind! Da sitzt mein Freund, Mein Fleisch und Blut hoch in dem Himmel droben! Was du gefällt, Das hat der Held Durch seinen Kampf zu neuer Ehr' erhoben.

6. Sein Licht und Heil Macht alles heil, Der Himmelsschatz bringt allen Schaden wieder; Der Freuden Quell, Immanuel, Schlägt Teufel, Höll' und all' ihr Reich darnieder.

7. Drum frommer Christ, Wer du auch bist, Sey gutes Muths, und laß dich nichts betrüben; Weil Gottes Kind Dich ihm verbind't, So kann's nicht anders seyn: Gott muß dich lieben.

8. Dein blöder Sinn Geht oft dahin, Ruft Ach und Weh, läßt allen Trost verschwinden; Komm her und richt' Dein Angesicht Zum Kripplein Christi, da, da wirst du's finden.

9. Wirst du geplagt: Sey unverzagt! Dein Bruder wird dein Bitten nicht verschmähen. Sein Herz ist weich Und gnadenreich, Kann unser Leid nicht ohne Mitleid sehen.

10. O eil' ihm zu, Such' Hülf und Ruh'! Er wird's so machen, daß du ihm wirst danken; Er weiß und kennt, Was schmerzt und brennt, Versteht wohl, wie zu Muthe sey dem Kranken.

11. Laß aller Welt Ihr Gut und Geld, Und siehe nur, daß dieser Schatz dir bleibe; Wer den hier fest Hält, und nicht läßt, Den ehrt und krönt er dort an Seel' und Leibe.

Paul Gerhard.

Mel. Mein Freund ersch[illegible] aus Lieb'.

414. O Liebe, die den Himmel hat zerrissen, Die sich zu mir in's Elend niederließ! Was für ein Trieb hat dich bewegen müssen, Der dich zu mir in's Jammerthal verwies? Die Liebe hat es selbst gethan, Sie schaut als Mutter mich in meinem Jammer an.

2. Die Liebe ist so groß in deinem

Herzen, Daß du für mich das größte Wunder thust: Die Liebe macht dir meinetwegen Schmerzen, Daß mir zu gut du unter Dornen ruhst. O unerhörter Liebesrath, Der selbst des Vaters Wort in's Fleisch gesendet hat!

3. Die Liebe ist mein Anverwandter worden, Mein Bruder ist selbst die Barmherzigkeit; Der Gottheit Quell lebt nun in meinem Orden, Die Ewigkeit vermählt sich mit der Zeit; Das Leben selbst ist Mensch gebor'n, Der Glanz der Herrlichkeit, das Licht, das wir verlor'n.

4. In ihm wird nun die Menschheit ausgesöhnet, Die Reinigkeit der Seele wiederbracht; Sie wird als Braut der Gottheit nun gekrönet, Da sie der Himmel selbst so herrlich macht. Die Menschheit wird nun ganz erneut, Und als ein reiner Thron der Gottheit eingeweiht.

5. Die Weisheit wohnt nun wieder auf der Erden, Dadurch das Paradies im Menschen grünt. Nun können wir aus Gott geboren werden, Weil die Geburt des Herren dazu dient: Die neugeborne Seele spürt, Daß sie ein andrer Geist aus ihrem Ursprung rührt.

6. Kein Elend kann nun unser Herz bezwingen; Immanuel ist bei uns in der Noth: Ich darf ja nur zur Gnadenquelle dringen, So dient mir selbst das Elend und der Tod: Der Jammer hängt mir nur noch an, Der mir in Christo doch nicht schädlich werden kann.

7. Die Sünde kann mich auch nicht mehr verdammen, Weil sie in Christo selbst verdammet ist; Was schaden nun der Seele ihre Flammen, Weil Christi Leben sich in sie ergießt? Immanuel löscht ihren Trieb; Er läßt die Seele nicht, er hat sie viel zu lieb.

8. Ich hab' ein ewig Leben nun gefunden, Viel Reichthum, Ehr' und Wonne schenkt er mir; Ich bin mit ihm, er ist mit mir verbunden, Den ich in mir mit Liebeswirkung spür'; Ich bin vergnügt und ganz gestillt, Weil mich der lautre Strom aus seiner Lieb' erfüllt.

9. Auf, auf mein Geist! vergiß die Trauerlieder, Erfreue dich in dieser Liebesmacht! Des Himmels Kraft und Glanz bestrahlt dich wieder, Und dein Verlust ist völlig wiederbracht. O ewig, ewig wohl ist mir, Daß ich in Christo, Gott, nun wohlgefalle dir!

D. C. F. Richter.

Mel. Lobt Gott, ihr Christen, allzugleich ꝛc.

415. Seht auf, ihr Menschen! Gottes Sohn Wird heut' ein Menschenkind; Seht auf! er kommt vom Himmelsthron, Zu tragen eure Sünd'.

2. Singt, singt, ihr Engel! euer Gott Will nun mein Bruder seyn; Und wär' ich aller Welt ein Spott, So ist er dennoch mein!

3. Ihr Himmel! euer König wird Für uns ein armer Knecht; Im Stalle liegt mein Seelenhirt, Zu hüten sein Geschlecht.

4. Ach! siehe, wie der helle Schein Hoch in den Lüften glänzt! Kein Engel mag im Himmel seyn So strahlenreich bekränzt.

5. Hier ist, hier ist Immanuel, Der unser Gast will seyn! Dich liebt mein ganzer Geist und Seel'; O Jesu, komm herein!

6. Komm, heil'ges Kind, komm süßer Zweig, Aus dürrer Erd' entsprößt! Komm, führ' mich auf den Himmelssteig, Und sey mein ew'ger Trost!

7. Du neugebornes Gotteskind! Du Aufgang aus der Höh'! Weil ich dich in der Krippe find', Verschwindet all mein Weh.

8. Holdselig theures Menschenkind! Du Licht der finstern Welt! Wer dich in seinem Herzen find't, Der strebt zum Himmelszelt.

9. Nun Jesu, du mein Fleisch und Blut, Verbinde mich und dich! Du bist mein allerhöchstes Gut, Dein bin ich ewiglich!

Mel. Also hat Gott die Welt ꝛc.

416. Sey mir gegrüßt, du Heil der Welt! Willkommen seyst du mir! Du kommst aus Davids Stamm, ein Held, Und dafür dank' ich dir.

2. Den Jakob einst im Geiste sah, Den Abraham gegrüßt, Der lang gewünschte Tag ist da, Nun du erschienen bist.

3. Seht, Christen! euer Heil er-

scheint! Den ihr in Windeln seht, Der arm dort in der Krippe weint, Ist Gott der Majestät.

4. Daß uns des Himmels Reichthum schmück', Wird er ein Kind, wie wir, Ein wahres Kind; für dieses Glück, O Schöpfer! danken wir.

5. Den unsre Missethat verschloß, Den Himmel, öffnest du; Herr, deine Freundlichkeit ist groß! Mein Lied, mein Psalm bist du.

6. Ein Denkmal deiner Freundlichkeit Hast du, Herr! aufgestellt, Hast gnädig uns vom Fluch befreit, Gesegnet deine Welt.

7. Hört, Zeinde, unser Jubellied: Immanuel ist hier! Der Zweig aus Davids Stamme blüht! Die Sonne geht herfür!

8. Die Schatten fliehn, die Nacht wird hell, Auch Heiden glänzt der Stern; Lobt, Christen, den Immanuel, Ihr Völker, lobt den Herrn!

9. Mensch! mach' dich auf, und werde Licht, Der Tag des Heils erscheint; Leb' länger in der Sünde nicht, Und werde Gottes Freund!

10. Fall' nieder, komm und bet' ihn an, Den Friedefürst und Held; Was Gott an seinem Volk gethan, Verkündige der Welt!

11. Durch alle Himmel schall' sein Ruhm, Sing' ihm von deinem Heil! Der Fried' ist unser Eigenthum, Und Gott ist unser Theil!

M. Chr. F. Sturm.

Mel. Wachet auf, so ruft ꝛc.

417. Seraphinen steigen nieder, Und singen hohe Jubellieder Dem, den Maria uns gebar. Strahlend bringt ein Engel Kunde, Geboren sey in dieser Stunde, Der vor der Welten Daseyn war. Willkommen, Wunderkind! Dein Königreich beginnt! Hallelujah! Wir huld'gen dir, Denn dein sind wir, Und bleiben's ewig für und für!

2. Arm und niedrig bist du kommen; Auch arm und niedrig sind die Frommen, Bei allen Gütern dieser Welt. Demuth kann dir nur gefallen, Du ließest Hosianna schallen Nur armen Hirten auf dem Feld. Ach! möchten wir doch rein Von allem Hochmuth seyn! Hallelujah! Wir können's seyn Durch dich allein; Dein Geist mach' uns von Hochmuth rein!

3. Helle strahlt aus deiner Krippe, Holdseligkeit von deiner Lippe, Des innern Lichtes sanftes Wehn. Ach! aus dieser öden Ferne Fleht unser Herz: wir möchten gerne Im Geist dein holdes Antlitz sehn! Mach' unsre Herzen rein! Dieß kann dein Geist allein! Hallelujah! Dann sehn wir Licht In deinem Licht, Schon hier, und einst von Angesicht.

4. Liebe zog dich von dem Throne Der Welt; du legtest deine Krone Zu deines Vaters Füßen hin. Alle Weltlust gern zu meiden Und dir zu Liebe gern zu leiden: Ach, gib uns diesen deinen Sinn! Die Liebe schenk' uns nur Die göttliche Natur! Hallelujah! Wir lieben dich Herzinniglich! Dieß macht uns selig ewiglich.

5. Heilige du unsre Freuden, Die uns in diesen Weihnachtszeiten Dein Eintritt in die Welt bescheert! Armuth hast du dir erlesen, Ein armes Kind bist du gewesen; Der Armuth werde Trost gewährt. Laßt uns barmherzig seyn, Elende gern erfreun! Hallelujah! Gebt Armen gern! Vom Geiz seyd fern! Denn was man gibt, gibt man dem Herrn!

6. Herr! verleih' uns deinen Segen Auf unsern schweren Pilgerwegen In dieser dunkeln Erdenzeit! Du wirst einst als Sieger kommen; Dann triumphiren alle Frommen In ihrem weißen Siegerkleid. Willkommen, rufen wir Dann innig jauchzend dir: Hallelujah! Nun bist du da, Uns ewig nah! Und wir bei dir! Hallelujah! Aus der Theomela.

Mel. Vom Himmel hoch, da komm' ꝛc.

418. Sing, Herz, ein Lied im höchsten Ton: Er kommt, der süße Gottessohn, Es kommt, das edle Himmelskind Hernieder, wo die Sünder sind!

2. Er kehrt bei einer Jungfrau ein, Will eines Weibes Säugling seyn; Als Würmlein auf die Erde fällt Der große Herr der ganzen Welt.

3. Ein armes Knäblein, nackt und bloß, So liegt er in Mariens Schooß;

Der alle Welten tragen kann, Nimmt Milch von einem Weibe an.

4. Der eh'r als Erd' und Himmel war, Das Wort des Vaters wunderbar, Spricht hold und gnädig bei uns ein, Und will der Sünder Bruder seyn.

5. So kommt die ewigtreue Huld, Zu tragen unsre schwere Schuld; Die ew'ge Liebe kommt von Gott, Trägt unsre Noth und unsern Spott.

6. Deß soll'n wir alle fröhlich seyn, Und jauchzen ob dem Kindelein, Dem süßen Kindlein Jesus Christ, Das heut für uns geboren ist.

7. Deß soll'n wir alle fröhlich seyn Und singen mit der Engel Reihn Und singen mit der Hirten Schaar: Das ew'ge Heil wird offenbar!

8. Deß soll'n wir alle fröhlich seyn, Daß Gott will unser Vater seyn, Und daß der süße Jesus Christ Heut' unser Bruder worden ist. E. M. Arndt.

Mel. Mein Salomo ꝛc.

419. So ist denn nun die Hütte aufgebauet, Die rein des Höchsten Ebenbild uns zeigt, Davor das Heer der Seraphim sich neigt, Und die der Himmel mit Bewund'rung schauet; Weil ihres Gleichen diese weite Welt An Pracht und Herrlichkeit nichts in sich hält.

2. Zwar Erdenweisheit weiß hier nichts zu preisen, Die nur erblickt, was sich von außen zeigt. Sie richtet, eh' sie fühlet, betet, schweigt, Und misset alles nach gewohnten Weisen. Vor ihr bleibt diese Trefflichkeit versteckt, Die nur durch Gottes Licht wird aufgedeckt.

3. Vollendet ist die Hütte, die ich meine, In deiner Menschheit, Gottes ew'ger Sohn! Du kamst herab von deines Vaters Thron, Daß deine Herrlichkeit in ihr erscheine; Und so hat Gottes heil'ge Majestät Den Tempel unter uns, der ewig steht.

4. O großes Werk! Geheimniß sonder gleichen! Wer hat doch je so Herrliches gehört, Daß Gott in armer Menschheit eingekehrt? Vernunft sey still! Du wirst es nicht erreichen. Verehre tief die unumschränkte Kraft, Die dir zum Heil dieß große Wunder schafft!

5. Nun wohnt der Gottheit ew'ge Gnadenfülle Durch Christum in dem menschlichen Geschlecht, Und nimmer weicht von uns sein Licht und Recht; Das ist des Vaters hoher Liebeswille. Schwand uns die Hütte gleich aus dem Gesicht: Doch weicht die Gottheit aus der Menschheit nicht.

6. Altar und Opfer stehn in dieser Hütte, Dadurch die Sünden ewig sind versöhnt. Der Schöpfer, den einst unsre Schuld verhöhnt, Wohnt gnädig nun in armer Sünder Mitte; Denn Christus ist auf ewig unser Freund, Und in dem Sohne sind wir Gott vereint.

7. Hier ist der Thron der Heiligkeit und Gnaden, Den Engel selbst gelüstet anzuschaun. Hier tritt hinzu der Glaube sonder Graun, Und wird von aller Sündenschuld entladen. Was die Versöhnung bildlich einst verhüllt, Ist offenbar in Jesu nun erfüllt.

8. Gelobet sey, Jehova, deine Treue, Die Gnad' und Wahrheit herrlich hergestellt! Was Satan einst verdorben und gefällt, Erneuerst du im Menschensohn auf's neue. O Seele stimm' ein himmlisch Loblied an, Und preise, was der Herr an dir gethan!

9. O Jesu, der du vormals angenommen Zu unserm Trost die menschliche Natur, Und, uns zu zeigen eine Himmelsspur, Aus lichter Höh' zu uns herabgekommen: Nimm du mein Herz, zu deiner Hütte hin, Bis du mich kannst zur ew'gen Hütte zieh'n!

J. A. Freylingshausen.

In eigener Melodie.

420. Strahlet, ihr Lichter, Mond, Sterne und Sonne! Jauchzet, ihr Himmel! Ihr Wolken, thaut Wonne! Freue dich, sündige, schüchterne Welt! Siehe, da kommet der heilige Held! Singet und klinget, Ihr heiteren Lüfte! Hallet und schallet, Ihr Felsen und Klüfte!

2. Oeffnet die Thüren, Macht Raum in den Thoren! Heute wird Christus, Der Heiland, geboren, Welcher, was Adam verloren, ersetzt, Wieder bringt, was uns erfreut und ergötzt: Himmlisches Lieben, Grundtiefes Erbarmen, Göttliche Gnade Kehrt nun zu uns Armen.

3. Wunder! ach niemals Begreifliches Wunder! Gottes Sohn steiget

Vom Himmel herunter; Er, der das höchste, das herrlichste Gut, Kleidet sich ärmlich in Fleisch und in Blut; Jesus wird unser, Ja, unser Befreier! Fluch, Tod und Teufel! Nun sind wir nicht euer!

4. Nun kehrt die Liebe, Glauben und Hoffen; Was einst verschlossen, Das stehet nun offen, So daß der Cherub sein flammendes Schwert Wendt, und uns Menschen nicht weiter versehrt. Himmel und Erde, Lobsinget vor Freuden! Meldet, ihr Sterne, Solch' Wunder den Heiden!

5. Hirtenvolk, zeuge Das, was du gesehen! Predige, was dich Entzückt aus den Höhen, Rühmet, ihr Lüfte! den himmlischen Ton, Saget den Menschen die Freude davon! Kommt, und erzählet Mit freudigen Lippen, Was sich begeben Im Stall, in der Krippen!

6. Nun sey willkommen, Du Sonne der Heiden! O, sey willkommen, Du König der Freuden, Menschlich geworbenes, ewiges Wort, Unser Immanuel, Heiland und Hort! Laß uns, ach laß uns In ewigen Zeiten Diese so göttliche Wohlthat ausbreiten!

Eigene Melodie.

421. Vom Himmel hoch, da komm' ich her, Sprach einer aus der Engel Heer; Des Guten bring' ich euch so viel, Wovon ich singen und sagen will.

2. Euch ist der Heiland heut gebor'n, Von einer Jungfrau auserkor'n; Dieß Kind, jetzt noch so zart und klein, Soll eure Freud' und Wonne seyn.

3. Es ist der Herr Christ, unser Gott, Der will euch führen aus der Noth; Will euer Heiland selber seyn, Und euch von Sünden machen rein.

4. Er bringt euch mit die Seligkeit, Die Gott der Vater hat bereit't, Daß ihr mir uns im Himmelreich Sollt ewig leben allzugleich.

5. So merket nun das Zeichen recht: In Kripp' und Windeln arm und schlecht, Da finder ihr das Kind gelegt, Das alle Welt erhält und trägt.

6. Deß laßt uns alle fröhlich seyn, Und mit den Hirten gehn hinein, Zu sehen, was Gott hat beschеert, Da er uns seinen Sohn verehrt.

7. Merk auf, mein Herz, und sieh' dort hin; In einer Krippe trifft du ihn. Es ist dein Heiland Jesus Christ, Der für dich Mensch geboren ist.

8. Willkommen, Jesu! edler Gast! Den Sünder nicht verschmähet hast! Du kommst in's Elend her zu mir; Wie soll ich's immer danken dir?

9. Ach Herr! du Schöpfer aller Ding', Wie bist du worden so gering! Auf dürrem Gras liegt Jesus Christ, Er, der der Herr vom Himmel ist!

10. Doch wär' die Welt vielmal so weit, Mit Edelstein und Gold bereit't, So wäre sie doch viel zu klein, Um deine Wiege, Herr! zu seyn.

11. Statt Sammt und Seide wählest du Grob Heu und Windeln dir zur Ruh, Worin du König, groß und reich, Herprangst, als wär's dein Himmelreich.

12. Das hat also gefallen dir, Die Wahrheit anzuzeigen mir, Wie aller Welt Macht, Ehr' und Gut, Vor dir nichts gilt, nichts hilft noch thut.

13. Ach Jesu, Jesu! Du bist mein, Laß mich auch ganz der deine seyn! Komm, zieh hier in mein Herz hinein, Auf daß ich nie vergesse dein.

14. Gib, daß ich allzeit fröhlich sey, Frohlock' und singe immer frei, Zu Ehren dir, o Gottes Sohn! Mit Herzenslust im süßen Ton.

15. Lob, Ehr' sey Gott auf seinem Thron, Der uns schenkt seinen ein'gen Sohn! Deß freute sich der Engel Schaar, Und sang uns solch' ein neues Jahr.

Dr. M. Luther.
(Nach dem Elbersfeld'schen Ges. B.)

In eigener Melodie.

422. Vom Himmel kam der Engel Schaar, Erschien den Hirten offenbar, Sie sagten ihn'n: ein Kindlein zart, Das liegt dort in der Krippe hart.

2. Zu Bethlehem, in Davids Stadt, Wie Micha das verkündigt hat! Es ist der Herre Jesus Christ, Der euer aller Heiland ist.

3. Deß sollt ihr fröhlich seyn, daß euch Der große Gott ist worden gleich. Er ist gebor'n eu'r Fleisch und Blut; Eu'r Bruder ist das ew'ge Gut.

4. Was kann euch schaden Sünd'

und Tod? Ihr habt mit euch den wahren Gott! Laßt Teufel, Welt und Hölle dräun, Gott's Sohn will euer Helfer seyn.

5. Er will und kann euch lassen nicht. Auf ihn setzt eure Zuversicht. Laßt euch anfechten noch so viel': Trotz dem, der euch nun schaden will!

6. Zuletzt müßt ihr doch haben Recht, Ihr seyd nun worden Gott's Geschlecht, Deß danket Gott in Ewigkeit, Geduldig, fröhlich allezeit. Dr. M. Luther.

Mel. Wie schön leuchtet der Morgenstern.

423. Wie glänzest du, o Morgenstern, Du Fürst und König aller Herrn, Du Friedenswiederbringer! Wie gibst du doch so hellen Schein Uns, die wir in dem Dunkeln seyn, O starker Todeszwinger! Daß wir Mit dir Ewig sollen, Wie wir wollen, Gott anschauen, Und bei ihm uns Hütten bauen!

2. Wie machst du dich, o Gott, so klein, Und liegst in eine Kripp' hinein, In einem schlechten Stalle! O Herr! dazu bewegte dich, Daß alle Menschen jämmerlich Verderbt nach Adams Falle Drum du Bringst Ruh Den Gewissen, Die beflissen Dich zu ehren, Und dein hohes Lob zu mehren.

3. Wie kommst du in der Winterszeit, Da nichts, als Nacht und Traurigkeit Die Waffen grausam führen? Wie kommst du an den armen Ort, Da Winde sausen fort und fort, Da Heu und Stroh dich zieren? Daß wir Mit dir Zions Wälder, Sarons Felder Sollen sehen, Und in Lebensauen gehen!

4. Willkommen, Himmelskönig du, Du Sünderfreund, du Quell der Ruh', Du rechter Schlangentreter! Willkommen, o du starker Held, Du theurer Herrscher aller Welt, Auf den gehofft die Väter! Du Rath Mit That! Der du zwingest Und verdringest Sünd' und Hölle, Und uns führst zur Lebensquelle.

5. Wohlan, o liebster Gottessohn, Wir halten uns zu deinem Thron, Und wollen stets dich preisen, Daß du ein Mensch geworden bist, Damit wir vor der Schlangen List Ja's Leben mögen reisen, Da wir Mit dir, O du Sonne! Zu der Wonne Dürfen treten, Dich von nahem anzubeten.

Mel. Vom Himmel hoch, da komm' ich her ꝛc.

424. Wie groß ist dieser Freudentag! Wer ist's, der heut' nicht kommen mag, Zu preisen Gottes Gütigkeit, Die uns vom Himmel hocherfreut?

2. Wo ist das Herz, das nicht bedenkt, Daß Gott uns seinen Sohn geschenkt? Uns, die wir ew'gen Todes werth, Hat Gott das höchste Gut beschеert!

3. Sein Engel heißt uns fröhlich seyn: Vom Himmel strahlt ein neuer Schein; Der droben saß auf Gottes Thron, Liegt in der Kripp' als Menschensohn.

4. Gott beut uns seinen Himmel an. Es nehm' ihn, wer nur nehmen kann; Komm, du bist ausgeschlossen nicht! Der Sohn ist aller Völker Licht.

5. Sey froh, du sündiges Geschlecht! Des Vaters Kind macht dich gerecht. Thu' auf dein Herz mit frohem Muth! Es bringet dir das ew'ge Gut!

6. Dieß Freudenfest geht jeden an, Daß jeder Sünder rühmen kann: Der Sohn des Vaters ist auch mein; Wie sollt' ich nun noch traurig seyn?

7. O theures Kind voll Gütigkeit, Du kommst zu uns noch allezeit, Und rufest uns mit sanftem Mund Zu deinem sel'gen Liebesbund.

8. Was jene Hirten dort gesehn, Das soll noch täglich uns geschehn. Im Stalle war einst deine Ruh'; Nun ruhst in frommen Herzen du.

9. Wer tief empfindet Sünd' und Schmerz, Dem schenkest du dein ganzes Herz, Den tröstest du mit treuem Sinn Und führest ihn zum Himmel hin.

10. O Jesu, neige dich zu mir, Damit ich lebe nur in dir! Demüth'ge mich, dann tröste mich, Und laß mich fröhlich preisen dich!

11. Gib, daß ich fromm und kindlich sey, Sanftmüthig, glaubig, niedrig, treu, Von Satans Trug und Hochmuth fern, Dir ähnlich, o du Herr der Herrn!

12. Du bist so heilig, mild und zart, Voll reiner, keuscher Himmelsart. Ich möchte werden ganz wie du! O sende mir Erhörung zu!

13. Preis dir, du theurer Lebensfürst, Der du für uns geboren wirst! Komm, zeuch in alle Herzen ein! Das wird uns ew'ge Freude seyn. 3. Alß.

Mel. Erschienen ist der herrlich' Tag.

425. Wir singen dir, Immanuel, Du Lebensfürst und Gnadenquell, Du Himmelslicht und Morgenstern, Du Jungfrausohn, Herr aller Herr'n! Hallelujah.

2. Wir singen mit der Engel Heer Von Herzen dir Lob, Preis und Ehr', Daß du, o lang' ersehnter Gast, Dich endlich eingestellet hast. Hallelujah.

3. Von Anfang, seit die Welt gemacht, Hat manches Herz nach dir gewacht, Auf dich gehofft so manches Jahr Der Väter und Propheten Schaar. Hallelujah.

4. „Ach, daß der Herr aus Zion käm', Und unsre Bande von uns nähm'! Ach, daß die Hülfe bräch' herein, So würde Jakob fröhlich seyn! Hallelujah."

5. Nun, du bist hier; da liegest du, Hältst in der Krippe deine Ruh, Bist klein, und machst doch Sünder groß, Bekleidest uns, und kommst doch bloß. Hallelujah.

6. Du kehrst in fremder Wohnung ein, Und doch sind alle Himmel dein. Trinkst Milch aus einer Mutterbrust, Und tränkst die Engel doch mit Lust. Hallelujah.

7. Du bist der treuste Menschenfreund: Doch sind dir so viel Menschen feind. Bringst nichts als Freude, Heil und Zier: Und Mancher fliehet doch vor dir. Hallelujah.

8. Ich aber, dein geringster Knecht, Ich sage frei, und mein' es recht: Ich liebe dich, doch nicht so sehr, Als mich verlanget mehr und mehr. Hallelujah.

9. Der Will' ist da, die Kraft ist klein; Doch wird dir nicht zuwider seyn Mein armes Herz; und was es kann, Wirst du in Gnaden nehmen an. Hallelujah.

10. Bin ich gleich schwach und sündenvoll, Hab' ich gelebt, nicht wie ich soll: So kommst du darum doch zu mir, Daß ich mich kehre ganz zu dir. Hallelujah.

11. Drum bin ich guter Zuversicht: Du wirst auch mich verachten nicht! O Jesu Christ, dein frommer Sinn Macht, daß ich voller Trostes bin. Hallelujah.

12. So faß' ich dich nun ohne Scheu; Du machst mich alles Jammers frei, Trägst meine Schuld, verschlingst den Tod, Verkehrst in Freud' all' Angst und Noth. Hallelujah.

13. Du bist mein Haupt, mein Heil und Ruhm; Ich bin dein Glied und Eigenthum, Und will, so viel dein Geist mir giebt, Dir dienen, wie dein Herz es liebt. Hallelujah.

14. Ich will dein Hallelujah hier Mit Freuden singen für und für; Und dort in deinem Himmelssaal Soll schallen ohne Zeit und Zahl: Hallelujah!

Paul Gerhard.

Mel. Wie Christenleut'.

426. Wirf, blöder Sinn, Den Kummer hin; Gott ist für dich; was kann dich ferner kränken? Hallelujah! Der Sohn ist da! Wie sollt' er uns mit ihm nicht alles schenken?

2. Schlägt dir das Herz Vor Angst und Schmerz, Empfindest du, wie tief die Sünden kränken: Dein Heil ist hier! Wie sollte dir Dein Gott mit ihm nicht Gnad' und Friede schenken?

3. Ist deine Kraft Zu mangelhaft, Mußt du mit Scham an deine Schwäche denken: Er, der vom Thron Dir gibt den Sohn, Wird dir mit ihm auch Geisteskräfte schenken.

4. Fehlt Weisheit dir, Um glücklich hier Zu fliehen vor der Bosheit schlauen Ränken: Erzittre nicht! Gott ist dein Licht; Er wird dir mit dem Sohn auch Weisheit schenken.

5. Gebricht es dir Bald dort, bald hier, Und sorgst du, wer dich speisen werd' und tränken: O fasse Muth! Das höchste Gut Wird mit dem Sohn dir auch die Nothdurft schenken.

6. Setzt dich der Tod In Angst und Noth, Wer deinen Gang durch's Todesthal wird lenken: Sieh Jesum an! Er bricht dir Bahn; Gott wird mit ihm dir ew'ges Leben schenken.

7. Wirf, blöder Sinn, Die Sorgen hin, Die dich ins Meer der Traurigkeit versenken! Dein Heil ist da! Hallelujah! Wie sollt' uns Gott mit ihm nicht Alles schenken? Lutherss Lied.

Mel. Komm, o komm, du Geist des Lebens.

427. Wort des Vaters, Licht und Wahrheit, Wesen ohne Ziel und Zeit! Gott in unumschränkter Klarheit, Heil'ger Glanz der Ewigkeit! Unbegreiflich kommst du mir, Herr, in Werk und Leben für.

2. Ist denn auch ein Mensch geboren, Der die Herrlichkeit erblickt? Ist ein Sünder auserkoren, Welcher nicht davor erschrickt? Finsterniß und helles Licht Schicken sich zusammen nicht.

3. Nein! die Angst ist längst verschwunden, Kündlich groß ist aller Welt Dieß Geheimniß schon entbunden: Gott hat sich ins Fleisch gestellt, Ward bewährt nach Amt und Stand, Durch den heil'gen Geist erkannt.

4. Engeln ist er auch erschienen, Welche längst gelüstet hat, In sein heiliges Versühnen Einzuschaun, und in den Rath, Wie der Sohn des Vaters stirbt, Und den Sündern Heil erwirbt.

5. Ihn verkündigt man den Heiden, Dem Geschlecht, das ferne war; Diese glauben bald mit Freuden, Diesen wird er offenbar. — Endlich nach vollbrachtem Streit, Fährt er auf zur Herrlichkeit.

6. Licht, das über Sonnen leuchtet, Nach der langen, schweren Nacht! Wort, das wärmet und befeuchtet, Das die Wildniß fruchtbar macht! Ach, wie sehnt sich mit Begier Mein unfruchtbar Herz nach dir!

7. Offenbare meiner Seele Dich mit allem deinem Glanz! Gib, daß mich kein Zweifel quäle, Lehr' mich glauben fest und ganz! Zeig' dich mir mit aller Kraft, Die den neuen Menschen schafft.

8. Führe mich auf ew'gem Wege, Daß durch dich, in dir allein Sich Geist, Herz und Alles rege, Ewig dir getreu zu seyn; Ziehe mich mit Wahrheit an, Daß ich dir gefallen kann;

9. Bis ich ganz in dich versunken, Bis ich, ganz nach deinem Sinn, Von den reinsten Liebesfunken Angeflammt und glühend bin, Und dich einst im obern Licht Sehen darf von Angesicht!

M. S. Riegerin, geb. Weissenfee.

VII. Darstellung Jesu im Tempel.

Mel. Allein Gott in der Höh' ꝛc.

428. Durch Jesum kann auch ich mit Freud', Wie Simeon, mein Leben Beschließen, frei von allem Leid Mich meinem Gott ergeben; Sobald ich thu' die Augen zu, So wird der Tod mir Schlaf und Ruh, Ich seh' des Himmels Freude.

2. Wie werd' ich dann so fröhlich seyn, Wenn ich die Welt verlasse, Wenn Engel mich verklärt und rein Geführt zur Lebensstraße, Wenn ich erblickt die Ewigkeit, Wenn ich erlangt die Seligkeit, Die mir mein Gott bereitet!

3. Hilf Gott, daß ich sey stets bereit, Laß nichts mich von dir wenden; Bring' mich zu deiner Herrlichkeit, Hilf seliglich vollenden; Komm bald, hilf mir aus aller Noth, Hilf mir, Herr, durch dein Blut und Tod, Ja, komm, Herr Jesu, Amen!

Mel. Valet will ich dir geben.

429. Herr Jesu, Trost der Heiden, Der Herzen Heil und Licht! Wir suchen heut mit Freuden Dein Gnadenangesicht. Nach Simeons Exempel Zieht heilige Begier In diesem deinem Tempel, O Heiland, uns zu dir.

2. Du wirst von uns gefunden Noch jetzt an jedem Ort, Wo Seelen sich verbunden Auf dein Verheißungswort; Vergönnst noch alle Tage, Daß man dich, Gott zum Preis, Auf Glaubensarmen trage, Wie dort der fromme Greis.

3. Sey uns ein Quell der Wonne, Ein Trost uns in der Pein, Im Dunkeln unsre Sonne, Im Kreuz ein Gnadenschein. Ein Heil für alle Sünden, In Angst ein Hoffnungsstrahl, Ein Stern, der uns läßt finden Den Weg durch's Todesthal.

4. Es kehr' an jeder Stelle Sich unser ganzer Sinn Zu dir, du Lebensquelle, Mit stiller Sehnsucht hin. Wer so für dich entglühet, Empfäht dich auch zum Lohn, Und wer im Geist dich siehet, Ist auch wie Simeon.

zur Gemeinschaft der alleredelsten Amtsverrichtung, für Ihre theure Seele und Seligkeit Sorge zu tragen, unlängst berufen haben, mit einem glüklichen Erfolge krönen. Und wie ich durch solche Betrachtung mächtig in der gefaßten Hoffnung gestärkt werde, so zweifle ich keineswegs, es werde durch den göttlichen Dienst am Wort noch Vielen der reichliche Eingang dargereicht werden in's herrliche Reich der Gnade, darin man errettet wird von der Obrigkeit der Finsterniß, und Christi, des Königes, Erlösungsfrüchte überflüßig zu genießen hat. 2. Thess. 1, 11. 12. —

„Hienächst kann und soll ich eine ganze hohe Versammlung vor Gottes leuchtendem Angesichte versichern, daß ich mit großer und allen Christen unumgänglicher Verleugnung des Zeitlichen an diesem Ort erscheine. Gott, der Vater der Barmherzigkeit, hat mich von Adam abgestammtes Sündenkind aus dem Blut aufgehoben, mich verlornes Schaf gesucht, in Christo erleuchtet, durch den heiligen Geist im Glauben gesalbt und durch mancherlei Prüfungen zu seinem Dienste vorbereitet. Den Topf hat Er über das Feuer gelegt, damit sein Fett und seine Unreinigkeit ausbrenne. Ich danke Ihm dafür herzlich und kindlich und trete das mir anvertraute Amt mit solcher Gemüthsbeschaffenheit an, daß ich meine Freudigkeit, Gott und der Kirche zu dienen, mir durch keine Menschenfurcht und Liebe werde rauben lassen, oder die Freiheit, meine Pflicht, wie es einem Haushalter der Geheimnisse Christi gebührt, ohne Ansehen der Person zu verwalten, durch einige Schrecknisse gefangen nehmen. Ehre und Schande, Lob und Verachtung, gute und böse Gerüchte sind in meinen Augen geringe Reizungen, von dem gelegten Grund, der Christi

Wahr-

5. Herr, laß es uns gelingen, Wenn dieses Leben flieht, Mit Simeon zu singen Das frohe Abschiedslied: Nun werden mir im Frieden Die Augen zugedrückt, Nachdem ich schon hienieden Den Heiland hab' erblickt!

6. Ja, ja, ich hab' im Glauben, Mein Jesu, dich geschaut; Kein Feind kann mir dich rauben, Dem ich mein Herz vertraut. Du wohnst in meinem Herzen, Und in dem deinen ich; Auch in des Todes Schmerzen Bau' ich getrost auf dich.

7. Hier hüllst du zwar zu Zeiten Dich strafend vor mir ein, Durch Trübsal mich zu leiten; Das will oft bitter seyn. Dort aber wird's geschehen, Daß ich von Angesicht Zu Angesicht soll sehen Dein ew'ges Freudenlicht. Joh. Franc.

Mel. Jesu, meines Herzens Freud'.

430. Nimm mich nun im Frieden hin, Gott mein Heiland! Fröhlich ist mein Herz und Sinn, Sanft und stille; Denn der Tod ist mein Gewinn. Gott mein Heiland! Herr und Gott mein Heiland.

2. Der du bist das Heil der Welt, Und erschienen; Mir und allen vorgestellt Zum Erlöser. Weil mein Herz an dich sich hält, Mein Erlöser! Hilf mir, mein Erlöser!

3. Bist du doch das sel'ge Licht Für die Heiden, Und zum Segen aufgericht't Deinem Volke: Leuchte mir, und laß mich nicht, Licht der Heiden! Jesu, Licht der Heiden.

4. Meine Augen sahen dich, Gott, mein Heiland! Laß in Frieden fahren mich, Mein Erlöser! Daß dort ewig freue sich Meine Seele, Jesu! meine Seele.

Mel. Meinen Jesum laß ich nicht.

431. Opfer, für die ganze Welt! Du kommst heut in deinen Tempel, Daß du würdest vorgestellt Uns zum heiligen Exempel, Wie man sich von Jugend an Deinem Vater weihen kann.

2. O du Brunn der Reinigkeit! Nimm von mir die Sündenflecken, Und laß deiner Unschuld Kleid Meine Schulden ganz bedecken. Dein Verdienst ist mein Gesuch, Wider des Gesetzes Fluch.

3. Hast du dieses schwere Joch Willig über dich genommen, Da du ohne Sünde doch Warest in die Welt gekommen: O so stelle, Jesus, dich Zur Erfüllung auch für mich.

4. Ich will dich mit Simeon An mein Herz voll Liebe drücken; Du wirst, als der Gnadenthron, Mich mit Rath und Trost erquicken; Du, der Trost in Israel, Bist auch mein Immanuel.

5. Sey der müden Augen Licht, Wenn der Tod sie will verschließen; O mein Heiland laß mich nicht, Wenn ich werde scheiden müssen. Du bist deines Volkes Preis; Drum erheb' ich dich mit Fleiß.

6. Dieses sey mein letztes Lied: Herr laß mich im Frieden fahren! Gib, daß dich mein Auge sieht Bei den auserwählten Schaaren, Wo man dich in deinem Reich Ewig lobt und liebt zugleich!

Berg. Schmolke.

Mel. Kommt her zu mir, spricht.

432. Wohlauf, mein Herz, verlaß die Welt, Dem, der für dich sich dargestellt, Dich auch nun darzustellen; Er ist das Licht, drum sey gewiß: Er wird auch deine Finsterniß Mit seinem Glanz erhellen.

2. Ja, du sollst ihm sein Tempel seyn; Er selbst macht dich von Sünden rein, Hat Lust, in dir zu wohnen. Doch hoffe nicht, daß Jesus Christ In solchen Herzen wohnhaft ist, Die noch der Lüste schonen.

3. Was nur dem Fleische wohlgefällt, Das opfert die verkehrte Welt Dem Satan, ihrem Gotte. Sie erntet Schaden nur für Müh'; Für ihren Sündendienst wird sie Einst ewiglich zu Spotte.

4. Doch wer vom Geist, wie Simeon, Sich treiben läßt, nur Gottes Sohn Zum Heil begehrt zu haben, Gott fürchtet, sich der Welt entwöhnt, Aus ihr sich nach dem Himmel sehnt: Der opfert rechte Gaben.

5. Wer durch das Wort, darauf er traut, Im Glauben seinen Heiland schaut, Der kann in Frieden fahren. Der Heiland hält, was er verspricht; Er wird sich ihm in seinem Licht Dort herrlich offenbaren.

6. Herr! mache mich gerecht und

rein; Herr! laß mich stets voll Glaubens seyn, Mich stets im Geiste leben; Bis du auch mich, wenn dir's gefällt, In Frieden wirst aus dieser Welt In deine Wonn' erheben!

Joh. Adolf Schlegel. † 1793.

VIII. Von der Erscheinung Christi und Berufung der Heiden.

Mel. Ich singe dir mit Herz und Mund.

433. Auf, Seele, auf und säume nicht, Es bricht das Licht herfür. Der Wunderstern gibt dir Bericht, Der Held sey vor der Thür.

2. Geh' aus von deinem Vaterland, Zu suchen solchen Herrn, Laß deine Augen seyn gewandt Auf diesen Morgenstern.

3. Gib Acht auf diesen hellen Schein, Der aufgegangen ist, Er führet dich zum Kind hinein, Das heißet Jesus Christ.

4. Er ist der Held aus Davids Stamm, Der alle Feinde schlägt; Er ist das theure Gotteslamm, Das unsre Sünde trägt.

5. Drum mache dich behende auf, Befreit von aller Last, Und laß nicht ab in deinem Lauf, Bis du dieß Kindlein hast.

6. Halt' dich im Glauben an das Wort, Das fest ist und gewiß; Das führet dich zum Lichte fort Aus aller Finsterniß.

7. Ersinke du vor seinem Glanz In tiefster Demuth ein, Und laß dein Herz erleuchten ganz Von solchem Freudenschein.

8. Gib dich ihm selbst zum Opfer dar Mit Geist, mit Leib und Seel', Und singe mit der Engel Schaar: „Hier ist Immanuel!"

9. O wunderbare Süßigkeit, Die dieser Anblick giebt, Dem, dessen Herz dazu bereit, Daß er dieß Kindlein liebt!

10. Die Engel in des Himmels Saal, Die freuen sich darob, Die Kinder Gottes allzumal, Sie bringen dir ihr Lob.

11. Hier ist das Ziel, hier ist der Ort, Wo man zum Leben geht; Hier ist des Paradieses Pfort', Die wieder offen steht.

12. Hier fallen alle Sorgen hin, Zur Lust wird alle Pein; Es wird erfreuet Herz und Sinn; — Dein Gott ist wieder dein!

13. Der zeigt dir einen andern Weg, Als du vorher erkannt, — Den stillen Ruh- und Friedenssteg Zum ew'gen Vaterland.

Michael Müller. † 1704.

Mel. Wie leuchtet uns der Morgenstern.

434. Du Stern aus Jakob, Gottes Sohn, Mein König und mein Gnadenthron! Wie groß ist deine Güte! Du machst zum sel'gen Gnadenjahr Dich uns, den Heiden, offenbar; Deß dankt dir mein Gemüthe! Höchster Tröster Der Verdorbnen, Hingestorbnen! Sey erhoben! Dich soll Erd' und Himmel loben!

2. Ich saß im Schatten dieser Welt, Da Alles trauervoll bestellt, Und stand in weiter Ferne; Da leuchtetest du mir ins Herz, Vertriebest meinen dunkeln Schmerz Mit deinem Gnadensterne. Dieß Licht Kann nicht Untergehen, Muß bestehen Auch im Sterben; Läßt im Tod mich nicht verderben.

3. So leucht' mir, Herr, du sel'ges Licht, Daß mich die Welt verblende nicht! Laß auf dein Wort mich sehen; Bis nach der Fremde dieser Welt Mein Herz von dir den Ruf erhält, In Gottes Stadt zu gehen: Auf dich Seh' ich Unverrücklich, Bis ich glücklich, Stern der Frommen, Droben bei dir angekommen!

Mel. Vom Himmel hoch, da ic.

435. Im Abend blinkt der Morgenstern, Die Weisen nahen sich von fern; Im Niedergang entsteht ein Licht, Das kennet keinen Aufgang nicht.

2. Es strahlet aus der Ewigkeit, Und senket sich hier in die Zeit; Sein heller Glanz vertreibt die Nacht, Und bringt des schönsten Tages Pracht.

3. Dieß Wunder zieht die Weisen her; Sie kommen nicht von ungefähr; Ihr Land sieht einen hellen Schein, Ein Stern muß selbst ihr Bote seyn.

4. Sie fragen in Jerusalem: Da weist man sie gen Bethlehem; Dort ist der König, der zugleich Noch ungekannt in seinem Reich.

5. Und über jenem Hause stand Der Wunderstern vom Morgenland: Da wurden sie sehr hoch erfreut, Voll Hoffnung, Demuth, Dankbarkeit.

6. Hier liegt das Kindlein ungeacht't, Was aber sie nicht irre macht; Sie waren bei sich überzeugt, Daß Gottes Wahrheit niemals leugt.

7. Das Fürstenkind liegt nackt und bloß, Der Herr in seiner Mutter Schooß; Des Vaters Sohn, Rath, Kraft und Held, In tiefster Schwachheit dargestellt.

8. Sie wissen, daß die Göttlichkeit Den zarten Säugling überkleid't, Daß ihr nicht Gold noch Silber gleicht, Und aller Menschen Hoheit weicht.

9. Sie werfen sich vor ihm dahin, Und opfern ihm ihr Herz und Sinn; So geben Jesu Preis und Ruhm Die Ersten aus dem Heidenthum.

10. Dann schenken sie, wie Gott gewollt, Dem Kinde Myrrhen, Weihrauch, Gold; Denn bald mußt' aus Herodes Hand Es fliehen in Aegyptenland.

11. O Jesu, heller Morgenstern! Leucht' in die Näh', leucht' in die Fern', Daß du auch seyst zu unsrer Zeit Von uns erkannt und benedeit.

Mel. Ich dank' dir, lieber Herre.

436. O König aller Ehren, Herr Jesu, Davids Sohn! Dein Reich soll ewig währen, Im Himmel ist dein Thron; Hilf, daß allhier auf Erden Den Menschen weit und breit Dein Nam' bekannt mög' werden Zur ew'gen Seligkeit.

2. Von deinem Reich auch zeuget Die Schaar aus Morgenland; Die Knie' sie vor dir beuget, Weil sie dein Heil erkannt; Der Stern auf dich hinweiset Dazu das göttlich' Wort; Drum man dich fröhlich preiset, Daß du bist unser Hort.

3. Du bist ein großer König, Wie uns die Schrift vermeld't; Doch achtest du gar wenig Die Ehr' und Pracht der Welt, Prangst nicht mit deiner Größe, Trägst keine Fürstenkron'; In Armuth und in Blöße Kamst du, o Gottes-Sohn!

4. Doch bist du schön gezieret, Dein Glanz erstreckt sich weit, Dein Reich gar weit regieret Und dein' Gerechtigkeit. Du willst die Frommen schützen Durch dein' Gnad' und Gewalt. Die sich dir widersetzen, Die wirst du stürzen bald.

5. Du woll'st dich mein erbarmen, Nimm in dein Reich mich auf! Gib Gnade mir, dem Armen, Und segne meinen Lauf. Den Feinden woll'st du wehren, Welt, Teufel, Sünd' und Tod, Daß sie mich nicht versehren; Hilf mir aus aller Noth.

6. Du woll'st in mir entzünden Dein Wort, den ew'gen Stern, Daß falsche Lehr' und Sünden Mir ewig bleiben fern. Hilf, daß ich dich erkenne, Und mit der Christenheit Dich meinen König nenne Jetzt und in Ewigkeit.

Mel. Werde munter mein Gemüthe.

437. Sey willkommen, Licht der Weisen, Freudenreicher Wunderstern! Laß dich meine Seele preisen, Glanz und Herrlichkeit des Herrn! Der du durch das Dunkle dringst Und uns zur Erkenntniß bringst; Laß mich, süßes Licht der Heiden, Mich an deinen Strahlen weiden!

2. Sehet, wie die Finsternissen, Die die Erde blind gemacht, Diesem Glanze weichen müssen, Den der Jakobs-Stern gebracht! Sieh dein Herr enthüllt sich hier, Und erscheinet über dir! Zion, kannst du mehr verlangen? Denn dein Licht ist aufgegangen!

3. Seht in ihm die Heiden wandeln, Die einst in des Todes Haft! Sehet Königskinder handeln In des Glanzes Freudenkraft! Hebe Haupt und Aug' empor! Siehe, dieser ganze Chor Läßet sich vom Licht regieren, Und zu Salems Mauern führen!

4. Diesem wundervollen Sterne Folget deiner Söhne Schaar, Und aus ihrer weiten Ferne Stellen sich die Töchter dar. Diese nimm in deinen Schooß! Ziehe sie nun alle groß! Laß sie nun an deiner Seiten Dieses Licht zum Leben leiten!

5. Wonne wird dein Herz verklären,

Wenn die Zeit sich eingestellt. Wer will jener Freude wehren, Die dich wie ein Strom befällt? Wenn nun alle Meng' am Meer, Und der Heiden Macht und Heer, Welches dieses Licht gelehret, Endlich sich zu dir bekehret?

6. Seht die Menge der Kameele! Sie bedeckt das weite Land! Sehet, wie sich Seel' um Seele Drängt zu ihres Königs Hand! Völker, die man nie gehört, Kommen an, und sind bekehrt, Alle haben sich erhoben, Diesen Wunderstern zu loben.

7. Höret sie den Schöpfer preisen, Der sie aus der finstern Nacht Nach der Liebe Wunderweisen In das Reich des Lichts gebracht! Sie erzählen seinen Preis, Daß es Erd' und Himmel weiß, Und verkünd'gen ihrem Samen Dieses großen Gottes Namen.

8. Seht, sie suchen, was sie gläuben, Was Gott in ihr Herz gelegt, Mit der Liebe zu beschreiben, Die sie nun nach Zion trägt. Seht, sie schenken, mild und hold, Myrrhen, Weihrauch, feines Gold, Und begehren ihr Vermögen Zion in den Schooß zu legen.

9. Freuet euch, ihr Gotteskinder, Jetzt in Hoffnung jener Schaar! Traget nun die fernen Sünder Ihrem Gott im Flehen dar! Dieses lockt der Engel Chor Mit den Seligen hervor, Und es wird sich keines schämen, Theil an Christi Sieg zu nehmen.

Mel. Ach, was soll ich Sünder.

438. Wer im Herzen will erfahren, Und darum bemühet ist, Daß der König Jesus Christ Sich in ihm mög' offenbaren, Der muß suchen in der Schrift, Bis er diesen Schatz antrifft.

2. Er muß gehen mit den Weisen, Bis der Morgenstern aufgeht, Und im Herzen stille steht; So kann er sich selig preisen, Weil des Herren Angesicht Glänzt von Klarheit, Recht und Licht.

3. Denn wo Jesus ist geboren, Da erweiset sich gar bald Seine göttliche Gestalt, Die im Herzen war verloren; Seine Klarheit spiegelt sich In der Seele kräftiglich.

4. Alles Fragen, alles Sagen Wird von diesem Jesu seyn, Und von seinem Gnadenschein, Dem sie fort und fort nachjagen, Bis die Seele in der That Diesen Schatz gefunden hat.

5. Ach wie weit sind die zurücke, Die nur fragen in der Welt: Wo ist Reichthum, Gut und Geld? Wo ist Ansehn bei dem Glücke? Wo ist Wollust, Ruhm und Ehr'? Und nach solcher Thorheit mehr.

6. Ja, unselig sind die Herzen Und in ihrem Wandel blind, Die also beschaffen sind, Daß sie diesen Schatz verscherzen, Und erwählen einen Koth, Der nichts hilft in Noth und Tod.

7. Jesu, laß mich auf der Erden Sonst nichts suchen, als allein, Daß du mögest in mir seyn, Und ich dir mög' ähnlich werden In dem Leben dieser Zeit, Und in jener Ewigkeit.

8. So will ich mit allen Weisen, Welche die verkehrte Welt Höhnet, und für Thoren hält, Dich anbeten, rühmen, preisen, Bis ich dich im obern Licht Selig schau' von Angesicht. Joh. Timmer.

Eigene Melodie.

439. Werde Licht, du Volk der Heiden, Und du, Salem, werde Licht; Siehe, welch' ein Glanz der Freuden Ueber deinem Haupt anbricht; Gott hat derer nicht vergessen, Die in Finsterniß gesessen.

2. Dunkelheit, die mußte weichen, Als dieß Licht erschien der Welt, Dem kein andres zu vergleichen, Welches alle Ding' erhält. Die nach diesem Glanze sehen, Dürfen nicht im Finstern gehen.

3. Ach, wie waren wir verblendet, Ehe dieses Licht brach an! Ja, da hatte sich gewendet Schier vom Himmel jedermann. Unsre Augen und Geberden Klebten einzig an der Erden.

4. Irdisch waren die Gedanken, Thorheit hielt uns gar verstrickt, Satan macht' uns schändlich wanken, Wahre Tugend lag erstickt; Fleisch und Welt hatt' uns betrogen, Und vom Himmel abgezogen.

5. Gottes Rath war uns verborgen, Seine Gnade schien uns nicht; Klein' und Große mußten sorgen, Jedem fehlte es an Licht, Das zum rechten Himmelsleben Seinen Glanz uns sollte geben.

6. Aber als hervorgegangen Ist der Aufgang aus der Höh', Haben wir das

Licht empfangen, Welches so viel Angst und Weh Aus der Welt hinweg getrieben, Daß nichts Dunkles überblieben.

7. Jesu, reines Licht der Seelen, Du vertreibst die Finsterniß; Alle, die dein Heil erwählen, Machst du nun im Gang gewiß; Jesu, deine Lieb' und Segen Leuchten uns auf unsern Wegen.

8. Dieses Licht läßt uns nicht wanken Auf der rechten Glaubensbahn; Ewig, Herr, will ich dir danken, Daß du uns so wohl gethan, Und uns diesen Schatz geschenket, Der zu deinem Reich uns lenket.

9. Gib, Herr Jesu, Kraft und Stärke, Daß wir dir zu jeder Zeit Durch die Liebe Glaubenswerke Folgen in Gerechtigkeit, Und hernach im Freudenleben Heller als die Sterne schweben!

10. Dein Erscheinen müss' erfüllen Mein Gemüth in aller Noth; Dein Erscheinen müsse stillen Meine Seel' auch einst im Tod. Herr, in Freuden und im Weinen Müsse mir dein Licht erscheinen.

11. Jesu, laß mich endlich gehen Freudig aus der bösen Welt, Dein so helles Licht zu sehen, Das mir dort schon ist bestellt, Wo wir sollen unter Kronen In der schönsten Klarheit wohnen.

Johann Rist.

IX. Vom Wandel und Vorbild Christi. Auch von seinem Lehramt.

Mel. Er ist gekommen, er ꝛc.

440. Das Licht des Herrn erscheint, Es scheint in Finsternissen; Judäa haßt das Licht, Und will sein Heil nicht wissen. Er kommt in seine Welt, Der längst verheißne Christ; Die Seinen kennen nicht Den, der ihr Schöpfer ist.

2. Er lehrt, sie hören's nicht; Thut Wunder, sie verstehen Nicht seines Armes Kraft; Er spricht, und Lahme gehen; Er rührt die Blinden an, Die Blinden sehn das Licht: Und doch erkennt sein Volk Den Welterretter nicht!

3. Er spricht, der Sieche hebt Sein Bett auf, und der Taube Vernimmt ihn; Todte selbst Erweckt er aus dem Staube; Vom Grabe kommen sie Herauf und sehn das Licht: Und dennoch kennt sein Volk Den Welterretter nicht!

4. Bald aber werden ihn Die Heiden selbst erkennen; Bald werden sie voll Lust Ihn ihren Heiland nennen. Noch ist er unwerth, noch Voll Schmerzen, noch entehrt, Und schuldlos mit der Last Der Sünde noch beschwert.

5. Lobsingt: nun ist er schon Nach Golgatha gegangen! Lobsingt! nun hat er schon Am Holz, ein Fluch, gehangen. Lobsingt! wir sind versöhnt! Er hat das Werk der Macht, Der Liebe schönstes Werk In Gottes Kraft vollbracht!

6. Der Tod hat keine Macht An ihm; er ist erstanden! Erlöst sind wir mit ihm, O Tod, aus deinen Banden! Die Sünder sind mit Gott Durch Jesu Blut versöhnt, Nicht Kinder mehr des Zorns; Sie sind mit Gott versöhnt.

7. Er fuhr zum Himmel auf, Goß seines Geistes Gaben Auf seine Zeugen aus; Und ihre Wunder haben Den Götzendienst gestürzt, Die finstre Welt verklärt, Und uns den Weg des Lichts, Den Weg zu Gott, gelehrt.

8. Wo sind die Götter nun, Die Tempel, die Altäre? Wo sind sie? singet, dankt, Bringt Gott dem Vater Ehre! Bringt Ehre seinem Sohn! Er hat's, er hat's gethan, Der Liebe größtes Werk! Der Erdkreis bet' ihn an!

Johann Andreas Cramer.

Mel. Eins ist noth, ach Herr ꝛc.

441. Der, den uns der Vater sendet, Muß der ächte Hirte seyn. Wer Betrug und Kunst verwendet Und sich schleicht bei Schafen ein, Wer ohne Beruf zu dem Amte sich dringet, Und Ansehn, und Macht zu gebieten erringet, Der hat wie ein Dieb und ein Mörder gethan, Ihm liegt das Gedeihen der Schafe nicht an.

2. Jesum hat Gott vorgeführet, Seinen Sohn, der ihm gefällt, Mit dem Hirtenstab gezieret, Und zum Wächter aufgestellt. Er herrscht nicht gewaltig, er sucht nicht das Seine, Ihn jammert des Schwachen, er heget das Kleine, Erquickt das Verschmachtete, holt, was

verſcheucht, Und machet die Laſt den Beladenen leicht.

3. Zu ihm flieht das lang Verirrte, Die Verführten ſuchen ihn. Er, der Heerde treue Hirte, Geht vor ſeinen Schafen hin; Er führt ſie zur beſten, geſündeſten Weide, Sein Zeugniß iſt ihnen Erquickung und Freude. Er lenket; ſie folgen und kennen ihr Glück, Und wenden ſich nicht zu den Fremden zurück.

4. Ach, wie ging's den armen Seelen, Eh' der gute Hirte kam! Jeder Miethling durfte quälen, Der für ſich die Wolle nahm. Es wurde befohlen, gedrohet, gezwungen, Der Stecken des Treibers gewaltig geſchwungen; Man war auf die Schwachen und Sünder erboſt, Und zeigte kein Lieben, und lehrte nicht Troſt.

5. Aber nun, die zagen, beben, Finden Jeſu Arme weit! Jeſus iſt die Thür zum Leben, Und das Thor zur Seligkeit. Bei ihm iſt Errettung von Aengſten und Sünden, Und Labſal und volle Genüge zu finden; Er hat ſich der Heerde zu eigen geweiht, Sie folgt ihm, und liebt ihn, und ruht und gedeiht.

6. Ganz nach ſeines Vaters Willen Wallt im Fleiſch der ew'ge Sohn; Gottes Abſicht zu erfüllen, Scheut er weder Laſt noch Hohn. In Treue gedenkt er ſein Leben zu wagen; Entſchließt ſich der Vater, den Hirten zu ſchlagen, Und heiſcht die Gerechtigkeit heiliges Blut: So ſtirbt er, der ſündigen Heerde zu gut.

7. Drum muß ihn der Vater lieben. Ewig wird die Heerde frei, Und, wie ihr's ſein Wort beſchrieben, Weiß ſie, daß ſie ſicher ſey. Sie wallet, wie Jeſus im Fleiſche gewallet, Sie ſtärket ſich, weil ihr das Gnadenwort ſchallet, Dann geht ſie, in Troſt und in Hoffnung der Ruh', Der ſeligen Heimath, der Herrlichkeit zu.

8. Jeſu, allertreuſter Hirte! Laß auch mich dein Schäflein ſeyn! Schilt mich nicht als das Verirrte, Denn du liebſt ja allgemein. Ich wünſche nicht Kronen und Güter der Erden, Ich wünſche von dir nur geheiligt zu werden; Du winkſt mir, du ziehſt mich, ich folge dem Zug, Vom Glauben zum Schauen; dann hab' ich genug! Joh. Mr. Hermann.

Mel. Herzlich lieb hab' ich ꝛc.

442. Du thatſt der größten Wunder viel, Du ſetzteſt mancher Noth ihr Ziel Durch deiner Allmacht Proben. Du heilteſt Kranke ohne Zahl, Enthobſt Beſeſ'ne ihrer Qual; Du brachſt der Teufel Toben. Es brauſ't der Sturm; dir ſchweigt er ſtill, Du gehſt, ſo oft dein Herz es will, Auf den bewegten Fluthen her; Dein Pfad iſt auf dem wilden Meer, Da gibſt du g'nug; Auf einen Zug Gibſt du genug, Wo alle Arbeit nichts ertrug.

2. Du biſt von Blinden, die nun ſehn, Von Tauben, die dein Wort verſtehn, Als im Triumph umgeben. Du hilfſt ſowohl den Sterbenden, Als den bereits Begrabenen, Zum zweiten Wunderleben. Wo das Verſchmachten ſchon gedroht, Da eſſen Tauſende dein Brod. Süß, wie dein neugeſchaffner Wein, Dringt deine Lehr' in Herzen ein. Wer, hart beſchwert, Nur dein begehrt, Iſt ſchon erhört. Du biſt's, der Allen Heil gewährt.

3. Allmächtiger! Allwiſſender! Allgütigſter! Du biſt der Herr! Das zeugen ſelbſt die Steine. Die Heuchler wollten Wunder ſehn, Dich und dein Wirken zu verſchmähn, Und das mit eitelm Scheine: „Er heiße Sonnen ſtille ſtehn! Den Mond jetzt noch nicht untergehn! Er ändre ſchnell der Zeiten Lauf! Er ſchließe ſich den Himmel auf! Dann ſehn wir ihn Gen Himmel ziehn, Zum Vater hin: Dann iſt er Sohn, wir ehren ihn!“

4. Der Himmel hat dich ſchon bewährt! Dir war das Firmament verklärt, Da du die Welt betratеſt. Der Himmel öffnete ſich dir, Des Vaters Stimme hörten wir, Als du am Jordan bateſt. Der Geiſt, der ſich auf dich ergoß, Als dort der Taufe Waſſer floß, Gab dir das Zeugniß, daß du Chriſt Meſſias, der Geſalbte biſt. Allwiſſender! Allmächtiger! Allgütigſter! Du biſt im Fleiſche Gott und Herr!

5. Noch kommſt du nicht zum Zorngericht, Elid Feu'r gefällt dir nicht, Das Sünder ſchnell verzehrte; Und mutheten's dir Jünger zu, O wie viel milder wareſt du, Du, der ſie Sanftmuth lehrte! Doch, Sünder, pochet länger

nicht! Er, der bald Stein und Gruft zerbricht, Den Gott aus dem Begräbniß führt Und mit dem Glanz des Thrones ziert, Der ziehet dann Die Allmacht an Dem Stolz zum Bann! Dann spotte, wer noch spotten kann!

6. Vom Himmel kommst du einst zurück; O wundervoller Augenblick, Von dem dieß All wird brechen! Verherrlichter! ich soll dich sehn Gekrönt auf Donnerwolken stehn, Der Welt das Recht zu sprechen! Dann zittert Sündern ihr Gebein; Uns aber wirst du huldreich seyn, Denn du bist unser Gnadenthron, Der Glaube wartet deiner schon. Allmächtiger! Allseliger! Wahrhaftiger! Uns bleibst du Heiland, Gott und Herr!

Joh. Adam Lebmus.

Mel. Wie nach, Herrlich Ehrenthron ꝛc.

443. Du wesentliches Ebenbild Der allerhöchsten Liebe! Dein treues Herz war angefüllt Mit reinem Liebestriebe. Gott war dein Ziel und einzig Gut, In welchem dein Gemüth geruht.

2. Dein ganzes Herz, dein ganzer Sinn War ihm allein ergeben; Ihm gabst du zum Opfer hin Vergnügen, Blut und Leben. Nichts ward von dir so hoch geschätzt, Das du nicht gern ihm nachgesetzt.

3. Du warst mit ihm ein Geist und Herz, Sein Wille war dein Wille; Du ehrtest ihn in Freud' und Schmerz Mit liebevoller Stille. Du ehrtest seine hohe Hand, Auch wenn sie Noth und Kreuz gesandt.

4. Du nahmest Ehr' und Schande an Aus des Geliebten Händen; Du ließest dich auf rauher Bahn In Tod und Marter senden. Du liebtest Armuth, Schmerz und Pein, Und konntest hoch und niedrig seyn.

5. Die Liebe machte dich bereit, Gehorsam zu erzeigen; Sie trieb dich an, in Traurigkeit Gelassen still zu schweigen. Sie war der kräftige Magnet, Der dich, o Lamm, ans Kreuz erhöht.

6. Du unterwarfest bis zum Tod Dich deines Vaters Willen. Du suchtest nichts als sein Gebot Vollkommen zu erfüllen. Du murretest niemals gegen Gott, Du drohtest niemals bei dem Spott.

7. Du gingst verstummt zur Schlachtbank hin, Der du entfliehen könnest; Man sah dich mit gelaßnem Sinn Am Kreuz in Liebe brennen; Dein Rücken war zur schwersten Last, Die Stirn zur tiefsten Schmach gefaßt.

8. O Liebe, die du mich versöhnt, Laß dein Verdienst mich decken, Wenn den, der Gott durch Haß verhöhnt, Die Zornesfluthen schrecken. Entzünde meinen kalten Sinn, Und nimm ihn dir zum Opfer hin!

Joh. Jac. Rambach.

Mel. Heiligster Jesu, Heilsquellenquelle.

444. Gläubiger Jesu! auf Vertrauen Wollt'st du dein Reich alleine bauen, Das dir der Vater zugesagt. Von außen, innen ganz beraubet, Hast du doch stille fortgeglaubet, Und bliebst im Zagen unverzagt. Herr, ich vertraue dir; Nur bitt' ich: schenke mir Deinen Glauben! Jesu, Jesu, Hilf mir dazu, Daß ich so gläubig sey, wie du!

2. Armer Jesu, fährst der Himmel! So niedrig einst im Weltgetümmel, So hoch, so groß, so arm und klein! Nun Herrscher Himmels und der Erden: Ich will, um reich in dir zu werden, Ja gern der Aermste, Kleinste seyn. Was Armuth an dem Geist In deinem Worte heißt, Sey mein Reichthum. Jesu, Jesu, Hilf mir dazu, So willig arm zu seyn, wie du!

3. Trauernder Jesu! deine Seele, So reich gesalbt mit Freudenöle, Ward doch betrübt bis in den Tod. Hilf, daß ich mich mit Zittern freue, Und deinen Leidenskelch nicht scheue; Zur Herrlichkeit geht's durch die Noth. Es ist für's Trauerkleid Ein weißes schon bereit Deinen Treuen. Jesu, Jesu, Hilf mir dazu, Daß ich im Trauern sey wie du.

4. Weisester Jesu! wie so klüglich Besiegtest du, was arg und trüglich Der Feinde List an dich gebracht! Laß uns die Klugheit niemals fehlen, Zu suchen, prüfen und zu wählen, Was du zum Besten uns bedacht; Und wenn Versuchung da, Sey uns zum Schirme nah Deine Weisheit. Jesu, Jesu, Hilf mir dazu, Daß ich auch weise sey, wie du.

5. Schweigender Jesu! Falsche Zeugen Hast du mit unerschrocknem Schweigen Und ohne Antwort widerlegt. Ich kann nicht schweigen, wie ich wollte, Ich

schweige, wenn ich reden sollte, Und werd' oft gar zum Zorn bewegt. Ach gib mir deinen Sinn, Wenn ich verleumdet bin, Daß ich schweige! Jesu, Jesu, Hilf mir dazu, Daß ich auch schweigen mag, wie du.

6. Folgsamer Jesu! hoher König, Doch armen Eltern unterthänig! Beug' und erzieh' mich eitles Kind! Daß ich der Kinder erste Sünde, Den Eigenwillen, überwinde, Und was darin für Tücken sind. Statt meiner Eigenheit, Laß mich in Demsamkeit Dir gehorchen. Jesu, Jesu! Hilf mir dazu, Daß ich gehorsam sey, wie du.

7. Friedfert'ger Jesu! In dem Frieden, Den du den Deinen nur beschieden, Liegt für den Geist vollkomm'ne Ruh'. Nur ein in dir versöhnt Gewissen Kann recht in Liebe Frieden schließen, Und solchen Siegern rufst du zu: „Mein Friede sey mit dir! Im Frieden komm zu mir, Kind des Friedens!“ Jesu, Jesu! Hilf mir dazu, Daß ich friedfertig sey, wie du!

8. Treuester Jesu! ew'ge Wahrheit! Du lautres Herz voll Liebesklarheit! Richt' unser ganzes Herz zu dir! Nichts Falsches hast du je erzeiget; Der Held in Israel nicht leuget, Dein Ja ist Amen für und für! Mach' mich einfältig, treu, Ohn' Arg und Heuchelei, Ganz durchläutert! Jesu, Jesu, Hilf mir dazu, Daß ich wahrhaftig sey, wie du!

9. Freundlichster Jesu! zu erquicken Mit Werken, Worten und mit Blicken, War stets dein liebreich Herz bedacht. Den Jüngern wuschest du die Füße, Und heiltest freundlich schnell die Risse, Die Satan unter sie gemacht. Du bringst durch einen Blick Zu Petri Herz zurück Seinen Glauben. Jesu, Jesu! Hilf mir dazu, Daß ich so freundlich sey, wie du.

10. Mildester Jesu! all dein Leben War: nichts zu haben, nur zu geben; Du hast uns mehr, als dich geliebt. Ist Geben seliger als Nehmen, So muß sich unser Herz ja schämen, Das immer lieber nimmt, als gibt. Hier reichlich ausgestreut, Bringt in der Ewigkeit Vollen Segen. Jesu, Jesu, Hilf mir dazu, Daß ich mildthätig sey wie du!

11. Selbstständ'ge Weisheit! wie gewaltig. Durchdringend, klar und mannichfaltig Hast du geredet und gezeugt! Nicht, wie die stolzen Pharisäer; Du hochgesalbter Nazaräer, Du bist's, vor dem mein Geist sich beugt! O salbe gnädiglich Mit deinem Geiste mich Dir zum Zeugen! Jesu, Jesu! Hilf mir dazu, Daß ich gesalbet sey, wie du!

12. Jesu, Lamm Gottes! für uns Sünder, Für Adams blinde, rohe Kinder Vergossest du dein heil'ges Blut. Kein Cherub, Seraph, die dir dienen, Konnt' unsre Missethat versühnen; Du starbst, und machtest Alles gut. Dein Blut nur reinigt mich. Drum heißest du auf dich Stets mich schauen. Jesu, Jesu! Hilf mir dazu, Daß ich in deinem Tode ruh'!

13. Herrlicher Jesu! Lauter Freude Grünt dort auf jener Himmelsweide, Wo du der Hirt der Schafe bist. Das Lebenswasser soll uns laben, Das Brod des Lebens soll der haben, Der durch dein Blut gereinigt ist. Laß mich seyn einen Gast, Den du berufen hast, Dort zu wohnen! Mein ganzer Sinn Steh' nur dahin: Hilf, daß ich ewig bei dir bin!

Ph. Dan. Hurt.

Mel. Jesu! mir sind kommen ꝛc.

445. Großer Prophete, mein Herze begehret, Innerlich von dir gelehret zu seyn. Du hast vom Himmel zu uns dich gekehret, Und uns gezeigt, wie wir kommen hinein. Du hast am Kreuze den Satan bezwungen, Und uns die ew'ge Erlösung errungen.

2. Priester in Ewigkeit! meine Gedanken Denken mit brennendem Eifer an dich. Bringe mein Seufzen in heilige Schranken, Der du ein Opfer geworden für mich! Du bist als Mittler gen Himmel gefahren, Kannst auch dein Eigenthum ewig bewahren.

3. König der Ehren! Dich wollen wir ehren; Stimmet, ihr Saiten der Liebe, mit ein! Lasset das Loben und Danken nun hören, Weil wir ihm sollen Erlöste seyn! Hilf uns, du liebender Heiland, als König! Menschenfreund, schütze die Deinen, die wenig!

4. Nun denn, so soll dir mein Alles erdienen, Stets will ich treten mit Freuden herbei, Will es bezeugen, daß durch dein Versöhnen Ich dein Erkaufter, dein

Eigenthum ſey. Höre doch, Jeſu, das gläubige Lallen, Laß dir die Stimmen der Liebe gefallen!

Mel. Königs, denn kein König gleichet.

446. Heiland, deine Menſchenliebe, Deines Mitleids heiße Triebe Zogen dich herab auf Erden, Der Verlornen Heil zu werden, Dich in unſer Fleiſch zu kleiden, Und den Kreuzestod zu leiden. O der wunderbaren Triebe Deiner treuen Menſchenliebe!

2. Seiner Feinde Schuld beweinen, Jedem gern mit Hülf' erſcheinen, Sich der Blinden, Lahmen, Armen Mehr als väterlich erbarmen; Der Betrübten Klagen hören, Sich in And'rer Dienſt verzehren; Sterben für verlorne Sünder: Das iſt Liebe, Menſchenkinder!

3. O du Zuflucht der Elenden! Wer hat nicht von deinen Händen Segen, Hülf und Heil genommen, Der gebeugt zu dir gekommen? Wie viel Teufel, Plagen, Seuchen, Mußten deinem Worte weichen! O, wie pflegteſt du zu eilen, Das Gebet'ne zu ertheilen!

4. Die Betrübten zu erquicken, Kinder an dein Herz zu drücken, Die Unwiſſenden zu lehren, Die Verführten zu bekehren; Sünder, die ſich ſelbſt verſtocken, Langmuthsvoll zu dir zu locken: Das war täglich dein Geſchäfte Mit Verzehrung aller Kräfte.

5. O wie hoch ſtieg dein Erbarmen, Herr, als du zum Heil uns Armen Dein unſchätzbar theures Leben Still in Mörders hand gegeben; Da du blutend und verhöhnet, Mit dem Dornenkranz gekrönet, Wollteſt an dem Kreuze ſterben, Uns das Leben zu erwerben!

6. Deine Huld hat dich getrieben, Sanftmuth und Geduld zu üben, Ohne Schelten, Drohen, Klagen Unſre Schuld und Noth zu tragen, Allen freundlich zu begegnen, Deine Läſterer zu ſegnen, Deine Feinde zu vertreten, Und für Mörder ſelbſt zu beten.

7. Demuth war, bei Spott und Hohne, Deines Lebens Schmuck und Krone. Nie haſt du nach Ruhm getrachtet, Nie auf Menſchenlob geachtet. Ohne Falſch wie eine Taube War dein Wandel, Sinn und Glaube; Klug warſt du an allen Orten, Und gerecht in allen Worten.

8. Herr, laß meiner Sünde Flecken Deine Huld und Liebe decken; Laß mich allezeit zum Segen Deinen Wandel wohl erwägen; Führe mich durch deine Gnade Unverrückt auf ebnem Pfade; Heil'ge meines Herzens Triebe, Salbe ſie mit deiner Liebe! J. J. Rambach.

Mel. Wachet auf! ruft uns die Stimme ꝛc.

447. Heil'gſter Jeſu, Heil'gungsquelle, Mehr als Kryſtall rein, klar und helle, Du laut'rer Strom der Heiligkeit! Aller Glanz der Cherubinen, Die Heiligkeit der Seraphinen Iſt gegen dich nur Dunkelheit. Ein Vorbild biſt du mir; Ach, bilde mich nach dir, Du mein Alles! Jeſu, ei nu, Hilf mir dazu, Daß ich auch heilig ſey, wie du!

2. O ſtiller Jeſu! wie dein Wille Dem Willen deines Vaters ſtille Und bis zum Tod gehorſam war: Alſo mach' auch gleichermaßen Mein Herz und Willen dir gelaſſen, Ach! ſtille meinen Willen gar; Mach' mich dir gleichgeſinnt Wie ein gehorſam Kind, Stille, ſtille, Jeſu, ei nu, Hilf mir dazu, Daß ich ſein ſtille ſey, wie du.

3. Wachſamer Jeſu! ohne Schlummer, In großer Arbeits-Müh' und Kummer Biſt du geweſen Tag und Nacht; Du mußteſt täglich viel ausſtehen, Des Nachts lagſt du vor Gott mit Flehen, Und haſt gebetet und gewacht. Gib mir auch Wachſamkeit, Daß ich zu dir allzeit Wach' und bete. Jeſu, ei nu, Hilf mir dazu, Daß ich ſtets wachſam ſey, wie du.

4. Gütigſter Jeſu! ach wie gnädig, Wie liebreich, freundlich und gutthätig Biſt du doch gegen Freund und Feind! Dein Sonnenglanz, der ſcheinet Allen, Dein Regen muß auf Alle fallen, Ob ſie dir gleich undankbar ſeynd. Mein Gott! ach lehre mich, Damit hierinnen ich Dir nacharte. Jeſu, ei nu, Hilf mir dazu, Daß ich auch gütig ſey, wie du.

5. Du, ſanfter Jeſu, warſt unſchuldig, Und litteſt alle Schmach geduldig, Vergabſt, und lieb'ſt nicht Rachgier aus; Niemand kann deine Sanftmuth meſſen, Bei der kein Eifer dich gefreſſen, Als der um deines Vaters Haus; Mein Heiland! ach, verleih' Mir Sanftmuth, und dabei Guten Eifer. Jeſu, ei nu,

Hilf mir dazu, Daß ich sanftmüthig sey, wie du.

6. Würdigster Jesu, Ehrenkönig! Du suchtest deine Ehre wenig, Und wurdest niedrig und gering; Du wandelt'st ganz vertieft auf Erden In Demuth und in Knechtsgeberden, Erhubst dich selbst in keinem Ding. Herr! solche Demuth lehr' Mich auch je mehr und mehr Stetig üben! Jesu, ei nu, Hilf mir dazu, Daß ich demüthig sey, wie du.

7. O keuscher Jesu! all dein Wesen War züchtig, keusch und auserlesen, Voll ungefärbter Sittsamkeit; Gedanken, Reden, Glieder, Sinnen, Geberden, Kleidung und Beginnen War voller lautrer Züchtigkeit. O mein Immanuel! Mach' mir Geist, Leib und Seel' Keusch und züchtig! Jesu, ei nu, Hilf mir dazu, So keusch und rein zu seyn, wie du.

8. Mäßiger Jesu! deine Weise Im Trinken und Genuß der Speise lehrt uns die rechte Mäßigkeit. Den Durst und Hunger dir zu stillen, War, statt der Kost, des Vaters Willen Und Werk vollenden dir bereit't. Herr! hilf mir meinen Leib Stets zähmen, daß ich bleib' Dir stets nüchtern. Jesu, ei nu, Hilf mir dazu, Daß ich stets nüchtern sey, wie du.

9. Nun, liebster Jesu, liebstes Leben! Mach' mich in Allem dir ergeben, Und deinem heil'gen Vorbild gleich! Dein Geist und Kraft mich ganz durchdringe, Daß ich viel Glaubensfrüchte bringe, Und tüchtig werd' zu deinem Reich. Ach, zeuch mich ganz zu dir, Behalt mich für und für, Treuer Heiland! Jesu, ei nu, Laß mich, wie du, Und wo du bist, einst finden Ruh'. Gottfried Arnold.

Mel. Vom Himmel hoch, da komm' ꝛc.

448. Herr! deines Namens Süßigkeit Macht mir die ganze Seele weit; Auf Erden und im Himmel ist Für mich so süß nichts, wie Du bist.

2. Du heißest Jesus; du allein Kannst Retter einer Seele seyn; Du bist alleine weis' und gut, Drum reinigt uns dein heil'ges Blut.

3. Eh' noch die Welt gegründet war, Stellt' Gott in dir sich selber dar, Und schuf mit dir der Liebe Plan, Zu thun, was er hernach gethan.

4. Durch dich schuf er die ganze Welt; Du bist's, durch den er sie erhält; Und als sie sich von dir gewandt, Wardst du vom Vater ausgesandt.

5. Du kamst zu uns, ein Mensch wie wir, Und gabest durch den Engel dir, Bevor du wardst geboren, schon Den Namen: Jesus! Menschensohn!

6. So nanntest oft du selber dich, Deß freu' ich mich herzinniglich; Denn in der Menschheit sahest du Die Feinde alle unsrer Ruh'.

7. Du sahst, wie schwach wir Menschen sind, Und liebtest dennoch jedes Kind, Wenn es nur kindlich zu dir kam, Und eine Gabe von dir nahm.

8. Du zeigtest, daß du Jesus bist, Du suchtest, was verloren ist, Und liebtest mit getreustem Sinn Den Jünger, der sich dir gab hin.

9. Du nahmest brüderlich Die an, Die in dir deinen Vater sahn, Und bautest dir und ihm zur Lust Den Tempel dir in ihrer Brust.

10. Da bliebest du, und schafftest drinn Den Menschen um nach deinem Sinn, Bis Geist und Leib und Seele ganz Trug deiner Liebe Wunderglanz.

11. Was du gethan, das thust du noch; O glaubten wir es Alle doch, Daß Jesus Christus alle Frist Der gleiche treue Heiland ist!

12. Ich glaube, Herr, so gut ich kann, Und rufe dich im Glauben an: Laß deine Lieb' mich stets erfreu'n, Dir für mich ging in Todespein!

13. Du wohnst nicht in der Höh' allein, Du nimmst auch alle Herzen ein, Die dir sich öffnen, die in dir Nur suchen ihre Freude hier.

14. Wer dürstet nur nach dem allein, Mit dir, o Jesus, Eins zu seyn, Dem offenbarst du, Lebensquell, Dich täglich als Immanuel! Anna Schlatter.

Mel. Gott sey Dank in aller Welt ꝛc.

449. Jesus Christus gab sich uns Selbst zum Vorbild alles Thuns, Sein Wort stellet ihn uns dar; Ich soll seyn wie Jesus war.

2. Sein Verläugnen lehret mich klein, Seine Demuth, niedrig seyn; Seine Sanftmuth stete Huld, Sein Gehorsam die Geduld.

Wahrheit und Bekenntniß ist, zu weichen. Schmeichelei fürchte ich wie das Gift und den spitzigen Nagel Jaels, womit das an süßer Milch eingeschläferte Haupt durchlöchert wird. Ein saures Gesicht ohne mein Verschulden kann den heitern Sonnenschein eines fröhlichen und in Gott getrosten Gemüthes nicht leicht mit Trauerwolken überziehen. Das größte Glück, wo es mir entfiele, würde wohl eine kurze Bestürzung nach dem Fleische, nach der Hand aber nur desto größere Vergnügung nach dem Geist erwecken. Wenn des Königes Antlitz freundlich ist, schreibt Salomo, Sprüchw. 16, 15., das ist Leben, und seine Gnade ist wie ein Abendregen. Gut! aber das Angesicht verändert sich, das Leben ist übernächtig, der Regen kann plötzlich aufhören. Ein solches Geschenk Gottes kann mich erfreuen, aber nicht mehr, als die Frühlingslust an einer Blume, die unter der Hand welk wird und verschwindet. Ich strebe darnach, mich selbst dem Herrn aufzuopfern, daß nichts mein eigen, als Sünde und Schwachheit überbleibe. Findet Er in der Erforschung meines Herzens verborgene Höhen der Vernunft und des unerkannten eigenen Willens, so beuge Er dieselben unter Seine heiligsten Füße, mit dem, was ich vor Seinem Antlitz durch tägliche Reue und Buße abbitte und beweine. Er reisse auch die zartesten Fasern ab, die hier und dort noch an der Erde kleben! Er regiere meinen Sinn, daß ich vergesse, was dahinten ist, und mich strecke nach Dem, was davornen ist, nach dem Kleinode der Seligkeit. Er stärke mich, daß ich der Welt und aller Sünde todtfeind, und beider Ueberwinder lebe, mithin durch ein heiliges Exempel in Ernst und Liebe meinen Schafen vorleuchte und den Weg

3. Wie er ohne Haß geliebt, Stets getröstet, nie betrübt, Und auch Feinden Guts gethan, Weis't er mich zu Gleichem an.

4. Wenn er Gottes Willen that, Wenn er stets zum Vater bat, Wenn er nichts als Wahrheit sprach, Heißt das: folge du mir nach!

5. Wenn er allzeit standhaft blieb, Nur das Wort vom Kreuze trieb, So bezeugt er mir dabei, Daß mir das ein Beispiel sey.

6. Wenn er mäßig aß und trank, Und es heiligte mit Dank, Spricht mir sein Exempel zu: Wie er lebte, lebe du!

7. Lieber Meister, lehr' mich's nun! Ohne dich kann ich nichts thun; Nur durch deines Geistes Zucht Bringt mein Glaube solche Frucht.

8. Viele folgen ihrem Sinn; Aber, Herr, wo soll ich hin? Du bist Christus, Gottes Sohn; Wer dir folgt, hat großen Lohn.

9. Gabst du nach vollbrachtem Lauf Deinen Geist mir Beten auf, Gib auch, daß durch deine Treu' Einst mein Tod wie deiner sey!

Ph. Fr. Hiller.

Mel. Durch Adams Fall ist ganz verderbt.

450. Kommt, die ihr nicht gewohnet seyd, Daß ihr euch selbst entsaget, Die ihr noch stets nach Eitelkeit, Ruhm, Vortheil, Wollust jaget! Kommt, schauet Jesu Leben an! Dieß, dieß muß euch beschämen; Kommt, lernt, geheilt von eurem Wahn, Durch ihn euch selbst bezähmen.

2. Gott war sein Alles; nur an Dem Hing seine ganze Liebe. Ihm dienen, war ihm angenehm, Ihm weihr' er seine Triebe. Wo er nur ging, und wo er stand, War seine Speis', den Willen Des Vaters, welcher ihn gesandt, Vollkommen zu erfüllen.

3. Hoch über Welt und Eitelkeit, Ganz heilig, ganz Gott eigen, Vermied er nie aus Schüchternheit, Sich, wie er war, zu zeigen. Und wenn er Bosheit freveln sah, War er voll edler Schmerzen, Wenn aber Gottes Wort geschah, Quoll Freud' aus seinem Herzen.

4. Die Freude, die die Welt verheißt, Verlangt' er nicht zu schmecken, Und rein bewahrte sich sein Geist, Ganz rein von allen Flecken. In Allem sah er immerdar Mit Eifer, nie zum Scheine, Auf das, was seiner Brüder war, Und niemals auf das Seine.

5. Stets floh er das Geräusch des Ruhms, Blieb niedrig und geringe, Entschlug sich alles Eigenthums, — Er, Erbe aller Dinge. Arm ward er selber, daß wir reich Durch seine Armuth würden. Er ist der Herr, sein ist das Reich; — Doch trug er fremde Bürden.

6. Lag Gottes Hand auf ihm schon schwer, Er fand's doch gut und billig; Denn jeden Tropfen Bluts war er Ihm aufzuopfern willig. Stets zeigt' er, daß ihn keine Noth Auch nur zur Klage reize; Er ward gehorsam bis zum Tod, Ja, bis zum Tod am Kreuze.

7. Von Gott verlassen, blieb sein Herz An ihm, trotz alles Spottes. Sein Sehnen war im bangsten Schmerz Nichts als das Antlitz Gottes. Folgt, Brüder! seinem Vorbild nach; Er hat für euch gelitten; Er selbst hat euch, seyd ihr schon schwach, Die Kraft dazu erstritten!

8. Hilf meinem Glauben, daß ich dir, Mein Heiland, ähnlich werde! Bezähm' das Fleisch, vertilg' in mir Die Liebe dieser Erde; Daß ich dein großes Vorbild mir Stets vor mein Auge setze, Des Vaters Willen thun, gleich dir, Für Freud' und Leben schätze.

Mel. Wo soll ich fliehen hin.

451. Kommt, rühmet weit und breit Des Heilands Freundlichkeit, Die Sorge für die Kranken, Die friedlichen Gedanken, Die Hülfe für die Schwachen, Die sich noch Hoffnung machen.

2. Seht seinen sanften Muth, Und was er Sündern thut! Was in der Welt die Großen Verachten und verstoßen, Und wessen sie sich schämen, Das pflegt er aufzunehmen.

3. Er locket, ruft und zeucht, Was aus dem Wege weicht. Er tröstet und belehret, Was ihm nur folgt, ihn höret; Und ihn nicht, wenn er ziehet, Muthwillig wieder fliehet.

4. Er läßet, was er macht, Mit Rath und mit Bedacht Die Pharisäer sehen,

Er läßt sie ruhig schmähen; Und ihre blinden Rotten Des Sünderfreundes spotten.

5. Gott, dir sey ewig Preis, Daß ich den Vortheil weiß, Daß ich zur größten Gabe Nun meinen Heiland habe, Der sich zu Armen stellet, Und auch zu mir gesellet.

6. Mein Herz, ach lerne hier Von Jesu die Gebühr! Laß Andern große Thaten, Und lauten Ruhm gerathen! Dich soll nur Liebe stillen, Dich nur Erbarmen füllen.

Mel. Wer weiß, wie nahe mir.

452. Mein Jesus, auf der schnöden Erden Ist lauter Angst und Herzeleid; Wer aber will erquicket werden, Der komm' zu deiner Freundlichkeit, So schenkest du ihm Fried' und Ruh', Und dein getreues Herz dazu.

2. Ach, reiß mich aus den Erdenlüsten, Die sonst wie gift'ge Schlangenbrut Mir Leib und Seel' in Grund verwüsten, Und heil'ge, Herr, mich durch dein Blut; So bleib' ich, o mein Gott, in dir, Und du hinwiederum in mir.

3. Du weißt ja, Herr, daß ich ein Sünder, Und der Verdammniß würdig bin; Ich hab, wie andre Adamskinder, Ein böses Herz und eiteln Sinn; Doch blickst du mich in Gnaden an, Damit ich dich umfassen kann.

4. Ergreife mich durch deine Güte, Und stell' mir deine Gnade vor! Ja, zeuch mein irrendes Gemüthe Zu dir, mein treuer Gott, empor! Herr Jesu, nimm mich, nimm mich mir, Damit ich nur gehöre dir!

5. Ich suche dich, ach, laß dich finden! Wo bist du, meiner Seele Ruhm? Verbirg dich nicht vor meinen Sünden, Ach, komm, und bleib mein Eigenthum. Wo bist du, meines Lebens Licht? Mein Jesu, ach! entzieh' dich nicht!

6. Ich nahe mich durch deine Gnade Zu dir; ach! nah' dich auch zu mir, Damit mich nicht mein Sündenschade Zum Abgrund führe, fern von dir! Es bleibt dabei, du bist mein Heil, Und meiner Seele bestes Theil.

7. Mein Jesu, der du suchst mein Leben, Und nicht begehrst des Sünders Tod, Hilf mir, das ganze Herz dir geben, Dann endet sich all meine Noth! Regiert' mich ganz nach deinem Sinn, Daß ich dort ewig bei dir bin!

Mel. O Durchbrecher aller Bande ꝛc.

453. Menschenfreund, nach deinem Bilde Bilde sich mein ganzer Sinn! Deine Sanftmuth, deine Milde Sey mein köstlichster Gewinn. Unwerth wär' ich, dich zu kennen, Liebt' ich nicht, wie du geliebt, Unwerth, mich nach dir zu nennen, Würd' ein Mensch von mir betrübt.

2. Jesu, wo du liebend nahtest, Folgte Wohlthun deiner Spur; Wo du segnend Gutes thatest, In der Hütte, auf der Flur, An dem Lager kranker Brüder, Wo du je nur hingeblickt, Kehrte Freud' und Hoffnung wieder, Und der Dulder ward erquickt.

3. O du Menschlichster von Allen! Keinen hast du je verschmäht; Wer verirrt war und gefallen, Wer um Trost zu dir gefleht, Hat für alle seine Wunden, Herr, in deiner treuen Hand Rettung, Heil und Trost gefunden, Hülfe, die er nirgends fand.

4. Brüder, kommt in meine Arme! Wer da leidet, ruhe hier! Wenn ich sein mich nicht erbarme, Wende sich mein Gott von mir. Seine Sonne scheinet Allen, Er verschont, vergißt der Schuld; Retten ist sein Wohlgefallen, Sein Regieren lauter Huld.

5. Ob mich auch mein Bruder kränket: Mein Erlöser litt viel mehr; Wenn er Böses von mir denket: Milder will ich seyn, als er. Ob er Kummer mir bereitet, Irrt vielleicht nur sein Verstand; Weil er strauchelt, weil er gleitet, Braucht er öfter meine Hand.

6. Nimmer soll mein Herz ermüden, Dem Bedrängten beizustehn; Es gewähret Gottes-Frieden, Seinen Schmerz gestillt zu sehn. Wer um Dank und Lohn nur ringet, Hat dahin des Heilands Lohn; Wen des Mittlers Liebe dringet, Solchem wird des Himmels Lohn.

7. Zwar der Wehmuth Zähre fließet Dem, der edle Saat gestreut, Wenn der Hoffnung Feld nicht sprießet, Oder wenig Frucht ihm beut; Aber wer beim Säen weinet, Jauchzet einst doch, ob

auch spät, Wenn am Erntetag erscheinet, Was die Liebe ausgesä't.

Mel. Vater unser im Himmelreich.

454. O Lehrer, dem kein Lehrer gleich, An Weisheit, Lieb' und Eifer reich, Gefall'ner Sünder Licht und Rath, Prophet, berühmt durch Wort und That, Gesalbet durch des Vaters Hand, Und uns zum Seelenheil gesandt!

2. Du kamst aus deines Vaters Schooß, Und machtest alle Siegel los, Womit sein Rath versiegelt war; Durch dich ward Alles offenbar Und in das hellste Licht gestellt, Was Dunkelheit umschlossen hält.

3. Du wiesest uns die wahre Spur Zu Gott, dem Schöpfer der Natur; Du hast den Weg uns recht gezeigt, Auf welchem man zum Himmel steigt. Was du vom Vater selbst gehört, Das hast du unverfälscht gelehrt.

4. Du sahest in der Gottheit Licht Mit aufgedecktem Angesicht, Was nach der ew'gen Liebe Rath Der Mensch noch zu erwarten hat. Du machtest Alles klarer kund, Als jemals der Propheten Mund.

5. Das Lehramt, welches du geführt, Hast du mit Heiligkeit geziert, Mit Wundern hast du es bestärkt, Die deine Feinde selbst bemerkt, Und als die Zeit herangerückt, Ein blutig Siegel drauf gedrückt.

6. Nachdem du hingegangen bist, Wo aller Weisheit Ursprung ist, So setzest du, du ew'ges Wort, Dein Lehramt durch die Knechte fort, Die dein Beruf herbeigeführt, Und mit viel Gaben ausgeziert.

7. Du aber sendest deinen Geist, Den du den Gläubigen verheiß't, Der allen Seelen, die er liebt, Erkenntniß, Licht und Weisheit gibt, Dein Wort in Herz und Sinne schreibt, Und edle Frucht der Liebe treibt.

8. Ach laß, o himmlischer Prophet, Mich ehren deine Majestät! Mach' mich vom Eigendünkel frei, Damit ich dir gehorsam sey! Du sollst mein höchster Lehrer seyn; Führ' mich in deine Schule ein!

Dr. J. J. Rambach.

Mel. Ein Lämmlein geht, und trägt die Schuld.

455. O milder Heiland, Jesu Christ, Du frommer Freund der Sünder, Der du der Allerschönste bist, Du Freund der Menschenkinder! Leutselig ist dein Angesicht, Dein Aug' ein frohes Sonnenlicht, Voll Gnade die Geberden, Dein Mund der Anmuth Aufenthalt; Holdselig bist du von Gestalt, Du Himmel auf der Erden!

2. Wie hülfreich deine Hand im Schmerz, Wie friedsam deine Füße! Wie liebreich ist dein treues Herz! Dein Geist, wie rein und süße! O Gnadenbrunn! O Morgenstern! O du Gesegneter des Herrn, Du Vorbild aller Tugend, Das nur von Gnaden überquillt, Und uns mit Trost und Freude füllt! Du Meister unsrer Jugend!

3. Du siehest niemand greulich an, Du hast kein bittres Wesen; Du hast dir gegen jedermann Die Freundlichkeit erlesen. Ein Rohr, das fast zerstoßen war, Hast du doch niemals ganz und gar, Du Gnädigster! zerbrochen; Den Docht, der kaum ein Fünklein gab, Den löschtest du nie glimmend ab, Wie uns dein Wort versprochen.

4. O du, des Vaters Ebenbild, Komm, senk' dich in mein Wesen, Und mache mich, wie du bist, mild, In Demuth auserlesen. Hilf, daß auch ich mit jedermann Gelind und gütig fahren kann, In stiller Sanftmuth wandle, Daß ich mit lauterer Zärtlichkeit, Ohn' Eigenliebe, Zank und Neid Bei Freund und Feinden handle.

5. Begehret jemand meinen Rath, Seh' ich den Bruder weinen, So laß mich ihm mit Rath und That In jeder Noth erscheinen: Den Dürftigen mit Hülf und Freud', Den Furchtsamen mit Freundlichkeit, Mit Lieb' und Ehr' den Frommen. Dann wirst du mich auch machen froh; — Du handelst ja mit Sündern so, Sobald sie zu dir kommen.

6. Herr, laß mich niemand schädlich seyn, Noch ärgerlich mit Worten; Halt meine schnelle Zunge ein, Sie möchte sonsten morden! Halt sie beständig eingeschränkt, Damit sie keinen Menschen kränkt; Lenk' mir auch die Geberden, Daß sie durch Hochmuth, Drohn und

Grimm, Durch Eigensinn und Ungestümm Nicht Andern schrecklich werden.

7. Laß mit Gelindigkeit und Huld Die Schwachen mich erwecken, Und durch mitleidende Geduld Des Nächsten Fehler decken. Wer bin denn ich? ich finde hier So gar viel Sündliches an mir, Das mir auch angeboren! Mich trägt ja deine Huld allein, Und wolltest du mir schrecklich seyn, So wär' ich bald verloren.

8. Laß Glieder und Geberden sich Nicht durch den Zorn verstellen, Damit nicht kommen über mich Mordgeister aus der Höllen. Gib mir, daß meines Glaubens Licht Wie eines Engels Angesicht Mit holder Liebe scheine; Denn Liebe ist die höchste Zier, Die Geister schmücket für und für, Und kommt von dir alleine.

9. Gib, treuer Heiland Jesu Christ, Daß dieser Schmuck mich krone, Und weil du hold und freundlich bist, So mach' auch mich so schöne! Wird einst mir Haud und Herze kalt, So laß mir deine Kreuzgestalt Hell vor den Augen stehen, Bis du mich ganz mit dir erfüllt, Und ich vollendet, als dein Bild, Nach Salem darf eingehen.

Mel. Mein Herzend-Jesu ꝛc.

456. O Seele, schaue Jesum an! Hier kannst du recht erkennen, Was wahre Demuth heißen kann, Und was wir Sanftmuth nennen. Er stellt sich dir zum Vorbild dar; Wie Jesus Christ gesinnet war, So sey auch du gesinnet.

2. Er war des großen Gottes Sohn, Der Brunnquell aller Güte; Doch senkt' er sich von seinem Thron In menschliches Geblüte. Er prangte nicht mit der Gewalt; Er ging in armer Knechtsgestalt. So sey auch du gesinnet.

3. Er sah die ganze Lebenszeit Auf seines Vaters Willen, Und sucht' in tiefster Niedrigkeit Ihn treulich zu erfüllen; Denn Alles, was er red't und that, Geschah nach seines Vaters Rath. So sey auch du gesinnet.

4. Sein ganzes Thun bestand darin, Daß er uns Menschen diente. Er hielt nur dieses für Gewinn, Wenn unser Wohlseyn grünte. Er nahm die größten Sünder an, Hat auch den Feinden Gut's gethan. So sey du auch gesinnet.

5. Das Böse sucht' er alsobald Mit Gutem zu vergelten. Man hörte, wenn die Welt ihn schalt, Ihn niemals wieder schelten; Er gab es seinem Vater hin. So sanft war deines Jesu Sinn. So sey auch du gesinnet.

6. Nun, Seele, wenn der Hochmuth sich In dir gewaltig reget, So stärke dein Erlöser dich, So wird der Feind erleget. Ach, nimm doch Jesu Wort in Acht! Er, er hat Alles wohl gemacht! So sey auch du gesinnet.

M. Gottfr. Hofmann.

Mel. Unschuld'ger Jesu ꝛc.

457. Still, niedrig, ohne rauschendes Gepränge, Entfernt von dem, was sonst der Menschen Menge Für groß hält, wandelte der Herren Größter, Der Menschen bester.

2. Nicht sich bedienen lassen, Andern dienen Wollt' er, der Herr, der uns zum Heil erschienen; Freiwillig wählte er, statt Erdenfreuden, Armuth und Leiden.

3. Doch groß war er bei aller äußern Blöße, Groß durch die stille, ihm nur eig'ne Größe; Erhaben, groß durch Alles, was er dachte, Sprach und vollbrachte.

4. Unschuld und Wohlthun war sein ganzes Leben, Der Menschen Heil geweiht, und Gott ergeben; Ganz Thätigkeit, des Vaters Werk und Willen Treu zu erfüllen.

5. Liebreiche, hohe Gotteslehren flossen Von seinem Munde; um ihn her ergossen Sich Ströme von Holdseligkeit und Gnade Auf jedem Pfade.

6. Ihr Müden, sprach er einst mit holden Blicken, Kommt her zu mir, so will ich euch erquicken; Wer mein Wort hört und glaubet, dem wird gegeben Das ew'ge Leben!

7. So rein wie Gott, von keiner Sünd' entweihet, Sprach er: Wer ist, der einer Sünd' mich zeihet! Und zeihen konnten ihn die Tadler keiner, Fürwahr nicht Einer!

8. So unschuldsvoll, so ohne alle Fehle War all sein ganzer Wandel, seine theure Seele Vor Gott so heilig und so himmlisch reine, Als niemals eine.

9. Auch Strahlen seiner Gottheit ließ Er leuchten, That Werke, und sprach Worte, die bezeugten, Daß er der Herzen Rath und inn're Tiefe Versteh' und prüfe.

10. Was er nur sprach, stand da zu seiner Ehre; Er sprach, und ihm gehorchten Wind und Meere, Auf sein Wort mußten Tod und Schmerz und Seuchen Sogleich entweichen.

11. Er sprach, und Heilung und Genesung kamen Den schwer Bedrückten, Blinden, Tauben, Lahmen; Sein Wort beseelte göttlichmächtig wieder Der Todten Glieder.

12. Wer hat jemals, wie er, gelebt, gelehret? Wer so viel Licht und Heil der Welt gewähret? Wer hat je solcher Thaten Ruhm erreichet, Der seinem gleichet?

13. Er war's, der uns zum Heil erscheinen sollte, Durch den uns Gott begnad'gen, segnen wollte. Ihn kennen, lieben, macht auf ewig fröhlich, Rein, heilig und selig.

14. Dem großen Vorbild, das du uns gegeben, Mit kindlichem Gehorsam nachzuleben: Dafür o Herr, laß alle, die dich kennen Im Geist entbrennen!

X. Von dem Leiden und Sterben Jesu Christi.

Mel. Dir, dir, Jehova, will ich ꝛc.

458. Ach, sieh ihn dulden, bluten, sterben! O meine Seele, sing ihm Preis und Dank! Sieh Gottes ein'gen Sohn und Erben, Wie er für dich in Todesnoth versank! Wo ist ein Freund, der je, was er, gethan, Der so, wie er, für Sünder sterben kann?

2. Wie bitter waren jene Stunden, O Herr, und welche Lasten drückten dich! Wie quoll das Blut aus deinen Wunden, Und ach, es floß zum Heil und Trost für mich, Und ruft noch heute mir und Allen zu, Daß du mich liebst, du treuer Heiland, du!

3. So sollt' es seyn; du mußtest leiden; Dein Tod macht mir des Vaters Liebe kund. Er wird für mich ein Quell der Freuden, Ein Siegel auf den ew'gen Friedensbund. So wahr dich Gott für uns Verlorne gibt, So wahr ist es, daß er mich herzlich liebt.

4. Dein bin ich nun und Gottes Erbe, Da seh' ich in sein Vaterherz hinein. Wenn ich nun leide, wenn ich sterbe, Kann ich unmöglich je verloren seyn. Wenn Sonn' und Mond und Erde untergehn, So bleibt mir ewig Gottes Gnade stehn.

5. Herr, auch dein Beispiel soll mich lehren; Ich folge dir, o gieb mir Freudigkeit! Gern will ich deine Stimme hören, Und freudig thun, was mir dein Wort gebeut. Die Dankbarkeit dringt innigst mich dazu; Wer hat es mehr um mich verdient, als du?

6. Nie will ich mich an Feinden rächen; Auch dieß lern' ich, mein Heiland, hier von dir; Nie Gottes Willen widersprechen, Wär' seine Führung noch so dunkel mir. Auf Dornen gingst du selbst zum Ziele hin; Ich folge dir, weil ich dein Jünger bin.

7. Was fürcht' ich noch des Todes Schrecken? Du schliefest selbst im Grab, o Seelenfreund! Mag Erde mein Gebein bedecken, Wenn mir des Todes Nacht zur Ruh' erscheint: Dein Gott, der dir das Leben wieder gab, Der wälzet auch den Stein von meinem Grab.

8. Herr Jesu, nimm für deine Plagen, Den Dank, den dir die treuste Liebe bringt. Ein Tag soll es dem andern sagen, Bis dich mein Geist im Engel-Chor besingt; Dann preis' ich besser dich für deine Pein, Und alle Himmel stimmen jauchzend ein. Joh. Aug. Hermes.

Mel. Wachet auf, ruft uns die Stimme.

459. Als am Kreuz der Herr gehangen, Und in das Heiligste gegangen, Ging er durch eignes Blut dahin. O vollkommenes Versöhnen! Die, so ihn kreuzigen und höhnen, Vertritt sein treuer Priestersinn. Ach ich, ich höhnte dich, Ach bitte du für mich, O mein Jesu! Vergib, verzeih', Und sprich mich frei, Daß ich dir herzlich dankbar sey.

2. O wahrhaftiger Versprecher! Wie tröstlich sprachst du zu dem Schächer: „Heut sollst du wohnen, wo ich bin!" Denke auch an mich, mein König, Dein

auch der Aermste nicht zu wenig: Denk auch an mich, als wie an ihn! Im letzten Kampf und Lauf Schließ mir den Himmel auf, Treuer Jesu! Dein Wort ist süß; Mach's mir gewiß, So dank' ich dir im Paradies.

3. Noch in deiner letzten Stunde Befahlest du mit treuem Munde Johanni deine Mutter an. Dir bin ich ja unverborgen, Du wirst im Kreuz auch für mich sorgen, Wenn mich sonst Niemand trösten kann. Ich bin dir auch bekannt, Dir auch mit Blut verwandt, Heiland, Jesu! Ich danke dir Im Kreuz noch hier, Und einst in deinem Reich dafür.

4. Du schreist noch vor dem Erblassen: Mein Gott, mein Gott! ich bin verlassen, Und ach, warum verläßt du mich? Ach! laß in den letzten Zügen, Mein Heil, mich nicht verlassen liegen, Denn ohne dich vergehe ich. Sprich in der Todesnoth: Du seyst mein Herr und Gott, Helfer Jesu! Das hilft allein In Todespein; Das soll mein letzter Seufzer seyn.

5. Dein Durst war so heiß und schmerzlich; Mein Heil! wie hat dich doch so herzlich Nach meiner Seligkeit gedürst't! Ach, dein Durst sey nicht vergebens! O werde mir zum Brunn des Lebens, Du Opferlamm und Lebensfürst! Ein Brunn, der alles stillt, Der in den Himmel quillt. Treuer Jesu! Erquicke mich, So preis' ich dich Für dieß dein Dürsten ewiglich.

6. Da du nun genug zerflossen, Genug dein theures Blut vergossen, So riefest du: „es ist vollbracht!" Deine Gnad' ist nun verkündigt, Das menschliche Geschlecht entsündigt, Der Feind zu Schanden ganz gemacht. Nun fehlt hinfort kein Theil Zu meinem ew'gen Heil, O Versöhner! Du bist gekrönt, Ich bin versöhnt; Du bist's, dem all' mein Loblied tönt.

7. Herr, dein Abschiedswort am Ende Sprech' ich dir nach: „in deine Hände Befehl' ich, Vater, meinen Geist!" Heil sey dir, daß durch dein Sterben Nun alles für die Himmelserben Bezahlt, gebüßt, versiegelt heißt! Dein Tod ist unser Tod! Nun hat es keine Noth Mit dem Leben. Ich bin erfreut! Mach' mich bereit, Zu danken dir in Ewigkeit!

Mel. In dich hab' ich gehoffet ꝛc.

460. Als Jesus an dem Kreuze hing, Der Tod ihm Leib und Seel' umfing, Da hatt' er Angst und Schmerzen. Was dort aus seinem Munde ging, Das nimm, o Mensch, zu Herzen.

2. Die erste Rede, die er that, War, daß er seinen Vater bat: Vergib dem Volk die Sünden! Es kennt nicht seine Missethat; Ach laß es Gnade finden!

3. Das andre Wort, so theuer werth, Ward zu des Schächers Trost gehört: Noch heut' sollst du mich schauen, Wenn deine Seele mit mir fährt Zu Paradiesesauen!

4. Zum dritten stund Maria dar. Da sprach er: Weib, das mich gebar. Dieß ist dein Sohn geblieben; Und: Jünger, nimm der Mutter wahr! Die sollst du kindlich lieben.

5. Zum vierten rief er aus: mich dürst't! O Gnadenquell! o Lebensfürst! Dieß will ich theuer achten. Wenn du zum Tod mich rufen wirst, So darf ich nicht verschmachten.

6. Zum fünften klagt' er bitterlich: Mein Gott! mein Gott! entziehst du dich? Wie hast du mich verlassen! — Herr, bis zum Tode darf nun ich Des Vaters Hände fassen.

7. Zum sechsten nehmt sein Wort in Acht, Das höchste Wort: es ist vollbracht! O Wort, das uns entzücket! Ein Sünder, der zur Buß' erwacht, Wird nun mit Trost erquicket.

8. Das siebent' ist sein letztes Wort: Nimm meinen Geist, o Vater, fort! Es geht mit mir zu Ende! — Einst übergeb' ich mich, mein Hort, Mit dir in Gottes Hände.

9. Wer recht hierüber in sich schlägt, Wer Christi Wort und Pein erwägt, Und sich zu ihm erhebet, Dem wird die Gnade beigelegt, Dadurch er ewig lebet.

Ernst Lange.

Mel. Alles ist an Gottes Segen.

461. An des Herren Kreuz zu denken, In dein Herz es zu versenken, Sey, o Christ, dir heil'ge Pflicht. Wer mit Andacht seiner achtet, Und es glaubensvoll betrachtet, Wünschet sich das Eitle nicht.

2. Wie am Abend, so am Morgen,

Unter Arbeit, unter Sorgen, In der Freude und im Schmerz, In der Einsamkeit und Stille, In dem lauten Weltgewühle, Ueberall faſſ' es in's Herz.

3. In des Lebens trüben Stunden, Bei der Seele tiefſten Wunden Iſt es ſichre Arzenei. Wenn dich nichts mehr kann erquicken, Wenn dich ſchwere Feſſeln drücken, Macher dieſes Kreuz dich frei.

4. Wer mit Trübſal hier gerungen, Und durch ſie zu Gott gedrungen, Dem gab es zum Kampfe Kraft. In ihm wohnet hohe Stärke, Die des Glaubens ſchönſte Werke Und die größten Siege ſchafft.

5. Es gewährt uns ſtete Freude, Iſt dem Herzen ſüße Weide, Und dem Geiſte helles Licht. Alles andre kann dich trügen; Ueberall kannſt du erliegen, Nur bei Chriſti Kreuze nicht.

6. Dieſem gnadenreichen Kreuze Opfre gern der Sünden Reize Und der Welt Vergnügen auf. Stets entzünd' es deine Triebe Zu der allerwärmſten Liebe, Bis ſich ſchließt dein Lebenslauf.

7. Mit der Liebe heißem Sehnen, Mit der Wehmuth ſtillen Thränen Schaue deines Heilands Bild; Schau' ihn an, den Mann der Schmerzen, Und im tiefgerührten Herzen Fühle nach, was er gefühlt.

8. Durſt und Hunger mußt' er tragen, Alle Freuden ſich verſagen, Gott gehorchen bis zum Tod; Und wie niedrig und verachtet Schwebet er am Kreuz, und ſchmachter, Dich zu retten aus der Noth!

9. Sieh den Heiligſten gefangen, Und am Marterholze hangen, Ihn, des Höchſten eignen Sohn! Sieh', wie ſeine Feind' ihn kränken Und mit Eſſigweine tränken, Und die Freunde fliehn davon.

10. Sieh ſein Aug', aus deſſen Blicken Liebe ſtrahlte und Entzücken; Ach, erloſchen iſt es ganz! Auf den Gliedern blut'ge Näſſe. Auf den Wangen Todesbläſſe. Auf dem Haupt der Dornenkranz!

11. Ach, woher die harten Plagen? Sieh', für uns ward' er geſchlagen, Für der Menſchen Miſſethat; Wegen unſrer Sündenſchulden Mußte Gottes Sohn erdulden, Was kein Menſch empfunden hat.

12. Unter namenloſen Schmerzen Dringet ihm der Tod zum Herzen, Und er gibt die Seele auf. Sieh' es, Welt, für die er büßet! Fließt, ihr Wehmuthsthränen fließet, Nichts verhindre euern Lauf!

13. Ja, mein Heiland, dein zu denken, Ganz in dich mich zu verſenken, Sey mir immer heil'ge Pflicht. An mein Herz will ich dich drücken, Mich an deinem Kreuz erquicken, Bis auch mir das Herze bricht.

Aus dem Lateiniſchen des Bonaventura.

Mel. Schwing dich auf zu deinem ꝛc.

462. Auf, mein Herz! ermuntre dich, Jeſu nach zu gehen; Denn der Heiland will für mich Alle Noth ausſtehen: Ach, das Kind von Bethlehem Weiß von keinen Freuden, Er geht nach Jeruſalem, Und will für uns leiden.

2. Ach, ich ſehe Jeſu Herz In der Liebe brennen. Daß es ſich durch keinen Schmerz Von mir läſſet trennen; Ja, der Heiland geht in Tod Nur um meinetwillen; Er erduldet alle Noth, Meine Noth zu ſtillen.

3. Schau, o Menſch, die Urſach an! Was hat ihn beweget, Daß er ſich als Schmerzensmann So viel aufgeleget? Ach, die große Liebe hat Unſern Freund bewogen, Sie hat aus der Himmelsſtadt Ihn zu uns gezogen!

4. Komm, o Menſch! und ſäume nicht, Jeſu nach zu gehen; Komm, erwäge deine Pflicht. Alles zu beſehen, Wie dein Herr um fremde Schuld So viel ausgeſtanden, Nur daß wir durch Gottes Huld Würden frei von Banden.

5. Kommt, folgt dieſem Heiland nach, Der uns ſo geliebet, Der ſich in dieß Ungemach Für uns willig giebet! Ja, das treue Gotteslamm Muß viel Marter leiden, Und erwirbt am Kreuzesſtamm Uns die Himmelsfreudrn.

6. Drum legt alle Sünden ab, Führt ein neues Leben, Folget ihm bis in das Grab, Inniglich ergeben; Er gibt euch die Seligkeit, Die er theu'r erworben, Als für uns in blut'gem Leid Er am Kreuz geſtorben.

7. Jeſu Chriſt, ich danke dir Für dein bittres Leiden; Laß mich nun auch für und für Alle Sünde meiden! Ach! dein

Leiden und dein Blut, Deine Angst und Schmerzen Machen meinen Schaden gut. Dank sey dir von Herzen!

Mel. Wachet auf, ruft uns die Stimme.

463. Ausgeblutet, ausgerungen Hast du! dir ist dein Werk gelungen, Du triumphirst: „es ist vollbracht! Ich befehl' in deine Hände Nun meinen Geist!" das war dein Ende; Nun sinkst du hin in Todesnacht. Dein Kreuz, Verdienst und Tod Stärk' uns in Todesnoth; Weltversöhner! Wer lebt in dir, Der stirbt in dir, Ist in dir selig für und für.

2. Glaubend will ich dich umfassen; Du fühltest dich von Gott verlassen, Daß ich selbst könnte Gott vertraun. Will mein Herz in dunkeln Tagen An allem Trost und Heil verzagen, So laß hinan zum Kreuz mich schaun. Herr! Dein Verlassensein Soll mir stets Trost verleihn, Frieden, Freude. Du tilgst den Schmerz, Du ziehst mein Herz Zum frohen Aufblick himmelwärts.

3. Scheu' ich noch der Trübsal Hitze? Ich weiß, daß deine Huld mich schütze Vom Throne deiner Herrlichkeit. Du am Kreuz bist meine Freude, Mein Trost, mein Labsal, meine Weide; Du, du versüßest alles Leid! Dürst' ich? mir strömt der Quell; Will ich? so nehm' ich schnell Gnad' um Gnade. Die Trübsal weicht, Die Last wird leicht, Seit Gottes Sohn am Kreuz erbleicht.

4. Einst auch bei des Todes Grauen Will ich auf dich, Verlaß'ner, schauen, Durch den das größte Werk geschah! Lebensfürst, mit Glaubensflügeln Schwingt sich mein Geist zu deinen Hügeln: Thabor und Oelberg, Golgatha! Dort ist mir Seligkeit, Trost, Fried' und Herrlichkeit Schon bereitet, Die ewig ist, Dort, wo du bist! Ja, Amen, komm, Herr Jesu Christ!

Mel. Ist dieser nicht des Höchsten Sohn?

464. Brich durch, mein angefocht'nes Herz! Brich durch den tiefen Seelenschmerz, Komm, schaue deinen Bräutigam, Den Gnadenbrunn, das Gotteslamm, Ans Kreuzesstamm.

2. Dein Jesus reicht die Arme dir, Und legt dir Ruh und Leben für, Die Krone der Gerechtigkeit, Den Zugang, der uns ist bereit't Zur Seligkeit.

3. Sey nur getrost und ringe recht! Durch Ringen wirst du Gottes Knecht, Denn jeder Anfall lehret dich, Daß man mit ihm soll ritterlich Bewaffnen sich.

4. Dein Herr hält seine Wunden dir Zur Tröstung und zur Heilung für; Da findet, wenn sonst nirgendwärts, Den ew'gen Balsam für den Schmerz Das kranke Herz.

5. Hier ist dein Hort für alle Noth, Das Gegengift für Höll' und Tod, Der Brunn, daraus das Leben quillt, Das Meer, das Durst und Kummer stillt, Mit Gnad' erfüllt.

6. Stürmt auf uns die Versuchung los, Wohlan, wir treten zu ihm bloß! Da stärkt uns unser Jesus Christ, Wenn nur das Herz aufrichtig ist, Zu aller Frist.

7. Nun, theurer Jesu, meine Ruh! Ich eile deinem Kreuze zu; Mein Herz und Glaube läßt dich nicht, Bis auch dein theures Gnadenlicht In mir anbricht.

8. Mein Herz empfind't der Feinde Wuth, Auf allen Seiten stürmt die Fluth; Ich fühle stets der Sünden Pfeil, Drum ich zu dir im Glauben eil' Und suche Heil.

9. Zu deinen Wunden fliehe ich, An deiner Seite stärk' ich mich, Ich labe mich in deinem Blut, Das auch durch deine Liebesgluth Mir kommt zu gut.

10. Du hängst am Kreuz aus großer Huld Für fremde Sünd', für unsre Schuld, Nur daß der angefochtne Sinn Nicht mit den Sünden längerhin Sich dürfe mühn.

11. Du, Heil'ger, wirst vor aller Welt Zum Trauerspiel uns vorgestellt, Erwirbest uns durch deinen Tod, Die Freiheit von der Seelennoth, Und Trost in Gott.

12. Wie sollt' ich denn noch traurig seyn? Ich kehr' bei dir, mein Jesu, ein: Hier find' ich wahre Ruh und Rast, Weil du auf dich die Sündenlast Genommen hast.

13. Dieß ew'ge Wort gibt volle Kraft, Und Muth zu froher Ritterschaft; Wohlan, o Jesu, mein Gewinn, Dir geb' ich all' mein Herz und Sinn; Ach, nimm es hin!

Mel. Herr Jesu Christ, war Mensch und Gott.

465. Christe, du Schöpfer aller Welt, Der gläub'gen Herzen Lösegeld! Hör' an das Lob, das dir erklingt, Und aufwärts zu dem Throne dringt.

2. Was uns durch Adam brachte in Haft, Hast du durch unumschränkte Kraft Am Kreuz voll Wunden um und an Aus milden Gnaden abgethan.

3. Der du die Sterne hochgesteckt, Hast dich mit unserm Fleisch bedeckt, Und littst für uns in herber Noth Den ärgsten Schmach- und Schmerzenstod.

4. Durch deine Bande gabst du los Die Welt, die in's Verderben schoß; Der ganzen Erde Sünd' und Tod Hat ausgetilget deine Noth.

5. Du wirst, o Herr, an's Kreuz erhöht, Darob die Erde zitternd steht, Du gibst den Geist auf, edler Held; Darob verdunkelt sich die Welt.

6. Bald nimmst du ein den Siegeslohn, Steigst glänzend auf des Himmels Thron; Nun halt' uns, König, höchstes Gut, Durch deinen Geist in treuer Hut!

Hymnus Gregorii.
Rex Christe, Factor omnium.

Mel. Zu dir hab' ich gehoffet, Herr.

466. Da Jesus an des Kreuzes Stamm Der ganzen Welt Sünd' auf sich nahm, Sprach er in seinen Schmerzen Noch sieben Wort', die lasset uns Erwägen wohl im Herzen.

2. Zum ersten: Vater, strafe nicht An ihnen, was mir jetzt geschicht, Weil sie es nicht verstehen! Vergib uns, Gott, wenn wir auch noch Aus Irrthum uns vergehen!

3. Sodann des Schächers er gedacht': Fürwahr, du wirst noch vor der Nacht In meinem Reiche leben! O Herr, nimm uns auch bald zu dir, Die wir im Elend schweben!

4. Zum dritten: deinen Sohn sieh, Weib; Johannes dir zu Diensten bleib', Und dich als Mutter liebe! Versorg', Herr, die wir lassen hie, Daß keines sich betrübe.

5. Zum vierten rief er aus: mich dürst't! O Jesu, großer Lebensfürst, Du bist vor Durst vergangen! Laß uns Kraft deines bittern Durst's Die ew'ge Füll' erlangen!

6. Zum fünften: O mein Gott, mein Gott, Wie läßt du mich so in der Noth! Hier wirst du, Herr, verlassen, Daß uns Gott uns nehme drüben auf! Den Trost laß uns wohl fassen.

7. Zum sechsten: nun, es ist vollbracht, Und alles nunmehr gut gemacht! Gib, daß wir auch durchdringen, Und laß uns selig unser Werk Durch deinen Sieg vollbringen!

8. Zum siebenten: ich meine Seel', O Gott, mein Vater, dir befehl' Zu deinen treuen Händen! Dieß Wort sey unser letztes Flehn, Wenn wir das Leben enden.

9. Wer oft an diese Worte denkt, Wenn seine Missethat ihn kränkt, Der wird es wohl genießen; Durch Gottes Gnad' erlanget er Ein ruhiges Gewissen.

10. Verleih' uns dieß, Herr Jesu Christ, Der du für uns gestorben bist; Gib daß wir deine Wunden, Dein Leiden, Marter, Kreuz und Tod Betrachten alle Stunden.

Vincent. Schmuck.

Mel. O Lamm Gottes, unschuldig ꝛc.

467. Das fromme Lamm erduldet Den Tod sammt allen Plagen; Was wir allein verschuldet, Und billig sollten tragen, Hat es auf sich genommen, Daß wir dem Tod entkommen. Hab' Dank, o liebster Herr Jesu!

2. Gebötet ward das Leben, Der Herr für seine Knechte; Er ward in Tod gegeben, Daß er als der Gerechte Für unsre schweren Sünden Erlösung möchte finden. Hab' Dank, o liebster Herr Jesu!

3. O große Gottesliebe, Die du uns kund sollst werden! Durch deine starken Triebe Kommt Gottes Sohn auf Erden! Der mußt' sein Blut vergießen, Die Schuld für uns zu büßen. Hab' Dank, o liebster Herr Jesu!

4. Für mich auch hat gelitten Und alles ausgestanden Der Herr, durch dessen Bitten Ich nun bin frei von Banden. Er hat sie ganz zerbrochen Und gut für mich gesprochen. Hab' Dank, o liebster Herr Jesu!

5. Für mich wollt' er so zagen, Für mich ward er gefangen, Für mich ist er zerschlagen, Für mich in Tod gegangen. Hab' Dank, du Heil der Armen! Hab'

Dank für dein Erbarmen! Hab' Dank, o liebster Herr Jesu!

Mel. Mitten wir im Leben sind.

468. Deine heilige Geburt, Dein unschuldig Leben, Dein Blutschweiß in dem Todeskampf Und deiner Seele Beben; Dein Opfertod am Kreuze, Dein Auferstehn, o Gottes Sohn, Dein Hingang zu des Vaters Thron, Helf uns, du Heiligster! Lamm, das für uns erwürgt, Das von Anbeginn der Schöpfung Erwürgt ist für uns, Gib uns ew'ges Leben! Laß uns ewig deine seyn! Amen, Hallelujah!

Mel. Vater will ich dir geben.

469. Denk' ich der Dornenkrone Um meines Heilands Haupt, So dankt dem Menschensohne Mein Herz, das an ihn glaubt. Es wallt von heißem Triebe, Ruft ihm bewundernd zu: O Jesu, welche Liebe! O welch' ein Mensch bist du!

2. Mein Herr, das ist die Schande, Die mein Stolz hat verdient; Doch in so niederm Stande Hast du mich ausgesöhnt. So wird die Schuld vergeben, Die Strafe geht dahin, Daß ich in jenem Leben Der Ehre fähig bin.

3. Mein Heil! was soll ich sagen? Ich bin auf ewig dein! Lehr' mich für solche Plagen Dir herzlich dankbar seyn. Mir sey vor deinem Throne Dein ew'ger Ruhm erlaubt, Und die erworb'ne Krone Des Lebens auf dem Haupt!

Ph. Fr. Hiller.

Mel. Werde munter mein Gemüthe.

470. Der am Kreuz ist meine Liebe, Er allein in dieser Welt! Ach wenn er's doch ewig bliebe, Der mir jetzt so wohl gefällt! Nun, es bleibe fest dabei Und mir jede Stunde neu: Sey es heiter, sey es trübe: Der am Kreuz ist meine Liebe!

2. Zwar es ist mir unverborgen Dieser Liebe Kampf und Müh: Schmach, Verfolgung, Noth und Sorgen, Kreuz und Trübsal bringet sie. Ja, wenn der Geliebte will, Ist kein bittrer Tod zu viel; Doch es gehe noch so trübe: Der am Kreuz ist meine Liebe!

3. Lieber wähl' ich diese Plage Und der Liebe schweren Stand, Als die sichern, guten Tage Und der Ehren eiteln Tand. Heiß' ich immerhin ein Thor, Schmeichle mir die Welt in's Ohr, Daß ich ihre Lust mitübe: Der am Kreuz ist meine Liebe!

4. Aber wißt ihr meine Stärke, Und was mich so muthig macht, Daß mein Herz des Fleisches Werke Und des Satans Grimm verlacht? Lieb' ist stärker, als der Tod! Drum, so fürcht' ich keine Noth, Die mich schrecke und betrübe. Der am Kreuz ist meine Liebe!

5. Diese Liebe lohnet endlich, Führet uns in's Vaterhaus. Ist zur letzten Zeit erkenntlich, Und theilt Kränz' und Kronen aus. Ach, ach wollte Gott, daß doch Alle Welt sich einmal noch Dieses in das Herz einschriebe: Der am Kreuz ist meine Liebe!

Mel. Freu' dich sehr, o meine Seele.

471. Der den Bau der Himmel träget, Und der Erde Grund erhält, Wird mit einer Last beleget, Daß er drunter sinkt und fällt. Das verfluchte Holz der Pein Muß des Herren Bürde seyn, Eh er für die Schuld der Erden Kann am Kreuz geopfert werden.

2. Zween, die Mord und Blutvergießen Aller Welt zum Greuel macht, Werden mit ihm hingerissen, Welchen man gleich Mördern acht't. Der die Missethat versöhnt, Den die Unschuld selber krönt, Muß am Holz des Fluchs sein Leben Unter Mördern für uns geben.

3. Als ihm Geist und Kraft entgingen, Als er bebt' und niederfiel, Mußt' man den Cyrener zwingen, (Weil sich's der entäußern will), Daß er Arm und Hand anlegt, Und das schwere Kreuz ihm trägt. Um ihn sieht man dichte Haufen Nach der Schädelstätte laufen.

4. Viele Frauen hört man klagen; Die beweint den grausen Tod, Die die jammerreichen Plagen, Die der langen Schmerzen Noth; Die der treuen Freundschaft Band, Bis er sich zu ihnen wandt'; Da begann ihr Herz zu brechen, Als sie dieß ihn hörten sprechen: —

5. Kinder Zions! liebe Frauen, Töchter Salems, weinet nicht, Daß ich jetzt

gen Himmel mit treuer Sorgfalt zeige. Das Uebrige, was insgemein auſſer Chriſto als ein betrügliches Gut geſucht und hochgeſchätzt wird, muß wie ein Rauch vergehen. Ein treuer Knecht verleugnet nicht nur dieſes, ſondern auch ſein Leben, verſichert, daß die Früchte der Gerechtigkeit ihm nachfolgen in's ewige Vaterland.

Endlich bringe ich ein gutes Gewiſſen zu meinem Amt, und gedenke es auch mit meines Erlöſers Hülfe bis an mein Grab zu behalten. — Ferne ſey von mir in Ewigkeit, daß ich daſſelbe um Affekten und einiger ſündlichen Urſache willen beflecken und damit den Fluch und Zorn Gottes verdienen ſollte. Mein einziges Vorhaben iſt, die Zeit meines nach Gottes Willen noch übrigen Lebens für die Bekehrung ſo vieler armen, verführten Seelen, für die Ausbreitung der allerheiligſten Ehre Gottes, für die Befeſtigung ſeiner ſeligmachenden Wahrheit, und für das Heil der ſtreitenden Kirche, nach dem Maaße verliehener göttlicher Gnaden, treulich zu arbeiten, Muthwillens Keinen durch Verhaltung der heilſamen Wahrheit zu verſäumen, und dazu wo möglich den geraden Weg zu gebrauchen. Was würde mirs helfen, wenn ich um eines zeitlichen Vortheils willen, wie er auch heiſſen mag, meine Pflicht vergeſſen, dadurch Gott betrüben, und meine ewige Wohlfahrt ſammt der Krone der Herrlichkeit in jenem Freudenleben verſcherzen würde? Der Herr aber, der mein Herz ſtärken und unſträflich erhalten kann in der Heiligkeit vor Ihm ſelbſt, bereite mich und Euch Alle zu Seinem Dienſt, Er reinige uns von aller Befleckung des Fleiſches und des Geiſtes, und verleihe, daß ich weder in Lehre noch im Leben die Kraft des Wortes, das ich ver-

den Tod muß schauen, Daß man mir solch Urtheil spricht! Weint, ach weint, wenn ihr's versteht, Was euch und eu'r Blut angeht! Schlagt die Brüste, ringt die Hände Ueber eurer Frucht Elende!

6. Denn die grimme Zeit erscheinet, Da man Jede selig schätzt, (Weint, ach weint, ihr Mütter, weinet!) Die nie eine Frucht ergötzt. Rufen wird man hier und dar: Selig ist, die nie gebar, Der kein Kind je ward gewähret, Die nichts an der Brust ernähret!

7. Berge, (werden sie dann sagen) Schüttert euch auf uns entzwei! Hügel, deckt uns vor den Plagen, Macht uns von dem Jammer frei! — Denn wenn dieß der Baum empfand, Den man immer grünend fand, Denkt, was wird man dem erzeigen, Der verdorrt in Stamm und Zweigen?

Andreas Gryphius.

Mel. Wer nur den lieben Gott läßt ꝛc.

472. Der Hirte stirbt für seine Heerde, Mein Heiland gehet in den Tod; Nur, daß ich nicht verloren werde, Begibt er sich in solche Noth. Er büßet fremder Sünder Schuld Mit namenloser Lieb' und Huld.

2. Der Hirte stirbt für seine Schafe, Und macht sie von dem Tode los; Das wecket mich vom Sündenschlafe, Denn seine Liebe ist so groß! Er stirbt am Kreuz und opfert sich; O diese Liebe dringe mich!

3. Der Hirte stirbt für seine Feinde, Die ihn beleidigt und betrübt; Doch stirbt er auch für seine Freunde, Die er als seine Schafe liebt; Er gibt sein Leben für sie hin; O unaussprechlicher Gewinn!

4. Der Hirte stirbt für alle Sünder, Die alle abgefallen sind; Er liebt sie als verlor'ne Kinder, Und sucht, bis er sie wiederfind't; Und wenn er sie nur finden kann, So nimmt er sie mit Freuden an.

5. Der Hirte stirbt; das gilt für Alle; Sein Lösegeld ist allgemein; Es soll kein Sünder nach dem Falle, Nicht Einer ausgenommen seyn. Sein Kreuz und sein Versöhnungsblut Sind nun ein allgemeines Gut.

6. Der Hirte stirbt, d'rum muß ich leben; Ich leb' in ihm, und er in mir. Ihm will ich ewig mich ergeben, Ich leb' und sterb', o Hirte, dir! Ich trau' auf dein Versöhnungsblut. O großer Hirte, du bist gut!

Schmolke.

Mel. Vom Himmel hoch, da komm ich her.

473. Die Seele Christi heil'ge mich, Sein Geist versetze mich in sich. Sein Leichnam, der für uns verwund't, Der mach' mir Leib und Seel' gesund.

2. Das Wasser, welches auf den Stoß Des Speers aus Jesu Seite floß, Das sey mein Bad, und all' sein Blut Erquicke mir Herz, Sinn und Muth.

3. Der Schweiß von seinem Angesicht Läßt mich nicht kommen in's Gericht; Sein ganzes Leben, Kreuz und Pein Soll meines Herzens Stärke seyn.

4. O Jesu Christ, erhöre mich, Nimm, und verbirg mich ganz in dich; Schließ' mich in dein Erbarmen ein, Daß ich vor'm Feind kann sicher seyn.

5. Hilf mir in meiner letzten Noth, Und nimm mich auf zu dir, mein Gott! Daß ich mit allen Heil'gen dir Dort einst lobsinge für und für.

Joh. Angelus.

Mel. Christus, der ist mein Leben.

474. Die Sonne stund verfinstert, Der Mittag ward zur Nacht; Nun hatt' er überwunden, Und sprach: es ist vollbracht!

2. Der Erde furchtbar Beben Hob das Gebirg empor, Und Gottes Todte gingen Aus ihrem Grab hervor.

3. Den Todesüberwinder Umgab des Todes Nacht; Und Gottes Engel jauchzten: Er hat's, er hat's vollbracht!

4. Das Opfer für die Sünde Ist dargebracht vor Gott; Er starb! und Heil und Leben Wird aller Welt sein Tod!

5. Nun wird kein Opfer wieder In Ewigkeit gebracht; Der, den sein Volk erwürgte, Der hat es ganz vollbracht.

6. O du, der mich versöhnet Dem Richter aller Welt: Du hast das Heil der Erde Allmächtig hergestellt!

7. Nun gibst du Trost und Frieden Dem sterblichen Geschlecht, Und sendest allen Völkern Erlösung, Licht und Recht.

8. Du kommst, und führst die Dei-

nen Ju deines Vaters Reich, Und machst an Heil und Würde Sie deinen Engeln gleich.

9. Wie heilig ist dein Name, Wie herrlich deine Macht! Preis dir und Dank und Liebe, Daß du für uns vollbracht!

10. Laß deinen Geist mich stärken, Daß ich im Glauben treu, Und brennend in der Liebe Bis an mein Ende sey!

11. Darf ich den Tod noch fürchten? Herr, meines Lebens Kraft! Auch ich werd' überwinden Durch dich, der Hülfe schafft.

12. Du führest mich zum Ziele, Vollbracht ist dann mein Lauf; Dann nimmt in seine Hände Auch mich dein Vater auf. Dan. Männer.

Mel. Wie groß ist des Allmächt'gen Güte.

475. Du Bild der Demuth und der Güte! Willst du ein Knecht der Sünder seyn? O wasche doch auch mein Gemüthe Und meinen ganzen Wandel rein! Laß mich zu aller Menschen Füßen Mich immer gern den Kleinsten seyn, Im Dienst des Nächsten überfließen, Und ihm in Liebe ganz verzeihn.

2. Mein Hoherpriester! dessen Beten Der Vater allezeit erhört, Du woll'st mich also stets vertreten, Bis ich in dir vollendet werd'. So lang ich leb' und web' auf Erden, Dein armes, schwaches Kind bewahr'; Laß mich mit dir ganz Eines werden, Und in dir mit der Frommen Schaar.

3. Ach! liebster Heiland, du mußt zagen, Du bist betrübt bis in den Tod; Ich seh' der Sünden Last dich tragen, Ich selber mach' dir solche Noth. O Herr! mit dir in Trauren leben, Ist besser, als viel eitle Freud'; Laß mir dein Zittern Kräfte geben, Und Trost in aller Traurigkeit!

4. Ich danke, Jesu, deiner Liebe, Der du gerungen mit dem Tod, Da dich die Angst zum Beten triebe; Du schwitztest Blut in höchster Noth: Mach' mich in meinem Kampf beständig, Ach! stärke meinen bloden Muth, Ja, bete selbst in mir inwendig, So kann ich kämpfen bis aufs Blut.

5. Du läßt dich binden und dich zwingen, Unschuldig, doch mit sanftem Sinn; Du läßt dich führen, schlagen, dringen, Du stilles Lamm, zur Schlachtbank hin. Ach, mach' mich dir auch so gelassen, Ach, bind' und führ' mich ewiglich, Gib, daß ich schweige gleichermaßen, Wenn andre Menschen plagen mich.

6. Es hat dein Leiden, Herr, vermehret, Daß Petrus noch verläugnet dich; Dein holder Anblick ihn bekehret, Drum weinet er so bitterlich. Ach! mach' mich weis' und treu in Allen, Daß ich an deiner Kraft mich halt'; Und wenn ich sollt' aus Schwachheit fallen, Erneure mich dein Anblick bald.

7. Du wirst verspottet und verspeiet, Man schlägt dein göttlich Angesicht, Damit ich möchte seyn befreiet Von Spott und Pein einst im Gericht. Hilf, daß ich alle Schand' und Plagen Nicht fürchte, noch mich räche gar, Nein, denen, die mein Anlitz schlagen, Den andern Backen biete dar.

8. Man führt dich vor Gericht unschuldig, Und ob man dich verleumdet gleich, Doch schweigst du still und bist geduldig; Du suchst kein irdisch Königreich. Gib, daß ich auch der Welt entsage, Und such', was himmlisch ist, allein, Daß ich getrost an jenem Tage Vor deinem Richterstuhl könne seyn.

9. Man krönt dich mit der Dornenkrone, Man beuget sich zum Spott vor dir; Nun sitzt du auf dem höchsten Throne: Dir beug' ich mich im Geiste hier! Ich grüße dich, mein Herzenskönig, Mein Herz sey dir ein Königreich; Trag' ich die Dornenkron' ein wenig, So werd' ich dir auch droben gleich.

10. Verspottet, blutig und verspeiet Wirst du zum Schauspiel hingestellt; Den Heiland jeder Weltling scheuet, Weil keinem die Gestalt gefällt. Du armer Jesu, bist mir lieber, Als aller Hoheit falscher Schein; Dir will ich folgen, sollt' ich drüber Ein Spott auch aller Menschen seyn!

11. Du mußt das Todesurtheil hören, Doch weiß man deine Unschuld wohl; Dein Stilleschweigen will mich lehren, Wie ich mich schuldig halten soll. Willst du, mein Richter, mir vergeben, So acht' ich Menschen-Urtheil nicht; Mein alter Mensch, der soll nicht

leben, Weil ihm dein Geist das Urtheil spricht.

12. Dein Kreuz mußt du, o Jesu, tragen, Gleich andern Mördern durch die Stadt; Man hat dich wohl dazu geschlagen, Weil du so ganz erschöpft und matt. Laß [illegible] mein Kreuz auch willig nehmen, Und dir, mein Heiland, tragen nach; Ich will mich deiner Schmach nicht schämen, Doch trage mit, weil ich so schwach.

13. Du hängst verstümmelt am Schädelorte, Versprichst dem Mörder Gnad' und Ruh; Du redest trostesvolle Worte Der Mutter und dem Jünger zu. Nun bist du in dein Reich gekommen; Herr Jesu, ach! gedenke mein, Und laß mich stets mit allen Frommen In deiner Lieb' vereinigt seyn!

14. Du schwebst in höchster Noth verlassen, Da du mir Gnad' und Heil erwirbst; Als wenn du wolltest mich umfassen, So neigest du das Haupt und stirbst. Laß sich auch meinen Willen neigen, Und mit dir sinken in den Tod; Dir schenk' ich ewig mich zu eigen, Verlaß mich nicht in meiner Noth!

15. Du wirst gesalbet und umwunden, Und in ein neues Grab gebracht; Ich hab' auch dir ein Grab gefunden, Doch ist es alt, und voller Nacht; Komm aber, ruh' in meinem Herzen, So wird es wieder schön und neu; Gib, daß der Welt und ihren Scherzen Ich ewig abgestorben sey!

Mel. O süßer Stand, o seliger.

476. Du, der für mich ans Kreuz geschlagen, Für mich ertrug des Todes Graus: Mein Heiland, unter Todesplagen Sprichst du noch Geist und Leben aus. O deine letzten Kreuzesworte, Wie reich an Trost, an Kraft und Licht! Bis an die offne Grabespforte Verhall' ihr Ton dem Herzen nicht!

2. Durchbohrt an Händen und an Füßen, Wie lässest du so gnadenreich Dein Blut, für Feinde betend, fließen! Welch Herz ist deinem Herzen gleich! O du Verhöhnter meiner Seele, Dein Wort, dein Blut ruf' auch für mich: „Vergib ihm, Vater, seine Fehle!" Wohl mir! dein Vater höret dich!

3. Ein Schächer kehrt zu deiner Gnade Im Tode sein gebeugtes Herz. Du machst ihm hell des Todes Pfade, Träuf'st Himmelswonn' in seinen Schmerz. O, lieg' ich einst im Todesstreite, Vergiß mein nicht, gedenke mein! Sprich auch zu mir: „du sollst noch heute Mit mir im Paradiese seyn!"

4. Welch segensreicher Bund der Liebe Knüpft unter deinem Kreuz' sich an! Was stählte wohl die Liebestriebe, Wie deine Gluth sie stählen kann? Dein bin ich; ja, mit festem Bunde Mit all' den Deinen bin ich dein, Und ruf' aus frohem Herzensgrunde: Mein Freund ist mein, und ich bin sein!

5. Für mich hast du des Todes Grauen In finstrer Stunden Kampf gefühlt; Fest darf ich auf das Herz vertrauen, Das, mir zur Kraft, den Sieg behielt. Voll Hoffnung darf ich einst erblassen, Ergriffe mich auch Todesangst. Nie, nie kann mich mein Gott verlassen, Seit du mir Gottes Gnad' errangst.

6. Dich dürstet, ach, mit heißem Schmachten, Bis man den Labetrunk dir beut; So laß mich dürsten, laß mich trachten Nach deines Reichs Gerechtigkeit! Bring', wenn auf meinen Pilgerwegen Mein Herz in Durst verlechzen will, Dein Lebenswasser mir entgegen, Das machet Schmerz und Sehnsucht still.

7. Preis dir! ich bin mit Gott im Frieden; Triumph! du hast mein Heil vollbracht! Dein Tod ist's, der mich schon hienieden, Und droben ewig selig macht. Hilf, wenn am Ziel der Lebenstage Zur Ruhe winkt die letzte Nacht, Daß ich durch dich mit Freuden sage: Es ist vollbracht, es ist vollbracht!

8. Durch dich werd' ich dann überwinden, Durch dich den dunkeln Pfad nicht scheun, Durch dich den Himmel offen finden, Und ewig, ewig bei dir seyn. O blickt mein brechend Aug' am Ende Den letzten Dank zu dir hinauf, Dann, dann nimm du in deine Hände Auch meinen Geist, o Vater, auf!

Karl Bernhard Garve.

Mel. Wer nur den lieben Gott läßt walten.

477. Du gehst zum Garten, dort zu beten; Ich geh' im Geist, mein Jesu, mit: Laß mich an deine Seite treten!

Ich weiche von dir keinen Schritt. An dir, mein Meister, will ich sehn, Wie mein Herz beten soll und flehn.

2. Du gehst mit Zittern und mit Zagen, Und bist bis in den Tod betrübt. Wie sollte mir das Herz nicht schlagen, Der ich der Sünden viel verübt? Drum willst du, daß ein Herz voll Reu' Mein Anfang zum Gebete sey.

3. Du lässest deine Jünger stehen, Und suchst die stille Einsamkeit. So soll auch ich ins Inn're gehen, Und fliehen, was den Sinn zerstreut. Fern von der Welt nimm mich allein, Daß nur wir zwei beisammen seyn.

4. Du wirfst dich knieend hin zur Erden, Fällst nieder auf dein Angesicht; So muß die Demuth sich geberden, Wenn sich das Herz mit Gott bespricht. Zum Staube beug' ich meinen Sinn, Ich, der ich Staub und Asche bin.

5. Du rufst zu deinem lieben Vater, Dringst voll Vertrauen in sein Herz. Dein Vater ist auch mein Berather, Drum ruf' ich: Abba! himmelwärts. Ach Glaub' und Liebe sind mir Noth, Sonst bleibt mein Leben kalt und todt.

6. Geduld'ger Jesu, du bleibst stille; Dreimal erneut dein Flehen sich. Gewiß ist auch an mich dein Wille: Ich soll anhalten kräftiglich; Find' ich nicht Ruh aufs erste Mal, So ruf und wein' ich ohne Zahl.

7. Dein Wille senkt sich in den Willen Des ewigtreuen Vaters ein; So soll sich auch mein Herze stillen, Dann wird mein Flehn erhörlich seyn. Drum bet' ich mit Gelassenheit: Dein Will', o Gott, geschehʼ allzeit!

8. So, Herr, erlangtest du durch Flehen Trost, Kraft, Sieg, Leben, Herrlichkeit; So soll es auch an mir geschehen In dieser meiner Gnadenzeit, Daß ich durch Beten freudevoll Den gleichen Segen erben soll.

9. Hilf stets mir, o mein Jesu, beten, Wie mich dein heil'ges Vorbild lehrt! So kann ich frei zum Vater treten, Und werde stets von ihm erhört; So bet' ich mich zum Himmel ein, Dann wird mein Loblied ewig seyn. Schmolke.

Mel. O Gott, du frommer Gott.

478. Du großer Schmerzensmann, Bis auf den Tod geschlagen, Herr Jesu, dir sey Dank Für alle deine Plagen, Für deine Seelenangst, Für deine Band' und Noth, Für deine Geißelung, Für deinen bittern Tod.

2. Ach, daß hat unsre Sünd' Und Missethat verschuldet, Was du an unsrer Statt Aus freier Lieb' erduldet; Ach! unsre Sünde bringt Dich an das Kreuz hinan! O unbeflecktes Lamm, Was hast denn du gethan?

3. Doch deines Herzens Lieb' Erweiset unsern Herzen, Wie heiß du uns geliebt In deinen bittern Schmerzen; Du hast uns Gott versöhnt, Du hast der armen Welt, Die unterm Fluche lag, Den Segen hergestellt.

4. Dein Kampf ist unser Sieg, Dein Tod ist unser Leben, In deinen Banden ist Die Freiheit uns gegeben; Dein Kreuz ist unser Trost, Die Wunden unser Heil. Dein Blut das Lösegeld, Der armen Sünder Theil.

5. O hilf, daß wir uns auch Zum Kampf und Leiden wagen, Und unter unsrer Last Des Kreuzes nicht verzagen! Hilf tragen mit Geduld, Durch deine Dornenkron', Wenn's kommen soll mit uns Zum Tode, Schmach und Hohn.

6. Dein Schweiß komm' uns zu gut, Wenn wir im Schweiße liegen; Durch deinen Todeskampf Laß uns im Tode siegen; Durch deine Bande, Herr, Bind' uns, wie dir's gefällt; Hilf, daß wir kreuzigen Durch dein Kreuz Fleisch und Welt.

7. Laß deine Wunden seyn Die Heilung unsrer Sünden; Laß uns auf deinen Tod Den Trost im Tode gründen; O Jesu, laß an uns Durch deine Todespein Dein heiliges Verdienst Nie, nie verloren seyn! M. Ab. Thebesius.

Mel. O Haupt voll Blut und Wunden.

479. Du meines Lebens Leben, Du meines Todes Tod! Für mich dahingegeben In tiefste Seelennoth, In Marter, Angst und Sterben, Aus heißer Lieb'sbegier, Das Heil mir zu erwerben: Nimm tausend Dank dafür!

2. Ich will nun mit dir gehen Den Weg nach Golgatha; Laß mich im Geiste sehen, Was dort an dir geschah. Mit innig-zartem Sehnen Begleitet

dich mein Herz, Und meine Augen thränen Beim Blick auf deinen Schmerz.

3. Erst komm' ich zu der Stätte, Wo Jesus für mich rang, Wo Blutschweiß beim Gebete Ihm aus den Adern drang. Ach, diese blut'gen Tropfen, Die Seele, todbetrübt, Und seines Herzens Klopfen Sagt mir, daß er mich liebt.

4. Da seh' ich, daß ich Armer Des Fluches würdig bin; Da gibt sich mein Erbarmer Für mich zum Opfer hin. Hier floßen seine Klagen, Sein thränendes Gebet, Daß ich nicht muß verzagen, Wenn's einst zum Sterben geht.

5. Mein Heiland wird verrathen, Gefährt zu Schmach und Spott; Für meine Missethaten Trägt das mein Herr und Gott. Mir ziemte sie zum Lohne, Die Geißel, die ihn schlug; Mir jene Dornenkrone, Die seine Stirne trug.

6. Seht, welch ein Mensch! er stehet Geduldig wie ein Lamm; Und nun wird er erhöhet Zum Fluch am Kreuzesstamm, Vollendet da sein Büßen Der Welt und mir zu gut; Aus Händen und aus Füßen Strömt sein Versöhnungsblut.

7. Du stehst am Kreuz für Feinde; Mein Jesu, wer war ich? Du denkst an deine Freunde; Gedenk', Herr, auch an mich! Du machst den Schächer selig, Verheißest ihm dein Reich; Das macht mich Sünder fröhlich, Mich, der dem Schächer gleich.

8. Du klagst voll Angst und Schmerzen: „Mein Gott verlässet mich!" Du dürstest in den Schmerzen, Und niemand labet dich. Nun soll dein Leid sich enden; Du rufst: es ist vollbracht! Empfiehlst des Vaters Händen Den Geist. Es war vollbracht!

9. Ich seh' mit Lieb' und Beugen Des Heilands letzten Blick; Ich seh' sein Haupt sich neigen, Das war mein ew'ges Glück. Mein Bürge stirbt; ich lebe, So rodeswerth ich bin. Er gibt sich mir; ich gebe Mich ihm zu eigen hin.

10. O du, an den ich glaube, Und den mein Geist umfaßt, Der du im Todesstaube Für mich gelegen hast! Auf dein Verdienst und Leiden Vertrau' ich ganz allein; Darauf will ich einst scheiden, Und ewig bei dir seyn.

11. Erhalt' mir deinen Frieden Und deines Heils Genuß, So lang ich noch hienieden In Schwachheit wallen muß; Bis endlich dir zu Ehren, Der mich mit Gott versöhnt, Dort in den obern Chören Mein Hallelujah thönt.

Ernst Wilh. v. Wobeser u. Helmr. v. Bruiningk.

Mel. O Traurigkeit.

480. Durch deine Noth, Und bittern Tod, Den du für mich erlitten, Hast du mir die Seligkeit, O mein Heil, erstritten!

2. Wie willigsich Nimmst du auf dich Die schwere Sündenbürde, Nur daß ich beschwerter Mensch Meiner Last los würde!

3. Die Marterkron', O Gottes Sohn, Damit dein Haupt umgeben, Und von Dornen wird zerritzt, Krönet mich zum Leben.

4. Dein theures Blut, Das höchste Gut, Muß strömend von dir fließen, Nur daß ich das Himmelreich Möge frei genießen.

5. Die Nägelmal', Und alle Zahl Der tiefen, blut'gen Wunden, Haben mir in Ewigkeit Lebensfreud' erfunden.

6. Dein Angstgeschrei Macht nun mich frei Von meiner Angst und Sünde, Daß ich nun an ihrer Statt Trost im Herzen finde.

7. O Jesu! gieb, Daß meine Lieb' In dich sich ganz versenke, Daß ich an dein theures Heil Für und für gedenke.

8. Und wenn zuletzt, Mir hart zusetzt Der Tod mit seinen Schrecken, Dann, o Mittler, laß allein Dein Verdienst mich decken.

Mel. An Wasserflüssen Babylon.

481. Ein Lämmlein geht und trägt die Schuld Der Welt und ihrer Kinder; Es geht, und träget mit Geduld Die Sünden aller Sünder. Es geht dahin, wird matt und krank, Ergibt sich auf die Würgebank, Entzieht sich allen Freuden; Es nimmt auf sich Schmach, Hohn und Spott, Angst, Wunden, Striemen, Kreuz und Tod, Will Alles gerne leiden.

2. Das Lämmlein ist der große Freund, Der Heiland unsrer Seelen, Den wollte Gott, der Sünden Feind, Zum Sündentilger wählen. Geh' hin,

nimm dich der Sünder an, Die auch kein Engel retten kann Vom Fluch und vom Verderben! Der Fluch ist schwer, die Noth ist groß; Du kannst und sollst sie machen los Durch dein unschuldig Sterben.

3. „Ja, Vater, ja von Herzensgrund! Leg' auf, ich will's gern tragen. Mein Wollen hängt an deinem Mund, Mein Thun an deinem Sagen." O Wunderlieb'! o Liebesmacht! Du kannst, was nie ein Mensch gedacht, Gott seinen Sohn abdringen! O Liebe, Liebe, du bist stark! Du streckest den in Grab und Sarg, Vor dem die Felsen springen.

4. Schwer muß er an des Kreuzes Stamm Der Sünden Gräuel büßen. Er wird geschlachtet wie ein Lamm, Und Herz und Adern fließen, Das Herze mit der Seufzer Kraft, Die Adern mit dem edeln Saft Des reinen Opferblutes. O süßes Lamm, was soll ich dir Erweisen dafür, daß du mir Erzeigest so viel Gutes?

5. Mein Lebetage will ich dich Aus meinem Sinn nicht lassen; Ich will dich stets, gleich wie du mich, Mit Liebesarmen fassen. Du sollst seyn meines Herzens Licht, Und wenn mein Herz im Tode bricht, Sollst du mein Leben bleiben. Ich will mich, o mein höchster Ruhm, Hiemit zu deinem Eigenthum Auf ewig dir verschreiben.

6. Ich will von deiner Lieblichkeit Bei Nacht und Tage singen, Mich selbst dir auch zu aller Zeit Zum Freudenopfer bringen. Mein Born des Lebens soll sich dir Und deinem Namen für und für In Dankbarkeit ergießen; Und was du mir zu gut gethan, Das will ich stets, so tief ich kann, In mein Gedächtniß schließen.

7. Komm, armes Herz, erweitre dich! Dir soll ein Kleinod werden; Kein Schatz, wie dieser, findet sich Im Himmel und auf Erden. Weg mit den Schätzen dieser Welt, Und allem, was dem Fleisch gefällt! Ich habe mehr gefunden: Herr Jesu Christ, mein großes Gut Ist dein für mich vergoss'nes Blut, Das Heil in deinen Wunden.

8. Das soll und will ich mir zu Nutz In allen Zeiten machen; Im Streite soll es seyn mein Schutz, Es stärk' im Kreuz mich Schwachen. Es sey mein Lied am frohen Tag, Und wenn mich nichts erquicken mag, Soll das mein Herz erfrischen. Es soll mich leiten aus und ein, Und mir den Angstschweiß in der Pein Von meiner Stirne wischen.

9. Und soll ich endlich treten ein In deines Reiches Freuden, So soll dieß Blut mein Purpur seyn, Darein ich mich will kleiden. Es soll mein Haupt es Krön', In welcher ich will vor den Thron Des ew'gen Vaters gehen, Und dir, dem er mich anvertraut, Als eine wohlgeschmückte Braut Zu deiner Seite stehen. P. Gerhard.

Mel. Der Tag ist hin, mein Jesu ꝛc.

482. Ein Vogel kann sich in sein Nest verstecken, Der Fuchs kann sich in tiefer Grube decken; Des Fürsten Haupt, dem wir sind einverleibt, Hat keinen Platz, da es in Ruhe bleibt.

2. Ihn muß die Last des schweren Kreuzes drücken; Mir soll man meinen Pfad mit Blumen schmücken? Mein Heiland schließt am Kreuz die Augen zu; Ich Zärtling will nur weiche, sanfte Ruh?

3. Sein theures Haupt muß scharfe Dornen tragen, Sein Angesicht wird angespie'n, geschlagen; Und ich, sein Glied, soll nur auf Rosen gehn? Kein rauhes Lüftlein ins Gesicht mir wehn?

4. Sein heil'ger Mund muß bittre Galle schmecken; Und mir soll man die Tafel köstlich decken? O eitler Wahn! der Meister wird ein Knecht; Sein Jünger sucht der Freiheit stolzes Recht?

5. Sein Königreich war nicht von dieser Erden; Bis zu dem Tod muß' er gehorsam werden; Sein Scepter lag ihm auf der Schulter nur; Was säum' ich doch, zu folgen dieser Spur?

6. Sie führt uns zwar durch Trübsal und viel Leiden, Doch zu dem Ziel der namenlosen Freuden; Sie ist zwar feucht von Thränen, naß von Schweiß, Doch leitet sie zum allerhöchsten Preis.

7. Was willst du noch, o Welt, mir Schönes geben, Da du gekreuzigt hast mein Heil und Leben? Behalte deine todte Lust bei dir, Und lasse meinen Lebensfürsten mir!

8. Sein Kreuz, daran er sterbend war

geschlagen, Will ich ihm nach, statt Gold's und Perlen, tragen; Sein Dornkranz ist der Schmuck, der mir gefällt. Ist Jesus mein, so fahre hin, o Welt!

Mel. Jesu, dir sei gegen ꝛc.

483. Einiger Mittler, und ewiger Priester, Der uns am Kreuze so herrlich vertrat, Der noch den Vater für böse Geschwister Sterbend mit Thränen und Schreien erbat! Fehlt es mir immer im Danken und Beten, Laß mich doch immer dein Fürwort vertreten.

2. Dank sey dir für die so zärtlichen Triebe, Die du der Mutter zum Besten noch fühlst, Da du sie sterbend der kindlichen Liebe Deines geliebten Johannes empfiehlst. Jesu, du liebst bis ans Ende die Deinen, Ach so berathe auch mich und die Meinen!

3. Dank sey dir für die so tröstlichen Worte, Da du dem Schächer den Himmel versprachst, Weil du durch dieses die himmlische Pforte, Die mir die Sünde verschlossen, erbrachst. Sünder, kommt, freut euch der süßesten Reden, Denn sie sind wahrlich der Schlüssel zum Eden!

4. Dank sey dir, daß du noch bei dem Erblassen Diese mir tröstlichen Worte gebraucht: „Mein Gott, ach mein Gott! du hast mich verlassen!“ Weil du für mich dich verlassen gedaucht. Jesu, ich werde die Rede recht fassen: Gott wird mich niemals im Kreuze verlassen.

5. Jesu, Dank sey dir, dem Fürsten der Fürsten, Daß dich nur Essig und Galle getränkt, Weil nun bei deinem so kläglichen Dürsten Meine heilsdurstige Seele gedenkt: Kann mich das Dürsten der Hölle noch schrecken? Wollte nicht Jesus das Bitterste schmecken?

6. Dank sey dir für die Erfüllung der Schriften, Da du gerufen: nun ist es vollbracht! Weil du, dein ewig Erbsen zu stiften, Selbst dich zum heiligsten Opfer gemacht. Gott ist versöhnet, die Sünde getödtet, Weilen dieß Blut in dem Himmel jetzt redet.

7. Dank sey dir, daß du so selig verschieden, Da du all' unsere Sünde bezahlst: Dadurch erwarbst du uns Leben und Frieden, Daß du die Seele dem Vater befahlst; Dieses Wort heißet der Gläubigen Seelen All' in die Hände des Vaters befehlen. P. Fr. Hiller.

Mel. Ein Lämmlein geht.

484. Erforsche mich, erfahr' mein Herz, Und sieh, Herr, wie ich's meine. Ich denk' an deines Todes Schmerz, An deine Lieb', und weine. Dein Kreuz sey mir gebenedeit! O Wunder der Barmherzigkeit, Das du der Welt erwiesen! Wann hab' ich dieß genug bedacht, Und dich aus aller meiner Macht Genug dafür gepriesen?

2. Rath, Kraft und Friedefürst und Held! In Fleisch und Blut gekleidet, Wirst du das Opfer für die Welt, Und deine Seele leidet. Dein Freund, der dich verräth, ist nah; Schon ist die bange Stunde da, Und Schrecken strömen über. Du zagst, und fühlst der Hölle Weh': „Ist's möglich, Vater, „o so geh' Der Kelch an mir vorüber!“

3. Dein Schweiß wird Blut; du ringst und zagst, Und fällst zur Erde nieder; Du, Gottversöhner, kämpfst und wagst Die erste Bitte wieder. Du fühlst, von Gott gestärkt im Streit, Die Schrecken jener Ewigkeit. — O Liebe sonder Ende! Du nimmst auf dich der Menschen Schuld, Und gibst mit göttlicher Geduld Dich in der Sünder Hände.

4. Du trägst der Missethäter Lohn, Und hattest nie gesündigt. Du, der Gerechte, Gottes Sohn! So war's vorher verkündigt. Die blinde Schaar begehrt dein Blut; Du duldest, göttlich groß, die Wuth, Um Seelen zu erretten. Warum verläßt du mich, mein Gott? Rufst du in deiner Todesnoth, Damit wir Frieden hätten.

5. Ein Opfer nach des Ew'gen Rath, Beschwert mit unsern Plagen, Um deines Volkes Missethat Gemartert und geschlagen, Gehst du den Weg zum Kreuzesstamm, In Unschuld stumm, gleich als ein Lamm, Das man zur Schlachtbank führet. Freiwillig, unbezwungner Held, Stirbst du aus Liebe für die Welt Den Tod, der uns gebühret.

6. Du neigst dein Haupt: „es ist vollbracht!“ Du stirbst; die Erd' erschüttert. Die Arbeit hab' ich dir ge-

macht; Herr, meine Seele zittert. Was ist der Mensch, den du befreit? O wär' ich doch ganz Dankbarkeit! Herr, laß mich Gnade finden! Und deine Liebe dringe mich, Daß ich dich wieder lieb', und dich Nie kreuzige mit Sünden!

7. Welch Warten einer ew'gen Pein Für die, die dich verachten, Die, solcher Gnade werth zu seyn, Nicht nach dem Glauben trachten! Für die, die dein Verdienst gestehn, Und dennoch dich durch Laster schmähn, Und deinen Tod verhöhnen! Wer dich nicht liebt, kommt ins Gericht; Wer nicht dein Wort hält, liebt dich nicht; Ihm hilft nicht dein Versöhnen.

8. Du hast's gesagt; du wirst die Kraft Zur Heiligung mir schenken. Dein Blut ist's, das mir Trost verschafft, Wenn mich die Sünden kränken. Laß mich im Eifer des Gebets, Laß mich in Lieb' und Demuth stets Vor dir erfunden werden! Dein Heil, Herr, sey mein Schirm in Noth, Mein Stab im Glück, mein Schild im Tod, Mein letzter Trost auf Erden!

Chr. Fürchteg. Gellert.

Mel. O Lamm Gottes, unschuldig.

485. Erlöser, einst im Staube Mit Blut und Thränen bedecket! Dein tröstet sich mein Glaube, Wenn Tod und Sünde mich schrecket. Dein Ringen, Seufzen, Klagen, Dein Todeskampf, dein Zagen Sey meine Ruhe, Herr Jesu!

2. Du littest ganz unschuldig Verachtung, Marter und Schmerzen, Und trugst es alles geduldig Mit sanftem, liebendem Herzen. Dein Bild müss' uns beleben, Zu dulden, zu vergeben, Wie du, zu lieben, o Jesu!

3. Am Kreuze hingst du kläglich, Für unsre Sünden verschmachtet. Dein Tod belehr' uns täglich, Wie hoch du Seelen geachtet! Er schreck' uns ab von Sünden, Er müss' uns dir verbinden Zu ewigem Danke, Herr Jesu!

Mel. Wer nur den lieben Gott ꝛc.

486. Es ist vollbracht! das muß ertönen Aus meines Jesu blassem Mund. Ach! dringe, heiliges Versöhnen, In meiner Seele tiefsten Grund! Und hemmt die finstre Todesnacht, Sey dieß mein Licht: Es ist vollbracht!

2. Was ist vollbracht? die ganze Fülle Von Jesu Schmerz und Todesnoth. Was Gottes treuer Gnadenwille Uns zugedacht durch Christi Tod; Ja, alles, was sein Rath bedacht, Das, rufet Jesus, ist vollbracht!

3. Was uns des Geistes Lehren sagen, Durch heiliger Propheten Mund: Um unsre Schuld ist er zerschlagen, Um unsre Missethat verwund't; Er ward verfolgt, zum Spott gemacht; Darum erschallt: Es ist vollbracht!

4. Vollbracht ist nun das herbe Trinken Des Kelchs, mit Wermuth angefüllt; Vollbracht der müden Kniee Sinken, Da Blutschweiß aus dem Leibe quillt. Trotz aller Sünd- und Höllennacht! Denn Jesus ruft: Es ist vollbracht!

5. Geht nun das Licht des Lebens unter, So hemmet sich der Sonne Lauf. Die Todten selber werden munter, Es schließen sich die Gräber auf; Der Fels erbebet, springt und kracht; Dieß Alles ruft: Es ist vollbracht!

6. Es sprechen, Jesu! deine Wunden, Es zeugt uns dein vergoss'nes Blut, Und alle Pein, die du empfunden, Und deiner Feinde grimm'ge Wuth — Dieß alles ruft mit voller Macht: Mein Heiland siegt! Es ist vollbracht!

7. Ihr Freudenthränen, netzt die Wangen! Der Glaube sieht offenbar Die Handschrift an dem Kreuze hangen, Die wider meine Seele war. Wer ist, der nicht voll Freud' erwacht, Wenn es erschallt: Es ist vollbracht!

8. Es führe mich von allen Orten, Wo dieser Erde Wollust blüht, Den Mund von allen bösen Worten, Den argem Sinnen das Gemüth, Das Herz von aller eitler Pracht, Dieß Wort am Kreuz: Es ist vollbracht!

9. Doch steigt die Flamme deiner Liebe Zu größrer Gluth in meiner Brust, Wenn tiefe Sehnsucht reiner Triebe Sich sträubet gegen Fleischeslust; Wenn ich bekämpf' der Sünden Macht, Dann heiß' es auch: Es ist vollbracht!

10. Soll auch mein Haupt mit bittern Schmerzen, Gleich deinem, unter Dornen stehn; Soll ich mit thränenvollem Herzen Ins Himmelreich durch Trübsal gehn, Daß Seel' und Leib da-

bei verschmacht't, So sey mein Trost: Es ist vollbracht!

11. Schmeck' ich in dieser Jammerhöhle Mit dir des Todes Bitterkeit, So sey die Tröstung meiner Seele Dein frohes Leben nach der Zeit. Mein Morgenstern in Todesnacht Sey, Herr, dein Wort: Es ist vollbracht!

Mel. Kommt her zu mir, spricht ꝛc.

437. Es ist vollbracht! dieß Freudenwort Läßt Jesus an dem Schädelort Aus seinem Mund erschallen: Es ist, spricht er, es ist vollbracht! Nun ist des Teufels Reich und Macht Durch meinen Tod gefallen!

2. Vollbracht ist alles, was viel Jahr' Der heiligen Propheten Schaar Von meinem Kreuz geschrieben: Nun ist an mir ein jedes Bild Des alten Testaments erfüllt, Keins unerfüllt geblieben.

3. Was mir, durch ew'ge Huld bewegt, Zu thun mein Vater auferlegt, Hab' ich nunmehr vollendet, Und durch mein' ausgestandne Noth Versühnt, o Sünder, dich mit Gott, Und deinen Fluch gewendet.

4. Befreit bist du nun ganz und gar, Und sollst nun bei der Engel Schaar In Freuden ewig schweben; Bezahlt ist deine Sündenschuld, Dir zugeneigt des Vaters Huld, Sein Heil will er dir geben.

5. Der Tod ist todt, und ich bin frei Von seiner Macht und Tyrannei; Der Feind ist nun gefället, Der dir so oft bei Tag und Nacht Durch viel Anfechtung Angst gemacht, Und dir sein Netz gestellet.

6. Hast du viel Kreuz: sey unverzagt! Hier hänge, den alles Leiden plagt, Doch muß sein Kreuz sich enden; So trag' Geduld; denn deine Noth, Die dir auflegt der fromme Gott, Wird er auch endlich wenden.

7. Mußt du hinaus aus dieser Welt, Sprich: mir gefällt, was Gott gefällt, Mit Freuden will ich sterben! Mein Jesus hält mir schon bereit, Was ich bedarf zur Seligkeit; Den Himmel darf ich erben.

8. Stehn Weib und Kind betrübt vor dir, Sprich: seyd getrost! was weinet ihr? Die Zeit ist hier, zu scheiden: Vollbracht ist meines Lebens Lauf; Gott selbst schließt mir den Himmel auf, Drum fahr' ich hin mit Freuden.

9. Ich danke dir, Herr Jesu Christ! Daß du der rechte Mittler bist; Ich preise deinen Namen, Daß du durch deinen Tod vollbracht, Was uns zu Himmelserben macht; Mach' mich auch selig! Amen!

Mel. Wer weiß, wie nahe mir mein Ende.

438. Es ist vollbracht! Er ist verschieden, Mein Jesus schließt die Augen zu; Der Friedefürst entschläft im Frieden, Die Lebenssonne geht zur Ruh; Das Leben sinkt in Todesnacht; O großes Wort: es ist vollbracht!

2. Es ist vollbracht! Er hat's gesprochen; Das ew'ge Wort muß sprachlos seyn; Das Herz der Liebe wird zerbrochen, Den Fels des Heils umschließt ein Stein; Die höchste Kraft ist nun verschmacht't; O heil'ges Wort: es ist vollbracht!

3. Es ist vollbracht! ihr, meine Sünden, Verdammet nun mein Herz nicht mehr! Vom Himmel her hör' ich verkünden: Des Sohnes Blut erlangt Gehör, Am Kreuz hat's Frieden uns gemacht! O süßes Wort: es ist vollbracht!

4. Es ist vollbracht! o mein Verlangen, Du heiliges Lamm Gottes du, Das Engel wünschen zu umfangen, Gib mir in deinem Blute Ruh! Dein Blut ist meiner Seele Pracht. O tröstlich Wort: es ist vollbracht!

5. Es ist vollbracht! ich will mich legen Im Geist vor meines Mittlers Kreuz; Hier ist der Engel Schaar zugegen, Hier stirbt der Sünde Qual und Reiz, Hier ist der Himmel aufgemacht. O Lebenswort: es ist vollbracht!

Mel. Dir, dir Jehovah will ich singen.

439. Es ist vollbracht! Ihr Segensworte, Aus meines scheidenden Erlösers Mund, Ihr öffnet mir des Himmels Pforte, Besiegelt mir den ew'gen Gnadenbund. Mein Heiland hat gebetet und gewacht, Gekämpft, gelitten, und er hat's vollbracht!

2. Es ist vollbracht! In Todesleiden Ward auch für mich sein treues

Herz versenkt; Auch mir hat er beim ernsten Scheiden In seinen Wunden ew'ges Heil geschenkt. Bevor ich war, hat er an mich gedacht, Und auch für mich das Opfer dargebracht.

3. Es ist vollbracht! Ich darf nicht zagen, Denn seine Gnade bürgt nun auch für mich. Nach tiefem Schmerz und schweren Plagen Neigt jetzt sein Haupt zum Todesschlummer sich. Und freudig grüßt des Müden Blick die Nacht. Sanft ruht, wer treu sein Tagewerk vollbracht!

4. Es ist vollbracht! An meinem Ende Sey dieser sel'ge Trost dereinst auch mein! Dann eilt der Geist in Gottes Hände, Des Müden Auge schlummert ruhig ein, Und wenn es neu in jener Welt erwacht, Ertönt der Wonneruf: Es ist vollbracht! Dr. Hopfenſack.

Mel. Wer nur den lieben Gott ꝛc.

490. Es ist vollbracht! so ruft am Kreuze Des sterbenden Erlösers Mund. O Wort voll Trost und Leben, reize Zur Freude meines Herzens Grund! Das große Opfer ist geschehn, Das Gott auch mir zum Heil ersehn.

2. Mein Jesus stirbt, die Felsen beben, Der Sonne Schein verlieret sich; In Todte dringt ein neues Leben, Der Heil'gen Gräber öffnen sich; Der Vorhang reißt, die Erde kracht, Und die Versöhnung ist vollbracht!

3. Wie viel, mein Heil! hast du vollendet, Als dir das Herz im Tode brach! Du hast den Fluch hinweggewendet, Der auf der Welt voll Sünder lag. Für uns hast du genug gethan; Gott nimmt uns nun noch gnädig an.

4. Dankvolle Thränen, netzt die Wangen! Mein Glaube sieht nun offenbar Die Handschrift an dem Kreuze hangen, Die wider meine Seele war. Er, den mir Gott zum Heil gemacht, Rief auch für mich: Es ist vollbracht!

5. O Herr! laß mich nun auch vollbringen, Was wahre Dankbarkeit begehrt; Laß nach der Heiligung mich ringen, Dazu dein Tod mir Kraft gewährt. O stärke mich dazu mit Macht, Bis meine Bess'rung ganz vollbracht!

6. Du litt'st so viel zu meinem Leben, Drum laß mich stets voll Eifer seyn, Mich deinem Dienste zu ergeben, Und keine Schmach dabei zu scheun. Dein Dienst, mein Heiland! sey mein Ruhm, Denn ich bin ganz dein Eigenthum.

7. Soll ich bei dir ergebnem Herzen, Auch hier durch manche Trübsal gehn; Und hat mein Gott gehäufte Schmerzen Zu meiner Prüfung ausersehn: So laß auch mich den Trost erfreun: Es kommt das Ende meiner Pein.

8. Ja, fühlt mein Herz des Todes Schrecken, So stärke mich bei solcher Last! Laß mich den Trost auch sterbend schmecken, Daß du ihn überwunden hast! So geh' ich durch die Todesnacht Mit dem Triumph: Es ist vollbracht!

J. G. Dietrich.

Mel. Alle Menschen müssen sterben.

491. Friedefürst, zu dem wir flehen, Mittler, den der Glaube ehrt, Hör' uns in den Himmelshöhen! Nächst an Gott bist du verklärt; Der auf Golgatha gehangen, Ist zum Vater hingegangen; Deine Liebe bringt uns da Seinem Vaterherzen nah.

2. Dir nur können wir vertrauen: Aus ist aller eigne Ruhm! Unsrer Sehnsucht Blicke schauen, Sünderfreund, nach dir sich um; Wenn wir unsre Blöße sehen, Fast vor Höllenangst vergehen, Sende unserm Glaubensblick Deines Trostes Strahl zurück!

3. Ach, für wen hast du gezittert, Betend in den Staub gestreckt, Ganz von Todesangst erschüttert, Und mit blut'gem Schweiß bedeckt? Furchtbar führt die Richterstrenge Dich so viele Martergänge; An dem Kreuz verläßt sie dich, Und für wen? Gottlob, für mich!

4. Meine Schmach fiel auf dich nieder, Meine Fesseln banden dich; Alle Martern deiner Glieder, Deines Herzens machte ich; Ach, was brachte jede Stunde Bis zur letzten Seitenwunde! Meine Strafe kam auf dich, Und der Segen war für mich.

5. Gnade strömt in deinem Blute, Trost aus deiner Todesangst; Unaussprechlich ist das Gute, Das du sterbend uns errangst. Herr, ich glaub' an deine Leiden, Der du an des Vaters

kündige, verleugnen, vielmehr wie ein brennendes und scheinendes Licht in guten Werken leuchten, und auch hiedurch die Feinde des Kreuzes Christi von ihrer obschwebenden Finsterniß und ihrem Elend überzeugen möge. — Mit und unter dieser Resolution bin ich entschlossen, Euch zu predigen den gekreuzigten Jesum, dieser soll das A und das O, der Anfang und das Ende, der Kern und Stern aller meiner Andachten und Reden seyn. — —

Ferner: „Erlaubet mir, meine Gel. daß ich mit Recht etwas von Euch fordere, nämlich, was der Meister an die Hebräer Cap. 13, 17. Gehorchet euern Lehrern und folget ihnen, denn sie wachen für Eure Seelen, als die da Rechenschaft dafür geben sollen, auf daß sie das mit Freuden thun, und nicht mit Seufzen, denn das ist euch nicht gut. — Sonderlich dieses, was v. 22. am Ende des ganzen Sendschreibens gewünscht und erinnert wird: Ich ermahne euch aber, heißt es, lieben Brüder, halte t das Wort der Ermahnung zu Gute! — Ein Prediger kann nicht immer Evangelium verkündigen; Zeit und Leute wollen ein Anderes haben. Schärfe und Messer gehören zu verzweifelten Schäden, Krebs und Eiterbeulen. Sollte es nun geschehen, daß ich anstatt der gelinden Sanftmuth und Liebe, die ich meistens, Euch zur Erbarmung über Euch selbst zu bewegen, gerne vorkehren werde, je zuweilen den Stab Wehe ergreifen und hart wider die Sünden rufen müßte, so bitte ich, mir solches nicht zu verargen, sondern, wie geistlichen Kindern gebührt, ganz gütlich auszudeuten. Es hat der Feind menschlichen Geschlechts einen sehr gefährlichen Fund wider die Wahrheit ersonnen, daß er das Geringste, was zu Räumung eines Gott ge-

Seiten Für verlaſſ'ne Sünder bitt'ſt. Schwache mitleidsvoll vertrittſt.

6. Die Vergebung aller Sünden, Gottversöhner! ſuchen wir; Gnadendurftig laß uns finden Die Gerechtigkeit in dir! Will die große Schuld uns ſchrecken, Laß uns deine Unſchuld decken; Alle Schuld und Strafe ſchenk', Deines Todes eingedenk.

7. Wir bedürfen deinen Frieden, Mittler zwiſchen uns und Gott! Schenk' die Seelenruh den Müden! Du biſt unſer Weg zu Gott. Hilf uns froh zu ihm uns wagen, Ihm vertraulich Vater! ſagen; Seiner rühmt ſich jedes Kind, Weil wir nun verſöhnet ſind.

8. Im Gedächtniß deiner Leiden Kämpfen wir uns durch die Welt. Haben dich im Kampf zur Seiten, Der die Schwachen aufrecht hält. Dank dir, treuer Ueberwinder, Ewig's Heil der Menſchenkinder! Das Lobpreiſen deiner Pein Wird dort unausſprechlich ſeyn.

J. G. Schmer.

(Jeſ. 53.)

Mel. O Traurigkeit!

492. Fürwahr, er nahm, Als wie ein Lamm, Die Schmerzen auf den Rücken, Die mit ſchwerer Krankheit uns Hätten ſollen drücken.

2. Wir meinten, daß Ihn Gottes Haß Belaſtet mit den Plagen; Aber er hat unſre Laſt Bis zum Tod getragen!

3. Es liegt die Pein Auf ihm allein, Auf daß wir Friede hätten: Seine Wunden müſſen uns Heilen und erretten.

4. Wir gingen hin Nach eignem Sinn, Als Schafe, die verirret: Jeder ſah auf ſeinen Weg, Ganz und gar verwirret.

5. Gott aber hat Gefunden Rath, Und unſer aller Sünden Auf die Schultern ihm gelegt, Daß wir Ruh' empfinden.

6. Als er ſo hart Gemartert ward, Ward er ſo ſtill geſehen, Wie ein Lamm, das mit Gewalt Muß zur Schlachtbank gehen.

7. Den holden Mund, Des Lebens Grund, Verſchloß er ganz mit Schweigen, Wie vorm Scheerer ſich ein Lamm Pfleget ſtumm zu zeigen.

8. Doch im Gericht Hat ihn ſein Licht, Der Vater, nicht gelaſſen. Welche Zunge will das Ziel Seines Lebens faſſen?

9. Denn als er war Geplagt ſo gar, Und für ſein Volk hat müſſen Zahlen ihre Schuld, ward er Aus der Angſt geriſſen.

10. Er iſt ja, gleich Wie der, ſo reich, Geſtorben, und begraben, Wie der, welcher gottlos iſt, Muß ein Ende haben.

11. Wiewohl er nie Hat irgend Müh Noch Unrecht angerichtet, Ließ auch aus dem Mund nichts gehn, Was man fand erdichtet.

12. Gott aber, Gott Wollt' ihn mit Spott Und Krankheit alſo ſchlagen; Ihn hieß er die Miſſethat Aller Menſchen tragen.

13. Wenn er nun hat Nach deſſen Rath Zum Opfer ſich gegeben, Wird er Samen haben gnug, Und ein ew'ges Leben.

14. Des Herrn Beſchluß Und Vorſatz muß Durch ſeine Hand fortgehen; Luſt und Fülle wird um ihn Nach der Arbeit ſtehen.

15. Er, Gottes Knecht, Wird Viel' gerecht Durch ſein' Erkenntniß machen, Denn er, der Gerechte büßt Für die armen Schwachen.

16. Drum wird der Herr Der Starken Heer Ihm auch zur Beute geben; Große Meng', und Fürſten ſoll Er zum Lohne heben.

17. O ſeht, er gab In Tod und Grab Sich ſelbſt, und ward gehalten Argen Uebelthätern gleich, Die am Kreuz erkalten!

18. Des Vaters Kind Hat Vieler Sünd' Und Miſſethat getragen; Ja, er flehte ſelbſt für die, Die ihn ſo geſchlagen.

19. Ach Herr! laß mich Doch heilſamlich Bereuen meine Sünden, Und in deinen Wunden mich Ew'ge Ruhe finden!

Mel. Wann meine Sünd' mich kränken.

493. Gerührte Seelen, kniet Ums Kreuz auf Golgatha; Schaut hin! ein

Werk geschiehet, Wie keines je geschah: Die Liebe dringt am Kreuzaltar Gott ihr unendlich Opfer, Euch Gottes Frieden dar.

2. Du Liebe sonder gleichen, Siehst du des Schächers Bahn? Kein Engel kann's erreichen; Er sieht's, und betet an. Ja, einer Feindeswelt zu gut Eilst du dem Tod entgegen, Und opferst Ehr' und Blut.

3. Vor deines Leidens Schauer Erlischt der Sonne Licht; Der Himmel selbst in Trauer, Verdeckt sein Angesicht. Ach! in der finstern Todesnacht Neigst du dein Haupt voll Wunden! Du stirbst; — es ist vollbracht!

4. So heiß, o mein Erretter, Liebst du die Sünderwelt! Und noch so mancher Spötter Verhöhnt sein Lösegeld. O Liebe! mach' auch ihm dich kund, Und rett' auch seine Seele In deinen Liebesbund!

5. Mir bist du Gottesstärke, Und Gottesweisheit mir! *) Gedanken, Wort' und Werke Weih' ich, o Liebe, dir. Ja, selig, dreimal selig ist, Wer sich an dir nicht ärgert, Der du gekreuzigt bist. Gott. Bernh. Garve.

*) 1. Cor. 1.

Mel. Machet auf, ruft uns die Stimme.

494. Heil sey dir, du ew'ges Leben, Daß du dich in den Tod gegeben Für eine todesvolle Welt! O was konntest du behalten! Du konntest unermeßlich walten In deinem prächt'gen Himmelszelt. Das Heer der Ewigkeit Stand dir zum Dienst bereit, Alle Engel! Du wolltest nicht, Verbargst dein Licht, Und gingst für Sünder ins Gericht.

2. Hier am Kreuze hängt die Liebe, Gleich einem Mörder, einem Diebe, Verhöhnt, zerschlagen und durchbohrt. Alle Schönheit ist vergangen, Die heil'ge Stirn', die blassen Wangen Sind von der Finsterniß umstort: Dein einz'ger Königsglanz Ist noch ein Dornenkranz; — O du Liebe! Dein letztes Loos Ein Todesstoß, Darauf noch Blut und Wasser floß.

3. Also dankten dir's die Sünder, Daß du als todentrissne Kinder Sie führen wolltest zu dem Thron! Also lohnt die Welt der Wahrheit! So hat sie deine Huld und Klarheit Verspie'n, verflucht, o Gottes Sohn! Was thatest du dafür? Verschloß die Lebensthür Sich den Sündern? Du Liebe, nein! Ach du allein, Du konntest noch barmherzig seyn!

4. Schau, der Vorhang ist zerrissen, Und aus den heil'gen Finsternissen Blickt hell der Gnadenthron hervor. Tausend Jahr' stand er verhüllet: Nun ist des Himmels Recht erfüllet, Und freie Gnade steigt empor. Die Welt ist ausgesühnt, Das neue Leben grünt, Neu wird Alles! Des Sohnes Blut Macht Alles gut! O Sünder, fasset frohen Muth!

5. Ja, die Himmel sind gereinigt, Und mit der Erde neu vereinigt, Seit dieses Blut vom Kreuze quoll. Freue dich, o meine Seele! Bekenne willig deine Fehle, Und werde des Erbarmens voll. Das deinen Bann zerschlägt, Das dich vom Staube trägt In die Höhe! Du bist befreit! Du wirst erneut! Schau hell zur hellen Ewigkeit!

6. Christus ist für mich gestorben, Sonst wär' ich ewiglich verdorben; Das sey mein ew'ger Lobgesang! Meine Pein hat er erlitten, Um meine Seele heiß gestritten, Bis er für sie zum Siege drang. Weß Lieben ist so hehr? Sprich, Welt, wer ist wie er? Halleluja! Gott nenn' ich ihn, So lang ich bin; Mit ihm fahr' ich im Frieden hin!

A. Knapp.

Mel. Vom Himmel hoch, da komm' ich her.

495. Herr Jesu Christ, dein theures Blut Ist meiner Seele höchstes Gut; Das tröstet, stärkt, das macht allein Mein Herz von allen Sünden rein.

2. Dein Blut, mein Schmuck und Ehrenkleid, Dein' Unschuld und Gerechtigkeit Macht, daß ich kann vor Gott bestehn, Und in des Himmels Freud' eingehn.

3. O Jesu Christe, Gottes Sohn, Mein Führer zu des Vaters Thron, Dein theures Blut, das Leben schafft, Erfülle mich mit neuer Kraft!

4. Herr Jesu, in der letzten Noth, Wenn Sünde, Tod und Hölle droht,

Laß dieses nur mein Labsal seyn: Dein Blut macht mich von Sünden rein!

Dr. Joh. Olearius.

Mel. Aus tiefer Noth schrei ich ꝛc.

496. Herr Jesu, deine Angst und Pein Und dein betrübtes Leiden Laß immer mir vor Augen seyn, Laß mich die Sünde meiden; Laß mich an deine große Noth Und deinen herben bittern Tod, So lang ich lebe, denken.

2. O Herr, laß deiner Seele Qual, Der Dornenkrone Spitzen, Und deine Marter allzumal Doch meiner Seele nützen, Mir oft und ernstlich fallen ein, Und eine mächt'ge Warnung seyn Vor allen Missethaten.

3. Die Wunden alle, die du hast, Hab' ich dir helfen schlagen, Auch meine große Sündenlast Dir aufgelegt zu tragen. Ach, liebster Heiland, schone mein, Laß diese Schuld vergessen seyn, Und Gnad' für Recht ergehen.

4. Du hast verlassen deinen Thron, Bist in das Elend gangen, Erträgest Schläge, Spott und Hohn, Mußt an dem Kreuze hangen; Auf daß du für uns schaffetest Rath, Und unsre schwere Missethat Bei deinem Gott versöhnet.

5. Drum will ich nun aus Dankbarkeit Von Herzen dir lobsingen, Und wenn du mich nach dieser Zeit Zur Seligkeit wirst bringen, So will ich dorten noch viel mehr, Und mit dem ganzen Himmelsheer Dich ewig dafür loben.

6. Herr Jesu, deine Angst und Pein Und dein betrübtes Leiden Laß meine letzte Hoffnung seyn, Wenn ich von hier soll scheiden. Ach hilf! laß mich durch deinen Tod Fein sanft beschließen meine Noth, Und selig sterben; Amen.

Eigene Melodie.

497. Herzliebster Jesu, was hast du verbrochen? Dein Todesurtheil haben sie gesprochen; Was ist die Schuld? in welche Missethaten Bist du gerathen?

2. Du wirst gegeißelt und mit Dorn gekrönet, Ins Angesicht geschlagen und verhöhnet; Trägst selbst dein Kreuz, ganz blutig und entkräftet, Wirst dran geheftet.

3. Du schwebest zwischen Himmel hier und Erden, Du dürstest, doch nur Essig soll dir werden; Du betest still, und wirst doch im Erblassen Von Gott verlassen!

4. Was ist die Ursach' aller solcher Plagen? Ach, meine Sünden haben dich geschlagen! Ich, ach Herr Jesu, habe das verschuldet, Was du erduldet.

5. Wie wunderbar, o Gott, ist diese Strafe! Der gute Hirte leidet für die Schafe; Die Schuld bezahlt der König, der Gerechte, Für seine Knechte.

6. Der Fromme stirbt, der recht und richtig wandelt; Der Böse lebt, der wider Gott gehandelt; Der Heil'ge stirbt; — der das Gesetz gebrochen, Wird freigesprochen.

7. Ich war von Fuß auf voller Schand' und Sünden, An mir Elenden war nichts Gut's zu finden. Das hätt' ich dort, von Gott verworfen, müssen Auf ewig büßen.

8. O große Lieb'! o Lieb' ohn' alle Maaße, Die dich gebracht auf diese Marterstraße! Ich lebte mit der Welt in Lust und Freuden, Und du mußt leiden!

9. Ach großer König, groß zu allen Zeiten! Wie kann ich gnugsam deine Treu' ausbreiten? Kein menschlich Herz vermag es auszudenken, Was dir zu schenken.

10. Ich kann's mit meinen Sinnen nicht erreichen, Womit doch dein Erbarmen zu vergleichen! Ich könnte solche Huld mit tausend Welten Dir nicht vergelten.

11. Doch ist noch etwas, das dir angenehme, Wenn ich des Fleisches Lüste dämpf' und zähme, Daß sie mein Herz aufs neue nicht entzünden Mit alten Sünden.

12. Es stehet nicht in meinen eignen Kräften, Die sündliche Begier ans Kreuz zu heften; Drum gib mir deinen Geist, der mich regiere, Zum Guten führe.

13. Dann werd' ich deine Gnade recht betrachten, In deiner Liebe diese Welt verachten, Das Kreuz nicht fürchten, Alles für dich wagen, Mir selbst entsagen.

14. Dieß Alles, ob es auch gering zu schätzen, Wird doch dein liebevolles

Herz ergötzen; In Gnaden wirst du es von mir annehmen, Mich nicht beschämen.

15. Wenn dort, Herr Jesu, dann vor deinem Throne Auf meinem Haupte steht die Ehrenkrone, Will ich mit neuer Zunge Lob dir singen, Dir Ehre bringen!

Joh. Heermann.

Mel. Der am Kreuz ist meine Liebe.

498. Heute, sprach mein Heiland, heute, An sein blutig's Kreuz erhöht, Als ein Sünder ihm zur Seite Sterbend noch um Gnade fleht': Heute, so bet heur' ich dir! Heute noch sollst du mit mir, In mein Paradies erhaben, Theil an meinem Reiche haben.

2. Theures Wort aus Jesu Munde! Fest versiegelt durch sein Blut! In der finstern Todesstunde Gibst du Freudigkeit und Muth. Wenn der Christ nun scheiden soll, Bleibt er fester Hoffnung voll, Sieht die Nacht in Licht verkehret, Weiß gewiß, wohin er fähret.

3. Theures Wort des ew'gen Lebens! Tröste du mein brechend Herz; Und dann ängstet nur vergebens Meinen Geist der Trennung Schmerz. Er sinkt nicht in Finsterniß; Denn wahrhaftig und gewiß Ist das Wort des treuen Zeugen. Hier muß jeder Zweifel schweigen.

4. Herr, nun fühl' ich abzuscheiden Eine heil'ge Lust in mir. Dort sind unbefleckte Freuden, Aber Müh' und Sünden hier. Kein auch noch so frühes Grab Kürzet je mein Leben ab; Es soll nur, frei von Beschwerden, Zeitiger verkläret werden.

5. Selig, furchtlos, rein von Mängeln, Ja, von nun an selig ist, Brüderlich begrüßt von Engeln, Der im Herrn entschlafne Christ. Was sein Glaube je gethan, Jedes gute Werk folgt dann Seiner Seele von der Erden Hin vor Gott, sein Lohn zu werden.

6. Nun auch ich, o Herr, befehle, Wenn ich kaum noch lallen kann, Die durch dich erlöste Seele Deinen treuen Händen an. Und du, Heiland, stärkest mich. Rufest mir auch zu, daß ich Noch am Tage, da ich sterbe, Deine Herrlichkeit ererbe.

7. Ja, noch an demselben Tage Geh' ich in den Himmel ein, Los von aller Furcht und Plage, Herr, bei dir daheim zu seyn. Dort genieß' ich deines Lichts, Bis zum Tag des Weltgerichts; Dann wird mein verwest Gebeine Auch erstehn im Himmelsscheine.

Dr. Joh. Ad. Schlegel.

Mel. Herzliebster Jesu ꝛc.

499. Hier steh' ich, Vater, bei des Sohnes Kreuze, Besieget ganz vom göttlich starken Reize Der Liebe, die aus seinen Todesschmerzen Mir dringt zu Herzen.

2. Unmöglich kann die Liebe höher steigen; Wie du sie zeigst, kann kein Geschöpf sie zeigen. Nichts bleibt uns übrig, als zurückzutreten Und anzubeten.

3. Du gibst den Sohn! was kannst du Größres schenken? Der Sohn, entbrannt, auf unser Heil zu denken, Bedenkt sich nicht, sein Himmelreich, sein Leben Für uns zu geben.

4. Für uns ward er das Opfer aller Plagen; Wer kann ein Beispiel solcher Liebe sagen? Nicht für Gerechte, nicht für seine Freunde, Nein, für die Feinde!

5. Er leidet willig für unnütze Knechte, Für die Gottlosesten er, der Gerechte; Er will für Sünder, für der Feinde Schulden Den Tod erdulden.

6. Dieß ist das Werk der allerhöchsten Liebe! Daß diese nicht der Welt verborgen bliebe, Muß Golgatha des Tages Glanz verdunkeln; Nur sie soll funkeln!

7. Hier ist der Vorhang ganz und gar zerrissen; Hier läßt die Lieb' uns ihr Geheimniß wissen; Was so viel Schattenbilder sonst versteckter, Wird hier entdecket.

8. Sie ging und trug mit Schmerz und bitterm Hohne Die auf ihr Haupt gedrückte Dornenkrone; Sie trug, die Liebe, — Gott, was ist wohl treuer? — Das Holz zum Feuer.

9. Sie ist der Himmelsschlüssel zur Erkenntniß; Sie öffnet erst den Blinden das Verständniß; Durch ihre Macht wird Sinn, Herz und Gewissen Ganz hingerissen.

10. O Wonne, die kein Mund je ausgesprochen, Die aber wohl durch Thrä-

nen ausgebrochen, Wenn Beugung, Zuversicht und Freude ringen, Ihm Dank zu bringen!

11. Mein Gott und Herr! ich mag nichts Andres wissen, Nichts denken, suchen, glauben und genießen, Sonst nichts bekennen, lehren, singen, sagen In meinen Tagen.

12. Nichts, als dein ganz erstaunlich großes Lieben, Sey lebenslang tief in mein Herz geschrieben; Nur dieses laß mir in der Todesstunde Zum Licht und Grunde.

13. So sag' ich's noch auf meinem Sterbebette: Was hätt' ich, wenn ich nicht sein Lieben hätte? Dieß Lieben soll, bis alle Sinne schwinden, Mein Mund verkünden.

14. So hab' ich g'nug auf Zeit und Ewigkeiten. Sie wird mir dort die Stätte zubereiten, Sie werd' ich schauen, sie werd' ich erhöhen Und ganz verstehen.

15. O Gott! ist hier ein Tröpflein schon so süße, Wenn deiner Liebe Kraft ich recht genieße: Was wird das ganze Meer in jenem Leben Für Wonne geben!

16. Ach, wär' ich da, dich himmlisch zu verehren, So dürft' in dem Genuß mich nichts mehr stören! Mein Gott, du weißt, wie oft mich's schmerzlich reuet, Was mich zerstreuet.

17. Doch werd' ich weit in Allem überwinden, Und allezeit die Quelle wieder finden, Bis deine Liebe nach den Pilgrimstagen Mich heim wird tragen.

18. Drum preis' ich sie schon mitten in dem Jammer, Und sing' ihr Lob auch in der Trauerkammer; Kann es nicht stets im höhern Chor erschallen, Will ich doch lallen.

19. Doch still, mein Herz, und laß dir nun genügen; Die Liebe wird noch manches Herz besiegen. Vor seinem Thron, da wird es mir gelingen, Sie ganz zu singen. Wolterstorf.

Mel. Dein Leiden, Pein und Tod.

500. Himmelskönig, höchster Gott! Was will's mit dir werden, Daß du liegst voll Angst und Noth Bebend auf der Erden? Daß dir Schweiß, vermengt mit Blut, Aus den Gliedern dringet, Und ein Engel Trost und Muth Dir, dem Tröster, bringet?

2. Vor dir stehst du so viel Pein, So viel bitt'res Leiden, Das dir Seele, Mark und Bein Wie ein Schwert will scheiden, Trägest aller Menschen Last, Und was ich begangen; Darum hast du keine Rast, Mußt zum Tod erbangen.

3. O, was ist es, wenn auf's Herz Fällt des Todes Zagen, Wenn der Sünde Höllenschmerz Füllt den Geist mit Plagen! Darum mußt du dich, o Held, Auf der Erde winden, Denn auf dich alleine fällt Alle Last der Sünden.

4. Laß im Geiste mich bei dir, Heil'ger Jesu, stehen; Laß dein Leiden für und für Mich voll Reue sehen! Laß mich deine heil'ge Last Auch ein wenig tragen, Und wenn mich das Leiden faßt, Nie bei dir verzagen!

5. O, wie dürft' ich armer Wurm Noch im Leichtsinn wallen, Da für mich der Todessturm, Herr, auf dich gefallen? Lehrt mich nicht dieß Zorngericht Aller Sünde sterben, O, so kann ein And'rer nicht Gnade mir erwerben.

6. Mahne mich, wie meine Noth Du auf dich genommen, Und wie über dich der Tod Für mich ist gekommen! Seh ich, wie durch deine Brust Todesschwerter schneiden, Dann wird auch die Sündenlust Ewig mir entleiden.

7. Hilf, o reicher Seelenfreund, Meiner armen Seele, Daß nicht länger mich der Feind Noch mit Sünden quäle! Laß mir deinen blut'gen Schweiß Einst zu gute kommen, Wann ich von der Erde Kreis Werde weggenommen.

Mel. Du, Gott, bist über alles H.

501. Hochtheurer Heiland, mildes Herz! In deiner Leidenspein, In deinem Leibs- und Seelenschmerz Sollst du mein Jesus seyn.

2. Ich nahe mich zu deinem Kreuz, Und faß' es gläubig an, Dieweil du für uns allerseits Hier hast genug gethan.

3. Ach, nimm mich, treuer Seelenfreund, In die Gemeinschaft ein! Dein Leiden war so gut gemeint, Es soll auch meines seyn.

4. Zwar du allein, o Schmerzensmann! Bist's, der die Kelter trat; Kein Mensch, kein reiner Engel kann Betreten diesen Pfad.

5. Doch schenkst du uns die Leidens-

kraft, Und dein erworb'nes Gut, Und gibst, was Heil und Leben schafft, Durch dein vergoss'nes Blut.

6. Soll denn mein Herz nicht dir zum Ruhm Auch etwas Noth bestehn? Soll denn im wahren Christenthum Mein Sinn nicht leidend gehn?

7. Ja, höchstes Gut! ich gebe mich Zu Leiden willig hin, Und was dem Fleische widerlich, Das werde mein Gewinn.

8. Mein alter Mensch soll, Herr, mit dir Hinfort gekreuzigt stehn, Ich will den rauhen Marterweg Mit dir, mein Jesu, gehn.

9. Ich mache mich insonderheit Zu deines Namens Ehr', O Jesu, fertig und bereit, Zu leiden mehr und mehr.

10. Ach, sollt' ich, dein erlöstes Glied, Für dich, mein höchstes Haupt, Viel auszustehn nicht seyn bemüht? Der thut's, der an dich glaubt!

11. Ich glaube, hilf der Schwachheit auf, Und schenke Freudigkeit, Daß ich im ganzen Lebenslauf Nicht scheue Schmach noch Leid.

12. Nimm, Jesu, den du hast geliebt, In die Gemeinschaft ein, Die dein hochtheures Leiden gibt; Laß stets mich um dich seyn!

Dr. P. E. Lüscher.

Melo. Was mein Gott will ꝛc.

502. Hör' an, mein Herz, die sieben Wort', Die Jesus ausgesprochen, Als ihm durch Qual und blut'gen Mord Sein Herz am Kreuz gebrochen; Sie sind auch dein; Schleuß wohl sie ein, Als edle, hohe Gaben, So wirst du Freud' In schwerem Leid Und Trost im Kreuze haben.

2. Sein' allererste Sorge war, Zu schützen, die ihn hassen; Vat. daß sein Gott der bösen Schaar Wollt' ihre Sünd' erlassen. Vergib, vergib, Sprach er aus Lieb', O Vater, ihnen Allen! Sie wissen nun Nicht, was sie thun, In welchen Gräu'l sie fallen.

3. So lehret er, wie schön es sey, Die lieben, die uns kränken, Und ihnen ohne Heuchelei All' ihre Fehler schenken. Er zeigt zugleich, Wie gnadenreich Und fromm sey sein Gemüthe, Daß auch sein Feind, Der's böse meint, Bei ihm nichts sind', als Güte.

4. Drauf spricht er seine Mutter an, Die bei Johanne stunde, Tröst't sie vom Kreuz, so gut er kann, Mit seinem schwachen Munde: Sieh' hin, dein Sohn! Weib, der wird schon Mein Amt bei dir verwalten; Und: Jünger sieh', Hier stehet, die Du sollst als Mutter halten!

5. Ach, treues Herz, so sorgest du Für alle deine Frommen; Du wachst und siehest fleißig zu, Wo sie in Trübsal kommen; Trittst auch mit Rath Und treuer That Zu ihnen auf die Seiten; Du bringst sie fort, Gibst ihnen Ort Und Raum bei guten Leuten.

6. Die dritte Red' hast du gethan Dem, der dich, Herr, gebeten: Gedenk' und nimm dich meiner an, Wenn du nun wirst eintreten In deinen Thron, Und Ehr' und Kron' Als Himmelsfürst aufsetzen! — Ich will gewiß Im Paradies, Sprachst du, dich heut' ergötzen!

7. O süßes Wort, o Freudenstimm'! Wohl dem, der sie vernommen! Laß nun den Tod mit größtem Grimm Von allen Enden kommen; Stürmt er daher: Was kann er mehr, Als Leib und Seele scheiden? Indessen heb' Ich mich und schweb' Ins Paradies der Freuden.

8. Nun wohl, der Schächer wird mit Freud' Auf Christi Wort erquicket; Er aber seufzet tief und schreit, Weil Gott ihn nicht anblicket: Eli, mein Gott! Welch' Angst und Noth Muß ich, dein Kind, ausstehen! Ich ruf', und du Schweigst still dazu, Läss't mich zu Grunde gehen.

9. Nimm dieß zum Vorbild, frommes Herz, Wenn Gott sich grausam stellet; Schau, daß dein Muth in Angst und Schmerz Nicht werde gar gefället; Bleib' stark und fest; Der jetzt dich läßt, Wird dich gar bald erretten; Sey du nur treu, Und halt' dabei Stark an mit Flehn und Beten.

10. Der Herr fährt fort, ruft laut und hell, Klagt, wie ihn heftig dürste; Mich dürstet! sprach der ew'ge Quell Und edle Lebensfürste. Was meint er hier? Er zeiget dir, Wie matt er sich getragen An deiner Last, Die du ihm hast Gemacht in Sündentagen.

11. Er deutet auch den Seelen an, Wie ihn so hoch verlange, Daß dieß sein Kreuz bei jedermann Frucht bring' und

wohl verfange. Das merke wohl, Wer kummervoll Nach Heil und Gnade trachtet! Er tränket dich, Der blutend sich Zu Tode hat geschmachtet.

12. Als nun des Todes finst're Macht Begann herein zu dringen, Sprach Gottes Sohn: es ist vollbracht! — Sprich, was sollt' er vollbringen? Das, was so klar Die heil'ge Schaar Der Väter und Propheten Verkündigt schon, Wie man den Sohn Einst kreuz'gen würd' und tödten.

13. Ist's denn vollbracht, was willst du nun Dich noch vergeblich plagen, Als müßt' ein Mensch mit seinem Thun Die Sündenschuld abtragen? Es ist vollbracht! Das nimm in Acht! Du darfst hier nichts mehr geben, Als daß du gläubst, Und gläubig bleibst In deinem ganzen Leben.

14. Nun geht sein schweres Leid zu End': Er ruft: nimm meine Seele, O Vater, auf in deine Händ', Die ich dir jetzt befehle! Nimm meinen Geist, Der hin sich reißt Aus meinem kalten Herzen! — Und hiemit wird Der große Hirt Entbunden aller Schmerzen.

15. O möchte Gott, daß sich mein End' Auch also möchte wenden, Und ich den Geist in Gottes Händ', Und treuen Schooß hinsenden! Ach, laß, mein Hort, Dein letztes Wort Mein letztes Wort auch werden, So werd' ich schön Und selig gehn Zum Himmel von der Erden!

P. Gerhard.

Mel. Gott ist getreu, sein Herz ꝛc.

503. Ich bin erlöst durch meines Mittlers Blut Und seinen Kreuzestod; Mit Gott versöhnet, hab' ich Trost und Muth, Und fürchte keine Noth. Die Weisheit hat mein Heil erfunden, Die Liebe für mich überwunden; Ich bin erlöst.

2. Ich bin erlöst; nun trifft des Douners Spruch Vom Sinai mich nicht. Mein Heiland trug für mich den schweren Fluch; Ich komm' nicht ins Gericht. Drum quält mich nicht, bereute Sünden! Der Vater läßt mich Gnade finden; Ich bin erlöst.

3. Ich bin erlöst; der Held zerriß das Band Der Feinde meiner Ruh'. Zur Hölle hat den Schlüssel seine Hand; Er schloß die Pforte zu; Ich trete frei zum Gnadenthrone, Hab' alles Heil in Gottes Sohne; Ich bin erlöst.

4. Ich bin erlöst; was ist noch, das mich schreckt? Licht wird die Todesnacht, Aus der mich bald der Herr des Lebens weckt Zu seines Himmels Pracht. Werd' ich ins stille Grab getragen, So ruh' ich aus von Prüfungstagen; Ich bin erlöst.

5. Ich bin erlöst. In Frieden fahr ich hin, Wenn meine Stunde da. Der Tod wird mir zum seligen Gewinn; Mein Retter bleibt mir nah. Er führt mich ein zu seinem Leben, Da will ich ewig ihn erheben! Ich bin erlöst.

Wagner.

Mel. Aus tiefer Noth schrei' ich ꝛc.

504. Ich danke dir für deinen Tod, Herr Jesu, und die Schmerzen, Die du in deiner letzten Noth Empfand'st in deinem Herzen. Laß die Verdienste solcher Pein Ein Labsal meiner Seele seyn, Wenn mir die Augen brechen.

2. Ich danke dir für deine Huld, Die du mir hast erzeiget, Da du zur Zahlung meiner Schuld Dein Haupt im Tod geneiget. Ach, neige dich, mein Herr und Gott, Zu mir auch in der letzten Noth, Auf daß ich Gnade spüre.

3. Laß mich auf deine Huld und Treu' Einst aus dem Leibe scheiden, Daß nicht an mir verloren sey Dein theuerwerthes Leiden. Nimm dann mich hin, Herr Jesu Christ, Wo du mit deinen Heil'gen bist, Und laß mich ewig leben!

J. Angelus.

Mel. Herzliebster Jesu, was hast du ꝛc.

505. Ich danke dir in glaubensvoller Reue, Du Wundergott der unerhörten Treue, Für deinen Rath der unerforschten Triebe, Und süßen Liebe.

2. Du sahest wohl die Lasten, so mich drücken, Du nahmest sie von meinem schwachen Rücken, Du dachtest gleich, dich eines solchen Armen Recht zu erbarmen.

3. Dein Sohn ist's selbst, der solche Bürde träget; Du hast sie ihm, dem Stärkern, aufgeleget. Er stirbt, daß mich die Sünde nicht verdamme, Am Kreuzesstamme.

4. Herr Jesu Christ, ich preise deine

Liebe, In der du stirbst, daß ich lebendig bliebe; Dein Herz entbrennet gegen Menschenkinder, Die armen Sünder!

5. Für mich, Gott Lob, als wie für meine Brüder, Für mich, mein Haupt, das kleinste deiner Glieder, Für mich sind dir die Glieder so zerstochen, Das Herz zerbrochen.

6. Du zeigest mir die Male deiner Wunden: Da hab' ich dein und mein Herz erst gefunden; Da hab' ich Muth, und einen Grund zum Hoffen Stets angetroffen.

7. Hier fließt ein Oel für die verwund'ten Herzen, Die Balsamkraft für alle Höllenschmerzen; Wer Buße thut, kann für sein arm Gewissen Hier Trost genießen.

8. Ich rühme dich und deine großen Gnaden, Wodurch du mich solch einer Last entladen. Wie wohl ist mir in diesen Felsenritzen Vor Mosis Blitzen!

9. Sie können mir zum Trost, zur Freude taugen; Ich schau' hinein mit offnen Glaubensaugen, Und rufe nur, je mehr ich solches prüfe: O welche Tiefe!

10. Hier quillt ein Fluß, den Aussatz abzubaden, Ein offner Born für jeden offnen Schaden; Das Opferblut zur Reinigung der Sünden Ist hier zu finden.

11. Ich bitte dich, o Jesu, durch dein Leiden, Durch jede Qual, die du bei deinem Scheiden Auf Golgatha am blut'gen Kreuz empfunden, Durch deine Wunden:

12. Ach, lasse mich die Sünden recht beweinen, Weil sie so groß, als Sand am Meer, erscheinen! Sie fangen an, mir, als ein' Last der Erden, Zu schwer zu werden.

13. Ich klag' es dir mit meinem schwachen Munde, Sie reuen mich von ganzem Herzensgrunde. Erbarme dich, laß Gnade auf mein Flehen Für Recht ergehen!

14. Ach, handle nicht so, wie ich es verschuldet! Du hast ja meine Schuld und Schmach erduldet; Vergib mir doch die großen Frevelthaten; Aus lauter Gnaden.

15. Ach, reinige die Wunden, Blut und Flecken, Lösche mein Blut und deine Wunden decken! Laß Lebenssaft aus deiner Seite Tiefen Zur Heilung triefen!

Ph. Fr. Hiller.

Mel. Ein Männlein geht und trägt ꝛc.

506. Ich grüße dich am Kreuzesstamm Mit andachtsvollem Herzen. Du hochgelobtes Gotteslamm, Vergehst in tausend Schmerzen; Doch sieht mein Glaube wohl an dir, Daß Gottes Majestät und Zier In diesem Leibe wohne, Und daß du hier so würdig seyst, Daß man dich Herr und König heißt, Wie auf dem Ehrenthrone.

2. Ich liebe dich, o Seelenfreund, Den jetzt mein Geist umfasset. Wer zweifelt, daß du's gut gemeint, Da du für mich erblasset? Du stirbst zwar, weil der Liebe Macht Dich zu der höchsten Prob' gebracht, Und liebest bis ans Ende; Doch lebst du mir, und meine Noth Verwandelt sich mit deinem Tod In Heil durch deine Hände.

3. Ich fasse dich, mein Lösegeld, Mit unverrücktem Glauben, Versöhner Gottes und der Welt! Dieß soll mir niemand rauben; Mein Hoherpriester hat vollbracht, Was mich gerecht und selig macht; Nun ist er hoch erhöhet, Und ich bin los; mein Glaube gilt, Wenn das Gesetz gleich droht und schilt, Und Satan widersteht.

4. Ich folge dir durch Tod und Leid, Nichts soll von dir mich trennen, O Herzog meiner Seligkeit! Die Seelen, die dich kennen, Erfahren deine höchste Treu', Daß ihnen nichts unmöglich sey, Seit du für sie gestorben. Ich scheue nicht den Märtyrertod, Und bin gewiß: in aller Noth Ist mir dein Heil erworben.

5. O sieh' auf mich, du Gotteslamm, Und gib dich mir, mein Leben! Du bist der Seelen Bräutigam, Mein Heilsgrund und mein Streben. In Christi Leiden glüht mein Geist, Die Liebe Jesu wird gepreist, Mein Glaube soll hier erben; Die Hoffnung zeigt mir Hülf und Rath, Gehorsam folget in der That. — So will ich leben, sterben.

M. B. Löscher.

Mel. Auf meinen alle Wächter.

507. Ich sehe dich mit Beten Dort an den Oelberg treten, Herr, der Gebet

erhört! Bin ich zur Andacht träge, So hilf, daß ich erwäge, Was mich ein solcher Anblick lehrt.

2. Er lehrt mich deinen Willen; Mich dringt, ihn zu erfüllen, Dein Beispiel, dein Gebot. Sprich du bei allem Schmerze Mir auch das Wort ins Herze: „Wer betet, fällt in keiner Noth.“

3. Mir bahnt, o Herr, dein Leiden Den Weg, daß ich mit Freuden Zum Vater gehen kann; Mein Himmel war verschlossen; Dein Blut, für mich vergossen, Hat Schloß und Riegel weggethan.

4. Durch dein Geschrei und Thränen Bleibt meinem armen Sehnen Der Zugang unverwehrt. Laß nun an deinem Flehen Mich auch mein Vorbild sehen, Und beten, wie mich dieses lehrt.

5. Gib heißer Andacht Triebe, Gib Glauben, Demuth, Liebe, Gib auch Beständigkeit; Hilf selbst bei allen Plagen Geduldig, freudig sagen: „Was mein Gott will, geschehʼ allzeit!“

6. Ich weiß, in deinem Namen Ist Alles Ja und Amen; Gott hört den, der ihn ehrt. Du hast für mich gerungen, Für mich ist's dir gelungen, Ich selber ward in dir erhört.

7. Was will ich mehr? Ich sehe Dich, Mittler, in der Höhe, Da bet'st du selbst mit mir; Wohl, hierauf will ich bauen, So geh' ich voll Vertrauen Durch dich zum Vater, und mit dir.

Joh. Ludw. Schlosser.

Mel. Dem Allgt mir Angst.

508. Jesu, deine tiefen Wunden, Deine Qual und bitt'rer Tod Geben mir zu allen Stunden Trost in Leibes- und Seelennoth; Fällt mir etwas Arges ein, Denk' ich nur an deine Pein; Die erlaubet meinem Herzen Mit der Sünde nicht zu scherzen.

2. Wenn sich will in Wollust weiden Mein verderbtes Fleisch und Blut, So gedenk' ich an dein Leiden, Dieses tilgt der Lüste Gluth. Kommt der Satan, und setzt mir Heftig zu, bald ich ihm für Deine Gnad' und Gnadenzeichen; Bald muß er von dannen weichen.

3. Will die Welt mein Herz verführen Auf des Leichtsinns breite Bahn, Mich durch Scherz und Lachen rühren; Seh' ich dich, mein Jesus, an! Deiner Marter schwere Last, Die du ausgestanden hast, Hilft mir in der Andacht bleiben, Hilft den Weltgeist mir vertreiben.

4. Ja, für Alles, was mich kränket, Geben deine Wunden Kraft; Wenn mein Herz hinein sich senket, Fühl' ich neuen Lebenssaft; Deines Trostes Süßigkeit Nimmt von mir das bitt're Leid, Denn da du für mich gestorben, Ist mir Fried' und Heil erworben.

5. Auf dir steht mein Vertrauen, Du bist meine Zuversicht; Du bezwangst des Todes Grauen, Daß er mich kann tödten nicht. Daß ich an dir habe Theil, Bringt mir Wonne, Schutz und Heil; Deine Gnade wird mir geben Auferstehung, Licht und Leben.

6. Hab' ich dich in meinem Herzen, Du Brunn aller Gütigkeit, So empfind' ich keine Schmerzen Auch im letzten Kampf und Streit; Ich verberge mich in dich, Kein Feind kann verletzen mich; Wer sich legt an deine Wunden, Der hat glücklich überwunden.

Joh. Heermann.

Mel. Alle Menschen müssen sterben.

509. Jesu, der du wolltest büßen für die Sünden aller Welt, Und zu theurem Blutvergießen Dich auf Erden dargestellt! Der du starbest für die Sünder, Für verlorne Adamskinder: Ach, laß deine Todespein Nicht an mir verloren seyn!

2. Rette mich durch deine Plagen, Wenn mich meine Sünde plagt; Laß, ach, laß mich nicht verzagen, Weil du selbst für mich gezagt! Hilf, daß mich dein Angstschweiß kühle, Wenn ich Drangsalshitze fühle; Ach, laß deine Todespein Nicht an mir verloren seyn!

3. Mache mich durch deine Bande Von des Satans Banden frei; Hilf, daß deine Kreuzesschande Meine Kron' und Ehre sey. Trost der Seelen, Heil der Erden, Laß mich nicht zu Schanden werden! Ach, laß deine Todespein Nicht an mir verloren seyn!

4. Laß in deinem heil'gen Leiden, Liebster Jesu, meine Zier, Mich gewinnig Jesu! habe dich zu mir! Krön mich mit Huld und Gnade,

Daß die Sünde mir nicht schade. Ach, laß deine Todespein Nicht an mir verloren seyn!

5. Ach, laß deine tiefen Wunden Frische Lebensbrunnen seyn, Wenn mir alle Kraft verschwunden, Wenn ich schmachte in Seelenpein; Senk zum Abgrund deiner Gnaden Alle Schuld, die mich beladen. Ach, laß deine Todespein Nicht an mir verloren seyn!

6. Hilf, daß mir dein Dürsten nütze, Das am Kreuze dich geplagt, Wenn ich lechz' in Trübsalshitze, Wenn die matte Seele zagt. Laß aus deinem schweren Büßen Mir des Lebens Ströme fließen. Ach, laß deine Todespein Nicht an mir verloren seyn!

7. Jesu, komm mich zu befreien Durch dein lautes Angstgeschrei! Wenn viel tausend Sünden schreien, Stehe du mir Armem bei! Wenn mir Wort und Sprach' entfallen, Laß mich sanft von hinnen wallen; Laß mir deine Todespein Leben, Heil und Himmel seyn!

Mel. Alle Menschen müssen ꝛc.

510. Jesu, meines Lebens Leben, Jesu, meines Todes Tod, Der du dich für mich gegeben In die tiefste Seelennoth, In das äußerste Verderben, Nur daß ich nicht möchte sterben: Tausend-, tausendmal sey dir, Liebster Jesu, Dank dafür.

2. Du, ach, du hast ausgestanden Lästerreden, Spott und Hohn, Speichel, Schläge, Strick und Banden, Du gerechter Gottes Sohn! Nur mich Armen zu erretten Von des Teufels Sündenketten. Tausend-, tausendmal sey dir, Liebster Jesu, Dank dafür.

3. Du hast lassen Wunden schlagen, Dich erbärmlich richten zu, Um zu heilen meine Plagen, Und zu bringen mich in Ruh'. Ach! du hast zu meinem Segen, Lassen dich mit Fluch belegen. Tausend-, tausendmal sey dir, Liebster Jesu, Dank dafür.

4. Man hat dich sehr hart verhöhnet, Dich mit großem Schimpf belegt, Und mir Dornen gar gekrönet; Was hat dich dazu bewegt? Daß du möchtest mich erhöhen, Mir die Ehrenkron' aufsetzen. Tausend-, tausendmal sey dir, Liebster Jesu, Dank dafür.

5. Du hast wollen seyn geschlagen, Zu vertilgen meine Pein, Fälschlich lassen dich verklagen, Daß ich könnte sicher seyn; Daß ich möchte trostreich prangen; Hast du ohne Trost gehangen. Tausend-, tausendmal sey dir, Liebster Jesu, Dank dafür.

6. Du hast dich in Noth gesteckt, Hast gelitten mit Geduld, Gar den herben Tod geschmecket, Um zu büßen meine Schuld; Daß ich würde losgezählet, Hast du wollen seyn gequälet. Tausend-, tausendmal sey dir, Liebster Jesu, Dank dafür.

7. Deine Demuth hat gebüßet Meinen Stolz und Uebermuth, Dein Tod meinen Tod versüßet, Es kommt Alles mir zu gut; Dein Verspottn, dein Verspeien Muß zu Ehren mir gedeihen. Tausend-, tausendmal sey dir, Liebster Jesu, Dank dafür.

8. Nun, ich danke dir von Herzen, Jesu, für gesammte Noth! Für die Wunden, für die Schmerzen, Für den herben, bittern Tod, Für dein Zittern, für dein Zagen, Für die tausendfachen Plagen, Für dein Ach und tiefe Pein Will ich ewig dankbar seyn.

E. Christian Homburg.

Mel. Christus, der uns selig macht.

511. Jesu, meiner Seele Licht, Brunnquell meiner Freuden, Meines Lebens Zuversicht, Dank dir für dein Leiden! Nimm das schwache Loblied an, Das ich dir jetzt singe; Heiß, was du an mir gethan, Bin ich zu geringe.

2. Ich erwäge hin und her Deine Wundergnaden, Daß du so viel Herzbeschwer Wolltest auf dich laden, Daß du Angst, Gewalt und Noth, Schläge, Hohn und Banden, Lästerung, Schmach, Kreuz und Tod Willig ausgestanden.

3. Gottes Menschenfreundlichkeit, Seine Vatergüte, Deines Herzens Mildigkeit Und dein treu Gemüthe Hat es nun dahin gebracht, Daß ich nicht muß zagen, Wenn der Sünden Meng' und Macht Mein Gewissen nagen.

4. Meine Strafe, der ich war Schuldig alle Stunden, Liegt auf dir nun offenbar, Und durch deine Wunden Wird uns Fried' und Heil gebracht; Dräm

heiligten Gewiſſens und zu Beſtrafung offenbarer, unrechtmäßiger Dinge gehört, gleich für Injurien ausſchreit, und den Zaghaften das Herz zu nehmen trachtet, zu den Laſtern der Großen entweder gar ſtille zu ſchweigen, oder wenigſtens gar gekünſtelt und verblümt damit umzugehen, gleich als wenn ſich die göttliche Weisheit nothwendig müßte meiſtern laſſen von ihren Kindern. Glaubet es, daß ich von Jugend an bin gewohnt geweſen, eine hohe Obrigkeit jederzeit mit tiefſtem Reſpekt, mit Demuth und Gehorſam, auch herzlicher Treue unter unabläßiger Fürbitte, deren die elenden Schmeichler wohl vergeſſen, beſtändig zu ehren, und ich kann mich nicht beſinnen, gibt mir auch mein freies Gewiſſen vor unſerm Gott das Zeugniß, daß ich mich gegen die chriſtliche Amtspflicht eines rechtſchaffenen Seelenhirten niemalen vergriffen habe; aber ehe ich die Balken (Habak. 3, 11.) am Geſperr wider mich laſſe antworten, rede ich zuweilen dreiſt was durch Vorſtellung der Wahrheit und zur Beſſerung dienen kann. Wer fordert von einem Arzt, daß, ſo er einem Kranken zurechthelfen, ihm den Stein ſchneiden, und das dicke Fell vom Auge hinwegnehmen ſolle, er ſich nicht gelüſten laſſen ſolle, dem Kranken wehe zu thun? Und wir Prediger ſollen Iſrael heilen, die Krankheit und den Ausſatz der Seele tilgen, die fließenden und faulen Wunden ſäubern, den Stein vom Herzen, die Decke von den Augen hinwegnehmen, doch daß Niemand unluſtig gemacht und beleidigt werde? Wer fordert das von unſern Händen? Gott nicht; wie wir an dem heiligen Beiſpiel der theuern Propheten und Chriſti ſelbſt wahrnehmen können, welcher, da Er über die Stadt wehmüthig geweint, gleich darnach aus

will mir's geben, Deine starke Liebesmacht Ewiglich zu rühmen.

5. Laß doch diese Freudigkeit Stets mich im Gewissen Bei Versuchung, Angst und Streit Kräftiglich genießen, O du, meines Herzens Herz! Wirf durch deine Schmerzen Meine Schmerzen hinterwärts, Ganz aus meinem Herzen.

6. Nun, ich weiß, worauf ich bau', Und bei wem ich bleibe, Wessen Fürsprach' ich vertrau', Und an wen ich gläube. Jesu, du bist es allein, Der mich wohl beschirmet, Wenn gleich Tod und Höllenpein Auf mich blitzt und stürmet.

7. Ich will, weil ich mit dir frei Soll den Himmel erben, Herr, in deinen Armen treu Leben und auch sterben, Bis man fröhlich sagen wird Nach des Todes Banden: Sieh, dein Heiland und dein Hirt, Christus, ist vorhanden!

Heinrich Held.

Mel. Gott sey Dank in aller Welt.

512. Jesus Christus hat vollbracht, Was uns Sünder selig macht. Dieses Wort aus seinem Mund Thut uns sein Vermächtniß kund.

2. Sieh', er sprach dieß Wort für dich, Sprach's für Alle, sprach's für mich: Alles, Alles ist vollbracht, Was die Sünder selig macht!

3. Alles hat er ausgesühnt, Alles hat er uns verdient; Alles, was uns Gott verhieß, Ist auf ewig nun gewiß.

4. Alle Sünden, aller Tod, Alles, was die Hölle droht, Alles, was uns schrecken kann, Ist vertilgt und abgethan.

5. Alle Schriften sind erfüllt, Des Gesetzes Fluch gestillt; Alle Gnade waltet hier, Allen Frieden haben wir.

6. Zu dem Vater darf man gehn, In dem Sohne darf man flehn, Und der Geist versiegelt schon Uns das Erbtheil bei dem Sohn.

7. Sprach dieß unsers Mittlers Mund, So hat unser Glaube Grund, So hat unsre Hoffnung Ruhm: Wir sind Christi Eigenthum.

8. Hier greift meine Seele zu: Du, vollkomm'ner Heiland, du Hast auch mir zu gut vollbracht, Was mich Sünder selig macht.

9. Was du schenkest, ist auch mein; Was ich habe, sey nun dein; Zu dem Vater komme ich, Mein Erlöser, nur durch dich.

10. Wenn ich einst am Sterben bin, Fahr' ich mit dem Worte hin: Jesus hat für mich vollbracht! Ihm sey Herrlichkeit und Macht!

Ph. Fr. Hiller.

Mel. Herzliebster Jesu ꝛc.

513. Ihr Wunden fließt, fließt', off'ne Seitenhöhle, Auf meinen Leib, auf meine kranke Seele! Ihr Schläge, die mein Mittler sich erlesen, Laßt mich genesen!

2. Mein Herze traur't in bangen Jammerstunden; Erfreue es mit Trost aus deinen Wunden! Laß mir dein Blut Erquickung, Trost und Leben In Strömen geben!

3. Ich traue dir, o Gott, auf dein Versprechen; Eh' muß die Welt, als deine Wahrheit, brechen; Nichts soll mir je dein tröstlich Wort im Glauben, Mein Jesu, rauben.

4. Du sprichst: ich soll nicht fliehen, nicht verderben, Was roth wie Blut, das willst du schneeweiß färben; Was wie der Purpur, soll, zum Gnadenzeichen, Der Wolle gleichen.

5. Du Heil der Welt, den Welt und Himmel ehret! Bekehre mich, so werde ich bekehret, Verwunde mir mein Herz zu allen Stunden, Durch deine Wunden.

6. Laß, Freundlichster, mich deine Schläge schlagen! Laß, Liebster, mich von deiner Liebe sagen, Und mache dir, daß ich dich immer habe, Mein Herz zum Grabe.

7. Gehorsam Herz, das gern sein Leben giebet, Getreustes Herz, das bis zum Tode liebet, Ach heile doch mein ungehorsam Herze Mit deinem Schmerze!

8. Durch deine Seit', wo Blut und Wasser troffen, Steht mir dein Herz, steht mir der Himmel offen; Gieß in mein Herz durch deines Geistes Triebe Viel Himmelsliebe!

9. Du ließ'st ans Kreuz dir Händ' und Füße heften; Ach schenke mir an Händ' und Füßen Kräften, Dir nach-

zugehn, und meine Christenpflichten Treu zu verrichten.

10. Dir sey mein Herz zum Opfer übergeben, In deiner Furcht zu sterben und zu leben; Erneure du durch wahre Buße wieder Geist, Herz und Glieder.

11. Ach daß dein Geist doch deine Gottesliebe In meinen Sinn mit deinem Blut einschriebe! Besprenge mich, daß mich der Tod nicht würge, Mit Blut, mein Bürge!

12. Verleihe mir, daß ich mein Herz und Hände Zu dir erhebe freudevoll am Ende, Und gib mir Ruh, auch in den Todesstunden, Durch deine Wunden!

Ph. Fr. Hiller.

Mel. Wir singen dir Immanuel.

514. Ist dieser nicht des Höchsten Sohn, Der Sünder Heil und Gnadenthron, Dem man in seiner großen Qual Die Glieder zählet allzumal Am Kreuzespfahl?

2. Ach ja, das ist mein Herr und Gott, Beschwert von Todesnoth und Spott! Hier schau' ich in sein Herz hinein; Mein ganzes Elend, das wird sein, Und er ist mein.

3. Gegrüßet seyst du, Gnadenquell! Wie leuchtet mir so göttlich hell Der unermess'nen Liebe Glut In deinen Wunden, deinem Blut, Mein höchstes Gut!

4. Mit Ehrfurcht tret' ich her zu dir, Du Gotteslamm, erlaub' es mir! Anbetend blick' ich auf dich hin, Will danken, weinen, niederknie'n, Von Liebe glühn.

5. O theure Wunden! treues Lamm, Preis dir an deinem Kreuzesstamm! Schließ' auf zu Psalmen meinen Mund, Und mach' mein armes Herz gesund Bis auf den Grund.

6. Wie groß ist deines Blutes Kraft, Und Alles, was dein Leiden schafft! Kein Balsam kann so köstlich seyn; Denn dieses Blut macht mich allein Von Sünden rein.

7. Dieß ist der rechte Lebenstrank, Der heilet mich, wenn ich bin krank. Viel süßes Labsal gibst du mir, Wenn mich nur dürster für und für Allein nach dir.

8. Du bist das rechte Lebensbrod, Wer das genießt, sieht keinen Tod. Wer dich erkennt, du Heil der Welt, Deß Herz ist schon hinaufgestellt Ins Himmelszelt.

9. Herr, meine Seel' erhebet dich! Behalte sie dir ewiglich. Nur dich, nichts Andres, will sie nun, Dich lieben, deinen Willen thun, Und in dir ruhn.

10. Zu deinen Wunden flieht mein Herz; Da rührt mich nimmer Noth und Schmerz; Hier fürcht' ich nicht der Hölle Glut, Nicht Gottes Strafe, denn dein Blut Kommt mir zu gut.

11. O Jesus, ewig bin ich dein! Schließ' mich in dein Erbarmen ein, Und lass' mich, frei von allem Streit, Lobsingen dir nach dieser Zeit In Ewigkeit!

Bernhard v. Clairvaux, übers. v. Rist. (Veränd.)

Mel. Unschuld'ger Jesu, was hast du ꝛc.

515. Komm, Kind der Nacht, das gern im Dunkeln wandelt, Und wider sein Gewissen gottlos handelt! Kommt Alle, die ihr Finsterniß noch liebet Und Sünde übet!

2. Seht eine Nacht, in welcher tausend Schrecken Des allergrößten Helden Haupt bedecken, Die Nacht, in welcher Judas Freveltaten Den Herrn verrathen!

3. Dort sinket er, und kniet und fällt zur Erden. Sollst du, o König! so erniedrigt werden? Was dringet dich, in Staub dich hinzustrecken Voll Angst und Schrecken?

4. Du flehst und bebst mit unzähligen Thränen, Wie Sünder, die sich nach Erbarmung sehnen; Du sinkst, und scheinst bei dieses Kelches Trinken Ganz zu versinken.

5. Will denn dein Vater nimmer nach dir blicken? Und darf dich kaum ein Engel noch erquicken? Seht, wie ein Wurm muß sich mein Heiland krümmen, Im Jammer schwimmen!

6. Ach seht das Leben mit dem Tode ringen! Denn wer kann sonst den ew'gen Tod bezwingen? Wahrhaftig! ihn ergreift an unsrer Stelle Die Pein der Hölle!

7. So ringt und dringt der Tod in seinem Herzen, Die Seelenarbeit, Mattigkeit und Schmerzen, Bis Leib und Adern unnatürlich schwitzen, Und Blut verspritzen.

8. Es fällt, wohin? auf diese Sündenerde, Daß sie geheiligt und versöhnet werde. O Himmelsthau, o Tropfen voller Segen! Du goldner Regen!

9. Wer will denn nun die Erde noch verdammen, Die Jesus ausgesöhnt mit Leidensflammen? Ja, blühen soll sie, geistlich wieder grünen Durch sein Versühnen!

10. Du aber, der du rauhe Disteln trägest. Und keinen Trieb zu edeln Früchten hegest: Denk, welcher Fluch wird dir, dem Unbekehrten, Am Ende werden!

11. Muß Gottes Lamm in Todesnoth erzittern: Mensch! welch ein Donnerschlag wird dich erschüttern, Wenn einst des Richters Auge dir begegnet, Wenn's Flammen regnet!

12. Erschrick einmal, und sinke bis zum Staube; Nur in zerschlag'nen Herzen wächst der Glaube, Der Glaube, der die Sünde heftig scheuet, Beweint, bereuet.

13. So wird der Herr dir deine Schuld vergeben. So wirst du jauchzen und im Frieden leben; So siehest du schon hier mit stillem Hoffen Den Himmel offen.

14. O Gottes Lamm! bekehre meine Seele, Daß sie sich länger nicht mit Sünden quäle! Ich will mich dir für all dein Bluten, Ringen Zum Opfer bringen!

Wolterstorf.

In eigener Melodie.

516. Kommt heraus, all ihr Jungfrauen, Euren König anzuschauen! Schauet ihn in seiner Krone, Die er trägt mit großem Hohne Für eure Sünd' und Missethat.

2. Schauet, wie er wird geführet, Wie er schmählich ist gezieret; Schaut sein Elend und sein Leiden An dem Tage seiner Freuden, An seiner Seele Hochzeitfest!

3. Schaut sein Antlitz voller Wunden, Schaut sein Haupt mit Dorn umwunden; Schauet, wie die Locken hangen Ohne Zierrath, ohne Prangen, Mit Schweiß genetzet und mit Blut.

4. Schauet, wie sein Hals zerrissen, Und mit Geißeln ist zerschmissen! Schaut die Ketten und die Bande, Die er trägt zum Unterpfande; Betrachtet seinen Purpurrock!

5. Schauet, wie er geht gebücket, Wie das Kreuz ihn niederdrücket! Schauet, wie er ist verstellet, Wie er auf die Erde fället, Vor übergroßer Mattigkeit!

6. O des Armen und Betrübten, O des Treuen, Vielgeliebten! Ist auch wohl ein Mensch zu finden, Dem nicht alle Kräfte schwinden, Wenn er den Herrn so leiden sieht?

7. Denkt, ihr Seelen, denket heute, Was euch dieser Gang bedeute? Denkt, wenn er euch soll erhöhen, Daß ihr müsset mit ihm gehen, Und seine Kreuzgenossen seyn.

8. Niemand kommt zu ew'gen Freuden Ohne Christi Kreuz und Leiden; Wer nicht hilft sein Kreuze tragen, Darf nicht nach der Hochzeit fragen, Und des erhöhten Sohnes Glanz.

9. Nimm, o Jesu, deine Schmerzen Nimmermehr aus meinem Herzen; Laß mich würdig seyn erfunden, Daß ich trage deine Wunden, Und deine Kron', o Seelenfreund!

10. Daß man mich dein Bildniß nenne, Und an deinem Leiden kenne, Daß man einst an deinem Tage Allenthalben sing' und sage: Daß ich dir treu gewesen sey!

Johann Angelus.

Mel. Was mein Gott will ꝛc.

517. Kommt, Seelen, kommt nach Golgatha, Schaut euren Lebensfürsten; Laßt glauben uns, und lernen da Nach seinem Siege dürsten! Kommt! wer ein rechter Streiter ist, Und Ehre will erwerben, Der lerne hier mit Jesu Christ Ausharren, dulden, sterben!

2. Warum entziehst du feige dich? Sieh deinen Herrn geschlagen, Wie er sein Kreuz für dich und mich Den Seinen vorgetragen! Auf Erden ist's die größte Ehr', Mit Jesu willig leiden! Was noch so herb zu trinken wär', Das macht sein Tod zu Freuden.

3. Du bist von Leid und Qual bedrängt? Doch laß dich's nicht erschrecken! Dein Arzt ist nicht, als Er gekränkt, Muß an das Kreuz sich strecken. Christ an seinem ganzen Leib Vom Haupt bis zu den Füßen Kein Theil,

der unverwundet bleib', Um deine Schuld zu büßen.

4. Hast du verloren Hab' und Gut, Von Armuth ganz umfangen? Sieh', Christus hat in seinem Blut Viel ärmer noch gehangen! Der Vogel nist't, der Fuchs auch hat Ein Loch, da er sich rege; Der Herr am Kreuz hat keine Statt, Da er sein Haupt hinlege.

5. Wenn dir die Ehr' gestohlen wird, Dein Gutes bös vergolten: Ist's doch noch eine leichte Bürd'; Dein Herr ward mehr gescholten. Die Nägel waren spitzig genug, Die ihm den Leib durchbohrten; Doch ist der Hohn, den er ertrug, Ihm bittrer noch geworden.

6. Schreckt dich der Tod, daß bebend soll Dein Blut im Leibe wallen? Ein Streiter kann nur ehrenvoll Mit seinem Herzog fallen! Den schwersten Streich des Todes hat Dein Herr am Kreuz bekommen; Drum ist des Todes Pfeil nun matt, Und ihm die Kraft benommen.

7. Macht dir zuletzt den ärgsten Schmerz Der Stachel im Gewissen, So zage nicht; nur sey dein Herz Der wahren Reu' beflissen. Der Zugang ist dir doch erlaubt Zum ew'gen Freudenleben, Weil Christus mit gesenktem Haupt Den Geist hat aufgegeben.

Nach dem Lateinischen:
Huc ad montem Calvariæ.

Mel. Jesu, meine Freude ꝛc.

518. König aller Ehren, Jesu, du mußt hören, Scheltwort', Spott und Hohn; Niemand hört's erdulder, Was du unverschuldet Leidest, Gottes Sohn; Deine Schmach, Dein Ungemach, Das du hast für uns getragen, Ist nicht auszusagen.

2. König aller Ehren! Wunder ist's zu hören, Was du nimmst auf dich! Aller Menschen Schande, Ja, des Todes Bande Leidst du williglich; O Geduld, Die selbst die Schuld Trägt, uns dadurch von dem Bösen Hülfreich zu erlösen!

3. Ach, du Herr der Ehren! Wenn ich auch muß hören Feindesspott und Hohn: Hilf, daß ich's ertrage, Und geduldig sage: Jesus, Gottes Sohn, Hat viel Spott Der bösen Rott' In Geduld und ohne Zagen Auch für mich getragen.

4. Drum, o Herr der Ehren, Laß mich fröhlich hören Auf dein Gnadenwort, Das die Freudenkrone Meinem Kampf zum Lohne Gibt im Himmel dort. Hilf, daß mir Die rechte Zier Sey in meinem Pilgerstande Deine Schmach und Schande.

Mel. Herzliebster Jesu, was hast ꝛc.

519. Lamm Gottes! das zur Schlachtbank ward geführet, Welch' eine Schmach hast du dabei verspüret! Man führt dich hin zum Kreuz voll Schmach und Spottes, O du Lamm Gottes!

2. Verdienet war der Tod, verscherzt das Leben; Drum willst du dich für uns ans Kreuz hingeben, Und daß wir nun zum Leben sind versühnet, Hast du verdienet.

3. Erschrecket doch, ihr Sünder! da ihr sehet, Welch' einen sauren Weg das Lamm hier gehet! Ach! sollt' euch dieses nicht zur Buß' erwecken, Und tief erschrecken?

4. Ihr Frommen, auf! ihr müßt mit Jesu eilen Aus Sodom, und in Sünden nicht verweilen. Sucht von der Lasterstraße fort zu kommen; Auf, auf, ihr Frommen!

5. Daß ich mit dir das Leben mög' erwerben, Komm' ich, mein Leben! und will mit dir sterben, Mit dir mein Fleisch zur Kreuzigung hingeben; Sey nur mein Leben!

6. Gib Kräfte, wenn ich auch mein Kreuz soll tragen; Laß auf der Leidensbahn mich nicht verzagen; Durch deinen Schweiß und Blut, als Lebenssäfte, Gib, Herr, mir Kräfte.

7. Zum Himmel wollst du mich auch endlich führen, Mich Kraft im Tode gnädig lassen spüren, Und führen mich aus diesem Weltgetümmel Hinauf zum Himmel.

Mel. Jesu Leiden, Pein und Tod.

520. Laß mir alle Wochen seyn, Jesu, stille Wochen! Was du in der Todespein Hast am Kreuz gesprochen, Laß mich itzt mit Innigkeit Fruchtbar-

lich erwägen, Und zu solcher Gnadenzeit Gib, Herr, deinen Segen.

2. Vater! also sprachst du nun, O vergib es ihnen, Die nicht wissen, was sie thun, Und an mir verdienen. Bitter so der Sohn zu Gott Für die ärgsten Feinde, Was wird er nicht in der Noth Thun für seine Freunde!

3. Wie der Schächer hört von dir Trostesworte, süße: Wahrlich, du wirst heut' mit mir Seyn im Paradiese! — So gib, wenn ich nichts mehr kann In des Todes Schmerzen, Daß ich diese Worte dann Hör' in meinem Herzen.

4. Siehe, Weib, das ist dein Sohn! Auf Johannem deutend, Gibst du ihm zum schönen Lohn Deine Mutter leidend. Dieses dritte Wort macht froh, Und läßt Trost erscheinen. Sorge, lieber Herr, auch so Einstens für die Meinen!

5. Schon verschmachtet bis zum Tod Durch so viele Plagen, Hört man dich, du Mensch und Gott, Ach, mich dürsten! sagen. Kann der Liebe Macht in dir So dein Herz entzünden: Laß mich, Lebensquell, nach dir Heil'gen Durst empfinden!

6. Fünftens riefst du, als die Last Zunahm ohne Maaßen: Mein Gott, mein Gott, warum hast, Hast du mich verlassen? — Daß ich nie verlassen blieb', Wurdest du verlassen; O der unerhörten Lieb'! Wer kann dieses fassen?

7. Sechstens, als du nun mit Macht Durch den Tod gebrochen, Hast du auch: „Es ist vollbracht!" Uns zum Trost gesprochen; Denn durch dich ist ganz und gar Unser Fluch gestillet, Weil, was zu vollbringen war, Du für uns erfüllet.

8. Letztens riefst du laut am End': „Vater, ich befehle Meinen Geist in deine Händ'!" Und dann schied die Seele. Wenn auch mir der Tod zusetzt, Und mein Herz will brechen, So laß mich dieß Wort zuletzt Denken oder sprechen.

9. Jesu, Tilger aller Noth, Bitt' für mich, den Deinen; Gib des Schächers Trost im Tod'; Sorg' auch für die Meinen; Laß mich nie aus deiner Acht; Fülle meine Seele, Die ich, wenn mein Lauf vollbracht, Gläubig dir befehle!

Mel. Jesu, der du meine Seele.

521. Laß zum Labsal, wenn ich schmachte, Herr, dein Blut zugegen seyn! Wenn ich keines Dings mehr achte, Wenn die Augen fallen ein: Eil, so kommt, ihr süßen Quellen, Meinen Hingang zu bestellen, Daß bei dunkelwordnem Lichte Mir's an Trost gebreche nicht!

2. Lasse dieß mein Herz erquicken, Wenn es sterbend langsam schlägt, Daß es könne dich erblicken, Wie dein Leib die Tropfen trägt, Die du in des Oelbergs Garten, Meiner Rettung abzuwarten, Und zur Tilgung meiner Last Reichlich ausgeschüttet hast.

3. Drücke mir die Augenlieder Sanft mit deinen Händen zu. Senke friedlich mich darnieder In des Grabes stille Ruh; Laß aus deines Leibs Erblassen Labsal mich und Hülfe fassen, Und mit dir aus Angst und Leid Fahren in die Herrlichkeit!

D. Joh. Reinhard Hedinger.
(Aus dem Liede: Saft vom Felsen ꝛc.)

Mel. Schwing' dich auf zu ꝛc.

522. Mein Erlöser! Gottes Sohn, Der du für mich littest; Und noch auf des Himmels Thron Für die Deinen bittest! Welche Wohlthat ist für mich Dein versöhnend Leiden! O wie preis' ich würdig dich, Brunnquell meiner Freuden!

2. Unermeß'ne Herrlichkeit War dir, Herr, gegeben, Und du konntest jederzeit Voller Freuden leben. Aber, o der großen Huld! Daß ich selig würde, Uebernahmst du in Geduld Schwerer Leiden Bürde.

3. Nun kann meine Missethat Noch Vergebung finden, Denn du starbst, nach Gottes Rath, Auch für meine Sünden. Unsre Strafe trugest du, Uns vom Fluch zu retten, Daß wir im Gewissen Ruh', Mit Gott Friede hätten.

4. Was ein neues Leben schafft, Was zur Buße leitet, Dazu hast du neue Kraft Durch dein Kreuz bereitet. Stark im Glauben, kann ich nun Nach der Heil'gung ringen, Gottes Willen freudig thun, Sünd' und Welt bezwingen,

5. Froh kann ich dem Todesthal Nun entgegen sehen, Und zu jener Welt einmal Ohne Schrecken gehen; Denn du hast aus aller Noth Rettung mir errungen, Und durch deinen Kreuzestod Meinen Tod bezwungen.

6. Herr, was bin ich, daß du mein So dich angenommen? Laß die Frucht von deiner Pein Nun auch auf mich kommen! Gib mir Weisheit, gib mir Kraft, (Du hast sie in Händen), Was du mir zum Heil verschafft, Gläubig anzuwenden!

7. Laß das Wort von deinem Kreuz Mich mit Muth beleben, Siegreich jedem Sündenreiz Stets zu widerstreben. Treib' mich mächtig dadurch an, Gottes Zorn zu scheuen, Was ich Unrecht je gethan, Innig zu bereuen.

8. Stärke mich durch deinen Tod In den letzten Stunden. Wie du deine Todesnoth Siegreich überwunden: O so hilf dazu auch mir, Laß mich fröhlich scheiden! Herr, so dank' ich ewig dir Für dein bittres Leiden.

Mel. Ach armer Mensch, ich armer ꝛc.

523. Mein Gott, du wirst mich nicht verlassen, Denn ich verlasse mich auf dich, Und will den Trost im Glauben fassen: Du siehst erbarmungsvoll auf mich, Weil Jesus mir das Heil erwarb, Als er am Kreuze für mich starb.

2. Als unsre Sünden auf ihm lagen, Und alle Hülfe von ihm wich, War dieß die größte seiner Klagen: „Mein Gott, warum verläßt du mich?“ Doch kam auf diesen letzten Schmerz Auch bald die Tröstung in sein Herz.

3. Nun, Vater, höre, was ich bete: Ich bitte durch das Angstgeschrei Des Heilands an der Schädelstätte: Steh' mir in allen Nöthen bei! Du weißt ja wohl, was mir gebricht; Mein Vater, ach verlaß mich nicht!

4. Verlaß mich nicht, wenn im Gewissen Der Sünden Menge mich verklagt; Laß mich den großen Trost genießen: Dein heil'ger Sohn hat selbst gezagt, Als er für uns zum Tode ging, Und trostlos an dem Holze hing.

5. Verlaß mich nicht, wenn meinen Glauben Der Trotz der Welt darniederschlägt; Laß nichts die Zuversicht mir rauben; Mein Sinn steh' fest und unbewegt, Bis dort in jener Herrlichkeit Des Glaubens Ende mich erfreut.

6. Verlaß mich nicht in meinem Leiden; Laß mich kein Kreuz durch Ungeduld Von deiner Vaterliebe scheiden; Gib Muth durch deine Kraft und Huld; Die Hoffnung jener Seligkeit Versüße hier mir jedes Leid.

7. Verlaß mich nicht in meinem Sterben, Wenn einst mein Lebenslauf vollbracht; Reiß' meine Seel' aus dem Verderben, Und führe durch des Todes Nacht Mich, Herr, du, meines Lebens Licht, Zur Ruh' vor deinem Angesicht.

Mel. Herzliebster Jesu, was hast du ꝛc.

524. Mein treuster Heiland, laß mir's gehn zu Herzen, Wie hoch du mich geliebt in deinen Schmerzen. Gib, daß ich mög' des Fleisches Lüste dämpfen; Hilf selbst mir kämpfen.

2. Der du im Grabe Ruhe hast gefunden, Nachdem du für mich sterbend überwunden, Gib Ruhe, wenn man mich nach meinen Tagen Ins Grab wird tragen.

3. Gib süße Ruhe durch dein bitt'res Leiden; Nimm auf die Seele zu des Himmels Freuden, Wozu du mir, als dir dein Herz durchstochen, Die Bahn gebrochen. G. W. Sacer.

Mel. Liebster Jesu, wir ꝛc.

525. Meine Seel', ermuntre dich, Deines Jesu Huld bedenke! Wie er für dich opfert sich, Darauf deine Andacht lenke! Ach! erwäg' die große Treue, Daß dein Herz sich Jesu freue.

2. Sieh, der wahre Gottessohn Ist für dich ans Holz gehänget, Sein Haupt trägt die Dornenkron', Sein Schweiß ist mit Blut vermenget, Er läßt sich für dich verwunden; Wo wird größre Lieb' gefunden?

3. Du, du solltest schwere Pein Ewig leiden in der Hölle, Solltest weggestoßen seyn Von des Himmels Freudenschwelle. Aber Jesus trägt die Sünden, Läßt dich wieder Gnade finden.

4. Durch sein Leiden ist gestillt Des Gesetzes Fluch und Rache; Er hat das

Gesetz erfüllt, Gut gemacht die böse Sache, Sünd' und Teufel überwunden, Ew'ge Freiheit dir erfunden.

5. Sprich, was willst du thun, mein Herz? Sprich, was fühlest du für Triebe? Christi Leiden ist kein Scherz, Hehr und heilig seine Liebe! Denke dran, was sollst du geben Ihm, der für dich gab sein Leben?

6. Ach ich kann ihm nimmermehr Das Geringste nur vergelten! Wer hat mich geliebt wie er? Meine Trägheit muß ich schelten, Daß ich ihn so schlecht geliebet, Und mit Sünden oft betrübet!

7. Aber was geschehn, soll nicht Künftig mehr von mir geschehen; Heilig sey mir nun die Pflicht, Einen andern Weg zu gehen, Darauf ich nur Jesum suche, Und was ihn betrübt, verfluche.

8. Weg ihr Sünden, weicht von mir! Euch will ich nun ewig meiden! Dient' ich euch, so würdet ihr Mich dort ewig von ihm scheiden, Ohne den es kein Vergeben, Keinen Frieden gibt, kein Leben!

9. Treuer Jesu, du mein Heil! Dir will ich mich ganz verschreiben; Dir nur, meinem besten Theil, Will ich treu auf ewig bleiben, Dir zu leben, dir zu leiden, Dir zu sterben, Quell der Freuden!

10. Was du willst, das sey mein Will', Dein Wort meines Herzens Spiegel; Wenn du schlägest, halt' ich still; Dein Geist bleibt mein Pfand und Siegel, Daß ich soll den Himmel erben, Und einst kann im Frieden sterben.

11. Nun so bleib' es fest dabei: Jesus soll es seyn und bleiben, Dem ich lebe, deß ich sey; Nichts soll mich von Jesu treiben; Ewig wirst du mich nicht lassen, Ewig will ich dich umfassen!

12. Ist schon auf der Wallfahrt hier Gottes Fried' in dir zu finden, Wenn im Glauben wir mit dir, Uns ohn' Heuchelei verbinden, Schenkst du schon so viel auf Erden: O was wird's im Himmel werden!

13. Welche Lust und Süßigkeit, Welch ein hohes Triumphiren, Welche Ruhe nach dem Streit, Was für Ehre wird uns zieren! Ewig, ewig werd' ich loben, Wenn ich ganz zu Gott erhoben.

14. Ach ich freu' in deinem Bund Stündlich mich auf jenes Leben, Danke dir mit Herz und Mund, Daß du Hoffnung mir gegeben! Herr, im Glauben laß mich's halten! Deine Kraft laß in mir walten!

Joh. Caspar Schadr.

Mel. Freu' dich sehr, o meine Seele ꝛc.

526. Meine Seele, nimm zu Herzen, Nimm mit allem Fleiß in Acht Deines Jesu bitt're Schmerzen, Der zum Heiland dir gemacht; Der durch seinen blut'gen Tod Dich erlöst aus aller Noth. Drum, o Seele, nimm zu Herzen Deines Jesu bitt're Schmerzen.

2. Sieh, der Glanz der Herrlichkeiten, Gottes eingeborner Sohn, Der von ewig ew'gen Zeiten Herrschet auf des Vaters Thron, Jesus leidet mit Geduld, Was er niemals hat verschuld't. Drum, o Seele ;,:

3. Siehe, Jesus ringt im Garten, Angst und Furcht sein Herz empfind't, Weil er muß die Stund' erwarten, Bis ihm des Verderbens Kind, Judas, nun die Häscher bringt, Und die Marter auf ihn dringt. Drum, o Seele ;,:

4. Er, dein Jesus, wird gefangen, Schändlich vors Gericht gestellt; Schläge fall'n auf seine Wangen, Jud' und Heid' ihn höhnisch hält; In ein Spottkleid hüllt man ihn, Und sein Antlitz wird verspie'n. Drum, o Seele ;,:

5. Ohne Schuld wird er erfunden, Doch sein Leib, den Furchen gleich, Wird durchackert und voll Wunden Von der Geißel herbem Streich. Eine Dornenkron' umlaubt Ihm sein Haar und heilig Haupt. Drum, o Seele ;,:

6. Jesus muß das Urtheil leiden, Das ihn zu den Mördern zählt, Weil er sich für unsre Freuden Solches Elend hat erwählt; Jesus wird ans Kreuz erhöht, Bis sein Geist zum Vater geht. Drum, o Seele ;,:

7. Ja, o Seele, nimm's zu Herzen, Jesus leidet unverdient Alle Pein und bitt're Schmerzen, Nur daß du, mit Gott versöhnt, Würdest aus der Höllen Macht Zu dem Himmel wiederbracht. Drum, o Seele ꝛc.

8. Nunmehr gehest zu zum Leben, Weil er für dich ging in Tod; Muß

sollst du in Freuden schweben, Weil er hat vollend't die Noth; Nun wird Frieden, Kraft und Heil Durch sein Kreuz dein ewig Theil. Drum, o Seele :,:

Mel. Ich hab' mein' Sach' Gott heimgestellt.

527. Nun ist es alles wohlgemacht! Mein Jesus ruft: es ist vollbracht! Er neigt sein Haupt, o Mensch, und stirbt, Der dir erwirbt Das Leben, welches nie verdirbt.

2. Der Herr der Herrlichkeit erbleicht, Der Lebensfürst, dem Niemand gleicht. Welch Wunder zeigt uns Gottes Macht! Der Sonne Pracht Verhüllet sich in düstre Nacht.

3. Die Erde bebet fürchterlich; Der Heil'gen Gräber öffnen sich; Der Vorhang reißt von oben an, Daß Jedermann Ins Heiligthum nun schauen kann.

4. Weil denn die Creatur sich regt, So werd' auch du, o Mensch, bewegt! Der Fels zerreißt, und du wirst nicht Durch dieß Gericht Erschüttert, daß dein Herze bricht?

5. Dein ist die Schuld; dieß nimm in Acht! Du hast den Herrn ans Kreuz gebracht; Ihm, der für dich sein Leben gab, Folg' bis zum Grab, Und stirb dem Sündenleben ab.

6. Ach Vater, ach dein ein'ger Sohn Erbleicht am Kreuz mit Schmerz und Hohn; Da dieß geschieht für meine Schuld, So hab' Geduld; Schenk' mir in Jesu deine Huld.

7. Ertödte selbst in meiner Brust, Mein Heiland, alle böse Lust! Laß meinen Kampf mich setzen fort Nach deinem Wort, Daß ich die Kron' erlange dort.

8. Bei deinem Kreuze bleib' ich stehn, Will fest darauf im Glauben sehn; Dein Tod soll meine Zuflucht seyn, Auf ihn allein Schlaf ich einst sanft und selig ein.

9. Ich danke dir, Herr Jesu Christ, Daß du für mich gestorben bist! Ich preise dich hier in der Zeit, Und nach dem Streit Voll Freud' und Wonn' in Ewigkeit. Laurentius Laurenti.

Mel. Nun saget uns den Leb begrab'n.

528. Nun, o Herr Jesu, ist's vollbracht! Der lichte Tag wird schwarze Nacht, Die Erde schüttert, kracht und bebt, Der Gräber Abgrund sich erhebt.

2. Des Tempels Vorhang reißt entzwei, Ins Heiligste man siehet frei; Auch die Natur im Leid erscheint, Um ihren Gott und Schöpfer weint.

3. O stilles Lamm, das uns versühnt! O Liebe, die ich nicht verdient! Wie milde rinnt dein theures Blut Vom Kreuz hernieder, mir zu gut!

4. Sieh' an den theuren Bräutigam, Der sich, o Mensch, am Kreuzesstamm An dein und aller Sünder Statt Aus Liebe so verblutet hat.

5. Ach, schau' sein heilig's Angesicht, Sonst schöner als der Sonne Licht! Sieh' an den edeln, sanften Mund, Wie er erblaßt, und schweigt jetzund!

6. Er hat zu uns sein Haupt geneigt, Sein Herz die offne Seite zeigt; Die Arme hält er ausgespannt, In Liebe gegen uns gewandt.

7. Hinzu, mein mattes Herz, hinzu! Vor diesem Kreuze kniee du! Denn hier erfrischt ein Himmelsthau Dir deines Herzens dürre Au.

8. Sein blutend Herz mir Leben schafft; Hier ist mein Heilbrunn, Trost und Kraft. Wo er den Schweiß im Garten ließ, Ist meiner Seele Paradies.

9. So bilde mir dein Leiden für, Herr Christ, wenn du mich holst zu dir! Wie du am Kreuze hingest todt, So zeig' dich mir in aller Noth.

10. Kraft gebe mir dein Angstgeschrei, Dein letztes Wort mein Abschied sey, Womit auch ich den Geist geb' auf, Wenn nun vollbracht mein Lebenslauf.

11. Wenn ich dann ausgeschlafen hab', Will ich erstehen aus dem Grab, Und bei dir in verklärtem Schein Kraft deiner Auferstehung seyn.

Mel. Wie groß ist des Allmächt'gen ꝛc.

529. O drückten Jesu Todesmienen Sich meiner Seel' auf ewig ein! O möchte sündlich sein Versühnen In meinem Herzen kräftig seyn! Denn ach, was hab' ich ihm zu danken! Für meine Sünden floß sein Blut. Das bei

let mich, den Armen, Kranken, Und kommt mir ewiglich zu gut.

2. Ein Glaubensblick auf Jesu Leiden Gibt auch dem blödʼsten Herzen Muth; Die Quelle wahrer Geistesfreuden Ist sein vergossʼnes theures Blut, Wenn seine Kraft das Herz durchfließet, Sein Lieben unsern Geist durchdringt, Wenn seine Huld die Seelʼ umschließet Und ihr sein Trostwort Friede bringt.

3. Für mich starb Jesus; für mich quillet Sein Blut, mit Wasser untermengt. Da wird des Herzens Durst gestillet, Da wird der matte Geist getränkt. O Strom der Liebe, klar und helle! Mein Herz soll offen stehn für dich! O unerschöpfte Gnadenquelle, Ergieße dich doch stets in mich!

4. Herr Jesu, nimm für deine Schmerzen Mich Armen an, so wie ich bin! Ich setze dir in meinem Herzen Ein Denkmal deiner Liebe hin, Die dich für mich in Tod getrieben, Die mich aus meinem Jammer riß: Ich will dich zärtlich wieder lieben; Du nimmst es an, ich binʼs gewiß.

5. Und wenn mir meine Augen brechen, So schließ' mich ins Erbarmen ein, Dann werdʼ ich dich von nahem sprechen; Indessen schlummert mein Gebein. Die Seele, die durch dich genesen, Ruht dann in deinen Armen aus, Und läßt den Leichnam gern verwesen; Er wird dereinst ihr neues Haus.

Gr. Ren. v. Zinzendorf.

Mel. O Durchbrecher aller Bande.

530. O du Liebe meiner Liebe, Du erwünschte Seligkeit, Die aus wunderbarem Triebe Sich versenkt ins tiefste Leid! Liebe, die du mir zu gute, Als ein Lamm dich eingestellt, Und bezahlt mit deinem Blute Alle Missethat der Welt;

2. Liebe, die mit Schweiß und Thränen An dem Oelberg sich betrübt! Liebe, die mit Angst und Sehnen Unaufhörlich fest geliebt; Liebe, die den Kelch getrunken, Den ihr Gott zu trinken bot: Preis dir, daß du hingesunken, Mich zu reißen aus der Noth!

3. Liebe, die mit starkem Herzen Allen Spott und Hohn gehört; Liebe, die bei tausend Schmerzen Sich von Sündern nicht gekehrt; Liebe, die sich Uebend zeiget, Als der Athem ging von ihr; Liebe, die sich sterbend neiget: Neigʼ, o neige dich zu mir!

4. Liebe, die, von Gott verlassen, Ihren Arm noch ausgespannt, Sünder liebend zu umfassen, Die sich frech von ihr gewandt: Hier an deinem Kreuzesstamme Werfʼ ich, was ich habe, hin, Wenn ich dir, dem Gotteslamme, Nur auf ewig eigen bin!

5. Liebe, die mir tiefen Wunden Uns, den Sündern, sich verbaut! Haltʼ mich ewig dir verbunden, Führʼ mich ewig an der Hand! Liebe, laß auch meine Schmerzen, Meiner Sünden bittre Pein In dem tiefgebeugten Herzen Sanft von dir gestillet seyn.

6. Liebe, die für mich gestorben, Und ein unverwelklich Gut Mir am Kreuzesholz erworben, Ach, wie denkʼ ich an dein Blut! Ach, wie dankʼ ich deinen Wunden, Schmerzenreiche Liebe du, Wenn ich in den letzten Stunden Sanft in deinen Leiden ruhʼ!

7. Liebe, die sich todt gekränket, Und sich für mein kaltes Herz In das kalte Grab gesenket, Ach, wie dankʼ ich deinem Schmerz! Habe Dank, daß du gestorben, Daß ich ewig leben kann, Und der Seelen Heil erworben! Nimm mich ewig liebend an!

Johann Angelus.

Mel. Herr Jesu Christ, wahrʼr Mensch und Gott.

531. O Gottes Lamm, Herr Jesu Christ! Der du ans Kreuz geschlagen bist, Und mich erlöst von Höllenpein, Daß du mich machst von Sünden rein!

2. Mein Herz ist tiefbetrübt in mir; Es reuet mich, daß ich von dir Mit Sünden mich so oft gewandt, Und deine Liebe schndd' verkannt.

3. Schau, Herr, es ist um mich geschehn, Wenn du willst meine Sündʼ ansehn! Dann bleibʼ ich fern in Ewigkeit Von dir und deiner Himmelsfreudʼ.

4. Doch tröstʼs mich, Herr Jesu Christ! Daß du voll Gnadʼ und Güte bist; Du hast ja Petrum angeblickt Mit großer Gnadʼ, und ihn erquickt.

5. Er that so einen schweren Fall, Verschwur sich vor den Feinden all,

Daß er dich nie gesehen hab'; Und doch nahmst du die Schuld ihm ab.

6. O Jesu Christ, ich fleh' zu dir: Vergib auch meine Sünden mir! Dein Leiden ohne Maaß und Zahl Sey mir ein Trost in aller Qual!

7. Laß fließen auf mein Herz dein Blut, So fürcht' ich nicht der Hölle Gluth, Denn als man dich ans Kreuze schlug, So that es auch für mich genug.

8. Wie du dem Schächer hast gethan, Als er dich rief reumüthig an, So hilf, daß ich mit ihm auch dich Im Paradies schau' ewiglich!

9. Du stirbst und wirst ins Grab gelegt: Und wenn man mich zu Grabe trägt, So fürcht' ich mich doch nicht dafür, Du weihest ja mein Grab auch mir.

10. Da ruh' ich, bis, o Lebens-Fürst! Du mich vom Tod erwecken wirst, Und in dein Freuden-Reich einführst, Wo mit den Deinen du regierst.

11. Dahin hilf mir, o Gott's Sohn, Durch deine Marter, deinen Hohn, Durch deinen herben Todesstreit: So rühm' ich dich in Ewigkeit!

Mel. Vater unser im Himmel rc.

532. O gütiger Herr Jesu Christ, Der du der rechte Mittler bist, Und rufst Gott, deinen Vater, an Für die, die übel dir gethan: In dein Gebet schließ' mich auch ein, So werd' ich aller Sünden rein.

2. Wie du den Schächer hast erhört, Als er von Herzen Gnad' begehrt: Also, weil du in deinem Reich Regierest mit dem Vater gleich, Nach deiner Huld gedenke mein, So werd' ich ewig bei dir seyn.

3. Wie du auch deine Mutter werth, Durch deren Seele ging das Schwert, Befahlst dem lieben Jünger dein: Also laß dir befohlen seyn All unsre Seelen, die dir traun, Und auf dein Werk in Liebe schaun.

4. Und daß du, Herr, in Todesnoth Verlassen schienst von deinem Gott, Und nach ihm riefest ängstiglich, Das tröstet und erquicket mich. Denn deinetwegen wird allein Mir Gott im Elend nahe seyn.

5. Weil du bei deiner schweren Last So großen Durst gefühlet hast, Als auf dich ausgegossen war Der Strom des Todes ganz und gar: Durch deinen Durst erquicke mich! Das wird mich laben ewiglich.

6. Weil du dann alles hast vollbracht, Was nie ein Menschenherz erdacht, Zu schaffen aller Menschen Heil: So laß du mich auch haben Theil An dem vollkommnen Opfer dein, Dann werd' ich nie verlassen seyn.

7. Gib, daß ich in der letzten Stund', Wie du, von ganzem Herzens-Grund Dem treuen Gott, der ohne End', Mein Vater bleibt, in seine Händ', Befehlen mög' die Seele mein, So wird sie wohl versorget seyn.

8. Im Glauben sprech' ich Amen nun, Und laß' mein Herz im Frieden ruhn; Weil du, o mein Herr Jesu Christ, Die ew'ge Wahrheit selber bist, Wirst gnädig du erhören mich; Dir leb' und sterb' ich williglich.

Mel. Herzlich thut mich verlangen.

533. O Haupt voll Blut und Wunden, Voll Schmerz und voller Hohn! O Haupt, zu Spott umwunden Mit einer Dornenkron'! O Haupt, sonst schön geschmücket Mit höchster Ehr' und Zier, Doch nun von Schmach gedrücket, Gegrüßet seyst du mir!

2. Du edles Angesichte, Wie bist du so bespie'n? Sinkt nicht vor deinem Lichte Sonst Erd' und Himmel hin? Wie bist du so erbleichet? Wer hat dein Augenlicht, Dem sonst kein Licht mehr gleichet, So schändlich zugericht't?

3. Nun, Herr, was du erduldet, Ist alles meine Last! Ich, ich hab' es verschuldet, Was du getragen hast. Schau her, hier steh' ich Armer Mit meiner Todesschuld; Gib mir, o mein Erbarmer, Den Anblick deiner Huld!

4. Erkenne mich, mein Hüter, Mein Hirte, nimm mich an! Von dir, Quell aller Güter, Ist mir viel Gut's gethan. Dein Wort hat oft gewehret Dem Leid in meiner Brust; Dein Geist hat mir bescheeret So manche Himmelslust!

5. Ich will hier bei dir stehen; Verachte mich doch nicht! Von dir will ich nicht gehen, Wenn dir dein Herze bricht.

einem geſetzlichen Eifer die Käufer und Verkäufer mit Stricken und Peitſchen nebſt Umſtürzung ihrer Tiſche aus dem Tempel getrieben. Darum, meine Lieben, haltet mir in's Künftige ein Wort der Ermahnung zu Gute! —

„Nun iſt's an dem, daß ich Gott und meinem gnädigſten Fürſten kindlichen und unterthänigen Dank erſtatte für die hohe, mir in dieſem Beruf zugewandte Wohlthat, die ich Taglebens nimmer vergeſſen, ſondern in eherne Tafeln gleichſam zum ewigen Gedächtniß einſchreiben werde. —

„Dir danke ich, großer Gott, daß Du mich zu Deinem Hirten berufen, und zum Zeugen Deines Evangelii an dieſem Ort aufgeſtellt haſt. Mit was habe ichs um Dich verdient, daß Du Deinem Geſalbten das Herz gerührt, mich Unwürdigen vor Andern herauszuwählen, und in die Gemeinſchaft der geiſtlichen Seelſorge über dieß Haus einzuführen? Dein Wille iſt's geweſen; der wird mir auch rathen, helfen und auf allen Seiten beiſtehen. Gib mir, daß all mein Leben eine beſtändige Dankerweiſung möge ſeyn für das öffentliche Zeugniß, Du habeſt mich liebgewonnen, für die Arbeit, die Du mir aufgelegt, für die Hoffnung des gewiſſen Lohns, den Du mir im Himmel aufgehoben, woſelbſt, weil meine Zunge hier zu ſchwach iſt, Deines Namens Lob auszubreiten, ich unter dem Chor der jauchzenden Morgenſterne und der heiligen Verſammlung Deiner auserwählten Kinder, treuen Blutzeugen, eifrigen Propheten, dienſtbaren Apoſteln Dir ein ewiges Halleluja anſtimmen werde." —

Nachdem nun Hedinger auch ſeinem Fürſten in

Wenn mein Haupt wird erblassen Im letzten Todesstoß, Alsdann woll'st du mich fassen In deinen Arm und Schooß.

6. Es dient zu meinen Freuden Und kommt mir herzlich wohl, Wenn ich in deine Leiden, Mein Heil, mich senken soll. Ach möcht' ich, o mein Leben, An deinem Kreuze hier Mein Leben von mir geben, Wie wohl geschähe mir!

7. Ich danke dir von Herzen, O Jesu, liebster Freund, Für deine Todesschmerzen, Da du's so gut gemeint. Ach gib, daß ich mich halte Zu dir und deiner Treue, Daß, wenn ich einst erkalte, In dir mein Ende sey!

8. Wenn ich einmal soll scheiden, So scheide nicht von mir. Wenn ich den Tod soll leiden, So tritt du selbst herfür. Wenn mir am allerbängsten Wird um das Herze seyn, So reiß mich aus den Aengsten Kraft deiner Angst und Pein.

9. Erscheine mir zum Schilde, Zum Trost in meinem Tod, Und laß mich sehn dein Bilde In deiner Kreuzesnoth. Da will ich nach dir blicken, Da will ich glaubensvoll Fest an mein Herz dich drücken. Wer so stirbt, der stirbt wohl.

P. Gerhard.

Mel. Die Tugend wird durch's Kreuz ꝛc.

534. O Haupt, vor dem sich Alles bücket, Was Erd' und Himmel in sich hegt! Wirst du mit scharfem Dorn gedrücket? Wie, daß mein König dieß erträget? O Haupt, vor dem die Cherubinen In Demuth stets verhüllet stehn, Und dem die höchsten Thronen dienen! Läßt du dich jetzt in Dornen sehn?

2. Muß dem die Dornenkrone werden, Der aller Himmel Scepter trägt, Dem jede Krone dieser Erden Sich voller Furcht zu Füßen legt? Ach blutest du von Dornen-Spittern, Glorreiches Haupt, vor dessen Macht Des Himmels Sternenheere zittern, Vor dem die Sonne sinkt in Nacht?

3. So ist's! du mußtest Dornen tragen, Wenn mir den Kranz der Herrlichkeit Dein Vater einst nicht soll versagen, Wann ich verlasse diese Zeit. Die Dornen, die dein Haupt verletzen, O Jesu! sind ein sichres Pfand, Du werdest auf das Haupt mir setzen Die Ehrenkron' mit eigner Hand.

4. O Tod! was acht' ich nun dein Pochen? Der Dorn, der Jesu Haupt gedrücket, Hat deinen Stachel längst zerbrochen, Und meine Seele dir entrücket! Obgleich dein Grimm mich oftmals höhnet, Und drohet mich mit Kampf und Streit, Was acht' ich's! keiner wird gekrönet, Als, wer da kämpft um Seligkeit!

5. O Jesu, theures Haupt der Glieder! Hier leget sich mein armes Herz Zu deinen Füßen flehend nieder, Und fühlet seiner Sünde Schmerz. Es danket dir mit heißem Flehen, Daß jene Krone dich gedrücket! O hilf mir, dorthin einst zu gehen, Wo mich die Lebenskrone schmücket!

Mel. Jesu Leiden, Pein und ꝛc.

535. O hilf, Christe, Gottes Sohn, Durch dein bittres Leiden, Daß mir dir stets unterthan, All Untugend meiden, Deinen Tod und sein' Ursach' Fruchtbarlich bedenken, Dafür, wie wohl arm und schwach, Dir Dankopfer schenken.

Mich. Weiß.

Mel. O Lamm Gottes unschuldig.

536. O Jesu, welche Lasten Beschweren unsre Herzen! Doch daß wir mögen rasten, So duldest du die Schmerzen. Du Hirte deiner Schafe, Du trugst für uns die Strafe. Erbarm' dich unser, o Jesu!

2. Wir haben mit dem Stolze Den Fluch bei Gott verdienet! Du hängst am Kreuzesholze, Daß uns nun Gnade grünet. Der Satan mag uns schrecken; Dein Heil nun kann uns decken; Erbarm' dich unser, o Jesu!

3. Wir wollen bei den Sünden Noch gern in Kleidern prangen; Du willst die Schmach empfinden. Drum bist du bloß gehangen. Du mußt dich für uns schämen, Und Alles auf dich nehmen. Erbarm' dich unser, o Jesu!

4. Dein Schmerz bringt lauter Freude, Die Schmach bringt lauter Ehre, Daß ich Gott angehöre, Und dort nicht ewig leide. Das hast du mir erworben, Als du am Kreuz gestorben. Erbarm' dich unser, o Jesu!

5. Hilf uns und allen Christen, Daß wir nun ernstlich kämpfen, Das Fleisch sammt seinen Lüsten Mit deinem Kreuze dämpfen, Dem Bösen widerstreben, Und nach dem Geiste leben. Erbarm' dich unser, o Jesu!

6. Wenn Kreuz und Noth uns plagen, Wenn uns die Trauergeister In Angst und Kummer jagen, So laß uns, lieber Meister, Nach deinem Kreuze blicken, Und uns ins Leiden schicken. Erbarm' dich unser, o Jesu!

7. Wenn sich mein Herze schämet, Wenn Spott und Sünde kränken, Wenn mich die Schande grämet, So laß mich wohl bedenken, Was du für Haß und Neiden Einst für mich wolltest leiden. Erbarm' dich unser, o Jesu!

8. Wir scheun uns vor der Höllen; Du läßt die Uebelthäter, Dir an die Seite stellen, Und bleibest mein Vertreter. So komm' ich großer Sünder Dort unter Gottes Kinder. Erbarm' dich unser, o Jesu!

Mel. O Welt, sieh hier dein Leben.

537. O König aller Ehren! Mir schmilzt das Aug' in Zähren; Du edles Angesicht, Vor dessen Herrscherwinken Des Meeres Wogen sinken *), Dich schonen Schmach und Speichel nicht!

2. Du, du bist's, den ich wähle, Du König meiner Seele, Auch unter Schmach und Spott. Je mehr sie dich verspeien, Will ich dir Ehre weihen; Auch so bist du mein Herr und Gott.

3. Im Geißelschmerz, im Hohne Der scharfen Dornenkrone, Die dir dein Haupt zersticht, Schau her, wie dir vor allen Des Herzens Triebe wallen! Von seinem König läßt es nicht.

4. Mein Herr im Königskleide, Des Spottes Augenweide, Des Himmels Hochgesang! Werth froher Huldigungen Von Millionen Zungen **), Nimm aller Herzen Königsrang!

5. Bald siehst du dir zum Lohne Des Himmels Königskrone, Der Völker Stab verliehn ***). Bald wird des Himmels Reigen Vor dir die Kronen neigen, Vor dir die ganze Schöpfung knie'n!

Carl Bernh. Garve.

*) Matth. 8.
**) Offenb. 5.
***) Ps. 2.

Mel. Herzliebster Jesu, was hast du ꝛc.

538. O Lamm, das keine Sünde je befleckt, Von Adams Schuld, wie wir, nicht angesteckt! Unendlich reiner, als die Seraphinen, Die dich bedienen!

2. Du Allerhöchster unter Menschenkindern! Warum ergeht es dir, wie großen Sündern? Warum, ach, trinkst du, wie noch kein Verbrecher, Den Todesbecher?

3. Du liegst in Seelenangst, im Schweiß und Blute; Wer kann's begreifen, wie dir's sey zu Muthe? Wie du vor unerhörten Zorngewittern Hier mußt erzittern?

4. Man fällt dich an, man führet dich gefangen, Zerschlägt dein Haupt, verspeiet deine Wangen, Schlägt dich ans Kreuz; — da hängst du, theures Leben, Von Qual umgeben!

5. Darf dich der Tod um deinetwillen fassen? Hast du gesündigt, daß dich Gott verlassen? O Heiligster! hier sollt' ich Armer hangen, Vom Tod umfangen.

6. Fürwahr, du trugest meine Noth und Schmerzen; Die Strafe lag auf dir und deinem Herzen. Mich wolltest du durch deine Wunden heilen, Mir Ruh' ertheilen.

7. O habe Dank für dein unendlich Lieben, Das dich für mich in Noth und Tod getrieben! Daß du den Zorn, der über mich sollt' kommen, Auf dich genommen.

8. Ich nehm' es an, mein Heil, was du erworben, Da du für mich am Kreuze bist gestorben; Der Tod kann mir, weil ich der Schuld entladen, Nun nicht mehr schaden.

9. Ach stärke nun durch deine Kraft den Glauben, Daß er sich diesen Schatz nicht lasse rauben, Der nimmer mag mit allem Gut der Erden Erworben werden.

10. Laß deines Leidens Frucht mich stets genießen, Laß seinen Trost auf mein Gewissen fließen; Dein Sterben sey zu steter Lust und Freude Des Geists Weide.

11. Die Sünde, der an dir ihr Recht geschehen, Sie muß in mir auf ewig

untergehen, Nichts müsse sich in mir forthin erkühnen, Ihr noch zu dienen.

12. Nur dir, nur dir, Lamm Gottes, sey mein Leben Zum Eigenthum auf ewig hingegeben, Wozu du mich durch deine Todeswunden So hoch verbunden.

13. Nichts kann und soll hinfort von dir mich scheiden; Ich bleibe dein, bis du mich dort wirst weiden, Wo deine Liebe ewig wird besungen Mit Engelzungen. J. A. Freylinghausen.

In eigener Melodie.

539. O Lamm Gottes, unschuldig! Am Kreuzesstamm geschlachtet; Allzeit erfunden geduldig, Wiewohl du wärest verachtet. All Sünd' hast du getragen, Sonst müßten wir verzagen. Erbarm' dich unser, o Jesu!

Mic. Decius. (†1550.)

Zusatz in spätern Gesangbüchern.

2. Von Herzen wir dir danken, Daß du so große Treue Gethan hast an uns Kranken; Gib uns ein' sel'ge Reue, Daß wir die Sünde meiden Zu Ehren deinem Leiden. Erbarm' dich unser, o Jesu!

3. Stärk' in uns das Vertrauen Durch dein unschuldig Leiden. Laß fest darauf uns bauen, Und nichts von dir uns scheiden; Und hilf uns selig sterben, Daß wir den Himmel erben. Gib uns deinen Frieden, o Jesu!

Mel. Du, der alles sieht und ꝛc.

540. O mein Jesu, dessen Wunden Heil und Leben uns gebracht, Ach wie hart wirst du gebunden Und Verbrechern gleich gemacht! Deiner bittern Feinde Tücke Kennst du und weichst nicht zurücke, Gibst mit edlem Heldensinn Dich in ihre Bande hin.

2. Mehr als zwölf der Legionen, Die um deines Vaters Thron In dem Licht des Himmels wohnen, Stehn bereit, o Menschensohn, Wenn du winkst, dich zu befreien, Und die Feinde zu zerstreuen; Dennoch rufst du zum Gericht Gegen sie die Engel nicht.

3. Du bist selber reich an Stärke, Die auch hier sich nicht verlor; Aber im Erlösungswerke Gehst Geduld der Allmacht vor. Wolltest du ein Wort nur sprechen, Deine Bande würden brechen, Und der Feinde große Zahl Stürzte deiner Gottheit Strahl.

4. Doch sie liegen schon zur Erden Hingestürzt durch dein: „Ich bin's!“ Daß sie selber Zeugen werden Deines edlen Heldensinns. Niemand nimmt von dir dein Leben; Du willst selbst es für uns geben. Und, vom Fluch uns zu befrein, Weder Schmach noch Bande scheun.

5. Treuer Heiland, unsertwillen Streckst du deine Hände dar; Gottes Rathschluß zu erfüllen, Schonest du der frechen Schaar, Wehrst dem Schwerte deines Freundes, Heilst die Wunden deines Feindes, Nimmst die Bande willig an, Du, der Böses nie gethan.

6. Soll ich einst den Ruhm erlangen, Daß ich, deines Geistes voll, In Bekennerfesseln prangen, Deinetwegen dulden soll: Dann stärk' auch in meinem Leiden Mich dein Geist, der Geist der Freuden, Daß ich meinem Glauben treu, Treu dir bis zum Tode sey.

Dr. Johann Jacob Rambach.

Mel. Herzliebster Jesu, was hast ꝛc.

541. O tiefe Demuth! wer kann dich ermessen? Der Sohn des Höchsten, nach dem Abendessen, Nahm einen Schurz um, band ihn mit den Händen Um seine Lenden.

2. Nach diesem goß er Wasser in ein Becken, Den Jüngern seine Liebe zu entdecken, Wusch ihre Füße selbst, und that es allen Mit Wohlgefallen.

3. Auch der Verräther ward nicht ausgeschlossen, Dem schon der Teufel Gift ins Herz gegossen, Daß er des Herren ewig theure Güte Um Geld verriethe.

4. Die andern Jünger lassen's willig gehen, Ob sie gleich Christi Sinn noch nicht verstehen; Nur Petrus will, zu hoch erstaunt vor Freuden, Dieß nimmer leiden.

5. Herr! spricht er, sollst du waschen meine Füße? Das wäre schimpflich, wenn ich dir's zuließe. „Heut' und in Ewigkeit wird's niemand sehen An mir geschehen.

6. Was hilft dich doch, sagt Christus, solch Verschwören? Denkst du, umsonst

sey dieses mein Begehren? Was ich itzt thu', will ich dir nachmals zeigen; Itzt sollst du schweigen.

7. Wasch' ich dich nicht, so wirst du dich selbst trennen Von mir, und außer mir zur Hölle rennen. Drum lasse, was nun über dich soll gehen, Getrost geschehen.

8. Herr, spricht der Jünger, ich bin nicht darwider, Wasch' Haupt und Füße, Händ' und alle Glieder! Sollt' ich mit solchem Schaden widerstreben, Wie könnt' ich leben?

9. Es ist genug, spricht Jesus, an den Füßen; Aufs Haupt will ich dir itzt kein Wasser gießen. Ihr seyd ja schon gewaschen und gereinigt, Mit mir vereinigt.

10. Doch wehe! nicht von Allen kann ich's sagen; Ich weiß, wen ich gewählt vor allen Tagen; Weh' aber Dem, der Satan sich läßt blenden, Und von mir wenden!

11. Als er nun dieß vollbracht, zieht er hinwieder Die eignen Kleider an, und setzt sich nieder: Ihr Liebsten! spricht er, jetzo sollt ihr hören, Was ich will lehren.

12. Ein Beispiel hab' ich euch hiemit gelassen, Das sollt ihr inniglich zu Herzen fassen; Ihr pfleget Herr und Meister mich zu nennen, Thut recht bekennen.

13. Ich bin eu'r Meister; darum sollt ihr schließen, Daß euch kein Liebesdienst je soll verdrießen; Thut, wie ich euch gethan, als treue Brüder Und meine Glieder.

14. Der Knecht ist immer als sein Herr geringer, Es übertrifft der Meister seinen Jünger, Drum sollt vielmehr ihr euch in Demuth üben, Euch herzlich lieben.

15. O selig seyd ihr, wenn ihr darnach ringet, Und dieß, was ihr nun wisset, auch vollbringet! Ihr werdet allen Jammer überwinden, Und Gnade finden.

16. O Jesu! laß mich stets hieran gedenken, Daß, wenn ein Judas mich auch wollte kränken, Daß ich mit Wohlthat seinen Grimm vergelte, Und ihn nicht schelte.

17. Daß ich mich aller Christen stets annehme, Zu waschen ihre Füße, mich nicht schäme, Und ihnen Gutes thu' in deinem Namen, Herr Jesu! Amen.

Mel. Von ruhen alle Wälder.

542. O Welt, sieh hier dein Leben Am Stamm des Kreuzes schweben; Dein Heil sinkt in den Tod! Der große Herr der Ehren Läßt willig sich beschweren Mit Banden, Schlägen, Hohn und Spott.

2. Tritt her, und schau mit Fleiße: Mit Blut und Todesschweiße Ist ganz sein Leib bedeckt, Und unnennbare Schmerzen Fühlt er in seinem Herzen, Da er den Kelch des Leidens schmeckt.

3. Wer hat dich so geschlagen, Und dieses Heer von Plagen, Herr, wider dich erregt? Du bist ja nicht ein Sünder, Wie wir und unsre Kinder; Wie sind dir Strafen auferlegt?

4. Ach, ich und meine Sünden, Die sich so zahllos finden, Als wie der Sand am Meer, Die haben dich geschlagen, Die brachten diese Plagen Und diese Martern auf dich her!

5. Ich bin's, ich sollte büßen In ew'gen Finsternissen, Was nun dein Tod gesühnt; Die Geißeln und die Banden, Und was du ausgestanden, Das Alles, Herr, hab' ich verdient.

6. Du nimmst auf deinen Rücken Die Lasten, die mich drücken, Wie ein Gebirg, so schwer; Du wirst ein Fluch, dagegen Erwirbst du mir den Segen, Und o wie herrlich groß ist der!

7. Du setzest dich zum Bürgen, Ja, lässest dich erwürgen Für mich und meine Schuld; Für mich läß'st du dich krönen Mit Dornen, die dich höhnen, Und leidest Alles mit Geduld.

8. Vom Tod mich frei zu machen, Springst du in seinen Rachen, Und in die tiefste Fluth. Du stirbst, daß ich nicht sterbe, Nicht ewiglich verderbe, — O unerhörte Liebesgluth!

9. Herr, dir bin ich verbunden All' Augenblick' und Stunden; Ich bin dein Eigenthum. Mich dankbar zu erweisen, Soll Seel' und Leib dich preisen, Und dir gehorchen, sey mein Ruhm.

10. Ich kann dir nicht viel geben In diesem armen Leben; Eins aber will ich thun: Es soll dein Tod und Leiden,

Bis Leib und Seele scheiden, Mir stets in meinem Herzen ruhn.

11. Ich will's vor Augen setzen, Mich stets daran ergötzen, Ich sey auch, wo ich sey. Es soll mir seyn ein Spiegel Der Unschuld, und ein Siegel Der Lieb' und unverfälschten Treu'!

12. Wie strenge Gott Verbrechen An denen werde rächen, Die seine Huld verschmähn; Wie schwer sie ihrer Sünden Vergeltung werden finden, Will ich aus deinem Leiden sehn.

13. Dein Vorbild soll mich lehren, Den Rath des Vaters ehren, Und thun, was er gebeut; Nicht meinen eignen Willen, Nur seinen zu erfüllen, Sey meine Lust und Seligkeit.

14. Nach dir will ich mich üben, Die Feinde selbst zu lieben, Nach dir, der für sie bat. Ich will des Lebens Plagen Mit sanftem Muth ertragen, Und thun, wie mein Erlöser that.

15. Nie will ich wieder schelten, Nie Spott mit Spott vergelten, Nie, wenn ich leide, dräu'n; Wie du, gelassen dulden, Dem Nächsten seine Schulden Wie du, von Herzensgrund verzeihn.

16. Ich will mich mit dir schlagen Ans Kreuz, und dem entsagen, Was dir, o Herr, mißfällt; Was deine Augen hassen, Das will ich fliehn und lassen, Gesetz' es auch der ganzen Welt.

17. Dein göttliches Versöhnen, Dein Angstgeschrei und Stöhnen Spricht Muth im Tod mir zu. Getrost geb' ich am Ende Den Geist in deine Hände; Du führst ihn zu der ew'gen Ruh.

P. Gerhard.

Mel. Treu dich sehr, o meine Seele.

543. Richter auf des Mittlers Leiden Die Vernunft ihr Denken hin, Mag sie wohl von außen weiden Sich an eigner Dichtung Sinn; Sie verdammt der Feinde Wuth, Die vergoß des Heil'gen Blut; Sie beklaget Christi Schmerzen; — Doch es heilet nicht die Herzen.

2. Aber meines Geistes Sehnen Sucht den höheren Gewinn: Zum Ersterben zu gewöhnen Meinen tief verderbten Sinn. Mir soll Christi Schmach und Pein Nicht ein rührend Bild nur seyn; Nein, ins Herz will ich ihn schließen, Seines Todes Kraft genießen.

3. Dieß Geheimniß seiner Schmerzen, Das die Welt nicht fassen kann, Wird von Gottes Geist dem Herzen, Das da glaubet, aufgethan. Meine Schuld und Sündennoth Tilgt nur Christi bitterer Tod, Nur durch ihn wird uns gegeben, Aufzustehn zum neuen Leben.

4. Drum in meines Herzens Grunde Such' ich ihn, den Seelenfreund, Der zum ew'gen Gnadenbunde Mir dem Glauben sich vereint, Und durch seines Todes Kraft Neues Leben in uns schafft, Wie auf den erstorbnen Auen Wir beim Wehn des Lenzes schauen.

5. Alle Hoffart drückt sie nieder, Hebt in Kleinmuth mich empor, Gibt in Schwachheit Stärke wieder, Zieht aus Zweifeln mich hervor, Hält mich zwischen Lust und Leid In der rechten Mäßigkeit. Ja, ich find' die tiefste Stille, Wenn am Kreuze hängt mein Wille.

6. O geheimnißvolle Liebe, Die sich mir im Glauben schenkt, Wecke neue Lebenstriebe, Wenn mein Herz zum Kreuz sich lenkt! Alle Kraft und alles Heil Deines Leidens sey mein Theil; Alles Andre mag vergehen, Bleibe dein Kreuz nur in mir stehen.

Gerhard Arnold.

Mel. Alles ist an Gottes Segen ꝛc.

544. Rinne, ihr Augen! fließe, ihr Zähren, Euch in Bäche zu verkehren, Und in einen Thränenquell! Seele, laß dein Leid erschallen, Denn ein Großer ist gefallen Diesen Tag in Israel!

2. Sohn des Höchsten, auserkoren, Zu der Menschen Heil geboren, Du holdsel'ges Menschenkind! Wie, daß an des Kreuzes Stamme Dir unschuld'gem Gotteslamme Blut aus allen Adern rinnt?

3. O der wunderbaren Strafe! Wird für die verlornen Schafe Der unschuld'ge Hirt gerichtet? Schont des Vaters strenge Rache Ueber unsre böse Sache Seines eignen Sohnes nicht?

4. Plagen, die ihr Jesum quälet! Leiden, welche keiner zählet! O wie kraft ihr unsern Stolz. Da für unsres Stolzes Schanden Jesus hier in Todesbanden Schwebt am dürren Kreuzesholz!

5. Haupt voll Blutes! Leib voll

Wunden! Händ' und Füß' ans Kreuz gebunden! O du aufgeriss'ne Seit'! Aller Sünder Freiheitsstätte, Aller Kranken Friedensbette! Brunnquell der Barmherzigkeit!

6. Ich will hier zum Kreuze treten, Dich in Demuth anzubeten, Jesu, der für mich verwund't! Laß mich doch Vertretung finden, Wenn mich Satan und die Sünden Schrecken in der letzten Stund'!

7. Auf, du meiner Thränen Quelle! Gib von dieser Marterstelle Deinem Heiland das Geleit. Sonn' und Mond stehn schwarz verhüllet, Weil du sinkst, von Leid erfüllet, Sonne der Gerechtigkeit!

8. Ach, es springen Fels und Steine! Drum o Seele, traur' und weine Ueber Christi Tod und Pein! Willst du's nicht zu Herzen nehmen, Werden Steine dich beschämen, Weil du härter, als ein Stein!

Mel. Alles ist an Gottes Segen.

545. Schaut die Mutter voller Schmerzen, Wie sie mit zerriss'nem Herzen Bei dem Kreuz des Sohnes steht! Schauet ihre Trübsalshitze, Wie des Schwertes blut'ge Spitze Tief durch ihre Seele geht!

2. Wessen Auge kann der Zähren Bei dem Jammer sich erwehren, Der des Höchsten Sohn umfängt? Wie er mit gelass'nem Muthe Todesmatt in seinem Blute An dem Holz des Fluches hängt!

3. Für die Sünden seiner Brüder Leidet er, daß seine Glieder Unnennbare Qual zerreißt. Für uns ruft er im Erblassen: Gott, mein Gott, ich bin verlassen! Und verathmet seinen Geist.

4. Laß, o Jesu, Quell der Liebe, Deines Herzens heil'ge Triebe Strömen in mein Herz hinab! Laß mich dich mein Alles nennen, Ganz für dich in Liebe brennen, Der für mich sein Leben gab!

5. Drück', mein König, deine Wunden, Die du auch für mich empfunden, Tief in meine Seel' hinein. Laß in Reue mich zerfließen, Mit dir leiden, mit dir büßen, Mit dir tragen jede Pein.

6. Laß mich herzlich mit dir weinen, Mich durch's Kreuz mit dir vereinen; Aller Weltsinn sey verscheucht! Unterm Kreuze will ich stehen, Und dich zittern, bluten sehen, Wenn die Sünde mich versucht.

7. Gib mir Theil an deinem Leiden, Laß von aller Lust mich scheiden, Die dir solche Wunden schlug! Ich will auch mit Wunden schlagen, Will das Kreuz des Lammes tragen, Welches meine Sünden trug.

8. Laß, wenn meine Thränen fließen, Mich den Gnadenglanz genießen Deines milden Angesichts; Decke mich durch deine Plagen Vor den Aengsten und den Klagen Einst am Tage des Gerichts.

9. Gegen aller Feinde Stürmen Laß mich, Herr, dein Kreuz beschirmen, Deine Gnade leuchte mir! Deckt des Grabes finstre Höhle Meinen Leib, so nimm die Seele Hin ins Paradies zu dir.

Nach dem Lateinischen des Jacopone. † 1306.

Mel. Wie groß ist des Allmächt'gen Güte.

546. Schau, wie das Lamm mit tapferm Herzen Der Würgebank entgegen geht! Es weiß, daß schon ein Heer der Schmerzen Ihm nahe zubereitet steht. Und dennoch geht's zu Tod und Jammer, Als wie ein Held, in festem Lauf, Geht wie ein Bräut'gam aus der Kammer Getrost zur Marterstätt' hinauf.

2. Nur Liebe hat dein Herz durchglühet; Die ist's, die dich, du theures Lamm, Mit Leib's- und Seelenkräften ziehet Zum herben Tod am Kreuzesstamm! Du willst des Zornes Kelter treten, Mich Sündenkind aus Sünd' und Tod, Aus Höllenflammen zu erretten; Das ziehet dich in Angst und Noth.

3. Wach' auf, mein Herz, hör' auf zu träumen! Schau diese Lieb' erstaunend an! Auf, auf, und folge ohne Säumen Dem Lamm auf dieser Leidensbahn. Ruf' um Erbarmen mit dem Blinden, Fühlst du dich selber blind und schwach; So wirst du Licht und Leben finden, — Und dann folg' ihm getreulich nach!

4. O wundervolle Demuths-Liebe,

Wie hast du nicht den Herrn besiegt! Du machst, daß er im zärtsten Triebe Dort vor der Jünger Füßen liegt. Er holet Wasser, Schurz und Becken; Wie liebend glänzt sein Angesicht, Zur Lieb' die Seinen zu erwecken! Auch Judas selbst vergißt er nicht.

5. Herunter Mensch, von deinen Höhen! Du Sünder! was erhebst du dich? Vor dem die Engel dienend stehen, Der dienet selbst und beuget sich, Um deinen Hoffarts-Sinn zu büßen, Zur Erde, ja, bis in das Grab. Komm, bete an zu seinen Füßen, Wirf dich vor ihm in Staub herab!

6. Nun gehest du zur Schädelstätte, O theures Lamm, getrost hinauf, Erwählst am Kreuz dein Sterbebette, Da, da vollendest du den Lauf! Du wirst ein Fluch, um Gnad' und Segen (O unerhörte Gottesshuld!) Fluchwürd'gen Sündern beizulegen; Du wirst ein Fluch für fremde Schuld!

7. Wie mächtig ist der Liebe Flamme! Sie ist viel stärker als der Tod; Ja, sie besiegt in diesem Lamme Den Schöpfer selbst, den starken Gott. Sie hat Den, in dem Alles lebet, Sie hat den in das Grab gebracht, Vor welchem Erd' und Himmel bebet. Herr! unterwirf uns deiner Macht!

(Dr. Joh. Christian Evers?)

Mel. Meinen Jesum laß ich nicht.

547. Seele, geh' nach Golgatha, Setze dich zu Jesu Kreuze; Nimm zu Herzen, wie dich da Seine Pein zur Buße reize! Kannst du hier gefühllos seyn, O so bist du mehr als Stein.

2. Schaue doch das Jammerbild Zwischen Erd' und Himmel hangen, Wie sein Blut in Strömen quillt, Wie ihm alle Kraft entgangen! Schau, ach schau — erschrickst du nicht? — Wie sein sterbend Herz ihm bricht! —

3. O Lamm Gottes, ohne Schuld! Alles das hab' ich verschuldet; Und du hast aus freier Huld Schmach und Pein für mich erduldet. Aus des ew'gen Feuers Glut Mich zu retten, fließt dein Blut.

4. Solche Liebe kann ich dir Nimmer, o mein Heil, vergelten. Viel zu wenig ist dafür Aller Reichthum aller Welten. Was ich habe, Herr, ist dein! Ach, wie soll ich dankbar seyn!

5. Nun ich weiß, was du begehrst: Daß ich dir mein Herz soll geben; Dir gehört es; du gewährest Ihm Gerechtigkeit und Leben. Wie du mein, so will ich dein, Lebend, leidend, sterbend seyn.

6. Kreuzige mein Fleisch und Blut, Lehre mich die Welt verschmähen; Laß auf dich, du höchstes Gut, Immer unverwandt mich sehen; Und im Kreuze führe mich Selig, wenn auch wunderlich.

7. Endlich laß mich alle Noth Selig sterbend überwinden. Nirgends müsse mich der Tod, Als in deinen Wunden finden. Wer nur dich zur Zuflucht macht, Spricht getrost: es ist vollbracht!

Schmette.

Mel. Herzliebster Jesu, was hast ꝛc.

548. Sehe, welch ein Mensch! o Menschenkinder sehet, Wer ist's, der dort zur Schädelstätte gehet, Gekrönt mit Dornen, blutigwund geschlagen, Sein Kreuz muß tragen?

2. Falle nieder in den Staub, verirrte Knechte! Es lebe Geist und Herz! Er, der Gerechte, Erduldet unsern Fluch; für uns zu bürgen, Läßt er sich würgen.

3. „Vergib, o Vater, denen, die mich „quälen! Sie wissen nicht, wie sie ihr „Heil verfehlen!" — Ach Gottes Lamm! vergib, daß ich dich quälte, Mein Heil verfehlte!

4. „Sieh, Weib, dein Sohn! — dieß deine Mutter, siehe!" — Ach Dulderin, ich sink' auf meine Kniee, Und seufze: sorg' aus göttlichem Erbarmen Auch für mich Armen! —

5. „Heut wirst im Paradies du mit mir wohnen!" O du, der sterbend kann mit Gnade lohnen, Denk auch an mich, daß ich in deinem Reiche Dem Schächer gleiche!

6. „Warum, mein Vater, hast du mich verlassen?" — Dieß, Sterbender, laß meine Seele fassen! Du, Gottes Lamm, mußt Höllenqual empfinden Für meine Sünden!

7. „Mich dürstet!" Schmachtender, dem Tode nahe, Ach gib, daß auch mein armes Herz empfahe Den Durst nach

BIBLIOTHEK DER DEUTSCHEN LITERATUR
Knapp, A.

3-598-51466-2
FNr. 21082 / 032

Gnade, der ich selbst dich kränkte, Mit Galle tränkte!

8. „Es ist vollbracht!“ O Siegender, dein Dulden Ist auch vollbracht für alle meine Schulden! Hilf, wenn ich werde mit dem Tode ringen, Auch mir vollbringen!

9. „Nimm, Vater, meinen Geist in deine Hände!“ Dieß sey mein letzter Ruf, wenn ich vollende: Nimm meinen Geist, Herr, nach den Todesstunden In deine Wunden!

Mel. Allein Gott in der Höh' sey Ehr'.

549. Seht, welch ein Mensch! wie lag so schwer Auf ihm die Schuld der Sünder! Wie unaussprechlich duldet er Für euch, ihr Menschenkinder! So leiden sah von Anbeginn Die Erde keinen je, wie ihn! So wird auch keiner leiden!

2. Der Sohn des Vaters, unser Gott Und Heiland, ein Gerechter, Wird frecher Missethäter Spott Und seines Volks Gelächter. Wie ein Verbrecher stand er da, Verklagt, verläumdet; wer ihn sah, Der sah ihn mit Verachtung.

3. Vergeblich, ach vergeblich war Die Menschlichkeit des Heiden. Der Priester wuthentbrannte Schaar Sah Jesu Schmach mit Freuden. Sein Tod befriedigt sie allein; Sie stürmen auf den Richter ein, Und Jesus stirbt am Kreuze!

4. Du denkest ohne Trauer nie An diese Wuth der Sünder; Du weinst mit Jesu über sie Und über ihre Kinder. O Seele, denkst du auch dabei An deine Sünden? bist du frei Von Schuld an Jesu Sterben?

5. O du Gerechter, Gottes Sohn, Du Tilger meiner Sünden! Erhöhter auf des Vaters Thron! Ach laß mich Gnade finden! Laß deines Todes Schmach und Pein Mir Leben, Heil und Trost verleihn Um deiner Liebe willen!

6. Wenn mich die Welt, wenn Fleisch und Blut Verleiten will zur Sünde, Dann rüste mich mit Kraft und Muth, Daß ich sie überwinde! Dann rufe du mir liebreich zu: Sieh, welch ein Mensch ich war! und du, Du wolltest mich nicht fliehen?

B. Münter.

Mel. O Gott, du frommer Gott.

550. Seht, welch ein Mensch ist das! O Blicke voller Thränen! O Antlitz voller Schmach! O Lippen voller Sehnen! O Haupt voll Todesschweiß, O Seele voller Noth, O Herze voll Geduld! O Lieb', voll Angst im Tod!

2. Seht, welch ein Mensch ist das! Ach, seher seine Wunden; Habt ihr, ihr Sünder, nicht Den Heiligen gebunden? Sind eure Lüste nicht Die Dornen, die er trägt? Ist's eure Bosheit nicht, Die ihn ans Kreuze schlägt?

3. Seht, welch ein Mensch ist das! Ach, opfert Thränenfluthen; Denn eure Blutschuld macht Das Herz des Heiligen bluten; Geht nicht vorüber hier, Wo Schmerzen über Schmerz; Seht durch die offne Brust In eures Jesu Herz!

4. Seht, welch ein Mensch ist das! Ach ja, wir wollen sehen, Was dir, du Menschenfreund, Durch Menschen ist geschehen; So lang ein Auge blickt, So lange soll die Pein, Die du für uns ertrugst, Auch unvergessen seyn.

5. Seht, welch ein Mensch ist das! Ach, sieh uns an in Gnaden; Laß unser Auge sich In Reuethränen baden! Laß deinen Blick vom Kreuz In unsre Seele gehn, Und dein vergoss'nes Blut Für uns im Mittel stehn.

6. Seht, welch ein Mensch ist das! So wollen wir dich schauen, Und unsern ganzen Trost Auf deine Wunden bauen; Wann nun dein Haupt sich neigt, So sterben wir mit dir; Wann unser Auge bricht, So leben wir dafür!

Mel. Freu' dich sehr, o meine Seele.

551. Sey mir tausendmal gegrüßet, Der mich je und je geliebt, Jesu, der du selbst gebüßet Das, womit ich dich betrübt! Ach, wie ist mir doch so wohl, Wenn ich knie'n und liegen soll An dem Kreuze, da du stirbest Und um meine Seele wirbest!

2. Ich umfange dich, Erbarmer, Sehe deine Wunden an; Reich geworden bin ich Armer, Seit dein Blut am Kreuze rann. O wer kann dich, Jesu Christ, Der für uns verwundet ist, Wer kann würdig dich umfangen? Wer genug nach dir verlangen?

3. Heile mich, o Heil der Seelen, Wo ich krank und traurig bin; Nimm die Schmerzen, die mich quälen, Und den ganzen Jammer hin, Den mir Adams Fall gebracht, Den ich selber mir gemacht! Mache dein Blut mich rein von Sünden, O dann werd' ich Friede finden.

4. Schreibe deine blut'gen Wunden, Jesu, in mein Herz hinein; Laß sie mir zu allen Stunden Unvergeßlich theuer seyn. Du bist doch mein höchstes Gut, Drin die Seele völlig ruht. Laß mich stets zu deinen Füßen Deine Lieb' und Huld genießen.

5. Dich, dich will ich ewig halten; Gib mir, daß ich's ewig kann! Schaue meiner Hände Falten, Und mich Armen freundlich an! An dem Kreuze such' ich dich; Blick' vom Kreuz herab auf mich; Sprich: laß all dein Trauern schwinden! Ich, ich tilge deine Sünden!

Paul Gerhard.

Mel. Sieh, hier bin ich Sündenknecht.

552. Setze dich, mein Geist, ein wenig, Schau dieß Wunder, ach wie groß! Sieh, dein Herr, der höchste König, Hängt am Kreuze nackt und bloß! Sieh die Liebe; Die ihn triebe Zu dir aus des Vaters Schooß!

2. Daß dich Jesus liebt von Herzen, Kannst du hier am Kreuze sehn; Schau, wie bittre Todesschmerzen Ihm durch Leib und Seele gehn! Wie die Schrecken Ihn bedecken, Wie er schwebt in tausend Wehn!

3. Das sind meiner Sünden Früchte; Die, mein Heiland, ängsten dich; Diese schweren Zorngerichte, Ja, die Höll', verdiente ich; Diese Nöthen, Die dich tödten, Sollt' ich fühlen ewiglich.

4. Doch du hast für mich bekrieget Sünde, Tod und Höllenmacht; Du hast alle Feind' besieget, Gottes Willen ganz vollbracht, Und daneben Mir zum Leben Durch dein Sterben Bahn gemacht.

5. Ach ich Sündenkind der Erden! Jesu, du stirbst mir zu gut! Soll dein Feind erlöset werden Durch dein eignes Herzensblut? Ich muß schweigen Und mich beugen Für dieß unverdiente Gut.

6. Leib und Leben, Blut und Glieder, Gibst du alles für mich hin; Sollt' ich nicht dagegen wieder Geben, was ich hab' und bin? Ich bin deine Ganz alleine; Dir verschreib' ich Herz und Sinn.

7. Zieh' durch deines Todes Kräfte Mich in deinen Tod hinein! Laß mein Fleisch und sein Geschäfte; Herr, mit dir gekreuzigt seyn, Daß mein Wille Werde stille, Und die Liebe heiß und rein!

G. Tersteegen.

Mel. Nun ruhen alle Wälder.

553. Sieh Jesum Christum leiden! Vergiß der Sinne Freuden, Vergiß der Erde Glück. Christ, freue dich und bebe! Zum Golgatha erhebe, Zum Kreuze Jesu deinen Blick!

2. Ach sieh, die Frevler haben Ihm Hand und Fuß durchgraben; Er schwebt am Marterpfahl. Wie Wasser ausgeschüttet, Ist sein Gebein zerrüttet, Und seine Seele voller Qual.

3. Kein Schmerz erstickt die Triebe Der Sanftmuth und der Liebe In seiner heil'gen Brust. Mit göttergroßem Herzen Erträgt er Schmach und Schmerzen, Und wohlzuthun ist seine Lust.

4. Im wilden Mordgetümmel Blickt er empor zum Himmel Mit Muth und Zuversicht. Er spricht mit sanften Mienen: „Vergib, o Vater! ihnen; Denn, was sie thun, verstehn sie nicht."

5. Es strömen Lästerungen Auf ihn von tausend Zungen; Er ist der Sklaven Spott; Doch duldend ruht sein Wille In sanftmuthvoller Stille, Und seine Zuversicht ist Gott.

6. Doch in dem tiefsten Leide Erhellt ein Strahl der Freude Ihm seine Nacht der Pein. Der Mörder ihm zur Seite Sucht Trost, und er spricht: „Heute Sollst du im Paradiese seyn!"

7. Sein Aug', vom Jammer trübe, Schaut noch, mit Huld und Liebe Auf sie, die ihn gebar. Die Theure, zu erquicken, Spricht er mit sanften Blicken; „Sieh, dieser sey, was ich dir war."

8. Wer kann sein Leiden fassen? Ach, Gott hat ihn verlassen! Er sinkt in tiefre Qual. Drei lange, dunkle Stunden Durchkämpft er. Seiner Wunden Und seiner Angst ist keine Zahl.

9. Zermalmt sind seine Kräfte, Vertrocknet seine Säfte; Um ihn ist Todes-

rührenden Segenswünschen für seine Berufung gedankt, fährt er also fort:

„Dieweil ich nun das Glück habe, mit und von Sr. Hochfürstl. Durchlaucht erstmals, und zwar öffentlich, zu reden, so bitte ich mir eine besondere Gnade aus, in der Hoffnung, es solle meiner Bitte nicht fehlen. Nilus ein frommer, gottseliger Mönch in Italien, wurde einstens von dem großmächtigsten Kaiser Otto III. besucht, und über viele wichtige Sachen, das Christenthum betreffend, ordentlich befragt. Als nun dieser hohe Monarch alle Vergnügung deßwegen empfangen, und die Erlaubniß, eine besondere kaiserliche Gnade von ihm zu verlangen, verstattet, bat der Mönch, es möchten Seine Majestät ihm erlauben, daß er etwas zu ihrem Besten erinnern dürfte, trat demüthig hinzu, legte dem Kaiser seine Hand auf's Herz, und sprach: Serva, Imperator, animam tuam! d. h. Gnädigster Kaiser, erhalten und bewahren Sie Ihre Seele wohl! Sie müssen einstens sterben, wie andere Menschen, und wird die Herrlichkeit dieses Lebens Ihnen nicht nachfahren; darum ist es das Allerbeste, beizeiten an das gedacht, worüber Sie sich in Ewigkeit werden zu erfreuen haben. Otto, solches hörend, konnte sich des Weinens nicht entbrechen, und schied davon. — Gnädigster Fürst und Herr! Ich verlange gleichfalls und mit tiefster Unterthänigkeit eine besondere Gnade, dergleichen, und keine andere, ich, so lange mir Gott das Leben in dieser Pilgerfahrt fristen wird, Amtshalber beständig verlangen und wünschen werde, nämlich, daß ich zu Dero Thron und Fürstenstuhl hintreten, meine unwürdige Hand auf Dero Brust legen, und, was Dero hohen

graun. Ihm zittern seine Glieder; Matt sinkt sein Antlitz nieder, Zu schwach, zum Himmel aufzuschaun.

10. Doch nun hat er's vollendet, Da Gott den Tod ihm sendet, Der ihn der Angst entreißt. Nun kommt der Qualen Ende; Er ruft: „In deine Hände Befehl' ich, Vater, meinen Geist.“

11. Laut rufet er's und schweiget, Erblaßt, erstarrt, und neiget Sein Haupt zum Herzen hin. Der Erdkreis wird erschüttert; Das Reich der Hölle zittert, Und alle Himmel preisen ihn.

M. Chr. Sturm.

Mel. O Traurigkeit.

554. So schließest du Die Augen zu, Mein Jesu, meine Wonne, Dessen Antlitz heller ist, Als die goldne Sonne.

2. Dein schöner Glanz verschwindet ganz, Er ist nicht mehr zu sehen. Jesu, meines Lebens Licht! Was ist dir geschehen?

3. Du rufst mit Macht: „Es ist vollbracht! Nun will ich gerne sterben, Und das arme Menschenvolk Retten vom Verderben!“

4. „Durch meinen Tod Soll eure Noth, Ihr Kinder dieser Erden, Weichen, sterben, untergehn, Ja, zur Freude werden.“

5. Ach Gottesstamm Am Kreuzesstamm! Was hör' ich nun dich sagen? Ist nun meine Sündenschuld Ewig abgetragen?

6. O Todestod! Herr Zebaoth! Ich danke dir von Herzen, Daß du mich erlöset hast Von der Hölle Schmerzen.

7. Ach meine Zier! Nun bleib' bei mir, Bis Leib und Seele scheiden! O da wird auch seyn vollbracht Alles Kreuz und Leiden.

8. Und wenn du wirst, O Lebensfürst, Die Todten auferwecken, Ach, dann werd' ich ewiglich Keinen Tod mehr schmecken!

Mel. O Durchbrecher aller Bande.

555. Sohn des Höchsten! sollst du sterben? Fürst, von dem das Leben stammt! Wird der Töpfer von den Scherben, Gott von Menschen hier verdammt? Soll das Lebenslicht erblassen, Das uns Licht und Leben giebt? Kann man den so tödtlich hassen, Der auch seine Feinde liebt?

2. Wärest du doch kaum geboren, Da Herodis Grimm und Wuth, Jesu, wider dich verschworen, Dürstete nach deinem Blut! Wenig Freude sollt' dir sprießen; Durch die ganze Lebenszeit Lag schon deinen heil'gen Füßen Ein verstecktes Netz bereit.

3. Aber eh' nun deine Stunde Nach des Vaters Rathe kam, Stundest du auf festem Grunde, Was der Feind auch unternahm. Nunmehr, da die Zeit gekommen, Die sein weiser Schluß benannt, Wirst du vor Gericht genommen, Wird der Tod dir zuerkannt.

4. Es beflecken Jud' und Heiden Ihre Hand mit deinem Blut; Weil du willst für beide leiden, Fühlest du auch Beider Wuth. Daß dein Tod an schönen Früchten Oefte reicher werden kann, Hörest du vor zwei Gerichten Ein so hartes Urtheil an.

5. Mir war schon in Edens Garten, „Du mußt sterben!“ angesagt. Lamm! ich sollte das erwarten, Was dich martert, würgt und plagt. Ach, wie groß ist deine Treue, Und dein Liebesschluß so fest, Daß du, was ich fürcht' und scheue, Selbst an dir vollstrecken läß'st!

6. Sey gepriesen, sey verehret, Daß du deiner Richter Schluß So gelassen angehöret, Daß mein Herz erstaunen muß! Weil du stehst an meiner Stelle, Geht das Urtheil mich vorbei; Weist mich das Gesetz zur Hölle? Dein Verdammtseyn macht mich frei.

7. Laß den alten Menschen sterben, Der zu herrschen sich bemüht, Welcher mich in mein Verderben, Dich in Tod und Leiden zieht. Mach' mich auf dem Sterbebette Durch dein Todesurtheil frei; Hilf, mein Heiland, hilf und rette, Daß ich Gottes Erbe sey!

Mel. Schmücke dich, o liebe Seele.

556. Sünder! freue dich von Herzen Ueber deines Jesu Schmerzen; Laß bei seinem Blutvergießen Stille Freudenzähren fließen. Er hat sich für dich gegeben! Such' in seinem Tod das Leben. Nur von seinem Kreuze quillet, Was dein Herz auf ewig stillet.

2. Ach, wie groß ist dein Verderben!

Ohne Jesum mußt du sterben. Blind und todt sind deine Kräfte, Sündethun ist dein Geschäfte; Dein Verdienst ist Tod und Rache; Es ist aus mit deiner Sache! Ja, im Himmel und auf Erden Kann dir nicht geholfen werden.

3. Nichts kann all dein Opfer gelten Vor dem Richter aller Welten; Er, den Dornen einst gekrönet, Gottes Sohn, hat dich versöhnet; Seine Thränen, seine Wunden Haben Heil für dich gefunden, Und ihm bleibt allein die Ehre, Daß er deinen Tod zerstöre.

4. Fühlst du nun die Macht der Sünden, Wie sie deine Seele binden, Wie sie dein Gewissen quälen, Wie dein Jammer nicht zu zählen: O so komm mit deinen Ketten, Wage nicht, dich selbst zu retten; Sieh am Kreuze Jesum hängen! Er muß deine Fesseln sprengen!

5. Sünder macht der Heiland selig; Sein Erbarmen ist unzählig; Er gibt Buße, er gibt Glauben Auch den Blinden, Lahmen, Tauben. Wer sich nur will retten lassen, Der soll das Vertrauen fassen: Gnade strömt aus Jesu Wunden, Gnad' ist auch für mich gefunden!

6. Glaube nur dem Wort der Gnade, O so heilet bald dein Schade, Und des Mittlers zarte Liebe Schafft in dir ganz neue Triebe. Sind die Sünden erst vergeben, Dann kannst du auch heilig leben, Und der Gnade treues Walten Wird dich fördern und erhalten.

7. O so gib dem Sohn die Ehre, Daß ihm aller Ruhm gehöre; Suche nicht erst zu verdienen, Was am Kreuz vollbracht erschienen; Suche nicht, was schon gefunden, Preise fröhlich seine Wunden, Und bekenn' es bis zum Grabe, Daß er dich erlöset habe!

C. G. Woltersdorf.

Mel. Zehn, du mein liebstes Leben.

557. Treuer Hirte, der sein Leben Und unschuldig theures Blut Für die Heerde hingegeben, Wie bist du so fromm und gut! Die, so sich von dir verlaufen, Und den Fluch auf sich gebracht, Hast du doch so hoch geachtet, Daß du sie, dir zu erkaufen, Ihre Schuld und Strafe trägst, Und das Lösegeld erlegst.

2. Alle sollen nun dein eigen, Und durch dich begnadigt seyn; Allen läßt du es bezeugen, Alle lädst du freundlich ein; Allen gehet deine Güte Auf dem breiten Wege nach; Wer bereut, was er verbrach, Und des Sündenlebens müde, Dir zu folgen sich erklärt, Ist dir, Herr, von Herzen werth.

3. Seelenfreund, sey hoch gepriesen! Dieses hast du auch an mir, Dem verlornen Schaf, bewiesen. Ewig, ewig dank' ich dir. Da ich blind und thöricht irrte, Meinen Mangel wohl empfand, Und doch nirgends Ruhe fand, Sahest du mich, treuer Hirte, Auf der unglücksvollen Bahn Liebreich mit Erbarmen an.

4. Nach dem Reichthum deiner Treue Riefst du mir in meiner Schmach, Bis mein Herz voll Scham und Reue Dir nicht länger widersprach, Bis du deinen Zweck erreichet, Und mit deiner Liebesmacht Mich zu deinem Volk gebracht, Das mit Dank und Ruhm bezeuget, Wie man unter deiner Hut Ewigfrei und selig ruht.

5. O das ist ein selig Leben! Aus Erfahrung stimm' ich ein. Seit ich dir mein Herz ergeben, Kann ich ganz im Frieden seyn. Auf der angenehmen Weide, Wo du dich mir selber schenkst, Und den Geist mit Freude tränkst, Labt der Vorschmack jener Freude, Die man unverrückt genießt, Wenn man dir verbunden ist.

6. Alles dir in Schooß zu schütten, Was mich drückt, erlaubst du mir. Wag' ich's, noch so viel zu bitten, Find' ich stets doch mehr bei dir, Als ich fähig zu verstehen; Wenn ich mir nicht rathen kann, Lauf' und seh' ich doch nur an. Dann mag's, wie es will, ergehen, G'nug, daß mir dein Mund verspricht: Du versäumst und läß'st mich nicht.

7. Ach, gewöhne, ew'ge Liebe, Mich nur immer mehr an dich! Pflanze deines Geistes Triebe Täglich kräftiger in mich! Hirte, der mich ausgeführet, König, du gehst vornen an! Gib mir, daß ich folgen kann, Und, wie mich dein Stab regieret, Stets mit redlich lauterm Sinn Jn und an und bei dir bin.

8. Wohl mir! du hast es verheißen; Nichts soll dir aus deiner Hand Deine

treuen Schafe reißen; Wort und Geist ist Unterpfand. Was dein Vater dir gegeben, Und was deiner Gnade Macht Unter deinen Schutz gebracht, Hat und findet ew'ges Leben. Dort, wo, wenn der Kampf vollführt, Deine Heerde triumphirt!

Andr. Reyberger.

Mel. Der Tag ist hin, mein ꝛc.

558. Verstummtes Lamm, das vor dem Scheerer schweiget; Das seinem Volke durch sein Vorbild zeiget, Wie sanftmuthvoll, wie stille bei der Pein Ein Christenherz in Unschuld könne seyn!

2. Was ich verschuldet, hast du aufgenommen, Und bist für mich in solche Noth gekommen. Du mußt als Bürge vorm Gerichte stehn, Damit ich könn' in ew'ge Freiheit gehn!

3. Ach hilf auch mir, wenn ich geängstet werde, Wenn Fleisch und Welt mich peinigt auf der Erde, Und wenn selbst Satan grimmig an mich will, Daß ich mit dir geduldig sey und still.

4. Komm, stilles Lamm, schließ meines Mundes Pforten, Damit er nicht mit unbescheidnen Worten Der blinden Welt begegne zornesvoll, Wenn ich mit dir in Stille leiden soll!

5. Doch gib mir auch die Gnade, dich zu ehren, Und mit dem Munde deinen Ruhm zu mehren. Richt' alle Worte dir zu Ehren ein, Laß mich beredt in deinem Loh nur seyn!

6. Es müsse nichts aus meinem Munde gehen, Als was vor dir, Herr Jesu, kann bestehen. Kein schandbar Wort, kein Scherz, noch, was die Welt Für Zeitvertreib und Mitteldinge hält.

7. O lehre mich Acht auf die Seele geben, Nicht wie die Welt, in blindem Wahn zu leben. Laß, wie du willst, in Liebe, sanft und rein, O Jesu, meinen Mund verschlossen seyn!

Mel. Wenn meine Sünd' mich ꝛc.

559. Von Furcht dahin gerissen, Verläugnet Petrus dich; Bald straft ihn sein Gewissen, Da weint er bitterlich. Dein Blick, o Jesu, trifft sein Herz, Er fleht um neue Gnade, Und du heilst seinen Schmerz.

2. Betrübt ist meine Seele, Mit Scham und Reu' erfüllt; Was hilft's, daß ich's verhehle? Dir ist mein Herz enthüllt. Bekennen will ich's, Jesu, dir: Oft hab' ich dich verläugnet; Vergib, vergib es mir!

3. Oft hat mich Furcht gebeuget, Ich ward der Menschen Knecht, Wenn ich nicht laut gezeuget Von dir und deinem Recht; Ja, brach ich je die Christenpflicht, So sprach ich auch mit Petrus: Ich kenne Jesum nicht.

4. Hilf, Herr, daß ich empfinde Die Größe solcher Schuld; Vergib mir meine Sünde Nach deiner großen Huld. Erbarmend sahst du Petrum an; Laß eine gleiche Gnade Mich, o mein Heil, empfahn!

5. Dein bin ich jetzt aufs neue; Laß mich nun stärker seyn, In fester Lieb' und Treue Mich deinem Dienste weihn. Dich zu verläugnen, Herr mein Gott, Das fürchte meine Seele Mehr, als der Menschen Spott!

6. Wer will von dir mich trennen? Ich will es gern und frei Bis in den Tod bekennen, Daß ich dein Jünger sey. Dann tret' ich froh einst vor Gericht, Und du, o Herr, verläugnest Mich vor dem Vater nicht.

B. Münter.

Mel. Ein Lämmlein geht, und trägt ꝛc.

560. Was ist der Mensch, daß du gedenkst! Was bin ich, Gott, Erbarmer! Du, der du tausend Welten lenkst, Was bin ich, Herr, ich Armer? Ich lag im Blut, und meine Noth War Sünde, Fluch und ew'ger Tod; Wo sollt' ich Rettung finden? Du, Herr, erbarmtest meiner dich, Und sprachst vom Himmel väterlich: Ich tilge deine Sünden!

2. O göttliche Barmherzigkeit! Dein Sohn soll für uns sterben! Dein lieber Sohn, von dir geweiht, Entreißt uns dem Verderben. Er kleidet sich in Fleisch und Blut, Und was kein Freund, kein Bruder thut, Das thut er unsertwegen: Er stellt sich allen Qualen dar, Stirbt unter wilder Mörder Schaar, Und läßt ins Grab sich legen.

3. O Wort von Jesu Todesschmerz, Gedanke zum Erschüttern! Mit Freuden hört dich wohl mein Herz, Doch denk' ich dein mit Zittern! Wenn ich im Geist Gethsemane, Wenn Golgatha im Geist ich seh', Was ist's, daß ich

empfinde? Ich traure, Herr; doch nicht um dich, Ich wein' und klage über mich, Und über meine Sünde.

4. Was du bezahlt, ist meine Schuld: Der Herr stirbt für die Knechte; Es büßt mit göttlicher Geduld Für Sünder der Gerechte. Mein ist die Last, die Jesus trägt; Die blut'ge Marter, die ihn schlägt, Die sollte mich verderben. Es war nur meine Missethat, Die, Heiland, dich gemartert hat; Des Todes sollt' ich sterben.

5. O Sünde, Sünde, gute Nacht! Zu lang, ach viel zu lange, Hast du mein Herz um Trost gebracht, Du alte, list'ge Schlange! Ich hasse dich, ich will dich fliehn, Und mich der liebsten Lust entziehn; Ich eile hin zum Kreuze; Ich will dem, was dem Fleisch gefällt, Entsagen, und der argen Welt, Und ihrem falschen Reize.

6. Herr! laß mich aus Barmherzigkeit, Den Trost des Kreuzes schmecken, Wenn Sünden der vergangnen Zeit Mich mit der Hölle schrecken! Gib mir in jeder Sündennoth Licht, Heil und Fried' aus deinem Tod Und deinen heil'gen Wunden; Erlöse mich durch deine Schmach Vom Stolze, der mich macht so schwach In den Versuchungsstunden.

7. Dank, o mein Heiland, Dank sey dir Für jede deiner Plagen, Für alle Leiden, die du hier An Seel' und Leib getragen! Für deinen Schmerz auf Golgatha Sey Preis dir und Hallelujah! Preis deinem großen Namen! Herr, durch dein Sterben bist du mein! Laß deinen Tod mein Leben seyn Und ewig bleiben! Amen. Th. G. v. Hippel.

Mel. Herzliebster Jesu, was hast ꝛc.

561. Was kann mir armem Sünder Trost im Leben, Und was dereinst im Tode Hoffnung geben, Daß ich an meinem End' mit Fried' und Freude Von hinnen scheide?

2. Ach niemand kann mich vor des Todes Schrecken, Niemand vor Sünd' und Satan hier bedecken, Als, Jesu, du, in dessen Blut und Wunden Ich Heil gefunden.

3. Für alle Sünden, die ich je begangen, Hast du, mein Heiland, an dem Kreuz gehangen! Daß mir geholfen würde bester Maßen, Wardst du verlassen.

4. Auf daß ich ew'ges Leben könnte erben, Hast du für mich am Kreuze wollen sterben; Du lagst, damit mir Raum im Himmel werde, Hier in der Erde.

5. Der du zur Ruh' ins Grab dich hast gewendet, Als meine Lösung gänzlich war vollendet; Gib Ruhe, wenn man mich nach meinen Tagen Ins Grab wird tragen.

6. Gib süße Ruhe durch dein bittres Leiden, Nimm auf den Geist in deine Himmelsfreuden; Dieselben hast du, Heiland, mir erworben, Weil du gestorben. Gottfr. Wilh. Sacer.

Mel. O Ewigkeit, du Donnerwort.

562. Was soll ich dir, o Jesu du! Mein Heil und Trost, mein Hülf und Ruh, Für dein beschwerlich Leben, Für all dein Leiden, Müh' und Noth, Für deine Wunden, Blut und Tod Für Dank und Ehre geben? Geb ich mich ganz und was da mein, Was kann das für Vergeltung seyn?

2. Du hast mich, was ich bin, gemacht, Du hast mich selbst zu recht gebracht, Als ich dir abgestorben: Du hast mir armem Sündenknecht, Damit ich ewig leben möcht', Ein Himmelreich erworben. Geb ich dafür dir all das Mein', Was kann das für Vergeltung seyn?

3. Nimm's doch, ach nimm's mein Heiland! an, Weil ich nichts Bessres geben kann Bis ich geh' von der Erden: Ach Himmelslust, ach süße Freud! Wenn du und ich in Ewigkeit Zusammen kommen werden! Dann werd' ich, Herr, und all das Mein Geschickter zur Vergeltung seyn.

4. Bis dahin führ', o Lebenshort, Mich hier in deinen Wegen fort; Erhalt' mich unverdrossen, Und laß mich deine hohe Pein Und was wir dafür schuldig seyn, Nie, Jesu, nie vergessen! So werd' ich dir und all das Mein Gefällig zur Vergeltung seyn.

Mel. Nun ruhen alle Wälder.

563. Wem soll ich meine Klagen, Mein meine Noth vortragen, Auf daß

ich Rettung find'? Der Troſt will mir entgehen: Ach, ach wie kann beſtehen Vor Gott ich armes Sündenkind?

2. O weh, o weh mir Armen! Will ſich Gott nicht erbarmen, Und nimmt er mich nicht an, Er, der das Recht nur ſucht, Und allen Sünden flucht: Wer macht, daß ich entfliehen kann?

3. Das iſt der Welterretter, Sein Sohn, der Schlangentreter, Das Heil der Ewigkeit; Der Menſch ohn' alle Sünden, In dem kein Trug zu finden! Der hilft aus allem Sündenleid.

4. Er litt für Uebelthäter Am Kreuz, wie ein Verräther, Und doch ohn' alle Schuld; Er mußte für uns büßen An Händen und an Füßen, Und thats doch willig mit Geduld.

5. Er bat für ſeine Feinde, Und ſorgt' für ſeine Freunde, Selbſt bei des Schächers Tod, Dem er den Himmel ſchenkte; Worauf er, was ihn kränkte, Gott klagte in der Todesnoth.

6. Den Durſt wollt' er ſich laben, Konnt' doch nur Eſſig haben In ſeiner Leidensnacht, Da Pein und Schmach ihn plagte, Bis er verſcheidend ſagte Am blut'gen Kreuz: es iſt vollbracht!

7. Da hat der Fels gezittert, Die Erde ſich erſchüttert, Der Tempelvorhang riß; Die Todten huben wieder Aus ihrem Grab die Glieder; Die Sonne ſank in Finſterniß.

8. Als ob bei ſeinem Leben Ihm Schmach nicht gnug gegeben, Durchſtieß ihn noch ein Speer; Da floß aus ſeinem Herzen, Der Wahlſtatt aller Schmerzen, Noch Blut und helles Waſſer her.

9. Von zweien frommen Leuten, Die ſich des Herrn nicht ſcheuten, Ward in die Felſenſtätt' Sein Leichnam hingegraben, Wie die Propheten haben Vor Jahren laut davon gered't.

10. O Menſch, da ſollſt du lernen Dich von der Sünd' entfernen, Die dich vom Schöpfer riß; Sonſt haſt du keinen Segen Bei dem, der deinetwegen Den Sohn im Tod verſinken ließ.

11. Drum lerne Böſes meiden, Damit dir Chriſti Leiden Hier komme noch zu gut. Will Sünde dich beſchämen, So lerne gläubig nehmen Des Mittlers heil'ges Fleiſch und Blut.

12. Herz, Mund und alle Glieder Bezwing', daß du nicht wieder Den Herrn mit frechem Sinn Ans Kreuz muthwillig ſchlägeſt, Und dermaleinſt verzageſt, Wenn du im Tode fällſt dahin.

13. Bezähm' des Fleiſches Willen, Laß böſe Luſt ſich ſtillen, Und ſchlag' ſie an das Kreuz. Thu' Gutes deinen Feinden, Und mach' ſie dir zu Freunden: Leg allen Haß und Groll beiſeits.

14. In dunkeln Trübſalsſtunden Eil' hin zu Chriſti Wunden! Das iſt der rechte Quell; Der dämpft der Welt ihr Weſen, Läßt dich im Grund geneſen, Und macht dir Gottes Himmel hell.

Mel. Jeſu, deine tiefen Wunden.

364. Wenn ich, Jeſu, deine Leiden Gläubig überdenken kann, O ſo fangen Troſt und Freuden Mich zu überſtrömen an. Meine Krankheit heilest du, Meinem Schmerze ſchafft du Ruh; Für mich ließeſt du dich würgen Im Gericht für mich zu bürgen.

2. Deine Schmach iſt meine Krone, Deine Leiden ſind mein Ruhm; Denn in dir, dem liebſten Sohne, Werd' ich Gottes Eigenthum. Dein unſchuldig, heilig' Blut Macht, was ich verbrochen gut; Gott, den ich ſo oft verhöhnet, Gott hat mich mit ſich verſöhnet!

3. Aber ach! wie viele Schmerzen, Was für Arbeit macht' ich dir! Stell', ach ſtelle meinem Herzen Stets dieß theure Lösgeld für! Wenn mir Satan, Fleiſch und Welt Ihre Luſt entgegen hält: Dann, dann wende meine Blicke Herr, auf Golgatha zurücke!

4. Hält mein bebendes Gewiſſen Mir der Sünden Menge vor: O in meinen Kümmerniſſen Schau' ich dann zum Kreuz empor! Ja, wenn mich die Hölle ſchreckt, Bleib' ich doch hier wohl bedeckt; Herr, wer will mich überwinden, Da du tilgeſt meine Sünden?

5. Wenn mein Auge heiße Zähren In der Trübſalsſtunde weint; Wenn ſich Gram und Kummer mehren, Und kein Licht des Troſtes ſcheint: Ach, dann ſeufz' und rufe ich Herr, zu dir! du hörest mich; Und ein Strahl von deinen Freuden Stärkt mich in den bängſten Leiden.

6. Ja, zu dir steht mein Vertrauen, Du bist meines Lebens Licht! Du besiegst des Todes Grauen, Und vertrittst mich im Gericht. Sinkt die morsche Hütte hin, Sterb' ich? — sterben ist Gewinn! Denn du sankst zum Grab' auch nieder, Aber lebst nun ewig wieder.

7. Ewig werd' auch ich einst leben, Ewig meinen Jesum sehn, Und, mit Herrlichkeit umgeben, Das erwürgte Lamm erhöhn! Sagt, o sagt, was sel'ger ist, Als der Glaub' an Jesum Christ? Weiche, Welt! weicht, eitle Triebe! Der am Kreuz ist meine Liebe!

Göp.

Mel. Herr Jesu, Gnadensonne.

565. Wenn meine Sünd' mich kränken, O mein Herr Jesu Christ, So laß mich wohl bedenken, Wie du gestorben bist, Und alle meine Schuldenlast Am Stamm des heil'gen Kreuzes Auf dich genommen hast.

2. O Wunder ohne Maaßen, Wenn man's betrachtet recht! Es hat sich martern lassen Der Herr für seine Knecht'. Es hat sich selbst mein Herr und Gott Für mich verlornen Menschen Gegeben in den Tod.

3. Was kann mir's denn nun schaden, Wie groß die Sünde sey? Ich bin bei Gott in Gnaden Und aller Schulden frei. Sie sind getilgt durch Christi Blut, Und ich darf nimmer fürchten Der Hölle Qual und Gluth.

4. Drum sag' ich dir von Herzen Jetzt und mein Lebenlang Für deine Pein und Schmerzen, O Jesu, Lob und Dank; Für deine Noth, dein Angstgeschrei, Für dein unschuldig Sterben, Für deine Lieb' und Treu'.

5. Herr, laß dein bitt'res Leiden Mich reizen für und für, Mit allem Ernst zu meiden Die sündliche Begier. Laß mir's nie kommen aus dem Sinn, Wie viel es dich gekostet, Daß ich erlöset bin.

6. Mein Elend, meine Plagen, Solle's seyn, auch Hohn und Spott, Hilf mir geduldig tragen, Und treu seyn bis zum Tod. Hilf mir verläugnen diese Welt, Und treu dem Vorbild folgen, Das du mir vorgestellt.

7. Laß mich an Andern üben, Was du an mir gethan; Und meinen Nächsten lieben, Gern helfen, wo ich kann, Ohn' Eigennutz und Heuchelschein, Und, wie du mir's erwiesen, Aus reiner Lieb' allein.

8. Laß endlich deine Wunden Mich trösten kräftiglich In meinen letzten Stunden, Und deß versichern mich: Weil ich auf dein Verdienst nur trau', Du werdest mich annehmen, Daß ich dich ewig schau'. D. Justus Gesenius.

Mel. Da Jesus an dem Kreuze ꝛc.

566. Wer Jesum Christum treulich liebt, Und seine Seel' ihm ganz ergibt, Der spricht in seinem Herzen: Ich danke dir, o frommer Gott, Für deines Sohnes Schmerzen!

2. In aller Welt ist nichts so arg Blutschweiß, Angst, Noth, Tod oder Sarg, Ja, auch der Hölle Rachen, Daß dich dein Heiland nicht davon Leicht könnte ledig machen.

3. Der Hölle warst du ewiglich; Des Todes Gift, der Schlange Stich Die wollten dich verderben; Kein andres Mittel war bei Gott: Sein Sohn mußt' für dich sterben.

4. Drum lebe nun und lieb' ihn recht, Der für dich worden ist ein Knecht, So wird er dein gedenken, Und dir sein Paradies und Reich, Wie jenem Schächer, schenken.

5. Geh mit ihm bis ans Kreuz im Tod, Und laß dich schrecken keine Noth; Sey mit ihm auch begraben, So wirst du hier und ewiglich Die Auferstehung haben.

6. Lob, Preis und Dank bis über's Grab Sey Gott, der seinen Sohn uns gab, Damit wir möchten leben! Durch Jesu Christi Blut und Tod Wird alle Schuld vergeben!

Mel. Christus, der uns selig macht.

567. Wer ist der, der seine Noth Hier so schwer beklaget, Und voll Blutschweiß bis zum Tod Auf der Erde zaget? Bist es du, mein Jesu, nicht, Meines Herzens Wonne, Meiner Seele Zuversicht, Meines Lebens Sonne?

2. Ja, mein Heiland, du bist der, Den ich höre flehen, Wo man kömmt von Salem her Auf des Oelbergs Höhe

hen. Hier seh' ich voll Bangigkeit Deine Todesschmerzen Dir mit namenlosem Leid Dringen zu dem Herzen.

3. Aber warum kränkst du dich, König meiner Seele? Was ist denn so fürchterlich, Das den Geist dir quäle? Aengstet dich des Todes Pein? Scheust du dich zu sterben? Willst du nimmer Mittler seyn, Um mein Heil zu werben?

4. Ach es ist wohl schwere Last, Die nicht zu ergründen; Was du auf dem Nacken hast, Sind der Menschheit Sünden! Diese martern deinen Sinn, Daß du voller Zagen Traurend gehest her und hin, Und versinkst in Klagen!

5. Also traurig geht daher, Wen der Tod umstricket, Wenn die Sünde groß und schwer, Das Gewissen drücket. Ach die Schuld, davon man weiß, Daß sie Gott will rächen, Machet uns so bang und heiß, Wenn das Herz soll brechen.

6. Jesus leidet solche Qual Nicht für eigne Sünden; Er könnt' in dem Himmelssaal Ew'ge Freud' empfinden. Nein, es wallt für uns sein Blut! Er will damit wehren, Daß dereinst die ew'ge Gluth Uns nicht soll verzehren.

7. Nun, wenn uns einmal der Tod Nager an dem Herzen, Und in dunkler Sterbensnoth Häufen will die Schmerzen: Dann hat Jesu Traurigkeit Für uns überwunden, Und für des Gewissens Leid Süßen Trost erfunden.

8. Doch weil wegen fremder Schuld Jesus voller Zagen Und mit heiliger Geduld Solche Pein ertragen: O so laßt uns allezeit Uns vor Sünden hüten, Daß sie nicht in Ewigkeit In der Seele wüthen!

9. Kränkt die Sünde den so sehr, Der sie nicht begangen, O so quält sie den vielmehr, Den sie hält gefangen. O wie wird in ew'ger Nacht Der einmal erwachen, Der sich hier von ihrer Macht Nicht ließ ledig machen!

10. Fort, ihr Sünden, ewiglich, Die ich flieh' und lasse! Jesus, der gezagt für mich, Macht, daß ich euch hasse. Jesu, hilf, wenn ich fortan Deiner Angst gedenke, Daß ich auf die schmale Bahn Herz und Glieder lenke!

Mel. Herzliebster Jesu, was ꝛc.

568. Wie grundlos sind die Tiefen deiner Liebe! Wie heiß, wie zärtlich, Jesu, deine Triebe! Kein Mutterherz gleicht deinem treuen Herzen, Du Mann der Schmerzen!

2. Was ist der Mensch, daß du sein so gedenkest? Für ihn dich selbst so tief ins Elend senkest? Fiel nicht schon Adam, und, in seinem Falle, Mit ihm wir Alle?

3. Kaum reizet ihn der Vater aller Lügen, So wanket er, läßt willig sich betrügen, Und will, von Stolz berauscht, sogar in Sünden Die Gottheit finden.

4. Verdient Verachtung göttlicher Gesetze, Verdient Verschwendung unschätzbarer Schätze, Verdient ein selbstgemachter böser Schade Des Richters Gnade?

5. Was zieht dich denn, Erlöser, auf die Erde? Was schadet dir's, wenn ich verdammet werde? Du bleibest doch, wenn ich gleich Strafe leide, Des Vaters Freude.

6. Höchst selig herrschest du auf deinem Stuhle, Wenn Satans Schaaren schon im Feuerpfuhle Durch neue Schuld sich neue Straf' erwerben, Und ewig sterben.

7. Verehrt im Staub den weisen Rath, ihr Christen, Den anzuschaun die Engel selbst gelüsten! Bewundert doch in dem Erlösungswerke Der Liebe Stärke!

8. Der ew'ge König von der Allmacht Throne, Der trägt zum Schimpf nun eine Dornenkrone; Er wird verlästert, den im Himmel oben Die Engel loben.

9. Des Höchsten Sohn büßt für die Menschen Kinder, Der Heilige bezahlet für die Sünder; Der Lebensfürst und aller Bosheit Rächer Stirbt bei dem Schächer.

10. Kann dein Verstand so hohe Gnadenzeichen, So große Wunder seiner Lieb' erreichen? Thut er nicht mehr, uns Erde zu erhöhen Als wir verstehen?

11. Herr! lehre selbst mich deine Huld erkennen, Im rechten Glauben meinen Herrn dich nennen! Erbarme dich und heile meinen Schaden, Du Brunn der Gnaden!

12. Ich bin verderbt vom Fuße bis

zum Scheitel; Mein Herz ist trotzig, widerspänstig, eitel! Mein bestes Thun ist mangelhaft und sündlich; So fehl' ich stündlich.

13. Ich flieh', o Herr! zu deinen Liebesarmen; Ich such' und bitte nichts, als dein Erbarmen. Verstoß' den nicht, der seine Sünden hasset, Und dich umfasset.

14. Was machst du, Feind, mir Christi Huld verdächtig? Schweig! seine Kraft ist in den Schwachen mächtig. Er selbst macht den gerecht, der an ihn gläubet, Und in ihm bleibet.

15. Zeuch mich, verwund'tes Lamm! zu deinem Kreuze, Damit dein Blut die Seele dräng' und reize, Dich, den Erwerber aller guten Gaben, Recht lieb zu haben.

16. Dir, Jesu! leb' ich, dir will ich auch sterben! Laß den nur nicht, den du versöhnt, verderben! O, hilf mir jetzt und in den letzten Stunden Durch deine Wunden! C. Liebich.

Mel. Herr Jesu Christ wahr'r Mensch rc.

569. Wir danken dir, Herr Jesu Christ', Daß du für uns gestorben bist, Und hast uns durch dein theures Blut Gemacht vor Gott gerecht und gut.

2. Du, Gottes und der Menschen Sohn, Verherrlicht nun nach Schmach und Hohn, Erlös uns von dem ew'gen Tod, Und tröst' uns in der letzten Noth.

3. Behüt' uns auch vor Sünd' und Schand', Und reich' uns dein' allmächt'ge Hand, Daß wir im Kreuz geduldig sein, Uns trösten deiner schweren Pein.

4. Und schöpfen draus die Zuversicht, Daß du uns wirst verlassen nicht, Vielmehr ganz treulich bei uns stehn, Bis wir durchs Kreuz ins Leben gehn.

Christoph Bücher.

Mel. Als Jesus an dem Kreuze stund.

570. Wo bleibt die Welt mit ihrem Dank, Daß Jesus für sie schwach und krank Die Sünden hat getragen, Und wie ein Schlachtschaf auf der Bank Zu Tod sich lassen plagen?

2. Soll das ein Dank der Christen seyn, Daß sie mit eitelm Putz und Schein Gehn auf die Mummenschanzen, Und dort bei Satans Taumelwein Gastiren, schwelgen, tanzen?

3. So spotten sie, von Leichtsinn heiß, Des Heilands bittern Todesschweiß, Und heißen doch sich Christen, Indessen sie sich wechselsweis Mit Schand' und Narrheit brüsten.

4. Sie thun, als gings so ewig fort, Als gäb' es keinen Richterort, Wo sie der Herr wird fragen: Warum habt ihr verschmäht mein Wort, Und mich ans Kreuz geschlagen?

5. So reift die Welt zum Zorngericht, Denn Christus ist ihr ein Gedicht, Sie haßt sein Kreuzeszeichen; Wenn Gott ihr einst das Urtheil spricht, Muß sie zum Abgrund weichen.

6. Sie macht aus dem nun einen Spott, Der Jesum ehrt als Herrn und Gott, Und denkt an seine Pflichten; Er aber wird die stolze Rott' An seinem Tage richten.

7. Ach Herr, schau uns in Gnaden an! Behüt' uns vor des Teufels Bann; Gib, daß wirs recht ermessen, Was du der Welt zu gut gethan, Und daß wir's nie vergessen!

XI. Vom Begräbniß Christi.

Mel. O Traurigkeit.

571. Am Kreuz erblaßt, Der Marterlast, Der Todesqualen müde, Findet mein Erlöser erst In dem Grabe Friede.

2. Ein heil'ger Schmerz Durchdringt mein Herz; Und, Herr, was kann ich sagen? Nur an meine Brust kann ich, Tiefgerühret, schlagen.

3. Du schützest mich; Und über dich Gehn aller Trübsal Wetter. Sterben wolltest du für mich, Einziger Erretter!

4. Du hast's gethan! Dich bet' ich an, Du König der Erlösten! Dein will ich mich für und für Glaubensvoll getrösten.

5. Es ist vollbracht! Riefst du mit Macht. Du zeigst, daß du dein Leben, Mein Versöhner, göttlichfrei Für mich hingegeben.

6. Hochheil'ge That! Des Höchsten Rath Will ich in Demuth ehren. Der Erfinder meines Heils Wird mir's einst erklären.

7. Allmächtig rief Er, der entschlief, Den Todten; sie erstanden! Leicht entschwingt der Lebensfürst Sich den Todesbanden.

8. Das finstre Thal Will ich einmal Durchwandeln ohne Grauen; Denn durch dich, Erlöser, ist's Mir der Weg zum Schauen.

9. Ich preise dich! Erforsche mich, Und siehe, wie ich's meine; Ja, du siehst's, wenn ich still Meinen Dank dir weine.

10. Vergeß' ich dein, So werde mein In Ewigkeit vergessen! Herr, ich will, so lang' ich bin, Deine Lieb' ermessen.

C. F. Neander. † 1802.

Eigene Melodie.

572. Als Gottes Lamm und Leue Entschlafen und verschieden, Erwacht' in Lieb und Treue Ein Paar recht frommer Jüden, Die machten sich zum Kreuz hinzu, Dich, o du unsre Seelenruh, Zu deiner Ruh zu bringen.

2. Also weiß Gott die Seinen Im Kreuze wahrzunehmen, Und die es böse meinen, Zur rechten Zeit zu zähmen. Das Wüthen nimmt zuletzt ein End' Und wenn die Unschuld gnug geschändt, So find't sich, der sie ehret.

3. Denn einer aus dem Rathe, Joseph, der fromme Reiche, Der wagt' es, ging und bate Pilatum um die Leiche. Pilatus war bereit, und gab Befehl, daß man sie nähm' herab, Und Joseph übergäbe.

4. Gesegnet sey dein Wille, Joseph, und dein Begehren! Gott wolle dir die Fülle Der Freuden dort gewähren, Daß du, den meine Seele liebt, Vom Kreuze, da man ihn betrübt, So freudig losgebeten!

5. Hierzu hat sich auch funden Des Nicodemi Treue; Der bringt bei hundert Pfunden Der besten Specerei, Die Myrrhen sammt der Aloë, Zu salben den, der aus der Höh' Uns salbt mit seinem Geiste.

6. Da siehst du, wie die Schwachen Zuletzt gestärket werden: Gott kann zu Helden machen, Was blöd' ist hier auf Erden; Der Glaube, der im Finstern lag, Bricht endlich an den hellen Tag Und leuchtet als die Sonne.

7. Nun diese beide Frommen Ergreifen mit viel Weinen Den, der vom Kreuz genommen, Und wickeln ihn in Leinen, Verwahren ihn zugleich dabei Mit vieler edlen Specerei, Wie in Judäa bräuchlich.

8. So soll man Christum ehren, Wann er nun liegt darnieder; Wir sollen balsamiren Ihn und sein' arme Glieder, Die Unbekleidten hüllen ein, Und deren, die verlassen seyn, Mit treuer Hülfe pflegen.

9. Es war nicht weit von hinnen, Wo Christus starb, zu schauen Ein Garten, und darinnen Des Josephs Grab, gehauen Gar neu in einen Felsenstein, Da legten ihren Schatz hinein Die zwei liebreichen Herzen.

10. Ach, Jesu! dessen Schmerzen Mir all mein Heil erworben, Komm, ruh in meinem Herzen, Das in der Sünd erstorben! Laß dir's gefallen, ich will dir Dein Grab bereiten in mir hier; So leb' und sterb' ich selig.

Paul Gerhard.

Mel. Schwing' dich auf zu deinem Gott.

573. Also liegst du in der Erd', Jesu, nun begraben! Laß mich, wenn ich sterben werd', Ruh' im Grabe haben, Und alsdann, o Heiland, bald Durch dein bittres Leiden, Wenn die Richtposaune schallt, Auferstehn mit Freuden.

2. Ach wie selig werd' ich seyn! Ich bin's schon im Hoffen, Weil ich von der Sündenpein, Werde nicht betroffen, Weil ich frei durch Jesum bin; O der theuren Schätze, Daran ich mit Herz und Sinn Ewig mich ergötze!

3. Jesu! deine Passion Ist mir lauter Freude, Deine Wunden, Kron' und Hohn, Meines Herzens Weide. O wie schwindet all mein Weh', Wenn ich dran gedenke! Hilf, daß ich stets in die Höh Herz und Sinnen lenke!

4. Jesu, der du warest todt, Lebst nunmehr ohn' Ende; Reich' in meiner Todesnoth Mir die Gnadenhände: Dann werd' ich durchs finstre Thal

Unbeschädigt reisen Hin in deinen Himmelssaal, Uno dich ewig preisen.

Mel. Nun laßt uns den Leib ꝛc.

574. Der du, Herr Jesu, Ruh' und Rast In deinem Grab gehalten hast, Damit wir alle in dir ruhn, Und deines Gottes Willen thun:

2. Verleih', o Herr, uns Kraft und Muth, Die du erkauft mit deinem Blut, Und führ' uns zu des Himmels Licht Vor deines Vaters Angesicht.

3. Wir danken dir, o Gottes Lamm, Das uns erkauft am Kreuzesstamm! Ach laß uns Sündern deine Pein Den Eingang in das Leben seyn!

D. G. Werner.

Mel. Der Tag ist hin, mein Jesu ꝛc.

575. O Lamm, das meine Schuldenlast getragen, Und als ein Fluch ward an das Kreuz geschlagen! Nun nimmt man dich vor Abends noch herab, Und trägt dich hin in Josephs neues Grab.

2. O tröstlich Bild! o gnadenvolles Zeichen, Dahin doch nur des Glaubens Blick kann reichen! Der Fluch ist hin; die Erde ist nun rein: Zum Zeugniß deß mußt du begraben seyn.

3. Nun weiß und glaub' ich, daß du bist gestorben, Daß du Gerechtigkeit auch mir erworben, Daß ich nunmehr vor Gott bestehen kann, Und daß auch meine Sünden abgethan.

4. Die Schrift kann nicht an dir gebrochen werden; Drum muß dein Leib auch ruhen in der Erden. Was Daniel und Jonas zeigt' im Bild, Ist herrlich nun, mein Heil, an dir erfüllt.

5. Du bist das Weizenkorn, das ausgesäet; Doch, wenn nunmehr der dritte Tag angehet, Wird man dich aus dem Grabe auferstehn, Und tausendfache Früchte bringen sehn.

6. Indeß ist dein Begräbniß uns ein Siegel Der Unschuld, und der ganzen Welt ein Spiegel, Darinnen mit Erstaunen jeder sieht, Wie Gott die Unschuld aus der Schande zieht.

7. Nun darf ich nicht vor meinem Grab erschrecken, Da du, mein Heil, ins Grab dich lässest strecken; Dein Grab macht mein's zur süßen Lagerstätt', Zum Schlafgemach, zum stillen Ruhebett.

8. Mein Heiland! ich bin auch mit dir begraben, Da Seel' und Leib die Tauf empfangen haben. Welch Heil ist mir durch deinen Tod geschehn! O laß mich nun mit dir auch auferstehn!

J. A. Freylinghausen.

Eigene Melodie.

576. O Traurigkeit! O Herzeleid! Ist das nicht zu beklagen? Gott, des Vaters einig's Kind, Wird ins Grab getragen.

2. O große Noth! Der Herr ist todt! Am Kreuz ist er gestorben! Doch er hat das Himmelreich Uns aus Lieb' erworben.

3. O Menschenkind! Nur deine Sünd' Hat dieses angerichtet, Da du durch die Missethat Warest ganz vernichtet.

4. Dein Bräutigam, Das Gotteslamm, Liegt hier mit Blut beflossen, Welches er am Kreuzesstamm Mild für dich vergossen.

5. O süßes Heil, Mein bestes Theil! Wie bist du so zerschlagen! Alles, was auf Erden lebt, Muß dich ja beklagen.

6. O edles Bild, Schön, zart und mild, In deinen Todesweben! Niemand soll dein rinnend Blut Ohne Reu' ansehen!

7. O selig ist Zu jeder Frist, Der dieses recht bedenket, Wie der Herr der Herrlichkeit Wird ins Grab gesenket.

8. O Jesu, du, Mein' Hilf' und Ruh', Ich bitte dich mit Thränen: Hilf, daß ich mich bis ins Grab Nach dir möge sehnen!

Joh. Rist.

Mel. O Traurigkeit.

577. So ruhest du, O meine Ruh', In deines Grabes Höhle, Und erweckst durch deinen Tod Meine todte Seele.

2. Man senkt dich ein Nach vieler Pein, Du meines Lebens Leben! Dich hat jetzt ein Felsengrab, Fels des Heils, umgeben.

3. Doch, Preis sey dir! Du konntest hier Nicht die Verwesung sehen; Bald ließ dich des Vaters Kraft Aus dem Grab erstehen.

4. O Lebensfürst! Ich weiß, du

Vergnügung zu Statten kommen, Dero zeitliches und ewiges Wohl befördern kann, demüthigst erinnern dürfe. Ich rufe Euer hochfürstl. Durchlaucht, meinem getreusten Landesvater, meinem gnädigsten Fürsten, meinem unter Gott allerhöchsten Wohlthäter demüthigst zu: Serva, Princeps, animam tuam! Bewahre, großer Fürst, der Seele theures Pfand, das Gott mit Seinem Blut so kostbar hat erworben!" — ꝛc.

Nachdem er hierauf die ganze Gemeinde zur Fürbitte für sich und die Kirche ermahnt hatte, schloß er mit folgendem Gebet:

„Heiliger Gott, Vater, Sohn und heiliger Geist! Ich beuge anjetzo meine Kniee vor dem Throne Deiner Majestät, und bitte Dich herzlich und kindlich, Du wollest auf's Niedrige sehen, mich durch Deine Kraft, die in den Schwachen mächtig ist, ausrüsten, heilsamlich das Amt zu führen des Neuen Testaments. Gib mir zu diesem Werke, das Dein ist, Muth und Tapferkeit, dem Reiche der Finsterniß zu widerstehen, meinem Oberhirten Christo unverdrossen zu folgen, und durch Vermittelung Seiner unendlichen Weisheit, Allmacht und Liebe durch alle Hinderungen, so sich wider Dein Wort empören mögen, hindurchzubrechen. Stelle mich der als ein Gefäß Deiner Gnade, zum Wächter, der nichts verschlummere, zum Hirten, der nichts verwahrlose, zum Propheten, der nichts verschweige. Rette mich von den Anfechtungen der Welt, daß ich mein Herz durch keinerley Anfechtungen der Welt lasse gefangen nehmen, noch um Gunst oder Ungunst, Gefahr oder Menschengefälligkeit willen von der Lauterkeit und Treue, so ich Dir und Deiner Heerde schuldig bin,

wirst Auch mich zum Leben wecken: Sollte denn mein gläubig Herz Vor der Gruft erschrecken?

5. Sie wird mir seyn Ein Kämmerlein, Da ich im Frieden liege, Weil ich nun durch deinen Tod Sünd' und Tod besiege.

6. Nein, nichts verdirbt; Der Leib nur stirbt; Doch wird er auferstehen, Und, mit Himmelsglanz verklärt, Aus dem Grabe gehen.

7. Indeß will ich, Mein Jesu, dich In meine Seele senken, Und an deinen bittern Tod Bis zum Grab gedenken.

Salomo Frank.

XII. Von der Auferstehung Jesu Christi.

Mel. Gott des Himmels und der Erden ꝛc.

578. Ach, wie lieblich sind die Füße, Die durch Thür' und Riegel gehn! Ach, wie klingt das Wort so süße, Das die Jünger nun verstehn! Ist der Gruß nicht freudenreich: „Friede, Friede sey mit euch!“

2. Komm, du angenehmer Bote, Weil auch mich nach Frieden dürst't! Du bist nun nicht mehr der todte, Sondern der lebend'ge Fürst; Aber ich bin todt für dich; Darum komm, belebe mich.

3. Grüße mich mit deinem Munde, Der in deinem Worte spricht; Schließ' mich aus dem Gnadenbunde Deiner lieben Jünger nicht; Trag', o reine Taube du, Mir des Friedens Oelblatt zu!

4. Zwar ich sollte wohl erschrecken, Weil ich nicht des Friedens werth, Und viel Sünden in mir stecken, Die von dir mich abgekehrt; Ach mein Glaub' ist gar zu klein! Wie kann Frieden in mir seyn?

5. Doch du zeigest mir die Siegel Deiner blut'gen Wunden her, Und ich seh' in diesem Spiegel Zorn und Feindschaft nimmermehr; Händ' und Füße stellen mir Lauter Gnadenzeichen für.

6. War noch Zweifel dort zu merken, Da die Jünger speisten dich? Willst du meinen Glauben stärken, Ach so speise lieber mich; Brich mir selbst das Lebensbrod, Höchster Trost in aller Noth!

7. Lehr' die Schrift mich der Propheten Und dein neues Wort verstehn; Also mußte man dich tödten, Und du mußtest auferstehn; Ja, nun geht dein Gnadenwort Fröhlich aus an allen Ort.

8. Gib mir deines Geistes Gaben, Solcher Predigt recht zu traun; Laß mich die Versich'rung haben, Herr, mein Heil, auf dich zu baun; Rufe stets mir gnadenreich: Friede, Friede sey mit euch!

B. Schmolke.

Mel. Christ lag in Todesbanden.

579. Ach Gott! mich drückt ein schwerer Stein; Wer will ihn von mir nehmen? Du kennest meines Herzens Pein Und mein geheimes Grämen. Jesus lebt, und ich bin todt; Ach Vater, das ist meine Noth; Und ich kann ihn vor Sünden Nicht finden.

2. Wer wälzet diesen Stein von mir, Der mich so hart beschweret? Wann öffnet sich die Grabesthür? Wann wird mir Trost gewähret? Soll ich aus dem Tode nicht Durchbrechen in das Himmelslicht? Wer will mich von den Ketten Erretten?

3. Betrübtes Herz, verzage nicht! Dein Jesus ist erstanden, Der Tod und Höllenmacht zerbricht, Und löst der Sünde Banden. Er wird auch durch seinen Tod Dich reißen aus der Sündennoth Und zu dem Geistesleben Erheben.

4. Er ist darum erstanden heut', Daß du mögst auferstehen Durch seine Kraft zur Seligkeit, Und fröhlich mit ihm gehen, Durch viel Trübsal, Angst und Qual, Und durch das finstre Todesthal, Zur Freud' und Wonn' erhoben Dort oben.

5. Dein Jesus läßt dich nicht zurück, Weil er vorangegangen, So du nur mit dem Glaubensblick Willst immer an ihm hangen. Er wird dich dem Grab entziehn Ohn' all dein Sorgen und

Bemühn, Und nehmen deine Schmerzen Zu Herzen.

6. Die Engel Gottes sind bei dir, Die dich zu Jesu leiten, Und auf dem Weg zur Lebensthür Mit Flammen für dich streiten. Suchst du den Gekreuzigten? So geh' hin mit den Heiligen, Wo er von Todesbanden Erstanden!

7. Er ist nicht mehr im düstern Grab; Nein, wer mit ihm erstanden, Und folget seinem Hirtenstab, Bei dem ist er vorhanden. Darum prüf, o Mensch, dein Herz, Thu Buß'! in wahrer Reue Schmerz, So ist der Stein gehoben Von oben.

8. Flieh' aus dem Grab ins Himmelszelt! Dort ist dein Heil zu finden. Geh' aus im Glauben von der Welt, Laß alles Eitle schwinden; So wird Jesus dir zum Heil Erscheinen als das beste Theil; Du wirst ihn mit Verlangen Umfangen.

9. O Jesu, laß mich auferstehn Im Geist, und mit dir leben, Bis du mich selig wirst erhöhn, Und mir die Krone geben, Die du mir nach dieser Zeit Bereitet in der Herrlichkeit! Herr, hilf, und laß mein Flehen Geschehen!

Laurentius Laurentii.

Mel. Sollt' ich meinem Gott nicht ꝛc.

580. Amen! deines Grabes Friede Wird auch unser Grab durchwehn, Wenn wir, von der Wallfahrt müde, Ruhn, um froher aufzustehn. Amen! Fürst der Auferstehung, Der des Grabes Siegel brach, Zeuch durch Grab und Tod uns nach Zu der heiligen Erhöhung, Wo dem Lamm, das uns versöhnt, Aller Himmel Loblied tönt!

2. Großer Erstling deiner Brüder! Ja, du ziehest uns nach dir; Du, das Haupt, ziehst deine Glieder; Weil du lebst, so leben wir. Ja, wir werden auferstehen, Weil du auferstanden bist, Werden dich, Herr Jesu Christ, Einst in deiner Klarheit sehen. Unsre Herzen harren dein; Amen! Ewig sind wir dein.

Karl Bernhard Garve.

Mel. Wachet auf, ruft uns die Stimme ꝛc.

581. Amen! Lob und Preis und Stärke Sey dem Vollender seiner Werke, Dem Todesüberwinder Dank! Singt dem auferstandnen Helden, Und alle Himmel, alle Welten Und dieser Erdkreis sey Gesang! Ihm, der vom Tod erstand, Ihm, der einst überwand, Halelujah! Sein ist die Macht! Er hat's vollbracht! Die Welt ist seiner Ehre voll!

2. Ja, du Land der Gräber, Erde, Empor aus deinem Staube! Werde Ein Land des Lebens und des Lichts! Er, der siegreich auferstanden, Befreit dich von des Todes Banden, Und von den Qualen des Gerichts. Heil dir! das Grab ist leer! Des Abgrunds Schreckenheer Ist bezwungen. Des Todes Nacht, Der Hölle Macht, Der Gräber Grauen ist besiegt.

3. Was vermag, uns zu erschüttern? Der Hölle Sklaven müssen zittern Vor ihm, der ewig, ewig lebt. Wir, des Auferstandnen Brüder, Wir Christen, seines Leibes Glieder, Wir freun uns deß, der ewig lebt. Für uns sank er in Tod; Für uns entrückte Gott Ihn dem Grabe. Empörer, bebt! Der Sieger lebt! Er lebt, und stirbt hinfort nicht mehr.

4. Unser Herz darf nun nicht wanken; Die bangen, zweifelnden Gedanken Besiegt des Glaubens Zuversicht. Wie ein Fels des Herrn im Meere, Steht unerschüttert Jesu Lehre, Umglänzt mit Seligkeit und Licht. Der Himmel Bau zerfällt; Die Herrlichkeit der Welt Wird verschwinden. Doch fort und fort Steht Jesu Wort, Bleibt Trost und Heil in Ewigkeit.

5. Doch auch wir, wir werden bleiben, Mag doch des Leibes Staub zerstäuben; Verzehre, Moder, mein Gebein! Jesus lebt! und meine Glieder Belebt einst seine Allmacht wieder; Wie er, werd' ich unsterblich seyn. In der Verwesung Grab Dringt dann sein Ruf hinab! Und ich lebe! Und ich bin sein, Und er ist mein! Wie wird mir dann, o dann mir seyn!

M. Chr. Sturm.

Eigene Melodie.

582. Auf, auf, mein Herz, mit Freuden, Nimm wahr das helle Licht, Das heut nach bangen Leiden Durch alle Wolken bricht! Mein Heiland war gelegt Dort, wo man uns hinträgt, Wenn

der befreite Geist Der Erde sich entreißt.

2. Er ward ins Grab gesenket, Man hört' ein Hohngeschrei; Doch eh' der Feind es denket, Ist Christus wieder frei. Er tritt als Held herfür, Und schwingt sein Siegspanier; Wer ihn am Kreuze sah, Ruft nun Halleluja!

3. So darf ich heute schauen Den rechten Freudentag; Vor nichts mehr darf mir grauen, Was sonst mich schrecken mag. Ich habe frohen Muth, Ich halt' ein edles Gut, Das mir durch Jesum Christ Aus Lieb' erworben ist.

4. Nun drohn der Hölle Rotten Vergeblich mir Gefahr; Ich darf sie kühn verspotten, Sie krümmen mir kein Haar. Nun wird des Todes Macht Getrost von mir verlacht; Er stürme noch so wild: Er bleibt ein Schattenbild.

5. Nun mag die Welt mich hassen, Mit ihrem Zorn mir drohn, Mich rings umher verlassen, Und schmähn mit bitterm Hohn: Die Trübsal trübt mir nicht Mein Herz und Angesicht; Das Unglück ist mein Glück, Die Nacht mein Sonnenblick.

6. An Christo bleib' ich hangen Als seines Leibes Glied; Wohin mein Haupt gegangen, Da nimmt es mich auch mit. Es reißt sich durch den Tod, Durch Sünde, Welt und Noth; Es dringt durchs Höllenthor: Ich dringe mit empor.

7. Es dringt zum Saal der Ehren; Ich folg' ihm immer nach; Nichts kann mir das verwehren, Kein Feind, kein Ungemach. Es tobe, was da kann! Er nimmt sich meiner an; Wenn alles mich bestürmt, Bleib' ich von ihm beschirmt.

8. Es bringt mich an die Pforten, Die in den Himmel führt, Daran mit goldnen Worten Der Spruch gelesen wird: „Wer dort wird mit verhöhnt, Wird hier auch mit gekrönt; Wer dort mit sterben geht, Wird hier auch mit erhöht.“

P. Gerhard.

Mel. Wer nur den lieben Gott ꝛc.

583. Auf, meine Seele, auf zur Freude! Denn dein Erretter Jesus lebt, Der dich nach überwundnem Leide Einst zur Unsterblichkeit erhebt. Halt' im Gedächtniß Jesum Christ, Der von dem Tod erstanden ist.

2. Schau lebend ihn, wenn dich die Sünde Mit der Versuchung überfällt. Er stellet dich auf Felsengründe, Sie zu besiegen und die Welt. Halt' im Gedächtniß ꝛc.

3. Schau ihn im Leben, wenn die Bürde Der armen Pilgerschaft dich drückt; Wer siegt, der wird mit ew'ger Würde Zum Lohne treuen Kampfs geschmückt. Halt' im Gedächtniß ꝛc.

4. Fühlst du die Schmerzen bittrer Leiden, Denk', wie es deinem Heiland ging! Doch er erstand zu hehren Freuden, Die er von Gott zum Lohn empfing. Halt' im Gedächtniß ꝛc.

5. Dich schrecket Tod und Grabeshöhle? Schau ihn, den Sieger, der erstand; Er stärkt im Sterben deine Seele Zum Blick aufs neue Vaterland. Halt' im Gedächtniß ꝛc.

6. Du weinst beim Grabe deiner Lieben, Wie Jesu Jünger ihn beweint; Doch wie sie nicht verlassen blieben, Wirst du auch deinem Volk vereint. Halt' im Gedächtniß ꝛc.

7. Ja, ewig werth sey dir das Leben Des Ueberwinders Jesu Christ; Folg' ihm, so wird er dir auch geben, Was ihm von Gott gegeben ist. Halt' im Gedächtniß Jesum Christ, Der von dem Tod erstanden ist!

Mel. Jesu, meine Freude.

584. Aus des Todes Banden Ist der Herr erstanden, Er, des Vaters Sohn. Jesus hat gesieget; Alles, alles lieget Unter seinem Thron. Unser Freund Hat jeden Feind Unsrer Seligkeit bezwungen; Lob sey ihm gesungen!

2. Heil uns zu erwerben, Wollt' er für uns sterben, Und es ist geschehn. Ganz von Qual umfangen, Hat er dort gehangen Auf den blut'gen Höhn. Da brachte er Die Lösung her; Da hat er für unser Leben Sich in Tod gegeben.

3. Gnad' ist nun ergossen, Weil sein Herz durchstoßen; Unsre Schuld ist hin.

Das, was wir verbrochen, Hat sein Herz durchstochen, Ward gelegt auf ihn. Wir sind frei, Der Streit vorbei. Was Gott selbst will niederschlagen, Darf uns nicht verklagen.

4. Was will uns nun schaden, Wenn Gott selbst zu Gnaden Uns bei sich gebracht? Laßt uns Christum loben! Gott hat ihn erhoben Aus der Todesnacht. Jesus lebt! Er selbst begräbt Unsre Schuld in seinem Grabe; Fried' ist seine Gabe!

5. Ewig triumphiret, Ewiglich regieret Er auf Gottes Thron. Die zu ihm nun kommen, Werden angenommen, Leben durch den Sohn. Er hat nun, Uns wohlzuthun, Und das Heil uns zuzuwenden, Alle Macht in Händen.

6. Ja, wer ihn anschauet, Ihm sich ganz vertrauet, Der sieht nie den Tod. Jesu Auserkorne, Aus dem Geist Geborne Fället keine Noth. Christen, auf Zum Glaubenslauf! Unsern Pfad hat er geweihet; Weh' dem, der ihn scheuet!

7. Lasset uns als Christen Sterben allen Lüsten, Aller Eitelkeit. So wir mit ihm sterben, Werden wir mit erben Seine Herrlichkeit. Er umfäht Und er erhöht Alle seine treuen Glieder, Bringt sie herrlich wieder.

8. O der großen Freude, Aus dem Sterbekleide Glänzend gehn heraus, Und erfüllt mit Wonne Wie die schöne Sonne Stehn in Gottes Haus! Jesu, du, Bereit uns zu, Daß wir einst in deinen Höhen Rein bekleidet stehen!

Nach Spener.

Mel. Erschienen ist der herrlich' Tag.

585. Bring', Seele, Preis dem Höchsten dar! Dein Heiland, der gestorben war, Hebt siegreich nun sein Haupt empor, Geht lebend aus dem Grab hervor, Und stirbt nicht mehr.

2. Die Erde bebt, die Wächter fliehn; Erfreut sehn seine Jünger ihn; Sie, die so zärtlich ihn beweint, Erkennen wieder ihren Freund, Der sie noch liebt.

3. Er lebt, o Seele, auch für dich! Er lebt, und herrschet königlich; So weit die ganze Schöpfung geht, Reicht seiner Würde Majestät. O, bet ihn an!

4. Sein müsse sich der Erdkreis freun, Und aller Herzen ihm sich weihn! Er hat aus seines Grabes Nacht Unsterblichkeit ans Licht gebracht. Gelobt sey er!

5. Er, der nicht mehr im Grabe liegt, Hat in dem Kampf für uns gesiegt; Durch seiner Auferstehung Kraft Wird uns auch Muth und Sieg geschafft. Deß freun wir uns.

6. Begnadigung, Gerechtigkeit, Und ew'ger Hoffnung Sicherheit Ist durch dich, göttlich großer Held, Ein Segen für die ganze Welt. Gelobt seyst du!

7. Nun fürcht' ich nicht des Leibes Tod: Mein Heiland lebt! Gelobt sey Gott! Die Hoffnung sel'ger Ewigkeit Erfüllet mich mit Licht und Freud', Und tröstet mich.

8. Nichts reißt mich, Herr, aus deiner Hand; Dein Leben ist mir Unterpfand, Daß ich, o seliger Gewinn! Ein Kind und Erbe Gottes bin. Deß bin ich froh!

9. Rufst du mich dermaleinst zur Ruh, Verklärter Welterlöser du! So werd' ich ewig bei dir seyn, Denn Gott und Himmel sind nun mein, Wohl mir! Preis dir!

M. J. Fr. Mahre.

Mel. Auf diesen Tag bedenken wir.

586. Bringt Preis und Ruhm dem Heiland dar! Frohlockt ihm, alle Frommen! Er, der für uns getödtet war, Ist dem Gericht entnommen. Sey gelobt, Herr Jesu Christ, Daß du für uns gestorben bist, Und siegreich auferstanden. Hallelujah.

2. Dein Leben in der Majestät Befestigt unsern Glauben. Wer kann, da dich dein Gott erhöht, Den großen Trost uns rauben, Daß du von der Sünde Macht Befreiung hast ans Licht gebracht, Den Himmel uns geöffnet? Hallelujah.

3. Gott selbst, der dich dem Grab entrückt, Hat dem, was du gelehret, Der Wahrheit Siegel aufgedrückt, Und dich als Sohn geehret. Deines Opfers hohen Werth Hat er aufs Herrlichste bewährt, Da er dich auferwecket. Hallelujah.

4. O Jesus, ich lobsinge dir; Mein ist dein Sieg und Leben. Du lebst und herrschest, um auch mir Dein ew'ges

Heil zu geben, Meiner Seele Trost zu seyn, Zum Siege Kraft mir zu verleihn, Und mich zu Gott zu führen. Halleluja.

5. Mein Herr, mein Gott, hilf mir dazu, Befreie mich von Sünden! Laß mich für meine Seele Ruh Und Frieden Gottes finden! Pflanze deinen Sinn in mir, Damit ich, Gott ergeben, hier Als dein Erlöster wandle. Hallelujah.

6. Dein ist das Reich; dein ist die Macht, Erstorbne zu erwecken. Du rufst einst, und der Gräber Nacht Wird Todte nicht mehr decken. Wie du auferstanden bist, So werd' auch ich, Herr Jesu Christ! Durch deine Kraft erstehen. Hallelujah.

7. O laß mich, weil ich hier noch bin, Im Glauben an dich leben, Und jederzeit nach deinem Sinn Nach Gottes Liebe streben, Daß ich, wenn ich aufersteh', Und dich, des Todes Sieger, seh', Nicht angstvoll vor dir bebe. Hallelujah.

8. Wo du, Herr, bist, da soll auch einst Dein Jünger mit dir leben, Du wirst ihn, wenn du nun erscheinst, Zu deiner Freud' erheben. Laß dieß auch mein Erbtheil seyn, So werd' ich dein mich ewig freun, Du Todesüberwinder! Hallelujah. Mudre.

Eigene Melodie.

587. Christus ist erstanden Von des Todes Banden, Deß freuet sich der Engel Schaar, Und singt im Himmel immerdar: Hallelujah!

2. Der für uns sein Leben In den Tod gegeben, Hat uns das Leben wiederbracht, Drum singen wir aus aller Macht: Hallelujah!

3. Der am Kreuz gehangen, Tief in schwerem Bangen, Der lebet nun in Herrlichkeit, Uns zu vertreten stets bereit: Hallelujah!

4. Der so ganz verschwiegen Nieder ist gestiegen, Der Hölle starken Fürsten band, Der wird nun in der Höh' erkannt: Hallelujah!

5. Der da lag begraben, Der ist nun erhaben, Sein Thun sich in der Kraft erweist, Von aller Christenheit gepreist: Hallelujah!

6. Er läßt uns verkünden Lösung aller Sünden, Wie man sie nun durch rechte Buß' In seiner Ordnung suchen muß: Hallelujah!

7. Herr, den ew'gen Frieden Hast du uns beschieden; Nimm weg all' unsre Missethat, Daß wir dir singen früh und spat: Hallelujah!

Eigene Melodie.

588. Christ lag in Todesbanden, Für unsre Sünd' gegeben; Er ist wieder erstanden, Und hat uns bracht das Leben; Deß wir sollen fröhlich seyn, Gott loben und dankbar seyn, Und singen All': Hallelujah! Hallelujah!

2. Den Tod niemand bezwingen konnt' Bei allen Menschenkindern; Das macht alles unsre Sünd', Kein' Unschuld war zu finden; Davon kam der Tod sobald Und nahm über uns Gewalt, Hielt uns in sein'm Reich gefangen. Hallelujah!

3. Jesus Christus, Gottes Sohn An unsrer Statt ist kommen, Und hat die Sünde abgethan, Damit dem Tod genommen All sein Recht und sein' Gewalt, Da bleibt nichts denn Tod'sgestalt, Den Stachel hat er verloren. Hallelujah!

4. Es war ein wunderlicher Krieg, Da Tod und Leben rungen; Das Leben, das behielt den Sieg, Es hat den Tod verschlungen; Die Schrift hat verkündet das, Wie ein Tod den andern fraß; Ein Spott aus dem Tod ist worden. Hallelujah!

5. Hier ist das rechte Osterlamm, Davon wir sollen leben, In Tod an des Kreuzes Stamm In heißer Lieb' gegeben. Das Blut zeichnet unsre Thür, Das hält der Glaub' dem Tode für; Der Würger kann uns nicht rühren. Hallelujah!

6. So feiern wir das hohe Fest Mit Herzensfreud' und Wonne, Das uns der Herr erscheinen läßt; Er selber ist die Sonne, Der durch seiner Gnaden Glanz Erleuchtet unsre Herzen ganz: Der Sünden Nacht ist vergangen! Hallelujah!

7. Das Mahl wir Alle halten fein, Wozu uns Gott geladen; Der alte Sauerteig nicht seyn Soll bei dem Wort der Gnaden. Christus will selbst die

Koſt ſeyn, Und ſpeiſen unſre Seel' allein; Der Glaub' will kein's andern leben. Hallelujah! Luther.

Mel. Lobt Gott, ihr Chriſten, allzugleich.

589. Das Grab iſt leer, das Grab iſt leer! Erſtanden iſt der Held! Das Leben iſt des Todes Herr, Gerettet iſt die Welt.

2. Die Schriftgelehrten hatten's Müh', Und wollten weiſe ſeyn; Sie hüteten das Grab, und ſie Verſiegelten den Stein.

3. Doch ihre Weisheit, ihre Liſt Zu Spott und Schanden ward; Denn Gottes Weisheit höher iſt, Und einer andern Art.

4. Sie kannten nicht den Weg, den Gott In ſeinen Werken geht, Und daß nach Marter und nach Tod Das Leben auferſteht.

5. Gott gab der Welt, wie Moſes lehrt, Im Paradies das Wort; Und ſeitdem ging es ungeſtört Im Stillen heimlich fort;

6. Bis daß die Zeit erfüllet war; — Die Himmel feir'ten ſchon; — Da kam's zu Tage, da gebar Die Jungfrau ihren Sohn;

7. Den Seligmacher; — hoch und hehr, Und Gottes Weſens voll, Ging er in Knechtsgeſtalt einher, That Wunder und that wohl;

8. Und ward verachtet und verkannt, Gemartert und verklagt, Und ſtarb am Kreuz durch Menſchenhand, Wie er vorher geſagt;

9. Und ward begraben und beweint, Als ſey er todt; allein Er lebt, nun Gott und Menſch vereint, Und alle Macht iſt ſein.

10. Hallelujah! das Grab iſt leer, Gerettet iſt die Welt: Das Leben iſt des Todes Herr, Erſtanden iſt der Held!

Matthias Claudius.

Mel. Heut triumphiret Gottes Sohn.

590. Der Heiland lebt, er drang hervor; Laut jauchzt der frohe Himmelschor: Hallelujah! Hallelujah! Das Grab iſt leer, der Tod verſchwand, Weil er ſein Grab in Chriſto fand! Hallelujah! Hallelujah!

2. Das Grab iſt leer, der Schrecken ſleucht, Mein Heiland hat ihn dort verſcheucht: Hallelujah! Hallelujah! Wo Jeſus lag, da flieht die Noth; Ich ſterbe nicht, denn er war todt. Hallelujah! Hallelujah!

3. Selbſt Engel ſcheuen nicht die Gruft, Sie ſtrömet ſüßen Lebensduft: Hallelujah! Hallelujah! Der Teufel bebt, er iſt beſiegt, Seht, wie er vor dem Grabe liegt! Hallelujah! Hallelujah!

4. O Wohnung ſtiller Einſamkeit, Du endeſt Kummer, Angſt und Streit! Hallelujah! Hallelujah! Wie reizend iſt dein Anblick nun, Wie ſanft werd' ich dort einmal ruhn! Hallelujah! Hallelujah!

5. Der Moder frißt zwar mein Gebein, Doch wird mein Heiland mich erneu'n: Hallelujah! Hallelujah! Die Stimme Jeſu ſchallet laut, Der mich nach ſeinem Bild erbaut. Hallelujah! Hallelujah!

6. Ich ſteige himmliſch aus der Gruft, Er rücket mich hin durch die Luft: Hallelujah! Hallelujah! Wo ſeiner Heerde heil'ge Zahl, Froh mit ihm hält das Hochzeitmahl. Hallelujah! Hallelujah!

Mel. Ach, Jeſu, meiner Seelen Freude.

591. Der Heiland lebt, er lebt! ja, Amen! Nun muß in Jeſu Chriſti Namen, Dir's heilig ernſt, o Seele, ſeyn! Geſtorben war er und begraben, Nun ſteht er ſiegreich und erhaben! Gott und die Ewigkeit iſt mein!

2. Anbeten will ich nun und danken, Und keinen Augenblick mehr wanken, Er lebt: unſterblich bin ich nun! Er lebt! O Quell der Seelenruhe! Er lebt! was ich nun immer thue, Will ich in ſeinem Namen thun.

3. Du lebſt, o Jeſu! ſiehſt und weißeſt Mein Herz, mein Thun; was du verheißeſt, Iſt ewig wahr; Herr, dein bin ich! Dir glaub' ich ganz; dir folg' ich ſtille, Hier, Jeſus Chriſtus! iſt mein Wille, Von nun an ſeh' ich nur auf dich.

4. Ja, Jeſus lebt! ihm will ich leben; Sein ſey mein Denken, mein Beſtreben, Verflucht ſey mir, was ihm mißfällt! Was er nicht thät' an meiner Stelle, Was er verbietet, ſey mir Hölle, Gefiel' es auch der ganzen Welt!

5. Die Welt, sie möge mich verlachen; Kein Satan soll mich wankend machen; Du bleibest ewig, der du bist! Im Himmel bist du! Herr, ich glaube Dir felsenfest: kein Wurm im Staube, Kein Spott vertilgt dich, Jesu Christ!

6. Ja, Jesus lebt! mein Herz empfindet, Wenn es ihn gläubig sucht und findet: Der todt war, liegt nicht mehr im Grab! Je mehr ich ihm anbetend singe, Je mehr im Geist ich in ihn dringe, Je mehr blickt er auf mich herab.

7. Ja, Jesus lebt! viel tausend Herzen Empfanden in den bängsten Schmerzen Den hohen Trost, daß Jesus lebt! Im heißen Kampf mit Lieblingssünden, Im heißen Todeskampf empfinden Viel tausend Seelen, daß er lebt!

8. Lebst du, o Jesu! welche Freude, O welch ein Labsal, wenn ich leide! O welch ein Trost in jeder Pein! Du lebst, du lebst! in jenen Höhen Wird dich mein frohes Auge sehen; Dann werd' ich ewig um dich seyn! Lavater.

Mel. Nun danket alle Gott ꝛc.

592. Der Heiland stehet auf, Und fähret in die Höhe, O daß ich nicht zugleich Mit ihm auch auferstehe! Wach' auf, du träger Geist! Und wandle selber nun Aus deiner Sündengruft Mit ihm ins Himmelreich!

2. Laßt uns, o Sterbliche! Nach dem alleine trachten, Das droben ist bei ihm, Und diese Welt verachten; So werden wir dereinst, Am Ende dieser Zeit, Mit Christo offenbar In seiner Herrlichkeit.

3. Der Heiland ist ja selbst Das Auferstehn und Leben; Er kann uns hier und dort Das rechte Leben geben. Wer treu an Jesum glaubt, Der stirbet ewig nicht, Wenn ihm auch gleich der Tod Die matten Augen bricht.

4. Laß uns dein Auferstehn, O Gottes Sohn, genießen! Und wenn uns Angst und Noth Im Erdenthal umschließen, So tritt selbst mitten ein, Sprich: Friede sey mit euch! Und hol' uns einst zu dir In jenes Freudenreich.

5. Gib Fried', o Friedefürst! Mit Gott, und im Gewissen, Daß Teufel, Höll' und Welt Zu Füßen liegen müssen. Laß stets die Sündenlust In uns zu Grabe gehn, Und in Erneuerung Uns täglich auferstehn!

Mel. Nun lob' mein' Seel' den Herren.

593. Der Herr hat überwunden, Gott sey gelobt! nun bin ich frei. Nun liegt der Feind gebunden, Gott sey gelobt! nun werd' ich neu. Mein Jesus, der sein Leben Und Blut zum Lösegeld Aus Liebe hingegeben Für mich und alle Welt, Geht siegreich aus dem Grabe Durch eigne Gottesmacht. O welche theure Gabe Hat er mir mitgebracht!

2. Nun kann ich sicher wissen, Die Sünde sey ganz abgethan, Mein Schuldbrief sey zerrissen, Daß nichts mehr mich verdammen kann; Der Vater sey versöhnet; Denn der mein Bürge war, Stellt sich, mit Preis gekrönet, Als losgesprochen dar. Wie er nun meinetwegen Am Kreuz genug gethan, So geht auch mich der Segen Der Auferstehung an.

3. Held, der du meine Sache So wunderherrlich durchgebracht, Und von dem Fluch der Rache Durch dich mich gänzlich los gemacht: Dir sey zu allen Zeiten Dank, Ehr' und Ruhm geweiht! Der Ausgang deiner Leiden Ist meine Seligkeit. Der Tod, den du geschmecket, Hat nun nichts mehr an mir; Der, so dich auferwecket, Belebet mich in dir.

4. Sey ewig hochgepriesen! Da ich in Todesbanden lag, Hast du an mir bewiesen, Was deine Lebenskraft vermag. Du hast mich dir erwählet, Eh' ich an dich gedacht, Und zu dem Volk gezählet, Das dein Blut selig macht. Du riefest mich zum Leben, Und zogst mich, nimmer müd', Bis ich mich dir ergeben, Als dein lebend'ges Glied.

5. Nun, Herr! nur dir zu leben, Sey, weil ich noch im Fleische bin, Mein Wünschen und Bestreben; Nimm, wie ich bin, mich ewig hin! Ich will sonst nichts verlangen, Als nur allein an dir, Mein Lebensfürst, zu hangen; Regier' und leb' in mir! Sey meines Lebens Stärke, Daß man, zu deinem Ruhm, Stets mehr an mir bemerke: Ich sey dein Eigenthum.

6. Laß, was noch vom Verderben Des alten Menschen in mir ist, In dei-

nem Tode sterben. Was du nicht selbst, mein Jesu, bist, Was deinen Ruhm nicht mehret, Das sey mir ekelhaft; Dein Geist, der mich belehret, Wie man das Gute schafft, Der wolle stets mich leiten Auf ebner Lebensbahn, Bis in den Ewigkeiten Ich ganz dir leben kann.

7. Dort wird sich's offenbaren, Was, Herr, in mir dein Leben ist, Wenn nach den Lebensjahren Du mir dich zeigest, wie du bist. Hier sey es noch verborgen: Genug, daß ich doch weiß, Du wirst mich treu versorgen Zu deines Lebens Preis, Daß ich dein Ziel erreiche, Und als dein Unterthan, In deines Vaters Reiche, Dort mit dir herrschen kann.

8. Ich traue dir voll Friede, Und weiß: nichts bleibt dem Tod zum Raub; Du weckst mir, deinem Gliede Den Leib auch auf vom Todesstaub. Wenn du in Pracht erscheinest, Und die erkaufte Schaar Zur rechten Hand vereinest, Zeigt sich, was nichtig war, Und hier den Geist beschweret, In sonnengleichem Licht, Und, wie dein Leib, verkläret Vor deinem Angesicht! A. Reyberger.

Mel. Herr Jesu, Gnadensonne.

594. Der Herr ist auferstanden, Es lebet Jesus Christ! Der aus des Todes Banden Mit Macht gerissen ist, Steht siegend aus dem Staube; Seht, wie der Tod zum Raube Dem Sieger worden ist! Es lebet Jesus Christ!

2. Der Herr ist auferstanden! Er hat sein Werk vollbracht; Das Heil ist nun vorhanden, Und Alles wohl gemacht. Die Sünden sind versühnet, Ein ew'ger Friede grünet, Die Sünde ist gebüßt. Es lebet Jesus Christ!

3. Der Herr ist auferstanden! Laßt diesem Wort den Ruhm! Es reißt durch Sündenbanden, Und kehrt die Herzen um; Es bringet Geist und Leben, Dem Sohn euch zu ergeben, Der euer Leben ist. Es lebet Jesus Christ!

4. Der Herr ist auferstanden! Blick' auf, du blode Schaar! Dein Trost ist nun vorhanden; Hier steht dein Heiland klar! Er ist mit Tod und Leben Dir nun zum Schatz gegeben; Nimm hin, was deine ist! Es lebet Jesus Christ!

5. Der Herr ist auferstanden! O lebensvoller Gruß! Davon die Herzen brannten Am Weg nach Emmaus, Der Jünger Herz zusammen Frohlockt voll Freudenflammen In abendlicher Frist: Es lebet Jesus Christ!

6. Der Herr ist auferstanden, Und mit dir auf dem Plan; Glaub', du wirst nicht zu Schanden, Greif' frisch die Feinde an! Im Herren wirst du siegen, Und niemals unterliegen, Weil deine Losung ist: Es lebet Jesus Christ!

7. Der Herr ist auferstanden! Gib diesem Wort dein Herz; Es reißt aus allen Banden, Es stillt den Seelenschmerz; Es wird den Tod verschlingen, Und du wirst fröhlich singen, Auch wenn du sterbend bist: Es lebet Jesus Christ!

8. Der Herr ist auferstanden! Und lebet ewiglich; Er löset alle Banden, Zieht Seel' und Leib zu sich. Man wird in Engelchören Dich ewig jauchzen hören, Wenn du hinüber bist: Es lebet Jesus Christ!

Mel. Aus meines Herzens Grunde.

595. Der Tod hat zwar verschlungen Den Herrn der Herrlichkeit; Doch ist's ihm nicht gelungen Zu dieser Osterzeit. Heut stellt sich Christus ein; Die gnadenreiche Sonne Bringt Leben, Heil und Wonne; Wer wollt' nicht fröhlich seyn?

2. Ein Engel kommt von oben, Der von des Grabes Thor Den schweren Stein gehoben, Kein Siegel ist davor! Der Feinde Schaar, Herr Christ! Die dich zum Tode brachten, Und bei dem Grabe wachten, Nun gar verschwunden ist.

3. Man singet in den Landen Mit Herzensfröhlichkeit, Daß Christus sey erstanden, Wie er selbst prophezeit; Sein Wort erfüllet ist, Freut euch ihr Menschen alle, Und singt mit großem Schalle: Wir danken dir, Herr Christ!

4. Du hast ganz unverdrossen Durch dein hochtheures Blut Den Himmel aufgeschlossen, Erworben großes Gut; Drum halten wir aufs best' Mit Jauchzen und mit Freuden, Nach deinem schweren Leiden, Das heil'ge Osterfest.

5. Herr, der du überwunden Den Feind und all sein Heer, In unsern letz-

ten Stunden Ein sanftes End' bescheer', Führ' uns vor deinen Thron, Weck' auf, ohn' alle Klage, Den Leib am jüngsten Tage, O Jesu, Gottes Sohn!

Georg Werner.

Mel. Nun freut euch lieben Christen ꝛc.

596. Du bist, o Herr, aus eigner Kraft Nun herrlich auferstanden; Dein Arm hat selbst dir Recht verschafft, Du bist von Todesbanden Durch eigne Stärke nun befreit, Und hast, mir zur Gerechtigkeit, Dein Haupt emporgehoben.

2. Man freut sich über deinen Sieg In der Gerechten Hütten, Nun du ihn durch den blut'gen Krieg So ritterlich erstritten; Man singt: sie ist, sie ist erhöht, Die Rechte, der nichts widersteht, Sie hat den Sieg erhalten!

3. Uns aber ist dein Sieg geschenkt, Wir sollen sein genießen; Denn Sünd' und Tod und was uns kränkt, Liegt unter deinen Füßen: Dein Sieg hat ihren Trotz geschwächt, Sie haben fort an uns kein Recht, Drum singt dein Volk mit Freuden.

4. Frohlocke denn nun jedermann Zur Ehre unserm König! Es dank' und lobe, wer nur kann; Doch ist dieß noch zu wenig: Die Wunder, die er uns zu gut Durch seine starke Rechte thut, Kann kein Verstand erreichen!

5. Mein Heiland, siege auch in mir, Wenn Teufel, Welt und Sünden Mir drohn! ich halte mich zu dir; Gib dann zum Ueberwinden Durch deinen Sieg mir Muth und Kraft, So werd' ich meine Ritterschaft Stets unverdrossen üben.

6. Ich lebe zwar, doch nicht mehr ich; Du, der für mich gestorben Und auferstanden auch für mich, Und mir solch Heil erworben, Nur du, mein Jesu, lebst in mir; Bin ich gleich noch im Fleisch allhier, Doch leb' ich dir im Glauben!

Mel. Herzliebster Jesu, was hast du ꝛc.

597. Er ist erstanden, der sein Blut vergossen, Den einst des Felsen dunkle Gruft verschlossen, Dem Grabestücher Arm und Fuß umwanden. Er ist erstanden!

2. Er ist erstanden, wie er es versprochen, Durch Wache, Siegel, Stein und Nacht gebrochen. Die Mörder fliehn, die Hölle liegt in Schanden; Er ist erstanden!

3. Er ist erstanden, der sein Volk versöhnet; Nicht mehr mit Dornen, nun mit Preis gekrönet, Spricht ihn sein Vater frei von Todesbanden; Er ist erstanden!

4. Er ist erstanden, früh am Ostertage. Hinweg mit Salben, Thränen, Trauerklage! Er ist nicht hier, ist nicht im Grab vorhanden; Er ist erstanden!

5. Er ist erstanden! Heil'ge Siegesfreude Quillt heute nach des Todes Angst und Leide Dem Volk, das er erlöst, und allen Landen. Er ist erstanden!

6. Er ist erstanden, und schon lehrt er wieder, Schon tröstet er die tiefbetrübten Brüder; Sie fühlten es, als ihre Herzen brannten, Daß er erstanden.

7. Sey uns willkommen du, der auferstanden! All', die dich hassen, werden nun zu Schanden! All' deine Frommen machst du los von Banden; Du bist erstanden!

8. Erstandner Jesu, Herr, auf den wir hoffen! Nun ist, was du verheißen, eingetroffen; Du bist vollendet; unser Leben bist du, Erstandner Jesu!

9. Sey unser Ruhm und Heil, und unsre Freude! Reiß' uns aus allen Sünden, allem Leide; — Ja, unser König, unser Friede bist du, Erstandner Jesu!

10. Bleib' unsre Hoffnung, wenn wir schlafen gehen! Laß uns im Schauen herrlich auferstehen! Im Tod und Leben unser Alles bleibst du, Erstandner Jesu!

Joh. Ad. Lehmus.

Mel. Wie schön leucht't uns der Morgenstern.

598. Erhöhter Siegesfürst und Held, Dir jauchzet die erlöste Welt Am Feste deiner Wonne! Du gehst aus deines Grabes Thor Als wie ein Bräutigam hervor, Schön wie die Morgensonne. Mächtig, Prächtig Kommst du heute Aus dem Streite, Kommst mit Segen Uns aus deiner Gruft entgegen.

2. Wie majestätisch bauest du Am dritten Tage deiner Ruh Den Leibestempel wieder! Trotz aller Feinde List und Macht Hast du dein großes Wort vollbracht: Ich sterb' und lebe wieder!

Gehet! Sehet: Alle Riegel, Band' und Siegel Sind zerstöret! Jesus lebt, und ist verkläret!

3. Erlöste, kommt zu diesem Grab, Und blicket glaubensvoll hinab: Ist dieß die Gruft der Schrecken? Seit Jesus hier geschlummert hat, Sind Gräber eine Ruhestatt, Die Fried' und Hoffnung decken. Zagt nicht! Klagt nicht! Diese Glieder Werden wieder Sich erheben, Und das Leben Christi leben.

4. Dann werd' ich ihn im Lichte sehn, Gekrönt vor seinem Throne stehn Mit himmlischem Entzücken. Dann ist mein Aug' von Thränen leer, Dann schreckt mich Sünd' und Tod nicht mehr, Nichts kann mich ihm entrücken. Ewig Selig, Ohne Mängel, Wie die Engel, Werd' ich leben, Und ihm Preis und Ehre geben.

5. Indeß zerstöre, starker Held, Was mich noch hier zurücke hält, Daß ich zu dir mich schwinge. O gib mir deinen Geist, dein Licht, Daß ich, wenn Herz und Auge bricht, Vom Tod ins Leben dringe. Mach' mich Muthig In dem Streite, Und bereite Mich bei Zeiten Zum Triumph der Ewigkeiten!

M. Christian Gottlieb Göz, Pf. in Plieningen.

Mel. Erschienen ist der herrlich' Tag.

599. Erinn're dich, mein Geist, erfreut Des hohen Tags der Herrlichkeit; Halt' im Gedächtniß Jesum Christ, Der von dem Tod erstanden ist. Hallelujah.

2. Entbrenn' in Lieb' und Dank für ihn, Als ob er heute dir erschien', Als sprach' er: Friede sey mit dir! So freue dich, mein Geist, in mir. Hallelujah.

3. Schau über dich und her' ihn an! Er mißt den Sternen ihre Bahn; Er lebt und herrscht mit Gott vereint, Und ist dein König und dein Freund. Hallelujah.

4. Macht, Ruhm und Hoheit immerdar Dem, der da ist, und der da war! Sein Name sey gebenedeit Von nun an bis in Ewigkeit. Hallelujah.

5. O Glaube, der das Herz erhöht! Was ist der Erde Majestät, Wenn sie mein Geist mit dem vergleicht, Was ich durch Gottes Sohn erreicht? Hallelujah.

6. Vor seinem Thron, in seinem Reich, Unsterblich, heilig, Engeln gleich, Und ewig, ewig selig seyn: Herr, welche Herrlichkeit ist mein! Hallelujah.

7. Herr, der du in den Himmeln thronst, Ich soll da wohnen, wo du wohnst; Und du erfüllest mein Vertraun, Dich in der Herrlichkeit zu schaun. Hallelujah.

8. Ich soll, wenn du, o Lebensfürst, In Wolken wieder kommen wirst, Verklärt aus meinem Grabe gehn, Und froh zu deiner Rechten stehn. Hallelujah.

9. Mit deiner heil'gen Engel Schaar Soll ich dich loben immerdar; Mit allen Frommen aller Zeit Soll ich mich freun in Ewigkeit. Hallelujah.

10. O welch ein Ruhm, o welch ein Heil, Wird, Mittler, uns durch dich zu Theil! Wer mit dir stirbt, o Gottes Sohn, Ist mit dir auferstanden schon. Hallelujah.

11. Nie komm' e[illegible]r aus meinem Sinn, Was ich, mein Heil, dir schuldig bin. O gib mir Kraft, dir treu zu seyn, In dir mich täglich zu erneu'n. Hallelujah.

12. Du bist's, der Alles in uns schafft; Dein ist das Reich, dein ist die Kraft. Ich preise dich, Herr Jesu Christ, Der du vom Tod erstanden bist! Hallelujah.

Gellert.

Mel. Frühmorgens, da die Sonn' aufgeht.

600. Erschienen ist der herrlich' Tag, Dran niemand g'nug sich freuen mag; Christ, unser Herr, heut' triumphirt, All' sein' Feind' er gefangen führt. Hallelujah.

2. Die alte Schlange, Sünd' und Tod, Die Höll', all Jammer, Angst und Noth Hat überwunden Jesus Christ, Der heut' vom Tod erstanden ist. Hallelujah.

3. Am Sabbath früh mit Spezerei Kamen zum Grab der Frauen drei, Damit sie salbten Gottes Sohn, Der von dem Tod erstanden schon. Hallelujah.

4. Wen sucht ihr da? Der Engel sprach; Christ ist erstanden, der hie lag; Geht hin ins Galiläerland, Und macht den Jüngern es bekannt! Hallelujah.

5. Der Jünger Furcht und Herzeleid Verkehrte sich in lauter Freud'; Sobald sie nur den Herrn erkannt, Ihr

unverantwortlicher Weise abwendig machen, sonst würde ich, Herr Christe, Dein Knecht nicht, vielmehr ein Abscheu und Greuel in Deinen allerreinsten Augen seyn. Hindere Alles, o Gott, und treibe zurück, was mein armes Gewissen vor Dir beflecken und mich um meine Lebenskrone bringen kann. Lehre mich selber Deine Wege, die ich Andern verkündigen soll, und verstatte nicht, daß ich von dem guten Grunde des Glaubens, auf den wir müssen erbaut werden, abgerissen, und mir selbst oder Andern ein schädlicher Urheber verführerischen Irrthums werde. Leuchte in mir, o himmlisches Licht! daß ich Niemand Aergerniß gebe, und etwa wieder durch sündliche Anstöße verderbe, oder mit einer Hand umwerfe, was ich mit der Andern gebaut habe. Gib Allen, die mich hören, mächtiglich zu erkennen, ich rede nichts aus mir selbst, sondern aus Deiner Kraft und in deinem Trieb, und zu merken, — sie thun's hernach, oder sie lassens, — daß ein Prophet des Herrn unter ihnen gewesen sey.

Hilf, daß ich rede stets, womit ich kann bestehen;
Laß kein unnützlich Wort aus meinem Munde gehen,
Und wenn in meinem Amt ich reden soll und muß,
So gib den Worten Kraft und Nachdruck ohn' Verdruß;

bis die fröhliche Zeit kommen wird, da Du mich durch einen seligen Tod erlösen, und durch den Richter alles Fleisches als Dein Kind aufs freundlichste begrüßen wirst: „Ey, du frommer und getreuer Knecht, du bist mir über wenig getreu gewesen, ich will dich nun über Viel setzen; gehe ein zu deines Herrn Freude. Amen. Amen!"

Trauern, Furcht und Zagen schwand. Hallelujah.

6. Unser Simson, der starke Held, Christus, den starken Löwen fällt; Der Hölle Pforten hin er trägt, Dem Teufel seine G'walt er legt. Hallelujah.

7. Den Raub nahm er dem Tode ab, Das Leben siegt', verließ das Grab; Zerstört ist nun all seine Macht; Christ hat das Leben wiederbracht. Hallelujah.

8. Die Sonn', die Erd', all' Creatur, Und was zuvor betrübet war, Das freut sich heut', an diesem Tag, Da der Welt Fürst darnieder lag. Hallelujah.

9. Drum dürfen wir all' fröhlich seyn, Das Hallelujah singen fein, Und loben dich, Herr Jesu Christ, Der uns zum Trost erstanden ist. Hallelujah.

Nicolaus Hermann. († 1561.)

Mel. Ringe recht, wenn Gottes Gnade.

601. Freudenvoll ist meine Seele, Weil ihr Heiland, Jesus Christ, Aus der finstern Todeshöhle Herrlich auferstanden ist.

2. Ja, du standest auf, mein Leben! Und die Wahrheit ging mit dir, Von Unsterblichkeit umgeben, Siegreich aus dem Grab herfür.

3. Nun, ich weiß es, großer Lehrer, Jesus! du bist Gottes Sohn, Der verheißne Weltbekehrer! Und dein Thron ist Gottes Thron.

4. Nun, ich weiß, an wen ich glaube; Nun, ich such', o Wahrheit, dich! Jesus schwang sich aus dem Staube, Jesus lebt, und lebt für mich.

5. Heil mir! du bist auferstanden! Nun bin ich mit Gott versöhnt; Dich hat nach den tiefsten Schanden Gott mit Herrlichkeit gekrönt.

6. Mein Erlöser lebt, ich werde Ihn in seiner Schönheit sehn, Werde durch ihn aus der Erde Schön, wie er ist, auferstehn.

7. So viel hast du mir erworben, Allerliebster Jesu Christ! Der du auch für mich gestorben, Und für mich erstanden bist.

8. Nun, ich werde nicht erschrecken, Seh' ich meine Todesgruft. Die Verwesung mag mich decken, Weil mich Jesus wieder ruft.

9. Zeig' mir, Todesüberwinder, Nur dein offnes Grab im Tod, Und dein Leben, Heil der Sünder, Tröste mich in jeder Noth. J. C. Lavater.

Mel. Erschienen ist der herrlich' Tag.

602. Frühmorgens, da die Sonn' aufgeht, Mein Heiland Christus aufersteht; Vertrieben ist der Sünden Macht, Licht, Heil und Leben wiederbracht. Hallelujah.

2. Nicht mehr, als nur drei Tage lang Bleibt Gottes Sohn im Todeszwang; Am dritten Tag dringt er herfür, Und schwinget hoch sein Siegspanier. Hallelujah.

3. Er stehet auf in Gottes Macht; Nichts hält ihn in der Grabesnacht. O großes Wunder! starker Held! Wo ist ein Feind, den er nicht fällt? Hallelujah.

4. Kein Stein liegt nun so schwer auf mir: Er wälzt ihn von des Herzens Thür'; Kein Elend mag so mächtig seyn: Mein Heiland greift allmächtig drein. Hallelujah.

5. Er führt mich aus mit hoher Hand, Er reißt entzwei das stärkste Band. Das zeuget mir der Engel klar, Das leere Grab macht's offenbar. Hallelujah.

6. Lebt Christus, was bin ich betrübt? Ich weiß, daß er mich herzlich liebt. Und stürb' auch alle Welt mir ab: G'nug, daß ich Christum bei mir hab'! Hallelujah.

7. Er pflegt, er schützt, er tröstet mich; Sterb' ich, so nimmt er mich zu sich. Dort, wo er lebet, muß ich hin, Weil ich ein Glied sein's Leibes bin. Hallelujah.

8. So geh' ich nimmermehr zu Grund, So wahr, als Christus auferstund. Wer an ihn glaubt, und zweifelt nicht, Der kommt ja nimmer ins Gericht. Hallelujah.

9. Ich glaub' an dich, Herr Jesu Christ, Daß du für mich getödtet bist, Und auferstanden mir zu gut, Und hältst mich in getreuer Hut. Hallelujah.

10. Wie könnt' ich denn verloren seyn? Es ist unmöglich, nein, ach nein! Gottlob! der starke Jesus lebt, Und mit ihm, wer im Glauben schwebt! Hallelujah.

11. Ich leb' und werd' in Ewigkeit Mit Jesu leben; o der Freud'! Daß

habe Dank, du Lebenshort, Hab' Dank, o Jesu, hier und dort! Hallelujah.

J. C. Schade und J. Heermann.

Mel. Lobt Gott, ihr Christen, allzugleich.

603. Gelobt sey Gott, daß Jesus lebt, Und auferstanden ist; Daß er in unsrer Mitte schwebt, Und ewig bei uns ist!

2. Er lebet, der im Grabe war, Er lebt für uns fortan; Nun geht das große Gnadenjahr Für all' die Seinen an.

3. In seinem Grab ist unsre Schuld Auf ewig eingesenkt; Er lebt, und nun ist alle Huld Des Vaters uns geschenkt.

4. Ein neues Leben nimmt man hin Entzückt aus seiner Hand; Nun ist uns Sterben ein Gewinn, Ein Gang zum Vaterland.

5. Hinunter in das tiefe Meer Versank des Todes Grau'n; In ihre Zukunft kann nunmehr Die Seele freudig schaun.

6. Der dunkle Pfad, den er betrat, Geht in den Himmel aus; Und wer ihm folgt auf diesem Pfad, Kommt auch ins Vaterhaus.

7. Nun weine Keiner mehr allhie, Wenn ein's die Augen schließt, Vom Wiedersehn, spät oder früh', Wird ihm sein Schmerz versüßt.

8. Nun kann zu jeder guten That Ein Jeder neu erglühn, Denn herrlich wird ihm seine Saat Auf ew'gen Fluren blühn.

9. Er lebt, und er wird bei uns seyn, Wenn Alles uns verläßt; Drum soll sein Fest für Alle seyn Ein Auferstehungtfest. Novalis. (Friedr. v. Hardenberg.)

Mel. Sey Lob und Ehr' dem höchsten Gut ꝛc.

604. Getrost, ihr Sünder! Jesus lebt, Der Heiland ist erstanden, Der Heiland, der am Kreuz geschwebt In harten Todesbanden. Nun ist das große Werk erfüllt, Nun ist der Sünde Fluch gestillt! Und alle Welt versöhnet.

2. Das Zeichen, daß Gott alle Welt Zur Buße rufen lasse, Das Allen Gnad' und Heil vorhält, Höchst würdig, daß man's fasse, Ist Jesus, für die Welt verbürgt, Zuerst als Opferlamm erwürgt, Und dann von Gott erwecket.

3. Hieher denn, wen die Sünd' anficht, Wer vor der Höll' erbebet: Hier ist, der Fels und Siegel bricht, Der Stein und Hüter hebet. Wer sich nun Jesu ganz ergibt, Und Jesum über Alles liebt, Der gehet nicht verloren.

4. Triumph! Hier ist Immanuel, Der Alles überwunden; Der Sünd' und Welt und Tod und Höll' In seinem Sieg gebunden, Ja, dessen Auferstehungskraft In Allen ewig's Leben schafft, Die sein im Glauben werden.

5. Ach, lasset uns die frohe Zeit Recht heiliglich begehen, Weil Gott uns seine Gnad' anbeut, Von Sünden aufzustehen; Denn nur, wer Fleisch und Welt und Sünd' Im Geist des Glaubens überwind't, Ist Gottes Kind und Erbe.

6. Ach hilf, Herr Jesu, hilf uns doch Nach solcher Krone streben! Erlös' uns von der Sünden Joch, Sey unsrer Seele Leben; Und weck' uns, wenn der Zeiten Lauf Vollbracht, du Erstgeborner, auf Zu deinen Himmelsfreuden!

Mel. Eins ist noth, ach Herr, dies Eine.

605. Großer Schöpfer, dessen Güte Weder Ziel noch Gränzen kennt, Dessen väterlich Gemüthe Uns vollkomm'nes Wohlseyn gönnt: Dein seliges Wesen ist voller Erbarmen, Du liebest, du schützest, du segnest die Armen, Es leuchtet dein Antlitz von Frieden und Huld, Und träget mit unsern Gebrechen Geduld.

2. Dein Sohn kam zu uns auf Erden, Als dein wahres Ebenbild; Doch in menschlichen Geberden Und in Hirtentracht verhüllt. Er liebte und suchte die irrenden Schafe, Er litte die ihnen gedrohete Strafe, Und gab sich mit sanftem, geduldigem Sinn Zum Besten der Heerde ins Leiden dahin.

3. Er ließ seinem Volk zu gute Aller Trübsal freien Lauf, Richtete in seinem Blute Einen Bund des Friedens auf, Kraft dessen du wolltest auf ewig vergessen, Wie wir in dem Schatten des Todes gesessen, Und alle Verbrechen der Sünder ansehn, Als wären sie niemals auf Erden geschehn.

4. Er ließ denen, die da gläuben, Noch vor seinem nahen End', Leben, Fried' und Heil verschreiben Durch ein

ewig Testament: Dieß wurde zum Besten der glücklichen Erben Am Kreuze versiegelt durch Bluten und Sterben. So ward er ein großer und herrlicher Hirt, Dem Himmel und Erde verbunden seyn wird.

5. Doch, als er den Tod geschmecket, Hat ihn deine starke Hand Wieder aus dem Grab erwecket, Und der Krone werth erkannt. Du warest mit seiner Erlösung zufrieden, Drum hat ihn Verwesung und Moder vermieden, Drum ward er aus Banden und Kerker geführt, Und mit der unendlichen Klarheit geziert.

6. So ist denn der Fluch gehoben, Und die Feindschaft abgethan. Wir hier unten, du dort oben Sehen uns jetzt freundlich an, Dieweil du im Frieden dein Scepter nun führest, Und deine Geschöpfe im Frieden regierest. Wer dich nun als Vater im Sohne verehrt, Der wird von dir gnädig und willig erhört.

7. Höre denn auch unser Flehen, Das vor deinen Thron sich stellt. Laß mich immer fertig stehen, Das zu thun, was dir gefällt! Laß, gütigster Vater, mich Kräfte vermerken, Den Glauben zu üben in heiligen Werken; Verleihe mir reichlich den heiligen Geist, Den Jesus, mein sterbender Mittler, verheißt.

8. Durch des Geistes reine Triebe Wirke Alles selbst in mir, Sanftmuth, Demuth, Zucht und Liebe, Und was sonsten gut vor dir. Ach, laß mich im Blute des Tilgers der Sünden Auch Heiligungskräfte und Seligkeit finden! Dir sey, sammt dem Lamme, mit ewigem Fleiß Ein ewiges Heilig, ein herrlicher Preis! Dr. Johann Jacob Rambach.

Mel. Sollt' ich meinem Gott nicht ꝛc.

606. Größter Morgen, der die Erde Nach der tiefsten Nacht belebt! Der sie nach dem Wort: „Es werde!" Noch mals aus dem Nichts erhebt! Nach der Nacht voll düstrer Sorgen. Da man angst- und kummersvoll Ohne Jesum leben soll, Bringst der allerschönste Morgen Jesum aus des Todes Thor, Jesum, unser Licht, hervor!

2. Seht! der Stein ist abgehoben, Und kein Kriegsknecht hütet mehr. Blickt nun seligfroh nach oben: Jesus lebt! das Grab ist leer! Kommt und seht, wo er gelegen: Tuch und Binden findet ihr, Aber Jesus ist nicht hier. Engel rufen euch entgegen: „Sucht Ihn, sucht Den nicht im Grab, Der der Welt das Leben gab!"

3. Großes Haupt! so lebst du wieder? Nur auf wenig Tage todt? Nun erwachen Siegeslieder Mit dem Ostermorgenroth! Engel müssen sie dir singen: „Den ihr suchet, Jesus lebt!" Und die Gruft hallt: „Jesus lebt!" Und die nahen Felsen klingen: „Gottes Sohn, der todt war, lebt!" Und die Welt ertönt: „Er lebt!"

4. Lebt nun auf, ihr stillen Seelen, Die in Thränen ihr zerfloss't, Die ihr euch in Kummerhöhlen Ohne Licht und Kraft verschloss't! Lebt nun auf! Er ist erstanden! Er, an den ihr doch geglaubt, Ist vom Tode nicht geraubt. Nein, er lebt, ist frei von Banden, Und mit Klarheit angethan! Betet euren König an!

5. Jauchz', o Erde! Himmel, tönet! Rühme, neu geschaffne Welt! Gott und Menschheit sind versöhnet! Seht, wie glänzt der große Held, Der des Abgrunds und der Höllen, Und der Himmel Schlüssel führt, Und mit Ehr' und Schmuck geziert, Seine Kirche sicher stellen, Und nach tiefem Gottesplan Ewig selig machen kann!

6. Großer Hirte deiner Schafe, Vom den Todten ausgeführt! Dem nach ganz erlitt'ner Strafe Unsrer Schuld, der Preis gebührt! Nimm ihn, von den Millionen Derer, die das Grab wochdeckt, Derer, die dein Ruf schon weckt, Derer, die im Himmel wohnen, — Auch von uns hier unten an, Wie dich jeder preisen kann!

7. Hilf uns aus den Fesseln gehen, Da die Welt uns mit bestrickt! Laß uns geistig auferstehen, Allem Sündendienst entrückt! Schenk uns Kraft zum neuen Wesen, Daß es täglich Ostern sey! Dann kommt einst der Tag herbei, Da du völlig uns erlösen Und zu dir erheben wirst, Auferstandner Siegesfürst!

Joh. Ad. Lehmus.

Mel. Wachet auf, ruft uns ꝛc.

607. Hallelujah! jauchzt ihr Chöre! Singt Jesu Christo Lob und Ehre! Wie

groß, wie heilig ist sein Tag! Er, der Held, zerreißt die Banden Des Todes, und ist auferstanden, Er, der für uns im Grabe lag. Sein ist Gewalt und Macht! Preis ihm, er hat's vollbracht! Hallelujah! Er hat's vollbracht. Er, der die Nacht Der Gräber ewig helle macht!

2. Glorreich hat der Held gerungen, Hat mächtig Satans Reich bezwungen, Von Todesketten uns befreit. Wir, von Gott gefall'ne Sünder, Sind nun mit ihm versöhnt, sind Kinder Und Erben seiner Seligkeit. Bald, bald entschlafen wir, Entschlafen, Christo, dir; Ruhn im Frieden Die kurze Nacht, Bis deine Macht Uns hinruft, wo der Himmel lacht.

3. Ob uns Gräber gleich bedecken, Wirst du doch unsern Staub erwecken, Der du des Staubes Schöpfer bist. Du wirst unvergänglich Leben Und Kraft und Herrlichkeit ihm geben, Dem Staube, der dir heilig ist. Wir werden ewig dein, Gerecht und selig seyn. Hallelujah! Tod und Gericht Erschreckt uns nicht, Denn Jesus thront im Himmelslicht.

Mel. Jesus, meine Zuversicht ꝛc.

608. Hallelujah! Jesus lebt, Tod und Zweifel sind bezwungen; Gruft und Fels und Erde bebt, Da der Held hindurch gedrungen. Geht nicht mehr nach Golgatha! Jesus lebt; Hallelujah!

2. Hallelujah! Seht das Grab, Die ihr seinen Tod beweinet; Trocknet eure Thränen ab, Weil die helle Sonne scheinet. Seht nur her, er ist nicht da: Jesus lebt; Hallelujah!

3. Hallelujah! Suchet nicht Den Lebend'gen bei den Todten; Glaubet aber dem Bericht Der verklärten Osterboten; Diese wissen, was geschah: Jesus lebt; Hallelujah!

4. Hallelujah! Dieses Wort Soll mich wiederum beleben. Kann ich gleich nicht an den Ort Seines Grabes mich begeben, G'nug, daß es mein Glaube sah: Jesus lebt; Hallelujah!

5. Hallelujah! Er wird mir Leben in dem Tode geben; Also sterb' ich freudig hier, Christi Tod ist nun mein Leben. Nur getrost, ich glaube ja: Jesus lebt; Hallelujah!

Mel. Auferstehn, ja auferstehn ꝛc.

609. Hallelujah! lobsingt Hallelujah! Der Herr ist wieder da, Der Tod bezwungen, Unsterblichkeit errungen. Singt fern und nah: Hallelujah!

2. Hallelujah! hinweg, was uns betrübt! Der bis zum Tod geliebt, Er lebet wieder. Der Erstling seiner Brüder, Er lebt für dich, Er lebt für mich.

3. Hallelujah! nach kurzem Streiterlauf Thut er den Himmel auf. Vom Himmelsstrahle Wird's hell im Thränenthale; Der Nebel sinkt, Die Palme winkt.

4. Hallelujah! und lächelt uns der Tod: Das Grab schließt alle Noth! Zum ew'gen Leben Wird sich der Geist erheben, Zum Siegerchor, Zum Herrn empor.

5. Hallelujah! bis jenes Morgenlicht Der Nächte letzte bricht. Mit frohen Schlägen Klopf' ihm mein Herz entgegen. Bald ist er da. Hallelujah!

K. B. Garve.

Mel. Ich dank' dir schon durch.

610. Hallelujah! mein Heiland lebt! Mit ihm kommt Heil und Friede. Auf, ihr Erlösten, und erhebt Den Herrn mit einem Liede!

2. Mein Heiland, der im Grabe lag, Macht, nach vollbrachtem Leiden, Uns seinen Auferstehungstag Zum Tage großer Freuden.

3. Gott hat ihn wieder auferweckt, Nachdem er für die Sünden Der ganzen Welt den Tod geschmeckt; Drauf soll mein Herz sich gründen.

4. Im Himmel und auf Erden thut Durch unzählbare Chöre: Wir sind durch Jesum Christ versöhnt! Gott und dem Lamm sey Ehre!

5. Wer will verdammen? Jesus Christ War todt, und ist lebendig; Nun ist all' unsre Schuld gebüßt, Und unser Heil vollständig.

6. Gelobt sey der barmherz'ge Gott, Der uns, die wir verloren, Durch Christi Auferstehn vom Tod Ins Leben hat geboren;

7. Zur neuen, festen Zuversicht, Zur

Hoffnung, die nicht sterbe, Zu dem in ew'ger Freud' und Licht Uns aufbehalt'nen Erbe.

8. Wir sind, da wir auf ihn getauft, In seinen Tod begraben, Daß wir mit ihm, der uns erkauft, Auch neues Leben haben.

9. Durch seiner Auferstehung Kraft Wird uns der Geist gegeben, Der uns zu Menschen Gottes schafft, Mit Freuden ihm zu leben.

10. So gehn wir denn durch Gottes Macht Einher in seiner Stärke, Die uns bewahrt, und fertig macht Zu allem guten Werke;

11. Daß wir in seiner Liebe ruhn, Und, ihm zu Lob und Ehren, Von Herzen seinen Willen thun, Durch Christum, unsern Herren.

12. Hallelujah, Preis, Ehr' und Dank! Christ lag in Todesbanden; Anbetung, Ruhm und Lobgesang! Der Herr ist auferstanden!

Matthäus Stach.

Mel. Heiligster Jesu, Heiligungsquelle.

611. Heil! Jesus Christus ist erstanden! Aus den zersprengten Todesbanden Tritt siegverklärt Gottes Sohn. Hoch durch des Himmels Tempelhallen Hört man das Hallelujah schallen, Und Friede glänzt um Gottes Thron. Heil dem, der ewig liebt, Der Allen Leben giebt, Jesu Christo, Und unserm Gott! Des Todes Noth Ist aufgelöst in Morgenroth!

2. Du, dem die Schöpfung unterthänig, Bist unser Bruder nun und König Von Ewigkeit zu Ewigkeit. Dein Loos ist lieblich dir gefallen, Und deinen Auserwählten allen Ist gleiche Herrlichkeit bereit. Du stellst auf dem Altar Dein Blut für Alle dar Zur Versöhnung. Wir sollen rein, Auf ewig dein, Ein Priestervolk und Fürsten seyn.

3. Du wirst mit deinem Lebensstabe Die Deinen auch aus ihrem Grabe Ausführen in des Himmels Licht. Dann schauen wir mit ew'ger Wonne Dich selbst, Herr Jesu, Gnadensonne, Von Angesicht zu Angesicht. Dein Leib wird deine Hand Im neuen Vaterland Neu verklären. Dann sind wir frei Durch deine Treu'! Du auf dem Thron machst alles neu.

4. O Auferstand'ner, sieh hernieder Auf deine Sünder, deine Brüder, Die noch im Todesthale stehn! Komm du, Geliebter, uns entgegen, Daß wir uns völlig freuen mögen, Und laß uns deine Klarheit sehn. Heil Allen, die mit dir Schon auferstanden hier Durch den Glauben! Hier sind sie schon Dem Tod entflohn; Stärk' uns den Glauben, Gottes Sohn!

A. Knapp.

Mel. Womit soll ich dich wohl ꝛc.

612. Herzog der erlösten Sünder, Dir dankt deine Christenheit, Dir, du Todesüberwinder, Dir, du Herr der Herrlichkeit! Der du todt warst, lebest wieder; Mit dir leben deine Glieder; Uns, die Tod und Grab erschreckt, Hat Gott mit dir auferweckt.

2. Willig, Herr, trug deine Seele Bis zum Tod die schwere Last; In der stillen Felsenhöhle Lag dein müder Leib erblaßt. Endlich frei von aller Plage, Ruht er bis zum dritten Tage; Da kam in das stille Grab Gottes Herrlichkeit herab.

3. Und der Todte lebte wieder! Dir sang aller Engel Chor, Alle Thronen sanken nieder; Herrlich gingst du, Herr, hervor! Alle, die dein Grab beschützen, Sinken todtblaß vor den Blitzen, Da dein Leib, von Majestät Strahlend, aus dem Grabe geht.

4. O, mit welchen Gottesfreuden Steigst du aus des Todes Nacht! Ewig fern ist alles Leiden, Ganz dein großes Werk vollbracht! Liebreich eilest du, den Deinen Im Triumphe zu erscheinen: „Seht mich, Freunde, die ihr bebt; Jauchzet: euer Jesus lebt.“

5. Lebend, zu verschiednen Stunden, Sahn sie, Herr, dich dort und hier; Sie berührten deine Wunden Sprachen, aßen oft mit dir. Deinen Trost und deine Lehren Ließest du sie wieder hören; Freudig beteten dich an, Die dich wieder lebend sahn.

6. Ja, du lebst, o Jesu, wieder, Hallelujah! ewiglich. Mehr als fünfmal hundert Brüder Sahn mit ihren Augen dich! Liebreich redetest du mit ihnen, Bist dem Paulus selbst erschienen; Dein

und deiner Freunde Feind Sahe dich, und ward dein Freund.

7. Jesus! deines Lebens Zeugen Sagen laut: er lebt! der Welt; Ihm soll jedes Knie sich beugen; Er ist's, der Gericht einst hält! Rufen laut in Schmerz und Banden: Jesus ist vom Tod erstanden! Sie, die lebend dich gesehn, Heißen Todte auferstehn!

8. Gott die Sünder zu versöhnen, Kamst du auf die Welt herab; Starbst, o fließet, Freudenthränen! Stundest auf aus deinem Grab! Jesus (dankt, versöhnte Sünder!) Ist des Todes Ueberwinder; Heil ist seiner Leiden Lohn; Jesus ist des Höchsten Sohn!

9. Jesus ist von Gott gekommen, Der bei Gott im Anfang war. Bebt, ihr Spötter, jauchzt, ihr Frommen! Alles, was er sagt, ist wahr! Alles, alles wird geschehen, Himmel werden eh vergehen, Eh' ein Wort von Jesus Christ Nicht mehr wahr und göttlich ist.

10. Jesus lebt; wer an ihn gläubet, Ob er stürbe, stirbet nicht. Keiner, der ihm treu verbleibet, Keiner kommt in sein Gericht. Wer hier starb, wird auferstehen, Wird unsterblich Jesum sehen, Freudig, wer sich ihm ergibt, Zitternd, wer ihn hier nicht liebt!

Joh. Casp. Lavater.

Mel. Gelobet seyst du, Jesu.

613. Heut triumphiret Gottes Sohn, Der vom Tod ist erstanden schon, Mit großer Pracht und Herrlichkeit, Deß dank'n wir ihm in Ewigkeit. Hallelujah!

2. Dem Teufel hat er seine Macht Zerstört und gänzlich umgebracht, Wie pflegt zu thun ein starker Held, Der seinen Feind gewaltig fällt. Halleluja.

3. O süßer Herre Jesu Christ, Der du der Sünder Heiland bist! Führ' uns durch dein' Barmherzigkeit Mit Freuden in die Herrlichkeit. Hallelujah!

4. Hier ist doch nichts, denn Angst und Noth; Wer gläubet und hält dein Gebot, Der Welt ist er ein Hohn und Spott, Muß leiden oft ein'n schnöden Tod. Hallelujah!

5. Nun kann uns kein Feind schaden mehr, Ob er gleich wüther noch so sehr, Er liegt im Staub', der arge Feind, Wir aber Gottes Kinder seyn. Hallelujah.

6. Dafür wir alle danken gleich, Und sehnen uns ins Himmelreich; Das Ende kommt! Gott helf' uns all'! So singen wir mit frohem Schall. Hallelujah.

7. Gott Vater in dem höchsten Thron, Sammt Christo, seinem lieben Sohn, Dem heil'gen Geist in gleicher Weis' Sey ewiglich Lob, Ehr und Preis. Hallelujah.

Barthol. Gesius.

Mel. Freu' dich sehr, o meine ꝛc.

614. Jauchzet Gott in allen Landen! Jauchze, du erlöste Schaar! Denn der Herr ist auferstanden, Der für uns getödtet war. Jesus hat durch seine Macht Das Erlösungswerk vollbracht, Welches er auf sich genommen, Da er in das Fleisch gekommen.

2. Sünde, was kannst du mir schaden? Nun erweckst du keine Noth; Alle Schuld, die mich beladen, Tilget Christi Blut und Tod. Er hat das Gesetz erfüllt, Er hat Fluch und Zorn gestillt, Und mir durch sein Wiederleben Die Gerechtigkeit gegeben.

3. Hölle, schweig von deinen Banden! Strick und Ketten sind entzwei; Da mein Jesus auferstanden, Bin ich vom Gefängniß frei; Und wie seine Himmelfahrt Im Triumph vollzogen ward, So ist seinen Reichsgenossen Nun der Himmel aufgeschlossen.

4. Uns erschreckt dein alter Name, Höllenschlange, nun nicht mehr; Dich zertritt des Weibes Saame, Ja, er zähmet all dein Heer. Der, den du ins Grab gebracht, Bringet dich um deine Macht, Und da wir in Christo siegen, Mußt du uns zu Füßen liegen.

5. Tod! ich darf dich nicht mehr scheuen, Ob ich gleich zu Grabe geh', Denn mein Grab will Jesus weihen, Daß ich selig aufersteh'. Sterben ist nun mein Gewinn; Also fahr' ich freudig hin, Da der Trost vor Augen schwebet: Jesus, mein Erlöser, lebet!

6. Jesus, mein Erlöser lebet; Welches ich gewißlich weiß: Gebet, ihr Erlösten, gebet Seinem Namen Dank und Preis! Singt durch die befreite Welt, Daß das Reich der Sünde fällt,

Singt, und ruft in allen Landen: Heut' ist Christus auferstanden!

Erdmann Neumeister.

Mel. Auf Gott, und nicht auf meinen ꝛc.

615. Ich weiß, daß mein Erlöser lebt; Er ist schon hier mein Leben. Wer gläubig sich zu ihm erhebt, Darf nicht vor'm Tod erbeben. Ihm folg' ich nach, Der Bahn mir brach; Auf Todesnacht und Grauen Folgt Licht und sel'ges Schauen.

2. Du lebst, du lebst, o starker Held, O Todesüberwinder! Du bist das Heil der ganzen Welt, Du bist der Trost der Sünder. Wer dich umfaßt, Dem wird die Last Der Sünden abgenommen, Der darf zum Vater kommen.

3. Du lebst, mein Arzt, du heilest noch Und täglich mein Gebrechen. Du stärkest mich; was zag' ich doch Bei meiner Seele Schwächen? O leb' in mir, Daß ich in dir Auch selig leben möge Und wandeln deine Wege!

4. Du lebst; du bist in Nacht mein Licht, Mein Trost in Noth und Plagen; Du weißt, was alles mir gebricht, Und wirst mir's nicht versagen. In Zweifeln Rath, Und Kraft zur That, Im Tode sel'ges Leben, Wirst du den Deinen geben.

5. Bereite dich noch mehr, mein Herz, Zu deinen Seligkeiten, So lang ich gegen Lust und Schmerz In dieser Welt muß streiten. Kauf' aus die Zeit! Sey fest im Streit! So wird auch dir zum Lohne Der Ueberwinder Krone.

N. Vers. Ges. Bud.

Eigene Melodie.

616. Jesus Christus, unser Heiland, Der den Tod überwand, Ist auferstanden, Die Sünd' hat er gefangen. Kyrie eleison!

2. Der ohne Sünden war geborn, Trug für uns Gottes Zorn, Hat uns versöhnet, Daß uns Gott sein' Huld gönnet. Kyrie eleison!

3. Tod, Sünd', Teufel, Leben und Gnad', All's in Händen er hat; Er kann erretten Alle, die zu ihm treten. Kyrie eleison!

Mel. Gott des Himmels und der Erden.

617. Jesu, der du Thor und Riegel Der Verdammniß aufgemacht, Und aus deinem Grab das Siegel Unsrer Freiheit mitgebracht: Mache doch mein Herze frei, Daß es nicht verschlossen sey!

2. Hebe weg die schweren Steine, Die mein Arm nicht heben kann, Daß mir nichts unmöglich scheine, Was du für die Welt gethan, Bis ich alles freudenvoll Glaube, was ich glauben soll.

3. Thomas mag im Zweifel stehen, Cleophas voll Trauer seyn: Mir laß alle Furcht vergehen, Aller Zweifel bange Pein; Alles, was dein Mund verhieß, Sey mir ewig nun gewiß.

4. Tod und Hölle sind bezwungen; Theile deinen Sieg mit mir; Und wie du bist durchgedrungen, Also zeuch mich auch zu dir, Daß ich aus des Satans Macht Werde ganz zu Gott gebracht.

5. In mir selbst bin ich erstorben; Wecke mich, mein Heiland, auf! Und dein Geist, den du erworben, Fördre täglich meinen Lauf, Daß ich auf der Lebensbahn Freudig laufe himmelan.

6. Einstens wird die Zeit erscheinen, Da die Todten auferstehn; Herr, da werden all die Deinen Glänzend aus den Gräbern gehn. Ach, verleih', daß jener Tag Ewig mich erfreuen mag!

7. Bringe dann die armen Glieder, Die jetzt schwach und sterblich sind, Aus dem Schooß der Erde wieder, Und verklär' mich, dein Kind, Daß ich in des Vaters Reich Werde deinem Bilde gleich.

8. Zeig' mir deine Händ' und Füße, Welche Thomas einst gesehn, Daß ich sie mit Demuth küsse, Weil es hier nicht ist geschehn, Und, von allen Sünden frei, Ewig dein Gefährte sey.

Caspar Neumann.

Mel. Jesus, meine Zuversicht ꝛc.

618. Jesus lebt! mit ihm auch ich; Tod, wo sind nun deine Schrecken? Jesus lebt, er wird auch mich Von den Todten auferwecken. Er verklärt mich in sein Licht. Dieß ist meine Zuversicht.

2. Jesus lebt! ihm ist das Reich Ueber alle Welt gegeben. Mit ihm werd' auch ich zugleich Ewig herrschen, ewig leben. Gott erfüllt, was er verspricht; Dieß ist meine Zuversicht.

3. Jesus lebt! wer nun verzagt, Sündigt an des Mittlers Ehre. Gnade hat er zugesagt, Daß der Sünder sich bekehre. Gott verstößt in Christo nicht; Dieß ist meine Zuversicht.

4. Jesus lebt! sein Heil ist mein; Sein sey auch mein ganzes Leben. Reines Herzens will ich seyn, Und den Lüsten widerstreben. Er verläßt die Seinen nicht; Dieß ist meine Zuversicht.

5. Jesus lebt! ich bin's gewiß: Nichts soll mich von Jesu scheiden, Keine Macht der Finsterniß, Keine Herrlichkeit, kein Leiden. Er gibt Kraft zu dieser Pflicht. Dieß ist meine Zuversicht.

6. Jesus lebt! nun ist der Tod Mir ein Eingang in das Leben. Welchen Trost in Todesnoth Wird es meiner Seele geben, Wenn sie glaubig zu ihm spricht: Herr, Herr, meine Zuversicht! Gellert.

Mel. Jesu, meine Freude.

619. Jesus lebet wieder! Stimmt ihm Siegeslieder, Ihr Erlösten, an! Er, den sie verachtet, Blutig hingeschlachtet, Und hinweg gethan, Er, der tief Im Grabe schlief: Er zerbricht des Grabes Riegel Und des Felsen Siegel.

2. Jesus lebt. O Hölle Tobe nimmer, stelle Dein Frohlocken ein! Feind der Menschheit, weiche! Deine Königreiche Stürzt der Herr allein. Todesnacht! Wo ist die Macht, So die Sünde dir gegeben? Deine Todten leben!

3. Jesus lebt. Die Sünde Ist versöhnt; empfinde, Sünder, froh dein Heil! Denn durch ihn sind Sünder Nun versöhnte Kinder, Gnade ist ihr Theil. Ja, daß Gott Durch Jesu Tod Solches Heil uns wolle geben, Predigt uns sein Leben.

4. Jesus lebt und sieget! Ihm zu Füßen lieget Aller Feinde Macht. Wer den Sohn nicht ehret, Wer sein Wort nicht höret, Fürchte seine Macht! Angst und Noth, Gericht und Tod Werden alle Seelen sehen, Die sein Heil verschmähen.

5. Jesus lebt! Betrübte, Freut euch! der Geliebte, Euer Heiland, lebt. Stark sey euer Glaube! Seht, wie er vom Staube Siegreich sich erhebt! Er ist nah; Halleluja! Er erbarmet sich der Seinen, Wenn sie flehn und weinen.

6. Jesus lebt und liebet, Leidet, trägt und übet Und erquicket mich; Ist auf allen Wegen Nah mit seinem Segen, Ziehet mich zu sich. Weint mein Herz: Er stillt den Schmerz, Und bereitet selbst durch Leiden Mir nur Heil und Freuden.

7. Jesus lebt. Ich sterbe; Doch als Gottes Erbe, Der zum Himmel geht. Lebt das Haupt nun wieder, Werden auch die Glieder Aus dem Grab erhöht. Hilf, mein Gott, Durch dich den Tod, Meinen letzten Feind, bezwingen, Hilf den Sieg erringen! Mahler.

Mel. Jesus ist das schönste Licht.

620. Jesus, mein Erlöser, lebt! — Der am Kreuz für mich gestorben, Und sich aus dem Grab erhebt, Hat mir Gnad' und Heil erworben. Leben und Gerechtigkeit Sind die schönen Ostergaben, Die wir zum Gewinne haben; Jesus lebt, der mich erfreut.

2. Jesus, mein Erlöser, lebt! Zittert nun, ihr finstern Geister, Die ihr in dem Dunkel schwebt! Christus ist mein Herr und Meister! Was nun meine Seele drückt, Hölle, Tod, hat er bezwungen, Ja, den Tod im Sieg verschlungen. Jesus lebt, der mich erquickt.

3. Jesus, mein Erlöser, lebt! Seyd getrost, ihr blöden Sünder, Deren Herz in Trauer schwebt, Tröstet euch im Ueberwinder! Jene Handschrift, die euch quält, Hat er an sein Kreuz geschlagen, Und die Hölle schaugetragen; Jesus lebt, der mich erwählt!

4. Jesus, mein Erlöser, lebt! Fasset das, ihr blöden Herzen, Die ihr an der Erde klebt, Tief gebeugt von bangen Schmerzen, Fasset's tief in eure Brust! Hört die schönen Jubellieder: Christus bringt den Frieden wieder! Jesus lebet, unsre Lust!

5. Jesus, mein Erlöser, lebt! Dieses halt' ich fest im Glauben, Nichts, so lang' mein Odem webt, Soll den theuren Trost mir rauben. Wenn der Himmel donnernd blitzt; Wenn um mich die Welt vergehet Und die Menschheit zitternd stehet: Jesus lebt, der mich beschützt.

6. Jesus, mein Erlöser, lebt! O mein Heil, laß dich umfassen! Ich will, bis man mich begräbt, Dich nicht aus

dem Herzen lassen: Ja, wenn einst mein Auge bricht, Soll der Geist zu dir sich schwingen, Und mein Mund noch sterbend singen: Jesus lebt, ich sterbe nicht!

Mel. O wie selig sind die Todten ꝛc.

621. Jesus siegt! aus Todtengrüften Steigt er auf, und in den Lüften Hallt des Sieges Jubelton. Ach entreiß auch uns der Erde, Daß der Geist lebendig werde, Auferstand'ner Gottessohn!

2. Auch wir werden auferstehen, Auch einst in dein Reich eingehen, Seligmacher, Mittler, Gott! Wenn wir nicht nach Eitlem streben, Nicht in schnöder Lust hier leben, Sterben nicht der Sünder Tod!

3. Wenn der Geist sich aufwärts schwinget, Muthig mit der Sünde ringet, Selig sind wir dann schon hier. Rein'ge uns von bösen Trieben, Lehr' uns gläuben, hoffen, lieben, Laß uns leben nur in dir.

4. O dann werden wir nicht beben, Wenn einst zu dem neuen Leben Die Posaune Gottes ruft! Jauchzend werden wir dann singen, Wonnetrunken uns entschwingen Aus der dunkeln Grabesluft.

5. Glanzvoll werden wir erscheinen, Nicht mehr seufzen, nicht mehr weinen, Nichts ist, was uns dann noch drückt. Jesus lebt, auch wir soll'n leben! Welch ein Trost, wenn wir nun leben, In den Himmel hingerückt!

Mel. Es ist das Heil uns kommen her.

622. Kommt, betet an bei Christi Gruft, Ihr tiefbetrübten Herzen! Schöpft neuen Muth und frische Luft, Und stillet eure Schmerzen; Denn Jesus, der im Grabe lag, Ist auferstanden diesen Tag, Und hat den Tod besieget.

2. Auf, danket ihm mit Herz und Mund Am Tage seiner Freuden! Er hat den ew'gen Gnadenbund Gegründet durch sein Leiden. Er hat dem Tod entwandt die Macht, Das Leben aber wiederbracht Und unvergänglich Wesen.

3. Nun tritt, was Christo ähnlich ist, In Glaubenskraft zusammen. Weil Christus auferstanden ist, Wer will sein Volk verdammen? Hier ist der Held, der überwand, Und nach zerriss'nem Todesband Zur Rechten Gottes sitzet.

4. Du angefocht'nes Christenheer, Vergiß, was drückt und plager; Und wann sich's häufet mehr und mehr, Getröst mit ihm gewaget, Der durch des Grabes Siegel brach, Und zu dem Tode mächtig sprach: Wo ist nunmehr dein Stachel?

5. Des Herren Sieg ist gut dafür, Er lehrt uns überwinden; Er öffnet Riegel, Schloß und Thür, Trotz Teufel, Welt und Sünden. Mit diesem großen Siegesmann Wird selig jedes Werk gethan. Wo bleibt dein Sieg, o Hölle?

6. Zum Siegel solcher Seligkeit Gibt uns der Herr zu essen Die Speise der Unsterblichkeit, Sein Heil nie zu vergessen. Sein heil'ger Leib wird uns geschenkt, Sein Blut ist's, das uns alle tränkt; O edler Ostersegen!

7. Gott, unserm Gott, sey Lob und Dank, Der uns den Sieg gegeben, Und, was in Sünd' und Tod versank, Hat wiederbracht zum Leben. Der Sieg ist unser. Jesus lebt, Der uns zur Herrlichkeit erhebt! Gebt unserm Gott die Ehre!

U. Paulus. Ernst Löscher.

Mel. Sollt' ich meinem Gott nicht singen?

623. Lasset uns den Herren preisen, O ihr Christen überall! Kommet, laßt uns Dank erweisen Unserm Gott mit süßem Schall. Er ist frei von Todesbanden, Der zu uns vom Himmel kam, Und die Sünden auf sich nahm; Christus Jesus ist erstanden! Nun ist hin der lange Streit; Freue dich, o Christenheit!

2. Waresst du, o Held, gestorben? Hielt des Todes Dunkel dich? Heil! du bliebest unverdorben, Und der Fels bewegte sich! Da bist du hervorgekommen, Hast das Leben und die Macht Aus dem Grabe wiederbracht, Und dem Tod die Macht genommen, Schenkest uns die Seligkeit! Freue dich, o Christenheit!

3. Tod! wo sind nun deine Waffen? Hölle! wo ist dein Triumph? Was kann Satan nun noch schaffen? Seine Pfeile wurden stumpf! Christus ist sein Ueberwinder, Führt uns von der Knecht-

schaft Haus In das Reich des Vaters aus, Und wir werden Gottes Kinder. Gott sey Dank für solchen Streit! Freue dich, o Christenheit!

4. Jesu! das sind edle Früchte, Die dein Auferstehn uns schenkt, Daß im göttlichen Gerichte Uns kein Zorn zur Hölle senkt! Herr, das sind die schönen Gaben: Gnad' und Leben, Freud' und Sieg, Trost und Friede nach dem Krieg! O die können kräftig laben Leib und Seel' in allem Leid. Freue dich, o Christenheit!

5. Gib, Herr Jesu, nun in Gnaden, Daß wir stets mit Reue sehn Unsre Schuld und großen Schaden, Und von Sünden auferstehn! Brich hervor in unsern Herzen, Ueberwinde Sünd' und Tod, Satan, Welt und alle Noth Tilge selbstgemachte Schmerzen, Und die finstre Traurigkeit! Freue dich, o Christenheit!

6. Meinen Leib wird man begraben; Doch er schläft auf ewig nicht. Bald werd' ich ihn wieder haben, Wenn mein Heiland hält Gericht. Wenn der Gräber morsche Decken Auf des Engels Stimme nun Weit sich auseinander thun, Dann wird mich mein Gott erwecken, Und beschließen all mein Leid. Freue dich, o Christenheit!

7. Dann auch werden meine Glieder Nimmer Staub und Asche seyn, Werden unverweslich wieder Leuchten in verklärtem Schein. Dann wird Schmerz und Tod entweichen, Wenn du bei den Deinen bist, Wenn mein Leib, o Jesu Christ, Deinem Strahlenleib wird gleichen, Dich zu schaun in Herrlichkeit! Freue dich, o Christenheit!

S. Rist.

Mel. Jesus meine Zuversicht.

624. Lobe Gott, o Christenheit! Dein Erlöser triumphiret; Jesus sieget nach dem Streit, Den er herrlich ausgeführet; Er durchbricht die Todesnacht Und steht auf mit großer Macht.

2. Nun wird unser Bürge frei; Dieß ist ein gewisses Zeichen, Daß die Schuld versöhnet sey. Tod und Teufel muß nun weichen; Jesus hat uns frei gemacht Und Versöhnung uns gebracht.

3. Mein Erlöser, Dank sey dir, Daß du unsern Feind bezwungen, Daß du durch des Grabes Thür Bist allmächtig durchgedrungen; Nun erkennt die ganze Welt Dich, du großer Siegesheld!

4. Wälze doch den schweren Stein Ab von meiner Sündenhöhle! Laß mich mit dir Sieger seyn, Und befreie meine Seele, Daß ich aus dem Grab' ersteh', Und ins neue Leben geh'.

5. Schrecke selbst die arge Schaar, Die um meine Seele wachet; Löse mich aus der Gefahr, Die mir Noth und Aengsten machet! Hilf, Herr, daß dein Gnadenlicht Meine Finsterniß durchbricht!

6. Nun, mein Jesu, du bist mein, Ich will auch der deine bleiben; Fühl' ich einstens Todespein, So wollst du die Angst vertreiben. Ist mein Herze nur bei dir, So ist deines auch bei mir.

7. Jesus lebt, und ich durch ihn; Wie kann mich der Tod noch schrecken? Jesus wird mich zu sich ziehn, Und am jüngsten Tag erwecken. Sein Triumph ist uns bereit: Lobe Gott, o Christenheit!

Mel. Nun lob, mein Seel', den Herren ꝛc.

625. Lob, Preis, Gewalt und Ehre Von Ewigkeit zu Ewigkeit Dir, Herr der Himmelsheere, Du König deiner Christenheit! Du Held, der überwunden, Und heute triumphirt! Du Sieger, der gebunden Den Feind gefangen führt! Du, den der Tod vergebens In seinen Staub gestreckt! Du großer Fürst des Lebens, Den Gott vom Tod erweckt!

2. Mit Himmelsglanz und Wonne Durchbrach des Grabes Dunkelheit Die unerschaff'ne Sonne, Die Sonne der Gerechtigkeit. O jauchzet ihr entgegen! Ihr Himmel, jauchzt ihr zu! Empfahe sie mit Segen, Versöhnter Erdkreis du! Sey fröhlich und bekleide Dich mit verjüngter Zier! Ein ew'ger Tag der Freude Geht auf nun über dir!

3. Der Fluch, der dich bedeckte, Verwandelt sich in Heil und Glück; Die Schuld, die dich befleckte, Bleibt in des Heilands Gruft zurück. Dein Schooß, das Grab der Sünder, Sonst nie vom Raube satt, Wird jetzt für deine Kinder Zur sanften Ruhestatt, Wohin

Mit ſolchem Geiſte gewappnet, trat Hedinger an einem Hofe auf, der bereits unter dem Verderben jener Zeit tief herabgeſunken und meiſtentheils nur eine luſtige Tafel- und Jagdbrüderſchaft war. Der Ton war allmählig vornehmer geworden, und der junge Herzog, einer von jenen gutmüthigen Menſchen, die jeglicher Rührung und Reizung offen ſtehn, ohne es jemals zu einem Ernſte der Geſinnung, noch viel weniger zu einer Entſchiedenheit für das Chriſtenthum zu bringen, hatte frühzeitig begonnen, über ſeinen militäriſchen Rüſtungen und einer ungezügelten Jagdluſt die höheren Pflichten des chriſtlichen Fürſten hintanzuſetzen und ſich den Einwirkungen der Kirche zu entziehn. Es ſollte aber in der Perſon dieſes Hofpredigers ihm ein Engel zur Seite treten, an deſſen Hand er, wenn er hätte gehorchen mögen, gar leicht den Lebensweg gefunden haben würde, und es ſcheint, die göttliche Liebe habe ihm gerade darum, weil einige Jahre darauf eine ſo gefährliche Verſuchung durch die Teufelin, die Gräfin von Würben, geb. v. Grävenitz, ſeiner wartete, zuvor einen ſo heitern, feurigen Engel des Lichts zuſenden wollen, um, wo immer möglich, ſeine Seele vor jenen greulichen Abwegen zu bewahren, in die er nachgebens gerieth. Das Nichthören eines ſolch auserwählten Rüſtzeugs aber führte natürlich dann ein um ſo ſchwereres Gericht herbei, und der arme Herzog bekam für den väterlichen Hedinger, deſſen Zeugniß er verwarf, eine Tyrannin in der Perſon eines Weibes, deſſen Andenken ſtets ein verruchtes bleibt. —

Man hat mehr im Allgemeinen, als im Einzelnen Nachrichten über die heldenmüthigfromme Amtsführung Hedingers. Lautere Abſicht auf die göttliche Ehre, drin-

wir uns mit Segen Und edler Hoffnung voll Bis zu der Stunde legen, Die uns erneuern soll.

4. Ja, der, an den ich glaube, Mein göttlicher Erlöser, lebt! Und ob mich gleich im Staube Einst der Verwesung Arm begräbt, Wird er mich doch erwecken Aus meinem stillen Grab; Drum schau' ich ohne Schrecken In meine Gruft hinab. Mir ist sein Wort gegeben, Das niemals fehlt noch trügt: „Ich leb', und ihr sollt leben!" O Tod, du bist besiegt!

L. J. Leng.

Mel. Nun lob' mein' Seel' den Herren.

626. Lobsinge, meine Seele, Dem Welterlöser, bet' ihn an! Lobsing' ihm, und erzähle, Was er zu deinem Heil gethan! Er hat für dich gerungen, Er hat durch seine Macht Des Todes Macht bezwungen, Das Leben wiederbracht. Die Hölle liegt darnieder; Der Herr hat uns befreit; Nun krönet Gott uns wieder Mit Huld und Seligkeit.

2. Froh führte Gottes Sonne Den festlich hohen Tag herauf; Da stand er, meine Wonne, Mein Gott und mein Versöhner, auf. Gedanke, der zu Freuden Des Himmels uns erhebt! Gedanke, der im Leiden Mit reichem Trost belebt! Des ew'gen Lebens Quelle, Mein Schild in jeder Noth! Wo ist dein Sieg, o Hölle? Wo ist dein Stachel, Tod?

3. Der Felsen Grund erbebet, Die Wächter fliehn, das Grab ist leer. Der todt war, sieh, er lebet, Er lebt, und stirbt hinfort nicht mehr! Der Jünger Herzen wanken, Schwach ist ihr Glaubenslicht; Sie sehn ihn, freun sich, danken, Und sind voll Zuversicht! Sie sehn empor ihn steigen, Und gehn, wie er gebot, Mit Freuden hin, und zeugen Von ihm bis in den Tod.

4. Herr, deine Boten siegen, Von dir und deinem Geist gelehrt. Die Götzentempel liegen, Der Erdkreis wird zu Gott bekehrt. Ich weiß, an wen ich glaube, Bin freudevoll ein Christ; Ihn bet' ich an im Staube, Ihn, der mein Retter ist. Ich werd' ihn ewig schauen, Wenn er auch mich erhebt. Der Herr ist mein Vertrauen; Er starb für mich und lebt!

Chr. Fr. Neander.

Mel. Jerusalem, du hochgebaute Stadt.

627. Mein Heiland lebt, und durch die Todesnacht Strahlt ew'ges Morgenlicht! Der Lebensfürst hat uns das Heil gebracht, Das Grab behielt ihn nicht. Nach kurzem Todesschlummer Erstand er neu erweckt; Nur Lebenskleid und Kummer Blieb von der Gruft bedeckt.

2. Mein Heiland siegt, und Hölle, Tod und Grab Sinkt tief in Nichts zurück. Er führt auch mich, wenn ich mein Herz ihm gab, Zu seines Himmels Glück; Führt mich durch Todesnächte, Durch Gräber himmelan, Und reicht mir seine Rechte, Daß ich ihm folgen kann.

3. Mein Heiland herrscht in alle Ewigkeit, Die Himmel sind sein Thron; Er lebt und herrscht in Gottes Herrlichkeit Nach Erdenschmach und Hohn. Auch mich führt er durch Leiden Zu seiner Sel'gen Ruh, Und drückt mir einst beim Scheiden Die müden Augen zu.

Dr. Hopfensack.

Mel. Nun freut euch lieben Christen ꝛc.

628. Nun freut euch hier und überall, Ihr Christen, lieben Brüder! Das Heil, das durch den Todesfall Gesunken, stehet wieder; Des Lebens Leben lebet noch, Sein Arm hat aller Feinde Joch Mit aller Macht gebrochen.

2. Der Held, der alles hält, er lag Im Grab, als überwunden; Er lag, bis daß der dritte Tag Sich wieder eingefunden; Da dieser kam, kam auch die Zeit, Da, der uns in dem Tod erfreut, Sich aus dem Tod erhoben.

3. Die Morgenröthe war noch nicht Mit ihrem Licht vorhanden, Und siehe, da war schon das Licht, Das ewig leucht't, erstanden! Die Sonne war noch nicht erwacht, Da war und schien in voller Macht Die unerschaff'ne Sonne.

4. Es kam ein Diener aus der Höh', Von denen, die uns schützen: Sein Kleid war weißer als der Schnee, Sein Ansehn gleich den Blitzen; Der hat das fest verschloss'ne Grab Eröffnet, und den Stein herab Von's Grabes Thür gewälzet.

5. O Lebensfürst, o starker Leu', Aus Judas Stamm entstanden! So bist du nun wahrhaftig frei Von Satans Strick und Banden! Du hast gesiegt, und trägst

als Lohn Die unverwelklich ew'ge Kron', O Herr all deiner Feinde!

6. Ich will dich rühmen, wie du sepst Die Pest, das Gift der Höllen; Ich will auch, Herr, durch deinen Geist Mich dir zur Seite stellen, Und mit dir sterben, wie du stirbst; Und was du in dem Sieg erwirbst Soll meine Beute bleiben!

7. Ich will von Sünden auferstehn, Wie du vom Grab auffstehest; Ich will zum neuen Leben gehn, Wie du zum Himmel gehest; Dieß Leben ist doch lauter Tod, Drum komm, und führ' aus aller Noth Uns in das rechte Leben!

Paul Gerhard.

Mel. Was Gott thut, das ist wohlgethan.

629. O auferstandner Siegesfürst, Du Leben aller Leben! Heut bringst du Friede, da du wirst Zur Freude uns gegeben. Bracht' unsre Noth Dich in den Tod, So bist du nun erstanden, Und frei von Todesbanden.

2. Nun geht uns fröhlich wieder auf Die rechte Gnadensonne; Die uns verschwand in ihrem Lauf, Gibt Strahlen reiner Wonne; Jetzt ist die Seel' Mit Freudenöl Von dir gesalbet worden, Und steht im neuen Orden.

3. Die Kräfte deiner Majestät Durchbrechen Grab und Steine; Dein Sieg ist's, der uns mit erhöht Zum vollen Gnadenscheine; Des Todes Wuth, Der Hölle Gluth Hat alle Macht verloren, Und wir sind neugeboren.

4. O daß wir diesen theuren Sieg Lebendig möchten kennen, Und unser Herz bei diesem Krieg Lebendig möchte brennen! Denn anders nicht Kann dieses Licht Uns in das Leben führen, Als wenn wir Glauben spüren.

5. So brich denn selbst durch unser Herz, O Jesu, Fürst der Ehren, Und laß vorher uns himmelwärts Zu dir uns glaubig kehren, Daß wir in dir Die offne Thür Zur ew'gen Ruhe finden, Und auferstehn von Sünden!

6. Ja, laß das wahre Auferstehn Uns in uns selbst erfahren, Und aus den Todes-Gräbern gehn, Daß wir den Schatz bewahren, Das theure Pfand, Das deine Hand Zum Siegen uns gegeben: So gehn wir ein zum Leben.

Dr. Jul. Henning Böhmer.

Mel. O daß ich tausend Zungen hätte.

630. O daß ich hätte mitempfunden Die Freude, da der Engel kam, Und nun nach bangen Trauerstunden Die Jüngerschaar das Wort vernahm: Sucht nicht im Grabe Jesum Christ, Der von dem Tod erstanden ist!

2. O daß ich's hätte mitvernommen, Als schwergebeugt im Gartenland So ganz allein, so tief beklommen, Die trauernde Maria stand, Und Jesus rief ihr freundlich zu: Wen suchest du? was weinest du?

3. O daß ich wäre mitgegangen Den stillen Weg nach Emmaus, Wo gleich von himmlischem Verlangen Das Herz entbrennt beim ersten Gruß, Und nun beim letzten Sonnenstrahl Der Herr sich zeigt' am Abendmahl!

4. O daß ich's hätte mit erfahren, Als dort die Jünger sorgenschwer In dunkler Nacht beisammen waren, Und hatten keinen Tröster mehr, Und nun ertönte freudenreich Die Rede: Friede sey mit euch!

5. O daß ich hätte mitgestanden, Als ihn umschloß die treue Schaar, Und Seit' und Wunden wiederfanden, Sein Bild, so wie's im Herzen war! Und Thomas rief voll Heilsbegier: Mein Herr und Gott, ich glaube dir!

6. Welch ein Gefühl muß die durchbeben, Die ihren Herrn so viel beweint, Wenn gnadenreich im neuen Leben Der Heiland seinem Volk erscheint! O sey getreu! Er naht auch dir, Im Schauen dort, im Glauben hier!

Müller.

Mel. Herr Jesu, meines Lebens Licht.

631. O du, der einst im Grabe lag, Herr, heilig sey uns dieser Tag! An diesem Tage gingest du Verklärt aus deiner Todesruh.

2. Du zeigtest dich der Jünger Schaar, Die andachtsvoll versammelt war; Wie war sie vor Erstaunen bleich! Da sprachst du: Friede sey mit euch!

3. Wie unaussprechlich war entzückt Die Schaar, die lebend dich erblickt! O möchten, Jesu, wir und dein Gleich deinen Jüngern herzlich freun!

4. Du lebst, und lebst für uns, und bist Auch unser König, Herr und Christ,

Du siehst und hörst uns beten hier, Und unser Loblied dringt zu dir.

5. Und von dem Himmel rufest du Im Geist auch unsern Herzen zu: Ihr Kindlein, Friede sey mit euch! Auch euer ist mein himmlisch Reich!

6. Vergäßen wir nur deiner nicht! Wär' uns zur Lust die schwerste Pflicht! Du lebst für uns; o glaubten wir! Dann lebten wir und stürben dir!

7. Wie freudig hörten wir dein Wort! Wie schritten wir im Glauben fort! Wie froh, wie andachtsvoll, wie rein Würd' unser Herz und Leben seyn!

8. Wie aufmerksam vernähmen wir Stets jeden Unterricht von dir! Wie bitter wär' uns jeder Reiz, Der uns entführt dem Wort vom Kreuz!

9. O send' uns, Jesu, deinen Geist, Der stets an dich uns denken heißt; Sey stets bei uns, Herr Jesu Christ, Der du vom Tod erstanden bist!

J. K. Lavater.

Mel. O heiliger Geist, o heil ꝛc.

632. O heiliger Gott, allmächtiger Held! Herr Jesu, Heiland aller Welt, Du hast uns durch dein theures Blut Erlöset von der Höllengluth; O heiliger Gott, allmächtiger Held!

2. O heiliger Gott, allmächtiger Held! Du Lebensfürst behältst das Feld, Zermalmst der Schlange Kopf und Reich, Die uns vergiftet allzugleich; O heiliger Gott, allmächtiger Held!

3. O heiliger Gott, allmächtiger Held, Zum Gnadenthron uns dargestellt! Du bist das rechte Osterlamm, Für uns geschlacht't am Kreuzesstamm; O heiliger Gott, allmächtiger Held!

4. O heiliger Gott, allmächtiger Held! Beschirm' uns All' in deinem Zelt, Vergib die Schuld und alles Leid, Und schenk uns dein' Gerechtigkeit, O heiliger Gott, allmächtiger Held!

5. O heiliger Gott, allmächtiger Held, Herr Jesu, Tröster aller Welt! Wir preisen dich zu dieser Frist, Daß du vom Tod erstanden bist. O heiliger Gott, allmächtiger Held!

6. O heiliger Gott, allmächtiger Held! Hilf, daß wir thun, was dir gefällt. Hier auferstehn von Sünden all', Und dort eingehn zum Himmelssaal, O heiliger Gott, allmächtiger Held!

Mel. O heiliger Geist, o heil ꝛc.

633. O herrlicher Tag, o fröhliche Zeit, Da Jesus lebt ohn' alles Leid! Er ist erstanden von dem Tod, Wir sind erlöst aus aller Noth. O herrlicher Tag, o fröhliche Zeit!

2. O herrlicher Tag, o fröhliche Zeit, Da wir von Sünden sind befreit! Getilget ist nun unsre Schuld, Wir sind gerecht aus Gottes Huld. O herrlicher Tag, o fröhliche Zeit!

3. O herrlicher Tag, o fröhliche Zeit! Der Segen ist uns nun bereit; Durch Christi Sieg wir sind getrost't und völlig von dem Fluch erlöst. O herrlicher Tag, o fröhliche Zeit!

4. O herrlicher Tag, o fröhliche Zeit! Die Liebe Gottes uns erfreut; Der Fluch der Sünden ist gestillt, Wir sind mit Gnaden nun erfüllt. O herrlicher Tag, o fröhliche Zeit!

5. O herrlicher Tag, o fröhliche Zeit! Die Welt muß lassen ihren Neid: Ob sie gleich noch so sehr erbost, Sie ist besiegt, wir sind getrost. O herrlicher Tag, o fröhliche Zeit!

6. O herrlicher Tag, o fröhliche Zeit! Der Teufel ist besiegt im Streit, Der uns verklaget Tag und Nacht; Nun hat an uns er keine Macht. O herrlicher Tag, o fröhliche Zeit!

7. O herrlicher Tag, o fröhliche Zeit! Gott sey gedankt, der Tod ist heut Bezwungen und der Kraft beraubt; Kein Christ nun sey, dem vor ihm graut! O herrlicher Tag, o fröhliche Zeit!

8. O herrlicher Tag, o fröhliche Zeit! Der Hölle Reich in Ewigkeit Ist nun durch Jesum ganz zerstört, Und der Verdammniß ist gewehrt. O herrlicher Tag, o fröhliche Zeit!

9. O herrlicher Tag, o fröhliche Zeit! Erhalt' uns, Jesu, diese Freud', Zu sagen hier zu aller Stund', Und dort einmal mit selgem Mund: O herrlicher Tag, o fröhliche Zeit! Cyriacus Günther.

Mel. Allein Gott in der Höh' sey Ehr'.

634. O Tod, wo ist dein Stachel nun? Wo ist dein Sieg, o Hölle? Was kann forthin der Feind uns thun, Wie

grausam er sich stelle? Gott sey gelobt in Ewigkeit, Der uns nach langem, schwerem Streit Den höchsten Sieg gegeben!

2. Denn aus des Grabes dunkelm Thor Und aus des Todes Banden Geht Christus lebend nun hervor; Der Herr ist auferstanden! Nichts hält in seinem Siegeslauf Den großen Lebensfürsten auf! Der Held hat überwunden.

3. Des Herren Rechte, die behält Den Sieg, und ist erhöhet! Des Herren Rechte bricht und fällt, Was ihr entgegensteht. Der Tod hat ferner keine Macht; Das Leben ist uns wiederbracht Und unvergänglich Wesen!

4. Es war getödtet Jesus Christ, Und sieh, er lebet wieder! Weil nun das Haupt erstanden ist, Erstehen auch die Glieder. So jemand Christi Worten gläubt, Im Tod und Grabe der nicht bleibt; Er lebt, obgleich er stirbet.

5. Wer täglich hier in wahrer Reu' Mit Christo auferstehet, Der ist vom andern Tode frei, Und über's Grab erhöhet; Da hat kein Teufel mehr Gewalt, Da bleibet nur des Tod's Gestalt, Die Seele lebt und blühet.

6. Dieß ist die rechte Seligkeit, Der wir theilhaftig werden: Heil, Frieden und Gerechtigkeit Im Himmel und auf Erden. Still harret unser Geist hinfort, Bis uns nach Christi theurem Wort Der ew'ge Tag erscheinet.

7. O Tod, wo ist dein Stachel nun? Wo ist dein Sieg, o Hölle? Was kann fortan der Feind uns thun, Wie grausam er sich stelle? Gelobt sey Gott in Ewigkeit, Der uns den Sieg nach hartem Streit, Und ew'ges Licht gegeben!

Dr. Justus Gesenius.

Mel. Alles ist an Gottes Segen.

635. Ostern, Ostern, Frühlingsweben! Ostern, Ostern, Auferstehen Aus der tiefen Grabesnacht! Blumen sollen fröhlich blühen, Herzen sollen himmlisch glühen, Denn der Heiland ist erwacht!

2. Trotz euch, höllische Gewalten! Hättet ihn wohl gern behalten, Der euch in den Abgrund zwang! Mochtet ihr das Leben binden? Aus des Todes düstern Gründen Dringt hinan sein ew'ger Gang!

3. Der im Grabe lag gebunden, Hat den Satan überwunden, Und der lange Kerker bricht. Frühling spielet auf der Erden, Frühling soll's im Herzen werden, Herrschen soll das ew'ge Licht!

4. Alle Schranken sind entriegelt, Alle Hoffnung ist versiegelt; Freudig schlage jedes Herz, Und es klage bei der Leiche Nimmermehr der kalte, bleiche, Gottverlass'ne Heidenschmerz!

5. Alle Gräber sind nun heilig, Grabesträume schwinden eilig, Seit im Grabe Jesus lag. Jahre, Monde, Tage, Stunden, Zeit und Raum, wie schnell verschwunden! Und es scheint ein ew'ger Tag.

Max v. Schenkendorf.

In eigener Melodie.

636. Preis dem Todesüberwinder! Sieh, er starb auf Golgatha! Preis dem Retter aller Sünder! Was er uns verhieß, geschah! Sieh, er starb auf Golgatha; Singt, des neuen Bundes Kinder! Aus dem Grab eilt er empor! Singet ihm im höhern Chor!

2. Laßt des Dankes Harfe klingen, Daß die Seele freudig bebt! Laßt uns, laßt uns mächtig singen Dem, der starb und ewig lebt, Daß das Herz vor Wonne bebt! Preis und Ehre laßt uns bringen Dem, der starb und ewig lebt! Dem, der starb und ewig lebt!

3. Als in Morgendämmerungen Noch verhüllt, die Erde schwieg, Da zu tiefen Anbetungen Gottes Engel niederstieg, Aber jetzt noch bebend schwieg, Da erstandest du; schnell sungen Aller Himmel Chöre dir, Todesüberwinder, dir.

4. Bei den Todten ihn zu finden, Ging sie hin, wo Christus schlief; Ach, was mußte sie empfinden, Als er sanft: Maria! rief; Und als sie: Rabbuni! rief! Herr! einst werd' auch ich dich finden, Wo dein Gott ist und mein Gott, Ruft mich nun zu dir der Tod.

5. Wenn ich aus dem Grabe gehe, Wenn mein Stand verkläret ist, Wenn ich, Herr, dein Antlitz sehe, Dich, mein Mittler, Jesu Christ! Dich, Verklärter! wie du bist! O dann, wenn ich auferstehe, Hab' ich, du der Sünder Heil, Ganz an deinem Leben Theil!

6. Jetzt, da ich an dich nur glaube, Seh' ich dunkel nur und fern, Ich, der Wanderer im Staube, Dich, die Herrlichkeit des Herrn! Dich, die Herrlichkeit des Herrn! Dennoch, wenn ich innig glaube, Wenn ich dürste, strömt mir Ruh Deines Tod's und Lebens zu.

7. Gerne will ich hier noch wallen, Herr, so lange du es willst; Kommen will ich, niederfallen, Flehn, daß du dich mir enthüllst, Und mein Herz mit Kraft erfüllst, Dein hochheilig Lob zu lallen. Selig war stets, wen dein Lob Ewiger! zu dir erhob.

8. Da hinauf die Engel wallten, In den mächtigern Gesang Lauter ihre Harfen schallten, Da ihr Lob zum Throne drang, Daß davon der Thron erklang, Daß die Himmel wiederhallten: Da, da hattest du's vollbracht, Da warst du vom Tod erwacht.

9. Singt dem Herrn, singt ihm nun Psalmen! Jesus Christus hat gesiegt. Streut dem Ueberwinder Palmen, Die ihr bang' und weinend schwiegt, Als er starb; Er hat gesiegt! Zu der Himmel höhern Psalmen, Zu der Ueberwinder Chor Steig', o Lied des Lamms, empor!

10. Ueberwunden, überwunden Hat der Herr der Herrlichkeit! Sieh, er schlummerte nur Stunden In des Grabes Dunkelheit! Und da überwand er weit, Und da glänzten seine Wunden, Bluteten, Hallelujah! Nun nicht mehr auf Golgatha!

11. Hügel um den Todten Gottes, Warum zittert ihr, zu fliehn? Felsen um den Todten Gottes, Warum bebet ihr um ihn? Warum stürzt ihr donnernd hin? Hüter um den Todten Gottes! Warum sankt ihr, als ihr floht? Warum sankt ihr hin, wie todt?

12. Diesen deinen ersten Zeugen Folgten andre Zeugen nach. Konnten deine Boten schweigen, Da der Feinde Fluch und Schmach, Da der Felsen Donner sprach? Nichts vermochte sie zu beugen, Nichts der Boten Heldenmuth; Starben sie, so sprach ihr Blut.

Klopstock.

Mel. Freu' dich sehr, o meine Seele.

637. Preiset Gott in allen Landen, Jauchze, du erlöste Schaar, Denn der Herr ist auferstanden, Der für uns gestorben war! Herr, du hast durch deine Macht Das Erlösungswerk vollbracht; Du bist aus der Angst gerissen, Daß wir ew'ge Ruh' genießen.

2. Denn du hast die Gruft verlassen, Da der Sabbath war vorbei, Daß wir wohl zu Herzen fassen, Was der Tod der Frommen sey: Ruh' ist et nach treuem Lauf! Dann schließ'st du die Gräber auf, Und wenn sie daraus erstanden, Ist ein Sabbathfest vorhanden.

3. Muß ich gleich von hinnen fahren, Schadet mir der Tod doch nicht; Deine Macht wird mich bewahren, Und du bleibst mein Lebenslicht. Sterben ist nur mein Gewinn, Also fahr' ich freudig hin; Ew'ges Leben sollen haben, Die mit Christo sind begraben.

4. Laß mich heut und alle Tage Durch dich geistlich auferstehn, Daß ich nicht Gefallen trage Mit der argen Welt zu gehn; — Hilf mir trachten immerzu Einzugehn zu deiner Ruh, Daß mein Leben sich erneue, Und ich deiner stets mich freue.

5. Jesus, mein Erlöser, lebet! Das ist meiner Seele Preis; Gebt ihm, ihr Erlösten, gebet Lob auf weitem Erdenkreis! Kommet her zu seiner Gruft, Hört die Stimme, die da ruft: Jesus, unser Haupt, lebt wieder! Durch ihn leben alle Glieder!

Mel. In dich hab' ich gehoffet, Herr.

638. Preist Gott in dieser Freudenzeit! Die Sonne der Gerechtigkeit Erquicket Herz und Glieder; Sie dringt mit Macht Aus dunkler Nacht, Und bringt den Frühling wieder.

2. Das ist der Siegsfürst Jesus Christ, Der heut vom Grab erstanden ist, Und hat den Sieg errungen; Nun ist der Tod Und alle Noth In seinen Sieg verschlungen.

3. Auch hat des Ueberwinders Macht Viel Güter aus dem Grab gebracht, Die will er gern uns geben: Das edle Kleid, „Gerechtigkeit," Licht, Freud' und ew'ges Leben.

4. Drum geb' ich, was ich hab' und bin, In deine Hand, o Jesu, hin, Mein

höchster Trost auf Erden! Dein Sieg ist mein, Und ich bin dein; Nichts soll mir Lieber's werden.

5. Laß mich mit dir zu Grabe gehn, Mit dir im Glauben auferstehn Und allen Lüsten steuern, Daß nach der Zeit In höchster Freud' Ich Ostern möge feiern. Bernhard v. Dorschau. (verändert.)

Mel. Jesu, meiner Seele Leben.

639. Trauernd und mit bangem Sehnen Wandelt dort ein Jüngerpaar; Jesum suchen ihre Thränen, Der ihr Freund und Meister war. Doch eh' sie's zu hoffen wagen, Nahet Er, um den sie klagen; Liebend stillt er ihren Schmerz, Und vor Wonne brennt ihr Herz.

2. Ach es gehn noch manche Herzen Ihrem stillen Kummer nach. In dem Dunkel banger Schmerzen Glimmt der Hoffnungsfunke schwach. Manches wandelt ganz alleine, Daß es in der Stille weine, Aber siehe, Jesus naht! Hell und freudig wird dein Pfad.

3. Oft schon hab' ich's auch empfunden: Jesus läßt mich nie allein; In des Kummers trübsten Stunden Tritt er unverhofft herein; Klag' ich weinend mit Verlangen: Herr, wo bist du hingegangen? O so tritt er bald zu mir, Ruft mir: Friede sey mit dir!

4. Treuster Freund von allen Freunden, Bleibe ferner doch bei mir! Sucht die Welt mich anzufeinden, O so wend' ich mich zu dir. Wenn mich Trübsalswetter schrecken, Woll'st du mächtig mich bedecken. Hab' ich zum Gefährten dich, Ist kein Feind mir fürchterlich.

5. Bin ich traurig und betrübet, Herr, so ruf' mir in den Sinn, Daß mich deine Seele liebet, Und daß ich dein eigen bin. Laß in dir mich Ruhe finden, Auf dein Wort die Hoffnung gründen; Wer hier Thränensaaten streut, Erntet dort die Seligkeit.

6. Tröst' auch Andre, die voll Jammer Einsam durch die Fluren gehn, Oder in der stillen Kammer Tiefbekümmert zu dir flehn. Wenn sie von der Welt sich trennen, Daß sie satt sich weinen können, Tritt mit deinem Gnadenschein Tröstlich dann zu ihnen ein.

7. Wenn es einst will Abend werden, Und der Lebenstag sich neigt, Wo dem blöden Aug' auf Erden Nirgends sich ein Helfer zeigt: Bleibe dann an meiner Seite, Gib mir Sieg im letzten Streite, Daß ich bis zum Ende treu, Jener Krone würdig sey. M. Johann Nenmeister. (verändert.)

Mel. An dir allein, an dir hab' ich ꝛc.

640. Triumph, Triumph dem Herrn! Er lebt, er lebet; Wir sind in ihm und leben wohl! Triumph, er sieget! alle Welt erbebet; Wir aber sind der Freuden voll.

2. Der Tod und seine Macht ist ganz bekrieget, Des Todes Stachel ist entzwei; Der Teufel und die Hölle sind besieget, Und wir sind aller Bande frei.

3. Es ist nun Friede im Himmel und auf Erden, Weil selbst der Vater unser ist; O, was für Heil hat uns doch müssen werden Durch unsern Herren Jesum Christ!

4. Ihr Christen, kommt, und freuet euch mit Schalle, Lobt Gott, den König, euren Hort; Der Himmel töne, das Gewässer walle, Die Erde jauchze fort und fort!

5. An dich, an dich, mein Jesu, will ich glauben, In dir allein bin ich gerecht; Ich lauf' getrost zu dir, wer will mich rauben? Beschirme mich, ich bin dein Knecht!

6. Was schreckst du, Sünde? Er hat sich gegeben, Der mich geliebet, für mich hin; Wie soll ich dir noch länger wollen leben, Da ich dir abgestorben bin?

7. Ich lebe nicht, mein Jesus in mir lebet, Der alte Mensch muß untergehn; Das Licht geht auf, der Schatten sich vergräbet, Der Morgenstern läßt sich schon sehn.

8. Ich stehe auf, und fühle Christi Kräfte; Was ich gesehn, das zeuge ich: Ich schmeck' im Geist des Lebensbaumes Säfte, Im Paradiese sind' ich mich.

9. Der alte Himmel ist in mir veraltet, Die erste Erde fleucht dahin; Ein neuer Himmel, neue Erde waltet Jetzt über mir und meinem Sinn.

10. Ich halte mich zu Christi heil'gem Orden, Ich bet' durch seinen Geist und sing'; Ich bin zur neuen Creatur geworden, Ich sieg', und erbe alle Ding'!

11. Triumph! Triumph! ich sehe Siegespalmen, Die weißen Kleider sei-

gen sich! Fahr' wohl, o Welt, ich höre neue Psalmen, Und Freud' und Wonn' ergreifen mich.

12. Das Lamm den königlichen Scepter führet, Die Braut regieret weit und breit; Jerusalem und unser Gott regieret: Es freue sich die Christenheit!

Dr. Joh. Mich. Feinlein.

Mel. Bringt her zc. dem Herrn zc.

641. Triumph, Triumph! des Herrn Gesalbter sieget, All' ihr Erlösten, freuet euch! Triumph, Triumph! der alte Feind erlieget, Es ist zerstört des Teufels Reich.

2. Die starken Seraphinen fliegen eilig, Zu richten aus des Herrn Gebot, Und Einer ruft dem Andern: heilig, heilig, Heilig ist der Herr Zebaoth!

3. Das ganze Land, wie Gott zuvor verheißen, Ist nun mit Gottes Ehr' erfüllt; Kein Feind kann Zion hinfort mehr zerreißen, Gott selber ist ihr Sonn' und Schild.

4. Wohl euch, wohl euch, die ihr den Herren kennet In Jesu Christi wahrem Licht! Ihr seyd's, die Christus seine Brüder nennet, Zu ihm seyd ihr frei vom Gericht.

5. Nun singet: wohl dem Volke, dessen Hüter, Deß starker Gott Jehovah ist! Gott spendet ihm die Fülle sel'ger Güter, Sein Lebensbrod ist Jesus Christ!

6. Lob, Ehre, Weisheit, Dank, Preis, Kraft und Stärke, Sey unserm Gott in Ewigkeit! Der zeige seinen Knechten seine Werke, Daß sie ihm leben allezeit!

Mel. Allein Gott in der Höh' sey Ehr'.

642. Triumph! verlaßt die leere Gruft! Triumph! der Heiland lebet! Hört, wie der Kreis der heitern Luft Von Siegestönen bebet! Sey uns gegrüßt, erstandner Held! Die Höll' und Tod entriss'ne Welt Ruft dir Triumph entgegen!

2. Ihr Himmel, laßt den Jubelklang Durch alle Wolken hören; Kommt, wiederholt den Lobgesang In euern Geisterchören! Preist diesen Tag und jene Nacht, Die diesen Held ans Licht gebracht! Verherrlicht seine Siege!

3. Es müsse Zions Heiligthum Von Jauchzen widerhallen: Gott in der Höhe, dir sey Ruhm, Den Menschen Wohlgefallen! Ihr Creaturen, stimmt mit ein: Auf Erden müsse Freude seyn, Im Himmel hohe Wonne!

4. Doch ach, mein Herz, was hindert mich, Die Wonne zu empfinden? Gott macht uns frei; du lässest dich Mit Todesfesseln binden? Wie? du erkennest deine Noth, Und siehst, und wählest doch den Tod Mit seinen Sündenfrüchten?

5. Ach Jesu, soll an mir allein Nach so viel schweren Siegen Dein Blut und Tod verloren seyn, Und ich im Finstern liegen? O schwinge hoch dein Siegspanier, Mach' hell dein Antlitz über mir! So wird mein Geist genesen.

6. Du kannst, mein Haupt und Lebensfürst, Nicht deine Glieder hassen. Ich weiß zu deinem Ruhm, du wirst Mich nicht im Tode lassen, Sonst bliebe ja des Satans Reich An Gröss' und Macht dem deinen gleich; — Auf, rette deinen Namen!

7. Ach laß mich, dein ersiegtes Gut, Doch nicht verloren gehen; Laß meiner Seele schwachen Muth Lebendig auferstehen! Dann hört mein ganzes Elend auf, Dann dringet freudevoll mein Lauf Der neuen Welt entgegen.

8. Du, der des Grabes Siegel bricht, Zeigst mir den Himmel offen; Nun ist der Glaube kein Gedicht, Nun täuscht kein Flehn und Hoffen. Ja, Herr, du lebst, du lebst in mir, Du kannst, du wirst — ich folge dir — Auch mich zum Vater führen. Joh. Baient. Pirsch. † 1733.

Mel. Sollt' ich meinem Gott nicht singen?

643. Ueberwinder! nimm die Palmen, Die dein Volk dir heute bringt, Das mit frohen Osterpsalmen Den erkämpften Sieg besingt. Wo ist nun der Feinde Pochen Und der Würger Mordgeschrei, Da des Todes Nacht vorbei Und sein Stachel ist zerbrochen? Tod und Teufel liegen da! Gott sey Dank, Halleluja!

2. Stecke nun dein Siegeszeichen Auf der dunkeln Gruft empor! Was kann deinem Ruhme gleichen? Held und König, tritt hervor! Laß dir tausend Engel dienen! Denn nach harter Leidenszeit Ist dein Tag der Herrlichkeit, Höchs

ſte Majeſtät! erſchienen; Welt und Himmel jauchzen da: Gott ſey Dank, Hallelujah!

3. Theile, großer Fürſt, die Beute Deiner armen Heerde mit, Die in froher Sehnſucht heute Vor den Thron der Gnade tritt. Deinen Frieden gib uns Allen! O ſo jauchzet Herz und Muth, Weil das Loos uns wundergut Und aufs Lieblichſte gefallen. Freud' und Wonne grünen da. Gott ſey Dank, Hallelujah!

4. Laß, o Sonne der Gerechten, Deinen Strahl ins Herze gehn! Gib Erleuchtung deinen Knechten, Daß ſie geiſtlich auferſtehn. Hält der Schlaf uns noch gefangen, O ſo fördre du den Lauf, Rufe mächtig: wachet auf! Denn die Schatten ſind vergangen, Und der helle Tag iſt da! Gott ſey Dank, Hallelujah!

5. Tilg' in uns des Todes Grauen, Wann die letzte Stunde ſchlägt, Weil du denen, die dir trauen, Schon die Krone beigelegt. Gib uns in den höchſten Nöthen, Gib uns mitten in der Pein Deinen Troſt und Glauben ein, O ſo kann der Tod nicht tödten, Denn die Hoffnung blühet da; Gott ſey Dank, Hallelujah!

6. Zeige, wenn der blöde Kummer Ueber Sarg und Grüften weint, Wie die Schwachheit nach dem Schlummer Dort in voller Kraft erſcheint. Sind wir ſterblich hier geboren, O ſo ſtreift das kühle Grab Nur, was ſterblich heißt, uns ab, Und der Staub iſt unverloren; Unſer Hirte hütet da. Gott ſey Dank, Hallelujah!

7. Rufe die zerfallnen Glieder Endlich aus der dunkeln Nacht, Wann der Deinen Aſche wieder In verklärtem Glanz erwacht. Dann wirſt du die Krone geben, Dann wird unſre volle Bruſt, Herr, mit engelgleicher Luſt Ewig deinen Sieg erheben, Und wir ſprechen auch allda: Gott ſey Dank, Hallelujah! Chriſtian Lud. Taddel. † 1775.

Mel. Wie leuchtet uns der Morgenſtern.

644. Vom Tod erſtandnes Oſterlamm! Deß Blut den hohen Kreuzes-Stamm In Unſchuld erſt benetzet, Und dem, als uns dein Schmerz verſöhnt, Ein Dornenkranz, der dich gekrönt, Das theure Haupt verletzet: Von dir Strahlt mir Eine Sonne Süßer Wonne Nach dem Hohne Aus des Sieges Ehrenkrone!

2. Nahm der durch dich verſöhnte Gott, Dich ſelbſt, dein Sterben, deinen Spott, Zum Opfer für die Sünde: So zeigt mir dein Lebendigſeyn, Wie nach dem Sturm ein Sonnenſchein, Daß ich das Leben finde. Durch dich Schmeck' ich In den Tagen Bittrer Plagen Süße Weide, Gottestroſt und Himmelsfreude.

3. Wie ſtärkt dein heil'ger Leib ſo gut! Wie lieblich labet mich dein Blut, Du Fürſt aus Juda's Stamme! Welch eine Nahrung ſind' ich hier, Welch neues Leben für und für In dir, dem Oſterlamme! Laß, Herr! Ferner Unverrücklich Und erquicklich Dieſe Gaben Mich im Grund der Seele haben!

4. Hilf, daß ich mich zu jeder Zeit In treuer Lieb' und Lauterkeit Je mehr und mehr erneure; Daß, wenn du mich erwachen läß'ſt, Ich einſt ein ew'ges Oſterfeſt Mit allen Engeln feire; Muß hier Mit dir Gleich mein Herze, Voll vom Schmerze, Noth und Schrecken Erſt als bittre Kräuter ſchmecken.

5. Weil du vom Tod erſtanden biſt, So werd' ich auch nun als ein Chriſt Nicht in dem Grabe bleiben. Nichts ſoll mich, o mein Siegesheld, Du König deiner neuen Welt, Auf Erden von dir treiben. Lieblich Will ich Einſt im Schauen Auf den Auen Deiner Freuden Mich an dir, o Liebe, weiden!

Mel. Allein Gott in der Höh' ſey Ehr'.

645. Wach' auf, mein Herz, die Nacht iſt hin, Die Sonn' iſt aufgegangen! Ermuntre dich, mein Geiſt und Sinn, Den Heiland zu empfangen. Sieh, aus des Grabes dunkelm Thor, Aus Todesnacht bricht er hervor, Der ganzen Welt zur Wonne!

2. Steh' aus dem Grab der Sünden auf, Und ſuch' ein neues Leben; Er wird zum frohen Glaubenslauf Dir Gotteskräfte geben. Blick' aufwärts, wo dein Jeſus iſt, Und ſuch', was droben, als ein Chriſt, Der geiſtlich auferſtanden.

3. Quält dich der Sorgen ſchwerer Stein: Dein Jeſus wird ihn heben;

Es kann ein Christ bei Kreuz und Pein
Bei ihm in Wonne leben. Wirf deine
Sorgen auf den Herrn, Und sorge nicht;
er ist nicht fern, Denn er ist auferstanden.

4. Drum auf, mein Herz, zum guten
Streit Mit Satan, Welt und Sünden!
Kraft, Leben und Gerechtigkeit Wirst
du zum Siege finden. Für dich hat das
erwürgte Lamm, Der starke Held aus
Juda's Stamm, Die Feinde Schau ge-
tragen.

5. Laß weder Teufel, Welt noch Tod
Dich scheu und zaghaft machen; Dein
Jesus lebt; es hat nicht Noth, Er ist
noch bei den Schwachen, Und bei den
Armen dieser Welt Als ein gekrönter
Siegesheld; Er hilft dir überwinden.

6. Ach mein Herr Jesu, der du bist
Vom Tode auferstanden, Reiß uns aus
Satans Macht und List, Und aus des
Todes Banden! Und stärk' uns, daß
wir insgemein Zum neuen Leben gehen
ein, Das uns dein Sieg erworben.

7. Sey hochgelobt in dieser Zeit Von
allen Gotteskindern, Und ewig in der
Herrlichkeit Von allen Ueberwindern,
Die überwunden durch dein Blut; Herr
Jesu, gib uns Kraft und Muth, Daß
wir auch überwinden! Laurent. Laurentii.

Mel. Es ist das Heil und kommen her.

646. Wie du, Herr Jesu, auferweckt Von Grab und Todeshanden, So gib, daß, was mich quält und schreckt, Nun werde ganz zu Schanden! Ein neues Leben fang' ich an, Zu folgen dir auf deiner Bahn, Als mit dir auferstanden.

2. Wenn böse Lust mir Netze stellt, So hilf mir sie bestreiten; Und wenn Versuchung mich befällt, So lasse mich nicht gleiten. O Herr, so lang es heißet heut', Wollst du durch deine Gütigkeit Mich recht zur Buße leiten!

3. Wie sich bei deinem Auferstehn Die Erde mußt' erschüttern, So laß, wenn Sünd' ich will begehn, Mich vor der That erzittern. Ich weiß, wer hier in Sünden lebt, Und nicht vor deinem Zorn erbebt, Wird ewig dich erbittern.

4. Wie du nach deines Wortes Grund Vom Tod bist auferstanden, So laß mich nun mit Herz und Mund Entfliehn den Sündenbanden! O laß mich immer weise seyn, Und, wenn der Weltgeist bricht herein, So nimm mich treu zu Handen.

5. Wie du mit Finsterniß und Tod Hinfort nichts hast zu schaffen, So lasse mich in keiner Noth Durch Furcht und Sünd' erschlaffen. O sey, Herr Jesu, stets mir hold, Und laß mein Herz, wenn's schlummern soll', Sich bald vom Schlaf aufraffen!

6. Wie nach der Auferstehungszeit Die Engel fröhlich waren, Sey über meiner Buß' auch Freud' Bei deinen Himmelsschaaren; Und wenn einst nach dem letzten Weh Ich nun erwach' und aufersteh', Wollst du, Herr, mich bewahren!

Eigene Melodie.

647. Wie lieblich ist dein Auferstehn, Wie freundlich ist dein Mund! Wie glänzt dein Antlitz mild und schön, Du meines Glaubens Grund! — Erstandner Held, Du Heil der Welt, Du Friedenswiederbringer!

2. Nun ist des Höchsten Wort erfüllt; Sey froh, mein ganzer Sinn! Gericht und Feindschaft ist gestillt, Und alles Zagen hin; Mein Jesus hat An meiner Statt Die Sündenschuld gebüßet.

3. Wenn des Gesetzes Donner hallt, Und wenn mir in das Ohr Der Fluch aus Mosis Büchern schallt, So schütz' ich Jesum vor; Ich zittre nicht; Mein Heiland spricht: Mit mir soll seyn der Friede.

4. Wenn mich die Welt verhöhnt und plagt, Und stürmet auf mich zu, Gewinnt sie nichts mit ihrer Jagd: Mein Jesus schafft mir Ruh. Ich zittre nicht; Mein Heiland spricht: Mit mir soll seyn der Friede.

5. Wenn Noth und Trübsal auf mich drückt, Wenn mich mein Freund verläßt, Werd' ich doch innerlich erquickt — Eins bleibt mir ewig fest; Ich zittre nicht; Mein Jesus spricht: Mit mir soll seyn der Friede.

6. Wenn mich die Sünde wankend macht, Und lockt mit Lust und Wahn, Wird doch ihr Wille nicht vollbracht, Ich rufe Jesum an, Und zittre nicht;

Mein Jesus spricht: Mit mir soll seyn der Friede.

7. Wenn auf mich dringt der grimme Tod Und schnaubet: du bist mein! Werd' ich doch in der letzten Noth Nur meines Jesu seyn; Ich zittre nicht; Mein Jesus spricht: Mit mir soll seyn der Friede.

8. Dank sey dir, o mein Friedefürst, Für dieß erworbne Gut! Ich weiß, daß du mir's lassen wirst, Deß freut sich Herz und Muth; Und wenn es bricht, Erschreck' ich nicht; Ich fahre hin im Frieden. G. W. Sacer.

Mel. Christus, der ist mein Leben.

648. Willkommen, Held im Streite Aus deiner Grabeskluft! Wir triumphiren heute An deiner leeren Gruft!

2. Du hast nun überwunden Der Feinde Macht und Spott. Wir haben Trost gefunden; Mit uns ist unser Gott.

3. Der Fried' ist uns erstritten, Und jeder Schrecken flieht; In der Gerechten Hütten Erschallt das Siegeslied.

4. Theil' uns des Sieges Beute, Den Trost nun reichlich aus; Ach komm, und bring' noch heute Dein Heil in Herz und Haus!

5. In deines Grabes Staube Liegt unsre Schuld bedeckt; Deß tröstet sich der Glaube, Daß ihn kein Feind mehr schreckt.

6. Du hast das Heil erworben; Wir preisen dich dafür. Sind wir mit dir gestorben, So leben wir mit dir.

7. Wir wollen ohne Grauen Mit dir zum Grabe gehn, Wenn wir nur dort dich schauen, Und selig auferstehn.

8. Schwing' deine Siegesfahnen Auch über unser Herz, Und zeig' uns einst die Bahnen Vom Tode himmelwärts.

9. Was kann uns denn noch schaden? Des Todes Pfeil ist stumpf; Wir sind bei Gott in Gnaden, Und rufen schon: Triumph! Schmolke.

Mel. Preis, Lob, Ehr', Ruhm.

649. Willkomm, verklärter Gottessohn, Der im Triumph ist auferstanden! Im Himmel schallt der Freudenton: Es sind entzwei des Todes Banden! Ich jauchze mit, dein Sieg erfreuet mich; Mein Jesus lebt und herrschet ewiglich!

2. Es betet dich der Himmel an, Der Engel Schaaren fallen nieder; Die Jünger haben's auch gethan; Ich ehre dich durch meine Lieder; Du bist mein Gott, mein König ganz allein; Ich geb' mich dir, mein ganzes Herz ist dein.

3. Nun steht der andre Adam da, Ins Paradies aufs neu' versetzet; Die offne Pfort' im Geist ist nah; Wer mit ihm stirbt, wird mit ergötzet. Das Haupt ist durch, und zeucht die Glieder nach, Durch Kreuz und Tod zum sel'gen Ostertag.

4. Das göttlich' Leben, das in mir Und Allen durch die Sünd' erstorben, Grünt aus dem Tode nun herfür; Mein Heiland hat's so theu'r erworben. Es leuchtet klar aus seinem Angesicht Der Gottheit Bild, der Unschuld schönes Licht.

5. Man kann aus deiner Gegenwart Erstandner Held! viel Wunder lesen; Wie göttlich, herrlich, rein und zart, Wie liebenswürdig ist dein Wesen! O Jesu, schau', wie finster bin ich doch! Verklär mich nach deinem Bilde noch!

6. Ich werfe mit Maria mich, Mein Herr und Gott! zu deinen Füßen; Und wenn ich dürfte, wollt' ich dich Mit ihr in Demuth innigst grüßen. Sprich auch ein Wort mit Kraft ins Herze mir, So schau' ich dich, so freu' ich mich in dir.

7. Verklärtes Haupt! mit lebest du; Ach laß mich als dein Glied auch leben! Kannst du dem Elend sehen zu? Willst du dein Kind nicht auch erheben Aus Noth und Tod, aus Sünd' und Eigenheit, Zu leben dir in wahrer Heiligkeit?

8. Du lebest fremde dieser Erd', Im Paradies, in Gottes Frieden; Gib, daß ich auch im Geiste werd' Also von Allem abgeschieden, Dem Eiteln todt, und dir im Geist gemein; So leb' in mir, o Lebensfürst, allein!

9. Brich durch, es koste, was es will! Was du nicht bist, laß in mir sterben, Daß ich auch mög' dieß frohe Ziel, Den Auferstehungsstand, ererben. Ich kann ja nichts, ich lieg' in Todes-Haft; Wirk' du in mir durch deines Lebens Kraft!

10. Wirk' du in mir, zeuch himmelwärts Begierden, Sinnen und Gedan-

gende und bis in seinen Tod brennende Liebe und Sorgfalt für das Seelenheil seines Fürsten und des ganzen herzoglichen Hauses; große und unermüdete Arbeit, die Brüche der nothleidenden Kirche überhaupt zu heilen, und den bei seiner Hofgemeinde besonders sich hervorthuenden Gebrechen möglichst abzuhelfen, hohe und niedrige Glieder derselben öffentlich und privatim zu ermahnen, zu warnen, zu erwecken, oder auch manche zu stärken und zu trösten; standhafter Muth gegen Hindernisse, Widerstand und Bedrohungen, — aber auch tausendfacher Kampf und Bekümmernisse, begleiteten jeden wohlbedachten Schritt, den er in der Kraft des Herrn sechs Jahre hindurch zu treuer Ausrichtung seines wichtigen Amtes that. Darauf konnte er sich in seinen Predigten, wie in den Zuschriften einiger Bücher an seine Anverwandte getrost berufen; davon liegen auch gedrukte Zeugnisse vor Augen; das scheint auch die so baldige Verzehrung seiner Kräfte in der Mitte seiner Lebensjahre zu bestätigen. — (Worte eines seiner Biographen).

Das Amt eines fürstlichen Beichtvaters ward, obwohl schon damals etwas herabgedrückt, von Hedinger mit grosser Unerschrockenheit und Liebe verwaltet. Er scheute sich nicht, seinem Herzog, dessen Leichtsinn so ernster Warnungen bedurfte, bei mehreren Anlässen freimüthig zu nahen und ihm ergreifende Vorstellungen zu machen. Das Meiste hievon ist leider verschollen; doch hat sich noch Einiges im Gedächtniß des Volkes erhalten, und wird von denjenigen bestätigt, deren Großeltern zu jener Zeit gelebt haben. Nur Weniges hievon, wie ichs theils aus schriftli-

ken, Daß, wo du bist, mein ganzes Herz Von nun an lebe sonder Wanken. Du bist nicht fern; wer dich nur liebet rein, Der kann im Geist bei dir im Himmel seyn. G. Tersteegen.

Mel. Nun sich den Tag geendet hat.

650. Wir singen dir, erstandner Held, Triumph zu Siegespracht! Und die vom Tod erlöste Welt Erhebe deine Macht!

2. Du Sonne der Gerechtigkeit, Wie schön brichst du hervor, Vertreibst des Todes Dunkelheit, Und steigst voll Glanz empor!

3. Du sankest nach vollbrachtem Lauf Ins finstre Grab hinab; Wie manche Thräne floß darauf, Und segnete dein Grab!

4. Nun aber ist die offne Gruft Ein Ort, da Wonne schwebt, Da Gottes Engel segnend ruft: „Kommt, sehet, Jesus lebt!

5. Welch ein Triumph! O welch ein Held? Wo ist der Feinde Heer? Sie sind geschlagen und gefällt, Und keiner trotze mehr!

6. Zwar schrecklicher war nie ein Krieg, Denn Tod und Leben rang: Dem Leben aber blieb der Sieg, Daß es den Tod bezwang.

7. Wo ist nun, Hölle, deine Macht? Wo ist dein Sieg, o Tod? Heil ihm, der uns den Sieg gebracht, Dem Hort in aller Noth!

8. Durch ihn sind wir vom Fluch befreit, Und hohen Segens voll; Nun freun wir uns der Herrlichkeit, Die Gott uns geben soll.

9. Tod, biete jedem Schrecken auf, Der um die Gräber schwebt! Mit Freuden schließ' ich meinen Lauf, Weil mein Erlöser lebt!

10. Und wo er lebt, da werd' auch ich, Sein Glied, auf ewig seyn; Sein Odem dringt auch einst in mich, Dann grünet mein Gebein.

11. Ich lebe schon durch seine Macht Im neuen Leben hier; Es flieht mein Sünden Nacht, Und Christus lebt in mir.

12. Lebst du in mir, o Gottes Sohn, So ist mein Tod Gewinn! So führst du mich zu deinem Thron, Durch Grab und Moder hin.

13. Dann schau ich in Gerechtigkeit, O Gott, dich, wie du bist, Und sing' im hellen Ehrenkleid Dein Lob, Herr Jesu Christ! pr. Gb.

XIII. Von der Himmelfahrt Jesu Christi.

Mel. Erschienen ist der herrlich' Tag.

651. Als Jesus Christus seinen Lauf Vollendet, fuhr er herrlich auf Gen Himmel, zu des Vaters Thron; Die Wolken nahmen Gottes Sohn Mir sich davon.

2. Mein Heiland, fährest du dahin? Sieh, wie ich hier verlassen bin! Du fährst gen Himmel voller Pracht; Hast du nicht auf den Sünder Acht In seiner Nacht?

3. Von Feinden bin ich ganz umringt, Daß oft die Noth ans Herz mir dringt; Ach meine Augen dunkel sind! Der Glaube mir so oft zerrinnt, Der Trost verschwind't!

4. Drum sende deinen Geist mir zu, Daß mein Gewissen komm' zur Ruh', Daß er mich lehre, tröst', erquick', Und ich stets kehre meinen Blick Auf dich zurück.

5. Mein Herr! ach, du verheißt mir ja, Du seyst und bleibst mir immer nah, Du stehst bei mir in Angst und Plag', Auf daß uns bis zum jüngsten Tag Nichts trennen mag.

6. Bist du bei mir, o großer Gott, So hat es mit mir keine Noth; Wär' Trübsal noch so mannichfalt, So hilft doch deines Arms Gewalt Mir alsobald.

7. Die, Herr, sey Alles heimgestellt; Mach's mit mir, wie dir's wohlgefällt, Der du zur Rechten Gottes sitzest, Bei deinem Vater mich vertrittst Und treu beschützest.

8. O wie so tröstlich ist mir dieß, Daß mir der Zugang bleibt gewiß Durch dich, der du uns gingst voran, Damit ich auf der Himmelsbahn Dir folgen kann!

9. Ich weiß, daß du, o Lebensfürst, Dereinst zu richten kommen wirst; Als-

dann wird es gewiß geſchehn, Daß ich dich wieder werde ſehn Auf Wolken ſtehn.

10. O komm, mein Heiland, komm' und eil', Daß deine Zukunft nicht verweil'; Komm, oder hole mich zu dir; Dein' Auffahrt bahnt den Weg ja mir Zur Himmelsthür!

11. Zu Dir nur ſey mein Herz gericht't, So fehle ich des Weges nicht. Ich folge, Herr, dir unverwandt; Hilf mir ins obre Vaterland Durch deine Hand!

Mel. Nun freut euch, liebe Chriſteng'mein.

652. Auf Chriſti Himmelfahrt allein Will ich mein Hoffen gründen, Und alle Zweifel, Angſt und Pein Im Glauben überwinden. Denn weil das Haupt im Himmel iſt, Wird auch die Glieder Jeſus Chriſt In Gnaden nach ſich ziehen.

2. Gen Himmel mein Erlöſer fuhr, Dort Gaben zu empfangen. Mein Herz kann auch im Himmel nur, Sonſt nirgends, Ruh' erlangen. Denn wo mein Schatz, iſt auch mein Herz; Es ſchwingt zu ihm ſich himmelwärts Vom Staube dieſer Erde.

3. Ach Herr! laß mich dieß hohe Gut Durch deine Auffahrt finden, Und täglich meinen Sinn und Muth An deiner Lieb' entzünden; So fahr' ich einſt, wenn's dir gefällt, Mit Freuden aus der armen Welt Dir nach in deinen Himmel. Dr. Joſua Wegelin.

Nach eigener Melodie.

653. Auf dieſen Tag bedenken wir, Daß Chriſt gen Himmel g'fahren, Und danken Gott mit höchſt'r Begier, Mit Bitt', er woll' bewahren Uns arme Sünder hier auf Erd', Die wir, ſo lang uns Sünd' beſchwert, Nicht Troſt noch Hoffnung haben. Hallelujah, Hallelujah!

2. Gottlob! nun iſt der Weg gemacht, Uns ſteht der Himmel offen. Chriſtus ſchleußt auf mit großer Pracht; Vorhin war All's verſchloſſen. Wer glaubt, deß Herz wird freudenvoll; Dabei er ſich auch rüſten ſoll, Dem Herren nachzufolgen. Hallelujah, Hallelujah!

3. Wer nicht folgt, noch ſein'n Willen thut, Dem iſt's nicht ernſt zum Herren; Denn er wird auch vor Fleiſch und Blut Sein Himmelreich verſperren. Am Glauben liegt's! ſo der iſt ächt, So wird auch g'wiß das Leben recht Zu Gott im Himmel g'richtet. Hallelujah, Hallelujah!

4. Solch' Himmelfahrt fäht in uns an, Wenn wir den Vater finden, Und fliehen ſtets der Welt ihr' Bahn, Thun uns zu Gottes Kindern; Die ſehn hinauf, der Vater herab, An Lieb' und Treu' geht ihn'n nichts ab, Bis ſie zuſammenkommen. Hallelujah, Hallelujah!

5. Dann wird der Tag erſt freudenreich, Wenn Gott uns zu ſich nehmen Und ſeinem Sohn wird machen gleich, Als wir denn jetzt bekennen: Da wird ſich finden Freud' und Muth Zu ew'ger Zeit beim höchſten Gut; Gott woll', daß wir's erleben! Hallelujah, Hallelujah!

6. Preis ſey dem Herren Jeſu Chriſt, Der für uns iſt geſtorben, Der für uns auferſtanden iſt, Und hat das Heil erworben, Daß wir nun nicht in Adams Fall Umkommen und verderben All', Sondern das Leben erben! Hallelujah, Hallelujah! Dr. Joh. Zwick. 1550.

Mel. Chriſt iſt erſtanden.

654. Chriſt fuhr gen Himmel. Was ſandt' er uns hernieder? Den Tröſter, den heiligen Geiſt, Zu Troſt der armen Chriſtenheit. Kyrie Eleiſon!

2. Hallelujah, Hallelujah! Deß ſoll'n wir Alle froh ſeyn; Chriſtus will unſer Troſt ſeyn. Hallelujah! Alts. Lied.

Mel. Lobt Gott, ihr Chriſten allzugleich.

655. Dem Herrn, der unſern Tod bezwang, Iſt jetzt die Welt zu klein. Der durch das Grab zum Leben drang, Deß muß der Himmel ſeyn.

2. Der Vater ſpricht: „Nun ſetze dich Auf meiner Allmacht Thron! Die Welt erkenne dich, wie mich, Für Gott, du Gottesſohn!

3. Ein Heer, das dich noch jetzt verſchmäht, Knjet bald zu deinem Fuß, Indeß, wer rohr und widerſteht, Wie Gras verwelken muß.

4. Sohn Davids! deiner Knechtſchaft Schweiß, Und deiner Leiden Hohn. Vergülte der Gott-Gleichheit Preis, Und ew'ger Klarheit Lohn!"

5. So ſpricht der Vater. Und den

Held Umringt ein Engel-Chor; Er segnet die versöhnte Welt, Blickt auf, und fährt empor.

6. Der Wagen Gottes fördert ihn, Schnell, lichten Wolken gleich. Ihr Millionen, bringt ihn hin, Den König in sein Reich!

7. Ihr betet an des Himmels Herrn, Der unser Fleisch und Blut. Froh dient ihr ihm, und wirket gern Auch seinem Volk zu gut.

8. Erwürgtes Lamm! so war es recht, Daß dich der Himmel krönt, Dich, der das menschliche Geschlecht Mit seinem Gott versöhnt.

9. Nun wird aus deiner Knechtsgestalt Kraft, Majestät und Preis; Nun bebt vor deiner Allgewalt Der ganzen Schöpfung Kreis.

10. Uns aber quillt Zufriedenheit Von deinem Gnadenstuhl, Und Schutz und Trost und Sicherheit, Doch Angst dem Höllen-Pfuhl.

11. So oft, als dir der Himmel tönt, So denk' an uns zurück, Und segne, was hienieden stöhnt, Durch einen milden Blick!

12. Und endlich zieh' uns hinter dir Dem Reich der Klarheit zu! Nach deinem Schwung, was thun wir hier? Herr, unser Ziel bist du!

Joh. Adam Lehmus.

Mel. Aus meines Herzens Grunde.

656. Der Herr fährt auf gen Himmel Zu seines Vaters Thron! Aus niedrem Weltgetümmel Schwingt sich der Menschensohn. Lobsingt, lobsinget Gott! Lobsingt, ihr Nationen, Dem Herrscher aller Thronen, Dem Herren Zebaoth!

2. Der Herr wird aufgenommen In königlicher Pracht; Deß freun sich alle Frommen, Er hat sie frei gemacht. Der Himmel neigt sich ihm; Der Seraphinen Chöre Lobsingen seiner Ehre, Und alle Cherubim.

3. Lob sey dem Gott der Gnade, Der unser Haupt erhöht! Nun wissen wir die Pfade, Wie man zum Himmel geht. Der Heiland zieht voran, Nimmt uns in seine Pflege, Und bahnet uns die Wege Durch seine Siegesbahn.

4. Wir sollen himmlisch werden, Drum ging er himmelein; Dort oben, nicht auf Erden, Soll unsre Heimath seyn. Ihr Herzen, macht euch auf! Wo Jesus hingegangen, Dahin blickt mit Verlangen, Dahin geht unser Lauf!

5. Laßt uns zum Himmel dringen Mit herzlicher Begier; Laßt uns voll Inbrunst singen: Dich, Jesu, suchen wir! Zu dir, o Gottes Sohn, Soll unser Geist sich heben; Du bist uns Licht und Leben, Und unser großer Lohn!

6. Fahr' hin mit deinen Schätzen, Du trügerische Welt! Wir fliehn aus deinen Netzen; Dort ist, was uns gefällt! Der Herr ist unsre Zier, Der Herr ist unsre Wonne; Zu unsrer Lebenssonne, Zu Jesu ziehen wir!

7. Wann wird es doch geschehen, Wann kommt die Freudenzeit, Daß wir ihn werden sehen In seiner Herrlichkeit? Du Tag, wann wirst du seyn, Da wir zu seinen Füßen Anbetend ihn begrüßen? O Tag, brich bald herein!

Gottfr. Wilh. Sacer. † 1699.

Mel. Sey Lob und Ehr' dem höchsten Gut.

657. Die Stunde der Vollendung kam; Du standest auf dem Hügel, Und eine Wolke Gottes nahm Dich, Herr, auf Lichtesflügel! Du schwebtest hoch hinauf; dich sahn Die Jünger, beteten dich an, Anfänger und Vollender!

2. Sie sahn die einst durchbohrte Hand Nicht mehr gebunden beben; Dein Leib, am Kreuz einst ausgespannt, Ward Freiheit, Licht und Leben; Hin fuhrst du durch des Himmels Höh'n Triumphreich, wie die Sonne schön, Du Erstgeborner Aller!

3. Die Engelschaaren beugten all' Ihr Knie vor dir und sangen, Daß von der Freude Jubelschall Die Himmel all' erklangen. Des Vaters strahlenreicher Thron War, Jesus, deiner Leiden Lohn, Und aller Himmel Freude!

4. Welch Licht ist deinem Lichte gleich! Herr, Herr, einst Knecht der Knechte! Der Schöpfung unermeßlich Reich Ist dein, dein Gottes Rechte; Und jeder Himmelsfürst wirft dir Sich hin, und: Herr, Herr! hier sind wir, Gebeut uns! rufen Alle.

5. Du schaust vom Himmel hoch herab, Du Haupt, auf deine Glieder! Blickst aus der Herrlichkeit aufs Grab,

Das dich einst deckte, nieder. Du sendest deines Geistes Licht Und Kraft in uns, und weichest nicht Vom Herzen, das dir glaubet.

6. Anbetung dir, o Erster, dir, Des Vaters Freud' und Ehre! Aus unserm Staube jauchzen wir Hinauf in Engelchöre! Was bist du uns, was wirst du einst, Wann du vom Himmel uns erscheinst, Was wirst du seyn, du Höchster!

Lavater.

Mel. Halt' im Gedächtniß Jesum Christ.

658. Du fährst gen Himmel, Jesu Christ, Die Stätt' mir zu bereiten, Auf daß ich bleibe, wo du bist, In alle Ewigkeiten. Du fährst, mein Heiland, in die Höh', Daß ich auch in die Höhe geh'. Das kann mich recht ergötzen.

2. Du fährst, mein Jesu, wolkenan, Und dringst durch alle Himmel, Damit ich dir nachfahren kann Aus diesem Weltgetümmel. Du bist, mein Jesu, aus dem Leid Gegangen in die höchste Freud', Daß stete Freud' mich labe.

3. Wo Jesus ist, da komm' ich hin, Bei Jesu will ich bleiben! Drum steht zu Jesu stets mein Sinn, Nichts soll von ihm mich treiben. Erduld' ich hier auch viele Noth, So werd' ich doch nach meinem Tod Bei Jesu recht erquicket.

4. So zage nicht, o meine Seel', Und laß den Kummer fahren! Halt' fest nur an Immanuel, Daß du nach kurzen Jahren Gelangest aus dem Jammerthal Hin in den schönen Himmelssaal, Da Jesus dich wird trösten.

Gottfr. Händel.

Mel. Allein Gott in der Höh' sey Ehr'.

659. Du Lebensfürst, Herr Jesu Christ, Der du nach bittern Leiden Gen Himmel aufgefahren bist Zu deines Gottes Freuden: Wie können wir die Majestät, Zu der der Vater dich erhöht, Nach Würden je erheben?

2. Du hast den schwersten Kampf gekämpft, Und dich für uns gegeben; Du hast der Sünde Macht gedämpft, Erworben ew'ges Leben, Unsterblichkeit ans Licht gebracht, Und dich nach kurzer Grabesnacht Zum Himmel aufgeschwungen.

3. Du hast durch deine Himmelfahrt Uns ew'gen Trost bereitet; Hast uns den Weg geoffenbart, Der uns zum Vater leitet; Und wo du, Herr des Lebens, bist, Dahin soll, wer dein Diener ist, Mit sel'ger Freude kommen.

4. Ist unser Schatz im Himmelreich, Wie die Apostel schreiben, So muß das Herz mit ihm zugleich Auch in dem Himmel bleiben. Zog unser Haupt zum Himmel ein: Wie könnten wir ihm ferne seyn, Und ohne dich hier leben?

5. Herr Jesu! zieh' uns all' zu dir, Daß wir mit den Gemüthern Nur oben wohnen für und für In deinen Himmelsgütern. Zeuch uns ins Heiligthum hinein; Laß unsern Sitz und Wandel seyn, Wo du regierst und thronest.

6. O suche, Herz, doch nicht dein Heil In diesem armen Leben! Sieh', dort will Jesus deinen Theil Dir mit den Engeln geben. Drum suche nur, was droben ist! Auf Erden wohnet Trug und List; Da findest du nicht Ruhe.

7. Zeuch, Jesu, uns, so laufen wir! Gib uns der Liebe Flügel! So fliegen wir im Geist zu dir Auf deine Sternenhügel. Mein Geist seh' immer sehnsuchtsvoll Dir nach, wie er dir folgen soll Zu jenes Lebens Freuden.

8. Dieß ist die Fahrt, dieß ist der Weg, Den Vater bald zu finden; Dieß ist auch der geheime Steg, Wie wir entgehn den Sünden. So zeuch denn unser Herz hinauf, Und ist vollendet unser Lauf, Laß uns dein Antlitz schauen!

Joh. Rist.

Mel. Zeuch ein zu deinen Thoren.

660. Du schwingst dich von der Erden Zu deine Herrlichkeit! Mit freudigen Geberden Stehn Engel schon bereit; Sie jauchzen dir im Chor, Verklärter Herr! es schallen Gesänge von uns Allen Zu deinem Thron empor.

2. Nun ist das Kreuz verschwunden, Wo Sünder dich entehrt; Wir sehen deine Wunden Im ew'gen Licht verklärt. Um deinen Königsthron Stehn alle Himmelschöre, Und singen deiner Ehre, Gekrönter Menschensohn!

3. Du bist so hoch erhoben, Doch siehst du auf die Welt, Und gibst uns tausend Proben, Daß deine Hand uns hält. Wo eine Seele dein, Da trittst du

stets entgegen Mit Geistesgab' und Segen; Wer sollte sich nicht freu'n?

4. Du bittest in dem Himmel Für uns und unser Heil, Und fährst uns durch's Gewimmel Der Welt, zum besten Theil; Du hilfst uns zum Gewinn, Den du so theu'r erworben, Da du für uns gestorben, Und nimmst zu dir uns hin.

5. Laß, Jesu, uns auf Erden Dir treulich folgen nach, Und Himmelsbürger werden Bei Freud' und Ungemach. Laß aufwärts immerfort Sich unsre Seelen schwingen, In Lieb' und Hoffnung ringen, Und trauen deinem Wort!

6. Ach, laß uns bald entgehen Dem Elend dieser Zeit, Und bald dich droben sehen In deiner Herrlichkeit! Ja, laß in deinen Höh'n Als solche, die durch Leiden Gelangt zu deinen Freuden, Uns vor dem Throne stehn!

Mel. Wie soll ich dich empfangen?

661. Ergrünt, ihr Siegespalmen! Ihr Himmel, werdet klar! Ihr Herzen, bringet Psalmen, Und schmücket den Altar! Singt von dem Menschensohne Und seinem großen Sieg! Singt, wie er auf zum Throne Der Ewigkeiten stieg!

2. Der einst, von Qual durchdrungen, Den Sündern war ein Spott; Der unsern Tod verschlungen In seine Todesnoth: Den sehn wir hoch und prächtig Im Siegesglanze ziehn, Der schwinget sich allmächtig Durch alle Himmel hin.

3. Die Engel und die Thronen, Und aller Mächte Chor, Viel tausend Legionen, Die schwebten mit empor, Den Sieger zu geleiten, Als er sich herrlich hob, Den König zu begleiten Mit Preisgesang und Lob.

4. Dort auf dem Oelberg stehen Die Jünger, arm und schwach; Mit deiner Mutter sehen Sie dir, o Jesu, nach. Doch sehn sie froh dich scheiden In deinen Sternensaal, Weil du mit Licht und Freuden Sie tröstest ohne Zahl!

5. Du aber hast nach oben Zum Throne dich gewandt, Und waltest ewig droben Zu Gottes rechter Hand. Von dannen wirst du kommen In Richtersmajestät; Dann jauchzen deine Frommen, Der Stolzen Hohn vergeht.

6. O Jesu, Heil der Deinen, Rüst' und auf diesen Tag, Sey's, daß er heut' erscheinen, Sey's, daß er säumen mag! Wenn dann dir deine Knechte Verklärt entgegenziehn, Dann führe deine Rechte Auch uns zum Himmel hin!

7. Dann laß in Strömen quillen Dein schönes Lebenslicht; Dann zeig' uns ohne Hüllen Des Vaters Angesicht. O himmlisches Entzücken! O sel'ger Liebeszug! Wenn wir nur dich erblicken, Hat unser Herz genug.

Nach Barth. Vanerallin. Aus dem Schw. übers. v. K. Knapp.

Mel. Wie sollen wir dir, Immanuel, ꝛc.

662. Es fähret heute Gottes Sohn Hinauf zu seines Vaters Thron; Er gehet ein zur Herrlichkeit, Die überall ist ausgebreit't.

2. Er hat zerstört des Teufels Macht, Sein Heer erlegt und umgebracht, Wie mit Gewalt ein starker Held Im Treffen seine Feinde fällt.

3. Zwing' unser Fleisch, Herr Jesu Christ, Der du der Sünder Heiland bist, Daß wir, indem du uns machst rein, Theilhaftig deines Sieges seyn.

4. Laß sein den Feind in uns gedämpft, Weil du uns hast das Heil erkämpft; Tilg' aus sein Werk, daß er nicht mehr Sich wider unsre Seel' empör'.

5. Zeuch uns, führ' uns mit ihm zugleich Als Kinder Gottes in dein Reich, Da wir ein ew'ges Freudenlied Dir, Herr, zu opfern sind bemüht.

6. Gott Vater, sey von uns gepreist, Sammt deinem Sohn und heil'gen Geist! Der heil'ge unsrer Seelen Grund, Damit dir danke Herz und Mund!

Mel. Nun sich der Tag geendet hat.

663. Es fragt mein Herz, wo gehst du hin? Mein Jesu, sag' es mir! Ich folge dir in meinem Sinn, Und lasse nicht von dir.

2. Ach, nimm mich mit, verlaß mich nicht! Bei dir nur will ich seyn. Ich sitz' im Finstern, ohne Licht, Wenn du mich läss't allein.

3. Jedoch getrost! mein Heiland spricht: Ich gehe nur voraus; Schau' über dich! im Himmelslicht Bereit' ich dir ein Haus!

4. Bei meinem Vater, ewiglich, Der

manche Wohnung hat, Bereit' ich gnädig dort für dich Auch eine Ruhestatt.

5. Gedulde dich die kleine Zeit; Wird dir's indessen bang, Und mußt du fühlen Kreuz und Leid: Getrost! es währt nicht lang'.

6. Drum, Jesu, geh' ich trostesvoll Hienieden aus und ein, Weil dort ein ewig Leben soll Mir vorbehalten seyn.

7. Wird mir das Herz auch öfters schwer In dieser argen Welt; Ist es von Trost und Freuden leer, Weil mich viel Kreuz befällt:

8. So geh' im Glauben ich dir nach, Gehst du mir nur voran, Und achte weder Noth noch Schmach Auf deiner schmalen Bahn.

9. Und weil du gnädig mir erlaubt, Zu bitten dich im Geist Um Alles, was die Liebe glaubt Und was unsterblich heißt:

10. So bitt' ich dich: verlaß mich nicht, Bis es wird Abend seyn, Und führ' mich, wenn das Herz mir bricht, Zum ew'gen Morgen ein.

M. S. Niegerin, geb. Weißenfee.

Mel. Allein Gott in der Höh'.

664. Freu' dich, o fromme Christenheit, Und sing mit großem Schalle, Daß wiederbracht die Seligkeit, Dein' Feind' geschlagen alle Durch den vorlängst verheiß'nen Mann, Christum; den sieh mit Glauben an! Gen Himmel ist er gefahren.

2. Des Vaters Werk hat er vollbracht, Und das Gesetz vergnüget, Versöhnt, was uns zu Feinden macht, Und Frieden wohl gefüget. Ein Hoherpriester heißet er, Sein Blut bahnt uns den Weg nunmehr, Und sprenget unsre Ketten.

3. Hinfüro herrscht er königlich Im Himmel und auf Erden, Daß dir sein Reich, und gegen dich Sünd', Höll' möcht' kraftlos werden. Deß freue dich von Herzen wohl! Der Himmel hängt nun segensvoll Ob dir mit Geistesgaben.

4. Nun kommt sein Geist, den er verhieß, Daß er uns sollte lehren, Und zeigen, wie zuletzt gewiß All' Dinge sich verkehren: Daß Stolz und Pracht zur Hölle sinkt, Und daß zum Himmel sieg-reich dringt, Wer glaubet, streitet, harret.

5. Wie mag ein Herz noch traurig seyn, Das solche Ding' kann fassen? Es geht in Tod mit Christus ein, Und wird dieß Leben hassen, Und schwingen sich hoch über sich, Da Christus sitzet ewiglich Zu seines Vaters Rechten.

6. Gib Glauben, Herr, und Leidsamkeit, Nach deiner Jünger Arte, Daß still dein Volk in Einigkeit Des Pfingsttags betend warte, Daß uns dein' Himmelskraft erneu', Und unser Will' der deine sey In allem unserm Leben.

7. Laß uns, wenn du einst wiederkehrst, Den Kreis der Welt zu richten, Mit Engeln über Gräber fährst, All' Klag' und Streit zu schlichten, Bestehen dir zur rechten Hand, Eingehn mit dir ins Vaterland, Und singen: Hallelujah!

Aus dem alten Bonnischen Gesangbuch. (Etwas geändert.)

Mel. Kommt her zu mir, spricht ꝛc.

665. Frohlock', mein Herz, weil Jesus Christ Zum Himmel aufgefahren ist, Der Todesüberwinder! Die Wolke glänzt herab! Er schwingt Sich auf sie hin; der Himmel singt: Preis dir, du Heil der Sünder!

2. Des Himmels Herr, des Menschen Sohn Ist im Triumph zu seinem Thron Vom Vater aufgenommen. Die Seraphim, die Cherubim, Sie fallen alle hin vor ihm, Ihm jauchzen alle Frommen.

3. Welch jubelvolles Siegsgeschrei: Daß Jesus ew'ger König sey! Es zittern alle Thronen! Der Gottmensch kömmt! O welche Freud'! Er kömmt in seiner Herrlichkeit, Im Himmel nun zu wohnen.

4. Ihm beugt sich aller Engel Knie: Messias Jesus, rufen sie, Heißt Menschen selig werden! Er hat das größte Werk vollbracht; Sein ist die Weisheit, sein die Macht Im Himmel und auf Erden!

5. Wie herrlich bist du, Herr, mein Heil! Ich hab' an deiner Klarheit Theil; Für mich fährst du zum Himmel! Du, Hoherpriester, gehst mit Ruhm Für mich auch in dein Heiligthum; Dir folg' ich in den Himmel.

6. Du, deſſen Wort die ganze Welt
Allmächtig rief, allmächtig hält, Du,
Herr, durch den wir leben: So lang'
ich wall' im Staube hier, Soll ſich
mein ganzes Herz zu dir Vom Staub
empor erheben!

7. Entreiß durch deines Geiſtes
Kraft, Die Alles allenthalben ſchafft,
Mein Herz dem Tand der Erde, Daß
ich mit Muth von deinem Thron, Sohn
Gottes und des Menſchen Sohn, Im
Kampf geſtärket werde!

8. Ja, du, du ſchauſt auf mich her-
ab; Du, der für mich dahin ſich gab,
Laß mich dieß ſtets ermeſſen! Du kannſt,
obgleich du, Jeſus Chriſt, Im Himmel
aller Himmel biſt, Doch meiner nicht
vergeſſen!

9. Hab' ich vollendet meinen Lauf,
So nimm mich in den Himmel auf, Daß
ich dich, Jeſus, ſehe; Daß ich in deiner
Herrlichkeit Von Ewigkeit zu Ewigkeit
Vor deinem Throne ſtehe.

10. Frohlock', mein Herz, weil Jeſus
Chriſt Zum Himmel aufgefahren iſt,
Der Todesüberwinder! Sing' ihm, wie
ihm der Himmel ſang, Als er ſich auf
die Wolke ſchwang: Preis dir, du Heil
der Sünder! Lavater.

In eigner Melodie.

666. Gen Himmel aufgefahren iſt,
Hallelujah! Der Ehrenkönig, Jeſus
Chriſt. Hallelujah!

2. Er ſitzt zu Gottes rechter Hand,
Hallelujah! Beherrſcher Himmel, Meer
und Land. Hallelujah!

3. Erfüllet iſt, was Gott verſprach:
Hallelujah! Zum Thron ging Chriſtus
nach der Schmach. Hallelujah!

4. Nun ſitzt ein Menſch auf Gottes
Thron, Hallelujah! Der heißet Davids
Herr und Sohn. Hallelujah!

5. Drum jauchzen wir mit hohem
Ton: Hallelujah! Gelobt ſey Chriſt
auf Gottes Thron. Hallelujah!

6. Gott Vater, Sohn und heil'ger
Geiſt, Hallelujah! Sey ewiglich von
uns gepreiſt! Hallelujah!

Nach dem Altlateiniſchen Coelos ascendit hodie.

Mel. Nun freut euch, liebe Chriſten ꝛc.

667. Gen Himmel fuhr mein Hei-
land auf, Die Krone zu empfangen,
Und freudig blickt mein Geiſt hinauf
Mit gläubigem Verlangen. Dort, wo
mein Freund iſt, ſey mein Herz; Dort,
fern von Kummer, fern von Schmerz,
Werd' ich verklärt ihn ſchauen.

2. Durch Leidensnächte hat ihn Gott
Zum hohen Ziel geleitet; Hienieden traf
ihn Qual und Spott, Von Feinden ihm
bereitet. Doch als der Leidenssturm ver-
weht, Hat ihn zum Thron der Majeſtät
Des Vaters Hand erhoben.

3. Du König aller Herrlichkeit, Mein
Bruder einſt hienieden, Biſt in des Le-
bens heißem Streit Noch nie von uns
geſchieden. Es wirkt dein gnadenvolles
Wort Durch deinen Geiſt belebend fort,
Bis an der Welten Ende.

4. Du hilfſt dem ſchwachen Glauben
auf In der Verſuchung Stunde; Du
bringſt in unſern Pilgerlauf Der Hei-
math frohe Kunde; Du machſt des Le-
bens Bürd' uns leicht, Bis unſer Fuß
das Ziel erreicht, Und Staub bei Staube
ſchlummert.

5. Was unſre Sünd' uns einſt ver-
leer, Willſt du uns wiedergeben; Vom
Tode hebſt du uns empor Zum wahren
Seelenleben, Wo nichts von dir das
Herz mehr trennt, Und wo es froh das
Heil erkennt, Das nur in dir ihm ſtrahlet.

6. So herrſche denn, du ew'ges Licht,
In unſern finſtern Seelen, Daß wir,
bis unſer Auge bricht, Nur dich zum
Führer wählen. Sey unſer Schirm in
Grabesnacht, Bis wir, auf deinen Ruf
erwacht, Dich droben ewig ſchauen!

Dr. Hoyſenſack.

Mel. Wachet auf, ruft uns ꝛc.

668. Gott fährt auf! was ſoll ich
klagen? Mein König fährt im Sieges-
wagen Hoch über alle Himmel hin!
Cherubinen fallen nieder, Und Sera-
phinen bringen Lieder, Und alle Him-
mel preiſen ihn. Lobſingt, lobſinget
Gott, Jehovah Zebaoth! Hallelujah!
Er iſt's, der itzt Den Thron beſitzt,
Deß Scepter durch die Himmel blitzt!

2. Gott fährt auf! des Oelbergs Hö-
hen, Die zitternd ſeinen Kampf geſehen,
Sind zum Triumphplatz eingeweiht.
Hier ſtand er vor dem Gerichte, Hier
bebt' er unter dem Gewichte Der Schreck-
niſſe der Ewigkeit. Heil ihm! er hat ge-

siegt! Sünd', Tod und Hölle liegt Ihm zu Füßen. Wie scheidet er So hoch und hehr! Nun rühret ihn ein Feind nicht mehr!

3. Gott fährt auf! o Tag der Freuden! Wie herrlich enden sich die Leiden, Die er als Mittler für uns trug! Golgatha, du sahst ihn bluten; Wie rauschten da des Zornes Fluthen, Und niemand rief: es ist genug! Nun ist der Zorn gestillt, Und das Gesetz erfüllt. Hallelujah! Er hat's vollbracht; Durch seine Macht Ist uns der Himmel zugedacht.

4. Die Erlösung ist versiegelt, Der Höllen Thore sind verriegelt, Des Himmels Pforten aufgethan. Dorther läßt er Segen strömen, Daß wir nun Gnad' um Gnade nehmen, Und seines Geistes Trost empfahn. Nun dringt des Glaubens Lauf Zum Himmel froh hinauf; Hallelujah! Sein Licht und Wort Wirkt immerfort, Und er empfängt die Sieger dort.

5. Schau herab, Gott, und erscheine; Befest'ge, gründe die Gemeine, Die hier noch um ihr Kleinod ringt! Rufe, sammle und bekehre Die Völker bis zum fernsten Meere, Daß alle Welt dich preist, und singt: Heilig ist unser Gott, Jehovah Zebaoth! Preis und Ehre Und Herrlichkeit Sey ihm geweiht Von Ewigkeit zu Ewigkeit!

M. Christian Gottlieb Bäz, w. Pf. in Pfleningen.

Mel. Freu' dich sehr, o meine S.

669. Herr, auf Erden muß ich leiden, Und bin oft voll Angst und Weh; Warum willst du von mir scheiden? Warum fährst du in die Höh'? Nimm mich Armen auch mit dir, Oder bleibe doch in mir, Daß ich dich und deine Gaben Täglich möge bei mir haben!

2. Laß mir deinen Geist zurücke, Und nimm du mein Herz hinauf! Wenn ich Seufzer zu dir schicke, Thue mir den Himmel auf. Und wenn ich nicht beten kann, Rede du den Vater an; Du willst kräftig ja vertreten, Die zu dir im Geiste beten.

3. Zeuch die Sinnen von der Erde Ueber alles Eitle hin, Daß ich mit dir himmlisch werde, Ob ich gleich noch irdisch bin, Und im Glauben meine Zeit Nütze für die Ewigkeit, Bis wir auch dahin gelangen, Wo du bist vorausgegangen.

4. Dir ist Alles übergeben; Darum nimm dich Aller an. Hilf mir, daß ich christlich leben Und dir heilig dienen kann. Kommt der Satan wider mich, Ach, so wirf ihn unter dich! Kommt die Welt mit Lust und Schrecken, Herr, so wollest du mich decken.

5. Bleibe stets mir gegenwärtig, Leite du mich ein und aus; Mache meine Wohnung fertig Droben in des Vaters Haus. Rufe mich zur ew'gen Ruh'; Du bist selbst der Weg dazu; Und nimm gnadenvoll am Ende Meinen Geist in deine Hände.

6. Komme, wenn es Zeit ist, wieder, Wie dein Wort uns hoffen lehrt, Und erlöse meine Glieder, Die das dunkle Grab beschwert. Richtest du dann diese Welt, Die dein Wort für Lügen hält, Dann laß uns mit all' den Deinen Froh vor deinem Thron erscheinen.

Caspar Neumann, † 1715.

Mel. Von Gott will ich nicht lassen ꝛc.

670. Herr, Herr! dein Himmelfahren, Dein letztes Segenswort An die, die um dich waren Auf jenem Berge dort: Das wird auch meine Kraft, Und zieht mich in die Höhe, Daß ich voll Freuden sehe, Was deine Liebe schafft.

2. Hab' Dank, o du Durchbrecher! Du hast den Weg gemacht, Und uns, wie jenem Schächer, Ein Gnadenrecht gebracht. Die Himmelsthür' war zu; Was unsre Schuld verriegelt, Und was der Fluch versiegelt, Das öffnest herrlich du!

3. O meine Seele, siehe Dem Lebensfürsten nach! Nimm Theil an seiner Mühe, Verfolgung, Noth und Schmach! Laß seine Kreuzespein, Sein Sterben, Auferstehen, Sein Höll'- und Himmelgehen Auch wie dein eigen seyn!

4. Mein Bruder lag begraben, Und hatte Knechtsgestalt; Seht, wie er nun erhaben In göttlicher Gewalt, Die ihm der Vater gibt! Wie er zu seiner Rechten Die Seinen kann verfechten, Die er erwählt und liebt!

5. Ich freue mich der Gnaden Und

meines Bruderrechts; Ich bin der Furcht entladen, Und göttlichen Geschlechts. Ich darf auch meine Hand An jenes Erbtheil legen, Weil Gottes Sohn im Segen Auch mir es zugewandt.

6. Nur meine Seele fahre Dabei in Niedrigkeit! Mein armes Herz, bewahre Dich nur vor Sicherheit! Sey treugesinnt und still! Hier muß mit Christo leiden, Und von der Welt sich scheiden, Wer dort mitherrschen will.

Mel. Vom Himmel hoch, da komm' ich her.

671. Herr Jesu Christ, zeuch uns dir nach, Wie uns dein heil'ger Mund versprach! Du wurdest himmelan erhöht, Wohin der Wunsch der Deinen geht.

2. Wenn du uns ziehst, so laufen wir, Und richten unsern Weg zu dir; Laß uns im Geist stets fahren auf, Und stärke uns zum Siegeslauf.

3. Doch niemand geht zum Himmel ein, Er muß zuvor geheiligt seyn. Kreuz, Demuth und des Fleisches Tod Sind vor der Auffahrt dein Gebot.

4. Die Reise, die das Haupt gethan, Die ist auch seiner Glieder Bahn, Und wo das Glied vom Haupte weicht, Da wird der Himmel nicht erreicht.

5. Wer standhaft ist, den läss't du nicht, Du gibst ihm Leben, Geist und Licht. Du bleibst ihm nah, reichst ihm die Hand, Und segnest seinen Pilgerstand.

6. Dein Abschied, und was dort geschehn, Zielt auf ein frohes Wiedersehn. Das ward den Jüngern offenbar, Als nun die Zeit vorhanden war.

7. Da gingst du in die Herrlichkeit, Und hast die Stätte zubereit't, Wo Fried' und Ruh' kein Ende hat: In deines Gottes ew'ger Stadt.

8. Die Deinen wandeln stets mit dir; Ihr treuster Umgang bist du hier; Sie säen hier in Lieb' und Zucht, Und bringen edle Glaubensfrucht.

9. Du bist in Wort und Werken da; Wer dein begehrt, dem bleibst du nah; Und wie du warst als Menschensohn, So bist du noch auf Gottes Thron.

10. Durch dich wird Gottes Werk mit Macht Im Reich der Himmelshöh' vollbracht, Und du beherrschest auch die Welt, Bis Alles dir zu Füßen fällt.

11. Ihr Menschen, gebt dem Herrn Gehör, Und träumet nicht in Sünden mehr! Wer noch an dem, was irdisch, klebt, Kommt nicht hinauf, wo Jesus lebt.

12. Hebt euer Aug' und Herz empor; Es schalle nur in euer Ohr, Was er von oben euch verheißt, Was er befiehlt durch Wort und Geist.

13. Das führet euch zur Seligkeit, Das tröstet euch im Erdenleid. Lebt Ihm, dann fahret auf zum Licht, Und schauet Gottes Angesicht!

Ernst Lange.

Mel. Gott in der Höh' sey Ehr' allein.

672. Herr Jesu, deiner Glieder Ruhm, Du starkes Haupt der Schwachen! Du hast ein ew'ges Priesterthum, Kannst allzeit selig machen. Du bist es, der Gebet erhört, Und der des Glaubens Wunsch gewährt, Sobald wir zu dir kommen.

2. Du läss't durch deine Himmelfahrt Den Himmel offen sehen; Du hast den Weg geoffenbart, Wie wir zum Vater gehen. Der Glaube weiß und ist gewiß, Du habest uns im Paradies Die Stätte zubereitet.

3. Du gingst ins Heiligthum hinein Kraft deiner heil'gen Wunden, Und hast ein ew'ges Seligseyn, Verherrlichter! erfunden. Du hast allein durch deine Macht Uns die Gerechtigkeit gebracht, Die unaufhörlich währet.

4. Ging unser Haupt zum Himmel ein, So werden auch die Glieder Gewiß nicht ausgeschlossen seyn; Du bringst sie alle wieder. Sie werden da seyn, wo du bist, Und dich verklärt, Herr Jesu Christ, Mit ew'ger Wonne sehen.

5. Zeuch uns dir nach! so laufen wir; Laß uns ein himmlisch Wesen In Worten, Werken und Begier Von nun an, Herr, erlesen. Zeuch unser Herz dem Himmel zu, Damit wir Wandel, Schatz und Ruh' Nur in dem Himmel haben.

6. Was droben ist, laß künftighin Uns unabläßig suchen; Was eitel heißt, das lehr' uns fliehn, Was sündlich ist, verfluchen. Weg, Welt! dein Schatz und Freudenschein Ist viel zu elend, zu gemein Für himmlische Gemüther!

7. O Kleinod, das im Himmel strahlt!

Nach dir nur will ich laufen. O Perle, die kein Weltkreis zahlt! Dich will ich hier noch kaufen. O Erbtheil, voll Zufriedenheit, O Himmel voller Seligkeit, Sey mein aus Jesus Gnaden!

Ph. Fr. Hiller.

Mel. Jesus, meine Zuversicht.

673. Heute fährt der Heiland auf Segnend, mit erhob'nen Händen. O mein Jesu, muß dein Lauf Schon so bald sich wieder enden? Ach, so nimm mich mit von hier! Fahren möcht' ich, Herr, mit dir.

2. In der Welt ist ohne dich Keine Tröstung und kein Leben. Darum, ach, wie sollt' ich mich Ohne dich zufrieden geben? Ich begehre nur allein Ewig, wo du bist, zu seyn.

3. Wo mein Schatz, ist auch mein Herz. Bleib', o Welt, im Staub der Sünden! Mich verlanget himmelwärts, Wo mein Mittler ist zu finden, Wo den Frieden, den er gibt, Noth und Sünde nimmer trübt.

4. Freu', o Seele, freue dich! Noch ist Jesus auf der Erde. Scheidet er auch jetzo sich Sichtbarlich von seiner Heerde, Bleibt er doch den Seinen nah', Und bis an das Ende da.

5. Treuer Heiland, bleibe mir, Mir, dem Armen, stets zur Seite! Richte meinen Blick zu dir, Daß ich treulich wach' und streite. Glaubensflügel gib dem Sinn, Zeuch ihn ganz zum Himmel hin!

6. Keine Herzenshärtigkeit Laß in meiner Seele walten; Weil du sie mit Blut geweiht, Darf die Sünde sie nicht halten. Deiner Auferstehung Kraft Rettet mich aus ihrer Haft.

7. Will der arge Geist der Welt Gift in unsre Seelen streuen, Ach, so laß ihn, starker Held, Keines Sieges sich erfreuen! Treibe durch dein starkes Wort Seine List und Tücke fort.

8. Hätten wir in blödem Sinn Schon ein Sündengift getrunken, Daß wir bis zum Abgrund hin Krank und hülflos hingesunken, Ach, so rett' uns, weil es Zeit, Vor dem Fall der Ewigkeit!

9. Schwinder unser Lebenssaft, Daß wir krank darnieder liegen, Dann, o Herr, laß deine Kraft Uns im Herzen nicht versiegen; Dein' und deiner Diener Hand Tröste uns im Fremdlingsstand.

10. Soll ich scheiden einst von hier Und die böse Welt verlassen, O, so hilf, Herr Jesu, mir Starken Muth im Glauben fassen! Also hält, von dir bewahrt, Meine Seele Himmelfahrt.

Dr. Christ. Pfeiffer.

Mel. Beschwertes Herz, leg' ab die Sünden.

674. Ihr aufgehabnen Segenshände, Voll Heil, voll Wunderkraft des Herrn! Ihr wirkt und waltet bis ans Ende, Uns ungesehn, doch niemals fern. Im Segnen kommt ihr einst zurück; Auch in des Glaubens Zwischenjahren Bleibt ihr der Seelen Trost und Glück.

2. Ihr segnet Christi Schaar hienieden Mit Freude, die ohn' Ende währt; Ihr legt auf sie den hohen Frieden, Den keine Welt uns sonst bescheert; Ja, segnend ruht ihr auf den Seinen; Dieß beugt und stärkt uns bis ans Grab, Und wenn wir Sehnsuchtsthränen weinen, So trocknet dieß die Thränen ab.

3. Ihr zieht mit Gotteskraft die Herzen Zu ihm und an sein Herz hinauf; Ihr stillt, ihr heilt die Seelenschmerzen, Ihr helft der Schwachheit mächtig auf; Ihr brecht den Zwang, der Herzen ketter, Ihr faßt und stärkt des Pilgers Hand, Ihr hebt, ihr traget und errettet, Und führt uns bis ins Vaterland.

4. Einst öffnet ihr die Himmelsthore Der treuen Erdenpilger Schaar, Und reicht dem Ueberwinderchore Des ew'gen Lebens Kronen dar. Dann, dann, mit jeder Gottesgabe, Mit jedem Heil begabt durch euch, Jauchzt euerm goldnen Königsstabe Des weiten Himmels Königreich.

Mel. Sollt' ich meinem Gott nicht singen.

675. Lasset uns beständig trachten Nur nach dem, das droben ist! Alles ist für nichts zu achten Gegen dich, o Jesu Christ! Dir will ich allein anhangen, Wie das Eisen dem Magnet, Ja, zu dir, Herr Jesu! steht All mein Wünschen und Verlangen: Zieh uns doch hinauf zu dir, Liebster Herr! das bitten wir.

2. Welt! du bist dem Geist beschwer-

chen Quellen, theils aus mündlichen Mittheilungen glaubwürdiger Christen zu schöpfen vermocht habe. —

Bei einer gewissen Gelegenheit, als der Herzog eine ärgerliche Maaßregel hatte eintreten lassen, und sich im Voraus vor den Gegenvorstellungen seines Hofpredigers scheute, erließ er an die Schildwachen vor seinem Schlosse den Befehl, durchaus Niemanden herein zu lassen. Hedinger erschien wirklich im Amtsornat vor der Schloßpforte, wurde aber mehrfach abgewiesen, weil Se. Durchlaucht Jedlichem heute den Eintritt untersagt hätten. Er ließ sich jedoch nicht irre machen, sondern bestand darauf, er habe als ein Knecht des Höchsten den Beruf, heute mit dem Herzoge zu reden, und als die Wachen endlich mit gekreuzten Gewehren sich vor den Eingang stellten, faßte er die Waffen mit sanfter, ruhiger Kraft, drückte sie hinunter, stieg darüber weg, und ging unaufhaltsam zum Fürsten hinein, der bei seinem Anblick sich unruhig in ein anderes Zimmer, und als ihm Hedinger nachfolgte, noch in mehrere zurückzog, bis er endlich stille stand. Hier trat sein Beichtvater ernst und feierlich vor ihn hin, und redete zu ihm mit solch ergreifenden, aus Gottes Wort genommenen Bitten und Gründen, daß er, so viel die Tradition sagt, tief gerührt wurde, und die Maaßregel wirklich ausser Wirksamkeit setzte.

Ein anderes Mal als der Herzog einer Dame zu gefallen an einem Sonn- oder Feiertage Morgens vor dem Gottesdienste ausfahren wollte, und von seinem Schloß gerade an der Kirche vorüberfuhr, trat Hedinger heraus, stellte sich ihm im amtlichen Ornate in den Weg, und erinnerte ihn daran, wie schwer er sich durch ein so schlimmes

lich, Auch mein Leib fühlt deine Last; All dein Thun ist sehr gefährlich, Alles eitel, was du hast. All dein Wesen, das man siehet, Strebet wider Gottes Geist. Der uns zu dem Himmel weist. O darum so seyd bemühet, Fromme Herzen, machet euch Los von ihrem Sündenreich!

3. Jesus läßt sich zu uns nieder, Daß man ihn erreichen kann, Denn er will uns, seine Glieder, Mit sich ziehen himmelan. Ach, so reichet ihm die Hände Sammt den Herzen willig dar, Und ergreift ihn ganz und gar; Bittet, daß er euch zusende Von dem Himmel seinen Geist, Daß euch nichts mehr ihm entreißt.

4. Auf, ihr Christen, laßt uns streben Nach des Himmels Herrlichkeit! Lasset uns nicht länger kleben An dem Eiteln dieser Zeit. Da uns nun ist aufgeschlossen Durch den Herrn das Himmelsthor, O, so schwinget euch empor, Seyd beherzt und unverdrossen, Bis ihr durch die Wolken dringt, Und das Hallelujah singt!

Mel. Wir nach, spricht Christus ꝛc.

676. Mit Preis und Ruhm gekrönt, hast du Dein großes Werk vollendet, Und wieder ew'ge Sabbathsruh' Den Sündern zugewendet; Vollbracht ist deines Kampfes Leid, Errungen ist die Herrlichkeit.

2. Du schaust herab, und nimmst den Lohn Für alle deine Plagen; Zeuchst nach zu dir und deinem Thron, Die hier im Elend lagen; Denn wer dir jetzt im Glauben lebt, Dereinst in deinen Freuden schwebt.

3. Aus allen Völkern kommen sie, Mühselig und beladen, Und suchen Ruh' und finden sie, Und sind des Jochs entladen; So bringt dir deiner Sel'gen Schaar Den reichen Lohn der Schmerzen dar.

4. Du herrschest mächtig für und für, Und rettest, was verloren; Ein willig treues Volk wird dir Aus deinem Wort geboren, Wie auf der frischen Morgenau Aus klarem Himmelslicht der Thau.

5. Auch wir — o schau' von deinem Thron Herab auf deine Kinder! — Auch wir sind deines Schweißes Lohn, Jetzt noch im Streit als Sünder; Doch fest steht unsre Zuversicht Auf deinen Sieg für uns gericht't.

6. O Heiland, hilf uns selbst, daß wir Uns nicht das Ziel verrücken, Vielmehr mit allem Ernst nach dir Und deinem Himmel blicken, Bis unser sündenfreier Geist Vor deinem Thron dich ewig preist!

7. Vollenden hilf den Lauf dahin, Das Tagewerk vollbringen; Mach' los all unsern Muth und Sinn Von eiteln Erdendingen; Wir warten dein, Herr Jesu Christ, Bis wir auch da sind, wo du bist. A. H. Niemeyer.

Mel. Erschienen ist der herrlich Tag.

677. Nun, Gottes Kinder, freuet euch! Der Herr fährt auf zu seinem Reich. Er triumphirt; lobsinget ihm, Lobsinget ihm mit lauter Stimm'! Hallelujah!

2. Die Engel und des Himmels Heer Empfangen ihn mit höchster Ehr'; Sie jauchzen ihm mit frohem Ton, Und beten an vor seinem Thron. Hallelujah!

3. Sie jauchzen, daß des Vaters Sohn Die ganze Welt empfährt zum Lohn, Und daß der Heiland Jesus Christ Der Menschen Haupt und Bruder ist. Hallelujah.

4. Wie thronet er so hoch und schön Dort in des Himmels hellen Höhn! Dort ist auch uns in Ewigkeit Die Stätte nun von ihm bereit. Hallelujah!

5. Nun erben wir sein Himmelreich, Und werden Gottes Engeln gleich; Das sehn die lieben Engel gern, Und preisen mit uns Gott den Herrn. Hallelujah.

6. Nun hat es mit uns nimmer Noth; Welt, Teufel, Sünde, Höll' und Tod Liegt unter Christi starkem Fuß; Kein Mensch nun ihnen dienen muß. Hallelujah.

7. Der Herr baut seine Christenheit Zur ew'gen Freud' und Seligkeit. Die rechte Gott'serkenntniß ist Allein der Glaub' an Jesum Christ. Hallelujah.

8. Da sendet er den heil'gen Geist, Der Herzen aus dem Jammer reißt, Sie tröstet durch sein göttlich Wort,

Und ſtärkt und heiligt immerfort. Hallelujah.

9. Was Gottes Sohn für uns erwarb; Als er am Kreuze litt und ſtarb, Das theilet aus der heil'ge Geiſt, Der unſer Troſt und Lehrer heißt. Hallelujah.

10. Der Vater hat den Sohn geſandt; Der Sohn wird anders nicht erkannt, Als durch den heil'gen Geiſt allein, Der muß uns bringen hellen Schein. Hallelujah.

11. O welche Füll' und Gottesgab' Strömt von dem Himmel nun herab! Wie ſind wir reich und wohlbewahrt! Das ſchaffet Chriſti Himmelfahrt. Hallelujah.

12. So dankt dem Herrn mit frohem Mund, Und lobet ihn von Herzensgrund! Lobſinget mit der Engel Chor, Daß es zum Himmel ſchall' empor! Hallelujah.

13. Gott Vater in der Ewigkeit! Dir danket deine Chriſtenheit, Und betet ewig vor dir an, Weil du ſo Großes uns gethan, Hallelujah.

14. Herr Jeſu Chriſte, Gottes Sohn, Du hoher König auf dem Thron! Es dankt dir deine Chriſtenheit Von nun an bis in Ewigkeit. Hallelujah.

15. O heil'ger Geiſt, du wahrer Gott, Du Tröſter werth in aller Noth! Wir rühmen dich, wir loben dich, Und ſagen Dank dir ewiglich! Hallelujah.

Erasmus Alberus.

Mel. O daß ich tauſend Zungen hätte.

678. Nun iſt der Himmelsweg mir offen Durch deinen Hingang, Jeſu Chriſt! Drum ſtrebt mein Geiſt mit frohem Hoffen Dahin, wo du, mein Heiland, biſt. Ich bin dein Gaſt und Pilgrim hier; Zeuch mich zu dir, zeuch mich zu dir!

2. Ich ſeh' im Geiſte deine Füße Zur Auffahrt auf dem Oelberg ſtehn; Da gibt dein Mund die Abſchiedsgrüße Den Jüngern, die dich ſcheiden ſehn. Gib deinen Segen, Herr, auch mir! Zeuch mich zu dir, zeuch mich zu dir!

3. Vom Tod erſtandeſt du zum Leben, Dann gingeſt du zum Himmel ein. So muß ſich auch mein Geiſt erheben, Er darf nicht todt in Sünden ſeyn; Dann ſteht dein Himmel offen mir. Zeuch mich zu dir, zeuch mich zu dir!

4. Du läſſeſt uns dein Wort zurücke; Das ſoll der Welt gepredigt ſeyn. Herr, dieſes Wort des Lebens drücke Dein Geiſt mir tief ins Herz hinein. Im Wort gibſt du den Himmel mir; Zeuch mich zu dir, zeuch mich zu dir!

5. In dieſer Welt ſind Tück' und Bande, Sie tränkt den Geiſt mit herbem Gift. Drum führ' mich bald zum Heimathlande, Wo mich kein Feindespfeil mehr trifft! Ach, reiche deine Hände mir; Zeuch mich zu dir, zeuch mich zu dir!

6. Ich folge dir mit Glaubensblicken Auf deiner ſchönen Himmelsbahn. Hilf täglich mir mein Haus beſchicken, Daß ich mich ſchwinge froh hinan, Wenn du zum Scheiden rufeſt mir. Zeuch mich zu dir, zeuch mich zu dir!

7. Einſt wirſt du herrlich wiederkommen, Gleich wie du aufgefahren biſt; Dann werd' ich völlig aufgenommen, Wo mir bereit mein Erbtheil iſt. Indeſſen bleib' mein Flehen hier: Du hier bei mir, ich dort bei dir!

B. Schmolke. (Verändert.)

Mel. Wie leuchtet uns der Morgenſtern.

679. O wundergroßer Siegesheld, Du Sündentilger aller Welt! Dein Werk haſt du vollendet, Vollender deinen ſchweren Lauf, Und fährſt verklärt zum Vater auf, Der dich herab geſendet; Wohneſt, Throneſt Hoch und prächtig, Waltеſt mächtig; Tod und Leben Sind in deine Hand gegeben.

2. Dir dienen alle Cherubim; Viel tauſend hohe Seraphim Dich Siegesfürſten loben; Du haſt den Segen wiederbrach, Und biſt in ew'ger Gottesmacht Zur Herrſchaft nun erhoben. Singet! Klinget! Schallt, Poſaunen! Denn es ſtaunen Engelſchaaren, Da der Herr iſt aufgefahren.

3. Du, Herr, biſt unſer Haupt, und wir Sind deine Glieder; nur von dir Kommt auf uns Heil und Leben. Troſt, Friede, Freude, Licht und Kraft, Und was dem Herzen Labſal ſchafft, Wird uns durch dich gegeben. Neige, Beuge Mein Gemüthe, Ew'ge Güte, Dich zu preiſen, Und mich dankbar zu erweiſen.

4. Zeuch, Jeſu, zeuch uns ganz zu

dir, Hilf, daß wir künftig für und für Nach deinem Reiche trachten. Laß unsern Wandel himmlisch seyn, Daß wir der Erden eiteln Schein Und Ueppigkeit verachten; Unart, Hoffahrt Laß uns meiden, Christlich leiden, Wohl ergründen, Wo die Gnade sey zu finden.

5. Sey, Jesu, unser Schirm und Hort, Und gründ' uns auf dein göttlich Wort, So sind wir nie verlassen. Laß suchen uns, was droben ist; Auf Erden wohnet Trug und List, Und Feinde, die uns hassen. Lügen, Trügen, Angst und Zagen, Ach, wie plagen, Ach, wie quälen Sie so viele Christenseelen!

6. Herr Jesu, komm, zeuch uns dir nach, Daß wir nach kurzem Ungemach Zur Freude dort gelangen! Du bist uns Allen ja zu gut Durch dein vergoss'nes theures Blut Ins Heiligthum gegangen. Dafür Soll dir Von uns Allen Dank erschallen. Nimm am Ende, Herr, uns auf in deine Hände!

Chr. C. Homburg.

Mel. Lobe den Herren, den mächtigen König.

680. Sammle, Gemeinde des Herrn, dich zu freudigen Chören! Siehe, dein König erhebt sich zum Throne der Ehren! Jauchz' ihm, o Welt! Mit ihm zum Himmelsgezelt Sollst du frohlockend einst kehren.

2. Bande des Todes, nun dürfen sie nimmer dich schrecken; Er, der Gekrönte, der Heilige, will dich bedecken. Sünde und Grab Sinken zur Tiefe hinab; Nichts soll dir Grauen erwecken.

3. Lasset das Trauern, ihr Frommen, und schauet mit Freuden Heute gen Himmel; dort wird euch der Heiland einst weiden. Auf denn zum Streit! Droben sind Kronen bereit, Euch zu versüßen die Leiden.

4. Darum erhob sich der Heiland, als Sieger gekrönet, Daß er die Seinen, die oft man auf Erden verhöhnet, In seinem Reich Mache an Ehren sich gleich; Heiß er nach ihnen sich sehnen.

5. Er hat geöffnet des Himmels hellleuchtende Hallen; Strahlen der Gnade herab auf die Gläubigen fallen. Himmlische Luft Gibt er der Gläubigen Brust, Ob auch in Thränen sie wallen.

6. Göttlicher Heiland! du hast uns zum Leben erhoben! Sieh uns im Staube mit Thränen der Freude dich loben! Richt' unsern Lauf Stündlich zum Himmel hinauf! Zeuch uns, o Jesu, nach oben!

Langbecker.

Mel. Du, Gott, bist über Alles Herr.

681. Schau, großer Herr der Herrlichkeit, Vom Thron der Majestät, Um den, auf deinen Wink bereit, Ein Heer der Engel steht!

2. Als du dein großes Werk vollbracht, Beschlossest du den Lauf, Und fuhrst in sel'ger Himmelspracht Zu deinem Vater auf.

3. Ein ew'ges Heil hast du geschafft, Liebreicher Menschensohn! Nun sitzest du in großer Kraft Für uns auf Gottes Thron.

4. Dein Arm, o Jesu, herrscht und siegt; Du bist uns immer nah, Und selber das Verborgne liegt Im Lichte vor dir da.

5. Schau, Herr, aus deiner heil'gen Höh' Auf uns, die du erkennst, Daß alle Welt erkenn' und seh', Daß du uns Brüder nennst.

6. Du bist in deine Herrlichkeit Gegangen; aber wir, Wir sind noch immerdar im Streit, Und seufzen noch nach dir!

7. Doch darum fürchten wir uns nicht, Wenn deine Hand uns hält; Du, unsre Kraft, und unser Licht, Bist bei uns in der Welt.

8. So setzen wir denn unverzagt Mit dir die Wallfahrt fort; Was du dem Glauben zugesagt, Erfüllst du hier und dort.

9. Auf dich allein, Herr Jesu Christ, Auf dich nur hoffen wir; Wir suchen nur, was droben ist, Und sind im Geist bei dir.

10. Vollenden wir einst unsern Lauf, So eil' uns beizustehn, Und nimm uns in den Himmel auf, Dein Angesicht zu sehn. J. A. Schlegel. (Verändert.)

Mel. König, dem kein König gleichet.

692. „Setze dich zu meiner Rechten, Ueber allen meinen Knechten!" Sprach der Vater zu dem Sohne, Und erhob ihn zu dem Throne. „Ich will dir das Scepter geben, Vor dem Höll'

und Welt erheben! Helfen sollst du deinen Freunden, Herrschen unter deinen Feinden!“

2. Also sitzt der Sohn dort oben, Den nun alle Himmel loben, Der einst in die Welt gekommen, Fleisch und Blut an sich genommen, Wahrer Mensch, wie Menschenkinder, Die Versöhnung für die Sünder, Den verkündigt die Propheten, Den die Welt nur wollte tödten.

3. In die Ferse zwar gestochen, Hat er Satans Haupt zerbrochen; In den bangen Todesstunden Schien er völlig überwunden; Doch er ist, wie er's versprochen, Aus dem Grab hervorgebrochen, Hat zum Himmel sich erhoben.— Laßt uns unsern König loben!

4. Er ist König aller Zeiten, Er das Licht der Ewigkeiten; Priester, der uns kann vertreten, Und vom ew'gen Tod erretten. Stehend zwischen Gott und Sündern, Kann er die Verdammniß hindern; Ihm schwört Gott: du ew'ger König, Alles sey dir unterthänig!

5. Nun trägt er die Himmelskrone, Sitzet auf des Vaters Throne; Seinen Frommen winkt er Gnade, Denn sein Scepter ist gerade. Aber zitt're, Welt und Hölle! An der höchsten Ehrenstelle Sitzt nun Er, den ihr geschmähet, Den ihr nun verherrlicht sehet.

6. Nun erst wird sein Volk gedeihen, Und sich seiner Herrschaft freuen. Nun wird sich sein Reich erweitern, Und die weite Welt erheitern. Nun mit heiligen Geberden Werden Priester Gottes werden, Neugeborne, frohe Seelen, Die, dem Thau gleich, nicht zu zählen.

7. Gott und Herr zu Gottes Rechten! Mach' dich auf, um deinen Knechten Sieg und Ruhestand zu bringen, Und den letzten Feind zu zwingen! Komm, die Feinde zu verstören, Die dich stolz nicht wollen ehren; Komm, und segne deine Brüder, Deines Reichs erkorne Glieder!

Joh. Ad. Lehmus.

Mel. Womit soll ich dich wohl loben.

683. Siegesfürst und Ehrenkönig! Höchstverklärte Majestät! Alle Himmel sind zu wenig, Du bist drüber hoch erhöht. Sollt' ich da nicht niederfallen, Nicht mein Herz vor Freude wallen, Wenn mein Aug' aus seiner Nacht Schaut in deine Himmelspracht?

2. Seh' ich dich gen Himmel fahren, Seh' ich dich auf Gottes Thron, Seh' ich, wie der Engel Schaaren Alle jauchzen dir, dem Sohn: Sollt' ich da nicht niederfallen, Nicht mein Herz vor Freude wallen, Da der Himmel jubilirt, Daß mein König triumphirt?

3. Weit und breit, du Himmelssonne, Leuchtet deiner Klarheit Strahl, Tränkt mit Glanz und ew'ger Wonne Himmelsgeister ohne Zahl. Prächtig wirst du aufgenommen, Jauchzend heißt man dich willkommen; Schau, mein Herz im Staube hier Ruft auch Hosianna dir!

4. Sollt' ich deinen Kelch nicht trinken, Da ich deine Klarheit seh'? Sollt' ich muthlos niedersinken, Da du waltest in der Höh? Meinem König will ich trauen, Nicht vor Welt und Teufel grauen, Nur in Jesu Namen mich Beugen jetzt und ewiglich.

5. Geist und Kräfte läss't du fließen, Laß sie fließen auch auf mich, Daß die Geistesfrüchte sprießen Für den Vater und für dich! Sende bis zum fernsten Ende Dieser Welt dein Scepter, wende Alle Seelen, arm und reich, Herr, zu deinem Himmelreich.

6. Alles kannst du, aller Orten Nun den Deinen nahe seyn. Darum schließ' ich auf die Pforten Meines Herzens: komm herein! Komm, du König aller Ehren! Komm, bei mir auch einzukehren; Lebe, wie auf deinem Thron, Ewig hier, o Gottes Sohn!

7. Scheidend bringst du mir dein Leben, Gott und Himmel innig nah. Lehr' mich nur im Geiste schweben, Gleich als stünd' ich vor dir da, Frei von Sünd' und eitelm Triebe, Ganz versenkt in deine Liebe, In den Himmel hingerückt. Wo mich Jesus nur entzückt!

G. Tersteegen.

Mel. Herr Jesu, meines Lebens Licht.

684. So weiß ich nun, Gottlob, wohin? Wenn ich nicht mehr im Leibe bin; Mein Heiland nahm den Himmel ein, Da soll auch meine Seele seyn.

2. Du machest ja, verklärtes Haupt, Die Seele selig, die dir glaubt; Drum

ist mir auch nach dieser Zeit Die Stätt' im Vaterhaus bereit.

3. Dein Auferstehen gilt auch mir, Denn ich bin auferweckt sammt dir; Dein Hingang zu des Vaters Thron Versetzt mich in den Himmel schon.

4. Ach zeuch nur meinen ganzen Sinn Im Glauben unverrückt dahin, Daß ich bis an mein Lebensziel Stets deinen Zug zum Himmel fühl'.

5. Hört endlich mein so kurzer Lauf Durch Müh' und Streit im Glauben auf: Laß mich im Frieden zu dir gehn, Bis auch der Leib wird auferstehn.

6. Wenn die gesammte Himmelfahrt Der Deinen einst sich offenbart, So gib mir volle Herrlichkeit, Mit dir zu herrschen allezeit.

Mel. Wachet auf, ruft uns die Stimme.

635. Ueber aller Himmel Heere Erhebst du dich zum Thron der Ehre, Du Herzog unsrer Seligkeit! Hin zu dem, der dich gesendet, Gehst du, da hier dein Werk vollendet, Hinauf, in die Vollkommenheit. Du hast uns Gott versöhnt; Durch alle Himmel tönt Preis und Ehre Dir für und für, Dort und auch hier, O Jesu, unserm Mittler dir!

2. Deines Vaters Gnadenwillen Auf Erden völlig zu erfüllen, Wardst du gehorsam bis zum Tod. „Sitze, Sohn, auf meinem Throne, Dir geb' ich alle Welt zum Lohne Und meine Herrlichkeit!" sprach Gott. Wie herrlich ist dein Lohn, Erhöhter Menschensohn! Auf, ihr Frommen! Folgt Jesu nach Durch Leid und Schmach, Und lauft die Bahn, die er uns brach!

3. Deine trauernden Erlösten, O Herr, zu stärken und zu trösten, Kam über sie herab dein Geist. Ja, er ist es, der im Leiden Mit Trost erfüllt, und zu den Freuden Der Seligkeit den Weg uns weist. Er leitet uns die Bahn, Den Weg zu dir hinan, Treuer Heiland! Auch wir empfahn, Auf dieser Bahn, Die Kron' am Ziel, und beten an.

4. O wie wird uns dann geschehen, Wenn wir dich wiederkommen sehen In deiner Kraft und Herrlichkeit! Das wird seyn ein Tag des Lebens; Sein trösten wir uns nicht vergebens, Nur mach' uns fertig und bereit. O wärest du schon da! Heilig! Hallelujah! Wird erschallen Um deinen Thron Im höhern Ton; Hallelujah dem Menschensohn!

In eigener Melodie.

636. Vollendet ist dein Werk, vollendet, O Welterlöser, unser Heil! Den Fluch hast du von uns gewendet, Nun wird dein Segen uns zu Theil! Du, der herabkam, ew'ges Leben Und Licht und Freuden uns zu geben, Du schwingst dich auf zu Gottes Thron. Für dich ist jeder Ruhm zu wenig, O du, der Schöpfung Haupt, du König Der Könige, des Vaters Sohn!

2. Dein Wagen kommt, die Wolken wallen Herab voll Majestät und Licht; Die Deinen sehen sie und fallen Anbetend auf ihr Angesicht. Noch segnest du sie, die Geliebten, Und senkest Trost auf die Betrübten, Und strömst Anbetung in ihr Herz. Du bist, du bist von Gott gekommen, Wirst im Triumph dort aufgenommen; Zur hohen Wonne wird ihr Schmerz.

3. Ihr Himmelspforten, schnell erhebet, — Er kommt, er kommt — erhebet euch! Er, der einst todt war, und nun lebet, Er kommt, ein Sieger, in sein Reich. Und aller Seraphinen Chöre Lobsingen ihres Königs Ehre; Der ganze Himmel ist Gesang! Und tausendniegesung'ne Lieder Ertönen von den Harfen nieder; Dich, dich singt aller Harfen Klang!

4. Ich seh' empor zu dir, Vertreter! Dich bet' ich still im Staube an; Ich weiß, daß auch ein schwacher Beter Im Staube dir gefallen kann. Zwar fallen vor dir Engel nieder, Doch auch der Engel höh're Lieder Verdrängen nicht mein schwaches Lied. Von meinen aufgehobnen Händen Wirst du nicht weg dein Antlitz wenden; Du siehst den Dank, der in mir glüht.

5. Gib meinem Glauben Muth und Leben, Sich über Erde, Welt und Zeit Mit starken Flügeln zu erheben Zu dir in deine Herrlichkeit! O du, der mich den Finsternissen Des ew'gen Todes hast entrissen, Durch den sich Gott mir uns vereint, Du, aller Welten Herr und

Führer, Der Geister ewiger Regierer, Du bist mein Bruder und mein Freund!

6. Einst wirst du herrlich wiederkommen! Ach, Jesu, komm! es seufzen hier Im Thränenthale deine Frommen; Ihr Glaube seufzt nach dir, nach dir! Dann werden auf dem Wolkenwagen Dich Millionen Engel tragen! Du kommst in deiner Herrlichkeit, Wirst allen, die zu dir nun weinen, Vom Himmel als ihr Freund erscheinen: Dann wird ihr Klagen Seligkeit!

7. Ja, wenn ich einst mein Werk vollendet, So bist du's, meiner Seele Heil, Der seinen Engel zu mir sendet, Mir seinen Himmel gibt zum Theil. Dann, dann erheb' ich mich vom Staube, Und selig anschau'n wird mein Glaube Dich, Herr, mein Gott, im hellen Licht! Du wirst nach meinem Leid und Thränen Mit deiner Herrlichkeit mich krönen Vor aller Himmel Angesicht! Lavater.

Mel. An Wasserflüssen Babylon.

687. Was stehen wir, und sehn hinauf Den Heiland Jesus fahren? Er wird sich nach der Zeiten Lauf Vom Himmel offenbaren! Bedenken wir denn nicht einmal, Daß wir auch in des Himmels Saal, Zu Christo wollen kommen? Es nahet schnell heran die Zeit, Da unser Geist durch harten Streit Vom Leibe wird genommen.

2. Bedenkt denn Niemand, daß er ist Ein Fremdling hier auf Erden, Der aus der Welt in kurzer Frist Muß hingerissen werden? Wie thust du doch, o Menschenkind, Als wärest du taub, stumm und blind? Von hinnen mußt du wallen; Die Welt vergeht mit ihrer Lust, Drum sey dir anders nichts bewußt, Als Gottes Reich vor allen.

3. Seht, wie die Kinder dieser Welt Vom Abend bis zum Morgen Um schnöde Lust und todtes Geld So blind und schmerzlich sorgen! O armer Tand! o Eitelkeit! Man suchet das, was mit der Zeit Wie leichter Schnee vergehet. O trotzet nicht aufs falsche Glück, Das treulos weicht von euch zurück, Und nirgends feste stehet!

4. Wie hell ist doch des Glaubens Bahn! O sehet, wie die Pforten Für Gottes Kinder aufgethan An jenen heil'gen Orten! Seht an die Sieger, welche schon Erlangt die schöne Freudenkron'! Wer wollte länger warten? Dort zeiget sich der Engel Chor, Kommt, laßt uns eilen treu empor Zu Gottes ew'gem Garten!

5. Hinweg mit aller Ehr' und Pracht, Die uns in diesem Leben So manche Noth und Trübsal macht, Und kann nichts Ewig's geben! Was acht' ich Klugheit, die allein Hat von der Thorheit ihren Schein? Sie kann uns nichts gewähren; Wir suchen das, was himmlisch heißt, Ein rechter Christ muß allermeist Nur, Jesu, dich begehren.

6. Wann aber du kommst zum Gericht, Wie du bist aufgefahren, So wollst du mir, mein Heiland, nicht Im Zorn dich offenbaren! O hilf uns, daß in dieser Zeit Ein jeder stehe wohl bereit't, Dir, Herr, sich nachzuschwingen, Damit bei deinem Hochzeitmahl Wir in des Himmels Freudensaal Dir ewiglich lobsingen!

Mel. Erschienen ist der herrlich Tag.

688. Wir danken dir, Herr Jesu Christ, Daß du nun aufgefahren bist, Und hast auch uns es kundgethan, Wie unser Geist dir folgen kann. Hallelujah!

2. Nun singet dir die Christenheit, Vergißt dabei ihr Herzeleid; Sie lobt und dankt, denn Gottes Sohn, Ihr Bruder, steigt auf seinen Thron. Hallelujah!

3. Der Herr, Herr fährt in die Höh', Und sieht doch auf das Niedrige; Er theilt uns mit Gewalt und Macht, Und steht uns bei in Kampfesnacht. Hallelujah!

4. Er hilft, daß sich auch unser Geist Der Todesfinsterniß entreißt, Und schon allhier im Glauben lebt, Wo dort der Chor der Engel schwebt. Hallelujah.

5. Denn bei dem Vater ist sein Loos, Und seine Rechte wundergroß. Ihm wird bald alles unterthan; Er bricht zu seinem Reich die Bahn. Hallelujah.

6. Seht, welch ein Siegesheld und Gott! Sünd', Höll' und Teufel wird zu Spott. Doch nützt das Rühmen dem allein, Der jenen nicht will dienstbar seyn. Hallelujah.

7. Dann freut sich unsers Herzens Grund, Dann singt und rühmt der frohe Mund; Dann bleibt Gott unser Fleisch und Blut, Und unser allerhöchstes Gut. Hallelujah.

8. Der Himmel ist nun unser Ruhm, Durch Jesum unser Eigenthum. Wohl dem, der ihm von Herzen traut, Und stets auf seine Liebe schaut! Hallelujah!

9. Sprich Amen, o Herr Jesu Christ, Der du emporgefahren bist! Mach' unsern Grund des Herzens rein, Und leer von allem Trug und Schein. Hallelujah!

10. Komm, großer König! es ist Zeit, Richt' auf dein Reich der Herrlichkeit! Komm, offenbare deinen Thron, Gib deinen Knechten ihren Lohn. Hallelujah.

11. Wir singen Amen! noch einmal, Und warten auf den Hochzeitsaal, Dort, wo dein Ruhm erst recht erklingt, Und durch der Himmel Himmel dringt. Hallelujah.

Mel. Erschienen ist der herrlich Tag.

689. Wir freuen uns, Herr Jesu Christ, Daß du zur Rechten Gottes bist. O starker Gott, Immanuel, Bewahr' und stärk' uns Leib und Seel'! Hallelujah.

2. Du, der emporgefahren ist, Bleibst doch bei uns zu jeder Frist, Und herrschest nun in deinem Reich Als wahrer Gott und Mensch zugleich. Hallelujah.

3. Hoch über Himmel, Erd' und Meer Geht deine Majestät daher; Die Engel alle dienen dir, Und deine Glieder, Herr, sind wir. Hallelujah.

4. Mit Teufel, Hölle, Sünd' und Tod Hat es von nun an keine Noth. Wer siegen will, kann's durch den Sohn, Der siegreich waltet auf dem Thron. Hallelujah.

5. Wohl dem, der seinen Willen thut, Und ihm vertraut mit festem Muth! Welt, fahre hin! wer fragt nach dir? Dem Himmelsfürsten leben wir! Hallelujah.

6. Er ist's, der uns das höchste Gut Erworben durch sein theures Blut, Und aller Feinde Trotz und Macht Durch seine Kraft zu Fall gebracht. Hallelujah.

7. Wir freuen uns von Herzensgrund, Und singen ihm mit frohem Mund: Du, Jesus, unser Fleisch und Blut, Bist unser allerhöchstes Gut! Hallelujah.

8. Hilf uns, o Bruder, Jesus Christ, Durch den der Himmel unser ist, Daß wir nur trauen fest auf dich, Und in dir leben ewiglich! Hallelujah.

9. Amen! Amen! Herr Jesu Christ, Der du zur Rechten Gottes bist! Behalt uns fest bei deinem Wort, Und wehr' des Teufels Trug und Mord. Hallelujah.

10. Komm, lieber Herr, komm, wenn es Zeit, Zu dem Gericht in Herrlichkeit! Führ' uns aus diesem Jammerthal Bald in den ew'gen Freudensaal. Hallelujah.

11. Amen! singen wir noch einmal, Und sehnen uns in deinen Saal; Da wird in deiner Engel Reih'n Das Amen ewig Amen seyn! Hallelujah.

Nic. Selnecker.

Mel. Herr Jesu, meines Lebens Licht.

690. Zeuch mich, o Jesu! ganz nach dir, So folg' ich gern, so laufen wir, Bis mich in jener Herrlichkeit Das Ziel des Gnadenzugs erfreut.

2. Erhöhter Heiland, steh' mir bei, Mach' mich von allen Banden frei; Mach' mich zum Zeugen deiner Kraft, Die lauter Gnadenwunder schafft.

3. Drück' mir ein neues Siegel ein, Daß Schuld und Straf' getilget sey'n. Theil' mir den Auffahrtssegen mit, Und gehe mit mir Schritt vor Schritt!

4. So wird der volle Segen mein; Dann werd' ich ewig selig seyn; Der Gnade unergründlich Meer Strömt über meinen Jammer her.

5. Weil, da du aufgefahren bist, Des Vaters Herz versöhnet ist, Wird deine Himmelfahrt allein Mir auch der Himmelseingang seyn.

6. Mein König, Jesu, Gottes Sohn, Zeuch mich dir nach auf deinen Thron! Weil du zur Rechten Gottes bist, Trachte' ich nach dem, das droben ist.

7. O Erstgeborner, sorg' für mich! Ich traue freudenvoll auf dich. Ein gleiches Erbtheil gibst du mir; Mein Herr, ich überlass' mich dir.

8. Zeuch mich in die Gemeinschaft ein, Mit Gott genau vereint zu seyn.

O Heiland, dein Gott iſt mein Gott! Dieß ſtärket mich in Noth und Tod.

9. Was hemmet nun noch meinen Lauf? Mein Haupt, ach, zieh' mich ganz hinauf! Mach' mich von aller Trägheit frei, Und ſtündlich wachſam, ſtündlich treu!

10. Ich ſchaue deiner Auffahrt nach, Die alle Ketten uns zerbrach, Bis ich auf deinem Siegesplan Selbſt Himmelfahrt einſt halten kann.

Mel. Ach Gott und Herr! ꝛc.

691. Zeuch uns nach dir, So eilen wir Mit herzlichem Verlangen Hin, da du biſt, O Jeſu Chriſt, Aus dieſer Welt gegangen.

2. Zeuch uns nach dir In Lieb'sbegier; Ach, reiß' uns von der Erden! So dürfen wir Nicht länger hier Uns ängſten in Beſchwerden.

3. Zeuch uns nach dir, Herr Chriſt! und führ' Uns deine Himmelsſtege! Wir irr'n ſonſt leicht, Und ſind verſcheucht Vom rechten Lebenswege.

4. Zeuch uns nach dir, So folgen wir Dir nach in deinen Himmel, Daß uns nicht mehr Allhier beſchwer' Das böſe Weltgetümmel.

5. Zeuch uns nach dir Nur für und für, Und gib, daß wir nachfahren Dir in dein Reich, Und mach' uns gleich Den auserwählten Schaaren!

Ludämilia Eliſabeth, Gräfin v. Schwarzburg Rudolſtadt. † 1672.

XIV. Von der Sendung des heiligen Geiſtes, und deſſen Gaben und Wirkungen.

Mel. Mein Gott, ich danke ꝛc.

692. Als Jeſus Chriſtus, Gottes Sohn, Auffuhr zu ſeines Vaters Thron, Verhieß er ſeiner Jüngerſchaft Alsbald des Geiſtes Gab' und Kraft.

2. Die Jünger glaubten Jeſu Wort, Blieben verſammelt an einem Ort, Einträchtig, und nach Chriſtenweiſ', Betend zu Gott, mit allem Fleiß.

3. Des Morgens um die dritte Stund' That Gottes Geiſt ſich ihnen kund; Man hört' ein Brauſen gleich dem Wind, Sah Feuers Zungen angezünd'r.

4. Viel Volks lief auf den Sturm herbei, Und ſieh, die Jünger red'ten frei Mit neuen Zungen große Ding', Wie's jeder von dem Geiſt empfing.

5. Da ſich das Volk verwundert ſehr, Sagt' Petrus ihnen neue Lehr'; Er trat hervor in Gottes Kraft, Gab ihnen freudig Rechenſchaft.

6. Er nahm vor ſich des Joels Buch, Und aus den Pſalmen manchen Spruch, Daß es durch ihre Herzen drang, Und ſie alſo zu reden zwang:

7. O lieben Brüder, rathet zu, Wie kommen wir zur rechten Ruh'? Wir finden in uns nichts denn Sünd', O ſagt, wer uns davon enthind'rt?

8. Ihr ſollt, ſprach Petrus, Buße thun, Und glaub'n an Chriſtum, Gottes Sohn; Beter ihn an von Herzensgrund, Und laßt euch taufen auf ſein'n Bund!

9. Sie thaten, wie ihn'n Petrus rieth, Kamen von ihrem böſen Tritt, Glaubten, empfingen auch die Tauf', Und liefen ein'n gottſel'gen Lauf.

10. Ei nun, verleih' uns, heil'ger Geiſt, Daß wir uns halten allermeiſt Nach dieſer erſten Kirche Weiſ', Dir, Gott, zu Lob, Dank, Ehr' und Preis!

Mich. Weiß.

Mel. Dir, dir, Jehovah, will ich ꝛc.

693. Der Geiſt erinnert uns noch deſſen, Was unſer Heiland hier auf Erden ſprach; Wie bald wär' alles ſonſt vergeſſen! Das Fleiſch iſt ſchwach, und denkt zu langſam nach. Ach, wenn du uns erinnerſt, ſagen wir Dir, Geiſt des Herrn, von Herzen Dank dafür.

2. Im Noth heißt's: ich will euch nicht laſſen! Im Beten: deine Bitt' geſchehe dir! Im Angſt: Ihr ſollt die Seelen faſſen! Im Thun und Laſſen: Komm, und folge mir! Im Aergerniſſen ſprichſt du: hütet euch! Im Weltha ß: euer iſt das Himmelreich.

3. Im Glauben heißt's: dir iſt vergeben! Im Lieben: lernt und thut, wie

ich euch thu'! Im Tod: ich leb', und ihr sollt leben! So spricht der Geist des Herrn uns immerzu. O heil'ger Geist, ich ruf' und bitte dich: Erinnre gnädiglich auch mich, auch mich!

Ph. Fr. Hiller.

Mel. Nun ruhen alle Wälder.

694. Der Mensch, vom Fleisch geboren, Denkt, lebt, wie eitle Thoren, Nach seines Fleisches Trieb. Der Mensch, vom Geist geboren, Zu Gottes Kind erkoren, Hat Gott und Gottes Wege lieb.

2. O Vater, welch Verderben, Das wir vom Fleisch ererben, Das leicht zur Hölle reißt! Preis dir! uns zu befreien Und gründlich zu erneuen, Gibst du uns deinen heil'gen Geist.

3. Du heilst durch ihn aus Gnaden Den tiefen Seelenschaden, Der uns zerrüttet hat. Er lehret unsre Seelen Den Weg des Lebens wählen, Gibt Weisheit, Trost, Geduld und Rath.

4. Er lehrt uns dich erkennen, Und kindlich „Vater" nennen In Jesu, deinem Sohn; Er läßt beim Schmerz der Sünden Uns Heil und Gnade finden Im Zugang zu dem Gnadenthron.

5. Vom Geiste neugeboren, Gehn wir nicht wie die Thoren Durch diese flücht'ge Zeit; Wir lernen weise werden Zum wahren Glück auf Erden, Und für den Tag der Ewigkeit.

6. Er gibt uns Glaubensstärke, Gedeihn zum guten Werke, Und sanften Himmelssinn. Herr, führ' durch solche Gnade Uns auf dem schmalen Pfade Zum Hause deiner Freuden hin!

J. Timoth. Hermes.

Mel. Was Gott thut, das ist wohlgethan.

695. Des Herrn Geist macht das Herz gewiß, Gott wolle Schuld vergeben; Denn Gott, der solches uns verhieß, Beschwört's bei seinem Leben. Nichts ist so klar, Nichts ist so wahr; Das Herz fühlt Freudentriebe, Und preiset Gottes Liebe.

2. Des Herrn Geist macht das Herz gewiß: Wir stehen nun in Gnaden; Weil Jesus selbst sein Leben ließ, Des Fluchs uns zu entladen. Nichts tröstet mehr, Nichts freut so sehr. Das Herz darf nun nicht wanken, Nur glauben und nur danken.

3. Des Herrn Geist macht das Herz gewiß: Gott nehm' uns an zu Kindern; Des Sohnes Geist bezeugt uns dieß; Wer will den Geist nun hindern, Wenn er sich steift, Das Wort ergreift, Und rühmt des Vaters Güte Mit kindlichem Gemüthe?

4. Des Herrn Geist macht das Herz gewiß: Wir werden ewig leben, Gott woll' uns in dem Paradies Vom Baum des Lebens geben. Das Herz singt schon Im Freudenton: Lob sey von allen Zungen Gott und dem Lamm gesungen!

Ph. Fr. Hiller.

Mel. Ach bleib' mit deiner Gnade.

696. Du bist, o Geist der Gnaden, Auch des Gebetes Geist; Durch dich ist uns gerathen, Daß es gerathen heißt.

2. Wir beten allzuschwächlich, Nicht was, und wie's gebührt; Du seufzest unaussprechlich, Daß es den Vater rührt.

3. In Leib's- und Seelenschmerzen Kommt Kraft und Trost von dir; Du sprichst den Kinderherzen Das Abba selber für.

4. Das will der Vater haben; Wie er im Sohn allein, So will er auch um Gaben Im Geist gebeten seyn.

5. Du lehrst uns für uns bitten, Du lehrst für Brüder flehn, Und Gott, wenn's ausgelitten, Mit Lob und Dank erhöhn.

6. Ich preise deinen Namen, Daß du auch in mir bist; O gib mir stets ein Amen, Das froh und glaubig ist!

Ph. Fr. Hiller.

Mel. Unschuld'ger Jesu, was hast du ꝛc.

697. Du Geist der Gnaden, Geist der ew'gen Liebe! Mein Herz begehrt dein Licht und deine Triebe, Die Macht der Liebe recht ins Herz zu schließen, Und zu genießen.

2. Weil Jesus einst den Fluch für mich gelitten, Darf nun mein Herz um deinen Segen bitten. Du wirst vom Vater, Sünder zu beleben, Umsonst gegeben.

3. Du kennst die Gottheit, forschest ihre Tiefen; Ach laß auf mich dein heil'ges Salböl triefen! So werden meine

matten, blöden Augen Zum Sehen taugen.

4. Dir will ich mich zur Werkstatt ganz ergeben; Vertilg' in mir das schnöde Widerstreben! Herr, züchtige mich, entdeck' mir meine Blöße, Der Sünden Größe.

5. Ja, zeige mir den Gräuel meiner Schande, Die Schwere meiner angebornen Bande, Und bringe durch der Schulden große Menge Mich ins Gedränge.

6. So wird mein Herz nach Gottes Liebe schmachten; So werd' ich sie unendlich theuer achten, Und im Genuß nicht müde werden können, Nur mehr entbrennen.

7. Von dir erleuchtet, werd' ich sie beschauen; Durch dich getrieben werd' ich ihr vertrauen, Und mich, sie täglich glaubiger zu fassen, Dir überlassen.

8. Vor allem wirst du mir die Huld gewähren, Mir Jesu Tod und Leiden zu verklären. Gib mir aus allen seinen Marterwegen Der Liebe Segen!

9. Nicht der Verstand nur, nein, mein ganzer Wille Werd' angefüllt mit dieser Liebesfülle. Du wollest mich mit allen Seelenkräften Nur darauf heften.

10. O Tröster, senke sie in mein Gewissen, So wird die Furcht auf einmal weichen müssen, Verlangen, Sehnsucht, Zuversicht und Flehen Wird d'raus entstehen.

11. Dein Friede wird die ganze Seele stillen, Mit Muth und Freude meinen Geist erfüllen; Mein armer Leib wird sich zugleich erfreuen, Und dir sich weihen.

12. Mein Gott und Herr, ich will nichts anders wissen, Nichts denken, suchen, glauben und genießen, Sonst nichts bekennen, lehren, singen, sagen In meinen Tagen.

13. Nichts, als dein unermeßlich großes Lieben, Sey lebenslang tief in mein Herz geschrieben; Nur dieses laß mir in der Todesstunde Zum Licht und Grunde!

14. So sag ich's noch auf meinem Sterbebette: Was hätt' ich, wenn ich nicht sein Lieben hätte? Dieß Lieben soll mein letzter Odem preisen; So will ich reisen.

15. So hab' ich g'nug auf Zeit und Ewigkeiten; Sie wird mir dort die Stätte zubereiten, Sie werd' ich schauen, sie werd' ich erhöhen. Und ganz verstehen.

Wolterstorf.

Mel. Bater will ich dir geben.

698. Du Geist der Gnad' und Wahrheit, Den Christi Wort verheißt, Mit deines Lichtes Klarheit Durchdringe meinen Geist! Allein durch deine Triebe Kann wahres Heil gedeihn; Komm, süße Gottes Liebe, Und Gottes Kraft mir ein!

2. Du schließest mir die Tiefen Des eig'nen Herzens auf; Laß mich mein Wesen prüfen, Und meines Lebens Lauf. Enthülle meiner Seele Sich selbst in deinem Licht, Auch meine kleinsten Fehle Birg' meinen Blicken nicht!

3. Wohl mir, wenn deine Rüge Mich sanft bestrafen will, Wenn ich der Zucht mich füge Geschmeidig, treu und still! Dann heißest du mich treten Zum off'nen Gnadenthron, Und hilfst mir kräftig beten, Bis Schuld und Schmerz entflohn.

4. O, wenn zu Fehl' und Sünde Der Satan mich versucht: Hilf, daß ich's überwinde, Und jag' in schnelle Flucht! Will Schmach und Kreuz mich beugen, Gib mir von jenem Muth, Womit die alten Zeugen Hingaben Gut und Blut.

5. Mach', o du Geist, du Tröster, Mein Herz gewiß und neu, Daß ich, des Herrn Erlös'ter, Aus Lieb' ihm folgsam sey. Laß nichts von ihm mich treiben, Kein Glück und keine Noth; Bei Jesu hilf mir bleiben, Getreu bis in den Tod!

K. B. Garve.

Mel. Nun bitten wir den ꝛc.

699. Du Geist des Vaters, Geist des Sohns, Einer Macht mit beiden, eines Throns, Geist, den Jesu Gnade zu uns sendet, Der den Glauben anfängt und vollendet! Herr, erbarm dich unser!

2. Du Geist der Gnade, Geist voll Kraft, Mach' uns glaubig, mach' uns tugendhaft! Wirk' in unsern Seelen heil'ge Triebe, Schenk' uns Demuth, Sanftmuth, Keuschheit, Liebe! Herr, erbarm dich unser!

Beispiel der Sonntagsentheiligung an Gott versündige. Vor den Pferden stehend, sprach er zum finster blickenden Herzoge: „Wenn Eurer Durchlaucht mit einem Käpplein voll Blutes gedient ist, so fahren Sie nur zu! Ich fürchte den Tod nicht.“ Der Fürst aber kehrte in seinem Gewissen getroffen um, und mußte den um sein Seelenheil eifernden Seelsorger hochachten.

Hedinger predigte ohne alle Menschenfurcht, stets den Tag der Ewigkeit vor Augen habend. So konnte es denn nicht fehlen, daß er zu Zeiten die damals im Schwange gehenden Aergernisse des verdorbenen Hofs mit kräftigen Worten aufdeckte, was ihm die Feindschaft mancher Weltlinge zuzog. Nach einer besonders ernsten, strafenden Predigt ersuchte einst eine Gesellschaft solcher Höflinge den Herzog um Entfernung des unbequemen Predigers, die der Fürst übrigens verweigerte. Doch gab er ihnen, da er sich vielleicht mitgetroffen fand, in einer übeln Stunde unter dem Beding, daß sie sich persönlicher Antastungen enthalten müßten, die Erlaubniß, ihm einen Tort anzuthun, um ihn für seine Freimüthigkeit zu bestrafen, wobei er ihnen aber voraussagte, sie würden etwas vom Hofprediger dafür abkriegen. Zur Nacht erschienen sie mit einem lärmenden Charivari — dieser edeln Protestantenwaffe — vor Hedingers Hause, und unterbrachen ihm den Schlaf. Er ließ sie einige Zeit toben, dann erschien er im Schlafrock mit weißer Mütze am Fenster, und rief während einer Pause mit starker Stimme hinab: „Wohl, wohl! So haben es einst die bösen Buben in Sodom auch gemacht!“ — Betroffen schlichen die elenden Wichte heim,

3. Zeig uns den Sohn, daß wir durch ihn Dem Gerichte, das uns droht, entfliehn! Lehr uns seine Liebe recht erkennen, Und ihn unsern Herrn und Heiland nennen! Herr, erbarm dich unser!

4. Du nimmst bei Gott dich unser an, Lehrst uns beten, Hülfe zu empfahn. Geist der Kindschaft, komm, uns zu vertreten, Wenn wir: „Vater" rufen, wenn wir beten! Herr, erbarm dich unser!

5. Sey, wo wir wandeln, hülfreich; sey Du der Führer, steh' uns Schwachen bei! O gib, daß die Sünder vor dir zittern, Und dich durch Verstockung nicht erbittern! Herr, erbarm dich unser!

6. Erhalt uns Gottes Lehre rein; Laß uns seines Wortes Thäter seyn; Schenk uns treue Hirten, daß die Heerde, Jesu Heerde nie verführet werde! Herr, erbarm dich unser!

7. Verlaß uns, höchster Tröster, nicht; Stärke, tröst' uns, wenn uns Trost gebricht! Laß uns Jesu Wunden Freude geben; Sprich einst, wenn wir sterben: ihr sollt leben! Herr, erbarm dich unser!

8. Komm, Geist des Herrn, in unser Herz, Zeuch es zu dir, zeuch es himmelwärts! Laß uns alles Eitle nicht mehr achten, Nach dem Reiche Gottes lehr' uns trachten! Herr, erbarm dich unser!

9. Sey unser Schirm zur Zeit der Noth; Wende von uns, was uns Verderben droht! Stehe, daß er sich zum Sieger streite, Jedem, der mit Leiden kämpft, zur Seite! Herr, erbarm dich unser!

Dr. Joh. Andr. Cramer.

Mel. Du Geist des Herrn ꝛc.

700. Du Geist von Gott, du allgewalt'ge Kraft, Die alles wirkt, belebt, regiert und schafft! Du heil'ger Strom von Gottes lichtem Throne, Du Lebensfluth von dem verklärten Sohne!

2. Man lebt nicht, wo dein Quell sich nicht ergießt; Man lebt in Gott, so viel man dich genießt; Wer wüßte was, wenn du es nicht gegeben? Gibst du Verstand: das ist das ew'ge Leben.

3. Der Sohn der Liebe in des Vaters Schooß, Von dem dein Freudenöl herniederfloß, Hat dir sein Volk zur Salbung übergeben, Daß du in uns erneust des Geistes Leben.

4. Wir sind nur, was wir sind, durch deine Kraft, Das Herz ergrünet nur durch deinen Saft, Und wird zur blüthenvollen Segensaue; Komm, tränk' es reichlich heut mit deinem Thaue!

5. Ein jedes Kind des Lichtes ist dein Werk, Du richtest drauf dein treues Augenmerk, Daß uns dein Trieb dem großen Gott und König Vollkommen mache treu und unterthänig.

6. Gib unsern Augen Heiterkeit und Licht! Erfülle uns, daß uns kein Oel gebricht, Mit wachendem, mit jauchzendem Verlangen, Den Bräutigam allstündlich zu empfangen!

7. Was uns durchs Wort wird nah' und offenbar, Das mach' uns fruchtbar, segensvoll und klar; Was uns der Feind sich mühet zu verstecken, Das müsse uns ein Strahl von dir entdecken.

8. Doch, unser Gott, der du der Herr, der Geist, Der Tröster deiner Seelen bist und heißt, Wie komm' es uns bei deiner Leitung fehlen? Wie könnt'st du was vom Lebensweg verhehlen?

9. So wollen wir mit kindlich treuem Sinn Uns deiner sel'gen Führung geben hin, Und dich durch Uebung deiner Himmelslehren In Ewigkeit erfreuen und verklären.

10. Dir sey die Herrlichkeit, und Dank und Macht, Durch dich dem Vater und dem Sohn gebracht! Dir sey das Herz zum Tempel übergeben! Vollend' uns, Herr, zum sel'gen Gottesleben!

Altes Lied. 1.7. —

Mel. Von Gott will ich nicht lassen.

701. Du Lehrer armer Blinden, Du gnadenreicher Geist, Bei dem das Licht zu finden, Das die zurechte weist, Die sich von Gott verirrt, Und die den Weg nicht wissen, Der aus den Finsternissen Zum wahren Leben führt!

2. Du nimmst nur solche Seelen, Die statt der breiten Bahn Den schmalen Weg erwählen, In deine Schule an; Wer ganz zu dir sich kehrt, Sich deiner Zucht ergiebet, Und wahre Demuth liebet, Der wird von dir gelehrt.

3. Du zeigst geheime Sachen, Die kein Verstand erdenkt, Die Gott ins

kund muß machen, Die er den Frommen schenkt. Was unsern Glauben nährt, Was unsre Lieb' entzündet, Was unsre Hoffnung gründet, Das wird von dir gelehrt.

4. Du deckst der Gottheit Tiefen, O Strahl der Gottheit, auf; Du kannst die Herzen prüfen Und der Begierden Lauf; Durch der Propheten Mund Machst du den Rest der Zeiten, Das Thun der Ewigkeiten Dem Volk des Höchsten kund.

5. Du hast des Höchsten Knechte Erleuchtet und bewegt, Und durch sie Gottes Rechte Uns schriftlich vorgelegt; Du rüstest Lehrer aus, Und zierst sie mit den Gaben, Die sie vonnöthen haben, Zu bauen Christi Haus.

6. Du bringst in dem Gemüthe Oft Lust zum Wort hervor, Und schaffst durch deine Güte Ein aufmerksames Ohr; Dringt dann in den Verstand Die Ueberzeugungs-Gnade, So wird der tiefe Schade Des Herzens uns bekannt.

7. Wer sich hier treu bezeiget, Den führst du weiter fort: Das Herz wird mehr geneiget Zum süßen Lebenswort; Ein überirdisch Licht Bestrahlt die Lebenskräfte, Das alle Nachtgeschäfte Des Satans unterbricht.

8. Da fallen dann die Decken Der Vorurtheile hin, Wir sehen, ja, wir schmecken Mit einem heitern Sinn, Wie Gott so freundlich sey, Wir trauen seiner Liebe, Wir folgen seinem Triebe, — Die Wahrheit macht uns frei.

9. Eröffne deine Schule Zu meinem Geist, o Geist, Der von des Lammes Stuhle Zu reinen Strömen fleußt! Erleucht' mich ewiglich, Daß ich nach diesen Zeiten Durch alle Himmelsweiten Im Herzen trage dich!

Dr. Joh. Jac. Rambach.

Mel. Auf, auf, mein Herz, und du ꝛc.

702. Du sel'ger Geist, der du von Gott ausgehst, Und schaffend durch der Himmel Himmel wehst! Ich suche dich; ich will dich still empfangen! Komm, sanfter Wind! Dein harr' ich mit Verlangen.

2. Erquicke mich, entzünde mein Gemüth Mit Liebe, die in Jesu Herzen glüht. Komm, lehre Jesum Christum mich erkennen, Ihn meinen Herrn und meinen Gott zu nennen!

3. Du reines Licht! brich an mit deinem Glanz; Verklär' in mir das Wort des Vaters ganz. O Gotteskraft! schließ' auf, was noch verborgen, Und zeige mir den hellen Lebensmorgen!

4. Bestraf' in mir der Sünde Werk und Trieb, Und was mir noch von Lüsten heimlich lieb; Erweich' mein Herz, erneure meine Sinne, Daß ich in Gott mein Leben neu beginne.

5. Laß mein Gemüth arm und zerbrochen seyn, Geuß Demuth ihm und Reue gründlich ein. O sanfter Trieb! entreiß' mich dieser Erde, — Gib Folgsamkeit, wenn ich gezogen werde.

6. Lehr' mich auf Christi Kreuz im Glauben schaun, Und ganz darauf das Heil der Seele baun; Versiegle mich, und stärke meinen Glauben, Daß mir kein Feind die Krone könne rauben.

7. Du göttlich Feu'r! entzünde mein Gebet Mit deiner Flamme, die zum Himmel geht; Hilf meinem Herzen sich zum Vater schwingen, Und stets von dort ein süßes Amen bringen.

8. Gib mir den Vorschmack von der neuen Welt, Wenn sich die alte lockend vor mich stellt; Laß mich die Andacht, wo ich gehe, führen, Und für den Herrn die Psalmensaite rühren.

9. Bewohn' mich ganz, dein reines Tempelhaus, Und schmücke mich von innen herrlich aus; Ach, heil'ge mich, der du der Heil'ge heißest, Und unsern Sinn der Sünd' und Welt entreißest!

10. O Lebensgeist! wirst du mir dieses thun, So werd' ich ganz von Eitelkeiten ruhn; Und wenn du mich inwendig willst erneuern, So werd' ich jeden Tag ein Pfingstfest feiern!

J. A. Freylingshausen. Veränd.

Mel. Komm, heiliger Geist, Herre Gott.

703. Du unser Beistand, heil'ger Geist, Den Christus selbst den Tröster heißt! Wir Alle glauben und bekennen, Daß du seyst wahrer Gott zu nennen. Und herrsch'st mit Vater und mit Sohn Von Ewigkeit im Himmelsthron. Woll'st uns mit deinen Gnadengaben In Noth und Tode kräftig laben. Hallelujah! Hallelujah!

2. Du red'st durch der Propheten Mund, Und machst zu unserm Heile kund Die großen Dinge, die auf Erden In Gottes Reich geschehen werden. Wir glauben auch, daß Jesus Christ Mit dir gesalbet worden ist; Und über seine Reichsgenossen Wirst du noch täglich ausgegossen. Halleluja! :,:

3. Du lehrest uns, daß Jesus Christ Allein das Heil der Sünder ist, Den ohne dich kein Mensch kann kennen, Noch gläubig seinen Heiland nennen. Du strafst die Welt, nach deinem Amt, Die sich in Sünden selbst verdammt; Uns lehrest du zum Vater treten, Im Geist und in der Wahrheit beten. Halleluja! :,:

4. Du bist es, der uns neugebiert, Du bist es, der den Glauben ziert Mit Tugend und mit guten Werken, Daran man soll den Glauben merken; Du bist das rechte Gnadenpfand, Der brüderlichen Liebe Band. Laß uns im Glauben freudig wagen, Und uns in keiner Noth verzagen! Halleluja! :,:

Mel. Werde munter mein Gemüthe.

704. Edler Geist im Himmels-Throne, Eines Wesens, Einer Kraft Mit dem Vater und dem Sohne, Du, der Licht und Leben schafft! Ach, ergieße deine Treu' In mein Herz, und mach' es neu, Daß ich dich mit deinen Gaben In mir möge wohnend haben.

2. Geist der Weisheit, führ' und leite Mich zum rechten Weisheitsquell! Gehst und stehst du mir zur Seite, Wird mein finstres Herze hell, Daß es Gottes Sinn versteht, Und auf Christi Wegen geht, Die nach kurzem Kampf und Ringen Mich zur ew'gen Ruhe bringen.

3. Geist des Trostes, steh' im Leiden Allezeit mir kräftig bei! Wenn mich fliehen alle Freuden, Ach, so bleibe du mir treu! Gib mir nur ein festes Herz, Daß ich in dem größten Schmerz Trost der Seele bei dir fasse, Und mich nie verstören lasse.

4. Geist des Raths! wenn mir verschwindet Rath und That in Angst und Noth, Wenn sich keine Hülfe findet, Und ich nahe bin am Tod; Wenn mich meine Sünde drückt, Nichts mehr in der Welt erquickt: Dann versüße du mein Wehe, Heb' mich herrlich in die Höhe!

5. Geist der Freuden! mein Gemüthe Hab' an dir die beste Lust! Leuchtet mir nur deine Güte, Göttlich-heiter in der Brust: O so schwinde, was die Welt Außer Gott für Freude hält! Weltlust kann dem Geist nicht frommen, Freude kann von Gott nur kommen.

6. Geist des Berens, lehr' mich beten: Abba, Vater in der Höh'! Komm, mich Armen zu vertreten, Bis ich die Erhörung seh'! So mach' kräftig meine Bitt', Seufze unaussprechlich mit, Hilf mir selbst auf Jesu Namen Nach dem Beten sprechen: Amen! L. H. Schlosser.

Mel. Nun sob' mein' Seel' den Herren.

705. Einmüthiglich im Stillen Versammelt sich der Zeugen Schaar, Nach Jesu Wort und Willen, Der jüngst zu Gott gegangen war. Hoch schlägt das Herz den Frommen, Von Ahnungen gepreßt; Der Tag ist nun gekommen, Der Geistessendung Fest. Sturm braust, das Haus erbebet, Der Wolken Schleier reißt, Und sanft, als Taube schwebet Auf sie herab der Geist.

2. Von Himmelsgluth durchdrungen, Thut laut der Jesusboten Mund In neuen, fremden Zungen Die großen Thaten Gottes kund. Es sammeln sich Vertraute, Durch Fremdlinge vermehrt, Von denen Jeder Laute Der Heimathssprache hört. Sie blicken mit Erstaunen Und Andacht still empor; Und nur Verworfne raunen Sich Lästerung ins Ohr.

3. Schnell folgen, Well' auf Welle, Dem ersten Wunder — Wunder nach. Was, schöpfend aus der Quelle Der ew'gen Weisheit, Petrus sprach, Durchdringt, gleich einem Schwerte, Die Seelen allzumal; Schon mehren Neubekehrte Der ersten Boten Zahl; Schon schließt dem theuren Haupte Fest Glied an Glied sich an; Selbst der Verfolgung schnaubte *), Wird Jesu zugethan.

4. So steht der Bau gegründet, Der keines Feindes Macht erliegt; Das Wort vom Kreuz entzündet Den Glauben, der die Welt besiegt; Die überall

*) Paulus.

Verscheuchten Ziehn über Land und Meer; Sie lehren und erleuchten; Nichts ist für sie zu schwer; Die Liebe, die beim Scheiden Der Liebende gebot, Begeistert sie, mit Freuden Zu dulden Qual und Tod.

5. Du hast dein Werk vollendet, O Jesu, Herr der Herrlichkeit! Hast deinen Geist gesendet, Der uns zu Tempeln Gottes weiht. Er wirkt und gießt noch heute Ins Herz uns Licht und Ruh, Führt dir, o Herr, als Beute, Bekehrte Sünder zu, Straft ernst die Uebertreter, Erhellt der Blöden Sinn, Und lenkt das Herz der Väter Zur Kindeseinfalt hin.

6. Er geht vorbei die Klugen, Und gibt Unmündigen sich kund; Die selbst sich Wunden schlugen, Die Leidenden, macht er gesund; Streut Salz umher auf Erden, Das dem Verderbniß wehrt, Und leitet Jesu Heerden Zur Au, die reichlich nährt. Drum freut euch heut', ihr Frommen, Von Lieb' und Dank entbrannt; Auch euch ist er gekommen, Der Geist, den Gott gesandt!

7. Auf! schmückt das Fest mit Maien, Umkränzt mit Blumen den Altar! Laßt uns ein Loblied weihen Dem Geiste, der uns neu gebar! Vergeßt heut' aller Schmerzen! Was irdisch ist, vergeßt! Heut' ist das Fest der Herzen, Der Geister Lebensfest! Komm denn, o Geist der Wahrheit! Leit' uns — die Demuth flehts — In immer hell're Klarheit, Und bleibe bei uns stets!

Mel. Gott Vater sende deinen ꝛc.

706. Es saß ein frommes Häuflein dort, Und wollte nach des Herren Wort Einmüthig Pfingsten halten. Ach, laß auch jetzt im Christenstand, Herr Jesu, deiner Liebe Band Bei frommen Gliedern walten!

2. Schnell fiel auf Christi Hausgesind Von oben her ein starker Wind Mit brausendem Getümmel. O Gotteswind, ach, lasse dich Bei uns auch spüren mächtiglich, Und weh' uns an vom Himmel!

3. Er füllete die Wohnung ganz, Zertheilter Zungen Feuerglanz Ließ sich auf Jedem spüren. Ach, nimm auch unsre Kirchen ein, Laß feurig unsre Lehrer seyn, Und deine Sprach' uns rühren!

4. Sie wurden All' des Geistes voll, Und fingen an zu reden wohl, Wie er gab auszusprechen. Ach, laß auch uns erfüllet seyn, Daß wir des blöden Herzens Scheu'n Mit freier Rede brechen!

5. Der Parther, Meder, Elamit Kann, was zum Heil der Welt geschieht, In seiner Sprache hören. Ach, hebe Babels Irrsaal auf, Gib, Jesu, deinem Wort den Lauf, Daß dich die Völker ehren!

6. Die Welt zwar treibt nur ihren Spott, Und wer nicht merkt die Kraft aus Gott, Spricht leider: sie sind trunken! Den rechten Freudenwein uns gib, Erquick', o Herr, in deiner Lieb', Was vor in Angst versunken.

7. Dein Licht treib' in des Herzens Haus Mit hellen Strahlen gänzlich aus Die alten Finsternisse, Daß Blindheit, Irrthum, falscher Wahn, Und was uns sonst verleiten kann, Auf ewig weichen müsse.

8. Dein Feuer tödt' in unsrer Brust, Was sich noch regt von Sündenlust; Erwecke reine Triebe, Auf daß wir schmecken wahre Freud', Anstatt der schnöden Eitelkeit, In Jesu süßer Liebe.

Mel. Vater will ich dir geben.

707. Fein niedrig seyn auf Erden, Vergnügt mit Gottes Huld, Geduldig in Beschwerden, Bei Feinden ohne Schuld, Im Unrecht ohne Schaden, Still in der Lästerung: Das wirkt der Geist der Gnaden, Der Geist der Mäßigung.

2. Er lehrt uns das Erbarmen, Das unser Vater übt; Daß Gottes Sohn die Armen Als Feinde doch geliebt; Daß Dulden Gottes Wille, Daß Leiden Gnade sey; Daß Gott uns in der Stille Sein Erbtheil lege bei.

3. Dir sey, du Geist der Liebe, Gedankt für deine Zucht, Für diese sanften Triebe, Für solche Glaubensfrucht. Wann Jesus wird erscheinen, Dann wird sein Knecht erfreut; Jetzt ruhst du ob den Seinen Als Geist der Herrlichkeit.

Ph. Fr. Hiller.

Mel. Sollt' ich meinem Gott nicht singen.

708. Geist der Kraft, der Zucht und Liebe, Der sich in die Frommen senkt, Und die Wohlthat seiner Triebe

Gottergebnen Seelen schenkt, Seelen, die das Arge hassen, Und den Vorsatz festgestellt, Daß sie sich von Fleisch und Welt Nicht mehr wollen treiben lassen: Laß auch mich in Freud' und Pein Deiner Triebe fähig seyn!

2. Laß dein Licht dein Sinn erfüllen, Zu erkennen meine Pflicht; Neige aber auch den Willen Durch dein mächtiges Gewicht, Meine Pflichten zu vollbringen. Wenn mir Kraft und Nachdruck fehlt, Wenn mich Kält' und Ohnmacht quält, So laß Kräfte mich durchdringen, Und regiere meinen Geist, Das zu thun, was du mich heißt.

3. Treibe mich zu Christi Wunden, Wenn mein Sündenelend groß; Treib' mich in Versuchungsstunden In der Gnade sichern Schooß. Treib' mich an, getrost zu kämpfen, Und durch einen ernsten Streit Mit Gebet und Wachsamkeit Meinen ärgsten Feind zu dämpfen. Treib' mich auf der heil'gen Bahn Stets zum Lauf und Wachsthum an.

4. O wie sanft ist dieses Treiben, Und wie kräftig doch dabei! Es läßt niemand müßig bleiben, Es macht von der Trägheit frei, Es bezwingt mit Liebeskräften Das gefesselte Gemüth, Daß es sich mit Lust bemüht, Treu zu seyn in Lichtsgeschäften; Es läßt weder Rast noch Ruh, Ja, es nimmt beständig zu.

5. Geist der Kraft, der Zucht und Liebe! Treib' auch mich zum Guten an; Mach' durch deine starken Triebe Mir zum Laufen freie Bahn! So geh' ich in Spott und Leiden, In die tiefste Schmach hinab; So geh' ich durch Tod und Grab Zu des Paradieses Freuden. Ach, wie süß, o Geist der Zucht, Ist mir deiner Triebe Frucht!

Dr. Joh. Jacob Rambach.

Mel. Liebster Jesu, wir sind hier.

709. Geist der Wahrheit! lehre mich Aller Weisheit Quelle kennen, Jesum Christum; nur durch dich Kann ich meinen Herrn ihn nennen; Du, du mußt ihn mir verklären, Und mein Herz zu Gott bekehren.

2. In des Irrthums Finsterniß Mätt' ich ohne Führer wanken. Du nur machst das Herz gewiß, Und erleuchtest die Gedanken, Offenbarest Gottes Pfade, Zeugst von Wahrheit und von Gnade.

3. Tröster, Tröster heißest du; Ueberschwenglich kannst du trösten, Du erfüllst mit Himmelsruh' Die Gemüther der Erlösten, Daß sie in der Angst der Sünden Gottes Vaterhuld empfinden.

4. Du, du stärkst uns zum Gebet; Jenes inbrunstvolle Sehnen, Das mit stillen Seufzern fleht, Und uns Wonne gibt durch Thränen, Hoffnung und Geduld im Leiden: Ist dein Werk, du Geist der Freuden.

5. Heiligung und Reinigkeit, Und ein gottgefällig Leben, Selige Zufriedenheit, Wahre Weisheit kannst du geben; Selig, die an deinen Gaben Theil durch Lieb' und Glauben haben!

6. Ich erflehe sie von dir; Todt ist noch mein ganzes Wesen. Komm, und wohne selbst in mir, Daß ich kräftig kann genesen! Dann wird meine Schwachheit Stärke, Und ich wirke Gottes Werke.

7. Nimm mein Herz, und mach' es rein; Auch die Läuterung durch Leiden Soll mir theurer Segen seyn, Weihung zu den höhern Freuden, Bis wir einst den Engeln gleichen, Und des Glaubens Ziel erreichen.

Samuel Gottlieb Bürde.

Mel. O Durchbrecher aller Bande.

710. Geist des Glaubens, Geist der Stärke, Des Gehorsams und der Zucht, Schöpfer aller Gotteswerke, Träger aller Himmelsfrucht! Geist, der einst der heil'gen Männer, Kön'ge und Prophetenschaar, Der Apostel und Bekenner Trieb und Kraft und Zeugniß war!

2. Rüste du mit deinen Gaben Auch uns schwache Kinder aus, Kraft und Glaubensmuth zu haben, Eifer für des Herren Haus; Eine Welt mit ihren Schätzen, Menschengunst und gute Zeit, Leib und Leben dran zu setzen, In dem großen, heil'gen Streit.

3. Gib uns Abrahams gewisse, Feste Glaubenszuversicht, Die durch alle Hindernisse, Alle Zweifel siegend bricht; Die nicht bloß dem Gnadenbunde Trauet froh und unbewegt, Auch das Liebste jede Stunde Gott zu Füßen niederlegt.

4. Gib uns Josephs keusche Sitten, Wenn die Welt ohn' Scham und Zucht Uns durch Dräuen oder Bitten In ihr Netz zu ziehen sucht. Lehr' uns fliehen,

lehr' uns meiden Dieſe üpp'ge Potiphar, Ihren Haß geduldig leiden, Gott getreu ſeyn immerdar.

5. Gib uns Moſes brünſt'ges Beten Um Erbarmung und Geduld, Wenn durch freches Uebertreten Unſer Volk in Luſt Schuld auf Schuld. Laß uns nicht mit kaltem Herzen Unter den Verdorbnen ſtehn, Nein, mit Moſes heil'gen Schmerzen Für ſie ſeufzen, weinen, flehn.

6. Gib uns Davids Muth zu ſtreiten Mit den Feinden Iſraels, Sein Vertraun in Leidenszeiten Auf den Herren, ſeinen Fels; Feindesliebe und Freundestreue, Seinen königlichen Geiſt, Und ein Herz, das voller Reue Gottes Gnade ſucht und preiſt.

7. Gib Elias heil'ge Strenge, Wenn den Götzen dieſer Zeit Die verführte, blinde Menge Tempel und Altäre weiht: Daß wir nie vor ihnen beugen Haupt und Knie, auch nicht zum Schein, Sondern feſt, als deine Zeugen, Daſtehn, wenn auch ganz allein.

8. Gib uns der Apoſtel hohen, Unbewegten Zeugenmuth, Aller Welt, trotz Spott und Drohen, Zu verkünden Chriſti Blut. Laß die Wahrheit uns bekennen, Die uns frei und froh gemacht; Gib, daß wir's nicht laſſen können, Habe du die Uebermacht!

9. Schenk' uns gleich dem Stephan Frieden Mitten in der Angſt der Welt, Wenn das Loos, das uns beſchieden, In den ſchwerſten Kampf uns ſtellt. In dem raſenden Getümmel Schenk' uns Glaubensheiterkeit; Oeffn' im Sterben uns den Himmel, Zeig' uns Jeſu Herrlichkeit!

10. Geiſt des Glaubens, Geiſt der Stärke, Des Gehorſams und der Zucht, Schöpfer aller Gotteswerke, Träger aller Himmelsfrucht, Geiſt, du Geiſt der heil'gen Männer, Kön'ge und Prophetenſchaar, Der Apoſtel und Bekenner, — Auch bei uns werd' offenbar!

Epitta.

Mel. Straf' mich nicht in deinem Zorn.

711. Geiſt des Herrn, dein Licht allein Muß der Kirche leuchten, Sonſt wird falſcher Weisheit Schein Uns wie Wahrheit deuchten: Dann entzweit Leerer Streit, Die auf deine Lehren Einzig ſollen hören.

2. Lehr' uns treu, du Geiſt des Herrn, Nach der Wahrheit ringen, Alle Menſchen-Meinung gern Dir zum Opfer bringen! Wer ſind wir? Drum nur dir Bleibe Kraft und Ehre Reiner Gottes-Lehre.

3. Hilf uns auch bei deinem Schein Unſer Innres prüfen; Ohne dich dringt niemand ein In des Herzens Tiefen. Nur, die hier Schon aus dir Sind aufs neu geboren, Oeffnen Aug' und Ohren.

4. Was den Frieden Gottes mehrt, Das mach' Allen wichtig; Was den Stolz des Wiſſens nährt, Sey uns klein und nichtig. Eins iſt noth! Himmelsbrod Laß uns niemals fehlen; Wohl dann unſern Seelen!

5. Der das Haupt der Kirche iſt, Ihn hilf uns bekennen, Und ihn unſern Herrn und Chriſt Vor der Welt auch nennen. Wahr und frei, Stark und treu, Müſſen ſich die Seinen All' um ihn vereinen.

6. Ihn verklär' in deiner Kraft Seiner Boten Lehre, Daß als Chriſti Jüngerſchaft Sich ſein Volk bewähre. Dieſer Welt Bau zerfällt; Himmel ſelbſt vergehen: Gottes Wort bleibt ſtehen.

Carl Bernhard Garve.

Mel. Alle Menſchen müſſen ſterben.

712. Geiſt des Lebens! heil'ge Gabe, Du, der Seelen Licht und Troſt, Erntefegen, aus dem Grabe Unſers Bürgen aufgeſproßt, Uns geſandt vom Himmelsthrone, Vom erhöhten Menſchenſohne, — Geiſt der Kraft und Herrlichkeit, Mache dir mein Herz bereit!

2. Einſt auch hielt man Erntefeſte Vor dem Herrn in Kanaan, Brachte von der Flur das Beſte, Was der Schnitter eingethan; Aber nach dem Freudentage Kehrte doch zurück die Klage, Denn kein Himmel wurde klar, Wo der Geiſt der Knechtſchaft war.

3. Nun erſt iſt das Feſt erſchienen, Da man ſelig ernten kann, Seit des Menſchenſohns Verſühnen Aufgelöſet unſern Bann. Sieh, du kommſt nach ſeinem Leiden, Geiſt der Kindſchaft, Geiſt der Freuden! Was er blutend uns erſtritt, Alles, Alles bringſt du mit.

4. Einſt biſt du herabgefahren Als ein Sturmwind aus den Höh'n, Ließeſt dich in wunderbaren Feuerzungen herrlich ſehn; Aber jetzo wehſt du ſtille, Ohne Zeichen, ohne Hülle, Auf der Erde nah und fern, Als ein Athemzug des Herrn.

5. Ihn, den armen Nazarener, Der gering auf Erden ging, Ihn, den Mittler und Verſöhner, Der am Kreuz die Welt umfing, Allen Herzen zu verklären; Ihn, den großen Gott der Ehren, Deſſen Herz von Liebe flammt, Groß zu machen, iſt dein Amt.

6. Ja, du nimmſt es von dem Seinen, Wenn du Lebensworte ſprichſt, Wenn du bald durch Flehn und Weinen, Bald durch Pſalmen Herzen brichſt. Du biſt ſeines Weſens Spiegel, Seiner Werk' und Worte Siegel, Zeuge, daß er lebt und liebt, Zeuge, daß er Leben giebt.

7. Ja, dein Strafen und Erſchüttern, Das des Lebens Grund erregt, Das, wie Strahlen aus Gewittern, Stolze Geiſter niederſchlägt, Mahnet, ihm das Herz zu geben; Und dein gnadenvolles Weben Richtet in dem Glaubenslauf Matte Kniee tröſtend auf.

8. Was die Welt nicht kann erlangen, Was kein eitles Auge ſieht, Soll von dir ein Herz empfangen, Das die Luſt der Erde flieht: Frieden, von dem Kreuze quillend, Frieden, alle Klagen ſtillend, Hellen Blick in Gottes Rath, Frucht aus Jeſu blut'ger Saat.

9. Was die Welt uns nie gelehret, Lehreſt du den Glauben thun: Beten, bis der Herr erhöret, Und in ſtiller Hoffnung ruhn. Flehn die Seele bang und ſchwächlich, Ach, dann ſeufzeſt unausſprechlich Du durch alle Himmel hin, Und er kennet deinen Sinn.

10. Was kein Menſch, kein Manneswille, Keine Kraft der Welt vermag, Wirkſt du mühelos und ſtille, Geiſt des Herrn! am Gnadentag. Buße gibſt du, Glauben, Liebe, Sanftmuth, Demuth, keuſche Triebe; Ach, wer ändert, reinigt ſich, Bleibt beim Heiland, ohne dich?

11. O du Pfand des neuen Bundes, Geiſt des Vaters, mild und rein, Heil'ger Odem ſeines Mundes, Zieh' in unſre Herzen ein! Leib und Seele, Haupt und Glieder Kehren aus dem Tode wieder, Wo ſich deine Gottesкraft Einen Sitz und Tempel ſchafft.

12. O wer innig möchte dürſten Und zum Gnadenthrone gehn, Würde bald vom Lebensfürſten Dich, du höchſtes Gut, erflehn! Selig, wer von dir geleitet, Sich auf Chriſti Tag bereitet, Wer dich, wenn ſein Stündlein ſchlägt, Unbetrübt im Herzen trägt!

13. Droben ſoll, wie Gottes Sonne, Leuchten Chriſti Jüngerſchaar; O wer ſehnt ſich nach der Wonne In dem großen Jubeljahr? — Lehr' uns, Herr! der Welt entrinnen, Halt' in Jeſu Herz und Sinnen, Zeig' uns hier im Glauben ihn, Stell' uns dort zum Schauen hin!

A. Knapp.

Mel. Wie leuchtet uns der Morgenſtern.

713. Geiſt Gottes, der die Nacht erhellt, Du Tröſter dieſer Sünderwelt, O, ſtrahl' in unſre Seelen! Der Sünden Nacht umgibt uns ganz, Und ohne deinen Gnadenglanz Kann unſer Herz nur fehlen. Steh' im Kampfe Uns zur Seite, Und bereite Die Gemüther Für des Himmels ew'ge Güter.

2. Gib Gnade, Frieden, Troſt und Ruh'! Es iſt kein Helfer ſonſt, als du, Kein Heil, als wahrer Glaube. Drum wirk' in uns die Freudigkeit, Die uns von Sündenangſt befreit, Erheb' uns von dem Staube. Stille Jede Bange Klage, Heb' und trage Deine Frommen, Bis ſie dort zum Schauen kommen.

Dr. Hopfenſack.

Mel. Herr Jeſu Chriſt, dich zu uns wend'.

714. Geiſt Gottes, unerſchaffner Geiſt, Du, den kein Seraph würdig preiſt, Du Quell des Lichts, dir ewig gleich, An Gaben unermeßlich reich!

2. Du füllſt mit Leben Erd' und Meer, Mit Geiſt und Kraft des Himmels Heer, Glanz Gottes, deſſen ew'ges Licht In tauſendfachem Strahl ſich bricht!

3. Licht, Weisheit, Feuer ſtößeſt du Und Kraft den Sehern Gottes zu, Den Wahrheits-Zeugen Heldenmuth, Den Aſſaphs-Liedern Himmelsgluth.

4. Vor allem liebſt du, göttlich rein Kraft heil'ger Lieb' in uns zu ſeyn, Und

kamst zu uns, von Gott gesandt, Als ew'ger Liebe Bundespfand.

5. Preis dir und Dank, du heil'ger Geist, Der Gottes Weg uns Sündern weist, Der Gottes Bild in uns erneut Nach Jesu Christi Aehnlichkeit!

6. Du, dessen stiller Unterricht Aus stille Herz vernehmlich spricht, Und wo der Sünder sich versteckt, Sein Herz mit Donnerstimmen schreckt:

7. Gib du uns selbst zu aller Zeit Ein leises Ohr und Folgsamkeit! Denn heilig, treu ist dein Bemühn, Uns Gott zu Kindern zu erziehn.

8. O würden wir dein lauter Preis Für deiner Pflege treuen Fleiß! O möchten wir dich, Groß' und Klein', An Gottesfrüchten reich, erfreun!

9. Hilf du, der uns nie Waisen läßt, Daß unser Glaube wahr und fest, Die Liebe thätig, warm und treu, Lebendig unsre Hoffnung sey!

10. Und wenn wir irren, warne du; Dem Reuigen sprich Trostung zu, Und führ' ihn an des Richters Zorn Vorüber zu dem Gnadenborn.

11. Und drück uns wo des Lebens Müh': Dein süßer Trost erleichtre sie! Dein Einfluß mach' uns Freud' und Leid Fruchtbringend für die Ewigkeit.

12. Ja, sey und bleib' uns fort und fort Kraft aus der Höh' und Glaubenshort! Uns leite deiner Augen Licht, Bis unser Aug' im Tode bricht.

13. Dann sink' in Asche Fleisch und Bein: Du wirst uns neues Leben seyn, Das himmlisch Gottes Thron umschwebt, Und ewig, ewig, ewig lebt!

Nach dem Altlat. v. K. B. Garve.

Mel. Wie wohl ist mir, o Freund der Seelen.

715. Geist Gottes, wer kann dich verstehen? Wer wandelt schon in deinem Licht? Wer klimmt zu deiner Weisheit Höhen? Der selbst sich weise dünket, nicht! Ein Licht bist du, doch nur den Blinden; Wer noch bei sich weiß Rath zu finden, Dem ist dein reicher Trost noch fern: Nur dem wirst du des Lebens Quelle, Der an des Unterganges Schwelle, An sich verzagend, ruft zum Herrn.

2. Dann wirkest du, und schmelzest Herzen In Sünden todt, wie Felsen hart, Erweckst in ihnen sel'ge Schmerzen, Die Traurigkeit der rechten Art; Du stellst im göttlichen Gerichte Dem Sünder kräftig vor's Gesichte, Was Gott, Gesetz und Sünde sey; Da regt sich ein banges Sehnen, Im Stillen fließen bittre Thränen, Die Zeugen wehmuthsvoller Reu'.

3. Wenn Seelen so, mit Noth beladen, Nur sehnlich um Errettung flehn, Enthüllet sich der Thron der Gnaden; Du lässest sie den Mittler sehn: Dann wandelt sich das bange Sehnen In einen Strom von Freudenthränen, Die Trauernacht in helles Licht; Der Schuldbrief zeiget sich zerrissen, Es schweigt das richtende Gewissen, Da Jesu Blut Vergebung spricht.

4. So wie der Born der reinsten Liebe In dir geweihten Seelen quillt, So opfern dir sich alle Triebe, Die deine Gotteskraft erfüllt: Auf dem Altare reiner Herzen Da brennen dir und leuchten Kerzen, Die deine heil'ge Gluth entflammt: Dein Geisten soll ihr Leuchten mehren, Und alle fremde Gluth verzehren, Die nicht aus diesem Ursprung stammt.

5. Dein Lieben weiß von keinem Wählen Unlauterer Parteilichkeit, Womit sich Erdensöhne quälen; Dein Lieben ist Gerechtigkeit; Du weiß't aus allem Sektenwesen, Was Wahrheit sucht, heraus zu lesen, Und zähl'st es deiner Heerde zu: Wer nur bereit ist, dich zu hören, Den bist du willig zu bekehren, Wer dich nur sucht, den findest du.

6. O möcht' ich allzeit deine Lehren, Wenn deine Salbung in mir spricht, Mit treuem Jüngerherzen hören, Und nie mich blenden täuschend Licht! Ja, möchten meines Geistes Augen Mit sichrem Blick zu sehen taugen Die Wahrheit und den falschen Schein! Und möcht' ich fern von stolzen Höhen, Doch stets im Thal der Demuth gehen, An deine Zucht gewöhnet seyn!

7. Ja, du allein, du Geist der Wahrheit, Machst meinen Pilgerschritt gewiß, Und leitest mich in Kraft und Klarheit Durch Dürftigkeit und Finsternis! Du bist der Beistand meines Lebens, Und niemals ruf' ich dir ver-

gehens, Wenn je mein Fuß den Pfad verliert. Dein Wort kann jeden Wahn besiegen, Dein Troſt läßt niemals mich erliegen, Du biſt es, der mich richtig führt.

8. Vor Gott kann der nur würdig treten, Den du mit deiner Salbung weihſt, Nur der allein erhörlich beten, Dem du des Betens Kraft verleihſt: Du, der du gern Gebet erhöreſt, Und ſelbſt dem Säugling nicht verwehreſt Ein Ton vom Lob des Herrn zu ſeyn: Wenn ich mich vor den Vater wage, Und ehrfurchtsvoll ein Abba ſage, So ſprich der Kindſchaft Zeugniß ein!

9. Und wenn ja Trübſinn mich will beugen, Der Muth nun immer tiefer fällt, Dem Herzen Seufzer nur entſteigen, Dann laß, o Geiſt, der Schwache hält, Der Seele nur den Grund-Gedanken, Bricht alles Andre, nimmer wanken: „Daß ich ein Kind der Gnade ſey;“ Will meine Schwachheit mich beſchämen, Und mir der Kindſchaft Zeugniß nehmen, So ſprich mich von mir ſelber frei!

10. Wenn aber zur Verſuchungsſtunde, Da ſelbſt der Heiligſte erbebt, Sich aus des Abgrunds finſtrem Grunde Angſt und Verzweiflung mir erhebt: Ach, dann tritt tröſtend mir zur Seiten, Durch dich geſtärket, laß mich ſtreiten, Dein Wort ſoll meine Rüſtung ſeyn; Schilt den Verkläger meiner Brüder, Und zeige mir den Mittler wieder, Schließ in ſein göttlich Herz mich ein.

11. Mit ihm vereinigt, feſt verbunden, An welchen meine Seele glaubt, Vollbring' ich ſelig meine Stunden, Und hang' als Glied an ihm, dem Haupt: In heiliger und ſichrer Stille Schöpft dann mein Geiſt aus jener Fülle, Wo Gnade ſtets aus Gnade fließt, Und in erquickenden Minuten So mancher Quell von Segensfluthen Sich in mein dürſtend Herz ergießt.

12. So wie ein Bach in ſanften Güſſen Allmählich ſeinem Thal entfließt, Und bald, vereint mit größern Flüſſen, Nun unbekannt ins Weltmeer zieht: So ſanft, ſo ſtill, ſo unbemerket, Durch unſichtbare Kraft geſtärket, Fließt meines Lebens Stunde hin, Hin in das Meer der Ewigkeiten, Wo ich bei tauſend Seligkeiten In deinem Licht vollendet bin! Friedrich Carl von Moſer.

Mel. Jeſu komm doch ſelbſt zu mir.

716. Geiſt vom Vater und vom Sohn, Weihe dir mein Herz zum Thron! Schenke dich mir immerdar, So wie einſt der Jünger-Schaar!

2. Geiſt der Wahrheit, leite mich! Eigne Leitung täuſchet ſich, Da ſie leicht des Wegs verfehlt, Und den Schein für Wahrheit wählt.

3. Geiſt des Lichtes, mehr' in mir Meinen Glauben für und für, Der mich Chriſto einverleibt Und durch Liebe Früchte treibt.

4. Geiſt der Andacht, ſchenke mir Salbung, Inbrunſt, Feu'r von dir; Laß mein Bitten innig, rein Und vor Gott erhörlich ſeyn.

5. Geiſt der Liebe, Kraft und Zucht! Wenn mich Welt und Fleiſch verſucht, O dann unterſtütze mich, Daß ich ringe! rette mich!

6. Geiſt der Heiligung, verklär' Jeſum in mir mehr und mehr, Und erquicke innerlich Durch den Frieden Gottes mich!

7. Geiſt der Hoffnung, führe du Mich dem Himmels-Erbe zu! Laß mein Herz ſich deiner freun, Und in Hoffnung ſelig ſeyn! Aus Gebners Sammlung.

Mel. Freu' dich ſehr, o meine Seele.

717. Geiſt vom Vater und vom Sohne! Der du unſer Tröſter biſt, Und herab von Gottes Throne Hülfreich auf uns Schwache ſiehſt: Stehe du mir mächtig bei, Daß ich dir ergeben ſey. O ſo wird mein Herz auf Erden Schon ein Tempel Gottes werden.

2. Laß auf jedem meiner Wege Deine Weisheit mit mir ſeyn, Wenn ich Furcht und Zweifel hege, Deine Wahrheit mich erfreun. Lenke kräftig meinen Sinn Auf mein wahres Wohlſeyn hin; Lehrſt du mich, was recht iſt, wählen, Werd' ich nie mein Heil verfehlen.

3. Stärke mich, wenn nun zur Sünde Mein Gemüth verſuchet wird, Daß ſie mich nicht überwinde. Hab' ich irgend mich verirrt, O ſo ſtrafe ſelbſt mein Herz, Daß ich, unter Reu' und

Schmerz, Mich vor Gott darüber beuge, Und mein Herz zur Beſſ'rung neige.

4. Heilige des Herzens Triebe, Daß ich über alles treu Meinen Gott und Vater liebe, Und mir nichts ſo wichtig ſey, Als in ſeiner Huld zu ſtehn, Seinen Namen zu erhöhn, Seinen Willen zu vollbringen; Alles muß durch dich gelingen.

5. Reize mich, mit Flehn und Beten, Wenn mir Hülfe nöthig iſt, Zu dem Gnadenſtuhl zu treten. Gib, daß ich auf Jeſum Chriſt, Als auf meinen Mittler ſchau', Und auf ihn die Hoffnung bau', Gnad' um Gnad', auf mein Verlangen Von dem Vater zu empfangen.

6. Stehe mir in allen Leiden Stets mit deinem Troſte bei, Daß ich auch alsdann mit Freuden Gottes Führung folgſam ſey; Gib mir ein gelaſſ'nes Herz; Laß mich ſelbſt im Todesſchmerz, Bis zum frohen Ueberwinden, Deines Troſtes Kraft empfinden.

Gottfr. Hoffmann.

Mel. O Durchbrecher aller Bande ꝛc.

718. Gott, der du den Sohn gegeben, Du verheißeſt auch den Geiſt, Der uns, daß wir kindlich leben, Aller Furchtſamkeit entreißt; Denn ſein göttlich tröſtend Lehren Zeigt den Grund der Zuverſicht. Kindlich fürchtend dich verehren Mehrt den Glauben, ſtört ihn nicht.

2. Schenk' mir deinen Geiſt der Stärke Gegen Sünde, Höll' und Tod, Daß ich dir zum Preiſe merke, Du ſeyſt bei mir in der Noth. Gib mir Kraft und Muth zu glauben, Lege mir das Zeugniß bei, Daß mich nichts dir ſolle rauben, Daß ich dein auf ewig ſey.

3. Gib mir deinen Geiſt der Liebe, Der dein Lieben mir verklär', Und der Gegenliebe Triebe In mir ſchaffe mehr und mehr. Laß mich Allen liebend nützen Mit der Huld, die mich bedeckt; Laß dein Lieben mich beſchützen, Wenn ein Widerſtand mich ſchreckt.

4. O wie groß iſt dieſe Gabe! O wie ſelig macht dein Geiſt, Weil ich Alles in ihm habe, Was dein theures Wort verheißt! Er allein ſtillt mein Verlangen, Und mein Herz lernt an der Zucht Seiner Treue willig hangen, Bis zur ewigreifen Frucht.

Mel. Werde munter mein Gemüthe.

719. Gott! du gibſt uns milden Regen, Und befeuchteſt trocknes Land; Gib auch mir vom Himmel Segen, Denn mein Herz iſt dürr wie Sand! Laß des heil'gen Geiſtes Gab' Ueber uns von oben ab, Wie die ſtarken Ströme fließen, Und ſich in mein Herz ergießen!

2. Kann ein Vater hier auf Erden, Der doch bös iſt von Natur, Seinen Kindern Gaben geben, Und zwar gute Gaben nur: Soltreſt du denn, der du heiß'ſt Guter Vater, deinen Geiſt Mir nicht geben, mich nicht laben Mit den guten Himmelsgaben?

3. Jeſu! wo du hingegangen zu ſeyn. Vater, ſende mir Deinen Geiſt, den mit Verlangen Ich erwarte, Herr, von dir! Laß den Tröſter ewiglich Bei mir ſeyn und lehren mich, In der Wahrheit feſt zu ſtehen, Und getroſt auf dich zu ſehen.

4. Heil'ger Geiſt, du Kraft der Frommen, Kehre bei mir Armen ein! Sey mir tauſendmal willkommen, Laß mich deinen Tempel ſeyn! Reinige dir ſelbſt dein Haus; Aus dem Herzen wirf hinaus Alles, was mich je kann ſcheiden Von den ſüßen Himmelsfreuden.

5. Schmücke mich mit deinen Gaben, Mache mich neu, rein und ſchön; Laß mich wahre Liebe haben, Und in deiner Gnade ſtehn. Gib mir einen ſtarken Muth, Zu beſiegen Fleiſch und Blut. Lehre mich zum Vater treten, Und in Geiſt und Wahrheit beten.

6. So will ich mich dir ergeben; Dir zur Ehre ſoll mein Sinn Dem, was himmliſch iſt, nachſtreben, Dann gelang ich auch dahin, Wo vor deinem Himmelsthron Ich den Vater und den Sohn Und dich darf erhöhn und preiſen Mit der Engel ſel'gen Weiſen.

Mauritius Kramer.

Mel. Liebſter Jeſu, wir ſind hier.

720. Gott, du haſt in deinem Sohn Mich von Ewigkeit erwählet; Sende nun von deinem Thron, Was mir noch zum Heile fehlet! Gib mir deines Gei-

deren Namen vergeſſen ſind wie die Spreu, die der Sturm verweht.

Einesmals aber ſoll Hedinger ſeinen Herzog ſelbſt über gewiſſe Sünden, die er trotz aller Privatermahnungen nicht laſſen wollte, öffentlich auf der Kanzel beſtraft und zur Buße aufgerufen haben, was ſo ungnädig vermerkt ward, daß der Fürſt den Entſchluß faßte, ſich in ſeinem Schloſſe perſönlich an ihm zu vergreifen. Hedinger ward mit kurzen Ausdrücken vorgefordert, und erſchien alsbald mit freier Stirne, durch ernſtliches Gebet in ſeinem Gott geſtärkt. Der Herzog, der ihm allein, ohne Begleitung, zu erſcheinen befohlen, und ſich zu einer thätlichen Mißhandlung ſeines Beichtigers gerichtet hatte, ſah ihn gleich beim Eintritt mit Betroffenheit an, und rief: Hedinger! warum kommt Er nicht allein? — Ich bin allein, Eure Durchlaucht, erwiederte der Hofprediger. „Nein, Er iſt nicht allein! entgegnete der Herzog. Und dennoch bin ich allein, Ew. Durchlaucht, antwortete Hedinger. Als aber der Fürſt, immer auf die rechte Seite Hedingers hinblickend, darauf beharrte: Er iſt nicht allein! entgegnete der Fromme, ahnend, daß hier eine höhere Hand im Spiele ſey: „Ja, ich bin wahrhaftig allein gekommen, Ew. Durchlaucht! Sollte es aber dem großen Gott gefallen haben, einen Engel neben mich in dieſer Stunde zu ſtellen, ſo weiß ich es nicht.“ — Der Herzog winkte ihm mit der Hand, und entließ ihn mit Zeichen der Erſchütterung.

Dieſe wenigen Züge mögen eine Probe davon ſeyn, welch eine Glaubenskraft und Furchtloſigkeit in der Seele dieſes Mannes gewohnt hat. Er ſoll dieſe nicht allein gegen ſeinen Fürſten und deſſen Höflinge, ſondern bei vor-

stes Gaben; Durch ihn werd' ich Alles haben.

2. Ach ich bin in Sünden todt, Und zum Guten ganz verloren; Heil'ger Geist, mein Herr und Gott, Mache du mich neugeboren! Denn das Fleisch ist mein Verderben, Und kann nicht den Himmel erben.

3. Treibe weg die finstre Nacht Meiner irrigen Gedanken, Dämpfe meines Stolzes Macht, Halte die Vernunft in Schranken, Daß ich als ein Kindlein gerne Von dir selbst die Weisheit lerne.

4. Was mein Herz ersinnt und schafft, Ist von Jugend auf nur böse; Ach so hilf, daß deine Kraft Mich auch von mir selbst erlöse! Gib zu allen guten Dingen Mir das Wollen und Vollbringen.

5. Schaff' in mir ein reines Herz, Daß ich stets an dich gedenke, Und mich oft mit Reu' und Schmerz Ueber meine Sünden kränke; Dann nach den betrübten Stunden Tröste mich mit Jesu Wunden.

6. Pflanze du mich selbst in ihn, Als ein Glied an seinem Leibe, Und wenn ich sein eigen bin, Hilf mir, daß ich in ihm bleibe; Er sey Weinstock, ich die Rebe, Daß ich fruchtbar wachs' und lebe.

7. Meiner Seele Zierde sey Glaube, Hoffnung und die Liebe; Steh' mir in Versuchung bei, Daß der Feind mich nicht betrübe; Gib mir Demuth in der Freude, Gib mir Sanftmuth, wenn ich leide.

8. Hilf mir reden klug und wohl, Wo ich schweigen soll, nichts sagen; Hilf mir beten, wie ich soll, Und mein Kreuz geduldig tragen; Wenn es Zeit ist, hilf mir sterben, Und dein ewig Reich ererben. Caspar Neumann.

Mel. Wohlauf, mein Herz, verlaß die Welt.

721. Gott Vater, sende deinen Geist, Den uns dein Sohn erbitten heißt, Von deines Himmels Höhen! Wir bitten, wie er uns gelehrt; Laß uns, o Herr, nicht unerhört Von deinem Throne gehen.

2. Kein Menschenkind auf dieser Erd' Ist solcher edeln Gabe werth; Wir können nichts verdienen. Hier gilt nur freie Lieb' und Gnad', Die Christus uns verdienet hat Mit Sterben und Versühnen.

3. Mit Jammer sieht dein Vatersinn Auf uns und unsern Jammer hin, Darein wir hingefallen. Durch diesen Fall sind wir im Bann Der Sünd' und Blindheit; keiner kann Sich helfen von uns Allen.

4. Wir halten, Herr, an unserm Heil; Und du, fürwahr, wirst uns, dein Theil, Dir nimmer lassen rauben, Die wir durch Christi Tod und Blut Des Himmels Erb' und höchstes Gut Zu haben treulich glauben.

5. Solch Glauben ist dein Gnadenwerk, Und deines heil'gen Geistes Stärk', In uns ist kein Vermögen; Herr, wenn du nicht uns stündest bei, Wie bald würd' unser Glaub' und Treu' Sich in die Asche legen!

6. Dein Geist hält unser Glaubenslicht, Wenn alle Welt dawider ficht Mit Sturm und schweren Waffen. Und tritt auch gleich der Fürst der Welt Ingrimmig gegen uns ins Feld, So kann er doch nichts schaffen.

7. Wo Gottes Geist ist, da ist Sieg; Wo dieser hilft, da muß der Krieg Gewißlich Palmen tragen. Was ist doch Satans Reich und Stand? Wenn Gottes Geist erhebt die Hand, Muß Alles fliehn und zagen.

8. Er bricht der Hölle Macht entzwei, Bringt Trost den Herzen, macht uns frei Von Allem, was uns kränket. Und wenn uns Sturm und Wetter schreckt, So hält er unser Haupt bedeckt Viel besser, als man's denket.

9. Er macht den Kelch der Trübsal süß, Ist unser Licht in Finsterniß. Führt uns als seine Schafe; Schirmt uns mit seines Auges Wacht, Daß seine Heerd' in tiefer Nacht Mit Ruh' und Frieden schlafe.

10. Er lehret uns die Furcht des Herrn, Liebt Reinigkeit, und wohnet gern In frommen, keuschen Seelen. Was niedrig ist, was Tugend ehrt, Was Buße thut und sich bekehrt, Das will er gern erwählen.

11. Er ist und bleibet stets getreu; Er steht uns auch im Tode bei, Wenn

alle Dinge fallen. Er lindert unsre letzte Qual, Und läßt uns durch das Todesthal Zum Himmel fröhlich wallen.

12. O selig, wer in dieser Welt Läßt bauen diesen Geist das Zelt In seines Herzens Mitte! Wer ihn empfäht in dieser Zeit, Den trägt er dort zur ew'gen Freud' In seines Gottes Hütte.

13. Nun, Herr und Vater aller Güt', Erfüll' uns reichlich das Gemüth Mit dieser Himmelsgabe! Gib deinen Geist, der uns allhier Regier, und droben für und für Mit ew'gen Freuden labe!

Paul Gerhard.

Mel. Urquell aller Seligkeiten.

722. Heil'ger Geist! du Himmelslehrer, Starker Tröster und Bekehrer! Kehr' in meinem Herzen ein, Laß es deine Wohnung seyn.

2. Schenke mir, durch heil'ges Denken Stets mein Herz zu Gott zu lenken; Ziehe meinen Sinn und Blick Vom verkehrten Weg zurück.

3. Sey mir immerdar zur Seite; Rühre, treibe, strafe, leite; Send' mir Licht und Kräfte zu, Daß ich Christi Willen thu'.

4. Gib mir brünstiges Verlangen, Ihm lebendig anzuhangen, Ohne Wahn und Heuchelschein, Ihm im Kleinsten treu zu seyn.

5. Hilf, daß ich mich schnell betrübe, Wenn ich etwas Böses übe, Und daß redlich meine Reu' Ueber mein Versehen sey.

6. Laß mich allezeit erwägen: Ueberall sey Gott zugegen, Der auf Wort, Gedank' und That Stets ein offnes Auge hat.

7. Laß mich, weil ich bin auf Erden, Wachsam stets erfunden werden, Und nach göttlichem Geheiß Thun mein Werk mit allem Fleiß.

8. Also werd' ich durch dein Führen Kräftig auch im Herzen spüren, Daß du, theurer Gottesgeist, Mir ein Pfand des Lebens seyst.

9. All mein Werk wird wohlgelingen, Friede wird mein Herz durchdringen, Trost und Hoffnung in der Noth, Licht und Freudigkeit im Tod.

10. Also werd' ich andern Seelen Auch von deinem Ruhm erzählen, Und einst preisen vor dem Thron Dich, den Vater und den Sohn.

Cyriacus Günther.

Mel. Ein' feste Burg ist re.

723. Herr, auf dein Wort soll's seyn gewagt, Du kannst mir's nicht verdenken! Du hast mir einmal zugesagt, Den heil'gen Geist zu schenken: Drum komm' ich jetzt zu dir; Herr Jesu, halte mir, Was du verheißen hast; Du willst ja diesen Gast Dem geben, der dich liebet.

2. Hier bin ich, habe meine Lust An dir und deinen Worten, Nichts liebers ist mir sonst bewußt: Schleuß auf die Herzenspforten, Und send' mir deinen Geist, Der da ein Tröster heißt, Ein Feu'r, ein Thau, ein Band, Ein Hauch, ein Brunn, ein Pfand, Ein Oel, ein Finger Gottes!

3. Komm, Tröster, hilf und steh' mir bei; Komm, Feu'r, und mich entzünde! Komm, Thau, und mein' Erquickung sey; Komm, Band, und selig binde; Komm, Hauch, belebe mich; Heilsbrunnen, zeige dich! Komm, Pfand, wend' alles Leid; Komm, Oel, und gib mir Freud'; Komm, Finger Gottes, lehre!

4. Verlasse mich in keiner Noth, Gib himmlisches Verlangen, Hilf mir im Leben und im Tod, Laß mich an Gott fest hangen; Mein Herze mache neu, Und gib mir wahre Reu; Sey meiner Seele Ruh', Sprich mir Betrübtem zu, Gib Weisheit, wohl zu leben.

5. Gib Glauben, laß mich Gottes Huld Durch Sünden nicht verscherzen; Gib Liebe, Hoffnung, und Geduld, Gib Demuth meinem Herzen; Gib Andacht im Gebet, Wenn ich vor Gott hintret'; Ach, laß mich Herz und Sinn Nur richten ganz dahin, Woher mir Hülfe strömet.

6. Erleuchte mir, du lieblich's Licht, Des Herzens finstre Höhle; Verschmähe diese Wohnung nicht, Senk dich in meine Seele! Herr Gott, ich bitte dich, Stärk und erquicke mich; Sey meine Kraft, mein Rath, Mein Tröster früh und spat, Gib Freude, mach' lebendig!

7. Treib' von mir aus den argen Sinn, Hilf mir mein Fleisch bezwingen, Und nimm den alten Willen hin, Gib

mir vor allen Dingen, Daß ich mich in der Lieb' Zu meinem Jesus üb', Und täglich fertig sey, Aus dieser Wüstenei Vor deinen Thron zu gehen!

Dr. Gottfried Wilhelm Sacer.

Mel. Herr Jesu Christ, meines ꝛc.

724. Herr, der du deinen Sohn gesandt, Gib Kraft ins Herz, Licht dem Verstand, Daß Jesum Christum wir verstehn, Und kindlich auf sein Vorbild sehn.

2. Er predigte gewaltiglich Nicht Menschensatzung, sondern dich, Und lehrte, wie es Wahrheit ist, Was Menschen sind, und was du bist.

3. Den Weg zu Gott, den lehrt er recht. Nun spricht nicht mehr zum Herrn der Knecht; Nein, was der Mensch weit süßer find't: Es spricht zum Vater nun das Kind!

4. Als er nun seinen Lohn empfing, Und wieder hin zum Vater ging, Ließ er der Welt den heil'gen Geist, Der sie dem blinden Wahn entreißt.

5. Das ist der Geist voll Kraft und Licht, Der Stärke gibt, dem sie gebricht, Der in uns wirkt, und in uns ist, Der Geist von Gott und Jesus Christ.

6. Gott ist ein Geist, und wir sind sein. Ja, Vater, unser Geist ist dein, Ist im Besitz des großen Rechts; Der Mensch ist göttlichen Geschlechts.

7. O Mensch, empfinde diesen Werth, Den Jesus Christus dich gelehrt! Wenn du durch Sünde dich entweihst, So schänd'st du in dir Gottes Geist.

8. Nie dämpfe dieses Geistes Kraft, Der Wollen und Vollbringen schafft! Sie bringet Licht in Finsterniß, Macht deinen Geist neu und gewiß.

9. Sie gibt dir in den Leiden Muth; Sie macht dich froh, sie macht dich gut, Führt den, der glauben will und kann, Durch sel'ge Hoffnung himmelan.

10. Hast du nie diese Kraft verspürt? Mensch, warst du göttlich je gerührt, Warst du im Beten stark und kühn, War's dir, als wenn dir Gott erschien:

11. Und glaubtest und empfand'st du je: „Ich bin nicht bloß der Sterbliche!" Dann ist das Heil dir offenbar, Daß Gottes Geist dann in dir war.

12. Der Vater wirkt, und wir durch ihn, Wenn wir der Sünde uns entziehn. Durchs Thun nur bau' ich Christi Reich, Und werd' ihm und dem Vater gleich.

13. Wenn einst des Lebens Faden reißt, Fließt ganz mein Geist in Gottes Geist; Dann bin ich Gottes, Gott ist mein: O Mensch, wie selig kannst du seyn!

Mel. Durch Adams Fall ist ꝛc.

725. Heut' ist das rechte Freudenfest Der Kirche angegangen; Ein Himmelsglanz sich sehen läßt, Ein Sturmwind kommt gegangen. Der Jünger Schaar Steht selig, klar In diesem Gnadenregen. Auf, auf, o Christ, Zu dieser Frist! Laß auch dein Herz bewegen!

2. Auf, meine Seel zu deinem Gott! Hier ist sein Wort zu hören; Ach, laß dich nicht den argen Spott Der blinden Welt bethören; Hier ist ein Schatz, Der seinen Platz In frommen Seelen suchet; Wer's nicht versteht, Und ihn verschmäht, Bleibt ewiglich verfluchet.

3. Hier kaufet man des Glaubens Gold, Hier wird man frei von Sünden, Hier läßt, was Gott uns machet hold, Im Ueberfluß sich finden; Hier ist das Brod, Das in der Noth Kann unsre Seelen laben; Hier finden sich Für mich und dich Viel tausend edle Gaben.

4. Heut' hat der große Himmelsherr Herolde ausgesendet. — Schaut seine tapfern Prediger! Die haben sich gewendet An manchen Ort, Da klingt ihr Wort: „Thut Buß', ihr Leut' auf Erden! Dieß ist die Zeit, Die euch befreit Und läßet selig werden."

5. Nun wird das Haus des Herrn gebaut; Auf aller Sünder Wegen Erschalle die süße Botschaft laut: „Seht, da kommt euer Segen! Thut auf die Thür! Jetzt geht herfür Der Geist mit Pracht und Ehren, Der will in euch Sein herrlich Reich Aufrichten und vermehren."

6. O Tag des Heils, o großer Tag, Deßgleichen nie gesehen! O Tag, davon man singen mag: Daß Wunder sind geschehen! Des Himmels Reich Soll nun zugleich Bei uns gegründet

werden; Gott fähret auf: Des Geistes Lauf Geht nieder zu der Erden!

7. O Gnadentag! nun wird der Geist Vom Himmel ausgegossen; Der Geist, der uns der Welt entreißt, Und uns als Reichsgenossen Nach dieser Zeit Zur Seligkeit Durch Jesum lässet kommen. Ach, würd' ich schnell Auch rein und hell, Herr, dahin aufgenommen!

8. O guter Geist, regiere doch Mein Herz, daß es dich liebe, Und nicht mehr zieh' am Sündenjoch, Noch Thorheit mehr verübe. Herr, laß mich bald Des Feu'rs Gewalt, Das himmlisch ist, empfinden, Und alle Noth, Ja, selbst den Tod Durch solches überwinden!

Mel. Warum sollt' ich mich denn grämen?

726. Höchster Tröster, komm hernieder! Geist des Herrn, Sey nicht fern, Salbe Jesu Glieder. Er, der nie sein Wort gebrochen, Jesus, hat Deinen Rath Seinem Volk versprochen.

2. Schöpfer unsers neuen Lebens! Jeder Schritt, Jeder Tritt Ist ohn' dich vergebens. Ach, der Menschen Thun ist nichtig; Deine Kraft, Die nur schafft, Was zum Himmel tüchtig.

3. Weck' uns auf vom Sündenschlafe! Rette doch Heute noch Die verlornen Schafe. Reiß die Welt aus dem Verderben! Laß sie nicht Im Gericht Der Verstockung sterben.

4. Geist der Weisheit! gib uns Allen Durch dein Licht Unterricht, Wie wir Gott gefallen. Lehr' uns recht zum Vater treten; Sey uns nah' Und sprich: ja! Wenn wir kindlich beten.

5. Hilf den Kampf des Glaubens kämpfen; Gib uns Muth, Fleisch und Blut, Sünd' und Welt zu dämpfen. Laß nicht Trübsal, Angst und Leiden, Kreuz und Noth, Pein und Tod Uns von Jesu scheiden.

6. Hilf uns nach dem Kleinod streben, Mach' uns treu, Ohne Scheu Jesu ganz zu leben. Laß uns niemals stille stehen; Treib' uns an, Froh die Bahn Seines Heils zu gehen.

7. Sey in Schwachheit unsre Stütze, Gib im Streit Freudigkeit, Trost in Trübsalshitze. Führ', wenn Gott uns nach dem Leide Sterben heißt, Unsern Geist Aufwärts in die Freude.

Ehrenfried Liebich.

Mel. Komm, heiliger Geist ꝛc.

727. Ihr Christen, freut, o freuet euch! Frohlocke, Christi Königreich, Stimm an die Bet- und Lobelieder, Der heil'ge Geist, der fährt hernieder, Er kommt auf der Apostel Schaar: Des Herren Werk wird offenbar, Daß wir in allen Sprachen hören, Was Gott vom Himmel selbst will lehren. Ach Gott sey Dank! ach Gott sey Dank!

2. Wohlauf, ihr Christen, eilt herzu! Nun kommt die wahre Himmelsruh', Nunmehr empfinden unsre Herzen Trost, Ruh' und Freude nach den Schmerzen. Eröffnet eure Herzensthür, Der heil'ge Geist der steht dafür, Er will darin erfreulich wohnen, Und es mit Himmelslust belohnen. O seyd bereit, o seyd bereit!

3. O Gottes Geist! ach komm nun an, Des Herzensthür' ist aufgethan, Komm, wohn' und ruhe doch darinne, Daß deine Huld uns lieb gewinne; Bereite dir den Sitz darin, Erleucht', entzünde Herz und Sinn; Erschreck', treib' aus, was dir entgegen, Und füll' uns an mit Himmelssegen. Erhöre uns! Erhöre uns!

4. O Himmelsgeist, o Gottes Licht! Gib gnädiglich, was uns gebricht; Wir seufzen nach den Seelengaben, Die wir von dir nur können haben: Gib Weisheit, Furcht, Kraft, Geist und Stärk', Und segn' all unser Wort und Werk, Gib auch Erkenntniß, recht zu leben, Laß sich das Herz in dir erheben. Erhöre uns, erhöre uns!

5. Du höchstes Gut, Gott heil'ger Geist! Der uns in Trübsal Beistand leist't, Wenn wir in Seel- und Leibesnöthen, Und unsre Feind' uns wollen tödten: Ach, steh' uns bei, ach, laß uns nicht, Weil unser Herz zu dir gericht, Ach, hilf uns muthig überwinden, Ach, laß uns Trost und Rettung finden. Erhöre uns, erhöre uns!

6. Gott, heil'ger Geist, du Himmelslicht! Wenn uns des Glaubens Licht gebricht, So woll'st du's gnädiglich anzünden, Daß wir desselben Kraft em-

pfinden, Laß seinen Glanz und Gnadenschein Durch deine Kraft auch kräftig seyn, Daß wir dadurch dir fest anhangen, Und zu der Seligkeit gelangen. Erhöre uns, erhöre uns!

7. Du höchstes Gut, du Lebensweg! Zeig uns den rechten Himmelssteg; Wir wissen nicht die letzte Stunde, Die uns bestimmt im Todesbunde. Ach, werther Geist, ach, laß uns nicht, Wenn uns des Lebens Geist gebricht! Mit Jesu hilf uns selig sterben, Mit Jesu hilf den Himmel erben. Erhöre uns, erhöre uns!

Mel. Wachet auf, ruft uns die Stimme.

728. Komm, du heil'ge Himmelsflamme, Vom Vater und von Gottes Lamme! Verkläre Gott in unsrer Brust! Zünde an in unsern Herzen Des Glaubens ausgelöschte Kerzen, Gib uns in Christo Himmelslust! Daß wir uns kindlich freu'n, Des Höchsten Volk zu seyn. Hallelujah Ertöne heut', O Christenheit, Dem, der dir Gnad' um Gnade beut!

2. Geist, vom Vater uns verheißen, Du wollest gnädiglich zerreißen Die Decke, die noch auf uns ruht! Daß wir helle können schauen In reinem Glauben und Vertrauen Den Friedensgrund in Christi Blut. Mach' uns den neuen Bund Im tiefsten Herzen kund, Daß wir fühlen, Wie Gott uns liebt, Was er uns gibt, Wenn er im Sohn Erbarmen übt!

3. Reiner Geist, den Gott will geben Als Wunderkraft zum neuen Leben, Erneure unsern ganzen Sinn! Oeffne unsre Geistesaugen, Daß sie doch recht zu blicken taugen Auf Christi strahlend Antlitz hin, Das wie die Sonne glänzt, Von Majestät umkränzt Auf dem Throne! Des Vaters Macht, Des Himmels Pracht Ist hier im Sohn in Eins gebracht!

4. Seinem Thron entströmt die Quelle Des Lebenswassers rein und helle; Von diesem lebt die Menschheit auf. Alle Welt will es durchdringen, Den Völkern die Gesundheit bringen; — Nichts hemmet dieses Wassers Lauf. Der Mund des Sohnes heißt Dich also selbst, o Geist! — Lebenswasser! Wir harren dein; O mach' uns rein, Und flöß' uns Kraft und Leben ein!

5. Fließe, sanfter Gnadenregen, Und bring' uns den verheiß'nen Segen Mit seiner Gottesfülle nah! Ström' auf alle dürren Auen, Daß wir sie mögen grünend schauen, Wie der Propheten Schaar sie sah In längstverfloß'ner Zeit, Im Licht der Ewigkeit! O Jehovah! Dein Mund verheißt, Daß du den Geist Auf's Fleisch zu gießen willig seyst!

6. Komm, Jehovah, komm und strecke Dein Gnadenscepter aus, und wecke Zum Leben, was erstorben ist! Hauch' in alle Todtenbeine, Damit dein Rath vollführt erscheine An aller Welt durch Jesum Christ! Damit auf Land und Meer Erschalle hin und her: Hosianna Dem ew'gen Sohn Auf Gottes Thron! Durch ihn sind wir dem Tod entflohn!

Joh. Rothe.

Mel. Komm, heiliger Geist ꝛc.

729. Komm, Geist des Vaters und des Sohns! Mit beiden Eins und Eines Throns; Der ewig von dem Vater wehet, Und ewig von dem Sohn ausgehet! Du Strahl, der von des Höchsten Sitz Ausfährt mit Feu'r und hellem Blitz! Du Strom, von Gottes Stuhl geflossen, Und von des Lammes Thron ergossen! Hallelujah! Hallelujah!

2. O reines Wesen, nie gesehn, Unendlich, wie des Himmels Höhn! Nichts ist, was dir verhehlet werde; Du füllst den Himmel und die Erde. Du schauest in der Gottheit Grund, All ihr Geheimniß ist dir kund; Du bist's, der Alles forscht und findet, Und aller Menschen Herz ergründet; Hallelujah! Hallelujah!

3. Du hast uns Christum zugesandt, Und machst ihn aller Welt bekannt; Hast ihn mit Majestät verkläret, Und pflanzest fort, was er gelehret. Du schreibst sein Wort in unser Herz, Und ziehest Seelen himmelwärts, Ein Gott der Kräfte, Geist der Gaben, Ein Herr der Aemter, die wir haben. Hallelujah! Hallelujah!

4. Du bist der wahren Kindschaft Geist, Der uns zum Vater treten heißt; Du lehrst uns seine Liebe kennen, Und

ihn von Herzen Abba nennen; Vertrittst, wenn wir in Schwachheit stehn, Uns selbst mit deinem starken Flehn; Bist uns das Siegel seiner Gnade, Ein Führer auf dem Lebenspfade. Hallelujah! Hallelujah!

5. Gott! deine Frucht ist Gütigkeit, Zucht, Keuschheit, Demuth, Freudigkeit; Du gibst uns Glauben, Trost dem Herzen, Fried', Hoffnung und Geduld in Schmerzen, Und wo du deinen Tempel hast, Da wohnet Liebe, Ruh' und Rast, Da kann ein Sünder schon auf Erden Mit Gott, dem Höchsten, Eines werden. Hallelujah! Hallelujah!

6. O du, des wahren Erbtheils Pfand, Führ' uns an deiner Liebeshand! Treib' uns zum heiligen Verlangen, Dir unverrücklich anzuhangen. Nimm, Herr, uns deinen Frieden nicht, Und wend' auf uns dein Angesicht, So werden wir in Tod und Leben Dir ewig Preis und Ehre geben. Hallelujah! Hallelujah!

Altes Lied.

Mel. Wie schön leucht't uns der Morgenstern.

730. Komm, Gottes Geist, du höchster Gast! Herr, den der Himmel nicht umfaßt, Noch dieser Kreis der Erde! Komm, offenbare dich auch mir, Gott heil'ger Geist, daß ich in dir Ein Geist mit Jesu werde. Leite Heute Herz und Sinnen, Mein Beginnen Und mein Leben Dir auf ewig hinzugeben.

2. Entzünd' in mir der Andacht Gluth, Und mache brünstig Herz und Muth, Gott inniglich zu lieben. Geuß tief dich in mein Herz hinein; Laß mich des Guts theilhaftig seyn, Das Christi Blut verschrieben. Rühre, Führe Mein Gemüthe, Gottes Güte Zu erkennen, Jesum meinen Herrn zu nennen.

3. Erquicke mich, du sanfter Wind! Du Brunn, da Lebenswasser rinnt, Du süße Freudenquelle, Die allen Durst auf ewig stillt, Und aus der Gottheit Tiefen quillt, Ganz rein und ewig helle! Fließe, Gieße Deine Gaben, Mich zu laben, Wenn ich zage, Wenn ich einsam wein' und klage.

4. Sey meiner Unmacht Kraft und Macht, Mein Sonnenlicht in dunkler Nacht, Mein Weg, wenn ich verführet; Mein Lehrer in Unwissenheit, Mein starker Helfer in dem Streit, Bis mich die Krone zieret. Stütze, Schütze, Herr, mich Schwachen, Hilf mir wachen, Beten, glauben; Laß mir nichts die Krone rauben.

5. Hilf mir in meiner letzten Noth, Versüße mir den bittern Tod, Wann Herz und Augen brechen; Dann sey du meines Lebens Licht; Laß, wenn die Zunge nimmer spricht, Dein Seufzen für mich sprechen. Laß mich Endlich Fröhlich scheiden Zu den Freuden Deiner Frommen; Ach, wann werd' ich dahin kommen!

Seb. Chrn. Wenig.

Eigene Melodie.

731. Komm, heiliger Geist! Erfüll' die Herzen deiner Gläubigen, Und entzünd' in ihnen Das Feuer deiner göttlichen Liebe; Der du durch Mannichfaltigkeit der Zungen Die Völker der ganzen Welt Versammelt hast In Einigkeit des Glaubens. Hallelujah! Hallelujah!

Herm. Contractus.

In eigener Melodie.

732. Komm, heiliger Geist, Herre Gott! Erfüll' mit deiner Gnaden Gut Deiner Gläubigen Herz, Muth und Sinn, Dein' brünst'ge Lieb' entzünd' in ihn'n. O Herr, durch deines Lichtes Glanz Zum Glauben du versammelt hast Das Volk aus aller Welt Zungen; Das sey dir, Herr, zu Lob gesungen. Hallelujah! Hallelujah!

2. Du heiliges Licht, edler Hort! Laß uns leuchten des Lebens Wort, Und lehr' uns Gott recht erkennen, Von Herzen Vater ihn nennen. O Herr, behüt' vor fremder Lehr', Daß wir nicht Meister suchen mehr, Denn Jesum Christ mit rechtem Glauben, Und ihm aus ganzer Macht vertrauen. Hallelujah! Hallelujah!

3. Du heiliges Gut, süßer Trost! Nun hilf uns fröhlich und getrost In deinem Dienst beständig bleiben, Daß Trübsal uns nicht abtreiben. Durch deine Kraft uns, Herr, bereit', Und stärk' des Fleisches Blödigkeit, Daß wir hie ritterlich ringen, Durch Tod und Leben zu dir dringen. Hallelujah! Hallelujah!

Dr. M. Luther.

Mel. Die Seele Christi heil'ge mich ꝛc.

233. Komm, heil'ger Geist, auf uns herab! Du bist die schönste Himmelsgab', Und aller guten Gaben Quell, Du machst die Herzen rein und hell!

2. O komm', der Armen Vater du! Du bringst den Leidensmüden Ruh', Und Balsam für das wunde Herz, Und Kühlung in dem größten Schmerz.

3. Du schenkst den Bangen Trost in Leid, Und trüben Augen Heiterkeit; Komm', allerfreuend Licht, und still' Den Durst nach dir mit Geistesfüll'!

4. Was unrein ist, mach', Reinster! rein; Was sich verirrt, lenk wieder ein! Was noch im Staube kriecht, erheb', Was schon verdorret ist, beleb'.

5. Entzünd' aufs neu das kalte Herz, Und was der Sünde Todesschmerz Zerrissen hat, das heile du! Zerstreute Glieder führ' herzu!

6. Nichts ist, nichts kann der Mensch, der sich Von dir getrennt, nichts ohne dich. So komm' mit deines Lichtes Strahl Und deinen lieben Gaben all'!

7. Dann werden wir an Liebe reich, Das Leben wird ein Himmelreich; Dann macht zu Engeln uns der Tod, Zu seinen Erben macht uns Gott.

Aus Goßners Sammlung.

Mel. Komm, Gott Schöpfer, heil'ger Geist ꝛc.

734. Komm, heil'ger Geist, o Schöpfer du, Sprich deinen armen Seelen zu! Erfüll' mit Gnaden, süßer Gast, Die Brust, die du geschaffen hast.

2. Der du der Tröster bist genannt, Des allerhöchsten Gottes Pfand, Du Liebesquell, du Lebensbronn, Du Herzenssalbung, Gnadensonn'!

3. Du siebenfaches Gnadengut, Du Finger Gott's, der Wunder thut! Du ldsest aller Zungen Band, Gibst frei das Wort in alle Land'.

4. Zünd' uns ein Licht an im Verstand, Entflamm' das Herz in Liebesbrand, Stärk' unser schwaches Fleisch und Blut Durch deiner Gottheit starken Muth.

5. Den Feind treib' von uns fern hinweg, Und bring' uns auf des Friedens Steg, Daß wir, durch deine Huld geführt, Vom Argen bleiben unberührt.

6. Lehr' uns den Vater kennen wohl, Und wie den Sohn man ehren soll; Im Glauben mache uns bekannt, Wie du von beiden wirst gesandt.

Aus dem altern Lateinischen: Veni creator Spiritus.

Mel. Alle Menschen müssen sterben.

735. Komm, o Geist, o heilig Wesen, Laß uns deinen Tempel seyn, Den du dir zum Sitz erlesen; Zeuch in diese Wohnung ein! Wirke selbst in unsern Herzen Wahrer Buße sel'ge Schmerzen; Wirke Weisheit, Liebe, Zucht, Als des Glaubens rechte Frucht.

2. Mach' uns in der Hoffnung sehnlich, In der Demuth Jesu gleich, Mach' uns in Geduld ihm ähnlich, In dem Beten andachtreich, In der Treu' unüberwindlich, In der Gottesfurcht recht kindlich; Bilde uns, dein Eigenthum, Nur zu unsers Königs Ruhm.

3. Zeuch uns aus dem Weltgetümmel, Bring' uns unsrer Ruhe nah; Unser Herz sey schon im Himmel, Denn auch unser Schatz ist da. Laß sich unsern Sinn gewöhnen, Sich nach jener Welt zu sehnen; Denn dein auserwählt Geschlecht Hat des Himmels Bürgerrecht.

In eigener Melodie.

736. Komm, o komm, du Geist des Lebens, Wahrer Gott von Ewigkeit! Deine Kraft sey nicht vergebens, Sie erfüll' uns jederzeit! So wird Leben, Licht und Schein In dem dunkeln Herzen seyn.

2. Gib in unser Herz und Sinnen Weisheit, Rath, Verstand und Zucht, Daß wir anders nichts beginnen, Als nur, was dein Wille sucht. Dein Erkenntniß werde groß, Und mach' uns vom Irrthum los!

3. Zeig' uns, Herr! die Wohlfahrtswege, Führ' uns stets auf ebner Bahn; Räume ferner aus dem Wege, Was im Lauf uns hindern kann. Wirke Reue nach der That, Wenn der Fuß gestrauchelt hat!

4. Laß uns stets dein Zeugniß fühlen, Daß wir Gottes Kinder sind, Die auf ihn alleine zielen, Wenn sich Noth und Drangsal find't; Lehr' uns, daß

des Vaters Zucht Einzig unser Bestes sucht.

5. Reiz' uns, daß wir zu ihm treten Frei mit aller Freudigkeit; Seufz' auch in uns, wenn wir beten, Und vertritt uns allezeit! So wird unsre Bitt' erhört Und die Zuversicht vermehrt.

6. Wird uns auch nach Troste bange, Daß das Herz oft rufen muß: Ach, mein Gott, mein Gott, wie lange! O so mach' uns den Beschluß, Sprich der Seele trößlich zu, Und gib Muth, Geduld und Ruh'!

7. O du Geist der Kraft und Stärke, Du gewisser neuer Geist! Förd're in uns deine Werke, Leit' uns, wie der Herr verheißt. Schenk' uns Waffen in dem Krieg, Und erhalt' in uns den Sieg!

8. Herr, bewahr' auch unsern Glauben, Daß kein Teufel, Tod noch Spott Uns denselben möge rauben; Du bist unser Schutz und Gott! Sagt das Fleisch gleich immer Nein, Laß dein Wort gewisser seyn!

9. Wann wir endlich sollen sterben, So versichre uns je mehr, Als des Himmelreiches Erben, Jener Herrlichkeit und Ehr', Die Gott gibt durch Jesum Christ, Und die unaussprechlich ist.

Joachim Neander.

Mel. Vater will ich dir geben.

737. Komm! rufet dir mein Glaube, Komm, heil'ger, werther Geist, Der uns vom Erdenstaube Den Pfad zum Himmel weist! Mein Herz, das dir gebühret, Sucht deinen Gnadenschein; Es will von dir gezieret, Und deine Wohnung seyn.

2. O komm, du milder Regen! Durchdringe meinen Sinn; Komm, schütt' auch deinen Segen Auf alle Frommen hin. Laß deine Ströme fließen, Denn wir sind matt und schwach; Laß unser Herz begießen, So wird der Frühling wach!

3. Du lehrst die Stummen reden, Du gibst den Müden Kraft, Freimüthigkeit den Blöden, Den Thoren Wissenschaft, Den Tiefbetrübten Wonne, Den Kranken Arzenei, Den Blinden Aug' und Sonne; Du schaffest Alles neu.

4. Du kannst die Herzen lenken In Einem Blick und Nu; Wenn Menschen Arges denken, So sprichst du Nein dazu. Du eilst den Stolz zu brechen, Machst seinen Rath zu Spott, Daß jeder Mensch muß sprechen: Seht, das thut unser Gott!

5. Wer still in Leid und Wehe Zu Jesu Füßen sinkt, Den hebst du bald zur Höhe, Wo Licht und Friede winkt. Doch wer sich trotzig blähet Im Schein des eignen Lichts, Und deine Kraft verschmähet, Den machest du zum Nichts.

6. Oft, wenn es mir den Deinen Gar scheinet aus zu seyn, Und Christi Feinde meinen, Sie herrschen nun allein: Dann hilfst du Gottes Kindern Zum Siege wunderbar, Und machst zu Ueberwindern, Was schier zertreten war.

7. Wohlan! ich will dir trauen, Du werdest bei mir stehn, Und aller Feinde Grauen Vorüber lassen gehn. Scheint es um mich geschehen In dieser argen Welt, Dann laß die Allmacht sehen, Die mich umfangen hält!

8. Komm, Tröster, komm von oben, Und kehre bei mir ein; So kann im größten Toben Ich still und freudig seyn. Führ' mich in deiner Wahrheit, So lang' ich Pilger bin; Dann führe mich in Klarheit Zum Thron des Vaters hin!

Sob. Frank. (Verändert.)

Mel. Komm, o Gott, Schöpfer, h. Geist ꝛc.

738. Komm, Schöpfer, komm, o heil'ger Geist, Schaff deiner Menschen Herzen neu; Du kennest dein Geschöpf, und weißt, Wie jeglichem zu helfen sey.

2. Du Geist der Weisheit, leite du Uns zu der Wahl des besten Theils! Dem Himmel führ' uns Alle zu, Du Führer auf der Bahn des Heils!

3. Uns leuchte deiner Wahrheit Licht! Gib uns ins Herz der Liebe Gluth, Zum Vater frohe Zuversicht, Zur Tugend Kraft und festen Muth.

4. Des Lebens Wort, das Gottes Sohn Vom Himmel uns herabgebracht, Erleuchte jede Nation Durch deiner Leitung sanfte Macht.

5. Vereine deine Christenheit Durch deines sel'gen Friedens Band! Erinn' uns Pilger dieser Zeit Stets an das beff're Vaterland.

6. Gott, unsern Gott, und Jesum

Christ Recht kennen, dieses ist der Quell, Aus welchem ew'ge Wonne fließt. Mach' diese Kenntniß in uns hell!

7. Lob sey dem Vater, Lob dem Sohn, Lob dir, o Tröster, Gottes Geist! Einst singen wir vor deinem Thron Ein Lied, das würdiger dich preist.

Mel. Von Gott will ich nicht lassen.

739. Komm, Tröster, komm hernieder Vom hohen Himmelsthron! Bring uns das Leben wieder, Das durch die Sünd' entflohn. Wie Jesus dich verheißt, So komm, mit deinen Gaben uns inniglich zu laben, O werther, heil'ger Geist!

2. Laß auf die Seelen fließen Der Gnade sanftes Oel; Erquicke das Gewissen, Belebe Herz und Seel'. Wo Demuth dein begehrt, Da tritt ihr gnädig nahe, Damit sie bald empfahe Ein Heil, das ewig währt!

3. Laß allen Trost verschwinden, Den mir die Welt verspricht Bei ihrem Dienst der Sünden, Der mich doch tröster nicht; Was Jesu Mund mir preist, Das will ich thun und gläuben; Du sollst mein Tröster bleiben, Du, o Gott, heil'ger Geist!

4. Du kannst mein Herz erfreuen Und kräftig rüsten aus, Du kannst es ganz erneuen Zu einem Gotteshaus. Drum komm, o theurer Gast, Und bleib' im Tod und Leben Als Tröster mir ergeben, Bis mein Gesicht erblaßt.

5. Der du als Gott ausgehest Vom Vater und dem Sohn, Und mich im Geist erhöhest Zu Gottes Stuhl und Thron, Kehr' ewig bei mir ein, Und lehr' mich Jesum kennen, Ihn meinen Herrn zu nennen Mit Wahrheit, nicht zum Schein.

6. Du kömmst ja von dem Vater, Der meine Seele liebt, Drum sey auch mein Berather, Wenn mich die Welt betrübt; So komm und tröste mich, Und stärk' in Kreuz und Leiden Mein Herz mit ew'gen Freuden, Daß es erquicke sich.

7. Ja, zeug' in meinem Herzen Von Jesu ganz allein, Von seinem Tod und Schmerzen, Und seiner Wahrheit Schein, Daß ich mit reinem Sinn Kein Bild in meiner Seele, Als Jesum nur, erwähle, Bis ich vollendet bin.

8. Leit' mich aus Welt und Sünde, O Geist, zu Gottes Thron! Hilf, daß ich überwinde Versuchung, Lust und Hohn, Und daß mich keine Noth Von meinem Jesu scheide. Im Kreuz sey meine Freude, Mein Tröster in dem Tod!

Laurent. Laurentii.

Mel. Komm, heiliger Geist, Herre Gott.

740. Komm über uns, du werther Geist, Du Lehrer, der zu Christo weist! Lehr' uns ihn kennen, ihn empfangen, Der vom Vater ausgegangen. Er zahlte für die ganze Welt In seinem Blut das Lösegeld. Du knüpfst uns fest mit ihm zusammen, Und nunmehr kann uns nichts verdammen. Hallelujah! Hallelujah!

2. Mach' selber dir mein Herz bereit, Und schmück' es aus mit Heiligkeit; Dein Friede wohne stets darinnen Und bewahre Herz und Sinnen; So wird's, von Missethaten rein, Des großen Gottes Tempel seyn, Zu seines Namens Ruhm erbauet, An dem er sein Gefallen schauet. Hallelujah! Hallelujah!

3. Pfand, das die Seel' in Ruhe stellt! Gib Frieden uns, nicht den der Welt, Nein, jenen edlen, sel'gen Frieden, Den uns Gottes Rath beschieden, Den Christi Hingang uns gebracht; Der ist es, der uns freudig macht, Wenn gleich die Welt und Hölle toben, Noch Gott im Himmel hoch zu loben. Hallelujah! Hallelujah!

4. Lehr' uns die rechte Sterbekunst! O Tröster, mach' durch deine Gunst Uns fest in jenem theuern Worte: Christus sey die Lebenspforte! Halt' uns im wahren Glauben fest, Bis unser Geist den Leib verläßt! Im letzten Kampf lehr' uns wohl ringen, Und durch den Tod ins Leben dringen. Hallelujah! Hallelujah!

Mel. Nun danket alle Gott ꝛc.

741. Kommt, Seelen! dieser Tag Muß heilig seyn besungen! Sprecht Gottes Thaten aus Mit neu erweckten Zungen; Heut hat der werthe Geist Viel Helden ausgerüst't; So betet, daß er auch Die Herzen hier begrüßt.

2. O ja, du ew'ger Geist, Du Tröster aller Frommen! Wir warten, daß du mög'st Zu uns mit Segen kommen; Dein sind wir durch die Tauf', Durchs Wort und Predigtamt; Die Geistesfrüchte schenk' Uns reichlich allesammt.

3. Du Geist der Lieb' und Kraft, Laß deine heil'gen Flammen Durch unsre Herzen gehn, Und füge sie zusammen; Bei Christi Liebesmahl Willst du geschäftig seyn; O, präge Christi Sinn Uns Allen kräftig ein!

4. Wir sind an Christi Leib Zu Gliedern auserkoren, Durch deine Gnadenkraft In Christo neugeboren. Ach, schaffe, wie du bist An Gaben mancherlei, Daß jeder seines Orts Ein lebend Gliedmaß sey.

5. Uns lehret Christi Tisch Friede' und Gemeinschaft haben, Und dazu bietest du Der Liebe höchste Gaben. Wenn nun der arge Feind Uns listig trennen will, So wehre du, und mach' Uns friedsam, fromm und still.

6. Was unserm Wissen fehlt, Das hier nur Stückwerk bleibet; Was unsern Willen lockt, Und zum Verderben treibet, Das laß, o großes Licht, Durch deinen Glanz vergehn, Und uns in Gottes Kraft Getrost und gläubig stehn.

7. Wen Gottes Geist beseelt, Wen Gottes Wort erreget, Und wer die Erstlinge Von seiner Gnade träget, Der stimme mit uns ein, Und preise Gottes Treu'; Sie ist an diesem Fest Und alle Morgen neu. B. E. Schmolck.

Eigene Melodie.

742. Nun bitten wir den heiligen Geist Um den rechten Glauben allermeist, Daß er uns behüte An unserm Ende, Wenn wir heimfahr'n aus diesem Elende. Kyrie Eleison.

2. Du werthes Licht, gib uns deinen Schein, Lehr' uns Jesum Christ kennen allein, Daß wir an ihm bleiben, Dem treuen Heiland, Der uns bracht hat zum rechten Vaterland. Kyrie Eleison.

3. Du süße Lieb', schenk' uns deine Gunst, Laß uns empfinden der Liebe Brunst, Daß wir uns von Herzen Einander lieben, Und im Fried' auf einem Sinne bleiben. Kyrie Eleison.

4. Du höchster Tröster in aller Noth, Hilf, daß wir nicht fürchten Schand' und Tod, Daß in uns die Sinne Doch nicht verzagen, Wann der Feind das Leben wird verklagen. Kyrie Eleison.

Dr. M. Luther.

Mel. Nun lob', mein' Seel', den Herren.

743. Nun freut euch, all' ihr Frommen! Und euren Gott von Herzen preist, Der zu uns lässet kommen Aus Gnaden seinen heil'gen Geist, Der uns so will regieren, Wie es Gott wohlgefällt, Den Weg zum Himmel führen Aus dieser argen Welt; Uns schirmen vor dem Bösen, Uns trösten in der Noth, Und endlich uns erlösen Durch einen sel'gen Tod.

2. Ich trage groß Verlangen, Dich, o du werther Himmelsgast, In mir auch zu empfangen; Drum komm, wie du versprochen hast! Regiere du mein Leben, Mach' meine Seele rein, Laß Jesu mich ergeben Von ganzem Herzen seyn, Daß ich in seiner Lehre Mich übe jederzeit, Und täglich mich bekehre Zu Gott durch Reu' und Leid.

3. Mit deiner Weisheit Gaben Erfülle meinen blöden Sinn; Laß deinen Trost mich laben, Wenn ich betrübt und traurig bin. Gib mir viel Muth und Stärke Zum treuen Glaubensstreit; Laß mich all' meine Werke In Gott thun alle Zeit. Hilf mir zuletzt mein Leben Auf Jesu Tod und Pein In seine Hände geben, So ist der Himmel mein!

Unbekannter Verf.

Mel. Nun danket alle Gott ꝛc.

744. Nun preiset alle Gott! Sein Rath ist ganz vollendet; Der Vater hat den Sohn Und Geist zu uns gesendet: Den Sohn, der durch sein Blut Des Satans Reich zerstört; Den Geist, der Jesum Christ Verkündigt und verklärt.

2. Vom Vater sendet ihn Der Sohn zu uns auf Erden In unser sündlich Herz, Daß wir geheiligt werden. Er geht von beiden aus; Er ist der Geist voll Kraft, Der uns den Glauben schenkt, Der alles Gute schafft.

3. Er straft uns, wenn er kommt, Mit Ernst um unsre Sünden; Er lehrt uns unser Heil Auf Gottes Gnade

kommenden Fällen auch gegen seine Miteonsistorialen gebraucht, und unter anderm dadurch die ersten Thaler zur Erbauung des Stuttgarter Waisenhauses zusammengebracht haben, indem er ihnen einmal bei Besetzung einer Pfarrstelle in ernstlicher Anrede vorhielt, wie erschrecklich es seyn würde, wenn sie die Thaler, mit welchen der im Uebrigen würdige Candidat ihre Stimmen erkauft habe, für sich behalten wollten.

Uebrigens war er ein Mann voller Liebe und wohlthuender Salbung, der sich seiner Gemeinde mit herzlicher Sanftmuth annahm, und durch dessen Dienst viele Seelen zu Christo bekehrt wurden. Das Andenken daran hat sich auch in Stuttgart erhalten, und sein Name wird stets unter den edelsten Seelsorgern aufgeführt. Einer seiner geistlichen Söhne, der durch ihn erweckt wurde, war der nachherige fromme Hofprediger Grammlich, an dessen Todtenbett D. J. A. Bengel mit tröstlichen Worten stand. Diese beiden segneten sich gegenseitig unter Handauflegung zum Abschiede ein, und als Grammlich entschlafen war, wurde er auf Veranstaltung der durch ihre Frömmigkeit bekannten Beata Sturm neben seinen geistlichen Vater Hedinger begraben; denn sie sagte, „er habe diesen Ort mit häufigem Gebet und Thränen schon längst zu seiner Ruhestätte eingeweiht," — ein Beweis, welch eine zärtliche Liebe zu seinem ältern Freunde in dem Herzen dieses Mannes gewohnt hat.

Ueberblickt man die Reihe von Arbeiten, welche Hedinger neben seinem geschäftsvollen Amte innerhalb 51 Jahren zum Drucke ausgefertigt hat, so muß man über seinen unermüdlichen Fleiß erstaunen. Ausser mehreren

gründen. Er treibt zur Tugend an; Iſt unſer Herz betrübt, So zeigt er, daß uns Gott In Chriſto herzlich liebt.

4. Das theure, werthe Wort, Das er hat eingegeben, Erleuchtet den Verſtand, Und heiligt unſer Leben. Er macht vor Gott gerecht, Wenn uns die Sünde kränkt, Wenn er durch Glauben uns Das Recht der Kindſchaft ſchenkt.

5. Auf Jeſu Jünger ward Er ſichtbar ausgegoſſen, Doch iſt auch ſeine Kraft Auf unſer Haupt geſtoſſen: Durchs Wort im Waſſerbad Kam er auf uns herab; Er führt und leitet uns Zu Gott durch Tod und Grab.

6. Gelobt ſeyſt du, o Gott, Für dieſes Geiſtes Gaben, Die du ſo reichlich gibſt, Daß wir nun Alles haben, Was unſer Heil erfüllt! Hilf, Herr, daß jeder treu In ſeligem Gebrauch Der guten Gaben ſey!

In eigner Melodie.

745. O! daß doch bald dein Feuer brennte, Du unausſprechlich Liebender! Und bald die ganze Welt erkennte, Daß du biſt König, Gott und Herr!

2. Zwar brennt es ſchon in heller Flamme Jetzt hier, jetzt dort, in Oſt und Weſt, Dir, dem aus Lieb' erwürgten Lamme, Ein herrlich Pfingſt- und Freudenfeſt.

3. Und noch entzünden Himmelsfunken So manches kalte, todte Herz, Und machen Durſt'ge freudetrunken, Und heilen Sünd' und Höllenſchmerz;

4. Verzehren Stolz und Eigenliebe, Und ſondern ab, was unrein iſt, Und mehren jener Flamme Triebe, Die nur den großen Einen küßt.

5. Erwecke, läutre und vereine Des ganzen Chriſtenvolkes Schaar, Und mach' in deinem Gnadenſcheine Dein Heil noch jedem offenbar!

6. Du unerſchöpfter Quell des Lebens, Allmächtig ſtarker Gotteshauch! Dein Feuermeer ſtrömt nicht vergebens, — Ach zünd' in unſern Herzen auch!

7. Schmelz' Alles, was ſich trennt, zuſammen, Und baue deinen Tempel aus; Laß leuchten deine heil'gen Flammen Durch deines Vaters ganzes Haus.

8. Beleb', erleucht', erwärm', entflamme Doch bald die ganze weite Welt, Und zeig' dich jedem Völkerſtamme Als Heiland, Friedefürſt und Held.

9. Dann tönen dir von Millionen Der Liebe Jubel-Harmonie'n, Und Alle, die auf Erden wohnen, Knien vor dem Thron des Lammes hin. Fricker.

Mel. Laßt uns alle fröhlich ſeyn.

746. O du Geiſt der Herrlichkeit, Geiſt der Kraft und Liebe! Gönn' uns jetzt und allezeit Deine ſel'gen Triebe!

2. Sünder ſind es zwar nicht werth, Daß ſie dich erlangen! Doch wer dein im Ernſt begehrt, Soll dein Licht empfangen.

3. Denn des heil'gen Mittlers Blut Iſt für uns gefloſſen; Darum wirſt du, höchſtes Gut, Reichlich ausgegoſſen.

4. Da dein Volk verſammelt war, Mit Gebet und Flehen, Hat man an der ganzen Schaar Deine Kraft geſehen.

5. Gläubig, fröhlich und entbrannt, Und im Geiſt verbunden, Machten ſie der Welt bekannt, Was ihr Herz empfunden.

6. Was der Vater uns gethan, Was der Sohn errungen, Und die ſel'ge Lebensbahn Ward durch ſie beſungen.

7. Flamm' uns auch ſo brünſtig an! Fülle uns mit Segen, Daß ein Jeder fühlen kann, Du, Herr, ſeyſt zugegen.

8. Reden, Schweigen, Bitten, Flehn, Ja, des Herzens Denken, Laß in deiner Kraft geſchehn, Und nach deinem Lenken.

9. Laß des eignen Geiſtes Kraft Ganz zu Schanden werden, Denn, was dieſe in uns ſchafft, Macht uns nur Beſchwerden.

10. Stiller Geiſt, du ſanfter Wind! Deiner harrt der Glaube, Zuverſichtlich, wie ein Kind, Niedrig, als im Staube.

11. Mach' uns deines Heils gewiß, Wie dein Volk begehret: Frei von aller Finſterniß, In dein Bild verkläret!

12. Beten wir, ſo rufe du Unſers Vaters Namen. Sprich dem Herzen göttlich zu; Sprich in uns das Amen.

13. Brunſt des Himmels, zünd' uns an, Daß die Liebe brenne, Daß dein Volk für Einen Mann Muthig ſtreiten könne!

14. So wird unſer Herz und Sinn Dir die Ehre geben; So bringſt du uns Alle hin, Wo wir ewig leben.

15. Halleluja, Preis sey dir! Preis dem Vater droben! Und den Heiland wollen wir Ohn' Aufhören loben.

Wetterdorf.

Mel. Freu' dich sehr, o meine Seele ꝛc.

747. O du Quell der Himmelsfreude! O du allerschönstes Licht! Der du uns in Lieb' und Leide Lässest unbesuchet nicht! Geist des Höchsten, heil'ge Kraft, Die unendlich Leben schafft, Und umfasset alle Dinge, Höre, höre, was ich singe!

2. Du wirst als ein milder Regen Ausgegossen vor dem Thron, Bringst uns nichts, als lauter Segen Von dem Vater und dem Sohn. Laß doch, o du werther Gast, Der du allen Segen hast, Und ihn theilst nach deinem Willen, Leib und Seele mir erfüllen!

3. Du bist ja die beste Gabe, Die ein Mensch nur nennen kann; Wenn ich dich ersteh' und habe, Ist mir ewig wohlgethan. Ach, erscheine, komm zu mir In die Seele, die du dir In der Taufe neugeboren Und zum Tempel auserkohren!

4. Du durchschaust der Gottheit Tiefen, Wie des Meeres stillen Grund; Was geheim ist, kannst du prüfen, Das Verborgne wird dir kund. Nun, so kennst du auch gewiß Meiner Seele Finsterniß! Drum gib Weisheit, daß ich sehe, Und in Gottes Wegen gehe.

5. Du bist heilig, und ersiehest An den Reinen deine Lust; Böses hassest du und ziehest Nicht in eines Lügners Brust. Mache mich, o Gnadenquell, Rein und züchtig, keusch und hell; Laß mich fliehen, was du fliehest, Gib mir, was du gerne siehest.

6. Du bist, wie der Heiland pfleget, Milden Herzens, sanften Muths, Bleibst im Lieben unbeweget, Thust uns Sündern alles Guts. Ach, vergib, und nimm mich hin! Schenk' auch mir den edeln Sinn, Daß ich Freund' und Feinde liebe, Keinen, den du liebst, betrübe.

7. Süßes Heil! ich bin zufrieden Mit der Gnade sanftem Zug; Bleibest du nur ungeschieden, O so hab' ich Trost's genug. Laß mich seyn dein Eigenthum! Ich verspreche, deinem Ruhm Meine Kräfte, Sinne, Triebe Aufzuopfern in der Liebe.

8. Freudig will ich dem entsagen, Was dich, o mein Tröster, kränkt; Will nur das im Herzen tragen, Was mir deine Güte schenkt. Was der Satan will und sucht, Will ich achten als verflucht, Und aus seinen argen Schlingen Ernstlich, ohne Säumniß, dringen.

9. Aber ach! daß du mich stärkest, Und mir treulich stehest bei! Hilf, mein Helfer, wo du merkest, Daß mir Hülfe nöthig sey! Brich des bösen Fleisches Sinn, Nimm den alten Willen hin, Daß er sich in dir erneue, Und mein Gott sich meiner freue!

10. Sey mein Retter, wenn ich sterbe, Meine Bürde nimm mir ab; Zeig' in Hoffnung mir das Erbe, Hülfe mich im stillen Grab; Dann, dann laß mich auferstehn, Und zu deinem Himmel gehn, Wo im ew'gen Freudenleben Gottes Auserwählte schweben. P. Gerhard.

Mel. Meinen Jesum laß' ich nicht.

748. O erhabner Geist des Herrn! Führe mich auf deinen Schwingen Von den Eitelkeiten fern, Aufwärts zu den ew'gen Dingen, Welche meinem Geist allein Können Licht und Nahrung seyn!

2. Sieh', die Erde klebt mir an, Aber himmlisch soll ich werden! Soll auf meines Mittlers Bahn Mich erheben von der Erden, Daß mein Herz und Angesicht Finde sein lebendig Licht.

3. Ueber alle Himmel ist Mein Erlöser aufgefahren! O der du mein Führer bist, Bring' mich auch zu jenen Schaaren, Welche ewig ihn erhöhn Mit dem reinsten Lobgetön!

4. Ohne dich ja kann ich nicht In des Königs Nähe kommen. Sehe nimmermehr sein Licht; Ach es bleibt mir ganz genommen, Wenn nicht du, o heil'ger Geist, Mich zu Christi Sinn erneu'st.

5. Meine Kraft ist Ohnmacht nur, Die versinket bald im Staube; Eine neue Creatur Schafft aus mir der Christusglaube. Was ich mir nicht geben kann, Wird in Christi Kraft gethan.

6. Geist des Glaubens, führe mich Dorthinein, wo Christus thronet! Läu-

tre mich, ich bitte dich, Bis er gnädig in mir wohnet, Bis mein Herz, durch Gnade fest, Nimmer, nimmer ihn verläßt!

7. Droben, wo mein Jesus sitzt Auf des Vaters Thron erhoben, Wo ihn Licht und Glanz umblitzt, Sey mein Geist, ihn stets zu loben Mit der auserwählten Schaar, Die hier auch in Trübsal war.

8. Dann bin ich mit ihm versetzt In ein himmlisch, göttlich Wesen, Werde seliglich ergötzt, Darf von allem Gram genesen, Bin zum Opfer dir bereit, Heilige Dreieinigkeit! Joh. Rothe.

Mel. Wer nur den lieben Gott läßt walten.

749. O Gott! o Geist! o Licht des Lebens, Das uns im Todesschatten scheint! Du scheinst und lockst so lang vergebens, Weil Finsterniß dem Lichte feind. O Geist, dem keiner kann entrinnen, Komm, blicke du mich an von innen!

2. Deck' auf mein Elend, und verzehre, Was nicht vor deinen Blicken rein; Und wenn mir's jetzt auch schmerzlich wäre, So folgt doch Wonne nach der Pein. Du kannst mein Herz, voll dunkler Falten, In Jesu Klarheit umgestalten.

3. Ich kann nicht selbst der Sünde steuern; Das ist dein Werk, du Quell des Lichts! Du mußt von Grund aus mich erneuern, Sonst hilft mein eig'nes Wirken nichts. O Geist, sey meines Lebens Leben! Ich kann mir selbst nichts Gutes geben.

4. Du Athem aus der ew'gen Stille! Durchwehe sanft der Seele Grund; Füll' mich mit aller Gottesfülle, Und da, wo Sünd' und Gräuel stund, Laß Glauben, Lieb' und Demuth grünen, In Geist und Wahrheit Gott zu dienen.

5. Mein Wirken, Wollen und Beginnen Sey kindlich folgsam deinem Trieb; Bewahre Herz, Gemüth und Sinnen Untadelich in Gottes Lieb', Und laß dein Beten, Wirken, Lehren In mir auf keine Weise stören.

6. O Geist! du Strom, der uns vom Sohne Erdflossen, und krystallenrein Aus Gottes und des Lammes Throne In stille Herzen fließt hinein! Sieh' flehend hier mich niedersinken; Gib Lebenswasser mir zu trinken!

7. Hier hilft kein eig'nes Laufen, Zwingen; Ich bleib' im Herzen eingekehrt, Und lasse mich von dir durchdringen, Du Kraft, die allen Trug zerstört. Doch ruf' ich dir in tiefer Stille: Hier ist mein Herz, mein Sinn und Wille!

8. Ich harre dein, und bleib' indessen Von allem abgewandt, dir nah; Will Sünde, Tand und Welt vergessen, Und innigst glauben: Gott ist da! O Gott, o Geist, o Licht des Lebens! Wir harren deiner nie vergebens.

G. Tersteegen.

Mel. Wie leuchtet uns der M.

750. O heil'ger Geist, kehr' bei uns ein, Und laß uns deine Wohnung seyn, O komm, du Herzenssonne! Du Himmelslicht, laß deinen Schein In unsern Seelen kräftig seyn Zu steter Freud' und Wonne! Wahrheit, Klarheit, Himmlisch Leben Willst du geben, Wenn wir beten; Zu dir kommen wir getreten.

2. Du Quell, daraus die Weisheit fließt, Die sich in fromme Seelen gießt, Laß deinen Trost uns hören, Daß wir in Glaubenseinigkeit Viel Herzen in der Christenheit Dein Zeugniß können lehren; Daß wir Uns dir Ohne Säumen Selbst einräumen, Und durch Liebe Andern zeigen deine Triebe.

3. Erleucht' uns, Herr, durch deinen Rath, Und führ' uns selbst den rechten Pfad, Weil wir den Weg nicht wissen; Gib uns Beständigkeit, daß wir Getreu dir bleiben für und für, Wenn wir auch leiden müssen. Eile, Heile, Was zerrissen Im Gewissen, Trost begehret, Und zu dir sich gläubig kehret!

4. Laß uns den Balsam deiner Kraft Empfinden, und zur Ritterschaft Dadurch gestärket werden; Damit wir unter deiner Hut Begegnen aller Feinde Wuth Mit freudigen Geberden. Laß dich Reichlich Auf uns nieder, Daß wir wieder Trost empfinden, Und die Trübsal überwinden.

5. O starker Fels und Lebenshort, Laß uns dein himmlisch süßes Wort In unsern Herzen brennen! Damit wir

uns zu keiner Frist Von dir, der du die Weisheit bist, Und deiner Liebe trennen. Schenke, Senke Deine Güte Ins Gemüthe, Daß wir können Christum unsern Heiland nennen.

6. Du Geist des Friedens, senke dich In unsre Herzen kräftiglich, Und schenk' uns deine Liebe; Daß unser Herz in Lieb' und Treu' Dem Nächsten stets verbunden sey, Und sich darinnen übe. Kein Neid, Kein Streit Dich betrübe; Fried' und Liebe Wollst du geben, Dir zum Lob und uns zum Leben.

7. Hilf uns in reiner Heiligkeit Vollführen unsre Lebenszeit; Sey unsers Geistes Stärke, Daß uns hinfort sey wohlbewußt, Wie nichtig sey des Fleisches Lust Und seine todten Werke. Rühre, Führe Unser Sinnen Und Beginnen Von der Erden, Daß wir Himmelserben werden.

Mich. Schirmer.
† 1673.

In eigener Melodie.

751. O heiliger Geist, o heiliger Gott, Du Tröster werth in aller Noth! Dich hat gesandt vom Himmelsthron Der Vater und sein ein'ger Sohn: O heiliger Geist, o heiliger Gott!

2. O heiliger Geist, o heiliger Gott! Wirk' in uns allen fort und fort; Entzünd' in uns der Liebe Kraft, Die Eintracht, Heil und Frieden schafft: O heiliger Geist, o heiliger Gott!

3. O heiliger Geist, o heiliger Gott! Mehr' unsern Glauben immerfort; An Christum Niemand glauben kann, Wird er von dir nicht Hülf' empfahn': O heiliger Geist, o heiliger Gott!

4. O heiliger Geist, o heiliger Gott! Erleucht' uns durch dein göttlich Wort, Mach' uns den Vater recht bekannt, Und Jesum, den er uns gesandt: O heiliger Geist, o heiliger Gott!

5. O heiliger Geist, o heiliger Gott! Du zeigest uns die Himmelspfort'; Hilf uns hier kämpfen ritterlich, Und zu dir dringen seliglich: O heiliger Geist, o heiliger Gott!

6. O heiliger Geist, o heiliger Gott! Verlaß uns nicht in Noth und Tod! Wir sagen dir Lob, Ehr' und Dank Jetzund und unser Lebenlang: O heiliger Geist, o heiliger Gott!

Mel. Ein feste Burg ist unser Gott.

752. Preis hall' an diesem Freudenfest! Mit neu entflammten Zungen, Die Gottes Geist nicht schweigen läßt, Werd' ihm sein Lob gesungen! In heil'gem Sturmeswehn Kam aus des Himmels Höhn Der Geist des Herrn herab, Den Gott uns wiedergab. Preis ihm von tausend Zungen!

2. Preis dir! du bist, o Gottes Sohn, Zum Vater hingegangen, Und hast für uns auf seinem Thron Der Gaben Füll' empfangen! Des neuen Bundes Pfand, Dein Geist, durch dich gesandt, Der Geist und Leben schafft, Durchhaucht mit Gotteskraft Die werdende Gemeine.

3. Preis dir! du rüstest selbst und weih'st Herolde deines Bundes, Und taufst sie mächtig mit dem Geist Und Feuer deines Mundes. In jeder Sprache schallt Mit himmlischer Gewalt Dein Evangelium, Und wird nicht wieder stumm, Bis dir die Völker dienen.

4. Preis dir, der Gnad' und Heil erstritt Für alle Stämm' auf Erden! Sieh', Parther, Meder, Elamit Will durch dich selig werden; Schon steht das Mohrenland Mit aufgehob'ner Hand. Die fernsten Inseln stehn, Und Friedensboten gehn Bis an den Rand der Erde.

5. Und in die Herzen dringt es ein, Das Wort des ew'gen Lebens; Der Sünder dürstet, rein zu seyn, Und dürstet nicht vergebens. Rein durch das heil'ge Bad, Wallt er den Lebenspfad Auf seines Heilands Spur Als neue Creatur, In Kraft der Geistestaufe.

6. Herbei, ihr Schaaren, theu'r erkauft Aus allen Nationen! Er, der mit Geist und Feuer tauft, Will selber in euch wohnen. Die Kirche, Gottes Haus, Währt alle Zeiten aus; Wenn gleich der Sturmwind stürmt, Und Fluth auf Fluth sich thürmt: Fest steht des Herrn Gemeine.

7. Send', Hölle, deine Schaaren aus, Der Kirche Macht zu brechen! Ihr Feinde, droht mit Qual und Graus, Der Zeugen Muth zu schwächen! Ihr Muth ist Heldenmuth, Und siegreich ist ihr Blut. Des Kreuzes Fahn' und

Wort Zieht hin von Ort zu Ort, Bis alle Welt ihm huldigt.

8. Auf, schöpferischer Geist des Herrn, Auf! weihe Gottes Erde, Daß sie aufs Neu' ein heller Stern In seinem Himmel werde! Der ew'gen Sonne Strahl Befruchte Berg und Thal, Und bald sey jeder Kreis Von Gottes Ernten weiß! Hilf, Herr! laß wohl gelingen! K. V. Sarve.

Mel. Komm heiliger Geist, Herre Gott.

753. Preis sey dem Vater, der verheißt, Er wolle seinen heil'gen Geist Ueber alles Fleisch ausgießen, Und daß er das auch nun erwiesen! Preis sey dir, Jesu, lebenslang, Daß du den großen Siegesgang Zu deinem Vater wohl vollendet, Und deinen Geist zu uns gesendet! Hallelujah! Hallelujah!

2. Preis sey, o heil'ger Geist, dir heut, Du wahrer Gott von Ewigkeit, Der du vom Vater und Sohne Ausgehst, vom gleichen Himmelsthrone! Du kamest in der Jünger Haus, Und gossest über sie dich aus; Gib dich auch mir zum ew'gen Leben, Wie du den Jüngern dich gegeben. Hallelujah! Hallelujah.

3. Du Geist der Weisheit, Wahrheit, Kraft, Der Stärke, Zucht und Ritterschaft, Des Friedens, Raths und der Liebe, Gib mir auch deine Lebenstriebe! Du Geist der Gnaden, des Gebets Und des Verstandes, seufze stets In mir, so oft ich kindlich bete; Bei Gott, o Gott, mich selbst vertrete! Hallelujah! Hallelujah!

4. Herr, meinem Geiste Zeugniß gib, Daß Gott mich Armen habe lieb, Daß ich sein Kind und Erbe, Und darauf freudig leb' und sterbe. O mache du mein Herz bereit Zum Tempel der Dreieinigkeit, Lehr mich den Vater recht erkennen, Und Jesum meinen Heiland nennen. Hallelujah! Hallelujah!

5. Erneure in mir Gottes Bild, Laß mich ergreifen, Herr, mein Schild, Was Jesus mir erwiesen Am Kreuze durch sein blut'ges Büßen. Den wahren Glauben mir verleih, Und alle Tugenden dabei; Stärk, heile, tröste mich und führe, Daß ich dich ewig nicht verliere. Hallelujah! Hallelujah!

6. Du Freudendl, mit dir sind wir Gesalbt schon auf der Erde hier! Drum gib, daß wir als Christen Uns wenden von des Fleisches Lüsten. Was dich aus meinem Geist verjagt, Welt, Satan, dem sey abgesagt. O laß mich nimmer dich betrüben, Noch, was von mir dich wendet, lieben. Hallelujah! Hallelujah.

7. Erhalte mich bei reiner Lehr', Daß ich nur lebe Gott zu Ehr', Und bis zu meinem Grabe Ihn immerdar vor Augen habe. Dein Friede walte, wo ich bin, Bewahre mir Geist, Herz und Sinn, Damit ich jeden Tag aufs neue Im Frieden leb' und in der Treue. Hallelujah! Hallelujah!

8. Mit dir hat Gott uns allerbest Versiegelt, drum versiegle fest, O Herzensgast, mein Herze, Damit es Jesum nie verscherze. Laß die Dreieinigkeit und mich Vereinigt bleiben ewiglich, Laß mich sie hier im Glauben sehen, Und ewiglich dort vor ihr stehen! Hallelujah! Hallelujah! Ludmilla Elisabeth, Gräfin von Schwarzburg.

Mel. Herr, ich habe mißgehandelt.

754. Strahl der Gottheit, Kraft der Höhe, Geist der Gnaden, wahrer Gott! Höre, wie ich Armer flehe, Gib mir gnädig, was mir Noth! Laß den Ausfluß deiner Gaben Mein verschmachtet Herze laben!

2. Glaube, Weisheit, Rath und Stärke, Furcht, Erkenntniß und Verstand, Das sind deiner Gottheit Werke, Dadurch wirst du uns bekannt; Du nur weißt auch recht zu lehren, Wie wir sollen Jesum ehren.

3. Theurer Lehrer, Gottesfinger! Lehr' und schreibe deinen Sinn Auch ins Herz mir, deinem Jünger; Schütte Segen auf mich hin, Daß mir stets von deiner Fülle Leben und Erleuchtung quille.

4. Laß das Feuer deiner Liebe Rühren, Herr, mir Zung' und Mund, Daß ich mit noch heiß'rem Triebe Gottes Thaten mache kund; Laß es Seel' und Herz entzünden, Und verzehren alle Sünden.

5. Lege täglich deiner Seele Deine heil'ge Salbung bei, Daß mein Leib

von deinem Oele Dein geweihter Tempel sey; Bleib' auch bei mir, wann ich sterbe, Daß ich Christi Reich ererbe.

5. Strahl der Gottheit, Kraft der Höhe, Geist der Gnaden, wahrer Gott! Höre, wie ich Armer flehe: Gib mit gnädig, was mir noth; Laß den Ausfluß deiner Gaben Mein verschmachtet Herze laben!

Mel. Jesu, meine Freude ꝛc.

755. Tröster der Betrübten! Pfand der Gottgeliebten, Geist voll Rath und That! Friedenswiederbringer! Du, der Christi Jünger Führt den schmalen Pfad; Preis sey dir! Ach, wohn' in mir, Daß an deinen Himmelsgaben Geist und Herz sich laben!

2. Laß die Andacht brennen, Wenn wir Jesum nennen; Führ' den Geist empor; Gib uns Kraft zu beten Und vor Gott zu treten; Sprich uns selber vor. Gib uns Muth, O höchstes Gut, Jesu ganz uns hinzugeben, Ihm allein zu leben!

3. Wirk' an allen Orten, Wo zu Christi Worten, Sich ein Häuflein hält; Weihe den, der lehret, Segne den, der höret, Schaff' ein gutes Feld, Daß die Saat Nach Gottes Rath Hundertfältig Früchte trage, Bis zum großen Tage.

4. Bring' durch deine Flammen Uns in Eins zusammen, Heil'ge Liebesgluth! Was sich flieht und trennet, Grollend sich mißkennet, Mache wieder gut. Stolz und Zorn, Des Neides Dorn Keines Bruders Herz betrübe; Schenk' uns reine Liebe!

5. Gib zu edeln Dingen Wollen und Vollbringen, Gott zu dienen ganz; Und in unserm Wesen Müsse jeder lesen Deines Friedens Glanz, Deinen Zug, Der ohne Trug Uns auf ebner Straße führet, Und uns ganz regieret.

6. Stärk' die müden Füße; Mach' das Kreuz uns süße, Wenn wir traurend stehn. Zeig' den Himmel offen, Lehr' uns dulden, hoffen Und auf Jesum sehn, Wenn uns Tod Und Satan droht, Daß wir reichlich Kräfte finden, Froh zu überwinden.

7. Laß uns unterdessen Nimmermehr vergessen, Daß wir Gott verwandt; Daß uns Christi Wunden Einen Weg erfunden Zu dem Vaterland; Bis wir dort, O starker Hort, Auf den schönen Himmelsauen Jesu Antlitz schauen.

B. Schmolke. (Veränd.)

Mel. Dir, die Jehovah will ich singen.

756. Wach auf, du Geist der ersten Zeugen, Der Wächter, die auf Zions Mauer stehn, Die Tag und Nächte nimmer schweigen, Und unverzagt dem Feind entgegen gehn, Ja, deren Schall die ganze Welt durchdringt, Und aller Völker Schaaren zu dir bringt!

2. O daß dein Feuer bald entbrennte! O möcht' es bald in alle Lande gehn! O daß doch jedes Volk erkennte, Was zur Erlösung ihm von dir geschehn! Gott, unser Heiland, siehe doch darein! Die Ernt' ist groß, der Knechte Zahl ist klein.

3. Dein Sohn hat ja mit klaren Worten Uns diese Bitt' in unsern Mund gelegt. O siehe, wie an allen Orten Sich deiner Kinder Herz und Sinn bewegt, Um diese Gnade brünstig dich zu flehn; Drum hör', o Herr! und sprich: „es soll geschehn!“

4. So gib dein Wort mit großen Schaaren, Die in der Kraft Evangelisten seyn! Laß alle Heiden Hülf' erfahren, Und brich in Satans Reich mit Macht hinein. O breite, Herr, auf weitem Erdenkreis Dein Reich bald aus, zu deines Namens Preis!

5. Gib, daß dein Wort sich schnell verbreite; Es sey kein Ort ohn' dessen Glanz und Schein! Führ' aus des Irrthums finstrer Weite Der Heiden Fülle in Zions Pforten ein; Ja, wecke bald dein Israel auch auf, Das dich verfehlet hat in blindem Lauf.

6. Laß jede hohe, niedre Schule Die Werkstatt deines guten Geistes seyn; Ja, sitze du selbst auf dem Stuhle, Und präge dich den jungen Herzen ein, Damit wir viele Lehrer, Beter sehn, Die treulich vor den Riß der Kirche stehn.

7. Du hast uns Hirten ja versprochen, Die du nach deinem Herzen geben willst; Wie würde dieß von dir gebrochen, Da du von Alters alle Schrift erfüllst? Drum halten wir dein klares

Wort dir vor: Ach denke dran, und neig' uns Herz und Ohr!

8. Ach! würde dein Herz nicht beweget, Da du, o Gott, die Liebe selber bist, Und was von Lieb' in uns sich reget, Aus deinem Liebesfeu'r ein Fünklein ist? Wenn wir in schwacher Liebe nun so flehn, Was wird nicht von der Liebe Quell geschehn?

9. Herr, wann wirst du dein Werk vollenden? Sieh gnädig doch der Menschheit Jammer an! Wann wirst du volle Hülfe senden, Daß alle Welt verehret deinen Plan? Ist Jesus nicht der Heiland aller Welt? Wie kommt es, daß der Feind so Platz behält?

10. Nun, du wirst wissen recht zu richten, Der du ein Richter aller Welten bist! Laß nur dein Wort den Zweifel schlichten, Wenns dunkel noch vor unsern Augen ist. Treib uns, auf dich, o Liebe, aufzusehn! Du thust doch über Bitten und Verstehn. v. Bogatzky.

Mel. O heiliger Geist, Herre Gott.

757. Wer recht die Pfingsten feiern will, Der werd' in seinem Herzen still. Ruh', Friede, Lieb' und Einigkeit Sind Zeichen solcher edeln Zeit, Darin der heil'ge Geist regiert. Der ist es, der zur Andacht führt; Er kann kein Weltgetümmel leiden; Wer jenes liebt, muß dieses meiden, Und Gott allein — Gehorsam seyn.

2. Da baut er einen Tempel sich; Da dienet man ihm seliglich; Da gibt er Klugheit und Verstand, Da wird der Sprachen Grund erkannt; Der Jungen Feuereifer glimmt; Er zeigt, was Niemand sonst vernimmt, Schenkt das Vermögen, auszusprechen, Was der Vernunft, dem Witz der Frechen Und aller List Zu mächtig ist.

3. Dieß ist der heil'ge Geist aus Gott, Der Frommen Trost, der Bösen Spott. Die sich der Sündenlust entziehn, Und Buße thun, empfangen ihn. Auf wem er ruhet, der wird rein; Er geht zu keinem Stolzen ein; Der Demuth schenkt er reiche Gaben, Der Geistlicharme soll sie haben, Denn sein Gebet Wird nicht verschmäht.

4. Er ist ein Athem und ein Wind, Der mächtig führet und gelind, Der von dem Munde Gottes webt, Und, was erstorben ist, belebt. Er ist ein Wort, das neugebiert, Deß Kraft man durch Erfahrung spürt; Ein Zeugniß, das zum Glauben treibet, Und das Gesetz ins Herz einschreibet, Daß Jedermann — Es wissen kann.

5. Er ist die Kraft, die alles regt, Ein Strahl, der durch die Felsen schlägt; Ein Glanz, der Seelen helle macht, Ein Licht, dem Schatten weicht und Nacht; Ein Lehrer, der aufs Gute dringt; Ein Helfer, welcher Stärke bringt; Ein Rath, der uns zurechtweiset, Ein Labsal, das mit Gnade speiset, Und den erquickt, — Den Elend drückt.

6. Er ist ein Ausfluß aus der Höh', Der Weisheit unerschöpfte See, Ein Wasser, das durch Seel' und Geist Ausheilend und verklärend fleußt; Ein Brunnen, welcher ewig quillt, Und das Gemüth mit Gütern stillt; Ein Schatz von ungezähltem Segen, Ein Himmelsthau und milder Regen, Der das erzieht, — Was grünt und blüht.

7. Er ist ein Oel, deß Lauterkeit Zu Fürsten uns und Priestern weiht; Die Salbung, die, uns mitgetheilt, Verblendung und Verderbniß heilt; Ein Meer, daraus die Wahrheit fließt, Die sich dem innern Aug' erschließt, Wogegen Menschenkunst und Wissen Als Schatten ferne weichen müssen. Er machet frei — Von Heuchelei.

8. Du theures Heil, du höchster Hort! Sey unser Beistand fort und fort, An den sich das Vertrauen hält, Wenn uns Versuchung überfällt! Vermehr' in uns die Zuversicht, Wehr' aller Furcht, verlaß uns nicht, Daß wir in keiner Noth erliegen, Und fröhlich einst den Tod besiegen. Dann führ' uns aus — Ins Vaterhaus!

Ernst Lange,
w. Bürgermeister in Danzig.

Mel. Nun bitten wir den heil. ꝛc.

758. Wir bitten Gott den heil'gen Geist, Der uns auf unsern Versöhner weist, Daß er uns verleihe die edlen Gaben, Die man aus Christi Verdienst kann haben. Erbarm' dich, Herr!

2. Dann preist ihn alle mit Lobgesang Für den zum Vater gewirkten Hang; Und was wir vom Sohne im Herzen hören, Alles das danken wir seinem Lehren. Hallelujah!

3. Gib uns, du heiliger Gottesgeist, Gib Gottes Kindern das allermeist, Daß wir dich von nun an mit nichts betrüben, Sondern im vollen Gehorsam lieben. Erbarm' dich, Herr!

4. Mach' uns auch stets Gottes Liebe kund, Ruf': Abba, Vater! im Herzensgrund, Und laß uns mit neuen, entbrannten Zungen Besingen, was ihm an uns gelungen. Hallelujah!

5. Komm, wohne in uns nach Seel' und Leib, Hilf, daß ein jedes dein Tempel bleib', Bis zum Auferstehen und Himmelfahren, Weil wir auf Erden dein Wohnhaus waren. Hallelujah!

Mel. Herr Jesu Christ, mein's Lebens ꝛc.

759. Wo Gottes Geist ein Herz besitzt, Und es mit seiner Gluth erhitzt, Da ist viel Fried' und reine Lust, Kein Ungemach ist dem bewußt.

2. Er gibt ihm rechte Glaubenskraft, Der Sünden Wust wird ausgeschafft, Die höchste Reinigkeit zieht ein; Der Mensch will Gottes Diener seyn.

3. Er wird von Liebe ganz durchflammt, Die von des Höchsten Liebe stammt; Dem Nebenmenschen thut er wohl, Wie man nach Gottes Worten soll.

4. Fällt zeitlich Trübsal auch mit vor, Hebt doch der Geist das Herz empor; Der hilft der Schwachheit kräftig auf, Und stärkt es in dem Glaubenslauf.

5. Wer ist, der uns bei Gott vertritt, Als Gottes Geist? er betet mit, Er betet für uns, weil wir nicht Recht wissen, was uns oft gebricht.

6. So komm, o Freudengeist! zu mir, Regiere mich, führ' mich zu dir, Führ' mich zu Gott und seinem Sohn, Daß ich erlang' die Ehrenkron'!

Mel. Von Gott will ich nicht lassen ꝛc.

760. Wo Jesu Geist regieret, Da ist des Segens Land; Wo er die Menschen führet, Wird gläubig Gott erkannt. Du, Geist des Herrn, gibst Licht, Schafft Ruhe unsern Seelen; Zum Führer dich zu wählen, Ist Weisheit, Ruhm und Pflicht.

2. Du gehst auf allen Wegen Den Menschen liebend nach, Verbreitest lauter Segen, Und hältst zum Beten wach. Du lenkest unsern Sinn, Dringst in des Herzens Tiefen, Weckst Sünder selbst, die schliefen, Führst sie zu Jesu hin.

3. Du willst in unsern Leiden Ein Geist des Trostes seyn, Erfüllst das Herz mit Freuden, Und lehrst den Unmuth scheu'n. Weiht dir des Beters Mund Der frommen Andacht Lieder, Hallt's tief im Herzen wieder: „Gott hält den Segens-Bund!“

4. O Geist der Huld und Liebe, O Geist der Heiligkeit, Senk' in mich edle Triebe, Und mach' mich schuldbefreit! Du, theurer Gottesgeist! Ja, du bist's, der mich lenket, Mir Kraft zum Guten schenket, Den Weg zum Himmel weist!

Mahr.

Mel. Aus meines Herzens Grunde.

761. Zeuch ein zu deinen Thoren, Sey meines Herzens Gast, Der du, da ich geboren, Mich neugeboren hast! O werther, heil'ger Geist Des Vaters und des Sohnes, Mit beiden Eines Thrones, Mit beiden gleich gepreist!

2. Zeuch ein, laß mich empfinden Und schmecken deine Kraft, Die Kraft, die uns von Sünden Hilf' und Erlösung schafft! Entsünd'ge meinen Sinn, Daß ich mit reinem Geiste Dir Dienst und Ehre leiste, Die ich dir schuldig bin.

3. Ich glich den wilden Reben; Du hast mich gut gemacht. Der Tod durchdrang mein Leben; Du hast ihn umgebracht, Und in der Tauf erstickt Mit Jesu Tod und Blute, Als mit dem höchsten Gute, Das noch im Tod erquickt.

4. Du weihst mir Leib und Seele Zu Jesu Dienst und Ruhm, Salbst mich mit heil'gem Oele Zu Gottes Eigenthum; Drückst mir sein Bildniß ein, Der Auserwählten Stempel, Daß ich im obern Tempel Soll Fürst und Priester seyn.

5. Du bist ein Geist, der lehret, Wie man recht beten soll; Dein Flehen wird

erhöret, Und macht uns segensvoll; Es steiget himmelan, Hält an in Jesu Namen, Und bringt von Dem ein Amen, Der Allen helfen kann.

6. Du bist ein Geist der Freude, Das Trauern liebst du nicht, Erleuchtest uns im Leide Mit deines Trostes Licht. Ach ja, wie manches Mal Hast du mit süßen Worten Mir aufgethan die Pforten Zum goldnen Himmelssaal!

7. Du bist ein Geist der Liebe, Ein Freund der Freundlichkeit, Willst nicht, daß uns betrübe Zorn, Hader, Haß und Neid. Der Zwietracht bist du gram, Machst, daß in Liebesflammen Sich wieder schließt zusammen, Was auseinander kam.

8. Du, Herr, hast selbst in Händen Die ganze, weite Welt, Kannst Menschenherzen wenden, Wie es dir wohlgefällt. Ach gib uns Kraft und Rath Zu Fried' und Liebesbanden; Verknüpf' in allen Landen Was sich zertrennet hat!

9. Erhebe dich, und steure Auf Erden allem Leid; Bring wieder und erneure Das Heil der Christenheit. Laß steigen neu empor, Was blinder Wahn zerstöret; Was Zweifelsucht verheeret, Laß blühen, wie zuvor!

10. Sey deiner kleinen Heerde Ein Licht auf ihrem Weg, Und zeig' ihr auf der Erde Den rechten Himmelssteg. Führ' unsrer Kirche Krieg! Wehr' allen Glaubensstörern, Irrgeistern, falschen Lehrern; Den Frommen hilf zum Sieg.

11. Beschirm' die Obrigkeiten, Bau' unsers Fürsten Thron! Hilf ihm für Christum streiten, Und sey ihm Schild und Lohn! Den Alten gib Verstand, Zucht, Frömmigkeit der Jugend, Und Gottesfurcht und Tugend Dem Volk im ganzen Land.

12. Erfülle die Gemüther Mit reiner Glaubenszier, Die Häuser und die Güter Mit Segen für und für. Vertreib' den bösen Geist, Der dir sich widersetzet, Und, was dein Herz ergötzet, Uns aus dem Herzen reißt.

13. Richt' unser ganzes Leben Nach deinem heil'gen Sinn, Daß wir es willig geben In Gottes Hände hin. Ist's hier dann mit uns aus, So hilf uns fröhlich sterben, Und nach dem Tod ererben Das ew'ge Vaterhaus.

P. Gerhard.

XV. Von der Herrlichkeit Jesu Christi im Himmel.

Mel. Ruft getrost, ihr Wächterstimmen.

762. Bürger, unzählbarer Kreise, Betet den Jehova an! Beuget in den weit'sten Fernen Eure Knie von Stern zu Sternen! Himmelsvölker, betet an! Söhne jener heil'gen Höhen, Betet den Jehova an!

2. Die am Thron der Thronen stehen, Betet an der Himmel Gott! Jesus heißt er, Himmelsbrüder! Sinkt auf's Antlitz vor ihm nieder, Lichtheer Gottes, Zebaoth! Singt, erzählt in Engelsprachen Jedem Himmel seinen Sieg!

3. Und du Welt der Erdenkinder, Stäubchen in dem Weltenball! Rühm', posaun' von Welt zu Welten Jede That des Gotteshelden; Hebe deiner Stimme Schall: Jesus Christus ist der König In dem weiten Weltenall!

4. Sieh, dich werden selig preisen Alle Himmel für und für, Werden stets in ew'gen Tagen: „Erde, selig bist du!" sagen; „Erde, wer, wer gleichet dir? Du Geburtsstatt aller Sünder! Erde, wer, wer gleichet dir?"

5. Denn auf dir ist der geboren, Den der Höchste Sohn genannt. Drunten in der Sünder Orden, Ist er selbst ein Pilger worden, Und du wardst sein Vaterland. Ja, auf dir ist der geboren, Den der Höchste „Sohn" genannt!

6. Sel'ges Land, auf dir entstrahlet Allen Welten Gottes Licht! Dort am Kreuz hat es geleuchtet, Als sein Blutstrom dich befeuchtet. Sey getrost und zage nicht! Erde, ja, von dir entstrahlet Allen Welten Gottes Licht!

7. Siehe, du und deine Söhne, Wie sind sie so hoch geacht't! Er, der große Erstgeborne, Er, der holde Auserkohrne, Hat zum Menschen sich gemacht! Siehe,

du und deine Söhne, Wie sind sie so hoch geachtet!

8. Haupt der Menschen, Haupt der Brüder! Jesus, ich verehre dich! Großer, göttlicher Erlöser, Immer wird dein Name größer; Tief im Staube beug' ich mich. Haupt der Menschen, Haupt der Brüder, Jesus, ich verehre dich!

9. Wollten Menschen dich nicht preisen, Rief ich Berg und Thälern zu: Rufet, daß es wiederhalle: Hochgelobt sey Jesus! Alle: Unser Herr und Gott bist du! Sprecht mir nach mit süßen Weisen: Unser Herr und Gott bist du!

10. Allen Creaturen ruf' ich! Seyd zu Jesu Lob nicht stumm! Kein Geschöpf soll von ihm schweigen, Alles sich mit Ehrfurcht neigen, Und verkünden seinen Ruhm. Allen Creaturen ruf' ich: Seyd zu Jesu Lob nicht stumm!

11. Hören soll man Jesu Namen In den Welten überall! Alles soll von Kreis zu Kreisen Ihn, den Hohenpriester, preisen, Ihn, den Herrn vom Schöpfungsall. Angebetet sey sein Name In den Welten überall!

12. Himmel, Erd' und alle Tiefen, Beuget euch vor seinem Thron! Alle Zungen, singt mit Schalle: Jesus ist Herr über Alle! Beuget euch vor seinem Thron! Neigt die Stirnen, beugt die Kniee Diesem Gott und Menschensohn!

Mel. Ruft getrost, ihr Wächterstimmen.

763. Christus, du Gesalbter Gottes! König über Israel! Haupt und Herrscher über Alles, Tilger unsres Sündenfalles, Heiland und Immanuel! Trugst du gleich die Kron' des Spottes, Bist du doch Immanuel!

2. Heil'ger, Eingeborner Gottes, Gott, in unser Fleisch gehüllt! Erstgeborner, deine Brüder, Siehe, fallen vor dir nieder, Du, des Vaters Ebenbild! Heil'ger, Eingeborner Gottes! Gott in unser Fleisch gehüllt!

3. Majestät und Kraft und Stärke, Unaussprechlich Herrlicher! Heil und Segen, Reich und Krone Dir, dem Gott und Menschensohne; Reichthum, Weisheit, Ruhm und Ehr'! Dir in jedem deiner Werke Alle Tage herrlicher!

4. Darum, Eingeborner Gottes, Weil du auf den höchsten Thron Durch den Tod am Kreuze stiegest, Und zur Rechten Gottes sitzest, Als der erstgeborne Sohn, Darum, Eingeborner Gottes, Nimm du uns zu deinem Lohn!

5. Preis dir, daß du viele Brüder Auch zur Herrlichkeit einführst, Und, weil du so hoch sie schätzest, Sie zu Mitregenten setzest, Und mit ihnen triumphirst; Preis dir, daß du viele Brüder Auch zur Herrlichkeit einführst!

6. Darum bist du solcher Ehre Nur alleine werth geachtet, Weil du uns mit Gott vereinigt, Durch dein theures Blut gereinigt, Weil du Alles gut gemacht. Herr, der Menschen- und Engelehre, Drum bist du so hoch geachtet!

7. Darum singen dir die Schaaren Aller Himmel, Preis und Ehr'; Darum beuget deinem Namen Seine Knie' und rufet: „Amen!" Aller Creaturen Heer; Darum singen dir die Schaaren Aller Himmel, Preis und Ehr'!

Mel. Vom Himmel hoch, da komm' ich her.

764. Der Herr ist König; weit und breit Reicht seines Scepters Herrlichkeit; Vom meerumkreisten Inselland Wird er lobpreisend anerkannt.

2. Er hat ein Reich in dieser Welt; Er ist es, der es schützt und hält. Der Herr ist König ewiglich; Du Erde, jauchz' und freue dich!

3. Sein Thron, der immerdar besteht, Wenn Erd' und Himmel untergeht, Ist auf Gericht und Recht gebaut; Wohl dem, der diesem Gott vertraut!

4. Ein heilig Dunkel wohnt um ihn, Und lichte Wolken ihn umziehn; Er winkt, und schnell, wie Flammenblitz, Fährt sprühend Feu'r von seinem Sitz.

5. Es eilt und brennt in schnellem Lauf Die Feinde all' wie Stoppeln auf; Die Erde bebt, und Berg' und Höhn Vor ihm wie schmelzend Wachs zergehn.

6. Die Himmel rühmen seine Ehr', Die Erde preist ihn und das Meer; Die Völker sehen seinen Ruhm, Und beten an im Heiligthum.

7. O Schande, wer den Bildern fröhnt, Und seinen Gott durch Götzen

Predigten und kleineren Erbauungsschriften gab er 1700. eine Anleitung heraus, wie es mit einer nützlichen und erbaulichen Predigtart anzugreifen, und die Mängel derselben zu verbessern wären (eine Homiletik), 1701. einen erklärten Katechismus Luthers, in dems. J. ein biblisches Schatzkästlein, oder vollständiges Spruchbuch in 7 Theilen, sodann 1702. eine Sammlung von 12 Passionsbetrachtungen und 36 Liedern, 1700. ein für seine Zeit treffliches, über 700 Nummern enthaltendes Kirchengesangbuch, das eingeführt und mehrmals aufgelegt wurde, und worin drei weitere Lieder von ihm selbst enthalten sind; 1704. mit D. Andr. Ad. Hochstetter und D. Gottfried Hoffmann, das Neue Testament, mit ausführlichen Summarien, Concordanzen, Auslegungen und Nutzanwendungen reichlich versehen. In demselben Jahre besorgte er eine Ausgabe der ganzen heiligen Schrift, mit pünktlichen Summarien, vielen Parallelen, weitläufigen Vorreden, neuen Landcharten, kurzer Zeitrechnung, und Harmonie der Evangelisten, Erklärung der unbekannten Wörter und vielen Kupfern. — Sein Neues Testament war besonders für seine Zeit ein köstliches Werk und stiftete großen Segen. Rührend sind die Worte, die der fromme Leibmedicus Lentilius *) zu Stuttgart in sein Handexemplar schrieb: „O du lieber Hedinger! Gott lasse dich um dieser herrlichen, theuern Arbeit willen, die du uns als einen rechten Segen hinterlassen hast, am Firmamente des Himmels als einen Stern

*) Der als Arzt den merkwürdigen Wahlspruch hatte: Aut pius, aut medicaster!

hhhnt! Er sieht der Menschen Weg und Bahn; Ihr Götter betet alle an!

8. Du, Herrscher über alle Welt, Hast dir den höchsten Sitz erwählt! Er herrscher über Cherubim, Und alle Himmel singen ihm.

9. Mit Lust vernimmt's das Volk des Herrn, Und freut sich hoch, und dient ihm gern; Das Volk, das seinen Gott erkennt, Hat Lust an seinem Regiment.

10. Wohl euch, die ihr dem Herrn vertraut, Auf ihn, den starken Felsen, baut! Ihr haßt des Argen finstern Pfad, Mit euch ist Gottes Heil und Gnad'.

11. Er rettet, wenn euch Schrecken droht, Aus Feindes Hand, aus Todesnoth; Durch des Gerichtes trübe Zeit Gibt euch der König sein Geleit.

12. O Volk, du Gottes Eigenthum, Von ihm erkauft zu seinem Ruhm! Rühm' deinen König weit und breit, Von nun an bis in Ewigkeit!

Mel. Wie leuchtet uns der Morgenstern.

765. Gebenedeit, o Gottes Sohn, Seyst du auf deinem Strahlenthron, Zu dem dich Gott erhoben! O du, vor dem mit Preis und Dank Schon längst der Himmel niedersank, Hör' unser Flehn und Loben! Deine Reine Gottesklarheit, Gnad' und Wahrheit Läß'st du strömen. Gnad' um Gnade soll ich nehmen.

2. Anbetend schau'n die Seligen Dich, Ebenbild des Ewigen, Das ihm zur Rechten thronet. Der Seraph jauchzet dir, und ehrt Dich, Menschensohn, in dem verklärt Nun alle Fülle wohnet. Auch wir Nah'n dir, Schwache, Kranke, Doch vom Danke Angetrieben. Unser Psalm besingt dein Lieben.

3. Verächter deiner Majestät Hat deine Langmuth nicht verschmäht; O wunderbare Triebe! Was zog dich aus der Herrlichkeit Herab in unser tiefes Leid? O Dank, nur deine Liebe! Jeder Bldder Durfte nahen Und umfahen Dich, du Treuer, Fühlen deiner Liebe Feuer.

4. Voll Lieblichkeit in That und Wort, In Blick und Gang, an jedem Ort, Gewannst du Aller Herzen. Auch sterbend starb die Liebe nicht; Erbarmen! sprach dein Angesicht Voll Bluts und bittrer Schmerzen. Liebe, Liebe Bist du droben, Wo dich loben Engelschaaren! Alle Welt soll's noch erfahren.

5. Nur Lieb' und Gnade wohnt in dir; O Herr, daß Alles auch in mir Dank und Anbetung wäre! Daß Herz, Gefühl, und That und Wort Verherrlichte dich immerfort, Zu deines Vaters Ehre! Innig, Brünstig, Immer treuer, Reiner, freier Laß die Seelen Danken und dein Lob erzählen!

6. Dem Sieger auf der Schädelstätt', Dem Mittler voller Majestät, Dem großen Lebensfürsten, — Dem Sünderfreund sey Ruhm und Preis! O möchten alle Herzen heiß Nach seiner Liebe dürsten! Erster! Letzter! Dir, Vollender, Gnadenspender, Laß uns leben, Ewig, ewig dich erheben!

Joh. Gottfr. Schöner.

Mel. Wie schön leucht't uns der Morgenstern.

766. Hallelujah! wie lieblich stehn Hoch über uns die Himmelshöhn, Seit du im Himmel sitzest! Seit du vom ew'gen Zion dort Aussendest dein lebendig Wort Und deine Heerde schützest! Fröhlich, Selig Schaut der Glaube Von dem Staube Auf zum Sohne: Meine Heimath ist am Throne!

2. Die Sterne leuchten ohne Zahl; Was ist ihr tausendfacher Strahl? Was ist der Glanz der Sonne? Ein Schatten nur von jenem Licht, Das dir vom holden Angesicht Ausgeht mit ew'ger Wonne! Spende, Sende Deine hellen Lebensquellen Reichlich nieder, Großes Haupt, auf deine Glieder!

3. Verhüllt den Erdkreis düstre Nacht: Ich weiß, daß dort ein Auge wacht, Das einst um uns geweinet, Das einst für uns im Tode brach; Es ist dein Aug', es bleibet wach, Bis neu die Sonne scheinet. O wer Nunmehr Nimmer klagte, Nimmer zagte, Seit du wachest, Und aus Nächten Tage machest!

4. Wohin wir ziehn durch Land und Meer: Ein Himmel neigt sich drüber her, Dein Himmel voller Gnaden. Da steigt erhörlich das Gebet, Da wallt man sicher früh und spät Vor Feindes-

List und Schaden. Keiner Deiner Auserwählten, Geistbeseelten Bleibt verlassen; Rings will ihn dein Arm umfassen.

5. Befällt uns Krieg und Hungersnoth, Verbreitet Pestilenz den Tod: Getrost, du lebst im Himmel! Du hilfst und sorgest immerdar, Und rettest deine treue Schaar Aus allem Weltgetümmel. Schlagen, Plagen Sich die Sünder: Deine Kinder Flehn und hoffen; Deine Freistatt ist uns offen.

6. Da fliehn wir hin mit allem Schmerz, Dahin, wenn sich das arme Herz Verwundet und zerstoßen. Du brichst nicht das zerstoß'ne Rohr, Und wenn der Docht sein Oel verlor, Kommt neues hergeflossen. Im Licht Soll nicht Eine fehlen Von den Seelen, Die zum Leben Dir dein Vater übergeben.

7. O sel'ger König, Jesus Christ! Wie wundervoll und heilig ist, Was uns in dir geschenket! In dir, der seine Sünder schirmt, Bleibt unser Anker, wenn es stürmt, Auf ewig eingesenket. Hier, hier Sind wir Festgebunden; Unsre Stunden Fliehen eilig; Dann hinauf zum Dreimal-Heilig!

A. Knapp.

Mel. O Gott, du frommer Gott.

767. Herr Jesu, du regierst Zu deines Vaters Rechten, Von Engeln hochgelobt, Verehrt von deinen Knechten! Du hast für alle Welt Am Kreuz genug gethan; Nimm dich nun aller Welt In ihrem Elend an!

2. Dein Evangelium Gib allem Volk auf Erden, Daß Jude, Heid' und Türk Dadurch erleuchtet werden. In Ost, Nord, Occident, Und in des Mittags Land Werd' hoch dein Ruhm erhöht, Dein Name recht erkannt.

3. Auf Erden sey kein Knie, Das sich vor dir nicht beuge, Und keine Creatur, Die dir nicht Dienst erzeige; Kein Mund, der nicht bekennt: Daß du, Herr Jesu Christ, Zu deines Vaters Preis Der Weltenkönig bist.

4. Komm, froher Tag, o komm! Der unsre Sehnsucht stillet, Und das Verheißungs-Wort Im ganzen Sinn erfüllet: „Es ist das Reich, die Macht, Die Herrlichkeit und Kraft Auf ewig unserm Gott Und Christus nun verschafft!"

5. Mit Herrlichkeit wird er In Ewigkeit regieren, Doch in der Majestät Ein Friedens-Scepter führen. Ihr Völker, jauchzt ihm zu! Preis' jedes, wie es soll; Sey, Erdkreis, überall Nur seiner Ehre voll!

6. Ihn lobt der Engel Schaar; Stets singen ihm zur Ehre Im goldnen Himmelslicht Der Seraphinen Heere; Der Harfenspieler Chor Dort am krystall'nen Meer Stimmt an das neue Lied: Dem Lamm sey Lob und Ehr'!

7. Die Cherubim des Throns, Die Aeltesten auf Thronen Erhöhn Gott und das Lamm, Und werfen hin die Kronen. O sinket, betet an! Werft euch mit ihnen hin vor dem, der spricht: ich war, Ich werde seyn, ich bin!

8. Preis sey dem höchsten Gott, Dem Sohne, gleich dem Vater! Dem heiligguten Geist, Der Gläubigen Berather! Die auserwählte Schaar, Der Himmel weit und breit Preis' dich, dreiein'ger Gott, In alle Ewigkeit!

Mel. Es glänzet der Christen inwend.

768. Herr Jesu, erhöheter König der Ehren, Vollendeter Mittler, du herrlicher Gott! Dir dienen die Engel in seligen Chören Mit freudigem Willen nach deinem Gebot. Dir singen sie Psalmen, Dir schwingen sie Palmen; Dich nennen sie jauchzend die himmlische Sonne, Die Quelle der Ruh' und der ewigen Wonne.

2. Doch wissen sie nur, als erschaffene Geister, Daß du sie aus ewiger Güte gemacht, Und daß du sie, als ihr unsterblicher Meister, Nunmehr zum befestigten Frieden gebracht. Doch wie du auf Erden Ein Fluch solltest werden: Das können sie voller Bewundrung nicht fassen, Das müssen den sterblichen Sündern sie lassen.

3. O darum, so laß uns von diesem nicht schweigen, Und dir für die Liebe, die du uns gethan, Uns immer noch brünstiger, treuer erzeigen, Als dort es ein Seraph beweisen dir kann. Sind wir auch nicht Engel, Voll Krankheit und Mängel, So werde das schwache,

das dürftige Leben Von deinen Versöhnungen ersetzt und erhoben!

4. Wir sollen ja leben und nimmermehr sterben, Wir sollen nun gründlich erneut und bekehrt, Der Herrlichkeit Kronen und Scepter ererben, Wie's keiner der heiligen Engel erfährt; Und wie du dein Leben Für unsres gegeben, So soll auch den allergebrechlichsten Seelen Kein Gutes in Zeit und in Ewigkeit fehlen.

5. Nun ist die Versöhnung der offene Bronnen, Daraus das Erbarmen mit Strömen uns fleußt; Wir sind nicht allein der Verdammniß entronnen, Sie macht, daß der Vater auch Kinder uns heißt. Nun wird er getrieben, Uns innig zu lieben, Und wo uns ein Leid und ein Schade geschehen, Da soll uns daraus nur ein Segen entstehen.

6. Ja, wenn wir in deinem hochheiligen Namen Voll Elend zum Herzen des Vaters hingehn, So hören wir immer ein gnädiges Amen, Es soll uns noch mehr, als wir bitten, geschehn; Und muß, uns zu üben, Uns Vieles betrüben, So harren wir still; denn aus traurigen Zeiten Weiß't du uns doch himmlischen Trost zu bereiten.

7. So strömen uns, Jesu, die heiligen Wunden Auf Erden schon Leben und Seligkeit zu; So, so wird in deiner Versöhnung gefunden Für's innere Leben die Stärkung und Ruh; Doch fließt deinetwegen Auch Hülfe und Segen Für deine Versöhnten in leiblichen Dingen, Sofern sie der Seele nicht Hinderniß bringen.

8. Wie haben, o Herr, wir in unseren Jahren Dieß vielfach, dem Zweifel zur ewigen Schmach, Mit stiller Bewunderung kräftig erfahren, Wenn Trost uns und äußere Hülfe gebrach! O gib deinen Armen, Dein Königserbarmen Mit voller Erhebung und seligen Weisen, Mit Worten und Werken lebendig zu preisen!

9. Ja, laß dir das schwache, das dürftige Lallen, Das hier dir das Häuflein der Gläubigen bringt, So lange hier unten in Gnaden gefallen, Bis einst es dort oben vollkommen erklingt! Gib selbst uns die Kräfte Zu diesem Geschäfte, Und laß dir, dreieiniger Gott, uns auf Erden Ein völliges Opfer der Dankbarkeit werden!

10. Schließ uns in den Tiefen der Seele beständig Der ew'gen Versöhnung Geheimniß recht auf; Und daß es uns immerdar halte lebendig, So drücke dein Siegel des Geistes darauf! Versöhnung alleine Sey Sonn' uns, und scheine In unserem Herzen und dürftigen Leben, Bis einst wir vor dir uns vollendet erheben.

Mel. Ermuntre dich, o Seele, deinen Sinn.

769. Hoch über Erd' und Welt und Zeit Thronst du zu Gottes Rechten, Ihm gleich an Macht und Herrlichkeit, Zum Heile der Gerechten.

2. Dir ist in die durchgrabne Hand Das Scepter übergeben; Du herrschest über Meer und Land, Und über Tod und Leben.

3. Allwaltend schauest du vom Thron Auf deine Menschen nieder; Schaust liebend, du, der Liebe Sohn, Auf die erlösten Brüder.

4. Wie heiter macht mich dieser Blick Zu dir, dem Hocherhöhten! Er gibt mir Licht im Mißgeschick, Und Trost in allen Nöthen.

5. Er zeigt die sichre Zuflucht mir In Trübsals-Ungewittern; Versöhnt durch dich, vereint mit dir, Wie könnt' ich sorgen, zittern?

6. Wenn ich zu dir, Herr Jesu Christ, Das bange Herz erhebe, Dann fühl' ich, daß du wahrlich bist Der Weinstock, ich die Rebe.

7. Da trink' ich neue Lebenskraft Aus deinen reichen Fülen, Die Sorgen meiner Pilgerschaft Vor dir, mein Gott, zu stillen.

8. Wie vor dem Morgenstrahl die Nacht, Muß schnell mein Kummer schwinden; Ich kann in deiner Lieb' und Macht Ruh', Trost und Frieden finden.

9. Der Pfad durchs dunkle Thal der Zeit Sey dornicht meinen Füßen: Laß deiner Nähe Freundlichkeit Nur stets mich hier genießen!

10. Ein Fels ist mir die Zuversicht, So lang' ich hier noch walle: Das

Haupt läßt seine Glieder nicht, Pflegt, liebt und schützt sie alle.

Gen. Rath Oswald.

Mel. Alles ist an Gottes Segen.

770. Jesus Christus herrscht als König; Alles ist ihm unterthänig, Alles legt ihm Gott zu Fuß. Jede Zunge soll bekennen, Jesus sey der Herr zu nennen, Dem man Ehre geben muß.

2. Fürstenthümer und Gewalten, Machten, die die Thronwacht halten, Geben ihm die Herrlichkeit. Alle Herrschaft, dort im Himmel, Hier, im irdischen Gerümmel, Ist zu seinem Dienst bereit.

3. Engel und erhabne Thronen, Die beim ew'gen Lichte wohnen, — Nichts ist gegen Jesum groß. Alle Namen hier auf Erden, Wenn sie auch vergöttert werden: Sie sind Theil' aus seinem Loos.

4. Gott, des Weltalls großer Meister, Hat die Engel wohl als Geister Und als Flammen um den Thron; Sagt er aber einem Knechte: Setze dich zu meiner Rechte? Nein, er sprach es zu dem Sohn!

5. Gott ist Herr; der Herr ist Einer, Und demselben gleicher Keiner, Nur der Sohn ist ihme gleich; Dessen Stuhl ist unumstößlich, Dessen Leben unauflöslich, Dessen Reich ein ew'ges Reich.

6. Gleicher Macht und gleicher Ehren, Thront er unter lichten Chören Ueberm Glanz der Cherubim. In der Welt und Himmel Enden Hat er Alles in den Händen, Denn der Vater gab es ihm.

7. Nur in ihm, — o Wundergaben! — Können wir Erlösung haben, Die Erlösung durch sein Blut. Hört's! das Leben ist erschienen, Und ein ewiges Versühnen Kommt in Jesu uns zu gut.

8. Menschen, lernt's an diesem Liede! Es ist Gnade, es ist Friede! Jesus führte selbst den Krieg. Gottes Geist hat's aufgeschrieben: Tod! wo ist dein Stachel blieben? Hölle! wo ist nun dein Sieg?

9. Alles dieses nicht alleine: Die begnadigte Gemeine Hat auch ihn zu ihrem Haupt. Er hat sie mit Blut erkaufet, Zu dem Himmelreich getaufet, Und sie lebet, weil sie glaubt.

10. Gebt, ihr Sünder, ihm die Herzen! Klagt, ihr Kranken, ihm die Schmerzen! Sagt, ihr Armen, ihm die Noth! Er kann alle Wunden heilen; Reichthum weiß er auszutheilen, Leben schenkt er nach dem Tod.

11. Komm, zum Tod verdammt Geschlechte! Der Gerechte macht Gerechte, Tilgt der Sünden Noth und Spott; Komm! du wirst noch angenommen; Komm getrost! er heißt dich kommen; Sag' ihm nur: Mein Herr und Gott!

12. Eil'! es ist nicht Zeit zum Schämen. Willst du Gnade? du sollst nehmen! Willst du leben? es soll seyn! Willst du erben? du sollst's sehen! Soll der Wunsch aufs Höchste gehen: Willst du Jesum? — Er ist dein!

13. Allen losgekauften Seelen Soll's an keinem Gute fehlen, Denn sie glauben, Gott zum Ruhm. Werthe Worte! theure Lehren! Möcht' doch alle Welt dich hören, Süßes Evangelium!

14. Zwar auch Kreuz drückt Christi Glieder Hier auf kurze Zeit darnieder, Und das Leiden geht zuvor; Nur Geduld! es folgen Freuden; Nichts kann sie von Jesu scheiden, Und ihr Haupt zieht sie empor.

15. Ihnen steht der Himmel offen, Welcher über alles Hoffen, Ueber alles Wünschen ist. Die geheiligte Gemeine Weiß, daß eine Zeit erscheine, Da sie ihren König küßt.

16. Auch bis dahin gibt er Nahrung, Leitung, Heilung und Bewahrung, Denn er pflegt und liebet sie. Ja, bei seinem Kreuzesstamme Fraget sie, wer nun verdamme? Denn sie rühmet: Gott ist hie!

17. Jauchz' ihm, Menge heil'ger Knechte! Rühmt, vollendete Gerechte, Und du Schaar, die Palmen trägt! Und ihr Märt'rer mit der Krone, Und du Chor vor seinem Throne, Der die Gottesharfen schlägt!

18. Ich auch auf den tiefsten Stufen, Ich will glauben, zeugen, rufen, Ob ich schon noch Pilgrim bin: Jesus Christus herrscht als König! Alles sey ihm unterthänig! Ehret, liebet, lobet ihn!

Ph. Fr. Hiller.

Mel. Schmücke dich, o liebe Seele ꝛc.

771. König, dem kein König gleichet, Dessen Ruhm kein Lob erreichet, Dem, als Gott, das Reich gebühret, Der als Mensch das Scepter führet, Der aus tiefen Todeswehen Aufstieg in des Himmels Höhen: Dir gebührt das Recht zum Throne, Dir, dem preisgekrönten Sohne.

2. Himmel, Erde, Luft und Meere, Aller Creaturen Heere, Müssen dir zu Dienste stehen, Was du willst, das muß geschehen. Fluch und Segen, Tod und Leben, Alles ist dir übergeben, Und vor deines Mundes Schelten Zittern Menschen, Engel, Welten!

3. In des Gnadenreiches Gränzen Sieht man dich am schönsten glänzen, Wo viel tausend treue Seelen Dich zu ihrem Haupt erwählen, Die da stehn in deinem Bunde, Die da folgen deinem Munde, Alles freudig für dich lassen, Und wie du das Böse hassen.

4. In dem Reiche deiner Ehre Jauchzen dir der Engel Chöre; Durch frohlockende Gesänge Preist dich der Erlösten Menge, Die dort, ohne Furcht und Grauen, Dein verklärtes Antlitz schauen, Und dich unermüdet loben, Der zum Himmel sie erhoben.

5. Herr! was ist in allen Reichen Deiner Größe zu vergleichen? Was dem Reichthum deiner Schätze? Was der Ordnung der Gesetze? Was der Herrlichkeit der Gaben, Welche deine Bürger haben? Was dem Segen deiner Freunde? Was der Ohnmacht deiner Feinde?

6. Herrsche, Herr, in meinem Herzen, Ueber Lüste, Furcht und Schmerzen; Laß dein Leben auf mich fließen, Laß mich dich im Geist genießen, Ehren, fürchten, loben, lieben, . Und mich im Gehorsam üben, Ueberwinden hier im Streite, Dort mit herrschen, dir zur Seite.

J. J. Rambach.

Mel. Nun lob' mein' Seel' den Herren.

772. Mein Heiland sitzet droben Auf seines Vaters Thron erhöht; Die Seraphinen loben Ihn in der ew'gen Majestät! Dort, dort ist nun zu finden Der Menschheit Haupt und Ehr'; Nun muß von hinnen schwinden, Was unser Herz macht schwer. Dort sitzt er, zu regieren In großer Herrlichkeit, Dorthin auch uns zu führen Nach dieser Wallfahrtszeit.

2. Lob sey dir, Herr! gesungen, Daß du dich aus selbsteigner Macht Gen Himmel aufgeschwungen, Und den Triumph davon gebracht; Daß du hast aufgeschlossen Des Himmels Freudenthür, Und uns zu Reichsgenossen Verordnet für und für. Ach! laß es uns gelingen, Den lieben Engeln gleich, Ein Loblied dir zu singen In deines Vaters Reich!

Mel. O Christe, Eingeborner.

773. Lobt Gott, ihr seine Knechte, Verehret Jesu Reich! Bewundert Dessen Rechte, Der seinem Vater gleich! Lobsinget seiner Krone, Ihm, der auf ew'gem Throne Als unser König sitzt!

2. Du Glanz der Herrlichkeiten, Du wesentliches Wort, Bestimmst den Lauf der Zeiten, Und setzest ihn noch fort. Dein Reich ist ewig, mächtig, Und bleibet ewig prächtig Nach deiner Gottheit Kraft.

3. Als du herabgekommen, Entäußert der Gewalt, Da hast du angenommen, O Herr, die Knechtsgestalt; Da hast du deine Schätze Nach göttlichem Gesetze Der Menschheit mitgetheilt.

4. Weil uns die Sünde schwächte, Hast du dich in der Zeit Begeben deiner Rechte, Und dich dem Tod geweiht. Drum bist du hoch erhoben, Und thronst im Himmel oben Mit göttlicher Gewalt.

5. Weil du das ew'ge Leben Auf Erden wiederbracht, Hat Gott dir übergeben All seine Himmelsmacht. Wir preisen, Herr, dein Walten! Dein Thron wird nie veralten; Sein Schatten decket uns!

6. Du hast das Reich erworben Dir durch dein eignes Blut; Daß du für uns gestorben, Kommt ewig uns zu gut. Nun kann, was einst gefallen, Zum Himmel wieder wallen; Das hilft dein Wort und Geist.

7. O König, du regierest In süßer Herrlichkeit! Zum ew'gen Siege führest Du nun hinaus den Streit. Wir hören

Engel singen, Und Donnerstimmen klingen: Macht, Ehre sey dem Lamm!

8. Komm, König aller Ehren! Komm, laß in dieser Zeit Dein Gnadenreich mich mehren! Mach' deine Thore weit! Dein Reich laß zu mir kommen, Daß ich mit allen Frommen Zu deinem Himmel geh'!

9. Gerechtigkeit und Frieden Hast du in deinem Reich Den Deinen all' beschieden, Obschon sie dir nicht gleich. Hab' ich auch Güter wenig, So macht mich doch mein König In seinem Reiche reich.

10. Mit ihm wird überwunden! Mein König ward ein Knecht; Dadurch ist nun verschwunden Der Sündenherrschaft Recht. Ich soll ein Herrscher werden, Mit Jesu einst auf Erden Ein Fürst und Priester seyn.

11. Herr! lege mir die Krone Des Lebens ewig bei, Daß ich vor deinem Throne Ein Knecht und König sey. Hilf du mir mich regieren, Hilf du mir triumphiren; Herr, hilf! so kommt dein Reich!

Mel. Mach's mit mir, Gott, nach deiner Güt'.

774. Nun lobet Alle Gottes Sohn, Der die Erlösung funden; Beugt eure Knie' vor seinem Thron, Sein Blut hat überwunden; Preis, Ehre, Dank, Kraft, Weisheit, Macht Sey dem erwürgten Lamm gebracht!

2. Es war uns Gottes Licht und Gnad' Und Leben hart verriegelt, Sein tiefer Sinn, sein Wunderrath Wohl siebenfach versiegelt: Kein Mensch, kein Engel öffnen kann; Das Lamm vollbracht's, drum lobe man!

3. Die höchsten Geister allzumal Nun dir die Kniee beugen; Der Engel Millionen-Zahl Dir göttlich' Ehr' erzeigen; Ja, alle Creatur dir weiht Lob, Ehr', Preis, Macht, in Ewigkeit!

4. Die Patriarchen erster Zeit Den lang Verlangten grüßen, Und die Propheten sind erfreut, Daß sie's nun mit genießen; Auch die Apostel singen dir Hosanna mit uns Kindern hier.

5. Der Märt'rer Kron' von Golde glänzt, Sie bringen dir die Palmen; Die Jungfrau'n, weiß und schön gekränzt, Dir singen Hochzeit-Psalmen; Sie rufen wie aus Einem Mund: Heil sey dem Lamm und seinem Bund!

6. Die Väter aus der Wüstenei Mit reichen Garben kommen; Die Kreuzesträger mancherlei; Wer zählt die andern Frommen? Sie schreiben deinem Blute zu Den hohen Sieg, die ew'ge Ruh'.

7. Nun dein erkauftes Volk allhie Spricht: Hallelujah, Amen! Wir beugen jetzt schon unsre Knie' Zu deinem Blut und Namen, Bis du uns bringst zusammen dort, Aus allem Volk, Geschlecht und Ort.

8. Was wird das seyn, wie werden wir Von ew'ger Gnade sagen, Wie uns dein Wunderführen hier Gesucht, erlöst, getragen, Da jeder seine Harfe bringt, Und sein besondres Loblied singt!

G. Tersteegen.

Mel. Himmel, Erde, Luft und Meer.

775. O liebster Herr Jesu Christ, Der du unser Heiland bist, Hilf, daß wir aus Herzensgrund, Dich loben zu aller Stund'!

2. Denn du bist das ewig' Wort Das in Gott verborgen ward, Durch welches auch alle Ding' Ueberall geschaffen sind.

3. Wir sind ein Werk deiner Händ', Dein Volk, welches dich bekennt, Und du unser Herre Gott, Der uns hilft aus aller Noth.

4. Ob du wohl herrlich und klar Beim Vater bist immerdar, Doch hast du unsre Menschheit Empfangen in Reinigkeit;

5. Und uns erlöst von dem Tod, Erworben ewige Gnad', Von Sünden gereiniget, Und mit Gott vereiniget.

6. Nun bist du herrlich verklärt, Wirst im Himmel hoch geehrt, Regierst als ein wahrer Gott, Versorgst dein Volk früh und spat.

7. Unser Trost und Zuversicht Ist gänzlich auf dich gericht't, Wir sind dein Volk auserkor'n, Und durch dein Wort neu gebor'n.

8. Das glauben wir von Herzensgrund, Und rühmens mit unserm Mund, Daß du unser, und wir dein Nun und ewig werden seyn.

9. Darauf wir vollkommen bau'n, Und von Herzen dir vertrau'n, Daß

wir auch an jenem Tag Entgehn werden aller Plag'.

10. O du edler Gottes Sohn, Unsre Herrlichkeit und Kron', Hilf, daß wir deine Klarheit Mögen schau'n in Ewigkeit. Amen. Böhmische Brüder.

Mel. Christus, der ist mein Leben.

776. Sieh, Lobgesänge strömen Dir, Welterlöser, zu! Du kannst sie würdig nehmen, Verklärter König, du!

2. Du lebst im Glanz der Ehre, Wohin dich Gott erhob. O Jesus Christus, höre Aus unsrem Mund dein Lob!

3. Groß ist dein Weltgebiete; Die Himmel bautest du; Dir steigt aus jedem Liede Das Halleluja zu.

4. Es sucht in deiner Höhe, Was lebt, dein Angesicht; Verschmähe, ach verschmähe Auch deine Menschen nicht!

5. Du hast vom Fluche wieder Zum Segen sie gebracht, Du führest sie als Brüder Aus todter Sündennacht.

6. Der mächtig rief: es werde! Und Alles ward durch ihn, — Den trieb auf unsre Erde Ein göttlich Mitleid hin.

7. Der ewig als das Leben Bei Gott dem Vater war, Hat sich zum Heil gegeben Für seiner Feinde Schaar.

8. Dem alle Seraphinen Stets mit Hallelujah Im hohen Himmel dienen, Der starb auf Golgatha!

9. Drum beugen Geisterchöre In tiefster Ehrfurcht sich, Und frohe Sünderheere, Gott, Mittler, preisen dich.

10. O du, der Fluch und Sünde Allmächtig überwand! O du, durch den ich finde Mein ew'ges Vaterland!

11. O du, der Seligkeiten Erwarb, und in dem Streit Auch mir von allen Seiten Die Hand zum Siegen beut!

12. O flöße deine Liebe Tief in mein Herz hinein! Laß alle meine Triebe Dir, Herr, zum Opfer seyn!

13. Erhalt' mir gegenwärtig Herr, deiner Leiden werth, Und mach' zum Dank mich fertig, Der dich im Himmel ehrt!

14. Dir, den die Welt verhöhnet, Dem sie das Herz durchstach, Dir, Herr, der uns versöhnet, Folgt ew'ger Jubel nach! J. Gottf. Schöner.

Mel. Jesu, meine Freude.

777. Singt doch unserm König, Singt ihm unterthänig, Lobt sein herrlich Reich! Hat der Himmel Thronen, Hat die Erde Kronen: Nichts ist Jesu gleich! Ahmt die Sprach' Der Engel nach, Die von Jesu selbst bekennen, Er sey Herr zu nennen.

2. Er hat eine Gnade, Die vom tiefsten Grade Zu dem höchsten schwingt; Er liebt seine Diener, Die er, als Versöhner, In den Himmel bringt; Er ist Sohn, Er hat den Thron; Er läßt sich von Niemand geben, Er schenkt selbst das Leben.

3. Liebt denn seine Ehre, Glaubt die Gnadenlehre, Sagt von seiner Macht; Singt von seiner Stärke; Preist die Wunderwerke; Rühmt des Reichthums Pracht; Nehmet Theil An seinem Heil, Jauchzt ihm froh, doch unterthänig: Jesu, du bist König!

Ph. Fr. Hiller.

Mel. Vater unser im Himmelreich.

778. Vor deinen Augen stehen wir, Vereint, o Jesus Christ, vor dir, Und beten mit Gesang dich an, Der Alles hat und Alles kann, Der Alles gab und Alles gibt, Der ewig liebte, ewig liebt!

2. O welche Freude, daß du bist, Und daß du heißest Jesus Christ! Vom hohen Himmel hörest du Uns allen, die wir singen, zu; Mit Namen kennest du uns all', Und unterscheid'st Gefühl und Schall.

3. Du siehest, wer nur Worte singt, Weß Herz dir Dank-Empfindung bringt; Wer ohne Andacht vor dir steht, Und wer mit reiner Seele fleht. O sängen All' aus reiner Brust! O wär'st du Aller höchste Lust!

4. Du, deiner theu'r erworbnen Schaar Ein Vorbild, wie kein Vorbild war! Dich preise Jüngling, Mann und Greis, Und wer von deiner Liebe weiß, Der stimm' in unser Loblied ein, Und zeug' und ruf': „Auch ich bin dein!"

5. Viel Huld und Segen strömest du Durch deinen Geist uns Sündern zu. Wer fühlt im tiefsten Herzen nicht, Daß du das allerreinste Licht? Daß uns dein Herz unendlich liebt, Daß es uns gern und ganz vergiebt?

6. O du, der einst wie wir geweint, Du Sünderarzt und Kinderfreund, Der manchen Tag und manche Nacht Auf Bergen betend zugebracht! Du, dessen Herz in Liebe brennt, Du, den kein Engel würdig nennt!

7. Du Dulder in Gethsemane! Du Dulder auf der Schädelhöh'! Du Blutender, du Sterbender! Du herrlich Neulebendiger! Wer hat für uns, was du, gethan? Wer kann, was deine Gnade kann?

8. Schau gnadenvoll auf uns herab, Du, der Unsterblichkeit uns gab! Du siehst uns, freust dich, Jesus Christ, Der Thräne, die im Aug' uns ist. Dein Reich, Herr, ist die ganze Welt, Der Erdkreis und das Sternenzelt!

9. Und jeder Berg, und jedes Laub, Und jede Sonn', und jeder Staub, Was in den Thälern, auf den Höhn Die Augen sehen und nicht sehn, Das ganze Weltall weit und breit — Ist Zeuge deiner Herrlichkeit. Lavater.

Mel. O Welt, sieh hier dein Leben.

779. Was in dem Himmel schwebet, Was auf der Erde lebet, Was in den Tiefen ist, Und was wir Zungen nennen: Dieß Alles muß bekennen, Du seyst der Herr, Herr Jesu Christ.

2. O herrliches Erbarmen, Daß Jesus sich mir Armen Hier zu erkennen gibt, Daß ich die Knie' jetzt beuge, Mit vollem Glauben zeuge, Er sey mein Herr, der mich geliebt!

3. Bezaubert doch der Teufel Die Welt zum Trotz und Zweifel, Als wäre Jesus nichts, Vor dem er selbst doch zittert, Und fühlt, wiewohl erbittert, Ein schrecklich Warten des Gerichts!

4. Was wär' an jenem Tage Mir das für eine Plage, Mit Heulen da zu stehn, Und auf dem Königsthrone Den Richter mit dem Lohne, Den nie geglaubten Jesum sehn!

5. O Gnadengeist, verkläre Zu seines Vaters Ehre Hier Jesum recht in mir, Daß ich ihn kann bekennen, Bis Seel' und Leib sich trennen; Mein Herr, ich leb' und sterbe dir! Fr. Fr. Fuller.

Mel. Warum sollt' ich mich denn grämen.

(Ps. 97.)

780. Zions Herr und Gott ist König! Freuet euch Allzugleich, Willig, unterthänig! Preist ihn, Völker dieser Erden! Auch das Meer Und sein Heer Soll ihm dienstbar werden.

2. Wolken, seines Glanzes Hülle, Decken ihn, Und umziehn Seines Thrones Stille. Wollt' ihn ein Geschöpf ersehen, Würd' es nicht Vor dem Licht Seines Strahls vergehen?

3. Von der Gottheit heil'gem Sitze Drängen sich Fürchterlich Donner, Feu'r und Blitze. Seine Feinde zu bezahlen, Sendet er Weit umher Mächt'ge Flammenstrahlen.

4. Zitternd stehn des Erdballs Gründe, Wenn er spricht; Sein Gericht Weckt die Welt geschwinde. Läßt er Recht statt Huld ergehen, Bebt und fällt Alle Welt; Wer kann da bestehen?

5. Doch er will nicht immer schelten: Fort und fort Geht sein Wort Aus in alle Welten, Sünder zu dem Stuhl der Gnaden Ohne Drohn, Für den Sohn Segnend einzuladen.

6. Schämt euch, die ihr Bildern dienet! Kommet her! Hier ist der, Der die Welt versühnet! Sollten Götzen Hülfe geben? Todt sind sie; Können die, So nur Staub sind, leben?

7. Betet an ihn, alle Götter! Zion, komm, Froh und fromm! Preise deinen Retter! Kinder Gottes, rühmt ihn fröhlich! Denn sein Reich Heiligt euch; Wer ihm dient, ist selig.

8. Aller Erde Fürsten müssen Nah und fern Diesem Herrn Noch das Scepter küssen. War der Gottmensch einst verschmähet: Nun ist er, Hoch und hehr, Auf den Thron erhöhet.

9. Freunde eures Königs! liebet Ehr' und Zucht, Und verflucht, Was sein Herz betrübet! Sein Sinn hilft in allen Zeiten, Wenn uns Noth, Höll' und Tod Aengsten und bestreiten.

10. Der Gerechte siegt doch immer! Bricht die Nacht Ein mit Macht, Sieht er Christi Schimmer. Wenn der Erdball auch zerstäuber, Wenn die Welt Wankt und fällt, Steht er, glaubt, und bleibet.

11. Huldigt ihm, versöhnte Sünder! Ziert sein Reich! Heiligt euch, Freie

Gotteskinder! Ringt, daß ihr den König rühmet Fort und fort, Hier und dort, Wie's Erlösten ziemet!

Joh. Nd. Lehmus.

Mel. Kommt her zu mir, spricht ꝛc. ꝛc.

781. Zur Rechten Gottes sitzest du In unausdenklich süßer Ruh, Im Meere deiner Freuden. Dich beten alle Himmel an, Der Erdkreis ist dir unterthan, Als Lohn für deine Leiden!

2. Wie herrlich bist du, Herr, mein Heil! Ich hab' an deiner Klarheit Theil; Für mich fuhrst du gen Himmel. Du, Hoherpriester, gehst mit Ruhm Für mich auch in dein Heiligthum; Dir folg' ich in den Himmel!

3. Du, dessen Wort die ganze Welt Allmächtig schuf, allmächtig hält, Bist dort auch unser Leben! So lang' ich wall' im Staube hier, Soll sich mein ganzes Herz zu dir Vom Staub' empor erheben!

4. Entreiß' durch deines Geistes Kraft, Die alles allenthalben schafft, Mein Herz dem Tand der Erde. Gib Buße mir durch deine Huld, Und die Vergebung aller Schuld, Daß ich gerettet werde!

5. Ja, du, du schaust auf mich herab, Du, der sich für mich Armen gab! Laß das mich stets ermessen! Du kannst, obgleich du, Jesus Christ, Im Himmel aller Himmel bist, Doch meiner nicht vergessen!

Lavater.

XVI. Hohespriesterthum Christi.

Mel. Nun bitten wir den heiligen Geist.

782. Ach, mein Herr Jesu! dein Naheseyn Bringt großen Frieden ins Herz hinein, Und dein Gnadenanblick macht uns so selig, Daß Leib und Seele darüber fröhlich Und dankbar wird.

2. Wir sehn dein freundliches Angesicht, Voll Huld und Gnade, wohl leiblich nicht; Aber unsre Seele kann's schon gewahren; Du kannst dich fühlbar g'nug offenbaren, Auch ungesehn.

3. O, wer nur immer bei Tag und Nacht Dein zu genießen recht wär bedacht! Der hätt' ohne Ende von Glück zu sagen, Und Leib und Seele müßt' immer fragen: Wer ist wie du?

4. Barmherzig, gnädig, geduldig seyn, Uns täglich reichlich die Schuld verzeihn, Heilen, stillen, trösten, erfreun und segnen, Und unsrer Seele als Freund begegnen, Ist deine Lust.

5. Ach gib an deinem kostbaren Heil Uns alle Tage vollkommnen Theil, Und laß unsre Seele sich immer schicken, Aus Noth und Liebe nach dir zu blicken Ohn' Unterlaß!

6. Und wenn wir weinen, so tröst' uns bald Mit deiner Gnad' und Friedensgewalt; Laß dein Bild uns immer vor Augen schweben, Und dein wahrhaftiges Innusleben Zu sehen seyn.

7. Ein herzlich Wesen und Kindlichkeit Sey unsre Zierde zu aller Zeit, Und die Tröstung aus deinen heil'gen Wunden Erhalt' uns Frieden zu allen Stunden, Bei Freud' und Leid.

8. So werden wir dis in Himmel hinein In dir vergnügt wie die Kinder seyn. Muß gleich unser Auge sich manchmal netzen, Wenn sich das Herz nur an dir ergötzen Und stillen kann!

9. Du reich'st uns deine durchgrab'ne Hand, Die so viel Treue an uns gewandt, Daß wir beim Gedächtniß beschämt dastehen, Und unser Auge muß übergehen Vor Lob und Dank.

Ch. Gregor.

Mel. Schmücke dich, o liebe Seele.

783. An dein Bluten und Erbleichen, An dein Opfer ohne Gleichen, An dein priesterliches Flehen Mahnet mich des Geistes Wehen. Und so wünsch' ich, ew'ge Güte, Für mein Leben eine Blüthe, Einen Ruhm an meinem Grabe: Daß ich dich geliebet habe.

2. Hoherpriester ohne Tadel! Lebensfürst von großem Adel! Licht und Herrlichkeit entfalten, Segnen heißt dein hohes Walten. Segnend trittst du mir entgegen; Und so wünsch' ich *einen* Segen, *Einen* Ruhm an meinem Grabe: Daß ich dich geliebet habe.

3. Elend bin ich und verdorben, In

der Sünde faſt erſtorben. Sünder kön-nen nichts verdienen, Nichts vergüten, nichts verſühnen. Willſt du in der ew'gen Hütte Mich vergeſſen in der Bitte, Nicht auf deinem Herzen tragen: Muß ich ſterben und verzagen.

4. Vielverſtrickt in Sündenbande, Hab' ich weit zum Vaterlande. Keinen Ruhm aus meinem Leben Kann ich dir zur Löſung geben. Ewig muß mein Geiſt verirren, Immer tiefer ſich verwirren, Löſ't mich, Herr, nicht deine Bitte In der ew'gen Prieſterhütte.

5. Da die Mörder dich getödtet, Haſt du noch für ſie gebetet, Bei dem Vater dich verwendet, Weil die Sünde ſie geblendet. Jeſu! willſt du für mich flehen, Wird dein Auge gleiches ſehen; Was ich auf mein Haupt geladen, Knüpft zu dir um gleiche Gnaden.

6. Du nur gilteſt im Heiligthume; Und zu deiner Wunden Ruhme, Weil du für die Sünder littest, Gibt der Vater, was du bittest. Wenn ſchon Zornesflammen lodern, Darfſt du noch Erbarmung fodern, Hülfe, wo die Engel trauern, Leben, in des Todes Schauern!

7. O wie groß iſt dein Vermögen! Prieſteramtes kannſt du pflegen, Welten auf dem Herzen tragen, Sünd' und Hölle niederſchlagen, Gräber öffnen, Todte wecken, Sie mit Himmelsblüthe decken, Und hinauf zum ew'gen Leben Auf der Rettershand erheben!

8. Was iſt Reichthum, Luſt und Ehre, Was ein Ueberfluß, wie Meere, Wenn du, Herr, mich nicht erkenneſt, Nicht im Heiligthume nenneſt? Sel'ger Pilger, dem die Kunde Tief ertönt im Herzensgrunde: Chriſtus, meine Lebensſonne, Denket mein im Haus der Wonne!

9. Lieben wird er, flehn und loben, Bis der Vorhang weggeſchoben; Dann zu dir, du Ewigreiner! — Jeſus Chriſtus, denke meiner! Eines ſchenke mir hienieden: Deinen Geiſt und deinen Frieden, Und den Ruhm an meinem Grabe: Daß ich dich geliebet habe! A. Knapp.

Mel. Was Gott thut, das iſt ꝛc.

784. Der zu des Vaters Rechten ſitzt, Der bittet für die Seinen; So ſind ſie vor dem Zorn geſchützt, Getröſtet in dem Weinen; Befreit von Noth, Erlöst vom Tod, Und dürfen nach dem Sterben Mit ihrem Heiland erben.

2. Herr Jeſu, dir gebührt der Ruhm, Nur du kannſt für uns beten; Du Prieſter in dem Heiligthum, Du kannſt dein Volk vertreten; Kein and'res Blut Iſt uns zu gut Zum Opfer je gefloſſen; Du haſt's für uns vergoſſen.

3. Daher du die Verſühnung biſt, Beim Vater der Gerechte; Da, was ſonſt Menſch heißt, Sünder iſt, Und Engel deine Knechte; Du biſt der Sohn, Du haſt den Thron, Und nur in deinem Namen Iſt die Verheißung Amen.

4. Wir ehren dich, wir glauben dir; Dein Volk, das du erworben, Jauchzt dir ein Halleluja für, Weil du für uns geſtorben. Ach bitte du, Herr, immerzu Für uns aus dieſem Grunde, Auch in der Todesſtunde! Dr. Fr. Hiller.

Mel. Was Gott thut, das iſt ꝛc.

785. Ein Prieſter, der ſelbſt Schwachheit hat, Kann uns in Schwachheit dienen, Und uns durch Blut an unſrer Statt Mit unſerm Gott verſühnen. So warſt nur du Geſchickt hiezu, O Jeſu, deſſen Leben Mit Schwachheit war umgeben.

2. Nun kannſt du, weil du ſelbſt verſucht, Mit uns Mitleiden haben; Du ſchenkſt uns der Verſühnung Frucht, Und heiligſt unſre Gaben. Das tröſtet uns, Wenn unſers Thuns Wir uns von Herzen ſchämen; Wir dürfen Gnade nehmen.

3. Wir fühlen Sünde; du haſt ſie Ohn' alle Schuld getragen. Wir haben Angſt, wir weinen hie; Du ſchwitzteſt Blut im Zagen. Wir flehn in Noth, Wir gehn zum Tod: So mußteſt du auch flehen, Und dann zum Kreuze gehen.

4. Da lernteſt du, Herr, uns zu gut Gehorſam und Erbarmen; In Schwachheit ſtärkſt du unſern Muth, Und machſt reich die Armen. Wir danken dir, Dich loben wir, Bis wir einſt von der Erden, Wie du, erhöhet werden.

Phil. Friedr. Hiller.

Mel. Womit ſoll ich dich wohl loben.

786. Großer Mittler! der zur Rech-

erſter Größe leuchten! — Du haſt in deinem Leben mit deinem güldenen Munde ſowohl, als deinem vortrefflichen Exempel ihrer Viele zur Gerechtigkeit bekehrt, und bekehreſt deren noch viel Mehrere durch deine hinterlaſſenen geiſtreichen Schriften, ſonderlich aber durch dieſes herrliche Teſtament, auch nachdem Gott deine ſichtbare Gegenwart uns entzogen hat. Wer ſollte dich dafür nicht lieben und loben?" —

Ich will aus dieſem Buche, das der tiefen Blicke in das Weſen des göttlichen Reichs ſo viele enthält, eine kurze Anweiſung Hedingers, „wie man die heil. Schrift, ſonderlich das neue Teſtament unſers Herrn Jeſu Chriſti, mit Frucht und Segen leſen, hier zur Probe mittheilen.

1.) Muß der chriſtliche Leſer, wer er, und wie klug, verſtändig, verſchmitzt und erfahren er von Natur ſeyn mag, ſeine Blindheit und ſeinen Unverſtand in göttlichen Sachen erkennen, Joh. 9, 41. 1. Cor. 2, 14. deßwegen den heiligen Geiſt bitten, daß er ſein Gemüth und Herz erleuchten, Eph. 1, 18. das Siegel der Schrift ihm eröffnen, und die Decke vom Geſicht und Herzen hinwegthun wolle. 2. Cor. 3, 16.

2.) Nichts Anders muß er darin ſuchen, als Chriſtum, *Sein Heil, den Kern und Stern der Schrift*, Buße und Glauben an Ihn, Joh. 5, 39. nicht aber Kunſt, eigene Weisheit, Fragen von Geſchlechtsregiſtern, Beweisthümer, ſeine vorgefaßten Meinungen und Vernunftſchlüſſe dadurch zu beſtärken; denn die himmliſche Weisheit begegnet den ſtolzen, fürwitzigen, ruhmſüchtigen und eigenſinnigen Seelen nicht, welche immerdar lernen, und dennoch in der Finſterniß bleiben,

ten Seines großen Vaters sitzt, Und die Schaar von seinen Knechten In dem Reich der Gnade schützt; Dem auf dem erhab'nen Throne, In der königlichen Krone Aller weiten Himmel Heer Bringt in Demuth Preis und Ehr'!

2. Dein Erlösungswerk auf Erden Und dein Opfer ist vollbracht. Was vollendet sollte werden, Ist geschehn durch deine Macht. Gnad' und Fried' ist uns erworben, Da du für die Welt gestorben, Und dein siegreich Auferstehn Läßt uns in die Freiheit gehn.

3. Nunmehr ist es dein Geschäfte In dem obern Heiligthum, Zu verbreiten Lebenskräfte Durch dein Evangelium. Allen willst du Gnade spenden, Die zum Gnadenthron sich wenden; Geist und Leben, Heil und Ruh Fließt auf sie mit Strömen zu.

4. Alle Namen deiner Frommen Trägst du stets auf deiner Brust; All', die glaubig zu dir kommen, Sind und bleiben deine Lust. Du vertrittst, die an dich glauben, Daß sie nichts dir möge rauben, Bittest in des Vaters Haus Ihnen eine Wohnung aus.

5. Doch vergissest du der Armen, Die der Welt noch dienen, nicht, Weil das Herz dir von Erbarmen Ueber ihrem Elend bricht. Daß dein Vater ihrer schone, Daß er nicht nach Werken lohne, Daß er ändre ihren Sinn, Ach da zielt dein Bitten hin.

6. Zwar in deines Fleisches Tagen, Als die Sünden aller Welt Noch auf deinen Schultern lagen, Hast du dich vor Gott gestellt, Bald mit Flehen, bald mit Weinen Für die Sünder zu erscheinen; O in welcher Niedrigkeit Batest du zu jener Zeit!

7. Aber nun wird dein Begehren Von der Allmacht unterstützt, Dort, wo unter Himmelschören Die verklärte Menschheit sitzt. Nun kannst du des Feindes Klagen Majestätisch niederschlagen, Und nun macht dein redend Blut Unsre böse Sache gut.

8. So vertrittst du, so regierest Du dein Volk, bis du dereinst Ganz dein großes Werk vollführest, Wenn du zum Gericht erscheinst. Ach dann wird sich offenbaren, Wie viel Strafen und Gefahren Auf dein gnadenvolles Flehn Mußten vor uns übergehn.

9. Großer Mittler, sey gepriesen Hier und dort im Heiligthum Für die Treu', die du bewiesen! Dir sey Ehre, Dank und Ruhm. Laß uns dein Verdienst vertreten, Wenn wir zu dem Vater beten; Schließt die Lippen uns der Tod, Sprich für uns in letzter Noth!

Dr. J. J. Rambach.

Mel. Gott sey Dank in aller Welt.

787. Höchster Priester, der du dich Selbst geopfert hast für mich! Laß doch, bitt' ich, noch auf Erden Auch mein Herz dein Opfer werden.

2. Denn der Vater nimmt nichts an, Was du, Liebe, nicht gethan; Was durch deine Hand nicht gehet, Wird auch nicht zu Gott erhöhet.

3. D'rum so nimm auf ewig hin Meinen Willen, meinen Sinn; Reiß die Sünd' aus meinem Herzen, Sey es auch mit tausend Schmerzen.

4. Läutre mich in reiner Glut, Bis in dir die Seele ruht; Bis das Herz in dir erneuet, Sich nur deiner Liebe freuet.

5. Hoch im Himmel wohnest du; Zeuch mein Herz dem Himmel zu, Daß mich alle Stund' und Tage Lieb' und Sehnsucht zu dir trage.

6. Also wird es noch geschehn, Daß ich kann vor Gott bestehn; Also werd' ich noch auf Erden Gott ein liebes Opfer werden.

J. Angelus.

Mel. Jesu, hilf siegen, du Fürste ꝛc.

788. Jesu, hilf beten, und gib mir ein Amen, Wenn ich in Nöthen mich nahe zu Gott; Menschliche Gaben und menschliche Namen Retten uns nicht von Verderben und Tod. Herr, nur dein heil'ges Versöhnen und Flehen Darf bis ins innerste Heiligthum gehen.

2. Jesu, hilf danken, und flehen und beten! Siehe, mir mangelts an Weisheit und Kraft; Wirst du mich, Mittler, nicht selber vertreten, Ist es mit Beten vergeblich geschafft. Soll es gelingen, so mußt du mich lehren, Mich als ein Kind zu dem Vater zu kehren.

3. Jesu, hilf beten, ach bleibe mir günstig! Tilge die Trägheit, und wecke

mich auf; Mache mich munter, andächtig und brünstig. Bringe den Glauben zum freudigen Lauf. Heilige selber, mein Danken und Lallen, Dann, ja nur dann wirds dem Vater gefallen.

4. Jesu, hilf beten, ach laß mirs gelingen! Gieße Gedanken und Worte mir ein; Laß mein Gebet im Ergreifen und Ringen Inniger, kräftiger, kindlicher seyn! Beten kann retten aus Sünden und Nöthen, Und aus dem Tode noch. — Jesus hilft beten! Prälat Meikenier.

Mel. Wer nur den lieben Gott ꝛc.

789. In Jesu ruh' ich sanft und stille; Hier ist's, wo man den Frieden schmeckt; Ich nehm' aus seiner Gnadenfülle Kraft, zu besiegen, was mich schreckt. Mein Heiland ist mein höchstes Gut, Mein Leben ist sein Geist, sein Blut.

2. Er ist beim Vater in der Höhe, Mein Priester dort in Ewigkeit; Wenn ich in Noth und Schwachheit stehe, Vertritt er mich dort allezeit, Und bittet: Vater, hab' Geduld! Vergib dem Kinde seine Schuld!

3. Mein König, der das Heer der Feinde Allmächtig mir zu Füßen legt, Der zählt mich unter seine Freunde, Die er auf seinem Herzen trägt. Er löscht des Zornes Flammen aus, Er ziehet mich zum Vaterhaus.

4. Süß ist mir seine Himmelslehre, Er öffnet Herz und Ohr durchs Wort; Er macht, daß ich im Geist ihn höre, Sein Trösten dauert fort und fort; Er schwingt ob mir den Hirtenstab Und wischet meine Thränen ab.

5. So lang' er in dem Himmel bleibet, So lang' er Hoherpriester heißt, So lang' er meine Seele treibet, Durch seinen heil'gen Freudengeist, So lange bleibt mein Herz auch sein, Und stürzten Erd' und Himmel ein.

6. Dieß ist mein Grund, von dem ich lebe, Im Tod auch steht er felsenfest. Laß seyn, daß Satan widerstrebe, Daß mir die Welt nicht Ruhe läßt: Mein Heiland war so sündenrein, Doch schenkten Galle sie ihm ein.

7. Muß ich durchs Thal der Thränen wandern: Mein Lebensquell versüßt das Leid! Hat der und jener auch vor andern Voraus was in der Lebenszeit: Ist's Jesus nicht, was hilft es dann? Es geht nicht mit nach Canaan!

8. Drum, o Herr Jesu, bleibe meine! Es stärke mich dein Geist, dein Blut! Ach mach' mich täglich völlig reine, Gerecht, getrost, voll Glaubensmuth! Dann leb' und sterb' ich dir allein, Kann ewig keines Andern seyn.

Mel. Ein Kind ist uns geboren heut.

790. O höchster Priester, Jesu Christ, Der du mit Opfern und mit Beten Auch unser Priester worden bist, Und stets fortfährst uns zu vertreten Bei unserm Gott, in deines Opfers Kraft, Dadurch du die Versöhnung uns geschafft!

2. Ach, wenn du wolltest bitten nicht Für uns, eh wir's von dir verlangen, So wären längst wir ohne Licht, Von Sünde, Höll und Tod umfangen; Doch stehest du vor Gottes Angesicht, Und machest unsrer Feinde Grimm zu nicht.

3. Weil du ins Heil'ge, uns zu gut, Ja, durch die Himmel selbst gegangen Mit deinem theuren Opferblut, Dort Gaben für uns zu empfangen, So bitt', o Herr, vor Gottes Angesicht Für deine Sünder stets im ew'gen Licht!

4. Weil du gestorben, ja, vielmehr Erwecket und emporgefahren, So wache nun, dein kleines Heer Auf Erden gnädig zu bewahren, Und nimm uns wider Satans Grimm und Trutz Und alle Feinde stets in deinen Schutz.

5. Laß deines Geistes Seufzen stets Mit unsrem Flehen sich vereinen, Und uns in Stunden des Gebets Allmächtig deinen Trost erscheinen, Damit wir freudig fühlen auf der Erd': O Herr, du bist es, der Gebet erhört!

6. So bitte, wie du's nöthig weiß'st, Für uns in unsern Kampfesstunden, Bis wir durch deinen heil'gen Geist Den letzten Feind auch überwunden, Und laß, wenn wir zum Himmel gehen ein, Mit dir uns Könige und Priester seyn.

Mel. In dich hab' ich gehoffet, Herr.

791. O Jesu Christ, du bist das Heil, Dadurch man nimmt am Him-

mel Theil, Und Seligkeit kann erben; Wer dich verfehlt, Und Fremdes wählt, Muß ewiglich verderben.

2. Du bist allein von Gott bestellt Zum ew'gen Heil der ganzen Welt; Wer an dich glaubt, soll leben. Drum halt' ich mich, Mein Heil, an dich, Denn du bist mir gegeben.

3. Wenn ich gerath' in Angst und Schmerz, So soll sich mein betrübtes Herz Zu keinem Andern wenden. Sprich du zu mir: Ich helfe dir, Ich habe dich in Händen!

4. O Jesu Christ, du Lebensfürst! Ich weiß, daß du mich nimmer wirst Vergebens lassen weinen. Du bist bereit Und höchst erfreut, Mit Hülfe zu erscheinen.

5. Komm, siehe mich in Gnaden an! Und was ich wider dich gethan, Das wollst du übersehen; Ich trage dir Mein Elend für, Das wirst du nicht verschmähen.

6. Schlägt gleich die Trübsal auf mich zu, So weiß ich schon, wo Schutz und Ruh, Wo süßer Trost zu finden; Bei dir, mein Gott, Muß alle Noth Und Herzensangst verschwinden.

7. Von Jesu reißet mich nichts ab; Ich will nicht gehen in mein Grab, Nicht heil seyn von den Wunden, Bis Jesus Christ Im Herzen ist, Und ich ihn ganz gefunden.

Mel. Vom Himmel hoch, da komm' ich her.

792. Propheten haben prophezeit, Und uns bezeugt vor langer Zeit, Wie Jesus Christus leiden würd', Und auf sich laden unsre Bürd'.

2. Sie haben ihn im Geist gesehn, Eh' es hier leiblich ist geschehn, Für unser Missethat geplagt, Wie schon Jesaia hat gesagt.

3. Wie wunderbar ist die Geschicht'! Gott schonet seines Sohnes nicht, Läßt leiden ihn für unser Schuld, Und er trägt alles mit Geduld.

4. Wir wären all in unsrer Sünd' Verloren ewig, todt und blind; Nun wird der Sohn für uns verwundt, Und unser Seel' durch ihn gesund.

5. Die Sonn' verbirget ihren Schein, Es spaltet sich das Felsgestein, Die Erd' erbebt vor seinem Blut, Drob sich auch manches Grab aufthut.

6. Beweinen wir nach seinem Rath Uns selber, und nicht seinen Tod! Denn wir, so ganz elend und schwach, Sind Schuld, daß ihm sein Herz zerbrach.

7. O, schauen wir den Hirten an, Der unsre Schuld versöhnen kann, Und führen uns ins Himmelreich! Ihm ist und wird ja niemand gleich.

8. Er bleibt Priester in Ewigkeit, Bestätiget durch Gottes Eid, Führt All' zur Seligkeit hinan, Die nun durch ihn zum Vater nahn.

9. Ein solcher Priester war uns noth, Der nicht mehr fürchten darf den Tod, Der in der Schwachheit auch versucht, Unschuldig ist und unverflucht.

10. O Christe, mach' mit deinem Blut Stets unsre Missethaten gut; Vertritt uns stets beim Vater dort, Bleib' ewig unser Licht und Hort!

Böhmische Brüder.

Mel. Nun sich der Tag geendet hat.

793. Wie bist du mir so innig gut, Mein hoher Priester du! Wie theu'r und kräftig ist dein Blut! Es bringt mich stets zur Ruh'.

2. Wenn mein Gewissen zagen will Vor meiner Sünden Schuld, So macht dein Blut mich wieder still, Setzt mich bei Gott in Huld.

3. Es gibt dem hartbedrängten Sinn Freimüthigkeit zu dir, Daß ich in dir zufrieden bin, Wie arm ich bin in mir.

4. Hab' ich gestrauchelt hie und da, Und will verzagen fast, So spür' ich dein Versöhnblut nah, Das nimmt mir meine Last.

5. Es stillet meinen tiefen Schmerz Durch seine Gotteskraft; Es stärket mein gestörtes Herz Zu neuer Ritterschaft.

6. Da senkt sich denn mein blöder Sinn In dein Erbarmen ein, Und kann auf solche Gnade hin Gar froh und kindlich seyn.

7. Ich hab' vergessen meine Sünd', Als wär' sie nie geschehn; Du sprichst: sey still zu mir, mein Kind! Du mußt auf mich nur sehn!

8. So ist's, o Herr, du trägest nicht,

Dein Geist mir Zeugniß gibt; Dein Blut mir Gnad' und Fried' verspricht, Ich werd' umsonst geliebt.

9. So will auch ich, Herr, lieben dich, Mein Gott, mein Trost, mein Theil! Ich will nicht denken mehr an mich; In dir ist all mein Heil.

10. Weg, Sünde! bleib' mir unbewußt; Stillt Christi Blut mein Herz, So stirbet alle Sündenlust, Der Sinn geht himmelwärts.

11. O nein, ich will und kann nicht mehr, Mein Freund, betrüben dich! Dein Herz verbindet mich zu sehr; Ach, bind' mich ewiglich!

12. Zench mich in dein versöhnend Herz, Mein Jesu, tief hinein! Laß es in allem Druck und Schmerz Mir Schloß und Zuflucht seyn.

13. Kommt, groß' und kleine Sünder, doch, Die ihr mühselig send! Dieß liebend Herz steht offen noch, Das euch von Noth befreit! Tersteegen.

XVII. Von der Wiederkunft Jesu Christi.

Mel. Die wir uns allhier beisammen finden.

749. Brenne hell, du Lampe meiner Seele! Nähre dich an Jesu Herz, Welches, ewigreich an Lebensöle, Lichter flammt im Todesschmerz! Hüten will ich's Flämmlein still in Demuth, Schneller soll mich nichts in Herzenswehmuth Treiben zu dem Freund in Noth, Als wenn's zu verglimmen drohte.

2. Er verlöscht es nicht! Mit neuem Oele Aus dem nie erschöpften Krug Eilt er zu, und Licht erfüllt die Seele; Weichen muß der Dämmrung Trug. Sicher geht die Braut auf hellen Wegen, Durch die Mitternacht dem Freund entgegen. Offen steht der Freudensaal; Jungfraun, eilt zum Hochzeitmahl!

3. Heil dann euch, die ihr jungfräulich lebtet, In der Kraft des Reinen rein! — Euch, die ihr in tiefem Abscheu bebtet Vor der Sünde Schein und Seyn! — Deren Herz beim kleinsten Fleck nicht ruhte, Bis es rein gewaschen war im Blute! Lichtbell blüht im Himmelsglanz, Unverwelklich euer Kranz!

Albertini.

Mel. Vater unser im Himmelreich.

795. Das ist wohl recht die letzte Zeit, Davon der Herr hat prophezeit; Viel Wunderzeichen sind gemein, Die Sünde herrscht bei Groß und Klein, Der Glaub' erlischt, die Lieb' erkalt't, Das spürt man ja bei Jung und Alt.

2. Nur Stolz und Pracht nimmt überhand, Krieg, Theurung, Sterben sind im Land; Darum wach' auf, o Herz, wach' auf, Und merk' auf dieser Zeiten Lauf, Sey stets im Glauben wohl bereit, Des Herren Zukunft ist nicht weit.

3. Herr Jesu Christ, mein Trost, mein Licht, Verlaß mich armen Pilger nicht! Ach sieh, ich schweb' in dieser Welt, Da mir wird manches Netz gestellt! Wie leichtlich kann es doch geschehn, Daß ich den breiten Weg will gehn!

4. Die Welt ist voller Trug und List, Wie schön sie auch geschminket ist; Der Teufel reizt zur Sündenlust Die zart verwöhnte schwache Brust; Da fällt denn leichtlich Fleisch und Blut: Wohl dem, der steht auf seiner Hut!

5. Mein Glaub' ist zwar gering und klein, Doch trau' ich, Herr! auf dich allein, Und sag' aus wahrer Zuversicht: Ich weiß, mein Heiland läßt mich nicht; Ist meine Sündenschuld gleich groß, So spricht mich seine Unschuld los!

6. Mit dir, Herr Jesu, will ich stehn, Sollt' auch die Welt zu Grunde gehn! Laß zagen, die da Heuchler sind, Bei welchen sich kein Glaube find't: Du bist mein starker Fels und Hort; Das weiß ich, Herr, aus deinem Wort.

7. Darum, ob mir gleich Vieles leid, Krieg, Krankheit, Theurung, Bangigkeit, In diesem Weltgedränge thut, Ja, ob ich auch vergöss' mein Blut, Muß mir doch Alles heilsam seyn, Denn ich bin dein, und du bist mein.

8. Um dich gäb' ich mein Hab und Gut, Ja, auch mein Leben und mein Blut, Wenn du es forderst, willig hin, Hilf nur, daß ich beständig bin, Bis

mich der Tod von hinnen nimmt Zur Heimath, die du mir bestimmt.

Mel. Nun sich der Tag geendet hat.

796. Der Herr bricht ein um Mitternacht; Jetzt ist noch Alles still. Wohl dem, der nun sich fertig macht, Und ihm begegnen will!

2. Er hat es uns zuvor gesagt, Und einen Tag bestellt; Er kommt, wann niemand nach ihm fragt, Noch es für möglich hält.

3. Wie liegt die Welt so blind und todt! Sie schläft in Sicherheit, Und meint, des großen Tages Noth Sey noch so fern und weit.

4. Wer wacht, und hält sich nun bereit Als ein getreuer Knecht, Daß er in jener Rechnungszeit Vor Gott bestehe recht?

5. Wer gibt sein Pfund auf Wucher hin, Und nützet seinen Tag, Daß er mit himmlischem Gewinn Vor Jesum treten mag?

6. Weckt ihr einander aus der Ruh', Daß niemand sicher sey? Ruft ihr einander fleißig zu: Seyd wacker, fromm und treu! —?

7. So wache denn, mein Herz und Sinn, Und schlumm're ja nicht mehr! Blick' täglich auf sein Kommen hin, Als ob es heute wär'!

8. Der Tag der Rache nahet sich; Der Herr kommt zum Gericht; O meine Seel' ermanne dich, Steh', und verzage nicht!

9. Dein Tagewerk ist schön und groß; Mit Jesu wird's vollbracht, Der ein so seligschönes Loos Dem Treuen zugedacht;

10. Dem Knechte, der auf schmalem Pfad Ihm folgte, Schritt vor Schritt, Fromm blieb, wenn Alles übel that, Geduldig stritt und litt.

11. Dann, wenn der Richter wie ein Blitz Vom Himmel niederfährt, Wenn aller Sünder Lust und Witz In Heulen sich verkehrt:

12. Dann kommt er dir als Morgenstern Mit ew'gem Gnadenschein, Dann gehest du mit deinem Herrn Zu seinen Freuden ein.

13. Der Herr bricht ein um Mitternacht; Jetzt ist noch Alles still; Wohl dem, der nun sich fertig macht, Und ihm begegnen will!

Mel. Vater will ich dir geben.

797. Ermuntert euch, ihr Frommen, Zeigt eurer Lämpen Schein! Der Abend ist gekommen, Bald bricht die Nacht herein. Es hat sich aufgemachet Der Bräutigam mit Pracht; Auf, betet, kämpft und wachet! Bald ist es Mitternacht.

2. Macht eure Lampen fertig, Und füllet sie mit Oel! Seyd eures Heils gewärtig, Bereitet Leib und Seel'! Ein Ruf ist ausgegangen: Der Bräutigam ist nah'! Nun eilt, ihn zu empfangen, Und singt Hallelujah!

3. Er wird nicht lang' verziehen, Drum schlaft nicht wieder ein; Man sieht die Bäume blühen Im jungen Frühlingsschein. Es nahn Erquickungszeiten; Die Abendröthe zeigt Den schönen Tag von weitem, Davor das Dunkel weicht.

4. Wer wollte denn nun schlafen? Wer klug ist, bleibet wach. Gott kommt, die Welt zu strafen, Verderben folget nach. Die jetzt nicht wachen, beten, Die jetzt noch schlafen ein, Verzagen in den Nöthen, Und fallen in die Pein.

5. Verläugnet euch auf Erden, Ihr, die ihr Jesum liebt! Tragt freudig die Beschwerden, Und seyd nicht mehr betrübt. Bald kommen Freudenstunden, Bald wird der Jubel laut, Da, wer getreu erfunden, Den Heiland selig schaut.

6. Die ihr Geduld getragen, Und mitgestorben seyd, Geht dann nach Kreuz und Plagen Zur Freude sonder Leid. Da lebet und regieret Des Vaters ew'ger Sohn, Und ewig triumphiret Ihr vor des Mittlers Thron.

7. Hier sind die Siegespalmen, Hier ist das weiße Kleid; Hier tönen Freudenpsalmen Nach durchgekämpftem Streit. Hier stehn die reichen Gärten, Hier grünet das Gebein Der Sieger, die da starben, Im ew'gen Frühlingsschein.

8. Hier ist die Au' der Freuden, Wo der getreue Hirt Selbst seine Schafe weiden Und herrlich tränken wird. Hier sind die goldnen Gassen Der hohen

Friedensstadt, Die Glanz ohn' alle Maßen, Und Gott zur Sonne hat.

9. O Jesu, meine Wonne, Komm bald, und mach' dich auf! Geh' auf, du Lebenssonne, Und fördre deinen Lauf! O Jesu, mach' ein Ende, Und führ' uns aus dem Streit; Wir heben Haupt und Hände Nach der Erlösungszeit!

Laurentius Laurentii.

Mel. Herzlich thut mich verlangen.

798. Es ist die letzte Stunde; Ach, Seelen, wachet auf! Die Welt geht bald zu Grunde, Am Ende ist ihr Lauf. Wollt ihr noch lange träumen? Der Herr ist nimmer fern! O richtet ohne Säumen Euch auf den Tag des Herrn!

2. Umgürtet eure Lenden, Brennt eure Lampen an, Laßt euch nicht länger wenden Von Christi schmaler Bahn. Habt ihr einmal betreten Den rechten Himmelsweg, So bleibet auch im Beten Und in dem Wachen reg!

3. Dann wird euch bald erscheinen Der Herr zu guter Zeit, Und rufen: Kommt, ihr Meinen, Erbt meine Seligkeit! Empfangt das Reich der Ehren, Wie's euch verheißen ist; Jetzt kann's euch nimmer wehren Des Satans Grimm und List!

4. Es kann nicht lang' mehr währen, Die Mitternacht ist da; Kommt, laßt uns Fleiß anlegen, Der Bräutigam ist nah! Bald wird die Stimme schallen Vom hohen Heiligthum Zu den Getreuen allen: Kommt, schauet meinen Ruhm!

5. Wer weise ist, wird merken Die Zeichen dieser Zeit, Wird sich im Glauben stärken, Und gürten sich zum Streit, Damit er überwinde Den Teufel und die Welt, Die alte Lust der Sünde, Und was dem Fleisch gefällt.

6. Nun, weil wir dieses wissen, Ihr Seelen insgemein, So lasset uns befliſſen Und ständlich munter seyn, Uns freuen auf die Stunde, Darinnen Jesus Christ Wird stürzen ganz zu Grunde Der falschen Geister List.

7. Da werden erst sich freuen In sel'gem Siegesschein, Die hier als seine Treuen Im Geist geworden rein. — Die Christi Lehr' und Leben Umfaßt in Kreuz und Leid, Die werden ewig schweben In voller Seligkeit.

8. Nun, sprechen wir das Amen: Herr Jesu, komme bald! Halt' uns in deinem Namen, Wirk' in uns dein' Gestalt! Daß wir dereinst am Ende, Wann Sünder jammernd stehn, In deine Königshände Mit Jauchzen übergehn.

Mel. Gott sey Dank in aller Welt ꝛc.

799. Fürst der Fürsten, Jesu Christ, Der du Erdenrichter bist, Nimm dich meiner Seele an, Daß ich dort bestehen kann!

2. Schreib' mich in des Lebens Buch, Rein vor Gott, und frei vom Fluch, Daß dein Zorn mich schrecke nicht, Wann du halten wirst Gericht.

3. Siehe mich in Gnaden an, Wie du Petro hast gethan; Laß mich, wie die Sünderin, Gehn im Frieden von dir hin.

4. Wie Matthäus bei dem Zoll, Wie Zachäus, hoffnungsvoll, Wie der Schächer kam in Huld, So vergib auch mir die Schuld.

5. Laß mich bei den Lämmern stehn, Wann der Richtrag wird angehn; Gib zu deiner rechten Hand Gnadenvoll mir einen Stand.

6. Laß mich's hören, wann dein Mund Freudenreich den Spruch thut kund: „Kommt, die ihr gebenedeit, In das Reich der Herrlichkeit!“

7. Laß mich dann voll Wonne seyn, Nimm mich in den Himmel ein, Daß ich stets vor deinem Thron Dir lobsinge, Gottes Sohn!

Mel. Wachet auf, ruft uns die Stimme.

800. Herr, da du einst gekommen, Und unsre Menschheit angenommen, Sang dir der Engel lichte Schaar. Dann bist du nach dem Siegen Vom Grab auf deinen Thron gestiegen, Beherrschest Alles wunderbar. Bald kommst du wiederum; Nun ruft dein Eigenthum: Komm, Herr Jesu! Wir warten dein, Bei dir zu seyn; Komm, Herr, und führ' uns zu dir ein.

2. Der Glaube hat sein Siegel, Und kennt dich, durch des Wortes Spiegel, Bereits in deiner Herrlichkeit. Die Liebe will dich sehen, Die Hoffnung dir ent-

gegen gehen, Weil deine Zukunft uns erfreut. So spricht der Geist uns zu; Die Braut spricht: komme du! Komm, Herr Jesu! Dann betet man Dich, König, an, Dann ist dir Alles unterthan.

Ph. Fr. Hiller.

Mel. Jesu, meine Freude.

801. Jesu, all' die Deinen Lieben dein Erscheinen In der Herrlichkeit. Vormals bist du ihnen In dem Fleisch erschienen; Das hat sie erfreut. Kamst du dort Nach deinem Wort, So ist noch dem Wort zu trauen, Daß wir dich einst schauen.

2. Jetzt dich zu erkennen, Und sich dein zu nennen, Ist schon heil'ge Lust. Aber ein Verlangen, Dich einst zu empfangen, Schmerzet noch die Brust! Und wer glaubt, Erhebt sein Haupt Hier schon sehnend in die Höhe, Daß er dich einst sehe.

3. Jesu, dir, mein Leben, Bin ich schon ergeben, Daß mein Herz dich ehrt, Weil du mir auch kamest, Und mein Fleisch annahmest, Ob ich's gleich nicht werth. Gabst du mir Nun Glauben hier, Gib, daß ich mit gleichem Triebe Dein Erscheinen liebe.

4. Glaubt nur fort, ihr Seelen! Ihr glaubt nicht aufs Fehlen; Lauft ohn' Aufenthalt! Kämpfer als die Seinen, Jacob that's mit Weinen; Er erscheint doch bald. Kommt er euch, So kommt er reich; Er kann Kämpfer wohl belohnen: Er gibt ihnen Kronen. Phil. Fr. Hiller.

Mel. O du Liebe meiner Liebe.

802. Jesu, wirst du bald erscheinen? Ach! wann bricht der Tag herein, Da die auserwählten Deinen Werden ewig bei dir seyn? Ach! wir warten mit Verlangen Auf die Ruh' nach aller Last, Um die Krone zu empfangen, Die du uns bereitet hast.

2. O ihr Seelen, die ihr gläubet, Seyd ihm nur im Glauben treu; Wenn der Tag noch außen bleibet, Naht er täglich doch herbei. Flieht die Sicherheit indessen, Und was Welt und Sünden seyn, Sollt ihr meiden und vergessen, Zu entfliehn der Höllenpein.

3. Wandelt, wandelt doch im Lichte, Flieht den Weg der Finsterniß! Denn die Stunde zum Gerichte Ist gewiß und ungewiß. Jesus wird gewißlich kommen; Aber wann? da hat die Zeit Keine Creatur vernommen. Darum wacht und seyd bereit!

M. Erdm. Neumeister.

Mel. Vom Himmel hoch rc.

803. Jetzt wird noch allem Volk gesagt, Auch dem, der nichts nach Jesu fragt: Der Herr ist nah! der Menschensohn Kommt wieder von des Vaters Thron!

2. Auf Himmelswolken fähret er Zum furchtbaren Gericht einher; Da wird ihn jedes Auge sehn, Da wird der Welt ihr Spott vergehn.

3. Mit Feuerflammen straft er dann, Die seinen Willen nicht gethan. Wer aber ihm gedient, geglaubt, Erhebt voll Freuden dann sein Haupt.

4. Wenn da der Fromme kaum besteht Vor solchem Blitz der Majestät: Wohin will dann der Sünder fliehn? Wie will er sich dem Zorn entziehn?

5. Herr! schreibe dieß in meinen Sinn, So lang' ich noch im Leben bin! Denn auch das Grab verbirgt uns nicht, Und stellt uns endlich vors Gericht.

6. Jetzt haben wir noch Gnadenzeit, Jetzt währt noch die Barmherzigkeit; Doch wenn dein Tag der Rache flammt, Wird jeder, der nicht glaubt, verdammt.

7. Jetzt such' ich dich, o Gottes Sohn, Jetzt bet' ich an vor deinem Thron; Jetzt lieb' ich dich und deine Ehr'; — Dort gilt kein Knien und Jammern mehr.

8. Jetzt sey dein Wort mir süß und werth, Das Buße mich und Glauben lehrt; Dort wird es wie ein Donner gehn, Vor dem kein Sünder kann bestehn.

9. Herr, wo ich bin und was ich thu', Da rede durch dein Wort mir zu, Daß du, erhöhter Jesus Christ, Mein Heiland und mein Richter bist!

10. Ach, sey mein Heiland in der Noth, Ach, bleib' mein Heiland auch im Tod, Damit ich, wenn ich auferstehe, Dein Angesicht voll Gnade sehe!

Ph. Fr. Hiller.

Mel. Sollt' es gleich bisweilen ꝛc.

804. Liebster Jesu, du wirst kommen, Zu erfreuen deine Frommen, Die bedrängt noch sind allhier; Jesu, mich verlangt nach dir.

2. Ach, so laß mich deine bleiben, Laß mich deinen Geist stets treiben, Daß du immer wohn'st in mir; Jesu, mich verlangt nach dir.

3. Richte, Jesu, meine Wege! Bahne selbst mir meine Stege, Laß mich seufzen für und für: Jesu, mich verlangt nach dir!

4. Präge du dein edles Wesen In mein Herz, das du erlesen, Und verkläre dich in mir; Jesu, mich verlangt nach dir.

5. Heil'ger Jesu, Quell der Wonne, Leucht' in mir, du Lebenssonne, Bis du Alles bist in mir! Jesu, mich verlangt nach dir!

Mel. Wach' auf, mein Herz, und singe ꝛc.

805. Mein Herz, o mach' dich fertig! Die Zeit ist gegenwärtig, die sich zu seinem Kommen Dein Heiland vorgenommen.

2. Komm, lerne doch bei Zeiten Die Lampe zu bereiten, Daß du beim Lichte seheſt, Und ihm entgegen geheſt.

3. Bewahre dich vor Blöße! Nimm Oel in dein Gefäße, Und laß die Trägen schlafen, Die sicher vor den Strafen.

4. O Herr, wie bald geschiehet, Wenn nun der Freund verziehet, Daß uns die Trägheit wieget, Die Sicherheit betrüget!

5. Es sind die müden Sinnen Gar leichtlich zu gewinnen, Und ehe sie es denken, In tiefen Schlaf zu senken.

6. Die Nacht ist bald vorhanden; Man hört in allen Landen Von denen, welche wachen, Gar wenig Zeichen machen.

7. Man muß sich selbst versorgen, Es gilt kein Heuchelborgen Und falsche Waaren kaufen; Die Zeit kann schnell verlaufen.

8. Sobald der Herr erschienen, So folgen, ihm zu dienen, Die sich dazu geschicket Und innerlich geschmücket.

9. Dann ist die Zeit verflossen, Dann wird die Thür' verschlossen, Dann haben jene Thoren Den Bräutigam verloren.

10. Drum werdet klug und machet, Daß ihr beständig wachet! Es kann der Herr erscheinen Gar schnell, bevor wir's meinen!

Mel. O Gott, du frommer Gott.

806. O wie verlanget mich Nach jenem lieben Tage, Mein Jesu! da du mich Von aller Noth und Plage Wirst gänzlich machen frei, Und aus dem Jammerthal Zur Hochzeit führen ein, In deinen Freudensaal!

2. O möchte ich dich doch Noch heute sehen kommen In deiner Herrlichkeit, Zu retten deine Frommen! O komm, und führe uns Aus Pilgerhütten aus, Und nimm uns hin zu dir In deines Vates Haus!

3. Es hat uns lang' genug Die Erdennacht umgrauet, Wir haben lang' genug Nach Freiheit umgeschauet. O wären wir vom Dienst Der Eitelkeit befreit, Mit aller Creatur, Die mit uns seufzt und schreit!

4. Wie wird doch deiner Braut Das Herz vor Freuden wallen, Wenn einst die heilige Posaune wird erschallen! Wenn sie vernehmen wird Von einem Feldgeschrei, Daß nun ihr Bräutigam Und König nahe sey!

5. Wie wird es ihr alsdann So wohl zu Muthe werden, Wenn sie befreiet wird Von allen Angstbeschwerden! Wenn sie dich mild und hehr Auf deinem Thron erblickt, Und dir nun in der Luft Entgegen wird gerückt!

6. Wie lieblich werden da Die Engelchöre singen! Wie herrlich werden da Die Gottesharfen klingen! Des lieben Vaters Haus Wird ihnen überall Vom jauchzenden Triumph Bei deinem Freudenmahl.

7. Da wird es heißen: dem, Der sitzet auf dem Throne, Dem großen Jehovah, Und Christo, seinem Sohne, Sey Ehre, Preis und Dank, Kraft, Heil und Macht und Ruhm In Ewigkeit gebracht Von seinem Eigenthum!

8. Da wird dir deine Braut Ein neues Loblied singen, Und auf dem goldenen Altar viel Opfer bringen; Umarmen wird sie dich In reiner Lust und

Freud', Und stets genießen dich In süßer Herrlichkeit.

9. Wohlan! so komme denn, Du König deiner Seelen, Und hole uns zu dir, Dich ganz uns zu vermählen; Dann fahre hin die Welt, Dann sinke Sonn' und Mond: Wir sind bei dir daheim, In dem die Fülle wohnt!

In eigener Melodie.

807. Wachet auf! ruft uns die Stimme Der Wächter von der hohen Zinne, Dein Herr, o Zion, kommt zu dir! Mitternacht heißt diese Stunde! So rufen sie mit hellem Munde: Ihr klugen Jungfraun, wo seyd ihr? Wohlauf! der Bräut'gam kömmt! Steht auf, die Lampen nehmt! Hallelujah! Macht euch bereit Im Hochzeitkleid; Geht ihm entgegen, es ist Zeit!

2. Zion hört die Wächter singen; Das Herz will ihr vor Freuden springen; Sie wacht, und stehet eilends auf. Ihr Freund kömmt vom Himmel prächtig, Von Gnaden stark, von Wahrheit mächtig; Ihr Licht wird hell, ihr Stern geht auf. Nun komm von deinem Thron, Herr Jesu, Gottes Sohn! Hosianna! Wir folgen All' Zum Freudensaal, Und halten mit das Abendmahl.

3. Ew'ges Lob sey dir gesungen Von Menschen- und von Engelzungen, Mit Cymbeln und mit Harfenton; Von zwölf Perlen sind die Thore An deiner Stadt; wir stehn im Chore Der Engel hoch um deinen Thron. Kein Auge sahe sie, Ein Ohr vernahm sie nie, Solche Freude; Im ew'gen Chor Schallt's nun empor: Heil unserm Gott, der uns erkor!

Dr. Philipp Nicolai.

Mel. Von Gott will ich nicht lassen.

808. Wacht auf, wacht auf, ihr Christen! Die Stunde kommt herbei, Die Lampen auszurüsten; Man höret ein Geschrei, Das schaller weit und breit: „Eilt, fertig euch zu machen, Mit Beten und mit Wachen In dieser letzten Zeit!"

2. Wacht auf, wacht auf! es tobet Das freche Sünderheer, Das Gott nicht liebt noch lobet, Und trotzt je mehr und mehr; Der Abfall gehet fort; Drum wendet euch, ihr Schwachen, Zum Beten und zum Wachen Nach Gottes Rath und Wort.

3. Erwacht, ihr Heuchelchristen, Von eurem tiefen Schlaf! Erwachet, euch zu rüsten, Betrachtet Gottes Straf'; Ach, wer ihr will entgehn, Der muß in allen Sachen Mit Beten und mit Wachen Ernstvoll bereiter stehn.

4. Merkt, wie sich Alles lenket Zum End' und Untergang! Der Fromme wird gekränket, Das Unrecht geht im Schwang; Empörung ist gemein, Ja, alle Laster blühen; Drum laßt uns nicht verziehen, Mit Beten wach zu seyn!

5. Merkt, was für Wunderzeichen Geschehen her und hin! Ihr Armen und ihr Reichen, Wacht auf vom trunknen Sinn! Umsonst geschieht das nicht! Gott will uns munter machen Zum Beten und zum Wachen, Eh' er die Welt zerbricht.

6. Wohl dem nun, der die Stimme Der Wächter nimmt in Acht, Durch Buße sich vom Grimme Des Richters ledig macht! Dem wird nach dieser Zeit Das Beten und das Wachen Viel Wonn' und Freude machen Im Schooß der Ewigkeit.

Mel. Gott des Himmels und ꝛc.

809. Weck uns auf, getreuer Hüter, Den kein Schlaf noch Schlummer trifft! Ihr bezauberten Gemüther, Fleht der falschen Ruhe Gift! Träge Seelen, höret doch! Sichre Christen, träumt ihr noch?

2. Tod und schwere Finsternisse Halten Seele, Leib und Geist. Laßt die Ruh', die ungewisse! Kommet, weil es heute heißt! Seht ihr noch kein Sonnenlicht? Schlafet ihr, und schämt euch nicht?

3. Hört des Bräut'gams sanfte Stimme, Die sich in dem Herzen regt! Wartet nicht, bis er im Grimme Euch mit eh'rnem Stabe schlägt! Kommt, und waget's, aufzustehn; Lasset uns von hinnen gehn!

4. Unser Mittler will erscheinen, Und des Freundes Hochzeittag Rücket näher, als wir's meinen, Und die Trägheit glauben mag! Hört es, und vergeßt

das Ruhn; Hört: die letzte Stund' ist nun!

5. O so laßt uns auf die Zeiten, Die Gott für den Sohn bestimmt, Uns mit solchem Ernst bereiten, Der uns Schlaf und Trägheit nimmt! Macht die Lampen voll und rein! Laßt uns stehn und fertig seyn!

6. Ihn mit Freuden zu empfangen, Unsern auserwählten Freund, Unser einziges Verlangen, Welcher uns zum Trost erscheint, Sein geplagtes Volk erfrischt, Und ihm alle Thränen wischt.

7. Kommt, im Glauben ihm zu dienen, Der des Lebens Herzog heißt, Und uns mit sich zu versühnen Alle Weg' und Mittel weist! Jesu, dein ist aller Ruhm; Heil'ge uns, dein Eigenthum!

Mel. Wer nur den lieben Gott läßt ꝛc.

310. Wie oft, Herr Jesu, hast du wollen! Ich wollte nicht, und blieb verstockt; Wie oft, ach, hab' ich kommen sollen, Wenn mich dein Gnadenruf gelockt! Du suchtest mich, und legtest mir Trost, Leben, Heil und Gnade für.

2. O, daß ich nicht zu spät bereue Den leichten Sinn und eiteln Wahn! Ach! schone, Jesu, und verzeihe, Nimm dennoch mich zu Gnaden an! Erlasse mir die schwere Schuld, Und decke mich mit deiner Huld.

3. Es droht ein Wetter aller Orten, Der Himmel stehet schwer verhüllt; Man sieht es da, man sieht es dorten, Wie sich das Maaß des Zorns erfüllt; Darum wird oft den Sündern bang, Und Stunde, Tag und Jahr zu lang.

4. O, darum will ich nicht verweilen; Ich will noch in der Gnadenzeit In deine Burg, Herr Jesu, eilen, Denn sonst ist keine Sicherheit. Ach, nimm mich ein in deinen Schutz, So bietʼ ich allen Feinden Trutz!

5. Wie werth ist deine Güte denen, Die sich, o Heiland, nur nach dir Und deinem Flügelschatten sehnen, Und dir vertrauen für und für! Was ist ein armes Menschenkind, Wenn es bei dir nicht Schutz gewinnt?

6. Kommt Alle, die ihr irr gegangen, Ihr armen Seelen, kommt heran! Es breitet Jesus mit Verlangen Die Arme weit, und nimmt euch an; Kommt, die Gefahr ist groß und schwer, Ach, kommet glaubig, eilend her!

7. Herr Jesu, bring dein Volk zusammen! Laß keins zurück, das du erkauft, Und sprich Die frei von Höllenflammen, Die deine Kirch' auf dich getauft! Führ' Alle herrlich aus zum Sieg Nach dieser Zeiten schwerem Krieg!

8. Nimm dich der auserwählten Deinen Nach aller ihrer Nothdurft an; Laß ihnen hell dein Licht erscheinen, Daß sie die Welt nicht blenden kann; Und mache sie zur letzten Zeit Auf deine Zukunft wohl bereit.

9. Wie fröhlich wirst du seyn willkommen Dem treuen Häuflein, das dich ehrt! Die werden selig aufgenommen, Ihr Weinen wird in Lust verkehrt; Dann rufen Alle nah' und fern: Gelobt sey, der da kommt im Herrn!

M. E. Riegerin, geb. Weissenfee.

Mel. Was Gott thut, das ꝛc.

311. Wir warten dein,, o Gottes Sohn, Und lieben dein Erscheinen; Wir wissen dich auf deinem Thron, Und nennen uns die Deinen. Wer an dich glaubt, Erhebt sein Haupt, Und sieht dir entgegen, Du kommst uns ja zum Segen.

2. Wir warten deiner mit Geduld In unsern Leidenstagen; Wir trösten uns, daß du die Schuld Für uns am Kreuz getragen. So können wir Nun gern mit dir Uns auch zum Kreuz bequemen, Bis du's hinweg wirst nehmen.

3. Wir warten dein; du hast uns ja Das Herz schon hingenommen. Du bist zwar unserm Geiste nah, Doch wirst du sichtbar kommen; Da willst uns du Bei dir auch Ruh', Bei dir auch Freude geben, Bei dir ein herrlich Leben.

4. Wir warten dein, du kommst gewiß, Die Zeit ist bald vergangen; Wir freuen uns schon über dieß Mit kindlichem Verlangen. Was wird geschehn, Wenn wir dich sehn, Wenn du uns heim wirst bringen, Wenn wir dir ewig singen! Ph. Fr. Hiller.

2. Tim. 3, 7. dazu noch nach dem Winkelmaaß ihres verkehrten Sinnes und Herzens die Schrift verdrehen zu ihrem eigenen Verderben. Gal. 1, 8.

3.) Ferner gehört dazu ein demüthiges Herz und ein ernstlicher Wille, zu Christo zu kommen, den Weg der Seligkeit zu lernen, und Seiner Stimme zu folgen. Denn wer auf seiner Meinung vorher beharren, in Glaubenssachen nach Lust wählen, und, so er etwas lieset, das ihm nicht ansteht, erst ausflüchten und dem Fleisch angenehme Auslegungen aussuchen und erdichten, mithin nicht als ein williges Schäflein den Hirten, sondern seine Vernunft, Eigenwillen, Interesse, Ehre, Fleisch und Blut hören und um Rath fragen will: der lege die Bibel stracks nieder, lasse sein Lesen kühnlich bleiben, und verdoppte sich nicht sein ohnedem zeitiges Gericht. (O Hedinger, wie viele Fakultäten und sichere Klüglinge verdammst du mit diesen Worten!)

4.) Wer seiner Meinung gewiß seyn will, wie er soll, Röm. 14, 5. muß sich zuvor entschließen, den Willen Gottes zu thun, und wirklich mit dem Geist der himmlischen Weisheit angezogen und erfüllt, folglich bekehrt und von Gott ergriffen seyn. 1. Cor. 2, 4—12. Und Christus spricht Joh. 7, 17. So Jemand will den Willen Des thun, der wird inne werden, ob meine Lehre von Gott sey; sonst Keiner, er sey so gelehrt und witzig, als er wolle. Je mehr Liebe, desto mehr Offenbarung, desto größeres Maaß himmlischer Erleuchtung. Joh. 14, 21.

5.) Niemand grüble zu viel, und meyne, er müsse Alles auf Einmal verstehen, fassen und begreifen,

Mel. Sollt' es gleich bisweilen scheinen.

812. Wollt ihr euch, o liebe Christen, Auf des Heilands Zukunft rüsten, So bedenket früh und spat Diesen seinen treuen Rath:

2. Laßt umgürtet seyn die Lenden, Eu'r Licht brennen in den Händen, Zwinget zu dem höchsten Gut Gläubig euer Fleisch und Blut.

3. Thut mit Lust, was euch gebühret, Wie des Herren Wort euch führet; Wer dieß brauchet als ein Licht, Wird im Dunkeln irren nicht.

4. Seyd wie Menschen, die all' Stunden Sind bereit und wach erfunden, Daß, wenn ihr Herr klopfet an, Ihm mag werden aufgethan.

5. Selig, selig sind die Knechte, Die da wachen alle Nächte, Daß sie, wenn der Herr bricht ein, Nicht im Schlafe mögen seyn!

6. Er wird sie zu Tische setzen, Wird sie königlich ergötzen, Ja, er trägt im Freudensaal Selbst die Speisen auf zum Mahl.

7. Wenn ein Hausherr wissen sollte, Daß ein Dieb einbrechen wollte, Wär' ihm doch kein Schlaf zu lieb, Nicht zu warten auf den Dieb.

8. Also, wie ihr habt vernommen, Wird der Herr auch schnelle kommen, Da ihr's hättet nicht gedacht; Darum merket auf und wacht!

9. O Herr Jesu, lehr' uns wachen, Und uns stündlich fertig machen, Daß wir vor dir wohl bestehn, Und einst in dein Reich eingehn!

Böhmische Brüder. (veränd.)

Mel. Wie schön leucht't uns der Morgenstern.

813. Zu Mitternacht ward ein Geschrei: „Wohlauf! der Bräut'gam kommt herbei!" Auf, gehet ihm entgegen! Kommt, zündet eure Lampen an, Seyd hell mit Glauben angethan, Empfanget ihn im Segen! Laufet, Kaufet Glaubensöle; Schmückt die Seele, Ihr Jungfrauen, Wenn ihr wollt den Bräut'gam schauen!

2. Es ist schon tiefe Mitternacht; Die Finsterniß regiert mit Macht, Der Glaub' ist fast verschwunden. Es schläft die Welt in Sicherheit, Und schätzt des Herren Zukunft weit, Obgleich es kurze Stunden. Sünden Binden Tausend Augen, Die nicht taugen Aufzuwachen, Sich auf ihn bereit zu machen.

3. Herr! laß mich von den Fünfen seyn, Die sich auf deine Zukunft freun, Und helle Lampen tragen! Gieß' Glauben, Hoffnung, Liebe zu! Das allerschönste Licht bist du, Davor die Nacht muß tagen. Eile, Heile Und erneue Deine treue, Wache Seele, Daß sie alle Stunden zähle!

4. Ihr Thörichten, schlaft immerhin! Was ist's, daß ihr vergesset ihn, Und euer Licht nicht scheinet? Drum klopft ihr bald vergebens an, Und euch wird nimmer aufgethan, Obschon ihr klagt und weinet. Klaget, Fraget Doch bei Zeiten, Eh' sich scheiden Nacht und Morgen! Nur auf ihn lenkt eure Sorgen!

5. Du aber kenne mich, mein Freund! Wenn deine Zukunft nun erscheint; Eröffne mir die Thüre, Daß ich zu deiner Hochzeit geh', Und in dem hellen Brautschmuck steh', Der meine Seele ziere! Laß mich Ewig Dich umfassen, Nimmer lassen, Mein Verlangen! Leuchtend will ich dich empfangen.

Benj. Schmolke.

Drittes Buch.

Vom Worte Gottes, Predigtamt, den heiligen Sacramenten und der Kirche.

I. Vom Worte Gottes.

Mel. Kommt her zu mir, spricht Gottes ꝛc.

814. Auf, auf, mein Herz, mein ganzer Sinn! Leg' allen Zweifel ferne hin, Der sich in dir befindet, Daß Christus sey dein Heil und Hort, Bis du aus Gottes wahrem Wort Im Glauben fest begründet.

2. Wohl dem, der der Propheten Lehr' In seinem Herzen gibt Gehör, Und glaubt, was diese sagen; Sie sind es, die des Höchsten Bund, Der Himmelswahrheit sichern Grund, Uns treulich vorgetragen.

3. Ihr Wort ist wie ein goldnes Licht, Das unser dunkles Angesicht Kann hell und sehend machen, Da wir sonst von Natur gar blind Und am Verstand verfinstert sind In allen Geistessachen.

4. Heil uns, daß wir die hohe Gnad' Damit uns Gott erlöset hat, Von seinem Himmel haben! Das helle Licht, das werthe Wort, Das führt uns zu der Himmelspfort', Und Herz und Geist kann laben.

5. Drum lasset uns beflissen seyn, Und allezeit nach diesem Schein Mit Sehnsuchtsblicken sehen; In diesem Licht ist uns gezeigt, Wie gütig und wie treu geneigt Mit Sündern Gott will gehen.

6. Es wird uns ja der Morgenstern Dazu gegeben von dem Herrn, Den Tag uns fern zu malen, Bis einst dort in Vollkommenheit Die Sonne der Gerechtigkeit Uns ganz wird überstrahlen.

7. Herr Jesu Christ! o hilf, daß wir Auf dein Wort achten für und für, Und deines Lichts uns freuen; Bis einst durch deine große Macht Uns wird nach dieser finstern Nacht Dein ew'ges Licht erneuen!

Mel. Was mein Gott will ꝛc.

815. Das Wort des Herrn Betracht' ich gern, Und sinn' ihm nach mit Fleiße; Ohn' Unterlaß Denk' ich an das, Was sein Befehl mich heiße. Wenn in der Nacht Mein Aug' erwacht, Ruf' ich in meine Seele Das Wort zurück, Das ich zum Glück, Zur Freude mir erwähle.

2. Was David sprach, Das sag' ich nach: Dein Wort, Herr, ist mir lieber, Als vieles Gold; Ihm bleib' ich hold Bis an das Grab und drüber! Das Gold vergeht, Dein Wort besteht; Mein Leib, der Staub, zerstäubet, Die Erde weicht, Der Himmel fleucht, Doch, was du sagst, das bleibet.

3. Kein Wort, als dieß, Ist so gewiß, So voller Kraft und Leben, Keins so voll Licht; Wer wollte nicht Ihm freudig Beifall geben? Kein andres lehrt Mich deinen Werth, Erlöste Seele, kennen, Und Gott, den Herrn, Getrost und gern In Christo Vater nennen.

4. Wo rührt ein Schmerz Des Christen Herz, Den nicht dieß Wort besiegte? Welch Heil verspricht's! Ich weiß sonst nichts, Das mich so hoch vergnügte; Dieß Wort allein Hebt alle Pein Der schweren Kreuzesbürde; Dieß Wort allein Kann den erfreun, Der sonst verzagen würde.

5. Es ist voll Geist; Wie oft zerreißt Es felsenharte Herzen! Den nichts bewegt, O dem erregt Es oft die bängsten Schmerzen. Gott hat's gesagt: Wer nach ihm fragt, Den lehrt es seine Pflichten; Es ist das Wort, Nach dem auch dort Gott will den Erdkreis richten.

6. Froh denk' ich dran, Wie manchen Wahn Es meiner Seel' entrissen, Mir

Gott enthüllt, Mein Herz gestillt, Beruhigt mein Gewissen! Ich rühm' es laut: Ich darf vertraut Vor den Erhabnen treten. Treu unterweist Der Kindschaft Geist Mich durch dieß Wort im Beten.

7. So oft die Welt Mir Netze stellt, Und ich zu schwach mich merke, Les' ich dieß Wort, Bis es sofort Mich füllt mit Muth und Stärke; Reißt Fleisch und Blut Den Glaubensmuth Auch fast in mir darnieder, So zag' ich nicht; Dieß Wort voll Licht, Voll Kraft, erhebt ihn wieder.

8. Vom Sündengift Heilt nur die Schrift, Da, wo sie Christum lehret; Mein Herz, voll Reu', Wird kummerfrei, Wenn es von Christo höret. Der Feind verklagt; Doch unverzagt! Ich bin nicht mehr sein eigen; Der für mich litt, Und mich vertritt, Mein Heiland, heißt ihn schweigen

9. O Wort von Gott! Kein Haß, kein Spott, Kein Drohen, kein Versprechen Soll je zu dir Die Lieb in mir Und den Gehorsam schwächen. Wird's Pflicht für mich, Wort Gottes! dich Vor Königen zu reden, So soll mein Mund Zu keiner Stund' Sich dieser Pflicht entblöden.

10. Gott, unser Licht! Hast du uns nicht Dein Wort zum Trost gegeben? Ich will für dich Beständiglich Nach diesem Worte leben. Hilf mir durch Noth Und durch den Tod Mit deinem Worte gehen! Was es mir hier Verheißt, wird mir Dort hell vor Augen stehen.

Mel. Durch Adams Fall ist ganz verderbt.

816. Dein Wort, Herr, ist die rechte Lehr', Ein Licht, das uns erleuchtet, Ein Schild zu unsrer Gegenwehr, Ein Thau, der uns befeuchtet; Ein Stärkungstrank, Wenn wir uns krank An Seel' und Geist befinden; Ein festes Band, Das unsre Hand Mit deiner kann verbinden.

2. So führe denn auf rechtem Pfad Durch dieß dein Licht mich Blinden. Laß mich durch deinen Schutz und Rath Den Satan überwinden. Die Süßigkeit Laß allezeit In deinem Wort mich schmecken; Ja, laß es mich Herzinniglich Zur Gegenlieb' erwecken.

3. Verleih' mir deinen guten Geist, Der alles das versiegle, Worin dein Wort mich unterweist, Daß ich mich drinn bespiegle, Und immerdar Das, was ich war, Und was ich bin, erkenne, Auch niemals mehr Von deiner Lehr' In Sünd' und Irrthum renne.

4. Gib meinem Glauben Gotteskraft, Die alles wohl bestehe, Daß ich in treuer Ritterschaft Mich üb' in Freud' und Wehe; Damit ich Noth, Ja, selbst den Tod Viel lieber woll' erleiden, Als daß ich hier Vom Wort und dir Mich ließ' aus Kleinmuth scheiden.

Mel. Was Gott thut, das ist wohlgethan.

817. Dein Wort ist meines Weges Licht, O Gott, im finstern Thale; Das Graun der Nächte schreckt mich nicht Bei seinem milden Strahle. Was bliebe mir Für Trost allhier, Wenn es in meine Nächte Nicht Trost und Hoffnung brächte?

2. Dein Wort ist meines Weges Licht, Zum Himmel mich zu führen. Wenn ich ihm folge, werd' ich nicht Den rechten Pfad verlieren; Denn als ein Freund, Der's redlich meint, Straft es mich, wenn ich fehle, Und heiligt meine Seele.

3. Dein Wort ist meines Weges Licht, Führt sicher mich zum Heile; Wie Sonnenglanz durch Nebel bricht, Bricht es durch Vorurtheile, Durch Wahn und Trug, Macht Thoren klug, Und läßt der Seele Flecken Mich tief beschämt entdecken.

4. Dein Wort ist meines Weges Licht, Füllt mich mit Himmelswonne; Und wenn das Kreuz mir Dornen flicht, Strahlt es mir wie die Sonne, Gibt Trost ins Herz, Heilt jeden Schmerz, Und läßt mich voll Entzücken Die Kron' am Ziel erblicken.

5. Dein Wort ist meines Weges Licht, Und ewig wird es stehen, Wenn auch der Bau des Himmels bricht, Und Welten untergehen. Du bist, o Wort Des Herrn, mein Hort, Darauf ich ewig traue, Und meine Wohlfahrt baue.

Georg Carl Christian Maier.

Mel. Was Gott thut, das ist wohl gethan.

318. Dein Wort, o Herr, ist milder Thau Für trostbedürft'ge Seelen. Laß keinem Pflänzchen deiner Au Den Himmelsbalsam fehlen! Erquickt durch ihn, Laß jedes blühn, Und in der Zukunft Tagen Dir Frucht und Samen tragen.

2. Dein Wort ist, Herr, ein Flammenschwert, Ein Blitz, der Felsen splittert, Ein Feuer, das im Herzen zehrt, Und Mark und Bein erschüttert. O laß dein Wort Noch fort und fort Der Sünde Macht zerscheitern, Und alle Herzen läutern!

3. Dein Wort ist uns der Morgenstern Für unsre Pilgerreise. Es führt auch Thoren hin zum Herrn, Und macht die Einfalt weise. Dein Himmelslicht Verlischt uns nicht, Und leucht' in jede Seele, Daß keine dich verfehle!

4. Ich suchte Trost, und fand ihn nicht: Da ward das Wort der Gnade Mein Labsal, meine Zuversicht, Das Licht auf meinem Pfade; Das zeigte mir Den Weg zu dir, Und leuchtet meinen Schritten Bis zu den ew'gen Hütten.

5. Nun halt' ich mich mit festem Sinn Zu dir, dem sichern Horte; Wo wend'te ich mich anders hin? Herr, du hast Lebensworte! Noch hör' ich dein: „Komm, du bist mein!" Das rief mir nicht vergebens, Dein Wort des ew'gen Lebens.

6. Auf immer gilt dein Segensbund, Dein Wort ist Ja und Amen. Nie weich' es uns aus Herz und Mund, Und nie von unserm Samen. Laß immerfort Dein helles Wort In allen Lebenszeiten Uns trösten, warnen, leiten!

7. O sende bald von Ort zu Ort Den Durst nach deinen Lehren, Den Hunger aus, dein Lebenswort Und deinen Geist zu hören; Und send' ein Heer Von Meer zu Meer, Der Herzen Durst zu stillen, Und dir dein Reich zu füllen!

K. B. Garve.

Mel. Herr Gott, dich loben Alle wir.

319. Des Herrn Wort bleibt in Ewigkeit, Und schallet in der Gnadenzeit, Lehrt Christum, unsers Glaubens Grund, Und macht uns Gottes Willen kund.

2. Das Wort hat Gott von Anbeginn Verordnet, daß er seinen Sinn Dadurch dem Menschen offenbart', So lang er noch war guter Art.

3. Doch als der Mensch vom Schöpfer wich, Empfing er Gift vom Schlangenstich; Da theilt' Gott sein Wort in zwei Theil', Gab das Gesetz, verhieß sein Heil.

4. Zeigt' an die böse Art und Sünd', Straft' sie an aller Menschen Kind, Trieb damit das Gewissen ein, Verdammte beide, Groß und Klein.

5. Schickt' drauf das Evangelium, Den unerforschlichen Reichthum, Das Sühnwort und Geheimniß groß, Das Christus bracht' aus Gottes Schooß.

6. Er breitet's aus und macht' es kund Durch der Apostel Schrift und Mund, Drinn wir, als in ein'm Spiegel, sehn, Was ist zu unserm Heil geschehn.

7. Dieß Wort besteht in Gottes Kraft, Die selbst sein Geist darinnen schafft, Und die da Alle selig macht, Bei welchen es nicht wird veracht't.

8. Dieß sind die Ohren, die der Herr Erfordert selbst in seiner Lehr', Die hör'n das Wort nicht ohne Frucht, Der heil'ge Geist sie selbst besucht.

9. Der Glaube kommt nun aus der Lehr' Und evangel'schen Predigt her, Wächst auch dadurch ohn' Unterlaß, Bis er erlangt das rechte Maaß.

10. So kräftig ist des Glaubens Wort, Daß es zur Neugeburt wirkt fort, Durchdringet Mark und Seel' und Bein, Zerschlägt den härt'sten Felsenstein.

11. Es sammelt uns zu Christi Heer, Ist Gottesmenschen nütz zur Lehr', Zur Strafe, Zucht und Besserung, Zur Warnung und zur Heiligung.

12. Auf daß sie lernen Buße thun, Und glauben frei an Gottes Sohn, Und werden ihres Heils gewiß, Und erben einst das Paradies.

13. Drum laßt uns darauf geben Acht, Als auf ein Licht in finstrer Nacht, Bis uns anbricht der Morgenstern, Der alle Welt erhellt im Herrn.

Böhmische Brüder.

Mel. Wie schön leucht't uns der Morgenstern.

(Ps. 19.)

820. Die Himmel tönen Gottes Preis, Ihn predigt jeder Erdenkreis, Ihn rühmt ein Tag dem andern. Es preist sein Lob der Sterne Mund; Es läßt sein Lob durchs offne Rund Die Sonne fröhlich wandern. Schallend, Hallend Durch die weiten Erdenbreiten, Dringt ihr Tönen Zu den fernsten Erdensöhnen.

2. Doch wohl dem Lande, wohl dem Ort, Wo Gott durch seines Mundes Wort Ans Menschenherz sich wendet! Das Wort, dem Honigsüße weicht, Dem nichts von Kostbarkeiten gleicht, Was Ophir *) Feinstes sendet. Richtig, Wichtig, Herz erfreuend, Trost verleihend Sind der Seele Gottes Lehren und Befehle.

3. Wenn Erd' und Weltkreis untergeht: Das feste Wort des Herrn besteht; Es gibt uns Himmelsspeise. Es leuchtet unserm Erdenpfad, Gewährt der Schwachheit Kraft und Rath, Und macht die Einfalt weise. Gutes Muthes Dringt der Glaube, Los vom Staube, Mit dem Worte Durch das Grab zur Himmelspforte.

4. Es lebe Jesu Christi Ruhm! Sein ew'ges Evangelium Mäss' alle Welt durchtönen. Mit Engelschwingen fleugt es schon, Ruft durch die Welt in süßem Ton: Laßt euch mit Gott versöhnen! Amen! Amen! Völker alle, Folgt dem Schalle, Daß die Erde Euch durch ihn zum Himmel werde!

Karl Bernhard Garve.

Mel. Wie schön leuchtet der Morgenstern.

(Ps. 19.)

821. Die Himmel und der Himmel Heer Erzählen Gottes Macht und Ehr', Und seiner Hände Werke. Sie prediget das Erdenrund, Ein Tag und eine Nacht thut kund Der andern seine Stärke. Lieblich, Herrlich Geht ihr Loben Drunten, droben, Aller Enden, Wenn sie ihren Schall versenden.

2. Ihr Ruf ertönt in alle Welt, Ihr Wort durchs weite Himmelszelt, So weit das Licht sich breitet. Gott schuf der Sonn' ein hohes Haus, Da geht sie wundervoll heraus, Von schönem Glanz begleitet; Schnelle, Helle, Stark und heiter Fährt sie weiter, Wie im Schimmer Tritt ein Bräut'gam aus dem Zimmer.

3. Gleichwie ein Held zum Siege zieht, So wandelt sie, und glänzt und glüht Hoch überm Wolkenheere. Ihr unverdross'ner Siegeslauf Geht hoch im goldnen Morgen auf, Und sinkt zum Abendmeere. Ihr Glanz Dringt ganz Durchs Versteckte Und Bedeckte; — Nichts auf Erden Kann ihr je verborgen werden.

4. Des Herrn Gesetz ist recht und gut, Erquicket unsern Geist und Muth, Und gibt ihm Kraft und Speise; Des Herren Zeugniß ist ganz rein, Gewiß, gut, ohne falschen Schein, Und macht die Thoren weise. Richtig, Wichtig Sind die Wege, Sind die Stege Und Befehle, Und erfreuen Herz und Seele.

5. Des Herrn Gebote sind gewiß, Und bringen uns aus Finsterniß Zum wunderbaren Lichte. Die Furcht des Herrn ist rein und schön, Und wird in Ewigkeit bestehn Und siegen im Gerichte. Sein Wort Hilft fort Allen Denen, Die sich sehnen, Und bestreben, Einzugehn ins ew'ge Leben.

6. Es ist viel köstlicher denn Gold, Ihm muß, wenn ihm die Seele hold, Der schönste Goldglanz weichen. Des Honigs milde, süße Kraft, Der Trauben heller Feuersaft Kann seinem Geist nicht gleichen. Dein Knecht Wird recht Hier erfreuet Und erneuet; Das Vertrauen Auf dein Wort wird Wunder schauen.

7. Wer weiß wohl seiner Fehler Zahl, Die er begangen allzumal, Damit er ist beladen? Mach' mich von meinen Sünden frei, Auch die verborgnen mir verzeih', Mein Gott, aus lauter Gnaden! Laß mich, Bitt' ich, Demuth lieben, Treulich üben; Herr, vor Allen Laß mich nicht in Hoffart fallen!

8. So werd' ich ohne Wandel sein, Von Schulden bleiben frei und rein, Die das Gewissen schmerzen. Laß wohlgefallen für und für Die Rede mein es Mundes dir Und das Gespräch im Herzen! Dein Wort, Mein Hort, Laß mich

*) s. Coven. 20, 4. (Insel Ceylon.)

treiben; Laß mir's bleiben Kraft und Weſen, Bis ich ewig bin geneſen.

Eigene Melodie.

822. Dieß ſind die heil'gen zehn Gebot', Die uns gab unſer Herre Gott, Durch Moſen, ſeinen Diener treu, Hoch auf dem Berge Sinai. Kyrieleis!

2. Ich bin allein dein Gott und Herr, Kein' Götter ſollſt du haben mehr! Du ſollſt mir ganz vertrauen dich, Von Herzensgrunde lieben mich. Kyrieleis!

3. Du ſollſt nicht führen zu Unehr'n Den Namen Gottes, deines Herrn; Du ſollſt nicht preiſen recht noch gut, Als was Gott ſelber red't und thut. Kyrieleis!

4. Du ſollſt heil'gen den ſieb'nten Tag, Daß du und dein Haus ruhen mag; Du ſollſt von dein'm Thun laſſen ab, Daß Gott ſein Werk ſtets in dir hab'. Kyrieleis!

5. Du ſollſt ehr'n und gehorſam ſeyn Dem Vater und der Mutter dein; Und wo dein' Hand ihn'n dienen will, So wirſt du Segens haben viel. Kyrieleis!

6. Du ſollſt nicht tödten zorniglich, Nicht haſſen, noch ſelbſt rächen dich, Geduldig ſeyn und ſanften Muths, Und auch dem Feinde thun nur Guts. Kyrieleis!

7. Die Eh' ſollſt du bewahren rein, Daß auch dein Herz kein' Andre mein', Und halten ſtets dein Leben keuſch, Vor Unzucht hüten Sinn und Fleiſch. Kyrieleis!

8. Du ſollſt nicht ſtehlen Geld noch Gut, Nicht wuchern Jemands Schweiß noch Blut; Du ſollſt aufthun dein' milde Hand Den Armen, die in deinem Land. Kyrieleis!

9. Du ſollſt kein falſcher Zeuge ſeyn, Nicht lügen auf den Nächſten dein; Sein' Unſchuld ſollſt auch retten du, Und ſeine Schande decken zu. Kyrieleis!

10. Du ſollſt dein's Nächſten Weib und Haus Begehren nicht, noch etwas draus. Du ſollſt ihm wünſchen alles Gut', Wie dir's dein Herze ſelber thut. Kyrieleis!

11. All' die Gebot' uns geben ſind, Daß du dein' Sünd', o Menſchenkind, Erkennen ſollſt und lernen wohl, Wie man vor Gott recht leben ſoll. Kyrieleis!

12. Das helf' uns der Herr Jeſus Chriſt, Der unſer Mittler worden iſt! Und weil's mit unſerm Thun verlor'n, Helf' er uns All'n aus Gottes Zorn! Kyrieleis! Durch Luther verbeſſert.

Mel. Vom Himmel hoch, da komm ich her.

823. Dieß ſind die heil'gen zehn Gebot', Wie ſie uns Gott verkläret hat Durch Moſen und ſein'n lieben Sohn; Schau, Menſch, daß du darnach magſt thun!

2. Nichts bet' an, denn nur einen Gott, Gott, dem dien' und halt' ſein' Gebot', Auf ihn ſetz' deine Zuverſicht, Und täuſche dich mit Bildern nicht.

3. Gottes Namen, auch Wort und Lehr' Mißbrauch' nicht wider ſeine Ehr'! Treib' nicht damit Leichtfertigkeit, Denn er beſtraft's mit ew'gem Leid.

4. Den Sabbath, den er ſich geweiht, Den Tag der Gnad' und Seligkeit, Bring' in dem Willen Gottes zu, Denn er iſt deines Heilands Ruh.

5. Dein' Eltern halt' vor Gott in Ehr', Sey fromm, und folge guter Lehr', Verach' auch dein'n Seelſorger nicht, Noch den, der deinen Leib verſicht.

6. Vergeuß doch nicht unſchuldig Blut, Trag keinen Zorn in deinem Muth, Die Zung' regier' in deinem Mund, Daß ſie kein reines Herz verwund'.

7. Fleuch Unzucht und Eh'brecherei, All' grob' und feine Buhlerei, Fraß, Wolluſt, Weltſinn, ſtolzen Schein; Ihr End' iſt nichts, denn Höllenpein.

8. Sieh, daß du nicht ſtiehlſt Geld noch Gut, Noch wucherſt Jemands Schweiß und Blut, Vielmehr mit Treue dich ernährſt, Und nicht das Deine ſchlecht verzehrſt.

9. Falſch Zeugniß gib an keinem Ort, Red' immer ein wahrhaftig Wort; Was du nicht weiß't, davon ſchweig' ſtill; Leug keinem Menſchen je zu Will.

10. Begehr' auch nicht in deinem Muth Unordentlich dein's Nächſten Gut, Nicht Haus noch Weib, Knecht, Vieh und Geld; Er iſt wie du in dieſer Welt.

11. Was du nicht willſt, daß er dir thu', Das füge du auch ihm nicht zu;

Und was du Guts von ihm begehrst,
Das sieh, daß du ihm auch gewährst.

12. Da hast du, Mensch! die zehn Gebot',
Daraus erkenne deine Noth,
Wiss' auch, daß sie niemand vor Gott,
Denn Christus nur, erfüllet hat.

13. Und Diesem glaub' aus Herzengrund,
Und gib dich ihm in seinen Bund,
So gibt er dir auch, was er hat,
Und macht rechtfertig dich vor Gott.

Michael Weis.

Mel. Ach Gott vom Himmel, sieh darein.

824. Du hast zwar Alle, großer Gott, Zur Seligkeit begehret, Du willst nicht eines Sünders Tod, Wenn er sich nur bekehret; Doch sind gar wenig auserwählt, Weil selbst der Mensch den Weg verfehlt, Und dein Wort selten höret.

2. Ein Ackermann thut seine Pflicht, Der edlen Samen säet; Der Acker aber grüner nicht, Daß etwas Guts aufgehet; Der Weg, der Fels, der Dornen Macht Erstickt das Korn, eh's Frucht gebracht, Daß keine Frucht entstehet.

3. Herr Jesu! deine Lieb' ist groß, Daß du bist ausgegangen, Und dein Wort aus des Vaters Schooß, Gleich wie du es empfangen, Hast rein und lauter ausgestreut, Daß es bei uns könnt' allezeit Mit reichen Früchten prangen.

4. Ach! aber, wie so jämmerlich Ist unser Herz verwüstet? Viel grobe Laster finden sich, Wornach die Menschen lüstet; Die Sicherheit, die Heuchelei, Die Wollust, und der Geiz dabei Hat ganz sich eingenistet.

5. O treuer Sä'mann! steure du, Laß dein Wort nicht verdringen, Richt' unsre Herzen selber zu, Und laß dein Werk gelingen, Daß wir durch deine Segenshuld Viel Glaubensfrüchte mit Geduld Zum Himmelsleben bringen!

Mel. Dir, dir, Jehovah, will ich singen.

825. Du, heil'ges Buch, von Gott gegeben, Sollst meinem Herzen ewig theuer seyn. Hier ist der Weg zum wahren Leben, Hier fließt der Gnadenquell mir ewig rein. Von dir trennt nicht Verfolgung mich und Spott. Vernimm's, entzücktes Herz: hier redet Gott!

2. Jahrtausende, wie Tage, schwanden, Seitdem des Höchsten Ruf in dir erschallt, Und was die Weisesten erfanden, Ist spurlos meist im Zeitensturm verhallt. Doch deine Kraft (denn Gott ist ewig treu), Du altes Buch, bleibt jedem Herzen neu.

3. Hier hat durch Moses Gott gesprochen, Getröstet durch der heil'gen Seher Mund, Und da wir sein Gesetz gebrochen, Thut Jesus Christus uns Vergebung kund. So bist an Mannichfaltigkeit du reich, Und doch so einig, theures Buch, zugleich.

4. Wie hat des finstern Reiches Toben Dich, meines Gottes Wort, so schwer bedroht! Kein Schwert ward je für dich erhoben, Kein Menschenarm vertrieb Gefahr und Noth. Dein Schild war Gott, wenn dich die Welt bekriegt, Und wehrlos hast du dennoch stets gesiegt.

5. Es ist der ew'gen Weisheit Fülle, Die mir aus deinen Segensworten spricht; Doch eine menschlich zarte Hülle Gewöhnet erst mein blödes Aug' ans Licht. Wie innig sagst du meinem Sehnen zu! Wie menschlich zart, wie göttlich groß bist du!

6. Was hat des Herren Wort vollendet, Welch Reich gegründet für die Ewigkeit! Es hat der Herzen Rath gewendet, Verwandelt hat es mächtig Welt und Zeit; So thatenreich, bleibt's unermüdet doch, Und ruft zur Buß' und Gnade heute noch.

7. Du Schatz, den mir kein Rost verzehret, Den nicht Gewalt und List mir jemals raubt, Sey von mir ewig hoch verehret! Durch dich hab' ich an meinen Herrn geglaubt; Durch dich erfuhr ich meine Sündenschuld, Durch dich in Christo meines Gottes Huld.

8. Auch meiner Brüder will ich denken, Wenn mich dein Wort, du Segensbuch, entzückt; Auch ihnen jene Wonne schenken, Die meinen Geist zum Himmel selbst entrückt. Gebt aller Welt an Gottes Worte Theil! Nur hier und nirgends sonst ist Gnad' und Heil!

Dr. Heydenfeld.

Eigene Melodie.

826. Es wolle Gott uns gnädig seyn, Und seinen Segen geben; Sein Antlitz uns mit hellem Schein Erleucht' zum ew'gen Leben, Daß wir erkennen seine Werk', Und was ihn liebt auf Erden, Und Jesu Christi Heil und Stärk' Bekannt den Heiden werde, Und sie zu Gott bekehre.

2. So danken, Gott, und loben dich Die Heiden überalle, Und alle Welt, die freue sich, Und sing' mit großem Schalle: Daß du auf Erden Richter bist, Und läss't die Sünd' nicht walten, Dein Wort die Hut und Weide ist, Die alles Volk erhalten, Auf rechter Bahn zu wallen.

3. Es danke, Gott, und lobe dich Das Volk in guten Thaten! Das Land bring' Frucht und beff're sich, Dein Wort laß wohl gerathen. Uns segne Vater und der Sohn, Uns segne Gott der heil'ge Geist, Dem alle Welt die Ehre thut; Vor Ihm Euch fürchtet allermeist! Nun sprecht von Herzen: Amen!

Dr. M. Luther.

Mel. Liebster Jesu, wir sind hier.

827. Ewig wesentliches Licht! Gott, der du im Lichte lebest, Aber auch dein Angesicht Leuchtend über uns erhebest, Dank dir, daß den Finsternissen Du so gnädig uns entrissen!

2. Deines Ebenbildes Licht Ging durch unsre Schuld verloren; Deine Stimme hörten nicht, Die vom Fleische sind geboren, So daß sie dich nimmer kannten, Und die Thorheit Weisheit nannten.

3. Hüter, ist die Nacht schier hin? Ja, der Tag soll sie vertreiben! Drum ermuntre dich, mein Sinn! Wolltest du im Dunkeln bleiben? Gottes Gnad' ist nun erschienen, Und will dir zum Leitstern dienen.

4. Ja, erfüllet ward die Zeit Uns zur ew'gen Freud' und Wonne! Schaut den Glanz der Herrlichkeit, Jesum, der Gerechten Sonne! „Werde Licht!" hat er gesprochen, Und der Tag ist angebrochen.

5. Er durchdrang mit seinem Schein Die von ihm gesandten Lehrer; Dieser strahlt noch hell und rein Durch die Schrift ins Herz der Hörer. Wer zu diesem Licht sich wendet, Wird vom Irrthum nicht geblendet.

6. So seh' ich in mir mein Nichts, Und zugleich in Gott mein Alles, Meinen Mangel alles Lichts, Das Verderben meines Falles, Und, wie Jesus mir auf Erden Will ein Licht zum Himmel werden.

7. Du, mein Licht, erleuchte mich, Daß ich mich und dich erkenne, Und durch deinen Geist nur dich Meinen Herrn und Heiland nenne; Tödte selbst des Fleisches Dichten, Lehr' mich Alles geistlich richten.

8. Dann glänzt mir im Himmelslicht Gottes Gnad' und deine Liebe, Dann merk' ich mit Zuversicht Auf des guten Geistes Triebe. O daß stets im finstern Thale Mir des Lichtes Fülle strahle!

9. Herr, erhalt' uns stets dein Wort, Daß dein Geist es uns verkläre! Führ' in deinem Licht uns fort, Daß dein Heil sich bei uns mehre, Bis vor deinem Angesichte Wir uns freun im reinsten Lichte!

Mel. Wenn meine Sünd' mich kränken.

828. Gib, Jesu, deinen Segen, Und deines Geistes Kraft, Daß wir mit Fleiß erwägen, Was Heil und Leben schafft! Erwecke unser Herz und Sinn, Daß unsre Andacht dringe Zu dir gen Himmel hin!

2. Dich und dein Wort erwählen, Ist unser bestes Theil; Das gibt den müden Seelen Rath, Hülfe, Trost und Heil. Dein Wort erquickt uns jederzeit, Es bringt uns Schutz und Friede, Und alle Seligkeit.

3. Drum rede, Herr! wir hören Dein Wort mit Freuden an; Laß Herz und Sinn zum Lehren Uns weit seyn aufgethan! O segne dieses Gotteshaus, Und breite deine Gnade Auf alle Seelen aus!

4. Ermuntre und erwecke Die Frommen immerdar! Bestrafe und erschrecke Die freche Sünderschaar! Gib den Betrübten Trost und Muth, Und labe ihre Seelen, Wie sonst ein Vater thut.

5. Herr, send' aus deinen Höhen Uns Weisheit und Verstand, Daß wir

im Geist verstehen Das Wort, das du gesandt; Herr, sende Licht, und steh' uns bei, Daß wir mit Fleiß erkennen, Was dir gefällig sey!

6. Ja, lehre, Herr, und zeige Uns selbst die Lebensbahn! Durch dich gehn unsre Steige Unfehlbar himmelan, Zum Chor der auserwählten Schaar, Die dich und deinen Namen Erhöhet immerdar.

7. Da wollen ohne Mängel Wir vor dem Throne stehn, Und dich im Chor der Engel Mit Lobgesang erhöhn. Dein Ruhm soll heißen nach der Zeit: Lob, Ehre, Kraft und Stärke Sey Gott in Ewigkeit!

Mel. Jesu, der du meine Seele.

329. Gott der Wahrheit und der Liebe, Dir sey Lob und Ruhm gebracht, Daß man uns dein Wort beschriebe, Das die Seelen selig macht! Lehre selbst mich herzlich danken, Schließ' in meines Herzens Schranken Diesen deinen theuren Schatz, Als in einen Sammelplatz.

2. Nichts gleicht unsers Herrn Gesetzen, Sie sind ohne Wandel rein, Sie erquicken, sie ergötzen, Sie beleben in der Pein. — Herr, dein Zeugniß, das ich preise, Ist gewiß, macht Thoren weise; Ja, es ist des Herrn Befehl Richtig, und erfreut die Seel'.

3. Die Gebote Gottes taugen (Denn sie stammen aus dem Licht), Zu erleuchten unsre Augen, Wirken Trost und Zuversicht. Wer sie übet, den begleiten Sie in sel'ge Ewigkeiten; Gottes Recht an seinen Knecht Ist wahrhaftig und gerecht.

4. Gottes Recht kann nichts erreichen; Dieses ungeschaffne Licht Ist mit gar nichts zu vergleichen, Mit dem feinsten Golde nicht. Seiner lebensvollen Süße Gleichen keine Honigflüsse, Und dein Knecht wird froh davon; Wer es hält, hat großen Lohn.

5. Höchster! dein Gebot ist helle; Dein Gebot, das ewig heißt, Es ist aller Weisheit Quelle, Die aus diesem Brunnen fleußt; Wer es liebt mit reinen Trieben, Den wird Gott auch wieder lieben; Hält man es von Herzen werth, So wird Gott dadurch geehrt.

6. Dieses ist das Buch des Bundes, Mit dem höchsten Gott gemacht; Dieß sind Worte seines Mundes, Durch die Menschen vorgebracht. Hier ist Weisheit ausgeflossen, Von dem Himmel ausgegossen. Ja, hier strömet voll und hell Aller Seligkeiten Quell.

7. Niemals lernt ein Mensch auf Erden Sich an dieser Weisheit satt, Und der Mensch wird nimmer werden, Welcher sie ergründet hat; Denn der Sinn von Gottes Lehre Ist viel tiefer, als die Meere, Daß man eh' den Abgrund mißt, Eh' sein Wort ergründlich ist.

8. Herr, für diese hohen Gaben, Die dein armes Kind nicht werth, Sollst du Dank und Ehre haben, Bis dein Ruhm sich ewig mehrt. Vater, der den Sohn uns giebet, Sohn, der uns im Blute liebet, Geist der Kraft in unserm Streit, Sey gelobt in Ewigkeit! Ph. Fr. Hiller.

Mel. Folget mir, ruft uns das Leben.

330. Gott, du hast das Wort des Lebens In der Bibel nicht vergebens Deinen Kindern in der Welt Zu betrachten vorgestellt; Nein, du willst, daß wir durch Lesen Und durch Hören recht genesen, Wenn uns schndder Sünde Macht Hat in Seelennoth gebracht.

2. Aber ach! das Licht der Augen Will zum Lesen gar nicht taugen, Und die Ohren sind verstopft, Wenn dein Wort so treu anklopft. Will der Sam' ins Herze dringen, Kann er meist die Frucht nicht bringen, Weil ihn Satan, eh' er keimt, Wieder aus dem Wege räumt.

3. Steinicht Land und Dornen wehren, Was durch deine Himmelslehren In die Seele wird gethan, Daß es nicht erwachsen kann. Laß dich's jammern, daß die Sünden Größern Eingang bei uns finden, Als dein Wort, Herr, und dein Geist, Der zur Seligkeit uns weist!

4. Gib, o Gott, uns neue Herzen, Die ihr Heil nicht selbst verscherzen, Sondern künftig sich allein Deines Wortes Kraft erfreun; Laß im Lesen und im Hören Fleisch und Satan uns nicht stören. Nimm dich unsrer Schwachheit an, Daß dein Wort recht wurzeln kann!

5. Laß uns doch nicht Brunnen graben, Die kein Wasser für uns haben, Noch verlassen dich, du Quell Alles Lebens, klar und hell! Gib uns Licht in dem Verstande, Und zerreiß' der Knechtschaft Bande, Wenn das betende Gemüth Aufwärts nach Erlösung sieht!

6. Laß uns nicht mehr an den Pfützen Eitler Menschenworte sitzen, Noch nach stolzen Büchern sehn, Die dein Wort uns nur verdrehn; Hilf, daß wir dagegen fragen, Was uns jene Bücher sagen, Da uns Vater, Sohn und Geist Weg und Steg zum Himmel weist!

7. Nun, wir seufzen, bitten, flehen: Vater, du wollst es versehen, Daß wir nicht, wie sonst geschehn, Dein gepredigt Wort verschmähn! Nein, dein Wort sey jeden Morgen Uns die erste aller Sorgen; Und, wenn wir zur Ruhe gehn, Müss' es uns vor Augen stehn!

Mel. Ach Gott und Herr!

331. Gott ist mein Hort, Und auf sein Wort Soll meine Seele trauen; Ich wandle hier, Mein Gott, vor dir Im Glauben, nicht im Schauen.

2. Dein Wort ist wahr; Laß immerdar Mich seine Kräfte schmecken; Laß keinen Spott, O Herr, mein Gott, Vom Glauben mich abschrecken!

3. Wo hätt' ich Licht, Wofern mich nicht Dein Wort die Wahrheit lehrte! Herr, ohne sie Verständ' ich nie, Wie ich dich würdig ehrte.

4. Dein Wort erklärt Der Seele Werth, Unsterblichkeit und Leben, Daß diese Zeit Zur Ewigkeit Von dir mir ist gegeben.

5. Dein ew'ger Rath, Die Missethat Der Sünder zu versühnen, Den kennt' ich nicht, Wär' mir dieß Licht Nicht durch dein Wort erschienen.

6. Nun darf mein Herz In Reu' und Schmerz Der Sünde nicht verzagen; Nein, du verzeihst, Lehrst meinen Geist Ein gläubig Abba! sagen.

7. Mich zu erneu'n, Mich dir zu weihn, Ist meines Heils Geschäfte. Durch meine Müh, Vermag ich's nie; Dein Wort gibt mir die Kräfte.

8. Herr, unser Hort, Laß uns dieß Wort! Denn du hast's uns gegeben; Es sey mein Theil, Es sey mir Heil, Und Kraft zum ew'gen Leben. Gellert.

Mel. Werde munter, mein Gemüthe.

332. Halte, was du hast empfangen, O du theu'r erkaufter Christ! Es sind Geister ausgegangen, Voller Trugs und arger List, Die dich von des Heiles Grund Stürzen wollen, deren Mund Sich ergießt in falsche Lehren; Wach', und laß dich nicht bethören!

2. Wach', und laß dich nicht bethören, Weil's dein Seelenheil betrifft! Wenn du willst die Lügner hören, Tödtet dich ihr Höllengift! O so sey nicht länger blind, Wie viel tausend Thoren sind, Als sey wenig dran gelegen, Wem du folgst auf deinen Wegen!

3. Sonst doch willst du überlegen: Ob du bist auf rechter Bahn? Wem du folgst auf deinen Wegen? Und das ist gar wohl gethan. Aber, wenn durch diese Welt Kläglich du den Lauf bestellt, Warum willst du's übersehen, Klug den Himmelsweg zu gehen?

4. Recht den Himmelsweg zu halten, Fordert Gott und Nüchternheit. Denn die Wahrheit ist zerspalten Von den Lügnern dieser Zeit. Bleib' bei Gottes Worten stehn, Dann wirst du nicht irre gehn! Dann weißt du zu unterscheiden: Was zu fassen, was zu meiden.

5. Lernest du dann unterscheiden Reinen Weizen von der Spreu, Wahre Christen von den Heiden, Aechte Kraft vom Thorenschrei, Essig von uraltem Wein, Himmelslicht von Lügenschein: Nun, dann flieh' vor solchen Dingen, Die uns Irrthum wollen bringen!

6. Schau, der Christenheit Bethörer, Die vom alten Glauben gehn, Stellen sich als fromme Lehrer, Suchen hoch und fest zu stehn. Aber sieh, der Teufel auch Affet nach des Lichtes Brauch; Doch ist er dem Wort zuwider; Gottes Wort, das schlägt ihn nieder!

7. Was des Herrn Wort geht entgegen, Und im Tod nicht trösten kann, Was nicht frohen Muth und Segen Bringet in den Sündenbann, Was den Wahrheitsschein verliert, Wenn man es am Wort probirt: Das ist Satan, der dich suchet; Solche Lehre sey verfluchet.

sondern sey in Demuth und stillem Geiste zufrieden, was ihm Gott aus Gnaden von Verständniß aufgeschlossen, brauche auch dieses Pfündlein zu weiterem Reichthum und Zuschuß dieser himmlischen Gabe. Luc. 8, 18. Kindliche Einfalt und Lauterkeit in Gott ist und bleibet der rechte Schlüssel. Wer aber auf hohen Vernunftstelzen daherprangen, und ein gepriesener Meister in Israel, ein Leiter der Blinden, ein Besieger der Widersprecher, ein Eigengläubler und Federschmücker der alten Irrthümer aus lauterem Hochmuth, Fürwitz, ungeprüftem Eigensinn seyn will, der wird gewiß zu Schanden, und siehet das Licht der Wahrheit nimmermehr.

6) So muß man die Schrift nicht lesen aus Gewohnheit, als ob Lesen und oft Durchlesen ein Gottesdienst für sich wäre; sondern diese himmlische Speise soll durch eine brünstige, liebreiche, dankbare, mit stetem Seufzen geheiligte Betrachtung gleichsam gekäuet und mit dem Glauben vermischt werden, also, daß man nichts Anderes suche und wünsche, als Gottes Stimme zu hören, und sofort durch deren Kraft und Eindruck frömmer, geduldiger, und in allem Guten völliger zu werden. Kurz, Bibellesen ohne erfolgende Besserung hilft nur zur größeren Verdammniß Luc. 12, 47. Joh. 12, 48., wäre es gleich nur eine Wissenschaft des Buchstabens.

7.) Alle Auslegung der Schrift muß auf die Aehnlichkeit des Glaubens gegründet seyn. Röm. 12, 7. Phil. 3, 15. Meisterklügel und die Gernlehrer Jac. 3, 1., ehe sie noch geübte Sinne haben im Wort der Gerechtigkeit, Ebr. 12, 12—15. verbrennen sich an

8. Käm' ein Engel aus der Höhe, Und verfälſchte dir das Wort: Gottes Wort, das ruft ihm: Wehe! — Treib' mit Gottes Wort ihn fort! — Bring' zurecht, o treuer Hirt, Alles, was ſich hat verirrt! Pflanze, ſtärke, gründe, mehre Deine Kirch' und reine Lehre!

Mel. Alles iſt an Gottes Segen ꝛc.

833. Heilig, heilig ſoll uns bleiben, Was uns Gott hat laſſen ſchreiben Von dem Rath zur Seligkeit! Preis ſey ihm für dieſe Gabe! Sie iſt unſre beſte Habe In der Armuth dieſer Zeit.

2. Dieſes Buch iſt durchgedrungen Durch ſo viele Läſterzungen, Durch viel bittern Spott und Hohn. Mancher Strom vom Märt'rerblute Floß in heil'gem Glaubensmuthe Für das Wort vom Menſchenſohn.

3. Unbezwingbar ſtand es feſte, Wenn, wie Wellen, es die größte Wuth der Sünder rings umtobt. Millionen Zungen haben Seiner Wahrheit Gottesgaben Durch ein ſiegreich End' erprobt.

4. Der Bekenner große Schaaren Suchten treulich zu bewahren Dieſes Buch in Kreuz und Noth, Drückten es in tauſend Schmerzen Preiſend, liebend an die Herzen, Und umfaßten es im Tod.

5. Durch den Fleiß der alten Frommen Iſt dieß Buch auf uns gekommen, Und nun ſoll es Aller ſeyn; Dehnt ſich aus in tauſend Kreiſen, Ladet nun auf tauſend Weiſen Uns zu Buß' und Glauben ein.

6. O wenn dieſes Buches Lehre Allen heilig, göttlich wäre, O wie würden ſie ſo frei! O wie würde rings auf Erden Nur ein Gottesgarten werden! O wie würde Alles neu!

7. Deiner Schuld Verſöhnung ſuche Gründlich nun in dieſem Buche; Hier nur findeſt du dein Heil! Menſchenwitz und Menſchenlehren Können nur dein Elend mehren, Dich betrügen um dein Theil.

8. Sieh, aus dieſes Buches Lehre Strahlet Chriſti Macht und Ehre Und ſein Weſen himmliſch klar. Wie in einem hellen Spiegel Siehſt du hier ſein göttlich Siegel, Daß er ſeyn wird, der er war.

9. Dieſes Buch gibt treue Kunde Von dem ew'gen Gnadenbunde, Den Gott ſelbſt mit uns gemacht, Da der Sohn ſich hingegeben, Und für uns zum neuen Leben Von den Todten aufgewacht.

10. Alle ſollen ihm nun dienen, Allen iſt zum Heil erſchienen Er, der helle Morgenſtern. Er iſt unſer Herr und Meiſter; Singt im Chor der guten Geiſter: Gloria ſey unſerm Herrn! Joh. Nonne.

Mel. Es iſt das Heil uns kommen her.

834. Herr! dein Geſetz, das du der Welt Zur Richtſchnur haſt gegeben, Das du zur Regel vorgeſtellt, Darnach wir ſollen leben, Das deinen Willen offenbart, Iſt ganz von einer andern Art, Als menſchliche Geſetze.

2. Mit äußerlicher Ehrbarkeit Läßt es ſich nicht begnügen; Wenn auch die Hand nicht ſchlägt noch dräut, Die Lippen nicht betrügen, Das Auge nichts Verdor'nes ſieht, Und jeder Wink und jedes Glied In ſeiner Ordnung bleibet.

3. Iſt Einer auch kein Böſewicht, Kein Dieb, kein Sabbathſchänder, Kein Frevler, der die Ehe bricht, Kein Mörder, kein Verſchwender, Kein Freund von üppigem Geſchwätz: Iſt doch dein heiliges Geſetz Damit noch nicht erfüllet.

4. Weiß einer gleich die böſe Luſt Mit Eifer zu bezwingen, Und die Begierden ſeiner Bruſt Zur Ehrbarkeit zu bringen, Daß ſich ihr Stürmen legen muß: So iſt doch des Geſetzes Schluß Auch damit nicht zufrieden.

5. Es fordert, daß Leib, Seel' und Muth Sich in Gehorſam üben, Und daß wir dich, das höchſte Gut, Aus allen Kräften lieben. Es will, daß, wie du heilig heiß'ſt, Auch unſer Leib und Seel' und Geiſt Dir ganz geheiligt werde.

6. Es ſoll bei wahrer Weisheit Licht Der Liebe Feuer brennen; Kein Mangel ſoll an unſrer Pflicht Bemerket werden können. Es ſoll kein Funke böſer Luſt, Kein arger Trieb in unſrer Bruſt Sich auch nur heimlich regen.

7. Kannſt du, o Menſch, auf ſolche

Art Des Herrn Gesetz erfüllen? Du siehst darinnen offenbart Des Allerhöchsten Willen. Doch weh! wie voller Sklaverei, Wie träg' und schwach dein Wille sey, Das wirst du leichtlich fühlen.

8. So lerne denn, daß nach dem Fall Kein Sünder hier auf Erden Durch das Gesetz ein einzigs Mal Vor Gott gerecht kann werden. Es ist zu hoch, und du zu schwach; Es dräuet denen Fluch und Rach', Die es nicht völlig halten.

9. Drum eile mit gebeugtem Sinn, Der sich in Thränen hüllet, Zu deinem treuen Mittler hin, Der das Gesetz erfüllet. Nimm das, was er für dich gethan, Nimm sein Verdienst im Glauben an, Zur Tilgung deiner Schulden.

10. Laß seinen Geist in deinem Geist Dir sein Gesetze schreiben. Thu' williglich, was es dich heißt, Und wenn noch Mängel bleiben, So laß dein Herz voll Glaubens ruhn In Christi Huld und heil'gem Thun, So hast du Heil und Frieden.

Mel. O du Liebe meiner Liebe ꝛc.

835. Herr, dein Wort, die edle Gabe, Diesen Schatz erhalte mir! Denn ich zieh' es aller Habe, Und dem größten Reichthum für. Wenn dein Wort nicht mehr soll gelten, Worauf soll der Glaube ruhn? Mir ist's nicht um tausend Welten, Aber um dein Wort zu thun.

2. Hallelujah! Ja und Amen! Herr, du wollest auf mich sehn, Daß ich mög' in deinem Namen Fest bei deinem Worte stehn! Laß mich eifrig seyn beflissen, Dir zu dienen früh und spat, Und zugleich zu deinen Füßen Sitzen, wie Maria that. Phil. Friedr. Hiller.

Mel. Sey Lob und Ehr' dem höchsten Gut.

836. Herr, deine Rechte und Gebot', Darnach wir sollen leben, Wollst du mir, o getreuer Gott, Ins Herze selber geben: Daß ich zum Guten willig sey, Mit Sorgfalt und ohn' Heuchelei, Was du befiehlst, vollbringe.

2. Gib, daß ich dir allein vertrau', Allein dich fürcht' und liebe, Auf Menschenhülf' und Trost nicht bau', In deiner Furcht mich übe; Daß Beifall, Lob und Menschengunst, Gewalt, Macht, Reichthum, Witz und Kunst Mir nicht zum Abgott werde.

3. Hilf, daß ich dich von Herzensgrund Für meinen Herrn erkenne, Und nie vergeblich mit dem Mund, Herr, deinen Namen nenne; Daß ich bedenke jeden Tag, Wie stark mich meine Taufzusag' Zu deinem Dienst verbinde.

4. Laß mich am Tage deiner Ruh' Mit Andacht vor dich treten, Die Zeit auch heilig bringen zu Mit Danken und mit Beten: Daß ich hab' alle Lust an dir, Dein Wort gern höre, und dafür Herzinniglich dich preise.

5. Die Eltern, Lehrer, Obrigkeit, So vorgesetzt mir werden, Laß mich ja ehren allezeit, Daß mir's wohlgeh' auf Erden; Für ihre Sorg' und Treu' laß mich, Auch wenn sie werden wunderlich, Gehorsam seyn und dankbar.

6. Hilf, daß ich nimmer eigne Rach', Aus Zorn und Feindschaft übe; Dem, der mir anthut Hohn und Schmach, Verzeihe, und ihn liebe; Sein Glück und Wohlfahrt jedem gönn', Auch schau', ob ich ihm dienen könn', Und thu' es dann mit Freuden.

7. Unreine Werk' der Finsterniß, Laß mich mein Lebtag meiden, Daß ich nicht für die Lustseuch' müss' Einst Höllen-Qual dort leiden; Schaff' in mir, Gott, ein reines Herz, Daß ich schandbare Wort' und Scherz', Und andre Sünden fliehe.

8. Gib, Herr, daß ich mich redlich nähr', Und böser Ränke schäme, Mein Herz von Geiz und Unrecht kehr', Und fremdes Gut nicht nehme; Und von der Arbeit meiner Händ', Was übrig ist, auf Arme wend', Und nicht auf Pracht und Hoffart.

9. Hilf, daß ich meines Nächsten Glimpf Zu retten mich befleiße, Von ihm abwende Schmach und Schimpf, Doch Böses nicht gut heiße. Gib, daß ich lieb' Aufrichtigkeit, Und Abscheu habe jederzeit An Lästerung und Lügen.

10. Laß mich des Nächsten Haus und Gut Mit Unrecht nicht begehren; Was aber mir vonnöthen thut, Das woll'st du mir gewähren; Doch, daß es niemand schädlich sey, Ich auch ein ruhig Herz dabei, Und deine Gnad' behalte.

11. O gib mir selbst von deinem Thron, Gott Vater, Gnad' und Stärke; Verleih' mir Jesu, Gottes Sohn, Zu üben gute Werke! O heil'ger Geist, hilf, daß ich dich Von ganzem Herzen, und als mich Den Nächsten herzlich liebe!

David Denike.

Mel. Freu' dich sehr, o meine Seele.

837. Herr! du willst dein Reich erhalten, Ewig und unwandelbar. Unter deines Geistes Walten Triumphirt es immerdar. Fest steht deines Friedens Bund; Also spricht der Wahrheit Mund: Erd' und Himmel wird vergehen, Gottes Wort bleibt ewig stehen.

2. Laßt uns froh den Bund erneuen, In der kurzen Pilgerzeit Guten Samen auszustreuen Für das Reich der Ewigkeit. Breitet aus das Wort des Herrn! Hofft auf ihn, und dient ihm gern! Selig sind, die Jesu dienen! — Er ist mitten unter ihnen.

3. Daß es deinem Wort gelinge, Schütz' es, Herr, durch deine Hand! Deiner Wahrheit Band umschlinge Jedes Volk und jedes Land! Wirke, bis die ganze Welt Jesu einst zu Füßen fällt; Hilf, daß Alles auf der Erde Ein Hirt, Eine Heerde werde!

Mel. Liebster Jesu, wir sind hier.

838. Herr, mein Licht, erleuchte mich, Daß ich mich und dich erkenne; Daß ich voll Vertrauen dich Meinen Gott und Vater nenne; Laß mich durch dein Wort auf Erden Weise für den Himmel werden!

2. Lauter Wahrheit ist dein Wort; Lehre mich es recht verstehen! In dem Forschen hilf mir fort, Und laß mich nicht irre gehen, Daß ich lern', was mir gebühret, Und was mich zum Heile führet.

3. Doch laß nicht nur den Verstand In den Sinn des Wortes dringen; Ist dein Wille mir bekannt, So hilf mir ihn auch vollbringen, Sonst würd' ich bei meinem Wissen Doppelt Streiche leiden müssen.

4. Gib, daß ich den Unterricht Deines Wortes treu bewahre; Daß ich, was es mir verspricht, Reichlich an mir selbst erfahre. Ja, es sey in meinen Leiden Mir ein Quell von Trost und Freuden.

5. Bei dem Licht, das es mir beut, Laß sich mein Erkenntniß mehren; Stärke mich, wo Dunkelheit In mir will den Glauben stören, Daß ich Zweifelsucht entferne, Und in Demuth glauben lerne.

6. Laß mich glaubensvoll im Geist Jenes Himmels Erbtheil schauen, Das dein heilig Wort verheißt Allen, die auf Christum bauen, Daß ich eifrig darnach trachte Und die Lust der Welt verachte.

7. O, verleihe mir die Kraft, Treu nach deinem Wort zu handeln, Und vor dir gewissenhaft, Stets auf ebner Bahn zu wandeln; So wird einst in jenem Leben Mich ein ew'ges Licht umgeben.

Mel. Jesu, der du meine Seele.

839. Herr, mich dürstet nach dem Segen, Den dein theures Wort verheißt; Komme gnädig mir entgegen, Gib mir deinen heil'gen Geist, Der im Herzen dich verkläret Und mir Licht und Kraft gewähret, Der mein Herz mit Trost erfüllt, Göttlich allen Jammer stillt.

2. Gieß' ihn tief in meine Seele; Mache durch ihn alles licht, Daß ich sehe, wo ich fehle, Aus dir nehme, was gebricht; Daß er mich beständig treibe, Und ich immer in dir bleibe Durch der Liebe Wunderkraft, Die dein Geist vermehrt und schafft.

Friedrich August Weihe.

Mel. Was mein Gott will ꝛc.

840. Herr Zebaoth! dein heilig Wort, Das du der Welt gegeben, Daß man darnach soll fort und fort Einrichten Lehr' und Leben, Ist worden kund Aus deinem Mund, Und in der Schrift beschrieben Gar rein und ächt, Durch deine Knecht', Vom heil'gen Geist getrieben.

2. Dieß Wort, das nun in Schriften steht, Ist fest wie Gott's Gedanken; Wenn Erd' und Himmel untergeht, Besteht es ohne Wanken; Nicht Erdennoth, Nicht Höll' und Tod Vermag es zu vernichten; Drum Allen wohl, Die glaubensvoll Darnach ihr Leben richten!

3. Es ist vollkommen, hell und klar, Die Richtschnur reiner Lehre; Es zeiget

uns ganz offenbar Des Höchsten Dienst und Ehre; Es zeigt getreu, Was Glauben sey, Lehrt Lieb' und Hoffnung üben; Drum sollen wir Es für und für Von ganzem Herzen lieben.

4. Im Kreuz gibt's Trost, in Traurigkeit Zeigt es die Freudenquelle; Den Sünder, dem die Sünde leid, Entführet es der Hölle; Es müßt ihm zu Viel süße Ruh, Und lehrt ihn willig sterben, Hilft ihm zugleich Das Himmelreich In Christo fröhlich erben.

5. Sich, solchen Nutzen, solche Kraft, Die nie genug zu schätzen, Des Herrn Wort Allen denen schafft, Die sich darin ergötzen. Weg Gut und Geld, Und was die Welt Sonst herrlich pflegt zu achten! Laßt uns allzeit In Lieb' und Leid Nach dieser Perle trachten!

6. Erhalt' uns Herr, dein heilig Wort, Laß uns sein Heil empfinden, Und hilf uns damit fort und fort Den Argen überwinden, Daß wir in Noth Und einst im Tod Dein bleiben ohne Wanken; So wollen wir Dir täglich hier, Und droben ewig danken!

Mel. Werde munter mein Gemüthe.

341. Höchster Gott! in deinem Lichte Seh' ich erst das rechte Licht; Wenn ich mich nach solchem richte, Fehlen meine Tritte nicht. Nun, mein Licht, erleuchte mich! Ich bin finster ohne dich. Laß dein Licht, zu deinen Ehren, Sich in mir beständig mehren.

2. Gib mir Weisheit, zu verstehen, Was mir gut und heilsam ist. Gib Verstand, dem nachzugehen, Was ich thun soll als ein Christ, Der im Wandel zeigen soll, Er sey deines Lichtes voll, Daß ich stets das Beste wähle, Und den Himmel nicht verfehle.

3. Lehre mich dich recht erkennen Und im Glauben auf dich sehn; So kann ich dich Vater nennen Und die Eitelkeit verschmähn; So entsag' ich dieser Welt, Die der Seele Netze stellt; So kann ich das Heil der Seelen, Jesum, finden und erwählen.

4. Nun, mein Licht, wie viele Mängel, Wie viel Finstres ist in mir! Sende deines Bundes Engel, Dieser leite mich zu dir! Dein Geist stärke mein Bemühn, Mich dem Schatten zu entziehn, Hier das Licht schon zu erblicken, Das mich ewig soll erquicken.

Gerhardus Günther.

Mel. Der lieben Sonne Licht ꝛc.

342. Jehovah redet! höre zu, Was dir dein Gott verkündigt; Und wenn er spricht, verstumme du, O Mensch, der täglich sündigt! Er spricht: ich bin der Herr, Ein starker, eifriger, Allmächtiger, gerechter Gott! Wer treibt mit meinen Worten Spott?

2. So wahr ich Gott und ewig bin, Der Sünde muß ich fluchen. Es eilet mein gerechter Sinn, Die Gräuel heimzusuchen. Die Rache schlummert nicht, Sie nahet zum Gericht; Wer seinen Schöpfer hassen kann, Den hat sie schon in Bann gethan.

3. Daß ich auf Erden Richter sey, Soll alle Welt erfahren. Ich will die Sünd' und Heuchelei Allmächtig offenbaren; Wenn Väter Böses thun, Und ich verziehe nun, Bricht mein Gericht doch über's Haus Verstockter Söhn' und Enkel aus.

4. Wer aber meine Lieb' erkennt, Und mich in Demuth liebet, Wer mein Gebot sein Leben nennt, Und sich darinnen übet: Wie wohl wird dem geschehn! Man soll's mit Augen sehn: Barmherzigkeit und Heil und Ruh Meff' ich noch Kindeskindern zu.

5. O Sünder, hasse Sünd' und Schuld! Hör' auf, dein Heil zu hassen! Wie gern umfähet meine Huld Die, so sich leiten lassen! Wenn ein verstocktes Herz Sich häufet Zorn und Schmerz: Wie freudig kannst du mir vertraun, Und Lust an meiner Gnade schaun!

6. Dein Heiland und Versöhner starb Am Kreuz in bittern Schmerzen; Der dir Gerechtigkeit erwarb, Kann ändern auch die Herzen. Tritt mit gebeugtem Sinn Zum Kreuz als Sünder hin: Sein Blut versöhnt, und macht zugleich An Gnad' und guten Werken reich!

Wolterstorf.

Mel. Du Gott bist über Alles Herr.

343. Jehovah stand auf Sinai, Und die Posaune schwieg. Die Nacht ward stets mehr Nacht um ihn; So sprach der Ewige:

2. „Ich bin Jehovah, der dich, Volk, Aus deinem Elend rief. Nimm neben ihm, der ewig ist, Nicht andre Götter an!

3. Mach' dir von Dem, der dich erschuf, Von ihm kein sinnlich Bild; Kein Bild deß, das da lebt im Meer, Und auf der Woge schwimmt;

4. Kein Bild deß, das auf Erden geht, Bald selbst zu Staube wird. Mach' Gott nicht den Gestirnen gleich, Die auch geschaffen sind.

5. Wenn du vom Unerschaffnen weichst, So werd' ich Rächer seyn; Der Uebertreter soll es noch An Jacobs Nachwelt sehn!

6. Dem Frommen aber, der mich liebt Und mein Gesetz bewahrt, Ihm und wohl Tausenden nach ihm Will ich Erbarmer seyn.

7. Entweihe meinen Namen nicht; Mit Ehrfurcht sprich von Gott! Mein großer Name heißet Herr! Dem Sünder will ich's seyn!

8. Du sollst den Sabbath heiligen! Den Tag hat Gott geruht. Den Tag ruh' auch, und denk' an mich Von deinem Staub empor!

9. Den Vater ehr', und ehr' auch stets Das Weib, das dich gebar, Damit dein Lohn Glückseligkeit Und langes Leben sey!

10. Lösch' aus das Feuer schnellen Zorns, Lösch' aus der Rache Gluth! Vergiß das Blut des Bruders nicht, Den Gott mit dir erschuf.

11. Brich nicht der Ehe theuren Bund, Von dir vor Gott gemacht! Beraube deinen Nächsten nicht Des Schweißes seiner Stirn!

12. Du sollst kein falscher Zeuge seyn Da, wo der Richter sitzt! Schänd' auch des Guten Ehre nicht; Verläumder haßt dein Gott.

13. Begehr' des Andern Hütte nicht, Noch seiner Jugend Weib, Den Knecht nicht, der ihm dient, das Vieh, Das ihn ernähret, nicht!

14. Wer mein Gesetz nicht ganz erfüllt, Den treffe Fluch und Tod, Der soll mein Angesicht nicht sehn; Der Gott der Götter sagt's!" —

15. Der Gottmensch hing am hohen Kreuz, Und neigte in die Nacht Sein Haupt, mit Blut bedeckt, und rief: Es ist vollbracht! und starb.

Friedr. Gottl. Klopstock.

Mel. Allzeit recht, wenn Gottes Gnade ꝛc.

844. Immer muß ich wieder lesen, In dem alten heil'gen Buch, Wie mein Herr so sanft gewesen, Ohne List und ohne Trug.

2. Wie er hieß die Kindlein kommen, Wie er hold sie angeblickt, Und sie auf den Arm genommen, Und sie an sein Herz gedrückt.

3. Wie er Hülfe und Erbarmen Allen Kranken gern erwies, Und die Blöden und die Armen Seine lieben Brüder hieß.

4. Wie er keinem Sünder wehrte, Der bekümmert zu ihm kam; Wie er freundlich ihn bekehrte, Ihm den Tod vom Herzen nahm.

5. Immer muß ich wieder lesen, Les' und freue mich nicht satt, Wie er ist so treu gewesen, Wie er uns geliebet hat.

6. Hat die Heerde sanft geleitet, Die sein Vater ihm verliehn, Hat die Arme ausgebreitet, Alle an sein Herz zu ziehn.

7. Laß mich knien zu deinen Füßen, Herr! die Liebe bricht mein Herz; Laß in Thränen mich zerfließen, Selig seyn in Wonn' und Schmerz!

Max von Schenkendorf.

Mel. Nun danket alle Gott ꝛc.

845. Inbrünstig preis' ich dich, Gott, für der Bibel Lehre, Die ich als dein Geschenk Anbetungsvoll verehre! Sie ist das Heil der Welt, Der Ruhm der Christenheit, Mein Kleinod, Trost und Licht Bis in die Ewigkeit.

2. Zum Licht, in dem du wohnst, Kann die Vernunft nicht dringen; Mit Zweifeln und mit Wahn Müßt' ich voll Unruh ringen, Hätt' ich dein göttlich Wort, Den klaren Unterricht Von dir und deinem Sohn Und meiner Seele nicht.

3. Dieß himmlisch theure Buch, Mehr werth, als alle Bücher, Führt mich den Weg zu dir Und meinem Heil so sicher. Es schlägt und heilt mein Herz, Stärkt es zu jeder Pflicht, Ist

in Gefahr mein Schutz, In Finsterniß mein Licht.

4. Du tilgst der Sünden Schuld, Tilgst sie um deinetwillen. Dein Sohn kam, das Gesetz Statt unsrer zu erfüllen. Versöhnt sind wir durch ihn; Durch Jesu Gnad' allein Soll hier der Mensch gerecht, Dort ewig selig seyn.

5. Wie kräftig ist dein Wort, Gott! Millionen Christen Gab deine Bibel Sieg Im Kampf mit bösen Lüsten, Im Leben frohen Muth, Im Kreuz Gelassenheit, Im Alter Trost und Kraft, Im Tode Freudigkeit!

6. Der Fromme wird gestärkt, Der Sünder tief erschüttert; Der Zweifler wird beschämt; Des Spötters Seele zittert; Dem Christen wird der Tod Der Seinigen versüßt, Wenn er vom Wiedersehn Im ew'gen Leben lies't.

7. Hier lernt der Weiseste Der wahren Weisheit Schätze; Hier faßt der Blödeste Die göttlichen Gesetze; Hier findet jeder Stand Für jede Lebenspflicht In allen Fällen Rath Und hellen Unterricht.

8. Wer fühlt nicht Gottes Geist Sein Innerstes bewegen? Wer nicht des Glaubens Kraft Und der Erbauung Segen, Der mit dem sel'gen Wunsch Nach Licht und Frömmigkeit, Mit Ehrfurcht und Gebet Der Schrift die Andacht weiht?

9. So kann kein menschlich Buch, Herr, deine Größe preisen, So faßlich, rührend nicht Den Weg zum Himmel weisen; Durch Menschenrednerkunst Wird so kein Herz erquickt, Zu jedem guten Werk So willig und geschickt.

10. Der Unchrist mag dein Wort Mit Spott und Hohn belegen: O Gott! mir bleibt es doch Mein größter Schatz und Segen! Es soll mein Herz erbaun, Es rühren und erfreun, Am Morgen mein Geschäft, Am Tag mein Führer seyn.

11. Zur Ehrfurcht für dieß Buch Laß deinen Geist mich rühren, Und seine ganze Kraft An meinem Herzen spüren, Bis mich, mein Gott, bei dir In deiner Herrlichkeit Ein ewighelles Licht Umleuchtet und erfreut. J. P. Lange.

Mel. Dir, dir, Jehova, will ich singen.

846. Mein Gott, du hast uns offenbaret Dein Wort, dieß Licht, zu leuchten in der Nacht; Hast's bisher rein uns aufbewahret, Und ewig bleibt es rein durch deine Macht. Lob, Preis und Dank sey deiner Gütigkeit, Die von der Nacht des Irrthums mich befreit!

2. Ich sehe dich in deinem Werke, In Sonn' und Mond und aller Sterne Heer; Der Welten Bau rühmt deine Stärke; Der Herr ist Gott! ruft Himmel, Erd' und Meer; Doch deutlicher seh' ich in deinem Wort Und tröstlicher dich, meines Lebens Hort.

3. Dein Wesen, deine Herrlichkeiten, Der Dinge Grund, der Anfang aller Zeit, Der Sünden Quell und Häßlichkeiten, Der Gnadenrath von meiner Seligkeit, Des Glaubens Werth, des Lebens ganze Pflicht, Entdeckt sich mir in deines Wortes Licht.

4. O Vater aller guten Gaben, Der aus der Nacht das Licht erscheinen hieß, Von dem wir nichts als Gutes haben, In dem nie wechselt Licht und Finsterniß, Der helle macht, was Nacht und Irrthum heißt: Erleucht' auch mich im Wort durch deinen Geist!

5. Zerstreu' die Dunkelheit der Erden Durch dieses Lichts frei ausgebroch'nen Strahl, Und laß den Völkerheiland werden Groß und verehrt bei Völkern ohne Zahl. Brich, starker Gott! brich deinem Wort die Bahn, Mach' alles dir und Jesu unterthan!

6. Sprich, doch nicht in der Rache Wetter, Nein, durch dein Wort, das rühret und bekehrt; Sprich mächtig mit dem Volk der Spötter, Das Lüsten dient, dich haßt und Lügen lehrt! Es beuge sich, erschüttert durch dein Drohn, Vor seinem Herrn und Richter, deinem Sohn!

7. Durchdringe die mit deiner Klarheit, Die bisher nur auf Menschenwerk geschaut, Und auf den Grund von Christi Wahrheit Statt Edelstein nur Scherben aufgebaut. Verbrenn' ihr Werk; sie aber führe du Ins Reich des Lichts, dem Hirten Christo zu!

8. Beschäme, die ein todtes Wissen Verwechseln mit des Wortes Kraft und

Geist, Die zwar zu hören sind beflissen, Doch nicht zu thun, was dein Gesetz uns heißt. Zeig' ihnen, daß im Dienste Jesu Christ Rechtschaffnes Wesen, lauterer Wandel ist!

9. Bewahre mich, o Herr, mein Hüter, Vor Selbstbetrug und ekelm Ueberdruß! Stets sey das größte deiner Güter, Dein Wort, mir neu und köstlich im Genuß. Es lehre mich, die Weisheit einzusehn, Es treibe mich, den Lebensweg zu gehn.

10. Wie selig ist, wer dein Wort höret, Und fest bewahrt, und Frucht bringt in Geduld! Der Sünder Glück wird schnell zerstöret; Doch unbewegt steht er durch deine Huld. Wer mein Wort hält, versichert Jesus mich, Der wird den Tod nicht sehen ewiglich!

Mel. Wer nur den lieben Gott läßt.

347. Mein Gott, du wohnst im ew'gen Lichte, Wohin kein sterblich Auge dringt; Doch gabst du uns zum Unterrichte, Dein Wort, das uns Erkenntniß bringt, Was du, o Allerhöchster, bist, Und was dein Wille mit uns ist.

2. Gib, daß ich drauf mit Freuden achte, Als auf ein Licht am dunklen Ort, Und wenn ich ernstlich es betrachte, So hilf du meinem Forschen fort. Laß für der Wahrheit hellen Schein Mein Herz und Aug' stets offen seyn.

3. Dein Wort sey mir ein Licht im Glauben, Das mich zur wahren Weisheit führt! Laß mir durch keinen Irrthum rauben, Was mir ein ew'ges Heil gebiert. Kein Spöttergeist verführe mich, Kein Zweifel sey mir hinderlich.

4. Dich kennen, ist das ew'ge Leben; Drum hilf mir, Vater, daß ich dich, Und Den, den du für uns gegeben, Erkennen mög' herzinniglich, Bis dich, wenn ich dir hier vertraut, Mein Aug' im ew'gen Lichte schaut.

5. Vor allem laß in mir lebendig, O Höchster, die Erkenntniß seyn! Dann mach' durch Gnade mich beständig, Dir wahre Lieb' und Furcht zu weihn. Gib, daß ich thu' mit allem Fleiß, Was ich von deinem Willen weiß.

6. Was hilft die richtigste Erkenntniß, Wenn sie nicht dich zu lieben treibt? Was nützt das reichlichste Verständniß, Wenn doch das Herz noch böse bleibt? Drum hilf, daß ich der Wahrheit treu, Und daß mein Glaube thätig sey.

7. Laß dein Erkenntniß mir im Leiden Die Brunnquell' wahren Trostes seyn. Laß mich, wenn Leib und Seele scheiden, Mich noch im Glauben deiner freun. Dort seh' ich dich im höhern Licht Von Angesicht zu Angesicht.

B. Schmolke.

Mel. Wenn mein Gott will ꝛc.

348. Mein Gott! du zeigst dein Angesicht In deines Wortes Spiegel, Das leuchtet uns als helles Licht, Als theures Pfand und Siegel; O heil'ger Geist! Dein Wort selbst weist, Daß du die Lehrer treibest, Weil du dieß Wort An allem Ort Selbst in die Herzen schreibest.

2. Ist dein Geheimniß tief und schwer, So gibt dein Wort doch Klarheit; Ist die Vernunft gleich blind und leer: Dein Wort führt in die Wahrheit, Lehrt, straft, verbeut, Vollführt den Streit; Die Tröstung ist unzählig, Gibt Himmelskraft Und Lebenssaft, Und macht uns endlich selig.

3. O Morgenstern! o Himmelsthau! O milder Frühlingsregen! O immer grüne Freudenau! In dir ist Heil und Segen! Drum sey gepreist, O heil'ger Geist, Für diese theuren Gaben! Ich will hinfort An diesem Ort Mein Licht und Labsal haben.

4. Bewahr' mich, Herr, vor Menschentand, Vor falscher Lehr' und Rotten; Laß Finsterniß nicht in das Land, Laß uns des Worts nicht spotten, Daß man die Lehr' Nur laulich hör', Und doch darnach nicht thäte. Ja, stoße nicht Dieß helle Licht Von seines Leuchters Stätte.

5. Hilf, daß ich nicht, wie Demas, mich Von der Gemein' entferne; Nicht, wie die Satten, üppiglich Dein theures Wort verlerne. Des Neides Dorn, Des Hochmuths Zorn, Der Wollust Feuer dämpfe. Ach, steh' bei mir, Herr, wenn ich hier Mit Sünd' und Zweifel kämpfe!

6. Erhalt' uns, Herr! dein theures Wort, Zu unsers Herzens Freude, Daß es uns schein' am dunklen Ort, Und

unsre Seelen weide. Geist des Gebets! Du wollst mich stets Dadurch im Glauben stärken; Gib Besserung, Und Züchtigung Zu allen guten Werken.

7. Hilf mir dein Wort mit freud'gem Muth Vor aller Welt bekennen, Und auch in Angst und Trübsalsgluth Es meine Tröstung nennen. Die letzte Noth Erfolgt im Tod; Laß mich auf Jesum trauen! Wer in der Welt Sein Wort nur hält, Der wird den Tod nicht schauen!

Mel. Vater will ich dir geben.

849. Mein Herz ist schon gewöhnet An Jesu süßes Wort, Daß es darnach sich sehnet Zu jedem Stand und Ort. Das Beste selbst auf Erden Labt meine Seele nicht; Es muß erst lieblich werden Durch das, was Jesus spricht.

2. Wann ich vom Schlaf' erstehe, Such' ich dein Wort herfür, Und wann ich schlafen gehe, So nehm ich's auch mit mir. Mir ekelt am Besuche, Der nur die Zeit verkürzt, Und auch an einem Buche, Das nicht sein Wort gewürzt.

3. Im Trinken und im Essen, Im Umgang, und allein, Bleibt es mir unvergessen, Es muß die Würze seyn. Wenn ich was Bitt'res koste, Und wenn die Seele krank, So wird es mir zum Troste, Daß Jesus Galle trank.

4. Herr! läss't du mich erkranken, Sey dein Wort meine Ruh'; Aus dem spricht in Gedanken Durch deinen Geist mir zu! Und unter deinen Worten Geh' mir die Seele aus. Wie süß wird's werden dorten In deines Vaters Haus!

M. Ph. Fr. Hiller.

Mel. Nun sich der Tag geendet ꝛc.

850. O Herr, versammelt sind wir hier, Wie Kinder um ein Licht, Zu hören, was dein Wort von dir Zu unsern Herzen spricht.

2. O gib uns, wie der Lydia, *) Ein offnes Herz und Ohr, Und sey du bei uns selber da; Dring' durch's verschloss'ne Thor.

3. Wir wollen hören; rede du Durch deines Mundes Laut! Du schließest dem dein Wort nicht zu, Der gerne sich erbaut.

4. Ach bleib' bei uns, Herr Jesu Christ, In dieser Abendzeit, Und bis es heitrer Morgen ist In sel'ger Ewigkeit!

Christ. Friedr. Zeller, Inspector in Bönnigen.

*) Ap. Gesch. 16, 14.

Mel. Mein Herzens-Jesu ꝛc.

851. O Mensch, wie ist dein Herz bestellt? Hab' Achtung auf dein Leben! Was trägt für Frucht dein Herzensfeld? Sind's Dornen oder Reben? Denn aus der Frucht kennt man die Saat, Auch wer das Land besäet hat, Gott, oder der Verderber.

2. Ist nun dein Herze gleich dem Weg, Und einer harten Straße, Da auf dem breiten Lasterstieg Die Vögel ziehn zum Fraße? Ach, prüfe dich! es ist kein Scherz! Steht's also um dein armes Herz, So bist du zu beweinen.

3. Ist auch dein Herz von Felsenart, Verhärtet durch die Sünden, So ist der Same schlecht verwahrt Auf solchen Felsengründen. Ein Felsenstein hat keinen Saft; Drum hat der Same keine Kraft, Zu sprossen und zu reifen.

4. Oft ist das Herz auch dornenvoll, Mit Sorgen angefüllet; Oft lebet es in Reichthum wohl; Da wird die Saat verhüllet, Ja, sie erstickt ganz und gar, Und wird nicht einmal offenbar; O wehe solchen Seelen!

5. Doch ist auch noch manch gutes Land Auf dieser Welt zu finden, Das Gott, dem Herrn, allein bekannt, In stillen Herzensgründen, Da Same, den Gott eingelegt, Noch hundertfältig Früchte trägt; O das sind sel'ge Herzen!

6. Wer Ohren hat, der höre doch, Und prüfe sich ohn' Heucheln, So lang' es heute heißet noch; Hier darf sich keiner schmeicheln. Die Zeit vergeht; das Ende naht; Fällt auf kein gutes Land die Saat, So mußt du ewig sterben.

7. Herr Jesu, laß mein Herze seyn Zerknirscht und wohl zerschlagen, Damit der Same dring' hinein; Dann laß ihn Früchte tragen, Die mir in Himmel folgen nach, Daß ich sie finde

tausendfach, Wenn du die Schnitter sendest. Laurent. Laurentii.

Mel. Hüter! wird die Nacht der Sünden.

852. O wie ist des Wortes Lehre, Die ich höre, Herr, aus deinem Mund, so rein! Deiner Heiligkeit Befehle Gehn der Seele Bis zum tiefsten Grund hinein.

2. In den bloßen äußern Werken Ist zu merken, Was den Schein nur geben kann; Aber damit deinen Willen Zu erfüllen, Wird noch weit nicht g'nug gethan.

3. Selbst des Herzens tiefstes Dichten Soll sich richten, Wie es dein Gesetz befiehlt. Deiner Augen Blitze finden Da schon Sünden, Wo das Herz in Lüsten spielt.

4. Böse Wer' nicht nur lassen, Sondern hassen, Lautet an uns dein Geheiß; Wer nach dem Gebot will leben, Der muß streben, Rein zu seyn, mit heil'gem Fleiß.

5. Siehst du, daß die frömmsten Seelen Hier noch fehlen, Mache doch den Vorsatz rein, Daß sie deinem Willen wollen, Wie sie sollen, Unverrückt gehorsam seyn.

6. Dein Gesetz, Herr, läßt uns sehen Und verstehen Unsre Grundverdorbenheit, Daß wir suchen uns zu heilen, Ohn' Verweilen, Durch des Sohn's Gerechtigkeit.

7. Jesu, sieh mein Unvermögen! Nur dein Segen, Deine Huld heilt mich allein! Ja, allein durch dein Versühnen Kann ich grünen, Und gerecht und selig seyn.

8. Halt' mich fest in deiner Gnade, Daß ich g'rade Richte meinen Lauf zu dir; In den Wegen des Gebotes Meines Gottes Leite meinen Wandel hier!

Mel. Schmücke dich, o liebe Seele.

853. Prediger der süßen Lehre, Die ich mit Erstaunen höre! Großer Arzt der Menschenkinder, Du Evangelist der Sünder, Du Prophet des neuen Bundes — Laß die Worte deines Mundes, Deine Stimme an die Heerden Mir zu Geist und Leben werden!

2. Deiner Weisheit Offenbarung Mache mir zur Herzensnahrung! Sende deines Geistes Treiben, Mir dein Wort ins Herz zu schreiben. Dieß nur kann mich trösten, lehren, Heil und Kräfte mir gewähren; Dieß nur kann vom ew'gen Leben Mir gewisse Nachricht geben.

3. Herr, dein Wort ist allgewaltig, Wunderbar und mannichfaltig. Es entdecket meine Blöße, Meiner Sünden Meng' und Größe; Es erquicket nach dem Weinen. Macht die Sonne wieder scheinen, Schlägt den Stolz und Zweifel nieder, Und erhebt zum Himmel wieder.

4. Diesem Worte will ich trauen, Und darauf beständig schauen; Sonst ist doch kein Licht vorhanden, Fremde Lehre macht zu Schanden. Dein Gesetz nur, deine Gnade Leitet mich auf rechtem Pfade. Herr, mein Glauben und mein Lieben Hat den Grund: „Es steht geschrieben!“

5. Lehre mich dein Wort betrachten, Mit Begierde darauf achten; Lehre mich's im Geist verstehen, Laß es mir zu Herzen gehen. Mache, daß ich's fröhlich glaube, Keinen Zweifel mir erlaube, Daß ich's mit Gehorsam ehre, Und sonst keine Stimme höre.

6. Laß mich deine Worte essen, Deine Lehren nie vergessen, Deine Wahrheit nicht zerrütten, Keine Kraft davon verschütten, Fest an der Verheißung bleiben, Die Gebote willig treiben, Keinen Schritt vom Worte weichen, Deines Weges Ziel erreichen.

7. Was die Welt bekennt und lehret, Was mein Herz erdenkt und ehret, Was der böse Geist erdichtet, Wird von Gottes Wort gerichtet. Weg mit euch, ihr falschen Geister! Mir genügt an Einem Meister; Ihm alleine darf ich glauben; Sein Wort soll mir niemand rauben.

8. Selig, selig sind die Seelen, Die sich sonst kein Licht erwählen, Als allein das Wort des Lebens! Diese glauben nicht vergebens, Weil sie Gottes Rath ergründen, Und sein Herz im Worte finden. O, ein unschätzbares Wissen! Andre Weisheit kann ich missen.

9. Licht und Kraft und Muth und Freude, Wahrer Trost im tiefsten Leide, Schutz vor allerlei Gefahren, Und

ein ewiges Bewahren: Das ſind dieſes Wortes Früchte; Alles Andre wird zunichte, Alles Andre muß vergehen: Gottes Wort bleibt ewig ſtehen.

Wettersdorf.

Mel. Liebster Jesu, wir sind hier.

354. Sagt, was hat die weite Welt, Das dem Worte Gottes gleichet? Was ſind Ehre, Luſt und Geld? Rauch, der in den Wind entweichet. Doch, wenn Erd' und Himmel ſtürzen: Nichts kann Gottes Wort verkürzen.

2. Dich erreicht kein Erdenpreis, Theures Wort, von Gott gegeben! Erhab'res hat kein Himmelskreis; Du, o Wort, biſt Geiſt und Leben, Troſt der Armen, Kraft der Schwachen, Kannſt auf ewig ſelig machen.

3. Lebenswort! was gibt, wie du, Licht und Weisheit, Heil und Gnade? In Bedrängniß Seelenruh', Muth auf bangem Dornenpfade? Was kein Menſchenwitz ergründet, Wird in dir uns hell verkündet.

4. Wort voll Gotteskraft! durch dich Wird das Herz ſich aufgeſchloſſen, Und ein Feld eröffnet ſich, Wo dem Himmel Ernten ſproſſen. Keiner Weisheit kann gelingen, Was du hilfſt in Kraft vollbringen.

5. Selig, die an Gottes Wort Kindlich Geiſt und Herz erquicken, Und vom Baum, der nie verdorrt, Blätter der Geſundheit pflücken, Und in ſeinen Weisheitsgründen Immer neue Schätze finden!

6. Lehre mich, du Geiſt des Herrn, Gottes Wort vor Allem lieben, Und, von Trotz und Zweifel fern, Mich nach ſeiner Vorſchrift üben, Daß es all mein Thun regiere, Daß es mich zum Himmel führe!

Garve.

Mel. O Gott, du frommer Gott.

355. Soll dein verderbtes Herz Zur Heiligung geneſen, Chriſt, ſo verſäume nicht, Das Wort des Herrn zu leſen; Bedenke, daß dieß Wort Das Heil der ganzen Welt, Den Rath der Seligkeit, Den Geiſt aus Gott enthält.

2. Merk' auf, als ob dir Gott, Dein Gott gerufen hätte; Merk' auf, als ob er ſelbſt Zu dir vom Himmel red'te, So lies, mit Ehrfurcht lies, Mit Luſt und mit Vertraun. Und mit dem frommen Ernſt, In Gott dich zu erbau'n.

3. Sprich gläubig: Herr, vor dem Ich meine Hände falte, Gib, daß ich dein Gebot Für dein Wort ewig halte; Und laß mich deinen Rath Im Geiſte wohl verſtehn, Die Wunder am Geſetz, Am Wort vom Kreuze ſehn.

4. Er, aller Wahrheit Gott, Kann dich nicht irren laſſen; Lies, Chriſt, ſein heilig Buch, Lies oft, du wirſt es faſſen, So viel dein Herz verlangt. Gott iſt's, der Weisheit gibt, Wenn man ſie redlich ſucht, Gewiſſenhaft ſie liebt.

5. Lies, frei von Leidenſchaft, Und ledig von Geſchäften, Und ſammle deinen Geiſt Mit allen ſeinen Kräften. Der beſte Theil des Tags, Des Morgens Heiterkeit, Und dann der Tag des Herrn, Der ſey der Schrift geweiht.

6. Rührt dich ein tiefes Wort, So ruf es dir zum Glücke Des Tags oft in dein Herz, Im Stillen oft zurücke; Empfinde ſeinen Geiſt, Und ſtärke dich durch ihn Im wahren Glaubensmuth, Das Gute zu vollziehn.

7. Des Herrn Gebot zu thun, Dazu ſind wir auf Erden. Thu', was die Schrift gebeut, Dann wirſt du inne werden, Die Lehre ſey von Gott, Die dir verkündigt iſt, Und dann das Wort verſtehn, Dem du gehorſam biſt.

8. Spricht ſie geheimnißvoll, So laß dich dieß nicht ſchrecken. Ein endlicher Verſtand Kann Gott nie ganz entdecken. Gott bleibt unendlich hoch; Wenn er ſich dir erklärt, So glaube, was er ſpricht, Nicht, was dein Witz begehrt.

9. Sich ſeines ſchwachen Lichts Bei Gottes Licht nicht ſchämen, Iſt Ruhm, und die Vernunft Alsdann gefangen nehmen, Wenn Gott ſich offenbart, Iſt der Geſchöpfe Pflicht; Und weiſe Demuth iſt's, Das glauben, was er ſpricht.

10. Drum laſſe dich, o Chriſt, Durch keine Zweifel kränken. Hier biſt du Kind, doch dort Wird Gott mehr Licht dir ſchenken; Dort wächſt mit deinem Glück Dein Licht in Ewigkeit; Dort

diesem göttlichen Licht, ihnen selbst zu Schimpf und Schaden. Deßwegen ist Fragen gut und unterthan seyn den Geistern der Propheten 1. Cor. 14, 32. Andere haben auch das Siegel des Geistes, und gehören Christo an. 2. Cor. 10, 7. Prüfet Alles. 1. Thess. 5, 21.

8.) Wie man mit Gebet das Lesen angefangen, so muß man damit schließen, das erkannte Böse ohne Aufschub der Buße ändern, fürs Gute danken, um Vermehrung desselben anhalten, und immer hungriger werden nach dem verborgenen Manna, Offenb. 2, 17. nicht weniger sich freuen, durch die Erfahrung unter dem Kreutz die hellesten Proben im wirklichen Geschmack und Werk zu erlangen, wie süße Christus, 1. Petr. 2, 3. und daß Geist Wahrheit sey.

9.) Endlich soll man auch Andere erbauen, Jud. 10. nicht über das Ziel des Glaubens und verliehenen Pfundes, sondern aus Liebe verkündigen die Tugenden Gottes 1. Petr. 2, 9. in erbaulichen Gesprächen, Col. 3, 16. die Salz und Gewürz haben. 4, 6. Welches einen herrlichen Nutzen hat, stark zu werden in aller Erkenntniß, Weisheit und Erfahrung. —

In seinen Liedern, die voll heiligen Ernstes und edler Gedanken, wiewohl nach dem Geschmacke jener Zeit, zum Theil mit Bildern ausgestattet sind, die uns nun weniger zusagen, hat Hedinger diejenigen Grundwahrheiten, die ihm stets die wichtigsten blieben, vorzugsweise berührt. Gediegenheit eines aus der Wiedergeburt quellenden Christenthums, ständliche Wachsamkeit und lauterer Wandel vor Gott, brennende Liebe zum Erlöser, und vorzüglich ein eigenthümliches, zärtliches Verlangen, abzuscheiden

ist die Zeit des Schauns, Und hier des Glaubens Zeit.

11. Verehre stets die Schrift; Und siehst du Dunkelheiten, So laß dich einen Freund, Der mehr als du sieht, leiten. Ein forschender Verstand, Der sich der Schrift geweiht, Ein angefochtnes Herz Hebt manche Dunkelheit.

12. Halt fest an Gottes Wort! Es ist dein Glück auf Erden, Und wird, so wahr Gott ist, Dein Glück im Himmel werden. Verachte, christlich groß, Des Bibelfeindes Sport; Die Lehre, die er schmäht, Bleibt doch das Wort aus Gott! C. F. Gellert.

Mel. Gott des Himmels und der Erden ꝛc.

356. Theures Wort aus Gottes Munde, Das mir lauter Segen trägt! Dich allein hab' ich zum Grunde Meiner Seligkeit gelegt; In dir treff' ich Alles an, Was zu Gott mich führen kann.

2. Will ich einen Vorschmack haben Von den Freuden jener Welt, Bist du, meinen Geist zu laben Mir zur Nahrung dargestellt; Lebensbrod, das find' ich hier, Lebenswasser beutst du mir.

3. Du, mein höchstes Gut auf Erden, Dringe tief in mich hinein! Laß mich täglich weiser werden Durch der Gnade hellen Schein, Bis die Seele bringet Frucht, Wie sie mein Erlöser sucht!

4. Heil'ger Geist, der Gottes Worte In mein Herz lebendig prägt! Lehre mich an jedem Orte, Bis mein Glaube recht erwägt, Welche Schätze Gottes Hand Durch sein Wort mir zugesandt.

5. Schließ die innersten Gedanken Mir ins Wort des Lebens ein; Lehre mich in deinen Schranken Kindlich und gelassen seyn, Daß ich still und ungestört Höre, was die Salbung lehrt.

6. Mache mich zu einem Acker, Der die Frucht nicht schuldig bleibt; Mache meine Augen wacker, Wenn dein Finger in mir schreibt, Daß es bis auf jenen Tag Unauslöschlich bleiben mag.

7. Was ich lese, laß mich merken; Was du lehrest, laß mich thun. Wird dein Wort den Glauben stärken, Laß es nicht dabei beruhn, Sondern gib, daß er dabei Auch durch Liebe thätig sey.

8. Hilf, daß alle meine Wege Nur nach Gottes Worten gehn; Was ich hier zum Grunde lege, Müsse wie ein Felsen stehn, Der in jedem Sturm der Welt Mich erhebet und erhält.

9. Laß dein Wort mir einen Spiegel Jenes ew'gen Lebens seyn! Drück' es als ein Gnadensiegel Göttlich mir ins Herz hinein, Bis ich, was ich hier geglaubt, Schaue mit gekröntem Haupt.

Benj. Schmolke.

Mel. Meine Seele lehnet sich.

357. Treuer Heiland, wir sind hier In der Andacht Stille; Unsre Sinne und Begier Lenke sanft dein Wille! Deines Wortes heller Schein Strahl' in unser Herz hinein, Uns mit Licht erfülle.

2. Kehr', o Jesu, bei uns ein! Komm in unsre Mitte! Wollest unser Lehrer seyn! Hör' der Sehnsucht Bitte! Deines Wortes stille Kraft, Sie, die neue Menschen schafft, Bilde Herz und Sitte.

3. Von dir lernen möchten wir Deiner Sanftmuth Milde; Möchten ähnlich werden dir, Deinem Demuthsbilde, Deiner stillen Thätigkeit, Deiner armen Niedrigkeit, Deines Wohlthuns Milde.

4. Zeige deines Wortes Kraft An uns armen Wesen! Zeige, wie es uns umschafft, Kranke macht genesen! Jesu, dein allmächtig's Wort Fahr' in uns zu siegen fort, Bis wir ganz genesen!

5. O, wie selig ist es, dir Kindlich zu vertrauen! Unerschüttert können wir Auf dich, Felsen, bauen. Herr, wir glauben in der Zeit, Bis die sel'ge Ewigkeit Uns erhebt zum Schauen.

Zeller in Beuggen.

Mel. Sollt' es gleich bisweilen ꝛc.

358. Treuer Meister, deine Worte Sind die rechte Himmelspforte; Deine Lehren sind der Pfad, Der uns führt zu Gottes Stadt.

2. O wie selig, wer dich höret, Wer von dir will seyn gelehret, Wer in Demuth jede Stund' Horcht auf deinen treuen Mund!

3. Herr, dein Wort mir nicht verhehle! Rede laut zu meiner Seele, Hilf

ihr halten bis zum Tod Deiner Liebe Machtgebot!

4. Hilf mir mich im Lieben üben, Und Gott über Alles lieben; Lehr' den Nächsten inniglich Mich auch lieben, gleich wie mich.

5. Laß mich, Jesu, dir auf Erden Aehnlich in der Demuth werden; Geuß mir deine Sanftmuth ein, Laß mich klug in Einfalt seyn.

6. Alle wird kein Feind mich binden, Alle werd' ich Ruhe finden, Alle werd' ich in der Zeit Weise für die Ewigkeit.

Mel. Wie schön leuchtet uns d. M. ꝛc.

859. Welch himmlisch Licht ist's, das der Welt So herrlich strahlt, so mild erhellt Den dunkeln Pfad durch's Leben? Es ist das Wort des Herrn, das Licht, Von Gott gesendet, das uns nicht In Finsterniß läßt schweben. Seine Reine Ew'ge Wahrheit Strahl' in Klarheit Dir, o Erde, Daß der Herr verherrlicht werde!

2. Was führt uns hin zum höchsten Gut? Was gibt zum Guten Kraft und Muth, Und reinigt uns von Sünden? Es ist des Lebens Wort allein; Dieß lehrt uns treu und standhaft seyn, Und fröhlich überwinden. Heil uns! Laßt uns Fröhlich streiten, Und verbreiten Gottes Lehre, Daß sich Jesu Reich vermehre!

3. Wo quillt dem Herzen Trost und Ruh'? Wo strömt ihm sel'ge Hoffnung zu, Und hoher Gottesfrieden? Das ist des Heilands theures Wort; Das führt zur Seligkeit uns dort, Und tröstet uns hienieden. Diesen Süßen Quell der Freuden Soll kein Leiden, — Diesen Glauben Keine Macht der Welt uns rauben!

C. A. Döring.

Mel. Wach' auf, mein Herz ꝛc.

860. Wer Ohren hat, der höre Die reine Gotteslehre, In Geist und Kraft verkündigt Durch den, der uns entsündigt!

2. Aus Gottes Wort erfahret, Wie Gott sich offenbaret Dem, der ihn sucht und gläubet, Und in der Liebe bleibet.

3. Wir müssen Kinder werden! Die Weisheit dieser Erden Kann nicht vor Gott bestehen Auf ihren stolzen Höhen.

4. Nicht nur der Geist der Weisen, Die Einfalt soll Gott preisen; Den Blöden und den Schwachen Will er sich kennbar machen.

5. Der Demuth stilles Sehnen, Der Andacht bräuns'ge Thränen Eröffnen uns die Pfade Der Wahrheit und der Gnade.

6. Ein Grundstein ist geleget, Der das Gebäude träget: Christus, der Weg, das Leben, Der Weinstock, — wir die Reben.

7. O, laß an ihm uns bleiben, Auf daß wir Blüthen treiben, Von ihm die Kraft empfangen, Mit edler Frucht zu prangen!

Mel. Mir nach, spricht Christus ꝛc.

861. Wie ernstlich strafest du das Herz, Mein Heiland, das dich hasset! O wie ist's dir ein bitt'rer Schmerz, Wenn man dein Wort nicht fasset! Denn wer es flieht und hält für Spott, Der sinket in den andern Tod.

2. Laß meinen Sinn aus Gott nur seyn, So drückt sich dem Gemüthe Auch leicht dein Wort mit Freuden ein; Es schmecket Gottes Güte, Und fühlt, wie du, Herr Jesu Christ, In jedem Wort des Vaters bist.

3. Regt sich von Lügen was in mir, So tilg' es schnell im Grunde, Daß ich nichts Falsches thu' vor dir Mit Herzen oder Munde; Mach', Herr, mich allem Heucheln feind, Wenn es auch noch so zierlich scheint!

4. Du Freundlichster! wie lockest du Sogar auch deine Feinde, Und redest ihnen liebreich zu, Als wären's deine Freunde, Um sie nur aus dem Haß zu ziehn! Ach, Menschen, warum haßt ihr ihn?

5. Hört, wie der Heiland selber schwört, Daß der den Tod nicht sehe, Der sich mit seinem Worte nährt! Drum ich zu Jesu flehe: Dein Wort sey mir, wie Honig ist, Weil du selbst in dem Worte bist!

6. Ich halte fest mich an dein Wort Im Leben und im Sterben, Bis ich gelange an den Ort, Wo wir mit Jesu erben. Dann siehet man es offenbar, Was ehmals in dem Worte war.

7. Dein: „wahrlich! wahrlich!" tröstet mich Und stärket mir den Glau-

ben. Wie selig ist, wen ewiglich Der Tod dir nicht kann rauben! Herr, laß in meiner Todespein Dein Wort mir ew'ges Leben seyn!

8. Ich schwöre aller Feindschaft ab, Und lasse gern mich lieben, Will dich auch nicht bis in mein Grab Mit Frevel mehr betrüben. Was sich von Feindschaft in mir regt, Das sey in deinen Tod gelegt.

9. So nimm mich hin, dein Eigenthum, Zum ewigen Erbarmen! Umfasse mich zu deinem Ruhm, O Herr, mit deinen Armen! Dein Geist, dein Blut, dein theures Wort, Das helfe mir zum Himmel fort!

Mel. Valet will ich dir geben.

862. Wie Schafe fröhlich weiden, So weidet sich mein Geist In deines Wortes Freuden, Das mich mit Manna speist. Wenn ich's oft nicht verstehe, Weil ich zu blöde bin, Dann gib, Herr, aus der Höhe Dein Licht in meinen Sinn!

2. Wie jener auf dem Wagen Vom Lamme Gottes las, So laß mich lesend fragen: Glaub' und verstehe ich das? Wie dort einst auf dem Wege Der Jünger Herz entbrannt: So mach' auch mein Herz rege Durch himmlischen Verstand.

3. Laß deines Wortes Kräfte Mich immer mehr erfreun; Laß es mein Hauptgeschäfte In allen Zeiten seyn! Stets will ich's wiederholen, So wird mir täglich süß, Sowohl, was Gott befohlen, Als, was er mir verhieß.

C. G. Wetterdorf.

Mel. Es ist das Heil uns kommen ꝛc.

863. Wie selig ist das Volk des Herrn, Daß er es selber lehret! Wie sagt er uns so herzlich gern, Was Fried' und Heil gewähret! Gesetz und Evangelium Erzählt uns beides seinen Ruhm, Und leuchtet unsern Seelen.

2. Wie manches Volk, wie manches Land Liegt noch in Finsternissen, Die, was der Herr an uns gewandt, Nicht hören und nicht wissen! So danke doch, wer danken kann, Und bete Den mit Jauchzen an, Der uns sein Licht gegeben!

3. Erwache, Volk, und schlafe nicht, Die Wohlthat ist zu theuer! Verächter frißt das Zorngericht, Und straft mit ew'gem Feuer. Wer seine Seele retten will, Der sey begierig, sanft und still, Und lerne gleich den Kindern.

4. Wer Ohren hat, der höre zu, Wer sieht, sey treu im Lesen; Gönnt euren Herzen keine Ruh', Bis ihr durchs Wort genesen, Bis alle Sündennacht entflieht, Ja, bis der Glaube Jesum sieht, Und seine Gnade schmecket.

5. Wer so das Wort zu Herzen faßt, Und seine Seele weidet, Dem wird die Sündenlust zur Last, Daß er sie flieht und meidet. Er kennt und sucht das höchste Gut, Und was er selber glaubt und thut, Das lehrt er seine Kinder.

6. Er schärft es ihren Seelen ein; Sein Mund fließt davon über; Ihm wird des Wortes Gnadenschein Je länger, desto lieber. Am Tag, wenn er die Arbeit thut, Und wenn die Hand am Abend ruht, Ist Jesus seine Rede.

7. Zur Nacht, bis ihn der Schlaf umfäht, Und wenn er wacht am Morgen, Ist Jesus sein Gespräch, Gebet, Sein Suchen und sein Sorgen. Das singt er seinem Hause vor, Und öffnet liebend ihm das Ohr, Zu hören und zu lernen.

8. So bleibt er Jesu Wort getreu, Davon sein Glaube lebet; Es wird ihm täglich süß und neu, Ein Schatz, der ihn erhebet, Ein Freudenlicht, das bei ihm bleibt, Ein Leben Gottes, das ihn treibt, Dem Heiland zu gefallen.

8. Mein Vater, Gib mir solchen Sinn, Gib mir den wahren Glauben! Und laß mir, der ich sündig bin, Nicht dieses Kleinod rauben. Ach, schütte deinen Segen aus, Daß durch dein Wort mein ganzes Haus Im Glauben selig werde!

C. G. Wetterdorf.

Mel. Ach Gott vom Himmel ꝛc.

864. Wir Menschen sind zu dem, o Gott, Was geistlich ist, unrüchtig; Dein Wesen, Wille und Gebot Ist viel zu hoch und wichtig. Wir wissens und verstehens nicht, Wenn uns dein göttlich Wort und Licht Den Weg zu dir nicht zeiget.

2. Drum sind vor Zeiten ausgesandt Propheten, deine Knechte; Sie mach-

ten deinem Volk bekannt Dein Heil und deine Rechte. Zum Letzten ist dein lieber Sohn, O Vater, von des Himmels Thron Gekommen, uns zu lehren.

3. Für solches Heil sey, Herr, gepreist! Laß es uns niemand rauben, Und gib uns deinen guten Geist, Daß wir dem Worte glauben, Und es bewahren jederzeit Mit Sanftmuth, Lieb' und Freudigkeit, Als theure Gottesgabe.

4. Hilf, daß der losen Zweifler Spott Uns nicht vom Wort abwende; Wer dich verachtet, großer Gott, Der nimmt ein schrecklich Ende. Gib selbst zu deinem Zeugniß Kraft, Daß deine Lehre in uns haft', Und reichlich bei uns wohne.

5. Der Sam' am Wege wird sofort Vom Teufel weggenommen; Auf Fels und Steinen kann das Wort Niemals zum Wurzeln kommen; Und wenn es unter Dornen fällt Der Sorg' und Wollust dieser Welt, So muß es bald ersticken.

6. Ach, hilf, Herr! daß wir werden gleich Dem reichen guten Lande, Und an des Geistes Kräften reich In jedem Amt und Stande! Daß wir Frucht bringen in Geduld, Bewahren deine Lehr' und Huld In feinen, guten Herzen.

7. Eröffne, Herr, uns Ohr und Herz, Dein Zeugniß recht zu fassen, Daß wir's in Freuden und im Schmerz Nicht aus dem Herzen lassen. Laß uns nicht Hörer nur allein, Nein, Thäter auch des Wortes seyn, Frucht hundertfältig bringen.

8. Dein Wort laß allerwegen seyn Die Leuchte unsrer Füße, Daß seine Kraft und milden Schein Geist, Sinn und Herz genieße; Daß es uns gebe Trost in Noth, Und seliglich uns aus dem Tod Zum ew'gen Leben führe.

9. Laß sich dein Wort zu deiner Ehr', Gott Vater, weit ausbreiten! Hilf, Jesu, daß uns deine Lehr' Erleuchten mög' und leiten! O heil'ger Geist, dein göttlich Wort Laß in uns wirken fort und fort Trost, Hoffnung, Lieb' und Glauben!

Just. Gesenius.

Mel. Wie soll ich dich empfangen.

865. Wohl dem, der Jesum liebet, Und dessen Himmelswort! Nie, nie wird der betrübet, Von Satans List und Mord. Wo Jesus sich befindet, Da stehet Alles wohl; Wer sich auf Jesum gründet, Der leber lebensvoll.

2. Bist du vielleicht verirret, Suchst Ruhe hier und dort? Hat dich die Welt verwirret? Komm, hier ist Gottes Wort! Das wird dir klärlich weisen Die rechte Lebensbahn, Darauf du müssest reisen, Wenn du willst himmelan.

3. Bist du vielleicht betrübet, Und wirst du fort und fort Durch Kreuz und Noth geübet? Komm, hier ist Gottes Wort! Dieß wird dein Herz erquicken, Daß, wenn gleich Höll' und Welt Dich wollten unterdrücken, Du doch behältst das Feld.

4. Hast du dich lassen blenden, Suchst Licht am dunkeln Ort, Und irrest aller Enden? Komm, hier ist Gottes Wort! Dieß macht, daß auch die Blinden Zum wahren Lebenssteg Sich wieder können finden Von ihrem finstern Weg.

5. Und wirst du auch geführet Im Geist durch einen Ort, Wo nur der Tod regieret? Komm, hier ist Gottes Wort! Damit wirst du besiegen Die härtste Seelennoth, Und nimmermehr erliegen Dem letzten Feind, dem Tod.

6. Hilf, Jesu! daß ich liebe Dein seligmachend Wort, Und stets darin mich übe; Hilf, o mein Seelenhort, Daß ich's in meinem Herzen Bewahr' durch deine Huld; Damit in Kreuz und Schmerzen Es Frucht bring' in Geduld!

Anna Sophia, Landgräfin von Hessen.

Mel. Jesu, meine Freude!

866. Wort aus Gottes Munde, Wort vom Friedensbunde, Evangelium! Brunnquell ew'ger Freuden! Trost in allen Leiden, Unser höchster Ruhm! Gotteskraft, Die Glauben schafft, Süße Botschaft, uns zum Leben Von dem Herrn gegeben!

2. Was sein höchster Wille In der Gnaden Fülle Vor der Welt versehn, Was der Opfer Schatten Vorgebildet hatten, Das ist nun geschehn. Gottes Rath Wird nun zur That, Ist in Jesu Ja und Amen; Preis sey seinem Namen!

2. Alles ist vollendet; Uns ist zugewendet Freie Gnad' und Huld. Jesus ist gestorben, Jesus hat erworben Tilgung unsrer Schuld. Jesus thront Bei

Gott, und lohnt Allen, die sich ihm ergeben, Nun mit ew'gem Leben.

4. Uns in Sünden Todten Machen Jesu Boten Dieses Leben kund. Hehr und lieblich klinget, Geist und Herz durchdringet, Was uns sagt ihr Mund. Vorgestellt Wird nun der Welt Durch der guten Botschaft Lehre, Daß sie sich bekehre.

5. Kommt, zerknirschte Herzen, Die in bittern Schmerzen Das Gesetz zerschlug! Kommt zu dessen Gnaden, Der, für euch beladen, Alle Schmerzen trug! Jesu Blut Stärkt euern Muth; Gott ist hier, der euch geliebet, Und die Schuld vergiebet.

6. Dieser Grund bestehet; Wenn die Welt vergehet, Fällt er doch nicht ein. Darauf will ich bauen, So soll mein Vertrauen Evangelisch seyn. Auch will ich Nun würdiglich In der Kraft, die mir gegeben, Evangelisch leben.

7. Jesu, deine Stärke Schaffet diese Werke; Stehe du mir bei! Nichts soll uns nun scheiden; Hilf, daß auch mein Leiden Evangelisch sey. Laß auch mich Dereinst auf dich, Als ein Kind, mit dir zu erben, Evangelisch sterben.

J. Cornel. Becker.

II. Vom Stande der Prediger.

Mel. Mein's Herzens Jesu ꝛc.

367. Der Herr ist mein getreuer Hirt, Der mich im Worte weidet. Er ruft das Schaf, das sich verirrt, Und von der Heerde scheidet. Er führet mich mit seiner Hand, Und heiligt selbst dazu den Stand Der Hirten und der Lehrer.

2. Der Herr berief unmittelbar In alten Bundeszeiten Der heiligen Propheten Schaar, Sein Volk zurecht zu leiten. Durch dieser Männer Schrift und Mund Entdeckte Gott den Gnadenbund, Und ließ von Christo zeugen.

3. Als Jesus nun sich eingestellt, Erwählt er sich die Zwölfe, Und schickte sie in alle Welt, Als Lämmer unter Wölfe; Durch welche Gott, an Christi Statt Die Menschen treu ermahnet hat: Laßt euch mit Gott versöhnen!

4. Gott wählet noch von Jahr zu Jahr Nach seinem Sinn sich Hirten, Und sendet sie noch immerdar Den Sündern und Verirrten; Die lehren uns noch fort und fort Des Allerhöchsten theures Wort, Das in der Schrift verfasset.

5. Das ist vornehmlich ihre Pflicht, Die Kirche zu vermehren; Durch Lehre, Straf' und Unterricht Durch Zucht und Trost zu lehren; Wie auch die heil'gen Sacrament' Im festen Glauben bis ans End' Den Menschen mitzutheilen.

6. Ein Lehrer ist ein Ackermann, Und Gottes Wort sein Samen, Ein Wächter, der nicht schlafen kann; Er führt den Vaternamen. Er ist ein Streiter und ein Hirt, Ein Engel, der gesendet wird, Ja, ein Haushalter Gottes.

7. Erhalt' uns, Herr! dein theures Wort In unverfälschter Lehre, Und rüste selbst noch immerfort, Zu deines Namens Ehre, Getreue Streiter Christi aus; Bewahre dein geweihtes Haus, Und die dasselbe bauen.

8. Laß deine Knechte deinen Ruhm In Lehr' und Leben preisen, Daß sie das wahre Christenthum Auch mit der That beweisen; Damit des Wortes theure Kraft, Die uns allein das Leben schafft, Ja nicht verlästert werde.

9. Herr, lad' uns durch die Boten ein, Und weck' uns aus dem Schlafe! Laß alle Hörer Thäter seyn, Als Christi fromme Schafe; Daß alle treue Lehrer sich, Und die sie hören, Herr, durch dich Dort ewig selig machen!

Mel. O Jesu Christ, mein schönstes Licht.

368. Du, Jesu, bist das Licht allein, Und heißest unser Meister. O Geist, du klarer Himmelsschein, Du prüfst und lehrst die Geister! Herr, zeig' uns stets gewisse Bahn! Bewahr' uns vor Verführern, Falschen Lehrern, Vor eitelm, stolzem Wahn, Und deines Worts Verkehrern.

2. Was uns von deinem Wort verlockt, Ist lauter arges Trügen. Der Irrthum, der sich selbst verstockt, Sucht Andre zu belügen. Dein Feind hat sei-

nen ersten Mord An Adam angefangen, Ihn zu fangen Durch ein verkehrtes Wort; Das ist die List der Schlangen.

3. Herr, nur dein Wort der Gnade kann Die bangen Seelen trösten. Es reißt entzwei der Sünde Bann, Und fördert die Erlösten. Bei falschen Lehrern ist kein Grund, Kein wahrer Trost zu finden Für die Sünden, Um in der Todesstund' Ein Herz darauf zu gründen.

4. Sie reden stolz, und ihr Gedicht Der Hoffart ist nur Sünde; Sie schmähen, was entgegenspricht, Sie folgen jedem Winde, Und fahren dennoch hoch einher Bei ihrem eiteln Dichten. An den Früchten Lehr' uns sie kennen, Herr! Darnach wirst du sie richten.

5. Laß, Vater, uns dein theures Wort Mit treuem Fleiß bewahren! Dein Wort, dein Geist ist unser Hort In allen Weltgefahren. Ach, gib uns ein behutsam Herz, Die Noth nicht zu verlachen! Lehr' uns wachen, Daß wir nicht eiteln Scherz Aus deinem Worte machen.

6. Gib uns durch deinen Geist Verstand, Die Geister wohl zu prüfen! Manch finst'rer Geist ist nicht bekannt, Und hat geheime Tiefen. Nur wer zu Jesu Kreuze weist, Und ganz in Einfalt lehret, Ihn verehret, Ist ein wahrhaft'ger Geist, Der Seelen dir bekehret.

7. Herr Zebaoth, verwirf uns nicht Bei unserm bösen Wesen! Es leuchte uns dein Angesicht, So werden wir genesen. Schirm' uns, so wollen wir nicht mehr Der Wahrheit widerstreben! Unser Leben Soll Dank und Preis und Ehr' Nur deinem Namen geben!

Ph. Fr. Hiller.

Mel. Ich ruf' zu dir, Herr Jesu Christ.

369. Erhöre, großer Gott, erhör', Warum wir zu dir schreien! Es gilt nicht Reichthum, Gut und Ehr'; Dieß kann uns nicht erfreuen; Der Seelenheil, das höchste Gut, Wollst du uns nicht versagen! Herr, wir klagen, Daß unser Herz und Muth Beinah beginnt zu zagen.

2. Der Hölle Reich stürmt auf uns ein Durch falscher Lehrer Irren, Dein Wort, das wir so klar und rein Besitzen, zu verwirren. Der heil'ge Lehrstand wird ein Spott, Es höhnen die Verächter Gottes Wächter; Sey du, o treuer Gott, Ihr siegender Verfechter!

3. Wie würden wir dein heil'ges Wort Zu unserm Besten lernen? Wie könnten wir des Satans Mord Von unsrer Seel' entfernen, Wenn deiner Boten treuer Mund Uns nicht mehr sollte lehren, Noch wir hören, Wie du nach deinem Bund Zu fürchten und zu ehren?

4. Du frommer Gott! den hellen Schein, Den uns dein Wort gesendet, Laß nimmer bei uns dunkel seyn, Noch von uns weggewendet! Dein Wort ist unser Lebenslicht, Auf das wir kindlich schauen, Voll Vertrauen; Hilf uns die Zuversicht Auf diesen Grundstein bauen!

5. Die Lehrer, die du reichlich hast Mit Segen ausgeschmücket, Und, daß die Seelen finden Rast, In Gnaden ausgeschicket, Die halt, o Herr, bei reiner Lehr', Daß sie dein Haus zurichten, Und ohn' Dichten Uns dir je mehr und mehr Zu deinem Dienst verpflichten.

6. Verleih' uns deine Gnad', Herr Christ, Daß deine Lehre bleibe, Und jeder, der noch sicher ist, Sie in das Herz sich schreibe; Gib, daß die Lehrer nicht allein Das reine Wort vorbringen, Sondern ringen, Vorbilder uns zu seyn; Dann wird ihr Thun gelingen.

7. Gib auch, daß, wo man Ketzerei Und falschen Tand verträget, Dein Wort von nun an ohne Scheu Recht feste werd' geleget; Dann wird man allenthalben sehn Die Frucht von deinem Samen; Deinen Namen Laß durch die Welt ergehn, Dein Reich zu fördern! Amen!

Mel. Ach bleib' bei uns, Herr Jesu Christ.

(Gebet eines Predigers.)

370. Herr Jesu, meine Zuversicht! Steh' du mir bei, verlaß mich nicht! Stärk' mich, mein Herr, in dieser Stund', Regier' mir Sinne, Herz und Mund.

2. Eröffne Herr, der Herzen Thür', Zeuch alle Hörer selbst zu dir, Gib deinem Donner Kraft und Macht, Und tilg' in uns der Sünden Nacht.

3. Hilf, daß mein Mund dein Lob

verbreit'! Gib mir und deiner Christenheit Trost, Fried' und Freud' im heil'gen Geist, Bis deine Kirche dort dich preist!

Eigene Melodie.

371. Herr, zeig mir stets die rechte Spur! Wenn die Vernunft sucht eigne Pfade, Und widerstrebet deiner Gnade, So folg' ich deinem Willen nur.

2. Gebeut, o Herr, und lehre mich Nur immer dein Gebot recht kennen; Laß mich von heil'gem Eifer brennen, Für nichts zu leben, als für dich.

3. Verkünd'gen will ich nur dein Wort, Mit eigner Weisheit mich nicht brüsten, Dein Kreuz zu tragen stets mich rüsten, Dir treulich folgen fort und fort.

4. Und ruhen will ich, wenn du ruhst, Nur wirken, wenn dein hoher Wille Mich winkt aus meiner dunkeln Stille. Nur gut ist, was du willst und thust.

Zung Stilling.

Mel. Gott sey Dank in aller Welt.

372. Lobet Gott mit vollem Mund, Danket ihm von Herzensgrund, Denn zu Zion sagt der Herr: Sieh, dir geb' ich Prediger!

2. O du werthe Himmelsgab'! Außer dir ist, was ich hab', Nichts zu achten; Gottes Wort Ist allein mein Trost und Hort!

3. Wenn dieß in den Ohren klingt Und in unsre Herzen dringt, Dann erquickt uns dessen Schall Durch den frohen Gnadenhall.

4. Hört, ihr Völker, höret an, Was das Machtwort Gottes kann! Seine Stimme reißt mit Macht Aus der Sünd' und Todesnacht!

5. Ei, so komm, du Heilwort komm, Mach' uns arme Sünder fromm! Dring' in unsre Herzen ein, Mach' uns heilig, keusch und rein!

6. Herr! erhalt' die Lehrer-Schaar, Gib, daß sie uns immerdar Predige dein Gnadenwort, Straf' und tröste fort und fort.

7. Herr, mach' aller Orten kund Durch der treuen Lehrer Mund Deine Wahrheit, ob die Welt Sich auch oft dawiderstellt!

8. Miß den Segen täglich bei Ihrer Menschenfischerei; Laß sie thun noch manchen Zug, Bis du sprichst: es ist genug!

Mel. Freu dich sehr, o meine Seele.

373. O Herr Jesu, großer Meister! Gib mir Weisheit, Rath und Muth Wider alle stolzen Geister, Deinen Ruhm zu machen kund! Hilf mir lehren Gottes Wort Frei an allem End' und Ort; Gib mir, was du mir verheißen, Daß ich treu sey, ohne Gleißen.

2. Sind doch wir's nicht, die da lehren, Sondern deines Vaters Geist, Der sich durch uns lässet hören, Den wir bitten allermeist, Daß er uns mit Kraft anthu', Daß dein Tod und Sterbensruh Möge vielen Seelen frommen, Daß sie gläubig zu dir kommen.

3. Ach du edler Geist des Herren, Gott, mit Vater und dem Sohn Gleicher Majestät und Ehren, Und von gleichem hohem Thron! Der du uns geführet hast Hin zu der Propheten Last, Und vertrauet die Gemeine, Die sich Gott erkauft alleine:

4. Laß uns nicht vor Arbeit grauen, Laß uns auch erschrecken nicht, Wenn wir in der Welt hier schauen Sünderzorn und falsches Licht! Dämpf' es, Herr! vertilg' es gar, Und nimm deiner Knechte wahr, Daß wir treulich mögen walten, Deinen Geist und Schirm behalten.

5. Füll' uns früh' mit deiner Gnade, Gib uns einen tapfern Muth, Daß nicht jemand auf sich lade Irgend eines Christen Blut, Sondern sie mit großem Fleiß, Gott zu Ehren, dir zum Preis, Reiß' aus Satans finstern Schlingen, Selig sie zu dir zu bringen.

Eigene Melodie.

374. Ruft getrost, ihr Wächterstimmen! Ruft getrost und schonet nicht; Christus will ein Zeugniß haben! Wenn's die Prediger vergraben, Ach das ist ein groß Gericht! Ruft getrost, ihr Wächterstimmen; Rufet laut, und schonet nicht!

2. Wahrlich! Steine müßten reden, Wenn der Mund der Priester schweigt. Ja, die Felsen dieser Erden Müssen lau-

ter Zeugen werden, Wenn kein Mensch von Christo zeugt. Wahrlich, Steine müssen reden, Wenn der Mund der Priester schweigt.

3. Darum auf, ihr Kinder Gottes! Bittet um Elias Geist! Wollt ihr euch nach Christus nennen, So müßt ihr ihn frei bekennen, Daß sein Name wird gepreist. Darum auf, ihr Knechte Gottes, Bittet um Elias Geist!

4. Seyd ihr Stimmen in der Wüste, So verweist die Welt aufs Wort; Führt die Kranken und Gesunden Zu des Heilands Blut und Wunden, Als dem einz'gen Gnadenhort. Seyd ihr Stimmen in der Wüste, Nun, so weist die Welt aufs Wort! Gabners Sammlung.

Mel. Vor mir den lieben Gott ꝛc.

875. Sieh, Herr, ich soll dein Werk verrichten, Und fühl' mich oft so arm und todt! Drum wollest du mich unterrichten, Und gnädig helfen meiner Noth. Wirkst du in mir, dann treib' ich recht Dein Werk als ein getreuer Knecht.

2. Du willst, Herr, ich soll Andre lehren; Drum lehr' mich lernen erst von dir, Daß sie nicht mich, daß sie dich hören, Und selig werden einst mit mir. Zu deinen Füßen setz' ich mich, Das beste Theil nennst du ja dich!

3. Dieß beste Theil muß ich recht kennen, Wenn ich's will Andern preisen an. Ich muß, soll ich dich kräftig nennen, Selbst wissen, was mein Heiland kann, Muß sündig seyn und klein und arm, Doch selig, und von Liebe warm.

4. Dieß werd' ich nur zu deinen Füßen. Seh' ich dir kindlich ins Gesicht, So muß ich ganz in Dank zerfließen, Und mich bestrahlt ein göttlich Licht; Ich fühle, wie der Vater liebt, Daß er den Sohn und Geist uns gibt.

5. Und solch Gefühl in meinem Herzen Spricht sich dann durch die Lippen aus; Ich nenne dann bei Freud' und Schmerzen, Am Krankenbett, in Gottes Haus, Den Heiland, der vom Himmel kam, Und unser Elend auf sich nahm.

6. Herr, laß mich täglich tief empfinden, Wie hoch du uns geliebet hast, Daß du das Heer von unsern Sünden Auf dich nahmst, und die größte Last, Die uns belastete so schwer, Geworfen in das Gnadenmeer! Anna Schlatter.

Mel. Erich meinen Geist ꝛc.

876. Sollt' ich, aus Furcht vor Menschenkindern, Des Geistes Trieb in mir verhindern, Und nicht, bei so viel Heuchelschein, Ein treuer Zeuge Jesu seyn?

2. Sollt' ich des Höchsten Wort verschweigen, Und nicht den Sünder offen zeigen, Daß der der Höll' entgegeneilt, Der zwischen Gott und Welt sich theilt?

3. Sollt' ich vor falschen Christen heucheln, Und glaubenslosen Spöttern schmeicheln Um eine Hand voll Geld und Korn, Um zu entgehn der Menschen Zorn?

4. Sollt' ich die Lauen selig preisen, Die weder Geist noch Kraft beweisen, Die unbeständig wie der Wind, Und doch nur Feinde Gottes sind?

5. Sollt' ich Die Gottes Kinder nennen, Die weder Gott noch Christum kennen, Die bei der Wahrheit hellem Schein Doch bleiben blind und todt wie Stein?

6. Wer sind sie denn, die mich verlassen, Und mich als ein Fegopfer hassen? Wer sind sie, die so bitterlich Ihr Herz verstellen gegen mich?

7. Es sind nur Menschen, die mit Sünden Und Todesstricken sich umwinden, Ein Nichts, ein Gras, ein armes Heu, Ein Dampf und leicht verwehte Spreu.

8. So hoch sie sind in ihrem Sinne, So werden sie doch endlich inne, Daß all ihr Thun zur Hölle fährt, Und hier nur kurze Stunden währt.

9. Wer bin ich denn, den sie verschmähen? Ist's denn auf mich nur angesehen? Ist's Gott nicht, der mich reden heißt, Und treibt mich nicht sein werther Geist?

10. Weß ist das Amt, das ich hier trage? Wer fordert's, daß ich's ihnen sage? Ist's nicht des großen Gottes Mund, Der sich durch mich thut ihnen kund?

11. O sollte mich mein Gott nicht schirmen, Wenn sie mit Ingrimm auf

mich stürmen? Will seine Huld in aller Pein Mir nicht ein süßes Labsal seyn?

12. Du kennst mich ja, du Menschenhüter, Daß mir's nicht um die schnöden Güter Zu thun, noch um die Gunst der Welt, Die Viele schwer gefangen hält!

13. Die Liebe Christi, die mich dringet, Die ist's, die mich im Geiste zwinget, Mit Rufen, Locken, Bitten, Flehn Der Menschen Seelen nachzugehn.

14. Darüber will ich gerne leiden, Nicht Kreuz, nicht Zorn und Schmach vermeiden; Sey du mir nur bei Menschenspott Nicht schrecklich, du getreuer Gott!

15. Hier ist mein Blut, mein armes Leben! Soll ich's bei deinem Wort hingeben: Ja, Herr! dein Will' geschehʼ an mir, Bringʼ nur dadurch viel Frucht herfür!

16. Ich weiß, dein Wort wird endlich siegen, Das finstre Reich muß unterliegen; Den Sieg wird man in kurzem sehn, Sollt's auch durch Märtʼrerblut geschehn.

17. Ach, stärke mich, mein starker Retter, Damit in jedem Trübsalswetter Mein Zeugniß fest und freudig sey! Es ist gewagt; Gott steh' mir bei!

J. J. Winter.

Mel. Erhalt uns, Herr, bei deinem ꝛc.

877. Wer ist, der's dankbarlich bedenkt, Wenn Gott uns treue Lehrer schenkt? Und der sich zum Gebet erweckt, Wenn uns die Noth der Seelen schreckt?

2. Wer sorgt dafür, und macht den Schluß, Daß Gott sie selber senden muß? Wer ist, der Dessen Beistand preist, Der aller Herzen Meister heißt?

3. Heil dem, den Jesus selbst erwählt, Dem er die Schafe zugezählt, Daß er durch Gottes Geist ein Hirt, Ein Führer, Zeugʼ und Lehrer wird!

4. Ein solcher Zeuge sagt und lehrt, Was er gesehen und gehört; Erfahrung ist der Rede Grund, Und Weisheit füllet seinen Mund.

5. Wer Jesum Christum selber kennt, Und keinen fremden Heiland nennt, Dem fallen fromme Herzen bei, Und glauben, daß es Wahrheit sey.

6. Ein solcher Zeuge zeigt nicht nur Mit Fingern auf die Himmelsspur; Ein solcher gehet selber mit, Und segnet jeden Schritt und Tritt.

7. Er warnet treu vor Satans List, Und weiset, wo ein Abweg ist, Ermahnet, sorget, bittet, treibt, Und leitet, was dahinten bleibt.

8. Er pflegt des Kranken mit Geduld, Und trägt des Schwachen Last und Schuld, Und läßt die andern, wo sie gehn, Friedfertig auf sein Vorbild sehn.

9. Wohl dem, derʼs stets mit Dank bedenkt, Wenn Gott uns treue Lehrer schenkt! O Herr, gib uns solch lieblich Loos Zu Gnaden; denn die Ernʼ ist groß!

Mel. Kommt her zu mir, spricht ꝛc.

878. Wer ist wie Gott von Rath und That, Der sich so hoch gesetzet hat, Und auf das Niedre siehet? Die stille Demuth zu erhöhn, Ja, in ein elend Herz zu gehn, Ist er mit Lust bemühet.

2. Er hat in seinem Gnadenreich Die Ehrenstellen zwar nicht gleich Den Ständen wollen setzen; Doch will sie seine Gnadenhand Durch Demuth und der Liebe Band Verbinden und ergötzen.

3. O Gott, gib treue Obrigkeit, Die deiner Ehre sey bereit Auf ihrem Stuhl zu dienen, Die Sanftmuth übe beim Gericht Und ihrer Macht mißbrauche nicht; Dann wird der Friede grünen!

4. Der Kirchendiener schönste Zier, Die reine Lehre, Herr, sey dir Zu treuem Schutz ergeben! Laß deine Knechte stehn auf dich, Vor Zank und Hoffart hüten sich, Und als Vorbilder leben.

5. Gib auch, Herr Jesu, mir Geduld Nach deiner großen Gnadʼ und Huld In meinem heilʼgen Stande! So bin ich werth genug gemacht, Wenn mich auch diese Welt verachtʼt; In dir ist keine Schande.

6. Die größte Ehre willst du schon In deinem Reich auf deinem Thron Mir ewiglich bescheiden; Ach, gib mir nur Beständigkeit In allen Mühen, Leid und Streit, Und nimm mich auf mit Freuden!

Mel. Allein zu dir, Herr Jesu Christ.

879. Zu dir kommt nun, Herr Jesu

Chriſt, Mein Flehn hinaufgedrungen, Der du der rechte Meiſter biſt Der Geiſter und der Zungen! Ach! flöß' mir deine Weisheit ein Jetzt, da ich ſoll ein Zeuge ſeyn! Ertheil' mir Kraft aus deiner Höh', Daß ich beſteh', Und Alles wohl von Statten geh'.

2. Komm, ſtärke mein Gedächtniß wohl, Daß mir kein Wort entfalle! Mein Herz ſey feſt und freudenvoll, Daß es nicht ängſtlich walle. Gib, daß ich unerſchrocken ſey, Und doch vermeſſen nicht dabei, So übereile ich mich nicht, Und thu' im Licht Nach deines Geiſtes heil'ger Pflicht.

3. Ich weiß wohl, daß ich von Natur Ein Armer bin, gar blöde; Kaum, daß ich Menſchen ſehe nur, Entfällt mir bald die Rede. Ach! oft entſinkt mir Herz und Muth, Oft zittert das erſchrockne Blut, Daß ich faſt nicht weiß, wo ich bin In meinem Sinn, Noch auf das Ziel kann deuten hin.

4. Drum fleh' ich, Herr, um deinen Geiſt; Send' mir ihn aus der Höhe, Daß er, der unſer Tröſter heißt, Mir kräftiglich beiſtehe. Er treibe Furcht und Scheue fern, Er heil'ge mich für dich, den Herrn, Damit ich, deiner Gaben voll, Fein ernſt und wohl Vollbringe, was ich ſchaffen ſoll.

Mel. Was ich Armſelig nicht ꝛc.

380. Zu Gott allein hab' ich's geſtellt; Wie's ihm gefällt, Drein will ich mich ergeben. Von ihm laß' ich in keiner Noth, Er iſt mein Gott Im Tode wie im Leben. Der Menſchen Macht Ich wenig acht'; Bei Gott ich bleib', Wag' Gut und Leib; Er kann mir's wieder geben.

2. Wenn gleich die Welt mich haſſet ſehr Ob reiner Lehr', Und will mich davon führen: Muß ſie Gott's Wort doch laſſen ſtahn, Und kein'n Dank han, Er kann ihr'm Trotz wohl ſteuren. Gott iſt mit mir, Hilft für und für, Die Sach' iſt ſein, Er weiß allein Das Werk hinaus zu führen.

3. Drum wird er mich verlaſſen nicht, Nach ſeiner Pflicht; Er kann mich wohl behüten; Viel Wohlthat hat er mir erzeigt; Sein Wort nicht leugt, Er iſt ein Quell der Güte, Hält bei mir feſt, Mich nicht verläßt, In Angſt und Noth, In Kreuz und Tod; Zu ihm ſteht mein Gemüthe.

4. Sein's Worts will ich mich nehmen an, Davon nicht lan, So lang ich leb' auf Erden, Damit der reinen Lehre Schatz Von Menſchen-G'ſatz Mög' recht geläutert werden. Menſchlich Gedicht Beſtehet nicht; Gott's Wort allein Gibt hellen Schein, Und zeigt das ew'ge Leben.

5. So hilf mir nun, Herr Jeſu Chriſt, Zu aller Friſt, Und laß mir's wohl gelingen! Dein's Geiſtes Gnad' und Kraft mir gib, Daß ich dich lieb' Und fürcht' vor allen Dingen. Was kann die Welt, Die auf mich hält? Gott iſt mein Hort, Sein ewigs Wort Das wird mit Macht durchdringen! Herzog Chriſtian von Sachſen.

III. Von der Predigerweihe.

Mel. Der, der, Jehovah, will ich singen.

381. Dich, Jeſu, preiſen unſre Lieder, Dich, Herr, der ſeine Kirche ſtets regiert; Du gabſt uns einen Hirten wieder, Du haſt ihn dieſer Heerde zugeführt. Heil uns, daß du ſo treu die Deinen liebſt, Und fromme Hirten deiner Heerde gibſt!

2. Sey auch mit dieſem deinem Knechte, Mach offenbar durch ihn dein theures Wort, Dein Licht und deine heil'gen Rechte, Und, wie du lohnſt den Deinen hier und dort; So wird die Heerde, die er weiden ſoll, Durch ſeinen Dienſt des wahren Glaubens voll.

3. Verleih ihm Muth und Geiſtesſtärke, Erhalt' in ihm den frommen Hirtenſinn, Daß er in ſeinem Amt und Werke Seh' unverwandt, Herr, auf dein Vorbild hin! Ihn rühre weder Menſchengunſt noch Dräun, Sein Hoffen gehe ſtets auf dich allein.

4. Verleih, daß tief ins Herz uns dringen Des Lebens Worte, die ſein Mund uns lehrt; So werden wir viel Früchte bringen, So wird durch ihn

und bei Christo zu seyn, — dieses sind die Hauptgegenstände seines Gesangs. Namentlich zeigt er eine Vertrautheit mit Todesgedanken, die sich wohl als Vorläuferin seines frühen Heimgangs ansehen läßt, und geisterhaft auf den Leser wirkt. Ihm war es der größte Triumph, sterben zu dürfen, denn er hatte sich mit Paulus das Ziel gesetzt: „daß ich entgegenkomme zur Auferstehung der Todten!“ Phil. 3, 11. Hier einige Proben:

Ueber das wahre Christenthum sagt er in dem Liede: „Das, was christlich ist, zu üben,“ Folgendes:

Ehrbar seyn, die Laster fliehen,
Davor auch ein Held' erschrickt;
Für den Nächsten sich bemühen,
Wenn daraus ein Nutzen blickt,
Freundlich thun den Zöllnern gleich,
Seyn an milden Werken reich:
Sind noch nicht die rechten Proben,
Die als Heiligkeit zu loben.

Wenn man still und mäßig lebet,
Daß das Aug nichts schelten kann, —
Wenn der Sinn nach Tugend strebet,
Feindet grobe Laster an, —
Lobt die Frommen, rühmt, was gut,
Hat in Leid gelinden Muth:
Sollte zu der Zahl der Frommen,
Nicht mit Recht ein Solcher kommen?

dein göttlich Reich gemehrt. Sey hier, o Herr, sein Schild und großer Lohn, Dort preis' er dich, sammt uns, vor deinem Thron!

Sam. Christ. Gottlieb Kinder. geb. 1762. †

Mel. Dir, dir, Jehovah, will ich singen.

382. Erhöre gnädig unser Flehen Für deinen Knecht, den du uns zugesandt; Stärk' ihn mit Kraft aus deinen Höhen, Und rüst' ihn aus zu seinem Amt und Stand; Durch deinen Geist nur wird er recht belehrt, Und seines Glaubens Zuversicht gemehrt.

2. Zu seinem Säen, Pflanzen, Bauen Gib dein Gedeihn, o Herr, von oben her, Und laß ihn reiche Früchte schauen, Zu unserm Heil und deines Namens Ehr'; Was er verkündiget aus deinem Wort, Das bleib' und wirke bei uns fort und fort.

3. Bewahr' ihm diese ganze Heerde, Die seiner Hirtentreu' du willst vertraun, Daß Keiner je verloren werde, Daß Alle dort dein Antlitz ewig schaun; Laß deine Weisheit reichlich auf ihm ruhn, So wird ein leuchtend Vorbild uns sein Thun.

4. Dein Wort in seinem Munde gleiche Dem Strom, der jeden Widerstand zerstört; Vor seiner ernsten Rede weiche, Was gegen Gottes Wahrheit sich empört; Sie sey ein Schwert, das in die Herzen dringt, Und die Verstockten auch zur Buße zwingt.

5. Verleih' ihm deines Geistes Waffen, Dem Spott und Drohn der Welt zu widerstehn; Und wenn er unser Heil soll schaffen, Laß ihn auf Lohn und Menschengunst nicht sehn. Gib, wenn er lehrt, ihm Gotteskraft und Licht, Und wenn er tröstet, feste Zuversicht.

6. Wohlan, wir bau'n auf deine Gnade, Laß seinen Eingang hier gesegnet seyn! Leit' ferner ihn auf ebnem Pfade, Und laß sein Werk zu deinem Ruhm gedeihn. Sey mit uns, Herr! wir sind auf dich getauft, Mit deinem Blut hast du uns dir erkauft!

Mel. Liebster Jesu, wir sind hier ꝛc.

383. Herr, hier stehet unser Hirt, Um sein Amt nun anzutreten, Darin er uns weiden wird; Höre sein und unser Beten; Sein Gebet, uns recht zu lehren, Unser Flehn, ihn recht zu hören.

2. Gib ihm Kraft aus deinen Höhn, Das Verwundete zu heilen, Den Verirrten nachzugehn, Den Betrübten zuzueilen, Frevler heilsam zu erschrecken, Und die Trägen zu erwecken.

3. Deinen Geist vom Himmelsthron Laß durch ihn uns unterweisen, Daß wir dich und deinen Sohn Stets durch' Wort und Wandel preisen, Und im Diener die Gemeine Sich mit dir, o Herr, vereine.

4. Ruf' ihm zu: so hab nun Acht Auf dich selbst und auf die Heerde! Daß, wenn er für Andre wacht, Er nicht selbst verwerflich werde, Und wir stets an seinen Werken Seiner Rede Salbung merken.

5. Legt er einmal in das Grab Lebenssatt die müden Glieder, Und damit den Hirtenstab Nach vollbrachter Arbeit nieder; Ach, so gib ihm dort zum Lohne, Erzhirt, deine Ehrenkrone!

Mel. O wie selig sind ihr doch, ihr Frommen.

384. O Herr Jesu, höchster Himmelslehrer, Treuer Hirt, erbarmender Bekehrer, Zähl' uns auf Erden Auch zu deinen lieben, frommen Heerden!

2. Gib dem Hirten, den du uns gegeben, Deines Geistes Kraft, dein göttlich Leben, Daß er verkünde, Was uns dringet in des Herzens Gründe.

3. Laß dein Licht durchleuchten sein Gemüthe, Daß er deiner Wahrheit Schatz behüte, Und wohl vertheile, Was uns warne, tröste, straf und heile.

4. Altes, Neues, Milch und starke Speise Reich er uns, zum Himmelreiche weise; Zeig' ihm, o Meister, Stets im Licht den Unterschied der Geister!

5. Hilf ihm selbst die schmale Straße gehen, Und zum Vorbild seiner Heerde stehen; Laß treue Liebe In ihm brennen durch der Gnade Triebe.

6. Herr, wir wollen seine Stimme hören, Und sein Werk an uns treuliebend ehren; Das hilf uns allen, Uns zum Heil, und dir zum Wohlgefallen.

7. Hilf uns heut den Bund im Himmel schließen, Dann wird Fried' und Segen sich ergießen. Laß es geschehen,

Daß dein Knecht mög' ew'ge Früchte sehen!

Mel. Wie schön leuchtet uns der Morgenstern.

885. O Jesu, Herr der Herrlichkeit, Du König deiner Christenheit, Du Hirte deiner Heerde! Du siehst auf die erhöhte Welt, Regierst sie, wie es dir gefällt, Sorgst, daß sie selig werde. Von dir sind wir Auch erwählet, Zugezählet Den Erlösten, Die du segnen willst und trösten.

2. O wohl dem Volke, das du liebst, Und dem du treue Hirten gibst, Die es zum Himmel führen! Die auf des Lebens rechter Bahn Nach deinem Vorbild gehn voran, Und deine Lehre zieren! Treue Hirten Laß den Seelen Niemals fehlen, Und die Heerden Mit den Hirten selig werden.

3. Wir nehmen hier von deiner Hand Den Lehrer, den du uns gesandt; Herr, segne sein Geschäfte! Die Seelen, die sich ihm vertraun, Durch Lehr' und Leben zu erbaun, Gib Weisheit ihm und Kräfte. Mächtig Steh' ihm Stets zur Seite, Daß er streite, Bet' und wache, Sich und Andre selig mache.

4. Herr! deinen Geist laß auf ihm ruhn, Lehr' ihn sein Amt mit Freuden thun, Schaff' weg, was ihn betrübet! Gib, wenn er deine Wahrheit lehrt, Uns stets ein Herz, das folgsam hört, Und sich im Guten übet. Stärke Lehrer Und Gemeine; Laß sie deine Treue sehen, Und auf deinen Wegen gehen.

5. Wann einst dein großer Tag erscheint, Laß unsern Lehrer, unsern Freund Uns dir entgegen führen! Die Seelen sind ihm zugezählt! O gib, daß dort ihm keine fehlt! Laß keine ihn verlieren! Vor dir, Richter, Wird der Lehrer Und der Hörer Jauchzend stehen, Und zu deiner Freud' eingehen.

6. Sey uns gesegnet, Knecht des Herrn! Du kommst im Namen unsers Herrn, In Jesu Christi Namen. O reich' uns deine Freundeshand! Führ' uns zum ew'gen Vaterland! Gott mit dir! Amen! Amen! Segne, Vater, Diese Stunde! Laß dem Bunde Treu uns leben, Bis wir uns zu dir erheben.

J. D. G. Bickel.

IV. Für Studenten der Theologie.

Mel. Jesu, meine Freude.

886. Jesum will ich lieben, Der sich mir verschrieben, Ewig mein zu seyn. Seine heil'ge Güte Senkt in mein Gemüthe Reine Weisheit ein. Da ist Kraft Und Wissenschaft, Wenn ich seine süße Liebe Unverdrossen übe.

2. Rennen Andre grade Fort auf breitem Pfade; Bald doch werd' ich sehn, Wie der Sünder Wege Ohne Jesu Pflege In den Abgrund gehn. Darum du, O Quell der Ruh, Jesu, bleibe du mein Führer, Meines Laufs Regierer!

3. Herr, dein reines Wesen, Das ist auserlesen, Herrlich, rein und gut. Du nur führst mich helle Zur lebend'gen Quelle, Wo die Weisheit ruht. Wer dich ehrt, Der wird gelehrt, Nicht für's arme Weltgetümmel, Nein, für Gottes Himmel.

4. Besser ist's, dich wissen, Und viel Andres missen, Das die Welt uns beut. Besser ist's, die Gaben Deiner Liebe haben, Als die Eitelkeit. Wenn ich dich Nur ewiglich In dem Herzen kann umfangen, Wird's mir Alles Angst und

5. Denn du bist der Schöpfer, Und des Thones Töpfer, Der mich tüchtig macht; Du hast mir im Herzen Deiner Liebe Kerzen Gnädig angefacht. Und ich weiß, Du willst mit Fleiß Deinen heil'gen Gnadenwillen Auch in mir erfüllen.

6. Alles, was auf Erden Gut genannt mag werden, Strömt, o Herr, von dir. In dir, heil'ges Wesen, Kann der Geist genesen, Selig für und für! Gib, o gib Uns deinen Trieb, Daß wir alles Denken, Dichten Nur auf Jesum richten!

7. Weiß ich in dem Sinne Nicht, was ich beginne, So verlaß mich nicht! Du bist Herr der Geister, Du bist unser Meister; Gib uns Unterricht, Daß wir

dir Gedeihen hier, Und dir einst als gute Reben Lebensfrüchte geben.

Mel. Von Gott will ich nicht laſſen.

887. O Gott, du reines Weſen, Du Glanz der Herrlichkeit! Du haſt mich dir erleſen Als Glied der Chriſtenheit. So gib mir auch den Sinn Zu Chriſti reiner Tugend, Und zähme meine Jugend, Wenn ich zu ſicher bin.

2. Erhalte mich in Schranken Vor aller böſen Luſt, Regiere die Gedanken In meiner jungen Bruſt! Und mahne mich: „es naht Ein Tag, da mußt du geben Antwort für all dein Leben!“ — Dann Heil dem ſchmalen Pfad!

3. Laß mich nicht thöricht werden, Noch nach Verbotnem ſehn! Laß mir in den Geberden, Herr, keine Wolluſt ſtehn! Das Fleiſch und Blut verweſt! Heil dem, der noch bei Zeiten Für Jeſu Ewigkeiten Im Geiſte keuſch geneſt!

4. O König Jeſu, lenke Mein Herz zu dieſem Schluß, Daß ich im Geiſt bedenke, Wie ich doch ſterben muß! Du haſt den Tod beſiegt In Gottes Kraft und Tugend; Indeß viel arme Jugend Im andern Tode liegt.

5. Sie haben dein vergeſſen, Auf den ſie doch getauft, Geſoffen und gefreſſen, Und dich ums Fleiſch verkauft. O arm Studententhum, Das mit Verderben endet, Weil es zuvor geſchändet Des ew'gen Königs Ruhm!

6. Da wird manch ſtolzer Schreier Nach Waſſertropfen ſchrei'n; Da wird ein Welthefreier Ein armer Sklave ſeyn. Herr, hilf mir, von der Welt Mich kräftig zu befreien, Denn keiner kann gedeihen, Der ſich zu dir nicht hält! —

7. Halt' meinen Leib in Ehren, In Zucht und Heiligkeit, Laß mich kein'n Trug verſehren Bis auf die rechte Zeit; Und ſegne mich alsdann, Wenn eine fromme Seele, Die ich mit dir erwähle, Nach Haus ich führen kann.

8. Doch lenke meine Sinnen Zuvor aufs ernſte Ziel, Wie ich mein Brod gewinnen, Die Meinen nähren will; Dann führ' mich gnädig hin Zu einem frommen Kinde, Bei dem ich Labſal finde, Wann ich in Arbeit bin.

9. Laß mich ſie treulich lieben, Die mich von Herzen meint, In Freud' und in Betrüben, Die mit mir lacht und weint, Die ſich in Alles ſchickt, Und die an meinem Ende, Wenn ich den Lauf vollende, Die Augen zu mir drückt.

10. Herr, woll'ſt mein Lernen wenden, Wie dir's gefällig iſt! Woll'ſt Alles freudig enden, Weil du mein Vater biſt. O hilf, daß an der Gruft Ich meiner Jugend fröhlich Gedenk', und ſcheide ſelig, Wann mir dein Wille ruft!

V. Vom chriſtlichen Schulamte.

Mel. Ach, was ſoll ich Sünder machen?

888. Jeſu! der du ſelbſt vor Zeiten In der Schule haſt gelehrt, Und den Lehrſtand hoch geehrt: Mich auch wollteſt du bereiten, Daß ich, deiner Liebe voll, Deine Lämmer weiden ſoll.

2. O, wie liebeſt du die Jugend! Ruft ihr, daß ſie inniglich Frühe ſuch' und finde dich, Und ſich üb' in aller Tugend! Denn auch ihr erwarb dein Blut Aller Himmel Ehr' und Gut.

3. Deines Herzens edle Gabe Sind die zarten Pflanzen hier; Gib mir, daß ich für und für Sie auf meinem Herzen habe, Und mit Treue ſpät und früh Sie zu deinem Preis erzieh'!

4. Jeſus Chriſtus! hör' mein Flehen, Das ich leg' vor deinen Thron! Komm, o komme, Gottes Sohn, Mir im Amte beizuſtehen, Das du mir als heil'ge Laſt Gnädig aufgeleget haſt!

5. Segne meine ſaure Mühe, Meine Hand und meinen Mund; Segne mein geringes Pfund, Daß ich dir mit Nutz erziehe Jede Seele, groß und klein, Die dein Eigenthum ſoll ſeyn.

6. Hilf, daß ich in meinem Leben Ein lebendig Vorbild ſey, Und in deiner Furcht mich ſcheu', Ihnen Aergerniß zu geben, Daß ein Mühlſtein werde nicht Einſt mein Lohn im Weltgericht.

7. Herr, was iſt doch unſer Wiſſen? Was iſt unſer Aller Kunſt? Nichts als armer Nebeldunſt, Wenn wir nicht zugleich befliſſen Und darinnen ſind geübt, Daß dich unſre Seele liebt.

8. Jesum lieben, das bringt Ehre, Frömmigkeit ist eine Kron', Die uns führt zu Gottes Thron, Frommsein ist die beste Lehre! O mein Gott, wenn ich bin dein, Dann nur kann ich Lehrer seyn!

9. Laß mich nicht auf Leibespflege Meine Arbeit richten ein; Laß mich keinen Miethling seyn, Der, im Herzen todt und träge, Seine Arbeit um Genuß Richter ein mit Ueberdruß.

10. Gib, daß ich mein Amt verrichte, Wie du mir geboten hast; Laß mich scheuen keine Last Bei dem Blick auf ew'ge Früchte, Die ein Sieger wonnevoll Droben bei dir ernten soll.

11. Wer für dich die Lämmer pfleget, Wird dort oben Sieger seyn! Wer nur zielt auf Ehrenschein, Und sie haßt, vereitelt, schläget, Wird einst Streiche gnug empfahn, Und als Miethling ausgethan.

12. Hilf, daß ich mich still bescheide, Wenn's nicht geht nach meinem Sinn, Und, wenn ich auch zornig bin, Lieber in der Sanftmuth leide, Als daß ich mit rauhem Stab Schlage Geistesblüthen ab.

13. Gib, daß ich der Kinder Sünden Möge mit Erbarmen sehn, Weil der Eltern Sündenwehn Sich so oft an ihnen finden, Und der Vater oft verfehlt, Was mich an dem Kinde quält.

14. Aber hilf, Herr, daß ich steure Ernstlich aller Sünden-Brut, Wie ein weiser Vater thut, Und darinnen niemals feire, Daß du mit dem Eli nicht Einst mich forderst vor Gericht.

15. Pflanze selber in die Jugend Zucht, Gehorsam, Frömmigkeit, Gottesfurcht, Bescheidenheit, Und wo sonst noch eine Tugend; Jesus Christus, zeuch mit mir Deine Kinder selbst zu dir!

16. Laß im Frieden stets mich leben, Und nicht mit der armen Welt Um Genuß, um Ehr' und Geld Mich in Zank und Zwietracht geben! Ist bei dir mein Lohn bestellt, So verschmerz' ich leicht die Welt.

17. Dringt des Undanks Haß und Neiden Auch in meine Wohnung ein, Laß mich sanft, geduldig seyn, Und mit dir im Glauben leiden. Was mag schaden mir der Feind, Wenn mein Heiland ist mein Freund?

18. Muß ich in Verachtung leben, Kommt die Armuth auch dazu, Weiß ich doch gewiß, daß du Denen wirst den Himmel geben, Die mit Treue pflegten dir Deine Lämmerheerde hier.

19. O daß meine Seel' es lerne: „Treue Lehrer werden dort Nach des ew'gen Königs Wort Leuchten wie des Himmels Sterne!" Laß in jenen Sternenreih'n Einst auch mich erfunden seyn!

Mel. Vom Himmel hoch da komm ich her.

389. Wie selig ist der Lehrer Stand, Der Lehrer, die von Gott gesandt, Wenn der Beweis, daß sie es sind, Sich in lebend'gen Briefen find't! *)

2. Ein solcher sorget früh und spät, Wie es um seine Kinder steht. Sie sind ein göttliches Geschenk, Drum bleibt er ihrer eingedenk.

3. Er betet für sie allezeit, Und zwar in Herzensfreudigkeit. Er sorgt, er sey auch, wo er sey, Und danket seinem Gott dabei.

4. Er dankt für ihren Glaubensstand, Für der Gemeinschaft Liebesband, Und daß Gott sie so wohl bedacht, Und gleicher Gnade theilhaft macht.

5. Er ist der guten Zuversicht, Daß Gott das angezünd'te Licht, Den Glaubensdocht, der einmal glimmt, In seine Sorg' und Pflege nimmt.

6. Und weil er sie im Herzen trägt, Und mit der zärt'sten Liebe hegt, So hat sein Herz auch bald gespürt, Wie Gott sein Werk des Heils vollführt.

7. Wie stark ein Mutterherz verlangt, Und an den kleinen Kindern hangt, So steht des treuen Lehrers Sinn Nach seinen Geisteskindern hin.

8. Er weiß von keiner Ruh' und Rast; Er trägt mit Lust der Schwachen Last, Wenn er mit Flehen Tag und Nacht Sich unbemerkte Mühe macht:

9. Bis ihn der Himmel Prüfung lehrt, Ihm Weisheit und Erfahrung mehrt, Zu lernen, was bei Allerlei Das Nöthigste, das Beste sey.

10. Heil dem, der unanstößig lebt, Nach Zucht und lautrem Wandel strebt,

*) 2. Cor. 3.

Und, wie uns Gottes Wille heißt, Sich aller Heiligung befleißt!

11. Heil dem, deß Leben weit und breit Mit Früchten der Gerechtigkeit Von Christo, und was Christus liebt, Ein unverwerflich Zeugniß gibt!

12. Dem ist's zu Lobe, der die Kraft Zu dem gewirkten Guten schafft; Zu Dessen Ehr' und Herrlichkeit, Der solche Gnaden anerbeut.

13. O rühmet hoch den Lehrerstand, Und Lehrer, welche Gott gesandt, Wenn der Beweis, daß sie es sind, Sich in lebend'gen Briefen find't!

VI. Von der heiligen Taufe.

Eigene Melodie.

390. Christ, unser Herr, zum Jordan kam, Nach seines Vaters Willen; Die Tauf' er von Johannes nahm, All' Recht' so zu erfüllen; Da wollt' er stiften uns ein Bad, Zu waschen uns von Sünden, Ertränken auch den bittern Tod Durchs Blut der heil'gen Wunden; Es galt ein neues Leben.

2. Die Jünger heißt der Herre Christ: Geht hin, all' Welt zu lehren, Daß sie verlor'n in Sünden ist, Sie soll zur Buß' sich kehren! Wer glaubet und sich taufen läßt, Soll dadurch selig werden; Ein neugeborner Mensch er heißt, Der nicht mehr kann verderben; Den Himmel soll er erben.

3. Das Aug' hier Wasser sieht allein, Der Glaub' das Wort betrachtet, Des Bundes Pfand, des Blutes Schein Vom Lamm, für uns geschlachtet; Er schaut in ihm die rothe Fluth Von Christi Blut gefärbet, Die allen Schaden machet gut, Von Adam her geerbet, Und die wir selbst begangen. Dr. Martin Luther.

Mel. Lobe den Herren, den mächtigen König.

391. Christen, durch Taufe dem heiligen Geiste geweihet! Laßt uns ihn loben, den Tröster, der Herzen erfreuet! Hoch ist sein Thron! Er, Gott wie Vater und Sohn, Ist's, der uns Frieden verleihet.

2. Wir wären alle, wie unsre Urväter, noch Heiden, Wüßten noch nichts von des Heilandes seligen Freuden, Glänzte uns nicht, Göttlicher Tröster, dein Licht, Uns als Erlöste zu weiden.

3. Vater im Himmel! wenn irdische Väter sich freuen, Flehenden Kindern, was nützt und erquickt, zu verleihen, Vater, so gib, Uns deinen Geist, und den Trieb, Dir Leib und Seele zu weihen!

4. Heiliger Geist! o so lehre uns Jesum erkennen! Hilf uns dem Laster entfliehen, für Tugend entbrennen, Folgsam zu seyn, Komm, unser Herz zu erfreun, Nicht bloß uns Christen zu nennen!

5. Treib' uns, was ängstet, dem gütigsten Vater zu klagen! Laß uns bei zögernder Hülfe nicht muthlos verzagen! Führ' uns in's Glück Zu dem Erbarmer zurück, Frei'digen Dank ihm zu sagen! Beni. Frieder. Schmieder.

Mel. Ja, Tag des Herrn, du sollst ꝛc.

392. Erhalt' uns, Jesu, in der Gnade, Durch die man deines Heils geneußt, Und die im heil'gen Wasserbade Dein Bundes-Siegel uns verheißt; Durch die wir dir schon hier auf Erden Ein angenehmes Opfer werden, Und die dem Christen ewig bleibt, Weil sie ihn, Herr, dir einverleibt.

2. Wie läßet der doch deine Liebe Und ihre Siegel aus der Acht, Der Taufe, Heil und Gnadentriebe In seinem Leben fruchtlos macht! Was hilft es einem Taufgenossen, Daß man mit Wasser ihn begossen, Wenn nicht dein Geist die Seele tauft, Die du mit deinem Blut erkauft?

3. Wie Mancher hat die Tauf' empfangen, Und weiß doch leider nicht warum! Er will mit deinem Namen prangen, Und lebet noch im Heidenthum. Er will ein Neugeborner heißen, Und sich doch keiner Sünd' entreißen; Er trotzt auf Gottes Ebenbild, Und ist mit Satans Werk erfüllt.

4. Ergreif' und tauf doch unsre Herzen Mit deines Geistes Feuerkraft, Die sie, wenn auch mit bittern Schmerzen,

Nach deinem Bilde neu erschafft! Laß uns dich und uns selbst erkennen, Daß wir nicht ins Verderben rennen; Von eitler Lüste Tyrannei Mach' unsre Seelen mächtig frei!

5. Was wir im Taufgelübde schwören, Und schuldig sind auch ohne Schwur, Das laß uns stets im Geiste hören, Und in der innersten Natur: Daß ja durch keinen Reiz der Sünde Dein Bund aus unsern Sinnen schwinde, Damit er in Erfüllung geh', Und fest in aller Prüfung steh'.

6. Vergib, was wir in unserm Leben Je wider diesen Bund verübt, Weil du dich für uns hingegeben, Und uns bis in den Tod geliebt! Verleih' uns immer Licht und Kräfte Zu unsrer Heiligung Geschäfte, Und präg' auf uns in dieser Zeit Das Siegel zu der Ewigkeit!

Mel. Es ist das Heil uns kommen her.

893. Gott Vater, Sohn und heil'ger Geist, Du Gott von hoher Güte! Sey jetzt und immerdar gepreist Mit dankbarem Gemüthe, Daß du aus unverdienter Gnad' Mich durch das heil'ge Wasserbad Von Sünden abgewaschen.

2. Herr Jesu Christ! dein theures Blut Wäscht mich von meinen Sünden; Kraft dessen macht die Wasserfluth Den schweren Fluch verschwinden, Den ich hab' von Natur verschuld't, Und setzt mich in des Vaters Huld, Die Adam hat verloren.

3. O heil'ger Geist, ich danke dir Für diese edle Gabe, Daß ich nun seliglich in mir Dein kräftig Zeugniß habe, Dadurch ich meinen Schöpfer kann Getrost und freudig rufen an, Und sagen: Abba, Vater!

4. Weil in der Tauf' auch Jesus Christ Von mir ist angezogen, So hilf, daß durch des Satans List Ich nimmer werd' betrogen. Denn die nun Gottes Tempel sind, Die bleiben vor dem bösen Feind In deiner Gnade sicher.

5. O Herr, an diese Würdigkeit, Die du mir wolltest schenken, Laß jetzo mich und allezeit Von ganzer Seele denken, Daß ich dadurch ein Herze faß', Und immer mich darauf verlaß', Daß du mir Gnad' versprochen.

6. Ich hab' auch bei dem Wasserbad Mich dir zum Dienst verbunden; Drum gib, daß keine Missethat In mir werd' herrschend funden. Gib, daß für deine Güt' und Treu Ich den Gehorsam stets erneu', Den ich dir angelobet.

7. Herr, so ich was aus Schwachheit thu', Das wollst du mir verzeihen, Und mir es ja nicht rechnen zu; Den Beistand auch verleihen, Daß ich an dir beständig bleib', Bis du die Seele von dem Leib Hinauf zu dir wirst nehmen.

Mel. Liebster Jesu, wir sind hier.

894. Hochgelobter Gottesgeist, Der du auf der Fluth geschwebet! Was die weite Welt uns weist, Das ist auch durch dich belebet. Alles wird durch dich regieret, Was nun Erd' und Himmel zieret.

2. Heil'ger Geist! du schwebst auch da, Wo man noch mit Wasser taufet; Du bist uns mit Gnaden nah, Die des Mittlers Blut erkaufet; Wo der Taufe Brunn geflossen, Da wirst du auf uns gegossen.

3. Heil'ger Geist! du hast geschafft, Daß die Tauf' uns neu geboren; Du verleihst uns neue Kraft, Die wir sind für Gott erkoren, Taufest uns mit Feu'r auf Erden, Daß wir geistlich, himmlisch werden.

4. Tausend Dank sey dir gesagt, Daß du mich so hoch begnadet; Wenn die Sünd' uns auch verklagt, Hast du uns doch rein gebadet. Bleibst auch treu in unsren Herzen, Und vertreibst uns alle Schmerzen.

5. Schwebe nun in unserm Sinn, Treib' uns stets zu guten Dingen. Neige Herz und Geist dahin, Daß wir uns gen Himmel schwingen, Und die arge Welt verschmähen, Bis wir Gott mit Freuden sehen! M. Joh. Neander.

Mel. O Gott, du frommer Gott.

895. Ich bin als Christ getauft; Mir ist viel Heil gegeben; Dadurch soll ich in dir, Mein Heiland, ewig leben; Dieß ist der Taufe Ziel; Wer dieses hier vergißt, Der ist nicht auserwählt, Kein Gotteskind, kein Christ.

2. Ich bin getauft auf dich, Du drei-

nen Tod begraben. Wie darf ich, Herr, noch Theil Am Dienst der Sünde haben? Du bist's, der für mich starb, Du standest wieder auf; Drum soll dir seyn geweiht Mein ganzer Lebenslauf.

3. Ich bin getauft auf dich; Wie groß ist diese Ehre! Zu Gottes Kind erwählt, Bekenner deiner Lehre; Davon soll jeder Christ, Ganz ohne falschen Schein, Durch Worte, Sinn und That Ein helles Zeugniß seyn.

4. Ich bin getauft, um nun Den alten Sinn zu tödten, Und Jesu nachzugehn In allen Erdenpfaden. Er will mein Führer seyn; Hilf, Vater, Sohn und Geist, Daß man es an mir seh', Was Kraft der Taufe heißt!

5. Durch sie bin ich geweiht Schon hier zum ew'gen Leben; Drum hast du, Heiland! mir Den heil'gen Geist gegeben. Er ruhe stets auf mir, Er sey mein Unterpfand! So komm' ich einst gewiß Ins rechte Vaterland.

6. Ich bin getauft; nun soll Die ganze Welt es wissen, Ich lebe nicht wie sie Dahin in Finsternissen! Mir gibt die Taufe Kraft, Daß ich durch stetes Flehn Nun jedem Seelenfeind Kann kräftig widerstehn.

7. Ich bin getauft; nun soll Sich kein Gedanke regen, Der mein erneutes Herz Zur Sünde kann bewegen. Ach, die geheimste Lust Und auch den feinsten Reiz Laß heften mich sogleich, Herr Jesu, an dein Kreuz!

8. Dieß ist der hohe Bund; O wär' er nie gebrochen! Wie oft, ach, hielt ich nicht, Was ich dir oft versprochen! Doch hast du, Gnädiger, Mich wieder aufgeweckt, Und meinen Lichtesberuf Im Geist mir aufgedeckt.

9. So schenke du mir Kraft Und Treue bis zum Ende! So breite über mich, Herr, deine Segenshände! Dann bleib' ich freudenvoll Auf dieser sel'gen Bahn, Und komm' einst in der Stadt Des ew'gen Friedens an. Ch. Fr. Richter.

Mel. Wer nur den lieben Gott ꝛc.

896. Ich bin getauft auf deinen Namen, Gott Vater, Sohn und heil'ger Geist; Ich bin gezählt zu deinem Samen, Zum Volk, das dir geheiligt heißt; Ich bin in Christum eingesenkt, Ich bin mit seinem Geist beschenkt.

2. Du hast zu deinem Kind und Erben, Mein lieber Vater, mich erklärt; Du hast die Frucht von deinem Sterben, Mein treuer Heiland, mir gewährt; Du willst in aller Noth und Pein, O guter Geist, mein Tröster seyn.

3. Doch hab' ich dir auch Furcht und Liebe, Gehorsam zugesagt und Treu'; Ich habe dir aus reinem Triebe Gelobt, daß ich dein eigen sey; Hingegen sagt' ich bis zum Grab Des Satans schnöden Werken ab.

4. Mein treuer Gott, auf deiner Seite Bleibt dieser Bund wohl ewig stehn: Wenn aber ich ihn überschreite, So laß mich nicht verloren gehn. Wenn ich schon einen Fall gethan, So nimm dein Kind doch gnädig an!

5. Ich gebe dir, mein Gott, aufs Neue Leib, Seel' und Geist zum Opfer hin. Erwecke mich zu neuer Treue, Und bilde mich nach deinem Sinn. Es sey in mir kein Tropfen Blut, Der nicht, Herr, deinen Willen thut!

6. Weich, weich, du Fürst der Finsternisse! Ich bleibe mit dir unvermengt. Ich bin ein Sündenkind, doch wisse, Auch mit des Mittlers Blut besprengt! Weich', eitle Welt! du Sünde, weich! Gott hört es: ich entsage euch.

7. Laß diesen Vorsatz nimmer wanken, Gott Vater, Sohn und heil'ger Geist! Halt' mich in deines Bundes Schranken, Bis mich dein Wille sterben heißt; So leb' ich dir, so sterb' ich dir, So lob' ich dort dich für und für.

Dr. Joh. Jac. Rambach.

Mel. Christ, unser Herr, zum Jordan kam.

897. O Schöpfer, als ich keinen Rath Konnt' für mein Elend finden, Hat mich erneut dein Wasserbad Von allem Gräu'l der Sünden. Da du, o Vater, Sohn und Geist, Durch Christi theures Zeichen So gnadenreich und klärlich weis't, Es sey nichts zu vergleichen Mit deiner Gnad' und Liebe.

2. Denn willig und von Herzensgrund Hast du, als ich gekommen, Mich in den ew'gen Gnadenbund Zur Kindschaft angenommen. O Gott, nichts Gutes war in mir, Das du

härt'st mögen fassen; Doch hat die Liebe sich in dir Herab zu mir gelassen, Den Bund mit mir zu stiften.

3. Dadurch bin ich nun als ein Kind Versichert deiner Gnaden; Was sich von Schwachheit an mir find't, Das soll mir nimmer schaden. Den Geist der Kindschaft gibst du mir, Und wenn ich vor dich trete, Wenn ich mein Herz aufthu' vor dir, Und zuversichtlich bete, So werd' ich stets erhöret.

4. Dafür erkannt' ich auch die Pflicht, Ich woll' ein gut Gewissen Und eines wahren Glaubens Licht Zu hegen senn beflissen; Dich, Vater, Sohn und Geist, allzeit Für meinen Gott erkennen, Und sammt der werthen Christenheit Mit Ehrerbietung nennen Als ein'gen Herrn und Vater.

5. Dem bösen Feind hab' ich entsagt Und allen seinen Werken, Und dieser Bund, der ihn verjagt, Kann gegen ihn mich stärken; Ich bin, o Gott! dein Tempel nun, Und wieder neu geboren, Daß ich mag rechte Werke thun, Wozu ich bin erkoren, Wie mir dein Wort befohlen.

6. Sterb' ich dem alten Menschen ab, So wird der neue leben; Ich will, der Sünde bis zum Grab Mit dir zu widerstreben, Dem Guten treulich hangen an, Ausrichten deinen Willen, Mit Fleiß und Sorge denken dran, Daß Jesu ich im Stillen Zur Ehr' und Freude werde.

7. Gott Vater, Sohn und Geist, verleih', Daß ich fest an dich gläube, Mich meines Taufbunds täglich freu', Und drinn beständig bleibe; Daß ich des Teufels Werke haß', Die bösen Lüste dämpfe, Das Gute thu' ohn' Unterlaß, Treu bis ans Ende kämpfe, Und dort dein Reich ererbe!

Mel. Von Gott will ich nicht lassen.

898. O Seele, laß dir sagen, Du bist auf den getauft, Der dich in seinen Tagen Durch Blut und Tod erkauft! Will der Vernunft hiebei Das Werk verächtlich scheinen, So sollst du doch nicht meinen, Daß es was Kleines sey.

2. Gott hat dir Heil verheißen; Wann hast du das bedacht? Läßt sich der Bund zerreißen, Den er mit dir gemacht? Wo ist dein Ehrenkleid? Vergebung aller Sünden? Wo ist die Spur zu finden Von Heil und Seligkeit?

3. Wo ist die Kraft zum Guten? Wie wird darnach gestrebt? Ist Glaube zu vermuthen, Wo man fast heidnisch lebt? Ach, ach, der Sünde Macht Hat unsern Grund vergiftet, Daß sie nur Unheil stiftet! Doch nimmst du's kaum in Acht.

4. Gott stehet in der Mitte, Und ist doch unbekannt. Wer hat all' seine Tritte Zum Leben hingewandt? Wir sind von ihm entfernt; Wie selten, wer sich mühet, Daß er zurücke siehet, Und ihn erkennen lernt!

5. Drum richtet doch mit Buße, Die ihr noch nicht gethan, Des frommen Heilands Füße Den Weg, und macht ihm Bahn! Der König ist bereit, Zu euch, zurück zu kehren, Wenn ihr nur wollet hören, Und ihm gehorsam seyd.

6. Er will mit Feuer taufen Nach seiner Eigenschaft; Ihr sollet freudig laufen In seines Geistes Kraft, Wenn er euch Sich verbind't, Und durch sich selbst getrieben, Zum Glauben und zum Lieben Euch Zung' und Herz entzünd't.

7. O Seele, laß dir sagen! Du bist auf den getauft, Der dich in seinen Tagen Durch Blut und Tod erkauft. Will der Vernunft hiebei Solch Werk verächtlich scheinen, So wissen doch die Seinen, Daß es ihr Kleinod sey.

VI'. Lieder bei Taufen der Kinder.

Mel. Wer nur den lieben Gott läßt ꝛc.

899. Barmherziger, laß deiner Gnade Jetzt dieses Kind empfohlen seyn, Das wir im heil'gen Wasserbade Nach deines Sohns Befehl dir weihn; Erfüll' an ihm, was du verheiß't, Gott Vater, Sohn und heil'ger Geist!

2. Regiere nun das ganze Leben Auch dieses Kindes, treuer Gott! Dir sey und bleib' es stets ergeben, Sey du mit ihm

in Glück und Noth; Ach, führ' es selbst auf rechter Bahn, Nimm es zuletzt mit Ehren an!

3. Laß uns die Wohlthat recht ermessen, Die uns die Taufe zugewandt, Und nie, o Herr, den Bund vergessen, Der uns so fest mit dir verband; Uns Alle stärk' zu neuer Treu', Daß über uns dein Friede sey!

Mel. Wer nur den lieben Gott läßt ꝛc.

900. Dir, Herr, sey dieses Kind empfohlen, Dir, dessen Treu' unwandelbar! Wir bringen's, wie du selbst befohlen, Dir in der heil'gen Taufe dar. Du segnest es, Herr Jesu Christ, So wahr du unser Heiland bist.

2. Durch dieses Siegel deiner Gnade Wird jedes Recht der Christen sein. Du weihest es in diesem Bade Zu deinem Kind und Erben ein. Heil ihm, erkennt es einst den Werth Des Glücks, daß es dir angehört!

3. Was ist der Mensch, deß du gedenkest? Des Menschen Kind, daß du es ehrst? Daß du so großes Heil ihm schenkest, Ihm deine Güter all' gewährst? Was ist's? ein Staub, ein Nichts vor dir! Doch deine Huld währt für und für!

Christ. Fr. Neander.

Mel. Herr Jesu Christ, dich zu uns wend'.

901. Dir, Vater aller Kinder, dir Eins deiner Kinder bringen wir, Das eine Christin dir gebar, Zum Eigenthum und Opfer dar.

2. Mach' es vom Sündenfluche los, Nimm's auf in der Gemeine Schooß; Durch Geist und Wasser weih' es ein, Dem Menschensohne gleich zu seyn.

3. Wir legen's hier in deine Hand; Gib ihm der Taufe theures Pfand; Mach' es durch deine Huld und Treu' Vom angebornen Jammer frei.

4. Und wie du heut' es ganz erneust, So laß durch deinen heil'gen Geist Es einst gerecht und keusch und rein Zum Preise deines Namens seyn.

5. Es schau' im letzten Augenblick Auf diesen Gnadenbund zurück, Durch den es nun in Jesu Christ Ein Erbe deines Reiches ist.

Lavater.

Mel. Wir nach, spricht Christus.

902. Getauft bist du, geliebtes Kind, Auf Jesu Tod und Namen, Gewaschen ganz von Schuld und Sünd', Ganz Gottes; Amen! Amen! So tritt nun fröhlich deine Bahn Durch dieses Pilgerleben an!

2. Das höchste Gut ist jetzt dein Theil, Drum soll kein Gut dir fehlen; In Christo liegt dein ganzes Heil, Das schenkt er unsern Seelen; Und was dir in der Zeit gebricht, Das schenkt er dir; drum sorge nicht.

3. Du liegst in treuer Vaterhand, Die gab dich seinem Sohne, Die schenkt dir auch den Geist zum Pfand, Daß er dein Herz bewohne, Daß ohne Ziel und ohne Zeit Dein sey die Gottesherrlichkeit.

4. Du warest sein, eh' diese Welt, Die dich umgibt, geworden; Er hat die Engel dir bestellt, Und zählt dich zu dem Orden, Der auserwählt, durch Christi Blut Soll herrlich werden, ewig gut.

5. Drum, liebes Kindlein, freue dich! Dein Glück ist nicht zu nennen; O lerne früh, lern' ewiglich Es tief im Geist erkennen! Es lehre dich des Geistes Schein In Gott und Christo selig seyn!

Anna Schlatter.

Mel. Jesu, deine Passion.

903. Jesu, du hast uns erkauft Und für uns gelitten. Wir, auf deinen Tod getauft, Nah'n zu dir mit Bitten: Nimm dieß neugeborne Kind Auf in deine Gnade, Mach' es frei von Tod und Sünd' In dem Wasserbade.

2. Eltern, Pathen, Freunde flehn Für sein Heil zum Throne; Höre gnädig dieses Flehn, Vater, in dem Sohne! Laß uns bei der Taufe hier Dankbar deß gedenken, Daß du Allen willst bei dir Himmelsfreuden schenken.

Johann Gottfried Gruner.

Eigene Melodie.

904. Liebster Jesu, hier sind wir, Deinem Worte nachzuleben; Dieses Kindlein kommt zu dir, Weil du den Befehl gegeben, Frühe sie zu dir zu weisen, Denen du dein Reich verheißen.

2. Herr, daß du sein Heiland seyst, Tönet uns in Herz und Ohren; Wer

durch Waſſer und durch Geiſt Nicht zuvor iſt neu geboren, Wird von dir nicht aufgenommen, Wird in Gottes Reich nicht kommen.

3. Nun, ſo eilen wir zu dir; Nimm dieß Pfand von unſern Armen, Tritt mir deinem Glanz herfür, Und erzeige dein Erbarmen, Daß es hier dein Kind auf Erden Und im Himmel mge werden!

4. Mache Licht aus Dunkelheit, Krne liebend es mit Gnade, Daß ihm ſeine Sündigkeit Und der Fürſt der Welt nicht ſchade; Laß durch deines Geiſtes Wehen Neugeſchaffen es erſtehen.

5. Hirte, nimm dein Schäflein an, Haupt, mach' es zu deinem Gliede; Meiſter, zeig' ihm deine Bahn, Friedefürſt, ſein ſey dein Friede! Weinſtock, hilf, daß dieſe Rebe Stets im Glauben dich umgebe.

6. Nun, wir legen an dein Herz, Was von Herzen iſt gegangen; Führ' die Seufzer himmelwärts, Und erfülle das Verlangen! Ja, den Namen, den wir geben, Schreib' ins Lebensbuch zum Leben! Schmolke.

Mel. Wie ſchön leuchtet uns der Morgenſtern.

905. Preis dir, o Vater, und o Sohn! Preis dir, o Geiſt, von Gottes Thron Reichlich zu uns gekommen! O du, der ewig iſt und war, Haſt dieſes Kind zur ſel'gen Schaar In dir jetzt aufgenommen. Segnend Halt' es Ungeſchieden Von dem Frieden, Von der Gnade, Auf des Lebens ernſtem Pfade!

2. O Jeſu, präg' ihm ſelbſt dein Bild, So göttlich rein, ſo himmliſch mild, Tief in die zarte Seele! Zu deinem Reich haſt du's erkauft, Auf deinen Bund iſt's nun getauft, Daß es nur dich erwähle. Frühe Ziehe All ſein Streben In dein Leben, In dein Sterben; Laß es deinen Sieg ererben!

3. Wohl ihm! der reichſten Lieb' und Macht Iſt es nun dankend dargebracht; Es ruht in treuen Händen. O Retter der verlornen Welt! Was dir dein Vater zugeſtellt, Wie ſchön mußt du's vollenden! Laß der Liebe Stilles Sehnen Und die Thränen Zu dir dringen, Bis wir's in die Heimath bringen!

M. Gottlob Chriſtian Kern, Profeſſor, und Pfarrer in Dürrmenz.

Mel. Jeſus, meine Zuverſicht.

906. Zu dir, Vater, beten wir Für dieß Kind auf unſern Armen; Flehen voll Vertrau'n zu dir, Du wollſt ſeiner dich erbarmen. Es iſt dein und lebt durch dich; Schütz' und ſegn' es väterlich!

2. Schwach und hülflos liegt es da; Sey du ſeine Kraft und Stärke! Bleib' ihm huldreich immer nah, Daß es deine Hülfe merke, Wenn auf ſeiner Lebensbahn Es ſich ſelbſt nicht leiten kann.

3. Gott! es ward zu ſeinem Heil In der Chriſtenheit geboren; Zu der Chriſten Erb' und Theil Haſt du ſelbſt es auserkoren; Zu der Chriſten Seligkeit Weihet es die Taufe heut.

4. Segne, Vater, dieſes Kind, Daß es dich von Herzen ehre, Daß es, Jeſu gleich geſinnt, Nur auf deine Stimme höre, Und, der Taufe Bund getreu, Folgſam deinem Geiſte ſey.

5. Stärk' es unter Luſt und Schmerz, Unter Arbeit und Beſchwerde, Gib, daß rein und fromm ſein Herz, Und ſein Leben fruchtbar werde; Führ' es einſt zum Himmel ein, Laß es ewig ſelig ſeyn!

Mel. Was Gott thut, das iſt wohlgethan.

Einem Täuflinge am Begräbnißtage ſeiner Mutter.

907. Ach! über deiner Mutter Grab Wirſt du dem Herrn getaufet! Doch er, der dir dein Leben gab, Hat ſie und dich erkaufet. Sie iſt daheim; Du biſt ein Keim, Aus ihrem Tod entſproſſen, Mit Thränen reich begoſſen.

2. Du biſt verwaiſt und nicht verwaiſt; Fehlt dir die Mutterpflege, So führt nun Vater, Sohn und Geiſt Dich ſelbſt auf ew'gem Wege. Sein Friede ſey Dir täglich neu, Bis ſich vor ihm die Seinen Im Himmelsglanz vereinen!

A. Knapp.

Nein! es ist ein göttlich Leben,
Eine geisterfüllte Kraft,
Von der Welt seyn auserlesen,
Tragen Christi Jüngerschaft;
Ohne Schatten, Schaum und Spreu
Zeigen, daß man himmlisch sey.
Wer aus Gott ist neugeboren,
Ist in diese Zahl erkohren.

Seele! willst du recht erlangen,
Was dich Christo ähnlich macht:
Bleib' nicht an dem Aeußern hangen,
Meid' der Worte Schein und Pracht!
Auf das Inn're wend' dein Aug',
Prüfe, ob es etwas taug'!
Durch Verleugnung mußt du gehen,
Willst du Gottes Reichthum sehen ꝛc.

Ueber die Wachsamkeit des Christen Folgendes im Liede: „Welch eine Sorg' und Furcht ꝛc."

Ich lebe zwar getrost durch Glauben, Lieben, Hoffen,
Und weiß, daß Deine Gnad, noch allen Menschen offen,
Daß Deine Lieb und Treu mich segnet und erhält:
Doch fleh' ich desto mehr für mich und alle Welt:

Senk' Deine wahre Furcht in aller Menschen Herzen,
Laß niemand mit der Buß und wahrem Glauben scherzen:
Thu allen Kitzel weg, Trägheit, Vermessenheit,
Verstockung, Heucheley, Bosheit, Unheiligkeit.

VII. Von der Confirmation.

Mel. Es ist nicht schwer, ein Christ ꝛc.

908. Bleibt, Schäflein, bleibt! verlasset nicht Den guten Hirten, dem ihr euch ergeben! So bitten wir, und flehn durch Christi Blut, Denn unser Herz wünscht euch das ew'ge Leben. So ruft der Herr, weil ihn die Liebe treibt: Bleibt, Schäflein, bleibt!

2. O Lämmer, bleibt! gedenkt an jenen Tag, Da ihr es ihm vor allem Volk versprochen! Er klopfte an, und hat durch manchen Schlag In Liebeskraft das harte Herz zerbrochen. Ihr sagtet weinend: „Jesum nehm' ich an!“ O denkt daran!

3. Er hat's gehört, was euer Mund gesagt: „Ich will an Jesum glauben, Jesum lieben.“ Er war zugegen, als man euch gefragt, Und hat das Jawort in sein Buch geschrieben. Er weißt Alles, was man euch gelehrt; Er hat's gehört.

4. O laßt ihn nicht! Ihr habt euch g'nug gewehrt, Und euren Heiland lange warten lassen. Wie lange hat er schon das Herz begehrt! Wie hat er sich bemüht, euch recht zu fassen! Wie sehnlich suchte euch sein Angesicht! O laßt ihn nicht!

5. Bedenkt es doch, wie oft er angeklopft, Wie oft er euch vergeblich nachgegangen! Wie sündlich habt ihr Herz und Ohr verstopft! Was hat's gekostet, eh' er euch gefangen! Wie lange flohet ihr sein sanftes Joch! Bedenkt es doch!

6. Er nimmt euch an, so sündig, wie ihr seyd, Mit aller Ohnmacht, allen euren Banden! Bringt gar nichts mit; denn Alles ist bereit! Bei ihm ist Gnade, Licht und Kraft vorhanden. O kommt doch nur, ein jedes wie es kann! Er nimmt euch an.

7. Er pfleget euch; er gibt getreulich Acht, Was euch gebricht, und was ein jedes brauchet. Das Kranke wird von ihm gesund gemacht, Wenn er's in seine Lebensquelle tauchet; Dem Schwächsten ist er doppelt gnadenreich. Er pfleget euch.

8. Ihr habt es gut, o glaubet es gewiß! So lang er euch als seine Schafe kennet. O wohl euch, wenn statt Sündenfinsterniß Im Herzen Glaube, Fried' und Freude brennet! Dann seyd ihr auch im Tode wohlgemuth. Ihr habt es gut.

9. Er läßt euch nicht; das hat er selbst gesagt: Nichts soll sie mir aus meinen Händen reißen. Und wenn euch Lust und Furcht in Schrecken jagt, Will selber er ein Retter seyn und heißen. Wer nur mit Vorsatz nicht den Bund zerbricht, Den läßt er nicht.

10. So dringt nun ein, hört nicht zu bitten auf, Bis ihr es wißt: ich habe Gnade funden! Könnt ihr sonst nichts, so seht zum Kreuz hinauf, Ja, blickt im Geist in seine offnen Wunden. Sein Wort lockt alle Sünder dahinein. So dringt nun ein!

11. Ach, wehe euch! ihr wäret doppelt todt, Wenn ihr euch nun aus seinen Händen risset! Ihr häufet euch den Zorn und ew'ge Noth, Wenn ihr das Wort verachtet, das ihr wisset. Gott ist an Strafen, wie an Gnaden reich. Ach, wehe euch!

12. O Jesu, nein, laß du es ja nicht zu, Daß sie sich dir aus deinen Händen winden! Laß ihnen doch im Herzen keine Ruh', Als wenn sie sich in deiner Liebe finden! Soll Eines denn davon verloren seyn? O Jesu, nein!

13. Bleibt, Kindlein, bleibt, o geht doch nicht zurück! Ihr seyd sein Ruhm, und eures Lehrers Krone! Was wäre das ihm für ein Jammerblick, Wenn er einst käme ohne euch zum Sohne, Der euch, wenn ihr ihn haßt, zur Linken treibt! Bleibt, Kindlein, bleibt!

14. Er wartet schon, er schließt die Thüren auf; Er reicht euch seine Hände weit entgegen. Er lockt euch mild! o seht doch hoch hinauf! Ihr steht zur Rechten. Hört ihr nicht den Segen? Ach, eilet muthig bis vor seinen Thron! Er wartet schon.

15. So bleibt nun, bleibt! o bleibt in Ewigkeit, Und laßt euch nichts von seiner Liebe trennen! Das ew'ge Leben ist für euch bereit, Die aber weichen, werden ewig brennen. O sehet, wie euch Fluch und Segen treibt! Bleibt, Kindlein, bleibt! Mollerdorf.

Mel. Allein Gott in der Höh' sey Ehr'.

909. Die hier vor deinem Antlitz stehn, Sind Jesu Christi Glieder: Blick', wenn vereint wir für sie flehn, Erbarmend auf uns nieder; Gib ihnen, Vater, Sohn und Geist, Das Gute, das dein Wort verheißt, Im Leben und im Sterben!

2. Sie kennen, Vater, deinen Sohn Und seine heil'gen Lehren; Ist Freude, Gott, vor deinem Thron, Wenn sie dir angehören: Laß groß auch unsre Freude seyn, Da diese Seelen dir sich weihn, Dir ewig treu zu bleiben!

3. Lacht ihnen bei dem edeln Lauf Die falsche Welt entgegen, Hilf dann den schwachen Herzen auf; Und wenn sich Lüste regen, Laß sie hinauf zu Jesu sehn, Die Welt mit ihrer Lust verschmähn, Beharren bis ans Ende.

4. Zeig, Herr, den Lohn der Ewigkeit Von fern den theuren Seelen, Die dich für ihre Lebenszeit Zum Trost und Führer wählen, Die dir sich ganz zum Dienste weihn; Laß ewig sie die Deinen seyn, Vollende sie im Glauben!

Zinzend. Gerhardt. Hiller.

Mel. Die, der, Jehovah, will ich singen.

910. Dir ew'ge Treue zu geloben, Sind wir versammelt hier im Heiligthum; Das Herz, zu dir, o Herr, erhoben, Bringt dir geräuber Anbetung, Preis und Ruhm: O Heiland, nimm dich unsrer Schwachheit an, Führ' uns zum Licht, leit' uns auf ebner Bahn!

2. Wir haben deinen Ruf vernommen, Du ludst zu dir voll Freundlichkeit uns ein; Mit Sehnsucht sind wir nun gekommen, Und flehen: Herr, mach' unsre Herzen rein! Schenk' uns des Glaubens hohe Zuversicht, Und wende nicht von uns dein Angesicht.

3. Wir sind auf dich, o Herr, getaufet; Du nahmst uns schon als zarte Kinder an; Du hast so theuer uns erkaufet, Als einst dein Blut am bittern Kreuze rann. Wir glauben dir: du bist auch jetzt nicht fern, Und höreſt unser schwaches Flehen gern.

4. Dir schmücken heut sich unsre Herzen; Zeuch ein, du König voller Herrlichkeit! Von Erdenfreuden, Erdenschmerzen Zeuch uns hinauf zum Glanz der Ewigkeit. Nimm unser Herz! wir bringen es dir dar; Wir opfern es dir selbst jetzt am Altar.

5. Zwar Mancher hat dir Treu' geschworen, Gleich uns, gerührt, an deinem Hochaltar; Und dennoch ging er bald verloren, Als ihn umringte der Versucher Schaar; Ja, ohn' Gebet that er der Treue Schwur, Drum blieb davon im Herzen keine Spur.

6. Wir flehen, Herr, in dieser Stunde, Weich' nicht von uns, wenn uns Versuchung naht! Erhalte uns in deinem Bunde, Laß uns im Glauben gehn des Lebens Pfad; Dann stehn wir einst verklärt vor deinem Thron, Und nehmen hin der Treue sel'gen Lohn.

Langbecker.

Mel. Mir nach, spricht Christus.

911. Du bist getauft; o Herrlichkeit! Gott hat dich aufgenommen; Wie groß ist deine Seligkeit, Zu der du schon gekommen! Wohl dir, wenn es dein Glaube faßt! O Kindlein, halte, was du hast!

2. Gott hat nach seiner holden Wahl Zu Christo dich erwählet, Und dich der Auserkornen Zahl Der Seinen zugezählet. Daß du gehörst ins Vaters Haus; Drum treibt dich auch kein Feind hinaus.

3. Du bist in Jesu Tod getauft, Und so mit ihm begraben. Zu seinem Eigenthum erkauft, Geschmückt mit seinen Gaben. O halte diese Gnade fest, Und weih' ihm deiner Jahre Rest!

4. Da dich der reine Gottesgeist Zum Tempel hat geweihet, Daß man dich seine Wohnung heißt, Deß sich der Himmel freuet: So schließe diesen Tempel zu, Daß er nur in dir wohn' und ruh'!

5. Es steht dir fest des Höchsten Grund, Und wird niemals gebrochen, Drum halte du auch deinen Bund, Und was du ihm versprochen; Du gabst dich ihm, o, welch ein Glück! Drum nimm dein Jawort nie zurück.

6. Du bist getauft; o laß dieß Wort Beständig in dir schallen; Es treibe dich zum Guten fort, Mit Jesu nur zu wallen. Auf ewig sey's dein Trost

und Ruhm: Ich bin des Heilands Eigenthum!

Mel. Jesu, meine Freude.

912. Heil'ge Gnadenstunde, Die zum neuen Bunde Vor den Herrn mich stellt! O, mit welchem Segen Tritt er mir entgegen, Er, das Heil der Welt! Ewig mein Will Jesus seyn, Will mich schirmen, heil'gen, zieren, Und zum Vater führen.

2. Seele, stehe stille! Blick' in diese Fülle Seiner Freundlichkeit; Frage wohl, und prüfe Dich in jeder Tiefe: Bin ich auch bereit? Sehnt mein Herz Sich himmelwärts, Ihm, wenn er nun kommt zum Segnen, Dürstend zu begegnen?

3. Ach, nur wer sich sehnet, Wer, dem Taud entwöhnet, Ihn begehret ganz: Dem nur kann in Wahrheit Leuchten seiner Klarheit Voller Gnadenglanz. Halber Sinn Bringt nicht Gewinn; Laues Flehen und Verlangen Kann kein Heil empfangen.

4. Wirf hinweg bei Zeiten Sünden, Eitelkeiten, Meide Stolz und Spiel. Reinheit gilt's erwerben, Himmel gilt's ererben, Jesus ist das Ziel! Nicht war er Von unten her; Sieh, er thront zu Gott erhoben; Suche, Herz, was droben!

5. Gib ihm Herz und Hände; Sag' ihm: bis zum Ende Geb' ich, Herr, sie dir! Dir bin ich erkaufet, Und auf dich getaufet; Weiche nie von mir! Halte mich, So halt' ich dich! Sey mein Gott, so wallt hienieden Meine Seel' in Frieden!

6. Heil'ge Gnadenstunden! Mir auch ist gewunden Dort ein Kranz der Treu'; Aber nun auf's Neue Gilt es Glauben, Treue, Daß er meine sey. Gottes Sohn! Mein Schild und Lohn, Der du dich für mich gegeben, Hilf mir ihn erstreben!

A. Knapp.

Mel. O wie selig sind die Seelen ꝛc.

913. Jesus Christus! dein Erbarmen Schließe auch mich Schwachen, Armen In den Bund der Gnade ein! Du bist Heiland aller Sünder, Du der höchste Freund der Kinder, Darum bin ich ewig dein.

2. Du gibst mir durch deine Leiden Himmelskraft und heil'ge Freuden, Machst auch mich von Sünden rein. Du willst selber für mich streiten, Durch den Geist mich zubereiten, Daß ich kann dein Jünger seyn.

3. Ach, so hör' mein sehnlich Bitten: Throne mir im Herzen mitten! Bleib', Herr, ewiglich bei mir! Doch du mußt auch dieß mich lehren, Ganz mein Herz zu dir bekehren, Und erhalten mich in dir.

4. Wie ein Schifflein auf den Wogen, Werd' ich her und hin gezogen Von der Lust und Furcht der Welt. Dann nur such' ich treu und feste Dich, Herr, und in dir das Beste, Wenn dein starker Arm mich hält.

5. Jesu! ja, du liebst die Deinen, Siehst ihr Sehnen, hörst ihr Weinen, Leitest sie mit Hirtentreu'. Laß auch mich dieß Glück genießen, Gib, daß mich zu deinen Füßen Stets das beste Theil erfreu'!

Anna Schlatter.

Mel. Wie schön leuchtet uns der Morgenstern.

914. Lobsingt dem Herrn mit Herz und Mund! Geschlossen hat er seinen Bund Mit uns, den Bund der Gnade; Uns zu erneu'n an Geist und Sinn, Gab er sich selbst zum Opfer hin; Geheilt ist unser Schade. Selig, Selig, Wem im Innern Gottes Zeugniß Nimmer fehlet: „Dich auch hab' ich mir erwählet!“

2. Sie steht, die Kirche Gottes steht; Und seine Wahrheit nie vergeht, Wie auch die Feinde toben: An welche er sein Blut gewandt, Die schützt er mit allmächt'ger Hand; Er lebt, ein Herrscher, droben. Laßt uns Glauben Und bekennen, Nie uns trennen Von dem Treuen, Keine Schmach, kein Leiden scheuen!

3. Geh' auf, du heller Morgenstern, In allen Herzen, nah und fern, Daß jeder dich erkenne! Daß deine ganze Christenheit In Lieb' und Glaubenseinigkeit Und heil'gem Eifer brenne! Schöpfer! Retter! Dein Erbarmen Gab uns Armen Neues Leben; Leben woll'st du Allen geben!

4. Den Erdkreis deckte dunkle Nacht; Da hast du, Herr, das Licht gebracht, Und alle Schatten flohen. In deinem

milden Angesicht Erglänzt uns auch des Vaters Licht. Nun kennen wir den Hohen. Dank dir, Jesu! Durch dich sind wir Seine Kinder: Gnad' und Frieden Hast du reichlich uns beschieden.

5. Heil uns! uns fiel das schöne Loos, Geboren in der Kirche Schooß, Dir früh geweiht zu werden; Wir lernten, daß du, Jesus Christ, Auch unser Herr und Heiland bist, Ein sichrer Hort auf Erden; Deine Lehre Drang zum Herzen, Hob die Herzen, Und in Klarheit Strahlt uns nun die ew'ge Wahrheit.

6. Wer an ihn glaubt, hat ew'ges Heil, An ihm und seinen Gütern Theil; Er ist des Himmels Erbe. Mach' uns im Glauben fest, o Herr! Er werde stets lebendiger, Daß alle Sünd' uns sterbe. Herr des Lebens, Lehr' uns streben, Dir zu leben, Dir zu sterben! Mach' uns zu des Himmels Erben! Dr. Johannes Geibel.

Mel. Straf' mich nicht in deinem Zorn.

915. Segne, Vater, Sohn und Geist, Uns und diese Kinder! Ohne dich sind sie verwaist, Und verlorne Sünder. Feierlich müsse sich Dir nun Jedes weihen, Und den Bund erneuen!

2. Jesus Christ, wir sind ja dein, Dir mit Blut erkaufet; Laß uns in dir selig seyn, Mit dem Geist getaufet! Laß uns dir Für und für, Herr, schon hier auf Erden Ganz geheiligt werden!

3. Allen gibst du gern dein Licht, Das uns führt zum Leben; O du wirst, wir zweifeln nicht, Es auch ihnen geben; Mache neu, Ewig treu, Die hier vor dir stehen! Jesu, hör' ihr Flehen!

Mel. Mitten wir im Leben sind.

916. Stärk' uns, Mittler! dein sind wir! Sieh, wir Alle flehen: Laß, laß, o Barmherziger, Uns dein Antlitz sehen! Wach' über unsre Seelen! Hier stehn wir, und geloben dir: Herr, dein Eigenthum sind wir! Heiliger Schöpfer, Gott! Heiliger Mittler, Gott! Heiliger Gott, Lehrer und Tröster! Dreieiniger Gott! Laß uns nie vergessen, Deinem Bunde treu zu seyn! Erbarm' dich unser!

2. Ach, wie Viele schwuren hie, Treu an dir zu halten! Aber treulos ließen sie Ihre Lieb' erkalten! Verderben ward ihr Ende. Herr, schütze uns vor Sicherheit! Dir nur sey das Herz geweiht! Heiliger Schöpfer, Gott! Heiliger Mittler, Gott! Heiliger Gott, Lehrer und Tröster! Dreieiniger Gott! Leit' uns, deine Kinder, Daß wir nicht verloren gehn! Erbarm' dich unser!

3. Lockt uns nun die arge Welt Zu der Jugend Lüsten, Dann, Herr, woll'st du uns mit Kraft Aus der Höhe rüsten. Sey mächtig in uns Schwachen! Zum Kampf mit Satan, Fleisch und Blut Gib uns Geisteskraft und Muth. Heiliger Schöpfer, Gott! Heiliger Mittler, Gott! Heiliger Gott, Lehrer und Tröster! Dreieiniger Gott! Hilf uns siegreich streiten Wider aller Feinde List! Erbarm' dich unser!

4. Laß auch in der letzten Noth Uns dein Antlitz schauen, Und auf deinen bittern Tod Unsre Hoffnung bauen. Laß uns im Frieden fahren, Geschwister, Eltern allzugleich Nimm auf in dein Freudenreich! Heiliger Schöpfer, Gott! Heiliger Mittler, Gott! Heiliger Gott, Lehrer und Tröster! Dreieiniger Gott! Sieh' in Gnaden nieder! Erhöre deiner Kinder Flehn! Erbarm' dich unser! B. Münter.

Mel. Liebster Jesu, wir sind hier.

917. Treuer Hirte, wir sind hier, Deiner Stimme zuzuhören, Uns aus deinem Wort von dir Alle lassen zu belehren, Dir die Kinder hinzugeben, Welche dir nur wollen leben.

2. Dein Geist, der uns Leben schafft, Wolle seinen reichen Segen, Glauben, Liebe, Leben, Kraft In die zarten Herzen legen, Daß die Früchte dieser Stunden Einst im Himmel seyn erfunden!

3. Stärke, was noch übrig ist Von der Taufe früher Gnade; Und wie du gewachsen bist, Wie an Alter, so an Gnade, So woll'st du zu deinen Ehren Unsrer Kinder Gnade mehren.

4. Herr, ach, welche deinen Bund Bisher sündlich übertreten, Doch dir's nun mit Herz und Mund Heute haben abgebeten, Und sich dir aufs Neu' ergeben, Die erhalt' zum ew'gen Leben!

5. Trifft du todte Herzen an, Die noch nicht nach dir verlangen, Sünder auf der breiten Bahn, Die noch an der

Weltlust hangen, Die bestraf' und lock' auf's Neue, Ziehe sie nach deiner Treue!

6. Auch die Alten lasse nicht Träg dieß heil'ge Werk ansehen! Lehre sie nach ihrer Pflicht Für die Kinder zu dir flehen, Und mit Vorbild, Wort und Werken Sie zu deinem Dienst bestärken.

7. Gib, daß alle wir hiebei Ernstlich, Herr, vor dir uns prüfen, Ob, wie lang, mit welcher Treu' Wir den Weg des Lebens liefen? Oder ob wir noch in Sünden Uns hinabgesunken finden?

8. Gib, Herr, wenn an deinem Tag Du wirst strenge Rechnung halten, Daß kein's untergehen mag Von den Jungen und den Alten; Gib, daß wir noch einst dort oben Ueber diesen Tag dich loben!

Mel. Werde munter, mein Gemüthe.

918. Unvergeßlich soll die Stunde Ewig unsern Herzen seyn; Stärk' uns, Vater, unserm Bunde Bis zum Tode treu zu seyn! Sinn und Werk und Wandel richt' Auf die nun beschworne Pflicht; Hilf, daß weder Lust noch Leiden Uns von deiner Liebe scheiden!

2. Ja, wir wollen uns ergeben Dir, o Gott, und nicht der Welt, Und in unserm ganzen Leben Freudig thun, was dir gefällt. Wer hier säet in der Zeit, Erntet einst in Ewigkeit; Drum, so laß uns wacker laufen, Unsre Zeit wohl auszukaufen.

3. Jesu, hilf, weil in der Jugend Leicht der Mensch verirren kann, Laß in Gottesfurcht und Tugend Uns erwählen deine Bahn! Laß uns drauf beständig gehn, Und auf dich, o Hirte, sehn, Daß wir hier mit deinen Heerden Schon in Hoffnung Erben werden!

Mel. Hier liegt mein Sinn.

919. Versammelt euch zum guten Hirten, Der euch mit Gnade will bewirthen, Ihr Lämmer, hört das Wort des Herrn! Er locket euch von nah und fern.

2. Der breite Weg führt zum Verderben; Bedenkt doch: Warum wollt ihr sterben? O Kinder, sagt, wo wollt ihr hin? Zu Jesu lenket euern Sinn!

3. Gesegnet sind die Herzenstränen, Die sich nach Jesu Gnade sehnen! Klagt ihm zusammen eure Noth, Und gebt euch hin in seinen Tod!

4. O, daß doch keins verschlossen bliebe; O, daß der Geist euch Alle triebe! Der Geist, der euch vertreten kann, Flamm' euch zur Liebe Jesu an!

5. Wie wird sich seine Seele freuen, Wenn jedes ruft: Mich soll's nicht reuen, Daß ich dein Schäflein ewig bin! — So gebt euch ihm mit Freuden hin!

6. Laßt euch nicht reizen, noch verstocken, Wann euch die Welt wird freundlich locken; Folgt nicht dem großen Haufen nach, Und kehrt euch nicht an ihre Schmach.

7. Nicht wie die Welt, in Lust und Scherzen, Nein, vor dem Herrn, mit reinem Herzen, Habt euch einander herzlich lieb; Das ist des heil'gen Geistes Trieb.

8. Ihr sollt euch nicht zufrieden geben In eurem künft'gen Gang und Leben, Wenn Eins von Jesu sich verliert, Bis daß ihr's wieder hingeführt.

9. Erhalte deiner Lämmer Leben, Das Leben, das dein Geist gegeben! Ja, bleib' in ihnen, treuer Hirt, Bis man sie droben schauen wird!

C. G. Woltersdorf.

Mel. Seelenbräutigam ꝛc.

920. Von des Himmels Thron Sende, Gottes Sohn, Deinen Geist, den Geist der Stärke; Gib uns Kraft zum heil'gen Werke, Dir uns ganz zu weihn, Ewig dein zu seyn.

2. Mach' uns selbst bereit, Gib uns Freudigkeit, Unsern Glauben zu bekennen, Und dich unsern Herrn zu nennen, Dessen theures Blut Fluß auch uns zu gut.

3. Richte Herz und Sinn Zu dem Himmel hin, Wenn wir unsern Bund erneuern, Und gerührt vor dir betheuern, Deine Bahn zu gehn, Weltlust zu verschmähn.

4. Wenn wir betend nahn, Segen zu empfahn, Wollest du auf unsre Bitten Uns mit Gnade überschütten; Licht und Kraft und Ruh' Ströme dann uns zu.

5. Gib auch, daß dein Geist, Wie dein Wort verheißt, Unauflöslich uns vereine Mit der gläubigen Gemeine, Bis wir dort dich sehn, Und dein Lob erhöhn.

Samuel Mart.

Mel. Wachet auf! ruft uns die Stimme ꝛc.

Gemeine.

921. Vor dir, Todesüberwinder! Stehn an dem Sabbath diese Kinder; Ihr Lobgesang sey dir gebracht! Freudig gehn sie dir entgegen, Weil du der Liebe reichsten Segen Den Kinderseelen zugedacht. Dein Auge sieht sie hier Im Jugendschmuck vor dir Knien und beten. Herr! sie sind dein; Laß ihre Reihn Dir an dein Herz geleget seyn.

Chor der Kinder.

2. Friedefürst! ich ward erkoren Am ersten Tag, als ich geboren, Zu deinem sel'gen Gnadenkind; Du gabst mir des Himmels Gaben, Weil wir nichts Gutes eigen haben, Und ohne dich verloren sind. O Jesu, meine Ruh'! Ich greife freudig zu Nach den Gaben, Die du mir heut' Zur Seligkeit Durch dein Erbarmen hast erneut.

3. Laß dich halten und umfassen! Ich will dich ewig nicht verlassen, Verlaß auch du mich ewig nicht! Schütze mich vor Welt und Sünde, Und offenbare deinem Kinde Dein gnadenvolles Angesicht; Auf daß ich Tag für Tag In dir mich freuen mag, Still und heilig, Und mich dein Mund Zu jeder Stund' Erinn're an den Liebesbund.

4. O du Hirt' erkaufter Seelen! Ich muß des rechten Wegs verfehlen, Wenn meine Seele von dir geht; Darum gib mir Licht und Stärke, Und Glaubensmuth zum guten Werke, Zum Ringen, Wachen und Gebet; Bis ich den Pilgerstand Im ew'gen Vaterland Selig ende, Und du, o Sohn, Der Treue Lohn Mir reichst von deinem Gnadenthron!

A. Knapp.

Mel. Ach bleib' mit deiner Gnade.

922. Wir flehn um deine Gnade; Nichts sind wir ohne dich; Leit' uns auf rechtem Pfade, Und schütz' uns mächtiglich.

2. Wir flehn um deine Wahrheit In unsers Irrthums Nacht; Durch dich nur wird uns Klarheit In unsern Geist gebracht.

3. Wir flehn um deinen Frieden; Die Sünde bringt uns Angst; Dein Heil sey uns beschieden, Das du am Kreuz errangst.

4. Wir flehn um deine Stärke; Du weißt, wie schwach wir sind; Zu jedem guten Werke Hilf jedem schwachen Kind.

5. Wir flehn um deinen Segen Zum heil'gen Bundestag; Gib, daß auf deinen Wegen Dir Jedes folgen mag!

VIII. Von der Beichte.

(Siehe auch: von der Buße.)

Mel. Jesus, meine Zuversicht ꝛc.

923. Gott, vor dem kein Mensch gerecht! Sieh, wir sind geborne Sünder, Ein verdorbenes Geschlecht, Von Natur des Zornes Kinder; Großer Gott, ich stelle mich Als ein Sündenkind vor dich.

2. Keine Wahrheit ist in dem, Der sich nicht will Sünder nennen; Aber dir ist angenehm, Wer die Sünden will bekennen, Weil du uns als Vater liebst, Und die Sünden gern vergibst.

3. Gott, du hast mich zwar bekehrt; Mir ist Gnade widerfahren, Mehr und größer, als ich werth, Weil die Sünden gräulich waren. Bin ich nun bekehrt zu dir, Fühl' ich Sünde doch in mir.

4. Tausendmal, Herr, beug' ich mich Ueber meine Wort' und Werke; Denn das Böse regt sich, Eh' ich seinen Ausbruch merke. O, dann ängster sich mein Herz, Und mich nagt ein stiller Schmerz.

5. O, ich fühle bitt're Noth, Daß ich so im Grund verdorben. Denn die Sünd' ist noch nicht todt, Bin ich ihr gleich abgestorben. Ja, bis in mein Grab hinein, Werd' ich noch ein Sünder seyn.

6. Ach, mein Glaube ist so matt, Und mein Beten ist so schwächlich; Ich bin bald des Liebens satt, Und zum Leiden zu gemächlich; Sorgen, Zweifel, Furcht und Pein Reißen mir die Hoffnung ein.

7. Zorn und Ehrsucht, Geiz und Neid, Ungeduld und eigner Wille Führen mit dem Geiste Streit; Denn das Fleisch bleibt niemals stille, Daß ich, fall' ich schon nicht hin, Selten ohne Wunden bin.

8. Gott, wie viel noch siehest du, Was ich selbst an mir nicht sehe! Doch, du

schließ'st dein Herz nicht zu, Wenn ich um Vergebung flehe. Sag' ich, daß ich Sünder sey, So bleibst du gerecht und treu.

9. Weil du denn die Schuld verzihst, Wolltest du auch mir vergeben. Wie du mich in Jesu liebst, Laß mich auch durch Jesum leben; Deines Sohnes Blut allein Machet mich von Sünden rein.

10. Richte selbst mein Herz dir zu, Gib mir eine wahre Reue, Wahren Glauben wirke du, Der nur traut auf deine Treue, Einen stillen Kindessinn, Drin ich dir gehorsam bin.

11. Mache mir dein Wort recht süß: „Gott vergibt dir alle Sünde!" Mache mir das Herz gewiß, Daß ich Frieden bei dir finde. Wenn du Sünden hier erläß'st, Bleibt's auch in dem Himmel fest.

12. Laß dein Evangelium Tief mir in die Seele dringen, Daß ich deiner Gnade Ruhm Kann mit frohem Mund besingen, Und im Glauben danken kann, Daß mein Gott mir wohlgethan.

Phil. Friedr. Hiller.

Mel. Gott Vater sende deinen ꝛc.

924. Ihr armen Sünder, kommt zu Hauf, Kommt eilig, kommt und macht euch auf, Mühselig und beladen! Hier öffnet sich des Mittlers Herz Für Alle, die in Reu' und Schmerz Erkennen ihren Schaden.

2. Es heißt: er nimmt die Sünder an! Drum komm! dein Jesus will und kann Auch retten dich, den Armen; Komm weinend, komm in wahrer Buß', Und fall' im Glauben ihm zu Fuß, Er wird sich dein erbarmen.

3. Verläßet wohl ein guter Hirt Das Schaf, das sich von ihm verirrt? Er sucht es mit Verlangen; Er läßet neun und neunzig stehn, Um nur dem Einen nachzugehn, Es liebreich zu empfangen.

4. So sucht der treue Jesus Christ Das Schäflein, das verloren ist, Bis daß er's hat gefunden; Ach, laß dich finden, liebe Seel'! Ihn, ihn hinfort zum Führer wähl'! Noch sind die Gnadenstunden.

5. O Jesu, deine Lieb' ist groß! Ich komm' mühselig, arm und bloß, Ach, laß mich Gnade finden! Ich bin ein Schaf, das sich verirrt; Ach, nimm mich auf, weil ich verwirrt Im Strick und Netz der Sünden.

6. Weh mir, o Herr, daß ich von dir Gewichen bin zum Abgrund schier! Ach, laß mich wiederkehren! Zu deiner Heerde nimm mich an, Und mach mich frei von Fluch und Bann; Dieß ist mein Herzbegehren.

7. Laß mich dein Schäflein ewig seyn, Sey du mein treuer Hirt allein Im Leben und im Sterben; Laß mich vom eiteln Weltgesind' Ausgehn, und mich als Gottes Kind Nur um dein Reich bewerben.

8. Ich will von nun an sagen ab Der Sündenlust bis in mein Grab, Und in dem neuen Leben, In heiliger Gerechtigkeit Dir dienen noch die kurze Zeit, Die mir zum Heil gegeben.

9. Schließ' mich in deine Gnade ein, Und laß mich sicher bei dir seyn, Nicht wiederum zu fehlen; Bewahre mich vor Sündenwerk, Und gib mir deines Geistes Stärk' Zum Licht und Trost der Seelen.

Mel. Mein's Herzens Jesu ꝛc.

925. Indeß du dort im Himmelssaal Dich, ew'ge Liebe, schürzest, Und deinem Volk das Freudenmahl Mit Segenshänden würzest, Gehn wir hienieden zum Altar, Und wissen, daß du deine Schaar Auf Erden nicht verkürzest.

2. Dort waltet nur Vollkommenheit Und ewig neue Freude; Hier stehn wir noch in Sündigkeit Und mannigfachem Leide; Doch heilt dein liebevolles Herz Gern auch der ärmsten Seele Schmerz, Und gönnt ihr volle Weide.

3. Zu diesen, Herr, gehör' auch ich, Den seine Sünden drücken; Ich fühle sie, und kann auf dich Nur tiefbeklommert blicken; Gebeugt von großer Schuldenlast, Will kaum ein solch unwürd'ger Gast Zu deinem Mahl sich schicken.

4. Wo nehm' ich Armer Worte her, Zu zählen meine Sünden? Sie liegen vor mir als ein Meer, Das niemand kann ergründen! Gerechter Herr, du hast das Recht, Dem trägen, ungetreuen Knecht Verdammniß anzukünden!

5. O sieh, mich schuldigt dein Gesetz,

Mich schuldigt mein Gewissen, Daß ich der Sünde feines Netz Noch nie mit Ernst zerrissen, Daß ich auf's ew'ge Ziel zu sehn, Und auf den Kreuzesweg zu gehn, Nie treulich mich beflissen.

6. Was hab' ich nun, getreuer Gott! Was hat mein Herz gewonnen? Manch' segensreiches Morgenroth Ist nutzlos mir verronnen! Hätt' ich gefrohn der Lüste Spiel, Wohl könnt' ich seyn am schönen Ziel; — Nun hab' ich kaum begonnen.

7. Vergib es, Herr, vergib es mir, Nimm an das Flehn der Reue! Hell stehet vor den Augen dir, Was meinen Geist erneue; Ohnmächtig bin ich von Natur, — Herr, meine Hülfe heißet nur: Barmherzigkeit und Treue!

8. Die Treue, die auf Golgatha Auch mich mit Gott versühnet, Die sterbend auf den Sünder sah, Der Zorn und Tod verdienet; Die Treue, die nie schläft noch ruht, In deren Licht, in deren Hut Neu meine Seele grünet.

9. Hilf mir, du Ewigtreuer, hilf! Erbarme dich des Kranken; Und laß mich nimmer wie ein Schilf Matt hin und wieder schwanken! Tief gründe mich in dich hinein, So will ich's dir, ja dir allein, In Ewigkeit verdanken!

10. Tief schreib' es in mein armes Herz, Wenn ich der Stätte nahe, Und dort die Frucht von deinem Schmerz Im heil'gen Mahl empfahe: Daß deine Hand nur ein Gemüth, Arm, glaubig, still und reudurchglüht, Mit Freundlichkeit umfahe.

11. O, laß dein Mahl gleich einem Born In meine Seele quillen! Laß es Vermessenheit und Zorn, Und alle Plage stillen, Ertränken Hoffart, Geiz und Neid, Mit Liebe mich und Gütigkeit Und Glaubensmuth erfüllen.

12. Laß es den Meinen, Herr, und mir Zur großen Kraft gereichen, Damit als treue Pilger wir Vom schmalen Pfad nicht weichen, Und, wenn die letzte Stunde nahr, Im Blick auf deine Friedensstadt Zum sanften Schlaf erbleichen. A. Knapp.

Mel. Jesus meine Zuversicht.

926. Prüfe dich, o Seele, wohl, Prüfe dich mit ernsten Blicken, Wenn des Mittlers Mahl dich soll Mit lebend'gem Trost erquicken! Wer's genießt, und prüft sich nicht, Ißt und trinkt sich's zum Gericht.

2. Kommen sollst du nicht mit Qual, Nicht mit zitterndem Gemüthe. Der dich ruft zu seinem Mahl, Ist so reich an Huld und Güte, Daß er Seelen gern erfreut, Die ihr Sündenelend reut.

3. Aber heilig ist das Mahl, Heilig der, zu dem du nahest! Sieh, daß du durch eigne Wahl Nicht für Segen Fluch empfahest! Denk', was dir dieß Mahl verspricht, Aber auch an deine Pflicht!

4. Dich von Sünden zu befrein, Hat der Herr sich tödten lassen; Und du wolltest sie nicht scheun, Sie nicht ernstlich fliehn und hassen? Ach, durch seine Gnade flieh', Meide und bestreite sie!

5. Liebe, die sich thätig zeigt, Soll hier in den Herzen fließen. Treue Seelen können leicht Segensvoll dieß Mahl genießen, Denn sie seufzen, neu und rein, Und von Liebe voll zu seyn.

6. Ist, o Seele, dieß dein Sinn, Dieß dein Vorsatz und Bestreben? Willst du jede Sünde fliehn? Sehnst du dich, dem Herrn zu leben? Sehnst du dich, von Sünden rein, Und wie er gesinnt zu seyn?

7. Ist dir deine Besserung Ein wahrhaftiges Geschäfte? Flehest du zur Heiligung Um Gedeihen, Lust und Kräfte? Willst du lieben, wie der Herr? Feinden gern verzeihn, wie er?

8. Ist dieß so? dann wird sein Mahl Selig deinen Geist erquicken, Dann mit mildem Gnadenstrahl Wird dein Heiland dich anblicken; Und du schmeckst sein Wort schon hier: „Ich in dir, und du in mir!“ Ev. L. Wis.

Mel. Schmücke dich, o liebe Seele.

927. Seele, hast du wohl erwogen, Wie dich Gott zu sich gezogen? Seele, kannst du ganz ermessen, Wie du treulos Den vergessen, Der sich huldreich dir verbunden, Um zu heilen deine Wunden? Ach, wie viel hast du verbrochen, Seit er einst dich rein gesprochen!

2. Du gehörest zu den Neunen, Die nicht vor dem Herrn erscheinen; Von dem Aussatz zwar gereinigt, Bleibst du doch ihm nicht vereinigt! O zurück,

ihn fest, umfassend, Ihn nie wieder so verlassend! Er erhebt dich aus dem Staube, Rettet dich; drum glaube! glaube!

3. Halte Jesum im Gedächtniß! Hat er doch, dir zum Vermächtniß, Sich in jenen Tod gegeben, Der dein Heil ist und dein Leben! Sprich nur: Jesu, ja, ich bleibe Dein fortan mit Seel' und Leibe! Ewig sollen Freud' und Leiden Mich von dir nicht wieder scheiden!

4. Herr, mein Heiland, Trost und Leben, Weinstock aller guten Reben! Welche Geistesseligkeiten Willst du mir auch jetzt bereiten! Meine Unruh' willst du stillen, Mich mit Kraft und Muth erfüllen, Mit der Seele Trank und Speise, Mir zur Stärkung, dir zum Preise!

5. Der vom Himmel du gekommen, Fleisch und Blut einst angenommen, Daß du möchtest schon auf Erden Meines Geistes Nahrung werden: O wie gnädig, freundlich, milde Schau' ich dich im Kreuzesbilde! Laß mich deine Liebe schmecken, Neue Lieb' in mir zu wecken!

6. In der Fülle deiner Freuden Soll sich meine Seele weiden; Muth und Kraft im Kampf mit Sünden Kann in deinem Mahl ich finden. O wie fühl' ich sel'ges Leben Tief mein ganzes Herz durchbeben! Ist in dunkeln Erdengründen Solch ein Himmel schon zu finden?

7. Könnt' ich innig doch dir danken, Möcht' ich niemals wieder wanken! Hilf mir, daß mich nimmer, nimmer Blende schnöder Lüste Schimmer; Daß ich, fest mit dir verbündet, Und auf dich, den Fels, gegründet, Ganz mich in dein Bild gestalte, Treu und fest an dir mich halte!

8. Dich nur hab' ich mir erkoren! Wär' ich nur erst neu geboren! Möcht' ich stets zu dir nur eilen, Dessen Wunden Alles heilen! Daß dein Geist mich immer führte, Denken, Reden, Thun regierte! O, wie würd' ich deinen Willen Viel vollkomm'ner dann erfüllen!

9. Heut' auch komm mit deinem Segen Tröstend, stärkend mir entgegen! Führ' auf steiler Himmelsleiter Heut' mich eine Stufe weiter! Stärke meine Glaubenshände, Daß ich treu sey bis ans Ende! Unser Bund soll ewig währen; Ewig wirst du mich verklären.

K. A. Döring.

IX'. Vom heiligen Abendmahl.

(Lieder vor und bei dem Genuß des heiligen Abendmahls.)

Mel. Ich dank' dir schon durch ꝛc.

928. Als Jesus Christus in der Nacht, Darin er ward verrathen, Auf unser aller Heil bedacht, Dasselbe zu erstatten:

2. Da nahm er über Tisch das Brod, Und brach's mit seinen Händen, Sah auf gen Himmel, dankte Gott; Sein Werk wollt' er vollenden.

3. „Nehmt hin und eßt, das ist mein Leib, Der für euch wird gegeben, Daß ihr in mir, ich in euch bleib', Und habt das ew'ge Leben."

4. Dann nahm er auch den Kelch mit Wein, Sprach drüber seinen Segen: „Das ist mein Blut, gedenket mein, Vergossen eurerwegen."

5. O Jesu, dir sey ewig Dank Für deine Treu' und Gabe! Hilf, daß durch diese Speis' und Trank Auch ich das Leben habe!

Jos. Herrmann.

Mel. Alle Menschen müssen ꝛc.

929. Auf, die ihr euch Christen nennet, Kommt, und betet Jesum an! Kommt, o Freunde, und bekennet: Wir, wir sind ihm unterthan! Freuet euch, die ihr ihn liebet, Der sein Fleisch zur Speise giebet Und sein Blut zum Lebenstrank; Auf, und opfert frohen Dank!

2. Kommt, ihr Großen mit den Kleinen, Wer da reich, wer dürftig ist! Alle dürfen hier erscheinen Bei dem Tisch, den Jesus Christ Einst im Testament errichtet, Wo er heilig uns

verpflichtet, Alle eine Kirchgemein', Eine Seel', ein Herz zu seyn!

3. Kommt, und sprechet nicht: „den Frommen Ist der Gnadentisch gedeckt! Aber dürfen wir auch kommen, Die zwar oft der Geist erweckt, Die sich aber dennoch schämen, An der Tafel Platz zu nehmen? Wir sind nicht der Gnade werth, Die hier Gästen wiederfährt!“

4. Wißt, er will uns nicht verstoßen, Wenn wir uns in Reue nahn; Er nimmt uns als Tischgenossen, Wenn wir kommen, liebreich an. O zurück soll keiner bleiben! Unser Elend soll uns treiben, Oft zu gehn zum Tisch des Herrn; Denn der Herr erfreut ja gern.

5. Laßt uns auf uns selber sehen, Christen! wenn der Geist uns räth, Zu dem Abendmahl zu gehen; Merket: Jesus Christus steht Huldreich vor des Herzens Pforte; Er klopft an; hört seine Worte! Freunde, ruft er, ich bin hier! Halter Abendmahl mit mir!

6. Wenn wir seine Stimme hören, O so laßt uns wachsam seyn, Eilfrig uns zu ihm zu kehren, Und zu sprechen: komm herein! Jesus kommt; o rühmt und preiset, Daß er uns so herrlich speiset, Und uns, o der Seligkeit! Mit dem Trank des Heils erfreut!

Mic. Kaiser, Pred. in Got.

In eigener Melodie.

930. Christe, du Lamm Gottes, Der du trägst die Sünd' der Welt, Erbarm' dich unser!

2. Christe, du Lamm Gottes, Der du trägst die Sünd' der Welt, Erbarm' dich unser!

3. Christe, du Lamm Gottes, Der du trägst die Sünd' der Welt, Gib uns deinen Frieden! Amen.

Das deutsche Agnus Dei. Uebersetzer unbekannt.

Mel. Alle Menschen müssen sterben.

931. Christen, auf, stimmt frohe Lieder Bei dem Tische Jesu an! Singt, ihr Chöre, tönet wieder, Was der Herr an uns gethan! Preiset seine großen Thaten, Wie einst bei dem Mahl der Gnaden Der Apostel fromme Schaar Gott zu loben, freudig war!

2. Lobt ihn auch, als seine Gäste, Singet ihm: Hallelujah! Singt an diesem Bundesfeste Gott, dem großen Jehovah! Preis't den Reichthum seiner Güte, Rühmt mit freudigem Gemüthe, Daß er unsrer so gedenkt, Und uns herrlich speist und tränkt!

3. Lobt den Herrn mit froher Seele, Rühmet seine mächt'ge Huld! Lob' ihn auch, mein Geist, erzähle Seine Langmuth und Geduld! Er erläßt die Schuld der Sünden, Und läßt uns Vergebung finden Bei dem Tisch, den er uns deckt, Wo man Seligkeiten schmeckt.

4. Er verlängert unsre Tage, Gibt den Schwachen neue Kraft, Macht zum Jauchzen oft die Klage In des Lebens Pilgerschaft. Er nur kann im Grund erquicken, Trösten, helfen und entzücken, Er ist Jesus, Gottes Heil, Unser bestes, ew'ges Theil.

5. Lobt den Herrn, auch die ihr weinet, Die der Erde Kummer drückt! Wer bei Jesu Tisch erscheinet, Wird getröstet und erquickt; Er betrübt nur, daß er rette, Wenn uns auch der Tod schon hätte. O Betrübte, weinet nicht! Gott ist unsre Zuversicht!

6. Lobet Gott von ganzem Herzen, Und gelobt zugleich aufs neu', Daß ihr unter Freud' und Schmerzen Ihm, dem Vater, bleibet treu; Daß ihr fest an Jesu haltet, Und im Guten nie erkaltet, Daß es auch zur Zeit der Noth Dennoch heiße: lobet Gott!

7. Ja, was Odem hat und lebet, Hoch und niedrig, dort und hier, Was nur eine Stimme erhebet, Soll Gott loben für und für. Soll mit uns in lauten Chören Sich im Lobe lassen hören! Lobt den Herrn! sey der Gesang; Lobt ihn! sey der Widerklang!

8. Lobet Gott! hebt heil'ge Hände Am Altar zu ihm empor! Lobet ihn bis an das Ende, Bis wir mit der Engel Chor Ihm auch dort Lobopfer bringen, Und vereint mit Freuden singen: Heilig, heilig ist der Herr! Ihm sey ewig Preis und Ehr'! Mic. Kaiser, Pred. in Got.

Mel. Nun ruhen alle Wälder.

932. Die schwör' ich ew'ge Treue, Ich gebe, Herr, aufs neue Mich die zum Dienste hin; Laß nie mich treulos

Verleih Geduld und Troſt im Kämpfen und im Ringen,
Sorgfält'ge Wachſamkeit, durch alle Welt zu dringen,
Daß wir mit heil'ger Furcht ſtets in Bereitſchaft ſteh'n,
Und einſt mit Freudigkeit vor Deine Augen geh'n!

In dem herrlichen Liede, „Saft vom Felſen, Blut des Hirten," das, bei all ſeinen veralteten Bildern, ſchon ſo manche Seele auf dem Todtenbett erquickt und zur einigen Gründung auf das theure Blut Chriſti geſtärkt hat, ſagt er:

Laß zum Labſal, wenn ich ſchmachte,
Nur Dein Blut zugegen ſeyn!
Wenn ich keines Dings mehr achte,
Und die Augen fallen ein:
Ei, ſo kommt, ihr ſüßen Quellen,
Meinen Hingang zu beſtellen,
Daß bei dunkelwordnem Licht
Mir's an Troſt gebreche nicht.

Laſſe dieß mein Herz erquicken,
Wenn es ſterbend langſam ſchlägt,
Daß es könne Dich erblicken,
Wie Dein Leib die Tropfen trägt,
Die Du in dem Martergarten,
Meiner Rettung abzuwarten,
Zur Erleicht'rung meiner Laſt
Reichlich ausgeſchüttet haſt!

In dem geiſterhaften Liede: „Was willſt du Seele, trauren?", worin er ſeine unaufhaltſame Sehnſucht nach

brechen Dieß heilige Versprechen; Es komme nie aus meinem Sinn!

2. Damit ich treu dir bliebe, Nahmst du mit ew'ger Liebe Dich meiner Seele an. Weit mehr, als ich verstehe, Mehr, als ich weiß und flehe, Hast du, o Herr, für mich gethan.

3. Für mich hast du gerungen, Für mich den Tod bezwungen, Verscheucht des Grabes Nacht; Du hast durch deine Leiden Die Hoffnung ew'ger Freuden In meinem Herzen angefacht.

4. O Leben aller Leben! Was hab' ich dir zu geben? Was forderst du von mir? Du willst, daß meine Seele Nur dich zum Führer wähle; O Herr, mit Freuden folg' ich dir!

5. In manchen stillen Stunden Hat schon mein Herz empfunden, Wie viel es dir verdankt. Nun stärke seine Triebe, So daß in ihm die Liebe Zu dir, Erlöser, nimmer wankt!

6. Nach deinem Wohlgefallen Will ich hienieden wallen; Du bist mein treuer Hirt. Zu dir will ich mich halten, Bis einst mein Leib erkalten, Und in dem Grabe ruhen wird.

7. So oft ich deiner Treue Bei deinem Mahl mich freue, Soll dieß mein Vorsatz seyn: Ich will dich nie betrüben, Wie du die Brüder lieben, Und ernstlich jede Sünde scheun.

8. Zu welchen Seligkeiten Wirst du, o Herr, mich leiten, Bleib' ich mit dir vereint! Ich werde zu dir kommen Mit allen deinen Frommen, Wann einst dein großer Tag erscheint!

Mel. Dir, dir, Jehovah, will ich.

933. Das Abendmahl ist zubereitet, Zum seligen und ewigen Genuß; Es wird den Gästen angedeutet, Wie Christi Knecht sie alle rufen muß: „Kommt! jetzo ist des Abendmahles Zeit, Wer Christum liebt, verdirbt in Ewigkeit!"

2. O Menschen, lasset alles stehen, Entschuldiget und säumt euch länger nicht! Kommt, laßt uns zu der Mahlzeit gehen, Wo es an keinem wahren Gut gebricht. Was ihr verlaßt, ist lange noch nicht werth Der Herrlichkeit, die euch der Herr bescheert.

3. Hier bin ich, Jesu! sieh, ich Armer Komm' als dein Armer, sündig, matt und blind; Doch weiß ich auch: du, mein Erbarmer, Nimmst alle deine Gäste, wie sie sind. Sie mögen noch so krank und sündig seyn: Du lad'st sie doch zu deinem Nachtmahl ein.

4. Wie du mich, treuster Herr, willst haben, Wie ich soll seyn, so mache selber mich! Ich dürste nur nach deinen Gaben, So arm ich bin, so blind und kümmerlich. O Jesus, bin ich auch dein ärmster Gast, So bin ich's doch, den du gerufen hast!

5. Du selber mußt mich also kleiden, Wie du's an deinen Gästen gerne siehst. Hie bin ich; ich will's gerne leiden, Wenn du mir all mein Eigenes entziehst, Wenn mir dein Blut der Sünden Jammer stillt, Und mit Gerechtigkeit mich ganz umhüllt.

6. Es ist noch Raum in diesen Stunden, Zu dir mit aller meiner Noth zu fliehn. Barmherzigkeit hat Rath gefunden, Auch mich an deinen Gnadentisch zu ziehn, An dem man deine Himmelsgaben ißt, Und wo du selbst die allergrößte bist.

7. Lob, Preis und Dank sey dir gesungen, Daß auch ich Armer mit gerufen bin! Ach, ist dein Ruf an mich gelungen, So nimm mich dir in ew'ger Liebe hin! Dann mehr' ich einst beim großen Abendmahl, Zu deinem Preis, der Auserwählten Zahl!

Mel. Alles ist an Gottes Segen.

934. Deinem Heiland, deinem Lehrer, Deinem Hirten und Ernährer, Zion, stimm' ein Loblied an! Preis' nach Kräften seine Würde, Da kein Lobspruch, keine Zierde Seinen Werth erreichen kann.

2. Laßt uns heut das Brod erheben, Und den Kelch, den er zum Leben Sterbend seinen Jüngern beut; Da er bei dem Abendmahle Ihnen sich zum letztenmale Liebevoll zur Speise weiht!

3. Laut soll unser Lob erschallen, Und das Herz in Freuden wallen; Denn der Tag hat sich genaht, Da der Herr zum Tisch der Gnaden Seine Gläubigen geladen, Sich als Mahl bereitet hat.

4. Statt des unvollkommen Alten, Statt des Opferlamms erhalten Wir ein neues Sacrament. Seht, der Wahrheit muß das Zeichen, Wie die Nacht dem Lichte, weichen; Nacht und Schatten sind zu End'.

5. Was von Jesu dort geschehen, Was wir so, wie er, begehen, Mahnet uns an seinen Tod. Um ihn würdig zu verehren Nach der Vorschrift seiner Lehren, Weihen wir ihm Wein und Brod.

6. Doch mit seinem Leib und Blute Und mit ew'gem Himmelsgute Nähret uns hier Brod und Wein; Ja, es will uns als die Seinen Segensreich mit ihm vereinen; Er will selber in uns seyn.

7. Alle hat der Herr aus Gnaden Zum Genusse eingeladen, Allen bietet er sich dar. Jeder soll das Heil empfangen, Wenn mit Glauben und Verlangen Er herantritt zum Altar.

8. Gute kommen, Böse kommen, Doch es kann nicht beiden frommen; Zwiefach wirkt der Kelch, das Brod: Bösen wird es Straf und Hölle, Guten ihres Heiles Quelle, Diesen Leben, jenen Tod.

9. Christen, seht die Himmelsspeise, Deren auf der Pilgerreise Dieses Lebens wir uns freun! Sehet hier das Brod der Kinder, Der Gerechten, nicht der Sünder, Die des Herren Tisch entweihn!

10. Guter Hirt, du wahre Speise, Lebensquell, stärk' uns zur Reise In des Himmels sel'ges Reich! Nähr' uns hier im Thränenthale, Ruf' uns dort zum Hochzeitmahle, Mach' uns deinen Heil'gen gleich. Thomas v. Aquino.

Mel. O daß ich tausend Zungen hätte.

935. Dem König, welcher Blut und Leben Dem Leben seiner Völker weiht, Dem König werde Preis gegeben! Erzählt sein Lob der Ewigkeit! Singt alle Wunder, die er thut, Doch über alles rühmt sein Blut!

2. Den König hat mein Herz gefunden, Wo anders, als auf Golgatha? Da floß mein Heil aus seinen Wunden, Auch mich, auch mich erlöst' er da. Für mich gab er sein Leben dar, Der ich von seinen Feinden war.

3. Wem anders sollt' ich mich ergeben? O König, der am Kreuz erblich, Hier opfr' ich dir mein Blut und Leben! Mein ganzes Herz ergießet sich! Dir schwör' ich zu der Kreuzesfahn', Als Streiter und als Unterthan.

4. O gib dein Manna mir zu essen! Dein Lebenswasser tränke mich! O laß mich deiner nie vergessen, In meinem Geist verkläre dich! So halt' ich hier schon Abendmahl, Und dort einst in dem Himmelssaal. F. Gem. Bonnetebeni.

Mel. Wir sind ein Eigenthum des Lamms.

936. Die finst're Gruft, in die du sankst, Erwarb uns ew'ge Lichtgemächer; Du reichst uns nun als Freudenbecher Den Kelch der Leiden, den du trankst.

2. Es war der bittre Kelch des Zorns, Den du für Zorneskinder leertest; Du schafftest uns, was du entbehrtest, Den Labetrunk des Freudenborns.

3. Das Brod der Trübsal aßest du, Daß wir genößen Brod der Freuden; Du richtetest durch Todesleiden Den Tisch des Lebens Sündern zu.

4. Nun stehen wir um dich herum, Erzpriester! du wardst unsertwegen Zum Opfer; deines Opfers Segen Bring' selbst nun aus dem Heiligthum!

5. Tritt selbst herzu, und brich das Brod, Den reinen Leib, den du zum Leben Der sünd'gen Welt hast hingegeben; Füll' uns mit Kraft aus deinem Tod!

6. Erwärm' das Herz, mach's Auge hell! Ach still' das Dürsten unsers Mundes Durch Sättigung am Blut des Bundes! Laß strömen den lebend'gen Quell!

7. O theurer Leib, kostbares Blut! O sel'ge Frucht des Kreuzesstammes! O Vorgenuß vom Mahl des Lammes! Fließt, Thränen! lod're, heil'ge Glut! Albertini.

Mel. Alle Menschen müssen sterben.

937. Die wir am Altare stehen, Lasset uns mit Jesu gern Auf dem Leidenswege gehen, Und nachwandeln unserm Herrn. Keiner noch kam ohne Lei-

den Zum Genuß der Himmelsfreuden; Wandelt froh die Dornenbahn! Denn sie führt nach Kanaan.

2. Pilger, die hienieden wallen, Bleiben zu dem Guten schwach, Und wir können leichtlich fallen; Darum gilt es: bet' und wach'! O sey nüchtern, daß die Seele Nichts betäube, binde, quäle; Wache in der Prüfungszeit, Sey zum Beten stets bereit!

3. Nicht nur wachen, nein, auch kämpfen Müssen wir in dieser Welt, Und den Reiz des Bösen dämpfen. Jesus Christus ist der Held, Welcher selbst für uns gerungen, Und der Feinde Trutz bezwungen; Er hilft streiten, und auf Streit Folgt Triumph und Herrlichkeit.

Nic. Kaiser, Pred. in Hof.

Mel. Ein Lämmlein geht.

938. Du, Herr, hast aus Barmherzigkeit Zum Denkmal deiner Gnaden Das ganze Volk der Christenheit Erbarmend eingeladen. Du rufst: Mühsel'ge, kommt zu mir! Du, Weltversöhner, ja zu dir Komm ich auch heut, ein Sünder. Verstoß' von deinem Angesicht, Verstoß mich, o mein Heiland, nicht Vom Erbtheil deiner Kinder.

2. Zwar meiner Missethat ist mehr, Mehr als ich kann erzählen. Sie drückt mich; Herr, ich zittre sehr Vor Unruh' meiner Seelen. Weltrichter, ach im Zorne nicht, Im Zorne geh' nicht ins Gericht Mit mir, Gott, reich an Güte! Du kennst, was ich nicht recht gethan; Erbarmer! sieh mein Herz auch an, Mein reuiges Gemüthe.

3. Es seufzt um Trost, und ängstet sich, Gebückt vor dir im Staube. Auf mein Verdienst nicht, nur auf dich, Erlöser, hofft mein Glaube. Gebeugte willst du nicht verschmähn, Versprichst den Schwachen beizustehn, Die nach Errettung schmachten. Stets bleibst du deinem Worte treu, Und wirst ein gläubig Herz voll Reu, Auch meines, nicht verachten.

4. Mein Gott! regiere künftig mich, Daß ich vorsichtig handle, Und heilig, voll Vertraun auf dich, Nach deinem Rathe wandle. Gib, daß, durch deines Geistes Huld, In Lieb', im Glauben, in Geduld Ich dir auf Erden lebe, Bis ich dereinst in deinem Reich Verklärt, unsterblich, Engeln gleich Dich ewig-reln erhebe.

Fr. Köster.

Mel. Herr Jesu Christ, du höchstes Gut.

939. Du Lebensbrod, Herr Jesu Christ, Mag dich ein Sünder haben, Der nach dem Himmel hungrig ist, Und sich an dir will laben? So bitt' ich dich demüthiglich, Du wollest recht bereiten mich, Daß ich deß würdig werde.

2. Auf grüner Aue wollest du, Herr, diesen Tag mich leiten, Den frischen Wassern führen zu, Den Tisch für mich bereiten. Ich bin zwar sündig, matt und krank; Doch laß mich deinen Gnadentrank Aus deinem Kelche schmecken!

3. Du heilig süßes Himmelsbrod! Ich will mich deiner freuen, Und in der Wüste meiner Noth Nach dir nur kindlich schreien. Dein Unschuldskleid bedecke mich, Auf daß ich möge würdiglich An deiner Tafel sitzen.

4. Tilg' allen Haß und Bitterkeit Fortan aus meinem Herzen; Laß kämpfen mich den guten Streit, Nie mit der Sünde scherzen. Und ob ich Uebels viel gethan, Fang ich ein göttlich Leben an, Wenn du dich mein erbarmest.

5. Ich bin ein krankgebornes Kind; Laß deine Hand mich heilen! Erleuchte mich, denn ich bin blind; Träg bin ich, hilf mir eilen! Ich bin verdammt, erbarme dich! Ich bin verloren, suche mich, Und stille meinen Jammer!

6. Wenn dein Vermächtniß in mir bleibt, So mag die Hölle hadern; Dein Leib ist meinem einverleibt, Dein Blut rinnt mir in Adern. Ich bleib' in dir, du bleibst in mir; Drum wirst du, Lebensfürst, mit dir Mich zur Vollendung führen.

Mel. Ach, was soll ich Sünder machen.

940. Edles Mahl, von Gott bereitet, Das die matten Seelen weidet, Speise der Unsterblichkeit! Ach, wie schmachtet vor Verlangen Meine Seele, zu empfangen Solche Speise jederzeit!

2. Gott, von dem wir alle Gaben, Alles Heil zu hoffen haben, Ruft zur Mahlzeit alle Welt; Hier ist, was das Herz ergötzet, Was den Geist in Ruhe setzet, Hier ist Alles wohl bestellt!

3. Hier wird Manna zugemessen, Edler als die Engel essen; O ein herrlicher Genuß! Himmelsbrod soll uns auf Erden Jetzo schon gespendet werden, Reichlich und im Ueberfluß.

4. Habe Acht mit großem Fleiße Auf den Trank und auf die Speise, Die dieß Liebesmahl gewährt! Aller dunkle Opferschatten, Den die Väter hoffend hatten, Wird in ihm zu Licht verklärt.

5. Sieh den Schautisch und die Lade, Ueber ihr den Thron der Gnade, Sieh dein ewig Opferlamm! Was sie schauten, ist dein eigen, Christus will sich näher neigen, Und ist selbst dein Bräutigam.

6. Dieses ist's, was Gott uns schenket, Wenn er speiset, wenn er tränket Uns mit Korn und Rebenblut; Mit den sinnlichen Gestalten Gibt sein unsichtbares Walten, Uns zugleich das höchste Gut.

7. Laß mich, Herr, dein Leben schmecken, Laß es Leben in mir wecken, Laß mich voller Glauben seyn! Der du selbst dich mir beschieden, Gib mir mit dem Brode Frieden, Geisteskräfte mit dem Wein!

8. Gib mir täglich solche Speise, Daß in ihrer Kraft ich reise Sicher durch dieß Pilgerthal; Oeffne stets den Mund der Seele, Daß sie dich zur Nahrung wähle, Sey's in Freuden, sey's in Qual!

9. Ja, mein ganzes Erdenleben Sey dem Geber hingegeben, Ihm nur weih' ich Herz und Sinn; Mit ihm will ich endlich sterben, Und des Glaubens End' ererben; Tod, so bist du mein Gewinn!

Mel. Alle Menschen müssen sterben.

941. Ein Brod speiset uns zum Leben Hier in unsres Vaters Haus; Ein Kelch wird uns auch gegeben, Und wir trinken alle draus Zur Vereinigung der Herzen, Daß wir so in Freud' und Schmerzen Zum gemeinen Wohlergehn Vor des Herren Antlitz stehn.

2. Also sahen sich als Brüder Einst die ersten Christen an; Und als Eines Hauptes Glieder Waren sie sich zugethan, Stets einander treu zu lieben, Keinen jemals zu betrüben, Der mit ihnen hatte Theil An des Liebesmahles Heil.

3. Ein Herz nur und Eine Seele Laßt uns auch in Christo seyn, Daß wir thun nach dem Befehle Unsres Heilands, und uns freun, Daß uns auf der Himmelsreise Alle Eine Lebensspeise, Und Ein Trank des Heils erquickt, Der den Geist in Gott entzückt!

4. Prüfet euch! prüft eure Liebe, Christen, prüft euch bei dem Mahl! Liebt ihr euch aus innerm Triebe? Wie der Heiland einst befahl: Ihr, die ich die Meinen nenne, Liebt euch, daß man sehen könne, Daß ihr auch die Meinen seyd; Liebet euch in Freud' und Leid!

5. Wohl! wir wollen uns vereinen Bei dem Tisch, den Jesus deckt, Treu mit jedem es zu meinen, Und, durch Jesu Geist erweckt, Denen helfen, welche leiden, Arme speisen, tränken, kleiden, Gerne dienen Jedermann, Wie der Herr an uns gethan.

6. Lasset uns in Christo bleiben, An dem treuen Oberhaupt, Uns aufs neue ihm verschreiben, Daß ein jeder, welcher glaubt, Gegen andre es beweise Mit der That, und Gott zum Preise, Was des Herrn Mund uns gebot: Uns zu lieben bis zum Tod!

Nic. Kaiser. Pred. in Hof.

Mel. Alle Menschen müssen sterben ꝛc.

942. Feiert nun das Mahl der Gnaden; Seht, der Tisch ist schon gedeckt! Kommet; alle sind geladen! Aber Freunde, seyd erweckt, Ehrfurchtsvoll vor Gott zu stehen, Und vereint zu ihm zu flehen, Daß er möge Herz und Sinn Ganz auf Jesum lenken hin!

2. Laßt uns beten: Gott der Liebe, Schaff' in uns ein reines Herz! Heil'ge alle seine Triebe, Richt' es völlig himmelwärts! Laß uns deinen Geist erneuern, Christi Nachtmahl recht zu feiern, Daß wir durch die Salbung rein, Seine würd'gen Gäste seyn!

3. Kommt, und hört mit heil'ger Stille Jetzt des Heilands Testament; Sehet, was sein letzter Wille Uns, als Erben, zuerkennt: Jesus, als er ward verrathen In der Nacht, gedacht' in Gnaden Noch der Seinen; Brod und Wein Nahm er, beides einzuweihn.

4. Als er das Gebet gesprochen, Sprach er: „eßt, das ist mein Leib, Welcher wird für euch gebrochen; Sorgt, daß mein Gedächtniß bleib'! Und er sprach auch: trinkt vom Blute Der Versöhnung; euch zu Gute Stift' ich dieses Mahl; und Theil Nehmet all' an diesem Heil!"

5. Sieh, wir knie'n vor dir, dem Lamme, Heiland, der du unsre Schuld Blutend an des Kreuzes Stamme Hast getragen mit Geduld! Du hast dich (wer kann es fassen?) Gott zum Opfer überlassen; Noch im Tode floß dein Blut Uns und aller Welt zu gut!

6. Christe, du Lamm Gottes, höre, Was wir flehn vor dem Altar! Wir verkünd'gen deine Ehre; Lamm, das einst erwürget war, Und nun herrschest mit dem Vater, Unser Mittler und Berather! Laß jetzt mir dem Brod und Wein Leib und Blut vereinigt seyn!

7. Tretet noch einmal zusammen, Beter, wie der Herr gebeut: Vater! heil'ge deinen Namen! Zeig uns deine Freundlichkeit! Laß dein Gnadenreich auf Erden Herrlich ausgebreitet werden! Jesu Geist laß auf uns ruhn, Daß wir deinen Willen thun!

8. Speis' und tränk' uns, deine Kinder, Gib uns jetzt das Lebensbrod. Wir sind Alle vor dir Sünder; Aber denk' an Jesu Tod, Und vergib, wie wir vergeben; Laß uns dir zum Preise leben; Steh' uns in Versuchung bei, Und mach' uns vom Bösen frei!

Mic. Kaller, Prediger in Hof.

Mel. Alle Menschen müssen sterben.

943. Freu' dich, Seele, rühm' und preise, Christus sey dein Lobgesang! Wahrlich, wahrlich, eine Speise Ist sein Leib, sein Blut ein Trank! Jener Leib, der für dein Leben Ward zum Opfer hingegeben! Jenes Blut auf Golgatha, Das der Richter fließen sah.

2. Allerheiligstes des Sohnes! In dein Licht hin will ich gehn, Will im Glanz des Gnadenthrones Um ein ewig Leben flehn. Ich will essen, ich will trinken, Ganz in jene Ruh' versinken, Drinn des Himmels Erbe ruht, Dem du gabst dein Fleisch und Blut.

3. Das vor uns sein Vorhang decket, Allerheiligstes des Sohns, Klarheit Christi, die nicht schrecket, Sanfter Glanz des Gnadenthrons! Ja, dir nah' ich, dank' und preise, Wahrlich, meiner Seele Speise Ist sein Fleisch, sein Blut ihr Trank, Heilung dem, der matt und krank.

4. Ich will euch in Felsen graben, Worte meiner Zuversicht; Meine Seele sollt ihr laben, Wenn mein Herz im Tode bricht. Knien will ich und niederfallen, Euch in frommer Demuth lallen; Aber in der Sieger Chor Jauchz' ich euch zu Gott empor.

5. Gott, Jehovah, er, der lebet, Der von Ewigkeiten war, Ist's, durch den der Mittler lebet, Ewig, ehe Tag und Jahr. Ihn und seiner Gottheit Fülle Sehn wir in der Menschheit Hülle, Und sein Leben soll auch mein Ewig in dem Sohne seyn.

6. Immer wunderbar im Geben, Gibst du, Herr der Herrlichkeit, Mir, dem Todeserben, Leben, Leben und Unsterblichkeit. Mich, der ich verwesen werde, Weckst du wieder aus der Erde, Daß ich ähnlich dir und frei Von dem andern Tode sey.

7. Nicht nur, daß ich ewig lebe, Sondern auch mit dir vereint, Herr, dir ähnlich, mich erhebe Zu dem Licht, das droben scheint. Dank', erlöste Seel', und preise! Wahrlich, Christus ist die Speise, Die durch ihre Segensmacht Sterbliche unsterblich macht!

8. Ich, vereinigt mit dem Sohne, Komme nicht in sein Gericht, Höre vor des Richters Throne Der Verdammung Donner nicht. In den Wolken wird er kommen, Und dann jauchzen seine Frommen, Freuen sich des Heiles, rein, Heilig durch sein Blut zu seyn.

9. Preis dem Herrn erlöster Sünder! Sing' ihm, wonnevolle Schaar! Kraft ist er, und Ueberwinder, Rath ist er, und wunderbar. Er, der todt war, ist im Leben. Und auch ich soll mit ihm leben. Er, der seyn wird, ist und war, Bleibet mein unwandelbar. Klopstock.

Mel. Alle Menschen müssen sterben.

944. Freuet euch, als Jesu Gäste, Christen, tretet vor den Herrn! Labet euch vor ihm aufs beste; Eßt und

trinkt! Er sieht es gern. Jesus ist's, der uns erquicket; Er belebet und entzücket Hier mit Lebensbrod und Wein, Und will selber in uns seyn.

2. Kommt, Geliebte, hier umstrahlet Uns des Heilands Freundlichkeit! Aus des Himmels Höhn erschallet Jenes Wort: es ist bereit! Daß uns seine Gnadengaben In der Zeit schon himmlisch laben, Und er, unser Seelenfreund, Innigst sich mit uns vereint.

3. Jesus sprach auch zu den Seinen: Meinen Frieden laß' ich euch! Wenn wir nun vor ihm erscheinen, Ist er uns auch friedensreich. Freuet euch! o sel'ge Stunde, Wenn aus seinem holden Munde Friede und sein Freudengeist Hier auf seine Gäste fleußt!

4. Ja, du bist der Deinen Freude, Du unschuld'ges Gotteslamm! Gibst uns Fried' und Freud' im Leide, Als der Seelen Bräutigam, Freude über Miterlöste, Fried' und Freude an dem Feste, Wo wir Gottes Wunder sehn, Die in Ewigkeit bestehn.

5. Ja, den Vorschmack jener Wonne, Wo der Auserwählten Schaar Jener Glanz der Gnadensonne Einst umleuchtet immerdar, Solches finden hier die Frommen, Wenn sie zu dem Tische kommen, Wo sie Jesus neu belebt, Und das Herz in sich erhebt!

6. Blicket auf! denn lieblich Wesen Zeigt sich nach dem Jammerthal, Dort, wo Leib und Seel' genesen Bei dem großen Abendmahl, Wo sich unser Kampf in Palmen, Unser Klagelied in Psalmen, Unsre Angst in Freude kehrt, Die dann ewig, ewig währt!

Nicolaus Kaller, Prediger in Hof.

Mel. Es ist das Heil uns kommen her.

945. Halt' im Gedächtniß Jesum Christ, Den Heiland, der auf Erden Vom Thron des Himmels kommen ist, Dein Bruder hier zu werden. Vergiß nicht, daß er dir zu gut Hat angenommen Fleisch und Blut! Dank' ihm für diese Liebe.

2. Halt' im Gedächtniß Jesum Christ, Der für dich hat gelitten; Da er am Kreuz gestorben ist, Hat er dir Heil erstritten, Besieget hat er Sünd' und Tod, Und dich erlöst aus aller Noth. Dank' ihm für diese Liebe.

3. Halt' im Gedächtniß Jesum Christ, Der aus des Todes Banden Als Held hervorgegangen ist! Mit ihm bist du erstanden; Das Leben hat er wiedergebracht, Und uns gerecht vor Gott gemacht. Dank' ihm für diese Liebe.

4. Halt' im Gedächtniß Jesum Christ, Der nach den Leidenszeiten Gen Himmel aufgefahren ist, Die Stätte zu bereiten; Da du sollst bleiben allezeit, Und schauen seine Herrlichkeit. Dank' ihm für diese Liebe.

5. Halt' im Gedächtniß Jesum Christ, Der einst wird wieder kommen, Zu richten, was auf Erden ist, Die Bösen und die Frommen; O sorge, daß du dann bestehst, Und mit ihm in sein Reich eingehst, Ihm ewiglich zu danken.

6. Gib, Jesu, daß ich dich fortan Mit wahrem Glauben fasse, Und nie, was du an mir gethan, Aus meinem Herzen lasse, Daß dessen ich in aller Noth Mich trösten mög', und durch den Tod Zu dir ins Leben dringe.

Cyriacus Günther.

Mel. Alle Menschen müssen sterben.

946. Heil! Uns steht der Tisch des Lebens In der Kirche stets gedeckt; Aber leider, oft vergebens; Viele bleiben unerweckt! Ach, ein großer, schrer Haufe Mißbraucht Nachtmahl, Beicht' und Taufe, Und ein Andrer glaubt es nicht, Was der Mund des Höchsten spricht!

2. Viele zwar sind eingeladen, Wenden aber Lügen vor, Bleiben fern vom Mahl der Gnaden, Das uns Christus auserkor. Weh' dem, der solch Heil nicht schätzet, Noch zum Tisch sich dankbar setzet, Wo der Herr die Seinen labt, Und mit seinem Geist begabt!

3. Ach! bedenkt es, ihr Verächter Einer solchen Seligkeit! Die ihr dieses Mahl wohl schlechter Schätzt, als Dinge dieser Zeit! Die sich Jesu Tisch nicht nahen, Noch sein Fleisch und Blut empfahen, Finden ewig keinen Theil An dem theu'r erwordnen Heil.

4. Seht, noch läßt der Herr uns laden, Euch auch, die ihr ihn wohl schmäht; O so kommt zum Mahl der

Gnaden; Fürchtet Christi Majestät, Welchen Gott zum Herrn erhoben, Daß ihn alle Himmel loben; Er ist's, unter dessen Fuß Sich noch Alles beugen muß!

5. Christen, haltet fest am Glauben, Bis der Herr kommt zum Gericht; Laßt euch nichts die Krone rauben; Bleibet treu und wanket nicht! Christus, der zur Rechten sitzet, Ist's, der seine Kirche schützet, Der sein Wort und Sacrament Uns erhält bis an das End'!

6. Ja, den Tisch wird er hier decken, Bis er einst in Herrlichkeit, Als der Richter, kommt; erschrecken Werdet ihr, die in der Zeit Ihn nicht gläubig aufgenommen! Aber freuet euch, ihr Frommen! Sehet, euer Freund ist da! Jauchzet ihm: Hallelujah!

Nikolaus Kaiser, Prediger in Hof.

Mel. Alles ist an Gottes Segen.

947. Heil'ger Tisch, den Jesus decket, Der mich tröstet, und erschrecket! Was erreget sich in mir! Ach, ich sehe vor mir schweben Fluch und Segen, Tod und Leben; Höll' und Himmel seh' ich hier!

2. Doch ich komme, Brunn der Gnaden, Weil du selber mich geladen. Labe deinen armen Gast! Ziere mich mit weißer Seide, Mit dem schönen Ehrenkleide, Das du selbst erworben hast!

3. Freund, von Tausenden erkoren, Suche mich, ich bin verloren; Leite mich, ich bin verirrt; Löse mich, ich bin gebunden, Heile mich, ich bin voll Wunden, Weide mich, o treuer Hirt!

4. Speise mich, den Hunger quälet, Tränke mich, den Durst entseelet, Rette mich, ich bin in Noth! Sey mein Licht, ich bin betrübet, Freund, den meine Seele liebet, Sey mein Leben! ich bin todt.

5. Nun, ich werfe meine Glieder Und mein Herz vor dir darnieder! Ach, verwirf mich Armen nicht! Rede nicht mit mir im Grimme, Höre meiner Seufzer Stimme, Wenn sie durch die Wolken bricht!

6. Heil'ger Leib, sey mir willkommen, Der mein Kreuz auf sich genommen! Sey gesegnet, heil'ges Blut! Lebenswasser, Brod des Lebens, Tränk' mich, speis' mich nicht vergebens! Bleibe du mein höchstes Gut! Salomo Franck.

Mel. Herr Jesu Christ, wahr'r Mensch und Gott.

948. Herr! der du als ein stilles Lamm, Am martervollen Kreuzesstamm Zur Tilgung meiner Sündenlast Für mich auch dich geopfert hast!

2. Hier feir' ich deinen Mittlers-Tod, Hier nährst du mich mit Himmelsbrod, Hier ist das unschätzbare Gut, Das du mir gibst: dein Leib und Blut.

3. O Liebe! welcher keine gleicht; O Wunder! das kein Sinn erreicht; Wie unbegreiflich, und doch wahr! Du sagst es, und dein Wort ist klar.

4. O Jesus! hilf mir, daß ich ja Mit tiefster Ehrfurcht zu dir nah'; O Herr! mein Mund empfahe nicht Des Lebens Speise zum Gericht!

5. Hilf, daß mühselig und beschwert Mein gläub'ges Herz darnach begehrt, Der Wohlthat ganze Größ' ermißt, Und deiner Liebe nie vergißt!

6. Hier deinen liebevollen Tod Verkündigen, ist dein Gebot: Hilf, daß ich ihn als vor mir seh', Auch sein Geheimniß wohl versteh'!

7. Den Fluch, den hier mein Bürge trug, Die Wunden, die auch ich dir schlug, Die Segen, die du, als du starbst, Durch deinen Tod auch mir erwarbst.

8. Mein Herr und Gott! ich glaub' an dich, Und weiß gewiß: du segnest mich. Wenn wir mit Glauben dir uns nahn, Willst du voll Gnaden uns umfahn.

9. Ich Erd' und Asche bin's nicht werth, Daß so viel Heil mir widerfährt; Du willst, Erhabner! nicht verschmähn, Zu meinem Herzen einzugehn.

10. Mein Herz steht offen: richte du Dir's selbst zu deiner Wohnung zu: Wirf alle Laster ganz hinaus, Schmück' es mit deinen Gaben aus.

11. Du kommst: gesegnet seyst du mir! Du bleibst in mir, und ich in dir; Ich end' in dir einst meinen Lauf, Du weckst mich von den Todten auf.

12. O wie so großen Segen gibt Dein Leib und Blut dem, der dich liebt!

Ihm iſt's ein Pfand der Seligkeit, Ein Siegel der Gerechtigkeit.

13. Es überzeugt in Zweifelmuth Von der Erlöſung durch dein Blut, Auch von Erlaſſung unſrer Schuld, Und Gottes uns geſchenkter Huld.

14. Ach wie ſo reich ergießet ſich Hier meines Gottes Lieb' in mich! Hier ſchau' ich ſeine Mildigkeit, Hier ſchmeck' ich ſeine Freundlichkeit.

15. Wie brünſtig du, mein Jeſu! liebſt, Bezeugt das Pfand, das du mir gibſt. Nichts ſcheide ferner dich und mich! Du liebeſt mich, ich liebe dich.

16. Dich, Herr! dich lieb' ich unverrückt, Wenn Weltluſt lockt, wenn Trübſal drückt; Verſchmachtet Leib und Seele mir, Doch lieb' ich dich, und bleib' an dir.

17. Auch ſtärkt mich dieſes Mahles Kraft Auf meiner ganzen Pilgerſchaft, Den Feinden ſtark zu widerſtehn, Die mir nach meiner Seele ſtehn.

18. Es ſteuert allem Stolz und Neid, Verknüpft zu Lieb' und Einigkeit, Gibt Troſt, der nie das Herz verläßt, Und macht den guten Vorſatz feſt.

19. Nun, Jeſu! führ' ihn ſelbſt zur That, Und leite mich nach deinem Rath; So bring' ich in gelaſſ'ner Ruh' Die Tage meiner Wallfahrt zu.

20. Und wenn du mich, du Lebensfürſt, Zur Seligkeit vollenden wirſt, Ergötze mit Freuden ohne Zahl Mich dort dein ew'ges Abendmahl.

J. A. Schlegel.

Mel. Wachet auf, ſo ruft die Stimme.

949. Herr, du blickſt in meine Seele, Du kenneſt alle meine Fehle, — Sie liegen offen vor dir da; Statt zu klagen, laß mich loben, Und dir für alle Liebesproben Anſtimmen ein Halleluja! Zu lange ſchon verſchloß Die Seele freudenlos Ihre Pſalmen; Die Sünde war Mir immerdar In Noth und Elend offenbar.

2. Aber du, o mein Befreier, Biſt größer, gnadenvoller, treuer, Als dieſes Herz, das mich verdammt; Was mich Jahre lang gedrücket, Das wird, wenn du mich angeblicket, Im Augenblick hinweggeflammt! Du willſt, ſo bin ich frei Von aller Tyrannei Und Befleckung, Und dankend ſieht, Von Lieb' entglüht, Hinauf zum Himmel mein Gemüth.

3. Möcht' ich dieß auf ewig faſſen, Und nimmer mich erſchrecken laſſen, Als wäreſt du von mir entfernt! O an deiner Gottesgnade Hat auf dem dunkeln Glaubenspfade Noch nie der Pilgrim ausgelernt! In deinem Lichte nur Sehn wir des Friedens Spur Helle glänzen, Und irren nicht; Mit dieſem Licht Erleuchte, Herr, mein Angeſicht!

4. Werd' ich nun darniederſinken, Des neuen Bundes Kelch zu trinken, Dann ſteh' im Geiſte du vor mir; Laß mich dann nach langem Grämen Das hohe Friedenswort vernehmen: „All' deine Schuld erlaſſ' ich dir!“ Dann leuchte ſanft und mild Dein heil'ges Todesbild In die Seele; Der Lüſte Reiz, Stolz, Haß und Geiz, Vertilge drin dein Blut und Kreuz.

5. Wie die Pflanze ſich erhebet, Wann ſie der Morgenthau belebet, Werd' ich erſtehen neubelebt, Werd' in ſeligem Verlangen Dich, meinen Seelenfreund, umfangen, Der gnädig ſich mit mir vermählt; Denn wer dich, Herr, erkennt, Deß Seel' und Geiſt entbrennt In der Liebe; Dem iſt die Welt Hinfort vergällt, — Du biſt's, du biſt's, zu dem er hält!

6. Jenes Mahls will ich gedenken, Da du vom neuen Weinſtock tränken Dein Volk, und mit ihm trinken wirſt; O was wird man dort erfahren, Wenn nun nach allen Erdenjahren Zu Tiſche ſitzt der Lebensfürſt! Um ihn die Seraphim, Die heil'ge Schaar bei ihm, Ewig, ewig! Dort, hoff' auch ich Zu ſchauen dich, — Dorthin, o Jeſus, führe mich!

A. Knapp.

Mel. Freu' dich ſehr, o meine Seele.

950. Herr, du haſt für alle Sünder Einen reichen Tiſch gedeckt, Wo dein Brod die armen Kinder Neu zu Freud' und Liebe weckt. Hier erſchein' ich als ein Gaſt, Welchen du geladen haſt. Laß mich nicht mit falſchem Herzen Deine große Huld verſcherzen!

2. Höre mich, o Herr der Güte! Mache mich vom Eitlen frei, Daß voll

Andacht mein Gemüthe Und mein Herz dir heilig sey. Nur zu dir steht mein Vertraun; Lehr' mich gläubig auf dich schaun, Und laß deinen Tisch auf Erden Mir des Himmels Vorschmack werden.

3. Gnadenvoll willst du mir schenken Deinen Leib, dein theures Blut. Drum so laß mich wohl bedenken, Was hier deine Liebe thut, Und verleihe, daß ich nicht Eß' und trinke zum Gericht, Was du doch zum Heil und Leben Mir im Abendmahl willst geben.

4. Wirke heilige Gedanken In der Seele, die dich ehrt. Halte die Vernunft in Schranken, Wenn mich Furcht und Zweifel stört. Fühl' ich immer Sünden-Noth, So erquicke mich dieß Brod, Dieser Kelch mit deinem Blute; Denn es floß auch mir zu gute.

5. Ohne dich ist ja kein Leben; Gib mir neue Lebenskraft! Ich' bin mit Gefahr umgeben; Du bist's, der mir Hülfe schafft. Arm an Geist, komm' ich zu dir; Laß dein Abendmahl auch mir, Bei so mancher Last auf Erden, Herr, zu großer Stärkung werden.

6. Laß mich deine Liebe schmecken Und die Güter jener Welt. Oder wenn ja Furcht und Schrecken Mich dabei noch überfällt: So verleihe mir dein Blut Einen rechten Freudenmuth, Daß ich meinen Trost im Glauben Mir durch niemand lasse rauben.

7. Tief will ich's zu Herzen fassen, Daß dein Tod mein Leben ist; Keinen meiner Brüder hassen, Der mit mir Ein Brod genießt; Deiner will ich mich erfreun, Bis ich werde bei dir seyn, Und die Fülle deiner Gaben, Meinen Gott, und Alles haben! Caspar Neumann.

Mel. Wachet auf, ruft uns die Stimme.

951. Herr, du wollst uns vorbereiten Zu deines Mahles Seligkeiten, Sey mitten unter uns, o Gott! Laß uns, Leben zu empfahen, Mit glaubensvollem Herzen nahen, Und sprich uns frei von Sünd' und Tod. Wir sind, o Jesu, dein; Dein laß uns ewig seyn! Amen! Amen! Anbetung dir! Gib uns, wie hier, Einst dort dein Abendmahl bei dir!

2. Nehmt und eßt zum ew'gen Leben Das Brod, das euch der Herr will geben; Die Gnade Jesu sey mit euch! Nehmt und trinkt zum ew'gen Leben Den Kelch des Heils, auch euch gegeben; Ererbt, erringt des Mittlers Reich! Wacht! eure Seele sey Bis in den Tod getreu! Amen, Amen! Der Weg ist schmal, klein ist die Zahl, Die dort eingeht zum Abendmahl!

F. G. Klopstock.

Mel. Schmücke dich, o liebe Seele.

952. Herr! ich falle vor dir nieder, Danke dir, und singe Lieder Dir, o Tilger meiner Sünden! Wer kann deine Lieb' ergründen? Meine Schulden willst du decken, Willst mich Todten auferwecken, Willst ein ewig sel'ges Leben Mir, wenn ich dir glaube, geben.

2. Nun, so sey der Bund erneuet, Ganz sey dir mein Herz geweihet! Wie du hier gelebt, zu leben, Will ich täglich mich bestreben. Dir gelob' ich, deine Glieder, Alle Menschen, meine Brüder, Immer mit den reinsten Trieben, Immer, wie mich selbst, zu lieben.

3. Ich gelobe dir von Herzen, Meiner Brüder Noth und Schmerzen Täglich brüderlich zu lindern, Elend, wo ich kann, zu mindern. Ich gelobe dir mit Freuden, Auch das Unrecht still zu leiden; Ungeduldig nie zu klagen, An dir niemals zu verzagen.

4. Was du hassest, will ich hassen, Ganz von dir mich leiten lassen, Nie mit Vorsatz dich betrüben, Alles, was du liebest, lieben. Zwar ich kenne meine Schwäche, Jesu, da ich dieß verspreche; Morgen hab' ich oft gebrochen, Was ich heute dir versprochen.

5. Darum hilf du mir, und stärke Mich zu jedem guten Werke! Komm, und eile, mich vom Bösen, Das ich thun will, zu erlösen; Hilf den ersten Reiz der Sünden Kräftig durch dich überwinden! Laß mich ihre Folgen schrecken, Und der Unschuld Freuden schmecken.

6. Laß mich deine Treu' ermessen, Deiner Liebe nie vergessen; Laß mich, will ich ab vom Guten, Herr, dich sehn am Kreuze bluten! Liebe schlug dir deine Wunden; Das soll mich in dunkeln Stunden, Wenn mich Angst und

Zweifel drücken, Mit erhabnem Trost erquicken.

7. Gib, daß ich und alle Christen Uns auf deine Zukunft rüsten, Daß, wenn heut' dein Tag schon käme, Keiner, Herr, vor dir sich schäme! Großes Abendmahl der Frommen, Tag des Heils, wann wirst du kommen, Daß wir mit der Engel Chören, Herr, dich sehn und ewig ehren? J. C. Lavater.

Mel. Wie leuchtet uns der Morgenstern.

953. Herr Jesu, dir sey Preis und Dank Für diese Seelenspeis' und Trank, Damit du uns begabet! Mit seiner Kraft kommt uns zu gut Im Brod und Wein dein Leib und Blut, Daß unser Herz sich labet. Jesus Christus! Laß uns streben, Dir zu leben, Dir zu wallen, Dir in allem zu gefallen!

2. Du kehrest, o Immanuel, Heut' selber ein in unsrer Seel', Um Wohnung da zu finden; Drum uns ein solches Herz verleih', Das von der Weltlust ledig sey, Von Eitelkeit und Sünden. Bleibe! Treibe Unsre Sinnen Und Beginnen, Daß wir trachten, Was nicht dein ist, zu verachten.

3. Ach, Herr! laß uns doch nehmen nicht Dein theures Nachtmahl zum Gericht; Ein jeder wohl bedenke, Daß dieses heil'ge Lebensbrod Soll stillen unsers Herzens Noth; Der Fels des Heils uns tränke. Züchtig, Tüchtig, Dich dort oben Einst zu loben, Laß uns werden, Weil wir wandeln hier auf Erden.

4. O daß wir jener Seligkeit Erwarten möchten allezeit In Wachen und Vertrauen, Bis wir aus diesem Jammerthal Eingehen in des Himmels Saal, Da wir Gott werden schauen! Da wir Voll Zier Auf das Beste Uns als Gäste Werden setzen, Und an deinem Tisch ergötzen.

5. Das gib du uns von deinem Thron, O Jesu Christe, Gottes Sohn! Gib's durch dein bitter Leiden; Dieß müss' uns stets zum Antrieb seyn, Daß wir uns freun in dir allein, Und alles Böse meiden. Amen, Amen! Hilf uns kämpfen, Hilf uns dämpfen Alle Sünden; Hilf uns fröhlich überwinden!

Bernhard von Dorschau.

Mel. Wer nur den lieben Gott läßt walten.

954. Herr Jesu! hier sind deine Brüder, Die Liebe an einander hält; Wir haben hier als deine Glieder Dein heil'ges Abendmahl bestellt; Wir wollen dein Gedächtniß preisen, Und deinem Namen Dank erweisen.

2. Wir bitten dich, o Herr, zusammen: Erweck' in uns den heil'gen Trieb, Daß wir durch deines Geistes Flammen Im Glauben stehn und in der Lieb', Und ohne Furcht und knechtisch Schämen Aus deiner Fülle Gnade nehmen!

3. Wie du beim Abendmahl gesprochen, Verkündigen wir deinen Tod. Wie du's beim letzten Mahl gebrochen, So brechen wir das heil'ge Brod. Laß zur Vergebung aller Sünden Uns seine Lebenskraft empfinden!

4. Laß uns mit deinem Leib und Blute, O Lebensfürst, genähret seyn! Reich uns, als Bild vom höchsten Gute, Das heil'ge Brod, den heil'gen Wein; Und laß uns diese theuren Gaben Zum Pfand des ew'gen Lebens haben.

5. Und wie wir deinen Leib genießen, Wie uns dein Blut Genesung gibt, So soll dein Geist uns ganz durchfließen, Daß jede Seele treu dich liebt, Daß jedes Glied an deinem Leibe Mit dir im Geist vereinigt bleibe.

6. Wie wir von Einem Brode essen, Und Alle trinken Einen Wein, So laß uns nimmermehr vergessen, Daß Alle sollen Eines seyn, Daß Alle, die dein heißen wollen, In deinem Geist sich lieben sollen.

7. Herr Jesu, nimm uns hier im Leben Ganz hin zum Eigenthume dir! Wir wollen uns nur dir ergeben Mit voller, inniger Begier. Wer hat in Freuden und in Schmerzen Wie du, ein Recht an unsre Herzen?

8. So wollen wir als dein bekennen Uns hier an deinem Liebesmahl, Mit Allen, die nach dir sich nennen, Uns rechnen zu der Deinen Zahl, Die, frei durch dich von Tod und Sünden, Die Wunder deiner Huld verkünden.

9. So können wir uns deß erfreuen, Daß du, o großer Lebensfürst, Mit uns das Abendmahl von neuen In deinem Reiche halten wirst; Da wollen

dem Tode in den ſtärkſten, ſtrömendſten Worten aus-
ſpricht, und das apoſtoliſche Wort, „ich ſterbe täglich“,
ſo ganz zu ſeinem Bekenntniß macht, ſagt er unter anderm:

Was iſt doch aber Sterben
Und geh'n in's finſtre Grab? —
Ein heilſames Verderben,
Die beſte Himmelsgab!

Die Grube gibt das Leben,
Das Modern Schmuck und Pracht.
Willſt du nach Ruhe ſtreben?
Hier iſt die ſtille Nacht.

O ein vergnügtes Schlafen,
Das kein Erwecken ſtört,
Da man von keinen Waffen,
Von keinem Kummer hört!

Der Stein iſt ja verſiegelt;
Kein Unglück darf herein,
Die Thür iſt zugeriegelt,
Vor aller Angſt und Pein. —

Wenn ſchwarze Wetter dräuen,
Wenn Gottes Zorn entbrennt:
Hier in den Grabgebäuen
Man keinen Jammer kennt.

Man weiß von keinem Nelden,
Von keinem Schlangengift,

wir dich ewig preiſen, Und höhern Dank, als hier, erweiſen.

J. J. Rambach. (Verändert.)

Mel. Herr Jeſu, Gnadensonne.

955. Herr Jeſu, wahres Leben! Du haſt dich in den Tod Für uns dahin gegeben, Und uns erlöst aus Noth, Daß durch dein bittres Leiden Uns zu den Himmelsfreuden Der Weg ſey wohlbereit't.

2. Dein heil'ger Leib ſoll Speiſe Für deine Sünder ſeyn; Du ſchenkſt uns gleicher Weiſe Dein theures Blut im Wein, Daß uns kein Tod ſoll ſchaden; Das iſt der Tiſch der Gnaden, Den du bereitet haſt.

3. Da haſt du aufgerichtet Den neuen Gnadenbund, Der unſern Zwieſpalt ſchlichtet, Da werden wir geſund. Hier kann ein Chriſt nun finden Vergebung ſeiner Sünden Und reine Seligkeit.

4. Ach, ſieh! wir armen Sünder, Die wir vor dir nichts ſeyn, Als eitel Todeskinder, Wir treten zu dir ein; Von dir, dem Lebensbronnen, Kommt Heil und Troſt geronnen; Drum kommen wir zu dir.

5. Wir bitten deine Güte, Waſch' uns vom Fluche rein, Und läutre das Gemüthe, Damit wir heilig ſeyn, Und Freiheit von den Sünden Fortan im Geiſt empfinden Durch deines Todes Kraft.

6. Du wolleſt, Herr, erquicken Das Herz mit Freudigkeit, Wollſt es zum Himmel rücken Aus allem Sündenleid; In Glaub' und Hoffnung gründen, Und ganz mit dir verbinden In Lieb' und Kindesſinn.

7. Du wollſt in uns vermehren Des Geiſtes edle Frucht, Daß wir von dem uns kehren, Was ſonſt die Welt nur ſucht, Die ganz im Argen lieget, Und ſich und die betrüget, Die ihr ſind zugethan.

8. Nun, Jeſu, Freund des Lebens! Wir glauben allerſeits: Dein Blut kann nicht vergebens Gefloſſen ſeyn am Kreuz! O hilf uns voll Verlangen, Daraus das Heil empfangen, Das ewig, ewig bleibt!

9. Dir, Heiland, ſey die Ehre, Dir, Vater, Sohn und Geiſt! Hilf, daß ich einſt ſie mehre, Dort, wo dein Volk dich preist, Wann du im Himmelsſaale Beim ew'gen Abendmahle Dereinſt die Deinen ſpeiſ'ſt.

Mel. O Durchbrecher aller Bande.

956. Heute darf's ein Sünder wagen, Zum gerechten Gott zu gehn; Nunmehr darf er nicht verzagen: Die Verſöhnung iſt geſchehn; Jeſus gibt ſein Fleiſch zur Speiſe, Und zum Trank ſein theures Blut; O geheimnißreiche Weiſe, Alles, Alles uns zu gut!

2. Iſt ein Sünder hart beladen, Drücket ihn die ſchwere Schuld: Hier iſt Heilung für den Schaden, Hier erlangt er freie Huld. Reuen ihn nur ſeine Sünden, Iſt ſein Fall ihm herzlich leid: Hier ſoll er Vergebung finden, Unſchuld und Gerechtigkeit.

3. Kommt denn ohne Furcht und Schrecken! Jeſus ruft euch ſelbſt herein; Seyd ihr voller Sündenflecken: Dieſes Blut macht hell und rein. Kommt zu Gottes Sohn, und eilet, Wenn ihr euer Elend kennt! Hier iſt, der euch Troſt ertheilet, Und ſich euer eigen nennt.

4. Nun ſo komm' auch ich im Glauben, Weil ich voller Sünden bin; Deine Huld wird mir erlauben, Daß ich zu dir trete hin. Doch mit ehrfurchtsvollem Herzen Seh' ich deinen Tiſch bereit, Denn hier läßt es ſich nicht ſcherzen; Es betrifft die Ewigkeit.

5. Herr, vernimm mein heißes Flehen: Laß mich doch nicht zum Gericht Zum Altar der Gnade gehen; Gib mir Buß' und Glaubenslicht! Riche' ein herzliches Verlangen In dem Geiſt aus Gnaden an; Zeig' mir, wie ich bin gefangen, Und befreiet werden kann.

6. Lehre mich, dir würdig danken Für den ſel'gen Liebesrath, Der dich für mich Armen, Kranken In den Tod getrieben hat; Daß mir dieſes Liebeszeichen Stets in dem Gedächtniß bleibt, Und mich dis einſt zum Erbleichen Nichts, als Gegenliebe treibt.

M. E. Niegerin, geb. Weißenſee.

Mel. Wer nur den lieben Gott läßt walten.

957. Hier bin ich, Jeſu, zu erfül-

len, Was du in deiner Leidensnacht Nach deinem gnadenvollen Willen Zur Pflicht und Wohlthat mir gemacht. Verleih' zur Uebung dieser Pflicht Mir deines Geistes Kraft und Licht.

2. Bewundernd denk' ich an die Liebe, Mit der du unser Heil bedacht. Wie stark sind deines Mitleids Triebe, Die dich bis an das Kreuz gebracht! O, gib von deinem Todesschmerz Jetzt neuen Eindruck in mein Herz!

3. Nie will ich mich des Mahles schämen, Das, Jesu, deine Liebe preist; Mit frohem Herzen Antheil nehmen, Wo man Verehrung dir erweist. Den heil'gen Eifer flöß' mir ein, Ein Zeuge deiner Huld zu seyn.

4. Es werde dann für mein Gewissen Dein Mahl ein tröstend Unterpfand, Daß ich, der Sündenschuld entrissen, Durch dich bei Gott Vergebung fand; So freuet meine Seele sich In deinem Heil, und preiset dich.

5. Doch laß mich auch die Sünde scheuen, Für welche du, dich opfernd, starbst; Durch schnöden Mißbrauch nie entweihen, Was du so theuer mir erwarbst. Nie führe mich zur Sicherheit Der Trost, den mir dein Tod verleiht.

6. Ich übergebe mich aufs Neue, Mein treuer Heiland, jetzt an dich. Ich schwöre dir den Eid der Treue Vor deinem Tische feierlich. Dir will ich ewig eigen seyn; Du starbst für mich, drum bin ich dein.

7. Gleich dir will ich den Nächsten lieben, Und wenn er strauchelnd was versieht, Versöhnlichkeit und Sanftmuth üben; Nie komm' es mir aus dem Gemüth, Welch eine schwere Schuldenlast Du mir aus Huld erlassen hast.

8. Es stärke sich in mir der Glaube, Daß meine Seele ewig lebt, Und daß einst aus des Grabes Staube Mich deiner Allmacht Ruf erhebt, Wann du, o großer Lebensfürst, In Herrlichkeit erscheinen wirst.

9. Hier lieg' ich, Herr, zu deinen Füßen Mit Dank und Lob, Gebet und Flehn; Laß neue Gnade auf mich fließen; Mein Heiland, laß es doch geschehn, Daß mir zur Stärkung meiner Treu' Dein Abendmahl gesegnet sey.

David Brahn.

Mel. Nun ruhen alle Wälder.

958. Hier komm' ich eingeladen Zu deinen großen Gnaden, Mein Heiland, Jesu Christ! Doch scheu' ich mich mit Beten Vor dich heranzutreten, Weil meine Sünde mächtig ist.

2. Ich bin ein armer Sünder, Wie alle Menschenkinder, Gestehe meine Sünd'; Und weil ich überschritten, So hilf mir, Jesu, bitten, Daß ich beim Vater Gnade find'.

3. Ich will nun wiederkehren; Hilf allem Unfall wehren, Vergib mir alle Schuld! Du bist für mich gestorben, Hast mir das Heil erworben, Drum habe mir noch Geduld.

4. In deinen blut'gen Wunden Wird einzig Heil gefunden; Dadurch werd' ich getröst't; Hilf mir in deinem Namen, O Jesu, sprich das Amen! Sprich: „Sünder, du bist ganz erlöst!"

5. Drauf will ich nun empfangen Mit glaubigem Verlangen, Den wahren Leib und Blut, Die du für mich gegeben; Laß sie mir seyn zum Leben, Und meiner Seele ewig's Gut!

Mel. Nun freut euch lieben Christen ꝛc.

959. Ich komme als ein armer Gast, O Herr, zu deinem Tische, Den du für mich bereitet hast, Daß er mein Herz erfrische; Und wenn mein Sehnen ist gestillt, Daß auch der Dank, der mich erfüllt, In Aller Dank sich mische.

2. Du selber sprichst in deinem Wort: Ich bin das Brod zum Leben! Dieß Brod treibt auch den Hunger fort, Den sonst nichts mochte heben; Ich bin der Trank, wer glaubt an mich, Dem will ich jetzt und ewiglich Der Labung Fülle geben.

3. Ach, führe mich, du treuer Hirt, Auf deine Himmelsauen; Ich gehe trostlos und verirrt, Wenn ich dich nicht kann schauen. Laß strömen deine Gütigkeit, Die du für Alle hältst bereit, So deiner Huld vertrauen.

4. Herr, mit Verlangen such' ich dich Auf deiner grünen Weide; Dein Lebensmanna speise mich Zum Trost in allem Leide. Es tränke mich dein theures Blut, Daß mich kein eitles Erdengut Von deiner Liebe scheide.

5. Wie sich des matten Wandrers

Herz Der frischen Quelle freuet, So werd' ich von der Seele Schmerz In deinem Mahl befreiet. Du linderst meiner Sünden Pein, Du flößest deinen Trost mir ein, So bin ich ganz erneuet.

6. Vor allem aber wirk' in mir Den Ernst wahrhafter Reue, Auf daß mein Herz sich für und für Vor aller Sünde scheue. Fach' in mir, Herr, den Glauben an, Der dein Verdienst ergreifen kann, Damit mein Geist sich freue.

7. Entzünd' in Andacht mein Gemüth, Daß von der Welt ich lasse, Und deine Bruderlieb' und Güt' In dieser Speise fasse; Daß durch dein Lieben Lieb' in mir Zu meinem Nächsten wachs' herfür, Ich auch den Feind nicht hasse.

8. So komm nun, treuer Seelenfreund, Laß in mein Herz dich schließen! Mit dir bin ich nun ganz vereint, Ich will von Keinem wissen, Als nur von dir, o Gotteslamm, Der du auch mich am Kreuzesstamm Aus Noth und Tod gerissen.

9. O liebster Heiland, habe Dank Für deine Gnadengaben, Für deine Speise, deinen Trank, Die mich erquicket haben! Mit Himmelsgütern wirst du mich, O Lebensfürst, einst ewiglich In deinem Reiche laben.

Dr. Justus Sieber.

Mel. Ein Lämmlein geht und trägt ꝛc.

960. Ich komme, Herr, und suche dich, Mühselig und beladen; Gott, mein Erbarmer, würd'ge mich Des Wunders deiner Gnaden. Ich liege hier vor deinem Thron, Sohn Gottes und des Menschen Sohn, Mich deiner zu getrösten; Ich fühle meiner Sünden Müh', Ich suche Ruh', und finde sie Im Glauben der Erlösten.

2. Dich bet' ich zuversichtlich an, Du bist das Heil der Sünder; Du hast die Handschrift abgethan, Und wir sind Gottes Kinder. Ich denk' an deines Leidens Macht, Und an dein Wort: „Es ist vollbracht!" Du hast mein Heil verdienet; Du hast für mich dich dargestellt; Gott war in dir, und hat die Welt In dir mit sich versühnet.

3. So freue dich, mein Herz, in mir! Er tilget deine Sünden, Und läßt an seinem Tische hier Dich Gnad' um Gnade finden. Du rufst, und er erhört dich schon, Spricht liebreich: „Sey getrost, mein Sohn! Die Schuld ist dir vergeben; Du bist in meinen Tod getauft, Und du wirst mir, der dich erkauft, Von ganzem Herzen leben."

4. „Dein ist das Glück der Seligkeit; Bewahr' es hier im Glauben, Und laß durch keine Sicherheit Dir deine Krone rauben; Sieh, ich vereine mich mit dir, Ich bin der Weinstock, bleib' an mir, So wirst du Früchte bringen. Ich helfe dir, ich stärke dich, Und durch die Liebe gegen mich Wird dir der Sieg gelingen."

5. Ja, Herr, mein Glück ist dein Gebot, Ich will es treu erfüllen; Ich bitte dich durch deinen Tod Um Kraft und vollen Willen. Laß mich von nun an würdig seyn, Mein ganzes Herz dir, Herr, zu weihn, Und deinen Tod zu preisen. Laß mich den Ernst der Heiligung Durch eine wahre Besserung Mir und der Welt beweisen. Gellert.

Mel. Es ist gewißlich an der Zeit.

961. Ich preise dich, o Herr, mein Heil, Für deine Todesleiden! Hab' ich an ihren Früchten Theil, Was fehlt dann meinen Freuden? Aus Liebe starbst du auch für mich, O gib, daß meine Seele sich Deß ewig freuen möge!

2. Wie kann mein Geist durch deinen Tod So hohen Segen finden! Erlösung aus der Todesnoth, Vergebung aller Sünden, Gewissensruh', zur Bess'rung Kraft, Das hast du, Herr, auch mir verschafft, Da du am Kreuze starbest.

3. Dein Mahl ist mir ein Unterpfand Von dieser großen Güte. Wie viel hast du an mich gewandt! O stärke mein Gemüthe Zum gläubigen Vertrau'n auf dich, Daß ich, so lang' ich lebe, mich An deine Gnade halte.

4. Ich fühle, Herr, voll Reu' und Schmerz, Die Bürde meiner Sünden. Laß mein vor dir gebeugtes Herz Den großen Trost empfinden: Daß du aus großer Vaterhuld Auch mir Vergebung meiner Schuld Auf Buße hast erworben.

5. Der Trost, den mir dein Tod verschafft, Werd' ewig mir zum Segen.

Er ſtärke mich mit neuer Kraft Auf allen meinen Wegen, Nur das zu thun, was dir gefällt, Und alle Furcht und Luſt der Welt Mit dir zu überwinden.

6. Die Liebe, die du mir erzeigt, Iſt gar nicht zu ermeſſen. O! mache ſelbſt mein Herz geneigt, Sie nimmer zu vergeſſen; Daß ich aus ächter Gegentreu' Dir bis zum Tod ergeben ſey, Und dir zu Ehren lebe.

7. Laß, Jeſu, deiner Leiden Frucht Mir ſtets vor Augen ſchweben! Nimm weg, was mich zu hindern ſucht, Für deinen Ruhm zu leben, Nur auf dein Vorbild aufzuſehen, Nur deinen ſchmalen Pfad zu gehn, Der uns zum Himmel führet.

8. Zum ew'gen Leben haſt du dich Für mich dahin gegeben. Dein Abendmahl erwecke mich, Mit Ernſt darnach zu ſtreben. Herr! mache mich dazu geſchickt, Und werd' ich einſt der Welt entrückt, So ſey dein Tod mein Leben.

Mel. Es iſt gewißlich an der Zeit.

962. Ich will den Bund mit meinem Herrn Bei ſeinem Mahl erneuen; Ich will, von Weltgeſchäften fern, Mich ſeines Todes freuen. O Tag, wie heilig biſt du mir! Nein ſoll ſich meine Seel' an dir Zu meinem Gott erheben.

2. Gewohnheit führe mich nicht hin, Noch frecher Wahn der Sünde, Daß auch ein laſterhafter Sinn Schon dadurch Gnade finde. Nein! mache mich, mein Heiland, frei Vom Laſter und von Heuchelei, Selbſt von der Luſt zur Sünde!

3. Bekennen will ich's öffentlich, Dein Sterben ſey mein Leben. Dir, mein Erlöſer, hab' ich mich Zum Eigenthum ergeben. So lang' ich lebe, will ich dein Und deiner Liebe mich erfreun, Noch ſterbend ihrer tröſten.

4. Demüthig laß mich meine Schuld Vor meinem Gott geſtehen, Durch dich verſichert ſeiner Huld, Zu ihm um Gnade flehen! Laß mich mit freudigem Vertrau'n, Nach deinem Kreuz, o Jeſu, ſchaun, Vergebung fröhlich hoffen!

5. Ich müſſe, jeder Sünde feind, Dich über Alles lieben, Und ernſtlich mich, mit dir vereint, In guten Werken üben. Ich müſſe dir mein Lebenlang, O mein Verſöhner, Preis und Dank Durch Wort und Werke bringen.

6. Wohl dem, der deinem Geiſte nicht Sich zum Gerichte lüget, Noch ſich in eitler Zuverſicht, Mit Vorſatz ſelbſt betrüget! Wohl ihm, er ſtärkt, durch Gott erneut, Die Hoffnung ſeiner Seligkeit Bei deinem Bundesmahle.

7. Stets, o mein Herz, erinnre dich An dein unheilig's Leben! Für deine Schuld hat Jeſus ſich Zum Opfer hingegeben. Was biſt du dem, der ſo dich liebt, Der voller Huld ſich ſelbſt dir gibt, Für ſolche Huld nicht ſchuldig?

Mel. O Gott, du frommer Gott.

963. Ich will, mein Jeſu, dich Und deinen Tod bekennen. O laß mein ganzes Herz Von Lieb' und Dank entbrennen! Ich komme glaubensvoll, Mich deinem Tiſch zu nah'n, Will neuen Troſt und Kraft, Und Heiligung empfah'n.

2. Herr, dieſe Güter ſind Mein inniges Verlangen; O möcht' ich ſie doch ſtets In größerm Maaß empfangen! O nähme doch der Trieb Mich immer ſtärker ein, Für deine Lieb' und Treu' Dein eigen ganz zu ſeyn!

3. Aus Liebe kamſt du, Herr, Und haſt dein theures Leben Für meine Seligkeit Zum Opfer hingegeben; Du kamſt und ſchafteſt mir Dieß unſchätzbare Gut, Gabſt für mich deinen Leib, Vergoſſeſt mir dein Blut.

4. Sollt' ich dich denn dafür Nicht wieder herzlich lieben, Und mich unausgeſetzt Dir zu gefallen üben, Wie es dein Vater will, Der ſo in dir mich liebt, Daß er durch dich mir gern All' meine Schuld vergibt?

5. Herr, dir will ich forthin Mich und mein ganzes Leben, Und alles, was ich bin, Zum Opfer wieder geben. Nimm, mein Erlöſer, mich Zum Eigenthume hin, Der ich ſo theuer dir Zum Dienſt erkaufet bin!

6. Laß wahre Liebe mich An meinem Nächſten üben, Und wie du mich geliebt, Auch meine Feinde lieben. Wir alle ſind ja, Herr, Zu Einem Leib getauft, Und Alle durch dein Blut Zu deinem Dienſt erkauft.

7. Wir trinken Einen Kelch, Dein heilig Blut, und essen Auch nur von Einem Brod; Das laß uns nie vergessen! Laß uns nur Einen Leib, Und deine Glieder seyn, Und an dir, unserm Haupt, In Ewigkeit gedeihn!

Mel. O Gott, du frommer Gott ꝛc.

964. Ich will zum Liebesmahl In Andacht nun mich nahen, Und Jesu Leib und Blut Zu meinem Trost empfahen; Ach, stärke mich, mein Gott! Ach, weiche nicht von mir, Daß ich im Glauben komm', Und wohlgefalle dir!

2. Vertreib' aus meiner Brust Die sündlichen Gedanken; Laß deinen guten Geist Von meinem Geist nicht wanken, Daß mein Verlangen nur Geh' nach dem Himmel hin, Und droben bei dir sey, Ob ich auf Erden bin.

3. Laß ja nichts Eitles mich In meiner Andacht stören; Laß Freud' und Wonne nur Von dir die Seele hören; Ja, bete du in mir, Mein Gott, entzünde mich, Daß ich, mit dir vereint, In Lieb' umfasse dich.

4. Ach, heilige mein Herz! Ach, heilige die Sinnen! Nimm Geist und Seelelein, Und wohne selbst darinnen; Mach' all mein Inneres Ganz heilig, schön und rein, Und laß es immerdar Dein Haus und Tempel seyn.

5. Erwecke du in mir Die rechte Seelenstille, Daraus dein Friede mir Und wahre Andacht quille, Darin ich schmecken mög', Herr, deine Freundlichkeit, Und deiner Gegenwart Erhabne Süßigkeit.

6. Und hab' ich deinen Leib Wahrhaftig nun genossen, Hat auch dein theures Blut, Das du für mich vergossen, Mich inniglich erquickt, So bleib' auch stets in mir, Daß ich vereinigt bleib' In Ewigkeit mit dir.

7. O laß die Heiligung, Die in mir angefangen, Zum großen Wachsthum nun Von Tag zu Tag gelangen, Daß ich nur wandeln mög' Auf deiner schmalen Bahn, Und einst im Tode fahr' Erlöser himmelan! Freylinghausen Communn.

Mel. Schmücke dich, o Liebe ꝛc.

965. Jesu, Freund der Menschenkinder, Heiland der verlornen Sünder, Der zur Sühnung unsrer Schulden Kreuzesschmach hat wollen dulden! Wer kann fassen das Erbarmen, Das du trägest mit uns Armen? — In der Schaar erbster Brüder Fall' ich dankend vor dir nieder.

2. Ja, auch mir strömt Heil und Segen, Herr, aus deiner Fülle entgegen; In dem Elend meiner Sünden Soll bei dir ich Hülfe finden: Meine Schulden willst du decken, Mich befreien von Furcht und Schrecken, Willst ein ewig sel'ges Leben Als des Glaubens Frucht mir geben.

3. Mich, den Zweifelnden, den Schwachen, Willst du fest im Glauben machen, Ladest mich zu deinem Tische, Daß mein Herz sich hier erfrische. So gewiß ich Wein genossen, Ist dein Blut für mich geflossen; So gewiß ich Brod empfangen, Soll ich Heil in dir erlangen.

4. Ja, du kommst, dich mit den Deinen In dem Nachtmahl zu vereinen. Du, der Weinstock, gibst den Reben Muth und Kraft zum neuen Leben. Durch dich muß es mir gelingen, Reiche, gute Frucht zu bringen, Und durch Frömmigkeit zu zeigen, Daß ich gänzlich sey dein eigen.

5. Nun, so sey der Bund erneuet, Und mein Herz dir ganz geweihet! Auf dein Vorbild will ich sehen, Und dir nach, mein Heiland, gehen. Was du hassest, will ich hassen, Stets von dir mich leiten lassen; Was du liebest, will ich lieben, Nie durch Untreu' dich betrüben.

6. Doch ich kenne meine Schwäche; Schwer ist, was ich dir verspreche. Werd' ich dir auch Glauben halten, Und im Guten nie erkalten? O, steh' du mir bei, und stärke Mich zu jedem guten Werke! Hilf, daß ich die Lust zur Sünde Durch dich kräftig überwinde!

7. Gib, daß ich und alle Christen Sich auf deine Zukunft rüsten, Daß, wenn heut' der Tag schon käme, Keinen, Herr, dein Blick beschäme. Schaff ein neues Herz den Sündern, Mache sie zu Gottes Kindern, Die dir leben, leiden, sterben, Deine Herrlichkeit zu erben.

8. Großes Abendmahl der Frommen, Tag des Heils, wann wirst du kommen, Daß wir mit der Engel Chören, Herr, dich schau'n und ewig ehren? Halleluja, welche Freuden Sind die Früchte deiner Leiden! Danket, danket, fromme Herzen, Ewig ihm für seine Schmerzen!

Lavater.

Eigene Melodie.

966. Jesus Christus, unser Heiland, Der von uns den Gotteszorn wandt', Durch das bitter Leiden sein Half er uns aus der Höllenpein.

2. Daß wir nimmer deß vergessen, Gab er uns sein'n Leib zu essen, Verborgen im Brod so klein, Und zu trinken sein Blut im Wein.

3. Wer sich will zu dem Tisch machen, Der hab' wohl Acht auf sein' Sachen! Wer unwürdig hinzugeht, Für das Leben den Tod empfäht.

4. Du sollt Gott den Vater preisen, Daß er dich so wohl wollt' speisen, Und für deine Missethat In den Tod sein'n Sohn geben hat.

5. Du sollt gläuben und nicht wanken, Daß es sey ein' Speis der Kranken, Deren Herz von Sünden schwer, Und vor Angst ist betrübet sehr.

6. Solch' groß' Gnad' und Barmherzigkeit Sucht ein Herz in großer Arbeit. Ist dir wohl, so bleib' davon, Daß du nicht kriegest bösen Lohn.

7. Er spricht selber: Kommt, ihr Armen, Laßt mich über euch erbarmen; Kein Arzt ist dem Starken noth, Sein' Kunst wird an ihm gar ein Spott.

8. Hätt'st du dir was kount erwerben, Was durft' ich denn für dich sterben? Dieser Tisch auch dir nicht gilt, So du selber dir helfen willt.

9. Glaubst du das von Herzensgrunde, Und bekennest mit dem Munde, So bist du recht wohl geschickt, Und die Speis' deine Seel' erquickt.

10. Die Frucht soll auch nicht ausbleiben, Deinen Nächsten sollt du lieben, Daß er dein genießen kann, Wie dein Gott an dir hat gethan.

Dr. M. Luther, nach Johann Hus.

Mel. Alle Menschen müssen sterben.

967. Jesus ist's, der auf dem Throne Hoch zur Rechten Gottes sitzt, Mit der königlichen Krone, Und die Seinen mächtig schützt; Er, dem selbst die Cherubinen Mit verdecktem Antlitz dienen, Führt, da er erhöhet ist, Nun den Namen Jesus Christ!

2. Alle, die im Himmel wohnen, Und was auf der Erde lebt, Die verschiednen Nationen, Und was in dem Abgrund schwebt, Sollen sich vor Ihm nun beugen, Und Anbetung Ihm bezeugen; Ihn hat Gott zum Herrn erhöht, Ihm gebührt die Majestät!

3. Auf, ihr Christen, und bekennet Hier vor Jesu Tisch vereint, Seinen Namen, der sich nennet (welche Gnade!) unsern Freund! Auf, und beugt vor ihm die Kniee, Sprechet: o Erlöser, siehe, Die dir gern sind unterthan, Beten dich mit Freuden an!

4. Laßt uns Jesu Worten glauben; Sie gewähren Heil und Licht! Nicht die Welt soll sie uns rauben, Was sie auch dagegen spricht. Nein, die wir uns Christen nennen, Wollen freudig sie bekennen, Schwören bei dem Tisch des Herrn: Ich gehorche froh und gern.

5. Wie die Christen in Gefahren Siegreich kämpften bis aufs Blut, Wie sie treu und standhaft waren In der Gnade sel'gem Muth: O so werdet treu erfunden Ihr auch in Versuchungsstunden! Jesus ruft, wenn Satan droht: Seyd getreu bis in den Tod!

6. Christen, prüft die Liebestriebe Gegen Den, der uns geliebt, Und sich uns aus freier Liebe Selbst hier zum Genusse gibt! Jesu, in den Tod getrieben Hat dich deine Huld; wir lieben Dich, o Heiland, wiederum, Und wir sind dein Eigenthum!

7. Nähr' in deinem Liebesmahle, Jesu! durch dein Fleisch und Blut Unsre Liebe, laß uns Alle Fühlen deine Liebesgluth! Laß sie werden ausgegossen Ueber deine Tischgenossen; Deine Lieb' erweck' uns hier, Dich zu lieben für und für!

8. Wir geloben, wir verschreiben Dir uns, o Immanuel, Dein zu seyn und dein zu bleiben Immerdar mit Leib und Seel'! O laß, wenn wir einst erblassen, Noch mit Liebe dich umfassen, Und mit

aller Sel'gen Schaar Bald dich schauen immerdar! Nicol. Kaiser, Pred. in Hof.

Mel. Herr von unendlichem Erbarmen.

963. In deinem Namen, Quell der Gnaden, Herr, vor dein Auge treten wir, Mit Scham und Schwachheit schwer beladen, Und suchen Gnad' und Kraft bei dir! Es neigt sich unser Angesicht; Es ruft das Herz: Verwirf uns nicht!

2. O du, für uns einst hingegeben! Von uns vergessen, o wie oft! Das Herz kannst du zu dir erheben, Auf den die müde Seele hofft! Mit Demuth flehen wir dich an: Nah' denen dich, die dir sich nahn!

3. Gib uns die Thorheit unsrer Sünden, Und deiner Liebe Todesschmerz, Und deine Freude zu empfinden, Wenn dir sich naht des Sünders Herz. O nahten wir nur herzlich dir, Wie vielfach selig wären wir!

4. Die letzte deiner Lebensnächte, Die auf dich häufte Pein auf Pein, Mit heißer Todesangst dich schwächte, Laß, Herr, uns unvergeßlich seyn; Ach, unvergeßlich jene Huld, Womit du trugst der Menschen Schuld!

5. Ach! unvergeßlich jene Treue, Die stiftete der Liebe Mahl, Damit sich dein die Nachwelt freue, Und all' die Deinen ohne Zahl. O mache dieser Christenschaar Auch heute deine Liebe klar!

6. Gekreuzigter! zu deinem Kreuze Flieht unsre Demuth, unser Muth. Es schwinde Leichtsinn, fliehn die Reize Des Lasters vor dem reinen Blut, Das aus der Unschuld Wunden quillt, Und uns mit Trost und Kraft erfüllt!

7. O könnten wir am Kreuz dich sehen, Ach, schmachtend, blutend, duldend dich! Dich hören zu dem Vater flehen: Vergib! — Mein Gott, verläss'st du mich? Dich sehn in deiner Todesnacht, Dort, wie du riefst: Es ist vollbracht!

8. Nimm hin die Nacht von unsern Blicken, Nimm hin der Herzen Trockenheit, Und zeig' dem weinenden Entzücken Dich, göttliche Barmherzigkeit, Wie du am Kreuz dein Haupt geneigt, Und uns dein offnes Herz gezeigt!

9. O reinige des Herzens Triebe! Ach, wer von uns ist rein vor dir? Wer Glaubens voll, wer voll von Liebe? Du weißt, als Sünder kommen wir, Doch mit dem kindlichen Entschluß: Rein sey der heilige Genuß!

10. O Liebe! Liebe! dir ergeben, Sey unsre Seel' auf's neue dir! Dir laß uns folgen, dienen, leben; Um Ernst und Eifer flehen wir! O bleibe stets mit uns vereint, Bis deine Herrlichkeit erscheint! Lavater.

Mel. Fahre fort, Zion, fahre fort.

969. Komm herein, Haupt der Deinen, komm herein! Sprich den Frieden deines Mundes Ueber uns, wir harren dein. Komm, du Stifter unsers Bundes, Halte selbst mit deiner Glieder Zahl Abendmahl!

2. Weihe selbst, Weih', und brich dein Lebensbrod Uns zum innern Geistesleben, Weil du opfernd in den Tod Deinen Leib für uns gegeben. Stärk uns, daß der Geist, vom Weltsinn frei, Himmlisch sey.

3. Lebensfürst! Komm, aus deiner Segensfluth Unsern Seelendurst zu stillen, Weil dein heil'ges Opferblut Willig floß um unsertwillen; Gib uns Kraft, dir bis ins Grab hinein Treu zu seyn.

4. Er will's thun. Spürt ihr seinen Segenstritt? Freundlich naht er unserm Kreise, Bringt uns Himmelsgüter mit, Lebenstrank und Lebensspeise. Seht, wie seine Hand euch Segen strömt! Kommt und nehmt!

K. B. Garve.

Mel. Schmücke dich, o liebe Seele.

970. Komm, mein Herz, in Jesu Leiden Dich zu laben und zu weiden! Stille hier dein sehnlich Dürsten An dem Mahl des Lebensfürsten. Daß ich einen Heiland habe, Und in seinem Heil mich labe, Und in sein Verdienst mich kleide: Das ist meines Herzens Freude.

2. Zwar hab' ich ihn alle Tage, Wenn ich Sehnsucht nach ihm trage; Er ist auf der Himmelsreise Täglich meine Seelenspeise. Daß ich einen Heiland habe, Bleibt mein Alles bis zum

Grabe, Und ich mag nichts Andres wissen, Als sein theures Heil genießen.

3. Dennoch will ich mit Verlangen Auch sein Abendmahl empfangen. Hier darf Seel' und Leib ihn essen, Und so kann ich's nicht vergessen: Daß ich einen Heiland habe, Der am Kreuz und in dem Grabe, Wie sein Wort mir sagt und schreibet, Mein Erlöser war und bleibet.

4. Ach, wie werd' ich oft so müde! Wie entweicht der süße Friede! Sünd' und Welt kann mich verwunden, Wenn mir dieses Licht entschwunden: Daß ich einen Heiland habe, Der mir seinem Hirtenstabe, Sanft und mild und voll Vergeben, Mir nichts ist, als Heil und Leben.

5. O ich Armer, ich Verlorner, Ich in Sünden schon Geborner! Was wollt' ich vom Troste wissen, Wäre dieß mir weggerissen: Daß ich einen Heiland habe, Dessen Blut mich Sünder labe! — Besser wär' es, nie geboren, Als dieß theure Wort verloren!

6. Sey gesegnet, ew'ge Liebe, Daß du mir aus treuem Triebe, Da das Mißtrau'n mich vergiftet, Solch ein Denkmal selbst gestiftet: Daß ich einen Heiland habe, Der gekreuzigt sank zu Grabe, Daß er meinen Tod bezwänge, Und in seinen Sieg verschlänge.

7. Heil'ges Brod, sey mir gesegnet! Weil Er mir mit dir begegnet, Dessen heil'ge Todeswunden Die Erlösung mir erfunden. Daß ich einen Heiland habe, Der erblaßt und todt im Grabe Auch für meine Schuld gelegen, Will ich schmecken und erwägen.

8. Heil'ger Wein, sey mir gesegnet! Weil mir Der mit dir begegnet, Dessen Blut mich läßet finden Die Vergebung aller Sünden. Daß ich einen Heiland habe, Der die arme Seele labe: Soll mich dieses nicht erquicken, Und mein Herz mit Wonne schmücken?

9. Er befiehlt's, mich satt zu essen, Meines Elends zu vergessen; Er gebeut's, mich satt zu trinken, Und in Freude zu versinken: Daß ich einen Heiland habe, Der sich selbst zur Opfergabe, Ja, zur Nahrung und zum Leben Mir aus ew'ger Huld gegeben!

10. Gott! was brauch' ich mehr zu wissen? Ja, was will ich mehr genießen? Wer kann nun mein Heil ermessen? Werd' ich Das nur nie vergessen: Daß ich einen Heiland habe! Ich bin frei vom Tod und Grabe. Wenn mich Sünd' und Hölle schrecken, So wird mich mein Heiland decken.

11. Ja, mein Heiland, den ich nehme, Weil ich mich nicht knechtisch schäme! „Nehmet hin!" so rufst du Allen. Darum soll es laut erschallen: Daß ich einen Heiland habe, Und an ihm mich muthig labe. Trotz den Feinden, die mich hassen, Will ich mich nicht stören lassen.

12. Will hinfort mich etwas quälen, Oder wird mir etwas fehlen, Oder wird die Kraft zerrinnen: So will ich mich nur besinnen, Daß ich einen Heiland habe, Der vom Kripplein bis zum Grabe, Bis zum Thron, wo man ihn ehret, Mir, dem Sünder, zugehöret.

Wolfersdorf.

Mel. Alle Menschen müssen sterben.

971. Kommt, ihr Kranken! kommt, ihr Armen, Nehmt an Jesu Gnade Theil! Er vergibt, und aus Erbarmen Macht er euch von Sünden heil, Und er reicht beim Abendmahle Die mit Blut gefüllte Schaale, Und er spricht: vergeßt den Schmerz! Trinket Trost für's kranke Herz!

2. Seufzet: Jesu, Freund der Seelen, Siehe uns in Gnaden an! Nimm die Schmerzen, die uns quälen, Die sonst niemand stillen kann; Nimm sie hin! du kannst sie heilen Und dem Kranken Hülf' ertheilen; Denn dazu warst du bereit Schon in deiner Niedrigkeit.

3. O so laß nun Gnade fließen, Da du nun erhöhet bist, Und das Herz und das Gewissen Heile du, Herr Jesu Christ! Ja, zu uns, die vor dir stehen, Und vereint um Gnade flehen, Lasse deinen heil'gen Mund Freundlich sprechen: seyd gesund!

4. Aber hilf zugleich den Schwachen! Du kannst den, der kraftlos ist, Durch dein Blut auch stärker machen, Du allein, o Jesu Christ! Von dem bittern Sündenwesen Kannst nur du das Herz erlösen, Daß es rein und ewig frei Seinem Gott geheiligt sey.

5. Komm denn, heil'ges Blut, und walle Auch in unsern Herzen auf! Gib uns ew'ges Leben! Alle Stärke du zum guten Lauf. Den der Preis des Lebens krönet, Wenn, mit Gott und Welt versöhnet, Nun der Christ zum Himmel dringt, Und der Herr ihm freundlich winkt.

6. Auch zum Wachsthum gibt den Christen Hier der Tisch, zu dem sie gehn, Kraft und Stärke, sich zu rüsten Und im Kampfe zu bestehn, Daß wir immer mit den Jahren Durch die Gnade mehr erfahren, Und daß, wer in Christo lebt, Wächst, und sich zu Gott erhebt.

7. Bleibt nicht Kinder, werdet Männer, Wachs't an ihm, dem Oberhaupt! Christen, zeigt euch als Bekenner Unsers Heilands! Wer da glaubt, Der nimmt zu in allen Stücken, Läßt auch heil'gen Eifer blicken Ueberall für Christi Ruhm; Er ist ja sein Eigenthum.

Nicol. Kayser, Prediger in Hof.

Mel. Alle Menschen müssen sterben.

972. Laßt uns hier an heil'ger Stelle Gläubig flehen: Gottes Geist! Du, du bist der Weisheit Quelle; Du belebest und erfreust! Komm bei Jesu Gnadenmahle, Als die Salbung, auf uns Alle; Heilige du Herz und Seel' Christo „ dem Immanuel!

2. Geist der Kindschaft und der Liebe! Sey uns auch das Unterpfand, Daß wir, wenn wir deinem Triebe Folgen, unsern Gnadenstand Wohl bewahren bis ans Ende; O versiegle und vollende Uns in dieser Gnadenzeit Zu des Himmels Herrlichkeit!

Nicolaus Kayser, Prediger in Hof.

Mel. Wachet auf, ruft uns ꝛc.

973. Man soll den Tod verkünden, Den Opfertod für unsre Sünden, Den unser Herr und Heiland starb. O möcht' es uns gelingen, Die theure Liebe zu besingen, Die Sündern ew'ges Heil erwarb, Die Liebe, die ihn drang Zu seinem Martergang! Geist des Sohnes! Verklär' uns dann, Was er gethan, Zünd' seine Liebe in uns an!

2. Er bittet unter Thränen, Den Leidenskelch, mit heißem Sehnen Und Blutschweiß bittet er ihn ab. Und doch des Vaters Willen Als Sohn gehorsam zu erfüllen, Nimmt er ihn, wie der Vater gab. Er gibt sich für uns hin; Erlöste, liebet ihn! O Lamm Gottes, Das Sünde trug! Wer dankt genug, Daß Gott den Hirten für uns schlug?

3. Er tritt dem Tod entgegen, Läßt Mörderhände an sich legen, Ruft laut: „Ich bin's!" zieht Bande an. Er will sein selbst nicht schonen, Will nicht der Engel Legionen, Zeigt, daß er mächtig heilen kann; Verlieret auch nicht eins Der Schafe, läßet keins. Guter Hirte! Du gibst dich hin, Daß wir entfliehn; Nimm uns zum ewigen Gewinn!

4. Er stellt sich dar geduldig, Will gern für uns des Todes schuldig, Ein Läst'rer, ein Verbrecher seyn. Er stehet vor Gerichte Mit angespie'nem Angesichte, Und sagt zu keiner Klage: nein! Das war des Vaters Rath. Du trugst die Missethat, Edler Dulder! Wir danken dir, Wir leben dir, Dir leiden und dir sterben wir.

5. Man klagt ihn an vor Heiden, Weil er am Holz des Kreuzes leiden, Den Sklaventod erdulden will. Er läßt sich hart verklagen, Will nichts zu seiner Rettung sagen, Und schweiget zur Verwund'rung still. O unbegreiflich Thun! Der Glaube redet nun, Stiller Heiland! So rede dann, Wer glauben kann! Du hast den Mund uns aufgethan.

6. Er duldet Todesschmerzen An allen Gliedern und im Herzen, Ruft endlich aus: Es ist vollbracht! Die Sünde ist zernichtet, Der Gottheit Wille ausgerichtet, Ein ew'ges Testament gemacht. Nun fehlet gar nichts mehr, Was zu vollenden wär'. Großer Jesu! Wer glauben kann, Der bete an; Das Heil ist dein, Du hast's gethan.

7. Er eilet nun zum Ende, Und ruft voll Kraft: „In deine Hände Befehl' ich, Vater, meinen Geist!" Er läßt sein Haupt sich neigen, Sein freies Sterben anzuzeigen, Als der, der die Versöhnung heißt. Indem dein Aug' dir bricht, Wird unser Tod zunicht', O Versöhner! Es spreche mir Dein Geist einst für: „Herr! meinen Geist befehl' ich dir!"

8. Herr Jesu! sey gepriesen Für

Alles, was du uns erwiesen Im Leben, Leiden und im Tod! An allen deinen Gaben Laß allzeit uns Gemeinschaft haben, Und rette uns aus aller Noth. Laß uns im Glauben stehn, Bis wir dich herrlich sehn, Sohn des Vaters! Gib, Jesu Christ, Daß, wo du bist, Was er dir gab, auch bei dir ist!

Ph. Fr. Hiller.

Mel. Hier nur den lieben Gott.

974. Mein Jesu, der du vor dem Scheiden Zu deiner letzten Trauernacht, Uns hast die Früchte deiner Leiden Im Mahl des neuen Bunds vermacht: Es preisen gläubige Gemüther Dich, Stifter dieser hohen Güter.

2. So oft wir dieses Mahl genießen, Wird dein Gedächtniß bei uns neu, Und neue Lebensströme fließen Uns zu von deiner Lieb' und Treu'; Dein Blut, dein Tod und deine Schmerzen Erneuern sich in unsern Herzen.

3. Es wird dem zitternden Gewissen Versiegelt deiner Gnade Bund; Daß unser Schuldbrief sey zerrissen, Thust du in diesem Mahle kund; Versicherst uns, daß unsre Sünden Zu deinem Tod Vergebung finden.

4. Das Band wird innig geschlungen, Das dich und uns zusammenfügt; Die Liebe, die uns schon durchdrungen, Fühlt, wie sie neues Leben kriegt; Wir werden neu in solchen Stunden Mit dir zu Einem Geist verbunden.

5. Dieß Brod kann wahre Nahrung geben, Dieß Blut erquicket unsern Geist. Es mehrt sich unser inn're Leben, Wenn unser Glaube dich genießt; Wir fühlen neue Kraft und Stärke In unserm Kampf und Glaubenswerke.

6. Wir treten in genau're Bande Mit deines Leibes Gliedern ein, Wir wollen All' in solchem Stande Ein Herz und Eine Seele seyn; Der Geist muß mehr zusammenfließen, Da wir Ein Fleisch und Blut genießen.

7. Dein Leib soll uns zum Pfande dienen, Daß unser Fleisch, so schwachheitvoll, Einst herrlich aus dem Staube grünen, Und unverweslich werden soll; Daß du uns wirst ein ewig Leben In himmlischer Verklärung geben.

8. O theurer Herr, solch edle Gaben Hast du in dieses Mahl gelegt! Da wir dich selbst zur Speise haben. Wie wohl ist unser Geist gepflegt! Dieß Mahl ist unter allen Leiden Ein wahrer Vorschmack jener Freuden.

9. Dir sey Lob, Ehr' und Preis gesungen! Ja, solche Liebe, heiß und rein, Verdient, daß aller Engel Zungen Zu ihrem Lob geschäftig seyn! Einst wollen wir, zu dir erhoben, Von Angesicht dich ewig loben!

Dr. Joh. Jac. Rambach.

Mel. O wie selig sind die Seelen.

975. Mit dem Haufen deiner Frommen Will auch ich, o Heiland, kommen Zu des neuen Bundes Mahl. Alle Christen sind geladen; Reicher König, deiner Gnaden Ist kein Maaß und keine Zahl.

2. O welch große Seligkeiten Willst du, Mittler, uns bereiten! Seele, freu' dich seiner Huld! Wenn dich Sünd' und Elend drücken: Gott ist hier, dich zu erquicken; Jesus tilgt auch deine Schuld!

3. Darf ich, Herr, ich Sünder nahen, Deine Gnade zu empfahen, Ich, der nichts, als Fluch verdient? Ja, auch mir bist du gestorben, Leben hast du mir erworben, Mich durch deinen Tod versühnt!

4. Den Gedanken darf ich wagen, Darf ihn laut voll Freuden sagen: Ich soll Eins mit Jesu seyn! Um mir Gnade zu erwerben, Wollt' er für mich Sünder sterben; Jesus sind sein Heil ist mein!

5. Wer nur glaubt, wird nicht verloren, Er wird rein und neu geboren; Droben ist sein Vaterland. Freuet euch, erlöste Sünder! Gott ist Vater, wir sind Kinder; Hier ist der Erlösung Pfand!

6. Pfand von Christi Tod und Leben! Wenn wir Ihm, nicht uns mehr leben, Siegel unsrer Seligkeit! Aber Siegel des Gerichtes, Wenn wir fliehn den Weg des Lichtes. Wenn uns noch die Sünde freut!

7. Seele, denk' an deine Würde, Und drückt dich des Leidens Bürde, Denk' an deinen großen Lohn! Kämpfe wider jede Sünde, Streite männlich, überwinde! Deine Krone wartet schon.

Joh. Casp. Lavater.

Von keinen Müh'n und Leiden;
Nichts hier die Todten trifft.

Kein Schweiß iſt da zu finden,
Wo alle Arbeit ruht;
Man treibt da keine Sünden,
Vergießt kein Menſchenblut.

Das Weizenkorn vergehet,
Zum Keimen ſtirbts zuvor;
Der Leib wird ausgeſäet
Zum neuen Ehrenflor.

O liebe Todeskammer,
Eröffne mir die Thür!
Ich klopfe mit dem Hammer,
Und ſehne mich nach dir.

Ich komme zum Vergnügen
Mit Jeſu, meinem Stern;
Ich ſoll in's Bette liegen
Voll Schlafs; drum ſterb' ich gern.

Du aber, Ueberwinder
Des Todes, führe mich,
Wie alle Gotteskinder,
Im Sterben über ſich!

Du bleibeſt meine Freude,
Du ſiegelſt meinen Stein;
Dein bleib' ich, wenn ich ſcheide
Und modre, ganz allein!

Mel. Alle Menschen müssen sterben.

976. Nehmt das Pfand der theuren Gnaden, Daß auch ihr versöhnet seyd! Dem soll nicht die Sünde schaden, Der sie fliehet und bereut. Gott vergibt, und dessen trösten Beim Altar sich die Erlösten. Gott, dem Christus uns versöhnt, Ist es, der mit Gnade krönt!

2. Auch die Sünde ist vergeben, Die die Frommen noch betrübt, Dem, der will im Glauben leben, Und das Böse nimmer übt. Gott bleibt sein versöhnter Vater Und ein gnädiger Berather, Weil der Mittler Jesus Christ Der Vertreter bei ihm ist!

3. Flehet täglich nur in Reue Um Vergebung eurer Schuld; Christen, zeiget rechte Treue, Dann hat Gott mit uns Geduld! Er gibt Gnade, daß wir kämpfen Und den Reiz zur Sünde dämpfen, Und er stärkt dazu den Muth Durch des neuen Bundes Blut.

Nicolaus Kaiser, Prediger in Sei.

Mel. Befiehl du deine Wege.

977. Nicht würdig bin ich Armer, Mich deinem Tisch zu nahn! Du aber siehst, Erbarmer, Mein Sehnen gnädig an. Ich glaube deinem Worte: Vergebung ist bei dir, Und offen steht die Pforte Der Seligkeit auch mir!

2. Dein Leib, der hingegeben Für uns als Opfer ist; Dein Blut, das uns zum Leben Und zur Versöhnung fließt, — Hilf, daß sie Lust und Stärke Zur Tugend mir verleihn, Zu jedem guten Werke Für mich ein Antrieb seyn.

3. Dir seufz' ich, anzuhangen, Erbarmer, dir allein; Nur du sollst mein Verlangen, Mein Ein und Alles seyn, Mein Vorbild in der Freude, In Uebung jeder Pflicht, Mein Tröster, wenn ich leide, Und wenn mein Auge bricht.

Mel. Alle Menschen müssen sterben.

978. Niemand lernet Jesum kennen, Wie er sey nach Gottes Rath, Noch auch seinen Herrn ihn nennen, Wenn er nicht die Salbung hat. Gottes Geist muß uns verklären, Daß wir ihn, als Mittler, ehren, Welcher uns vertritt bei Gott Und errettet aus der Noth.

2. Welch ein Segen! Laßt uns dessen, Christen, hier von Herzen freu'n, Wo wir vor dem Höchsten essen, Daß wir Alle werden rein! Selig, wen sein Geist belehret! Selig, wer sein Zeugniß höret, Weiß und glaubt, daß Jesus Christ Haupt und Herr der Kirche ist!

3. Jesus ist's, den Gott erhöhet, Den er hat zum Herrn erklärt, Der da herrscht; sein Thron bestehet; Selig, selig, wer ihn ehrt, Der ihn kennt, der da regieret, Der das Gnadenscepter führet, Daß sein Volk von Sünden frei, Glücklich und gesegnet sey!

4. Jesus hat den Geist verheißen, Um in seinem Licht zu sehn, Was die Klugen, was die Weisen Dieser Welt sonst nicht verstehn. Sein Geist ist's, der von ihm zeuget, Und das Herz zu Christo neiget, Daß es sich ihm ganz ergibt, Und ihn über Alles liebt!

5. Christus ist der Herr! Wir beugen Uns vor dir bei diesem Mahl, Dir Anbetung zu bezeugen; Gib uns deines Geistes Strahl! Du erleuchtest düstre Seelen, Wenn sie dich zum Meister wählen; Ja, du bist das Licht der Welt Dem, der deine Worte hält.

6. Mehr' und segne die Erkenntniß, Heiland, durch den heil'gen Geist! Durch ihn öffne das Verständniß, Daß wir, was dein Wort uns weist, Immer deutlicher verstehen Und den Weg des Lebens gehen. Du gingst selbst auf ihm voran, Daß man dir nachwandeln kann.

7. Dein Geist zeugt von dir: erworben Habest du Gerechtigkeit, Da du bist für uns gestorben; Dich verehren wir erfreut, Dich, den Todesüberwinder, Dich, das Heil der Welt, der Sünder. Jesu! durch dein Blut und Tod Werden wir gerecht vor Gott!

8. Jesu! daß wir muthig ringen, Rein als deine Streiter stehn, Durch den Tod zum Leben dringen, Wird dein Werk an uns erhöhn. Dein Leib und dein Blut gibt Stärke Zur Vollbringung guter Werke; Was noch fehlet, machst du gut, Heiland, durch dein Mittlerblut!

9. Ja, du bist uns, wenn wir kämpfen, Zur Erlösung auch geschenkt; Du hilfst siegen, du hilfst dämpfen Alles, was die Deinen kränkt; Du bist, wenn

wir Trübsal leiden, Und wenn wir im Tode scheiden, Unsre Ruh'. Dein Geist der Kraft Zeugt es, der das Leben schafft! Nicolaus Kaiser, Prediger in Hof.

Mel. Die Seele Christi heil'ge mich.

979. O Jesu Christe, Gottes Lamm, Der du aus Lieb' am Kreuzesstamm Zur Tilgung meiner Sündenlast Den schwersten Tod erduldet hast!

2. Ich komm' zu deinem Abendmahl, Gebeugt durch manchen Sündenfall; Doch meines Herzens Zuversicht Steht, Herr, zu dir. Verwirf mich nicht!

3. Du bist der Arzt, der Seelen heilt, Den Reuerfüllten Trost ertheilt, Und zur rechtschaffnen Heiligkeit Den Schwachen Muth und Kraft verleiht.

4. Darum, Herr Jesu, bitt' ich dich: Von meinen Sünden heile mich. Mach' in mir das Gewissen rein, Und laß mich ganz dein eigen seyn.

5. Erleuchte durch dein Wort mein Herz, Und richt' es zu dir himmelwärts, Daß glaubensvoll und dankbarlich Ich deiner Lieb' erinnre mich.

6. Gib, daß ich's mir zum Heile thu', Zur Förd'rung meiner Seelenruh', Zur Stärkung in der Heiligung, Und wahrer Lebensbesserung.

7. Gib mir, was meiner Seele nützt, Und mich vor dem Verderben schützt. Du bist mein Heil, laß mich mit dir Vereinigt bleiben für und für.

8. Du bist's, der Gutes in uns schafft, Ach, stärke mich dazu mit Kraft, Damit ich glücklich Welt und Sünd' Im Glauben an dich überwind'.

9. Dein freue meine Seele sich! Mein ganzes Leben preise dich! Den guten Vorsatz, den ich hier Erneu're, mache fest in mir.

10. Gib, daß ich treu sey meiner Pflicht, Und mich nach deinem Willen richt'; So bring' ich christlich und in Ruh' Auf Erden meine Tage zu;

11. Bis du mich, o du Lebensfürst, In deinen Himmel nehmen wirst, Daß ich dann bei dir ewiglich An deiner Güte freue mich. Joh. Heermann.

Mel. Wach auf, mein Herz, und singe.

980. O Jesu, treuer Hirte! Du suchest das Verirrte, Du liebest arme Sünder, Wie deine lieben Kinder.

2. Ich hatte mich verirret, In Sünden ganz verwirret, Doch hast du mich gefunden Und tröstlich losgebunden.

3. Von Sünden loszukommen, Hast du mich aufgenommen Und, wie ein Vater pfleget, In deinen Schooß gelegt.

4. Hab' ich dich gleich betrübet, Hast du mich doch geliebet, Mir meine Schuld geschenket, Und mich mit Trost getränket.

5. O Jesu, wahres Leben! Du hast dich mir gegeben, Und in mein Herz gesetzet Auch Seel' und Geist ergötzet.

6. Mit deinem Leib und Blute, Dem höchsten Gnadengute, Hast du mich jetzt genähret, Und dich in mir verkläret.

7. Des Abgrunds Heer erschricket, Weil du mich selbst erquicket, Und meine Sündenwunden So kräftig hast verbunden.

8. Nun geh' ich nicht verloren, Denn ich bin neu geboren, Der Himmel steht mir offen; Nun hab' ich Heil zu hoffen.

9. O Jesu, sey gepreiset, Daß du mich so gespeiset, Daß ich für mein Verderben Nun soll das Leben erben!

10. Ich danke dir, und bitte: Regiere meine Schritte, Daß ich von deinem Wege Niemals verirren möge.

11. Durch deinen Geist mich führe, Daß ich dich nicht verliere, Daß ich mich dir zu liebe In guten Werken übe.

12. Hilf, daß mich diese Speise Zu dir gen Himmel weise, Daß ich an deinem Leibe Ein sel'ges Gliedmaß bleibe.

Mel. Nun danket alle Gott.

981. O wundergroße Treu', O hohes Werk der Gnaden! Ich, der ich Asch' und Staub, Erscheine hier geladen Beim königlichen Mahl, Bei deinem Tisch, Herr Christ! Wo du die Nahrung selbst Und Lebensspeise bist.

2. Ich komm, o Herr! zu dir; Du ehrest meine Seele, Dein lieber Gast zu seyn, Daß mich dein Herz erwähle. So wird sie dir vertraut, Du gibst dich ihr zum Pfand, Und zeigest ihr, wie viel Du auf ihr Heil gewandt.

3. O lieblich bist du, Herr! Ich schnöde zugerichtet! Du bist des Himmels Herr, Ich bin durch Schuld vernichtet; Du bist von Lieb' entbrannt, Ich bin so todt und kalt; Du bist die Freiheit selbst, Ich in des Todes Gewalt.

4. Du bist der Weg, das Licht, Ich blind und ganz verirret; Du bist der Freuden Meer, Ich trocken und verwirret; Du bist die Wahrheit selbst; Ich glaube dennoch nicht; Du meinst es herzlich gut, Ich bin's, der Treue bricht!

5. Sehr herrlich bist du, Herr! Ich als ein Wurm verachtet; Der Brunn des Heils bist du, Ich durstig und verschmachtet; Du bist der Lebensfürst; Mein Thun verdient den Tod; Du bist das Manna selbst, Mir fehlt das Lebensbrod.

6. Nun stille mich, o Herr, Und komm mir Heil gegangen! Bin ich's gleich würdig nicht, So trag' ich doch Verlangen. Komm! ich bin dir zu Dienst! Mein Herz will deine seyn! O weih' es deinem Geist Zum ew'gen Tempel ein!

In eigner Melodie.

982. Schmücke dich, o liebe Seele, Laß die dunkle Sündenhöhle! Komm ans helle Licht gegangen, Fange herrlich an zu prangen! Denn der Herr, voll Heil und Gnaden, Will zu seinem Tisch dich laden; Der den Himmel kann verwalten, Will jetzt Wohnung in dir halten.

2. Eil', wie Gottverlobte pflegen, Deinem Seelenfreund entgegen, Der mit seinen Gnadengaben Nun dein armes Herz will laben. Oeffn' ihm schnell die Geistespforten! Sprich zu ihm mit frohen Worten: Komm! ich will dich mit Verlangen Als den liebsten Gast empfangen!

3. Zwar in Kaufung edler Waaren Pflegt man sonst kein Gold zu sparen; Doch für seine theuern Gaben Will er irdisch Gut nicht haben. In der Berge tiefsten Gründen Ist kein solcher Schatz zu finden, Den man könnt' als Zahlung reichen Für dieß Kleinod sonder gleichen.

4. Ach, wie hungert mein Gemüthe, Menschenfreund, nach deiner Güte! Ach, wie pfleg' ich oft mit Thränen Mich nach deinem Mahl zu sehnen! Ach, wie pfleget mich zu dürsten Nach dem Trank des Lebensfürsten! Wünsche stets, daß meine Seele Sich durch dich mit Gott vermähle.

5. Herr, ich freue mich mit Beben, Daß du mir dich selbst willst geben, Mir dein Leben zu gewähren, Und mich mit dir selbst zu nähren. Unerforschlich heil'ge Weise! Wunderbare Seelenspeise! O wer darf sich unterwinden, Dieß Geheimniß zu ergründen?

6. Nein, Vernunft, hier mußt du weichen, Kannst das Wunder nicht erreichen: Wie dieß Brod nie wird verzehret, Ob es gleich viel Tausend nähret; Und daß mit dem Saft der Reben Uns wird Christi Blut gegeben! O der großen Heimlichkeiten, Die nur Gottes Geist kann deuten!

7. Jesu, meine Lebenssonne, Jesu, meine Freud' und Wonne! Du, du bist's, den ich erwähle, Lebensquell und Heil der Seele! Hier fall' ich zu deinen Füßen: Laß mich würdiglich genießen Diese deine Himmelsspeise, Mir zum Heil und dir zum Preise!

8. Herr, es hat dein treues Lieben Dich vom Himmel her getrieben, Daß du willig hast dein Leben Zu den Tod für uns gegeben; Daß du hast ganz unverdrossen, Herr! dein Blut für uns vergossen, Das uns jetzt kann kräftig tränken, Deiner Liebe zu gedenken.

9. Jesu, wahres Brod des Lebens! Hilf, daß ich doch nicht vergebens, Oder gar zu meinem Schaden Sey zu deinem Tisch geladen. Laß mich durch dieß Seelenessen Deine Liebe recht ermessen, Daß ich einst, wie jetzt auf Erden, Mög' dein Gast im Himmel werden.

Joh. Franck.

Mel. Schwing' zu deinem Gott dich auf.

983. Seele! denk' an jene Nacht, Drinnen der verrathen, Der die Sünder selig macht Von den Missethaten. Denke, was er uns zuletzt Noch zurück gelassen, Das die Seelen höchst ergötzt, Die ihn gläubig fassen.

2. Jesus aß das Osterlamm In den Abendstunden, Drauf er an des Kreuzes

Stamm Uns der Schuld entbunden. Hilf, o Gotteslamm! daß ich Deiner nie vergesse, Und dein Fleisch oft würdiglich, Mir zum Leben, esse.

3. Jesus, als er durch den Tod Seinen Lauf wollt' enden, Nahm mit Dank und brach das Brod Mit den heil'gen Händen. Laß mich denken deiner Treu', Die nicht auszusprechen, Und dem Nächsten auch dabei Brod im Hunger brechen!

4. „Eßt! das ist mein Leib, für euch In den Tod gegeben!" Sprach er; blinder Zweifel, weich! Glaube wirkt das Leben! Hilf, Herr Jesu, daß ich mich Auf dein Wort nur gründe, Und den Zweifel ritterlich Dadurch überwinde!

5. Jesus gab die Lebensfluth Seinen Tischgenossen; „Trinkt," sprach er, „das ist mein Blut, Das für euch vergossen!" Gib den theuern Lebenssaft, Jesu, mir zu trinken, Wenn mir Leben, Muth und Kraft In der Angst entsinken!

6. Heiland, der mein Herz ergötzt, Der du dieses Essen, Dieses Trinken eingesetzt, Dein nicht zu vergessen! Hilf, daß ich mit Lob und Dank An dein Leiden denke, Und mich, wenn ich geistlich krank, In dein Blut versenke.

7. Jesu! laß durch deine Qual, Durch dein Blutvergießen, Dein hochtheures Abendmahl Würdig mich genießen; Laß mir's heut' und allezeit, Herr, zum Leben nützen, Und bei dir in Ewigkeit Mich zu Tische sitzen!

Mel. Alle Menschen müssen sterben.

934. Seht, Geliebte, sich ergießen Unsers neuen Bundes Blut! Seht es beim Altare fließen, Uns und aller Welt zu gut. Wenn wir die Versöhnung feiern, Lasset uns den Bund erneuern! Denn auf Jesu Tod getauft, Sind wir, die sein Blut erkauft.

2. Laßt uns unsern Gott anbeten, Ihn, den Vater, Sohn und Geist, Wenn wir zum Altare treten, Und bedenken: Er verheißt: „Allen, die sich mir ergeben, Und zu meiner Ehre leben, Und mein Auge kindlich scheun, Will ich stets ein Vater seyn!"

3. Gottes Ehre, Christi Namen Soll uns hehr und heilig seyn; Wohl denn! laßt uns hier zusammen Uns als Bundeskinder freun; Laßt uns die Gesellschaft meiden, Die bei ihren schnöden Freuden Scherze mit dem, was heilig ist; Dessen schämet sich der Christ!

4. Gott befiehlt uns, ihn zu ehren Oeffentlich in dem Verein Derer, die sein Zeugniß hören; Gerne gehen aus und ein In dem Hause, wo er segnet Und den Seinigen begegnet. Wer nicht seiner auch begehrt, Der wird nicht von ihm geehrt.

5. Gott gebeut, daß wir im Stillen Oefters auch zu ihm uns nahn, Daß wir flehn nach seinem Willen, Gnad' um Gnade zu empfahn; Daß wir wahre Andacht üben, Und ihn über Alles lieben; Daß wir auch im Stillen gern Halten an dem treuen Herrn.

6. Gott verlangt, vor ihm zu wandeln, Wie es ihm gefällig ist. Du sollst denken, reden, handeln Als Getaufter, und als Christ. Die mit ihm im Bunde stehen, Christen, laßt uns darauf sehen, Daß ein jeder von uns treu Eine Reb' am Weinstock sey!

7. Lernet Gottes Größ' empfinden, Lernet thun, was er gebeut, Daß wir uns nicht unterwinden, Etwas in der Prüfungszeit Wider ihn und das Gewissen Zu beginnen, nein, befliessen Seiner Wege mehr und mehr, Fördern seines Namens Ehr'!

Nicolaus Kaiser, Prediger in Hof.

Mel. Erscheine allen Außerwählten.

935. Sieh, Jesus kommt mit Heil und Segen. O Seele, dir von selbst entgegen; Er segnet für dich Brod und Wein, Ja, er will selbst dein Manna seyn.

2. Hier muß mein Herz erstaunend stehen, Anbetend seine Liebe sehen, Die sich in solcher Größe zeigt. Und alles Denken übersteigt.

3. Du selbst willst mir ein Mahl bereiten Von Lebensbrod und Wein der Freuden, Du selbst mit deinem Leib und Blut Bist dieses Mahl, o höchstes Gut!

4. Nun, Seelenfreund, du willst es haben, Drum komm' ich auch, mein Herz zu laben; Dein theures Wort be-

zeugt es mir, Und macht mir Muth und Herz zu dir.

5. Todtkranken hast du dich zum Leben, Zum Arzt, zum Licht und Heil gegeben; Weil ich denn auch ein solcher bin, So nimm mich, mein Erbarmer, hin!

6. Das Glaubenslicht in mir entzünde, Daß ich mich ganz mit dir verbinde, Und leb' in deiner Liebe Kraft, Die allezeit mir Trost verschafft.

7. Dein Brod ist mir die rechte Speise, In deren Kraft ich fröhlich reise Durch dieses Lebens Ehr' und Schmach, Und geh' nur dir, mein Heiland, nach.

8. Dein herber Tod soll mir im Leben Vor Augen und im Herzen schweben; Das soll mich kräftig bis ins Grab Von aller Sünde ziehen ab.

9. So laß dein Lieben fest mich gründen, Und unauflöslich dir verbinden, Bis ich durch deine Gnadenwahl Eingeh' zum ew'gen Abendmahl!

Mel. Wachet auf, ruft uns die Stimme.

986. Sieh' uns, deine Gäste, nahen, Das Mahl der Liebe zu empfahen, Das Himmelskraft den Seelen reicht! Volle G'nüg' und ew'ges Leben Willst du in deiner Lieb' uns geben, Der keine Lieb' auf Erden gleicht. Gabst du nicht uns zu gut Dahin dein Fleisch und Blut? Du Erbarmer! Dank, Dank sey dir, O Jesu, hier Und einst beim Himmelsmahl dafür!

2. Hoffnungsvoll, auf deinen Wegen, Gehn wir der Herrlichkeit entgegen, Die du uns dort bereitet hast, Und in Kraft der Geisteskspeise Trägt jeder gern zu deinem Preise Dein sanftes Joch, die leichte Last. So führ' uns deine Hand Bis in das Vaterland. Dort vereinigt Uns allzumal Im Hochzeitsaal Das große Himmelsabendmahl.

Marie Bernhardine Chezy.

Mel. Jesus meine Zuversicht.

987. Tag, den mir der Herr gemacht! Sey gesegnet, Tag der Freude! Du erhellst des Kummers Nacht Und erquickest mich im Leide, Heil und Leben schenkst du mir; Herr, wie dank' ich dir dafür!

2. Widerspenstig deinem Ruf, Hab' ich dich, mein Gott, betrübet, Dich, der mich zum Glück erschuf, Und mich stets so treu geliebet. Ich verdiene Straf und Tod, Den du Sündern angedroht.

3. Doch nimmst du, Erbarmer, mich Wieder auf zu deinem Kinde; Du vergissest väterlich Meines Undanks, meiner Sünde, Gibst durch deiner Diener Hand Mir der Gnade Unterpfand.

4. Tag der Wonne, heilig Mahl, Ewig will ich dein gedenken. Meines Jesu Todesqual Soll mir Trost im Leiden schenken, Und mein Leben soll allein Ihm von nun an heilig seyn.

Mel. Mache dich, mein Geist, bereit.

988. Tretet her zum Tisch des Herrn, Jesu Tischgenossen; Halter eure Herzen gern Ihm nun aufgeschlossen! Betet, wachet, Nehmt in Acht, Was euch Gott will geben Zu dem ew'gen Leben!

2. Kommt in wahrer Reu' und Leid Ueber eure Sünden; Demuth und Gottseligkeit Lasset bei euch finden; Suchet Gnad', Hülf und Rath; Last euch zeitig heilen, Eh' die Strafen eilen.

3. Kommt herbei, schön angethan Mit dem Glaubenskleide! Solche Gäste nimmt Gott an Zu der Hochzeitfreude. Nehmt die Speis', Gleicherweis' Trinkt sein Blut, vergossen, Jesu Tischgenossen!

4. Wenn ihr würdig eß't und trinkt Von dem Brod und Weine, Solches Sacrament euch bringt Lebenstrost alleine. Danket Gott, Liebt in Noth, Lebt als fromme Kinder, Werdet nicht mehr Sünder.

5. Jesu, Jesu, höchstes Gut, König aller Frommen! Laß doch deinen Leib und Blut Zu mein Herze kommen! Segne mich! Das bitt' ich, Herr, in deinem Namen, Hochgelobter; Amen.

Mel. Jesu, du mein liebstes Leben.

989. Treuer Hirte deiner Schafe, Der vom Himmel zu uns kam, Und die Schuld, die Noth und Strafe Aller Sünder auf sich nahm: Ach, was bin ich Staub und Erde, Daß du mich so herzlich liebst, Und dich mir zu eigen

gibst, Nur daß ich dein eigen werde! Ewig, ewig bring' ich dir, O Herr Jesu! Dank dafür.

2. Treu den Deinen bis ans Ende, Hast du in der Leidensnacht Uns im neuen Testamente Deinen Leib, dein Blut vermacht. Du hast uns ein Mahl gegeben, Das uns lauter Segen bringt; Denn wer glaubig ißt und trinkt, Der hat schon das ew'ge Leben, Den erschrecket dein Gericht, Sünde, Tod und Hölle nicht.

3. Herr, du hast auch mich geladen; Sehnsuchtsvoll stell' ich mich ein, Um am Tische deiner Gnaden Würdiglich dein Gast zu seyn. Zwar erschreckt mich mein Gewissen, Deine Rechte stellen mir Meiner Sünden Gräuel für; Doch in meinen Kümmernissen Hält dein Wort den Trost mir für: „Sünder, kommet her zu mir!"

4. Arm, mühselig und beladen, Werf' ich mich vor deinen Thron. Heil', ach heile meinen Schaden, Du getreuer Menschensohn! Du bist uns zum Arzt gegeben; Die Genesung von der Qual Liegt in deinem Abendmahl; Dieses ist die Kost zum Leben; Dieser Trank, dieß heil'ge Blut Macht mein Böses wieder gut.

5. O wie fröhlich kann ich essen, Da du mir so freundlich bist, Da die Missethat vergessen, Und die Schuld getilget ist! Kann ich gleich es nicht ergründen, Aergert sich dein Feind daran, Wie man dich genießen kann, Sucht er Zweifel hier zu finden: Dieß bewegt und schreckt mich nicht! Du bist meine Zuversicht.

6. Nun, Herr Jesu, sey willkommen! Zeuch mir reine Kleider an, Daß ich in der Zahl der Frommen Würdig dich genießen kann. Du wirst dich mit mir vermählen; O ich will dir treuer seyn! Nichts soll unsern Bund entweihn. Nimm mich, o du Freund der Seelen, Einst aus diesem Erdenthal Auf zum ew'gen Hochzeitmahl! Pf. Gig.

Mel. Schmücke dich, o liebe Seele.

990. Trost und Hülfe aller Armen, Herr voll Gnade, voll Erbarmen! Jesu, Freund versöhnter Sünder, Freude aller Gotteskinder! Weil du mir die Tafel deckest, Und dazu die Lust erweckest: O! so will ich mit den Deinen Freudenvoll vor dir erscheinen.

2. Heilig ist das Gnadenzeichen, Das mir deine Hand will reichen, Würdig, daß ich wohl bedenke, Was uns dieß Geheimniß schenke; Denn wer könnte Größ'res haben, Als dich selbst, Herr aller Gaben? Was kann zu dem rechten Leben Uns wohl beff're Nahrung geben?

3. Ach! bereite du mich Schwachen, Deinen Geist laß in mir wachen, Daß mir Licht und Kraft und Frieden Werd' an deinem Tisch beschieden. Laß mein Herz mit stillem Beten Zu der hohen Mahlzeit treten; Herrsche über die Gedanken, Halte sie in deinen Schranken!

4. Komm, Herr, in mich, Licht des Lebens, Daß ich's nehme nicht vergebens! Komm mit neuer Geistesstärke, Zur Vollbringung guter Werke. Nahe dich, o Herr voll Güte, Bei dem Essen dem Gemüthe; Salbe mich mit neuen Gaben, Die mit Kraft und Trost mich laben.

5. Bleibe denn mit mir verbunden; Laß aus deinen Mittlerswunden Stets mir neuen Segen fließen; Laß mich deine Huld umschließen. Will sich von den alten Sünden, Mich zu fällen, noch was finden, Dann laß deines Blutes Leben Mir zum Siegen Stärke geben.

6. So soll mir dein Mahl der Liebe Stets zu einem neuen Triebe Des Gehorsams kräftig bleiben, Und in mir die Lust vertreiben, Die dich, Seelenfreund, betrübet, Der du mich so hoch geliebet. Brod vom Himmel, Trank von oben, Dann wird Mund und That dich loben!

Mel. Freu' dich sehr, o meine Seele.

991. Voller Ehrfurcht, Dank und Freuden Komm ich, Herr, auf dein Gebot, Und gedenk' an deine Leiden Und an deinen Kreuzestod. Mittler, der du für uns starbst, Und uns ew'ges Heil erwarbst, Komm mit deines Todes Segen Meiner Seele jetzt entgegen!

2. Nimmer könnt' ich Gnade finden Vor des Heil'gen Angesicht; Du nur tilgest meine Sünden, Und befreist mich vom Gericht. Und dieß Mahl aus dei-

ner Hand Ist mir stets ein neues Pfand, Daß mein Herz darf mit Vertrauen Fest auf Gottes Gnade bauen.

3. Jesu, laß mich nicht vergebens Hin zu deinem Tische nahn! Laß mich dieses Brod des Lebens Nicht mir zum Gericht empfahn! Nein, dieß Mahl erwecke mich, Inniger zu lieben dich, Und mit heil'gem Ernst zu meiden, Was mich je von dir kann scheiden.

4. Diesen Vorsatz, den ich fasse, Präge tief dem Herzen ein, Daß ich nimmer von dir lasse, Keinem folg', als dir allein. Ziehe selbst mich ganz zu dir; Deine Gnade sey mit mir, daß ich alle Macht der Sünde Als dein Jünger überwinde.

5. Sollt' ich dennoch wieder fehlen, Wollt' du mir zur Seite stehn; Sollt' ich falsche Wege wählen, Eile dann, mir nachzugehn. Suche den Verirrten auf, Lenk' zur Buße meinen Lauf, Daß ich in des Vaters Armen Gnade finde und Erbarmen.

6. Herr, ich will dir ewig danken, Daß du so barmherzig bist, Daß auch, wenn wir Schwache wanken, Du der Deinen Stärke bist. Dir, der keinen je verläßt, Dir vertrau' ich froh und fest; Du wirst mich stets gnädig leiten, Und zum Himmel zubereiten.

B. Münter.

Mel. Wie leuchtet uns der Morgenstern.

992. Wie freundlich muß mein Heiland seyn, Daß er mir seinen Gnadenschein Und Gottesfrieden schicket! Ach, treuer Herr, du höchstes Gut! Das Himmels-Brod, dein Fleisch und Blut, Hat innigst mich erquicket! Jesu, Nur du Hast das Leben Mir gegeben; Deine Wunden Haben Ruhe mir gefunden.

2. Euch, Engel, nahm mein Jesus nicht An sich, der nur zum Sünder spricht: „Ich bin dein Bruder worden; Mein Fleisch und Blut soll Zeuge seyn, Wie ich dein Heil von Herzen mein'; Ich bin in deinem Orden; Kommt her," Ruft er, „Meine Sünder! Kommt als Kinder! Nehmt und eßet, Daß ihr meiner nicht vergesset."

3. Herr Jesu! dieser Gnadentisch Macht unsre matten Seelen frisch. Ach Christen, seht und schmecket: Wie ist die Liebe rein und süß. Daß Christus kam vom Paradies, Und sich ins Grab gestrecket! Gehet hin! Seht ihn, Wie er liebet! Was er giebet, Wie er Sünder Werden heißet Gottes Kinder!

4. Weil er mich denn so herzlich liebt, Und für mich Fleisch und Blut hingibt, Will ich auch ihm mich schenken; Mein ganzes Herz, das soll allein Für ihn zur Wohnung offen seyn, Und stets an ihn gedenken; Sein Fleisch Macht keusch Meine Glieder; Liebe Brüder, Laßt uns lieben, Und in seiner Lieb' uns üben!

5. Mein Herr! ich bin dir einverleibt, So daß mein Herz dein Gliedmaß bleibt, Sollt' ich gleich heute sterben; Ich habe ja das Liebespfand, Von meines treuen Bruders Hand Das Himmelreich zu erben; Dein Blut Macht Muth, Abzuscheiden, Und mit Freuden Heim zu gehen, Dich von Angesicht zu sehen.

6. Komm, wann du willst, Immanuel! Komm, komm, und hole meine Seel', Die dich umfaßt und kennet! Dich, Jesum halt ich für und für, Daß mich von deiner Lieb' und dir Kein Tod und Teufel trennet! Ich weiß Den Preis, Und die Wonne, Wann, o Sonne, Du wirst geben Mir dort oben ew'ges Leben!

Mel. Allein Gott in der Höh' sey Ehr'.

993. Wie heilig ist die Stätte hier, Wo ich voll Andacht stehe! Sie ist des Himmels Pforte mir. Den ich jetzt offen sehe. O Lebensthor, o Tisch des Herrn! Vom Himmel bin ich nicht mehr fern, Und fühle Gottes Nähe.

2. Wie heilig ist dieß Lebensbrod. Dieß theure Gnadenzeichen. Vor dem des Herzens Angst und Noth Und alle Qualen weichen! O Brod, das meine Seele nährt, O Manna, das mir Gott gewährt, Dich will ich jetzt genießen.

3. Wie heilig ist doch dieser Trank, Der mein Verlangen stillet, Der mein Gemüth mit Lob und Dank Und heil'ger Freud' erfüllet! O Lebenstrank, o heil'ges Blut, Das einst geflossen mir zu gut, Dich will ich jetzt empfangen.

4. Welch Glück und welch ein Ruhm ist mein, Welch Heil hab ich gefunden! Mein Jesus kehret bei mir ein, Mit ihm werd' ich verbunden. Wie ist mein Herz

so freudenvoll, Daß ich in Jesu leben soll, Und er in mir will leben!

5. O wär' doch auch mein Herz geweiht Zu einer heil'gen Stätte, Damit der Herr der Herrlichkeit An mir Gefallen hätte! O wäre doch mein Herz der Ort, An welchem Jesus fort und fort Aus Gnaden Wohnung machte!

6. Mein Jesu, komm und heil'ge mich! Was sündlich ist, vertreibe, Damit ich nun und ewiglich Dein Tempel sey und bleibe! Von dir sey ganz mein Herz erfüllt; Herr, laß dein heilig Ebenbild Beständig an mir leuchten.

7. Nun, du hast himmlisch mich erquickt, Du hast dich mir gegeben; In dir, der mich so hoch beglückt, Will ich nun stündlich leben. Laß mich, mein Heiland, allezeit, Von nun an bis in Ewigkeit Mit dir vereinigt bleiben!

Bert. Gel. D.

Mel. Allein Gott in der Höh'.

994. Wie heilig ist doch dieser Ort, Wo ich mit Ehrfurcht stehe! Ist dieses nicht die Lebenspfort', Die ich hier offen sehe? O Tisch des Herrn! O Himmelsthor! Ich trete hocherfreut hervor, Und knie gläubig nieder.

2. Wie heilig ist dieß Lebensbrod, Das hier mein Geist erblicket, Das meine Seel' nach Angst und Noth Geheimnißvoll erquicket! O süße Speis', o Himmelsbrod! O Lebensmanna, das mir Gott Am seinem Altar reichet!

3. Wie heilig ist doch dieser Trank, Den ich allhier empfahe, Zu dem ich mich mit Lob und Dank Im Glauben freudig nahe! O Seelentrank, o heilig Blut! Du meiner Seele höchstes Gut! Hier komm' ich, dich zu nehmen.

4. So nehm' ich, heil'ge Speise, dich Mit andachtsvollem Herzen; O heil'ger Trank, erquicke mich, Und stille meine Schmerzen! Wie wird und ist mir doch so wohl, Daß ich in Jesu leben soll, Und mich in ihm erfreuen!

5. O welch ein Ruhm und Glück für mich! Ich bin mit Gott verbunden. Er kömmt zu mir, und so hab' ich Mein ewig Heil gefunden. Mein Jesus kehrt selbst bei mir ein, Will meiner Seele Bräut'gam seyn, Und sich mit mir vermählen.

6. Ach, möcht' ich doch ganz heilig seyn, Ein Herz, ganz frei von Sünde, Damit, wenn Jesus gehet ein, Er reine Wohnung finde! Ach, wär' mein Herz der reinste Ort, In welchem Jesus fort und fort In Gnaden bleiben möchte!

7. Doch, fehlt mir die Vollkommenheit, Die Gott allein ergötzet, So wird durch Gottes Heiligkeit Doch alles reich ersetzet. Drum, Heiland, komm und rein'ge mich, Damit ich durch dich würdiglich Dieß Sacrament empfange!

8. Komm, heil'ge mich, daß Herz und Geist Dein Wohnhaus ewig bleiben! Was du noch Arges in mir weißt, Kannst du allein vertreiben. Bereite mich, ganz wie du willt, Und laß dein heilig Ebenbild Beständig an mir leuchten.

9. Dir, Gott, sey Dank, deß Gütigkeit Mich heute so gelabet! Gepriesen sey, der mich erfreut, Und selbst mit sich begabet, Nun, Höchster, laß mich allezeit Von nun an bis in Ewigkeit Mit dir vereinigt bleiben!

Mel. Wie schön leuchtet der Morgenstern.

995. Wie herrlich ist das Abendmahl, Das einst im heil'gen Ostersaal Der Heiland eingesetzet! „Eßt meinen Leib! nehmt, trinkt mein Blut!" Sprach er; seht, was die Liebe thut, Wie hoch sie uns ergötzet! Esset, Messet Sein Erbarmen, Ob uns Armen Wohl dergleichen Jemand anders könne reichen?

2. Nein! diesen Leib hat Gottes Sohn, Als er verließ den Himmelsthron, Von uns erst angenommen. Er hielt ihn göttlich keusch und rein, Drum ist als Opfer er allein Für uns an's Kreuz gekommen. Heilig, Heilig Ist der Eine Göttlich Reine! Nehmt und esset! Flehet, daß ihr Sein nicht vergesset!

3. Sein Blut ist unsers Bundes Blut, Und macht den Seelenschaden gut; Er hat es uns vermachet. Auf dieß Blut bauet er den Bund, Durch welchen Geist und Sinn und Mund Zum Leben auferwachet. Trinket! Sinket In den Frieden, Der die Müden Süß erquicket, Und uns hin zum Vater rücket!

4. Hier essen, trinken wir uns satt,

Bis unser Herz Genüge hat; Wir fallen ihm zu Füßen, Und wollen ihn, das Gotteslamm, Das für uns hing am Kreuzesstamm, Von Herzensgrund genießen. Zeuch mich In dich, Ew'ge Liebe! Gib mir Triebe, Dir zu danken, Nimmermehr von dir zu wanken!

5. Ich prüfe mich, so gut ich kann, Und nehm' es froh in Demuth an, Was mir dein Geist bezeuget! Ich finde mich des Todes werth, Doch ist auch ew'ge Huld bescheert Der Seele, die sich beuget. Nimm hin, Herz, Sinn! Leib und Leben Sey ergeben Dir, o Führer! Bleibe ewig mein Regierer!

6. So macht mich, Herr, dein Gnadentisch Auf's neu' im Glauben stark und frisch, Zum ew'gen Ziel zu dringen. Wo sind' ich in der armen Zeit Solch Leben, solche Herrlichkeit? Hinweg von eiteln Dingen! Betet! Tretet Hin zum Sohne, Zu dem Throne, Seiner Gnaden! Alle sind wir eingeladen!

Mel. Wie soll ich dich empfangen?

996. Wie könnt' ich Sein vergessen, Der mein noch nie vergaß? Wie seine Lieb' ermessen, Dadurch mein Herz genas? Ich lag in bittern Schmerzen: Er kömmt, und macht mich frei, Und stets quillt aus dem Herzen Ihm neue Lieb' und Treu'.

2. Wie sollt' ich ihn nicht lieben, Der mir so hold sich zeigt? Wie jemals ihn betrüben, Der so zu mir sich neigt? Was soll ich, als ihn loben, Ihn lieben und umfahn, Den man aus Kreuz gehoben, Eh er ging himmelan?

3. Ich darf, ich darf ihn lieben, Der mir aus Todesnacht, Von meinem Schmerz getrieben, Unsterblichkeit gebracht; Der noch zur letzten Stunde Mir reicht die treue Hand, Daß mich kein Feind verwunde Im Lauf zum Heimathland.

4. Er gibt zum heil'gen Pfande Mir selbst sein Fleisch und Blut, Hebt mich aus Nacht und Schande, Füllt mich mit Himmelsmuth, Will selber in mir thronen Mit süßem Gnadenschein; Sollt' ich bei ihm nicht wohnen? Ja ihm nicht selig seyn?

5. Bei Freuden und bei Schmerzen Durchleuchte mich dein Bild, Wie du, o Herz der Herzen, Geblutet hast so mild! Mein Lieben und mein Hoffen, Mein Dulden weih' ich dir; Laß mir die Heimath offen Und dein Herz für und für!

M. Gottlob Christian Kern, Pfarrer in Dürrmenz.

Mel. Mein's Herzens Jesu ꝛc.

997. Wie unaussprechlich gut bist du, O Heiland, den wir preisen! Du hast uns Heil und Seelenruh Erworben und verheißen. Im Nachtmahl liegt so viel bereit; Die Freuden einer Ewigkeit Sind da für uns gestiftet.

2. Die Hungrigen verschmachten nicht; Das Gute fließt in Strömen. Die Armen finden Trost und Licht; Du, Geber, heißt sie nehmen. Wenn Jemand gläubig niedersinkt, Recht zuversichtlich ißt und trinkt, So freut sich deine Liebe.

3. Dein Leib im Brod, dein Blut im Wein Erinnert an dein Leiden; Das Feuer deiner Todespein, Dein Kampf bis zum Verscheiden, Dein überstand'ner heißer Schmerz Zieht unsre Blicke in dein Herz; Da ruhen nun die Müden.

4. Du liebst! Wer diesen Strahl bemerkt, Dem scheint die rechte Sonne. Die Speise, welche nährt und stärkt, Ist deiner Liebe Wonne. Wer dieß Geheimniß recht versteht, Auf den Gewinn zum Nachtmahl geht, Den kannst du recht erquicken.

5. Du läß'st der Seelen keine leer, Die nach Vergebung dürsten; Die Schwachen fühlen immer mehr Die Kraft vom Lebensfürsten; Und wer sein Herz nur offen hat, Den machst du selig, machst ihn satt, Er geht von Freuden über.

6. Laß uns bei jedem Nachtmahl laut, Herr, deinen Tod verkünden, Bis unser Aug' in Klarheit schaut Den Bürgen für die Sünden. Da singt in einer neuen Welt Die große Schaar, die Niemand zählt, Das Lob von deiner Liebe.

Joh. Gottfr. Schöner.

Mel. Alle Menschen müssen sterben.

998. Wohl uns, die das Vorrecht haben, Sich mit Jesu Leib und Blut Auch im Sterben noch zu laben! Freun-

de, schätzet dieses Gut! Es beruhigt unsre Herzen Noch in bittern Todesschmerzen; Unsre Seele wird erquickt, Und in ihrem Gott entzückt!

2. Da eröffnet sich der Himmel; Du siehst Jesu Herrlichkeit, Und entsagst dem Weltgetümmel, Bist zur Heimfahrt froh bereit. Jesus bleibt, wenn wir einst liegen In den letzten Todeszügen, Und das Aug' erlöschend bricht, Dennoch unsre Zuversicht!

3. Willst du nun den Tod noch scheuen, Da du glaubst an Jesum Christ? Dessen laßt uns sterbend freuen, Daß er der Erlöser ist, Der uns, wenn wir mit ihm sterben, Machen will zu Himmelserben; Dessen, daß Er für uns starb, Und das Leben uns erwarb!

4. Die sich sterbend ihm ergeben, Sprechen mit getrostem Sinn: Christus bleibet unser Leben, Und der Tod ist uns Gewinn! Jesus lebt, und wir, als Glieder Seines Leibes, leben wieder, Wenn wir sterben; Jesus zieht, Als das Haupt, nach sich das Glied!

5. Freut euch deß; und laßt uns sehnen, Aufgeldst und da zu seyn, Wo nach ausgeweinten Thränen Wir in Gott uns ewig freun, Wo wir Pilger dieser Erden Ewig mit ihm leben werden; Wo wir ewig sind verklärt, Wo kein Leid die Freude stört.

6. Christen! bringt dem Heiland Ehre, Singet hier im höhern Ton: Hallelujah! jauchzt ihr Ehöre Jesu Christo, Gottes Sohn! Er hat unsern Tod bezwungen, Und ihn in den Sieg verschlungen; Sein ist alle Kraft und Macht; Jauchzet ihm! er hat's vollbracht!

Mic. Kaiser. Pred. in Lof.

IX[b]. Vom heiligen Abendmahl.

Lieder nach dem Genuß des heiligen Abendmahls.

Mel. Wer nur den lieben Gott.

999. Dank, ewig Dank sey deiner Liebe, Erhöhter Mittler, Jesu Christ! Gib, daß ich deinen Willen übe, Der du für mich gestorben bist; Und laß die Größe deiner Pein Mir immer in Gedanken seyn.

2. Wie kann ich dich genug erheben, Ich, der ich Zorn und Tod verdient? Ich soll nicht sterben, sondern leben, Weil du mich selbst mit Gott versühnt. Du, der Gerechte, starbst für mich; Wie preis' ich, Herr, wie preis' ich dich!

3. Heil mir! mir ward das Brod gebrochen; Ich trank, Herr, deines Bundes Wein; Voll Freude hab' ich dir versprochen, Dir, treuster Jesu, treu zu seyn. Ich schwör' es nun noch einmal dir! Schenk du nur deine Gnade mir!

4. Laß, Herr, mich dankbar stets ermessen Die mir zu gut getragne Last, Und deiner Liebe nie vergessen, Die du an mir bewiesen hast; Laß meinen Glauben thätig seyn, Und mir zum Guten Kraft verleihn.

5. Hilf mir das Böse überwinden, Und stärke mich zu jeder Pflicht; Bewahre mich vor neuen Sünden, Verlaß mich in Versuchung nicht; Und dein für mich vergoss'nes Blut Schenk' mir im Todeskampfe Muth.

6. So soll denn weder Spott noch Leiden, Noch Ehre, Gut und Lust der Welt, Mich, Herr, von deiner Liebe scheiden, Die selbst im Tode mich erhält. Du bist und bleibest ewig mein; O laß mich deiner würdig seyn!

J. C. Lavater.

Mel. Alle Menschen müssen sterben.

1000. Danket, danket Gott mit Freuden, Danket ihm mit Herz und Mund! Macht die großen Seligkeiten Dieses heil'gen Mahles kund, Was der Herr für Gnade schenket, Da er selbst uns speis't und tränket; Danket ihm vor dem Altar, Daß er uns so freundlich war!

2. Ja, wir preisen Gottes Güte, Denn sie währet ewiglich! O es freut sich das Gemüthe, Daß der Herr so gnädig sich Gegen uns auch jetzt erwiesen; Immerdar sey Er gepriesen; Groß ist seine Huld und Treu; Sie war dieses Mal auch neu!

In seinem Stundenlied, „Eben jetzo schlägt die Stunde" das ebenfalls in sein Verlangen nach dem Tode und in sein Gefühl von der überschwänglichen Wichtigkeit unsrer Erdenzeit hineinblicken läßt, sagt er am Schlusse:

Ewigkeit hat keine Stunden;
Wer dieß Ziel mit Gott erlangt,
Hat das beste Theil gefunden,
Wo die Seel' im Frieden prangt.
Ach, wie wünsch' ich da zu seyn
In der Engel Freudenschein!
Herr, zu enden meine Klagen,
Laß die Uhr doch zwölfe schlagen! —

Diese Bitte ward ihm gewährt. Von großer Arbeit und rastloser Geistesanstrengung ermüdet, reiste sein Leib früher, als man's ahnen mochte, dem Grab entgegen. Schon den Sommer und Herbst des Jahrs 1704. über hatte er große Mattigkeit verspürt, wozu sich später ein Katarrh gesellte, der am 15. Dec. in ein heftiges Fieber ausbrach. Gleich im Anfang dieser Krankheit durchdrang ihn die volle Gewißheit seines baldigen Heimgangs, worüber er in freudige Lobpreisungen Gottes sich ergoß. Den ganzen Sommer, seit einem halben Jahre her, sagte er, bin ich mit Todesfurcht so sehr umfangen gewesen, daß mich die Schreckbilder derselben wie mein Schatten allenthalben verfolgt, und ich mich der entsetzlichen Leichen- und Todtenprediger nirgends habe entschlagen können. Kamen mir Berge vor's Gesicht, so war dieß der grauenhafte Gedanke: Aeterni montes! Tu peribis in tempore. (Ewige

3. Heilig, heilig, heilig werde, Gott, dein Nam' uns mehr und mehr! Alle Himmel sammt der Erde Zeugen laut von deiner Ehr'! Dir, Herr, singen Seraphinen Dreimal: Heilig, — die dir dienen! Droben in dem Heiligthum Schallet deines Namens Ruhm!

4. Gott, der Herr und Vater, segne Uns in seinem lieben Sohn! Und der Herr, der Heiland, segne Uns von seinem Gnadenthron! Und der Herr, der Geist, bereite Uns zur Herrlichkeit und leite Uns zu seinem Frieden! Ja! Amen! sprecht: Halleluja!

Nic. Kaiser, Pred. in Hof.

Eigener Melodie.

1001. Gott sey gelobet und gebenedeiet, Der uns selber hat gespeiset Mit seinem Fleische und mit seinem Blute! Das gib uns, Herr Gott, zu gute! Kyrie eleison! Herr durch deinen heiligen Leichnam, Der von deiner Mutter Maria kam, Und das heilige Blut, Hilf uns, Herr, aus aller Noth! Kyrie eleison!

2. Der heilige Leichnam ist für uns gegeben Zum Tod, daß wir dadurch leben. Nicht größre Güte konnte er uns schenken, Dabei wir sein soll'n gedenken. Kyrie eleison! Herr! dein Lieb' so groß dich gezwungen hat, Daß dein Blut an uns groß Wunder that, Und bezahlet unsre Schuld, Daß uns Gott ist worden hold. Kyrie eleison.

3. Gott geb' uns allen seiner Gnade Segen, Daß wir gehn auf seinen Wegen In rechter Lieb' und brüderlicher Treue, Daß uns die Speis' nicht gereue. Kyrie eleison! Herr! deinen heil'gen Geist uns immer laß, Der uns geb' zu halten rechte Maaß', Daß deine arme Christenheit Leb' in Fried und Einigkeit. Kyrie eleison. Dr. M. Luther.

Mel. Jesu, meine Freude ꝛc.

1002. Ich bin nun genesen, Weil ich bin gewesen Meines Jesu Gast; Er hat weggenommen, Als ich zu ihm kommen, Meine Sündenlast; Hat mein Herz Von allem Schmerz Durch sein Abendmahl befreiet, Und mich ganz erneuet.

2. Ich bin nun vergnüget, Kein Feind mich besieget, Jesus ist nun mein; Ich kann mit ihm prangen, Ich hab' ihn empfangen Heut' im Brod und Wein. Er wohnt mir Im Herzen hier; Ewig will ich ihn umfassen, Und ihn nimmer lassen.

3. Ich bin nun zufrieden, Und wir sind geschieden, Ich und du, o Welt! Was auch in dir wäre, Wollust, Gold und Ehre, Mir nicht mehr gefällt; Deine Freud' Ist Eitelkeit; Deine Pracht und deine Schätze Sind nur Seelennetze.

4. Ich bin nun genähret, Und sehr hoch geehret, Ich bin Gottes Kind, Das einmal mit Freuden, Nach erlitt'nem Leiden, Dort den Himmel find't! Da mein Geist Das Manna speist, Das uns hier noch ist verborgen Bis zum ew'gen Morgen.

5. Ich bin nun ergötzet, Weil mich Jesus setzet In sein Ehrenreich; Heil! wenn er mich Schwachen Dermaleinst wird machen Seinen Engeln gleich! Wenn mein Lohn Wird seyn die Kron', Die nicht sterbend kann verwelken, Wie die Rosen, Nelken.

6. Ich bin nun entzücket, Und der Welt entrücket, Himmlisch wird mein Sinn; Herr, mein Geisteswille Wird nicht eher stille, Bis ich bei dir bin! Drum, mein Heil, Ach, komm' in Eil', Und laß bald in deinen Händen Selig mich vollenden! M. Fr. Christian Heider.

Mel. Nun lob' mein' Seel' den Herren.

1003. Ich preise dich von Herzen, O du, mein Heiland Jesu Christ, Daß mir so großen Schmerzen Du auch für mich gestorben bist! Hast deinen Leib gegeben In so viel Schmach und Spott, Daß ich dadurch das Leben Erhalte für den Tod; Du hast dein Blut vergossen Für alle meine Sünd'; Es ist herabgeflossen Auf mich jetzt unverdient.

2. Mir dieses zu bewähren, Hast du mich wundersam gespeist, Da du auf mein Begehren Mich essen dich und trinken heiß'st. Dein Leib, der hat getragen Den großen Sündenfluch, Der alle Welt geschlagen Nach des Gesetzes Spruch; Dann hat mich süß getränket

Dein theures Opferblut, Das mir das Leben schenket, Der Seele höchstes Gut!

3. Von Herzensgrund erfreue Ich mich der Gnadenherrlichkeit, Weil ich mit Schmerz bereue Der Sünden Schaden, Schmach und Leid. Ich traue dem Versprechen, Das du mir hast gethan: Du wollest nimmer rächen, Was mir hängt Schlimmes an. Sag' ich nur ab den Sünden Und allem Weltsinn ab, Läss'st du den Fluch nicht finden! Er liegt in deinem Grab.

4. Laß deinen Geist mich lenken, O treuer Heiland, Jesu Christ! Und mir sein Trostlicht schenken, Daß alles das, was in mir ist, Dich und den Vater liebe Für solche Wundertreu', Den Nächsten nicht betrübe, Nein, ihm ein Bruder sey, Ihm treulich Gut's erweise, Mit Händen, Mund und Sinn, Dich sammt dem Vater preise, Bis ich im Himmel bin.

Mel. Wie soll ich dich empfangen?

1004. Ich weiß, ich kann nicht sterben; Gott ruht in meiner Brust; Ich soll das Leben erben, Das ist mir klar bewußt. Ich hab' es überkommen, Das ew'ge Gnadengut, Als ich den Kelch genommen, Gefüllt mit seinem Blut.

2. Das war der Kelch des Bundes, Der nun und nimmer bricht; Das war das Wort des Mundes, Der Leben mir verspricht. Ich weiß, ich muß zerstäuben, Sey's morgen oder heut'; Doch in ihm werd' ich bleiben In alle Ewigkeit.

3. Doch wie es zugegangen, Das weiß ich freilich nicht; Von Licht ward ich umfangen, Und in mir ward es Licht. Ich weiß, an wen ich gläube, Wenn alles schwindet hin, Weiß, daß ich in ihm bleibe, Und ewig bei ihm bin. Heinr. Schütze, Reg. Secret. in Stettin.

Mel. Jesu, meine Freude ꝛc.

1005. Jesu, meine Freude! Ich und du, wir beide Sind nunmehr vereint. Weg ist alle Sünde; Mir, als seinem Kinde, Nahet Gott als Freund. Denn dein Blut Macht Alles gut. Dieß und deines Leibes Leben Hast du mir gegeben.

2. Jesu, meine Wonne! Gottes Gnadensonne Leuchtet nun um mich. Nun ist mein Gewissen Aus der Angst gerissen, Und erquicket sich. Ach, gib doch, Daß vielmal noch Mich dein Nachtmahl speis' und tränke, Wo ich dein gedenke!

3. Jesu, du mein Leben! Du bleibst mir gegeben, Denn dein Wort verspricht's! Wenn ich dich nur habe, Dich, du theure Gabe! Weiter will ich nichts. Du bist mein, Und ich bin dein. Ach! ich kann den Trost der Seelen Nicht genug erzählen.

4. Jesu, meine Liebe! Nichts ist, das mich trübe Oder traurig macht. Deine süße Güte Labet mein Gemüthe, Daß das Herz mir lacht. Auch kein Kreuz, Kein Sündenreiz, Keine Seligkeit, kein Leiden, Wird uns ferner scheiden.

5. Jesu, mein Vergnügen! Was du nur wirst fügen, Das gefällt auch mir. Wie du mich regierest, Wie du nur mich führest, Also folg' ich dir. Geht's in Noth, Ja, in den Tod, Will ich dennoch bei dir halten, Und dich lassen walten.

6. Jesu, du mein Segen! Nichts soll mich bewegen, Was der Welt gefällt. Ob sie Gold und Schätze, Oder Strick' und Netze Mir vor Augen stellt: Dennoch soll Kein Weh und Wohl, Auch kein Teufel mir den Glauben, Der dich festhält, rauben.

7. Jesu, meine Krone! Ach, vor deinem Throne Werd' ich ewig stehn. Wird's denn nicht bald werden, Daß ich von der Erden Darf zum Himmel gehn? Schleuß den Lauf, Und nimm mich auf Zu dem ew'gen Abendmahle Dort im Freudensaale! Erdm. Neumeister.

Mel. Allein Gott in der Höh' sey Ehr'.

1006. O Jesu, dir sey ewig Dank Für deine Treu' und Gaben! Ach, laß durch diese Speis' und Trank Mich auch das Leben haben; Sey mir willkommen, edler Gast, Der du mich nicht verschmähet hast! Wie soll ich dir's verdanken?

2. Herr Jesu Christ! du kannst allein Mir Geist und Seele laben. Nun bin ich dein, und du bist mein Mit allen deinen Gaben. Ich hab', was Sünd'

und Tod beſiegt, Den Gnadenquell, der nie verſiegt, Wo Troſt und Leben quillet.

3. Laß mich auch ewig ſeyn in dir; Laß dir allein mich leben, Und bleib du ewig auch in mir! Mein Heil, du wirſt mir's geben, Daß ich durch dieſe Speiſ' und Trank Geneſe, der ich matt und krank, Nur dir hinfort zu dienen.

Dr. J. Olearius.

Mel. Von Gott will ich nicht laſſen.

1007. O Jeſu, mein Verlangen, Was thuſt du mir zu gut! Ich habe nun empfangen Dein eigen Fleiſch und Blut. Deß freut ſich Leib' und Seel'; Ich bin jetzt wieder deine, Und du biſt auch der meine, O mein Immanuel!

2. Das Opfer unſrer Sünden Wird mir zur Speiſ' und Trank. Nun werd' ich Hülfe finden, Wenn mein Gewiſſen krank. Ich habe Jeſum hier, Den kann mir Niemand nehmen; Die Hölle muß ſich ſchämen, Der Tod hat nichts an mir.

3. O welche hohe Freude, Mit Gott verbunden ſeyn! Ich weiß von keinem Leide, Mich ſchrecket keine Pein. Ja, nehmet alles hin, Im Himmel und auf Erden! Ich werde ſelig werden, Weil ich in Jeſu bin.

4. Hier iſt von ſeiner Liebe Das allerbeſte Pfand, Das er aus eignem Triebe Mir Armem zugewandt. Hier iſt mein Löſegeld; Hier iſt mein Brod des Lebens, Das eſſ' ich nicht vergebens; Den Tiſch hat Gott beſtellt.

5. Ich preiſe dich von Herzen, Mein Heiland und mein Gott, Für alle deine Schmerzen, Für deinen bittern Tod. Hab' Dank, erwürgtes Lamm, Daß du, was ich verſchuldet, So willig haſt erduldet An deines Kreuzes Stamm!

6. An dich will ich gedenken, So lang' ich denken kann. Die Welt kann mir nichts ſchenken, Ihr Glück iſt nur ein Wahn. Mein Heil und Schirm biſt du, Darum ich meine Seele In deine Huld befehle; Darin iſt meine Ruh'!

Mel. Wach' auf, mein Herz, und ſinge.

1008 O Jeſu, meine Wonne, Du, meine Seelen-Sonne, Du Freundlichſter auf Erden, Laß mich dir dankbar werden!

2. Wie kann ich g'nugſam ſchätzen Dieß himmliſche Ergötzen, Und dieſe theuren Gaben, Die mich geſtärket haben!

3. Wie ſoll ich g'nug dir danken, O Herr, daß du mich Kranken Geſpeiſet und getränket, Ja, ſelbſt dich mir geſchenket?

4. Ich lobe dich von Herzen Für alle deine Schmerzen, Für deine Schläg' und Wunden, Die du für mich empfunden.

5. Dir dank' ich für dein Leiden, Den Urſprung meiner Freuden; Dir dank' ich für dein Sehnen, Und heiß vergoſſ'ne Thränen.

6. Dir dank' ich für dein Lieben, Das ſtandhaft iſt geblieben; Dir dank' ich für dein Sterben, Das mich dein Reich läßt erben.

7. Jetzt ſchmecket mein Gemüthe Dein' übergroße Güte; Das theure Pfand der Gnaden Tilgt allen meinen Schaden.

8. Herr, laß mich nicht vergeſſen, Wie du mir zugemeſſen Die wahre Himmelsſpeiſe, Daß mein Gemüth dich preiſe!

9. Du wolleſt doch die Sünde, Die ich noch in mir finde, Aus meinem Herzen treiben, Und kräftig in mir bleiben.

10. Nun bin ich losgezählet Von Sünden, und vermählet Mit dir, mein liebſtes Leben; Was kannſt du Werthres geben?

11. Laß, Liebſter, meine Seele Doch ſtets in dieſer Höhle Des Leibes mit Verlangen An deiner Liebe hangen!

12. Laß mich die Sünde meiden, Laß mich geduldig leiden, Laß mich mit Andacht beten, Und von der Welt abtreten!

13. Im Handeln, Wandeln, Eſſen Laß nimmer mich vergeſſen, Wie herrlich ich beglücket, Wie ſelig ich erquicket!

14. Nun kann ich nicht verderben! D'rauf will ich ſelig ſterben, Und freudig auferſtehen, O Jeſu, dich zu ſehen!

J. Rist.

Mel. Vater will ich dir geben.

1009. Preist, Leib und Seele, preiset, Was Jesus mir geschenkt! Wie wohl bin ich gespeiset! Wie wohl bin ich getränkt! Die Gnade macht mir Muth! Die Sünden sind vergeben; Ich fühle nun das Leben Von Christi Leib und Blut.

2. Welch Heil hab' ich genossen! Das reine Opferlamm, Das einst für mich durchstoßen Dahing am Kreuzesstamm; Das Blut von Gottes Sohn, Das rein macht von den Sünden; Wo soll ich Worte finden Zu meinem Jubelton?

3. Dir werf' ich mich zu Füßen, Mein Herr und mein Gott, hin; Die Freudenthränen fließen, Weil ich in Gnaden bin. Ich sing' Hallelujah! Ich habe mehr gefunden, Als Thomas, der die Wunden Mit frohen Augen sah.

4. So bist du denn mein Leben, Das in mir mächtig bleibt; Weil du dich mir gegeben, Bin ich dir einverleibt. Für solche Speis' und Trank, Was kann ich, Herr, dir geben? Nichts hab' ich, als mein Leben, Mein Herz und meinen Dank.

5. Mein Leben soll dir eigen, Mein Herz dir heilig seyn; Mein Dank soll täglich zeigen, Ich sey auf ewig dein. Dein bin ich! nimm mich hin! Und bin ich gar zu wenig, So hast du doch, mein König, Mich ganz, so arm ich bin.

6. O laß in allen Dingen Durch dieses Mahles Kraft Mich Christi Liebe dringen Auf meiner Pilgrimschaft. Leb' ich, so leb' ich dir, Dem, der für mich gestorben, Der mich mit Blut erworben, Und lebe nicht mehr mir.

7. Und fiel' ich bei dem Wallen, (Ach, es geschehe nicht!) So blicke nach dem Fallen Mir in das Angesicht, Wie du sahst Petrum an, Daß du, nach Scham und Weinen, Mir wieder kannst erscheinen, Und ich dich lieben kann.

8. Mach' meine Liebe brünstig Durch Kraft von deinem Blut, Den Feinden sanft und günstig, Den Menschen hold und gut, Den Christen auch in Noth Voll ungefärbter Triebe, Und gegen dich, o Liebe, Noch stärker, als der Tod.

9. Laß mir vor meinem Ende Dein Mahl noch kräftig seyn, Und nimm in deine Hände Alsdann die Seele ein, Bis Leib und Seel' vereint Im Schmuck verklärter Glieder, Beim Jauchzen neuer Lieder, Bei deinem Mahl erscheint.

Ph. Fr. Hiller.

Mel. Alle Menschen müssen sterben.

1010. Segne uns, wie du verheißen, Zeig' dein freundlich Angesicht; Wir, die deinen Namen preisen, Lassen dich, Herr Jesu, nicht, Bis dein Segen sich ergießet, Und in unsre Herzen fließet; Segne uns, Herr Jesu Christ, Da, wo dein Gedächtniß ist!

2. Segne uns, und laß uns finden, Die vor dem Altare stehn, Die Vergebung unsrer Sünden; Schenk' uns Gnad' und Wohlergehn! Laß hier deines Geistes Gaben Unsre durst'gen Seelen laben; Segne uns in dieser Zeit, Segn' uns für die Ewigkeit!

Nicolaus Kayser, Prediger in Sol.

Mel. O Gott, du frommer Gott.

1011. Wie kann und soll ich dich Genug, o Jesu, preisen, Daß du im Abendmahl So süß mich wolltest speisen? Du flößest mir dein Blut In mein betrübtes Herz, Und lindernst mir dadurch Der Seele tiefen Schmerz.

2. Du hast die schwere Schuld Der Sünden mir verziehen! Du hast Bescheidenheit Und Andacht mir verliehen; Mit Glauben hast du mich Erleuchtet und geschmückt, Und meine matte Seel' In ihrer Angst erquickt.

3. O du, mein höchstes Gut, Du meines Lebens Leben! Der du dich selber mir Zum Eigenthum gegeben! O, sey und bleibe mein! Ja, sey und bleib' in mir, Und laß mich ewiglich Verbleiben auch in dir!

IX*. Vom heiligen Abendmahl.

Am Morgen und Abend, und für Kranke.

(S. auch Morgen- und Abendlieder.)

Morgenlied eines Communicanten.

Mel. Der Tag iſt hin, mein Jeſu.

1012. Wach' auf, mein Herz! der Höchſte ruft dich wieder, Ermuntre dich, bring' deine Glaubenslieder; Sag' Lob und Dank dem, der dich dieſe Nacht So väterlich und treulich hat bewacht.

2. Er iſt dein Gott, ihm haſt du dich ergeben, Durch ihn, in ihm, vor ihm mußt du nun leben; So ſchwinge dich denn gänzlich zu ihm hin, Er und ſein Geiſt nur bleibe dir im Sinn.

3. O heil'ge Luſt, o friedenvolle Stunden! Ich bin mit dir, Jehovah, ſelbſt verbunden; An dieſem Morgen ſchließ' ich neu den Bund, Und opfre mich dir ganz mit Herz und Mund.

4. Wie wohl iſt mir, mein Gott, in dem ich habe, Was meinem Geiſte fehlt an guter Gabe! Hier bin ich reich, weil deine Gnade mir Stets offen ſteht; drum komm' ich mit Begier.

5. Zu dir komm' ich, dem Kleinod ich nachjage, Ich lieb' und lobe dich, und mir entſage; Nach dir, Herr, heb' ich frühe Herz und Hand; Was ich empfind', iſt dir allein bekannt.

6. Mein Fels, mein Heil, mein Hort und mein Erretter, Mein Schild, mein Licht, du ſtarker Schlangentreter! In dir hab' ich ein ewig Prieſterthum, Darum verkündige ich deinen Ruhm.

7. Wie gerne will ich mich bei dir verweilen! Aus deinem Schooße will ich nimmer eilen; O theurer Heiland! wem du biſt bekannt, Der hält ſich feſt an deine Allmachtshand.

8. Die führet mich auf allen deinen Wegen, Sie bleibt ob mir, muß ich mich niederlegen; Ermuntert mich, und hebt mich wieder auf, Stärkt freundlich mich in meinem Pilgerlauf.

9. Sie ſchützet mich, und weiß mich zu bewahren Trotz aller Welt, trotz aller Teufel Schaaren, Sie wendet alle Noth zu meinem Schutz; Drum bier' ich muthig allen Feinden Trutz.

10. Ich bin's gewiß, o Herr! durch deine Wunden Wird Lüge, Mißtrau'n, Zweifel überwunden. Wem dieß Geheimniß hell im Geiſt gemacht, Gewiß, der wandelt nimmer in der Nacht.

11. Zu deinem Ruhm will ich es nicht verſchweigen, Ich will getroſt vor aller Welt bezeugen, Daß deine Gnad' und deine freie Macht Mich, der der Hölle werth, zu ſich gebracht.

12. So lobet ihn, ihr Engel, ſinget, ſinget Hallelujah! Mein Geiſt zu euch ſich ſchwinget! Heilig, heilig, heilig iſt unſer Gott! Ja, heilig iſt der große Zebaoth!

13. Ach möchte ich auch heilig, heilig werden! Ihn heiligen, ſo lang' ich leb' auf Erden, Weil er mich hat in's Heiligthum geführt, Und meinen Geiſt durch ſeinen Geiſt gerührt!

14. Nun dieſem Geiſt will ich mich übergeben, Heut' dieſen Tag und durch mein ganzes Leben! O Jeſu! laß, kraft deines Bluts allein, In Gnaden dieſes Ja und Amen ſeyn! Terſtegen.

Abendlied nach der Communion.

Mel. Vom Himmel hoch, da komm' ich her.

1013. Wer kann ſo freudenvoll, wie ich, Anjetzt zu Bette legen ſich? Gottlob! ich habe das erlangt, Wornach ſo herzlich mich verlangt.

2. Mein Herr iſt bei mir eingekehrt, Es flammt in mir ſein Opferherd, Er iſt in mir, mein Heil und Licht, Ich hab', ich halt', ich laſſ' ihn nicht.

3. Ich bin voll Wonne, voller Troſt, Ich eſſe reine Himmelskoſt, Des Mittlers Leib, des Mittlers Blut; Darüber jauchzt mein Herz und Muth.

4. Mein Freund, du biſt mein und ich dein, Ohn' Ende ſoll die Liebe ſeyn; Mein Herz iſt fröhlich über dich, Und lobt und preiſt dich ewiglich.

5. Ich habe deine Lieb' erkannt, Die treulich Blut an mich gewandt, Mich mit dir ſelbſt geſpeiſt, getränkt, Und Leben mir dadurch geſchenkt.

6. Die Lieb' iſt, Jeſu, dein Panier,

Ist Schirm und Obhut über mir; Darunter schlaf' und wach' ich wohl, Und bin der schönsten Freuden voll.

7. O süße Lust ohn' alles Leid! Nimm hin mein Herz voll Dankbarkeit, Nimm Seel' und Leib, nimm hin, was mein! Ich will nur Jesu eigen seyn.

8. Mit dieser Freud' ich schlafen geh'; Mein Aug' und Herz auf dich nur seh'! Bleib' in mir auch um Mitternacht! Ich schlafe, doch mein Herze wacht.

9. In dein Erbarmen leg' ich mich, Ich nehme mir zur Decke dich; Hilf, daß mich nichts im stillen Zelt Aufwecke, bis es dir gefällt!

10. Ich schlafe, Herr; nun wache du, Und wehe mir Erbarmen zu. Ich bin umfasset nur von dir, O halte mich, o bleib' in mir!

Abendlied eines Kranken am Communiontag.

Mel. Vom Himmel hoch, da komm' ich her.

1014. Auch dieser Tag ist nun vollbracht, Den mir der Herr zu gut gemacht; Es ist mir worden heut' zu Theil Mein Jesus, aller Menschen Heil.

2. Bricht gleich herein die finstre Nacht, Die alle Dinge dunkel macht, Bleibt doch erhellt mein Geist und Sinn; Drum ich von Herzen fröhlich bin.

3. Dem Kranken ist die Nacht zu lang, Sie macht ihm oftmals angst und bang; Wo Jesus ist, das treue Herz, Verkürzt sich Klage, Furcht und Schmerz.

4. Wo Jesus ist, wohnt wahre Lust, Er lindert die gedrückte Brust; Er macht, daß alle Herzenspein Uns muß so süß als Manna seyn.

5. O treuer Jesu, bleib' bei mir, Heut' diese Nacht und für und für! Denn wenn die letzte Nacht bricht ein, Mußt du mir fest im Herzen seyn.

6. Bleib' bis zu jenem frohen Tag, Den keine Nacht verdunkeln mag. Da ich dir besser danken kann; Hier nimm mein armes Danken an!

7. So schlafen meine Augen ein, Wenn sie der Schmerz läßt ruhig seyn; Das Herz ist dann bei dir im Licht, Mein Jesu, der du schläfest nicht.

Für Kranke.

Mel. Wer nur den lieben Gott läßt walten.

1015. Ach, könnt' ich mit der Kirche Gliedern Vereint, o Jesu, dich erhöhn, Und freudevoll mit meinen Brüdern, Herr, deines Todes Mahl begehn! Wie traurig, daß zu dieser Pflicht Es jetzt an Kräften mir gebricht!

2. Ach hier, wo ich im Stillen bete, Genieß' ich nur dein Mahl allein; Doch, Herr, ich weiß: an jeder Stätte Hast du verheißen, nah zu seyn; Wo nur der Glaube seufzt und weint, Da bist du, großer Menschenfreund!

3. Um Trost ist meinem Herzen bange. Ich suche, Herr, dein Angesicht; Wie lange schon, ach Gott, wie lange Ruf' ich, und du erhörst mich nicht! Ach, stärke bei des Leibes Schmerz Mein banges und verzagtes Herz!

4. Vielleicht, o Herr, erquickt mich heute Zum letzten Mal dein Leib und Blut; Noch einmal gib dem Herzen Freude, Und der verzagten Seele Muth. Noch einmal fleh' ich: Höre mich! Am Rand des Grabes höre mich!

5. Laß das Gedächtniß deiner Leiden Mir Schwachem Trost und Kraft verleihn; Laß es die Quelle sel'ger Freuden, Und jenes Lebens Vorschmack seyn. Dein Leiden, dein Versöhnungstod Erquicke mich in meiner Noth.

6. Ich sehe schon den Himmel offen, Ich fühle meine Seligkeit! Was kannst du, Seele, Größres hoffen, Als was dir hier dein Gott verleiht? Umringt mich auch der Leiden Heer, Mein Herz erbebet nun nicht mehr.

7. Erscheint der Tod mit seinen Schrecken, Ich bin getrost und zage nicht: Vom Tode wirst du mich erwecken, — Ich komme nicht in das Gericht. Ich bin getrost: dein Leib und Blut Gibt auch im Tode sel'gen Muth.

X. Von der christlichen Kirche.

Mel. Erhalt' uns, Herr, bei deinem Wort.

1016. Ach bleib' bei uns, Herr Jesu Christ, Weil es nun Abend worden ist! Dein göttlich Wort, das

helle Licht, Laß ja bei uns auslöschen nicht.

2. In dieser letzten bösen Zeit Verleih' uns, Herr, Beständigkeit, Daß wir dein Wort und Sacrament Rein behalt'n bis an unser End'.

3. Herr Jesu, hilf, dein' Kirch' erhalt', Wir sind gar sicher, träg' und kalt; Gib Glück und Heil zu deinem Wort, Damit es schall' an allem Ort.

4. Erhalt' uns nur bei deinem Wort, Und wehr' des Teufels Trug und Mord; Gib deiner Kirche Gnad' und Huld, Fried', Einigkeit, Muth und Geduld.

5. Ach Gott! es geht gar übel zu, Auf dieser Erd' ist keine Ruh'! Viel Sekten, Rotten, Schwärmerei Aufheben ihre Stimme frei.

6. Den stolzen Geistern wehre doch, Die mit Gewalt sich heben hoch, Und bringen stets was Neues her, Zu fälschen deine rechte Lehr'.

7. Die Sach' und Ehr', Herr Jesu Christ, Nicht unser, sondern dein ja ist; Darum so steh' den Deinen bei, Erhalt' uns bis zum Ende treu!

8. Dein Wort ist unsers Herzens Trutz, Und deiner Kirche wahrer Schutz; Dabei erhalt' uns lieber Herr, Daß wir nichts Andres suchen mehr.

9. Gib, daß wir glauben deinem Wort, Und dann im Frieden fahren fort, Von hinnen aus dem Jammerthal Zu dir in deinen Himmelssaal!

Dr. Nikolaus Selnecker.

In eigner Melodie.

(Ps. 12.)

1017. Ach Gott, vom Himmel sieh darein, Und laß dich deß erbarmen! Wie wenig sind der Heil'gen dein! Verlassen sind wir Armen! Dein Wort man nicht läßt haben wahr, Der Glaub' ist auch erloschen gar Bei allen Menschenkindern.

2. Sie lehren eitel falsche List, Was eigner Witz erfindet, Ihr Herz nicht eines Sinnes ist, In Gottes Wort gegründet; Der wählet dieß, der Andre das, Sie trennen uns ohn' alle Maaß, Und gleißen schön von außen.

3. Gott woll' ausrotten Alle gar, Die falschen Schein uns lehren; Dazu ihr' Zung' stolz offenbar Spricht: trotz! wer will's uns wehren? Wir haben Recht und Macht allein, Was wir setzen, das gilt gemein, Wer ist, der uns soll meistern?

4. Darum spricht Gott: ich muß auf seyn, Die Armen sind verstöret, Ihr Seufzen dringt zu mir herein, Ich hab' ihr' Klag' erhöret. Mein heilsam Wort soll auf dem Plan Getrost und frisch sie greifen an, Und seyn die Kraft der Armen.

5. Das Silber durchs Feu'r siebenmal Bewährt, wird lauter funden; An Gottes Wort man warten soll Deßgleichen alle Stunden. Es will durchs Kreuz bewähret seyn, Da wird erkannt sein' Kraft und Schein, Und leucht't stark in die Lande.

6. Das wollst du, Gott, bewahren rein, Vor diesem arg'n Geschlechte, Und laß uns dir befohlen seyn, Daß sich's in uns nicht flechte. Der gottlos' Hauf' umher sich find't, Wo diese losen Leute sind In deinem Volk erhaben.

Dr. Martin Luther.

Mel. Es ist gewißlich an der Zeit.

1018. Ach Gott, wie sicher schlummern wir, Vergessen Höll' und Himmel! Man merkt auf keinen Ruf von dir; Nur irdisches Gerümmel Berauscht den Geist, verderbt die Zeit; Man lacht bei Tod und Ewigkeit. Erweck' uns, o Herr Jesu!

2. Fast beugt der Sünder keiner mehr Sein Knie vor deinem Throne. Der klugen Sünder stolzes Heer Spricht Hohn dir, Gottes Sohne. Die Völker machen's ihnen nach, Und stürzen sich in Sünd' und Schmach; Ach, bring' uns zum Besinnen!

3. Im ganzen, theuren Gnadenjahr Ermahnen treue Wächter, Und auf ihr Wort merkt aus der Schaar So selten ein Gerechter. Gewohnt des Worts, das Strafe droht, Häuft man sich lachend Zorn und Noth; Hilf, daß wir uns noch retten!

4. Stolz herrschet, Geiz und Sicherheit, O Herr, in tausend Knechten; Sind Viele, die mit Redlichkeit Der Heerde Wohl bedächten? Des Heils unkundig, reden sie Von Gottes Wort, und halten's nie; Durchdringe ihre Herzen!

5. Ach, wie verheert steht Gottes Stadt, Die ihren Gott nicht kennet! Die Gottes Sohn zum König hat, Von dem sie doch sich trennet! Der goldne Leuchter brennet zwar, Doch schwächlich; endlich wirst du gar Ihn von der Stelle stoßen.

6. Rüst', Herr, zur Ehre deines Worts Der Fürsten Macht auf Erden! Laß die Regenten jeden Orts Im Eifer brennend werden! Zier' Könige mit Christenthum! Dich kennen, sey der Großen Ruhm, Der Glanz um ihre Thronen!

7. Auf, Friedensboten, stärket euch, Im Ernst für Gottes Sache! Auf, banet am verfallnen Reich! Nah' ist des Höchsten Rache! Herr, schaffe ihrem Amt Gedeihn! Dein Wort soll Geist und Leben seyn, Voll Geist mach' deine Lehrer!

8. Hilf deinem Volk, Herr Jesu Christ, Und mehre deine Glieder! Was redt, verirrt und sicher ist, Beleb' und suche wieder! Hört ja der große Haufe nicht, So rett' nur aus dem Strafgericht Die, welche treu beharren!

Zeo. Gerstf. Schöner.

Mel. Es ist das Heil uns ꝛc.

1019. Ach Vater, der die arge Welt In seinem Sohn geliebet, Der, was er zusagt, treulich hält, Und stets Erbarmen übet! Sieh gnädig an die Christenheit, Die du in dieser Pilgerzeit Dir aus den Menschen sammelst.

2. Du willst sie, als dein Eigenthum, Hier rein, dort herrlich machen. Sie ist dein Volk, du bist ihr Ruhm, Du willst sie selbst bewachen. Du kleine Heerde, hoffe still! Getrost! es ist des Vaters Will', Das Reich dir zu bescheiden.

3. Es ist doch Christus unser Heil! So viel nur an ihn glauben, Die haben an ihm ihren Theil, Den Satan nicht soll rauben. Von ihm fließt Trost und Leben zu, Erquickung, Segen, Schutz und Ruh' Und alle Gnadenfülle.

4. Vergeht die Welt mit ihrem Heer Durch ihres Herrschers Winken; Wenn Berge mitten in das Meer Vor Gottes Schelten sinken: So fällt doch seine Kirche nie, — Der Herr erhält und schützet sie, Drum wird sie ewig bleiben!

5. So stärk uns denn, Herr, unser Gott, Bei Christi Kreuzesfahnen! Mach' aller Feinde Macht zu Spott; Hilf deinen Unterthanen! Tröst' uns mit deiner Gegenwart; Mach' uns, wenn die Verfolgung hart, Zu deines Namens Zeugen.

6. Laß uns in froher Glaubenskraft Dich ehren, fürchten, lieben, Und eine gute Ritterschaft Für deine Wahrheit üben! Und kostet's denn auch Blut und Gut, Laß uns dein Wort, selbst mit dem Blut, Vor aller Welt bekennen.

7. Steht schon die Kirche hier im Streit, Wo tausend Feinde toben, Wird sie doch einst zur Herrlichkeit, Als im Triumph, erhoben. Ach, nimm denn uns auch aus dem Krieg, Schenk' uns auch, wie den Andern, Sieg, Die jetzt schon Kronen tragen!

8. Wann Menschen und der Engel Chor Einst eine Kirche werden, Dann steigt dein herrlich Lob empor, Vollkommner, als auf Erden. Komm, Jesu, bald, wir bitten dich! Laß uns, die Deinen, ewiglich, Bei dir im Himmel wohnen.

Mel. Kommt der zu mir, spricht ꝛc.

1020. Auf Leiden folgt nach kurzem Streit Sieg und Triumph voll Herrlichkeit! So singt die kleine Heerde, Die bald der allertreuste Hirt Mit großer Kraft erlösen wird Von jeglicher Beschwerde.

2. Ihr, seine Schäflein, gehet fort! Es rufet euch das ew'ge Wort Mit der bekannten Stimme: Folgt mir auf meinem engen Pfad, Und sucht in Demuth meine Gnad'; Ich schütz' euch vor dem Grimme.

3. Die Welt, die raf't bis an ihr Ziel, Und sammelt ihrer Sünden viel; So lasset sie nur sammeln: Man wird bald sehn die hohe Pracht Erniedrigt und zu nicht gemacht Durch Kinder, die noch stammeln.

4. Ihr Kinder, seyd nur wohlgemuth! Denn Gott, der große Wunder thut, Hat sich schon aufgemachet. Ich bin der Herr, Immanuel, Ich gehe her vor Israel, Auf, auf, vom Schlaf erwachet!

5. Bewaffnet euch mit meinem Sinn,

Nehmt meinen Lebensodem hin, Umgürtet euch mit Stärke; Die ihr begehrt des Lebens Kron', Stellt nahe euch um meinen Thron, Und thut des Glaubens Werke!

6. Der Glaube bricht durch Stahl und Stein, Er faßt die Allmacht in sich ein, Wer will euch übermeistern? Wer sich an mich alleine hält, Der trotzet kühn der ganzen Welt Sammt allen Höllengeistern.

7. Ja, schaut in Einfalt nur auf mich, Ich führ' die Meinen wunderlich Durch meine Allmachtshände; Das Leiden währet kurze Zeit, Und im Triumph der Herrlichkeit Nimmt es ein herrlich Ende. Peter Nastmann.

Mel. Herzliebster Jesu, was hast ꝛc.

1021. Christe, du Beistand deiner Kreuzgemeine, Eile, mit Hülf' und Rettung uns erscheine; Steure den Feinden, ihre Blutgedichte Mache zu nichte.

2. Streite doch selber für uns, deine Kinder; Wehre dem Teufel, seine Macht verhinder'; Alles, was kämpfet wider deine Glieder, Stürze darnieder.

3. Friede bei Kirch' und Schulen uns bescheere, Friede zugleich dem Regiment verehre; Friede dem Herzen, Friede dem Gewissen Gib zu genießen.

4. Also wird zeitlich deine Gür' erhoben, Also wird ewig und ohn' Ende loben Dich, o du Wächter deiner armen Heerde, Himmel und Erde.

Matthäus Apelles von Löwenstern.

Mel. O Durchbrecher aller Bande.

1022. Dein Reich komme, dessen König, Gott, dein Eingeborner ist! Mach' ihm Alles unterthänig, Was ihm noch entgegen ist. Es kommt nicht mit Stolz und Prangen, Nicht mit äußerlichem Schein; In dem Herzen mit Verlangen Will es aufgerichtet seyn.

2. Dieß Reich ist ein Reich der Liebe, In ihm herrschet Fried' und Freud', In des heil'gen Geistes Triebe Wahrheit und Gerechtigkeit. Es kommt nicht mit Weltgeberden, Denn es ist ein Himmelreich; Alle Reiche dieser Erden Kommen diesem Reich nicht gleich.

3. Aber alle diese Reiche Beugt es unter seinen Fuß, Daß einst Alles diesem Reiche Unterthänig werden muß. O so komm' denn, und verweile, Reich des Himmels, länger nicht! Komm auf Erden, komm und eile! Kreis des Erdreichs, werde Licht!

4. Selbstsucht mit dem Teufelsthrone Müsse gänzlich untergehn, Und das Reich von deinem Sohne, Vater, ewiglich bestehn! Denn sein Reich ist auch das deine; Außer ihm bestehet keins, Und was dein ist, das ist seine, Sein Reich, dein Reich, ist nur Eins.

5. Vater, es geschehe dein Wille, Wie im Himmel, so auch hier! Großer Friedensgott, erfülle Deinen Willen auch an mir! Meinem Eigenwillen wehre! Gib nicht, was mein Wählen ist, Sondern was zu deiner Ehre Tauget, und für Jesum Christ!

6. Du erkennst mein Wohl und Wehe Besser, als ich's Armer kann. Nicht, was ich will, Herr, geschehe, Sondern, was du fängest an. Was nicht gut ist, kannst du hindern; Du willst nicht des Sünders Tod; Nun so gib, o Herr, uns Sündern, Was zur Seligkeit uns Noth!

7. Das ist ja dein guter Wille, Daß der Sünder leben soll; Nun so mach' uns aus der Fülle Deiner Gnade lebensvoll, Daß nicht Einer übrig bleibe, Der in dieser Gnadenfrist Nicht erscheint an Christi Leibe Als ein Glied, das heilig ist.

Mel. Befiehl du deine Wege.

1023. Der Herr ist der Begründer, Der Kirche Zuversicht. Wir flehn um Hülf' als Kinder, Und er versagt sie nicht. Laß alle Hasser toben, Laß sinken Berg' ins Meer: Der Herr hat sie erhoben, Der Herr ist um sie her!

2. Sie ist ein Fels im Meere; Es braus't der Wogen Fluth. Doch bricht sich, Gott zur Ehre, An diesem Fels die Wuth. Ob auch schon oft auf Erden, In Nacht verhüllt, ihr Licht Schien ausgelöscht zu werden, Erlosch es dennoch nicht.

3. Gott ist in ihren Mauern, Erbaut auf Golgatha; Die Stadt des Herrn wird dauern, Die ihn dort bluten

sah. Die Erde wird vergehen, Der Himmel nicht bestehn; Die Kirche wird es sehen, Und nicht mit ihm vergehn.

4. Sie hat schon viele Sünder, Doch oft bedrängt durch Spott, Zu dir bekehrt; viel Kinder Für dich geboren, Gott! Noch spotten ihrer Viele, Sie aber achtet's nicht; Sie schauet dort am Ziele Die Kron' und das Gericht.

5. Schmäht immer, schmäht, ihr Spötter! Denn fruchtbar ist sie noch; Der Herr ist ihr Erretter, Sie triumphiret doch! Er wird den Kriegen steuern, Die wider sie ihr führt; Sie wird ein Siegsfest feiern, Das ew'ge Wonn' gebiert.

Mel. Allein Gott in der Höh' sey Ehr'.

(Ps. 46.)

1024. Der Herr ist unsre Zuversicht Auch in den höchsten Nöthen; Wenn er uns Hülf und Trost verspricht, Kann uns kein Unfall tödten. Ja, soll die Welt zu Grunde gehn, So können wir auf Gott bestehn, Und seiner Macht vertrauen.

2. Drum haben wir den besten Muth, Das Meer mag immer wallen; Die Berge mögen in der Fluth Zerbersten und zerfallen. Denn Gottes auserwählte Stadt, Die er in seinem Herzen hat, Muß doch fein lustig bleiben.

3. Da fließt manch schöner Strom heraus, Der keinen Sturm erreget; Gott hat auch hier sein liebes Haus Inmitten angeleget. Er wendet alles Ungemach, Und sieht allzeit früh darnach, Daß er uns nicht versäume.

4. Allein die Kinder dieser Welt Vergehn in diesen Plagen, Und wenn ein Berg darnieder fällt, So müssen sie verzagen; Denn Jesus, der die Engel führt, Und seine Kirche treu regiert, Steht nicht auf ihrer Seite.

5. Kommt her, und denket wohl daran, Was ihr für Thaten höret! Wie leicht es Gott vollenden kann, Wenn er ein Reich verstöret. Wer seinem Schwert und Spieße traut, Und nur auf Menschenhülfe baut, Den macht er bald zu Schanden.

6. Er ruft uns auch im Geiste zu: Ihr Lieben, seyd nur stille! Was ich als Gott auf Erden thu', Das ist mein Gnadenwille. Das Volk hat sich von mir zerstreut, Und spottet meiner Herrlichkeit; Das werd' ich nicht verschonen.

7. Nun, Jesus, der die Engel führt, Weiß neben uns zu kämpfen, Und der die Kirche wohl regiert, Kann alle Feinde dämpfen. Was er verhängt, das mag geschehn; Wir wollen auf das Ende sehn, Und seine Liebe preisen!

Mel. Erhalt' uns, Herr, bei deinem Wort.

1025. Der Spötter Strom reißt Viele fort, Erhalt' uns, Herr, bei deinem Wort! So können wir uns, Vater, dein Im Leben und im Tode freun.

2. Ein Haufe Lästrer, unser Gott, Wagt's, deinen Sohn mit wildem Spott, Den Sohn, den Mittler, den zu schmähn, Durch den die Himmel einst vergehn.

3. Wer seyd ihr? euer Lüfte Raub! Jetzt lebender, bald todter Staub! Die ihr euch wider Gott empört, Und gar noch euren Frevel lehrt!

4. Wißt, o ihr frechen Sünder, wißt, Daß euer Geist doch ewig ist! Der, den ihr höhnt, verzeihet nicht, Wie einst am Kreuz, auch im Gericht.

5. Ach, ihrer Lehre Pest, o Herr, Schleicht jetzo nicht im Finstern mehr! Am Mittag bricht sie frei hervor, Und hebt ihr tödtend Haupt empor.

6. Drum schütz' uns du, Herr Jesu Christ, Der du zur Rechten Gottes bist! Sey unser Schild und starke Wehr; Nichts ist vor dir der Spötter Heer.

7. Du hast von Ewigkeit gesehn, Wie lange noch ihr Trotz bestehn Und wider dich hier toben soll; Vielleicht ist nun ihr Maaß bald voll.

8. Doch, Herr, auch sie hast du versöhnt, Sie, deren Spott dich jetzt verhöhnt. Gib, daß noch vor der Todesnacht Zur ernsten Reu' ihr Herz erwacht!

Friedrich Gottlieb Klopstock.

Mel. Nun bitten wir den heiligen Geist.

1026. Die Kirche Christi, die er geweiht Zu seinem Hause, ist weit und breit In der Welt zerstreuet, in Nord und Süden, In Ost und West, und doch so hienieden, Als droben, Eins.

2. Die Glieder sind sich meist unbekannt, Und doch einander gar nah' ver-

Berge! Du wirſt in kurzer Zeit vergehn!) Sah ich einen großen Baum, ſo fiel mir gleichbald nicht ohne Entſetzen ein: Annosa arbor; Tu unius horae et momenti homo. (Alter Baum! — Du ein Menſch einer einzigen Stunde, eines einzigen Augenblicks.) Zerbrochene Gläſer haben mir mit ihren Splittern gepredigt: Vitrum, sic tua vita. (Wie dieſes Glas, alſo dein Leben!) Jetzo, da es zum Sterben kommen kann, iſt mir alle Todesfurcht wie weggeſtrichen, und alle Schreckbilder auf Einmal verſchwunden. Gaudete Christiani, etiamnum pietas valet. Freuet euch, ihr Chriſten, die Predigt Jeſaiä 3, 10., daß die Gerechten es gut haben, gilt noch! Den Gewinn bringt die Gottſeligkeit, daß rechtſchaffene Chriſten ſich vor dem Tode nicht fürchten dürfen. Ein Spott, ein Spott aus dem Tod iſt worden! —

Am folgenden Mittwoch, den 17. Dec., rief er die Seinigen an ſein Bett, mit ſeinem gewohnten liebevollen Ernſt und Feuer ſie ermahnend, von dem gemeinen, kaltſinnigen, oder lauen, kraft- lieb- und fruchtloſen Chriſtenthum immermehr ſich abzukehren, und mit allem Ernſt und Eifer auf eine genauere Nachfolge Jeſu in lebendigem Glauben zu dringen; denn, ſetzte er hinzu, „welch ein elender Mann wäre ich, wenn ich mich jetzt erſt bekehren und unter vielen Aengſten auf der Aerzte Geſichter Achtung geben müßte, was ſie von meiner Krankheit urtheilen, und wie lange meine Buß- und Lebenszeit etwa noch währen könne! So aber kann ich mich mit ſüßer Ruhe in den Arm und Schooß meines Jeſu, dem meine Seele anhängt, als ein Kind hinlegen, und mein ſchon längſt beſtimmtes Stündlein mit Freuden erwarten. Ich weiß,

wandt; Einer ist ihr Heiland, ihr Vater Einer, Ein Geist regiert sie, und ihrer Keiner Lebt mehr sich selbst.

3. Sie leben Dem, der sie mit Blut erkauft, Und mit dem heiligen Geist getauft; Und im wahren Glauben und treuer Liebe Gehn ihrer Hoffnung lebend'ge Triebe Aufs Ewige.

4. Wie sieht's mit ihrer Versammlung aus? Hier sind sie Fremde, und nicht zu Haus; Unter so verschiednen Religionen, Kirchenverfassung und Secten wohnen Sie hie und da.

5. Die ganz unumschränkte Hand des Herrn, Besorgt sie all' in der Näh' und Fern', Und zuweilen sammelt Er sich auch Haufen, Die Er mit seinem Geist pflegt zu taufen Zu Einem Leib.

6. Das werden Gemeinen des Lamms genennt, Worin das Feuer des Heilands brennt; Unser Gottes-Lamm wohnet in der Mitten, Gnade und Wahrheit füllt solche Hütten Und Fried' und Freud'.

7. Mit solchen Kirchlein ist unsre Zeit Reichlich gesegnet; wir sind erfreut Ueber Jesu Gnade, und bitten: mehre Du Geist des Herrn, seine Gnadenheere An Zahl und Kraft!

Aug. Gottlieb Spangenberg.

Mel. Alle Menschen müssen sterben.

(Psalm 125.)

1027. Die sich auf den Herrn verlassen, Werden nie zu Grunde gehn; Heißt ein Herz sie freudig fassen! Denn sie bleiben feste stehn. Wie in ew'gen Himmelshöhen Gottes Stuhl bleibt herrlich stehen, Steht sein Volk und Eigenthum; Keine Weltmacht stürzt sie um.

2. Berge sind umher gepflanzet, Wo Gott Salem gründen will. So hat Gott sein Volk umschanzet; Feinde, sehr's, und stehet still! Feinde, sehr's mit heil'gem Schauer! Gott wird uns zur feur'gen Mauer, Und er bleibt's in Ewigkeit. Feinde, sehr's, und fliehet weit!

3. Nein, das Scepter der Tyrannen Drückt uns in die Länge nicht. Bald wird sie der Herr verbannen, Der der Stolzen Arm zerbricht. Ja, das Häuflein der Gerechten Weiß er siegreich zu verfechten, Daß es nicht zur argen Welt Feig und schwach hinüberfällt.

4. Stets ist Gott zum Schutz erbötig, Wo Versuchung auf uns dringt. Wo den Schwachen Hülfe nöthig, Wo der Glaube weint und ringt, O da eilet er zum Retten, Tröster Herzen, sprenget Ketten, Bis der Schwächste auch als Held Sich dem Feind entgegenstellt.

5. Aber die den Herrn verlassen, Und sich ihres Abfalls freun, Ihrer Väter Lehre hassen, Und den Götzen Weihrauch streun, Die an Gottes Heil verzagen, Wird er donnernd von sich jagen, Wie der Wind die Spreu verweht; Denn die Wahrheit nur besteht.

Jos. Ad. Lehmus.

Mel. Nun bitten wir den heiligen Geist.

1028. Du Haupt und Herr deiner Christgemein'! O laß sie kräftig vor dir gedeihn; Laß dir ihre Seelen All' Tag' und Stunden, Weil sie bei dir alles Heil gefunden, Befohlen seyn.

2. O halte deine Hand über ihr! Laß deine Kirche zu deiner Zier Immer schöner werden, Und immer reiner, Und ihre Glieder in Demuth kleiner, Und seliger.

3. Laß dein Werk unter uns immerfort, Und unser Zeugniß vom Gnadenwort Und von dem Versöhnen Im Segen gehen, Und deinen heiligen Namen erhöhen Vor aller Welt!

4. Gemeine Gottes in deiner Kron', O daß du stündest, bis Gottes Sohn Auf der ganzen Erde Verkündigt wäre, Und daß du blieb'st seine Freud' und Ehre, Bis daß er kommt!

5. Halt' fest am Worte von seinem Tod, So har's mit deinem Bestehn nicht Noth: Wisse nix was Höh'res, Als ihn zu lieben, Und folge kindlich den Gnadentrieben Des heil'gen Geist's.

6. Thu', was du thust, ihm, als deinem Herrn; Wenn er dich züchtigt, erduld' es gern; Und wenn er dich ehret, So falle nieder, Gib ihm demüthig all' Ehre wieder, Und Dank zugleich.

7. Wenn du nun also sein eigen bist, Wirst du wohl bleiben, weil er es ist, Dessen Tod und Leben, In allen Fäl-

len, Ja, vor der ganzen Gewalt der Höllen, Dich sicher stellt.

In eigener Melodie.

1029. Erhalt' uns, Herr, bei deinem Wort, Und steure deiner Feinde Mord, Die Jesum Christum, deinen Sohn, Stürzen wollen von seinem Thron.

2. Beweis' dein' Macht, Herr Jesu Christ, Der du Herr aller Herren bist! Beschirm' dein' arme Christenheit, Daß sie dich lob' in Ewigkeit.

3. Gott, heil'ger Geist, du Tröster werth, Gib Einen Sinn doch deiner Heerd'! Steh' bei uns in der letzten Noth, Führ' uns ins Leben aus dem Tod.

Dr. Martin Luther.

Mel. Allein Gott in der Höh' sei Ehr'.

1030. Es spricht der Unweisen Mund wohl: Den rechten Gott wir meinen; Doch ist ihr Herz Unglaubens voll, Mit That sie ihn verneinen. Ihr Wesen ist verderbet zwar, Vor Gott ist es ein Gräuel gar, Es thut ihr'r keiner Gutes.

2. Gott selbst vom Himmel sah herab Auf aller Menschen Kinder; Zu schauen sie er sich begab, Ob er jemand möcht' finden, Der sein'n Verstand gerichtet hätt', Mit Ernst nach Gottes Worten thät', Und fragt' nach seinem Willen.

3. Da war niemand auf rechter Bahn, Sie war'n all' ausgeschritten. Ein jeder ging nach seinem Wahn, Und hielt verlorne Sitten; Es thät' ihr keiner doch kein Gut, Wiewohl gar Viel' betrog der Muth, Ihr Thun sollt' Gott gefallen.

4. Wie lange woll'n unwissend seyn, Die solche Müh' aufladen, Und fressen dafür das Volk mein, Und nähr'n sich mit sein'm Schaden? Es steht ihr Trauen nicht auf Gott, Sie rufen ihn nicht in der Noth, Sie woll'n sich selbst versorgen.

5. Darum ist ihr Herz nimmer still, Und steht allzeit in Furchten. Gott bei den Frommen bleiben will, Dem sie mit Glaub'n gehorchen. Ihr aber schmäht des Armen Rath, Und höhnet alles, was Er sagt, Daß Gott sein Trost ist worden.

6. Wer soll Israel, dem Armen, Zu Zion Heil erlangen? Gott wird sich sein'r's Volks erbarmen, Und lösen die Gefangnen. Das wird er thun, durch seinen Sohn, Davon wird Jacob Wonne han, Und Israel sich freuen.

Dr. Martin Luther.

Mel. Wer nur den lieben Gott rc.

1031. Getreuer Gott! dein gnädig Walten Versorgt und labt uns allesammt. Dein Will' ist, mit uns hauszuhalten Durch deiner Diener heilig Amt. O welcher Gaben theures Gut Legst du durch sie in Herz und Muth!

2. Wenn deine Lehren rein erschallen Durch deiner Friedensboten Mund, Laß ihre Kraft auch auf mich fallen Bis in der Seele tiefsten Grund; Ja, senke täglich mehr hinein, Und laß mir's Geist und Leben seyn.

3. Herr! segne deiner Knechte Werke; Regiere stets durch sie dein Haus. Und rüste sie mit Muth und Stärke Zum Kampfe mit den Feinden aus. H... daß ein Jeder vor dir treu In Lehre, Trost und Strafe sey.

4. Gib Segen auch zu unsrem Hören! Erwecke den, der geistlich todt. Der Gnadenvorschaft süße Lehren Sey'n unser Labsal in der Noth; Und dein Gesetze sey die Kraft, Die Reu' und bittre Thränen schafft.

5. Wird endlich dann, o Herr der Schaaren, Das letzte Richterwort von dir Den Rath der Herzen offenbaren, So offenbare doch auch mir Dich, Seligmacher, als mein Heil, — Den Himmel, als mein ewig Theil!

Mel. Ach, was soll ich Sünder machen.

1032. Gott, du weißt in welchen Zeiten Deine liebe Kirche schwebt, Die nach deinem Willen lebt; Wie das Unkraut aller Seiten, Alles Orts, in jedem Stand Immermehr nimmt überhand.

2. Ach, bei Hütern und bei Schafen Herrscht in dieser letzten Zeit Allzugroße Sicherheit; Und, indeß sie sorglos schlafen, Sä't der Feind in deine Saat List, Verderben, Mord, Verrath.

3. Hilf, daß deine Knechte wachen, Daß nicht Unkraut, Sünd' und Schand' Ringsum nehmen überhand; Hilf uns selbst in allen Sachen; Gib den Deinen früh und spät Muth und Weisheit und Gebet.

4. Laß uns deines Wortes Samen, Lehr' und Leben halten rein, Und ein reiner Weizen seyn, Daß wir deinem werthen Namen Dienen hier in dieser Zeit, Und in alle Ewigkeit.

5. Wann du endlich selbst wirst kommen, Wann die Ernte bricht herein, Sammle uns mit Freuden ein, Und laß uns mit allen Frommen Reif vor dir als Garben stehn, Froh dich schauen und erhöhn!

Mel. Gott, der Vater, wohn' uns bei.

1033. Gott und Vater! wende dich, Dein Eigenthum zu segnen! Laß uns Gnade mildiglich Aus deinem Himmel regnen. Handle nicht nach deiner Macht, Die uns für tausend Sünden Voll Eifers könnte finden, Und uns den Fluch verkünden; Gib, was du uns zugedacht Durch Christi Tod und Leben; Laß uns ohn' Angst und Beben In seiner Liebe schweben; Das wird deines Namens Pracht Durch alle Welt erheben.

2. Jesus Christus, nahe dich, Dein Christenvolk zu segnen; Laß uns Gnade mildiglich Aus deinem Herzen regnen. Laß dein heilig Angesicht Hell auf uns Sünder blicken, Die Fluch und Schulden drücken; Laß uns dein Wort erquicken! Laß der Wahrheit Himmelslicht Sich bald auf allen Seiten, Auch auf die fernsten Heiden Voll Segensmacht verbreiten. O Herr Jesu säume nicht Mit den Vollendungszeiten!

3. Heil'ger Geist! o neige dich, Dein Heiligthum zu segnen! Laß es Gnaden mildiglich Auf trockne Seelen regnen. Züchtige, leit' uns, unser Gott, Daß sich die Sünder scheuen, Die Gläubigen sich freuen, Die Heiligen gedeihen, Alle durch dein Aufgebot Die kleinsten Sünden fliehen, In heißer Andacht glühen, Und treu zu seyn sich mühen. Segne uns, Gott, unser Gott! Laß deine Kirche blühen! Joh. Ad. Cramer.

Mel. Zeuch mich, zeuch mich mit den Armen.

1034. Großer Gott, sieh' doch vom Himmel Deine Heerd' erbarmend an, Wie in diesem Weltgetümmel Sich kein Glied erretten kann! Viele, die sich Christen nennen, Kann man kaum als Heiden kennen.

2. Lügner wollen oft auf Erden, Wo der Wolf im Herzen ist, Angesehn als Hirten werden; Mächtig herrscht der Widerchrist; Ja, oft sucht der Fürst der Hölle, Wie er sich als Engel stelle.

3. Manche, die doch Andre lehren, Geben schnödes Aergerniß, Wollen sich nicht selbst bekehren, Sind der Wahrheit nicht gewiß; Blinde führen oft die Blinden, Beide blind, den Weg zu finden.

4. Einst erwacht, Herr, deine Rache Ueber dieß verkehrt Geschlecht; Aber sieh' zu deiner Sache, Schaffe doch den Deinen Recht, Daß nicht auch die treuen Seelen Ihres Wegs zum Heil verfehlen.

5. Steure doch des Satans Werken, Nimm dich deiner Kinder an, Ihren Glauben zu bestärken, Daß sie nichts verführen kann; Daß sie, frei von seinen Stricken, Sich an deiner Huld erquicken.

6. Sende, wie in alten Tagen, Lehrer, die in ihrem Schooß Schwache Lämmer treulich tragen, Fromm die Kleinen ziehen groß. Gib nach deinem Herzen Hirten Allen Blöden und Verirrten.

7. Denen, die die Heerde weiden, Unverzagt, mit Fleiß und Treu', Schenke deinen Geist der Freuden, Daß ihr Thun voll Segens sey, Rüstig stets dein Werk zu treiben, Und in Demuth fest zu bleiben.

8. Lasse deiner Stimme Schallen Ueber deine Feinde gehn, Daß, wenn alle Lügner fallen, Deine Freunde muthig stehn. Bäume kennt man an den Früchten, Und dein Wort wird Alles richten.

9. Einst wirst du den Aergernissen Setzen das gerechte Ziel; Dann wird alles ausgerissen, Was dem Fleische nur gefiel. Komm, erlöse, Herr, die Deinen! Laß die Freiheit bald erscheinen! M. E. Riegerin, geb. Weissenfer.

Mel. Alles ist an Gottes Segen.

1035. Großer Hirte deiner Heerden In dem Himmel und auf Erden, Treuer Heiland, Jesu Christ! Laß in diesen letzten Zeiten Sich dein Reich noch mehr verbreiten, Als bisher geschehen ist.

2. Laß es sich, zu deinen Ehren, Kräftiglich in uns vermehren; Breite es von Haus zu Haus, Unter unsern Anverwandten, Unsern Freunden und Bekannten, Und in allen Ländern aus.

3. Gib dich Allen zu erkennen, Die sich darum Christen nennen, Weil sie sind auf dich getauft. Laß dein Wort auch kräftig wirken Unter Juden, Heiden, Türken; Denn du hast auch sie erkauft.

4. Gib dazu von Jahr zu Jahren Viel' Evangelistenschaaren, Treue Lehrer ohne Fehl, Die im Glauben, Wort und Leben Gründlich, kindlich dir ergeben, Heiliger Gott Israel!

5. Flöße früh der zarten Jugend Alle Wissenschaft und Tugend Nur durch dein Erkenntniß ein; Gib ihr Leben, nicht nur Wissen, Und behalt' von Aergernissen Lehrer mit den Schülern rein.

6. Laß dein Wort die Sichern schrecken Und die Geistlichtodten wecken; Stürz' die Selbstgerechtigkeit, Mach' die geistig Blinden sehend, Mach' die geistig Lahmen gehend, Mach' dir selbst den Weg bereit.

7. Schenke den Erweckten Gnade, Nicht zu ruhen, bis ihr Schade Recht entdeckt und schmerzhaft ist; Alsdann ziehe sie zum Sohne, Daß vor seinem Gnadenthrone, Sie erquicke Jesus Christ.

8. Welchen ihre Schuld vergeben, Die laß stets im Glauben leben, Der viel Geistesfrüchte bringt; Laß sie niemals stille stehen, Treibe sie stets fortzugehen, Bis ihr Geist die Kron' erringt.

9. Die am Ende sich befinden, Denen hilf selbst überwinden; Zeig' dem Glauben jenen Lohn, Den du denen aufgehoben, Die nach ausgestandnen Proben Siegreich stehen vor dem Thron.

10. Herr, so sammle deine Glieder; Dann erscheine gnädig wieder Als der ewiggute Hirt, Da aus so viel tausend Heerden Eine Gottesheerde werden, Und um dich sich stellen wird!

J. J. v. Moser.

Mel. Einer ist König, Immanuel ist sein.

1036. Großer Immanuel, schaue von oben Auf dein erlöstes, erkauftes Geschlecht; Sieh deiner Feinde vermessenes Toben, Wie sie verkehren die Wahrheit, das Recht! Wie sie noch immer bekämpfen den Glauben, Wollen dein Wort und dich selber uns rauben!

2. Seelen, die sonsten mit Eifer gerungen, Werden jetzt müde, und schlafen fast ein; Scheint's doch, als wenn sie der Arge bezwungen, Und sie berückt, ihm zu Willen zu seyn. Menschenfurcht pflegt man als Weisheit zu preisen, Lauigkeit soll nun Verläugnung gar heißen.

3. Oft wird in Herzen ein Glaube geboren, Aber er stirbt, weil ihm Nahrung gebricht; Lebt er auch, hat er die Kraft doch verloren, Völlig durchs Finstre zu dringen zum Licht. Alles wird irre, weil Argwohn regieret, Und auch einfältige Herzen verführet.

4. Tief ist in Trauer die Kirche versenket, Die uns als geistliche Mutter gebiert, Tief durch die Trennung so Vieler gekränket; Einheit im Geiste sich täglich verliert; Viele sich scheiden und Viele sich spalten, Weil man die Liebe so lässet erkalten.

5. Lange, ach lange schon seufzen die Deinen, Daß man uns Freiheit und Freudigkeit kränkt. Mit dir, o Heiland, es treulich zu meinen, Recht zu gebrauchen, was du uns geschenkt. Woll'n wir dir dienen in heiliger Stille, Sagt man, es sey das nur eigener Wille.

6. Weil denn die Armen so seufzen und stöhnen, Wollest du, Jesu, bald machen dich auf, Retten von Allen, die trotzig uns höhnen, Und uns bewahren in unserem Lauf; Kräftig und freudig die Wahrheit zu lehren, Woll'st du uns schenken, dem Vater zu Ehren!

7. Freudige Opfer alsdann wird dir bringen Nach dem Triumphe die heilige Schaar; Liebliche Lieder dann werden erklingen, Wenn nun beginnet das selige Jahr, Das du nach schmerz-

lichen Läuterungswochen Deinen Erwählten zum Labsal versprochen.

Christian Andreas Bernstein.

Mel. Nun lob', mein' Seel', den Herren.

1037. Gott ist ein Schutz in Nöthen, Und seiner Kirche Zuversicht; Wenn wir um Hülfe beten, Versagt er seine Hülf' ihr nicht; Wenn gleich an allen Orten Gefahren sie bedräun, Wenn gleich der Hölle Pforten Stets ihren Kampf erneun, Wenn Macht und List verbündet Sich rüsten gegen sie: Der Herr, der sie gegründet, Der Herr verläßt sie nie!

2. Sie ist ein Fels im Meere; Es stürme wilder Wogen Fluth: Doch bricht sich, Gott zur Ehre, An diesem Felsen ihre Wuth; Sie ist das Licht der Erden, Vom Himmel uns gebracht, Das nicht verlöscht kann werden In finstrer Mitternacht; Sie ist auf Bergeshöhen Die festgebaute Stadt; Gott läßt sie nicht vergehen, Der sie gegründet hat.

3. Der Stadt geweihte Mauern Sind auf des Glaubens Grund erhöht, Und darum wird sie dauern, Ob Erd' und Himmel untergeht; Wann Alles wankt und weichet, Der Erde Bau zerbricht, Wann schauervoll erbleichet Der Sonne strahlend Licht: Dann endlich wird vollführet, Was Gottes Rath erdacht; Die Kirche triumphiret Dann ob der Hölle Macht.

4. Bis dahin, wie viel Kinder, Die für den Himmel sie gebiert! Wie viel bekehrte Sünder, Die sie zu ihrem Heiland führt! Ihr, die ihr sie bekrieget, Ihr schaffet euch nur Pein; Zu ihr, die doch einst sieget, Gehr bald im Glauben ein; Dann könnt ihr noch entrinnen Dem Abgrund, der euch dräut, Könnt Kronen noch gewinnen In einem bessern Streit!

Dr. J. A. Cramer.

Mel. Aus tiefer Noth schrei ich ꝛc.

1038. Herr, deine Treue ist so groß, Daß wir uns wundern müssen! Wir liegen vor dir arm und bloß Zu deinen Gnaden-Füßen. Die Bosheit währet immer fort, Und du bleibst doch der treue Hort, Und willst uns nicht verderben.

2. Die Sünden nehmen überhand; Du siehest selbst die Schmerzen; Die Wunden sind dir wohl bekannt Der sehr verkehrten Herzen. Die Schulden nehmen täglich zu; Es haben weder Rast noch Ruh, Die dir den Rücken kehren.

3. Dein Auge stehet wider die, So deiner Wege fehlen, Und in dem ganzen Leben hie Den krummen Weg erwählen, Und suchen in dem Sündenwust Zu büßen ihre Fleischeslust, Nach dem verderbten Willen.

4. Die Creatur entsetzet sich, Und seufzet frei zu werden, Sie wartet und thut ängstiglich; Der Himmel und die Erden, Die deiner Finger Werke sind, Und was sich in denselben find't, Bewein'n solch Verderben.

5. Wir hoffen dennoch fest zu dir, Du werdest uns erhören; Wir flehen, o Gott, für und für, Du wollest doch bekehren Die sündenvolle, blinde Welt, Die sich für so glückselig hält, Da sie zur Hölle eilet.

6. Erbarme dich, o treuer Gott, Der du die Welt geliebet, Die Welt, die ganz in Sünden todt, In Irrthum dich betrübet; Gib deinem werthen Worte Kraft, Daß es in solchen Herzen haft', Die hart sind, wie die Felsen.

7. Laß doch die Welt erkennen noch Mit ihren blinden Kindern, Wie sanft und angenehm dein Joch Den tiefgebeugten Sündern, Die fühlen ihre Sündenschuld, Und wenden sich zu deiner Huld, Und deines Sohnes Wunden.

8. Die Heerde, die du dir erwählt, Die setze doch zum Segen, Und schenke, was ihr annoch fehlt, Zu gehn auf rechten Wegen. Laß deine Treue, Aug' und Hand Seyn deinen Gliedern wohl bekannt, Die deiner Güte trauen.

9. Ein Vater und ein Hirte meint Es treulich mit den Seinen: Du bist noch mehr der Sünder Freund, Du kannst's nicht böse meinen: Drum trauen wir allein auf dich; Ach, leite du uns väterlich Nach deinem Rath und Willen!

10. Hier sind wir deine Kinder schon, Und freun uns auf das Leben, Das du zum schönen Gnadenlohn Einst deinem Volk wirst geben. Wir hoffen bald dein

Angesicht Zu sehen dort in deinem Licht, Da uns das Lamm wird weiden.

Johann Wendenheim.

Mel. Ich ruf' zu dir, Herr Jesu Christ.

1039. Herr Gott, du hast ein Gnadenreich Durch Christum aufgerichtet, Und dir durch Tauf' und Wort zugleich Ein Häuflein fest verpflichtet; Das soll dein Erb' und Kirchlein seyn, Von Herzen sich ergeben, Dir zu leben Nach all dem Willen dein, Dein Wort zu halten eben.

2. Das ficht sehr an des Teufels Heer, Und will es gar verschlingen; Komm du mit deiner Hülf' und Wehr, Daß ihm nichts mög' gelingen! Zerstör' sein' Macht, du starker Hort, Und all'n, die sich bemühen Uns zu ziehen Von dir und deinem Wort, Verhindre solch Bemühen.

3. Dein Reich komm' uns mit großer Kraft, Und laut dein Wort erschalle, Auch fest in unsern Herzen haft', Daß dir dein Volk gefalle; Mit deinem Geist nicht von uns weich', Der uns den Glauben mehre, Leit' und lehre, Und durch das Gnadenreich Uns führ' ins Reich der Ehre.

Mel. Allein Gott in der Höh' sey Ehr'.

1040. Herr Jesu, aller Menschen Hort! Durch dessen heilig theures Wort, Wir himmelan gelangen: Wir rühmen deine Gütigkeit, Die unter uns von alter Zeit So herrlich angefangen.

2. Du, Herr, hast unsern Vätern schon, Als du herabkamst von dem Thron, Dein Lebenswort gepredigt, Dein Wort, das unsre Seel' erfreut Und uns voll Kraft und Herrlichkeit Vom Sündenfluch entledigt.

3. Als aber nach vollend'tem Lauf, Die Zeit war, daß du himmelauf Zum Vater solltest kehren, Gabst du, aus hochbedachtem Rath, Viel Zeugen, die an deiner Statt Dein Wort uns sollen lehren.

4. Zuerst hast du dein Predigtamt Verliehn den Jüngern allesammt, Es treulich zu verwalten: Damit, wie du es ausgestreut, Dein Wort der Kirche Seligkeit Möcht' fördern und erhalten.

5. Doch welche Qual ward je erdacht, Die man an ihnen nicht vollbracht, Wenn sie dein Wort geredet! Mit Ruthen hat man sie gestäupt, Gesteinigt, ausgefegt, enthäupt't, Und jämmerlich ertödtet.

6. O Freudigkeit! o Heldenmuth! Sie haben auch des Feuers Gluth, Und andre Pein erlitten, Und also, Jesu, dir zur Ehr', Und für die Wahrheit deiner Lehr' Bis auf das Blut gestritten.

7. Man hat die Zeugen wild verjagt, Mit tausendfachem Leid geplagt, Dem Pöbel preisgegeben, Der Löwen und der Bären Grimm, Und mit viel anderm Ungestüm Vertilgt aus diesem Leben.

8. Doch hat dein ewig theures Wort, Auf solche Weise fort und fort Nur täglich zugenommen; So ging das Wort von deinem Bund Nur stärker übers Erdenrund, Zu sammeln deine Frommen.

9. So hat die ganze Welt erkannt, Daß du in deiner starken Hand Der Kirche Zügel führest, Und daß, trotz Feuer oder Schwert, Du keinen, den dir Gott bescheert, Aus deiner Hand verlierest.

10. Nun, Herr! wie solches allezeit Mit hohem Dank die Christenheit Ju sel'gen Ehren preiset: Also erhalt' uns auch dein Wort, Du treuer König, fort und fort, Das unsre Seelen speiset.

11. Das Evangelium, das du Ju dieser Zeit mit stiller Ruh Uns reichlich lässest hören, Das laß die Liebe gegen dich Ju allen Herzen gnädiglich Mit Gotteskraft vermehren.

12. Laß uns mit treuem Heldenmuth Auch, wenn es nöthig, Leib und Blut Für deine Lehre wagen, Damit die Nachwelt, dir zu Lob, Von unsers Glaubens Heldenprob' Auch künftig möge sagen.

13. O Herr, laß dir befohlen seyn Die Kirch' und alle Christen dein! Erhalte sie auf Erden Jm Krieg und Sieg, in Leid und Freud', Bis dort die Himmelsherrlichkeit Wird offenbaret werden.

Mel. Ach Gott vom Himmel, sieh darein.

1041. Hilf, lieber Gott, wie große Noth Hat unsre Zeit betroffen! Ob uns

gleich nichts als Unglück droht, Will man doch's Beste hoffen. Man sagt es allenthalben frei, Daß es so schlimm mit uns nicht sey; „Wir sind ja gute Christen!“

2. Die Menge lebt in Sünden fort, Und will sich nicht bekehren; Man thut nicht nach des Herren Wort, Man läßt es nur beim Hören; Gnug, daß man Sonntag hat und Fest', Ob man das Böse gleich nicht läßt; Das soll Gott dienen heißen.

3. „Ei, denket man, man kann doch nicht, Wie Gottes Wort will, leben; Es ist uns wohl ein helles Licht, Wir sollen darnach streben; Es wär' wohl gut und stünde fein, Doch kann man nicht vollkommen seyn, Wir sind gar schwache Menschen.“

4. Zwar tröst't man sich: Christ ist für mich — Das glaub' ich ja — gestorben, Hat mir durchs Leiden mildiglich Die Seligkeit erworben, Den Himmel durch sein Blut erkauft, So bin ich auch auf ihn getauft; Sollt' ich nicht selig werden?

5. Ja, freilich, wenn dein Glaub' ist recht, So kannst du dieß auch hoffen; Der macht allein vor Gott gerecht, Und zeigt den Himmel offen; Doch hat der Glaub' die Buß' zum Grund, Er steht mit Gott im festen Bund, Nach seinem Wort zu leben.

6. Folgt dieses auf den Glauben nicht, Daß man im ganzen Leben Sich nach des Herren Willen richt't, So ist der Glaub' nicht eben, Er ist ein Traum und falscher Wahn, Da geht der Mensch auf breiter Bahn, Die zur Verdammniß führet.

7. Für uns ist Christi reines Blut Zum Lösegeld gegeben, Doch kommt es denen nicht zu gut, Die nach dem Fleische leben. Wer hier der Sünde nicht abstirbt Durch Christi Leiden, der verdirbt Und stirbt in seinen Sünden.

8. Drum, Sünder! widerstrebe nicht, Wenn dich der Vater ziehet, Wenn ihm zu dir sein Angesicht In heißer Liebe glühet; Gewiß er meint es gut mit dir, Er will mit Gnaden für und für Dich reichlich übergießen.

9. Nur seufze, flehe, kämpf' und ring'! Er will die Wunden heilen; Die Seligkeit ist nicht gering, Die er dir will ertheilen. Mach' dich von deinen Sünden los, So will er dich in seinem Schooß Mit süßer Liebe tragen.

10. Sein Himmel soll dir offen stehn Mit lauter Freud' und Wonne; Er will in dir mit Kraft aufgehn Als eine Lebenssonne; Dann sollst du freudig seine Bahn Fortlaufen, und stets himmelan Mit deinem Herzen steigen.

11. O Mensch, o Mensch! was säumest du, Dem Herrn dich zu ergeben? Du findest doch sonst keine Ruh' In deines Fleisches Leben; Drum reiß' das Sündenband entzwei, Laß Jesum Christ dich machen frei, So sollst du ewig leben!

Mel. Eins ist noth, ach Herr, dieß Eine.

1042. Hört, was Gott, der Herr, gesprochen: O mein Volk, so schwach und klein, Arm, zerstreut, betrübt, zerbrochen, Ich will dein Erretter seyn! Ich habe dir herrliche Häuser gegründet! Bald schwindet die Trübsal, die jetzt dich umwindet, „Heil“ nennst du die Mauern alsdann um dich her, Dein Jubel verstummt in den Thoren nicht mehr.

2. Dann gleich hellen Wasserflüssen Strömt dir Licht und Wonne zu, Denn der Herr läßt dich genießen Seines Reiches stolze Ruh'. Da werden das Recht und der Friede regieren, Und nimmer die selige Herrschaft verlieren; Da wirst du nicht fühlen mehr Jammer, und Kreuz, Noch hören die feindliche Stimme des Streits.

3. Nimmer sinkt dann deine Sonne, Nimmer wechselt mehr dein Mond; Eines ew'gen Mittags Wonne Glänzt am stillen Horizont. Gott wird sich erheben, und über dir scheinen, Die Sterne der Nacht mit dem Tag zu vereinen; Der Herr wird dein Ruhm seyn, der nimmer zerbricht, Und Gott dein unsterbliches, heiliges Licht!

Aus dem Englischen, von A. Knapp.

Mel. Wie groß ist des Allmächt'gen Güte.

1043. Ich lobe dich von ganzer Seelen, Daß du auf diesem Erdenkreis Dir wolltest eine Kirche wählen Zu deines Namens Lob und Preis; Wo Men-

schen sich zusammenfinden, In Lieb' und Glauben eins zu seyn, Und die du, Herr, von ihren Sünden Durch's Blut des Sohnes machest rein.

2. Du rufest auch noch heutzutage, Daß jedermann erscheinen soll; Man hört noch immer deine Klage, Daß nicht dein Haus will werden voll; Deßwegen schickst du auf die Straßen, Zu laden alle, die man find't; Du willst auch die berufen lassen, Die blind und lahm und Krüppel sind.

3. Du, Gott, hast dir aus vielen Zungen Und Völkern eine Kirch' erbaut, Darinnen wird dein Lob besungen, Und deiner Gnade Kraft geschaut. Der Sohn ist's, unter dem sie stehen, Als ihrem königlichen Haupt; Er will durch ihre Mitte gehen, Wo man ihm liebend dient und glaubt.

4. Hier hilft's nicht, sich auf Werke gründen, Weil doch kein Mensch vor Gott gerecht; Hier ist nur Heil in Dem zu finden, Der für uns ward des Höchsten Knecht; Im Glauben müssen wir empfangen, Was er durch Leiden uns bereit't; Im Glauben müssen wir erlangen Der Seelen Heil und Seligkeit.

5. Gott, heil'ge uns zum neuen Leben, Daß wir auf deinen Wegen gehn; Und daß wir nach dem Guten streben, Und allen Lüsten widerstehn. Ach, woll'st die Wunden und die Flecken, Womit die Sünde uns gekränkt, Mit der Gerechtigkeit bedecken, Die Christus uns aus Gnaden schenkt!

6. Erhalt' uns, Herr, im rechten Glauben Noch fernerhin bis an das End'; Ach, laß uns nicht die Schätze rauben, Dein heilig Wort und Sacrament! Erfüll' die Herzen deiner Christen Mit Gnade, Segen, Fried' und Freud'; Woll'st sie durch Bruderliebe rüsten Zum Freudenfest der Ewigkeit.

M. Samuel Grosser.

Mel. Werde Licht, du Stadt der Heiden.

1044. Jesu, denke der Gemeine, Die du dir erworben hast! Gib, daß bald der Tag erscheine, Der sie löst von aller Last, Da sie von der armen Erde Wird entrückt zur obern Heerde.

2. Sieh, es kommen schwere Zeiten, Leiden drängen sich heran; Lehre da die Deinen streiten, Leite sie auf deiner Bahn Jenem hohen Ziel entgegen, Daß sie erben deinen Segen.

3. Gib den Müden neue Kräfte, Gib den Blöden frischen Muth; Todten schenke Lebenssäfte, Kalte zünde an mit Gluth, Fülle sie mit heißem Triebe Deiner ewigreinen Liebe!

4. Wer besteht im harten Streite, Jesus Christus, ohne dich? Wer da weicht von deiner Seite, Schlägt zum Feind behende sich; Nur dein Schild kann uns bedecken, Nur dein Lieben uns erwecken.

5. Siehe, Herr, in Trübsalswettern Deiner Kirche gnädig nah! Stürme werden Den zerschmettern, Der sich Fleischeslust ersah; Nur bei dir ist sichre Weide, Wahrer Fried' und ew'ge Freude!

6. Herr, erbarme dich der Schwachen! Bring' uns schirmend durchs Gericht; Lehr' uns beten, lehr' uns wachen, Stärk' uns All' mit deinem Licht, Daß wir durch der Erde Wehen Siegreich dir entgegengehen!

7. Vorgelegt ist Tod und Leben Dieser blinden, sichern Welt; Aber du nur kannst uns geben, Daß dein Volk dir Treue hält, Daß wir Heil und Friede wählen. Jesu, stärke unsre Seelen!

Johann Rothe.

Mel. Mache dich, mein Geist, bereit.

1045. Jesu! dessen gute Hand Guten Samen säet, Siehe, wie die Welt, dein Land, So voll Unkraut stehet! Ueberall, Ohne Zahl Ist es aufgeschossen Mit den guten Sprossen.

2. Ach, das hat der Feind gethan, Da die Leute schliefen, Da sie nicht zum Ackermann Um Gedeihen riefen. Was ist nun, Herr, zu thun? Soll es von der Erden Ausgerottet werden?

3. Sollen deine Knechte nicht Diesem Unkraut wehren, Weil es fast an Raum gebricht Für die guten Aehren, Die sogar In Gefahr, Wenn das Unkraut bliebe, Daß es sie vertriebe?

4. Nein, noch nicht! spricht unser Herr: Lasset Beides stehen! Denn ihr möchtet ungefähr Nicht, was gut ist, sehen; Oft wird ein Hälmchen, klein,

Das euch schlecht geschienen, Noch als Weizen grünen.

5. Gottes Auge nimmt in Acht Dieses Unkrauts Menge, Die den Weizen oft gebracht In ein hart Gedränge. Das, was gut, Wird die Hut Gottes doch umringen, Und zur Reife bringen.

6. Bös' und Gute sollen gleich Bei einander stehen, Nicht, als ob in Gottes Reich Böses sollt' bestehen, Und ob nicht Das Gericht Sündern nach der Schwere Zu verkünden wäre;

7. Nicht, als ob die Obrigkeit Nicht bestrafen sollte, Wenn man Laster ungescheut Vor ihr treiben wollte; Nur, daß sie Unkraut nie Guten Samen nenne, Gut für bös' erkenne.

8. Nein, der Herr will dieß Geschlecht Mit Verschonen tragen; Drum soll auch kein armer Knecht Mit dem Schwert drein schlagen. Leidenschaft, Fleischeskraft Wird mit ihren Waffen Stets nur Böses schaffen.

9. Endlich, wann die Wartzeit aus, Wird die Ernte kommen; Dann vereint im Vaterhaus Jesus seine Frommen; Was zur Frist Unkraut ist, Bindet er zusammen Für die ew'gen Flammen.

Ev. K. L. v. Pfeil.

Mel. Komm, heiliger Geist, Herre Gott.

1046. Laßt uns zum Berge Gottes gehn, Und in dem Haus des Höchsten stehn! Laßt uns die schöne Kirche schauen, Die er auf einen Fels will bauen, Die Kirche, die so er gegründ't, Daß sie nicht bebt im Wetterwind, Die Kirche, die auch nicht der Höllen Empörte Pforten sollen fällen. Hallelujah! Hallelujah!

2. Sie steht so herrlich schön bereit In rechter Glaubens-Einigkeit; Sie ist und bleibt vom Anbeginne In einer Meinung, einem Sinne; Sie folgt dem Hirten und dem Haupt, Dem sie von Anfang hat geglaubt; Sie ist die Stadt, die, oft gestöret, Doch nie sich gegen ihn empöret. Hall. Hall.

3. Schau, wie so heilig ihr Gehör, Wie unverfälscht ist ihre Lehr'! Schau, wie viel tausend edler Seelen Dem Lamme Gottes sich vermählen! Wie viel in strenger Einsamkeit Verzehren ihre Lebens-Zeit! Schau, wie viel Tausend Blut und Habe Hingeben um des Höchsten Gabe! Hall. Hall.

4. Schau, wie so weit und groß sie ist, Wie nirgends man von einer liest! Sie herrscht bis zu den fernsten Meeren, All' Völker froh zu ihr sich kehren. Was sie gebeut, ist fromm und rein, So helle, wie der Sonnenschein. Zu jeder Zeit, an jedem Orte Glaubt man in ihr dem Gotteswort. Hall. Hall.

5. Sie steht auf der Apostel Grund, Auf Gottes Schwur, und Christi Bund, Auf dem bewährten Fels und Steine, Den Gott, der Herr, gelegt alleine. Der heil'ge Geist, den er versprach, Ist's, der sie führt durch Ehr' und Schmach; Er läßt sie nie in Irrthum fallen, Und höret ihres Flehens Lallen. Hall. Hall.

6. O Herr, laß mich auch einen Stein An deiner heil'gen Kirche seyn! Laß mich auf dieses Felsens Höhen Ganz fest und unbeweglich stehen! Treib' ab des Feindes Grimm und List, Womit er sich auf uns vermißt! Bis wir, was du hier wolltest bauen, Im Himmel schön vollendet schauen. Hall. Hall.

(Von den Märtyrern.)

Mel. Wo ist wohl ein süßres Leben.

1047. Löwen, laßt euch wieder finden, Wie im ersten Christenthum, Die nichts konnte überwinden! — Seht nur an ihr Märtyrthum, Wie in Lieb' sie glühten, Wie sie Feuer sprühten, Daß sich vor der Sterbenslust Selbst der Satan fürchten mußt'!

2. In Gefahren unerschrocken, Und von schnöden Lüsten rein, Die zum Eiteln konnten locken, War damals des Herrn Gemein'; Ihr Sinn drang zum Himmel; Fern aus dem Getümmel War erhoben Herz und Geist, Suchte nicht, was zeitlich heißt.

3. Alle Dinge nach der Wahrheit, Und nach Fleischesmeinung nicht, Maßen gründlich sie, voll Klarheit, Denn ihr Urtheil stand im Licht. In der Trübsal fröhlich Waren sie, und selig; Fern von Menschensklaverei, Und von ihren Banden frei.

4. Ganz großmüthig sie verlachten, Was die Welt für Vortheil hält, Und wornach die Meisten trachten, Ehre, Wollust, Tand und Geld; Furcht war

nicht in ihnen; Auf die Kampfschaubühnen Sprangen sie mit Freudigkeit, Hielten mit den Thieren Streit.

5. O daß ich, wie diese waren, Mich befänd' auch in dem Stand! Laß mich doch im Grund erfahren Deine starke Helfershand, Mein Gott, recht lebendig! Gib, daß ich beständig, Bis zum Tod durch deine Kraft Uebe gute Ritterschaft!

6. Ohne dich bin ich nicht tüchtig, Irgend etwas Guts zu thun; Was da heilig, groß und wichtig, Seh' ich bloß auf dir beruhn, Herr, Herr, meine Hoffnung! Halte dein' Verheißung; Hilf mir, daß ich als ein Held Durch den Glauben halt' das Feld!

7. Gib, daß ich mit Geisteswaffen Kämpf' in Jesu Löwenstärk', Und ja niemals müd' erschlaffen, Daß mir dieses große Werk Durch dich müg' gelingen, Und ich tapfer ringen; Daß ich in die Luft nicht streich', Sondern bald das Ziel erreich'.

8. Ei wohlan, nur fein standhaftig! O ihr Brüder, tapfer drauf! Laßt uns folgen recht herzhaftig Jener Zeugenwolke Lauf! Nur den Leib kasteiet, Und sich nicht gescheuet! Er hat's Leiden wohl verdient, Und die Seel' darunter grünt.

9. Fort mit jenem Sinn der Griechen, Denen Kreuz nur Thorheit ist! O laßt uns zurück nicht kriechen, Wenn ans Kreuz soll Jesus Christ! Fügt euch dicht zusammen, Wenn der Schlangensamen Sich dem Glauben widersetzt, Und das Schlachtschwert auf uns wetzt!

10. Gebt euch in das Leiden wacker! Mit dem Blut der Märtyrer Wird gedüngt der Kirchenacker; Diese Feuchtung treibet sehr; Alle Pflanzen sprossen, Die davon begossen; O dann trägt er reichlich Frucht, Eine schöne Gartenzucht!

11. Komm, befrucht', o goldner Regen, Uns, dein Erb', die dürre Erd', Daß wir dir gerben seyn mögen, Und nicht achten Feu'r und Schwert, Als in Liebe trunken, Und in dir versunken. Mach' dein' Kirch' an Glauben reich, Und das End' dem Anfang gleich!

Mel. O Herre Gott, dein göttlich Wort.

1048. „Mein Reich ist nicht von dieser Welt!" Spricht Jesus, unser Leben. Wie kommt's, daß es uns mehr gefällt, Das Aeuß're zu erheben? Der rufet hie, der andre da, Man soll mit ihm nur laufen. Ist Jesus nicht im Geiste nah, Was sind die Secretenhaufen?

2. Hier ist ein Bild, und dort ein Bild! Das sollen wir erheben. Wenn Jesus meinen Geist erfüllt, Was brauch' ich dann darneben? Ihr Treiber, wie betrügt ihr euch Mit eurem Eigenmeinen! Ihr meint, ihr habt allein das Reich, Ihr seyd allein die Reinen.

3. Wer sich im Geist zu Jesu kehrt, Den wollt ihr irre machen; Wer nicht zu eurer Schaar gehört, Den zählt ihr zu den Schwachen. Bei euch nur findet man den Grund, Der uns zum Heile führet. So rühmt sich der Sectirer Mund, Da man nur Hochmuth spüret.

4. Hat Jesus nur bei euch sein Reich So enge eingeschlossen? O denket's nicht! o beuget euch Vor andern Reichsgenossen! Ihr stehet nicht in Kraft allein, In Andern ist auch Leben, Das ihnen ohne euern Schein Des Mittlers Huld gegeben.

5. Sein Reich, das unaussprechlich ist, Wird sich an euch nicht binden; Der freie Geist in Jesu Christ Wird tausend ohn' euch finden. Die Eigenheit geht er vorbei, Und suchet solche Seelen, Die ohne Zanken und Geschrei Die Ewigkeit erwählen.

6. Wer hoch in eigner Meinung ist, Hat nicht das rechte Wesen; Er merket nicht des Satans List, Und hindert sein Genesen. Der Sturmwind Gottes bläst darein, Daß alles Thun verstäubet, Das etwas will vor Andern seyn, Und Menschenmeinung treibet.

Mel. Herr Jesu Christ, mein's Lebens.

1049. O Jesu Christ, du wahres Licht, Erleuchte, die dich kennen nicht, Und bringe sie zu deiner Heerd', Daß ihre Seel' auch selig werd'!

2. Laß Alle, die noch irre gehn, Die Klarheit deines Wortes sehn. Auch die, so heimlich noch ficht an In ihrem Sinn ein falscher Wahn.

3. Und was sich sonst verirret hat

mein vielleicht baldiges Ende iſt kein Gericht Gottes über mich, ſondern es wird offenbar werden, was Gott mit meinem Sterben beabſichtiget. Wie mir die Läſterungen, an welchen es mir in meinem Leben nie gemangelt hat, nichts geſchadet, ſo werden mich dieſelben noch viel weniger nach meinem Tod aus den Armen meines Jeſu herausreiſſen können, vielmehr wird dadurch das Ehrenkleid und der Schmuck, womit mein Heiland mich zieren wird, nur herrlicher und glänzender gemacht werden. Indeſſen iſt Gott, vor deſſen Angeſicht ich vielleicht bald erſcheinen werde, mein Zeuge, daß ich dem wahrhaftigen Frieden allezeit nachgejagt *), alſo auch von keinen Feinden weiß, als von ſolchen, welche dem Reich Jeſu Chriſti zuwider ſind. Zwar bin ich bereit, wenn Gott es alſo will, gerne und willig noch an dem Angſtkarren zu ziehen; doch halte ich davor, daß ich das Meinige nunmehr in der Welt gethan, und wenn Gott mich nicht mehr für tüchtig erkennt,

*) Hedinger wurde wegen ſeiner entſchieden gottſeligen Schriften vielfach angegriffen, auch wurde ihm einmal verboten, Luthers Kirchenpoſtille neu auflegen zu laſſen. In einer ſanftmüthigen Replik auf ein Sendſchreiben, worin mehrere ſeiner Auslegungen über das neue Teſtament umgeſtoßen werden wollten, ſagt er zuletzt: Gott gebe ſeiner Kirche den Frieden, welchen Viele muthwillig ſtören. Ich will lieber in einem Wald als ein Einſiedler ſitzen und meine Feder auf ewig niederlegen, als daß man meinetwegen ſtreiten und ſo viel heilloſes Gezänk anfangen ſolle. Doch kann ich nicht Alles hindern. Modo scirem, nihil perdi causa Chri-ti, tacerem; silerem ut rana seriphia. Unterdeſſen ſterbe ich und lebe nach Gottes Willen, unter gutem und böſem Gerüchte. 2. Cor. 6. —

Von dir, das suche du mit Gnad'; Mach' ihr verwund't Gewissen heil, Laß sie am Himmel haben Theil.

4. Den Tauben öffne das Gehör, Die Stummen richtig reden lehr', — Auf daß sie Alle sagen frei, Was ihres Herzens Glaube sey.

5. Erleuchte, die da sind verblend't, Bring her, die sich von uns getrennt. Versammle, die zerstreuet gehn, Hilf Allen, die in Zweifeln stehn.

6. So werden sie mit uns zugleich Auf Erden und im Himmelreich, Hier zeitlich und dort ewiglich, Für solche Gnade preisen dich. Jen. Herrmann.

Mel. Liebster Jesu, du wirst kommen.

1050. Prüfet alle falschen Geister, Wie befohlen unser Meister, Ob sie sind von Gott gelehret, Oder von der Welt bethöret.

2. Prüfet sie an ihren Früchten, Prüfet sie an ihrem Richten, Prüfet sie an ihren Worten, Und am Thun an allen Orten.

3. Dann wird es sich bald erweisen, Daß sie nur von außen gleißen, Und inwendig Wölfen gleichen, Fromme Schafe zu beschleichen.

4. Wer in wahrem Glauben stehet, Und aufrichtig vor sich gehet, Der kann solche Geister prüfen, Die in Blindheit sich vertiefen.

5. Jesu, ach, vertreib' die Wölfe! Deine Huld den Schafen helfe, Daß sich die von dir nicht trennen, Die dich schon im Glauben kennen.

6. Bring' zurecht, was sich verwirret, Und bekehre, was noch irret, Daß sich deine Heerde mehre, Uns zum Troste, dir zur Ehre.

Mel. Herzliebster Jesu, was hast du ꝛc.

1051. Schütze die Deinen, die nach dir sich nennen, Und dich, o Jesu, vor der Welt bekennen; Laß deinen Händen, wie du selbst verheißen, Nichts sie entreißen!

2. Laß deine Wahrheit rein verkündigt werden; Mach' ihre Siege herrlicher auf Erden; Gib Muth und Weisheit denen, die sie lehren, Dein Reich zu mehren.

3. So lange noch die Deinen müssen streiten, Steh' ihnen, Herr, mit deiner Kraft zur Seiten, Und führ' sie endlich aus dem Kampf hienieden Zum ew'gen Frieden.

4. Einst werden wir mit den verklärten Schaaren, Die vor uns hier getreue Kämpfer waren, Dich, der zur Rechten Gottes ist erhoben, Auf ewig loben.

Mel. Befiehl du deine Wege.

1052. Sie jauchzet doch mit Freuden, Die heil'ge Gottesstadt, Die sich durch Jesu Leiden Vor nichts zu fürchten hat! Denn Gott ist bei ihr drinnen, Er hilft ihr früh und spät; Das macht die Furcht zerrinnen, Und stärket zum Gebet.

2. Laß Andre wankend fragen, Ob Gott ihr Vater sey? Ein Christ kann muthig sagen, Und schwöret noch dabei: „Ich habe Heil gefunden, Die Seligkeit ist mein; Durch meines Mittlers Wunden Geh' ich zum Himmel ein.“

3. Ein wahrer Christ ist selig, Der Christum recht erkennt, Der seine Schuld unzählig, Und sich verloren nennt; Der Alles flieht und hasset, Was nur dem Fleisch gefällt, Der Jesum gläubig fasset, Und über Alles hält.

4. Ja, selig sind die Christen, Die ohne Falsch bestehn. O, daß es Alle wüßten, Die noch zur Hölle gehn! Wer ist so reich und prächtig, So schön, vergnügt und satt, So fröhlich, stark und mächtig, Als wer den Glauben hat?

5. Schon hier in diesem Leben Grünt seine Seligkeit; Was wird der Himmel geben? Da kommt die Erntezeit! Da schmeckt sein Herz vollkommen, Was hier nur Vorschmack war, Und feiert mit allen Frommen Ein ew'ges Jubeljahr.

6. Behalte, Welt, das Deine, Das mit dem Tod zerfällt! In Christi Gnadenscheine Durchwall' ich diese Welt. Wann alle Reichen darben, Wann Fürsten betteln gehn, Will ich mit Freudengarben In Zions Thoren stehn!

Weitenkorf.

Mel. Ein' feste Burg ist ꝛc.

1053. So lange Christus König ist, Wird seine Kirche dauern. Nicht

Menſchenwitz, noch Macht und Liſt Zerſtören ihre Mauern. Der ſtarke Gottesſohn, Hoch auf des Vaters Thron, Der bleibt ihr Schutz und Hort; Vor ſeinem Geiſt und Wort Fliehn alle Höllenmächte.

2. Preis dir, du, deiner Glieder Haupt, Noch währet deine Gnade! So lang' an dich die Kirche glaubt, Verderbet ſie kein Schade. Dank dir, Herr Jeſu Chriſt, Daß du noch bei ihr biſt, Dein Licht und Recht ihr gönnſt, Sie noch zu ſegnen brennſt! Wohl uns des Segensfürſten!

3. Mit deinem Wort, mit deinem Blut, Das unauflöslich bindet, Haſt du ihr Haus, trotz Sturm und Fluth, Auf Felſengrund gegründet. Die Kirche wähltest du Zum Sitze deiner Ruh'; Du ſchmückteſt ſie mit Heil, Gabſt ihr zum Erb' und Theil Die reichen Himmelsgüter.

4. O ſey und bleib' ihr Schutz und Hort Zur Weltverſuchungsſtunde! Es ſchall' in ihr dein Kreuzeswort Mit Kraft aus Aller Munde. Erhalte dir zum Ruhm Auch unſer Heiligthum! Sein Leuchter wanke nicht, Rein brenne dir ſein Licht, Bis Erd' und Himmel ſinken. A. D. Garve.

Mel. Freu' dich ſehr, o meine Seele.

1054. Treuer Hirte deiner Heerde, Bleibe deiner Kirche Schutz, Daß ſie nicht erſchüttert werde Durch der Feinde Macht und Trutz! Wenn ſie uns vermeſſen drohn, Dann hilf du uns, Gottes Sohn, Daß ſie nicht dein Reich zerſtören, Und dein Erbtheil frech verheeren.

2. Du biſt, Herr, ja unſer König, Wir ſind dein mit Leib und Seel; Menſchenhülf' iſt viel zu wenig Ohne dich, Immanuel! Du biſt's, der ſein Volk bewacht, Und die Geiſter kräftig macht, Für dein wahres Wort zu kämpfen Und den Widerchriſt zu dämpfen.

3. Es gilt deines Namens Ehre, Deiner Wahrheit Heiligthum, Jeſu, deine Glaubenslehre, Deines Leidens Kraft und Ruhm; Deiner Auserwählten Schaar Sieht ihr Kleinod in Gefahr: Dazu kannſt du, Herr, nicht ſchweigen; Deine Macht wirſt du erzeigen!

4. Wo die Kirche ward beſtürmet, Warſt du allezeit ihr Hort; Du biſt's auch, der ſie beſchirmet, Heute noch und immerfort. Sey auch der Verfolgung viel, Du beſtimmeſt ihr das Ziel, Du zerſtreuſt der Frevler Rotten, Die es wagen dein zu ſpotten.

5. Stärke nur den ſchwachen Glauben In der ſchweren Prüfungszeit, Denn der Feind will uns berauben In der Angſt und Blödigkeit. Manche Seele wankt, flieht, Aber deine Weisheit ſieht Deiner Treuen ſchwach Vermögen, Und wird nicht zu viel auflegen.

6. Herr, bekehre deine Feinde, Daß ſie folgen deinem Licht; Stärk' im Glauben die Gemeinde, Mehre ihre Zuverſicht; Nimm dich der Verirrten an, Führ' ſie auf die rechte Bahn; Die ſich um ihr Heil betrügen, Führ' zur Wahrheit von den Lügen.

7. Laß uns recht und redlich handeln, Fliehen auch den böſen Schein; Fromm in Taubeneinfalt wandeln, Und doch klug wie Schlangen ſeyn; Mache du uns ſelbſt bereit, Uns zu ſchicken in die Zeit; Gib uns Weisheit, daß wir meiden, Je durch eigne Schuld zu leiden.

8. Laß uns beten, laß uns wachen, Immer ſtehn auf unſrer Hut! Sey du mächtig in uns Schwachen; Hilfſt du, ſo wird Alles gut! Jeſu, ſtreite für uns hier, Und vertritt uns dort bei dir, Daß wir deine Waffen führen, Bis wir droben triumphiren!

Freifrau von Gerſdorf.

Mel. Gott ſey Dank in aller Welt ꝛc.

1055. Triumphire, Gottes Stadt, Die ſein Sohn erbauet hat! Kirche Jeſu, freue dich! Der im Himmel ſchützet dich.

2. Deine Feinde wüthen zwar: Zittre nicht, du kleine Schaar! Denn der Herr der Herrlichkeit Machet deine Gränzen weit.

3. Nimmt der Völker Toben zu: Laß ſie wüthen, leide du, Leide mit Geduld und Muth! Blute! Fruchtbar iſt dein Blut.

4. Deinen Feinden eilt er nach, Siegt und rächet deine Schmach; Und allmächtig beugt der Held In sein sanftes Joch die Welt.

5. Blüh', o Kirche, Lehrerin! Zeuch in neue Welten hin! Lehre! denn sie sollen dein, Alle sollen Christi seyn!

6. Wer nicht glaubt und boshaft irrt, Dich verwirft, dich schmäht, der wird, Schrecklich wird er einst vergehn, Nicht das Antlitz Gottes sehn.

7. Rühm' es! Singe: „Jesus lebt! Jesus, der mein Haupt erhebt; Der, wie sehr die Hölle auch tobt, Mich beschützt, sey hochgelobt!“

8. Er sey angebetet! Er, Unser König, der umher Ruhe schafft, und, wenn es stürmt, Mächtig seine Kirche schirmt.

J. A. Cramer.

Mel. O du Liebe meiner Liebe.'

1056. Vater, deines Geistes Wehen Durch die ganze Christenheit Laßt uns schon von ferne sehen Deines Reiches Herrlichkeit; Denn dein Wort wird ausgespendet, Durch die ganze weite Welt, Millionenweis' versendet Auf das große Ackerfeld.

2. Bald wird dieser Same blühen, Und erwachsen hoch und hehr; Denn Evangelisten ziehen Ueber Inseln, Land und Meer, Um die Saaten zu begießen. — Geist der Pfingsten, komm herab, Laß uns Lebensströme fließen, Daß die Erde Segen hab'!

3. Sey gegrüßt, du ew'ger Morgen! Gottes Sonne, steig' empor! Laßt, ihr Frommen, eure Sorgen, Schaut, der Tag bricht schon hervor! Hoher Berge Spitzen glühen Schon in dem Verklärungslicht, Und die Frühlingsblumen blühen! Christi Jünger, sorget nicht!

Mel. Der Tag ist hin, mein Jesu ꝛc.

1057. Wann wird der Tag, o grosser Gott, anbrechen? Wann wirst du doch das „Werde Licht!“ aussprechen? Wann wird uns doch der volle Morgenstern Aufgehn voll Gnad' und Wahrheit von dem Herrn?

2. Die Dunkelheit hat unsern Geist erfüllet, Verstand und Sinn sind um und um verhüllet; Doch will fast niemand diese Finsterniß Erkennen, ob sie gleich nur zu gewiß.

3. Wie viele meinen wohl im Licht zu leben, Und haben dir ihr Herz doch nie gegeben! Sie wandeln stets in Finsterniß dahin, Und hassen noch das Licht in ihrem Sinn.

4. Soll denn das Licht vergebens uns beleuchten? Soll denn dein Oel nicht unsre Lampen feuchten? O ew'ges Licht, das jetzt zu dieser Zeit So helle schimmert, mach' uns doch bereit!

5. Laß in der Einfalt uns dein Wort annehmen, Und willig uns zu deinem Kreuz bequemen; Es wird und kann ja nimmer anders seyn: Wir gehn zur Herrlichkeit durchs Kreuz nur ein.

6. Du wollest uns in unserm Glauben stärken, Damit wir recht auf deine Wege merken, Wie in dem Kreuz die gröste Seligkeit Zu finden sey in dieser Erdenzeit.

7. Du bist getreu, du gibst den guten Willen, Du gibst auch das Vollbringen und Erfüllen, Daß wir, ohn' Wanken, gläubig dir allein Anhangen, folgen und beständig sey'n.

8. So wollen wir auch stündlich, ohne Wanken Für deine Treu' dich loben und dir danken, Und allem Volk verkünden deine Macht, Daß du uns Blinde hast ans Licht gebracht.

9. O laß dein Licht in aller Welt aufgehen! Laß seinen Glanz sich mehr und mehr erhöhen Zum Heil des Volkes, das im Finstern sitzt, Und in des Todes Schatten dir nichts nützt!

Mel. Schwing dich auf zu deinem ꝛc.

1058. Was ihr thut, verfolget nicht, Die sich Christen nennen, Und zum allgemeinen Heil Christum treu bekennen! Haben euch gleich Meinungen Hie und da geschieden, O so habt deßwegen doch Liebe, Ruh' und Frieden!

2. Die ihr, was uns Wahrheit scheint, Nicht begreifen möget, Und deßwegen Ketzerei Uns zu Schulden leget, Obrigkeiten gegen uns Und das Volk verhetzet: Sagt, o sagt, wer euch denn Auf den Richtstuhl setzet?

3. Gott, der uns Verstand verleiht, Richtet alle Sachen, Die von armen Sterblichen Hier nicht auszumachen.

Ach wer kann und will allhier In des Glaubens Dingen Als ein Sünder den Verstand Und die Seele zwingen?

4. Sprich, o Welt! wo hast du denn Schaden oder Schande Von den armen, wenigen Stillen in dem Lande? Soll'st du sie nicht vielmehr Hegen und beschirmen, Welche für dich mit Geb'et Oft den Himmel stürmen?

5. Schalkheit ist es, die sich stets Mit dem Amte zieret, Und des Glaubens Reinigkeit In dem Munde führet, Während sie Gewissen preßt, Gottes Volk macht trübe, Und das Beste fahren läßt: Einfalt, Demuth, Liebe.

6. Will die Heuchelei sich hier Mit der Macht bedecken: O so wird sie, Herr, vor dir Furchtbar einst erschrecken. Wer aus Gott und redlich ist, Plagt nicht Gottes Kinder, Nein, er sucht mit Jesu Christ Liebevoll die Sünder.

Klage der Kirche.

Mel. Ich hab mein' Sach Gott ꝛc.

1059. Was ist das Leben dieser Welt, Das Manchem doch so sehr gefällt, Der sich in Eitelkeit ergötzt, Und das nur schätzt, Was mit der Welt vergeht zuletzt?

2. Ein elend jämmerliches Ding! Wie schätzt ein Frommer dich gering, Wenn er gedenkt an Salems Zelt, An jene Welt, Wo ihm die Wohnung ist bestellt!

3. Es währt nur eine kurze Zeit Die Pracht der Welt und ihre Freud; Gleichwie der Nebel bald entsteht, Und bald vergeht, So wird dieß Zeitliche verweht.

4. Und lebet man nicht, wie die Welt, So ist den Frommen hier bestellt Viel Elend, Trübsal, Angst und Noth, Und Thränenbrod Ist ihre Speis' oft bis zum Tod.

5. Man sieht auch wenig Gutes mehr, Die Christenheit wird arm und leer, Das Unglück wächst und steht in Blüth'; Ein fromm' Gemüth Weint, wenn es das Verderben sieht.

6. Das Feld der Kirche stehet kahl; Es ist so klein der Heil'gen Zahl, Daß man sie kaum mehr finden mag; O schwere Klag'! Ach was wird's seyn am jüngsten Tag!

7. Die Frommen sind ein kleines Licht, Der wahre Glaube gilt fast nicht: Der Wahnglaub' hat die Welt bethört, Und wird verehrt, Auch oft von dem, der Andre lehrt.

8. Ach Elend, welches Gott erbarm', Daß wir am Glauben sind so arm! Es spricht die Welt vom Glauben zwar, Doch will sie gar In Sünden bleiben immerdar.

9. So ist die Welt, so bleibt sie auch, Ein solcher Glaube ist im Brauch! Wer seinen Glauben thätig weist, Derselbe heißt Ein Heuchler, der von außen gleißt.

10. So weit hat Satan es gebracht, Daß man die Frömmigkeit verlacht: Es gilt der äußre Nam' und Schein; Dabei allein Meint man ein guter Christ zu seyn.

11. Das ist der Welt verdammte Art, Die Belial mit Christo paart, Und leget Finsterniß und Licht Auf ein Gewicht, Will jedem opfern seine Pflicht.

12. So weit gekommen ist's bis heut'! Wir leben in der letzten Zeit, Da Gut heißt bös, und Böses gut; Wer Arges thut, Meint oft, er habe Heldenmuth.

13. Erbarm' dich auf dem Himmelsthron, O Jesu Christe, Gottes Sohn! Dein Häuflein, das so lang veracht't, Schreit Tag und Nacht, Bis du beweisest deine Macht!

14. Wach auf, du Herrscher aller Welt, Fahr' nieder von dem Sternenzelt, Zerstöre alle Täuscherei Und Heuchelei, Und mache Zions Kinder frei!

15. Ja, mach' uns bald in Gnaden los, Und führ' uns all in Gottes Schooß, Da wir vom Elend dieser Zeit Sind ganz befreit, Und loben dich in Ewigkeit!

Mel. Es ist das Heil uns kommen her.

(Pl. 2.)

1060. Wär' aber recht, allzugleich In weiter Welt die Heiden? Die Fürsten wollen Christi Reich In ihrem Reich nicht leiden; Die Herren treten all zu Hauf', Sie lehnen wider Gott sich auf, Und Den, den er gesalbet.

2. Sie wollen Christi sanftes Joch

Und leichte Last nicht tragen, Verwerfen es, und lästerns noch. Weil sie nach Gott nicht fragen. Der aber in dem Himmel wohnt, Lacht ihrer, bis er's ihnen lohnt, Und ihren Hochmuth strafet.

3. Er wird im Zorn sie donnern an, In seinem Grimm sie schrecken; Er wird, was Böses sie gethan, Vor aller Welt entdecken; Dann geht es schnell mit ihnen aus, Dann werden rufen sie voll Graus: Fallt über uns, ihr Berge!

4. Gott hat gesetzt in seinem Reich Den Sohn; den soll man hören! Ihm ist kein Mensch an Hoheit gleich, An Herrlichkeit und Ehren. Ihm ruft er aus den Himmeln zu: Mein eingeborner Sohn bist du! Heut' hab' ich dich gezeuget!

5. Der Vater hat dem ew'gen Sohn Geschenkt die Völker alle; Sein sind sie, wo sich heb' ein Thron, Und wo die Meerfluth walle. Jedweden stolzen, hohen Kopf Zerschmettert er wie einen Topf Mit seinem Eisenscepter.

6. Ihr Könige, so kommet nun, Des Höchsten Sohn zu küssen! Ihr Richter sollt desgleichen thun, Fallt hin zu seinen Füßen! Dankt ihm mit Furcht, und freuet euch, Mit Demuth sein gewaltig Reich Und seinen Ruhm zu fördern.

7. Wenn ihr die Zucht noch ferner haßt, Und Christum nicht lernt kennen, Nicht ab vom bösen Wesen laßt, Wird schnell sein Zorn entbrennen; Mit Schrecken müßt ihr untergehn; Doch froh und herrlich werden stehn, Die ihm von Herzen trauen.

8. Hilf, Jesu, daß an allem Ort Die Mächtigen auf Erden Gern hören dein allmächtig Wort Und fromm und gläubig werden. Erleucht' sie Alle, daß sie dir Im Land und Herzen Thor und Thür Zu deinem Dienst eröffnen!

Mel. Eine feste Burg ꝛc.

1061. Wenn Christus seine Kirche schützt, So mag die Hölle wüthen. Er, der zur Rechten Gottes sitzt, Hat Macht, ihr zu gebieten. Er ist mit Hülfe nah; Wenn er gebeut, steht's da. Er schützet seinen Ruhm, Und hält das Christenthum; Mag doch die Hölle wüthen.

2. Gott steht die Fürsten auf dem Thron Sich wider ihn empören, Die den Gesalbten seinen Sohn, Nicht gläubig wollen ehren. Sie schämen sich des Worts, Des Heiland's, unsers Horts; Sein Kreuz ist selbst ihr Spott, Doch ihrer lachet Gott. Sie mögen sich empören.

3. Der Frevler mag die Wahrheit schmähn, Uns kann er sie nicht rauben. Der Unchrist mag ihr widerstehn, Wir halten fest am Glauben. Gelobt sey Jesus Christ! Wer hier sein Jünger ist, Sein Wort von Herzen hält, Dem kann die ganze Welt Die Seligkeit nicht rauben.

4. Auf, Christen, die ihr ihm vertraut, Laßt euch kein Drohn erschrecken! Der Gott, der von dem Himmel schaut, Wird uns gewiß bedecken. Der Herr, Gott, Zebaoth, Hält über sein Gebot, Gibt uns Geduld in Noth, Und Kraft und Muth im Tod; Was will uns dann erschrecken? C. F. Gellert.

Mel. Jesu komm doch selbst zu mir.

1062. Wenn es nach der Welt soll' gehn, Blieb' kein Christ auf Erden stehn, Alles, was dem Herrn gehört, Würd' ertödtet und zerstört.

2. Doch weil Jesus bleibt der Herr, Wird es täglich herrlicher; Weil der Herr zur Rechten sitzt, Sind die Seinen auch beschützt.

3. Aber wenn sie Gottes Sohn Stürzen erst vom höchsten Thron, Dann wird's übel mit uns stehn, Dann wird's gräulich uns ergehn.

4. Doch ich bin es ganz gewiß, Daß der König Jesus Christ Ewig sitzen bleiben wird, Und wird bleiben unser Hirt.

Mel. Allein zu dir, Herr Jesu Christ.

(Jesaia 26.)

1063. Wir haben eine feste Stadt, Von Gott selbst auferbauet, Die Heil und Trost zu Mauern hat, Auf die man sicher trauet. Macht auf die Thore in der Welt! Das Volk, das Christi Glauben hält, Soll mit uns Einzug halten.

2. Du hochgelobter Friedensfürst! Was du uns hast versprochen, Das weiß ich, daß du halten wirst, Denn du hast's nie gebrochen. Aus dein, und deines Vaters Hand, Und dem vor-

längst gelobten Land Soll keine Macht uns reißen!

3. Du beugest nach der Erde zu, Die in den Höhe wohnen! Den stolzen Sinn erniedrigst du, Die Armen zu verschonen; So daß sich unterwerfen muß Der Friedensboten schwachem Fuß, Was selig strebt zu werden.

4. Der Auserwählten Weg ist recht, Den sie im Glauben gehen, Wenn sie als deine treuen Knecht' In Lieb' und Hoffnung stehen. Wir warten auf dich, unsern Hort, Und haben Lust zu deinem Wort Und deines Namens Ehre.

5. O Herr, wie manche stille Nacht, Begehrich dein von Herzen! Zu schauen dich und deine Macht, Verlanget mich mit Schmerzen, Weils dann erst wohl im Lande steht, Wenn dein Wort ungehindert geht In allem Stand und Wesen.

6. Doch wenn den Gottvergeß'nen gleich Das Heil wird angeboten, Verachten dennoch sie dein Reich, Und scheun sich nicht zu spotten. Dein Wort ist ihnen nicht bekannt; D'rum achten sie auf Menschentand, Bis sie zu Grunde gehen.

7. Uns aber bringst du in dein Haus, Ins Fried- und Freudenleben; Und alles was wir richten aus, Wird uns von dir gegeben. Sind wir auch jetzo noch im Bann, Schaun wir dich doch im Glauben an, Und lieben deinen Namen.

8. Die todte, glaubenslose Schaar, Die hat kein ewig Leben; Dein Wort hat sie von Jahr zu Jahr Dem Tode hingegeben. Du aber fährest immerfort, Und breitest aus dein göttlich Wort Bis an das End' der Erde.

9. Wenn Noth und Trübsal schwillt empor, So lehrest du uns beten; Je mehr der Weltgrimm bricht hervor, Je mehr wir vor dich treten. Du schärfest liebend dein Gericht, Damit wir mit den Sündern nicht Auf breitem Weg verderben.

10. Wann wird das Herz, das nun sich ängst't, Zum Freudenaublick kommen? Wann wir entschlafen, wie vorlängst Entschlafen alle Frommen! Dann wird, Herr, deiner Todten Schaar Mit neuen Leibern, ewig klar, Zum Leben auferstehen.

11. Auf, auf ihr Todten, wachet auf, Die ihr liegt in der Erden; Auf, auf, und sammelt euch zu Hauf, Ihr sollt erlöset werden! Dein Thau ist, Herr, ein Siegesthau, Daß sich dein Himmelsfeld erbau', Und daß die Bösen welken.

12. Du rufst: mein Volk, geh hin zur Ruh', Geh hin in deine Kammer, Schließ' hinter dir die Thüre zu, Verbirg dich vor dem Jammer! Es ist ein kurzer Augenblick, Bis ich dir meine Boten schick', Zum Brautsaal dich zu führen!

13. Der Herr ist in den Höhn bereit; Urplötzlich wird er kommen In großer Kraft und Herrlichkeit Zu Bösen und zu Frommen. Dann lohnt er dem, der Gutes thut, Dann wird er seiner Knechte Blut An den Verderbern rächen.

Mel. Mein's Herzens-Jesu ꝛc.

1064. Wo Gott, der Herr, nicht bei uns hält, Wenn unsre Feinde toben, Und unsrer Sach' er nicht zufällt Im Himmel hoch dort oben; Wenn er Israels Schutz nicht ist, Und selber bricht der Feinde List: So ist's mit uns verloren.

2. Was Menschenkraft und Witz anfäht, Soll billig uns nicht schrecken; Er sitzet hoch in Majestät, Wird ihren Rath aufdecken. Wenn sie's aufs Klügste ꝛgreifen an, Gehr Gott doch eine andre Bahn, Es steht in seinen Händen.

3. Sie fahren hoch und wüthen sehr, Ihr Trotz ist unermessen; Auf unsern Fall steht ihr Begehr, Gott haben sie vergessen. Wie Meereswellen zornig gehn, Nach Leib und Leben sie uns stehn; Deß wird sich Gott erbarmen.

4. Sie schmähen uns mit frechem Mund, Verlachen Christi Lehre; Sie thun, als wär' nur ihnen kund Der Weisheit Licht und Ehre. Ach Gott! der theure Name dein Muß ihrer Bosheit Deckel seyn; Du wirst es einmal richten.

5. Sie sitzen auf dem Stuhle breit, Und wollen seyn die Meister; Doch Preis sey Gott, er ist bereit Zu stürzen falsche Geister. Zerreißen wird er bald ihr

Netz, Vertilgen all ihr Truggesetz, Sie werden's ihm nicht wehren.

5. Ach, Herr, wie reichlich tröstest du, Die gänzlich sind verlassen! Die Gnadenthür' ist nimmer zu; Das kann Vernunft nicht fassen; Sie gibt verloren alles gleich, Da doch dein Werk und Gnadenreich Durch Trübsal muß gedeihen.

7. Die Feinde sind in deiner Hand, Dazu all ihr' Gedanken; Ihr Anschlag ist dir wohl bekannt; Hilf nur, daß wir nicht wanken! Vernunft wider den Glauben ficht, Aufs Künft'ge will sie trauen nicht, Da du wirst selber trösten.

8. Den Himmel hast du und die Erd', Herr, unser Gott, gegründet; Dein Licht in uns stets heller werd', Das Herz uns werd' entzündet, In rechter Lieb', im Glauben rein, Bis an das End' getreu zu seyn; Die Welt laß immer murren.

Dr. Justus Jonas.

Mel. Jesu! hilf siegen ꝛc.

(Pf. 126.)

1065. Zion, wann Gott dein Gefängniß nun wendet, Werden wir gleich wie die Träumenden seyn; Ja, wenn der Herr die Erlösung nun sendet, Werden wir jauchzen und ewig uns freun. Jubel wird tönen aus innerstem Grunde, Psalmen erklingen aus fröhlichem Munde.

2. Ja, dann wird hoch unsre Stimme sich heben, Dankend sich schwingen zum Himmel hinan; Dann wird man sagen im ewigen Leben: Großes hat Gott an uns Armen gethan! Herrliches hat er gethan an uns allen! Drum soll ein fröhliches Lob ihm erschallen.

3. Wend', o Barmherziger, unser Gefängniß, Wie du vertrocknest im Süden das Meer! Lenke und besser're der Deinen Verhängniß, Denen die Lasten der Erde so schwer! Laß, wenn sie weinen und ängsten sich sollen, Doch ihre Thränen vergeblich nicht rollen!

4. Siehe, die hingehn mit Beten und Weinen, Säen viel edelen Saamen ins Feld; Freudevoll werden sie endlich erscheinen, Dankend dem Herrn, der die Seinen erhält; Goldene Garben dann werden sie bringen, Ihm, der sie zeitigte, ewig zu singen.

Mel. Stärk' und, Mittler ꝛc.

1066. Zu uns komme, Herr, dein Reich! Sieh', die Deinen flehen! Toben auch die Völker gleich, Will die Welt nicht sehen. Laß uns dein Antlitz leuchten! Wir bitten dich um deinen Geist, Den dein Wahrheitswort verheißt! Heiliger, Schöpfer, Gott! Heiliger, Mittler, Gott! Heiliger, Gott, Lehrer und Tröster! Dreieiniger Gott! Wollest nicht verlassen Deine Armen, Kleinen hier! Erbarm dich unser!

2. O du Herz voll Hirtentreu', Siehst Verlorne irren! Laß die Feinde nicht aufs neu Dir dein Werk verwirren! Wach' über unsre Seelen! Wir sind mit theurem Blut erkauft, Und in deinen Tod getauft! Heiliger, Schöpfer, Gott! Heiliger, Mittler, Gott! Heiliger, Gott, Lehrer und Tröster! Dreieiniger Gott! Laß uns alle Feinde, Alle Lockungen der Welt In dir besiegen!

3. Herrscher über Meer und Land! Dein Werk nur zu treiben, Eng verbunden, Hand in Hand, Dir getreu zu bleiben, Das ist's, was wir geloben! Wir stehen und versprechen dir: Dir nur dienen wollen wir! Heiliger, Schöpfer, Gott! Heiliger, Mittler, Gott! Heiliger, Gott, Lehrer und Tröster! Dreieiniger Gott! Laß uns Gnade finden! Auch in Finsterniß und Tod Sey du uns Leben!

An Apostel-Tagen.

Mel. Jesu, meines Lebens Leben.

1067. Heil den hohen Auserwählten! Ewig thront der Sieger Chor! Heil den ersten Auserwählten, Die der Mittler sich erkor, Denen er sein Wort vertraute, Und auf deren Fels er baute Seines Reiches Herrlichkeit, Seines Reiches Herrlichkeit!

2. Eingeweiht durch Gottes Flamme, Voll von Gottes Kraft und Licht, Zeugen sie vom ew'gen Lamme, Von Versöhnung, vom Gericht. Gottes Geist, der sie belehret, Rüster, führet sie, bekehret Tausende durch ihren Ruf, Tausende durch ihren Ruf.

3. Mächtig schallt das Wort der Zeugen, Wo der Geist der Wahrheit spricht. Keine Drohung macht sie schweigen, Keine Schmach, kein Hohngericht.

Ketten, Spott und Todesleiden Dulden sie mit lauter Freuden, Groß in Dem, der sie beseelt, Groß in Dem, der sie beseelt.

4. Alle Völker sind geladen Zu des Sohnes Hochzeitmahl. Sieh', der Tag des Heils, der Gnaden Leuchtet im verjüngten Strahl! Götzentempel stürzten nieder, Licht und Wahrheit blühen wieder, Wo der Boten Fußtritt wallt, Wo ihr Friedensruf erschallt.

XI'. Von dem Sonntage.

Eigene Melodie.

1068. Auf, auf, mein Herz, und du, mein ganzer Sinn! Wirf alles heut', was Welt ist, von dir hin! Heut' hat das Werk der Schöpfung angefangen, Da dieser Welt das Licht ist aufgegangen.

2. Auf, auf, mein Herz, wirf alles Ird'sche ab! Heut' ist erstanden Jesus aus dem Grab; Heut' hat er sein Erlösungswerk vollendet; Heut' hat er auch den Geist herab gesendet.

3. Dieß heil'ge Heut' heißt dich auch heilig seyn; Der Herr will heute bei dir ziehen ein. So ruhe du von Arbeit und von Sünden, Daß er in dir mög' eine Wohnung finden.

4. Gott lässet dir sechs Tage für den Leib; Der siebente der Seele eigen bleib'; Sie muß ja wohl von sieben einen haben, Daß sie sich mög' mit Himmelsspeise laben.

5. Viel Sünden gehn auf einer Woche Lauf; Am Sonntag blick' zu deinem Gott hinauf, Such' Christi Gnade, laß sein Wort dich lehren, Wie du ihn in der Woche sollest ehren.

6. Sechs Tage dich Gott segnet, schützt und nährt; Am Sonntag will er dankbar seyn geehrt; Der erste Tag soll für die andern bitten, Daß Gott sie woll' mit Segen überschütten.

7. Gott wöchentlich gibt sieben Tage dir; Gib einen du, den ersten, ihm dafür. Der erste wird die andern sechse zieren, Wenn du von Christo lässest dich regieren.

8. Am ersten du nach Gottes Reiche tracht', Obschon die Welt die Andacht oft verlacht; Der Schad' ist ihr, dir aber wird's gedeihen, Gott wird dich segnen, schirmen und erfreuen.

9. An diesem Tag' hab' deine Lust am Herrn, Des Herzens Wunsch wird er dir geben gern; Befiehl Gott heute deine Weg' und Sachen, Und hoff' auf ihn: er wird es lieblich machen.

10. Wirst du ihm aber rauben seinen Tag, So machst du dir die Woche voller Plag'. Wer Gott verehrt, den ehrt er auch auf Erden; Wer ihn verhöhnt, soll auch verachtet werden.

Lic. Joh. Heinr. Cattlieb.

Mel. Kommt her zu mir, spricht ::.

1069. Der Tag des Herrn kommt feierlich; Erlöste Seele freue dich Im hellen Lichte wieder! Ihm gehet auf der Sonnenbahn Jehova's Majestät voran, Ihn segnen Engellieder.

2. Dring' aus dem Erdenstaub hervor! Schwing' sehnend dich zu Gott empor, Dem Erd und Himmel dienen! Auch du bist in dem Sohne sein; Ihm freudig Ruhm und Dank zu weihn, Ist dir sein Tag erschienen!

3. Fühl's, daß er dich zum Leben schuf, Und folge willig seinem Ruf, Vor seinen Thron zu treten; Ihn, der die Sünder pflegt und liebt, Und ihnen Gnad' im Sohne gibt, In Demuth anzubeten!

4. Sein heil'ger Tempel öffnet sich; Er wartet dein! laß, Seele, dich Nicht schnöde Lust bethören! O komm getrost! aus seinem Mund Macht dir ein Friedensbote kund Des Himmels süße Lehren.

5. Wirf hin der Eitelkeiten Tand! Mach' mit dem Heiland dich bekannt In andachtsvoller Stille; Komm, nimm mit allen Heil'gen Theil An Christi Wort und Lebensheil! Das ist des Vaters Wille.

6. Doch, willst du ihn im Licht einst sehn, So lerne wohl sein Wort verstehn; Es thun, sey dein Geschäfte. Was dir zur Heiligung gebricht, Versagt dir

seine Gnade nicht; Den Treuen gibt er Kräfte.

7. Laß heut' von seinem Geiste dich Zu seinem Dienste williglich Dich züchtigen und leiten; Sey fleißig in der Gnadenzeit, Dich auf die lange Ewigkeit Lebendig zu bereiten.

8. Dann wirst du, wenn nach Todesnacht Sein großer Sabbathtag erwacht, Zu seiner Ruhe kommen, Und dort nach treuer Pilgerfahrt In Christi sel'ger Gegenwart Miterben mit den Frommen. J. P. Lange.

Mel. Allein Gott in der Höh' ꝛc.

1070. Du gibst, o Herr! uns heute Ruh', Um in uns einzukehren, Und schenkest uns dein Wort dazu, Uns himmlisch zu belehren, Dein Wort, das uns zum Leben führt; Tief werde unser Herz gerührt Durch diese große Gnade!

2. Das Wort aus deinem Munde zeigt Uns deinen ew'gen Segen, Lehrt, wie dein Herz sich zu uns neigt, Wenn wir dir gehn entgegen, Wenn unser Herz, fern von der Welt, Sich einzig nur an Jesum hält, Den diese Welt nicht kennet.

3. Den Sonntag ordnete der Herr, Der Sinnenlust zu wehren, Daß andachtsvoll und inniger Das Herz zu Gott wir kehren; Damit wir treulich Buße thun, Die Sünd' nicht lassen auf uns ruhn, Vergebung dafür suchen.

4. Wie? dürfte dieser Segenstag Von uns entweihet werden Durch wilder Freude Festgelag, Durch eitle Lust der Erden? Denkst du, o Mensch, zu werden so Des Erdenlebens wirklich froh, Daß es dich nicht gereue?

5. Erschrick, o Mensch, wenn dir dein Heil Geringer ist als Spielen, Wenn dir der Tag des Heils ist feil Zu eitlen Lustgefühlen! Wenn du durch Leichtsinn blind zerstört Die Wahrheit, die du heut gehört, Wie bitter wird's dich reuen!

6. Entsetze dich, wenn tanzen dich An diesem Tag' bethören, Wenn so dein Wandel jämmerlich Den Tag des Herrn entehret! Wenn du, was dir zum Heil verliehn, Zur Sünde brauch'st, statt sie zu fliehn! Wie bitter wird's dich reuen!

7. Erschrick, wenn Zech- und Lustpar-thie'n Und gottvergess'nes Wesen Dein Herz erfüllen, und entziehn Dem Beten und dem Lesen! Wenn du, anstatt in dich zu gehn, Eilst in Gesellschaft, dich zu blähn, Wie bitter wird's dich reuen!

8. Wohl darfst du auch am Sonntag dich, Doch nur im Herrn, erfreuen. Wenn du mit ihm recht inniglich Den Bund suchst zu erneuen; Wenn du mit Psalmen ihm lobsingst, Ihm ganz dein Herz zum Opfer bringst: Das wird dich nie gereuen!

9. O kehre denn in dich hinein, Und flieh' die Sonntagssünden! Du kannst nur Freuden ohne Pein In Jesu Nähe finden. Lebt seine Lieb' in unsrer Brust, Dann schmecken wir des Himmels Lust, Die ewig uns erfreuet.

Mel. Ruhet wohl, ihr Todtenbeine.

1071. Gottesruhe, Sabbathstille, Komm herab vom Himmelsthron! Bring' uns reiner Andacht Fülle In das Herz von Gottes Sohn! Lehr' uns hören, beten, singen, Glaubig uns der Welt entschwingen.

2. Mache himmlisch unsre Seelen; Dämpfe jede Leidenschaft; Wenn uns Erdensorgen quälen, Geist des Herrn, so gib uns Kraft, Wahrheit, Leben, Licht und Stärke, Hinzuschaun auf Gottes Werke.

3. Zieh' des Zweifels dunkle Wolke Von dem Geistesaug' zurück! Jesu, schenke deinem Volke In dein Leiden einen Blick, Daß wir mit zu Grabe gehen, Und im Geist mit dir erstehen.

4. Laß in heiligen Gesängen Uns verkünden deinen Ruhm; Laß sich keinen Irrthum mengen In dein Evangelium! Salbe, Herr, mit Geist den Lehrer, Oeffne Ohren gib dem Hörer.

5. Laß uns als des Himmels Erben Gläubig deinem Mahle nahn; Keiner müsse zum Verderben Deinen Leib, dein Blut empfahn; Die da schlafen, Herr, erwecke! Die dir widerstehn, erschrecke!

6. Tröste, die mit schwerem Herzen Still in deinem Tempel stehn; Sieh herab auf ihre Schmerzen Und der stummen Blicke Flehn; Wittwen, Waisen, Arme tröste, Pflege, Herr, sie als Erlöste!

7. Wenn wir unsre Händ' erheben

Für den Fürsten, für das Land, Für der treuen Bürger Leben, Für die Werke deiner Hand, Und für Jesu Christi Glieder: Send' uns stets dein Amen nieder!

8. Wenn wir seufzen, wenn wir beten Für der kranken Christen Qual, Die mit schweren Seelennöthen Niedergehn zum Todesthal: Ach so komm, auf unser Bitten Sie mit Gnade zu beschütten!

9. Laß uns Alle hingelangen, Hin zu dir, o Lebensfürst, Wo du von der Deinen Wangen Alle Thränen trocknen wirst, Wo wir, frei von Schmerz und Mängeln, Sabbath feiern mit den Engeln.

Ch. Frd. Schubart.

Mel. Werde munter mein Gemüthe.

1072. Freut euch herzlich, all ihr Frommen, Habet eure Lust am Herrn! Unser Sabbath ist gekommen; Treibet Gram und Sorgen fern! Weg mit aller Eitelkeit! Heilig sey uns diese Zeit, Da wir uns zur Ruhe schicken, Uns im Schöpfer zu erquicken.

2. Keine Zeit ist zu vergleichen Diesem heil'gen Ruhetag. Alle Arbeit muß hier weichen, Daß Gott in uns ruhen mag. Er, der Ew'ge, will allein Heut' in unsern Herzen seyn, Sie zu seiner Ruhstatt haben, Und mit Himmelsgütern laben.

3. Drum, o selig, wer sich freuet, In dem Herrn, dem höchsten Gut! Dem's zu Lust und Trost gedeihet, Wenn er Gottes Willen thut; Der da suchet Gottes Reich! Denn mit diesem will zugleich Gott uns alles Gute geben, Was da dient zu Kraft und Leben.

4. Nun so ruhe, mein Gemüthe, Ruhe, Herz und Muth und Sinn! Ruh' in deines Gottes Güte, Ruh', mein Alles, was ich bin! Laß auf deinen Gott allein Deinen Trieb gerichtet seyn, Daß er dich nach seinem Willen Kann mit Freud' und Ruh' erfüllen.

5. Laß dir stets seyn angelegen, Heut' in stiller Ruhezeit Bei dir heilig zu erwägen Jene Ruh und Herrlichkeit, Die im Himmel warter dein, Da dir Gott wird Alles seyn, Und durch Christum ewig geben Ruh' und Friede, Freud' und Leben.

Mel. Liebster Jesu, wir sind hier.

1073. Herr! der Tag soll heilig seyn, Den wir mit dir angefangen; Dir und deinem Wort allein Soll heut' unsre Seel' anhangen; Singen, Beten, Hören, Lesen Soll seyn unser Thun und Wesen.

2. Hierzu sind wir ungeschickt, Können selbst nichts Gut's beginnen, Wenn uns nicht dein Geist entzückt, Und erleuchtet unsre Sinnen; Er muß selber die Gedanken Halten in der Andacht Schranken.

3. O, so mach' du mich bereit, Recht zu beten, recht zu singen; Laß von schnöder Eitelkeit Nichts in meine Seele dringen; Laß mich keine Sorge kränken, Sondern stets auf Andacht denken.

4. Wenn ich in der Kirche steh', Deiner Wahrheit Wort zu hören, Zeuch die Seele in die Höh', Laß nichts meine Andacht stören; Oeffne meines Herzens Pforte Durch den Donner deiner Worte.

5. Gib auch deinen heil'gen Geist Deinen Dienern, unsern Hirten, Daß mit dem, was himmlisch heißt, Sie heut' unser Herz bewirthen; Breite aus durch ihre Lehre Deines großen Namens Ehre.

6. Laß uns endlich lebensmüd' Zu dem Himmelssabbath kommen, Wo wir mit dem neuen Lied Dir mit den erwählten Frommen Und den heil'gen Cherubinen Ewig, ewig werden dienen.

M. A. H. Gumme.

Mel. Gelobet seyst du, Jesu Christ.

1074. Heut' ist des Herren Ruhetag; Vergesset aller Sorg' und Plag', Und hindert euch mit Arbeit nicht; Kommt vor des Höchsten Angesicht! Hallelujah.

2. Kommt her und fallt auf eure Knie' Vor Gottes Majestät allhie; Hier ist sein Heiligthum und Haus; Wer Sünde liebt, gehört hinaus. Hallelujah.

3. Die Stolzen reißet hin sein Grimm; Doch hört er gern der Armen Stimm'; O darum lobt ihn allesammt, Und pflegt ein geistlich Priesteramt! Hallelujah.

4. Rühmt unsers Gottes Meisterthat, Da er aus nichts erschaffen hat

noch weiter etwas zu Seinem Preiſe zu thun oder zu leiden, o wie gerne trete ich dann ab von der Warte!" —

Am 18. Dec. bezog er, um mehrerer Ruhe willen, ein anderes Gemach, und ſprach in ſteten Todesgedanken zu ſeinen Freunden: „Sehet, ich walle mit Moſe dem Berg Nebo zu." Man zog ihm mehrere ſchmerzhafte Blaſen, und als ſein Leiden dadurch ſtieg, brach er in ein Hallelujah nach dem andern aus.

Nachdem er ſich an dem Ort, wo er ſterben ſollte, niedergelegt, war das ſeine erſte Bitte zu Gott, die ihm auch gewährt wurde, daß er doch durch kein Getümmel irdiſcher und weltlicher Gedanken, Sorgen und Reflexionen möchte geſtört werden.

Als am 19. Dec. einige Beſucher weltliche und politiſche Geſpräche vor ſeinem Bette führten, bezeugte er ſein Mißfallen, und ſprach: ich habe mein Lebenlang einen Eckel an dieſer, einem Chriſten unanſtändigen Weiſe gehabt, kann mirs alſo jetzt um ſo viel weniger gefallen laſſen, ſolche Discurſe anzuhören. — Als er am 20ten aus einer ſtarken Ohnmacht ſich erholte, war ſein erſtes Wort: Laudetur, laudetur Dominus in secula! Gelobet ſey der Herr in Ewigkeit!

Am Sonntage empfing er nach vorhergegangener Beichte und großartigem Bekenntniß ſeines Glaubens und ſeiner Hoffnung das heil. Abendmahl aus den Händen ſeines Freundes und Collegen, des Hofpredigers D. Joh. Friedr. Hochſtetter, den er um die Liebe bat, ihm die Leichenpredigt zur alleinigen Ehre Jeſu Chriſti zu halten, und dabei ſeine Erklärung über drei ihm wichtige Punkte, welche man ihm Schuld gegeben, öffentlich vorzutragen: 1.)

Den Himmel und die ganze Welt, Und was sie irgend in sich hält. Hallelujah.

5. Und als er sie genug geziert, Hat er den Menschen drein geführt, Und ihn nach seinem Ebenbild Mit Weisheit und Verstand erfüllt. Hallelujah.

6. Erkennt mit dankbarem Gemüth, Wie er allein durch seine Gür' Uns täglich schützet und ernährt, Und tausend Unglück von uns kehrt. Hallelujah.

7. Denkt auch, daß heut' geschehen ist Die Auferstehung Jesu Christ, Dadurch die wahre Freudigkeit In aller Noth uns ist bereit. Hallelujah.

8. Drum wollen wir begehn mit Fleiß Den Tag nach rechter Christen Weis'; Wir wollen aufthun unsern Mund, Und singen von des Herzens Grund: Hallelujah!

9. O Gott! der du den Erdenkreis Erschaffen hast zu deinem Preis, Und uns bewahrt so manches Jahr In vieler Trübsal und Gefahr: Hallelujah.

10. Hilf, daß wir alle deine Werk', Voll Weisheit, Güte, Kraft und Stärk', Erkennen, und je mehr und mehr Ausbreiten deines Namens Ehr'! Hallelujah.

11. O liebster Heiland, Jesu Christ, Der du vom Tod erstanden bist, Richt' unsre Herzen hin zu dir, Daß wir dir leben für und für! Hallelujah.

12. Gib deiner Auferstehung Kraft, Daß dieser Trost im Herzen haft', Und wir uns drauf verlassen fest, Wenn uns auch alle Welt verläßt. Hallelujah.

13. O heil'ger Geist, laß uns dein Wort So hören heut und immerfort, Daß sich in uns durch deine Lehr', Glaub', Lieb' und Hoffnung reichlich mehr'! Hallelujah.

14. Erleuchte uns, du wahres Licht, Entzeuch uns deine Gnade nicht; All unser Thun also regier', Daß wir Gott preisen für und für. Hallelujah.

15. Gott Vater, Sohn und Geist, verleih', Daß dieser Tag dir heilig sey, Wir auch die Sabbathsruh' und Freud' Erlangen einst in Ewigkeit! Hallelujah.

D. M. Selneccer.

Mel. Wer nur den lieben Gott läßt.

1075. Mein Gott! du hast mich eingeladen, Drum komm' ich vor dein Angesicht; Ach wohne, Herr, bei mir in Gnaden, Und gib mir deines Geistes Licht; Zieh' Herz und Sinn allein zu dir, Und sey der Lehrer selbst in mir.

2. Hier ist der Ort, den du erwählet, Hier treff ich deine Ehren an; Die Wunder werden hier erzählet, Die uns dein Rathschluß aufgethan; Hier ist dein Feuer und dein Heerd, Wo himmelwärts das Opfer fährt.

3. Ach gib mir himmlische Gedanken, Weil ich schon hier im Vorhof bin; Laß mich nicht in der Andacht wanken, Und leuchte hell in meinem Sinn; Der Zweifel sey von mir verbannt, Der Weltgeist fern hinweggewandt.

4. Mein Heiland, laß es wohl gelingen, Und segne mir dein theures Wort, Daß es dir möge Früchte bringen Zu jeder Zeit, an jedem Ort. Mein Herz sey dir ein gutes Feld, In das der gute Saame fällt!

5. O segne Pflanzen und Begießen, Und gib den Lehrern deine Kraft, Daß sie das Wort zu theilen wissen, Wie es am besten Nutzen schafft; Lehr' essen uns dein Himmelsbrod, So hat die Seele keine Noth.

6. Wohlan! so rede, Herr, wir hören; Laß keinen Feind, kein Hinderniß Uns in der stillen Andacht stören, Daß es uns werde ganz gewiß: Wer dein Wort hält und glaubt an dich, Der schmeckt den Tod nicht ewiglich.

B. Schmolke.

In eigener Melodie.

1076. Ja, Tag des Herrn, du sollst mir heilig, Ein Festtag meiner Seele seyn! Gleich jenen ersten Christen heilig, Will ich den Tag der Ruhe weihn. Weit weg von allen eiteln Dingen, Zum Himmel soll mein Geist sich schwingen. Froh feir' ich mit der Christenheit Den Festtag der Unsterblichkeit.

2. Ja, mit den heiligen Gemeinen, Die heut vor deinem Antlitz stehn, Soll meine Seele sich vereinen, Herr, deine Liebe zu erhöhn! Wo sich die Heiligen versammeln, Will ich dein Lob mit Ehrfurcht stammeln. Dort sing ich in der Engel Chor Ein bess'res Lied zu dir empor.

3. An diesem Gott geweihten Orte

Erschallt der Gnade Stimme mir; Ich höre, Jesu, deine Worte, Und stille seufzt mein Herz zu dir. Da wirst du Lehrer mir und Tröster, Da kann ich mich, ich dein Erlöster, Weltheiland, deiner Liebe freun; Da lern' ich dir ergebner seyn.

4. Die Schriften Gottes still zu lesen, Ist heut' mein Glück und meine Pflicht. Wie blind wär' ich, allweises Wesen, Verwärf' ich deinen Unterricht! Nein, nein, mit einfaltvoller Seele Erforsch' ich, Vater, die Befehle, Die lauter Licht und Leben sind, Mit Dank und Demuth als ein Kind.

5. Und sammeln sollst du in der Stille, Mein Geist, vor deinem Schöpfer dich! Da frage dich: was sucht mein Wille? Was quält und was erfreuet mich? Da, da ergründe dein Bestreben! Wäg' alle Reden! prüf' dein Leben! Da, Seele, wenn du redlich bist, Vergleiche dich mit Jesu Christ!

6. Da, da vergiß nicht, deine Sünden, Die du vielleicht noch nie bereut, Mit tiefer Reue zu empfinden, Bis Gott dein schmachtend Herz erfreut! Da, da erwäg' des Vaters Güte; Da dank' mit Freuden, mein Gemüthe, Dem Vater der Barmherzigkeit; Ja, tief im Staube dank' ihm heut!

7. Und ferne soll von meinem Munde Heut' jede eitle Rede seyn! Nein, keine Gott bestimmte Stunde Will ich dem Tand der Erde weihn. Ich will, o Leidender, heut' eilen, Um deinen Schmerz mit dir zu theilen; Denn Sabbathfei'r ist: Gutes thun, Und von der Last des Eiteln ruhn.

8. O Tag des Herrn, du Tag der Wonne, Du Tag des Segens für mein Herz! Bestrahle mich, o Lebenssonne, So hebt mein Geist sich himmelwärts! Gott, segne meine Andachtsstille; Erfüll' mir deines Geistes Fülle, Mit deines Angesichtes Glanz Mich heut', o Jesus Christus, ganz!

Johann Caspar Lavater.

Mel. Erhalt' uns, Herr, bei deinem Wort.

1077. O Gott, du bist mein Preis und Ruhm, Mein Herz sey ganz dein Eigenthum! Laß deinen Tag mir heilig seyn, Und froh ihn dir zum Dienst mich weihn.

2. Gib, daß ich mein Gemüth bewahr', Wann ich mit deiner Christenschaar Zu deines Hauses Stätte geh', Daß ich mit Ehrfurcht vor dir steh'.

3. Erinn're gnädig meinen Geist, Daß du mir gegenwärtig seyst, Damit ich deines Wortes Lehr' Mit Andacht und mit Nutzen hör'.

4. Drück Alles tief ins Herz hinein, Und laß mich nicht nur Hörer seyn. Steh' mir mit deiner Gnade bei, Daß ich des Wortes Thäter sei.

5. Hilf, daß ich deinen Ruhetag Zu meinem Segen feiern mag! Bewahr' mich vor dem Geist der Welt, Die deinen Tag verächtlich hält!

6. Doch laß mich nicht dabei bestehn, Dich nur am Sabbath zu erhöhn. Herr, meine ganze Lebenszeit Sey deinem Dienst und Ruhm geweiht!

Mel. Du Geist des Herrn, der du.

1078. O Herr, du Sonne der Gerechtigkeit! In mir ist nichts, als lauter Dunkelheit. Komm doch, in mir, was finster, zu vertreiben, Und laß mich stets ein Kind des Lichtes bleiben!

2. Ach, geh' in uns auch heute glänzend auf, Und fördre deines Wortes Sonnenlauf! Leucht' uns beständig vor auf rechtem Gleise, Damit dein Tag ein rechter Sonntag heiße!

3. Du bist, o Herr, das Licht der ganzen Welt, Dadurch der Blinde sein Gesicht erhält. Nun komm' ich Blinder hier zu deinem Lichte: Leucht' über mir mit mildem Angesichte!

4. Ich halt', o Herr, mich selber ja für blind, Ich halte mich nur für ein thöricht Kind. Bist du denn nun das Lebenslicht der Erde, Ach so verleih', daß ich auch helle werde!

5. Ach, mache doch im Geiste mir recht klar, Was mir bewußt von dir im Worte war! Laß seine Kraft im Herzen mich empfinden, Und dadurch Sünd' und Trübsal überwinden!

6. Ach zeige, wie du über meiner Last Ein friedevolles Angedenken hast! Lehr' dein und deines Vaters Herz mich kennen, Daß ich ihn Abba, dich kann Heiland nennen!

7. Mein Ruhm, mein Wissen sey dein Kreuz und Blut, Wie dieß mich reinigt und mir Alles thut. Gieß in mein Herz den Geist der wahren Liebe, Daß mich die Knechtesfurcht nicht mehr betrübe.

8. Präg' mir dein Amt und deinen Namen ein, Dadurch getrost in jeder Noth zu seyn; Gib solche Weisheit, solche Glaubensgabe, Daß ich darin das ew'ge Leben habe.

9. Ach, zeige mir, daß Liebe Leben sey, Und lege mir den Geist der Demuth bei! Gib deine Lieb', ach, gib mir Fried' und Freude, Damit ich Alles liebend thu' und leide!

10. Laß kommen bald die Zeit, da in der Welt Dein seligmachend Wort den Sieg behält, Daß dein' Erkenntniß auf der ganzen Erde Wie Meereswellen ob den Tiefen werde!

11. Sind wir als Lichtes Kinder noch so blind, Wie blind sind nicht, die von der Welt nur sind! Ach, Finsterniß bedeckt den Kreis der Erden! Herr, laß es bald vor Abend lichte werden!

Mel. Mein Salomo, dein freundl.

1079. O süße Ruh', die du, Herr, uns erworben! Du gingest für mich in des Todes Nacht; Dadurch ward Gottes Gnadenrath vollbracht, Und hergestellt, was Adams Fall verdorben. Du thatst am Kreuz die müden Augen zu; Ich ward versöhnt; o Quelle süßer Ruh'!

2. Du konntest nicht, o Held, im Grabe bleiben; Der Tod war todt, drum standst du wieder auf. Nun siehet man der Gnadensonne Lauf Die Finsterniß des großen Falls vertreiben. Das ist dein Sieg, du Auferstandner du! O großer Sieg! o Quelle süßer Ruh'!

3. Gott schuf die Welt; er ruhte nach sechs Tagen; Ein göttlich Wohl nahm alle Wesen ein. Der Sabbath sollt' ein stetes Denkmal seyn; Doch nahm der Fall dieß süße Wohlbehagen, Und schloß die Thür' des Paradieses zu, Bis du erschienst, o Quelle süßer Ruh'!

4. Es ward durch dich der Himmel aufgeschlossen, Und Gott gefiel der neuen Schöpfung Werk, Dein Meisterstück, der Gottheit Augenmerk! O großes Heil, das sich auf uns ergossen! Der Glaube schließt beschämt die Augen zu, Doch faßt er dich, o Quelle süßer Ruh'!

5. Herr, lehr' mich deinen Sabbath liebend feiern, Den großen Tag, der uns zur Ruh gebracht, Bis du mich einst nach meiner Todesnacht Noch einmal wirst zur ew'gen Ruh' erneuern; Dann wend' ich ewig dir mein Flattig zu, Erstandner Held, du Quelle süßer Ruh'!

Mel. Liebster Jesu, du wirst kommen.

1080. Sey auch mir, auch mir willkommen, Froher Festtag aller Frommen, Tag des Segens und der Ruh'! Mensch und Vieh erquickest du!

2. Wallt zum Hause Gottes, Brüder! Singt dem Vater Christi Lieder! Freuet euch, daß Jesus Christ Unser Herr und Heiland ist!

3. Laßt uns Gottes heil'ge Lehren Andachtsvoll und kindlich hören! Fühlt, wie uns der Vater liebt, Der im Sohn uns Alles gibt.

4. Ihr Begnadigten, Erlösten, Preist den Vater, dankt dem besten Aller Väter, — dankt ihm laut, Ihm, der auf uns niederschaut!

5. Ihm, der nie von uns sich wandte, Uns den Sohn vom Himmel sandte, Und nach freiem Gnadenrath Sühnte unsre Missethat.

6. Heute sey ein Tag der Wonne! Jesus Christus, unsre Sonne, Blick' uns sanft und wärmend an! Freu' sich, wer sich freuen kann!

7. Sel'ger Meister, lehr' uns leben, Immer froher nach dir streben, Bitten, suchen, dir vertrau'n, Bis wir finden, bis wir schau'n! Lavater.

Mel. Christ, unser Herr, zum Jordan kam.

1081. Sey stille, Welt, und lasse mich Jetzt meinen Gott verehren! Sey stille, Sünd', und lege dich, Ich muß den Herren hören! Sey stille, ungeduldig's Herz, Laß deinen Kummer gehen, Wirf Last und Sorgen hinterwärts, Du sollst vor Jesu stehen, Den offnen Himmel schauen.

2. Wie stille ist es nun, mein Gott! Nun ist es Zeit, zu loben, Wie du erhöret in der Noth, Wenn Sünd' und

Hölle toben; Wie alles Fleisch an dir nur sind't Den allerliebsten Vater, Der tilget Noth, ja, Tod und Sünd', Und ist der beste Rather In aller Angst und Mühe.

3. Ach, möcht' ich immer stille seyn, In Zions Tempel wohnen! Ich gäbe solchen Gnadenschein Nicht für die höchsten Kronen. Mein Vater, gib, daß stets in mir Die stille Andacht bleibe, Und endlich aus der Welt mich führ', Daß ich mit Seel' und Leibe Dich in der Stille lobe! Dr. V. E. Löscher.

Mel. Nun danket alle Gott.

1082. Seyd stille, Sinn und Geist, Und euch in Gott ergötzet! Heut' ist der Ruhetag, Den er selbst eingesetzet. Er will in stiller Furcht Und Lieb' geehret seyn, Wofern er soll bei uns In Gnaden kehren ein.

2. Heut' ist der Tag des Heil's, Das Wort des Herrn zu hören; Heut' ist es rechte Zeit, Ihn öffentlich zu ehren. Wer dieses unterläßt, Muthwillig bleibt davon, Versäumt sein eigen Heil, Und ehrt nicht Gottes Sohn.

3. Ich will ins Gotteshaus Mit Gottes Kindern gehen; Ich will im reinen Schmuck Vor seinem Altar stehen; Mein Herz soll kindlich froh In seinem Willen ruhn; Der Leib soll nur das Werk Der Noth und Liebe thun.

4. Komm heute in mein Herz, Du König aller Frommen! Laß mit dir Segen, Heil Und Seelenfrieden kommen! Die Sonne deiner Huld Kehr' heute bei mir ein, So wird mir dieser Tag Ein rechter Sonntag seyn! Dr. V. E. Löscher.

Mel. Wer nur den lieben Gott läßt ꝛc.

(Pf. 84.)

1083. Wie lieblich ist doch, Herr, die Stätte, Da deines Namens Ehre wohnt! O gib, daß ich sie gern betrete, Weil da dein Segen die belohnt, Die in des Glaubens Zuversicht Gehn vor dein gnädig Angesicht.

2. Wohl dem, der kommt zu deiner Hütte, Und dich mit ganzer Seele preist! Du hörst sein Lob und seine Bitte, Und gibst ihm deinen guten Geist, Daß er hinfort auf ebner Bahn Unsträflich vor dir wandeln kann.

3. Dein Wort bleibt niemals ohne Segen, Wenn man's nur recht zu Herzen faßt; Es ist ein Licht auf unsern Wegen, Ein Trost für alle Noth und Last. Es gibt im Kampf uns Muth und Kraft, Und ist ein Schwert, das Sieg verschafft.

4. Gott, laß auch mir dein Antlitz scheinen, Dein Sabbath bring' auch mir Gewinn, Wenn andachtsvoll ich mit den Deinen Vor dir an heil'ger Stätte bin; Laß uns, o Vater, wie wir flehn, Das Licht in deinem Lichte sehn!

5. Ja, du bist Sonn' und Schild den Frommen, Du, Herr, gibst ihnen Gnad' und Ehr'; Und wer nur erst zu dir gekommen, Dem fehlt das wahre Heil nicht mehr. Was du verheißest, stehet fest; Wohl dem, der sich auf dich verläßt!

Mel. Von Gott will ich nicht lassen.

1084. Wohlauf, Herz und Gemüthe! Der Herren Tag bricht an; Gott zeiget seine Güte, Die er an uns gethan. Weg, weg, was irdisch heißt! Weich', fleischliches Beginnen, Weich, weltlich, sündlich Sinnen, Komm an, du Himmelsgeist!

2. Mein Gott, hilf mir bedenken, Wie heilig dieser Tag! Was sündlich, hilf versenken, Damit ich ruhen mag; Erwecke Lust in mir, Ihn christlich zu begehen, Laß Gnade mir geschehen, Wend' Herz und Sinn zu dir.

3. Mein Herz mit Freuden höre, Herr, dein lebendig Wort; Mein Sinn und Wandel kehre Zu dir sich immerfort! Zeuch allezeit mich hin Ins stille Geistesweſen; Darin mag recht genesen Geist, Wille, Herz und Sinn.

4. Laß mich den Tag vollbringen In wahrer Gottesruh'; Mein Beten, Lesen, Singen Führ' mich dem Himmel zu. Laß jeden Ruhetag Mich also hier begehen, Daß ich in Salems Höhen Einst ewig ruhen mag!

Mel. Schmücke dich, o liebe Seele ꝛc.

1085. Zeige dich uns ohne Hülle! Ström' auf uns der Gnaden Fülle, Daß, o Herr, an deinem Tage Unser Herz der Welt entsage! Daß wir uns zu dir erheben Durch die Macht, die dir gege-

den; Daß die glaubende Gemeine Mit dem Vater sich vereine.

2. O daß wir entladen würden Von der Erde schweren Bürden, Und das Herz, der Sinn und Wille Sanft, wie diese Sabbathstille! Daß aus deines Himmelshöhen Wir des Lichtes Anfang sähen, Das uns völlig einst verkläret, Wann der Sabbath ewig währet.

3. Was ich strahlen seh' am Throne, Ist es nicht der Sieger Krone? Was von dort herab ich höre, Sind's nicht Ueberwinderchöre? Feiernd tragen sie die Palmenz; Ihr Triumph erschallt mit Psalmen: Herr, du selber woll'st mich weihen Zu dem Sabbath deiner Treuen!

4. Herr, laß dein Verdienst bedecken Meiner Seele Schuld und Flecken, Daß ich dort kann mit den Deinen Würdig und geschmückt erscheinen; Dort, wo du voll Huld und Gnaden Uns zu deinem Mahl geladen, Wo die Streiter nicht mehr ringen, Wo sie Siegeslieder singen!

T. G. Kl.-Hag.

XI. Von dem Sonntage. (Sonntags-Morgenlieder.)

Mel. Wie groß ist des Allmächt'gen ꝛc.

1086. Beschwertes Herz, leg' ab die Sorgen, Erhebe dich, gebeugtes Haupt! Es kommt der angenehme Morgen, Da Gott zu ruhen hat erlaubt, Da Gott zu ruhen hat geboten, Und neu den Ruhetag geweiht, Weil Jesus Christus von den Todten Erstanden ist zur Herrlichkeit.

2. Auf, laß die Welt aus deinem Sinne, Dein irdisch Werk muß ferne stehn! Du sollst zu höherem Gewinne In deines Gottes Tempel gehn, Ihm zu bezahlen deine Pflichten, Froh zu vermehren seinen Ruhm, In tiefster Andacht zu verrichten Dein geistlich Werk und Priesterthum.

3. Mein Gott, ich bin vor dir erschienen, Und gebe auf dein Winken Acht; Wie kann ich dir gefällig dienen, Wenn mich dein Geist nicht tüchtig macht? Wie soll ich freudig vor dich treten, Wenn er nicht stillt der Sünden Schmerz? Und wie erhörlich zu dir beten, Wenn du nicht lockst das blöde Herz?

4. Erkauft hat Jesus mich so theuer, Zu seinem Tempel mich geweiht; Hier sey dein Heerd, hier sey dein Feuer, Die Fülle deiner Herrlichkeit! Laß mich auch selbst dein Opfer werden; Wend' her zu mir dein Angesicht, Und zeuch mein Herz vom Staub der Erden In deines Sabbaths Freudenlicht.

5. Wenn sich des Lebens Werktag' enden, So ruh', von allem Frohndienst los, Mein Geist in deinen Vaterhänden, Mein Leib in deiner Erde Schooß: Bis zu dem vollen Himmelsfrieden Dein Kind durch Christum aufersteht, Und in dem Reich, das du beschieden, Ein Lob dir singt, das nie vergeht.

Mel. Du Geist des Herrn ꝛc.

1087. Du Gott des Lichts, vor dem des Tages Schein, Und dieser Sonne Pracht muß dunkel seyn! Du schickest sie, und lässest ihre Strahlen Den Erdenkreis mit goldnem Licht bemahlen.

2. Send' in mein Herz das wahre Licht der Welt, Das Christus ist, das Heil, das du bestellt; So weicht die Nacht, so wird das ew'ge Leben Mit heil'gen Flammen sich in mir erheben.

3. Herr, wirst du mir in deinem Sohn bekannt, So wird mein Tod in Freiheit umgewandt, Ich werde los vom Eiteln, das mich drücket, Und innerlich mit Freud' und Kraft geschmücket.

4. Drum lehre mich durch deinen Geist im Wort! Bekehre mich, und bring' mich weiter fort; Geleite mich im Wandel auf der Erde, Daß ich dir glaub' und dir gehorsam werde.

5. Dann bricht mein Dank und Loblied hell herfür, Mein Dienst und Lauf ist angenehm vor dir; Herr Jesu Christ, sey dazu meine Sonne, Mein Morgenstern, Gerechtigkeit und Wonne!

6. Geh' in mir auf, erleucht' mich

immerdar! Dein Flügel sey mir Wehre vor Gefahr! Zu ruhn in dir, das sey mein Werk im Leben, Und all mein Werk in deine Ruh' gegeben.

7. Erwecke mich vom Schlaf der Sicherheit, Und zeige mir die rechte Wirkenszeit. Was ich verricht', entsteh' aus deinen Kräften, So herrscht kein Tod in mir bei den Geschäften.

8. Mein Lebenszweck sey nur auf dich gericht't; Mein Heiland, leb' in mir, sonst leb' ich nicht! Damit wir leben, bist du auferstanden; O ziehe mich aus allen Todesbanden!

9. Dein heil'ger Geist zier' unsre Herzen aus; Gib ihn darein, mach' einen Tempel draus, Worin du lehrst, was wir verstehn und wollen, Gedenken, thun und unterlassen sollen!

10. Gib uns dein Wort, daß Trug und Heuchelei Von uns entferne, und Wahrheit nahe sey, Daß uns dein Werk, wie dir's gefällt, gelinge, Und deine Kraft das Wollen stets vollbringe!

Mel. Herr Jesu Christ, mein's ꝛc.

1088. Du liebes Sonntagsmorgenlicht, Das meines Herzens Nacht durchbricht! Willkomm! Du hast aus Grabesnacht Mir meinen Heiland wiedergebracht.

2. Mein Schlaflied wäre Grabgesang, Und jeder Morgenglocke Klang Wär' Schreckensruf mir zum Gericht, Hätt' ich dich nicht, du theures Licht!

3. Dein purpurgoldnes Morgenroth Zeigt mir verklärt des Mittlers Tod, Deß Blut mich macht von Sünden rein, Deß Leben weckt mein todt Gebein.

4. Mit ihm geht himmelan mein Lauf; Drum steh' ich froh vom Lager auf. Ich weiß, mich führet treue Hand Auf sicherm Pfad durchs Pilgerland.

5. Er segnet, was mit ihm ich thu', Schickt Freud' und Leid zum Heil mir zu, Schenkt mir, oft einsam, Trost im Schmerz, Oft auch durch frommer Christen Herz.

6. Sein Geist ist meines Geistes Rath, Gibt Lieb' und Muth und Kraft zur That; Sein Vorbild leuchtet mir voran, Daß ich vom Ziel nicht irren kann.

7. Drum weil' ich auch hienieden gern Im Dienste meines guten Herrn, Den mir aus seines Grabes Nacht Der Sonntag einst hat wiederbracht.

8. Doch, rufet mich auf sein Gebot Von meinem Tagewerk der Tod: — Ich weiß, es geht zu süßer Rast Aus dieses Lebens Müh' und Last.

9. Und bricht der große Sonntag an Der Schaar, die niemand zählen kann, So stellt mit der erstandnen Schaar Versöhnt er mich dem Vater dar.

10. Die Lieben alle, die vor mir, Die nach mir gingen, Herr, zu dir, Drück' ich dann an mein selig Herz, Geheilt von aller Wunden Schmerz.

11. Dann preiset mit Himmels-Harfenklang Der Seligen Triumphgesang, Die deine Gnade sich erkor, Auf ewig dich im höhern Chor.

12. Solch Heil hat mir der Tag gebracht, An dem du bist vom Grab erwacht; Drum soll er ganz, mein Heiland, dein, Nur deinem Himmel heilig seyn;

13. Im stillen Haus dein, — auf der Flur, Im Schau'n der herrlichen Natur, Da, wo dein Wort im Tempel schallt, Der Christen Lob zum Himmel wallt.

14. Wo ich nur bin, will ich mich dein Und deiner Werke nur mich freun, — Und ist mein Sonntagswerk vollbracht, Seh Du mein Traum in heil'ger Nacht!

Dr. Jonath. Friedr. Bahnmaier, Decan in Kirchheim u. T.

Mel. Vom Himmel hoch, da komm' ꝛc.

1089. Gottlob! der Sonntag kömmt herbei, Die Woche wird nun wieder neu! Heut' hat mein Gott das Licht gemacht, Und Jesus mir das Heil gebracht.

2. Dieß ist der Tag, da Jesus Christ Vom Tod für mich erstanden ist, Und schenkt mir die Gerechtigkeit, Heil, Leben, Herzenstrost und Freud'.

3. Das ist der rechte Jubeltag, Dran man sich nicht g'nug freuen mag, Da wir mit Gott versöhnet sind, Daß nun ein Christ heißt Gottes Kind.

4. Herr, führ' mich durch dein Lebenswort Hinauf zur Himmels-Ehrenpfort'; Laß heilig leben mich allhier, Und dort dir danken für und für!

5. Ihr Preis sey dem Vater und dem

Sinn, Daß ich nicht nur ein Hörer bin; Verleih' mir deine Kraft dabei, Daß ich zugleich ein Thäter sey.

6. Hilf, daß ich diesen ganzen Tag Mit Leib und Seele feiern mag; Bewahr' mich vor der argen Welt, Die deinen Sabbath sündlich hält.

7. So geh' ich denn mit Freuden hin, Wo ich bei dir zu Hause bin; Mein Herz ist willig und bereit: Komm, heilige Dreieinigkeit! Benjamin Schmolke.

XI'. Von dem Sonntage. (Sonntags-Abendlieder.)

Mel. Nun ruhen alle Wälder.

1093. Der Sabbath ist vergangen, Ich habe mein Verlangen Nach Herzenswunsch erfüllt; Gott hat mich treu belehret, Mit Lebensbrod genähret, Und meiner Seele Durst gestillt.

2. Gott ruht durchs Wort im Herzen, Drum leg' ich ohne Schmerzen Auch meinen Leib zur Ruh'; Ich fürchte keinen Schaden, Du siehst auf mich in Gnaden; Mit dir schließ' ich die Augen zu.

3. O du vollkommnes Wesen! Mein Geist wird ganz genesen, Wenn ich einst bei dir bin; Ich wandle dann im Lichte Vor deinem Angesichte, Und alle Noth ist ewig hin.

4. Wenn noch Bedrängte wachen, Sey du die Kraft der Schwachen, Du, der für Alle wacht; Bis endlich dort auch ihnen Der Ruhetag erschienen, Der ihrer Angst ein Ende macht.

5. Ich schlafe ganz in Frieden, Denn mich beschützt hienieden Ja deiner Engel Heer. Mich stört kein Weltgetümmel; Ich denk' an deinen Himmel. O wer doch nur bald droben wär'!

Benjamin Schmolke.

Mel. Wach' auf, mein Herz, und singe.

1094. Der Tag ist nun vergangen; Der Sonne goldnes Prangen Muß von der Nacht auf Erden Nunmehr verborgen werden.

2. Auf, du mein ganzes Leben! Sey deinem Gott ergeben! Erwäge seine Gnade Auf deinem Erdenpfade!

3. Kein Tag wird je vergehen, Daß aus des Himmels Höhen Sein väterlich Gemüthe Uns nicht erweist viel Güte.

4. Trank, Speis', und was dergleichen, Pflegt er uns darzureichen; Er schützt uns und verfüget, Was nützet und vergnüget.

5. Er ist es, der uns weidet, Er ist es, der uns kleidet, Und was wir nöthig haben, Das schenken seine Gaben.

6. Sein Wort, das uns erquicket, Wenn Trübsal uns umstricket, Pflegt uns zum Himmelsleben Stets heitre Kraft zu geben.

7. Sein Wort, das Gold und Schätzen Unendlich vorzusetzen, Das fruchtbar ist wie Regen, Gibt er mit vollem Segen.

8. Die Sacrament' imgleichen Läßt er uns Allen reichen, Den Glauben zu entzünden, Und wurzelfest zu gründen.

9. Den Geist, der uns regieret, Und stets zum Glauben führet Mit allen seinen Gaben, Läßt er uns reichlich laben.

10. O sel'ge Reichthumsfülle, Womit dein Gnaden-Wille In so viel Liebesthaten Uns Sünder hat berathen!

11. Ich soll sie billig merken, Die Andacht oft zu stärken, Und in viel süßen Weisen Mit Herz und Zunge preisen.

12. Gottlob! wie mein Verlangen, So hab' ich es empfangen: Ich bin mit deinen Frommen Zu deinem Haus gekommen.

13. O was für Trost und Lehren Hab' ich da dürfen hören! Wie durft' ich herrlich sehen Die Gottesdienste gehen!

14. Für solche Himmelsgüte Dankt, Herr, dir mein Gemüthe. Dein Thau hat mich befeuchtet; Dein Licht hat mich erleuchtet.

15. Mein Gott, laß mir's gedeihen! Laß sich mein Herz erfreuen; Laß mir's in Tod und Leben Trost und Erquickung geben.

16. Hab' ich was unterlassen, Fest

in mein Herz zu fassen, Hab' ich den Tag entweihet: Du weißt, daß es mich reuet.

17. Herr, dein Geschöpf bekenne! O Jesu, Kind mich nenne! Laß nie mich seyn verstoßen Von deinen Hausgenossen!

18. Ich bleibe dir ergeben, So lang' ich werde leben; Laß deinen Geist mich treiben, In Jesu fest zu bleiben.

19. Geht auch die Sonn' itzt unter, So halte mich doch munter, Dir, wenn sie neu erschienen, Mit neuer Kraft zu dienen.

20. Indessen, Herr, befehle Ich dir Geist, Leib und Seele. Dein' ew'ge Treu' und Güte Mich immerdar behüte.

21. Wann sich die Glieder legen, So laß den Geist dagegen Stets wachen, beten, ringen, Und sich zum Himmel schwingen.

22. Dann steig' ich nach den Zeiten Empor in Ewigkeiten, Zum Sabbath in der Höhe. Hilf, daß es bald geschehe!

Mel. Sollt' es gleich bisweilen ꝛc.

1095. Lieblich ist des Abends Schweigen, Wann empor die Sterne steigen; Deinen Tag, in dir vollbracht, Krönet eine heil'ge Nacht.

2. Alle Ehöre sind verklungen, Die dein Lob, o Herr, gesungen; Stille stehn im Kämmerlein Deine Kinder groß und klein.

3. Zwar in deinem Tempel schweigen, Nun die Stimmen deiner Zeugen; Du, o Hüter, schläfest nicht, Uebst auch hier dein treu Gericht.

4. O wie laut in dieser Stille, In des heil'gen Dunkels Hülle, Du mein Richter und mein Hort, Spricht in mir dein kräftig Wort!

5. Rügend jede meiner Sünden, Lehrt's dein Vaterherz mich finden, Spricht dem Reuevollen zu: Zage nicht, — mein Kind bist du!

6. Drum an deines Tages Ende Heb' ich kindlich meine Hände Auf zu diesen lichten Höhn; Hör', o Vater, hör' mein Flehn!

7. Was ich bin und kann und habe, Ist nur deiner Gnaden Gabe. Heilig sey dein Name mir, Ueberall, und für und für!

8. Nimm ihn hin, des Kindes Willen! Nur was du willst, zu erfüllen, Deinem Reich mich ganz zu weihn, Soll mein selig Tagwerk seyn!

9. Daß ich kann in meinem Leben Kräftig wirken, fröhlich geben, Schenk' mir Kraft zu aller Zeit, Segen und Genügsamkeit.

10. Herr, ich hab' von deinen Gaben Keine ja verdient zu haben. Ach, vergib mit Vaterhuld! Schütze mich vor neuer Schuld!

11. Lehr' mit Demuth mich vergeben, Gern mit Allen friedlich leben! Führ' aus allem Uebel du Mich zu deines Reiches Ruh'!

12. Dein, nur dein ist Macht und Stärke, Vater aller deiner Werke! Sey von uns hier in der Zeit, Hochgelobt in Ewigkeit! Dr. Bahrmeier.

Mel. Herr Jesu Christ, mein's Lebens Licht.

1096. Mein Gott, die Sonne geht zur Ruh'! Mit dir schließ' ich die Augen zu; Doch laß zuvor mich Gnade sehn, Und höre meines Herzens Flehn.

2. Ich lege mich in deinen Schooß: Ach, mach' mich aller Sünden los! Für alles, was nicht wohlgethan, Nimm deines Sohnes Opfer an.

3. Nimm du sein Blut für meine Schuld, Erneure deine Vaterhuld. Das Herz des Menschen schläft nur gut, Wenn es in deiner Gnade ruht.

4. Du bist der Wächter Israel; So schütze, Herr, mir Leib und Seel', Und bleibe auch der Meinen Schutz, Jedwedem Feind zu Wehr und Trutz.

5. Und störet etwas meine Ruh', So ruf' mir deine Worte zu, Die wachend mich so oft erquickt, So werd' ich träumend auch beglückt.

6. Des Schlafes Bruder ist der Tod, Bei dir macht er mir keine Noth; Ich leb' und sterbe dir allein, So schlaf' ich sanft und selig ein.

7. Nun, Herz und Auge, schließ' dich zu! Der Herr hat in mir seine Ruh'; Im Schlaf steh' auf der Sterne mir: Gott Vater, Sohn und Geist ist hier! B. Gerhardt.

Mel. Nun ruh der Tag geendet hat.

1097. Nun bricht die finstre Nacht herein, Des Tages Glanz ist todt; Jedoch, mein Herz, schlaf' noch nicht ein, Geh', sprich zuvor mit Gott!

2. O Gott, du großer Herr der Welt, Den niemand sehen kann! Du siehst ja mich vom Himmelszelt; Hör' auch mein Seufzen an!

3. Der Tag, den ich nunmehr vollbracht, Der war besonders dein; Drum hätt' er auch bis in die Nacht Mir sollen heilig seyn.

4. Vielleicht ist dieses nicht geschehn, Denn ich bin Fleisch und Blut, Und pfleg' es öfters zu versehn, Ist gleich der Wille gut.

5. Nun such' ich deinen Gnadenthron; Sieh unsre Schuld nicht an, Und denke, daß dein lieber Sohn Für uns genug gethan.

6. Schreib' alles, was wir heut gelehrt, In unsre Herzen ein, Und lasse die, so es gehört, Dir auch gehorsam seyn.

7. Erhalte ferner noch dein Wort, Und thu' uns immer wohl, Damit man stets an diesem Ort Dir diene, wie man soll.

8. Indessen such' ich meine Ruh'; O Vater, steh' mir bei, Und gib mir deinen Engel zu, Daß er mein Wächter sey.

9. Gib Allen eine gute Nacht, Die heute treu gelebt, Und bess're den, der unbedacht Hat wider Gott gestrebt.

10. Wofern dir, Herr, mein Thun gefällt, So hilf mir morgen auf, Daß ich mit Ehren in der Welt Vollbringe meinen Lauf.

11. Und endlich führe, wann es Zeit, Mich in den Himmel ein; Da wird in deiner Herrlichkeit Mein Sabbath ewig seyn.

Gaspar Neumann.

Mel. Klinge recht, wenn Gottes Gnade.

1098. Sey gepriesen noch am Abend Für dein heilig theures Wort, Womit du so köstlich labend Mich erquicket heut, mein Hort!

2. Hell ließ'st du dein Licht mir scheinen; Laß es leuchten immerdar, Daß ich fröhlich mit den Deinen Dich erkenne treu und wahr.

3. Trost und Stärkung gabst du wieder, Vater, meinem Herzen heut'; Dich erheben meine Lieder, Großer Gott, in Ewigkeit!

4. Laß mich immer glauben, hoffen, Deinem Willen stets getreu; Laß auch mir ein Pförtlein offen, Daß ich ewig bei dir sey!

5. Laß mich nimmer von dir weichen, O mein Heiland, Jesus Christ! Laß mein Thun es stets bezeugen, Daß ich dein, du meine bist.

6. Voll von himmlischen Gedanken Geh' ich nun, mein Gott, zur Ruh', Will dir einstens auch noch danken, Schließt der Tod mein Auge zu.

XII'. Von dem Gottesdienste. (Lieder vor dem Gottesdienste.)

Mel. Nun freut euch, liebe Christeng'mein.

1099. Gepriesen seyst du, Jesu Christ, Daß nun der Tag erschienen, Der unser süßer Ruhtag ist, Dem großen Gott zu dienen! Hinweg mit aller Eitelkeit! Hinweg mit Ungerechtigkeit! Laßt Hände-Arbeit liegen.

2. Laßt heute Herz, Gemüth und Sinn, Dem Höchsten seyn ergeben; Legt das, was fleischlich, von euch hin, Dient Gott mit eurem Leben, Daß er durch seines Geistes Stärk' Hab' in uns seiner Gnade Werk, Und stetig ob uns walte.

3. Hört heute fleißig Gottes Wort Mit Beten, Lesen, Singen; Laßt uns dem Herren fort und fort Der Lippen Opfer bringen; Kommt, tretet hin zu dem Altar, Und lasset mit der frohen Schaar Ein Sabbaths-Lied erschallen.

4. An diesem Tag ist Jesus Christ Vom Tode auferstanden, Und hat des bösen Feindes List Hiedurch gemacht zu Schanden; Er hat dem Tode seine Macht Genommen, und uns wiederbracht Das Heil, das wir verloren.

5. O Christen, laßt uns gleicherweis' Auch von der Sünd' aufstehen, Und

daß er vor Gott bezeuge, ſich keiner irrigen Lehre ſchuldig zu wiſſen, ſondern im Leben und Sterben unverrücklich an der wohlerkannten und von ihm erfahrenen evang. Wahrheit feſtbleibe. 2.) Daß er kein Zerſtörer aller guten Ordnungen geweſen ſey, wie man ihm ohne allen Beweis aufgebürdet, ſondern gerade mit größtem Nachdruck auf Erhaltung und Wiederaufrichtung der alten, heilſamen Kirchenordnung gedrungen habe. 3.) Wegen der dritten Beſchuldigung: daß er ſolchen Leuten, welche verkehrte Lehren geführt, ergeben geweſen, erkläre er ſich dahin: daß es ſeine Maxime geweſen, mit irrenden und ſchwachen Brüdern Geduld zu haben, und nicht gleich aufs ſtrengſte mit ihnen zu verfahren, beſonders, wenn die Meinungen den Grund von Chriſto nicht umgeſtoßen. Er ſey auch verſichert, hierin recht gethan zu haben, weil die evangeliſche Kirche den gewaltſamen, liebloſen Zwang der Gewiſſen als ein unbefugtes, gottloſes und tyranniſches Verfahren, ja, als einen papiſtiſchen und antichriſtiſchen Greuel verwerfe, er auch überdieß von ſeinem Heilande Jeſu und deſſen heil. Apoſteln keinen andern Proceß erlernt habe; daher er geſtehe, daß es ſeine unabänderliche Maxime bleiben werde, mit ſchwachen und irrenden Brüdern aufs gelindeſte zu verfahren.

Abends kam ein anderer Freund, der ihn tröſten wollte: er ſehe doch ziemlich gut aus, und die Krankheit ſey nicht ſo gefährlich.' Mein Troſt, erwiederte Hedinger mit Freudigkeit, iſt dieſer: „Ich weiß, daß ich ein getreuer Knecht meines Jeſu bin, und daß mein Name im Buche des Lebens geſchrieben ſteht!" —

Auch am 22. Dec. war er voll Freudigkeit im Geſprä-

nun fortan mit allem Fleiß Auf guten Wegen gehen, Damit wir droben immerzu Die ewig-süße Sabbathsruh' Im Himmelreich begehen!

Mel. Alle Menschen müssen sterben.

1100. Herr, hier sind wir, dich zu hören; Oeffne unser Herz und Ohr, Laß den Geist von innen lehren, Zeuch die Sinnen hoch empor, Daß sie durch den Tand der Erden Nicht zerstreut, zerstöret werden; Halte du nur Allem ein, Was uns will zur Hind'rung seyn.

2. Rede selbst in deinem Knechte, Red', o Herr, durch Mark und Bein! Laß von ihm mir deine Rechte Als durch dich verkünder seyn, So, als wenn du selber kämest, Und mich in die Lehre nähmest, Als wenn ich von dir allein Sollte nur gemeinet seyn.

3. Gib hier Jedem, was vonnöthen, Wecke doch die Sichern auf; Komm, was fleischlich, zu ertödten; Stärk' und tröst' im Kampf und Lauf, Was so blöde, schwach und schüchtern. Mach' auch die durch Buße nüchtern, Die zu deinem Mahle gehn, Daß sie recht im Glauben stehn.

4. Laß uns, wie wir hier erschienen, Endlich dort mit Freudigkeit Dir im neuen Salem dienen Nach dem Kampfe dieser Zeit. Komm, uns mächtig zu bereiten, Hilf uns um die Krone streiten, Die dort ewig wonnevoll Deine Sieger schmücken soll!

Mel. Trau' auf Gott in allen Sachen.

1101. Jesu, der du deine Liebe Lässest durch des Geistes Triebe In die Herzen sich ergießen, Und im Glauben dich genießen:

2. Wer kann sagen und beschreiben, Was es sey, in dir zu bleiben, Dir im Glauben anzuhangen, Dich in Liebe zu empfangen!

3. Gib uns Kraft, die Seligkeiten Deiner Liebe auszubreiten, Auch der Leiden und der Thränen Derer, die nach dir sich sehnen.

4. O unendlich hohes Wesen, In dem wir allein genesen, Mach' uns würdig, dich zu sehen, In den Himmel einzugehen!

5. Daß, wenn wir dich freudig schauen In den schönen Himmelsauen, Wir dir Halleluja singen. — Hilf, Herr, laß es wohl gelingen!

Joh. Dan. Herrnschmid. † 1723.

Eigene Melodie.

1102. Herr Jesu Christ, dich zu uns wend', Dein'n heil'gen Geist du zu uns send'; Mit Lieb' und Gnad' er uns regier', Und uns den Weg zur Wahrheit führ'.

2. Thu' auf den Mund zum Lobe dein, Bereit' das Herz zur Andacht fein; Den Glauben mehr', stärk' den Verstand, Daß uns dein Nam' werd' wohl bekannt.

3. Bis wir singen mit Gottes Heer: „Heilig, heilig ist Gott der Herr!" Und schauen dich von Angesicht In ew'ger Freud und sel'gem Licht.

4. Ehr' sey dem Vater und dem Sohn, Dem heil'gen Geist in Einem Thron; Der heiligen Dreieinigkeit Sey Lob und Preis in Ewigkeit.

Herzog Wilhelm II. zu Sachsen-Weimar.

Mel. Erhalt' uns, Herr, bei deinem Wort.

1103. Herr, öffne meines Herzens Thür! Herr, zeuch mein Herz durchs Wort zu dir! Laß mich dein Wort bewahren rein, Laß mich dein Kind und Erbe seyn.

2. Dein Wort bewegt des Herzens Grund, Dein Wort macht Leib und Seel' gesund, Dein Wort ist's, was mein Herz erfreut, Dein Wort gibt Trost und Seligkeit.

3. Ehr' sey dem Vater und dem Sohn, Dem heil'gen Geist in Einem Thron; Der heiligen Dreieinigkeit Sey Lob und Preis in Ewigkeit.

Mel. Liebster Jesu, wir sind hier.

1104. Höchster Gott, wir danken dir, Daß du uns dein Wort gegeben! Gib uns deinen Geist, daß wir Es erfüllen mit dem Leben; Gib dem Glauben Licht und Stärke, Daß er thätig sey im Werke.

2. Unser Gott und Vater du, Der uns lehret, was wir sollen, Schenk' uns deine Gnad' darzu, Ein lebendig ganzes Wollen! Gib zum Wollen das Voll-

bringen; Laß dem Geist den Sieg gelingen.

3. Gib uns, eh' wir gehn nach Haus, Deinen väterlichen Segen; Breite deine Hände aus, Leite uns auf deinen Wegen; Laß uns hier im Frieden säen, Dort in Klarheit auferstehen.

Mel. Ehriste, du Beistand ꝛc.

1105. Ich freue mich, die Stätte zu begrüßen, Wo Dürstenden des Lebens Ströme fließen, Und wo dein Heil von der Erlösten Zungen Froh wird besungen.

2. Vergebens lockt die Welt zu ihren Freuden; Mein Geist soll sich auf Gottes Auen weiden; Sein heil'ges Wort, das seine Boten lehren, Das will ich hören.

3. Mit Andacht will ich, Höchster, vor dich treten; Ich weiß, du liebst, die kindlich zu dir beten; Der Thoren Glück, die sich der Sünde freuen, Wirst du zerstreuen.

4. O laß auch heute deinen Geist mich lehren, Vom Weg, der dir mißfällt, mich abzukehren; Regiere mich, daß meine ganze Seele Zum Trost dich wähle.

5. Dein Tag sey mir ein Denkmal deiner Güte, Er bring' mir Heil, und lenke mein Gemüthe Auf jenen Trost, den uns dein Sohn erworben, Als er gestorben.

6. Dich bet' ich an, du Todesüberwinder, Der du an diesem Tag zum Heil der Sünder, Die fern von Gott in Todesschatten saßen, Dein Grab verlassen!

7. Dein Siegestag ist ein Tag des Heils der Erde; Gib, daß er mir ein wahrer Sabbath werde; Lob sey, Erlöser, deinem großen Namen Auf ewig. Amen!

M. Chr. Thurm.

Mel. Wer nur den lieben Gott ꝛc.

1106. Ich preise dich mit Herz und Munde, Du Vater der Barmherzigkeit, Daß du mich auch in dieser Stunde Durch deines Wortes Kraft erfreut. Ich habe wieder neues Licht Durch deines Geistes Unterricht.

2. Das ist ein Schatz vor allen Schätzen, Den du mir huldvoll beigelegt. Drauf will ich mein Vertrauen setzen, Wenn sich ein Zweifel bei mir regt; Dieß Wort von deinem Gnadenbund Ist ewig meines Lebens Grund.

3. Du hast den Himmel und die Hölle Mir in dem Worte vorgestellt. Gib, daß ich mich zu dem geselle, Was mir gedeiht und dir gefällt, Und lenke meinen schwachen Sinn Durch deinen Geist zum Guten hin.

4. Laß diesen Samen Früchte bringen! Mein Herz sey dir ein gutes Land; Es werde mir vor allen Dingen Die wahre Gottesfurcht bekannt, Daß diese Welt mich nicht verführ', Und auch kein Irrthum mich berühr'.

5. So wird mir dieses Wort des Lebens Von Tag zu Tage theurer seyn. Ich werde dann mich nicht vergebens Dort auf das Buch des Lebens freun, In welchem, wann die Welt vergeht, Mein Name eingeschrieben steht.

Mel. An dich hab' ich gehoffet, Herr.

1107. Komm, himmlisch Licht, du heil'ger Geist, Der du ein Trost der Menschen heiß't, Mit deinem Gottesglanze! An diesem Ort Dein Lebenswort In unsere Herzen pflanze!

2. Du bist der Brunn, da Weisheit quillt, Die uns mit Geist und Kraft erfüllt, Ein Geber aller Gaben. Wer leben will, Muß deine Füll' Und deinen Odem haben.

3. Eröffne, Herr, zu dieser Stund' Uns Ohren, Herz, Verstand und Mund; Dein göttlich Feu'r uns sende, Daß uns nicht Noth, noch selbst der Tod Vom wahren Glauben wende.

4. Für solche Wohlthat wollen wir Mit Herz und Mund lobsingen dir, Und dein uns täglich freuen, Bis uns dein Hauch Aus Gräbern auch Zum Himmel wird erneuen.

In bekannter Melodie.

1108. Liebster Jesu, wir sind hier, Dich und dein Wort anzuhören; Lenke Sinnen und Begier Auf die süßen Himmelslehren, Daß die Herzen von der Erden Ganz zu dir gezogen werden.

2. Unser Wissen und Verstand Ist mit Finsterniß umhüllet, Wo nicht deines Geistes Hand Uns mit hellem Licht

erfüllet; Gutes wollen, thun und denken, Muß uns deine Gnade ſchenken.

3. O du Glanz der Herrlichkeit, Licht vom Licht, aus Gott geboren! Mach' uns alleſammt bereit, Oeffne Herzen, Mund und Ohren. Unſer Bitten, Flehn und Singen Laß, Herr Jeſu, wohl gelingen!

Tobias Clausnitzer.

Mel. Wer nur den lieben Gott läßt ꝛc.

1109. Noch ſing' ich hier aus dunklen Fernen, Herr meines Lebens, dir mein Lied, Bis einſt weit über alle Sternen Dich mein verklärtes Auge ſieht; Dann ſchallet dir im Jubelklang Mit allen Sel'gen mein Geſang.

2. Wohl mir! du ſchaueſt auf mich nieder, Steigt mein Gebet zu dir hinan; Du hörſt den Dank der ſchwachen Lieder, Und nimmſt mein Flehen gnädig an. Wenn ſich mein Herz zu dir erhebt, Fühl' ich mich neu von dir belebt.

3. Froh wall' ich hin mit meinen Brüdern Zu deines Tempels Heiligthum; Da ſchallt in dir geweihten Liedern Des Dankes Stimme dir zum Ruhm, Und dann durchdringen meine Bruſt Empfindungen der reinſten Luſt.

4. Die Kraft von deinen Himmelslehren Durchdringt und bebet meinen Geiſt, Wenn er, vereint mit heil'gen Chören, Gott, deinen großen Namen preiſt, Anbetung dir und Ehre bringt, Und Fülle der Empfindung ſingt.

5. Zwar hab' ich auch in ſtillen Stunden, Wenn ich dir meine Freuden ſang, Der Andacht Seligkeit empfunden, Die durch die frohe Seele drang; Mein Herz, wenn dir mein Lied erſcholl, Ward ſeliger Empfindung voll.

6. Doch höher ward mein Geiſt erhoben In meiner Miterlöſten Schaar, Wenn ſie, gemeinſam dich zu loben, Im Heiligthum verſammelt war, Und in Begeiſt'rung ſich ihr Chor Zu deinem Throne ſchwang empor.

7. Drum will ich mit den frommen Schaaren Zu deinem Tempel freudig gehn, Wo einſt auch die verſammelt waren, Die nun vor deinem Throne ſtehn. Sie ſchauten hier im dunkeln Wort; Von Angeſicht-ſchau'n ſie dich dort.

Elieſer Gottlieb Küſter.

Mel. Alles iſt an Gottes Segen.

1110. Sey geſegnet, ſey willkommen, O du Ruheſtatt der Frommen, Du geweihtes Gottes-Haus! Stärket euch, ihr, meine Kräfte; Heute ruht ihr vom Geſchäfte Einer ganzen Woche aus.

2. Kommt, ihr Chriſten, eilt und tretet In den Tempel; ſinget! betet! Lobt den Herrn der Herrlichkeit! Träger Jüngling, auf, und laufe Zum Altare, wo die Taufe Dich zum Chriſten eingeweiht!

3. Preiſe hoch Jehovah's Güte Mit erneuertem Gemüthe, An dem heiligen Altar! Schau ein ſtrahlendes Exempel: Deinen Heiland in dem Tempel, Da er noch ein Knabe war!

4. Hier erheben Gottes Ehre Kanzel, Orgel und Altäre! Hier erſchallt der Wahrheit Wort. Sünder, falte deine Hände, Denn es zeugen ſelbſt die Wände: O, wie heilig iſt der Ort!

5. Donner ſprechen ihre Stimme, Wann der Herr in ſeinem Grimme Mit verſtockten Sündern ſpricht; Doch des Troſtes ſanfte Lehren Wiſchen ſtill geweinte Zähren Von des Frommen Angeſicht.

6. Auch der Sünder darf nicht beben, Denn die Schuld wird ihm vergeben, Wenn er wieder Buße thut. In des Lammes-Hochzeitſaale Speiſ't man uns im Abendmahle, Tränkt man uns mit Chriſti Blut.

7. Herr, der mit des Kleides Saume Alles im gewölbten Raume Eines Chriſtentempels füllt: Sieh herab auf jede Zähre, Die zu deines Liebens Ehre Hier in deinem Hauſe quillt!

8. Laß mich in der Sünder Reihen Deine Tage nie entweihen; Führe mich auf ebner Bahn; Bis ich einſt in jenen Höhen Deinen großen Sabbath ſehen Und mit Engeln feiern kann!

Mel. Gott des Himmels und der Erden.

1111. Thut mir auf die ſchöne Pforte, Führt in Gottes Haus mich ein! Ach, wie wird an dieſem Orte Meine Seele fröhlich ſeyn! Hier iſt Gottes Angeſicht, Hier iſt lauter Troſt und Licht.

2. Herr, ich bin zu dir gekommen;

Komme du nun auch zu mir! Wo du Wohnung haſt genommen, Iſt der Himmel hell vor mir. Zeuch in meinem Herzen ein, Laß es deinen Himmel ſeyn!

3. Laß in Furcht mich vor dich treten, Heilige mir Leib und Geiſt, Daß mein Singen und mein Beten Dir ein lieblich Opfer heißt. Heilige mir Mund und Ohr, Zeuch das Herz zu dir empor!

4. Mache mich zum guten Lande, Wann dein Saatkorn auf mich fällt; Gib mir Licht in dem Verſtande, Und was mir wird vorgeſtellt, Präge du dem Herzen ein; Laß es mir zur Frucht gedeihn.

5. Stärk' in mir den ſchwachen Glauben, Laß dein theures Kleinod mir Nimmer aus dem Herzen rauben, Halte mir dein Wort ſtets für; Ja, das ſey mein Morgenſtern, Der mich führet zu dem Herrn!

6. Rede, Herr, ſo will ich hören, Und dein Wille werd' erfüllt! Laß nichts meine Andacht ſtören, Wann der Brunn des Lebens quillt. Speiſe mich mit Himmels-Brod, Tröſte mich in aller Noth!

7. Oeffne mir die Lebensauen, Daß mein Geiſt ſich weiden kann; Laß mir Heil vom Himmel thauen, Zeige mir die rechte Bahn Hier aus dieſem Jammerthal, Zu dem ew'gen Ehren-Saal.

B. Schmolke.

Mel. O, daß doch bald dein Feuer brennte.

1112. Wie heilig, Herr, iſt dieſe Stätte, Wie ſchön und lieblich iſt das Haus, Da ich mit Danken vor dich trete, Und breite deinen Lobſpruch aus!

2. Ach, daß ich immer ſollte ſtehen In deiner Wohnung, o mein Gott! Und da die Gottesdienſte ſehen, Vor dir, o Herr Gott Zebaoth!

3. Gib, daß ich ewig in dir bleibe, Und bleib' auch ewig du in mir, Daß ſtets dein guter Geiſt mich treibe, Zum Himmel ziehe für und für.

4. Gieß deine Lieb' aus in mein Herz! Wer liebt, der bleibt in deinem Licht; Wer dich verſchmäht, dem wird die Kerze Erlöſchen, wann er's meinet nicht.

5. Gib mir, mit jedermann zu leben In Einigkeit und ſtiller Ruh', Und für das Böſe Gut's zu geben, Daß ich kein Leid dem Nächſten thu'.

6. Und wenn ich ſoll darüber leiden, So gib mir Kraft und feſten Muth; Laß mich, mein Hort, nichts von dir ſcheiden, Nicht Lieb' noch Leid, Luſt oder Ruh'.

7. So wirſt du ewig in mir wohnen, Und ich auch ewiglich in dir; Du wirſt mich einſt mit ſchönen Kronen Dort zieren, o du meine Zier!

Mel. Wer nur den lieben Gott läßt walten.

1113. Wie ſchön iſt's doch an einem Orte, Wo Gottes Licht und Recht ergeht! Wo man aus ſeinem Gnadenworte Den Weg zum Leben recht verſtehet! O, daß das Herz ſo ſchlecht bedenkt, Wie Gott ſo hohe Wohlthat ſchenkt!

2. Kommt! unſers Gottes Wohlgefallen Iſt's, daß ihm unſer Herz nicht ſchweigt; Er läßt ſein Wort noch bei uns ſchallen, Das uns die ew'gen Freuden zeigt. Dankt ihm, der uns ſo manches Feſt, So manchen Sonntag feiern läßt!

3. Ach bleib', o Hirt, bei deiner Heerde! Steh', Vater, deinen Kindern bei, Daß unſer Haus nicht wüſte werde, Dein Segen ferner bei uns ſey! Nimm, Höchſter, deiner Wahrheit Licht Von uns und unſern Kindern nicht.

4. Und wenn wir treue Predigt hören, So mach' ihr ſelber freien Lauf; Nichts müſſ' uns in der Andacht ſtören; Thu die verſchloſſ'nen Herzen auf, Und lehre uns durch Wort und Geiſt, Was wahre Buß' und Glauben heißt.

5. Gib auch, daß wir dein Wort bewahren, Und nicht ſo leicht vergeßlich ſey'n; Laß uns die Kraft davon erfahren, Und ſtreuſt du deinen Samen ein, So mach' uns gutem Lande gleich, An Früchten, dir zur Ehre, reich.

6. Bekehr', o Herr, die falſchen Beter, Die Herzen, die noch hart und blind, Die Hörer, welche keine Thäter, Die Thäter, die nur Heuchler ſind; Daß Allen deines Wortes Kraft Ein neues Herz und Leben ſchafft!

XII. Von dem Gottesdienſte. (Lieder nach dem Gottesdienſte.)

Mel. Nun danket Alle Gott.

1114. Gott, unſerm Gott ſey Lob Für ſeines Wortes Lehren! Den Sündern ruft er zu, Sich ernſtlich zu bekehren; Betrübten gibt er Troſt, Den Schwachen Muth und Kraft, Und Luſt zur Heiligung In ihrer Pilgrimſchaft.

2. Er ſegne nun ſein Wort Durch ſeines Geiſtes Stärke, Um Jeſu willen ſtets Zu Früchten guter Werke; Daß unſer Glaube ihm Bis in den Tod getreu, Und immer thätiger Durch wahre Liebe ſey.

3. Gib, treuer Gott, daß wir Dich kindlich fürchten mögen, Daheim und vor der Welt Auf allen unſern Wegen; Dein Segen ſey mir uns, Den uns dein Wort verheißt, Dein Frieden in Ewigkeit, O Vater, Sohn und Geiſt!

Mel. Nun danket Alle Gott.

1115. Nun bitten Alle Gott Mit Herzen, Mund und Händen, Daß er uns ſeinen Geiſt Vom Himmel wolle ſenden, Der bei uns bleibend ſey Nach ſeinem theuern Wort, In Zeit und Ewigkeit, Hier, und an jedem Ort.

2. Nun bitten Alle Gott, Daß er uns Sünder ſchone, Daß er uns nahe ſey In Jeſu, ſeinem Sohne; Daß er die Kirche bau' Durch ſein lebendig Wort, Und uns einſt gebe Raum Bei ſeinen Engeln dort.

3. Ach ja, Herr, lehre uns, So ſind wir recht gelehret! Ach, Herr, bekehre uns, So ſind wir recht bekehret! Ach, Heiland! heile uns, So ſind wir ewig heil; Dein Blut ſey unſer Troſt, Dein Geiſt ſey unſer Theil!

4. Es ſegne uns der Herr, Der Urquell aller Güter; Der ew'ge Arzt und Hort Sey unſer Hort und Hüter. Es leuchte über uns Sein Gnadenangeſicht, Sein Friede ruh' auf uns, Sein Geiſt verlaſſ' uns nicht!

Mel. Liebſter Jeſu, wir ſind hier.

1116. Nun Gott Lob! es iſt vollbracht Singen, Beten, Lehren, Hören; Gott hat Alles wohlgemacht, Drum laßt uns ſein Lob vermehren! Unſer Gott ſey hoch gepreiſet, Der uns Gnad' um Gnad' erweiſet!

2. Friedlich gehen wir nach Haus; Bleib' bei uns, du theurer Segen! Führ' uns ein und führ' uns aus, Heil'ger Geiſt, auf Gottes Wegen! Segne ferner, ſchirme, leite, Gib uns Sieg zum guten Streite.

3. Unſern Ausgang ſegne, Gott! Unſern Eingang gleichermaßen; Segne unſer täglich Brod, Segne unſer Thun und Laſſen, Segne uns mit ſel'gem Sterben, Und mach' uns zu Himmelserben!

M. Hartmann Schenk.

Mel. Liebſter Jeſu, wir ſind hier.

1117. Unſer Gott, wir danken dir, Daß du uns dein Wort gegeben! Gib nun Gnade, daß auch wir Nach demſelben heilig leben, Und den Glauben alſo ſtärke, Daß er thätig ſey im Werke.

2. Uns, o Vater, lehreſt du, Wie wir vor dir wandeln ſollen; Schenk' uns deine Kraft dazu; Gib zum Wiſſen auch das Wollen, Und zum Wollen das Vollbringen, So wird Alles wohl gelingen.

3. Gib uns, eh' wir gehn nach Haus, Deinen väterlichen Segen; Breite deine Hände aus, Leite uns auf deinen Wegen; Laß uns hier im Segen gehen, Dort im Segen auferſtehen.

An einem Feſte der Orgelweihe.

Mel. Wie ſchön leuchtet uns der Morgenſtern.

1118. Wie tönſt du ſchön, erhabnes Spiel! Mein ganzer Geiſt, mein ganz Gefühl Wird himmelan gezogen! Du flöteſt, wie ein Frühlingswald, So ſanft und ſüß, und brauſeſt bald Wie ſtolze Meereswogen. Höher, Näher An die Kniee Gottes ziehe Jetzt und trage Mich an jedem Sabbathtage!

2. Verwandle ſtets in meiner Bruſt Die ſündige Begier und Luſt In reines Himmelsſehnen! Stärk' meinen ſchwachen Glaubensmuth, Und meine bittre Thränenfluth Verkehr' in Hoffnungstränen. Töne, Schöne Stimme, fließe, Und verſüße Meine Leiden, Und verklär' mein Freuden!

3. O heil'ger Geist! mächt' auch so rein Mein Odem, wie der Lufthauch ſeyn, Der dieſes Spiel erreget, Den nichts bewegt, als Gottes Ruhm! O komme in dein Heiligthum, Geiſt, der die Welt beweget! Gehe, Wehe, Gott zu Ehren, Durch die Röhren Meiner Lunge, Und bewege Herz und Zunge!

4. Komm, heil'ger Geiſt, zu uns herein, Und laß mich deinen Tempel ſeyn, Bis über meiner Leiche Die Orgel einſt das Amen ſingt, Und ſich die freie Seele ſchwingt Empor zu deinem Reiche Fröhlich, Selig Auf den ſchönen Wechſelmuthstönen Laß ſie ſteigen Zu dem ſel'gen Engelreigen!

Wilhelm Weinhold,
Pfarrer in Ettenmiin auf Ulrcom.

XIII. Kirchweihlieder.

Mel. Wenn ich Jeſum laß' ich nicht.

1119. Ach, wie heilig iſt der Ort! Ach, wie ſelig iſt die Stätte! Hier, hier iſt des Himmels Pfort'; Hier erhöret Gott Gebete; Hier erſchallt ſein theures Wort; O wie heilig iſt der Ort!

2. Heil war in des Zöllners Haus, Weil er Chriſtum aufgenommen; Und hier rufet Jeſus aus: Selig ſind, die zu mir kommen! Deren Herzen nimmt er ein, Daß ſie ſeine Tempel ſeyn.

3. O welch Heil iſt bis hieher Dieſem Hauſe widerfahren! Wenn der Herr nicht bei uns wär', Der ſich uns will offenbaren: Woher hätten wir den Geiſt, Der den Weg zum Himmel weiſet?

4. O wie lieblich, o wie ſchön Sind des Herren Gottesdienſte! Laßt uns froh zu ihnen gehn; Hier erlangt man zum Gewinnſte Einen Schatz, der ewig währt, Den kein Roſt noch Raub verzehrt.

5. Bleibe bei uns, liebſter Gaſt; Speiſ' uns gnädig mit dem Worte, Das du uns gegeben haſt, Jeſu, ſtets an dieſem Orte! Laß die Kirche feſte ſtehn, Bis die Welt wird untergehn!

Mel. Machet auf, ruft uns die Stimme.

1120. Der im Heiligthum du wohneſt, Und über Cherubinen throneſt, Jehovah, unſer ſtarker Hort! Dein Stuhl iſt der weite Himmel, Die Erde, deiner Füße Schemel, Umſchließet dich an keinem Ort. Du hoch Erhabener! Allgegenwärtiger! Schenk' uns Gnade, Wenn hier zur Stund' Der Schwachen Mund Dich preiſt, du aller Freuden Grund!

2. Von dir waren wir geſchieden, Entfloben war dein hoher Frieden, Die Erde ganz mit Fluch bedeckt. Da haſt gnädig eine Hütte Du dir erbaut in unſrer Mitte, Als du den Sohn vom Tod erweckt. Zu dir wir mögen nahn, Zu dir nun Gnad' empfahn, Treuer Heiland! Dein theures Blut Macht Alles gut, Es heiligt uns nach Sinn und Muth.

3. Du willſt deiner Jünger Schaaren Dich aller Orten offenbaren, Erquickſt, erhebeſt ihren Sinn. Wenn auch nur in deinem Namen Zween oder drei zuſammen kamen, So biſt du ſegnend mitten inn', Und haſt im neuen Bund Auf der Apoſtel Grund Gottes Tempel. O mach' uns rein, Ein edler Stein An dieſem Tempel auch zu ſeyn!

4. Siehe, da iſt Gottes Hütte, Wo du erſcheinſt in unſrer Mitte, Durch deinen Geiſt, in deinem Wort! Wo ſich ſammeln deine Schaaren, Dein Wort treu hören und bewahren, Ein Gotteshaus iſt ſolcher Ort; Wo du dir auch voll Gnad' Einweihſt im Waſſerbad Deine Kinder, Und ſtärkſt ſie all' Im Abendmahl zum Gang nach deinem Freudenſaal.

5. Auch dieß Haus haſt du gegründet, Daß da dein Name werd' verkündet, Und du dich hier uns offenbarſt. Bilde hier dir viele Kinder, Des Wortes Thäter, Ueberwinder, Die du in deinem Buch bewahrſt. Dein ewig bleibend Wort, Hier ſchall' es fort und fort, Rein und mächtig! Dieß Haus iſt dein; Weih' ſelbſt es ein; Dein Wort, dein Geiſt erhalt' es rein!

6. Nun denn, mit vereinten Zungen Sey, Herr, dein Lob von uns beſungen, Der du ſo viel an uns gethan! Du ſchenkſt Alles mit dem Sohne, Nach

treuem Kampf die Lebenskrone; Im Staube beten wir dich an. Dreiein'ger Herr und Gott, Hilf uns aus aller Noth! Hosianna! Bald singen wir, Verklärt vor dir, Im obern Tempel für und für.

M. Gottlob Baumann,
Pfarrer in Nozingen in Würtemberg.

Mel. Sey Lob und Ehr' dem höchsten Gut.

1121. Dreiein'ger, heil'ger, großer Gott, Sieh von des Himmels Höhen, Wie wir vor dir, Herr Zebaoth, Hier festlich heute stehen! Vernimm den Dank, hör' das Gebet, Das heut' zu deinem Throne geht Von dieser heil'gen Stätte!

2. Die Väter weihten dieses Haus, O Höchster, deinem Namen; Schmück' es mit deinem Segen aus, Für uns und unsern Samen; Laß uns dein theures Gnadenwort An diesem dir geweihten Ort Allzeit in Frieden hören.

3. Nimm an die Kinder, die wir hier Dir in der Taufe schenken; Laß reine Lehr' sich für und für In ihre Herzen senken. Und hilf sie in der rechten Zucht Zu wahrer Glaubenskraft und Frucht Als Himmelspflanzen ziehen.

4. Hier beichten wir, Herr, unsre Sünd'; O daß in wahrer Reue Ein jeglicher sich dazu find'! Damit du uns aufs neue Vergeben kannst die schwere Schuld, Und schenken deine Gnad' und Huld In Christi Blut und Wunden.

5. Hier stellst du dich, o Heiland, dar, Und reichst uns deine Gaben, Wenn sich beim heiligen Altar Die müden Seelen laben. Ach gib, daß wir dein Leib und Blut Doch nimmermehr mit frechem Muth Uns zum Gericht empfangen!

6. Hier segnen wir den Eh'stand ein, Und bitten für die Kranken; O laß dir wohlgefällig seyn All unser Flehn und Danken! Erhöre, wenn wir jeden Stand, Den König, Kirche, Schul' und Land Dir, Gott, hier anbefehlen.

7. Ja, segne ferner dieses Haus, Das wir nach dir, Herr, nennen; Treib' Alles von den Herzen aus, Was uns von dir will trennen; Tilg' Alles, was uns stören will, Damit wir stets in heil'ger Still' Hier als dein Volk dich loben.

Mel. O Durchbrecher aller Bande.

1122. Frieden, hohen Gottesfrieden Hast du, Herr, in deinem Wort Ueberfließend uns beschieden Hier an diesem Friedensort, Den du deinem hohen Namen Hast zur Wohnung hingestellt, Da zu segnen deinen Samen, Der den Bund des Friedens hält.

2. Aller Friede war gewichen, Noth nur der Gefallnen Loos, Gottes schönes Bild verblichen, Das von Gnaden überfloß. Doch dem ewigen Erbarmen Bricht bei solcher Noth das Herz, Und in deinen Liebesarmen Findet Heilung unser Schmerz.

3. Sieh, dort steigt die Gnadensonne In dem hellsten Glanz empor! Hohe, reine Himmelswonne Quillt aus diesem Born hervor. Du hast dich dahingegeben, Frieden durch dein Blut gemacht, Und, verklärt zu neuem Leben, Licht in unsre Nacht gebracht!

4. Friedefürst! komm' hier uns nahe, Tritt in unsre Mitt' herein! Hier mit deiner Huld umfahe Die versöhnete Gemein'; Und, daß mächt'gen Wasserströmen Unser Friede werde gleich, Laß das hohe Wort vernehmen: Friede, Friede sey mit euch!

5. Des Gesetzes Donnerstimme Quäle hier kein armes Herz, Das sich aus des Fluches Grimme Ernstlich sehnet himmelwärts. Thue solche müde Seelen Hier mit deinem Frieden an, Und laß nie, was Noth ist, fehlen Pilgern auf der schmalen Bahn.

6. Laß auch hier der Hallen eine An dem großen Tempel seyn, Den der neuen Bundsgemeine Durch dein Blut du weihtest ein; Und wie sich in jenem alten Gottes Herrlichkeit ließ sehn, So laß hier mit mächt'gem Walten Deines Geistes Odem wehn.

7. Zeichne hier dir viele Namen In das Buch des Lebens ein, Die mit dem erwählten Samen Ihre Kleider machen rein; Die, vom ewigen Verderben Freigemacht durch deine Hand, Dort als deines Reiches Erben Ewig blühn im Heimathland.

8. Dort mischt nimmer, wie hienieden, Mit der Ruhe sich die Qual; Wir genießen ew'gen Frieden Dort bei deinem Freudenmahl. Schauen auch, ge-

ziert mit Palmen, Dich, der uns so hoch erhob, Singen dann in ew'gen Psalmen, Jesu, Friedefürst, dein Lob!

M. Gottlieb Haumann, Pfarrer in Neipnaen in Würtemb. geb. 1794.

Mel. Wie schön leuchtet uns der Morgenstern.

1123. Gott Vater, aller Dinge Grund! Gib deinen Vaternamen kund An diesem heil'gen Orte! Wie lieblich ist die Stätte hier! Die Herzen wallen auf zu dir! Hier ist des Himmels Pforte! Wohne, Throne Hier bei Sündern, Als bei Kindern, Voller Klarheit; Heil'ge uns in deiner Wahrheit!

2. Sohn Gottes, Herr der Herrlichkeit! Dieß Gotteshaus ist dir geweiht; O laß dir's wohlgefallen! Hier schalle dein lebendig Wort, Dein Segen walte fort und fort In diesen Friedenshallen! Einheit, Reinheit Gib den Herzen; Angst und Schmerzen Tilg' in Gnaden; Heil' uns ganz vom Sündenschaden.

3. Gott, heil'ger Geist, du werthes Licht, Wend' her dein göttlich Angesicht, Daß wir erleuchtet werden! Geuß über uns und dieses Haus Dich mit allmächt'gen Flammen aus, Mach' himmlisch uns auf Erden: Lehrer, Hörer, Kinder, Väter; Früher, später Geht's zum Sterben; Hilf uns Jesu Reich ererben!

4. Dreiein'ger Gott! Lob, Dank und Preis Sey dir vom Kinde bis zum Greis Für dieß dein Haus gesungen! Du hast's geschenkt und auferbaut, Dir ist's geheiligt und vertraut Mit Herzen, Händen, Zungen. Ach hier Sind wir Noch in Hütten; Herr, wir bitten: Stell' uns droben In den Tempel, dich zu loben!

F. Knapp. 1818.

Mel. Ein' feste Burg ist unser Gott.

1124. Herr, deine Kirche danket dir! Noch wohnt dein Wort im Lande; Von deiner Gnade haben wir Noch deinen Geist zum Pfande. Gib, daß neue Kraft Dein Wort in uns schafft; Wider Macht und List Hilf uns, Herr Jesu Christ, Uns, deines Leibes Gliedern.

2. Eins, Herr, ist, was den Frommen kränkt: Daß unter deinen Christen Noch Mancher deiner nicht gedenkt In eines Irrthums Lüsten; Spötter gehn dahin In verkehrtem Sinn; Auch die kleine Schaar, Die vor dir offenbar, Hat wenig Lieb' und Glauben.

3. Und du, o Jesu, bist so treu; Ach, daß wir frömmer wären! Nun mach' die Herzen selber neu, Daß Alle sich bekehren! Schaue mächtig drein, Hilf deiner Gemein', Die du dir erbaut, Und die auf dich vertraut, Um deines Namens willen!

4. Vertreibe Zwietracht, Haß und Mord, Und alle frechen Sünden; Laß immermehr dein Friedenswort All' Argheit überwinden! Buß' und Glauben gib, Und rechtschaffne Lieb'; Wer an dich sich hält, Und ausgeht von der Welt, Den woll'st du gnädig stärken.

5. Herr, deine Kirche streitet noch; Hilf deiner Kirche siegen! Ob schwer der Kampf ist, müsse doch Kein Kämpfer unterliegen! Fang' ein Neues an, Daß auf ebner Bahn Deines Wortes Licht Uns führ' aus dem Gericht Zu deines Himmels Freuden!

Mel. Lieber Jesu, wir sind hier.

1125. Jesu, wir betreten heut' Deines Tempels heil'ge Schwelle; Hier sey dir ein Lob bereit't, Hier sey unsrer Freuden Quelle! Hier sey viel Gebet und Flehen; Hier laß uns dein Antlitz sehen!

2. Gib und segne, Herr, dein Wort! Segne du das Wort des Lebens, Daß es heil'ge diesen Ort, Und uns schalle nie vergebens. Oeffne selbst uns Herz und Ohren; Laß uns werden neugeboren!

3. Führe deine Kinder hier Ohne Zahl zu deinem Bunde; Hilf, daß sie sich für und für Dir vertraun mit Herz und Munde. Von den Alten, von den Jungen Seo hier stets dein Lob besungen.

4. Decke deinen Tisch hier oft, Für die Armen, für die Kranken; Stärke du sie unverhofft, Daß sie dir mit Freuden danken! Bild' uns hier für's ew'ge Leben, Dort dir Preis und Dank zu geben!

Mel. Christ, der du bist der helle Tag ꝛc.

1126. Jesus Christus! Ueberwinder Aller Noth der armen Sünder, Tröst' uns abgefallne Kinder!

2. Sieh uns hier vor dir erscheinen,
Uns im Glauben, als die Deinen,
Mit dem Vater zu vereinen.

3. Woll'st, o Herr, der Trägheit steuern,
Uns durch deine Kraft erneuern,
Daß wir deinen Tag recht feiern.

4. Woll'st uns aus des Himmels Höhen
Mit dem heil'gen Geist durchwehen,
Daß wir in dir auferstehen.

5. Was wir beten, was wir singen,
Laß aus Herzensgrunde dringen,
Und von dir uns Antwort bringen.

6. Rede, Herr, wir wollen hören;
Laß dein mächtig Wort abwehren,
Was uns will die Andacht stören.

7. Wer noch schläfet, den erwecke;
Wem's noch Noth ist, den erschrecke;
Unser Aller Schuld bedecke.

8. Komm, Herr Jesu, zur Gemeine,
Die ja durch dein Blut die deine,
Und mach' sie dir selber reine.

9. Komm, und in dein Reich uns trage,
Daß an deinem großen Tage
Keiner einst vor dir verzage.

Mel. Alles ist an Gottes Segen.

1127. Komm, du goldnes Licht der Sonne! Komm, und bring' uns dar mit Wonne Dieses Festes schöne Zeit, Da wir hier, dem Herrn zum Ruhme, In dem schönen Heiligthume Sollen jauchzen herzerfreut!

2. Ja, du bist schon nach Verlangen, Schönstes Licht! uns aufgegangen, Und läss't sehen uns den Schein, Da wir Gott mit Jubelweisen Hoch zu loben und zu preisen Alle sollen fertig seyn!

3. Drum ihr werthen Christenseelen! Treibt das Trauern, treibt das Quälen, Treibt die Sorgen von euch fort; Daß ihr mögt mit süßen Hallen Frohe Lieder lassen schallen, Zu erhöhen unsern Hort!

4. Kommt, und laßt uns dankend stehen, Zu des Höchsten Thor eingehen, Bringt ihm einen Lobgesang! Singt von seiner Gnad' und Treue, Die uns täglich hilft aufs neue, Lobt ihn euer Lebenlang!

5. Sprecht mit uns: Gott sey geehret, Der so gnädig uns erhöret, Wenn wir beten früh und spat; Der so väterlich uns liebet, Daß er täglich uns vergiebet Alle Sünd' und Missethat!

Mel. Singen wir von Herzensgrund.

1128. Lobt, ihr Frommen, nah und fern, Lobet unsern Gott und Herrn, Der uns gnädig hat bedacht Und zu seinem Volk gemacht! Aller Heil'gen froher Mund Mache durch dieß ganze Rund Solche große Güte kund!

2. Wie viel tausend gehn verlor'n, Die er nicht zum Volk erkor'n! Uns hat er so wohl bedacht Und zu seinem Haus gebracht; Aller Heil'gen froher Mund ꝛc.

3. Opfert ihm Preis, Ehr' und Ruhm, Singet ihm im Heiligthum! Danket stets dem treuen Hort Für sein uns geschenktes Wort! Aller Heil'gen ꝛc.

4. Da die Finsterniß so gar Deckt die arme Heidenschaar, Hat bei uns sein Gnadenlicht Alle Nacht gemacht zunicht. Aller Heil'gen ꝛc.

5. Da er sie im Todesthal Noch läßt irren fast zumal, Hat er uns die rechte Bahn Zu dem Leben kund gethan. Aller Heil'gen ꝛc.

6. Jesus ist's, der uns regiert, Wie ein Hirt die Schafe führt, Die er stets bei Tag und Nacht Wohl versorget und bewacht. Aller Heil'gen ꝛc.

7. Seines Himmels reiches Gut Labt und stärkt uns Herz und Muth; Seel' und Leib wird ganz erquickt, Wenn er auf uns niederblickt. Aller Heil'gen ꝛc.

8. Gib, o Zion, Preis dem Herrn, Deinem hellen Morgenstern, Der als König herrscht bei dir, Und dich schützet für und für! Aller Heil'gen ꝛc.

9. Lobe Zion, deinen Gott, Unsern starken Zebaoth, Der sammt deinen Kindern dich Hegt und segnet ewiglich! Aller Heil'gen froher Mund Mache durch dieß ganze Rund Solche große Güte kund!

Mel. Herzliebster Jesu, was hast du ꝛc.

1129. O Herr, vor dem sich Erd' und Himmel beuget, Du, Gottes Sohn, von Ewigkeit gezeuget! Blick' auf der Deinen Flehn und Dankeslieder Huldreich hernieder!

2. Dieß Haus, o Herr, ist deinem Dienst geweihet; Hier schmecken deine Gläub'gen hocherfreuet Das Blut, den

Leib, den du zu unsrem Leben Dahingegeben.

3. Hier wird in deinem heil'gen Wasserbade Die Schuld getilgt, geheilt der Seelenschade; Hier weihen wir, o Todesüberwinder, Dir unsre Kinder.

4. Hier finden Kranke Heilung, Kraft die Müden, Die Blinden Licht, die Sünder Seelenfrieden; Hier athmen freier bei des Lebens Schmerzen Die wunden Herzen.

5. Des Ew'gen Vorhof ist an diesem Orte, Das Heiligthum des Herrn, des Himmels Pforte, Stets offen Allen, die dem ew'gen Leben Entgegenstreben.

6. Mag bei der Stürme Wüthen Alles zittern: Die Kirche steht, ein Fels in Ungewittern, Und bleibet bei der Hölle wild'stem Trutze In Christi Schutze.

7. Drum freun wir uns der heil'gen Tempelweihe, Und bitten: Herr, Allgütiger, verleihe, Daß uns geleite dein mildreicher Segen Auf allen Wegen!

8. Nichts raube uns des Herzens fromme Freude; Oft kehre dieser Tag zurück; oft weide Dein Volk, o Herr, sich an den Himmelsgaben, Die hier uns laben!

9. Lob und Anbetung töne dir, o Vater! Dir, Gottes Sohn, dir, Tröster und Berather! Lehr' uns, dein Volk, durch alle Ewigkeiten Dein Lob ausbreiten!

Aus dem Lateinischen. Im 4ten Jahrhundert nach Christo, oder früher.

Mel. Wie schön leucht't uns der Morgenstern.

1130. Steig' auf, du Lied im höhern Chor! Ihr Herzen waller mit empor In süßen Dankesweisen! Kommt, ihn, der seines Volks gedenkt, Ihn, der uns einen Tempel schenkt, Zu lieben und zu preisen! Heilig, Heilig! Singt dem Vater, Dem Berather! Singt dem Sohne! Singt dem Geist in Einem Throne!

2. O wie so lieblich steht dieß Haus, Wo seine Hand uns ein und aus Mit Vaterhänden leitet! Wo sein Wort uns zum Himmel weist, Sein Abendmahl die Seele speist, Sein Geist uns vollbereitet! Freut euch! Weiht euch Ihm, dem Treuen! Laßt erneuen Eure Seelen! Euch will er zum Tempel wählen.

3. Ja, du in uns, und wir in dir! Du höchstes Gut, dich suchen wir; Komm, unser Herz zu stillen! Von dir laß ausgeschlossen keins, In dir mach' unsre Herzen eins, Um deines Blutes willen! Alle, Alle! Den, der lehret, Den, der höret, Eltern, Kinder, Zeuch zu dir, du Heil der Sünder!

4. Einst sammelst du die Garben ein; Einst wird ein Tag der letzte seyn, Daran wir hier erscheinen; O Jesu, dann verlaß' uns nicht! Dann woll'st du dort im Himmelslicht Uns rein um dich vereinen! Dir, dir Weihn wir Herz und Sinne; Keins entrinne Deinen Händen! Herr, beginn', und hilf vollenden!

A. Knapp.

Mel. Wie schön leucht't uns der Morgenstern.

1131. Wir gehn in diesem Gotteshaus, Vom Herrn gesegnet, ein und aus; Hier läßt er Heil verkünden! Hier schallt sein heilig Gnadenwort, Hier zeigt er uns des Lebens Pfort', Und reinigt uns von Sünden. Heilig, Heilig, Heilig singen Wir, und bringen Preis und Ehre Dir, du Gott der Himmelsheere!

2. Hier wird Gerechtigkeit gelehrt, Hier wird, o Herr, dein Reich gemehrt, Des Glaubens Licht entzündet; Geduld, Lieb', Hoffnung, Weisheit, Zucht Und alle gute Geistesfrucht Wird hier durch dich gegründet. Heilig, Heilig, Heilig singen ꝛc.

3. Wie mancher Ort ist schon zerstört, Wo vormals Gottes Wort gelehrt! Die Kirchen sind zerfallen; Gelobt sey Gott, der dieses Haus Noch treu bewahrt Jahr ein, Jahr aus, Ihm selbst zum Wohlgefallen! Heilig, Heilig, Heilig singen ꝛc.

4. Herr, der du hier hast Feu'r und Heerd! Dein Name werd' allein geehrt, Durch unsre Wort' und Thaten! Du hast gesagt, Herr Jesu Christ: Ich bin, wo man versammelt ist, Mit meines Geistes Gnaden. Heilig, Heilig ꝛc.

5. O Vater Christi! laß uns hier Gesegnet, freudig für und für Vor dir zusammen kommen! Bewahr' die Kirch' und die Gemein', Und hilf den Lehrern lehren rein, Und fromm seyn allen

che mit einigen Christen, und brach zuletzt in die Worte aus, es solle sich ein Christ ja nicht vor dem Tode fürchten, sondern demselben getrost unter die Augen treten, wobei er aber hinzufügte: daß dieß eine besondere Gnade Gottes sey, was er aus Erfahrung wisse.

Aber die Nacht darauf sollte er empfinden, was Anfechtung sey. Sein Bruder erzählte, der Selige habe ihm darüber Folgendes anvertraut: „Er wisse zwar wohl, und sei dessen versichert, daß er in der Gnade seines Gottes stehe, habe auch nicht den geringsten Zweifel, daß ihm seine Sünden nicht sollten vergeben seyn. Aber dennoch lasse ihn Gott erfahren, was der Feuerofen der Anfechtung sei. Anfangs habe ihm der Satan einige Wahrheiten zweifelhaft machen und umstoßen wollen, — worin er aber bald obgesiegt. — Hernach sei er von ihm in seinem Amte angefallen, und beschuldigt worden, als wenn er in demselben sich nicht als ein getreuer Knecht und Haushalter aufgeführt hätte, — wäre aber gleichfalls durch einen freudigen Zuspruch seines Gewissens aufs kräftigste aufgerichtet worden, und auch hierin ritterlich bestanden. Endlich aber habe er ihn an dem rechten Ort angegriffen und sehr geängstigt, indem er sich überzeugt gefühlt, daß er in einer gewissen Sache nicht genug gethan, und von einer falschen Klugheit sich habe bethören lassen, seinen freimüthigen Geist von dem gewohnten Laufe zurückzuhalten; wodurch er denn in die Enge getrieben worden sey, daß er sich vor Gott habe schuldig geben und erkennen müssen, daß er einer falschen Klugheit, aus Beredung furchtsamer Menschen, zu viel Raum und Gehör gegeben hätte. Er bitte dieses als Worte eines sterbenden, noch bei gu-

Frommen! Bis wir Dort dir Heilig! singen, Und dir bringen Preis und Ehre. Amen, Herr der Himmelsheere!

Mel. Sey Lob und Ehr' dem höchsten Gut.

1132. Wir singen heute deinem Ruhm, Der Erd' und Himmel füllet! Wir sind, o Herr, dein Eigenthum; Du hast den Fluch gestillet; Mit vollen Tönen heben wir Die Händ' und Herzen auf zu dir; Dich preiset die Gemeinde.

2. Dein Tempel steht in voller Zier; Dir ist er heut' geweihet. O Heiland, wohne gnädig hier, Hilf uns, wenn Unglück dräuet! Lehr' uns dich gläubig beten an, Damit du auf der Pilgerbahn Stets unser Flehn erhörest.

3. Weck' hier die Sünder auf vom Tod; Erquicke die Betrübten; Sey du mit Hülf' in aller Noth, Stets nahe den Geliebten, Die sich im Glauben dir vertrau'n, Und ihre Hoffnung kindlich bau'n Auf dich, den großen Retter!

XIV. Reformationslieder. (Auch bei kirchlichen Jubelfesten.)

Eigene Melodie.

1133. Als einst der Fürst der Welt Jesu Reich nachgestellt, Groß' Macht bekam, Drangen ein Finsterniß, Unglaub' und Aergerniß, Daß fast der Seelen Heil Ein Ende nahm.

2. Blutig ward drob gekämpft, Doch nicht der Feind gedämpft; Stark war sein Haus. Nun man verzaget war, Macht' sich Gott offenbar, Schickte zum großen Sieg Lutherum aus.

3. „Sünd' ist die schwerste Noth, Sünde vergibt nur Gott Durch Jesu Tod!" — Als er die Red' gethan, Kam sie ein Schrecken an, Schlugen an ihre Brust, Preiseten Gott.

4. Was da in Gottes Wort, Als im verbotnen Ort, Ungebraucht stund, Macht' er zur deutschen Sach', Und thät's in deutscher Sprach', Daß man's zur Waffe hätt', Männiglich kund.

5. Wie es der Herr gebot, Stellt' er den Kelch zum Brod Auf den Altar. Und daß es so geschieh', Scheut er kein irdisch Weh, Denn der Herr war mit ihm In der Gefahr.

6. Daß er nun überwand, Weit in dem deutschen Land, Weit in der Fern': Daß das Wort wiederkam Von dem geduld'gen Lamm, Das der Welt Sünde trug, Dankt heut' dem Herrn!

7. Thut's kund durch froh Geläut', Wandelt im Feierkleid, Danket und flehet; Fleht auch, daß Christi Sach' Gott euch zur eignen mach', Daß ihr einst im Gericht Vor ihm besteht!

M. C. Aug. Klein, Pfarrer in Dettingen u. Teck. 1817.

Mel. Ein' feste Burg ist unser Gott.

1134. Als Gottes Kirche blind und krank Dalag in alten Zeiten, Sah man aus einem Kloster frank Herfür ein Mönchlein schreiten; Augustinertracht, In sehr dunkler Nacht, Mit Licht überkleid't; Der rief in große Weit'; Sein Spruch ist dieß gewesen:

2. „Da seht in diesem Buch euch um, Und lehrt es auf den Gassen! Das ist das Evangelium, So schudde man verlassen. Dieses feste Wort Ist der Seelen Hort; Vor des Feindes Dräu'n Mag's Muth und Trost verleihn, Ja, Erd' in Himmel wandeln.

3. „Wohl schwebt ein Christ hier stets im Streit; Am Ende muß er siegen. Sein Wandel ist die Ewigkeit, Der Himmel sein Vergnügen. Der mit Wasser tauft, Hat mit Blut erkauft, Läßt die Seinen nicht; Die Gnad' ist ihr Gericht, Macht sie zu Gotteskindern.

4. „Das nehmt für neue Botschaft an! Die Welt liegt im Verderben; Wer sich der Erd' entreißen kann, Der soll den Himmel erben. Werk ist wenig werth; Glaube heißt das Schwert, Das die Hölle fällt Und auch die arge Welt; Doch muß er Liebe bringen."

5. Und als der Mann die Rede sagt', Zeigt' er auf ein' Gemeine, Wo's hell und freundlich wieder tagt; Die fei'rt mit Brod und Weine, Predigt Gottes Wort Scharf in Einem fort, — Dazu frommer Sang, Nebst vielem Neuen klang Herab von feinen Orgeln.

6. Sie las und betet' früh und spät, Und einfach war ihr Tempel; Der Geist, der durch die Herzen weht', Schuf ehrenwerth' Exempel. Klar ward der Verstand, Warm die Bruderhand, Rein der Sitten Recht, Und fest stand Herr und Knecht Geschieden und vereinet.

7. Und Gottes Wohlgefallen war Mit diesen neuen Leuten. Die Lehre, welche sie gebar, Durft' sich umher verbreiten. In die Altgemein' Auch ihr Licht ging ein; Litt nicht Satz und Ziel, Sie macht' der Jünger viel Bis zu den fernen Heiden. Dr. J. J. v. Meyer.

Mel. Erhalt' uns, Herr, bei deinem Wort.

1135. Beschirm' uns, Herr, dein reines Wort! Es schalle frei und mächtig fort, Und sey der Völker Lobgesang Vom Aufgang bis zum Niedergang.

2. Die Geisteseintracht mehre sich; Durch Sinn und Thaten preise dich Das Volk, das deine Rechte kennt, Und Christum seinen Heiland nennt.

3. Der Fürsten heil'ger Bruderbund Thu' Jesu Heil der Erde kund, Und schre Frieden, Lieb' und Recht Uns und dem spätesten Geschlecht.

4. Mit deinem Geiste salbe, Herr, Des ew'gen Heils Verkündiger, Daß sie in Lehr' und Wandel rein, Stets treue Seelenhüter seyn.

5. Die Meinung trenne Herzen nicht; Das Wissen fördre Thun und Pflicht. Im Glauben reiche sich die Schaar Auch Tugend, Lieb' und Demuth dar.

6. Und unsre Lämmer, jung und zart, Führ' auf die Weide guter Art, Wo volle Gnüg' und Leben ist, Zum Kinderfreunde Jesu Christ.

7. O welch ein seliger Verein, Ein Hirt und Eine Heerde seyn! Laß, Herr, dieß große Heil uns sehn, Und Hand in Hand gen Himmel gehn! Mann.

Mel. Den Lob und Ehr' dem höchsten Gut.

1136. Die Feinde deines Kreuzes drohn Dein Reich, Herr, zu zerstören; Du aber, Mittler, Gottes Sohn, Kannst ihrem Trotze wehren. Dein Thron besteht ewiglich; Vergebens wird sich wider dich Die Macht der Hölle rüsten.

2. Dein Reich ist nicht von dieser Welt, Kein Werk von Menschenkindern; Drum konnt' auch keine Macht der Welt, Herr, seinen Fortgang hindern. Dein Erbe bleibt dir immerdar, Und wird selbst durch der Feinde Schaar Zu deinem Ruhm sich mehren.

3. Du wollest deine Herrschaft noch Auf Erden weit verbreiten, Und unter deinem sanften Joch Zum Heil die Völker leiten! Vom Aufgang bis zum Niedergang Bring' alle Welt dir Preis und Dank, Und glaub' an deinen Namen!

4. Auch deine Feinde, die dich schmähn, Die frevelnd sich empören, Laß deiner Gnade Wunder sehn, Daß sie sich noch bekehren! Lehr' sie mit uns gen Himmel schau'n, Und unerschüttert im Vertrau'n Auf deine Zukunft warten!

5. Uns, deine Gläub'gen, wollest du Fest in der Wahrheit gründen, Daß wir für unsre Seelen Ruh' In deiner Gnade finden! Mach' unsers Glaubens uns gewiß! Vor Irrthum und vor Finsterniß Bewahr' uns bis ans Ende.

6. Dein Geist führ' uns auf ebner Bahn, Und heil'ge unsern Willen; So wird dein Volk, dir unterthan, Gern dein Gesetz erfüllen, Bis du erscheinest zum Gericht, Und dann vor deinem Angesicht Die Menschenkinder sammelst.

7. Mit Freudigkeit erwarten dich, Herr, alle deine Frommen, Und freun des großen Tages sich, Da du wirst wieder kommen. Dann werden wir, o Gottes Sohn, Den uns verheißnen Gnadenlohn, Dein Himmelreich, ererben. B. Münter.

Eigene Melodie.

1137. Ein' feste Burg ist unser Gott, Ein' gute Wehr und Waffen; Er hilft uns frei aus aller Noth, Die uns jetzt hat betroffen. Der alt' böse Feind, Mit Ernst er's jetzt meint; Groß' Macht und viel List Sein' grausam' Rüstung ist; Auf Erd'n ist nicht sein's Gleichen.

2. Mit unsrer Macht ist nichts gethan, Wir sind gar bald verloren; Es streit't für uns der rechte Mann, Den Gott selbst hat erkoren. Fragst du, wer der ist? Er heißt Jesus Christ, Der Herr Zebaoth, Und ist kein andrer Gott; Das Feld muß er behalten.

3. Und wenn die Welt voll Teufel wär', Und wollt'n uns gar verschlingen,

So fürchten wir uns nicht so sehr, Es soll uns doch gelingen. Der Fürst dieser Welt, Wie sau'r er sich stellt, Thut er uns doch nichts; Das macht er ist gerichtet; Ein Wörtlein kann ihn fällen.

4. Das Wort sie sollen lassen stahn, Und kein'n Dank dazu haben! Er ist bei uns wohl auf dem Plan Mit seinem Geist und Gaben. Nehmen sie den Leib, Gut, Ehr', Kind und Weib: Laß fahren dahin! Sie haben's kein'n Gewinn; Das Reich muß uns doch bleiben!

Dr. Martin Luther.

Mel. Einer ist König, Immanuel Sieget.

1138. Einer bleibt König, wenn Alles erlieget; Einer wird leben, wenn Alles erstirbt: Jesus, der Starke, der Alles besieget, Der uns das Erbtheil der Himmel erwirbt. Alles mag brechen, zerfallen, zerstäuben: Jesu Erbarmung wird ewig doch bleiben.

2. Amen! Sie bleibt uns auf ewig geschenket! Spotter, ihr Feinde! wir bleiben doch stehn! Ob man uns hasset, verfolget und kränket, Ob uns auch mancherlei Glieder entgehn: Bleiben wir gläubig am Haupte nur hangen, Werden wir dennoch das Kleinod erlangen!

3. Wird doch auf Menschen nicht Hoffnung gebauet; Menschen sind sterblich, und fallen dahin. Jesus ist's, dem die Gemeinde vertrauet, Christus, der Eckstein, ist unser Gewinn. Wüthet und tobet, ihr Pforten der Höllen! Könnt ihr doch Jesum, den Felsen, nicht fällen!

4. Jesus hat Alles in mächtigen Händen, Herrschet auch unter der feindlichen Schaar; Er, der sein Werk wollt' am Kreuze vollenden, Bietet noch immer sein Leben uns dar. Die uns hier wollen vertilgen, verstören, Müssen das Heil uns nur fördern und mehren.

5. Stürmen auf uns die Gewitter der Feinde, Dient's doch zur Gründung und fruchtbaren Zeit. Fest auf dem Worte steht Jesu Gemeinde, Und sie gedeihet und blühet im Streit. Weichet nicht! Jesus ist stets euch zur Seite; Gläubiges Kämpfen erringet das Weite.

6. Höllische Listen, die müssen vergehen, Jesus, er treibet den Anschlag zurück; Aber des Herrn Rath muß ewig bestehen, Ewiglich hilft er den Seinen zum Glück. Hasser, o wagt nicht vergebliche Schritte! Segen begleitet der Gläubigen Tritte.

7. Wollen's die Weisen am klügsten beginnen: Fängt nicht die Weisen der Herr in der List? Immer noch stehet man Netze sie spinnen, Da doch ihr Netz für sie selber nur ist. Christus entreißt uns den schmählichen Banden, Wer ihm vertraut, der wird nimmer zu Schanden.

8. Wer will dem Donner den Widerhall wehren? Wer will der Sonne Lauf Widerstand thun? So triumphiret der König der Ehren, All seine Werke, die können nicht ruhn. Blitze versenden sein Licht in die Lande, Donner zerschmettern die feindlichen Bande.

9. Hier ist Immanuel vor seinem Heere, Der die Gemeinde sich selber erhält! Er in der Mitten, als Mauer und Wehre, Bleibet bei uns bis ans Ende der Welt. Er ist Derselbige, gestern und heute, Ja, bis in Ewigkeit mächtig im Streite!

Mel. Wie soll ich dich empfangen.

1139. Erhalt' uns deine Lehre, Herr, zu der letzten Zeit! Erhalt' dein Reich, und mehre Stets deine Christenheit; Erhalte festen Glauben, Der Hoffnung hellen Strahl; Laß uns dein Wort nicht rauben In diesem Jammerthal!

2. Erhalt' dein' Ehr', und wehre Dem, was dir widerspricht! Erleuchte und bekehre, Allwissend ew'ges Licht, Was dich noch nicht erkennet! Entdecke doch der Welt, Der du dein Licht gegönnet, Was einzig dir gefällt!

3. Erhalt', was du gebauet Und durch dein Blut erkauft; Was du dir selbst vertrauet, Und was auf dich getauft. So viele Feinde stürmen Zu deiner Kirche Fall; Du aber woll'st sie schirmen Als Hort und Felsenwall.

4. Erhalte deine Schafe, Wenn ihnen Wölfe nahn; Weck' Schläfer aus dem Schlafe Und Träumer aus dem Wahn. Du kennest das Verirrte Und all sein Mißgeschick; O Herr, du guter Hirte, Führ' es zu dir zurück!

5. Erhalt' uns, Herr, dein Erbe, Dein werthes Heiligthum! Zerbrich, zerwirf, verderbe, Was wider deinen Ruhm! Laß dein Gesetz uns führen, Gönn' uns dein Himmelbrod; Laß Heiligkeit uns zieren, Und treu sein bis zum Tod!

6. Erhalt' und laß uns hören Dein Wort, das selig macht, Das Zeugniß deiner Ehren, Das Licht in finst'rer Nacht; Laß diesen Born uns tränken Im dürren Thal der Welt; Laß diese Stimm' uns lenken Hinauf zum ew'gen Zelt.

7. Erhalt' in Sturm und Wellen Der Kirche heilig Schiff, Und laß es nicht zerschellen An Sand und Felsenriff; Daß wir nach deinen Regeln Durchschiffen diese Zeit, Und einst mit frohen Segeln Einziehn zur Ewigkeit.

Andreas Gryphius.

Mel. Jesus, meine Zuversicht.

1140. Gott ist unsre Zuversicht, Unsre Hülf' in großen Nöthen! Darum fürchten wir sie nicht, Die den Leib nur mögen tödten. Heil uns, daß kein Schwert und Bann Freie Geister tödten kann!

2. Gott ist unsre Zuversicht! Aus den bängsten Finsternissen Hat sein Wort, das ew'ge Licht, Unsre Väterschaar gerissen. Heil'ge Jubellieder, schallt! Preist der Wahrheit Allgewalt!

3. Gott ist unsre Zuversicht! Erd' und Himmel mag vergehen: Jesu Wort vergeht nicht; Seine Siegesfahnen wehen. Hochgelobt sey Jesus Christ! Selig, wer sein Jünger ist!

4. Gott ist unsre Zuversicht! Mag sich stolz der Irrgeist regen: Deiner Wahrheit ew'ges Licht Halten wir ihm, Herr, entgegen. Ueber blinden Wahn und Trug Schwinget sich des Geistes Flug.

5. Gott ist unsre Zuversicht! Weicht, ihr finstern Lügenmächte! Christus lebt, sein Trostes licht Leuchtet uns durch alle Nächte! Hoffnung ist des Christen Stab, Den zerbricht kein Tod, kein Grab.

6. Gott ist unsre Zuversicht! Fels des Heils, auf den wir bauen, Fest im Glauben, treu in Pflicht, Wollen wir dir ewig trauen! Jesus, unsre Zuversicht, Bleib' auf ewig unser Licht!

Mel. Wie schön leuchtet uns der Morgenstern.

1141. Komm, komm, du Licht in Gottespracht, Den Tag, den uns der Herr gemacht, Mit deinem Glanz zu weihen! Weck' auf, was schläft in dunkler Haft! Zünd' an der rechten Andacht Kraft. Uns heil'gen Schmuck zu leihen! Frühe Ziehe Uns nach oben, Den zu loben, Der allmächtig Sonnen lenket, groß und prächtig!

2. O seht! in hellem Glanze steht Die Kirche Christi hoch erhöht; Ihr Hoffen ist geschehen. Viel Könige, Propheten viel Sahn harrend auf nach solchem Ziel, Und haben's nicht gesehen. Selig, Selig, Die da sehen Auf den Höhen Und im Thale Lebenslicht von Gottes Strahle!

3. Verdunkelt stand des Herrn Altar, In Menschentrug begraben war Das Wort aus Gottes Munde. Wo bleibst du, Licht vom Anbeginn? Ach, Hüter! ist die Nacht bald hin? Ist nah des Aufgangs Stunde? Singet, Bringet Morgenlieder Unserm Hüter! Er schläft nimmer; Herrlich kam des Aufgangs Schimmer!

4. Zu Gottes Helden drang der Schein: „Steht auf! ihr sollt mein Rüstzeug seyn; Euch ruft des Reiches König!" Da schallt's: „Die Wahrheit macht euch frei! Die Nacht ist hin, der Tag herbei!" Und Jubel hallt vielton ig. Herr, Herr! Ew'ger! Treu im Halten, Und im Walten Ueberschwänglich! Gott, dein Licht ist unvergänglich!

5. Es stritt mit Macht die Finsterniß; Die Erde bebt', der Vorhang riß, Da siegt' das Licht vom Morgen. Jahrhunderte sind hingeflohn, Manch Reich gestürzt und mancher Thron: Die Kirche steht geborgen. Jesus Christus, Gestern, heute, Und in weite Ewigkeiten! Eilt, sein Lob heut' auszubreiten!

6. Tag, den uns Gott erscheinen läßt! Dich grüßt, in Lieb' und Glauben fest, Die heilige Gemeine, Die kämpfend noch hienieden geht, Die triumphirend droben steht; Es ist ja doch nur Eine! Ein Wort, Ein Hort; Jauchzt, Verklärte! Jauchzt, o Erde,

Seinem Namen: Heilig, Heilig, Heilig! Amen!

Friedr. Sachse,
Hofprediger in Altenburg.
1817.

Mel. Herzliebster Jesu, was hast du ꝛc.

1142. Laß, o Herr Jesu, laß dein Reich auf Erden Bei allen Sündern ausgebreitet werden! Schenk' ihnen allen, deiner Leiden wegen, Licht, Heil und Segen!

2. Gib ihnen Gnade, hell dich zu erkennen, Daß sie dich gläubig ihren Heiland nennen; Gib ihnen Eifer, deinen guten Willen Treu zu erfüllen.

3. Mit heil'ger Andacht laß die Schrift sie ehren; Denn sie enthält der ew'gen Weisheit Lehren. Ein Sünder suchet ohne sie vergebens Den Pfad des Lebens.

4. Wehr' allem Toben deiner frechen Feinde; Warn' vor des Irrthums Gleißen deine Freunde; Lehr' wohl sie prüfen, daß sie falsche Freuden Klüglich vermeiden.

5. Sey der Verirrten Licht in Finsternissen; Weck' ernstlich auf ihr schlafendes Gewissen, Damit auch sie, wie wir, für ihre Sünden Noch Gnade finden.

6. Beschirm' uns mächtig mitten unter Bösen, Bis du von ihnen ganz uns wirst erlösen, Bis wir zur Schaar der siegverklärten Frommen Frohlockend kommen.

Mel. Wie soll ich dich empfangen.

1143. Lob' Gott getrost mit Singen, Frohlock', du Christenschaar! Es soll dir nicht mißlingen, Gott hilft dir immerdar. Obgleich du hier mußt tragen Viel Widerwärtigkeit, Sollst du doch nicht verzagen; Gott wendet all dein Leid.

2. Er hat dich auserkoren Und durch sein Wort erbaut, Bei seinem Eid geschworen, Daß du ihm bleibst vertraut, Daß er will deiner pflegen In aller Angst und Noth, Und deine Feinde legen, Die suchen deinen Tod.

3. Kann eine Mutter lassen Auch je ihr eigen Kind? Wirst sie es auf die Gassen, Wo fremde Leute sind? Und ob sich's möcht' begeben, Daß sie so gräulich fiel': Gott schwört bei seinem Leben, Daß er dein bleiben will!

4. Wirst du es recht betrachten, Wie Gott so treu und gut, So wirst du wenig achten Der Feinde Uebermuth. Sie fügen ihretwegen Dir Unfall zu und Leid; Doch Gott wird deiner pflegen In Zeit und Ewigkeit.

5. Drum laß dich nicht erschrecken, O gläub'ge Christenschaar! Gott wird dir Hülf' erwecken, Und selbst dein nehmen wahr. Er lässet dir verkünden, Wie theu'r er dich erlöst, Und wie er, trotz den Sünden, Uns Arme nicht verstößt.

6. Kommt, lasset Gott uns loben, Der sich aus großer Gnad' In seinen milden Gaben Zu uns so herzlich naht! Er wird uns auch erhalten In Lieb' und Einigkeit, Und freundlich ob uns walten In Zeit und Ewigkeit.

Böhmische Brüder, 1561. (Verändert.)

Mel. Sey Lob und Ehr' dem höchsten Gut.

1144. Lobsinget in seinem Heiligthum Dem Herrn, durch den wir leben! Er hat, zu seines Namens Ruhm, Sein Wort der Welt gegeben; Sein Wort, das klug zum Himmel macht, Hat unser Gott aus Licht gebracht, Und wunderbar erhalten.

2. Es war mit Lüg' und Unverstand Die Christenheit bedecket, Der theure Ruf ganz unbekannt, Der uns zur Buße wecket; An Gnadentrost es sehr gebrach; Der Trost, den Eigennutz versprach, War Unheil und Verderben.

3. Die Heil'gen Gottes seufzten laut: „Wann wird er sich erbarmen? Wann kommt der Held, der Zion baut? Wann rettet er die Armen? Erlöser, komm, denn es ist Zeit! Dein lautres Wort ist arg entweiht, Dein Sacrament zerrissen!“

4. Der Herr erschien, und gab sein Wort Durch seine Knecht' uns wieder; Die Wahrheit trieb den Irrthum fort, Und schlug die Lügen nieder; Der Weg des Heils ward neu entdeckt; Das Licht im Finstern aufgesteckt, — Ein Wunder unsern Augen!

5. Des Höchsten Wort vergehet nicht, Ob's Welt und Satan hassen; Der Gott des Lichtes kann sein Licht Bald wieder scheinen lassen. Ein Werkzeug, von der

Welt verlacht, Kann alle falsche List und Macht, Wenn Gott gebeut, zerstören.

6. Heil dir, der du dein Volk erkauft, Daß uns dein Licht erfreuet! Du hast das Unkraut ausgerauft, Und mächtig uns befreiet. Dein Evangelium erquickt Die Herzen, die ihr Elend drückt, Bringt Sündern Gnad' und Leben.

7. Dein Evangelium behält Den Sieg, und lehrt uns siegen; Denn deine Rechte, Herr der Welt, Läßt es nicht unterliegen. Dein Geist schreibt es in unsern Geist! Dann sagt sein Zeugniß uns, du seyst Durch Christum unser Vater.

Mel. Herr Jesu Christ, wahr't.

1145. Noch ist der Herr in seiner Stadt, Wiewohl sie tausend Lücken hat, Er, der sein Zion hat erfreut, Und heute seine Kirch' erneut.

2. Du halfest uns bekennen frei: Auf Erden und im Himmel sey Nichts, das den Sünder selig macht, Als, daß du hingst am Kreuz verschmacht't.

3. Wir taufen noch, wie du gelehrt; Dein Abendmahl steht unversehrt. Ach hilf uns, Herr, daß beider Kraft An uns die rechten Früchte schafft!

4. Laß uns von deinem Gnadenthron Stets Gnad' empfangen, Gottes Sohn! Schmelz' uns durch deine Liebesgluth, Daß Jedes wahre Buße thut!

5. Dein hohes, heil'ges Abendmahl Mach' uns zu deiner Jünger-Zahl, Und frei vom ewigen Gericht; Dein Tod bleib' unsre Zuversicht!

6. O Herr, dein Wort und Testament Behalt' uns fest bis an das End'! Ja, hilf, daß alle Christenheit Genieße deine Herrlichkeit.

7. Der Obrigkeit mit Ernst vertrau', Daß eifrig sie dein Reich erbau', Nehm' Kirch' und Schul' in treue Hut, Und halt' ob dem, was recht und gut.

8. Zünd' auch die Bruderliebe an, Daß Jeder helfe, wo er kann, Und scheue Gab' und Arbeit nicht, Wenn's deiner Kirch' zu Nutz geschicht.

9. Dir aber, Herr, und deiner Macht Sey ewig von uns Dank gebracht. O bleibe noch in deiner Stadt, Die dich allein zum Grundstein hat!

10. Laß uns dein Erbtheil ewig seyn Und eine heilige Gemein'! Halleluja! Preis, Ehr' und Macht Sey heut' und ewig dir gebracht! C. G. Woltersdorf.

Mel. Nun danket Alle Gott ꝛc.

1146. Nun danket Alle Gott, Und bringet ihm die Ehre, Der uns durch Christum gab Die theure Himmelslehre, Und rein sie hingestellt Durch den erkornen Mann, Der vielen Tausenden Dadurch so wohlgethan!

2. Du ewig Gnädiger! Wir hoffen mit Vertrauen, Du werdest ferner noch Die Mauern Zions bauen, Und was begonnen ward, So fördern fort und fort, Daß endlich alle Welt Sich weid' am reinen Wort.

3. Mit Gnaden schau herab Auf unsern Landesvater! Laß auch die Kirche sehn In ihm den Freund und Rather! Und der das theure Wort, Dein Wort verkünden soll, Dem ström's von seinem Mund, Licht-, kraft- und salbungsvoll.

4. Erhalt' dieß Heiligthum, Und in ihm reine Lehre, Auf daß auch hier bei uns Dein Himmelreich sich mehre, Und Jeder würdig sey, Wann du ihn rufst von hier, Das ew'ge Jubelfest Zu feiern dort bei dir! Fulda.

Mel. Was mein Gott will ꝛc.

1147. O Herr, dein seligmachend Wort Ist lang' verdunkelt blieben, Da sie fast nichts an allem Ort, Als Menschensatzung trieben; Drauf hat dein Mund Den Gnadenbund Auf's Neue klar bezeuget, Und alle Macht, Die dich veracht't, Mit starkem Sieg gebeuget.

2. Dir, Herr, sey ewig Preis und Ehr', Daß wir zur Wahrheit kommen, Und daß du durch die reine Lehr' Die Blindheit weggenommen. Behüt' uns doch Vor'm argen Joch Der falschen Menschenlehre, Die wiederum Dir nimmt den Ruhm; Erbarm' dich und erhöre!

3. Hilf deiner Kirch' in ihrer Noth, Und sey ihr ferner gnädig; Mach' uns von allem Trotz und Spott Der Widersacher ledig; Den Glauben mehr', Erbarm' dich Der'r, Die noch dein Wort

verwirren, Aus Unverstand Sind abgewandt, Und ins Verderben irren.

4. Was uns gesagt dein eigner Mund, Dabei laß fest uns bleiben, Daß uns von diesem Glaubensgrund Kein Engel möge treiben; Und ob mit Licht, Wer anders spricht, Sich stolz auch möge brüsten: Es ist gewiß Nur Finsterniß: Das wissen deine Christen.

5. Geuß' aus, o Jesu, deinen Geist, Und rüste neue Zeugen! Das Wort, das deine Gnade preist, Laß nimmer bei uns schweigen; Und wer's verachtet: Laß deine Macht Sein hartes Herz bezwingen, Daß deine Knecht' Behalten Recht, Und Lob und Preis dir bringen!

6. Herr, deiner Kirche starker Hort, Du wirst die nicht verlassen, Die fest ins Herz dein wahres Wort Mit rechtem Glauben fassen! Gib ihnen Theil Am ew'gen Heil, Und laß sie nicht verderben; Ja, auch für mich, Herr, bitt' ich dich; Hilf mir nur selig sterben!

Paul Speratus. (Von Rut. Stier verändert.)

Mel. Ein' feste Burg ist unser Gott.

1148. O Jesu, einig wahres Haupt Der heiligen Gemeine, Die an dich, ihren Heiland, glaubt, Ja, nur an dich alleine; Die auf dem Felsen steht, Der nie untergeht, Wenn gleich die ganze Welt Zertrümmert und zerfällt: Erhör', erhör' uns, Jesu!

2. Laß deine Heerde insgemein, Die sich zu dir bekennet, Dir ferner anbefohlen seyn! Erhalt' uns unzertrennet; Tauf', Abendmahl und Wort Laß uns immerfort In erster Reinigkeit Bis an den Schluß der Zeit Zu unserm Troste bleiben.

3. Hilf, daß wir dir zu aller Zeit Mit reinem Herzen dienen! Laß uns das Licht der Seligkeit, Das uns bisher geschienen, Laß in uns kräftig seyn Seinen hellen Schein, Der unsern Glauben mehrt, Der Sünden Macht zerstört, Und fromme Christen schaffet.

4. Laß uns beim Evangelio Gut, Blut und Leben wagen, Mach' uns dadurch getrost und froh, Das schwere Kreuz zu tragen. Gib uns Beständigkeit, Daß uns Lust und Leid Von dir nicht scheiden mag, Bis wir den Jubeltag Bei dir im Himmel feiern.

5. Auf unsers Landesvaters Haus Geuß von dem Gnadenthrone Den Segen deines Geistes aus, Daß er im Frieden wohne! Gib ihm im Fried' und Streit Weisheit, Herrlichkeit, Zum Schrecken jedem Feind, Zum Segen jedem Freund Und deinen armen Kindern.

6. Erbarm' dich deiner Christenheit, Vermehre deine Heerde, Daß sie durch deine Gütigkeit Im Geist vollendet werde! Den Aergerniffen wehr', Was dich haßt, bekehr'; Was sich nicht beugt, zerbrich; Mach' endlich seliglich All' unser Noth ein Ende.

7. O großer Gott, wir bitten dich In deines Sohnes Namen: Erhör', erhör' uns gnädiglich, Gib unserm Flehn ein Amen! Willst du uns Vater seyn, Sind im Sohn wir dein, So halt' uns, Herr, dein Wort, Damit wir hier und dort Darinnen triumphiren!

Johann Mentzer.

Mel. Ein' feste Burg ist unser Gott.

1149. Vereint euch, Glieder Christi, heut', Dem Höchsten lobzusingen! Ihm soll, wer sich der Wahrheit freut, Des Dankes Opfer bringen. Des Weltenkönigs Ruhm Erschall' im Heiligthum: Er führt im Zeitenlauf Sein helles Licht herauf. Bewundert sein Erbarmen!

2. Wer kann der stolzen Uebermacht Des Wahns und Truges steuern? Und wer nach langer Geistesnacht Der Wahrheit Strahl erneuern? Das hat der Herr gethan! Geebnet ward die Bahn, Dem Heiland nachzugehn, Und fest in Gott zu stehn. Erkennet seine Liebe!

3. Eröffnen ließ er uns den Quell Der wahren Weisheit wieder. Sie ströme denn so rein und hell, Und nicht umsonst hernieder! Vom Glaubenszwange fern, Verehrt im Geist den Herrn! Gepränge will er nicht! Nur seyd getreu der Pflicht; Erwiedert seine Liebe!

4. Entsaget aller Finsterniß In Werken und Gedanken! Der Glaube, seines Heils gewiß, Soll nie und nirgends wanken. Die Himmelshoffnung sey Von Stolz und Dünkel frei. Stellt Menschensatzung nicht Dem gleich,

was Christus spricht! Verehrt die Gnade Gottes!

5. Wo wären wir, wenn wir hinfort Von dir, Herr, uns entfernten? Wenn wir nicht kindlichtreu dein Wort Im Geiste fassen lernten? Zwar wir vermögen nichts; Doch, Urquell alles Lichts, Wir freu'n uns, daß dein Geist Die rechte Bahn uns weist; Wir fühlen deine Nähe!

6. Laß, Herr, uns weder Reiz noch Spott Den Glauben je verleiden! Uns soll kein Weltgewinn von Gott Und Christo jemals scheiden. Sey der Versuchung viel: Uns winkt ein ew'ges Ziel. Auch in Bekümmerniß Ist uns der Sieg gewiß: Wir bau'n auf Jesu Treue. J. G. Fransisbeck.

Mel. Wir nah, spricht Christus.

1150. Wo regt sich noch ein guter Geist, Und will die Wahrheit sehen, Wie sie die Palmen an sich reißt, Wie ihre Fahnen wehen? Herein! heut' ist in Ost und West Das schöne Siegs- und Freudenfest.

2. Die Welt war todt, Die Herzen arm, Der Streit war aufgegeben: Da kam die Gluth, da ward es warm, Da brauste ein Sturm ins Leben, Der brach entzwei die Todten-Gruft, Wehte an die Brust mit Freiheitsluft.

3. Einst sperrte Furcht der Christen Mund, Und keiner wollt' sich stellen; Da trat ein Held auf Felsengrund, Kein Wetter konnt' ihn fällen; Er zog in Gottes Kraft einher, — „Und wenn die Welt voll Teufel wär'!"

4. Der Zweifel schlich durch Mark und Bein, Wollt' Gottes Werk zersplittern; Da hob der Glaube stark und rein Sein Haupt aus Ungewittern. Er siegt' und macht' die Welt zu Spott; „Ein' feste Burg ist unser Gott!"

5. Jetzt jagt man wohl nach Gut und Ehr', — Das End' ist Tod und Grauen; Doch wer für Gott sich stellt zur Wehr, Darf froh dem Höchsten trauen; Den armen Leib sie mögen fahn, — „Das Wort sie sollen lassen stahn!" Mötter.

Tausendjähriges Kirchenjubiläum.

Mel. Wachet auf, ruft uns ꝛc.

1151. Hallelujah! Preis und Ehre! Singt unsers Dankes frohe Chöre Dem Vater der Barmherzigkeit, Der zum ew'gen Licht uns weckte, Als Dunkel einst die Völker deckte, Des Heidenthumes finstre Zeit! Sie kannten, ach! ihn nicht. Gott sprach: „Es werde Licht!" Und es ward Licht. Sein Glanz erhellt Die dunkle Welt: Die Völker knie'n und beten an.

2. Wahn und Aberglaube schwanden; Wo todte Götzenbilder standen, Steht der Erlösten Dankaltar. Hallelujah! Singt dem Retter, Vor dem versank die Schaar der Götter! Er heißet Rath, Kraft, Wunderbar! Der Sünde Macht erliegt, — Das Wort vom Anfang siegt. Jesus Christus! Derselbe heut, Und allezeit, Von nun an bis in Ewigkeit!

3. Nieder legt vor Gottes Throne Der Heidenkönig seine Krone, Und steht im schönern Glanze da; Jesus hat auch ihn erkoren; Aus Wasser und aus Geist geboren, Fühlt er das Wunder, das geschah. Heil ihm, er wird ein Christ, Ein Zeuge Gottes, ist Durch die Taufe Dem Sohn geweiht! Die Herrlichkeit Des Herrn erscheinet über ihm.

4. Strahl von Gottes Angesichte! Die Völker wandeln in dem Lichte, Das rings die Staunenden verklärt. Freudig tönen Lobgesänge, Und aus der Ferne nahet die Menge, Die zu dem Heiland sich bekehrt. Sie, die das Heil beglückt, — Der Name Christi schmückt Jetzt die Heiden. Das Reich des Herrn wächst nah' und fern, Und die Getauften loben Gott.

5. Tausend Jahre sind vergangen, Seit wir das helle Licht empfangen, Des Himmels Gluth, das Christenthum. Millionen sind gekommen, Und Alle haben, Herr, vernommen Die Freudenbotschaft, dir zum Ruhm. Ihr Sehnen ward gestillt, — Der Born der Wahrheit quillt Unversiegbar! Hin ist die Nacht, — Was selig macht, Lehrt uns dein Evangelium!

6. Tausend Jahre hat dein Walten, Du Allerbarmer, uns erhalten Das Licht am dunkeln Pilgerort, Das uns Trost und Frieden schenket! — Was ist

der Mensch, daß sein gedenket Der unergründlichtreue Hort?! Sein Vaterauge schaut Auf Jeden, der ihm traut. Ew'ges Leben Nach dieser Zeit Ist dem bereit, der Jesu seine Seele weiht.

7. O, so laßt uns treu bewahren Von tausend Jahr zu tausend Jahren, Womit uns Gott gesegnet hat! Freu'n wir uns der lichten Klarheit! Seh'n Christen wir in Geist und Wahrheit, Die wandeln auf des Heilands Pfad! Er führt, trotz Welt und Spott, Hinauf, hinauf zu Gott! Herr, erhalte Dein Gnadenwort Uns fort und fort, Bis wir im Licht dich schauen dort!

Albendorf, Prediger in Flensburg.

XV. Von der Ausbreitung der Kirche Christi auf Erden.

Allgemeine Missions-Lieder.

Mel. Wachet auf, ruft uns die Stimme.

1152. Auf des Himmels Wolken schwebend, Zum Throne Gottes sich erhebend, Sah Daniel den Menschensohn, Der Jesaja dort erschienen, Wie ihm die hohen Seraph'inen Anbetenden vor seinem Thron. Das dreimal Heilig schallt Mit schütternder Gewalt Durch die Stufen! Wie glänzt von Licht Sein Angesicht! Ihr Flammenblick erträgt es nicht!

2. Das ist Er, der eine Hütte Von Fleisch in seiner Sünder Mitte Erbarmungsvoll sich auferbaut; Der einst lag im Todesstaube, Deß milde Klarheit nun der Glaube Mit aufgedecktem Antlitz schaut: Jesus, der Bräutigam, Das reine Gotteslamm, — Unser Jesus! Für alle Welt Als Siegesheld, Als Hoherpriester dargestellt!

3. Alle Welt ist ihm gegeben, Daß er den Frieden und das Leben Umsonst den Völkern geben soll. O wie strömet seine Quelle Seit tausend Jahren süß und helle, Und ist doch unerschöpft uns voll! Zahllos und wunderbar Trank hier schon eine Schaar; Eine größ're Ist ungestillt; Zerstreut und wild Durchirret sie das Nachtgefild.

4. Wirst du sie, o Jesus tränken? Auch ihnen Lebenswasser schenken, Daß Leben aus dem Tod erblühe? Ach, kann unsers Mundes Stammeln Die Wilden in der Wüste sammeln, Wo Mord und Götzenopfer glüht? Der Tod der Creatur Hört deine Stimme nur, Fürst des Lebens! Rufst du, so nah'n Sie schnell heran, Dein Heil und Leben zu empfah'n.

5. Ja, du rufst und steigst hernieder, Besuchest freundlich deine Brüder, Gehst ihnen nach durch Wüsteneï'n! Mag dir Satan auch begegnen: Vor deinen Blitzen, deinem Segnen Kann seines Bleibens nimmer seyn; Dann fühlt ein Mensch den Ruf Des Gottes, der ihn schuf; Und du senkest Den Sehnsuchts-Schmerz Tief in sein Herz: „Zu meinem Schöpfer himmelwärts."

6. Himmelwärts! — o heil'ges Sehnen! O selig, selig Alle, denen Solch Sehnen in Erfüllung ging! Die, zu die emporgehoben, Dich, ihren Gott und Retter, loben, Der einst für sie am Holze hing! Manch heller Freudenton Schallt auf zu deinem Thron; Immer stärker ertönt das Lied: Man hört und sieht, Wie Christus Alle zu sich zieht!

7. Und so wird es immer heller, Gewaltiger und lauter, schneller Vom Niedergang zum Aufgang gehn! Wie dein Morgenroth nun schimmert, So wird, wann du die Nacht zertrümmert, Dein Tag in voller Klarheit stehn; Wo Todesnacht einst war, Da wirst du wunderbar Niederleuchten, — Nicht nur als Stern; Von nah und fern Geht auf der Sonnenglanz des Herrn!

8. Wenn sie dann ersteh'n, die Schaaren, Hinauf zu deinem Hause fahren Im ewigschönen Priesterschmuck: Welch ein Jubel wird es werden! Wer litte da nicht gern Beschwerden Und kurzer Glaubenszeiten Druck? Daß er an jenem Tag Siegprangend stehen mag Als ein Kämpfer; Herr, Kraft

und Zeit Sey dir geweiht! Dir dienen wir in Ewigkeit! A. Knapp.

Mel. Alles ist an Gottes Segen ꝛc

1153. Christus, Licht von Gott, erhelle Jedes Leben, jede Stelle, Wo es dunkel ist und wüst! Daß die Menschen dich erkennen, Froh sich deine Jünger nennen. Dann, Reich Gottes, sey gegrüßt!

2. Ja, dieß Reich des Lichts entbülle Sich in aller Kraft und Fülle Seiner stillen Majestät! Es verbreite sich hienieden, Wie es dort, in Lieb' und Frieden, Weit durch alle Himmel geht!

3. Wenn um Alle, die auf Thronen Und in niedern Hütten wohnen, Sich das freie Licht ergießt, Und wenn nicht mehr Truggewalten Ueber freie Seelen schalten, Dann, Reich Gottes, sey gegrüßt!

4. Wenn der Mensch den Menschen findet, Wenn ein Bund sie All' umwindet, Den die fromme Eintracht schließt: Dann beschwört die wilden Triebe In der Menschenbrust die Liebe, Dann, Reich Gottes, sey gegrüßt!

5. Daß sie mild einander segnen, Sollen Menschen sich begegnen, Bau'n, was müßig liegt und wüst, Zähren trocknen und das Leben, Das da fiel, vom Fall erheben. Dann, Reich Gottes, sey gegrüßt!

6. Nicht der Mensch soll, Gott will richten, Will die Spreu vom Korne sichten; Nur Verzeih'n ist Menschenpflicht! Gott durchschaut das Herz; Er walte! Doch du, Menschenseele, halte Redlich mit dir selbst Gericht!

7. Liebe soll die Seelen weihen; Nur durch Liebe, durch Verzeihen, Wird viel Unrecht abgebüßt. Recht hat Gott; der Mensch kann fehlen; Demuth wohn' in allen Seelen: Dann, Reich Gottes, sey gegrüßt!

8. Wann das freie Recht regieret, Wann die Wahrheit triumphiret, Wann die Menschen, Kindern gleich, All' an einen Altar treten, Einen Vater anzubeten: Dann, dann waltet Gottes Reich.

9. Ist ein frommer Mensch geschieden, Seht ihm nach! er ging im Frieden, Lebet dort auch noch mit euch. Und sein Heimgang ist ein Wandern Von dem einen Raum zum andern In dem großen Gottes Reich.

Mel. Was mein Gott will ꝛc.

1154. Der, den man durch den Kreuzestod Gedachte auszurotten, Den macht der große Lebensgott Zum Leben aller Todten; Er nimmt das aus freiwill'gem Trieb Gelaff'ne Leben wieder; Was thun wir dafür Ihm zu lieb? So denken seine Glieder.

2. Die Sach' ist des Gedankens werth: Er starb vom Drang der Liebe; Die Liebe hat Ihn so verzehrt, Daß Ihm kein Blutstropf bliebe; Die Liebe hat Ihn in die Gruft Des Grabes hingestrecket; Der Liebe sanfte Lebensluft Hat Ihn vom Tod erwecket.

3. Er lebt, dieß ist das Losungswort Der heiligen Gemeine; Ach! ruhte sie nicht fort und fort Auf diesem Felsensteine: Sie hätte der ergrimmten Macht, Den Höllenfinsternissen Und der unsel'gen Todesnacht Längst unterliegen müssen.

4. Er aber lebt, so lebt sie auch, Und bleibet an Ihm hangen! Und wird von seinem Lebenshauch Durchwehet und durchgangen. So wahr Er an dem Kreuz geschlacht't, Und wahrlich nicht vergebens: So wahr schenkt Er uns auch die Macht Des auferweckten Lebens. Aug. Gottlieb Spangenberg.

Mel. Vater will ich die geben.

1155. Der du zum Heil erschienen Der allerärmsten Welt, Und von den Cherubinen Zu Sündern dich gesellt; Den sie mit frechem Stolze Verhöhnt für seine Huld, Als du am dürren Holze Versöhntest ihre Schuld!

2. Damit wir Kinder würden, Gingst du vom Vater aus, Nahmst auf dich unsre Bürden, Und bautest uns ein Haus. Von Westen und von Süden, Von Morgen, ohne Zahl Sind Gäste nun beschieden Zu deinem Abendmahl.

3. Im schönen Hochzeitkleide, Von allen Flecken rein, Führst du zu deiner Freude Die Völkerschaaren ein; Und welchen nichts verkündigt, Kein Heil

tem Verſtande geweſenen Mannes und Dieners Gottes nicht nur am gehörigen Orte zu melden, ſondern er befehle auch, allen getreuen Lehrern und Kindern Gottes bekannt zu machen: falſche Klugheit wie den Teufel ſelber zu fliehen; es gebe dieſelbe, wenn ſie auch mit guter Intention und Abſicht verkleiſtert würde, keine Freudigkeit auf dem Todtenbett. Aber was er in gläubiger Freimüthigkeit, ohne Menſchenfurcht und Eigendünkel, je geredet, das mache ihm jetzt ein freudiges Gewiſſen. Es reue ihn kein einziges Wort, welches öfters der Welt thöricht und unvorſichtig vorgekommen; habe er bisher mit einem Schwerte darein geſchlagen, ſo wolle er, wenn Gott ihn ins Leben zurückführen ſollte, mit zweien darein ſchlagen, und ſich nichts davon abhalten, ſondern es ſogleich auf's Abſchaffen ankommen laſſen." — Daſſelbe wiederholte er auch einem Geiſtlichen, der ihn am andern Morgen beſuchte, aufs Nachdrücklichſte.

Bald aber wurde von dem redlichen Kämpfer dieſer herbe Kelch genommen, und er mit einem ſolchen Strome himmliſcher Freudigkeit überſchüttet, daß ſein Mund voll Lachens und ſeine Zunge voll Rühmens ward. Als jener Geiſtliche ihm das Siegeslied: „Chriſt lag in Todesbanden," vorſprach: und den Worten: „Da bleibet nichts, denn die Todesgeſtalt, den Stachel hat er verloren," beifügte: ergo tantum umbra mortis, non vera mors (alſo blos ein Todesſchatten, kein wirklicher Tod), ſo rief Hedinger mit freudigem Munde: Nein! nicht umbra, sed ludibrium! ludibrium! (Ein Todesſchatten iſt noch zu viel, — ein Spott, ein Spott, aus dem Tod iſt worden!) Mit liebebrennenden Augen ſprach er hierauf die Worte:

verheißen war, Die bringen nun entsündigt Dir Preis und Ehre dar.

4. Du hast dem ärmsten Sklaven, Wo heiß die Sonne glüht, Wie deinen andern Schafen, Zu Liebe dich gemüht; Und selbst den öden Norden, Den ew'ges Eis bedrückt, Zu deines Himmels Pforten Erbarmend hingerückt.

5. Drum kann nicht Ruhe werden, Bis deine Liebe siegt, Bis dieser Kreis der Erden Zu deinen Füßen liegt; Bis du im neuen Leben Die ausgesöhnte Welt Dem, der sie dir gegeben, Vor's Angesicht gestellt.

6. Und siehe, tausend Fürsten Mit Völkern ohne Licht, Steh'n in der Nacht, und dürsten Nach deinem Angesicht! Auch sie hast du gegraben In deinen Priesterschild, Am Brunnquell sie zu laben, Der dir vom Herzen quillt.

7. So sprich dein göttlich: Werde! Laß deinen Odem wehn, Daß auf der finstern Erde Die Todten auferstehn; Daß, wo man Götzen fröhnet, Und vor den Teufeln kniet, Ein willig Volk, versöhnet, Zu deinem Tempel zieht.

8. Wir rufen, du willst hören; Wir fassen, was du sprichst; Dein Wort muß sich bewähren, Womit du Fesseln brichst. Wie viele sind zerbrochen! Wie viele sind's noch nicht! O du, der's uns versprochen, Werd' aller Heiden Licht!

A. Knapp.

Mel. Wie schön ist unsers Königs ꝛc.

1156. Der Vater hat zum Schmerzenslohn Der Welt gegeben Seinen Sohn, Daß dieser Erdkreis freudenvoll Die Kniee vor Ihm beugen soll; Und wer da lebt, lebt diesem Herrn allein, Und wer da stirbt, soll Ihm gestorben seyn.

2. Des Sohnes Zepter ist gerad', Es heißet Liebe, Friede, Gnad'; Holdselig ist sein frommer Mund, Sein Joch ist leicht, und fest der Bund, Den Er am Kreuz der ganzen Welt zu gut Versiegelt hat mit seinem theuern Blut.

3. Ein sichrer Weg ist aufgethan, Da auch der Thor nicht irren kann, — Davon nur Weisheit sich verirrt, Die an dem Kreuz zu Schanden wird. Wer aber ihn gefunden, zeuget frei, Daß Gott wahrhaftig und die Liebe sey.

4. Die Zeugenvolke stehet da, Mit seligem Hallelujah, Und Christus führet ihren Streit Heut, gestern und in Ewigkeit; So lang die Erde dauert und das Meer, So lang besteht der Gottes-Zeugen Heer.

5. Ein Theil ist schon im Brautgewand Eingangen in das Vaterland, Zu Salems Burg, zu Gottes Lamm, Zum Glaubensvater Abraham, Und ruhet von der Arbeit in der Stadt, Die Gott zum Tempel und zur Sonne hat.

6. Sie predigten von nah und fern Die Wunderthaten ihres Herrn; Sie luden zu der Gnade Schein Die Brüder still und freundlich ein, Und ließen oft den Acker und das Haus, Zu wandern über Meer und Land hinaus.

7. Sie dienten willig ihrem Gott In Trübsal, Angst und großem Spott, In Schlägen, Aufruhr, enger Haft, Und kämpften gute Ritterschaft Im heil'gen Geiste, und auf jeder Seit' Mit Waffen göttlicher Gerechtigkeit.

8. Sie pilgerten durch Ehr' und Schmach, Als unerkannt, als arm und schwach, Als Traurige und Sterbende, Verführer und Gezüchtigte: Und doch wahrhaftig, lebend und bekannt, Und froh und reich, ein Segen für das Land.

9. Derer die Welt nicht würdig war, Die stellt der Sohn dem Vater dar, Als Seine Krone, seinen Ruhm, Als Pfeiler in dem Heiligthum; Da spiegelt sich sein wunderbares Licht In ihnen mit enthülltem Angesicht.

10. Da wandeln sie in Majestät, Und ernten ein, was sie gesä't; Nun reuet sie das kurze Leid Nicht gegen solche Seligkeit, Wo sie das Lamm am Lebensquell erfrischt, Und alle Thränen von den Augen wischt.

11. Der Herr geht seinem Volk voran, Und hat die Schranken aufgethan, Wo jedem eine Krone winkt, Der selber sich zum Opfer bringt, Und für die Brüder seinen Lebenstrag In ungefärbter Liebe lassen mag.

12. Vom Aufgang bis zum Niedergang Erschallt der Gnadenstimme Klang; Die Boten laden Gäste ein, Des Sohnes Hochzeit bricht herein; Viel sind berufen, Wenige erwählt, Die Wenigsten zu Boten aufgestellt.

13. O Liebe, die du uns ersehn,
Mit deinem Zeugniß auszugehn! Gib uns zuvor, was du befiehlst, Und dann gebiete, was du willst! Daß unser Mund, wenn du ihn aufgethan, Zu deinem Preise freudig reden kann!

14. Du kennst der Heiden Maaß und Zeit, Du schaust den Gang der Christenheit; So weide du, Herr Jesu Christ! Die Heerde, die dein Erbtheil ist, Und trage uns und dieser Menschheit Schmerz Auf deinem hoheprieſterlichen Herz!

A. Knapp.

Mel. Jerusalem, du hochgebaute Stadt ꝛc.

1157. Die Sanftmuth siegt! ja sie gewinnt das Land, Besitzt der Erde Rund! Wer Sanftmuth übt, ist Christo selbst verwandt, Mit ihm in festem Bund! Laßt Menschenkinder streiten; Was frommt es ihnen? nichts! Nur Liebe wird geleiten Die Welt ins Reich des Lichts.

2. Nur Sanftmuth siegt! die milde Freundlichkeit Gewinnt das Heidenherz; Sie scheucht hinweg Zorn, Wuth, Feindseligkeit, Und Trotz und Furcht und Schmerz! Was kann zum Kampf dich rüsten Mit Heidenfinsterniß? Die Liebe nur des Christen! Der weicht sie, der gewiß!

3. Nur Sanftmuth siegt! ihr Christgenossen, liebt Die Brüder, liebt den Feind, Dem Vater gleich, der Allen Gutes gibt! O seine Sonne scheint Auch Bösen, ja, er regnet Auch auf ihr Feld herab. — Flucht auch der Feind: — o segnet, Wie Christ ein Vorbild gab!

4. Ja, Sanftmuth siegt! die Kirche Christi steht Auf Lieb' und Mild' allein. Jemehr sie liebt, jemehr wird sie erhöht, Bis Alle gehn hinein. Bleibt fern von Härt' und Hasse; Hört Gottes Licht und Recht: Der Christen Lieb' umfasse Das menschliche Geschlecht!

Mel. Nun ruhen alle Wälder ꝛc.

1158. Du großer Zions-König, Dem Alles unterthänig, Und übergeben ist! Vor dem die Erd' sich beuget, Dem sich der Himmel neiget, Hör' unser Flehn, Herr Jesu Christ!

2. Vereint mit deinen Frommen, Will auch dieß Häuflein kommen Vor deinen Gnadenthron; Laß unser schwaches Lallen Dir, Vater, wohlgefallen, Und segne uns in deinem Sohn!

3. Kommt, Schwestern, kommt ihr, Brüder, Und fallt in Demuth nieder Vor unsers Königs Stuhl! Jetzt ist die Zeit der Gnaden; Wer hier nicht wird entladen Vom Fluch, geht dort zum Feuerpfuhl.

4. Laß, Herr, dein Wort recht kräftig, Und deinen Geist geschäftig In unsern Herzen seyn! Laß immer mehr die Deinen Auf dich nur sich vereinen, Durch Bruderliebe dich erfreun!

5. Die, Herr, nach dir sich nennen, Dich aber noch nicht kennen, Erleucht' mit deinem Wort. Weck' auf die todten Herzen, Die Zeit nicht zu verscherzen Zum Seligwerden hier und dort!

6. Tritt unter deine Füße Das Reich der Finsternisse Zu deines Namens Ruhm! Durchdring' der Heiden Herzen, Zum Lohne deiner Schmerzen, Mit deinem Evangelium!

7. Stärk', Heiland, deine Knechte, Zu fördern deine Rechte, Zu kämpfen in Geduld; Gib allen Muth und Kräfte Zum großen Heilsgeschäfte, Und labe sie mit deiner Huld.

8. Ach höre unser Flehen, O Herr, und laß geschehen, Was unser Herz begehrt, Daß bald die ganze Erde Dein Gottes-Tempel werde! Wer's glauben kann, dem wird's gewährt.

9. Vereinigt euch, ihr Glieder, Und singet Sieges-Lieder Dem Lamm auf Gottes Thron! Stimmt froh in unsre Chöre, Ihr großen Himmelsheere, Und lobt den Vater und den Sohn!

Mel. Jesus, meine Zuversicht ꝛc.

1159. Eine Heerde und Ein Hirt! Wie wird dann dir seyn, o Erde, Wann sein Tag erscheinen wird! Freue dich, du kleine Heerde; Mach' dich auf und werde Licht! Jesus hält, was Er verspricht.

2. Hüter! ist der Tag noch fern? — Schon ergrünt es auf den Weiden, Und die Herrlichkeit des Herrn Nahet dämmernd sich den Heiden. Blinde Pilger flehn um Licht. Jesus hält, was Er verspricht.

3. Komm, o komm, getreuer Hirt, Daß die Nacht zum Tage werde! Ach, wie manches Schäflein irrt Fern von dir und deiner Heerde! Kleine Heerde, zage nicht: Jesus hält, was Er verspricht!

4. Sieh', das Heer der Nebel flieht Vor des Morgenrothes Helle, Und der Sohn der Wüste knie't Dürstend an der Lebens-Quelle; Ihn umleuchtet Morgenlicht. Jesus hält, was Er verspricht.

5. Gräber stehen aufgethan; Rauscht, verdorrete Gebeine! Macht dem Bundes-Engel Bahn! Großer Tag des Herrn, erscheine! Jesus ruft: es werde Licht! Jesus hält, was Er verspricht.

6. O des Tags der Herrlichkeit! Jesus Christus, du die Sonne, Und auf Erden weit und breit Licht und Wahrheit, Fried' und Wonne! Mach' dich auf, es werde Licht! Jesus hält, was Er verspricht.

Dr. F. A. Krummmacher

Mel. Wachet auf, ruft uns die Stimme.

1160. Einer ist's, an dem wir hangen, Der für uns in den Tod gegangen, Und uns erkauft mit seinem Blut. Unsre Leiber, unsre Herzen Gehören dir, o Mann der Schmerzen, In deiner Liebe ruht sich's gut! Nimm uns zum Eigenthum, Bereite dir zum Ruhm Deine Kinder! Verbirg uns nicht Das Gnadenlicht Von deinem heil'gen Angesicht.

2. Nicht wir haben dich erwählet; Du selbst hast unsre Zahl gezählet, Nach deinem ew'gen Gnadenrath. Unsre Kraft ist schwach und nichtig, Und keiner ist zum Werke tüchtig, Der nicht von dir die Stärke hat. Drum brich den eignen Sinn, Denn Armuth ist Gewinn Für den Himmel; Wer in sich schwach, Folgt, Herr, dir nach, Und trägt mit Ehren deine Schmach.

3. O Herr Jesu, Ehren-König! Die Ernt' ist groß, der Schnitter wenig, Drum sende treue Zeugen aus; Send' auch uns hinaus in Gnaden, Viel frohe Gäste einzuladen Zum Mahl in deines Vaters Haus. Wohl dem, den deine Wahl Beruft zum Abendmahl Im Reich Gottes! Da ruht der Streit, Da währt die Freud', Heut', gestern und in Ewigkeit.

4. Schau' auf deine Millionen, Die noch im Todesschatten wohnen, Von deinem Himmelreiche fern! Seit Jahrtausenden ist ihnen Kein Evangelium erschienen, Kein gnadenreicher Morgenstern. Glanz der Gerechtigkeit, Geh' auf, denn es ist Zeit! Komm, Herr Jesu! Zeuch uns voran, Und mach uns Bahn, Gib deine Thüren aufgethan.

5. Deine Liebe, deine Wunden, Die uns ein ew'ges Heil erfunden, Dein treues Herz, das für uns fleht, Wollen wir den Seelen preisen, Und auf dein Kreuz so lange weisen, Bis es durch ihre Herzen geht. Denn kräftig ist dein Wort; Es richtet und durchbohrt Geist und Seele; Dein Joch ist süß, Dein Geist gewiß, Und offen steht dein Paradies.

6. Heiland! Deine größten Dinge Beginnest du still und geringe; Was sind wir Armen, Herr, vor dir? Aber du wirst für uns streiten, Und uns mit deinen Augen leiten; Auf deine Kraft vertrauen wir. Dein Senfkorn, arm und klein, Wächst endlich ohne Schein Doch zum Baume, Weil du, Herr Christ, Sein Hüter bist, Dem es von Gott vertrauet ist.

A. Knapp.

Mel. Wie groß ist des Allmächt'gen Güte.

1161. Einst fahren wir vom Vaterlande Auf Schiffen weit ins Meer hinaus; Zertrennet sind des Blutes Bande, Verlassen steht das Elternhaus; In stiller Ruh', wie beim Getümmel, Gibt uns nur Einer das Geleit, Vor dem der Abgrund und der Himmel Sich mit verhülltem Antlitz scheut.

2. Geh' es zum Leben oder Tode, Er thue, was Ihm wohlgefällt! Wer Jesu Christi treuer Bote, Der rechnet nicht auf diese Welt; Wenn wir uns täglich ihm vermählen, Wenn seine Hand uns nicht verläßt, So liegt der Anker unsrer Seelen In ewiger Begründung fest.

3. Werth ist ein Ruf der ew'gen Liebe, Wie er belebend uns erklang, Befolgt zu seyn mit vollem Triebe, Bewahrt zu seyn ein Lebenlang; Hier

ward ein Herz noch nie betrogen, Wenn alle Hoffnung sonst zerrann; — Drum selig, wer das Ziel erwogen, Bevor er seinen Weg begann!

4. Zerstreuet sind der Brüder Kreise Weit über Land und Ocean, Doch bleiben sie nach Einer Weise Dem großen Meister unterthan. Wie Eine Sünd' und Ein Verderben Durch alle Menschenglieder fließt, So ist's Ein Ringen und Ein Werben Für Ihn, der Aller Schuld gebüßt.

5. O süß ist's, für einander stehen, Vereinigt seyn in Gottes Sohn! Da blüht ein täglich Wiedersehen Den Geistern vor des Vaters Thron. Die Leiber nur getrennet ziehen, Und welken in dem Thal der Zeit; Der Erdenjahre Schatten fliehen, Das Saatkorn reift zur Ewigkeit.

6. Bald wird die letzte Stunde schwinden, Der Heiland ruft sie friedlich ein; Da werden sie sich wiederfinden, Und selig bei einander seyn. Zum Triumphiren dann vom Leiden, Vom Glauben dann zum lichten Schau'n, Vom Thränenpfad zum Haus der Freuden, Aus Wüstenei'n zu Edens Au'n!

A. Knapp.

Mel. Wie schön leuchtet uns der Morgenstern.

1162. Einst rief, der unser Heil vollbracht: „Mir ist gegeben alle Macht Im Himmel und auf Erden! Geht hin, verkündet Gottes Ruhm, Der Welt mein Evangelium, Daß sie soll gläubig werden!" Lieblich, Mächtig Dringt zu denen, Die's ersehnen, Gottes Klarheit Gottes Gnade, Gottes Wahrheit.

2. Obwohl du dort im Himmelslicht Verkläret schwebst, bist du doch nicht, O Herr, von uns geschieden. Du hemmst der Feinde List und Wuth, Hauchst in die Deinen Glaubensmuth, Licht, Liebe, Leben, Frieden; Neigst dich Freundlich Immer wieder Zu uns nieder, Bund uns haltend, Treu dein Gnadenreich verwaltend.

3. Nah' bist du, Herr der Herrlichkeit! Schnell läuft dein Wort; es strahlet weit; Bald kennen's Alle, Alle! Sie schau'n des Vaters Angesicht, Und wallen still im sel'gen Licht Rings auf dem Erdenballe! Eine Reine Menschenheerde Sieht die Erde; Dir, dem Hirten, Folgen treu die einst Verirrten.

K. A. Döring.

Mel. Mein Glaub' ist meines Lebens Ruh.

1163. Erhebe dich, du Volk des Herrn, So reich geweidet nah und fern An Strömen und auf Auen! Und blicke in die Heidenwelt, Wo tausend Völker, unerhellt, Nach Licht und Leben schauen: Rings steht die Wildniß dürr und kahl, Indeß du schwelgst beim reichen Mahl.

2. So weit du siehst, ein ödes Land; Der Pilger sinkt im heißen Sand, Und seufzt umsonst nach Quellen; Es wogt ein ungeheures Meer Um starre Felsen hin und her! Doch Saud sind seine Wellen, Durch welchen, wenn der Samum glüht, Geschreckt das Schiff der Wüste*) flieht.

3. So steht vor dir die Heidenwelt, Ein wüstes und verbranntes Feld, Gleich ausgestoch'nem Rasen; Doch mitten drin in frischem Grün, Wie Inseln in dem Meere, blühn Viel liebliche Oasen. Da weht der Palme hohes Laub, Da wässert Elims Quell den Staub.

4. Und unter schattenreichem Dach Hörst du aus jeglichem Gemach Des Dankes Lieder schallen; Du siehst in hellgewasch'nem Kleid Zum Tempel der Gerechtigkeit Manch Häuflein fröhlich wallen. Da steigt die Wüste aus der Nacht In Carmels Schmuck und Sarons Pracht.

5. Was macht das dürre Land zur Au, Die reichgetränkt vom Himmelsthau, In vollen Saaten wallet? — Steigt auf, Gebete, fort und fort, Daß ihr im Heidenlande dort Als Segen niederfallet! Was betend hier die Christen sä'n, Muß dort als Ernte aufersteh'n.

6. Ach! hörst du es, mein armes Herz? Du blickst so oft noch erdenwärts, Bist oft so kalt und dürre; Und sollst den Heiden Segen leihn! Wie kommt denn Wasser aus Gestein, Und Honig aus der Myrrhe? O laß vom Licht der ew'gen Höhn Dich recht erleuchten und durchgehn!

*) Das Kameel.

7. Herr Jesu! schau' von deinem Thron Herab auf jede Nation, Die noch in Wüsten schmachtet! O siehe! sie gehören dein, Und du hast selbst in Kreuzespein Nach ihrem Heil getrachtet. Du zählst ja unsrer Thränen Zahl; Denk auch der deinigen zumal!

8. Laß die Oasen fruchtbar seyn, Und täglich wachsen ihre Reihn, Bis alle Wüsten blühen. Dann wird die Erd' ein Paradies, Das todte Meer wird hell und süß, Und auch die Pole glühen; Dann schauest du Ein Christenheer Von Land zu Land, von Meer zu Meer.

Mel. Wie groß ist des Allmächt'gen Güte.

1164. „Es liegt die Macht in mei„nen Händen, Der Himmel und die „Erd' ist mein! Ich will, bis sich die „Zeiten enden, An jedem Tage bei euch „seyn!" Des Lebensfürsten Scheidewort An seiner Boten erste Schaar, Sie stehn an seines Hauses Pforte, Ein hohes, festes Säulenpaar.

2. Auf Seine Bürgschaft ist gegründet Des Völkertempels Heiligthum. Das Wort der Weihe: „Geht, ver„kündet Der Welt das Evangelium!" Es ruht in der Verheißung Schooße — In Jesu Nähe, Jesu Macht Ward der Bekehrung Werk, das große, Und wird noch heute so vollbracht.

3. Noch steht dein Tempel unvollendet; Die Deinen, Heiland! bauten nicht; Da hast du nun dein Wort gesendet, Und um den Abend wird es Licht. Und jedes Herz, das dem vertrauet; Was einst dein Mund verheißen hat, Ermuntert sich, greift an und bauet Mit Hand und Wort, Gebet und That.

4. Es rief auch uns dein Werk zusammen, Fürst Gottes, dem das Reich gehört! Wir feiern deinen großen Namen In unsern Tagen neu verklärt. Vom Aufgang und vom Abend schweben Uns Tauben mit dem Oelblatt zu. Dein Wort ist jedem Volk gegeben, Und mit dem Worte siegest du!

5. Wohlan, es müsse dir gelingen In deinem blut'gen Schmuck, o Held! Laß endlich dir dein Erbtheil bringen, Erkauft um theures Lösegeld! Brich deinen Boten neue Bahnen, Zieh' selbst mit ihnen aus und ein, Und sammle um des Kreuzes Fahnen Mit jedem Tage neue Reih'n.

6. Du siehst auf fernen Pilgerwegen Im Kampfe deine Boten stehn. O, jedem einen eig'nen Segen Gewähre heut' auf unser Flehn! Und wo auf diesem Erdenrunde Der Thränensame einsam fällt, Da rausche bald zur guten Stunde Ein volles, reiches Aehrenfeld!

7. Weck' überall in der Gemeine Den Zeugen-Muth, die starke Treu'! Der Liebe großes Werk vereine Getrenntes und Zerriss'nes neu. Auch unter uns hast du gesäet Ein Senfkorn, noch entsprosset kaum; Doch wo dein Lebensodem wehet, Da wächst das Keimlein schnell zum Baum.

8. Vollende, Herr, dein Werk auf Erden, Gieß aus in Strömen deinen Geist! Laß feiern deine Menschenheerden Das Pfingstfest, das dein Wort verheißt! Der Liebe Sternenband umschlinge Die Herzen alle, fern und nah, Und die erlöste Menschheit singe Dir jubelnd ihr Hallelujah!

(China's Nacht.)

Mel. Die wir uns allein rc.

1165. Fern im Osten, an der Erde Gränzen, Von dem stillen Meer umwallt, Und von rings umthürmten Mauerkränzen Eingeschlossen, fremd und kalt Gegen alles, was von Abend stammet, Wo die helle Leuchte Christi flammet, Stehst du da geheimnißreich, Altes China, himmlisch Reich!

2. Seit Jahrtausenden im alten Kreise Drehen deine Bilder sich; Was gemacht ist nach der Väter Weise, Das allein ergötzet dich. Rings umher auf allen grünen Höhen Sieht man deine Götzentempel stehen: Deiner Himmelskönigin Gibst du willig Alles hin.

3. Armes Volk, was dein Con-fu-tse predigt, Sind nur Worte ohne Kraft! Dadurch wirst du nicht vom Fluch erledigt, Nicht durch Fo dem Tod entrafft. Auch die Weisheit deiner Mandarinen Schützt dich nicht vor modernden Ruinen; Was verknöchert, wird zu Staub, Der Verwesung sichrer Raub.

4. Trostlos an dem Sarge deines Glückes Sitzest du, ein Feind des Lichts; Hoffest noch, verzweiflungsvollen Blickes, Zu versinken in das Nichts. Eitle Hoffnung! von Vernichtung träumen, Wo ein Gott in unermeßnen Räumen Alle Wesen fort und fort Trägt mit seinem kräft'gen Wort!

5. Nirgends sieht man Leben in dir sprießen; Weit umher ein ödes Land! — Todte Flur, der keine Quellen fließen, Dürr von trockenem Verstand! Statt, wo süße Lebenswasser quillen, Deinen alten, heißen Durst zu stillen, Trank'st du um so gieriger Nur das Blut der Märtyrer.

6. Wer wird dich, du Reich des gold'nen Drachen, Das die finstre Nacht bedeckt, Führen zu dem seligen Erwachen, Wenn dich Jesus nicht erweckt? Wenn dein Kaiser seine hohen Pforten Stolz verschließt den edlen Gotteworten, Welches and're Wort und Licht Ist's, das dann dir Heil verspricht?

7. Sollen die dreihundert Millionen, Die dein weiter Kreis umschließt, Ewig in den Todesschatten wohnen, Wo kein grüner Halm ersprießt? Soll denn nie die alte Mauer fallen? Nie des Lebens Meer sie überwallen? Ist das Heil der ganzen Welt Nur für dich nicht aufgestellt?

8. O erwache, altes Volk, erwache Aus der starren Winternacht! Sieh, das Volk der heil'gen Engelwache Hat auf deine Träume Acht! Wie wird nicht ihr lauter Jubel steigen, Wann sich gläubig deine Schaaren beugen Vor Jehovah's ew'ger Pracht, Der die Völker selig macht!

Ch. G. Barth.

Mel. Gott sey Dank in aller Welt.

1166. Freunde, Brüder, freuet euch! Näher kommt das Himmelreich; Christi Evangelium Strahlt in neuem Glanz und Ruhm.

2. Gottes eingeborner Sohn, Von dem Kreuz erhöht zum Thron, Predigt nun gewalt'ger fort Seln beglückend Himmelswort.

3. Sünde weicht, sammt ihrem Wahn; Licht und Glaube siegt fortan, Da sein Wort jetzt unverweilt Durch der Erde Völker eilt.

4. Er, der nach des Vaters Rath Uns von Schuld erlöset hat, Sey gelobt, daß er dieß Fest Uns mit Freuden feiern läßt!

5. Jesu, präge dich allein Tief in unsre Herzen ein! Kindlich laß uns dir vertraun, Bis wir einst dein Antlitz schaun.

6. Breite deine Wahrheit aus! Dring' in jedes Herz und Haus! Hilf, daß bald die ganze Welt Steh' von deinem Licht erhellt!

C. A. Döring.

Mel. Jesu, meine Freude!

1167. Geist aus Gottes Höhe! Geist des Lebens, wehe Durch der Erde Flur! Laß den Frühling scheinen, Laß die Reben weinen, Segne die Natur. Deine Kraft, Die Wunder schafft, Bringe Weisheit, Müden Stärke, Todten Lebenswerke.

2. Gib dem Worte Flügel, Löse du die Siegel Am verschloss'nen Buch. Laß die Welt Ihn finden, Der für ihre Sünden Blutend ward ein Fluch; Daß, durch Ihn Verklärt, ihr Sinn Allem Tand und Irrthum sterbe, Und die Freiheit erbe.

Dr. Jos. Friedr. v. Meyer.

Mel. Jesu, meine Freude.

1168. Gottes Winde wehen, Gottes Ströme gehen In den Ocean; Wolken zieh'n und ferne Wandeln Sonn und Sterne Ihre Heldenbahn. Also fort Läuft Gottes Wort, Schneller, als der Wolken Heere, Als der Strom der Meere.

2. Durch der Erde Weiten Muß es sich verbreiten Segnend, als ein Licht, Bis des Herrn Erkenntniß, Seines Heils Verständniß Durch die Seelen bricht. Tief und hehr Ist's Weltenmeer; Voller soll die Gnade quillen, Alle Welt erfüllen.

3. Siehst du sündertrunken Uns im Tod versunken Völker ohne Zahl; Siehst du auf den Höhen Götzenbilder stehen, Gräuel in dem Thal: Dermaleins Wird, hellen Scheins, Jesu Heil die Berge krönen, Und das Thal versöhnen.

4. Siehst du auf die kleinen Einzel-

nen Gemeinen Fern im Osten hin, Wo zerstreute Pilger Für den Sündentilger Still ein Volk erziehn: Groß wird seyn, Was nun so klein; Aus dem Völklein sollen werden Mächt'ge Völkerheerden.

5. Hörst du noch die Rotten Blinder Sünder spotten Ueber Christi Blut; Siehst du seine Zeugen Leiden, sterben, schweigen: Endlich wird's doch gut! Bald vergeht, Was Jesum schmähet; Die ihm glauben, dulden, dienen, Werden ewig grünen.

6. Laßt uns nicht ermatten Unter seinem Schatten, Unter seinem Thron! Wirket, weil ihr lebet, Betet, helft und gebet Für den Menschensohn! Jesus lebt! Das Haupt erhebt, Brüder, die ihr ihn erkennet, Seinen Namen nennet!

A. Knapp.

Mel. Machet auf, ruft uns die Stimme.

(Ps. 72.)

1169. Großer Gott in deinem Lichte! Gib hin dem König dein Gerichte, Und gib dein Recht des Königs Sohn; Daß er selbst dein Volk nun führe, Und in Gerechtigkeit regiere, In seiner Pracht und schönen Kron'; Und deine arme Knechte' Nun bringe zu dem Recht. Berg' und Hügel Laß Fried' und Freud', Gerechtigkeit Dem Volke bringen; es ist Zeit.

2. Er wird helfen den Elenden, Dem armen Volke Heil zuwenden, Und wird ihr Recht sehr hoch erhöh'n, Wird die Lästerer zerstören; Man wird dich fürchten und dich ehren, So lange Sonn' und Mond wird steh'n, — Von Kind zu Kindes Kind; Ganz lieblich und gelind Wird er fahren, Dem Regen gleich, Der segensreich Das trockne Erdreich machet weich.

3. Dann wird der Gerechte blühen, Der Friede wird das Land durchziehen, Bis daß der Mond wird seyn nicht mehr. Und er wird ein Herrscher werden, Vom Wasser bis zum End' der Erden, Vom Morgen bis zum Abendmeer. Es werden neigen sich Vor ihm gar williglich Die in der Wüste; Vor seiner Stimm' Der Feinde Grimm Sich lege, und lecket Staub vor ihm.

4. Auch die Fürsten an den Meeren, Die Inseln werden ihn verehren, Und opfern ihm mit voller Hand. Wann sein Ruhm nun wird erklingen, So werden ihm viel Gaben bringen Die Könige von Morgenland. Die Fürsten allzumal, Auf Bergen und im Thal, Schaut, sie kommen Von nah und fern, Und wollen gern Anbeten ihren großen Herrn!

5. Er wird den Gefangnen retten, Der zu ihm schreit in seinen Ketten, Und den, der keinen Helfer hat. Er wird gnädig seyn den Armen, Und der Geringen sich erbarmen, Und ihnen helfen in der That. Der Herr wird ihre Seel', Als ihr Immanuel, Ledig machen Gar schnell und bald Von Feindsgewalt Und aller Tücke Hinterhalt.

6. Er wird leben, er wird leben! Gold wird und Weihrauch ihm gegeben, Die Völker werden zu ihm flehn; Täglich wird man hoch ihn leben Auf Erden; auf den Bergen droben Wird üppig das Getreide stehn; Da wird seyn Freud' und Wonn', Die Frucht wie Libanon Herrlich rauschen! Wie frisches Grün An Hügeln hin, Wird dann das Volk des Höchsten blühn.

7. Ewig wird sein Name währen, Und Kinder, sonnengleich, gebären, Die werden in ihm segnen sich. Alles Volk wird hoch ihn preisen, Und großes Lob dem Herrn erweisen, Dem Gotte Zions ewiglich, Der Wunder thut allein; Sein Name müsse seyn Hochgelobet; In Ewigkeit Sey ihm bereit In allen Welten Herrlichkeit!

Mel. Hüter! wird die Nacht ꝛc.

1170. Großer Heiland! dein Erbarmen Gab uns Armen Mehr, als wir uns ausersehn. Ach, denk derer auch in Gnaden, Die auf Pfaden In den Wüsten irre gehn!

2. Christen, die, ohn' dich zu kennen, Herr! dich nennen, Gibt's so viele in der Welt; Ach, laß deinen Geist sie lehren, Dich zu ehren, Und zu thun, was die gefällt!

3. Jesu! Du allein kannst Leben Todten geben Durch die Stärke deiner Kraft. Du gibst Wollen und Vollbringen Und Gelingen, Du bist's, der das Gute schafft.

4. Ach, die Welt ist noch voll Heiden! Sie zu weiden, Und zu ändern ihren Sinn, Fähre du durch deine Rechte Treue Knechte Ueberall zu ihnen hin!

5. Weil vor Mosis Angesichte, Zum Gerichte Israels, die Decke hängt, Ach, so öffne seine Augen, Daß sie taugen, Dich zu sehn, Der Heil ihm schenkt!

6. Da schon bei zwölfhundert Jahren Große Schaaren Muhamed hat irr' geführt: O so laß dein Licht aufgehen, Daß sie sehen, Wem allein der Ruhm gebührt!

7. Noch sind in dem Todesschlafe Viele Schafe, Die du einst verheißen hast Beizufügen deiner Heerde, Daß die Erde Frei werd' von des Satans Last.

8. Doch du willst's! es wird gelingen; Man hört singen Schon in manchem Heidenland: „Jesus ist — singt's „Gott zu Ehren! — Herr der Herren! „Wir sind Schafe Seiner Hand!"

Aus Goßners Sammlung.

Mel. Freuet euch, Bräutigam ꝛc.

1171. Großer Sünderfreund! Du hast uns vereint, Weil du aus verlornen Sündern Uns gemacht zu Gottes Kindern. Lob dir, Sünderfreund! Du hast uns vereint.

2. Deine Lieb' und Treu' Zeiget sich aufs neu; Wie dein Himmelreich sich nahen Deine ersten Boten sahen, Sehen wir aufs neu' Strahlen deine Treu'!

3. Heil und Leben schafft Deines Wortes Kraft Juden, Türken, wilden Heiden! O wie viel mach'st du der Freuden Da, wo deine Kraft Licht und Leben schafft!

4. Mit uns kniet schon, Herr, vor deinem Thron Auf des Indus heißem Strande Und des Nords beeistrem Lande Mancher Schmerzenslohn, Theurer Menschensohn!

5. Wenn dein Mund es spricht, Wird das Dunkle licht, Und der Hölle Fürsten beben, Wenn das neu entstand'ne Leben, Deiner Gottheit Licht, Durch das Dunkel bricht.

6. An dem Kreuzesstamm, Theures Gotteslamm, Hast du unsern Feind bezwungen, Und uns ew'ges Heil errungen. Lob dem Gotteslamm An dem Kreuzesstamm!

7. Jauchzet, Cherubim! Singet, Seraphim, Mit der schwachen Menschen Chören Unsern großen Herrn zu ehren! Singt Ihm, Cherubim! Lobt Ihn, Seraphim!

8. Singt Hallelujah Unsrem Jehovah, Den wir glänzend sehen kommen Zur Errettung Seiner Frommen! Singt Hallelujah Unsrem Jehovah!

Mel. Wie soll ich dich empfangen ꝛc.

1172. Heil, Heil dem größten Sohne Des großen Davids, — Heil! Vom Herrn gesalbt zum Throne, Ihm, dem Verheiß'nen, Heil! Er nimmt sein Reich auf Erden, Bricht Fesseln, tilgt die Schuld, Läßt frei Gefangne werden, Und herrscht mit heil'ger Huld.

2. Er kommt, gleich Regengüssen Aufs ausgedorrte Land; Lieb', Freud' und Hoffnung sprießen Gleich Blumen, wo er stand. Der Fried', als Herold, schreitet Voran, sein Ruf gedeut; In vollen Bächen gleitet Ins Thal Gerechtigkeit.

3. Ihm beugt sein Knie mit Freuden Arabiens Räuberschwarm; Auf Aethiopiens Weiden Preist man des Retters Arm. Der Inseln Schiffe bringen Des Weltmeers Schätze dar. Hört seinen Ruhm dort singen Der Hindu's braune Schaar!

4. Seht dort vor ihm sich neigen Der Herrscher stolze Pracht! Die Völker all sich beugen Vor seiner heil'gen Macht! — Wohin kein Aar sich schwinget, Der Taube Flug nicht reicht, Dahin Sein Walten dringet, Dem keine Herrschaft gleicht.

5. Allsegnend, allgesegnet Wächst ewig fort sein Ruhm; Kein Feind einst mehr begegnet, — All' sind sein Eigenthum. — Fest steht sein Bund, und bliebe Nichts fest im Sturm der Zeit, Uns heißt sein Nam': „die Liebe," Der bleibt in Ewigkeit!

Dr. Bahnmaier. (Aus dem Englischen.)

Mel. Wachet auf, ruft uns die Stimme.

1173. Herr! als einst dein Kampf geendet, Dein Werk auf Erden nun vollendet, Vollbracht des Vaters Wille

war; Als dich, aus dem Tod zum Leben Erstanden, nun mit Freudebeben Empfing der treuen Freunde Schaar: Da riefst du, Herr der Welt: „Geht „hin in alle Welt; Allen Völkern Verkündigt ihr Das Wort von Mir, „Und taust auf meinen Namen sie!“

2. Auf zum Vater fuhrst du. — Kräfte Des Geistes flüten zum Geschäfte Nun deiner Boten Heldenbrust. Mächtig von des Jordans Strande Drang bald dein Wort durch alle Lande, Und heil'ge Herzerneurungslust. Hell ward des Blinden Blick; Er sah mit heiterm Blick Auf zum Vater, Der durch den Sohn Von Seinem Thron Dem Sünder bot des Glaubens Lohn.

3. Was, von deinem Geist getrieben, Die Boten thaten, sprachen, schrieben, Hebt deine Vorsicht sorgsam auf. Aus der reinen Strahlenquelle Schöpft nun bald mehr, bald minder helle Die Nachwelt in der Zeiten Lauf. Und auch der schwächste Strahl Weckt Kraft, und stillt die Qual Des Gewissens. Mit Himmelslust Füllt er die Brust Deß, der mit treuem Aug' ihn sucht.

4. Daß du Millionen Sünder, Die nie dich kannten, und doch Kinder, Wie wir, durch Jesum Christum sind; Daß du, Vater, sie regierest, Auf deinem Weg zum Himmel führest: Deß freut sich dein begnadigt Kind. Doch sprachst du, Herr der Welt! „Geht „hin, in alle Welt; Allen Völkern „Verkündigt ihr Das Wort von Mir; „Und taust auf meinen Namen sie!“

5. Und wer deines Lichts sich freuet, Kraft in sich fühlt, durch Dich erneuet, Theilt gern dem lieben Bruder mit; Gibt, was ihm der Herr gegeben, Froh, daß auf gleichem Weg zum Leben Er auch den Bruder zu sich zieht. Dein Evangelium Ist off'nes Heiligthum Allen Sündern. Hier schaut der Christ, Eh' er's genießt, Was, eh' er war, sein Gott ihm schuf.

6. Dankt dem Herrn, der Muth und Stärke Den Boten gibt zum großen Werke; Er lebt noch, unsrer Väter Gott! — Fern' an Otaheiti's Zonen, Die Völker, die am Hindus wohnen, Das Kind am Pol, der Hottentott: Sie hören allzumal Des süßen Wortes Schall: „Unser Vater!“ Und Lust und Kraft zum Guten schafft Dein süßes Wort allüberall.

7. Bruderlieb' und keusche Sitte Dringt in des rauhen Wilden Hütte, Der Mordstrahl sinkt aus seiner Hand. Dir, dem Gott der Liebe, fallen Nicht Menschenopfer mehr; es wallen Nicht Büßer mehr auf heißem Sand. Denn sühnend überall Tönt deines Wortes Schall: „Gott ist Liebe!“ Und wer Ihn liebt, — O, dem vergibt Der Herr, durch Christum, seinen Sohn!

8. Hallelujah! Preis und Ehre Dir, Vater aller deiner Heere, Vom Aufgang bis zum Niedergang! Herr, so lang aus unserm Munde Dein Wort noch schallt, so gib dem Bunde, Der es verkündigt, Kraft und Drang! Doch wird' einst Wahn und Tand, Gesatz von Menschenhand Unser Wirken: Zerschmett're dann, — O Herr! den Plan, Denn nur von Dir kommt unser Heil.

Dr. Baumgarten.

Mel. Mein Jesu, dem die Seraphinen ꝛc.

1174. Herr Jesu, der du Friedensboten Bei deiner Auffahrt hast bestellt, Dein Wort, Lebend'ger aus den Todten, Zu predigen in aller Welt: Mit segnendem Verheißungsworte Hast du die Ersten ausgesandt; O sey auch gnädig zugewandt Den Späten jetzt an ihrem Orte!

2. Seit du die Vollmacht hast gegeben Aus der errungenen Gewalt, Ist auch das Wort vom ew'gen Leben In vielen Landen schon erschallt; Du bahntest deiner Diener Tritten Die schon gebroch'ne Siegesbahn; So rufen wir dich auch nun an, Lamm Gottes, das für uns gelitten!

3. Wir kennen dich, du Wiederbringer! Uns scheint dein helles Lebenslicht. Ach! aber deiner trägen Jünger Versäumniß sieht schwer und dicht Noch Finsterniß und Todesschatten Auf Millionen Seelen ruhn; Und doch vergaßen sie zu thun, Wie sie Befehl empfangen hatten.

4. O eile nun, du Quell der Gnaden, Der Christenvölker schwere Schuld! Sie sollten dir die Gäste laden, Du harrest lange in Geduld; Für Alle ist

dein Blut geflossen, Das Lösegeld der Welt bezahlt; Erbarm' dich aller Heiden bald, Die noch von Satans Macht umschlossen!

5. Preis dir! Wir seh'n des Reiches Kommen, Den Morgen nach der langen Nacht; Preis dir, o Held, von allen Frommen! Du bist zum Helfen aufgewacht! Du hast dein Häuflein ernst ermahnet, Zu zeugen frei nach deinem Wort, Und schon erblüht an manchem Ort Dein Gnadenlicht, eh' man's geahnet.

6. Du bist's, der mancher stillen Seele Zu dieser Zeit das Feuer weckt, Nach deinem heiligen Befehle Hinauszuziehn, wo Satan schreckt. O gürte deine Friedensboten Mit deiner Liebe starker Kraft, Und gib, daß reiche Früchte schafft Dein Wort, Lebend'ger aus den Todten!

7. Auch uns sach' an, du Geist des Lebens! Wir bitten dich, erhöre uns! Wenn du uns segnest, nicht vergebens Wird dann das Korn geringen Thuns Mit Glaubenshoffnung ausgesäet; Gib guten Samen, Säemann, Der, bricht die große Ernte an, Vor dir in reifen Halmen stehet!

Mel. Einz iſt noth, ach Herr, ꝛc.

1175. Herr! wir senden in die Ferne Deines Worts Verkünder aus; Doch verkünden wir's auch gerne Selbst daheim im stillen Haus. Es frommet nur wenig das Wirken ins Weite, Steht ihm nicht der Sinn für das Nahe zur Seite, Thut nicht auch das göttliche Streben sich kund In frommer Familie heiligem Bund.

2. Herr! wir spenden, doch die Habe Wird uns erst von dir bescheert; Und nicht oft hat unsre Gabe Jenes Wittwen-Scherfleins Werth; Sie wird erst durch Liebe zum Opfer geweihet, Mit der sich das innerste Wesen erneuet. Selbst Worte, gesprochen im Namen des Herrn, — Der Beifall des Höchsten ist solchen oft fern.

3. Sammeln wir denn, oder spenden: Nur in dir werd' es gethan! Auftrag ist's von deinen Händen: Gläubig nehmen wir ihn an. Wir säen und pflanzen, nur Du gibst Gedeihen, Und Du nur kannst Licht uns und Kräfte verleihen. Herr, mach' unser Streben an Segnungen reich: So fordern auch wir schon hienieden dein Reich!

Mel. Wie schön leuchtet uns der Morgenstern.

1176. Hier stehen wir, von nah und fern, In Einem Geist, vor Einem Herrn, Vereint zu Dank und Bitte. O Jesu, sel'ge Majestät! Gekreuzigt einst, und nun erhöht, Tritt ein in unsre Mitte! Stimm an, Nimm an Unsre Lieder, Die wir wieder Vor dich bringen, Deiner Liebe Thun zu singen!

2. Was ein verborgnes Senfkorn war, Das breitest du von Jahr zu Jahr Nun aus mit mächt'gen Zweigen. Zu Tausenden erwächst dein Bund, Und öffnet Herz und Hand und Mund, Für Gottes Heil zu zeugen; Deinen Reinen Lebenssamen, Deinen Namen Durch die Weiten Aller Länder auszubreiten.

3. Dein ist dieß Haus; du hast's erbaut, Mit Segensblicken angeschaut, Gemehret und geschirmet; Hast unsre Brüder ausgesandt, Und hütest sie im fernen Land, Wo noch die Hölle stürmet; Leiden, Freuden Sind gemenget, Doch es dränget Deine Wahrheit Sich hervor mit Sieges-Klarheit.

4. Dein ist die Welt, dein sind auch wir, Und alle Völker werden dir Einst noch zu Füßen fallen; Du weckst sie aus der Todesruh', Und führst schon Erstlinge herzu Zu Salems heil'gen Hallen; Spendest, Sendest Licht und Segen Allerwegen Deinen Freunden; Herrschest unter deinen Feinden.

5. Der Heiden Anbruch freut sich dein; Sanft in des Islams Gruft hinein Beginnt dein Hauch zu wehen; Und unter deinem Israel Thut's durch die Nacht: „Immanuel! Laß uns vom Tod erstehen!“ Schatten, Fliehet! Morgensonne, Steig' in Wonne! Kreis der Erden, Lichte soll dein Antlitz werden!

6. Wir zählen unsrer Todten Zahl; Laß, Herr, dieß Herz im Pilgerthal An Trennung sich gewöhnen! Heil dem, der Seelen für dich warb, Und sanft in deinen Armen starb! Da soll nur Lob ertönen. Deine Zeugen Werden stehen In den Höhen, Wie die Sterne, Leuchtend in des Himmels Ferne!

Rigeo; accende me, o Amator!
Langueo; Salva me, o Creator!
Morior; Defende me, o Salvator!
Jesu, mi Salvator!

(Ich friere; entzünde mich, ewige Liebe! — Ich schmachte: errette mich, o Schöpfer! Ich sterbe; bewahre mich, o Heiland, Jesu, mein Heiland!)

Alle Umstehenden waren innigst gerührt, wie er diese und folgende Worte sprach: O quam bonus Dominus! Optimus Dominus! O quam dulce, Te amare, mi Jesu! O quanta dulcedo! Indignus sum, Domine! Cessa, cessa! (O wie gut ist der Herr! Der Herr ist sehr gut! o wie süß ist deine Liebe, mein Jesu! o welch eine Süßigkeit! Ich bin's nicht würdig, mein Herr! Laß ab, laß ab!) Ueber eine kleine Weile setzte er hinzu: O quam felix momentum praeteriit! (O welch ein wonnevoller Augenblick ist vorübergegangen!) Solche Worte führte er an jenem Morgen viele, besonders aber sprach er noch: „O welche herrliche Streiter Jesu Christi werde ich im Himmel antreffen! Ach, ich habe nur Weniges in der Welt gelitten; meine Sache war nur ein Kinderspiel; wie werde ich neben jenen theuern Streitern stehn können? Ich komme nur als eine unzeitige Geburt in den Himmel." — Zu einigen ihm sehr lieben Freunden sprach er beim Abschied: „Ich gehe nun dahin, aber Ihr bleibet zurück, und habet noch manchen Kampf zu bestehen. Sed militemus, fratres, militemus! (Aber laßt uns kämpfen, meine Brüder, laßt uns kämpfen!)

Um den Mittag stieg die Krankheit so hoch, daß er

7. Dein sind wir, dein in Ewigkeit; Drum wollen wir, du Held im Streit, An deinem Auge hangen. Wohlauf! mit Macht umgürte dich, Du Arm des Herrn! so werden sich Die Völker um dich drängen! Alsdann wird man Fröhlich singen, Palmen schwingen, Wenn man schauet, Wie Jehovah Zion bauet. A. Knapp.

Mel. O Durchbrecher aller Bande.

1177. Hochgesegnet seyd ihr Boten, Die der Herr ins ferne Land Zu den Blinden und den Todten Heil verkündend ausgesandt! Dringet weiter durch die trübe, Schreckenvolle Finsterniß! Euren Glauben, eure Liebe Krönt der Herr mit Sieg gewiß!

2. Schwinget muthig in die Höhe Jesu Christi Kreuzesfahn', Daß die Heidenwelt Ihn sehe, Dem die Weltreu unterthan! Werdet aller Welt ein Zeichen Von des Herren Majestät, Daß er siegen muß, sie weichen, Sey es früher oder spät.

3. O ihr glaubensstarken Streiter, Ohne Kriegsgeräth und Schwert, Dringet nur erobernd weiter, Eures Herren ist die Erd'! Der euch sandte, wird euch helfen, Euer König steht euch bei; Ob auch Schafe unter Wölfen, Sollt ihr wandeln froh und frei.

4. Liebe hat euch angetrieben, Fachte hell die Sehnsucht an, An den Brüdern auszuüben, Was der Herr an euch gethan. Darum sucht ihr nicht das Eure, Sucht nicht Ehre, Ruhm und Gut, Nein, ihr preßet nur das theure, Für die Welt vergoss'ne Blut.

5. Traget denn die Schmach und Schande Von der Welt vergnügt und gern; Freut euch, seht ihr alle Lande Voll der Herrlichkeit des Herrn! Freut euch, daß ihr auserkoren, Zeugen seines Siegs zu seyn, Daß ihr stehet an den Thoren, Da der König ziehet ein!

6. Hosianna! jubeln, singen Tausende nach Nacht und Pein, Und die fernsten Völker dringen In das Himmelreich hinein; Und viel tausend Kniee beugen Sich vor Christo, Gottes Sohn; Und das ist, ihr treuen Zeugen, Eurer Arbeit süßer Lohn! Spitta.

Mel. Alle Menschen müssen sterben.

1178. Hüter! ist die Nacht verschwunden? Hüter! ist die Nacht schier hin? Ach, wie zählen alle Stunden, Bis die Morgenwolken blühn, Bis die Finsterniß entweichet, Bis der Sterne Schein erbleichet, Und der Sonne warmer Strahl Leuchtet über Berg und Thal.

2. Seht ihr nicht der Berge Spitzen Tauchen aus des Nebels Nacht? Durch der dunkeln Wolken Ritzen Bricht der Frühschein an mit Macht. Aus der Todesschatten Höhle Reißt sich manche Heidenseele Los, entschleiert ihr Gesicht Gottes wunderbarem Licht.

3. O du Gott der Macht und Stärke! Sieh uns hier verwundert stehn Ueber deinem großen Werke, Das vor unserm Blick geschehn! Manches Thor hast du entriegelt, Viele Seelen dir versiegelt; Gabst uns für das Heidenland Manches theure Unterpfand.

4. Immer tiefer, immer weiter In das feindliche Gebiet Dringt das Häuflein deiner Streiter, Dem voran dein Banner zieht. Wo wir's kaum gewagt zu hoffen, Stehn nun weit die Thüren offen; Mühsam folgt der schwache Tritt Deinem raschen Siegesschritt.

5. Langsam und durch Schwierigkeiten Waren wir gewohnt zu gehn; Plötzlich bricht in alle Weiten Deine Hand aus lichten Höhn. Staunend sehn wir dein Beginnen; Keine Zeit ist's, lang' zu sinnen. Geh' voran! wir folgen nach, Wo dein Arm die Bahnen brach.

6. Breitest du in unsern Tagen, Herr, dein Werk noch weiter aus: Laß uns muthig Steine tragen Zu dem großen Tempelhaus! Aber laß es unsern Seelen Nicht an tiefrer Gründung fehlen! Gib uns den Verläugnungssinn; Nimm die Herzen völlig hin!

7. Ach! wenn wir uns selber suchen, Und nicht *deine* Ehr' allein, Müßtest du uns nicht verfluchen? Könnte unser Thun gedeihn? Schenk uns einen reinen Eifer; Mach' uns lauterer und reifer! Brich' des eignen Geistes Thun; Laß in *deinem* Sinn uns ruhn!

8. Welch' ein Segen wird ersprießen, Wenn wir gehn an deiner Hand! Wenn

und deine Quellen fließen, Gräuet bald das dürre Land. Nationen aller Orten Strömen her zu deinen Pforten, Fallen auf ihr Angesicht, Jubeln laut im ew'gen Licht! Chr. H. Bienn.

Mel. Gott sey Dank in aller Welt.

1179. Jesu, bittend kommen wir Mit den Deinen jetzt zu dir: Hör' auf unser kindlich Flehn; Was wir bitten, laß geschehn!

2. Jesu, zieh bei uns ein, Laß uns ganz dein eigen seyn; Schenk' uns Allen deinen Geist, Den dein theures Wort verheißt.

3. Weck' die todte Christenheit Aus dem Schlaf der Sicherheit; Mache deinen Ruhm bekannt Ueberall im ganzen Land.

4. Laß dein Wort zu dieser Zeit Kräftig schallen weit und breit! Allen Heiden werde kund Deiner Gnade Friedensbund.

5. Thu' der Völker Thüren auf; Deines Himmelreiches Lauf Hemme keine List noch Macht; Schaffe Licht in dunkler Nacht!

6. Gib den Boten Kraft und Muth, Glaubenshoffnung, Liebesgluth; Laß viel Früchte deiner Gnad' Folgen ihrer Thränensaat.

7. Zion, danke deinem Herrn! Was du bittest, thut er gern; Ja, er kommt mir seinem Reich! Was ist seinen Freuden gleich?

Mel. Womit soll ich dich wohl ehren.

1180. Jesu, Herr der Menschenherzen, Die du aus dem Sklavenband Dir erkämpft mit tausend Schmerzen, Bis dein Athem stille stand! Du regierst nun auf dem Throne, Sammelst ein an deinem Lohne, Bis der letzte Gegner schweigt, Bis das letzte Knie sich beugt.

2. Sieh uns heute hier verbunden, Deine Wunder zu erhöhn; Segne diese heil'gen Stunden, Laß den Geist der Gnade wehn; Daß die Friedenspalmen sprossen In den Herzen der Genossen, Und wir dir die Zweige streun: Denn du ziehst als König ein.

3. Sind die Himmel nicht bereget, Wie du einst verheißen hast? *) Ist die Erde nicht erreget, Ohne Ruh' und ohne Rast, Daß die Kriegesstimmen schallen, Daß die alten Säulen fallen, Und der Völker Zorn entbrannt Sich empört von Land zu Land?

4. Stürme brausen, Winde wehen, Daß der Felsen Haupt zerschellt; Unterird'sche Wetter gehen, Zitternd bebt die ganze Welt; Feuerflammen sieht man steigen, Herr, von deiner Macht sie zeugen: Alles dieses geht dahin; Du, o Herr! bist nicht darin.

5. In dem Säuseln sanft und stille Hört man deine Stimme gehn; Da läßt sich die reiche Fülle Deiner Lieblichkeiten sehn. Da erbauet nach den düstern Zeiten uns dein tröstlich Flüstern: Daß noch siebentausend rein Von des Abfalls Gräuel seyn.

6. Führ' auch uns mit unserm Werke, Herr, auf deiner stillen Bahn! Deine Macht sey unsre Stärke, Jeder Schritt mit dir gethan. In dem Stürmen, Beben, Brennen Laß uns deine Nähe erkennen, Doch im sanften Säuseln bald Zeige deine Lichtsgestalt!

7. Laß die stillen Gnadendüfte Afrika's Gebiet durchwehn, Und des Morgenlandes Lüfte Von der Pestluft reinigen: Daß die Kranken sich erheben, Daß die Todten wieder leben, Bis des Lichtes heil'ge Macht Ganz verzehrt die Sündennacht! Chr. Gottl. Barth.

Mel. Es ist das Heil uns kommen her.

(Psalm 113.)

1181. Ihr, die ihr dient dem großen Gott Auf Inseln, Land und Meeren, Kommt Alle, kommt auf sein Gebot, Ihn freudig zu verehren! Des Herren Name sey allzeit Von nun an bis in Ewigkeit Gerühmt und hoch gepriesen!

2. An jedem Ort der ganzen Welt, Dort, wo die Sonn' aufgehet, Und da, wo sie ins Meer verfällt, Sey Gottes Lob erhöhet! Der Heiden Macht ist viel zu klein; Sein Lob muß ausgebreitet seyn, So weit der Himmel reichet.

3. Wer ist, wie Gott, der große Held, Der sich so hoch gesetzet? Dem das,

*) Hagg. 2.

was niedrig ist, gefällt, Daß er's viel höher schätzet, Als, was in Stolz und Prangen zieht, Weil er aufs Niedrige nur sieht Im Himmel und auf Erden!

4. Er ist's, der Arme aus dem Koth Emporzuheben pfleget, Und den Elenden in der Noth Durch seinen Beistand heget; Er ordnet ihnen Fürsten zu Zu ihrer und des Landes Ruh, Die sein Volk klüglich weiden.

5. Er schafft, daß, die unfruchtbar heißt, Im Hause fröhlich lachet, Und seinen großen Namen preist, Der sie so fruchtbar machet. Drum lobt den Herren allezeit! Bleibt hier zu seinem Dienst bereit, Bis er euch zu sich rufet!

Mel. Ein' feste Burg ist unser Gott.

1182. In Jesu Namen laßt uns hin, Weit über Land und Meere, Von Vaterland und Freunden ziehn, In ferne Brüderheere! Ihnen scheint das Licht Unsers Königs nicht! Sie kannten ihn noch nie! — Es beherrscht sie Der Fürst der Finsternisse.

2. Mit ihm zu kämpfen, ziehen wir, Und er muß unterliegen; Der Morgen graut, ist vor der Thür: Nacht, du wirst nicht mehr siegen! Mit uns hin ins Feld Zieht der große Held, Unser Jesus Christ, Der ewig Sieger ist; Bei ihm sind wir geborgen!

3. Er geht im Kampfe selbst voran, Und geht voran im Siegen; Er stärket uns auf unsrer Bahn, Läßt uns nicht unterliegen. Und kein König lohnt, Der auf Erden thront, Und kein König liebt, Was man ihm thut und gibt, Wie unser König, Christus!

4. Lohn! — welchen er den Seinen gibt, Dich hat in Pilgerstunden, Die Mühe, Kummer, Heimweh trübt, Kein Menschenherz empfunden. O der Seligkeit, Wann, zur Erntezeit Das, was wir gesä't, Auf goldnen Halmen steht, Und dann der Herr der Ernte

5. Uns hinführt zu der Brüderschaar, Die er durch uns zu retten In seiner Huld entschlossen war, Und sie, so selig, beten, Danken, daß er sie, Jetzt durch unsre Müh' Von dem Tod zurück, Zum ew'gen Heil und Glück Gezogen hat voll Gnade!

6. Was gleicht dann unsrer Seligkeit! Sagt's laut: was könnt' ihr gleichen?! Wo kann, was Erd' und Himmel beut, Noch etwas sie erreichen? O, so laßt uns hin In den Heiden ziehn! Sich den Brüdern weihn, Werkzeug Gottes seyn, Dieß ist der Christen Schönstes!

Mel. Lobe den Herren, den mächtigen ꝛc.

1183. Immer noch strahlst du, erleuchtende Liebe, durch Nächte, Lehrest die Völker der Erde dein Licht, deine Rechte. O daß doch bald Jegliche Menschengestalt Dank und Verehrung dir brächte!

2. Immer noch nahst du, errettende Liebe, den Sündern, Rufest noch immer: „Kehrt wieder!" abtrünnigen Kindern; Suchst, als der Hirt, Was sich in Wüsten verirrt; Nichts kann im Suchen dich hindern.

3. Immer noch stärkst du, allmächtige Liebe, die Seelen, Die mit der Sünd' und der Schwachheit noch kämpfend sich quälen; Heiligst, ernennst Durch den allmächtigen Geist, Die dich zum Beistand erwählen.

4. Immer noch willst du, erziehende Liebe, den Garten, Den du gepflanzet, mit Sorgsamkeit pflegen und warten. Säume nur nicht! Führe bald Alle zum Licht! Siehe, wie lange sie harrten!

5. Immer noch läßest du, segnende Liebe, die Saaten, Die wir im Glauben gestreuet, gedeihn und gerathen. Hör' unser Flehn: Laß uns die Ernte bald sehn, Früchte der gläubigen Thaten!

6. Immer noch führst du, vollendende Liebe, zum Ziele! Ewig beseliget stehen vor dir schon so Viele! O daß doch treu Jegliche Seele dir sey! Leit' uns doch Alle zum Ziele!

Karl Aug. Döring, Pfarrer zu Elberfeld.

Mel. Gott ist gegrenzt, er selbst ꝛc.

1184. Kann Menschensinn in deine Tiefe dringen, Du König, der zu Gottes Rechten sitzt? Wir sehen dich dein Volk zusammenbringen, Und wie dein Arm die kleine Heerde schützt. Wo ist ein Werk, wie deines, wunderbar? Ein Werk voll Demuth, und voll Majestät, Das still, verborgen auf der Erde

geht, Und steht doch vor den Deinen himmlisch wahr?

2. Des Himmels Fürsten, Mächtigen und Priestern Wird deine mannigfache Weisheit kund, Wie du mit armen, sündigen Geschwistern Aufrichtest und versiegelst deinen Bund; Dein Lieben und dein heiliges Gericht Gehn Hand in Hand durch alle Zeiten fort; — Der Glaube staunt, — wir schau'n im dunkeln Wort —, Doch all dein Dunkel führet nur zum Licht.

3. Ja, durch das Sterben führest du zum Leben, Zum Siege bringst du Jeden, der sich beugt; Und immer müssen Schatten sich erheben, Bevor dein Morgenstern am Himmel steigt. Der Schatten sind in dieser Welt genug, Und viele Fluren liegen öd' und kahl; Da wird man froh an Einem Sonnenstrahl, Und jauchzt, wenn nur Ein Körnlein Früchte trug.

4. Du lässest nicht die Ziele dir verrücken, Kein Weiser sitzt in deinem ewgen Rath; Du waltest selbst; nur hintennach erblicken Die Erdenkinder, was ihr Herrscher that. Hier ist ein Land, — zur Ernte scheint es reif; Du gehst vorüber, weisest zur Geduld; Dort ruft man: Mitternacht! — und deine Huld Umzieht die Höhn mit morgenrothem Streif.

5. O Feuerauge, das die Welt durchschauet, Das aller Geister Heimlichkeit erkennt! Wie manches Herz, drauf Menschenmeinung bauet, Ist morsch vor dir, und ohne Fundament! Du rufst, was nicht ist, wählst, wen niemand sucht; Da gehn Geringe vor; — das schwächste Reis In deinem Weinberg grünet dir zum Preis, Und trägt oft mehr, als hohe Bäume, Frucht.

6. So sendest du die Armen vor den Reichen, Daß unvermengt vom Stolze sey dein Lob; Vor deinem Licht muß Menschenglanz erbleichen, Und niedrig seyn, wen dein Erbarmen hob. Du lehrst uns deine Allgenugsamkeit; Wo Demuth harret, gibst du offne Thür, Schiebst, wo man prangen will, den Riegel für, Zeigst unsre Ohnmacht uns im Siegesstreit.

7. Zerstören lässt du hier die schönste Pflanzung, Darob vielleicht dein Häuflein triumphirt, Und schirmest dann mit ehrner Verschanzung Ein armes Feld, das kaum ein Blümlein ziert. Hier lichtest du der Streiter volle Reihn, — Kraftvolles Leben welkt, ein Held erblaßt; — Dort, wo ein Zeuge nur als kranker Gast Einkehrte, soll ein Tempelbau gedeihn.

8. Die Wasserbäche lenkst du, lenkst die Herzen; Wer thut dir das, geheime Weisheit, nach? Oft sieget erst der Geist nach Kampf und Schmerzen. Oft zünder schnell ein Wort, das Anmuth sprach. Unbänd'ge Thiere macht dein Winken zahm, Wie brachst du manchem Feinde schon den Sinn! Zur Beute nahmest du die Starken hin, Und segnen mußte, wer zu fluchen kam.

9. Noch ist die Zeit der Wunder nicht vergangen; Dein Nam' ist: Wunderbar! du bist dir gleich! Nicht sehen's, die im eignen Schimmer prangen, Das zeigst du nur in deinem Kreuzesreich. Noch führet aus der Engel Wetterleuchr'; — Sieh, Sanherib mit seinem Heere naht, Und höhnet er dein Volk auf Ararat, Ist morgen er vom Sturme weggeschencht!

10. Das werden froh die Deinen dir bezeugen, Held Israels, daß du derselbe seyst; Mag deine Hand sie züchtigen und beugen: Sie bleiben doch; Vorkämpfer ist dein Geist. Zu vielen Glanz gab deine Sonne schon; Wir wollen nicht zurück zur alten Nacht! Wer einmal dich erkannt und deine Macht, Vertraut dir tausendmal, o Menschensohn!

11. Zwar stammeln nur von deinen Herrlichkeiten Kann unser Mund, und dennoch bist du groß! Und selig, wer getreu durch diese Zeiten Im Glauben wallet, deines Reichs Genoß! Erscheint auch Stückwerk unserm Auge nun: Doch wird die Welt an allen Enden dein, Und offenbar am Siegestage seyn, Daß du die Weisheit bist, und Licht dein Thun.

A. Knapp.

Mel. Alle Menschen müssen sterben.

1185. Kirche Christi, breite, breite Deine Gränzen weit hinaus! Söhne, Töchter dir zur Seite Wallen still in deinem Haus. Preis sey ewig dei-

nen Thoren! Kinder werden dir geboren, Wie der Morgenröthe Thau, Träufelnd auf die Frühlingsau.

2. Sieh, schon eilt die Schaar der Boten, Die du ausgesendet hast, Von den Sündern, von den Todten Abzunehmen Schuld und Last! Selig, die du schon erledigt! Kirche Christi, ja, man predigt Großes, Herrliches in dir! Wachse, wachse für und für!

3. O aus allen Sprachen, Zungen Werde dir, Herr Zebaoth, Halleluja stets gesungen: Lob dem treuen Bundes-Gott! Sammle dir aus allem Volke Eine lichte Zeugenvolke; Ach, daß Alle, nah und fern, Lebten dir, dem besten Herrn! K. A. Döring.

Mel. Womit soll ich dich wohl loben.

1186. König aller Königreiche! Herr, durch deine eigne Wahl! Wo ist Einer, der dir gleiche? Aller Heiden große Zahl Achtest du als Einen Tropfen; Hörst doch jedes Herzens Klopfen, Lässest das, was klein, gedeihn, Und das Große machst du klein.

2. Herr! auch wir sind arm und kleine, Sind ein Senfkorn deiner Hand, Das du noch im Abendscheine Ausgesä't ins Gartenland; Und mit viel Gebet begossen, Ist manch Zweiglein aufgesprossen, Das den irren Vögelein Schatten gibt im Sonnenschein.

3. Wo die Strahlen senkrecht fallen Auf das heiße Indien, Sehn wir große Schaaren wallen Zu den Götzentempeln hin: Da erheben sich die Zeugen, Die ihr Knie vor dir nur beugen, Predigen von deinem Licht, Bis es durch die Herzen bricht.

4. Andre stehen auf der Wache Am Gebirg des Ararat, Treiben muthig deine Sache, Streu'n den Samen früh und spat; Unter ihrer Feinde Stürmen Weiß sie deine Hand zu schirmen, Bis, bald hin bald her gewehrt, Ihre Arche stille steht.

5. Wahre Freiheit zu verkünden Der befreiten Sklavenschaar, Und Erlösung von den Sünden Durch das große Jubeljahr, Lässest du an sturmentbrannten Ufern unsre Boten landen; Und Guinea's Küsten hold, Reichst du ihnen Wahrheitsgold.

6. Ist die Pforte auch verriegelt, Die zu Habesch's Kirchen führt: Ist dein Bündniß doch versiegelt, Daß man nicht den Muth verliert. Einst wirst du mit tiefen Zügen Auch noch diese Brachen pflügen, Und von deines Windes Wehn Wird die neue Saat erstehn.

7. So hast du dein Werk begonnen Durch das Senfkorn unsrer Hand; Bald im Scheine deiner Sonnen Blüht vielleicht das dürre Land. Ach, du wolltest deinen Segen Auf die schwache Arbeit legen, Bis der Baum zum Himmel reicht, Bis die Wildniß Eden gleicht!

Chr. G. Barth.

Mel. Komm, o komm, du Geist des Lebens.

1187. Licht, das in die Welt gekommen, Sonne voller Glanz und Pracht! Morgenstern, aus Gott entglommen, Treib' hinweg die alte Nacht! Zeuch in deinen Wunderschein Bald die ganze Welt hinein.

2. Gib dem Wort, das von dir zeuget, Einen allgewalt'gen Lauf, Daß noch manches Knie sich beuget, Sich noch manches Herz thut auf, Eh' die Zeit erfüllet ist, Wo du richtest, Jesu Christ!

3. Heile die zerbrochnen Herzen, Baue dir Jerusalem, Und verbinde ihre Schmerzen; Laß, was vor dir angenehm, Durch der Bundesschriften Zucht Noch erblühn zur ew'gen Frucht.

4. Wo du sprichst, da muß zergehen, Was der starre Frost gebaut; Denn in deines Geistes Wehen Wird es linde, schmilzt und thaut. Herr, thu' auf des Wortes Thür, Ruf' die Seelen all' zu dir!

5. Es sey keine Sprach' noch Rede, Da man nicht die Stimme hört, Und kein Land so fern und öde, Wo nicht dein Gesetzbuch lehrt! Laß den hellen Freudenschall Siegreich ausgehn überall!

6. Geh', du Bräut'gam, aus der Kammer, Laufe deinen Heldenpfad! Strahle Tröstung in den Jammer, Der die Welt umdunkelt hat. O erleuchte! ew'ges Wort, Ost und West und Süd und Nord!

7. Komm, erquick' auch unsre Seelen, Mach' die Augen hell und klar,

Daß wir dich zum Lohn erwählen; Vor den Stolzen uns bewahr'! Ja, laß deinen Himmelsschein Unsres Fußes Leuchte seyn! Aud. Stier.

Mel. Jesus, meine Zuversicht.

1188. Liebster Jesu! laß uns heut' Deine Segensnäh' empfinden; Mache unser Herz bereit, Sich aufs neu' dir zu verbinden, Unsre Kräfte dir zu weihn, Und den Weltsport nicht zu scheun.

2. Gib uns deinen Geist, o Herr, Daß die Dinge hier auf Erden Immer weiser, richtiger So von uns gewürdigt werden, Wie sie einst dein Weltgericht Stellen wird ins helle Licht.

3. Lehr' uns reichlich Samen streun Auf den großen Tag der Garben, Dort mit Allen uns zu freun, Die dir lebten und dir starben, Und mit Allen, die dein Wort Jetzt besucht am dunkeln Ort.

4. Deine Liebe ohne Maaß Dringe uns, wär's auch mit Leiden, Thätig, ohne Unterlaß Für das Heil der armen Heiden, Jetzt, da laut ihr Elend schreit, Auch zu thun, was dich erfreut.

5. Kurz ist unsre Lebenszeit, Und der Erde Güter flüchtig; Darum sey uns jedes „Heut", Da wir säen können, wichtig. Was wir haben, kömmt von dir, Rechnung forderst du dafür.

6. Herr, vergib uns unsre Schuld, Da wir immer viel versäumen! Mache gut nach deiner Huld Unser Müßiggehn und Träumen; Wecke unsren Ernst, und gib Neuen Glauben, neue Lieb'.

7. Jesus Christus, Herr und Gott! Laß die Kraft der Wahrheit siegen! Einst warst du der Feinde Spott, Schienst am Kreuz zu unterliegen, Doch du schwangst als Gottes Sohn Bald dich auf zu deinem Thron.

8. Dein ist heute noch das Reich; Dir ist alle Macht gegeben. Jünger Jesu, freuet euch! Mit ihm sollt ihr ewig leben. Betet ihn als König an! Ihm wird Alles unterthan.

Anna Schlatter.

Mel. Ich singe meiner Seele Lust.

1189. Lobsingt dem Heiland aller Welt Aus dankerfüllter Brust! Ehrt ihn als Lebensfürst und Held, Und dienet ihm mit Lust.

2. Erfreuet euch in seinem Licht, Ihr Menschen nah und fern, Und kommet vor das Angesicht Des Heilands, unsers Herrn!

3. Ihr Christen, tretet fromm herbei Zu eurem Friedenshort, Und treibet Zorn und Zänkerei Und Weltsinn von euch fort!

4. Du Jude, komm mit deinem Sohn Zum Nazarener her! Dort sitzet Er auf Davids Thron! Wart' keines Andern mehr!

5. Komm, Türke, laß den Mahomet, Den falschen Lehrer, stehn; Komm, Jesu Christi Majestät Und seine Huld zu sehn!

6. Du Araber, tritt froh heraus Aus deinem schwarzen Zelt, Und tritt hinein in Gottes Haus, Und sieh' das Licht der Welt!

7. Tatar, und du, Kirgise, komm Zu Gottes Sohn heran; Er ist's, der wilde Krieger fromm Und selig machen kann!

8. Ach, Hindu, wirf doch deinen Gott Ins Feuer keck hinein! Du sollst nicht mehr des Teufels Spott, Nein, Christi Jünger seyn!

9. Du große Insulaner-Schaar Im stillen Ocean, Bring' alle deine Götzen dar, Und tritt auf Jesu Bahn!

10. Du armer, blinder Neger du, Bring' deine Last und Müh' Zum Heiland her! bei ihm ist Ruh'! Da fehlt Erquickung nie.

11. Ja, alle Horden Afrika's, Buschmann und Hottentott! Ihr seyd ein Erbe Jehovah's, — Euch führt der Sohn zu Gott!

12. Auch dir, du aller Stämme Zahl Rings in Amerika, Legt Gottes Huld und Gnadenwahl Den Heiland innig nah.

13. Du Eskimo von Labrador, Bei dir ist's arm und kalt! So komm zur rechten Sonn' hervor, Zum Sünderheiland bald!

14. O höret seine süße Stimm' Auf Grönlands Eisgefild! Und kehrt euch All' zu Jesu hin, Er ruft euch ja so mild.

15. Zu ihm, zur Sonne, wende sich

Doch alles in der Welt! O Menschheit, ziehen will er dich Ins Himmels-Lichtgezelt!

16. Es siege unser Jesus Christ! Sein Heil werd' Allen klar! Er bleibt derselbe, der er ist, Und der er ewig war.

17. Er ist der große Königssohn, Und keiner ist ihm gleich! Herr, zeuch uns All' zu deinem Thron, Zu deines Vaters Reich!

Joh. Rothe.

Mel. Klinge recht, wenn Gottes Gnade.

1190. Macht euch auf! die Morgensonne Weckt die schlummernde Natur! Einer neuen Schöpfung Wonne Strahlet auf die dunkle Flur.

2. Lobt den Herrn! Es tagt, ihr Brüder! Ueber euch geht auf der Herr. Euer Licht kommt, singt ihm Lieder! Und sein Glanz geht vor ihm her.

3. Schauet auf! O seht sie kommen, Sich versammeln aus der Fern'! Seht, die Heiden, — jauchzt ihr Frommen! — Wandeln in dem Licht des Herrn.

4. Schauet auf! O welche Freuden! Eure Kinder kommen auch, — Söhne, Töchter, nicht nur Heiden, — Und der Herr erzieht sie auch.

5. Schauet auf! Wie an dem Himmel Goldne Wolken fliehn daher! Tauben gleich eilt das Gewimmel Gläub'ger Kinder über's Meer.

6. Lobt den Herrn! Preist seine Thaten! Fremde bauen Zion neu! Fürsten dienen, helfen, rathen! Könige sind Jesu treu!

7. Lobt den Herrn! Er hat verheißen, Gnädig seinem Volk zu seyn; Seine Pflanzung soll es heißen, Ewig, als sein Werk, gedeihn.

8. Macht euch auf, dem Herrn zu Ehren, Der es auszurichten weiß! Tausendfach soll sich vermehren Seiner Pflanzung kleinstes Reis.

Christian Friedr. Zeller, Inspector in Beuggen.

Mel. Wie schön leuchtet uns der Morgenstern.

1191. Macht weit die Pforten in der Welt! Ein König ist's, der Einzug hält, Umglänzt von Gnad' und Wahrheit! Wer von der Sünde sich gewandt, Wer auf vom Todesschlafe stand, Der siehet seine Klarheit. Seht ihn Weit hin Herrlich schreiten, Licht verbreiten; Nacht zerstreut er, Leben, Fried' und Wonne beut er.

2. Es jauchzt um ihn die große Schaar, Die lang' in schweren Fesseln war; Er hat sie frei gegeben; Blind waren sie, und sehen nun, Lahm waren sie, und gehen nun, Todt waren sie, und leben! Köstlich, Tröstlich Allen Kranken, Ohne Wanken, Ohne Schranken, Walten seine Heilsgedanken.

3. Noch liegt vor ihm so tief und schwer Der Sünden ungeheures Heer, Das tausend Völker drücket; Um Rache schreit es auf zu Gott, Doch lebet Er, und hat die Noth Der Sünder angeblicket; Betet, Rettet, Heilt und segnet, Und begegnet Seinen Armen Als ein Heiland voll Erbarmen.

4. Längst ist in seinem ew'gen Rath Für sie zu seinem Reich der Pfad Gezeichnet und gebahnet; Ohnmächtig droht der Feinde Hohn, Schnell steht in Herrlichkeit sein Thron, Wo niemand es geahnet. Selig, Selig, Wer da trauet, Bis er schauet; Wer sich mühet, Bis sein Gott vorüberziehet!

5. Die ihr von Christi Hause seyd, Kommt, schließet nun mit Freudigkeit Den Bund in seinem Namen! Laßt uns auf seine Hände schaun, An seinem Reiche muthig baun! Sein Wort ist Ja und Amen. Flehet, Gehet, Himmelserben Anzuwerben! Harret, ringet! Jesus ist es, der euch dinget!

6. O du, den unsre Sünde schlug, Wann wird doch deines Lob's genug Auf dieser Welt erschallen? Wann wird der Völker volle Zahl Im ungetrübten Sonnenstrahl Zu deinem Tempel wallen? Wo dich Freudig Alle kennen, Jesus nennen, Dir geboren, Dir auf ewig zugeschworen!

7. Wir harren dein, du wirst es thun, Dein Herz voll Liebe kann nicht ruhn, Bis Alles ist vollendet; Die Wüste wird zum Paradies, Und bittre Quellen strömen süß, Wenn du dein Wort gesendet. Zu dem Sturme Sprichst du: Schweige! Meer, verseige, Flammen, zünder! Tempel Gottes, sey gegründet!

A. Knapp.

Mel. Eins ist noth, ach Herr ic.

1192. Macht mit tausendjähr'gem

Schatten Deckt die Länder fort und fort; Seine Sterne, nur mit matten Strahlen schimmern da und dort. Doch jenseits der Wolken, im Lande der Wonnen, Da leuchten so helle die himmlischen Sonnen; Da strahlt um den Thron des Unendlichen her In heiligen Flammen das gläserne Meer.

2. Tausend Nationen wallen In der Finsterniß dahin, Ach, und niemand unter Allen Will sie aus dem Dunkel ziehn! Doch droben vom Throne her blickt auf die Armen Ein väterlich Auge mit mildem Erbarmen, Und gibt es dem Christen auf Erden ins Herz, Zu lindern den Blinden den brennenden Schmerz.

3. Und die Knechte Christi schiffen Muthig hin auf wilder Fluth, Die sich über Felsenriffen Bricht mit ungestümer Wuth; Sie sehn ja am Steuer den himmlischen Meister, Ihr Auge wird heller, die Hoffnung wird dreister: Laß branden die Wogen, sein Friede ist nah! Laß splittern die Masten, der Retter ist da!

4. Wann sie dort ans Ufer steigen, Sehn sie, wie sich auf den Höhn Schaaren vor den Götzen neigen, Und um Heil vergeblich flehn. Wie lange wird's währen, bis über sie Alle Erhöht das Panier des Gekreuzigten walle? Dann fallen die blutigen Götzen in Staub, Dann werden die Tempel Immanuels Raub.

5. Noch steht dürr des Friedensfürsten Unermeßliches Gefild, Und die Nationen dürsten Nach dem Born, der Leben quillt. Einst werden sie sich zu dem Ewigen halten, Der dort in der Wüste den Felsen gespalten: Dann fällt auf die öde, vertrocknete Au, Wie Ströme des Lebens, der himmlische Thau.

6. Laßt uns Samen streun, ihr Brüder, Bis die müde Hand erstarrt! Drückt uns oft auch Sorge nieder, Wann wir lang auf Frucht geharrt: Einst kommt sie, die Zeit, da die Segen uns träufen, Die Aehren im ewigen Sonnenschein reifen; Vergeblich ja wartet das thörichte Herz Auf Garben der Ernte im stürmischen März.

7. Wenn auch da und dort ermattet Einer sich zur Ruhe legt, Von Gebüschen still umschattet, Von der kühlen Gruft verdeckt: Die Jesu gedienet in Arbeit und Kummer, Erwecket er mächtig dereinst aus dem Schlummer; Sie sehn ihre Garben im ewigen Licht, Und was sie geduldet, vergeblich ist's nicht.

8. Nun so füll' uns denn, du Treuer, Dessen Geist die Welt durchgeht, Heut' aufs neu' mit heil'gem Feuer, Welches dir entgegen weht! Laß Segen auf die, die dein Ackerfeld bauen, O Herr, aus dem oberen Heiligthum thauen, Und stille der Herzen entbrannte Begier Nach Frucht ihrer Müh', nach dem Himmel, nach dir!

G. Chr. Barth.

Mel. Werde Licht, du Stadt der Heiden.

1193. O der angenehmen Zeiten, Wo nur Gnad' und Trost regiert, Wo man nichts als Freundlichkeiten An dem holden Himmel spürt, Und die Menschen statt der Fehden Nur vom edlen Frieden reden!

2. Wenn es Gottes Zucht gelungen, Daß der Geist den Sieg erhält; Wenn die Strafen durchgedrungen, Und die Ruthe niederfällt; Wenn die Missethat vergeben, Und die Todten wieder leben!

3. Wenn man in den Wüsteneien Süße Lebensfrüchte find't; Wo sich ihres Gottes freuen, Die durch ihn erlöser sind; — Hier ein Herold aufgestanden, Dort die Boten Gottes landen! —

4. Himmelsfürsten, könnt ihr bleiben, Daß ihr nicht hernieder steigt, Wenn wir jene Lust beschreiben, Die sich einst auf Erden zeigt? Helft dem Herrn zu allen Zeiten Weg' und ebne Bahn bereiten!

5. Seht, wie Hinderniß und Fehler Unsers Gottes Füßen weicht! Wenn er Bergen alle Thäler, Thälern alle Berge gleicht! Wenn er, was noch höckricht, schlichtet, Und was ungleich, eben richtet.

6. Seht die hohen Seligkeiten! Gott wird offenbar und licht. O der Herrlichkeit der Zeiten, Wenn der Mund des Höchsten spricht! Wenn ihn alles Fleisch erkennet, Und sein Heil und Leben nennet!

Mel. : Du großer in den Gaben rc.

1194. O Gott! es kommen deine Kinder Vor deinen hohen Gnadenthron! Sieh' gnädig auf uns arme Sünder, In Jesu Christo, deinem Sohn! Du bist es, der Gebet erhört; Zu dir sich jeder Beter kehrt.*)

2. Wie feierlich ist diese Stunde, In der so Viele weit und breit In Einem Geist, aus Einem Munde, Hier nah beisammen, dort zerstreut, Doch Alle nur um Eines flehn: Daß Jesu Reich sich mög' erhöhn!

3. Das ist, o Gott! dein Gnadenwille, Und es liegt deiner Ehre dran. So laß uns denn in heil'ger Stille Demüthig und vertrauend nahn, Und send' uns deinen Geist, daß er Uns Leben schaffe mehr und mehr!

4. Ach laß, Herr Jesu! deine Liebe In unsre Herzen neu und rein Durch deines Geistes heil'ge Triebe So reichlich ausgegossen seyn, Daß unser jedes dir getreu, Ergeben und geheiligt sey!

5. Wird deine Liebe uns beleben, So sind wir ganz dein Eigenthum, Und werden eifrig uns bestreben, Etwas zu seyn zu deinem Ruhm, Der du in deiner Herrlichkeit Gelobet seyst in Ewigkeit!

6. Sind einsam wir in heil'ger Stille, Sey uns, Herr Jesu, innig nah, Und laß aus deiner Gnadenfülle Uns nehmen Gnad' um Gnade da! Sey unsre Freude, unsre Ruh'; Sey unser Eins und Alles — Du!

7. Ja, die Gesellschaft deiner Frommen Sey eine Seele nur, ein Geist, Von deiner Liebe hingenommen, Die sich in Bruderlieb' erweist, Verknüpft durch innern Herzensdrang Zu Einer Liebe Lobgesang.

8. O möchte deinem großen Namen Anbetung seyn in aller Welt! O möchtest du den Lebenssamen Ausstreu'n auf jedes Heidenfeld, Damit dir thue Ruhm und Ehr' Von einem bis zum andern Meer!

9. Du weißest deiner Feinde Toben, Und wie sie deinen Namen schmähn. Herr! — deine Rechte ist erhoben, Das werden deine Feinde sehn; Ihr Toben geh' auch noch so weit: Dein bleibt die Macht und Herrlichkeit!

10. Vor der Verführung losen Tücken Bewahre deine Christenheit, Daß sie nicht lasse sich berücken Zum Abfall durch den Geist der Zeit, Wo man durch Weisheit dieser Welt In Finsterniß und Thorheit fällt.

11. Herr, laß es deinem Wort gelingen Durch deine große Gottes-Kraft, Daß es mög' immer Früchte bringen In deines Volkes Ritterschaft, Zum Muth im Kampf in jedem Streit, Bis zu des Siegs Vollkommenheit!

12. Verbinde selbst, Herr! deine Frommen, Daß sie in Einem Geist vereint Einander immer näher kommen, Je mehr sich nun verstärkt der Feind. Groß ist die Zahl von seinem Heer; Mit dir ist unsrer Kräfte mehr.

13. Erhalte, Herr, die Missionen Im finstern Ost und Mittagsland, Damit den fernsten Nationen Dein Lieben werde bald bekannt; Sey deiner Zeugen Schild und Lohn! Schenk' ihnen Seelen, Gottes Sohn!

14. Für das, was ihnen schon gelungen, Sey Ehre dir und Dank gebracht! Dein Name sey von allen Zungen Und allen Völkern groß gemacht! Er mache hell die Erdenzeit, Wie er durchstrahlt die Ewigkeit!

Mel. Warum sollt' ich mich denn grämen?

1195. Schaut das Ende treuer Zeugen, Wann ihr Haupt Siegumlaubt Darf zum Tod sich neigen; Schauet, wie sie fröhlich scheiden Himmelan! Solche Bahn Lehrt für Christum leiden.

2. In des Oceanes Buchten, An dem Strand, In dem Sand, In der Berge Schluchten, Ferne, wo die Löwen brüllen, Fern im Schnee Nord'scher Höh' Schlummern ihre Hüllen.

3. Gift'ger Hauch und schwüle Lüfte, Heiße Müh' Spät und früh, Gruben ihnen Grüfte; Manche Blum' ist hingesunken, Bald verblüht; Schnell verglüht Edle Lebensfunken.

4. Hier in einsam stillen Klausen, Wo kein Freund Sie beweint, Dort im Meeresbrausen; Hier in frommer Brüder Mitte, Sanft umweht Vom Gebet, Sinkt die morsche Hütte.

*) Ps. 65.

5. Aber sieh' das Auge schimmern! Sieh im Blick Himmelsglück, Heldenwonne flimmern! Also stirbt, wer selig endet, Wem vom Thron Gottes Sohn Engel zugesendet.

6. Abgestreift ist von dem Herzen Tand und Welt; Ruhm und Geld Ließen sich verschmerzen. — Eines nur ist treu geblieben, Ew'ges Gut, Heil'ge Gluth: Jesus und sein Lieben.

7. Eines haben sie gefunden, Eins erstrebt, Eins erlebt, Einem sich verbunden: Ihm zu leben, ihm zu sterben, Auszuziehn, Und für ihn Seelen anzuwerben.

8. Und der Same ward gestreuet; Insgeheim Treibt der Keim, Und die Saat gedeihet. O ein selig stilles Hoffen, Wann der Mai kam herbei, Wann die Himmel troffen!

9. Wann nach langen Winterproben Seelen sich, Herr! für dich Frühlingshaft erhoben; Wann sie sich der Sünd' entrangen, Rein und frei, Mild und treu Sich in dir umschlangen.

10. Dann im Geist der heil'gen Seher, Umhüllt, Siegerfüllt, Hob der Blick sich höher, Sah dich ohne Kampf regieren, Und verklärt Auf der Erd' Ewig triumphiren!

11. Süßer Strahl aus jener Höhe! Wonn' und Ruh' Bietest du Für ein kurzes Wehe; Selig, die bei deinen Grüßen Sanft und lind, Wie ein Kind, Ihre Augen schließen.

12. Him, wo sich die Engel freuen, Gehen sie, Werden nie Ihren Gang bereuen; Dort umfängst du deine Kinder Nach dem Streit Dieser Zeit, Todesüberwinder! A. Knapp.

Mel. Gott in der Höh' sey Ehr' allein.

1196. Schon tönt der festliche Gesang Im vollen Brüderchore; Vom Herzen dringt der frohe Klang Zu manchem offnen Ohre. Der Sorgen Bürde liegt beiseit, Und das Gemüthe freut sich heut' Der großen Gotteswunder.

2. Doch, unsrer theuern BrüderSchaar — Der Liebe Abgesandte — Sind sie der Freude auch gewahr Im fernen Pilgerlande? Und liegt nicht über ihnen her Des Tages Last und Hitze schwer, Und Mangel und Entbehrung?

3. Wir blicken hin auf eure Reihn, Ihr dürngesä'ten Streiter! Im weiten Kreis steht ihr allein, Der Kreis wird täglich weiter: Von Bagdad bis zum Senegal Erhebet sich der laute Schall Von eurer Friedensbotschaft.

4. Wir grüßen euch mit Innigkeit Von unserm großen Meister, Und segnen eure Willigkeit Zum Dienst gefall'ner Geister! Erhebet muthig eure Stimm', Berühret von den Seraphim Mit Kohlen vom Altare!

5. Ja, höre gnädig unser Flehn, Du König sonder Gleichen! Laß fortan über ihnen stehn Dein gnädig Friedenszeichen! Die mit uns gehn im Bruderband, Schenk' ihnen in dem fernen Land Heut auch ein Fest des Segens!

6. Laß sie empfinden, daß wir heut' Vereinigt für sie stehen; Was uns hier deine Gnade beut, Laß ihnen nicht entgehen; Daß sie mit neugestärktem Sinn Dir sammeln deines Todes Gewinn Im Land der Todesschatten.

7. Bau' deine Kirche, Herr, dir auf Auf Gräbern deiner Knechte, Und sammle dir ein Volk zu Hauf' Mit deiner starken Rechte. Vom Tigris bis zum Sklavenland Werd' dein erbarmend Herz bekannt Bei allen Nationen.

8. Einst an dem großen Erntetag Wird deine Macht sich zeigen, Und was in Grabesruhe lag, Verklärt aus Gräbern steigen: Dann werden Alle sehn auf dich, Und unsre Garben alle sich, Herr, vor der deinen neigen!

Mel. Wachet auf! ruft die Stimme ꝛc.

1197. Sehnsuchtsvoll und doch vergebens Begehrt' am Ende seines Lebens Einst David, Gott ein Haus zu bau'n: Denn in kriegerischen Zeiten Hatt' er gekämpft in blut'gen Streiten, Und seiner Feinde Macht zerhau'n. Erst König Salomo Ward dieser Ehre froh, Doch darf David Ihm Hülfe leihn, Und sammeln ein Viel Gold und Silber, Holz und Stein.

2. Ach! auch unsre Herzen klagen: Wir leben in des Krieges Tagen, Es braust der Sturm, es droht das Schwert. Ueberall, o Herr, sind Feinde, Und deine streitende Gemeinde Schaut lange nicht, was sie begehrt. Es tobt

kaum athmen konnte. Man ſagte ihm, es möchte vielleicht durch einen Schweiß Linderung erfolgen; da ſprach er: „Wenn's Gott gefiele, wollte ich auch wohl erſticken. Es iſt noch lange kein glühender Roſt des Laurentius!" — Und als man ihm Gründe der göttlichen Gnade und Kindſchaft vorhielt, antwortete er: „Ich zweifle nicht daran; das ſind Worte des Lebens:"

Am 24. Dec., als die Krankheit noch immer ſtieg, ſprach er: „Ich liege wie im Feuer!" und als ein Freund ihm erwiederte: Mit Jeſu wollen wir auch dieſes überwinden! bat er dieſen, ihm Röm. 8, 37—39. vorzuleſen, und hieß ihn öfters innehalten, um die edle göttliche Kraft dieſer Worte recht zu genießen. Am Schluſſe ſprach er: „O welch ein Gegengift gegen den Tod! wie ſüß biſt Du, Herr Jeſu!" — Bald aber wiederholte er die Klage: „wie lieg' ich in Feuersgluth! — doch, die Probe muß ausgehalten ſeyn, damit euer Glaube viel köſtlicher erfunden werde, denn das Gold, das im Feuer bewähret wird!" — Seine Schmerzen ſtiegen noch höher, doch blieb er bei vollem Bewußtſeyn, und als ein Abſchied nehmender Freund den Wunſch ausſprach: wenn Gott ſie ſeiner noch fernerhin würdig erachten würde, ſo werde er ihnen wieder geſchenkt werden, — antwortete Hedinger mit großer Demuth: „Ich bin eine unzeitige Geburt; du aber, gehe hin und bitte den Herrn, daß Er mich auflöſe!" —

Am Chriſttage freute er ſich von Herzensgrund dieſes Feſts, und ſprach: „O welch ein Geheimniß! Himmel und Erde kommen zuſammen!" Darauf ergoß er ſich in Dankſagungen gegen den Herrn für Seine Menſchwerdung und

der Völker Strom; — Wo ist dein großer Dom, Da die Heerden Du alle einst Im Licht vereinst, Drinn du mit ew'gem Heil erscheinst?

3. Noch zieht, wie zu Abrams Zeiten, Dein Häuflein durch der Erde Weiten, Und ruhet unter Zelten aus. Aber wann wird sie erscheinen, Die sel'ge Zeit, nach der wir weinen, Da Alle deckt dein heilig Haus? Die süße Friedenszeit, Ach ist sie denn noch weit? Ist dein Ohr denn Taub unserm Schmerz, Dein Himmel Erz? O öffne dein erbarmend Herz!

4. Sieh! zerstreut ist deine Heerde Nach Ost und Westen auf der Erde, Und seufzt nach deines Tempels Bau, Der, vereint aus allen Zonen, Umschließe deine Nationen, Und schütze vor der Nächte Thau. Send' einen Salomo! Mach' unsre Herzen froh Der Verheißung! Stell' hoch und kühn Die Säulen hin, Und laß auf Erden Frieden blühn!

5. Gib indeß in unsern Tagen, Daß wir geduldig Steine tragen Zu deines Tempels Baugerüst. Wann auch oft der Feind uns störte, Und wann wir bau'n, die Hand am Schwerte: Wir wissen, daß du nahe bist. Gib uns den Heldenmuth, Der in der Demuth ruht! Gib uns Treue! Send' heil'ge Wacht Zur Zeit der Nacht, Und nimm die Schwachen wohl in Acht!

6. Herr, dein Werk ist groß und wichtig, Und wer von uns ist dazu tüchtig? Wenn gleich die Welt uns ärmlich nennt, Ob wir jetzt in Schwachheit stammeln, Erst noch das Baugeräthe sammeln, Und manchen Stein zum Fundament: Einst wölbt sich doch im Chor Die Kuppel hoch empor, Fernhin strahlend; Und ist's auch klein, Was wir dir weihn, Doch kann es nicht verloren seyn.

7. Aber wann dein Ruf erschallet, Wann einst zu deinem Tempel wallet Der Nationen froher Zug: Was wird's für ein Jubel werden! Dann hebt das Herz sich von der Erden Und schwingt sich auf mit Adlers Flug. Dann sind beim großen Mahl Auch wir mit in der Zahl Deiner Gäste, Und lassen wehn Das Lobgetön' Zu deines Thrones ew'gen Höhn! Chr. G. Barth.

Mel. Zuch mich, zuch mich mit den Armen.

1198. Sie ist da, die schöne Stunde, Welche zum Gebet vereint, Was auf diesem Erdenrunde Nach dem Reiche Gottes weint. Herr, du wollest uns erhören, Unsre Bitten uns gewähren!

2. Sind wir gleich noch schwache Kinder: Deine Gnade macht uns Muth; Jesu, du nimmst an die Sünder, Die da glauben an dein Blut, Die gebeugt dem Throne nahen, Um Vergebung zu empfahen.

3. Nicht nur für uns selbst zu beten, Liegen wir vor deinem Thron; Viele gibt es noch zu retten, Liebevoller Menschensohn! Viele, die in Satansbanden Schmachten noch in allen Landen.

4. „Groß" — du sprachst es — „ist die Ernte! Herr, o sende Schnitter aus! Sammle, was der Feind entfernte, Jesu, wieder in dein Haus, Daß doch bald die ganze Erde Deines Lichtes Tempel werde!

5. In den Ländern, wo dein Name Eine Wohnung sich geweiht, Keimt noch vieler Unkrautssame, Von dem Feind umhergestreut. Neue Kraft gib deinen Kindern, Seinen Einfluß zu verhindern.

6. Rüste deines Reiches Boten, Herr, mit neuen Gnaden aus! Lebenskräfte gib den Todten, Weih' von neuem ein dein Haus. Laß uns deinen Geist vertreten, Dich in Wahrheit anzubeten!

Mel. Meinen Jesum laß ꝛc.

1199. Sieh, ein weites Todtenfeld, Voller dürrer Todtenbeine! Ach, kein Sonnenstrahl erhellt Diese Nacht mit frohem Scheine; Hüter! ist die Nacht bald hin? Wird dein Morgen bald erblühn?

2. Blick' ich hin auf Israel, Ist noch Alles fast erstorben! Ach, dein Volk, Immanuel, Das du dir mit Blut erworben, Sieh, wie blind, wie fern von dir! Wie ein Schlachtfeld liegt es hier!

3. Schau' ich deine Christenheit, Die, Herr, deinen Namen träget, Ach, was seh' ich weit und breit? Tausend Kräfte wild beweget, Wenige, die für

dich glühn, Und in deinem Dienst sich mühn.

4. Und die große Heidenwelt Ist noch finster und verdunkelt; Hie und da nur schwach erhellt; Lichtes Schimmer einzeln funkelt; Millionen sind noch fern Von dem Reiche meines Herrn!

5. O wann bricht der Frühling an Nach den langen Wintertagen? Herr, du bist es, der da kann Zu den Todtenbeinen sagen: „Rauschet, regt und füget euch, Seyd ein Leib für Gottes Reich!“

6. Herr, so sprich dein Lebenswort Ueber alle Todtenbeine! Odem Gottes, wehe fort, Daß sich Alles neu vereine! Mache Alles wieder neu. Alles Alte geh' vorbei! Zinzer, Inspector in Basel.

Mel. Nun sich der Tag geendet hat.

(Ps. 96.)

1200. Singt unserm Gott ein neues Lied, Lobsing' ihm, alle Welt! Und jede Seele sey bemüht, Daß sie ihm wohlgefällt.

2. Lobt seinen Namen Tag für Tag, Und prediget sein Heil, Daß alle Welt erkennen mag, Er sey der Frommen Theil.

3. Erzählt den Heiden seine Ehr' Und große Wunderthat; Sagt allen Völkern ringsumher, Was er verrichtet hat.

4. Er ist sehr groß, voll heil'ger Pracht, Mehr, als die Götzen sind; Er hat das Firmament gemacht, Doch sie sind taub und blind.

5. Es geht sehr schön und lieblich zu In seinem Heiligthum; O Schaar der Völker, bringe du Dem Herren Preis und Ruhm!

6. Dankt seinem Namen für und für, Kniet hin vor seinem Zelt; Verehret ihn in seiner Zier, Es fürcht' ihn alle Welt!

7. Geht, sagt den Heiden allzumal, Daß Jesus König sey; Ihm dienen Völker ohne Zahl, Ihm kommt kein König bei.

8. Sein Reich ist wie die Welt so weit, Und nie wird es geschwächt; Es bleibet bis in Ewigkeit, Und führt die Völker recht.

9. Wohlauf, o Himmel, freue dich! Erd, Erde, nicht betrübt! Auf, Meer, und brause freudiglich, Daß Gott die Sünder liebt!

10. Das Feld sey fröhlich immerdar, Und Alles, was drauf steht; Der Wälder Freude sieht man klar, Die rühmend nie vergeht.

11. Schaut auf, der Herr kommt zum Gericht, Ja, er erscheinet schon; Er gibt der finstern Erde Licht und Heil von seinem Thron.

12. Er richtet heilig Herrn und Knecht Im weiten Kreis der Welt; Durch seine Wahrheit wird das Recht Auf Erden hergestellt.

Mel. Wie schön leuchtet uns der Morgenstern.

1201. Singt unserm König Jesus Christ, Daß er einst Mensch geworden ist, Am Kreuz für uns gestorben! Daß er auf seines Vaters Thron Als Gottes und des Menschen Sohn Besitzt, was er erworben. Ihm, als König Aller Dinge, Ist's geringe, Aller Enden Die Erlösung zu vollenden.

2. Gelobet sey des Vaters Rath, Der uns das Heil geschenket hat, Durch Christum ihn zu finden; Der uns durch seinen Geist belehrt, Und uns durch Christi Tod bescheert Vergebung aller Sünden. Preist ihn! Geht ihm Alle Triebe Hin aus Liebe; Lernt erfüllen Seinen Rath mit treuem Willen.

3. O wüßte doch die ganze Welt, Welch Himmelslicht ein Herz erhellt, Das Jesum kennt und liebet! Es geht an Gottes Vaterhand Im Frieden durch dieß Pilgerland, Wenn auch im Kreuz geübet. Endlich Fährt es Aus dem Wehe In die Höhe, Frei von Sünden, Licht und ew'ges Heil zu finden.

4. Dieß frohe Evangelium Wird nun zu unsers Mittlers Ruhm Den Heiden auch verkündet. Deß freut sich unser Herz und Sinn, Es ist uns selig'r Gewinn, Daß Liebe uns verbündet. Kommt, die Scherflein Auch zu legen Zu dem Segen, Der den Heiden Bringen soll des Heilands Freuden!

5. Gering und arm ist unsre Kraft; Wir bitten dich, der Alles schafft, Du wollest sie vermehren. Mach' Alle im Gebete treu, Zeig' deine Macht und Liebe neu Im Segnen und Erhören! Dein Reich Siege! Licht und Leben

Woll'st du geben Allen denen, Die sich nach Erkenntniß sehnen.

6. Herr Jesu, rüste selber aus Die Boten, die da ziehn hinaus, Die Völker zu bekehren! Sey ihnen Licht und Trost und Kraft; Durch deinen Geist, der Alles schafft, Woll'st Sünder du bekehren. Deine Liebe Ueberwinde Welt und Sünde, Daß die Erde Voll von deiner Klarheit werde!

Anna Schlatter.

Mel. Gott sey Dank in ꝛc.

1202. Sonne der Gerechtigkeit, Leuchte hell zu unsrer Zeit! Zünd' ein Liebesfeuer an, Daß die Welt es sehen kann!

2. Jesu! unser Haupt allein, Mach' uns Alle, groß und klein, Durch dein Evangelium Einig, herzlich, dir zum Ruhm!

3. Sammle, großer Menschenhirt, Alles, was sich hat verirrt; Pflanz' den Geist der Lieb' uns ein, Laß uns ganz vereinigt seyn.

4. Bind' zusammen Herz und Herz! Ewig trenne uns kein Schmerz; Knüpfe selbst durch deine Hand Das geweihte Bruderband.

5. Laß die ganze Bruderschaar Lieben, loben immerdar, Eines Sinnes allezeit, Eins mit dir in Ewigkeit!

Mel. Warum sollt' ich mich denn grämen.

1203. Süß ist's, für ein ew'ges Leben Erdengut, Leib und Blut Jesu hinzugeben; Pilger sind wir noch hienieden, Droben hat Eine Stadt Uns der Herr beschieden.

2. Tausend' gehn zu ihren Thoren Selig ein, Werden seyn Ewig unverloren; Auch die Herrlichkeit der Heiden Kommt, und wird Eingeführt In die Stadt der Freuden.

3. Darum rufen sie dem Hüter: „Ist die Nacht Schier vollbracht? Wo sind unsre Güter?" Doch getrost! der ew'gen Gnade Sonnenschein Glänzt herein Auf die finstern Pfade.

4. Unsre Brüder sind gegangen Ueber's Meer, Weit umher, Haben angefangen; Gute Botschaft ist verkündet, „Gottes Macht" Hat gemacht, Feuer angezündet,

5. Gnade weht an ihren Orten; Manches Herz, Hart wie Erz, Ist schon weich geworden. Denn das Wort von Christi Leiden Kann allein Mark und Bein, Geist und Seele scheiden.

6. Das muß edle Früchte tragen, Das erneut Unsre Freud' In den bösen Tagen; Daß man darauf möge warten, Gibt uns Gott Ohne Noth Keinen Rosengarten.

7. Selig, wen von Welt und Sünden Christus reißt, Und ihn heißt Seinen Tod verkünden! Denn es ist die beste Gabe, Theuerwerth, Ihm bescheert Mit dem Wanderstabe.

8. Selig, wer im Kampf bestehet, Glauben hält, Und ins Feld Guten Samen säet! Nach dem Weinen, nach dem Ringen Wird er nun Friedlich ruhn, Und viel Garben bringen.

9. Jesu, süßes Licht der Seele! Tritt herzu, Salb' uns du mit dem Freudenöle. Was du dir an uns ersehn, Was du willst, Und befiehlst, Müsse dir geschehen.

A. Knapp.

Mel. Hör' unser Gebet, Geist des Herrn ꝛc.

1204. Tag, der Erleuchtung uns gebracht, Tag, den uns unser Gott gemacht, Mit Inbrunst sey von allen Zungen Zu Gottes ew'gem Preis besungen! Die Erde lag von Nacht umhüllt, Mit Wahn und Götzendienst erfüllt: Du hast den dicken Finsternissen Nach langer Nacht die Erd' entrissen. Gelobt sey Gott! gelobt sey Gott!

2. Singt Jesu Dank! Er ward erhöht Auf Gottes Thron voll Majestät. Nun segnet gnädig seine Jünger Der triumphirende Vollbringer; Er sendet den verheißnen Geist Der Schaar der Zeugen, die ihn preist; Sie sterben froh, zu seiner Ehre, Daß sich der Erdkreis zu ihm kehre. Gelobt sey Gott! Gelobt sey Gott!

3. Gesandt von Jesu, ziehn sie fern, Und sammeln überall dem Herrn, Selbst aus Verfolgern, neue Jünger; Seht, Brüder, das ist Gottes Finger! Umsonst bestürmt sie Grimm und Spott! Sie siegen dennoch, stark durch Gott, Trotz alles Drohns, trotz alles Spottes, Und wirken große Thaten Gottes. Gelobt sey Gott! Gelobt sey Gott!

4. Der Herr mit euch! der Herr mit euch! Ihr bauet ihm sein weites Reich. Nun herrscht der Herr auch unter Heiden, Und Völker dienen ihm mit Freuden. Nun lernt die Welt, erhellt und frei Vom Joche der Abgötterei, Den lang verkannten Schöpfer kennen, Ja, ihn durch Christum Vater nennen. Gelobt sey Gott! Gelobt sey Gott!

5. Auch uns hat dieses Segens Kraft Zu der beglückten Bürgerschaft, In Jesu großes Reich geführet! Wir preisen ihn, von Dank gerühret. Herr, laß uns Alle würdig seyn, Uns dieses hohen Glücks zu freun! Laß deines Geistes milde Gaben Auch uns in reicher Fülle laben! Preis sey dir, Herr! Preis sey dir, Herr!

Mel. Jesus Christus herrscht als ꝛc.

1205. Treuer Heiland, voll Erbarmen! Höre, was wir, deine Armen, Uns in dieser Stund' erflehn! Schütze deine Kirch' von oben, Daß sie, trotz der Feinde Toben, Mög' als Fels im Meere stehn!

2. Laß den weiten Kreis der Erden Voll von deiner Ehre werden, Und dein Wort mit Macht ergehn! Sende immer neue Knechte, Die auf dein Gesetz und Rechte Männlich, wie auf Felsen, stehn!

3. Die, ob alle Wetter stürmen, Deiner Wahrheit Wort beschirmen, Voller Geist- und Glaubenskraft; Die auf Zions Mauern wachen, Aller Spötter Witz verlachen, Der so großes Unheil schafft.

4. Oeffne, Herr, der Heiden Augen, Daß sie klar zu sehen taugen Deines Wortes Herrlichkeit. Sammle deine kleinen Heerden Aus dem Pilgerthal auf Erden In dein Reich der Seligkeit.

5. Lasse Zion herrlich grünen, Und in einem Geiste dienen Dir, für uns erwürgtes Lamm! Daß wir unsern Lauf vollbringen, Und am Ende fröhlich singen: „Wir sind dein, o Bräutigam!“

Mel. Friede, ach Friede, ach göttlicher Friede ꝛc.

1206. Vater der Menschen, Beherrscher der Welten! Wann schlägt sie, die liebliche Stunde des Heils? Zeige dich, Herr! als den mächtigen Helden, Denn Zion harrt sehnlich des herrlichen Theils. Ach, rufe dem Lichte, und lasse die Heiden Am Strom des lebendigen Wassers sich weiden!

2. Finsterniß deckt noch die Völker der Erde; Den kleineren Theil nur erleuchtet dein Licht. Jesu! wir bitten, du Hirte der Heerde, Verschmähe unsre Bitte für Brüder doch nicht! Dein Morgenstern müsse auch ihnen erscheinen, Und leiten zum Himmel die Großen und Kleinen!

3. Nimmermehr müsse dort Satanas thronen; Ach, lange genug ist's, daß er sie verführt! Christus, der Herr, soll sein Erbtheil bewohnen, Das ihm, als dem Retter der Völker, gebührt. Er herrsche als König in Herzen und Landen, Und mache die Feinde der Kirche zu Schanden!

4. Möchten doch Afrika's Ufer und Auen Sich freuen der herrlichen Zukunft des Herrn! Möchten doch Indiens Fluren bald schauen Die Stunde des Heiles, den leuchtenden Stern! Ja, selbst auch die wildeste Gegend der Erden, Sie müsse ein geistliches Eden noch werden!

5. Sprich nur, o Herr! — und die Welt hört die Stimme; Sprich nur! — und es jubelt die Wildniß dein Lob! Nimmermehr bebe die Welt vor dem Grimme Des hölliſchen Feindes; der Sieger siegt ob! Es fliehen die Götzen, — das Licht ist erschienen, — Die Fülle der Heiden will Jesu nun dienen.

6. Trauet auf ihn, o ihr Brüder, und schwinget Nur furchtlos der heiligen Wahrheit Panier! Eilt zu den wartenden Ufern, und singet Den Völkern das Loblied Immanuels für! Verlasset auf immer die Heimath der Leiden; Ruft gläubig zurück noch: „Wir sehen uns drüben!“

7. Will auch ein Schwert durch die Seele hier dringen, So denkt: „Gott verließ ja den Himmel für mich!“ Beugt euch die Bürde, so mögt ihr singen: „Trug er einst das Kreuz, o warum nicht auch ich?“ Kurz sind nur die Leiden, doch ewig die Freuden,

Die mir will der Vater der Liebe beſcheiden.

8. Geht nun, ihr Boten des Friedens, und kündigt Das Heil in Immanuels Namen dort an! Rühmet das Blut, das die Menſchheit entſündigt, Und das uns erlöſet vom ewigen Bann! Ja, pflanzt und begießet die himmliſche Blume; Gott gibt das Gedeihen zum ewigen Ruhme!

9. Sind dann die Mühen des Lebens vorüber, Und ruht ihr vom Kampfe der Liebe nun aus; Schlummern auch wir dann zur Ruhe hinüber, Und treffen euch an in Immanuels Haus: Dann, dann iſt erfüllt das Erwarten und Sehnen; Wir ernten, was wir hier geſäet mit Thränen.

10. Freut euch, ihr Brüder! die Schaar der Erlöſten, Die ihr in die Arme des Hirten geführt, Wie wird ſie loben! — (Soll das euch nicht tröſten?) Wie wird ſie dann ſingen, wenn Gott triumphirt! Dann jauchzen die Himmel: „Iſt Gott nicht die Liebe?“ Der Erdkreis erwiedert: „Die Liebe! die Liebe!“

Mel. Gott ſey Dank in aller Welt.

1207. Walte, walte nah und fern, Allgewaltig Wort des Herrn, Wo nur ſeiner Allmacht Ruf Menſchen für den Himmel ſchuf!

2. Wort vom Vater, der die Welt Schuf, und in den Armen hält, Und der Sünder Troſt und Rath Zu uns hergeſendet hat!

3. Wort von des Erlöſers Huld, Der der Erde ſchwere Schuld Durch des heil'gen Todes That Ewig weggenommen hat!

4. Kräftig Wort von Gottes Geiſt, Der den Weg zum Himmel weiſt, Und durch ſeine heil'ge Kraft Wollen und Vollbringen ſchafft!

5. Wort des Lebens, ſtark und rein, Alle Völker harren dein; Walte fort, bis aus der Nacht Alle Welt zum Tag erwacht!

6. Auf zur Ernt' in alle Welt! Weithin wogt das weite Feld; Klein iſt noch der Schnitter Zahl, Viel der Garben überall.

7. Herr der Ernte, groß und gut, Weck' zum Werke Luſt und Muth, Laß die Völker allzumal Schauen deines Lichtes Strahl! Dr. Bahnmaier.

Mel. Wie ſchön leuchtet der ꝛc.

1208. Was reißt ſo mächtig Sinn und Herz? Was hebt die Blicke himmelwärts? Wem ſchallen die Geſänge? Zu dir drängt ſich aus fernem Land, Vereinigt durch des Glaubens Band, Dieß fröhliche Gedränge: Schöpfer! Heiland! Geiſt der Wahrheit! Der mit Klarheit Füllt die Erde, Daß ſie glaub' und ſelig werde.

2. Ein Fünklein klein, durch dich entflammt, Haſt du, o Vater, uns geſandt, Die Glaub' und Lieb' verbinder. Genährt durch dein belebend Wort, Hat es geglommen fort und fort, Und da und dort gezünder. Liebe, Glaube Fügt zuſammen Alle Flammen, Läutert, reinigt, Bis in dir ſich Alles einigt.

3. Herr, du gibſt Sieg, dich preiſen wir! Schon glüht der kalte Pol von dir, O Licht, das Allen ſcheinet! Des Negers Sklavenkette bricht; Dem Volk am Ganges ſtrahlt dein Licht, Das alle Kaſten einet. Blut'ge Götzen Und Altäre Sind im Meere Untergangen: Sieh', der Wahrheit Tempel prangen!

4. Des blut'gen Halbmonds Licht erbleicht Am hellen Oſt, ſein Schimmer weicht Dir, aller Völker Sonne! Auch blickt mit zeniger Begier Ein Häuflein Jakobs, Herr, nach dir, Fühlt der Vergebung Wonne. Sieh' der Heiden Fülle mehren, Sich bekehren! Licht der Erde, Ach, daß Juda ſelig werde!

5. Füll', Geiſt des Herrn, die Diener all', Durch die des Lebenswortes Schall In alle Welt ſich dränget! Tilg' aus den Herzen Sünd' und Wahn, Zerſtör' des böſen Geiſtes Plan, Der ſich ans Eitle hänget! Eins nur Wolle, Dich nur wähle Jede Seele; Dir nur traue, Wer da hilft am großen Baue.

6. Verzehr' all' Eigenheit und Sucht; Gemächlichkeit und Leidensflucht Tilg' du, o Mann der Schmerzen! All' Zwietracht, die der Höll' entſtammt, Du Flamme, die vom Himmel flammt — Zerſtör' in Aller Herzen! Daß durch Liebe, Ernſt und Wahrheit Deiner Klarheit Voll die Erde, Und dein Reich vollendet werde. Dr. Bahnmaier.

Mel. Befiehl du deine Wege.

1209. Wenn man der Kriegstrompeten Entflammendes Getön Durch müde Lagerstätten Lautmahnend hört ergehn: Da steht mit trunknen Sinnen Der muth'ge Krieger auf, Zu werben, zu gewinnen Auf hellem Siegeslauf.

2. Wenn man von fernen Schätzen Dem Kaufherrn Kunde bringt, Wie horcht er mit Ergötzen! Jetzt eilt er leichtbeschwingt; Er rüstet seine Schiffe, Er stürmet rasch dahin; Nicht Meer noch Felsenrisse Erschrecken seinen Sinn.

3. Mein Herz allein, das träge, Bleibt ewig unbewegt, Wann sich auch allerwege Ein emsig Treiben regt. Hörst du die lauten Klagen, Die tiefen Seufzer nicht? Was willst du säumen, zagen, Wo solches Seufzen spricht?

4. Aus fernen Heidenlanden Tönt jener Schmerzensruf, Dieweil sie Den nicht kannten, Der sie erlöst und schuf! Laß Ehr' und Gut dahinten! Bring' ihnen Jesum Christ, Der auch für ihre Sünden Ein Hoherpriester ist!

5. Noch herrscht in seinen Reichen Der blut'ge Juggernaut; Er hat sein Haus auf Leichen Entsetzlich aufgebaut: Es knarren seine Räder Auf Menschenleibern hin, Und Kinder, Mütter, Väter Umjauchzen schreiend ihn!

6. Siehst du die Flamme schlagen Auflodernd in die Luft? Hörst du das tiefe Klagen, Das aus den Flammen ruft? — Auf ihres Gatten Leiche Muß das lebend'ge Weib Dem grausen Flammenreiche Hingeben ihren Leib!

7. Hör' ich nicht Kindeswimmern? — Dort, wo durch Schilf und Rohr Des Ganges Fluthen schimmern, Dort tönt der Laut hervor: — Ist's möglich? eine Mutter Wirft mit grausamem Sinn Dem Krokodil zum Futter Das Kind, das eigne, hin!

8. O daß ich Thränen hätte Genug in meinem Haupt, Zu weinen um die Stätte, Die Satan hat beraubt! Wo einst in holder Schöne Der Garten Eden stand, Da hört man Jammertöne Aus einem blut'gen Land!

9. Willst du auf welchem Pfühle Noch schlummern, armes Herz? Mit kränklichem Gefühle Fliehn den Verläugnungsschmerz? Auf! in die Todtengräber Ruf nur ein einzig Wort: „Jesus, der Schuldvergeber!“ Das wirkt lebendig fort!

10. Drum, Herr, du Todbesieger, O tröste du mich aus, Und sende mich als Krieger Zum schweren Kampf hinaus! Dein Geist sey meine Rüstung, Mein Panzer meine Macht, Dann ist des Feinds Verwüstung Bald siegesreich vollbracht!

11. Dann wird das Feld erblühen Vom frischen Himmelsthau, Und Lebenswasser ziehen Hell durch die Friedensau'! O wonnevolles Ahnen, Wann du die ganze Schaar Einst rufst zu deinen Fahnen! — Ja, Herr, mach' bald es wahr!

Chr. G. Barth.

Mel. Befiehl du deine Wege.

1210. Wenn von den Geistlichtodten Sich Keiner selbst erweckt, Wenn ohne Friedensboten Kein Herz den Frieden schmeckt, Wenn auf den eignen Pfaden Kein Sünder kommt zu Gott: Dann gilt es, einzuladen, Dann thut die Hülfe noth.

2. Wenn dort die Seel' empfähe, Nachdem sie hier gethan, Wenn, wer aufs Fleisch gesäet, Den Fluch nur ernten kann; Wenn dort mit Pein und Feuer Ein Gott der Sünde droht: Dann gilt die Gnade theuer, Dann thut die Hülfe noth.

3. Wer hilft den tausend Armen, Die blind am Abgrund stehn? Wer hat so viel Erbarmen, Verlornen nachzugehn? — Ist's Einer von den Weisen, Die kunstreich immerdar Sich und ihr Wissen preisen? — Wo nimmt man Solche wahr?

4. Ist's Einer von den Hohen, Der über Wolken fliegt? Ist's Einer von den Frohen, Der sich auf Blumen wiegt? Ists Einer von den Helden, Die ihrem Arm vertrau'n? — Wo hört man Solche melden? Wo mag man Solche schau'n?

5. Sieh dort die armen Brüder, Gering und ohne Schein! Sie ziehen hin und wieder, Und laden Seelen ein; Verlassen steht die Hütte; Von Freund

und Eltern fern, In blinder Heiden Mitte, Da zeugen sie vom Herrn.

6. Nicht, daß aus eignem Herzen Der Trieb erblühet sey: Durch seine Todesschmerzen Gab erst sie Christus frei, Gab ihnen Geiststriebe, Und was der Glaub' empfäht, Das wird in stiller Liebe Auf Hoffnung ausgesä't.

7. Was hat dort in den Wüsten Des Heiden Sinn gebeugt, Daß er, befreit von Lüsten, Vor Gott sich preisend neigt? Daß, wo man sich gepeinigt, Wo Raub und Mord geschehn, Geschwister nun vereinigt In Friedenshütten stehn?

8. Ist's, was die klugen Leute Aus dunkler Forschung Schacht, Als neue Geistesbeute Von gestern, mitgebracht? Ist's, was alljährlich wechselt, Von eitelm Menschensinn Gekünstelt und gedrechselt? — Seht auf die Früchte hin!

9. Was todt zur Welt geboren, Besieget nicht den Tod, Und was sich selbst verloren, Führt Sünder nicht zu Gott. — Dein Sühnen, Fürst des Lebens, Dein Lieben und dein Geist, Das ist's, was nie vergebens Ein treuer Zeuge preist!

10. An Tausenden bewähret Als mächt'ge Gotteskraft, Die Sündengift verzehret Und neues Leben schafft, Im Tod als Trost erprobet, Der nicht verzagen läßt, — O Wort, sey hochgelobet! Du bleibest ewig fest!

11. Verkündet sollst du werden Von deiner Zeugen Mund; Erschalle laut auf Erden, Du Wort vom neuen Bund! Du schmückest Christi Garten Mit Blumen, mild und hehr; — Nach seinem Zeugniß warten Wir keines Andern mehr.

12. O dring' in alle Geister, Du heil'ger Lebensduft! O führe sie zum Meister Aus tiefer Todtengruft! Gedenkt der armen Schafe, Ihr Brüder, suchet sie, Und wecket sie vom Schlafe! Immanuel ist hie! A. Knapp.

Mel. Wie leuchtet uns der Morgenstern.

1211. Weß ist das Fest? Zu wem empor Schallt der Gemeinde heil'ger Chor Mit frohen Feierliedern? Es gilt des großen Königs Ruhm, Dem Priester in dem Heiligthum, Dem Haupt von vielen Gliedern! Droben Loben Ihn, den Meister, Reine Geister, Aber Sünder Preisen ihn als Gottes Kinder.

2. „Wann ich dereinst erhöhet bin, Will ich sie Alle zu mir ziehn!" So hat sein Mund gesprochen; O süßes Licht, o sel'ges Wort! Das geht durch Erd' und Himmel fort, Der Tag ist angebrochen! Zeuget! Zeuget Euch, ihr Höhen! Inseln, Seen, Länder, Meere, Kinder Gottes, bringt ihm Ehre!

3. Es thut's ein Tag dem andern kund, Es tönt aus tausendfachem Mund Das Wort von seinem Lichte; Und wendet sich ein Sonnenjahr, So glänzen auf dem Dankaltar Viel neue Lebensfrüchte: Neue, Treue Schwestern, Brüder, Christi Glieder, Hörer, Lehrer, Seines Reiches Ruhm und Mehrer!

4. Und Saaten, für den Sohn gesä't, Viel Liebesgaben, viel Gebet, Viel Wunder seiner Gnade; Und Hoffnung, wo nicht Hoffnung schien, In dürren Wüsten frisches Grün, Und neugebahnte Pfade; Hosianna Davids Sohne Auf dem Throne! Sieggekrönet Jauchzt sein Volk, das er versöhnet.

5. Fest steht in Ewigkeit dein Thron! So singen wir, o Gottes Sohn, Am Tage deiner Ehren; Weit streckst du von des Vaters Haus Das Scepter deines Reiches aus, Und Niemand wird dir's wehren! Machtvoll, Prachtvoll, Unabwendlich Wird doch endlich, Herr, den Deinen Ganz dein hoher Rath erscheinen.

6. Nicht Macht und Weisheit dieser Welt, Nicht, was dem klugen Fleisch gefällt, Das hast du nicht erkoren; Dein Lebenswort, dein Geist und Blut, Das ist's, was alle Wunder thut, Was dir uns neu geboren. Helle Quelle Ew'ger Wahrheit, Gieße Klarheit, Kraft und Milde In des Todes Nachtgefilde!

7. „Ich komme bald!" — so zeugest du; O komm', und weck' aus todter Ruh', Die noch dein Heil nicht kennen! Daß Alle gläubig auferstehn, Dem Bräutigam entgegen gehn, Daß alle Lampen brennen! Faß uns! Laß uns,

Treue Hände Bis zum Ende Vor dir heben, Bis du kommst, den Lohn zu geben!

A. Knapp.

Mel. Wie schön leuchtet der Morgenstern.

1212. Wie groß, wie angebetet ist Dein Nam', o Herrscher, Jesu Christ! Wie theuer deinem Volke! Wie hell ward's in der Finsterniß Durch deine Lehre! wie zerriß, Wie floh des Irrthums Wolke! Als du, Herr, kamst, Hörten Taube, Und der Glaube Half den Kranken; Stumme sangen, dir zu danken.

2. Nur Schwache waren's, die dein Licht Verbreiteten, die Weisen nicht. Wo sind sie? wo die Höhen? Und wo die Reichen? wo die Macht, Vor der des Götzendienstes Nacht Und ihre Schatten flohen? Macht nicht, List nicht, — Deine Gaben, Jesu, haben Dich verkläret, Uns den Weg zu Gott gelehret.

3. Wir werden deinen Ruhm erhöhn, Wir werden deinen Himmel sehn, Den Preis von deinen Leiden; Genießen, weil du für uns starbst, Was du uns durch dein Blut erwarbst: Des bessern Lebens Freuden. Was sind Menschen, Daß auch Sünder Gottes Kinder Werden sollen, Wenn an dich sie glauben wollen!

4. Du hast dich deiner Herrlichkeit Entäußert, eine kurze Zeit Für uns von Gott verlassen; Und nun, mit Preis und Ruhm gekrönt, Nun machst du selig, die versöhnt Der Sünde Gräuel hassen. Sündern Willst du Heil und Leben Wiedergeben; Richtest Alle, die nur wollen, auf vom Falle.

5. Vom Aufgang bis zum Niedergang Erschallet dir der Lobgesang, Erretteter Gerechten. Unzählbar sind die Schaaren schon, Die gerne dir vor deinem Thron Ein würdig Loblied brächten. Jesus Christus, Ihrer werden Stets auf Erden Mehr sich heben, Preis und Dank und Ruhm dir geben!

6. Wie groß, wie angebetet ist Dein Name, Herrscher, Jesus Christ! Wie herrlich bei den Deinen! Doch, führst du uns zu deiner Ruh', O, wie weit herrlicher wirst du Den Deinen dann erscheinen! Ewig Müsse Dir zur Ehre Ihrer Ehre Lob erschallen, Durch die Himmel wiederhallen!

Mel. Wie groß ist des Allmächt'gen Güte.

1213. Wie herrlich sitzest du dort oben Auf deinem Throne, Jesus Christ, Wo du, hoch über Feindestoben, Ein Priester und ein König bist! Unzählbar, wie der Sand am Meere, Stehn Myriaden Engel da, Und bringen dir durch alle Ehdre Ein feierndes Hallelujah!

2. Da stehn mit ihnen Gottes Kinder, Versöhnt durch deinen Todesgang, Und Sieger, weil ein Ueberwinder Für sie hinauf zum Himmel drang; Da wölbt sich ein smaragdner Bogen Zum Gnadenzeichen um den Thron, Daß Zorn und Tod hinabgezogen, Daß Gott uns liebt in seinem Sohn.

3. Du schauest hin durch alle Sonnen Allmächtig mit dem Herrscherblick; Und sieh', es strahlen heil'ge Wonnen Aus allen Welten dir zurück; Denn Seligkeit ist's, dir zu dienen, Ein Bürger deines Reichs zu seyn. Seit du als Lamm im Thron erschienen, Sind aller Himmel Himmel dein!

4. Auch diese Welt, wo du gelegen Erwürgt in stillem Felsengrab; Da schaust du mit dem treusten Segen, Mit zärtlichstem Gefühl herab; Hier brachtest du ein Volk zusammen, Als Herzog auf der Kreuzesbahn, Und sachest seine Liebesflammen Mit göttlicher Erbarmung an.

5. Weitum zerstreuet in Gemeinden, Wallt noch dein Heerdlein durch die Welt; Noch baut der Glaube deinen Freunden Mit Abraham ein Wanderzelt; Doch überblickst du, was dir lebet, Was himmlisch ist, mit Einem Mal, Und deines Geistes Odem webet Fortschaffend durch das Erdenthal.

6. Noch liegt die Nacht auf Nationen, Sie wissen nicht von deinem Heil; Noch fehlen viele Millionen Zu deines Erbes vollem Theil. — Was ist's? mit blödem Auge sehen Wir große Nacht und wenig Tag, Indeß dein Arm in jenen Höhen Schon tausend Sonnen rüsten mag!

7. Was hier beginnt, ist dort vollendet Vor deinem Auge; rein und klar Siehst du die Völker schon gewendet Zu

deinem himmlischen Altar; Siehst schon den Bundestempel offen, Daran wir hier in Armuth bau'n; Siehst schon, indeß wir säend hoffen, Die volle Ernt' auf Gottes Au'n.

8. O du, vor dessen Feuerblicken Der Himmel und die Erde flieht! Bedarfst du, Herr, ein Schwert zu zücken, Dir zu erkämpfen dein Gebiet? Du Lebensquell der Creaturen, Welch ein Geringes ist es dir, Zu schmücken abgestorbne Fluren Mit ew'gen Lebens Frühlingszier!

9. Welch ein Geringes, Bahn zu brechen, Wo jetzt ein ungehobner Bann! Zu schaffen, daß an Lebensbächen Das Heer der Wüste trinken kann; Zu walten, daß den Kampf der Erde Noch heut' ein Siegestag bescheint, Daß triumphirend Eine Heerde Um Einen Hirten sich vereint!

10. Gestorben scheinest du den Sündern, Die taumelnd zum Verderben ziehn; Lebendig bist du deinen Kindern, Die unter deine Flügel fliehn; Triumph des Lebens ist: dir leben, Und deines Lebens Zeuge seyn; — O du, der Wollen uns gegeben, Laß das Vollbringen auch gedeihn!

11. Halt' uns an deiner Hand, und gründe Uns fest hinein in dich und tief, Daß unser Mund und Herz verkünde, Wir seyen dein lebend'ger Brief, Geschrieben an der Heiden Fülle, Des Geistes und der Liebe voll: „Daß jeder Sünder ohne Hülle, Herr, deine Klarheit schauen soll!"

A. Knapp.

Mel. Ein' feste Burg ist unser Gott.

1214. Wir gehn auf ernsten Gang hinaus, Uns hat der Herr geladen; Wir bau'n an einem Gotteshaus, Dem Tempel seiner Gnaden. Wohl liegt hier und dort Noch manch finstrer Ort; Doch, der am Kreuz erhöht, Nun triumphirend steht, Christ ist mit uns; wir gehen!

2. Wir ziehen rasch des Herren Gang, In dessen Wehr wir streiten; Zwar wird er manchen Prüfungsdrang, Doch Sieg uns auch bereiten. Der Fürst dieser Welt, Wie drohend er sich stellt, Wir stehen nimmer still; Der Geist weht, wo er will; Er führet uns, wir ziehen.

3. Wohlan mit Gott und seinem Wort! Der ist auf unsern Wegen, Der tritt als Schirm und starker Hort Allnahend uns entgegen. Seinem Dienst geschaart, Wohl von ihm verwahrt, Führt uns sein Wort, sein Licht, Woll'n wir frei ins Gesicht Der frechen Babel schauen.

4. Nicht fürder soll der Trug bestahn, Nicht Satans Spott und Lügen; Wir woll'n nicht weichen von dem Plan, Bis seine Götzen liegen. Sinken wir auch hin, Palmen sind Gewinn, Der Herr ist Held im Streit; Wohlan, wir sind bereit, Er wird's vollführen. Amen.

Carl Friedrich Stanz,
Pfarrer in Gerlingen in Würtemberg.

Mel. Allein Gott in der Höh' sey Ehr'.

1215. Wir sind vereint, Herr Jesu Christ, In deinem heil'gen Namen; Der Menschensohn allein du bist, Der säet guten Samen. Der Acker ist die ganze Welt! O pflanze selbst im wüsten Feld Dir deines Reiches Kinder!

2. Ja, Erstgeborner, ew'ger Fürst Der Könige auf Erden! Von allen Heiden sollst und wirst Du angebetet werden! Das glauben und drum hoffen wir, Die du zum Werke rufst, von dir Auch unsrer Saat Gedeihen.

3. Schon sproßt manch Sämlein, zart und still, Verspricht einst vollen Weizen. Wir danken, und solch Danken will Alsdann zum Bitten reizen: Klein ist dein Garten noch zur Zeit, Die Wildniß rings so öd' und weit; O Heiland, hilf uns weiter!

4. Gib uns durch deines Geistes Kraft, Herr Jesu, heiße Liebe, Die Eintracht, Muth und Eifer schafft, Daß sich ein jeder übe, Für sich und Andre stets zugleich Nach dem verheißnen Gottesreich Vor allem Ding zu trachten.

5. Was wird's doch einst für Freude seyn, Wann deine Schnitter ernten, Und alle dann sich ewig freu'n, Die dein zu harren lernten! Wir harren deiner; siege du In deinen Gliedern, bis die Ruh' Für Gottes Volk erscheinet!

Mel. Wie schön leuchtet der Morgenstern.

1216. Wo gehn die Friedensboten hin? Nach welchem Ziele steht ihr Sinn? Zu welchen fernen Küsten? In finstre Länder ziehn sie aus, Als ging es aus der Welt hinaus, Fern von dem Kreis der Christen. Dort wird Wildes Heidenleben Sie umgeben, Und der bunten Götzen Pracht ihr Herz verwunden.

2. Gelichtet sind die Anker schon, Schnell fliegt das leichte Schiff davon, Im Wind die Segel wallen; Hell strahlt die Hoffnung im Panier, Da braust die Woge mit Begier, Aufs Schifflein herzufallen: Doch am Ruder Sitzt der Meister, Der die Geister All' zusammen Macht zu Winden und zu Flammen.

3. Gehabt euch wohl, ihr Brüder dort! Behaltet nur den Herrn an Bord, So kann es euch nicht fehlen. Die Wellen branden wohl empor, Einst wird doch euer freier Chor Des Retters Macht erzählen, Und auch Die in Meerestiefen Einst entschliefen, Wird man sehen, Aus dem nassen Grabe gehen.

4. Bald fährt der Nachen an das Land, Schon streckt am Ufer Freundeshand Den Pilgern sich entgegen. Erst ruht ihr von der langen Bahn, Dann geht die heiße Arbeit an Auf steilen Dornenwegen. Doch man Kriegt zu Eisenharten Menschenarten Offne Thüren, Wann sich Davids Schlüssel rühren.

5. Und ist das Tagewerk vollbracht, Wo die Geduld den Helden macht, Dann legt ihr froh euch nieder. Gegrünet hat der Mandelstab; Es fiel des Segens Thau herab Auf manche dürre Glieder. Die mit Weinen Edlen Samen Tragen, können Jauchzend singen, Wann sie ihre Garben bringen.

Christ. Gottl. Barth.

Mel. Wachet auf, ruft uns ꝛc.

1217. Wo noch schwermuthvoll und blöde Des Wand'rers Aug' auf weiter Oede Durch Nacht und Todesschatten irrt, Da wird unter Palmenhainen Die Stadt des Friedens einst erscheinen, Die Gottes Sohn erbauen wird. Von schimmerndem Sapphir Legt er die Gründe hier; Thor und Fenster Stehn allzumal Hell wie Krystall Und wie Rubinen, ohne Zahl.

2. Da will er als König wohnen, Und seiner Bürger Millionen Sind um ihn her, verklärt im Herrn. Wandellosen Gottesfrieden Hat ihnen seine Huld beschieden, Drang und Gewalt sind ewig fern; Denn durch Gerechtigkeit Ist dieses Volk bereit't; Kein Verderber Auf dunkler Bahn Kann hier sich nahn, — Der Herr wird sein Geschlecht umfahn!

3. Fraget nicht: wann wird's geschehen? Der seine Stunden sich ersehen, Schafft eilends dieß zu seiner Zeit; Boten schickt er in die Runde, Daß sie den Völkern bringen Kunde, Und sammeln, was verirrt, zerstreut; Nun gilt's, mit Freuden thun Sein Werk, und nimmer ruhn Bis zur Ernte; Weiß ist das Feld; — Weit ist die Welt, Und allgemein das Lösegeld.

4. Daß der Friedensfürst sich freue, Daß seines Tempels Bau gedeihe, Gehn Zeugen über Land und Meer; Jesus rief sie nicht vergebens, Sie pilgern mit dem Wort des Lebens Bei armen Brüdern weit umher; Im heißen Sonnenbrand Arbeitet ihre Hand, Sä't und hoffet, Weil, der's verhieß, Einst doch gewiß Einernte, was er pflanzen ließ.

5. Und er läßt sie Früchte blicken! Mit Freudenthränen, mit Entzücken Ziehn seine Erstlinge heran, Heben aus dem Weltgetümmel Herz, Haupt und Hände froh zum Himmel, Und preisen, was der Herr gethan. Da steht wohl manche An Im hellen Morgenthau Lieblichprangend; Da schweigt der Schmerz, Da jauchzt das Herz Mit neuen Brüdern himmelwärts.

6. Aber in den tiefsten Tiefen Die Boten seines Heils zu prüfen, Heißt er auch harren, dulden, flehn, Läßt sie Sturm und Woge fassen, Läßt hungern, dürsten und erblassen, Und sieglos auch vom Kampfplatz gehn, Daß einst nach allem Weh' Die Welt verwundernd seh' Auf Sein Walten, Wie Er's bedacht, Und durch die Nacht Zum lichten Morgen durchgebracht.

7. Das bewahrt vor Gram und Klagen; Wenn Viele spotten, fliehn und

herrliche Gnade, wandte hierauf seine Geburt auf das inwendige Leben an, und schloß mit den Worten: „O wie Großes wird erfordert, bis daß Christus eine Gestalt in uns gewinne!“ Als ihm das Te Deum, von Luther übersetzt, vorgelesen wurde, blieb er betend bei den Worten steh'n: „Auf Dich hoffen wir, lieber Herr! In Schanden laß uns nimmermehr!“ und fuhr dann fort: „Hat sich ein Sokrates gefreut, daß er nach seinem Tode zu den alten berühmten Weltweisen kommen würde: warum denn nicht vielmehr ein Christ, der da weiß, daß er kommen soll zu der Menge vieler tausend Heiligen, zu den heil. Erzvätern, Propheten und Aposteln, und zu den theuern Märtyrern und Blutzeugen Jesu! O wie freut sich mein Geist, zu meinem Jesu zu kommen! Ich werde zu den Vätern geh'n! — Hierauf segnete er seine Verwandten und Freunde mit den zärtlichsten, dankbarsten Worten. Zu dem Arzte, der ihm immer noch einige Hoffnung auf Genesung gab, sprach er freundlich: **Medicus munus suum explevit. Hedingerus omnia medicamenta accepit, sudores opulentissimos peregit, et tamen moritur.** (Der Arzt hat sein Amt erfüllt. Hedinger hat alle Arzneyen genommen, reichlichen Schweiß gehabt, aber er stirbt dennoch!) Er bat ihn dabei, diese Rede nicht übel zu deuten, denn sie sey aus treuem Herzen gegangen, und er habe ihn dennoch lieb. —

Am Tage des Märtyrers Stephanus, an welchem er mit diesem einen durchdringenden Blick in den Himmel gethan, und die Herrlichkeit Jesu in einem süßen Vorschmack in seiner Seele durch eine gnadenreiche Offenbarung desselben gesehen hatte, war es sein Erstes, Gott zu preisen, daß es

zagen, So laßt uns ohne Wandel stehn! Selig, wer für Christum streitet, Ausharret, baut und Bahn bereitet! Der wird in seinen Tempel gehn! Es nahet Gottes Sohn, Mit ihm sein Heil und Lohn Allen Frommen; Er schreibet dann Zum Segen an, Was Lieb' und Einfalt ihm gethan.

8. Ewig wird dein Ruhm erschallen, Wann du nach diesen Proben allen Dein Volk auf Erden sammeln wirst; Denn was aus dem Tod geboren, Bleibt ewig fest und unverloren; Das war dein Weg, o Lebensfürst! So blick' auf deine Welt! Dein Arm ist's, der sie hält; Komm und segne, Was im Gebet Jetzt vor dir steht, Und was noch in der Irre geht.

A. Knapp.

Mel. Wachet auf, ruft uns die Stimme. (Der 87. Psalm.)

1218. Zion fest gegründet stehet Hoch auf dem heil'gen Berge, sehet! Und ihre Thore lieber Gott, Mehr als alles, was er liebet; Ja, Zion, das einst war betrübet, Jauchzt nun dem Herren Zebaoth, Zion, du Gottesstadt, Die er getröstet hat! Wunderdinge Werden in Dir, Du schöne Zier, Geprediget nun für und für.

2. Gott läßt seine Stimme schallen, Daß aller Götzen Tempel fallen, Und Völker sehnsuchtsvoll ihm nahn! Indier und wilde Mohren Stehn tausendfach schon neu geboren, Und beten ihn als Kinder an. Was einst von Felsenart, Wird liebend, mild und zart; Sel'ges Zion! Wie reich bist du! Wie strömet Ruh Und Freude dir und Leben zu!

3. Stets wird man in deinen Pforten Voll Ruhms verkünden aller Orten: Der Herr, der Höchste, bauet sie! Und Gott wird ausrufen lassen Bei allem Volk, auf allen Straßen: Stehet auf, und kommt gen Zion früh! Dort ist das beste Theil, Dort blüht das ew'ge Heil! Ja, dort oben, Wo immerdar Der Heil'gen Schaar, Gott preisend, hält das Jubeljahr!

XV^b. Von der Ausbreitung der Kirche Christi auf Erden.

Missionslieder für Israel.

Mel. Ich da ich dir schon ꝛc.

1219. Ach, nimm dich deines Volkes an, Du treuer Hirt der Deinen! Führ die ins lichte Canaan, Die noch im Finstern weinen.

2. Dein Israel kennt dich noch nicht; Weck' bei ihm das Verlangen, Nach dir, dem wahren Lebenslicht, Das längst uns aufgegangen.

3. Hilf, Jesu, daß wir nur in dir, Dem rechten Licht, uns sonnen; Denn nur aus Gnaden sind ja wir Der Finsterniß entronnen.

4. Du gibst dich deinen Brüdern einst, Wie Joseph, zu erkennen. O laß sie noch, eh' du erscheinst, Dich ihren Retter nennen!

5. Ach, möchten sie entzückt dich sehn, Den sie durchstochen haben, — Sich, statt vor Schrecken zu vergehn, In deinem Anschaun laben!

6. Ja, du, verkaufter Bruder, wirst Den Brüdern auch vergeben, Als hocherhöhter Lebensfürst Sie aus dem Stand erheben.

7. Du bist so gut! es wallt dein Herz Von göttlichem Erbarmen; Es trieb dich einst des Mitleids Schmerz Hernieder zu uns Armen.

8. Wie kommst du den Verirrten doch So brüderlich entgegen! Dein Israel errett'st du noch Auf unerkannten Wegen.

9. O Jesu, segne gnädig du, Was wir zu Seiner Rettung In Schwachheit wagen — du gibst's zu —; Dir sey dafür Anbetung!

10. Herr, laß uns auch im künft'gen Jahr Nicht deinen Beistand fehlen, Und mach' uns deine Wege klar, Daß wir nicht eigne wählen.

11. Wenn uns der Menschen Undank kränkt, So laß uns nicht verza-

gen, Mit Liebe, die nichts Arges denkt, Auch dulden, hoffen, tragen!

12. Herr, sey mit Israel, o sey Im neuen Jahr mit Allen! Laß bald dein Volk, vom Irrthum frei, Zum neuen Zion wallen!

Mel. O wie selig sind die Seelen.

1220. Armes Zion, traure nimmer! Ueber deiner Mauern Trümmer Glänzt der Hoffnung ew'ges Licht. Berge weichen, Hügel wanken, Doch Jehovah's Heils-Gedanken, Seine Worte wanken nicht.

2. Trockne die verweinten Wangen! Jacobs Stern ist aufgegangen, Gottes Glanz vom Aufgang her. Blind' und krank sind Juda's Augen, Jesu Strahlen einzusaugen: Doch auch Blinde heilet er.

3. Was die Seher dir verkündet, Volk, dem Ewigen verbündet, Endlich sollst du solches schaun! Bald in angenehmer Stunde Wird zum neuen Friedensbunde Sich dein Heil'ger dir vertraun.

4. Ewig will sich dir verloben, Der dir tausend Liebesproben In der Zeiten Anfang gab. Deine Wüste soll erblühen, Sarons Rosen wieder glühen Unter Seinem Hirtenstab.

5. Alte Gaben kehren wieder, Zion, dir; die Davidslieder Rauschen neu wie Jordansfluth; Abrams Glaube, Moses Treue, Josua's Kraft lebt aufs Neue, Und Elias Gottes-Muth.

6. O wie wirst du Wonne weinen, Hast du erst erkannt den Deinen, Der zu Heiden sich gewandt, Der die Sünden gleich der Wolke Tilgt, und Seinem Erstlingsvolke Stets noch winkt mit treuer Hand!

7. Davids Sohn, du Wunderbarer! Mach' es unsern Seelen klarer, Was dein Herz von uns begehrt! Kamm zu deines Thrones Stufen Israel ein Volk berufen, Deiner, ach, wie es, nicht werth?

8. Laß Dir unsre Schuld bekennen: Die wir längst nach dir uns nennen, Als dein neues Israel, Haben lang dein Volk gehöhnet, Kalt zertreten, statt versöhnet —; O vergib, Immanuel!

9. Tilg' die Schuld, gib neue Gnade, Daß hinfort nicht länger schade Deinem Reiche unser Thun! Nimm nach langem Widerstreben Deiner Christen Lieb' und Leben Hin zum Dienste Juda nun.

10. Komm, du Herzog der Gemeine! Bundes-Engel, komm, vereine, Was getrennt auf Erden wallt. Komm, dein Israel zu trösten; Lad' auch uns zu seinen Festen; Amen, komm, Herr Jesu, bald!

Mel. Valet will ich dir geben.

1221. Der du das Volk regierest, Das dein im Glauben ist, Und uns wie Lämmer führest, O Hirte, Jesu Christ: Sieh an die irre Heerde, Von deren Fleisch du warst, Und sprich dein göttlich Werde! Der du die Welt gebarst!

2. Laß deinen Zittrig weben Auf dieser finstern Welt, Und geuß des Geistes Leben Ins große Todtenfeld. Halt' Abraham die Treue, Mach' die Gefangnen frei, Daß Israel sich freue, Und Jacob selig sey!

3. Was hat mein Herz verdienet, Daß heut es dir gehört? Hast du es nicht versöhnet, Nachdem es sich empört? Sind wir doch auch nur Sünder, Die du dem Tod geraubt! Sie sind des Bundes Kinder, Du bist des Bundes Haupt.

4. Sie haben dich verschmähet, Sie haben Zorn um Zorn Auf ihren Pfad gesäet, Ja, in des Wortes Born. Doch unser Thun, war's besser? Wir schenkten auch uns ein Vergiftetes Gewässer Für deiner Wahrheit Wein.

5. Sie haben dich mit Plagen Für Wohlthat überhäuft, Dich an das Kreuz geschlagen, In Todesnoth ersäuft. Wie? konnt' auf Zions Höhen, Wo du das Reich erwarbst, Der Liebe Rath geschehen, Wenn, Mittler, du nicht starbst?

6. Es hat dein großes Dulden Erkämpft des Vaters Huld; Du hast der Menschen Schulden Getilgt durch ihre Schuld. Den tiefsten Gräu'l der Hölle, Der Mensch mußt' ihn begehn, Daß höchste Lieb' entquelle Und wir vergöttlicht stehn.

7. Dein Israel erwecke, Du, nun der Heiden Licht! Und strahle sonder Decke

Ihm klar ins Angesicht. Was sie sich aufgeladen, Und du erfüllt nach Recht: Dein Blut komm' jetzt in Gnaden Auf dein erwählt Geschlecht!

8. So sinken alle Mauern, Und Brüder sind vertraut; So wird ein Salem dauern, Aus allem Volk erbaut; So wird Ein Leib nur leben, In seines Hauptes Schein, Ein Tempel sich erheben, Und du sein Eckstein seyn.

J. J. v. Meyer.

Mel. Freu' dich sehr, o meine Seele.

1222. Dir, Herr Jesu, Heil der Erden, Strömen unsre Seelen zu. Laß uns deine Zeugen werden, Rufen ohne Rast und Ruh: „Kommt, ihr Herzen, arm und rodt! Kommt zum süßen Le„bensbrod! Kommt, ihr Schmachten„den, zur Quelle! Reichlich fließt sie, klar und helle!“

2. Auf der Wüste rauhen Pfaden Führtest du einst Israel, Uebergossest es mit Gnaden, Tränktest es am Felsenquell. Liebend, als wie deine Braut, Hattest du es angeschaut, Hattest Ueberfluß und Frieden Unermeßlich ihm beschieden.

3. Aber bald, von dir sich kehrend, Stieß es von sich deine Treu, Achtet' es nicht, sich empörend, Daß der Herr sein Erbtheil sey; Und als du nun, Juda's Held, Kamest in die arme Welt, Wollt' es dir mit Todesqualen Deine Liebeshuld bezahlen.

4. Nun erträgt's seit langen Jahren Deines Eifers schweren Druck; Wo sind seiner Priester Schaaren? Wo sein Tempel? wo sein Schmuck? Seine Ehre liegt im Staub, Seine Macht ist Feindes-Raub; Finster, jammervoll verblendet, Irrt es, von dir abgewendet.

5. Herr! wir stehn auf deiner Warte, Rufend: ist die Nacht schier hin? Lang' der Blick schon thränend harrte: Soll das Morgenroth verziehn? Ach, wann leuchtet Zions Flur Deines Aufgangs holde Spur? Wann wird Juda dir zu Füßen Huldigend den Saum dir küssen?

6. Stille unsrer Wehmuth Klage! Lehr' uns hoffen, harren, traun: Daß zur rechten Zeit es tage; Lehr' uns auf dein Walten schaun. Mach' aus Gnaden uns zum Pfeil, Der stets deiner Hand enteil', Und aus deinem Volk vom Bunde Manches Herz zum Heil verwunde!

Sophie Herwig.

Mel. Gott sey Dank in aller Welt.

1223. Du, der einst von deinen Höhn Gnädig auf dein Volk gesehn, Segnend unter ihm geweilt, Ihm zu Hülfe stets geeilt;

2. Einer treuen Mutter gleich Es geführt, an Milde reich, Stark beschirmt vor Feindes Spott, Du, sein treuer Bundes-Gott!

3. Ach, dein Israel ist blind, Flieht wie ein entartet Kind, Scheut dein liebes Angesicht, Kennt dich, seinen Retter, nicht!

4. Herr, ach Herr, wie lange schon Haßt es deinen hohen Sohn, Der, ein Morgenstern voll Pracht, Leuchten wollt' in seine Nacht!

5. Gnädiger, Erbarmender! Davids Sprößling, Davids Herr! Mache deinem Israel Seine trüben Blicke hell!

6. Daß sie dein durchstochnes Herz Sehn voll tiefer Reue Schmerz, Weinend, betend dir sich nahn Und Versöhnung dann empfahn.

7. Sende deinen heil'gen Geist, Der ihr Herz zum Kreuze weist. Drau du, Herr, in Todesmüh' Hingst, ein Fluch für uns und sie!

8. Sammle liebend, guter Hirt, Deine Schafe, weit verirrt; Nimm dich selbst der Heerde an, Die kein Fremder weiden kann!

Mel. Ermuntre dich, mein schwacher ꝛc.

1224. Du Hirte mit dem Wunderstab, Der treu die Heerden leitet! Gewiß du schaust auf uns herab, Und hast uns Trost bereitet. Wie könnt'st du unsre Sehnsucht sehn, Die Seelen zuzuführen, Und unbewegt vorübergehn? Wie sollt' es dich nicht rühren!

2. Hienieden sind der Völker viel, Die dein Erbarmen träget, Bereitet zu dem sel'gen Ziel, Mit Geistesbauch beweget; Doch ist von deiner Heerden Zahl Nur Eine auserwählet; Nur Eines ist das Volk der Wahl, Von Anfang dir vermählet.

3. Dieß ist dein Volk, o Josua! Aus dem du bist geboren, Das du schon in

der Schechinah Zum Bundesvolk erkoren; Es soll, so spricht dein heilig Wort, Der Völker Segen werden; — Der Segen kam, und fort und fort Ist's noch zerstreut auf Erden.

4. Es kennet seinen Heiland nicht, Es weiß von keinem König; Es hat kein Recht, es hat kein Licht, Und seiner Kraft ist wenig. Die Harfen hängen tonlos da, Stumm sind die Freudenlieder; An Wassern Babylonia. Da sitzt es weinend wieder.

5. Das kannst du ohn Erbarmen sehn? Muß nicht dein Herz entbrennen, Wenn sie in ihrem Elend gehn, Und deine Hand verkennen? Und die auf deinem Priesterschild In Edelstein gegraben, Herr, solltest du ihr Jammerbild So ganz vergessen haben?

6. Zwölfmal zwölftausend langen schen Das Erstlingslied dort singen. Und tausendfach wie Donnerton Mit Harfenstimmen klingen. Ach, aber Millionen ziehn In tiefe Nacht begraben, Auf dieser Erde her und hin! Willst du sie nicht auch laden?

7. Doch ja, auf Perlenthoren stehn Die Namen schon geschrieben. Jahrtausende im Wind verwehn; Nur nicht dein ewig Lieben! Einst geht hervor aus seiner Gruft Dein Volk im hellen Scheine, Wann Serubabel wieder ruft: „Glück zu dem ersten Steine!“

8. Indessen läss't du hie und da Dein Licht schon Vielen strahlen, Und edle Blüthen fern und nah Den künft'gen Frühling mahlen. Wollst einen Kranz auch uns verleihn! Wir wollen gerne warten; Nur schenke unserm Werk Gedeihn, Und segne deinen Garten!

Christian Gottlob Barth.

Mel. Herr Jesu! Gnadensonne ꝛc.

Jerem. 31, 27 ff.

1225. Ein Wort hast du gesprochen, Erbarmungsreicher Herr; Und das wird nicht gebrochen, Und kehrt nicht wieder leer. Es fehlt dir nicht am Willen! Du kannst es auch erfüllen, O du Wahrhaftiger!

2. Was du an deinem Volke Der Auswahl schon gethan, Seit du aus jener Wolke Dich seiner nahmest an; Und was seit so viel Jahren Auch wir von dir erfahren, Wie jeder sehen kann:

3. Das stärket unsern Glauben, Erfrischet unsern Muth. Wir lassen's uns nicht rauben, Nur du allein bist gut. Nur du allein hältst Treue, Erbarmst dich stets aufs neue, Nach deiner Liebe Gluth.

4. „Sieh“ — sprichst du — „Tage nahen, Die Zeit eilt schnell herbei! Da wird mein Volk empfahen Der Gnaden vielerlei, Bis es, die dürre Heide, In eine fette Weide Ganz umgeschaffen sey.

5. „Dann schließe ich mit ihnen Den neuen Gnadenbund; Mein Heil soll ihnen grünen, — Geredet hat's mein Mund; — Sie sollen's inne werden, Ja, überall auf Erden Wird die Erfüllung kund.

6. „Mein Bund wird ewig stehen, Und blühen immerfort; Wird nimmermehr vergehen, Wie jener alte dort. Der mußte ja veralten; Sie wollten ich nicht halten An jenes Bundeswort.

7. „Ich mußte stets sie zwingen, Gehorsam mir zu seyn; D'rum konnt' es nicht gelingen, Sie segnend zu erfreun. Sie wollten mich nicht kennen, Da mußten wir uns trennen; So blieben sie allein.

8. „Nun aber soll nur Gnade Anstatt des Rechts ergehn; Ich will auf neuem Pfade Sie mir zur Lust ersehn. Jetzt soll die Gnade siegen, Ihr hartes Herz erliegen, Und umerbarmung flehn.

9. „Durch ihn, den ich zum Bunde Dem Volk einst einverleibt, Und dessen treuem Munde Es vormals nicht geglaubt, Durch ihn, der selbst sein Leben Verschnend dargegeben, Und ewig Priester bleibt:

10. „Durch ihn will ich vergeben Des Volkes Missethat, Sein stetes Widerstreben; Das ist mein Gnadenrath. Ins Meer will ich versenken, Und nimmermehr gedenken, Was es verschuldet hat.

11. „Da wird vor Scham zerschmelzen Ihr Herz, so hart wie Stein; Es wird im Staub sich wälzen, Und nicht mehr trotzig seyn. Da wird ihr Sinn und Wille, Geschmeidig, sanft und stille, In mir nur sich erfreun.

12. „So werden sie nun leben, Und

durch des Geistes Hand Wird ihnen dann gegeben Erkenntniß und Verstand; Nichts soll sie mehr berücken, Nichts mehr ihr Herz verstricken. Denn sie sind Gott verwandt.

14. „Ich schreibe meinen Willen In ihren neuen Sinn, Damit sie ihn erfüllen Mit Freuden immerhin. Sie werden so mich preisen, Mein Volk seyn, und beweisen, Daß ich ihr Gott nun bin.

14. „Da wird man nichts mehr hören Von des Gesetzes Zwang, Kein Mann den Andern lehren Mit ungestümem Drang: „Du mußt den Herrn erkennen, In reiner Liebe brennen, Und zwar dein Lebenlang!“

15. „Mein! neues Licht erfüllet Sie Alle, Groß und Klein, Und neues Leben quillet Aus mir in sie hinein. Sie werden mich umfassen, (Sie können's ja nicht lassen!) Und ewig bei mir seyn.“

16. Dieß ist, o Herr, dein Wille! — O theures, werthes Wort! Erfülle es, erfülle O bald, getreuer Hort! So werden dich dann preisen Die Kinder mit den Greisen, Und jauchzen hier und dort.

Mel. Himmel zc. aus Himmel zu ic.

1226. Einer, ach nur Einer ist's, Der die Welt geliebt! Brüder, Freunde, ja, ihr wißt's, Wen ihr Fall betrübt. Er starb für sie! Er vergoß Sein theures Blut Mitten in der Feinde Wuth. Das faßt man nie!

2. Starben wir für Israel? Haben wir gebüßt? Alle Schuld und jeden Fehl Büßte Jesus Christ! Er ist der Held, Der des Todes Macht bezwang, Und in heißen Schmerzen rang Um's Heil der Welt.

3. Und doch schlägt für Israel Unser Herz so warm! Kennt' es heilen unser Oel, Retten unser Arm: Wer bliebe trag? Alle Kranken führten wir Mit vereinigter Begier Den Lebensweg.

4. Und der König Israels Sollte sie verschmähn? Seine Liebe, treu wie Fels, Sollte säumig stehn? Wer traut's ihm zu? Wer ist so barmherzig nah, Wie der Mann von Golgatha? Nicht ich, nicht du!

5. Kann ein Mutterherz ihr Kind, Das nach Hülfe schreit, Je vergessen, wenn es blind, Und vom Fall nicht weit: Er kann es nicht. Wenn Sein Volk aus tiefen Wehn Seufzt zu Seinen heil'gen Höhn: — Seine Herze bricht!

6. In die Hände zeichnet er Seines Zions Bau; Ihrer Mauer heil'ge Wehr Steht vor ihm genau Bei Tag und Nacht. Ueber Seines Volkes Heil Hält die Wolk- und Feuersäul' Beständig Wacht.

7. Seines Blutes Segen fließt Doch auf dich herab, Israel! und Leben sprießt Einst aus deinem Grab; Dann stehst ihr auf, Wallet nach der heil'gen Stadt, Welche ihn zum König hat, In frohem Lauf.

8. Jesu, laß die Stunde nahn, Da du sie erhöhst, Und auf lichter Siegesbahn Mit den Deinen gehst Empor! empor! Dann erschallt aus aller Herz Und erhebt sich himmelwärts Ein Jubel-Chor!

Chr. H. Bucr.

Mel. Herz und Herz vereint zusammen.

1227. Freude war auf Carmels Höhen Unter Israels Geschlechte, Als es auf Elia's Flehen Siegen sah Jehovah's Rechte. Feuer ließ der Herr erscheinen, Das verzehrte den Altar, Holz und Opfer, sammt den Steinen Und dem Wasser ganz und gar.

2. Mächtig stand Elias wieder, Baals Priester waren todt; Alles Volk fiel dankend nieder, Pries den Einen wahren Gott. Nun kann wieder Regen fallen Auf das ausgedorrte Land, Denn Jehovah's Segen wallen, Wo Sein Name wird erkannt.

3. „Geh' und schaue nach dem Meere!“ spricht zum Knaben der Prophet, „Siebenmal dann wiederkehre, Und verkünde, wie es weht!“ Er indessen steht mit Beugen, Bis der Knabe vor ihm stand: „Eine Wolke sah ich steigen, Klein, wie eines Mannes Hand.“

4. Und noch eh' man sich's versehen, Wird der Himmel schwarz, wie Nacht; Feuchte Abendwinde wehen, Und der Regen strömt mit Macht. O wie saugen die Gefilde Gierig jeden Tropfen ein! O wie sieht man jetzt so milde Das erstorbne Grün gedeihn!

5. Sind denn nicht die schönen Auen Israels schon längst verdorrt? Alles

Pflanzen, alles Bauen Ist vergeblich fort und fort; Selten sieht man eine Blume, Und noch seltner einen Baum; Wäre doch zu Gottes Ruhme Ganz erfüllt der öde Raum!

6. Ach, der Himmel ist verschlossen, Und vertrocknet ist der Saft! Nichts kann aus der Erde sprossen, Weil dahin die Lebenskraft. Manna fehlt, das Brod ist theuer, Nichts gedeiht das ganze Jahr; Nirgends Wasser, nirgends Feuer, Weder Opfer noch Altar.

7. Lasset uns die Kniee beugen, Gläubig, wie Elias, flehn! Seht ihr nicht ein Wölkchen steigen? Hört ihr nicht die Winde wehn? Ist das Wölkchen im Beginnen Auch nur klein, wie Mannes Hand, Doch wird bald ein Regen rinnen, Der erfrischt das dürre Land.

8. Dann wird Josephs Heimath blühen, Wie des Feldes Lilie, Und nach Zion wird es ziehen, Gottes Volk, das heilige; Dann wird Jeder Den erkennen, Der für sie am Kreuze starb, Jehovah Zidkenu*) nennen Den, der ihn mit Blut erwarb.

9. O du Herr der irren Heerden, Komm herab von deinem Thron Mit dem Heer auf weißen Pferden, Komm mit dem Posaunenton! Bring' die tausend Diademe, Die auf deinem Haupte blühn, Daß dein Israel sich schäme, Und dich preise auf den Knien!

Chr. G. Barth.

Mark. Gott ist gegenwärtig in.

1228. Großer Gott und König! Herr der Nationen, Die der Erde Kreis bewohnen! Längst hast du dem Volke, Das du auserkoren, Die Verheißung zugeschworen: „Wie der Sand Am Meeresstrand, Zahllos wie der Staub auf Erden, Soll es einst noch werden."

2. Und zu Abram sprachst Du? Blick' hinauf zum Himmel, Sieh der Sterne lichte Gewimmel! Kann dein Auge zählen Ihre Millionen An des Firmamentes Zonen? Solch ein Heer, Voll Glanz und Ehr', Wie der Sterne lichte Heerden, Soll dein Volk noch werden!

3. Was ist's nun geworden? Groß sind seine Heere, Zahllos, wie der Sand am Meere; Aber hier zertreten, Und wie Sand geachtet, Liegt es, der in Dürre schmachtet; Dort wie Staub, Der Wellen Raub, Und umhergestreut von Winden, Mühsam aufzufinden.

4. Doch wo soll ich suchen Die verheißnen Sterne? Fruchtlos forsch' ich nah und ferne. Ungezählte Heere Seh' ich nirgends funkeln: Ach, sie wandeln noch im Dunkeln! Unsre Nacht Von ihrer Pracht Ganz erhellet zu erblicken, O wie wird's erquicken!

5. Hast du nicht versichert, Daß in deinem Reiche Israel den Sternen gleiche? Soll das nicht mehr gelten? Machst du zunichte Die Verheißung im Gerichte? Nein, o nein! Das kann nicht seyn! Denn dein feierlich Versprechen Kannst du nicht mehr brechen!

6. Längst ist's auf der Tafel Schon gemalt gewesen, Daß es alle Wanderer lesen:*) „Die Verheißung wird noch „Seiner Zeit erfüllet, Und das Sehnen „einst gestillet. Wenn vielleicht Sie „auch verzeucht; Harre nur! sie wird „noch kommen, Bleibt nicht aus den „Frommen!"

7. Nun wir wollen harren! Du, Herr, wirst's versehen, Und zu deinem Worte stehen. Sammelt einst der große Todes-Ueberwinder Auch die Asche deiner Kinder: O so wird Der treue Hirt Auch sein Volk aus dem Verwesen Noch zusammen lesen.

8. Und wie die Gerechten, Gleich dem Sternenkranze, Auferstehn in deinem Glanze: So wird einst gewißlich, Zahllos ohne Gränzen, Israel in Strahlen glänzen. Bis dahin Laß Herz und Sinn Sich an deinen Worten halten, Welche nie veralten!

Chr. G. Barth.

Mark. O wie selig sind die doch, die Fremdlinge.

1229. Herr, auf den so viele Juden hoffen! Ist nicht längst ihr Wünschen eingetroffen? Du bist gekommen, Und hast unsre Menschheit angenommen.

2. O daß dich das arme Volk erkennte, Und dich seinen Herrn und Heiland nennte! Die armen Seelen Müßten dann sich nimmer länger quälen.

3. Nimm von ihren Augen doch die

*) Der Herr, unsere Gerechtigkeit. Jer. 23, 6.

*) Hebr. 2, 3.

BIBLIOTHEK DER DEUTSCHEN LITERATUR
Knapp, A.

3-598-51466-2
FNr. 21083 / 033

Decke! König Israels, dein Volk erwecke, Damit sie leben, Glauben, lieben und dir Ehre geben!

4. Herr, erhöre das Gebet der Deinen! Sieh für Israel uns seufzen, weinen! Gib frei die Knechte, Mache sie zum kindlichen Geschlechte!

5. Wir sind still und warten drauf mit Freuden; Du, der Gott der Juden und der Heiden, Kennst alle Herzen; Nimm sie hin zum Lohne deiner Schmerzen!

Mel. Jesu, meine Freude.

1230. Herr, dein Volk erwecke! Nimm die Mosisdecke Von den Juden fort. Sag' dem ganzen Heere, Daß es sich bekehre Zu dem Lebenswort. Guter Hirt! Was sich verirrt, Bringe gnadenvoll herwieder; Komme bald hernieder!

2. O der sel'gen Zeiten! Welche Herrlichkeiten Werden wir dann sehn, Wann aus der Zerstreuung Dein Volk zur Befreiung Wird nach Hause gehn! Ach, es ist, Herr Jesu Christ, Solch ein Wunder längst verheißen; Laß es bald sich weisen!

Mel. Jesu, meine Freude.

1231. Herr der Himmelsheere! Aus dem tiefen Meere Deiner Gnadenfluth Laß uns heute trinken, Vor dir niedersinken Mit erquicktem Muth! Deine Huld, Lieb' und Geduld Gib uns jetzt auch zu erfahren, Wie in frühern Jahren.

2. Froh das Auge siehet, Wie dein Weinberg blühet Auf der Erde Raum; Aber abgehauen Muß es schmerzlich schauen Deinen Feigenbaum. Hingestreut Sind weit und breit Seine Zweige sammt den Blättern Von den Zornes-Wettern.

3. Willst du keinen wecken Und ins Erdreich stecken Als ein edles Reis, Das in diesen Tagen Früchte möchte tragen, Dir zum ew'gen Preis? Daß der Stamm Sich wundersam Wie einst Aarons Stab verjünge, Früchte und Blüthen bringe?

6. Ist ja doch gekommen, Herr, für deine Frommen Die Erlösungszeit: Wo die Segen träufen, Und die Felder reifen, Weiß im Erntekleid, Sem und Ham; — Nur Abraham Sieht sein Volk in Wüsten schmachten, Und das Heil verachten.

5. Das du auserwählet, Und dir zugezählet, Dein Volk liegt in Nacht. Doch in dunkler Ferne Leuchten deine Sterne Und dein Auge wacht. Ja, dein Mund That's Abram kund: „Wie die Sterne soll es werden, Wie der Sand auf Erden!“

6. Hör' auf unser Sehnen, Zähle unsre Thränen Um dein Israel! Ach, es ist gebunden! Heile seine Wunden, Herr, mit Wein und Oel. Brich den Stab Nicht vollends ab; Fache an den schwachen Funken, Eh' sein Licht versunken.

7. Laß, wie du versprochen, Wenn der Bann gebrochen, Freiheit ihnen blühn; Unter Jubelpsalmen Und mit Siegespalmen Sie gen Zion ziehn! Licht und Recht Auf dein Geschlecht Laß von deinem Priesterschilde Strahlen hell und milde! Chr. Gottlob Barth.

Mel. Die Gnade sei mit Allen.

1232. Herr, Gott, wir suchen wieder Dein gnädig Angesicht. Verschmäh' die armen Lieder, Der Herzen Bitten nicht!

2. „Wo Zwei sich betend ein'gen, „Um was sie immer flehn“ Verhieß der Herr den Sein'gen, — „Fürwahr, es soll geschehn!“

3. Drum treten wir zusammen, Und flehen inniglich: Ach, über Jacobs Samen Erbarme, Heil'ger, dich!

4. Wie einst in Babels Mauern Dein treuer Daniel In tiefem Bußetrauern Gefleht für Israel:

5. So flehen wir und weinen: O laß dein Morgenroth Ob Jacobs Hütten scheinen Nach langer Nacht und Noth!

6. Wohl herber ist das Leiden, Das längst dieß Volk umfing, Als da an Babels Weiden Die Zionsharfe hing.

7. Doch dein ist das Vergeben, Herr der Barmherzigkeit! Du kannst erneu'n zum Leben Aus finstrem Todesleid.

8. Jehovah, dein Erbarmen Ist tief wie Meeresgrund; Du reichst mit Liebesarmen Bis in des Abgrunds Schlund.

9. Der du in lichter Wolke Und in

des Feuers Gluth Einst zogst mit deinem Volke Durch Wüstnei und Fluth:

10. Du wollst noch einmal hören Auf seinen Jammerschrei, Sein Herz zu dir bekehren Von aller Heuchelei!

11. Du sprachst den Gottes-Segen Einst über Jacobs Haus; Ach, deines Namens wegen Tilg' ihm sein Brandmal aus!

12. Erkenne deine Schafe, Und wie dein Mund versprach, So geh der Väter Strafe Den Söhnen nimmer nach!

13. Führ' ein zu Friedens-Hütten Zu deines Reiches Glück Dein irrend Volk, wir bitten, Mit mildem Gnadenblick!

14. Zhm leuchte deines Thrones Verborgne Herrlichkeit Zn des Marien-Sohnes Verklärtem Pilgerkleid!

15. Daß es, wie eine Seele, Zu Seinen Füßen sinkt, Und leben aus der Quelle, Dem Felsen Christus, trinkt.

16. Sprich: Amen! Herr; es werde Bald reif das Erntefeld; O Hirte, Eine Heerde Erfüll' die ganze Welt!

Mel. Wachet auf, ruft uns die Stimme.

1233. Herr, vernimm mit Wohlgefallen Der Deinen Flehn! Es ist ein Lallen, Doch steigt es auf zu deinem Thron. Jesus, blick' auf uns hernieder! Wir treiben deine Sache wieder; Es gilt dein Volk, du Menschensohn! Israel liebst du ja Gleich uns, — Halleluja! Treuer Hirte! Ach! führ' uns du Auch Schafe zu, Für deine Heerd', Erbarmer du!

2. Segne, Herr, was wir begonnen! Laß sich in deinem Lichte sonnen Das Volk, das noch nicht schaut dein Licht; Jesus Christus, ach, erwecke Die Schlafenden! die Moses-Decke Nimm ab von ihrem Angesicht. Laß deine Lust sie schaun! Ja, krön' das Vertraun Von uns Allen! Wir hören gern Von nah und fern Die Seelen dar, dir unserm Herrn!

3. Nimm auch an, nach deiner Weise, Die Erstlinge aus unserm Kreise; Herr, laß sie wohlgedeihen dir! Liebevoller, Freund der Sünder! Ach, pflege sie als deine Kinder; Auf deine Gnade trauen wir; Laß uns gesegnet seyn! Gib unserm Werk Gedeihn, Dir zum Preise! O daß noch mehr Zu deiner Ehr' Dir Pflanzen blühten weit umher!

4. Jesus! höre noch die Bitte: Ach weile stets in unsrer Mitte! Du weißt es, wir vermögen nichts! Laß uns stets das Beste wählen, Lenk' es zum Besten, wenn wir fehlen, Gib Licht uns, o du Quell des Lichts! Du kommst! so komme doch! Nur Israel fehlt noch, Zu den Schaaren, Um deinen Thron, O Gottes Sohn, Dir zum verheißnen Schmerzenslohn! Maria Moos in Basel.

Mel. Wachet auf, ruft uns die Stimme.

1234. Herr, wie tönt so sanft und milde Noch dein Wort Immerfort Durch die Weltgefilde! Soll nicht Juda auch erwachen, Und zu dir Mit Begier Endlich sich aufmachen?

2. Sieh', wie deines Volkes Menge Schwer gedrückt, Tiefgebückt Steht im Weltgedränge! Sieh der Tochter Zion Schande! Ganz verirrt Und verwirrt Schweift sie durch die Lande!

3. Unter deines Fluches Lasten Schmachtet sie; Ach, noch nie Kam's bei ihr zum Rasten. Denn sie ist dahingegeben Zn die Noth, Zu den Tod, Ohne Geist und Leben.

4. Davids-Hütte liegt zerrütter Als ein Raub; Von dem Staub Ist ihr Schmuck verschüttet. Ihre Priester sind bethöret; Satan hat Deine Stadt, Ach! im Grund zerstöret!

5. Sie, einst Königin der Welten, Liegt nun da, Todesnah, Unter deinem Schelten. All ihr Thun ist ihr mißglücket; Zn das Grab Tief hinab Hast du sie gedrücket.

6. Doch, dein Bundeswort bleibt stehen: Im Gerichte Soll sie nicht Ganz und gar vergehen: Hast du nicht den Bund beschworen Abraham? Seinen Stamm Dir zum Volk erkoren?

7. Juda muß sich noch bekehren, Herr, und dich Inniglich Suchen, lieben, ehren! Muß vor dir die Kniee beugen, Muß und wird, Treuer Hirt, Werden ganz dein eigen!

8. Ja, du wirst's vom Todesgrauen Führen aus, Und sein Haus Gnädig wieder bauen; Wirst ihm alle Schuld erlassen, Und hinfort Als sein Hort Ewig es umfassen.

9. Ach, wie lang' schon fließen Thränen! Herr, wie lang' Und wie bang' Dauert schon dieß Sehnen! Deine Knechte sehn den Jammer; Spät und früh Bitten sie Dich in stiller Kammer:

10. Herr, laß uns die Zeit erblicken! Wolle doch Endlich noch Israel erquicken! Laß die Zorngewitter fliehen! Mach' gerecht Dein Geschlecht! Laß es neu erblühen!

11. Mache Zions Tempelhallen Jubelvoll! Dann, dann soll, Herr, dein Lob erschallen! Was auf ewig todt verbliebe, Deine Treu' Schafft es neu, Selig in der Liebe! J. Kunz.

Mel. Wachet auf, ruft uns die Stimme.

1235. In Jehovah's ew'gem Rechte Ließ er von seinem treuen Knechte Ausschreiben einen Scherfspruch: „Jede Seele, die gesündigt, Soll, eh' ihr „Gnade wird verkündigt, Versühnen „ihrer Treue Bruch!" Des Lebens Gabe quillt Im Blutstrom, und so stillt Nur ein Opfer Der Seele Noth, Hebt Fluch und Tod." — So will's der hohe Bundesgott!

2. Israel gedenkt der Worte, Und opfert stets an heil'gem Orte, Besprengt mit Blut des Herrn Altar. Doch, wie kann der Thiere Leben Vollkommene Versühnung geben Für eine ganze Sünderschaar? Drum spricht das Wort des Herrn: Harrt fein! er ist nicht fern, Euer Bürge! Auf ihm liegt schwer Der Sünden Heer; Vollkommne Sühnung bringt nur Er!

3. Draußen, vor den heil'gen Thoren, Wird nun das Lamm, das Gott erkoren, Und blutet an dem Kreuzaltar. Juda sieht die Wunden funkeln, Sieht sich der Sonne Strahl verdunkeln, Doch bleibt sein Trotz unwandelbar. — Warum erkennst du nicht Dieß bleiche Angesicht, Armes Zion? Warum voll Wuth Rufst du dieß Blut Zum Fluch dir, — diese Segensfluth?

4. Ewig herrlich ist dein Name, Lamm Gottes! Dein erwählter Same Liegt dir zu Füßen; — dein sind wir! Wir sind heil durch deine Wunden! Ach, hätt' auch Juda dich gefunden! Suche es Versühnung. Heil bei dir! Geuß auf sie deinen Geist, Daß Leben in sie fleußt! Suche, sammle Dein Israel Zum Gnadenquell, Verherrlichter Immanuel! Sophie Hermig, Entbindungsn. † 1845.

Mel. O Durchbrecher aller Bande.

1236. Israel wird auch noch finden Seinen großen Davids-Sohn, Wird bereuen seine Sünden, Beugen sich vor seinem Thron. Die Gebeine werden leben, Die Ezechiel einst sah. — Wenn die Söhne Jacobs beben, Ist ihr Bruder Joseph da!

Mel. Wachet auf, ruft uns die Stimme.

1237. Neige dich zu uns hernieder, Herr Jesu, nimm an unsre Lieder; Wir können ohne dich nicht seyn! Es ertönt in unserm Kreise Ein froher Dank nur dir zum Preise; Von dir kommt Segen und Gedeihn. O ziehe mächtiglich Uns immer mehr an dich, Ew'ge Liebe! Nur dir geweiht Sey unsre Zeit; Nah ist das Reich der Herrlichkeit!

2. Herr, noch suchst du das Verlorne; Es gilt dein Volk auch, das erkorne, Dir längst erwählte Eigenthum. Jesus Christus! wecke, wecke Die Schlafenden! ach, nimm die Decke Hinweg! es werde laut dein Ruhm, Wo man dich noch nicht kennt, Nicht Gott, Messias nennt! Herr, Erbarmer! Nimm auch davon Zum Schmerzenslohn Dein Israel, du Gottes-Sohn!

Mel. Valet will ich dir geben.

1238. O Jesu, sey nicht ferne Von unserm kleinen Kreis! Wir sängen hier so gerne Ein Wort zu deinem Preis: Wie du, o guter Hirte, Nach deinen Schafen siehst. Und, wenn sich eins verirrte, Es wieder an dich ziehst.

2. Auch die verlass'ne Heerde, Die noch auf Steppen irrt, Zerstreut auf deiner Erde, Suchst du, o treuer Hirt! Es sucht nicht deine Weide, Das arme Israel, Trinkt nicht zu deiner Freude Von dir, du Lebensquell!

3. Doch Einz'le sind gekommen; — Du selber suchtest sie, Und hast sie aufgenommen, Verlässest sie auch nie. Der Wolf in seinem Grimme Verschlänge sie zwar gern, — Doch deine Hirtenstimme Warnt stets; — du bist nicht fern.

das Anſehen habe, als ob ihn Derſelbe ohne weitere Verſuchung zu ſich hinaufrücken wolle, worüber er mit tiefer Verwunderung in die Worte ausbrach: Quam bonum habemus Dominum! — (welch einen guten Herrn haben wir!)

Darauf begehrte er, man ſolle ihm ſeine Frau, die ſich wegen ſteten Wachens und großen Kummers auch auf's Krankenbett legen mußte, noch einmal ſehen laſſen. Als dieſelbe nun zu ihm gebracht wurde, richtete er ſich mit großer Freudigkeit auf, ſie zu umarmen, und ſagte mit den beweglichſten Worten: „Nun komme denn, liebſte Seele, ehe und denn ich hingehe! Ich gehe zwar an den Ort, da man weder freiet, noch ſich freien läßt, ſondern wo die Gerechten den Engeln Gottes gleich ſind; doch unſre Geiſter ſollen unzertrennt und vereiniget bleiben!" — Dann legte er, für all ihre Liebe und Treue dankend, ſeinen Segenswunſch auf ſie: „Der Herr ſey dein Schild und ſehr großer Lohn, und kröne dich mit ewigem Segen!" — Er ſetzte hinzu: „Sie ſollte ſeinen Tod ja nicht als ein Strafgericht über ſich anſehen, ſondern glauben, auch wenn ſie's noch nicht ſehe, und wenn er gleich unter dem Boden liege, daß der Herr es gut mit ihr gemeint habe. Jetzt ſtehe ihr in der Verleugnung nichts mehr ſo Großes im Wege, ſich allein an Gott zu halten, der ſie gewiß nicht verlaſſen werde; jetzt werde ſie erſt eine gute und bewährte Chriſtin werden." Darauf nahm er innigen Abſchied von ihr. Als ſie nun Schwachheits halber fortgebracht werden mußte, und nochmals nach ihrem lieben Sterbenden ſich umſah, rief er ihr die letzte gute Nacht zu: „Gehe hin! Gehe hin! Gott ſey

4. Laß sie dir nicht entreißen Aus deiner treuen Hand! — Du, Jesus, wirst sie weisen Auf grünes Weideland. Sie gehn im finstern Thale, Doch rufst du für und für, Und winkst mit hellem Strahle Sie immer neu zu dir.

5. Laß Israel es fassen, Wie du, getreuster Hirt, Dein Leben hast gelassen, Für Schafe, die verirrt! — Ach, laß bald auf der Erden Nur Eine Heerde seyn! Du willst ihr Hirte werden; O führ' sie du allein! M. Maas.

Mel. Die wir uns allhier beisammen finden.

1239. Treuer Herr, vor dem wir sind vereinigt, Kehre gnädig bei uns ein! O laß Herz und Mund von dir gereinigt, Unser Thun gesegnet seyn! Jesu, Jesu, es ist deine Sache! Du bist's, ew'ge Fülle! wir sind Schwache; Mache, was der Staub nicht kann, Nimm dich unsers Werkes an!

2. O so sieh uns an, in deinem Namen Nun um deinen Thron vereint! Mögest du selbst jedes Herz entflammen, Daß es dich, ja dich nur meint! Daß, wenn wir für Israel dich flehen, Wir allein auf deine Ehre sehen. — Israel dein Eigenthum, Werde, Jesu, dir zum Ruhm!

3. Jesu, laß dein Bundesvolk auf Erden Dich, das Licht des Lebens, sehn! Mußte es doch schon zum Denkmal werden! Das, was du sprichst, muß geschehn! Hast du ja bis jetzt dein Wort gehalten: Deine Treue wird sich neu gestalten! Du hältst Jacob bald aufs neu' Das gegebne Wort der Treu'.

4. Ach, nimm weg die dichte Moses-Decke, Sprich dein mächtig „Hephata!" Daß dein Volk des Wächters Stimme wecke, Die da ruft: der Herr ist nah! Hilf, Herr, daß es sich in deinem Lichte, Deuten kann die göttlichen Gerichte, Und die tief bewegte Zeit Mahnen hört: „macht euch bereit!"

5. Treuer Jesus! sieh auch mit Erbarmen, Auf die arme Christenheit! Trage sie auf deinen Liebesarmen Durch den wilden Sturm der Zeit! Laß noch deinen Leuchter feste stehen, Daß auch Israel den Glanz kann sehen, Der den finstern Pfad erhellt Durch die nachtumhüllte Welt.

6. Deine Boten bringen dir mit Eilen Noch der Heiden Fülle ein; Du wirst ja mit Israel nicht weilen, — Es muß auch bekehret seyn! Bilde auch aus deinem alten Volke, Christus, dir noch eine Zeugen-Wolke! Laß uns Alle bald vereint Jauchzen, wann dein Tag erscheint! M. Maas.

Mel. Wachet auf, ruft uns die Stimme.

1240. Wachet auf, ihr Christenbrüder! Wacht auf! send ihr des Heilands Glieder; Ersteht von eurer Trägheit Sitz! Oeffnet euer Aug' dem Lichte, Entstrahlt vom Angesichte, Deß Zukunft seyn wird wie der Blitz! Schaut nüchtern um euch her, Und horcht! — es spricht der Herr, Der Gott Jacobs, Von heil'gem Ort Zu uns ein Wort, Ein Wort, das tönt durch Himmel fort.

2. Hört's: — „Mich jammert das „Verderben Von meinem Volk; — Ihr „laßt es sterben! Ist keine Salb' in „Gilead?! Oder ist kein Arzt vorhan„den? — Warum denn schmachtet noch „in Banden Die Tochter meiner Zions„stadt?! Weh' euch! ihr habt das Licht, „Und laßt es Jacob nicht Liebend leuch„ten; Selbst kalt und todt, Vermehrt „die Noth, Wer frevelnd spricht: Ich „liebe Gott."

3. Christen! laßt es uns erschüttern, Damit wir einst nicht müssen zittern, Wenn Israel uns dort verklagt! Denn der Richter kennt die Lauen, Die Israel hier nur beschauen, Die aber nichts für ihn gewagt. O, wer den Heiland kennt, Fürwahr, ein solcher brennt, Seiner Liebe Sich recht zu freun, Sie auszustreun Auch über Juda's Wüsteneien!

4. Wer, der seinen Heiland liebet, Ist also kalt, daß er nicht über Der Liebe seliges Gebot: „Redet freundlich, ihr Erlösten, Mit meinem Volk; „ihr sollt es trösten; Ich bin sein treuer „Bundesgott, Der ihm vergeben hat „All' seine Missethat. Solches pre„digt." — Auf, Brüder, auf! Beginnt den Lauf, Und bringet Israel zu Hauf!

5. Zeiget ihm in eurem Leben, Daß

euch die Sünden sind vergeben, Und daß ihr Gnad' empfangen habt. Lockt es mit des Mitleids Triebe, Beweist ihm thätig Christi Liebe, An der ihr euer Herz gelabt; Und fleht um Glaubensmuth, Um neue Liebesgluth Aus dem Urquell, In dessen Blut Das höchste Gut, Der Seelen Seligkeit beruht.

6. Miterlöste Christenbrüder, Kommt, fallet flehend mit uns nieder In Demuth vor des Lammes Thron: — Jesu! du woll'st dich erbarmen, Des Würmleins Jacobs, deines armen, Das dich nicht kennet, Gottessohn! — O Heiland! schau herab In dieses offne Grab, Ruf': — „Erstehet!" — Ja, Lebensfürst, Du kannst, du wirst Auch Juda wecken, dir zum Preis.

Mel. Wie groß ist des Allmächt'gen Güte.

1241. Wann schlägt die angenehme Stunde, Die jene Wonnezeit uns bringt, Da auch dein Volk vom alten Bunde Mit Freuden dir entgegensingt? Ach, nimm die Decke von den Augen Des Israels, das dir so fern, Damit auch sie zu sehen taugen; Komm bald, Gesegneter des Herrn!

2. Du kommst! das ahnen deine Kinder, Denn aller Heiden Glanz erbleicht; Wie Viele kommen schon als Sünder, Von deinem Gnadenwort erweicht! Und ob auch, wo du längst gewaltet, Sich Schaaren von dir wenden ab: Wir sehn doch, daß die Hand noch schaltet, Die Todten winkte aus dem Grab.

3. Du kömmst, Herr; die Aeonen rollen, Die Mitternacht ist bald vorbei; Dann schaffest du mit wundervollen Erschütt'rungen das Alte neu. Du wirst ja nimmermehr verläugnen, Was du von Anbeginn erwählt; Du kömmst, dir's wieder zuzueignen, Daß es dein Friedenskuß beseelt.

4. Bewege denn dein altes Erbe, Und setz' es neu zum Segen ein, Damit es Völker für dich werbe, Und vor dir diene treu und rein. O Wunder, wenn es nun, im Glauben Von Mitternacht und Morgenland Ausziehend, von der Feinde Schnauben Errettet ist durch deine Hand!

5. Wenn es die alten, edeln Kräfte Gebraucht zu deines Reiches Blühn; Wenn Israel sich Lebenssäfte Wird aus der Lebensquelle ziehn! Wie herrlich tönen dann die Psalmen Zu dir, o Herr und Gott empor! Rings grünen dann dir Siegespalmen, Und Hosianna bricht hervor!

Mel. Gott des Himmels und der Erden.

1242. „Wasserströme will ich gießen" — Spricht der Herr — „aufs „dürre Land; Kühlend sollen Quellen „fließen In der Wüste heißem Sand. „Wo jetzt Wandrer schmachtend ziehn, „Soll ein Gottesgarten blühn."

2. Ach, noch ist die Zeit der Dürre! Schwerer Fluch bedeckt das Land; Israel geht in der Irre, Seine Kraft ist ausgebrannt. Wo der Blick auch sehnend schweift, Spärlich kaum ein Früchtlein reift! —

3. Dennoch wird das Wort des Treuen Herrlich in Erfüllung gehn; Jauchzend werden dann sich freuen, Die jetzt still mit Thränen sä'n, Wann der Segensstrom des Herrn Alles füllet nah und fern.

4. Darum muthig stets, ihr Brüder! Eilet dem Verlornen nach! Sucht des Volkes Gottes Glieder Liebend auf in ihrer Schmach! Ladet sie von Berg und Thal Zu des Königs Hochzeitmahl!

5. Scheint es oft vergeblich Mühen, Segensloses Kämpfen euch, Denkt: auf rauhem Pfade ziehen Alle in dem Kreuzesreich! Doch wer seinem König dient, Dem hat stets ein Kranz gegrünt.

6. Herr, erhöre uns, und sende Deinen heil'gen Geist uns zu, Der uns Muth im Kampfe spende, Und in Trübsal stille Ruh'! Ja, wir wollen dir vertraun: Du wirst Zion wieder baun!

Sophie Hermig.

Mel. Nun ruhen alle Wälder.

1243. Wenn wir uns vor dir sammeln, Herr, flehend dir zu stammeln, O Jesus, Jehovah! So höre unsre Bitte, Komm selbst in unsre Mitte! Ach, sey uns Allen innig nah!

2. Herr, von der Liebe Schmerzen Mach' unsre armen Herzen Für Israel erfüllt; Dein Bundesvolk auf Erden

Soll ja gewecket werden! — Noch schläft's in Finsterniß gehüllt.

3. Wenn Einzelne sich regen, Mußt du sie selber pflegen, Bewahren vor der Welt. Du nur kannst Leben gehen, Du, Sonne, wirst beleben Das noch erstarrte Todtenfeld.

4. Du, Jesus, bist's alleine, Der all' die Todtenbeine Mit Allmacht wecken kann! Laß deinen Odem wehen, Daß Todte auferstehen! O brächte bald dein Morgen an!

5. Du, Herr, du hast's versprochen, Hast nie dein Wort gebrochen! Du willst am Schluß der Zeit Dein Israel noch retten; Mach's frei von Irrthums Ketten, Und auf dein Kommen bald bereit!

6. Gib, Jesus, dich zu kennen, Laß Israel dich nennen: Messias! Gotteslamm, Das seine Schuld getragen, Gemartert und geschlagen, Geopfert ward am Kreuzesstamm.

7. Herr! mach' dein Volk zu Sündern, Und dann als deinen Kindern, Laß Huld für Recht ergehn! Daß sie — den sie durchstochen, Deß Herz für sie gebrochen — Dich mit Entzücken kommen sehn!

M. Mans.

Mel. Jesu, komm doch selbst zu uns.

1244. Wer doch seufzt so bang' und schwer, Blickt so unstät, scheu umher, Wie ein Lamm, das ohne Hirt, In der Wüste rastlos irrt?

2. Kennst du den verlornen Sohn? Bald zweitausend Jahre schon Irrt er ohne Vaterland, Stets geächtet, stets verbannt.

3. Furchtbar hat mit Blitzes-Licht Auf sein bleiches Angesicht Eine unsichtbare Hand Kains Zeichen hingebannt.

4. Fernher, über Land und Meer, Kam er friedenlos daher, Wie ein Irrstern, der die Bahn Nimmer wieder finden kann.

5. Ach, nicht immer war es so! — Seiner Jugend, hehr und froh, Voll von Gottes Freundlichkeit, Denkt er wohl mit Herzeleid.

6. In des Morgenlandes Pracht Ist sein Leben einst erwacht; Licht und Recht war ihm vertraut, Schön sein Salem ihm gebaut.

7. Und der Gnade erster Strahl Neigte sich in freier Wahl Zu dem trauten Sohne hin; Liebesbande lenkten ihn.

8. Und des Höchsten Wunderrath, Der Erlösung Gottes-That, Ward ihm früh vor Allen kund, Mit ihm sprach der Wahrheit Mund.

9. Gottes Freunde, stark und groß, Zog er auf in seinem Schooß; Selbst der Menschheit höchster Ruhm War sein heil'ges Eigenthum.

10. Denn der Herr der Herrlichkeit, Der trug einst dein Pilgerkleid; Eh' ihn unser Herz erkannt, War er innig dir verwandt.

11. Wehe! du verkanntest ihn, Würgtest ihn, und mußtest fliehn; Irrst nun elend und entstellt Durch die kalte, fremde Welt.

12. Endlos mußt du suchen gehn, Wartend des Verheißenen, Den du in der Mitternacht Deines Wahnsinns umgebracht.

13. Doch er lebt! und er allein Kann und will dein Retter seyn. Armer Fremdling, halte nur Fest an der Verheißung Spur!

14. Den er längst an deiner Statt Einnahm in die Gottes-Stadt, Sein erkaufter Heidensohn, — Ach, dein Dränger lange schon, —

15. Sendet zu des Retters Ohr Tausend Bitten jetzt empor: Heile, o Barmherzigkeit, Israels Zerrissenheit!

16. Wende seinen scheuen Blick Endlich, Herr, zu dir zurück, Daß dein Lieben, treu und heiß, Schmelze seines Herzens Eis!

17. Lösch' das Kainszeichen aus, Nimm den Flüchtling in dein Haus! Redet deines Herzens Fluth Besser doch als Abels Blut!

18. Nimm des Früh-Geliebten wahr! Denn am blutigen Altar Büßtest du auch seine Schuld, Herz voll Gnade und Geduld!

19. Hoherpriester Israels, Seine Hoffnung und sein Fels, Zu der ew'gen Hütte dort Sprich der Sühne größtes Wort!

20. Daß der lang' verlorne Sohn

Niedersinkt vor deinen Thron, Und, in tiefster Brust bekehrt, Seinem Fürsten Treue schwört!

21. Amen! ja, es wird geschehn. Laßt uns glauben, bitten, flehn, Bis der Herr sein Friedensfest Erd' und Himmel feiern läßt!

Mel. Wie wohl ist mir, o Freund der Seelen.

1245. Wie tief gebeugt liegst du im Staube, O Israel, du Volk des Herrn! Dem Starken gabst du dich zum Raube, Und triebst den Stärkern von dir fern; Nun liegst du da voll Todeswunden, Und niemand hat dich noch verbunden, Weil du den rechten Arzt verschmähst. Ach, laß dich lösen von den Ketten, O Tochter Zions, laß dich retten, Weil noch der Tag des Heils besteht!

2. Vernimm aus deines Gottes Munde Die Stimme voller Gnad' und Huld: „Du warest untreu meinem „Bunde; Ich übe Treu' und hab' Ge„duld. Kommt wieder, ihr verlornen „Schafe, Erwacht aus eurem Todes„schlafe! Nehmt Leben hin aus meiner „Hand! Zum Leben seyd ihr ja berufen; „Ach, kommt an meines Thrones Stu„fen! Den Weg hab' ich euch selbst ge„bahnt!

3. „Ich, ich bin euer Gott und Kö„nig; Ich halt' euch mein Verheißungs„wort; Verlassen hab' ich euch ein we„nig, Doch meine Gnade währet fort. „Ich hab' geschworen: euch Zerstreuten „Aus aller Völker fernen Weiten Zu „sammeln wieder in mein Reich. So „bleibt denn länger nicht verblendet; „Wenn ihr zu meinem Heil euch wendet: „Wohl Jacobs Söhne, wohl dann euch!

4. „Euch hab' ich meinen Sohn ge„geben: Für eure Sünden floß sein „Blut; Um eure Missethat zu heben, „Litt er der Todesschmerzen Fluth; An „eurer Statt ward er zum Bürgen, „Ließ gern sich wie ein Lamm erwürgen. „Bezahlend eurer Strafe Schuld." O Israel! verweil' nicht länger, Sonst werden deine Nächte bänger! Verschmäh' nicht deines Königs Huld!

5. Erstanden ist aus seinem Grabe Der Sohn des Höchsten, Jesus Christ; Und ew'ges Leben ist die Gabe, Die uns durch ihn geworden ist. So kommet denn, ihr Brüder, kommet! Ergreifet mit uns, was da frommet, Dieß Leben in sich einzuziehn; Kommt hin zum Kreuz des Eingebornen; Von dort aus nur strömt uns Verlornen Die Kraft zum Glauben, ach, an Ihn!

6. Komm Israel! ach komm, wir bitten: Licht, Leben, Heil und Seligkeit Hat Jesus auch für dich erstritten; Komm! Alles ist auch dir bereit! Komm, laß in seinem heil'gen Blute Dich waschen; laß mit Glaubensmuthe Dich füllen, an dem heil'gen Born; Komm, fliehe hin zu seinen Wunden; Denn hier allein kannst du gesunden, Und retten dich vorm ew'gen Zorn!

7. Ja, treuer Hirte der Verlornen! An deinem Kreuze liegen wir, Und flehn für deine Auserkornen: Ach, zieh' sie selber hin zu dir! Mit deiner Allmacht Gnadenzuge Zieh' sie empor aus ihrem Truge, Weil du ihr Kreuz getragen hast! Erhör' uns! segne Jacobs Erben! Laß keinen mehr hienieden sterben, Er habe denn dein Kreuz umfaßt!

Hornig, Kradr.

Mel. Vater will ich dir getreu.

1246. Wir feiern diese Stunde Vor dir, Herr Zebaoth, In brüderlichem Bunde, O Jesu, Herr und Gott! Tritt selbst in unsre Mitte Heut' wieder fühlbar ein, Und laß auf unsre Bitte Den Frieden bei uns seyn!

2. Blick' auf dein Volk hernieder, Das in den Wüsten irrt; Such' deine Schafe wieder, Du guter, treuer Hirt! Leit' sie auf grüne Auen, Wie du uns, Jesu, führst! Uns mögen sie nicht trauen, Wenn du sie nicht berührst.

3. Dein Volk zu dir zu lenken, Wird sparsam uns zu Theil. Du woll'st uns Mittel schenken, Du, unser Licht und Heil! Laß nicht die Hände sinken Und zagend müßig ruhn! Du darfst ja, Herr, nur winken, So gibt es g'nug zu thun.

4. Noch bist du voll Erbarmen Verwaisten zugethan; Sie sind es, ach, die Armen, So fern von Canaan! Ach, laß ihr Heil gelingen! Zeig' uns den Weg dazu! Laß ihrer Viel' uns bringen, O Herr, zu deiner Ruh'.

5. Es regen zwar Gebeine Des

Todtenfeldes sich; Doch dieser nicht alleine, — Erbarme Aller dich! Bring' dir zum Schmerzenslohne Sie zu der Blutgemein'! Laß sie vor deinem Throne Sich ihres Jesu freun.

5. Herr, hör' uns, deine Schwachen! Wir können nichts als flehn. Du kannst uns tüchtig machen Durch deines Geistes Wehn. Hast du uns ganz gereinigt, Brauchbar für deine Hand, So danken wir vereinigt Im höhern Vaterland.

Mel. Wachet auf, ruft uns die Stimme.

1247. Zeig' in deiner heil'gen Schöne Dich deinem Volk, o Jesus! krön' Bald unser hoffendes Vertraun: Daß, den sie durchstochen haben, Dich, der gekreuzigt ward, begraben, Sie ihren Retter liebend schaun! Vereinigt singen wir Dann, Allversöhner, dir: Hallelujah! Von Ewigkeit Zu Ewigkeit Sey unser Wirken dir geweiht!

Zionsharfe, Nr. 120.

Mel. Seelenweide, meine Freude.

1248. Zitternd standen Jacobs Kinder, Von dem Vaterhause fern, Alter Schuld bewußte Sünder, Um Aegyptens großen Herrn,

2. Still bekennend: „Solches Leiden Haben wir an ihm verdient, Den wir einst verkauft den Heiden, Dessen Blut noch nicht gesühnt!"

3. Doch in Josephs großem Herzen Thront die Liebe hoch und hehr; Fühlend ihrer Reue Schmerzen, Wallt sie über als ein Meer.

4. Seine Thräne rinnt, — er breitet Treue Bruderarme aus: „Ich bin Joseph! hergeleitet Euch zur Rettung, euch voraus."

5. O ein seliges Erkennen! Süß ist's nun, die alte Schuld, Die beweinte, zu bekennen Solchem Herzen voller Huld!

6. Denn was Menschen sündig thaten, Schuf der Herr in Segen um; Ihre Rettung war berathen In des Himmels Heiligthum.

7. Und aus Hungersnoth und Schande Führt er seine Brüder jetzt; Sieh, er hat zum Segenslande, In sein Gosen sie versetzt.

8. Größter du von Jacobs Söhnen, Du, von Brüdern einst verkauft! Ach, sie ewig zu versöhnen, Mit dem Schmerzenskelch getauft;

9. König nun von Gottes Reichen, Den die Brüder, ach, noch fliehn — Drängt ihr Jammer ohne Gleichen Nicht zu deinem Thron sie hin?

10. Wann, o wann schlägt deine Stunde, Da dein irres Israel Büßend schaut in deine Wunde *), Und in ihr des Heiles Quell?

11. Wir, die längst in deinem Gosen Brechen deines Tisches Brod, Sehn die armen Heimathlosen Krank in langer Hungersnoth.

12. Deiner Liebe Friedenstaube Beut das Oelblatt ihnen an; Doch wo ist der Brüder Glaube, Der dein Lieben fassen kann?

13. Lieben müssen wir die Armen, Denn du trugst ihr Fleisch und Blut, Und das ewige Erbarmen Kam von ihnen uns zu gut.

14. Und wie muß das Herz dir glühen, Der du mehr als Joseph bist, Bald den Vorhang wegzuziehen Von dem unerkannten Christ!

15. Dir ist ja die Macht gegeben; Herr, wann deine Stunde schlägt, Werden deine Todten leben, Wird das Knochenfeld bewegt.

16. Unserm Hoffen, unserm Bitten Gabst du der Verheißung Wort. Strafe hat dein Volk gelitten, Doch dein Bund steht fort und fort.

17. Held aus Juda, eile, eile, Gib in deiner Brüder Herz Jene Buße, die zum Heile Führt durch tiefen, reinen Schmerz;

18. Daß vor dem erwürgten Lamme Stumm sie schlagen an die Brust, Und du deines Herzens Flamme Nimmer länger bergen mußt;

19. Daß es Jacobs Haus durchschalle: „Ich bin euer Bruder! bin Euer Schild!" und daß sie Alle Vor dem Hingegebnen knien!

20. Schlage, Wiedersehens-Stunde! Friedefürst, Immanuel, Eine bald im neuen Bunde Heidenvolk und Israel!

21. Und der Jubel beider Chöre In dem Preisgesang erdönt: „Hallelujah! Preis und Ehre Sey dem Lamm, das uns versöhnt!"

*) Zach. 12, 10.

XVI. Von der Gemeinschaft der Heiligen.

(Auch christliche Vereinslieder.)

Mel. Vater unser im Himmelreich.

1249. Ach sehet, welche Lieb' und Gnad' Der Vater uns erzeiget hat, Der uns als Eigenthum erkennt, Uns Arme seine Kinder nennt, Und uns Unwürdigen aus Huld Erlässer alle Sündenschuld!

2. Dieß zwar verstehet nicht die Welt, Die uns für Gottes Feinde hält, Und hasset, schmäht, belegt mit Spott, Und meint, sie diene drinnen Gott; Denn sie erkennet Gott nicht recht, Drum kennt sie auch nicht sein Geschlecht.

3. Indessen kann es schaden nicht, Daß uns die böse Welt anficht, Vielmehr gedeiht es uns zu gut; Wir stehn ja unter Gottes Hut, Und rühmen uns auch in der Pein, Daß wir des Höchsten Kinder sey'n.

4. So jemand fluchet, segnen wir, Und tragen's Gott im Beten für, Daß er der Feind' Unwissenheit Vergebe nach Barmherzigkeit; Dieweil ein jedes Gottes Kind Ist seinem Vater gleich gesinnt.

5. Wenn wir denn also Kreuz und Schmach Dem Sohne Gottes tragen nach, So sind wir in ihm angenehm, Zu allem guten Werk bequem, Und werden schon in dieser Zeit Die Erben wahrer Seligkeit.

6. Dann zeugt der heil'ge Geist mit Kraft Von unsrer Kindes-Erstlingsschaft, Darin der neugeborne Geist Gott „Abba, lieber Vater" heißt, Und sich in voller Zuversicht Zu ihm aufschwinget in das Licht.

7. Der Geist nimmt unser auch sich an, Wenn unser Mund nicht beten kann, Vertritt uns heimlich allerbest, Wenn unser armes Herz gepreßt; Er macht, wenn seufzt der Seelengrund, Vor Gott den Sinn der Seufzer kund.

8. Durch ihn verachten wir die Welt, Und trachten nach dem Himmels-Zelt, Das droben für uns steht bereit, Zu wohnen da in Ewigkeit. Da wird die Hoffnung ganz erfüllt, Und unser sehnend Herz gestillt.

9. Ist denn für uns der große Gott, Was scheuen wir denn noch den Tod? Ist Gott für uns, der uns losspricht: Was kann denn sonst noch ein Gericht? Wer ist, der uns vom Schöpfer trennt, Da Gott für uns in Liebe brennt?

10. Es bleibt, daß Gott ist treu gesinnt, Und daß wir Gottes Kinder sind. Doch ist es noch erschienen nicht, Was wir seyn werden hoch im Licht, Wann nun der Vater offenbart, Was hier im Geist gebildet ward.

11. Das aber wissen wir gewiß: Am jüngsten Tag erscheinet dieß, Daß Gottes Volk im obern Reich Aufglänzt, den heil'gen Engeln gleich, Da, wer hier war in Jesu Christ, Ihn jauchzend schaun wird, wie er ist.

12. O Vater! Preis und Ehre dir, Daß du uns dieß verheißest hier! Wir bitten, gib uns deinen Geist, Der auf dem Pfad uns unterweist, Drauf wir als Kinder zu dir gehn, Und ewiglich vor dir bestehn! Dr. Heinrich Georg Neuß.

Mel. O du Liebe meiner Liebe.

1250. Auf, du priesterlich's Geschlechte, Das den Bund des Herrn bewahrt, Und ihr, unsers Gottes Knechte! Schaut auf eure Himmelfahrt! Suchet doch nur das, was droben! Es verdient's ja ganz allein. Sollt' ich das nach Würden loben, Müßt' ich mehr als Engel seyn.

2. Die ihr sonst die Harfen hinget An die Weiden Babylon, Nehmt sie wieder ab, und singet Zions Lied im Siegeston! Sollt' uns unser Jammer hindern, Der ja nur zur Welt gehört? Uns, ein Volk aus Königskindern? Wer ist, der die Freude stört?

3. Droben seht zur Rechten sitzen Jesum Christ voll Glanz und Licht! Sehet seine Augen blitzen Und sein Sonnen-Angesicht! A und O, Anfang und Ende, Erst- und Letzter nennt er sich; Er beherrscht die Höllenschlünde. Als ein Sieger königlich.

4. Droben, und doch immer nahe, Wo ein Herz zu ihm sich naht, Ist er, den Johannes sahe, Der die sieben

Sterne hat. Wandelnd unter den Gemeinen, Reinigt er sein Tempelhaus, Tröstet, straft, warnt, lobt die Seinen, Und gießt Geist und Leben aus.

5. Droben, wenn wir überwinden, Wird im Paradiese schon Sich das Holz des Lebens finden Und die goldne Lebenskron'; Himmlisch Manna, neue Namen, Die nur der weiß, der sie trägt, Gutes Zeugniß; dieß zusammen Wird den Siegern beigelegt.

6. Droben sind sie angeschrieben, In dem Lebensbuch des Herrn, Alle, die den Heiland lieben, Und bei aller Schmach sich gern Doch nach seinem Namen nennen. Diese ziert das weiße Kleid, Und er wird sie laut bekennen Auf dem Thron der Herrlichkeit.

7. Droben soll in Salems Höhen, Wo der Tempel Gottes prangt, Als ein Grund und Pfeiler stehen, Wer den Siegeskranz erlangt. Wessen Streiter er gewesen, Dessen Name wird man hell Einst auf seiner Stirne lesen: Zion! Gott! Immanuel!

8. Droben sind unzählige Namen, Palmenträger, weiß gekleid't, Die aus großer Trübsal kamen, Und nun singen sie erfreut: Heil sey Gott und unserm Lamme, Das in Gnaden uns erwählt, Und aus jedem Volk und Stamme Uns den Seinen zugezählt!

9. Droben schickt sich neu zu werden, Schon der weite Himmel an; Dann wird Himmel, Meer und Erden Als veraltet abgethan. Bald wird sie herniederkommen, Neu-Jerusalem, die Braut, Als die Königsstadt der Frommen, Die Gott ihnen selbst erbaut.

10. Droben ruft er voll Verlangen: Höre, Braut, ich komme bald! — Selig, wem, ihn zu empfangen, Schon das Herz entgegenwallt! Er wird nimmer lang verweilen, Und bringt seinen Lohn mit sich; Komm! dein Zion heißt dich eilen! Meine Seel' erwartet dich!

Stadtpfarrer Steinhofer in Weilheim.

Mel. Wachet auf, ruft uns die Stimme.

1251. Bringt dem Herren frohe Lieder! Es schalle hier und droben wieder: Wir sind Gott angenehm gemacht! Durch des Heilands Tod und Leiden Sind wir, die wir darin uns weiden, Mit Heil für Leib und Seel' bedacht. Lob, Preis und Dank sey dir, Lamm Gottes, für und für! Hallelujah Dem Menschen-Sohn Auf Gottes Thron! Hallelujah dem Menschensohn!

2. Hochgelobter Herr und König, Dem alle Himmel unterthänig, Du bist den Blöden zugethan! Davon zeugen auch wir Armen, Die sich zu deinem Lieb's-Erbarmen Mit allem ihrem Elend nahn, Und dir, Herr Jesu Christ, Der du Mensch worden bist, Dankbar tönen: Du ward't geschlacht't, Du hast's vollbracht, Und uns Gott angenehm gemacht!

3. Preis und Dank sey dir gegeben, Du, unser einig's Herz und Leben! Dich rühmt ein jeder Adernschlag Für dein Lieben und Erwählen, Das sich erneut in unsern Seelen Auch heut' an diesem Gnaden-Tag. Der Bund, drinn wir so schön In dir vereinigt stehn, Ist gegründet Auf dich und dein Verdienst allein; Drum wird er ewig bleibend seyn.

4. Amen! Ruhm, Dank, Preis und Ehre Sey dir von deinem Sünderheere, O Lamm, in Ewigkeit gebracht! Ewig haben deine Wunden Mit deinem Herzen uns verbunden, Und dir zum Eigenthum gemacht. Ach, nimm nun Herz und Hand Zum sichern Unterpfand, Daß wir bleiben, O Gottes Sohn, Dein Schmerzenslohn, Bis du uns stellst vor deinen Thron!

Herrnhut, Gesangb.

Mel. O wie selig sind die Seelen.

1252. Brüder, öffnet doch dem Triebe Treuer, zarter Bruderliebe Ganz und kindlich euer Herz! Laßt die Leiden dieser Erden Alle Tage größer werden: Lindert Liebe nicht den Schmerz?

2. Ist sie nicht des Bundes Siegel? Gibt sie nicht der Seele Flügel? Schmelzt nicht ihre Feuergluth Auch die stärksten Höllenketten? Liebe nur kann Seelen retten, Liebe nur gibt Kraft und Muth!

3. Liebt euch! ruft der Sohn der Liebe, Und erwägt es, welche Triebe Senkten mich in Todesschmerz? Gab ich nicht mein Blut und Leben? Bin

ich Weinstock, seyd ihr Reben, O so seyd Ein Geist, Ein Herz!

4. Ja, verbindet euch zum Lieben, Täglich mein Gebot zu üben, Laßt's euch täglich heilig seyn! Hört ihr nicht mit mächt'gem Reize Jeden Tropfen Bluts vom Kreuze: „Kindlein, liebt euch! liebt euch!“ schrei'n?

5. Laßt die Welt am Zorn sich weiden, Laßt sie schelten, hassen, neiden! Licht und Liebe bleibt ihr fern. Wird auch alles kalt und trübe, O so ringt und steht um Liebe! Sie erhält euch bei dem Herrn.

6. Sucht in Liebe recht zu brennen! Daran soll die Welt erkennen Christi Sinn und Jüngerschaft. Liebe kann für Brüder leiden, Liebe lehrt das Böse meiden, Lieb' ist ew'ge Lebenskraft!

Mel. Alle Menschen müssen sterben.

1253. Das ist eine sel'ge Stunde, Jesu, da man dein gedenkt, Und sich recht von Herzensgrunde Tief in dein Erbarmen senkt! Wahrlich! nichts als Jesum kennen, Jesum suchen, finden, nennen: Das erfüllet unsre Zeit, Mit der höchsten Seligkeit.

2. Jesu, deine Gnadenquelle Fließt so gern ins Herz hinein. Deine Sonne scheinet helle: Denn du willst genossen seyn. Und bei aller Segensfülle Ist dein Wunsch und ernster Wille: Daß man, weil dein Brünnlein voll, Unaufhörlich schöpfen soll.

3. Nun, so woll'st auch diese Stunde Du in unsrer Mitte seyn. In dem Herzen, in dem Munde Leb' und herrsche du allein. Laß uns deiner nie vergessen! Wie Maria still gesessen, Da sie deinen Mund gehört: Also mach' uns eingekehrt! C. G. Wetterodorf.

Mel. Mein Jesu, dem die Seraphinen.

1254. Dein Wort, o Herr! bringt uns zusammen, Daß wir in der Gemeinschaft stehn, Und allzumal die Lebensflammen Des Glaubens und der Liebe sehn; Wir werden durch das Wort der Gnaden Zu der Gemeinschaft jener Schaar, Die droben schaut dein Antlitz klar, Noch immer herzlich eingeladen.

2. Wie köstlich ist dieß Heil zu schätzen! Wer dir gehöret, darf sich frei Gleich einem Kind in dir ergötzen, Und wächst im Geiste stets dabei; Mit den Aposteln und Propheten, Mit allen Heiligen zugleich Darf er in deinem Gnadenreich Getrost in eine Reihe treten.

3. Ein Herz, das oft vom Herrn noch weichet, Und sich der Sünde zugesellt, Das noch im Finstern wankt und schleichet, Und sich noch zu den Trübern hält: Das kann solch Wohlseyn nicht genießen! Wer aber an das Oberhaupt, An Christum, in der Wahrheit glaubt, — Kann sich auch an die Glieder schließen.

4. Nur Kinder, die aus Gott geboren, Die unter einem Haupte stehn, Die hat der Herr sich auserkoren, Die läßt er Wunderliebe sehn; Gemeinschaft mit dem Vater haben, Und mit dem Sohn im heil'gen Geist — Das ist's, was ihre Seele speist; Nur das kann sie vollkommen laben!

5. Das unsichtbare Haupt regieret, Die Glieder folgen seinem Zug; Wo Christi Geist die Herzen führet, Entdeckt er Tand und Sündentrug, Zeigt, was den Glauben will verletzen, Wie Formelnkram und Grübelei Nur für Betrug und Sklaverei, Nicht für Gemeinschaft ist zu schätzen.

6. Der Glaubensgrund, auf dem wir stehen, Ist Christus und sein theures Blut; Das ein'ge Heil, darauf wir sehen, Ist Christus, unser höchstes Gut; Sein Wort, die Regel, die wir kennen, Zu jeder Zeit, an jedem Ort, — Das ist, was wir mit einem Wort Gemeinschaft und Gemeine nennen.

7. Was ist's doch für ein himmlisch Leben, Mit Vater, Sohn und heil'gem Geist In kindlicher Gemeinschaft schweben, Genießen das, was Gott genießt! Wie flammen da die heil'gen Triebe! Gott schüttet in sein heilig Haus Die ganze Gnadenfülle aus, — Da wohnet Gott, die ew'ge Liebe!

8. Der Vater liebt und trägt die Kinder, Und schenkt den Geist, der Abba schreit; Des Sohnes Treue schmückt die Sünder Mit ewiger Gerechtigkeit; Der heil'ge Geist tritt mit dem Oele

Des Friedens und der Freud' hinzu;
Die Herzen schmecken Gottes Ruh',
Und Kraft durchdringet Leib und Seele.

9. Die Kinder, die solch Manna essen,
Die stehen auch für Einen Mann.
Wagt sich der Feind an Eins vermessen,
Sobald greift er sie Alle an.
Sie fallen betend Gott zu Füßen,
Und siegen in des Herren Kraft;
Sie wollen von der Bürgerschaft
Auch das geringste Glied nicht missen.

10. Sie wallen mit verbundnen Herzen,
Der Welt von innen unbekannt;
Sie kennen keine Trennungsschmerzen;
Eins reicht dem andern seine Hand.
Sie wollen sich mit Freuden dienen
Mit Herz und Auge, Hand und Fuß,
Bis zu dem völligen Genuß
Des großen Worts: „Ich bin in ihnen."

Mel. Nun sich der Tag geendet hat.

1255. Der du noch in der letzten Nacht,
Eh' du für uns erblaßt,
Den Deinen von der Liebe Macht
Ins Herz geredet hast:

2. Erinnre deine kleine Schaar,
Die sich so leicht entzweit,
Daß deine letzte Sorge war:
Der Glieder Einigkeit!

Graf Zinzendorf.

Mel. Herzliebster Jesu, was hast ꝛc.

1256. Des Herrn Gesetz verkündet
den Gemeinen,
Sich hier in Lieb' und
Frieden zu vereinen,
Daß unter Einem
Hirten Eine Heerde
Versammelt werde.

2. Mit Einem Opfer sind wir Gott
erkaufet,
Und dazu All' auf Eines Tod
getaufet,
Daß jeder nun mit ernstem,
heil'gem Triebe
Den Nächsten liebe.

3. Die ja zu Einem Meister sich bekennen,
Die darf kein Streit um die
Erkenntniß trennen;
Die Herzen, die
sich Eines Heilands freuen,
Kein Haß entzweien.

4. Laßt uns wie Brüder bei einander
wohnen,
Und, irrt ein Bruder, seiner
Schwachheit schonen;
Denn uns gelingt nur durch vereinte Kräfte
Des Herrn Geschäfte.

5. Wer Gaben hat, der hat sie, Gott
zu preisen;
Sie sollen sich zu Aller
Wohl erweisen;
Wer selbstgefällig ist,
der ist nicht besser,
Wär' er auch größer.

6. Wer heller sieht, sey stärker auch
in Liebe,
Auf daß sich gern der Schwache mit ihm übe,
Zur rechten Freiheit
frei sich lasse leiten
Ohn' alles Streiten.

7. Wie wir zuerst die Sonn' im
Morgen sehen,
Eh' sie hinaufsteigt zu
des Mittags Höhen:
So soll der Glanz,
den Kinder Gottes zeigen,
Stets höher steigen.

8. So wollen wir in Liebe weiter
dringen,
Und harren auf des Gottes-
werks Gelingen,
Daß unter Einem Hirten
Eine Heerde
Aus Allen werde.

Mel. Bringt her, bringt her dem ꝛc.

1257. Die Freud' am Herrn ist
unsre Kraft und Stärke;
Wir freuen
uns in seinem Heil!
Denn groß an uns
sind seine Liebeswerke,
Weil er ist
worden unser Theil.

2. Wir glauben, darum singen wir
von Wahrheit,
Von Gnade und Ge-
rechtigkeit;
Wir wandeln fort im Lichte
seiner Klarheit,
Und haben Frieden alle-
zeit.

3. Die Feinde müssen alle vor uns
fliehen,
Dieweil der Herr mit uns im
Streit,
Und uns die Waffenrüstung
will anziehen;
Er stehet selbst an unsrer
Seit'.

4. Wir sind nicht mehr von denen,
die da schlafen,
Noch trunken sind von
Wollust mehr:
Drum laßt uns brau-
chen unsre Geisteswaffen,
Weil wir ge-
zählt zu Gottes Heer!

5. Drum jauchzet fröhlich und er-
hebt den Herren,
Ihr Heiligen, im Hei-
ligthum,
Und singet ihm zu Lob und
hohen Ehren,
Die ihr nun seyd sein
Eigenthum!

6. Von nun an sey euch alles viel zu
wenig,
Was nicht gehört in Gottes
Reich;
Nichts, nichts, als loben euren
Gott und König,
Werd' künftighin ge-
hört von euch.

7. So gehn wir alle jauchzend in den
Reihen,
Und rühmen uns der Gottes-
Kraft,
Die unsern Weg in Christo läßt
gedeihen,
Und uns in ihm viel Sieg-
schafft.

8. Er ist und bleibet König, Herr
und Meister,
Und macht zunicht' der
Feinde Heer;
Er bricht die Kraft der

stolzen, falschen Geister; Drum werd' ihm ewig Preis und Ehr'!

Mel. Es glänzet der Christen ꝛc.

1258. Die göttliche Liebe bringt heil'ges Vergnügen, Wer treu in ihr lebet, find't Frieden und Ruh'; Sie hasset die Bosheit und meidet die Lügen. Sie lässet nicht Arges noch Eigenheit zu. Ja, wo sie regieret, Und Seelen auszieret, Da kann man erzählen, wie hoch sie beglücket, Und wie sie das innerste Leben erquicket.

2. Was sollen wir sagen, was sollen wir denken Von dir, o du Liebe, die du uns erquickst? Was sollen wir dir zur Erwiederung schenken Für Alles, womit du uns göttlich beglückst? Wir wollen uns geben, Dir einzig zu leben; O mach' uns lebendig und liebevoll weise, Uns Armen zur Freude, dir ewig zum Preise!

3. Die göttliche Weisheit ist Reichthum und Segen, Wer ihr sich ergibt, der hat Alles genug; Sie trägt uns Erbarmen und Leben entgegen, Wer treulich ihr folgt, den umfängt kein Betrug. Kommt, lernet, ihr Kinder! Kommt, liebet, ihr Sünder! Seyd immer zum Beten, zur Wachsamkeit munter! Sie führt euch in göttliche Tiefen hinunter!

4. Bewahret die Liebe, ihr Kinder der Liebe, Reißt aus, was im Geiste zertrennen euch kann! Kommt, folget vereinigt dem heiligen Triebe, Der führt euch zu himmlischen Höhen hinan! O mach' uns recht helle, Lebendige Quelle! Mit himmlischem Wasser die Herzen erfülle! Denn daß wir uns lieben, das ist ja dein Wille.

5. Du, göttliche Liebe, kannst Alles versüßen, Was ohne dich nimmer erträglich erscheint; Wenn Tropfen von dir in die Seelen sich gießen, So wird uns ein Bruder der bitterste Feind. Dann gilt es zu singen, Und Opfer zu bringen! Die Liebe nur kann das Erstorbene wecken, Nur sie kann die Menge der Sünden bedecken.

6. Was Liebe uns auflegt, das läßt sich ertragen. Das Schwerste vermag sie am leicht'sten zu thun; Nicht pflegen die Kinder der Liebe zu klagen, Sie wollen im friedlichen Dulden beruhn. Sie fassen die Herzen Bei irdischen Schmerzen, Weil dort sie erwarten unsterbliche Freuden, Die ihnen ihr König erworben durchs Leiden.

Mel. Alle Menschen müssen sterben.

1259. Die ihr *eines* Leibes Glieder, Eines Vaters Kinder seyd, Laßt uns lieben, meine Brüder; In der Lieb' ist Seligkeit! Wo wir Menschen nur erblicken, Laßt uns wohlthun und beglücken, Alle lieben und erfreu'n, Allen Hand des Vaters seyn.

2. Hölle hat den Haß geboren; Liebe stammt vom Himmel her. Der hat Gottes Bild verloren, Der nicht liebet, so wie Er. Konnte er wohl mehr gewähren? Blutete der Herr der Ehren Nicht verkannt, voll Hohn und Leid, Einst am Kreuz in Niedrigkeit?

3. Weh' dir, wenn du bei den Zähren Deiner Brüder fühllos bist! Kann dir Gott dein Flehn gewähren? Ist der Harte wohl ein Christ? Willst du denn von seinen Gaben Ungenügsam Alles haben? Ist das Erdenrund nur dein? Ist denn Gott dein Gott allein?

4. Jeder Neid, wenn er dich kränket, Ist ein Tadel gegen Den, Der mit Weisheit Alles lenket, Dessen Huld vorausgesehn, Was zum wahren Wohl dir wäre: Größ'rer Wohlstand, größ're Ehre, — Oder, ob ein klein'rer Theil Diene dir zum wahren Heil.

5. Drücke bei des Bruders Klagen Mitleidsvoll ihm seine Hand! Halb nur wird die Last getragen, Wenn man Menschenherzen fand. Findet er dein Herz schon offen, Was wird er von Gott erst hoffen, Da im Himmel Jesus Christ Mehr, als du, voll Mitleid ist!

6. Beugt es auch dein Herze nieder, Wenn dein Bruder dich verkennt: O die Liebe knüpfet wieder, Was ein rascher Zorn getrennt! Suche Sanftmuth auszuüben, Selbst Beleidiger zu lieben; Trage, wie dein Mittler trug, Den man einst ans Kreuze schlug!

7. Alles reicht sich einst die Hände, Wann wir jenseits bei ihm sind, Und aus aller Erden Ende Grüßt sich Gottes Kind und Kind. Wie wird man in jenen Hütten Dort sich lieben, ab sich

mit dir! Gute Nacht! Gute Nacht! Ich gehe voran; du wirst mir bald nachkommen." —

Nach einer kurzen Stille ließ er den Kapellmeister Schwarzkopf zu sich bitten, ihm die Harfe zu spielen. Als derselbe erschien, bat er ihn, ihm einige geistliche Lieder anzustimmen, welche er nicht nur im Herzen mitsang, sondern worüber er auch bei dem herrlichen Gesang: „Jesu hilf siegen, Du Fürste des Lebens!" ausrief: „Victoria! Victoria! Der Sieg ist errungen!" — Um Mittag erwartete er sehnlich seine Auflösung, um welche einige anwesende Freunde herzlich beteten. Dann aber fieng er selbst aus voller, überfliessender Kraft des Geistes mit gewaltiger Stimme, und mit solcher Erhebung, wie sonst auf der Kanzel, Gott zu loben, mit solcher Inbrunst und langem Anhalten zu beten an, daß Alle mit größter Bewegung und Bewunderung zuhörten.

Ein großer Wunsch der Zuhörer war es, daß dieses herrliche Gebet hätte aufgeschrieben werden können. So viel sie sich aber noch erinnerten, bestand es hauptsächlich darin: Daß er Gott für alle ihm zeitlebens erwiesenen Wohlthaten, besonders für seine gnädige Führung und Beschirmung auf seinen weiten Reisen dankte. Vornämlich aber war sein Mund voll Rühmens und Preisens der von seinem Jesu ihm beigelegten Gnade, wornach es Ihm gefallen hätte, ihn als einen Lehrer und Diener in Seinem Hause darzustellen, und zu seiner Arbeit das gnädige Gedeihen also zu geben, daß dieselbe nicht vergeblich, noch verworfen gewesen, sondern nach dem Reichthum Seiner unendlichen Barmherzigkeit mit solchen Früchten gekrönt gewesen sey, daß einige Seelen das Wort der Gnade freu-

bitten, Wenn uns unser Jesus Christ Alles und in Allem ist!

Mel. Herr und Aelt'ster dein ꝛc.

1260. Die wir uns allhier beisammen finden, Schlagen unsre Hände ein, Uns auf deine Marter zu verbinden, Dir auf ewig treu zu seyn. Und zum Zeichen, daß dieß Lobgetöne Deinem Herzen angenehm und schöne, Sage: Amen! und zugleich: Friede, Friede sey mit euch!

Christ. Ken. v. Zinzendorf.

Mel. Ein fröhlich im Herrn, du ꝛc.

1261. Du ewiger Abgrund der seligen Liebe, Du Jesu Christo aufgethan! Wie brennen, wie flammen die feurigen Triebe, Die kein Verstand begreifen kann! Was liebest du? Sünder, Die schnöde Zucht! Wen segnest du? Kinder, Die dir geflucht! O großes, ja gutes, ja freundliches Wesen, Du hast dir zur Freude was Schlechtes erlesen!

2. Weil's aber dein Liebesrath also beschlossen, Der frei und unverdienet liebt, So werde mit ewigem Danke genossen, Was deine Huld uns Sündern gibt! Wir geben die Seelen Dir willig hin; Die woll'st du vermählen Mit deinem Sinn; Ja, mach' sie, du ewige, herrliche Liebe, Zur Werkstatt der geistlichen, göttlichen Triebe!

3. Du König der Herrlichkeit, unser Verlangen Geht nie so weit, als deine Huld! Wir haben nur Wohlthat und Segen empfangen, Da wir nur Straf' und Zorn verschuld't. Drum lehr' uns vertrauen Dem Vatersinn, Und sehnsuchtsvoll schauen Zum Sohne hin. Dein Geist unterricht' uns in gnädigen Tagen, Dir lauter erhörliche Bitten zu sagen.

4. Es werden doch alle die mächtigen Segen, Die sich den Deinigen zum Heil Von dir, als dem Haupt, zu den Gliedern bewegen, Dem Volk der Gläubigen zu Theil! Sie heißen Erkaufte, Von dir geweiht; Sie heißen Getaufte, Von dir erneut; Sie wandeln mit dir durch Verläugnung und Leiden Empor zu dem himmlischen Saale der Freuden.

5. Es bitten, es flehen, es schütten ihr Sehnen Vor deinem treuen Herzen aus Wir, die du gewürdigt an dich zu gewöhnen, Lebend'ge Stein' an deinem Haus, Zusammen erbauet Auf Jesum Christ. Der selbst unser Grundstein und Alles ist. So laß denn dem Sohne zur Liebe geschehen, Was du dir, o Vater, an Sündern ersehen!

6. Wie Herrliches hast du der Kirche bewiesen, Seitdem sie in die Welt gestellt! So werdest du täglich doch treuer gepriesen Im Herzensgrund und vor der Welt! Dein feuriges Leben Errege sich, Uns Kräfte zu geben, Um ritterlich Die Sünde, die Welt und die Trägheit im Kämpfen Mit göttlichem, siegendem Ernste zu dämpfen!

7. Du freundliches Wesen, du Quelle der Wonne! Erwecke unser Aller Geist, Damit wir in deinem Licht, ewige Sonne, Empfinden, wie so gut du seyst! Wie leichtlich zu tragen Dein sanft Joch sey, Und wie es von Plagen Uns mache frei! Dieß Alles, Herr, woll'st du uns innerlich lehren, So werden die Werke den Meister verklären!

Graf v. Zinzendorf.

Mel. Schwing' zu deinem Gott dich auf.

1262. Eines ist für mich und dich Deutlich aufgeschrieben: Jesus Christus will, daß sich Seine Jünger lieben. Ja, nach diesem Hauptgebot, Voller edeln Pflichten, Thut es Allen hohe Noth, Sich mit Fleiß zu richten.

2. Zwar wer sich zu Christo hält, Muß die Welt verlassen, Und es bleibt der Lauf der Welt, Christen stets zu hassen. Aber, laßt es! habt ihr nicht Von der Welt gelesen, Daß sie auch, wie letzt geschicht, Christo Feind gewesen?

3. Wäret ihr, wie sie, gesinnt, Nicht vom Geist getrieben, Führet ihr mit ihrem Wind: Würde sie euch lieben. Aber weil euch von der Zeit Christus weggezogen, Bleibt die falsche Christenheit Euch nicht mehr gewogen.

4. Denket an des Heilands Wort, Das er euch gesaget, Wenn ihr Lieben nun hinfort Ueber Trübsal klaget: Daß der Knecht nicht größer sey, Denn sein

Herr und König. Dieses machet sorgenfrei; Doch bedenkt man's wenig!

5. Haben sie aufs Wort des Herrn Neidisch einst gehalten, Lassen sie auch nirgends gern Euch für Christum walten. Haben sie ihn nirgends wo Ruhig lassen bleiben, Werden sie euch ebenso Hier und da vertreiben.

6. Aber glaubet es gewiß, Wenn sich's also scheidet, Daß ihr Lieben alles dieß Für den Heiland leidet! Alle kommen in Gefahr, Die von ihm sich trennen; Wo sind in der Feinde Schaar, Die den Vater kennen?

7. Ach, der Sünden sind zu viel, So die Welt begehet, Und die Bosheit glaubt kein Ziel, Wo sie zitternd stehet! Was der Herr gethan, gelehrt, Was die Welt für Zeichen Hier gesehen und gehört, Kann sie nicht erweichen.

8. Also müssen sie den Sohn Mit dem Vater hassen; Also trifft Die gleicher Lohn, Die den Herrn verlassen. Laßt euch, wenn die Welt erbost, Nicht vom Glauben treiben! Jesus wird doch unser Trost, Unser König bleiben.

Mel. Allein Gott in der Höh' sey Ehr'.

1263. Erhalt' uns, Herr, durch deinen Geist, Und stärke uns den Glauben, Damit ihn nichts, was irdisch heißt, Dem Herzen möge rauben! O, laß in deinem Heiligthum Das werthe Evangelium Uns immerdar erbauen!

2. Und wo des Glaubens Wunderkraft Ein Herz noch nicht beweget; Wo er noch keine Gnade schafft Und Freudigkeit erreget: O Herr, wir flehn, da sende du Dem armen Herzen Licht und Ruh', Und hilf ihm aus dem Elend!

3. Und wenn dann jedes Herz dir glaubt, Dein neues Leben kennet, Und, eigner Willenskraft beraubt, In treuer Liebe brennet, Dein Wille überall geschieht, Des Satans schnöde Herrschaft flieht: Dann jauchzen wir ohn' Ende.

4. Herr, stärke uns durch deinen Geist, O stärke uns den Glauben, Der ew'ge Seligkeit verheißt, Und laß ihn nichts uns rauben, Bis wir heimgehen aus der Zeit In deines Reiches Herrlichkeit, Und das Geglaubte schauen!

Mel. Schwing zu deinem Gott dich auf.

1264. Faßt die Seelen in Geduld, Fremdlinge der Erden! Habt genug an Gottes Huld! Bald wird's besser werden. Der euch die Geduld befiehlt, Wird sie euch auch geben; Und der Christen Leiden zielt Auf ein bessers Leben.

2. Wißt, der Teufel haßet euch, Weil ihr Christum liebet, Und die Welt sucht, jenem gleich, Wie sie euch betrübet. Seelen, haltet euch gefaßt, Droht man schon mit Morden! Euer Herr ward auch gehaßt, Und ist herrlich worden.

3. Faßt euch, wenn euch Leids geschieht; Alles kann man rauben, Aber euch die Gnade nicht, Nicht euch euern Glauben. Euer Weg zum Vaterland Wird euch nicht verriegelt; Ihr bleibt doch in Jesu Hand, Und vom Geist versiegelt.

4. Jesu, fasse du mich an, Halte meine Seele, Daß sie's muthig leiden kann, Daß die Welt sie quäle! Dein Wort ist ein Trost für mich, Du sprichst nicht vergebens; Auch im Tode faß' ich dich, Quelle meines Lebens!

Ph. Friedr. Hiller.

Mel. Schmücke dich, o liebe Seele.

1265. Großer König, hier sind Seelen, Die sich liebend dir vermählen; Die vor dir im Staube liegen, Sich zu deinen Füßen schmiegen; Da ein jeder Liebesthränen Mit vereintem Herzenssehnen Freudig lobend vor dich bringet, Und dir Hallelujah singet.

2. Ueber unsre Zelt' und Hügel Hast du deine Gnadenflügel Voll Erbarmung ausgebreitet, Uns aus Nacht zum Licht geleitet, Die wir tief im Todesschlummer, Ohne Sorg' und Seelenkummer, Gleich viel Andern sicher saßen, Und den Himmel ganz vergaßen.

3. Nun beleuchtet unsre Gränzen Deiner Gnade sel'ges Glänzen; Deines Aufgangs lichte Flammen Mußten bald bei uns verdammen, Was nicht recht vor deinen Augen, Und zum Heil nicht konnte taugen, Und der Hang zu alten Sünden Mußt' vor deinem Geist verschwinden.

4. Es bewegten unsre Herzen Heil-

ſambitt're Seelenſchmerzen, Dein Geiſt regte ſich in Allen; Man ſah kleine Häuflein wallen, Sich mit aufgehob'nen Händen Zu dem Gnadenthrone wenden, Seelen in die Freiheit dringen, Eifrig neue Früchte bringen.

5. Lobend, preiſend kamen Seelen, Konnten nun nicht mehr verhehlen, Was in ihrem Geiſt geſchehen; Gottes Wunder war zu ſehen; Staunend hörte man ausſprechen, Was das härtſte Herz kann brechen; Ja, ſelbſt rohe, ſichre Sünder Beugteſt du, wie kleine Kinder.

6. So haſt du, o treuer Meiſter, Unſre faſt erſtorbnen Geiſter Neu belebt und ſchön geſchmücket, Und durch deinen Geiſt erquicket. Liebe, Leben, Loben, Freude Iſt nun unſers Geiſtes Weide; Unſre Herzen dir lobſingen, Unſre Seufzer zu dir dringen.

7. Nun, ſo ſchaue, Herr, die Deinen, Wie wir uns zum Bund vereinen! Wie wir dankend vor dich treten, Zu dir ſeufzen, zu dir beten; Wie ſich jeder will ergeben, Dir die kurze Zeit zu leben, Für dich Schmach und Spott zu leiden, Bis wir eingehn zu den Freuden!

8. Rüſt' uns aus mit Kraft und Stärke, In dem angefangnen Werke Bis ans Ende fortzugehen, Daß wir dich mit Freuden ſehen, Wann du wirſt die Erd' erſchüttern, Und die ſichern Sünder zittern; Daß wir in den letzten Tagen Dann mit Freude können ſagen:

9. „Großer König, ſieh' die Deinen Hier vor deinem Thron erſcheinen! Sieh' an uns des Geiſtes Siegel, Siehe deines Bildes Spiegel! Wir, die deine armen Sünder, Doch geſchmückt als deine Kinder, Kommen aus dem Jammerthale; Nimm uns auf zum Freudenmahle!'"

Mel. Wie ſchön leucht't uns der Morgenſtern.

1266. Herr Jeſu Chriſte, Gottes Sohn! Von deines Himmels hohem Thron Schau gnädig auf uns nieder! Es iſt ja deines Geiſtes Kraft; Die Lieb' und Eintracht in uns ſchafft; In dir ſind wir ja Brüder! Hilf uns, Komm uns Nun mit Segen Selbſt entgegen; Deine Stärke Brauchen wir zu allem Werke!

2. Iſt etwas Gutes unter uns, Iſt's nicht die Frucht des eignen Thuns. Du haſt es uns geſchenket, Der du uns ſolche Gnade gönnſt, Herzprüfer, unſre Herzen kennſt, Und was ein Jeder denket. Prüfe, Siehe, Wie wir's meinen, Im Vereinen Heil'ger Flammen! Schließ' uns All' in dich zuſammen!

3. Du, Herr, und deines Kreuzes Wort Sey unſers Bruderkreiſes Hort. Das eing'ge Ziel der Seelen! Das meinen wir in unſerm Geiſt; O daß uns davon nichts abreißt, Laß deinen Geiſt nicht fehlen! Weihe, Segne, Mit Gelingen Unſer Singen, Flehn und Streben; Laß es werden Geiſt und Leben!

4. Wir fühlen all' die Schwachheit noch, Uns drückt des Sündentriebes Joch, Dem kannſt nur du entreißen. Daß in Gemeinſchaft deine Kraft Gewalt'ger ſegnet, Größ'res ſchafft, Haſt du ja ſelbſt verheißen. Darum Mach' nun Deine Wahrheit Uns zur Klarheit; Laß dich finden, Herr, in unſers Herzens Gründen!

5. Du Freund voll Milde und Geduld, Kehr' bei uns ein mit deiner Huld, Und ſtille unſer Sehnen! Dein Nahſeyn macht ſo froh, ſo reich! O laß dein: „Friede ſey mit euch!" In unſerm Kreis erdönen! Jeſu! Geuß du Starke Triebe Heil'ger Liebe In uns Alle, Daß dir unſer Bund gefalle!

6. O Vater! zeuch uns kräftiglich, Daß wir im Sohn erkennen dich, Und werden deine Kinder! O Jeſu! deine Gnad' uns gib, Der du mit ewig treuer Lieb' Aufſuchſt verlorne Sünder! Geiſt des Herren, Deine Weihe Uns erneue; Gottes Namen Werd' in uns geheiligt! Amen!

Rudolph Stier.

Mel. Ich dank' dir ſchon durch ꝛc.

1267. Herr, unſer Gott! wann kommt dein Reich? Wir warten ſein ſchon lange! Wir beten: Zu uns komm dein Reich! Und iſt uns ſehnlich bange.

2. Der Frevler höhnt, der Spötter lacht, Der Fromme ſeufzt vergebens Am Morgen und um Mitternacht: Wo bleibſt du, Fürſt des Lebens?

3. Wo ſind ſie, die dich je geliebt, Für dich ihr Leben gaben, Und hofften,

wenn sie hier betrübt, Du würdest dort sie laben?

4. Sind sie in deines Vaters Reich, In deinem Freudensaale, Und wünschen uns nicht auch zugleich Zum ew'gen Abendmahle?

4. Der Frevler höhnt, der Spötter lacht, Der Böse triumphiret; Und du, Herr, hast's noch nicht vollbracht, Hast's noch nicht ausgeführet,

6. Wofür du lebtest, littest, starbst, Und auferstandest wieder, Und dir, ein Haupt zu seyn, erwarbst! — Hier sind wir deine Glieder!

7. Wir sind, Herr, ohne deine Kraft Verwelkte, todte Glieder; Beleb' uns, Himmelslebenssaft, Und weck', erweck' uns wieder!

8. Wir fordern nicht, wir wünschen nur: Laß unsre Lampen brennen! Du wollst, o Herr der Creatur, Uns einst die Deinen nennen!

9. Ob Gott verzeucht, so harre sein! Er wird gewißlich kommen! Sein Ja ist Ja! sein Nein ist Nein! Er hat das Reich genommen.

10. Der Herr sitzt zu des Vaters Hand, Und kommt, ein König, wieder; Und die er hier hat Sein genannt, Sind ewig seine Glieder.

11. Gebet und Glaube, Hoffnung, Muth Und stilles Thun und Leiden Sind uns hienieden Himmelsgut, Und Vorschmack jener Freuden.

12. Er ließ uns hier sein Abendmahl, Sein Wort: Ich komme wieder! Und sprach zu seiner kleinen Zahl: Lebt, sterbet mir, ihr Brüder!

13. Wir leben dir, wir sterben dir, Dich wieder bald zu sehen; Dir leben wir, dir sterben wir! Dein Wort kann nicht vergehen.

14. Und unser Leben, ach, wie schnell Ist's wie ein Traum verschwunden! Komm bald, du ew'ger Lebensquell! Geht hin, ihr kurzen Stunden!

Joh. Gottfr. Herder.

Mel. O Durchbrecher aller Bande.

1268. Herz und Herz vereint zusammen, Sucht in Gottes Herzen Ruh'; Lasset eure Liebesflammen Lodern auf dem Heiland zu! Er das Haupt, wir seine Glieder; Er das Licht, und wir der Schein; Er der Meister, wir die Brüder; Er ist unser, wir sind Sein.

2. Kommt, ach, kommt, ihr Gnadenkinder, Und erneuert euern Bund! Schwöret unserm Ueberwinder Lieb' und Treu' von Herzensgrund! Und wenn eurer Liebeskette Festigkeit und Stärke fehlt, O so flehet um die Wette, Bis sie Jesus wieder stählt!

3. Tragt es unter euch, ihr Glieder, Auf so treues Lieben an, Daß ein jeder für die Brüder Auch das Leben lassen kann! So hat Jesus uns geliebet, Als er für uns gab sein Blut. Denkt doch, wie es ihn betrübet, Wenn ihr selbst euch Eintrag thut!

4. Einer reize doch den Andern, Kindlich, leidsam und gering Unserm Heiland nachzuwandern, Der für uns am Kreuze hing! Einer soll den Andern wecken, Alle Kräfte Tag für Tag Ohne Sträuben darzustrecken, Daß er ihm gefallen mag.

5. Hallelujah! welche Höhen, Welche Tiefen ew'ger Huld, Wenn wir Dem ins Herze sehen, Der versühnet unsre Schuld, Daß der König aller Geister Uns nunmehr ein Vater ist, Daß du, unsichtbarer Meister, Uns so fühlbar nahe bist!

6. Ach, du holder Freund, vereine Deine dir geweihte Schaar, Daß sie es so herzlich meine, Wie's dein letzter Wille war! Ja, verbinde in der Wahrheit, Die du selbst im Wesen bist, Alles, was von deiner Klarheit In der That erleuchtet ist!

7. So wird dein Gebet erfüllet, Daß der Vater alle die, Deren Herzen du gestillet, Auch in seine Liebe zieh'; Und daß, wie du Eins mit ihnen, Also sie auch Eines sey'n, Sich in wahrer Liebe dienen, Und einander gern erfreu'n.

8. Friedefürst, laß deinen Frieden Stets in unsrer Mitte ruhn! Liebe, laß uns nie ermüden, Deinen sel'gen Dienst zu thun! Denn wie kann die Last auf Erden Und des Glaubens Ritterschaft Besser uns versüßet werden, Als durch deiner Liebe Kraft?

9. Liebe, hast du es geboten, Daß man Liebe üben soll: O so mache doch die todten, Trägen Geister lebensvoll! Zünde an die Liebesflamme, Daß ein

jeder sehen kann: Wir, als die von Einem Stamme, Stehen auch für Einen Mann!

10. Laß uns so vereinigt werden, Wie du mit dem Vater bist, Bis schon hier auf dieser Erden Kein getrenntes Glied mehr ist; Und allein von deinem Brennen Nehme unser Licht den Schein; Also wird die Welt erkennen, Daß wir deine Jünger sey'n. Graf v. Zinzendorf.

B. 9 von Specialt-Hartmann in Lausen.

Mel. Es ist gewißlich an der Zeit.

1269. Ich glaube, daß die Heiligen Im Geist Gemeinschaft haben, Weil sie in Einer Gnade stehn Durch Eines Geistes Gaben. So viele Christus machet rein, Die haben all sein Heil gemein, Und alle Himmelsschätze.

2. Zwar nicht das gleiche Schicksal füllt Hienieden jedem Gliede; Es dauern noch in dieser Welt Die äußern Unterschiede; Dem Einen fällt ein armes Loos, Der Andre ist geehrt und groß; Das will ein Christ nicht ändern.

3. Doch in der neuen Creatur Ist keiner klein, noch größer; Wir haben Einen Christum nur, Den einigen Erlöser. Das Licht, das Heil, der Morgenstern, Wort, Tauf und Nachtmahl unsers Herrn Ist Allen gleich geschenket.

4. Da ist kein Knecht noch Freier mehr, Da sind sie alle Kinder; Der Reichthum macht hier keine Ehr', Die Armuth keinen Sünder; Gott sieht hier nicht Personen an, Weil oft ein Reicher arm seyn kann, Ein Armer reich an Gnaden.

5. Die Sonne der Gerechtigkeit Will Allen Gnade geben; Der Geist gibt Allen allezeit, Als Gottes Athem Leben, Weil uns der Vater Alle liebt, So wie der Himmel uns umgibt; Wir haben gleiche Güter.

6. Ein Himmel, eine Seligkeit, Ein Vorbild und ein Hoffen, Ein Recht, ein Vaterherz im Leid, Ein Segen steht uns offen; Uns führt ein Weg dem Himmel zu, Wir Alle hoffen eine Ruh Allein durch einen Glauben.

7. Wir Alle haben überdieß Theil an des Heilands Leiden, Am Kreuz, an der Bekümmerniß, An Spott und Traurigkeiten; Wir tragen, doch nicht ohne Ruhm, Allzeit das Sterben Jesu um An unserm Erdenleibe.

8. Wir leiden mit, wir ziehen an Ein herzliches Erbarmen, Und wenn das Herz nichts weiter kann, So seufzt es für die Armen. Denn solch ein Glied, dem durch sein Herz Nicht geht der andern Glieder Schmerz, Das hat gewiß kein Leben.

9. So trägt ein Glied des andern Last Um seines Hauptes willen; Wer seiner Brüder Lasten faßt, Lernt das Gesetz erfüllen; Der Herr voran als Vorbild geht; Sein königlich Gebot besteht In einem Wörtlein: „Liebe."

10. Der Liebe Christi süßer Reiz Dringt alle seine Frommen, Wie er aus Liebe unser Kreuz Für uns auf sich genommen, Daß meine Armuth seine Noth, Mein Kreuz sein Kreuz, mein Tod sein Tod, Mein Spott sein Spott ist worden.

11. Wie ist der Heilige so groß, Der mir vorangegangen, Mit dem ich als ein Kreuzgenoß Gemeinschaft soll erlangen! Bedenk', o Seele, wer er ist! Es ist der Heiland Jesus Christ, Der Sohn des Allerhöchsten!

12. Ich will mich der Gemeinschaft nicht Der Heiligen entziehen; Wenn meine Brüder Noth anficht, So will ich sie nicht fliehen. Herr, nehm' ich Theil an deinem Leid, So laß mich an der Herrlichkeit Einst auch Gemeinschaft haben! Ph. Fr. Hiller.

Mel. Jesus, meines Lebens Leben ꝛc.

1270. Jesu, Seelenfreund der Deinen, Sonne aller Herrlichkeit, Wandelnd unter den Gemeinen, Die du selbst dir zubereit't! Komm zu uns! wir sind beisammen; Gieße deine heil'gen Flammen, Gieße Geist und Leben aus Ueber dieß Gemeinschaftshaus!

2. Komm, belebe alle Glieder, Oberherrlich, heilig Haupt! Treibe aus, was dir zuwider Und was dir den Einfluß raubt! Komm, entdeck' uns in der Klarheit Gottes Herz voll Gnad' und Wahrheit; Laß uns deine Gegenwart All' empfinden rein und zart!

3. Laß sich die Gemüther kehren Zu dir, Glanz der Ewigkeit! Laß

uns alle nur begehren Dich und deine Herrlichkeit! Laß viel Licht und Leben fließen, In die Herzen sich ergießen; Spiegle dich in jedem Grund, Der mit dir im Gnadenbund.

4. Höre der Gemeine Bitte, Hocherhabner Jesu Christ! Wandle auch in unsrer Mitte, Weil es sonst vergeblich ist, Daß wir hier zusammen kommen; Was nicht wird von dir genommen, Taugt, und wär' es noch so schön, Nicht in deinen Himmelshöhn.

5. Komme, Herr, in jede Seele, Laß sie deine Wohnung seyn; Salbe sie mit deinem Oele, Wasche sie von Sünden rein. Laß uns deines Geistes Gaben Reichlich mit einander haben; Offenbare heiliglich, Haupt, in allen Gliedern dich!

6. Komm, genieße selbst der Früchte, Die dein Vater dir gepflanzt, Die da taugen in dem Lichte, Die mit Wahrheit sind umschanzt! Komm, genieße selbst der Gaben, Die wir Alle von dir haben; Sind sie doch aus dir dem Herrn! Drum genießest du sie gern.

7. Was von dir uns zugeflossen, Fließe wieder in dich ein; Was die Seele hat genossen, Müss' ihr ew'ge Nahrung seyn. Komm, o Jesus, uns zu segnen, Jedem gnädig zu begegnen, Daß ein jedes, rein und treu, Ewig dir verbunden sey! Joh. Mich. Hahn.

Mel. Gott sey Dank in rc.

1271. Jesu, ziehe bei uns ein, Laß uns ewig deine seyn! Schenk' uns Allen deinen Geist, Den dein theures Wort verheißt.

2. Weck' die todte Christenheit Aus dem Schlaf der Sicherheit! Mache deinen Ruhm bekannt Ueberall, von Land zu Land!

3. Herr, dein theures Wort erschall' Kräftig durch das Weltenall; Juden, Heiden werde kund Deiner Gnade Friedensbund!

4. Thu' das Herz den Völkern auf! Deines Himmelreiches Lauf Hemme keine List noch Macht; Schaffe Licht in dunkler Nacht!

5. Gib den Boten Kraft und Muth, Demuth, Weisheit, Liebesgluth; Laß, wo sie mit Thränen sä'n, Bald viel reife Garben stehn!

6. Zion, danke deinem Herrn! Was du bittest, thut er gern; Seiner Gnade Herrlichkeit Offenbart sich weit und breit.

7. Singt den frohen Lobgesang, Brüder, euer Leben lang; Hier und droben soll allein Jesus unsre Freude seyn!

In eigner Melodie.

1272. Ihr Kinder der Höchsten! wie steht's um die Liebe? Gehorcht ihr dem wahren Vereinigungstriebe? Bleibt ihr auch im Bande der Einigkeit stehn? Ist keine Zertrennung der Geister geschehn? Der Vater im Himmel kann Herzen erkennen; Wir dürfen vor ihm ja nur Brüder uns nennen, Wenn wir in den Flammen der Liebe entbrennen.

2. Sobald wir von oben aufs neue geboren, So sind wir von Christo zu Brüdern erkoren: Ein Vater, Ein Glaub', Eine Taufe, Ein Geist, Ein Ringen, das treu sich als himmlisch beweist; Das ist es, was Herzen kann selig verbinden, Daß Argwohn und Eifersucht müssen verschwinden; Dann ist nur Gemeinschaft und Freude zu finden.

3. Die himmlische Heimath, die hält uns zusammen, Und schickt uns hernieder die heiligen Flammen; Da findet kein weltlicher Unterschied statt, Weil Demuth die Herzen vereiniget hat. Wo Eigenheit, Hader noch können regieren, Da kann man den Funken der Liebe nicht spüren; Der Haß kann die Throne des Himmels nicht zieren!

4. Dem Fleische nach kennt nicht der Christ die Verwandten; Die Brüder, die sind ihm die liebsten Bekannten. Wer noch ist bezaubert von Liebe zur Welt, Und sich in der Falschheit zum Bruder verstellt, Den können wir nimmer zum Bruder annehmen, Er muß sich erst seiner Verirrungen schämen, Und kindlich vor Jesu zur Buße bequemen.

5. Seht aber, wie selig wir's haben erwählet, Die wir sind zum Bunde der Brüder gezählet! Wir sind die erkaufte, begnadigte Schaar; Ach, bringet dem Vater Lobpreisungen dar! Singt ihm mit vereinigtem Herzen und Munde! Wir stehen auf Einem lebendigen Grun-

de, Wir halten am Einen, am ewigen Bunde!

6. Wir sind nun desselbigen Reiches Genossen; Dasselbige Blut ist für Alle geflossen; Drum jeder mit Allen zum Vaterland dringt, Für welches die Kirche stets kämpfet und ringt. Ein Glied fühlt und leidet des Andern Verderben, Hilft gerne dem Bruder die Krone erwerben, Und hält sich bereit, für die Brüder zu sterben.

7. Ach, laßt uns einander erinnern und führen, Daß wir nicht die Krone des Lebens verlieren! Wenn Andre nur jagen nach irdischem Gut, So stehn wir vereinigt dem Herrn auf der Hut. Das Flehen der Seinen wird endlich erhöret, Durch Eintracht wird Irrthum und Sünde zerstöret; Wer ist's, der verbundenen Geistern was wehret?

8. Drum lasset uns freudig uns lieben von Herzen! Versüßet einander die zeitlichen Schmerzen! Dringt kräftig, ihr Seelen, auf Eines hinein! Vermehret einander den himmlischen Schein! Das wird auch den ewigen Vater erfreuen, Er wird euch erquicken, erleuchten, erneuen, Und was ihr beginnet, wird lieblich gedeihen!

9. Im Himmel, da wird es noch herrlicher gehen, Da wird vor dem Herrn die Familie stehen, Die hier sich in Jesu, dem himmlischen Freund, Zu einem unsterblichen Bunde vereint. Ach, gebet einander die Herzen und Hände! Ach, flehet, daß Jesus den Segen uns sende, So kennet die Liebe nicht Wechsel noch Ende!

Mel. Von Gott will ich nicht lassen.

1273. Kommt, Brüder, laßt uns gehen! Der Abend kommt herbei: Es ist gefährlich stehen In dieser Wüstenei. Kommt, stärket euren Muth, Zur Ewigkeit zu wandern, Von einer Kraft zur andern! Es ist das Ende gut.

2. Es kann uns nie gereuen, Sey noch so rauh der Pfad; Wir kennen ja den Treuen, Der uns gerufen hat. Getrost sey Herz und Sinn, Und jeder sein Gesichte Mit ganzer Wendung richte Zur Stadt, die droben, hin.

3. Daß wir der Welt nicht dienen, Deß wollen wir uns freu'n; Es ist noch nicht erschienen, Was wir einst werden seyn! Ihr Lieben, seyd nicht bang! Verachtet tausend Welten, Ihr Locken und ihr Schelten, Und geht nur euren Gang!

4. Geht's der Natur entgegen, So geht's, wie Gott es will; Die Fleisch und Sinnen pflegen, Die kommen nicht zum Ziel! Verlaßt die Creatur, Und was euch sonst will binden, Ja, laßt euch selbst dahinten; Es geht durch's Sterben nur.

5. Ist unser Weg gleich enge, Führt über steile Höhn, Wo Disteln gar in Menge Und dichte Dornen stehn: Es ist doch nur Ein Weg: Drum weiter, immer weiter! Wir folgen unserm Leiter, Und brechen durchs Gehege.

6. Ja, laßt getrost uns gehen! Der Heiland gehet mit; Er selbst will bei uns stehen, Bei jedem sauren Tritt; Er will uns machen Muth, Mit süßen Gnadenblicken Uns locken und erquicken: Ach ja, wir haben's gut!

7. Und sollt' ein Schwacher fallen, So greif' der Stärk're zu; Man trag', man helfe Allen, Man schaffe Trost und Ruh! Kommt, schließt euch fester an; Ein jeder sey der Kleinste, Wenn gleich auch gern der Reinste, Auf unsrer Liebesbahn!

8. Es wird nicht lang mehr währen: Drum haltet muthig aus; Es wird nicht lang mehr währen, So kommen wir nach Haus: Da wird man ewig ruhn, Wenn wir mit allen Frommen Daheim zum Vater kommen. Wie wohl, wie wohl wird's thun!

Gerh. Tersteegen.

Mel. Wunderbarer König ꝛc.

1274. Kommt ins Reich der Liebe, O ihr Gotteskinder, Ihr mit ihm versöhnte Sünder! Lernt von eurem Heiland Eure Brüder lieben Und euch recht darinnen üben! Folgt dem Herrn! Traget gern, Was nach Jesu fraget, Wenn's auch fällt und klaget!

2. Sünde zu vergeben, Schulden zu vergessen, Das hat Keiner so besessen, Als der Freund der Sünder, Der mit eig'nem Blute, Seinen Feinden selbst zu

gute, Alle Schuld (O der Huld!) Ewiglich versöhnet, Sie mit Heil gekrönet.

3. Wirft der Feind der Seelen Zwischen eure Herzen Streit und Haß, Verdacht und Schmerzen: O so seyd nicht stille, Wartet nicht so lange, Bis zum Sonnenuntergange! Tödtet bald Die Gewalt Aller Zwistigkeiten, Die den Fall bereiten!

4. Bleibt nicht so beständig Auf dem eignen Rechte! Werdet gern der Andern Knechte! Denn die süße Liebe Deckt der Sünde Menge, Duldet ohne Maaß und Länge. Liebt euch wahr Immerdar; Nährt das Liebesfeuer Alle Tage treuer!

5. Soll das Reich des Sohnes Voll von großen Heerden, Fest und reich gesegnet werden: O so laßt uns lieben, Und in Liebe brennen! Jesu, hilf, daß wir es können! Wo man liebt, Sanftmuth übt, Kann nicht Satan walten, Noch das Feld behalten.

6. Abba, lieber Vater! Sohn, und Geist der Gnaden! Heile allen unsern Schaden, Falschheit, Schein und Tücke, Stolz und Eigenliebe Kreuzige durch deine Triebe! Satan muß Unterm Fuß, Wenn wir dich nur kennen, Und in Liebe brennen.

Wetterdorf.

Mel. Ringe recht, wenn Gottes Gnade.

1275. König, dem wir Alle dienen, (Ob im Geist? das weißest du!) Rette uns durch dein Versühnen Aus der ungewissen Ruh'!

2. Mache den Gedanken bange, Ob daß Herz es redlich mein'? Ob an dir die Seele hange? Ob wir scheinen, oder seyn?

3. Mehr noch der verborgnen Tiefen Hat die feine Eigenheit, Als, da wir noch ruhig schliefen In der sichern Eitelkeit.

4. Schöpfer himmlischer Naturen! Brunnquell unsrer Heiligkeit! Hüter neuer Creaturen, Heilige Dreieinigkeit!

5. Vater, deine treue Gnade Brauche sanft' und herbe Zucht, Wenn wir nur auf unserm Pfade Dir noch bringen reife Frucht!

6. Jesu Christ, das Werk ist deine; Herzen sind dein Eigenthum; Ihr Befleckt'seyn oder reine Bringt dir Schande oder Ruhm.

7. Und du, Hort des neuen Lebens, Geist des Lichtes und der Kraft, Züchtige doch uns nicht vergebens Auf der kurzen Wanderschaft!

8. Herzenskündiger, dein Auge Siehet uns in Eins gesellt, Daß vor dir nichts gelt' und tauge, Als zu sterben dieser Welt!

9. Führ' uns Alle, die wir lieben, In den Sinn der Wahrheit ein: Uns um dich nur zu betrüben, Uns in dir nur zu erfreun!

10. Lehr' uns Leib und Kraft bewahren, Wenn es dir nur dienen kann! Laß uns froh von hinnen fahren, Wenn das Tagewerk gethan!

11. Heil'ge Boten, Gottes Knechte, Aufgerichter von dem Fall! Reine Geister, zeugt vom Rechte Christi an die Seelen all'!

12. Und ihr, theure Mitgenossen, Betet an das Heil der Welt! Herr, dein Blut, am Holz geflossen, Mach' uns dir zum guten Feld!

13. Herr, im schönen Kampf der Leiden Mach' uns zum Triumphe dir, Daß wir eingehn zu den Freuden Mit der Ueberwinder Zier!

14. Leit' uns würdiglich der Gnade Und dem Evangelio; Mach' uns treu von Grad zu Grade, Und zur letzten Stunde froh!

Abt Steinmey,
im Kloster Bergen 1755.

Mel. Ringe recht, wenn Gottes Gnade.

1276. König! sieh auf deine Kinder, Die vor deinem Throne knien, Denn du bist der Heilserfinder, Der uns Schutz und Heil verliehn.

2. Und du kennest unsre Triebe, Seit uns deiner Liebe Macht In das Reich der freien Liebe Und zum Vater durchgebracht.

3. Preisen dich die obern Chöre: Stimmt auch unser Geist mit ein; Loben dich die Himmelsheere, Dürfen wir nicht stille seyn.

4. Denn du schämst dich nicht der Kleinen; Sie erfahren deine Kraft, Und du zählst sie zu den Deinen, Wie die ganze Geisterschaft.

5. Ja, wir haben größre Rechte Zu dir, dem erwürgten Lamm; Wir sind

Kinder, nicht nur Knechte, Wir die Zweige, du der Stamm.

6. Du bist Haupt, und wir die Glieder; Ja, du willst uns mehr erhöhn, Denn wir dürfen, als wie Brüder, Bei dem Erstgebor'nen stehn.

7. Darum halten wir am Bunde, Den dein Blut uns aufgericht't, Und auf diesem Felsengrunde Wanket unsre Treue nicht.

8. Herr! wir können nimmer zählen, Was du schon an uns gethan; Will es uns an Worten fehlen, Sagt's ein Tag dem andern an.

9. Nichts soll uns von dir verrücken, Denn wir sind an dich gewöhnt; Und dein Name soll uns schmücken, Ob ihn schon die Welt verhöhnt.

10. Dein Weg ist uns nicht zu enge, Dein Joch wird uns nicht zur Last, Denn wir sehn, wie durchs Gedränge Du es selbst getragen hast.

11. Du wirst uns, wir dich nicht lassen. Darum bleibt es ewiglich, Ob es gleich nur Wen'ge fassen: Wer dich kennt, der liebet dich!

M. Friedrich Christoph Steinhofer.
† 11 Febr. 1761.

Mel. Allein Gott in der Höh' sey Ehr'.

1277. Laßt uns dem Heiland eigen seyn, Der uns so theu'r erkaufet, Mit Seinem Blut gewaschen rein, Und mit dem Geist getaufet! Laßt uns im Licht gewissenhaft Hinwandeln, daß der Wahrheit Kraft An uns sich offenbare!

2. Wir seyn des Sünderhaufens Hohn, Der unsre Liebe schmähet! Die blinde Menge lästert schon, Was sie noch nicht verstehet. Von Satans Listen blind gemacht, Gewahrt sie nicht die Geistespracht Der Klarheit Jesu Christi.

3. Wir aber, seines Lichtes voll, Das unser Herz durchstrahlet, Und ihn, der uns so theu'r seyn soll, Hell in der Seele malet, Wir kennen ihn, den ew'gen Sohn, Und beten an vor dessen Thron, Der Herr ist, wie sein Vater.

4. Laßt uns noch schwach und zitternd seyn Als irdische Gefäße; Vor uns und Menschen sind wir klein, Und ohne eigne Größe; Doch füllt uns Gott mit Gnaden an, So wie er überschwänglich kann, Uns Jesum zu verklären.

5. Wir gehn in Seinen Tod mit ein Durch Buße, Kreuz und Leiden, Und Vieles muß uns bitter seyn, Was Andern bringet Freuden; Doch sind wir still und unverzagt, Weil stets ein Morgen wieder tagte Nach Nächten großer Trübsal.

6. Muß unser Fürst nicht Sieger seyn, Weil seine Knechte siegen? Soll uns nicht Seine Lehre freun, Die uns nicht läßt erliegen? Wir glauben, darum reden wir; Des Herren Geist und Kraft ist hier! Und alle Welt soll's hören.

7. Laß uns, Erlöser, deinen Preis Vor aller Welt besingen, Und unter Hohn und Angst und Schweiß Ins Unsichtbare dringen! Es falle Leib und Leben hin: Die Deinen haben's doch Gewinn, Ob Welt und Zeit verrauschen!

Joh. Ad. Lehmus.

Mel. O Durchbrecher aller Banden.

1278. Liebe ist die größte Gabe, Die der Geist den Christen gibt. Wenn ich Engelssprache habe, Habe aber nicht geliebt, Bin ich nichts als eine Schelle, Oder nur ein tönend Erz; Denn die Stimme klingt wohl helle, Aber ach, es fehlt das Herz!

2. O du Geist, der mir gegeben, Daß mein Glaube Jesum sucht, Lehre mich nach Liebe streben! Liebe ist des Glaubens Frucht. Sie übt Langmuth, sie ist gütig, Bittern Eifer hat sie nicht, Ist nicht stolz und übermüthig, Uebt nicht trotziges Gericht.

3. Sie ist lieblich in Geberden; Liebe siehet nicht auf sich; Sie mag nicht erbittert werden, Macht sich Niemand fürchterlich; Wahrheit freut sie, nicht das Trügen, Sie verträget Last und Müh'; Alles glaubt sie mir Vergnügen, Alles hofft und duldet sie.

4. Ja, die andern Gaben alle Werden erst durch Liebe schön. Liebe kommt auch nicht zum Falle, Nein, sie bleibet ewig stehn. Jesu, präg' mir dein Exempel Durch den Geist der Liebe ein, Bis ich einst in Gottes Tempel Darf in Liebe selig seyn!

Phil. Friedr. Hiller.

Mel. Befiehl du deine Wege.

1279. Noch geht der Weg hienieden Durch Aufruhr, Noth und Tod, — Wohin? Wohl? zum Frieden, Aus Nacht ins Morgenroth! Dahin, o dahin wandern Der Gläubigen so viel', Und Einer hilft dem Andern Durch Rath und That zum Ziel.

2. Denn Christum haben Alle Vor ihren Augen ja. Sie folgen seinem Schalle, Sie fühlen ihm sich nah; Und haben froh gefunden In ihm den Lebensquell; Geheilet sind die Wunden, Die Augen wurden hell. —

3. Sie werden immer heller Durch seine Wunderkraft, Und schneller, immer schneller Geht nun die Wanderschaft; Und Einer treibt den Andern, Sich selbst ein Jeder an, Und Niemand hat's im Wandern Noch ihnen vorgethan.

4. O nehmt mich mit, ihr Lieben! Bin auch ein Wandersmann! Ins Herz ist mir geschrieben, Was ernster Eifer kann. Ich war zurück geblieben, Schon kannt' ich weiter seyn, Wenn sich von Sündentrieben Mein Herz erhalten rein.

5. Nun geb' ich euch die Hände Durch Christum, unsern Herrn; Ich bleibe bis ans Ende In eurem Bunde gern. Und Einer spricht dem Andern Muth, Trost und Frieden ein; Das ist ein fröhlich's Wandern; Herr, laß es also seyn!

6. Und wann es Abend worden, Laß uns am Thore stehn, Und durch die hohen Pforten In deinen Reich eingehn, Und sitzen mit den Frommen Bei dir voll Seligkeit! O daß sie schon gekommen, Die gnadenreiche Zeit!

Mel. Die Tugend wird durchs Kreuz ꝛc.

1280. O daß wir täglich recht bedächten, Was uns zum Heil und Frieden dient! O daß wir dem recht leben möchten, Der uns mit seinem Blut versühnt! O daß ein jedes Herz entbrennte Zu Dank und Liebe gegen ihn! O daß er uns erfüllen könnte Durchaus mit seinem Geist und Sinn!

2. Herr Jesu, thu' nach deiner Gnade Mehr, als wir bitten und verstehn! Gib, daß wir deine Lebenspfade In Einfalt und mit Freuden gehn! Nach deinem Wort und nach der Sitte Des Hauses Gottes bild' uns aus, Und bleibe stets in unsrer Mitte, Als deinem lieben Tempelhaus.

3. Nimm, Jesu! dir zum Lohn der Schmerzen, Zum theu'r erworbenen Gewinn Nun ohne Ausnahm' unsre Herzen Von neuem und auf ewig hin, Und laß durchs Heil aus deinen Wunden Und deinen bittern Todesgang Uns, die du dir so hoch verbunden, Gesegnet bleiben lebenslang!

Mel. Ach alles, was Himmel und Erde ꝛc.

1281. O Jesu, du Hirte der gläubigen Heerde, Ach, hilf doch, daß Niemand entrissen dir werde! Gib, daß wir uns täglich im Glauben erfreuen, Und laß uns die Sicherheit ewiglich scheuen!

2. Herr, was sich verloren, das wollest du suchen! Du wirst die Gefallnen nicht plötzlich verfluchen. O Mutterherz, gib ihnen Buße zum Leben! Wir kennen ja, Jesu, dein reiches Vergeben.

3. Doch sieh', du barmherziger Bischof und König: Die Deinen ermahnen einander zu wenig! Ach, laß die Gemeinschaft sich göttlich entflammen, So sind wir, so bleiben wir ewig beisammen!

4. Entzünde doch, Jesu, die Liebe der Brüder! Und was sich zertrennet, verbinde du wieder, Daß Einer für Alle, und Alle für Einen, Beständig als Mauern des Friedens erscheinen!

Wolters dorf.

Mel. Die wir uns allhier beisammen finden.

1282. O ihr Friedenskinder, laßt euch bitten: Habt einander herzlich lieb! Dann geht's freundlich zu in euren Hütten, Und die Liebe sey der Trieb. Ja, wenn wir in diesen Gnadentagen Eins dem Andern stets entgegentragen Nur ein Herz von Liebe voll, Dann thut Jedes, was es soll.

2. Wer gering und niedrig von sich denket, Dem fällt nicht die Liebe schwer; Wer dem Andern gern den Vorzug schenket, Dessen Herz liebt immermehr. Ach, es ist, zu wahren Freundschaftstrieben Und zu dem geschwisterlichen

dig und begierig angenommen haben, den Stricken des Satans entgangen, und Kinder der Seligkeit geworden seyen. — Nächstdem flehte er zu dem Vater des Lichts, daß Er den glimmenden Docht in der Seele seines theuern Fürsten, dem er das Wort des Lebens gepredigt, nicht erlöschen lassen, sondern jenen Funken immermehr durch den heil. Geist anfachen wolle, damit Derselbe für sein ganzes Land ein Licht in dem Herrn werde, und damit er, der Scheidende, die hohe Freude habe, seinen Fürsten einst vor dem Throne Gottes wieder zu sehen.

Dann bat er, daß der Herr einen Hirten nach Seinem Herzen auf die Stelle berufen möge, von welcher er ihn nun abrufe. Gott möge auch all seine Amtsbrüder mit Kraft aus der Höhe ausrüsten, daß sie dem Reiche des Teufels, bei dem gegenwärtigen großen Verderben, allen Abbruch thun, und viele Seelen dem Oberhirten Jesus zuführen könnten. — Hierauf bat er für sein Vaterland, für die gesammte Menschheit, und dankte Gott, daß er ihn mit einer so leidentlichen Krankheit heimgesucht, und das Ziel seiner Wallfahrt so bald und so nahe ihm gesteckt habe; bat für alle seine Wohlthäter und Freunde, daß ihnen Gott für ihre Liebe ein ewiger Vergelter seyn wolle. Mit großer Inbrunst flehte er hierauf für seine getreue Gattin, daß der Herr doch Alles, was Er durch seine Gnade in ihr Herz gepflanzt, immermehr erwecken, stärken und mehren wolle, damit sie sich in dieser hartscheinenden Probe mit Geduld und Gelassenheit fassen, und zur gewissen Ruhe kommen möchte, fest zu glauben, daß Alles zu ihrem Besten eingerichtet sey. — Den Beschluß machte er endlich mit einer liebreichen Fürbitte für Diejenigen,

Lieben Nichts so nöthig jederzeit, Als die Herzensniedrigkeit.

3. Laßt uns ihm ein Hallelujah singen! Mächtiglich sind wir errett't! Laßt uns ihm uns selbst zum Opfer bringen, Das ihm sey geheiliget! Jesu Hände, für die Sünder offen, Nehmt uns auf, so wie wir's gläubig hoffen, Weil sein Mund so freundlich spricht: „Kommet, ich verstoß' euch nicht!"

Mel. Nun ruhen alle Wälder.

1283. O Lamm, für uns geschlachter, Du König, tief verachtet, Doch Fürst der Herrlichkeit: Hilf deiner kleinen Heerde, Bei Ruh' und bei Beschwerde, Zur innigsten Verbundenheit!

2. Ja, laß da der Gemeine, Zum Preise, daß sie deine, Stets deinen Frieden wehn, Und freu' dich unsrer Flammen, Die aus dir selber stammen, Und wieder in dein Herze gehn!

3. Ach, wären unsre Triebe So voll von deiner Liebe, Daß man sie strahlen säh' Aus allem Thun und Handeln, Daß sie uns stärkt' im Wandeln, Nach deinem Willen je und je!

4. Nun, das ist unsre Bitte, Du Fürst in unsrer Mitte: Zeig' deine Gegenwart! Mach' dein Gebot uns wichtig, Das Herz zum Folgen tüchtig, Und heil'ge unsre ganze Art! Graf Zinzendorf.

Mel. Herr Jesu, meines Lebens Licht.

1284. O siehe, Herr und Gott, wie wir In deinem Namen und vor dir, So, wie uns Glaub' und Liebe bind't, In Einigkeit versammelt sind!

2. Schau, wie auf deine Gegenwart Dein Volk in aller Demuth harrt; Drum laß, o Herr, uns nicht allein, Komm, stelle du dich mitten ein!

3. Komm, Jesu, und verkläre dich! Das leere Herz bereitet sich! Laß uns, dein Volk, von Herzen rein, Und zur Erbauung fähig seyn!

4. Daß sich der schwache Glaube stärk', Und Hoffnung deine Hand vermerk', Daß Eins dem Andern hold und treu, Und unsre Liebe brünstig sey.

5. Daß sich die Macht der Sünde leg', Und neue Lust zum Leben reg', Daß sich das Herz mit Ernst erweck', Und nach dem Ziel und Kleinod streck',

6. Mach', Herr, uns deines Lobes voll, Und lehre, wie man danken soll! Wenn deine Gnad' uns treibt und führt, Dein Feuer Herz und Zunge rührt.

7. Und also füll' uns dieser Zeit Mit aller deiner Gütigkeit, Die uns nach Leib und Seel' und Geist Mit jenes Leben Vorschmack speist.

8. So mach' uns hier dir angenehm, Und selbst zu deinem Dienst bequem! Ja, fehlen wir, so stehe du Der Kindes-Schwachheit ferner zu!

9. Erhalt' uns denn in Gnad' und Pflicht, Bis dieser Lebensfaden bricht, Daß dein Verdienst im Glauben siegt, Wann uns der letzte Feind bekriegt.

10. Wir wollen dich zu jener Zeit Erheben in Vollkommenheit, Wann Alles einst beisammensteht, Was dort durch deine Himmel geht.

11. Wir treten schon im Geist hervor Und in der Auserwählten Chor, Wo Alles Hosianna singt, Und dir sein Hallelujah bringt.

Mel. Wie groß ist des Allmächt'gen Güte.

1285. O welche fromme, schöne Sitte Ist es, zu reden, Herr, von dir! Da bist du selbst in unsrer Mitte, Bist unter uns, das fühlen wir. Es ist dann ganz ein andres Wesen; Wir sind so brüderlich gesinnt, Und können's uns im Auge lesen, Mit wem wir hier beisammen sind.

2. Wie weit entflieht der Selbstsucht Fehde! Wie weicht zurück der eitle Scherz! In freier, offner Freundesrede Schließt sich dem Herzen auf das Herz. Wir haben viel uns mitzutheilen, Und haben viel uns zu gestehn, Und möchten länger so verweilen, Uns öfter so beisammen sehn.

3. Wir fangen immerdar aufs neue Die liebliche Erzählung an; Wir reden von des Herren Treue, Und dem, was er an uns gethan: Wie er zuerst das Herz gerühret Durch Freude oder Ungemach, Und uns mit so viel Huld geführet Seitdem und bis auf diesen Tag.

4. Da fühlt man seines Geistes Wehen, Und wie er sich zu uns bekennt; Das ist ein segnendes Gestehen, Auch wenn man seine Fehler nennt, Auch

wenn man sich in Demuth beugen, Und vielfach sich verklagen muß; Man spürt des unsichtbaren Zeugen Erquickend milden Friedensgruß.

5. Man fühlt sich aller Noth enthoben, In einen höhern Kreis entrückt; Man ahnt die Wonne, die uns droben In seinem Umgang einst entzückt. Man ist einmal so ganz ein Andrer, Neu aufgelebt und angefacht, Ein eingekehrter, froher Wandrer, Dem Alles hold entgegen lacht.

6. O segne, Herr, denn unsre Hütte Recht oft durch deine Gegenwart! Sey immerdar in unsrer Mitte, Sind wir vereint in solcher Art! Ernähre unsrer Andacht Flammen, In deinem heil'gen Namen führ' Uns oft in dieser Zeit zusammen, Bis wir versammelt sind bei dir! Spitta.

Mel. Gott sey Dank in aller Welt.
(Ps. 133.)

1286. Sieh! wie lieblich und wie fein Ist's, wenn Brüder friedlich seyn, Wenn ihr Thun einträchtig ist, Ohne Falschheit, Trug und List!

2. Wie der edle Balsam fließt, Und sich von dem Haupt ergießt Auf des Hohenpriesters Kleid, Daß es duftet weit und breit;

3. Wie von Hermons Höhn der Thau Niederfällt auf Zions Au, — Also lieblich ist und schön Brüdereintracht anzusehn.

4. Denn daselbst verheißt der Herr Reichen Segen mehr und mehr, Und es wird die arme Zeit Vorhof ew'ger Seligkeit.

5. Aber ach! wie ist die Lieb' So erloschen, daß kein Trieb Fast auf Erden wird gespürt, Der des Andern Herze rührt!

6. Jeder fast lebt für sich hin In der Welt nach seinem Sinn, Denkt an seinen Bruder nicht; — Ach, wo bleibt die Liebespflicht?

7. O Herr Jesu, Gottes Sohn, Schaue doch von deinem Thron! Schaue die Zerstreuung an, Die kein Mensch verhindern kann!

8. Sammle, großer Menschenhirt', Alles, was sich hat verirrt! Laß in deinem Gnadenschein Alles ganz vereinigt seyn.

9. Gieß' den Balsam deiner Kraft, Der dem Herzen Leben schafft, Tief in unser Herz hinein; Strahl' in uns den Freudenschein!

10. Bind' zusammen Herz und Herz, Laß uns trennen keinen Schmerz; Heile selbst durch deine Hand Das zerriss'ne Brüderband.

11. So, wie Vater, Sohn und Geist Drei und doch nur Eines heißt, Sey vereinigt ganz gar Deine ganze Liebes-Schaar!

12. Was für Freude, was für Lust, Wird uns da nicht seyn bewußt! Was sie wünschet und begehrt, Wird von Gott ihr selbst gewährt.

13. Alles, was nun krank und wund, Wird mit Lob aus einem Mund Preisen Gottes Liebes-Macht, Wenn Er All's in Eins gebracht.

14. Kraft, Lob, Ehr' und Herrlichkeit Sey dem Höchsten allezeit! Gott, der du dreieinig bist, Mach' uns Eins in Jesu Christ!

Mel. Gott des Himmels und der Erden.

1287. Wandelt, ihr geliebten Brüder, In der Liebeseinigkeit! Ihr seyd Eines Leibes Glieder; Wirket zur Vollkommenheit! Jeder hat sein Theil und Loos. Seyd getreu! die Freud' ist groß!

2. Die ihr Andre sollt ermahnen, Sorgt, daß ihr euch treu erweist! Lernet selbst den Weg euch bahnen, Den ihr Andre gehen heißt! Weiser, die am Wege stehn, Pflegen nimmer mit zu gehn.

3. Wer Vermögen hat zu geben, Und den armen Nächsten liebt, Hat mit Ernst darnach zu streben, Daß er ja in Einfalt gibt; Gibt er nicht in lauterm Sinn, Dann hat er den Lohn dahin.

4. Falscher Liebe Schein und Gleißen Ist ein Gräuel vor dem Herrn. Die ihr wollt barmherzig heißen, Thut's in Demuth, thut es gern! Der nur, welcher so gesinnt, Ist des Vaters liebes Kind.

5. Wer gebietet und regieret, Sey bei seinem Amt bedacht, Das er es mit Weisheit führet, Ohne Mißbrauch sei-

ner Macht, Weil auch bei gerechtem Muth Sorg' und Wachen nöthig thut.

6. Seyd in eurer Liebe brünstig, Dringet ein zu Gott im Geist, Ob die Welt euch schon nicht günstig, Und die Andacht Thorheit heißt! Fleisch und Blut, das leider's nicht, Daß man ernst vom Geiste spricht.

7. Haltet treulich an mit Beten! Theilt euch in der Brüder Noth! Sucht einander zu vertreten, Nach der Liebe Hauptgebot! Speist die Heiligen des Herrn! Nehmet auf, und herbergt gern.

8. Segnet alle, die euch hassen, Segnet sie, und fluchet nicht! Lernt dem Herrn das Urtheil lassen, Denn er hält einst selbst Gericht, Wo jedwedem widerfährt, Was ihm nach dem Recht gehört.

9. Sucht den Bruder zu gewinnen! Werdet Allen allerlei, So, daß Lassen und Beginnen Frei von fremder Sünde sey; Daß ihr in Gerechtigkeit Einerlei gesinnet seyd.

10. Trachtet nicht nach hohen Dingen, Thut, wie ein unmündig Kind! Christen suchen die Geringen, Die in Christo niedrig sind. Heil euch, wenn zur letzten Zeit Ihr in Liebe völlig seyd!

Nach eigener Melodie.

1288. Wenn Seelen sich zusammenfinden, In denen du, Herr Jesu, lebst, Die sich auf deinen Tod verbinden, Und die du selber trägst und hebst, Die du mit deinem Geist erfüllt, Und deren Jammer du gestillt: Da gilt es, gläubig dir begegnen, Da gilt's nur lieben, bitten, segnen.

2. Und wenn sie sich auch nie gesehen, Und leiblich nimmer sich gekannt: Doch können sie sich bald verstehen An jenem sel'gen Liebesband, Das innig Alle die umschlingt, Die dein allmächt'ger Hauch durchdringt, Die du, erweckt vom Sündenschlafe, Gezählt hast unter deine Schafe.

3. Das ist ein köstlich frohes Grüßen, Wo Jeder freudig dich bekennt; Das ist ein inniges Umschließen, Wo jedes Herz von Liebe brennt; Da öffnen sich die Seelen gleich, Da redet man vom Himmelreich, Vom eignen Elend, eignen Sünden, Von deiner Gnade tiefen Gründen.

4. Da geht der Mund von Allem über, Wovon das Herz erfüllet ist, Und Alle sehnen sich hinüber, Dahin, wo du, Herr Jesu, bist! Da fühlt man deine Gegenwart, Und jedem wirst du offenbart; Da schmeckt man recht den sel'gen Frieden, Der all' den Deinen ist beschieden.

5. Ach, mein Erlöser, halt' mich feste In solchem himmlischen Verein! Denn das ist ja das Schönste, Beste, In dir, o Herr, verbunden seyn. O, mach' mich fromm und rein und klar, Daß ich verbleib' in deiner Schaar, Und so, gleich einer ächten Rebe, In dir, dem Weinstock, ewig lebe!

G. T. v. Knap.

Eigene Melodie.

1289. Wie ist es so lieblich, wenn Christen zusammen In brüderlicher Eintracht stehn, Wenn göttliche Liebe mit heiligen Flammen In ihrem Wandel ist zu sehn! Da grünet und blühet, zur ewigen Wonne, Der göttliche Segen, da scheinet die Sonne.

2. Kommt, Christen, und lernet die Brüder zu lieben! Denn wer da liebt, der ist von Gott; Die aber im Haß und im Grolle sich üben, Sind Gott verhaßt und gehn zum Tod. Ach, wollt ihr dem Vater der Liebe gefallen, So müsset ihr Liebe beweisen an Allen!

3. Bedenket, wie herzlich der ewige Vater Euch hat in seinem Sohn geliebt, Wie Jesus, der Heiland und Lebenserstatter, Aus Liebe in den Tod sich gibt! Freund! du und ich hatten die Hölle verdienet! Er hat uns aus Liebe dem Vater versühnet.

4. Sind Christen die Feinde zu lieben verbunden, So lieb' o Christ, auch deinen Freund, Der Christum mit dir hat im Glauben gefunden, Und der mit Gott es treulich meint! Ja, lieb' ihn mit brünstigen Worten und Werken, Und lasse, daß Gott in dir, sichtbarlich merken!

5. Wir sind ja auf *einerlei* Hoffnung berufen, Zu *einem* großen Abendmahl; Wir wandeln zusammen auf heiligen Stufen Auf schmalem Weg

zum Himmelssaal; Drum will uns einträchtige Liebe geziemen: Ohn' diese mag Niemand des Glaubens sich rühmen.

6. Wir wohnen zusammen als geistige Brüder, In eines ein'gen Vaters Haus; Es machen auch alle verbundenen Glieder Nur Einen Leib in Christo aus; Wie sollten nun Brüder und Glieder sich hassen? Eins soll für das andre das Leben ja lassen!

7. Wir' stammen auch All' aus dem nämlichen Staube, Und haben vor Gott keinen Ruhm; In Christo, dem Heiland, gilt einzig der Glaube: Wer glaubt, der ist sein Heiligthum; Doch wollen wir Christen von Christo uns heißen, So laßt uns den Glauben durch Liebe beweisen!

8. Ach! zünde, o Jesu! die Herzen und Seelen Mit deinen Liebesflammen an! Hilf, daß wir, o Liebe, de'n Lieben erwählen, Weil du so viel an uns gethan! Ja, laß uns mit treuem und thätigem Willen Die Liebe an Freunden und Feinden erfüllen!

Mel. Nach fing' ich hier aus dunklem ꝛc.

1290. Wohl dem, der Christo angehöret! Der große Heiland ist sein Freund, Und wer den Mittler liebt und ehret, Ist auch mit seinem Volk vereint; Nicht einsam wandelt er den Pfad Auf den ihn Gott gerufen hat.

2. Die Frommen, kennt er schon nicht alle, Sind doch mit ihm ein Leib des Herrn; Und strebt er, daß er ihm gefalle, Und tritt er von der Sünde fern, So nimmt nach treuem Pilgerlauf Ihn Gott mit allen Frommen auf.

3. Denn Jesus sprach: sie sollen leben! Wo ich bin, sollen sie auch seyn, Die, Vater, mir von dir gegeben, Sich meiner hier im Glauben freun; Einst dort, wie schon im Glauben hier, Auch in der Herrlichkeit mit mir!

4. O, welche Freunde, welche Brüder Hat er in seiner Heimath nicht, Sie alle, seines Leibes Glieder, Durch Einer Hoffnung Zuversicht! Er soll sie kennen; nicht allein, Mit Allen soll er selig seyn.

5. O Trost, zu Jesu Auserkornen Zu kommen, zu der Väter Schaar, Zu seines Gottes Erstgebornen, Zu jedem, der hier heilig war! Mit denen dort am Thron zu stehn, Mit ihnen Allen Gott zu sehn!

6. O Trost, einst frei von allen Mängeln, In inniger Vertraulichkeit Zu leben dort mit Gottes Engeln, Zu seinem Ebenbild erneut, Gleich lichtvoll, gleich gerecht und rein! Wie schön muß Gottes Himmel seyn!

7. Mein Nam', im Himmel angeschrieben, Sey hier verschmäht, wenn Gott mich kennt, Mich einst mit Allen, die ihn lieben, Auch seines Sohnes Erben nennt; Wenn jeder dann, mit mir vereint, Mein Mitgenoß ist und mein Freund! Dr. Johann Andreas Cramer.

Mel. Wer nur den lieben Gott läßt walten.

Joh. 15, 17 ff.

1291. Zum Himmel auserkorne Seelen, Ihr Fremdlinge in dieser Welt! Euch mag der Erdenbürger quälen, Der euch für seine Feinde hält! Ihr seyd von Jesu Gnaden-Reich; Darum befiehlt er: liebet euch!

2. Sie hassen euch, des Zornes Kinder, Denn Zorn und Haß ist Kains Sinn; Sie zürnen über euch, die Sünder, Weil ihr nicht fahrt mit ihnen hin. Sie haßten Jesum eh', als euch; Erduldet es: nur liebet euch!

3. Sie eilten ihn ans Kreuz zu schlagen, Die Unschuld führten sie zum Tod; Sie werden euch nicht minder plagen, Es wartet euer Spott und Noth. Drum leidet ihr mit ihm zugleich; Das ist euch Ruhm. Nur liebet euch!

4. Soll es der Jünger besser suchen, Als es sein großer Meister fand? Laßt euch verfolgen und verfluchen! Er, der euch einen Weg gebahnt Durch Leiden zu dem Ehren-Reich, Macht ihn euch leicht. Nur liebet euch!

5. Was wissen sie von Gottes Liebe, Die Gnad' und Heil in Christo schenkt? Sie wandeln nach dem Fleischestriebe, Der Gott und sich und Andre kränkt; Die Ewigkeit gilt ihnen gleich. Flieht ihren Schwarm, und liebet euch!

6. So lieben sich in fremden Landen Die, so sich niemals sonst gekannt; Sie binden sich mit Freundschaftsbanden, Weil sie aus Einem Vaterland. Ihr

strebt nach einem Himmelreich Als Pilgrime. Drum liebet euch!

7. Ringt für einander im Gebete, Und dringt zu Gott mit Einem Geist! Erbaut euch stets mit holder Rede! Ein Wort, das aus der Liebe fleußt, Von Gottes Geist gesalbt, erquickt Den, so Verfolgung niederdrückt.

8. Steht euch in Trübsal, Banden, Ketten, In welchem Kampf es immer sey, Am Sterbebett, auf Marterstätten, Als Glieder eines Leibes bei! So dringt ihr durch die Prüfungszeit, Im Geist vereint, zur Herrlichkeit.

9. Ja, Meister! so hast du geboten, So hast du's uns zuvor gethan. Wir lassen unsrer Einfalt spotten, Und lieben Feind und Jedermann, Doch den zuerst, der dich bekennt, Und den der Glaube Bruder nennt.

10. Laß uns in zarter Liebe wallen, Die deines Himmels Vorschmack ist! Laß unsre Eintracht dir gefallen, Der du des Friedens Stifter bist! So liebst du uns hinwiederum, So zieren wir dein Heiligthum! Johann Adam Lehmus.

Viertes Buch.

Von der Zueignung und dem Genusse des Heils Jesu Christi.

I. Von der Buße und Selbsterkenntniß.

Zu eigener Melodie.

1292. Ach, Gott und Herr, Wie groß und schwer Sind meine vielen Sünden! Wie drückt mich doch Des Elends Joch! Wo kann ich Rettung finden?

2. Flöh' ich gleich weit Voll Bangigkeit Bis an der Erde Enden, Von Angst und Pein Befreit zu seyn: Würd' ich sie doch nicht wenden.

3. Zu dir flieh' ich; Verstoß' mich nicht, Obgleich ich's wohl verdiene! Ach, gehe nicht, Gott, ins Gericht! Dein Sohn hat mich versühnet.

4. Soll's ja so seyn, Daß Straf und Pein Auf Sünden folgen müssen: So fahr' hier fort, Nur schone dort, Muß ich auch hier wohl büßen!

5. Verfahr' mit mir, Wie's dünket dir! Du stärkst mich, es zu leiden. Nur wollst du mich Nicht ewiglich Von deiner Gnade scheiden!

6. Wie Vögel fliehn Zur Felskluft hin Vor des Gewitters Stürmen, Und williglich Darinnen sich Vor Blitz und Regen schirmen:

7. Also, Herr Christ, Mein' Zuflucht ist Dein Kreuz, daran du starbest, Und mir zu gut Mit deinem Blut Die Seligkeit erwarbest.

8. Hier, hier ich bleib'! Und ob mein Leib Und Seele sich auch scheiden: So werd' ich dort Bei dir, mein Hort, Seyn in den ew'gen Freuden.

M. Martin Rinkart.
Von Vers 6 an: M. Johann Major. (Veränd.)

Mel. Allein zu dir, Herr Jesu Christ.

1293. Ach, heil'ger Gott, gedenke nicht Der Sünden meiner Jugend! Du hast vom Anfang mich verpflicht't Zu deiner Furcht und Tugend; Doch weiß ich, bald von Kindheit an, Daß ich mich gar nichts rühmen kann; Hingegen Sünd' und böse Lust In meiner Brust Ist mir mehr als zu wohl bewußt.

2. Ich hätt' in zarter Jugendzeit Mich sollen lassen schmücken Mit Tugend, Zucht und Frömmigkeit Und allen guten Stücken; Ich hätte dir, mein Gott und Heil, Des jungen Lebens

bestes Theil Aufopfern sollen, weil es dir Gehört von mir, Als meine höchste Christgebühr.

3. Die Sünde hat zum Dienst von mir Den Kern der jungen Jahre; Da ich, mein Gott, hingegen dir Des Alters Schwachheit spare. Unzählig ist mein Sündenwerk, Und mehr, als ich selbst fühl' und merk'. Vergib die Sünden ohne Zahl Mir allzumal, Und heile meines Herzens Qual!

4. Du stellst mir vor dein'n liebsten Sohn, Der war in zarter Jugend Erfüllt mit deinem Geiste schon, Ein Vorbild aller Tugend. Was meine Jugendsünd' verdient, Laß durch sein' Unschuld seyn versühnt; Nimm, Vater an sein Lösegeld, Das dir gefällt, Und reiß mich gänzlich von der Welt!

Mel. Jesu, deine heil'gen Wunden.

1294. Ach, könnt' ich mich doch bekehren! Ist mein Herz denn Stein und Stahl? Fließet doch, ihr heißen Zähren! Kommt, ihr Seufzer, ohne Zahl! Brich, du steinern Herz, o brich! Weint, ihr Augen, bitterlich, Meines Gottes Herz zu brechen, Eh' er eilet, sich zu rächen!

2. Schlage doch mit Mosis Stabe, Jesu, diesen Felsenstein! Daß ich mich in Thränen labe, Und die Engel sich erfreun Ueber meiner Buß'; zerbrich Und zerknirsch' durch Reue mich! Jesu! rühre mein Gewissen, So wird dieser Fels zerrissen!

3. Ach! wie kann ich mich bekehren? Ach, ich bin ja geistlich todt! Laß mich deine Stimme hören, Hilf aus dieser Todesnoth! Sieh', ich lieg' im Sündenschlamm; Komm, du reines Gotteslamm! Sprich mit Kraft: du sollst erstehen, Und ins neue Leben gehen!

4. Gib, daß mir von deiner Güte Nur ein Blick der Gnade schein', Und daß mein zerdrückt Gemüthe, Petro gleich, die Schuld bewein'! Ja, ich weine bitterlich, Daß ich oft verläugnet dich, Als ein Sünder, der in Wüsten Hingeirrt nach seinen Lüsten.

5. Gib mir wahrer Buße Triebe, Und erneure Herz und Muth; Läutre mich in deiner Liebe Durch dein reines, heil'ges Blut; Großer Jesu, Gottes Sohn! Mache mich verderbten Thon Durch ein gläubiges Bekehren Zum Gefäße deiner Ehren!

6. Schaff' in mir ein neues Leben, Gib mir einen neuen Geist, Deinem Willen nachzustreben, Wie dein Wort mich unterweist! Tilge meine Missethat, Laß mir nach der Thränensaat Eine Freudenernte grünen; So will ich dir ewig dienen!

Mel. Der Tag ist hin, mein Jesu ꝛc.

1295. Ach schone doch, o großer Menschenhüter! Ach, strafe nicht, barmherziger Gebieter! Ach, rechne nicht! wer kann vor dir bestehn, Wofern du willst in das Gerichte gehn?

2. Ach, zürne nicht! mit Jesu will ich kommen; Hat Er nicht schon die Strafe weggenommen? Er ist am Kreuz ein Fluch für mich gemacht; An meiner Statt hat Alles er vollbracht.

3. Ach, rechne nicht! auf Tausend muß ich schweigen; Ich will mich nur vorm Gnadenscepter beugen. Mit Scham leg' ich auf meinen Mund die Hand, Und hab' als Sünder meine Schuld erkannt.

4. Ach, strafe nicht, o du verzehrend Feuer! Ich muß vergehn, dein Zorn brennt ungeheuer; Hier steht dein Sohn, der tritt ja vor den Riß! Der Bürg' ist da, der spricht für mich gewiß.

5. Ach, schone doch der armen Asch' und Erden, Des leichten Blatts, das bald ein Staub muß werden! Was nützte dir's, zu treten auf ein Gras? Ach, das bin ich! — O Herr, gedenk' an das!

Mel. Freu' dich sehr, o meine Seele.

1296. Ach, wie will es endlich werden, Ach, wie wird es laufen ab, Daß ich stets häng' an der Erden, Und so wenig Andacht hab'! Ja, daß ich in hartem Sinn Ohne Beff'rung gehe hin? Jesu, wollst mein Herz berühren Und zu wahrer Buße führen!

2. Ach, ich fühle keine Schmerzen, Bin erstorben, träg' und kalt; Ach, es gehn mir nicht zu Herzen Meine Sünden mannigfalt! Ich bin ohne Reu' und Leid, Lebe hin in Sicherheit. Wer kann

mich von diesem Bösen Anders, als du, Herr, erlösen?

3. Ach, ich [illegible] nicht dein gedenken, Wie ich gern[illegible]lt' und wollt', Lasse bald zu dem [illegible]denken, Was ich fliehn und hassen [illegible]; Hänge dem so fest noch an, Daß [illegible] zum Abgrund ziehen kann. Ach, [illegible] Jesu, wollst in Gnaden Dieses Jammers mich entladen!

4. Sieh, [illegible] Geist ist ganz erstorben, Fleischessinn nimmt überhand; Alles ist an mir verdorben, Und vom Guten abgewandt. Was du forderst, merk' ich kaum, Lasse nicht dem Geiste Raum. Jesu, mir die Gnade gönne, Daß ich die Gefahr erkenne!

5. Aber wache doch von Sünden Einmal auf, du sichrer Geist! Suche Gott, weil er zu finden, Und weil er dich suchen heißt! Komm, so lang die Gnadenthür Jetzt noch stehet offen dir; Laß dich seinen Geist erwecken, Daß dein End' nicht sey mit Schrecken!

6. O bedenk das Maaß der Schulden, Das du bisher aufgehäuft, Und was du dereinst wirst dulden, Wenn es endlich überläuft! Denke, wie, statt Christi Ruh', Du der Hölle wandelst zu, Und wie längeres Bedenken Dich nur wird zum Tod versenken!

7. Zeit, ach, ist's noch, umzukehren; Drum verlaß' den Sündenstand! Jesu, du wollst mich erhören, Und mir bieten deine Hand! Wecke mich, den Todten, auf, Steure meinem Sündenlauf; Herr, um deiner Marter willen Woll'st du dieses Flehn erfüllen!

8. Laß mich durch den Glauben finden Volle Gnad' in deinem Blut, Reinigung von allen Sünden, Neues Herz und heil'gen Muth! Herr, erneure meinen Sinn, Daß ich Seel' und Leib forthin Nur zu deinem Dienst ergebe, Was ich lebe, dir nur lebe!

Mel. Schwing dich auf zu deinem Gott.

1297. Ach, wo flieh' ich Sünder hin, Seelenruh' zu finden, Weil ich ganz umringet bin Von viel tausend Sünden? Des Gesetzes Donner kracht; Höll' und Satan stürmen; Mein Gewissen ist erwacht: Wer will mich bechirmen?

2. Ach, wie kann ich deiner Hand, Großer Gott, entgehen? Zog' ich über Meer und Land, Ueber Berg' und Höhen! Deine Rechte würde mich, Höchster, dennoch finden, Und mit Ruthen waffnen sich Wider meine Sünden.

3. Herr, ich fliehe nur zu dir, Wenn mich Sünden plagen; Meine Seele ruft zu dir: Laß mich nicht verzagen! Gott, ich opfre dir mein Herz, Das zerknirscht vom Büßen; Laß mich, Herr, in meinem Schmerz Gnad' und Huld genießen!

4. Groß ist meine Missethat, Größer deine Güte; Was dein Sohn erlitten hat, Tröster mein Gemüthe. Laß die Sünden blutroth seyn, Die in mir erwachen: Jesu Blut, das ewig rein, Kann sie schneeweiß machen.

5. Lag' auf mir der Menschen Schuld, Aller Welt Verbrechen, Würdest du nach deiner Huld Dennoch los mich sprechen, Wenn ich kindlich glaubte dem, Der für mich gelitten! Das macht dir mich angenehm, Was er mir erstritten.

6. Nun, mein Gott, ich flehe dich Einzig um Erbarmen! Jesu, du versöhntest mich, — Rede für mich Armen! Lebensbrunn, der ewig fleußt, Wasche mich von Sünden! Hilf mir, Herr, durch deinen Geist Selig überwinden!

Salomo Frank.

(Psalm 130.)

Mel. Seelen-Bräutigam.

1298. Aus der tiefen Gruft Mein Geist zu dir ruft: Herr, du wollest auf mich merken, Und durch deine Kraft mich stärken, Da mein Geist dir ruft, Aus der tiefen Gruft!

2. Meines Flehens Stimm', Mein Geschrei vernimm, Das nach deiner Hülfe ringet Und durch trübe Wolken dringet! Ach ja, Herr, vernimm Meines Flehens Stimm'!

3. Herr, kein einz'ger Knecht Ist vor dir gerecht. Willst du unsre Sünd' ansehen, Ach, wer wird vor dir bestehen? Nein, kein einz'ger Knecht Ist vor dir gerecht!

4. Denn allein bei dir Ist Vergebung hier, Daß du willst gefürchtet werden Von den Menschen auf der Er-

den. Ja, Vergebung hier Ist allein bei dir.

5. Herr, allein auf dich Hoff' und harre ich; Sehnend wartet meine Seele Nur auf deines Worts Befehle; Auf dich hoffe ich; Herr, o tröste mich!

6. Wie ist mir so bang! Ach, Herr, wie so lang! Soll vom Abend bis zum Morgen Meine Seele flehn und sorgen? Ach, Herr, wie so lang Ist nach dir mir bang!

7. Israel, o schau'! Auf den Höchsten trau'! Denn bei ihm ist Gnad' zu finden, Und Erlösung von den Sünden; Komm, auf Gott nur trau'! Komm, auf Jesum schau'!

Mel. Ich hab mein' Sach Gott zc.

(Ps. 130.)

1299. Aus meiner Sünden tiefer Noth, Aus Angst des Todes, der mir droht, Von Todespein erstücket schier, Ruf' ich zu dir: Herr, wende gnädig dich zu mir!

2. Erhabner Herrscher, laß dein Ohr Noch dieses Mal, wie oft zuvor, Noch dieses Mal mir offen seyn! Herr, laß mein Schrei'n Dir nicht verhaßt und widrig seyn!

3. Es ist ein Sünder, der dich fleht; Des Sünders ängstliches Gebet Ist deiner Achtung zwar nicht werth; Was er begehrt, Das bliebe billig unerhört.

4. Doch, o mein Schöpfer, rechnest du Dem Sünder seine Sünde zu, So fällt er todt in Staub dahin, Und wer will ihn Aus deiner Feuerhölle ziehn?

5. Kein Mensch ist ohne Sündenschuld; Und hätt', o Schöpfer, deine Huld Ihm nicht langmüthig nachgesehn, Er müßt' vergehn, Und könnte nicht vor dir bestehn.

6. Die Gnad' ist nur bei dir zu Haus, Du spendest die Vergebung aus; Dein Thron ist ja der Gnadenthron. Da sitzt dein Sohn, Und suchet seinen Schmerzenslohn.

7. Kaum haßt ein Herz den Sündenpfad, Und sucht bei seinem Heiland Rath, Und flüchtet gläubig in sein Reich, So wirst du weich, Und die Vergebung folgt zugleich.

8. Ich fürchte deines Eifers Ernst; Denn wenn du dich von mir entfernst, So fall' ich augenblicklich hin. Doch forscht dein Sinn, Ob ich von Reu' durchglühet bin?

9. Ja, Herr, ja, dieß ist mein Entschluß! Du selbst kennst meinen Ueberdruß An meiner Sündensklaverei! Ach, mach' mich frei, Damit ich ganz dein eigen sey!

10. Ich harre deiner Vaterhuld; Das Lösegeld für meine Schuld, Und was dein Sohn auf mich gewandt, Ist mir bekannt; Dein Wort und Geist ist dessen Pfand.

11. Mein Glaube hält sich ganz an dich; Dein Wort, dein Herz erfasse ich; Mein Glaube faßt und läßt dich nicht, Bis dein Gericht Mir Gnade, Leben, Heil verspricht.

12. So zählt der Kranke Stund' und Tag, So mißt ein Mann den Wellenschlag, Dem Meersturm endlich zu entgehn; Gott, aus den Höhn Laß mir die Morgenröth' entstehn!

13. Ja, Gottes Volk, bestehe nur Auf deines ächten Glaubens Spur! Es ist ja Gnade bei dem Herrn; Er ist nicht fern, Und hilft seinem Volk so gern.

14. In Christi schwerer Leidensnacht Ward unser Heil zu Stand gebracht; Da sind die Strafen abverdient; Wir sind versöhnt! Wer's glaubt, erfährt's, und lebt und grünt! Sov. Ad. Schmidt.

Mel. Schwing zu deinem Gott dich auf.

1300. Brunnquell aller Gütigkeit, Vater aller Gnaden! Sieh doch an das schwere Leid, Das mein Herz beladen. Ich bin der verlorne Sohn, Und das Kind der Sünden. Gib mir nicht verdienten Lohn, Laß mich Gnade finden!

2. Ach, ich fühle Qual und Schmerz, Weil ich so betrübet Dein getreues Vaterherz, Das mich brünstig liebet! Ach, ich habe Tag und Nacht In dem Sündenleben Alle Güter durchgebracht, Die du mir gegeben!

3. Meine Sünd' ist stets vor mir, Der ich nachgewandelt; Vor dem Himmel und vor dir Hab' ich mißgehandelt. Vater, der mein Heil begehrt! Dir will ich bekennen: Vater, ach, ich bin nicht werth, Mich dein Kind zu nennen!

4. Vater, der an Gnade reich, Brünstig von Erbarmen! Mach' mich deinen Knechten gleich, Hilf, ach hilf mir Armen! Siehe doch die Hungersnoth, Die mich schmerzlich plaget; Reiche mir dein Lebensbrod, Eh' mein Herz verzaget!

5. Sieh, ich falle nackt und bloß, Vater, vor dir nieder! Deine Treu' ist ewig groß, Tröste mich doch wieder, Weil ich sonst verschmachten muß In der Angst der Sünden. Laß der Gnade süßen Gruß Meine Seel' empfinden!

6. Ziere meine Glaubenshand Mit des Geistes Gaben; Laß mich durch dieß Liebespfand Trost und Freude haben. Meinen Fuß bereite du, Deine Bahn zu gehen; Führ' ihn nach dem Himmel zu! Dieß ist, Herr! mein Flehen.

7. Schenke mir das Unschuld-Kleid, Das dein Sohn erworben, Als er aus Barmherzigkeit Für die Welt gestorben. Laß dein theures Gnadenmahl Mich im Glauben schmecken, Und mir wider alle Qual, Freud' und Trost erwecken.

8. Herr, mein Gott, verwirf mich nicht! Vater aller Güte, Dessen Herz aus Liebe bricht, Tröste mein Gemüthe! Hilf mir aus der Sündennoth, Die mein Herz umgeben; Sprich: mein Kind, du wareſt todt, Und sollst wieder leben!

Mel. Was Gott thut, das ist wohlgethan.

1301. Der du des Himmels Schlüssel hast, Die Sünde zu vergeben, Befrei' auch mich von meiner Last, Und schenke mir das Leben! Ich liege hier, Und beichte dir: Verdient hab' ich zu sterben, Und ewig zu verderben.

2. Mein Elend, Sünd' und Missethat Ist leider nicht zu zählen; Und wäre nicht bei dir noch Rath, Müßt' ich mich ewig quälen. Herr, dein Gebot, — O große Noth! — Hab' ich verhöhnt, geschändet, Und deine Huld verschwendet.

3. Betracht' ich des Gesetzes Sinn Nach den Geboten allen, Ist keines, dem ich ähnlich bin; So tief bin ich gefallen! Ach, von Natur Empfind' ich nur Verblendung, Widerstreben; Verdorben ist mein Leben!

4. Des ew'gen Vaters Lieb' und Huld, Dich, Herr, der mich versöhnet, Des Geistes Arbeit und Geduld Hab' ich in Trotz verhöhnet. Gedenk' ich dran, Was ich gethan, Und was ich unterlassen, So muß ich selbst mich hassen.

5. In mir ist nicht Gerechtigkeit, Kein Licht und keine Kräfte; Was mich vom Untergang befreit, Ist deiner Huld Geschäfte. Blickst du mich an, Der helfen kann, Dann werd' ich wieder leben, Und dir die Ehre geben.

6. Hier werf' ich alle meine Noth, Erbarmer, dir zu Fuße. Verleihe mir durch deinen Tod Die Gnade wahrer Buße! Nimm aus dem Sinn Die Tücken hin; Laß mich gebeugt zur Erden, Und innig gläubig werden!

7. Vergebung aller Sündenschuld, Den Frieden im Gewissen, Versöh'rung deiner Lieb' und Huld Laß mich umsonst genießen. Gedenke dran, Was du gethan! Das Heil in deinem Blute Kommt Alles mir zu gute.

8. Du schließest auf und schließest zu, Machst los, und hälfst gebunden. Ach Herr, mein Herz eröffne mir! Gib Heil aus deinen Wunden! Bin ich in dir, Bist du in mir: So sey ich ewig deine, So sprichst du ewig meine!

9. Versprech' ich viel in eigner Kraft, So kann ich dir nichts halten. Laß deinen Geist, der Alles schafft, In meiner Seele walten! O höchstes Gut, Dein theures Blut Muß auch zum neuen Leben Mir Gnadenkräfte geben!

10. Vergibst du mir, o Gottes Sohn, So kann ich mich erheben! Doch bleib' ich vor dem Gnadenthron, Denn Gnade nur gibt Leben. Ich bringe dir Noch täglich hier, O Jesu, meine Sünden. Bis ewig sie verschwinden! Wolterdorf.

Mel. O Gott, du frommer Gott.

1302. Dir wollt' ich gern, o Gott, Dir wollt' ich forthin leben, Und dir mein ganzes Herz, Und was ich bin, ergeben; Ach, aber ach, dieß Herz Ist leider nicht mehr mein; Die Welt, die schnöde Welt Hat es genommen ein.

2. Das Fleisch will immerfort Die Herrschaft sich anmaßen; Der Satan will es nicht Aus seinen Stricken lassen.

Warum hab' ich so lang' In Sünden hingelebt, So lang dem Fleisch gedient, Und an der Welt geklebt!?

3. Verlang' ich nun, o Herr, Dir endlich anzuhangen, Ach, so vermag ich nichts, Als kraftlos zu verlangen. Ich bin den Lüsten doch Noch immer heimlich Freund; Und wenn heut der nicht herrschet, So herrschet jener Feind.

4. Vermein' ich etwa jetzt, Nun sey ich dem entronnen, So hat ein andrer schon Die Oberhand gewonnen. Wenn schnöde Wollust mich Nicht mehr bezaubern kann, So hängt mein eitles Herz Dem Geld- und Ehrgeiz an.

5. Wer wird mich endlich doch Von diesem Joch befreien? Soll ich vergeblich stets Um Hülf' und Rettung schreien? Wann wirst du Gott in mir, Wann wirst du Alles seyn? Du rufst: gib mir dein Herz! — Ach, wär' es nur schon dein!

6. So nimm, Herr, nimm du selbst, Was du mich geben heißest! Wenn du es nicht mit Macht Aus Satans Netzen reißest, Weh mir! so bleibt mein Herz Doch dieses Starken Raub; Ich arme Creatur Bin ja nur Erd' und Staub.

7. Komm du mit deiner Kraft, Komm, hilf mir überwinden! Zeuch, reiß dieß Herz zu dir! Es ist zwar voller Sünden; Du findest, Herr, darin Nur Thorheit, Schmach und Noth, Doch hat dein Sohn dafür Erlitten Kreuz und Tod.

8. O laß doch nicht ein Herz, Das ein so werthes Leben Und theures Blut gekost't, Am Argen länger kleben! Durch deinen Gnadengeist Erschaffe du es neu, Damit es dir, o Herr, Ganz wohlgefällig sey!

Mel. Was mein Gott will ꝛc.

1303. Du armer Mensch, laß deinen Sinn Nicht eitle Lust verführen! Sie reiß dich zu der Hölle hin, Eh' du es wirst verspüren. Sie füllt dein Herz Mit Angst und Schmerz, Und wenn auch scheint zu küssen Ihr falscher Mund, Trifft doch zur Stund' Ihr Stachel das Gewissen.

2. Du armer Mensch, vergiß es nicht, Erkenne deine Banden! Ob dich die Lust nicht stets anficht, Ist sie doch noch vorhanden. Ließ sie ein Jahr Dich ohn' Gefahr, Sollst du nicht sicher werden; Brichst du ihr Joch, So bleibt sie doch Dein alter Feind auf Erden.

3. Du armer Mensch hast schon zu viel Auf deinen Hals geladen! Ach, setze heut den Sünden Ziel, Und mehre nicht den Schaden! Doch mußt du dieß, Das glaub' gewiß, Auf Gottes Kraft nur wagen, Und im Gebet Ihm früh und spät Dein Unvermögen klagen.

4. Sprich: „Vater! sieh den Jammer an, Den Jammer meiner Sünden, Wie ich mir selbst nicht helfen kann; Ach, laß mich Gnade finden! Ich bin zu schwach, Das Ungemach Der bösen Lust zu dämpfen; Erbarme dich, Und lehre mich Durch deine Kraft zu kämpfen!

5. Laß mich stets ausgerüster seyn Mit deines Geistes Waffen, Daß, wenn die Lust sich findet ein, Sie nichts an mir mög' schaffen. Verleihe Sieg In diesem Krieg, Und laß mich überwinden: Ach, wehr' und steu'r Dem Ungeheu'r, Das stets mich sucht zu binden!"

6. Wirst du, o Mensch, dieß treulich thun, So darfst du kühnlich glauben, Daß dir die Feinde, die nicht ruhn, Den Sieg nicht können rauben. Die Fessel bricht, Du findest Licht, Sammt jenem ew'gen Frieden, Den Gott uns hat In seiner Stadt Durch seinen Sohn beschieden.

Mel. Mein's Herzens Jesu ꝛc.

1304. Erlöser, ich bin zwar nicht werth, Die Augen aufzuheben Zum Berge, da man Trost begehrt, Wenn Sünden uns umgeben, Zum Berge, der getrunken hat Dein Blut, und unsre Missethat Durch deinen Tod versöhnet.

2. Die Sündenbürde drücket mich, Und lähmt der Seele Flügel, Daß sie nicht mehr lebendig sich Schwingt zu dem Gnadenhügel. Wie sich ein großes Wasser regt, Und eine Fluth die andre schlägt, So häuf' ich Sünd' auf Sünde.

3. Doch, o mein Heiland, neigest du Dein Haupt vom Kreuze nieder, Das winkt und ruft mir tröstlich zu: „Komm, Sünder, kehre wieder! Mein reines Blut floß auch für dich; Wen sich mir

die ihm in der Krankheit abgewartet, daß er sie nicht angesteckt werden, nicht verwittwen oder verwaisen lassen, — und auch denen, die in dieser Zeit für ihn gebetet, ihre Liebe mit reichlichem Segen vergelten wolle." —

Nach Vollendung dieses Gebets legte er sich stille nieder, wollte auch, weil es nun zum Ende mit ihm gehe, keine Arznei mehr nehmen, sondern erwartete mit sehnlichem Verlangen seine Auflösung. Dann bat er seinen Bruder, den Heiland knieend um seine Erlösung anzuflehen, und seufzte dabei öfters: Egredere, anima mea, e tuo ergastulo! Egredere! Egredere! quid cunctaris? (Gehe nun aus, meine Seele, aus deinem Kerker! Geh aus, geh aus! Was säumest du noch?) Inzwischen kam einer der Aerzte, dem er ernstlich vorhielt: ob man einem Patienten, der seines Endes versichert sey, zumuthen könne, noch mehr Arznei zu gebrauchen? — Auf die Bitten des Arztes hin, ließ er sich indessen gerne bestimmen, die Arznei nochmals zu nehmen, und sagte: „Damit Sie sehen, daß ich mich auch hierin meines eigenen Willens gerne begebe, so will ich mich in allen Stücken der ärztlichen Vorschrift unterwerfen, ob ich schon gewiß weiß, daß ich sterben werde, auch lieber heute, als morgen sterbe." Der Arzt versuchte ihm Hoffnungen zur Wiedergenesung zu geben, worüber der Kranke freundlich lächelte, und antwortete: Hedingerus ridet, et tamen moritur, et sepelitur. Hedinger lächelt, stirbt aber dennoch, und wird begraben!)

Unterdessen kamen andre Freunde, deren einer ihm 1. Petr. 1, 3. zur Erquickung vorlas. Bei den Worten, zu einer lebendigen Hoffnung wiedergeborne," rief er

nahet, den werd' ich Von mir hinaus nicht stoßen."

4. Wohlan, ich komm' auf dieses Wort, Ich komm', o höchstes Leben, In Hoffnung, du, mein Seelenhort, Werd'st Alles mir vergeben! Du bist getreu, und kannst ja nicht Verläugnen, was dein Mund verspricht; Deß tröst' ich mich von Herzen.

5. Gedenk an deinen bittern Tod! Dein heil'ges Leiden decke Die Schanden meiner Sündennoth, Damit kein Feind mich schrecke; Weck' ungefärbte Lieb' in mir, Daß ich hinfort nichts, als was dir Gefällig, üben möge.

6. Wie wird mit mir der Engel Schaar Im Himmel hoch sich freuen, Daß ich, der einst ein Todter war, Steh' in des Lebens Reihen! Daß, wie der Sonne goldner Lauf, Du, o mein Jesu, gehest auf Im auferweckten Herzen!

Mel. Kommt her zu mir, spricht ꝛc.

1305. Es fallen mir Gedanken ein: Ob ich auch werde selig seyn, Ob ich auch bin erwählet? Und ob wohl Jesu Christi Blut Vergossen sey auch mir zu gut? Das ist es, was mich quälet.

2. Berufen sind wir Alle zwar; Wer weiß, bin ich auch in der Schaar, Die Gottes Gnade schauen? Er spricht: „Es sind nicht Viel' erwählt!" Zu welchen bin ich nun gezählt? Wer kann mir das vertrauen?

3. Ach Gott, ach Gott! wie kommst du mir So schrecklich und so furchtbar für! Ach, bin ich denn verloren? Soll' ich um Sünde willen seyn Versenket in die Höllenpein, Wär's besser, nie geboren!

4. Ein Wild, das seinen Aufenthalt Sucht einsam in dem finstern Wald, Ist besser dran auf Erden. Ja, besser ist's, ein Felsenstein Auf unbewohnten Bergen seyn, Als wie verloren werden!

5. Halt ein, mein Herz, und sprich so nicht! Gott hält getreu, was er verspricht: Dich ruft er, du sollst leben! Er hat berufen jedermann, Und nimmt so gern die Sünder an, Die sich an ihn ergeben.

6. Du Gnadenlicht, wart zwischen du? Gar schließ dir Himmel [illegible] zu; Er hat uns ja zusammen Durch seines Sohnes Blut erkauft, Auf seinen Namen schon getauft; Wer will sein Volk verdammen?

7. Gott will ja nicht des Sünders Tod, Dieweil ihn jammert unsre Noth; Du sollst Vergebung haben! Der heil'ge Geist ist auch bereit, Zu fördern deine Seligkeit Durch seine Gnadengaben.

8. Nun mehrt sich meine Zuversicht! Barmherz'ger Gott, dich laß ich nicht, Mit Seufzen und mit Sehnen! Ich weiß, daß du barmherzig bist, Ich ruf dich an in Jesu Christ Mit Freuden und mit Thränen!

9. Viel Sünden hab' ich zwar gethan, Doch seh' ich dich, Herr Jesu, an, So läßt von mir der Schrecken: Die Sünden sind mir herzlich leid, — Ich freu' mich auf die Ewigkeit, Und auf dein Auferwecken!

Mel. Werde munter, mein Gemüthe.

1306. Euch, ihr schnöden Eitelkeiten, Sag' ich ewig gute Nacht! Ich bereue Tag und Zeiten, Die ich mit euch zugebracht. Seh' ich alle Sünden an, Die ich bis daher gethan, Muß ich ängstlich und mit Klagen Meine Augen niederschlagen.

2. Was ich ernstlich sollte hassen, Als ein Gift, das mich erstickt, Was ich billig sollte lassen, Daran hab' ich mich erquickt. Finsterniß war mir ein Licht; Was ich sollte, that ich nicht. So befleckt' ich Herz und Sinnen Durch mein thörichtes Beginnen.

3. Nur die Welt hat mich ergötzet; Gottes Lehre, Treu' und Zucht Hab' ich blind hintangesetzet; O wie war mein Herz verruchт! Nun erkenn' ich mein Verseh'n; Wie werd' ich der Angst entgehn? Alles, was ich sonst geliebet, Macht mich ängstlich und betrübet.

4. Falsche Welt, durch deine Tücke Hast du mich ins Netz gebracht! Nunmehr ziehst du dich zurücke, Da du mich so blind gemacht, Daß ich, als ein Sündenknecht, Gott und Tugend, Licht und Recht, Ja, die Seligkeit verachtet, Und allein nach dir getrachtet.

5. Ach, wie kränkt es mein Gemüthe, Daß ich in den Eitelkeiten Meine besten Jahre [illegible] Gott gedichtet, und die guten

weiht! Du verkleinertest die Schuld, Und versprachst mir Glück und Huld, Nanntest Schand' und Laster — Tugend, Und verführtest meine Jugend.

6. Nun empfind' ich Angst und Schmerzen, Die mir deine Wollust macht. Hilf nun auch dem kranken Herzen, Du, die mich in Noth gebracht! Doch dieß Alles hilft mir nicht, Denn ich selbst muß vor's Gericht, Und für mein verlornes Leben Gott genaue Rechnung geben.

7. Was für Noth ist hier zu finden! Denn vielleicht heißt Gott mich nun Wegen meiner vielen Sünden Bald und plötzlich Rechnung thun. Sey verflucht, verlorne Zeit, Die ich eitler Lust geweiht! Seyd verfluchet, Dunst und Schatten, Die mein Herz beschweret hatten!

8. Hoffart, Wollust, Fleischestriebe, Augenlust und schnöde Pracht, Welt und lastervolle Liebe, Euch, euch sag' ich gute Nacht! Jesu, komm, erbarme dich, Rühr' mein Herz, und Heile mich, Daß dich nunmehr meine Seele Als ihr höchstes Gut erwähle!

9. Laß mich alle Laste hassen, Die der Kreis der Erde hegt! Laß mich nur das Kreuz umfassen, Das dich, meinen Jesum, trägt, Wo dein Tod und theures Blut G'nug für meine Sünden thut. Laß mich dich beständig suchen, Und was eitel ist, verfluchen!

10. Dir will ich mein übrig Leben, Freund der Seele, ganz allein Als dein Eigenthum ergeben; Laß es, Herr, dein eigen seyn! Nimm dieß Opfer gnädig auf. Schließ ich einst den Lebenslauf, Ach, so fasse voll Erbarmen Meinen Geist mit Liebesarmen!

Mel. Wie nach einer Wasserquelle.

1307. Gott, der du aus ew'gen Gnaden Keine Lust am Tode hast! Sieh', ach sieh', ich bin beladen Mit der Sünde schwerer Last! Sieh', mich ängstet meine Schuld; Habe doch mit mir Geduld; Laß mich bald für meine Sünden Gnade, Rath und Hülfe finden.

2. Sey du meiner Seele gnädig, Wie ein frommer Vater thut, Mache mich von Sünden ledig, Durch das ewigtheure Blut, Das dein theuerwerthes Kind, Unser Heiland, für die Sünd' Aller Welt so unverdrossen Und unschuldig hat vergossen!

3. Mir und aller Welt zum Frommen Ist dein eingeborner Sohn Zu uns in die Welt gekommen, Hat gelitten Spott und Hohn. Unaussprechlich war die Noth, Die ihn bracht' in solchen Tod; Wär' er nicht für uns gestorben, So wär' alle Welt verdorben.

4. Seele, hör's, und nimm's zu Herzen! Sey auf ew'gen Dank bedacht! Christi Noth und Todesschmerzen Haben dich gesund gemacht. Denn, daß Gott dich nicht verstößt, Sondern dich vom Tod erlöst, Darum mußte Jesus sterben, Und um dich am Kreuze werben!

5. O wie gnädig, wie geduldig Zeigt sich Gott der ganzen Welt! Bist du tausend Pfunde schuldig: Hier ist dess'res Lösegeld! Christi Blut und Christi Huld Tilget alle Sündenschuld; Glaub' es nur, dank' und sey fröhlich, So bist du in Jesu selig!

6. Amen! Lob, Preis, Kraft und Stärke Sey für seine Gütigkeit, Für die großen Gnadenwerke Unserm Gott zu aller Zeit! Preis sey Vater, Sohn und Geist, Der da heilig, heilig heißt! Ihm sey Ehre sonder Ende! Herz, gib dich in seine Hände!

Mel. Gott, der Vater, wohn' uns bei.

1308. Gott, der Vater, steh' mir bei Mit seinem Gnadensegen! Jesus Christus, mach' mich frei Von allen Sündenwegen! Und des heil'gen Geistes Licht Leucht' mir auf meinen Straßen, Von Sünden abzulassen, Die Eitelkeit zu hassen, Daß mein Wandel irre nicht; Er lenke meine Sinnen, Und heil'ge mich von innen, Sein Wort lieb zu gewinnen; Amen, gib es gnädiglich, Mein frommer Gott, erhöre mich!

2. Meines Herzens Härtigkeit Ist dir, Herr, unverborgen, Wie ich für den Tand der Zeit Pflege meist zu sorgen; Deinen Himmel acht' ich nicht, Ich strebe nach den Lüsten Mit allen falschen Christen, Die ihren Schatz verwüsten, Und dem Teufel leisten Pflicht. Ach, laß mich rückwärts sehen! In deinem Dienste stehen, Des Feindes

List entgehen! Amen, gib es gnädiglich, Mein frommer Gott, erhöre mich.

3. Ach, daß ich doch hätt' ein Herz, Dich einzig zu verlangen; Ach, daß ich in Freud' und Schmerz Treu möcht' an dir hangen! Daß ich möchte willig seyn, Zu thun, was dich vergnüget, Was meinem Stand oblieget, Und diese Welt besieget! Daß mein Herz könnt' stimmen ein Zu deinen keuschen Willen, Ihn freudig zu erfüllen, Darin das Herz zu stillen! Amen, gib es gnädiglich, Mein frommer Gott, erhöre mich!

4. Ach, wie würd' es wohl ergehn So uns, als unsern Kindern, Wenn wir auf dich würden sehn, Und uns nicht ließen hindern, Was des edeln Glaubens Bahn, Was des Gesetzes Wegen Und Zeugniß steht entgegen; Wie würde sich dein Segen Bei uns reichlich legen an! Nun, da wir unser Dichten Auf irdisch Wesen richten, Und uns der Welt verpflichten, Mehrt auch Furcht und Strafe sich; O frommer Gott, bekehre mich!

5. Laß der Sünden Häßlichkeit Mir stets vor Augen schweben, Der Verdammten Herzeleid Auf ewig Schrecken geben; Deines Zornes Feuersgluth Laß mich im Geist betrachten, Und es wohl beachten: Wie meine Schulden machten, Daß sein theures, heil'ges Blut Mein Jesus mußt' vergießen, Mein Uebelthun zu büßen, Den Himmel aufzuschließen! Dahin, ach, verlang' auch ich; O gib es, Vater, gnädiglich!

Mel. Schmücke dich, o liebe Seele ꝛc.

1309. Gott, du Vater, deine Liebe, Die aus reinem, heißem Triebe Mich in Christo auserwählet, Und den Deinen zugezählet, Hat mich zwar bisher gesehen Als Gefäß des Zornes gehen, — Doch getragen mit Geduld Mitten in der Sünd' und Schuld.

2. Ach, ich lebte in den Lüsten, Und hielt mich für einen Christen; Schattenbilder, Schein und Meinen, Judaskuß und Heuchelweinen, Todtes Werk, historisch Wesen, Ist es ohne Gott gewesen; Brauchte Kirch', Altar dabei, Und es war nur Heuchelei.

3. Lange hab' ich drin gesteckt, Bis du mich hast aufgeweckt, Ach, daß ich es recht bedächte, Wie du Heiland, der Gerechte, Willst, daß ich die Welt verachte, Christi Schmach viel höher achte, Als der Sünder Lustgewinn! Reinige, Herr, Herz und Sinn!

4. Tödt' des alten Menschen Glieder, Lebe du im Herzen wieder! Laß das Fleisch in mir verderben, Und in deinem Tode sterben! Wenn am Eiteln Andre kleben, Zwischen Lust und Furcht noch schweben, Oder blind zur Hölle gehn, Laß mich, Herr, auf dich nur sehn!

5. Laß mich meines Geistes Flügel Schwingen zu dem Sternenhügel; Laß mich beten, wachen, kämpfen, Sünde, Tod und Hölle dämpfen; Sollte mich mein Vorsatz reuen, Mich im Geiste zu erneuen, Und mein Herz zurückesehn: Laß mich kräftig widerstehn!

6. Wird mir Kraft und Muth benommen, Wenn es soll zum Kampfe kommen, Gib mir Wollen und Vollbringen, Alle Feinde zu bezwingen! Will die Eigenheit mich fällen, oder schlagen Trübsalswellen Auf mein armes Schifflein zu: Bring' es du in Port und Ruh'!

7. Jesu, was du angefangen, Das erwart' ich mit Verlangen. Laß mich noch auf dieser Erden Stark am innern Menschen werden! Herr, bekehre auch die Meinen, Schreib' sie zu der Zahl der Deinen; Führ' uns All' zum wahren Licht, Zeig' uns dann dein Angesicht!

Nach P. A. Gerter.

Mel. Der Tag ist hin, mein Jesu.

1310. Gott rufet noch; sollt' ich nicht endlich hören? Wie laß ich mich bezaubern und bethören? Die kurze Freud', die kurze Zeit vergeht, Und meine Seel' noch so gefährlich steht!

2. Gott rufet noch; sollt' ich nicht endlich kommen? Ich hab' so lang' die treue Stimm' vernommen! Ich wußt' es wohl, ich war nicht, wie ich sollt'; Er winkte mir, ich habe nicht gewollt.

3. Gott rufet noch; ach, daß ich mich nicht gebe! Ich fürcht' sein Joch, und doch in Banden lebe? Ich halte Gott und meine Seele auf? Er zieht mich; mein armes Herze, lauf!

4. Gott rufet noch, ob ich mein Ohr

verstopfet; Er stehet noch an meiner Thür', und klopfet; Er ist bereit, daß er mich noch empfang'; Er wartet noch auf mich, wer weiß, wie lang'!

5. Gib dich, mein Herz, gib einmal dich gefangen! Wo willst du Trost, wo willst du Ruh' erlangen? Laß los, laß los! brich alle Band' entzwei! Dein Geist wird sonst in Ewigkeit nicht frei.

6. Gott locket mich; nun länger nicht verweilet! Gott will mich ganz; nun länger nicht getheilet! Fleisch, Welt, Vernunft, sag' immer, was du willt! Mir Gottes Stimme mehr, als deine, gilt.

7. Ich folge Gott! ich will ihn ganz vergnügen, Die Gnade soll im Herzen endlich siegen; Ich gebe mich; Gott soll hinfort allein Und unbedingt mein Herr und Meister seyn.

8. Ach, nimm mich hin, du Langmuth ohne Maaße! Ergreif' mich wohl, daß ich dich nie verlasse! Herr, rede nur, ich geb' begierig Acht; Führ', wie du willst; ich bin in deiner Macht.

G. Tersteegen.

In eigener Melodie.

1311. Herr, decke zu, was ich gelebet, Was ich gedacht, was ich gethan! Laß die Versöhnung für mich sprechen; Die Gnade heile die Gebrechen, Und führe mich die Lebensbahn.

2. Deckst du nur zu, was ich gelebet: So weichet, was mich schrecken muß. Läss't du dich als den Mittler finden, So folgt die Kraft zum Ueberwinden, So öffnet sich dein Ueberfluß.

3. Du deckest zu, was ich gelebet, Du denkest nicht mehr meiner Schuld. Die Last, die ich mir aufgeladen, Versinket in das Meer der Gnaden. O Reichthum göttlicher Geduld!

4. Mein Herz, das deine Huld erhebet, Gibt sich dir nun auf ewig hin. Dir nur will ich zur Ehre wallen; Ich müsse dir durch dich gefallen! Hilf mir, bis ich vollendet bin!

Melodie: Auf meinen Jesum will ich sterben.

1312. Herr, der du in der Höhe wohnest, Ich liege tiefgebeugt vor dir. Herr, der du richtest und belohnest, Wie tief ist Sünd' und Schuld in mir! Wie hoch, wie heilig dein Gebot! O Abgrund tiefer Seelennoth!

2. Aus meiner Noth, aus meiner Tiefe Ruf ich zu dir, zu dir allein. Wenn ich zu einem Andern riefe, Es würde doch vergeblich seyn. Mein Schreien steigt zu dir empor; Herr, öffne mir dein gnädig Ohr!

3. Herr, willst du ins Gerichte gehen, Der du unendlich heilig bist: Ach, wer wird dann vor dir bestehen, Wenn er auch sonst unsträflich ist? Dein Auge, das nicht fehlen kann, Trifft überall noch Fehler an.

4. Und, ach! mir wird die Welt zu enge, Wenn des Gesetzes Donner schlägt, Und meiner Uebertretung Menge Das ängstliche Gewissen regt, Das dich als einen Richter scheut, Der Rechnung heischt und Strafe dräut.

5. In deiner Hand steht Tod und Leben; Du bist es, den man fürchten muß. Doch, Herr, du kannst und willst vergeben Aus deiner Gnaden Ueberfluß. Dein Wort, das Wort des Lebens, spricht: Du willst den Tod des Sünders nicht!

6. Es heißt mich auf das Opfer schauen, Das mehr, als alle Sünden gilt. Es heißt mich auf den Felsen bauen, Aus dem der Strom der Gnade quillt, Die Alles tilget, was mich quält, Und gibt mir Alles, was mir fehlt.

7. Dein guter Geist will mich erfreuen, Und sich mein Herz zum Tempel weihn; Ich soll den Richter nicht mehr scheuen, Aus Gnaden frei und selig seyn. O Licht, das durch die Seele dringt, Und Licht in finstre Tiefen bringt!

8. Trifft mich denn hier das Loos der Deinen, Dein Kreuz, das jeder Jünger trug: O endlich wird ein Tag erscheinen, Da du mir rufst: „Es ist genug!“ Nur sey mein Leiter, bis es tagt, Mein Trost, wenn Alles Trost versagt!

9. Ich hoff auf dich, du Kraft der Schwachen, Auf dich, du Licht in Finsterniß, Auf dich, mein Hüter! Du wirst wachen; Mein Heil, du kommst und hilfst gewiß, Wie angst mir auch die Trübsalnacht Um Hoffnung, Trost und Hülfe macht.

10. Genug, ich bin befreit von Sün-

den, Ich bin von Straf und Knechtschaft los. O Gnade, die nicht zu ergründen! Erlösung, die unendlich groß, Die aus der tiefsten Noth befreit, Und führt zur höchsten Seligkeit!

11. O Vater, nimm für dein Erbarmen, O Sohn für dein Versöhnungsblut, O Geist, du Trost der geistlich Armen, Für deiner Gaben reiches Gut Von Herz und Lippen Dank und Ruhm, Und mich zu deinem Eigenthum!

Werthof.

Mel. Schmücke dich, o liebe Seele.

1313. Herr, du wollest meiner schonen, Nicht nach meinen Werken lohnen! Wer vermag wohl zu bestehen, Wenn du ins Gericht willst gehen? Keiner, Keiner ist zu finden Rein vor dir, und frei von Sünden; Alle müssen flehend sprechen: Herr, du woll'st die Schuld nicht rächen!

2. Sündlich bin ich ja geboren, Habe, Herr, dein Bild verloren; Wo ist Rettung nun zu finden Aus dem schnöden Joch der Sünden? Sieh' mich hier zu deinen Füßen Zähren bittrer Reu' vergießen; Heil und Hülfe kommt mir Armen Nur aus göttlichem Erbarmen.

3. Mit Maria Magdalenen Dank' ich dir, o Herr, in Thränen; Will, wie Petrus, heilsam weinen, Mich aufs Neu' mit dir vereinen. Ja, die Sünd' ist mir vergeben, Christus hat geschenkt das Leben! Ja, es schwinden Angst und Leiden, Christus schenkt mir Himmelsfreuden!

Mel. Christ, unser Herr, zum Jordan kam.

1314. Herr Gott, du meine Zuversicht, Laß mich nicht seyn verloren! Zünd' an dein helles Gnadenlicht, Dazu du mich erkoren; Such' meine arme Seel' mit Fleiß! Du kannst am besten finden Den, der sich nicht zu helfen weiß Aus dieser Noth der Sünden, Die fast nicht zu ergründen.

2. Gedenk', Herr, an dein Ebenbild, Das in mein Herz gepräget, Und nirgends mehr, als bei dir, gilt, Wie deine Liebe pfleget; Gedenk'! du hast uns ja gemacht Zu deines Namens Ehre; Hast uns mit einem Reich bedacht, Das keine Zeit verzehre, Wie deine Sternenheere.

3. Herr, du hast meine Seele hoch Von Ewigkeit gehalten! Drum laß' ich deine Treue noch In Zukunft freudig walten. Ich tröste mich, wenn ich dir schon Entfiel' aus deinen Händen, Du werdest dich, o Gottes Sohn, Doch wieder zu mir wenden, Mich suchen aller Enden.

4. Mein Herz hält dir dein Bildniß vor, Das du mir eingedrücket; Es strebt zu seinem Gott empor Im Glauben unverrücket; Ich weiß, o Herr, du gibst nicht zu, Daß ich mich gar verliere; Denn was verloren, suchest du! Gib, daß von deiner Thüre Nichts in der Welt mich führe!

Mel. Was mein Gott will ꝛc.

1315. Herr Gott! ich fall' auf meine Knie', Und strecke aus die Hände! Du, meines Herzens Zuflucht, sieh', Wie ich mich zu dir wende; Steh' du mir bei, So oft ich schrei'! Dir hab' ich mich ergeben, Und halte still: Wie mein Gott will, So sey es mir auch eben!

2. Mein Gott, dich hab' ich für und für Gerecht und treu erfunden; Darum hat sich mein Herz mit dir Im Glauben fest verbunden, Und läßt nicht ab, Bis in das Grab Dir treulich anzuhangen. Dein Will' und Wort Ist fort und fort Mein einiges Verlangen.

3. Du sprichst: „Gib mir dein Herz! mein Sohn!“ Hier hast du es, mein Schöpfer! Nimm hin, was du aus Erd' und Thon Gebildet als mein Töpfer! Du kannst gar leicht, Wie's gut dir däucht, Dieß Herz in Grund erneuen; O nimm mich hin Mit Herz und Sinn! Das wird mich nie gereuen.

4. Dein Wille soll mein Wille seyn, Mein Herz nie von dir weichen, Obschon es nicht von Sünden rein, Noch deinem zu vergleichen. Doch hab' Geduld Mit meiner Schuld! Ich will mich lassen weisen. Zieh' mich zu dir! So will ich hier Und dort dich ewig preisen.

Ja, meine Seele.

1316. Herr, ich habe mißgehan

gelt, Und mich drückt der Sünden Last; Ich bin nicht den Weg gewandelt, Den du mir gezeiget hast; Jetzt möcht' ich vor deinem Schrecken Gern die bange Seele decken.

2. Doch wie könnt' ich dir entfliehen? Du wirst allenthalben seyn. Wollt' ich über Meere ziehen, Stieg' ich in die Gruft hinein, Hätt' ich Flügel gleich den Winden: Dennoch würdest du mich finden.

3. Drum muß ich es nur bekennen: Herr, ich habe mißgethan, Darf mich nicht dein Kind mehr nennen! Ach, nimm mich zu Gnaden an! Richte nicht der Sünden Menge, Herr, nach des Gesetzes Strenge.

4. Siehe, wie mein Auge thränet Ueber meine Sündenschuld! Siehe, wie mein Herz sich sehnet, Gott, nach deiner Vaterhuld! Willst du nicht mein Flehn erhören, Und mir Gnad' und Trost gewähren?

5. Ja, ich hoffe; hingegeben Hat sich Christus in den Tod, Mir zur Rettung und zum Leben, Hat mich dir versöhnt, o Gott! Seines Heils darf ich mich trösten Mit den Schaaren der Erlösten.

6. Laß nun deinen Geist mich leiten, Stets zu thun, was dir gefällt; Laß mich unermüdet streiten Mit der Sünde, mit der Welt; Laß mich nimmer wieder wanken, So will ich dir ewig danken.

Jod. Frank.

Mel. Wenn mein Stündlein vorhanden ist.

1317. Herr Jesu Christ, du höchstes Gut, Du Brunnquell aller Gnaden! Ich komme mit gebeugtem Muth, Mühselig und beladen; Denn meiner Sünden großes Heer Belastet mein Gewissen sehr, Und beugt mich tief darnieder.

2. Erbarm' dich mein in solcher Noth, Nimm sie von meinem Herzen; Du hast sie ja durch deinen Tod Gebüßt mit bittern Schmerzen. Hilf, daß ich nicht vor Angst und Weh' In meinen Sünden untergeh', Und ewiglich verzage!

3. Fürwahr, gleich einem schweren Stein Drückt mich die Last der Sünden; Wer wird mich aus dieser Noth befreien? Wo soll ich Ruhe finden? Ich sehe keine Kraft in mir; Verloren wär' ich dort und hier, Wenn ich dein Wort nicht hätte.

4. Doch durch dieß theure Wort erwacht Mein Herz zu neuem Leben; Ich darf in meiner Sündennacht Nicht blind und trostlos beben. Denn Gnad' und Seligkeit verheißt Dein Wort, wenn mit zerknirschtem Geist Ich, Herr, zu dir mich wende.

5. So komm ich denn auf dein Gebot, Versöhner meiner Sünden! Ach, laß in meiner Seelennoth Auch mich Erquickung finden! Erbarme, Herr, dich über mich! Vergib mir, was ich wider dich Von Jugend auf begangen.

6. O komm, Herr Jesu, komm, mein Leid Im Seelengrund zu stillen! Erneure mich in dieser Zeit Um deines Namens willen, Damit ich, alles Jammers frei, Mit Gott versöhnt und selig sey, Und dir zu Ehren lebe.

8. Stärk' mich mit deinem Freudengeist, Heil' mich durch deine Wunden; Steh' gnädig bei mir allermeist In meinen letzten Stunden, Und nimm mich einst, wann dir's gefällt, Im rechten Glauben aus der Welt Zu deinen Auserwählten.

Bartholomäus Ringwaldt.

Mel. Herr Jesu, Gnadenbaume.

1318. Herr, rechnest du die Sünden, Wer wird vor dir bestehn? Wer wird ein Mittel finden, Sich ungestraft zu sehn? Dein Ausspruch bleibet richtig, Des Menschen Ausflucht nichtig; Wer kann dem Zorn entgehn?

2. Du zählest zu Verbrechen Auch eine böse Lust; Was wir im Herzen sprechen, Und was uns nicht bewußt, Das zeigst du in dem Lichte; Weil du in dem Gerichte Doch Recht behalten mußt.

3. Herr, wenn ich dieß bedenke, So bebt das Herz in mir, Und wo ich es hinlenke, So steht es blos vor dir; Bei solchen Schuldensummen Muß aller Mund verstummen; Wo ist ein Bürge hier?

4. Du, Jesu, bist der Eine! Du machst uns wieder Muth; Du zahlest ganz alleine Mit deinem heil'gen Blut. Dein Tod, den du erduldet, Macht das, was wir verschuldet, Vor Gott vollkommen gut.

5. Ach Gott, sieh nicht mich Armen, Sieh' Jesum für mich an, Und rechne aus Erbarmen Mir zu, was er gethan; So wirst du statt der Sünden In ihm gerecht mich finden, Daß ich bestehen kann!

Dr. Fr. Hiller.

Mel. Die Sonn' hat sich mit ꝛc.

1319. Hier lieg' ich nun, mein Gott, zu deinen Füßen, Und bin bereit, für meine Schuld zu büßen; Ach, schaue mich mit Gnadenblicken an, Und strafe nicht, wav ich nicht recht gethan!

2. Gesündigt hab' ich über alle Maßen, Mich weit verirret auf den Lasterstraßen, Und mit der Welt die schnöde Fleischeslust Ohn' alle Scheu geheget in der Brust.

3. Dein heilig Wort hab' ich hintangesetzet; Leichtsinnig deine Majestät verletzet, Ich hab' mich nicht vor deinem Zorn gescheut, Der mir so oft Verdammniß angedräut.

4. Ich böser Mensch, was hab' ich doch begangen! Ich bin in einem Sündennetz gefangen; O Herzensangst! jetzt fühl' ich, Sünde, dich! O Gottes Zorn, wie sehr erschreckst du mich!

5. Verflucht, verflucht sey alle Lust und Freude, Die mich gebracht zu solchem Herzeleide! Verflucht, verflucht sey alle meine Zeit, Die ich verbracht in eitler Fröhlichkeit!

6. Ach, ist ein Weg, ein Mittel noch zu finden, Von solcher Last mich Sünder zu entbinden? Ist denn kein Mensch und keine Creatur, Die mir noch zeige eine Rettungsspur?

7. Nein, du nur, Gott, kannst, wenn du willst, das Leben, Trost, Hülfe, Gnade, Heil mir wieder geben; Was aller Welt zu thun unmöglich ist, Ist möglich dir, der du allmächtig bist.

8. Laß wieder deine Gnade mich erblicken, Entzeuch dich nicht, mich Matten zu erquicken; Ich klopfe nun an deine Gnadenthür': Beweise, Herr, Barmherzigkeit an mir!

9. Ich opf're dir ein Herz, erfüllt mit Sehnen, Ein banges Herz voll bittrer Reuethränen. O mein Erbarmer, nimm es gnädig an, Um Jesu willen laß mich Gnad' empfahn!

10. Du wolleſt mein um seinetwillen schonen, Und nicht nach Schuld, nicht nach den Werken lohnen; Hat er doch schon, weil er am Kreuze sich Selbst für mich gab, die Schuld gebüßt für mich!

11. Ach, sprich mich los von allen meinen Sünden, Und laß mich ewige Vergebung finden! Laß diesesmal, (ach, höre doch mein Flehn!) Nicht ohne Trost mich von der Stelle gehn!

12. Denk' an den Bund, den du noch nie gebrochen, Und an den Eid, durch welchen du gesprochen: So wahr du lebeſt, seyest du ein Gott, Der keine Lust hat an des Sünders Tod!

13. Umfange mich mit deinen Vater-Armen; Erquicke mich mit göttlichem Erbarmen; Nimm auf das Schaf, das sich von dir verirrt, Und hart in Sündenfesseln sich verwirrt!

14. Laß über mich im Himmel Freude singen, Laß neue Lust dort bei den Engeln klingen; Erweck' in mir doch einen neuen Geist, Der künftig dich für deine Güte preist!

15. Regiere, Herr, mir alle meine Sinne, Damit ich dich vor Allem lieb gewinne, Daß mir dein Wort sey meine höchste Lust; Dein Geist alleine herrsch' in meiner Brust!

16. Gib, daß ich stets ein unbefleckt Gewissen, Und Glauben zu bewahren, sey beflissen, Damit ich dort auch möge wohl bestehn, Und nach dem Tod zur Himmelsfreude gehn!

17. Für solches will ich deine Güte preisen, Und dir in Liebe Dankbarkeit erweisen; Hier will ich's thun als Pilger in der Zeit, Dort als dein Bürger in der Ewigkeit!

Christian Scriver.

Eigene Melodie.

1320. Ich armer Mensch, ich armer Sünder Steh' hier vor deinem Angesicht. Ach Gott, ach Gott, verfahr' gelinder, Und geh' nicht mit mir ins Gericht! Erbarme dich, erbarme dich, Gott, mein Erbarmer, über mich!

2. Wie ist mir doch so angst und bange Von wegen meiner großen Sünd'! Hilf, daß ich wieder Gnad' erlange, Ich armes und verlornes Kind! Erbarme dich, erbarme dich, Gott mein Erbarmer über mich!

3. Ach, höre doch mein sehnlich Schreien, Du allerliebstes Vaterherz! Eil', alle Schuld mir zu verzeihen, Und lindre meiner Seele Schmerz! Erbarme dich, erbarme dich, Gott, mein Erbarmer, über mich!

4. Ach, laß mich nicht vergeblich klagen! Hörst du denn nicht? hörst du denn nicht? Wie kannst mein Flehen du versagen? Vernimm, was ein Verlorner spricht: Erbarme dich, erbarme ꝛc.

5. Wahr ist es: übel steht der Schade, Den Niemand heilt, als du allein; Doch, o mein Vater, Gnade! Gnade! Ach, laß mich nicht verloren seyn! Erbarme dich, erbarme ꝛc.

6. Nicht, wie ich's hab' verschuldet, lohne, Und handle nicht nach meiner Sünd'! O treuer Vater, schone, schone, Erkenn' mich wieder für dein Kind! Erbarme dich, erbarme ꝛc.

7. Sprich nur ein Wort, so werd' ich leben! Zum armen Sünder sprich, o Herr; Geh' hin, die Sünd' ist dir vergeben, Nur sündige hinfort nicht mehr! Erbarme dich, erbarme dich ꝛc.

8. Ja, ja, mein Gott! ich bin erhöret; Von bangen Zweifeln bin ich frei. Weil sich der Trost im Herzen mehret, So will ich enden mein Geschrei: Erbarme dich, erbarme ꝛc.

Christoph Titius.

Mel. Ach Gott und Herr.

1321. Ich bin befleckt Und angesteckt Mit Sünden ohne Maßen; Doch glaub' ich dieß Fest und gewiß: Gott wird mich nicht verlassen.

2. Er nimmt ja auf, Die ihren Lauf Zu ihm in Demuth richten; Sollt' ich allein Zur Höllenpein Versinken? ach, mit nichten!

3. Herr Jesu Christ! Mein Trost, der ist Auf dein Verdienst gegründet, Das alle Noth, Sünd', Hölle, Tod Und Teufel überwindet.

4. Du hast erlöst Und mich getröst't, Gleichwie dort Magdalenen; Manasse zeugt, Du seyst geneigt, Zu merken auf mein Sehnen.

5. Selbst Davids Fall Ruft überall Die Sünder zu den Gnaden; Beim Hahnenschrei Muß Petri Reu' Auch mich zur Buße laden.

6. Ein Mörder kam, O Gottes Lamm, Mit fast zu später Reue! Doch wie er kam, Sobald vernahm Er deine Wundertreue.

7. Nichts ist zwar hier, Als Sünd' an mir, Die sich will immer regen; Ach, Herr, jedoch Ich habe noch Was Gutes darzulegen!

8. Was ist mein Gut? Dein theures Blut, Das auch für mich geflossen; Ja, deine Noth, Dein bittrer Tod, Dein Herz, für mich durchstoßen!

9. Dieß hast du mir Zum Schmuck allhier, Erlöser, selbst gegeben! Hiedurch komm' ich Ganz sicherlich Zum Erb' in jenem Leben.

10. Doch will ich auch Den alten Brauch Der Sünde künftig hassen. Und recht erneut Die Heiligkeit Des Wandels sehen lassen.

11. Zu solchem leist', O Herr, dein Geist Mir Kraft, es zu erweisen, So will dann ich Dich ewiglich, O treuer Heiland, preisen!

Mel. Herr Jesu Christ, mein's Lebens Licht.

1322. Ich blinder Armer komm' zu dir; Herr Jesu, hilf, ach hilf du mir! Hilf mir aus aller Sündennoth, Und mach' mich fröhlich bis zum Tod!

2. Der Unglaub' ist allein mein Tod, Und macht mir tausend Pein und Noth; Drum reiß' ihn aus dem Herzen aus, Und mache lauter Glauben draus!

3. O heil'ge mich mit deinem Blut, Und mache meine Schulden gut; Ja mache mich gerecht und rein, Laß keinen Flecken an mir seyn!

4. So kann ich wohl in dir bestehn, Und kindlich zu dem Vater gehn. Er sieht nur dich und deine Zier, Und keine Sünde mehr an mir.

5. Dein Opfer, das du dargebracht, Hat ihm uns angenehm gemacht. Heil uns, daß wir, du liebstes Kind, Durch dich nun wieder Kinder sind!

6. So mache nun mein Herz gewiß; Vertreib' die Macht der Finsterniß, Und lege mir dein Zeugniß bei, Daß ich dein Glied, dein Erbe sey.

7. Laß deinen Geist das Abba schrein, Laß ihn in Nöthen mich erfreun; Geuß deine Lieb' im Herzen aus, Und mache Kindesliebe draus;

8. Daß ich mit feuriger Begier Mich sehne fort und fort nach dir. Ja, nimm mein Herz dir gänzlich ein; Du sollst mein Ein und Alles seyn.

9. Hilf, daß mir, wo ich steh' und geh', Das ew'ge Ziel vor Augen steh', Damit mein Herz von allem frei, Zum Himmel stets gerichtet sey.

10. So halte Du mich stets bereit Zur freudenvollen Ewigkeit, Daß ich zu deiner Heil'gen Chor Dereinst im Frieden fahr' empor!

Karl Friedrich v. Bogatzky.

Mel. Allein zu dir, Herr Jesu Christ.

1323. Ich schäme mich vor deinem Thron, Du Prüfer aller Herzen! Verschone mich, o Menschensohn! Ich bin voll Sündenschmerzen; Erbarme dich und nimm mich an, Du bist allein, der helfen kann! Geh' ja nicht mit mir ins Gericht, Verstoß' mich nicht, Weil mir das Herz vor Jammer bricht!

2. Mein Gott, wenn ich zurücke seh' Auf meine Jugendjahre, Dann wird dem Herzen angst und weh', Die Furcht faßt mich am Haare! Ich lief in blindem Unverstand Dahin an des Verderbens Rand; Das Gute wußt' ich, das ich soll, Auch Böses wohl. Doch ward mein Maaß der Sünden voll.

3. Wenn mich die Zucht zum Guten trieb, That ich's doch wider Willen, Aus Furcht vor Straf und nicht aus Lieb', Den Schein nur zu erfüllen. So ging ich hin, so wuchs ich auf; Ich sollte nun im Glaubenslauf An Gnad' und Alter nehmen zu, Zur Seelen Ruh'; Doch meine Sünden kennest du!

4. Mit Jahren wuchs die Sünde groß, Brach aus gleich Wasserfluthen, Gleich einem Roß, das zügellos Nicht achtet Sporn und Ruthen; In Hoffart, Neid und Ueppigkeit, Wild und unbändig jederzeit, Voll schnöder Lust, die mich abtrieb Von deiner Lieb'; Ach, Herr, verzeih'! ach, Herr, vergib!

5. Gedenk nicht meiner Jugendschuld Und frechen Uebertretung; Trag' ferner noch mit mir Geduld, Zu meiner Seele Rettung! Lösch' aus, Herr Jesu! durch dein Blut, Und mache meine Sünden gut! Viel mächt'ger ist doch deine Gnad', Als meine That, Die dich so oft beleidigt hat.

6. Ich will von Sünden auferstehn, Und dir mich ganz ergeben; Ich will auf schmalem Wege gehn, In keuschem, reinem Leben. Ich will durch deines Geistes Kraft, Der Wollen und Vollbringen schafft, Voll Reu' und Leid nur dir allein Ergeben seyn. — Herr, sprich du selbst das Amen drein!

Mel. Es ist gewißlich an der Zeit.

1324. Ich will von meiner Missethat Mich zu dem Herrn bekehren; Du wollest selbst mir Hülf' und Rath, O treuer Gott, bescheeren, Und deines guten Geistes Kraft, Der neue Herzen in uns schafft, Aus Gnaden mir gewähren!

2. Der Mensch kann von Natur ja nicht Sein Elend selbst empfinden; Bleibt ohne deines Geistes Licht Blind, fühllos, todt in Sünden; Verkehrt ist Wille, Sinn und Thun; Drum, Herr, wie kann ich Sünder nun Den Weg des Lebens finden?

3. Gib, Selbsterkenntniß, zeige mir Das Elend meiner Seele; Gib daß ich keine Schuld vor dir, Noch vor mir selbst verhehle; Gib mir der Reuethränen viel, Damit ich deiner Gnade Ziel Durch Heucheln nicht verfehle.

4. Wie hast du doch auf mich gewandt Den Reichthum deiner Gnaden! Du hast den rechten Arzt gesandt Für meiner Seele Schaden; Du hast in dieser Gnadenzeit Mich bald durch Freude, bald durch Leid Zu seinem Heil geladen.

5. Du hast mir's nicht an Unterricht Und Warnung mangeln lassen; Wie oft erweckt'st du mich nicht Den Sündenweg zu hassen! Ich aber habe nicht gewollt. So oft ich folgen auch gesollt, Und schändlich dich verlassen.

6. Ich sprach in meiner Sicherheit: Ich will noch länger schlafen; Ich sprach: es hat noch gute Zeit, Gott wird so schnell nicht strafen. So that ich Arges mehr und mehr, Ob deine Pfeile gleich umher So viele Sünder trafen.

7. Nun bin ich aus dem Schlaf erwacht; Das Herz will mir zerspring-

gen! Ich fühle des Gesetzes Macht Wie Feuer auf mich dringen. Es regt sich wider mich zugleich Des Todes und der Hölle Reich, Die wollen mich verschlingen.

8. O hättest du nicht Vatersinn, Nicht mütterlich Erbarmen: Wo flöh' in meiner Noth ich hin? Wer hälfe dann mir Armen? Herr, Herr, zu dir nur flieh' ich hin, Denn du hast mehr als Vatersinn, Als mütterlich Erbarmen!

9. Nimm dich, o Jesu, meiner an, Und heile meine Wunden; Denn was kein Sünder dulden kann, Hast du für mich empfunden. Wer seine Schulden wohl bereut, Dem gibst du Trost und Sicherheit In deinen heil'gen Wunden.

10. Hier ist mein Herz! o mach' es rein Von allem Gräu'l der Sünden; Laß dir es nun geheiligt seyn Und deine Lieb' empfinden! O schaffe mich im Grunde neu, Daß ich, im Glaubenskampfe treu, Die Welt mög' überwinden!

Louise Henriette.
Kurfürstin v. Brandenburg. (Verändert.)

Mel. Erhalt' uns, Herr, bei deinem Wort.

1325. Kehrt, Menschenkinder, euch zu mir! Spricht Jesus auf der Erde hier; Steht auf die ihr gefallen seyd, Und bessert euch, denn ihr habt Zeit!

2. Ich hab' euch alle Lieb' erzeigt, Zu eurer Schwachheit mich geneigt, Und mein Verdienst, das Seelen heilt, Euch von dem Kreuze mitgetheilt.

3. Wie laßt ihr Solches außer Acht? Wer hat so trunken euch gemacht, Daß ihr beharrt im rodten Sinn, Da ich für euch erstanden bin?

4. Ihr geht hinab zur Höllengluth, Wenn ihr noch länger Sünde thut! Wer mich verachtet, mich nicht sucht, Deß Thun und Treiben ist verflucht!

5. O kommt, und werdet wieder mein! Wie will ich dann so gnädig seyn! Erkennet eure Missethat, Betretet nur den schmalen Pfad!

6. Beklaget den gebrochnen Bund! Beweint euch selbst von Herzensgrund! Solch ungefälschte Buß' und Reu Macht euch lebendig, froh und neu.

7. Dann nehm' ich euch von neuem auf, Bring' euch in frischen Siegeslauf, Und bürg' euch durch mein Fleisch und Blut, Daß ihr habt Theil am ew'gen Gut

8. Und wenn ihr treu als Kämpfer steht, Nicht wiederum zurücke geht, So komm' ich einst zu meiner Zeit, Und mach' euch los von allem Streit;

9. Und führ' euch zu der Engel Chor In schöne Himmelshöhn empor; Wie werden sie sich eurer freu'n, Daß ihr durch Buße worden mein!

Mel. Herr Jesu Christ, mein's Lebens Licht.

1326. Kein größ'rer Trost kann seyn im Schmerz, Als daß man Gottes Vaterherz Durch seinen Sohn darf sprechen an, Der allen Zorn abwenden kann.

2. Wie kommen wir durch Gottes Sohn Ermuthigt oft zum Gnadenthron! Wie mancher der den Tod verdient, Wird durch des Mittlers Blut versöhnt!

3. So wird auch mancher arme Knecht Vor seinem Herrn gebracht zurecht, Und wird gestellt auf freien Fuß, Da er sonst ewig trauern muß.

4. Dieß tröstet mich, o frommer Gott! Mich, der in tiefer Sündennoth, Daß ich vor deine Majestät In deines Sohnes Namen tret'.

5. Weil du ihn liebst, sey gnädig mir, Mich aus dem Sündenkerker führ'! Des Teufelsbande reiß' entzwei, Mach' meine Seel' zum Leben frei.

6. Zwar mein Verdienst und Würdigkeit Dräut mir den Tod und alles Leid; Doch bittet Christus selbst für mich, Drum laß durch ihn erbitten dich!

7. O Herr, sein Opfer ist so groß, Daß ich werd' aller Sünden los; Sein Opfer, das dir wohlgefällt, Das hat versöhnet alle Welt.

8. Er, der nichts Uebels hat gethan, Den man mit Recht nicht tadeln kann, Der hat die schwere Sündenlast Der ganzen Welt auf sich gefaßt.

9. O laß mir kommen dieß zu statt, Was er am Kreuz erworben hat! Ich setz' all' meine Hoffnung drauf; Hilf meinem schwachen Glauben auf!

10. O Gott, mein Vater, mich regier'! O Jesu, ziehe mich zu dir! O heil'-

zweimal mit innigſter Bewegung aus: ζωσαν! ζωσαν! (lebendige, lebendige Hoffnung!). Dann ſeufzte er wieder: Egredere, anima, quid cessas? Egredere! (Geh aus, meine Seele, was ſäumſt du noch?) Mein Gott, o daß es dein gnädiger Wille wäre, mich abzurufen! Ich bin müde zu leben." — Noch einmal ließ er nach geendigtem Gottesdienſte den Kapellmeiſter Schwarzkopf zu ſich bitten, der ihm die Harfe ſchlug, und mit andern Freunden mehrere Macht- und Glaubenslieder ſang. Während des Singens kam ſein College, D. Hochſtetter, dem er freudig entgegenrief: Inter jubila moriar! (Mit Jubelgeſang will ich ſterben!) Sodann bat er, man ſollte ihm die Lieder: „Liebſter Jeſu, Du wirſt kommen," und Simeons Abſchiedslied: „Mit Fried' und Freud' fahr' ich dahin," anſtimmen, in der völligen Hoffnung, dieſes würde das Nun ſeiner ſehnlich verlangten Freudenfahrt ſeyn, und als das Lied zu Ende war, und er noch nicht vollendet hatte, war er voll Ergebung, ſetzte auch hinzu: „Man frage mich nimmer nach meinem Zuſtand, als wenn ich noch länger zu leben wünſchte; ach! ich ſterbe von Herzen gern, verlange auch nimmermehr zurück in dieſes zeitliche Leben, nachdem ich den Kampf bis hieher gebracht habe, und an die Thore der lieblichen Ewigkeit gekommen bin."

Die folgende Nacht ruhte er noch einmal ſanft und ſtill, und als ihn der Arzt am Morgen des 27. Dec. nach ſeinem Befinden fragte, antwortete er: Anima mea languet amore Jesu! (Meine Seele ſchmachtet von Liebe zu Jeſu.) Den Tag über beſchäftigte er ſich mit Gedanken über den Zuſtand der Kirche und an ſeine Freunde, das Fieber aber ſtieg, und es traten einige Phantaſieen ein.

ger Geist, nimm mein dich an, Damit ich geh' auf rechter Bahn!

Mel. Klage recht, wenn Gottes Gnade.

1327. Kommt, ihr Sünder, dem zu klagen, Der allein euch helfen kann! Hört von ihm dieß Trostwort sagen: Dieser nimmt die Sünder an.

2. Wie der Nebel muß verschwinden, Wann der Sonne Glanz erscheint, So vertilgt er eure Sünden, Wenn ihr zu ihm ruft und weint.

3. Er hat eure Schuld getragen, Und für euch genug gethan; Kommt zu ihm in eurem Zagen, Er nimmt euch mit Freuden an.

4. Ihr dürft euch nicht selber schmücken; Er will's thun; kommt nur befleckt! Er will waschen und erquicken, Deren Schuld sein Blut bedeckt.

5. Bringet vor ihn die Beschwerden, Klaget euch als Sünder an; Der soll nicht gerichtet werden, Der sich selber richten kann.

6. Sucht ihr Allem abzusagen, Auch der Selbstgerechtigkeit, Und nach Jesu nur zu fragen, Dann ist euer Trost nicht weit.

7. Fahrt nur immer fort zu flehen; Dringt in Jesu Wunden ein; Endlich sollt ihr Hülfe sehen, Und euch seiner Gnade freun.

8. Ob wir gleich noch Sünden spüren, Und durch manche Kämpfe gehn, Wird die Gnade doch regieren, Und uns ewig feste stehn.

9. Denn je mehr wir Augen kriegen, Ja den innern Gräu'l zu sehn, Desto mehr nur wir uns biegen, Und im Glauben zu ihm flehn;

10. Desto mehr hängt man an Gnade, Los von Selbstgerechtigkeit, Und der tief erkannte Schade Wehret aller Sicherheit.

11. Ja, man lernt an sich verzagen, Da man sieht, was man kann; Lernet auch die Schwachen tragen, Siehet stets sich selber an.

12. Nun, Herr, komm, uns selbst zu lehren, Flöß' uns Durst und Hunger ein; Laß uns dich im Glauben ehren, Und in deiner Gnade seyn.

13. Wir verlangen lauter Gnaden, Gnade tilge unsre Schuld, Gnade heile unsern Schaden, Unser Theil sey deine Huld!

Mel. Christus, der uns selig macht.

1328. Liebster Vater, ich, dein Kind, Komm' zu dir geeilet, Weil ich sonsten Niemand find', Der mich Armen heilet. Meine Wunden sind sehr groß, Groß sind meine Sünden; Mache mich von ihnen los, Laß mich Gnade finden!

2. Willst du mir ein Vater seyn, Hast du Vatersitten: O so darf ich mich nicht scheun, Dich als Kind zu bitten. Denn den Kindern steht es frei, Väter anzuflehen; Vater, deine Vatertreu' Laß mich Armen sehen!

3. Liebster Vater! willst du dich Vater lassen nennen: O so mußt du lassen mich Vatersinn erkennen. Denn du willst ja ewig nicht Blos den Namen führen; Nein, du willst, o Herr, mein Licht, Nie ein Kind verlieren!

4. Nun, so nimm dich meiner an, Wie die Väter pflegen; Laß, weil ich nur bitten kann, Bitten dich bewegen! Schau, von Sünd' und Sündenschmerz Bin ich ganz umfangen; Darum, o du Vaterherz, Laß mich Gnad' erlangen!

5. Hast du doch in deinem Wort Gnade mir versprochen! Laß mich an der Gnadenpfort' Nicht vergeblich pochen! Laß der matten Seufzer Ton Durch die Wolken dringen, Und von deinem Himmelsthron Mir Erlösung bringen.

6. Nimmer will ich lassen ab, Bis du mir gewährst Gnade, die ich von dir hab' Inniglich begehret. Segne mich! ich lasse dich Eher nicht; ich hange Weinend, Herr, an dir, bis ich Volle Gnad' erlange.

7. Du bist Gott, und heißest gut, Weil du Gutthat übest, Und, gleich wie ein Vater thut, Deine Kinder liebst. Dieser Gutthat laß mich auch, Vaterherz, genießen! Laß auf mich, nach deinem Brauch, Deine Gnade fließen.

8. Ach! sey gnädig, ach! vergib, Was ich mißgehandelt, Weil ich nach der Sünde Trieb Tausendfach gewandelt. Meine Sünden ich versenk', Herr! in Jesu Wunden; Ach, derselben

ben nicht gedenk! Laß sie seyn verschwunden!

9. Klagt mich mein Gewissen an, Und will mich's verdammen, — Will von meiner Sündenbahn Rachegluth aufflammen: O so übe du Geduld! Mach' die Gluth zur Asche, Daß von aller Sündenschuld Christi Blut mich wasche!

Mel. Nun sich der Tag geendet hat.

1329. Mein Gott, das Herz ich bringe dir Zur Gab' und zum Geschenk. Du forderst solches selbst von mir, Deß bin ich eingedenk.

2. Gib mir, mein Kind, dein Herz, sprichst du; O welch ein heilsam Wort! Es zeigt den Weg zur wahren Ruh, Zum Frieden hier und dort.

3. Nun, o mein Vater, nimm es an, Mein Herz, veracht' es nicht! Ich geb's, so gut ich's geben kann; Kehr' zu mir dein Gesicht!

4. Zwar ist es voller Sündenlust Und voller Eitelkeit, Des Guten aber unbewußt Und wahrer Frömmigkeit.

5. Doch steht es nun in Leid und Reu', Fühlt seinen Uebelstand, Und trägt jetzt vor den Dingen Scheu, Daran es Freude fand.

6. Zermalme meine Härtigkeit, Mach' mürbe meinen Sinn, Und ziehe mich in Reu' und Leid Zu deinem Herzen hin!

7. Sodann nimm mich, Herr Jesu Christ, Tauch' mich tief in dein Blut! Ich glaub', daß du gekreuzigt bist, Der Welt und mir zu gut.

8. Stärk' meine schwache Glaubenshand, Zu fassen auf dein Blut, Als der Vergebung Unterpfand, Das Alles machet gut.

9. Schenk' mir, nach deiner Jesushuld, Gerechtigkeit und Heil; Du trugst ja meine Sündenschuld Und meiner Strafe Theil.

10. In dich wollst du mich kleiden ein, Dein' Unschuld ziehn mir an, Daß ich, von allen Sünden rein, Vor Gott bestehen kann.

11. Gott, heil'ger Geist, nimm du auch mich In die Gemeinschaft ein! Ergieß, um Jesu willen, dich Tief in mein Herz hinein!

12. Dein göttlich Licht gieß in mich aus, Und reichlich Gottes Lieb'; Lösch' Finsterniß, Haß, Falschheit aus, Schenk mir stets deinen Trieb!

13. Hilf, daß ich sey im Glauben treu An Jesum, Gottes Sohn, Und ihn bekenne sonder Scheu Vor aller Feinde Hohn.

14. Hilf, daß ich sey im Hoffen fest, Voll Demuth und Geduld, Daß, wenn auch Alles mich verläßt, Mich tröste deine Huld.

15. Hilf, daß ich sey von Herzen rein In Lieb' und Freundlichkeit, Daß ich nichts thu' zum Augenschein, Nein, wie's dein Herz erfreut.

16. Hilf, daß ich sey von Herzen schlicht, Aufrichtig und doch klug; Mein Wort, mein Werk und Angesicht Sey ohne List und Trug!

17. Nimm dir, o Gott, zum Tempel ein Mein Herz hier in der Zeit, Und laß es deine Wohnung seyn In alle Ewigkeit!

18. Dir geb' ich's ganz zu eigen hin! Brauch's, wie es dir gefällt! Ich weiß es, daß ich deine bin, Ja, dein, und nicht der Welt.

19. Weg Welt! weg Sünd'! dir geb' ich nicht Mein Herz; nur, Jesu, dir Ist dieß Geschenke zugericht't; Behalt' es für und für! M. J. C. Schatz.

Mel. Wo soll ich fliehen hin.

1330. Mein Gott, ich schäme mich, Weil meine Sünden dich Für die genoss'nen Gaben So sehr beleidigt haben. Wie kann vor deinen Augen Ein solcher Sünder taugen?

2. Du bist voll Heiligkeit, Ich voll Vermessenheit Und voller Sündenflecken; Wo soll ich mich verstecken? Wie kann ich mit den Deinen Getrost vor dir erscheinen?

3. Lang hielt ich Gut und Geld, Die schnöde, eitle Welt, Nebst ihrem Lustgetümmel, Viel höher als den Himmel, Und wollte diese Götzen In Salems Tempel setzen.

4. Ich habe vielmehr schon Dir zum Verdruß und Hohn Dein sanftes Joch zerbogen, Und mich der Last entzogen, Die Denen leicht zu tragen, So nach dem Himmel fragen.

5. Ein Kind der Seligkeit Wird in

bedrängter Zeit, Und wenn die Stürme toben, Des Höchsten Güte loben; Ich aber pfleg' im Leiden Dich murrend oft zu meiden.

6. Dein Wort befiehlt mir das: Ich soll ohn' Unterlaß Mit Ringen und mit Beten Vor dich, mein Vater, treten; Und ich bleib' allerwege Zur Andacht kalt und träge.

7. Mein Gutes kommt von dir; Doch hab' ich öfters mir Gar Vieles beigemessen, Und deiner fast vergessen, Hab' in der Ruhmbegierde Gesuchet meine Zierde.

8. Du forderst meinen Lauf, Und höreſt niemals auf, Zu meinem Wohlergehen Auf treuer Hut zu stehen. Ach, aber mein Gemüthe Dankt wenig solcher Güte!

9. Wie deutlich legst du mir Trost und Verheißung für: Du wolleſt jeden Morgen Als Vater mich versorgen! Doch wank' ich bald im Stehen, Wann kleine Stürme wehen.

10. O Vater! was ich bin, Mein Herz, mein Geist und Sinn, Hat Adams Schuld geerbet, Und ist durchaus verderbet. Wie dürft' ich dein mich nennen? Du wirst mich nicht mehr kennen?

11. Ja, Herr, ich schäme mich; Erbarm', erbarme dich! Ich falle dir zu Fuße; Gib und nimm an die Buße, Laß allen Fluch verschwinden, Und mich Versöhnung finden!

12. Mein Vater, nimm mich an; Dein Sohn hat g'nug gethan! Denn seine Schmach und Bande, Sein Antlitz voller Schande, Die werden meine Flecken Mit reiner Unschuld decken.

13. Ich will mich fernerhin, So lang' ich hier noch bin, Der Sünden ernstlich schämen, Und meine Lüste zähmen. Laß du mich Stärke finden, Und hilf mir überwinden!

Mel. Wer weiß, wie nahe mir mein Ende.

1331. Mein Herz, ach denk' an deine Buße, Da noch die Gnadenzeit dich lockt! Ach, falle Gott noch heut' zu Fuße! Denn bleibst du fernerhin verstockt, So wird gewiß dir Straf und Pein In Ewigkeit beschieden seyn!

2. Gott läßt es nicht am Rufen fehlen; Drum, Sünder, auf und besſ're dich! Noch kannst du Fluch und Segen wählen; Gott selbst bezeugt ja väterlich: Ihn jamm're deine große Noth, Er wolle nicht des Sünders Tod.

3. Wirst du den Reichthum nun verachten, Den dir noch Gottes Gnade reicht, So wirst du einst gewiß verschmachten, Wann diese Gnade von dir weicht, Und wann kein Brunn des Troſt's mehr quillt, Der deine dürre Seele stillt.

4. Drum trau' doch auf die letzten Stunden Und auf die späte Buße nicht! Hat gleich der Schächer Gnade funden, Bei fast erlosch'nem Lebenslicht: So fahren doch viel Tausend hin, Und bleiben in verstocktem Sinn.

5. Wir können uns nicht selbst bekehren, Wir sind dazu gar ungeschickt. Gott selber muß die Kraft gewähren, Die uns aus dem Verderben rückt. Drum suche Gott und halt' ihn fest, So lang' er sich noch finden läßt!

6. Die hier ihr Ohr und Herz verstopfen Und Gottes Gnadenruf verschmähn, Die werden einst vergebens klopfen, Gott läßt sie ungehöret stehn; Weil sie sein Klopfen erst verachet't, Wird ihnen auch nicht aufgemacht.

7. O weh! wenn Gott von uns gewichen! Wie schrecklich muß es um uns stehn! Wann einst die Gnadenzeit verstrichen, Wer kann dann noch zurücke gehn? Der Sünder wird zuletzt verstockt, Daß er nicht hört, wann Jesus lockt.

8. Mein Herz, drum folge Gottes Stimme! Tritt eilends in den Gnadenbund, Eh' dich der Herr in seinem Grimme, Weil du das anvertraute Pfund So schnöder Weise durchgebracht, Zum Zorngefäß auf ewig macht!

Mel. Vom Himmel kommt der starke Held.

1332. Neig', o mein Gott, dein Ohr zu mir! Ich Erd' und Asche fleh' zu dir, Ich Sünder fleh': „Ach, wende nicht Von mir dein gnädig Angesicht!“

2. Du, Vater, schufſt, im Wohlthun mild, Auch mich zu deinem Ebenbild; Da ich's verlor, erneuetest du Mich selbst in deinem Sohn dazu.

3. Nun gibst du, der mich nicht verwarf, Mir jeden Tag, was ich bedarf; Errettet hast du mich schon oft Zur Stunde, da ich's nicht gehofft;

4. Da rings um mich nichts als Gefahr, Schon Tod in meinen Gliedern war. Walt' auch noch ferner über mir; Leib, Seel' und Geist befehl' ich dir!

5. Gott Sohn! du hast mich durch dein Blut Erkaufet von der ew'gen Gluth; Du bist's, der kräftig für mich spricht, In Schmerz mein Trost, in Nacht mein Licht.

6. Wenn mich der Satan hart verklagt, Mein Herz schon vor Verdammung zagt, Hemmst, Mittler, du den Richterspruch, Und kehrst in Segen mir den Fluch.

7. Gott, heil'ger Geist, nur deine Kraft Ist's, die in Sündern Gutes schafft; Und findet Gutes sich in mir, Ist's wahrlich ganz ein Werk von dir.

8. Von dir ist's, daß ich Gott erkannt, Und Christum, den er mir gesandt, Auch in der reinen Lehre treu, Des Worts vom Kreuz mich herzlich freu';

9. Daß ich fest in Versuchung steh'; Daß ich im Elend nicht vergeh'; Daß stets, je mehr es niederdrückt, Mich mehr dein reicher Trost erquickt.

10. Mein Herz ist ganz des Dankes voll, Denn das, mein Gott, erkenn' ich wohl, Daß du weit mehr an mir gethan, Als ich verstehn und rühmen kann.

11. Hilf, daß dein Heil mein Augenmerk, Mein Glaube nicht Gedächtnißwerk, Mein Gottesdienst nicht Gleißnerei, Nicht Heuchelschein mein Wandel sey.

12. Erlaß mir alle meine Schuld, Trag' ferner auch mit mir Geduld! Und fehl' ich, so verwirf mich nicht; Bring' selbst mich bald zurück zur Pflicht.

13. Mein Herz erhalt', Herr, unverderbt; Den Glauben laß stets ungefärbt, Die Liebe herzlich, thätig, rein, Die Hoffnung stets lebendig seyn.

14. Hilf, daß ich selig sterben mag; Und kommt dereinst dein großer Tag, Erweck' ins ew'ge Leben mich. Du thust es; ja, ich hoff' auf dich!

Mel. Wenn wir in höchsten ꝛc.

1333. O frommer und getreuer Gott, Ich hab' gebrochen dein Gebot, Und sehr gesündigt wider dich! Das ist mir leid und reuet mich.

2. Doch hast du, o barmherz'ger Gott, Gefallen nicht an meinem Tod; Es ist dein herzliches Begehr, Daß sich ein Sünder zu dir kehr'.

3. Auf dieß Wort, lieber Vater fromm, Ich armer Sünder zu dir komm', Und bitte dich durch Christi Tod Um Gnad' und Hülf' in meiner Noth.

4. Sey huldreich mir in Jesu Christ, Der mir zum Heil geboren ist! Es rühme sich Barmherzigkeit, Herr, wider die Gerechtigkeit!

5. Verschone, Herr! laß deine Huld Zudecken alle meine Schuld; So werd' ich arm, verloren Kind Befreit von aller meiner Sünd'!

6. Dann hilf mir, Herr, nach deinem Wort Gottselig leben fort und fort, Damit ich einst nach dieser Zeit Eingehe zu der Seligkeit.

Mel. Erstlabster Jesu, was hast ꝛc.

1334. O großer Gott voll Gnade, Lieb' und Güte! Wir kommen mit zerschlagenem Gemüthe, Und bitten dich: ach, blick' auf uns, die Armen, Dich zu erbarmen!

2. Nimm von uns weg all' unsre Missethaten, All' unsre Schuld, in welche wir gerathen; Daß wir vor dich ein reines Opfer bringen, Und froh dir singen!

3. Ja, treuer Gott, wir haben Zorn verdienet; Doch hat dein Sohn uns ewig ausgesühnet, Weil er, der Herr, da er vom Himmel kommen, Fleisch angenommen.

4. Da wir dir oft hartnäckig widerstrebet, Hat er dafür gehorsam stets gelebet; Weil dein Gebot von uns war überschritten, Hat er gelitten.

5. Damit wir nicht die Strafe dürften tragen, Hat er für uns erduldet Schmach und Plagen, Und endlich gar sich in den Tod gegeben, Damit wir leben.

6. Dieß Opfer ist's, das zu dir aufwärts steiget, Bis sich dein Herz zu uns hernieder neiget, Wenn wir in Buß' und Demuth vor dich treten, Und zu dir beten.

7. Vergib die Sünd', in welcher wir empfangen, Und was wir selbst aus Bosheit oft begangen; Vergib, Herr,

was aus Schwachheit ward verſehen, Und nicht geſchehen.

8. Ins tiefe Meer woll'ſt du es Alles ſenken, Nicht mehr daran um Chriſti willen denken; Hingegen das, warum wir zu dir ſchreien, Uns ſtets verleihen.

9. Schütz' deine Kirch', auf daß bei reiner Lehre Sich Gottesfurcht und heilig Leben mehre, Die Jugend auch, die Sünde ſtets zu fliehen, Sich laſſe ziehen.

10. Gib Frieden, Glück und Heil zu allen Zeiten Dem Fürſten, Bürgern und den Obrigkeiten; Das Böſe laſſ' ſie ſtrafen und abwenden An allen Enden.

11. Die Trauernden, die ihre Noth und Plage Mit Seufzen vor dich bringen alle Tage, Die in Gefahr ſind und mit Kreuz beladen, Errett' in Gnaden.

12. Gott, Vater! hilf uns, gib uns deinen Segen, Und deine Kraft von deines Sohnes wegen, Daß wir dadurch vollkommne, gute Gaben Von oben haben.

13. Herr Jeſu Chriſt! dein Leib, dein Blut, dein Leiden Erquick' uns ſtets, bis wir von hinnen ſcheiden, Daß wir darauf getroſt und fröhlich ſterben, Dein Reich zu erben.

14. O heil'ger Geiſt! durch deine Gnad' und Stärke Zerſtöre du des böſen Feindes Werke; So woll'n wir hier und beſſer einſt dort oben Dich ewig loben!

Mel. Ach Gott vom Himmel, ſieh darein.

1335. O Jeſu Chriſte, Gottes Sohn, Du König aller Dinge! Schau doch herab von deinem Thron, Hör', was ich vor dich bringe! Du biſt das ew'ge, höchſte Gut; Ich bin ein Menſch, der Arges thut, Ich bin nur Staub und Aſche.

2. Du biſt ſehr herrlich, biſt geſchmückt Voll Majeſtät und Ehren; Ich bin von Jammer ſchwer gedrückt, Der niemals will aufhören! Du biſt das Licht, Herr; ich bin blind; Du biſt gerecht, ich bin voll Sünd', Die hat mich ganz beſeſſen.

3. Du biſt die Wahrheit und die Kraft, Das ew'ge Heil und Leben; Ich elend, krank und ohne Saft, Muß ſchnell vorüberſchweben, Muß in des Grabes Tiefe gehn, Muß Moder und Verweſung ſehn, Und Niemand kann mich retten.

4. O, weil du ſelbſt mein Schöpfer biſt, Woll'ſt du dein Werk nicht haſſen, Und in der Angſt, Herr Jeſu Chriſt, Nicht ohne Troſt mich laſſen! Du haſſeſt nichts, was du gemacht; Vor dir iſt Alles hochgeachtet, Und werth in deinen Augen.

5. Ach, ſiehe deine Hände an, Die mich ans Licht geführet! Dein Herz den nicht verſtoßen kann, Der gläubig dich berühret. Dieß ſind die Hände, die für mich Einſt an das Holz des Kreuzes ſich Erbarmend ließen heften.

6. Darinnen ſteht mit deinem Blut Mein Name angeſchrieben; Sieh an die Schrift, die mir zu gut Darin ſo hell geblieben! Komm, neige her dein treues Herz, Und laß im Blick auf deinen Schmerz Sich meine Schmerzen ſtillen!

7. Blick' mich mit Gottesgnaden an, Wie ich zu dir aufblicke, Daß, wenn mich nichts erquicken kann, Dein Labſal mich erquicke. O Gott, mein Heiland, hilf du mir, Und bring' mich wiederum zu dir, Eh' ich muß gar verderben!

8. Was iſt doch alle meine Zeit, Die ich allhier verlebet? Ein Rauch iſt's, der in Lüften weit, Ohn' alle Spur verſchwebet. Wie tret' ich armer Menſch vor dich? O großer Herr, verſchone mich, Daß ich ſo kühnlich bitte!

9. Die Noth, o Herr! hat kein Geſetz, Die mich nun hat umringet; Die macht, daß meine Seele ſtets Mit Flehen zu dir dringet. Der Kranke nach dem Arzte lechzt, Der Blinde nach dem Lichtſtrahl ächzt, Der Todte ſucht das Leben.

10. So komm, o großer Lebensfürſt, Und rufe mich ins Leben! Komm, heil' mich Blinden, welchen dürſt't, In deinem Licht zu ſchweben! Ich ſchreie; wende dich zu mir! Ich hoffe; ziehe mich zu dir, Daß ich dein ewig bleibe!

Mel. Durch Adams Fall iſt ꝛc.

1336. O Jeſu, meine Zuverſicht, Mein Heiland und mein Leben, Verſtoße du mich Sünder nicht, Für den

du dich gegeben! Du starbst für mich den bittern Tod, Mir Gnade zu erwerben; Drum hilf mir aus der Sünde Noth, Und laß mich nicht verderben!

2. Die Macht der Sünde herrscht in mir, Und schwächt der Seele Kräfte; Das Fleisch verhindert für und für Der Heiligung Geschäfte; Das Gute, das ich lieben soll, Wird von mir unterlassen; Mein Herz ist ganz des Bösen voll, Das ich soll fliehn und hassen.

3. Steh' du in solcher Noth mir bei, Du Urquell aller Gnaden, Und mach' durch deine Kraft mich frei, Heil' meiner Seele Schaden! Gib mir ein Licht, daß ich durch dich Mich selber kann verstehen; Durch deine Wahrheit lehre mich Erkennen mein Vergehen.

4. Erweiche, Herr, mein hartes Herz, Daß es vor dir sich beuge, Daß es, erfüllt von Reu' und Schmerz, Zu deinem Recht sich neige. Ach, mach' es durch den Glauben rein, Und gib gerechte Werke; Ja, kehre du selbst bei mir ein, O meiner Seele Stärke!

5. Zerstör' in mir die Eitelkeit, Brich meinen bösen Willen, Und laß mich, was dein Wort gebeut, Durch deinen Geist erfüllen; Laß mir in Demuth, Mäßigkeit Des Geistes Früchte prangen; Erfülle du mich jederzeit Mit heiligem Verlangen.

6. Du, Vater, bist's, der in uns schafft Das Wollen und Vollbringen; Verleih' zur Heiligung mir Kraft, Und laß es mir gelingen. Laß deinen Frieden auf mir ruhn, Gib Trost, gib Muth, gib Stärke! Dann kann ich deinen Willen thun, Dann wirk' ich deine Werke.

Mel. Der Tag ist hin, mein Jesu bei mir ꝛc.

1337. O Jesu, schau! ein Sünder ganz beladen, Will beugen sich vor deinem Thron der Gnaden; Verstoß' mich nicht, du hohe Liebe du! Ach, bringe mein gestörtes Herz zur Ruh!

2. O Gottes Lamm! o Jesu, mein Erlöser! Die Sünd' ist groß, doch deine Gnade größer. Was soll ich dir, du Menschenhüter, thun? Es ist geschehn; ich seh' und fühl' es nun.

3. Ich fühl' es nun, mein Herz ist ganz bedrücket, Daß aus der Tief' es diese Seufzer schicket; Du hast mich selbst zerknirschet und verwund't, Nun mach' mich auch, o Seelen-Arzt, gesund!

4. Ich will mich gern in Staub und Asche schmiegen, Nur laß mich nicht in meinen Sünden liegen; Umfasse mich, du Gott der Freundlichkeit, Wenn nun ein Wurm um freie Gnade schreit!

5. Ach, schau mich an! ich liege dir zu Füßen; Dein theures Blut besprenge mein Gewissen, Dein Gnadenwort das Herze stille mir, Und wirke drinn Freimüthigkeit zu dir!

6. Nimm gnädig hin die Lasten, die mich drücken; Erlöse mich von Satans Macht und Stricken; Ertödte ganz der Sünden Lust in mir; Dein Liebesblick zieh' Herz und Sinn zu dir.

7. Ach, halte mich, sonst werd' ich immer fallen! Laß mich doch dir gefällig seyn in Allen; Regiere du im Herzen nur allein, Laß ewiglich mehr keine Sünd' hinein.

8. Ich bin so schwach, ich bin so ganz elende; O komm, Erbarmer, deine Kraft mir sende, Daß ich hinfort in unverrückter Treu' An dir nur häng', und dir gehorsam sey!

Mel. Ein Lämmlein geht, und trägt die Schuld.

1338. O König, dessen Majestät Weit über Alles steiget! Dem Erd' und Meer zu Dienste steht, Vor dem die Welt sich neiget! Der Himmel ist dein helles Kleid, Du bist voll Macht und Herrlichkeit, Sehr groß und wunderthätig. Ich Armer kann in meiner Pein Nichts sagen, als nur dieß allein: Gott, sey mir Sünder gnädig!

2. Hier steh' ich, wie der Zöllner that, Beschämet und von ferne; Ich suche deine Hülf und Gnad', O Herr, von Herzen gerne! Doch weil ich voller Fehler bin, Und Sünde meinen ganzen Sinn Zum Guten macht unthätig: So schlag' ich nieder mein Gesicht Vor dir, du reines Himmelslicht; Gott, sey mir Sünder gnädig!

3. Die Missethat, die mir bewußt, Durchängstet mein Gewissen; Drum schlag' ich reuig an die Brust, Von Scham' und Schmerz zerrissen. Ich bin, o Vater, ja nicht werth, Daß ich

noch wandle auf der Erd', Bin alles Ruhmes ledig! Doch fleh' ich mit zerknirschtem Geist, Der dennoch dich noch Vater heißt: Gott, sey mir Sünder gnädig!

4. Mein Vater! nur in deinem Sohn Will ich um Hülfe flehen; Sein Blut nur läßt zu deinem Thron Getrost und frei mich gehen. Er hat getragen meine Schuld; Ich senke mich in seine Huld, Die groß und wunderthätig. Ihn faß' ich glaubig in mein Herz, Und ruf' auf seinen Todesschmerz: Gott, sey mir Sünder gnädig!

5. Regiere doch mein Herz und Sinn In diesem ganzen Leben; Du bist mein Gott, und was ich bin, Sey ewig dir ergeben! Ach, heilige mich ganz und gar, Laß meinen Glauben immerdar Seyn durch die Liebe thätig! Und kann ich nicht so, wie ich soll, So ruf' ich täglich reuevoll: Gott, sey mir Sünder gnädig!

6. Mein Leben und mein Sterben ruht Allein auf deiner Gnade. Geh' es mir übel oder gut, — Gib nur, daß mir nichts schade. Kommt dann die letzte Stund' heran, So sey mir auf der Todesbahn, Mein Jesu, nah' und gnädig; Und wenn ich nicht mehr sprechen kann, So nimm den letzten Seufzer an: Gott, sey mir Sünder gnädig!

Dr. B. E. Löscher.

Mel. Die Seele Christi heil'ge mich.

1339. O Mensch, der selig werden will, Halt' deinem Seligmacher still, Und ruf': Erbarmer, nimm mich hin, Weil ich in mir verloren bin!

2. Ich lieg' in Sünden blind und todt; Entdecke mir die Seelennoth! Zerbrich mein Herz, und mach' es klein; So werd' ich arm und elend seyn.

3. Nimm weg die falsche Frömmigkeit, Das eigne Thun, die Sicherheit, Und mache mir die Lust der Welt Mit aller Sünde recht vergällt.

4. Weil ich mir gar nicht helfen kann, So ruf' ich dich um Glauben an: Ach, rein'ge, Herr, mich durch dein Blut, So bin ich bald gerecht und gut!

5. Ich kann nicht werden fromm und rein, Ich muß zuvor erst selig seyn. Drum schenke mir durch deine Huld Vergebung aller meiner Schuld.

6. Mein Arzt, nimm meine Krankheit hin! Ich komme zu dir, wie ich bin, Nicht als ein frommer, lieber Knecht, Nein, ganz verderbt und ungerecht.

7. Schenkst du mir Gnad' ins Herz hinein, So werd' ich bald lebendig seyn. Ach, wem dein Blut Vergebung schafft, Deß Herz wird voller Gotteskraft!

Wolterstorf.

Mel. Aus tiefer Noth schrei ich ꝛc.

1340. O Mensch, ermuntre deinen Sinn! Wie lange willst du schlafen? Auf, auf, die Stunden gehn dahin, Schon nahen Gottes Strafen! Vor ihm besteht der Sünder nicht, Und geht er mit dir ins Gericht, Wo willst du Rettung finden?

2. Das eitle Wesen dieser Zeit Hat dich mit Nacht bedecket, Daß aus dem Schlaf der Sicherheit Dich keine Warnung wecket. Du freuest dich der trägen Ruh', Und drückest gern die Augen zu, Dem Lichte zu entweichen.

3. Gott rufet laut: du schlummerst fort; Er droht dir: doch vergebens. Er zeiget dir in seinem Wort Die Strafen jenes Lebens; Du aber merkest wenig drauf, Fährst fort in deinem Sündenlauf, Willst keinen Führer leiden.

4. Dein Heiland weinet über dich: Du lachst in deinen Sünden; Er sucht und lockt dich zu sich: Du läss't dich nimmer finden. Er fleht: du nimmst kein Bitten an; Er thut mehr, als ein Bruder kann: Du spottest seiner Liebe.

5. Du sieh'st, wie mancher Sünder fällt, Wenn Gott die Strafe sendet; Doch bleibest du ein Kind der Welt, Von ihrem Tand verblendet. Des Nächsten Sturz erschreckt dich nicht; Du glaubst, daß Gottes Zorngericht Dich niemals treffen werde.

6. Gott, laß in mir, nach deiner Huld, Der Gnade Licht entbrennen, Damit ich meiner Sünden Schuld Recht gründlich mög' erkennen! O Jesu, Glanz der Herrlichkeit, Durchleuchte meine Sicherheit, Daß ich mein Elend schaue!

7. O heil'ger Geist, laß deinen Strahl

Durch meine Seele dringen! Hilf, daß ich endlich mög' einmal Den Sündenschlaf bezwingen. Gott, thu' mir Herz und Augen auf, Daß mich der schre Sündenlauf Nicht zur Verdammniß führe!

Mel. Aus tiefer Noth schrei ich ꝛc.

1341. O Vater der Barmherzigkeit, Ich falle dir zu Fuße! Verstoß' nicht den, der zu dir schreit, Und thut noch endlich Buße! Was ich begangen wider dich, Verzeih' mir alles gnädiglich Durch deine große Güte!

2. Durch deiner Allmacht Wunderthat Nimm von mir, was mich quälet; Durch deine Weisheit schaffe Rath, Zeig' an, worin mir's fehlet. Gib Willen, Mittel, Kräft' und Stärk', Daß ich mit dir all' meine Werk' Anfange und vollende.

3. O Jesu Christe! der du hast Am Kreuze für mich Armen Getragen aller Sünden Last, Du woll'st dich mein erbarmen! O wahrer Gott! o Davids Sohn! Blick' auf mich nieder von dem Thron! Vernimm des Armen Seufzen!

4. Laß deiner Wunden theures Blut, Dein' Todespein und Sterben Mir kommen kräftiglich zu gut; Ach, laß mich nicht verderben! Bitt' du den Vater, daß er mir Im Zorn nicht lohne nach Gebühr, Wie ich es wohl verschuldet.

5. O heil'ger Geist, du wahres Licht, Regierer der Gedanken! Wenn mich die Sünden-Lust anficht, Laß mich von dir nicht wanken; Verleih', daß nun und nimmermehr Begier nach Wollust, Geld und Ehr' In meinem Herzen herrsche!

6. Und wenn mein Stündlein kommen ist, So hilf mir treulich kämpfen, Daß ich des Satans Trug und List Durch Christi Sieg mag dämpfen; Auf daß mir Krankheit, Angst und Noth, Ja, selbst der letzte Feind, der Tod, Nur sey die Thür zum Leben!

Mel. Werde munter, mein Gemüthe.

1342. Reicher König, hab' Erbarmen, Rechne mit mir nicht genau! Handle gütig mit mir Armen, Der auf deine Gnad' ich schau'! Ach, so bald dein Aug' aufsieht, Spür' ich, daß es zornig glüht, Weil mit zehentausend Pfunden Ich verschuldet werd' erfunden.

2. Herr, ich kann es nicht bezahlen! Mein Vermögen ist geborgt, Ob ich gleich zu vielen Malen Sehr um Eigenthum gesorgt. Ja, versetzt' ich Seel' und Leib, Und verkaufte Gut und Weib, Gäb' ich auch hinweg die Kinder, Blieb' ich doch ein großer Sünder.

3. Käm' ich in der Folterer Hände Zu der allerärgsten Pein, Nähme doch die Schuld kein Ende, Und ich müßt' ein Schalksknecht seyn. Darum, Herr, erbarme dich Frei, in Gnaden, über mich! Gib mich ledig vom Erdulden! Nimm von mir die Last der Schulden!

4. Ewig will ich dran gedenken, Und dich rühmen fort und fort, Meines Mitknechts Schuld ihm schenken, Spricht er nur ein einzig's Wort. Ich geb' ihm mit Mund und Hand Ein getreues Herz zum Pfand, Und will also mich erweisen, Daß er dich mit mir soll preisen.

Mel. Alles ist an Gottes Segen.

1343. Seele, hast du Seelenfrieden? Kannst du Trotz dem Teufel bieten? Bist du deines Heils gewiß? Hast du Ruh' vor deinen Sünden? Darfst du keine Angst empfinden? Stirbst du ohne Kümmerniß?

2. Heute mußt du es noch wissen, Ob der Bund mit Gott zerrissen, Oder ob er feste sey? Heute muß es richtig werden: Ob du einer der Bekehrten, Ob du seyst vom Teufel frei?

3. Seele, zärtle nimmer länger, Ach, sonst wird dir immer bänger, Sonst bekömmst du keine Ruh'! Jesu Wort kann dir nichts nützen, — Moses muß nur auf dich blitzen, Dein Gewissen schreit dazu.

4. Was willst du dem Satan sagen, Wenn er dich, bis zum Verzagen, Aengstiget, und zweifelnd macht? Wohnt dir Jesus nicht im Herzen, Sein Tod, sein Blut, seine Schmerzen, Bist du um dein Heil gebracht.

5. O, so sey doch schnell beflissen, Daß du sicher mögest wissen, Ob dein Thun nicht Heucheln sey! Ob du ganz auf Jesum schauest, Und auf diesen

Felsen baueſt? Ob du deinem Heiland treu?

6. Solltest du noch heut' erkranken, Und beraubt seyn der Gedanken, Ach, wie kläglich stünd' es dann! Aber solltest du bald sterben: Ach, du stürztest ins Verderben! Dann ging' erst dein Jammer an!

7. Darum, Seele, fleh' noch heute: „Jesu, ich bin deine Beute, Aber ganz getrennt von dir! Nimm mich wieder an zu Gnaden, Heile meinen Seelenschaden! Ach, verbinde dich mit mir!

8. „Nun, ich flieh' zu deinen Wunden! Hast du schon so Viel' entbunden, O so nimm doch mich auch an! Bin ich gleich ganz reif zum Feuer, Meine Seel' ist dir doch theuer; Wandt'st du doch dein Blut daran!

9. „Ach, bekehre selbst mich Armen! Laß mich fühlen dein Erbarmen, Sprich ins Herz: „Getrost mein Kind!" Sprich: „die Schuld ist dir vergeben!" Sprich mir's laut zu: „du sollst leben! Du bist's, der da Frieden find't!"

10. Seele, bete, und sey stille, Sieh, ob Jesus nicht erfülle, Was du unaufhörlich flehst? Eh' muß Erd' und Himmel schwinden, Eh' du nicht befreit von Sünden, Und versichert von ihm gehst.

11. O, du wirst es bald empfinden, Wenn du bist bekehrt von Sünden! Denn Bekehrte rühmen frei: „Viel Gerechtigkeit und Stärke Find' ich im Erlösungswerke! Jesu Blut macht Alles neu!

12. „Bis zum Schwören kann ich's wissen, Daß mein Schuldbrief sey zerrissen, Sterben sey nun mein Gewinn. Fühl' ich gleich nicht immer Freude, Dennoch gibt der Geist im Leide Zeugniß, daß ich selig bin."—

13. Hilf, Herr Jesu, allen Seelen, Die den Weg des Heils verfehlen, Und gefährlich stille stehn! Suche, was verirrt, verloren, Laß sie werden neugeboren, Laß sie Friedenswege gehn!

W. G. Arij.

Mel. Mache dich, mein Geist, bereit.

1344. Sichrer Mensch, noch ist es Zeit, Aufzustehn vom Schlafe! Nahe ist die Ewigkeit, Nah ist Lohn und Strafe. Hör', Gott spricht! Säume nicht, Seinen Ruf zu hören, Und dich zu bekehren!

2. Noch weckt der Posaunen Schall Nicht die Todten alle; Noch bebt nicht der Erdenball, Nahe seinem Falle: Aber bald, Bald erschallt Gottes Ruf: zur Erden Sollst du wieder werden!

3. Kommt nun, ehe du's gedacht, Unter Sündenfreuden Deine letzte Lebensnacht, Was wirst du dann leiden! Wenn dein Herz, Von dem Schmerz Deiner Schuld zerrissen, Wird verzagen müssen!

4. Wenn vor deinem Antlitz sich Jede Sünd' enthüllet, Wenn dann eine jede dich Ganz mit Grau'n erfüllet! Dich nichts dann Stärken kann, Keine deiner Freuden, — Was wirst du dann leiden!

5. Nah dem Untergang wirst du, An des Grabes Stufen, Bang um Trost und Seelenruh' Dann vergeblich rufen: Rette, Gott, Mich vom Tod! Rette noch im Sterben Mich vor dem Verderben!

6. Noch, noch wandelst du allhier Auf des Lebens Pfade; Noch ist zur Errettung dir Nahe Jesu Gnade; Eil' ihr zu, Daß du Ruh' Für dein Herz empfindest, Und Vergebung findest!

Mel. Wer nur den lieben Gott läßt walten.

1345. So gehst du denn mit vollen Schritten, O Sünder, nach der Hölle zu! Dein Gott läßt dich voll Gnade bitten, Doch dieses Heil verachtest du! O Grausamkeit, die nie erhört, Daß Einer so zur Hölle fährt!

2. „Gott weiß!" sprichst du bei allen Worten, Und das gereichet Gott zum Spott; Du nennest ihn an allen Orten, Und denkst doch nicht an deinen Gott. Du gehst in deiner Bosheit her, Als ob kein Gott im Himmel wär'?

3. Wie oft versetzest du die Seele, O Schande! in des Teufels Hand! Wer ist, der deine Flüche zähle? Dein Wesen ist Gott wohl bekannt; Du schwörest auch wohl gar noch heut' Um Ehr' und Geld ein'n falschen Eid.

4. Allein, was denkst du bei dem Allen? Hörst du den starken Donner nicht? Muß dir nicht Herz und Muth entfal-

len, Wenn Gott, der strenge Richter, spricht: In meine Richtershände fällt, Wer meinen Namen schimpflich hält!

5. Ach, Sünder! hast du denn vergessen, Wie viel du Gott gekostet hast? Die Güt' ist gar nicht zu ermessen, Viel weniger die schwere Last, Die Jesus für dich auf sich nahm, Als er dich zu erlösen kam.

6. Sein Blut floß reichlich auf die Erde, Als er für dich ein Bürge ward, Damit dein Herz erweichet werde; Dein Herz ist aber felsenhart. Ach, gilt denn Jesus nichts bei dir, Und ziehest du den Satan für?

7. Erbarme dich doch deiner Seelen, Und falle deinem Gott zu Fuß! Willst du den Lebensweg erwählen, So thue doch noch heute Buß', Und ändre den verkehrten Sinn, Damit dich Gott nicht reiße hin! M. O. G.

Mel. Vater unser im Himmelreich.

1346. So wahr ich lebe, spricht dein Gott, Mir ist nicht lieb des Sünders Tod, Vielmehr ist dieß mein Wunsch und Will', Daß in der Sünd' er stehe still, Von seiner Bosheit wende sich, Und lebe mit mir ewiglich.

2. Dieß Wort bedenk', o Menschenkind! Verzweifle nicht in deiner Sünd'! Hier find'st du Trost und Heil und Gnad', Die Gott dir zugesaget hat Durch einen heil'gen, theuren Eid; O selig, wem die Sünd' ist leid!

3. Doch hüte dich vor Sicherheit! Denk' nicht: noch hab' ich lange Zeit; Ich will mich erst des Lebens freun, Und werd' ich dessen müde seyn, Alsdann will ich bekehren mich, Gott wird wohl mein erbarmen sich.

4. Wahr ist es, aus Barmherzigkeit Ist Gott zur Hülfe stets bereit; Doch wer auf Gnade sündigt hin, Und bleibt bei seinem bösen Sinn, Wer seiner Seele selbst nicht schont, Dem wird einst nach Verdienst gelohnt.

5. Gnad' hat dir zugesaget Gott Durch Jesu Christi Blut und Tod; Doch sagen hat er nicht gewollt, Ob du bis morgen leben sollst; Daß du mußt sterben, ist dir kund, — Verborgen ist die Todesstund'.

6. Heut' lebst du, heut' bekehre dich; Eh' morgen kommt, kann's ändern sich; Wer heut' ist frisch, gesund und roth, Ist morgen krank, vielleicht auch todt. Stirbst du nun ohne Reu' und Leid, So brennest du in Ewigkeit.

7. Hilf, o Herr Jesu, hilf du mir, Daß ich noch heute komm' zu dir, Und mich bekehre unverweilt, Eh' mich mein Ende übereilt, Auf daß ich heut' und jederzeit Zu meiner Heimfahrt sey bereit! Joh. Heermann.

(Ps. 6.)

Mel. Mache dich mein Geist bereit.

1347. Strafe nicht, o Heiligster, Mich in deinem Grimme! Höre, Herzenskündiger, Meines Flehens Stimme! Sende du Trost mir zu! Rette vom Verderben, Rette mich vom Sterben!

2. Wird mein Herz im Grabe sich Deiner Güte freuen? Gott des Lebens! todt kann ich Dir kein Danklied weihen. Rette mich, Daß ich dich, Weil ich hier noch lebe, Dankbar froh erhebe!

3. Meine Seele sehnet sich Nun umsonst nach Frieden. Elend, tief gebeugt bin ich; Soll ich ganz ermüden? Ach, wie 'lang' Soll ich bang', Heiland schwacher Seelen, Trauerstunden zählen?

4. Komm, o komm mich zu erfreun, Trost mir zu gewähren! Täglich, Helfer, harr' ich dein, Und ich hab' in Zähren Manche Nacht Durchgewacht. Eile, Mittler, eile Deinem Knecht zum Heile!

5. Nichts, als deine Vaterhuld, Kann mich selig machen. Ach, gedenk nicht meiner Schuld, Stärke du mich Schwachen! Zeige dich! Führe mich, O du Gott der Gnade, Auf dem ebnen Pfade!

6. Nun, o Seele, zage nicht! Gott verwirft ja keinen, Der sich naht mit Zuversicht; Er vernimmt dein Weinen. Nie vergißt Jesus Christ Seiner Theu'r-erlösten; Jesus wird mich trösten.

Nach Albinus.

Mel. Meine Seele, willst du ruhn.

1348. Sünder, willst du sicher seyn Und befreit von Furcht und Pein: Ach, so laß dir's nicht belieben, Deine Bess'rung aufzuschieben! Auf, Gott ruft dich zu sich, Eile, und errette dich!

So brach sein letzter Abend, seine Nacht an, Samstags, am letzten Christfeiertag. Man sang ihm Abschiedslieder, und ein Freund rief ihm zu: Der Sabbath bricht an! — „Ich bin längst darauf bereitet," antwortete der Sterbende. — Nachts zwischen 1. und 2. Uhr, den 28ten, nahete sichtbar sein Ende; man rief die Aerzte und Stadtgeistlichen herbei. Da fieng er noch einmal an, mit starker Stimme, gewaltigem Nachdruck, und mit einer, seine Schwachheit überwindenden Kraft, Abschiedsworte, besonders an seinen Fürsten zu richten. Der Inhalt dieser Rede ging auf die Nothwendigkeit einer ernstlichen Buße und Bekehrung, worauf jeglicher Christ eingehen müsse." Man solle doch alle Ausflüchte gegen das wahre Christenthum von sich thun; der Vorwand von einer eingebildetet Unmöglichkeit, ein göttliches Leben zu führen, ein unbefugter Accord mit Gott, in wie weit man ihm gehorsam seyn wolle, — die verkehrte Einbildung, daß der Staat oder andertwärtiges fleischliches Interesse dabei Noth leiden würde, — das alles könne vor Gott nicht Stand halten; denn Gott weise uns nicht auf andrer Menschen Exempel, sondern auf sein wahres Wort hin; der Glaube aber sey der Sieg, der die Welt und alle Unmöglichkeiten überwinde; das Geschöpf dürfe mit seinem Schöpfer nicht rechten oder accordiren; am wenigsten aber lasse sich der König aller Könige von einem weltlichen Staat oder Interesse Maaß geben." — Noch befahl er, dem Herzog seinen Dank für alle ihm bewiesene Gnade zu bringen, empfahl ihm seine Wittwe, und endigte mit der Zuversicht: er hoffe, diese seine letzten Worte werden nicht ohne Frucht abgehen. — „Und nun, sprach er, gehe ich dahin, wo man

2. Denke, wie es Schaden thut, Wenn das träge Fleisch und Blut Darf nach seinem Willen leben, Und ihm stets wird Frist gegeben. Auf, Gott rufet dich ꝛc.

3. Die Verstörer deiner Ruh', Deine Sünden, nehmen zu. Dein Gewissen wird beschweret, Und des Zornes Schatz vermehret. Auf, Gott ruft dich noch zu sich: Eile, und errette dich!

4. Deines Herzens Härtigkeit Steigt und wächst von Zeit zu Zeit. Was dich jetzt kann weinend machen, Wirst du bald mit Hohn verlachen. Auf, Gott ruft dich noch zu sich ꝛc.

5. Was du Böses an dir hast, Wird sonst wie ein alter Ast, Dessen Krümmen g'rad zu ziehen Man sich wird umsonst bemühen. Auf, Gott ruft dich noch ꝛc.

6. Eile, denn es kommt der Tod; Da entstehet Angst und Noth! Du mußt unbereitet gehen, Und vor deinem Richter stehen. Auf, Gott ruft dich noch ꝛc.

7. Brauch', ach brauch' die Gnadenzeit! Denn die lange Ewigkeit Kommt gleich einem Strom geschossen, Der den Damm hat überflossen. Auf, Gott ruft dich noch ꝛc.

8. Eile! du hast viel versäumt, In der Zeit, da du geträumt! Such's mit Jesu einzubringen; Nur mit ihm kann dir's gelingen. Auf, Gott ruft dich noch zu sich! Eile, und errette dich!

Mel. O Gott, du frommer Gott.

1349. Thu' Rechnung! diese will Gott ernstlich von dir haben. Thu' Rechnung, spricht der Herr, Von allen deinen Gaben! Thu' Rechnung, fürchte Gott! Bald mußt du plötzlich fort! Thu' Rechnung! denke stets An dieses ernste Wort!

2. Sprich: großer Gott! wer kann Vor deinem Thron bestehen, Wenn du mit deinem Knecht In dein Gericht willst gehen? Es ist in weiter Welt Zu finden nicht ein Mann, Der dir auf Tausend nur Ein Wort antworten kann.

3. Laß Gnad' ergehn für Recht! Ach, laß mich Gnade finden! Mach' mich aus Gnaden los Von allen meinen Sünden! Laß deines Sohnes Huld Auch mein Herz machen rein; Laß alle meine Schuld Getilgt, vergessen seyn!

4. Laß mich in dieser Welt Nur dir zur Ehre leben, Und thun, was dir gefällt, Dir allzeit seyn ergeben! Dein Geist regiere mich; So werd' ich wohl bestehn, Und von der Rechenschaft Zur Himmelsfreud' eingehn. Dr. J. Olearius.

Mel. Herzlich lieb hab' ich dich ꝛc.

1350. Vor Gericht, Herr Jesu, steh' ich hie, Und beuge meines Herzens Knie', Will dir mein Elend klagen. Mein' groß' und viele Missethat Mich überall verdammet hat; Doch will ich nicht verzagen. Herr Jesu Christ, dein Blut allein Macht mich von allen Sünden rein. Weil ich in wahrer Reu' und Buß' An dich glaub' und dir fall' zu Fuß. Herr Jesu Christ, deß dank' ich dir :,: Ich will mich bessern: hilf du mir! Joh. Mich. Dilherr.

Mel. In dich hab' ich gehoffet, Herr.

1351. Warum, Herr, läßest du mich gehn Den Irrweg, daß ich nicht kann sehn Der Sünden Last und Schmerzen? Warum bin ich So jämmerlich Verstockt in meinem Herzen?

2. O frommer Gott, verwirf uns nicht Im Zorn von deinem Angesicht! Erleuchte uns das Gemüthe, Das Tag und Nacht Nicht nahm in Acht Den Reichthum deiner Güte!

3. Bei deiner Langmuth und Geduld Laß uns erkennen unsre Schuld; Heil' unser Herz und Sinnen, Die dich, o Herr, Beleidigt schwer Durch sündliches Beginnen.

4. Nimm uns das steinern Herz doch ab! Leit' uns mit deinem sanften Stab, Damit wir heilig leben, Voll Reu' und Scheu, Und stets dabei Nach deinem Reiche streben.

5. Herr, such' auch mich verlornes Schaf, Daß ich der wohlverdienten Straf' Bei guter Zeit entrinne! Bekehre mich, Damit ich dich Von Herzen lieb gewinne!

6. Bringst du, o Gott! mich so zum Licht, So wird mein Leben länger nicht In Sünd' und Irrthum rennen, Nein, glaubensvoll, Wie ich es soll, Dich lieben und erkennen,

7. Nimm deinen Geist von mir nicht weg! Hilf, daß ich geh' den rechten Steg, Gehorsam deiner Stimme; Und gib dabei, Daß Lieb' und Treu' In meinem Herzen glimme!

8. Ach, Herr, laß mich Barmherzigkeit In dieser letzten, armen Zeit Aus deiner Hand empfangen! Laß mich dereinst, Wann du erscheinst, Des Lebens Kron' erlangen!

Mel. Gott ist getreu, sein Herz, sein Vatersinn.

1352. Was soll ich thun? ach Herr, was fang' ich an? Mein Herz ist aufgewacht! Ich sehe wohl, daß ich nicht bleiben kann, Bis Gott mich selig macht. Ich dachte nicht an meine Sünde, Die ich doch nun mit Angst empfinde. Was soll ich thun?

2. Was soll ich thun? Ich kann nicht ruhig seyn; Ich bin noch unbekehrt. Mein Herz ist todt; mein Wandel ist nicht rein; Die Welt hat mich bethört; Mein Glaube hat mich selbst betrogen, Und mein Gebet hat Gott gelogen. Was soll ich thun?

3. Was soll ich thun? Der falsche Trost ist hin, Die Träume sind vorbei. Nun seh' ich wohl, daß dem erweckten Sinn Gewißheit nöthig sey. Bei ungewissem, todtem Hoffen Steht mir der Höllen Rachen offen. Was soll ich thun?

4. Was soll ich thun? Getrost und sicher seyn? Mit Lust verloren gehn? Nein, das gefällt den Rasenden allein, Die nichts von Gott verstehn! Das Seligwerden ist die Sache, Die ich nicht mehr, wie sonst, verlache. Was soll ich thun?

5. Was soll ich thun? Ich habe g'nug gethan, Das mich auf ewig reut. O, daß ich nichts davon vergüten kann! O, der verfloss'nen Zeit! Wo seyd ihr, ihr verlornen Tage? Ihr macht, daß ich mit Thränen frage: Was soll ich thun?

6. Was soll ich thun? Das Herz mit Fleiß zerstreun, Zu lust'gen Brüdern gehn? Ach nein, da wird für mich nicht Ruhe seyn! Bleibt immer ferne stehn, Ihr Trdster, die ihr leidig heißet, Weil ihr nur tiefre Wunden reißet! Was soll ich thun?

7. Was soll ich thun? Mein Gott, wo soll ich hin? Ich weiß mir keinen Rath! Wenn nicht dein Wort für den beklemmten Sinn Noch Rath und Rettung hat, So weiß ich keinen Weg zu finden, So sterb' ich noch in meinen Sünden! Was soll ich thun?

8. Was soll ich thun? Wo mich dein Geist nicht lehrt, So bleib' ich ewig blind. Wenn Er mir nicht die Worte selbst erklärt, Die deine Worte sind, So bleib' ich in der Thorheit stecken. Ach, laß mir doch sein Licht entdecken: Was mir zu thun?

9. Was soll ich thun? Dein Wort eröffnet mir Die Buß- und Glaubensbahn. Dieß ist der Weg, auf dem man kommt zu dir, Und trifft das Leben an. Die eigne Bess'rung unsers Lebens Hilft nichts zum Heil; man fragt vergebens: Was soll ich thun?

10. Was soll ich thun? Verderben kann ich wohl; Das Bessere glückt mir nicht. Versprech' ich es, so wird die Lüge voll, Weil mir die Kraft gebricht. Hinweg, ihr selbstgewirkten Sachen! Ich lasse Jesum alles machen! Ich kann nichts thun!

11. Was soll ich thun? Nur ganz gelassen seyn, Und Jesu offen stehn. Der Freund klopft an; so laß ich ihn hinein, Mein ganzes Herz zu sehn! Das sey ihm völlig übergeben; Er tilge nur mein Widerstreben! Ich kann nichts thun.

12. Was soll ich thun? Ich rufe Jesum an, Wie er mich selber lehrt. Ich weiß, daß er mir helfen will und kann, Und meine Stimme hört. Wohlan, so will ich zu ihm treten! Sein Geist erwecket mich zum Beten. Ich kann nichts thun.

13. Was soll ich thun? Herr, wirke du in mir Die sel'ge Traurigkeit, Da man die Schuld, die Sündenschuld vor dir Beweinet und bereut! Die Armuth laß mich recht empfinden! Zerknirsche mich durch meine Sünden! Ich kann nichts thun.

14. Was soll ich thun? Mein Heil, ich fasse dich Mit aller Glaubenskraft, Bis daß dein Geist in deinem Blut für mich Gewisse Rettung schafft, Bis er mir die Versich'rung schenket, Und mei-

uen Geist mit Frieden tränket. Dann kann ich ruhn.

15. Was soll ich thun? Die Gnade stärket mich! Ich fühle Gottes Kraft! Sie treibt mich an, sie führt mich mütterlich; Und was sie selber schafft, Das nennt sie gnädig meine Werke. Wohl mir! Ich will in dieser Stärke Noch Alles thun.

16. Was soll ich thun? Was Gott an mir gethan, Das thu' ich Andern auch. Die Liebe bleibt auf Christi Lebensbahn Der allgemeine Brauch. Wie selig bin ich dann auf Erden! Was wird's im Paradiese werden! Da will ich ruhn!

Woltersdorf.

Mel. Freu' dich sehr, o meine Seele.

1353. Weg, ihr schnöden Eitelkeiten, Bleibt fortan mir unbekannt! Ich bereue Tag und Zeiten, Die ich sonst auf euch gewandt; Wenn ich nun zurücke geh', Und mein vorig Wesen seh', Schlag' ich meine Augenlieder Tiefbeschämt und traurig nieder.

2. Was ich ernstlich sollte hassen, Als ein Gift, das mich erstickt; Was ich billig sollte lassen, Daran hab' ich mich erquickt; Finsterniß war mir ein Licht; Was ich sollte, that ich nicht; Ich lief mit verwirrten Sinnen, Nichts als Böses zu beginnen.

3. Seyd verflucht, ihr eiteln Stunden, Da um Lust und eitle Gunst Ich mich mit der Welt verbunden In der Sünde trübem Dunst! Seyd verflucht, und kommet mir Nimmer, nimmer wieder für! Nun entsag' ich allen Lüsten, Die mein armes Herz verwüsten.

4. Fleischessinn und Wollustleben, Augenlust und Hoffartsgräu'l, Dem ich mich bisher ergeben, Weichet von mir, fliehet in Eil'! Aug' und Hände, Herz und Sinn, Strebt nach anderm Ziele hin, Das nicht Zeit und Leid verzehret, Das in Ewigkeit noch währet!

5. Weiche schnell, nicht nur allmählig, Welt, mit deiner eiteln Pracht! Bei dir wird wohl keiner selig, Du verf ukst ihn nur in Nacht! Sey willkommen, Himmelslicht, Wort, das mein Erlöser spricht! Jesu, sey du meine Freude! Tröste mich in meinem Leide!

6. Nun vergess' ich aller Freuden, Die mir diese Welt beschcert, Und denk' an dein schmerzlich Leiden, Das mir Gnad' und Heil gewährt. Präg' es meinem Herzen ein! Laß mir's ewig theuer seyn! Alle Sünde sey verfluchet, Jesus sey allein gesuchet!

7. Nimm dieß Opfer meiner Seele, O mein Jesu, [illegible]ng auf! Herr, dem ich mich anbefehle, Mach' mich treu in meinem Lauf! Rechne nicht, was ich gethan, Siehe mich voll Mitleids an, Daß ich ewig an dir hange, Und durch dich die Kron' erlange!

Joh. Lassenius.

Mel. Alle Menschen müssen sterben.

1354. Wendet euch zum Herrn, ihr Sünder! Offen steht der Himmel euch! Kommt, ihr abgefall'nen Kinder, Kommt zum Heiland allzugleich! Sagt, ach! wollet ihr verderben, Und in euren Sünden sterben? Machet euch nicht selber Pein! Ihr könnt Alle selig seyn!

2. Kommt zu ihm, ihr alten Greisen! Euer Elend jammert ihn. Laßt euch spät noch unterweisen, Fallt vor seine Füße hin! Habt ihr es gleich wollen sparen Bis zu euren letzten Jahren: Kommt nur noch mit Ernst heran! Er nimmt euch zu Gnaden an.

3. Kommt zu ihm vom mittlern Alter, Sparet eure Buße nicht, Denn das Herz wird immer kalter! Folget nun dem Gnadenlicht; Laßt's euch nicht vergeblich scheinen! Fangt an über euch zu weinen. Kommt, so gut ihr könnt, heran! Alle nimmt noch Jesus an.

4. Kommet auch zu ihm, ihr Kleinen, Er ist euer bester Freund! Wer kann's treuer mit euch meinen, Als es euer Heiland meint? Laufet ja nicht ins Verderben Mit dem Haufen, um zu sterben, Suchet früh die schmale Bahn! Jesus nimmt euch freudig an.

5. Kommt zu ihm, ihr Wilden, Rohen, Die ihr tief versunken seyd! Achtet ihr nicht Jesu Drohen, Ach! so folgt der Mildigkeit! Höret doch sein treues Locken; Laßt euch länger nicht verstocken, Kommt, verlaßt die breite Bahn! Er nimmt euch noch gnädig an.

6. Kommet auch, ihr armen Seelen,

Die ihr Selbstgerechte seyd! Wollt ihr euch denn länger quälen Mit der Selbstgerechtigkeit? Seyd ihr denn nicht g'nug beflecket, Und mit Sünden überdecket? Kommt, verwerfet euren Wahn! Jesus nimmt die Sünder an.

7. Kommt auch, ihr betrognen Herzen, Die ihr eure Liebe theilt! Hat er nicht mit tausend Schmerzen Unsern Schaden ganz geheilt? Laßt das Herz nicht länger theilen, Laßt es ganz und kräftig heilen! Flieht der Halbheit Fluch und Bann! Dann nimmt euch der Heiland an.

8. Kommet auch, ihr blöden Geister, Die ihr arm und elend seyd! Kommt mit Thränen zu dem Meister, Fleht ihn an mit Kindlichkeit: Jesu, siehe meinen Schaden! Nimm mich Armen an zu Gnaden! Sehet doch die offne Bahn! Jesus nimmt die Bösen an!

9. Kommet auch, die ihr ihn kennet, Freunde, längst mit ihm vertraut, Die ihr liebend für ihn brennet, Und ins Herz der Liebe schaut! Täglich sollt ihr näher kommen, Mehr von ihm dahin genommen, Bis ihr endet euren Lauf! Dann nimmt er euch selig auf.

Mel. Dieß sind die heil'gen zehn Gebot'.

1355. Wenn ich die heil'gen zehn Gebot' Anschaue, die du gabst, o Gott, Erschreck' in meinem Herzen ich, Daß ich so sehr erzürnet dich. Kyrie Eleis.

2. Ich habe das Geschöpf weit mehr Geliebt, als dich und deine Ehr'; Dich nicht gescheut, dir nicht vertraut, Auf mich und Menschenkraft gebaut. Kyrie Eleis.

3. Ich habe deinen Nam'n und Bund Vergeblich oft geführt im Mund, Und deine Weisheit, Güt' und Macht Mit Herzensandacht nicht betracht't. Kyrie Eleis.

4. Ich hab' vollbracht den Sabbathtag In Lüsten oder Müh' und Plag', Dein Wort versäumt, und nicht geehrt, Was du an Wohlthat mir bescheert. Kyrie Eleis.

5. Ich habe nicht geehrt allzeit Die Eltern, Lehrer, Obrigkeit, Ihr treues Sorgen nicht erkannt, Sie nicht bedient mit will'ger Hand. Kyrie Eleis.

6. Ich hab' den Nächsten nicht geliebt, Nein, oft beneidet und betrübt, Zank, Hader, Streit gefangen an, Durch Zorn und Rachgier Sünd' gethan. Kyrie Eleis.

7. Ich hab' unreine Lust gesucht, Nicht Heiligkeit geliebt und Zucht, Durch Unmaß auch in Speis' und Trank Dir oft entzogen Ruhm und Dank. Kyrie Eleis.

8. Ich hab' mein Amt nicht so verricht't, Wie es gefordert meine Pflicht, Mit Unrecht Gut an mich gebracht, Der Armen Nothdurft nicht bedacht. Kyrie Eleis.

9. Ich hab' den Läst'rer gern gehört, Zum Besten Alles nicht gekehrt, Mich nicht beflissen jederzeit Der Wahrheit und Aufrichtigkeit. Kyrie Eleis.

10. Ich hab' mit Rechtes Schein und List Gesuchet, was des Nächsten ist, Begehret oft sein Eigenthum, Geschmälert oft ihm Ehr' und Ruhm. Kyrie Eleis.

11. Ach, starker, eiferiger Gott! Wer dich verachtet und dein Gebot, Deß Lohn ist Zorn und Straf' und Pein, Wenn du willst Herr und Richter seyn! Kyrie Eleis.

12. Der aber hat in tausend Glied Hie zu erwarten Gnad' und Fried', Der dich, Herr, liebt, und dein Gesetz Hält über alle goldne Schätz'. Kyrie Eleis.

13. Ein solches Herz ist, ach, nicht hier, Es wohnt kein wahres Guts in mir; Ich habe nicht darnach gefragt, Was du gedräut und zugesagt. Kyrie Eleis.

14. Mein Dichten ist von Jugend auf Nur bös' im ganzen Lebenslauf, Weil ich von meinem Scheitel bin Verderbt bis auf die Sohle hin. Kyrie Eleis.

15. Ach, Vater, sieh' mein Elend an, Verzeihe mir, was ich gethan! Nimm weg durch deine Güt' und Huld Die Strafen meiner schweren Schuld! Kyrie Eleis.

16. Gedenk', daß dein Sohn, Jesus Christ, Ein Fluch am Kreuz geworden ist Für mich und meine Missethat, Die er auf sich genommen hat. Kyrie Eleis.

17. Ach, laß mich auch in Christo nun Geschaffen werden, Guts zu thun, Und gib mir deines Geistes Kraft, Zu üben gute Ritterschaft. Kyrie Eleis.

18. Daß ich nach deinem Willen leb', Der Sündenlust stets widerstreb', Und darnach ringe fort und fort, Daß ich eingeh' zur engen Pfort'. Kyrie Eleis.

Mel. Was mein Gott will ꝛc.

1356. Wer sich auf seine Schwachheit steu'rt, Der bleibt in Sünden liegen; Wer nicht Herz, Sinn und Muth erneu'rt, Wird sich gewiß betrügen. Den Himmelsweg, Den schmalen Steg Hat nie sein Fuß betreten; Er sieht auch nicht In Gottes Licht, Was Kämpfen sey und Beten.

2. Was gern die Welt nur Schwachheit heißt, Ist ihrer Bosheit Stärke; Dadurch vermehrt der böse Geist Gar mächtig seine Werke. Auf, Seele, auf! Lenk' deinen Lauf Zur Allmacht, die dich rettet! Des Heilands Hand Zerreißt das Band, Womit du angekettet.

3. Der erste Schritt im Christenthum heißt: von der Sünde scheiden; Denn bei dem wahren Glaubensruhm Muß man die Weltlust meiden. Wenn Christi Geist Die Seele reißt Aus ihren Todesbanden, So spürt sie Kraft, Die Jesus schafft, Mit dem sie auferstanden.

4. Mein Jesu, steh mir mächtig bei, Laß mich bekräftigt werden! Gerechtigkeit und Stärke sey In dir mein Theil auf Erden! Uns, dein Geschlecht, Machst du gerecht, Und willst die Schwachen stärken, Daß sie in dir Des Glaubens Zier, Die Macht der Gnade merken.

5. Brich durch, o starker Gottessohn, Und laß auch uns durchbrechen, Uns freudig nahn dem Gottesthron, Nicht mehr von Schwachheit sprechen! Denn deine Hand Will ja das Pfand Des Geistes gern uns geben, Damit wir frei Von Heuchelei Im Streit stets siegreich leben.

6. Gib Kraft, wo keine Kraft mehr ist; Gib Kraft, das Fleisch zu dämpfen! Gib Kraft, wenn Satans Macht und List Uns schwächen will im Kämpfen. Wenn diese Welt Uns Netze stellt, Gib Kraft, sie zu vernichten, So wird in Noth, Ja selbst im Tod, Uns deine Kraft aufrichten!

Bernh. Walther Marperger.

Mel. Ach Gott vom Himmel ꝛc.

1357. Wie, daß du doch, o sündlichs Herz, So wohlgemuth kannst leben? Empfindest du denn keinen Schmerz? Wirst nicht mit Angst umgeben? Ist das Gericht so fern von hier, Daß du gar nicht erwägst bei dir, Was auf die Sünden warten?

2. Beschau' dein Leben, das du führst, Betracht' all' deine Wege! Bedenk', ob du dein Herz regierst, Zu gehn auf schmalem Stege? Ist denn dein Thun auf Das gekehrt, Was Gott, dein Herr, von dir begehrt? Liebst du ihn denn von Herzen?

3. Ach, du hast nie an ihn gedacht! Du folgst noch deinem Willen! Was dir gefällt, wird gleich vollbracht, Die Lüste zu erfüllen; Ja, was dein Fleisches-wille spricht, Wird alsobald ins Werk gericht't; Dem folgst du ohne Zügel.

4. Du denkest nicht an deinen Gott, Wie er's von dir begehret; Begegnet dir dann Kreuz und Noth, Dann bist du gleich verstöret; Dann schaust du zwar schnell himmelan, Doch ziehn dich nach der Erdenbahn Bald wieder deine Sünden.

5. Mit kalten Lippen dienst du Gott, Weißt nicht, was dein Mund sager; Die Andacht ist dir fast ein Spott, Die Sünd' dir mehr behaget. Die Weltlust schwebt dir süße vor, Daß du nicht kannst die Seel' empor Zur Liebe Gottes richten.

6. Dagegen dienest du der Welt Mit heißergebnem Herzen, Und was den Sündern wohlgefällt, Das willst du nicht verschmerzen. O siehe, Satans arg Geheiß, Das führst du aus mit großem Fleiß, Er bindet deinen Willen!

7. Kommt deinem Herzen dann wohl ein, Auch Reu' ob deinen Sünden, Und möchtest du befreiet seyn, Will doch kein Ernst sich finden. Der gute Vorsatz dauert nicht, Der Fleischessinn flieht doch das Licht, Läßt nicht vom Herrn sich binden.

8. Die Andacht währt bei dir nicht lang, Du eilst, sie zu beschließen. Bei Gottesfurcht wird dir's zu bang, Du willst der Welt genießen; Es kömmt dir gar zu lieblich vor, Der Welt zu leihn Herz, Mund und Ohr, Zu thun, was dich gelüstet.

9. O traure, sichres, armes Herz!
Wach' auf von deinen Sünden; Komm, fühl' in Reue deinen Schmerz! Dann wird dein Gott sich finden. Bitt' ihn, der dir vieltausendmal Erließ die Sünden ohne Zahl, Daß er dich woll' entbinden!

10. Er hat sich gütig oft erzeigt, Dir oft die Schuld vergeben, Wenn du zu ihm dein Herz geneigt, Und frömmer wollen leben. Er that dir bald den Himmel auf, Wenn du, gebeugt im schwachen Lauf, Verzeihung kamst zu suchen.

11. Noch will er sich zu dieser Stund' Erbarmend lassen finden, Wenn nur dein Herz ist, wie der Mund, Und lassen will von Sünden. Beklag' mit Thränen deine Schuld, Und such' in Jesu Gottes Huld, So wird sie dir erscheinen!

12. Bekehre dich zu deinem Gott! Er wird sich zu dir kehren, Und dann auch in der letzten Noth Dein höchstes Flehn gewähren. Doch diesen Vorsatz faß' dabei: Hinfort dem Herrn zu bleiben treu, Und nicht zur Welt zu weichen.

13. Sag' allen deinen Lüsten ab, Schwör' ab all deinen Sünden; Senk' dich in Christi heil'ges Grab, Dort lasse deine Binden, — Dort lasse deinen Tod zurück, So wird dich Jesu Lebensblick Zum ew'gen Leben führen!

Mel. Mein Jesu, dem die Seraphinen.

1358. Wie thöricht handelt doch ein Herze, Das außer Jesu Ruhe sucht, Und sich mit tausendfachem Schmerze Abmattet, wie auf wilder Flucht! Dem Rauch und Schatten stets nachrennet, Bald dieß, bald jenes sich erwählt, Und doch des rechten Wegs verfehlt, Weil es nicht seinen Ursprung kennet!

2. Ein Stein kann keine Ruhe haben, So lang' er in den Lüften schwebt; Kein Thier kann sich im Wasser laben, Das auf der Erde lebt und webt; Das Vöglein schwingt sich in die Höhe, Das Würmlein kriecht in seine Erd', Und alle Creatur begehrt, Daß sie in ihren Ursprung gehe.

3. Und du, der du von Gott gekommen, Ein Hauch und Strahl von seinem Geist, Bist so der Weisheit ganz entnommen, Daß man dich billig thöricht heißt, Weil du auf Erden das willst finden, Was nur der Himmel geben kann: Ach, glaub' es: solcher finstre Wahn Stürzt dich hinab zu Todesschlünden!

4. Wie kann das Sterbliche vergnügen Die Seele, die unsterblich ist? Soll das, was ewig, unterliegen Dem, das nur dauert kurze Frist? Wie kann, was irdisch, dich ergötzen, Der du zum Himmel bist gemacht? Du bist von Gott so hoch geacht't, Und weißt nicht deinen Werth zu schätzen.

5. Ach Schande! du gibst deinen Adel Und deine Herrlichkeit dahin! Dein Schöpfer, der dich ohne Tadel Einst schuf nach seinem heil'gen Sinn, Muß selbst bei dir zurücke stehen; Sein schönes Reich ist dir zu schlecht; Darum geschieht dir eben recht, Wenn du dich mußt betrogen sehen.

6. Wie aber, wenn du gar daneben In Lastern suchest deine Lust, Und, dich abkehrend von dem Leben, Der Sünd' eröffnest Herz und Brust, Die Gott zum Tempel ihm erkoren: So denk', wie groß ist deine Schuld! Wie schmähst du deines Schöpfers Huld! Ach, wärest du doch nie geboren!

7. Dring' ein in Gott, verlaß die Sünden, Sag' ab der Thorheit dieser Welt! Dann kann dein Herz erst Ruhe finden, Wenn dir der Himmel nur gefällt. Die Erde wankt, drum muß man gleiten, Wenn man darauf zu ruhen meint. Wer aber sich mit Gott vereint, Hat Fried' und Ruh' zu allen Zeiten.

8. Da ruht das Kind in vollem Frieden Gar sanft in seiner Mutter Schooß; Der Wandrer wird nach dem Ermüden Des Tages Last und Hitze los; Die Fesseln werden abgenommen, Die den Gefangnen längst gedrückt; Das Schifflein ist dem Sturm entrückt, Und nun in seinen Port gekommen.

9. Drum, Seele, komm, in Gott zu dringen! Ach, gehe ein zu deiner Ruh'! Und glaub', es muß dir wohlgelingen, Sagst du nur Gott die Treue zu. Hier schmeckest du bereits den Frieden, Den alle Welt nicht geben kann; Dort geherrscht die Ruhe an, Da du von Gott nie wirst geschieden.

Ulr. Bogtl. von Bonin, † 1752.

Mel. Mein's Herzens Jesu ꝛc.
(Luc. 15.)

1359. Wir Menschen sind lebendig todt, Wenn wir in Sünden wallen; Wir sehen nicht der Seele Noth, Bis wir darein gefallen; Wir leben ohne Sorg' und Scheu', Und denken nicht an Gottes Treu', Die waltet ob uns Allen.

2. Und sind wir gleich nach eig'nem Wahn Auf Frömmigkeit beflissen, Ist Niemand doch, der rühmen kann, Er hab' ein rein Gewissen. Gott ist und bleibt allein gerecht; Wir sind stets nur unnütze Knecht', Als die sich schämen müssen.

3. Ich unter allen Sündern muß Mich wohl den größten nennen, Denn meiner Sünden Ueberfluß Wird Niemand messen können. Ach Gott! laß solche große Schuld Von deiner milden Güt' und Huld Mein armes Herz nicht trennen!

4. Ich, ich bin der verlor'ne Sohn, Den seine Sünden reuen, Der nun zu deinem Gnadenthron Zu fliehn sich nicht will scheuen! Ach, Vater, sieh, vor dir, vor dir Hab' ich gesündigt für und für, Und muß um Gnade schreien!

5. Ich bin nun nicht mehr länger werth, Daß ich dein Sohn soll heißen! Die Sünd' hat mich zum Feind erklärt, Doch woll'st du Gnad' erweisen! Sieh' an die Buße voller Schmerz! Ach, eile doch, o Vaterherz, Mich aus der Angst zu reißen!

6. Wohlan! ich, der bisher war todt, Empfind' ein neues Leben; Ein neues Kleid, Speis', Trank und Brod Läss'st du mir Armem geben! Nun will ich ohne falschen Schein Dir als dein Kind gehorsam seyn, Und liebend dich erheben!

7. Gott Vater! der du stets Geduld Mit meiner Schuld getragen: O Sohn, der du aus Güt' und Huld Für mich ans Kreuz geschlagen! Gott heil'ger Geist, der Fried' und Rast Dem Sünder du versiegelt hast: Nur dir will ich Lob sagen!

Mel. Befiehl du deine Wege.

1360. Wohin soll ich nun fliehen In meiner Sündennoth? Wohin, ach! soll ich ziehen Aus Furcht vor meinem Gott? Wohin soll ich mich wenden Vor seinem Angesicht, Weil er von allen Enden Mich fodert vor Gericht?

2. Weh mir! da hilft kein Lügen, Wo Gott selbst Richter ist! Ihn kann man nicht betrügen Mit feiner Worte List. Da ist's zu spät zu flehen, Denn Gott, der richtet recht; Ach, wie werd' ich bestehen, Ich armer Sündenknecht?

3. Schaut nun, ihr meine Sinnen, Den heil'gen Richter an! Wie wollet ihr entrinnen? Wer ist's der helfen kann? Laut klaget mein Gewissen, Und zeuget wider mich; Aus tiefen Finsternissen Trifft mich des Todes Stich.

4. Der Geist, der mich getrieben Zu schnöder Sündenlust, Hat alles aufgeschrieben In meiner armen Brust. Um das, was ich begangen, Klagt er nun selbst mich an! Wo soll ich Trost erlangen? Wer ist's, der helfen kann?

5. O es ist nichts zu finden, Der Hölle zu entgehn, Als heute noch von Sünden Vollkommen abzustehn! Nichts, als sich reuig geben In Jesu theure Huld, Und dann im ganzen Leben Zu fliehn die Sündenschuld.

6. Drum sieh' doch an mein Weinen, Gott der Barmherzigkeit! Laß deine Güt' erscheinen Mir, dem die Sünde leid! Gib, daß mein Herz sich stille, Und in dir ruhig sey, Wenn Christi Wort und Wille Mich spricht von Sünden frei.

7. Bin ich bisher gegangen Den breiten Todesweg, Trag' ich nunmehr Verlangen Nach jenem schmalen Steg, Der zu dem Himmel führet; Herr, nimm mich gnädig an, Daß ich, von dir regieret, Einst selig sterben kann!

Mel. Ich ruf' zu dir, Herr Jesu Christ.

1361. Wohlan, so sey das Ziel gesteckt, Euch frechen Missethaten! Mein Gott hat mich vom Schlaf erweckt, Und gnadenvoll berathen. Drum sey mir's eine heil'ge Pflicht, Von Sünden abzustehen, Und zu flehen, Daß ich ja länger nicht Im Unrecht mög' hingehen!

2. Forthin will ich dem Geist allein Gehör in Züchten geben, Demüthig, rein und heilig seyn, Und Gott zur Ehre leben; Sonst wird mein Wort,

das ich geredt, Mich richten und verdammen Zu den Flammen, Vor jener Majestät, Die uns einst ruft zusammen.

3. Dir will ich trauen fort und fort, Dich, Jesu, lieben, ehren, Dir danken, dienen und dein Wort Mit Andacht fleißig hören; Den Nächsten lieben gleich als mich, Den Obern Folge geben. Friedlich leben, Mich halten mäßiglich, Vor deinen Augen schweben.

4. Den Armen auch sey meine Hand Stets mildreich aufgeschlossen; Das Unrecht sey von mir verbannt, Die Falschheit ausgestoßen; Verläumdung, Trug und List soll mir Aus Mund und Herzen weichen, Sammt den Seuchen Der schnöden Lustbegier, Daß sie mich nicht beschleichen.

5. Du aber wollst mein Heiland seyn, Acht haben auf mein Beten, Mich, als ein Kind, in Noth und Pein An Seel' und Leib vertreten! So lenke denn mein Herz zu dir, Daß ich nach dir nur strebe, Ja, schon schwebe Im Vorschmack ew'ger Ruh' Bei dir, durch den ich lebe!

6. Weil ich nun, Vater, deinem Schutz Mich gänzlich hab' ergeben, So will ich hoffen alles Gut's, Und still in Andacht leben Vor dir als ein getreuer Knecht, Dann machst du mich zum Erben Nach dem Sterben; Du ließest ja dieß Recht Durch Jesum mir erwerben.

Mel. Die Seele Christi heil'ge mich ꝛc.

1362. Wo ist ein Heiland so wie du, Du meines Lebens Heil und Ruh? O Jesu, du sollst mir allein Das höchste Gut auf Erden seyn!

2. Wo ist ein Heiland so wie du? Wer schafft den Sündern solche Ruh'? Wer schenkt auf Einmal uns so viel? Wer führt zu solchem sel'gen Ziel?

3. Wer nimmt so gern und willig an Die Sünder, die ihm Leids gethan? Wem brennt das Herz für Feinde so? — Ach, mach' mich deiner Liebe froh!

4. Dir ist kein Einziger zu schlecht, Du machst ihn, wenn er will, gerecht. Ist einer blind, lahm, taub und todt: Du suchest ihn in seiner Noth.

5. Was draußen an den Zäunen liegt, Sich arm und nackt im Staube schmiegt, Das nöthigst du ins Hochzeithaus, Und schmückst es hochzeitmäßig aus.

6. Wo ist ein Heiland so wie du? Ach, Sünder, greift doch ernstlich zu, Dringt ein in Christi Gnadenreich! Ach, hört's und kommt, wie bitten euch!

7. Ach, nehmt der guten Zeiten wahr! Jetzt währet noch das Gnadenjahr. Laßt ihr die schöne Zeit vorbei, Was folgt dort für ein Angstgeschrei!

8. Wen Jesus hier nicht ziehen kann, Den nimmt er auch nicht drüben an; Die Gnade, die man hier verschmäht, Wird dort zum Zorn, der donnernd geht.

9. Ach, Sünder, denkt, wie wird euch seyn, Wann dieser Jesus bricht herein, Wann dieser kommt, der euch so bat, So oft euch vor die Herzen trat!

10. Der euch im Blute liegen sah, Und stund so voll Erbarmen da, Und wartete, ob ihr noch kämt; Wie werdet ihr dort stehn beschämt!

11. Dann seyd ihr euch vor Schmerzen gram, Daß ihr das theure Gotteslamm, Das so erbarmend nach euch ging, Im Wahn geachtet so gering!

12. Ich seh' euch zum Voraus schon stehn, Und zitternd von dem Richter gehn, Unselig fliehn in jene Pein, Da keine Gnade mehr wird seyn.

13. Da heißt es: du bist selber Schuld, Du hast verschmäht die große Huld! Du hast dich selbst hinein gestürzt, Und dich ums ew'ge Heil verkürzt!

14. Die Boten Jesu äfftest du, Du hörtest taub und eitel zu. Wie baten sie, wie lockten sie! Ach, aber ach! du wolltest nie!

15. O was wird das in jener Pein Für eine große Marter seyn, Daß man so taub zur Hölle lief, Obgleich so manche Stimme rief!

16. Nun, Sünder, hört's! wir bitten euch! Seht, Jesus ist an Gnade reich! Er nöthigt euch, er wartet noch; Besinnet euch, und kommet doch!

17. O kommt doch, bringt die Sünden her, Sind ihrer viel, sind sie gleich schwer; Kommt nur gebeugt zum Gnadenthron, Das Blut des Sohnes redet schon!

18. Wohl euch, wenn ihr die Bitten hört Und euch zum ein'gen Retter kehrt! Weh' euch, wenn ihr den Herrn

verschmäht, Und ohne Noth verloren geht!

Mel. Auf meinen lieben Gott.

1363. Wo soll ich fliehen hin, Weil ich beschweret bin Mit vielen großen Sünden? Wo kann ich Rettung finden? Wenn alle Welt herkäme, Mein' Angst sie nicht wegnähme.

2. O Jesu, voller Gnad'! Auf dein Gebot und Rath Kommt mein betrübt Gemüthe Zu deiner großen Güte; Laß du auf mein Gewissen Ein Gnadentröpflein fließen!

3. Ich, dein betrübtes Kind, Werf alle meine Sünd', So viel auch in mir stecken, Und mich so heftig schrecken, In deine tiefen Wunden, Wo ich stets Heil gefunden.

4. Durch dein unschuldig Blut, Die theure Gnadenfluth, Wasch' ab all' meine Sünde; Mit Trost mein Herz verbinde, Und ihr nicht mehr gedenke, Ins Meer sie tief versenke.

5. Du bist es, der mich tröst't, Weil du mich hast erlöst. Was ich gesündigt habe, Hast du verscharrt im Grabe; Da wolltest du's verschließen, Da wird's auch bleiben müssen.

6. Ist meine Schuld auch groß, So werd' ich ihr doch los, Wenn ich dein Blut auffasse, Und mich darauf verlasse. Wer sich zu dir nur findet, All' Angst ihm bald verschwindet.

7. Mir mangelt zwar sehr viel; Doch was ich haben will, Ist alles mir zu gute Erlangt mit deinem Blute, Damit ich überwinde Tod, Teufel, Höll' und Sünde.

8. Und wenn des Satans Heer Mir ganz entgegen wär', Darf ich doch nicht verzagen; Mit dir kann ich sie schlagen. Dein Blut darf ich nur zeigen, So muß ihr Trotz bald schweigen.

9. Darum allein auf dich, Herr Christ, verlaß' ich mich. Jetzt kann ich nicht verderben, Dein Reich muß ich ererben; Denn du hast mir's erworben, Da du für mich gestorben.

10. Ach, führ' mein Herz und Sinn Durch deinen Geist dahin, Daß ich mög' Alles meiden, Was mich und dich kann scheiden, Damit an deinem Leibe Ein Glied ich ewig bleibe.

11. Amen! zu aller Stund' Sprech' ich aus Herzensgrund! Du wollest mich doch leiten, Herr Christ, zu allen Zeiten, Auf daß ich deinen Namen Ewig lobpreise. Amen!

Joh. Heermann.

Mel. Herr, wie du willst, so rc.

1364. Wo soll ich hin? Wer hilfet mir? Wer führet mich zum Leben? Zu Niemand, Herr, als nur zu dir, Will ich mich frei begeben; Du hilf's, der das Verlor'ne sucht; Du segnest das, was sonst verflucht; Hilf, Jesu, dem Elenden!

2. Herr, meine Sünden ängsten mich; Der Todesleib mich plager; O Lebensfürst, erbarme dich, Vergib mir, was mich nager! Du weißt es wohl, was mir gebricht: Ich bin entfernt von deinem Licht; Hilf, Jesu, dem Betrübten!

3. Du sprichst, ich soll mich fürchten nicht; Du rufst: „Ich bin das Leben!" Drum ist mein Trost auf dich gericht't. Du kannst mir Alles geben. Im Tode kannst du bei mir stehn, Im Kampf als Sieger vor mir gehn; Hilf, Jesu, dem Zerknirschten!

4. Bist du der Arzt, der Kranke trägt? Auf dich will ich mich legen; Bist du der Hirt, der Schwache pflegt? Erquicke mich mit Segen! Ich bin gefährlich krank und schwach, Heil' und verbind' ! hör' an mein Ach! Hilf, Jesu, dem Zerschlagnen!

5. Ich thue nicht, Herr, was ich soll; Wie kann ich doch bestehen? Es drücket mich, das weißt du wohl; Wie wird es endlich gehen? O Jesu komm', erlöse doch Mich von des Todesleibes Joch! Das will ich ewig preisen.

Joachim Neander.

II. Vom Glauben und der Rechtfertigung.

Mel. Liebe, die du einst zum Bilde.

1365. All mein Wünschen geht auf Gnade, Denn von Gnade lebet man, Und mein Glaube nimmt gerade Sie

als angeboten an. Gott, mein Geist verlangt nach dir; Deine Gnade sey mit mir!

2. Unaussprechlich ist die Gnade, Die uns Sünder selig macht; So hat mich im Wasserbade Vater, Sohn und Geist bedacht, Und ich seufze nur nach ihr; Gottes Gnade sey mit mir!

3. Unaussprechlich ist die Gnade, Daß der Vater mich geliebt, Und mir auf dem Sündenpfade Alle meine Schuld vergibt. Vater, dein Kind ruft zu dir: Deine Gnade sey mit mir!

4. Unaussprechlich ist die Gnade, Daß der Sohn auch für mich starb, Und im allerhöchsten Grade Mir mein Heil mit Blut erwarb. Jesu, mein Herz ruft zu dir: Deine Gnade sey mit mir!

5. Unaussprechlich ist die Gnade, Daß der Geist mich kräftig rührt, Und mich auf dem Lebenspfade Richtig zu dem Himmel führt. Darauf leb' und sterb' ich hier; Amen, Gnade sey mit mir! Dr. T. Hiller.

Mel. Ich ruf' zu dir, Herr Jesu Christ.

1366. Also hat Gott die Welt geliebt, Daß er den Sohn gegeben; Der ward bis in den Tod betrübt, Daß wir nun ewig leben. O Gott! wie groß ist deine Lieb', Die nie ein Mensch indessen Komm' ermessen! O Herr, uns Gnade gib, Daß wir sie nicht vergessen!

2. Christus hat uns zum Leben bracht, Ohn' aller Menschen Stärke. Allein der Glaube selig macht, Ohn' alle unsre Werke; Darum, wer glaubt an Jesum Christ, Dem wird in ihm gegeben Ew'ges Leben; Wer ohne Glauben ist, Muß stets in Aengsten schweben.

3. Wer nicht glaubt, der ist schon verdammt, Wie Christus hoch betheuert, Denn er verachtet Christi Amt, Und bleibet unerneuert. Wer sich auf eigne Werke steift, Bleibt in des Fluches Banden, Und in Schanden; Wann ihn der Tod ergreift, So ist kein Trost vorhanden.

4. Wer gläubig bleibt bis an sein End', Wird ewig selig werden; Wer Christum ohne Scheu bekennt Vor allen Welt auf Erden, Den wird er auch im höchsten Thron Vor Gott mit Ehre nennen Und bekennen, Und ihm den Siegeslohn Vor allen Himmeln gönnen.

Mel. Nun ruhen alle Wälder.

1367. An Jesum Christum gläuben, Ihm ewig treu verbleiben, In Armuth, Kreuz und Leid, Sich trösten seiner Wunden, Die er für uns empfunden: Das hilft zur ew'gen Seligkeit.

2. Er sieht vor allen Dingen Auf die, so vor ihn bringen Ein Herz, das Glauben hält, Das nach dem Himmel trachtet, Und ganz und gar verachtet, Wornach begehret diese Welt.

3. Wohl dem, der auf ihn trauet, Und ihn in Nöthen schauet Mit Glaubensaugen an! Zu dem will er sich nahen, Der soll auch Trost empfahen, Weil Jesus göttlich trösten kann.

4. Ach, eh' wir es verneinen, So kommt er zu den Seinen, Nach seinem Worte hier, Führt ihnen zu Gemüthe, Wie seine Lieb' und Güte Die Welt versüße für und für.

5. Er kömmt zu Hülfe denen, Die herzlich nach ihm thränen, Und schwach im Glauben sind, Zeig't ihnen, wie er litte, Und wie das, daß er stritte, Den Himmel ihnen nun gewinnt.

6. Wenn über unsern Sünden Wir Gottes Zorn empfinden, Und große Herzensqual, Läßt er uns Trost genießen, Und Frieden auf uns fließen, Vom Himmelsthron ins Erdenthal.

7. Drum wer an Jesum gläubet, Ihm ewig treu verbleibet, Und ihm allein sich weiht, Sich tröstet seiner Wunden, Die er für uns empfunden, Der fährt gewiß zur Seligkeit.

Mel. Du, o schönes Weltgebäude.

1368. Auf, du zagendes Gewissen, Sey getrost und fasse Muth! Deiner Noth bist du entrissen Durch des Mittlers theures Blut. Laß dein Trauern, laß dein Weinen, Denn Gott läßt dir Gnad' erscheinen; Du bist frei, und sollst allein Ewig deines Jesu seyn.

2. Drücket dich die Last der Sünden, Zitterst du, beladnes Herz, Kannst du nirgends Ruhe finden, Stillet Niemand deinen Schmerz, Kann gleich aus den Sündenketten Dich kein Mensch, kein Engel retten: Heil dir! Jesus rettet dich, Und nimmt deine Schuld auf sich!

nicht mehr mit Worten reden, sondern Gott von Angesicht zu Angesicht schauen, und dem erwürgten Lamme Reichthum und Weisheit, Stärke und Ehre, Preis und Lob darbringen wird von Ewigkeit zu Ewigkeit!" — Damit wurde er still bis in sein Ende hinein, welches nach einer Stunde, Sonntag Morgens um 6 Uhr erfolgte, da er sanft und stille, schier unvermerkt, in Seinem Jesus, dem er gelebt, entschlafen ist, in einem Alter von 40 Jahren, 3. Monaten, 7. Tagen.

Zu seinem Leichentexte, worüber D. Hochstetter am 30. Dec. in großer, schmerzlicher Versammlung der ganzen Stadtgemeinde die Predigt hielt, hatte er sich gewählt Philipp. 1, 21. Christus ist mein Leben, und Sterben ist mein Gewinn. —

Dieß war das Ende des ausgezeichneten Knechtes Christi, dessen Gedächtniß ewig in Ehren bleiben wird bei der Gemeinde des Herrn. — Wie viele Männer der heutigen Zeit wiegt dieser Eine Mann mit seinem Muth und Eifer um die Ehre Gottes auf! — Wie hat er die Heiligkeit des ihm anvertrauten Amtes als ein andrer Nathan, ohne daß ihm ein David gegenüberstand, erkannt und bewahrt, und im Blick auf den ewigen Willen seines Erzhirten alle Menschenfurcht und laue, weltliche Rücksicht unter seine Füsse getreten! — Und dennoch gab es, wie Weißmann erzählt, zu jener Zeit schon Einige, die sich zu seinem Tode Glück wünschten. Natürlich; wie vormals Herodes und das ganze Jerusalem über die Ankunft der Weisen und ihre Nachfrage nach dem Könige der Juden erschrack, so mochten die Schläfer und Pharisäer der späteren Zeit auch erschrecken über einen Mann, der sie aus

3. Ja, mein Heiland, du mein Leben, Du, der Seele beſtes Theil! Du haſt Ruhe mir gegeben, Und in dir find' ich mein Heil. O wie groß iſt dein Erbarmen, Das du zugewandt mir Armen! Wie vergelt' ich deine Huld, Die vertilget meine Schuld?

4. Herr! mein Heil iſt deine Gabe; Hilf, daß ich dir dankbar ſey! Nimm mein Alles, was ich habe, Nimm es hin für deine Treu'! Richte Sinne und Gemüthe Auf den Reichthum deiner Güte; Du ſollſt ewig und allein Meines Herzens Freude ſeyn!

Mel. Was mein Gott will ꝛc.

1369. Auf meinen Heiland Jeſum Chriſt Setz' ich all mein Vertrauen; Mein Herz und Sinn gerichtet iſt, Auf Sein Verdienſt zu bauen. Damit will ich gar wohl beſtehn Vor Gottes Angeſichte, Denn er hat g'nug für mich gethan; Ich komm nicht ins Gerichte.

2. Er hat ſich willig uns zu gut Am Kreuze tödten laſſen, Sein theures und unſchuld'ges Blut Reichlich für uns vergoſſen. Dadurch bin ich gewaſchen rein Von allen meinen Sünden; Darin will ich in Freud' und Pein Kraft, Licht und Leben finden.

3. Weil ich nun bin durch Chriſti Blut Von allen Sünden reine, So bin ich auch gerecht vor Gott, Durch Sein Verdienſt alleine. Und muß ich auch zu dieſer Friſt In Kreuz und Elend ſchweben: Ich weiß, daß mir bereitet iſt Ein himmliſch Freudenleben.

Mel. Wer nur den lieben Gott läßt ꝛc.

1370. Aus Gnaden ſoll ich ſelig werden; Herz, glaubſt du's, oder glaubſt du's nicht? Was willſt du dich ſo blöd geberden? Iſt's Wahrheit, was die Schrift verſpricht, So muß auch dieſes Wahrheit ſeyn: Aus Gnaden wird der Himmel dein.

2. Aus Gnaden! hier gilt kein Verdienen, Die eignen Werke fallen hin; Der Mittler, der im Fleiſch erſchienen, Hat dieſe Ehre zum Gewinn, Daß uns ſein Tod das Heil gebracht, Und uns aus Gnaden ſelig macht.

3. Aus Gnaden! merk' dieß Wort, aus Gnaden! So oft dich deine Sünde plagt, So oft will dir der Satan ſchaden, So oft dich dein Gewiſſen nagt; Was die Vernunft nicht faſſen kann, Das beut dir Gott aus Gnaden an.

4. Aus Gnaden kam ſein Sohn auf Erden, Und übernahm die Sündenlaſt; Was nöthigt' ihn, dein Freund zu werden? Sprich, weß du dich zu rühmen haſt? Gab er ſich nicht zum Opfer dar, Als jeder Gottes Feind noch war?

5. Aus Gnaden! dieſer Grund wird bleiben, So lange Gott wahrhaftig heißt. Was alle Knechte Jeſu ſchreiben, Was Gott in ſeinem Wort anpreiſt, Worauf all' unſer Glaube ruht, Iſt Gnade durch des Sohnes Blut.

6. Aus Gnaden! doch, du ſich'rer Sünder, Denk nicht: wohlan! ich greif' auch zu! Wahr iſt's, Gott ruft verlorne Kinder Aus Gnaden zur verheißnen Ruh'; Doch den geht ſeine Huld nicht an, Der noch auf Gnade ſünd'gen kann.

7. Aus Gnaden! wer dieß Wort gehöret, Tret' ab von aller Heuchelei! Nur wenn der Sünder ſich bekehret, Dann lernt er erſt, was Gnade ſey. Beim Sünd'gen ſcheint die Gnad' gering; Dem Glauben iſt's ein Wunderding.

8. Aus Gnaden wird dem blöden Herzen Das Herz des Vaters aufgethan, Wenn's unter Angſt und heißen Schmerzen Nichts ſieht, und nichts mehr hoffen kann. Wo nähm' ich oftmals Stärkung her, Wenn Gnade nicht mein Anker wär'?

9. Aus Gnaden! hierauf will ich ſterben; Ich glaube, darum iſt mir wohl. Ich kenn' mein ſündliches Verderben, Doch Den auch, der mich heilen ſoll. Mein Geiſt iſt froh, die Seele lacht, Weil Gnade nur mich ſelig macht!

Chriſtian Ludw. Scheitt.

Mel. Nun ſich der Tag geendet hat.

1371. Aus Gnaden wird der Menſch gerecht, Aus Gnaden nur allein. Des Menſchen Thun iſt viel zu ſchlecht, Vor Gott gerecht zu ſeyn.

2. Gerechtigkeit, die droben gilt, Erwirbt der Sünder nicht; Wer das Geſetz nicht ganz erfüllt, Beſteht nicht im Gericht.

3. Gott, der die Welt erschuf und liebt, Gab gnädig ihr den Sohn; Und was er hier und dort uns gibt, Ist bloß ein Gnadenlohn.

4. Vertrau' auf deine Werke nicht; Wer fordert, wird verdammt. Verdienen ist nicht deine Pflicht, Dieß ist des Heilands Amt.

5. Des besten Menschen bestes Werk Ist doch vor Gott nicht gut; Drum sey mein einz'ges Augenmerk Der Heiland und sein Blut.

6. Er ist allein der Gnadenstuhl, Den Gott hat vorgestellt; Deß Theil ist in dem Feuerpfuhl, Dem Christus nicht gefällt!

7. Der Sündenfall hat uns die Kraft Zur Seligkeit geraubt. Der ist verdammlich lasterhaft, Der dieß der Schrift nicht glaubt.

8. Wer sagt, daß er nicht Sünde hat, Wer sich selbst heilig spricht, Der redet eine Missethat, Der kennt und fühlt sie nicht.

9. Der Weltsinn ist dem Herrn zur Last, Der Werksinn ihm ein Gräu'l; Wer nicht sein schlechtes Stückwerk haßt, Der haßt sein Seelenheil.

10. Erfüllst du Alles stets mit Lust, Was dir dein Herr gebeut? Nein! selbst was du mit Sorgfalt thust, Bleibt Unvollkommenheit.

11. Beweis' es, daß du gläubig bist, Thu' das, was Gott begehrt! Doch glaub' auch dieß: dein Frommseyn ist Der Seligkeit nicht werth.

12. Den armen Sündern nur zu gut Kam Jesus in die Welt; Nur armen Sündern ist sein Blut Ein g'nugsam Lösegeld.

13. Zu Sündern spricht er: Kommt zu mir! Die Sünder nimmt er an. Fühl' dich als Sünder, daß er dir Ein Heiland werden kann!

14. Du bist befleckt; geh' zu ihm hin! Sein Blut wäscht Sünder rein; Du bist verdammlich; glaub' an ihn: So wirst du selig seyn.

15. Gerechter Gott! wir fehlen oft, Und du hast oft Geduld; Wir sind dein Volk, das auf dich hofft; Vergib uns unsre Schuld!

16. Ach, blick' in Gnaden auch auf mich, Den ungerechten Knecht! Erbarme dich, erbarme dich, Und mache mich gerecht! Ehrenfried Liebich.

Mel. Werde munter mein Gemüthe.

1372. Bildet euch auf eure Werke, Menschenkinder, ja nichts ein! Denn die hochgehalt'ne Stärke Wird nur lauter Ohnmacht seyn. Was Gesetz und Pflicht gebeut, Schafft uns nicht Gerechtigkeit; Ach, wie will's dem Sünder ziemen, Seines Guten sich zu rühmen?

2. Wir sind doch unnütze Knechte, Die Gott schwer verschuldet sind; Ja, wer auch zu thun vermöchte, Wozu ihn die Pflicht verbind't, Der hat nie so viel gethan, Daß Verdienst es bringen kann; Nein, was wir vollbringen können, Ist nur Schuldigkeit zu nennen.

3. Darum trotzt, ihr Pharisäer, Immer auf Gerechtigkeit, Treibet sie auch täglich höher! Sie bleibt ein besudelt Kleid, Dem vor Gottes Angesicht Doch der rechte Schmuck gebricht. Je gerechter ihr euch dünket, Desto mehr die Gnade sinket.

4. Nur der Glaube macht Gerechte, Der sich an die Gnade hält; Durch ihn werden Sündenknechte Wieder rein, wie's Gott gefällt. Christi Leiden, Tod und Pein Muß allein die Hoffnung seyn, Und stets neu die Schwachen stärken Zu des Glaubens Frucht und Werken.

5. Jesu, stärk' auch mir den Glauben, Zünd' aus ihm die Liebe an; Laß mich dir den Ruhm nicht rauben, Führe mich der Demuth Bahn! Was mich dir gefällig macht, Hast du selbst zuweg gebracht; Dein allein und deiner Schmerzen Will ich rühmen mich von Herzen.

Mel. Herr Gott, dich loben Alle wir.

1373. Christi Blut und Gerechtigkeit, Das ist mein Schmuck und Ehrenkleid; Darin will ich vor Gott bestehn, Wann ich zum Himmel werd' eingehn.

2. Ich glaub' an Jesum, welcher spricht: Wer gläubt, der kommt nicht ins Gericht. Gott Lob, daß ich es glauben kann! Auch meine Schuld ist abgethan.

3. Das heilige, unschuld'ge Lamm,
Das an dem schweren Kreuzesstamm
Für meine Schuld gestorben ist,
Erkenn' ich für den Herrn und Christ.

4. Und würde nun durch seine Kraft
In mir so vieles Gut's geschafft,
Daß ich kän' allem Bösen ab,
Und sündigte nicht bis ins Grab:

5. So will ich, wann ich zu ihm komm',
Doch denken nicht an gut und fromm,
Sondern: „Hier kommt ein Sünder her,
Der gern aus Gnaden selig wär'!"

6. Weil ich nun weiß, daß Christi Blut
Mein Herz enthält, die Sünd' abthut:
Laß ich mir's eine Freude seyn,
In Sünde nicht zu willigen ein.

7. Und kommt dann eine böse Lust,
So dank' ich Gott, daß ich nicht muß';
Ich sprech' zur Lust, zum Stolz, zum Geiz:
Dafür hing unser Herr am Kreuz!

8. Ich lasse mich damit nicht ein,
Und danke Gott, erlöst zu seyn;
Ich klag' es meinem Heiland blos,
Da werd' ich wieder frei und los.

9. So lang' ich noch hienieden bin,
So ist und bleibet dieß mein Sinn:
Ich will die Gnad' in Christi Blut
Bezeugen mit getrostem Muth.

10. Gelobet seyst du, Jesu Christ,
Daß du vom Himmel kommen bist,
Und hast für mich und alle Welt
Bezahlt ein ew'ges Lösegeld!

11. Du Ehrenkönig, Jesu Christ,
Des Vaters ein'ger Sohn du bist!
Erbarme dich der ganzen Welt,
Und segne, was zu dir sich hält!

Graf v. Zinzendorf.

Mel. Allein Gott in der Höh' sey Ehr'.

1374. Es ist das Heil uns kommen her,
Von Gnad' und lauter Gnaden.
Die Werke taugen nimmermehr,
Zu heilen unsern Schaden.
Der Glaub' sieht Jesum Christum an,
Der hat für Alle g'nug gethan;
Er ist der Mittler worden.

2. Was das Gesetz geboten hat,
Da man's nicht konnt' erfüllen,
Erhub sich Zorn und große Noth,
Die Niemand konnte stillen.
Vom Fleisch wollt' nicht heraus der Geist,
Drauf das Gesetz dringt allermeist;
Es war mit uns verloren.

3. Es war ein falscher Wahn dabei,
Gott hab's darum gegeben,
Als ob wir Hunten selber frei
Darnach vollkommen leben;
So ist es nur ein Spiegel zart,
Der uns zeigt an die sünd'ge Art,
In unserm Fleisch verborgen.

4. Nicht möglich war's, dieselb' Unart
Aus eigner Kraft zu lassen,
Wiewohl es oft versuchet ward;
Doch mehrt' sich Sünd' ohn' Maßen,
Denn sie nahm Ursach' am Gebot;
Das dräute mir den ew'gen Tod
Weil ich den Sünden diente.

5. Doch mußt's Gesetz erfüllet seyn,
Sonst wär'n wir All' verdorben;
Drum schickt Gott seinen Sohn herein,
Der für uns ist gestorben.
Das ganz' Gesetz hat er erfüllt,
Damit den großen Zorn gestillt,
Der über uns ging Alle.

6. Und weil es nun erfüllet ist
Durch den, den Gott erlesen,
So lerne jetzt ein frommer Christ
Des Glaubens rechtes Wesen;
Der spricht: du lieber Herre mein,
Dein Tod soll mir das Leben seyn;
Du hast für mich bezahlet!

7. Daran ich keinen Zweifel trag',
Dein Wort kann nicht betrügen;
Nun sagst du, daß kein Mensch verzag',
Deß wirst du nimmer lügen:
Wer glaubt an mich, und wird getauft,
Dem ist der Himmel schon erkauft,
Daß er nicht werd' verloren.

8. Gerecht vor Gott sind die allein,
Die dieses Glaubens leben;
Doch wird des Glaubens heller Schein
Durch Werke kund sich geben.
Der Glaub' ist wohl mit Gott daran,
Und an der Liebe sieht man,
Daß du aus Gott geboren.

9. Die Sünde, durchs Gesetz erkannt,
Schlägt das Gewissen nieder;
Das Evangelium kömmt zur Hand,
Und stärkt den Sünder wieder.
Es spricht:
Eil' nur zum Kreuz herzu!
Du findest doch nicht Rast noch Ruh'
In des Gesetzes Werken.

10. Die Werk' gewißlich kommen her
Aus einem rechten Glauben;
Denn das kein rechter Glaube wär',
Dem man die Werk' wollt' rauben.
Doch machet allein der Glaub' gerecht!
Die Werke sind des Nächsten Knecht',
Dran wir den Glauben merken.

11. Die Hoffnung harrt der rechten

Zeit, Was Gottes Wort zusaget; Wann das geschehen soll zur Freud', Setzt Gott kein Ziel, noch Tage; Er weiß wohl, wann's am besten ist, Und braucht an uns nicht arge List; Deß soll'n wir ihm vertrauen.

12. Ob sich's anließ', als wollt' er nicht, So laß dich's nicht erschrecken, Denn wo er ist am Besten mit, Da will er's nicht entdecken. Sein Wort laß dir gewisser seyn, Und ob dein Herz spräch' lauter Nein, So laß dir doch nicht grauen!

13. Sey Lob und Ehr' mit hohem Preis, Um dieser Wohlthat willen, Gott Vater, Sohn und heil'gem Geist! Der woll' mit Gnad' erfüllen, Was Er in uns begonnen hat Durch seine süße Wunderthat; Geheiligt sey sein Name!

14. Sein Reich zukomm', sein Will' auf Erd' G'schech wie im Himmelsthrone; Das täglich Brod uns heute werd', Und unsrer Schuld verschone, Wie wir auch unsern Schuldnern thun; Laß uns nicht in Versuchung nun, Lös' uns vom Uebel! Amen. Paul Speratus.

Mel. Es ist das Heil uns kommen ꝛc.

1375. Der Glaube macht allein gerecht Durch Christum, der's erworben; Kein Werk erwirbt das Himmelreich, Weil All's an uns verdorben; Doch ist ohn' Lieb' der Glaube todt; Drum willst du meiden ew'ge Noth, Thu' Buße, glaub' und liebe.

2. Die Liebe sey des Nächsten Knecht, Die thu' aus gutem Herzen; Dabei nur glaube recht und schlecht, Daß blos durch Christi Schmerzen Und seinen Tod du sey'st gerecht, Und flieh', zu seyn der Sünden Knecht. — Gott woll' uns All' bekehren!

Mel. Mein's Herzens Jesu ꝛc.

1376. Der Glaub' ist eine Zuversicht Zu Gottes Gnad' und Güte, Die seines Geistes Kraft und Licht Uns bringet ins Gemüthe; Er ist der Kindschaft fester Grund, Auf Gottes Wort und ew'gen Bund, In seinem Sohn gestiftet.

2. Es ist ein göttlicher Beweis, Den Gottes Zeugniß gibet, Daß er uns selbst zu seinem Preis In seinem Sohne liebet; Der macht das Herz so ganz gewiß, Daß es ohn' alle Hinderniß Zu Gott in Christo eilet.

3. Der Glaube höret, schmeckt und schaut Die unsichtbaren Dinge; Darauf mein Herze traut und baut; Macht, daß ich fröhlich singe: Gott ist mein Gott, sein Sohn mein Heil! Der heil'ge Geist hat mir mein Theil Im Himmel schon versiegelt!

4. Nun soll der Hölle ganzes Heer Mich ferner nicht erschrecken; Die Sünden, die, wie Sand am Meer, Mich wollen fast bedecken, Die stäubet Gottes Liebe fort; Ich höre Christi kräftig's Wort: Sie sind dir schon vergeben!

5. Stürmt dann der Satan auf mich zu Mit zweifelnden Gedanken, So bringt dieß Wort mein Herz zur Ruh', Und stehet fest im Wanken. Nichts macht mir ferner Angst und Schmerz; Mein Glaube siehet Gottes Herz In Christi Blut und Wunden.

6. Ist oft mein Glaube schwach und klein, Wann Kreuz und Trübsal dräuet, So muß es doch ein Glaube seyn, Weil er nach Hülfe schreiet. So lange sich die Hoffnung regt, Die mich zu Gott in Christo trägt, So ist ein Glaub' im Herzen.

7. Drückt meiner Fehler Menge mich, Und schlägt das Herz darnieder; Erhebt die alte Schlange sich, — Stellt Gott sich selbst zuwider: So kämpft und ringt das Glaubenslicht, Bis es hindurch durch Alles bricht, Und Gottes Liebe findet.

8. Ich weiß, an wen ich glauben kann! Das soll mir Niemand nehmen. Gott ist mein Freund, den lauf ich an; So kann mich nichts beschämen. Er läßt die nicht, die auf ihn sehn; Und wenn auch Alles soll vergehn, So glaub' ich seinem Worte.

9. In diesem Glauben will ich nun Getrost und freudig leben; In Gottes Liebe will ich ruhn, Und Jesu Blut erheben. Sein Geist ist mein, mein Herz ist sein, Und so will ich in Gott allein Durch meinen Glauben leben.

Joh. Herrmann Schrader.

Mel. Vater unser im Himmelreich.

1377. Der Glaub' ist Gottes Werk und Gab', Den ich nicht von mir selber hab'. Ein Wahn, den Fleisch und Blut erdicht't, Und was des Sünders Zunge spricht, Ist Heuchelei und Selbstbetrug, Und rührt nicht von des Geistes Zug.

2. Der wahre Glaub' ist Gottes Licht, Das wie der Tag in uns anbricht, Wenn uns das Wort des Höchsten lehrt, Uns ruft, erleuchtet und bekehrt, Und unser Herz zur Buße lenkt; Dieß Licht wird uns von Gott geschenkt.

3. Zwar, wenn die Sorg' und Lust der Welt Das Herz bestürmet und bestellt, Wird oft der Glaube schwach und klein, Und scheint gar unterdrückt zu seyn; Er steigt, wenn er sich wieder fest Auf Gott und Christi Wort verläßt.

4. Er wird durch Gottes Geist vermehrt, Und bleibt in Trübsal unversehrt; Er geht vielmehr durch Spott und Schmach Auf schmalem Weg' dem Heiland nach, Mit dem die Seele sieghaft ringt, Und sich, gleich Adlern, aufwärts schwingt.

5. Der Glaube wird durch Kreuz vermehrt, Und durch die Gluth, wie Gold, bewährt. Er ringet, wie dort Jakob that, Als er Gott hielt, und brünstig bat; Er läßt nicht ab, bis Gottes Geist Ihm Beistand, Heil und Trost erweis't.

6. Beklemmt gleich erst die Traurigkeit Das schwache Herz in solchem Streit, Wird doch die Freude hergestellt, Sobald der Glaube Sieg erhält; Drum schmeckt die Seel' in Christo Lust, Wie Kinder an der Mutter-Brust.

7. Ein Herz, das solchen Glauben hat, Bezeuget ihn durch Wort und That; Es zeigt durch Hoffnung, Liebe, Treu', Daß es voll heil'ger Triebe sey; Es macht sich stündlich offenbar, Und reicht im Glauben Tugend dar.

8. Doch, was nicht aus dem Glauben geht, Und nur durch Heuchelei entsteht, Zerfället bald, hat nie Bestand, Und wird von Frommen bald erkannt; Denn Wollust, Eigennutz und Ehr' Verräth die Gleißner gar zu sehr.

9. Mein Gott! verleihe, daß ich treu Im Glauben und in Liebe sey! Flamm' an den Docht, der schwach nur glimmt, Bevor er noch ein Ende nimmt! Im Kreuzeskampf, im letzten Streit Gib Kraft, Muth und Beständigkeit!

Christian Prosorius.

Mel. Herzliebster Jesu, was hast ꝛc.

1378. Der Werke Ruhm muß vor der Gnade schwinden; Verdienst kann nicht den Weg zum Himmel finden; Dem Gläub'gen nur will Gott das ew'ge Leben Durch Christum geben.

2. Wer zählet sie, die Flecken unsrer Seele? Wer merket wohl, wie oft er täglich fehle? Wer darf, als Lohn den Himmel zu verdienen Sich wohl erkühnen?

3. Nie kann ich vor dem Heiligen bestehen, Wenn er mit mir in das Gericht will gehen. Das Beste selbst, was ich je unternommen, Bleibt unvollkommen.

4. Und wenn gleich Gott der guten Werke denket, Und reichlich uns dafür Belohnung schenket, So thut er's doch allein aus freiem Triebe, Aus Gnad' und Liebe.

5. Du nur, o Jesu, tilgest meine Sünden; Bei dir nur kann die Seele Frieden finden. Auf dein Verdienst, mein Heiland, will ich bauen, Dir ganz vertrauen.

6. Doch wehe mir, wenn ich zum Dienst des Bösen Die Huld mißbrauchte, die mich soll erlösen, Und dich, den Liebe in den Tod getrieben, Nicht wollte lieben!

7. Nein, falscher Trost soll nimmer mich verführen; Gottseligkeit soll meinen Glauben zieren; Dir, Jesu, will ich ganz mein Herz ergeben, In dir nur leben!

Mel. Wer nur den lieben Gott läßt walten.

1379. Des Glaubens Ziel einst zu erreichen, Sey stets mein eifriges Bemühn! Doch, soll mein Eifer, Herr, nicht weichen, Mußt du mich selber nach dir ziehn; Denn Fleisch und Blut ist gar zu schwach; Wenn's herbe geht, so gibt es nach.

2. Herr, stärke du die müden Hände, Ermuntre du die matten Knie'! Sonst trüget mich doch einst am Ende Die lange Zeit gehabte Müh'. Herr, meine

Stärke, halte mich, Sonst sink' und fall' ich ohne dich!

3. Doch nein, ich weiß, du läss'st nicht fallen Den, der auf dich, o Vater, traut! Selbst Satan muß zurücke pralen, Wenn er den Stärkern in uns schaut. Ich weiche keines Fußes breit, Ich weiß, der Sieg folgt nach dem Streit.

4. Mein Auge blicket nach dem Ziele, Mein Fuß eilt schon dem Kleinod zu. Und ob ich auch aus Schwachheit fiele, O Helfer, hilfest dennoch du! Du wirst mir ewig gnädig seyn, Und mir des Glaubens Ziel verleihn.

Mel. O Gott, du frommer Gott!

1330. Des Glaubens Zuversicht Wohnt nur in solchen Seelen, Die ihre Sündenschuld Nicht läugnen und verhehlen. Wenn sie ihr Herz verdammt, Dann spricht sie Gnade los; Sie schauen Gottes Licht, Und ihre Kraft wird groß.

2. Erblickest du dieses Licht, Beginnst du froh zu glauben, Dann halt' in Demuth fest, Was Zweifel wollen rauben! Gott, der dich zu sich zog, Steht dir auch mächtig bei; Sein Wort, sein Geist macht dich Von Angst und Zweifel frei.

3. Des Wissens enges Maß Laß dich, o Mensch, nicht kränken! Noch bist du Kind, doch dort Wird Gott mehr Licht dir schenken. Kein ängstlich Grübeln hilft Uns zur Vollkommenheit; Dort ist die Zeit des Schauns, Und hier des Glaubens Zeit.

4. Des Nächsten Glauben darfst Du, Christ, nicht lieblos richten; Ist dir sein Herz bekannt, Sein Schicksal, seine Pflichten? Die Gaben sind nicht gleich, Die Gott den Menschen gibt. Oft hat, wer zagend glaubt, Doch inniger geliebt.

5. Sey deines Glaubens froh, Empfiehl ihn durch dein Leben; Nicht durch Gewalt und Streit Wirst du ihn Andern geben. Gab Gott zum Lehren dir Die seltne Gabe nicht, So sey ein Hörer nur Und Thäter deiner Pflicht!

Mel. O Gott, du frommer Gott!

1331. Die Gnade ist der Hort Der Armen, die gesündigt, Und denen das Gesetz Gerechten Tod verkündigt. Ihr Hafen öffnet sich Schiffbrüchigen allein. Mit einem lust'gen Wind Fährt da kein Schiff hinein.

2. Die Gnad' erhebt sich nur In der Verdammniß Stunde; Nah bei dem Hochgericht Erschallet ihre Kunde. Ihr Mund antwortet nur Auf der Verzweiflung Ach! Sie liebt nur, über die Den Stab der Richter brach.

3. Gesetz und Gnade sah Nie Hand in Hand man wallen; Wo sich das eine hebt, Da muß das andre fallen; Das ein' ist Hüterin des Rechtes und der Macht, — Straflose Sünder führt Das andre aus der Acht.

4. „So schirmt die Gnade denn Mit Unrecht alle Sünde? Gefällt im Bösen sich? Und mit dem Sündenkinde Begünstigt sie zugleich Die Missethaten stets? Ihr Scepter ist ein Dolch? Ihr Opfer das Gesetz?" —

5. Ja! so ist oft die Huld Der blinden Weltgebieter; Der Richter sieht sie an, Und steigt vom Richtstuhl nieder, Stumm tritt Gerechtigkeit Vor Königskronen fern, Und das Gesetzbuch schließt Die Willkür eines Herrn.

6. Doch bei dem Herrn der Herrn Ist Gnade rein und heilig, Da bleibt Gerechtigkeit Von Mitleid unzertheilig; Die Liebe Hand in Hand Mit frommer Wahrheit geht, Und schirmet auf dem Thron Des Richters Majestät.

7. Tritt her, o Christenvolk! Ber' an dieß Wunderwesen, In dessen ew'gem Grund Selbst Engel stammelnd lesen! Sing' dieser Liebe Ruhm, Die Jesum legt' ins Grab, Und ohn' Gesetzesbruch Dir einen Vater gab!

8. Geh', sagt dem Sünder dieß, Dem Muth und Kraft verschwunden, Daß hier ein Gottesheil Wird ohne Gold gefunden! Sagt's, die ihr es erfuhrt, Wie in Verzweiflungsnacht Der Glaub' an Gottes Wort Euch froh und frei gemacht!

9. Doch nun ist es an dir, O du erkaufte Heerde! Zeig' dieses Kleinod nun In seinem Gotteswerthe, Das dir der Geist des Herrn im Geist versiegelt hat, Von dessen Herrlichkeit Dein Herz ist reich und satt!

10. Kommt, bringt die Früchte nun, Die ihr solch Lieben rühmet, Und wan-

dekt in dem Kleid, Das Heiligen geziemet; Folgt eurem Jesus nach, Und zeuget vor der Welt, Wie seiner Gnade nur Die Heiligkeit gefällt!

Dr. Cäsar Malan in Genf.
Uebersetzt von A. Knapp.

Mel. Nun ruhen alle Wälder.

1382. Die Gnade ist geschäftig, Gott ruft, und ruft uns kräftig Zu seiner Herrlichkeit; Wer folgt, folgt nicht vergebens; Die Hoffnung jenes Lebens Ist schon zuvor von Gott bereit't.

2. Laß meine Herzens-Augen, Mein Gott, zu sehen taugen, Wie groß die Hoffnung sey, Wie freudig man kann sterben, Wie reichlich man darf erben, Wie der Berufer so getreu!

3. Ach, laß von deinem Lichte Dem Glauben sein Gesichte Beständig heiter seyn, Daß Satan nicht behende Mit einem Dunst mich blende, Noch auch die Welt mit einem Schein!

4. Wenn sich die Augen feuchten, So laß dein helles Leuchten Mich auch durch Thränen sehn, Damit ich sicher wisse, Daß deine Gnadenschlüsse In ewige Erfüllung gehn.

5. Berufst du mich zum Leben, So wirst du solches geben; Versprichst du Seligkeit, So wirst du dieß auch halten. Ich hoff' auch im Erkalten Auf dich, bis mich das Schau'n erfreut.

Ph. Fr. Hiller.

Mel. Nun sich der Tag geendet hat.

1383. Die Gnade wird doch ewig seyn, Die Wahrheit doch gewiß, Brächt auch des Himmels Feste ein, Wenn Gott sie fallen ließ.

2. Gott ist kein Mensch, den etwas reut, Und sein Wort bricht er nie; Die Gnade währt nicht kurze Zeit, Nein, ewig währet sie!

3. Hat er uns Gnade zugesagt, So bleibt er fest dabei, Und wenn uns Furcht und Zweifel plagt, So bleibt er doch getreu.

4. Mein Herz, so lege dich getrost Auf diese Gnade hin, Daß Gott mich ewig nicht verstoße, Weil ich in Jesu bin!

5. In Jesu liegt der Gnade Grund, Da nimmt der Glaube Theil; Mein Heiland, nun dem Kreuz verwund't, Macht meine Seele heil.

6. O Gnade, daß mein Glaube dich Recht herzhaft fassen könnt', So lang', bis meine Seele sich Von meinem Leibe trennt!

7. Herr, deine Gnade mache mich In mir recht arm und klein! Denn nur in dir allein kann ich Erst groß und herrlich seyn.

8. Herr, lasse nichts von mir geschehn, Die Gnade sey denn mit; Laß deine Gnade mit mir gehn Bis zu dem letzten Schritt.

9. Kommt dann dein großer Tag herbei, So laß im Auferstehn, Daß deine Gnade ewig sey, Mich auch im Himmel sehn!

Ph. Fr. Hiller.

Mel. Nun ruhen alle Wälder.

1384. Die Sünden sind vergeben! Das ist ein Wort zum Leben, Für den gequälten Geist. Sie sind's in Jesu Namen; In Ihm ist Ja und Amen, Was Gott uns Sündern je verheißt.

2. Das ist auch mir geschrieben; Auch ich bin von den Lieben, Weil Gott die Welt geliebt; Auch ich kann für die Sünden Bei Gott noch Gnade finden; Ich glaube, daß er mir vergibt.

3. Mein Hauptgesuch auf Erden Soll die Vergebung werden; So wird mein Tod nicht schwer. O, in den Sünden sterben, Ist ewiges Verderben; Denn dort vergibt Gott keine mehr.

4. Hier ist die Zeit der Gnaden, Der Angst sich zu entladen, Auf Gottes Wort zu ruhn; Die Seele zu erretten, Zu glauben und zu beten, Und das in Jesu Namen thun.

5. Gott, gib, daß meiner Seele Der Trost doch niemals fehle, Daß du die Schuld vergibst! Wenn ich mich betend beuge, So sey dein Geist mein Zeuge, Daß du dein Kind in Christo liebst.

6. Wann ich von hinnen scheide, So mach' mir das zur Freude, Daß ich begnadigt bin. Im Glauben der Vergebung, In Hoffnung der Belebung Geh' ich alsdann im Frieden hin.

Ph. Fr. Hiller.

Nach Psalm 32, in seiner Art.

1385. Da sagst' ich: ich bin gerecht,

Weil ich an Christum glaube! Trotz, Trotz sey dem gesagt, Der mir den Himmel raube! Fehl' ich gleich oft und viel, Darum verzag' ich nicht, Weil Gottes Diener mich Von Sünden ledig spricht.

2. Du sagst, ich bin gerecht, Ich glaub' an Christi Wunden. Wo aber, sag' es mir, Hast du den Glauben funden? Ist er in wahrer Buß' Von Gottes Geist entzünd't? Wie, oder bist du noch Ganz roh und frech gesinnt?

3. Du sagst, ich bin gerecht. Kannst du den Glauben zeigen? Kann er dein Herz zu Gott In reiner Liebe neigen? Beherrschet er die Sünd'? Besieget er die Welt? Wo nicht, so ist gewiß Dein Glaube schlecht bestellt.

4. Du sagst, ich bin gerecht. — Doch sprich: ist dein Gewissen In Trübsal und Gefahr Nicht heimlich noch zerrissen? Bist du von knechtscher Furcht Vor Gottes Strafen los? Ruhst du in Sturm und Noth In deines Vaters Schooß?

5. Du sagst, ich bin gerecht. — Gerechte haben Frieden; Die Feindschaft ist getilgt, Die sie von Gott geschieden. Sie haben durch das Lamm An allem Segen Theil, Sie freuen sich im Geist Bei diesem großen Heil.

6. Du sagst, ich bin gerecht. Bist du zur Kindschaft kommen, Da du des Höchsten Sohn Im Glauben angenommen? Wo ist der fromme Sinn? Wo ist der Kindschaft Geist, Der auch in Kreuz und Noth Gott Abba! Vater, heißt?

7. Du sagst, ich bin gerecht. Ist's nunmehr dein Bemühen, Auch die Gerechtigkeit Des Lebens anzuziehen? Fühlst du den Trieb, die Kraft Zur wahren Heiligkeit? Jagst du dem Frieden nach? Bist du zum Kreuz bereit?

8. Du sagst, ich bin gerecht. Gerechte sind auch Erben Von ihres Vaters Reich, Und können fröhlich sterben. Blüht auch in deiner Brust Die Hoffnung jener Ruh'? Und schließest du darauf Getrost die Augen zu?

9. Sag' nicht: ich bin gerecht, Bei deinem todten Glauben! Denn Gottes Wort kann dir Das Rühmen nicht erlauben. Wo du noch leer und bloß Von Glaubensfrüchten bist, So bist du nur ein Baum, Der reif zum Feuer ist.

10. Ach, nahe dich zu Gott, Gekränkt von Reu' und Schmerzen; Wirf dich vor seinen Thron Mit einem treuen Herzen! Sprich: „Führe Buß' und Glaub' In meiner Seele ein!" — Dann wirst du hier gerecht, Und dort einst selig seyn.

Mel. Jesu, komm doch selbst zu mir.

1386. Faß', mein Herz, was Jesus spricht: „Euer Herz erschrecke nicht." Spricht dir Jesus dieses zu: Glaub' an ihn, so hast du Ruh'!

2. Schreckt die Sünde dich, die groß: Glaube, daß er Blut vergoß. Und durch sein Blut kannst du rein Von der Sünden Menge seyn.

3. Kommt dich Furcht an vor dem Tod, Glaube! so hat's seine Noth; Weil sein Tod für uns geschehn, Werden wir nur schlafen gehn.

4. Schreckt dich die Verwesung noch: Glaube! Jesus weckt dich doch! Er ist's, dessen Gottes-Kraft Einst verklärte Leiber schafft.

5. Aengstigt dich das Weltgericht: Glaube, was er uns verspricht, Daß ein Herz, das glaubensvoll, Nicht gerichtet werden soll.

6. Ficht dich Welt und Satan an: Glaube! sie sind abgethan! Jesus stehe uns bei im Krieg, Und der Glaube ist der Sieg.

7. Macht dir deine Schwachheit Angst, Glaube, wenn du Kraft verlangst, Daß er deiner nicht vergißt, Und in Schwachen mächtig ist!

8. Herr, ich glaube, hilf mir du! Schreckt mich etwas, gib mir Ruh', Und das Wort aus deinem Mund Sey mein fester Glaubensgrund!

9. Zeichne in des Vaters Haus Mir auch eine Wohnung aus; Bring' mich ohne Furcht dahin, Wo ich ewig bei dir bin!

Ph. Fr. Hiller.

Mel. Dein Leid, o Christ, nicht ꝛc.

1387. Gott, deine Gnad' ist unser Leben, Sie schaffe uns Heil und Seelenruh'. Dein ist's, die Sünde zu vergeben, Und willig ist dein Herz dazu. Du

nimmst die Sünder gnädig an, Die sich voll Reue zu dir nahn.

2. Um uns Verlorne zu erretten, Gabst du für uns den eignen Sohn. Er litt, damit wir Friede hätten, Für uns den Tod, der Sünde Lohn. O Gott, wie hast du uns geliebt! Welch ein Erbarmen ausgeübt!

3. Dank, ewig Dank sey deiner Treue, Die Niemand g'nug erheben kann! Nun nimmst du jede wahre Reue Mit Vaterliebe gnädig an. Wohl dem, der sich zu dir bekehrt, Und gläubig seinen Heiland ehrt!

4. Entladen wird er aller Plagen, Die dem Gewissen furchtbar sind; Er kann getrost und freudig sagen: „Gott „ist für mich, ich bin sein Kind! Hier „ist der, welcher für mich litt, Und „mich noch jetzt bei Gott vertritt."

5. O Herr, wie selig ist die Seele, Die so sich deiner Gnade freut! Und seyn's, daß irdisch Glück ihr fehle, Fehlt ihr doch nicht Zufriedenheit. Dein Friede überwieget weit Die Welt und ihre Herrlichkeit.

6. Dein Friede stärkt mit hohem Muthe Das Herz auch in der größten Noth; Gibt Hoffnung zu dem ew'gen Gute, Und macht getrost noch in dem Tod; Er ist schon in der Pilgerzeit Ein Vorschmack ew'ger Seligkeit.

7. Laß, Vater, laß auch mich empfinden, Wie köstlich dieser Friede sey! Auch mich sprichst du von meinen Sünden Und ihren Strafen völlig frei. Denn Er, der Aller Sünden trug, Ward sterbend auch für mich ein Fluch.

8. O laß mich dieß im Glauben fassen, Und meinen Geist voll Zuversicht Auf deine Treue sich verlassen! Wenn Alles wankt, wankt sie doch nicht. Wohl dem, der sich auf dich verläßt! Sein Heil steht unbeweglich fest.

9. Lobsingend will ich dich erheben, Mich ewig deiner Gnade freun, Und deinem Dienst mein ganzes Leben In kindlichem Gehorsam weihn! Herr, du vergibst mir meine Schuld; Nie, nie vergeß' ich diese Huld!

Mel. O Gott, du frommer Gott.

1388. Herr! allerhöchster Gott, Von dem wir alle Gaben Und was uns nützlich ist, Durch Gnad' und Bitten haben! O sieh erbarmend mich In meiner Schwachheit an, Weil ich nicht wie ich will, Dir recht vertrauen kann!

2. Ich glaube zwar an dich, Doch nur mit schwachem Glauben; Oft will die Zweifelsucht Mir alle Hoffnung rauben. Wer macht das Herz gewiß, Als du, o Herr, allein? Laß deine Hülfe doch Von mir nicht ferne seyn!

3. O reiche du mir selbst Aus Gnaden deine Hände! Hilf meiner Schwachheit auf, Daß mich nichts von dir wende! Ist schon, dem Senfkorn gleich, Mein Glaube noch sehr klein, So laß ihn doch bei mir In stetem Wachsthum seyn!

4. Gib, daß die Zuversicht In meinem Geist sich mehre, Daß du mein Vater seyst, Und ich dir angehöre; Daß alle meine Schuld Von dir vergeben sey, Damit mein Herz sich dein, Als seines Gottes freu'.

5. Mach' diese Zuversicht In mir, o Herr! so kräftig, Daß ich mein Leben lang In deinem Dienst geschäftig, Und stets beflissen sey, Zu thun, was dir gefällt; So hab' ich, Gott, in dir Den Himmel auf der Welt!

6. Mein Heiland! der du einst Für deine Jünger batest, Und wenn sie wankten, Beim Vater sie vertratest, Ach unterstütz' auch jetzt Mein sehnliches Gebet, Und schenke Glaubenskraft Dem, der dich darum fleht!

7. In deiner Mittlershand Ist Heil und aller Segen; Herr, unterstütze mich Auf allen meinen Wegen, Daß ich des Glaubens Ziel, Der Seelen Seligkeit Erlange, und dich preis' In alle Ewigkeit!

Mel. Herr Christ, der einig' Gottessohn.

1389. Herr, stärke mir den Glauben! Er ist ein Werk von dir; So kann kein Feind mir rauben, Was du selbst schaffst in mir. Bis an die Todespforte Halt' ich dir deine Worte, Die theuren Worte, für.

2. Wenn ich bei meinen Fehl Mich fast zu glauben scheu', Mach' mir in meiner Seelen Die Glaubensgründe neu: Des Geistes Gnadentriebe, Des

Sohnes Blut und Liebe, Des Vaters ew'ge Treu'.

3. Im Beten lehr' mich trauen, Daß du mir gnädig bist; Im Wandel laß mir grauen Vor dem, was eitel ist. Und stell' mich dar im Kämpfen, Des Satans Pfeil zu dämpfen, Mit Glauben ausgerüst't.

4. Wenn ich auch oft nichts fühle Von froher Zuversicht, Entzieh' nur bis zum Ziele Mir deine Gnade nicht! Gib mir nur ein Verlangen: An dem doch fest zu hangen, Was mir dein Wort verspricht!

5. Gib, daß auch in dem Sterben Mein Glaube Kräfte hat; Alsdann mach' mich zum Erben In deiner Gottesstadt! Hier müssen wir noch dürsten; Bei dir, dem Lebensfürsten, Wird man im Schauen satt. Ph. Fr. Hiller.

Mel. Das ist unbeschreiblich.

1390. Höre meinen Glauben, Wer ihn hören kann! Arger Feind, dein Schnauben Ficht mich wenig an! Welt, dein Schmähn und Lügen Stört den Glauben nicht. Sünde, dein Betrügen Weicht dem hellen Licht!

2. Wer auf Werke bauet, Dessen Grund ist Sand. Wer sich selbst vertrauet, Bleibt Gott unbekannt. Was sind Menschenlehren? Trug und Eitelkeit; Gottes Worte hören, Das ist Sicherheit!

3. Einen Gott, den wahren, Nehm' ich gläubig an; Und ich hab's erfahren, Daß er helfen kann. Weg, was Rost und Schimmel Und Verwesung frißt! Mein Gott ist im Himmel, Der allmächtig ist.

4. Ja, von ihm, dem Meister, Redet die Natur. Körper, so wie Geister, Zeigen seine Spur; Und im Buch der Schriften Les' ich seinen Rath, Welch ein Heil zu stiften Ihm gefallen hat.

5. Einig und dreieinig Ist mein Gott und Herr. Meine Schuld beweint' ich Täglich herzlicher; Aber sein Erbarmen, Dreimal stark und groß, O, das macht mich Armen Alles Jammers los!

6. Wer will mich verdammen? Vater, Sohn und Geist Halten hier zusammen, Die mein Glaube preist! Eins im Rath und Willen, Der mich selig macht; Einig im Erfüllen, Bis es heißt: Vollbracht!

7. An den Vater glaub' ich, Der die Welt erschuf. Götzen, euch erlaub' ich Ohne Widerruf, Meiner zu vergessen. Ich bin Gottes Kind, Höher noch gesessen, Als die Engel sind.

8. Und an Gott den Heiland glaub' ich inniglich, Der aus Liebe weiland Für die Welt und mich, Gnadenreich geboren, Lebte, litt und starb, Und, was ich verloren, Durch sein Blut erwarb.

9. Und an Gott, den Tröster, Glaubt mein ganzer Sinn, Weil ich ein Erlöster Jesu Christi bin. Mein Verstand und Wille Glaubt in seiner Kraft; Vor ihm bin ich stille, Weil er Alles schafft.

10. Amen! singt der Glaube, Seines Heils gewiß; Amen, auch im Staube Und in Finsterniß. Meine Lampe brennet, Und es wird geschehn: Was ich hier bekenne, Werd' ich ewig sehn! Wetterdorf.

Mel. Herr Jesu Christ, mein's Lebens Licht.

1391. Ich glaub' an einen Gott, der heißt: Gott Vater, Sohn und heil'ger Geist; Der schuf aus Nichts die ganze Welt, Die er noch wunderbar erhält.

2. Der Mensch war Gottes Ebenbild, Mit Weisheit, Lieb' und Kraft erfüllt; Der Fall hat Sünd' und Tod gebracht Und uns zu Satans Bild gemacht.

3. Das jammert' Gott von Ewigkeit; Er gab den Sohn uns in der Zeit, Der Gott und Mensch heißt: Jesus Christ, Und aller Menschen Heiland ist.

4. Denn er nahm auf sich unsre Noth, Erlöste uns durch Kreuz und Tod Von Sünden, Tod und Höllenpein, Daß wir versöhnt und selig sein.

5. Der heil'ge Geist bent Jedermann Durchs Wort den wahren Glauben an, Und wirkt ihn, wo kein Widerstand; Wird selbst des Lebens Unterpfand.

6. Wer Buße thut, an Christum gläubt, Fromm lebt und bis ans Ende bleibt, Ist Gottes Kind, Gott selbst ist sein, Er geht durch Tod zum Himmel ein.

ihrem behaglichen Schlummer aufrüttelte, der ſeine Stimme gleich einer Poſaune erhob, getroſt rief und nicht ſchonte (Jeſaia 58, 1), und über Hohe und Niedrige ohne Furcht den Stab Sanft und den Stab Wehe ſchwang, wie des Herrn Geiſt ihm gebot. Aber kommet her, ruft ihm einer ſeiner Freunde nach, und wir ſtimmen mit ein:

Kommet her,
Und merket auf das Ende,
Welch herrlichen Ausgang dieſes gegeben!
Wir wiſſen's, daß Menſchen nicht Engel ſind;
Doch ſoll man um menſchlicher Schwachheit willen
Gottes Werk nicht verachten.
Noch einmal ſage ich:
Der Ausgang hat es bewieſen!
Wie iſt er nun gezählt unter die Kinder Gottes,
Und ſein Erb' iſt unter den Heiligen!
Gelobet ſey der Herr,
Der den Gerechten nicht in Unruhe gelaſſen,
Noch die Arbeit ſeines Knechtes verworfen hat!
Eliſa wünſchte dort,
Daß Elias Geiſt möchte zwiefältig auf ihm ruh'n.
Ich wollte genug haben,
Wenn ich dieſer Gnade,
Die unſrem Seligen in ſeinem Ende widerfahren,
Nur zur Hälfte genießen möchte.
Unſre Seele ſterbe den Tod dieſes Gerechten,
Und unſer Ende werde, wie ſein Ende!

7. Doch wer dem Heiland widerstrebt, In Sünd' und ohne Buße lebt, Ist Satans Kind, des Heils nicht werth, Stirbt so, daß er zur Hölle fährt.

8. Hilf, o Herr Jesu! hilf du mir, Und schenk' den wahren Glauben mir, So werde ich von Sünden rein, Und hier und ewig selig seyn!

Christoph Starke.

Mel. O Gott, du frommer Gott.

1392. Ich glaube, lieber Herr! Hilf, hilf mir vom Unglauben! Du bist der Weinstock zwar, Ich aber leer an Trauben, Weil ich, dein' Rebe, nicht Fest immer an dir hing; Drum ist die Kraft so schwach, Drum ist die Frucht gering.

2. Ich glaube, lieber Herr! Doch ach, was frommt der Glaube, Der dich nicht ganz umfaßt, Der sich nicht hebt vom Staube? Von Fleischeslust und Welt Nicht völlig los sich reißt? Was ist er, wenn ihm fehlt Licht, Leben, Kraft und Geist?

3. Ich glaube, lieber Herr! Und dennoch muß ich zürnen! Mein Glaub' ist noch nicht ächt; O komm, mich zu erschüttern! Erschüttre dieses Herz, Das, noch in Sünden todt, Nicht liebend rastlos wirkt, Nicht übt dein erst Gebot!

4. Ich glaube, lieber Herr! Gib meinem Glauben Leben! Durch Liebe thätig, muß Er rastlos weiter streben, Muß wirken Heiligung Im Wandel vor der Welt; Der Glaub' ist ächt, der fest In Weltversuchung hält.

5. Ich glaube, lieber Herr! Gib Freudigkeit dem Glauben! Die Welt, mein Fleisch und Blut, Die wollen mir ihn rauben! Hilf, der ein glimmend Docht Erlöschen läßet nicht, Ein schon zerstoßnes Rohr Nicht ganz und gar zerbricht!

6. Ich glaube, lieber Herr! Gib meinem Glauben Stärke, Daß stets geschickt ich sey Zu jedem guten Werke! Wer Sünde flieht, der glaubt; Der glaubt, wer Wohlthat übt; Wer Seelen rettet, glaubt; Der glaubt, der Feinde liebt!

7. Herr, Herr! von dir allein Kommt alle gute Gabe; Den Glauben schenke mir, Durch den ich Alles habe! Laß mich in Noth und Tod Recht freudig dir vertrau'n; Dann bin ich selig hier; Dort führst du mich zum Schau'n.

K. A. Döring.

Mel. Herr Christ, der einig' Gottes Sohn.

1393. Ich hoffe nur auf Gnade, Auf Gnade ganz allein. Nicht hoffen, das ist Schade; Falsch hoffen, ist nur Schein. In Jesu darf ich hoffen, Da steht mir Gnade offen, Da senk' ich mich hinein.

2. Die Sünde kann mich quälen, Doch Jesu tilget sie. Die Gnade sagt den Seelen: Sieh, Jesus ist allhie! Auf diesen kannst du hoffen; Die Wunden stehn dir offen, Und du wirst heil durch sie.

3. Das Kreuz kann mich noch drücken, Weil ich im Kreuze bin; Der Tod kann mich bestricken, Doch dieß ist auch Gewinn. In Jesu darf ich hoffen, Der Himmel steht mir offen, Die Gnade bringt mich hin.

4. So preis' ich Jesu Gnade, Auf der mein Hoffen ruht, Zwar auf dem Pilgrimspfade, Doch mit getrostem Muth; Dort wird erfüllt das Ganze, Wo man in Zions Glanze Ihm ewig Ehre thut.

Pr. Fr. Heller.

Zu eigener Melodie.

1394. Ich ruf zu dir, Herr Jesu Christ! Ich bitt', erhör' mein Flehen! Laß gnädiglich zu dieser Frist Mich deine Hülfe sehen! Den rechten Glauben, Herr, ich mein', Und daß ich möge streben, Die zu leben, Dem Nächsten nütz zu seyn, Das wollest du mir geben!

2. Ich bitt' noch mehr, o Herr, mein Gott! Du kannst es mir wohl geben: Daß ich nicht sey der Bösen Spott, Die Christo widerstreben. Und wenn ich scheiden soll, mich stärk', Daß ich auf dich mög' bauen, Und nicht trauen Auf mein Verdienst und Werk, Sonst werd' ich dich nicht schauen.

3. Verleih, daß ich von Herzensgrund Den Feinden mög' vergeben; Verzeih' mir auch zu dieser Stund', Schaff mir ein neues Leben! Dein Wort laß meine Speise seyn, Die Seel' damit zu nähren, Mich zu lehren, Wie

ich in Freud' und Pein Dich kindlich soll verehren.

4. Laß weder Lust noch Furcht mich hier Von deiner Liebe wenden; Ausharren bis ans End' hilf mir; Du hast's allein in Händen. Aus freier Gnade segnest du; Es mag Niemand ererben, Noch erwerben Durch Werke wahre Ruh' Und Seligkeit im Sterben.

5. Ich lieg' im Streit und widerstreb'; Hilf, o Herr Christ, mir Schwachen! In deiner Gnad' allein ich leb'; Du kannst mich stärker machen. Kommt nun Anfechtung, Angst und Weh, So woll'st du bestermaßen Mich umfassen, Damit ich wohl besteh'; Ich weiß, du wirst's nicht lassen! Paul Speratus.

Mel. Nun lob' mein' Seel' den Herren.

1395. Ich weiß, an wen ich glaube; Mein Jesus ist des Glaubens Grund, Bei dessen Wort ich bleibe, Und das bekennt mein Herz und Mund. Vernunft darf hier nichts sagen, Sie sey sonst noch so klug; Wer Fleisch und Blut will fragen, Der fällt in Selbstbetrug. Ich folg' in Glaubenslehren Dem Wort des Herrn allein; Was dieses mich läßt hören, Muß unbetrüglich seyn.

2. Herr, stärke mir den Glauben! Denn Satan trachtet Nacht und Tag, Wie er dieß Kleinod rauben, Und um mein Heil mich bringen mag. Wenn deine Huld mich führet, So werd' ich sicher gehn; Wenn mich dein Geist regieret, Wird's selig um mich stehn. Ach, segne mein Vertrauen, Und bleib' mit mir vereint! So laß ich mir nicht grauen, Und fürchte keinen Feind.

3. Laß mich im Glauben leben! Soll auch Verfolgung, Angst und Pein Mich auf der Welt umgeben, So laß mich treu im Glauben seyn. Im Glauben laß mich sterben; Wann sich mein Lauf beschließe. Laß mich das Leben erben, Das mir verheißen ist! Nimm mich in deine Hände Bei Leb- und Sterbenszeit; So ist des Glaubens Ende Der Seele Seligkeit.

Mel. O Haupt voll Blut und Wunden.

1396. Ich weiß, an wen ich glaube, Ich weiß, was fest besteht, Wann Alles hier im Staube Wie Rauch und Staub verweht; Ich weiß, was ewig bleibet, Wo Alles wankt und fällt, Wo Wahn die Weisen treibet, Und Trug die Klugen hält.

2. Das ist das Licht der Höhe, Das ist mein Jesus Christ, Der Fels, auf dem ich stehe, Der diamanten ist; Der nimmermehr kann wanken, Der Heiland und der Hort; Die Leuchte der Gedanken, Die leuchtet hier und dort.

3. Er, den man blutbedeckt'er Am Abend einst begrub; Er, der von Gott erwecket, Sich aus dem Staub erhub; Der meine Schuld versöhnet, Der seinen Geist mir schenkt, Der mich mit Gnade krönet, Und ewig mein gedenkt.

4. Drum weiß ich, was ich glaube, Ich weiß, was fest besteht, Und in der Erdenstaube Nicht mit zu Staub verweht. Es bleibet mir im Grauen Des Todes ungeraubt; Es schmückt auf Himmelsauen Mit Kronen einst mein Haupt. Nach C. M. Arndt.

Mel. Nun laßt uns Gott ꝛc.

1397. Laß mich vor allen Dingen, Mein Gott, nach diesem ringen, Daß ich die theure Gabe Des Glaubens in mir habe!

2. Du bist, was du dich nennest, Ich weiß auch, daß du könnest Und wollest dich erweisen, Wie dich die Zeugen preisen.

3. Beim Glauben gilt's am meisten, Daß wir Gehorsam leisten; Wenn wir uns lassen führen, Dann läßt sich Glaube spüren.

4. Er thut, was Gott gerathen, Faßt Christi Wort und Thaten, Obgleich er's nicht ergründet, Was er in Jesu findet.

5. So läßt sich für die Sünden Rath und Vergebung finden, Und für die kranken Glieder Kommt die Gesundheit wieder.

6. Dann fordern unsre Pflichten, Daß wir mit Glaubensfrüchten Dem Herrn vor allen Dingen Preis, Dank und Ehre bringen.

7. Gib, Herr, daß ich die Hände Mit keinem Undank schände, Die stündlich ohne Grämen Viel Gutes von dir nehmen!

8. Laß mir's im Sinne bleiben; Laß mich zur Liebe treiben Dein Heil, das auf mich fließet, Dein Herz, das sich erschließet!

9. Wenn ich vor deinem Throne Dereinst beständig wohne, Dann wird mir aufgeschlossen, Was ich allhier genossen.

10. Hier kann ich nichts als sammeln, Dort will ich Alles sammeln, Und dich mit neuen Weisen Dafür auf ewig preisen!

Mel. Ach, bleib' mit deiner Gnade.

1398. Mein Gott, an deiner Gnade Genüge mir allein, So wird mir nichts ein Schade, Und nie ein Mangel seyn!

2. Und hätt' ich alle Gaben, So würd' ich niemals satt; Was kann ein Sünder haben, Wenn er nicht Gnade hat?

3. Will mich der Weg ermüden, Und ist die Kraft dahin, So mache mich's zufrieden, Daß ich in Gnaden bin.

4. Pflegt mich die Welt zu hassen, Die sich in Lügen übt: Laß mich die Wahrheit fassen, Du habest mich geliebt!

5. Will mich der Arge quälen, Und stört er meine Ruh', So sprich du meiner Seelen Mit deiner Gnade zu!

6. Kommt Mangel oder Schmerzen, Und leide ich Betrug, So sage meinem Herzen: An Gnade ist's genug!

7. Empfind' ich meine Sünden, So laß in Christi Blut Mich deine Gnade finden, Dann wird es Alles gut.

8. Mir soll, was ich begehre, Mein Ruhm, mein Wohlergehn, Mein Reichthum, meine Ehre In Gnade nur bestehn.

9. Laß mich die Gnade trösten In meinem letzten Zug; Dort finden die Erlösten Aus Gnaden ewig g'nug!

Dr. Fr. Hiller.

Mel. Nun bitten wir den heil'gen Geist.

1399. Mein Trost und Anker in aller Noth Ist, o Lamm Gottes, dein Kreuz und Tod! Denn du trugst die Sünden der ganzen Erde, Daß ich und alle Welt selig werde Durch dein Verdienst.

2. So weit hat's Liebe zu mir gebracht, Die den Schöpfer selbst zum Opfer macht, Daß er seine Seele, sein Leib und Leben Mit tausend Schmerzen dahingegeben Für meine Schuld.

3. So lang' ich dieses noch glauben kann, Seh' ich ihn mit tausend Freuden an. Bin ich gleich ein Sünder: er ist mein Heiland! Er liebt mich heute noch so, wie weiland. Hallelujah!

4. Wen liebst du aber so unerhört? Ach, dein Geschöpf, das sich abgekehrt, Mich, den schnöden Sünder, mich, den Empörer, Und deiner heil'gen Ordnungen Störer, Mich liebst du so!

5. Mein Herz erstaunet ob dieser Huld. Tief beschämt von aller meiner Schuld, Fang' ich an, zu weinen und hinzufallen: Gnädiger König, dein Lob soll schallen In aller Welt!

6. Kein Mensch beschreibt es nach Würdigkeit! Das aber ist eine sel'ge Zeit, Wenn dein Strom der Liebe sich so ergießet, Daß mein Herz deiner im Geist genießet; O Freudenmeer!

7. Wer's nicht erfahren, der glaubt es nicht, Was für Lust von deinem Angesicht In die Seele quillet, wenn man dich schmecket, Wenn dein Erbarmen uns ganz bedecket Und selig macht.

8. Ich will von nun an nichts anders sehn, Als nur, was am Kreuz für mich geschehn. Das ist meine Freude, mein Heil und Leben! Denn meine Sünden sind mir vergeben, Durch Christi Blut!

9. Das beste Bild steht auf Golgatha! Herz und Augen, bleibt doch immer da! Schaut den Mann der Schmerzen, vom Haupt zum Fuße! Freuet euch ewig der schweren Buße, Die Jesus that!

10. O Blut des Bundes, mach' heilig mich! O Lebenswasser, ich trinke dich! Ja, himmlisches Brod, dich muß ich essen! Gestillt, gesättigt will ich vergessen, Was mich noch drückt.

11. Verkündigt werde dein bittrer Tod! Rühmen will ich deine Leidensnoth, Bis du selbst erscheinest; nichts will ich wissen, Als daß dein Tod mich herausgerissen Aus aller Furcht.

12. In diesem Glauben behalte mich! So hab' ich g'nug hier und ewiglich.

Dir sey Hallelujah, Preis, Dank und Ehre Für deine Wunden, und für die Lehre Von deinem Kreuz! Wolterstorf.

Mel. Mir nach, spricht Christus.

1400. O Gottes Lamm! mein Element Ist einzig dein Erbarmen! Dein Herz, das zu mir wallt und brennt Mit offnen Liebesarmen; Dein Blut, wie es am Kreuze floß, Und alle Welt mit Heil begoß!

2. Ich weiß von keinem andern Trost, Ich müßt' in Sünden sterben. Der Feind ist wieder mich erbost; Die Welt will mich verderben; Mein Herz ist unrein, blind und todt; O tiefes Elend! große Noth!

3. Die eigne Gerechtigkeit, Das Thun der eignen Kräfte Macht mir nur Schand' und Herzeleid, Verzehrt die Lebenssäfte. O nein, es ist kein andrer Rath, Als der, den dein Erbarmen hat!

4. Wie wohl, o Gott, wie wohl ist mir, Wenn ich darein versinke, O Lebensquell, wenn ich aus dir Trost und Erquickung trinke, Wenn dein Erbarmen mich bedeckt, Und wenn mein Herz Vergebung schmeckt!

5. Da lebt mein Geist, ist froh und satt, Hat Alles, was ihm fehlet. Bald aber wird er kalt und matt, Wenn er sich selber quälet, Wenn dein Erbarmen ihm entgeht, Und er auf fremdem Grunde steht.

6. Drum bleibe Du mein Element, Du selbst, und dein Erbarmen! Und wie mein Glaube dich erkennt, So kenne du mich Armen! Ich leb' in deiner Gnad' allein; Ich will in dir erfunden seyn.

7. Das Element der armen Welt: Stolz, Geiz und Fleischeslüste, Und was sie sonst für wichtig hält, Das ist mir dürr und wüste, Das ist mir Galle, Gift und Pein: Dein Heil ist ewig süß und rein!

8. Mein erster Athem, den ich zieh', Wann ich vom Schlaf erwache, Ist dein Erbarmen, und die Müh', Die ich dir täglich mache, Und die du schon auf mich gewandt, Seit deine Lieb' am Kreuz gebrannt. —

9. Wann ich von meinem Bett aufsteh', So tret' ich ins Erbarmen; Und wann ich bald gen Himmel seh', Mein Himmel ist Erbarmen! Und wann ich knie, fällt mein Sinn, O Gott, in dein Erbarmen hin!

10. Ich wasche mich, Immanuel, In Gnade und Erbarmen; In dir erschein' ich rein und hell; Mein Kleid ist dein Erbarmen. Ich eß' und trinke diese Kost; Erbarmen ist mein Brod und Most.

11. Ich sitz' und geh', und was ich thu', So thu' ich's im Erbarmen. Mein Fels, mein Grund und meine Ruh', Mein Ziel ist dein Erbarmen! Es ist mir Führer, Licht und Kraft, Mein Wohnhaus in der Pilgerschaft.

12. Leg' ich des Abends mich zur Ruh', Mein Bett ist dein Erbarmen; Das reicht auf allen Seiten zu! Es wärmt mich dein Erbarmen. In diese Decke hüll' ich mich; Wie sanft, wie süße schläft es sich!

13. Erwach' ich in der stillen Nacht, So lieg' ich im Erbarmen. Wann mich die Unruh' schlaflos macht, So wiegt mich dein Erbarmen. Erschreckt mich Traum und Finsterniß: Erbarmen leuchtet mir gewiß!

14. Ja, bis ins Grab und vor's Gericht Begleitet mich Erbarmen; Vor Tod und Hölle weiß ich nicht; Mein Leben heißt Erbarmen! Hierin beschließ' ich auch den Lauf, Und fahre sterbend zu dir auf.

15. Und wann ich vor dem Throne bin, Dein Anschau'n zu genießen, So reißt mich dein Erbarmen hin, Im Loben zu zerfließen. Du bist's, für den mein Herz entbrennt, Du bleibst mein ew'ges Element! C. G. Wolterstorf.

Mel. Herr Jesu Christ, ich weiß gar wohl ꝛc.

1401. O Gottes Sohn, Herr Jesu Christ, Du meiner Seele Leben! Was mir zum Glauben nöthig ist, Kann ich mir selbst nicht geben. Drum hilf du mir von oben her, Den wahren Glauben mir gewähr', Und daß ich drinn beharre.

2. Komm, Herr, und unterweise mich, Daß ich den Vater kenne, Daß ich mit Freuden, Jesu, dich Den Sohn des Höchsten nenne; Und den, der uns zum Himmel weist, Des Vaters und

des Sohnes Geist, Mit gleicher Ehrfurcht preise.

3. Laß von dem großen Gnadenheil Den rechten Sinn mich finden, Wie der nur an dir habe Theil, Dem du vergibst die Sünden! Hilf, daß ich geh' den richt'gen Steg! Du selbst, Herr Jesu, bist der Weg, Die Wahrheit und das Leben!

4. O gib, daß ich dein theures Wort Recht tief zu Herzen fasse; Daß ich mich glaubig immerfort Auf dein Verdienst verlasse; Und wenn mich gleich mein Herz verklagt, Ich dennoch auf dich unverzagt Als meinen Mittler hoffe.

5. Laß meinen Glauben trösten sich Des Bluts, das du vergossen, Und halt' in freier Gnade mich Beständig eingeschlossen; Gib, daß im Glauben ich der Welt, Und was dem eiteln Sinn gefällt, Mich stets gekreuzigt achte!

6. Wär' auch mein Glaube noch so klein, Ein Senfkorn, kaum zu merken, Woll'st du doch in mir kräftig seyn, Und ihn im Wachsthum stärken. Das schwache Rohr zerbrichst du nicht, Verlöschest nicht ein glimmend Licht, Bist mächtig in dem Schwachen.

7. Hilf, daß ich stets sorgfältig sey, Den Glauben zu bewahren, Und im Gewissen auch dabei Dein Zeugniß zu erfahren. Mit Früchten der Gerechtigkeit Erfüllet, laß mich allezeit Des Glaubens Kraft beweisen!

8. Herr, durch den Glauben wohn' in mir, Daß er zu deinem Preise In guten Werken für und für Sich fruchtbar dir erweise; Daß er ohn' Trug und Heuchelei Durch reine Liebe thätig sey, Dem Nächsten treu zu dienen!

9. Herr, gürte mich mit deiner Kraft, Daß ich bis an mein Ende Stets übe gute Ritterschaft, Und froh den Lauf vollende! Was du begonnen hast, vollführ', Auf daß mein Glaube dort bei dir In Schauen sich verwandle.

Joach. Breithaupt.

Mel. Es ist das Heil uns kommen her.

1402. O große Freud' und Herrlichkeit, Zu der wir sind gekommen, Daß du, Herr, uns in dieser Zeit Zu Kindern angenommen! Wir sind vergänglich, wie das Laub, Und vor dir Asch' und armer Staub, Und sind so hoch geehret!

2. Ich, ich muß mich besonders hier Vor deinem Throne beugen; Es war nur Sünd' und Schand' an mir, Der Fluch nur war mein eigen; Du sprachest mich von Allem los, Und nahmst mich auf in deinen Schooß, Zu deinem Kind und Erben.

3. Senft konnt' ich nicht das Abba schrei'n, Durft' dich nicht Vater nennen; Doch drang des Glaubens Kraft herein, Ich lernte dich erkennen. Ich hielt mich gläubig an den Sohn, Da kam ein Blick von deinem Thron, Der mich freimüthig machte.

4. Ich bin durch Christum ausgesöhnt, Der das Gesetz erfüllet; Die Straf ist völlig abgelehnt, Und aller Zorn gestillet. Er ward ein Knecht und ich ein Kind; Wie viel nun an ihn gläubig sind, Die sind zu Kindern werden.

5. Du sahst auch mich in Christo an, Held, wie ein Vater blicket, Und hast mit Heil mich angethan, Gleich einer Braut geschmücket; Mit deinem Sohne mich vermählt, Und deinen Kindern zugezählt, Daß ich darf Vater! rufen.

6. Was acht' ich doch das Gut der Welt, Wornach so Viele rennen, Da jetzt mein Glaube Macht erhält, Mich Gottes Kind zu nennen? Denn du bist mein, und ich bin dein, So ist mit dir auch Alles mein, Was ich, dein Kind, nur brauche.

7. O Gott, wie lob' und preis' ich dich Für solche hohe Gnade! Nun liebest und erhöhst du mich Im allerhöchsten Grade; Denn was kann wohl an Glanz und Schein Noch herrlicher, noch schöner seyn, Als, Gottes Kind zu werden?

8. Was ist, das mir nun schaden könnt', So schädlich es auch scheinet? Mein Vater, der vor Liebe brennt, Und es nie böse meinet, Macht selbst die Leiden dieser Zeit Zu Mitteln hoher Seligkeit, Daß sie zum Besten dienen.

9. Nun darf ich frei zum Gnadenthron Zu allen Zeiten treten, Zu dir, als Kind, durch deinen Sohn, Im Glauben kindlich beten; Nun werd' ich

aller Sorgen los, Wenn ich in deines Sohnes Schooß Mein ganzes Herz ausschütte.

10. Wenn mir was fehlt, so sag' ich's dir, Dann kann mir nichts mehr fehlen; Wenn mich was trifft, so hilfst du mir, Ich brauch' mich nicht zu quälen. Bin ich dein Kind, o süßes Wort! So bin ich auch mit Christo dort Ein Erbe deines Reiches.

Mel. Es ist das Heil uns kommen her.

1403. O Mensch, der Himmel ist zu fern, Durch Werk' ihn zu ersteigen! Wenn der Gehorsam unsers Herrn Nicht wird im Geist dein eigen, So wirst du nimmermehr gerecht, Und bleibest ein unnützer Knecht Mit allen deinen Werken.

2. Was vor der Menschen Angesicht Nach dem Gesetz geschiehet, Das gilt vor Gottes Aug' noch nicht, Weil Er auf Glauben sieht. Wie kannst du aber ohne Geist, Was Gott im Geist vollbringen heißt, Aus eigner Kraft erfüllen?

3. Wer nicht durch Christum wird gerecht, Der kann nicht selig werden; Er ist und bleibt ein armer Knecht Dort und schon hier auf Erden; Er bleibet durchs Gesetz verflucht, So lang' er ohne Glauben sucht Die Seligkeit zu finden.

4. Du, Jesus, giltst vor Gott allein Mit deinem Thun und Leiden! Senkt Das der Glaub' ins Herz hinein, So kann die Seel' sich kleiden; Du selber wirst ihr Ehrenkleid, Ihr Brautschmuck heißt Gerechtigkeit; Da wird sie mit bestehen!

5. Was du, mein Herr, für mich gethan Im Leben und im Sterben, Da hat Gott Wohlgefallen dran, Das läßt mich nicht verderben; Das ist mein Licht, mein Trost und Ruhm, Durch Glauben wird's mein Eigenthum, Und heiligt meine Seele.

6. Du hast mich, Herr, durch deinen Tod Von meiner Schuld gereinigt, Hast mich nach schwerer Sündennoth Zum Leben dir vereinigt. Du deckest meine Schande zu, Und bringest meiner Seele Ruh', Und Gnade bei dem Vater.

7. Und wo du, Herr, im Herzen bist, Wo du die Schuld vergeben, Da führet auch ein wahrer Christ Nach dem Gesetz sein Leben. Er wandelt fromm sein Lebenlang, Doch ohne Knechtsgeist, ohne Zwang, Weil es aus Liebe gehet.

8. Für diese hohe Gnadengab', O Jesu, will ich danken, Und weil ich sonst kein Opfer hab', Als was du gibst mir Kranken: So nimm mein Herz und meinen Sinn Zum Liebesopfer gnädig hin, Und bring es vor den Vater!

Mel. Mit nach, spricht Christus.

1404. O welchen Reichthum, Herr, hat dir Dein Gott für uns gegeben! Aus deiner Fülle nehmen wir Die Kraft zum wahren Leben. Aus deiner ew'gen Quelle fließt Das Heil, das sich auf uns ergießt.

2. Durch Jesum bricht das Licht hervor, Das uns dein Wort verkündigt. Das hebt mein Herz zu Gott empor, Zeigt, wie ich mich versündigt, Wie ich in ganz verkehrtem Sinn, Und strafbar durch Vergehung bin.

3. Mein Jesus ist mir Sonn' und Schild; Er hat mit seinem Blute Den Fluch getilgt, den Zorn gestillt, Der auf dem Sünder ruhte. Wenn das Gesetz mir Strafe droht, Dann tröstet mich sein Kreuzestod.

4. Durch Jesum überwind' ich weit, Wenn mein Vergehn mich reuet. Sein Tod schenkt mir Gerechtigkeit, Die mich vom Fluch befreiet, Und mir die Liebe wieder gibt, Womit der Herr die Menschen liebt.

5. Durch Jesum bin ich unverzagt, Und darf zu Gott mich wagen. Die Handschrift, welche mich verklagt, Hat er ans Kreuz geschlagen. Durch seinen Tod ist, was mich kränkt, Auf ewig in sein Grab versenkt.

6. Durch Jesum hab' ich Freudigkeit Zu Gott, den er versöhnet; Er schenket mir Gelassenheit, Wenn mich die Welt verhöhnet. Wenn mich das Leiden niederdrückt, Flieh' ich zu ihm, und werd' erquickt.

7. Durch Jesum find' ich wahren Ruhm, Weiß, was ich bin und werde, Und suche nicht mein Eigenthum In Gütern dieser Erde. Durch ihn wird Gottes

Friede mein, Den die Vernunft nicht kann verleihn.

8. Bei Jesu find' ich Kraft und Muth, Das Gute zu vollbringen; Durch seinen Geist, der auf mir ruht, Muß mir der Kampf gelingen. Der macht mir meine Wallfahrt leicht, Weicht nicht von mir, wenn Alles weicht.

9. Durch Jesum find' ich ew'ge Ruh', Und seh' den Himmel offen; Dort, Herr, mein Gott, verwandelst du Ins Schaun mein gläub'ges Hoffen. Dort wirst du uns erst recht erfreun, Und ewig unser Alles seyn!

Mel. Kommt her zu mir, spricht ꝛc.

1405. So hoff' ich denn mit festem Muth Auf Gottes Gnad' und Christi Blut, Ich hoff' ein ewig Leben! Gott ist ein Vater, der verzeiht, Hat mir das Recht zur Seligkeit In seinem Sohn gegeben.

2. Herr, welch ein unaussprechlich Heil, An dir, an deiner Gnade Theil, Theil an dem Himmel haben! Im Herzen, durch den Glauben rein, Dich lieben und versichert seyn Von deines Geistes Gaben!

3. Dein Wort, das Wort der Seligkeit, Wirkt göttliche Zufriedenheit, Wenn wir es treu bewahren; Es spricht uns Trost im Elend zu, Versüßet uns des Lebens Ruh', Und stärkt uns in Gefahren.

4. Erhalte mir, o Herr, mein Hort, Den Glauben an dein göttlich Wort, Um deines Namens willen! Laß ihn mein Licht auf Erden seyn, Ihn täglich mehr mein Herz erfreun, Und mich mit Trost erfüllen!

Christian Fürchtegott Gellert.

Mel. Ruhet wohl, ihr Todtenbeine.

1406. Starker Gott, wie überschwänglich Ist die Größe deiner Kraft! Fleisch und Blut ist nicht hinlänglich, Du bist's, der den Glauben schafft. Deine Macht ist nicht umzirket, Wenn sie Glauben in uns wirket.

2. Starre, stolze Herzen beugen, Daß der Stein muß fleischern seyn, Und Gewissen überzeugen, Kann kein Mensch, als Gott allein. Dieser wirkt, daß sich im Staube Erst der Sünder sündig glaube.

3. Gottes Worte Wahrheit nennen, Jesum als des Vaters Sohn, Ihn am Kreuz als todt erkennen, Und als lebend auf dem Thron, Und dem Herrn zu Fuß sich legen: Ist nicht der Natur Vermögen.

4. Solcher Glaub' ist Gottes Gabe, Und von eben dieser Macht, Welche Jesum aus dem Grabe Und auf seinen Thron gebracht, Diese kann des Glaubens Leben Auch uns todten Sündern geben.

5. Auch die Welt zu überwinden, Ist nicht der Vernunft ihr Sieg; Gott weiß Glauben anzuzünden, Und macht Helden in dem Krieg. Gib mir, Herr, mit deinen Schafen Auch im Glauben zu entschlafen! Ph. Friedr. Hiller.

Mel. Jesus, meine Zuversicht.

1407. Stark ist meines Jesu Hand, Und er wird mich ewig fassen, Hat zu viel an mich gewandt, Um mich wieder loszulassen. Mein Erbarmer läßt mich nicht, Das ist meine Zuversicht.

2. Sieht mein Kleinmuth auch Gefahr, Fürcht' ich auch zu unterliegen: Christus beut die Hand mir dar, Christus hilft dem Schwachen siegen. Daß mich Gottes Held verficht, Das ist meine Zuversicht.

3. Wenn der Kläger mich verklagt, Christus hat mich schon vertreten; Wenn er mich zu sichten wagt, Christus hat für mich gebeten. Daß mein Mittler für mich spricht, Das ist meine Zuversicht.

4. Würd' es Nacht vor meinem Schritt, Daß ich keinen Ausgang wüßte, Und mit ungewissem Tritt Ohne Licht verzagen müßte: Christus ist mein Stab und Licht, Das ist meine Zuversicht.

5. Mag die Welt im Mißgeschick Beben, oder ängstlich klagen: Ohne Halt ist all ihr Glück, Wahrlich, sie hat Grund zu zagen! Daß mein Anker nie zerbricht, Das ist meine Zuversicht.

6. Will der Herr durch strenge Zucht Mich nach seinem Bild gestalten, Dennoch will ich ohne Flucht Seiner Hand

nur stille halten. Er übt Gnad' auch im Gericht; Das ist meine Zuversicht.

7. Seiner Hand entreißt mich nichts; Wer will diesen Trost mir rauben? Mein Erbarmer selbst verspricht's; Sollt' ich seinem Wort nicht glauben? Jesus läßt mich ewig nicht; Das ist meine Zuversicht!

Mel. O Gott, du frommer Gott.

1408. Versucht und prüft euch selbst, Ob ihr im Glauben stehet; Ob ihr auf Christum nur, Und auf sein Vorbild sehet? Fragt, ob ihr in Geduld, In Demuth, Freundlichkeit Dem Nächsten ohne Falsch Zu dienen seyd bereit?

2. Der Glaube ist ein Licht, Im Herzen tief verborgen, Bricht als ein Glanz hervor, Scheint als der helle Morgen, Erweiset seine Kraft, Macht Christo gleichgesinnt, Und wer ein Sünder war, Wird durch ihn Gottes Kind.

3. Er schöpft aus Christo Heil, Gerechtigkeit und Leben, Und will, was er empfing, Gern Andern wiedergeben. Dieweil er überreich In Christo worden ist, Preist er die Gnade hoch, Bekennet Jesum Christ.

4. Er nimmt mit Freuden an, Was Gott im Wort verkündet; Der Zweifel muß entfliehn, Die Hoffnung wird begründet; Die hält in jeder Noth Sich an dem Worte fest, Daß Gott uns alle Ding' Zum Besten dienen läßt.

5. Aus Hoffnung wächst die Lieb'; Man nimmt aus Gottes Händen Sein Loos an ohne Trotz, Wie er's beschließt zu wenden. Und weil ins Herz so hell Die Hoffnungssonne scheint, So neigt sich auch das Herz Mild gegen Freund und Feind.

6. Wir waren ohne Gott; Er gibt uns in dem Sohne Erbarmung ohne Maaß, Und ladet uns zum Throne. Wer solche Wunderlieb' In Jesu hat erkannt, Fürwahr, deß Herz wird auch Von Gegenlieb' entbrannt.

7. Wie nun uns Gott gethan, Thun wir dem Nächsten eben; Droht er uns mit dem Tod; Wir zeigen ihm das Leben; Flucht er, so segnen wir; In Schande, Kreuz und Hohn Ist Jesus unser Trost, Und unser Schild und Lohn.

8. Prüft, läutert uns der Herr, Gibt er ein Kreuz zu tragen, So tragen's wir getrost Und ohne zu verzagen; Statt finstrer Ungeduld Wird das Gebet erweckt, Weil Gott schon aller Noth Ein festes Ziel gesteckt.

9. Da lernet unser Herz Sein Elend recht verstehen, Lernt nur auf Gnade bau'n, Hält an mit Bitten, Flehen, Verzaget an sich selbst, Vertraut nur Christi Kraft, Die auch im tiefsten Tod Noch neues Leben schafft.

10. Da ehrt man Christi Blut, Erlanget Geist und Stärke, Zu meiden böse Lust, Zu üben gute Werke, Tritt ab vom Eigensinn, Flieht die Vermessenheit, Bewahret Gottesfurcht In Glück und schwerer Zeit.

11. So prüfe dich denn wohl, Ob Christus in dir lebet? Denn Christi Leben ist's, Wornach der Glaube strebet. Erst machet er gerecht, Und füllt mit Kraft die Brust —; O frage: glaub' ich fest? Hab' ich am Guten Lust?

12. Gib, Jesu, daß wir dich Durch wahren Glauben ehren! So wirst du auch in uns Des Glaubens Früchte mehren. Wo Lebensfeuer ist, Strahlt auch des Lebens Schein, Und wo der Glaube wirkt, Da müssen Werke seyn!

Jos. Jeadr. Breithaupt.

Mel. Christus, der ist mein Leben.

1409. Was ist des Menschen Leben? Ach, Schuld, gehäuft auf Schuld! Bei Gott ist viel Vergeben Und namenlose Huld.

2. Wer darf in Demuth wagen, Und, frei von Heuchelschein, Zum Herzensprüfer sagen: Herr, dieser Tag war rein!?

3. In Tugendstolz sich blähen, Was ist's, als Tugendspott? Zehn Fehler sind geschehen Vor einem Werk in Gott.

4. Herr, zögen nur Gerechte Zum Himmel, thatenschwer, Nur fehllosetreue Knechte: — Dein Himmel bliebe leer.

5. Die Krüppel, Lahmen, Blinden Rufst du mit mildem Ton; Sie wanken hin und finden; Ihr Plätzchen wartet schon.

6. Und ihre Schmach verhüllet Der Gnade Feierkleid; Und ihren Mangel füllet Des Herrn Barmherzigkeit.

7. O Trost der Erdenpilger, Den Christus uns erwarb, Da er als Sündentilger Für uns versöhnend starb!

8. O friedevoller Glaube! Dein, dein bedarf mein Herz, Sonst sänk es hin zum Raube Dem hoffnungslosen Schmerz.

9. Denn, Herr, auch meiner Seele Wird ihre Last zu schwer. Wer zählet meine Fehle Von meiner Jugend her?

10. Tilg' aus in deinem Blute Die Mängel und Versehn! Es komm' auch mir zu gute Des Opferblutes Flehn!

11. Mein Mittler, ja, ich glaube, Ich glaube kühn an dich; Und freudig aus dem Staube Hebt meine Seele sich.

12. Du übersiehst das Alte. Dein bin ich, wie ich bin: Herr, nimm mich, und gestalte Mich ganz nach deinem Sinn!

13. O wäre dir mein Leben Ein Fest der Dankbarkeit! Du hast's mir neu gegeben: Dir sey es, Herr, geweiht!

Karl Bernhard Garve.

Mel. Nun bitten wir den ꝛc.

1410. Was uns mit Frieden und Trost erfüllt, Was unsre Seelen alleine stillt, Was wir immer müssen im Herzen finden, Ist die Versöhnung für unsre Sünden Durch Jesu Blut.

2. Wer auf das Opfer des Lamms vertraut, Der hat gewiß nicht auf Sand gebaut, Sondern auf den Felsen, der ewig stehet; Denn wenn die Welt auch zu Grunde gehet, So bleibet er.

3. Wer aber auf eig'ne Werke sieht, Und sich auf die Art um Gnade müht, Die doch Gott umsonst gibt, der wird zu Schanden, Und bleibt gewißlich in seinen Banden, Verfehlt sein Heil.

4. Gott will den Menschen nicht gnädig seyn, Als nur in Christo Jesu allein, Der für unsre Sünden am Kreuz gehangen, Und für die Sünder hat Gnad' empfangen Zur Seligkeit.

5. Verachtet man Gotes ein'gen Sohn, So ist es ja der verdiente Lohn, Daß man unterm Zorne muß liegen bleiben; Denn denen nur, die an Jesum gläuben, Ist Heil bereit.

6. Jesu, wir bitten von Herzensgrund (Du bist der Stifter vom neuen Bund) Für die Gottesheerden, ach, laß uns finden Gnade, uns Alle auf dich zu gründen Als Einen Mann!

7. Was du gefunden, das halte fest, Und was sich noch nicht so ganz verläßt Auf die freie Gnade, das bring' zurechte. O daß kein Einziger bleiben möchte Auf falschem Grund!

Graf v. Zinzendorf.

Mel. Nun sich der Tag geendet hat.

1411. Wie kann ein Sünder in der Zeit Gott wohlgefällig seyn? Geschieht's durch eigne Heiligkeit? Nein, Christi Blut macht rein!

2. Wie sehnt sich ein begnadigt Kind, Ihm ähnlicher zu seyn, Obgleich die Worte Wahrheit sind: „Daß Er nur gut allein!"

3. So oft's im Geiste nach ihm blickt, Ruft solch ein Herz ihm zu, Und wiederholt es unverrückt: Ach, wär' ich doch, wie du!

4. Ist's möglich, gib, daß alle Spur, Die sich an mir noch find't, Vom fremden Leben der Natur In deinen Tod verschwind't!

4. Wie groß wird meine Freude seyn, Wenn du's mit mir begräbst, Und du dagegen ganz allein In meiner Seele lebst!

Mel. Herr Jesu Christ, mein's Lebens ꝛc.

1412. Wie wohl ist mir, wie froh bin ich, Wenn sich mein Glaube, Herr, in dich, In dein Verdienst versenkt, und spricht: Ich lasse meinen Jesum nicht!

2. Wie freuet sich mein Geist in mir! Denn du erquickst ihn für und für; Du gibst dem Müden neue Kraft Durch deines Wortes Wissenschaft.

3. So oft mein Herz daran gedenkt, Gott habe mir den Sohn geschenkt, Es komme sein Versöhnungsblut Auch mir unnützem Knecht zu gut:

4. So werd' ich voller Zuversicht, Und komme vor dein Angesicht, Im Glauben dir mein Herz zu weihn, Und weiß, du werdest gnädig seyn.

5. Du bist's! — du zürnst nicht ewiglich; Dein Sohn, o Vater, spricht für mich, Und du erhörest seine Bitt', Wenn er als Priester mich vertritt.

6. Durch Jesum bin ich — welch ein Ruhm! — Des ew'gen Vaters Eigenthum; Sein Geist ist mir das Unterpfand; Er leitet mich zum Vaterland.

7. Ich bin's gewiß, daß auch der Tod, Der als der letzte Feind mir droht, Mir jene Krone nicht entrückt, Die der Gerechten Stirne schmückt.

8. Ich bin's gewiß, daß mein Gebein Dereinst im ew'gen Frühlingsschein Sich aus des Grabes Moder hebt, Weil Jesus, mein Erlöser, lebt.

9. Ich bin's gewiß, daß an dem Fest, Da Gott den Weltkreis richten läßt, Mein Heiland gnädig zu mir spricht: „Wer glaubt, der kommt nicht ins Gericht!"

10. Befest'ge diese Zuversicht, Erhalte meines Glaubens Licht, Daß ich, o Jesu dir getreu, Und bis ans Ende standhaft sey!

11. So will ich, wann mein Geist dort schaut, Auf was er hier noch hofft und traut, Mit einer Palme vor dir stehn, Und ewig deinen Ruhm erhöhn.

Pfarrer Göz.

Mel. Von Gott will ich nicht lassen.

1413. Wird mir das Angedenken Der alten Sünden neu, Bin ich, weil sie mich kränken, Auch in dem Beten scheu: So macht das Wort mir Muth: Die Sünden sind vergeben, Gott sagt dir: du sollst leben; Für dich spricht Christi Blut!

2. Da seh' ich erst die Größe Der Gnad' des Vaters an, Und wie in meiner Blöße Sein Sohn mich decken kann; Da bin ich ungekränkt, Da wein' ich erst vor Freuden, Daß mich der Sohn will kleiden, Der Vater Schulden schenkt.

3. O, denk' ich, welche Gnade, Der ich gewürdigt bin! Ich gehe ganz gerade Zu meinem Vater hin; Und seines Sohnes Geist Lehrt mich das Abba sprechen; Gott wird ja nimmer rächen, Was schon verziehen heißt.

4. Herr, sag' es meinem Herzen, Damit es nie vergißt, Es lasse sich nicht scherzen, Wenn uns vergeben ist! Der Vater will aufs Neu', Daß ich Gehorsam übe, Daß ich die Brüder liebe, Für Gnade dankbar sey.

5. Auch auf dem Sterbebette Sey Trost mir deine Huld, Wenn ich noch Sorgen hätte Von wegen mancher Schuld; Und wenn mein Herz gedächt': Auf Sünden folgen Flammen, So bleibt's: wer will verdammen? Gott macht mich selbst gerecht!

Ph. Fr. Hiller.

Mel. Wir glauben All' an Einen Gott.

1414. „Wir glauben All' an Einen Gott!" Also schreien ganze Haufen, Und treiben mit dem Schöpfer Spott, Da sie doch nach Götzen laufen. Hört, ihr Heuchler, eure Lügen Mag Jehovah nicht mehr hören! Soll er sich an euch vergnügen, So müßt ihr euch ganz bekehren. Der wahre Glaube kennet Gott, Und treibt nicht mit der Gnade Spott.

2. „Wir glauben auch an Jesum Christ!" Also singt die Schaar der Sünder, Die todt und ungebrochen ist, Und in Werken Satans Kinder. Hört, was soll euch Christi Leiden? Seine Marter ist kein Spielen. Fangt erst an, die Welt zu meiden, Lernet euren Jammer fühlen! Der wahre Glaube liebt den Herrn, Und bleibt von Sünd' und Weltlust fern.

3. „Wir glauben an den heil'gen Geist!" Also rühmt das Volk der Blinden, Die man nach Christo Christen heißt, Und doch seinen Weg nicht finden. Hört, ihr Thoren, eure Herzen Sind vom bösen Geist besessen! Bittet Gott um Reu' und Schmerzen, Sonst wird euch das Feuer fressen! Der wahre Glaube folgt dem Geist, Der Gott in That und Wahrheit preist!

Woltersdorf.

Mel. Es ist das Heil uns kommen her.

(Psalm 32.)

1415. Wohl dem, dem Gott all' seine Sünd' Annoch in diesem Leben, Gleichwie ein Vater seinem Kind, Aus Gnaden hat vergeben! Wem er sie nimmer rechnet zu! Wohl ihm, er wird gewisse Ruh' In seiner Seele haben.

2. Der ist befreit von Missethat, Und rein von allen Schulden, Der keinen Tück im Herzen hat Und baut auf Gottes Hulden; Ein Heuchler aber geht

Die Sonnenläugner.

Hinter eines Bergwalds Nacht,
Der in eine weite Felskluft endet,
Tief am See, den hoch umrändet
Heller Schneegebirge hehre Macht,
Stieg das Frühroth auf in milder Pracht.

Und der Wald erwacht. —
Von der Eiche Wipfel steugt der Adler empor,
Reckt ostwärts sein Haupt, die Augen glänzen
Dem Glutmeer zu ob der Berge Gränzen. —
Und aus den Büschen drunten hervor
Schlüpfen die Sänger, den Fittich streckend,
Mit holdem Gezwitscher die Jungen weckend,
Sie lockend von Zweig zu Zweig empor. —
Und fern auf dem See schwebt Kahn auf Kahn
Voll fröhlichen Volks, — und himmelan
Schallt der kommenden Sonne Jubelgesang,
Die goldschimmernd herauf sich rang
Aus der Morgendüfte rosigem Flor,
Begrüßt von der Schöpfung vollem gewaltigem Chor.

zu Grund, Weil er des Höchsten Gnadenbund Jn Jesu Christ verachtet!

3. Ach, da ich wollte meine Schuld Verhehlen und bedecken, Verlor ich Gottes Gnad' und Huld, Und sank in Angst und Schrecken. Verschmachtet war mir Mark und Bein, Jch konnte nirgends ruhig seyn Vor'm Jammer meiner Seele.

4. Denn dein gerechter, ernster Zorn (Weil ich mich nicht erkannte) Stach mich gewaltig, wie ein Dorn, Bis gar dein Grimm entbrannte, Daß ich zuletzt bekennen mußt': Und sprach: Jch habe keine Lust Zum Guten allenthalben!

5. Als ich nun solches frei bekannt, Und bat: Herr, schen' aus Gnaden! Da ward dein Zorn auch abgewandt, Damit ich war beladen. Du hattest, Herr, mit mir Geduld, Vergabst mir alle meine Schuld Um deines Sohnes willen.

6. Um diese deine Gütigkeit Wird Dich mit Herzausschütten, O Gott, in dieser Gnadenzeit Dein Volk der Heiligen bitten. Sie werden flehn: o lasse nicht Jn unserm Geist dein Gnadenlicht, Du heil'ger Gott, erlöschen!

7. Jch traue dir, o Gott, allein, Wenn Tod und Teufel wüthen! Du wirst mich vor der Höllenpein, Das gläub' ich fest, behüten; Denn dein Sohn, Jesus Christus, hat Für meine Sünd' und Missethat Am Kreuzesstamm gehangen.

8. Nun woll'st du, Herr, mich durch dein Wort Zu deinem Dienst bereiten, Und weil ich lebe fort und fort, Mit deinen Augen leiten. Daß ich auf deinem Wege bleib', Und für die Wahrheit Gut und Leib, Wenn's nöthig, freudig opfre!

9. Seyd nicht, wie wilde Thiere sind, Die unvernünftig leben, Die, wenn man sie nicht zäumt und bind't, Halsstarrig widerstreben! Kehrt um, gehorchet Gottes Stimm', Auf daß euch nicht sein heil'ger Grimm An Seel' und Leib verderbe!

10. Der Böse hat viel Angst und Leid, Das macht sein falsch Vertrauen; Er wird auch wohl zu keiner Zeit Des Herren Gnade schauen. Wer aber sich auf Gott verläßt, Den, den umfängt die Güte fest; Deß freut euch, ihr Gerechten!

11. Gott Vater, Sohn und heil'ger Geist! Dir sey Lob, Preis und Ehre Für das, was deine Gnad' erweist; Dein Segen sich vermehre, Daß wir stets spüren deine Güt', Und dir mit kindlichem Gemüth, Und unserm Nächsten dienen!

Mel. Wir glauben All' an Einen Gott.

1416. Wohl dem, der an den Schöpfer glaubt, Seinem Vaterherzen trauet; Dem keine Noth den Frieden raubt, Weil er auf die Allmacht bauet! Keine Sorge darf ihn quälen; Keine Furcht soll ihn erschrecken; Keine Wohlthat kann ihm fehlen; Gottes Flügel wird ihn decken. Der Glaube singet: „Er ist Gott! Drum lach' ich aller Angst und Noth!"

2. Wohl dem, der an den Heiland glaubt, Seinem Blut und Wunden trauet, Dem keine Schuld den Frieden raubt, Weil er auf die Gnade bauet; Kein Gesetz kann ihn verdammen; Keine Sünde darf ihn quälen. Er kennt Jesu Liebesflammen, Und sein Heil ist nicht zu zählen. Der Glaube singet: „Er ist Gott! Mir kommt zu gut sein bittrer Tod!"

3. Wohl dem, der an den Tröster glaubt, Seiner Gnadenwirkung trauet; Dem auch kein Kampf den Frieden raubt, Weil er auf die Gnade bauet! Keine Kraft soll ihm gebrechen; Gottes Licht wird ihm gegeben; Nichts kann seine Hoffnung schwächen, Sein Herz blickt ins ew'ge Leben. Der Glaube singet: „Er ist Gott! Drum hilft er mir in Noth und Tod!"

C. G. Woltersdorf.

Mel. Herzlich lieb hab' ich dich, o Herr.

1417. Zu dir, Herr Jesu, komme ich, Nachdem du mich so gnädiglich Zu dir hast heißen kommen. Mich drücket meiner Sünden Last, Jch habe keine Ruh' noch Rast, Bis sie mir abgenommen. Jch müßte sonst darin vergehn, Und könnte vor Gott nicht bestehn, Vor dem die Himmel selbst nicht rein; Jch müßt' ein Kind des Todes seyn. Herr

Jesu Christ, mein Trost und Licht, :,: Erquicke mich, und laß mich nicht!

2. Das Sündenjoch ist mir zu schwer, Es drücket meinen Geist zu sehr; Du, Herr, woll'st es zerbrechen! Gedenke, daß du diese Last Für mich dir aufgeladen hast; Gedenk' an dein Versprechen! Was auf mir liegt an Sünd' und Schuld, Das tilget deine Mittlershuld. Gib mir an deinem Reiche Theil, Mach' mich durch deine Wunden heil! Herr Jesu Christ, erhebe dich, :,: Wenn Satan auftritt wider mich!

3. Zu dir steht meine Zuversicht, Denn einen Heiland kenn' ich nicht, Als dich, du Arzt der Sünder! All' andre Helfer sind zu schlecht, Du bist allein vor Gott gerecht, Des Todes Ueberwinder! Mein starker Schild, mein Friedensport, Mein festes Schloß, mein treuer Hort, Mein Mittler und mein Gnadenthron, Des Vaters Bild und liebster Sohn! Herr Jesu Christ, das glaube ich; :,: Ach, stärk' in diesem Glauben mich!

4. Hinfort will ich nun jederzeit Auf mich zu nehmen sein bereit Dein Joch, die sanfte Bürde. Darunter find' ich Fried' und Ruh', Ich wachs' und nehm' im Guten zu, Auch wenn ich leiden würde. Und wenn ich je im Thränenland Ermatte, wird doch deine Hand Mir immer wieder helfen auf, Daß ich vollende meinen Lauf. Herr Jesu Christ, durch dich allein :,: Kann ich hier und dort selig seyn! Jos. Ant. Freymonsauen.

III. Von der Wiedergeburt und Bekehrung.

Mel. Kommt her zu mir, spricht Gottes :,:.

1418. Ach Gott, gib du uns deine Gnad', Daß wir all' Sünd' und Missethat Bußfertig wohl erkennen, Und glauben fest an Jesum Christ, Der unser Hirt und Meister ist, Wie ihn dein Wort thut nennen!

2. Hilf, daß wir auch nach deinem Wort Gottselig leben immerfort, Zur Ehre deinem Namen; Daß uns dein guter Geist regier', Auf ebner Bahn zum Himmel führ', Durch Jesum Christum! Amen. Dr. Samuel Zeyner.

Mel. Kommt her zu mir, spricht Gottes :,:.

1419. Ach Herr, bekehre mich zu dir, Und schaff' ein reines Herz in mir, Zu einem neuen Leben! Denn du mußt zur Erneuerung, Zur Aenderung und Heiligung Den neuen Geist mir geben.

2. Ich war ein finstrer Sündenknecht, Du aber machtest mich gerecht, Dein Licht ist mir erschienen. Nun treibet mich des Glaubens Kraft, Im Lichte fromm und tugendhaft Dir, als ein Kind, zu dienen.

3. Herr, stärke diese Kraft in mir! Du wirkest selbst, und ich mit dir. Durch deines Geistes Triebe. Erst wirktest du, ich wirkte nicht; Jetzt wird des Glaubens Zuversicht Auch thätig durch die Liebe.

4. Denn Jesu Sacrament und Wort Erhält und stärket immerfort Des Glaubens Kraft und Leben; Die Mittel müssen zu der Frucht, Die Jesus an den Reben sucht, Auch Saft und Nahrung geben.

5. Da nimmt dann die Erleuchtung zu, Den Willen vollbereitest du, Mein Gott, zu neuen Trieben, Von ganzer Seel' und Herzen dich, Und meinen Nächsten gleich als mich In wahrer That zu lieben.

6. Mein Glaubenslicht wird offenbar: Im Glauben reich' ich Tugend dar, Ich will von Jesu lernen; Dem folg' ich nach, Ihm nah' ich mich, Und von der Sündenbahn will ich Mich immerhin entfernen.

7. So wirkt, so kämpft, so ringt und strebt Der neue Mensch, der heilig lebt, Durch Kreuzigung des alten. Ich jage nach der Heiligung, Gott will zu meiner Besserung Des Glaubens Kraft erhalten.

8. Zwar fehlet die Vollkommenheit; Ich finde selbst, daß allezeit Mein Thun nur Stückwerk bleibe; Doch darum bessert Gott auch mich; Sein Ebenbild erneuert sich Bei mir an Seel' und Leibe.

9. Gott Vater, du woll'st deine Treu' An mir noch alle Morgen neu

Erhalten und vermehren! Du schenkest mir das Kindschaftsrecht; Ach, so erneure deinen Knecht, Dich kindlich zu verehren!

10. Herr Jesu, groß von Rath und That! Dein Rath, der angefangen hat, Muß auch die That vollenden; Ach, hilf du mir, die neue Kraft, Die mir dein Blut und Tod verschafft, Zum Leben anzuwenden!

11. Gewisser Geist, laß mich dein Wort Gewiß und immer weiter fort Auf ebnem Wege leiten! Laß meinen Geist unsträflich seyn, Und rüste mich durch deinen Schein Zu jenen Herrlichkeiten!

Mel. Vom Himmel hoch, da komm' ich her.

1420. Ach, wann wird kommen jene Zeit, Da ich der schnöden Eitelkeit, Und dieser Welt Gut, Lust und Pracht Von Herzen sage gute Nacht?

2. Wann werd' ich doch des Himmels Bahn Antreten und Gott hangen an? Wann wirst du, Jesu, mir allein Viel lieber, als sonst Alles seyn?

3. Wenn ich betrachte, wer ich bin, So sind die besten Jahre hin. Die Lebenskraft nimmt bei mir ab, Und täglich schreit' ich zu dem Grab.

4. Ich darf nicht viel, so ist es aus Mit meinem schwachen Leibeshaus; Dann muß ich meine Lebenszeit Verwechseln mit der Ewigkeit.

5. Dann hilft mir nicht Macht, Ehr und Gut, Zu sterben mit getrostem Muth; Dann ist ein Herz, das Gott gefällt, Weit besser, als die ganze Welt.

6. Drum sollte nun mein' Arbeit seyn, Zu schmücken dieses Herz allein, Daß, wenn mein Stündlein kömmt herbei, Es seinem Gott gefällig sey.

7. Ach, warum schieb' ich dieß noch auf, Bei bald vollführtem Lebenslauf? — Muß es ja seyn, so sey es heut'! Vielleicht ist's morgen nimmer Zeit.

8. Ja, Herr, so will ich! — aber ach, Mein bloßes Wollen ist zu schwach, Mich abzureißen von der Welt, Die mich mit tausend Banden hält!

9. Du siehst, Herr, meine schwere Haft; Entbinde mich mit deiner Kraft, Und stehe mir in Gnaden bei, Damit ich endlich werde frei!

10. Soll ich dein seyn, so nimm mich mir, Und reiß mein ganzes Herz zu dir! Zieh' selbst mich ab von dieser Welt, Und schaff' in mir, was dir gefällt.

11. Ist nöthig Kreuz und Bitterkeit, Daß mir die Sünde werde leid, Wohlan, Herr, es geschehe dein Will'! Ich halte deiner Ruthe still!

12. Gib mir dem Leiden nur Geduld, Und stärke mich mit deiner Huld, Damit das Leiden dieser Zeit Mir diene zu der Seligkeit!

Mel. Du Geist aus Gott ꝛc.

1421. Auf, auf, mein Herz, und du, mein ganzer Sinn, Gib, was du hast, dem Geber wieder hin! Willst du dein Erb' im Himmelreich erlangen, So opfre Gott, was du von ihm empfangen!

2. Gott Vater! nimm dein Kind in Gnaden an! Betrachte nicht, was Böses ich gethan! Ich bin nicht werth, daß ich dich Vater nenne; Erbarme dich, weil ich die Schuld bekenne!

3. Erlöser, nimm, was du erkaufet hast! Nimm weg von mir die schwere Sündenlast! Du, Gottes Lamm, hast sie ja selbst getragen; Ich weiß, du wirst die Bitte nicht versagen!

4. Du werther Geist, nimm mich zum Pflegling auf, Und führe fort den angefangnen Lauf! Du woll'st mein Herz, und all sein Wollen, Denken Von dieser Welt zu dem, was droben, lenken!

5. Ich will nun nimmermehr mein eigen seyn; Dreieiniger Gott, dein bin ich ganz allein! Ich lebe zwar, als Pilger, noch auf Erden, Doch möcht' ich bald ein Himmelsbürger werden.

6. Auf, auf, mein Herz, und du, mein ganzer Sinn, Schwing' eilend dich zu deinem Ursprung hin! So kannst du hier den Himmel schon erlangen, Dann wirst du dort im Himmel ewig prangen! Martin Opitz.

Mel. Lobt Gott, ihr Christen, allzugleich.

1422. Auf, Seele, auf! was säumest du? Dein König kommt heran! Er ist's, der deinem Herzen Ruh' Alleine schaffen kann.

2. Weg mit dem Herzen von der

Welt, Von diesem todten Grab! Wenn dir der König wohlgefällt, So sag' ihr redlich ab.

3. Du find'st, was überherrlich ist, An seiner Majestät, Die weder Erd' noch Himmel mißt, Die über Alles geht.

4. Er ist der Glanz der Herrlichkeit, Des Vaters eigner Sohn, Den er zum Mittler dir geweiht, Zum sichern Gnadenthron.

5. An ihm ist wahrlich Alles groß, Person, Amt, Stand und Reich. Wer ihn ergreift, hat's beste Loos, Und Alles mit zugleich.

6. Er gibt dir Reichthum, Lust und Ehr', Ein unvergänglich Gut; Ein unergründlich Gnadenmeer Quillt dir aus seinem Blut.

7. Dein König labt mit Gottes Huld, Den er versöhnet hat; Vergibt dir alle Sündenschuld. Wie süß ist diese Gnad'!

8. Er schmückt dich mit Gerechtigkeit, Die er dir selber ist; Dein Herz erfähret Fried' und Freud', Sobald du gläubig bist.

9. Er theilt dir Kraft und Stärke mit Durch seinen guten Geist. Er ist die Quell', die Schritt für Schritt Durch Wüsten mit dir reis't.

10. Sein starker Arm beschützet dich, Zerbricht der Feinde Wuth; Sein Auge wachet mütterlich, Du bist in seiner Hut.

11. Dein König bricht dir selbst die Bahn, Er bringt dich weiter fort, Bis ins geliebte Kanaan, An den erwünschten Ort.

12. Nun, Seele, auf! ermuntre dich, Laß deinen König ein! Sprich: König, komm! da hast du mich! Du sollst mein Alles seyn.

13. Beherrsche mir mein Leib und Seel', Nimm Alles, was ich hab'; Es ist ja, o Immanuel, Nur Alles deine Gab'!

14. Zerstöre, was noch in mir ist, Von Welt und Fleischessinn, Weil du ein Gott der Herzen bist, Und ich der Deine bin.

15. Ja, bringe selbst dein Werk zu Stand, Wie dir's gefällig ist, Bis daß dein Werk des Meisters Hand Dort ewig lobend küßt!

Mel. Herr Jesu, meines Lebens Licht.

1423. Des Tempels Vorhang ist entzwei, Das Bild und Schattenwerk vorbei; Der Glaube sieht mit hellem Schein Nun in das Heiligthum hinein.

2. So brauche denn mit Freudigkeit Den Eingang, der auch dir bereit, Durch deines Jesu theures Blut; Geh' hin, mit unverzagtem Muth!

3. Mit Wahrheit, Glauben angethan, Sieh, was ein gut Gewissen kann, Das sich vollkommen Gott ergibt, Und ihn in Demuth ehrt und liebt!

4. Ach Seele, warum zauderst du? Traust du denn Gott nicht Alles zu? Trau' ihm im Leben und im Tod, So hat es mit dir keine Noth!

5. Nun denn, sey auch mein Glaube schlecht, Und ich ein Sünder, du gerecht, So ruf' ich, Jesu, doch zu dir: Vermehr' den Glauben selbst in mir!

6. Du bietest mir dein reines Wort, Du hilfst dem Sünder gerne fort; Mein Undank, Herr, nicht deine Huld, Ist ganz an meinem Elend schuld!

7. O geh' nicht mit mir ins Gericht, Daß ich beim wunderhellen Licht, Das mir dein Wort hat angefacht, Mein Glaubenswerk so schlecht gemacht!

8. Dir stell' ich mich in Demuth dar; Ist auch mein Glaube noch nicht klar, So habe, Herr, nach deiner Huld, Mit meiner Schwachheit doch Geduld.

9. O Jesu, sey mir Sonn' und Schild, Insonderheit, wann's Sterben gilt, Daß ich dich dann im Glauben seh', Und froh zum Schauen übergeh'!

M. S. Niegerin, geb. Weissenfee.

Mel. Wer nur den lieben Gott ꝛc.

1424. Du hast ja dieses meiner Seele, O Herr, gleich Anfangs eingesenkt, Daß sie in dieser Liebeshöhle Nach was Unendlichem sich lenkt! Sie sucht und wünschet immerzu, Und findet nirgends ihre Ruh'.

2. Gerechter Gott, wie hat die Sünde Mir doch das Ziel so sehr verrückt, Daß ich in weiter Welt nichts finde, Was meine Seele recht erquickt! In dir allein

ist wahre Ruh'; Bring', Herr, mein armes Herz dazu!

3. Ach, mache von den Eitelkeiten Der Welt, o Herr, mich ganz befreit, Und ziehe mich von allen Seiten Zurück von der Vergänglichkeit, Damit ich durch solch Stillesein Zur wahren Ruhe kehre ein!

4. Zeuch mich, o Vater! zu dem Sohne; Sonst bin ich ein verloren Kind: Daß er durch Glauben in mir wohne, Und ich in ihm die Ruhe find'; Denn durch den Glauben wird er mein, Und durch den Glauben werd' ich sein.

5. All Andres ist für nichts zu schätzen. Es mag auch heißen, wie es will: Pracht, Reichthum kann mich nicht ergötzen, Noch meine Seele machen still; Was Kinder dieser Welt erfreut, Bringt Gottes Kindern Traurigkeit.

6. Geehrt sich sehn in Menschenaugen, Und ihrer Gunst versichert seyn, Kann nichts an meinem Ende taugen, Im Leben ist's ein bloßer Schein; Drum laß mich, Jesu, diese Zeit Anwenden für die Ewigkeit.

7. Laß nur mich nach der Ehre trachten, Daß ich dir wohlgefällig sey, Und lerne diese Welt verachten, Die nichts ja hat, als Täuscherei; Wer aber dir, o Gott, gefällt, Deß Ruhm ist ewig festgestellt.

8. Wie wird mich aller Reichthum trösten, Wann ich die Welt verlassen soll? Und hätte ich des Allerbesten Gleich alle meine Habe voll: So ist doch das nur mein Gewinn, Wenn ich in deiner Liebe bin.

9. Drum laß mich dich allein behalten, O Herr, mein allerhöchstes Gut! O Jesu, wann ich soll erkalten, So stärke meinen blöden Muth, Und rede meiner Seele zu: Komm, gehe ein in deine Ruh'! (M. J. U. Frommann?)

Mel. Befiehl du deine Wege.

1425. Du wunderbare Liebe, Die mich vor aller Zeit Erwählt aus freiem Triebe Zur ew'gen Seligkeit! Die mich nach ihrem Bilde Hat an das Licht gebracht, Und dann mit neuer Milde Ihr sündig's Kind bedacht;

2. Die mir durch Todesschmerzen Das Leben neu geschenkt, Und mütterlich im Herzen Nun meiner stets gedenkt: Wie hab' ich dir, mein Leben, Gedankt zu deinem Ruhm? Wie hab' ich dir gegeben Mein Herz zum Eigenthum?

3. Untreu' hab' ich verübet Im tiefsten Herzensgrund; Ich habe dich betrübet Mit Herz, mit Hand und Mund. Es nahmen fremde Reize Mir Herz und Sinnen ein; Und, Herr, vor deinem Kreuze Da war ich kalt wie Stein.

4. Doch hast du nicht gelassen Von deiner Treu' und Huld, Und mich durch dein Erblassen Gerettet aus der Schuld. Und kaum bist du erstanden, So rufst du mir auch zu: Komm, Freiheit ist vorhanden! Komm, sey mein Kind auch du!

5. O Liebe, treue Liebe, Dein bin ich gänzlich nun! O daß ich dein verbliebe In allem Thun und Ruhn! Behüte, Herr, behüte Dein sündig's Kind allhie, Und laß, o ew'ge Güte, Mir meinen Willen nie!

6. O halte, Jesu, halte Du selbst dein schwaches Kind, Daß es dir nicht erkalte, Wenn es sich liebgewinnt! Dein Lieben und dein Leiden Für mich, Herr Jesu Christ, Das muß und wird mich scheiden Von dem, was dein nicht ist.

7. Die treu'ste Liebe siegt; So komm' denn in mein Herz, Bis es dir unterliegt Durch deinen Todesschmerz! Zerbrich, schmelz' ab und beuge, Was ich in mir noch bin; Nimm, treuer Gnadenzeuge, Mich ganz auf ewig hin!

Zu eigner Melodie.

1426. Entfernet euch, ihr matten Kräfte, Von allem, was noch irdisch heißt! Wirf hin die zeitlichen Geschäfte, Mein g'nug geplagter, müder Geist! Nun gute Nacht, Es ist vollbracht! Ich fang' ein ander Wesen an, Das sich mit nichts vermengen kann.

2. Ihr Berg' und Thäler, helft mir singen, Besingen meines Jesu Preis, Der unter so geringen Dingen Mich doch so lang zu schützen weiß! Habt gute Nacht! Ich hab's bedacht: Es ist nun endlich hohe Zeit, Zu fliehen die Vergänglichkeit.

3. Ihr send ja wohl, ihr grünen Auen, Im Sommer lieblich anzusehn; Doch wird man auch an euch bald schauen, Wie alle Schönheit muß vergehn. Drum gute Nacht! Nimm dieß in Acht Mein Herz, du liebest von Natur, Ach, allzuviel die Creatur!

4. Hast du bisher noch was geliebet, Das Kräfte dir und Zeit verzehrt, So sey denn auch nicht mehr betrübet, Wenn sein Genuß dir wird verwehrt. Gib gute Nacht! Dein Heiland wacht, Und will, daß sein Erkaufter bleib' Ihm treu, und keusch an Seel' und Leib.

5. Hinweg, du schnöde Eigenliebe! Laß künftig meine Seele leer! Ich folge Christi Liebestriebe; Nur ihm gebühret Ruhm und Ehr'. Nun gute Nacht, Du Stolz und Pracht! Euch stoß' ich aus dem Herzen aus, Sonst wird es nimmer Jesu Haus.

6. Herr, mach' mich los von allen Banden, Reiß' auch das feinste Netz entzwei; Mach' aller Feinde Rath zu Schanden, Daß ich dein treuer Jünger sey! Hab' gute Nacht, Du List und Macht, Die mich so oft betrogen hat! Ich flieh' in Christi freie Stadt!

7. Wie süß ist doch ein freier Wandel, In reiner Abgeschiedenheit, Wenn nun des Weltgeists irrer Handel Uns keine Plage mehr bereit't! Ja, gute Nacht, Du finstre Macht! Mein Jesus nimmt nun Herz und Sinn Auf ewig sich zu eigen hin!

8. Verbirg mich, gib mir deinen Frieden, Und halte mich in deinem Schooß, Daß ich, von Allem abgeschieden, In dir, Herr, lebe kummerlos! Welt, gute Nacht! Die Liebe macht, Daß ich mich selbst vergessen kann, Und sehne mich nur himmelan.

Gottfried Arnold.

In eigener Melodie.

1427. Erleuchte mich, Herr, mein Licht! Ich bin mir selbst verborgen, Und kenne mich noch nicht; Ich merke dieses zwar, Ich sey nicht, wie ich war; Indessen fühl' ich wohl, Ich sey nicht, wie ich soll.

2. Ich lebt' in sichrer Ruh', Und wußt' von keinen Sorgen Vor diesem; aber nun Hat Jammer mich umfaßt, Daß ich mir selbst zur Last; Was vormals meine Freud', Macht mir nun Herzeleid.

3. Kein zeitlicher Verlust Erreget diese Schmerzen, So viel mir ist bewußt. — Ich misse keinen Freund, Auch drücket mich kein Feind, Mein Leib hat, was er will, Gesundheit, Hüll' und Füll'.

4. Nein, es ist Seelen-Pein! Es kommt mir aus dem Herzen, Und dringt durch Mark und Bein. Dieß Eine liegt mir an, Daß ich nicht spüren kann, Ob ich ein wahrer Christ, Und du mein Heiland bist?

5. Es ist nicht so gemein, Ein Christ zu seyn, als heißen; Ich weiß, daß der allein Des Namens würdig ist, Der seine liebste Lust Durch Christi Kräft zerbricht, Und lebt sich selber nicht.

6. Hier, sorg' ich, fehlt es mir: Die Lieb' ist noch nicht richtig Zu dir, Herr Jesu Christ. Drum geh' ich im Gewirr, Noch traurig, blöd' und irr', Und suche Weltgunst mehr, Als dich und deine Ehr'.

7. Mein Herz, entschließ' dich nun, Ich muß es endlich wagen! Ich komm' nicht eh' zur Ruh'. Sagst du hiemit der Welt, Und was dem Fleisch gefällt, Rein ab und Christo an, So ist die Sach' gethan.

8. Du Aermster! solltest du Dem König dich versagen, Dem Alles stehet zu, Der dich erkauft mit Blut, Und dir nur Gutes thut? Ach, wer ihn einmal kennt, Deß Wohlseyn nimmt kein End'!

9. Das ist des Glaubens Wort Und dürstendes Verlangen: Herr Jesu, sey mein Hort, Versöhner, Herr und Schild, Und führ' mich, wie du willt! Dein bin ich, wie ich bin; Nimm mich zu eigen hin!

10. Thu', was du willst, mit mir! Werd' ich nur zugerichtet Zu deiner Ehr' und Zier, Von deinem Geist geweiht, Mit deinem Heil bekleid't, Geheiligt um und an, Wohl mir, so ist's gethan! Justus Jonas (oder Buchfelder).

Mel. Ein' feste Burg ist unser Gott.

(2. Corinth. 5, 17.)

1428. Ermuntre dich, o Menschen-

kind, Und lerne recht erkennen, Was neue Creaturen sind, Und wie man sie soll nennen! Sie sind, als Gottes Knecht', In seinem Sohn gerecht. Es führet sie der Geist, Der gut und heilig heißt, Den schmalen Weg zum Leben.

2. Sie wandeln stets in Jesu Christ, Und sind des Himmels Erben; Sie folgen nie des Satans List, Und fürchten kein Verderben; Sie sind befreit vom Tod, Von Sünd' und Höllennoth; Ihr Glaube siegt im Streit; Sie sind nicht an die Zeit, Noch ans Gesetz gebunden.

3. Es kann die neue Creatur, Was sie begehrt, empfangen Von Christo; doch aus Gnaden nur Will sie ihr Heil erlangen. Des Glaubens Eigenschaft, Des Geistes edle Kraft, Und was nach dieser Zeit Gehört zur Seligkeit, Nimmt sie aus Jesu Fülle.

4. Hinweg mit aller eitlen Pracht, Hinweg mit armen Schätzen! Hinweg mit aller Ehr' und Macht, Und was sonst Weltergötzen! Ihr Kinder dieser Welt! Ein Christ, der Glauben hält, Gilt mehr vor Gottes Thron, Als der, so Scepter, Kron' Und alle Welt besitzet.

5. Zwar ist ein Christ dem Leben nach Das Kleinste auf der Erden; Er pflegt vor aller Welt als schwach Und arm verhöhnt zu werden; Doch Jesus selbst, als Knecht, Hat ja so arm, so schlecht, Und niedrig sich erzeigt Und bis ins Grab geneigt; Wer sollte sich's denn schämen?

6. Wie freundlich doch sind seine Wort', Und heilig seine Sitten! Er läßt sich ja an jedem Ort Zur Hülfe schnell erbitten. Wie trägt er doch Geduld Mit aller Sünder Schuld! Wie gibt er ohne Rach' Auch den Verfolgern nach, Für die er selbst gebeten!

7. Ihr Kinder Gottes, kommt herbei, Und schaut in diesen Spiegel! Wie glänzet ohne Heuchelei Der Jesusliebe Siegel! O drückt's mit heil'ger Lust Inbrünstig an die Brust! Kommt, seht das edle Bild, Wie Christus sich so mild, So gütig uns erwiesen!

8. Auf, lasset uns dem Heiland nach Auf dieser Erde wallen! Dann wird in Kreuz und Ungemach Keins aus der Reihe fallen. Der Herr ist's, der erhöht; Sein Leben aber steht Hier in der Niedrigkeit; Drum muß erst in den Streit, Wer dort will triumphiren!

Mel. Herr Jesu Christ, mein's Lebens Licht.

1429. Erneure mich, o ew'ges Licht! Und laß von deinem Angesicht Mein ganzes Herz mit deinem Schein Durchleuchtet und erfüllet seyn!

2. Ertödt' in mir die Fleischeslust, Reiß' sie mit Macht aus meiner Brust; Bewaffne mich mit Kraft und Muth, Zu streiten wider Fleisch und Blut.

3. Schaff' in mir, Herr! den neuen Geist, Der dir mit Lust Gehorsam leist'; Ein willig Opfer willst ja du, Und alles Fleisch taugt nicht dazu.

4. Mach' in mir das Gedächtniß neu, Daß es auf dich gerichtet sey, Vergessend, was dahinten ist, Gedenkend stets an Jesum Christ.

5. Und wie ich ohn' dein Gnadenlicht Erkenne deinen Willen nicht, So leuchte du mir, Herr, allein In dem Verstand mit deinem Schein.

6. Mach' in mir das Gewissen rein, Und laß es abgewaschen seyn; So kann ich dann durch deinen Sohn Mit Freuden stehn vor deinem Thron.

7. Auf dich laß all mein Sinnen gehn, Und stets hinauf gerichtet stehn, Daß ich dein Wort mit Freuden hör', Mein Herz nach ihm in Allem kehr'.

8. Wenn ich in deinem Wort dich such', So laß mir's werden zum Geruch, Der Leben, Kraft und Süßigkeit In meine Seelen-Kräfte streut.

9. Und weil du voller Güte bist, Die tröstend und erfreulich ist, So gib, daß ich dich fühl' in mir, Und ganz umfangen sey von dir.

10. Und wie ich von mir selbst nichts kann, So treib' durch deinen Geist mich an, Daß er in mir das Scepter führ', Geist, Seel', Herz, Sinn und Mund regier'.

11. So gib mir, Herr, durch deinen Geist Den Glauben, der sich stark beweist, Der nach dem neuen Wesen ringt, Und edle Lebensfrüchte bringt!

12. Dann bleib' ich, o Herr Jesu Christ, In dir, der du mein Leben bist,

Dann sieg' ich über Welt und Noth,
Bin dein im Leben und im Tod.

M. L. Fr. Knapp.

Eigene Melodie.

1430. Es kostet viel, ein Christ zu seyn, Und nach dem Sinn des Geistes ganz zu leben; Denn der Natur geht es gar sauer ein, Sich immerdar in Christi Tod zu geben; Und ist hier gleich ein Kampf wohl ausgericht't, Das macht's noch nicht.

2. Man muß hier stets auf Schlangen gehn, Die leicht ihr Gift in unsre Fersen bringen; Da kostet's Müh', auf seiner Hut zu stehn, Daß nicht das Gift kann in die Seele dringen. Wenn man's versucht, so spürt man mit der Zeit Die Wichtigkeit.

3. Doch ist es wohl der Mühe werth, Wenn man mit Ernst die Herrlichkeit erwäget, Die ewiglich ein solcher Mensch erfährt, Der sich hier stets aufs Himmlische geleget. Es kostet Müh', die Gnade aber schafft Uns Muth und Kraft.

4. Du sollst ein Kind des Höchsten seyn, Ein reiner Glanz, ein Licht im großen Lichte! Wie wirst du da so stark, so hell und rein, So herrlich seyn, verklärt im Angesichte, Dieweil dich da die wesentliche Pracht So herrlich macht!

5. Da wird das Kind den Vater sehn, Im Schauen wird es ihn mit Lust empfinden; Der lautre Strom wird uns da ganz durchgehn, Und uns mit Gott zu einem Geist verbinden. Wer weiß, was da im Geiste wird geschehn? Wer mag's verstehn?

6. Da gibt sich ihm die Weisheit ganz, Die es hier stets als Mutter hat gespüret; Sie krönet es mit ihrem Perlenkranz, Und wird als Braut der Seele zugeführet. Die Herrlichkeit wird da ganz offenbar, Die in ihm war.

7. Was Gott genießt, wird uns erfreun, Was Gott bereitet, wird uns da gegeben; Des Himmels Schätze werden unser seyn; Wie lieblich werden wir mit Jesu leben! Nichts höher wird an Kraft und Würde seyn; Nur Gott allein.

8. Auf, auf, mein Geist, ermüde nicht, Der Macht der Finsterniß dich zu entreißen! Was sorgest du, daß dir's an Kraft gebricht? Bedenke, was für Kraft uns Gott verheißen! Wie gut wird sich's doch nach der Arbeit ruhn! Wie wohl wird's thun!

Dr. Ch. Fr. Richter.

Mel. Wie schön leuchtet der Morgenstern.

1431. Fürwahr, dieß ist ein theures Wort, Das Jesus Christus, unser Hort, Als Wahrheit hat gesprochen: „Ihr armen Sünder, kommt zu mir! Ich will euch selig machen hier! Und dieß wird nicht gebrochen. Reue, Treue, Reine Herzen, Glaubens Kerzen Will ich schenken Denen, die sich lassen lenken."

2. Nun, auf dieß dein Wort komm' ich auch, Nach aller armen Sünder Brauch, Doch nicht genug mit Schmerzen. Ach, daß sie doch vermehrten sich, Die Sünden recht betrübten mich, Und mir's ging' recht zu Herzen! Daß ich Sehnlich möcht' verlangen, Zu empfangen Heil und Gnaden, Als mühselig und beladen!

3. Herr, schaffe doch ein Herz in mir, Das voller Wehmuth sey nach dir, Und sich beschweret finde! Wer seine Sünden tief empfind't, Zu solchem neigst du dich geschwind, Vergibst ihm alle Sünde; Heilest, Eilest Zu erfreuen, Zu erneuen Seine Sinnen, Daß er dich kann liebgewinnen.

4. Das wird ein edler, sel'ger Geist, Der ganz sich von der Sünde reißt, Wenn ihn der Vater ziehet; Der auf sich selbst hält gute Wacht, Auf jeden Gnadenwink gibt Acht, Und alles Heucheln fliehet. Hilf mir Zu dir! Herr, erheitre, Schärfe, läutre Mein Gewissen! Sonst muß ich dich ewig missen.

Mel. Alle Menschen müssen sterben.

1432. Großer Jesu! in den Tagen Deiner Niedrigkeit allhier Hörte man zum Volk dich sagen: „Eine Kraft geht aus von mir!" Laß auch mir sie segnend fließen, Und sich in mein Herz ergießen, Da du nun in Herrlichkeit Thronest über Welt und Zeit!

2. Dir ja ist in deine Hände Uebergeben Macht und Ehr'; Bis an aller Welten Ende Geht dein Ruhm, so hoch

und hehr. Alles muß vor dir sich neigen, Und was hoch ist, muß sich beugen; Selbst der letzte Feind auch muß Endlich unter deinen Fuß.

3. Darum kannst du Allen rathen, Deine Kraft ist nie zu klein; Das bezeugen deine Thaten, Die noch glänzen hell und rein. Ja, was du vor tausend Jahren Herrlich wolltest offenbaren, All dein Gotteswerk und Wort, Wirket heut' noch kräftig fort.

4. Hier, mein Arzt, steh' auch ich Armer, Krank am Geiste, blind und bloß; Rette mich, o mein Erbarmer! Mache mich von Sünden los! Gib mich frei von allen Tücken, Die mein armes Herz bestricken; Ach, laß deinen treuen Mund Zu mir sprechen: sey gesund!

5. Siehe, meine Seele rühret Dich, o Herr, im Glauben an, Wartet, bis sie freudig spüret, Was dein Geist an ihr gethan! An dein Wort will ich mich halten, Und indeß dich lassen walten: Dich verläugnen wirst du nicht, Da dein Wort mir Heil verspricht.

6. Amen! du wirst mich erhören, Daß ich durch dich werde rein; Wirst zu mir dein Antlitz kehren, Daß ich möge fröhlich seyn; Dann will ich aus Herzens Grunde, Und mit freudevollem Munde Rühmen dich zu dieser Zeit Bis zur frohen Ewigkeit.

Mel. Freu' dich sehr, o meine Seele.

1433. Heil'ger Vater, Gott der Stärke! Dein Licht ist vom Wechsel frei, Und in jedem deiner Werke Bist du heilig, wahr und treu. Ach, ich klage dir mein Leid, Meine Unbeständigkeit! Denn mein Herz wird gleich den Wogen Leicht bewegt und bald betrogen.

2. Bald ist's Menschenfurcht und Liebe, Bald ist's Ehre, Ruhm und Geld, Bald sind's böser Wollust Triebe, Und bald Aergerniß der Welt. Bald scheint Armuth fürchterlich, Bald treibt die Verfolgung mich, Daß ich ab vom Glauben weiche, Und das Kleinod nicht erreiche.

3. Ich bekenn' es dir, wie billig, Ich betraure meine Schmach; Oftmals scheint mein Geist zwar willig, Aber ach, mein Fleisch ist schwach! Mein Erbarmer, rechne du Mir nicht diese Sünde zu, Und entzieh' mir nicht die Gaben, Die ich hier und dort soll haben!

4. Festigkeit gib meinem Herzen! Nur die Gnade macht es fest, Daß mich unter allen Schmerzen Muth und Hoffnung nicht verläßt. Deine Ehre und dein Ruhm Sey mein einzig Eigenthum! Lehr' mich aller Gunst und Schätzen Deine Liebe vorzusetzen!

5. Laß den theuren Jesusglauben Und die hoffende Geduld Mir durch nichts auf Erden rauben; Steh' mir bei mit deiner Huld, Daß ich, Herr! von deiner Treu' Ewig unzertrennlich sey. Sende mir zu allen Stunden Neue Kraft aus Christi Wunden.

6. Laß den Undank dieser Erden, Und den Hohn der ganzen Welt Mir nicht zur Verführung werden, Wenn mich Leiden überfällt; Denn es ist ja Seligkeit Leiden für Gerechtigkeit. Was du zusagst, will mich fassen, Und mich fest darauf verlassen.

7. Gib ein Herz mir, das im Glücke Nicht verwegen, stolz und frei, Und bei widrigem Geschicke Nicht verzagt, noch mürrisch sey. Zieh' mit deiner Macht mich an, Daß ich Alles wagen kann, Und im Streit nicht unterliege, Sondern kämpfe bis zum Siege.

8. Wehre allem Trug vom Teufel, Der die Wahrheit will verdrehn; Laß mich wider allen Zweifel Auf der Wahrheit Gottes stehn. Stärke meinen schwachen Muth, Daß ich aller Zweifel Brut Stets mit deines Wortes Gründen Kräftig möge überwinden.

9. Herr, versiegle mir dein Leben, Deine Gnade durch den Geist! Laß ihn mir das Zeugniß geben, Daß du ewig meine seyst! Mache froh dadurch mein Herz, Daß ich unter Freud' und Schmerz Deinen großen Namen preise, Weil ich dir versiegelt heiße.

10. Halt' mich auf dem Grund erbauet, Den du einen Felsen nennst, Wo man das als Siegel schauet: Daß du, Herr, die Deinen kennst! Nimm durch deine Gottesmacht Meine Seligkeit in Acht, Und bewahre mich im Sterben Noch als deinen Himmelserben!

Ph. Fr. Hiller.

Mel. Wir Menschen sind zu dem, o Gott.

1434. Herr, durch den Glauben wohn' in mir! Laß ihn sich immer stärken, Daß er sey fruchtbar für und für, Und reich an guten Werken! Daß er sey thätig durch die Lieb', Mit Freuden in Geduld sich üb', Dem Nächsten stets zu dienen.

2. Insonderheit gib mir die Kraft, Daß einst an meinem Ende Ich übe gute Ritterschaft, Zu dir allein mich wende, In meiner letzten Stund' und Noth Des Glaubens End' durch deinen Tod, Die Seligkeit erlange.

3. Herr Jesu, der du angezündt Das Fünklein in mir Schwachen, Was sich vom Glauben in mir find't, Du wollst es stärker machen! Was du gefangen an, vollführ' Bis an das End', daß dort bei dir Auf Glauben folg' das Schauen. David Denicke.

Mel. Fröhlich soll mein Herze ꝛc.

1435. Gott, du Licht, du Wort und Leben! Deine Hand Kann Verstand, Kraft und Leben geben. Du bist's, der uns Heil bereitet; Herr, aus dir Quillt herfür, Was zum Himmel leitet.

2. O daß dich mein Herz erreichte! Süßes Licht! Fliehe nicht! Hilf mir, glänze, leuchte! Daß doch alle Finsternisse, Herr, dein Strahl Sich einmal Unterwerfen müsse!

3. Gib, daß dich die Welt begreife, Und sich nicht Dein Gericht Durch Verstockung häufe! Daß sie dich voll Liebe nenne, Und hinfort Dich als Hort, Licht und Heil erkenne.

4. Komm zu mir, o sel'ges Wesen, Das du mich Ewiglich Dir hast auserlesen! Ich will dir mein Herz einräumen, Will allein Deine seyn, Und nicht länger säumen.

5. Alle, die dich angenommen, Liebest du, Trittst herzu, Wenn sie zu dir kommen; Läss't sie Gottes Kinder heißen, Niemand kann Dir alsdann Aus der Hand sie reißen.

6. Jesu, Freund der Gotteskinder, Der du dich Kräftiglich Zeigst als Heil der Sünder, Dich den Kindern offenbarest: Laß mich fein Kindlich seyn, Wie du selber wareſt!

7. Mache dir mich neugeboren! Dann geh' ich Ewiglich Nimmer dir verloren. O der Wunderherrlichkeiten Die sich dort Durch dein Wort Mir dann zubereiten!

Mel. Jesu, deine heil'gen Wunden.

1436. Herr! hier bin ich; nimm mein Herze, Nimm es nur in deine Zucht; Nimm nach langem Sündenschmerze, Was du lange schon gesucht! Mit wie treuer Langmuth, ach! Ging mir deine Liebe nach, Aus der Sünde Todesketten Endlich kräftig mich zu retten!

2. Oftmals fühlt' ich mich beweget, Und ich täuschte mich doch nur: Denn was sich in mir geregt, War die trügende Natur. Bei der Lauheit dacht' ich doch: Ich bin fromm, was fehlt mir noch? Denn, was der und jener übet, Hat mein Herz noch nie geliebet!

3. Sah die Welt mit ihren Blicken Mich liebkosend wieder an, Konnte sie mich leicht berücken, Und ihr Wille ward gethan. Was mir erst ein Laster hieß, Schien mir nachher wieder süß, Bis ich zu mir selbst gekommen, Und du mich der Welt entnommen.

4. Tief ward ich von dir gerühret; Aber, ach, wie gar zu bald Wieder von mir selbst verführet! O der sündlichen Gewalt! Hätt' ich von der argen Welt, Wenn sie mir oft nachgestellt, Bälder mich entreißen können, Wär' ich glücklicher zu nennen.

5. Doch nun bin ich durchgedrungen; Du hast meinen starren Sinn Durch des Geistes Kraft bezwungen; O, so nimm mich völlig hin! Von mir selbst kann ich nichts thun, Alles muß auf dir beruhn; Darum stärke mein Verlangen, Kröne, was du angefangen!

6. Geist und Brunnquell heil'ger Triebe! Mehre meines Glaubens Kraft, Und der himmlischreinen Liebe Segensvolle Ritterschaft; Laß mein Dichten dahin gehn, Rein vor Gottes Thron zu stehn; Laß mich stets an Jesum denken, Mich in sein Erbarmen senken.

7. Locken mich die Eitelkeiten, Ach, so drück' mein Auge zu! Zeig' mir die Vollkommenheiten Jener ewig sel'gen Ruh'! Der verlacht die schnöde Lust,

— Sein Hall dringt hinab in den Felsenschacht,
Wo ein Uhu, mit aufgeblasnem Gefieder,
Hoch aus der finstern Ecke weitaugig hernieder,
Stolz umschauend hin und wieder,
Des Preisgesanges der Schöpfung lacht. —
In die Schlucht vom schwarzen Felsblock verrammelt,
Hat' er mit der Dämm'rung Beginne versammelt
Was von der Fledermäus', Eulen und Käuzlein Schaar
Ringsum im Walde zu finden war. —
Die rollen die Augen zu Hauf,
Recken lauschend das Ohr zum Redner hinauf.
Er aber, der König der nächtlichen Kluft,
Bläst höher sich auf, erhebt sich und ruft:

„Hört ihr wieder, mit jubelndem Schalle
„Singen und schreien die Thoren alle, —
„Jetzt, da herabsinkt die schwarze Nacht, —
„Als hätt' ihre Sonne den Tag gebracht. —
„Nein von dem Götzen im Osten, da kommt es nicht, —
„Im eigenen Auge da wohnet das Licht!
„Wenn aber im Osten das blutige Zeichen steht,
„Und herüber der scharfe Ostwind weht,
„Flieht, Kinder, hieher, das ist tödtliches Gift,
„Das mit sengendem Schmerz die Augen trifft.
„Bang wird es dem Herzen: es glüht das Haupt,
„Die Sehkraft wird dem Auge geraubt. —
„— Das fühlen die Thoren und wollen mit Singen,
„Dem Götzen zu Ehren, den Schmerz bezwingen.
„— Wir aber wahren das Auge da innen,
„Bis seine giftigen Dünste zerrinnen, —

Den an des Erlösers Bruſt Gottes Liebe ſo entzündet, Daß er Freud' in ihm empfindet.

8. Laß mich immer, Abba! rufen; Zwar du rufſt es ſelbſt in mir; Die ſonſt ſchweren Himmelsſtufen Gehen wir doch leicht mit dir. Mengt ſich gleich das Kreuz mit ein, O gar recht! ſo muß es ſeyn! Es vergällt die Luſt der Erden, Läßt das Herz nicht ſchläfrig werden.

9. Wer ſich dir nur überlaſſen, Wer nur Jeſu Liebe fühlt, Kann die Führung nimmer haſſen, Die auf Seelenfreiheit zielt; Der ſpürt täglich Trieb und Kraft, Wodurch er was Gutes ſchafft. Wohl zu thun und Gott zu loben, Sind ſtets neue Chriſtenproben.

10. Dauert fort, ihr heil'gen Triebe, Bis ich meinen Lauf vollbracht! Dann erleuchtet Chriſti Liebe Einſt auch meine Todesnacht. Er iſt mein, und ich bin ſein; Er führt mich zum Leben ein. Bei ſo himmliſchen Gedanken Will ich nie vom Guten wanken!

Mel. Was mein Gott will ꝛc.

1437. Herr Jeſu Chriſt! Allein du biſt, Der uns kann kräftig retten, Wenn wir zu dir in aller Noth Im wahren Glauben treten; Du haſt dein Blut, das höchſte Gut, Für uns ſo mild vergoſſen, Drum wollſt du, Herr, Uns auch nunmehr Nicht laſſen, noch verſtoßen.

2. Wer Gott vertraut, Hat wohl gebaut, Und gehet nie zu Schanden; Die Gnad', die uns verheißen iſt, Erſchallt in allen Landen. Es iſt kein Weg, Kein and're Steg, Denn nur durch Jeſu Sterben; Wer an ihn gläubt, Und feſt verbleibt, Der wird das Heil ererben.

3. Ihm wird die Schuld Aus Gottes Huld Erlaſſen und geſchenket; Daß ihm die Sünde nimmermehr In ſeinem Herzen kränket; Dem ſteht die Pfort' Auf Gottes Wort, Zur Himmelsthür' weit offen; Drum wollen wir Auch für und für Auf Jeſu Gnade hoffen.

4. Wer ſolche Gnad' Empfangen hat, Der ſoll auch heilig leben, Und ſeinem Nächſten nimmermehr Ein Aergerniß hier geben. Er ſoll nicht ſeyn Ein falſcher Schein, Ein Glanz vor Menſchenaugen, Sonſt wird einmal In Chriſti Saal Sein Thun vor Gott nichts taugen.

5. Ein Baum iſt gut, In Sommersgluth, Wenn er viel Früchte träget; Trägt er ſie nicht, ſo wird er bald Gefällt und abgeſäget; Wer nicht recht gläubt, Nicht treu verbleibt, Gehört nicht zu den Chriſten; Er geht dahin In eitelm Sinn, Und lebt nach ſeinen Lüſten.

6. Dem wird gar bald Des Feind's Gewalt Den Lebenslauf verkürzen, Und ihn in Höllengluth hinein Mit Ach und Jammer ſtürzen. Erkenn' dein' Sünd', O Menſchenkind! Glaub' feſt, ſteh' ab von Sünden! Das iſt der Weg Und ſchmale Steg, Das Himmelreich zu finden.

7. Wer dieſes Ziel Nicht ſuchen will, Und lebt nach eignem Willen, Der wird durch Selbſtgerechtigkeit Des Höchſten Zorn nicht ſtillen. Herr Jeſu Chriſt! Allein du biſt, Der uns vom Tod kann retten, Darum auch wir Allein zu dir Mit Glaubensandacht treten!

Mel. Nun lob' mein' Seel' den Herren.

1438. Herr Jeſu, Lebensſonne! Ach laſſe deinen Gnadenſchein Mir bringen Licht und Wonne In mein verdunkelt Herz hinein! O führe du mich Matten Mit deiner Gnadenhand Aus allem Todesſchatten Hin in dein Lebensland! Dann werd' ich in dem Lichte Wandeln, auf ebner Bahn Vor deinem Angeſichte, Und nimmer ſtoßen an.

2. Wirſt du mich nicht regieren, So geht mein Wandel nie gerad', So werd' ich mich verlieren Stets weiter von dem Himmelspfad. Drum laß es dich erbarmen, O meines Lebens Licht! Erleuchte doch mich Armen, Eröffne mein Geſicht, Daß ich mög' helle ſehen, Und ohne Straucheln dir Mit Freudigkeit nachgehen, Und nicht mehr irren hier.

3. Du wolleſt doch erleuchten, O Herr, mir Herz, Gemüth und Seel', Und mildiglich befeuchten Mein Glaubenslicht mit deinem Oel, Daß es im Glanz der Liebe Ausſtrahle weit und

breit, Und mich nicht mehr betrübe
Der Sünden Dunkelheit. Du wollest
dich vereinen Mit mir und immerdar
In mir, und durch mich scheinen Ganz
lieblich, hell und klar.

4. O! laß mich noch auf Erden
Mit dir und in dir, meinem Herrn, Ein
helles Lichtlein werden, Und lieblich
leuchten nah und fern. Laß deine Got-
tes-Klarheit In mir bespiegeln sich,
Und deinen Geist der Wahrheit Ver-
klären mich in dich, So, daß dein Eben-
bilde In schönsten Glanzes Zier Ganz
heilig, weiß und milde Erscheinen mög'
in mir!

Mel. Gott ist getreu, sein Herz, sein Vaterherz.

1439. Hier ist mein Herz! O Gott,
ich geb' es dir, Dir, der es gnädig
schuf; Gib mir dein Herz! so dürft
längst zu mir Dein gnadenvoller Ruf.
Ich bring' es dir aus freiem Triebe;
Weih' es zum Opfer reiner Liebe! Hier
ist mein Herz.

2. Hier ist mein Herz! o nimm es
gnädig an, Ob ihm gleich viel gebricht.
Ich geb' es dir, so gut ich's geben kann;
Verschmäh' die Gabe nicht! Es ist mit
böser Lust befleckt, Mit Sünd' erfüllt,
mit Schuld bedeckt, Mein armes Herz!

3. Hier ist mein Herz! Gott der
Barmherzigkeit, Erbarme du dich sein!
Die ganze Welt, sie stillet nicht sein
Leid, Du bist sein Trost allein! Es
spricht mit kindlichem Vertrauen: Laß
dich, o Gott, als Vater schauen! Hilf,
rette mich!

4. Hier ist mein Herz! Es sucht in
Jesu Heil, Es eilt zum Kreuze hin.
O Gottes Sohn, du bist mein höchstes
Theil, Dein Blut ist mein Gewinn!
Gib Friede mir durch deine Wunden,
Halt ewig mich mit dir verbunden In
deiner Huld!

5. Hier ist mein Herz! Geist Got-
tes, mach' es rein, Und schaff' es gänz-
lich neu! Weih' dir es selbst zum heil-
gen Tempel ein, Mach' es im Guten
treu. Hilf, daß es stets nach Gott
verlange, Ihn fürchte, lieb', und an
ihm hange In Freud' und Leid.

6. Hier ist mein Herz; es überdenkt
gerührt Die Hoheit deines Throns.
Schenk' ihm den Schmuck, der deine
Knechte ziert: Die Demuth deines
Sohns; Gib, daß es Stolz und Hoffart
fliehe, Und klein zu werden sich bemühe,
Ein niedrig Herz.

7. Hier ist mein Herz! Lehr' es Ge-
lassenheit, Es traue deinem Rath. Es
wandle stets im Wohlergehn und Leid
In Einfalt seinen Pfad, Und glaube
fest zu deinem Preise: Mein Herr ist
ewig treu und weise; Ihm folg' ich nach.

8. Hier ist mein Herz! Bewahr' es,
treuster Freund, Vor Trug und Heuche-
lei! Gib, wann der Tod, der letzte
Feind, erscheint, Daß es voll Glaubens
sey; Dann laß mich, wann die Augen
brechen, Das treue Wort noch fröhlich
sprechen: Hier ist mein Herz!

Mel. Vater will ich dir geben.

1440. Ich soll zum Leben dringen.
Das ist hier mein Beruf, Soll nach
dem Himmel ringen, Für welchen Gott
mich schuf. In dieser Welt voll Sün-
den Soll ich nur ihm mich weihn, Im
Glauben überwinden, Und dann erst
selig seyn.

2. Das hat in frühen Jahren Mich
Gottes Wort gelehrt, Und bald hab
ich's erfahren, Nur das sey meiner werth.
Ich sah' im herbsten Leide Bewährt
der Gläub'gen Muth, Sah, welche
reine Freude Auf dem Gehorsam ruht.

3. Ich sah die Streiter Gottes, Die
sich der Lust entsagt, Trotz allen frechen
Spottes In Kämpfen unverzagt; Ich
sah, wie jener Krone Schon hier ihr
Herz sich freut, Vertrauend reichem
Lohne Nach treu vollbrachter Zeit.

4. O Gott, auch mich verlanget, In
deinem Reich zu seyn; Doch meine
Seele hanget Noch nicht an dir allein.
Ich weiß, ich werde sterben, Und liebe
doch die Welt. O Gott, welch ein
Verderben, Das mich gefangen hält!

5. Ich wandl' auf deinem Wege,
Doch unstät ist mein Sinn; Bald werd'
ich matt und träge, Und gehe muthlos
hin; Ich lasse nach mit Ringen, Und
doch ist's mein Beruf: Ich soll zum Le-
ben dringen, Für welches Gott mich
schuf!

6. Die seufz' ich anzuhangen, Er-
barmer, dir allein. Du hast es ange-
fangen, Das gute Werk ist dein. Voll-

ende, Herr, vollende, Was mir dein Wort verheißt! In deine treuen Hände Befehl' ich meinen Geist. J. A. Cramer.

Mel. O Jesu! süßes Licht.

1441. Ich will zum Eigenthum Dir Leib und Seele geben; Mein Herz, Sinn und Verstand, Sammt Freiheit, Kraft und Leben; Gib, daß ich's ewiglich, Herr, wiederrufe nicht, Daß sich mein Wille ganz Vereine dir im Licht!

2. Du wollest dir zum Ruhm Mich armes Nichts bereiten, Mich führen wie du willst, In Zeit und Ewigkeiten; Ich will dir dienen rein, Ich denk' an keinen Lohn; Komm, leite mich, und wär's Noch in dem Dunkeln schon!

3. Laß mich, Herr, in der Nacht Ohn' Weg und Steg nur gehen, Auf ganz unebnem Pfad, Und glauben ohne sehen; Laß mich nicht an mich selbst Von nun an denken, nein! Die Kindes-Liebe soll Nur mein Gesetze seyn.

4. Ich bin vollkommen dein, Du nach Belieben schalte Mit meinem Willen, und Ihn eigen dir behalte; Mein Will' ist deine Gab', Und dieser Wille nur Macht mich vollkommen, und Zur freien Creatur.

5. Laß ewiglich nicht zu, Daß ich mich nehme wieder; Sonst drücke lieber mich Durch tausend Kreuz darnieder! Zermalme du mein Herz Viel lieber ganz zu Staub, Eh' du es lässest zu, Daß ich dir's wieder raub'.

6. Kehr' ich zu mir zurück: Umzäune mir die Wege, Damit ich deinem Schooß Nicht mehr entlaufen möge! Ist meine Seel' entblößt Von aller Eigenheit, So geht sie völlig ein In deine Herrlichkeit.

7. Das ewigwahre Gut, Wer sich verläßt, bald findet; Die Unermeßlichkeit Er dann in sich empfindet; Der Geist kriegt weiten Raum, Das Herz wird frei und leicht; Die tiefste Einfalt nur Den Fürstenstand erreicht.

Mel. So führst du doch recht selig ꝛc.

1442. Jehovah, du unendlich herrlich's Wesen! Du wohnest in der Höh', im Heiligthum, Und doch hast du, was elend ist, erlesen, Da machst du deinem großen Namen Ruhm. Ein Menschenherz, dieß öde, finstre Haus, Das weiht dein Geist, der Todten Leben schafft, Zum Tempel ein, und füllet es mit Kraft, Mit lauter Gottesherrlichkeiten aus.

2. Der arme Mensch ist Fleisch, vom Fleisch geboren, Ein Gottes-Feind, ein Freund der Finsterniß, Ein Kind des Zorns, das sich im Tod verloren, Und sich aus eig'ner Schuld vom Vater riß. Doch wird er durch der Liebe Wunderkraft Im Mittler ausgesöhnt, gestraft, gebeugt, Erquickt, befreit und Geist aus Geist gezeugt; — O Liebe, die das Todte neu erschafft!

3. Herr, schaffe doch im Grunde meiner Seelen Ein reines Herz, gib einen neuen Geist! Allwissender, ich kann dir's nicht verhehlen, Was oft mein Herz im tiefsten Grund zerreißt! Ich bin vom Gift der Sünden angesteckt; Doch bringt dein Machtwort Alles neu herfür; Sprich nur ein „Hephata"! so wird in mir Die neue Schöpfung wiederum erweckt.

4. Dann fängt die erste Schönheit an zu strahlen, Des Höchsten Bild gibt einen neuen Schein; Die Weisheit kömmt, den Geist mit Licht zu mahlen, Demuth und Heiligkeit zieht in mich ein. Der Geist des Herrn verkläret Jesum Christ, Und führet das Herz in mildem Kindersinn Von einer Klarheit zu der andern hin, Bis Leib und Seel' in Gott verkläret ist.

5. Komm, Geist des Herrn, erfülle mein Gemüthe, Durchdringe mich mit Licht und Lebenskraft! Gib mir nach deiner großen Gottesgüte Das Element, draus Gott das Leben schafft! Hilf mir zu gründlicher Erneuerung! Ach, reinige dein armes Tempelhaus, Und führe selbst dein Werk in mir hinaus Zum hohen Ziele voller Heiligung!

6. Herr, führe mich bei deinem Gnadenlichte Tief ins Gebiet des neuen Lebens ein! Gib mir zum Wachsthum reifer Glaubensfrüchte Von oben her dein göttliches Gedeihn! Laß mich im Stande guter Werke stehn, Daß meines Lebens Rest hier in der Zeit Sey eine Saat zur sel'gen Ewigkeit, Da du mich läss't die Freudenernte sehn.

Mel. Der Tag ist hin, mein Jesu ꝛc.

1443. Jehovah, großer Gott, laß dir mich leben! Laß mich allein an deinem Willen kleben! Dir zu gefallen, soll mein' Sorgfalt seyn. Dich preisen, mein Bestreben ganz allein.

2. Wie lieblich sind die Sprüche deines Mundes! Ich dein, du mein! sind Reden deines Bundes; Wie köstlich ist dein königliches Wort! Dein Wille ist der sich're Friedensport.

3. Ein göttlich Werk bin ich und dein Geschlechte; Sonst suchte mich der Feind nicht Tag' und Nächte; Das ist's, warum mein Herz nach Gott verlangt, Und Gott an mir mit Liebestreue hangt.

4. Dein Gotteswille, Herr, sey meine Speise; Zu prüfen ihn mich gnädig unterweise! Drum führ' mich in den sanften, stillen Geist, Der deine Stimme höret allermeist.

5. Mein Jesu! du bist einst vor Gott getreten, Und hast demüthiglich ihn auch gebeten Im Todeskampf dort in Gethsemane; Nicht, sprachest du, mein Will', o Gott, geschehʼ!

6. Wie vielmehr soll ich Wurm vor Gott mich beugen, Und unter sein Gebot mich willig neigen! Laß doch gedeihen mir dein theures Blut! Ertödt' in mir des Eigenwillens Wuth.

7. Entäußert hast du dich der Herrlichkeiten, Zu kleiden dich in unsre Dunkelheiten; Ach, daß die Selbstsucht sich doch ganz verlier', Und ich mich finden möge nur in dir!

8. Dein neuer, königlicher Geist mich rühre, Und mich auf deinen Gottespfaden führe, Daß ich beharr' in deiner Liebe Trieb, Wie mein Versöhner auch in Gott verblieb!

9. Erfülle mir, o Vater, dieß Verlangen, Bis mich dort oben Christus wird umfangen, Bis ganz mein Wille wird zerstöret seyn, Und ewiglich mein Geist dir lebt allein!

Mel. Alles ist an Gottes Segen.

1444. Jesu Christ! Anfang und Ende! Nimm mein Herz in deine Hände, Wie ein Töpfer seinen Thon! Meister, laß dein Werk nicht liegen, Hilf mir beten, wachen, siegen, Bis ich steh' vor deinem Thron!

2. Ach, wie groß ist mein Verderben! Doch du schwörst: ich soll nicht sterben. Helfer, hilf! ich fleh' zu dir. Alle Sünder, die gekommen, Hast du willig angenommen. Sehnt sich nicht dein Herz nach mir?

3. Meister, führe meine Sache! Was ich selber denk' und mache, Taugt und gilt doch nichts vor dir. Du weißt auch aus bösen Dingen Gutes noch hervorzubringen; Mach' es, wie du willst, mit mir!

4. Pfleger aller Himmelsgaben! Auch Gefallne sollen haben, Was du blutend uns erwarbst; Sauer ward dir das Erwerben; Doch nun mußt du nimmer sterben; Gib mir's, weil du für mich starbst!

5. Sieh um Trost ist mir so bange! Seufzend ruf' ich: Herr, wie lange? Hörst du nicht mein ängstlich Schrei'n? Doch ich weiß, auch beim Verweilen Willst du segnen, helfen, heilen; Darum will ich stille seyn.

6. Mag mich gleich die Welt verkennen, Kann ich doch Gott Vater nennen, Wie Sein Geist mir Zeugniß gibt. O wie lieblich ist das Sterben, Für ein Kind! es geht zum Erben, Und zum Vater, der es liebt.

7. Nun, dein Name sey in Nöthen, Wenn du mich auch wolltest tödten, Meine Zuflucht für und für. Daran will ich mich erquicken, Bis ich dich selbst werd' erblicken. Hole mich nur bald zu dir!

Mel. Komm, o komm, du Geist ꝛc.

1445. Jesu! dir fall' ich zu Fuße, Komme mit betrübtem Geist. Such' in wahrer Herzensbuße, Was du selbst mich suchen heiß't. Deine Hand ergreife mich, Und erfreu' mich gnädiglich!

2. Laß mich deine Liebe schmecken, Kosten deine Freundlichkeit, Deiner Unschuld Schmuck mich decken, Daß ich in dir werd' erfreut! Ohn' dein lieblich Angesicht Freut mich auch der Himmel nicht.

3. Gürte mich mit deinem Leben, Laß mich mir erstorben seyn! Nur dein Leben kann mir geben Würde, Kraft

und Freudenschein. In mir selber bin ich todt, Doch du bist' mein Lebensbrod.

4. Fülle mich mit deinem Lichte, Daß ich meine Finsterniß Seh' mit offnem Angesichte; Sonst ist mein Gang nicht gewiß. Ohne dein verklärtes Licht Kenn' ich dich und mich auch nicht.

5. Sonne voller ew'gen Lichter! König voller Majestät! Aller Welt gerechter Richter, Wann des Himmels Kraft vergeht! Laß mich schau'n im Glaubenslicht Deiner Hoheit Angesicht!

6. Sende deines Geistes Gaben Aus dir selbst von oben her, Daß er, was wir an dir haben, Mir verkläre mehr und mehr; Dann wird, was dem Fleisch nur schön, Wie ein Rauch in mir vergehn.

7. Bist du mein, du Himmelskönig, Lebest du, o Held, in mir, Schadet mir die Hölle wenig; Du bist meine Himmelsthür; Tod und Teufel ist besiegt, Weil er dir zu Füßen liegt.

8. Wer dich hat, o Quell des Lebens, Der hat hier den Himmel schon; Den verfolgt die Welt vergebens; Ihm bleibt doch die Ehrenkron': Ihre Feindschaft und ihr Spott Treibet ihn nur mehr zu Gott.

9. Drum, mein Jesu, treuste Liebe! Bleib' in mir, daß ich in dir Folge deinem reinen Triebe, So bin ich schon selig hier, Und erwarte froh die Zeit, Da du kommst in Herrlichkeit.

Mel. Ursuell aller Festtäglichen.

1446. Jesu, dir will meine Seele, Die ich deiner Hand empfehle, Sich vermählen und vertrau'n; Komm, und laß dich in ihr schau'n!

2. Soll sie, Herr, dich nimmer finden, Weil sie unrein ist durch Sünden: Wird dein Blut doch gültig seyn, Sie zu machen sündenrein!

3. Hat sie ihren Schmuck verloren, Sey du ihr zum Schmuck erkoren! Deiner Unschuld reines Kleid Gibt ihr lauter Reinigkeit.

4. Will sie dir denn nicht gefallen, Weil sie arm erscheint in Allen, So gib ihr dein theures Blut, Deinen Geist, das höchste Gut!

5. Hat sie nun den Schmuck bekommen, O so wird sie angenommen! Drum, o Jesu! gib dich ihr, Dann beharrt sie treu an dir.

6. Hilf nun ihrem Glauben siegen, Daß sie nie mög' unterliegen, Wenn sich Teufel, Fleisch und Welt Ihr zum Fall entgegenstellt.

7. Bleib' mein Jesus hier im Leben! Bleib', wann mich der Tod umgeben! Bleib' mein Jesus im Gericht! Bleib' mein ew'ges Lebenslicht!

Mel. Alle Menschen müssen sterben.

1447. Jesu, du bist Allen gütig; König! kehre ein bei mir, Komm voll Gnaden, komm sanftmüthig, Denn mein Herz ergibt sich dir! Laß sich alle Unruh' stillen In Begierden und im Willen; Laß des Leibes Hütte rein, Die Vernunft erleuchtet seyn.

2. Du bist arm zu uns gekommen; Mach' mich arm in meinem Geist! Du hast Sünder aufgenommen, Daß es recht Erbarmen heißt; Laß nach dir, dem Lebensfürsten, Mich recht hungern, herzlich dürsten; Mach' mein Herz durch Buße weich, Und in dir auf ewig reich!

3. Komme zu mir, du Gerechter! Schenke mir Gerechtigkeit; War ich vormals ein Verächter, Gib mir nun dein Ehrenkleid! Du bist uns ja zur Genesung, Uns zur Heil'gung, zur Erlösung, Ja, uns zur Gerechtigkeit Von dem Vater selbst bereit't.

4. Sohn des Höchsten, sey gepriesen! Friedenskönig, komm herzu! Laß mein Herz in dir genießen Frieden, Freude, Trost und Ruh': Frieden, der da ewig währet, Ruhe, die kein Feind mehr störet; Laß mein Herze sanft und rein, Niedrig und erbarmend seyn!

5. Du kannst meiner Seele rathen; Gnadenkönig, komm zu mir, Und erfülle mich mit Gnaden, Noch in diesem Leben hier, Bis du mich nach diesen Zeiten Dort erfüllst mit Herrlichkeiten. Nimm indessen, was ich bin, Ganz zu deinen Gnaden hin!

6. Herr, ich schwör' zu deinen Fahnen! Ach, beherrsch' durch deinen Geist Mich als deinen Unterthanen, Der ein Kind der Gnade heißt! Richt' dein Reich voll Kraft und Frieden, Das du deinem Volk beschieden, Auch in meinen Her-

zen an! Komm, o König, brich die Bahn! P. Friedr. Hiller.

Mel. Aus tiefer Noth ꝛc.

1448. In Gottes Reich geht Niemand ein, Er sey denn neu geboren, Sonst ist auch er, beim besten Schein, Mit Seel' und Leib verloren. Was fleischliche Geburt verderbt, In der man nichts als Sünde erbt, Das muß Gott neu erschaffen.

2. Sollst du mit Gott, dem höchsten Gut, In der Gemeinschaft leben, Muß Er dir neuen Geist und Muth, Und neue Kräfte geben. Denn nur Sein göttlich Ebenbild Ist's, was vor Ihm alleine gilt, Und dieß muß Er erneuern.

3. Ach, Vater der Barmherzigkeit! Was Jesus uns erworben, Da Er zu unsrer Seligkeit Am Kreuz für uns gestorben, Und wieder auferstanden ist, So daß du nun versöhnet bist, Das laß uns auch genießen!

4. Dein guter Geist gebär' uns neu, Er ändre die Gemüther, Mach' uns vom Sündendienste frei, Schenk' uns des Himmels Güter! Zwar in der Taufe ist's geschehn; Doch haben wir's nachher versehn, Und diesen Bund gebrochen.

5. Drum wollst du durch dein kräftig Wort Uns abermal erneuern; Wir wollen dir, o treuer Hort, Mit Herz und Mund betheuern, Von nun an nicht in Sicherheit, Vielmehr mit Treu' und Wachsamkeit Vor deinem Aug' zu wandeln.

6. Nimm uns, o Vater, wieder an, Obgleich wir schuldge Sünder Nicht das, was du befiehlst, gethan; So werden wir doch Kinder, Wenn uns dein Geist von Neuem zeugt, Und unser Herz zum Guten neigt Im Glauben und in Liebe!

7. Wir wollen dann, was du uns gibst', Mit fester Treue fassen; Wir wollen dich, der du uns liebst, Nicht aus dem Herzen lassen; Daß deine göttliche Natur In uns, der neuen Creatur, Beständig sey und bleibe!

8. O Herr, laß deine Vaterhuld Uns jederzeit bedecken; Dann kann uns weder Sündenschuld, Noch Zorn und Strafe schrecken. Mach' uns der Kindschaft hier gewiß, Und schenk' uns dort das Paradies, Das Erbe deiner Kinder! C. G. Stübner.

Mel. Ich ruf' zu dir, Herr Jesu Christ.

1449. Mein Gott! zu dir send' ich empor Mein Seufzen und mein Flehen; Ach! neig' zu mir dein gnädig Ohr, Und laß mich nicht vergehen! Ich klage dir, wie Fleisch und Blut So heftig sind ergeben Solchem Leben, Das Böses denkt und thut, Und bleibt in Schulden kleben.

2. Von Adams Sünde stammt es her, Daß ich so sehr verderbet; Daß ich mich so zum Bösen kehr' Hab' ich von ihm geerbet. Ach Gott! ach, schau' mein Elend an, Erneure mir von innen Herz und Sinnen, Daß ich dir dienen kann, Dich lieber stets gewinnen!

3. Ich sehne mich, in Frömmigkeit Nach deinem Wort zu wandeln. Gott, mach' mein Herz dazu bereit, Daß ich mag treulich handeln! Erheb' mich aus der Sündennoth, Womit mein Herz befleckt, Drinn es steckt, Und wo es oft den Tod Mit großen Schrecken schmecket!

4. Nimm du mich selbst in deine Hut, Daß mich dein Geist regiere, Daß ich verrichte, was mir gut, Und Niemand mich verführe. Dein Gnadenflügel decke mich, Daß ich das Böse meide, Und mich scheide Von dem, das wider dich; Dein Ruhm sey meine Freude!

5. O hilf, daß ich die Frömmigkeit In Jesu Namen übe, Und, von der Lauheit ganz befreit, Dich und den Nächsten liebe; Daß ich die ganze Lebensfrist In deinen Wegen gehe, Dann dort stehe, Woselbst dein Reichsstuhl ist, Und so dich ewig sehe!

Mel. Der Tag ist hin, mein Jesu bei mir ꝛc.

1450. Mein Heiland, du wollst dich in uns verklären, Und uns durch Geist und Wasser neu gebären! Wir müssen ja aus Gott geboren seyn, Sonst gehn wir nicht in Gottes Reich hinein.

2. Ach, was allhier ist Fleisch vom Fleisch geboren, Ist sündlich Fleisch, und geht dereinst verloren. Was aber Geist vom Geist geboren heißt, Vergehet nicht; es ist und bleibet Geist.

3. Vertilg' in uns, o Gott, das Sündenwesen, Damit wir bald durch deine

Hand genesen! Vollführ' in uns dein Werk, du höchstes Licht! Du mußt es thun, wir selber können's nicht.

4. Erödt' in uns des Fleisches böse Triebe, Entzünd' in uns das Feuer deiner Liebe; Erweck' uns stets durch deinen Gnadenschein, So dringen wir vom Tod zum Leben ein!

5. Vom Himmel laß die Lebenswasser fließen, Den Strom des Geistes sich in uns ergießen; In diesem wird der alte Mensch versenkt, Durch diesen wird der neue Mensch getränkt.

6. So wird der alte Mensch zur Gruft gebeuget, Und durch das Wort ein neuer Mensch gezeuget, An welchem sich des Höchsten Bild erweist; Und dieß geschieht, o Herr, durch deinen Geist.

In eigener Melodie.

1451. Mein Heiland nimmt die Sünder an, Die unter ihrer Last der Sünden Kein Mensch, kein Engel trösten kann, Die nirgend Ruh' und Rettung finden. In ihrer tiefen Seelennoth, Wenn das Gesetz Verdammniß droht, Wenn sie verklaget das Gewissen, Und sie der Gnade Kraft vermissen, Sehn sie die Freistatt aufgethan: Mein Heiland nimmt die Sünder an!

2. Sein überschwenglich liebend Herz Trieb ihn von seinem Thron zur Erden. Ihn drang der Sünder Weh und Schmerz, An ihrer Statt ein Fluch zu werden; Er senkte sich in ihre Noth, Und litt für sie den bittern Tod. Nun, da er hat sein eigen Leben, Für sie zur Lösung hingegeben, Und für die Welt genug gethan, So heißt's: er nimmt die Sünder an!

3. Nun nimmt er auf in seinen Schooß Die bangen und verzagten Seelen; Er spricht sie von dem Urtheil los, Und endet bald ihr ängstlich Quälen; Es wird ihr ganzes Sündenheer, Wie in ein unergründlich Meer Durch sein Verdienst hinabgesenket. Sein Geist wird ihnen dann geschenket Zum Führer auf der Gnadenbahn: Mein Heiland nimmt die Sünder an!

4. So bringt er sie dem Vater hin Auf seinen treuen Hirtenarmen; Das neiget dann den Vatersinn Zu lauter herzlichem Erbarmen. Er nimmt sie an an Kindesstatt, Und Alles, was er ist und hat, Wird ihnen eigen übergeben, Die Pforte zu dem ew'gen Leben Wird ihnen fröhlich aufgethan. Mein Heiland nimmt die Sünder an!

5. O solltest du sein Herze sehn, Wie sich's nach armen Sündern sehnet, Wenn sie noch in der Irre gehn, Und wenn ihr Auge vor ihm thränet! Er streckt die Hand nach Zöllnern aus, Er scheu't nicht ihr verachtet Haus; Den reuevollen Magdalenen Stillt er so mild die heißen Thränen, Gedenkt nicht, was sie sonst gethan. Mein Heiland nimmt die Sünder an!

6. Wie freundlich blickt er Petrum an, Obgleich sein Fall ihn tief betrübet! Seht, wie er Feinde lieben kann, Und seinen Mördern noch vergiebet! Wie huldvoll macht am Kreuz sein Mund Dem Schächer Gnad' und Leben kund! Obgleich die Jünger ihn verlassen, Eilt er, sie liebend zu umfassen; Sie dürfen dem Erstandnen nahn. Mein Heiland nimmt die Sünder an!

7. Und dieß hat er nicht nur gethan, Da man ihn sah auf Erden wallen; Noch jetzt nimmt er die Sünder an, Und läßt sein Gnadenwort erschallen, Denn ewig bleibet er sich gleich, An Lieb' und an Erbarmen reich. Wie er war unter Schmach und Leiden, So ist er auf dem Thron der Freuden Den Sündern liebreich zugethan! Mein Heiland nimmt die Sünder an!

8. So komme denn, wer Sünder heißt, Und wen sein Sündengräu'l betrübet, Zu ihm, der keinen von sich weis't, Der tiefgebeugte Sünder liebet! Wie? willst du dir im Lichte stehn, Und ohne Noth verloren gehn? Willst du noch jetzt der Sünde dienen, Da dich zu retten, er erschienen? O nein, verlaß die Sündenbahn! Mein Heiland nimmt die Sünder an!

9. Komm nur mühselig und gebückt, Komm nur, so gut du weiß't zu kommen; Wenn auch die Last dich niederdrückt: Du wirst doch gnädig angenommen. Sieh', wie sein Herz dir offen steht, Und wie er dir entgegen geht! Wie hat er dich gelockt mit Flehen, Wie lang' sich nach dir umgesehen! So

komm' denn, Sünder, komm' heran! Mein Heiland nimmt die Sünder an!

10. Sprich nicht: ich sündigte zu schwer, Ich bin zu sehr mit Schuld beladen! Für mich ist keine Rettung mehr! Mich nimmt der Herr nicht an zu Gnaden! Wenn du es jetzt nur redlich meinst, Und ernstlich deinen Fall beweinst, So soll ihm nichts die Hände binden, Du wirst vor ihm noch Gnade finden! Er hilft, wenn Niemand helfen kann! Mein Heiland nimmt die Sünder an!

11. Doch sprich auch nicht: es ist noch Zeit, Ich muß erst dieser Welt genießen! Gott wird ja eben nicht gleich heut' Die off'ne Gnadenpforte schließen! Nein, weil er ruft, so höre du, Und greif' mit beiden Händen zu! Wer seiner Seele Heut' verträumet, Hat leicht die Gnadenzeit versäumet, Ihm wird hernach nicht aufgethan. Heut' komm'! heut' nimmt dich Jesus an!

12. O zeuch' uns Alle recht zu dir, Holdsel'ger Heiland aller Sünder! Erfüll' mit himmlischer Begier Uns, die von Gott gewichnen Kinder! Zeig' uns bei unserm Seelenschmerz Dein aufgeschloss'nes Liebesherz, Und wenn wir unser Elend sehen, So laß uns ja nicht stille stehen, Bis daß ein Jeder sagen kann: Gottlob! auch mich nimmt Jesus an! Leop. Franz Friedr. Lehr.

Mel. Herr Jesu, Gnadensonne.

1452. Mein Vater, zeuch mich Schwachen Mit neuen Kräften an! Wenn Fleisch und Welt erwachen, So zeige mir die Bahn, Auf der ich nach dem Streite Zu deiner ew'gen Freude Dereinst gelangen kann!

2. Ich kann mir selbst nicht rathen, Ich bin durchaus verderbt, Denn Adams Missethaten Sind auch auf mich geerbt; Fürs Gute treu mich mühen, Und alles Böse fliehen, Steht, wahrlich, nicht bei mir.

3. Drum feure meine Sinnen Zum neuen Leben an, Daß sie nur das beginnen, Was dir gefallen kann! Gib neue Kraft und Stärke, Daß ich zu deinem Werke Bereit und freudig sey!

4. Bin ich von dir gewichen, So nimm mich wieder an; Es hat dein Sohn verglichen, Was ich nicht leisten kann. Der gibt mir armem Sünder Das Recht, die Macht der Kinder, Der Erben deines Reichs.

5. Mein Glaube, meine Liebe Verlangt kein Erdengut. Des Höchsten reine Triebe Ziehn aufwärts meinen Muth. O schnöde Lust der Sinnen, Flieh' ewiglich von hinnen, Und kehre nie zurück!

6. Du aber, meine Sonne, Mein Jesu, brich herfür! Brich an in voller Wonne, Erschein' und strahl' in mir! So wird der Tag entstehen, Die Finsterniß vergehen, Und Alles helle seyn.

7. Herr, der du angefangen, Vollführe meinen Lauf! Befördre mein Verlangen, Hilf meiner Schwachheit auf, Und laß auf kapfres Ringen Mich in die Freude dringen, Die du verheißen hast! M. M. Günther.

Mel. O wie selig sind die Todten.

1453. Nun so will ich denn mein Leben Völlig meinem Gott ergeben! Nun, wohlan, es soll geschehn! Sünd', ich will von dir nicht hören; Welt, ich will von dir mich kehren, Ohne je zurückzusehn!

2. Ich will dir das Herz verschließen, Und hinfort nicht mehr genießen, Was die eitle Welt mir beut. Weg, du kurzes Schein-Vergnügen! Du sollst mich nicht mehr betrügen, Deine Lust bringt Last und Leid!

3. Anders will ich's nun beginnen; Fleisch und Blut, Natur und Sinnen Sollen in den Tod hinein! Meine Lust soll abgeschieden, Nur mit meinem Gott zufrieden, Ganz in Geist gekehret seyn!

4. Hab' ich sonst mein Herz getheilet, Hab' ich hie und da verweilet, Nun, so sey der Schluß gemacht, Meinen Willen Gott zu geben, Meinem Gott allein zu leben, Ihm zu dienen Tag und Nacht.

5. Herr, ich opf're Dir zur Gabe All mein Liebstes, was ich habe; Schau', ich halte nichts zurück! Prüf', erforsche meine Nieren! Solltest du was Falsches spüren, Nimm es diesen Augenblick!

6. Deinem armen Jesus-Leben Will ich gänzlich mich ergeben; Ich umfass' dein Kreuz und Schmach. Ich will

meiner selbst nicht achten; Sollt' auch Seel' und Leib verschmachten: Dir, dem Lamme, folg' ich nach!

7. Scheu'n will ich nicht Müh' noch Schmerzen, Gründlich und von ganzem Herzen Will ich folgen deinem Zug. Kann ich immer und in Allem Deinen Augen nur gefallen, Ewig hab' ich dann genug.

8. Eines will ich nur betrachten, Weder wissen, noch drauf achten, Was sonst draußen mag geschehn. Fremd der Welt und ihren Sorgen, Will ich hier in dir verborgen Als ein wahrer Pilger gehn.

9. Dich allein will ich erwählen, Alle Kräfte meiner Seelen Nimm nur ganz in deine Macht! Ja, ich will mich dir verschreiben; Laß es ewig feste bleiben, Was mein Herz dir zugesagt!

10. Herr, nur du machst uns lebendig! Soll mein Vorsatz seyn beständig, So mußt du mein Helfer seyn. O Durchbrecher aller Ketten! Komm, auf ewig mich zu retten, Führ' mich in die Freiheit ein!

Mel. Es woll'n viel, ein Christ ꝛc.

1454. O große Freud' und Seligkeit, Wenn sich ein Mensch zu seinem Jesus wendet, Wenn er verläßt der Zeiten Eitelkeit, Und liebet Gott, den er zuvor geschändet! O Freude, wenn ein Schaf, das sich verirrt, Gefunden wird!

2. Wie freuet sich der Engel Heer, Wenn eine Seel' zur Wahrheit ist gekommen! Der Heiland spricht: sie freuen sich viel mehr, Als über neun und neunzig andre Frommen: Weil eine Seel', die Satan hat verführt, Gewonnen wird.

3. O Seele, die du nun erkennst, Wie arm und nichtig Alles hier auf Erden! Wohl dir, wenn du in Gottes Liebe brennst! Wohl dir, wenn du wirst neu und heilig werden! Wie groß wird einmal drüben deine Freud' In Ewigkeit!

4. Du find'st es nirgends besser doch, Als wenn du Jesu folgst in seinen Wegen. Wie mild und gut ist doch des Heilands Joch, Das er uns pflegt aus Liebe aufzulegen! Weil ohne Kreuz kein Mensch, der sich verirrt, Gefunden wird.

5. Verirrtes Herz! bedenk' es doch: Wie kann die Seele Jesu Freundin werden, Wenn sie nicht trägt des Heilands Liebesjoch, Wenn sie nicht folgt dem Lamme hier auf Erden? Wird auch ein Herz wohl ohne Leiden rein? Das kann nicht seyn!

6. So trage denn dein Heiland nach Das süße Joch, das lauter Leben bringet! Kreuz, Angst und Noth, Verachtung, Spott und Schmach Macht, daß man recht in Gottes Lieb' eindringet, Und Gottes Liebe bringet ewiglich Nur Heil mit sich.

Mel. Ich singe meiner Seele Lust.

1455. O Herr, wie selig ist ein Geist, Wenn er, in Einfalt hält, Betrachtet, was vom Himmel fleußt: Des Wortes lichten Quell!

2. Durch aller Wolken Dunkelheit Sieht er, wie unbewegt Die Sonne der Gerechtigkeit Heil auf den Flügeln trägt.

3. Das Menschenherz in diesem Licht Bleibt keine Wüste mehr. Da, wo sonst Schlangen lagen dicht, Blühn Lilien umher.

4. Die Seele war zuvor ein Theil Von Satans Nachtgebiet: Nun sieht sie, wie ein göttlich Heil In ihr voll Kraft erblüht.

5. Die Sonne wandelt ob der Welt Schon manch Jahrtausend lang; Gehorsam deinem Worte, hält Sie herrlich ihren Gang.

6. Sie blickt mit goldnem Morgenschein Die Völker segnend an; Doch Jesus ist das Licht allein, Das Herzen heilen kann. Aus dem Englischen v. A. Knapp.

Mel. Wie wohl ist mir, o Freund ꝛc.

1456. O Seele, willst du Ruhe finden, So suche sie nicht in der Welt, In Dingen, die wie Rauch verschwinden, In Ehre, Wollust, Gut und Geld! Denn dieß sind viel zu schlechte Sachen, Daß sie dich könnten ruhig machen. Ach, eile nicht dem Schatten zu! Statt Freude findest du Beschwerden; Du mußt ganz losgerissen werden, Sonst kommst du nimmermehr zur Ruh!

2. Du sollst dir nichts mehr vorbehalten; „Der Erde ab, und Christo an!“ Kann ein verborgner Bann noch

walten, So wird der Fluch nicht abgethan. Und willst du Vieles noch verschweigen, So wird dieß lauter Unruh' zeugen; Was Du noch hegst, bringt lauter Schmerz. Es kann bei halbem, falschem Wesen Die Seele nimmermehr genesen. Der Herr will unser ganzes Herz.

3. Unlaut'rer Sinn macht nur Beschwerde; Nur dieß muß unsre Sorge seyn, Daß unsre Seel' errettet werde, Und nimmer lasse Fremdes ein; Sonst ist das Aug' ein Schalk zu heißen; Nur Eines sollst du an dich reißen: Nur Jesum und sein Himmelreich. Nach diesem lerne ernstlich ringen, So wird dein Ringen Ruhe bringen, Ja, Ruh' und Seligkeit zugleich.

4. Such' nicht in des Gesetzes Werken, In strenger Uebung Ruh' und Lust; Will Gott auch gute Werke merken, So sind sie uns doch nicht bewußt. Begehre stets dich zu erwecken, Nach dem, was vorn ist, auszustrecken! Das beste Werk ist doch befleckt; Drum kannst du dich darauf nicht gründen, Noch Trost und Ruh' darinnen finden, Wenn Gottes Urtheil dich erschreckt.

5. Auf Jesum lern' allein dich gründen, Und such' in ihm allein die Ruh'! Er sucht und ruft dich; laß dich finden, Doch laß dabei ihm dieses zu, Daß er dich erst aufs tiefste beuge, Und dir die innern Gräuel zeige, Wie du bist durch und durch befleckt! Die, die sich selber richten können, Und recht von Herzen Sünder nennen, Die hat sein Urtheil nie erschreckt.

6. So bald wir uns nur selbst verklagen, So bald spricht uns sein Urtheil los. Da stillt es Unruh', Angst und Plagen Der Seele, die so arm und bloß. Da hilft sein Blut, da weichen Schmerzen, Da fällt der schwere Stein vom Herzen, Die Sünd' und Furcht vor Straf' und Pein, Die er am bittern Kreuz getragen; Da kann uns kein Gesetz verklagen; Dann stellt sich Ruh' und Frieden ein.

7. So komm' nun bloß, arm und elende, Von allen eig'nen Werken los; Er streckt nach dir schon seine Hände, Und zeigt zur Ruh' dir seinen Schooß! Je mehr du fühlest deinen Schaden, Und selig seyn willst nur aus Gnaden, Je holder blicket er dich an. Ob tausend Sünden in dir stecken, So wird dich Christi Unschuld decken, Daß keine dich verdammen kann.

8. O Herr, laß deinen Geist mir sagen, Wie ich die Ruhe finden kann! Laß mich der ganzen Welt entsagen, Und zeige mir mein Elend an! Daß ich recht tief gebeugt, zerschlagen, Und gläubig möge nach dir fragen, Und neige dann dein Herz mir zu. Ja, heile mich durch deine Wunden, Daß ich, in dir gerecht erfunden, Im Tod' auch finde Fried' und Ruh'!

Mel. Ich dank' dir schon durch deinen Sohn.

(Ps. 51.)

1457. Schaff in mir, Gott, ein reines Herz, Du Quell der reinsten Triebe! Wen Schuld befleckt, der fühlet Schmerz, Freut sich nicht deiner Liebe.

2. Drum gib mir einen neuen Geist, Der vor der Sünde fliehet, Durch Selbstverläugnung, Herr, dich preist, Auf deinen Beistand siehet.

3. Verwirf mich, o mein Jesu, nicht, Schenk' mir dein Wohlgefallen! Gib Kraft, wenn mir's an Kraft gebricht, Den Glaubensweg zu wallen!

4. Ach nimm nicht deinen heil'gen Geist Aus meinem dunkeln Herzen! Er ist's, der mich zum Himmel weist In meinen Sündenschmerzen.

5. Mit deiner Hülfe tröste mich Bei meinem Thun und Treiben; Im Glauben lehn' ich mich auf dich; Herr, du wirst treu mir bleiben!

6. Und so erhalte denn in mir Den Geist des Lichts, der Freude; Er öffne mir die Himmelsthür, Wann von der Erd' ich scheide! Langbecker.

Mel. Es ist gewißlich an der Zeit.

(Ps. 51.)

1458. Schaff in mir, Gott, ein reines Herz! Mein Herz ist ganz verderbet; Es fühlt von Sünden großen Schmerz, Die ihm sind angeerbet, Und die's noch thut ohn' viele Scheu'; Ach, mache, daß es wieder sey, Wie du es einst erschaffen!

2. Gib mir auch einen neuen Geist, Der, wie du, sey gesinnet; Der dir an-

„Dann ziehn wir mit Freud' aus dem engen Haus,
„Vom eigenem Licht erleuchtet, hinaus.
„Das zeigt uns die Wege kreuz und queer
„Durch Wald und Haus und Trümmer umher,
„Zur Mäuſejagd und Rattenſchmaus, —
„Und unſer leuchtendes Auge trifft
„Sie blind und ſchwach von des Oſtens Gift."

„Es lebe der Weiſe! ſo ſcholls zuſammen,
„Es leben des eigenen Lichtes Flammen!
„Der Wahn von dem Göhen im Oſten ſterbe,
„Und das Reich der glaubigen Schwärmer verderbe!"

So ſcholls aus der Kluft; doch mit fröhlichem Schall
Singt drauſſen im Buſch eine Nachtigall:

„Ihr Armen da drinnen! — Ihr wißt es nicht,
„Woher auch das ärmliche Dämmerlicht,
„Das euer kränklich Aug noch trägt! —
„Auf — Kinder des Lichts, von der Sonne gepflegt!
„Mit fröhlichem Aug' empor zum Licht!
„Der König im Oſten ſtirbet nicht! —

Und der Schiffenden Schaar, der jauchzenden, frommen,
Die Morgenglock' aufwärts zum Hügel ruft. —
Troz der Weisheit dort unten in finſtrer Kluft
Sind ſie fröhlich in Eintracht zuſammenkommen
Im alten Kirchlein auf grünem Rain,
Erleuchtet vom freundlichen Morgenſchein,

hänget allermeist, Und, was du willst, beginnet. Gib, daß ich hasse Fleisch und Blut, Den Glauben üb' in sanftem Muth, Zucht, Demuth, Hoffnung, Liebe.

3. Verwirf von deinem Angesicht, Ob ich es gleich verdienet, Mich, o getreuer Vater, nicht, Weil Jesus mich versühnet! Laß nimmer, nimmer, nimmermehr Mich fallen, als dein Kind, so sehr, Daß du es von dir wärfest!

4. Den heil'gen Geist nimm nicht von mir; Den bösen Geist vertreibe, Daß ich, als nie entführt von dir, Stets deine sey und bleibe. Beherrsche du Herz, Sinn und Muth Durch deinen Geist, so geht es gut Im Leben und im Sterben!

5. Mit deiner Hülfe tröste mich, Hilf, und vergib die Sünden; Und sucht dann meine Seele dich, So laß dich von ihr finden, Und dein Verdienst, Herr Jesu Christ, Darinnen Trost und Leben ist, Trotz Sünde, Tod und Teufel!

6. Dein heil'ger Geist erquicke mich Mit seinem Freuden-Oele, Damit Verzweiflung ewiglich Fern sey von meiner Seele; Sey du mein Freund, o Herr, allein! Ach, laß mich ganz dein eigen seyn, Und führe mich zum Himmel!

Ludämilia Elisabeth,
Gräfin zu Schwarzburg-Rudolstadt.

Mel. Jesus, meine Zuversicht.

(Ap. Gesch. 26, 29.)

1459. Vielen fehlet oft nicht viel, Dennoch werden sie nicht Christen; Denn der Satan treibt sein Spiel Mit Vernunft und eitlen Lüsten. So fährt ihr betäubter Sinn Elend ohne Jesum hin.

2. Herr, ich glaube nun an dich, Und mein Glaube ist mein Leben. Dein Wort überzeugte mich, Daß mein Herz sich dir ergeben; Meine größte Würde ist, Daß ich weiß: ich bin ein Christ.

3. Jesu, wenn es je geschieht, Daß mein Herz im Zweifel stehet, Daß es feige vor dir flieht, Weil die Welt auf Glauben schmähet, O so ruf' mir mächtig zu: „Ich bin Jesus, glaubest du?"

4. Gib mir, daß mir künftighin Weder viel noch wenig fehle, Bis ich ganz gewonnen bin, Und die nun ergriffne Seele Sich mit völligem Entschluß Frei für dich erklären muß.

5. O, wie wird mein Christenthum Mir zum Trost, zur Freude dienen! Auch im Sterben bleibt's mein Ruhm, Denn ich sterb' auf dein Versühnen. Meinen Herrn, den ich geglaubt, Wird mir einst zu sehn erlaubt. Fr. M. Feller.

IV. Von der Vergebung der Sünden und dem Frieden Gottes.

Mel. Herr Jesu Christ, mein's Lebens Licht.

1460. Ach Gott! in welche Freudigkeit Schwingt sich mein Herz zu jeder Zeit, So oft ich Jesum fassen kann, Und schaue seine Wunden an!

2. Wie freuet sich mein Geist in dir, Welch frohe Ruhe schenket mir Der Glaub' an dich, o Jesu Christ, Der du mein Ein und Alles bist!

3. Zu welcher Liebe locket mich Die Liebe, die bezwungen dich, Daß du des Todes für mich starbst, Mir Gnade, Fried' und Heil erwarbst!

4. Das Herz wird ganz in mir entzünd't Aus Lieb' zu dir und Haß der Sünd', So bald es sieht, wie du mich liebst, Und dich mir selbst zu eigen gibst.

5. Es wünscht nur dich, ja, dich allein, Sich ganz in dich zu senken ein; Nur dich, nur dich es haben will, Eh' ruht es nicht, noch steht es still.

6. Wenn ich im Glauben bei dir steh', Und dich am Kreuze bluten seh', Dann fällt mir's, wie vom Himmel, ein: Soll mir mein Gott nicht gnädig seyn?

7. Obwohl ich noch ein Sünder bin, Nimmt Jesus doch die Sünde hin, Begabt mich mit Gerechtigkeit, Hebt zwischen Gott und mir den Streit.

8. Wenn ich mit Gott den Frieden hab', Und wahre Glaubensfrucht und Gab', So ruh' und schlaf' ich sanft und still In Vaters Schooß; will, was er will.

9. Und bin's gewiß, daß nicht Gefahr, Nicht Noth, nicht Tod, ja, Satan gar Von meinem Gott mich scheiden wird, So lange Jesus bleibt mein Hirt.

10. „Gott ist dein Vater; bitt' und „schrei! Er läßt dich nicht, er steht dir „bei; Verzag' in deiner Schwachheit „nicht! Was du nicht kannst, er selbst „verricht't.

11. „Dein Seufzen allzeit Gott ge„fällt, Wenn's gläubig zu ihm ist ge„stellt; Schweigt auch dein Mund: er „hört die Bitt' Des Geistes, der dich „wohl vertritt!"

12. Ob diesem Trost erfreuet sich Mein Seel' und Geist ganz inniglich, Wenn Jesu Name, Kraft und Geist So mächtig sich in mir erweist.

13. Welch herrlich, mächtig Kunstwerk ist Der Glaub' an dich, Herr Jesu Christ! Er machet heilig, frohes Muths, Er schafft und wirket alles Guts!

14. Wer ihn nicht hat, der wird verdammt, Mit ihm die Heuchler allesammt; Und wer ihn hat, schon selig ist, Er lebt und stirbt als wahrer Christ.

15. Drum, Jesu, stärke für und für Den Glauben an dich, daß ich dir Vertrau', dich lieb', dir leb' und sterb', So bleibt die Seligkeit mein Erb'.

16. So lang ich denn als Pilgrim werd' Noch wallen hier auf dieser Erd', So lange will ich deinen Ruhm Ausbreiten ferner um und um.

17. Wann aber sich das Leben schließt, Und meine Seel' sich ganz ergießt In dich, o Jesu, welche Freud' Ist meine dann in Ewigkeit!

Mel. Wer nur den lieben Gott ꝛc.

1461. Bis an mein Ende will ich singen Von Jesu Christo, der uns liebt. Ich will ihm Macht und Ehre bringen, Die ihm sein ganzer Himmel gibt. Hier ist's Versuch; dort wird es rein, Und ohne falsche Töne seyn.

2. Ja dem, der uns von unsern Sünden Mit seinem Blut gewaschen hat, Daß wir dort weiße Kleider finden, Und eine neuerbaute Stadt, Dem sing' ich hier im Glauben schon, Als meinem Herrn und Gottes Sohn.

3. Das sey mein Lied auf meinem Wege, Den ich zu meiner Heimath geh'. Wird je mein Fleisch im Wallen träge, So schwingt mein Geist sich in die Höh'; Da sing' ich auch, wenn ich betrübt: Dem sey die Kraft, der mich geliebt!

4. Das sey mein Lied in meiner Freude; Denn Christen trauern nicht allein: Ich bin ein Schäflein seiner Weide, Ich bin in seinem Blute rein! Ihm sey die Herrlichkeit und Kraft Auch hier in meiner Pilgrimschaft!

5. Wenn mir die Zung' am Gaumen klebet, Daß ich als krank nichts sprechen kann, So stimm' dein Geist, der mich belebet, Mein Gott, mir dieß im Herzen an: „Dir sey die Kraft und Herrlichkeit!" So geh' ich singend aus der Zeit.

Ph. Fr. Hiller.

Mel. Ihr Kinder des Höchsten.

1462. Dein Lieben, o Vater! durchdringt mein Gemüthe, Ich schmecke des Sohnes allmächtige Güte; Sein Gnadengeist tröstet und labet mein Herz, Er heilet die Wunden, er tilget den Schmerz. Er läßt mich den süßesten Frieden genießen, Da Ströme des Lebens in mich sich ergießen, Die von dem Altar und vom Gnadenthron fließen.

2. Den Sündern zum Besten ist Jesus gestorben, Sein Scheiden, das hat uns die Kindschaft erworben, Sein Leben, das drücket das Siegel darauf, Er zieht uns in seine Gemeinschaft hinauf. Wenn wir nur sein Opfer im Glauben recht fassen, So kannst du uns, Vater, nicht strafen noch hassen; Der Bürge will uns nicht versäumen noch lassen.

3. Wenn Blöde, Erschrockne zum Gnadenstuhl kommen, Wird ihnen ihr Jammer und Elend benommen. Drum wird auch mir Armem der Segen zu Theil. Auch mir zu gut strömet ein göttliches Heil. Ich darf mich nicht fürchten, nicht ängsten, noch schämen, Ich soll mich nicht länger verweilen noch grämen, Ich soll, was ich brauch', ohne Blödigkeit nehmen.

4. Die Dürftigen sollen zur Sättigung essen; Drum darf ich die ängstlichen Sorgen vergessen. Sein Fleisch

und Blut hier'st du im Ueberfluß dar: Dieß Essen und Trinken hebt alle Gefahr, Dieß labet mein Innerstes, stärket mich Müden, Bewahrt und erhält mich im göttlichen Frieden. Und bringt mich zum Erbe, das du mir beschieden.

Mel. Wenn meine Sünd' mich kränken.

1463. Die Handschrift ist zerrissen, Die Zahlung ist vollbracht. Er hat nichts lassen wissen, Daß er mich freigemacht. Er, der versank im Tod, Und der für meine Seele Sein Blut zum Opfer bot.

2. Ich weiß sonst nichts zu sagen, Als daß ein Bürge kam, Der meine Schuld getragen, Die Rechnung auf sich nahm, Und sie so völlig hingezählt, Daß von der ganzen Menge Auch nicht ein Sträublein fehlt.

3. Herr, du hast meine Schulden, Die Niemand zählen kann, Durch schmerzliches Erdulden Auf ewig abgethan. Du hast mein Elend überdacht, Und dich für mich zur Sünde Aus Liebesgluth gemacht.

4. Die Nägel deiner Wunden Zerreißen meinen Brief, Der alle Tag und Stunden An Schulden höher lief. Dein völlig ausgeströmtes Blut, Dein heil'ges Thun und Leiden Macht meine Rechnung gut.

5. Ich setze dich zum Bürgen, Weil du es selbst gethan. Will Moses mich erwürgen, So zieh' ich Jesum an. Wenn Satan mein Gewissen schreckt, So rettet mich der Glaube, Den Christi Blut bedeckt.

6. Wer Sünde thut und liebet, Der ist des Teufels Knecht; Wen seine Schuld betrübet, Der ist vor Gott gerecht. Wer sich beim Richter selbst verklagt, Der wird von seinen Schulden Auf ewig losgesagt.

7. Wenn ich mich selbst betrachte, So wird mir angst und weh; Wenn ich auf Jesum achte, So steig' ich in die Höh'; So freut sich mein erlöster Geist, Der durch das Blut des Lammes Gerecht und selig heißt.

8. Lamm Gottes, deinen Wunden Verdank ich's Tag und Nacht, Daß sie den Rath gefunden, Der Sünder selig macht. Gelobet sey dein Todesschweiß, Und allen deinen Schmerzen Sey ewig Ehr' und Preis! Woltersdorf.

Mel. Sey fröhlich im Herren, du heilige Seele.

1464. Erhebe den Herren, der Alles in Allen, O meine Seele und mein Geist! Laß herrlich, mit freudigem Rühmen erschallen Die Wohlthat, die er dir beweist. Die heilsame Güte Läßt ihren Schein In meinem Gemüthe Gar helle seyn, Weil Jesus, die Sonne der Gnaden, aufgehet, Und Gottes Erkenntniß im Herzen entstehet.

2. Ich lief in der Blindheit und ärmlichen Wüsten, Verfinstert war Sinn und Verstand; In sündlichem Wesen und weltlichen Lüsten War mein verdorbner Will' entbrannt. Nun aber mich Armen, Der sich verirrt, Gesucht voll Erbarmen Der treue Hirt, Sind meine verdüsterten Sinnen erleuchtet, Mein Auge von Thränen der Liebe befeuchtet.

3. Mein Heiland erdrdtet die sündlichen Glieder; Der alte Mensch wird abgelegt; Die wüthenden Wellen, die sinken darnieder, Wenn mich sein Geisteshauch bewegt. Er wohnt mir im Herzen, Und steckt drinn auf Hellleuchtende Kerzen Zum Glaubenslauf, Durch keusches, gerechtes und heiliges Leben Die Proben des göttlichen Lichtes zu geben.

4. Vollführe, o Jesu, mit stetiger Güte, Was du in mir begonnen hast! Verkläre dich herrlich in meinem Gemüthe, Und gib der Seele Ruh' und Rast: So will ich im Himmel, Wann ich die Erd' Und all ihr Getümmel Verlassen werd', Dem heiligen, heiligen, heiligen Namen Lobsingen und danken in Ewigkeit! Amen. Joh. Euseb. Schmidt.

In eigener Melodie.

1465. Frieden, ach Frieden, den göttlichen Frieden, Vom Vater durch Christum im heiligen Geist! Ach, wie erlanget das Herz ihn hienieden, Daß es mit Freuden zur Ewigkeit reis't? Den sollen die gläubigen Seelen erlangen, Die alles verläugnen, und Jesu anhangen.

2. Richte deßwegen, friedliebende Seele, Dein Herz mit Begierde zu Jesu hinan; Was da ist droben bei Christo,

erwähle, Verläugne dich selbst und den irdischen Wahn. Nimm auf dich das sanfte Joch Christi hienieden, So findest du Ruhe und göttlichen Frieden.

3. Nahm doch der Mittler des Friedens viel Schmerzen, Die Sünder mit Gott zu versöhnen, auf sich! Nimm dieß, o Seele, doch dankbar zu Herzen, Und siehe, wie sorget dein Jesus für dich! Er bringet mit seinem Blut Frieden zuwege, Will helfen, daß alle Verstörung sich lege.

4. Nun, dafür bist du ihm ewig verbunden, Du sollst dafür gänzlich sein Eigenthum seyn; Er hat die ew'ge Erlösung erfunden, Und schließt dich in seligen Friedensbund ein. Drum siehe, daß du dich ihm gänzlich ergebest, Und ihm in der Liebe von Herzensgrund lebest.

5. Wen er berufet zum Friedensgenossen, Von solchem begehret er liebende Treu'; Darum mit Tapferkeit sollst du verstoßen, Was er dir zeiget, daß wider ihn sey. Welt, Teufel und Sünde, die mußt du bekämpfen, Und selbst das geheimste Gefallen dran dämpfen.

6. Weislich und fleißig mußt du dich entschlagen Der bösen Gesellschaft voll Leichtsinn und Spott, Welche den weltlichen Lüsten nachjagen, Nicht fürchten noch lieben den heiligen Gott; Denn die sich zu solchen Genossen gesellen, Die fahren mit ihnen hinunter zur Höllen.

7. Gleichwie die Henne die Küchlein beschirmet, Wenn oben der Habicht umschwebet und droht, So will dich Jesus, wenn's locket und stürmet, Beschützen vor Sünde, vor Teufel und Tod; Nur bleibe dem himmlischen Hirten zur Seite, Denn wer ihn verläßt, wird den Feinden zur Beute.

8. Liebe und übe, was Jesus dich lehret, Und was er dir saget, dasselbige thu'; Hasse und lasse, was sein Wort verwehret, So findest du Frieden und ewige Ruh'; Ja, selig, die also sich Jesu ergeben, Und gläubig und heilig nach seinem Wort leben!

9. Jesu, du Herzog der Friedens-Heerschaaren, Du König von Salem, ach zeuch uns nach dir! Daß wir den Friedensbund treulich bewahren, Im Wege des Friedens dir folgen allhier; Ach, laß uns doch deinen Geist kräftig regieren, Uns dir nach im Frieden zum Vater zu führen! Barthol. Crasselius.

Mel. O Durchbrecher aller Bande.

1466. Frieden Gottes zu genießen, Uebertrifft der Erde Lust. Wenn die Ströme sich ergießen, Die dem Glauben nur bewußt: So muß aller Kummer schwinden, Gnad' und Segen bricht herein; Denn der Richter kann nichts finden, Was noch mag verdammlich seyn.

2. Tilget Jesu Blut die Schulden, Daß kein Fluch mehr treffen kann, Weil er durch sein bittres Dulden G'nug an unsrer Statt gethan: So verwandelt sich das Klagen, Freud' und Schmuck wird uns zu Theil; Daß der Sohn die Schuld getragen, Bringt uns ewig bleibend Heil.

3. Die ihr in den Sündenketten Noch des Todes Knechte seyd, Küßt den Sohn, laßt euch erretten! Jesus ist's, der euch befreit. Er ist von dem Tod erstanden, Bietet euch die Freiheit an. Er ist's, der euch von den Banden, Wenn ihr wollt, entbinden kann.

4. O, wer wollte lieber sterben, Da er ewig leben soll? Nein, ach bleibt nicht im Verderben, Macht das Maaß des Zorns nicht voll! Bittet, flehet, suchet Gnade, Eilet, weil es heißet heut', Bis auf Christi Lebenspfade Euch das ew'ge Ziel erfreut!

Mel. O wie selig sind ihr doch, ihr Frommen.

1467. Gott, ich preise dich mit allen Frommen! Gnädig hast du mich auch angenommen, Hast mir vergeben; Fröhlich kann ich meines Glaubens leben.

2. Furcht und Angst mag schre Sünder schrecken! Wohl mir, daß mich Jesu Flügel decken! Wie dürft' ich zagen? Er befreit mich von der Sünde Plagen.

3. Laß die Welt sich ohne Gott betrüben; Laß sich grämen, die die Erde lieben; Die kurzen Leiden, die ich noch empfinde, werden Freuden.

4. Noth und Trübsal können mir

nicht schaden; Du, mein Gott, gedenkst an mich in Gnaden; Du willst mich üben, Dich, wie Jesus liebte, treu zu lieben.

5. Elend sind, die keine Hoffnung haben; Aber ich erwarte ew'ge Gaben; Ich hoff' im Sterben Das, was Jesus mir erwarb, zu erben.

6. O so kann mich selbst der Tod nicht schrecken. Gott, du wirst ja meinen Leib erwecken! Mir darf nicht grauen, In die offne Gruft hinab zu schauen.

7. Du, du sprichst dann: geh' in deine Kammer, Ruhe aus von alle deinem Jammer; Mich sollst du sehen; Auch dein Staub soll herrlich auferstehen!

8. Wird nun einst des Richters Ruf erschallen: „Kommt!" wie sollte mir der Muth entfallen? Zu seiner Rechten Steh' ich dann mit allen deinen Knechten.

9. Preis und Ehre will ich dir dann bringen, Und des großen Mittlers Ruhm besingen. Durch seine Wunden Hab' ich Heil und Seligkeit gefunden.

Dr. J. A. Cramer.

Mel. Urquell aller Seligkeiten.

1468. Großer Gott! ich will dir danken, Daß du mich, den geistlich Kranken, Aus der finstern Sündennacht Wieder an das Licht gebracht.

2. Meine Sünden, mein Verbrechen Solltest du, als Richter, rächen; Doch du nimmst dich meiner an, Wie kein Vater je gethan.

3. Drum so lobe, meine Seele! Lobe Jesum, und erzähle, Wie durch seine Lieb' und Huld Gott dir schenket alle Schuld!

4. Sieh, er lässet deine Sünden Wie den leichten Rauch verschwinden! Dein Gebrechen wird geheilt, Und dir Friede zugetheilt!

5. Er erlöst dich vom Verderben, Machet dich zum Himmelserben. — Was dich krönt in dieser Zeit, Ach, was ist's? — Barmherzigkeit!

6. Vater! ich bin zu geringe Aller dieser Wunderdinge, Die du mir zur süßen Rast Gnadenvoll erwiesen hast.

7. Sey und bleibe nun noch weiter Mein Erbarmer, mein Begleiter; Jesu, steh' mir kräftig bei, Daß ich dir gefällig sey!

8. Komm, Gott heil'ger Geist, von oben! Stille der Begierden Toben; Hilf mir dämpfen Fleisch und Blut, Dann wird Alles wieder gut.

9. Alles, was vom Fleisch geboren, Ist verdorben und verloren; Heil dem, der durch Gottes Geist Hier ein Neugeborner heißt!

10. O so gib zu diesem Werke Deinem Kinde Kraft und Stärke, Bis ich, frei von allem Weh, Siegreich vor dem Throne steh'!

Mel. O Durchbrecher aller Bande.

1469. Herz, du mußt von Lobe wallen, Ja, von Gottes Lob allein, Daß nach seinem Wohlgefallen Alles soll versühnet seyn! Alles, Alles, was auf Erden, Alles, was im Himmel ist, Soll zu Gott versühnet werden, Und allein durch Jesum Christ.

2. Auch ich Sünder hier im Staube, Auch ich soll Versühnung sehn; Die Versühnung, die ich glaube, Ist durch Christum mir geschehn. Mir auch ist sein Blut beschieden, Mir auch kommt sein Kreuz zu gut; Frieden hab' ich, Gottesfrieden, Jesu, durch dein Opferblut!

3. Wall' im Frieden, meine Seele, Voll von dem Versühnungsruhm, Sing' aus der versühnten Kehle Von des Heilands Priesterthum! — Der auf Erden troff von Blute, Ging für mich zum Himmel ein! — Wem auf Erden wohl zu Muthe, Dem wird wohl im Himmel seyn!

Ph. Fr. Hiller.

Mel. Lobe den Herren, den mächtigen König.

1470. Jauchzt, ihr Erlösten, erhebet die Herzen mit Freuden! Danket dem Mittler für seine vollendeten Leiden; Leben und Heil Wird nun den Seelen zu Theil, Welche bei Jesu hier weiden!

2. Seele, was zagst du noch? du bist von Anfang erwählet, Und zu den Erben des ewigen Reiches gezählet. Du bist getauft; Gottes Sohn hat dich erkauft, Und mit dem Geiste beseelet.

3. Gott hat dem Sohne die Macht und die Herrschaft gegeben, Gläubige Seelen zum Erbtheil im Lichte zu heben, Und ihre Brust Fühlt schon den Vorschmack der Lust, In der die Seligen leben.

4. Folgsam, wie Kinder, und fromm, wie's des Heiligen Wille, Leben und wandeln sie hier noch in Demuth und Stille; Aber ihr Geist Hat, was die Gnade verheißt, Frieden und Wonne die Fülle.

5. Sie sind zum Mittler, zum Blut der Versöhnung gekommen, Er hat die Lasten der Sünden von ihnen genommen; Sie sind schon jetzt In Zions Wesen versetzt, In die Gemeinde der Frommen.

6. Dort, wo die Sel'gen in ewigen Psalmen sich üben, Stehn ihre Namen im Buche des Lebens geschrieben; Und das Gericht Schrecket und ängstigt sie nicht, Weil sie den Menschen-Sohn lieben.

7. Seele, entreiß' dich den bangen und ängstlichen Sorgen! Ist auch dein Leben mit Christus in Gott noch verborgen, Bald ist die Nacht, Bald ist die Trübsal vollbracht, Dann blüht der Herrlichkeit Morgen.

8. Schmücke die Lampen des Glaubens! bald wird er erscheinen; Bald wird dein König mit dir sich auf ewig vereinen. Ruf' ihm doch zu: Komm, o Gesegneter du! Zähle mich unter die Deinen! P. Gly.

Mel. Befiehl du deine Wege.

1471. Ich bin der Angst entnommen, Gott blickt mich gnädig an. Ich darf mit seinen Frommen Mich wieder zu ihm nahn. Geheilt sind meine Schmerzen, Mein Mittler stillte sie; Gott, solche Ruh' im Herzen Fühlt' ich auf Erden nie!

2. Der Lüfte wild Getümmel Schweigt nun in meiner Brust; Ich seh' den offnen Himmel, Ich athme sel'ge Lust. Frei von der Seele Leiden, Frei von Gewissenspein, Trink' ich den Kelch der Freuden; Könnt' ich wohl sel'ger seyn?

3. O Gott, voll Huld und Treue! Was macht mich dir so werth, Daß du das Flehn der Reue So gnädig hast gehört? Ich fühl's, ich fühl's im Staube, Was dich zur Huld bewog: Dein Herz, Gott, und mein Glaube War's, was dich zu mir zog.

4. So sey denn nun mein Leben, Erbarmer, ewig dein! Mein Dichten, mein Bestreben Sey, deiner werth zu seyn. Der Lüfte Gluth zu dämpfen, Für Jesum nur zu glühn, Die Sünde zu bekämpfen, Sey ewig mein Bemühn!

5. O du, du Geist der Liebe, Steh' nun mir mächtig bei, Daß jeder meiner Triebe Von dir geleitet sey! Laß mich des Bruders Freuden Anschaun mit frohem Blick, Und meines Nächsten Leiden Verwandeln in sein Glück.

6. Und wankt auf meinem Pfade Mein ungewisser Schritt, So lenke, Geist der Gnade, Allmächtig meinen Tritt. Dir, Führer, folg' ich immer, Und sey's auch bis zum Grab; O drum entzeuch mir nimmer Den sichern Führerstab! Johann Christoph Friderici.

Mel. Wie groß ist des Allmächt'gen Güte.

1472. Ich bin im Himmel angeschrieben, Und Gottes Kindern zugezählt; Mich hatte schon sein brünstig Lieben Von Ewigkeit dazu erwählt. Nun ruh' ich sanft in seinen Armen, Mein Vater blickt mich freundlich an; Ich weiß von nichts, als von Erbarmen, Dadurch ich ihm gefallen kann.

2. Das danke ich dem guten Hirten; So selig hat Er mich gemacht. Mit Schmerzen sucht' er mich Verirrten, Und gab auf meine Wege Acht. Er wusch mich rein, verband die Wunden, Und legte mich ins Vaters Schooß; Da hieß es: du hast Gnade funden, Du bist von Schuld und Strafe los!

3. Das waren die Erquickungszeiten, Die Tage längstgewünschter Ruh'; Da floß ein Strom von Seligkeiten Mir aus des Mittlers Wunden zu. Je mehr ich meine Ohnmacht sehe, Je mehr wird mir die Gnade groß; Und wenn ich dann nur brünstig flehe, So wird mein Herz des Kummers los.

4. So geht es hin durch tiefe Wege Nach jenen Zions-Höhen zu, Und nur auf diesem schmalen Stege Gelang' ich zu der Sabbathsruh'. Dann soll man

in den obern Ehören Mein Loblied bis in Ewigkeit Aus dem verklärten Munde hören. Herr, mache mich dazu bereit!

Mel. Wer nur den lieben Gott läßt ꝛc.

1473. Ich habe nun den Grund gefunden, Der meinen Anker ewig hält. Wo anders, als in Jesu Wunden? Da lag er vor der Zeit der Welt, Der Grund, der unbeweglich steht, Wann Erd' und Himmel untergeht.

2. Es ist das ewige Erbarmen, Das alles Denken übersteigt; Es sind die offnen Liebesarmen Deß, der sich zu den Sündern neigt, Dem stets das Herz vor Mitleid bricht, Wir kommen, oder kommen nicht.

3. Wir sollen nicht verloren werden, Gott will, uns soll geholfen seyn. Deßwegen kam sein Sohn zur Erden, Und nahm für uns den Himmel ein; Deßwegen klopft er für und für So stark an unsre Herzensthür.

4. O Abgrund, welcher alle Sünden Durch Christi Tod verschlungen hat! Das heißt die Wunden recht verbinden, Hier findet kein Verdammen statt, Weil Christi Blut beständig schreit: Barmherzigkeit! Barmherzigkeit!

5. An diesen Ruf will ich gedenken, Will ihm getrost und gläubig trau'n, Und wenn mich meine Sünden kränken, Nach Gottes Vaterherzen schau'n; Da finde ich zu aller Zeit Unendliche Barmherzigkeit.

6. Wird alles Andre weggerissen, Was Leib und Seel' erquicken kann, Muß ich der Erde Freuden missen, Nimmt auch kein Freund sich meiner an: Ich habe, was mich mehr erfreut, — Vergebung und Barmherzigkeit!

7. Beginnt der Erde Last zu drücken, Und häuft sich Kummer und Verdruß, Daß ich mich in so vielen Stücken Um Eitles stets bemühen muß, Werd' ich beängstigt und zerstreut: So hoff ich auf Barmherzigkeit.

8. Muß ich in meinen besten Werken, Womit ich hier beschäftigt bin, Viel Schwachheit und Befleckung merken, So fällt zwar alles Rühmen hin, Doch ist mir noch ein Trost bereit: Ich hoffe auf Barmherzigkeit.

9. Es gehe mir nach dessen Willen, Bei dem so viel Erbarmen ist! Er wolle selbst mein Herz mir stillen, Damit es das nur nicht vergißt; Dann hoffe ich in Freud' und Leid Auf Gnade und Barmherzigkeit.

10. Bei diesem Grunde will ich bleiben, So lange mich die Erde trägt; Das will ich denken, thun und treiben, So lange sich ein Glied bewegt; So sing' ich ewig hocherfreut: O Abgrund der Barmherzigkeit! Andreas Rothe.

Mel. Nun ruhen alle Wälder.

1474. Ich weiß, an wen ich glaube. Er gibt nicht hin zum Raube, Was ihm sich übergab. Er hat schon meine Seele, Die ich ihm anbefehle; Er habe sie bis zu dem Grab!

2. Ihm hab' ich sie zum Leben Im Glauben übergeben, Als sein erkauftes Gut. Solle' er sie erst verlieren, Und nicht zum Leben führen? Warum vergoß er denn sein Blut?

3. Ihm glaubt man ohne Reue; Man steht auf seine Treue; Man lebt auf seine Macht; Man leidet still mit Gnade; Stirbt man, so ist's kein Schade; Er nimmt die Seele wohl in Acht.

4. Ich weiß, was er erworben; Ich weiß, wie er gestorben, Wie hoch er sich gesetzt. Da ist's nun seine Sache, Daß er mich selig mache. Was Sein ist, bleibt ihm unverletzt.

5. So glaub' ich aufs Gewisse, Weil Er, der es verhieße, Es auch zu thun vermag. Mein Grund steht unbeweget; Was ich ihm hinterleget, Bewahrt er bis an jenen Tag.

6. Ich weiß, an wen ich glaube; Er führt einst aus dem Staube Den Leib zur Seele hin. Herr, laß mich nur nicht wanken! Ich will dir ewig danken, Wenn ich bei dir im Himmel bin!

Ph. Fr. Hiller.

Mel. Alles ist an Gottes Segen.

1475. Jesu, du bist unser Friede, Der einst zu dem Weihnachtsliede Schon den Engeln Freude gab! Dann noch, eh' du abgeschieden, Ließ'st du deinen Jüngern Frieden, Brachtest Frieden aus dem Grab;

2. Frieden für versöhnte Sünder,

Frieden für die Gotteskinder, Frieden über die Vernunft, Frieden mitten in dem Kriege, Frieden bis zum vollen Siege, Bis zu deiner Wiederkunft!

3. Wenn die Welt bei Lust und Sünden Nirgends Ruhe weiß zu finden, Findet ihn der Glaube doch; Der sucht Gnad' und findet Frieden, Darum geht er ohn' Ermüden Unter deinem sanften Joch.

4. Treuer Heiland, laß mich diesen Im Gewissen auch genießen, Gib mir ihn, und laß ihn mir! Will mich Welt und Satan schrecken Und mir Sündenangst erwecken, Such' ich Frieden nur bei dir!

5. Deinen Frieden laß mich trösten, Daß du endlich die Erlösten Lässest nach der Arbeit ruhn! Werd' ich einst hinweggenommen, Laß mich dort zum Frieden kommen! O, wie sanft wird solches thun! Hiller.

Mel. Jesu, meine Freude.

1476. Jesus, unser Friede! Labsal für uns Müde, Süßer Herr und Christ! Dessen mild Erbarmen Allen geistlich Armen Ihre Zuflucht ist! Du, nur du Bleibst unsre Ruh'; Dir, o treuer Fürst des Lebens, Traut man nicht vergebens!

2. Quelle aller Geister, Aller Weisheit Meister, Aller Güte Meer! Schöpfer meiner Seele! Wenn ich dich verfehle, Bleibt mein Herze leer. Nur an dir Genüget mir. Ruf mir, daß ich zu dir eile, Und mich nicht verweile!

3. O wie sind die Triebe Deiner Jesusliebe So vollkommen rein! Tief in ihrem Wesen, Ewig auserlesen, Ohne falschen Schein, Immer neu, Und immer treu; Süßer, als man kann empfinden, Größer, als die Sünden.

4. Laß in diesen Trieben, Laß in deinem Lieben Meine Seele ruhn! Du kannst uns nicht trügen; Schenke dieß Vergnügen Mir, mein Jesu, nun! O wie reich Und engelgleich Kann ein Mensch schon hier auf Erden Durch dein Lieben werden!

5. Gib mir, daß mein Herze Nie mit Sündern scherze, Nie mit Lust der Welt! Daß mein Wunsch und Wille Darin nur sich stille, Was dir wohlgefällt! Geist und Sinn Soll immerhin Nur in dir und deinen Gaben Licht und Weisheit haben.

6. Was sich in mir reget, Was mein Herz beweget, Was mein Geist gedenkt, Was mein Hoffen nähret, Was mein Wunsch begehret, Was mir Friede schenkt, Soll allein Mein Jesus seyn! Er, das Ziel all meiner Triebe, Jesus, meine Liebe!

7. Du, mein Licht, erscheine, Du, mein Trost alleine, Komm, erquicke mich! Komm, daß meine Seele Sich nicht länger quäle, Komm, und zeige dich! Nimm mich mir Und gib mich dir! Du, der sich für mich gegeben, Werde ganz mein Leben!

8. Wann mein Geist verschieden, Gib ihm Ruh' und Frieden In dem obern Zelt; Dort ist sanfte Stille, Dort ist süße Fülle, Die kein Gram vergällt. Höre mich! Ich bitte dich; Gib mir, Herr, in deinem Namen Ew'ge Ruhe! Amen.

In eigener Melodie.

1477. Mein Friedefürst! dein freundliches Regieren Stillt alles Weh, das meinen Geist beschwert. Wenn sich zu dir die blöde Seele kehrt, So gibt sich bald dein Friedensgeist zu spüren; Dein Gnadenblick zerschmelzet meinen Sinn, Und nimmt die Furcht und Unruh' von mir hin.

2. Gewiß, mein Freund gibt solche edle Gaben, Die alle Welt mir nicht gewähren kann. Schau' an die Welt, schau' ihren Reichthum an! Sie kann ja nicht die müden Seelen laben! Mein Jesus kann's; er thut's im Ueberfluß, Wenn alle Welt zurückestehen muß!

3. O Seelenfreund! wie wohl ist dem Gemüthe, Das im Gesetze sich ermüdet hat, Wenn es zu dir, der Lebensquelle, naht, Und schmeckt in dir des Vaters ew'ge Güte, Die alle Angst und alle Noth verschlingt, Und unsern Geist zur sanften Ruhe bringt!

4. Und nun, je mehr es sich zum Vater kehret: Je mehr es Kraft und Seligkeit genießt, Daß es der schnöden Eitelkeit vergißt, Die sonst den Geist gedämpfet und beschweret. Je mehr

das Herz des Vaters Liebe ſchmeckt, Je mehr wird es zur Heiligung erweckt!

6. Wenn ſo in mir ſich deine Klarheit ſpiegelt Und deines Angeſichtes milder Schein: Dann wird das neue Leben recht gedeihn; Der Weisheit Tiefen werden mir entſiegelt; Ich fühle mich durch dich mit Gott verwandt, Und einſt erkenn' ich, wie ich bin erkannt.

6. Was dem Geſetz unmöglich war, zu geben, Das bringt nun deine Gnade ſelbſt herfür: Sie wirket Luſt zur Heiligkeit in mir, Und ändert nach und nach mein ganzes Leben, Indem ſie mich aus Kraft in Kräfte führt, Und mit Geduld und Langmuth mich regiert.

7. Es müſſe doch mein Herz nur Chriſtum ſchauen! Beſuche mich, du Aufgang aus der Höh', Daß ich das Licht in deinem Lichte ſeh', Und könne ganz auf deine Gnade bauen! Kein Fehler ſey ſo groß und ſchwer in mir, Der mir den Zugang ſtörte, Herr, zu dir!

8. Wenn meine Schuld vor dir mich niederſchläget, Und deinen Geiſt der Kindſchaft in mir dämpft; Wenn das Geſetz mit meinem Glauben kämpft, Und lauter Angſt und blöde Furcht erreget, So laß mich doch dein treues Herz noch ſehn, Und neue Kraft und Zuverſicht erflehn.

9. So ruh' ich nun, mein Heil, in deinen Armen! Du ſelbſt ſollſt mir mein ew'ger Friede ſeyn! Ich hülle mich in deine Gnade ein; Mein Element iſt einzig dein Erbarmen; Und weil du ſelbſt mir Eins und Alles biſt, So iſt's genug, wenn dich mein Herz genießt.

Dr. Chr. Fr. Richter.

Mel. Zu dich hab' ich gehoffet, Herr.

1473. Mein Geiſt und Sinn iſt hoch erfreut In Gott, der mich hat benedeit In Chriſto, ſeinem Sohne, Den er zum Heil Und beſten Theil Geſandt von ſeinem Throne.

2. Er hat mich vor der Welt erwählt Und ſeinen Kindern zugezählt; Er wird mich nimmer laſſen! Die Gnadenfüll' Gibt, was ich will; Sein' Lieb' iſt ohne Maſſen.

3. Bin gleich ich Sünder deß nicht werth, Bleibt ſeine Huld doch unverſehrt, Sie hebt, ſie trägt, ſie duldet; Drum trifft mich nicht Das Zorngericht, Das ich ſonſt hätt' verſchuldet.

4. In Chriſto ſiehet er nicht an, Was meine Unart hat gethan, Wenn ihn mein Glaube faſſet, Und alle Sünd', Die ſich noch find't, Mit Ernſt und Abſcheu haſſet.

5. So ſchenkt er mir auch ſeinen Geiſt, Der mir den Weg zum Leben weiſt, Sein' Lieb' ins Herze gießet, Die mir mein Leid Und Traurigkeit Vermindert und verſüßet.

6. Er iſt der allerbeſte Freund, Der's gut und treulich mit mir meint; Man find't nicht ſeines Gleichen; Wer ihn erkennt, Und Vater nennt, Sollt' er von Dem wohl weichen?

7. Ich habe und behalte ihn, Ich geb' mich ihm vollkommen hin, Ohn' ihn will ich nichts wiſſen; Weil ich ihn hab' Zu meiner Gab', Kann ich leicht Alles miſſen.

8. Er iſt mein Leben, Troſt und Licht, Mein Fels, mein Heil; Drum acht' ich nicht Selbſt Himmel und die Erden, Weil mir ohn' ihn, Nach meinem Sinn, Kein Gut und Theil mag werden.

9. Er iſt mein allerhöchſtes Gut; Mein Herz in ſeinem Herzen ruht, Ich ſchlafe ganz mit Frieden; Wir bleiben fort, So hier als dort, Vereint und ungeſchieden.

10. Er ſegnet mich, wenn man mir flucht; Und wenn der Feind mein Unglück ſucht, Wird's ihm doch nicht gelingen; Er macht mich frei, Und ſteht mir bei, Daß ich kann fröhlich ſingen.

11. Es wird mir ewig wohl ergehn, Ich werd' ihn ſelbſt mit Augen ſehn, Den Urſprung aller Freuden; Mein Herz wird ſich, Das glaube ich, In ihm ohn' Ende weiden.

12. Kein menſchlich Ohr hat es gehört, Was mir von Gott noch iſt beſcheert; Ich ſeh' es ſchon im Glauben, Und freu' mich ſehr, Daß nimmermehr Ein Feind es mir kann rauben.

Eigene Melodie.

1479. Mein Glaub' iſt meines Lebens Ruh', Und führt mich deinem Himmel zu, O du, an den ich glaube! Ach, gib mir Herr, Beſtändigkeit, Daß

diesen Trost der Sterblichkeit Nichts meiner Seele raube! Tief präg' es meinem Herzen ein, Welch Heil es ist, ein Christ zu seyn!

2. Du hast dem sterblichen Geschlecht Zu deiner Ewigkeit ein Recht Durch deinen Tod erworben. Nun bin ich nicht mehr Asch' und Staub, Nicht mehr des Todes ew'ger Raub, Du bist für mich gestorben! Mir, der ich dein Erlöster bin, Ist dieses Leibes Tod Gewinn.

3. Ich bin erlöst, und bin ein Christ! Mein Herz ist ruhig, und vergißt Die Schmerzen dieses Lebens. Ich dulde, was ich dulden soll, Und bin des hohen Trostes voll: „Ich leide nicht vergebens!" Gott selber mißt mein Loos mir zu, Hier kurzen Schmerz, dort ew'ge Ruh'!

4. Was seyd ihr, Leiden dieser Zeit, Mir, der ich jener Herrlichkeit Mit Ruh' entgegen schaue? Bald ruft mich Gott, und ewiglich Belohnet und erquickt er mich, Weil ich ihm hier vertraue. Bald, bald verschwindet aller Schmerz, Und Himmelsfreuden schmeckt mein Herz!

5. Bin ich gleich schwach, so trag' ich doch Nicht mehr der Sünde schändlich Joch In meinem Lauf auf Erden. Ich übe kindlich meine Pflicht; Doch fühl' ich es, ich bin noch nicht, Was ich dereinst soll werden. Mein Trost ist dieß: „Gott hat Geduld, und straft mich nicht nach meiner Schuld!"

6. Der du den Tod für mich bezwangst, Du hast mich, Mittler, aus der Angst, In der ich lag, gerissen! Dir, dir verdank' ich meine Ruh', Du heilest meine Wunden zu, Und stillest mein Gewissen, Und fall' ich noch in meinem Lauf, So richtest du mich wieder auf.

7. Gelobt sey Gott! Ich bin ein Christ! Und seine Gnad' und Wahrheit ist An mir auch nicht vergebens. Sein Wort hilft mir zur Heiligung; Die Gnade wirkt Erneuerung Des Herzens und des Lebens. Ich fühle, daß des Geistes Kraft Den neuen Menschen in mir schafft.

8. Dank sey dir, Vater, Dank und Ruhm, Daß mich dein Evangelium Lehrt glauben, hoffen, lieben! Wie sollt' ich, was in dieser Zeit Den Vorschmack gibt der Seligkeit, Nicht suchen, fassen, üben? O präg' es meinem Herzen ein, Welch Heil es ist, ein Christ zu seyn! Dr. B. Münter.

Mel. O Gott, du frommer Gott.

1480. Mein Heiland, segne mich Aus deiner Gottesfülle; Führ mich bei deiner Gnad' In eine wahre Stille. Laß deines Geistes Hauch Mich sänftiglich durchwehn, Und mich nur stets auf dich, Und auf die Krone sehn!

2. Du hast dich, o mein Herr, Für mich ans Kreuz gegeben, Drum bringet mir dein Blut Statt Todes lauter Leben. Drückt mich ein Mangel noch, So hebest du die Last; Denn volle Gnüge ist's, Die du erworben hast.

3. Unendlichtreuer Gott! O Abgrund großer Liebe! Wie waller mir das Herz, Beim Fühlen deiner Triebe, Wenn sie mein arm Gemüth Mit Strömen süß durchziehn, Wenn deine Liebe siegt, Und alle Klagen fliehn!

4. Hör' ich mich oft von dir Im Geist mit Namen nennen, Fühl' ich dich gegen mich In reiner Liebe brennen: Wie beugt und stärkt mich dieß! Die Liebe neigt dein Herz, Die Gegenliebe faßt's, Und treibt mich himmelwärts!

5. Siehst du noch manchen Fehl, Viel Mängel und Gebrechen, Willst du dich dennoch nicht An mir, dem Staube, rächen. Du deckst den Jammer zu, Dein Blut spricht stets für mich; Du heilst bis auf den Grund, Und hilfst mir seliglich.

6. Es soll mir stets an dir Und deiner Gnade gnügen! So werd' ich jederzeit Bei solcher Ruhe siegen. Ich bin dein Werk, dein Kind, Dem du dein Reich bestimmt, Das einst mit Jesu Theil An Seinem Erbe nimmt.

7. O Würde, die gewiß Auf Erden nicht zu finden! Wer kann die Hoheit recht Nach ihrem Werth ergründen? Herr, laß mich sonst nichts mehr, Als diesen Adel sehn. So werd' ich aus der Welt Dereinst mit Freuden gehn!

Mel. Wer im Herzen will erfahren.

1481. Meine Seele ist genesen!

Und empor zum Schöpfer des Lichtes drang
Mit dem Schalle der Orgel ihr Morgengesang:

„Vom Osten kam des Lichtes Strahl
„Der uns erleuchtet allzumal,
„Das war und ist und ewig lebt,
„Vor dem das Reich der Nacht erbebt.

„Der blöde Unglaub schaut Dich nicht
„O Jesu Christ, mein's Lebens Licht!
„Doch uns, wie gestern, einst und heut,
„Lebst Du, Derselb' in Ewigkeit!

D. Bahnmaier.

Der 104te Psalm.

Auf, o Seele, Gott zu loben!
Du, o Gott, bist hehr und groß!
Pracht und Ehre namenlos
Ist Dein herrlich Kleid dort oben.

Reines Licht hat Gott bereitet
Sich zum strahlenden Gewand,
Himmel hat er über's Land,
Wie den Teppich, ausgebreitet.

Dein Wort: „ich will mit dir seyn!“ Hat die tief verborgne Pein, Darin ich versenkt gewesen, Trotz der Feinde Widerstand, In ein Freudenlied verwandt.

2. Jesu, Meister im Erretten, Dir gebührt allein der Ruhm! Du hast mich, dein Eigenthum, Nun erlöset von den Ketten, Und durch deiner Gnade Macht Nun auf weiten Raum gebracht.

3. Unergründlich treues Lieben Hat dich, mein Immanuel, O du, meiner Freiheit Quell, Mir zu helfen angetrieben! — Da mir Rath und Trost gebrach, Halfest du mir herrlich nach.

4. Du bezwangest Wind und Wellen; Alles folgte deinem Wort, Und mein Schifflein fand den Port, Mußte nicht am Fels zerschellen. Herr, was hast du mir gethan? Deine Gnade bet' ich an!

5. Nunmehr kann ich fröhlich wallen, Dein Wort ist mein sichrer Wind, Und ich glaube wie ein Kind, Daß dein gnädig Wohlgefallen Mir der beste Leitstern sey. Jesu, mache mich nur treu!

6. Lehr' mich auf die Pfade merken, Die du selbst gebahnet hast, So wird mich bei neuer Last Dennoch deine Leitung stärken; Und dein: „ich will mit dir seyn!“ Führt mich in den Himmel ein.

Mel. O du Liebe meiner Liebe.

1482. Meine Seel' ist voller Freude, Und mein Geist umfasset dich, Gleich, als wären nur wir beide Auf der Erde, du und ich. Herr, bei dir ist nichts zu finden, Nichts, als Sühnung, Huld und Treu'; Nichts bei mir, als Noth und Sünden, Doch Vertrauen auch dabei.

2. O, ich habe wohl die Fülle Bruderlieb' und Freundestreu'; Aber denk' ich in der Stille, Was ihr menschlich Lieben sey Gegen deine Huld und Milde, Gegen mein verborgnes Glück: Kehr' ich zum Versöhnersbilde Meiner Liebe bald zurück.

3. Ja, gesprengt sind meine Ketten, Halleluja, ewiglich! Herr, dein liebendes Erretten Zieht mich näher stets zu sich. Ja, ich seh' den Himmel offen Und das weiße Seidenkleid, Und mein Herz ist nichts als Hoffen Auf die ew'ge Herrlichkeit!

Heinrich Schütz.
Regierungssecretär in Stettin.

Mel. Nach einer Uebung kurzer Tage.

1483. Mir ist Erbarmung widerfahren, Erbarmung, deren ich nicht werth; Das zähl' ich zu dem Wunderbaren; Mein stolzes Herz hat's nie begehrt. Nun weiß ich das, und bin erfreut, Und rühme die Barmherzigkeit.

2. Ich hatte nichts, als Zorn verdienet, Und soll bei Gott in Gnaden seyn; Gott hat mich mit sich selbst versühnet, Und macht durchs Blut des Sohns mich rein. Wo kam dieß her? warum geschieht's? Erbarmung ist's, und weiter nichts!

3. Das muß ich dir, mein Gott, bekennen, Das rühm' ich, wenn ein Mensch mich fragt; Ich kann es nur Erbarmung nennen, So ist mein ganzes Herz gesagt; Ich beuge mich, und bin erfreut, Und rühme die Barmherzigkeit.

4. Dieß laß' ich kein Geschöpf mir rauben, Dieß soll mein einzig Rühmen seyn; Auf dieß Erbarmen will ich glauben; Auf dieses bet' ich auch allein; Auf dieses duld' ich in der Noth; Auf dieses hoff ich noch im Tod!

5. Gott, der du reich bist an Erbarmen, Nimm dein Erbarmen nicht von mir, Und führe durch den Tod mich Armen Durch meines Heilands Tod zu dir; Da bin ich ewig hoch erfreut, Und rühme die Barmherzigkeit!

Ph. Fr. Hiller.

Mel. O Durchbrecher aller Bande.

1484. Nichts darf meinen Frieden stören, Wenn ich stets bei Jesu bin; Er will meine Bitten hören, Er nimmt meinen Kummer hin. Er erquickt mich tief im Grunde; Er bewahret meinen Geist, Den er, nach dem Gnadenbunde, Treulich der Gefahr entreißt.

2. Ihn laß' ich mein Heil bewachen, Ich gehorche seiner Zucht; Und so sprießt in allen Sachen Durch ihn eine Segensfrucht. Seine Huld läßt mich nicht fallen, Seine Allmacht steht mir bei; Er macht mich in meinem Wallen Gläubig, unerschrocken, treu.

3. Auch im Finstern hilft sein Leiten, Seine Hand verläßt mich nicht, Und sein gnädiges Begleiten Bringt mich wieder an das Licht. Dann vermehrt er mir die Kräfte, Und sein Trost wirkt neuen Muth, Weil sein tägliches Geschäfte Lauter Gnadenwunder thut.

4. Ihm will ich zu Ehren leben, Ihm, der mich unendlich liebt, Weil sein herrliches Vergeben Mir des Erbes Hoffnung gibt. Ich ergreif' es schon im Glauben; Seine Herrlichkeit ist mein; Nichts soll mir dieß Kleinod rauben, Jesus soll mir Alles seyn!

Mel. Nun ruhen alle Wälder.

1485. Nun ist der Strick zerrissen! Das ängstliche Gewissen Ist alles Kummers frei! Die Wunden sind verbunden Durch Christi Blut und Wunden. Die Gnade schafft nun Alles neu.

2. Der falsche Wille wollte Gar lang nicht, wie er sollte, Zerbrechen ganz und gar; Da war ein Widerstreben, Er wollte sicher leben, Und achtete nicht die Gefahr.

3. Er wollte sich verstecken, Sich bald mit Freiheit decken, Bald mit Gesetzlichkeit. Doch ward bei mir beschlossen, Beständig, unverdrossen Zu stehen wider ihn in Streit.

4. Wie mußt' ich bitter kriegen! Was Andern ein Vergnügen, War meine größte Last. Ich mußt' auf beiden Seiten Mit Lust und Aengsten streiten; — Nun aber hab' ich Ruh' und Rast.

5. Ich spür' ein neues Leben, Vom strengen Widerstreben Der falschen Lust befreit. Ich stehe gottgelassen, Mir nichts mehr anzumaßen, Was er nicht selber mir gebeut.

6. Sein Wille ist mein Wille, Ich sitz' in süßer Stille Der Sicherheit und Ruh'! Was mich zuvor gequälet, Das liegt nun wie entseelet, Der Geist des Friedens spricht mir zu.

7. Wie wird mein Herz erhoben, Im Geist den Herrn zu loben, Für seine große Gnad', Die er an mir, dem Armen, Aus herzlichem Erbarmen Von Zeit zu Zeit erwiesen hat!

8. Ich lebe nun im Frieden, Ganz frei und abgeschieden, In einer andern Welt; Der Jammer ist vergessen, Es wölbt sich unermessen Ob mir ein sel'ges Himmelszelt.

9. Wie ist die Ruh' so süße, Die ich nunmehr genieße, Nach langem Kampf und Streit, Da ich den Heiland habe, Und mich ohn' Ende labe An seiner Lieb' und Freundlichkeit!

Joachim Neander.

Mel. O Gott, du frommer Gott.

1486. O Herr, um deinen Trost war mir's oft schmerzlich bange, Nach deinem großen Heil seufzt' ich so lange, lange! Ich war gedrückt vom Fluch, von schwerer Sündennoth, Denn in mir nagte schon der ew'ge Wurm, der Tod.

2. Nun aber, Herr, hast du dich meiner angenommen, Und bist so herzlich mild zu Hülfe mir gekommen, Daß ich nicht mehr in Fluch, in Angst und Seelenpein Hinuntersinken muß. Ich lebe und bin dein!

3. O welch ein treuer Gott bist du, mein Heil und Leben! Du hast mit ew'ger Huld die Missethat vergeben; Hast mehr, als königlich, die Schulden mir geschenkt, Mich köstlich angethan, gespeiset und getränkt.

4. Die Sünde selbst hast du zum Besten mir gewendet, Zur Beugung, Wachsamkeit, zum Dank, der nimmer endet. O Vater, Sohn und Geist, wie bist du mir so gut! Mein losgebundnes Herz jauchzt dir mit frohem Muth!

5. Sollt' ich nun wiederum dich, meinen Retter, fliehen? Ich fühle überall des Vaters sanftes Ziehen; Drum überlaß' ich mich dir, wo ich geh' und steh', In jedem Stand und Werk, im Wohlseyn und im Weh.

6. O daß ich nimmer dich, mein treuer Gott, verliere! O daß ich deine Näh' stets kräftiger nur spüre, Bis ich, getrennet ganz von Allem außer dir, Eins worden bin mit dir, und du, mein Gott, mit mir!

7. Du bist des Trostes Quell, der mir auch reichlich fließet, Der sich im Seelengrund mit sanfter Macht ergießet. O Lebensstrom, so tief, so spiegelrein, so still! Du bist das Element, darin ich leben will!

8. Wär' dieß dein Wille nicht, so dürft' ich's nicht begehren: Nun aber willst du mir in Gnaden es gewähren; Ich nehm' es dankend an nach Kindersinn und Art, Und wandle freudig hin in deiner Gegenwart.

9. O Gott, du bist's, nur du, der mich zufrieden stellet, Deß reiner Lebensglanz mein Geistesaug' erhellet. Du bist der ew'ge Grund von aller Seligkeit; Daran genüget mir, deß bin ich hocherfreut!

10. Herr, du bist mein Gesang, mein Ruhm und meine Ehre, Mein Heil, mein Freudenlicht, mein Schild und meine Wehre! Nimm meinen armen Dank hienieden gnädig an, Bis ich im Heiligthum dich himmlisch preisen kann! Johannes Reine.

Mel. O Durchbrecher aller Bande.

1487. Schuld und Strafe sind erlassen; Gott erbarmt sich über mich. Dieß Wort darf ich, Sünder, fassen, Und mein Glaube freuet sich! Lobe Gott, befreite Seele, Diese Schenkung ist ja groß; Seine gnädigen Befehle Machen mich von Ketten los!

2. Meine Rechnung ist vollendet, Weil ein reicher Bürge kam, Der sein theures Blut verwendet, Und die Zahlung auf sich nahm. Nicht ein Heller blieb mir stehen; Millionen sind gebüßt; O wie wäre mir geschehen, Wenn ich selber büßen müßt'!

3. O wie hat der Schulden Menge Mich in tausend Noth gebracht! Wie hat mir des Königs Strenge, Und mein Armseyn bang gemacht! Aber Gott ließ sich erbitten, Da ich ihm den Fußfall that. Weil mein Bürge in der Mitten Selber für den Schuldner hat.

4. Nunmehr darf ich wieder leben, Kein Gefängniß ficht mich an; Alles hat Gott mir vergeben, Alles Jesus abgethan. Darauf kann ich froh erblassen, Meine Seele tröstet sich; Schuld und Strafe sind erlassen, Gott erbarmt sich über mich!

Th. Fr. Hiller.

Mel. Alle Menschen müssen sterben.

1488. Schweiget, bange Zweifel, schweiget, Mein Erbarmer ist getreu! Und sein Geist in mir bezeuget, Daß ich ihm versöhnet sey. Nimmer drohn mir Höllenflammen, Und will mich mein Herz verdammen, Täuscht mich doch nicht Angst und Schmerz; Gott ist größer, als mein Herz.

2. Er, der des Verborgne kennet, Kennt auch mich, und weiß allein, Wie dieß Herz von Sehnsucht brennet, Ihm in Liebe sich zu weihn. Er durchschauet meine Seele, Wie mich's beugt, so oft ich fehle; Nicht des Zweifels Angst und Wahn, Meinen Glauben sieht er an!

3. Mir auch ist sein Sohn gegeben, Durch den Glauben ist er mein. Ja, ich weiß es, ich soll leben, Und in Jesu selig seyn! Mich sah Gott von seinem Throne, Mich erwählt' er in dem Sohne, Eh' noch seiner Allmacht Ruf Mich und alle Wesen schuf!

4. Wer will mich nun noch verklagen, Da Gott selber mich erwählt? Wer will zu verdammen wagen, Den er zu den Seinen zählt? Hier ist Gott, in dessen Schutze Ich der Nacht der Hölle trutze; War ich gleich ein Sündenknecht, Er, mein Gott, spricht mich gerecht!

5. Theuer bin ich ihm erworben. Heil mir, hier ist Jesus Christ! Er, der auch für mich gestorben, Und für mich erstanden ist; Der zur Rechten Gottes sitzet, Auf mich sieht, mich mächtig schützet, Mich vertritt, mich nie verstößt, Mich aus aller Noth erlöst!

6. Laßt nun alle Wetter stürmen! Alles um mich her sey Nacht! Gott, mein Gott wird mich beschirmen, Der für meine Wohlfahrt wacht. Was will mich von Dem noch scheiden, Der in bittern Todesleiden Mich umfasset und geliebt, Und sich mir zu eigen gibt?

7. Zwar ich weiß auch, es bethöre Reichthum leicht das Herz zum Geiz; Blendend ist der Glanz der Ehre, Süß der Wollust gift'ger Reiz. Schlüpfrig sind des Glückes Pfade, Schmeichelnd ist der Hohen Gnade; Stolzes Lob und stolzer Spott Führet leichtlich ab von Gott!

8. Dennoch weiß ich: Schmerz und Freuden, Tod und Leben, Lob und Schmach Werden mich von Gott nicht scheiden; Gott ist mächtig, wenn ich schwach, Gunst der Welt, und Haß der

Feinde, Sichre Spötter, falsche Freunde: Nichts soll wenden meine Treu'; Gottes Liebe steht mir bei!

9. Jesu, stärke meinen Glauben, Wenn die Welt auch Alles raubt! Laß mir nichts die Gnade rauben, Halte mich bei dir, mein Haupt! Du bist mein, der mir zum Leben Selbst sich in mein Herz gegeben, Und mich nimmermehr verläßt; Dieser Fels bleibt ewig fest.

Dr. Joh. Ad. Schlegel.

In eigner Melodie.

1489. Sey fröhlich im Herrn, o du heilige Seele, Du herrliche im Ehrenkleid! Dein Heiland, er zieht dich aus finsterer Höhle, Und schmückt dich mit Gerechtigkeit. Er tilget die Sünden Mit seinem Blut, Daß keine zu finden, Die Schaden thut; Die Runzeln, die Makeln, und was da bestecket, Das hat er mit köstlicher Seide bedecket.

2. O himmlische Zierde, die Sonne der Gnaden Geht über dir verklaret auf! Die Bürde der Sünden, womit du beladen, Die dich gehemmt im Glaubenslauf, Die ist nun verschwunden, Weil Jesus sich Mit heiligen Wunden Hingab für dich. Ein lichtes und leichtes Herz hast du bekommen, Seitdem du das sanfte Joch auf dich genommen.

3. Es freue sich Alles von außen und innen, Daß du mit Gott versühnet bist! Ach, liebe und lobe mit Herzen und Sinnen Den treuen Heiland Jesum Christ! Er hat dich erwählet Zum Eigenthum, Mit dir sich vermählet Zu seinem Ruhm. Trotz Sünden und Teufel und höllischen Pforten Bist du nun ein seliges Gotteskind worden!

4. O herrliche Schätze, o ewige Güter, Die dir dein Heiland hat bescheert! Was vormals verloren, das hat er dir wieder Durch seinen Geist im Wort gewährt. Ergreif es im Glauben, Es ist ja dein, Und laß dir's nicht rauben, Noch fremde seyn! Es ist dir ja sicher und theuer erworben, Da Jesus für dich an dem Kreuze gestorben!

Joh. Custv. Schmidt.

Mel. Wie wohl ist mir ꝛc.

1490. So hab' ich nun den Fels erreichet, Worauf mein Glaube sicher ruht; Den Fels, der keinen Stürmen weichet Und keiner wildempörten Fluth! Er kann vor der Gewalt der Wellen, Selbst vor der ganzen Macht der Höllen Mir Schutz und Sicherheit verleihn. Mein Herz, verbanne Furcht und Grauen! Hier kannst du dir nun Hütten bauen; Nur hier muß deine Wohnung seyn!

2. Mich warf die Menge meiner Sünden Wie ein empörtes Meer herum; Ich ward ein traurig Spiel den Winden, Ward des Verderbers Eigenthum. Mir drohte furchtbar mein Gewissen Mit grauenvollen Finsternissen, Mit ew'ger Qual und Seelennoth. Ich sah mich schon mit Angst und Beben Der offnen Hölle hingegeben, Und rang mit Leben und mit Tod!

3. Doch mitten in des Todesnöthen Erblickte Jesus meinen Schmerz; Es drang mein thränenvolles Beten In sein erbarmungsreiches Herz. Er hielt mir vor sein Kreuz und Sterben, Und sprach: „ich laß dich nicht verderben, Tritt nur im Glauben kühn herzu!" — Geheilt bin ich durch seine Wunden, Ich habe Trost bei ihm gefunden, Und für mein Herz die wahre Ruh'.

4. Und wie so wohl ist meiner Seelen Nun, treuer Seelenfreund, bei dir! Was könnte mich noch länger quälen? Der größte Schmerz liegt hinter mir. Wie wird mein lechzendes Gemüthe Bei solchem Reichthum deiner Güte Mit Kräften jener Welt erfüllt! O Herr, ich bin viel zu geringe, Zu unwerth solcher hohen Dinge! Ich habe nichts, was vor dir gilt.

5. Nun laß die Tiefen immer brausen; Es wüthe ungestüm das Meer! Ich sehe ohne Furcht und Grausen Auf aller finstern Mächte Heer. Der Tod selbst kann mich nicht erschrecken, Mein Fels, mein Heiland wird mich decken, Auch in der allerbängsten Zeit. Ihr Berge möget untergehen: Mein Fels bleibt ewig, ewig stehen; Auf ihm ruht meine Seligkeit!

Mel. Wie wohl ist mir ꝛc.

1491. Umschließ' mich ganz mit deinem Frieden, Mein treu erkannter Seelenfreund! Halt mich von Allem abgeschieden, Was du nicht bist, was dich nicht meint. Ich wünsche mir kein andres Leben, Als das dein Sterben mir gegeben, Und du am Kreuz erworben hast; Drum beug' all meinen Eigenwillen, Daß er sich gänzlich möge stillen Bei deines Kreuzes leichter Last!

2. Mein König! laß mich nichts vertreiben Aus dieser Burg, die „Friede" heißt! O laß mir's ewig theuer bleiben, Daß du stets bei den Deinen seyst! Kein Heil ist hiemit zu vergleichen; Vernunft, die kann es nicht erreichen, Weil's über alles Denken ist. Nur durch des Geistes sanftes Wehen Kann ich etwas davon verstehen, Daß du mein ew'ger Friede bist!

3. In dieser Fassung laß mich bleiben, So lang mein Blut in Adern schlägt! Dieß laß mich denken, lieben, treiben, So lang' mich deine Gnade trägt. Bewahre du selbst Herz und Sinnen; Laß all mein Denken und Beginnen Ein Zeugniß deines Friedens seyn; Komm, all dein Wesen in mich lege, Komm, für die Ewigkeiten präge Mir deines Lebens Bildniß ein!

4. Halleluja! es sey gewaget, Durch Noth und Tod dir nachzugehn! Ich folge, Herr, dir unverzaget, Mit unabläßig heißem Flehn; Ich nehme deine Kreuzesbürde Und die damit verbundne Würde, Und lehne mich auf dich, mein Freund! Ich weiß, du trägst mich durchs Gedränge Mit aller meiner Lasten Menge, Bis mir dein Antlitz ewig scheint! Gottfried Clemens.

Mel. Alles ist an Gottes Segen ꝛc.

1492. Weil ich meinen Jesum habe, Und an seiner Huld mich labe, Fürcht' ich keine Noth und Pein. Wer ihn liebet, wer ihn kennet, Wer weiß, wie sein Herze brennet, Der kann niemals traurig seyn.

2. Wo ich sitze, wo ich stehe, Wo ich liege, wo ich gehe, Weicht mein Jesus nicht von mir. Er ist immer mir zur Seite, Gibt mir treulich sein Geleite, Hegt und schirmt mich für und für.

3. Er hat mich für sich erkoren; Eh' ich sollte seyn verloren, Müßte stürzen diese Welt. Ach, was soll mich denn betrüben, Da ich kenne Christi Lieben, Der ja Alles trägt und hält?

4. Er hat sich mit mir verbunden; Nirgends wird etwas gefunden, Das mich von ihm trennen kann. Er, mein Heiland und mein König, Achtet aller Feinde wenig, Seit sein Blut am Kreuze rann.

5. Darum fröhlich, immer fröhlich, Weil ich bin in Jesu selig! Ich bin sein, und er ist mein. Jesum loben, Jesum lieben, Und in seinem Dienst mich üben, Soll nur mein Geschäfte seyn!

Mel. Alle Menschen müssen sterben.

(Röm. 8, 33 — 39.)

1493. Wer will Gottes Auserwählte, Die er voller Vaterhuld In dem Sohn zu Kindern wählte, Zeihen der vergebnen Schuld? Gott erklärt sie für Gerechte, Heißt sie Freunde, nimmer Knechte. Sprich, wer will verdammen sie? Der gerecht macht, Gott ist hie!

2. Hier ist Christus, der gestorben, Ja, auch auferwecket ist, Welcher durch sein Blut erworben, Was geraubt des Feindes List; Dieser sitzt zu Gottes Rechten, Unsre Seelen zu verfechten; Er, der uns bei Gott vertritt, Theilt uns seinen Frieden mit.

3. Keine Freuden, keine Leiden Können uns von Gottes Treu' Und von seiner Liebe scheiden; Seine Huld ist ewig neu. Kreuz, Verfolgung, Trübsal, Schmerzen Trennen nicht mehr unsre Herzen; Wir besiegen Kreuz und Noth, Hunger, Schwert, Gefahr und Tod.

4. Werden wir auch, wie geschrieben, Täglich von der Welt gekränkt, Zu der Schlachtbank hingetrieben, Und aus bitterm Kelch getränkt: O, so ist es uns kein Schade, Denn wir haben Gottes Gnade; Ja, wir überwinden weit! Gott liebt uns in Ewigkeit!

5. Ja, ich weiß gewiß und glaube, Daß kein Leben und kein Tod Mir die Liebe Gottes raube, Ob auch Welt und Hölle droht; Weder Macht noch Wunderwerke, Fürstenthümer, Engel, Stärke, Noch was jetzt und künftig ist, Scheidet mich von Jesu Christ!

6. Weder was man hoch und prächtig, Oder tief und niedrig nennt, Noch sonst ein Geschöpf ist mächtig, Daß es mich von Jesu trennt; Daß es mich von Gottes Liebe Und von seiner Gnade triebe, Die allein in Jesu Christ, Meinem Herrn und Heiland, ist. E. Runge.

Mel. Jesu, meine Freude.

1494. Wie getrost und heiter Du Gebenedeiter, Machst du meinen Gtist! Alle, die dir trauen, Führst du zu den Auen, Wo du sie erfreust. Niemals wird Bei dir, o Hirt, Freund und Tröster unsrer Seelen, Mir Erquickung fehlen!

2. Deinem Rath ergeben, Freu' ich mich zu leben; Was du willst, ist gut. Nichts vermag ich Schwacher, Du, mein Seligmacher, Rüstest mich mit Muth! Wenn die Welt Erbebt und fällt, Wenn Gericht und Hölle schrecken, Willst du mich bedecken!

3. Ich kann ohne Grauen Gräber vor mir schauen; Mein Erlöser lebt! Ich weiß, wem ich glaube, Weiß, daß aus dem Staube Mich sein Arm erhebt. Todestag, Dein Schrecken mag Eines Frevlers Herz erschüttern; Was brauch' ich zu zittern?

4. Auch in mir ist Sünde; doch ich überwinde Sie, mein Hort, durch dich. Sink' ich oft noch nieder: Du erhebst mich wieder, Du begnadigst mich. Deine Huld Tilgt meine Schuld. Nie entziehst du deinem Knechte Der Erlösten Rechte!

5. Daß ich Gott erkenne, Und ihn Vater nenne, Und mich ewig sein; Daß ich hier am Grabe Trost und Hoffnung habe, Dank' ich dir allein. Daß dein Geist Mich unterweist Und mich führt auf deinem Pfade, Das ist deine Gnade!

6. Der du Blut und Leben Für mich hingegeben, Daß in meiner Noth Ich nicht hülflos bliebe! Groß ist deine Liebe, Stärker, als der Tod! Herr, und ich, Ich sollte mich Deiner Huld nicht dankbar freuen, Dir mein Herz nicht weihen?

7. Würdig dir zu leben, Dieß sey mein Bestreben, Meine Lust und Pflicht! Was die Welt vergnüget, O mein Heil, das gnüget Meiner Seele nicht! Hab' ich dich, Wie gern will ich Das, wornach die Heiden trachten, Reich in dir, verachten!

8. Macht ein Gut der Erde, Daß ich glücklich werde Durch Zufriedenheit? Sind nicht auch die Ehren, Die die Welt bethören, Traum und Eitelkeit? Du erfreust Des Menschen Geist; Herr, du willst, die dich verehren, Ewig wieder ehren!

9. Deinen hohen Frieden Schmeck' ich schon hienieden! Und was hoff' ich dort? Unbegränzte Zeiten, Voller Seligkeiten Hoff' ich auf dein Wort! Die sind mein, Durch dich allein! Bleib' ich dir getreu im Glauben, Wer kann sie mir raubeu?

10. Voll von deiner Güte, Jauchzet mein Gemüthe, Gott, mein Heiland, dir! Dieser Geist der Freuden Stärke mich im Leiden, Weiche nie von mir! Laß mich so, Beherzt und froh, Einst durchs Thal des Todes dringen, Dort dein Lob zu singen!

Christ. Friedr. Neander.

Mel. Das ist mir lieb, daß mein ꝛc.

1495. Wie wohl ist mir, daß ich nunmehr entbunden Von aller Sünd' durch Christi Blut und Wunden! Was ich gesucht so lange mit Begier, Das ist mir nun durch Christi Tod gegeben, Weil der Unsterbliche selbst worden ist mein Leben, Daß mich hinfort kein Tod berühr'. Wie wohl ist mir!

2. Er ist mein Hirt, er weidet meine Seele Mit Lebensbrod, mit Freudenwein und Oele; Auf grüner Au' werd' ich von ihm geführt; Mich kann kein Unfall, keine Noth erschrecken, Denn Jesus Christus ist bei mir, mich zu bedecken. Ich weiß, daß mir nichts mangeln wird; Er ist mein Hirt!

3. Mein' Speis' und Trank ist stets mit Dank gemischet, Und mein Gemüth wird täglich neu erfrischet Von seiner Kraft, daß ich nicht werde krank. Ich sorge nicht; er weiß wohl, was auf Erden Mir täglich nöthig ist; das läßt er reichlich werden, Und so genieß' ich auch mit Dank Mein' Speis' und Trank!

4. Ich sterbe nicht, nein, nein, ich

werde leben, Und deine Werke preisen und erheben! Ich glaub' an dich, und komm' nicht ins Gericht! Und weil du hast den Tod für mich verschlungen, So bin ich gleichfalls auch zum Leben durchgedrungen. Ich leb' und glaub' an dich, mein Licht! Ich sterbe nicht!

Gottfried Arnold.

Mel. Alle Menschen müssen sterben.

(1. Corr. 5, 21.)

1496. Wohl mir! Jesu Christi Wunden Haben mich nun frei gemacht! Ach, wie hart war ich gebunden! Ach, wie finster war die Nacht, Die mein Herz mit Sorgen quälte, Da mir Gott und Alles fehlte! Sündenschuld und Seelennoth Machte mich lebendig todt!

2. Wohl mir, wohl mir! meine Ketten Sind entzwei, und ich bin los! Christi seliges Erretten Macht mir Muth und Freude groß. Ach, wie tief lag ich gefangen! Nun bin ich herausgegangen, Und das süße Tageslicht Strahlt ins Herz und Angesicht!

3. Wohl mir! alle meine Sünden Seh' ich durch des Lammes Blut Weichen, sinken und verschwinden; Das erhebt den schwachen Muth! Freudig steigt er aus dem Staube, Schöpft Luft, und singt: „Ich glaube!" Angst und Schulden sind dahin, Weil ich arm und gläubig bin!

4. Wohl mir! ich kann ruhig schlafen, Und mein Herz ist sorgenfrei, Denn ich fürchte keine Strafen! Ja, nun weiß ich, was es sey: Gottes Gnade zu genießen, Und mit freudigem Gewissen Frei und fröhlich aufzustehn, Sicher aus- und einzugehn.

5. Wohl mir! denn ich trink' und esse, Als des Vaters Kind und Gast; Ich bin selig, ich vergesse Meiner Noth und Seelenlast. Und wenn ich der Arbeit warte, So verschwindet mir das Harte; Der für mich sich tödten ließ, Macht mir Alles leicht und süß.

6. Wohl mir! denn der Hölle Flammen Sind durch Christi Blut erstickt. Wer will mich hinfort verdammen, Da mich Jesus angeblickt? Heil, ich hab' in seinen Wunden Ew'ge Freiheit nun gefunden! Diese bleibt mir allezeit, Diese gilt in Ewigkeit!

Wetterdorf.

V. Von der großen Glückseligkeit der Kinder Gottes.

Mel. Lobe den Herrn, den mächtigen König.

1497. Alles ist euer! o Worte des ewigen Lebens! Fühl' sie, Vertrauter des Mittlers, voll heiligen Bebens! Alles ist dein! Irdischen Menschen allein Tönen die Worte vergebens!

2. Göttliche Würde! entzückende Hoheit des Christen! Ist er gleich dürftig, ein Waller in traurigen Wüsten, Findet er gleich Thoren geachtet, und reich Sklaven von thierischen Lüsten:

3. Bleibe doch sein Auge gerichtet nach heiligen Höhen; Güter der Thoren, die sieht er im Sturme verwehen; Aber er faßt, Statt der vergänglichen Last, Güter, die nimmer vergehen.

4. Alle Geschenke der Erde, die Menschen umgeben, Dinge, die künftig die Allmacht des Schöpfers erheben, Leben und Tod, Ist euch auf Gottes Gebot Unter die Füße gegeben.

5. Alles ist euer, ihr Christen! vom Heiligthum nieder Schauet der Mittler auf seine geheiligten Glieder Freundlich, und spricht, Frieden und Gnad' im Gesichr: „Alles ist euer, ihr Brüder!"

6. Himmel und Erde, und Welten und Sonnen und Meere, Geistergestalten, der Engel unzählige Heere, Alles ist dein! Bruder, o jauchze mit drein! Singe des Ewigen Ehre!

7. Bist du oft elend, verlassen, und krank und gefangen, Rinnen die Zähren des Kummers von bleichenden Wangen: Droben im Licht, Freu' dich, da rinnen sie nicht! Dort ist das Alte vergangen!

8. Singt denn, ihr künftigen Herrscher, im heiligen Feuer Eure unendliche Herrlichkeit, die euch so theuer Jesus erwarb, Als er auf Go'gatha starb! Amen, ja, Alles ist Euer!

Christian Friedrich Daniel Schubart.

Mel. Ein' feste Burg ist unser Gott.

1498. Auf ewig ist der Herr mein Theil, Mein Führer und mein Tröster! Er ist mein Gott, mein Licht, mein Heil, Und ich bin sein Erlöster! Ja, du verwirfst mich nicht, Selbst dort im Gericht; Mit jenes Lebens Ruh' Erquickst, beschattest du Mich schon in diesem Leben.

2. Wie oft ist schon von seiner Pein Mein Herz durch dich genesen, Fern von der Welt, mit dir allein, Du Wesen aller Wesen! Er, der die Welt erschuf, Durch der Allmacht Ruf, War mein getreuer Gott, Half mir in meiner Noth, Und gab mir seinen Frieden!

3. Den Glauben hielt ich immer fest, Den Gottes Wort mich lehret: Daß er die Seinen nicht verläßt, Ihr Leid in Freude kehret. Die Trübsal dieser Zeit, Allen Kampf und Streit Kennt' ich durch ihn bestehn, Der meiner Seele Flehn, Selbst mein Verstummen hörte.

4. Wohl mir, wenn meine Seele fleht, Erhoben aus dem Staube, Und wenn durch brünstiges Gebet Sich stärkt mein schwacher Glaube! Wie steig' ich dann empor Zu der Sieger Chor! Ich ruhe ganz in dir, Mein Geist ist nicht mehr hier; Ich bin in Hoffnung selig!

5. Von deiner Gotteskraft bin ich, Unendlicher, umgeben! Du siehst mich ich empfinde dich; Schau'n werd' ich dich, und leben. Ja, hier und dort und da Ist mein Gott mir nah'! Gedanke meiner Ruh', Wie reich an Heil bist du! Wie reich an wahrem Troste!

6. Ich lebe dir, ich sterbe dir, Doch nicht durch mein Vermögen. Daß ich des Herrn bin, ist in mir Sein gnadenreicher Segen. Mein Gott, ich lebe dir, Und ich sterbe dir! Ja, Vater, Vater, dein Will ich auf ewig seyn, Und ewig dein mich freuen! Klopstock.

Mel. Wer nur den lieben Gott ꝛc.

1499. Beglückter Stand getreuer Seelen, Die Gott allein zu ihrem Theil, Zu ihrem Schatz und Ziel erwählen, Und nur in Jesu suchen Heil; Die nach des treuen Meisters Rath Sich selbst verläugnen in der That!

2. Ach sollten wir bei Gott verlieren, Der alles Guten Ursprung ist? Nein, Seele, nein, du wirst verspüren, Wenn du nur deiner erst vergiss't, Daß Gott dir ist und wird allein Gut, Ehre, Lust und Alles seyn.

3. Betrog'ne Welt, verblend'te Sünder! Ihr eilet einem Schatten nach, Betrüget euch und eure Kinder, Und stürzt euch selbst in Leid und Schmach; Ihr tappt im Finstern ohne Licht; Ihr sorgt, ihr sucht, und findet nicht.

4. Bei dir, o Gott, find' ich den Frieden, Den mir die Welt nicht geben mag; Du kennst, du labst, du stärkst die Müden; Da wird es wahr, daß nur Ein Tag In deinem Vorhof, sündenfrei, Viel besser, als sonst tausend sey.

5. O süße Lust, die man empfindet, Wenn erst das Herz zu Gott gelenkt, Und sich im Glauben ihm verbindet, Der sich uns selbst zu eigen schenkt! Kein Engel hat mehr Ehr' und Freud', Als Christi Freunden ist bereit.

6. So reiß mich doch, du theure Liebe, Noch vollends aus dem Tand der Welt; Vermehre deine süßen Triebe, Daß mir nichts Eitles mehr gefällt; Zeuch mich aus dieser Nichtigkeit Zu dir und deiner Herrlichkeit.

Mel. Was Gott thut, das ist wohl gethan.

(Ps. 23.)

1500. Christ ist mein Hirte, der mich fand; Ich kann nicht Mangel leiden. Er führt zu kühler Bäche Rand, Auf kräuterreiche Weiden. Mir ward zu Theil Der Seele Heil. Ihm hab' ich all mein Leben Mit Kindessinn ergeben.

2. Auf festem Pfade geht mein Schritt, Er läßt den Fuß nicht gleiten, Und wo ich gehe, geht er mit, Mich treulich zu geleiten. Zu aller Zeit Mit Freudigkeit Durchwall' ich meine Pfade, Denn nah' ist seine Gnade.

3. Und geht mein Weg durch Sturmesnacht: Mein Herz thut nicht erbeben, Denn stärker, als der Hölle Macht, Ist Christ, mein Hirt und Leben. Mich führt sein Stab Durch Tod und Grab; Ich pilgre fest und heiter, Weil Er ist mein Begleiter.

4. Er decket mir ein reichlich Mahl, Daß es die Bösen sehen; Mein Haupt

umglänzt der Freude Strahl, Daß sie voll Staunen stehen. O kehrt zurück! Der Seele Glück, Des Geistes wahrer Frieden Ist euch im Herrn beschieden.

5. Er füllt den Kelch mit Freuden voll; Wie solls' ich ihn nicht fassen? Das Heil, das seiner Lieb' entquoll, Wird nimmer mich verlassen. Dem Herrn geweiht In Ewigkeit, Will ich sein Wohlthun preisen In seines Hauses Weisen.

Jos. Carl, Candid. der Theol. im Heiligen.

Mel. Jesu, hilf singen, du Fürste des Lebens.

1501. Christen erwarten in allerlei Fällen Jesum mit seiner allmächtigen Hand; Mitten in Stürmen und tobenden Wellen Sind sie gebauet auf felsiges Land. Wenn sie die Nächte der Trübsal bedecken, Kann doch ihr Grauen sie wenig erschrecken.

2. Jauchzen die Feinde zur Rechten und Linken, Drohet und hauet ihr blinkendes Schwert, Lassen doch Christen die Häupter nicht sinken, Denen sich Jesus im Herzen verklärt. Wüthen die Feinde mit Schnauben und Toben, Schauen sie dennoch voll Trostes nach oben.

3. Geben die Felder den Samen nicht wieder, Bringen die Gärten und Fluren nichts ein; Schlagen die Schlossen die Früchte darnieder, Brennen die Berge vom hitigen Schein: Kann doch ihr Herze den Frieden erhalten, Weil es den Schöpfer in Allem läßt walten.

4. Viele verzehren in ängstlichen Sorgen Kräfte, Gesundheit und Kürze der Zeit, Da doch im Rathe des Höchsten verborgen, Wann und wo Jedem sein Ende bereit. Sind es nicht alles vergebliche Schmerzen, Die ihr euch machet, ihr thörichten Herzen?

5. Zweifel und Sorgen verderben die Frommen; Glauben und Hoffen bringt Ehre bei Gott. Seele, verlangst du zur Ruhe zu kommen: Hoffe, dem höllischen Feinde zum Spott! Ob auch die göttliche Hülfe verborgen: Traue dem Höchsten, und meide die Sorgen!

6. Gutes und alle erbetenen Gaben Folgen dir, bis man dich leget ins Grab; Ja, du wirst selber den Himmel noch haben; Ei, warum sagst du den Sorgen nicht ab? Werde doch in dir recht ruhig und stille! Das ist des Vaters, des Ewigen Wille.

7. Freue dich, wenn du, statt freundlichen Blicken, Mancherlei Jammer erduldest und Noth! Wisse, was Gott will erhöhn und erquicken, Muß erst mit Jesu durch Trübsal und Tod. Willst du mitleben, so mußt du mitsterben; Anders kann Keiner den Himmel ererben.

8. Völlige Wonne, verklärete Freude, Himmlische Güter, undenkliches Heil Werden dir dort auf der ewigen Weide Unter den Engeln und Menschen zu Theil, Wenn Christus prächtig am Ende wird kommen, Um zu sich sammeln die Heerde der Frommen.

9. Seine allmächtige Stärke beweiset In den Ohnmächtigen mächtige Kraft; Dann wird alleine sein Name gepreiset, Wenn er den Zagenden Freudigkeit schafft. Darum, o Jesu! gib, daß ich dir traue, Wenn ich die Hülfe nicht sichtbarlich schaue!

Chr. Ludwig Edelmann.

Mel. O du Hüter Israel.

1502. Christen sind ein göttlich Volk, Aus dem Geist des Herrn gezeuget, Ihm gebeuget, Und von seiner Flammen Macht Angefacht. Vor des Heilands Augen schweben, Das ist ihrer Seelen Leben, Und sein Blut ist ihre Pracht.

2. Königskronen sind zu bleich Vor der Gottverlobten Würde. Eine Hürde Wird zum himmlischen Pallast, Und die Last, Drunter starke Helden klagen, Wird den Kindern leicht zu tragen, Die die Kreuzeskraft gefaßt.

3. Ehe Jesus unser wird, Ehe wir uns selbst vergessen, Und gesessen Zu den Füßen unsers Herrn, Sind wir fern Von der ew'gen Bundesgnade, Von dem schmalen Lebenspfade, Von dem hellen Morgenstern.

4. Pilgrimschaft zur Ewigkeit Bleiber immerdar beschwerlich, Ja, gefährlich, Bis man ringt und dringt zu dir, Ein'ge Thür, Ein'ge Ursach' der Vergebung, Gluth der göttlichen Belebung, Jesu, unser Lieb'spanier!

5. Zeuch mich hin, erhöhter Freund,

Zeuch mich an dein Herz der Liebe! Deine Triebe Führen mich, du Siegesheld, Durch die Welt, Daß ich dein Erwählter bleibe, Und so lange an dich gläube, Bis ich lieb' im innern Zelt.

6. Da ist meine Hand, mein Herz! Du hast deine Seel' gewaget Unverzaget, Und das Alles bloß allein, Daß ich dein Und daß mein du heißen könntest; Wenn du nicht vor Liebe brenntest, Hätte das nicht können seyn.

7. Nun so fahre Alles hin! Fahre hin, erlaubte Freude! Meine Weide Sey des Herrn letztes Mahl Vor der Qual; Meine Ehre Seine Schande, Meine Freiheit seine Bande, Und mein Ziel sein Himmelssaal. Zinzendorf.

Mel. Jesus, meine Zuversicht ꝛc.

1503. Christum hab' ich mir erwählt, Wenn die Feinde mich umgeben; Daß mir's nie an Tröstung fehlt, Zeigt er mir das ew'ge Leben, Führt mir seines Geistes Schein Mich ins Heiligthum hinein.

2. Ruf' ich zu ihm voll Vertrau'n, Kommt er mir sogleich entgegen, Läßt mich seine Hülfe schau'n, Schenkt mir seinen reichen Segen, Spricht mir Muth im Kreuze zu, Und verleiht mir Seelenruh'.

3. Ich verzage nun nicht mehr, Wenn auch Höll' und Welt mir fluchen; Zittert alles um mich her: Ihn alleine will ich suchen! Drängen falsche Freunde mich, Seh' ich, Heiland, nur auf dich!

4. Seh' ich hülflos, allein, Von der ganzen Welt verlassen, Und hat es auch gleich den Schein, Daß mich alle Menschen hassen: Sendest du mir deinen Geist, Der mir Hülf' und Trost erweist.

5. Ich will nun in Kreuz und Leid Immerfort auf dich nur sehen; In der tiefsten Traurigkeit Wirst du kräftig bei mir stehen, Und durch deine starke Hand Wird mein Unglück abgewandt.

6. Auf dich, mein Herr Jesu Christ, Will ich stets mit Freuden bauen; Dir, der du mein Alles bist, Darf ich felsenfest vertrauen; Du verschmähst die Seele nicht, Die um Beistand dich anspricht.

7. Nichts, als dich, Herr, suche ich, Denn aus deiner Seitenwunde Fließet ew'ges Heil für mich, Jetzt und in der Todesstunde. Meine Sünden deckest du, Herr, mit deinem Blute zu.

8. Einstens, wann dort ungestört Dir mein Danklied wird erschallen, Meine Seele dich verehrt Und dir darf zu Füßen fallen, Will im Seraphinenreihn Ich mich deiner ewig freu'n!

Mel. Mein's Herzens Jesu, ꝛc.

(Psalm 23.)

1504. Der Herr ist mein getreuer Hirt, Mir wird kein Gutes fehlen; Der Hüter, der nicht schläft noch irrt, Kann mir nur Heil erwählen. Er weidet mich auf grüner Au, Die Speise gibt vom Lebensthau Des Geistes seiner Gnade.

2. Er führet mich zum reinen Quell, Der mein Gemüth beglücket, Zum Wasser, welches frisch und hell Den schwachen Muth erquicket. Er leitet mich auf rechter Bahn, Er nimmt sich meines Ganges an, Um seines Namens willen.

3. Und ob ich wall' im finstern Thal, Fürcht' ich doch keinen Schaden; Sein Auge wachet überall, Ich bin der Sorg' entladen. Sein Stab und Stecken trösten mich, Auf seine Treu' und Macht kann ich Gar ruhig mich verlassen.

4. Du machst mir einen Tisch bereit Im Auge meiner Feinde, Verscheuchest Angst und Traurigkeit, Sprichst freundlich zu dem Freunde. Du salbst mein Haupt mit Oel, du schenkst Mir voll den Becher ein, und lenkst Zum Himmel hin mein Sehnen.

5. Ja, Gutes und Barmherzigkeit Wird lebenslang mir werden; Ich bleib' im Haus des Herrn die Zeit, Die ich noch leb' auf Erden; Und ist des Lebens Wallfahrt aus, Dann trägt mich in sein Vater-Haus Der Flügel treuer Liebe.

Dr. Joh. Fr. v. Meyer.

Mel. Unschuld'ger Jesu, was hast du ꝛc.

(Psalm 23.)

1505. Der Herr, mein Hirt, läßt mir nichts Gutes fehlen, Er sorgt für mich, daß Sorgen mich nicht quälen; Die größte Huld läßt er mir angedeihen: Mich ihm zu weihen.

2. Er weidet mich auf grünen Friedensauen, Läßt mich den Segen seines

Ueber'm Firmamente ragen
Seh' ich ſeines Hauſes Bau;
Durch des Himmels ew'ges Blau
Fährt Er auf dem Wolkenwagen.

Auf des Sturmes Flügelſitze,
Ach, wie jagt er ſo geſchwind!
Seine Boten werden Wind,
Seine Diener werden Blitze.

Er hat in beſtimmte Schranken
Dieſe Erde eingeſetzt,
Feſt und ſicher ſteht ſie jetzt,
Darf in Ewigkeit nicht wanken.

Tiefen hatten ſie bedecket;
Wie ein hüllendes Gewand,
Lagen über alles Land
Meergewäſſer ausgeſtrecket;

Doch ſie ſahen Dich im Grimme,
Hurtig flehn ſie auf und fliehn,
Eilen, eilen, fortzuziehn,
Herr, vor deines Donners Stimme.

Und die Felſenberge ſtiegen
Munter aus dem tiefen Schlund;
Blühend ſah man Thal und Grund
Ihnen jetzt zu Füſſen liegen.

Landes schauen; Er führet mich zur frischen Wasserquelle, So süß und helle.

3. Er leitet mich verborgen und im Stillen Auf rechtem Pfad um seines Namens willen, Hält mich mit starker Hand so treu bedecket, Daß nichts mich schrecket.

4. Und ob ich schon im dunkeln Thale walle, So stützt mich seine Hand, daß ich nicht falle. Er tröstet mich mit seinem Hirtenstabe, Daß ich mich labe.

5. Er deckt den Tisch im Angesicht der Feinde, Und richtet fein ihn zu durch treue Freunde, Daß ich des Guten viel, — und o wie süße! — Getrost genieße.

6. So lang' ich leb' in seiner Lieb' auf Erden, Wird Gutes und Barmherzigkeit mir werden. Dieß will sein treues Herz an mir erfüllen Um Seinetwillen.

7. In seinem Hause werd' ich ewig wohnen, Daß ich mit Allen, hohen Himmelsthronen, Mit allen, die ihm Preis und Ehre bringen, Ihm dürfe singen.

Joh. Rothe.

Mel. Wach' auf, mein Herz, und singe.

(Psalm 23.)

1506. Der Herr, der aller Enden Regiert mit seinen Händen, Der Brunn der ew'gen Güter, Der ist mein Hirt' und Hüter.

2. So lang' ich diesen habe, Fehlt mir's an keiner Gabe; Der Reichthum seiner Fülle Macht mich vergnügt und stille.

3. Er lässet mich mit Freuden Auf grüner Aue weiden, Führt mich zu frischen Quellen, Schafft Rath in schweren Fällen.

4. Wenn meine Seele zaget, Und sich mit Sorgen plaget, Weiß er sie zu erquicken, Aus aller Noth zu rücken.

5. Er lehrt mich thun und lassen, Führt mich auf rechter Straßen, Läßt Furcht und Angst sich stillen Um seines Namens willen.

6. Und ob ich gleich vor Andern Im finstern Thal muß wandern, Fürcht' ich doch keine Tücke, Bin frei von Mißgeschicke.

7. Denn Du stehst mir zur Seiten, Mich treu hindurch zu leiten; Dein Stab, Herr, und dein Stecken Benimmt mir all mein Schrecken.

8. Du setzest mich zu Tische, Machst daß ich mich erfrische, Wenn mir mein Feind viel Schmerzen Erweckt in meinem Herzen.

9. Du salbst mein Haupt mit Oele, Und tränkest meine Seele, Daß ihr, die leer gesessen, Nun voll wird eingemessen.

10. Barmherzigkeit und Gutes Wird mein Herz gutes Muthes, Voll Lust, voll Freud' und Lachen, So lang' ich lebe, machen.

11. Ich will dein Diener bleiben, Und dein Lob herrlich treiben Im Hause, da du wohnest, Und Frommsenn wohl belohnest.

12. Ich will dich hier auf Erden Und dort, wo wir dich werden Selbst schau'n im Himmel droben, Hoch rühmen, preisen, loben. Paul Gerhard.

Mel. Die Tugend wird durch's Kreuz geübet.

1507. Der ist in Wahrheit frei zu nennen, Der Christi sanfte Fesseln trägt, Der, um von Ihm sich nicht zu trennen, Sich alles Andern gern entschlägt. Wohl dem, der frei vom Fluch und Schrecken, Den unser Abfall nach sich zieht! Wohl dem, den Jesu Flügel decken! Wohl dem, der in die Freistatt flieht!

2. Wenn Thoren, von der Lust berücket, In Banden schwerer Knechtschaft gehn, Und die Gefahr, die sie bestricket, Zu ihrem Schaden nicht verstehn: So bleibt ein Herz, das Jesum liebet, Zwar tief gebeugt, doch wirklich frei, Und sieht, daß das, was Jesus giebet, Allein der Grund der Freiheit sey.

3. O leichte Last, mit Christo leiden! Der überwiegend Heil bescheert, Der das dem Fleisch so bittre Meiden In unaussprechlich Wohl verkehrt! Der mehr ersetzt, als wir verlassen, Der Thron und Kron' für Ketten reicht! O möchte Jeder dieses fassen: Des Herren Last ist wahrlich leicht!

4. Mein Heiland, nimm mich ganz zu eigen! Dein Knecht will ich auf ewig seyn. Ich will dein Lob nicht mehr verschweigen; In dir ist mehr, als Freiheit, mein: Das Reich verheiß'ner Herrlichkeiten, Du selbst, mit Vater

und mit Geist! — Erleichtre mir den Lauf der Zeiten, Bis dich mein Mund im Schauen preist!

Mel. Sieh, hier bin ich, Ehrenkönig.

1508. Die Beschwerden Dieser Erden Häufen sich noch immerzu, Und im Streitꝛn Dieser Zeiten Hat man nirgends wahre Ruh'; Wo ist Friede Für uns Müde? Du bist's, treuer Jesu, du!

2. Sünden schmerzen Oft im Herzen, Und kein Fried' ist im Gebein'; Unverbunden Sind die Wunden; Jesu, dein Blut heilt allein; Dein Versühnen Macht uns grünen, Du mußt unser Friede seyn!

3. In der Eile Fahren Pfeile Von dem Satan auf uns dar; Jesus schützer, Glaube nützet Als ein Schild uns in Gefahr; So wird Frieden Uns beschieden, Weil der Heiland Sieger war.

4. Uns bekriegen Mord und Lügen Zwar von außen in der Welt; Doch von innen Kann's gewinnen, Wer Geduld und Glauben hält; Nichts heißt Schade, Wenn nur Gnade Unser Herz zufrieden stellt.

5. O Erlöser, Noch viel größer Ist der Friede jener Stadt! Da sind Psalmen, Da sind Palmen, Die ein Ueberwinder hat! Nimm mich Müden Hin im Frieden; Dort wird Niemand lebenssatt!

Ph. Fr. Hiller.

Mel. Nun sich die Nacht geendet hat.

1509. Die Frucht der Freude wächset nicht Im Sandgrund der Natur; Ein Leben außer Christi Licht Ist Müh' und Elend nur.

2. Wo aber Gnad' im Herzen blüht Und Jesu Liebesschein, Da wird auch Frieden im Gemüth Und Himmelswonne seyn.

3. Die Liebe fühlen, die verzeiht, Aufs blut'ge Kreuz ein Blick, Und Hoffnung, die kein Sterben scheut: Das ist ein göttlich Glück.

4. Im Glauben durch den Vorhang sehn, Und wissen: Gott ist mein! Das ist ein Freudenquell, so schön, Der fließet ewig rein.

5. Das sind die Freuden, die das Herz Frei machen, fromm und fest, Daß es sich schwingt aus allem Schmerz, Und diese Welt verläßt.

6. Beklagt nicht, Christen, euer Loos, Doch wenn des Herrn ihr seyd, So laßt der Welt, die blind und bloß, Den Tand der Sterblichkeit!

Aus dem Englischen übers. v. A. Knapp.

Mel. Lobt Gott, ihr Christen, allzugleich ꝛc.

1510. Die Hoffnung, die auf jenes Ziel Allein gerichtet ist, Die ist fürwahr kein Sinnenspiel; Ihr Grund ist Jesus Christ.

2. Wenn Alles endlich fällt und bricht, So bleibet dieser Grund: Mein Fels, der wankt und weichet nicht, Mein Jesus hält den Bund!

3. Mein Jesus ward ein Fluch für mich, Er überwand den Tod, Er nahm mein Elend über sich; Nun hat's mit mir nicht Noth.

4. Es fasset mich die Liebesmacht; Mein Glaube nimmt sie an. Nun schreckt mich nicht des Todes Nacht, Weil ich nicht sterben kann.

5. Der Tod, der mir zum Durchgang dient Zur frohen Ewigkeit, Wird lieblich, weil die Hoffnung grünt, Nach der Erlösungszeit.

6. Wenn sich die Welt umsonst bemüht, Dem Tode zu entgehn: So kann ich, weil die Hoffnung blüht, Bis über'n Tod bestehn.

7. O Jesu! nimm mich gänzlich hin! Ich bleib' dein Eigenthum; Weil ich dir einverleibet bin, Sterb' ich zu deinem Ruhm.

8. Und soll ich hier zu deinem Preis Noch lang' im Leben seyn, Nehm' ich doch, wie ich durch dich weiß, Zuletzt mein Erbtheil ein.

Eigene Melodie.

1511. Die Jesum lieben, Kann nichts betrüben; Das Bittre selbst muß ihnen Honig seyn; Er stillt die Schmerzen, Er füllt die Herzen In dunkler Nacht mit seinem Gnadenschein.

2. Wenn ich die Gabe Des Himmels habe, Dich, o Herr Jesu, fest in meiner Seel', Dann mögen Plagen Mich niederschlagen: Du selbst doch mein Haupt mit Freudenöl.

3. Wenn's stürmt und wittert, Die

Erde zittert, So deckt mich deiner Gnade Flügel zu. Mein Haus mag fallen, Der Donner hallen: Ich lieg' und schlafe doch in süßer Ruh'.

4. Die matten Glieder Erquickst du wieder, Die Sünd' und Krankheit oft zu Boden schlägt; Du stärkst mich Kranken, Läss't mich nicht wanken; Du bist's, der mich in treuen Armen trägt.

5. Du, meine Freude, Des Herzens Weide, Mein Heil, mein Licht, mein Leben, meine Zier! Dir will ich leben, Dir Ehre geben; Du bist mein Ziel, ich frage nur nach dir!

6. Und wann ich sterbe, Bin ich ein Erbe Der Schätze, die durch dich erworben sind; Da will ich droben Den Vater loben, Der mich erwählet hat zu seinem Kind.

7. Ach, daß die Stunden Sich eingefunden! Laß, laß erscheinen bald die schöne Zeit, Da ich mit Palmen Dir Freudenpsalmen, Herr Jesu, singe nach vollbrachtem Streit!

Mel. Allein Gott in der Höh' sey Ehr'.

1512. Du Quelle der Zufriedenheit, Du Meer der Freudenströme! Ach, daß mein Herz die Süßigkeit Von Davids Psalm bekäme: Du, Gott! erfreu'st mein Herz allein, Ob jene gleich viel Korn und Wein, Und alle Fülle haben!

2. Herr, laß sich freuen alle die, Die auf dein Wort vertrauen! Denn du, ihr Schutz, beschirmest sie; Vor wem sollt' ihnen grauen? Ach, laß sie rühmen für und für, Ach, laß sie fröhlich seyn in dir, Die deinen Namen lieben!

3. Darauf allein vertraue ich, Daß du, Herr, fromm und gnädig. Mein ganzes Herz erfreuet sich, Daß du so wunderthätig. Das ist mein Trost: du hilfst so gern! Darum will ich auch meinem Herrn, Der mir so wohl thut, singen.

4. Der Freuden Füll' eröffnet sich Bei dir, da wir genesen; Zu deiner Rechten ewiglich, Ist lauter lieblich Wesen. Ich freu' mich, und bin froh in dir, Will deinen Namen für und für, O Allerhöchster! loben.

5. Gib, daß mich deine Kraft erfreu', Wann ich in Schwachheit weine! Gib, daß ich immer fröhlich sey In deinem Gnadenscheine; Erquick' mich, wenn mich Alles kränkt, Mit Freuden, die dein Antlitz schenkt, Daß ich vom Gram erstehe.

6. Es müssen Alle fröhlich seyn, Die nach dem Höchsten fragen! Es müssen Alle sich erfreu'n, Die ohne Heucheln sagen: Der Herr sey von uns hoch gelobt! O du, den sein Geschlecht erprobt, Mach' stets in dir mich fröhlich!

7. Mein Gott, laß immer mich in dir Von Trost und Wonne sagen, Auch dann, wenn die Gebeine mir Von Trübsal hart zerschlagen! Tröst' mich, daß es getröstet heißt, Mit deiner Hülf, und laß den Geist Der Freuden mich erhalten.

8. Wie unvergleichlich tröstlich ist Dein Name, Gott der Liebe! Du Seligmacher, Jesus Christ, Du Geist der guten Triebe! Ist er voll Trost's, so lasse nun Mich dir ein Freudenopfer thun, Und deinem Namen danken!

9. Laß mich in deinem Heiligthum, Was du verkündigst, hören, So werd' ich fröhlich, dir zum Ruhm, Und singe dir zu Ehren: Herr, meine Lippen preisen dich, Denn deine Güte ist für mich Viel besser, als das Leben!

10. Ich lobe dich in Ewigkeit, Ich preise dich, mein Leben! Ich will in dieser Erdenzeit Die Hände täglich heben, Will singen dir von Herzensgrund Und deinen Namen mit dem Mund Vor aller Welt verkünden.

Phil. Friedr. Hiller.

Mel. Meine Armuth macht mich ic.

1513. Du verheißest langes Leben Mir zu geben; Ja, ich leb' in Ewigkeit! Leben! wer an dir nur hanget, Der erlanget Mehr zum Lohn, als diese Zeit.

2. Lebensfürst! dich will ich fassen, Und nicht lassen. Weisheit, die mein Heil bedacht, Durch dich wird mein Leben grünen, Dir zu dienen, Bis du mich zum Ziel gebracht!

3. O, wie lieblich ist dein Führen, Dein Regieren, Deine Pflege, deine Zucht! Du verleihest gute Jahre, Bis zur Bahre; Und dann erntet man die Frucht.

4. Dein Gebot bringt lauter Friede;

Werd' ich müde, Wirſt du mir ein ſich'rer Stab. Ja, du weißt auf allen Steigen Dich zu zeigen Als der Held, der Frieden gab.

5. Frieden gabſt du durch dein Sterben; Dein Erwerben leitet mich ins Vaterland. Herr, mein Hort, wenn Alles ſtürmet, Mich beſchirmet, Daß du mir mit Blut verwandt!

6. Deine Gnade wird mir bleiben, Und mich treiben, Dir, o Treuer, treu zu ſeyn! Fahre fort mir zu begegnen, Mich zu ſegnen; Und ſo laß mich nie allein!

7. Endlich kommt die frohe Stunde, Nach dem Bunde, Der von dir beſchworen iſt. Da du mit der Schaar der Deinen Wirſt erſcheinen Mir, der du mein Leben biſt!

Mel. Mein Gott, das Herz ich bringe dir.

1514. Ein Chriſt ſcheint ein verächtlich Licht, Und iſt der Stolzen Spott; Gott aber ſchämt ſich ihrer nicht, Und heißt ſich ihren Gott.

2. Sie wallen hier als Pilgrime, Und werden lebensſatt; Gott aber, der Lebendige, Baut ihnen eine Stadt.

3. Ihr Glaube wird durch's Wort ergötzt, Und eilt dem Himmel zu; Da wird der Hohn mit Ruhm erſetzt, Die Wallfahrt mit der Ruh'.

4. O Gott, ſchäm' dich auch meiner nicht, Sey du in Chriſto mein; So ſchäm' ich mich in deinem Licht Auch nicht, ein Chriſt zu ſeyn!

5. Wie iſt die Ehre doch ſo groß, Daß Gott uns Sünder liebt! Wie iſt es doch ein herrlich Loos, Das Gott im Himmel gibt!

6. Führ' nur mich auf dem Lebenspfad Durch dein Verheißungswort, So geht mein Glaube ganz gerad' Zum Vaterlande fort.

7. Laß mir ein Kind's- und Bürgerrecht An dir und deiner Stadt; So irrt mich nicht das Spottgeſchlecht, Das keinen Glauben hat.

8. Gib mir in meiner Pilgrimſchaft, So oft ich müde bin, Beſtändig neue Glaubenskraft, Bis an die Heimath hin.

9. Zieh' mir auch einſt mein Pilgerkleid Im wahren Glauben aus, Und ſey mein Gott in Ewigkeit, Und bau' mir dort ein Haus! Pr. Fr. Hiller.

Mel. Wer nur den lieben Gott läßt walten.

1515. Ein lieblich Loos iſt uns gefallen, Ein ſchönes Erbtheil uns beſcheert; Laßt Lob und Preis dem Herrn erſchallen, Er iſt es werth, daß man ihn ehrt! Aus Gnaden hat er uns erwählt, Und uns zu ſeinem Volk gezählt.

2. Er hat ſich unſer angenommen, Ihn jammert' unſer gar zu ſehr; Weil wir zu ihm nicht konnten kommen, Kam er zu uns von oben her; Es war die wundervollſte Lieb', Die ihn zu uns ins Elend trieb.

3. Er ſah an uns nichts Ehrenwerthes, Nicht Tugend und nicht Würdigkeit, Nein, nur Entſtelltes und Verkehrtes, Nur Sünde, Krankheit, Schmach und Leid, Und Keinen, der in ſolcher Noth Uns Hülfe und Erlöſung bot.

4. Da nahm der Leiden unſers Falles Er ſelbſt, der Herr, ſich hülfreich an, Gab ſelbſt ſich uns, und damit Alles, Was ſich ein Herz nur wünſchen kann: Die Kindſchaft und das Kindestheil, Im ew'gen Leben ew'ges Heil.

5. O Herr, wir ſind viel zu geringe Der Güte, die du uns gethan! Wir ſtehn und ſchauen ſolche Dinge Beſchämt und mit Erſtaunen an. Die Liebe, die mit Gnade krönt, Hat ewig uns mit Gott verſöhnt.

6. Wir hoffen nichts als lauter Gutes Aus deiner reichen Liebeshand, Und gehen nun getroſten Muthes Durch dieſes trübe Nebelland, Als Kinder hier, als Erben einſt Dort, wo du uns mit dir vereinſt.

7. Solch lieblich Loos iſt uns gefallen, Solch ſchönes Erbtheil uns beſcheert! Gern theilten mit den Menſchen Allen Wir, was uns deine Huld gewährt. Wir preiſen's Allen herzlich an, Weil Jedermann es haben kann.

8. Es thut uns weh', wenn ſie's nicht haben, Viel weher noch, wenn ſie's verſchmähn, Und ohne ſolche reiche Gaben Durch dieſes arme Leben gehn. O komme doch, wer Mangel hat, Und werd' ans Chriſti Fülle ſatt! Spitta.

Mel. Wie groß iſt des Allmächt'gen Güte.

1516. Ein ſichrer Schatz für alle Zeiten, Ein theures Heil für jeden Schmerz, Ein Troſt für alle Bitterkeiten Iſt, Jeſu, mir dein treues Herz. O Gottes Sohn, dich will ich lieben, Wie du mich bis zum Tod geliebt! Mag ſich dann auch die Erde trüben, Iſt doch der Himmel nicht getrübt.

2. Wer nichts mehr hat, als ſeine Thränen Und Seufzer in der ſchweren Bruſt, Dem ſtilleſt du das heiße Sehnen, Und gibſt ihm deines Friedens Luſt. Wen auch die ganze Welt verlaſſen, Und wem entſchwunden alles Glück, Der darf noch gläubig dich umfaſſen, Und du gibſt Alles ihm zurück.

3. O Quell des Heils! o Hort des Lebens! Was iſt die Erde ohne dich? Wie lebt man ohne dich vergebens, Verliert und plagt und ängſtet ſich! Bei dir allein iſt Himmelstreue, Bei dir allein iſt Freud' und Licht! Die Welt vergehet, doch die neue, Die Welt bei dir, verſchwindet nicht. Tiemt.

Mel. Es glänzet der Chriſten ꝛc.

1517. Ermuntert die Herzen, erweckt die Gemüther, Ihr, die ihr als Glieder am Oberhaupt hängt! Erwäget den Reichthum der herrlichen Güter, Den Jeſus dem Glauben zur Nahrung geſchenkt! Seht, ſterbliche Sünder! Die werden ihm Kinder, Als Töchter und Söhne von neuem geboren! Das at der allmächtige König beſchworen.

2. O Vater! es hat uns dein ewiges Lieben In Chriſto vor Gründung der Welt ſchon erwählt; Du haſt unſre Namen im Himmel geſchrieben, Und uns mit dem Sohne der Liebe vermählt. O Gott aller Gnaden, Du heilſt unſern Schaden! Wir geben uns dankend den treueſten Händen Zum Gründen, zum Stärken, zum Kräft'gen, Vollenden.

3. Iſt uns nun der König des Lebens gewogen, So dient uns der Himmel, die Erde, das Meer; Die Engel, ſie kommen mit Freuden gezogen, Und lagern ſich flammend zum Schutz um uns her. Sie lieben die Kinder, Uns Alte nicht minder; Sie dienen und wachen in Nächten und Tagen, Bis daß ſie uns jauchzend gen Himmel getragen.

4. O Liebe, wie haſt du die Deinen erhoben, Da du dich uns ſelber und Alles ergibſt! O Vater, das Köſtlichſte hier und dort oben Iſt, daß du in Chriſto uns väterlich liebſt! O Tiefe! o Weite! O Höhe! o Breite! O ſeliger Abgrund unendlicher Freude! Da finden die Seelen vollkommene Weide!

5. Dein Vaterherz dringt dich, für Alles zu ſorgen; Du kenneſt den Mangel, und weißeſt auch Rath. Du ſorgeſt für heute, du waltеſt für morgen, Sorgſt herrlich für Seel' und für Leib mit der That. Ja, Vater, wir ſpüren Dein Segensregieren! Du krönſt uns mit Gnaden im Leben und Sterben, Und läſſeſt uns endlich dein Himmelreich erben.

6. Ihr ſeligen Armen! ſeht, Alles iſt euer! Ihr lebet in Chriſtus, und Chriſtus in euch; Er achtet euch, ſeine Begnadigten, theuer, Und macht euch an Herrlichkeit ſelber ſich gleich. Genießt nun als Freie, Was Jeſus, der Treue, Als Segen in ird'ſchen und himmliſchen Dingen Euch wollte durch blutiges Sterben erringen!

7. O möchten wir gänzlich der Liebe gewohnen, Die hier uns im Sohne ſo gnädig umarmt! Wie väterlich weiß ſie nicht unſer zu ſchonen, Gleichwie ſich ein Vater der Kinder erbarmt! Es gehn ihr zu Herzen All' unſere Schmerzen: Sie heilt, ſie verbindet, ſie hebet und träget, Bis ſie uns dort ewig als Liebe verpfleget.

In eigener Melodie.

1518. Es glänzet der Chriſten inwendiges Leben, Obgleich ſie von außen die Sonne verbrannt. Was ihnen der König des Himmels gegeben, Iſt Keinem, als ihnen nur ſelber bekannt. Was Niemand verſpüret, Was Niemand berühret, Hat ihre erleuchteten Sinne gezieret, Und ſie zu der göttlichen Würde geführet.

2. Sonſt ſind ſie noch Adams natürliche Kinder, So tragen das Bild ſie des Irdiſchen auch; Sie leiden am Fleiſche, wie andere Sünder, Sie eſſen und trinken nach nöthigem Brauch, In leiblichen Sachen, Im Schlafen und Wachen, Sieht man ſie vor An-

dern nichts Sonderlich's machen, Nur, daß ſie die Thorheit der Weltluſt verlachen.

3. Doch innerlich ſind ſie von göttlichem Stamme, Geboren aus Gott durch ſein mächtiges Wort; Es lodert in ihnen die himmliſche Flamme, Entzündet von oben, genähret von dort. Die Engel, als Brüder, Erfreun ſich der Lieder, Die hier von den Lippen der Heiligen klingen, Und bis in das innerſte Heiligthum dringen.

4. Sie wandeln auf Erden, und leben im Himmel, Sie bleiben ohnmächtig, und ſchützen die Welt. Sie ſchmecken den Frieden bei allem Getümmel, Sie kriegen, die Aermſten, was ihnen gefällt; Sie ſtehen in Leiden, Und bleiben in Freuden; Sie ſcheinen ertödtet den äußeren Sinnen, Und führen das Leben des Glaubens von innen.

5. Wann Chriſtus, ihr Leben, wird offenbar werden, Wann er ſich einſt dar in der Herrlichkeit ſtellt, Dann werden ſie mit ihm, als Fürſten der Erden, Auch herrlich erſcheinen zum Wunder der Welt, Mit ihm triumphiren, Und ewig regieren, Als leuchtende Sterne des Himmels dort prangen; Denn dann iſt die Welt und das Alte vergangen.

6. Frohlocke, du Erde, und jauchzet ihr Hügel, Dieweil ihr ſolch göttlichen Samen geneußt! Denn das iſt des Ewigen göttliches Siegel, Zum Zeugniß, daß Er euch noch Segen verheißt. Ihr ſollt noch mit ihnen Aufs prächtigſte grünen, Wann einſt ihr verborgenes Leben erſcheinet, Wornach ſich eu'r Seufzen mit ihnen vereinet.

7. O Jeſu, verborgenes Leben der Seelen, Du heimliche Sonne der inneren Welt! Laß deinen verborgenen Weg uns erwählen, Wenn gleich uns die Hülle des Kreuzes entſtellt! Hier wenig gekennet, Und übel genennet; Hier heimlich mit Chriſto im Vater gelebet, Dort offenbar mit ihm im Himmel geſchwebet! Chr. Fr. Richter.

Mel. Wie ſoll ich dich empfangen.

1519. Es tagt in meiner Seele Die Hoffnung jener Welt; Was ich im Glauben wähle, Iſt's, was mein Herz erhellt. Es ſteigt nach tauſend Sorgen Nach bittrem Sündenlauf Ein neuer, lichter Morgen In meinem Geiſt herauf.

2. Zwar blick' ich zu den Höhen Gar blöde noch empor; Kein Auge hat geſehen, Gehöret hat kein Ohr Das Weſen von dem Glücke An jenem Freudenort; Doch gnüget meinem Blicke Der Schein aus Gottes Wort.

3. Noch kenn' ich, Gott, Erlöſer, Dich nicht von Angeſicht; Doch zeigt Dich mir ſtets gröſter Dein aufgeſteckter Licht. Noch hör' ich nicht, wie droben Der Engel Heer dich preist, Doch lern' ich hier ſchon loben; Mich treibet ja Dein Geiſt!

4. Was ich einſt droben höre, Wird unausſprechlich ſeyn; Doch gießet deine Lehre Mir hier ſchon Leben ein. Du, den ich dort erſt ſehe, Biſt nah' mir jeden Schritt, Und theilſt durch deine Nähe Mir ſchon den Himmel mit.

5. Im Himmelsvorſchmack walle Ich ſo die Himmelsbahn; Selbſt meine Leiden alle Ziehn mich nur mehr hinan. Es wächst durch Kampf mein Streben, Und unter Müh' und Laſt Die Sehnſucht nach dem Leben, Das du bereitet haſt.

6. So oft in Glaubensfreude Ich ſtill verſunken bin, Ermann' ich mich, und ſcheide Mich mehr vom Erdenſinn. So oft ich neue Kräfte Von deiner Liebe fühl', Umfaß' ich dich, und hefte Mein Aug' mehr auf das Ziel.

7. Am Tage der Belohnung, Wann einſt mein Aug' erwacht, Wann öffne Himmelswohnung Dem Geiſt entgegen lacht: Wie geht er dann durchdringen Von Wonne zu dir ein! O wie wird dann verſchlungen, Der Tod im Leben ſeyn!

8. Ja, ſolches Meer der Wonne Bereitest du auch mir! O mehr als einer Sonne Gleicht jeder Strahl von dir! Heil, wer in jenen Höhen Dich, Jeſus Chriſtus, hat! Kein Aug' wird ſatt ſich ſehen, Kein Ohr ſich hören ſatt!

J. G. Scheiner.

Mel. Herzliebſter Jeſu, was haſt du ꝛc.

1520. Gib deinen Frieden uns, o Herr der Stärke! Im Frieden nur gedeihen deine Werke. Daß wir im Kampf

mit Sünde nicht ermüden, Stärk' uns dein Frieden!

2. Des Lebens Tag ist schwül; des Lebens Abend Oft stürmisch noch, und Wenigen nur labend. Ach, es bedarf das Herz im Staub' hienieden, Herr, deinen Frieden!

3. Gib Frieden, daß die fromme, dir getreue, Oft schwergeprüfte Seele sich erneue, Daß sie nicht muthlos hingerissen werde Vom Geist der Erde!

4. Gib, wie den Vätern, die dir wohlgefallen, Auch uns den Frieden, die im Kampf noch wallen! Gib Hoffnung, daß des Glaubens Ehrenkrone Dem Sieger lohne!

5. Das ganze Leben auf der dunkeln Erde Ist, ach, ein Streit mit Sorgen und Beschwerde! O birg uns, Herr, in deines Friedens Schatten, Wann wir ermatten!

6. Und wann zuletzt wir mit dem Tode ringen, Deck' uns dein Engel, Herr, mit mächt'gen Schwingen, Und trag' uns hin, von allem Kampf geschieden, Zum ew'gen Frieden!

Mel. Was mein Gott will ꝛc.

1521. Gott kennet mich; deß freuet sich Mein Geist und meine Seele. Gott kennet mich ganz inniglich; Drum ich ihm nichts verhehle. Kann's anders seyn? Ist er doch mein, Mein Schöpfer und mein Vater! Ich bin sein Werk, Er meine Stärk', Mein Führer und Berather.

2. Gott liebet mich von Ewigkeit In Christo als den Seinen; Und dieser Hirt spricht, mir zur Freud': Ich kenne wohl die Meinen. Gott siehet an, Was Er gethan, Und wir nicht leisten können. Der mir zu gut Vergoß sein Blut, Sollt' der mir Böses gönnen?

3. Ein wohlbewahrtes Gotteskind Bin ich durch solchen Glauben: Getilget ist all' meine Sünd'! Wer will den Trost mir rauben? Drum glaube ich, Daß väterlich Mein Schöpfer mich will lieben; Ach, seiner Hand Bin ich bekannt, Ich bin ja drein geschrieben.

4. Durch Christum bin versöhnet ich, Der mich vor Gott bekennet, Und vor den Engeln öffentlich Als seinen Liebling nennet. Gott lässet mir Viel Gutes hier An Seel' und Leib geschehen; Drum kann ich dieß Hell und gewiß, Daß Gott mich kennet, sehen.

5. Wohl mir, daß mich erkennt mein Gott! Wohl mir im ganzen Leben! Wohl mir, wenn mich der Feinde Spott Und Leiden dicht umgehen! Er, der mich kennt, Beim Namen nennt, Steht treulich mir zur Seite; Es hat nicht Noth! In Noth und Tod Sieg' ich mit Ihm im Streite!

Mel. Jesu, dir sey ꝛc.

1522. Himmelsherrscher, Regierer der Erden, König der Ehren, der Alles erhält! Laß uns auch ferner begnadiget werden, Schaffe uns Frieden, der nimmer zerfällt! Baue uns Häuser, die ewig bestehen, Hütten, die grünen, und nimmer vergehen!

2. Selig, wer dich als den Seinen erkennet, Und nur auf deine Verheißungen baut! Der mit Verlangen sein Alles dich nennet, Der sich von Herzen dir kindlich vertraut, Der sich dir gänzlich zu eigen ergeben, Dem du sein Wünschen, sein Leitstern, sein Leben!

3. Wunderbar heiß't du, und wirst es auch bleiben; Weltliche Herzen begreifen dich nicht, Pflegen nur Thorheit und Sünde zu treiben, Fliehen verblendet dein göttliches Licht, Wollen und mögen dich, König, nicht haben, Spiegeln sich lieber in eigenen Gaben.

4. Aber demüthige, lechzende Seelen Nimmst du und hörest du williglich an, Stillest ihr Seufzen und ängstliches Quälen, Führst sie die beste, die seligste Bahn, Hegest und trägst sie mit tausend Erbarmen, Wenn sie dich liebend im Glauben umarmen.

5. Hätten die Menschen nur Augen zu sehen, Wäre das Herz doch auf Jesum gericht't, Würden sie leichtlich und gründlich verstehen Jn dem vollkommnen und hellesten Licht, Wie er so weislich auf Erden regiere, Und die Erlösten aufs Herrlichste führe!

6. Will er was haben, so muß es geschehen; Jst's ihm entgegen, so geht es nicht fort; Ob auch Gewitter und Fluthen entstehen, Bringet er dennoch die Seinen zum Port, Führet durch Nächte, durch Wellen und Winde, Tröstet die Herzen, erlässet die Sünde.

7. Mich auch hat Jeſus ſchon damals gezogen, Als ich noch ſchnöde von ihm mich gewandt, Als ich den nichtigen Dingen gewogen, Lüſtern in eiteler Weltluſt gebrannt, Als mir ſein Kreuz noch verächtlich geweſen, Weil ich die Sünd' und die Welt mir erleſen.

8. Ja, du haſt öfters aufs Herz mir gedrungen, Daß dein Erbarmen mich ſchamroth gemacht! Jeſu, dein Herz hat das meine bezwungen, Da ich dein Lieben noch wenig bedacht. Liebe, wie haſt du dir Mühe gegeben, In mir zu ſchaffen ein göttliches Leben!

9. Laß deinen Frieden mich reichlich erfüllen! Was dir entgegen, das werde verflucht! Stärke den Glauben, regiere den Willen, Der ſonſt ſo leichtlich ſein Eigenes ſucht! Durch dein Erbarmen wird mir's noch gelingen, Ganz mich dem Vater zum Opfer zu bringen.

10. Wohl mir, wenn ich ſo mit Jeſu verbunden, Wenn ich ihn alſo durch Glauben erkannt! Weil ich das Leben in Jeſu gefunden, Iſt auch des Vaters Herz zu mir gewandt. Himmliſche Schaaren ſind meine Gefährten, Und ich ein Mitglied der ſelig Verklärten.

11. Nun, ich verehre den mächtigen Namen Deſſen, der mir ſchon ſo Großes gethan, Preiſe und rühme mit Abrahams Samen, Bete und ſchaue im Glauben ihn an, Singe von ſeinen großmächtigen Thaten, Daß er mir Armem ſo herrlich gerathen.

12. Hilf mir bewahren, was du mir geſchenket, Dann werd' ich nimmer ermüden im Lauf; Wenn dann die Welt und der Teufel mich kränket, Dring' ich nur ſchneller zum Ziele hinauf. Richt' mir, o Jeſu, den Blick nur nach oben, Bis du zu dir mich im Frieden erhoben!

Chriſtoph Adolph Gräer v. Gräersberg.

Mel. Nun ruhen alle Wälder.

1523. Ich freue mich mit Beben, Bis einſt das volle Leben In meinem Geiſt beginnt, Wenn vor der Liebe Sehnen Das Todeseis in Thränen, Die Nacht in ew'gen Tag zerrinnt.

2. Wenn ich nach langem Mühen Aus dem Gefängniß fliehen, In Freiheit wandern kann; Wenn ihr ſo golden blinket, Und mir herüber winket, Ihr Berg' und Thäler Kanaan!

3. O welche ſchöne Reiſe, Auf der mich Himmelsſpeiſe Und Himmelstrank erquickt! Wo mich ein Freund geleitet, Die Hand mir überbreitet, Daß keine Sonnengluth mich drückt!

4. Mein Freund iſt nun gekommen, Er hat mich hingenommen, Und ſich mir ganz geſchenkt; Viel Wonne, Licht und Frieden Hat er mir zugeſchieden, Und meinen Pfad zu ſich gelenkt.

5. Er wuſch den Leib mir reine, Am Abend dann alleine Wäſcht er die Füße mir; Zwar kann ich nur mich ſchämen, Doch darf ich mich nicht grämen; — Mit Freuden, ſpricht er, thu' ich's dir!

6. Er zeigt mir alle Wege, Am ſteilen Felſenſtege Trägt er ſo ſicher mich; Und, daß beim Niederſchauen Dem Kind nicht möge grauen, Heißt er mich ſchauen nur auf ſich.

7. Zwar mag ich leicht mich ritzen An ſcharfen Dornenſpitzen, Die mir entgegenſtehn; Doch wenn ich ihn nur faſſe, Und ſeine Hand nicht laſſe, Muß es mit Freuden fürder gehn.

8. Oft, wann ich mich verirrte, Rief mir mein treuer Hirte In tiefer Mitternacht; Und kam ich nur mit Reue, So hat der Ewigtreue Der Sünde nimmermehr gedacht.

9. Er hat mir oft erzählet, Wie man ihn einſt gequälet, Und an das Kreuz gebracht, Wie ſeine Freunde flohen, Und wie mit frechem Drohen Die Feinde ſeiner Pein gelacht.

10. Er hat für mich gelitten, Er hat für mich geſtritten, Für mich iſt er erblaßt, Für mich ſein Herz durchſtoßen, Für mich ſein Blut gefloſſen, Und meine Schuld war ſeine Laſt.

11. O möcht' ich dieſen Einen Umfangen, und ſonſt Keinen, Der mich ſo hoch geliebt! Der mich ſo hoch geachtet, Den ich ſo tief verachtet, Und bitterlich zum Tod betrübt.

12. Er hält ſein Herz mir offen, — Ich ſoll nur kindlich hoffen, Und glaubend auf ihn ſehn; Wenn ich's auf ihn nur wage, So ſoll es alle Tage Von Klarheit in die Klarheit gehn.

13. Herr Jeſu, dieſes Leben Woll'ſt du mir Armem geben! Drauf will ich

dir vertraun. Bis ich, nach deinem Bilde Erwachend, dir ins milde Vershnersauge werde schaun! A. Knapp.

Mel. Gott ist getreu, sein Herz ꝛc.

1524. Ich habe g'nug; Mein Herr ist Jesus Christ, Mein Herr ist er allein; Wer nur sein Knecht und treuer Jünger ist, Darf ohne Sorgen seyn. Ich will ganz meinem Gott anhangen, Und nicht mehr nach der Welt verlangen; So hab' ich g'nug.

2. Ich habe g'nug; Ich bin der Sorgen los, Und kränke nicht mein Herz; Ich bin vergnügt, und sitz' in Gottes Schooß, Der lindert allen Schmerz; Ich sorge nicht mehr für mein Leben; Der Höchste will mir Alles geben. Ich habe g'nug.

3. Ich habe g'nug; Gott, der die Vögel speist, Und alle Welt ernährt, Der jährlich Gras und Blumen wachsen heißt, Und ihnen Schmuck bescheert, Der wird auch meinen Leib ernähren, Und Kleidung, Nahrung mir bescheeren; Ich habe g'nug!

4. Ich habe g'nug; mein treuer Vater sieht Mit sterem Blick auf mich. Was ich bedarf nach Leib und nach Gemüth, Bedenkt er gnädiglich. Auf Ihn werf' ich all' meine Sorgen, Und sorge nicht verzagt auf morgen. Ich habe g'nug.

5. Ich habe g'nug, und sorge für den Geist; Das Andre fällt mir zu; Nur Gottes Reich, das Jesus suchen heißt, Das gibt mir wahre Ruh'. Ich trachte nur, des Vaters Willen In Kraft des Geistes zu erfüllen; Dann hab' ich g'nug.

6. Ich habe g'nug; ich lieg' an Jesu Brust, Da schwindet aller Schmerz. Was will ich mehr? dort find' ich Himmelslust, Dort stillet sich mein Herz! Im Vorschmack weiß ich schon auf Erden, Was mir im Himmel einst soll werden. Ich habe g'nug.

Mel. Vater will ich dir geben.

1525. Ich leb' in Gottes Sohne, Und dieser lebt in mir. Mein Geist schwebt dort am Throne, Sein Geist umgibt mich hier. Zwar über Luft und Sterne Erhob einst Jesus sich; Doch ist er drum nicht ferne; Er sieht und schützet mich.

2. Mein Zeug' ist in der Höhe! Da lebt er und vertritt Bei Gott mich, wenn ich flehe, Und theilt mir Gnade mit. Er ist's auch in mir Schwachen, Der mächtig für mich kämpft, Und, wenn die Lust' erwachen, Sie siegreich in mir dämpft.

3. Mein Leib und meine Seele Sind Christi Eigenthum. Das rühm' ich, und erwähle Mir keinen größern Ruhm. Ich fühle seine Triebe Mit Kindeslust in mir; Er liebt mich, und ich liebe Mit Inbrunst ihn dafür.

4. Was mir sein Tod erworben, Das reicht sein Geist mir dar; Mit ihm bin ich gestorben Der Welt, mir selber gar. Mit ihm, der seine Treue Mir sterbend noch entdeckt, Bin ich zugleich aufs neue Zum Leben auferweckt.

5. Dieß Leben hier im Glauben, Das Leben in dem Herrn, Kann mir der Tod nicht rauben; So lebend, sterb' ich gern. Hinweg, du Fürst der Sünde, Der mir mein Heil entreißt! In mir, als Gottes Kinde, Wohnt Christus und sein Geist.

6. Weg, Eitelkeit und Sorgen! Was acht' ich Ruhm und Sport! Mein Leben ist verborgen Mit Christo hier in Gott. Doch wird nach kurzen Jahren Sich seine Herrlichkeit An mir auch offenbaren, In der Vollkommenheit.

7. Jetzt ist noch nicht erschienen, Was ich einst werden soll; Hier soll ich ihm nur dienen Getreu und glaubensvoll; Doch dort soll ich zum Lohne Mich freudig zu ihm nahn, Und der Gerechten Krone Aus seiner Hand empfahn.

8. Drum thu' ich bloß auf Erden Nach dem, was ihm gefällt. Um himmlisch dort zu werden, Entsag' ich hier der Welt. Das, was ich mir erkoren, Bleibt mir, wann sie vergeht; Mich reizt kein Glück des Thoren, Der meinen Glauben schmäht.

9. Im freudenvollen Himmel, Da ist mein Bürgerrecht. In diesem Erdgetümmel Bin ich nur Gast und Knecht. Zum Guten, das ich thue, Ersteh' ich Christi Kraft, Und süße Heimathsruhe Nach bittrer Pilgerschaft.

10. Wie herrlich wird dort oben Der-

einst mein Wandel seyn, Wann ich, zu ihm erhoben, Ganz sein bin, und er mein! Da werd' ich ewig leben Mit ihm, (Er selbst verspricht's!) Und jauchzend Ihn umschweben, Den Urquell alles Lichts!

Mel. Nun ruhen alle Wälder.

1526. Ich weiß von keinen Plagen Bis diesen Tag zu sagen, Die Jesus mir gemacht. Nein, alle seine Wege, Je mehr ich's überlege, Sind gut gemeint und wohl bedacht.

2. Er hat noch nie vergessen, Was er mir zugemessen, Was mir zum Segen sey. Kommt auch ein trüber Morgen, So bleib' ich doch von Sorgen, Von Furcht und Mißvergnügen frei.

3. Ich fürchte keine Strafe, Und kriege wie im Schlafe Den Gnadenüberfluß. Wenn Mancher denkt, ich leide, So mehrt sich meine Freude, Weil mir's zum Besten dienen muß.

4. Ja, es wird Wahrheit bleiben, Daß, die sich dir verschreiben, O Jesu, selig seyn! Kann das die Welt nicht fassen, Muß man sie fahren lassen, Und sich nur desto mehr erfreun.

5. Ach, könnt' ich ohne Wanken Dir unaufhörlich danken, Daß du so gnädig bist! O, wie vergibst du reichlich! Dein Herz ist unvergleichlich; Ach, daß mein Herz so schläfrig ist!

6. Der Gaben ist kein Ende; Und deine treuen Hände Sind noch nicht müd' noch matt. Du fährest fort, zu geben, Zu tragen und zu heben, Bis alle Noth ein Ende hat.

7. O möcht' ich's recht verstehen, Auf Alles aufzusehen, Was du mir schon gethan, Und auch auf das zu merken, Was jetzt in deinen Werken Mir Glaubensstärkung werden kann!

8. Ach, schärfe meine Augen, Damit sie endlich taugen, Recht hell und klar zu sehn! So seh' ich aller Orten Mit goldnen Glaubensworten Die Schrift von deiner Gnade stehn.

9. Dann lob' ich auch im Leiden Mit glaubig stillen Freuden Die Größe deiner Huld. Du bist in meiner Kammer; Da seh' ich keinen Jammer; Ich glaub' in fröhlicher Geduld.

10. Mein Hoffen ist lebendig, Von Jesu unabwendig; Er bleibt mein Heil und Licht. Wie will ich ihn dort oben Mit tausend Freuden loben! Denn weil ich glaube, fall' ich nicht. Wetterdorf.

Mel. Christus, der ist mein Leben.

1527. Jesus, der ist mein Leben, Mein Trost in aller Noth; Ihm hab' ich mich ergeben Im Leben und im Tod.

2. Hab' ich auch hier auf Erden Nur wenig Hab' und Gut, Dagegen viel Beschwerden, Bin ich doch wohlgemuth.

3. Verwirft in meinem Leide Mich auch die blinde Welt, So bleibt mir doch die Freude, Daß Jesus mich erhält.

4. Ich habe doch im Herzen Jesum, das höchste Gut; Der tilget meine Schmerzen Mit seinem Geist und Blut.

5. Trotz dem, der mir will schaden! Trotz auch dem alten Feind! Ich bin bei Gott in Gnaden, Und Christus ist mein Freund.

6. Fahr' hin mit deinen Schätzen, O Welt, du Trügerin! Der Herr ist mein Ergötzen, Mein Theil und mein Gewinn!

7. Heil, Seligkeit und Leben Hat er mir zugedacht; Drum will ich ihn erheben Aus aller Herzensmacht.

8. Von Gnade will ich singen, Die er nach Gottes Rath Mir Armem und Geringen So reich erzeiget hat.

9. Ich will ihn freudig loben In dieser Erdenzeit, Und einst im Himmel droben In alle Ewigkeit.

10. Triumph! bald werd' ich kommen Ins Reich der süßen Ruh'; Dann jauchz' ich mit den Frommen Dir, o mein Heiland, zu!

11. Komm, völlig mich zu heilen! Zieh' kräftig mich hinauf! Ich will mit Freuden eilen; Nach oben geht mein Lauf!

Mel. O Durchbrecher aller Bande.

1528. Jesus labet unsre Seelen, Seine Liebe macht vergnügt, Daß kein Sorgen, daß kein Quälen Seiner Kinder Muth besiegt. Er, der Lebensbaum, steht feste, Bricht auch Sturm und Wetter ein. Die in ihn gepfropften Aeste Müssen ohne Schaden seyn.

2. Jesus ward getränkt mit Galle,

Drauf den wutherfüllten Meeren
Setzteſt Du ein ſichres Ziel,
Mit dem wilden Wogenſpiel
Dürfen ſie nicht wiederkehren.

Aber freundlich, aber helle
Kommt durch's Thal, von Dir geſchickt,
Die ſo friſch und munter blickt —
Von dem Berg die Felſenquelle,

Ruft mit lieblich lautem Willen
Jedes Thier in Feld und Wald,
Und ſie kommen alle bald,
Ihren heiſſen Durſt zu ſtillen.

Ueber ihnen in den Bäumen
Wohnt der flücht'gen Vögel Chor;
Helle ſchallt ihr Lied hervor
Aus den grünverhüllten Räumen. —

Auch die Erde läßt Er trinken
Von der Regentropfen Fluth,
Die ſo warm und ſtill und gut
Aus dem Himmel niederſinken, —

Daß dem Thiere Gräslein ſprieſſen,
Und die gelbe Frucht erblüht,
Und mit dankbarem Gemüth
Wir des Tages Brod genieſſen.

Ihn umgab der Leiden Fluth. Dieß errettet uns vom Falle, Dieß verlöscht der Hölle Gluth. Dieses heilet das Gewissen, Fluch und Straf' erschreckt uns nicht; Denn die Handschrift ist zerrissen, Weil die Liebe für uns spricht.

3. Fels, der aus der Sündfluth Wellen Ewigtröstend sich erhöht, Der, wenn die Gewässer schwellen, Dennoch unbeweglich steht! Jesu, du gibst uns das Leben, Und der Glaube eilt hinzu, Weil du uns das Recht gegeben; Du bist unsrer Seelen Ruh'!

4. Jesu, wirst du uns bewachen, Daß wir können standhaft seyn, — Bist du stets bei uns im Nachen: Laufen wir zum Hafen ein. Dein allheiliges Erwerben Läßt uns nicht zurücke gehn, Und wir werden auch im Sterben Dich, das Leben, lebend sehn!

Mel. Sollt' ich meinem Gott nicht singen.

1529. Kind des Höchsten, lebe, lebe In dem, der dein Leben ist! Jauchze, rühme und erhebe Deinen Heiland Jesum Christ! Diese Namen sind die Quellen, Ja, ein jeder ist ein Meer, Da strömt deine Freude her; Friede, gleich den Meereswellen, Ueberströmt dir Leib und Seel'. Groß ist dein Immanuel!

2. Diesen Herrn zu eigen haben, Der des Lebens Ursprung ist, Sich an einem Christus laben, Von dem lauter Segen fließt, — Einen solchen Jesus kennen, In dem alles Gottesheil: Ja, dieß ist das beste Theil! Ihn im Glauben sein zu nennen, Das ist schon in dieser Zeit, Vorschmack ew'ger Herrlichkeit.

3. Er hat dich für sich erwählet, Er hat dich der sel'gen Schaar Seiner Lieben zugezählet, Eh' die Welt gegründet war; Er versank für dich in Schmerzen, Dich zu retten aus dem Tod, Dich aus aller Sündennoth Hinzuziehn zu seinem Herzen. Nimm ihn an und freu' dich sein! Sieh, dein König ist ja dein.

4. Achtest du, der Sünden wegen, Dich der Gnade gleich nicht werth, Geht er dennoch dir entgegen, Seine Huld bleibt unversehrt. Er faßt dich mit seinen Armen, Hebt und trägt und leitet dich, Er versenkt dich väterlich In sein herrliches Erbarmen; Hier trifft dich kein Zorngericht, Weil der Richter für dich spricht.

5. Weichen Berge, fallen Hügel, Flieht das Meer von seinem Ort, So bleibt dir dein Pfand und Siegel: Gottes Geist und Gottes Wort. Unbeweglich soll es stehen; Gottes Gnad' und Friedensbund Ist dein ew'ger Felsengrund, Wann die Himmel selbst vergehen. Haben sollst du stolze Ruh'; Dein Erbarmer schwört dir's zu!

6. So bist du wahrhaftig selig, O, begnadigt Bundeskind! Du gehst deine Straße fröhlich, Weil sich Gott mit dir verbind't; Er gießt seine Vaterliebe Dir in deinem Herzen aus, Und du eilst ins Vaters Haus Durch des Geistes süße Triebe, Steigest ohne finstres Weh Froh und glaubig in die Höh'.

7. Wollen dich die Lasten drücken Auf dem Weg der Pilgerschaft: Lerne nur auf Jesum blicken! Seine Kraft ist deine Kraft; Er ist's, der das Schwerste träget, Wenn er eine Kreuzeslast, Die noch dein Verstand nicht faßt, Deinem Herzen auferleget. Trag's mit ihm, so wird dir leicht, Was sonst unerträglich däucht!

8. Er ist deine Heil'gungsquelle, Die beständig überfließt, Die sich lieblich, klar und helle Täglich über dich ergießt. Du kennst ihn als deinen Frieden, In dem deine Seele ruht; Von dem allerhöchsten Gut Bleibst du ewig ungeschieden; Endlich steht auch seine Treu' Dir im Tod allmächtig bei.

9. Ewig wird dir's wohl ergehen, Deine Wahl betrügt dich nicht; Du wirst ihn mit Augen sehen, Dort im goldnen Himmelslicht. O der Ursprung ew'ger Freuden, Er, dein König und dein Freund, Der sich hier mit dir vereint, Wird dich bei sich ewig weiden; Was er ist und hat, ist dein; O wie selig wirst du seyn!

Mel. Ringe recht, wenn Gottes Gnade.

1530. Liebt, ihr irdischen Gemüther, Was euch zu vergnügen pflegt! Meine Schätze, meine Güter Sind im Himmel beigelegt.

2. Eure müssen untergehen! Meine bleiben für und für; Eure stürzen; diese stehen, Und sind meiner Seele Zier,

3. Eure können nichts bezwingen, Können nicht bestehn im Tod; Meine sind's, die hin mich bringen, Wo man lebet ohne Noth.

4. Nichts sind Güter, Geld, noch Gaben, Nichts sind Freunde dieser Zeit. Jesum haben, das ist haben, Was uns tröstet und erfreut.

5. Diesen Jesum will ich schließen In mein Herze nur allein, Und in ihm den Schatz genießen, Dem kein Schatz kann ähnlich seyn.

Mel. Nun danket Alle Gott.

1531. Lobt, o ihr Heiligen, Lobt Gott in eurem Orden! Der Allerheiligste Ist unser König worden! Er schützt und lehret uns, Er tröstet in der Noth, Er macht die Heiligen Recht selig nach dem Tod.

2. Ihr seyd von Sünden frei, Und königliche Knechte; Ihr bringet rechte Frucht, Euch zieren Gottes Rechte Mit wahrer Heiligkeit, Die Christi Blut erwarb, Weil er, der Heiligste, Für euer Leben starb.

3. O selig, wer sein Herz Zu Gott, dem Höchsten, wendet, Und so den Glaubenslauf In Heiligkeit vollendet! O selig, wer sein Wort, Das selig macht, recht hört! O selig, selig, wer Von Herzen sich bekehrt!

4. Ein geistlich-armes Herz Wird reich von Gott begabet, Ein trauriges mit Trost Und Hülfe stets gelabet. Ein sanft Gemüthe herrscht; Wer der Gerechtigkeit Begierig trachtet nach, Wird ewig hoch erfreut.

5. Wer sich barmherzig zeigt, Kann auch auf Gnade bauen; Wer reines Herzens ist, Wird Gott, den Vater, schauen; Wer Frieden hält und macht, Der heißet Gottes Sohn, Und wer geduldig leid't, Erlangt den Himmelslohn.

6. Drum ewig selig seyd Ihr Heiligen zu schätzen; An eurem Glücke soll Sich meine Seel' ergötzen; Ihr traget hier und dort Des Geistes reiche Frucht; O selig, wer sie find't, Und hier bei Zeiten sucht!

Mel. Gott des Himmels und der Erden.

1532. Meines Lebens beste Freude Ist der Himmel, Gottes Thron; Meiner Seele Trost und Weide Ist mein Jesus, Gottes Sohn. Was mein ganzes Herz erfreut, Ist in jener Herrlichkeit.

2. Andre mögen sich erquicken An den Gütern dieser Welt; Ich will nach dem Himmel blicken Und zu Jesu seyn gesellt. Denn der Erde Gut vergeht: Jesus und sein Reich besteht.

3. Reicher kann ich nirgends werden, Als ich schon in Jesu bin. Alle Schätze dieser Erden Sind ein schnöder Angstgewinn. Jesus ist das rechte Gut, Welches sanft der Seele thut.

4. Glänzet gleich das Weltgepränge, Ist es lieblich anzusehn, Währt es doch nicht in die Länge, Es ist bald damit geschehn; Plötzlich pflegt es aus zu seyn Mit des Lebens Glanz und Schein.

5. Aber dort des Himmels Gaben, Deren Fülle Jesus hat, Können Herz und Seele laben, Machen ewig reich und satt; Es vergeht zu keiner Zeit Jenes Lebens Herrlichkeit.

6. Tausend Jahr' in Freuden schweben, Ist ein Glück, das bald zerfällt. Einen Tag in Jesu leben, Ist viel besser, als die Welt. Einen auserwählten Stand Gibt's: zu Jesu rechter Hand!

7. Essen, Trinken, Spielen, Springen Labet meine Seele nicht; Aber nach dem Himmel ringen, Das gibt ew'ges Freudenlicht. Jesus Christus, nur in dir Hab' ich schon den Himmel hier!

8. Ach, so gönne mir die Wonne, Mit dir aus und ein zu gehn! Dann sey droben meine Sonne, Die mir nicht kann untergehn! Zeuch mich hier in dich hinein, Droben laß mich um dich seyn!

M. Salomo Liscov.

Mel. Ach, bleib' mit deiner Gnade.

1533. Mein Geist sehnt sich nach Ruhe, Und findet keine hie. Nun weiß ich, was ich thue: Bei Jesu such' ich sie.

2. Will mich mein Elend quälen, So eil' ich diesem zu; Er ruft, und gibt den Seelen Am sanften Joche Ruh'.

3. Macht mich mein großer Schade Noch in dem Zutritt scheu, So sagt er

mir von Gnade, Daß die noch größer sey.

4. Macht mir der Satan Schmerzen, Der Feuerpfeile hat, So sagt mein Herr dem Herzen: Du hast an Gnade satt!

5. Wenn mein Herz in dem Beten Selbst seine Mängel schilt, Beruhigt sein Vertreten, Das vor dem Vater gilt.

6. Wenn ich von dem Gewimmel Der Welt verspottet bin, Sagt er mir von dem Himmel, Und einem Lohn darin.

7. Will mich das Kreuz ermüden, Das Christi Jünger beugt, So sagt er mir vom Frieden, Der Alles übersteigt.

8. Und kommt es dann zum Sterben, So spricht sein Geist noch zu Vom Leben, von dem Erben, Von Freude, von der Ruh'. Ph. Fr. Hiller.

Mel. O Gott, du frommer Gott.

1534. Mein Heiland, führe mich, Laß meinen Fuß nicht gleiten! Laß mich dein wahres Lob Ohn' Unterlaß ausbreiten; Laß mir der Gnade Macht Und deiner Wahrheit Schein Zum Schutz und sichern Stab, Ein Licht im Finstern seyn.

2. O Jesu, gut und fromm, Du König voll Erbarmen! Du suchest Kranke auf, Und bist das Heil der Armen; Was schwer verwundet ist, Nimmst du in deine Kur; Den Sündern zeigest du Die rechte Lebensspur.

3. O treuer Sünderfreund, Du Tröster der Elenden! Du kannst der Feinde List Gar wunderbarlich wenden. Es kann dir nichts zu krumm, Zu tief, zu heimlich seyn: Du hilfst und führst uns gern In grade Wege ein.

4. Wenn ich in meiner Noth Mich dir zu Füßen lege, So reichst du mir die Hand, Und führst mich ew'ge Wege. Wer deinen Bund bewahrt, Und an dein Wort sich hält, Wird auch von dir beschirmt, Und nimmermehr gefällt.

5. Mein Mittler, segne mich, Vergib mir alle Sünden! Laß sie, so groß sie sind, Wie einen Nebel schwinden! O Jesus, rette mich, Nach deinem Liebesrath; Du hast den Namen ja, Und zeigst ihn durch die That!

6. Wer ist der, der dich, Herr, Mit wahrer Furcht verehret, Den nicht dein treuer Geist Die besten Wege lehret? Der gibt auf deinen Wink Mit allen Freuden Acht, Der wird durch keine Lust, Noch Furcht zum Fall gebracht.

7. Weicht Alles, was die Welt Für Ehr' und Freude schätzet, So wird mein Herz doch nicht Aus seiner Ruh' gesetzet; Es bleibt doch ungestört, Es liegt an deiner Brust, Und schmeckt viel Süßeres, Als dieser Erde Lust.

8. Ich soll und darf getrost In deinen Gütern wohnen. Ich komme noch dereinst Zu jenen Lebenskronen, Die deinen Heil'gen schon Von dir bereitet sind; Sie trägt ja vor dem Thron Schon manches Gotteskind.

9. Dort werd' ich dann einmal Mein volles Loos ererben; Drum wird mein Tod auch seyn Ein freudevolles Sterben. Du führst mich wunderbar An deiner Jesushand Gewiß zur rechten Zeit Ins frohe Vaterland.

10. Nun, Herr, so lang' mein Geist Noch muß hienieden wallen, Soll mir dein Lieben nur, Dein Gnadenrath gefallen, Den selbst der Engel Schaar Nicht ganz ergründen kann. Dir überlass' ich mich! Dein Lieben nehm' ich an!

Mel. Wie groß ist des Allmächt'gen Güte.

1535. Mein König weiß wohl zu regieren; Es ist der Allmacht nichts zu groß. Ihn lass' ich gern den Scepter führen, Ihm leg' ich Alles in den Schooß. Die Sorgen sollen mich nicht plagen, Er sorgt ja gnadenvoll für mich. Ihm darf ich, was mir fehlet, klagen, Er nimmt die Lasten gern auf sich.

2. Mein König kennet meine Schwäche; Es ist der Liebe nichts zu klein, Daß sie nicht Alles endlich breche, Was mir will irgend schädlich seyn. Was Menschen nur von außen sehen, Das siehet er von innen an. Mir, seinem Kind, darf nichts geschehen, Was mir das Ziel verrücken kann.

3. Mein König richtet alle Sachen Nach seinem Wohlgefallen zu. Laß ich ihn nur mein Heil bewachen, So störet nichts mir meine Ruh'. Im Dunkeln ist er meine Sonne; Im Glücke mehret

seine Treu' Die mir von ihm erworbne Wonne; Die Gnad' und Wahrheit steht mir bei.

4. Mein König liebt mich bis ans Ende, Er führt mich durch die Pilgerzeit. Sein Will' ist, daß er mich vollende; O schönes Ziel der Herrlichkeit! Wohl mir, daß mich mein Jesus führet, Dem ich im Geist verbunden bin! Sein Lieben, das mein Heil regieret, Bringt sicher mich zur Heimath hin.

Mel. Es ist das Heil uns kommen her.

1536. Mein treuster Jesu, meine Lust, An dem ich mich vergnüge, Du Seelenfreund, an dessen Brust Ich sanft im Geiste liege! Mein Mund hat dir ein Lob bereit't, Ju deiner Huld und Freundlichkeit Ist Heil und volle Gnüge.

2. Mein ganzes Herz ist gegen dich Mit heißer Lieb' entzünder; Es singt, es dankt, es freuet sich, So oft es dich empfindet, Und ganz von dir durchstrahlet ist, Der du dem Herzen Alles bist, Das dich im Glauben findet.

3. Du bist ein wunderbares Licht, Darin ich Gott erblicke Mit aufgedecktem Angesicht, Daran ich mich erquicke. Nimm hin mein Herz, erfüll' es ganz, O wahres Licht, mit deinem Glanz, Und weiche nie zurücke!

4. Du bist mein sichrer Himmelsweg! Durch dich steht Alles offen. Wer dich umfaßt, der hat den Steg Zur Seligkeit getroffen. Ach laß, du theures Heil, hinfür Mich doch den Himmel außer dir Auf keinem Wege hoffen!

5. Du bist die Wahrheit! dich allein Hab' ich mir auserlesen; Was außer dir, ist Trug und Schein; Ju dir ist Kraft und Wesen. Ach, mach' mein Herz doch völlig frei, Daß es nur dir ergeben sey, Durch den es kann genesen!

6. Du bist mein Leben! deine Kraft Soll mich allein regieren; Dein Geist, der Alles in mir schafft, Kann Leid und Seele rühren, Daß ich voll Geist und Leben bin. Mein Jesu, laß mich nun forthin Das Leben nicht verlieren!

7. Du bist das rechte Lebensbrod, Des Vaters höchste Gabe, Womit ich mich in jeder Noth Zum neuen Wandel labe. O Brod, das ew'ges Leben gibt, Gib, daß ich, was der Welt beliebt, Niemals zur Nahrung habe!

8. Du bist mein treuer Seelenhirt, Führst mich auf grüner Weide; Du hast mich, da ich war verirrt, Geführt aus schwerem Leide. Mein Hirte, nimm mich nun in Acht, Damit mich weder List noch Macht Von deiner Heerde scheide!

9. Du bist mein auserwählter Freund, Der mir das Herz beweget, Mein Meister, der es treulich meint, Mein Heiland, der mich pfleget; Mein Arzt, wenn ich verwundet bin, Mein Retter, der mich immerhin Bei aller Schwachheit träget.

10. Du bist mein starker Held im Streit, Der treulich für mich kämpfet, Mein Tröster in der Traurigkeit, Der alle Sorgen dämpfet; Mein Anker in des Sturmes Noth, Mein Licht und Leben in dem Tod, Mein Himmel, meine Krone!

11. Wie soll' ich, o mein Heiland, dich Nach Würden loben können! Ich will dich jetzt und ewiglich Mein Eins und Alles nennen; Denn was ich will, das bist du mir. Ach, laß mein Herze für und für Ju deiner Liebe brennen!

Dr. Johann Christian Lange.

Mel. Kommt her zu mir, spricht Gottes Sohn.

1537. Mein Trost, damit ich Nacht und Tag Sünd', Teufel, Welt vertreiben mag, Und mich in Ruhe setzen, Ist dieß, daß ich mich allezeit Am Freudenbild der Seligkeit Ju Jesu darf ergötzen.

2. Nehm' ich, o Herr, dein Wort vor mich, Betracht' dein Wesen inniglich, So find' ich nichts, als Leben; Darüber wird mein Herz so reich An Freuden, und der Mund zugleich! Ich kann's nicht g'nug erheben.

3. So wahr sich Gott im Himmel find't, So wahr bin ich sein liebes Kind, Rein, heilig, voller Gnaden. Er will mein lieber Vater seyn, Schließt mich in seine Fürsorg' ein, Schützt mich vor Leid und Schaden.

4. So wahr mein Heiland Jesus Christ Der Sohn des Allerhöchsten ist, Darf rühmen ich sein Lieben; Das ist

so treu, so tief, so fest, Daß er mich nimmermehr verläßt; Er hat sich mir verschrieben.

5. So wahr der Herr, der heil'ge Geist, Mein Gott und süßer Tröster heißt, Und hat mich taufen lassen: So wahr ist er in meiner Seel', Regiert mich durch des Worts Befehl, Daß ich kann Jesum fassen.

6. Die heilige Dreieinigkeit Hat mich zum Tempel sich bereit't, Daß sie mich ganz bewohne; Es sieht auf mich und mein Gebet Die allerhöchste Majestät Von ihrem Himmelsthrone.

7. Arbeite, schlafe, wache ich, So schwebt der Engel Heer um mich, Mich treulich zu umgeben; Ach, Gott, wie freu' ich mich darauf, Daß ich nach meines Lebens Lauf In ihren Reihn darf schweben!

8. O sey für solche reiche Gäb' Geliebt aus kindlichem Gemüth, Herr, dem ich stets will trauen! Eins bitt' ich noch, mein frommer Gott: Laß mich das Heil nach meinem Tod, Wie ich's geglaubet, schauen!

Magnus Hermann Franke.

Mel. Jesu, meine Freude.

1538. Möchtest du dich freuen? Außer Ihm, dem Treuen, Gibt es keine Lust! Christus hat nur Freude! Ist nach langem Leide Dir noch nicht bewußt, Daß dein Herz In sich nur Schmerz, Und allein in seiner Gabe Reinen Frieden habe?

2. Sieh', die Wolken jagen Hoch, vom Sturm getragen, Durch den Himmel fern; Aber droben schimmert, Ewig unzertrümmert, Gottes Morgenstern. Kennst ihn du? In stiller Ruh' Siehet er aus seinen Höhen Nachtgewölk verwehen.

3. Bist du losgeketter, Von dir selbst errettet, Und dem Retter treu: Dann nur magst du sagen, Daß in deinen Tagen Edle Freude sey. Sichrer Muth, Der Sünde thut, Hüpft auf einer morschen Schwelle Ueberm Schlund der Hölle.

4. O, daß du entbrenntest, Und im Geist erkenntest Jesu Freundlichkeit, Und, wenn du ihn liebest, Ihm zur Seite bliebest! Dann, am Ziel der Zeit, Sprächest du Mit süßer Ruh': „Herr, „mein Hirt! Quell aller Freuden, Nie„mand soll uns scheiden!"

Albert Knapp.

Mel. Kommt her zu mir, spricht ꝛc.

1539. O Gott, dich kennt die Welt nicht recht! Ihr stolzer Sinn wähnt sich gerecht, Sie täuscht sich bis ans Ende; Sie will fromm leben ohne dich, Vergöttert selbstgefällig sich; O, daß sie dich doch fände!

2. In dir nur ist die Seele still; Wer dich, o Gott, nicht suchen will, Kommt nie zum wahren Frieden. Hat er der Freuden noch so viel, Und du, o Gott, bist nicht sein Ziel, Bleibt er vom Heil geschieden.

3. Ein unaussprechlich Gut ist da, Geheimnißvoll dem Frommen nah, Dem es die Seele füllet. Er hat es nun im Geist gesehn, Bleibt voller Lieb' und Ehrfurcht stehn, Beschämt, und doch gestillet.

4. Was in des Frommen Herzen lebt, Was ihn zu sel'ger Wonn' erhebt, Wer kann es deutlich nennen? Was ihm von oben kommt herab, Wie Gott sich ihm zu eigen gab, Das kann der Stolz nicht kennen.

5. Im ew'gen Licht geht er einher, Und kennet kaum sich selber mehr, Er ist wie neu geboren. Er übet Gutes, eh' er's denkt; Der Trieb, der sonst ihn abgelenkt, Hat seine Kraft verloren.

6. Vor nichts ist seinem Herzen bang; Er übet Alles ohne Zwang, Verläugnen, Leiden, Beten. Wie leicht und lieblich ist's ihm nun! Er kann aus Liebe Alles thun, Was Andre niemals thäten.

7. Der Sturm der Leidenschaften schweigt, Der starre Sinn ist ganz gebeugt, Das Herz in Gott genesen. Und nirgend in der Seele Zwist, Kein Widerspruch und keine List; Wahr ist sein ganzes Wesen.

8. Dieß hatt' ich außer Gott gesucht; Nun hab' ich's, als des Glaubens Frucht, Und laß es niemals wieder. O Gott, von dem ich mich gewandt, Den, leider, ich erst spät erkannt, Komm, senk' dich in mich nieder!

9. Dann ruht, o Gott, in dir mein

Geist, Der nicht mehr in der Irre kreis't, Wie in verlornen Jahren. Du, Gott, genügest mir allein, Bei dir will ich auf ewig seyn, Und deine Lieb' erfahren!

Terstegen. Verändert.

In eigener Melodie.

1540. O Ursprung des Lebens, o ewiges Licht, Wo Niemand vergebens sucht, was ihm gebricht! Lebendige Quelle, Die lauter und helle In reichlicher Fülle vom Himmel her fließt, Und sich in die gläubigen Seelen ergießt!

2. Du sprichst: wer begehret zu schmecken schon hier, Was ewiglich nähret, der komme zu mir! Seht, himmlische Gaben, Die kräftiglich laben! O tretet im Glauben zur Quelle heran! Hier ist, was euch ewig beseligen kann.

3. Mein Hirt und mein Hüter, ich komme zu dir, Gewähre die Güter des Heiles auch mir! Du kannst dein Versprechen Mir Armen nicht brechen; Du siehest, wie elend und dürftig ich bin, Drum gib deine Gaben aus Gnaden mir hin!

4. O Brunnquell, du labest Geist, Seele und Muth, Und wen du begabst, der hat himmlisches Gut; Dieß recht zu genießen, Kann Alles versüßen; Es singet, es jauchzet das fröhliche Herz, Es weiß nichts von Kummer und nagendem Schmerz.

5. Drum wollest du geben dem sehnenden Geist, Was dienet zum Leben, was du nur verleihst. Gib heilige Triebe, Ins Meer deiner Liebe Zu senken die Seele mit gläubigem Sinn; Ach, ziehe mich gänzlich zum Himmlischen hin!

6. Und trifft mich auch Leiden, Verfolgung und Pein, So laß mich mit Freuden gehorsam dir seyn! Denn Alle die, welche Mittrinken vom Kelche, Den du hast getrunken im Leiden allhier, Die werden dort ewig sich freuen mit dir.

7. O laß mich auch droben einst werden erquickt, Wo keine Beschwerde die Deinen mehr drückt, Wo Freude die Fülle, Wo lieblichе Stille, Wo seliger Friede, wo Herrlichkeit wohnt, Wo heiliges Leben wird ewig belohnt!

Christian Jacob Kolbe.

Mel. Warum sollt' ich mich denn grämen.

1541. O was für ein herrlich Wesen Hat ein Christ, Der da ist Recht in Gott genesen! Der aus ihm ist neugeboren, Und hier schon In dem Sohn Als ein Kind erkoren!

2. Wenn die Seele sich der Erde Ganz entreißt, Daß im Geist Sie geheiligt werde: Dann erlangt sie wahren Adel, Steht vor Gott Ohne Spott, Ohne Schand' und Tadel.

3. Ird'sche Scepter, ird'sche Kronen, Allzugleich, Sind zu bleich, Um sie zu besohnen. Eine Seel', die Gott regieret, Hat hier schon Eine Kron', Die sie ewig zieret.

4. Köstlich ist sie ausgeschmücket; Heiligkeit Ist ihr Kleid; Hoch ist sie beglücket. Innerlich erglänzt ihr Leben; Hoch und hehr Ist die Ehr', Die ihr Gott gegeben.

5. Doch ihr Glanz bleibt hier verdecket Vor der Welt, Die nur Geld, Lust und Ruhm bezwecket. Sie lebt still in Gott verborgen, Hat oft Hohn Hier zum Lohn, Armuth, Kreuz und Sorgen.

6. Aber Der, den sie erwählet, Sieht gut, Was sie thut, Siehet, was sie quälet, Tröstet sie im bittern Leiden, Und führt sie Durch die Müh' Hin zum Reich der Freuden.

7. Ihre Hoheit wird vermehret Bei dem Schmerz, Der ihr Herz In Geduld bewähret; Ja, das Kreuz hilft ihr zur Krone, Die nach Qual Sie einmal Findet wird zum Lohne.

8. Ewig wird sie triumphiren, Wann ihr Hirt, Jesus, wird In sein Haus sie führen, Und eröffnen alle Schätze, Daß sie sich Ewiglich Nun daran ergötze.

9. Dann wird sie kein Leid mehr beugen, Und ihr Glanz Wird sich ganz Offenbarlich zeigen. Leuchten wird sie, wie die Sonne; Gott allein Wird dann seyn Ihre Freud' und Wonne.

10. Dann wird sie mit Cheiste sitzen Auf dem Thron; Ihre Kron' Wird von Golde blitzen. Dann wird Jedermann

sie kennen, Und sie frei, Ohne Scheu, Hochbeseligt nennen.

Dr. Jacob Gabriel Wolf.

Mel. Ach wie nichtig, ach wie ꝛc.

1542. O wie wichtig, Und wie richtig Ist der Christen Leben! Frei von Unruh' und von Sorgen Bleibt es heute, bleibt es morgen, Denn es ist in Gott verborgen.

2. O wie wichtig, Wenn auch flüchtig, Sind der Christen Tage! Wer sich durch die Zeit kann ringen, Und hinauf ins Ew'ge schwingen, Dem muß jeder Tag gelingen.

3. Unvergänglich, Ueberschwänglich Ist der Christen Freude! Freude, die in Gott gegründet, Die den Geist mit ihm verbindet, Freude, die kein Ende findet.

4. O wie wichtig Und wie tüchtig Ist der Christen Schöne! Nur der Seelen Glanz bestehet, Da, sobald ein Lüftchen wehet, Alle Pracht der Welt vergehet.

5. Nie erliegend, Immer siegend Ist der Christen Stärke, Weil Gott selbst in ihnen streitet, Sie zum Kämpfen recht bereitet, Herrlich sie zum Siege leitet.

6. Unverderblich Und unsterblich Ist der Christen Ehre. Drückt die Schmach der Welt sie nieder: Gottes Gnad' erhöht sie wieder; Sie sind Christi Freund' und Brüder.

7. Wohl recht wichtig Und recht tüchtig Ist der Christen Wissen. Wenn die Weisen Witz verlieren, Pflegt uns ohne Disputiren Christi Wort zu Gott zu führen.

8. O wie g'nügend, Nie betrügend Sind der Christen Schätze! Was die wahren Christen haben, Sind des Geistes Himmelsgaben, Wornach keine Diebe graben.

9. O wie wichtig Und wie richtig Ist der Christen Herrschen! Hier ist Demuth ihre Krone, Dort erlangen sie zum Lohne Ew'ge Herrschaft mit dem Sohne.

10. Mach' mich tüchtig, Daß ich richtig, Herr, den Lauf vollende! Gib zum Wollen das Vollbringen, Lehr' mich beten, wachen, ringen, Muthig zu dem Ziele dringen!

Johann Caspar Schade. (Verändert.)

Eigene Melodie.

1543. Ruhe ist das beste Gut, Das man haben kann; Stille und ein guter Muth Steigen himmelan; Die suche du! Hier ist keine wahre Ruh'; Wende dich dem Himmel zu! Gott ist die Ruh'!

2. Ruhe suchet Jedermann, Allermeist ein Christ; Denk' auch du, mein Herz, daran, Wo du immer bist! O suche Ruh'! In dir selber wohnt sie nicht; Such' mit Fleiß, was dir gebricht; Gott ist die Ruh'!

3. Ruhe gibt dir nicht die Welt, Ihre Freud' und Pracht; Nicht gibt Ruhe Gut und Geld, Lust, Ehr', Gunst und Macht. Drum siehe zu! Wer da lebt in Jesu Christ, Suchet das, was droben ist; Gott ist die Ruh'!

4. Ruhe geben kann allein Jesus, Gottes Sohn, Der uns Alle ladet ein Zu des Himmels Thron, Zur wahren Ruh'. Wer den Ruf vernommen hat, Dringe ein zur Gottesstadt! Gott ist die Ruh'!

5. Ruhe beut er williglich Den Mühsel'gen an, Und erquicken wird er dich, Wie es Niemand kann. Drum komm' herzu! Trägst du auch des Leidens viel: Jesus setzt der Noth ein Ziel! Gott ist die Ruh'!

6. Ruhe kommt aus Glauben her, Der nur Jesum hält; Jesus machet leicht, was schwer, Richtet auf, was fällt; Sein Geist bringt Ruh'. Gib im Glauben Herz und Sinn Seinem Geist zu eigen hin! Gott ist die Ruh'!

7. Ruhe zeigt sich allermeist, Wo Gehorsam blüht; Ein in Gott versenkter Geist Macht ein still Gemüth, Wirkt Seelenruh'. Selig ist, wer sich ergibt, Daß er Gottes Willen übt! Gott ist die Ruh'!

8. Ruhe wächset aus Geduld Und Gelassenheit, Die sich lehnt auf Gottes Huld In der bösen Zeit. Die suche du! Je geduldiger du bist, Desto kürz're Leidensfrist! Gott ist die Ruh'!

9. Ruhe hat, wer willig trägt Christi sanftes Joch; Alle Last, die er auflegt,

Iſt ja lieblich doch, Und ſchaffet Ruh'. Folge deinem Heiland gern, Dann iſt nie dein Friede fern! Gott iſt die Ruh'!

10. Ruhe Den erſt recht ergötzt, Der ein Schüler iſt, Und ſich zu den Füßen ſetzt Seines Jeſu Chriſt; Da bleibe du! Aus der eignen Weisheit ſproßt Nirgends Friede, Ruh' und Troſt. Gott iſt die Ruh'!

11. Ruhe nirgends lieber bleibt, Als wo Demuth blüht; Was zur Niedrigkeit dich treibt, Und herunter zieht, Gibt wahre Ruh'. Allen Stolzen bleibt des Herrn Süßer Gottesfriede fern. Gott iſt die Ruh'!

12. Ruh' entſpringet aus dem Quell, Wo die Liebe fleußt; Wo das Herz nur klar und hell, Sanft und ſtill der Geiſt, Da ſtrömt die Ruh'! Liebe, wenn du Ruh' begehrſt, Bis du ſeliglich erfährſt: Gott iſt die Ruh'!

13. Nun, ſo ſuche Ruh', mein Herz! Ruh' ſey dein Gewinn! Auf, und ſteige himmelwärts Grad' zu Jeſu hin! Er iſt die Ruh'! In der Welt iſt keine Ruh'; Wende dich dem Ew'gen zu! Gott iſt die Ruh'!

M. S. C. Schmidt.

Mel. Wachet auf, ruft uns die Stimme.

1544. Seelen, durch den Mund der Gnaden Kommt Alle liebreich eingeladen, O Kommt zu der Mahlzeit unſers Herrn! Sünder, hört's aus ſeinem Munde, Er ruft noch in der eilften Stunde! O kommt noch heut', er hilft ſo gern! Er bietet euch zum Kleid Gnad' und Gerechtigkeit, Der Erbarmer! O eilt ihm zu, Bei ihm iſt Ruh'! Ja, Seligkeit ſchenkſt, Herr, nur du!

2. Doch, die hier dein Wort verachten, Die werden zitternd einſt verſchmachten Vor dir, dem Richter auf dem Thron; Herr, laß uns zur Rechten ſtehen, Laß deine Herrlichkeit uns ſehen, Wir ſind ja auch dein Schmerzenslohn! Dein heil'ges Blut, dein Tod Rett' uns von Sündennoth! Du, Erbarmer, Du ſchenkſt uns hier, Und dort bei dir Die wahre Freude für und für!

Mel. Alles iſt an Gottes Segen.

1545. Seelenfreiheit, ſüßes Leben! Chriſtus kann und will ſie geben; Er macht recht und ewig frei. Jedem, der zu ihm ſich kehret, Und das Heil in ihm begehret, Legt er auch dieß Kleinod bei.

2. Er macht frei von allen Sünden, Die ſonſt Leib und Seele binden; Schuld und Strafe nimmt er hin. Läſſet uns nicht Sklaven bleiben, Weiß die Feinde zu vertreiben. Schenkt uns einen neuen Sinn!

3. Er hat ſelbſt zum freien Leben Seine Freiheit hingegeben, Ward ein Knecht an unſrer Statt; Er erwarb mit ſeinem Blute Dieß und alles andre Gute, Das der wahre Glaube hat.

4. Sünde, wer will dir noch dienen? Wiſſe, Chriſtus iſt erſchienen! Dieſer hat uns frei gemacht; Dieſem ſind wir nun ergeben; Dieſem wollen wir nun leben: Sündendienſt, bab' gute Nacht!

5. Tod, du kannſt uns nicht verſchlingen, Mußt uns nur zur Ruhe bringen In dem ew'gen Kanaan; Denn wir bleiben freie Leute Auch im letzten Kampf und Streite! Nichts iſt, das uns tödten kann!

6. Frei ſind wir auch von der Erden; Ihre Güter ſind Beſchwerden, Schaden dünkt uns ihr Gewinn. Geld, Gut, Ehr' und Weltvergnügen Laſſen wir beiſeite liegen; Wie ein Schatten fährt es hin.

7. Chriſtus nur kann uns ergötzen; Chriſtus uns zu Ehren ſetzen; Chriſtus macht uns ewig reich; Chriſtus Alles und in Allen! Sagt, was ſoll uns ſonſt gefallen? Sagt, was iſt dem Heiland gleich?

8. Frei ſind wir von guten Werken. Die nicht tröſten und nicht ſtärken; Wahrer Glaube bringt ſie zwar; Aber Fried' und Troſt genießen Kann nicht aus den Werken fließen; Chriſtus iſt's allein und gar!

9. Frei zu ſeyn von fremden Dingen, Die uns um die Freiheit bringen, Hilf uns, Jeſu, wir ſind dein! Eigenwerk und Welt und Sünden Laß aus unſrer Seele ſchwinden, Und wir werden ſelig ſeyn!

Mel. Nahe iſt das beſte Gut.

1546. Seelenruhe, beſtes Gut,

Das vom Himmel stammt, Und mit Heiterkeit und Muth Unser Herz entflammt! Nur du allein Bist des wahren Christen Heil, Krönest ihn mit Trost und Heil! O wär'st du mein!

2. Gold und Schätze, aufgethürmt, Reizen zwar die Brust; Doch ein Herz, in dem es stürmt, Sieht sie ohne Lust. O schlechtes Glück, Das den Wunsch nie ganz gewährt! Eh' es unsre Ruhe nährt, Fällt es zurück!

3. Wollust, Hoheit, Ruhm und Pracht, Götzen dieser Welt! Schnell wird in des Kummers Nacht Euer Reiz vergällt. Dann weint das Herz, Seufzt leer um Trost und Ruh', Und ihr meßt ihm Leiden zu, Und Höllenschmerz!

4. Was des Menschen Geist beglückt, Darf nicht irdisch seyn. Was nur kurz und schlecht erquickt, Mindert kaum die Pein. Und wo trifft dann, Wenn die Leibeshütte fällt, Unser Geist in jener Welt Erquickung an?

5. Seele, suchst du wahre Ruh', Suche sie nicht hier! Eile deinem Ursprung zu; Gott gibt Ruhe dir. Nur Er allein! Er, dein Heiland nur, gewährt Mehr, als was dein Herz begehrt; Er kann erfreu'n!

6. Bist du aller Freuden leer, Arm, gedrückt und schwach: Jesus ruft: „Kommt zu mir her, Seelen, folgt mir nach! Nur meine Huld, Meine Freuden nur erfreu'n; Mein Blut macht das Herze rein Von aller Schuld!"

7. Amen, ja, ich wähle dich; Du bist ewig mein! Pfropf, als eine Rebe, mich, Jesu, in dich ein! Herr, führe du Nach den Leiden dieser Zeit Mich zu deiner Herrlichkeit, Zur ew'gen Ruh'!

Mel. Schlafe, mein Jemmanuel, Herzog der Frommen.

1547. Selige Freiheit vollkommener Seelen, Die auf den himmlischen Vater nur sehn, Ihm die Regierung des Ganzen befehlen, Und durch Gehorsam in Liebe bestehn! Jesus macht gründlich, Heilig und kindlich, Aus seiner Fülle viel Wachsthum zu flehn.

2. Das lernt der Geist von dem ewigen Lichte, Wenn man die Wahrheit gelt Innigkeit sucht, Wenn man die Triebe und bitteren Früchte, Die aus dem Fleisch sich erheben, verflucht. Was so viel Leiden Bringt, soll ich meiden; Haß' ich mich selber, so lieb' ich die Zucht.

3. Eifer ums Gute, du Leuchte des Lebens, Schenk' mir vom Kreuz, das ich stetig betracht', Daß ich nicht höre, noch lese vergebens, Wie mich dein Opfer zum Vater gebracht! Bleib' in dem Streite Stets mir zur Seite, Lehre mich lieben und beten mit Macht!

4. Selige Spur zu dem herrlichsten Siege, Den mir die Kreuzesgemeinschaft gewährt, Wenn ich mein Herz mit der Wahrheit bekriege, Die mir die Freiheit des Geistes bescheert! In diesem Spiegel Find' ich das Siegel, Weil sich durchs Leiden die Sünde verzehrt.

5. O wie viel Trägheit und Falschheit im Herzen Ziehet der flatternde Geist aus der Welt! Eigensucht, Krümmungen machen nur Schmerzen, Wenn man auch noch so geschmeidig sich stellt. Bin ich gerade, Geh' ich im Pfade, Wo kein geselicher Bann mich mehr hält.

6. Ewige Liebe, in dir ist das Leben! In mir ist Uebergewicht, Falschheit und Pein! Doch geht der Wille, nach Freiheit zu streben; Göttliche Einfalt soll Sonne mir seyn! O mach' mich kindlich, Treu und empfindlich, Ob ich im Kleinsten auch bleibe nur dein?

7. Läutre den Sinn von verlockenden Bildern, Herr, da mein Herz sich so oft noch betrügt! Hilf mir die Rede verfingern und mildern, Die sonst so heftig den Nächsten bekriegt! Was mich will ziehen, Lehre mich fliehen, Weil mir die Welt so viel schmeichelt und lügt.

8. Faß', o du König der Wahrheit, den Willen, In dein Erbarmen voll Heiligkeit ein, Selig des Vaters Gebot zu erfüllen, Keusch und in Stille geschäftig zu seyn! Treu, unabwendlich; Dann wird mich endlich, Jesu, dein Joch mit der Freiheit erfreun!

J. L. Frieder.

Mel. Lobe den Herren, den mächtigen ꝛc.

1548. Selige Seelen, die, treu bei den ewiglich Treuen, Sein sich im Glauben getrösten, in Kraft sich er-

freuen! Fröhlich im Herrn, Dienen und Dulden ſie gern, Ohne die Laſten zu ſcheuen!

2. Was iſt die Erde mit ihren vergänglichen Schätzen? Seelen voll himmliſchen Hungers und Durſtes zu letzen, Sind ſie zu klein! Göttliche Güter allein Können uns dauernd ergötzen.

3. Was iſt die Erde mit ihren vergänglichen Plagen? Seelen voll himmliſchen Muthes darnieder zu ſchlagen, Sind ſie zu klein; Um wie der Meiſter zu ſeyn, Läßt ſich wohl Kümmerniß tragen!

4. Selige Laſten, die er auf die Seinigen leget, Der ſie mit gnädigen Händen beſchirmet und pfleget! Trübſal und Schmach Tragen wir muthig ihm nach, Weil Er das Schwerſte doch träget.

5. Selige Seelen, die freudig und ritterlich ringen, Um zu den herrlichen Kronen am Ziele zu dringen! Sie ſind bereit, Wann einſt am Ende der Zeit Gottes Poſaunen erklingen.

6. Selige Seelen, die glaubend und liebend vollenden, Und die Vergeltung empfahn aus des Heilandes Händen! Eilet herbei! Laßt uns ihm willig und treu Herzen und Glieder verpfänden!

K. Bernh. Garve.

Mel. Gott des Himmels und der Erden.

(Matth. 5, 3 – 12.)

1549. Selig ſind die geiſtlich Armen, Denn das Himmelreich iſt ihr! Ihnen öffnet voll Erbarmen Sich der ew'gen Gnade Thür; Da, da wird vollauf gewährt, Was ihr ſehnend Herz begehrt!

2. Selig ſind, die Leide tragen Und empfinden Angſt und Pein; Enden ſoll ſich all ihr Klagen, Reicher Troſt wird ſie erfreun; Denn zur ew'gen Seligkeit Führet ſie das kurze Leid!

3. Selig ſind, die ſanften Muthes Und in Demuth milde ſind! Einſt erfreun ſie ſich des Gutes, Das kein Sturm noch Streit gewinnt; Edler Sanftmuth treue Hand Erbt zuletzt doch Reich und Land.

4. Selig ſind, die hier mit Schmachten Dürſten nach Gerechtigkeit; Die nach Gottes Reiche trachten, Statt nach ſchnödem Raub der Zeit! Wo der Born des Lebens quillt, Wird ihr Seelendurſt geſtillt.

5. Selig ſind, die mit Erbarmen Auf der Brüder Leiden ſehn, Und den Schwachen, Kranken, Armen Eilen thätig beizuſtehn; Vor des Höchſten Thron erfreut Einſt auch ſie Barmherzigkeit!

6. Selig ſind die reinen Herzen, Deren Sinn von Sünd' und Welt, Statt mit ihrer Luſt zu ſcherzen, Rein und unbefleckt ſich hält; Einſt im reinen Himmelslicht Schaun ſie Gottes Angeſicht!

7. Selig ſind, die Frieden bringen, Schuld und Kränkung überſehn, Feindeshaß mit Huld bezwingen, Und getreu im Lieben ſtehn; Denn gewiß iſt's, daß am End' Seine Kinder Gott ſie nennt!

8. Selig ſind, die als Gerechte Dulden der Verfolgung Schmach; Selig, die als Chriſti Knechte Folgen ſeinen Leiden nach; Groß iſt dort vor Gottes Thron Seiner Ueberwinder Lohn!

Eigene Melodie.

1550. Seligſtes Weſen, unendliche Wonne! Brunnquell der allervollkommenſten Luſt! Ewiger Herrlichkeit ſtrahlende Sonne, Der nicht Veränd'rung noch Wechſel bewußt! Laß mich dich loben, Bis einſt dort oben, Da dich die Engel und Menſchen beſingen, Meine verherrlichte Zunge wird klingen!

2. Gönne von ferne nur einige Blicke Mir, der im Glauben mit dir ſich vertraut, Bis ich die Seele zum Himmel dir ſchicke, Wo ſie von Antlitz zu Antlitz dich ſchaut! Wo mir dein Lieben Nichts kann betrüben, Wo mit verſöhntem und reinem Gewiſſen Ich deiner Ruhe kann ewig genießen!

3. Leb' ich im Finſtern, ſo mache dein Erbarmen Selbſt mir das Todesthal wieder zum Licht; Sink' ich in Ohnmacht und lieg' ich in Armen Schwerer Verzweiflung, ſo läſſ'ſt du mich nicht. Endlich im Sterben Muß ich ererben Durch dich und in dir ein ewiges Leben, Das nur das ſeligſte Weſen kann geben.

Heiter wird des Menſchen Seele
Von des Berges edlem Wein;
Sein Geſicht hat hellen Schein,
Heller, als von fettem Oele. —

Auch die Rieſenbäume laben
Sich am Himmelsthaue ſatt,
Die er ſelbſt an ihrer Statt
Sich gepflanzt und eingegraben,

Wo die Vögel Neſter bauen
Auf den ſchwanken Zweig hinaus,
Störche von dem Giebelhaus
Hoch herab zur Erde ſchauen.

Höher noch, wo Felſen ſchweben,
Hat der Herr in blauer Luft,
Rings geſchirmt von gäher Kluft,
Gemſen ihren Ort gegeben.

Aber dort in Himmelswelten
Stellt' er Sonn' und Mond hinan
Und ſie kennen ihre Bahn,
Kennen ihre feſten Zelten. —

Wenn der Sonne Glanz verblichen,
Naht die Finſterniß mit Macht,
Aus des Waldes dichter Nacht
Kommt das gier'ge Wild geſchlichen.

4. Schüttert die Erde und donnert der Himmel; zürnet und tobet die feindliche Welt: Bleibet doch mitten in solchem Getümmel Mir meine Seligkeit sicher gestellt; Wenn mich, den Armen, Hält dein Erbarmen, Steh' ich auf ewigem Felsen erhöhet, Der nicht im Sturm und im Wetter vergehet.

5. Freut sich mein gläubiges Herz in dem Lichte, Dank' ich es, ewige Sonne, nur dir! Wenn ich mein Seufzen zum Himmel hin richte, Trittst du gar bald, o mein Tröster, zu mir; Zeigest im Hoffen Glänzend mir offen, Was mich soll ewig und herrlich ergötzen, Wann du mich wirst in dein Königreich setzen.

6. Herr, bin ich selig, so laß es mich wissen, Schreib' es lebendig mir tief in den Sinn! Lehre mich willig die Eitelkeit missen! Glaubensgehorsam nur sey mein Gewinn, Daß ich nach Klagen Freudig mag sagen: „Seht, aus der Schaar der verlorenen Sünder Schafft der Allselige selige Kinder!"

Abraham Hinkelmann.

Mel. Wie groß ist des Allmächt'gen ꝛc.

1551. So bin ich nun kein Kind der Erden, Kein Bürger dieser Eitelkeit! Mein Hierseyn soll nicht ewig werden, Ich walle eilends durch die Zeit. Mein Vaterland ist in der Höhe, Wo mein geliebter Abba wohnt, Und wo ich meinen Heiland sehe, Der über Erd' und Himmel thront.

2. Ich bin dazu geschaffen worden, Ich bin dazu mit Blut erkauft; Ich bin zum Himmelsbürgererorden, Zum Eigenthum des Herrn getauft. Der Geist, der mich aus Gott gezeuget, Macht meinen Geist gewiß und fest, Daß auch bei Allem, was mich beuget, Mein Glaube mich nicht zweifeln läßt.

3. Nur Eines liegt mir in der Seele, Und macht mein Herze sorgenvoll, Daß mir der rechte Schmuck nicht fehle, Wann ich zur Hochzeit kommen soll. Ich weiß, in meines Königs Augen Kann nur ein losgemachter Geist, Ein ausgeleertes Herze taugen, Das alles Andre Schaden heißt;

4. Ein Glaube, der nur ihn erwählet, Der still in seiner Gnade ruht, Mit heißem Lieben noch beseelet, Und seinen Willen kindlich thut; Der ihn bis an das Kreuz begleitet, Der gerne seine Dornen trägt; Der tapfer um die Krone streitet, So oft die Welt sich in uns regt.

5. Nun, mein Erbarmer, du wirst wissen, Wie viel mir noch hieran gebricht; Mein Aug' ist noch in Finsternissen, Ich Armer kenne mich noch nicht; Doch ist ein inniges Verlangen In mir durch deinen Geist erweckt, O Herr, dir einzig anzuhangen, Bis meinen Leib die Erde deckt!

6. Was ich nicht habe, kannst du geben; Was ich nicht bin, das bist du mir! Nimm hin mein Herz, es zu beleben, Ich überlass' es gänzlich dir! Erfülle mich mit Glauben, Liebe, Und bild' mich ganz nach deinem Bild; Entzünde mich mit heißem Triebe, Zu leiden, wenn du's haben willt!

7. Zermalme, brich, o Herr, verbrenne, Was dir nicht völlig wohlgefällt! Zerstoß', zerschlage und zertrenne, Was nicht zu dir sich gänzlich hält. Ja, greif' die angebornen Seuchen Recht an der tiefsten Wurzel an; Laß keinen Bann im Finstern schleichen, Der dich und mich einst trennen kann!

8. Hier reich' ich schwörend dir die Hände, Und sage dir auf's neue zu: Ich will dich lieben ohne Ende, Du, meines Herzens wahre Ruh'! Ich liebe dich nicht nur in Freuden, Wann du mich speisest, tränkst und zierst; Ich will dich lieben auch im Leiden, Und wenn du mich zum Tode führst.

9. So komm' ich dir geschmückt entgegen; Du nahst in Liebe dich zu mir, Mir Kron' und Purpur anzulegen, Und öffnest mir die Himmelsthür! Wann werd' ich dich, mein Heil, umfangen? Und wann, ach wann umfängst du mich? O laß mich bald dazu gelangen: Dann lob' und lieb' ich ewig dich!

Leop. Franz Fried. Lehr.

Mel. Nun freut euch, liebe Christen ꝛc.

1552. Such', wer da will, Ein ander Ziel, Die Seligkeit zu finden: Mein Herz allein Bedacht soll seyn, Auf Christum sich zu gründen! Sein

Wort ist wahr, Die Werk' sind klar; Sein heil'ger Mund Hat Kraft und Grund, Den Feind zu überwinden.

2. Such', wer da will, Nothhelfer viel, Die uns doch nichts erworben: Hier ist der Mann, Der helfen kann, Bei dem nie was verdorben! Uns wird das Heil Durch ihn zu Theil; Uns macht gerecht Der treue Knecht, Der für uns ist gestorben!

3. Ach, sucht doch Den, Laßt Alles stehn, Die ihr das Heil begehret! Er ist der Herr, Und Keiner mehr, Der euch das Heil gewähret! Sucht Ihn all'Stund' Von Herzensgrund! Sucht Ihn allein, Denn wohl wird seyn Dem, der Ihn herzlich ehret!

4. Mein höchster Ruhm, Mein Eigenthum Sollst du, Herr Jesu, bleiben! Es müsse nicht Von deinem Licht Die Eitelkeit mich treiben! Wer dich nicht läßt, Der stehet fest! Wer treu dich liebt, Und dein Wort übt, Deß Grund wird nie zerstäuben!

5. Wend' von mir nicht Dein Angesicht, Laß mich im Kreuz nicht zagen! Weich' nicht von mir, Du höchste Zier, Hilf mir mein Leiden tragen! Hilf mir zur Freud' Nach diesem Leid! Hilf, daß ich mag Nach aller Klag' Einst ewig Lob dir sagen!

Georg Weissel.

Mel. Wie groß ist des Allmächtigen Güte.

1553. Verlaß mich nicht, bis ich erkalte! Erleuchte mich, mein Lebenslicht! Stärk' mich, daß ich dich glaubig halte, O Herr, du meine Zuversicht! Führ' mich in meinen Prüfungsjahren Den Weg, den ich nicht finden kann! Ich bin, wie meine Väter waren, Dein Bürger und dein Wandersmann.

2. Erhör' mich, wann ich zu dir schreie, Gib meiner Seele große Kraft! Umgürte mich nach deiner Treue Mit Waffen deiner Ritterschaft! Und wenn, gleich Löwen nach dem Raube, Der Feind nach meiner Seele brüllt, Dann sey dein Wort, dein Geist, dein Glaube Mein Schwert, mein Harnisch, Helm und Schild!

3. Ich suche dich, laß mich dich finden, Laut seufzt mein durstig Herz nach dir! Verbirg im Aufruhr meiner Sünden Dein gnädig Antlitz nicht vor mir! Was willst du mir dem Staube rechten? Du kennst mein sündiges Geschlecht; Prüfst du, so ist von deinen Knechten Kein einziger vor dir gerecht!

4. Sollt' ich vor deinem Fluche beben? Mich trifft er nicht, denn ich bin rein; Mein Heiland starb, so muß ich leben; Er überwand, der Sieg ist mein! Was schaden mir der Hölle Flammen? Ich erbe meines Vaters Gut! Ich bin sein Kind, wer will verdammen? Ich bin versöhnt durch Christi Blut!

5. O komm, du Blut des Menschensohnes, Mit aller deiner Seligkeit! Gib mir zur Rechten deines Thrones Das Erbe deiner Herrlichkeit! Ich mag sie nicht, die Erdenkronen; Sie sind für meinen Wunsch zu klein! Weg, Staub, ich soll bei Jesu wohnen, Ich soll, wie er, unsterblich seyn!

6. Zum sel'gen Anschau'n Gottes kommen, Den großen Bundesfürsten sehn, Mit Gottes Heer, mit tausend Frommen Durch alle Himmel ihn erhöhn; Ohn' Thränen, Furcht, Gefahr und Leiden Mehr Glück genießen, als ich weiß: Das, Herr, sind deines Reiches Freuden, Und nach vollbrachtem Kampf der Preis!

7. So gib denn Glauben deinem Streiter, Der durch die Liebe thätig sey! Mach' mich getrost, in Hoffnung heiter, Demüthig, keusch, versöhnlich, treu, Gutthätig, weich bei fremden Schmerzen, Heiß im Gebet, und still im Spott, Zum Tode reif, voll Ruh' im Herzen, Arm vor der Welt, und reich in Gott!

8. Und wird nun bald der Tag erscheinen, Der Tag des Kampfes und der Ruh': Dann lächle mir, wenn Freunde weinen, Die Freude jenes Lebens zu! Dann sey mein Ende, wie dein Ende; Dann' schmück sich meine Seele schön, Um im Triumph durch deine Hände Zu deinen Wonnen einzugehn!

Mel. Warum sollt' ich mich denn grämen?

1554. Warum sollt' ich mich betrüben? Liebt mich doch Jesus noch! Sollt' ich mich nicht üben, Durch ein

freudenvolles Ringen Immerfort Hier und dort Ihm viel Frucht zu bringen?

2. Die das Joch der Sünde tragen, Müssen sich Jämmerlich, Ohne Hoffnung plagen. Aber wer sich Dem ergeben, Der da ist Jesus Christ, Der kann freudig leben!

3. Mag ihm Satan Netze stellen, Mag die Welt, Argverstellt, Suchen ihn zu fällen: Er hat doch in Christo Gaben, Die sein Herz, Auch im Schmerz, Heben, stärken, laben.

4. O wie viele Süßigkeiten Schmeckt und sieht Ein Gemüth Schon in diesen Zeiten, Wenn es sich der Sünd' entziehet, Die der Welt Wohlgefällt, Wenn's zu Jesu fliehet!

5. O Herr Jesu, mein Vergnügen, Laß durch dich Ritterlich Meine Seele siegen! Laß die Kräfte sie genießen, Die von dir Für und für Auf die Treue fließen!

Mel. O Durchbrecher aller Bande.

1555. Was die Welt hofft, ist vergänglich, Und befleckt ist, was sie hat. Das ist Christen nicht hinlänglich; Denn es macht den Geist nicht satt! Ihre Herrlichkeit muß welken, Sie verblühet zu geschwind, Blühte sie gleich wie die Nelken, Die in Königsgärten sind.

2. Ihre Hoffnung fällt im Sterben, Unsre geht im Tod erst an, Weil wir erst die Güter erben, Die kein Tod vernichten kann. Besser, hier im Staube hoffen, Und hernach sich selig sehn, Als in eitler Lust ersoffen Mit der Welt zum Feuer gehn.

3. Unser Erbgut ist gegründet; Christi Tod hat's fest gemacht, Dem ein gleicher sich nicht findet, Weil ihn Gott selbst theu'r geacht't; Und der von dem Tod erstanden, Der gebar uns neu dazu; Da wird Hoffnung nicht zu Schanden; Großer Jesus, das machst du!

4. Heiland, der mir's theu'r erworben, Gib mir, was ich nicht verlier'! Mit dir ist mir's anerstorben, Und du lebest auch nicht hier. Mach' mein Erb' mir immer größer, Und desselben Hoffnung süß, Bis ich's, herrlicher Erlöser, Bei dir find' im Paradies!

Ph. Fr. Hiller.

Mel. Ihn ziehn alle Bilder.

1556. Was hat die Welt zu hoffen, Wann ihre Zeit verloffen? Nur Finsterniß und Pein! Was hat ein Christ zu hoffen? Der Himmel steht ihm offen; Sein Trost, sein Licht wird Jesus seyn!

2. Wir hoffen mit zu leben; Das kann und wird er geben; Er lebt uns ja zum Heil! Wir hoffen mit zu erben; Durch sein versöhnlich Sterben Gab er auch uns am Himmel Theil.

3. Wir hoffen, ihn zu sehen, Und vor dem Thron zu stehen Im reinen Ehrenkleid; Wir hoffen, ihm zu dienen, Wann einst sein Tag erschienen, Im Antlitz seiner Herrlichkeit!

4. Wir hoffen, ihm zu danken, Wann er am Ziel der Schranken Uns einst das Kleinod schenkt; Uns Ruhe gibt vor Hassern, Und zu den Lebenswassern Uns selig führt und ewig tränkt.

5. Wir hoffen, ihn zu loben, Und lernen hier die Proben Zum Hallelujah schon; Dort werden wir mitsingen, Wann Gottesharfen klingen In dem vollkommnen Jubelton!

Ph. Friedr. Hiller.

Mel. Rings recht, wenn Gottes Gnade.

1557. Wenn doch alle Seelen wüßten, Jesu, daß du freundlich bist, Und der Zustand wahrer Christen Unaussprechlich selig ist!

2. Ach, wie würden sie mit Freuden Aus der Weltgemeinschaft gehn, Und bei deinem Blut und Leiden Fest und unbeweglich stehn! Wetterstorf.

Mel. O, daß doch bald dein Feuer brennte.

1558. Wer einsam sitzt in seiner Kammer, Und schwere, bittre Thränen weint, Wem nur gefärbt von Noth und Jammer Die weite Welt umher erscheint;

2. Wer in das Bild vergangner Zeiten Wie tief in einen Abgrund sieht, In welchen ihn von allen Seiten Ein tiefes Weh hinunterzieht; —

3. Es ist, als lägen Wunderschätze Da unten für ihn aufgehäuft, Nach deren Schloß in wilder Hetze Mit athemloser Brust er greift.

3. Die Zukunft liegt in öder Oede

Entſetzlich lang und bang vor ihm; Er ſchweift umher, allein und irre, Und ſucht ſich ſelbſt mit Ungeſtüm.

5. Ich fall' ihm weinend in die Arme: Auch mir war einſt wie dir zu Muth; Doch ich genas von meinem Harme, Und weiß nun, wo man ewig ruht!

6. Dich muß, wie mich, ein Weſen tröſten, Das innig liebte, litt und ſtarb; Das ſelbſt für die, die ihm am wehſten Gethan, mit tauſend Freuden ſtarb.

7. Er ſtarb, und dennoch alle Tage Vernimmſt du ſeine Lieb' und ihn, Und kannſt getroſt in jeder Lage Ihn zärtlich in die Arme ziehen.

8. Mit ihm kommt neues Blut und Leben In dein erſtorbenes Gebein; Und wenn du ihm dein Herz gegeben, So iſt auch ſeines ewig dein.

9. Was du verlorſt, hat er gefunden; Du trifſt bei ihm, was du geliebt; Und ewig bleibt mit dir verbunden, Was ſeine Hand dir wieder gibt. Novalis.

Mel. Es traure, wer da will ꝛc.

1559. Wer Jeſum bei ſich hat, kann ſicher ſtehen, Und wird im Leidensmeer nicht untergehen. Wenn ihn der Herr beſchützt, was kann ihm ſchaden? Er wandelt überall auf ebnen Pfaden.

2. Wer Jeſum bei ſich hat, der hat den Himmel, Und ihn vergnügt nicht das Weltgetümmel; Er nimmt geduldig an, was Gott beſchieden, Und ſchmeckt auch in der Noth den ew'gen Frieden.

3. Wer Jeſum bei ſich hat und ſeine Gaben, Der mag mit ihrer Luſt die Welt nicht haben. Wer reich in Chriſto iſt, hat g'nug auf Erden, Und kann in Ewigkeit nicht reicher werden.

4. Wer Jeſum bei ſich hat, kann ſicher reiſen, Er wird ihm ſchon den Weg zum Himmel weiſen. Wer ihm getreulich folgt, wird niemals gleiten, Denn ihm ſteht immerdar der Herr zur Seiten.

5. Wer Jeſum bei ſich hat, darf nicht erſchrecken, Wenn ihm der Sünden Schuld will Angſt erwecken. Wer Jeſum bei ſich hat, iſt wohl beſchützet, Wenn's donnert über ihm und ſchrecklich blitzet.

6. Wer Jeſum bei ſich hat, darf nicht verzagen, Kann Welt und Teufelsliſt ſiegreich verjagen. Wer Jeſum bei ſich hat, kann nicht verderben, Wer Jeſum bei ſich hat, wird ſelig ſterben.

Chriſt. Friedr. Konnow.

Mel. Wie ſchön leuchtet uns der Morgenſtern.

1560. Wie groß iſt deine Herrlichkeit, Schon hier, o Chriſt, in dieſer Zeit, Und noch viel mehr dort oben! Von Allem, was die Welt dir reicht, Iſt nichts, das dieſer Würde gleicht, Zu der du biſt erhoben! Chriſtus Jeſus Salbt die Seelen, Die ihn wählen, Und ihn haben, Mit des Geiſtes hohen Gaben.

2. Theilhaftig göttlichen Geſchlechts, Genießeſt du des hohen Rechts, Dich Gottes Kind zu nennen. Sieh', welche Ehre, welchen Ruhm Gibt dir der Herr zum Eigenthum! Mag's auch die Welt verkennen! Mag ſie Auch hie Stolz ſich blähen, Dich verſchmähen, Ja, dich haſſen: Deinen Ruhm muß ſie dir laſſen.

3. Du biſt ein Prieſter und Prophet, Der vor des Höchſten Throne ſteht, Und wirſt von Gott gelehret! Du wirſt begabt mit Königs-Macht, Daß herrlich werde hier vollbracht, Was Gottes Ruhm vermehret. Wahrheit, Klarheit Wird gegeben Deinem Leben Durch den Glauben; Dieſen kann kein Feind dir rauben.

4. Du biſt mit Jeſu feſt vereint; Der Heiland iſt dein treu'ſter Freund, Deß Liebe dich erquicket. Er hat dir ſeines Geiſtes Pfand Von ſeinem Thron herabgeſandt, Und dir ins Herz gedrücket. Gründlich, Gründlich Ihm von Herzen, Auch bei Schmerzen, Anzuhangen, Dieſes nur ſey dein Verlangen!

5. Durch ihn ſtehſt du mit Gott im Bund; Sein Thron iſt deines Herzens Grund, Darin er Wohnung machet. Er macht aus dir ſich einen Ruhm, Du biſt ſein liebſtes Eigenthum, Darob er zärtlich wachet. Gott pflegt, Gott trägt Voll Erbarmen In den Armen Dich Geringen, Daß kein Leid dich kann bezwingen.

6. Nie machet eines Menſchen Mund Die hohe Würd' und Ehre kund, Die dich ſchon ziert auf Erden; Und iſt's

auch jetzt nicht offenbar, So wird's doch in der Zukunft klar; Du wirst Gott ähnlich werden. Selig, Glänzend Werden taugen Deine Augen, Gott zu sehen, Wann du wirst verklärt auferstehen.

7. O Christ, in welchen hohen Stand Setzt dich des Höchsten Gnadenhand! Bedenke deine Würde! Fühl' deine Hoheit jeder Zeit, In aller deiner Niedrigkeit, Und trag' auch ihre Bürde! Lebe, Strebe, Daß dein Adel Ohne Tadel Immer bleibe; Darum liebe, hoff' und gläube! Joh. Chrsph. Schmidt.

Mel. Valet will ich dir geben.

1561. Wie groß ist deine Liebe, Unwandelbarer Gott! Der Ausfluß deiner Triebe Macht Höll' und Tod zu Spott. Ob mich auch manches drücket, Bin ich doch ewig dein. Das ist's, was mich erquicket, Und nicht läßt traurig seyn.

2. O Quelle meines Lebens! Wie wohl ist mir bei dir! Dich liebt man nicht vergebens; Dein Geist versiegelt's mir. Ein sehnendes Verlangen Voll süßer Liebesruh', Lehrt mich dir fest anhangen, Wird satt, und nimmt doch zu.

3. Der Sohn, dein Wohlgefallen, Mein Mittler, Jesus Christ, Verjüngt mein armes Wallen, Das dir gewidmet ist. Sein Heben, Tragen, Retten, Sein Sieg, sein Trost, sein Heil Zersprengt mir alle Ketten, Hilft mir zum besten Theil.

4. Du bringst mich bis zum Erbe Durch väterliche Treu'; So bleibt, bis ich einst sterbe, Dein Lieben täglich neu. Dann krönt die frohe Stunde Am Ziele dir zum Ruhm, Nach deinem ew'gen Bunde, Mich, als dein Eigenthum.

Mel. Wir säßen leucht't uns der Morgenstern.

1562. Wie groß ist unsre Seligkeit, O Gott, schon in der Prüfungszeit, Selbst unter viel Beschwerden, Wenn unser Herz sich dir ergibt, Und treu in Jesu Dienst sich übt! Wie groß wird sie einst werden, Wann sich Herrlich Jenes Leben Wird anheben, Wo man Freuden Erntet von der Saat der Leiden!

2. O, wie erhaben ist das Recht, Das du uns giebest, dein Geschlecht Und Bundesvolk zu heißen! Bei dir ist unser Vaterland; Und wer will deiner starken Hand, Allmächt'ger, uns entreißen? Wenn wir Gleich hier Müssen streiten, Und zu Zeiten Schwach uns finden, Hilfst du uns doch überwinden.

3. Du deckest unsre Schulden zu, Schenkst unsern Seelen wahre Ruh', Und stärkest uns mit Freude. Dein Sohn ist unser Haupt und Ruhm, Wir sein erkauftes Eigenthum, Und Schafe seiner Weide. Gutes Muthes Sind auf Erden Jn Beschwerden Unsre Seelen; Herr, was kann bei dir uns fehlen?

4. Es bleibet zwar der hohe Werth Der Gnade, die uns widerfährt, Verborgen hier auf Erden. Doch, wann dereinst vor aller Welt Er, unser Haupt, Gerichtstag hält, Dann wird er sichtbar werden. Alsdann Sieht man Jhn mit Kronen Uns belohnen, Und mit Ehren Für sein treues Volk erklären.

5. Wie wohl, o Gott, sind Christen dran! Wie viel hast du an uns gethan! O laß uns unsre Würde Vor Augen haben jederzeit! So tragen wir mit Willigkeit Des Leidens schwere Bürde. Herr, gib Den Trieb Jn die Seelen, Dich zu wählen, Und das Leben Ganz in Jesu Dienst zu geben! Joh. Enf. Schmidt.

Mel. Es ist noch eine Ruh' vorhanden.

1563. Wie wohl ist mir, o Freund der Seele, Wenn ich in deiner Liebe ruh'! Jch steig' aus dunkler Schwermuthshöhle, Und eile deinen Armen zu. Da muß die Nacht des Trauerns scheiden, Wann mit der Fülle sel'ger Freuden Die Liebe strahlt aus deiner Brust. Hier ist mein Himmel schon auf Erden! Dem muß ja volle Genüge werden, Der in dir suchet Ruh' und Lust.

2. Die Welt mag sich mir feindlich zeigen; Es sey also; ich acht' es nicht. Will sie sich freundlich zu mir neigen: Jch flieh' ihr trügend Angesicht. Jn dir vergnügt sich meine Seele, Du bist mein Freund, den ich erwähle; Du bleibst mein Freund, mein Freundschaft weicht; Auch in den stärksten Trübsalswellen Kann deine Treu' mich sicher stellen, Die mir den festen Anker reicht.

3. Will mich die Last der Sünden drücken, Blitzt auf mich des Gesetzes Weh': So eil' ich, Herr, auf dich zu

blicken, Und steige gläubig in die Höh'. Ich fliehe, Herr, zu deinen Wunden; Da hab' ich schon den Ort gefunden, Wo mich kein Fluchstrahl treffen kann. Tritt Alles wider mich zusammen: Du bist mein Heil, wer will verdammen? Die Liebe nimmt sich meiner an.

4. Lenkst du durch Wüsten meine Reise: Ich folg', und lehne mich auf dich; Du gibst mir aus den Wolken Speise, Und tränkest aus den Felsen mich. Ich traue deinen Wunderwegen, Sie enden sich in Lieb' und Segen. Genug, wenn ich dich bei mir hab'! Ich weiß, wen du willst herrlich zieren, Und über Sonn' und Sterne führen, Den führest du zuvor hinab.

5. Der Tod mag Andern düster scheinen: Ich seh' ihn an mit frohem Muth; Denn du, mein Leben, hassest keinen, Deß Herz und Leben in dir ruht. Wie kann des Weges Ziel mich schrecken, Da aus der Nacht, die mich wird decken, Ich eingeh' in die Sicherheit? Mein Licht, so will ich denn mit Freuden Aus dieser finstern Wildniß scheiden Zur Ruhe deiner Ewigkeit! Wolfg. Dessler.

Mel. Mir nach, spricht Christus ꝛc.

1564. Wohl dem, der Gott zum Freunde hat, Ihn über alles lieber! Der findet bei ihm Trost und Rath, Wenn ihn die Welt betrübet. Denn Menschengunst welkt wie ein Blatt; Wohl dem, der Gott zum Freunde hat!

2. Wohl dem, der herzlich ist vergnügt Mit dem, was Gott bescheeret, Und Unglück mit Geduld besiegt, Wenn er damit beschweret! — Er nimmt es an, wie Gott es fügt; — Wohl dem, der herzlich ist vergnügt!

3. Wohl dem, der fest sich hält an Gott, Wann böse Zungen stechen, Und durch Verachtung, Hohn und Spott Ihm Glimpf und Namen brechen! — Gott findet schon die böse Rott'; Wohl dem, der sich fest hält an Gott!

4. Wohl dem, der in der Demuth bleibt, Und läßt die Prahlereien, Wie sie die Welt in Blindheit treibt! Gott wird ihn süß erfreuen, Wann Stolz und Uebermuth zerstäubt. Wohl dem, der in der Demuth bleibt!

5. Wohl dem, der nach dem Himmel trachtet, Und täglich darnach ringet! Der, wenn man ihn darob verlacht, Vor Christo dennoch singet; Gott ist mein Trost in Kreuz und Nacht! — Wohl dem, der nach dem Himmel trachtet.

6. Wohl dem, der Jesum herzlich sucht, Wenn ihn die Sünde drücket! Der, wenn ihn das Gesetz verflucht, An Gnade sich erquicket, An Christi Heil und Kreuzesfrucht. Wohl dem, der Jesum herzlich sucht!

7. Wohl dem, der fest an Jesu hält Mit Glauben, Lieben, Leben! Wenn dann einst seine Hütte fällt, Geht es mit ihm nach oben, Hinauf ins schöne Himmelszelt. Wohl dem, der fest an Jesu hält!

8. Herr Jesu, nun du bleibest mein Im Leben und im Sterben! Dein Blut und bitt're Todespein Läßt mich den Himmel erben. Das ist und bleibt mein Trost allein: Mein Jesus ist und bleibet mein!

Mel. Werde munter mein Gemüthe.

(Psalm 1.)

1565. Wohl dem Menschen, der nicht wandelt In der Gottvergess'nen Rath! Wohl dem, der nicht unrecht handelt, Noch tritt auf der Sünder Pfad; Der als Spötter Freundschaft fleucht, Und aus ihrer Mitte weicht; Der von Herzen liebt und ehret, Was uns Gott vom Himmel lehret.

2. Wohl dem, der mit Lust und Freude Das Gesetz des Höchsten treibt, Welcher, wie auf süßer Weide, Stets in Gottes Worten bleibt! Er ist einem Baume gleich. Der an edlen Früchten reich, Dessen Zweige sich verbreiten An des klaren Baches Seiten.

3. Also wird gedeihn und grünen, Wer in Gottes Wort sich übt; Lust und Sonne muß ihm dienen, Bis er reife Früchte giebt. Werden seine Blätter alt, Bleiben sie doch wohl gestalt't; Gott gibt Glück zu seinen Thaten, Alles muß ihm wohl gerathen.

4. Aber wen die Sünd' erfreuet, Dessen Glück kann nicht bestehn; Wie die Spreu vom Wind zerstreuet, Wird er plötzlich untergehn. Kommt der Herr und hält Gericht, So entrinnt der Sünder nicht, Und es werden nur die

Frommen In ſein Reich der Himmel kommen. Paul Gerhard.

Mel. Was Gott thut, das iſt wohl gethan.

1566. Wohl uns! der Vater hat uns lieb, Und wird an uns gedenken, Und uns aus väterlichem Trieb, Was wir bedürfen, ſchenken. Was fehlt uns doch Nun weiter noch, Da wir zum Vater haben Den Geber aller Gaben?

2. Wenn wir ohn' Gold und Schätze gleich Die weite Welt durchzögen, So iſt doch unſer Vater reich An Liebe und Vermögen. Wir ſorgen nicht, Daß uns gebricht Auf unſrer Lebensreiſe Die Kleidung und die Speiſe.

3. Er, der ſo viel an uns gewandt, Zu unſerm Heil und Leben, Der zu uns ſeinen Sohn geſandt, Und für uns hingegeben, Der ſo geneigt Sich Sündern zeigt, — Wie ſollte Der denn minder Verſorgen ſeine Kinder?

4. Wie können wir doch allezeit Frei vor ſein Antlitz treten, Um Hülf' in Noth, um Troſt in Leid, Um Alles zu ihm beten! Er hört uns an, Er will und kann Und wird uns gern gewähren, Was wir von ihm begehren.

5. Wie ſteht uns doch ſein Vaterherz In Jeſu Chriſto offen! Da fliehn wir hin, wenn uns ein Schmerz Und Unfall hat betroffen. O, und da ruht Sich's ſanft und gut, Da iſt man wohl geborgen, Und ledig aller Sorgen.

6. Und meint ihr, daß vor Tod und Gruft Uns bange ſey und grauſe? Nein, wenn uns unſer Vater ruft, So gehn wir gern nach Hauſe. Da iſt es doch Viel beſſer noch! Oft ſeufzt man aus der Tiefe: Ach, wenn der Vater riefe!

7. Er hat uns lieb, das iſt genug, Uns ewiglich zu freuen; Er hat uns lieb, das iſt genug; Wir kennen ihn, den Treuen, Und wollen auch, Nach Kinderbrauch, Uns unabläſſig üben, Von Herzen ihn zu lieben. Spitta.

BIBLIOTHECA REGIA MONACENSIS

Seminarbibliothek

Evangelischer Liederschatz

für

Kirche und Haus.

Zweiter Band.

30

Evangelischer

Liederschatz

für

Kirche und Haus.

Eine Sammlung geistlicher Lieder

aus

allen christlichen Jahrhunderten,

gesammelt und nach den Bedürfnissen unserer Zeit bearbeitet

von

M. Albert Knapp,

Diakonus an der Hospitalkirche in Stuttgart.

Leihb.

Zweiter Band.

Stuttgart und Tübingen.

Verlag der J. G. Cotta'schen Buchhandlung.

1837.

Verzeichnis
der Hauptfächer des Liederschatzes.

Zweiter Band.

Fünftes Buch.

Von den Früchten des Christenglaubens.

		Seite
1.	Von der Gottseligkeit und Heiligung im Allgemeinen	1
2.	Von der täglichen Erneuerung des innern Menschen durch Buße und Selbsterkenntniß	51
3.	Von der Nachfolge Christi	65
4.	Vom himmlischen Sinne	79
5.	Vom Gebet	94
6.	Vom Lobe Gottes und Jesu Christi	130
7.	Von der Liebe zu Gott und Jesu Christo	181
8.	Von der christlichen Weisheit	221
9.	Von der geistlichen Wachsamkeit	227
10.	Vom geistlichen Kampf und Streit	237
11.	Vom rechten Gebrauche der Zeit	259
12.	Von der Einsamkeit	263
13.	Vom Gebrauch der Zunge	267
14.	Von der Mäßigkeit	268
15.	Von der Keuschheit	269
16.	Von der Demuth	275
17.	Von der Einfalt des Herzens	280
18.	Von der Geduld und Herzensstille	283
19.	Vom Vertrauen auf Gott und seine Vorsehung	299
20.	Vom Troste des Christen in Anfechtung und Trübsal	324
21.	Von der Nächstenliebe	364
22.	Von der Fürbitte für den Mitchristen	381
23.	Von der christlichen Freundschaft	384

Sechstes Buch.

Von den Ordnungen und verschiedenen Zuständen des äußeren Christenlebens.

1.	Neujahrslieder	386
2.	Jahrzeiten	405
	a) Frühlingslieder	405
	b) Sommerlied	415
	c) Herbstlieder	415
	d) Winterlieder	414
3.	Morgenlieder	415
4.	Berufslieder	478
5.	Tischlieder	488

Von des Lagers tiefem Laube
Hebet ſich der Löwen Schaar;
Die ſo ſtill am Tage war,
Brüllt zu Gott nach ihrem Raube.

Bei des Morgens erſten Strahlen,
Der hervor am Berge bricht —
— Siehſt du, wie ſie vor dem Licht
Scheu ſich wieder heimwärts ſtahlen?

Doch es geht nun an's Geſchäfte
Froh der Menſch aus ſeinem Haus,
Uebt im grünen Felde draus
Bis zum Abend ſeine Kräfte.

Herr, wie iſt im weiten Kreiſe
Dieſer Welt ſo namenlos
Deiner Werke Zahl! wie groß
Haſt Du ſie gemacht und weiſe!

Hier das Meer, das ſeine Arme
Weit nach allen Seiten ſtreckt,
Groß und klein Geſchöpf bedeckt,
Gar in zahlenloſem Schwarme!

Auch der Schiffe wandeln viele
Und des Wallfiſchs ſtolze Pracht
Schwimmt umher, den Du gemacht,
Daß er in der Tiefe ſpiele.

		Seite
6.	Abendlieder	492
7.	Geburtstagslieder	537
8.	Wochenlieder	565
9.	Stundenlieder	564
10.	Kinder- und Jugendlieder	565
11.	Schullieder	577
12.	Lieder für arme Kinderanstalten	581
13.	Trauungs- und Ehelieder	586
14.	Hausstandslieder	597
15.	Wiegenlieder	600
16.	Von der Kinderzucht	604
17.	Für Obrigkeiten, Fürsten und Unterthanen	606
18.	Für Dienstboten	611
19.	Für Wittwen	611
20.	Für Waisen	613
21.	Greisenlieder	615
22.	Für Kranke	620
23.	Reiselieder	631
24.	Schifffahrtslieder	638
25.	Kriegs- und Friedenslieder	644
26.	Soldatenlieder	654
27.	In allgemeinen Nöthen	655
28.	Bei unfruchtbarer Witterung	658
29.	In Theuerung	660
30.	Bei Seuchen	661
31.	Bei Feuersbrünsten	666
32.	Gewitterlieder	667
33.	Erntelieder	676

Siebentes Buch.

Vom Tode und von den letzten Dingen.

1.	Von der Vorbereitung auf den Tod	682
2.	Allgemeine Sterbelieder	689
3.	Von der Sterbensfreudigkeit	732
4.	Begräbnißlieder	738
	a) Allgemeine Begräbnißlieder	738
	b) Begräbnißlieder für Kinder	759
	c) Für Lehrer	764
	d) Für Fürsten	765
	e) Für fromme Greise	766
	f) Für einen Vater	766
	g) Für eine Mutter	767
	h) Für eine fromme Gattin	767
	i) Für einen frommen erwachsenen Sohn	768
	k) Für eine fromme Jungfrau	768
	l) Einweihung eines Kirchhofs	769
5.	Von der Auferstehung der Todten	770
6.	Vom Weltende und von dem Weltgericht	778
7.	Von der Verdammniß und Hölle	794
8.	Vom ewigen Leben und dessen Herrlichkeit	800

BIBLIOTHECA REGIA MONACENSIS

Fünftes Buch.

Von den Früchten des Christenglaubens.

I. Von der Gottseligkeit und Heiligung im Allgemeinen.

Mel. Der Tag ist hin, mein Jesu ꝛc.

1567. Aufrichtigkeit, Herr, liebet deine Seele; O gib, daß ich die Wahrheit mir erwähle! Aufrichtig hast den Menschen du gemacht, Nach deinem Bild, damit du ihn bedacht.

2. Aufrichtigkeit nur ist an dir zu sehen; Aufrichtigkeit nur kann vor dir bestehen; Aufrichtig ist und ohne krumme Spur, Was du gethan je an der Creatur.

3. Aufrichtigkeit glänzt her aus deinem Sohne, Aufrichtigkeit ist seine Freud' und Krone; Aufrichtigkeit bringt Er in uns aus dir Und deinem Licht der Ewigkeit herfür.

4. Aufrichtigkeit ist deinem Geist auch eigen; Aufrichtigkeit will er in uns erzeugen. Aufrichtigkeit ist nur in seinem Licht, Das helle macht ein Menschenangesicht.

5. Aufrichtigkeit! o daß wir dich verloren, Du hohes Gut, das Gott für uns erkoren! O zeige dich mit deiner holden Treu' In unsrem finstern Seelengrund aufs neu'!

6. Aufrichtigkeit hat Jesus uns erworben, Als er für Lügner an dem Kreuz gestorben. O würden wir zu seiner Aehnlichkeit Vor seinem heil'gen Kreuzesbild erneut!

7. Aufrichtigkeit wird in der Buß erzeiget, Wenn Reu' und Leid uns erst in Staub gebeuget; Dann kommt die Gnade, die uns wieder hebt, Und unsre Schuld in Christi Tod begräbt.

8. Aufrichtigkeit das Erden-Wesen fliehet; Aufrichtigkeit aufs Himmlische nur siehet; Aufrichtigkeit stets richtet ihren Sinn Auf Jesum, als ihr höchstes Vorbild, hin.

9. Aufrichtigkeit ist mit dem Recht verbunden: Gerechtigkeit wird stets in ihr gefunden, Nach Gottes, und nicht nach dem Eigen-Sinn, Der nur das Recht verkehret immerhin.

10. Aufrichtigkeit sich mit der Einfalt paaret; Aufrichtigkeit ist's, was die Einfalt wahret, Daß sie sich einzig nach dem Ziele streckt, Das Gott ihr hier in Christo vorgesteckt.

11. Aufrichtigkeit macht ernste, treue Freunde; Aufrichtigkeit besieget alle Feinde, Die nur im Stillen Lügenpfade gehn, Doch vor dem Strahl der Wahrheit nicht bestehn.

12. Aufrichtigkeit macht uns ein gut Gewissen, Weil jederzeit sie dessen nur beflissen, Was heilig ist vor Gottes Angesicht, Und was uns fest behält im Recht und Licht.

13. Aufrichtigkeit wird unterm Kreuz vollkommen. — Wo Christi Kreuz wird willig aufgenommen, Da herrschet er in seiner Herrlichkeit, Da wird das Herz durch Wahrheit ganz befreit.

14. Aufrichtigkeit, Herr, laß mich ewig lieben! Aufrichtigkeit an Freund und Feinden üben, Aufrichtigkeit in Freud' und Leidenszeit, Aufrichtigkeit in Zeit und Ewigkeit.

15. Aufrichtigkeit wird dann im ew'gen Leben Vollkommne Freud' und Herrlichkeit mir geben, Wann ich in ihm, und er in mir wird seyn, Und das Geschöpf mir Gott ist überein!

Mel. Es ist das Heil uns kommen her.

1568. Bewahre, Herr, mir Zung' und Mund, Daß sie dich nicht betrüben, Nichts reden, als was mir dein Bund Zu reden vorgeschrieben. Gib mir ein

Herz, das Wahrheit spricht, Damit ich am Gewissen nicht Gefahr und Schiffbruch leide.

2. Laß es mit Klugheit ohn' Verdruß, Mit Vorbedacht geschehen, Wenn ich ja reden soll und muß; Gib, daß nur Beth' Flehen, Und was dem Nächsten dient und nützt, Was deine Ehre mehrt und schützt, Aus meinem Munde gehen.

3. Schandbare Worte, Narrentand Laß niemals mir belieben; Dieß schändet meinen Christenstand, Und muß dich, Herr, betrüben. O heil'ger Geist, drum leite mich, Daß kein unnütz Geschwätze dich Aus meinem Herzen treibe!

4. Was züchtig, keusch und ehrbar ist, Und was holdselig klinget, Das nur soll reden jeder Christ, Weil es Gedeihen bringet; Das wird vor Jesu einst bestehn, Wenn Lästerer mit Schrecken sehn, Was böse Worte schaden.

5. Fern sey von mir ein Mund, der flucht! Herr, meinen Mund belehre, Daß er des Nächsten Besserung suchl, Und deines Namens Ehre! Das Fluchen bringet Fluch und Noth', Und, wenn nicht Buße folgt, den Tod; Hüt' mich davor, o Jesu!

6. Laß Lügen ferne von mir seyn! Der Teufel ist ihr Vater; Bewahre mich vor Heuchelschein, O gnädiger Berather! Die Wahrheit bringet Lob und Ruhm, Und wo ein reines Christenthum, Da wird die Zung' auch heilig.

Mel. Ich dere an die Macht der Liebe.

1569. Bewahr' vor sündlichen Gedanken, Vor eiteln Lüsten mein Gemüth! Laß, Gott, im Glauben nie mich wanken, Auch wenn kein Menschenaug' mich sieht! Auch dann nicht, wenn man meiner lachet, Die Frömmigkeit mir bitter machet.

2. Laß Böses mich stets böse finden, Das Gute sey mir stets gleich gut! Die feinste Lust zu überwinden, Verleih' mir Redlichkeit und Muth, Auch dann, wenn ich auch Herzgeliebte Durch reinen Christensinn betrübte!

3. Hilf mir, mit unbewegtem Schritte Auf deinem Pfade weiter gehn, Und wenn ich noch so Vieles litte, Doch niemals, niemals stille stehn! Daß ich mich nach dem Kleinod sehne! — Das Kleinod ist allein doch schöne.

4. Du kennst ja meines Herzens Schwäche, Du weißt, wie ich so oft schon fiel. Wie oft ich mein Gelübde breche, Zurücke geh' von meinem Ziel. Nur deine Gnade mächt mich tüchtig, Und ohne dich steht es nicht richtig.

5. Du, du kannst meine Seele stärken, Muth sprichst du allen Schwachen ein, Läßt oft zu großen Heldenwerken Ein Herz in Einfalt mächtig seyn. O laß mich deinen Beistand merken, Bei allen, allen meinen Werken!

6. Laß mich nicht fallen, nicht verzagen, Bin ich dein Rein der Sünde nach! Laß deinen Geist dem meinen sagen: „Sey stark und redlich! Ich bin da!“ Die sanfte Stimme laß mich hören, So werd' ich niemals dich entbehren!

7. Laß stets mich deine Lieb' empfinden, Ach weiche, Jesus, nicht von mir! Bewahre mich vor allen Sünden! Ganz wende sich mein Herz zu dir! Laß mich auf dich, mein Vorbild, sehen, Den Weg nur, den du gingest, gehen!

Lavater.

Mel. Schwing' dich auf zu deinem Gott.

1570. Christe Jesu, hilf, daß wir, Weil wir sind auf Erden, Uns befleißen für und für, Aehnlich dir zu werden! Unsre Sünden laß allzeit Mit dir seyn begraben, Und uns die Gerechtigkeit Durch dein Leben haben.

2. Laß dir unser Wort und Werk, Liebster Herr, gefallen; Gib zum Guten Kraft und Stärk', Auf daß wir in Allen Bringen solche Frucht in dir, Die mit Lust zu schauen, Wann wir stehn in voller Zier Auf des Himmels Auen.

Mel. Werde munter, mein Gemüthe.

1571. Das, was christlich ist, zu üben, Nimmst du, Menschenkind, zu leicht; Ist dir nichts zurückgeblieben? Hast du schon das Ziel erreicht? Traue nicht dem falschen Schein, Willst du nicht betrogen seyn! Hast du Alles wohl erwogen, Und auf Gottes Wort bezogen?

2. Ehrbar seyn, die Laster fliehen, Davor auch ein Heid' erschrickt; — Für

den Nächsten sich bemühen, Wenn daraus ein Nutzen blickt; Freundlich gegen Freunde seyn, Arme gern mit Hülf' erfreu'n, — Kann noch nicht vor Gottes Augen Als die wahre Heil'gung tangen.

3. Fleißig lesen, beten, singen, Gern zum Hause Gottes gehn, Fleiß im Amt und andern Dingen, Niemand drücken oder schmähn, Redlich seyn von Angesicht, Streng dem Bösen nach der Pflicht: Kann doch oft, obschon wir's preisen, Nicht das Christenthum beweisen.

4. Wenn man still und mäßig lebet, Wenn das Aug' nichts schelten kann, Wenn der Sinn nach Tugend strebet, Feindet grobe Laster an, Lobt die Frommen, rühmt, was gut, Hat im Leid gelinden Muth: Sollte zu der Zahl der Frommen Nicht mit Recht ein solcher kommen?

5. Nein! es ist ein göttlich Wesen, Eine geisterfüllte Kraft, Von der Welt seyn auserlesen, Tragen Christi Jüngerschaft, Ohne Schatten, Schaum und Spreu Zeigen, daß man himmlisch sey! Wer aus Gott ist neugeboren, Ist in diese Zahl erkoren.

6. Seele, willst du recht erlangen, Was dich Christo ähnlich macht: Bleibe nicht am Aeußern hangen, Flieh' der Worte Schein und Pracht! Auf das Inn're wend' dein Aug', Prüfe, ob es etwas taug'; Durch Verläugnung mußt du gehen, Willst du Gottes Reichthum sehen.

7. Gottes Sinn und Willen wissen, Folgen seines Geistes Zucht, Jesum finden und genießen, Bringen edle Liebesfrucht, Die der Glaube frei gebiert: Das ist's, was den Christen ziert! Buß' thun, glauben, heilig leben, Ist's, wornach die Christen streben.

8. Glaube heißt die Wunderquelle, Draus das neue Leben quillt, Wo das Herz gar sanft und helle Sich in Christi Gnade stillt; Glaube heißt die Ritterschaft, Da die Seel' in Christi Kraft Furcht und Zaghaft überwindet, Und den Geist der Kindschaft findet.

9. Wer mit Jesu fest verbunden, Lebt im sanften, stillen Geist, Meidet streng zu allen Stunden, Was da Geiz und Ruhmsucht heißt; Trägt vor kleinster Sünde Scheu, Brennt von Liebe, niedrig, treu, Steht vor Gott ganz aufgedecket, Wenn ein Heuchler sich versiecket.

10. Hast du dieß noch nicht gefunden, Gehst du noch im alten Sinn, Eitel, mit Gewissenswunden, Aeußerlich geschmückt dahin, — Fühlst du noch, o lieber Christ, Daß du fern von Jesu bist, Lüstern, geistlos, ungenesen: O so rühme nicht dein Wesen!

11. Ach, Herr Jesu, laß uns wissen, Wie man dir gefallen soll! Mach' uns Gut's zu thun beflissen, Und des wahren Lebens voll! Deiner Gnade Licht und Zug Deck' uns auf den Selbstbetrug, Da viel Tausend sich bethören, Meinend, daß sie dein gehören.

12. Geuß den Geist in unsre Seelen Durch das Wort, das feurig ist; Laß uns nimmer uns verhehlen, Die im Fleisch verborgne List; Prüf' und siehe, wie es steh', — Daß dir Niemand untergeh'! Laß das Urtheil einst erschallen: Daß wir ganz dir wohlgefallen!

Dr. Joh. Reinhard Hedinger, Hofprediger in Stuttgart, geb. 1681, † 20 Dec. 1704.

Mel. Es ist das Heil uns kommen her.

1572. Dein bin ich, Herr, dir will ich mich Zum Opfer übergeben; Im Glauben heilig, rein will ich Vor deinen Augen leben. Wie könnt' ich eines Andern seyn? Bin ich nicht durch die Schöpfung dein, Nicht dein durch die Erlösung?

2. Ich fiel, und wandte mich von dir, Zur Finsterniß vom Lichte; Doch wandtest du dich, Gott, zu mir Mit deinem Angesichte. Erbarmen war dein Angesicht, Mich von der Finsterniß ins Licht, Zu dir zurück zu rufen.

3. Dein, dein ist die Barmherzigkeit, Du liebest selbst die Sünder; Seyd, rufst du, heilig, mir geweiht, Und meiner Gnade Kinder! Laßt euch erneuern, werdet gut! Dort fließet der Versöhnung Blut, Von Sünden euch zu waschen.

4. Also versöhnt, und dir zum Ruhm Erkauft mit Christi Leiden, Will ich mich, Gott, dein Eigenthum, Von dir nie wieder scheiden; Gekreuzigt werde

mir die Welt, Getödtet, was dir nicht gefällt, Damit ich dir nur lebe.

5. Dieß wirke deine Kraft in mir! Ich habe kein Vermögen, Die Sünd', und Alles, Gott, was dir Verhaßt ist, abzulegen; Hier ist mein Herz; o nimm es hin, Und gib mir einen neuen Sinn, Damit ich dir gefalle!

6. So werd' ich, der ich finster war, Ein Licht in deinem Lichte, Besteh' einst mit der kleinen Schaar Der Frommen im Gerichte; Frohlocke dann, und lobe dich, Daß deine Gnad' und Treue mich Gerecht und selig machte.

Mel. Wer weiß, wie nahe mir mein Ende.

1573. Den Namen haben, daß man lebe, Und todt seyn, ist ein falscher Ruhm. O daß mir dieß Erweckung gebe Zu einem wahren Christenthum! Vor Christo gilt kein leerer Schein; So wie ich heiße, soll ich seyn.

2. Herr, du weißt aller Menschen Werke; Ach, gib mir deinen guten Geist, Daß ich auf deine Worte merke, Und suche das, was du verheiß'st! Was sterben will, das stärke du, So nimmt mein Leben immer zu.

3. Wach' auf, mein Herz! wer überwindet, Dem zieht er neue Kleider an; Wen er hier unbefleckt erfindet, Der wird dort herrlich angethan. Mein Herz, dadurch sey aufgeweckt, Daß Fleisch und Welt dich nicht befleckt!

4. Man reinigt sich ja nicht vergebens; Der Nutzen zeigt sich im Gericht; Der Herr löscht aus dem Buch des Lebens Der Ueberwinder Namen nicht; Und wer ein Ohr hat, höret dieß; Des Geistes Reden sind gewiß.

5. Der Herr wird sie die Seinen nennen, Die Namen seiner Jüngerschaft Vor seinem Vater selbst bekennen, Und vor den Engeln seiner Kraft. Da werden einst die Kleider rein; Das wird ein guter Name seyn! Ph. Friedr. Hiller.

Mel. Es spricht der Unweisen ꝛc.

1574. Der falschen Christen Schaar gedenkt: Sollt' ich vor Sünd' erbeben? Ist Christus doch ans Kreuz gehenkt, Was brauch' ich fromm zu leben? Er hat für mich ja g'nug gethan; Ich thue, was ich will und kann, Gott muß es mir vergeben!

2. Die Welt ist solcher Christen voll, Die sicher gehn in Sünden. Da zwar der Glaube gelten soll, Doch Gott's furcht nicht zu finden. Der Glaube tönt nur aus dem Mund, Doch pfleget in des Herzens Grund Des Wortes Kraft zu schwinden.

3. Es steht nicht, wie man fälschlich meint, Der Glaub' in unsern Händen, Wenn man in Eitelkeit verneint Zu gürten seine Lenden, Gott anzuflehen in der Zeit, Daß Er uns aus Barmherzigkeit Den Glauben wolle senden.

4. Es ist nicht g'nug, daß Jemand sich Als Sündenkind erkennet, Und bleibet gleichwohl freventlich Vom Weltgeist ungetrennet; Obgleich es ist ein wahres Wort, Daß Christus ist der Sünder Hort, Und ihren Arzt sich nennet.

5. Der Herr sucht aber Sünder doch, Die in der Zeit der Gnaden, Beladen sich vom Sündenjoch Vor ihm in Thränen baden. Er ruft: „Kommt, ich bin bereit, Euch, die ihr krank von Sünden seyd, Zu heilen euren Schaden!"

6. Der Glaub' ist eine Keckheit nicht, Die sündlich Wesen übet; Nein! er ist eine Zuversicht, Die Jesum innig liebet, Die alle Sündenlust verflucht, Und ihren Sinn durch Geistesfrucht Hell zu erkennen giebet.

7. Ach, wer auf Gnade Böses thut, Mit sicherem Gemüthe, Wird schuldig an des Heilands Blut, Und findet Fluch, statt Güte. Kein Arzt kann stehen dir dafür, Wenn du mit Gift muthwillig dir Verderbest das Geblüte.

8. Harr' nicht, o Sünder, bis der Tod Dir kommt herangetreten! Es ist gefährlich, in der Noth Erst wollen lernen beten. Nimm dir, anstatt der Sicherheit, Zur Hülfe Flehn und Wachsamkeit, Dein Unkraut auszujäten!

9. Ach, Jesu, lehr' uns deine Huld, Dein Recht im Geist erkennen! Erlaß uns unsrer Trägheit Schuld, Laß unsre Lampen brennen! Dein Oel erhalt' uns ihren Schein, Daß du, wann du nun brichst herein, Uns kannst mit Namen nennen!

Mel. Bater will ich dir geben.

1575. Der Herr kennt Aller Herzen, Und was darinnen ist. Im Glauben gilt kein Scherzen, Kein Schmeicheln, keine List; Wenn man ihn will betrügen, Gelingt's nicht vor Gericht; Denn er beschämt die Lügen, Und straft sie in dem Licht.

2. Ich bitte, Herr, dieß Eine: Erforsch' und prüfe mich, Erfahre, wie ich's meine! Du kennst mich mehr, als ich. Daß du das Herz ergründest, Muß mir ja Gnade seyn; Was du nicht lauter findest, Das machst du selber rein.

3. Gib, daß die guten Triebe Kein Schalksaug' mir verderbt; Und wenn ich glaub' und liebe, So sey es ungefärbt. Mein Beten und Geloben Sey ohne Heuchelei; Und sey'st du mich auf Proben, Mach' mich im Kreuz getreu.

4. Will mich der Satan sichten, So bitte du für mich; Du hast mein Werk zu schlichten, Mein Herz gehört für dich; Und wenn es auch mit Schmerzen Von sich verurtheilt ist, So zeige meinem Herzen, Daß du noch größer bist!

Ps. Frieder. Fuller.

Eigene Melodie.

1576. Der schmale Weg ist breit genug zum Leben; Wenn man nur sacht und grad' und stille geht, So wird man nicht so leichtlich umgeweht; Man muß sich recht hineinbegeben, Dann ist er breit genug zum frommen Leben.

2. Des Herren Weg ist voller Süßigkeiten, Wenn man es nur im Glauben recht bedenkt, Wenn man das Herz nur fröhlich dazu lenkt; Man muß sich recht dazu bereiten, So ist der schmale Weg voll Süßigkeiten.

3. Wie kann ein Bär des Schafes Sanftmuth üben? Kein wilder Wolf gibt sich in Schranken ein; Wie kann das Fleisch auf Gott gerichtet seyn, Und diesen Weg des Geistes lieben? Es kann kein Bär des Schafes Sanftmuth üben.

4. Du mußt erst Geist aus Geist geboren werden, Dann wandelst du des Geistes schmale Bahn, Sonst ist es schwer und gehet noch nicht an. Weg schnöder Sinn, du Schaum der Erden, Ich muß erst Geist aus Geist geboren werden!

5. Wer die Geburt aus Christo hat erlanget, Der folgt allein dem Herren treulich nach; Er leidet erst, er trägt erst seine Schmach, Eh' er mit ihm im Lichte pranget, Wenn die Geburt aus Christus ist erlanget.

6. Er wird mit ihm in seinen Tod begraben, Er wird im Grab auf eine Zeit verwahrt, Er stehet auf und hält die Himmelfahrt; Er kriegt darauf des Geistes Gaben, Wann er vorher mit ihm im Tod begraben.

7. Derselbe Geist, der Christum hier geübet, Der übt und züchtigt Christi Jünger auch; Der eine Geist hält immer einen Brauch, Kein andrer Weg wird sonst beliebet; Der Jünger wird wie Christus hier geübet.

8. Und ob es gleich durch Tod und Dornen gehet, So trifft's doch nur die Zerf', und nicht das Herz; Die Traurigkeit läßt keinen tiefen Schmerz Dem, der getrost und feste stehet, Ob schon es oft durch Tod und Hölle gehet.

9. Das sanfte Joch kann ja nicht harte drücken; Es wird dadurch das Böse nur gedrückt, Der Mensch wird frei, damit er nicht erstickt; Wer sich nur weiß darein zu schicken, Den kann das sanfte Joch nicht harte drücken.

10. Die leichte Last macht nur ein leicht Gemüthe, Das Herz hebt sich darunter hoch empor, Es bricht in frischer Lebenskraft hervor, Und schmeckt dabei des Herren Güte. Die leichte Last macht nur ein leicht Gemüthe.

11. Zeuch, Jesu, mich, zeuch mich dir nach zu laufen! Zeuch mich dir nach, zeuch mich, ich bin noch weit! Dein schmaler Weg ist voller Süßigkeit, Das Gute folgt uns da mit Haufen; Zeuch, Jesu, mich, zeuch mich, dir nach zu laufen!

Dr. C. Fr. Richter.

Mel. Befiehl du deine Wege.

1577. Des Friedensgottes Wille Ist unsre Seligkeit; Er hat die Gnadenfülle In Christo zubereit't. Der ist der große Hirte, Den, seinem Volk zu gut, Gott aus den Todten führte Durchs neuen Bundes Blut.

2. Daher kann's uns nicht fehlen;

Er bringt auch uns zur Ruh', Und richtet unsre Seelen Nach seinem Willen zu. Er läßt den Geist uns lehren, Was ihm gefällig ist. Und schafft's zu seinen Ehren Auch selbst durch Jesum Christ.

3. Dein Geist gieß' deine Liebe, O Vater, aus in mir! Die ersten zarten Triebe Sind eine Kraft von dir. Im Geben bist du milde, Getreu, wenn du uns rufst; Schaff' mich nach deinem Bilde, Wie du's im Anfang schufst!

4. Mach' du zu dem mich fertig, Was dir gefällig ist! Ich bin des Heils gewärtig, Du zeigst's in Jesu Christ; Er wird mich nicht verlieren, Er wird auch durch sein Blut Mich aus den Todten führen. Ich glaub' es, daß er's thut. Ph. Friedr. Hiller.

Mel. Wie wohl ist mir, o Freund der Seelen.

1578. Die Treue siegt und wird gekrönet, Die fest an Gott und Jesu hält. Sie wird nur hier, nicht dort verhöhnet, Und überlebt den Sturz der Welt. Wer hier dem Heiland treu geblieben, Und den kein Sturm von ihm getrieben, Wenn Andre zweifelten und flohn: Wird, weil er nie zurück gegangen, Ein unbeweglich Reich empfangen, Und ewig seyn bei Gottes Sohn.

2. Dieß ist der Führer der Getreuen; Sein Vorbild lockt und stärket sie; Er weiß sie innigst zu erfreuen, Bei aller Noth und herben Müh'. Er ist der Weinstock, sie die Reben, Was ihnen fehlt, das kann er geben; Und wer sich niemals von ihm trennt, Dem fehlen nie des Lebens Säfte, Der merkt bei jeglichem Geschäfte, Daß ihn sein treuer Heiland kennt.

3. Er gönnet Andern größre Gaben, Doch nützt er sein verlieh'nes Pfund; Er will aus Trägheit nichts vergraben, Und gibt durch Wort' und Werke kund, Sein Auge sey auf Gott gerichtet; Was aber falsche Klugheit dichtet, Das achtet er für Schaden bloß. Dagegen Jesu Reich vermehren, Und ihn mit lichtem Wandel ehren, Das ist ihm theuerwerth und groß.

4. Was dieses Bündniß mit sich führet, Begreift kein Sinn, der irdisch heißt; Denn wer sich in die Welt verlieret, Versteht nichts von Gottes Geist. Des Christen Freude mag auf Erden Bezeugt, doch nicht verstanden werden, Es sey denn, daß man's selbst erfährt. Sprecht, Seelen, die ihr was empfunden, Und nennt's, zum Preis von Christi Wunden, Die reinste Lust, die ewig währt!

5. O süßer Stand getreuer Seelen! Wer kennet dich, und liebt dich nicht? Sey's auch, daß hier noch dunkle Höhlen, Darin es oft an Trost gebricht; Sey's, daß die Welt die nicht mag leiden, Die sie sammt ihrem Unflath meiden, Und Jesu treu ergeben sind: Spott, Schmerz kann dennoch dem nichts schaden, Der hier bei Gott in Schutz und Gnaden, Und dort ein Königreich gewinnt.

6. O, merket dieß, ihr falschen Geister, Die ihr's mit Gott nicht redlich meint! Die Schlange selbst ist euer Meister, Des Teufels Sinn, was Klugheit scheint! Je länger ihr hier wankt und hinket, Und treulos eure Lauheit schminket, Je schneller eilt der Fluch herbei! Ihr wollt nicht Welt, nicht Himmel hassen; Doch eins von beiden müßt ihr lassen; Auf, prüfet, was zu wählen sey?

7. Was habt ihr doch von eurem Heucheln? Ihr schmecket nie, was Gott erfreut; Die falsche Welt hört auf zu schmeicheln, So bald ihr nicht mehr brauchbar seyd; Und wenn sie euch von hinnen schicket, So weiß sie nichts, was euch erquicket; Drum kehrt ihr bald den Rücken zu! Ach, möchter ihr doch Jesum wählen! So möcht' euch Welt und Alles fehlen, Ihr hättet Gott, Trost, Hülf' und Ruh'.

8. Ach, treuer Heiland, hilf' mir Schwachen! Dem trägen Geist gib Munterkeit! Und, um mein Herz dir treu zu machen, Erinnre mich, wie kurz die Zeit, Und wie mein Leben nur verschwendet, Das nach dem Lauf der Welt verwendet, Und nicht in deinem Dienst verzehrt! Ach, laß mich, was noch übrig, retten, Zerreiß' auch die verborgnen Ketten, Die bisher noch mein Herz beschwert!

9. Die Treue siegt, und wird gekrönet! Das zeiget die gekrönte Schaar, Die hier durch Gott mit Gott versöhnet,

Und Jesu treu ergeben war. Sie ging in ihren letzten Stunden, So bald sie völlig überwunden, Zur Freude jenes Lebens ein: Drum, Jesu, hilf! ach, laß mich ringen, Zeuch mich zu dir vor allen Dingen, Dir unverbrüchlich treu zu seyn!

Mel. O Gott, du frommer Gott.

1579. Du, aller Geister Ruh'! Erhöre mein Verlangen! Wann wird mein Geist in dir Zu seiner Ruh' gelangen? Ich bin ein treibend Rad; In dir ist Stille nur; Ach, zeuch mich aus mir selbst Und aller Creatur!

2. Wie bin ich dir so fremd! Wie bin ich die so ferne! Die Sünde trennet uns; Mein Heiland, ach, wie gerne Wär' ich einst ganz erlöst Von aller Eigenheit, Um nur zu leben dir In Zeit und Ewigkeit!

3. Ich bin mir selbst zur Last, Ich mag mich nicht ansehen; Wann werd' ich, Herr, in dich Im Glauben übergehen? Du helles Lebenslicht, Geh' kräftig auf in mir, Daß meine Finsterniß Verschlungen werd' in dir!

4. Ach, wann wird's doch geschehn, Daß ich in reiner Liebe Zu dir, Allwürdiger, Durch deines Geistes Triebe, Mich selbst, und was ich kann Und habe, ganz in dir, O meines Wesens Ziel, Einst seliglich verlier'?

5. Jehovah, wann wirst du, Und nicht ich in mir leben? Nimm hin! ich bin vor dir, Ich will mich dir ergeben; Wann wird die Eigenheit Einst ganz ertödtet seyn? Wann wird die Seele seyn In deiner Liebe rein?

6. Ach, wer nur einen Strahl Von dir, mein Gott, erblicket, Der wird in Ehrfurcht schnell Von deinem Glanz entzücket! Wer einen Funken nur Von deiner Liebe spürt, Sich selbst, ganz willig, ganz In solchem Meer verliert.

7. Ach ja, mein Gott, in dir Verlieren alles Eigen! Laß, was du selbst nicht bist, In mir, vergehn und schweigen! Ach, Alles ist gar nichts, Du bist es ganz allein! Wann wirst du auch in mir Auf ewig Alles seyn?

8. O, daß ich möchte gar Aus meinem Aug' verschwinden, Und dich allein in mir, Du höchstes Wesen, finden! Ich hab' schon allzuviel Durch Sünd' entehret dich; Verklär' dich wiederum In mir nun ewiglich!

O. Terstegen.

Mel. Von Gott will ich nicht lassen.

1580. Du Geber guter Gaben, Selbständig höchstes Gut, Den wir zum Vater haben, Der lauter Gutes thut! Du Ursprung alles Lichts! Von dir muß deinen Frommen Stets alles Gute kommen; Wir selber haben nichts.

2. Laß, Herr, zum Ziel gelangen Das edle Geisteswerk, Das in mir angefangen Durch deine Gnad' und Stärk', Auf daß ich lauter sey, Fest in der Wahrheit stehe, Im Wandel richtig gehe, Und ohne Heuchelei.

3. Gib, daß ich Welt und Sünde, Und Satans Macht und List Durch dich, Herr, überwinde, Der du mein Helfer bist! Gib, daß ich ritterlich Um jene Krone ringe, Und mir der Sieg gelinge; Denn Alles kommt durch dich.

4. Gib mir den Geist der Liebe, Der Sanftmuth und der Huld, Den Geist der Demuthstriebe, Der Stärke und Geduld; Den Geist, der mich entzünd'r, Daß ich recht kindlich bete, Den Geist, der mich vertrete, Daß ich Erhörung find'.

5. Gib, daß ich deinen Willen Von Herzen gerne thu'! Denn diesen treu erfüllen, Bringt wahre Seelenruh'. Gib daß mich deine Kraft, Stets stärk' und fester gründe, Bis ich die Freiheit finde, Die Jesus mir verschafft.

6. Entzünde meine Triebe, Daß ohne Heuchelei Nur dir und deiner Liebe Mein Lob geweihet sey! Herr, bleibe Lebenslang, Auch mitten in dem Leide, Mein Ruhm und meine Freude, Mein Psalm und Lobgesang.

7. Wie arme Pilger wallen Hier, als in trüber Nacht; Ach hilf, daß wir nicht fallen, Hab' immer auf uns Acht! Wenn ich am Straucheln bin, Halt mich in deinen Schranken; Wenn meine Tritte wanken, So gib mich nicht dahin.

8. Gib, daß ich, wie die Müden, Einst sanft entschlafen mag! Erwecke mich zum Frieden, Zu deinem jüngsten Tag! Mach' mich im Himmel froh, Schenk

mir, o Lebenssonne, Dort ewig deine Wonne! Ja, es geschehe so!

Phil. Friedr. Hiller.

Mel. Freuch ein zu deinem Thoren.

1581. Du, Gott, hast's angefangen, Das gute Werk in mir. Mein erstes Heilsverlangen War, Vater, schon von dir. Das ganze Werk ist dein, Du prüfest Herz und Nieren, Du wirst es auch vollführen, Ich darf's versichert seyn.

2. Du, Herr, hast's angefangen, Du hast mich Gott versühnt, Bist in den Tod gegangen, Hast mir mit Blut gedient; Dein Leben ist in mir; Du wirst es auch vollführen; Du wirst mich nicht verlieren, Der Vater gab mich dir.

3. Du, Geist, hast's angefangen, Den Glauben wirktest du; Ich kann an Jesu hangen, Du gibst mir Kraft dazu. Das Abba lehrst du mich, Du läßt mich Freude spüren, Du wirst es auch vollführen; Zum Pfande hab' ich dich.

4. Hast du es angefangen, Mein Gott, so führ' es fort! So werd' ich auch erlangen Das Ziel, nach deinem Wort. Du bist's, auf den ich's wag'; O Herr, du wirst's vollenden! Ich bin in deinen Händen, Bis an den jüngsten Tag.

Ph. Fr. Hiller.

Mel. Es kostet viel, ein Christ zu seyn.

1582. Du großer Gott! wie stell' ich mir Den schmalen Weg, den Weg zur engen Pforte, So schwer und steil, ja gar unmöglich für! Und zitternd denk' ich an die Donnerworte: Daß derer, die zum Leben gehen ein, So wenig sey'n!

2. Da fängt mein Herz oft trauernd an, Mit schweren Zweifeln und mit Furcht zu ringen; Mich dünkt, es sey umsonst gethan, Ich könne nicht hindurch zum Leben dringen; Vielleicht, ach! sey ich nicht darein gezählt, Nicht auserwählt.

3. Doch dieß sind Pfeile von dem Feind, Der Anfangs gleich ein Lügenschalk gewesen, Der nichts, als mein Verderben meint. In Jesu Herzen kann ich's anders lesen; Das ist voll Treu'; es ruft: Kommt alle her! Es ist nicht schwer!

4. Du, Jesu, rufst, ich folge nach, Und weiche nicht, wenn mich die Dornen stechen; Erlittest du für uns so viele Schmach, Was will der Sünder dann von Wollust sprechen? Die Schuld des Untergangs fällt nur auf mich, Und nicht auf dich.

5. Ich folge! deine Gnad' und Huld Sind Zeugen über mich des Ernsts zum Leben; Warum sonst hättest du so viel Geduld, Und wolltest selbst mir Kraft zur Treue geben? Ja, deine Güte, Herr, ist täglich neu; Du bist getreu!

6. Drum gib mir Muth, stärk' meinen Gang, Daß ich auf diesem Weg und schmalen Steige, Ob er auch dornenvoll mir sey und lang, Nicht stehen bleib', noch mich zum Falle neige; Komm, führe mich durch diese Welt hinaus Ins Friedenshaus!

7. Bereitet hast du das für die, Die würdiglich vor dir gewandelt haben; Sie willst du dort nach ausgestandner Müh' An deiner Freudentafel ewig laben; O großer Lohn, der kleiner Leidensfrist Verheißen ist!

8. Dein Blut sey mir das Ehrenkleid, Unsträflich, Herr, vor dir dort zu erscheinen; Mein Schmuck von dir, Heil und Gerechtigkeit, Ist schon genug, mit dir mich zu vereinen, Weil ja vor Gott sonst Keiner gelten mag An jenem Tag.

9. Ach, daß sich deine kleine Zahl Mit vielen Gästen noch vermehren möchte! Und daß dein Gott zu deinem Ehrenmahl Die ganze Welt verlorner Sünder brächte, Zum Lob ihm selbst, der kommt, und ist, und war, Unwandelbar!

Magdalena Sibylla Rieger, geb. Weissenfee.

Mel. O Gott, du frommer Gott.

1583. Du sagst: Ich bin ein Christ; Der ist's, der Jesum kennet, Und Seinen Gott und Herrn Ihn nicht alleine nennet, Nein, sondern thut mit Fleiß, Was ihm befiehlt sein Gott; Doch thust du also nicht, So ist dein Ruhm ein Spott.

2. Du sagst: Ich bin ein Christ; Wer sich's will nennen lassen, Muß Gottes Willen thun, Und alles Böse hassen. Der lieber Christum nicht, Der

noch die Sünde liebt, Ist auch kein Christ, ob er Sich gleich den Namen gibt.

3. Du sagst: Ich bin ein Christ, Denn ich bin ja getaufet, Und bin mit Christi Blut Zur Seligkeit erkaufet. Ja wohl! doch prüfe dich: Bewahrst du auch den Bund, Den Gott mit dir gemacht In jener Gnadenstund'?

4. Hast du ihn nicht vorlängst Vergessen und gebrochen? Hast du dem Herrn gedient, Wie du ihm einst versprochen? Hast Jesum du geliebt? Dem Guten nachgestrebt? Hat nicht der alte Mensch In dir bisher gelebt?

5. Du sagst: Ich bin ein Christ, Weil ich ja Christi Lehre Zu Haus und öffentlich Beständig les' und höre. Wohl! aber thust du auch, Was Gottes Wort dich lehrt? Nur, wer es hört und thut, Der ist dem Vater werth.

6. Du sagst: Ich bin ein Christ; Ich beichte meine Sünden, Und such' im Abendmahl Mich Jesu zu verbinden. Wohl! aber prüfe dich, Ob sich der heil'ge Geist Nach Beicht' und Abendmahl Im Werk bei dir erweist?

7. Ach, bleibst du nach wie vor, So wirds in Werk und Sinnen Bei dir oft ärger noch; Die Kraft muß ganz zerrinnen! Was ist's, wenn endlich das, Was gut noch sollte seyn, In dir geworden ist Zu lauter Heuchelschein?

8. Du sagst: Ich bin ein Christ; Ich bete, les' und singe, Ich geh' ins Gottes-Haus, Sind das nicht gute Dinge? Ja, wenn dein Innres auch Fromm, wie dein Aeußres ist, Und du beim Gottesdienst Mit Gott vereinigt bist.

9. Bist du ein wahrer Christ, So müssen Herz und Triebe Durchaus erfüllet seyn Von Christi Geist und Liebe. Wenn Sanftmuth in dir wohnt, Wenn Demuth in dir ist, Wenn Keuschheit dich beseelt, Dann sag: ich bin ein Christ!

10. Doch ach, so lang' dich noch Der Geist der Welt regieret, Dein Stolz zu Lust und Tand Und Schmähsucht dich verführet, Nicht Sanftmuth in dir herrscht, Dich führet Zorn und Neid, So bist du ganz gewiß Vom Christenthum noch weit.

11. Sag' nicht: ich bin ein Christ, So lang' du eiteln Freuden Mit blinder Lust nachgehst, Als wie die alten Heiden! Ach, hätten sie gehabt, Was Gott an dir gethan! Denk' wohl: im Weltgericht, Da klagen sie dich an!

12. Sag' nicht: Ich bin ein Christ, Bis daß dir Werk und Leben Auch dessen, was du sagst, Beweis und Zeugniß geben; Der Nam' ist nicht genug; Ein Christ muß ohne Schein Das, was er heißen will, Vor Gott und Menschen seyn.

13. Gib Gnade mir, mein Gott, Mich ernstlich zu befleißen, Ein wahrer Christ zu seyn, Und nicht nur so zu heißen! Denn wer den Namen hat, Und nicht die That zugleich, Betrüget sich, und kommt Nie in dein Himmelreich!

Joh. Ad. Hasllocher.

Mel. O Gott, du frommer Gott.

1584. Du sagst: ich bin gerecht Durch meines Jesu Wunden; Wo aber, sage mir, Hast du den Glauben funden? Ist er in wahrer Buß' Von Gottes Geist entzünd't? Wie, oder bist du noch Natürlich nur gesinnt?

2. Du sagst: ich bin gerecht. Kannst du den Glauben zeigen? Kann er zu Gott dein Herz In reiner Liebe neigen? Beherrschet er die Sünd', Besieget er die Welt? Wo nicht, so ist gewiß Dein Glaube schlimm bestellt.

3. Du sagst: ich bin gerecht. Gerechte haben Frieden; Die Feindschaft ist getilgt, Die sie von Gott geschieden. Bist du von Knechtesfurcht Von Gottes Strafen los? Ruhst du bei Sturm und Noth Getrost in Vaters Schooß?

4. Du sagst: ich bin gerecht. Bist du zur Kindschaft kommen, Da du des Höchsten Sohn Ins Herz hast aufgenommen? Wo ist der neue Sinn? Wo ist der Kindschaft Geist, Der in des Herzens Grund Gott Abba, Vater heißt?

5. Du sagst: ich bin gerecht. Ist's denn nun dein Bemühen, Auch die Gerechtigkeit Des Lebens anzuziehen? Fühlst du so Trieb als Kraft Zur wahren Heiligkeit? Jagst du dem

Alle wiſſen, daß Du lebeſt,
Schaun empor mit Freudigkeit,
Daß Du zu der rechten Zeit
Ihnen ihre Speiſe gebeſt.

Du vertheileſt reiche Gaben,
Du eröffneſt deine Hand;
Was da lebt im Meer und Land,
Darf ſich deiner Güte laben.

Wickſt du weg, ſo kommt der raſche,
Bleiche Tod; des Odems Luft
Ziehſt du fort, in tiefer Gruft
Werden alle Staub und Aſche.

Aber ſendeſt Du hernieder
Deinen Hauch aus Himmelshöhn,
Sieht man ſchnelle ſie entſtehn
Und die Erde grünet wieder. —

Ewig töne unter allen
Völkern Gottes Ehrenruf,
Und an dem, was er erſchuf,
Hab' er ſtets ein Wohlgefallen!

Er, der nach der Erde Gründen
Hinblickt — und ſie wankt und bebt;
Der den Berg berührt, da hebt
Rauch ſich aus den tiefſten Schlünden.

Frieden nach? Bist du zum Kreuz bereit?

6. Du sagst: ich bin gerecht. Gerechte sind auch Erben Von ihres Vaters Reich, Und können fröhlich sterben. Lebt auch in deiner Brust Die Hoffnung ew'ger Ruh', Und schließen sich darauf Getrost die Augen zu?

7. Sag' nicht: ich bin gerecht, Bei einem todten Glauben; Denn diesen kann dir noch Der Teufel täglich rauben. Wenn du noch leer und blos Von Glaubensfrüchten bist, Was bist du, als ein Baum, der dürr zum Feuer ist?

8. Ich nahe mich zu dir, Mein Gott, voll Reu' und Schmerzen, Und suche deine Gnad' Mit sehnsuchtsvollem Herzen; So kehrt des Heilands Geist Zum Leben bei mir ein; So werd' ich hier gerecht, Dort ewig selig seyn.

Mel. Christus, der ist mein Leben.

1585. Du träges Herz, wie lange Bist du mir eine Last! Wie vielmal macht mir bange, Was du versäumet hast!

2. Wie träg' bist du zu glauben, Was Gott so theu'r verspricht, Als spräch' er nur zu Tauben, Und hielt' die Worte nicht!

3. Wie träg' bist du zu fassen, Was uns der Vater gibt, Als wollte er dich hassen, Und hätte nie geliebt!

4. Wie träg' bist du zum Beten, Da dir so Vieles fehlt, Als wärd' er Die nicht retten, Die er doch auserwählt!

5. Wie träg' bist du zum Kämpfen, Wenn sich die Sünde regt, Als wäre nichts zu dämpfen, Und schon der Feind erlegt!

6. Wie träg' bist du zum Dulden, Wenn du gezüchtigt wirst, Als wärst du ohne Schulden, Da du doch täglich irrst!

7. Herr, du weißt, daß mich's schmerze, Daß ich so träge sey; Ach, trage doch mein Herze, Und gib ihm Ernst und Treu'!

8. Weck' auf dem Lebenspfade Mich immer wieder auf; So bringst mich deine Gnade Doch noch zum Siegeslauf!

M. J. Hiller.

Mel. Ein Lämmlein geht und trägt ꝛc.

1586. Du Wort des Vaters! rede du, Und stille meine Sinnen! Sag' an, ich höre willig zu, Ja, lehre frei von innen; So schweigt Vernunft mit ihrem Tand, Und du bekommst die Oberhand Nach deinem Rath und Willen. Dir geb' ich all mein Inwres ein, Das wollest du, ja du allein, Mit deinem Geist erfüllen.

2. Um Eins, mein Jesu, bitt' ich dich, Um das laß dich erbitten: Dein Herz, dein Herz, das gib in mich, Ein Herz von guten Sitten; Ein Herz, das wie ein kleines Kind, Keusch, niedrig, gütig, rein, gelind, Einfältig und bedächtig; Ein Herz, das heimlich Leide trägt, Und sich in Staub und Asche legt, Ein Herz, in Liebe mächtig.

3. Ein Herz, das Gott in Lauterkeit, Und Gottes Kinder liebe; Ein Herz, das sanfte Folgsamkeit Und wahre Demuth übe; Ein Herz, das mäßig, wachsam, klug, Das ohne Murren, ohn' Betrug, Mit dem wohl auszukommen; Ein Herz, das allenthalben frei, Und ganz von nichts gefangen sey, Die Liebe ausgenommen.

4. Nur dieß bitt' ich, o Herr, von dir, Allein um Deinetwegen; Ach, siehe, diese Bitt' ist mir Vor Allem angelegen. Du bist mein Schöpfer, steh' mir bei; Du bist mein Heiland, voller Treu', Auf Dich bin ich getaufet. Du hast mich dir, o höchster Ruhm, Zu deinem Erb' und Eigenthum Mit eignem Blut erkaufet!

5. Du bist mein Bürg' und Bräutigam! Zu deinen Mitgenossen Bin ich gezählt; aus deinem Stamm, Aus dir bin ich entsprossen. Ich bin zu deinem Bild gemacht, Und als ein Kind bei dir geachtet, Ein Werk, das ewig bleibet, An dem du Wohlgefallen trägst, Zu dem du zarte Neigung hegst, Das sich vom Himmel schreibet.

6. Du bist, mein Jesu, mir zu gut Vom Vater ausgegangen, Und, wie man sonst den Mördern thut, Für mich am Kreuz gehangen. Nun denn, so überwinde in mir Des Satans List, der Welt Begier Und meines Fleisches Pochen; Bring' mich zur Ruhe nach dem Krieg, Führ' dein Gericht hinaus

zum Sieg! Du hast mir's ja versprochen.

7. O Leben, Arbeit, Leiden, Noth Des Heilands meiner Seelen! O meines Jesu Angst und Tod! Euch will ich mich befehlen. Geht in mich ein, und laßt mich stehn Das Leben aus dem Tod erflehn In allen meinen Kräften. Hilf mir, o du geschlachtet Lamm, An deines heil'gen Kreuzes Stamm Den Leib des Todes heften!

8. Ach, präge deinen Tod in mich, Der all mein böses Wesen In mir ertödte kräftiglich, So werd' ich recht genesen. Gieß' aus dir selber in mich ein Dein Leben, das so heilig, rein, Holdselig, ohne Tadel; Mach' mich von aller Heuchelei, Ja, allen Missethaten frei, Und schenk' mir deinen Adel.

9. Alsdann wird deine Majestät Mich ganz zum Tempel haben, Darin sie ihren Ruhm erhöht Durch ihre hohen Gaben. Es wird an solchem stillen Ort Die Weisheit ihr geheimes Wort Nach ihrem Willen führen, Und ihren Sitz je mehr und mehr Mit ihren Wundern, Pracht und Ehr', Und großen Thaten zieren.

10. Wohlan, so lebe Gott in mir! In ihm ich leb' und webe, Damit mein Herz ihn für und für Nach Würden hoch erhebe, Und meine Liebe ganz allein In Lieb' und Leid, in Lust und Pein An seiner Liebe hange; Bis ich nach ausgestandner Prob' In vollem Licht, zu Gottes Lob, Sein Anschau'n dort erlange! Dr. J. A. Bengel.

Mel. Kommt her zu mir, spricht Gottes Sohn.

(2. Cor. 6. 14.)

1587. Eil', Herz, allein zu Jesu hin! Das andre bringt dir nicht Gewinn, Gott will sich selbst dir geben. Drum schau' nicht zu der Welt zurück! Sie legt dir Fallen, Netz und Strick, Und steht dir nah dem Leben.

2. O ziehe nicht am fremden Joch Des Sündendiensts, und suche doch In Gott nur deinen Frieden! Gott und die Ungerechtigkeit, Die bleiben ewig himmelweit, Wie Tag und Nacht, geschieden.

3. Gemeinschaft haben ewig nicht Die Sündennacht und Gottes Licht; Sie lassen sich nicht paaren. Der Herr stimmt nicht mit Belial, Der Christ nicht mit der Sünder Zahl, — Er läßt sie fernhin fahren.

4. Der Tempel Jesu steht nicht aus Als wie der todten Götzen Haus; Ihr Christen seyd ein Tempel Deß, der den Himmel hat gemacht Und der das Leben uns gebracht; O schaut auf sein Exempel!

5. Hört, was der ew'ge König spricht: „Ich will mit meinem Freudenlicht In euern Herzen wohnen! „Ihr seyd mein Volk, ich euer Gott; „Ihr werdet nicht bei mir zu Spott, „Ich bie' euch Königskronen!

6. „Drum gehet aus und sondert „euch, Und stellet euch der Welt nicht „gleich, Den Unflath zu berühren! „Wer treu verläugnet ihren Weg, Den „will ich auf dem schmalen Steg Zum „ew'gen Erbtheil führen!"

7. Schau', wie dir viel verheißen ist, O du vom Herrn berufner Christ! Komm', laß den Weltsinn fahren, Und schwinge dich mit frohem Lauf Zu Gott und deinem Jesus auf! Der wird dich treu bewahren.

8. Jag' immerdar der Heil'gung nach, Begnüge dich nicht mit der Sprach', Die Zions Bürger sprechen. Nein, zeige treulich in der That, Welch festen Grund dein Glaube hat; Die Welt muß bald zerbrechen.

9. Herr Jesu, brich mir allen Bann, Der solches Heil mir hindern kann, Und laß mich nicht erkalten! Du wollst durch deines Geistes Kraft Mich stets in treuer Ritterschaft Bis an mein End' erhalten.

10. Einst bringen wir, nicht matt und krank, In Ewigkeit dir frohen Dank, Genannt von dir mit Namen! Dann geht in deinem Freudenhaus Das Lob und Saitenspiel nicht aus. Ja, Hallelujah! Amen.

In eigener Melodie.

1588. Eins ist Noth! ach, Herr, dieß Eine Lehre mich erkennen doch; Alles Andre, wie's auch scheine, Ist ja nur ein schweres Joch, Darunter die Seele sich mühet und plaget, Und dennoch kein wahres Vergnügen erjaget; Erlang' ich dieß Eine, das Alles ersetzt,

So werd' ich mit Einem in Allem ergötzt.

2. Seele, willst du böses finden, Such's bei keiner Creatur! Laß nichts Irdisches dich binden, Schwing' dich über die Natur: Wo Gott und die Menschheit in Einem vereinet, Wo alle vollkommene Fülle erscheinet; Da, da ist das beste, nothwendigste Theil, Dein Ein und dein Alles, dein ewiges Heil.

3. Seele! dir ist auch beschieden, Was Maria sich erlas, Als sie dort, mit süßem Frieden, Still zu Jesu Füßen saß. Ihr Herz, das entbrannte, die heiligen Lehren Von Jesu, dem himmlischen Meister, zu hören; Ihr Alles war gänzlich in Jesum versenkt, So ward ihr auch Alles in Einem geschenkt.

4. Also steht auch mein Verlangen, Liebster Jesu, nur nach dir; Laß mich treulich an dir hangen, Schenke dich zu eigen mir! Wie Viele dich auch mit der Menge verlassen, So will ich in Liebe dich dennoch umfassen; Denn dein Wort, o Jesu, ist Leben und Geist! Was ist wohl, das man nicht in Jesu geneußt?

5. Aller Weisheit höchste Fülle In dir ja verborgen liegt; Gib nur, daß sich auch mein Wille Gern in solche Schranken fügt, Worinnen die Demuth und Einfalt regieret, Und mich zu der Weisheit, die himmlisch ist, führet! Ach, wenn ich nur Jesum recht kenne und weiß, So hab' ich der Weisheit vollkommenen Preis.

6. Nichts kann ich vor Gott ja bringen, Als nur dich, mein höchstes Gut; Jesu, es muß mir gelingen Durch dein theures Opferblut! Die höchste Gerechtigkeit ist mir erworben, Da du bist für mich an dem Kreuze gestorben; Da hab' ich die Kleider des Heiles erlangt, Worinnen mein Glaube in Ewigkeit prangt.

7. Nun, so gib, daß meine Seele Auch nach deinem Bild erwacht; Du bist ja, den ich erwähle, Mir zur Heiligung gemacht. Was dienet zum göttlichen Wandel und Leben, Das ist mir in dir, o mein Heiland, gegeben; Entreiße mich aller vergänglichen Lust; Dein Leben sey, Jesu, mir einzig bewußt!

8. Ja, was soll ich mehr verlangen? Mich beströmt die Gnadenfluth! Du bist Einmal eingegangen In das Heil'ge durch dein Blut; Da hast du die ew'ge Erlösung gefunden, Daß ich nun der hölliſchen Herrschaft entbunden; Dein Eingang die völlige Freiheit mir bringt, Im kindlichen Geiste das Abba nun klingt.

9. Volle Genüge, Fried' und Freude Ist's, was meine Seel' ergötzt, Weil auf immergrüne Weide Mich mein Hirte Jesus setzt. Nichts Süßeres kann mich, nichts Höheres laben, Als wenn ich, mein Jesu, dich immer kann haben; Nichts, nichts ist, was also mich innig erquickt, Als wenn ich dich, Jesu, im Glauben erblickt.

10. Drum, o Jesu, du alleine Sollst mein Ein und Alles seyn; Prüf', erforsche, wie ich's meine, Tilge allen Heuchelschein; Sieh', ob ich auf böſem, betrüglichem Stege, Und leite mich, Höchster, auf ewigem Wege! O lehre, was irdisch, mich fliehn bis zum Tod Und Jesum gewinnen! — Dieß Eine ist Noth!

Joh. Heinr. Schröder.

Mel. Eins ist noth, ach Herr, ꝛc.

1589. Eins ist noth! wer hat dieß Eine? Der allein, der Jesum hat. Jesum haben, macht alleine Selig, fröhlich, ruhig, satt. Wer Jesum erwählet, hat Alles erkoren, Wer Jesum verlieret, hat Alles verloren. Doch findet ihn wieder, wer suchet mit Fleiß; Und wer ihn behält, der behält auch den Preis.

2. Treuer Jesu! leit' und führe Du mich selber an der Hand, Daß ich dich nur nicht verliere Auf dem Weg ins Vaterland! Hilf, daß ich von dir mich nicht achtlos entferne; In eitler Gesellschaft vergißt man sich gerne. Gewohnheit macht, daß bald der Eifer entweicht; Bei unnützen Worten verliert man dich leicht.

3. Gib, daß ich gleich auf dem Fuße, Weil es heut' heißt, wiederkehr', Und dich such' in wahrer Buße, Wenn ich etwa dich verlor'! Hilf, daß ich dich suche mit Reu' und mit Schmerzen,

Mit einem gängsteten, trauernden Herzen, Mit Seufzen und Flehen bei Tag und bei Nacht, Bis Frieden und Licht in die Seele gebracht.

4. Meine Sünden, meine Sünden Scheiden mich von Gott allein. Laß dich finden! Laß dich finden! Heut' muß ich noch bei dir seyn. Laß mich dich nicht suchen am unrechten Orte! Maria, die fand dich im Tempel, im Worte; Wie hat da ihr Herze vor Freuden gewallt! Ach, Jesu, erscheine dem Suchenden bald!

5. Stärke meinen schwachen Glauben, Daß ich innig dich umfah'; Will mir Feind und Welt ihn rauben, O so bleibe du mir nah, Daß ich dich auf ewig ins Herze mir präge, Dein Wort in der Seele behalt' und erwäge, Und also, durch Gnade lebendig und frei, An Weisheit, an Lieb' und an Kräften gedeih'!

Chst. Karl Ludw. v. Pfeil.

Zu eigener Melodie.

1590. Entbinde mich, mein Gott, Von allen meinen Banden, Womit mein armer Geist Noch hart gebunden ist! Mach' aller Feinde Strick' Und Tücke ganz zu Schanden, Durch Den, in welchem du Mein ein'ger Retter bist: Zerbrich, zerschlag', zerreiß, Und mach' mich durch den Sohn Zum recht Gefreieten; Sonst komm' ich um die Kron'!

2. Ach Gott, erst war ich recht Ein Sklave aller Sünden! Doch dein Erbarmen hat Mich davon frei gemacht. Nun wollen sich aufs Neu Geheime Stricke finden: Ach dann wird doch mein Fuß Zuletzt ins Netz gebracht! O Vater, mach' mich frei, Stell' mich auf weiten Raum, Daß sich mein Geist ausbreit', Als wie ein frischer Baum!

3. Was zieht mich niederwärts, Daß ich nicht kann auffliegen? Was macht mich denn so matt In meinem Christenlauf? Ach, welch ein Bleigewicht Seh' ich noch in mir liegen! Was drückt mich niederwärts, Und läßt mich nicht hinauf? O wo erlang' ich Kraft, Von Allem los zu seyn, Und frei und los gemacht, Zu bleiben ewig dein?

4. Herr, sieh, mein Todesleib Beschwert die arme Seele, Die Hütte drückt den Geist, Der drinn gebunden liegt. O wer macht mich doch frei Aus dieser Sündenhöhle, Daß mein Verlangen Luft Und freien Zugang kriegt? Durchbrecher! brich doch durch, Und mach' mich völlig frei, Daß nicht mein armer Geist Gefangen länger sey!

5. Ich weiß, ich liebe dich; Doch, soll ich's recht bekennen, Noch lange nicht so viel, Als meine Seel' begehrt; Es ist noch, was in mir, Ich kann es selbst nicht nennen, Das öfters meinen Geist In deiner Liebe stört. Ach, fänd' ich, denk' ich oft, Doch nur ein Räumchen klein, Daß ich ganz ungestört Dich möchte lieben rein!

6. Such' ich die Einsamkeit, Und mein' es da zu finden, So wär' es lieblich wohl, Wenn ich da könnt' allein Mich gänzlich von mir selbst Und meiner Last entbinden, Daß ich auch ohne mich Könnt recht alleine seyn; Doch nun trag' ich mit mir Mein arges Fleisch und Blut, Das in der Einsamkeit Auch nimmer in mir ruht.

7. Gedanken plagen mich Und eitle Phantasieen; Zerstreuung mancherlei, Die Schwermuth der Natur; Wer will dem wilden Schwarm Den armen Geist entziehen? Wer zeigt zur Freiheit mir Die rechte, sichre Spur? Ich Armer, ach, wie lang' Soll ich gebunden seyn? Wann schau' ich ins Gesetz Der vollen Freiheit ein?

8. Die Eigenliebe schleicht Sich oft in meine Glieder, Und stört durch ihren Trieb Mir öfters alle Ruh'; Das schlägt die Freudigkeit Der Seele mächtig nieder; Kaum thut das Herz sich auf, So schleußt sich's wieder zu. Soll Licht und Finsterniß Denn stets im Wechsel seyn? Wann kommt mein volles Licht Und steter Sonnenschein?

9. Ach Gott, entbinde mich Von allen meinen Banden, Und was mich noch geheim Im Fleisch gefangen hält! Ist das nicht schon genug, Wenn Eines nur vorhanden, Das mich noch binden kann In dieser Sündenwelt? Soll ich gebunden seyn, So binde deine Treu Mein armes Herz, auf daß Ich dein Gefangner sey;

10. Wen deine Liebe bind't, Der bleibt kein Knecht der Sünden; Er bleibt in Banden auch Ein rechter

freier Mann! Mein Vater, so will ich Mich gerne lassen bläuden, Wenn ich dein freies Kind Auf ewig bleiben kann! Nur mach mich' von mir frei, Und von der argen Welt, Daß meine edle Seel' Ihr Freiheitsrecht behält!

Joh. Joseph Winter.

Mel. Wer weiß, wie nahe mir mein Ende.

1591. Erwecke, Jesu, stets mein Herze, Erinn're mich durch deinen Geist, Daß ich mit Sünden niemals scherze, Die dein Gebot mich fliehen heißt! Erwecke mich, erinn're mich, Ich will dir's danken ewiglich!

2. Erwecke mich, dir Dank zu geben Für dein Verdienst, Geburt und Tod! Du starbst und gabst für mich dein Leben, Du littest Schmerzen, Angst und Noth! Erwecke mich, erinn're mich, Daß ich mit Ehrfurcht preise dich!

3. Erwecke mich zur Buß' und Reue, Und mache mich vom Leichtsinn frei! Ach Herr, ich bitte dich, verleihe, Daß ja mein Herz nicht sicher sey! Erwecke mich, erinn're mich, Daß ich in Buße suche dich!

4. Erwecke mich zum wahren Glauben, Der nach dir dürstet; seufzt und ringt! Auf Dornen wachsen keine Trauben; Gib Glauben, der auch Früchte bringt! Erwecke mich, erinn're mich, Daß ich von Herzen glaub' an dich!

5. Erwecke mich zur wahren Liebe, Zur Liebe, die fest an dir hält; Zur Lieb', in der ich stets das übe, Was dir, mein Jesu, wohlgefällt! Erwecke mich, erinn're mich, Daß ich recht innig liebe dich;

6. Erwecke die verstockten Sünder, Die nicht in deiner Liebe stehn! Auch suche, Herr, die armen Kinder, Die, Schafen gleich, noch irre gehn! Erweck' auch und erinn're mich, Daß ich, mein Heil, nicht lasse dich!

7. Erwecke alle frommen Herzen, Daß sie im Guten weiter gehn! Zeig' ihnen deine Todes-Schmerzen, Und laß sie niemals stille stehn! Erwecke mich, erinn're mich, Daß ich stets hab' und halte dich!

8. Erwecke mich zur Kraft im Leiden, Mach' mich an Trost und Hoffnung reich! Dein Kreuz sey mir ein Grund der Freuden, Dein Jesusherz ist treu und gleich! Erwecke mich, erinn're mich, Daß ich im Kreuze seh' auf dich!

9. Erwecke mich zum sel'gen Sterben! Mein Jesu, mache mich bereit! Laß mich, o Herr, dein Reich ererben, Hilf mir zu meiner Seligkeit! Erwecke mich, erinn're mich, Daß ich im Sterben halte dich!

10. Nun, Jesu, höre meine Bitte! Nimm dich, o Heiland, meiner an! Ich walle noch in dieser Hütte; Dein Geist führ' mich auf ebner Bahn! Erwecke mich, erinn're mich, Bis ich im Himmel schaue dich!

G. Kleiner.

Mel. Es kostet viel, ein Christ zc.

1592. Es ist nicht schwer, ein Christ zu seyn, Und nach dem Sinn des reinen Geist's zu leben; Zwar der Natur geht es gar sauer ein, Sich immerdar in Christi Tod zu geben; Doch führt die Gnade selbst zu aller Zeit Den schweren Streit.

2. Des Christen Pflicht, so schwer sie scheint, Kann Jeder mit des Geistes Beistand üben; O blöder Geist, schau' doch, wie gut er's meint! Das kleinste Kind kann ja die Mutter lieben; Drum fürchte dich nur ferner nicht so sehr; Es ist nicht schwer!

3. Dein Vater fordert nur das Herz, Daß er es selbst mit reiner Gnade fülle; Der fromme Gott macht dir gar keinen Schmerz; Die Unlust schafft in dir dein eigner Wille: Drum übergib ihn willig in den Tod, So hat's nicht Noth!

4. Wirf nur getrost den Kummer hin, Der nur dein Herz vergeblich schwächt und plaget; Erwecke nur zum Glauben deinen Sinn, Wenn Furcht und Weh dein schwaches Herze nagt; Sprich: „Vater, schau' mein Elend gnädig an!" So wird's gethan!

5. Faß' nur die Seele in Geduld, Wenn du nicht gleich des Vaters Hülfe merkest! Versiehst du's oft, und fehlst aus eigner Schuld, So sieh, daß du dich durch die Gnade stärkest, So gilt dein Fehl und kindliches Versehn Als nicht geschehn!

6. Laß nur dein Herz im Glauben rühn, Wenn dich will Nacht und Fin-

sternis bedecken. Dein Vater wird nichts Schlimmes mit dir thun, Vor keinem Sturm und Wind darfst du erschrecken. Ja, siehst du endlich ferner keine Spur, So glaube nur!

7. So wird dein Licht aufs neu entstehn, Du wirst dein Heil mit großer Klarheit schauen; Was du geglaubt, wirst du dann vor dir sehn; Drum darfst du nur dem frommen Vater trauen. O Seele, sieh doch, wie ein wahrer Christ So selig ist!

8. Auf, auf, mein Geist! was säumest du, Dich deinem Gott ganz kindlich zu ergeben? Geh ein, mein Herz, genieß die süße Ruh', In Frieden sollst du vor dem Vater leben! Die Sorg' und Last wirf nur getrost und kühn Allein auf ihn!

D. Chr. Friedr. Richter.

Mel.: Wie wohl ist mir, wenn ich an dich ꝛc.

1593. Es kostet mehr, als man im Anfang denket, Gerecht zu seyn mit dem, was uns geschenket, Und in der ersten Liebe zu bestehn, Bis Gott uns heißt von unserm Kampfplatz gehn!

2. Wie wird man oft durch Reu' und Scham gebeuget, Wenn sich nicht mehr der erste Eifer zeiget, Wenn uns die Zucht des Geistes überführt, Daß sich bei uns der erste Trieb verliert!

3. So hebet's zu, wenn wir nicht treulich wachen, Und uns gemein mit fremder Liebe machen; So wird gar bald der lautre Grund zerstört, Der vor dem Heiland tausend Himmel werth.

4. Die Arbeit bleibt, der reine Trieb verschwindet, Man wirket fort, was man zu wirken findet; Doch unvermerkt entgeht der freie Geist, Daß unser Thun mit Recht ein Frohndienst heißt!

5. Bald sucht sich gar die Trägheit einzuschleichen, Der müde Fuß will aus dem Wege weichen, Der ihm zu hart, und wählt sich eine Bahn, Auf welcher er gemächlich wandeln kann.

6. Man kann sogar noch an dem Ziele gleiten, Und das Gesetz der Kämpfer überschreiten; Es kommt uns leicht ein Spätling noch zuvor, Und trägt vor uns den Siegeskranz empor.

7. O Gottes Sohn, der stets getreu geblieben, Den Lieb' und Huld in Tod und Grab getrieben! Gib uns die Kraft, in aller Noth und Pein, Trotz Lust und Furcht, dir ewig treu zu seyn!

8. Will uns die Kraft, will uns der Muth entsinken, So laß im Geist uns jene Krone winken, Die deine Hand den Siegern vorgelegt! So wird des Ernstes Flamme neu erregt!

Mel.: Es ist nichts schwer, ein Christ zu seyn.

1594. Es muß hindurchgedrungen seyn, Hindurch, hindurch zu einem neuen Leben! Aus unserm Tod in Christi Tod hinein! Wir müssen Gott uns nackt und bloß ergeben. Wer hiezu sich entschließet, der gewinnt, Wird Gottes Kind!

2. Es muß gebrochen werden hier Mit aller Eigenheit, mit allem Bösen, Verachtet alles Hochmuths eigne Zier, Sonst kann uns Christus nicht vom Tod erlösen. Das greift erst recht das eigne Leben an, Und bricht uns Bahn!

3. Heraus muß unser böses Herz, Heraus, das kleinste Brandmal im Gewissen; Und kostet dieses auch viel bitt'ren Schmerz, Wird doch das falsche Tugendkleid zerrissen; Das ist befleckt vor Gottes Angesicht, Und taugt nicht!

4. Nur Christus ist das Ehrenkleid, Darin ein Sünder freudevoll darf prangen; Trotz aller Welt, und Satans bitterm Neid Kann Jeder hier schon zu dem Kleid gelangen, Wenn er von Herzen sich dem Herrn ergibt, Und Christum liebt!

5. Hindurch zur Neugeburt aus Gott! Aus unserm Tod ins neue Geisteswesen! Sonst treiben wir mit Christi Tod nur Spott, Und können nicht vom schweren Fluch genesen, Den Christus doch für uns erduldet hat Nach Gottes Rath.

6. Aus unsrer Finsterniß heraus, Hinein ins helle Sonnenlicht der Gnaden! Hinzu zum Gnadenthron im Vaterhaus, Wohin so ernst und sanft wir eingeladen! O selig, wer, entfernt von dieser Welt, Dahin sich stellt!

7. Hinein, hinein ins Heiligthum, Wo Gottes Sohn, der Erstgeborne, wohnet! Wir sind verwandt mit ihm, sein Eigenthum, Darüber er in Wahr-

heit billig thronet! Wir sind mit seinem eignen Blut erkauft, Auf ihn getaufet.

8. Im Ernste muß es seyn gekämpft, Mit Glaubensmacht hindurch zum reinen Lichte! Er ist es selbst, der unsre Feinde dämpft, Und Satans List macht wider uns zu nichte! Nur sich versenkt in Jesu Sühnungstod: So hat's nicht Noth!

9. Mit unserm treuen Jesus Christ Kann auch der Aermste bald die Welt bezwingen; Verlachen darf er aller Feinde List, Und kann vom Sieg in Friedenshütten singen, Wenn er von Herzen sich dem Herrn verschreibt, Und bei ihm bleibt!

10. Das zeuget uns' der heil'ge Geist; Wo wahre Uebergabe nur geschehen, Wird schnell Immanuel, der Jesus heißt, Ein armes Herz zur Wohnung sich ersehen; Dann wirkt er fort, und endlich tönt's mit Macht: Es ist vollbracht! Joh. Rompe.

Mel. Freu' dich sehr, o meine Seele.

1595. Ew'ger Gott, der du das Leben Und die Seele mir verliehn! Diesen Schatz, den du gegeben, Leg' ich dir zu Füßen hin. Lehr' mich seinen Werth betrachten, Und ihn mehr als Kronen achten, Weil kein Schatz, kein Königreich Dieser theuern Perle gleich!

2. Hilf, daß ich es tief erkenne, Was es mir doch nütze sey, Wenn ich alle Welt gewänne Und den größten Ruhm dabei; Und, wenn nun mein Ende käme, Schaden an der Seele nähme, Müßte dann mit Schmach und Pein Ewig in der Flamme seyn!

3. Zwar in Edens Prachtgefilde War der Mensch so hoch beglückt, Weil der Glanz von deinem Bilde Seel' und Glieder ihm geschmückt; Da sein Geist von Unschuld glänzte, Gottes Huld sein Haupt bekränzte, Und dein Aug', das ihn erkannt, Lust an seiner Schöne fand.

4. Aber, o betrübtes Fallen, Jammervolle Missethat, Die so frühe mir und Allen Diesen Schmuck verderbet hat! Ach, der Mensch, den du erkoren, Wird in Sünden nun geboren, Daß er nur von Jugend an Zorn und Tod verdienen kann!

5. Doch, was meine Schuld vernichtet Durch, ihr Sünde Trug und Macht, Das hat Jesus aufgerichtet Und am Kreuze wiederbracht. Wenn in ihm mein Glaube webet, Wenn nur Christus in mir lebet, Trag' ich wieder in der Zeit Gottes Bild und Aehnlichkeit!

6. Herr, verklär' in meinem Herzen Diese heil'ge Wunderthat! Laß mich nimmermehr verscherzen, Was dich Blut gekostet hat; Laß dein Bild in mir auf Erden Wieder neuverkläret werden, Daß ich ganz vom Eiteln frei, Und nur dein, o Jesu, sey!

7. Will ich nach der Sünde gaffen, Laß mich denken: sollt' ich nun Wider Den, der mich erschaffen, Solch ein großes Uebel thun? Sollt' ich meinen Geist beflecken, Und mich dann vor Gott verstecken? Nein, ach nein! wer solches thut, Schmähet des Erlösers Blut!

8. Laß mich nicht Gesellschaft suchen, Die nur Spott und Scherzen liebt; Laß mich alle Lust verfluchen, Welche deinen Geist betrübt! Mache mich im Innern stille; Nur dein Wille sey mein Wille, Meine Rede keusch und frei, Meine Seele sanft und treu!

9. Gib mir, daß ich jeden Morgen All mein Wirken, meinen Tag, Höchster, deinem treuen Sorgen Kindlich anvertrauen mag! Und wenn ich mit Andacht bete, Seufzend vor dein Antlitz trete, O so nimm dich meiner an, Laß mich Gnad' um Gnad' empfahn!

10. Hilf mir, wenn die Augen brechen, Wenn die Seele matt und schwach, Dir im Glauben nachzusprechen, Was dein Mund am Kreuze sprach: „Vater, Vater, ich befehle Meinen Geist und meine Seele Deinen Händen; — nimm mich ein! Ewig, ewig bin ich dein!“ Chr. Ludw. Taddel, † 1775.

Mel. Wer weiß, wie nahe mir mein Ende.

1596. Gib mir das Wollen und Vollbringen, O Vater aller Gütigkeit! Und mache mich vor allen Dingen Durch deinen guten Geist bereit, Daß meinem Herzen nur gefällt, Was mir dein Wille vorgestellt!

2. Du hast mir deinen guten Willen In deinem Wort genug erklärt. Ach,

könnt' ich den nur recht erfüllen, So wär' ich dir auch lieb und werth! Nun aber fehlt mir noch gar viel, Ich bin noch weit vom rechten Ziel!

3. Mein Eigenwille steht im Wege, Daß ich nicht will, was dir gefällt, Indem ich das zu wollen pflege, Was Welt und Fleisch für rathsam hält. Des Menschen Wille bleibt verkehrt, Der oft für Segen Fluch begehrt!

4. Dein Wille, Vater, aber heischet Nur das, was gut und nützlich ist, Und wer nur nicht sich selber täuschet, Erfährt zuletzt, wie gut du bist, Wie denen Glück und Freude blühn, Die nicht von deinen Wegen fliehn.

5. Drum gib, daß ich stets deinem Willen Mich kindlich unterwerfen mag! Und kann ich Alles nicht erfüllen, So trag' mich huldvoll Tag um Tag, Bis ich nach deinem Gottessinn In Kraft herangewachsen bin!

6. Mein Jesus ist mir vorgegangen, Der freudig deinen Willen that. Will ich nun mit dem Namen prangen, Den er mir selbst gegeben hat: So muß ich deinen Willen thun, Dann werd' ich einst mit Jesu ruhn!

Mel. Mein's Herzens Jesu ꝛc.

1597. Gott, der du über Alle reich, Dein sind Reichthum und Güter; Die giebest du nicht Allen gleich, Du frommer Menschenhüter! Du bist ein Herr in deinem Haus, Und wie du willst so theilst du aus. Wohl dem, der sich läßt gnügen!

2. Weil ich nun auch von deiner Hand Manch Gut erlanget habe, So gib, daß es auch werd' erkannt Als deine freie Gabe; Und weil du mir es zugekehrt, So sollst du seyn von mir geehrt In meinem ganzen Leben!

3. Ach, wende von mir stolzen Muth, Daß ich nicht sicher werde, Durch das von dir empfangne Gut! Es ist ja Alles Erde! Drum soll auch jeder Erdenschatz In meinem Herzen keinen Platz Zum Mißbrauch bei mir finden!

4. Was hülf's, wenn ich die ganze Welt Mit allen ihren Schätzen Gewonnen hätte, Pracht und Geld Mit üppigem Ergötzen, Und nähme Schaden an der Seel'? O gib, daß ich nur dich erwähl' Als Schatz, der ewig bleibet!

5. Ach, mache mich recht reich in dir Mit deines Geistes Gaben! Nach diesen steht Sinn und Begier; Laß mich nur immer haben Viel Glauben, Hoffnung, Lieb', Geduld, Sammt deiner Gnad' und Liebeshuld: So kann ich reich mich schätzen!

6. Spricht mich der Arme flehend an, So gib, daß ich ihm diene, Wie und womit ich immer kann, Ob's auch beschwerlich schiene; Du hast es ja, o Schöpfer, mir Verliehen, darum geb' ich's dir In deinen Gliedern wieder!

7. Den Geiz laß von mir ferne seyn, Die Wurzel alles Bösen! Er bringet lauter Sorg' und Pein; Geld kann mich nicht erlösen Von Sünden und aus Seelennoth; Und wann dann endlich kommt der Tod, So muß ich Alles lassen.

8. Drum, wenn ich aus der Welt soll gehn, Und Alles bleibt dahinten, So hilf, daß ich dich, Herr, mag sehn, Und in dem Himmel finden! Nach Erd' und Himmel frag' ich nicht; Ich suche nur dein Angesicht, Und deines Lebens Freuden!

Mel. Wer weiß, wie nahe mir mein Ende.

1598. Gottseligkeit ist kein Gewerbe; Das wissen wir aus Gottes Wort. Sie bleibt beim rechten Theil und Erbe, Und weiset alles Andre fort; Sie ist dem reinen Worte hold, Und liebt es über alles Gold.

2. Gottseligkeit ist kein Gepränge; Sie suchet nicht der Menschen Preis, Den großen Schein, des Beifalls Menge, Weil sie von Heuchelei nichts weiß. Ihr Trost ist der: Gott sieht hinein Ins Herz, ins stille Kämmerlein.

3. Gottseligkeit macht keine Secte, Sie bleibt stets bei der wahren Lehr'; Und wenn die Welt sie auch beflecke: Sie geht im Glauben rein daher; Sie bleibt, so groß die Trübsal sey, Dem Hirten, Christo, doch getreu.

4. Gottseligkeit ist keine Sache, Die in der Traurigkeit besteht; Sie ist getrost, hält gute Wache, Daß sie dem Trauergeist entgeht. Weil sie der Freu-

dengott erhält; So siegt sie über Tod und Welt!

5. Gottseligkeit ist eine Krone, Die nur der wahre Glaube schafft; Ach Gott, gib mir in deinem Sohne Durch deinen Geist die rechte Kraft, Daß ich erlange nach der Zeit Die Krone der Gerechtigkeit! Dr. B. C. Ufleger.

Mel. Wer weiß, wie nahe mir mein Ende.

1599. Gottseligkeit kann's nicht vermeiden, Sie mag noch so behutsam seyn: Sie soll, sie muß Verfolgung leiden, So ist's von Anfang allgemein. Sie macht den Sündern viel Verdruß, Daher sie auch viel leiden muß.

2. Sie strafet Andre ohne Worte, Verdammt, was im Verborgnen steckt; Und das geschieht an jedem Orte, Wo Seelen sind, die recht erweckt; Sie wecken durch Gottseligkeit In falschen Herzen Haß und Neid.

3. Doch soll uns das nicht ängstlich machen, Denn also geht's nach Gottes Wort. Es soll ermuntern nur die Schwachen, Daß sie getroster streiten fort. Wird wider Christen Welthaß reg', Dann gehet es den rechten Weg.

4. Nicht Fürst, noch Fürstin kann's vermeiden; Sobald sie wollen Jesu seyn, So müssen sie Verfolgung leiden Nach ihrer Weise, wenn auch fein; So spricht die Schrift, so ist es wahr, So war's von Anfang immerdar.

5. Mein Kind, wo die Verfolgung fehlet, Da fehlet auch Gottseligkeit! Wenn diese Welt ein Geist beseelet, Ist's eine Art Zufriedenheit, Dabei der Eine todt im Geist, Den Andern in den Abgrund reißt.

6. O darum laß es dir gefallen, Wenn du von denen wirst gehaßt, Die nicht mit dir gen Salem wallen; Du bist für sie ein fremder Gast! Sie rennen hier der Hölle zu, — Du strebst hinauf zur ew'gen Ruh'!

7. Der Welthaß soll zu Gott dich treiben Und fern von aller Creatur; Wie würdest, ach, du hängen bleiben An Sinnenlust und an Natur, Wenn dein getreuer Heiland dir Sein bitt'res Kreuz nicht stellte für!

8. Doch zeigt der Herr sein Wohlgefallen Den Seelen, die ihm folgen treu; Wenn sie in seinen Wegen wallen, Steht ihnen doch sein Friede bei, Und dieses ist unendlich mehr, Als wenn die Welt zufrieden wär'.

9. Wohnt zarte Jesusliebe im Herzen, Und ist das Licht der Seele Lust, So macht der Welthaß andre Schmerzen: Erbarmen regt sich in der Brust, Ob denen, die es nicht verstehn, Wie sie so blind zum Tode gehn.

10. Zu segnen sie, sind wir berufen, Das ist der Priesterkinder Pflicht. Wer dieß thut, steigt die rechten Stufen, Ein Andrer, der nicht betet, nicht! Der flucht, wenn er verfolget wird; So that nicht unser Haupt und Hirt.

11. Sieh, wie dein Herr den Weg gewiesen, Was dir sein Geist im Worte schrieb! Sieh, wie das Mitleid wird gepriesen, Das auch die arme Welt hat lieb! O wohl dir, wenn in Jesu Christ Durch Mitleid du geadelt bist!

12. Lamm Gottes, lehr' mich willig leiden, Daß ich dir ähnlich werden kann! Was dir mißfällig, lehr' mich meiden; Führ' mich die rechte Leidensbahn! Ach, gib mir deinen Kreuzessinn Bis ich dort rein und herrlich bin!

Johann Michael Hahn.

Mel. Schmücke dich, o liebe Seele ꝛc.

1600. Heilig ist der Menschheit Retter, Er, das Heil der Uebertreter, Der vom Fall uns aufgerichtet Und den Schuldbrief ganz zernichtet! Sollt' er, der uns sich errungen Und den Tod im Sieg verschlungen, Sollt' er nicht von Herzen wollen, Daß wir heilig leben sollen?

2. Hat er uns dazu erworben, Ist er darum einst gestorben, Daß wir in der Sünde bleiben, Und die Thorheit weiter treiben, Sicher sein Verdienst erfassen, Und uns frech darauf verlassen, Und, obgleich wir ihn verschmähen, Doch zuletzt zum Himmel gehen?

3. Nein, wir, Jesu Kreuzgenossen, Sollen, an ihn angeschlossen, Unsern alten Menschen hassen, Und in uns ersterben lassen; Nimmer mit dem großen Haufen In das alte Wesen laufen, — Kalt und todt den Sündenlüsten, Neue Menschen, heil'ge Christen!

4. Bei dem ersten Sündenreize Flieh, o Herz, zu Jesu Kreuze; Denke bei des

Heilands Grabe, Was die Lust für Folgen habe! Fluch dem Fleischessinn und denke: Daß er deinen Jesus kränke, Sein Erlbsteramt bestreite, Und dir neuen Fluch bereite!

5. Einmal lagen wir verhöhnet; Einmal hat er uns versöhnet! Wenn wir noch einmal verderben, Wird er nimmer für uns sterben. Wollen wir es nochmals wagen, Jesum an das Kreuz zu schlagen? Nein, er wird durch neue Qualen Nicht von vorne für uns zahlen!

6. Laßt uns ganz uns Dem verloben, Der uns aus dem Tod erhoben! Jedes Glied sey Dem geweihet, Der uns Kraft und Licht verleihet! Laßt uns, jenem Joch entronnen, Und dem besten Herrn gewonnen, Unter Flehen, Wachen, Ringen Ihm nun Geistesfrüchte bringen!

7. Dein Dienst, König, ist der ächte! Dein sind wir, ja, deine Knechte! O zu lang' in Schmach und Schanden, O zu lang' in fremden Banden! Nur von dir in Pflicht genommen, Und dem Himmel nah gekommen, Wollen wir nur dir gehören, Und dir ew'ge Treue schwören!

8. Lehr' uns forschen, wie du handelst! Laß uns merken, wie du wandelst! Lehr' uns denken, wie du denkest, Nach dem Wink, mit dem du lenkest! Laß uns unsern Pfad durchwallen, Nicht der Welt, — dir zu gefallen; Daß Gerechtigkeit uns ziere, Und man uns dir ähnlich spüre!

9. Unsers Leibs gesammte Glieder, Unsre Sinnen und Gemüther, Unser Stand und Fähigkeiten, Unsre Kräfte, unsre Zeiten, Unser Wirken und Bestreben, Sey'n dir einzig hingegeben, Deinem Reiche Frucht zu bringen, Deinen Himmel zu erringen!

10. Ist der Tod der Sold der Sünden, So wird der den Himmel finden, Der, durch dein Verdienst versöhnet, Seinem König redlich dienet, Täglich Gutes sucht und übet, Streitet, leidet, hoffet, liebet; — Plötzlich an der Laufbahn Gränzen Sieht er seine Krone glänzen!

Joh. Ad. Lehmus.

Mel. O du Liebe meiner Liebe.

1601. Heiligt euch, ihr meine Glieder, Weil ihr Christi Glieder seyd! Sehet zu, daß ihr nicht wieder Euch durch Sündendienst entweiht! Wer ein Glied am Christusleibe Des Gesalbten worden ist, Ein gesalbtes Glied, der bleibe An ihm ein geweihter Christ!

2. Augen, seyd ihr Christusaugen, Nur zum Vater hingerichtet? Auf die Dinge, die nichts taugen, Werfet eure Blicke nicht! Christusaugen, keusch und reine, Wissen nichts von Augenlust; Ihnen ist die Lust alleine In Gott und an Gott bewußt!

3. Ohren, seyd ihr Christusohren? Hört den Vater, hört sein Wort! Auch nicht Eines geht verloren, Allen andern schließt die Pfort! — Hände, seyd ihr Christushände! Wollt ihr Satans Werkzeug seyn? Wohlzuthun bis an das Ende, War einst Jesu Werk allein.

4. Füße, seyd ihr Christusfüße? Wohin geht ihr? sehet ihn! Wohin ging er? Seine Füße Gingen zu dem Vater hin! Händ' und Füße ließ er heften An den Kreuzespfahl für euch! Dienet ihm mit allen Kräften! Werdet seinem Vorbild gleich!

5. Glieder, sprechet ohne Zagen Zu des Satans Sündenreiz Und zur Welt: wir sind geschlagen Mit dem Heiland an das Kreuz! Sollten Jesu Christi Glieder, Die sein Blut gewaschen rein, Nennen nach der Sünde wieder Und des Satans Knechte seyn?

6. Christi Mund soll sprechen können Wort', die einem Gotteskind Mit dem Munde nur zu nennen Vor dem Vater schändlich sind? Nein, ihr meines Leibes Glieder, Reizt euch Lust und Eitelkeit, O, so denket immer wieder, Daß ihr Christi Glieder seyd!

Lavater.

Mel. Freu' dich sehr, o meine Seele.

1602. Herr, auf dich will ich fest hoffen; Gut's zu thun, verleihe mir! Deine Wohnung sey mir offen, Redlich da zu dienen dir! An dir laß mich haben Lust, Weltlust sey mir unbewußt! Was mein Herz sonst noch verlanget, Gib mir, weil es an dir hanget!

2. Dir befehl' ich meine Wege, Auf dich hoff ich, Herr, mein Gott! Lehre mich die rechten Stege, Laß mich nirgends in der Noth! Alles wirst du ma-

Ihn mit meiner Harfe Weiſen,
Ihn, ſo lang' ich leb' im Licht,
Bis mein Herz im Tode bricht,
Ihn will ich im Liede preiſen!

Mög' es ſeinem Ohr gefallen!
Freudig ſing' ich den Geſang:
„Nur das Gute dauert lang,
Alles Böſe wird verhallen!“

Auf, o Seele, Gott zu loben!
Ihn, den Herrn im Himmelszelt!
Preiſet ihn in aller Welt,
Ihn, den Herrlichen dort oben!

chen gut; Stärke nur den schwachen Muth, Daß ich dir sey ganz ergeben, Und dir treulich möge leben!

3. Herr, nach deinem Wohlgefallen Lehre mich thun immerdar, Denn du bist mein Gott in Allen, Dein Geist nehme meiner wahr! Führe mich auf ebner Bahn, Bringe mich nur himmelan! Ach Herr, laß mich nimmer irren, Noch mich Satans List verwirren!

4. Lehre mich, Herr, wohl bedenken, Daß es mit mir haben muß Bald ein Ende, da sich's lenken Wird zum Ziel, und da mein Fuß Muß davon aus dieser Zeit Hin zur lautern Ewigkeit! Ach, Herr, laß mich um dich schweben, Ewig wohl bei dir zu leben! Martin Geiger.

Mel. Vater unser im Himmelreich.

1603. Herr, führe mich auf ebner Bahn Zu deinem Himmelreich hinan! Erhalt' in Gnaden meinen Gang Gewiß und fest mein Lebenlang, Daß, unverführt vom Weltverkehr, Ich geh' auf deiner Spur einher!

2. Denn ohne dich und deinen Geist Bin im Gedräng' ich hier verwaist. Heil mir, wenn ich nach deinem Sinn Mit Gottes Freunden selig bin, Und fern mich halte von der Schaar, Die meiner Seele droht Gefahr!

3. Ein Umgang, welcher schuldlos schien, Zog Manchen zum Verderben hin. Ein Augenblick Ergötzlichkeit Stürzt oft in gränzenloses Leid. Herr, hilf mir, daß ich wachsam sey, Und schütze mich vor später Reu'!

4. Wie schnell erstirbt im Weltgewühl Des Herzens besseres Gefühl! Des Geistes Ruf wird überhört, Des Wortes Saat im Keim zerstört; Und wer verbürgt die künft'ge Zeit, Die uns Ersatz des Schadens beut!

5. Wie Mancher strauchelt, wankt und fällt, Durch Beispiel, Witz und Spott der Welt! Durch sie gewinnt das Böse Muth, Und leichter siegen Fleisch und Blut. Des eiteln Witzes frecher Scherz Verführt durch Hohn manch züchtig Herz.

6. Entwöhne mich dem Weltgewühl, Richt' Aug' und Herz aufs ew'ge Ziel, Das nur der reine Sinn erreicht, Der nicht zum breiten Wege weicht, Und der vom Geist der argen Welt Durch deinen Geist sich rein erhält.

7. O wer, von dir als dein erkannt, In dir sein Heil und Leben fand, Dem fehlt nie Licht in Dunkelheit, Kein Freund in seiner Einsamkeit. Verließ ihn auch die ganze Welt, Du, du bist's, der ihn schadlos hält!

In eigener Melodie.

1604. Herr Jesu, Gnadensonne, Wahrhaftes Lebenslicht! Gib Leben, Licht und Wonne Dem blöden Angesicht. Nur du kannst mich erfreuen Und meinen Geist erneuen; Mein Gott, versag' mir's nicht!

2. Vergib mir meine Sünden, Und wirf sie hinter dich*); Laß allen Zorn verschwinden, Und hilf mir gnädiglich; Laß deine Friedensgaben Mein armes Herze laben! Ach Herr, erhöre mich!

3. Vertreib' aus meiner Seele Den alten, bösen Sinn, Daß ich nur dich erwähle Zum seligen Gewinn. Dir will ich mich ergeben, Und dir zur Ehre leben, Weil ich erlöset bin.

4. Befördre dein Erkenntniß In mir, mein Seelenhort! Und öffne mein Verständniß Durch dein heilsames Wort, Damit ich an dich gläube, In deiner Wahrheit bleibe, Und wachse fort und fort.

5. Ach, zünde deine Liebe In meiner Seele an, Daß ich aus innerem Triebe Dich ewig lieben kann, Und dir zum Wohlgefallen Beständig möge wallen Auf rechter Lebensbahn!

6. Nun, Herr, verleih' mir Stärke, Verleih' mir Kraft und Muth! Denn das sind Gnadenwerke, Die dein Geist in mir thut. Hingegen mein Beginnen, Mein Denken und mein Sinnen Ist sündig, und nicht gut.

7. Darum, du Gott der Gnaden, Du Vater aller Treu', Wend' allen Seelenschaden, Und mach' mich täglich neu; Gib, daß ich deinen Willen Beständig mög' erfüllen, Und steh' mir kräftig bei! Ludwig Andreas Gotter.

Mel. Mein Herzens-Jesu, meine Lust.

1605. Herr! laß mich deine Hei

*) Jes. 38, 17.

ligung Durch deinen Geist erlangen! Du hast die Sinnesänderung Selbst in mir angefangen! Dein Geist wirkt Heiligung allein; Dein Blut allein macht Herzen rein, Seit du zu Gott gegangen.

2. Ich kann mich selber vor der Welt Nicht unbefleckt bewahren. Ich kann nicht thun, was dir gefällt; Das hab' ich oft erfahren. Ich will mich übergehen dir; Mach', was du willst, o Herr, aus mir In meinen Gnadenjahren!

3. Ich stehe immer in Gefahr, Das Kleinod zu verlieren; Der Feind versucht mich immerdar, Und will mich dir entführen. Herr Jesu, nimm dich meiner an! Erhalt' mich auf der Lebensbahn! Nur du woll'st mich regieren!

4. Laß stets mir im Gedächtniß dich, O Jesu, seyn und bleiben! Denk' bei dem Vater stets an mich; Dir will ich mich verschreiben. Erbitte mir zu aller Zeit Die Gaben wahrer Heiligkeit! Laß deinen Geist mich treiben.

5. Die Kraft von deinem theuren Blut Laß innig mich durchdringen, Dein Leben, o du höchstes Gut, Mir in das Herz zu bringen, Damit dein Geist, der ewigfrei, Allein mein inn'res Leben sey; Dann wird es mir gelingen.

6. Die Heiligkeit, die du nicht schaffst, Kann nicht vor Gott bestehen; Wenn du das eigne Frommseyn straffst, So muß ich schnell vergehen. Ich finde viel Unlauterkeit Und selbsterzwungne Heiligkeit, Wenn ich mich will besehen.

7. In solcher Armuth stärke mich, Herr, wenn ich zu dir flehe! Ich hoffe ganz allein auf dich; Gib, daß ich nicht vergehe! Verherrliche dich selbst an mir, Hilf mir den Sieg erlangen hier Durch Kraft aus deiner Höhe!

8. Laß mich in deiner Lieb' allein Stets Lebensnahrung finden; Vertreib' aus mir den Lügenschein Der alten Fleischessünden. Die Lichtsgemeinschaft laß allein Zur Lust mir und zur Ehre seyn, Dann kannst du mich entbinden.

9. Lösch' alles fremde Feuer aus, Das in mir möchte brennen! Mach' mich zu deinem reinen Haus; Laß dich im Geist erkennen! Verbinde dich im Geist mit mir, Damit ich, neugemacht in dir, Nach dir mich dürfe nennen.

10. Laß mich in deiner Gegenwart Mit sanftem Geiste bleiben; Mach' das Gefühl mir keusch und zart, Das Böse fern zu treiben. Laß mich in dir stets grünend stehn, So reif' ich für des Himmels Höhn, Mag auch mein Leib zerstäuben!

Johann Michael Hahn.

Mel. So ist denn nun die Hütte ꝛc.

1606. Herr, lehr' mich thun nach deinem Wohlgefallen! Es führe mich dein Geist auf ebner Bahn, Daß ich in deiner Gnade himmelan Mit ungefärbtem Eifer möge wallen! Hilf, daß ich stets im Glauben nehme zu, Und Selbstsucht, Welt und Lüste von mir thu'!

2. Kein Heuchelschein, kein kaltes, laues Wesen Beflecke meinen Geist in seinem Gang. Aufrichtigkeit regier' mich lebenslang, Und lasse mich im tiefsten Grund genesen. Denn die Einfältigen sind werth vor dir. Gib Wahrheit, Herr, gib lichte Einfalt mir!

3. Gib, daß ich stets in allem Thun bedenke, Ob dich zu ehren, meine Absicht sey? Ob nicht mein Werk am Ende mich gereu'? Ob ich mein Herz nach meinem Taufbund lenke? Ob ich von Herzen halte dein Gebot, Und ob ich nicht erzittre vor dem Tod?

4. Mein Seligseyn laß mich mit Zittern schaffen; Mein höchstes, einz'ges Gut sey du, mein Gott! Die Eitelkeit der Welt sey mir ein Spott, Darein mein Auge nie sich soll vergaffen. Ich will vergessen, was dahinten liegt; Denn vornen ist, was nur der Glaub' ersiegt.

5. Hilf, daß ich stets vor deinen Augen walle, Weil du, o Gott, allgegenwärtig bist, Und all mein Wesen offenbar dir ist, Damit ich nicht in Sünd' und Schanden falle! Erlaß' die Schuld, gib mir an Jesu Theil, Sey du mein Trost, mein Vater, Arzt und Heil!

6. Nie müsse mir vor dem, was du willst, grauen; Ich weiß, es kommt von treuer Vaterhand, Die schon so Vieles auf mein Heil gewandt; Ich darf dir selbst im Tode kindlich trauen; Du weiß't am besten, was die Seele plagt,

Verläßt mich nicht, wie du mir zugesagt.

7. Laß mich schon hier des Himmels Lust empfinden, Bis dort in Zion dich mein Geist besingt, Und mit dem sel'gen Chor dir Garben bringt; Da wird sich erst das rechte Lob entzünden, Wann nun dein Gotteswerk vollendet steht, Und Preisgesang durch alle Himmel geht.

Mel. Eins ist noth, ach Herr, dies Eine.

1607. Herzog unsrer Seligkeiten, Führ' uns in dein Heiligthum! Hilf, daß wir uns recht bereiten, Zu verkünden deinen Ruhm! Laß unsere Bitte dein Herze jetzt rühren: Du hast uns erkaufet, du wirst uns auch führen; Wir wollen dem Vater zum Opfer dastehn, Und mit dir durch Leiden zur Herrlichkeit gehn.

2. Er hat uns zu dir gezogen, Und du zogst zu ihm uns hin; So hat Liebe überwogen Unsers Herzens starren Sinn. Drum wollen wir freudig in dir auch absterben Dem ganzen natürlichen Sündenverderben. Ach, laß in dein Sterben gepflanzet uns seyn, Sonst dringen wir ewig zum Leben nicht ein!

3. Aber hier erdenkt die Schlange So viel Ausflucht überall; Bald macht sie dem Willen bange, Bald bringt uns die Lust zu Fall. Es bleibet das Herz oft am Kleinsten noch kleben, Und will sich nicht völlig zum Sterben ergeben; Es wendet Entschuldigung überall vor, Und bauet sich Bollwerk und Höhen empor.

4. Drum, du Todesüberwinder, Führ' dein Todesurtheil aus! Greife tief ins Herz der Sünder, Wirf das Schlangengift hinaus! O, laß sich dein neues, erstandenes Leben In unsern erstorbenen Herzen erheben; Verklär' dich, o König des Lebens, noch hier, Und bring' uns als neue Geschöpfe herfür!

5. Führe die zerstreuten Sinnen, Jesu, gänzlich in dich ein, Daß sie wieder Raum gewinnen, Nur von dir erfüllt zu seyn! Ach, lege die Mächte der Finsterniß nieder, Erneure die Kräfte des Geistes uns wieder, Daß er, aus der Fülle der Gnaden genährt, Ein Kämpfer sey, der sich des Argen erwehrt!

6. Lebensfürst, so lieb' und labe Die genesene Natur; Wirke fort mit deiner Gabe In der neuen Creatur! Dein Eden erblüh' in den Seelen der Deinen! Laß bald uns die selige Stunde erscheinen, Da du dich in allen Erlösten verklärst, Und ihnen auch hier schon das Leben gewährst!

7. Gönne uns noch Frist auf Erden, Zeugen deiner Kraft zu seyn, Deinem Bilde gleich zu werden, Ohne Trug und Heuchelschein. Verleih' uns, als deinem erlösten Geschlechte, Des Lebens vollkommene Freiheit und Rechte! Der Unglaub', er denke, wir bitten zu viel, So thust du doch über der Bittenden Ziel!

Gottfried Arnold.

Mel. Was mein Gott will ꝛc.

1608. Hilf mir, mein Gott! hilf, daß nach dir Von Herzen mich verlange! Daß ich dich suche mit Begier, Wenn mir wird angst und bange. Verleih', daß ich Mit Freuden dich In meiner Angst bald finde; Gib mir den Sinn, Daß ich forthin Meid' alle Schand' und Sünde.

2. Hilf, daß ich unter Reu' und Schmerz Dich, Jesu, brünstig suche, Und daß mein schwer beladnes Herz Den Sündengräul verfluche; Daß ich vor dir, Herr, für und für Die Sünde recht beweine, Und in dem Blut, Das mir zu gut Vergossen, rein erscheine.

3. Die Lust des Fleisches dämpf' in mir, Daß sie nicht überwinde; Rechtschaffne Lieb' und Lust zu dir Durch deinen Geist entzünde; Daß ich in Noth, Bis in den Tod, Dich und dein Wort bekenne; Daß keine Freud' Noch Traurigkeit Mich von der Wahrheit trenne.

4. Behüte mich vor Zorn und Neid, Hilf, daß ich gern vergebe, Und in der kurzen Lebenszeit In wahrer Demuth lebe! Was noch von Sünd' In mir sich find't, Das wollest du ausfegen; Laß allezeit Trost, Fried' und Freud' Sich in mir Armem regen.

5. Den Glauben stärk', die Lieb' erhalt', Die Hoffnung mach' lebendig, Daß gegen Argliſt und Gewalt Ich

bleibe wohlbeständig. Den Mund bewahr', Daß nicht Gefahr Durch ihn mir werd' erwecket; Speis' meinen Leib, Doch daß er bleib' Von Lüsten unbefflecket.

6. Gib, daß ich treu und fleißig sey, In dem, das mir gebühret, Durch Ehrgeiz, Stolz und Heuchelei Nicht werd' aufs neu' verführet. Leichtfertigkeit, Haß, Zank und Neid Laß in mir ja nicht bleiben, Verstockten Sinn Und Diebsgewinn Woll'st ferne von mir treiben.

7. Hilf, daß ich folge treuem Rath, Und ab vom Irrthum trete; Den Armen helfe mir der That, Für Freund' und Feinde bete; Dien' Jedermann, So viel ich kann; Das Böse haff' und meide, Nach deinem Wort, O höchster Hort, Bis ich von hinnen scheide!

Mel. Liebe, die du mich zum Bilde.
(Matth. 5, 3 ff.)

1609. Hört das Wort voll Ernst und Liebe, Das zu euch der Heiland spricht; Hört's, und prüft des Herzens Triebe Bei des Wortes hellem Licht! Was der Mund des Herrn gebeut, Das ist eure Seligkeit.

2. Nicht aus Sinais Gewittern Donnert hier des Herrn Gebot, Daß die Herzen bang erzittern, Weil es Zorn und Strafe droht. Selig preisend thut sein Mund Euch den Sinn des Vaters kund.

3. Selig sind die geistlich Armen, Denn das Himmelreich ist ihr; Ihnen öffnet voll Erbarmen Gott der ew'gen Gnade Thür. Da wird ohne Maaß gewährt, Was ihr sehnend Herz begehrt.

4. Selig sind, die Leid empfinden Auf des Lebens schmaler Bahn. Ihre Traurigkeit wird schwinden, Reicher Trost wird sie umfahn; Denn sie wirkt zur Seligkeit Reue, welche nie gereut.

5. Selig sind, die sanften Muthes, Und in Demuth milde sind; Sie erfreuen sich des Gutes, Das kein Trotz und Streit gewinnt. Durch der Sanftmuth stille Macht Wird das Schwerste leicht vollbracht.

6. Selig sind, die hier mit Schmachten Dürsten nach Gerechtigkeit; Die nach Gottes Reiche trachten, Nicht nach Gütern dieser Zeit. Wo der Born des Lebens quillt, Wird ihr Seelendurst gestillt.

7. Selig sind, die voll Erbarmen Auf der Brüder Leiden sehn, Und den Schwachen, Kranken, Armen Freudig eilen beizustehn. Noch vor Gottes Thron erfreut Einst auch sie Barmherzigkeit.

8. Selig sind die reinen Herzen, Die nicht Sünd' und Welt umstrickt, Die mit schnöder Lust nicht scherzen, Weil nur Heil'ges sie entzückt. Einst im reinen Himmelslicht Schaun sie Gottes Angesicht.

9. Selig sind, die Frieden bringen, Schuld und Kränkung übersehn, Feindeshaß mit Huld bezwingen, Für Verfolger segnend flehn. Trifft sie auch der Menschen Spott: Seine Kinder nennt sie Gott.

10. Selig sind, die als Gerechte Dulden Kreuz, Verfolgung, Schmach, Als des Herrn getreue Knechte Bis zum Tod ihm folgen nach. Groß ist dort, vor Gottes Thron, Seiner Ueberwinder Lohn.

11. Seyd ein Salz, ein Licht der Erde, Laßt der Wahrheit Früchte sehn, Daß durch euch verherrlicht werde Euer Vater in den Höhn. Ob der Erdball untergeht: Sein Gebot, sein Wort besteht.

Mel. O Gott, du frommer Gott.

1610. Ich bin und bleibe dein, Trotz allen meinen Sünden; Ich bin und bleibe dein, Will mich nur dir verbinden. Ich bin und bleibe dein, Sprich Amen! Herr, dazu! Ich bin und bleibe dein; Bring' mich zur ew'gen Ruh'!

Mel. Wie leuchtet uns der Morgenstern.

1611. Ich Erd' und Asche! wer bin ich? Und wer bist du, Herr, daß du mich Zum Tempel dir erbauet? O du Geheimniß, theu'r und groß! Vom Teufel macht mich Jesus los, Und hat sich mir vertrauet. Jagen, Plagen, Und die Strafe Aller Schafe Schlug den Hirten, Zur Erlösung der Verirrten.

2. Ja, weil er meine Sünden trug, Und weil das Schwert den Hirten schlug, Bin ich befreit von Strafen;

Sein neues Leben ist nun mein, Mein Freund ist mein, und ich bin sein, Bin eins von seinen Schafen. Heil ihm! Preis ihm! Jesus kriegte, Jesus siegte, Jesus kämpfte, Daß er meine Feinde dämpfte.

3. Mein Seelenfreund, du lebst in mir, Mein Herr und Gott! ich leb' in dir; Dieß Band laß ewig bleiben! Ach, lebe du in mir, daß ich Die Sünden meide, welche dich Aus meinem Herzen treiben! Daß ich, Herr, dich, Und die Brüder, Deine Glieder, Herzlich liebe Nach des reinen Geistes Triebe.

4. Du wohnst bei mir in dieser Zeit, Bei dir wohn' ich in Ewigkeit; Drauf will ich freudig bauen; Ich habe ja Versicherung, Die völlige Vereinigung Mit dir, Herr, dort zu schauen. Wende, Ende Alles Leiden, Laß mich scheiden Einst als Erben, Dir zu leben nach dem Sterben!

Mel. Die Seele Christi heil'ge mich.

1612. Ich fühle einen Durst in mir, Für solchen taugt kein Wasser hier; Es muß ein Lebenswasser seyn, Das gibt der Heiland uns allein.

2. Wenn sich ein Herz mit Eitelm füllt, Wird sein Verlangen nie gestillt; Es ist ein träumender Betrug, Man trinkt, und trinkt doch nie genug.

3. Ein Menschengeist wird niemals satt, Der nichts aus Jesu Fülle hat; Aus Ihm quillt, was uns Leben gibt, Und er gibt gern, weil er uns liebt.

4. Dir, Quell des Lebens, eil' ich zu; Das Lebenswasser schenkest du; Du gibst umsonst, ich komme leer, Ein dürstend Herz nur bring' ich her!

5. Du ziehst mich selbst, du wirkst in mir Selbst das Gefühl des Durst's nach dir, Und lässest mir das Aug' aufgehn, Von ferne diesen Born zu sehn.

6. Bei diesem Durst hat's keine Noth, Er zeigt nur an, man sey nicht todt; Stirbt man, so zeugt dein Wort dabei, Daß noch ein Schritt zum Brunnen sey.

7. Nimm meinem Herzen alle Lust Nach den Cisternen, die voll Wust, Wohin uns Welt und Satan winkt, Und wo man sich zu Tode trinkt.

8. Wie's einem Baum zum Leben dient, Wenn er vom Duft des Wassers grünt, So dringt dein Trostwort hier schon ein; — O was wird's um die Quelle seyn! Ph. Fr. Hiller.

Mel. Elev, dier bin ich, Ehrenkönig.

1613. Ich will lieben, Und mich üben, Meinem König werth zu seyn; Ihm vor allen Zu gefallen, Der mein Herz nicht ließ allein; Der sein Leben Hingegeben Für mich in des Todes Pein.

2. Ich will lieben, Und mich üben Im Gebet bei Tag und Nacht, Daß, was sündlich Und unkindlich, In mir werd' zu Grab gebracht, Und dagegen Durch den Segen Alles werde neu gemacht.

3. Ich will lieben, Und mich üben, Daß ich heilig werd' und neu, Also strebe, Leb' und webe, Daß es Gott zur Ehre sey; Daß man sehe: Jesu Nähe Mache mich durch Liebe treu.

4. Ich will lieben, Und mich üben Meine ganze Lebenszeit, Mich zu schicken Und zu schmücken Mit dem reinen Hochzeitkleid, Zu erscheinen Mit den Reinen In des Brautsaals Herrlichkeit.

Mel. Gott sey Dank in aller Welt.

1614. Jesus Christus hat ein Reich; Seelen, er berufet euch, Und ihr seyd dazu erwählt, Daß er euch zu Bürgern zählt.

2. So befleißt euch auf das Best', Machet die Erwählung fest; Denn das Reich, das ihr begehrt, Ist ja Fleiß und Eifer werth.

3. Er, der Niemand zu sich zwingt, Nimmt doch an, wer zu ihm dringt, Und den Eingang reicht er dar Reichlich dem, der fleißig war.

4. Herr, so Vieles zeigst uns du! Gib uns selbst auch Kraft dazu, Daß wir Fleiß thun, einzugehn, Dich auf deinem Thron zu sehn!

5. Reiche, die auf Erden sind, Blühen und verblühn geschwind; Wo du, Jesu, König bist, Ist ein Reich, das ewig ist.

6. Deiner Bürger Recht ist groß, Und ihr Erb' ein selig Loos, Ihre Wohnung Gottes Stadt. Wohl dem, der den Eingang hat!

7. Heiland, lenke meinen Sinn,

Daß auch ich fein fleißig bin! Werd' ich träg, so rufe du Mir, mich anzufrischen, zu.

8. Mach' mir meine Hoffnung wahr; Reich' auch mir den Eingang dar, Bei dem Ausgang aus der Zeit, In dein Reich der Herrlichkeit! Dr. Fr. Hiller.

Mel. Sollt' es gleich bisweilen scheinen.

1615. Jesu, meines Herzens Leben! Dem ich mich zum Dienst ergeben, Welchem auch der tiefste Grund Aller Herzen klar und kund:

2. Ach, ich wünsche deinen Willen Stets vor Allem zu erfüllen; Stehe diesem Vorsatz bei, Mach' vom Eigensinn mich frei!

3. Gib mir Kräfte, daß in Allen Mir dein Wollen mag gefallen, So in Freuden, als in Leid, So in Zeit, als Ewigkeit.

4. Stets nach deinem Willen streben, Heißt den Engeln ähnlich leben, Und kann auch in Todespein Gläub'ger Seelen Labsal seyn.

5. Stündlich mit sich selber kämpfen, Und den eignen Willen dämpfen, Bringt oft hier schon in der Zeit Vorschmack jener Seligkeit.

6. Laß den Geist, o Herr, mich stärken, Daß in Lassen, Thun und Werken Ich vom Eignen immerhin Unterscheide deinen Sinn!

7. Der du wirkest guten Willen; Send' mir Kraft, ihn zu erfüllen, Und zu thun hier in der Zeit, Was dir lieb in Ewigkeit!

Mel. Alle Menschen müssen sterben.

1616. Jesu, Wahrheit, Licht und Leben! Du bist allen Lügen feind; Ach, du wollst mir Gnade geben, Daß ich sey ein Wahrheitsfreund! Laß die Wahrheit in mir siegen, Wenn mich Satan reizt zum Lügen; Irr' ich, hilf mir bald zurecht, Denn wer lügt, ist Satans Knecht.

2. Ach, dein Geist, der Wahrheit liebet, Kehr' in meiner Seele ein! Weil ihn lügen tief betrübet, Ach, so laß es ferne seyn. Falsche Zunge sey verfluchet, Die nur Schand' und Schaden suchet; Falsche Reden ohne Grund Treibe mir aus Herz und Mund.

3. Gott der Wahrheit, ach regiere Mich, daß ich dir ähnlich bin! Lenk' mein Denken, leit' und führe Wort und That nach deinem Sinn; Daß ich bei der Wahrheit bleibe, Alle Falschheit von mir treibe; Laß mich werden wie ein Kind, Wo man keine Lügen find't.

4. Soll ich schweigen, Herr, so lege Selbst ein Schloß an meinen Mund. Macht mein Wort nicht deine Wege, Deinen Ruhm und Ehre kund: Dann verhindr' es, Herr, und zeige, Daß ich klug sey, wenn ich schweige. Schweigen, und zu rechter Zeit, Uebertrifft Beredtsamkeit.

5. Laß die Falschheit, die dem Herzen Eigen ist, nicht Meister seyn! Will ich mit der Wahrheit scherzen, Stimmet Zung' und Herz schon ein: Ach, so halte mich zurücke, Und zerreiß' des Lügners Stricke; Lenk den Mund, damit er nicht, Was der Argwohn denket, spricht!

6. Andern zu gefallen lügen, Und aus List und Ehrbegier Mit geschmückten Worten trügen, Treib', o Jesu, weit von mir! Laß mich dir an allen Orten Aehnlich seyn in That und Worten, Daß Betrug und Heuchelei Nie in meinem Munde sey.

7. Drückt mich, ohne mein Verschulden, Andrer falscher Lügenmund, Hilf es mir getrost erdulden, Gib nur, daß es ohne Grund. Doch soll ich mein Schweigen brechen, Und den Lügen widersprechen: Gib, daß ich, wie du gethan, Sie voll Sanftmuth strafen kann.

8. So bleibst du mein Licht und Leben, Meine Wahrheit und mein Schild; Und ich bleibe dir ergeben; Führe mich nur, wie du willt! Falsche Tücke, Lügen, Trügen Woll'st du selbst in mir besiegen; Dann bin ich der Wahrheit Kind, Dem der Feind nichts abgewinnt.

Mel. Herr Jesu Christ, mein's Lebens Licht.

1617. Ihr, die ihr euch nach Christo nennt, Und euch zu seinem Wort bekennt, Ihr, die ihr durch sein Blut erkauft, Und früh auf seinen Tod getauft!

2. Führt nicht den Namen nur allein! Strebt wahre Christen auch zu seyn,

Wenn ihr verlangt nach dieser Zeit Zu schauen seine Herrlichkeit.

3. Wer dort mit Christo herrschen will, Der muß ihm auch hier halten still In Lieb' und Leid, und gehn die Bahn, Die er gegangen uns voran.

4. Wer herrlich will bei Christo seyn, Der muß ihm leben hier allein, Und nicht dem Satan seine Zeit Aufopfern in der Eitelkeit.

5. Wer ganz dem Heiland sich ergibt, Ihn kindlich und von Herzen liebt, Nach seinem Wort das Leben führt, Der ist ein Christ, wie sich's gebührt.

6. Wer so in Wahrheit ihn verehrt, Und Zeit und Kraft für ihn verzehrt, Der wird einst selig schlafen ein, Und ewig bei dem Vater seyn. Jacob Ritter.

Mel. Nun ruhen alle Wälder.

(2. Cor. 6, 4 ff.)

1618. Ihr, die ihr Gott nun dienet, Der euch mit sich versühnet, Beweist auch, weß ihr seyd! Im Leiden seyd geduldig, Im Wandel lebt unschuldig, Daß ihr Gott mehr als Menschen scheut.

2. Im Kampf seyd heldenmüthig; Seyd keusch, gerecht und gütig; Dient Gott im heil'gen Geist; Zeigt ungefärbte Liebe In Gottes Kraft und Triebe, Und in dem Wort, das Wahrheit heißt.

3. Nehmt, als des Heilands Knechte, Die Waffen in die rechte Und in die linke Hand; Durch Ehre und durch Schande; Der Welt als Unbekannte, Doch Gott und Christen wohl bekannt.

4. Scheint in den Tod gegeben, — Und siehe nun, wir leben! Gezüchtigt, doch nicht todt; Als traurig ob dem Leide, Doch allezeit in Freude; Die Freude bleibt auch in der Noth.

5. Zählt man euch zu den Armen: Ihr seyd nicht zu erbarmen, Ihr seyd und machet reich; Ihr scheinet nichts zu haben, Und habt die größten Gaben, Denn was ihr habt, das bleibet euch.

6. Herr, der du mich versühntest, Und mir mit Blute dientest, Pflanz' solchen Sinn mir ein; So wart' ich dein in Treue; Dir dient man ohne Reue; Wo du bist, wird dein Diener seyn! Ph. Fr. Hiller.

Mel. Nun ruhen alle Wälder.

1619. Komm, Herz, und lerne schauen Auf die, die Gott vertrauen; Schau, wie es um sie steht. Ach, siehe doch die Wege, Die wunderbaren Stege, Die Gott mit seinen Kindern geht!

2. Sie sind die Hochgeliebten, Und doch die Tiefbetrübten; Sie sind den Aermsten gleich. Sie schrei'n oft um Erbarmen Mit Lazarus, dem Armen, Und erben doch das Himmelreich.

3. Gott stäupet sie als Sünder, Und liebt sie doch als Kinder; Er macht sie voller Schmerz. Er schlägt zu manchen Stunden In ihre Seele Wunden, Und heilt doch ihr zerschlagnes Herz.

4. Sie glänzen wie die Sterne, Und stehn doch oft so ferne, Ganz ohne Glanz und Schein. Sie gehn im finstern Thale, Und sollen doch im Saale Des Himmels lauter Sonnen seyn.

5. Sie sind zerbrochne Halmen, Und blühen doch wie Palmen. Sie sind voll Bangigkeit; Es muß sich oft vor Zittern Ihr ganzes Herz erschüttern, Und doch gehn sie beherzt zum Streit.

6. Wie geht es dem Getreide? Dem Gräslein auf der Weide? Manch Wetter bricht herein; Der Regen drückt es nieder; Der Wind erhebt es wieder, Und drauf erfolget Sonnenschein.

7. So thut Gott mit den Seinen; Sie gehen hin und weinen, Wenn sie im Kreuze stehn. Das Herz ist voller Sehnen, Die Augen voller Thränen; Doch auf den Regen wächst es schön.

8. Nun, Vater, das gewähre! Wann meine Glaubenssähre Der Sturm zu Boden legt, So wollst du dein Gedeihen, Von obenher verleihen, Bis sie vollkommne Früchte trägt.

9. So bin ich schön gezieret, So bin ich wohl geführet, Auf meiner Lebensbahn. Nun, Herr, du wirst's wohl machen In allen meinen Sachen; Was du thust, das ist wohl gethan!

Gottfried Arnold.

Mel. Es ist genug.

(1. Cor. 1, 30.)

1620. Komm, Weisheit, komm! erfülle durch dein Licht Der Sinne Dunkelheit! Ich bin ein Kind, und weiß die Führung nicht, Und sehe noch nicht weit,

Du mußt mein Herz alleine führen,
Sonst kann ich dich und mich verlieren;
Komm, Weisheit, komm!

2. Gerechtigkeit! ergeuß gleich einem Fluß Von Jesu Kreuze dich! Da quillt heraus ein voller Gnadenguß Und überschwemmet mich. Ich stehe hier, matt vor Verlangen; Laß freie Gnade mich empfangen, Gerechtigkeit!

3. O Heiligung! komm, mach' mich, wie ein Kind, Fromm, redlich, still und treu, Daß durch und durch ich heiliglich entzünd't, Und dir recht ähnlich sey! Ertödte die geheimsten Sünden, Und laß mich neues Leben finden, O Heiligung!

4. Erlösung, hilf! Hilf mir von Allem los, Was mich gefangen hält! Mach' meinen Geist von allem Eiteln bloß In dieser finstern Welt! Jedwede Thräne sey ein Zeuge, Daß ich mich zu dem Urquell neige; Erlösung hilf!

5. Komm, Weisheit, komm, und leite meinen Fuß Auf Christi Lebensbahn! Gerechtigkeit, brich als ein Wasserfluß In meinem Herzen an! O Heiligung, sey mir zum Kleide! Erlösung, sey mir ew'ge Freude! Dann hab' ich g'nug.

Mel. Freu' dich sehr, o meine Seele.

(Matth. 5, 3 ff.)

1621. Kommt, und laßt euch Jesum lehren, Kommt und lernet allzumal, Welche die sind, die gehören Zu der rechten Christen Zahl: Die im Glauben fest bestehn, Freudig Gottes Wege gehn, Und den Heiland frei bekennen, Dürfen sich die Seinen nennen.

2. Selig sind, die Demuth haben, Und sich fühlen arm im Geist, Sich nicht rühmen ihrer Gaben, Daß Gott werd' allein gepreist! Solche segnet Christus hier, Denn das Himmelreich ist ihr. Wer sich hier gering geschätzet, Wird zu Ehren dort gesetzet.

3. Selig sind, die Leide tragen, Göttlich trauern über sich, Die beseufzen und beklagen Ihre Sünden inniglich; Die für sich und Andre flehn, Und vor Gott mit Thränen stehn; Diese sollen noch auf Erden, Und einst dort getröstet werden.

4. Selig sind die frommen Herzen, Die, mit Sanftmuth angethan, Gerne Hohn und Trotz verschmerzen, Die der Stolz nicht reizen kann; Die von Zorn und Rache fern, Alles stellen heim dem Herrn. Diese will der Höchste schützen, Daß sie einst das Land besitzen.

5. Selig sind, die sehnlich schmachten Nach Gerechtigkeit und Heil, Die mit Durst und Hunger trachten Nach der Seele bestem Theil; Deren Herz des Glaubens Frucht Auch im Werk zu zeigen sucht; Die da Geiz und Unrecht hassen: Satt wird Gott sie werden lassen!

6. Selig sind, die mit Erbarmen Ihrer Brüder Elend sehn, Die da Gutes thun den Armen, Treu für ihre Seelen flehn; Die behülflich sind mit Rath, Und mit Trost und milder That; Solche werden Hülf' empfangen, Und Barmherzigkeit erlangen.

7. Selig sind, die Gott erfindet Reines Herzens allezeit, Deren Mund und Werk verkündet Treue, Zucht und Heiligkeit; Denen auch die Lust der Welt, Tief im Innersten mißfällt; Solche werden Gott einst sehen In den hellen Himmelshöhen.

8. Selig sind, die Frieden machen, Und drauf sehn ohn' Unterlaß, Daß man mög' in allen Sachen Fliehen Hader, Streit und Haß. Die da stiften Fried' und Ruh', Und die Eintracht immerzu Selbst zu halten sich befleißen, Werden Gottes Kinder heißen.

9. Selig sind, die dulden müssen Schmach, Verfolgung, Angst und Pein, Wenn dabei sie ihr Gewissen Spricht um Jesu willen rein. Sey des Kreuzes noch so viel: Gott setzt endlich Maaß und Ziel. Herrlich wird er's ihnen lohnen Mit des Himmels Ehrenkronen.

10. Herr, regier' auf allen Pfaden Meinen Wandel jederzeit, Daß ich werden mög' aus Gnaden Fähig solcher Seligkeit! Laß mich dir im Geiste still Klagen, was mich drücken will, Sanftmuth an den Feinden üben, Treue, Recht und Demuth lieben.

11. Gib, daß ich den Armen diene, Immer hab' ein lauters Herz, Die in Zwietracht sind, versöhne, Dich nicht laß' in Freud' und Schmerz. Vater, hilf von deinem Thron, Daß ich glaub'

an deinen Sohn, Und durch deines Geistes Stärke Mich befleiße guter Werke!

Johann Heermann.

Mel. Wachet auf, ruft uns die Stimme.

(Matth. 5, 5 ff.)

1622. Kron' und Lohn beherzter Ringer! Der Seligkeit Herwiederbringer, Herr Jesu, Herr der Herrlichkeit! Schau' vor deines Thrones Stufen Uns Arme, welche zu dir rufen: Wir wären gern gebenedeit! Du segnest ja so gern, Gesegneter des Herrn! Wir begehren's! So komm' herein! Wir sind ja dein, Und laß uns recht gesegnet seyn!

2. Brunnquell aller Seligkeiten! Ach, fahre fort, uns zu bereiten, Wie dir es wohlgefällig ist. Wir, als von Natur verdorben, Wir sind dem Leben abgestorben, Darinnen du zu finden bist. So weck' es in uns auf, Daß wir zum Siegeslauf Auferstehen; Dein Geist und Sinn Nehm' uns dahin, Zum Preise dir, uns zum Gewinn!

3. Selig sind die Geistlich-Armen! Sie finden leichtlich dein Erbarmen, Das Land der Himmel bleibet ihr, Wenn die Satten und die Reichen Im eignen Geist gar ferne weichen Von deines Königreiches Zier. Ach, mach' uns Arme reich, Doch deiner Armuth gleich! Gib uns, Jesu, Den reichen Muth, Der einzig ruht In dir, dem höchsten, ew'gen Gut!

4. Selig sind, die Leide tragen! Sie sollen Trost's genug erjagen; Ihr König ging den Weg voran. Stieg er auf zum Thron durch Leiden, So will er uns den Kelch bescheiden, Der ihm hienieden gut gethan. Uns ist in dieser Zeit Kein Sabbath noch bereit; Hier gilt's Weinen; Beim Hochzeitmahl Ist keine Qual; Wir aber gehn durchs Jammerthal.

5. Selig sind die sanften Geister! Sie werden einst auf Erden Meister, Und Niemand sieht's noch ihnen an, Da sie doch durch stillen Wandel, In friedlichem Geschäft und Handel Den Jesussinn oft dargethan. Der ew'ge Gottessohn, Der Herr vom Himmelsthron, Ist und bleibet Gar sanft und weich, Doch stark zugleich; So sind auch die aus seinem Reich.

6. Selig, gleich dem Lebensfürsten, Sind alle Seelen, welche dürsten Und hungern nach Gerechtigkeit. Sättigung soll ihnen werden, Wie einst ihr Heiland hier auf Erden Gedürstet in der Leidenszeit. Dann aber süßerquickt Zum Himmel aufgeblickt, Als er aufstand. Wer in der That So Hunger hat Und also dürstet, der wird satt.

7. Selig sind barmherz'ge Seelen! Barmherzigkeit wird sich vermählen Dereinst mit ihrer Dürftigkeit. Wer ein Trüpflein Wassers giebet, Wird um das Trüpflein auch geliebet, Und wohl belohnt zu seiner Zeit. Wohl also Jedermann, Der hier viel Gut's gethan! Wehe denen, Die sich durch Pracht Darum gebracht! Vor Gott wird ihrer schlecht gedacht.

8. Selig sind die reinen Herzen, Die ihre Krone nicht verscherzen! Sie werden Gottes Antlitz sehn. Alle Keuschen, Unbefleckten, Vor Jesu stündlich Aufgeweckten, Die in der Reinigkeit bestehn, Sie sehen einst im Licht Sein heitres Angesicht Voller Gnaden! Herr, wir sind dein! O mach' uns rein, Und lehre dir uns ähnlich seyn!

9. Selig, die in allen Sachen Von Herzen gerne Frieden machen! Gott sieht sie als Kinder an. Nichts wird je ihr Heil zertrümmern; Im Friedensschmucke sollen schimmern, Die hier zum Frieden viel gethan. Wer ließe sich denn nun Nicht lieber Unrecht thun? Friede, Friede Hat unsre Gunst, Ist unsre Kunst; Der reichste Zankgewinn ist Dunst.

10. Selig sind, die still, mit Freuden, Hier um der Wahrheit willen leiden, Und sprechen: du bist unser Gott! Die getrost um deinetwillen Das Maaß des Kreuzes wohl erfüllen, Und fröhlich tragen Haß und Spott. Wen hier die Welt verhöhnt, Der wird einst dort gekrönt Als ein Sieger. Herr, geh' voran Auf dieser Bahn! Lehr' leiden uns, wie du gethan!

11. Also müssen wir auf Erden Noch ganz in dir erfunden werden! Du hast uns je und je geliebt. Du hast erst uns geworben, Und bist aus Lieb' für uns gestorben; Wer ist, der solche Proben gibt? Wohlan; wir lieben dich,

O Liebe, inniglich! Bild' uns völlig Nach deinem Bild, So rein und mild; Es ist dein Himmel, den es gilt!

Graf von Zinzendorf.

Mel. Jesu, meines Lebens Leben.

1623. Laß, o Jesu, mir auf Erden Meiner Seele Gnadenwahl Alle Tage fester werden, Mit der Auserwählten Zahl! Daß ich mit den Erstgebornen, Und zur Herrlichkeit Erkornen Bis zu dir, durch Gottes Macht, Werd' im Glauben durchgebracht.

2. Bei dir, Jesu, will ich bleiben! Halte selbst dein schwaches Kind, Bis durch deines Geistes Treiben Seel' und Leib geheiligt sind. Alle Noth will ich dir klagen, Alles dir ins Herze sagen, Bis du endest meinen Lauf, Und dann hört mein Trauern auf!

Ger. Gerhard.

Mel. Mein's Herzens Jesu ꝛc.

1624. Laß, Vater, deinen guten Geist Mich inniglich regieren, Daß ich stets thue, was er heißt, Und nichts mich laß verführen; Daß ich dem Argen widersteh', Und nicht von deinem Wege geh' Zur Rechten oder Linken.

2. Wenn böse Lust noch mannichfalt Mich anficht, weil ich lebe, So hilf, daß ich ihr alsobald Im Anfang widerstrebe; Und daß ich dann vergesse nicht Die Todesstunde, das Gericht, Den Himmel und die Hölle.

3. Gib, daß ich denke jederzeit An diese letzten Dinge, Und dadurch alle Sündenfreud' Aus meinem Herzen bringe, Damit ich mög' mein Lebenlang Dir dienen ohne Furcht und Zwang In williger Gehorsam.

4. Gott Vater, deine Kraft und Treu' Laß reichlich mich empfinden! O Jesu Christe, steh' mir bei, Daß ich mög' überwinden! Hilf, heil'ger Geist in diesem Krieg, Daß ich so hier als dort zum Sieg Durch dich erhalten werde!

Mel. Was mein Gott will ꝛc.

1625. Lebend'ger Gott, verleihe mir, Daß ich nur dich begehre, Und daß dein Geist dich für und für In meinem Geist verkläre! Daß ich als Kind, Dich such' und find' In allem Kreuz und Leiden; Daß weder Noth, Noch Höll' und Tod Von dir mich könne scheiden.

2. Gib meinem Herzen wahre Reu', Und Thränen meinen Augen, Daß ich hinfort das Böse scheu', Und meine Werke taugen. Hilf, daß dein Knecht Sey schlecht und recht, Auch stets ein Schutz der Armen, Der jederzeit Mit Mildigkeit Sich ihrer mög' erbarmen!

3. Lösch' aus in mir des Fleisches Lust, Daß nichts, als deine Liebe Mir bleib' in dieser Welt bewußt; Daß ich mich täglich übe, Nach deinem Wort, An jedem Ort In edeln, rechten Dingen; So wird mein Herz Sich allerwärts Zu dir, Herr Jesu, schwingen!

4. Treib' aus von mir den stolzen Sinn; Laß mich in Demuth leben; Nimm Neid und Rachgier von mir hin, Damit ich kann vergeben. Will mich durch List Mein Nebenchrist Beschädigen und üben: Weiß ich doch wohl, Daß man auch soll Die ärgsten Feinde lieben.

5. Nach Wollust, Reichthum, Gut und Geld Laß, Herr, mein Herz nicht trachten! Gib, daß ich alle Pracht der Welt Mög' inniglich verachten, Auch nimmermehr Nach hoher Ehr' Und großem Namen streben, Nein, sondern nur Auf reiner Spur Des wahren Christen leben.

6. Herr, läutre doch von Eitelkeit Mein sündliches Gemüthe, Daß ich in dieser kurzen Zeit Vor schnöder Lust mich hüte! Mein Herz und Mund Sey stets im Bund, Dem Nächsten nicht zu schaden, So werd' ich nicht Einst im Gericht Mit Schmach und Zorn beladen.

7. Gib, daß ich allen Müßiggang Und eitles Träumen hasse; Gib, daß ich mich mein Lebenlang Zum Fleiße treiben lasse, Daß ich zur Noth Mein täglich Brod Mit Ehren mög' erwerben; Und, wenn ich soll, Fein sanft und wohl In dir, Herr Jesu, sterben!

8. Ach, gib mir deinen guten Geist, Daß ich die Laster fliehe, Und nur um das, was ewig heißt, Von Herzen mich bemühe! So kann kein Leid In dieser Zeit Aus deiner Hand mich treiben, Nein, sondern ich Werd' ewiglich Bei dir, o Jesu, bleiben!

Bibliſche Lieder.

Von

Wilhelm Hey,

Superintendent in Iſerlohn.

I. Der Herr im Schifflein.

1.

Welch ein Sauſen, welch ein Brauſen
Kommt von allen Seiten her?
Wilder Sturmwind peitſcht das Meer,
Und mein Herz iſt voll von Grauſen.

Ach, mein Schifflein auf und nieder
Treibt's im ungeſtümen Lauf,
Jezt zu Wolkenhöhn hinauf,
Jezt zum tiefen Abgrund wieder.

Werdens nicht die wilden Wellen
Füllen bald mit ihrer Fluth?
Nicht in ihrer grimmen Wuth
Dort am Felſenriff zerſchellen?

Mel. O wie selig sind ihr doch, ihr Frommen.

1626. Lebt, ihr Christen, so allhier auf Erden, Daß ihr Christo mögt ähnlich werden. Der aus dem Leiden Ging zum Vater in das Reich der Freuden.

2. Seht auf Die mit eifrigem Verlangen, Die ihm nach und euch sind vorgegangen; Schaut an ihr Leben, Und das Vorbild, das sie euch gegeben.

3. Ueber willig eures Meisters Lehren, Folgt ihm, wenn ihr ihm wollt angehören; Entsagt dem Allen, Was dem Fleisch, der Welt noch kann gefallen.

4. Opfert ihm euch auf und eure Glieder, Faller unterm Kreuze vor ihm nieder; Im Kreuzesorden Seyd ihr seine Knecht' und Ritter worden.

5. Haltet euch an ihn, da ihr müßt streiten; Bleibt beständig, er steht euch zur Seiten; Er hilft euch ringen, Gibt euch Kraft, den Sieg davon zu bringen.

6. Er gibt euch, wenn ihr dereinst müßt scheiden, Seinen Frieden in den letzten Leiden, Und läßt euch hoffen, Was auf Erden Niemand angetroffen.

7. Nur daß ihr im Glauben muthig kämpfet, Und in seiner Kraft die Sünde dämpfet, Die stets sich reget, Und bald stürmet, bald euch Schlingen leget.

8. Wer nun glücklich diesen Kampf geendet, Und den schweren Lauf zum Ziel vollendet, Dem wird die Krone Der Gerechtigkeit zum Gnadenlohne.

9. Die bleibt ihm von Christo beigeleget, Der sein Bild ihm in das Herz gepräget; Er wird ihn leiten Zu dem Brunnen ew'ger Seligkeiten.

10. Also lohnt der Richter Allen denen, Die ihn lieben, und sich nach ihm sehnen; Er kennt die Seinen, Die drauf warten, daß er mög' erscheinen.

Mel. Straf' mich nicht in deinem Zorn.

1627. Liebster Heiland, nahe dich, Meinen Grund berühre, Und aus Allem kräftiglich Mich in dich einführe! Daß ich dich Inniglich Mög' in Liebe fassen, Alles Andre lassen.

2. Sammle den zerstreuten Sinn, Treuer Hirt der Seelen! Denn wann ich in dir nicht bin, Muß mein Geist sich quälen. Creatur, Aengstet nur; Du allein kannst geben Ruhe, Freud' und Leben.

3. Mache mich von allem frei, Gründlich abgeschieden; Daß ich eingekehret sey Stets in deinem Frieden; Kindlich, rein, Sanft und klein, Dich in Unschuld sehe, In dir leb' und stehe.

4. Menschenfreund, Immanuel, Dich mit mir vermähle! O du sanfter Liebesquell Salbe Geist und Seele, Daß mein Will', Sanft und still, Ohne Widerstreben Dir sich mög' ergeben!

5. Jedermann hat seine Lust, Und sein Zeitvertreiben; Mir sey Eines nur bewußt: Herr, in dir zu bleiben! Herz und Muth Hat es gut, Wenn ich mich nur übe, Herr, in deiner Liebe.

6. Creaturen, bleibet fern, Und was sonst kann stören! Jesu, ich will schweigen gern, Und dich in mir hören; Schaffe du Wahre Ruh', Wirke nach Gefallen; Ich halt' still in Allen.

7. Was noch flüchtig, sammle du; Was noch stolz ist, beuge; Was verwirret, bring' zur Ruh'; Was noch hart, erweiche; Daß in mir Nichts hinfür Lebe, noch erscheine, Als mein Freund alleine.

G. Tersteegen.

Mel. Wer nur den lieben Gott läßt walten.

1628. Mein Gott, ach lehre mich erkennen Den Selbstbetrug und Heuchelschein, Daß Tausend, die sich Christen nennen, Mit nichten Christi Glieder seyn! Ach, wirk' in mir zu deinem Ruhm, Mein Gott, das wahre Christenthum!

2. Hilf, daß ich dir allein ergeben, Und mir ganz abgesaget sey! Laß mich mir sterben, dir nur leben; Ach, mach' in mir, Herr, Alles neu! Ach, wirk' in mir zu deinem Ruhm, Mein Gott, das wahre Christenthum!

3. Entreiße du mein Herz der Erden, Und nimm mich von mir selber hin; Laß Einen Geist mit dir mich werden, Und gib mir meines Heilands Sinn! Ach, wirk' in mir zu deinem Ruhm, Mein Gott, das wahre Christenthum!

4. Ach, führe du mir Herz und Seele, Damit ich Christo folge nach, Daß ich den schmalen Weg erwähle, Und Ehre such' in Christi Schmach! Ach, wirk' in

mir zu deinem Ruhm, Mein Gott, das wahre Christenthum!

5. Hilf, daß ich Fleisch und Weltgeschäfte Erdöd', und dir verbleibe treu, Daß ich an Christi Kreuz mich hefte, Und mir die Welt gekreuzigt sey! Ach, wirk' in mir zu deinem Ruhm, Mein Gott, das wahre Christenthum!

6. Laß in mir Glauben, Hoffnung, Liebe Lebendig, fest und thätig seyn, Daß ich bis an mein Sterben übe Das Christenthum ohn' Heuchelschein! Ach, wirk' in mir zu deinem Ruhm, Mein Gott, das wahre Christenthum!

7. So hab' ich schon auf dieser Erde, Was mich in Ewigkeit erfreut; Wenn ich mit Gott vereinigt werde, Hab' ich des Himmels Seligkeit. Ach, wirk' in mir zu deinem Ruhm, Mein Gott, das wahre Christenthum!

Mel. Wer nur den lieben Gott ꝛc.

1629. Mein Gott, weil ich in meinem Leben Dich stets vor Augen haben soll, Woll'st du mir auch ein Herze geben, Das deiner Furcht und Liebe voll! Denn soll mein Christenthum bestehn, Muß Lieb' und Furcht beisammen gehn.

2. Laß deine Furcht bei Thun und Denken Den Anfang aller Weisheit seyn, Und mich auf solche Wege lenken, Die sicher, heilig, gut und rein. Denn fürchtet man dich in der That, So fürchtet man der Thorheit Pfad.

3. Der Geist, den du mir, Herr, gegeben, Ist ja ein Geist der Furcht des Herrn! Laß mich nach seinem Triebe leben, Daß ich dich herzlich fürchten lern'; Doch laß die Furcht auch kindlich seyn, Und Ihn in mir das Abba schrei'n.

4. Gib, daß ich stets zu Herzen nehme, Daß du allgegenwärtig bist, Und das zu thun mich hüt' und schäme, Was, Herr, vor dir ein Gräuel ist! Ja, deine Furcht verwahre mich Vor allen Sünden wider dich.

5. Laß mich vor deinem Zorn erbeben, Und wirke wahre Buß' in mir. Laß mich in Furcht und Sorgen leben, Daß ich die Gnade nicht verlier', Die mich, der ich voll Missethat, Mit Langmuth doch getragen hat.

6. Erhalt' in mir ein gut Gewissen, Das weder Welt noch Teufel scheut. Wehr' allen schnöden Hindernissen, Mimm weg des Fleisches Blödigkeit; Daß keine Menschenfurcht mich schreckt, Noch je, Unrecht zu thun, erweckt.

7. Hilf, daß ich immer also wandle, Daß deine Furcht mein Leitstern sey; Damit ich allzeit redlich handle, Nichts thu' zum Schein aus Heuchelei. Ich weiß, du siehst ins Herz hinein, Nichts kann vor dir verborgen seyn.

8. Doch laß mich keine Trübsal scheuen; Durch Kreuz und Widerwärtigkeit Muß wahre Gottesfurcht gedeihen, Die krönet uns zu seiner Zeit. Drum gib mir einen tapfern Sinn, Wenn ich in Furcht und Hoffnung bin!

9. Laß mich, mein Gott, mit Furcht und Zittern Stets schaffen meine Seligkeit, Und deinen Geist ja nie erbittern Durch Eigensinn und Sicherheit! Ach, stelle mir die Hölle für, Daß ich den Himmel nicht verlier'!

10. In deiner Furcht laß mich auch sterben; So fürcht' ich weder Tod noch Grab; Da werd' ich die Verheißung erben, Die mir dein Wort aus Gnaden gab! Die Gottesfurcht bringt Segen ein, Ihr Lohn wird eine Krone seyn.

Mel. Lobt Gott, ihr Christen allzugleich.

1630. Mein Jesu, komm, und mache mich Von allen Sünden frei, Daß ich dir hier und ewiglich Zum Dienst ergeben sey!

2. Mach' mich von Allem frei und rein, Was dir an mir mißfällt, Und laß mich deine Wohnung seyn, Dein heil'ges Lustgezelt!

3. Komm, kehre gnädig bei mir ein, Und wohne stets in mir Mit deines Geistes Freudenschein, Und mit des Vaters Zier!

4. Mein Leben, Heil und Seligkeit, Gut, Ehre, Fried' und Freud' Ist mir in dir ja längst bereit Durch Gottes Gütigkeit!

5. Drum such' ich solches auch in dir, Sonst nirgends hier und dort; Ich bitt' und flehe, gib es mir Nach deinem Gnadenwort!

6. Gib mir in dir, was mir gebricht! Du weißt: es fehlet mir Geist, Heiligkeit, Kraft, Lieb' und Licht, Und andre Tugendzier!

7. Gib dich mir selbst, und nimm mich hin! Bereit' mich dir zum Ruhm, Bis ich dir ganz gefällig bin Für's ohre Heiligthum!

Mel. Wer nur den lieben Gott läßt ꝛc.

(Joh. 15, 1 ff.)

1631. Mein Heiland, lehr' mich in dir bleiben, Und nie von dir, dem Weinstock, gehn! Du wolltest mich dir einverleiben, So hilf mir auch im Wachsthum stehn, Daß meine Frucht durch Lieb' und Treu' Mit jedem Tage reicher sey!

2. Ich soll und will mich nicht begnügen Mit einer kleinen Fruchtbarkeit; Drum laß in deiner Kraft mich siegen Stets über Lust und Eigenheit! Die wilden Sprossen schneid' heraus, Dann kommt viel edle Frucht heraus!

3. Ich kann mich selbst nicht weiter bringen, Ich weiß, ich kann nichts ohne dich; Mit dir nur, Jesu, kann's gelingen! Du stärkest und belebest mich; Dein Leben ist's, das stets mich treibt, Wenn nur die Seele bei dir bleibt.

4. Drum laß dein Wort mir stets erschallen, Und meines Herzens Losung seyn: „Bleib', bleib' in mir, sonst wirst du fallen!“ O präge diesen Ruf mir ein, Damit ich, wo ich geh' und steh', Dein denk', und kindlich zu dir seh!

5. Ja, schränke mich auf allen Seiten In dich nur immer enger ein; Laß mich dein Aug' beständig leiten, Dein Leben mir zum Vorbild seyn! Dein Wort sey meines Herzens Licht, Dein Kreuz verberge sich mir nicht!

6. Dann bin ich recht in deinen Händen, Und ruh' in deines Willens Rath; Dann wirst du schon dein Werk vollenden, Und was mein Herz vonnöthen hat. Du weißt es ja, und gibst es auch; Das, Herr, ist deiner Liebe Brauch!

7. Drum sey die Sorge meiner Seele Dir immer kindlich heimgestellt. Du bist's, dem ich mich anbefehle, Dann hab' ich Schutz vor Sünd' und Welt, Ja, Hülf' und Fülle, Muth und Kraft, Die mir nur Heil und Frieden schafft.

8. Ich will: dein Geist nur soll mich treiben; Ich will dein treues Werkzeug seyn! Mein Herz soll deine Werkstatt bleiben, Soll eigen heißen dir allein! Und ist mein Tagewerk geschehn, Dann, Jesu, laß mich wohl bestehn!

C. H. v. Bogatzky.

Mel. Ich ruf' zu dir, Herr Jesu Christ.

1632. Mein treuer Gott, dein gutes Werk, Das in mir angefangen, Muß ganz allein durch deine Stärk' Zu seinem Ziel gelangen. Soll ich bis in den Tod getreu Mich dir zum Dienst verschreiben, Und fest bleiben, So stehe du mir bei, Im Glauben Frucht zu treiben!

2. Es fehlet mir an Feinden nicht, Die täglich mich bekämpfen; Der Satan sucht das kleine Licht Des Glaubens oft zu dämpfen. Die Welt ist auch auf ihrer Huth, Mich mit geheimen Tücken Zu bestricken; Mein eigen Fleisch und Blut Sucht stets mich zu berücken.

3. Doch, Vater, deine Treu' und Macht, Doch, Mittler, dein Vertreten, Doch, Geist der Gnaden, deine Wacht, Dein Trieb zum Kampf und Beten Wird Alles, was mir Schaden bringt, Ja, selbst den weiten Rachen Jenes Drachen, Der sonst so viel verschlingt, An mir zu Schanden machen!

4. Die in der Liebe redlich sind, Läßt sich der Herr nicht nehmen; Mein Vater wird sein armes Kind Im Hoffen nicht beschämen. Mein Hirt läßt auch das kleinste Lamm Nicht in der Noth verschmachten; Drum wird achten Auf mich mein Bräutigam, Und mir zu helfen trachten!

5. Den Glauben, den er mir geschenkt, Den wird er mächtig stärken; Die Kraft, die er in mich gesenkt, Wird keinen Abgang merken. Er wird durch seines Geistes Trieb Mich Schwachen vollbereiten, Gründen, leiten; Er hat mich zärtlich lieb, Drum wird mein Fuß nicht gleiten!

6. Führt er mich selbst in Kampf und Streit, So wird er mich auch schützen, Wenn nur Gebet und Wachsamkeit Die Kräfte unterstützen. Fall' ich, so wird er mich, sein Kind, Nicht hülflos liegen lassen, Noch mich hassen; Ach nein, er kommt geschwind, Mich bei der Hand zu fassen!

7. Er bleibet mir, ich ihm getreu;

Kein Tod, kein Spott, kein Leiden, Nicht Furcht, nicht Lust, noch Schmeichelei Soll uns Verbundne scheiden! Was Er zusammen hat gefügt, Wird kein Geschöpfe können Jemals trennen; Sein Lieben überwiegt! Sein Licht muß ewig brennen!

Dr. Joh. Jac. Rambach.

In eigener Melodie.

1633. Mein Vater, bilde mich, dein Kind, nach deinem Bilde, Und schaffe selbst in mir die neue Creatur! Laß mich doch gütig seyn, und heilig, weis' und milde, Durch deiner Gnade Kraft, wie du bist von Natur.

2. Mein Licht, erleuchte mich! laß deiner Gnade Strahlen Mir dringen in das Herz; vertreib' die Finsterniß! Ich fall' und irre sonst zu allzuvielen Malen; Wirst du, Herr, nicht mein Licht, so sterb' ich ganz gewiß!

3. Mein Weg zum Vaterland, ach, öffne mir die Pforte, Die mich ins liebe Reich im Glauben überbringt! Du weißt ja, daß dein Knecht an einem wüsten Orte Schon lang genug gewohnt, und nun nach Freiheit ringt.

4. O Wahrheit, heil'ge mich in aller deiner Wahrheit, Und bringe meinen Sinn zur rechten Lauterkeit! Vertreib' den Lügengeist durch deines Wortes Klarheit, Und mache mich recht fest in allem Kampf und Streit!

5. Mein Leben, leb' in mir, und laß' in dir mich leben! Ich bin ja ohne dich zum Guten gänzlich todt; Du bist das Lebensbrod, das einzig Nahrung geben Kann meinem matten Geist in aller Hungersnoth!

6. Mein Heiland, still und fromm, rein, heilig und unschuldig, Ach, wirke doch in mir den sanften Jesussinn! So werd' ich auch, wie du, im Leiden recht geduldig, Und lasse mich zum Kreuz gar willig führen hin!

7. Mein Hirte, weide mich auf deiner grünen Aue, Und führe mich im Durst zum frischen Wasser hin! Leit' meine Seel' zu dir; wenn ich aufs Eitle schaue, So bringe bald zurecht den ausgeschweiften Sinn!

8. Mein Ein und Alles! laß mit dir mich eins hier werden, So wird mir Alles nichts, du aber Alles seyn! Und nimmt mich deine Gür' am Ende von der Erden, So geh' ich friedenvoll in deine Freuden ein!

Christ. Andr. Bernstein.

Mel. Jesu, meine Freude ꝛc.

1634. Menschenhülf ist nichtig, Gunst und Ehr' ist flüchtig, Zeit und Welt vergeht. Gott, nur deine Gnade Macht, daß ohne Schade Mein Herz sicher steht! Deine Huld Deckt meine Schuld; Herr, auf dich nur will ich schauen, Dir, nur dir vertrauen!

2. Gib mir deine Stärke, Daß ich Glaubenswerke Dir zum Preise thu'; Alle Lüste hasse, Und die Welt verlasse, Und in dir nur ruh'; Daß mein Sinn Niemals Gewinn Such' in seinem eignen Streben, Nein, in deinem Leben!

3. Wenn von ganzer Seele Ich den Pfad erwähle, Der zum Himmel führt, Wird mich nichts verlocken, Wird mich nichts verstocken, Bleib' ich unberührt. Du wirst mir Dein Heil schon hier, Und die Ehrenkrone geben Dort im ew'gen Leben!

4. Wann ich werd' erwachen, Wird mein Mund voll Lachen Und voll Rühmens seyn! Wann die Himmel weichen, Sonn' und Mond erbleichen, Gibst du Licht und Schein! Dann will ich Dort ewiglich, Frei von Tod, Gericht und Sünden, Deinen Ruhm verkünden!

5. Kein Mensch hat gesehen, Keiner kann verstehen Jene Himmelslust. Kein Ohr hat's gehöret, Niemand hat's gelehret, Keinem ist's bewußt, Was das sey: Von Sünden frei, Sonnenhell im Himmel oben Gott anschau'n und loben.

Mel. Mein Gott, das Herz ich ꝛc.

1635. Merk, Seele, dir das große Wort: Wenn Jesus winkt, so geh'! Wenn er dich zieht, so eile fort! Wenn Jesus hält, so steh'!

2. Wenn er dich lobet, bücke dich! Wenn er dich liebt, so ruh'! Wenn er dich aber schilt, so sprich: „Ich brauch's, Herr, schlage zu!“

3. Wenn Jesus seine Gnadenzeit Bald da, bald dort verklärt, So freu'

dich der Barmherzigkeit, Die Andern widerfährt!

4. Wenn er dich aber brauchen will, So steig' in Kraft empor. Wird Jesus in der Seele still, So nimm auch du nichts vor!

5. Kurz, liebe Seel', dein ganzes Herz Sey von dem Tage an Bei Schmach, bei Mangel und bei Schmerz Dem Heiland zugethan!

Eigene Melodie.

1636. Nicht eine Welt, die in ihr Nichts vergeht, Nicht einen Schatz, der nicht kann ewig gelten, Nicht eiteln Ruhm hat sich mein Herz erflehet: Ich bin ein Christ, ich suche bess're Welten!

2. Ich bin erkauft, ein Knecht des Herrn zu seyn, Vor welchem sich der Erde Fürsten neigen; Er ist mein Friedesfürst, mein Herr allein; Ich bin ein Christ, vor ihm will ich mich beugen!

3. Stolz um mich her erhebet sich der Thor, Ich soll mit ihm der Götzen Lust genießen; Er lockt und droht; ich schenk' ihm nicht mein Ohr, Ich bin ein Christ; ich sitz' zu Jesu Füßen!

4. Ihr rührt mich nicht, wenn eure Hand mir winkt, Daß ich mein Herz an dieser Welt ergötze! Die ihr den Tod in eure Adern trinkt, Ich bin ein Christ: mich reizen ew'ge Schätze!

5. Zwar thränenvoll ist meines Laufes Bahn, Und reich an Pein und arm an Erdenfreuden; Ich seh' auf ihn, — mein Mittler geht voran! Ich bin ein Christ, ich will mit Christo leiden!

6. Und kommt er dann nach langgekämpftem Streit, Der Todestag, mich zu dem Herrn zu bringen, So sterb' ich auch mit Muth und Heiterkeit; Ich bin ein Christ, ich kann den Tod bezwingen!

7. Und wann der Tag, der große Tag, erwacht, Wann um mich her viel Auferstandne beben: So tret' ich froh aus meines Grabes Nacht! Ich bin ein Christ, ich werde ewig leben!

C. Am. Suder.

Mel. Alles ist an deinem Segen.

1637. Nicht genug ist's, liebe Christen, Sich mit stolzem Wissen brüsten; Auch die Heuchler reden frei! Nicht genug, Verstand erlangen, Und Erkenntniß bloß empfangen, Wie man Gott gefällig sey.

2. Gott will unser Wachsthum haben, Und verlangt vollkommne Gaben; Zucht und Keuschheit ist sein Rath, Unsre Heiligung sein Wille, Und aus Jesu Christi Fülle Die Erkenntniß mit der That!

3. Alles soll dem wilden Leben Und der Wollust Abschied geben, Die wie eine Pest regiert. Wahret euch, daß diese Seuche Keines Christen Herz erschleiche, Wie die Heiden sie verführt!

4. Laßt die Liebe thun und lassen, Selber ordnen und umfassen, Daß euch ja kein Geiz bethört! Führt vor Christo euern Handel, Seht auch, daß ihr in dem Wandel Keinen täuschet und beschwert!

5. Kranke pflegen still zu stehen, Faule sieht man langsam gehen; Zwerge bleiben, wie sie sind; Aber nicht so, o ihr Lieben! Wer da Mannswerk soll üben, Bleibt nicht stets ein schwaches Kind!

6. Gott hat euch zu hohen Stufen In der Heiligung berufen, Und nicht zur Unreinigkeit. Ist euch solches unverborgen, O so kaufet aus mit Sorgen Diese theure Gnadenzeit!

Mel. Der Tag ist hin ꝛc.

1638. Nur meinem Gott begehr' ich zu gefallen! Was wär' es doch, wenn ich den Sündern allen Gefallen könnt', was doch unmöglich ist, Und Gott wär' mir nicht hold in Jesu Christ?

2. O nein, mein Gott, nimm du mich ganz gefangen! Bewahre mich vor jenem Weg der Schlangen, Vor Menschenknechtschaft und Gefälligkeit! Gib Freiheit mir und heil'ge Sicherheit!

3. Von meinem eignen Geist auch mich befreie, Daß, was an mir, dir unterthänig seye, Und ich nicht sey der Fleischeslüste Knecht! Mein Gott, gib mir zu Diesem Licht und Recht!

4. Den heil'gen Geist, den einz'gen Heiligmacher, Gib mir dazu, der alle Widersacher, Die um und in mir sind, aus mir vertreib', Und deine Furcht und Liebe in mich schreib'!

5. O theures Pfand, du reiner Geist der Liebe, Gib, daß ich dich doch nimmermehr betrübe, Noch deiner Gnadenwirkung widersteh', Und mit der Welt den Weg des Fleisches geh'!

6. Irr' ich in was, so ruf mich bald zurücke; Was Böses noch in mir sich regt, erstücke! Mach' mich zu einer neuen Creatur! Du gibst das Wollen und Vollbringen nur!

Mel. Mein Herzens-Jesu, meine Lust.

1639. O Gott des Friedens, heil'ge mir Den Geist sammt Leib und Seele, Daß mir der Eingang einst zu dir Und deiner Ruh' nicht fehle; Daß Jesus Christus mich alsdann Untadelig erfinden kann, Wann er, der Herr, wird kommen!

2. Du hast ja einen neuen Geist Bereits in mich gegeben; So lasse, wie dein Wort mich heißt, Mich auch im Geiste leben; So müsse meine Seele rein, Und dieser Leib ein Tempel seyn, Dir, Gott, zum Dienst geheiligt.

3. O selig, die unsträflich sind, Wann Jesus wird erscheinen! Wenn er sie recht geheiligt find't, Die ihm erkauften Seinen! Wenn Alles ihm an uns gefällt, Und er sieht, daß wir in der Welt, Wie er war, auch gewesen!

4. Ich weiß, o Gott, die Heiligung Steht mir nicht im Vermögen; Doch hab' ich die Versicherung Aus deinem Wort dagegen. Dir, Gott des Friedens, trau' ich nun; Du bist getreu, du wirst es thun, Daß ich dein Thun einst rühme!

Ph. Friedr. Hiller.

In eigener Melodie.

1640. O Gott, du frommer Gott, Du Brunnquell aller Gaben, Ohn' den nichts ist, was ist, Von dem wir Alles haben! Gesunden Leib gib mir, Und daß in diesem Leib Die Seele unverletzt, Rein das Gewissen bleib'!

2. Gib, daß ich thu' mit Fleiß, Was mir zu thun gebühret, Wozu mich dein Befehl In meinem Stande führet; Gib, daß ich's thue bald, Zu der Zeit, da ich soll, Und wenn ich's thu', so gib, Daß es gerathe wohl!

3. Hilf, daß ich rede stets, Womit ich kann bestehen; Laß kein unnützes Wort Aus meinem Munde gehen; Und wenn in meinem Amt Ich reden soll und muß, So gib den Worten Kraft Und Nachdruck ohn' Verdruß!

4. Fündt sich Gefährlichkeit, So laß mich nicht verzagen; Gib einen Heldenmuth, Das Kreuz hilf selber tragen; Gib, daß ich meinen Feind Mit Sanftmuth überwind'! Gib Freunde, die mit Rath Und That mir nützlich sind!

5. Laß mich mit Jedermann In Fried' und Freundschaft leben, So weit es christlich ist! Willst du mir etwas geben An Reichthum, Hab' und Gut, So gib auch dieß dabei, Daß ungerechtes Gut Nicht untermenget sey!

6. Soll ich auf dieser Welt Mein Leben höher bringen, Durch manchen sauern Tritt Hindurch ins Alter dringen, So gib mir, Herr, Geduld, Vor Sünd' und Schand' bewahr', Auf daß ich tragen mag Mit Ehren graues Haar.

7. Laß mich auf Christi Tod Einst froh von hinnen scheiden; Die Seele nimm zu dir Hinauf in deine Freuden! Dem Leib ein Räumlein gönn', Bei frommer Christen Grab, Auf daß er seine Ruh' An ihrer Seite hab'!

8. Wann du die Todten wirst An jenem Tag erwecken, Woll'st du auch deine Hand Zu meinem Grab ausstrecken! Durch deiner Allmacht Wort Ruf' meinen Leib hervor, Und führ' ihn schön verklärt Zu deiner Engel Chor!

9. Gott Vater, dir sey Preis Hier und im Himmel oben! Gott Sohn, Herr Jesu Christ, Dich will ich allzeit loben! Gott heil'ger Geist, dein Ruhm Erschalle mehr und mehr! O Herr, dreiein'ger Gott, Dir sey Lob, Preis und Ehr'!

J. Heermann.

Mel. Es wolle Gott uns gnädig seyn ꝛc.

1641. O Gott, mein Schöpfer, ew'ger Fürst, Und Vater meines Lebens! Wenn du mich nicht regieren wirst, So leb' ich hier vergebens! Ja, ich bin auch lebendig todt, Der Sünde ganz ergeben! Wer Jesum Christ, das Lebensbrod, Sich hier nicht ißt zum Leben, Der muß im Tode schweben!

2. Darum so wende deine Gnad' Zu deinem armen Kinde, Und gib mir allzeit guten Rath, Zu meiden Schand'

und Sünde! Behüte meines Mundes Thür, Laß mir kein Wort entfahren, Kein faules Wort, dadurch ich dir Und deinen frommen Schaaren Zuwider werd' und schade!

3. Bewahr', o Vater, mein Gehör, Auf dieser schnöden Erde Vor Allem, dadurch deine Ehr' Und Reich beschimpfet werde! Laß mich der Laster Schand' und Gift Mit keinem Blick berühren; Denn wen ein solcher Unflath trifft, Den pflegt er zu verführen, Auch endlich ganz zu tödten.

4. Regiere meiner Augen Licht, Daß sie nichts Arges treiben; Ein unverschämtes Angesicht Laß ferne von mir bleiben! Was ehrbar ist, was Zucht erhält, Wornach die Engel trachten, Was dir beliebt und wohlgefällt, Das laß auch mich hochachten; All' Ueppigkeit vermeiden!

5. Gib, daß ich mich nicht lasse ein Mit Schlemmen und mit Prassen; Laß mich allein in dir erfreu'n, Das Andre fliehn und lassen! Die Lust, die unser Fleisch ergötzt, Die zeucht uns nach der Höllen, Und was die Welt für Freude schätzt, Pflegt Seel' und Geist zu fällen, Und ewig zu verderben.

Paul Gerhard.

Mel. Wo Gott, der Herr, nicht bei uns hält.

1642. O Gott, wie herrlich ist dein Reich, Drein uns dein Sohn gesetzet! Kein Mahl wird deiner Gnade gleich In dieser Welt geschätzet! Hier haben wir Gerechtigkeit, Hier deines Geistes Fried' und Freud', Hier wird das Herz ergötzet!

2. Wohl denen, die erwählet sind Zu deinen Reichsgenossen! Wer sich im Glauben zu dir find't, Den hält dein Schutz umschlossen; In dessen Seel' hat mildiglich Die Wonne deiner Güter sich, Herr, durch dein Wort ergossen!

3. Ach Herr, wie selig bin ich dran, Daß du mich angenommen! Ich hoffe, als dein Unterthan, Ins Himmelreich zu kommen! Ich halt's mit der Gerechtigkeit, Die Jesus durch den Todesstreit Erworben mir zu frommen.

4. Hilf, daß ich ohne Heuchelei Im Glauben dir anhange, Den Reichsgesetzen bleibe treu, Und ihren Zweck erlange; Mit Aug' und Hand, mit Herz und Mund Nichts wider deinen Gnadenbund Zu thun mich unterfange!

5. Doch ach, wie bald ist's oft geschehn, Daß der Gerechte fehlet! Wie leichtlich hat's ein Mensch versehn! Es ist mir unverhehlet, Daß böse Lüste, Zorn und Streit, Sammt mancher Ungerechtigkeit, Mein sündlich Herz oft quälet.

6. Drum eil' ich, o mein Gott, zu dir, Und opfre meine Gabe; Vergib, o Herr, vergib doch mir, Was ich gesündigt habe! Mein Jesus, der gerechte Knecht, Macht mich durch seinen Tod gerecht, D'ran ich im Geist mich labe.

7. So hab' ich nun mit Gott den Bund Des Friedens eingegangen, Und will nunmehr mit Hand und Mund Den Bruder gern umfangen. Der Reichsgenossen Liebesschaar, Die in der Welt verbündlich war, Soll dort im Frieden prangen.

Mel. O wie selig sind die Seelen.

1643. Ohne dich, Herr, ist kein Friede, Und die Seele nennt sich müde Nach dem Schattenspiel der Zeit. Ihren Durst kannst du nur stillen; Möchtest du sie ganz erfüllen, Gott, in Zeit und Ewigkeit!

2. Gib, daß mir der Tand der Erde Täglich mehr zum Ekel werde! Keines Wunsches ist er werth. Liebe ist das Glück der Seele; Gib, daß ich nur Liebe wähle, Gott, der mein Gebet erhört!

3. Friede werd' ich im Gewissen, Hier den Himmel schon genießen, Lieb' ich herzlich dich allein. Such' ich, Jesus, mehr als Allen, Such' ich dir nur zu gefallen, So wird Gottes Friede mein.

4. Mag die Welt mich immer hassen, Kann ich Gott im Geist umfassen, Und verdammt mein Herz mich nicht: O so bin ich voller Freude, Glücklicher, je mehr ich leide, Bleib' ich treu nur meiner Pflicht.

5. Laß den Reiz der Eitelkeiten Nie von dir mein Herz verleiten, Bleibe du mein höchstes Gut! Hilf mir den Betrug der Sünden, Heiland, redlich

überwinden! Schenk' mir Christen-Heldenmuth!

Mel. Meinen's Gefühl'n Preis und Dank.

1644. O Jesus Christus, wachs' in mir, Und alles andre schwinde! Mein Herz sey täglich näher dir, Und ferner von der Sünde!

2. Laß täglich deine Huld und Macht Um meine Schwachheit schweben! Dein Licht verschlinge meine Nacht, Und meinen Tod dein Leben.

3. Beim Sonnenstrahle deines Lichts Laß jeden Wahn verschwinden; Dein Alles, Christus, und mein Nichts Laß täglich mich empfinden.

4. Sey nahe mir, werf' ich mich hin, Wein' ich vor dir im Stillen; Dein reiner Gottgelass'ner Sinn Beherrsche meinen Willen!

5. Blick' immer herrlicher aus mir Voll Weisheit, Huld und Freude! Ich sey ein lebend Bild von dir Im Glück, und wann ich leide!

6. Mach' Alles in mir froh und gut, Daß stets ich minder fehle! Herr deiner großen Liebe Gluth Durchglühe meine Seele!

7. Es weiche Stolz, und Trägheit weich', Und jeder Leichtsinn fliehe, Wenn, Herr, nach dir und deinem Reich Ich redlich mich bemühe!

8. Mein eignes, eitles, leeres Ich, Sey jeden Tag geringer! O würd' ich jeden Tag durch dich Dein würdigerer Jünger!

9. Von Dir erfüllter jeden Tag, Und jeden von mir leerer! O du, der über Flehn vermag, Sey meines Flehns Erhörer!

10. Der Glaub' an dich und deine Kraft Sey Trieb von jedem Triebe! Sey Du nur meine Leidenschaft, Du meine Freud' und Liebe! J. C. Bavarin.

Mel. Mein Jesu, dem die ꝛc.

1645. O reines Wesen, laut're Quelle, O Licht, das nie in Nacht zerrinnt! Du, dessen Augen klar und helle, Ja, heller als die Sonne sind! Vor dir, Herr, ist ganz aufgedecket Der Sünden Heer in meiner Brust, Und, wie so manche schnöde Lust Noch meinen Geist im Grund beflecket,

2. Wenn nur ein reines Herz zu schauen Gewürdigt wird dein Angesicht, So überfällt mich Angst und Grauen, So taug' ich in den Himmel nicht! Mit Wehmuth seh' ich mein Verderben, Doch schrei' ich glaubensvoll zu dir: Ein reines Herz, Herr, schaff' in mir, Das Böse laß in mir' ersterben!

3. Genug, daß es dem Feind gelungen, Von dir, mein Gott, mich abzuziehn! Von nun an laß mich unbezwungen Beständig deiner List entfliehn; O waffne mich mit Kraft und Stärke Durch den gewissen, neuen Geist, Um den dein Wort uns bitten heißt, In dir zu thun all' meine Werke!

4. Hat meine Schuld, mein Uebertreten Mich unwerth deiner Huld gemacht, So komm' ich doch zu dir mit Beten, Und spreche: Herr, nimm mich in Acht! Vergib, was ich gesündigt habe, Verwirf in deinen Zorn mich nicht! Mein Gott, von deinem Angesicht, Ein Gnadenblick mich wieder labe!

5. Laß mir den Geist, den du geschenket, Das edle, theure Liebespfand, Das unser Herz mit Wonne tränket, Uns stehen heißt der Erde Tand! Laß ihn mir nicht genommen werden, Laß mich damit versiegelt seyn, Bis meine Hütte sinket ein, Und du mich abrufst von der Erden!

6. Weil aber sich noch in mir findet Das Zagen, das die Sünde bringt, Wenn sie im Kampf uns überwindet, Und unter ihre Macht uns zwingt: So wollest du mit Trost der Freuden, Der aus dem Brunn des Lebens fleußt, Erquicken, Herr, den kranken Geist, Und so beschließen dieses Leiden.

7. Ich bleib' an deiner-Gnade hangen, Und senke mich in ihren Bund; Des Herzens heimlichstes Verlangen Ist dir, dem Herzenskund'ger, kund; So sende mir nun zum Vollbringen Den Geist der Freud' und Willigkeit; So soll dir jetzt und allezeit Mein Herz des Dankes Lieder singen!

In eigner Melodie.

1646. O stilles Lamm, o sanftes Wesen! Wann werd' ich dir doch ähnlich seyn; Daß meine Seel' in dir ge-

nesen, Und durch dein Blut kann werden rein?

2. Ach, laß mich seine Kraft durchdringen! Ach, zeuch mich in dein Herz hinein! Laß mir's den tiefsten Frieden bringen, Darin ich kann verwahret seyn.

3. Tilg' meines wilden Feuers Toben! Nimm hin des Grimmes Heftigkeit, Und laß mich dich im Stillen loben, Mit göttlicher Gelassenheit.

4. Sanftmüthig, still und eingezogen, Bescheiden und in Einfalt weis', Von Herzen niedrig und gebogen, Bedachtsam mach' mich, dir zum Preis;

5. Im Liebeseifer fest gesetzet; So ist ja Tod und Leben mein, Weil mich kein Sterben mehr verletzet, Und Friedenspalmen mich erfreun.

6. Ach, holde Sanftmuth, mach' doch süße Mein bitt'res Herz, daß ich noch hier Des Glaubens beste Frucht genieße, Und ewiglich besteh' in dir!

Mel. Herzlich thut mich verlangen.

1647. O süßer, hoher Glaube, Nicht ewig zu vergehn! Der Leib nur ist von Staube, Die Seele wird bestehn. Gott, laß mich's nie vergessen! Der heil'gen Hoffnung voll, Laß täglich mich ermessen, Was ich einst werden soll!

2. Sollt' ich nach Reichthum trachten? Nie komm' es in mein Herz! Nach Lust und Ehre schmachten? Das bringt nur Reu und Schmerz! Hienieden schon auf Erden Soll meine Seele rein, Ein Tempel Gottes werden, Und ihm geheiligt seyn.

3. Hier ungetrübte Freuden Sind nicht der Christen Loos; Doch ist in ihrem Leiden Des Herrn Erbarmen groß. Wir leiden nicht vergebens, Und schau'n von ferne schon Die Wonne jenes Lebens, Der Sieger Gnadenlohn.

4. Getrost, mein Geist, ermüde In deinem Kampfe nicht! Dich stärket Gottes Friede Mit Kraft und Zuversicht. Ermuntre dich und streite! Des Sieges Lohn ist nah'; Getrost, vielleicht noch heute Des Kampfes Ende da!

Mel. Wie wohl ist mir, o Freund der Seelen.

1648. O Vaterherz, o Licht, o Leben! O treuer Hirt, Immanuel! Dir bin ich einmal übergeben, Dir, dir gehöret Leib und Seel'; Ich will mich nicht mehr selber führen, Der Vater soll sein Kind regieren; So geh' nun mit mir aus und ein! Ach, Herr, erhöre meine Bitten, Und geh' mit mir auf allen Tritten! Ich gehe keinen Schritt allein.

2. Was kann dein schwaches Kind vollbringen? Ich weiß in keiner Sache Rath; Drum sey in groß- und kleinen Dingen Mir du beständig Rath und That! Du willst dich nicht des Armen schämen, Ich darf dich ja zu Allem nehmen, Du wirst mir selber Alles seyn; So sollst du denn in allen Sachen Den Anfang und das Ende machen, Dann stellt sich lauter Segen ein.

3. Wenn du mich führst, kann ich nicht gleiten; Dein Wort muß ewig feste stehn; Du sprichst: „Mein Auge soll dich leiten, Mein Angesicht soll vor dir gehn!“ Ja, deine Güt' und dein Erbarmen Soll mich beschützen und umarmen; O, daß ich nur recht kindlich sey, Bei Allem gläubig zu dir flehe, Und stets auf deinen Wink nur sehe, So stehest du mir täglich bei!

4. O, daß ich auch im Kleinsten merke Auf deine Weisheit, Güt' und Treu', Damit ich mich im Glauben stärke, Dich lieb' und leb' und ruhig sey, Und deine Weisheit lasse walten, Stets Ordnung, Maaß und Ziel zu halten! Denn lauf' ich vor, so lauf' ich an. Drum mach' beim Besten mich gelassen, Nichts ohne dich mir anzumaßen; Was du mir thust, ist wohlgethan.

5. Du weißt allein die Friedenswege, Auch das, was mir den Frieden stört; Drum laß mich meiden alle Stege, Wo Welt und Sünde mich versehrt. Ach, daß ich nimmer von dir irre, Noch durch Zerstreuung mich verwirre, Auch nicht durch einen guten Schein! Ach, halte meine Seele feste, Hab' Acht auf mich aufs Allerbeste, Lehr' beten mich und wachsam seyn!

6. O, daß ich mich in nichts verweilte, Was mir die Zeit und Kraft verzehrt! O, daß ich stets zum Himmel eilte! Mein Held, umgürte du dein Schwert,

Und brich durch alle Hindernisse! Ja, laß nach deinem Wort die Füße Hinfort gewisse Tritte thun; Laß mich in allen Worten, Werken Auf deines Geistes Trieb nur merken, Und nie in eignem Willen ruhn.

7. Ach, mach' mich kindlich, treu und stille, Daß ich dir immer folgen kann! Nur dein, nur dein vollkommner Wille Sey für mich Schranke, Ziel und Bahn. Nichts soll mich ohne dich vergnügen; Laß mir nichts mehr am Herzen liegen, Als deines großen Namens Ruhm; Der sey allein mein Ziel auf Erden! Ach! laß mir's nie verrücket werden, Denn ich bin ja dein Eigenthum.

8. Laß deinen Geist mich täglich treiben, Gebet und Flehen dir zu weihn! Dein Wort laß mir im Herzen bleiben, Und in mir Geist und Leben seyn; Daß ich nach deinem Wohlgefallen In Ehrfurcht vor dir möge wallen, Zeuch ganz die Seele zu dir hin. Vermehr' in mir dein inn'res Leben, Dir unaufhörlich Frucht zu geben, Und bilde mich nach deinem Sinn.

9. So lob' und lieb' ich in der Stille, Und lieg' als Kind in deinem Schooß; Ich schöpfe Heil aus deiner Fülle, Das Herz ist aller Sorgen los. Ich sorge nur vor allen Dingen, Wie ich zum Himmel möge dringen; Zu deinem Dienst bin ich bereit. Ach, zeuch mich, zeuch mich weit von hinnen! Was du nicht bist, laß ganz zerrinnen, O reiner Glanz der Ewigkeit! K. H. v. Bogatzky.

Mel. Jesus, meine Zuversicht.

1649. Seele, was ermüd'st du dich In den Dingen dieser Erden, Die doch bald verzehren sich, Und zu Staub und Asche werden? Suche Jesum und sein Licht, Alles andre hilft dir nicht.

2. Sammle den zerstreuten Sinn, Laß ihn sich zu Gott aufschwingen; Richt' ihn stets zum Himmel hin, Laß ihn in die Gnad' eindringen! Suche Jesum und sein Licht, Alles andre hilft dir nicht.

3. Du verlangst oft süße Ruh', Dein betrübtes Herz zu laben: Eil' der Lebensquelle zu, Da kannst du sie reichlich haben! Suche Jesum und sein Licht, Alles andre hilft dir nicht.

4. Fliehe die unsel'ge Pein, So das finstre Reich gebieret; Laß nur Das dein Labsal seyn, Was zur Glaubensfreude führet. Suche Jesum und sein Licht, Alles Andre hilft dir nicht.

5. Ach, es wäre nun genug, Daß du so viel Zeit verdorben, Daß dein Herz in Selbstbetrug Und in Lüsten fast erstorben! Suche Jesum und sein Licht, Alles andre hilft dir nicht.

6. Weißt du nicht, daß diese Welt Ein ganz ander Wesen heget, Als dem Höchsten wohlgefällt, Und dein Ursprung in sich träget? Suche Jesum und sein Licht, Alles andre hilft dir nicht.

7. Du bist ja ein Hauch aus Gott, Und aus seinem Geist geboren, Bist erlöst durch Christi Tod, Und zu seinem Reich erkoren. Suche Jesum und sein Licht, Alles andre hilft dir nicht.

8. Nahe dich dem lautern Strom, Der vom Thron des Lammes fließet, Und auf die, so keusch und fromm, Sich in reichem Maaß ergießet. Suche Jesum und sein Licht, Alles andre hilft dir nicht.

9. Laß dir seine Majestät Immerdar vor Augen schweben; Laß mit brünstigem Gebet Sich dein Herz zu ihm erheben: Suche Jesum und sein Licht, Alles andre hilft dir nicht.

10. Geh' in Einfalt nur dahin, Du wirst schon das Ziel erblicken; Glaube, Gottes Vatersinn Wird dich ewig dort erquicken. Such' nur Jesum und sein Licht! Alles andre hilft dir nicht.

Mel. Werde munter mein Gemüthe.

1650. Sey getreu bis an das Ende, Daß nicht Marter, Angst und Noth Dich von deinem Jesu wende; Sey ihm treu bis in den Tod! Ach, das Leiden dieser Zeit. Ist nicht werth der Herrlichkeit, Die dein Jesus dir will geben Dort in seinem Freudenleben.

2. Sey getreu in deinem Glauben; Laß dir dessen festen Grund Ja nicht aus dem Herzen rauben; Halte treulich deinen Bund, Den dein Herz durchs Wasserbad Fest mit Gott geschlossen

Ach, wer kann mich noch erretten,
Wo mir rings Verderben droht?
Wer den losgebrochnen Tod
Fesseln mit gewaltgen Ketten?

Aber doch! schläft er nicht drinnen,
Er, der Meister, mild und hehr?
Sollt er auch vom wilden Meer
Noch das Leben mir gewinnen?

Herr, mein Heil, wir müssen sterben,
Herr, von deinem Schlaf steh auf;
Hemme dieses Sturmes Lauf,
Reiße mich aus dem Verderben!

Da erhob er sich: da streckte
Ernst er seine Hand hinaus.
Da verstummet das Gebraus,
Das mein armes Herz erschreckte.

Stille glätten sich die Wellen,
Raschen Laufs mein Schifflein geht
Vor dem Hauch, der freudig weht
Dort aus Osten her, dem hellen.

All mein Streben, all mein Leben
War umbraust von Sturmeswuth;
Christus in mir, er hat Muth,
Rettung, Frieden mir gegeben.

hat. Denn, wie oft geht der verloren, Der ihm treulos hat geschworen!

3. Sey getreu in deiner Liebe Gegen Gott, der dich geliebt; Auch die Lieb' am Nächsten übe, Wenn er dich auch oft betrübt. Denke, was dein Heiland that, Als er für die Feinde bat! Du mußt, soll dir Gott vergeben, Auch verzeihn und liebreich leben.

4. Sey getreu in deinem Leiden, Und laß dich kein Ungemach, Keine Noth von Jesu scheiden; Murre nicht in Weh und Ach! Denn du machest deine Schuld Größer nur durch Ungeduld. Selig ist, wer willig träget, Was sein Gott ihm auferleget!

5. Hat dich Kreuz und Noth betroffen, Und Gott hilft nicht alsofort, Bleibe treu in deinem Hoffen, Traue fest auf Gottes Wort. Hoff' auf Jesum festiglich, Sein Herz bricht ihm gegen dich, Seine Hülf' ist schon vorhanden; Hoffnung machet nie zu Schanden.

6. Sey getreu in Todesstunden, Halt' dich glaubensvoll an Gott; Flieh' getrost zu Christi Wunden, Sey getreu bis in den Tod! Wer mit Jesu gläubig ringt, Ihn, wie Jakob, hält und zwingt, Dem will er in jenem Leben Seine Freudenkrone geben. *)

7. Nun wohlan, so bleib' im Leiden Glauben, Liebe, Hoffnung fest! Ich will treu seyn bis zum Scheiden, Weil mein Gott mich nicht verläßt. Herr, den meine Seele liebt, Dem sie sich im Kreuz ergiebt, Sieh', ich fasse deine Hände: Hilf mir treu seyn bis zum Ende!

Mel. Was mein Gott will ꝛc.

1651. Sey Gott getreu, halt seinen Bund, O Mensch, in deinem Leben! Leg' diesen Stein zum ersten Grund, Bleib' Ihm allein ergeben; Denk' an den Kauf In deiner Tauf', Da Er sich dir verschrieben Bei seinem Eid, In Ewigkeit Als Vater dich zu lieben.

2. Sey Gott getreu von Jugend auf; Laß keine Lust noch Leiden In deinem ganzen Lebenslauf Von seiner Huld dich scheiden! Sein' alte Treu' Wird täglich neu; Sein Wort steht nicht auf Schrauben; Was Er verspricht, Das bricht Er nicht, Das sollst du kühnlich glauben.

3. Sey Gott getreu in deinem Stand, Darein Er dich gesetzet; Wenn Er dich schützt mit seiner Hand, Wer ist der dich verletzet? Wer seine Gnad' Zur Brustwehr hat, Dem kann kein Teufel schaden; Wo diese Wehr' Steht um dich her, Da ist dir wohl gerathen.

4. Sey Gott getreu, sein liebes Wort Standhaftig zu bekennen; Steh' fest darauf an allem Ort, Laß dich davon nicht trennen! Was diese Welt Am höchsten hält, Muß alles doch vergehen; Sein theures Wort Bleibt immerfort, Ohn' alles Wanken, stehen.

5. Sey Gott getreu; denn Gott läßt sich Stets treu und gnädig finden; Streit' unter ihm nur ritterlich, Laß über dich den Sünden Den Zügel nicht; Denk', deiner Pflicht; Und wär' ein Fall geschehen, So sey bereit, Nur ja bei Zeit In Buße aufzustehen.

6. Sey Gott getreu bis in den Tod, Und laß dich nichts abwenden; Er kann und will in aller Noth Dir treuen Beistand senden; Und käm' auch gleich Der Hölle Reich Mit aller Macht gedrungen: So glaube du: Gott läßt's nicht zu! Du bleibst doch unbezwungen.

7. Wirst du Gott also bleiben treu, So wird Er sich erweisen, Daß er dein lieber Vater sey, Wie Er dir hat verheißen; Und eine Kron' Als Gnadenlohn, Wird Er dir dort aufsetzen; Da wirst du dich Dann ewiglich An Seiner Treu' ergötzen. Michael Franc. † 1667.

Mel. Ringe recht, wenn Gottes Gnade.

1652. Selig sind die geistlich Armen, Denn das Himmelreich ist ihr! Gottes ewiges Erbarmen Macht sie selig dort und hier.

2. Selig sind, die Leide tragen Ueber ihren alten Sinn! Ihr aus Gott entspring'nes Klagen Bringet ewigen Gewinn.

3. Selig sind die sanften Seelen; Sie besitzen einst die Erd'; Denn durch Sanftmuth wird das Quälen Aller Welt in Ruh' verkehrt.

4. Selig, wem rechtschaffnes Wesen Hunger, Durst und Flehn erweckt! O

*) 1. Mos. 32. 26.

wie wird sein Geist genesen, Wenn er Jesu Fülle schmeckt!

5. Selig, wer ein Herze träget, Das da voll Erbarmens ist! Wenn einst Gott die Bösen schläget, Redet für ihn Jesus Christ.

6. Selig sind die reinen Geister, Denn sie werden Jesum sehn! O, wie wird ihr Herr und Meister Sie zur Freude dort erhöhn!

7. Selig sind, die Frieden stiften, Weil sie Gottes Kinder sind; Zorn kann nur ein Herz vergiften, Friede bleibet Gottes Kind!

8. Selig, die verfolget werden, Weil sie stehn in Jesu Sinn! Denn hienieden schon, auf Erden, Ist der Himmel ihr Gewinn.

9. König aller Seligkeiten, Ziehe mich doch ganz zu dir! Leben willst du uns bereiten: Hilf zu deinem Leben mir!

Mel. Mein Heiland nimmt die Sünder an.

1653. Soll mein Begehren weiter gehn, Und näher meinem Ziel entgegen, Soll ich nicht bleiben stille stehn: So muß ich stärker mich bewegen. Die Heiligung erschleicht man nicht, Mit Trägseyn ist nichts ausgericht't. Wer hier die Heil'gung will vollenden, Muß allen Fleiß darauf verwenden, Sonst fällt er von dem ew'gen Glück In bodenlose Nacht zurück.

2. Von Allem, was den Geist befleckt, Muß ich mich rein im Geiste machen; Von allem, was im Herzen steckt, Vom Heuchelschein, vom eiteln Lachen, Von Allem muß ich werden frei, Sonst bin ich meinem Gott nicht treu In meinen Gnadenlebensstunden; Ganz muß es werden überwunden, Sonst hält mich dort der andre Tod, Und stürzet mich in ew'ge Noth.

3. Drum will ich mich der Lauterkeit Mehr, als ich's bisher that, befleißen, Von Creatur, vom Tand der Zeit In Zukunft ernstlicher mich reißen. Denn solches hemmt mir allzugleich Den Eingang in das Himmelreich; Es dienet nie zu Nutz' und Frommen, Wird nie im Himmel angenommen; Wer selig seyn will überm Grab, Der lege alle Sünden ab! —

4. Ein Geist, in dem kein Falsches ist, Der sich nicht suchet zu verstecken, Der sich ohn' alle Heuchellist Läßt seinen tiefsten Grund entdecken: Der findet Gnade überall, Der kömmt zurecht in jedem Fall, Und wird ein Mensch nach Gottes Herzen, Dem heilet Christus alle Schmerzen, So tief er auch gefallen sey; Der Wahrheit steht die Gnade bei.

5. Ein Mensch, der auf das Kleinod blickt, Wird alle Eitelkeit verachten; Gott ist es, der sein Herz erquickt, Drum pflegt er nur nach Gott zu schmachten, Und das zu suchen in der Welt, Was seinem Heiland wohlgefällt; Das Ird'sche wird er so besorgen, Daß er, sey's heute, sey es morgen, Ganz frei von hinnen scheiden kann, Ohn' alle Lüg' und allen Bann.

6. Ein Christ kann nie zu sorglich seyn, Dem Geist der Welt sich zu entziehen; Denn läßt er sich mit diesem ein, So kann er fast nicht mehr entfliehen; Der Weltgeist fordert viel! er will, Daß wir, sey's lärmend, oder still, An seinem Teufelsjoche ziehen. O kommt, und laßt uns treu uns mühen, Des Heilands Eigenthum zu seyn, Denn Christi Joch ist keine Pein!

7. Wer seinem Heiland eigen ist, Der hat allein ihm zu gefallen; Drum achte nicht der Schlange List, Die's böse meinet mit uns allen! Sie zaubert uns nur Falsches ein, Sie will, wir sollen eitel seyn, Und Christi lauteres Wort nicht hören; Dann stockt gar schnelle das Bekehren. O merk's, wenn du ein Jünger bist, Und traue nicht der Schlange List!

8. Der Aergerniß ist vielerlei, Die Christenheit läuft voll Betrüger; Steht uns nicht Jesus mächtig bei, So werden wir nicht selber klüger; Wir dringen dann nicht unbefleckt Zum Kleinod, das er uns gesteckt. Wenn wir nicht wohlbedächtig handeln, Wird keiner droben mit ihm wandeln, Mit weißen Kleidern angethan. O Seelen, nehmt die Warnung an!

9. Nun denn, so soll die Sinnlichkeit Mich nimmer blenden, noch bethören! Ich will zum Herrn der Herrlichkeit Von ganzem Herzen mich bekehren,

Was geht mich alles Andre an, Wenn ich nur Ihm gefallen kann, Der blutend ist für mich gestorben, Und mich zu eigen sich erworben? Die Welt vergeht mit ihrer Lust; Nur Jesus wohn' in meiner Brust!

10. So nimm mich denn, mein Heiland, ein! Erfülle meine ganze Seele! O laß nichts Fremdes in mir seyn, Damit es mich nicht länger quäle! Ich muß dich haben; gib dich mir, Sonst kann ich nicht gedeihen hier! Ich muß von dir seyn aufgenommen, Wenn ich durch diese Welt soll kommen; Zu viel sonst bin ich in Gefahr. Herr, führe Du mich immerdar! Johann Michael Hahn.

Mel. Meinen Jesum laß ich nicht.

1654. Steil und dornicht ist der Pfad, Der uns zur Vollendung leitet! Selig ist, wer ihn betrat, Und zur Ehre Jesu streitet! Selig, wer den Lauf vollbringt, Und nicht kraftlos niedersinkt!

2. Ueberschwänglich ist der Lohn Der bis in den Tod Getreuen, Die der Lust der Welt entflohn, Ihrem Heiland ganz sich weihen, Deren Hoffnung unverrückt Nach der Siegeskrone blickt.

3. Den am Kreuz wir bluten sehn, Der hat uns den Lohn errungen, Und zu seines Himmels Höhn Sich vom Staub' empor geschwungen. Siegend in des Todes Nacht, Sprach er selbst: es ist vollbracht!

4. Zeuch, o Herr, uns hin zu dir! Zeuch uns nach, die Schaar der Streiter! Sturm und Nacht umfängt uns hier, Droben ist es still und heiter; Jenseits, hinter Grab und Tod, Strahlt des Lebens Morgenroth.

5. Auf denn, Mitgenossen, geht Muthig durch die kurze Wüste! Seht auf Jesum! wacht und fleht, Daß Gott selbst zum Kampf euch rüste! Der in Schwachen mächtig ist, Gibt uns Sieg durch Jesum Christ. H. G. Würde.

Mel. Alles ist an Gottes Segen.

1655. Treuer Vater! deine Liebe, Die aus lauterm, heißem Triebe Mich in Christo auserwählt, Und eh' ich zur Welt geboren, Schon zur Kindschaft auserkoren, Und den Deinen zugezählt:

2. Die hat mich bisher gesehen Als ein Kind des Zornes gehen, Doch getragen mit Geduld: Und mich, als ich wollte schlafen, Nicht ergreifen mit den Strafen Mitten in der Sündenschuld.

3. Da ich dacht', ich wär' ein Christe, Und davon zu reden wußte, Brauchte Kirch', Altar dabei, Sang und that den Armen Gutes, War geläufig, ernsten Muthes, War es doch nur Heuchelei.

4. Todtes Werk, historisch Wesen Ist's, was sich die Welt erlesen, Und für ihren Christum hält; Schatten, Bildniß, Schein und Meinen, Judas-Kuß und Heuchelweinen Ist der Glaube dieser Welt.

5. Hierin hab' ich auch gesteckt, Bis du mich hast aufgeweckt. Ach! daß ich nun wachte recht, Und den Gnadenzug bedächte, Wie du, Jesus der Gerechte, Mich willst haben recht und schlecht!

6. Hilf, daß ich dem Fleisch' absage, Nicht nach eitlen Dingen frage; Heil'ge selbst mir Herz und Sinn! Laß mich diese Welt verachten, Christi Schmach viel höher achten, Als der Sünder Lustgewinn!

7. Wenn am Eiteln Andre kleben, Zwischen Lust und Furcht noch schweben, Oder blind zur Hölle gehn, Will ich meine Glaubensflügel Schwingen zu dem Sternenhügel, Und auf meinen Heiland sehn.

8. Will man gute Werke achten, Andrer Wandel wohl betrachten, So sey Gott allein geehrt. Ich will mich daran ergötzen, Wenn mir Gott aus Christi Schätzen Wahren Glauben nur bescheert.

9. Will der Satan mich verstricken, Mich mit süßem Reiz berücken, Und mich listig zu sich ziehn: Zeigt er seines Reiches Schätze, Stellt er grobe, feine Netze: Laß ihn sich umsonst bemühn!

10. Sollte mich die Buße reuen, Sollt' ich nach des Geist's Erneuen Wieder nach den Lüsten sehn: Laß mich wachen, beten, kämpfen, Sünde, Tod und Hölle dämpfen, Und dem Anlauf widerstehn!

11. Wird mir Kraft und Muth genommen, Und wenn's soll zum Streite kommen, Ich nur hab' den Willen noch, So verleih' auch das Vollbringen,

Weisheit, Kraft in allen Dingen, Und zu tragen Christi Joch.

12. Will die Eigenheit mich fällen, Oder schlagen Trübsals Wellen Auf mein armes Schifflein zu: Weiß ich, daß es Jesus führet, Und er selbst das Steu'r regieret, Bringt es auch zum Port der Ruh'!

13. Wer kein Heerling will verbleiben, Muß sich Christo einverleiben, Eine gute Rebe seyn, Sorgen, Geiz und Wollust hassen, Sich allein dem Heiland lassen, Meiden allen Heuchelschein.

14. Wer auf seinen Heiland trauet, Der hat auf den Fels gebauet, Und besitzt den Himmel schon; Ob er gleich muß zeitlich leiden, Warten sein doch ew'ge Freuden Dort vor seines Jesu Thron.

15. Herr, du wollst mich selbst bereiten, Wie in Zeit und Ewigkeiten Du dein armes Kind begehrst! Du kannst kräft'gen, stärken, gründen, Mittel, Zeit und Wege finden, Da du mir dein Heil gewährst.

16. Ich will gerne halten stille; Meine Heil'gung sey dein Wille, Laß mein Herze brünstig seyn. Dich, mein Heiland zu umfangen, Und dir ewig anzuhangen! Sey du mein, ich bleibe dein!

17. Jesu, was du angefangen, Das erwart' ich mit Verlangen; Ach, versiegl' es doch einmal! Laß mich durch den Geist auf Erden Stark am innern Menschen werden! Rühre mich mit deinem Strahl!

18. Ich will nach der Stille streben, Und vor deinen Augen schweben; Gib ein festes Herz mir nur, Daß ich stets aufrichtig handle, Lauterlich in Liebe wandle, Als in göttlicher Natur!

19. Herr, bekehre auch die Meinen, Schreib' sie zu der Zahl der Deinen, Zeig' uns hell dein Angesicht! Ziehe sie von Oben kräftig, Sey durch deinen Geist geschäftig, Bringe sie zum wahren Licht!

20. Ja, laß auch die andern Heerden Bald herzu geführet werden, Und viel tausend Seelen seyn, Die dich ihren Hirten nennen, Die in Wahrheit dich erkennen, Mit dir geh'n zum Himmel ein.

21. Hilf, daß wir einst allzusammen, Wann erscheinen deine Flammen, Und der Hochzeittag bricht ein, Helle Glaubenslampen bringen, Selig Halleluja singen, Und auf ewig bei dir sey'n!

Ludwig Andreas Gotter.

Mel. Alles ist an Gottes Segen.

1656. Unser Christenthum auf Erden Muß noch etwas Ganzes werden, Jesus machet Alles neu; Drum verlangt er von den Seinen, Die ihn suchen, die ihn meinen, Wahren Ernst und ganze Treu'.

2. Ach, das halbe, laue Wesen, Das sich Mancher hat erlesen, Der sich auch bekehren will, — Dieß und das noch bei sich leiden, Und sich nicht von Allem scheiden, Das trifft wahrlich nicht zum Ziel.

3. Selbst sich einen Vorsatz fassen, Sich auf eigne Kraft verlassen, Führt in gröbre Noth hinein; Ich, ruft Jesus allen Schwachen: Ich will's neu und anders machen; Du sollst nichts, ich Alles seyn!

4. Drum vertrau' dich seinen Händen, Lerne dich zu ihm recht wenden, Dann geht's, wie es gehen soll; Jesus kann in allen Dingen, Was er will, auch selbst vollbringen; Er ist macht- und gnadenvoll.

5. Auf das Wort laß fest dich gründen! Denn darinnen ist zu finden Alles, was der Heiland lehrt; Bleib' einfältig daran hangen, So wirst du gewiß erlangen, Was zum Christenthum gehört.

6. Wirst du matt: er ist die Quelle, Die dir gibt auf alle Fälle Ganz umsonst, was nöthig ist; Drum mußt du niemals verweilen, Sondern gleich zum Heiland eilen, Bei dem man kein Gut's vermißt.

7. Unter allem Kampf und Leiden Laß dich nichts von Jesu scheiden, Halte aus und bleib' getreu; So wird Rath und Trost sich finden, Du wirst glücklich überwinden; Denn der Sohn macht völlig frei.

8. Endlich wirst du in dem Sterben Alles, Alles bei ihm erben, Weil er Alles will erneun; Du kannst guter Hoffnung leben: Ewird dir den Himmel geben, Und dich ewig dort erfreun.

Mel. Liebster Jesu, wir sind hier.

1657. Unverfälschtes Christenthum,
Ach, wie bist du doch so selten! Will
dein hochgepries'ner Ruhm Nicht mehr
auf der Erde gelten? Ist dein Gold so
dunkel worden Unter unsrem Christen-
Orden?

2. Christen sind zwar ohne Zahl Auf
der Erde Kreis zu finden; Wo der goldne
Sonnenstrahl Nur sein Licht weiß an-
zuzünden, Müssen auch die Christen-
Heerden Stets davon beschienen werden.

3. Aber, ach, die Christenheit Führ-
ret, leider, nur den Namen! Es ist
sparsam ausgestreut Wahrer Kinder
Gottes-Samen; Deren Zahl, die Chris-
stum lieben, Ist von Anfang klein ge-
blieben.

4. Liebster Jesu, der du mich Durch
dein theures Blut erkaufet, Und auf
dessen Namen ich In der Jugend bin
getaufet: Laß mich deinen Geist regie-
ren, Deinen Namen recht zu führen!

5. Laß mich meiner Taufe Bund
Ernstlich immerdar betrachten! Laß
mich doch von Herzensgrund Satan,
Welt und Fleisch verachten; Laß mich
innig stets mich üben, Gott und Men-
schen treu zu lieben!

6. Laß mich auf dem schmalen Weg
Durch die enge Pforte gehen; Laß auf
deines Wortes Steg Einzig meine Au-
gen seh'en. Gib Geduld im Kreuz und
Leiden, Daß sie nie von dir mich scheiden.

7. Komm, verbinde selber dich, Lieb-
ster Heiland, meiner Seele! Hilf mir,
daß von Herzen ich Dich zu meiner
Lust erwähle. Gib, das keine Trüb-
salsfluthen Löschen meiner Liebe Glu-
then.

8. Laß mich in der armen Welt Als
ein wahrer Christ dir leben, Und sodann,
wann dir's gefällt, Selig meinen Geist
aufgeben, Auch im Himmel zu den Fromm-
men, Und zu deinem Anschaun kommen.

9. Ehre, Glück und künstlich Thun
Wird mir einst im Tode schwinden. Lern'
ich, Jesu, in dir ruhn, Dann werd' ich
dort wieder finden Eine helle Lebens-
krone, Einen Ort vor Gottes Throne.

Mel. Freu' dich sehr, o meine Seele.

1658. Unverwandt auf Christum sehen,
Bleibt der Weg zur Seligkeit.
Allen, welche zu ihm flehen, Ist gewis-
ses Heil bereit. Sieht man im Her-
zen an, Was Er für die Welt gethan,
Und man glaubt daran mit Beugen:
So bekommt man es zu eigen.

2. Wenn doch alle Seelen wüßten,
Wie es dem so wohl ergeht, Welcher in
der Zahl der Christen, Wahrer Glieder
Jesu steht! Da geht man in seinem
Glück Immer fort, und nie zurück;
Man ist auf dem Lebenspfade, Und
nimmt immer Gnad' um Gnade.

3. Aber freilich kann nichts taugen,
Als nur das, was Christus thut. Lassen
wir ihn aus den Augen, Finden wir
was Fremdes gut: So erfahren wir
gewiß, Unser Licht sey Finsterniß, Un-
ser Helfen sey Verderben, Unser Leben
lauter Sterben.

4. Wären wir doch völlig Seine!
Regte sich doch keine Kraft, Da der
Heiland nicht alleine, Was sie wirkte,
selbst geschafft! Jesu! richte unsern Sinn
Ungetheilt auf dich nur hin, Dann be-
lebt uns deine Wahrheit, Und das Auge
wird voll Klarheit.

5. Bring' uns völlig in die Schran-
ken, Die dein Liebesrath gesetzt; We-
der Worte, noch Gedanken Werden
droben sonst geschätzt. Herr, nur wer
auf deiner Spur Geht als neue Crea-
tur, Kann dich lieben und erhöhen,
Und in deine Freud' eingehen.

Joh. Andr. Rothe.

Mel. Alles ist an Gottes Segen.

1659. Vater! meine Seele kennet
Dich, und ehret dich, und nennet Gut
und heilig dein Gebot: Ewig wünscht
sie, dich zu lieben, Alles Gute auszu-
üben, Dein allein zu seyn, o Gott!

2. Ohne dich ist doch kein Friede,
Und die Seele quält sich müde, Um das
Blendwerk dieser Zeit! Ihren Durst
kannst du nur stillen; Möchtest du sie
ganz erfüllen, Gott, in Zeit und Ewig-
keit!

3. Gib, daß mir der Tand der Erde
Täglich mehr zum Eckel werde; Keines
Wunsches ist er werth! Du, Herr! bist
das Glück der Seele; Gib, daß ich nur
dich erwähle, Gott, der mein Gebet
erhört!

4. Frieden werd' ich im Gewissen,

Hier den Himmel schon genießen, Lieb' ich herzlich dich allein; Such' ich, Vater, mehr als Allen, Such' ich dir nur zu gefallen, So sind deine Freuden mein!

5. Mag die Welt mich immer hassen, Kann ich Gott im Geist umfassen, Und verdammt mein Herz mich nicht: O so bin ich voller Freude, Glücklicher, je mehr ich leide, Bleib' ich treu nur meiner Pflicht.

6. Laß den Reiz der Eitelkeiten Nie von dir mein Herz ableiten, Bleibe du mein höchstes Gut! Hilf mir, den Betrug der Sünden, Vater, redlich überwinden, Schenk' mir Christenheldenmuth!

7. Lenke du all mein Bestreben Weg von hier zum bessern Leben; Lehre, Herr, mich in der Zeit Mich am Ew'gen zu ergötzen, Hier den Werth der Dinge schätzen, Wie sie sind in Ewigkeit! Lavater.

Mel. Nun danket Alle Gott.

1660. Verlaß mich nicht, o Gott, In diesem Weltgetümmel! Ich heb' auf dein Gebot Herz, Aug' und Hand gen Himmel. Vergib mir alle Schuld Durch deines Sohnes Blut, Und schließ' mich in dein Herz, O du mein höchstes Gut!

2. Dein Name sey gelobt Und ewiglich gepriesen Für Alles, was du mir An Seel' und Leib erwiesen; Dagegen steh' auch dir Mein Alles in der Pflicht; Dein Wille werd' erfüllt, Der meinen Willen bricht!

3. Laß mich zu deinem Preis Und Dienst des Nächsten leben, Mich nie vom schmalen Steg Zum breiten Weg begeben; Wenn Satans List und Macht Uns leget Netz und Strick, So zeuch von seinem Garn, Herr, meinen Fuß zurück!

4. Zeuch, Vater, mich zu dir Durch Christi Tod und Schmerzen, Und bleib' mir immerdar Vor Augen und im Herzen! Behüt' vor Sündenschuld Die theu'r erkaufte Seel', Die ich, o Vater, dir In deine Hand befehl'.

5. Sorg' väterlich für mich, Sey Alles mir in Allen, Mein Leiter, wo ich geh', Mein Stab, wenn ich will fallen, Mein Rath in meinem Thun, Mein Helfer in der Noth, Mein Arzt, wenn ich bin krank, Mein Leben in dem Tod.

6. Sey um und neben mir; Dein guter Geist mich führe, Daß ich kein Unglück stift' Und mich kein Unglück rühre. Gib mir dein Gnadenlicht, Davon die Lieb' entbrennt, Daß ich hier christlich leb', Und nehm' ein selig End'.

7. Auf ewig will ich nun Dir, als dein Kind, vertrauen, Und stets auf deine Gnad' Und deine Wahrheit bauen; Ich will in deiner Huld Und Christi Wunden ruhn. Im Leben und im Tod Wirst du mir Gutes thun.

Mel. Wer nur den lieben Gott läßt walten.

1661. Was hat die Welt mit mir zu schaffen? Was hab' ich mit der Welt zu thun? Soll sie mich in ihr Wesen raffen? Soll ich ihr träg' im Schooße ruhn? Ach nein! sie ist nicht meine Ruh', Denn ich gehöre Jesu zu.

2. Die Welt mag ihre Kinder lieben, Und diese ihre Mutter ehr'n: Sie mögen sich zusammen üben In Weisheit, die Vernunft kann lehr'n; Mir ist's genug, wenn ich allein Kann Christi Liebe fähig seyn.

3. Du bist's, o Welt, nur, was mich quälet, Und mich im Geiste niederdrückt; Was du zu deiner Lust erwählet, Ist, was am schmerzlichsten mich drückt, Weil ich in Jesu nur allein Kann ruhig und erheitert seyn.

4. Ach! wär' ich frei von dem Geschäfte Und Umgang deiner Kinder doch, Wodurch ich oftmals meine Kräfte In mir geschwächt muß sehen noch, Damit die Gotteskraft in mir Durch Christum käme recht herfür!

5. Drum geh' ich aus von dir im Geiste, Ob ich gleich noch dem Leibe nach In dir leb' und dir Dienste leiste, Und nehme auf mich Christi Schmach. O Jesu! stehe du mir bei, Und gib, daß ich getreu dir sey!

6. Die Welt haßt dich und deinen Samen, Und Alles, was dir angehört, Wird bloß allein um deinen Namen Und deinen Geist gehaßt, verstört; Drum laß die Seele mit Geduld Mich fassen stets in deiner Huld.

7. Dein treues Lieben mich durchdringe, Daß ich recht brünstig liebe dich, Und durch dich wahre Früchte bringe, Die nicht vergehen ewiglich, Nein, die bestehen nach der Zeit, Und folgen mir in Ewigkeit.

8. Komm, theures Heil! du wirst mir geben, Was ich mir selbst nicht geben kann; Du bist mein Ruhm, mein Licht, mein Leben, Drum faß' ich dich im Glauben an: Gib du dich mir, ich bin schon dein! Dein will ich ewig, ewig seyn!

Mel. Christ, unser Herr, zum Jordan kam.

1662. Was hilft es mir, ein Christ zu seyn, Wenn ich nicht christlich lebe, Und heilig, fromm, gerecht und rein Zu wandeln mich bestrebe? Wenn ich dem seligen Beruf, Zu welchem mich mein Gott erschuf, Nicht würdig mich beweise, Und den, der mich erlöset hat, In Worten bloß, nicht durch die That Und gute Werke preise?

2. Was hilft der Glaub' an Jesum Christ, Den ich im Munde führe, Wenn nicht mein Herz rechtschaffen ist, Und ich die Frucht verliere? Wenn mich die Eitelkeit der Welt Mit ihrer Lust gefangen hält, Ich ihre Fesseln liebe, Und lüstern für der Sünde Reiz, Zorn, Hoffart, Fleischeslüste, Geiz In Wort und Werken übe?

3. O viel verworfner bin ich dann, Ich, der ich Christum kenne, Der weiß, was er für mich gethan, Ihn Herrn und Meister nenne, Als der, der in der Finsterniß Des Irrthums tappt, noch ungewiß, Ob er auch ehrbar wandle. Drum ließ der Herr ein Vorbild hier In seinem Weg und Zeugniß mir, Damit ich darnach handle.

4. Und ach! wo find' ich Trost und Ruh', Wenn mich die Leiden drücken? Wenn mein Gewissen tritt herzu, Die Schuld mir vorzurücken? Wo find' ich Trost in meiner Noth? Ach sieh', es kommt der bittre Tod, Mein Grab mir aufzudecken! Ach, meine Sünden lagern sich Umher, gewaffnet wider mich Mit dunklen Höllenschrecken!

5. Weh' mir! was hilft es mir einst dort, Wenn ich geh' aus dem Grabe, Daß ich an Christum und sein Wort Zum Schein geglaubet habe? Wenn keine fromme, heil'ge That Mein Leben hier bezeichnet hat, Den Glauben zu bestärken? Denn meine ganze Seligkeit Hängt ab von Glauben, Liebe, Freud' Und edlen Glaubenswerken.

6. Gott, hilf mir, Christi werth zu seyn, Daß ich im Geiste lebe, Und vor dir heilig, fromm und rein Zu wandeln mich bestrebe! Gib mir Erkenntniß, Kraft und Muth, Damit ich Sünde, Fleisch und Blut Im Glauben überwinde; Daß ich nach wohl vollstreckter Zeit Den Glaubenslohn der Ewigkeit In deinem Himmel finde!

Mel. Wer nur den lieben Gott rc.

1663. Was hinket ihr, betrogne Seelen, Auf beiden Seiten immer fort? Fällt's euch zu schwer, das zu erwählen, Was euch anbeut des Mittlers Wort? O seht's mit offnen Augen an, Und wandelt auf der schmalen Bahn!

2. Bedenkt, es sind nicht Erdenkronen, Nicht Reichthum, Ehr' und Lust der Welt, Womit euch Gott will ewig lohnen, Wenn euer Kampf den Sieg erhält; Gott selbst ist's und die Ewigkeit, Was euch erquickt nach treuem Streit.

3. Drum gilt hier kein getheiltes Leben; Nie krönet Gott ein laues Herz. Wer Jesu sich nicht recht ergeben, Der macht sich ew'gen Hohn und Schmerz, Und trägt zum wohlverdienten Lohn Hier Qual, und dort die Höll' davon.

4. Wer aber mit Gebet und Ringen, Der schnöden Welt den Abschied gibt, Und Jesum, dem die Himmel singen, Von ganzer Seele kindlich liebt, Der wird der Krone werth geschätzt, Und auf des Königs Thron gesetzt.

5. Zerreißet denn die morschen Schlingen, Die euch in diesem schönen Lauf Verhindern, und zum Säumen bringen, Und rafft euch heut' von Neuem auf! Auf, auf! verlaßt die falsche Ruh'! Auf, auf! Es geht zum Himmel zu!

6. Steht auf! Ist dieser Weg auch enge, Besä't mit Dorn und Felsgestein, Bringt euch die Welt oft ins Gedränge, Stellt Satan sich mit Drohen ein: Er-

hebet sich sein ganzes Reich: Bebt nicht; der Heiland ist bei euch!

7. Die Allmacht stehet euch zur Seite, Die Weisheit hält bei euch die Wach', Die Gottheit gibt euch das Geleite; Folgt nur mit treuen Schritten nach! Wie Viele hat nicht diese Hand Schon durchgeführt ins Vaterland!

8. Nur spart es nicht auf andre Zeiten, Ihr habt ja schon genug versäumt! Ihr mehrt euch selbst die Schwierigkeiten, Wenn ihr das süße „Heut'" verträumt. Eilt, eilet, denn die Gnadenzeit Rennt zügellos zur Ewigkeit!

9. Laßt euch das Fleisch nicht träge machen! Verfluchet seine Weichlichkeit! Ihr gebt euch ja um eitle Sachen In tausend Mühe, Sorg' und Streit! Wie? daß ihr um das höchste Gut So faul, verzagt und sorglos thut?

10. O, sehet nicht dieß arme Leben, Und die geringen Güter an! Was Jesus Christus euch will geben, Ist mehr, als dieser Erde Wahn. O Thor, der sich um Sand betrübt, Wenn man ihm Gottes Himmel gibt!

11. Eilt, faßt einander bei den Händen! Seht wie ist unser Ziel so nah! Wie bald wird unser Kampf sich enden! Dann stehet unser König da: Die Seinen führet er zur Ruh', Den Siegern theilt er Kronen zu!

Mel. Wer nur den lieben Gott läßt walten.

1664. Was sorg' ich doch in diesem Leben Um das, was nur ein Raub der Zeit? Verspricht mir doch mein Gott zu geben Den Himmel und die Seligkeit! Der ist zu geizig, der nicht satt An Gott und seinem Jesus hat!

2. Versagt mir Gott der Erde Gaben, Glück, Ehre, Reichthum, Gut und Geld: In meinem Jesu kann ich haben Mehr als den Himmel und die Welt! Er ist allein mein höchstes Gut, In dem mein Herz befriedigt ruht!

3. Das Wesen dieser Welt zerstäubet, Weil Zeit und Sterben Alles frißt. Mein bestes Theil besteht und bleibet, So lang ein Gott im Himmel ist. Und wenn der Himmel selber bricht, Vergehet doch mein Himmel nicht.

4. Fahr' hin, du stolzes Nichts der Erden, Das Fleisch und Blut sein Alles nennt! In Gott kann ich vergnüget werden, Von dem mich auch der Tod nicht trennt! Was macht mir doch mein Herze schwer? Ich habe Gott! was wünsch' ich mehr?

S. Franck.

Mel. Mache dich, mein Geist, bereit.

1665. Wer da hat, dem gibt man doch, Daß er Fülle habe; Wer nicht hat, dem nimmt man noch Die versäumte Gabe. Siehe du, Seele, zu! Hast du was gewonnen? Oder ist's zerronnen?

2. Gottes Wort ist dir vertraut, Und zum Heil gegeben; Hat dich solches auch erbaut? Hast du Licht und Leben? Denn Gott sucht Seine Frucht; Er will treu befliss'n Es bewahret wissen.

3. Wohl uns, wenn das Lebenswort Reichlich bei uns wohnet, Weil der Geber hier und dort Das so reich belohnet! Denn noch hier Wird er dir Immer weiter geben, — Dort sein Licht und Leben.

4. Aber, was ist dem gedroht, Der das Wort verschwendet? Er fällt tiefer in den Tod, Wird noch mehr verblendet, Und hernach Folgt die Nach'; Ihm wird nichts gegeben, Weder Licht noch Leben.

5. Jesus, dein Wort sey mein Licht, Lehe mir im Herzen! Laß mich deine Gabe nicht Ungebraucht verscherzen! Kommst du an: Gib alsdann, — Weil es doch dein Wille, — Licht- und Lebensfülle!

Ph. Fr. Hiller.

Mel. Mir nach, spricht Christus.

1666. Wer Gottes Wort nicht hält, und spricht: Ich kenne Gott, — der lüget; In solchem ist die Wahrheit nicht, Die durch den Glauben sieget, Wer aber sein Wort glaubt und hält, Der ist von Gott, nicht von der Welt.

2. Der Glaube, den sein Wort erzeugt, Muß auch die Liebe zeugen. Je höher dein Erkenntniß steigt, Je mehr wird diese steigen. Der Glaub' erleuchtet nicht allein, Er stärkt das Herz, und macht es rein.

3. Durch Jesum rein von Missethat, Sind wir nun Gottes Kinder; Wer solche Hoffnung zu ihm hat, Der flieht

den Koth der Sünder, Folgt Christi Vorbild, als ein Christ, Und reinigt sich, wie er rein ist.

4. Alsdann bin ich Gott angenehm, Wenn ich Gehorsam übe; Wer die Gebote hält, in dem Ist wahrlich Gottes Liebe. Ein täglich thätig Christenthum, Das ist des Glaubens Frucht und Ruhm.

5. Der bleibt in Gott, und Gott in ihm, Wer in der Liebe bleibet. Die Lieb' ist's, die die Cherubim Gott zu gehorchen, treibet. Gott ist die Lieb'; an seinem Heil Hat ohne Liebe Niemand Theil.

Ch. F. Gellert.

Mel. Vom Himmel hoch, da komm' ich ꝛc.

1667. Wer noch die Lüste dieser Welt Für Stärkung des Gemüthes hält, Der kennet Jesum Christum nicht, Und wandelt ohne Glaubenslicht.

2. Im Schattenthale wankt er hin, Hat für den Himmel keinen Sinn, Und fern von Frieden, Trost und Ruh', Rennt lachend er der Hölle zu.

3. Gefühllos für der Wahrheit Grund, Nimmt Gottes Wort er wohl in Mund, Doch kommt er nicht in freien Raum, Sein Leben ist ein leichter Schaum.

4. Das merkt ein thöricht Herze nicht, Drum sieht es auch kein Freudenlicht, Das auf des Christen Wanderstab So sanft vom Himmel strahlt herab.

5. Wer noch auf beiden Seiten hinkt, Und aus dem Kelch der Spötter trinkt, Der kann nicht kommen in die Ruh', Er schließt sich selbst den Himmel zu.

6. Wer bei des Leichtsinns Gaukelspiel So oft vergessen kann das Ziel, Der bleibt auch ohne Siegeskranz, Sieht Jesum nie im Himmelsglanz.

7. Wer mit der Welt noch thut gemein, Der kann nicht Christi Jünger seyn; Denn Welt und Christus sind nicht Eins, Nicht Eines Sinns, nicht Eines Seyns.

8. Nur ganz mit Christo! das gibt Grund; Das macht das kranke Herz gesund, Das gibt Gedeihen in der Zeit, Und Lebensfrucht in Ewigkeit!

9. O Gott, steh' meiner Seele bei, Daß sie nicht mehr getheilet sey! Ganz dein, von Herzen, ungetheilt! Auf ewig bin ich dann geheilt.

Johann Rothe.

Mel. Gottlob, ein Schritt zur Ewigkeit.

1668. Wer nur nach diesem Leben greift, Der greift nach einem Schatten; Und wenn er fremde Güter häuft, Die Andre vor ihm hatten, Was bleibt ihm in dem Sterben noch? Nach einem Leben sehnt sich doch Der Geist, der nicht kann sterben.

2. Lebendiger! vor deinem Thron Ist nur ein ewig Leben, Das willst du in dem lieben Sohn Uns aus Erbarmen geben; Du hier'st es in dem Wort uns an, Und daß man es ergreifen kann, Wirkt selbst dein Geist den Glauben.

3. Du wollest mir die Glaubenshand Durch deine Gnade steifen, Bei aller Feinde Widerstand Das Leben zu ergreifen; Das Leben, welches ewig ist, Das Leben, das uns Jesus Christ Durch seinen Tod errungen.

4. O, daß ich nicht zurücke geh', Sonst geht es zu der Hölle! O, daß ich niemals stille steh'! O, daß mich ja nichts fälle! Geh', Jesu, mit mir bis zum Grab, Bis daß ich das ergriffen hab', Was du mit Blut erworben!

Ph. Fr. Hiller.

(Ps. 15.)

Mel. Allein Gott in der Höh' sey Ehr'.

1669. Wer wird in deiner Hütte dort, Jehovah, ewig wohnen? Wen wirst du einst, o Lebenshort, Aus Gnaden so belohnen, Daß er, auf deinem Berg erhöht, Im Heiligthume Zions steht, Als Gottes Kind und Erbe?

2. Wer reiner Lehre sich befleißt Mit deinen treuen Knechten; Nicht fremde Güter an sich reißt Mit einem Schein des Rechten. Wer List nicht hegt in seinem Mund, Die Wahrheit spricht von Herzensgrund, Und hasset alle Lügen.

3. Wer seinen Nächsten nicht verschmäht, Noch in Erbitt'rung schändet Kein Unglück mit der Zunge sä't, Nein gut das Böse wendet; Der Sünde nicht für herrlich hält, Vielmehr sie zu den Frommen stellt, Und Gottes Kinder ehret.

4. Wer sein Versprechen treulich hält Nicht hinterlistig schwöret; Nicht W

cher treibt mit Korn und Geld, Noch Wittwenbrod verzehret; Wer nicht Geschenk nimmt lästern an, Zu schwächen den gerechten Mann In seiner guten Sache.

5. Wer das thut, ist ein wahrer Christ, Und wird vor Christo bleiben; Es wird ihm keine Macht noch List Den festen Muth vertreiben; Er wird, beschützt durch Gottes Hand, Behalten seinen Ehrenstand Bis an sein selig Ende.

6. Gott Vater, hilf mir kräftiglich Die Bosheit überwinden! O Jesu Christ, befreie mich Von Missethat und Sünden! O heil'ger Geist, durch deine Lehr' Ermuntre mich, je mehr und mehr Nach Heiligkeit zu streben!

Mel. Wer nur den lieben Gott läßt ꝛc.

1670. Wie bin ich, Herr, so unbeständig! Ich nehme mir was Gutes vor, Es macht dein Wort mich oft lebendig, Allein ich bin ein wankend Rohr; Ob ich gleich deine Gnad' empfind', Folg' ich doch wieder bald der Sünd'!

2. O Jesu, dieses macht mir Schmerzen! Ich habe mich dir längst geweiht, Ich that dir auch von ganzem Herzen Schon öfter einen theuren Eid: Ich wolle ganz unsträflich seyn, Und mich vor jedem Falle scheu'n.

3. Dann kommt die Lust, und trifft die Sinnen; Ich streite zwar, sie sieget doch; Nun will mein stolzer Sinn gewinnen, Und spannt sich in sein eigen Joch. Ich kämpf' und fall' in Ewigkeit, Wenn nicht dein Tod mir Sieg verleiht.

4. Hier liegen, Jesu, meine Waffen, Womit ich mich so schlecht geschützt; Du kannst und mußt mir Hülfe schaffen, Wenn Welt und Satan mich erhitzt. So werf' ich mich denn nackt und bloß Allein in deinen Schutz und Schooß.

Mel. Ich singe dir mit Herz und Mund.

1671. Wie gut ist's, von der Sünde frei! Wie selig, Christi Knecht! Im Sündendienst ist Sklaverei, Bei Christo Kindesrecht.

2. Im Sündendienst ist Finsterniß, Den Weg erkennt man nicht; Bei Christo ist der Gang gewiß, Man wandelt in dem Licht.

3. Im Sündendienst ist Haß und Leid, Man plagt, und wird betrübt; In Christi Reich ist Freudigkeit, Man liebt, und wird geliebt.

4. Die Sünde gibt den Tod zum Lohn, Das heißt ja schlimm gedient; Das Leben aber ist im Sohn, Der uns mit Gott versühnt.

5. O Heiland, dir nur dien' ich gern, Denn du hast mich erkauft; Ich weiß und will sonst keinen Herrn; Auf dich bin ich getauft.

6. Wen du frei machst, der ist recht frei, Du schenkst ihm alle Schuld; Und darum dank' ich deiner Treu', Und rühme deine Huld.

7. Ich bete an, Herr Jesu Christ, Und sage: ich bin dein; Nimm mich zu dir, denn wo du bist, Soll auch dein Diener seyn! Ph. Fr. Hiller.

Mel. Kommt her zu mir, spricht Gottes ꝛc.

1672. Wie hat es doch ein Mensch so gut, Der Jesum liebt, das höchste Gut! Wie wohl ist ihm im Herzen Den ganzen Tag, die ganze Nacht! Nichts ist, was ihn unselig macht, Selbst Leiden nicht und Schmerzen.

2. Nur, wer dem treuen Heiland glaubt, Sich keine That, kein Wort erlaubt, Die Jesus ihn heißt meiden, Wer alles liebt, was Jesus liebt, Sich ganz und froh an ihn ergiebt, Dem fehlt es nie an Freuden.

3. Wie froh sieht Der den Himmel an, Der Jesum liebt, so viel er kann, Und keine Mühe scheuet; Der Alle, wie sich selber liebt, Den Andrer Traurigkeit betrübt, Den Andrer Freude freuet!

4. Wer Armer und Verlass'ner sich, Wie Jesus Christus, brüderlich Und hülfreich schnell erbarmet; Wer Gutes gönnt, und Gutes schenkt Auch dem, der ihn aus Bosheit kränkt, Und Feinde selbst umarmet.

5. O wohl dem, der nicht Kleiderpracht, Nicht Gold zu seiner Freude macht, Und was nichts nützt, verschmähet, Bescheiden ist, nicht nur zum Schein, Und nicht bloß, um gerühmt zu seyn, Gerade Wege gehet!

6. Und wenn ein Leiden dieser Welt Auch je des Frommen Seele quält, Wie leicht wird er sich trösten: „Gott ist die

2.

Es iſt das Menſchenherz ſo klein,
Und doch ein wogend Meer ſchließts ein.
Da ſtürmt der Leidenſchaften Wuth,
Da reißet der Begierden Fluth
Hinab, was heilig iſt und gut,
Kaum noch die fromme Sehnſucht ſchwebet,
Gleich ſchwachem Schifflein, drauf und bebet.
Jezt muß zum Abgrund ſie verſinken,
Jezt herben Trank des Todes trinken.

O daß ſie eingedenk ſei dann,
Woher ihr Hilfe kommen kann;
Wer drinnen ſtille ſchlummernd liegt,
Der auch des Sturmes Wuth beſiegt,
Dem auch die Fluth ſich beugt und ſchmiegt, —
Daß ſie nach ihm die Hände ſtrecke,
Ihn weinend rufe, flehend wecke,
Da wird er ſanft empor ſich richten,
Wird tröſten, helfen, ſtillen, ſchlichten.

3.

Was iſt das für ein Mann,
Dem Sturm und Meer gehorſam ſind?
Der mächtiglich gebieten kann:
Nun ſtehe, Fluth, nun ſchweige, Wind!
Deß Arm ſich ſtreckt, deß Finger zeigt,
Und Alles gleich erwartend ſchweigt;
Der ſpricht: Dieß Schifflein will ich wahren!
— Da laſſen ſie es ſicher fahren?

gebückt, Durch Reu' zerknirschet und zerbrochen, Ja, wie ein schwaches Rohr zerknickt; Allein mein Glaube traut auf dich, Deßwegen komm und tröste mich!

6. Ach, tröste mich, mein Heil, mein Leben! Sprich mir durch deinen Diener zu: „Getrost, die Sünden sind vergeben, Der Zorn ist weg, genesn' die Ruh'!" Durch deinen Geist im Herzen sprich: „Gott ist versöhnt, drum tröste dich!"

7. Ach, tröste mich mit deiner Stärke, Denn meine Schwachheit langt nicht zu, Daß ich die Pflichten guter Werke Mit Lust und unanstößig thu'! Das Thun und Wollen kommt durch dich; Drum stärke, förd're, tröste mich!

Mel. Freu' dich sehr, o meine ꝛc.

1693. Jesu, der du meine Seele Hast durch deinen bittern Tod Aus des Satans finst'rer Höhle Und der schweren Sündennoth Kräftiglich herausgerissen, Und mich gnädig lassen wissen, Daß ich vor dir leben soll: Mache mich doch glaubensvoll!

2. Ach, ich bin ein Kind der Sünden, Ach, ich irre weit und breit; Es ist nichts an mir zu finden, Als nur Ungerechtigkeit! All mein Dichten, all mein Trachten Hieß' nur meinen Gott verachten; Böslich lebt' ich ganz und gar, Gottentfremdet immerdar!

3. Herr, ich muß es dir bekennen, Daß nichts Gutes wohnt in mir! Ich will mich nach Christo nennen, Dennoch weich' ich ab von dir! Ja, mein Fleisch und Blut zu zwingen, Und das Gute zu vollbringen, Folget gar nicht, wie es soll; Was ich nicht will, thu' ich wohl!

4. Gott, mein Herr, ich kann nicht wissen, Wie viel meiner Fehler sey'n, Denn mein Herz ist ganz zerrissen Durch der Sünde Angst und Pein! Matt ist es von bangen Sorgen; Ach, vergib mir, was verborgen; Denke nicht der Missethat, Die dich, Herr, erzürnet hat!

5. Jesu, du hast weggenommen Meine Schulden durch dein Blut; Laß es, o Erlöser, kommen Mir zur Seligkeit zu gut! Und dieweil du bist zerschlagen, Hast die Sünd' am Kreuz getragen, O so sprich mich endlich frei, Daß ich ganz dein eigen sey!

6. Will mich dann die Sünde schrecken Mit Gericht und Ewigkeit, Neue Angst mir zu erwecken, Mich zu lähmen in dem Streit; Muß ich fürchten zu erliegen: Ach, so hilf, Herr Jesu, siegen; Laß, o meine Zuversicht, Mich im Kampf verzagen nicht!

7. Wenn ich vor's Gericht soll treten, Wo man nicht entfliehen kann, Ach, so wollest du mich retten, Und dich meiner nehmen an! Du allein, du kannst es wehren, Daß ich nicht den Fluch darf hören: „Ihr zu meiner linken Hand Seyd von mir noch nie erkannt!"

8. Du ergründest meine Schmerzen, Herr, du kennst meine Pein! Es ist nichts in meinem Herzen, Als dein herber Tod allein! Dieß mein Herz vom Leid gedränget, Und mit deinem Blut besprenget, Das am Kreuz vergossen ist, Geb' ich dir, Herr Jesu Christ!

9. Nun, ich weiß, du wirst mir stillen Mein Gewissen, das mich plagt; Deine Treue wird erfüllen, Was du selber zugesagt: „Daß auf dieser weiten Erden Keiner soll verloren werden, Sondern Jeder leben soll, Dessen Herz ist glaubensvoll!"

10. Herr, ich glaube, hilf mir Schwachen, Laß mich ja verzagen nicht! Du, du kannst mich stärker machen, Wenn mich Sünd' und Tod ansicht! Deiner Güte will ich trauen, Bis ich fröhlich werde schauen Dich, Herr Jesu, nach dem Streit In der süßen Ewigkeit!

Joh. Riß.

Mel. Freu' dich sehr, o meine Seele.

1694. Jesu, laß mich nicht dahinten, Suche dein verirrtes Schaf, Bis du mich wirst endlich finden; Reiße mich aus meinem Schlaf! Laß hinfort mir Ruhe nicht, Bis mein Herz dir theu'r verspricht, Daß es sich auf Tod und Leben Gänzlich wolle dir ergeben!

2. Ach, wie viel' und große Gnaden Hast du schon mir zugedacht! Doch mir selbst zu Schand' und Schaden, Nehm' ich sie nicht treu in Acht! Deine Wahrheit halt' ich auf, Laß' der Sünde freien Lauf; Ich erweck' nicht meine

2. Dringt doch in wahrer Sündenreue Zu Christo hin, versöhnt zu seyn! Ach, flehet innig, schwört aufs neue, Ihm eure Herzen ganz zu weihn! Kein Böser wolle böse bleiben! Ach, es verstocke sich kein Herz! Laßt euch zum treusten Heiland treiben, Sonst bleibt ihr todt, wie Stein und Erz!

3. Uebt, übt euch doch im Flehn und Wachen, Verläugnet Welt und Eitelkeit! Laßt euch von Sünden ledig machen, Und kämpft des Glaubens edeln Streit! Ertödtet falscher Freiheit Leben, Die Freundschaft und die Lust der Welt; Kommt, Gott euch endlich zu ergeben, Der längst die Arme offen hält!

4. Sterbt ab dem eignen Werk und Willen, Zu Gott werd' eure Seele still! Laßt euch von seinem Licht erfüllen, Und wollet nur, was Jesus will! Folgt treu des Geistes stiller Rührung, Umfasset eures Hirten Hand, So bringet euch des Vaters Führung Auf sichrem Pfad ins Vaterland!

Mel. O Gott, du frommer Gott!

1676. Woran fehlt's immer noch, Mein Herz, daß du stets bleibest Gebrechlich, schwach und krank, Und fort dein Klagen treibest? Wer ist denn Schuld daran? Geh' in den innern Grund! Durch rechtes Forschen wird Die Ursach' endlich kund.

2. An Gott fehlt's wahrlich nicht, Denn er ist selbst die Liebe; Sein Herz ist immerdar Voll süßer Liebestriebe; Er ist getreu und fromm, Sein Wille bleibet fest, Sich mitzutheilen dem, Der ihn nur wirken läßt.

3. Gott ist der Ursprung selbst Der theuern Menschenseelen; Wie sollte er sich denn Vor ihnen selbst verhehlen, Und seine Kraft entziehn? Was Er hervorgebracht, Das will er führen auch Zum Licht durch Gottesmacht.

4. Hat Er nicht seinen Sohn Für dich dahin gegeben, Daß du in Ewigkeit In ihm sollst selig leben? Bedurfte dein der Herr? Was machte dich ihm lieb? Was lockte ihn zu dir, Als freier Gnade Trieb?

5. Und siehe zu, was hat Des Vaters Herz bewogen, Daß er so vielfach dich Durch seinen Geist gezogen? O rechte nicht mit Gott! Er ist dein treuster Freund; Du selbst bist heimlich dir Der allergrößte Feind.

6. Ach ja, mein treuer Gott! Du bleibest der Gerechte, Auch wenn dich richten will Das sündliche Geschlechte. Du hast mich jeder Zeit Gesucht zu dir zu ziehn, Ich aber suchte stets Dein Gnadenwerk zu fliehn.

7. Nun, Herr, erforsche mich, Nimm mich in deine Pflege, Und wende meinen Fuß Vom finstern Heuchelwege! Du, Herr, erkennest mich; Erleuchte meinen Sinn, Weil ich von selbst zu blind In deinen Wegen bin!

8. Das Seelen-Auge laß In mir einfältig werden, Daß es nicht mehr zugleich Sich richte nach der Erden Und nach dem Himmel zu; Nimm alle Schalkheit hin; Dein Wille sey allein Mein Ziel und mein Gewinn!

9. Vollbring' in mir dein Werk, Das du hast angefangen; Laß mich durch deinen Geist Doch noch zu dem gelangen, Was aller Heil'gen Ziel: Daß ich zur Reinigkeit, Die deinem Volk gebührt, Gelang' in dieser Zeit.

II. Von der täglichen Erneuerung des innern Menschen durch Buße und Selbsterkenntniß.

Mel. Meine Armuth macht ꝛc.

1677. Ach, was bin ich, mein Erretter Und Vertreter, Bei dem unsichtbaren Lichr! Sieh, ich lieg' in meinem Blute; Ach, das Gute, Das ich will, das thu' ich nicht!

2. Ach, was bin ich, mein Erbarmer? Sieh, ich Armer Bin wie Laub im Wetterwind! Wie sich eine Spule windet, So verschwindet Meines Lebens Lauf geschwind.

3. Ach, was bin ich, mein Erlöser! Immer böser Find' ich meinen Seelenstand; Drum, mein Helfer, nicht verweile! Jesu, eile! Reiche mir die Gnadenhand!

4. Ach, wann wirst du mich erheben Zu dem Leben? Komm, ach komm, und hilf mir doch! Elend kann dich bald bewegen; Heil und Segen Wirst du lassen fließen noch.

5. Sündlich sind, Herr, unsre Herzen; Das bringt Schmerzen, Ja, den Untergang dazu, Wenn du nicht, o Arzt der Seelen, Für das Quälen Schaffest unsern Seelen Ruh'.

6. Gib, daß mir die Sünd' nicht schade; Herr, gib Gnade, Laß mich seyn dein liebes Kind, Ein demüthiges und kleines, Aber reines, Das zuletzt doch Ruhe find't! Joachim Neander.

In eigener Melodie.

1678. An dir allein, an dir hab' ich gesündigt, Und übel oft vor dir gethan! Du siehst die Schuld, die mir den Fluch verkündigt; Sieh, Gott, auch meinen Jammer an!

2. Dir ist mein Flehn, mein Seufzen nicht verborgen, Und meine Thränen sind vor dir: Ach Gott, mein Gott, wie lange soll ich sorgen? Wie lang entfernst du dich von mir?

3. Herr, handle nicht mit mir nach meinen Sünden, Vergilt mir nicht nach meiner Schuld! Ich suche dich; laß mich dein Antlitz finden, Du Gott der Langmuth und Geduld!

4. Früh woll'st du mich mit deiner Gnade füllen, Gott, Vater der Barmherzigkeit! Erfreue mich um deines Namens willen: Du bist ein Gott, der gern erfreut!

5. Laß deinen Weg mich wieder freudig wallen, Und lehre mich dein heilig Recht, Mich täglich thun nach deinem Wohlgefallen: Du bist mein Gott, ich bin dein Knecht.

6. Herr, eile, du mein Schutz, mir beizustehen, Und leite mich auf ebner Bahn! — Er hört mein Schrei'n, der Herr erhört mein Flehen, Und nimmt sich meiner Seele an!

M. Christian Fürchtegott Gellert.

Mel. Allein Gott in der Höh' sey Ehr'.

1679. Aus tiefer Noth laßt uns zu Gott Von ganzem Herzen schreien, Bitten, daß er durch seine Gnad' Uns woll' vom Uebel freien, Uns alle Sünd' und Missethat, Die unser Fleisch begangen hat, Als ein Vater verzeihen.

2. Wir sprechen: Vater, sieh doch an Die Armen und Elenden, Die Uebels viel vor dir gethan Mit Herzen, Mund und Händen! Verleih' uns, daß wir Buße thun, Und unsern Lauf in deinem Sohn Zur Seligkeit vollenden!

3. Herr, unsre Schuld ist überschwer, Muß unsre Herzen brechen! Doch dein's Erbarmens ist viel mehr, Als ein Mensch kann aussprechen. Das suchen und begehren wir, In Hoffnung, daß du dort uns hier Die Sünd' nicht wollest rächen.

4. Du willst nicht, daß der Sünder sterb', Und zur Verdammniß fahre; Du willst, daß er die Gnad' erwerb', Und sich darin bewahre. So hilf uns nun, o Herre Gott! Damit uns nicht der ew'ge Tod In Sünden widerfahre.

5. Vergib, vergib, und hab' Geduld Mit uns, den Armen, Schwachen! Laß deinen Sohn von aller Schuld Uns los und ledig machen. Nimm unsrer Seele treulich wahr, Daß ihr kein Schaden widerfahr' Vom Feind, dem alten Drachen.

6. Wenn du nun ins Gerichte gehn, Und mit uns wollt'st rechten, O Herr, wie würden wir bestehn, Und wer würd' uns verfechten? O Herr, sieh uns barmherzig an, Und hilf uns wieder auf die Bahn, Zur Pforte der Gerechten!

7. Wir opfern dir uns arm und bloß, Rennüthig und zerschlagen. O, nimm uns auf in deinen Schooß, Und laß uns nicht verzagen! O hilf, daß wir getrost und frei, Ohn' alle List und Heuchelei, Dein Joch zum Ende tragen.

8. Sprich uns durch deine Boten zu, Und heile die Gewissen; Stell' unser Herz durch sie zur Ruh', Thu' uns dadurch zu wissen, Wie Christus vor dein'm Angesicht All' unsre Sachen hat geschlicht't; Des Trost's laß uns genießen!

9. Erhalt' in unsres Herzens Grund Des neuen Lebens Samen, Und hilf, daß wir den neuen Bund In deines Sohnes Namen Vollenden treulich in

der Zeit, Und so der ew'gen Herrlichkeit Versichert werden. Amen.

Böhmische Brüder.

Mel. Wer nur den lieben Gott läßt ꝛc.

1680. Der Sünden Last drückt unsre Herzen, Und ziehet sie der Hölle zu; Die Last gebieret Angst und Schmerzen, Und läßt uns weder Rast noch Ruh'; Wir seufzen drunter Tag und Nacht, Weil wir die Schuld so groß gemacht.

2. Hier kann kein Engel uns erquicken, Kein Mensch reißt uns aus solcher Noth; Der Himmel will kein Labsal schicken, Er droht uns mit Gericht und Tod; Es klagt uns das Gewissen an; Die Hölle hat sich aufgethan.

3. Wir fliehn zu dir, du Gott der Gnaden, Den unser Thun erzürnet hat! Wir klagen unsern Seelenschaden, Die Herzen sind vom Seufzen matt; Erlaß' uns unsre schwere Schuld Nach deiner väterlichen Huld!

4. Du bist's allein, der uns vergiebet, Was Missethat und Sünde heißt; Du bist es, der die Menschen liebet, Der sie aus allen Nöthen reißt. Ach, reiß' uns auch aus dieser Pein! Du siehst in unsre Noth hinein.

5. Wir sind dein Erdtheil, deine Kinder, Durch Christi theures Lösegeld; Das gab er dir für alle Sünder, Und büßte für die ganze Welt. Auf diesen Heiland bauen wir, Und kehren wieder um zu dir.

6. Wir haben zwar die Huld verscherzet, Die du uns angeboten hast; Doch weil uns das Verderben schmerzet, So nimm, Herr, von uns diese Last! Erquick' uns wieder durch dein Wort, So danken wir dir hier und dort.

Mel. Wer nur den lieben Gott ꝛc.

1681. Entfernet euch, ihr bösen Lüste, Ich diene euch nun länger nicht! Wenn ich nur Gott versöhnet wüßte, So hätt' ich das, was mir gebricht. Wer macht mich von der Sklaverei Und von den Sündenbanden frei?

2. Ich weiß mir länger nicht zu rathen, Der Schulden Menge quälet mich; Ihr Gift zeigt sich in meinen Thaten, Ich fühle tief der Schlange Stich. Mein Herz ist blöd' und ganz verderbt; Nun seh' ich, was mir angerbt.

3. Wird gleich einmal das Herz erwecket, Und hebt sich aus dem Staub empor, Bricht doch der Feind, der sich versteckt, Bald mit noch gröb'rer Macht hervor; Dann sink' ich wieder elend hin, Und fühle, daß ich kraftlos bin.

4. Ach, so erfahr' ich alle Tage Der Feinde tiefverborgne List, Weil das, was ich im Herzen trage, Viel ärger, als das Aeußre ist. Könnt' ich von solcher Sündenpein, Ach, heute noch erlöset seyn!

5. Mein Heiland! du kannst Kräfte geben; Ich nahe mich zu deinem Quell! Ach, schenke mir doch Ernst und Leben, Und zeige mir im Geiste hell, Was mich verhindert, was mir fehlt, Und meinen Geist so schrecklich quält!

6. Herr, laß mich recht mein Elend schauen, Zerknirsche ganz mein hartes Herz! O laß mich tief und gründlich bauen, Es koste mich auch bittern Schmerz, Wenn nur mein Sinn durch dich erneut, Und also selig wird befreit.

7. Es koste nun auch banges Sehnen: Ich kämpf', ich fleh', ich halte an; Sollt' es auch seyn mit tausend Thränen, Ich schreie, bis ich sagen kann: Nun bin ich nimmer Gottes Feind; Ich bin sein Kind, Er ist mein Freund!

8. Ich halte mich an dein Erbarmen; Was du versprichst, bleibt ewig stehn. Ich will dich, o mein Heil, umarmen, Und ewig nimmer von dir gehn. Du sprichst: wer bittet, der erlangt. Ich flehe, bis mein Glaube prangt!

9. Dann werd' ich Hallelujah singen Aus einem hocherhabnen Ton; Dann werden alle Fesseln springen, Weil ich versöhnt durch Gottes Sohn; Dann werd' ich reich und herrlich seyn, Und endlich jauchzen engelrein!

Mel. O Gott, du frommer Gott.

(Matth. 26, 22.)

1682. Erforsche mich, o Gott! Sieh, ob ich's redlich meine, Ob ich vor dir so sey, Wie ich vor Menschen scheine? Vor dir ist Alles bloß, Vor

deinem Angesicht Vergeht der falsche Schein; Die Schminke bleibet nicht!

2. Mein Herz ist von Natur Zur Heuchelei geneiget, Von innen selten so, Wie sich's von außen zeiget. Die Blindheit klebet ihm Dabei so mächtig an, Daß keiner von sich selbst Sich selbst erkennen kann!

3. Drum traue ich mir nicht, Ich möchte mich betrügen, Dir, Herzenskundiger, Mit falscher Zunge lügen! Ich flehe dich darum: Herr, unterweise mich's; Antworte mir doch selbst Auf meine Frag': Bin ich's?

4. Bin ich's, der deinen Bund Im Munde zwar geführet, Den aber deine Kraft Im Herzen wenig rühret? Ja, wenn er manches Mal Davon gerühret ist, Die Rührung alsobald Verschleudert und vergißt?

5. Bin ich's, der immerdar Auf beiden Seiten hinket, Mit seinem falschen Aug' Auf Welt und Mammon winket, Der dich und Belial Zusammen stimmen will? — Was Wunder, daß mein Herz Noch nicht wird froh und still?

6. Bin ich's, der, Jesu, dich Von ganzer Seele liebet, Und um des Gnadenstands Gewißheit sich betrübet? Bin ich's, der, wenn dein Wort Ihn trifft, demüthig schweigt, Und um ein neues Herz Vor dir sich flehend beugt?

7. Herr, wenn ich unächt bin, So laß mich nicht so gehen; Laß mich in deinem Licht Mein Herze gründlich sehen! Ist's blind? Ist's todt? Ist's halb? Im Glauben schwach und klein? So zeig's mir, wie es ist, Und mach's, wie es soll seyn!

8. Ist's blind, erleuchte es! Ist's todt, ach bring's zum Leben! Hängt's zwischen Welt und Gott, Mach's dir allein ergeben! Ist es im Glauben schwach, So mach' es stark dazu! Verklär' in mir dein Wort, Bring' mich zur vollen Ruh'!

9. Ein Mensch kann nur so viel Im Himmelreiche taugen, Als seine Seele gilt Vor deinen Flammenaugen. Drum mache du mich selbst Von Herzen arm und klein, Demüthig, kindlich, still, Von aller Tücke rein!

10. Erforsche mich, o Gott! Sieh', ob ich's redlich meine! Ob ich vor dir so sey, Wie ich vor Menschen scheine? Und findest du mich noch Auf einem bösen Weg, So leite mich, mein Hirt, Auf deinen ew'gen Weg!

Mel. Wachet auf, ruft uns ꝛc.

1683. Gott, der du Allen gütig, Barmherzig, gnädig und langmüthig, Voll Treu', Geduld und Liebe bist! Schau', wie ich meine Sünde Mit reuigem Gemüth empfinde, Die groß und viel und gräulich ist! Schau', wie mich dieses schmerzt! Ich hab' versäumt, verscherzt Deine Gnade, So viel Geduld, So große Huld, Und zwar aus meiner eignen Schuld!

2. Vergib mir mein Verbrechen! Denn willst du unsre Sünden rächen, Wer will vor deinem Zorn bestehn? Du drohst, nach vielem Locken, Ein Herz in Blindheit zu verstocken, Das nicht auf deinen Wink will sehn! Verstocke nur mich nicht! Mein Herze seufzt und spricht: „Gnade, Gnade! Ach, lasse du Zu deiner Ruh' Und deinem Abendmahl mich zu!

3. Ich bleibe stets im Dunkeln, Wo nicht der Gnade Strahlen funkeln, Die meine Finsterniß vertreibt. Wirst du mich nicht bekehren, Wird nicht dein Geist mein Herze lehren, So weiß ich, daß es thöricht bleibt. Mein Vater, wo du mich Nicht leitest, irre ich! Jesus Gnade Und deren Kraft Muß mir allein Zum Leitstern, Licht und Weisheit seyn.

4. Herr, ohne deine Gnade Bleib' ich verirrt auf finsterm Pfade, Vor dir verdammlich, o mein Gott! Wirst du mir nicht das Leben, Geist, Seligkeit und Kräfte geben, So bleib ich blind, in Sünden todt. Drum ruf' ich, Herr, zu dir: „Gib deine Gnade mir, Gott der Gnaden! Denn deine Cur Verbessert nur Die so verdorbene Natur!

5. Laß alle meine Kräfte, Im Denken, Reden und Geschäfte Nur Wirkung deiner Gnade seyn! Laß meinen bösen Willen Nichts wollen, lieben und erfüllen; Was dieser wirkt, kann nicht gedeihn. Ist etwas recht vor dir, Zu solchem schenke mir Geist und Gnade; Denn was beruht Auf Fleisch und

Blut, Ist, guter Gott, vor dir nicht gut!

6. Herr, es sind Gnadenwerke: Der Liebe Brunst, des Glaubens Stärke, Der Hoffnung Trost; die schenke du! Mein einziges Vergnügen, Mein Lebensfunk in letzten Zügen, Mein Ruhm, mein Segen, meine Ruh', Mein Alles und mein Eins Sey, und sonst ewig keins, Deine Gnade! Es bleibt dabei, Daß ich aufs neu' Dich, was ich bin, aus Gnaden sey!

7. Nur du, Gott aller Gnaden, Wirkst alles Gut's, heilst allen Schaden; Nur, was die Gnade schafft, ist gut! Laß sie mir Demuth geben, Geduld im Kreuze, Kraft zum Leben, Versöhnlichkeit und sanften Muth, Der Klugheit güldne Kunst, Der Andacht reine Brunst! Ohne Gnade Ist Alles Pein; Laß sie allein Mein Leben, meinen Himmel seyn!

8. Ach, gib mir ein Verlangen, An deiner Gnade fest zu hangen, Wie sich ein Schiff am Anker hält! Ach, laß bei deinem Fügen An deiner Gnade mir genügen, In Schmach und Armuth dieser Welt! Was schwer und bitter ist, Erleichtert, und versüßt Christi Gnade; Der hat schon satt, Wer Gnade hat; Sie ist an alles Irdischen Statt!

9. Laß in Versuchungsstunden Mir gegen die Gewissenswunden Die Gnade Oel und Balsam seyn! Laß, wenn ich werde flehen, Die Gnade mir entgegen gehen; Sie führ mich selbst zu dir hinein! Und klopf ich an bei dir, O Gott, so öffne mir Deine Gnade! Und bet' ich dann, Dich, König, an, Gib, daß ich Gnade finden kann!

10. Ich gehe, wo ich gehe, Ich sitze, liege oder stehe, Ich wache oder schlafe ein, Ich lebe oder sterbe: Laß die Barmherzigkeit mein Erbe, Das Gute meine Folge seyn! Ich will in dieser Zeit Und in der Ewigkeit Nichts, als Gnade! Mein Herze schließt In Jesu Christ, Der aller Gnaden Urquell ist!

Ph. Friedr. Hiller.

Mel. Jesu, meine Freude.

1634. Gottes liebste Kinder Gehn als arme Sünder In den Himmel ein; Und die blinde Menge Kann im Weltgedränge Doch so sorglos seyn! Ach, die Welt, Welch' Todtenfeld! Wie Viel trägt, Herr, dein Erbarmen! Trag' auch mich, den Armen!

2. Was für rauhe Wege, Wie viel tausend Schläge Kostet dich mein Herz! Und wie viele Stricke Der verborgnen Tücke Mehren noch den Schmerz, Daß ich oft Fast ausgehofft, Und der Muth mir will entschwinden Bei so vielen Sünden!

3. Wie werd' ich bestehen, Sollt' ich heute gehen Vor dein Angesicht? Nichts hab' ich gelitten, Schlecht hab' ich gestritten, Das verhehl' ich nicht! Laß mich, Gott, Doch nicht zum Spott Mein' und deiner Feinde werden! Bet' mich auf Erden!

4. Was vorhin geschehen, Was auch sonst versehen, Rechne mir nicht zu! Nur in deinen Wunden Hab' ich stets gefunden, Jesu, meine Ruh'! Herr, jedoch, Ich möchte noch, Daß du möchtest mich erneuen, Ganz dich meiner freuen!

5. Jesu, woll'st mich sichten, Und im Grund vernichten, Was dir nicht gefällt! Wirst du nicht, mein Leben, Kraft und Gnade geben, Läßt mich nicht die Welt! Nimm mich hin, Gib deinen Sinn In mein Herz, so will mit Freuden Ich von hinnen scheiden!

Mel. Jesu, meine Freude.

1635. Hast du Angst im Herzen, Und empfindest Schmerzen Ueber deine Sünd'? O sey wohl zufrieden! Also wirst hienieden Du ein Gotteskind. Gott betrübt, Die er recht liebt; Die er will zur Rechten stellen, Führt er erst zur Höllen.

2. Wer sich selbst wird richten, Den wird Gott mit nichten Ins Gerichte ziehn. Seines Sohnes Leben Hat er ja gegeben In den Tod dahin, Daß wir dort Im Freudenport Sollen ohne Ende bleiben, Wenn wir Ihm nur gläuben!

3. Lauter Wunderwege Sind's, da Gottes Pflege Uns hienieden führt! Allda gilt es kämpfen, Und den Willen dämpfen, Wie es sich gebührt; Bis die Buß' Hat festen Fuß, Und wir in dem Streit auf Erden Ueberwinder werden,

4. Macht der Sünden Menge Deinem Herzen enge? Gottes Gnad' ist weit! Schon in diesem Leben Will sie uns ja geben Freiheit, Seligkeit! Furcht und Pein Muß ferne seyn, Wenn wir Jesum lassen walten, Und ihm stille halten.

5. Deiner Liebe Feuer Mach' mir lieb und theuer, O Herr Jesu Christ! Laß mich nie mit Zagen Deinen Weg beklagen, Der mir heilsam ist! Jesu du, O ein'ge Ruh', Führ' mich durch dein bitt'res Leiden Ein zu deinen Freuden!

Mel. Sieh, hier bin ich Ehrenkönig.

1686. Heißverlangend Und erbangend Such' ich, Herr, dein Angesicht! Jesu, eile, Tröst und heile Mich mit deinem Gnadenlicht! Laß dich sehen Auf mein Flehen, Und verbirg dich länger nicht!

2. Ich empfinde Meine Sünde, Die an diesen Aengsten schuld. Herr, ich flehe Voller Wehe Um Vergebung und Geduld! Du, mein Leben, Kannst mir geben Neue Gnade, neue Huld!

3. Ach, von Herzen, Und mit Schmerzen Such' ich dich, mein Trost und Heil! Wie so lange Ist schon bange Meiner Seele! Komm in Eil'! Laß dich nieder! Komme wieder, Meines Herzens bestes Theil!

4. Ich will künftig Mehr vernünftig, Treuer, stiller, frömmer seyn; Mehr mich üben, Dich zu lieben, Und das Leben dir zu weihn. Herr, komm wieder! Laß dich nieder! Komm in meine Brust hinein!

5. Eigne Stärke, Eigne Werke Führen nicht dem Himmel zu. Du mußt geben, Tragen, heben; Du bist meine Stärke, du! Wen du führest, Und regierest, Der nur kommt zur Seelenruh'.

6. Jesu, leite, Und bereite Mich nach deinem heil'gen Bild! Gib mir Klarheit, Geist und Wahrheit, Mach' mich glaubig, sanft und mild; Daß man merke, Meine Stärke Sey in dir, und du mein Schild!

7. Mach' mich weise Auf der Reise, Bis das hohe Ziel sich zeigt, Wo die Deinen Nicht mehr weinen, Und die Klagestimme schweigt; Wo am Throne Mit der Krone Sich vor dir die Seele neigt!

M. G. Kiegerin, geb. Wiesenfeld.

Mel. Durch Adams Fall ist ganz verderbt.

(Ps. 145.)

1687. Herr Jesu, höre mein Gebet, Vernimm mein ängstlich Flehen, Das zu dir in den Himmel geht; Laß es vor dir bestehen! O großer Herr, sieh meine Noth, Um deiner Wahrheit willen; Erhöre mich, gerechter Gott, Und laß mein Herz sich stillen!

2. Geh' nicht, o König, ins Gericht Mit deinem armen Diener, Sonst würde mir Errettung nicht, Du aller Welt Versöhner! Vor dir ist ja kein Mensch gerecht, Der lebt, o Herzergründer! Wo ist nicht ein unnützer Knecht? Wir sind all' arme Sünder.

3. Sieh' an, o Herr, der arge Feind Verfolget meine Seele, Und schlägt zu Boden, o mein Freund, Mein Leben, daß er's quäle. Er leget mich ins Finstre hin, Wie in der Welt die Todten, Daß er mich möge g'nug darin Zerdrücken und verspotten!

4. Mein Geist in mir ist voller Angst, Mein Herz erstirbt im Leibe; Wenn Rechnung du von mir verlangst, Weiß ich nicht, wo ich bleibe; Ich denke, Herr, der alten Zeit, Und deiner Wunderthaten, Ich sage, wie du mir im Leid So herrlich wolltest rathen.

5. Ich hebe meine Händ' empor, Es dürstet meine Seele; Wie dürres Land komm' ich mir vor; Du weißt wohl, was mich quäle! Komm, Herr, und steh' mir eilig bei, Komm schnell, mich zu bewahren, Daß ich nicht unter Denen sey, Die in die Grube fahren!

6. Früh laß mich hören deine Gnad', Ach Herr, Du bist mein Hoffen! Thu' du mir kund den rechten Pfad, Bis ich ihn recht getroffen! Denn mich verlanget sehr nach dir, Rett' mich von meinen Feinden! Du bist mir Zuflucht für und für, Mein Gott, vor allen Freunden!

7. Ach, lehr' mich thun zu deiner Ehr', Nach deinem Wohlgefallen! Du bist mein König, hoch und hehr, Sonst Keiner unter Allen. Dein guter Geist zieh' mich voran Auf deinen ew'gen Wegen, Und lasse von der schmalen Bahn Mich keinen Feind bewegen!

8. Herr Jesu Christ, erquicke mich
Um deines Namens willen! Laß meine
Seele kräftiglich In deiner Huld sich
stillen! Hilf mir durch Noth und Tod
und Streit Vom schweren Joch der
Sünden, Zur Ehre der Gerechtigkeit,
Die nur bei dir zu finden!

9. Komm, und vertreibe jeden Feind
Durch Kräfte deiner Gnade, Und
führe, wenn das Licht nicht scheint,
Mich doch auf ebnem Pfade! Noch
ängstet Kampf und Elend hier Mein
Herz auf allen Seiten; Ich aber blei-
be, Herr, bei dir Durch Zeit und
Ewigkeiten!

Mel. Schmücke dich, o liebe Seele.

1688. Herr, laß deine Liebe decken
Meiner Sünden dunkle Flecken! Du
hast das Gesetz erfüllet, Und desselben
Fluch gestillet. Laß mich unter dessen
Stürmen Deiner Liebe Schild beschir-
men! Heil'ge meines Herzens Triebe,
Salbe sie mit deiner Liebe!

Mel. Ich ruf' zu dir, Herr Jesu Christ.

1689. Herr, wenn du willst, so kannst
du mich An Leib und Seele heilen; O
treuer Arzt, zu dir flieh' ich, Du wollest
nicht verweilen! Ach, biete deine Gna-
denhand Auch deinem kranken Kinde;
Tilg' die Sünde Und allen Uebelstand,
Den ich noch in' mir finde!

2. Komm, mache rein mein armes
Herz Mit deinem theuern Blute! Es
kömmt den Sündern ja dein Schmerz
Und dein Verdienst zu gute! Mein Ho-
herpriester, dir will ich Mein Sünden-
elend zeigen; Dir zu eigen Geb' ich
als Opfer mich; Du woll'st dich zu mir
neigen!

3. Mein Gott, du kennest meine
Noth, Hast treue Vaterliebe! Kein
Vater will des Kindes Tod, Sey's noch
so schwach und trübe. Wie sollt' bei
meinem Elend nicht Dein Herz in Lieb'
erwarmen Zu mir Armen? Ich weiß,
es wallt und bricht; Du mußt dich
mein erbarmen!

4. Zwar bin ich deiner Huld nicht
werth, Ich Sünder, Staub und Erde;
Doch, wenn dein Will' es selbst begehrt,
Daß mir geholfen werde: Ach Heiland,
dann sprich nur ein Wort, Ein Wort
aus deinem Munde, Hilf zur Stunde!
Dein Wort bleibt unser Hort, Wenn
Alles geht zu Grunde!

5. Nun, Herr, wie du willst, will
auch ich, Dein Will' ist doch der beste;
Ihm folg' ich still und freudiglich, Und
glaube dieses feste: „Wer deinem
Willen sich ergibt, Darf nimmermehr
verzagen, Noch sich plagen; Sein
Heiland, der ihn liebt, Tilgt alle Noth
und Klagen!“

Mel. Eins ist noth, ach Herr ꝛc.

1690. Herr, wie mancherlei Ge-
brechen Mußt du stets an mir noch sehn!
Täglich hörst du mein Versprechen,
Täglich siehst du mein Vergehn. Ach,
daß ich doch einmal recht unbewegt
stände, Und nicht so viel Strauchein
und Fallen empfände! Ach, würd' ich
im Glauben ein freudiger Held, Ein
Sieger im Kampf mit dem Fleisch und
der Welt!

2. Noch will Feind, mit Feind ver-
bunden, Meiner Seele Sieger seyn; Ist
ein Anfall überwunden, Stellt sich bald
ein and'rer ein! Stets wissen sie dahin
die Waffen zu kehren, Wo ich noch am
schwächsten bin, ihnen zu wehren; Und
meint' ich, ich wäre dem Einen ent-
flohn, So war ich verwundet vom An-
deren schon.

3. Dann pflegt sich mein Herz zu
scheuen, Zu dem Gnadenstuhl zu gehn;
Des Gewissens hartes Dräuen Läßt
mich nicht mehr kindlich flehn. Ich
schäme mich, weine und bin mir unleid-
lich, Und denke: dein Rückfall ist schon
unvermeidlich! Du kommst nicht zum
Siege, der Kampf ist zu hart, Dein
Wesen ist schon zu verdorbener Art!

4. Doch zur Welt kann ich nicht
treten. Denn sie gibt mir keine Ruh';
Darum sag' ich dir mit Beten Neue
Lieb' und Treue zu! Ich spüre auch
deine verborgenen Triebe, Es locket
mich heimlich die ewige Liebe! Ich
wag' es von neuem, zum Vater zu
gehn, Und wieder um Gnad' und Ver-
gebung zu flehn!

5. Nun, mein Vater, dein zu blei-
ben, Ist mein Wunsch in dieser Welt.
Laß mich deinen Geist nur treiben Zu
dem, was dir wohlgefälle! Nichts will

ich auf eigne Kräfte mehr wagen, Will immer im eignen Vermögen verzagen; Gib du mir aus göttlicher Fülle die Kraft, Dann wird mir die Krone des Sieges verschafft!

6. Will mein Fuß aufs neue gleiten, Regt sich Furcht und Lust in mir: Ach, so warne mich bei Zeiten, Und zeuch mich fein bald zu dir! Laß so, wie ich bin, mich nur ohne Bedenken Mich stets in das Meer der Erbarmung versenken: So werd' ich, allstündlich geheiligt und rein, Im Blute des Sohnes dir angenehm seyn!

7. Will im Kampf die Kraft verschwinden, Werden meine Hände matt: So laß mich dein Herz nur finden, Das für mich noch Kräfte hat! Ach, gründe, befestige, stärke, vollende Mich unter dem Kampf bis zum seligen Ende, So will ich erhöhen die göttliche Macht, Die mich durch den Tod in das Leben gebracht!

Joh. Dan. Herrn. † 1752.

Eigene Melodie.

1691. Hier legt mein Sinn sich vor dir nieder, Mein Geist sucht seinen Ursprung wieder; Herr, dein erfreuend Angesicht Verbirg vor meiner Armuth nicht!

2. Schau her, ich fühle mein Verderben; Laß mich in deinem Tode sterben! O könnte doch in deiner Pein Die Eigenheit ertödtet seyn!

3. Du wollest, Jesu, meinen Willen Mit der Gelassenheit erfüllen; Brich der Natur Gewalt entzwei, Und mache meinen Willen frei!

4. Ich fühle wohl, daß ich dich liebe, Und mich in deinen Wegen übe; Nur ist von der Unlauterkeit Die Liebe noch nicht ganz befreit.

5. Ich muß noch mehr auf dieser Erden Durch deinen Geist geheiligt werden; Der Sinn muß tiefer in dich gehn, Der Fuß muß unbeweglich stehn!

6. Ich weiß mir zwar nicht selbst zu rathen, Hier gelten nichts der Menschen Thaten; Wer macht sein Herz wohl selber rein? Es muß durch dich gewirket seyn!

7. Doch kenn' ich wohl dein treues Lieben; Du bist noch immer treu geblieben; Ich weiß gewiß, du stehst mir bei, Und machst mich von mir selber frei!

8. Indessen will ich treulich kämpfen, Und stets die falsche Regung dämpfen, Bis du dir deine Zeit ersiehst, Und mich aus solchen Netzen ziehst.

9. In Hoffnung kann ich fröhlich sagen: „Gott hat der Höllen Macht geschlagen; Er führt mich aus dem Kampf und Streit In seine Ruh' und Sicherheit!"

10. Drum will die Sorge meiner Seelen, Ich dir, mein Vater, ganz befehlen; Ach, drücke tief in meinen Sinn, Daß ich in dir schon selig bin!

11. Wenn ich hieran mit Ernst gedenke, Und mich in dein Erbarmen senke, So werd' ich von dir angeblickt, Und tief im Herzensgrund erquickt.

12. So wächst der Eifer mir im Streite, So dring' ich durch in helle Weite, Und fühle, daß es Wahrheit ist: Daß du, mein Gott, die Liebe bist!

Dr. Chr. Fr. Richter.

Mel. Wer nur den lieben Gott ꝛc.

1692. Ich trage Leid ob meinen Sünden, Denn ihre Last ist groß und schwer; Die Anzahl läßt sich größer finden, Als der gehäufte Sand am Meer. Ach, Vater der Barmherzigkeit, Erbarme dich, ich trage Leid!

2. Ich trage Leid; mein ewig Glücke Hab' ich durch Sündenschuld verscherzt! Richt' ich in dein Gesetz die Blicke, So steh' ich so von Schuld geschwärzt, Daß sich die Seele vor dir scheut, Und tief erschrickt; drum trag' ich Leid!

3. Ich trage Leid, denn mein Gewissen Erinnert mich der Missethat, Da ich des Heilands Bund zerrissen, Da ich sein Blut mit Füßen trat. O Undank, Frevel, Schnödigkeit! O Todeswerk! Ich trage Leid!

4. Ich trage Leid, ja, ich beweine Mein sündlich Thun mit ernster Reu'! Ach, mache mich doch einmal reine, Sprich mich von Schuld und Strafe frei! Es seufzt mein Herz, und ächzt und schreit: „Ich hab's gethan; ich trage Leid!"

5. Ach, tröste mich, du hast's versprochen! Hier lieg' ich, Sünder, tief

gebückt, Durch Reu' zerknirschet und zerbrochen, Ja, wie ein schwaches Rohr zerknickt; Allein mein Glaube traut auf dich, Deßwegen komm und tröste mich!

6. Ach, tröste mich, mein Heil, mein Leben! Sprich mir durch deinen Diener zu: „Getrost, die Sünden sind vergeben, Der Zorn ist weg, geneuß' die Ruh'!“ Durch deinen Geist im Herzen sprich: „Gott ist versöhnt, drum tröste dich!“

7. Ach, tröste mich mit deiner Stärke, Denn meine Schwachheit langt nicht zu, Daß ich die Pflichten guter Werke Mit Lust und unanstößig thu'! Das Thun und Wollen kommt durch dich; Drum stärke, förd're, tröste mich!

Mel. Freu' dich sehr, o meine ꝛc.

1693. Jesu, der du meine Seele Hast durch deinen bittern Tod Aus des Satans finst'rer Höhle Und der schweren Sündennoth Kräftiglich herausgerissen, Und mich gnädig lassen wissen, Daß ich vor dir leben soll: Mache mich doch glaubensvoll!

2. Ach, ich bin ein Kind der Sünden, Ach, ich irre weit und breit; Es ist nichts an mir zu finden, Als nur Ungerechtigkeit! All mein Dichten, all mein Trachten Hieß' nur meinen Gott verachten; Böslich lebt' ich ganz und gar, Gottentfremdet immerdar!

3. Herr, ich muß es dir bekennen, Daß nichts Gutes wohnt in mir! Ich will mich nach Christo nennen, Dennoch weich' ich ab von dir! Ja, mein Fleisch und Blut zu zwingen, Und das Gute zu vollbringen, Folget gar nicht, wie es soll; Was ich nicht will, thu' ich wohl!

4. Gott, mein Herr, ich kann nicht wissen, Wie viel meiner Fehler sey'n, Denn mein Herz ist ganz zerrissen Durch der Sünde Angst und Pein! Matt ist es von bangen Sorgen; Ach, vergib mir, was verborgen; Denke nicht der Missethat, Die dich, Herr, erzürnet hat!

5. Jesu, du hast weggenommen Meine Schulden durch dein Blut; Laß es, o Erlöser, kommen Mir zur Seligkeit zu gut! Und dieweil du bist zerschlagen, Hast die Sünd' am Kreuz getragen, O so sprich mich endlich frei, Daß ich ganz dein eigen sey!

6. Will mich dann die Sünde schrecken Mit Gericht und Ewigkeit, Neue Angst mir zu erwecken, Mich zu lähmen in dem Streit; Muß ich fürchten zu erliegen: Ach, so hilf, Herr Jesu, siegen; Laß, o meine Zuversicht, Mich im Kampf verzagen nicht!

7. Wenn ich vor's Gericht soll treten, Wo man nicht entfliehen kann, Ach, so wollest du mich retten, Und dich meiner nehmen an! Du allein, du kannst es wehren, Daß ich nicht den Fluch darf hören: „Ihr zu meiner linken Hand Seyd von mir noch nie erkannt!“

8. Du ergründest meine Schmerzen, Herr, du kennest meine Pein! Es ist nichts in meinem Herzen, Als dein herber Tod allein! Dieß mein Herz vom Leid gedränget, Und mit deinem Blut besprenget, Das am Kreuz vergossen ist, Geb' ich dir, Herr Jesu Christ!

9. Nun, ich weiß, du wirst mir stillen Mein Gewissen, das mich plagt; Deine Treue wird erfüllen, Was du selber zugesagt: „Daß auf dieser weiten Erden Keiner soll verloren werden, Sondern Jeder leben soll, Dessen Herz ist glaubensvoll!“

10. Herr, ich glaube, hilf mir Schwachen, Laß mich ja verzagen nicht! Du, du kannst mich stärker machen, Wenn mich Sünd' und Tod anficht! Deiner Güte will ich trauen, Bis ich fröhlich werde schauen Dich, Herr Jesu, nach dem Streit In der süßen Ewigkeit!

Jen. Ges.

Mel. Freu' dich sehr, o meine Seele.

1694. Jesu, laß mich nicht dahinten, Suche dein verirrtes Schaf, Bis du mich wirst endlich finden; Reiße mich aus meinem Schlaf! Laß hinfort mir Ruhe nicht, Bis mein Herz dir then'r verspricht, Daß es sich auf Tod und Leben Gänzlich wolle dir ergeben!

2. Ach, wie viel' und große Gaaden Hast du schon mir zugedacht! Doch mir selbst zu Schand' und Schaden, Nehm' ich sie nicht treu in Acht! Deine Wahrheit halt' ich auf, Laß' der Sünde freien Lauf; Ich erweck' nicht meine

Es iſt der Gottesſohn.
Deß haben alle freudig Acht,
Er kommt von ſeines Vaters Thron,
Und träget ſeines Vaters Macht
Ihn nennet Meer und Luft den Herrn,
Ihm dienet Erd und Himmel gern.
Und wir? o thäten wir denn minder?
Wir ſchwache Menſchen; ach, wir Sünder!

II. Der treue Hirte.

1.

Siehſt du jenen Mann dort ſchreiten,
Durch die Wüſte vorwärts eilen,
Nirgend raſten, nirgend weilen,
Um ſich ſpähn nach allen Seiten?

Iſts vielleicht ein armer Hirte,
Dem ein Schäflein iſt entgangen;
Und er eilet nun mit Bangen
Aufzufinden das verirrte?

Armer Mann! und wohl geringe
Iſt ſein Reichthum, klein die Heerde;
Darum trägt er die Beſchwerde.
Ach, und wenns ihm doch entginge!

Gaben, Und hab' oft mein Pfund vergraben.

3. O wie manchen edeln Funken Hat dein Geist in mir erregt, Den mein Herz, in Lust versunken, Wieder zu ersticken pflegt! Was ich nicht will, thu' ich dann, Fange wieder vornen an, Und eh' ich recht angefangen, Ist der Vorsatz schon vergangen.

4. Reg' zum Bösen, träg' zum Guten Zeigt sich mein verdorbner Sinn; Will mir Satan was zumuthen, Reißt er mich gar leicht dahin. O mein Kampf ist schlecht bestellt! Und daß er mit Fleisch und Welt Desto eher mich verletze, Flechr' ich ihnen oft die Netze!

5. Meine angebohrnen Sünden Fordern einen harten Streit, Und ich kann sie nicht ergründen, Meine Grundverdorbenheit, Die sich in dem Herzen regt, Wo ein Zunder ist gelegt, Der, mit Lüsten untermenget, Leicht und schrecklich Feuer fänget.

6. Eigenliebe, Zorn und Zweifel, Hoffart, Geiz Und Sorgen viel, Geben, ach, so oft dem Teufel Bei mir ein gewonnen Spiel. Alles, was ich hab' und bin, Sollt' ich, Herr, dir geben hin, Und ich kann oft, dir zu Ehren, Kaum ein Wörtlein überhören!

7. Jesu, werde doch nicht müde, Suche mich noch, wie bisher! Und dein sanfter Gottesfriede Ruf' und locke mich noch mehr! Ach, bestraf' auch durch den Geist, Was du an mir Sündlich's weißt, Daß ich stets an diesem Werke Deinen Gnadenzug noch merke.

8. Will ich sündigen und fallen, Werd' ich da und dort versucht, So laß gleich in mir erschallen: „Wer dieß thut, der ist verflucht!" Lehre mich doch wohl verstehn, Wie es würde mir ergehn, Wenn ich jetzt in meinen Sünden Einen schnellen Tod sollt' finden!

9. Gib mir fleißig zu betrachten Meines Lebens Flüchtigkeit! Lehre mich, es wichtig achten, Täglich seyn zum Tod bereit! Ach, mein Ziel der Gnadenzeit Ist vielleicht schon nimmer weit, Und ich hab' der Feind' und Sünden Noch so viel zu überwinden!

10. Laß mich nicht so lange harren, Bis die Sünde mich verläßt, Und der Tod erst, wie bei Narren, Eine Reue aus mir preßt; Lehr' mich, weil ich sünd'gen kann, Ernste Buße fangen an! Buß' soll mich zum Tod bereiten, Nicht der Tod zur Buße leiten!

11. Stell' die Welt und ihre Lüste Mir in ihrer Blöße vor, Daß ich mich in diese Wüste Nicht vergaffe als ein Thor, Der das Wesen haben kann, Und nimmt dafür Schatten an, Den du rufst zum ew'gen Ziele, Und er zankt um Kinderspiele.

12. Treuer Jesu, miß dem Willen Auch Vollbringungskräfte zu! Hilf den Vorsatz treu erfüllen, Meine Schwachheit stärke du! Meine Trägheit munt're auf, Bis ich schließe meinen Lauf; Hilf mir siegen, beten, kämpfen, Satan, Welt und Fleisch zu dämpfen!

13. Heile mich durch deine Wunden, Wasche mich mit deinem Blut, Daß ich in den letzten Stunden Freudig bleib' in meinem Muth; Daß ich mit getrostem Sinn Sterben achte für Gewinn, Durch den Tod ins Leben dringe, Und so Alles wohl vollbringe!

Martin Wieland,
Pfarrer in Klein-Dettwar in Würtemberg,
s. 1750.

Mel. Stirb', hier bin ich, Ebenkomg.

1695. Jesus Christus, Trost der Deinen, Meines Lebens Kraft und Licht, Laß die Sonne wieder scheinen, Neige her dein Angesicht! Laß dich finden, laß dich finden, Meines Lebens Trost und Licht!

2. In der dunkeln Nacht der Erde Sprich du: „Friede sey mit dir!" Daß mein Herz ermuthigt werde, Zeige deine Liebe mir! Weiß ich doch, durch Kreuz und Leiden Folget man am besten dir!

3. Alle deine Liebeswege Lehre, Herr, mich recht verstehn, Alle deine Leidenswege Voll Vertrau'n und muthig gehn! Wird es dunkel, währt es lange: Du wirst mir zur Seite stehn!

4. Will die Furcht ins Herz sich stehlen Vor der bangen Zukunft Nacht: Will ich deine Treu' erzählen, Die bisher für mich gewacht. Was geschah, sey mir ein Siegel Deiner Huld und deiner Macht!

5. Jesus Christus, Kraft der Schwachen, Meines Lebens Trost und Licht, Ich will flehen, ringen, wachen; Deine Treue läßt mich nicht! Laß dich finden, laß dich finden, Herr, Herr, meine Zuversicht!

Christ. Heinr. Schm.

Mel. Sey Lob und Ehr' dem höchsten Gut.

1696. Laß, Jesu, mich's vergessen nie: Du bist und bleibst die Liebe! Gib auch nicht zu, daß ich dich je Durch Zweifelsucht betrübe! Vergibst du mir nicht gern die Schuld? Ist nicht unendlich deine Huld, Und ewig deine Liebe?

2. Ja, Herr, ich wende mich zu dir; Dir will ich mich ergeben! Gib wahren Ernst, schenk Eifer mir, Mit Freuden dir zu leben! Bewahre nur vor Heuchelei, O Jesus, mich! — aufrichtig sey Und redlich mein Bestreben!

3. O möcht' ich jeden Augenblick Nur deinem Dienste weihen! Zieh' von der Erde mich zurück; Laß nichts den Geist zerstreuen! Nicht Lust der Welt, nicht Eitelkeit, Nur du und deine Freundlichkeit Soll meine Seel' erfreuen!

4. Auch zum Gebete schenke mir Stets Freudigkeit und Stärke; Mein Herz sey niemals fern von dir, Und träg zum guten Werke! Der Geist ist willig, aber schwach Das Fleisch; o halt' mich immer wach, Daß ich dich in mir merke!

5. Du weißt, wie wenig ich vermag; Du mußt mich stündlich leiten, Und meine Seele Nacht und Tag Durch deinen Geist bereiten! Dann leb' ich, Herr, nicht mehr für mich, Dann such' und lieb' ich nichts, als dich, In allen Ewigkeiten!

Lavater.

Mel. Zion klagt mit Angst ꝛc.

1697. Liebster Jesu, hör' mein Klagen, Meiner Seele Nothgeschrei! Siehe meines Herzens Zagen, Stehe mir in Aengsten bei! Meine Sünd' ist's, was mich drücket, Und mir allen Trost entrücket; Todesfurcht, Gewissensthen Wollen meine Seele tödten!

2. Jesu, komm und hilf mir Armen, Zeig' mir deine theure Huld! Du wirst dich ja mein erbarmen, Tilgen meine Sündenschuld! Treib' den Satan fern' von mir, Oeffne mir die Gnadenthür! Laß für alle meine Sünden Trost in deinem Blut mich finden!

3. Ich bin ganz und gar verlassen; Jesu, treuer Seelenfreund, Laß mich deine Liebe fassen, Die es herzlich mit mir meint! Deine Liebe kann allein Meine Hülf' und Rettung seyn; Wenn mir Glaub' und Hoffnung sinken, Laß mir diese Liebe winken!

4. Deinen heil'gen Jesusnamen Schließ' ich gläubig in mein Herz. In dir ist mein Flehen: Amen! Trotz der Sünde Noth und Schmerz. Diesen Namen halt' ich mir Stets zum Heil und Leben für; Laß mich spüren seinen Segen, Dann wird alle Angst sich legen!

5. Weichet all', ihr Seelenfeinde, Mein Erbarmer kommt zu mir! Weiche, Welt, weicht, falsche Freunde, Jesum lieb' ich für und für! Seine Treu' und Freundlichkeit Hält er mir zum Schutz bereit; Sein Erbarmen, sein Regieren Wird mich aus dem Kerker führen!

6. Jesum will ich stets umfangen, Ihn nur lieben allezeit; Ihm nur soll mein Geist anhangen Hier in dieser Sterblichkeit. Wann der letzte Tag anbricht, Werd' ich schau'n sein Angesicht, Und mit sel'gem Lob' und Beugen Mich zu seinen Füßen neigen!

In eigener Melodie.

1698. O du Hüter Israel! Willst du dich nicht lassen finden, Und verbinden Mit der Seel', Die dich suchet inniglich? Warum trittst du so mir ferne? Und ich hätte dich so gerne! Herr, du bist's, dich meine ich!

2. Gnade, Herr, bitt' ich von dir; Die alleine kann mich lösen Von dem Bösen, Und vertilgen alle Schuld. Hab' Geduld, Herr, ach, heile mein Gebrechen, Wollest dich an mir nicht rächen, Sondern zeigen deine Huld!

3. Führ' mich aus dem Streit zum Sieg, Daß ich wiederum mag sehen Hell aufgehen Licht und Stern' in finst'rer Nacht! Wann erwacht Meine Seel' am frohen Morgen, Frei und los von Qual und Sorgen, Sey sie auf dein Lob bedacht!

M. Tritschen.

Mel. Liebster Jesu, wir sind hier.

1699. Richtet euch doch allezeit, Macht den Selbstbetrug zu nichte, Wenn ihr wollt die Seligkeit Haben bei dem ew'gen Lichte, Daß ihr nicht des Richters Stimme Hören müßt in seinem Grimme!

2. Richter euer Aug' auf euch! Vieles gibt es da zu richten! Schaut in euer inn'res Reich, Auf des bösen Herzens Dichten! Lasset, heilsam zu erschrecken, Vor dem Herrn euch ganz aufdecken!

3. Richtet eures Mundes Wort, Richtet ernstlich eure Werke; Machet das euch immmerfort Ohne Falsch zum Augenmerke! Was da zeuge das Gewissen, Was den Bund mir Gott zerrissen?

4. Richtet, richtet euer Herz Ohne Weichlichkeit und Heucheln! Besser ist der Buße Schmerz, Als der Eigenliebe Schmeicheln. Richtet euch, wenn ihr geträumet, Richtet wohl, was ihr versäumet!

5. Werdet ihr euch richten so, Und bestrafen euer Leben: Dann wird eure Seele froh Einst vor Christi Throne schweben. Wer sich richtet hier auf Erden, Dem darf dort nicht bange werden!

Mel. Herr Jesu Christ, wahr'r.

1700. Schaff' in mir, Gott, ein reines Herz, Ein Herz, das stets sich himmelwärts Aufschwinge, und von Sünden frei, Mit Lust dir diene ohne Scheu'!

2. Erneure, was verblichen ist In mir durch Satans Trug und List! Befestige den schwachen Sinn, Daß nicht der Feind ihn reiße hin!

3. Dein Auge hat es wohl gesehn, Was durch Betrug der Lust geschehn; Ich bin nicht werth, dein Angesicht Zu sehen, doch, Herr, zürne nicht!

4. Den Geist, das theure Liebespfand, Den deine Huld mir zugewandt, Nimm nicht, wie ich's verdient, von mir, Weil ich gesündigt hab' an dir!

5. Laß aber deiner Gnade Kraft, Die Fried' und Freude in mir schafft, Den Trost einflößen meinem Geist, Darauf dein Wort mich hoffen heißt.

6. So werd' ich ohne Furcht und Zwang Mit Freuden pilgern meinen Gang Zu deiner Ehr', nach deinem Wort, Und selig seyn, so hier, als dort.

7. Dem Vater, Sohn und heil'gen Geist, Der aller Blöden Tröster heißt, Sey Preis, Dank, Ruhm und Herrlichkeit Von nun an bis in Ewigkeit!

J. A. Freylinghausen.

Mel. Erbarm' mich, Herr, mein Licht.

1701. Schau' meine Armuth an, O Herr, nach deiner Treue! Sey du mein Helfersmann; Ich weiß sonst solchen nicht! Du siehst, was mir gebricht, Und kannst in einem Nu Mir schaffen Hülf' und Ruh'!

2. Ich habe keine Kraft, Zu wirken deine Werke. Des Geistes Lebenssaft, Den ich so oft verspür, Der meinen Geist berühret, Ist schier vertrocknet gar; Ach, Herr, nimm meiner wahr!

3. Du bist der Gnadenquell, Zu dem mein Inn'res eilet; Ergieß' di y mild und hell', Erquicke den, der matt, Erfreu' und mache satt Den, der zwar deß nicht werth, Doch sehnlich es begehrt!

4. Ach, räume gänglich weg, Was mich in Unruh' setzet, Was mich, den Friedenssteg Zu wandeln, hindern will. Was mir verrückt mein Ziel, Das breche deine Treu' Mit Gotteskraft entzwei!

5. Ja, eile her zu mir Mit göttlichem Erbarmen! Ich schenk' auf's neu' mich dir, Und warte deiner Huld; Vergiß du meiner Schuld! Solch' Lieb'- und Glaubensband Soll trennen keine Hand!

6. Muß ich denn gleich noch oft Mein Sündenelend fühlen, So kommt wohl unverhofft Ein Blick der Freundlichkeit, Der Gnad' und Seligkeit Von deinem Angesicht; Der machet Alles licht!

7. Ach ja, dieß ist der Bund, In welchem sich versenket Mein Geist zu aller Stund', Daß mir nicht schaden

kann Mein Elend um und an. Herr, dir sey Dank dafür In Ewigkeit und hier!

Joh. Anast. Freylinghausen.

Mel. Wie nach einer Wasserquelle.

1702. Vater! laß mich Gnade finden! Gib mir Trost in meinen Sinn, Der ich über meine Sünden Traurig und erschüttert bin! Sieh', mein Gott, wie ich allhier Nun vor deiner Gnadenthür Mit dem Zöllner schamroth stehe, Und dich um Vergebung flehe!

2. Du bist heilig, ich hingegen Voller Ungerechtigkeit, Kann mich nur aufs Bitten legen Vor der Huld, die himmelweit. Du bist meine Zuversicht! Zögest du mich vor Gericht, Ließest du mich Gnad' ergehen: Ach, wie würd' es um mich stehen!

3. Aber, Herr, nach deiner Lehre, Willst du keines Sünders Tod, Sondern, daß er sich bekehre, Und entgeh' der Sündennoth. Dieser Trost erquicket mich, Der ich schwer und ängstiglich Reu' und Leid in mir empfinde Ueber meiner schweren Sünde.

4. Sieh', wie Jesus auf der Erde Drum vergoß sein heilig Blut, Daß ein Sünder selig werde, Wer im Glauben Buße thut! Ach, sein Kreuz und Dornenkron' Bring' ich hier vor deinen Thron; Seinen Tod, sein Blutvergießen Laß mich Armen auch genießen!

5. Längst zwar sollt' ich seyn gekommen, Ach vor langer, langer Zeit! Doch noch bist du nicht verglommen, Leuchte der Barmherzigkeit! Keine Buß' ist hier zu spät, Wenn sie nur von Herzen geht; Drum so lasse, Herr, mein Flehen Jetzt auch dir zu Herzen gehen!

6. Großer Gott von Lieb' und Treue! Laß durch Christi Kreuz und Pein Meine späte Buß' und Reue Jetzt noch vor dir gültig seyn! Denke doch nicht weiter dran, Was ich habe mißgethan; Laß mein schuldes Sündenleben Mir aus Gnaden seyn vergeben.

7. Wirst du nun mir armen Sünder, O mein Gott! barmherzig seyn, Ja die Zahl der Gnadenkinder Mich aufs neue nehmen ein, So will ich von Herzen dich Dafür preisen ewiglich; Drum in Jesu Christi Namen Wollst du mich erhören! Amen.

Mel. Schmücke dich, o liebe Seele.

1703. Wenn ich, Heiland, hier im Staube Dich anbet' und an dich glaube, Darf ich Theil an deinen Gaben, Theil an deinem Himmel haben. Du willst ewig sel'ges Leben Mir, wenn ich dir folge, geben. Nun, so sey der Bund erneuet: Ganz sey dir mein Herz geweihet!

2. Möcht' ich täglich mich bestreben, Wie du hier gelebt zu leben, Wie du, eitle Lust zu meiden, Wie du, Unrecht still zu leiden! Möcht' ich, was du hassest, hassen, Ganz von dir mich leiten lassen! O daß ich dich nie betrübe! Was du liebst, sey meine Liebe!

3. Alle Schwestern, alle Brüder Laß mich, Herr, als deine Glieder Immer mit den reinsten Trieben Ansehn wie mich selbst, und lieben. Stärke mich, daß ich von Herzen Meiner Brüder Noth und Schmerzen Brüderlich zu Herzen fasse, Keinen hülflos von mir lasse.

4. Welt und Tand und alle Güter Eitler, sündiger Gemüther Sollen nie mein Herz verlocken, Mein Gewissen nie verstocken. Zwar ich kenne meine Schwäche, Jesu, da ich dieß verspreche: Was ich heute dir versprochen, Hab' ich morgen oft gebrochen.

5. Sende, Herr, dein Licht und stärke Mich zu jedem guten Werke! Komm, und eile mich vom Bösen, Das mich reizet, zu erlösen. Hilf den ersten Reiz der Sünden Schnell und kräftig überwinden, Daß sich Aug' und Herz verschließe, Eh' ich böse Lust genieße.

6. Mahne mich an ihre Schrecken! Laß Gewissensruh' mich schmecken, Die der Treue stets empfunden, Wenn er Sünden überwunden! Ewig sey'st du angebetet, Jesu, der du uns errettet! Ja, du rettest auch mich Armen. Ewig preis' ich dein Erbarmen!

Lavater.

Mel. Aus tiefer Noth schrei ich ꝛc.

1704. Wie ist mein Herz so fern von dir, Du Urquell alles Lebens! Dein Friede wohnt noch nicht in mir. Und Ruh' such' ich vergebens; Verlaß mich, Gott, mein Vater, nicht, Verbirg' mir nicht dein Angesicht, Um deiner Gnade willen!

2. Umhüllt von Dunkelheit bin ich, Mich fasset Angst und Beben; Mein Herz sucht Licht, und ängstet sich, Doch fruchtlos ist sein Streben. Der Kampf, der täglich sich erneut, Die Bürde meiner Sterblichkeit Beugt in den Staub mich nieder.

3. Ich bin zu schwach, aus eigner Macht Zu dir mich aufzuschwingen, Und durch der Anfechtungen Nacht Zum Licht hindurch zu dringen. Du, Herr, mußt meine Stärke seyn, Nur du kannst Trost und Kraft verleihn, Auf dich steht mein Vertrauen.

4. Mit festem Glauben an dein Wort Will ich dich kräftig fassen; Ich will von dir, mein Fels und Hort, Nicht weichen, dich nicht lassen. Wie viel auch meiner Fehle sind: Bin ich durch Christum doch dein Kind, Du mein versöhnter Vater.

5. Wohl mir! so fürcht' ich keinen Streit; Du kannst mich sieghaft machen; Du gibst den Bangen Freudigkeit, Und Kraft und Muth den Schwachen. Du, Gott, bist meiner Seele Licht; Hab' ich nur dich, so frag' ich nicht Nach Himmel und nach Erde.

Mel. Wer nur den lieben Gott läßt ꝛc.

1705. Wie theuer Gott, ist deine Güte, Die alle Missethat vergibt, Sobald ein reuiges Gemüthe Die Sünden, die es sonst geliebt, Erkennt, verdammt und ernstlich haßt, Und Zuversicht zum Mittler faßt!

2. Doch laß mich ja nicht sicher werden, Weil du so reich an Gnade bist! Wie kurz ist meine Zeit auf Erden, Die mir zum Heil gegeben ist! Gib, daß sie mir recht wichtig sey, Und ich sie meiner Beff'rung weih'.

3. Zwar deine Gnade zu verdienen, Sind Reu' und Beff'rung viel zu klein; Doch darf sich auch ein Mensch erkühnen, Zu glauben dir versöhnt zu seyn, Wenn er noch liebt, was dir mißfällt, Und nicht dein Wort von Herzen hält?

4. Nie kannst du dem die Schuld erlassen, Der noch muthwillig Schulden häuft; Der kann kein Herz zu Jesu fassen, Der zwar auf sein Verdienst sich steift, Doch in der Sünde noch beharrt, Dafür der Herr ein Opfer ward.

5. Drum fall' ich dir, mein Gott, zu Füßen; Vergib mir gnädig meine Schuld, Und heile mein verwund't Gewissen Mit der Versich'rung deiner Huld! Ich will mit Ernst die Sünden scheu'n, Und willig dir gehorsam seyn.

6. Daß mit Gerechtigkeit auch Stärke Durch Christum mir geschenket sey, Will ich durch Uebung guter Werke Beweisen; mache selbst mich treu, Herr, in der Liebe gegen dich; Sie dringe stets und leite mich!

7. Laß mich zu deiner Ehre leben, Der du die Missethat vergibst; Das hassen, was du mir vergeben, Das lieben, was du selber liebst; Laß, Vater, mein Gewissen rein, Und heilig meinen Wandel seyn!

Mel. Herr Jesu, Gnadensonne.

1706. Wie treu, du guter Hirte, Gehst du dem Sünder nach, Der sich von dir verirrte, Der krank ist, arm und schwach; Der ins Verderben läuft, Wenn deine Hand den Armen Nicht selber aus Erbarmen, Eh' er versinkt, ergreift!

2. Wie tröstlich ist die Stimme, Die alle Sünder lockt! Ach, sprächest du im Grimme: „Weicht, die ihr euch verstockt! Weicht, Sünder, weicht von „mir, Ich will euch nicht erkennen!" Wer wollt' es Unrecht nennen? Wer bist du, wer sind wir?

3. Doch heißt dein Ruf uns kommen, Und merken wir nicht drauf, Ob wir ihn schon vernommen, So suchst du selbst uns auf. Dein Herz, o Heiland, brennt, Daß doch das Schaf zur Heerde Zurück geführet werde, Davon es sich getrennt.

4. Nimmt nun der freche Sünder Den Gnadenruf nicht an, So bist du viel gelinder, Als man es denken kann. Sein Ziel verlängerst du, Er kann noch Gnade hoffen, Der Zugang steht ihm offen! Er eile nur herzu!

5. Erretter unsrer Seelen, Mein Hirt, mein treuster Freund! Was soll' ich es verhehlen, Wie wohl du es gemeint? Ich war auf meiner Flucht Ein Raub der schnöden Lüste, Doch du hast in der Wüste Mich huldreich aufgesucht.

6. Dein Wort schallt noch im Her-

zen, Das mich zur Buße rief, Als ich, zu deinem Schmerzen, Den Weg zur Hölle lief; Du aber brachtest mich Von diesem breiten Wege Durch Kreuz zum schmalen Stege; Mein Hirt, ich preise dich!

7. Ach, daß ich deiner Liebe Nur immer folgsam wär', Nicht oft zurücke bliebe, An Lieb' und Eifer leer! Nicht, wie viel du gethan, Mir oft entfallen ließe, Da ich ja mehr genieße, Als ich verdanken kann!

8. Nun, Jesu, ich beklage Den blöden Unverstand, Und daß ich meine Tage So übel angewandt. Verstoß den Sünder nicht! Mich reut und schmerzt mein Schade; Verwandle deine Gnade Nicht in ein Zorngericht!

9. Für uns gemacht zum Fluche, Gabst du dein Leben dar, Daß so dein Eifer suche, Was ganz verloren war. Ja, Nam' und That beweist, Daß du, Herr, nicht vergebens Das rechte Brod des Lebens, Der Sünder Heiland seyst.

10. Das laß mich herzlich gläuben, Doch gib mir selber Kraft, Dem Heile treu zu bleiben, Das mir dein Tod verschafft, Und wie ich glaubensvoll Aus deinem Ueberflusse Zum wirklichen Genusse Stets Gnade schöpfen soll.

11. Doch sollt' ich mich aufs neue, Ich schwach Geschöpf, vergehn, So laß mich deine Treue, Mein Hirte, wiedersehn; Erweck' und führe mich, Daß nichts von dir mich wende, So preis' ich ohne Ende, Als meinen Hirten, dich.

M. Gottlob Adolph.

Mel. Ich armer Mensch, ich armer ꝛc.

1707. Wir liegen hier zu deinen Füßen, Ach Herr von großer Güt' und Treu', Und fühlen schmerzlich im Gewissen, Welch schwere Schuld auf uns noch sey; Das Maaß der Sünden ist erfüllt. Ach, weh' uns, wenn du strafen willt!

2. Du bist gerecht und wir sind Sünder; Wie wollen wir vor dir bestehn, Wir undankbare, falsche Kinder, Die nicht auf deinen Wegen gehn? Kein Wunder wär's, wenn Pest und Schwert, Und Elend längst uns aufgezehrt.

3. Doch, Vater, denk' an deinen Namen, Gedenk' an deines Sohnes Tod! Du hast, wenn Sünder wiederkamen, Dich stets erbarmet ihrer Noth. Geh' auch mit uns nicht ins Gericht; Du willst des Sünders Tod ja nicht.

4. Hier, Gott, bekennen wir im Staube Dir unsre Missethat und Schuld! Du bist gerecht, doch unser Glaube Vertraut allein auf deine Huld! Wir hoffen in der Buße Schmerz Auf dein getreues Vaterherz.

5. Das theure Blut von deinem Sohne Ruft auch für uns: Barmherzigkeit! Schau' her von deinem Gnadenthrone, Und thu' uns, wie vor alter Zeit, Da du auch Gnade hast erzeigt, Und dich den Sündern zugeneigt.

6. Ach, laß die wohlverdiente Strafe Nicht über unsre Häupter gehn, Daß wir nicht als verlorne Schafe Von deiner Huld verlassen stehn. Ach, sammle uns in deinen Schooß, Und mach' uns aller Plagen los.

7. Wir flehn, o Gott: laß uns nicht sterben! Laß das Gericht vorübergehn, Und thue Einhalt dem Verderben; Laß auch nicht solche Zeit entstehn, Da man dein Wort uns selten macht, Und unser Herz dabei verschmacht't.

8. Gib Fried' und Treu' durch alle Lande, Gesunde Luft und gute Zeit; Gib Heil und Segen jedem Stande, Und fördre die Gerechtigkeit; Krön' unser Feld mit deinem Gut, Nimm Kirch' und Haus in deine Hut.

9. So wollen wir Dankopfer bringen, Und deine seyn mit Leib und Seel'; Dann soll dein Lob gen Himmel dringen, Dann jauchzt dein geistlich Israel: Der Herr hat sich zu uns gekehrt, Und gnädiglich sein Volk erhört!

III. Von der Nachfolge Christi.

Mel. Gott sey Dank in aller Welt.

1708. Als Christus mit seiner Lehr' Versammlet ein kleines Heer, Sagt' er ihm, daß mit Geduld, Man ihm's Kreuz nachtragen sollt.

2. Sprach; o lieben Jünger mein,

Ihr sollt allzeit munter seyn, Nichts auf Erden lieben mehr, Denn mich und all' meine Lehr'!

3. Die Welt wird euch übel thun, Anlegen viel Spott und Hohn, Euch jagen, und sagen frei, Daß der Teufel in euch sey.

4. Wenn man euch lästert und schmäht, Meinethalben schilt und fäht, So seyd froh, denn euer Lohn Ist bereit vor Gottes Thron.

5. Seht an, ich bin Gottes Sohn, Und hab' allzeit wohl gethan, Ich bin voller Gütigkeit; Welt bleibt böse allezeit.

6. Weil sie mich ein'n bösen Geist, Ein'n argen Verführer heißt, Und mir allzeit widerspricht, Schenkt sie euch den Spott auch nicht.

7. Aber fürchtet nicht den Mann, Der den Leib nur tödten kann, Sondern Ihn, den ew'gen Gott, Der Macht zu verdammen hat.

8. Dieser prüft euch wie das Gold, Ist euch, seinen Kindern, hold; So ihr bleibt in meiner Lehr', Läßt auch er euch nimmermehr.

9. Ich bin euer, ihr seyd mein, Wo ich bin, da sollt ihr seyn: Wer euch plagt, der schlägt mein Aug'; Weh' denn ihm an jenem Tag!

10. Euer Elend, Angst und Pein Wird dort lauter Freude seyn, Und die Schande Preis und Ehr' Vor dem ganzen Himmelsheer.

11. Die Apostel nahmen's an, Und belehrten Jedermann, Wer dem Herrn nachfolgen wollt', Daß er deß gewarten sollt'.

12. O Christe, hilf deinem Volk, Daß es dir von Herzen folg', Und durch einen sel'gen Tod Los werd' aller Angst und Noth! Böhmische Brüder.

Mel. O Durchbrecher aller Bande.

1709. Bei dir, Jesu, will ich bleiben, Stets in deinem Dienste stehn; Nichts soll mich von dir vertreiben, Will auf deinen Wegen gehn. Du bist meines Lebens Leben, Meiner Seele Trieb und Kraft, Wie der Weinstock seinen Reben Zuströmt Kraft und Lebenssaft.

2. Könnt' ich's irgend besser haben, Als bei dir, der allezeit So viel tausend Gnadengaben Für mich Armen hat bereit? Könnt' ich je getrost'rer werden, Als bei dir, Herr Jesu Christ, Dem im Himmel und auf Erden Alle Macht gegeben ist?

3. Wo ist solch ein Herr zu finden, Der, was Jesus that, mir thut, Mich erkauft von Tod und Sünden Mit dem eignen, theuern Blut? Sollt' ich dem nicht angehören, Der sein Leben für mich gab? Sollt' ich ihm nicht Treue schwören, Treue bis in Tod und Grab?

4. Ja, Herr Jesu, bei dir bleib' ich, So in Freude, wie in Leid; Bei dir bleib' ich, dir verschreib' ich Mich für Zeit und Ewigkeit! Deines Winks bin ich gewärtig, Auch des Rufs aus dieser Welt; Denn der ist zum Sterben fertig, Der sich liebend zu dir hält.

5. Bleib' mir nah' auf dieser Erden, Bleib' auch, wenn mein Tag sich neigt, Wenn es nun will Abend werden, Und die Nacht hernieder steigt. Lege segnend dann die Hände Mir aufs müde, schwache Haupt, Sprechend: Kind, hier geht's zu Ende, Aber dort lebt, wer hier glaubt!

6. Bleib' mir dann zur Seite stehen, Graut mir vor dem kalten Tod, Als dem kühlen, scharfen Wehen Vor dem Himmelsmorgenroth. Wird mein Auge dunkler, trüber, Dann erleuchte meinen Geist, Daß ich fröhlich zieh' hinüber, Wie man nach der Heimath reis't. Spitta.

Mel. O Durchbrecher aller Bande.

1710. Bleibt bei Dem, der euretwillen Auf die Erde niederkam, Der, um euren Schmerz zu stillen, Tausend Schmerzen auf sich nahm! Bleibt bei Dem, der einzig bleibet, Wenn auch Alles untergeht, Der, wenn Alles auch zerstäubet, Siegend überm Staube steht.

2. Alles schwindet; Herzen brechen, Denen ihr euch hier ergabt, Und der Mund hört auf zu sprechen, Der euch oft mit Trost gelabt; Und der Arm, der euch zum Stabe Und zum Schilde ward, erstarrt, Und das Auge schläft im Grabe, Das euch sorgsam einst bewahrt.

3. Alles stirbt; das Ird'sche findet

In dem Irdischen sein Grab; Alle Lust der Welt verschwindet, Und das Herz stirbt selbst ihr ab. Ird'sches Wesen muß verwesen, Ird'sche Flamme muß verglühn, Ird'sche Fessel muß sich lösen, Ird'sche Blüthe muß verblühn.

4. Doch der Herr steht überm Staube Alles Irdischen, und spricht: Stütze dich auf mich, und glaube, Hoffe, lieb', und fürchte nicht! Darum bleibt bei Dem, der bleibet, Und der geben kann, was bleibt, Der, wenn ihr euch ihm verschreibet, Euch ins Buch des Lebens schreibt!

Spitta.

Mel. Ich ruf' zu dir, Herr Jesu Christ.

1711. Die Schaar ist oft gering und klein, Die sich um Jesum findet, Der edle Meister oft allein, Der Huld und Heil verkündet. Der weicht zurück, der eilet fort, Der einst für ihn zu leben, Sich ergeben; Es macht des Lebens Wort Den alten Menschen beben.

2. Der Witz verkennt und widerspricht, Und meistert Christi Lehren; Das stolze Herz braucht Jesum nicht, Und kann sein Heil entbehren. Man ist schon in sich selbst gerecht. Zu Josephs Sohn sich kehren, Jesum ehren, Dünkt Pharisäern schlecht; Nein, Mosen will man hören.

3. Nur der beharrt, den Sina's Fluch, Und Horebs Donner schrecket; Nur der, den Gottes Wahrheitsspruch Zu Buß' und Sehnsucht wecket; Nur der, dem es der Vater gibt, Den Heilsrath zu verstehen, Wird's ersehen, Wie zärtlich Jesus liebt, Und wird ihn nicht verschmähen.

4. So flieht denn, die ihr sterben wollt, Wie euch der Leichtsinn treibet! Ihr aber, die ihr leben sollt, Bestärket euch und bleibet! Wenn Judas auch von hinnen geht, Und, von dem Geiz verführet, Sich verlieret, Und seinen Herrn verräth: Thut ihr, was Jünger zieret!

5. O Petrus! herrlich fragest du: Wohin soll ich mich wenden? Denn Jesum, sandte Gott uns zu Zum Retter der Elenden! Sein Wort ist mehr als Honig süß, Sein Mund gibt uns nur Gnaden, Uns vom Schaden Und aller Kümmerniß Auf ewig zu entladen.

6. Er ist des ew'gen Vaters Sohn, Der Sünder sucht und heilet, Der uns den Rath aus Gottes Thron, Und Licht und Trost ertheilet. Er ist's, auf den die Schrift gezielt, Der uns die Gnadenlehren Soll gewähren; Von dem Gott selbst befiehlt; „Er ist's, den sollt ihr hören!"

7. Wir bleiben unserm Meister treu, Dem Göttlichen, dem Treuen. So groß der Thoren Haufe sey, Wird uns die Wahl nicht reuen. Er drückt uns unsrer Rettung Plan Mit unbegriffner Güte Ins Gemüthe, Und führt uns treu hinan Zum himmlischen Gebiete.

Joh. Ad. Lehmus.

Mel. Ringe recht, wenn Gottes Gnade.

1712. Eile, eile, meine Seele, Da dich jetzt dein Heiland sucht! Eile aus der finstern Höhle! Was dich hindert, sey verflucht.

2. Dringe doch mit Ernst zum Leben, Das dir Jesus schenken will! Er will sich dir eigen geben; Halt' nur seinem Geiste still.

3. Fühlest du dich hart gebunden: Jesus macht dich wieder los, Heilet gnädig deine Wunden, Nimmt dich auf in seinen Schooß.

4. Will sich Eigenliebe zeigen, Macht dein stolzer Sinn dir Pein: Jesus kann dich gründlich beugen, Führt dich in die Demuth ein.

5. Will der Zorn in dir sich regen, Wirf dich deinem Heiland hin! Er kann diesen Feind erlegen, Er will ändern Herz und Sinn.

6. Jesus kann dich auch erweichen, Wenn du noch so fühllos bist; Er kann bald sein Ziel erreichen, Wenn man nur gehorsam ist.

7. Quälen dich der Lüste Triebe? Leg' ihm Alles redlich dar! Nur ein Tröpflein seiner Liebe Bringt dich schon aus der Gefahr.

8. Bist du noch so sehr zerstreuet: Fall' ihm reuevoll zu Fuß! Er ist's, der dich ganz erneuet, Daß dein Flattern weichen muß.

9. Will die Trägheit dich bezwingen: Ruf' ihn nur um Hülfe an! Er lehrt selber ernstlich ringen, Er ist's, der ermuntern kann.

10. Willst du recht erhörlich beten: Seufze nur: erbarm' dich mein! Er weiß dich so zu vertreten, Daß du ihm wirst dankbar seyn.

11. Will sein Wort dir nicht gefallen: Ruf': Herr, öffne mir mein Herz! Laß mich nicht im Finstern wallen, Ziehe mich doch himmelwärts!

12. Schenket er dir Licht im Worte, So gibt er auch Treu' dazu; Er führt durch die enge Pforte; — Drum, o Seele, eil' ihm zu!

13. Sollte dir noch etwas fehlen, Klag' und sag' es ihm nur frei! Er hebt, was dich nur kann quälen, Seine Güt' ist täglich neu.

14. Herr, so fang' ich an zu flehen: Decke mir mein Elend auf! Doch laß mich dein Herz auch sehen, Daß ich nicht erlieg' im Lauf!

15. Amen! Herr, du hast verheißen, Selbst mein Arzt und Heil zu seyn; Du wirst dich mir so beweisen, Daß ich werde licht und rein.

16. Laß mich leben, laß mich sterben Dir, der für mich Armen starb; Halt' mich feste, laß mich erben, Was dein Leiden mir erwarb!

In eigener Melodie.

1713. Folget mir! ruft uns das Leben; Was ihr bittet, will ich geben! Gehet nur den schmalen Steg; Folget! ich bin selbst der Weg. Folget mir von ganzem Herzen; Ich bin Arzt für alle Schmerzen, — Lernet von mir Groß und Klein, Sanft und reich an Demuth seyn!

2. Ja, Herr Jesu, dieß Begehren Soll ich willig dir gewähren, Denn der Weg zur Seelenruh', Und die Wahrheit selbst bist du! Niemals soll ein Christ sich schämen, Deine Last auf sich zu nehmen; Ach, ich weiß, mein Heiland, wohl, Daß ich dir nachwandeln soll.

3. Aber, Herr, wo find' ich Stärke, Zu vollbringen gute Werke, Dir mit Lust zu folgen nach? Willig bin ich, aber schwach! Tief in meinen Gliedern finde Ich die Tyrannei der Sünde, Die mich locket und betrügt, Und oft überstark besiegt.

4. Ach, wie werd' ich oft bethöret, Wenn sich meine Lust empöret, Wenn der Weltgeist tritt herfür, Freundlich rufend: folge mir! Ehr' und Pracht und andre Sachen Wollen sich zu Herren machen, — Geiz und Ungerechtigkeit Mischen auch sich in den Streit.

5. Ach, wie ist's ein Laufen, Ringen Nach den eiteln Erdendingen! Lieber doch die blinde Welt Wollust nur und Ruhm und Geld! Und dem Heiland, der das Leben Nach dem Sterben uns will geben, Folgt kaum Einer mit der That, Ob man's gleich versprochen hat.

6. Aber, Herr, ich will dich fassen, Will dich nimmermehr verlassen! Hil mir gnädig! stärke mich Treu und fest zu fassen dich! Gern lass' ich die Weltlust schwinden, Will in dir mein Heil nur finden; Was die Welt gibt ist Betrug; Wer dich hat, der hat genug!

7. Du bist vor uns hergegangen, Ohne Stolz und eitles Prangen, Reich für Sünder allezeit An Geduld und Gütigkeit. Ja, dein überschwänglich Lieben Hat dich in den Tod getrieben, Wo dein theures Opferblut Uns erwarb das höchste Gut.

8. Lehr' uns auch in solchen Schranken Freudig laufen ohne Wanken, Daß uns Lieb' und Freundlichkeit Fest verknüpf' in dieser Zeit. Mache, Herr, den Gang gerade, Daß wir trauen deiner Gnade, Und nicht mehr zurücke gehn, Wenn wir deine Spuren sehn!

9. Laß es, Herr, uns nicht verdrießen, Wenn wir Schmach erdulden müssen! Wer an deinen Worten hält, Den verachtet ja die Welt. Gib, daß unsre Hoffnungsaugen Auf das Ziel zu schauen taugen, Das nach tapfrem Glaubensstreit Dort den Deinen ist bereit.

10. Führ' uns in Geduld auf Erden! Laß das Herz nicht müde werden, Wenn dein mildes Gnadenlicht Ihm zu Zeiten scheinet nicht. Halten wir nur Recht und Treue, So erscheinst du bald aufs neue; O so laß durch Kreuz und Noth Uns dir folgen bis zum Tod!

11. Hilf uns, Herr, in allen Dingen Unsre Wallfahrt so vollbringen, Daß in Demuth, Sanftmuth wir Gleichgebildet werden dir! Hilf, daß wir dir hier vertrauen, Und dich dort mit Freuden schauen! Jenes gib uns in der Zeit, Dieses in der Ewigkeit! Zob. Rib.

Mel. Dir Herr sey mein Kind empfohlen.

1714. Heil mir! ich habe dich gefunden, Herr Jesu Christ, in deinem Wort! Nun bleib' ich fest an dich gebunden, Nichts scheidet mich von dir, mein Hort! Ich halte dich, mein Trost und Licht, Ich halt' und will dich lassen nicht.

2. Wer dich, mein Heiland, will behalten, Der muß verlassen eitle Lust; All' fremde Gluth muß ihm erkalten, Sonst leuchtest du nicht in der Brust. Er muß auch selbst verlassen sich, Wenn er will, Jesu, halten dich.

3. Die Welt mag drohen oder gleißen: Aus deiner ewig treuen Hand Soll weder List noch Macht mich reißen, Nicht Schmeichelei noch eitler Tand. Du bist ein Fels; wer dich nicht läßt, Der steht in Sturm und Wellen fest.

4. Dich haben, ist die höchste Habe, Die über Erd' und Himmel geht; Und fest dich halten, ist die Gabe, Die mich zur Ehrenkron' erhöht. Mein Herzenstrost, mein Heil, mein Licht! Ich habe dich; dich lass' ich nicht!

5. Kann mich in Trübsal nichts erhalten, Entkräftet ganz das Leiden mich, Und fühl' ich Glied um Glied erkalten, Halt' ich doch, Jesu, mich an dich. Dich, der im Schwachen mächtig ist, Dich laß ich nicht, Herr Jesu Christ!

6. In meiner Wallfahrt letzten Stunden, Wenn Ohr und Auge mir gebricht, Verlaß ich mich auf deine Wunden Und deiner Worte helles Licht. Ich weiß von dir, daß ich daran Mich sicher halten darf und kann.

7. Dich lass' ich nicht; ich seufz' und bete Beim Durchgang durch die Todesnacht, Bis mir die ew'ge Morgenröthe Aufgeht von dir in milder Pracht. Ich lebe dir, ich sterbe dir; Mach's, Jesu, wie du willst, mit mir!

Mel. Ringe recht, wenn Gottes Gnade.

1715. Herr! bei jedem Wort und Werke Mahne mich dein Geist daran: Hat auch Jesus so geredet? Hat auch Jesus so gethan?

2. Bin ich auch bei meinem Wallen Meines Meisters treuer Knecht? Kann mein Wandel ihm gefallen? Ist mein Wille vor ihm ächt?

3. Folg' ich ihm, wohin er gehet? Oder stehet noch mein Sinn, Wo der Wind der Welt hinwehet? Zeig' mir, Jesu, wo ich bin!

4. Dir zu folgen, laß alleine Meinen Ruhm und Reichthum seyn. Prüf', erfahre, wie ich's meine, Tilge allen Heuchelschein!

5. Deinem Willen nachzuleben, Deinem Vorbild nur allein, Laß mein feuriges Bestreben, Jesu, bis ans Ende seyn!

Christian Karl Ludwig v. Pfeil.

Mel. O Gott, du frommer Gott.

1716. Ich folge Jesu nach: Das hab' ich fest beschlossen. Viel Gutes hab' ich ja Von Jesu stets genossen. Ich weiß, daß er mich liebt, Und lenkt all' meine Sach'; Er ist mein bester Freund: Ich folge Jesu nach.

2. Ich folge Jesu nach In Gottesfurcht und Glauben, In stiller Frömmigkeit; Die soll mir Niemand rauben. In Demuth folg' ich ihm; Wenn ich auch folge schwach, So stärkt mich seine Hand; Ich folge Jesu nach.

3. Ich folge Jesu nach; o Welt, ich will dich hassen, Und alle deine Lust Und Bosheit unterlassen! Ich reiße mich von dir, Will nicht in Angst und Schmach Mit dir zur Hölle gehn! Ich folge Jesu nach.

4. Ich folge Jesu nach, Obwohl auf meinen Wegen Mir Satan, Fleisch und Welt Gar viele Netze legen. Obschon viel Kreuz und Haß Mich quält und Ungemach, So bin ich doch getrost: Ich folge Jesu nach.

5. Ich folge Jesu nach; Er wird mein Leiden enden, Und schon zu rechter Zeit Mir seine Hülfe senden. Seufz' ich mit ihm allhier An Kidrons bitt'rem Bach, So geht's einst himmelan: Ich folge Jesu nach.

6. Ich folge Jesu nach; Mit ihm werd' ich einst gehen Hoch in dem Himmelslicht, Und ihm zur Rechten stehen. Ich sterbe; doch ich weiß, Wann ich vom Tod erwach', So geh' ich ein zur Freud, Und folge Jesu nach.

Ja ein Hirt iſt's; aber ſeine
Heerde kann wohl niemand zählen.
Ob ihm tauſend möchten fehlen,
Noch an Menge glich ihr keine.

Doch ein Hirt von ſolcher Treue,
Der auch jedes Schäflein kennet,
Zu ſich lockt, mit Namen nennet,
Daß er ſich daran erfreue.

Und nun eines unbeſonnen
Sich verirrt hat von der Heerde,
Scheut er Müh nicht und Beſchwerde,
Bis er's wieder hat gewonnen.

Daß es nicht vor Durſt verderbe
In der waſſerloſen Weite,
Daß es nicht, des Wolfes Beute,
Schmerzlich blutgen Todes ſterbe.

Chriſtus iſt der treue Hirte;
Und das Schäflein? deine Seele,
Die ſich ſo in Schuld und Fehle,
Ach ſo weit von ihm verirrte.

2.

Laß dich finden, laß dich fangen,
Arm verirrtes Schäflein dort!
Läufſt ſo in der Oede fort,
Schreieſt ſo voll Angſt und Bangen.

Mel. Befiehl du deine Wege.

1717. Ich höre deine Stimme, Mein Hirt, und allgemach, Wenn auch in Schwachheit, klimme Ich deinen Schritten nach. O laß zu allen Zeiten Mich deine Wege gehn, Und deinem sanften Leiten Mich niemals widerstehn!

2. Dein Stab und Stecken tröstet Mich, wenn Gefahr mir droht; Du zeigest dich am größten Mir in der größten Noth. Will mir die Kraft verschwinden, Und aller Muth entfliehn, Weißt du doch Rath zu finden, Mich aus der Angst zu ziehn.

3. Oft denk' ich: wie wird's weiter In dieser Leidensnacht? Da wird's auf einmal heiter, Daß mir das Herze lacht. Oft bin ich wie gebunden, Und weiß nicht aus noch ein; Und doch wird bald gefunden Ein Ausgang aus der Pein.

4. Oft fühl' ich mich so traurig, Wenn in der argen Welt Die Zukunft sich so schaurig Mir vor die Seele stellt. Dein Wort, zum Heil beschieden, Spricht dann mir tröstend zu; Da geb' ich mich zufrieden, Und finde in dir Ruh'.

5. Oft machen mir der Sünden Verborgne Wunden Gram; Da weißt du zu verbinden, Zu heilen wundersam. Oft sink' ich müde nieder, Ermatt' in meinem Lauf; Da weckest du mich wieder, Und richtest sanft mich auf.

6. Mein Hirt, mein Gnadenspender, Zieh' mich dir kräftig nach! Ich folgte gern behender, Allein ich bin so schwach. O komm, mir beizuspringen, Wenn ich nicht weiter kann! Es wird mir wohl gelingen, Nimmst du dich meiner an.

7. Vielleicht ist's nur ein Kleines, So ist die Mühe aus; Du führst mich dann in deines Und meines Vaters Haus; Dann wird dein treues Leiten Durch so viel Angst und Pein Für alle Ewigkeiten Mein Dank- und Loblied seyn. Spitta.

Mel. Nun danket alle Gott.

1718. Ich lasse Jesum nicht! Mit Jesu ist gut leben; Er ist's, der selber mir Das Lebenslicht gegeben. Er ist's, der mir's vermehrt; Er ist's, der mir's erhält, Wann dieser Erdenball Zergehet und zerfällt.

2. Ich lasse Jesum nicht! Mit Jesu ist gut leiden; Er lindert mir mein Kreuz, Er führet mich zu Freuden Durch Noth und Traurigkeit. Wenn Jesus bei mir ist, So wird die Bitterkeit Des Kreuzes mir versüßt.

3. Ich lasse Jesum nicht! Mit Jesu ist gut kämpfen; Will Teufel, Welt und Tod Mich schrecken, fällen, dämpfen, So stehet mir im Streit Mein Heiland treulich bei; Er kämpfet selbst für mich, Macht mich von Feinden frei.

4. Ich lasse Jesum nicht! Mit Jesu ist gut sterben; Wenn er nur bei mir ist, So kann ich nicht verderben; Er führt mich durch den Tod Ins ew'ge Friedenszelt; Drum bleibe stets mein Herz Ihm kindlich zugesellt!

5. Ich lasse Jesum nicht! Denn wenn ich ihn nur habe, So hab' ich hier und dort Die höchste, beste Gabe. Les', hör' und red' ich was, Und Jesus ist nicht drinn, So fehlet Würz' und Geist; Nach ihm nur steht mein Sinn.

6. Ich lasse Jesum nicht! Ich bleibe mit Verlangen Bei ihm, der als ein Hirt Mir Armem nachgegangen. Er fand mich in dem Tod, Er gab mir Heil und Licht; Wer liebt, wer hilft wie Er? Ich lasse Jesum nicht!

7. Drum lass' ich Jesum nicht, Ich gehe, wo ich gehe; Wenn ich zur Ruhe lieg', Und wenn ich früh aufstehe, Geh' all mein Sinn und Thun Auf diese Liebespflicht. Das sey mein ew'ger Ruhm: Ich lasse Jesum nicht!

Mel. Wer nur den lieben Gott läßt walten.

1719. Ich schäme mich vor meinen Sünden, Doch Jesus schämt sich meiner nicht; Er geht mir nach, er will mich finden; Wenn auch der Satan widerspricht, So stellt er seine Gnade für, Und ruft beweglich: folge mir!

2. Soll ich das Wort nicht gelten lassen? Denn was er sagt, das muß geschehn; Ich darf ihn nur im Glauben fassen, So kann ich Trost und Hülfe sehn; Er ist in Allem gut dafür, Wenn er mir zuruft: folge mir!

3. Er hat das Heil für mich erworben, Er hat die Schulden gut gemacht; Für meinen Tod ist er gestorben, Und Alles hat er selbst vollbracht; Er ist

mein Licht und geht voran, Daß ich gehorsam folgen kann.

4. Die Welt ist auf dem breiten Wege, Der endlich ins Verderben führt; Sie weichet von dem schmalen Stege, Darauf man Frieden Gottes spürt. Mein Herz will keinen Theil mit ihr; Ich höre Jesum: folge mir!

5. Er hat den Weg zuvor betreten, Er hat zuvörderst Gott geliebt; Er sparte nichts in seinem Beten, Er war in Kreuz und Noth geübt. Drum stellt er mir sein Beispiel für, Und ruft beständig: folge mir!

6. Nun fürcht' ich weder Tod noch Sünde, Sein treues Herz ist mir bekannt; Er geht mir nach, wie einem Kinde, Da bleib' ich stets an seiner Hand; Ich folg' ihm froh voll Zuversicht, Doch meine Kräfte thun es nicht.

7. Er hilft mir den Beruf erfüllen, Und treu in seinem Dienste seyn; Leid' ich um seines Namens willen, So geb' ich mich geduldig drein; Mein Bleiben ist doch nicht allhier; Mein Jesus ruft: folge mir!

8. Er lehret seinen Weg mich finden, Auch auf der finstern Todesbahn; Da wird er völlig mich entbinden, Daß ich ihm selig folgen kann. Mein Herr, ich leb', ich sterbe dir! Nur sag' mir ewig: folge mir! M. Chr. Weiß.

Mel. Seelen-Bräutigam ꝛc.

1720. Jesu, du allein Sollst mein Führer seyn! Zeige selbst mir deine Wege, Deiner Wahrheit schmale Stege; Deiner Wahrheit Grund Ist dein Wort und Bund.

2. Gründe, Herr, dabei Stete Furcht und Scheu Vor dem Bösen in der Seele, Daß ich nicht den Weg verfehle! Deine Furcht bewahr' Mich vor der Gefahr!

3. Weil du kommen bist, Was verirret ist Wiederum zurecht zu führen, Und kein Schäflein zu verlieren, Darum fleh' ich dich: Jesu, führe mich!

4. Guter, treuer Hirt! Ich bin ganz verirrt, Ein verloren Schaf auf Erden; Führe mich zu deinen Heerden, Führe mich dahin, Wo ich bei dir bin!

Christian Karl Ludwig v. Pfeil.

Mel. Seelen-Bräutigam.

1721. Jesu, geh' voran Auf der Lebensbahn! Und wir wollen nicht verweilen, Dir getreulich nachzueilen. Führ' uns an der Hand Bis ins Vaterland.

2. Soll's uns hart ergehn, Laß uns feste stehn, Und auch in den schwersten Tagen Niemals über Lasten klagen; Denn durch Trübsal hier Geht der Weg zu dir.

3. Rühret eigner Schmerz Irgend unser Herz, Kümmert uns ein fremdes Leiden, O so gib Geduld zu beiden; Richte unsern Sinn Auf das Ende hin!

4. Ordne unsern Gang, Liebster, lebenslang! Führst du uns durch rauhe Wege, Gib uns auch die nöthige Pflege; Thu' uns nach dem Lauf Deine Thüre auf. Graf Zinzendorf.

Mel. O Haupt voll Blut und Wunden.

1722. In Jesu will ich bleiben, Das sey mein fester Sinn! Von ihm soll mich nichts treiben, Bis ich im Himmel bin. So kann ich freudig stehen In seiner Gegenwart, Wann von des Himmels Höhen Er nun sich offenbart.

2. So werd' ich nicht zu Schanden Vor seinem Angesicht; Denn nur die ihn nicht fanden, Die kennt dort Jesus nicht. Wenn ich mich seiner Wunden Als ein Versöhnter rühm', Werd' ich in ihm erfunden, Und bleibe dann in ihm.

3. In ihm bin ich erwählet Schon vorher, eh' ich war; In ihm bin ich gezählet Zu der berufnen Schaar; In ihm, in ihm alleine Bin ich gerecht geacht't; In ihm hoff' ich dieß Eine, Daß er mich herrlich macht.

4. Herr, bleibe du beständig Mit deiner Kraft in mir! So bleib' ich stets lebendig, So reißt mich nichts von dir; So darf ich mich nicht grämen, Wann du dich offenbarst; Du wirst den nicht beschämen, In dem du selber warst!

Ph. Fr. Hiller.

Mel. Sollt' ich meinem Gott nicht singen.

1723. Lasset uns mit Jesu ziehen, Seinem Vorbild folgen nach, In der Welt der Welt entfliehen, Auf der

Bahn, die er uns brach! Immerfort zum Himmel reisen, Irdisch noch, schon himmlisch seyn, Glauben recht, und leben rein, Glauben durch die Lieb' erweisen! Treuer Jesu, bleib' bei mir! Geh' voran, ich folge dir!

2. Lasset uns mit Jesu leiden, Seinem Vorbild werden gleich. Nach dem Leide folgen Freuden, Armuth hier macht dorten reich. Thränensaat bringt Heil und Wonne, Hoffnung stärkt uns in Geduld, Denn es scheint durch Gottes Huld Nach dem Regen bald die Sonne. Jesu, hier leid' ich mit dir, Dort gib deine Freude mir!

3. Lasset uns mit Jesu sterben! Sein Tod wehret unserm Tod, Rettet uns von dem Verderben, Von der ew'gen Qual und Noth. Laßt uns sterben, weil wir leben, Sterben unsern Lüsten ab: Dann wird er uns aus dem Grab Zu sein Himmelreich erheben. Jesu, sterb' ich, sterb' ich dir, Daß ich lebe für und für!

4. Lasset uns mit Jesu leben! Weil er auferstanden ist, Muß das Grab uns wiedergeben. Jesu, unser Haupt du bist! Wir sind deines Leibes Glieder, Wo du lebst, da leben wir. Ach, erkenn' uns für und für, Seelenfreund, für deine Brüder! Dir, o Jesu, leb' ich hier, Dort auch ewig einst bei dir!

Sigmund von Birken. (Bernlinh.)

Mel. Was Gott thut, das ist wohlgethan.

1724. Mein Gott! mir hat dein lieber Sohn Ein Vorbild hinterlassen; Mein ganzes Leben soll hievon Ein wahres Vorbild fassen. Er geht voran, Und zeigt die Bahn; Er will durch sein Bemühen Uns Alle nach sich ziehen.

2. Mein Jesus rufet: folge mir! Ich folg' ihm zwar im Glauben; Allein die Kraft kommt nur von dir; Soll die kein Zweifel rauben, So muß dein Wort Mich immerfort Zu alle Wahrheit leiten, Sonst kann ich leichtlich gleiten.

3. Gib, daß ich folge seiner Lehr', Und allen Irrthum meide; Daß Noth und Tod mich nimmermehr Von seiner Wahrheit scheide. Ich weiß, es ist Mein Jesus Christ, Weg, Wahrheit und das Leben; Er kann mir Alles geben.

4. Mein Jesus rufet: folge mir! Ich folg' ihm nach im Leben: Du aber wollest für und für Sieg meinem Willen geben! O zeuch mich hin Nach Christi Sinn, Und laß mich ihm auf Erden Im Wandel ähnlich werden!

5. Hilf mir, so geh' ich, weil ich kann, Auf seinen heil'gen Wegen; Ja, führe mich zur Demuth an; Laß mich zu Grunde legen, Was mir so mild Vorhält sein Bild, Das mir nur lauter Lieben Im Wandel vorgeschrieben.

6. Mein Jesus rufet: folge mir! Ich folg' ihm auch im Leiden. Zwar folg' ich willig ihm auch hier, Doch muß ich mich bescheiden. Sein Kreuzkelch war Sehr wunderbar; Ich denke nur mit Schrecken, Was er einst mußte schmecken.

7. Zeuch aber mich zum Kreuze nach, Das Jesus selbst getragen! Kömmt nun Verfolgung, Hohn und Schmach, Und tausend andre Plagen: So gib mir Muth Durch Christi Blut, Bis ich durch seine Wunden Den schönsten Sieg gefunden.

8. Mein Jesus rufet: folge mir! Ich folg' ihm auch im Sterben; Sein Kreuz verbleibe mein Panier, Und lasse mich dort erben In Ewigkeit, Was mir bereit't: So folg' ich, nach dem Leiden, Ihm zu viel tausend Freuden.

Mel. Mein Heiland nimmt die Sünder an.

1725. Mein Heiland, mache mich recht treu Mit Allem, was du mir vertraust! Gib, daß ich klug und wachsam sey, Da du dein Reich so eilend bauest. Die Zeit ist kurz, der Tag geht hin! O Jesu, fasse meinen Sinn, Recht gläubig auf der Hut zu stehen, Auf daß, wann Alles muß vergehen, Auch selbst das letzte Feldgeschrei Mein treu gemachtes Herz erfreu'!

2. O Lamm, das meine Sünden trägt! Die Treue, die du mir erwiesen, Die du bis in den Tod gehegt, Aus welcher Segensfluthen fließen, Die macht mich von der Untreu' los, Die setzt mich auf des Vaters Schooß, Die lehrt mich Gnad' um Gnade nehmen, Und mich derselben nicht zu schämen, Weil sie, da du gestorben bist, Zu eigen mir erworben ist.

3. Mein König, ich bin dir vertraut!

Drum trägst du mich in deinen Händen; Dein Antlitz liebend auf mich schaut, Du willst mich schmücken und vollenden. Nichts reißet mich aus deiner Hand; Du suchst das dir vertraute Pfand Mit ew'ger Treue zu bewahren. Mir kann nichts Arges widerfahren; Herr, du bist Bürge mir dafür; Mein ganzes Herz ergibt sich dir!

4. O Treue! mache mich dir treu, Daß ich in großen, kleinen Dingen, Dir auf den Wink gehorsam sey, Und brünstig um dich möge ringen! Hilf mir nach dem beschwornen Bund! So wird das mir verlieh'ne Pfund Durch deine Kraft nicht müßig bleiben. In dir kann ich recht Wucher treiben! Du siehst dein Gnadenwerk so an, Als hätt' ich es dir selbst gethan.

5. O Jesu, Bild der Redlichkeit! Des Vaters Ruhm, der Sünder Leben Ist's, was dein Herz allein erfreut. Wer mag solch Lieben g'nug erheben? Du bist von Nebenabsicht frei; Hilf, daß auch ich einfältig sey! Lehr' mich auf dich, den Einen, sehen, So kann ich im Gericht bestehen, So schmeck' ich stets in Freud' und Leid Die Früchte deiner Redlichkeit.

6. Mein Heiland, gib mir solchen Sinn, Dich ewig und allein zu lieben! Nimm Alles allgewaltig hin, Was dich nur irgend kann betrüben! Mein Innerstes sey dir entdeckt! Wenn mein Gebrechen mich erschreckt, Wenn etwas mir das Ziel verrücket, Wenn mich verborgner Kummer drücket, So laß, o Herr, dein Blut allein Stets meine sichre Zuflucht seyn!

7. Gib mir ein recht aufrichtiges Herz, Dein Lob vor allen andern Dingen, Bei Frohlichkeit, bei Kampf und Schmerz, Getrost und gläubig zu besingen! Laß deiner Liebe Wundermacht, Die dich für mich ans Kreuz gebracht, So lang ich walle hier auf Erden, Mein Element und Leben werden; So ruh' ich kindlich, voller Lust, In Ewigkeit an deiner Brust!

Mel. Was mein Gott will ꝛc.

1726. Mein Jesus soll in aller Noth Mein Heiland seyn und bleiben; Von ihm, der Himmelstrost mir bot, Soll keine Macht mich treiben. Dem treuen Herrn Will ich mich gern Von Herzensgrund ergeben; In Schmerz und Leid, In Glück und Freud', Im Sterben und im Leben.

2. Bist du nur, treuer Heiland, mein, So will ich wohl bestehen, Und sollt' es auch durch Angst und Pein Nach Gottes Willen gehen. Auch, weiß ich, kann Die Welt mir dann Mit ihrer Lust nichts schaden. Versucht sie mich, So such' ich dich, Du reicher Born der Gnaden!

3. Du, Jesu, gibst allein mir Muth, Getrost vor Gott zu treten. Im Glauben an dein theures Blut Darf ich zum Vater beten. Mein Gott verschont; Mein Gott belohnt Das gläubige Vertrauen; Ihn, den mein Geist Hier stammelnd preist, Werd' ich dort herrlich schauen.

Dr. Lorsenfack, nach einem älteren Liede.

Mel. Wer nur den lieben Gott läßt walten.

1727. Mein Sehnen ist dir nicht verborgen, Du siehest und du kennest mich; Drum werf' ich alle meine Sorgen, Wie du befiehlst, o Herr, auf dich! Ich liege vor dir arm und bloß, Ach, mach' mich von mir selber los!

2. Ich sehne mich, nur dir zu leben, Ich flehe, ringe Tag und Nacht; Ich kann mich noch nicht ganz ergeben In deinen Willen, deine Macht. Wann machst du mich nach deiner Treu', Sohn Gottes, recht und ewig frei?

3. Wann ziehst du mich aus allen Banden, Womit mein Geist sich quälen muß? Wann machst du jeden Feind zu Schanden, Und legst ihn machtlos dir zu Fuß? Wann wird mein Geist doch eingeweiht Zur Wohnung deiner Herrlichkeit?

4. Ach, wann wird dein Gesetz geschrieben Auf ewig mir in Sinn und Herz, Vollkommen, lauter dich zu lieben, In Freud' und Leid, in Lust und Schmerz? Ich will so gern, Herr, hilf mir doch! Zerbrich der Eigenheiten Joch!

5. O, selig ist es, dir zu dienen! Dein Dienst ist lieblich, süß und leicht; Schon hier im Vorhof dir zu grünen, Ach, hätte ich's doch schon erreicht!

Herr Jesu, hilf! ich lasse dich Nicht eher, bis du segnest mich!

6. Sieh, wie die Seele kämpft und ringet! Schau meines Geistes Jammer an! Mein schwacher Glaube zu dir dringet; Du, der alleine helfen kann! Vernimm mein Flehn, erhör' mein Schrei'n, Sohn Gottes, ach, erbarm' dich mein!

7. Zwar gibst du mir wohl sel'ge Stunden, Auch manchen süßen Gnadenblick; Doch, ach, wie bald sind sie verschwunden, Und Furcht und Unlust kehrt zurück! Woher es kommt? ich bin nicht treu, Weil ich mich oft und leicht zerstreu'.

8. Wann wird dein Hephata erschallen? Wann rufst du aus: „Es ist geschehn!“ Wann werd' ich dir zu Füßen fallen, Und dich als König in mir sehn? Ich warte, harre, hoff' auf dich, Erlöser, ach, erlöse mich!

9. Sprich nur ein Wort aus deinem Munde, Allmächtiger, dann ist's geschehn! Sprich es zu mir in dieser Stunde, Ich lasse dich nicht weiter gehn! Wenn noch dein Herz vor Mitleid bricht, Herr, so verwirf mein Flehen nicht!

J. L. Jörgens.

In eigner Melodie.

1728. Mir nach! spricht Christus, unser Held, Mir nach, ihr Christen alle! Verläugnet euch, verlaßt die Welt, Folgt meinem Ruf und Schalle! Nehmt auf euch Kreuz und Ungemach, Und folget meinem Wandel nach.

2. Ja, Herr, dein Vorbild leuchtet mir Zum heil'gen Tugendleben. Wer zu dir kommt, und folget dir, Darf nicht im Finstern schweben. Du zeigst den Weg zum wahren Wohl, Und wie ich richtig wandeln soll.

3. Dein Herz, voll Gottergebenheit, War auch voll Menschenliebe, Voll Demuth, Sanftmuth, Freundlichkeit, Voll reiner Mitleidstriebe; Selbst deinen Feinden eiltest du Mit Wohlthun und mit Hülfe zu.

4. Du lehrest uns, was schädlich ist, Zu hassen und zu meiden, Wie ich das Herz von Trug und List Soll reinigen und scheiden. Du bist der Seelen Fels und Hort, Und führst uns zu der Himmelspfort'.

5. Fällt's uns zu schwer, du gehst voran, Stehst helfend uns zur Seite; Du kämpfest selbst und machest Bahn, Bist Alles in dem Streite. Ein Feiger nur mag stille stehn, Sieht er voran den Feldherrn gehn.

6. Wer hier sein Glück zu finden meint, Wird's ohne Dich verlieren; Wer's bei Dir zu verlieren scheint, Den wirst du herrlich führen. Wer nicht sein Kreuz nimmt, dich verehrt, Und dir nicht folgt, ist dein nicht werth.

7. So laßt uns denn dem lieben Herrn Mit Leib und Seel' nachgehen, Und wohlgemuth, getrost und gern Bei ihm im Leiden stehen! Denn wer nicht kämpft, trägt auch die Kron' Des ew'gen Lebens nicht davon. Johann Angelus.

Mel. O Durchbrecher aller Bande.

1729. Nichts soll mich von Jesu trennen, Nichts reißt unser Band entzwei! Ewig soll mein Herz ihm brennen, Als ein Opfer wahrer Treu'. Sollte auch der Himmel brechen, Und die Erde gehn entzwei, So will ich doch freudig sprechen: Lieber todt, als ungetreu!

2. Er hat von den ersten Tagen Bis hieher, nach seinem Bund Mich mit großer Treu' getragen, Und gefüllet Herz und Mund. Er ließ mir's an nichts gebrechen, Stand in Allem hold mir bei; Darum will ich freudig sprechen: Lieber todt, als ungetreu!

3. Wunderbar hat er geleitet Mich durch meine Lebenszeit; Manche Trübsal mir bereitet, Doch mich nach der Zucht erfreut. Wundervoll werd' ich geführet; Stets wird seine Gnade neu. Drum sag' ich, wie sich's gebühret: Lieber todt, als ungetreu!

4. Ferne sey des Undanks Wesen, Ferne das Vergeßlichseyn! Gottes Treu' ist auserlesen; Ihm gebührt der Ruhm allein. O, daß er aus mir vertriebe Alle Läg' und Heuchelei, Daß der Schluß stets fester bliebe: Lieber todt, als ungetreu!

5. Ja, viel besser ist es sterben, Und bis in den Tod getreu, Als durch Untreu' sich verderben, Und mit Sünden mancherlei. Du allein ja machst die Seele

Von des Todes Banden frei; Drum ich mir den Spruch erwähle: Lieber todt, als ungetreu!

6. In der Welt soll mich nicht blenden Ehre, Wollust oder Geld; Satan soll die Treu' nicht wenden, Wenn er schon mir Netze stellt. Nicht Verfolgung, Hohn und Lügen, Nicht das Fleisch; es bleibt dabei: Ich will kämpfen, ringen, siegen: Lieber todt, als ungetreu!

7. Herr, der du aus lautrer Liebe Schon so viel an mir gethan, Führe mich durch deine Triebe Auf der Treue sel'ger Bahn! Ferne sey von mir das Zagen Schnöder Lust und Heuchelei; Lebend, sterbend will ich sagen: Lieber todt, als ungetreu!

8. Wollte meine Treue schwinden, Wie es, ach, so bald geschieht: Wolle, Herr, dein Geist mich binden In dem innersten Gemüth. Kann kein Mittel kräftig werden, Daß ich treu von Herzen sey: O so nimm mich von der Erden! Lieber todt, als ungetreu!

Mel. Der Tag ist hin, mein Jesu bei mir ꝛc.

1730. O Sohn des Vaters! laß mich mit dir gehen Auf Zions Berg, da laß mich bei dir stehen! Nimm mich auch mit in der Geliebten Zahl, Und führe mich zu deinem Hochzeitmahl.

2. Ach, bilde ganz mein Herz nach deinem Sinne, Damit ich dich von Herzen lieb gewinne; Wo du hingehst, da leite mich auch hin, Damit ich hier und ewig bei dir bin!

3. Willst du mich auch auf Golgatha mitnehmen, So laß mich deines Kreuzes mich nicht schämen! Soll ich dann auch mit dir verkläret seyn, So nehm' ich's an, bleibst du nur ewig mein.

4. Laß mich, o Herr, dein Leben nur erreichen! Schreib' Gottes Bild und Namen als ein Zeichen An meine Stirn, daß ich der Deine sey, Und mache mich von schnöder Weltlust frei.

5. Du hast mich theuer von der Welt erkaufet Durchs Bundes-Blut; ich bin auf dich getaufet; Du zogst auch, als die Welt mich dir entriß, Zu dir mich wieder aus der Finsterniß.

6. Laß mich nun stets festhalten an den Deinen, Und unbefleckt vor deinem Thron erscheinen; Laß Bosheit, List und allen Heuchelschein Von meiner Seele weit entfernet seyn.

7. Laß mich dereinst das neue Lied verstehen, Und dort mit dir zum innern Tempel gehen, Wo Gottes Stuhl enthüllt zu sehen ist, Und wo du selbst in Allen Alles bist.

8. Laß mich es stets mit dir, o Jesu, halten, Und glaubensvoll mit deinem Allmachtswalten Zufrieden seyn, weil du, o Lebensfürst, Doch Alles mir zum Besten fügen wirst!

9. So soll schon hier mein Freudenlied dir klingen, So werd' ich dort das Lied des Lammes singen, Wann ich die Freiheit durch dein Blut erlangt, Und nach dem Streit mein Haupt mit Kronen prangt.

Mel. Ewig, ewig bin ich dein ꝛc.

1731. Sanft, o Christ, ist Jesu Joch, Und was kann bei ihm uns fehlen? O, wie selig sind wir doch Durch den Retter unsrer Seelen! Welche Wonn' und Herrlichkeit Warter unser nach der Zeit!

2. Freue deines Glaubens dich, Deines Gottes, seines Sohnes! Deine Seele rühme sich Ihrer Hoffnung, seines Lohnes, Frei, voll Muth und unverstellt, Freudig vor der ganzen Welt!

3. Hat gleich sein Bekenntniß hier Seine Leiden und Beschwerden, Dennoch sey ihm treu; denn dir Sollen ew'ge Freuden werden. Was ist gegen solch ein Glück Dieses Lebens Augenblick.

4. Schäme seines Wortes nie Dich vor Frevlern, nie vor Spöttern, Wenn sie ihn verschmähn, wenn sie Sich und ihren Witz vergöttern. Was vermag der Lästrer Spott Wider Jesum, wider Gott?

5. Was vermag er, todt er gleich, Wider dich und deinen Glauben? Gottes Gnade, Gottes Reich Kann doch keine Macht dir rauben. Halte dich an dem nur fest, Der die Seinen nie verläßt.

6. Welchen Kampf hat einst dein Herr Für dein ew'ges Heil gestritten! Jene Schaar der Märtyrer, Was hat sie für ihn gelitten! Schmach und Mar-

ter, selbst den Tod Litten sie getrost für Gott.

7. Und der Spötter Witz und Hohn Könnte je dein Herz verführen, Deinen Himmel und den Lohn Deines Glaubens zu verlieren? Nein, o Christ, nein, wanke nie! Fleh' um Rettung auch für sie!

8. Sey getreu bis in den Tod! Denn du glaubest nicht vergebens. Nach dem Tode führt dich Gott Zu der Wonne jenes Lebens, Und auf einen kurzen Streit Krönt dich seine Herrlichkeit.

Dr. Johann Andreas Cramer.

Mel. Gott sey Dank in aller Welt.

1732. Seele, Jesus ruft dir zu: (Kennst du ihn, so folge du!) Bleibe, bleibe du in mir, Daß ich bleiben kann in dir!

2. Jesu, ach, wo soll ich hin, Daß ich nicht verloren bin? In dir, Jesu, ganz allein, In dir kann ich selig seyn!

3. Wer, dem Weinstock einverleibt, In demselben Früchte treibt, Der ist's, den der Vater pflegt, Daß er noch mehr Früchte trägt.

4. Aus dir nimmt man Glaubenskraft, In dir hat man Lebenssaft, Mit dir wird man nach der Zeit Gott vereint in Ewigkeit.

5. Gott und Vater, halte du Mich in Christo immerzu, Daß ich in ihm bleiben kann! Nimm dich meiner gnädig an!

6. Jesu, halt' mich fest an dich, Stärke und belebe mich, Daß nicht Hitze, Frost und Wind Meinem Wachsthum schädlich sind!

7. Keine Macht ist dann im Stand, Daß sie den aus Vaters Hand, Noch von dir, dem Weinstock, reißt Den, der Eins mit dir im Geist.

8. Wer nur in dir bleiben will, Schöpft die Kraft aus deiner Füll'; O so zeuch mich für und für, Gib mir Kraft um Kraft aus dir! Ph. Fr. Hiller.

Mel. Mein Gott, das Herz ich bringe dir.

1733. Um Christum schätz' ich Alles hin, Und heiße sonst nichts mein; Daß ich mit ihm gekreuzigt bin, Deß rühm' ich mich allein.

2. An meines Heilands Kreuzestod Nimmt auch mein Glaube Theil; Ich bin von aller Sündennoth Durch seine Wunden heil.

3. Ich lebe, aber nun nicht ich, Nein, Christus lebt in mir; Das kommt dem Fleisch verwunderlich, Dem Glauben selig für.

4. Zwar leb' ich in dem Fleische noch, Von meiner Heimath fern; Im Glauben aber leb' ich doch Nur Jesu, meinem Herrn.

5. Mein Glaube kennt und ehret ihn Als Gottes wahren Sohn; So lang ich jetzt noch lebend bin, Lebt mir das Herz davon.

6. Er hat auch mich, auch mich geliebt, Und gab sich selbst für mich. Er hat ein Blut, das Leben gibt; Von diesem lebe ich.

7. Du Geist, den mir mein Heiland gab, Und der den Glauben schafft, Erhalte du mich bis zum Grab In dieser Lebenskraft!

8. So sterb' ich dem, dem ich gelebt, Am Ziel von meinem Lauf; So steht mein Leib, den man begräbt, Zum Leben wieder auf.

9. O Gottes Sohn, Herr Jesu Christ, Im Himmel lebest du! Bring' mich auch dahin, wo du bist; Da lebt man in der Ruh'! Ph. Fr. Hiller.

Mel. Vom Himmel hoch, da komm' ic.

1734. Vergiß den Freund, o Seele, nie, Der einst der Sünde Last und Müh' Für dich ertrug; an seiner Hand Vermeide stets der Götzen Tand!

2. Gott ward ein Mensch, wie ich es bin; Er gab für mich in Tod sich hin, Zerbrach das Joch, und trug die Schuld; Darum vergiß nie seiner Huld!

3. Fort, Sündenweg! dich mag ich nicht; Der Herr bleibt meine Zuversicht! Für mich stieg er vom Himmelsthron; Vergiß ihn nicht! er ist dein Lohn.

4. Der Wahrheit Bild, der Gnade Glanz Umstrahlet ihn; dein ist er ganz: Und du, der Sünde Thor, vergiß't Der Liebe, die unendlich ist?

5. Ach nein, wenn selbst mein Auge bricht, Entschwind' er meinem Herzen nicht; Und wenn ich dann der Erd' ent-

flieh', Sey's Sterbwort: vergiß ihn nie!

6. Ach nie, wenn selbst durch Brand die Welt Und ihre Lust in Staub zerfällt! — Und auf den Trümmern der Natur Erblicke deinen Heiland nur!

Krischna (ein bekehrter Hindu).
Aus dem Indischen.

Mel. Wo soll ich fliehen hin.

1735. Von allen Dingen ab, Die nicht mitgehn durchs Grab, Soll sich die Seele wenden. Herr, gürte meine Lenden! Laß mich hinfort auf Erden, Ein wahrer Pilger werden.

2. Die Welt hat nichts an mir, Und ich hab' nichts von ihr Zu hoffen, zu genießen; Ich will mein Herz verschließen Vor ihrem falschen Wesen. Kein Traum macht mich genesen.

3. Ich thu' Verzicht darauf, Was sonst im Pilgerlauf Sich mir anpreisen würde; Es ist mir eine Bürde; Ich laß es Andern stehen, Will nicht in Ketten gehen!

4. Ich bin ein Wandersmann; Was geht's den Fremdling an? Ich reise gern mit Frieden, Frei, bloß und abgeschieden; Geld, Ehre, Weltvergnügen Bleibt auf der Seite liegen!

5. Weg, Leichtsinn! weg, Betrug! Gott, du bist mir genug! Du nur hast Heil alleine, So wesentlich, so reine, So ruhig, so inwendig; Wer dein ist, hat's beständig.

6. Verbirg mich tief in dir, Daß ich recht einsam hier, Und dir gemeinsam lebe, Dir frei und fest anklebe, Mein Liebstes nirgend schone, Und stets im Geist nur wohne!

7. Nur hin zur Ewigkeit Durchs fremde Land der Zeit! Halt' fest, mein treuer Leiter, Und hilf mir täglich weiter! Mit dir will ich es wagen; Du wirst mich heimwärts tragen. Tersteegen.

Mel. Nun danket Alle Gott.

1736. Was dir, Herr, Freude macht, Das sey auch mein Vergnügen. Was nicht auf dieses zielt, Das laß' ich alles liegen. Erschaffen hast du mich, Erkauft zum Opfer dir; Drum gib nur, daß ich dir Gefalle dort und hier.

2. Was dich nur ehren kann, Das sey auch meine Ehre. Gib, daß ich nichts für mich, Herr, außer dir begehre! Dein Ruhm sey auch mein Ruhm, Mein deine Herrlichkeit; Drum sey nur du geehrt Jetzt und in Ewigkeit.

3. Was dich erfreuen kann, Das sey auch meine Freude. Nicht nur bei guter Zeit, Nein, auch im tiefsten Leide. Wie selig ist der Mensch, Der auch sich selbst vergißt, Um dich nur zu erfreu'n, Wenn er im Leiden ist!

4. Was dich verherrlichet, Das will ich dankbar achten; Was dich erheben kann, Als Seligkeit betrachten. Laß mich mein ganzes Nichts, Und deine Fülle sehn; Und dann gewähr' es mir, Dich ewig zu erhöhn.

5. Was dein ist, das ist mein, Wenn ich dich selber habe; Die ew'ge Herrlichkeit Und jede Himmelsgabe. Drum werde du vergnügt, Erfreuet und geehrt, Weil das, was dir geschieht, Mir selber widerfährt.

6. Du bist das höchste Gut! Der, dem du dich gegeben, Verlangt nichts mehr für sich; Dein Leben ist sein Leben. Wohl dem, der dich erkannt! Wer dich gefunden hat, Hat Alles, was er will, Und ist vergnügt und satt.

7. Wohl dem, der dich erkannt — Drauf sag' ich fröhlich: Amen! Und beuge meine Knie' Jn deinem Jesus-Namen. Preis, Lob und Kraft und Dank Und Ruhm und Herrlichkeit, Die bring' ich dir schon hier, Und einst in Ewigkeit! J. A. Zirgend.

Mel. Nun laß't uns den Leib begraben.

1737. Wer Gottes Diener werden will, Der nehm' ihm Christum zum Beispiel, Und thu' aus demüthigem Geist Mit Fleiß alles, was er ihn heißt.

2. Er nehm' ihm nur nichts anders für; Es ist sonst weder Weg noch Thür! Die Pfort' ist eng, der Weg ist schmal, Es geht durch Müh' zum Himmelssaal.

3. Der Glaub', den Gott aus Gnaden gibt, Macht, daß man seinen Willen liebt, Erforscht und übt mit der That All das, was er verordnet hat.

4. Die Liebe zwingt den Geist und treibt, Macht, daß er nicht unfrucht-

bar bleibt, Den alten Menschen wohl bekriegt, Und alle seine Lust besiegt.

5. Gott ist die Lieb' ohn' alles Maaß; Wer ihm anhängt ohn' Unterlaß, Der überwindet alle Noth, Besteht vor Sünde, Höll' und Tod.

6. Die Lieb' erträgt und duldet viel, Ja, Alles, was Gott haben will; Sie ist des Glaubens Stärk' und Kraft, Derhalben sie viel Nutzen schafft.

7. Sie zeucht den Menschen, daß er sich Dem Herrn ergiebet williglich, Und treulich thut nach seiner Pflicht Alles, was er ihn unterricht't.

8. Sie macht auch, daß er mit Geduld Viel Unrecht leidet unverschuld't, Und noch viel lieber sterben wollt', Denn fallen ab von Gottes Huld.

9. Sie stärket ihn mit ihrer Kraft, Daß er übt solche Ritterschaft, Daraus er sicher hoffen mag Des Lebens Kron' an jenem Tag.

10. Die Welt, so Gottes Lieb' nicht hat, Die achtet auch nicht sein Gebot; Sie treiber ihren Uebermuth, Verdient damit der Höll Gluth.

11. O Gott, gib uns aus Gnad' und Gunst Deine heilige Lieb' und Brunst, Und hilf, daß sie fest in uns bleib', Und uns nach ihrem Willen treib';

12. Damit wir wandeln in dein'm Licht, Und haben mögen Zuversicht, Daß du uns nach diesem Elend Wirst führen zur Freud' ohne End'!

Böhmische Brüder.

Mel. Wo Gott zum Haus.

1738. Wer Jesum für den Meister hält, Und sich sein Bild vor Augen stellt In Einfalt, wie ein frommes Kind, Der wird auch, wie Er selbst, gesinnt.

2. Der Heiland, der Gott selber war, Der stellte sich als Menschen dar, Entblößt von göttlicher Gewalt, Und hüllte sich in Knechtsgestalt.

3. Er ließ die ganze Lebenszeit Nichts, als nur Unterthänigkeit, Und bis ans Kreuz Gehorsam sehn, Nur, daß uns möchte wohl geschehn.

4. Drum hat ihn auch sein Gott erhöht, Daß er den Namen: „Heil" empfäht, Der bis in Ewigkeit besteht, Und über alle Namen geht.

5. Er ist's, vor dem die Kniee beugt, Was Himmel, Erd' und Hölle zeugt, Vor dessen Fuß sich niederlegt, Was Kronen hier und Scepter trägt.

6. Wohl dem, der seinen Herrn erkennt, Wenn er den Namen Jesus nennt! Wohl dem, der dieß Geheimniß weiß Zu unsres Gottes Lob und Preis!

7. Du, meine Seele, folge nur Des großen Jesu sichrer Spur! Die Demuth hilft ja Allen fort; Je kleiner hier, je größer dort!

Mel. Freu' dich sehr, o meine Seele.

1739. Wie so wenig gibt's der Seelen, Herr, mein König, Jesu Christ, Die zum Freunde dich erwählen, Denen du ihr Alles bist! Deren Aug' auf dich nur schaut, Deren Herz nur dir vertraut, Die mit heißen Liebesthränen Immer nur nach dir sich sehnen!

2. An der Welt und ihren Freuden Hängt der Meisten ganzer Sinn; Auf des Teufels gift'gen Weiden, Wo der Tod ist ihr Gewinn, Auf der breiten Sündenbahn Wandeln sie in ihrem Wahn, Müh'n sich ab mit eitlen Dingen, Mögen nicht gen Himmel dringen.

3. Ach, wenn sie es doch nur wüßten, Welch ein treuer Herr du seyst, Und wie selig alle Christen, Deren Herz und Mund dich preist! Kennten sie den Frieden nur, Den man fühlt auf deiner Spur: O, sie würden sich nicht schämen, Gnade von dir anzunehmen!

4. Reuig würden sie dir nahen, Dich um dein Erbarmen flehn, Voller Inbrunst dich umfahen, Und nicht wieder von dir gehn; An dein Kreuz und bittres Leid Dächten sie dann allezeit, Möchten von nichts Anderm wissen, Könnten nimmermehr dich missen.

5. Ja, wo du fehlst, ist es trübe, Kalt und elend, öd' und todt; Ohne dich gibt's keine Liebe, Außer dir ist lauter Noth; Nichts als Schmerzen, Angst und Pein, Nichts als eitler, leerer Schein; Ohne dich gibt's keine Treue, Nichts, das wahrhaft uns erfreue.

6. Doch, wer dich, o Herr, gefunden, Dir am treuen Herzen ruht, Und, geheilt durch deine Wunden, Freudig deinen Willen thut: Der ist selig, Herr, schon hier! Und gelangt er einst zu dir,

Wird er ewig hier bis leben, Und in Himmelsfreude schweben.

7. O, so laß mich nimmer wanken Einen Schritt von dir, Herr Christ, Daß ich ganz dich mög' umranken, Dich, der du mein Weinstock bist! Komm ins arme Herz hinein, Süßer Freund, und mach' mich rein. Daß ich ganz der Sünd' absterbe, Und den Himmel einst ererbe! G. J. P. Knak.

Mel. Befiehl du deine Wege.

1740. Wollt ihr den Heiland finden, So suchet ihn noch heut'; Eilt, ihm euch zu verbinden, Noch ist die Gnadenzeit! Wollt ihr die Kron' empfangen, So laufet nach dem Ziel; Wer Großes will erlangen, Der sucht und müht sich viel.

2. Soll er sich zu euch neigen, So sucht ihn in Geduld; Gelassen seyn und schweigen, Erwirbt euch seine Huld. Soll er sich euch vereinen, Sucht ihn in Niedrigkeit; Die hoch zu stehen meinen, Verfehlen seiner weit.

3. Drückt euch das Kreuz hienieden, Sucht ihn in eurer Pein; Leicht sind von ihm geschieden, Die mit der Welt sich freu'n. Und kommt's mit euch zum Sterben, Sucht ihn mit gläub'gem Sinn; Er läßt euch nicht verderben, Der Tod ist euch Gewinn.

4. Sucht ihn im Himmel droben, Im Chor der Seraphim; Die ihn hier liebend loben, Sind dort auch nah bei ihm. Sucht ihn im tiefsten Herzen, Dieß ist sein Heiligthum; So preise ihr, frei von Schmerzen, Auf ewig seinen Ruhm!

Mel. Nun sich der Tag geendet hat.

1741. Wo soll ich hin? wo aus und an? Hier ist ein Scheideweg; Da seh' ich eine breite Bahn, Dort einen schmalen Steg.

2. Hier ruft die Welt: „Komm, hier ist gut Auf lauter Lust zu gehn!" Ja, folge nur, spricht Fleisch und Blut, Es wird dir wohl geschehn!

3. Sie kommen, sie umringen mich, Und ziehen mich schon fort. Was aber seh', was höre ich? Wer ruft, wer winkt mir dort?

4. Am schmalen Weg steht Gottes Lamm, Das mir zum Leben ist Gestorben an des Kreuzes Stamm, Mein Heiland Jesus Christ.

5. Der ruft mir: „Flieh' und rette dich, Du gehst der Hölle zu!" Herr, ruf' ich, unterweise mich; Sey du mein Führer, du!

6. Herr, zeige du allein den Weg, Darauf ich wandeln soll! Ich folge dir; ist gleich der Steg Schmal, eng und trübsalsvoll.

7. So ist er doch die rechte Bahn Zur ew'gen Lebens Thür. Ich folge dir, du gehst voran; Zeuch uns, so laufen wir!

IV. Himmlischer Sinn.

Mel. Werde munter, mein Gemüthe.

1742. Ach, daß aller Welt Getümmel Möcht' in mir gedämpfet seyn, Und der stille Freudenhimmel Meine Seele nehmen ein! Wo kein Feind, kein Zank und Streit, Keine Widerwärtigkeit, Keine Drangsal, keine Schmerzen Kommen zu dem stillen Herzen.

2. Schöner Himmel voller Frieden, Freistatt voller Seligkeit! Wie werd' ich, der ich hienieden Lebe, voller Angst und Streit, Wie werd' ich mich freu'n, wenn du Mir wirst gönnen deine Ruh'! Ach, du sanftes, stilles Wesen! Wie werd' ich in dir genesen!

3. Jesu, meine Seelen-Wonne! Führ' mich in dein Freudenhaus, Wo das Goldlicht deiner Sonne Mir wird nimmer löschen aus! Wo kein Leiden mehr mich quält, Wo nur Wonne mich beseelt, Wann du willst nach diesem Leben, Deine stille Ruh' mir geben.

Eigene Melodie.

1743. Ach Jesu, zeuch mich von der Erden, Laß meine Seele himmlisch werden! Nimm, was da irdisch, von mir hin, Und dämpf' in mir des Fleisches Sinn!

2. Wie selig muß schon hier die See-

Suchst umher nach Bahn und Wegen,
Nirgend zeigt sich dir ein Pfad,
Keine Trostesstimme naht;
Nacht nur kommt dir schwarz entgegen.

Horch! da tönet aus der Ferne
Einer Stimme leiser Klang.
O! die kennest du schon lang,
Hörtest einst sie doch so gerne.

Laß dich finden, laß dich fangen;
Eile deinem Hirten zu;
Bist gerettet, Flüchtling du,
Nun vorbei ist Angst und Bangen.

3.

Treuer Hirte, guter Hirte,
Wie so freudig strahlt dein Blick,
Daß dein Schäflein, das verirrte,
Kehrt zu deinem Ruf zurück.

Wie Du's auf die Arme legest,
Weil es durstig ist und matt,
Eilig zu der Heerde trägest,
Daß es wieder werde satt!

Wie Du's tröstest auf dem Gange,
Nicht ihm zürnest, nicht es schiltst;
All des Suchens Müh so lange
Ihm mit Liebe nur vergiltst!

len, Die dich zu ihrer Lust erwählen, Und sich entreißen dieser Welt, Die doch nichts Göttliches enthält!

3. Ach, laß mich dieses wohl bedenken, Und ohn' Aufhören mich versenken In dich, das einzig wahre Gut, O Gottes Sohn, mit Sinn und Muth!

4. So kann ich mich in dir ergötzen; Nichts kann von Allem mich verletzen, Was diese Welt auf mich gericht't; Das Finstre muß mir werden Licht!

5. Dieß ist die Burg der Ruh' und Freude, Hier siege ich, wenn ich schon leide; Hier kämpfe ich in Christi Kraft, Und schmeck', was seine Liebe schafft!

6. Drum will ich mich ihm willig lassen, Was irdisch ist, von Herzen hassen, Dagegen richten meinen Sinn Auf das, was ewig bringt Gewinn!

7. Hiezu gib deines Geistes Stärke, Vernichte meines Fleisches Werke, So bin ich stets und bleibe dein, Und du wirst auch der Meine seyn!

Mel. Aus tiefer Noth schrei ich ꝛc.

1744. Ach treuer Gott, ich ruf' zu dir: „Hilf, daß mich nicht bethöre Die Lust, die immer strebt in mir Nach Reichthum, Wollust, Ehre! Gib, daß ich an dein Wort mich halt', Und dadurch, was mich mannichfalt Versuchet, überwinde!

2. Ach, meine Seel' kann ihre Ruh' Im Zeitlichen nicht finden; Was ich da vornehm' oder thu', Pflegt wie ein Rauch zu schwinden. Unsterblich ist die Seel', es muß Unsterblich seyn, was ohn' Verdruß Mit Freuden sie soll stillen!

3. Mir ist nichts in der Welt bewußt, Das solche Ruh' kann geben: Nicht Augenlust, nicht Fleischeslust, Nicht ein hoffärtig Leben. Drum will ich auch nicht denken drauf, Nein, mein Gemüth zu Gott hinauf Und seiner Fälle richten!

4. O höchstes Gut, sey hier und dort Mein Reichthum, Lust und Ehre! Gib, daß in mir sich fort und fort Die Sehnsucht nach dir mehre; Daß ich dich stets vor Augen hab', Mir selbst und Allem sterbe ab, Das mich von dir will ziehen!

5. Hilf, daß ich meinen Wandel führ' Bei dir im Himmel oben, Wo ich soll ewig seyn bei dir, Dich schauen und dich loben! So kann mein Herz zufrieden seyn, Und finden, Gott, in dir allein Die wahre Ruh' und Freude!

Mel. Wie soll ich dich empfangen.

1745. Auf, auf, mein Geist, betrachte, Wie ist's mit dir bewandt? Wach' auf, wach' auf, verachte Die Welt mit ihrem Tand! Denn ihre Lust vergehet, Ihr folget großes Leid; Doch grünet und bestehet Ein Christ in Ewigkeit!

2. Gewalt und Ernst besieget Den Himmel, spricht dein Heil; Wer hier nicht männlich krieget, Hat dorten keinen Theil. Drum auf! denn deine Feinde Verändern die Gestalt; Oft thun sie gleich als Freunde, Oft brauchen sie Gewalt!

3. Du suchest Gunst und Ehre, Und willst gepriesen seyn, Als wenn nichts Besser's wäre; Schau Christi Schmach und Pein! Schau ihn, der einst gestorben, Der dir ein Königreich Und Priesterthum erworben, Dem nichts zu schätzen gleich!

4. Du liebest Geld und Gaben, Und was der Welt beliebt; Willst du den Schatz nicht haben, Den Jesus gerne gibt? Willst du dich ihm nicht geben, Und treu beflissen seyn, Nur einzig ihm zu leben, Und dich in ihm zu freu'n!

5. Du wählst die Lust und Freuden, Der Sinne Gaukelspiel; Das bringt zuletzt nur Leiden, Und Schmach und Jammer viel! Warum läss't du dich blenden, Verträumst die Gnadenzeit, Da dir in Jesu Händen Sich beut die Ewigkeit?

6. Gott ist die rechte Quelle, Draus reine Wonne fließt, Die lauter, klar und helle Sich in die Seelen gießt! Ohn' ihn ist kein Vergnügen; Wen sein Licht nicht anblickt, Der bleibt im Staube liegen, Und ewig unerquickt!

7. Drum auf, mein Geist, laß fahren, Was Gott nicht selber heißt, Weil Alles mit den Jahren Der Tod dir doch entreißt! Gott aber bleibet stehen, Wenn Alles in der Welt Wird fallen und vergehen, Was jetzo dir gefällt!

8. Ach, mache Herz und Sinnen, O

Gott, von Allem frei, Und gib, daß mein Beginnen Aufwärts gerichtet sey! Die Welt kann doch nichts geben, Das wahre Ruhe brächt'; Wer dich zu Ruh' und Leben Erwählet, der trifft's recht!

Mel. Wer nur den lieben Gott ꝛc.
(Matth. 6, 34.)

1746. Die Liebe Gottes und der Erden, Die können nicht beisammen seyn; Soll Gott von dir geliebet werden, So mach' dich nicht der Welt gemein. Zwei Fürsten von ungleichem Reich Liebt und verehrt man nicht zugleich.

2. Hier braucht es auch kein langes Wählen, Wer unter beiden Herr seyn soll! Die Welt gibt nichts, als Sorg' und Quälen, Bei Gott ist Alles segensvoll! Wie schrecklich hat nicht der gefehlt, Der jene sucht und Gott nicht wählt!

3. Doch rennt in sichern Menschentagen Die große Schaar dem Mammon zu; Nach Gottes Reich will Niemand fragen, Um zeitlich Gut ist keine Ruh'. Mit tausend Sorgen spät und früh Macht man sich tausend eitle Müh'.

4. O Jesus, laß mich weise werden! Welt, fahre hin, Gott ist mein Heil! Behalte, was nur glänzt auf Erden, Und biete deinen Mammon feil! Ich will ihn nicht! — in Gott allein Kann ich getrost und selig seyn!

5. Auf dich, Herr, setz' ich mein Vertrauen, Du sorgst für mich mit Vatertreu'! Dir will ich auf die Hände schauen, Denn deine Güt' ist täglich neu; Wen du erlöst, dem gibst du auch Des Leibes Güter zum Gebrauch.

6. Drum leg' ich alle meine Sorgen Getrost in deinen Vaterschooß, Denn von der Sorge für den Morgen Macht mich, Gott, deine Gnade los; Es ist genug, daß jeder Tag Sein' eigne Plage haben mag.

7. Nur nach dem Himmel laß mich trachten, Nach deines Reichs Gerechtigkeit, Die lehr' mich einzig theuer achten, Vor allen Gütern dieser Zeit; Das gibt dem Geiste Muth und Ruh', Dem Leib fällt dann die Nothdurft zu.

8. So nimm denn nun mein Leib und Leben Mit Allem, was ich hab' und bin, Und Allem, was du mir gegeben, In deine treue Sorgfalt hin, Bis du mich aus dem Fremdlingsstand Einführst ins frohe Vaterland!

M. E. Riegerin, geb. Weissenler.

Mel. Ach Gott vom Himmel ꝛc.

1747. Die Seele kann die wahre Ruh' Im Zeitlichen nicht finden; Was ich darinnen such' und thu', Muß als ein Rauch verschwinden. Unsterblich ist die Seel', drum muß Unsterblich seyn, was ohn' Verdruß Sie ewig soll vergnügen!

2. Mir ist nichts auf der Welt bewußt, Das solche Ruh' kann geben; Nicht Augenlust, nicht Fleischeslust, Nicht eitler Hoffart Leben. Drum will ich auch nicht denken drauf, Mein Herz, schwing' dich zu Gott hinauf, Zu seiner ew'gen Fülle!

3. O höchstes Gut, sey hier und dort Mein Reichthum, Lust und Ehre! Gib, daß in mir sich fort und fort Das Sehnen nach dir mehre; Daß ich dich stets vor Augen hab', Und mir und Allem sterbe ab, Das mich von dir will ziehen!

4. Hilf, daß ich führe meinen Gang Mit dir im Himmel oben! Dann preis' ich dich mein Lebenlang, Und schau' dich ewig droben. So kann mein Herz zufrieden seyn, Und findet, Gott, in dir allein, Was es im Grund begehret!

5. Dazu gib mir von deinem Thron, O Vater, Gnad' und Stärke! Zerstör', o Jesu, Gottes Sohn, Des Satans Reich und Werke! O heil'ger Geist, steh' du mir bei, Daß mein Begehren das nur sey: „Gott über Alles lieben!"

Mel. Alle Menschen müssen sterben.

1748. Du, o schönes Weltgebäude, Magst gefallen, wem du willst: Deine leichtgewohne Freude Ist mit lauter Angst umhüllt! Denen, die den Himmel hassen, Will ich ihre Weltlust lassen; Mich verlangt bei dir allein, Jesu, theures Heil, zu seyn!

2. Müde, die der Arbeit Menge Und der Sonne Gluth beschwert, Wünschen, daß des Tages Länge Werde durch die Nacht verzehrt; Daß sie nach so vielen

Lasten können sanft und süße rasten. Mich verlangt bei dir allein, Jesu, meine Ruh', zu seyn!

3. O wächt' ich in deinen Armen Ruhe finden nach dem Streit! Für dein ewiges Erbarmen Gäb' ich alle Lust der Zeit! Gold und Ehr' und andre Gaben Wollt' ich nimmer, nimmer haben; Du nur, Jesu, solltest mein, Du mein Schmuck und Reichthum seyn!

4. Andre mögen durch die Wellen Und durch Wind und Klippen gehn, Ihren Handel zu bestellen, Und da Sturm und Noth bestehn: Ich will meine Glaubensflügel Schwingen zu dem Sternenhügel! Jesu, du nur sollst allein Meiner Wallfahrt Ende seyn!

5. Tausendmal pfleg' ich zu sagen, Und noch tausendmal dazu: Ach, würd' ich ins Grab getragen, O so käm' ich in die Ruh'! Und mein bestes Theil, das würde Frei von dieser Leibesbürde, Wenn du mich nur wollt'st befrei'n, Um, mein Gott, bei dir zu seyn!

6. Komm, o Tod, du Schlafes Bruder, Komm, und führe mich nur fort! Lös' an meinem Schiff das Ruder, Bringe mich zum sichern Port! Der da will, der mag dich scheuen; Du kannst mich allein erfreuen, Denn durch dich kann ich allein Dort bei meinem Jesu seyn!

7. Ach, daß meine matte Seele Heute noch verlassen müßt' Dieses Leibes finstre Höhle, Drinnen sie gefangen ist! Käme sie zu jenen Chören, Die dich, großer Gott, verehren, Daß ich, ihnen gleich zu seyn, Stimmt' in ihre Lieder ein!

8. Doch, weil ich die Friedensauen Und des Himmels Freudensaal Jetzo noch nicht kann erschauen, Und noch bin im Thränenthal: Schwing' ich gläubig Herz und Sinnen Himmelwärts nach dir von hinnen, Und will unterdeß allein Nur in dir, o Jesu, seyn!

Joh. Franc.

Mel. Mein Schöpfer, der mit Huld ꝛc. (Matth. 6, 19 ff.)

1749. Ein Christ braucht keinen Schatz auf Erden, Weil all' sein Schatz im Himmel ist; Er will der Welt entfremdet werden, So wie sein Heiland Jesus Christ. Was fragt er nach den Eitelkeiten, Die ihm kein Licht ins Herze leiten? Er lebt allein vom obern Licht; Licht ist sein einziges Vergnügen; Drum läßt er alles Finstre liegen, Und sucht und will es ewig nicht.

2. Ein Christ hegt keine finstern Sorgen, Sein Wandel ist im Himmel schon, Mit Christo schon in Gott verborgen; Er wird genährt von Gottes Thron. Gott sorgt, daß auf dem Erdenballe Ihm alles Uebrige zufalle; Mehr braucht ein Kind des Höchsten nicht; Was soll es sich mit Tand beladen, Und sich auf seiner Reise schaden, Und ihschen Gottes Freudenlicht?

3. Kein Knecht kann zweien Herren dienen, Mit gleicher Kraft und gleicher Lieb'; Ein Herz, das will in Christo grünen, Bedarf nur Eines Geistes Trieb. Es muß dem Weltgeist ganz entsagen, Daß er es nicht mit Lasten plagen Und ihm sein Joch auflegen kann, Es hat nicht Zeit, denn es muß eilen; Und reiset es schon viele Meilen, Und hat noch weit auf seiner Bahn.

4. Ein Kind läßt seinen Vater sorgen, Er nehme Brod her, wo er will; Es denkt nicht lang auf heut' und morgen, Es kennet Gottes reiche Füll'; Aus dieser kann der Glaube leben, Und es wird ihm gewiß gegeben, So viel er immer nur gebraucht; Zu viel wird er niemals verlangen, Das hieße ja am Eiteln hangen! Dann wäre bald die Kraft verraucht.

5. Und wird ein Christ oft angefallen (Der Glaube ist nicht immer groß): So stellt er mit den Feinden allen Vor Jesu Gnadenthron sich bloß. Er klagt's dem Herrn, und schafft im Streite Die Feinde bettend bald zur Seite, Dann wird sein Glaube siegreich neu; Kein Christ läßt sich zu lange plagen, Er weiß es seinem Gott zu klagen, Und dieser macht ihn wieder frei.

6. Mein Vater, ach all mein Bedenken, Das sorgt um meinen Unterhalt, Will ich in deinen Schooß versenken; Du sorgst schon lang', bist weis' und alt. Es wird mit dir mir nimmer fehlen; Was soll ich mich mit Dingen quälen, Die nicht zum Leben führen ein? Ich bitte: mach' mich immer

freier, Und alle Tage dir getreuer: Dann leb' ich ohne Sorgenpein!

Michael Hahn.

Mel. Sollt' es gleich bisweilen ꝛc.

1750. Gott und Welt, und beider Glieder Sind einander stets zuwider; Was Gott lobt, das schilt die Welt, Und er schilt, was hoch sie hält.

2. Klugheit nach des Fleisches Sinnen, Künstlich und geschickt Beginnen, Erdenreichthum, Ehr' und Macht, Ist ihr Schatz, den sie bewacht.

3. Aber Gott hat an dem Allen, Wenn man's lieb hat, nur Mißfallen, Und hält hoch, was diese Welt Thöricht, schwach und niedrig hält.

4. Willst du recht erhaben werden, Laß das Wesen dieser Erden; Es beträgt dich überall; Hier ist Hoheit tiefer Fall!

5. Was dein Herz, o Mensch, begehret, Wird in Jesu dir gewähret; Suche Jesum nur allein; Mit ihm bleibet Alles dein!

6. Suchst du wahrer Weisheit Gaben? Du kannst sie in Jesu haben; Er hat Alles wiederbracht, Ist zur Weisheit uns gemacht!

7. Wünschest du dir Kraft und Stärke? Wirk' in Jesu deine Werke; In dem Herrn ist Macht und Kraft, Sieg und Leben dir verschafft!

8. Willst du hoch zu Ehren steigen? Gib dich Jesu nur zu eigen; Niemand hat mehr Ehr' und Ruhm, Als, wer Jesu Eigenthum!

9. Trachtest du nach Gut und Schätzen? Laß dich Jesu Lieb' ergötzen; Jesu Liebe kann allein Deiner Seele Reichthum seyn!

10. Lieb' in Jesu, was du liebest; Ueb' in Jesu, was du übest; Jesum, Jesum laß allein Alles dir in Allem seyn!

Mel. Wer weiß, wie nahe mir mein Ende.

1751. Herr Gott, du kennest meine Tage, Du siehst, daß ich, dein schwaches Kind, Den Schatz in solchen Schalen trage, Die irdisch und zerbrechlich sind; Drum mache du mich allezeit Zum Sterben fertig und bereit!

2. Laß mich nach der Erkenntniß streben, Daß du mir hast mein Ziel bestimmt, Und daß mein ungewisses Leben Vielleicht gar bald ein Ende nimmt; Ja, lehre du mich diesen Schluß: Daß ich einmal von hinnen muß!

3. Ich soll nach jener Wohnung trachten, In der ich ewig bleiben kann; Drum lehr' mich auf den Himmel achten, Den seh' ich als mein eigen an: So wird mein Haus, hier auf der Welt, Und auch fürd Ew'ge, wohl bestellt!

4. Mein Herz, o sey im Himmel droben, Denn da ist auch mein Schatz und Theil, Den Jesus mir hat aufgehoben, Dort ist das fest versprochne Heil! Die Weltlust sey mir viel zu schlecht; Im Himmel ist mein Bürgerrecht!

5. Der Tod wird mich nicht schrecken können, Die Welt nur zagt vor seinem Bild; Ich will ihn deinen Boten nennen, Weil du durch ihn mich holen willt; Wo man mit ihm Bekanntschaft hat, Da hat der Schrecken keine Statt!

6. Kommt nur, ihr lang' ersehnten Stunden! Komm, eile, mein Erlösungstag, Da ich, von aller Noth entbunden, Zum Leben sterbend dringen mag! Da find' ich in des Höchsten Hand Mein Eden, mein gelobtes Land!

7. Ja, Herr, dir will ich mich ergeben, Dir, dessen Eigenthum ich bin! Du, liebster Jesu, bist mein Leben, Und Sterben bleibet mein Gewinn! Ich lebe dir, ich sterbe dir; Sey du nur mein, so gnüget mir!

8. Hilf mir, dich, mich, die Welt erkennen: Dich, daß du mir mein Alles bist; Mich, daß ich Staub und Nichts zu nennen, Die Welt, daß sie mein Kampfplatz ist! Wer dich, sich und die Welt erkennt, Der macht ein richtig Testament.

Mel. Jesus, meine Zuversicht ꝛc.

1752. Hier ist meines Bleibens nicht, Mein Herz ist schon frei geworden Von dem, was die Welt verspricht, Ich steh' in der Pilger Orden. Ich durchreise nur die Welt; Mein Sinn steht zum Himmelszelt!

2. Hier ist meines Bleibens nicht,

Nein, in Salems goldnen Mauern Steht mein Hüttlein hoch im Licht, Das die Welt wird überdauern; Hier iſt nicht des Geiſtes Ruh'; Nein, er eilt der Heimath zu!

3. Meines Bleibens iſt nicht hier, Drum will ich mich nicht beladen; Welt, ich ſage frei zu dir: Deinen Tand achť ich für Schaden! Labť ihn deinen Freunden auf; Mich verhindert er im Lauf!

4. Meines Bleibens iſt nicht hier; Welt, du ſollſt mich nicht bethören! Läße Andern etwas für, Die dein Lügen lieber hören: Mir erklingt ein wahrer Ton Von der Gottheit heil'gem Thron.

5. Meines Bleibens iſt nicht hier, Darum achť ich nicht die Wege, Die ich bis zur Himmelsthür Unterm Kreuz zurückelege. Sey der Lauf auch lang und ſchwer: Jeſus gehet vor mir her!

6. Hier iſt meines Bleibens nicht; Laß es donnern, laß es ſtürmen: Wenn der Weltkreis um mich bricht, Und die Wetter hoch ſich thürmen: Komm ich nur zum Himmel ein, Da will ich ſchon ſicher ſeyn!

7. Meines Bleibens iſt nicht hier; Muß ich auch im Finſtern reiſen, Iſt mein Heiland doch bei mir, Der wird mich zurechte weiſen, Und mich führen auf der Bahn, Da mein Fuß nicht fallen kann!

8. Hier iſt meines Bleibens nicht, Drum will ich mich nicht verweilen, Sondern thun nach meiner Pflicht, Und als Pilgrim eifrig eilen, Bis ich komme zu der Stadt, Wo mein Weg ein Ende hat.

9. Meines Bleibens iſt nicht hier; Wer will mit von dannen ziehen? Wer da will, der folge mir, Laßt uns betend eilen, fliehen! Kommt, wir langen ſelig an Im verheiß'nen Kanaan!

10. Hier iſt meines Bleibens nicht; Zeuch mich, Jeſu, von der Erde! Zeuch mich ſtündlich, o mein Licht, Daß ich treu und himmliſch werde! Dann, wenn nun vollbracht mein Lauf, Nimm mich in dein Salem auf!

Mel. Meinen Jeſum laß ich nicht.

1753. Himmelan geht unſre Bahn, Wir ſind Gäſte nur auf Erden, Bis wir dort zum Kanaan Durch die Wüſte kommen werden. Hier iſt unſer Pilgrimſtand, Droben unſer Vaterland!

2. Himmelan ſchwing' dich, mein Geiſt! Denn du biſt ein himmliſch Weſen, Und du kannſt, was irdiſch heißt, Nicht zu deinem Zweck erleſen. Ein von Gott erleuchť'ter Sinn Kehrt zu ſeinem Urſprung hin.

3. „Himmelan!“ ruft er mir zu In des heil'gen Wortes Lehren; Das weiſ't mir den Ort der Ruh', Dem ich einſt ſoll angehören. Wähl' ich dieß zur Leuchte mir, Hab' ich ſchon den Himmel hier.

4. Himmelan! Mein Glaube zeigt Mir das ſchöne Loos von ferne, Daß mein Herz ſchon aufwärts ſteigt Ueber Sonne, Mond und Sterne; Denn ihr Licht iſt viel zu klein Gegen jenen Glanz und Schein!

5. Himmelan wird mich der Tod In die rechte Heimath führen, Da ich über alle Noth Ewig werde triumphiren. Jeſus geht mir ſelbſt voran, Daß ich freudig folgen kann!

6. Himmelan, nun himmelan! Das ſoll meine Looſung bleiben! Ich will allen eiteln Wahn Durch die Himmelsluſt vertreiben. Himmelan nur ſteh' mein Sinn, Bis ich in dem Himmel bin!

Schmolke.

Mel. Nuhe iſt das beſte Gut.

1754. Himmelan, nur himmelan Soll der Wandel gehn! Was die Frommen wünſchen, kann Dort erſt ganz geſchehn; Auf Erden nicht; Freude wechſelt hier mit Leid. Richť hinauf zur Herrlichkeit Dein Angeſicht!

2. Himmelan ſchwing' deinen Geiſt Jeden Morgen auf; Kurz, ach kurz iſt, wie du weißt, Unſer Pilgerlauf! Flehť täglich neu: Gott, der mich zum Himmel ſchuf, Präg' ins Herz mir den Beruf: Mach mich getreu!

3. Himmelan hat er dein Ziel Selbſt hinaufgeſtellt. Sorg' nicht muthlos, nicht zu viel Um den Tand der Welt! Flieh dieſen Sinn! Nur, was du dem Himmel lebſt, Dir von Schätzen dort erſtrebſt, Das iſt Gewinn.

4. Himmelan erhebť dich gleich, Wenn dich Kummer drückt, Weil dein

Vater, treu und reich, Ständlich auf dich blickt. Was quälst dich so? Droben in dem Land des Lichts Weiß man von den Sorgen nichts; Sey himmlisch froh!

5. Himmelan wallt neben dir Alles Volk des Herrn, Trägt im Himmelsvorschmack hier Seine Lasten gern. O schließ' dich an! Kämpfe drauf, wie sichs gebührt! Denke: auch durch Leiden führt Die Himmelsbahn!

6. Himmelan ging Jesus Christ Mitten durch die Schmach. Folg', weil du sein Jünger bist, Seinem Vorbild nach! Er litt und schwieg; Halt' dich fest an Gott, wie er, Statt zu klagen, bete mehr! Erkämpf' den Sieg!

7. Himmelan führt seine Hand Durch die Wüste dich; Ziehet dich im Prüfungsstand Näher hin zu sich Im Himmelssinn; Von der Weltlust freier stets, Und mit ihm vertrauter, geht's Zum Himmel hin!

8. Himmelan führt dich zuletzt Selbst die Todesnacht; Sey's, daß sie dir, sterbend jetzt, Kurze Schrecken macht: Harr' aus, harr' aus! Auf die Nacht wird's ewig hell; Nach dem Tod erblickst du schnell Des Vaters Haus!

9. Hallelujah! himmelan Steig' dein Dank schon hier! Einst wirst du mit Schaaren nahn, Und Gott naht zu dir In Ewigkeit. Aller Jammer ist vorbei, Alles jauchzt, verklärt und neu, In Ewigkeit!

10. „Hallelujah" singst auch du, Wenn du Jesum siehst, Unter Jubel einst zur Ruh' In den Himmel ziehst. Gelobt sey Er! Der vom Kreuz zum Throne stieg, Hilft dir auch zu diesem Sieg! Gelobt sey er!

Joh. Gottfr. Schiner.

Mel. Wer nur den lieben Gott ꝛc.

1755. Ich bin ein Pilgrim hier auf Erden, Ein Bürger jener Ewigkeit; Im Himmel wird es besser werden, Als hier, in dieser Leidenszeit. Mein Heiland, habe auf mich Acht, Bis meine Pilgrimschaft vollbracht!

2. Hier weiß ich keine Ruh' zu finden, Dort gibt sie mir des Vaters Haus; Es preßt die Bürde meiner Sünden Mir hier noch manchs Seufzer aus. O Liebe, stehe du mir bei, Und mach' mich von der Sünde frei!

3. Hier wall' ich unter Klag' und Weinen, Hier ist noch meine Thränensaat; Dort oben wird die Ernt' erscheinen, Die mir mein Gott verheißen hat. Hier trag' ich Leide bis zum Grab, Dort wischt mir Gott die Thränen ab.

4. Hier muß ich noch durch Wüsten wallen; Dort oben ist mein Kanaan. Da ich ohn' Sünde, Straucheln, Fallen, Mein schönes Loos besitzen kann. Mein Heiland, ach, nur du, nur du Bringst mich zu der gewünschten Ruh'!

5. Ach, laß mich deine Huld genießen, Die sich zu deinen Sündern neigt; Laß Frieden auf die Seele fließen, Die sich vor deinem Throne beugt! Mein Retter, der mit mir verwandt, Komm, mache mir dein Herz bekannt!

6. Die Erdenzeit ist bald verlaufen, Ich eile meinem Ende zu; Lehr' treulich mich die Stunden kaufen, Und fertig seyn in jedem Nu! Vielleicht kommt mir der Tod noch heut'; O Jesu, mache mich bereit!

Mel. Herzlich, thut mich mein Leben.

1756. Ich blick' in jene Höhe, Wohin mich Jesus ruft; Das Land, worauf ich stehe, Ist nichts, als meine Gruft.

2. Die Welt, in der ich lebe, Gibt mir nur dürres Laub; Und was ich ihr einst gebe, Mein Leib, ist auch nur Staub.

3. Drum, Heiland, ach, ich bitte: Entreiße bald mich ihr! Mein Geist, von seiner Hütte Gedrückt, sehnt sich nach dir.

4. Du bist's, auf den ich blicke, O du, mein ew'ges Licht! Der Erde Reiz verrücke Mir diese Aussicht nicht!

5. Nur du bist meine Sonne, Die mir am Himmel scheint! Such' ich wo anders Wonne, So bin ich selbst mein Feind.

6. Ach, wenn ich hängen bliebe An Freuden außer dir, Getrennt von deiner Liebe: Wie traurig stünd's mit mir!

7. Genieß' ich auch hienieden Nicht viele Heiterkeit: Dein Trost, dein Heil und Frieden Vergüten alles Leid!

8. Nur meine Seele retten, Nur das
ſey mein Geſuch! Wenn Sünder Wel-
ten hätten, Was nützte das beim
Fluch?

9. Wüſt du, ſo mag auf Erden
Mein Weg wie deiner ſeyn, Voll Lei-
den und Beſchwerden: Genug, wenn
du biſt mein!

10. Du bringſt mir im Gedränge,
In tiefer Dunkelheit, Bei heißer Thrä-
nen Menge Kraft, Licht und Schutz im
Streit.

11. Du bleibſt mir ſtets zur Seite,
Befreiſt mich von der Welt; Du
bleibſt in jedem Streite Mein Sieger,
der mich hält.

12. In Allem überwinden, Iſt dei-
ner Freunde Pflicht; Denn du, um uns
zu finden, Flohſt Kreuz und Marter
nicht.

13. So denk' ich, leb' und glaube,
Bis ich vollendet bin; Dann führſt du
mich vom Staube Zu deiner Ruhe hin!

J. G. Scheuer.

Mel. Lobe den Herren, den mächtigen König.

1757. Jeſu, du König der Engel
und himmliſchen Ehöre! Herrlicher
Fürſt triumphirender, flammender Hee-
re! Sieh' uns doch an! Mach' in dem
Herzen dir Bahn, Daß es dich innigſt
verehre!

2. Herrſcher des Himmels, du Füh-
rer unzähliger Weſen, Laß uns im We-
ſen der Ewigkeit völlig geneſen! Stell'
Alles dar, Wie es von Ewigkeit war!
Retr' uns auf ewig vom Böſen!

3. Schau', ich, ein Fünklein von dei-
ner unendlichen Flamme, Sehne mich
herzlich nach Gnaden vom göttlichen
Lamme; Wann werd' ich rein? Wann
werd' ich wiederum ſeyn Feſt in dem
ewigen Stamme?

4. Feuer der Liebe, das Alles, was
eitel, verzehret! Quelle, die Alles mit
Wahrheit und Gnaden ernähret! Zieh'
mich zu dir! Fließe doch ewig in mir!
Dann iſt mein Seufzen erhöret!

5. Gib mir lebendige Weisheit von
oben zum Leben; Ich will mein Herz
und mein Weſen dir gänzlich ergeben!
Mache mich rein! Laſſe beſtändig mich
ſeyn, Stets in dem Himmliſchen
ſchweben!

Mel. Seelenbräutigam.

1758. Jeſu, zeuch mein Herz Zu
dir himmelwärts! Gib, daß ich mag
Alles fliehen, Was mich kann von dir
abziehen. Jeſu, zeuch mein Herz Zu
dir himmelwärts!

2. Jeſu, zeuch mein Herz Zu dir
himmelwärts! Laß mich ja in nichts
verweilen, Was mich hindert an dem
Eilen. Jeſu, zeuch mein Herz Zu dir
himmelwärts!

3. Jeſu, zeuch mein Herz Zu dir
himmelwärts! Laß mich doch in nichts
verſtricken, Was mir kann mein Ziel
verrücken! Jeſu, zeuch mein Herz Zu
dir himmelwärts!

4. Jeſu, zeuch mein Herz Zu dir
himmelwärts! Laß mich nicht zurücke
ſehen, Oder jemals ſtille ſtehen! Jeſu,
zeuch mein Herz Zu dir himmelwärts!

5. Jeſu, zeuch mein Herz Zu dir
himmelwärts! Fördre du doch mein
Verlangen, Dir nur einzig anzuhangen!
Jeſu, zeuch mein Herz Zu dir himmel-
wärts!

6. Jeſu, zeuch mein Herz Zu dir
himmelwärts! Mehre ſelbſt die zarten
Triebe Einer lautern, ew'gen Liebe!
Jeſu, zeuch mein Herz Zu dir himmel-
wärts!

7. Jeſu, zeuch mein Herz Zu dir
himmelwärts! Zeuch mich, zeuch mich
von der Erden, Daß ich ganz mög'
himmliſch werden! Jeſu, zeuch mein
Herz Zu dir himmelwärts!

Jos. Conr. Allendorf.

Mel. Nun lob', mein' Seel', den Herren.

1759. Laß uns doch nicht begeh-
ren, O meine Seel', in dieſer Zeit, Was
dich nur kann beſchweren, Und hindern
an der Seligkeit! Was willſt du Ehre
ſuchen, Die doch vergänglich iſt? O
lerne ſie verfluchen! Sie währt nur
kurze Friſt; Sie läßt dich grauſam fal-
len In Trübſal, Angſt und Pein;
Drum lerne du vor Allen Bei Gott in
Ehren ſeyn!

2. Was kann dir Wolluſt nützen, O
meine Seel', in dieſer Welt? Was kann
dich Reichthum ſchützen, Wenn uns
der Würger überfällt? Dort iſt die
rechte Wonne, Wo mein Herr Jeſus
wohnt, Der, als die Freudenſonne,

Dem Glauben ewig lohnt! Dort laß gekrönt uns werden Im hohen Himmelssaal! Komm, eile von der Erden Zum ew'gen Hochzeitmahl!

3. Was hilft ein üppig Leben? Was Reichthum, Ehr' und Herrlichkeit? Der Himmel nur kann geben, Was ewig Leib und Seel' erfreut! In Jesu sich ergötzen, Bleibt ewig süß und gut; Sein Reich vor Allem schätzen, Erquicket Geist und Muth. In ihm den Reichthum haben, Den suchen er gelehrt, Das kann ohn' Ende laben, Das ist des Suchens werth!

4. In Jesu hab' ich Güter, In Jesu hab' ich Himmelslust, Wie dir, du Menschenhüter, Und mir, dem Armen, wohl bewußt! Laß mich die Welt verachten, Die feind dir ist und war; Ich will nach Ehren trachten, Die frei sind von Gefahr. Laß mich ihr Wesen hassen! Ich will mit Lieb' und Treu' Nur dich, mein Heil, umfassen: Dann bleib' ich kummerfrei.

5. Die Welt, sie mag mir fluchen: Du bleibst mein Segen, Jesus Christ! In dir nur will ich suchen, Was meiner Seele heilsam ist! Laß sie mich immer setzen In Angst und Traurigkeit: Du kannst ja wohl ergötzen Mein Herz zu aller Zeit. Und sollt' ich frühe sterben, So werd' ich frei von Qual; Du führst ja deine Erben Selbst durch das Todesthal!

6. Das aber will ich zeugen, Das will ich rühmen Tag und Nacht: Daß mir mein Gott zu eigen Sein Königreich hat zugedacht! Ihr Thoren hier auf Erden, Fahrt hin mit eurer Welt! Ich will gekrönet werden In Christi Himmelszelt! Ich soll mit Ihm regieren, Den Erd' und Himmel preist, Mit ihm ein Leben führen, Das unvergänglich heißt!

7. O Jesu, meine Freude, Wann kommt die frohe Zeit heran, Daß ich von hinnen scheide, Daß ich dich ewig loben kann? Wann werd' ich doch gezieret Mit Kleidern goldenhell? Wann werd' ich hingeführet Zu dir, du Lebensquell? O laß mich Kronen tragen, Die ohne Flecken sind! Dann will ich Lob dir sagen Als Gottes Erb' und Kind!

Mel. 1. Es ist das Heil uns kommen her.

1760. Mein Herz, du mußt im Himmel seyn, Dein Schatz ist ja dort oben! Was hier ist, halte nicht für dein, Dort ist dir's aufgehoben! Was nützt ein Schatz, den Rost verzehrt? Nur der Schatz ist des Suchens werth, Den man im Himmel sammelt.

2. Der wird geschenkt, und nicht verdient, Kein Mensch mag ihn erwerben. Nur Jesus, der uns Gott versühnt, Läßt uns den Himmel erben. Für Herzen ist kein bess'res Gut, Als was mit seinem eignen Blut Uns Gottes Sohn erworben.

3. Das ist ein Schatz, der sicher bleibt, Wir finden ihn durch Glauben; Kein Feind ist, der uns draus vertreibt, Kein Dieb, der ihn kann rauben; Kein Tod vertilgt ihn, keine Zeit; Er währet in die Ewigkeit, So lang' die Seele lebet.

4. Mach', Jesu, diesen Schatz mir groß, Und lehr' mein Herz dran hangen, Und neben diesem Himmelsloos Kein irdisches verlangen! Alsdann ist Sterben mein Gewinn. Mein Herz, wenn ich einst droben bin, Soll für den Schatz dir danken. Ph. Fr. Hiller.

Nach eigener Melodie.

1761. Mein Leben ist ein Pilgrimstand; Ich reise nach dem Vaterland, Nach dem Jerusalem dort oben. Da, wo die heil'ge Gottesstadt Mein Herr und Heil gegründet hat, Da werd' ich einst ihn ewig loben! Mein Leben ist ein Pilgrimstand, Ich reise nach dem Vaterland.

2. Es rinnt und läuft ohn' Unterlaß Auch meines Lebens Stundenglas, Und was entflohen, kehrt nicht wieder; Ich eile hin zur Ewigkeit. Herr Jesu, mach' mich nur bereit, Und öffne mir die Augenlieder! Kein zeitlich Gut verblende mich; Mein Auge seh' allein auf dich!

3. Kein Reisen ist ohn' Ungemach, Mein Lebenspfad hat auch sein Ach! Er führt nicht stets auf Blumenwegen. Der Steg ist eng, der Feinde viel, Sie locken gern mich ab vom Ziel, Und Dornen stehn mir oft entgegen. Durch öde Wüsten muß ich gehn, Und kann den Ausweg selten sehn.

4. Der Sonne Glanz mir oft gebricht, Der Sonne, die ihr Gnadenlicht Nur in die reinen Herzen senket; Die Stürme brausen auf mich zu, Und nirgends, nirgends sind' ich Ruh', Wie viel mein Herz auch sinnt und denket. Doch denk' ich an die Himmelsthür, So hab' ich Trost und Lohn dafür.

5. Du treuer Hüter Jesus Christ, Der du ein Pilgrim worden bist, Als du dich meiner angenommen! Dein Wort bewahre meinen Tritt, Und lasse mich mit jedem Schritt Zu deinem Heile näher kommen! Mein Leben flieht, ach, eile du, Und gib mir Trost und Seelenruh'!

6. Gib durch den Geist der Heiligkeit Im Glauben mir Beständigkeit, Um mich vor Straucheln zu bewahren. Ich falle stündlich, hilf mir auf! Zeuch du mich selbst zu dir hinauf, Um Heil und Segen zu erfahren! Laß deinen süßen Gnadenschein In Finsterniß nie ferne seyn!

7. Wenn mir mein Herz, o Gnadenfüll', Vor Durst nach dir verschmachten will, So laß bei dir mich Labung finden; Und schließ' ich einst die Augen zu, So bring' mich zu der stolzen Ruh', Wo Müh' und Kampf auf ewig schwinden, Und nimm das müde Kind alsdann Im Vaterhause freundlich an.

8. Und bin ich auch im fremden Land Leicht von der blinden Welt verkannt: Dort sind die Freunde, die mich kennen! Dort werd' ich, selig immerdar, Dir dienen mit der Himmelsschaar, Und in der reinsten Liebe brennen. Mein Heiland, komm', ach, bleib' nicht lang, Mein Herz ist sehnsuchtsvoll und bang!

F. A. Lampe. (Verändert.)

Mel. Ich dank' dir schon ꝛc.

1762. Nimm dich, o meine Seel', in Acht! Du sollst schon hier im Leben Nach dem, was ewig selig macht, Nicht erst im Tode, streben.

2. Kann Reichthum, Ehre, Lust der Welt Im Himmel dich versorgen, So renn' und sorg', und sammle Geld Am Abend und am Morgen!

3. Was aber ist der Schrift Bericht? — Der Weltkreis wird vergehen! So können ja die Güter nicht Den Welttod überstehen.

4. Und wirst du täglich nicht gewahr, Wie Viel' man trägt zur Erden? Man legt sie arm in ihre Bahr', Ihr Gut muß Andern werden.

5. Was hat die Erde sonst für dich, Das du mit dir kannst bringen? Schau', Pracht und Hoheit enden sich, Tod ist in allen Dingen.

6. Der Himmel hat dein wahres Gut, Nach dem sollst du stets trachten! Schau', dort hinauf schick' deinen Muth, Und lern' die Welt verachten.

7. O wer beschreibt den Reichthum mir, Der wartet auf die Frommen! Wer jene Lust, zu welcher wir Durch Christi Liebe kommen?

8. Kein Aug' und Ohr hat je erkannt, Kein Herz hat noch empfunden Der Seelen Ruh' und Freudenstand, Die selig überwunden.

9. Was hemmt die Erde meinen Lauf? Was hält sie mich im Zügel? Ich sehne herzlich mich hinauf! Wer gibt mir Adlersflügel?

10. Komm, Jesu, nimm zu dir mich ein! Komm, komm mit deinen Freuden! Ich habe Lust, bei dir zu seyn, Und selig abzuscheiden.

Simon Dach.

Mel. Ich dank' dir schon ꝛc.

1763. O Christ, erhebe Herz und Sinn! Was hängst du an der Erden? Hinauf, schwing' dich zum Himmel hin! Ein Christ muß himmlisch werden.

2. Was bist du in der Welt? ein Gast, Ein Fremdling und ein Wandrer! Wenn kurz du hausgehalten hast, So erbt dein Gut ein Andrer.

3. Was hat die Welt, was beut sie an? Nur Tand und eitle Dinge; Wer einen Himmel hoffen kann, Der achtet sie geringe.

4. Wer Gott erkennt, kann der wohl noch Den Sinn aufs Niedre lenken? Wer Jesum kennt, der denket hoch; So müssen Christen denken.

5. Sieh', Christ, nie sorgend unter dich, Wenn dich die Leiden drücken; Sieh' gläubig in die Höh', und sprich: Der Herr wird mich erquicken.

6. Dort ist das rechte Kanaan, Wo Lebensströme fließen. Blick' oft hin-

auf! der Anblick kann Den Leidenskelch versüßen.

7. Dort oben ist des Friedens Haus. Gott theilt zum Gnadenlohne Den Ueberwindern Kronen aus; Kämpf' auch um Ruh' und Krone!

8. Dort ist's den Engeln süße Pflicht, Gott Preis und Dank zu bringen; O Seele, sehnest du dich nicht, Mit ihnen zu lobsingen?

9. Dort herrscht dein Heiland, Gottes Sohn! Und nach dem Kampf auf Erden Sollst du vor seinem Gnadenthron Von ihm gekrönet werden.

10. Hilf, Jesu, daß ich für und für Den Geist zu dir erhebe, Und daß ich jetzt und ewig dir Anhänge, diene, lebe!

Ehrenfried Liebich.

Mel. Nun ruhen alle Wälder.

1764. O Welt, du Lust der Reichen! Wem soll ich dich vergleichen? Wie bild' ich dich doch ab? Du bist ein Haus voll Sünder, Darin die Menschenkinder Sich träumend fördern in das Grab.

2. Du bist ein Feld, das blühet, Und tausend Sünden ziehet; Ein weites Land bist du, Darin die Menschen pflegen Auf eitel böse Wegen Zu gehen ohne Rast und Ruh'.

3. Du scheinst zu seyn ein Garten, Darin in tausend Arten Gewächs' und Blumen stehn. Doch wer sie riecht und schmecket, Und nicht das Gift entdecket, Muß bald im Elend untergehn.

4. Die dich von Außen schauen, Und deinen Wegen trauen, Die kommen übel an; Sie fangen an zu irren, Und fest sich zu verwirren, Bis endlich Niemand helfen kann.

5. Der Satan, der Verführer, Der Sündenwelt Regierer, Gibt Alles lieblich vor; Und die Gehör ihm geben, Nach seinem Wink zu leben. Verfehlen dann des Himmels Thor.

6. O darum, liebe Christen, Laßt mit Verstand uns rüsten, Und gehn den schmalen Pfad! Nehmt wahr des Satans Tücke, Der Welt verborgne Stricke, Und folget Jesu treuem Rath!

7. Gott läßet uns aufgehen Aus heil'gen Himmelshöhen Des Geistes Gnadenlicht; So laßt uns nicht verschmähen Die Strahlen, die wir sehen! O kommt, und irret länger nicht!

8. Laßt uns doch weislich handeln, In Christi Glanz zu wandeln, Sein Leben zu empfahn! O Gott, du wollst uns lehren Der Welt uns zu erwehren! Zeuch uns in Gnaden himmelan!

Mel. Herr, ich habe mißgehandelt.

1765. Ruhe hat uns Gott verheißen, Ruhe, die da ewig währt. Da wir hier durch Wüsten reisen, Wo uns Gott den Glauben lehrt, Soll uns die Verheißung treiben, Daß wir nicht dahinten bleiben.

2. Lehr' mich, Herr, im Glauben wallen, Nur nach deiner Führung gehn, Stehen, wenn schon Andre fallen, Hoffen, wo noch nichts zu sehn. Denn die dein Wort angenommen, Läss't du, Gott, zur Ruhe kommen.

3. Will der Weg mir lange werden, Zeige mir das nahe Land; Ist das Streiten voll Beschwerden, Stärke mir zum Sieg die Hand! Dahin, wo ich ausgegangen, Laß mein Fleisch nicht mehr verlangen.

4. Laß mich nicht von Ruhe träumen, Wo mein Geist doch keine hat! Die nicht glauben, die versäumen Ihren Theil an jener Stadt, Und in dieser Erdenwüste Sind die Gräber ihrer Lüste.

5. Was ich denke, was ich thue Unter meiner Pilgrimslast, Alles geh' auf deine Ruhe, Die du uns verheißen hast, Daß ich auf Verheißung sterbe, Und das Loos des Glaubens erbe.

Ph. Fr. Hiller.

Mel. Eins ist noth, ach Herr ꝛc.

1766. Sammelt Schätze nicht auf Erden, Die ihr Gottes Kinder seyd, Weil sie bald verschwinden werden, Und vergehen mit der Zeit! Vertiefet euch nicht in die weltlichen Gaben, Nach denen die Diebe nachspähen und graben. Je mehr euch das Haben der Schätze gefreut, Je bitterer bringt das Verlieren euch Leid.

2. Rost und Motten können fressen Schätze, die auf Erden sind; Ach dein Gott werd' nicht vergessen Ueber dem, o Gotteskind! Sey klug, nicht darüber

Wie Du's nun am Quell erquickeſt,
Wie Du's nun ſo ſorglich nährſt,
Zwiefach froh drauf niederblickeſt,
Weil Du es nicht mehr entbehrſt!

Herr des Lebens, Hort der Seelen!
Ach, was wär ich ohne Dich?
Rette mich aus Leid und Fehlen,
Suche, trage, nähre mich.

III. Jairi Töchterlein.

1.

Herr, Du haſt Leben,
Du kannſt es geben.
Himmel und Erde
Sind durch dein Werde.
Auf dein Gebot
Entweicht der Tod.
Wie grimm er iſt, wie ſehr er droht.

Herr, meinem Flehen
Laß Heil geſchehen;
O mach ein Ende,
Das Unglück wende;
Daß froh mein Mund
Kann deinen Bund
Mit Dank und Jauchzen machen kund.

die Zeit zu verderben, Sonst wirst du mit Gottes Erwählten nicht erben; Laß Irdisches liegen, als nichtig und klein; Dein Gott und die himmlischen Schätze sind dein.

3. Wirst du dich der Welt gleich stellen, Und begehren, was sie will, Mußt du mit ihr gehn zur Höllen, Und erwählst ein gräulich Ziel. Fleuch! laß dir's zu heiliger Warnung gereichen, Dem Weltsinn in keinerlei Stücken zu gleichen! Was gehn dich die Götzen der Eitelkeit an? Du sollst ja das Leben, den Himmel empfahn!

4. Sind dir einmal deine Augen, Liebe Seele, aufgethan, — Siehst du, was die Welt mag taugen, Und daß sie nichts nützen kann: Dann laß dich ihr Wesen nicht wieder verblenden, Und nicht zur verlassenen Nichtigkeit wenden, Sonst wird ja dein Zustand erbärmlicher seyn, Als dessen, dem niemals geleuchtet ein Schein.

5. Gib doch deinem armen Herzen Nicht ein Ding, das bald vergeht; Denn es schaffet dir nur Schmerzen, Wenn es einst verlassen steht. Bedenke, wie Satan begierig drauf lauschet, Ob einer die Erstgeburt ihm nicht vertauschet? Was gibt er dafür? ach, ein Linsengericht, Und dann die Verdammniß ohn' Odem und Licht!

6. Sind wir zu der Welt gekehret, Wandelt uns das Eitle an, Daß die Seele schnell begehret, Was dem Geist nicht frommen kann. Dann sind wir betrübet, zerstreuet, zerrüttet; Drum folge dem Geiste, der stets in dir bittet: Erwähle das Leben in Jesu, dem Herrn, So lebst du, so bleibst die Hölle dir fern!

Michael Hahn.

Mel. Ruhe ist das beste Gut.

1767. Schwing' dich auf zu Gott, mein Geist, Zu dem reinsten Licht! Was auf Erden herrlich heißt, Darauf baue nicht! Das ist nur Schaum. Ird'sches ist veränderlich; Ew'ges suchend, rette dich Aus Nacht und Traum!

2. Nur zum Pilgerland bestimmt Ist die Erde dir. Wer sie für die Heimath nimmt, Irret trostlos hier, Des Zweifels Spiel. Fremd nur wardst du hergesandt; Hier ist nicht dein Vaterland, Dort ist dein Ziel.

3. Wie die Schwalbe, wenn sie zieht In das wärm're Land, Sie weiß nicht, wie ihr geschieht, Folgt der höhern Hand, Kommt glücklich an! — Herz, so trau' dem innern Zug; Himmelssehnsucht, Glaubensflug, Das ist kein Wahn!

4. Schwing' dich auf in Andachtsgluth Zu dem Lebensquell. Fühlst du Gott als höchstes Gut, Wird dein Leben hell, Das Dunkel bricht. Ob sich Wolk' an Wolke thürmt, Und das finst're Schicksal stürmt: In Gott ist Licht!

5. Was des Leibes Aug' erblickt, Ist vom Schein beschränkt; Was des Geistes Aug' entzückt, Wenn's, in Gott versenkt, Sein Licht berührt: Das sind Funken aus dem Quell Ew'ger Wahrheit, die uns schnell Den Traum entführt.

6. Nun, so eilet, immerhin, Tage dieser Zeit! Ew'ges suchend, blickt mein Sinn Nach der Ewigkeit. Sie winkt uns zu! Auf der Erd' ist Sorg' und Leid, Unruh', Unbeständigkeit; In Gott ist Ruh'!

Mel. Mache dich, mein Geist bereit.

1768. Seele, suche doch dein Glück, Da wo es zu finden! Wende muthig deinen Blick Weg von Welt und Sünden. Suche du Wahre Ruh' Nur in Jesu Gnade, Auf dem schmalen Pfade.

2. Mache dich des Erbtheils werth, Jener ew'gen Krone, Die der Heilige bescheert Seinem Volk zum Lohne. Menschenwitz Ist nichts nütz; Sichre Sünder lügen, Erdenlüste trügen.

3. Schau, wie dieser Erde Tand Schattengleich verschwindet! Dem vertraue, dessen Hand Tausend Welten gründet! Bleibst du fern Von dem Herrn, Kann dich Niemand retten Von des Todes Ketten.

4. Preist, ihr Himmel, Ihn, der ist, War und ewig lebet! Hochgelobt sey Jesus Christ, Der uns hoch erhebet! Rühmt und preist Gottes Geist! Diese heil'gen Namen Helfen einzig! Amen.

5. Geist der Wahrheit, leuchte mir, Stärke meine Sinne, Daß ich Sünder

werd' in dir Meinen Heiland inne! Quell des Lichts, Ich bin nichts! O gib du mir Leben, Gott mein Herz zu geben!

6. Dann stellt deine Gnade mich Auf die schöne Höhe, Wo ich, Jesu, stark durch dich, Ueber Wolken stehe; Wo die Noth Und der Tod Unter meinen Füßen Machtlos toben müssen.

7. Dann kann kein vergänglich Leid Meine Seele kränken; Dann darf ich die Ewigkeit Ohne Schauer denken. Herr, nimm hin Herz und Sinn, Daß ich schon hienieden Leb' im ew'gen Frieden!

Fredr. v. Derschau.

Mel. Ruhe ist das beste Gut.

1769. Seele! was kann höher seyn, Als der höchste Gott? Außer ihm ist Alles Pein, Eitelkeit und Spott. Wähl' nicht den Tod! Welt ist Welt, und bleibet Welt, Weltgut mit der Welt hinfällt: Schwing' dich zu Gott!

2. Auch im obern Reich des Lichts Ist's nur Gott allein! Und auf Erden tauget nichts, Was ohn' Gott will seyn. Es ist ein Spott; Welt ist Welt, und bleibet Welt, Weltgut mit der Welt hinfällt; Schwing' dich zu Gott!

3. Seele, such' das höchste Gut, Deinen Gott und Herrn! Schwing zur Höhe deinen Muth, Von der Erde fern; Such' Morgenroth! Welt ist Welt, und bleibet Welt; Weltgut mit der Welt hinfällt; Schwing' dich zu Gott!

4. Hier an diesem fremden Ort Kannst du bleiben nicht; Trachte nach dem ew'gen Hort, In dem klaren Licht; Halt sein Gebot! Welt ist Welt, und bleibet Welt; Weltgut mit der Welt hinfällt; Schwing' dich zu Gott!

5. Wer auf Gott, den Herren, baut, Wird dort wohl bestehn; Wer der Zeitlichkeit vertraut, Muß dort Jammer sehn; Er wird zu Spott. Welt ist Welt, und bleibet Welt! Weltgut mit der Welt hinfällt; Schwing' dich zu Gott!

6. Seele, denke, daß du bist Für des Höchsten Reich Theu're erkauft durch Jesum Christ! Fleuch den Satan, fleuch! Sey nicht sein Spott! Welt ist Welt, und bleibet Welt, Weltgut mit der Welt hinfällt; Schwing' dich zu Gott!

In eigener Melodie.

1770. Stilles Lamm und Friedefürst! Meine Seele nach dir dürst't; Ach! wann wird, O mein Hirt, Fest mein Herz, so daß es nimmer irrt?

2. Gib, daß ich in Lieb' und Treu' Kindlich dir gehorsam sey, Daß mein Sinn Lieb gewinn', Einzig dich, sich dir zu geben hin.

3. Schenke mir den sanften Geist, Der nur Lindigkeit beweist, Der in mir Sey die Zier Und der Schmuck, der köstlich ist, und werth vor dir.

4. Gib, daß ich mit Tapferkeit Dich zu lieben sey bereit: Wenn auch Pein Stürmt herein, Daß ich mög' ein Lamm und Löwe vor dir seyn.

5. Halte mich dir unbefleckt, Und beständig aufgeweckt, Nachzustehn, Nachzusehn, Und wo du hingehst, getrost dir nachzugehn.

6. Lamm, das überwunden hat, Gib mir Armem auch die Gnad', Daß ich hier Für und für Durch dein Blut gestärket, siege stets in dir!

7. Führe mich, wann ich einmal Wandern muß durchs finstre Thal, O mein Gott, Durch die Noth, Daß dein Leben tödte meinen Tod.

8. Wann du wirst auf Zion stehn, Müsse man mich um dich sehn, Ohne Pein, Weiß und rein, Da du wirst, o Lamm, mein Licht und Tempel seyn!

Dr. Chr. Fr. Richter.

Mel. Mache dich mein Geist bereit.

1771. Unerschaffne Gottes Lieb', Ewig treue Güte! Führ' durch deinen Geistestrieb Sinnen und Gemüthe. Ziehe mich Mächtiglich, Wie's dein heil'ger Wille, In die wahre Stille.

2. Nicht nur, was da sichtbar ist, Wollst du aus mir bringen, Sondern, was du selbst nicht bist In unsichtbar'n Dingen. Gib, daß mir Außer dir Nichts mehr übrig bleibe, Daß ich lieb' und treibe.

3. Gib, daß mein Geist stillenlos Und voll Einfalt werde, Sorgenfrei, im Schöpfer bloß Schwebend ob der Erde; Daß mein Weh' Ganz vergeh',

Daß, was dir zuwider, In mir falle nieder.

4. Selig ist ein reines Herz, Das von allen Dingen Dieser Welt sich überwärts Kann zum Höchsten schwingen, In die Sonn' Seiner Wonn', Als ein Adler schauend, Dort die Wohnung bauend!

5. Nichts ist schöner anzusehn, Als der Sohn der Liebe. O, daß man, ihm nachzugehn, Stets den Geist erhübe! Sein Gesicht Will uns Licht, Und das ew'ge Leben Wunderbarlich geben.

Eigene Melodie.

1772. Unser Wandel ist im Himmel! Richte doch dein Herz dahin: Seele, denke, daß ich hier In dem schnöden Weltgetümmel Unter der verlor'nen Menge Nur ein fremder Pilgrim bin. Laß den Kindern nur das Spiel, Aber schaue du allein Auf das vorgesteckte Ziel.

2. Unser Wandel ist im Himmel! Rufe, schreie, weine doch, Seufze, liebes Christenherz, Ueber alles Weltgetümmel, Und beklage stets mit Thränen Aller Sünde schweres Joch. Leg' dich an des Himmels Thür'! Alles, was die Erde liebt, Tritt mit Füßen unter dir.

3. Unser Wandel ist im Himmel! Reinige dich mehr und mehr, Schütte nur die Sünd heraus; Leg' das eitle Weltgetümmel Unter's Kreuz des lieben Jesu; Mach' dich ganz vom Eiteln leer, Lebe Jesu nur allein! Ach, dein treuer Seelenfreund Muß dein einzig Leben seyn.

4. Unser Wandel ist im Himmel! Raste weder Tag noch Nacht, Schlafe nicht, o Himmelskind, Bis das blinde Weltgetümmel Unter Jesu Kreuze lieget. Fasse Gott mit aller Macht; Laß ihn nicht, bis sich dein Geist Aus dem Kerker, von der Last, Von dem Joch der Sünde reißt.

5. Unser Wandel ist im Himmel! Reiß nur alle Mauern ein, Schwing' dich über Berg' und Thal, Ueber alles Weltgetümmel. Um den Himmel will das Leben, Leib und Kraft gewaget seyn. Lobe Gott, daß Jesus Christ An dem Kreuze deine Lust Und dein Reichthum worden ist.

6. Unser Wandel ist im Himmel! Hebe auf dein Angesicht, Schau' die Auserwählten an, Wie sie dieses Weltgetümmel Unter Schmach und Spott besieget! Hier ist Christi Himmel nicht; Lust und Schätze liebt die Welt, Aber wer Gott angehört, Liebt und sucht des Himmels Zelt.

7. Unser Wandel ist im Himmel! Weiche nicht, wenn Schmach und Hohn, Kreuz und Marter auf dich fällt. Du mußt in dem Weltgetümmel Unter lauter Dornen blühen; Dort erst kommt der Ehrenthron. Weine nur und leide mit, Aber denke, wie dein Gott Trbstlich dir zur Seite tritt.

8. Unser Wandel ist im Himmel! Rede das zu aller Zeit, Sprich und denke nur davon. Ach, wie wird das Weltgetümmel Oft sich wider dich empören! Aber dieser Kampf und Streit Legt dir lauter Kronen bei. Ach, so ringe, weil du kannst, Bis das Kleinod deine sey!

9. Unser Wandel ist im Himmel! Richter, Herr der ganzen Welt, Süßer Jesu, bring' uns hin! Hast du doch vom Weltgetümmel Unsre Seele losgerissen. O Herr Jesu, starker Held, Laß uns Ueberwinder seyn! In dem Himmel thronest du: Führ' uns in den Himmel ein!

Mährisches Lied.

(Alles Gel. D. v. Herrnhut.)

Mel. Alles ist an deinem Segen.

1773. Unser Wandel ist im Himmel; In dem irdischen Getümmel Ist des Geistes Bleiben nicht. Dieser Welt Lust muß vergehen, Das, was ewig kann bestehen, Ist dort oben, in dem Licht.

2. Jesu! dir sey Preis gegeben, Daß du uns den Weg zum Leben Durch dein Wort hast kund gethan! Ja, dein wunderfreundlich Leiten Will auch mir das Herz bereiten, Zu erwählen diese Bahn.

3. Will mich Noth und Nacht bedecken, Dennoch soll mich nichts abschrecken, Von dem schon erwählten Gang; Auch bei Elend Müh' und Schmerzen Wird mit dir doch meinem Herzen Nie auf diesem Wege bang.

4. Ach! mich dünkt, daß ich schon sehe In der heitern Himmelshöhe Jene

große Herrlichkeit! Ach, daß sich der Weg bald schlösse, Und ich dort der Ruh' genösse, Wo mir Wohnung ist bereit!

5. O wie leicht sind unsre Dächer, Unsrer Pilgerschaft Gemächer! Was ist unser irdisch Haus? Zwischen diesen schwachen Mauren Findet sich so manches Trauren, Bis der Tod uns treibt heraus.

6. Laß, o Jesu, bald mich schließen, Und des Vaters Haus begrüßen, Das du selbst bereitet hast! Nun, du bist mir ja gegeben Selbst als Wahrheit, Weg und Leben; Drum bin ich dein Himmelsgast.

7. Leite mich auf rechter Straße, Daß ich Welt und Wollust hasse, Weil ich führe meinen Lauf. Herr, hab' Acht auf mein Vertrauen, Laß mich deinen Vater schauen! Komm, o Jesu, nimm mich auf!

Mel. Du, Gott, bist über alles Herr.

1774. Was mich in dieser Welt betrübt, Das währet kurze Zeit; Was aber meine Seele liebt, Das bleibt in Ewigkeit.

2. Drum fahr', o Welt, mit Ehr' und Reiz Und allen Schätzen hin! Mein Gott kann mir bei Spott und Kreuz Erquicken Muth und Sinn.

3. Die Thorenfreude dieser Welt, Wie süß sie immer lacht, Hat Niemand je ins Himmelszelt, Doch Viel' zum Tod gebracht.

4. Wer aber ganz allein vertraut Auf seines Gottes Treu', Sieht Salem schon im Geist erbaut, Und freut sich ohne Reu'.

5. Mein Jesus bleibet meine Freud', Ich suche nicht die Welt; Welt ist nur Furcht und Traurigkeit, Die einst im Tod zerfällt.

6. Ich bleibe hier mit Gottes Sohn Im Glauben fest vertraut, Der droben sitzt auf ew'gem Thron, Und liebend auf mich schaut.

7. Ach, Jesu, tödt' in mir die Welt, Und meinen alten Sinn, Der stets sich dir entgegenstellt! Nimm mich auf ewig hin.

8. Halt' ewig mich in deiner Pflicht Nach deinem Geist und Wort, So wall' ich zu dem ew'gen Licht Auf ebnem Pfade fort.

Michael Franck.

Mel. Die Seele Christi heil'ge mich.

(2. Cor. 5, 6.)

1775. Wir sind noch von der Heimath fern; Wir wallen aber unserm Herrn; Das nie geseh'ne Vaterland Ist uns aus seinem Wort bekannt.

2. Man seh' uns an, für was man will: Wir wallen fort, und leiden still. Ist Satan auch auf uns erbost: Wir sind des Herrn, und haben Trost!

3. So macht uns keine Furcht verzagt, Wenn uns die Welt verhöhnt und plagt; Und wen auch in der Welt nichts freut, Der hat in Gott doch Freudigkeit.

4. Herr Jesu, halt' auch mich dafür, Daß ich dein sey und walle dir! So wall' ich ganz getrost dahin, So lang ich in dem Leibe bin.

5. Du gingst mir selbst zum Vater vor; Richt' Aug' und Herz zu dir empor, Daß ich erkenn', wohin ich geh', Und auf dein Wort und Vorbild seh'!

6. Wall' ich nur, wie es dir gefällt, (Was ist's, wenn man's für Thorheit hält!) So komm' ich heim; bei dir ist Ruh'; Was dir gefällt, belohnest du.

7. Da ziehest du uns Kleider an, Die jetzt kein Pilger tragen kann; Da wird sich's zeigen, wer man ist, Wenn man da lebet, wo du bist.

8. Mein Herr, den ich einst Blut gekost't, Mach' mich im Tode selbst getrost, Und ruf' in Gnaden mich nach Haus! So geht mein Wallen selig aus.

Ph. Fr. Hiller.

Mel. Es führst du doch recht selig, Herr ꝛc.

1776. Wir sind zu diesem Leben nicht geboren, Als Pilger nur führt Christus hier uns ein; Wir sind zu jener Gottesstadt erkoren, Wo wir als Christen sollen Bürger seyn. Wir schlagen hier nur unsre Hütten auf, Sind wie in einer Herberg' über Nacht, Dann ruft uns morgen weiter Gottes Macht, Und endet unsern kurzen Lebenslauf.

2. Drum gehen, die mit Recht sich Christen nennen, Fein unverrückt die schmale Pilgerbahn. Auch Fürsten, die recht fürstlich denken können, Sehn ihre Schlösser nur als Hütten an, Und hal-

ten sich zum Aufbruch wohl bereit, Ja, denken stets: wie bald muß ich heraus! Sie warten auf das dort erbaute Haus, Und schicken stündlich sich zur Ewigkeit.

3. O wer die Stadt dort oben immer suchet, Und auch im hohen Stande niedrig bleibt, Wer alle Sündenluft verbannt, verfluchet, Wer sich dem Lebensfürsten einverleibt, Und durch sein Blut sich für die Heimath schmücket: Der kann auch einst getrost im Tode seyn, Er geht in süßer Ruh' nach Salem ein, Und wird schon hier, und wie einst dort, erquickt!

4. Ja, wer sich hier zum Kreuze Jesu schicket, Und mit nach Golgatha getreulich geht, Wird einst auch mit auf Tabor hingerücket, Wo er verklärt vor seinem Heiland steht. Wer hier mit Wohlthun, Ringen, Seufzen, Schrei'n, Die Aussaat auf dem Geist hat wohl bestellt, Der findet dort ein reiches Erntefeld. — Wie hier die Saat, wird dort die Ernte seyn!

Mel. Wer nur den lieben Gott läßt walten.

1777. Zur Ewigkeit sind wir gebildet, Die Seele fühlt den Zug dahin; Nun aber ist das Herz verwildet, Und folget dem verkehrten Sinn, Daß man die Ewigkeit vergißt, Und liebt und sucht, was irdisch ist.

2. Ach, mein Gott, ziehe mir die Seele Durch deinen Geist, der Weisheit lehrt, Daß ich nicht meines Ziels verfehle, Das selig ist und ewig währt! Sonst führet mich mein Fleisch dahin, Wo ich auf ewig elend bin!

3. Ich war ja schon einmal verloren; Gib, daß ich es nicht zweimal sey! Du hast mich wieder neugeboren, Ach, so erhalte mich dabei! Ich bin zur Ewigkeit getauft, Ich bin zum Seligseyn erkauft.

4. Wem fällt der Mensch heim in dem Sterben, Der Gnade oder dem Gericht? Herr, rette mich von dem Verderben, Du mußt es thun, ich kann es nicht! Du wirst es thun, ich glaube dir; Denn dein Wort ist mir gut dafür.

5. Ich halte mich an den Erlöser; Er soll mein Weg zum Himmel seyn. Was er verheißt, wird immer größer, Bis in die Ewigkeit hinein; Da wird man sehen, wo du bist, Was selig heißt, was ewig ist. Ph. Fr. Hiller.

V. Vom Gebet. (Auch Gebetslieder.)

Das Gebet des Herrn in 9 Liedern.

Mel. Dir, dir, Jehovah, will ich singen.

a) Eingang des Gebets des Herrn.

1778. Beherrscher aller Majestäten! Herr aller Herrn und aller Götter Gott! Wer kann ohn' Zittern vor dich treten, O ewiger Jehovah Zebaoth! Was ist vor dir der Mensch? ein Staub, ein Nichts! Nur du bist groß, erhabner Gott des Lichts!

2. Doch nein, wir dürfen nicht erzittern; Dein Arm, dein Blitz will uns nicht schrecklich seyn. Du redest nicht aus Ungewittern; Sanft sprichst du Muth uns und Vertrauen ein, Und zeigest uns zur Freundlichkeit die Spur; Du nennest ja dich unsern Vater nur.

3. Du, Herr der hohen Seraphinen, Willst unser Gott, willst unser Vater seyn? O Trostwort! der, dem Engel dienen, Will Menschen mit dem Kinderrecht erfreuen! Dich fasse, Gott, der Himmel Himmel nicht! Doch neigest du zu uns dein Angesicht.

4. Nun können wir das Haupt erheben, Und in dein Heiligthum frohlockend gehn, Dir dankend Lob und Ehre geben, Und deinen Ruhm mit Freudigkeit erhöhn. Nun bricht aus uns ein kindlich Flehn hervor; Du neigst dazu erhörungsvoll dein Ohr.

5. Wo ist ein Volk, zu dem die Götter So nahe sich mit Huld und Gnade thun, Wie du, o mächtigster Erretter, Wenn wir getrost in deinen Armen ruhn? Wer hört wie du, ein Herz, das im Gebet Voll Zuversicht und kindlich zu dir fleht?

6. Was mangelt uns? denn wir besitzen Genug in Gott, der allgenugsam ist! Was fürchten wir? du willst uns schützen, Der du die Burg der frommen Unschuld bist. Der Himmel ist nun un-

ser Vaterland; Denn der drinn wohnt, hat Vater sich genannt.

7. O gib uns nur, Geist aus der Höhe, Gehorsam, und ein kindlich-fürchtend Herz; Ein Herz, das glaubig aufwärts sehe, Und dir vertrau' in Freude und in Schmerz; Und zünd' in ihm dein göttlich Feuer an, Daß es getrost und freudig beten kann!

Steinmey.

Mel. Nun danket Alle Gott.

b) Erste Bitte des Gebets des Herrn.

1779. Herr, Alles, was du schufst, Bringt deinem Namen Ehre: Die Erde und das Meer, Und aller Welten Heere; Sie predigen dein Lob, Und rühmen deine Macht; Dem Tage sagt's der Tag, Der Nacht erzählt's die Nacht.

2. Der hohe Cherub fällt Anbetend vor dir nieder, Und singt dir, Heiligster, Voll Ehrfurcht seine Lieder; Der ganze Himmel ruft Ein Dreimal-Heilig nach; Der Mensch allein, der Staub, Schweigt stolz zu deiner Schmach.

3. Erscheine, Herr, mit Pracht Auf der verdorbnen Erde, Daß deine Heiligkeit Den Völkern herrlich werde! Damit der Götzenknecht, Den Blindheit noch bethört, Dich, wahrer Gott, erkennt, Und dich im Sohn verehrt.

4. Laß auch, o heil'ger Gott, Die wir dein Volk uns nennen, Uns nie von Heiligkeit, Von Recht und Wahrheit trennen! Bring uns durch deinen Geist Die größte Lehre bei: Daß deines Namens Furcht Der Weisheit Anfang sey.

5. Erhalt' uns, Herr, dein Wort, Das du uns hast gegeben; Nur darin finden wir Die Wahrheit und das Leben. Laß es ein reines Licht Auf unsern Wegen seyn; Entziehe nie im Zorn Uns seinen hellen Schein.

6. Vertilge doch das Gift Der selbsterfundnen Lehren, Die deinen wahren Dienst In Menschendand verkehren; Denn der entheiligt dich, Der dich in Bildern ehrt, Der irrig von dir denkt, Und irrig von dir lehrt.

7. Du gabst uns auch dein Wort Zur Vorschrift unsers Lebens; Ach, dämpfe doch in uns Den Geist des Widerstrebens, Den Geist der Eigenheit! Drück uns die Wahrheit ein: Ich Gott bin heilig! wißt, Auch ihr sollt heilig seyn!

8. Hilf deinen Heiligen! Sie haben abgenommen. Die Macht der Bosheit drängt Die kleine Zahl der Frommen; Steh' auf, und rüste dich Mit Macht, Herr Zebaoth! Daß alle Welt gesteh': Gott ist ein heil'ger Gott!

Mel. Ermuntre dich mein schwacher Geist.

c) Zweite Bitte des Gebets des Herrn.

1780. Was ist der Mensch, des Staubes Sohn, Daß du, Herr, sein gedenkest, Und von der Gottheit hohem Thron Ihm Heil und Leben schenkest? Der Mensch, der sündigend dich höhnt, Ist nun durch dich mit dir versöhnt; Anstatt dem Feind zu schaden, Nimmst du ihn an zu Gnaden.

2. In Jesu nun versöhnter Gott! Wie soll ich dich erheben? Ihn übergabest du dem Tod, Damit ich könnte leben. O Liebe, die sich selbst nur gleich, Durch ihn hast du ein ewig Reich, Wo man das Leben findet, Den Sündern fest gegründet!

3. Hier herrscht mein Jesus im Gemüth, Durch seines Wortes Klarheit, Und unter seinem Scepter blüht Heil, Leben, Licht und Wahrheit. Hier wohnet nicht der Sündenknecht; Denn dieses Reiches Bürgerrecht Wird dem allein geschenket, Der sich zur Wahrheit lenket.

4. Wer dich, du wahrer Gott, erkennt, Dich ehrt, und fürchtend liebet, Wer Jesum seinen Heiland nennt, Ihm gläubig sich ergiebet, Und durch den Geist des Glaubens Frucht In Heiligkeit zu zeigen sucht, Der ist zur Zahl der Frommen In dein Reich aufgenommen.

5. Doch ach, wie komm' ich in dieß Reich? Zu blind, den Weg zu finden, Zum Gehn zu schwach, fänd' ich ihn gleich, Gedrückt vom Joch der Sünden? — Ich fühle nichts als Widerstand; O Jesu, reich' mir deine Hand, Und hilf, dein Reich zu finden, Mir Alles überwinden.

6. Getrost! du nimmst dich meiner an, Du Helfer der Elenden! Weil ich dahin nicht kommen kann, Willst du dein Reich mir senden! Ach, komme denn,

und herrsch' in mir, Bis daß ich ewig dort bei dir, Mit königlicher Krone Im Reich der Himmel wohne!

Mel. Herzliebster Jesu, was daß ꝛc.

d) Dritte Bitte des Gebets des Herrn.

1781. Mein Vater, lehre mich in deinem Willen Mein Herz und jeden Wunsch geduldig stillen! Errett' mich von des Ungehorsams Triebe Und Eigenliebe.

2. Das, was du willst, ist ohne Wahl das Beste; Die Welt vergeht, dein Wille stehet feste, Weil Güte, Macht und Weisheit ihn regieren, Ihn auszuführen.

3. Ach, laß mich nie ihm künftig widerstreben! Und will sich stolz mein Eigensinn erheben, So dämpfe ihn die züchtigende Gnade, Daß er nicht schade.

4. Gehorsam will ich von den Engeln lernen, Die nie von deinem Willen sich entfernen, Die ihn mit sel'ger Freudigkeit vollbringen, Und dir lobsingen.

5. Du, frommer Gott, willst nicht der Sünder Sterben; Muthwillig rennen sie in ihr Verderben. Erleuchte sie, daß sie den Abgrund sehen, Und stille stehen!

6. Dann dämpfe kräftig ihren bösen Willen, Daß sie ihn hassen, ihn nicht mehr erfüllen, Dir folgen, und durch Hoffnung und Vertrauen Fortgehn zum Schauen.

7. O möchte, wie im Himmel, so auf Erden Dein Will' erkannt, verehrt, geübet werden, Und dein Gesetz, so weit nur Menschen wohnen, Im Herzen thronen!

8. Das laß, o Herr, das lasse bald geschehen! Zerstöre alle Festung, alle Höhen, Die, daß wir uns nicht völlig dir ergeben, Sich stolz erheben!

Mel. Wer nur den lieben Gott läßt walten.

e) Die vierte Bitte des Gebets des Herrn.

1782. Der du die Himmel ausgebreitet, Der Menschen Wohnung aufgeführt, Und Alles weislich zubereitet, Was uns zum Unterhalt gebührt: O Gott, mein Vater und mein Hort, Gib, daß ich traue deinem Wort!

2. Laß mich nicht suchen Glanz und Würden, Und ird'scher Güter Ueberfluß; Sie sind der Seele schwere Bürden, Und Todesschlingen unserm Fuß. Gib meiner Seele ewig's Heil, Dem Leibe sein bescheiden Theil!

3. Wenn du es gibst, laß mich zufrieden Mit dem gemess'nen Theile seyn; Was deine Vorsicht mir beschieden, Ist stets genug und nie zu klein! Drum gib du mir mein täglich Brod, Und stehe bei mir in der Noth.

4. Laß mich nicht für den andern Morgen, Da du mein Gott und Vater bist, Mißtrauisch, unersättlich sorgen; Das soll kein Jünger Jesu Christ. — Dem, den du führst zur Seligkeit, Gibst du sein täglich Brod auch heut'.

5. Bewahre vor verkehrten Stegen Den Fuß, wenn er die Nahrung sucht, Vor List, Betrug und Diebeswegen, Vor Müßiggang und Arbeitsflucht; Auf daß ich bis zu meinem Tod Stets essen mag mein eigen Brod.

6. Laß, Vater, deine Menschenliebe Mir ein erhabnes Vorbild seyn, Nach dem ich mich im Wohlthun übe, Das Herz des Armen zu erfreu'n, Daß meine Brüder in der Noth Durch mich empfahn ihr täglich Brod.

7. Lehr' auch, mein Vater und Gebieter, Mich Mäßigkeit im Ueberfluß, Und laß, weil du der Herr der Güter, Mich immer denken beim Genuß, Wie ich in Jesu glaubensvoll Das Lebensbrod empfangen soll.

Mel. Vater unser im Himmelreich.

f) Die fünfte Bitte des Gebets des Herrn.

1783. Gott, du bist heilig und gerecht, Vor dir vergeht der Sündenknecht; Doch du erzeigst Barmherzigkeit Dem Sünder, der um Gnade schreit, Der in des Mittlers theurem Blut Vergebung sucht, und Buße thut.

2. Vergib, o Richter aller Welt, Dem, der dir hier zu Fuße fällt! Vergib! bei dir ist Gnad' und Huld, Vergib der Sünden große Schuld! Denn wenn du ins Gericht willst gehn, O Herr, wer wird vor dir bestehn?

3. Die Missethat, womit ich dich Beleidigt hab', erkenne ich; Die Tiefen sind mir aufgedeckt; O Jammer, der

mein Herz erschreckt! Zahllos ist meiner Sünden Heer, Unzählbar, wie der Sand am Meer.

4. Ja, meiner Sünden sind viel mehr! Wer merket es, wie oft, wie sehr Die Seele weichet, strauchelt, fällt? Du weißt's allein, o Herr der Welt! Verzeih' mir auch durch Jesum Christ Die Schuld, die mir verborgen ist.

5. Vertilge meinen Sündengräu'l; Die Wunden bluten; mach' mich heil! Nimm den gerechten Fluch von mir, Ich bin ja nichts als Staub vor dir! Doch beuge meinen harten Sinn, Und lenke ihn zur Bess'rung hin!

6. So will ich auch den Schuldigern, Die mich betrübt, verzeihen gern; Denn wer dem Bruder nicht vergibt, Wer ihn noch haßt und Rache übt, Und doch bei dir Vergebung sucht, Erlangt sie nicht, und wird verflucht.

7. Nimm deines Sohns Erlösung an! Er hat für mich genug gethan; Gib, Herr, mir deines Geistes Kraft, Der Buße wirkt, und Früchte schafft. Dann dankt mein Herz, dann macht mein Mund Auch Andern deine Wege kund.

Mel. Schmücke dich, o liebe Seele.

g) Die sechste Bitte des Gebets des Herrn.

1784. O du treuer Menschenhüter, Schild und Sonne der Gemüther, Wenn sich die Versuchungsstunden Plötzlich schreckhaft eingefunden! Laß mich deine Liebe leiten, Hilf mir mit dem Feinde streiten; Hilf mir Teufel, Welt und Sünden Mächtig, sieghaft überwinden.

2. Du versuchst uns nicht zum Bösen; Willst vielmehr die Bande lösen, Die uns fesseln, quälen, drücken, Und der Freiheit uns entrücken. Prüfst du uns, so ist's zum Guten; Schlägst mit väterlichen Ruthen, Wenn wir uns von dir entfernen, Daß wir mehr Gehorsam lernen.

3. Aber unsre Feinde toben; Mächtig ist ihr Arm erhoben, Listig, uns zum Fall zu bringen, Legen sie verborgne Schlingen; Locken uns mit Sinnlichkeiten, Schrecken uns in Leidenszeiten, Reizen stets zu neuen Sünden. Ach, wer hilft mir überwinden!

4. Gott, mein Helfer und Erretter, Schutz und Hort in Sturm und Wetter, Du, du mußt mir helfen siegen; Laß mich niemals unterliegen, Daß sich ja mein Feind nicht freue, Daß sich ja mein Herz nicht scheue, Ohne Zweifel, Furcht und Grauen Dir zu folgen, dir zu trauen!

5. Laß mich nicht in Sünden sterben, In Versuchung nicht verderben, In Anfechtung nicht verzagen, Und mein Kreuz geduldig tragen. Gib mir deines Geistes Waffen, Meine Seligkeit zu schaffen, Welt und Teufel zu bekämpfen, Meiner Lüste Heer zu dämpfen.

6. Leite mich mit deiner Gnade Sicher auf des Lebens Pfade, Daß ich nicht zu beiden Seiten Blindlings möge überschreiten; Daß auch nicht in Finsternissen Meine Füße straucheln müssen, Daß das Ende meiner Leiden Sey die Wohnung deiner Freuden.

Mel. Meinen Jesum laß ich nicht.

h) Die siebente Bitte des Gebets des Herrn.

1785. Mein Erlöser und mein Heil! Brunnquell aller edeln Gaben! Laß doch bald vollkommnen Theil Mich an der Erlösung haben, Die du einst in Todesangst Für die Sünderwelt errangst.

2. Dieser bösen Zeiten Lauf, — Böse durch der Menschen Sünden, — Hebt nicht die Verheißung auf, Daß ich soll Erlösung finden Von der Sünde, die mich plagt, Von dem Kummer, der mich nagt.

3. Nein, du wirst sie nicht verziehn, Die verheißne Freiheitsstunde! Meine Schmerzenstage fliehn, Und ich glaube deinem Munde, Daß die Leiden dieser Zeit Nicht werth jener Herrlichkeit.

4. Herr, nicht deine Kinder nur Seufzen stets nach diesem Tage, Nein, die ganze Creatur Sehnt sich unter ihrer Plage, Daß der Offenbarungstag Deiner Kinder kommen mag.

5. Da wird die Vollkommenheit Ueber alles Uebel siegen; Da wird Sünde, Schmerz und Leid Zu des Siegers Füßen liegen; Da wird grünen mein Gebein, Und der Tod wird nimmer seyn.

6. Doch auch schon mein Todestag Wird den Geist zur Freiheit bringen;

SCHOLA LIBRARIA

Der im Thal des Elends lag, Wird erlöst empor sich schwingen Ueber Himmel, Erd' und Zeit, Frei vom Dienst der Eitelkeit.

7. Diese Hoffnung gründet sich Nicht auf Wahn und wankend Wissen; O, mein Heiland, ohne dich Würde ich verzweifeln müssen! Aber dein Versöhnungsblut Gibt mir sel'gen Hoffnungsmuth.

8. Komm denn, freudenreicher Tag! Eile, du Erlösungsstunde! Jesu, hole mich dir nach! Denn ich steh' in deinem Bunde. Geisteskerker, falle ein! Freiheit, Freiheit bricht herein!

Mel. Dir, dir, Jehovah, will ich singen.

1) Der Beschluß des Gebets des Herrn.

1786. Mein Gott, wenn aus des Herzens Grunde Gebet und Flehn zu dir sich hebt empor, So weiß ich, daß zu meinem Munde Von deinem Thron du gnädig neigst dein Ohr. Ich bin getrost, denn dich, Gott ruf' ich an, Der helfen will, der hört und helfen kann.

2. Dein ist das Reich, und du alleine Bist Herr und König über alle Welt; Was war und ist und wird, ist deine, Der Alles schafft, und Alles trägt und hält. Drum rufen wir zu dir in unsrer Noth: Du bist der Herr, es ist kein andrer Gott!

3. Dein ist die Kraft, und alle Mächte Der Erde sind, vereinigt, nichts vor dir; Stark ist dein Arm, hoch deine Rechte, Und deine Macht besteht für und für. Dein Wollen hilft, sprengt Thor und Riegel auf, Macht freie Bahn, und hemmt der Fluthen Lauf.

4. Dein ist die Herrlichkeit und Ehre, Dein ist der Ruhm, wenn du Gebet erhörst; Drum gib, daß niemals ich begehre, Was du nicht selbst mich zu begehren lehrst. Mein Wunsch sey stets dein Lob hier in der Zeit, Dein Lob auch dort in alle Ewigkeit.

5. Verherrliche denn deinen Namen, Laß leuchten mir dein gnädig Angesicht; Sprich selbst zu meinem Flehn dein Amen; Ich zweifle nicht, weil Jesus für mich spricht. Ich bin erhört; o ew'ger Trost und Ruhm! Gott ist mein Gott, ich bin sein Eigenthum!

Mel. Ach, mein Jesu, welch Verderben.

1787. Abba, Vater von uns Allen, Der du in dem Himmel bist! Laß dir das Gebet gefallen, Das uns lehret Jesus Christ; Hör' im Sohn uns arme Sünder Gnädig an als deine Kinder.

2. Lasse deinen theuren Namen Auch bei uns geheiligt seyn; Streue deines Wortes Samen Reichlich in die Herzen ein, Daß, wenn wir dich Vater nennen, Wir auch deine Ehr' erkennen.

3. Dein Reich komme, jetzt in Gnaden, Einstmals in der Herrlichkeit. Bringt das Reich des Satans Schaden, So zerstör' es weit und breit; Wirf ihn unter unsre Füße, Daß man dir gehorchen müsse.

4. Schaffe, daß wir deinen Willen, Wie die Engel thun im Licht, Auch auf Erden gern erfüllen, Will gleich Welt und Teufel nicht; Sucht das Fleisch zu widersprechen, Hilf du ihren Willen brechen.

5. Unser täglich Brod gib heute, Großer Gott, der Alles nährt, Daß man nicht umsonst arbeite, Daß dein Segen werd' vermehrt. Segne des Berufes Werke, Seel' und Leib, gib Kraft und Stärke.

6. Sind wir gleich in Schuld gerathen, So vergib uns gnädiglich. Groß sind unsre Missethaten, Aber, Herr, erbarme dich! Laß uns auch befliss'n leben, Unsern Schuldnern zu vergeben.

7. Wenn wir in Versuchung fallen, So ergreif' uns bei der Hand; Wenn die Trübsalsfluthen wallen, Ach, so leiste Widerstand, Daß wir ohne Schuld und Sünden Den erwünschten Ausgang finden!

8. Endlich woll'st du uns vom Bösen, Das uns in der Welt gedrückt, Durch den sanften Tod erlösen; Mach' uns auch alsdann geschickt, Allem Uebel zu entgehen, Und vor deinem Thron zu stehen.

9. Dein ist Reich und Kraft und Ehre, Und es bleibt auch ewig dein; Darum, lieber Vater, höre! Jesus will der Mittler seyn, Und in seinem theuren Namen Sprechen wir getrost das Amen.

Mel. Christus, der ist mein Leben.

1788. Ach, bleib' mit deiner Gnade

Bei uns, Herr Jesu Christ, Daß uns hinfort nicht schade Des bösen Feindes List.

2. Ach, bleib' mit deinen Worten Bei uns, Erlöser werth, Auf daß uns hier und dorten Sey Gut' und Heil bescheert.

3. Ach, bleib' mit deiner Klarheit Bei uns, du werthes Licht; Umgürt' uns mit der Wahrheit, Damit wir irren nicht.

4. Ach, bleib' mit deinem Segen Bei uns, du reicher Herr, Dein' Gnad' und all's Vermögen In uns reichlich vermehr'.

5. Ach, bleib' mit deinem Schutze Bei uns, du starker Held, Daß uns der Feind nicht trutze, Noch fäll' die böse Welt.

6. Ach, bleib' mit deiner Treue Bei uns, du Herr und Gott! Beständigkeit verleihe, Hilf uns aus aller Noth!

Dr. Josua Stegmann.

Mel. O Gott, du frommer Gott.

1789. Ach Gott, verlaß' mich nicht! Reich' mir die Gnadenhände, Ach, führe mich, dein Kind, Daß ich den Lauf vollende! Bring' mich zur Seligkeit, Sey meines Lebens Licht, Mein Stab, mein Hort, mein Schutz; Ach Gott, verlaß' mich nicht!

2. Ach Gott, verlaß' mich nicht! Regiere du mein Wallen; Ach, laß mich nimmermehr In Sünd' und Schande fallen! Gib mir den guten Geist, Gib Glaubenszuversicht Und Hoffnung in mein Herz! Ach Gott, verlaß' mich nicht!

3. Ach Gott, verlaß' mich nicht! Ich ruf' aus Herzensgrunde: Ach, Höchster, stärke mich In jeder bösen Stunde! Wenn mir Versuchung droht, Und meine Seel' anficht, So weiche nicht von mir; Ach Gott, verlaß' mich nicht!

4. Ach Gott, verlaß' mich nicht! Komm gnädig mir entgegen; Krön' mich in meinem Stand Mit Weisheit und mit Segen, Daß ich zu deinem Preis Vollbringe meine Pflicht, Und einst zur Ruhe komm'. Ach Gott, verlaß' mich nicht!

5. Ach Gott, verlaß' mich nicht! Ich bleibe dir ergeben; Hilf mir, o großer Gott, Nach deinem Worte leben, Dann selig scheiden ab, Und schau'n dein Angesicht Im Glanz der Ewigkeit. Ach Gott, verlaß' mich nicht!

Salome Franz.

Mel. Vom Himmel hoch, da komm' ich her.

1790. Ach Jesu, wahrer Gottessohn, Du Himmelsthür, du Gnadenthron! Komm, zeige mir die rechte Bahn, Auf der ich steige himmelan.

2. Gib deinen Geist, gib Gnade mir, Daß ich dir folge für und für, Und auch im schwersten Ungemach Das liebe Kreuz dir trage nach.

3. Wohl mir, wenn ich mich Tag für Tag An dir, o Herr, ergötzen mag! Denn so bewohnst du meine Brust, Und ich bin voller heil'ger Lust.

4. Das Leiden unterdrückt mich nicht, Wenn mir dein Trost nur nicht gebricht; Und keine Trübsal ist so schwer, Die nicht mit dir zu tragen wär'.

5. Durch dich, o Heiland, kann allein Mein Elend mir erträglich seyn; Dahek, wenn ich voll Schmerzen bin, Wo flöh' ich sonsten anders hin?

6. Fürwahr, der ist kein wahrer Christ, Der nicht zum Kreuze willig ist, Der nicht die angenehme Last Mit Freuden auf die Schultern faßt.

7. Doch wenn auch willig ist der Geist, Bleibt schwach das Fleisch doch allermeist; Drum komm', mein Arzt, und stärke mich, Daß ich dir folge williglich!

8. Gib Glauben, Liebe und Geduld, Vergib, Herr, alle meine Schuld! Zeuch fern mich von der Bösen Schaar, Denn ihre Freundschaft bringt Gefahr.

9. Gib, daß mir keine Freud' und Lust Sey außer dir, o Gott, bewußt! Wer dich hat, der ist ewig reich, Dem gilt auch Tod und Leben gleich.

10. Dein Segen und Barmherzigkeit Bleib' über mir zu aller Zeit; Und wenn die böse Stund' anbricht, Herr Jesu, so verlaß' mich nicht!

11. Errette mich aus aller Noth Durch deinen heil'gen Kreuzestod; Zeuch mich nach dir mit deiner Hand In das gelobte Vaterland.

12. Dann will ich einst in Ewigkeit

All deiner Stärke
Und Rettungswerke,
Der einst gethanen,
Will ich Dich mahnen.
Laß heute sehn:
Wie dort geschehn,
So willst Du jetzt noch bei uns stehn.

2.

Wer macht dort im Gedränge
Sich so gewaltsam Bahn,
Und achtet nicht der Menge
Und will dem Meister nahn?

Die andern alle stehen
So stille nah und fern,
Zufrieden schon, zu sehen,
Zu hören ihren Herrn.

Wie dürfen sie denn stören
Die heilge Stille dort?
Wie möchten sie verhören
Ein einzig Lebenswort?

Doch dieser Eine theilet
Mit Macht den dichten Kreis,
Und achtet nichts und eilet,
Wo er den Heiland weiß.

Mit unaussprechlich großer Freud', O Gott, vor deinem Throne stehn, Und stets dein heilig Lob erhöhn!

Mel. Herr Christ, der einig' Gottes Sohn.

1791. Ach, Vater von uns Allen, Der du im Himmel bist! Hör' deines Kindes Lallen, Das noch auf Erden ist; Ich bet' in Jesu Namen; Ach, gib dein Ja und Amen Von deinem Thron herab!

2. Laß deinen theuern Namen Bei uns stets heilig seyn, Und streu' des Wortes Samen In unsre Herzen ein, Damit wir deinen Willen Auf Erden so erfüllen, Wie ihn der Himmel thut.

3. Gib täglich Brod zu essen, So lang' es heute heißt, Und laß uns nicht vergessen, Wer uns so reichlich speist. Vergib uns unsre Schulden, Wie wir den Nächsten dulden In Fried' und Einigkeit.

4. Wenn wir versuchet werden, So steh' uns kräftig bei, Und mach' uns von Beschwerden Und Sünd' und Schanden frei, Bis du von allem Bösen Uns endlich wirst erlösen, Durch einen sanften Tod.

5. Es steht in deinen Händen, Dein ist Reich, Kraft und Ehr'; Drum woll'st du zu uns wenden Dein gnädiges Gehör, Und auf des Herzens Flehen Mit Vateraugen sehen; So heißt es Amen, Ja! B. Schmolke.

Mel. Hier leat mein Sinn ich vor dir nieder.

1792. An deinem Worte bleib' ich feste. Was du versprichst, das ist das Beste, Ist ewig wahr, wenn alle Welt Es nur für Wahn und Thorheit hält.

2. O wie viel tausend schwache Herzen Hast du von Schwachheit, Angst und Schmerzen Mit brüderlicher Zärtlichkeit Durch Einen Wink, Ein Wort befreit!

3. Hat deine Kraft jetzt abgenommen? Gilt nun nicht mehr das Flehn der Frommen? Bist du an Huld nicht mehr so reich? Nicht ewig, Herr, dir selber gleich?

4. Ist jetzo Elend — Elend minder? Bist du nicht Heiland mehr der Sünder, Die voller Demuth, voll Vertrau'n Auf dich aus ihrem Jammer schau'n?

5. Die Himmel werden eh' vergehen, Eh' du den Glauben wirst verschmähen; Ein Glaube, der dich feste hält, Besiegt die Noth der ganzen Welt.

6. O Jesus, zeige, daß du lebest, Daß du den Müden Stärke gebest, Daß du die Trauernden erfreu'st, Daß du der alte Heiland seyst!

7. Kein Kranker kam, dir anzuhangen: Du stilltest eilends sein Verlangen! Nein, keinen, der sich dir ergab, Du wiesest auch nicht Einen ab.

8. Auch mich wirst du nicht von dir weisen; Auch ich möcht' dich durch Glauben preisen, Durch Glauben, der von Liebe glüht, Und dich umfaßt, wo er nichts sieht! Lavater.

Mel. Herr Jesu Christ, mein's Lebens Licht.

1793. An dir, an dir hängt Herz und Sinn, Denn du siehst, Jesu, wo ich bin. Du weißt, wie einsam und wie schwach Ich deinen Schritten folge nach.

2. Ach wende, wende dich zu mir! Ich sehne mich allein nach dir. Ich rühre dich, Erlöser, an, Du hast ja Kraft, die stärken kann!

3. Mein Elend ist erstaunlich groß, Ich werd' es keine Stunde los. Die Sünde macht mir überall Den Aufenthalt zum Jammerthal.

4. Nur, Heiland, deine Gnade macht, Daß oft mein blödes Herze lacht, Daß ich kann still, geduldig seyn, Kann ruhn in deiner Todespein.

5. O sey mir alle Stunden nah'! Und wie zu Emmaus geschah, Mach' mich ganz gegen dich entbrannt, Und froh in meinem Gnadenstand.

6. Noch liebt dich dein geringster Knecht, O Liebenswürdigster! zu schlecht. Das beugt mich täglich; ach, das schmerzt! Mich dünkt, die Gnade sey verscherzt.

7. Vergib mir täglich meine Schuld! Hab' mit mir gnadenvoll Geduld; O Hirt, verstoß' dein Schäflein nicht Von deinem holden Angesicht!

8. Bin ich gleich arg, nicht gut und fromm, Ruf' mir doch freundlich zu: nur komm! Arm, unrein, schwach, lahm, bloß und blind, Als hungerndes und durst'ges Kind!

9. Ach, schenk' mir einen Gnaden-

blick! Den acht' ich für mein größtes Glück. Sprich über mich den Frieden aus, Besitz mich, als dein Tempelhaus!

10. Ich laß' dich nicht, o segne mich! Mach' rein mein Herz, ich bitte dich! Vertreib' aus mir des Fleisches Sinn, Und nimm mich ganz zum Opfer hin.

11. Verlasse nicht dein Eigenthum, Das du erwarbst zu deinem Ruhm, Das dein Erbarmen hegt und trägt, Und unausſprechlich treu verpflegt.

12. Ach, wenn ich nur schon bei dir wär'! Doch meine Stunden eilen sehr. Wie froh, von Sünden ganz befreit, Schau' ich einst deine Herrlichkeit!

M. G. Rey.

Mel. Mache dich, mein Geist! bereit.

1794. Auf, mein Herz, und säume nicht! Jesus hilft ja gerne! Siehe, wie sein Herz ihm bricht; Stehe nicht so ferne! Zauderst du? Geh' hinzu Mit getrosten Schritten, Und mit frohem Bitten!

2. Leib und Seele heilet er; Was du willst, das sage! Keine Kur ist ihm zu schwer, Wo dir's fehlt, so klage; Er wird dich Gnädiglich Eh' du rufest, hören, Und sich zu dir kehren.

3. Find'st du doch sonst nirgend Rath, Hast dich oft betrogen; Was die Welt gibt, weiß und hat, Ist falsch und erlogen; Glaub' ihr nicht! Komm' ans Licht! Lerne Jesu trauen: Du wirst Wunder schauen.

4. Schließ' dich fest an Jesum an, Sonst laß Alles schwinden, Was noch auf der Himmelsbahn Hinderlich's zu finden; Wiss' und sieh', Kost's auch Müh', Und ein heftig's Ringen: Mit Ihm wird's gelingen.

5. Ja, der Heiland hilft gewiß, Und verstößet Keinen; Drum, ob tausend Hindernisse Uns entgegen scheinen, Soll mein Herz Himmelwärts Kindlichflehend steigen; Hülfe wird sich zeigen.

6. Herr, du kennest meine Pein; Alle meine Sorgen Dringen dir ins Herz hinein; Nichts ist dir verborgen. Denk', o Gott, Meiner Noth! Du, du kannst mich Schwachen Stark und glaubig machen.

7. Sprich, Herr: Seele sey voll Muth, Ich bin dir gewogen! Was du wagtest auf mein Blut, Hat dich nicht betrogen. Komm, dein Flehn Soll geschehn! Alle Welt soll's schauen: Selig, die mir trauen!

8. Jesu, also höre mich Stets in diesem Leben! Dafür will ich ewiglich Dich, mein Heil, erheben, In der Noth, In dem Tod, Und auf Himmelsschwingen Deinen Ruhm besingen.

M. G. Niegerin, geb. Weissenier.

Mel. Straf' mich nicht in deinem Zorn.

1795. Bet-Gemeine, heil'ge dich, Mit dem heil'gen Oele! Jesu Geist ergieße sich Dir in Herz und Seele! Laß den Mund, Alle Stund' Vom Gebet und Flehen Heilig übergehen.

2. Das Gebet der frommen Schaar, Was sie fleht und bittet, Das wird auf dem Rauchaltar Vor Gott ausgeschüttet; Und da ist Jesus Christ Priester und Versöhner Aller seiner Diener. —

3. Kann ein einiges Gebet Einer gläub'gen Seelen, Wenn's zum Herzen Gottes geht, Seines Zwecks nicht fehlen: Was wird's thun, Wenn sie nun Alle vor ihn treten Und vereinigt beten?

4. Wenn die Heil'gen dort und hier, Große mit den Kleinen, Engel, Menschen mit Begier Alle sich vereinen, Und es geht Ein Gebet Aus von ihnen Allen: Wie muß das erschallen!

5. O der unerkannten Macht Von der Heil'gen Beten! Ohne das wird nichts vollbracht, So in Freud' als Nöthen; Schritt vor Schritt Wirkt es mit: Wie zum Sieg der Freunde, So zum Sturz der Feinde.

6. O so betet Alle drauf! Betet immer wieder! Heil'ge Hände hebet auf, Heiligt eure Glieder! Bleibet stät Im Gebet, Das zu Gott sich schwinget, Durch die Wolken dringet.

7. Betet, daß die letzte Zeit Wohl vorübergehe, Daß man Christi Herrlichkeit Offenbaret sehe; Stimmet ein, Insgemein Mit den Engelchören: Komm, du Herr der Ehren!

8. Aber bringt kein fremdes Feu'r Vor den Thron der Gnaden! Heil'ge Gluth ist Christo theu'r, Fremde bringt nur Schaden. Schwärmerei, Heuche-

lei; Die sich mischt ins Beten, Strikt in Schmach und Nöthen.

9. Beten ist der Heil'gen Kunst, Und ein Licht des Lebens; Heuchelnden Gebetes Dunst Steiget auf vergebens. Folget nur Christi Spur! Gehet, wo Er gehet! Flehet, wie Er flehet!

10. Wird ein lautrer Sinn vorher In der Seele glimmen, Dann macht aus den Bitten er Donner, Blitz und Stimmen; Diese gehn In die Höhn, Daß die Feinde beben, Daß die Todten leben. C. A. L. v. Pfeil.

Mel. Jesus, meines Lebens Leben.

1796. Bittet, so wird euch gegeben, Was nur euer Herz begehrt; Was zu diesem, jenem Leben Nöthig ist, wird euch gewährt. Sucht mit Fleiß, so sollt ihr finden, Rath und Trost für eure Sünden; Klopft bei Gott im Glauben an, So wird bald euch aufgethan!

2. Denn wer bittet, der erlanget, Was sein Glaube hofft und will; Wer Gott sucht und ihm anhanget, Schöpft aus seiner Gnadenfüll'! Wer mit rechtem Ernst anklopfet, Dem bleibt nimmermehr verstopfet Gottes Ohr, das Alles hört; Sein Kreuz wird in Heil verkehrt.

3. Welcher ist wohl von euch Allen, Wenn sein Kind ihn bat um Brod, Der ihm auf sein kindlich Lallen Einen Stein zur Speise bot? Oder wenn es zu ihm träte, Und um einen Fisch ihn bäte, Der ihm legte auf den Tisch Eine Schlange für den Fisch?

4. So denn ihr, die ihr doch Sünder, Und vom Fleisch geboren seyd, Könnt erquicken eure Kinder Mit den Gütern dieser Zeit: Wie viel mehr wird auf eu'r Bitten Euer Gott und Vater schütten Ueber euch den heil'gen Geist, Den durch Jesum er verheißt!

5. Jesu, dieß ist deine Lehre; Schreib' sie mir ins Herz hinein, Daß ich nimmermehr aufhöre, Anzuklopfen und zu schrei'n! Ja, du woll'st selbst für mich bitten, Gnad' und Segen auf mich schütten! Dafür will ich für und für Hallelujah bringen dir!

In eigener Melodie.

1797. Bleibe bei uns, denn es will Abend werden, Der Tag hat sich geneiget; Schon senkt die Nacht herunter sich auf Erden, Und Alles ruht und schweiget! Ihr Tage und Nächte, lobet den Herrn! Ihr Sterne des Himmels, lobet den Herrn! Lobet und preiset ihn hoch, Alle ihr Werke des Herrn!

2. Bleibe bei uns, denn dunkel wird's auf Erden; Nächtlthau herniedet steiget! Müd' ist das Herz, und duldet viel Beschwerden, Wenn sich dein Trost nicht zeiget! Ihr thauenden Lüfte, lobet den Herrn! Ihr Wolken des Himmels, lobet den Herrn! Alle ihr Engel des Herrn, Lobet und preiset den Herrn!

3. Bleibe bei uns, dann mag es Abend werden; Laß nur dein Licht uns scheinen; Der du im Himmel wohnest und auf Erden, Gern bleibst du bei den Deinen! Ihr Diener des Herren, lobet den Herrn! Ihr Priester des Herren, lobet den Herrn! Alles, was lebet und liebt, Lobe und preise den Herrn!

4. Bleibe bei uns, bis daß von dieser Erden Wir einstens müssen scheiden! Herr, sieh' auf uns, damit wir selig werden, Eingehn zu deinen Freuden! Ihr Wunder der Liebe, preiset den Herrn! Ihr seine Erbarmungen, preiset den Herrn! Lobet und preiset den Herrn An dem Altare des Herrn!

5. Bleibe bei uns, denn es will Abend werden; Der Tag hat sich geneiget! Bei Tag und Nacht, im Himmel und auf Erden Sich deine Hoheit zeiget! Dir, Gott, sey die Ehre, dem Vater und Sohn, Und heiligen Geiste auf himmlischem Thron; Wie er von Anbeginn war, Jetzo und immerdar!

Mel. O du Liebe meiner Liebe.

1798. Dankt dem Herrn, ihr Heilsgenossen, Denn wir gehn zum Vater hin! Jesus hat uns aufgeschlossen, Und der Weg geht nur durch ihn. Kommt herzu und nehmet Gnade, So find't eure Seele Ruh', Und sein Geist führt euch gerade Durch den Sohn dem Vater zu!

2. Hat die Sünde uns geschieden: Jesus hat sie weggethan, Daß der Sa-

tan uns den Frieden Nicht, wie vormals, stören kann. Höll' und Tod hat keinen Riegel, Der uns kann gefährlich seyn; Denn der Glaube schwingt die Flügel Ja den Himmel selbst hinein.

3. Unser Beten steigt zum Throne, Weil's der Geist der Kindschaft lehrt, Und der Vater in dem Sohne Alles gern und reich gewährt. Flehen Sünder aus dem Staube, Rufen Kinder in dem Haus, So befriedigt sie ihr Glaube: „Jesus stößet keinen aus."

4. Nun so darf ich freudig beten, Wann und wie, und was mir noth. Jesus läßt durch sein Vertreten Uns den Zugang auch im Tod. Laß ihn, Herr, wie ich darf hoffen, Laß ihn einst, wie du verheißt, Meinem letzten Seufzer offen, Meinem abgeschiednen Geist.

Ph. Fr. Hiller.

Mel. Wach' auf, mein Herz ꝛc.

1799. Der allem Fleische giebet, Die Sünder alle liebet, Sie freundlich eingeladen, Der heißt: „Gott aller Gnaden!"

2. Kommt her zu seiner Fülle! Kommt All'! es ist sein Wille. Kommt so, wie Jesus lehret! Wer kommt, der wird erhöret.

3. Nur Ein Gott ist vorhanden, Der hilft in allen Landen; Der Mittler ist nur Einer, Und außer ihm ist Keiner!

4. All' andre Helfer lügen; All' andre Mittler trügen! Was lauft ihr hin und wieder? Setzt euch zur Quelle nieder!

5. In ihm zum Vater treten, Das heißt erhörlich beten; Durch sein Verdienst und Namen Wird Alles Ja und Amen.

6. Sein Blut und seine Thränen, Sein Seufzen und sein Stöhnen, Sein Flehn und Händeringen Muß euch Erhörung bringen!

7. Die Selbstgerechtigkeiten Entfliehn und stehn von weiten; Hier gilt allein im Staube Der tiefgebeugte Glaube.

8. Auf dem Gesicht und Knieen Hat er zu Gott geschrieen; O legt Gebet und Lieder Zu diesem Opfer nieder!

9. So werden sie gefallen; Das Vaterherz wird wallen, Auf seinen Sohn hinblicken, Und euch in ihm erquicken.

10. Als er am Kreuz gehangen, Ergoß sich voll Verlangen, Mit Blut aus jeder Wunde, Gebet aus seinem Munde.

11. Rief Abels Blut um Rache: Sein Blut führt unsre Sache! Des Blutes Stimm' ist besser; Die Kraft unendlich größer.

12. Und nun er ausgelitten, Hört er nicht auf zu bitten, Der Sünder Noth und Klagen Dem Vater vorzutragen.

13. Seht, euer Flehn und Weinen Darf nicht allein erscheinen; Es wird von ihm beschützet, Und mächtig unterstützet.

14. Ihm wird nichts abgeschlagen; Ihm dürft ihr Alles sagen. Es wird von ihm getrieben, Mit Amen unterschrieben.

15. So bringt denn, bringt im Sohne Die Bitten all' zum Throne; Sie werden angenommen; Die Freude wird vollkommen!

Wolterstorf.

Mel. Vater unser im Himmelreich.

1800. Der du der große Vater bist, Den kein Verstand, kein Himmel mißt, Auch unser Vater! mach' uns Bahn Zu deinem Thron, und hör' uns an! Laß uns, jedoch uns nicht allein, Laß alle Welt dir heilig seyn!

2. Verzehnne allem Fleisch dein Reich! Ruf Alles her, daß wir zugleich Froh deinen Vaterwillen thun, Und ganz in deinem Winke ruhn, Wie jeder Engel eilt und glüht, In seines Herrschers Dienst bemüht.

3. Dem Leib, mit dem du uns belehnt, Der sich nach Brod und Kleidung sehnt, Dem gib, o Herr, auch diesen Tag, So viel ihm noth und nutz seyn mag! Er lebt, wie unser ganzes Land, Nur von dem Segen deiner Hand.

4. Vergib uns unsrer Sünden Schuld, Und lehr' uns selber auch Geduld, So wenn ein schwacher Bruder fehlt, Als wenn uns ein Beleid'ger quält. Stell' uns nicht der Versuchung bloß, Und mach' uns von dem Argen los!

5. Wohl uns, wenn Jesus beten lehrt, Und das Gehör zugleich gewährt, Wenn er an Gottes Reich und Kraft Den Gliedern Christi Antheil schafft! So bringt man durch die Gnadenzeit Zur Seligkeit und Herrlichkeit.

6. Herr, führe du für uns das Wort, Vertritt uns stets als unser Hort! Wir flehen nur im Namen dein, Drum laß das Abba kräftig seyn! Was uns dein Vater denket zu, Das, Hoherpriester, mittelst du!

Joh. Ad. Lehmus.

Mel. Ringe recht, wenn Gottes Gnade.

1801. Der du trägst die Schmerzen Aller, Vielgeübter Menschensohn, Blick' auf deine armen Waller Nun vom ew'gen Königsthron!

2. Walte, Herr, mit deiner Gnade Ueber deiner kleinen Schaar; Gieß' auf unsre Pilgerpfade Deinen Segen wunderbar!

3. Deines Geistes leises Wehen Fach' in uns dein Leben an, Daß wir festen Schrittes gehen Deine schmale Glaubensbahn!

4. In das Innerste der Herzen Sprich dein: „Friede sey mit euch!“ Will die Noth des Lebens schmerzen, Mach' uns in dir froh und reich!

5. Als ein Born von Lieb' und Wahrheit, Als ein Licht am dunkeln Ort Wohne, wirke, leb' in Klarheit Unter uns dein heil'ges Wort!

6. Führt das eigne Herz uns irre, Wache du, und rette du! Nach des Tagewerks Gewirre Schenk' uns deine Sabbathruh'!

7. Will Versuchung uns umfangen, Laß uns schau'n dein Kreuzesbild! Will im Kampf die Seel' erbangen, Sey du Sieger, Schirm und Schild!

8. Deck' uns schön geschmückter Sünden Wurzel auf, und laß uns dann Bald den Weg zum Kreuze finden, Wo die Schuld du ausgethan!

9. Wird die Abenddämm'rung trüber, Stern vom Morgen, leucht' uns stets! Trag' uns oft zu dir hinüber Auf den Schwingen des Gebets!

10. Unsre dunkeln Lampen schmücke Mit des Glaubens Oel fortan; Stärke unsrer Hoffnung Blicke Ins verheißne Kanaan!

11. Gieße über die Gemeine Deiner Liebe Reichthum aus, Und in seligem Vereine Führ' uns heim ins Vaterhaus!

12. O wie wollen wir dich loben, Guter Hirte, wenn du einst In der Mutterstadt dort oben Deine Heerde dir vereinst!

Christoterpe. 1835.

Mel. Wenn wir in höchsten Nöthen sind.

1802. Der Herr ermahnt uns zum Gebet, Sein Wille bleibet fest und stet; O wohl dem, der darauf es wagt! Der find't, was Jesus zugesagt.

2. Er weiset uns zum Vater hin, Und lenket zu ihm unsern Sinn; Er gönnet uns das höchste Gut, Und weiß wohl, was der Vater thut.

3. Drum spricht er: „Bittet und begehrt! Was ihr verlangt, wird euch beschеert! Kommt, flehet kindlich, klopft und sucht, So erntet ihr des Betens Frucht!“

4. Ja, klopft an seinem Herzen an, Er sieht und kennet Jedermann! So thut er euch den Vorrath auf; Er gibt sein Heil umsonst zu Kauf!

5. Denn, wer mit Flehen vor ihn tritt, Dem theilt er willig Gutes mit. Wer kindlich hält mit Bitten an, Erlangt mehr, als er denken kann.

6. Wer anklopft, dem wird aufgethan; Im Sohn soll er nur Heil empfahn. Geduld erhält ein gnädig Ohr, Wer standhaft bittet, dringt empor.

7. Wie böse sonst die Menschen sey'n, Trifft dieses doch bei ihnen ein: Daß Jeder seine Kinder liebt, Und ihnen gute Gaben gibt!

8. Hat Einer je sein Kind getäuscht, Das hungert und das Speise heischt? Beut er ihm einen Stein für Brod, Und lässet er's in seiner Noth?

9. Wer ist so hart und unerweicht, Daß er ihm eine Schlange reicht, Wenn es von einem Fische spricht, Und gibt ihm seine Bitte nicht?

10. Bedenkt den großen Unterschied, Die ihr vor Gott gewöhnlich flieht! Seyd ihr vollkommen so wie er? Doch reicht ihr Gut's dem Kindlein her!

11. Geht ihr nun zu dem Schöpfer

hin, Der in sich heget Vatersinn, Von dem die Gnadenströme gehn: Sollt' euch dann Hülf' und Trost entstehn?

12. O wie viel besser schenkt er euch Von seinem Thron im Himmelreich! Drum haltet kindlich bei ihm an, Der euch das Beste geben kann!

13. Herr Jesu, schenk' uns deinen Geist, Daß wir, wie uns dein Wort verheißt, Fest glauben, und, wie du gethan, Stets beten, suchen, klopfen an!

Mel. Wach' auf, mein Herz, und singe.

1803. Die Einfalt spricht von Herzen, In Freuden oder Schmerzen; Sie kümmert sich um Sachen, Und nicht um's Wortemachen.

2. So bitten liebe Kinder; Und wer erlangt's geschwinder? Ihr kindlich freies Lallen Hört man mit Wohlgefallen.

3. So laßt uns, wenn wir beten, Zum besten Vater treten! Der Knechte Zwang und Treiben, O das muß ferne bleiben!

4. Nicht Maaß, nicht Zeit und Stunde, Nur Trieb aus Herzensgrunde Wird Betern vorgeschrieben. Des Vaters Art ist Lieben!

5. Die Rede künstlich schlingen, Und viele Wort' erzwingen, Ist nicht die Art der Seinen; Er weiß ja, was wir meinen.

6. Das Seufzen ohne Worte Klopft schon an seine Pforte; Mein kurzes: „Herr, erbarme!“ Schließt auf uns seine Arme.

7. Wenn sich mein Herz ergießet, Und reichlich überfließet, Will er mein langes Sprechen Nicht zürnend unterbrechen.

8. Und wenn ich wenig sage, Ja, wenn vor Seelenplage Mir nicht ein Wort entfähret, Kaum noch mein Herz begehret:

9. So darf ich, wie ein Stummer, Mit allem meinem Kummer Doch knieen oder stehen, Um Hülf' ihn anzusehen.

10. Und wenn ich schreien müßte, Daß ich vor Angst nicht wüßte, Was meine Sinne machten, Will doch sein Ohr drauf achten.

11. Mein Bitten und Verstehen Kann nimmer so weit gehen, Als seiner Huld Gedanken; Die weiß von keinen Schranken.

12. Drum will ich ohne Sorgen, Am Abend wie am Morgen Mit Reden, Rufen, Bitten Vor Gott mein Herz ausschütten.

Wetterdorf.

Mel. Erschienen ist der herrlich Tag.

1804. Du, deß sich alle Himmel freu'n, Auch meine Seele freut sich dein, Daß du, du selbst, der ewig ist, Herr, Herr, daß du mein Vater bist, Mein Vater bist!

2. Weit über unser Stammeln, weit Geht deines Namens Herrlichkeit; Ihn heilige, von Lieb' entbrennt, Wer deinen großen Namen nennt, Unendlicher!

3. Du herrschest, Gott; wer herrscht dir gleich! Die Welten alle sind dein Reich! Am väterlichsten herrschest du Durch Christum; gib uns Christi Ruh'! Du bist versöhnt!

4. Der du dich uns durch ihn enthüllst, Das nur ist selig, was du willst! Dein Will' auf Erden, Herr, geschehʼ, Wie droben in der Himmel Höhʼ, Du Liebender!

5. O Vater, in des Leibes Noth Sey mit uns, gib uns unser Brod! Labst du den Leib, schickst du ihm Schmerz, Frohstill, voll Dank sey unser Herz! Erhalt' uns dir!

6. Vergib uns unsre Missethat, Die, Vater, dich erzürnet hat, Wie wir, vom Haß des Bruders rein, Ihm seine Schulden gern verzeihn! Erbarme dich!

7. Zu heiß sey die Versuchung nicht! Uns leuchtʼ, Erbarmender, dein Licht, Wenn uns der Fluch der Sünde schreckt, Und Nacht vor uns dein Antlitz deckt, Erbarmender!

8. Erlöſ', erlöſ' uns, unser Gott, Aus dieser und aus aller Noth! Laß sterbend uns dein Herz erflehn, Im Tod zu deiner Ruh' eingehn, Gott, dem wir trau'n!

9. In deines Himmels Heiligthum, Auf deiner Erd' erschallt dein Ruhm! Du bist der Herr der Herrlichkeit Von Ewigkeit zu Ewigkeit! Hallelujah!

Klopstock.

Mel. Wie groß ist des Allmächt'gen Güte.

1805. Du guter Hirt auf Zions Auen, Du treuer Heiland, Jesu Christ, Der du dir Kirch' und Haus zu bauen So wundertreu und fleißig bist: Ach, trag' uns auch zu deiner Heerde, Sprich uns dein göttlich Leben ein, Daß Jedes bald dein Lämmlein werde, Still gläubig, heiter, keusch und rein!

2. Hier liegen wir, wie Todtenbeine, Nichts hilft uns, als dein Lebenshauch! Wir sind ja nichts, als harte Steine, Raub und untauglich zum Gebrauch, Bis daß uns deine Hand behauet Und liebend in die Arbeit nimmt, Und, wenn sie Gottes Tempel bauet, Auch uns den rechten Ort bestimmt.

3. O Lebenssonn', o Aug' voll Gnaden, Wann strahlt uns ganz dein sel'ger Schein? Ach, führ' uns stets auf Gottes Pfaden, Und laß uns ihm versöhnet seyn! Dein Wort sey uns im Herzen kräftig, Dein hoher Name sey uns süß; Mach' uns in deinem Dienst geschäftig, Und steure aller Hinderniß!

4. Du bist das Haupt, wir deine Glieder, Du König von dem Himmelsheer! Wir preisen dich, wir singen Lieder, O wenn's nur reiner, besser wär'! Laß selbst dein Rauchwerk aufwärts steigen, Theil' uns des Geistes Gaben aus; Laß sich den Himmel zu uns neigen, Und nimm uns einst zu dir nach Haus!

Hieronymus d'Annone, Prediger in Muttenz bei Basel, † 1770.

Mel. Nun ruhen alle Wälder.

1806. Du hast mein Herz in Händen, Und kannst allein es wenden, O Herr Gott, heil'ger Geist! Du bist es, der erfreuet, In mir das Abba schreiet, Und immerdar mich beten heißt.

2. Ich möchte mich ergeben, Nach deinem Sinn zu leben, Zu beten nach Gebühr; Doch ist, o Herr, dagegen Mein großes Unvermögen Viel heller dir bekannt, als mir!

3. Ich kann nicht gläubig beten, Noch vor den Vater treten, Getrost mit freiem Muth, Aus Lieb' und Kindestreue, Aus Andacht, Buß' und Reue: Wenn das nicht deine Hülfe thut.

4. Ich kann zu keiner Stunde Von ganzem Herzensgrunde, Versöhnt ohn' Heuchelei, Hier mein Gebet ablegen, Auch die Geduld nicht hegen, Wenn du nicht wirkest stets dabei!

5. Darum, du Geist der Gnaden, Sey von mir eingeladen, Nimm dich des Schwachen an! Mein Seufzen, Beten, Singen Laß nur aus dir entspringen, Und thue selbst, was ich nicht kann!

6. Vergib mir alle Sünden, Laß mein Gebet sich gründen Auf die Barmherzigkeit Des großen, treuen Gottes, Auch mich frei seyn des Spottes, Der falschen Betern ist bereit!

7. Laß es zu deinen Ehren Nach deiner Huld begehren Stets eingerichtet seyn! In meines Jesu Namen Sey all' mein Bitten Amen! Auf sein Verdienst leb' ich allein!

Mel. Mein's Herzens Jesu rc.

1807. Du, meine Sonne, scheine mir In meiner finstern Seele! Erleuchte Geist, Sinn und Begier, Daß ich das Gute wähle! Sey Tag und Nacht mein helles Licht; Bei deiner Führung irr' ich nicht, Da kann's mir nirgends fehlen.

2. Du, meine Sonne, wärme mich, Wenn ich kalt und erfroren; Wenn meine Liebe gegen dich Ins Eitle sich verloren! Wenn ich wie unempfindlich bin, So mache den erstorbnen Sinn Belebt und neu geboren!

3. Du meine Sonne, labe du, Erquicke mir mein Leben, Wenn du mich siehest ohne Ruh' In tiefen Nöthen schweben; Wenn ich, voll Elends, müd' und matt, Und meines schweren Kampfes satt, Zur Erde niedersinke!

4. Du, meine Sonne, sey die Kraft, Davon ich dir gedeihe, Daß ich, erfüllt von Lebenssaft, Mit Früchten dich erfreue! Gib starke Wurzel, festen Grund, Damit ich auch der Hölle Schlund Und ihren Grimm nicht scheue!

5. Du, meine Sonne, sey allein Der Spiegel für mein Sinnen; Zeig' mir, wie ich soll thun und seyn Bei jeglichem Beginnen! Leucht' mir mit deinem Angesicht, Laß mir in dir und deinem Licht Die Sünde ganz zerrinnen!

6. So scheine, lab' und wärme fort, Sey meines Lebens Leben, Mein Ge-

steslicht, mein Hoffnungswort, Das mir kann Stärke geben; Und laß mich dort nach dieser Zeit, O Sonne der Gerechtigkeit, In deinem Glanze schweben!

Mel. Mein Vater, zeuge mich ꝛc.

1808. Du willst das ganze Herz; mein Herr, du sollst es haben! Deck' zu, was ich gelebt; mach' Alles neu in mir! Dein Friede sey mein Theil; Du müssest mich nur laben! Führ' mich, wie du es willst; ich übergeb' mich dir!

2. Laß mich zu deinem Preis auf dieser Erde leben, Gib Glauben, Keuschheit, Muth, und ein getreues Herz! Dein theures Opferblut, dein göttliches Vergeben Sey meines Lebens Kraft, und zieh' mich himmelwärts!

3. Laß deiner Weisheit Licht mich gnadenvoll durchdringen! Sey du zu aller Zeit mein allerbester Rath! Verleih' mir deinen Geist, die reife Frucht zu bringen, Und was du mir versprichst, beweise mir der That!

4. Herr, sey mein Fels, mein Hort, mein Schutz in allen Fällen! Dein Wort sey mein Panier, dein Wille meine Lust! Dein Wohlthun müsse mir die Lust der Welt vergällen! Es sey mir nichts, als du, in Noth und Tod bewußt!

5. Ich kann nichts ohne dich; leit' mich mit Vaterhänden! Stärk' mich mit deinem Geist, nimm ständlich mich in Acht! Dein Lieben müsse mich auf's seligste vollenden! O Jesu, hilf, bis du mich zu dem Thron gebracht!

Mel. Zion klagt mit Angst und Schmerzen.

1809. Frommer Vater, Gott der Stärke, Dein Licht ist von Wechsel frei, Und in jedem deiner Werke Bist du heilig, wahr, getreu! Ach, ich klage dir mit Leid Meine Unbeständigkeit; Denn mein Herz ist, gleich den Wogen, Leicht bewegt und bald betrogen!

2. Bald durch Menschenfurcht und Liebe, Bald durch Ehre, Ruhm und Geld, Bald durch böse Wollustriebe Und durch Aergerniß der Welt! Bald treibt die Verfolgung mich, Bald die Armuth hinter sich; Bald macht eine andre Seuche, Daß ich von dem Höchsten weiche!

3. Dir zu Füßen sink' ich billig, Und bekenn' es, mir zur Schmach; Oftmals ist mein Geist zwar willig, Aber ach, mein Fleisch ist schwach! Ach, mein Vater, rechne du Mir nicht solche Sünde zu, Weil wir Arme deine Gaben Nur in schwachen Scherben haben!

4. Ach, befestige mein Herze! Nur die Gnade macht es fest, Daß mich unter allem Schmerze Muth und Hoffnung nicht verläßt! Deine Ehre, Herr, dein Ruhm Sey mein einzig Eigenthum! Lehr' mich aller Gunst und Schätzen Deine Liebe vorzusetzen!

5. Lasse den lebend'gen Glauben, Und die hoffende Geduld Mir nichts auf der Erde rauben; Steh' mir bei mit deiner Huld, Daß ich, Herr, von deiner Treu' Ewig unzertrennlich sey! Gib mir aber alle Stunden Neue Kraft aus Christi Wunden!

6. Laß den Undank dieser Erden Und den Hohn der blinden Welt Mir nicht zur Versuchung werden, Wenn das Leiden mich befällt! Wißig stehe der Christ im Streit, Leidend um Gerechtigkeit; Hilf mir, dein Verheißen fassen, Und mich fest auf dich verlassen!

7. Gib ein Herz mir, das im Glücke Nicht verwegen, stolz und frei, Und bei widrigem Geschicke Nicht verzagt, noch mürrisch sey! Zieh' mein Herz mit Großmuth an, Daß es etwas wagen kann, Und nicht vor dem Kampf und Siege Feig, ermattet unterliege!

8. Wehre allem Trug vom Teufel, Der die Wahrheit will verdrehn! Laß mich wider allen Zweifel Auf der Wahrheit Gottes stehn, Daß ich alle Satanswuth Und der Pfeile Feuergluth Stets aus deines Wortes Gründen Kräftiglich mög' überwinden!

9. Herr, versiegle, weil ich lebe, Meinen Geist mit deinem Geist, Der ein sichres Zeugniß gebe, Daß du mich dort erben heißt! Zeichne meine Stirn, mein Herz, Daß der Feind weich' hinterwärts, Und mich Niemand dir entreiße, Weil ich dir versiegelt heiße!

10. Halt' mich auf dem Grund erbauet, Den du unbeweglich nennst, Wo man dieses Siegel schauet: „Daß du, Herr, die Deinen kennst!“ Nimm durch deine Gottesmacht Meine Seligkeit in

Acht, Und bewahre mich im Sterben Noch als deinen Himmelserben!

M. Pb. Fr. Hiller.

Mel. Vergiß mein nicht ꝛc.

1810. Gedenke mein, Jehovah, stets im Besten, Wenn meine Noth, mein Jammer ist am größten! Bewahre mich mit deiner Liebestreu', Und lasse mich von dir ja nimmer wanken, Wenn alles Kreuz mich will erschrecken in Gedanken; Wenn meine Feinde stürmen ein, Gedenke mein!

2. Gedenke mein, wenn ich dein will vergessen, Und lasse mich nicht werden so vermessen; Erinnre mich stets deiner großen Treu', Damit ich nicht durch Untreu' von dir weiche, Noch mich der arge Feind mit Tücken hinterschleiche! Ach! ja, bewahr' hievon mich rein, Gedenke mein!

3. Gedenke mein, wenn meine Lüste stürmen, Und laß mich deine große Macht beschirmen! Ach, schenk' mir Muth und Kräfte aus der Höh', Daß ich doch ihnen keine Herrschaft lasse, Und alles ihr Begehren stets verfluch' und hasse! So komm' ich bald aus ihrer Pein; Gedenke mein!

4. Gedenke mein, wenn des Unglaubens Kräfte Verzehren meines innern Lebens Säfte. Ach, schenk' mir Waffen auch in diesem Krieg', Und hilf mir seine Finsterniß besiegen! Laß mich ihm nimmermehr zu seinen Füßen liegen. Wenn seine sinn're Macht bricht ein; Gedenke mein!

5. Gedenke mein in allen meinen Wegen, Und leite du mich stets mit deinem Segen; Schwing' dein Panier der Liebe über mich, Damit ich freudig alles auf dich wage, Und im Geringsten nicht an deiner Treu' verzage! Verbirg mich stets in dich hinein; Gedenke mein!

6. Gedenke mein, o süße Jesus-Liebe! Und forder're in mir deine Liebestriebe; Ach, zünd' dein Feuer in mir völlig an, Und laß den armen Geist nicht mehr so schmachten, Lehr' unaufhörlich mich als Liebe dich betrachten! Tilg' allen falschen Heuchelschein; Gedenke mein!

7. Gedenke mein, und bring' mich in die Stille Des Herzens, daß ich thue, was dein Wille Im Herzen ständlich von mir fordern wird! Laß alle meine Sinnen stille werden, Und keine Creatur, so lang' ich leb' auf Erden, Mehr in mein Herz sich wurzeln ein; Gedenke mein!

8. Gedenke mein, und such' mich mit Erbarmen, Wenn ich nicht will in deiner Lieb' erwarmen, Und meine eignen Wege laufen hin! Laß keine Ruh' in meinem Herzen bleiben, Bis ich von deinem Geist mich also lasse treiben, Daß nichts mehr kann mein eigen seyn. Gedenke mein!

9. Gedenke mein, und gib mir eine Seele, Die keusch und rein, ohn' Flecken, ohne Fehle, Immanuel, in dir stets möge seyn! Laß mich den Geist der Zucht in dir bewahren, Daß keine falsche Lust sich möge mit mir paaren; Ach, mach' mich züchtig, keusch und rein! Gedenke mein!

10. Gedenke mein, o demuthsvolle Liebe! Befreie mich von allem Hoffartstriebe, Daß nichts vom stolzen Sinn mehr übrig bleib'; Ach, mache mich doch vor mir selbst zu Schanden, Und reiße mich beizeit aus diesen schweren Banden. Ja, mache mich vor Allem klein; Gedenke mein!

11. Gedenke mein, ich trinke oder esse, Daß ich dabei ja deiner nicht vergesse! Laß mich dein Mäßigseyn recht üben aus! Regiere du mein Schlafen und mein Wachen; Laß, wenn ich wachen soll, mich ja nichts schläfrig machen! Laß immer mich gedenken dein; Gedenke mein!

12. Gedenke mein, wenn Alle mein vergessen; Laß deine Gnade nur mich stets ermessen; Wenn Alles mich für ir' und thöricht hält, Und Niemand mehr mir Gutes will zutrauen, So laß mich innig nur auf dich, mein Jesu! bauen, Und still in dir getröstet seyn. Gedenke mein!

13. Gedenke mein! dann kann ich dein gedenken, Und Leib und Seel' und Geist auf dich hinlenken! Gedenke meines armen Leibes auch, So viel du mir, Herr, wirst für nöthig halten; Ich lasse kindlich dich, mein Gott, in Allem walten; Komm', laß mich deinen Tempel seyn! Gedenke mein!

Mel. Wer nur den lieben Gott läßt walten.

1811. Gedenke mein nach deiner Güte, Mein Gott und Herr, gedenke mein! Gedenke mein! denn mein Gemüthe, O höchstes Gut, gedenket dein. So lang' ich etwas werde seyn, Bitt' ich um dieß: Gedenke mein!

2. Dein bin ich ja mit Leib und Seele, Denn deine Hand hat mich gemacht; Und was ich Gutes an mir zähle, Hat deine Huld hervorgebracht. Was ich besitze, das ist dein; Drum denke, Herr, noch ferner mein!

3. Wenn meine Seufzer zu dir steigen, Und wenn mein Mund gen Himmel schreit, So wollst du deine Ohren neigen Zu meinem Flehen; sey nicht weit! Laß nicht vor dir verloren seyn, Was ich dich bitte; denke mein!

4. Gedenke mein, wenn mir am bängsten In meinem Geist und Herzen ist. Befreie mich von allen Aengsten, Weil du ein Gott der Freude bist! Und soll ich ja betrübet seyn, So sey es so; — Gedenke mein!

5. Was dir gefällt, soll mir gefallen; Was du, Herr, willst, das will auch ich. Willst du, ich soll hier länger wallen? Ich will es auch, und seh' auf dich. Willst du, ich soll bald bei dir seyn? Ich will es auch; gedenke mein!

6. Wer will, der prange mit den Schätzen, Und mit der Pracht der eiteln Welt; Er mag sich an der Blum' ergötzen, Die heute blüht und morgen fällt. Ich bitte nicht um diesen Schein; Nur dieses bitt' ich: denke mein!

7. Soll ich viel gute Tage zählen? Mein Gott, so dank' ich dir dafür. Soll mir's an Freudenstunden fehlen? Mein Gott, du bleibest doch bei mir! Du bist die Lust, die ewig rein Und selig ist; gedenke mein!

8. Ich denke dein, will dich nicht lassen, So lang' ich hier das Leben hab'. Ich will dich auch im Sterben fassen, Ich nehme dich mit mir ins Grab. Mein letzter Wunsch ist: Ich bin dein, Und du bist mein! gedenke mein!

9. Schreib' bei den Seelen, die dich lieben, Auch mich und meinen Namen ein! Bin ich im Himmel angeschrieben, Wie kann mir etwas bitter seyn? Mein Gott, ich bleibe ewig dein; Daß dieß geschehʼ, gedenke mein! Tobias Wasser.

Mel. Eins ist noth, ach Herr dieß Eine.

1812. Gib uns, guter Vater, heute, Gib uns unser täglich Brod! Wir sind arm auf jeder Seite Und umringt von vieler Noth. Wir können und sollen für Nahrung nicht sorgen, Nicht einmal für heute, geschweige für morgen. Dir, Vater im Himmel, nur stehet es an, Für Kinder zu sorgen; du bist's, der es kann!

2. Was zum Unterhalt gehöret, Und das, was nothwendig heißt, Sey allein von uns begehret; So gestattet es dein Geist. Du weißest, o Vater, ja, was uns vonnöthen; Wir sollen nur wachen und ringen und beten. Doch steht uns das irdische Sorgen nicht zu, Sonst bringen wir uns um die himmlische Ruh'.

3. Die, so keinen Vater haben, Die nicht deine Kinder sind, Müssen sorgen um die Gaben Dieser Welt im Wetterwind. Ach, weil sie nichts Geistliches, Göttliches treiben, Muß ihnen die Sorge der Nahrung verbleiben; Wer aber die geistliche Sorge nur hegt, Der wird von dem himmlischen Vater verpflegt!

4. Sollte nicht der Vater sorgen, Für uns auf der Pilgerfahrt? Ja, er sorgt für heut' und morgen Auf vieltausendfache Art! Es hat seinem Sorgen noch niemals gefehlet, Wenn oft die Vernunft auch darüber uns quälet; Wir wollen und sollen sie hören nicht mehr; Sonst ist's nicht dem ewigen Vater zur Ehr'.

5. Nun, o Vater, gib uns immer, Was uns nöthig, nützlich, gut! Laß uns das gebrechen nimmer, Was uns noth für Fleisch und Blut! Worin es bestehet, das weißt du am besten, Dieß kann uns und soll uns, dein Kindervolk, trösten; Wir wollen nicht sorgen, daß dich's nicht verdreußt; Wir wollen dir trauen im kindlichen Geist.

6. Vater! gib uns allerwegen, Lebensbrod und Unterhalt; Deinen reichen Herzenssegen, Unter mancherlei Gestalt! Versorge du selber das doppelte Leben, Erhalte du beides, — du hast es gegeben, — Daß keines das andre ver-

O zürnt ihm nicht; macht offen
Ihr ſelbſt ihm Weg und Pfad,
Daß bald zu ſeinem Hoffen,
Zu ſeinem Heil er naht.

Denn Großes heißt ihn eilen
Mit mächtigem Gebot.
Kann einer lang noch weilen,
Wenn zu ihm tritt der Tod?

3.

Jezt ſteht er vor dem Heiland kaum,
Da faßt er ſeines Kleides Saum,
Hebt auf zu Ihm ſein Angeſicht
So ſchmerzlich ernſt, ſo hoffnungslicht,
Daß es aus allen Zügen ſpricht:
Ihm iſt das Bitterſte geſchehen,
Es hat des Todes ſtarre Hand
Zerriſſen ſeines Hauſes Band,
Geraubt des Herzens theures Pfand;
Er hat ſein Liebſtes ſterben ſehen.
Doch nimmer noch giebt er's ihm Preis,
Weil er ſo ſtarken Helfer weiß,
Daß auch ein Wort aus ſeinem Munde,
Daß ſchon aus ſeinem Aug ein Blick
Kann fordern: Tod, gieb es zurück,
Was du geraubt, des Lebens Glück!
Und der es zahlen muß zur Stunde.
Zu dieſem Helfer ging ſein Lauf,
Zu dieſem ſchaut er flehend auf.

hindere hier, Bis daß wir vollendet im Himmel bei dir! Michael Hahn.

Mel. Es ist das Heil uns kommen her.

1813. Gott, deine Güte reicht so weit, So weit die Wolken gehen; Du hilfst uns mit Barmherzigkeit, Und eilst uns beizustehen. Herr, meine Burg, mein Fels, mein Hort, Vernimm mein Flehn, merk' auf mein Wort; Denn ich will vor dir beten.

2. Ich bitte nicht um Ueberfluß Und Schätze dieser Erden; Laß mir, so viel ich haben muß, Nach deiner Gnade werden! Gib mir nur Weisheit und Verstand, Dich, Gott, und den, den du gesandt, Und mich selbst zu erkennen.

3. Ich bitte nicht um Ehr' und Ruhm, So sehr sie Menschen rühren. Des guten Namens Eigenthum Laß mich nur nie verlieren! Mein wahrer Ruhm sey meine Pflicht, Der Ruhm vor deinem Angesicht, Und frommer Freunde Liebe.

4. So bitte ich dich, Herr, mein Gott, Auch nicht um langes Leben; Im Glücke Demuth, Muth in Noth, Das wollest du mir geben. In deiner Hand steht meine Zeit; Laß ewig mich Barmherzigkeit Vor deinem Throne finden!

Chr. Fr. Gellert.

In eigener Melodie.

1814. Gott, der Vater, wohn' uns bei, Und laß uns nicht verderben, Mach' uns aller Sünden frei, Und hilf uns selig sterben! Vor dem Teufel uns bewahr', Halt' uns bei festem Glauben, Und auf dich laß uns bauen, Aus Herzensgrund vertrauen; Die uns lassen ganz und gar, Mit allen rechten Christen Entfliehn des Teufels Listen, Mit Waffen Gott's uns rüsten. Amen, Amen, das sey wahr, So singen wir Hallelujah!

2. Jesu Christ, du treuer Hort! Führ' uns auf rechter Straßen, Der du bist des Vaters Wort, Drauf wir uns verlassen. Du hast uns durch deinen Tod Das ewig Reich erworben; Du bist das Licht und Leben, Vom Vater uns gegeben. Du bist unser Himmelsbrod, Gerechtigkeit und Weisheit; Du bist das Haupt der Christenheit, Der Fried', der Weg, die Wahrheit. Von Maria geboren bist; Gelobet seyst du, Jesu Christ!

3. Heil'ger Geist, die dritt' Person Der Gottheit, gleicher Ehren Mit dem Vater und dem Sohn, Wollst uns den Glauben mehren! Dich uns Christ beim Vater hat Durch seinen Tod erworben. Erscheine uns mit Gnaden, So wird das Wort gerathen! Hilf, daß sich zu Christ, dem Herrn, Die armen Leut' bekehren! Du kannst von Christ recht lehren, Dem bösen Satan wehren. Hallelujah singen wir! Nun hilf uns, heil'ger Geist, zu dir!

Dr. Martin Luther.

Anm. Der 2. u. 3. Vers findet sich unter Luthers Namen, als des Verfassers des ganzen Liedes in 5 Versen, in dem ao. 1524 gedruckten „Vom'schen Gesangbüchlein."

Mel. In dich hab' ich gehoffet, Herr.

(Ps. 63.)

1815. Gott, du bist mein Gott, meine Zier. Ich wache frühe auf zu dir. Es dürstet meine Seele Nach dir, o Gott; Hilf meiner Noth, Daß ich mich nicht so quäle!

2. Nach dir mein Herz verlanget sehr Im Lande da es wüst' und leer, Da gar nicht ist zu sehen Ein Wasserquell; Ach! meine Seel', Die will vor Durst vergehen.

3. Gib mir, daß ich im Heiligthum Dich möge schau'n in deinem Ruhm, In deiner großen Stärke, Und deine Macht, Sammt deiner Pracht, Und deine Wunderwerke.

4. Denn deine große Gütigkeit, Die sich erstrecket weit und breit, Ist besser denn das Leben. Mein Mund soll dir, Herr, für und für Lob, Preis und Ehre geben.

5. Also will ich mein Lebenlang Mit einem schönen Lobgesang, Herr, deinen Ruhm besingen, Und mich empor Zum hohen Chor Der Himmelsbürger schwingen.

6. Wenn dahin sich erhebt mein Herz, So wird der Geist, befreit von Schmerz, Zu großer Freud' erhoben; O daß mein Mund Dich alle Stund' So fröhlich sollte loben!

7. Wenn ich zu Bette lege mich, So denke ich, mein Gott, an dich, An deine

große Güte, Und in der Nacht, Wann ich erwacht, So dichtet mein Gemüthe.

8. Denn du bist meine Hülf' allein, In dir kann ich vergnüget seyn, Und deiner Flügel Schatten, Der deckt mich zu In süßer Ruh', Und labet sanft mich Matten.

9. Zu dir sich meine Seel' gesellt, Und deine Rechte mich erhält. Sie aber, die da stehen Nach meiner Seel', Die werden schnell Zur Gruft der Erde gehen.

Mel. Ringe recht, wenn Gottes Gnade.

1816. Gott, du Urquell aller Dinge, Abgrund der Verborgenheit! Darf ein Sünder Psalmen singen? O so mach' mich dir bereit!

2. Bist du so ein Wunderwesen? Bist du Liebe? ist es wahr, Was wir in der Bibel lesen? Mach' es mir auch offenbar!

3. Ist der Himmel sammt der Erden Deiner Hände Meisterwerk, Das von dir regiert muß werden? Schaffe doch, daß ich es merk'.

4. Willst du, daß die Menschenkinder Dich erkennen, nah' und fern: Lehr' es auch mich armen Sünder! Hilf mir doch, daß ich es lern'!

5. Hast du einen Sündentilger, Jesum, in die Welt gesandt, Als das Heil der Himmelspilger? Mache mich mit ihm bekannt!

6. Sendest du aus deinen Höhen Jetzt noch deinen Geist herab, Denen, die dich darum flehen? Schenke mir auch solche Gab'.

7. Kann der Tod uns nicht vernichten, Heißt er nur so lange ruhn, Bis du alle Welt wirst richten? O so laß mich Gutes thun!

8. Gott, du unerforschtes Wesen! Bin ich nicht dein Unterthan? Wirke selber mein Genesen, Hör' und nimm mich gnädig an!

Mel. Wer nur den lieben Gott läßt ꝛc.

1817. Gott gib mir deinen Geist zum Beten, Zum Beten ohne Unterlaß; Getrost im Glauben hinzutreten, Wenn ich dein Wort mit Freuden faß'; Und auch im Glauben hinzuknien, Wenn ich in Furcht und Jammer bin.

2. Im Schrecken über meine Sünde Seh dieß mein Ruf: erbarme dich! So oft ich mich so schwach empfinde, Sey dieß mein Seufzer: stärke mich! Sink' ich, so werde dieß mein Flehn: Herr, hilf, sonst muß ich untergehn!

3. Fühlt Seel' und Leib ein Wohlergehen, So treib' es mich zum Dank dafür; Läßt du mich deine Werke sehen, So sey mein Ruhm auch stets von dir. Und find' ich in der Welt nicht Ruh', So steig' mein Sehnen Himmel zu.

4. Ist der Versucher in der Nähe, So lehr' mich ihn im Beten fliehn; Wenn ich den Bruder leiden sehe, So lehr' mich bitten auch für ihn; Und in der Arbeit meiner Pflicht Sey doch mein Herz zu dir gericht't.

5. Am Abend heiß' mich mit dir reden, Am Morgen auch noch bei dir seyn; Und sterb' ich, laß in letzten Nöthen Doch deinen Geist noch in mir schrein. Weckst du mich einst, so bet' ich dann Dich ewig auch im Himmel an.

Ph. Fr. Hiller.

Mel. Soll' es gleich bisweilen scheinen.

1818. Gott! ich habe dir ergeben, Meine Seele, Leib und Leben, Alles sey dir unterthan, Was ich habe, bin und kann.

2. Ach, verleihe mir die Gnade, Daß mir Welt und Fleisch nicht schade, Und des Satans List und Macht Mich nicht stürz' in Sündennacht.

3. Laß mich deine Hülf' empfinden, Daß ich, unbefleckt von Sünden, Lebe keusch und glaubensvoll, Wie ein Christ sich halten soll.

4. Ja, laß mir, und all' den Meinen, Deine Gnadensonne scheinen, Daß wir all' in deinem Schutz Unsern Feinden bieten Trutz.

5. Sey bei uns auf Weg und Stegen, Und verleih' uns deinen Segen, Daß wir unser täglich Brod Haben, und was mehr ist noth.

6. Leite unsre Tritt' und Schritte, Wandle stets in unsrer Mitte, Und erhöhe nach der Zeit Uns zur sel'gen Ewigkeit.

Mel. Wo ist meine Sonne blieben ꝛc.

1819. Gott, in welchem ist und

webet, Was da lebet; Gott, der unveränderlich! Der sein Werk voll Weisheit treibet, Liebe bleibet: Walt' in Gnaden über mich!

2. Sey du mein und ich der deine. Ach, bescheine Mich, du Licht voll Herrlichkeit! Leucht' in all mein Seelenwesen, Zum Genesen In der Gottergebenheit!

3. Laß mich wider Schuld und Sünden Gnade finden! Heile mich mit deinem Blut. Salb' mich mit dem Freuden-Oele! Leib und Seele Werde dir zum Preise gut.

4. Lehre mich in allen Sachen, Mag ich wachen, Mag ich schlafen, wirken, ruhn, — Mag ich dulden, beten, ringen, Dank dir bringen, Herr, nach deinem Willen thun!

5. Laß mich nimmer heidnisch sorgen Für den Morgen; Oeffne deine milde Hand, Speis' mich, tränke, kleide, pflege Auf dem Wege, Segne mich im Pilgerstand!

6. Schütz' mich wider alles Böse! Ach, erlöse Deinen Knecht aus aller Noth! Hilf die Last in bösen Tagen Leidsam tragen, Und belebe mich im Tod.

7. Sammle mich aus dem Getümmel Und Gewimmel Dieser unruhvollen Welt! Rüste mir das Ruhebette, Und die Stätte In dem schönen Himmelszelt!

8. Segne, Herr, auch die Bekannten Und Verwandten, Die ich liebe da und dort; Lehre sie als Himmelserben Leben, sterben; Segne sie nach deinem Wort.

9. Für die unzählbaren Gaben, Die mich laben, Für den Schutz, der mich bewacht, Für die Zucht und Gnadentriebe Deiner Liebe Sey dir Lob und Dank gebracht!

10. Gott, in welchem ist und webet, Was da lebet, Schau', ich lob' und liebe dich! Brünstig, lauter, unzerstörlich, Unaufhörlich; Segne, Herr, mich ewiglich!

Mel. Was Gott thut, das ist wohl gethan.

1820. Gott, schaff' in mir ein reines Herz, Das dich allein umfänget, Und heile meinen Sündenschmerz, Der mich so oft bedränget! Herr, mich erneu', Und mich erfreu' Mit dem gewissen Geiste, Der stets mir Beistand leiste!

2. Verwirf mich, o mein Vater nicht Um deines Sohnes willen; Laß mich von deinem Angesicht Der Gnade Trost erfüllen. Tröst' mich in Noth Und bis zum Tod Mit deiner Hülf' und Treue; Mein Herz nur dein sich freue!

Mel. Es ist das Heil uns kommen her.

1821. Gott, unser Vater! der du bist Im Himmel hoch erhoben, Und schauest, was auf Erden ist, Von deinem Throne droben: Herr, unser Trost, und Zuversicht! Zu dir ist unser Herz gerichtet: Erhör' uns deine Kinder!

2. Hilf, daß uns stets dein heil'ger Nam' Hochheilig sey im Leben! Daß dich, der groß und wundersam, Wir freudenvoll erheben, Dich, deine Weisheit, Macht und Treu', Erkennen, und ohn' Heuchelei Dir und dem Nächsten dienen!

3. Laß uns in deinem Gnadenreich Des heil'gen Geistes Gaben, Dein Wort und dessen Kraft zugleich, Glaub', Lieb' und Hoffnung haben. Des Satans Sündenreich zerstör', Schütz' deine Kirch', und sie vermehr' In Einigkeit und Wahrheit.

4. Dein Will' geschehe für und für, Im Himmel und auf Erden, Daß unser Will' und Lustbegier Dadurch gebrochen werden. Verleihe uns in Freud' und Leid Ein ruhig Herz, daß jederzeit, Was du willst, uns gefalle.

5. Gib heut' uns unser täglich Brod, Durch Arbeit unsrer Hände; Pest, Krankheit, Feu'r und Wassersnoth, Und andern Schaden wende. Gib treue Obern, Fried' und Heil, Auch jedem sein bescheiden Theil, Und daß uns dran genüge!

6. Vergib uns, Vater, unsre Schuld, Und unser böses Leben! Hilf, daß mit Liebe und Geduld Wir Andern auch vergeben; Ach, übe an uns keine Rach', Und laß uns Unrecht, Trotz und Schmach Dem Nächsten auch verzeihen!

7. In der Versuchung, Herr, uns stärk', Und hilf uns überwinden Das Fleisch, die Welt, des Satans Werk, Und was uns reizt zu Sünden! Daß,

wenn uns Wollust, Ehr' und Geld
Wird süß und lockend vorgestellt, Wir
doch darüber siegen.

8. Von allem Uebel, Angst und Noth
In Gnaden uns erlöse, Daß uns im
Leben und im Tod, Nicht schaden könn'
der Böse. Gib, daß wir freudig und
getrost't, Wenn uns gleich manches
Kreuz zustößt, Des Glaubens End' er-
reichen.

9. Dieß alles, Vater, werde wahr,
Du wollest es erfüllen; Erhör', und
hilf uns immerdar, Um Jesu Christi
willen! Denn dein, o Herr! ist allezeit,
Von Ewigkeit zu Ewigkeit, Das Reich,
die Macht, die Ehre.

Mel. Wer weiß, wie nahe mir mein Ende.

1822. Gott Vater, der du allen
Dingen Ein Anfang und ein Schöpfer
bist, Dem alle Engel Lieder singen, So
weit als Erd' und Himmel ist: Gott,
Vater, sey in Ewigkeit Gelobet und ge-
benedeit!

2. Der du von allen Ewigkeiten Ge-
zeuget deinen ew'gen Sohn, Und ihn
am Ende dunkler Zeiten Uns zugesandt
vom Himmelsthron: Gott Vater ꝛc.

3. Der du uns hast in ihm erkoren,
Eh' du der Welt gelegt den Grund, Und
uns zu Kindern neu geboren, Aufrich-
tend einen ew'gen Bund: Gott Vater ꝛc.

4. Er ist die rechte Lebenssonne,
Draus alle Lichter stammen her; Aus
Ihm, dem Brunnquell aller Wonne,
Ergießet sich dein Gnadenmeer. Gott
Vater ꝛc.

5. Der über Bös' und über Gute
Läßt seiner Sonne Licht aufgehn, Und
seines Zorns gerechte Ruthe Läßt mild
an uns vorübergehn: Gott Vater ꝛc.

6. Der uns von Anbeginn der Erden
Das Reich der Himmel hat bereit't,
Uns rufet, daß wir Gäste werden Im
Freudensaal der Ewigkeit: Gott Vater ꝛc.

7. Du Herr, von dessen Majestäten
Die Himmel voll sind und die Welt,
Den alle Engel tief anbeten; Dem, was
da lebt, zu Fuße fällt: Gott Vater ꝛc.

8. Den aller Selgen Erstlingsheere
Mit Lob erhöhn und stetem Preis; Dem
alle Christenheit gibt Ehre Auf diesem
weiten Erdenkreis: Gott Vater ꝛc.

9. Gib, daß dein Nam' geheil'get
werde, Dein Reich zu uns komm' auf
die Welt; Dein Will' geschehe hier auf
der Erde, Wie in dem hohen Himmels-
zelt; Gib täglich Brod uns in der Zeit,
Das Lebensbrod in Ewigkeit!

10. Erlaß die Schuld, wie wir er-
lassen; Führ' uns, Herr, in Versuchung
nicht, Rett' uns vom Uebel bestermaßen,
Und bring' uns frei ins ob're Licht,
Daß du von uns in Ewigkeit Gelobt
sey'st und gebenedeit!

Mel. O Gott, du frommer Gott.

1823. Hab' Dank, o frommer
Gott, Für deine große Güte, Die du
an Seel' und Leib, An Sinnen und Ge-
müthe, Von Kindheit mir erzeigt; Hab'
Dank für alle Gnad', Die mich und
mein Geschlecht Bisher bestrahlet hat.

2. Laß deinen Segensbrunn Noch
ferner sich ergießen, Und seine Lebens-
kraft Durch meine Adern fließen. Gib
Weisheit und Verstand, Gib mir ge-
sunden Leib, Und daß in diesem auch
Gesund die Seele bleib'.

3. Regier' und führe mich, Damit
ich deinen Willen, In allem meinem
Thun Getreulich mög' erfüllen; Damit
ich allezeit Auf deinen Wegen geh',
Und nie mit Fuß und Herz Bei losen
Spöttern steh'!

4. Erfülle mein Gemüth Mit deines
Geistes Gaben, Daß alle meine Wort'
Auch Kraft und Salbung haben; Re-
giere meinen Mund, Daß alles mit Be-
dacht, Holdselig, ohne Falsch, Und
sanft werd' vorgebracht.

5. Gefällt es irgend dir, In diesem
Pilger-Leben An Ehre, Geld und Gut
Auch etwas mir zu geben, So hilf,
daß solch Geschenk Ich also lege an,
Daß ich dort freudenvoll Vor dir be-
stehen kann.

6. Behüte Seel' und Leib Vor
Schmach, Gefahr und Sünden, Und
laß bei meiner Schuld Mich wieder
Gnade finden. Ja, Vater, segne mich!
Dein Arm beschütze mich Vor aller
Feinde Macht, Und falscher Zungen
Stich.

7. Gib mir ein keusches Herz Und
heilige Gedanken; Gib, daß ich mit
Geduld Einhergeh' in den Schranken,
Darein du mich gesetzt; Daß ich mit

Jedermann, So weit es christlich ist, Im Frieden leben kann.

8. Ja, hilf, o starker Gott, Daß ich auch meinen Feinden Mit Sanftmuth still nachgeh', Und sie gewinn' zu Freunden. Laß meinen Freunden mich Begegnen hold und treu, Daß unser Liebesbund In dir beständig sey.

9. Laß endlich meine Seel' Durch deinen Engelswagen Zu dir, getreuer Gott, Hinauf zum Himmel tragen; Gib, daß dem todten Leib Werd' sanfte Ruh' gewährt, Bis mit der Seel' er dort Wird ewiglich verklärt.

Mel. O wie selig sind die Seelen.

1824. Heile mich, du Arzt des Falles! Jesu, du erkennest Alles, Was mir selbst verborgen ist. Schreckt mich gleich, was ich nur sehe, Wenn ich in mein Innres gehe, Bleibt's doch, daß du Jesus bist.

2. Jesus bist du im Erbarmen, Trost und Rettung aller Armen, Mächtig, weise, mild und treu. Muß auch Kunst der Menschen weichen, Kannst doch du dein Ziel erreichen; Alles hebst du, was es sey.

3. Was es sey, das hier mich drücket, Alles, was dein Aug' erblicket, Sey befohlen deiner Kraft! Thut es weh, wenn du willst heilen, Wollst du dennoch nicht verweilen; Sey du's nur, der Hülfe schafft!

4. Hülfe schafft dein göttlich Lieben, Das dich in die Welt getrieben. Großer Arzt, ich brauche dich! Ja, ich traue deinen Händen, Du wirst retten und vollenden; Herr des Lebens, heile mich!

Mel. Mag ich Unglück nicht zc.

1825. Herr Christ, mein Leben und mein Trost, Der mich erlöst Von Tod und ew'gen Banden! Dir dank' im Staub' ich für und für; Herr, hilf du mir, Wenn Noth und Kreuz vorhanden! Verleih' Geduld, Vergiß der Schuld, Die ich gethan Von Kindheit an, Und tilg' all' meine Schanden.

2. Hilf, daß ich bleib' an deinem Wort, Und immerfort Dein Leiden mög' hoch achten! Ich flieh' in deine Gnad' hinein, Will bei dir seyn, Und diese Welt verachten. Dann bin ich frei, Und ohne Scheu Vor aller Noth, Vorm andern Tod; Herr, laß mich nicht verschmachten.

3. Ich will mein Theil nicht in der Welt; Weg, Ehr' und Geld! Mein Schatz ist Christi Leiden. Was kann mir schaden Sünd' und Tod? Mit mir ist Gott, Nichts kann von ihm mich scheiden. Nach dieser Zeit Folgt Herrlichkeit, Die Gott mir gibt, Weil er mich liebt. Herr, hilf mir zu den Freuden!

Johann Jacob Rube.

Mel. Vater unser im Himmelreich zc.

1826. Herr, der du Gnad' und Hülf' verheißt, Gott Vater, Sohn und heil'ger Geist, Du heiligste Dreieinigkeit! Erbarm' dich deiner Christenheit! Erbarm' dich, Herr, du treuer Gott, Erbarm' dich, Herr, in aller Noth.

2. Verschon' uns, Gott, ach Gott! verschon', Und nach Verdiensten uns nicht lohn'; Gedenk' an deine große Gnad', Vergib uns unsre Missethat; Gib, daß uns Ehr', Gut, Seel' und Leib Durch deine Hülf' ohn' Schaden bleib'.

3. Wir bitten dich, o Vater, hoch: Um Christi willen, hilf uns doch! Durch sein' Geburt, Blutschweiß und Noth, Durch seine Wunden, Kreuz und Tod, Und Auferstehn und Himmelgang Hilf uns all unser Lebenlang.

4. Verleihe, daß bei reiner Lehr' Die Gottesfurcht sich bei uns mehr'; Daß wir die Jugend wohl erziehn, All' Aergerniß und Sünden fliehn. Hilf, daß doch in sich selber gehn, Die deinem Worte widerstehn.

5. Laß die Regenten insgesammt Sorgfältig seyn in ihrem Amt; Die Obrigkeit an unserm Ort Beschütz' und segne immerfort: Gib heilsam, friedsam Regiment, Pest, Theurung, Aufruhr von uns wend'.

6. All' denen, die in Nöthen seyn, Mit Rettung, Hülf' und Trost erschein'; Zerbrich das Joch, nimm weg die Last, Damit du sie beleget hast. Durch deine Allmacht, Güt' und Treu' Von Plag' und Drangsal sie befrei'.

7. O Jesu Christe, Gottes Sohn! Du König auf des Vaters Thron! O Jesu Christ, du Gottes Lamm, Das

aller Welt Sünd' auf sich nahm, Erbarme dich, hör' unsre Bitt', Erbarm' dich, theil' uns Frieden mit!

8. Herr, der du Gnad' und Hülf' verheiß'st, Gott Vater, Sohn und heil'ger Geist, Du heilige Dreieinigkeit, Erbarm' dich deiner Christenheit, Erbarm' dich, Herr, du treuer Gott', Erbarm' dich, Herr, in aller Noth!

Mel. Vater unser im Himmelreich.

1827. Herr, der du unser Vater bist, O werther Heiland Jesu Christ! O süßer Trost, o heil'ger Geist! Dreiein'ger Gott, der Hülfe leist't! Erhalte deiner Kirche Wohl, Mach' alle Lehrer geistesvoll!

2. Erhalt' dein Wort und Sakrament; Wehr' dem, der uns von solchen trennt. Brich aller Feinde Joch entzwei, Und mache die Bedrängten frei. Laß deine Kirch' im Wachsthum stehn, Und nichts als goldnen Frieden sehn.

3. Regiere unsre Obrigkeit, Daß sie dein Lob und Ehr' ausbreit', Die Unterthanen wohl regier', Und einen guten Wandel führ'. Es schmücke sie zu jeder Zeit Gnad', Weisheit und Gerechtigkeit.

4. Sey unsers Fürsten Schutz und Hort, Lenk' sein Herz auf dein reines Wort; Halt' unsers Fürsten Haus beglückt, Mit Alter, Heil und Ruhm geschmückt; Schütz' den Beschützer deiner Lehr', Und allen seinen Feinden wehr'.

5. Bau' unsers Königs hohes Haus, Und breite dessen Macht weit aus, Laß Stamm und Zweig' im Flore stehn; Laß uns stets einen Erben sehn, Der Thron und Krone wohl besitzt, Und unser Land im Frieden schützt.

6. Gib seinen Räthen weisen Rath, Befördre selber Rath und That Zu unser aller Wohlergehn; Laß selbst ihr Wohl im Flore stehn; Nimm unsre Stadt und ganzes Land In deine treue Vaterhand.

7. Schütz' uns vor Krieg, Pest, theurer Zeit, Und gib uns Friede und Fruchtbarkeit; Gib auch zu Allem dein Gedeihn, Laß alle Nahrung glücklich seyn; Gib Allen, die in Hungersnoth Und dürftig sind, ihr täglich Brod.

8. Sey Wittwen, Waisen zugethan, Nimm dich der Alten, Schwachen an; Bewahr', o Herr, die Schwangern wohl, Die Jugend mache tugendvoll. Bewahr' die Ehe vor Schmerz und Weh; Die Unterdrückten, Herr, erhöh'!

9. O frommer Gott, was nützlich ist, Das schenk' uns doch zu jeder Frist! Gib dich uns, als das höchste Gut, Gib, was der Seele nöthig thut, Auch was des Leibes Nothdurft heißt, Daß unser Herz dich lobt und preis't.

Mel. Vater unser im Himmelreich.

1828. Herr Gott von großer Majestät, Dem alle Welt zu Dienste steht! Du bist der Herr, der Alles trägt, Was lebet, webt und sich bewegt; Dein ist ja Reichthum, Ehr' und Pracht, In deiner Hand steht Kraft und Macht.

2. Ich aber bin arm, blind und bloß, Mein Mangel, meine Noth ist groß; Drum bring' ich mein Gebet vor dich, Erhör', erhör' es gnädiglich; Ach, schenke mir, o höchstes Gut, Doch Alles, was mir nöthig thut!

3. Erleuchte mein verfinstert Herz, Gib wahre Buße, Reu' und Schmerz, Und habe, nach so mancher Schuld, Noch fernerhin mit mir Geduld. Gib meinem Glauben Kraft und Licht, Ersetze selbst, was mir gebricht.

4. Nimm, Vater! der es einzig kann, Dich meiner Seele herzlich an. Bewahre mich vor Heuchelschein, Und mache mein Gewissen rein; Ja, stehe mir, o Heiland bei, Damit ich fromm und gläubig sey!

5. Gib mir Verstand in allem Thun, Und laß mich ganz in dir beruhn. Wo mein Gemüth im Zweifel steht, Und, gleich den Kindern, wankend geht, Da leite mich nach deinem Rath, Und fördere zugleich die That.

6. Wenn meine Hand das Ihre schafft, So gib dem Leibe Stärk' und Kraft. Erhalte mich gesund und frisch, Und segne Nahrung, Haus und Tisch. Bescheere mir mein täglich Brod, Und sorge für mich in der Noth.

7. Hilf, daß des Lebens Hitz' und Last, Die du mir auferleget hast, Mir nicht zu schwer zu tragen sey. Bricht meines Leibes Haus entzwei, So führ'

durch Christi Blut und Pein Den Geist in Salems Tempel ein.

8. Nun, Herr! ich bin in deiner Hand; Mein Leben, Tod, Beruf und Stand, Mein Wissen, Wollen, Reden, Thun, Mein Gehen, Stehen, Wachen, Ruhn Befehl' ich deiner treuen Hut; Mach' Anfang, End' und Mittel gut!

Mel. Nun ruhen alle Wälder.

1829. Herr, höre, Herr, erhöre! Breit deines Namens Ehre An allen Orten aus! Behüte die drei Stände Durch deiner Allmacht Hände, Schütz' Kirche, Obrigkeit und Haus!

2. Ach, laß dein Wort uns Allen Noch ferner rein erschallen, Zu unsrer Seelen Nutz'! Bewahr' uns vor den Rotten, Die deiner Wahrheit spotten; Bies' allen deinen Feinden Trutz.

3. Gib, Herr, getreue Lehrer, Und unverdross'ne Hörer, Die treue Thäter seyn; Auf Pflanzen und Begießen Laß dein Gedeihen fließen, Und sammle reiche Früchte ein.

4. Gib unserm König Glücke; Laß deine Gnadenblicke Auf den Gesalbten gehn; Sein Herz laß dein sich freuen, Sein Land stets im Gedeihen Und segensvollen Glanze stehn.

5. Laß alle, die regieren, Ihr Amt getreulich führen, Und schaffe jedem Recht, Daß Fried' und Treu' sich küssen, Wir nichts als Gnade wissen; Segn' uns als dein erwählt Geschlecht!

6. Ach wende, Herr, in Gnaden Krieg, Feuer, Wasser-Schaden, Sturm, Pest und Hagel ab; Bewahr' des Landes Früchte, Und mache nicht zunichte, Was uns dein milder Segen gab.

7. Verleih' uns Ruh' und Friede, Mach' alle Feinde müde, Gib uns gesunde Luft; Laß Noth und theure Zeiten Sich nie bei uns ausbreiten, Da nach dem Brod der Hunger ruft.

8. Die Hungrigen erquicke, Und bringe die zurücke, Die sonst verirret seyn. Die Wittwen und die Waisen Wollst du mit Troste speisen, Wenn sie zu dir um Hülfe schrei'n.

9. Sey Vater aller Kinder, Der Schwangern ihr Entbinder, Gib Säugenden Gedeihn; Zieh' unsre liebe Jugend Zur Frömmigkeit und Tugend, Daß sich die Eltern ihrer freu'n.

10. Hilf, als ein Arzt, den Kranken; Und die im Glauben wanken, Laß nicht zu Grunde gehn. Die Alten heb' und trage, Damit sie ihre Plage Und Noth geduldig überstehn.

11. Bleib' der Verfolgten Stütze, Die Reisenden beschütze; Die Sterbenden begleit' Mit deinen Engelschaaren, Laß sie im Frieden fahren Zur Zions-Freud' und Herrlichkeit.

12. Nun, Herr, du wirst erfüllen, Was wir nach deinem Willen In Demuth jetzt begehrt; Wir sprechen froh das Amen In unsers Jesu Namen, So wird das Flehen uns gewährt!

Benjamin Schmolke.

Eigene Melodie.

1830. Herr, Jesu, ew'ges Licht, Das uns von Gott anbricht, Gib doch in unsre Herzen Recht helle Glaubenskerzen; Ja, nimm uns gänzlich ein, Du heil'ger Gnadenschein!

2. Von dir kommt lauter Kraft, Die Gutes wirkt und schafft. Denn du bist Gottes Spiegel, Sein heilig Bild und Siegel, Das er am höchsten liebt, Durch das er Alles gibt.

3. Hochheilig Lebenslicht! Dein Gnadenangesicht Und majestätisch Wesen Leucht' uns, daß wir genesen! So werden wir befreit Von Angst und Dunkelheit.

4. Gib dich in unsern Sinn, Nimm unsre Herzen hin, Füll' sie mit deiner Liebe Und deines Geistes Triebe; Laß uns wahrhaftig dein, Der Weisheit Kinder seyn.

5. Erneure du uns ganz Durch deines Lichtes Glanz, Daß wir im Lichte wandeln, Und allzeit thun und handeln, Was Lichteskindern ziemt, Und deinen Namen rühmt.

6. Pflanz' uns in deinen Tod, Lös' uns von Sündennoth, Salb' uns mit deinem Oele, Heil' uns an Leib und Seele; Bring' uns ins Licht zur Ruh', Du ew'ge Weisheit du!

P. Eraselius.

Mel. Wenn ich dich wohl ꝛc.

1831. Herr, vor dem die Seraphi-

nen Mit verdecktem Antlitz stehn! Darf sich Erd' und Staub erkühnen, Dich mit Bitten anzugehn? Doch dein Wort: „Ihr sollet beten!“ Heißt mich freudig vor dich treten; Und dein Ohr, das Alles hört, Ist von mir nicht abgekehrt.

2. Mein Gespräch wird dich vergnügen, Wenn die Seele kindlich spricht. Knieend will ich vor dir liegen, Aber voller Zuversicht. Dieß, mein seligstes Geschäfte, Fördern deines Geistes Kräfte; Und des Sohnes Opferblut Mache mir zum Flehen Muth.

3. Ew'ger Gott! die Erd' und Meere, Und der Himmel, sie sind dein; Du bist König, Herr der Heere, Dennoch willst du Vater seyn. Auf dein gütiges Vergönnen Will auch ich dich Vater nennen; Deine Macht, die schrecken kann, Flammet nur mein Hoffen an.

4. Stündlich muß mein erstes Bitten Auf dich selbst, o Vater, gehn; Gib uns Kraft und heil'ge Sitten, Deinen Namen zu erhöhn! Laß dein Volk dich würdig ehren! Alle Welt laß von dir hören! Allen sey der Wunsch gemein: Nur der Herr soll herrlich seyn!

5. Hat der Feind die Welt verleitet, Und sich ihr zum Haupt erhöht, So hast du ein Reich bereitet, Wo uns Rettung offen steht. Herrsche denn, o Gott! auf Erden, Laß uns ganz dein eigen werden; Und die Gnade dieser Zeit Sammle uns zur Herrlichkeit!

6. Unser Wirken und Ergehen Sey nur so, wie dir gefällt; Nichts laß glücken, noch bestehen, Was sich dir entgegen stellt. Wir sind stets mit dir zufrieden; Ja, der Himmel ist hienieden, Wenn nur immer das geschieht, Was dein Auge gerne sieht.

7. Schau', wir flehn im armen Leben Dich als Kinder auch um Brod. Vater, ach, dein mildes Geben Stille täglich unsre Noth! Dieser Wunsch geht nicht aufs Weite, Gib nur immer g'nug für heute; Morgen wird das neue Flehn Neues Manna fallen sehn.

8. Unser hoffendes Verlangen Schreckt die Schuld, die uns beschwert. Ach, viel Böses ist begangen! Sind wir denn des Guten werth? Vater! laß dich gnädig finden, Und vergib uns alle Sünden, Wie auch dem, der uns gekränkt, Alle Schulden sey'n geschenkt.

9. Vater! schau', auf allen Seiten Ist uns Strick und Netz gestellt. Mit mir selber muß ich streiten, Denn uns sichtet Hell' und Welt. Soll mir dieß den Vorwand lehnen, Mein Verbrechen zu beschönen? Nein! ich bitt' um deine Kraft, Um den Sieg, den diese schafft!

10. Ach, wer kann das Uebel zählen, Das uns drücket und bedroht? Schreckt uns nicht, nebst stetem Fehlen, Unglück, Schmerz, Verlust und Noth? Vater! kommen solche Wehen, So laß jede bald vergehen. Schläfre endlich alle Pein Mit uns selber selig ein.

11. Nun, wir hoffen, was wir baten; Ja, du hörst, denn du regierst! Leicht kann uns dein Scepter rathen, Den du so gewaltig führst. Und dir ziemt, o Gott der Ehren, Unser Flehn und dein Erhören; Drum gibt sich mein Herz zur Ruh', Und sprichts Amen, gleich wie du!

Mel. Schmücke dich, o liebe Seele ꝛc.

1832. Hocherhabner Gott, ich trete Hin an deinen Thron, und bete. Ach, du willst mich nicht verschmähen, Ich darf auf zum Himmel sehen; Ich, ein schwach Gebild aus Erde, Lebend heut', und morgen Erde, Ich ein Sünder, darf es wagen, Meine Wünsche dir zu sagen.

2. Du, durch den die Sonnen glühen, Du, vor dem die Geister knieen, Du, zu dessen heil'gen Füßen Engel Seligkeit genießen! Herr von Millionen Reichen, Herrscher ohne deines Gleichen, Du erlaubst in meinen Nöthen Mir, vor deinen Thron zu treten.

3. Ich darf dir mein Leid bekennen, Darf, o Gott, dich Vater nennen; Und du blickst, wie Väter pflegen, Hold und freundlich mir entgegen; Und du hörst, was ich begehre, Trocknest meine Leidenszähre, Gibst mir, eh' ich dich noch flehe, Immer mehr, als ich verstehe.

4. O so höre, Vater, höre, Was ich demuthsvoll begehre! Laß mich stets von Eifer brennen, Dich zu suchen, zu erkennen; Daß mich, wo ich web' und lebe, Deine Herrlichkeit umschwebe; Daß ich dich, bei Freud' und Schmerzen, Immer hab' in meinem Herzen.

5. Der mit seinem theuern Sterben Uns erböste vom Verderben, Jesus Christus, deine Freude, Sey mein Kleinod, bis ich scheide. Ihm, wie laut auch Spötter schreien, Ihm, wie wild auch Teufel dräuen, Treu zu seyn in meinem Glauben: Diesen Schmuck laß nichts mir rauben!

6. Deinen Geist, der Schwachen Führer, Schenke mir auch zum Regierer, Daß er mich zum Liebling wähle, Mich erinnre, wann ich fehle, Mich Unwissenden belehre, Lieb' und Demuth in mir mehre, Daß ich stets im Glück und Leide Christlich froh sey, christlich leide.

7. Willst du mir in diesem Leben Mehr noch, als ich bitte, geben, O, so gib zum Pflichtgeschäfte, Herr, Gesundheit mir und Kräfte, Und, die Seufzenden zu laben, Laß mich stets ein Scherflein haben: Dann wird mir mein Stand auf Erden Schon ein Himmelsvorhof werden.

Mel. Lobe den Herren, den mächtigen.

1833. Höre doch, Seele, die theure Verheißung erschallen: Bittet und nehmet! so rufet der Menschenfreund Allen; Suchet bei mir! Klopfet! ich öffne die Thür Denen auch, welche nur lallen.

2. Fühlst du nicht, Seele, die Armuth, dein tiefes Verderben? Fehlt dir nicht Alles? wer bittet, wird Alles ererben! Treibt dich die Noth Nicht zu dem gnädigen Gott, Dann mußt du ewiglich sterben.

3. Denke, wie reich ist der König des Himmels, der Erden! Er ist allmächtig, er rettet aus allen Beschwerden; Weisheit ist sein, Gnade besitzt er allein; Arm kann er nimmermehr werden.

4. Zweifle doch nimmer! er hat dir zu beten befohlen. Siehe, wie wünscht er, du sollest dein Segenstheil holen! Fliehst du nun fort, So wirst du hier und auch dort Nimmer dein Segenstheil holen.

5. Eile doch, kaltes Herz, eile, die Kniee zu beugen! Bald wird sich Feuer des Geistes im Herzensgrund zeigen. O wie viel Kraft Wird dir durchs Beten geschafft, Aufwärts gen Himmel zu steigen!

6. Seele, so zaudre doch länger nicht! eile zu beten! Glaube, du wirst nicht vergeblich zum Gnadenthron treten; Gott ist bereit: Jetzt ist die selige Zeit! Zittre, dich selbst zu verspäten!

Woltersdorf.

Mel. Wie wohl ist mir, o Freund ꝛc.

1834. Ja, endlich muß der Glaube siegen, Gott und sein Wort bleibt ewig wahr! Was er verheißt, das kann nicht lügen, Erfüllt wird's endlich offenbar. Zwar macht die alte, list'ge Schlange Den Glauben oftmals angst und bange, Als hätte man zu viel geglaubt. Doch muß man Jesu Wort verstehen, Und glauben lernen, ohne sehen, So kommt die Krone doch aufs Haupt.

2. Das ganze Heil, den vollen Frieden, Gerechtigkeit und Heiligkeit, Das schenkt der Herr uns schon hienieden, Der Held, der Mächtige im Streit. Man muß von eignem Wirken lassen, Nur Jesum fest im Glauben fassen, So führt er stets für uns den Krieg; Nicht sich, noch seinen Feind ansehen, Im Glauben fest auf Jesu stehen, So kämpft man recht, und findet Sieg.

3. Die Hütten der Gerechten schallen Von Lob und Dank und Siegsgeschrei. Seht, wie die Feinde fliehn und fallen, Immanuel, er steht uns bei! Er schenkt mir nun den vollen Frieden, Erquickt und labt mich Armen, Müden; Des Herren Rechte ist erhöht! Was ich von ihm in Kummerstunden Mit Thränen bat, hab' ich gefunden; O Preis sey seiner Majestät!

4. Dein ganzes Eigenthum zu werden, Verleih' mir diese Seligkeit! Ich bin zum Opfer dir auf Erden Und in der Ewigkeit geweiht. So nimm denn hin mein ganzes Leben, Du, der das Wollen mir gegeben, Und schenk' mir auch Vollbringungskraft! Auf dich alleine will ich schauen, Und deiner freien Gnade trauen, Die Alles in uns wirkt und schafft.

5. Zwar ring' ich noch mit manchen Banden, Womit mein Geist umwunden ist; Jedoch ich werde nicht zu Schanden, Weil du treu und allmächtig bist!

Ich weiß, du wirst von allem Bösen Mit mächt'ger Hand mich ganz erlösen, Ich glaube, ich vertraue dir! Du hast noch nie dein Wort gebrochen, Erfüllst getreu, was du versprochen; Herr, du erfüllst es auch an mir!

6. So schaffe denn in meiner Seele Das, was dir wohlgefällig ist; Du bist es, dem ich sie befehle, Mein treuer Heiland Jesus Christ! Und laß mich thun, und laß mich leiden, Und laß mich lieben, laß mich meiden, Wie's dir, mein König, wohlgefällt; Nur deinen Willen zu vollbringen In allen großen, kleinen Dingen, Sey meine Lust in dieser Welt.

7. Vollende, gnadenvoll vollende, Herr Jesu! denn dein Werk in mir; Hier nimm mich selbst in deine Hände, Ich gebe mich auf ewig dir! Geist, Seel' und Leib sind dir verschrieben, Dich will ich dankbar, ewig lieben, Dir, der so viel an mir gethan. Erhalte mich auf deinen Wegen, Und kröne mich mit Huld und Segen, Und nimm mich einst mit Ehren an! G. C. Jörgens.

Mel. Herr Jesu Christ, mein's Lebens Licht.

1835. Ich armer Mensch doch gar nichts bin, Nur Gottes Sohn ist mein Gewinn; Er ward ein Mensch, das macht mir Muth; Ich bin erlöset durch sein Blut.

2. Gott Vater, o regiere mich Mit deinem Geist beständiglich! Laß deines Sohnes Gnadenglanz Mein finstres Herz erfüllen ganz.

3. Wenn mein Stündlein vorhanden ist, Nimm mich zu dir, Herr Jesu Christ! Denn ich bin dein und du bist mein; Bei dir nur will ich ewig seyn!

4. Herr Jesu Christe, hilf du mir, Daß ich ein Glied verbleib' an dir, In deiner Klarheit aufersteh', Und zu dir in den Himmel geh'! Johannes Leo, nach Melanchthon.

Mel. Vom Himmel hoch, da komm' ich her.

1836. Ich komme vor dein Angesicht, Verwirf, o Gott, mein Flehen nicht! Vergib mir alle meine Schuld, Du Gott der Gnaden und Geduld!

2. Schaff' du ein reines Herz in mir, Ein Herz voll Lieb' und Furcht zu dir; Voll Demuth, voller Lobgesang, Ein ruhig Herz mein Lebenlang.

3. Sey mein Beschützer in Gefahr; Ich harre deiner immerdar; Ist wohl ein Uebel, das mich schreckt, Wenn deine Rechte mich bedeckt?

4. Ich bin ja, Herr, in deiner Hand, Von dir empfing ich den Verstand; Erhalt' ihn mir, o Herr, mein Hort, Und stärk' ihn durch dein göttlich Wort!

5. Laß, deines Namens mich zu freu'n, Ihn stets vor meinen Augen seyn. Laß meines Glaubens mich zu freu'n, Ihn stets durch Liebe thätig seyn!

6. Das ist mein Glück, was du mich lehr'st; Das sey mein Glück, das ich zuerst Nach deinem Reiche trachte', und treu In allen meinen Pflichten sey.

7. Ich bin zu schwach, aus eigner Kraft Zu siegen über Leidenschaft; Du aber ziehst mir Kraft mich an, Daß ich den Sieg erlangen kann.

8. Gib von den Gütern dieser Welt Mir, Herr, so viel als dir gefällt! Gib deinem Knecht ein mäßig Theil, Zu seinem Fleiße Glück und Heil.

9. Schenkt deine Hand mir Ueberfluß, So laß mich mäßig im Genuß, Und, dürft'ge Brüder zu erfreu'n, Mich einen frohen Geber seyn.

10. Gib mir Gesundheit, und verleih', Daß ich sie nütz', und dankbar sey, Und nie aus Liebe gegen sie Mich zaghaft einer Pflicht entzieh'.

11. Erwecke mir stets einen Freund, Der's treu mit meiner Wohlfahrt meint, Mit mir in deiner Furcht sich übt, Mir Rath und Trost und Vorbild gibt.

12. Bestimmst du mir ein längres Ziel, Und werden meiner Tage viel, So bleib' du meine Zuversicht; Verlaß mich auch im Alter nicht!

13. Und wird sich einst mein Ende nahn! So nimm dich meiner herzlich an, Und sey durch Christum, deinen Sohn, Mein Schirm, mein Schild und großer Lohn. Gellert.

Mel. Werde munter, mein Gemüthe.

1837. Ich will beten, Gott wird hören, Denn er hat es zugesagt. Mich soll Zweifel nicht bethören, Ich soll bleiben unverzagt. Wenn er nicht zu hören scheint, Ist es dennoch treu ge-

Und der sieht gleich auf ihn so mild,
Den Blick von Mitleid so erfüllt,
Und doch so überirdisch rein.
Als ob er tief ins Herz hinein
Schon läse seine bittre Pein;
Als sprächʼ er: ehe noch die Klage
Von deinen heißen Lippen geht,
Ehʼ noch dein Mund von mir erfleht,
Worin dein leztes Hoffen steht,
O fürchte nicht, daß ichʼs versage.
Wie groß ist dein Vertraun zu mir,
So überreich gewährʼ ichʼs dir,
So hats dein Glaube dir erworben.
— Da flieht die bange Sorge fort,
Da stehet er so sicher dort,
Spricht so getrost das schwere Wort:
Herr, meine Tochter ist gestorben;
Doch legest Du die Hand ihr auf,
So strömt ihr neu des Odems Lauf.

4.

Der Herr bricht auf und gehet,
Spricht weder Ja noch Nein,
Jairus doch verstehet:
Ihm soll geholfen seyn.

Was braucht erʼs auch zu sagen?
Das war sein Wesen ja.
Zu Sorgen stets und Klagen
Trat er mit Hülfe nah.

meint, Und soll die Geduld vermehren; Ich will beten, Gott wird hören.

2. Ich will beten, Gott wird geben; Denn von ihm fließt Alles her: Friede, Licht, Erquickung, Leben, Als aus einem reichen Meer. Was für Leib und Seele noth, Geistesnahrung, täglich Brod, Schenkt er väterlich zum Leben; Ich will beten, Gott wird geben.

3. Ich will beten, Gott wird schonen, Wenn mich mein Gewissen quält, Und der Schulden Millionen Aengstlich und mit Thränen zählt. Gott, der keinem Sünder flucht, Wenn er herzlich Gnade sucht, Wird mir nach Verdienst nicht lohnen. Ich will beten, Gott wird schonen.

4. Ich will beten, Gott wird stärken, Wenn der Glaube wanken will; Muß ich Furcht und Zweifel merken, Macht Gebet sie wieder still. Beten und des Glaubens Kraft Ist der Christen Ritterschaft. Such' ich Gott in meinen Werken, Will ich beten; Gott wird stärken.

5. Ich will beten, Gott wird heilen; Wenn der Leib in Schmerzen liegt, Will ich zu dem Helfer eilen, Dessen Wort den Tod besiegt. Hülf' und süßen Trost empfähl, Wer im Glauben kindlich fleht, Sollt' auch Gottes Hand verweilen; — Ich will beten, Gott wird heilen.

6. Ich will beten, Gott wird retten. Wann mein Lebenslicht sich neigt, Will ich zu dem Heiland beten, Der von Gnad' und Friede zeugt. Wer im Sterben beten kann, Der ist ewig wohl daran, Der zerreißt des Todes Ketten. Ich will beten, Gott wird retten.

M. G. Dietrichsing.

Mel. Laßt uns den Herren preisen.

1838. Jesu, du hast längst die Fülle Deiner Gottheit aufgethan; Doch wie träg' noch ist mein Wille, Daß ich hier nicht trinken kann! Du gebietest mir zu kommen, Doch die Kraft ist mir benommen; Wirst du mich nicht selber ziehn, Komm' ich ewig nicht dahin. Du willst uns mit Strömen laben, Und ich kann kein Tröpflein haben; Drum will ich nicht eher ruhn, Bis du sagest: „schöpfe nun!"

2. Alle hast du eingeladen, Welche nach dir durstig sind, Zu dem offnen Brunn der Gnaden, Der auch mir zum Heile rinnt. Herr, ich fühle Durst im Herzen Von der Gluth der Sündenschmerzen; Doch was hilft dein Ueberfluß, Wenn ich doch verschmachten muß? Herr, ich dürste! laß mich trinken! Sonst muß ich im Tod versinken; Ohne dich kann ich nichts thun; Sprich zum Sünder: „schöpfe nun!"

3. O wie süße sind die Tropfen, Die mir deine Liebe schenkt! Wer will mir den Brunn verstopfen, Der die matte Seele tränkt? Von dem Lebensbaum zu zehren, Mußt' ein brennend Schwert verwehren; Doch der Lebensquell ergießt Sich für den, der durstig ist: Bitter, bitter schmeckt die Sünde, Da ich jetzt nur Süßes finde. Hier soll meine Seele ruhn; Jesu, ruf' ihr: „schöpfe nun!"

4. Milch und Honig war ein Segen Für dein altes Kanaan; Doch daran ist mehr gelegen, Deinem Lebensquell zu nahn. Dich mit deinen Gnadengaben Selig in dem Herzen haben, Jesu, das ist unser Trank; Ewig, ewig sey dir Dank! O, was ist bei dir zu hoffen! Lang schon ist dein Herz uns offen; Komm nun, unsres aufzuthun, Komm, und rufe: „schöpfe nun!"

Mel. Werde munter, mein Gemüthe.

1839. Kinder Gottes, laßt uns beten, Denn der Herr befiehlt es uns! Und sein Geist will uns vertreten Bei der Schwachheit unsers Thuns. Flehn nur zwei nach seinem Sinn, Ist er selbst doch mitten inn, Und es soll gewiß das Flehen Niemals unerhört geschehen.

2. Jesu, stärke uns den Glauben! Vater, gib uns Christi Geist! Lasse nicht dein Wort uns rauben, Das ein Wort des Lebens heißt! In dem Kämpfen gib Geduld; Bei der Welt Haß deine Huld, In Versuchung Schild und Waffen, Und Erlösung von den Strafen.

3. Wächst schon Noth und Drangsal täglich: Mach' uns nur vom Argen frei, Und die Hoffnung unbeweglich, Daß der Himmel unser sey. Laß nur unsre Kleider rein In dem Blut des

Lammes seyn, Daß wir uns gewürdigt sehen, Vor des Menschen Sohn zu stehen. Ph. Fr. Hiller.

Mel. Vom Himmel hoch, da komm' ich her.

1840. Komm, heil' uns, o Immanuel! Berühr' in Gnaden unsre Seel'! Verwundet kommen Alle wir, Und blicken flehend auf zu dir.

2. Noch zagen wir; dir sey's bekannt! Gar schwach ist unsre Glaubenshand; Doch hilfst du darum weniger? Das bleibe fern von dir, o Herr!

3. Gedenk' des Mann's, der ohne Rath, Mit Thränen einst dich zitternd bat: „Ich glaube, Herr, ich traue dir, Doch reiß' das Mißtrau'n aus von mir!"

4. Denk' an das Weib, das dich berührt, Und im Gedräng' dein Heil verspürt! Du sprachst: „im Frieden geh' zur Stund'; Dein Glaube machet dich gesund!"

5. Sie zog sich unter's Volk zurück, Und wollte meiden deinen Blick; Obgleich ihr Glaube stark vor dir, War doch noch Blödigkeit in ihr.

6. Mit Furcht und Hoffnung, gleich wie sie, Dich anzurühren, sind wir hie. Entlaff' uns ungeheilet nicht! Herr, wend' auf uns dein Angesicht!

Aus dem Englischen, übers. von A. Knapp.

Mel. Komm, heiliger Geist, Herre Gott.

1841. Komm, Quell der Liebe! geuß sie aus Ins Herz und über Gottes Haus! Gib, daß wir Gott mit reinen Trieben, In ihm die Brüder herzlich lieben. Komm, mehr' uns Glauben und Verstand Und Muth und Kraft in Mund und Hand! Ja, rüste selbst zum Gotteswerke Geist, Seel' und Leib mit deiner Stärke. Hallelujah, Hallelujah!

2. Was noch verirrt ist, lenk' es ein; Was unrein ist, o mach' es rein! Was noch im Staube kriecht, erhebe, Was schon erstorben ist, belebe! Erwärme jedes kalte Herz; Lenk' alle Seelen himmelwärts! Vereine die zerstreuten Glieder, Und bringe das Verlorne wieder. Hallelujah, Hallelujah!

Mel. Vom Himmel hoch, da komm' ich her.

1842. Komm, Seele, betend zu dem Herrn! Dein Heiland hört die Bitten gern; Er, der Befehl zum Flehen gab, Schlägt niemals, was du bittest, ab.

2. Zu einem König nahest du; Bring' große Bitten froh herzu! Sein herrlich Lieben hat kein Ziel; Du kannst nie bitten um zu Viel.

3. Mit meinen Bürden ich beginn': Herr, nimm von mir die Sünde hin, Und gib in deinem Blut mir Trost, Das für die Sünder du vergoß'st.

4. Ich komme, Herr, zu dir um Ruh'; In meinem Herzen wohne du, Regier' ohn' alle Schranken hier; Du hast durch Blut ein Recht zu mir.

5. Wie ein lebendig Angesicht Im Spiegel seinem Bild entspricht, So leuchte du im Herzen mein, Und drück' dein eignes Bild hinein.

6. So lang' ich hier ein Pilger bin, Weck' mir durch Liebe Geist und Sinn; Sey du mein Freund, der mich regiert, Und näher stets zum Ziele führt.

7. Zeig' stündlich, was ich solle thun; Laß stets in deiner Kraft mich ruhn; Laß leben mich auf dein Gebot, Und sterben deines Volkes Tod.

Aus dem Englischen, übers. von A. Knapp.

Mel. Jesu, meine Freude.

1843. Kommt, und laßt uns beten! Oft vor Gott zu treten Ist der Christen Pflicht. Ruft! der Gott der Ehren Wird als Vater hören; Ruft mit Zuversicht! Naht zum Herrn; Er sieht es gern, Wenn die Kinder vor ihn treten; Kommt, und laßt uns beten!

2. Betet, daß die Heerde Nicht zerstreuet werde, Die an Jesu hält. Betet für die Freunde, Betet für die Feinde, Für die ganze Welt. Trotzt das Heer Der Feinde sehr: Laßt uns kühn entgegentreten, Glauben, hoffen, beten!

3. Jesus hat befohlen, Betend das zu holen, Was uns nöthig ist. Bete gläubig, kindlich, Bet' im Geist, und mündlich! Bete stets, o Christ! Ruf' Gott an! Er will und kann Deiner Seele Gnade geben, Und dem Leib das Leben.

4. Geh' in deine Kammer, Klag' ihm deinen Jammer, Der dich zaghaft macht; Gott hat auf die Seinen Alle, wenn sie weinen, Als ihr Hüter,

Acht. Gottes Herz Fühlt unsern Schmerz; Er kann's nicht zu lang ertragen, Wenn wir jammernd klagen.

5. Scheint er auf dein Beten Fern von dir zu treten, Hört er dich nicht bald; Will er auf dein Schreien Dich nicht bald erfreuen, So thu' ihm Gewalt! Sprich: mein Hort, Hier ist dein Wort: „Ruf', ich will dir Hülf' erweisen, Und du sollst mich preisen."

6. Wenn zum Herrn du fliehest, Wenn du vor ihm kniees't, Naht er sich zu dir. Wenn du kommst mit Sehnen Und mit stillen Thränen, Spricht er: „ich bin hier! Was dir fehlt, Was dich quält, Deine Leiden, deine Sorgen Sind mir nicht verborgen."

7. Jesu, heil'ger Beter, Der für Missetäter Noch am Kreuze bat, Bitt' auch auf dem Throne, Daß Gott meiner schone, Der gesündigt hat! Du allein Kannst Mittler seyn; Du nur kannst mir Gnad' erbitten, Denn du hast gelitten!

Ch. Fürch.

Die Litanei.

1844. Kyrie, Eleison! Christe, Eleison! Kyrie, Eleison! Herr Gott, Vater im Himmel, Erbarm' dich über uns! Herr Gott, Sohn, der Welt Heiland, Erbarm' dich über uns! Herr Gott, heiliger Geist, Erbarm' dich über uns! Sey uns gnädig, Verschon' uns, lieber Herre Gott! Sey uns gnädig; Hilf uns, lieber Herre Gott! Vor allen Sünden, Vor allem Irrsal, Vor allem Uebel, Vor des Teufels Trug und List, Vor bösem schnellem Tod, Vor Pestilenz und theurer Zeit, Vor Krieg und Blutvergießen, Vor Aufruhr und Zwietracht, Vor Hagel und Ungewitter, Vor Feuer und Wassersnoth, Vor dem ewigen Tod, Behür' uns, lieber Herre Gott! — Durch dein' heilige Geburt, Durch deinen Todeskampf und blutigen Schweiß, Durch dein Kreuz und Tod, Durch dein heiliges Auferstehn und Himmelfahrt, In unsrer letzten Noth, Am jüngsten Gericht, Hilf uns, lieber Herre Gott! Wir arme Sünder bitten: Du wollest uns erhören, lieber Herre Gott! Und deine heilige christliche Kirche regieren und führen, Alle Bischöfe, Pfarrherren und Kirchendiener im heilsamen Wort und heiligen Leben erhalten, Allen Rotten und Aergernissen wehren, Alle Irrige und Verführte wiederbringen. Den Satan unter unsre Füße treten, Treue Arbeiter in deine Ernte senden, Deinen Geist und Kraft zum Worte geben, Allen Betrübten und Bidden helfen, und sie trösten. Dem Kaiser, allen Königen und Fürsten, Fried' und Eintracht geben, Unsern Landesherrn mit allen seinen Gewaltigen leiten und schützen; Unsern Rath, Schul' und Gemeine segnen und behüten; Allen, so in Noth und Gefahr sind, mit Hülf' erscheinen; Allen Schwangern und Säugerinnen frhhliche Frucht und Gedeihen geben; Aller Kinder und Kranken pflegen und warten; Alle unschuldig Gefangene los und ledig lassen; Alle Wittwen und Waisen vertheidigen und versorgen; Aller Menschen dich erbarmen; Unsern Feinden, Verfolgern und Lästerern vergeben, und sie bekehren. Erhör' uns, lieber Herre Gott! Die Früchte auf dem Lande geben und bewahren, Und uns gnädiglich erhören; Erhör' uns, lieber Herre Gott! O Jesu Christe, Gottes Sohn! Erhör' uns, lieber Herre Gott! O du Gottes-Lamm, das der Welt Sünde trägt! Erbarm' dich über uns! O du Gottes-Lamm, das der Welt Sünde trägt! Erbarm' dich über uns! O du Gottes-Lamm, das der Welt Sünde trägt! Verleih' uns steten Frieden! Christe, Erhöre uns! Kyrie, Eleison! Christe, Erhöre uns! Kyrie, Eleison! Amen.

Dr. Martin Luther.

Mel. Ich dank' dir, lieber ꝛc.

1845. Laß mich dein seyn und bleiben, Du treuer Gott und Herr! Von dir laß mich nichts treiben, Halt' mich bei reiner Lehr'; Herr, laß mich nur nicht wanken, Gib mir Beständigkeit; Dafür will ich dir danken In alle Ewigkeit.

In eigener Melodie.

1846. Laßt uns rufen allzugleich Zum Vater im Himmelreich, Begehren mit Innigkeit Unsrer Seelen Seligkeit, Hier Gnad', und dort ewige Klarheit, Sprechend einträchtig in Geist und Wahrheit:

2. Unser Vater, Herre Gott, Allmächtiger Zebaoth! Du unbegreiflicher Geist, Im Himmel und Erdenkreis! Hilf, daß wir dich lernen recht erkennen, Liebhaben, und würdig Vater nennen!

3. Dein Name voll Heiligkeit, Dein Wort, Weisheit und Wahrheit, Werd' von uns hier Tag und Nacht Für die Welt heilig gemacht, Das ist: heilig und löblich erwiesen, Und mit Herzen, Mund und That gepriesen.

4. Dein Reich komm in unser Herz, Christus und dein theuer Gesetz Verfüg' uns zu deiner G'mein, Und regier' uns all in Ein, Daß wir durch solch Regiment auf Erden, Auf zu dir gezogen mögen werden.

5. Hilf, daß wir deinen Willen Allzeit mögen erfüllen, Uns in Christo heiligen, Und mit dir vereinigen, Unsern Willen mit deinem vergleichen, Und zu keinen Zeiten von dir weichen.

6. Gib uns, Vater, Herre Gott, Auch heut' unser täglich Brod, Das ist: Kleidung, Speis' und Trank, Uns zum Segen, dir zum Dank, Und verleih', daß man's also genieße, Daß uns dir zu dienen nicht verdrieße.

7. Unsre Schuld und Missethat Vergib uns auch, Herre Gott; Verschon' unsrer Dürftigkeit, Aus Gnad' und Barmherzigkeit! Duld' uns, wie wir unsre Brüder dulden, Wenn sie etwas wider uns verschulden.

8. Leit' uns nicht in Versuchung, In gefährlich' Anfechtung, Denn wir sind in solcher Sach' Von uns selbsten viel zu schwach; Wir müssen uns bald gefangen geben. O Herr, laß uns nicht das Bös' ankleben;

9. Sondern steh' uns gnädig bei, Mach' uns alles Uebels frei; Leg' uns deinen Harnisch an, Und leit' uns auf deiner Bahn, Auf daß wir den ganzen Leib der Sünden, Welt, Tod, Teufel und Höll' überwinden.

10. Amen! sprechen wir allzugleich, O Vater im Himmelreich! Du wollst durch deinen Sohn Barmherzigkeit an uns thun, Und deß, was wir jetzt von dir begehren, Väterlich zur Seligkeit gewähren. Wahrlich, wahrlich, Amen.

Mel. Nun sich der Tag geendet hat.

(Psalm 121.)

1847. Mein' Augen heb' ich sehnlich auf, O treuer, frommer Gott, Zu deinem hohen Himmelsberg, Und klag' dir meine Noth!

2. Denn meine Hülfe kommt von dir, Der du der Erde Last, Den Himmel und sein ganzes Heer Aus nichts erschaffen hast.

3. Du stärkest meinen müden Fuß, Daß er nicht fällt noch gleit't; Der mich behütet, schläfet nicht, Er wachet allezeit.

4. Der treue Hüter Israel, Er schläft und schlummert nicht; Sein gnadenvoller Liebesblick Ist stets auf mich gericht't.

5. Der Herr bewahrt mich sicherlich, Und über meiner Hand Ist er stets Schatten, Schirm und Schild, Wo ich auch sey im Land.

6. Mir schadet nicht die Trübsalsgluth, Die Sonne nicht am Tag, Wie, was beim Mondenschein mich trifft, Mir auch nicht schaden mag.

7. Der große Herr behüte mich Vor allem Uebelstand; Von meiner Seele, Leib und Gut Sey alle Noth gewandt!

8. Mein Aus- und Eingang müsse seyn In deiner treuen Hut, Von nun an bis in Ewigkeit, O du, mein höchstes Gut!

Mel. Mein Jesu, dem die Seraphinen.

(Psalm 25.)

1848. Mein Geist, o Herr, nach dir sich sehnet, Nach dir, der du ihm Alles bist! Mein Herz sich hoffend auf dich lehnet, O Fels, der bleibet, wie er ist! Laß mich mit Schanden nicht bestehen, Damit mein Feind nicht freue sich; Nein, Herr, laß das, was wider dich Sich setzt, mit Schanden untergehen!

2. Denn Keiner ist zu Schanden worden, Von Anfang bis auf diese Stund', Der sich gefunden in dem Orden Der Gläubigen von Herzensgrund. Du hast noch Keinen je verlassen, Der dich zu seinem Gott erwählt; Es hat ihm nie ein Gut gefehlt; Doch wehe denen, die dich hassen!

3. Drum woll'st du deinen Weg mir

zeigen, Den Weg, der mich zum Leben führt; Zu deinen Rechten woll'st du neigen Mein Herz, das deine Kraft gerührt! Laß meinen Fuß ja nimmer wanken Von Wahrheit und Gerechtigkeit, Von Unschuld und Gottseligkeit! Dafür will ich dir ewig danken.

4. Gedenk', o Herr, an dein Erbarmen, Das weder End' noch Anfang kennt! Ach, schau' in Gnaden auf mich Armen, Der sich nach deinem Namen nennt! Gedenke nicht der Kindheit Sünden, Noch an der Jugend schwere Schuld, Hab' aber, Herr, mit mir Geduld, Und laß für Recht mich Gnade finden.

5. Der Herr ist gut, ja selbst die Güte, Er ist von Herzen treu und fromm, Leutselig, sanft ist sein Gemüthe, Drum spricht er zu dem Sünder: komm! Er leitet ihn auf seinen Wegen, Die voller Sicherheit und Ruh'; Wer ihm im Glauben eilet zu, Der wird empfahen lauter Segen.

6. Ach ja, des Herren Weg ist richtig, Und Wahrheit, Gnade heißt sein Pfad; Wer fromm ist, und zum Glauben tüchtig, Erfährt es immer mit der That; Der Undank nur ist nicht zufrieden, Der Eigenwille murret fort; Drum hat er kein Verheißungswort, Und bleibet stets von Gott geschieden.

7. Wer fromm ist, und den Herren scheuet, Dem zeiget er den besten Weg; Sein Geist wird immerdar erfreuet, Er wandelt auf dem Friedenssteg; Der Segen kommt auf seinen Samen; Des Herrn Geheimniß wird ihm kund, Der Geist eröffnet seinen Mund, Daß er verkünde Gottes Namen.

8. Zwar legt des Feindes List viel Netze Dem, der nur Gott erwählet hat; Er suchet, wie er ihn verletze, Und Schaden thue früh und spat; Gott aber wacher für die Seinen, Gibt sie dem Feinde nimmer Preis, Weil er sie wohl zu schützen weiß; Er läßt sie nicht vergeblich weinen.

9. Drum will ich auch zu dir mich wenden, Wenn elend ich und einsam bin. Du wirst mir Hülf' aus Zion senden, Und trösten den gebeugten Sinn. Ja, führe mich aus meinen Nöthen, Verzeih, vergiß die Missethat, Die dich so hoch betrübet hat, Daß ich davor nicht müff' erröthen.

10. Noch Eins, Herr, will ich von dir bitten: Bewahre mich durch deine Macht! Will mich der Feind mit Gift beschütten, So nimm du meine Seel' in Acht! Laß Schlecht und Recht sie stets behüten, Sey gnädig deinem Israel, Und rette deines Volkes Seel' Von aller seiner Feinde Wüthen.

J. A. Freylingshausen.

Mel. Wer weiß, wie nahe mir mein Ende.

1849. Mein Gott, ich klopf' an deine Pforte Mit Seufzen, Flehn und Bitten an! Ich halte mich an deine Worte: „Klopft an, so wird euch aufgethan." Ach, öffne mir die Gnadenthür! In Jesu Namen steh' ich hier.

2. Wer kann doch etwas Gutes haben, Das nicht von dir den Ursprung hat? Du bist der Geber aller Gaben, Bei dir ist immer Rath und That. Du bist der Brunn, der immer quillt, Das Gut, das alle Sehnsucht stillt.

3. Drum nah' ich dir mit meinem Beten, Das herzlich, glaubig, kindlich ist. Der mich heißt freudig vor dich treten, Ist mein Erlöser Jesus Christ; Und der in mir das Abba schreit, Ist, Herr, dein Geist der Freudigkeit!

4. Gib, Vater, gib nach deinem Willen, Was deinem Kinde nöthig ist! Nur du kannst mein Verlangen stillen, Weil du die Segensquelle bist. Doch gib, o Geber, allermeist, Was mich dem Sündendienst entreißt!

5. Verleih' Beständigkeit im Glauben, Laß meine Liebe innig seyn! Will Satan mir das Kleinod rauben, So halte der Versuchung ein, Damit mein schwaches Fleisch und Blut Dem Feinde nicht den Willen thut.

6. Verleihe mir ein gut Gewissen, Das weder Welt noch Teufel scheut. Wenn Züchtigungen folgen müssen, So schick' sie in der Gnadenzeit. Vergib die Schuld durch Jesu Blut, Und mach' mein Böses wieder gut.

7. Ich darf nicht bloß um Freude bitten, Und, daß mich Kreuz verschonen soll; Mein Heiland hat ja selbst gelitten, Drum leid' ich mit ihm freudenvoll. Doch wird Geduld mir nöthig

seyn, Die wollest du mir, Herr, verleihn!

8. Das Andre wird sich alles fügen, Ich möge arm seyn oder reich. An deiner Huld laß' ich mir g'nügen; Die macht mir Glück und Unglück gleich. Trifft auch das Glück nicht häufig ein, So laß mich doch zufrieden seyn.

9. Wenn ich dich bitt' um langes Leben, Gib, daß ich christlich leben mag! Laß mir den Tod vor Augen schweben, Und des Gerichtes großen Tag, Damit mein Ausgang aus der Welt Den Seligen mich zugesellt.

10. O Gott, was soll ich mehr begehren? Du weißt schon, was ich haben muß. Du wirst nur Gutes mir gewähren, Denn Jesus macht den frohen Schluß: Ich soll in seinem Namen flehn, So werde, was mir nützt, geschehn.

Benjamin Schmolke.

Mel. 'Allein Gott in der Höh' sey Ehr'.

1850. Mein Gott und Vater, steh' mir bei, In Gnaden mich regiere! Mach' mich von allen Sünden frei, Dein guter Geist mich führe Nach deinem Wort auf rechter Bahn; Ach, nimm dich meiner Seele an, Und laß sie nicht verderben!

2. Herr Jesu, steh' mir kräftig bei, Laß mich nicht sicher werden; Bewahre mich vor Heuchelei, So lang' ich leb' auf Erden! Mein Herz und Sinn richt' ich zu dir, Ach, Jesu, Jesu, sey mir mir Im Leben und im Sterben!

3. Gott heil'ger Geist, der Weisheit Quell, Den Glauben in mir mehre; Was dunkel ist, das mache hell, Halt' mich bei reiner Lehre! Gib auch, daß ich in Heiligkeit Zubringe meine Lebenszeit, Und endlich selig sterbe.

4. Du heilige Dreieinigkeit! Gib Trost und Kraft im Leiden; Laß weder Lust noch Bangigkeit Von dir mich jemals scheiden! Mein Leiden, meine Müh' und Fleiß Gereiche nur zu deinem Preis; Hilf mir zum Himmel! Amen.

Mel. Herr Jesu Christ, wahr'r Mensch und Gott.

1851. Mein Himmelskönig, mich regier'! Mein Alles unterwerf' ich dir; Reiß' mich von Satan, Welt und Sünd', Die mir sonst gar zu mächtig sind.

2. Ja, komm' du in mein Herz hinein, Und laß' es dir zum Throne seyn; Vor allem Uebel und Gefahr Mich als dein Eigenthum bewahr'.

3. Hilf mir im königlichen Geist Mich selbst beherrschen allermeist, Begierden, Willen, Lust und Sünd', Und daß mich nichts Geschaffnes bind'.

4. Du hocherhabne Majestät, Mein König, Priester und Prophet, Sey du mein Ruhm, mein Schatz und Freud' Von nun an bis in Ewigkeit! Terstegen.

Mel. Befiehl du deine Wege.

1852. Mein Jesu, lehr' mich beten, Zeig', wie ich andachtsvoll Vor deinen Vater treten, Und mit ihm reden soll! Du siehst mein Unvermögen, Du kennst mein Fleisch und Blut, Das gegen Gottes Segen So lau und fremde thut.

2. Was Beten sey, das lehre Mich selbst durch deinen Geist; Gib, daß ich nichts begehre, Was der nicht beten heißt; Zünd' heil'ge Lust und Liebe In mir zum Beten an, Daß ich aus wahrem Triebe Mein Herz dir bringen kann.

3. Wenn dann in deinem Namen Ich, Jesu, bitt' und fleh', So sprich du auch ein Amen, Und gib, daß es geschieh; Sey du vor deinem Vater, Wie mir dein Wort verspricht, Mein Vormund, mein Berather, Und meine Zuversicht.

4. Herr, stärk' auch meinen Glauben, Daß, wenn ihn Feind und Welt Mir suchen ihn zu rauben, Er doch den Sieg behält; Daß ich darf fröhlich hoffen: Mein Bitten sey gewährt, Der Himmel steh' mir offen, Wohin mein Herz begehrt. M. S. Riegerin, geb. Weissenfeld.

Mel. Mein Salomo, dein freundl.

1853. Mein Siegesfürst, dein Lieben sey mein' Himmel! Durchstrahle mich mit deiner Herrlichkeit; So weicht der Schein und Nebel dieser Zeit, So acht' ich nicht der argen Welt Getümmel, So wird mein Lauf durch keinen Fall gehemmt, So bleibt mein Herz bei keiner Noth beklemmt.

2. Laß mich in dir das Herz des Va-

ters finden! Erquicke mich im ruhigen Genuß, Bei deiner Quell' und deren Ueberfluß; So kann ich stets die Feinde überwinden, So schadet nichts des Feindes bittre Wuth, So siegt mein Geist durch dein Versöhnungsblut.

3. Gekreuzigt seyn der Welt und ihrem Wesen, Sey meine Lust, wie jener Zeugen Schaar, Die unter Schmach und Tod beständig war, Die du dir selbst zum Ehrenschmuck erlesen; Stärk' mich im Kampf, Herr, der den Sieg verschafft; Gib mir durchs Wort zum neuen Leben Kraft!

4. Ruf' ich, so wollest du mich bald erhören; Ich finde dich im Suchen jederzeit. Dein Naheseyn sey meine Seligkeit. Laß mich nur dich als Haupt und König ehren! Dein Liebesrath sey einzig meine Ruh'; Mit dir nur eil' ich meiner Heimath zu.

5. Dein Friedenswort, des innern Menschen Stärke, Geleite mich auf meinem Pilgerweg; So irr' ich nicht auf deinem schmalen Steg. Gib, daß ich nur auf deine Führung merke, So folg' ich dir an deiner Vaterhand, Bis du mich bringst ins frohe Vaterland.

Mel. Erschienen ist der herrlich' Tag.

1854. Mit deiner Gluth entzünde mich, Dreieinig'er Gott, herzinniglich! Salb' mich mit Feuer und mit Geist, Zu beten, wie dein Trieb mich's heißt. Erhör' mich, Herr!

2. Du Beter ohne Gleichen, du! An deinem Herzen such' ich Ruh'; Dein Mitgefühl mit Freud' und Schmerz, Dein Beterdrang erfüll' mein Herz! Erhör' mich, Herr!

3. Geist des Gebetes! deine Tauf' Helf' mir in meiner Schwachheit auf; Mit Seufzern, die kein Mund ausspricht, Vertritt mich vor dem Thron im Licht. Erhör' mich, Herr!

4. Und du, o Vater, neig' herab Zum Kinde, das dein Sohn dir gab, Den Scepter deiner Majestät; Hör' und erhöre mein Gebet! Erhör' mich, Herr!

Albertini.

Mel. Herr Jesu Christ, mein's Lebens Licht.

1855. Nach dir, o Gott, verlanget mich! Mein Gott, ich denke stets an dich! Zieh' mich nach dir, wend' dich zu mir, Und send' mir Hülfe für und für!

2. Ach, wer wird mich befreien doch Von meinem schweren Sündenjoch? O Herr, ich sehne mich nach dir; Befreie mich und hilf du mir!

3. Mein Wille steht zu dir gerichtet, Doch das Vollbringen mir gebricht; Und wenn ich etwas Gut's gethan, So hänget doch noch Sünde dran.

4. Gedenke, daß ich bin dein Kind, Vergib und tilge meine Sünd'; Daß ich zu dir auf freier Bahn Mich schwingen könne himmelan.

5. Rott' allen Weltsinn in mir aus; Sey Du nur Herr in meinem Haus; Den Schild des Glaubens mir verleih', Und brich des Feindes Pfeil entzwei.

6. Nach dir, mein Gott, laß mir forthin Gerichtet seyn den ganzen Sinn; Ich eigne dich mir gänzlich zu, Und such' in dir nur meine Ruh'!

7. Hinweg, hinweg, du schnöde Lust, Bleib' mir auf ewig unbewußt! Was hier mein Herz vergnügen soll, Deß ist allein der Himmel voll.

8. Ach, Alles, was mich reißt von dir, Du höchstes Gut, das treib' von mir! In dir, mein Gott, in dir allein Laß ewig meine Freude seyn!

Mel. Herr Jesu Christ, mein's Lebens Licht. (Ps. 25.)

1856. Nach dir, o Herr, verlanget mich, Du bist mein Gott, ich hoff' auf dich! Ich hoff', und bin der Zuversicht, Du werdest mich beschämen nicht.

2. Der wird zu Schanden, der dich schänd't, Und sein Gemüthe von dir wend't; Der aber, der sich dir ergibt, Und dich recht liebt, bleibt unbetrübt.

3. Herr, nimm dich meiner Seele an, Und führe mich auf rechter Bahn! Laß deine Wahrheit leuchten mir Im Wege, der uns bringt zu dir.

4. Denn du bist ja mein einig's Licht, Ich weiß von andrer Hülfe nicht! Ich harre dein bei Tag und Nacht; Was ist's, das dich so säumend macht?

5. Herr, wende deine Augen ab Von dem, was ich gesündigt hab'; Denk nicht an meinen Sündenlauf, Den ich geführt von Jugend auf!

6. Gedenk' an deine Gütigkeit, Und

an die große Mildigkeit, Womit dein Herz zu trösten pflegt Den, der sich dir zu Füßen legt.

7. Du, Herr, bist fromm und herzlich gut Dem, der sich beugt und Buße thut; Wer deinen Bund und Zeugniß hält, Der wird erhalten, wenn er fällt.

8. Ein Herz, das deine Nähe scheut, Das wird in seinem Leid erfreut, Und wenn die Noth am tiefsten steht, Wird es aus Kreuz zur Wonn' erhöht.

9. Nun, Herr, ich bin dir wohl bekannt, Mein Leben ist in deiner Hand; Du siehest, wie mein Auge thränt, Und wie mein Geist nach dir sich sehnt.

10. Die Angst, die mir zum Herzen dringt Und viele Seufzer aus mir zwingt, Ist groß; du aber bist der Mann, Der alles Schwere heben kann.

11. Drum sieht mein Auge stets nach dir, Und trägt dir mein Begehren für; Ach laß doch, wie du pflegst zu thun, Dein Aug' auf meinem Leben ruhn!

12. Die Welt ist falsch, du bist mein Freund, Der's herzlich und von Herzen meint! Der Menschen Gunst steht meist im Mund, Du aber liebst von Herzensgrund.

13. Zerreiß das Netz, nimm weg den Strick, Vertilg' des Feindes List und Tück', Und wenn mein Unglück ist vorbei, So gib, daß ich dir dankbar sey.

14. Laß mich in deiner Zucht bestehn, Und ohne Falsch durchs Leben gehn; Gib mir die Einfalt, die dich ehrt, Und lieber duldet, als beschwert.

15. Regier' und führe mich zu dir, Auch andre Christen neben mir; Nimm was dir mißfällt, von uns hin, Und gib uns deinen heil'gen Sinn!

(Der 25. Psalm.)

Mel. Meinen Jesum laß' ich nicht.

1857. Nach dir, Herr, verlanget mich, Du, mein höchster Trost auf Erden! Ach, mein Gott, ich hoff' auf dich, Laß mich nicht zu Schanden werden, Daß, die meine Feinde seyn, Sich nicht über mich erfreu'n!

2. Keiner wird zu Schanden gehn, Den sein hartes im Vertrauen; Die nur müssen schmählich stehn, Die auf ihre Bosheit bauen. Zeige deinen Weg mir an, Wie ich selig wandeln kann!

3. Denke meiner Sünden nicht, Die von Jugend auf mich kränken, Geh' nicht mit mir ins Gericht; Willst du aber, Herr, mein denken: Denke der Barmherzigkeit! Sey mir gnädig, mir ist's leid!

4. Herr, du bist ja fromm und gut, Deine Wege sind voll Güte; Du bist der Elenden Muth, Du erhörest ihre Bitte; Deine Wahrheit, deinen Bund Legest du in ihren Mund.

5. Ach, vergib die Missethat, Herr, um deines Namens willen! Weise mir den besten Pfad, Deinen Bund stets zu erfüllen, Daß die Seel' auf jenen Tag In der Wahrheit wandeln mag.

6. Dein Geheimniß sey bei mir, Dich zu fürchten, dich zu scheuen! Meine Augen sehn zu dir, Du wirst meinen Fuß befreien. Wende dich, sey gnädig mir! Einsam, elend bin ich hier.

7. Meines Herzens Angst ist groß, Führe mich aus meinen Nöthen! Binde mich von Sünden los, Laß mich nicht den Jammer tödten; Sieh' doch mein Elend an! Siehe, was der Feind gethan!

8. Hassen Viel' aus Frevel mich, Wollst du mir den Haß vergüten; Ich vertrau' und harr' auf dich, Schlecht und recht laß mich behüten. Gott erlöse Israel Aus der Noth an Leib und Seel'!

Mel. Es ist das Heil uns kommen her.

1858. Nehmt gläubig an, was Gott verleiht, Des Himmelreiches Gaben! Ihr sollt vom Herrn der Herrlichkeit Licht, Liebe, Leben haben! Ja, über Alle reich ist er; Je ärmer ihr, je reicher er; Wer bittet, soll empfangen.

2. Nehmt's dankbar an, wenn Gott verzeiht; Er hat es ja verheißen! Längst war die Gnade schon bereit, Der Schuld euch zu entreißen. Heil dem, der sich zu flehn nicht schämt! So flehet denn um Gnade! nehmt Von Christo sel'gen Frieden!

3. Nehmt willig an, was Gott euch beut, Ihr, die ihr weint auf Erden! O, wenn nur Er das Herz erfreut, Was sind der Zeit Beschwerden? Sind euer Leiden noch so viel, Gott setzet ihnen

Maaß und Ziel, Schenkt Freuden auch ohn' Ende.

4. Nehmt muthvoll an, was Gott euch beut, Ihr, die ihr kämpft mit Sünden! Er ist es, der das Herz erneut, Er hilft euch überwinden. Er nimmt das Böse, das euch quält; Er gibt das Gute, das euch fehlt, In ihm seyd ihr vollkommen!

5. Nehmt sterbend einst die Seligkeit, In Christo ew'ges Leben! Zu Erben will er nach dem Streit Aus Gnaden euch erheben. Dort strömt die Fülle aus Gottes Meer, Dort fließen keine Thränen mehr, Dort stillt sich jede Klage. K. A. Döring.

Mel. Alles ist an Gottes Segen.

1859. Nimm die Rede meines Mundes, Mein Gespräch des Herzensgrundes, Mein Gott, mit Gefallen an! Komm' ich zu dir als ein Armer, Zeig' dich mir als ein Erbarmer, Der dem Sünder helfen kann!

2. Bet' ich in der Reu' der Sünden, Laß dich, o Vertreter, finden, Der du bei dem Vater bist! Sind wir schon unnütze Knechte, So ist Jesus der Gerechte, Der der Welt Versöhner ist.

3. Fühl' ich täglich in der Seele, Wie mir noch so Vieles fehle, Das ich auch erbeten soll: O so mach' aus deiner Fülle, Reicher Heiland, wie's dein Wille, Mich mit Gnad' um Gnade voll!

4. Wenn ich in bethränter Bitte Dir mein kindlich Herz ausschütte, Bei der Ruthe deiner Zucht: Laß den Geist ein Abba schreien, Und mir Kind'srecht angedeihen, Das den Schooß des Vaters sucht.

5. Laß mich in den letzten Stunden, Als versöhnt durch heil'ge Wunden, In getrester Hoffnung flehn: „Jesu, du „hast's ja versprochen! Laß, wenn Aug' „und Herz gebrochen, Meinen Geist „gen Himmel gehn!" Ph. Fr. Hiller.

Mel. Dinge recht, wenn Gottes Gnade.

1860. Nicht um Reichthum, nicht um Ehre Bitt' ich, ew'ger Vater, dich! Wenn ich Welt-Besitzer wäre, Ohne Gott, wie arm wär' ich?

2. Nicht um thränenlose Tage, Vater, flieht mein Herz dich an! Sende Freude, sende Plage! Wenn ich dich nur lieben kann!

3. Weisheit nur, dich zu erkennen, Nur ein redlich stilles Herz, Das dich kindlich Vater nennen Darf in Freude wie im Schmerz.

4. Kraft und Muth und Herzensfreude, Allen Menschen wohl zu thun; Wenn ich in der Liebe leide, Stärkung, still in dir zu ruhn!

5. Stärkung, Lastern auszuweichen, Ihren Reiz nicht anzusehn; Wenn sie um mich stürmen, schleichen, Drohen, schmeicheln, fest zu stehn!

6. Nur auf deinen Willen sehen, Dich, sonst keine Seele, scheu'n, Mit dir auf- und niedergehen, Vater, stets dir nahe seyn!

7. Wer kann diese Wünsche stillen? Wer, o Vater, kann's, als du? Ja, um deines Sohnes willen, Sagst du mir Erhörung zu! Lavater.

Mel. Eins ist noth, ach Herr, dies Eine.

1861. Nur dein Wille soll geschehen, Denn er ist alleine gut! Unser Will' soll untergehen, Weil er nichts als Unrecht thut. So weit unser Wille nicht eins mit dem deinen, Soll er nicht geschehen, und wenn wir auch weinen; Er soll sich verläugnen, dann erst wird er gut; Dann frommet allein, was er sinnet und thät.

2. Herr, dein Wille soll auf Erden, Wie im Himmelreich geschehn; Was dein Wille will, soll werden, Was er nicht will, soll vergehn. Wir Kinder erkennen nur gut deinen Willen; Ach, lehr' uns ihn freudig in Allem erfüllen! Gib, daß wir nicht folgen dem eigenen Sinn; Sonst sinken wir immer und ewiglich hin.

3. Alles, was sich widersetzet Deinem Willen in der Welt, Hat sich schon im Grund verletzet, Und als Götzen aufgestellt. Es kann ja nichts gut seyn, als was du begehrest, Und Alles ist böse, was du uns verwehrest. Ach, darum geschehe dein Wille allein! Was diesem entgegen, kann gut ja nicht seyn.

4. In dem Himmel ist kein Streiten, Dort ist lauter Einigkeit, Und das schon viel tausend Zeiten, Und seit aller Ewigkeit. Ach, dort sind nicht viele, nicht

streitende Willen, Denn Alles will Einen, den deinen, erfüllen; Ach, wäre es auch auf der Erde so schön, So würde dein Wille alleine geschehn!

5. So viel tausend Menschenwillen, Als noch auf der Erde sind, Wollest du doch einmal stillen, Bis sich nichts, als Friede, find't! Du wollest nach deinen Befehlen sie wenden, Daß Alle nur das, was du liebest, vollenden; Daß Alles, o Vater, dir lebe zur Ehr', Wie Stern' um die Sonne sich reihen umher!

6. Unsern Willen laß sich senken, Vater in den Willen dein: Daß man nicht muß viele denken, Weil es Einer nur soll seyn! Wir Kinder, wir brauchen nicht eigenen Willen, Wir sollen nur deinen, o Vater, erfüllen! Es ist unser Wille zum Opfer nur gut; Ach, gib uns zu diesem den freudigsten Muth!

Michael Sabin.

Mel. O liebster Jesu, was hast ꝛc.

1862. O Himmelsvater, Vater von uns Allen, Laß deines Namens Ruhm dir wohlgefallen, Und breit' ihn aus, daß er geheiligt werde' Auf deiner Erde!

2. Dein Reich zukomm' uns, Herr, das Reich vom Frieden; Es stets zu mehren, laß uns nicht ermüden, Bis du einst selbst erscheinst, o Fürst der Wahrheit, In deiner Klarheit!

3. Dein Wille müsse für und für geschehen; Die Erde soll dein Wort vollbringen sehen, Wie deine Engel dich im Himmel oben Durch Thaten loben!

4. Gib täglich uns, Erhalter, unsre Speise, Gedeihn der Arbeit, Früchte unserm Fleiße; Gib uns Gesundheit, in der Noth Bewahrung, Dem Herzen Nahrung!

5. Vergib die Schulden, die wir aufgeladen, Und ohne Wissen häufen, uns aus Gnaden, Wie wir dem Feind sein kränkendes Bestreben Mit Lust vergeben!

6. Ach, vor Versuchungen behüt' uns gnädig; Mach' uns der Lüste, die uns drücken, ledig! Laß uns mit Kindersinn und ohne Reuen In dir uns freuen!

7. So wollest du, o Gott, von allem Bösen Uns hülfreich in und nach der Zeit erlösen! Dein herrlich Reich, die Allmacht deiner Hände Bleibt sonder Ende!

Fr. Joh. Fr. v. Meyer.

Mel. Dir, dir, Jehovah, will ich singen.

1863. O Jesu, meiner Seele Leben, Mein höchstes Gut und meines Herzens Lust! Dir will ich gänzlich mich ergeben, Ach, dämpfe du die Sünd' in meiner Brust! Herr, nimm dich meiner Seele herzlich an, Und führe mich auf ew'ger Lebensbahn!

2. Wenn mir der Weltgeist Stricke leget, Wenn Satan mich von dir will ziehen ab, Wenn in mir sich das Böse reget, So sey, o Herr, mein Licht und fester Stab! Ach, nimm dich meiner Seele herzlich an, Und führe mich auf ew'ger Lebensbahn!

3. O Gott, du Licht der frommen Herzen, Vor dir ist Alles, Alles sonnenklar; Du zählest deiner Kinder Schmerzen, Du hilfest deiner auserwählten Schaar! Ach, nimm dich meiner Seele herzlich an, Und führe mich auf ew'ger Lebensbahn!

4. Komm, sende, Herr, von deinen Höhen Licht, Leben, Kraft und Gnade deinem Kind! Hilf mir im Glauben fest bestehen, Und segne mich, damit ich überwind'! Ach, nimm dich meiner Seele herzlich an, Und führe mich auf ew'ger Lebensbahn!

Mel. Nun sich der Tag geendet hat.

1864. O Jesu, meiner Seele Lust, Mein Heil und meine Zier! Wie wenig ist mir noch bewußt Von deinem Werk in mir!

2. Ach ja, mein Herr, ich klag' es dir: Ich bin vom Guten leer; Viel Böses wohnet noch in mir, Das macht mir viel Beschwer!

3. Drum reich' mir deine treue Hand Und hilf mir aus der Noth; Komm, bring' mich bald zum neuen Stand, Vertilg' all' meinen Tod!

4. Ich bin zwar dieser Huld nicht werth; Daß aber Gott in dir Auch werde hoch durch mich geehrt, So hilf, o Helfer, mir!

5. Tödt' in mir aller Lüste Gluth, Und pflanz' in meinen Geist Ganz

Was brauchts, wenn das Erbarmen
In ſeines Auges Strahl
Bezeugt, wie mit dem Armen
Er fühlt die bittre Qual.

Was brauchts, was brauchts der Worte,
Wenn er ſo willig geht,
Und bald am Jammerorte
Ein Freudenbringer ſteht?

O ruft ihr nur von Herzen,
Ihr Menſchen, wer ihr ſeid,
Ruft ihn in euren Schmerzen,
Er hilft aus allem Leid.

Und bleibt er ungeſehen,
Spricht weder Nein noch Ja;
Still wird Er mit euch gehen
Und Troſt und Heil iſt da.

5.

Hinaus, hinaus!
Weist alles Volk von hinnen,
Das Jammern laßt da drinnen,
Dieß iſt kein Krankenhaus.

Was ſtört ihr ſo
Die Ruh der armen Kranken?
Ihr werdet Gott noch danken,
Wenn ſie erwachet froh.

einen neuen Sinn und Muth, Der dich durch Liebe preist!

6. Ruf' mich aus aller Finsterniß, Und bringe mich zum Licht; Mach' meinen Gang fortan gewiß Vor deinem Angesicht!

7. Halt' deine Hand stets über mir In allem Kampf und Streit, Damit ich bleibe treu an dir Bis an das Ziel der Zeit!

8. Auf dich, Herr, wag' ich immerhin Getrost Leib, Gut und Blut; Wenn du nur bleibest mein Gewinn, Du allerhöchstes Gut!

9. Ja, bleibe mein und führe mich Durch dich zu Gott hinein, So will ich dir, und, nur durch dich, Dem Vater dankbar seyn!

Mel. Nun ruhen alle Wälder.

1865. O Vater, den dort oben Die sel'gen Schaaren loben Im hohen Heiligthum: Laß dir der Kinder Lallen In Jesu wohlgefallen; Durch ihn sind wir dein Eigenthum!

2. Hilf selbst, dir unser Leben Von nun an ganz ergeben, Zu deines Namens Preis! Laß ihn geheiligt werden, Bis wir ihn preisen werden Bei dir in heil'ger Engel Kreis!

3. Ach, laß dein Reich bald kommen! Laß uns mit deinen Frommen Ihm froh entgegen sehn! Laß uns mit jedem Schritte Hier in der Deinen Mitte Dem schönen Ziele näher gehn!

4. Dein Wille soll geschehen! Laß uns auf Jesum sehen, Daß wir ihn richtig thun! Ja, es geschehe dein Wille! In der Ergebung Stille Laß uns in deinem Willen ruhn!

5. Du Geber aller Gaben, Laß uns auch heute haben Von dir das nöthige Brod; Doch sey's auch unsre Speise, Wie Jesus, dir zum Preise Etwas zu thun, du guter Gott!

6. Vergib uns unsre Schulden; Dein Sohn mußt' ja erdulden Die Strafe unsrer Schuld! Du Vater voll Erbarmen, Vergib uns denn, uns Armen, Gib uns für Kränkungen Geduld!

7. Führ' uns nicht in Gefahren Der Welt; doch drin bewahren Wird deine Vaterhand! Erlös' uns von dem Bösen, Davon uns zu erlösen Dein Sohn sein Blut hat aufgewandt!

8. Dein, dein sind alle Reiche, O du, der Ewiggleiche! Dein ist auch alle Kraft; Dein alle Herrlichkeiten Des Himmels! Ewigkeiten Bist du es nur, der Gutes schafft!

Chr. Fr. Zeller †

Mel. Nun bitten wir den heil'gen Geist.

1866. O Vater, der du im Himmel bist, Deß Macht und Lieben unendlich ist, Vater aller Kinder, die dein Herz kennen, Und in dem Sohne dich Vater nennen: Wir flehn zu dir!

2. Dein Name werde der Welt bekannt! Mach' ihn groß und herrlich dem Verstand, Süß dem ganzen Herzen, in Lehr' und Leben; Hilf uns, dir, Vater, die Ehre geben; Gib uns dein Wort!

3. Dein Reich der Gnaden und Herrlichkeit Komme zu uns, herrsche weit und breit! Den Geist zum Worte wollst du uns geben, Damit wir glauben und göttlich leben, Wie hier, so dort!

4. Dein guter, gnädiger Will' und Rath, Den stets der Himmel erfüllet hat, Müss' auch so auf Erden mit Lust geschehen, Und aller böse Rath untergehen In aller Welt!

5. O Vater, dem man vertrauen mag! Gib uns unser Brod auf jeden Tag! Gib es uns auch heute! Doch bei den Gaben Laß uns Erkenntniß des Gebers haben, Mit Lob und Dank!

6. Zwar unwerth sind wir so vieler Huld! Ach, vergib uns unsrer Sünden Schuld Alle Tage reichlich! wer kann sonst leben? Wir aber wollen auch dem vergeben, Der uns betrübt.

7. Schenkst du uns Gnade, so gib auch Kraft, Aller Versuchung, die Satan schafft, Gläubig zu begegnen, daß Welt und Sünde Bei allem Anfall uns nicht entzünde; Laß uns den Sieg!

8. Erlös' uns endlich, bis in den Tod, Von dem Böswicht, von aller Noth, Daß wir einst mit seligen Lippen sagen: „Der Herr hat geholfen und uns getragen! Es ist vollbracht!“

9. Dein ist das Reich, du regierst allein; Alle Kraft, Allmächtiger, ist dein; Herrlichkeit und Ehre sey dir ge-

geben! Durch alle Zeit und im ewigen Leben Bist du allein!

10. Wir sagen: Amen, es soll geschehn! Unsre Bitten sind gern vor dir gesehn; Sie sind schon erhöret; du sprichst dort oben, Und wir hier unten, dein Heil zu loben: Ja, Amen, ja!

C. G. Woltersdorf.

Mel. Allein Gott in der Höh' sey Ehr'.

1867. O Vater, unser Gott, es ist Unmöglich auszugründen, Wie du recht anzurufen bist; Vernunft kann's gar nicht finden! Drum gieße, wie's dein Wort verheißt, Aus über uns den edeln Geist Der Gnad' und des Gebetes!

2. Laß ihn mit Seufzen kräftiglich Uns stets bei dir vertreten, So oft wir kommen, Herr, vor dich, Zu danken und zu beten! Laß nicht nur reden unsern Mund; Hilf, daß zu dir von Herzensgrund, O großer Gott, wir rufen!

3. Zeuch unser Herz zu dir hinauf Im Beten und im Singen; Thu' uns gesalbte Lippen auf, Ein Opfer dir zu bringen! Laß dir's gefallen, wenn dir da Das Herz ist mit den Lippen nah, Und deine Liebe suchet!

4. In Geist und Wahrheit laß zu dir Das Herz uns immer kehren, Mit Andacht beten für und für, Und uns nichts Fremdes stören! Gib uns des Glaubens Zuversicht, Daß wir, was wir erbitten, nicht In Christo je bezweifeln!

5. Hilf, daß wir weder Zeit noch Maaß Im Beten dir vorschreiben, Anhalten ohne Unterlaß, Bei deinem Willen bleiben; Stets suchen nur, was deine Ehr' Und unsre Wohlfahrt mehr und mehr Befördert hier und ewig!

6. Laß uns im Herzen und Gemüth Auf unser Thun nicht bauen; Laß einzig deiner großen Güt' Uns inniglich vertrauen! Und mögen wir's nicht würdig seyn, So wollest du aus Gnad' allein Die Bitt' uns doch gewähren!

7. Du, Vater, weißt, was uns gebricht In diesem armen Leben; Es ist dir auch verborgen nicht, In welcher Noth wir schweben! Um Beistand flehen wir dich an, Dein Herz uns nicht verlassen kann! Du bist ja unser Vater!

8. Wir haben ja die Freudigkeit In Jesu Christ empfangen; Sein Gnadenstuhl ist ja bereit, Damit wir Gnad' erlangen! Drum laß hier und an allem End' Uns stets aufheben heil'ge Händ', Ohn' allen Zorn und Zweifel!

9. Dein Nam', o Gott, geheiligt werd', Dein Reich laß zu uns kommen! Dein Will' geschehe auf der Erd'; Gib Brod, Fried', Nutz' und Frommen! All' unsre Sünden uns verzeih', Steh uns in der Versuchung bei! Erlös' uns von dem Uebel!

10. Dieß Alles, Vater, werde wahr, Du wollest es erfüllen! Erhör' und hilf uns immerdar Um Jesu Christi willen! Denn dein, o Herr, ist allezeit Von Ewigkeit zu Ewigkeit Das Reich, die Kraft, die Ehre! Jos. Angelus. (?)

Mel. Werde munter, mein Gemüthe.

1868. O wie reich ist der zu schätzen, Welcher Christum Jesum hat! Nichts ist solchem gleichzusetzen, Er hat aller Fülle satt. Jesus Christus will allein Uns des Guten Fülle seyn, Tiefer, als der Grund der Meere, Höher, als die Sternenheere!

2. Was wir Menschen Edles haben, Alles kömmt von Jesu her; Alle Leib's- und Seelengaben, Muth und Gut, Trost, Freud' und Ehr'! Alles, was uns dort und hier Stillt die innerste Begier, Gibt uns Gott aus Jesu Fülle; Denn es ist des Vaters Wille.

3. Willst du bei gesunden Tagen Fristen deine Lebenszeit; Willst du von des Kummers Plagen Recht im Herzen seyn befreit; Suchst du in der Armuthsnoth Milde Hand und täglich Brod: Laß es nur durch Jesum gehen, Dann wird Hülfe dir geschehen!

4. Wenn dich Sünde traurig machet, Und dein Herz geängstet ist; Wenn der Tod vertreibt das Lachen, Und du voller Todes bist: Jesus hebt die Sünden auf; Er verlängert deinen Lauf; Er läßt an des Todes Gründen Dich noch einen Felsen finden.

5. Jesus hat uns durch sein Leiden Und durch seine Sterbensnoth Mitgetheilt die Himmelsfreuden, Und uns

frei gemacht vom Tod. Er gibt alle Seligkeit, Alles, was uns allezeit Dort im Himmel, hier auf Erden Kann zur Seelenfreude werden.

6. Nun, so laßt uns mit Vertrauen Jesum fassen, und auf ihn Mit des Glaubens Augen schauen, Ihm vertrauen Herz und Sinn! Laßt uns ohne Unbestand Reichen ihm die rechte Hand, Daß er ewig uns behalte, Und in Gnaden ob uns walte!

7. Die ihn bitten, wird er hören, Und nach seiner Gütigkeit Aller Hülfe sie gewähren In der armen Lebenszeit. Aller Segen, alle Gab' Fließt aus seinen Höhn herab; Alle, die nach ihm verlangen, Sollen Gnad' um Gnad' empfangen.

8. O Herr Jesu, den wir flehen, Dem wir liegen hier zu Fuß, Geuß von deinen Himmelshöhen Nieder deinen Ueberfluß! Daß mit Freuden unser Mund All dein Wohlthun mache kund; Daß bekenne Geist und Wille: „In dem Sohn ist alle Fülle!"

Mel. Freu' dich sehr, o meine Seele.

1869. Schau' mit herzlichem Erbarmen, Liebster Heiland, auf mich Armen! Laß mein Elend, laß mein Flehn, Jesu, dir zu Herzen gehn!

2. Alle, die zu dir gekommen, Hast du liebreich aufgenommen; Keinen, der dich angefleht, Keinen hast du je verschmäht!

3. Alle, die zu dir gebetet, Hat dein starker Arm gerettet; Denn der Lasten großes Heer Ist zu tragen dir nicht schwer!

4. Freudig darf ich auf dich hoffen, Tausend Wege sind dir offen, Macht und Weisheit fehlt dir nie: Helfen kannst du ohne Müh'!

5. Ja, du Herr von meinem Leben, Stärke kannst und wirst du geben! Steh' durch deinen Geist mir bei, Daß ich stark in Schwachheit sey!

6. Laß mir nicht den Glauben wanken; Einst werd' ich dir doch noch danken; Einst, mein Heiland, preis' ich dich Für mein Elend ewiglich!

7. O, mit welchem stillen Herzen Littest du, Herr, Angst und Schmerzen! Du vertrautest deinem Gott In der tiefsten Todesnoth!

8. Angespien, verhöhnt, gebunden, Voller Blut und voller Wunden, Still, geduldig, wie ein Lamm, Hingest du am Kreuzesstamm!

9. Ich will auch mit stillem Herzen Gott vertrau'n in meinem Schmerzen; Ihm ergeben will ich mich; Immer liebt er väterlich!

10. Ja, wenn ich auch elend bliebe, Bleibst du doch, mein Gott, die Liebe! Trostvoll, unvergeßlich treu, Ew'ger Gott, mir deine Treu'! Gellert.

Mel. Liebster Jesu, wir sind hier.

1870. Sende, Vater, deinen Geist, Da ich vor dein Antlitz trete, Daß, wie du mich selber heißt, Ich im Geist und Wahrheit bete; Lehre mich, dich recht erkennen, Und dich Abba, Vater, nennen.

2. Treuer Jesu, hilf du mir, Daß ich bet' in deinem Namen, Daß, was Gott verheißt in dir, Mir auch werde Ja und Amen; Sprich für mich, und laß mich sehen Dich zur Rechten Gottes stehen!

3. Heil'ger Geist, erleuchte mich, Und entzünde mein Verlangen, Daß ich Gottes Huld durch dich Voller Inbrunst mög' empfangen! Brich die Trägheit, zeuch die Sinnen Aus der Welt zu dir von hinnen!

4. Heilige Dreieinigkeit, Ursprung aller guten Gaben, Laß mich wahre Freudigkeit Und im Herzen Zeugniß haben, Daß du stets nach deinem Willen Wollest meine Bitt' erfüllen!

Mel. Wachet auf, ruft uns die Stimme.

1871. Sey du mir nur nie ein Schrecken; Nie müss' ich mich vor dir verstecken, Wie einst der erste Sünder that! Ward gleich mächtig meine Sünde, So ist doch, seit du mich zum Kinde Des Himmels annahmst, deine Gnad' Unendlich mächtiger, O du Barmherziger, Meine Zuflucht! In Angst und Noth, In Kreuz und Tod Mein ewig treuer Herr und Gott!

Albertini.

Mel. Ach, bleib' mit deiner Gnade.

1872. So lang' ich hier noch walle,
Soll dieß mein Seufzer seyn: Ich
sprech' bei jedem Falle: „Herr, hilf
mir, ich bin dein!"

2. Wenn ich am Morgen wache,
Und schlafe Abends ein, Befehl' ich
Gott die Sache: „Herr, hilf mir, ich
bin dein!"

3. Geh' ich an die Geschäfte, Bitt'
ich, daß sie gedeihn, Ihn um Verstand
und Kräfte: „Herr, hilf mir, ich bin
dein!"

4. Will sich mein Fleisch vergehen,
Betrogen von dem Schein, So halt' ich
an mit Flehen: „Herr, hilf mir, ich bin
dein!"

5. Wenn mich die Sünden kränken,
So kann ich noch allein An den Ver-
söhner denken: „Herr, hilf mir, ich
bin dein!"

6. Fühl' ich mich schwach im Beten,
Und ist mein Glaube klein, Soll mich
sein Geist vertreten: „Herr, hilf mir,
ich bin dein!"

7. Muß ich in Leidenstagen Verlassen, einsam seyn, So will ich kind-
lich sagen: „Herr, hilf mir, ich bin
dein!"

8. Will Satan mich berauben, Und
macht die Welt mir Pein, Ruf' ich ge-
trost im Glauben: „Herr, hilf mir, ich
bin dein!"

9. Macht auch mein Herz mir
Grauen, Der Herr sey nicht mehr
mein, So seufz' ich voll Vertrauen:
„Herr, hilf mir, ich bin dein!"

10. In meinen letzten Stunden
Schütz' ich mich heil und rein Durch
meines Heilands Wunden; Er hilft
mir, ich bin sein! Ps. Fr. Hahn.

Mel. Sollt' es gleich bisweilen scheinen.

1873. Urquell aller Seligkeiten,
Die in Strömen sich verbreiten Durch
der Schöpfung weit Gebiet, Vater,
hör' mein flehend Lied!

2. Nicht um Güter dieser Erde,
Des erhab'nen Geists Beschwerde, Um
die Weltlust komm' ich nicht, Vater,
vor dein Angesicht!

3. Schütze, die mich nicht verlassen,
Wann ich sterbend werd' erblassen, Tu-
genden, des Christen werth, Sind es,
die mein Herz begehrt.

4. Geber aller guten Gaben! Festen
Glauben möcht' ich haben, Wie ein
Meerfels unbewegt, Wenn an ihn die
Woge schlägt;

5. Lieb', aus deinem Herzen flam-
mend, Immer rein und immer flam-
mend; Liebe, die dem Feind verzeiht,
Und dem Freund das Leben weiht;

6. Hoffnung, die mir hohem Haupte,
Wenn die Welt ihr Alles raubte, Hin-
blickt, wo sie wonnevoll Alles wieder
finden soll;

7. Starken Muth im Kampf des
Christen Mit der Welt und ihren Lüsten;
Sieg dem Geist, und, wenn er siegt,
Demuth, die im Staub sich schmiegt;

8. Duldung, alle Lebensplagen Mit
Gelassenheit zu tragen; Stilles Har-
ren, bis der Tod Mich erlöst auf dein
Gebot;

9. Seelenruhe, Muth im Sterben,
Wann die Lippen sich entfärben, Und
der letzte Seufzer spricht: „O mein
Jesu, laß mich nicht!"

10. Willst du, Herr von meinem
Leben, Diese Seligkeit mir geben, So
wird meiner Leiden Nacht Mir zum
heitern Tag gemacht!

11. Immer will ich beten, ringen,
Stille harren, Dank dir bringen, Bis
dein Ruf einst meinen Geist Zu dir,
Vater, kommen heißt!

12. Seele, gib dich nun zufrieden!
Jesus kömmt, und stärkt die Müden;
Nur vergiß nie sein Gebot: „Sey ge-
treu bis in den Tod!"

Chrn. Aller. Daniel Schubart.

Mel. Gott des Himmels und der Erden.

1874. Vater, denk' an deinen Na-
men, Den von Anfang her du trägst!
Sprich zu mir ein kräftig Amen, Wie
du es zu Andern pflegst, Daß ich
dürfe zu dir gehn, Und vor deinem
Throne stehn!

2. Vater bist du ja zu nennen, Weil
du uns geschaffen hast; Wir sonst kei-
nen Vater kennen, Nur in dir ist Ruh'
und Rast; Alle Vaterschaft in dir Liegt
und quillet für und für!

3. Vater bist du, weil du nährest,
Was geschaffen deine Hand; Zahllos

Gut du uns beſcheeret, Segneſt reichlich alles Land; Ohne dich vergingen wir; Alles Leben ruft zu dir!

4. Vater, ach, ein treuer Vater, Der uns auch erlöſet hat! Was kein Vater thut, das that er, Tilgte unſre Miſſethat, Gab den Sohn zum Lösegeld Für die abgefallne Welt!

5. „Vater" kann ich nun erſt ſagen, Seit dieß hohe Werk vollbracht; Kindesnamen wir nun tragen, Kinder ſind aus uns gemacht! Abba, lieber Vater, hör', Denk' der vor'gen Zeit nicht mehr!

6. Vater, ich bin irr' gegangen; Neige wieder dich zu mir! Nach dir ſtehet mein Verlangen, Ziehe wieder mich zu dir! Vater, was verloren iſt, Rette du durch Jeſum Chriſt!

Mel. Gott ſey Dank in aller Welt.

1875. Vater, der du ewig biſt, Deſſen Thron gegründet iſt Ob der Himmel Firmament, Und an aller Welten End'!

2. Deinen Namen laß allein Heilig und geheiligt ſeyn, Wo die Sonn' am Morgen ſteht, Und des Abends niedergeht!

3. Dein Reich komm' in vollem Lauf! Die Gerechten warten drauf; Die betrübte Creatur Sehnet ſich nach ſeiner Spur!

4. Wie dein Wille dort entſteht, Und im Himmel herrlich geht: Alſo hilf uns ſolchen nun Freudig auch auf Erden thun!

5. Gib uns ſtets, was Leib und Geiſt Zeitlich und auch ewig ſpeiſet! Brod des Lebens, gib, daß wir Täglich hungrig ſey'n nach dir!

6. Herr, vergib uns unſre Schuld In Erbarmung und Geduld, Wie auch dem, der uns gekränkt, Werde ſeine Schuld geſchenkt!

7. In Verſuchung führ' uns nicht! Gib in Allem Rath und Licht, Und hilf tragen, wenn es drückt, Was du ſelbſt uns zugeſchickt!

8. Ach, der Arge ſtellt uns nach, Und die Welt droht Ungemach; Steh' uns, Herr, in Nöthen bei, Mach' uns alles Uebels frei!

9. Denn dein, Vater, iſt das Reich, Preis und Saton rode gleich! Es bricht an hier in der Zeit, Und währt bis in Ewigkeit.

10. Dein iſt alle Macht und Kraft, Die das Beſte thut und ſchafft; Du wirkſt Alles, du allein; Nichts kann dir unmöglich ſeyn.

11. Dein iſt hier in dieſer Zeit Dank und Ruhm und Herrlichkeit; Herr und Vater, dein allein Soll die Ehr' auch ewig ſeyn!

In eigener Melodie.

1876. Vater unſer im Himmelreich, Der du uns alle heißeſt gleich Brüder ſeyn, und dich rufen an, Daß von uns werd' Gebet gethan: Gib, daß nicht ber' allein der Mund, Hilf, daß es geh' von Herzensgrund!

2. Geheiligt werd' dein Name dein; Dein Wort bei uns hilf halten rein, Daß wir auch leben heiliglich, Nach deinem Namen würdiglich. Behüt' uns, Herr, vor falſcher Lehr', Das arm verführte Volk bekehr'!

3. Es komm' dein Reich zu dieſer Zeit, Und dort hernach in Ewigkeit! Der heil'ge Geiſt uns wohne bei Mit ſeinen Gaben mancherlei; Des Satans Zorn und groß' Gewalt Zerbrich, vor ihm die Kirch' erhalt'!

4. Dein Will' geſchehʼ, Herr Gott, zugleich Auf Erden, wie im Himmelreich! Gib uns Geduld in Leidenszeit, Gehorſam ſeyn, in Lieb' und Leid; Und ſteure allem Fleiſch und Blut, Das wider deinen Willen thut!

5. Gib uns heut' unſer täglich Brod, Was man bedarf zur Leibesnoth! Behüt' uns, Herr, vor Krieg und Streit, Vor Seuchen und vor theurer Zeit, Daß wir in gutem Frieden ſtehn, Den Sorgen und dem Geiz entgehn!

6. All' unſre Schuld vergib uns, Herr, Daß ſie uns nicht betrübe mehr; Wie wir auch unſern Schuldigern Vergeben ihre Schulden gern; Zu dienen mach' uns All' bereit, In rechter Lieb' und Einigkeit!

7. Führ' uns, Herr, in Verſuchung nicht, Wenn uns der böſe Geiſt anficht; Zur linken und zur rechten Hand Hilf uns thun ſtarken Widerſtand; Im Glauben feſt und wohl gerüſt't, Und durch des heil'gen Geiſtes Troſt!

BIBLIOTHEK DER DEUTSCHEN LITERATUR
Knapp, A.

3-598-51466-2
FNr. 21084 / 034

3. Von allem Uebel uns erlös'; Es sind die Zeit und Tage bös'! Erlös' uns von dem ew'gen Tod, Und tröst' uns in der letzten Noth! Bescheer' uns, Herr, ein sel'ges End', Nimm unsre Seel' in deine Händ'!

9. O Vater, dein ist ja das Reich, Du bist allmächtig auch zugleich! Gib, daß wir dir gehorsam sey'n, Und trau'n auf deine Macht allein! Gib, daß wir deine Herrlichkeit Jetzt preisen und in Ewigkeit!

10. Amen, das ist, es werde wahr! Stärk' unsern Glauben immerdar, Auf daß wir ja nicht zweifeln dran, Es sey also die Bitt' gethan Auf dein Wort in dem Namen dein; So sprechen wir das Amen fein!

Dr. M. Luther.

Mel. Allein zu dir, Herr Jesu Christ.

1877. Vergib uns, lieber Herre Gott, Du Vater aller Güte, All' unsre Sünd' und Missethat, Vor Schaden uns behüte; Und wend' von uns dein streng Gericht, Mit deinem Geist verlaß uns nicht, Daß wir im rechten Glauben rein Dir, Herr, allein Hier dienen und gehorsam sey'n!

2. Erbarm' dich unser, Jesu Christ, Du Quellbrunn aller Gnaden, Und hilf uns, denn allein du bist, Der wehren kann dem Schaden! Errett' dein Volk aus aller Noth, Das du mir deinem theuern Blut Erlöset hast von Schuld und Pein; Laß deinen Schein Der Gnaden allzeit bei uns seyn!

3. Erhör', Gott Vater, unsre Bitt', Hilf uns und sey uns gnädig! Herr Christ, hör' uns und uns vertritt, Mach' uns vom Knechtsgeist ledig! Erhör' uns, heil'ger Geist, zugleich, In unsrer Noth nicht von uns weich'; Du willst ja nicht des Sünders Tod, Getreuer Gott! Hilf endlich uns aus aller Noth!

Mel. Wie wohl ist mir, o Freund der Seelen.

1878. Vergiß mein nicht, daß ich dein nicht vergesse, Daß ich beständig meine Pflicht ermesse, Herr, gegen dich! erinn're stets mein Herz Der unzählbaren, theuren Seligkeiten, Die du mir ungesucht hast wollen zubereiten! Du giß mein nicht! wirst, was mir hinfort gebricht, Vergessen nicht!

2. Verlier' mich nicht, mein Hirt, aus deinen Armen, Aus deiner Hand, aus deiner Huld Erbarmen, Von deiner Weide, die mein Herz erquickt, Aus deinem Führen, Locken, Warnen, Sorgen, Das ich bei dir genieß' vom Abend bis zum Morgen! So lang' dein Stab sein Amt verricht't, Verlier' mich nicht!

3. Verlaß' mich nicht, mein Herr und bester Lehrer, Bei der Gefahr so vieler Friedensstörer; O wache gnädig, und laß dein Panier Mich ringsumher wie tausend Schilde decken, Daß keines Feindes Macht und Heer mich kann erschrecken; Dein Auge leite mich im Licht! — Verlaß mich nicht!

4. Verstoß mich nicht; doch wie kannst du verstoßen, Du, dessen Augen für die Sünder fließen? Du, dessen Herz für uns am Kreuze brach? Dein Mitleid heißt dich gern die Schwachen tragen; Wer sollte, Herr, bei dir an der Vollendung zagen, Da dir das Herz vor Liebe bricht? Verstoß mich nicht!

5. Vergiß auch nicht, Herr, deine Reichsgenossen, Für die dein Blut in voller Kraft geflossen; O fasse sie mit deiner Liebesmacht! Gib, daß dein Volk sich deiner bald erfreue, Und Jeglicher dir stift' ein Denkmal deiner Treue. Ja, laß uns unsre theure Pflicht Vergessen nicht!

6. Vergiß mein nicht! und wer kann dich vergessen? Wir können ja die Gnade nicht ermessen, Daß wir in dir, und du in uns willst seyn! Wie sollt' ich nicht an dich, du an mich denken, Da du mich willst in dich, und dich in mich versenken? Du wirst mich ewiglich, mein Licht, Vergessen nicht!

G. Arnold.

Mel. Es kostet viel, ein Christ zc.

1879. Vergiß mein nicht, der du an mich gedacht Eh' ich geboren, eh' ich konnte denken! Ach, hab' auch jetzt, mein Hüter, auf mich Acht! Ich will mich still zu deinen Füßen senken; Neig' du zu mir dein holdes Angesicht! Ver-

2. Mich drückt die Last der schnöden Eitelkeit, Die weite Welt will mir zu enge werden; Was Andre labt, vermehrt mein Herzeleid, Mir blickt nur trüb' die Herrlichkeit der Erden In mein beschämt und thränend Angesicht. Vergiß mein nicht!

3. Wo such' ich nun bei diesem Jammer Ruh'? Wem soll ich denn mein Elend wohl erzählen? Bist du es nicht, du Sünderheiland, du? Immanuel, die Zuflucht kranker Seelen? Ja, ja, du bist's, wie dein Mund selbst verspricht! Vergiß mein nicht!

4. So eile denn, mein treuer Arzt, herbei, Da Niemand sich will meiner Noth erbarmen! Komm, mache mich von meinem Schmerze frei, Erquicke mich, mein Freund, in deinen Armen; O thu' an mir nach deiner Jesuspflicht! Vergiß mein nicht!

5. Wie wolltest du dein armes, krankes Kind, Ob's gleich aus eigner Schuld in Schmach gefallen, Da sich's zu dir mit Thränen wieder find't, Verstoßen? nein! erhör' mein schwaches Lallen! Du bist getreu, dein Vaterherze bricht! Vergiß mein nicht!

6. Ich schwinge mich, mein Leben, um dich her, Bis dich dein Geist in meinen Geist verkläret; Bis einst mein Herz, von Angst und Zagen leer, Die Gotteskraft in deinem Blut erfähret. Ich halte fest, was mir dein Wort verspricht; Vergiß mein nicht!

7. Ja, Herr, du hörst, du endest meine Pein; Ich sehe schon, wie meine Feinde fliehen; So will ich denn mit dir gekreuzigt seyn, Und aus dem Tod zum Leben neu erblühen! Du bist mein Heil, mein Leben und mein Licht! Vergiß mein nicht!

8. Vergiß mein nicht, auch in der letzten Noth! Wann Aug' und Ohr, Vernunft und Sinne weichen, So zeig' das Bild von deinem Kreuzestod Dem müden Geist zum sichern Gnadenzeichen. Wann einst die Welt vergeht, Und im Gericht, Vergiß mein nicht!

9. Doch laß mich deiner ew'gen Lieb' und Treu' Du milder Hirt', in steter Liebe denken! Gib mir ein Herz, das innig dankbar sey, Und nie sich weigre, dir sich ganz zu schenken! Herr, Herr, laß mich der Gegenliebe Pflicht Vergessen nicht!

Mel. Werde munter, mein Gemüthe.

1880. Wenn dich Unglück hat betreten, Wenn du steckst in Angst und Noth, Mußt zu Gott du fleißig beten; Beten hilft in Noth und Tod; Dann wird er sein Angesicht Ueber dich erhöhn im Licht; Dann wirst du sein Heil erblicken, Und dein Herz mit Trost erquicken!

2. Keiner, Keiner wird zu Schanden, Der sich seinem Gott vertraut, Sey auch Noth um Noth vorhanden: Dennoch bleibt er auferbaut. Ob es scheint, als hört' er nicht, Gott weiß doch, was dir gebricht; Deine Noth mußt du ihm klagen, Und in keiner Noth verzagen.

3. Rufen, Schreien, Klopfen, Beten, Ist der Christen beste Kunst; Allzeit gläubig vor ihn treten, Findet Hülfe, Gnad' und Gunst. Wer Gott fest vertrauen kann, Ist ein hochbeglückter Mann; Der wird allzeit Rettung finden, Kein Feind wird ihn überwinden.

4. Lerne Gottes Weise merken, Die er bei den Seinen hält: Er will ihren Glauben stärken, Wenn sie Unglück überfällt. Schweigt er gleich, so hört er noch, Und ist in der Nähe doch; Ruf' getrost, nur ohne Zagen, Dein Gott kann dir nichts versagen!

5. Lasse Gottes Wort dich richten; Merke, was die Wahrheit lehrt! Dann kann Satan dich nicht sichten, Der die ganze Welt verkehrt. Gottes Wahrheit ist dein Licht, Deine Burg und Zuversicht. Trau' nur Gott! er hat's verheißen: „Ich will dich aus Allem reißen!“

Dr. Joh Olearius.

In eigener Melodie.
(Psalm 121.)

1881. Wenn ich in Angst und Noth mein' Augen heb' empor Zu deinen Bergen, Herr, mit Seufzen und mit Flehen, So neigst du mir dein Ohr, Daß ich nicht darf betrübt von deinem Antlitz gehen.

2. Mein Schutz und Hülfe kommt, o treuer Gott, von dir, Der du das

Firmament und Erdreich hast gegründet; Kein Mensch kann helfen mir; Vor deinem Gnadenthron allein man Rettung findet.

3. Du schaffest, daß mein Fuß mir nicht entgleiten kann; Du leitest selber mich auf allen meinen Wegen, Und zeigest mir die Bahn, Wenn mir die Welt, der Tod und Teufel Stricke legen.

4. Du, Hüter Israels, du schläfst und schlummerst nicht; Dein' Augen Tag und Nacht ob Dem geöffnet bleiben, Der sich in deine Pflicht, Zum Kampfe durch dein Blut, o Herr, hat lassen schreiben.

5. Herr, segne meinen Tritt, wo ich geh' aus und ein; Auch was ich red' und thu', laß Alles wohl gelingen Und dir befohlen seyn: So kann ich meinen Lauf hier seliglich vollbringen.

6. Und wenn ich aus der Welt nach deinem Willen geh', So hilf, daß ich in dir fein sanft von hinnen scheide, Und fröhlich aufersteh'; Dann führe mich hinauf zu deiner ewgen Freude!

Matth. Apelles v. Löwenstern.

Mel. Jesus Christus blick' dich an.

1882. Wenn ich in mein Kämmerlein Mich beschämt verschlossen, Schauet Gott doch da hinein, Ihm nur lass' ich's offen; Ihm, dem Vater, sag' ich dann, Was mein Herz will kränken, Was ich Niemand sagen kann, Was ich kaum darf denken!

2. O da bricht mein Herz herfür In geheimen Bitten; „Dir will," sagt es, „ich will dir Mich nun ganz ausschütten! Sieh' mein Herz, es träufelt nicht, Es wird ganz zur Quelle, Und vor deinem Angesicht Fließet Alles helle!"

3. Endlich wird ein Dank daraus, Wenn ich ausgeweinet, Und mein Herz wird wie ein Haus, Dem die Sonne scheinet. O da ist dem Herzen wohl, Weil Gott Trost gewähret, Und er gießt mir wieder voll, Was ich ausgeleeret.

Ph. Fr. Hiller.

Mel. Dir, dir, Jehovah, will ich singen.

1883. Wer ist wohl würdig, sich zu nahen Zu Gottes hocherhabner Majestät? Darf sich ein Sünder unterfahren, Den Ew'gen anzurufen im Gebet? Die Finsterniß erbebet vor dem Licht, Das Herz will beten, und vermag es nicht.

2. Der Mensch, in Finsterniß gefallen, Tritt scheu vor Gottes Heiligkeit zurück; Sein Geist kann nicht zur Höhe wallen, Im Knechtsgeist schlägt er nieder seinen Blick; Er fühlet, daß er keiner Gabe werth; Nur Fluch und Armuth ist's, was ihm gehört.

3. Doch Christus hat uns ausgesühnet, Als er für uns vergoß sein theures Blut. — Er hat uns Gottes Huld verdienet, Und uns gebahnt den Weg zum höchsten Gut. Das Heiligthum ist uns jetzt aufgethan, In Christi Namen dürfen wir uns nahn.

4. Er selbst ist uns vorangegangen, Vertritt beim Vater seine Gläub'gen nun; Seht, wie er brennet vor Verlangen, Was sie in seinem Namen flehn, zu thun! In reicher Fülle beut er ewig dar Des Heiles Güter, groß und wunderbar.

5. Nun kann und darf ich nimmer zagen, Mein Sündenelend macht mich nimmer scheu. Im Glauben will ich's fröhlich wagen; Zum Abbarufen steht sein Geist mir bei. Und ruf' ich: Abba! gläubig in dem Herrn, So höret und erhöret Gott mich gern!

6. Herr, lehre du mich also beten, Wie es dir lieb und wohlgefällig ist! Laß nie mich anders vor dich treten, Als daß ich hab' im Herzen Jesum Christ. Ach, mache mich nur von mir selber frei, Daß Christus Alles mir in Allem sey!

7. Sein Nam' sey mir ins Herz geschrieben, Mein Werk sey nichts, das seine nur sey groß! In Christi Schmuck mußt du mich lieben; Ohn' ihn steh' ich vor dir beschämt und bloß. Mit ihm steht offen deines Hauses Thür; Ohn' ihn verschließt sie sich auf ewig mir!

8. Nun, Vater, fülle meine Hände! Zu dir heb' ich sie gläubig betend auf! Aus deines Sohnes Fülle sende, Was mächtig ist, zu fördern meinen Lauf! Hier ist mein Geist dir im Gebete nah, Einst schaut mein Auge dich, Halleluja!

Joh. Anast. Freylinghausen.

Mel. Nun danket Alle Gott.

1884. Wohlauf, mein Herz, du sollst Dem Herrn ein Opfer bringen! Laß Seufzer und Gebet Hoch durch die Wolken dringen, Weil Gott dich beten heißt, Und du durch seinen Sohn Mit Freuden treten darfst Vor seinen Gnadenthron!

2. Dein Vater ist's, der dir Befohlen hat zu beten; Dein Bruder ist's, der dich Getrost vor ihn heißt treten. Der werthe Tröster gibt Die Worte selbst dir ein; Drum wird auch dein Gebet Gewiß erhöret seyn.

3. Da siehst du Gottes Herz, Das kann dir nichts versagen. Sein Mund, sein theures Wort Vertreib' ja alles Zagen. Was dir unmöglich dünkt, Kann seine Vaterhand Doch geben, die von dir Schon so viel Noth gewandt.

4. Komm nur, komm freudig her In Jesu Christi Namen! Sprich: lieber Vater, hilf! Ich bin dein Kind! sprich: Amen! Ich weiß, es wird geschehn, Dein Herz verläßt mich nicht; Du weißt, du willst, du kannst; Thu', was dein Wort verspricht!

Mel. Herr Jesu Christ, dich zu uns wend'.

1885. Wohl dem, der fest im Glauben steht, Und in dem Namen Jesu fleht! Denn wahrlich, ihm entgehet nicht, Was ihm des Herren Mund verspricht.

2. Doch müssen's Gottes Kinder seyn, Die sonder Trug und Heuchelschein Zu ihm aufheben heil'ge Händ'; Zu solchen er sein Antlitz wend't.

3. Wenn nach dem Vater ruft ein Kind, So hört darauf sein Ohr geschwind; Wenn's ihn anspricht in Hungersnoth, Versaget er ihm nicht das Brod.

4. Gibt auch ein Vater einen Stein, Wenn nach dem Brod die Kinder schrei'n? Legt er dem Sohn für einen Fisch Wohl eine Schlange auf den Tisch?

5. Also, wer Gott zum Vater hat, Der wird erhöret in der That; Die Sünder aber hört er nicht, Er kehrt von ihnen sein Gesicht.

6. Nur wer die Sünde reuig flieht, Und gläubig auf zu Jesu sieht, Der schmecket seiner Bitte Frucht, Und findet, was sein Herz gesucht!

7. Drum bet' und fleh' aus Herzensgrund Im Geist und nicht nur mit dem Mund, In Glaubenskraft und Zuversicht, Um Alles, was dir je gebricht!

8. Du aber, Jesu, lehre mich Zum Vater beten würdiglich, Damit mein kindliches Gebet Erhörung finde früh und spät!

Laurentius Laurentii.

Mel. Sieh, hier bin ich, Ehrenkönig.

1886. Zu den Höhen Aufzusehen, Wo der Gott der Gnade thront, Und mit Beten Hinzutreten, Wo mein Hoherpriester wohnt: Welch ein seliges Geschäfte, Das mit Heil und Wonne lohnt!

2. Herr, andächtig, Kindlich mächtig Komme mein Gebet vor dich! Gott der Götter, Mein Erretter, Nur zu dir, zu dir fleh' ich! Ach, um meines Mittlers willen Höre und errette mich!

3. Wie wohlthätig, Treu und gnädig Ist dein väterlich Gemüth! Deine Sonne Spendet Wonne Auch dem Sünder, der dich flieht. Laß auch mir dein Antlitz leuchten, Wenn mein Auge nach dir sieht!

4. Laß dich schauen, Mein Vertrauen! Wenn mein Herz mit Nöthen ringt, Und mit Thränen, Angst und Sehnen Seine Seufzer vor dich bringt: Dann vertritt mich, Geist der Gnaden, Daß mir mein Gebet gelingt!

5. Laß erscheinen Auf mein Weinen Strahlen deiner Freundlichkeit! Ja, du wendest, Und du endest Meine Trübsal dieser Zeit. Dann sey deinem großen Namen Preis und Ruhm von mir geweiht!

6. Schweigst du stille, Und die Fülle Deiner Hülf' und Huld verzeucht: Ach, dann mach' mich Stark und muthig, Daß mein Herz nicht von dir weicht! Laß mich, wie einst Jakob, ringen, Bis mein Kampf den Sieg erreicht!

7. Wo ich stehe, Sitz' und gehe, Sey mein Herz zu dir gericht't. Dich erkennen, Vater nennen, Sey mir stets die liebste Pflicht! Wenn ich kindisch

Sie ist nicht todt.
O hört ihr, wer es saget!
Sie schläft nur; und ihr klaget!
O hört auf sein Gebot.

Was zweifelt ihr?
Ja, menschlich mögt ihr sprechen:
Ihr sahet das Leben brechen.
Doch ist der Herr nicht hier?

Was soll der Spott?
Der einst ihr gab das Leben,
Kanns der nicht heut auch geben?
Ists nicht der starke Gott?

Was zweifelt ihr?
Wenn auch in eurem Weinen,
Will Trost und Hülf erscheinen,
Die weist ihr fort von hier?

Was soll der Spott?
Wollt ihr denn lieber sterben,
Ach, ewiglich verderben,
Als fromm vertraun auf Gott?

6.

Er theilt das Volk mit ernstem Schritt,
Bis Er zum dunkeln Lager tritt;
Da liegt das Mägdlein starr und bleich,
Der früh verwelkten Blume gleich.

vor dir wandle, O wie glänzt mir dann dein Licht!

8. Drum regiere, Herr, und führe Du mich selbst auf ebner Bahn! Wenn ich schmachte, Nichts mehr achte, Wenn ich nicht mehr beten kann: Dann erhöre meine Seufzer, Und nimm mich mit Ehren an!

9. Amen, Amen! In dem Namen Meines Jesu hoffe ich: Du erhörest Und gewährest Meine Bitte gnädiglich! Amen! ja, es wird geschehen! Gott, mein Vater, hörer mich! Ptr. Gby.

Mel. Singen wir aus Herzensgrund.

1887. Zweierlei bitt' ich von dir, Zweierlei trag' ich dir für, Dir, der Alles reichlich gibt, Was uns dient und dir beliebt; Gib mein Bitten, das du weißt, Eh' ich sterb', und sich mein Geist Aus des Leibes Banden reißt.

2. Gib, daß ferne von mir sey Lügen und Abgötterei; Armuth, die aus Schranken bricht, Und viel Reichthum gib mir nicht! Allzuarm und allzureich Ist nicht gut, stürzt beides gleich Unsre Seel' ins Sündenreich.

3. Laß mich aber, o mein Heil, Nehmen mein bescheiden Theil, Und bescheere mir zur Noth Täglich meinen Bissen Brod. Ein Besitz, drinn froher Muth, Und ein gut Gewissen ruht, Ist fürwahr ein großes Gut.

4. Sonst möcht' ich im Ueberfluß Endlich fühlen Ueberdruß, Dich verläugnen, dir zum Spott Fragen: „wer ist Herr und Gott?" Denn das Herz ist Frechheit voll, Weiß oft nicht, wann ihm ist wohl, Wie es sich erheben soll.

5. Wiederum, wenn's stehet bloß, Und die Armuth wird zu groß, Wird es untreu, stiehlt und stellt Nach des Nächsten Gut und Geld; Thut Gewalt, braucht Ränk' und List, Fraget nicht, was christlich ist, Schändet dich, Herr Jesu Christ.

6. Ach, mein Gott, mein Heil und Licht, Dieses Alles such' ich nicht! Beides schmälert deine Ehr', Beides stürzt ins Todesmeer; Drum, im Blick aufs ew'ge Ziel, Gib mir, wie dein Herze will, Nicht zu wenig, nicht zu viel!

Paul Gerhard.

VI. Von dem Lobe Gottes und Jesu Christi.

In eigener Melodie.

1888. Allein Gott in der Höh' sey Ehr' Und Dank für seine Gnade, Darum, daß nun und nimmermehr Uns rühren kann ein Schade! Ein Wohlgefall'n Gott an uns hat, Nun ist groß Fried' ohn' Unterlaß, All' Fehd' *) hat nun ein Ende.

2. Wir loben, preis'n, anbeten dich, Für deine Ehr' wir danken, Daß du, Gott Vater, ewiglich Regierst ohn' alles Wanken! Ganz unermess'n ist deine Macht, Fort g'schieht, was dein Will' hat bedacht. Wohl uns des feinen Herren!

3. O Jesu Christ, Sohn eingebor'n Deines himmlischen Vaters, Versöhner der'r, die war'n verlor'n, Du Stiller unsers Haders! Lamm Gottes, heil'ger Herr und Gott, Nimm an die Bitt' von unsrer Noth, Erbarm' dich unser Aller!

*) Feindschaft.

4. O heil'ger Geist, du höchstes Gut, Du edler Hort und Tröster, Vor's Teufels Grimm fortan behüt', Die Jesus Christ erlöset, Durch Marter groß und bittern Tod; Abwend' all' unsern Jamm'r und Noth; Darauf wir uns verlassen!

Nikolaus Decius.

Mel. Gott des Himmels und der Erden u. (Psalm 100.)

1889. Alle Welt, was lebt und webet, Was in Feld und Häusern ist, Was da Stimm' und Zung' erhebet, Jauchze Gott zu jeder Frist! Dienet ihm, wer dienen kann, Kommt mit Lust zu ihm heran!

2. Sprecht: „der Herr ist unser Meister, Er hat uns aus Nichts gemacht; Er hat uns, so Leib als Geister, An das Licht hervorgebracht! Wir sind seiner Allmacht Ruhm, Seine Schaf und Eigenthum!"

3. Gehet ein zu seinen Pforten, Geht durch seines Vorhofs Gang! Lobet ihn mit schönen Worten, Saget ihm Lob, Preis und Dank; Denn der Herr ist allezeit Voller Gnad' und Gütigkeit!

4. Gott des Himmels und der Erde, Vater, Sohn und heil'ger Geist! Daß dein Ruhm uns heilig werde, Uns in Gnaden Hülfe leist'! Gib uns Kräfte und Begier, Dich zu preisen für und für!

Johann Frank.

Mel. Alle Menschen müssen sterben.

1890. Alles lebt und schwebt im Preise, Gott, vor dir und deinem Sohn; Alle Geister, schaarenweise, Alle Heere um den Thron, Aller Himmelsbürger Lieder, Aller frommen Christen Glieder, Engel dort und Menschen hier — Alle Zungen singen dir!

2. In den Tiefen, in den Höhen, Wo in ihrem Wunderlauf So viel Sonnenwelten gehen, Steigen dir die Psalmen auf! Was du schaffst im Weltgebiete, Wird zum Dank- und Freudenliede, Wirft mit jedem Augenblick Allen Glanz auf dich zurück!

3. Ewig sey dein Nam' erhoben! Herrlich ist er in der That! Alle Wesen, die dich loben, Loben sich an dir nicht satt! Ewig kann dein Dank nicht schweigen; Unter Myriaden Zeugen Regt der Drang sich allgemein; Ihrer Aller Ruhm ist dein!

4. Schon auf dieser Erde spiegelt Sich die Allmacht hell und groß; Wohlthun früh und spät versiegelt Deine Liebe namenlos! Deiner Güte Reichthum segnet; Die Barmherzigkeit begegnet Jeder Noth, und die Geduld Schont der Sünden Centnerschuld!

5. Deine Wahrheit triumphiret; Wer ihr traut, wird nicht beschämt. Die Gerechtigkeit regieret, Und ihr Arm ist nie gelähmt! Dich verkünden die Gerichte, Dich die ganze Weltgeschichte; Weisheit zeichnet jede Bahn; Alles predigt: „Betet an!“

6. Nicht nur Erd' und Himmel nehmen Pracht und Herrlichkeit von dir; Lieb' und Güt' in Thaten strömen Unermeßlich auch zu mir! Dir, Beherrscher aller Dinge, Ist kein Menschenkind geringe! Jedes, eine kleine Welt, Preiset dich, der es erhält!

7. Denen, die sich einst empörten, Hast du deinen Sohn gesandt; Ach, wenn sie sich doch bekehrten! Ueber Bitten und Verstand Könnt'st du dich an ihnen preisen, Deine Gnade groß beweisen. Heil den Sündern. Heil auch mir: Alle ziehst du hin zu dir!

8. Ja, der Liebe Anerbieten, Gott und Heiland, wird zur That; Die dich suchen, finden Frieden, Die dir trauen, finden Rath, Hören auf, vor Angst zu beben, Fangen erst recht an zu leben, Und ihr Herz, sonst wund und krank, Schwebt in Freuden jetzt und Dank!

9. Eine eigne Dankgeschichte Gibt uns jeder Lebenstag; Ich verstumm', wenn ich's im Lichte Denk' und auszusprechen wag'. Solche Wunder auszubreiten, Reichen keine Ewigkeiten; Rühmten Engelzungen hoch, Weit erhabner bleibst du noch!

10. Stärk' zum Dank mir alle Kräfte, Den mein Geist in Ehrfurcht bringt! Höchstes, seligstes Geschäfte Sey's ihm, wenn er dir lobsingt. Deine Hoheit mach' mich kleiner, Deine Heiligkeit mich reiner, Bis ich einst am Throne dort Dich erhebe ewig fort!

Joh. Gottfried Schöner.

Mel. Ach, was soll ich Sünder machen.

1891. Auf, ihr Herzen, laßt uns dringen Mit Gedanken allzumal In den hohen Wundersaal, Da der Engel Heer mit Singen, Heilig, Heilig, Heilig preis't Gott den Vater, Sohn und Geist!

2. Faller da mit ihnen nieder, Decket euer Angesicht, Und erfüllt des Dankes Pflicht! Singt dem Herren schöne Lieder: Heilig, Heilig ꝛc.

3. Den, der ewig hat geboren, Den, der ewig ist erzeugt, Den, der aus von Beiden fleugt, Rühmet laut vor aller Ohren: Heilig, Heilig ꝛc.

4. Der das Leben gibt uns Allen, Der vom Satan uns befreit, Der uns ziert mit Heiligkeit, Dessen Namen laßt erschallen: Heilig, Heilig ꝛc.

5. Ehret, rühmt und preist das Lieben Dessen, den des Sünders Noth In die Welt und in den Tod, Ja,

zum Tod am Kreuz getrieben! Heilig, Heilig ꝛc.

6. Opfert Leib und Geist und Sinnen Seiner Macht und Gütigkeit, Bis ihr dürfet nach der Zeit Dort das neue Lied beginnen: Heilig, Heilig, Heilig heißt Gott, der Vater, Sohn und Geist!

Mel. Erschienen ist der herrlich' Tag.

(Psalm 146.)

1892. Auf, meine Seel', erheb' mit Fleiß Des großen Gottes Ruhm und Preis; Durch Psalmen und durch Lobgesang Erhöhe Gott dein Lebenlang! Hallelujah.

2. Ich will, so lang' ich leb' allhie, So lang' ich einen Athemz zieh', Sein Lob erhöhn mit Zung' und Mund, Und preisen Gott von Herzensgrund. Hallel.

3. Verlasset euch mit Zuversicht, O Seelen, auf die Fürsten nicht, Weil sie wie wir, auch Menschen sind, Bei denen sich nicht Hülfe find't. Hallel.

4. Ein Mensch ist nur von Erd' und Thon, Er welket schnell und muß davon. Da liegen dann zu Einem Mal Im Staube seine Anschläg' all'. Hall.

5. Wohl dem hingegen, der sich fest Auf seinen Herrn und Gott verläßt, Deß Hülfe der Gott Jakob bleibt, Deß Werk er fromm und kindlich treibt! Hall.

6. Der Herr hat Himmel, Erd' und Meer Gemacht mit allem ihrem Heer; Wohl dem, der Hoffnung auf ihn stellt, Und ihm den Glauben ewig hält! Hall.

7. Er hilft denen, so Gewalt Und Unrecht leiden, alsobald; Er speist die Hungrigen mit Brod, Und wendet der Gefangnen Noth. Hall.

8. Der Herr macht, daß die Blinden sehn, Läßt recht Gericht auf Erden gehn, Hat allen, die man niederschlägt, Hülf' und Erbarmung beigelegt. Hallel.

9. Er ist es, dessen Gnad' und Güt' Die Fremden, Waisen stets behüt't; Er rettet von gottloser Hand Der Wittwen Gut im Trauerstand.

10. So führt der Herr sein Reich allhier, Und bleibet König für und für; Er bleibt den Seinen ewig nah'; Ihm thue stets: Hallelujah!

Mel. Wachet auf, ruft uns die Stimme.

1893. Auf, mein Geist und mein Gemüthe! Auf! rühme Gottes Macht und Güte, Und bringe ihm Lob, Preis und Ehr'; Dazu bist du ja erkoren; Dazu bist du von Gott geboren; Drum suche dieß je mehr und mehr, Daß du Jehovah liebst, In seinem Dienst dich übst, Wie die Engel Dort stehn, So hell und schön, Und ewiglich sein Lob erhöhn.

2. Lobe Gott mit Mund und Herzen, Und diene ihm bei Freud' und Schmerzen In Demuth und Gerechtigkeit; Laß dein ganzes Herz und Leben Ihm seyn zum Opfer hingegeben, Daß Alles Ihm nur sey geweiht, Was dein Gemüthe denkt, Wornach dein Geist sich lenkt, Wort' und Werke; Daß überall Der Stimme Schall Nur sey des Geistes Widerhall.

3. Und daß es dir, meine Seele, Niemals hierzu an Kräften fehle, So dringe tief in Christum ein! Nimm aus seiner Gnadenfülle, Wie es des ew'gen Vaters Wille, Kraft, Leben, Heil und hellen Schein! Je tiefer in der Gnad', Je treuer in der That Wirst du werden; Ja, dann beweist In dir der Geist, Daß du ein Kind des Höchsten seyst.

Mel. Singen wir aus Herzensgrund.

1894. Auf, mein Herz, und lobe Gott, Der dir hilft aus aller Noth, Der dir alle Sündenschuld Schenkt aus lauter Gnad' und Huld, Der dir in der Gnadenzeit Hier mit Trost versüßt dein Leid, Und dort gibt die Seligkeit!

2. Da ist Leben, Fried' und Freud', Da ist Ehr' und Herrlichkeit, Da ist deines Vaters Haus, Da ist alles Weinen aus; Was kein Auge sieht zur Zeit, Was kein Ohr hört weit und breit, Hast du dort in Ewigkeit.

3. Da will Gott dein Alles seyn, Da wird Gott, dein Freudenschein, Leib und Seel' erneuen ganz Gleich dem schönen Sonnenglanz; Da ist Gott dein Trost und Schild, Der dein Herz mit Freuden füllt, Weil du bist sein Ebenbild.

4. Da will, Herr, zum Ruhm und Dank Ich dir meinen Lobgesang Fröhlich singen immerdar Mit der auserwählten Schaar, Wenn mein Leib und

Seel' erfreut In der Ruh', die mir bereit, Wohnt voll Himmelsherrlichkeit!

(Der 29 Psalm.)

Mel. Triumph! Triumph! dem Herrn.

1895. Bringt her, bringt her dem Herren Ehr' und Stärke, Dem großen König Zebaoth! Lobt ihn, lobt ihn, ihr alle seine Werke! Der Herr ist Gott! der Herr ist Gott!

2. Lobsingt dem Herren, preiset seinen Namen, Ihr Fürsten und Gewaltigen! Es rühm' ihn Abrahams erwählter Samen Im heil'gen Schmuck, den Heiligen!

3. Die Stimme Gottes auf den Wassern gehet, Der Gott der Ehren donnert weit! Des Herren Wind auf großen Wassern wehet, Er braust daher in Herrlichkeit!

4. Der Donner Gottes geht am Himmel mächtig, Und ruft: Ich bin der Herr allein! Die Stimme Gottes gehet herrlich, prächtig, Durchbohrt und scheidet Mark und Bein.

5. Wenn deine Feinde, Höchster, sind verstöret, So geht's auf Erden wieder gut: Dein Tempel wächst, und Jedermann dich ehret, Den Frommen wächset dann ihr Muth.

6. Der Herr sitzt, eine Sündfluth anzurichten; Bald richtet er die ganze Welt; Er wird die Sache seiner Knechte schlichten, Und sich erzeigen als ein Held.

7. Er wird den Völkern seine Liebe geben, Kraft, Stärke, Heil und Herrlichkeit; Sie werden vor ihm ewig blühend leben, Und Frieden haben allezeit.

8. So bringet her dem Herren Ehr' und Stärke, Dem starken König Zebaoth! Lobt ihn, lobt ihn, ihr alle seine Werke! Der Herr ist Gott! Der Herr ist Gott!

Mel. Es ist das Heil uns kommen.

1896. Bringt her dem Herrn Lob, Dank und Ehr' Aus freudigem Gemüthe! Ein Jeder Gottes Ruhm vermehr' Und preise seine Güte! Ach, lobet, lobet alle Gott, Der uns befreiet aus der Noth, Und danket seinem Namen!

2. Lobt Gott, und rühmet allezeit Die großen Wunderwerke, Die Majestät und Herrlichkeit, Die Weisheit, Kraft und Stärke, Die er beweis't in aller Welt, Dadurch er alle Ding' erhält! Drum danket seinem Namen!

3. Lobt ihn, der uns erschaffen hat; Der uns Geist Leib und Leben Aus lauter väterlicher Gnad' So wunderbar gegeben; Der uns durch seine Engel schützt, Uns täglich giebet, was uns nützt! Drum danket seinem Namen!

4. Lobt Gott! er schenkt uns seinen Sohn, Der für uns ist gestorben, Und uns die ew'ge Lebenskron' Durch seinen Tod erworben; Der Tod und Hölle macht zu Spott, Und uns versöhnt mit unsrem Gott. Drum danket seinem Namen!

5. Lobt Gott, der in uns durch den Geist Den Glauben angezündet, Und alles Gute noch verheißt, Und stärket, kräftig't, gründet; Der uns erleuchtet durch sein Wort, Regiert und treibet fort und fort. Drum danket seinem Namen!

6. Lobt Gott, der auch das gute Werk, So in uns angefangen, Vollführen wird, und geben Stärk', Das Kleinod zu erlangen, Das er hat Allen dargestellt, Und seinen Kindern vorbehält; Drum danket seinem Namen!

7. Lobt Gott, ihr starken Seraphim, Ihr Fürsten, und ihr Thronen! Es loben Gott mit heller Stimm', Die hier auf Erden wohnen! Lobt Gott, und werdet nimmer matt! Ja, Alles, was nur Odem hat, Das danke seinem Namen!

Chr. Günther.

Mel. Lobe den Herren, den ꝛc.

1897. Danket dem Herrn, der den Himmel, die Erde gebauet, Drin man die göttliche Herrlichkeit überall schauet! Betet ihn an, Weil Der nicht selig seyn kann, Der ihm nicht gläubig vertrauet!

2. Lobt ihn! erzählet, wie viel er euch Gutes erwiesen! Ach, seine Wohlthat wird nimmer nach Würden gepriesen! Götzen sind Spott; Außer ihm lebet kein Gott; Lobet und liebet nur Diesen!

3. Ach, er ist gütig und freundlich von außen und innen! Wahrlich, so schmecken und sehn ihn die Herzen und Sinnen. Liebe und Huld, Freundlich-

keit, Treue, Geduld, Das ist sein Werk und Beginnen.

4. Ewig, ja, ewig soll seine Barmherzigkeit währen. Wohl mir, so kann ich die Schätze der Menschheit entbehren! In seinem Reich Gibt Macht und Gnade zugleich, Was meine Wünsche begehren.

5. Reicht er nicht täglich auf ganz unerforschliche Weise Allem, was lebet, so viel und so vielerlei Speise? Alles wird satt; Seht, auch am Baume das Blatt Labt sich, dem Schöpfer zum Preise!

6. Gehet aufs Feld, und betrachtet die fröhlichen Thiere! Suchet, ob eines sein Nest und sein Futter verliere? Wasser und Land Speiset die göttliche Hand, Gibt auch den Würmern das ihre.

7. Herr, du erhöret das Schreien der hungrigen Raben, Heißest die Alten sie wärmen, ernähren und laben; Wem Niemand gibt, Wen Niemand achtet und liebt: Du doch erfreust ihn mit Gaben!

8. Wehe dem Menschen, den Stärke des Rosses beschützet, Der auf die Kräfte des sterblichen Armes sich stützet! Der in der Welt Ehre nur suchet und Geld, Was in der Noth ihm nicht nützet!

9. Wer sich erhöhet, der wandelt dem Höchsten zuwider. Flieget nicht hoch! Er verbrennet das stolze Gefieder! Trotzigen Muth, Stolz, der nach Eigensinn thut, Schmettert Jehovah darnieder.

10. Wohl euch, ihr Sünder, die ihr eure Schulden bereuet, Und euch von Herzen den Herrn zu beleidigen scheuet! Denn wer sich beugt, Und wer sein Elend bezeugt, Wird durch Erbarmen erfreuet.

11. Selig sind Alle, die auf den Allmächtigen trauen, Die auf den Felsen der Gottesverheißungen bauen! Sie sind ihm werth; Was sie im Herzen beschwert, Davor soll ihnen nicht grauen!

12. Werdet, ihr Gläubigen, täglich im Glauben gesünder! Gottes Verheißung ermuthigt und heiligt die Sünder! Kommt nur herein! Er will ein Vater ja seyn; Trauet ihm ewig als Kinder!

Molterdorf.

Mel. Gott des Himmels und der Erden.

1898. Dankt dem Herrn, ihr Gottesknechte, Kommt, erhebet seinen Ruhm! Das erlöste Geschlechte Ist und bleibt sein Eigenthum. Christus bleibt in Ewigkeit, Wie er gestern war und heut'.

2. Segnend walten nun die Hände Eures Gottes euch zum Heil; Seine Liebe sonder Ende Reichet Jeglichem sein Theil; Er bleibt Allen zugewandt, Die durch Jesum ihn erkannt.

3. Haltet nur in allen Dingen Euch nach unsers Gottes Treu'! Laßt euch nichts zur Freude bringen, Eh' euch unser Gott erfreu'; Und betrifft euch Schmerz und Noth: Jesus steht für euch zu Gott.

4. Alle, die auf Menschen bauen, Gehn zu Grund in ihrem Wahn; Nur die unserm Gott vertrauen, Wandeln auf der sichern Bahn. Jesu Jüngern wird bekannt Gottes Hülf' und starke Hand.

5. Danket Gott, ihr Gottesknechte! Kommt, erhebet seinen Ruhm! Du erlöstes Geschlechte, Weih' dich ihm zum Eigenthum! Christus bleibt in Ewigkeit, Wie er gestern war und heut'!

Mel. Ein' feste Burg ist unser Gott.

(Psalm 116.)

1899. Das ist mir lieb, daß Gott, mein Hort, So treulich bei mir stehet; Wenn ich ihn bitte, wird kein Wort Vor seinem Thron verschmähet. Des schwarzen Todes Hand, Sammt der Hölle Brand Umfingen überall Mein Herz mit Angst und Qual; Doch hat mir Gott geholfen.

2. Ich kam in Jammer, Kreuz und Noth, Und sank fast ganz zu Grunde; Doch als ich sank, rief ich zu Gott, Mit Herzen und mit Munde: O Herr, ich weiß, du wirst Als des Lebens Fürst Schon führen meine Sach'! Und wie ich bat und sprach, So ist's auch nun geschehen.

3. Sey wieder froh und guten Muths, Mein Herze, sey zufrieden! Der Herr, der thut dir Alles Guts; Durch ihn ist nun geschieden Und fern weg gebracht, Was mich traurig macht; Er hat mich aus dem Bann, Wo Tod war um und an, Mit starker Hand gerissen.

4. Mein Aug' ist nun von Thränen frei, Mein Fuß darf nimmer gleiten;

Das will ich sagen ohne Scheu', Und rühmen vor den Leuten. Was nie ein Sünder kann, Das hat Gott gethan. Der Mensch ist Lügen voll; Gott aber weiß gar wohl, Wie er sein Wort soll halten.

5. Ich glaube fest in meinem Sinn; Und was mein Herze gläubet, Das red't mein Mund in Einfalt hin: Wer Gott vertraut, der bleibet! Die Welt und böse Rott' Lacht deß, mir zu Spott. Sie plagt mich noch dazu; Ich aber harr' und ruh' In dir, mein Gott und Helfer.

6. Du stürzest meiner Feinde Rath, Und segnest, wenn sie scheiten. Wie soll ich doch die große Gnad' Dir immermehr vergelten? Ich will, Herr, meines Theils Den Kelch deines Heils, Der wohl voll Bitterkeit, Doch mir zum Heil gedeiht, In tiefster Demuth nehmen.

7. Was du mir zugemessen hast, Das will ich gerne leiden; Wer fröhlich trägt des Kreuzes Last Dem hilfst du aus mit Freuden. Du weißt der Deinen Noth, Du hältst ihren Tod Sehr theuer, lieb und werth; Auch läss't du auf der Erd' Ihr Blut nicht ungerächet.

8. So zürne nun gleich alle Welt Mit mir, Herr, deinem Knechte! Du, du deckst mich in deinem Zelt, Und reichst mir deine Rechte. Darüber will ich dich Allzeit inniglich, So gut ich immer kann, Mit Dank vor Jedermann In deinem Hause preisen. P. Gerhard.

(Luc. 1.)

Mel. Der Tag ist hin, mein Jesu ꝛc.

1900. Der Herr, der ist's, den meine Seel' erhebet, Der große Gott, der ewig herrscht und lebet, So daß mein Geist sich meines Heilands freut, Und seinen Ruhm vermehret allezeit.

2. Denn er hat mich Elenden angesehen, Und mich erhört nach meines Herzens Flehen. Es hat der Herr mich Armen nicht verach't, Er hat mit Gnad' und Rettung mich bedacht.

3. Gott, dessen Macht nicht kann ergründet werden, Und dessen Nam' im Himmel und auf Erden Hochheilig ist, hat große Ding' gethan An mir, die ich nicht alle zählen kann.

4. In keiner Noth hat er mich je verlassen; Barmherzigkeit ist bei ihm ohne Maaßen, Und währet von Geschlechte zu Geschlecht, Wo man ihn fürcht't und hoch hält all sein Recht.

5. Er übt Gewalt mit seines Armes Stärke, Daß Jedermann muß spüren seine Werke. Die stolz und hoch in ihren Herzen sind, Zerstreuet er wie Spreu im Wetterwind.

6. Er stößet, die gewaltig sind vor Allen, Von ihrem Stuhl, daß sie erschrecklich fallen; Die Niedrigen die hebet er hervor Und stellet sie ganz unverhofft empor.

7. Die Hungrigen, die ihn vor Augen haben, Erfüllet er mit Gütern und mit Gaben; Die Reichen läßt er leer im Ueberfluß, Daß Noth und Angst darauf erfolgen muß.

8. Er denket der Barmherzigkeit und Güte, Daß er fortan uns väterlich behüte, Und seine Kirch' im ganzen Erdenkreis Erhalt' und schütz' zu seines Namens Preis.

9. Die Treu', die er in seinem Bund den Alten Geschworen hat, die wird er ewig halten; Der Herr verläßt uns, seine Kinder, nicht, Und nur zu ihm steht unsre Zuversicht.

10. Gott Vater! dir sey ewig Preis und Ehre. Hilf, Jesu, daß der Glaub' in uns sich mehre! O heil'ger Geist! erneu' uns Herz und Mund, Daß wir dein Walten ewig machen kund!

Mel. Nun freut euch lieben Christen.

1901. Der Herr hat Alles wohl gemacht, Er wird nichts übel machen: Dieß, fromme Seele, nimm in Acht In allen deinen Sachen! In Freud' und Leid, in Füll' und Noth, In Krankheit, Jammer, Kreuz und Tod Sey dieß dein Schirm und Anker.

2. Der Herr hat Alles wohl gemacht, Noch eh' er uns geschaffen; Er hat uns mit dem Heil bedacht, Das unsre Wehr' und Waffen. Im Sohn, der unsre Schuld gebüßt, Hat er uns vor der Zeit erkieset, Eh' man die Sterne zählte.

3. Der Herr hat Alles wohl gemacht; Als Adam kam zu Falle, Da gab er dennoch treulich Acht Auf ihn und auf uns Alle. Er ruft, und ruft noch mich

und dich Aus lauter Lieb', und sehnet sich Nach uns mit süßen Flammen.

4. Der Herr hat Alles wohl gemacht, Er hat sein Wort gegeben; Das leuchtet uns in finstrer Nacht, Wann wir in Aengsten schweben; Er nennt sich unsre Zuversicht, Er tröstet uns und läßt uns nicht In allen unsern Nöthen.

5. Der Herr hat Alles wohl gemacht, Da er für uns gestorben, Uns Heil und Leben wiederbracht, Das er mit Blut erworben. Was willst du mehr, betrübter Geist? Komm' her, schau' hier, was Lieben heißt! Sollt' er nicht Alles schenken?

6. Der Herr hat Alles wohl gemacht, Da er vom Tod erstanden, Und uns durch seine Lebensmacht Befreit von Todesbanden, Daß wir nun in der Gnade Bund Ausrufen froh mit Herz und Mund: Wo ist dein Sieg, o Hölle?

7. Der Herr hat Alles wohl gemacht, Da er ist aufgefahren! Er will in seiner Himmelspracht Uns führen und bewahren. Er hält die Stätt' uns dort bereit, Wo wir nach kurzem Leid und Streit In Freuden sollen schweben.

8. Der Herr hat Alles wohl gemacht, Als er den Geist gesendet, Der uns erneut, regiert, bewacht, Und unsre Herzen wendet, Daß von der Welt zu Gott hinauf Wir glaubig richten unsern Lauf, Und selig einst vollenden.

9. Der Herr hat Alles wohl gemacht, Auch wenn er uns betrübet, Wenn uns des Kreuzes dunkle Nacht Erschrecket und betrübet. In Kreuz und Widerwärtigkeit, In Angst, in Trübsal und im Streit Stärkt er Geduld und Glauben.

10. Der Herr hat Alles wohl gemacht, Wenn er voll Lieb' und Treue Uns führet, wie wir's nicht gedacht, Daß unser Geist sich freue; Wenn er den Eigenwillen bricht, Damit wir endlich ganz im Licht Und im Gehorsam wandeln.

11. Der Herr hat Alles wohl gemacht, Wann er wird wieder kommen; Und obgleich Alles bricht und kracht, Schirmt er doch seine Frommen. Er wird sie ziehen in die Höh', Daß sie weit über allem Weh In seinem Reiche prangen.

12. Der Herr hat Alles wohl gemacht; Es wird kein Sinn erreichen All seiner Weisheit Wunderpracht Und seine Gnadenzeichen; Drum rufen wir mit voller Macht: Der Herr hat Alles wohl gemacht, Ihm sey Lob, Preis und Ehre!

Dr. Heinrich Müller.

Mel. Nun ruhen alle Wälder.

1902. Der Herr ist meine Stärke! Bei jedem meiner Werke Hilft er mir nur allein. Drum will ich mir nicht trauen, Nein, stets auf Jesum schauen; Er soll es nun und ewig seyn!

2. Denk' ich an die Gefahren In den verfloßnen Jahren, Wie er für mich gewacht, Dann triumphirt mein Glaube, Und jubelt aus dem Staube: Der Herr hat Alles wohl gemacht!

3. Mit freudigem Gemüthe Erheb' ich deine Güte Und beispiellose Treu'! Des Dankes Freudenzähren, Sie floßen, dich zu ehren, Sie fließen, Jesu, dir aufs neu'.

4. Nimm Alles, was ich habe, Zum Opfer dir, zur Gabe! Ich halte nichts zurück. Und sollt' ich was verhehlen, Du Bräutigam der Seelen, So nimm es diesen Augenblick!

5. Dir will ich ganz mich schenken, Und an mich selbst nicht denken, Verlieren mich in Dich. Du liebenswürdig's Wesen, Dich hab' ich mir erlesen, Dich lieb ich nun und ewiglich!

6. Nur lehre mich vor Allen, Wie ich dir kann gefallen, Du Unaussprechlicher! Ich will mich selbst nicht achten, Mag Seel' und Leib verschmachten In deinem Dienst, mein Gott und Herr!

7. Ich übergeb' aufs Neue, O Herr, mich deiner Treue Für Zeit und Ewigkeit. Mein treuer Hort und Leiter, O Jesu, hilf mir weiter, Und führe mich aus allem Streit!

J. A. Jörgens.

Mel. Von Gott will ich nicht lassen.

1903. Der Seraphinen Chöre Vor Gottes Angesicht, Der Engel starke Heere Vor seinem Thron im Licht, Besingen Gottes Ruhm, Sie widmen alle Kräfte Dem seligen Geschäfte In seinem Heiligthum.

2. Dort in den Finsternissen Erdnt kein Freudenklang. Die Hölle mag nichts wissen Von Gottes Lobgesang. Uns hat er zubereit't Aus ewigem Er-

barmen, Zu hören von uns Armen Sein Lob der Herrlichkeit.

3. Uns Menschen ist's erlaubet, Der Geist gibt uns den Ton, Daß, wer an Jesum glaubet, Lobt Gott in seinem Sohn. O du Geist des Gebets, Stimm' meine Herzenstriebe, Daß ich des Vaters Liebe Im Sohn besinge stets!

4. Hier singt die matte Kehle Noch schwächlich und nicht rein; Doch darf im Lob die Seele Schon hier erquicket seyn. O Gott, wie schön wirst du Einst stimmen dort die Seelen In deinen Freudensälen! Ach, bring' uns auch hinzu!

Ph. Fr. Hiller.

Mel. Vater unser im Himmelreich.

1904. Des Dankes Opfer bringen wir, O Jesu, Sünderheiland, dir, Der du vom Himmel zu uns kamst, Die Last der Sünden auf dich nahmst, Und segensvoll durch dein Verdienst Als unsers Lebens Hell erschienst.

2. Preis dir! in unbegränzter Huld, Und unbefleckt durch Sünd' und Schuld, Hast du die Menschenbahn durchwallt In Armuth und in Knechtsgestalt, Bis sich für uns dem bittern Tod Dein unschätzbares Leben bot.

3. O Herr, bewährt in Gotteskraft, Die selbst im Tode Leben schafft! O Mensch, wie wir von Sünd' und Welt Versucht, doch stets ein Siegesheld! O Freund, in Noth und Tod bewährt, Der nie sich von uns Armen kehrt!

4. Ja, selig, dreimal selig ist, Wem du zur Kraft geworden bist! Nicht droben erst im Himmelssaal, Nein, hier schon in dem Prüfungsthal, Hast du zur Kraft und Seligkeit Der Kindschaft Gottes uns geweiht!

5. Dein Fasten, Wachen, Thränensäen, Dein Kampfesschweiß, dein heißes Flehn, All' deine Müh' und Seelennoth, Dein bitt'res Leiden, Kreuz und Tod, Dein ganzes Heil, für uns gebracht, Werd' uns zum Segen Tag und Nacht!

6. Dein Ruhn im Grab, dein Auferstehn, Dein' Auffahrt zu des Himmels Höhn, Dein Nam' und Scepter, hoch und hehr, Und deine frohe Wiederkehr, Das Reich, das du uns wirst verkehren, Müss' unsers Trostes Anker seyn.

7. O Freund, an Gnad' unendlich reich, Ganz Liebe, deinem Vater gleich! Wer spricht es aus, Herr Jesu Christ, Was du für deine Freunde bist? Wer singt's, was du uns werden willst Dort, wo du alle Thränen stillst?

8. Nichts sey uns lieb in dieser Welt, Was deinem Sinn nicht wohlgefällt! All' unser Wandel sey schon hier Im Himmel, sey, o Freund, mit dir, Und freu' in Glaubenskraft sich dein, Bis du uns rufst, bei dir zu seyn.

9. Du, du bist unsre Zuversicht, Auch wenn das Herz im Tode bricht; Wenn uns die ganze Welt verläßt, So halt' an dir der Glaube fest, Bis wir in deinen Himmelshöhn Dich, den wir liebten, leiblich sehn!

S. W. Garve.

Zu eigener Melodie.

1905. Dir, dir, Jehovah, will ich singen! Denn, wo ist doch ein solcher Gott wie du? Dir will ich meine Lieder bringen; Ach, gib mir deines Geistes Kraft dazu, Daß ich es thu' im Namen Jesu Christ, So wie es dir durch ihn gefällig ist!

2. Zieh' mich, o Vater, zu dem Sohne, Damit dein Sohn mich wieder zieh' zu dir! Dein Geist in meinem Herzen wohne, Und leuchte mir in allen Dingen für; So hebt er auch mein Herz zu dir empor, Daß ich dir Psalmen sing' im höhern Chor.

3. Dein Geist kann mich bei dir vertreten Mit Seufzern, die ganz unaussprechlich sind; Er lehret mich im Glauben beten, Gibt Zeugniß meinem Geist, daß ich dein Kind; Dann ruf' ich, als Miterbe deines Sohns, Das Abba! zu den Höhen deines Throns.

4. Wenn dieß aus meinem Herzen schallet Durch deines heil'gen Geistes Kraft und Trieb, So bricht dein Vaterherz, und waller Ganz brünstig gegen mich vor heißer Lieb', Daß mir's die Bitte nicht versagen kann, Wenn sie nach deinem Willen ist gethan.

5. Was mich dein Geist selbst bitten lehret, Dem neiget sich dein Gotteswille zu, Das wird gewiß von dir erhöret, Weil ich's im Namen deines Sohnes

thu', Durch welchen ich dein Kind und Erbe bin; So nehm' ich Gnad' um Gnade von dir hin.

6. Wohl mir, daß ich dieß Zeugniß habe! Drum bin ich voller Trost und Freudigkeit, Und weiß es: alle gute Gabe, Die ich von dir verlanget jederzeit, Die gibst du, und thust überschwänglich mehr, Als ich verstehe, bitte und begehr'.

7. Wohl mir! ich bitt' in Jesu Namen, Der mich vertritt in deiner Himmelshöh'! In ihm ist Alles Ja und Amen, Was ich von dir im Geist und Glauben fleh'. Wohl mir! Lob dir, jetzt und in Ewigkeit, Daß du mir schenkest solche Seligkeit! Bartholomäus Crasselius.

Mel. Wie schön leuchtet uns der Morgenstern.

1906. Du bist mein Gott, ich preise dich! Mein theures Heil, erkenne mich! Dein Lieben sey mein Leben! Der du die weiten Himmel füllst, O Gott, der Menschen-Seele willst Du deine Fülle geben! Sollt' ich Sündlich Dieß vergessen? Nicht ermessen Solch Erbarmen, Das bereitet ist mir Armen?

2. Arm bin ich, denn ich ward als Kind Des Zorns geboren; finster sind Die Räume meiner Seele. Da dringt dein ew'ger Sonnenschein Belebend in mein Herz hinein, Da tilgst du meine Fehler, Mahnst, Bahnest Mir die Pfade Sel'ger Gnade, Hilfst mir wallen Zu des Himmels lichten Hallen.

3. Was ist des Menschen Kind vor dir? Der Sünder ohne Ruhm und Zier, Herr, daß du sein gedenkest? — Du liebst ihn, weil du göttlich liebst, Du gibst ihm, weil du göttlich gibst, Schenkst, weil du göttlich schenkest, Kein Sold, Kein Gold Aller Welten Kann's vergelten, Noch erwerben; — Dafür mußte Jesus sterben.

Albert Knapp.

Mel. O Gott, du frommer Gott.

1907. Du hochgelobter Gott, Herr Himmels und der Erden! Es müsse Seel' und Mund Voll deines Lobes werden. Wie dir dein Heiligthum Das ewig Heilig singt, Vom Hallelujah schallt, Und durch die Himmel klingt!

2. Du König in der Höh', Dir jauchzen deine Schaaren; Sie feiern dir ein Fest Zu tausend, tausend Paaren. Von deinen Engeln wird Kein Lobruf unerhört, Auch selbst von Sonn' und Mond Und Stern' nach ihrer Art.

3. Wie herrlich ist dein Nam', O Herr, in allen Landen! Mensch, Thier und Element, Was ist, und was bestanden, Und was noch kommen soll, Erhebt dich hell und klar, Bringt Demuth, Furcht und Lieb' Auf deinen Dankaltär.

4. Uns aber laß vor dir Im heil'gen Schmuck anbeten, Vor deine Majestät In tiefster Demuth treten! Ein freudenreicher Schall Steig' immer auf zu dir, Erfülle uns; dein Haus, Mit Herrlichkeit und Zier!

5. Bringt ihr Gewaltigen, Bringt her nun Ehr' und Stärke! Wer ist wie unser Gott? Schaut seine großen Werke! Des Herren Hand die Erd', Das Firmament umspannt; Gott reget Berg' und Thal, Die See und trocknes Land.

6. Von, durch und in ihm sind Die Wesen aller Dinge; All' eure Pracht und Macht Ist gegen ihn geringe. Er setzet Fürsten ab, Und setzt sie wieder ein; Beugt und demüthigt euch, Ihr Alle, groß und klein!

7. Der Herr wird nimmer arm, So viel er immer schenket; Die Wohlthat mehret er, Je mehr man deß gedenket. Von aller Himmel Kreis Träuft Wohlthat nur herab; Von Kind zu Kindes Kind Fleußt seine Segensgab'.

8. Wer ihn nur liebt und scheut, Der gehet nicht verloren; Sein Bund fällt niemals hin. Drängs unser Trost geboren. Er sträft und züchtigt wohl, Verwirfet aber nicht, Weil die Barmherzigkeit Sein Liebesherz zerbricht.

9. Mehr, als der Sand am Meer, Sind deine Liebesthaten. Damit du gnädig wirst Dein armes Volk berathen. Kein Sinn, kein Wort, ja nichts Spricht es so herrlich aus, Was du der Seele thust, Dem Tempel, deinem Haus.

10. Du wirkest Reu' in ihr, Du tilgest ihre Sünden, Die Bäche Belials, Die müssen uns verschwinden; Du überschattest uns Mit deiner Klarheit Strahl; Du überschüttest uns Mit Gütern ohne Zahl.

11. Gott! laß doch diese Freud' Ob unserm Haupt bald schweben! Wollst lieblich's Wesen uns Zu deiner Rechten geben! Indessen wohn' in uns, Und laß uns in dir ruhn, Laß uns nach deinem Wort Und deinem Willen thun!

Mel. Valet will ich dir geben.

1908. Du, meine Seele, singe! Wohlauf, ihn zu erhöhn, Den Herrn, dem alle Dinge Zu Dienst und Willen stehn! Ich will den Herren droben Hier preisen auf der Erd'; Ich will ihn herzlich loben, So lang' mein Leben währt.

2. Ihr Menschen, laßt euch lehren! Es wird euch heilsam seyn; Laßt euch doch nicht bethören Die Welt mit ihrem Schein! Verlasse sich doch Keiner Auf Fürstenmacht und Gunst, Weil sie, wie unser Einer, Nichts sind als nur ein Dunst.

3. Was Mensch ist, muß erblassen, Und arm zu Grabe gehn, Muß all sein Gut verlassen, Sey's noch so viel und schön; Allda ist's dann geschehen Mit Witz und klugem Rath, Und ist ganz klar zu sehen, Wie schwach des Menschen That.

4. Wohl dem, der einzig schauet Nach Jakobs Gott und Heil! Wer ihm sich anvertrauet, Der hat das beste Theil; Der hat den Schatz erlesen, Der still im Acker ruht; Es lebt sein Herz und Wesen In Gott, dem ew'gen Gut.

5. Bei ihm ist alle Stärke Und unerschöpfte Macht; Das predigen die Werke, Die er hervorgebracht: Der Himmel und die Erde Mit ihrem ganzen Heer, Und die unzähl'ge Heerde, Die schwimmt im weiten Meer.

6. Hier ist der treue Wille, Der nie mit Unrecht kränkt, Und jedem Guts die Fülle, Den er treu findet, schenkt. Gott hält sein Wort mit Freuden, Geschehn muß, was er spricht; Und wer Gewalt muß leiden, Den schützt er im Gericht.

7. Er weiß viel tausend Waisen Zu retten aus dem Tod; Er hilft und spendet Speisen Zur Zeit der Hungersnoth; Gibt Frommen rothe Wangen Auch bei geringem Mahl; Und die da sind gefangen, Die reißt er aus der Qual.

8. Er ist das Licht der Blinden, Thut auf der Tauben Ohr, Und die sich schwach befinden, Gehn stark durch ihn hervor: Er liebet alle Frommen, Und wenn ihr Auge weint, Sehn sie, sobald sie kommen, An ihm den besten Freund.

9. Er ist der Fremden Hütte, Die Kranken nimmt er an, Erfüllt der Wittwen Bitte, Schafft Hülfe Jedermann. Die aber, die ihn hassen, Bezahlt er mit der Zeit, Wenn sie den Gräul nicht lassen, Mit ew'gem Weh und Leid.

10. Ach, ich bin viel zu wenig, Zu preisen seine Ehr'; Er ist der ew'ge König, Ich bin von gestern her. Jedoch weil ich gehöre Gen Zion in sein Zelt, Geziemts mir, daß ich mehre Sein Lob vor aller Welt! P. Gerhard.

Mel. Nun danket alle Gott.

(Ps. 99.)

1909. Ein König ist der Herr, Darum die Völker toben; Er sitzt auf Cherubim, Der Herr ist hoch erhoben, Drum reget sich die Welt; Die Erde sich bewegt, Weil er die Herrlichkeit Hat nunmehr angelegt.

2. Zu Zion ist der Herr Sehr groß und hoch erhöhet, Da über alles Volk Nun seine Herrschaft gehet. Man preiset seinen Ruhm, Sein Name wird bekannt, Der hoch und heilig ist In aller Völker Land.

3. In seinem Königreich Wird Wahrheit nur geliebet, Und die Gerechtigkeit, Und das Gericht geübet. Du giebest Frömmigkeit, Und schaffest das Gericht In Jakob, da dein Glanz Der Herrlichkeit anbricht.

4. Lobsinget unserm Gott, Den Herren hoch erhebet, Deß Name heilig ist, Der ewig ist und lebet! Kommt, betet vor ihm an, Vor seinem heil'gen Thron, Denn er, der Herr, ist groß, Und heilig zu Zion!

5. Herr, du bist unser Gott, Du Gott hast sie erhöret, Und hast sie gnädiglich Erinnert und gelehret; Du hast gestrafet sie In ihrer Missethat, Die Schuld vergeben auch, Nach deinem weisen Rath.

6. Erhöhet unsern Gott, Kommt alle hergetreten Zu seinem Heiligthum, Den Herren anzubeten! Denn heilig ist der Herr, Der König, unser Gott; Ja,

Da ſchaut auf ſie ſein Auge hin,
Und Schmerz und Freude leuchten drin:
Die Trauer um des Kindes Leid
Schon in des Lebens Blüthenzeit;

Und Wonne, daß in ſeiner Bruſt
Er ſolcher Kraft ſich iſt bewußt,
Die alles Daſeyns Luſt und Glück
Aus der Vernichtung ruft zurück;

Die noch des Lebens leztes Licht,
Eh's vor dem Hauch des Todes bricht,
Entflammen kann zu heller Glut,
Zu friſchem Thun, zu frohem Muth.

Die ſie zum Vater führen kann:
Hier nimm dein Kind, du armer Mann;
Dein Gott im Himmel ſchenkt es dir,
Zum Lohn, daß du vertrauet mir.

Er neiget mild ſein Angeſicht
Zum blaſſen Kind herab und ſpricht
Aus ſeinem Herzen tief herauf:
Mägdlein, ich ſage dir, ſteh auf!

Da flieht von ihr der grimme Tod,
Da kehrt zurück der Wangen Roth,
Ihr Odem weht, ihr Aug erwacht
Zum Licht aus tiefer Todesnacht.

heilig bist du Gott, Der Herr Gott Zebaoth!

Mel. Vom Himmel hoch, da komm ich her.

1910. Erhebe dich, mein froher Mund! Dieß ist die rechte Zeit und Stund', Des Herren Treue zu erhöhn, Vor ihm mit Lob und Dank zu stehn.

2. Zu singen hat dich Gott gemacht, Und schon zuvor dahin gedacht, Daß deine Zunge soll allein Ein Werkzeug seines Ruhmes seyn.

3. Ihm singt der lieben Engel Schaar Die schönsten Lieder immerdar, Daß Heilig, Heilig, Heilig heißt Der Vater, Sohn und heil'ge Geist!

4. Ach, stimme doch mit ihnen zu, Laß Herz und Zunge keine Ruh'! Besinge stets des Höchsten Treu', Die alle Morgen grünet neu.

5. Laß doch dein Singen nimmermehr Von Glauben seyn und Liebe leer; Brauch' heil'ge Andacht stets dabei, Damit es Gott gefällig sey.

6. Setz' Davids Harf' und Sängerchor Zum guten Beispiel stets dir vor; Der Kinder Korah süßes Spiel Ermuntre dich zum gleichen Ziel.

7. Gott selbst nimmt solches Singen an; Es ist vor ihm gar wohl gethan. Drum singe nur, mein froher Mund, Allzeit von Gottes Gnadenbund!

Dr. M. C. Löscher.

Mel. Mein's Herzens Jesu, meine Lust.

(Ps. 33.)

1911. Freut euch des Herren allzumal, Ihr Frommen, ihn zu preisen! Rühmt, ihr Gerechten, ihn mit Schall Und auserles'nen Weisen! Laßt klingen Psalter, Saitenspiel; Auf Harfen macht der Freuden viel, Dem großen Gott zu Ehren!

2. Wahrhaftig ist des Herren Wort, Er hat es nie gebrochen; Es bleibet jetzt und immerfort, Was er einmal versprochen. Gericht und die Gerechtigkeit Beschützt und liebt er allezeit, Und Alle, die drob halten.

3. Des Herrn Wort hat das Firmament Des Himmels einst erbauet; Der Geist sein's Mundes hat vollend't All' Heer', so man dran schauet. Er faßt das Wasser in dem Meer, Als ob's im Schlauch beisammen wär'; Die Tiefe liegt verborgen.

4. In aller Welt muß Jedermann Vor unserm Gott sich scheuen; Was wohnet auf dem Erdenplan, Erschrickt vor seinem Dräuen; Weil, was er spricht, sofort ergeht, Was er gebeut, alsbald ersteht Durch Allmacht seiner Hände.

5. Der Heiden Rath macht Gott zunicht', Und wendet ihr Gedanken; Des Herren Rath wird ausgericht't, Und bleibet ohne Wanken. Die sind wohl selig, die Gott liebt, Und denen er die Gnade gibt, Sein Erb' und Volk zu werden.

6. Vom Himmel er der Menschenkind' Vornehmen schaut auf Erden; Er kennt sie All', so viel ihr'r sind, Und sieht, ob klug sie werden. Er merkt auf alle ihre Werk', Und kann durch seine Gnad' und Stärk' Die Herzen Allen lenken.

7. Des Königes Gewalt nichts schafft; Sie muß gar bald vergehen. Dem Riesen hilft nicht seine Kraft, Sie kann vor Gott nicht stehen. Bringt gleich der Feind viel Roß' zu Feld, So ist doch Gott der rechte Held, Der für die Seinen streitet.

8. Des Herren Aug' nimmt die in Acht, Die sich ihm fest ergeben, Und freien Willens Tag und Nacht Ihn fürchten und erheben. Er speiset sie in Hungersnoth, Und rettet ihre Seel' vom Tod, Weil sie auf ihn vertrauen.

9. Gott, unser Schutz, zu dir allein Steht unser ganz Gemüthe; Gedenk', daß wir dein Erbe sey'n, Herr, uns hinfort behüte! Es schütz' uns deine Gütigkeit Vor Pest, Krieg, Theurung, Noth und Leid, Wie wir, Herr, auf dich hoffen!

Mel. In dich hab' ich gehoffet, Herr.

1912. Gelobet seyst du, Gott, mein Hort, Der du noch täglich fort und fort Dein wahres Wort erfüllest, Der Trübsal wehrst, Gebet erhörst, Und allen Kummer stillest!

2. Du schlägst die Deinen väterlich; In ihren Aengsten flehn sie dich, Und halten dein Versprechen Dir glaubig

für; Wie sollte dir Dein Vaterherz nicht brechen?

3. Eh' sie dich rufen, bist du da, Und sprichst, noch weil sie bitten, ja; Sobald sie vor dich treten, So hilfst du oft Ganz unverhofft, Eh' sie recht können beten.

4. Du setzest unsrer Noth ein Ziel, Und treibest uns zum Beten viel; Wir müssen mit dir ringen; Dann läss't du dich Ganz väterlich Von unsrer Schwachheit zwingen.

5. So folgt im schwersten Ungemach Die starke Hülfe mächtig nach, Oft mitten in dem Weinen; Dann sieht das Herz Bei seinem Schmerz Die Gnadensonne scheinen.

6. O liebreich ist dein Herz gesinnt! Dieß hab' ich selbst, dein armes Kind, So oft und viel erfahren. Dein Helfen winkt, Dein Lieben blinkt Aus allen meinen Jahren!

7. Wenn Angst und Kummer mich umfing, Die Fluth mir an die Seele ging, Und über mir sich häufte, Dann hieltst du auf Der Welle Lauf, Daß sie mich nicht ersäufte.

8. Drum, Vater, sey in dieser Zeit Von mir, und bis in Ewigkeit Gelobt und hocherhoben! Laß spät und früh, Mein Heil, mich nie Ermüden, dich zu loben!

9. Du hast durch deine Gnadenhand Nun abermal mein Kreuz gewandt, Daß ich und auch die Meinen Zugleich mit mir Ein Danklied dir Darbringen nach dem Weinen.

10. Sey ferner unser Trost und Schild, Und wenn du deinen Schwachen willst Noch weitre Last auflegen: So siehe doch Auch unterm Joch Auf unser Unvermögen!

11. Und wenn die Noth ihr Ziel erreicht, Das dir zu setzen gut gedäucht, So laß das schwache Lallen, Dadurch mein Mund Aus Herzensgrund Lobsinger, dir gefallen!

12. Jehovah, nimm mein Danken an, Wie unvollkommen ich's dir kann Im armen Leben bringen! Bis ich dir dort Kann fort und fort Das Halleluja singen!

Mel. Lobt Gott, ihr Christen, allzugleich.

(Für eine Wöchnerin.)

1913. Gelobt sey meines Gottes Macht, Die aus der Finsterniß Mein liebes Kind ans Licht gebracht, Und mich dem Schmerz entriß!

2. Auf Stirne, Aug' und Lippe schwebt Nur Freude, Lob und Dank; Mit welchen Sprachen, Gott, erhebt Dich würdig unser Dank?

3. Weg ist der Schmerz, die Angst ist Lust; Da liegt das liebe Kind! Die Mutter nimmt es an die Brust, Die Freudenthräne rinnt.

4. Du Freudenschöpfer! ja du schaust Der Freude gnädig zu. O, großer Geber, wie vertraust Uns große Gaben du!

5. Du Freund der Kinder, Christus, dir Sey dein Geschöpf geweiht! Was du uns gabst, erziehen wir Dir und der Ewigkeit!

Mel. Eins ist noth, ach Herr, u.

(Ps. 34.)

1914. Gott, des Himmels Herrn, zu loben, Soll mein täglich Streben seyn. Heil'ger Geist, du Geist von oben, Stimm' mit meinen Lippen ein! Mein Lied soll ihn immer und ewiglich preisen, Mein Wort soll es Armen und Bangen beweisen, Daß, wer zu dem freundlichen Gnadengott flieht, Sich allen Gefahren auf Einmal entzieht.

2. Preiset mit mir Gottes Güte, Wer ihn treu gefunden hat! Kein aufrichtiges Gemüthe Wird von seinem Lobe satt. Wir wollen uns, Einer den Andern, erbauen, Auf Gottes Erbarmung und Hülfe zu schauen; Von Hügeln zu Thälern erschalle der Klang; Der Name „Jehovah!" sey unser Gesang.

3. Da ich Gott in Aengsten suchte, Nahm er meiner Seele wahr. Da mein Feind mir höhnisch fluchte, Riß der Herr mich aus Gefahr. So wird wohl nicht einer mit Schanden bestehen Von Allen, die Gottes Erbarmung erflehen. Ach, glaubt Ihm! ach, geht ihn mit Zuversicht an! Gott hört es, Gott hilft euch auf ebene Bahn!

4. Schmeckt und seht, wie gut und freundlich, Und wie Gott so gnädig ist! Höll' und Erde, wüthe feindlich! Gott

ist's, der uns nicht vergißt. Wer ihn nur erkennet, der sieget im Streite, Ist reich in der Armuth, gewinnet das Weite; Es hungern die Reichen, ihr Vorrath geht aus; Bei Frommen ist Gott und Genüge zu Haus.

5. Kinder, kommt und laßt euch lehren! Gottes Furcht ist mein Gebot. Wer will Glück und Heil begehren, Der verehr' und liebe Gott. Gott sey es, in dessen Gehorsam er wandelt, Vor dessen allsehenden Augen er handelt; In Gott gethan, freuet ihn Tugend und Pflicht, Im Herrn, da gedeiht sie, und reuet ihn nicht.

6. Treu seyn, redlich, frommen Muthes, Das bewahrt vor Qual und Schmach. Laßt vom Bösen, wirket Gutes, Sucht den Frieden, jagt ihm nach! So wird euch der Schatten des Höchsten bedecken, Denn keine Furcht soll den Gerechten erschrecken, Wenn Sünder verzagend im Jammer vergehn, Und Winde die Namen der Stolzen verwehn.

7. Wenn die reinen Seelen flehen, Wird Gott und sein Himmel reg'; Bald läßt er sein Wort ergehen, Bald sind Engel auf dem Weg; Sie retten die Frommen; Gott selber erscheinet! Ihr Herzen, die ihr noch verzaget und weinet: Schaut auf zu dem Höchsten, der siegend als Freund, Als euer allmächtiger Helfer erscheint!

8. Keine Christenthrän' auf Erden, Die um Gott vergossen ward, Wird dereinst vergessen werden, Wann sich Jesus offenbart. Den Sünder wird Fluch der Vergehungen tödten; Die Frommen erlöset der Herr aus den Nöthen, Und enden die Zeiten am letzten Gericht, So strahlt, wer ihn fürchtet, im himmlischen Licht. Jos. Ant. Cramer.

Zu eigner Melodie.

1915. Gott ist gegenwärtig; Lasset uns anbeten, Und in Ehrfurcht vor ihn treten! Gott ist in der Mitte! Alles in uns schweige, Und sich innigst vor ihm beuge! Wer ihn kennt, Wer ihn nennt, Sink' im Geiste nieder; Gebt das Herz ihm wieder!

2. Gott ist gegenwärtig. Dem die Cherubinen Tag und Nacht gebeuget dienen. Heilig! Heilig! Heilig! Singen ihm zur Ehre Aller Engel hohe Chöre. Herr, vernimm Unsre Stimm', Da auch wir Geringen Unsre Opfer bringen!

3. Wir entsagen willig Allen Eitelkeiten, Aller Erdenlust und Freuden. Da liegt unser Wille, Seele, Leib und Leben, Dir zum Eigenthum ergeben. Du allein Sollst es seyn, Unser Gott und Herre; Dir gebührt die Ehre.

4. Majestätisch Wesen! Laß uns recht dich preisen, Und im Geist dir Dienst erweisen! Möchten wie die Engel Wir stets vor dir stehen, Und dich gegenwärtig sehen! Laß uns dir Für und für Trachten zu gefallen, Liebster Gott, in Allen.

5. Luft, die Alles füllet! Drinn wir sind und weben, Aller Dinge Grund und Leben! Meer, ohn' Grund und Ende! Wunder aller Wunder! In dich senk' ich mich hinunter. Ich in dir, Du in mir. Laß mich ganz verschwinden, Dich nur sehn und finden!

6. Du durchdringest Alles; Laß dein Licht uns spüren, Innigst unser Herz berühren! Wie die zarten Blumen Willig sich entfalten, Und der Sonne stille halten; Daß wir so, Still und froh, Deine Strahlen fassen, Und dich wirken lassen.

7. Mach' uns nur einfältig, Innig, abgeschieden, Sanft in deinem stillen Frieden; Mach' uns reines Herzens, Daß wir deine Klarheit Mögen schau'n in Geist und Wahrheit; Laß das Herz Himmelwärts, Wie ein Adler, schweben, Und in dir nur leben!

8. Herr, komm in uns wohnen! Laß schon hier auf Erden Uns ein Heiligthum dir werden. Komm, du nahes Wesen, Dich in uns verklare, Daß dich Alles lieb' und ehre! Wo wir gehn, Wo wir stehn, Laß uns dein gedenken, Uns in dich versenken! Gerhard Tersteegen.

Mel. Wachet auf, ruft uns die Stimme.

1916. Großer Gott, wir fallen nieder! Zwar du bedarfst nicht unsrer Lieder, Dein Lob ist unsre Seligkeit. Dir zum Preis sind wir geboren, Von dir erkauft, von dir erkoren; Wohl dem, der deinem Lob sich weiht! Zu deinem Lobe nur Ist alle Creatur. Sel-

ges Wesen, Laß uns dir nahn! Wir beten an; In Geist und Wahrheit sey's gethan!

2. Tag und Nacht mit Ehrfurcht dienen Dir Seraphim und Cherubinen, Der Engel Schaaren ohne Zahl; Hohe Geister, die dich kennen, Dich heilig, heilig, heilig nennen, Sie sinken nieder allzumal. Ihr Freudenquell bist du; Dir jauchzet Alles zu. Amen, Amen! Auch wir sind dein, Und stimmen ein: Du, Gott, bist unser Gott allein!

3. Droben knie'n vor deinem Throne Die Aeltesten mit goldner Krone, Der Erstgebornen sel'ge Schaar, Sammt den unzählbaren Frommen, Die durch den Sohn zu dir gekommen; Sie bringen ihre Psalmen dar: Macht, Weisheit, Herrlichkeit, Preis, Dank in Ewigkeit! Amen, Amen! Auch wir sind dein, Und stimmen ein: Du, Gott, bist unser Gott allein!

4. Alle preisen deine Werke, Die Weisheit, Liebe, Huld und Stärke, Die über alles Denken geht. Treue, Langmuth, Licht und Segen Ist, Herr, in allen deinen Wegen, Kein Lob ist, das dich g'nug erhöht. Du bist dein eigner Ruhm, Dein eignes Heiligthum! Amen, Amen! Auch wir sind dein, Und stimmen ein: Du, Gott, bist unser Gott allein!

5. Durch dein Wollen muß bestehen, Was wir durch dich geschaffen sehen; Dein Werk ist groß und wunderbar. Was in Himmel, Meer und Erden, Muß Zeuge deiner Weisheit werden, Stellt Züge deiner Schönheit dar. Dein Lob ist eingeprägt In Alles, was sich regt. Amen, Amen! Auch wir sind dein, Und stimmen ein: Du, Gott, bist unser Gott allein!

6. Alle jene Millionen, Die als dein Volk auf Erden wohnen, Erheben dich, du sel'ges Gut! Freuen sich, dich zu bekennen, Gott, ihren Heiland, dich zu nennen, Der sie erkauft durch Christi Blut. Du bist ihr ganzes Heil, Ihr Trost, ihr herrlich Theil; Amen, Amen! Auch wir sind dein, Und stimmen ein: Du, Gott, bist unser Gott allein!

7. Komm, in uns dich zu verklären, Daß wir dich würdiglich verehren; Nimm unser Herz zum Heiligthum; Daß es, ganz von dir gestillet, Von deiner Herrlichkeit erfüllet, Zerfließ' in deiner Gottheit Ruhm. Dich, unser höchstes Gut, Erhebe Geist und Muth; Amen, Amen! Hallelujah! Der Herr ist da, Groß, gut, und seinem Volke nah! G. Tersteegen.

(Aus d. Orig. O Majestät, wir fallen nieder.)

Mel. Eins ist noth, ach Herr ꝛc.

1917. Groß und mächtig ist dein Name, Herrlicher Immanuel! Trost für Arme, Kranke, Lahme! Sich'rer Heilung wahrer Quell! Von Ewigkeit hast du, unendliches Wesen, Mich Armen zum Wunder der Gnade erlesen; Du hast mich, als Mittler, von Schulden befreit, Den Taufbund versiegelt, auf ewig erneut.

2. Treuer Hirt! du hast zerschlagen Meiner Feinde List und Macht, Und mich, durch dein treues Tragen, Durch manch Trübsalsmeer gebracht. Wenn Nöthen mich, deinen Erkauften, erschrecket, Hast du mich mit Flügeln der Liebe bedecket; Du hast mich mit Mutterhand ständlich geführt, Du hast mich, als deinen Erwählten, geziert.

3. Ich vertraue deinen Händen, Und mein Glaube fasset dich; Gnade wird dein Kind vollenden, Deine Allmacht siegt für mich. Der du mich zum ewigen Leben erwählet, Du hast mir die Haare des Hauptes gezählet; Drum soll auch bei künftiger Prüfung und Pein, Mein Herz ohne Sorgen gewidmet dir seyn.

4. Nichts soll mich von dir vertreiben, Denn du bleibst mein ew'ges Theil! Du wirst mein, ich dein verbleiben, O Herr Jesu, theures Heil! Du wirst mich zum himmlischen Feste bereiten, Um dich, meinen König, am Ende der Zeiten, In ew'ger Klarheit ohn' Ende zu sehn; Dann will ich dein Lieben erst jauchzend erhöhn!

Mel. Wie schön leuchtet uns der Morgenstern.

1918. Hallelujah! Lob, Preis und Ehr' Sey unserm Gott je mehr und mehr Für alle seine Werke! Von Ewigkeit zu Ewigkeit Sey von uns Allen ihm bereit Dank, Weisheit, Kraft und Stärke. Klinget, Singet: Herr-

lich, gnädig, Heilig, heilig, Heilig ist Gott, Unser Herr, der Herr Zebaoth!

2. Hallelujah! Preis, Ehr' und Macht Sey auch dem Gotteslamm gebracht, In dem wir sind erwählet! Das uns mit seinem Blut erkauft, Damit besprenget und getauft, Und sich mit uns vermählet. Heilig, Selig ist die Freundschaft Und Gemeinschaft, Die wir haben, Und darin wir uns erlaben.

3. Hallelujah! Gott, heil'ger Geist, Sey ewiglich von uns gepreist, Durch den wir neugeboren! Der uns mit Glauben ausgeziert, Dem Bräutigam uns zugeführt, Zur Herrlichkeit erkoren. Heil uns! Heil uns! Da ist Freude, Da ist Weide, Da ist Manna, Und ein ewig Hosianna!

4. Hallelujah! Lob, Preis und Ehr' Sey unserm Gott je mehr und mehr, Und seinem großen Namen! Stimmt an mit aller Himmelsschaar, Und singet nun und immerdar Mit Freuden: Amen! Amen! Klinget, Singet: Herrlich, gnädig, Heilig, heilig, Heilig ist Gott, Unser Herr, der Herr Zebaoth!

Mel. Dir, dir, Jehovah, will ich singen.
(Ps. 113.)

1919. Hallelujah! lobt Gott den Herren! Ihr, die ihr seine Knechte, seyd bereit, Des Herren Namen hoch zu ehren, Von nun an bis in alle Ewigkeit! Der Sonnen Aufgang bis zum Niedergang Bring' her dem Herren einen Lobgesang!

2. So weit der Himmel Himmel reichen, Geht unsers Gottes Ehr' und Königsthat. Wer ist dem Höchsten zu vergleichen, Der über Alles sich gesetzet hat, Und dessen Auge drauf gerichtet steht, Wie es im Himmel und auf Erden geht?

3. Der den Geringen aus dem Staube Aufrichtet, und den Armen aus dem Koth, Daß er zu sitzen ihm erlaube Bei hohen Fürsten, welche fürchten Gott; Der fröhlich macht der Unfruchtbaren Haus, Daß viele Kinder von ihr gehen aus!

Mel. Nun danket Alle Gott.

1920. Hallelujah, wird man Mit Freuden endlich singen! Dem Herren, unserm Gott, Allein die Ehre bringen, Der uns durch Jesum Christ Hat Alle thes'r erkauft, In dessen Tod auch wir Aus Gnaden sind getauft.

2. Wie heilig, heilig wird Man Gott zu Zion preisen! Wie heilig waltet er, Wie treu auf alle Weisen! Ja heilig, heilig ist Der Herr, so hoch und hehr! Von aller Creatur Sey ihm Lob, Preis und Ehr'!

3. Ein jeder werfe sich Vor unserm König nieder, Zu bringen Herzens-Lob, Und frohe Liebes-Lieder! Ein jeder stelle sich Selbst heiliglich vor Gott, Und liebe inniglich Den Herrscher Zebaoth.

4. O, meine Seele, sey Nicht lässig, Gott zu loben; Erwäge fort und fort All' seine Liebesproben! Gib ihm dich ganz zum Dienst, Wie es ihm wohlgefällt! Dein höchstes Lieben sey Der Schöpfer aller Welt.

5. Gott, unser Gott, dein Nam' Werd' ewig hoch gepriesen Für Alles, was du uns An Seel' und Leib bewiesen! Laß uns, wie hier im Staub, So dort in Himmelshöhn Mit deiner Engelschaar Voll deines Ruhmes stehn!

Mel. Schönster Immanuel, Herzog der Frommen.

1921. Heiliger Schöpfer der löblichsten Dinge, Der du mich Armen bis hieher gebracht! Rühre die Zunge mir, daß ich dir singe, Und mich bestrebe mit äußerster Macht, Dich zu erheben, Und dir zu leben, Weil du mich mit so viel Gnaden bedacht!

2. Danket, ihr Augen, dem ewigen Lichte, Daß ihr so offen und freudevoll steht! Danket ihm für das erlangte Gesichte, Das euch noch währet, und noch nicht vergeht. Schauet mit Wonne Auf ihn, die Sonne, Bis euch sein Arm zu den Sternen erhöht!

3. Danket, ihr Ohren, dem Worte des Lebens, Daß ihr vernehmen könnt, was es euch heißt! Oeffnet euch, daß es nicht rufe vergebens, Laßt euch regieren den ewigen Geist, Daß ihr könnt hören, Wie man in Ehren Droben ihn ewig erhebet und preist!

4. Danke, du Mund, für das Reden und Schmecken! Werde nicht stumm, zu erheben die Macht, Die deinen Schall

sich läßt weiter erstrecken, Als es die Thiere des Feldes gebracht. Bleibe nicht läßig! Aber sey mäßig! Iß, trink' und rede mit heil'gem Bedacht!

5. Danket, ihr Glieder, dem Herrn für das Fühlen, Hände, für's Wirken, und, Füße, für's Gehn! Lasset mich nur auf den schmalen Pfad zielen, Daß ihr dort ewig wohl möget bestehn! Fliehet die Sünden, Daß ihr in Schlünden Einst nicht erfahret die höllischen Wehn!

6. Dankt, ihr Gedanken, Verstand, und du Wille! Danke auch du, mein Gedächtniß, dazu! Schwinget die Flügel zur ewigen Fülle, Preist und erwägt, was der Ewige thu'! Lobet und rühmet, Wie sich's geziemet, Bis ihr gelanget zur himmlischen Ruh'!

7. Wenn nun das Innere Gott so gepriesen, Stimm' auch das äußere Wesen mit an! Ja, o mein Vater, du hast mir erwiesen Tausendmal mehr, als ich danken dir kann! Nahrung und Hülle, Gutes die Fülle Sagt mir, du habest mir Alles gethan.

8. Nun denn, du Geber so herrlicher Gaben! Weil du mir mehr geschenkt, als ich begehrt, Laß mich stets Acht auf mein Innerstes haben, Nichts mein zu achten, als was du bescheert. Mach' mich geringe, Schöpfer der Dinge! Bis sich mein Hochmuth in Demuth verkehrt.

9. Aber noch ist ein Geschenke vorhanden, Welches viel höher, als Himmel und Welt: Das ist dein Sohn, der uns rettet aus Schanden, Und sich für uns zum Versöhner gestellt. Das ist mit Liedern Nicht zu erwiedern, Bis du uns nimmst in das himmlische Zelt!

10. Herr, so nimm an, was im Himmel erklinget, Reichthum und Ehre, Macht, Weisheit und Preis! Nimm, was die Heerschaar der Seraphim singet Gott und dem Lamme mit ewigem Fleiß! Alles sprech: Amen! Gott, nur dein Namen Werde genennet von Kreise zu Kreis! Christian Knorr von Rosenroth.

Eigene Melodie.

(Te Deum laudamus.)

1922. Herr Gott, dich loben wir! Herr Gott, wir danken dir! Dich, Gott Vater in Ewigkeit, Ehret der Weltkreis weit und breit; Alle Engel im Himmelsheer, Und was da dienet deiner Ehr', Auch Cherubim und Seraphim Singen immer mit hoher Stimm': Heilig ist unser Gott, Heilig ist unser Gott, Heilig ist unser Gott, Der Herre Zebaoth!

2. Dein' göttlich' Macht und Herrlichkeit Geht über Himm'l und Erde weit; Der heiligen zwölf Boten Zahl, Und die lieben Propheten all', Die theuren Märt'rer allzumal Loben dich, Herr, mit großem Schall; Die ganze werthe Christenheit Rühmt dich auf Erden allezeit; Dich, Gott Vater, im höchsten Thron, Deinen rechten und ein'gen Sohn, Den heil'gen Geist und Tröster werth Mit rechtem Dienst sie lobt und ehrt.

3. Du König der Ehren, Jesus Christ! Gott Vaters ew'ger Sohn du bist; Der Jungfrau Leib nicht hast verschmäht, Zu erlösen das menschlich' Geschlecht. Du hast dem Tod zerstört sein' Macht, Und all' Christen zum Himmel bracht. Du sitz'st zur Rechten Gottes gleich, Mit aller Ehr' ins Vaters Reich; Ein Richter du zukünftig bist, Alles was todt und lebend ist.

4. Nun hilf uns, Herr, den Dienern dein, Die durch dein Blut erlöset seyn; Laß uns im Himmel haben Theil Mit den Heil'gen im ew'gen Heil! Hilf deinem Volk, Herr Jesu Christ, Und segne, was dein Erbtheil ist, Wart' und pfleg' ihr'r zu aller Zeit, Und heb' sie hoch in Ewigkeit.

5. Täglich, Herr Gott, wir loben dich, Und ehr'n dein'n Namen stetiglich! Behüt' uns heut', o treuer Gott, Vor aller Sünd' und Missethat! Sey uns gnädig, o Herre Gott! Sey uns gnädig in aller Noth; Zeig' uns deine Barmherzigkeit, Wie unsre Hoffnung zu dir steht; Auf dich hoffen wir, lieber Herr! In Schanden laß uns nimmermehr! Amen. Dr. M. Luther, nach Ambrosius.

In eigener Melodie.

(Te Deum laudamus.)

1923. Herr Gott, dich loben wir! Herr, dich bekennen wir! Vater von Ewigkeit! Singet der Erdkreis dir; Himmel und Himmelsheer, Cherubim,

Seraphim, Rufen in sel'gem Chor Ewig mit hoher Stimm': Heilig ist unser Gott, Der Herre Zebaoth! Himmel und Erd' zumal Sind seiner Ehre voll!

2. Dich lobt der rühmliche, Heil'ge Apostelchor; Dich die gottselige, Hohe Prophetenschaar; Dich preist der blutigen Zeugen verklärtes Heer; Dir bringt die heil'ge Kirch' Allzumal Ruhm und Ehr'; Vater der Herrlichkeit, Dir und dem ew'gen Wort, Und deinem heil'gen Geist, Tröster und Lebenshort.

3. Christe, du heiliger König der Herrlichkeit! Christe, des Vaters Sohn, Abglanz von Ewigkeit! Uns zu erlösen, hast Du dich ins Fleisch gesenkt, Und durch dein'n Todespein Himmlische Freud' geschenkt; Jetzt in des Vaters Reich Herrschest du mächtiglich, Einst in des Richters Kraft Kommst du gewaltiglich.

4. Drum wir dich bitten, Herr, Hilf uns, den Dienern dein, Die durch dein theures Blut Theuer erkaufet sey'n; Laß sie nach dieser Noth Haben in Frieden Theil, Mit deinen Heil'gen all'n Dort an dem ew'gen Heil; Rette dein Volk, o Herr, Segne dein' Christenheit, Selber regier' und heb' Hoch sie in Ewigkeit!

5. Herr Gott, dich loben wir Jeden Tag stetiglich, Preisen dein' Herrlichkeit Immer und ewiglich! Gnädiglich, Herr, bewahr' Heut' uns von Sünden rein; Wollest verschonen uns, Woll'st uns barmherzig seyn! Wie wir vertrauen dir, Werd' uns der Gnaden Theil; Herr, ich vertraue dir, So bleibt mir ew'ges Heil! Amen.

Ambrosius, durch Dr. Joh. Fr. v. Meyer übersetzt.

Mel. O wie selig sind die Seelen.

1924. Herr, mein Licht, mein Heil und Leben! Wie kann ich dich g'nug erheben? Was für Lieder stimm' ich an? Was soll ich für Dank erweisen? Wie soll ich das Gute preisen, Das du, Herr, an mir gethan?

2. Du hast meinen Geist gebeuget, Aber auch dabei gezeiget Wie du seyst mit Hülfe nah. In der Nacht warst du verborgen; Doch kam bald der frohe Morgen, Da ich, Herr, dein Antlitz sah.

3. Heilig, Herr, sind deine Wege, Wunderbar sind alle Stege, Dr auf du deine Kinder führst! Wer kann dieses hoch g'nug achten? Wer kann es genug betrachten, Wie gerecht du, Herr, regierst?

4. Nun, ich will dir fest vertrauen, Und auf deine Gnade schauen, Wenn des Kreuzes Last mich drückt; Ich will in der Stille hoffen, Bis mein Glaube dich getroffen, Und dein Antlitz mich erquickt.

5. Willst mir Hülfe du verziehen, Eine Zeitlang von mir fliehen: Herr, ich bin ein sünd'ger Knecht! Willst du strafen, willst du schlagen? Willst du züchtigen mich mit Plagen? Herr, du bleibest stets gerecht!

6. Doch ich weiß, daß deine Treue Mir ist alle Morgen neue, Auch zur schwersten Prüfungszeit; Deine Strafen, deine Schläge Sind ja, wenn ich's recht erwäge, Voll von ew'ger Freundlichkeit!

7. O so stärke mir den Glauben, Daß ihn nichts mir könne rauben, Keine Freude, keine Pein. Laß, wenn Fluthen mich bedecken, Herr, mich deine Gnade schmecken, Laß sie meinen Anker seyn!

Mel. Der Tag ist hin, mein Lieb ist.

(Ps. 8.)

1925. Herr unser Gott, Beherrscher aller Sterne! Wie herrlich ist dein Name nah und ferne! Wie leuchtet er dem Erdkreis für und für! Wie zeiget sich am Himmel deine Zier!

2. Der Kinder Mund, die an der Mutter liegen, Zeugt schon von dir, ohn' Sprache, in den Wiegen, Der schwache Mund! du lehrst ihn deinen Preis, Daß er den Feind zu widerlegen weiß.

3. Schau' ich empor zum Himmelsbau voll Wonne, Seh' ich dein Meisterwerk, die hohe Sonne, Den Mondenschein, die Sterne mancherlei, Die deine Hand gesetzet nach der Reih':

4. Dann ruf' ich aus: o daß du so bedenkest Den Sterblichen! wer ist es, dem du schenkest So reiches Gut? wie

mild bist du gesinnt, Daß also du bedenkst des Menschen Kind!

5. Zwar hast du ihn ein wenig hier auf Erden Geringer, als die Engel, lassen werden; Und dennoch ihn mit Herrlichkeit bedacht, Mit Majestät geziert und groß gemacht.

6. Weil alle Ding' ihm unterthan seyn müssen, So legest du als Schöpfer ihm zu Füßen, Was deine Hand erschaffen und erhält, Was Odem hat, und regt sich in der Welt:

7. Der Rinder Schaar, der Schafe große Heerden, Und alles Vieh, das nicht gezählt kann werden, Der Vögel Schwarm, der in den Lüften schwebt, Der Fische Heer, das in den Wassern lebt.

8. Herr, unser Gott, Beherrscher aller Sterne! Wie herrlich ist dein Name nah und ferne! Wie wird dein Glanz so prächtig dargestellt, Wie leuchtet er durch deine ganze Welt!

Mel. Vom Himmel hoch, da komm' ich her.

(Te Deum laudamus.)

1926. Herr, unser Gott, dich loben wir! O großer Gott, wir danken dir! Dich Vater, Gott von Ewigkeit, Der Weltkreis ehret weit und breit!

2. All' Engel und des Himmels Heer, Und was da dienet deiner Ehr', Die Cherubim und Seraphim Lobsingen stets mit froher Stimm':

3. Hochheilig ist der große Gott, Jehovah, der Herr Zebaoth! Ja heilig, heilig, heilig heißt Jehovah, Vater, Sohn und Geist!

4. Dein' göttlich' Macht und Herrlichkeit Geht über Himm'l und Erde weit. Der heiligen Apostel Zahl, Und die lieben Propheten all';

5. Die theuren Märt'rer allzumal Dich loben stets mit großem Schall. Die ganze werthe Christenheit Rühmt dich auf Erden weit und breit.

6. Dich, Vater, Gott, im höchsten Thron, Und deinen eingebornen Sohn, Den heil'gen Geist und Tröster werth, Mit gleichem Dienst sie lobt und ehrt.

7. Du höchster König, Jesu Christ, Des Vaters ew'ger Sohn du bist; Du wardst ein Mensch, der Herr ein Knecht, Zu retten das menschlich' Geschlecht.

8. Du hast dem Tod zerstört sein' Macht, Zum Himmelreich die Christen bracht. Du sitz'st zur Rechten Gottes gleich Mit aller Ehr' ins Vaters Reich.

9. Ein Richter du zukünftig bist, Alles, was todt und lebend ist. Nun hilf uns Herr, den Dienern dein, Die durch dein Blut erlöset seyn!

10. Laß uns im Himmel haben Theil Mit den Heil'gen, am ew'gen Heil! Hilf deinem Volk, Herr Jesu Christ, Und segne, was dein Erbtheil ist!

11. Beschirm' dein' Kirch' zu aller Zeit, Erhalt' sie hoch in Ewigkeit! Täglich Herr Gott wir loben dich, Und danken dir, Herr, stetiglich!

12. Behüt' uns Herr, o treuer Gott, Vor aller Sünd' und Missethat! Sey gnädig uns, o Herre Gott! Sey gnädig uns in aller Noth!

13. Zeig' uns deine Barmherzigkeit, Dein guter Geist uns stets begleit'; Wir hoffen auf dich, lieber Herr, In Schanden laß uns nimmermehr!

(Nach dem Ehrenfeld'schen Gesangb.).

Mel. Wer nur den lieben Gott ꝛc.

1927. Herr von unendlichem Erbarmen, Du unergründlich Liebesmeer! Ich danke dir mit andern Armen, Mit einem ganzen Sünderheer, Für deine Huld in Jesu Christ, Die vor der Welt gewesen ist.

2. Für dein so allgemein Erlösen, Für die Bezahlung aller Schuld, Für deinen Ruf an alle Bösen, Und für das Wort von deiner Huld; Ja, für die Kraft in deinem Wort Dankt dir mein Herze hier und dort.

3. Für deinen heil'gen Geist der Liebe, Der Glauben wirkt in unserm Geist, Weil doch des Glaubens Kraft und Triebe Ein Werk der Allmacht Gottes heißt; Für die Befestigung darin Dankt dir mein neu geschaffner Sinn.

4. Für dein so tröstliches Versprechen, Daß deine Gnade ewig sey: Wann Berge bersten, Hügel brechen, So bleibt dein Bund und deine Treu'; Wann Erd' und Himmel weicht und fällt, So lebt doch Gott, der Glauben hält.

5. Für deine theuren Sacramente, Die Siegel deiner wahren Schrift, Wo

Gott, damit ich glauben könnte, Ein Denkmal seiner Wunder stift't; Für diese Gnaden in der Zeit Dankt dir mein Herz in Ewigkeit.

6. Ja, Mund und Herze soll dir danken; Doch bittet auch mein Herz und Mund: Laß weder Mund noch Herze wanken, Und gründ' mich fest auf diesen Grund; Erhalte nur durch deine Treu' Auch bis ans Ende mich dabei!

7. Und fechten Satan, Welt und Lüste Mich in dem bösen Stündlein an, Gib, daß ich mit dem Schild mich rüste, Der Satans Pfeile dämpfen kann. Doch weil ich schwach, so lasse du Nicht allzuschwere Prüfung zu!

8. Laß mir dein allgemein Erbarmen, Das allgemeine Lösegeld, Den allgemeinen Ruf der Armen, Den allgemeinen Trost der Welt, Die Mittel, welche allgemein, Den festen Grund des Glaubens seyn!

9. Du gabst ja mir auch solche Gnaden, Auch ich, ich habe Theil daran. Ich lag ja mit in gleichem Schaden, Für mich ist ja genug gethan; An deinem Worte, Trost und Heil Gehört mir mein besondres Theil.

10. An diesem kann ich nun erkennen, Daß ich dein Kind in Gnaden bin; Du willst mir selbst die Ehre gönnen, Du gabst den Sohn für mich dahin; Er war den Sündern zugezählt, In dem die Sünder auserwählt.

11. Laß mich in Liebe heilig leben, Unsträflich dir zum Lobe seyn; Versichere mein Herz darneben, Es reiße keine Lust noch Pein Mich von der Liebe Gottes hin, Weil ich in Christo Jesu bin.

12. Tod, Leben, Trübsal, Angst und Leiden, Was Welt und Hölle in sich schließt, Nichts soll mich von der Liebe scheiden, Die da in Christo Jesu ist. Ja, Amen! Vater aller Treu', Zähl' mich den Auserwählten bei!

Ph. Friedr. Hiller.

Mel. Auf, auf, ihr Hirten, ihr Wächterstimmen.

1928. Herr, wir fallen vor dir nieder, Beten dich mit Demuth an! Sind wir ja dazu geboren, Theu'r erkauft und auserkoren; Nur in Wahrheit sey's gethan! Du bedarf st nicht unsre Lieder, Dennoch beten wir dich an.

2. Seraphinen, Cherubinen, Engelschaaren ohne Zahl, Alle Geist er, die dich kennen, Heilig, heilig, heil ig nennen, Fallen nieder, loben All': Seraphinen, Cherubinen, Engelschaaren ohne Zahl.

3. Alle Aelt'sten vor dem Throne Werfen sich mit Ehrfurcht hin; Sammt den unzählbaren Frommen, Die in weißen Kleidern kommen, Loben dich in Einem Sinn. Alle Aelt'sten vor dem Throne Werfen sich mit Ehrfurcht hin.

4. Sie erheben deine Thaten, Geben dir Macht, Lob und Ehr', Daß voll Weisheit, Lieb' und Treue Jeder deiner Wege seye; Und ihr Amen sagt noch mehr. Sie erheben deine Thaten, Geben dir Macht, Lob und Ehr'.

5. Alles, Herr, hast du geschaffen, Groß bist du und wunderbar; Himmel, Meere, Luft und Erden, Alles, alles hieß't du werden; Du bist Alles, du bist's gar! Alles, Herr, hast du geschaffen, Groß bist du und wunderbar!

6. Unter allen Nationen Hast du, o du höchstes Gut, Die dich als den Herrn bekennen, Ihren Gott und Heiland nennen, Der sie kaufte durch sein Blut! Unter allen Nationen Lobt man dich, du höchstes Gut!

7. Möchte würdig dich verehren Unser Herz, dein Eigenthum! Möcht' die Lieb' zu deinem Willen, Deine Nähe uns erfüllen; Wären wir zu deinem Ruhm! Komm, dich selber zu verklären In uns, deinem Heiligthum!

Mel. Lobe den Herren, den mächtigen König.

1929. Jauchzet, ihr Himmel, Jehovah hat Alles vollendet! Er hat vom Himmel herunter den Heiland gesendet; Es ist vollbracht, Sünder sind selig gemacht, Die ihn so lange geschändet.

2. Lobt ihn, ihr herrlichen Engel, ihr himmlischen Heere! Tretet zusammen in helle, frohlockende Chöre! Singet dem Sohn! Für uns verließ er den Thron, Daß er ein Mittler uns wäre.

3. Lobet ihn, Sonne, du Mond, und ihr Sterne zusammen! Leuchtet noch einmal so helle, mit fröhlichen Flammen! Sünde und Nacht Hat er verschwunden

gemacht! Wer will die Seinen verdammen?

4. Lobt ihn, ihr Wolken, so weit ihr den Erdkreis umschließet! Lobt ihn mit Blitzen und Donnern, und was ihr ergießet, Regen und Schnee, Luft, Wind, und was aus der Höh' Nun auf uns segensvoll fließet!

5. Freue dich, Erde, und schalle dem Himmel entgegen! Nun ist dein Fluch ja verwandelt in himmlischen Segen. Er, der da starb, Der dich mit Blut sich erwarb, Will dich nun ewiglich pflegen.

6. Lobet, ihr Berge, mit Jauchzen, frohlocket ihr Hügel! Hüpfet, wie Lämmer, und stärket dem Glauben die Flügel! Wenn er sich schwingt, Und von dem Friedensbund singt, Seyd ihr dem Bunde zum Siegel!

7. Schallet und singet, ihr Thäler, ihr Felder und Auen! Friede, Versöhnung und Segen ist an euch zu schauen; Nun seyd ihr schön; Reizt uns, den Herrn zu erhöhn, Und dem Erbarmer zu trauen!

8. Preiset, ihr Vögel, den Schöpfer, in mancherlei Schöne! Stimmet zusammen, und singet die lobenden Töne! Doch hört nur an, Wer es noch fröhlicher kann: Wir, Gottes Töchter und Söhne!

9. Freuet euch alle, ihr Werke des Schöpfers, seyd fröhlich! Nicht nur den Sünder macht Gottes Erbarmen so selig; Es kommt die Zeit, Die euch noch Alle befreit, Denn Gottes Heil ist unzählig!

10. Nun auch, so lobet und preiset den herrlichen Namen, Menschen, o Menschen! euch macht er zum heiligen Samen, Dem er sich schenkt, Dessen er ewig gedenkt. Singt ihm in Ewigkeit! Amen. C. G. Woltersdorf.

Mel. Falle' ich meinem Gott nicht zagen?

1930. Jauchzt und rühmt, ihr meine Kräfte, Stimmt zum Lobe Gottes ein! Denn das köstlichste Geschäfte Muß der Ruhm der Gnade seyn. Gott sey Lob, der mich erwählet, Eh' die Welt gegründet war, Und mich seiner heil'gen Schaar Aus Erbarmen zugezählet! Was geschehn für Sünder ist, Das geschah in Jesu Christ.

2. Es war nichts an mir zu finden. Das erwählungswürdig schien; Denn Gott sah mich voller Sünden, Eh' ich drin geboren bin. Aber in dem Sohn der Liebe Bin ich angenehm gemacht, Er war auf mein Heil bedacht; Wundervolle Gnadentriebe! Alles, was nur in mir ist, Danke Gott durch Jesum Christ!

3. Unermeßlich ist die Gnade, Größer, als der Sünden Schmerz; Auch nur eines Sünders Schade Rühret Gottes Vaterherz! Hügel bersten, Berge fallen; Aber seiner Treue Bund Thut die Ewigkeit noch kund; Seine Huld erscheinet Allen Durch den Mittler Jesum Christ, Der der Brunn der Gnaden ist.

4. Eine ganze Welt versöhnen, Bürge aller Schulden seyn, Schließt nun Jeden unter Denen, Die die Schuld bereuen, ein. Jeder Tropfen von dem Blute, Das der Gottmensch einst vergoß, Das herab vom Kreuze floß, Kommt mir Aermstem auch zu gute. — Daß die Schuld getilgt ist, Dank' ich dir, Herr Jesu Christ!

5. Und wie hold ist nicht die Stimme, Die im neuen Bunde spricht! Nun gedenkt der Herr im Grimme Eurer Sünden Menge nicht. Kommt, und nehmt aus Jesu Fülle Alles Heil zum Eigenthum; Glaubt ans Evangelium; Nehmt's, es ist des Vaters Wille; Was euch gut und selig ist, Schenkt der Mittler, Jesus Christ!

6. Sollte da mein Glaube wanken, Und die Hoffnung mir entfliehn? Nein, den seligsten Gedanken Geb' ich um die Welt nicht hin! Gott hat mich zum ew'gen Leben Schon von Anbeginn erwählt, Seinem Sohne zugezählt, Seinen Geist zum Pfand gegeben! Alles, was nur in mir ist, Danke Gott durch Jesum Christ! Pfarrer Gös.

Mel. Herzliebster Jesu, was hast du zc.

1931. Jauchzt unserm Gott mit freudigem Gemüthe! Er ist barmherzig und von großer Güte; Er sorgt, daß uns im Schutze seiner Gnade Kein Unfall schade.

7.

Herr, manchem Hause droht
So hart der finstre Tod,
An manches Kindes Bette weinen
Die Eltern, ach! so heiß und schwer.
Ihr armes Herz ist hoffnungsleer;
Kein mächtger Helfer will erscheinen.

O Herr im Himmel Du,
Tritt ungesehn herzu,
Den Tod, den kalten, heiß' entfliehen,
Halt fest den Hauch in schwacher Brust,
O laß zu schöner Frühlingslust
Den schwer bedrängten Keim erblühen.

Daß alle sehn erfreut,
Wie treu Du bist noch heut;
Daß alle freudig aufwärts schauen,
Und dir, dem Tröster in der Noth,
Dem Helfer, Retter aus dem Tod,
Im Leben und im Sterben trauen.

8.

O Mägdlein du, die Er erweckt,
O könntest du uns heute sagen
Von deines Pulses neuem Schlagen,
Vom ersten Blick, der Ihn entdeckt;
Wie Er so herrlich vor dir stand,
Gefaßt hielt deine starre Hand.
Wie da dich Leben warm durchdrungen,
Als wärs ein Strahl, von Gott entsprungen.

2. Er handelt nicht mit uns nach unsern Sünden, Läßt nicht gleich schwere Strafen uns empfinden, Die wir durch Mißbrauch der empfangnen Gnaden Verdienet haben.

3. So hoch und weit, wie seine Himmel reichen, So groß sind seiner Macht und Gnade Zeichen Bei denen, die in heil'ger Furcht ihn lieben, Und Gutes üben.

4. So ferne, wie der Abend steht vom Morgen, Nimmt er hinweg der Seele Angst und Sorgen, Und schenket nach der Sünde bittern Schmerzen Trost unsern Herzen.

5. Wie sich erbarmt ein Vater seiner Kinder, So gern erbarmt der Herr sich aller Sünder, Wenn sie auf seine Gnadenstimme hören Und sich bekehren.

6. Er schlägt und heilt, verwundet, läßt genesen; Er weiß, der Mensch ist ein gebrechlich Wesen, Und das Geschöpf, genommen von der Erden, Muß Erde werden.

7. Wie Gras verwelkt, so müssen wir vergehen, Wie Blumen, wenn die Stürme drüber wehen; Und unsre Stätte wird nach wenig Stunden Nicht mehr gefunden.

8. Den Ewigkeit zu Ewigkeit bewähret Sich Gottes Huld an Jedem, der ihn ehret; O leite du auch mich auf ebnem Pfade, Du Gott der Gnade!

9. So werd' ich deinen Frieden hier genießen, Mein Leben wird in Hoffnung froh verfließen, Und dort werd' ich mit deiner Engel Ehören Dich ewig ehren.

Gellert

Mel. Vom Himmel hoch, da komm' ich ꝛc.

1932. Ich bin und lebe: Gott, du bist Ein Vater, wie kein Vater ist! Wo fang' ich zu erzählen an, Was du mir thust und schon gethan?

2. Gab ich mir Leben, Mund und Hand? Gab ich mir Augen, Sinn, Verstand? Ein menschlich Herz, wer gab es mir? Was, Vater, was kommt nicht von dir?

3. Ich danke dir, der Alles schafft, Für jeden Sinn, für jede Kraft, Für Eltern, Lehrer, Brüder dir; Ich gab sie nicht, du gabst sie mir!

4. Ich danke dir aus froher Brust Für jede Wohlthat, jede Lust, Für jede Freud' und jedes Glück, Und jeden Lebensaugenblick;

5. Für deines Wortes Unterricht, Für deiner Wahrheit helles Licht, Für deines Mondes sanfte Pracht, Für deinen Tag und deine Nacht;

6. Für Jesum Christ und seinen Geist, Für Alles, was er uns verheißt; Für Alles, was er that an mir, Dank' ich, o treuer Vater, dir!

7. Ich sterbe bald, doch bleib' ich nicht Im Grabe, denn mein Jesus spricht: „Wer an mich glaubt, soll auferstehn!“ Herr, wer kann dich genug erhöhn?

8. Ein Sünder bin ich, meine Schuld Tilgt, Vater, deine Vaterhuld; Denn Jesus lebt und starb für mich; Ich preise ihn, ich preise dich!

9. O dankt' ich jeden Athemzug! Ich danke, Vater, nie genug; Denn dein ist Alles, Alles ist Von dir, bei du die Liebe bist!

10. Nicht weiß ich, wie ich danken soll; Mach' meinen Mund des Preises voll, Daß dir in Zeit und Ewigkeit Herz, Mund und Leben sey geweiht!

Lavater.

Mel. Allein Gott in der Höh' sei Ehr.

1933. Ich danke Gott in Ewigkeit, Dem Vater aller Gnaden, Daß er mir hat zur rechten Zeit Gezeiget meinen Schaden; Daß er die Seele hat gerühret, Und kräftiglich heraus geführet Aus ihren todten Werken!

2. Ich danke Gott in Ewigkeit, Denn er ist mir erschienen; Sein liebes Wort hat auch so weit Mir Sünder müssen dienen, Daß ich erkenne seinen Sinn, Und wie ich ewig schuldig bin In seiner Furcht zu wandeln.

3. Ich danke Gott in Ewigkeit; Und weil ich bin entronnen So mancher Angst und Herzeleid, So bleibt mein Herz gesonnen, Zu wandeln auf der schmalen Bahn, Auf der uns Jesus geht voran, Und führet uns in den Himmel.

4. Ich danke Gott in Ewigkeit; Es gilt zwar Furcht und Zittern, Zu schaffen meine Seligkeit Bei so viel Ungewittern, Die Satan und die Welt er-

hebt, Darüber Fleisch und Blut erbebt; Doch Gott hilft überwinden!

5. Ich danke Gott in Ewigkeit, Und seiner Güt' und Treue, Die mein sich annimmt allezeit, Daß sie mein Herz erneue. Hinweg mit Schein und Heuchelei, Und schöner Worte Täuscherei! Nur Glaube macht mich selig!

6. Ich danke Gott in Ewigkeit, Deß Herz mir ewig offen. So bleibt mein Herz auch ihm bereit Zum Glauben, Lieben, Hoffen. Sein Wille soll mein Wille seyn, Sein Vaterherz mein Trost allein Im Leben und im Sterben!

Joh. Martin Schamelius.

Mel. Mein Gott, das Herz ich bringe dir.

1934. Ich singe dir mit Herz und Mund, Herr, meines Herzens Lust! Ich sing', und mach' auf Erden kund, Was mir von dir bewußt.

2. Ich weiß, daß du der Brunn der Gnad' Und ew'ge Quelle seyst, Daraus uns Allen früh und spat Nur Heil und Gutes fleußt!

3. Was sind wir doch? was haben wir Auf dieser ganzen Erd', Das uns, o Vater, nicht von dir Allein gegeben werd'?

4. Wer hat das schöne Himmelszelt Hoch über uns gesetzt? Wer ist es, der uns unser Feld Mit Thau und Regen netzt?

5. Wer wärmet uns in Kält' und Frost? Wer schützt uns vor dem Wind? Wer macht es, daß man Oel und Most In seinen Zeiten find't?

6. Wer gibt uns Leben, Kraft und Muth? Wer schützt mit starker Hand Des goldnen Friedens werthes Gut In unserm Vaterland?

7. Ach Herr, mein Gott, das kommt von dir, Du, du mußt Alles thun! Du hält'st die Wach' an unsrer Thür', Und läss't uns sicher ruhn.

8. Du nährest uns von Jahr zu Jahr, Bleibst immer fromm und treu, Beschirmst uns mächtig in Gefahr, Und stehst uns herzlich bei!

9. Du trägst uns Sünder mit Geduld, Und schlägst nicht allzusehr; Am liebsten nimmst du unsre Schuld, Und wirfst sie in das Meer.

10. Wenn unser Herze seufzt und schreit, Wirst du gar bald erweicht, Und gibst uns, was uns hoch erfreut, Und dir zum Preis gereicht.

11. Du zählst, wie oft ein Christe weint Und was sein Kummer sey; Kein stilles Thränlein ist so klein, Du hebst und legst es bei.

12. Du füllst des Lebens Mangel aus Mit dem, was ewig steht, Und führst uns in des Himmels Haus, Wenn uns die Erd' entgeht.

13. Drum auf, mein Herze, sing' und spring', Und habe guten Muth! Dein Gott, der Ursprung aller Ding', Ist selbst und bleibt dein Gut!

14. Er ist dein Schatz, dein Erb', dein Theil, Dein Glanz und Freudenlicht, Dein Schirm und Schild, dein' Hülf und Heil, Schafft Rath, und läßt dich nicht!

15. Was kränkst du dich in deinem Sinn, Und grämst dich Tag und Nacht? Nimm deine Sorg' und wirf sie hin Auf Den, der dich gemacht!

16. Hat er dich nicht von Jugend auf Versorget und ernährt? Wie oft hat er des Unglücks Lauf Zum Segen dir gekehrt!

17. Er hat noch niemals was versehn In seinem Regiment; Nein, was er thut und läßt geschehn, Das nimmt ein sel'ges End'!

18. Ei nun, so laß ihn ferner thun, Und red' ihm nicht darein, So wirst du hier im Frieden ruhn, Und ewig fröhlich seyn!

Paul Gerhard.

Mel. Nun lob' mein' Seel' den Herren.
(Psalm 34.)

1935. Ich will den Herren loben; Sein herrlich Lob soll immerdar, In meinem Mund erhoben, Auf Erden schallen offenbar! Mein Herz und Geist soll preisen Des Höchsten Gnadenthat, Und Ehre dem beweisen, Der mich errettet hat! Kommt, laßt uns ihn erhöhen! Er ist der Wunderheld! Sein theurer Ruhm soll gehen Durch seine ganze Welt!

2. Als ich den Herren suchte In meiner Noth und großen Pein, Und meinen Sünden fluchte, Da trat er hülfreich bei mir ein; Ja, die, so zu ihm gehen Mit Ernst, die fehlen nicht; Er läßt die

Sünder sehen, Sein gnädig Angesicht. Ach, schmecket doch und schauet, Wie gnadenvoll er ist! Wohl dem, der ihm vertrauet, Und seiner nie vergißt!

3. Der Herr hat nicht verschmähet Des Armen Elend und Gefahr; Als der ihn angesehet, Da nahm er seine Seele wahr. Er schaut auf die Elenden, Den Waisen hilft er gern, Kann ihre Trübsal wenden, Sein Beistand ist nicht fern. Er liebt ohn' alles Wanken, Thut Gutes für und für; Drum will ich ihm auch danken, So lang' ich leb' allhier.

4. Man lobt dich in der Stille, Du großer, hocherhabner Gott! Des Rühmens ist die Fülle Vor deinem Thron, Herr Zebaoth! Du bist doch hier auf Erden Der Frommen Zuversicht; Ju Trübsal und Beschwerden Läss't du die Deinen nicht. Drum soll dich täglich ehren Mein Mund vor Jedermann, Und deinen Ruhm vermehren, So lang' er lallen kann!

5. Es müsse dein sich freuen, Wer deine Macht und Gnade kennt, Und stets dein Lob erneuen, Wer dich in Christo Vater nennt! Dein Name sey gepriesen, Der große Wunder thut, Und der auch mir erwiesen, Was mir ist nutz und gut! Nun, dieß ist meine Freude, Zu hängen fest an dir, Daß nichts von dir mich scheide, So lang' ich walle hier!

6. Herr, du hast deinen Namen Sehr herrlich in der Welt gemacht! Und eh' wir flehend kamen, Hast du schon längst an uns gedacht. Du hast mir Gnad' erzeiget; Herr, wie vergelt' ich's dir? Ach, bleibe mir geneiget, Dein Segen ruh' auf mir! Den Kelch des Heils erheben Will ich denn allezeit, Und preisen dich im Leben, Und dort in Ewigkeit! Joh. Mis.

Mel. Geh' aus, mein Herz, und suche Freud'. (Psalm 34.)

1936. Ich will erhöhen immerfort Und preisen meiner Seele Hort; Ich will ihn herzlich ehren. Wer Gott liebt, stimme mit mir ein, Laßt Alle, die betrübet seyn, Solch Lied der Freude hören!

2. Gott ist ein Gott, der reichlich tröst't; Wer ihn nur sucht, der wird erlöst, Das kann man bald erfahren. So bald man betet oder singt, Kommt Heil, und was uns Freude bringt, Vom Himmel her gefahren.

3. Der frommen Engel starkes Heer Zieht fröhlich an, stellt sich zur Wehr, Ja, macht sich selbst zu Mauern. Da weicht und fleucht die böse Rott'; Der Satan wird zu Hohn und Spott, Kein Unglück kann da dauern.

4. O sel'ges Herz, o sel'ges Haus, Das alle Lust treibt von sich aus, Dem diese Lust beliebet! All' andre Schönheit wird zerdrückt: Der aber bleibet stets geschmückt, Wer sich dem Herrn ergiebet.

5. Der Kön'ge Gut, der Fürsten Geld Ist nichts, und bleibet in der Welt, Wenn die Besitzer sterben. Wie oft verarmt ein reicher Mann! Wer Gott vertraut, bleibt reich, und kann Die ew'gen Schätz' ererben.

6. Kommt her, ihr Kinder, hört mir zu! Ich will euch zeigen, wie ihr Ruh' Und Wohlfahrt könnt erjagen: Ergebet euch und euren Sinn Zu Gottes Wohlgefallen hin Ju allen euren Tagen!

7. Bewahrt die Zung', habt solchen Muth, Der Zank, und was zum Zanken thut, Nicht reger oder quillet; So werden eure Tage seyn Mit stillem Fried' und süßem Schein Des Segens überfüllet!

8. Laß ab vom Bösen, fleuch die Sünd', O Mensch, und halt' dich als ein Kind Des Vaters in der Höhe! Du wirst's erfahren in der That, Wie's dem, der ihm gefolget hat, So trefflich wohl ergehe.

9. Den Frommen ist Gott wieder fromm; Er machet, daß geflossen komm' Auf uns all sein Gedeihen. Sein Aug' ist unser Sonnenlicht; Sein Ohr ist Tag und Nacht gericht't, Zu hören unser Schreien.

10. Zwar, wer Gott dient, muß leiden viel; Doch hat sein Leiden Maaß und Ziel, Gott hilft ihm aus dem Allen; Er sorgt für alle sein Gebein, Er trägt sie bis ins Grab hinein, Daß keines darf verfallen.

11. Gott sieht ins Herz, und weiß gar wohl, Was uns mach' Angst und Sorgen voll, Kein Thränlein fällt ver-

gebens; Er zählt sie all', und legt davor Uns treulich bei im Himmelschor All' Ehr' des ew'gen Lebens!

Paul Gerhard.

Mel. Aus meines Herzens Grunde.
(Psalm 111.)

1937. Ich will mit Danken kommen In den gemeinen Rath Der rechten, wahren Frommen, Die Gottes Rath und That Mit süßem Lob erhöhn; Zu denen will ich treten, Da soll mein Dank und Beten Von ganzem Herzen gehn.

2. Groß ist der Herr und mächtig, Groß ist auch, was er macht. Wer aufmerkt, und andächtig Nimmt seine Werk' in Acht, Hat eitle Lust daran; Was seine Weisheit setzet Und ordnet, das ergötzet, Und ist sehr wohl gethan.

3. Sein Heil und große Güte Steht ewig felsenfest; Damit auch dem Gemüthe, Das sich auf ihn verläßt, Dieselbe nicht entweich', Hat er zum Glaubenszunder Ein Denkmal seiner Wunder Gestift't in seinem Reich.

4. Gott ist voll Gnad' und Gaben, Gibt Kost aus milder Hand, Die Seinen wohl zu laben, Die ihm allein bekannt; Denkt stets an seinen Bund, Gibt denen, die er weiden Will mit dem Erb' der Heiden, Der Allmacht Thaten kund.

5. Das Wirken seiner Hände, Und was er uns gebeut, Das nimmt ein gutes Ende, Bringt Trost und rechte Freud', Ist Wahrheit, die nicht trügt; Gott leitet seine Knechte In seinem Wort und Rechte, Das über Alles siegt.

6. Sein Herz läßt ihn nicht reuen, Was uns sein Mund verspricht, Gibt redlich und mit Treuen, Was unser Unglück bricht; Macht freudig, unverzagt, Und eilt uns zu erlösen Vom Schmerz und allem Bösen, Das seine Kinder plagt.

7. Sein Wort ist wohl gegründet; Traut ihm nur immerdar! Wozu er sich verbindet, Das macht er fest und wahr, Und wird ihm gar nicht schwer; Sein Name, den er führet, Ist heilig und gezieret Mit großem Lob und Ehr'.

8. Die Furcht des Herren giebet Den tiefsten, besten Grund Zur Weisheit, die Gott liebet Und rühmt mit seinem Mund. O wie klug ist der Sinn, Der diesen Weg verstehet, Und fleißig darauf gehet! Deß Lob fällt nimmer hin.

Paul Gerhard.

Eigene Melodie.

1938. Lasset uns den Herren preisen, Und vermehren seinen Ruhm; Stimmet an die süßen Weisen, die ihr seyd sein Eigenthum! Ewig währet sein Erbarmen, Ewig will er uns umarmen Mit der treuen Liebeshuld, Nicht gedenken unsrer Schuld. Preiset ewig seinen Namen, Die ihr seyd von Abrams Samen; Rühmet ewig seine Werke, Gebet ihm Lob, Ehr' und Stärke!

2. Ehe noch ein Mensch geboren, Hat er uns zuvor erkannt, Und in Christo auserkoren, Seine Huld uns zugewandt. Selbst der Himmel und die Erden Müssen uns zu Dienste werdn, Weil wir durch sein liebstes Kind Seine Kinder worden sind. Ewig solche Gnade währet, Die er uns in ihm bescheeret. Ewig wollen wir uns üben, Ueber Alles ihn zu lieben.

3. Ja, wir wollen nun mit Freuden Zu dem lieben Vater gehn, Uns in seiner Liebe weiden, Wie die thun, die vor ihm stehn: Heilig, heilig, heilig singen; Hallelujah soll erklingen Unserm Vater und dem Lamm, Das da starb am Kreuzesstamm; Lasset seinen Ruhm erschallen, Und erzählt sein Werk vor Allen, Daß er ewig uns erwählet, Und zu seinem Volk gezählet!

4. Lernet euern Jesus kennen, Der euch theu'r erkaufet hat; Lernet ihn fein lieblich nennen, Euern Bruder, Freund und Rath, Euern starken Held im Streiten, Eure Lust in Fröhlichkeiten, Euern Trost und euer Heil, Euer allerbestes Theil. Ewig solche Güte währet, Die durch ihn euch widerfähret; Ewig soll das Lob erklingen, Das wir ihm zu Ehren singen!

5. Tretet nur getrost zum Throne, Da der Gnadenstuhl zu sehn! Es kann euch von Gottes Sohne Nichts, als

Lieb' und Huld geschehn; Er erwartet mit Verlangen, Bis er könne uns umfangen, Und das allerhöchste Gut Uns mittheilen durch sein Blut. Große Gnad' ist da zu finden; Er will sich mit uns verbinden; Keine Creatur soll können Uns von seiner Liebe trennen!

6. Er hat nunmehr selbst die Fülle Seiner Gottheit aufgethan, Und es ist sein ernster Wille, Daß nun komme Jedermann. Keiner soll hiebei sich schämen, Sondern Gnad' um Gnade nehmen; Wer ein hungrig Herze hat, Wird aus seiner Fülle satt. Ewig solche Fülle währet, Die uns so viel Gut's bescheeret; Wonne, die uns ewig tränket, Wird uns daraus eingeschenket.

7. Nun, o Jesu, unser Lallen, Das dein großes Thun bezeugt, Laß dir gnädig wohlgefallen, Weil es aus dem Herzen steigt! Laß uns deine Herrlichkeiten Singen hier in diesen Zeiten, Bis wir dort vor deinem Thron Jauchzen in dem höhern Ton: „Preist den Herrn, all' seine Werke! Preis und Dank, und Macht und Stärke Werde unserm Gott gegeben! Laßt uns ihm zur Ehre leben!"

Chr. Fried. Richter.

Mel. Nun laßt uns Gott ꝛc.

1939. Laßt uns mit süßen Weisen Die Güte Gottes preisen, Und unsers Vaters Segen Recht dankbarlich erwägen!

2. Den allerärmsten Sündern Erbeut er sich als Kindern, Hat ihnen Heil und Frieden In seinem Sohn beschieden!

3. Ja, laßt uns wohl bedenken, Wenn Sünd' und Sorg' uns kränken: Daß er uns höchlich liebet, Der seinen Sohn uns giebet!

4. Ist dieß vollkomm'ne Lieben Uns tief ins Herz geschrieben, So lernt man auf ihn schauen Mit kindlichem Vertrauen.

5. Sollt' er uns was versagen, Wenn wir ihm gläubig klagen, Was wir allhier für Gaben Zum Leben nöthig haben?

6. Ach, gib uns, und vermehre, O Vater, dir zur Ehre, Daß wir zuerst erwählen Den Schatz für unsre Seelen!

7. Wird diese Bitt' erfüllet, So ist das Herz gestillet; Wir können hier und droben Dich frei und fröhlich loben.

Joh. Mich. Dilherr.

Mel. Freu' dich sehr, o meine Seele.

1940. Lob und Dank sey dir gesungen, Vater der Barmherzigkeit, Daß ich bin hindurch gedrungen Durch der Sünde schweres Leid! Sünd', ach Sünde, Schlangengift, Weh' dem, den dein Stachel triffe! Jesus hat mich dir entrücket; Wohl mir nun, ich bin beglücket!

2. Nimmer kann mein Geist ergründen, Herr, die Tiefe deiner Treu'. Da ich war verderbt in Sünden, Machte sie mich frei und neu! Deines Blutes Wunderkraft Hat mir Gottes Huld verschafft; Was du für die Welt vergossen, Dessen Frucht hab' ich genossen.

3. Nie genugsam kann ichs' loben, Wie dein Trost mein Herz erfüllt, Weil du des Gewissens Toben Hast durch dein Verdienst gestillt. Dein Verdienst hebt Straf' und Schuld, Bringt mir Gottes Vaterhuld. Wohl mir, wenn ich's fest ergreife, Und dadurch zum Himmel reife!

4. Nimmer kann ich würdig danken, Vater, dir vor deinem Thron, Daß du mich, in Sünden Kranken, Hast geheilt durch deinen Sohn; Daß dein Geist mir Zeugniß gibt, Ich sey auch von dir geliebt. Ich bin froh, mir ist's gelungen; Lob und Dank sey dir gesungen!

Mel. Lobe den Herren ꝛc.

1941. Lobe den Herren, den ewigen Vater dort oben! Auf, meine Seele, mit Beten und Danken und Loben! Er ist dein Gott, Schöpfer und Helfer in Noth; Schaue die herrlichen Proben!

2. Lobe den Herren, den Mächtigen, Weisen und Treuen, In dessen Namen sich Himmel und Erde erfreuen; Der auch dich trägt, Väterlich leitet und pflegt; Komm, dich ihm gänzlich zu weihen!

3. Lobe den Herren, den Sohn, die gekreuzigte Liebe! Lobe, erheb' ihn und sing' ihm aus feurigem Triebe, Dem, der da starb, Und dich mit Bluten

erwarb, Daß er dein Eigenthum bliebe!

4. Lobe den Herren, der Sünde versöhnet und schenket; Der seiner Kinder beständig am besten gedenket; Dein ist sein Blut! Er ist dein ewiges Gut, Das dich belebet und lenket!

5. Lobe den Herren, den Geist, der dich lehret und treibet, Der dir ein Tröster in Noth und im Tode noch bleibet; Er macht's allein, Daß du so selig kannst seyn, Daß dein Herz liebet und gläubet.

6. Lobe den Herren, den Geber unzähliger Gaben, Die dich im Reiche der Gnad' und der Herrlichkeit laben! Bitte fein viel, Setze dem Loben kein Ziel, Dann wirst du nehmen und haben!

J. A. Weihe.

In eigener Melodie.

1942. Lobe den Herren, den mächtigen König der Ehren! Lob' ihn, o Seele, vereint mit den himmlischen Chören! Kommet zu Hauf! Psalter und Harfe, wacht auf, Lasset den Lobgesang hören!

2. Lobe den Herren, der Alles so herrlich regieret, Der dich auf Adlersgefiedern so sicher geführet; Der dir gewährt, Was dich erfreuet und nährt; Dank' es ihm innigst gerühret!

3. Lobe den Herren, der künstlich und fein dich bereitet, Der dir Gesundheit verliehen, dich freundlich geleitet. In wie viel Noth Hat nicht der gnädige Gott Ueber dir Flügel gebreitet!

4. Lobe den Herren, der sichtbar dein Leben gesegnet, Der aus dem Himmel mit Strömen der Liebe geregnet; Denke daran, Was der Allmächtige kann, Der dir mit Liebe begegnet!

5. Lobe den Herren, was in mir ist, lobe den Namen; Alles, was Odem hat, lob' ihn mit Abrahams Samen; Er ist dein Licht; Seele, vergiß es ja nicht! Lob' ihn in Ewigkeit! Amen.

Joachim Neander.

Mel. Lobe den Herren, den mächtigen König. (Psalm 103.)

1943. Lobe den Herren, du meine begnadigte Seele! Nichts ist ja herrlicher, was ich zu preisen erwähle; Dringe herfür, Was da nur lebet in mir! Lobe doch, rühm' und erzähle!

2. Heilig ist Gott! wer hat je ihn nach Würden gepriesen, Wie er den Seelen unendliches Gutes erwiesen? Selige Pflicht! Seele, vergiß es doch nicht; Rühme den Herrn, und nur diesen!

3. Der dein Gebrechen geheilt, dir die Sünden vergeben, Der dich befreit vom Verderben, und schenkt dir das Leben, Der dich verschont, Nicht mit der Hölle gelohnt, Daß du in Klarheit darfst schweben.

4. Der deine Lippen zu Psalmen voll Innigkeit bringet; Der, wie den Adler, mit herrlicher Huld dich verjünget; Der dir gibt Licht: Seele, verdient er es nicht, Daß man ihm danket und singet?

5. Siehe, er schaffet dir Recht, wenn du Unrecht gelitten; All seine Heiligen kennen des Heiligen Sitten. Er hat gewacht, Und an die Seinen gedacht, Daß sie stets siegreich gestritten.

6. Gott ist voll Gnade, Barmherzigkeit, Langmuth und Güte; Zürnet auch über den Seinen sein heilig Gemüthe, Löst er doch Bald sie vom drückenden Joch, Wenn sie sich wenden zur Güte.

7. Frommen, die sich vor ihm scheuen, ertheilt er den Segen, Lässet die Strafen von ihnen sich ferne bewegen; O wie so gut Ist all sein Wesen und Muth, Wenn wir nur beugen uns mögen!

8. Läßt's nicht ein irdischer Vater zu Herzen sich gehen, Wenn er die Kinder in Nöthen und Jammer muß sehen? Gleichergestalt Fühlt es sein Vaterherz bald, Wenn wir uns beugen und flehen.

9. Willig erbarmt er sich seiner gehorsamen Knechte, Denn er erkennet, wie wir ein vergänglich Geschlechte! Sind wir nicht Staub, Gräser und fallendes Laub, Und ein verweslich Gemächte?

10. Aber die Gnade wird stehen in ewigen Tagen, Welche der Herr will für seine Begnadigten tragen; Kinder der Zeit, Die nur das Eitle erfreut, Solche nur müssen verzagen.

11. Denen, die ihn, den Allmächtigen, fürchten und lieben, Die sich im Bunde des Wortes mit Redlichkeit

üben, Die sich bemühn, Lügen und Sünden zu fliehn, Sind alle Himmel verschrieben!

12. Gott hat im Himmel den Thron zum Gerichte bereitet; Himmel und Erde für seine Getreuen er leitet; Seliges Jahr, Wann ihn die himmlische Schaar Einst zum Gerichte begleitet!

13. Siehe, sein Reich, es umfasset, was unten und oben! Bald sind die Reiche der Welt vor dem Höchsten zerstoben! Himmlischer Chor, Seraphim, tretet hervor, Unsern Beherrscher zu loben!

14. Gehet, ihr feurigen Engel, verkündet und saget Allen, die je nach Jehovah's Regierung gefraget! Rühmt hier und dort Sein unverbrüchliches Wort! Trösket, was klagt und verzaget!

15. Lobet den Herrn, den gewaltigen König der Ehren! All seine Werke, laßt Jubel und Lobgesang hören! Seele, auch du Tritt mit Frohlocken herzu, Sing' ihm mit himmlischen Ehören!

Im eigner Melodie.
(Psalm 146.)

1944. Lobe den Herren, o meine Seele! Ich will ihn loben bis zum Tod; Weil ich noch Stunden auf Erden zähle, Will ich lobsingen meinem Gott. Der Leib und Seel' gegeben hat, Werde gepriesen früh und spat! Hallelujah, Hallelujah!

2. Fürsten sind Menschen, vom Weib geboren, Und sinken wieder in den Staub; All ihr Regieren ist auch verloren, Wenn nun das Grab nimmt seinen Raub. Weil denn kein Mensch uns helfen kann, Rufet den Herrn um Hülfe an! Hallelujah, Hallelujah!

3. Selig, ja selig ist der zu nennen, Deß Hülfe der Gott Jakobs ist! Welcher vom Glauben sich nicht läßt trennen, Und hofft getrost auf Jesum Christ. Wer diesen Herrn zum Beistand hat, Findet am besten Rath und That. Hallelujah, Hallelujah!

4. Dieser hat Himmel, Meer und die Erden, Und was darinnen ist, gemacht. Alles muß treulich erfüllet werden, Was er uns einmal zugedacht. Er ist's, der Herrscher aller Welt, Welcher uns ewig Glauben hält. Hallelujah, Hallelujah!

5. Siehet er Seelen, die Unrecht leiden: Er ist's, der ihnen Recht verschafft; Hungrigen will er genug bescheiden, Was ihnen dient zur Lebenskraft. Die hart Gebundnen macht er frei, Und seiner Gnad' ist mancherlei. Hallelujah, Hallelujah!

6. Sehende Augen gibt er den Blinden; Erhebt, die tief gebeuget gehn. Wo er kann gläubige Seelen finden, Die läßt er seine Liebe sehn. Sein Trostwort ist des Fremdlings Trutz; Wittwen und Waisen hält er Schutz. Hallelujah, Hallelujah!

7. Aber der Gottesvergessenen Tritte Kehrt er mit starker Hand zurück, Daß sie nur machen verkehrte Schritte Und fallen selbst in ihren Strick. Der Herr ist König ewiglich, Zion, dein Gott sorgt stets für dich! Hallelujah, Hallelujah!

8. Rühmet, ihr Menschen, den hohen Namen Deß, der so große Wunder thut! Alles, was Odem hat, rufe Amen, Und bringe Lob mit frohem Muth. Ihr Kinder Gottes, lobt und preist Vater und Sohn und heil'gen Geist! Hallelujah, Hallelujah!

Joh. Dan. Herrnschmitt.

Im eigener Melodie.

1945. Lobet den Herrn, denn er ist sehr freundlich! Es ist sehr köstlich, unsern Gott zu loben; Sein Lob ist schöne und lieblich zu hören! Lobet den Herren!

2. Singt gegen einander dem Herrn mit Danken! Lobt ihn mit Harfen, unsern Gott, den Werthen, Denn er ist mächtig und von großen Kräften! Lobet den Herren!

3. Er kann den Himmel mit Wolken bedecken, Und giebet Regen, wann er will, auf Erden; Er läßt Gras wachsen hoch auf dürren Bergen. Lobet den Herren!

4. Der allem Fleische giebet seine Speise, Dem Vieh sein Futter väterlicher Weise, Den jungen Raben, wenn sie ihn anrufen: Lobet den Herren!

5. Er hat nicht Freude an des Rosses Stärke, Noch Wohlgefallen an

Jemandes Beinen; Er hat Gefall'n an denen, die ihm trauen. Lobet den Herren!

6. Danket dem Herrn, dem Schöpfer aller Dinge! Der Brunn des Lebens thut aus ihm entspringen Gar hoch vom Himmel her aus seinem Herzen. Lobet den Herren!

Mel. Lobe den Herren, den mächtigen König.

1946. Lobet den Vater, den reichen Erhalter der Seinen! O, er thut mehr, als wir bitten, verstehen und meinen. Auch in der Noth Gibt er uns Labsal und Brod, O, er vergisset nicht Einen!

2. Lobet den Heiland, der opfernd sein eigenes Leben Unter den blutigen Martern für Sünder gegeben! Sollte er nicht, Wenn uns auch etwas gebricht, Mit sich selbst Alles uns geben?

3. Lobet den Geist des erbarmenden Vaters und Sohnes! Stille und sanft geht er aus von dem Lichte des Thrones, Lehrt und regiert Heimlich die Herzen, und führt Sie zu der Wonne des Lohnes. Christ. Friedr. Zeller.

Eigene Melodie.

1947. Lobet, ihr Himmel, ihr Wolken, ihr Sterne, Rühme, du englisches, himmlisches Heer! Jauchzet, ihr Kinder der Lüfte, von Ferne! Jauchzet, ihr Quellen, ihr Wasser, du Meer! Jauchzet, ihr Thiere der Erde, ihr Fische; Jauchzet, ihr Haine, ihr Wälder, ihr Büsche! Alles, was jauchzen kann, jauchze dem Herrn!

2. Jauchzet und lobet und rühmet und preiset, Preiset den Höchsten im himmlischen Zelt! Lobet den Herren, der Wunder beweiset; Rühmet den Herrn, den Beherrscher der Welt; Preiset ihn, alle Bewohner der Erden! Jauchzet ihm Alle mit frohen Geberden! Alles, was loben kann, lobe den Herrn!

Mel. Befiehl du deine Wege.

1948. Lobt Gott mit vollem Schalle, Preist seine Majestät! Ihr Creaturen alle, So weit die Sonne geht! Ihr, seiner Himmel Heer, Verehrt sein Heiligthum! Ihr Länder, Flüss' und Meere, Erhebet seinen Ruhm!

2. Ihr reinen Himmelsgeister, Singt eurem ew'gen Herrn! Gebt eurem Herrn und Meister Anbetung nah' und fern! Stimmt, schnelle Seraphinen, Das Dreifach-Heilig an! Denn Gott ist uns erschienen, Und will sein Volk umfahn!

3. Was Odem hat und lebet, Was sich bewegt und regt, Was in den Lüften schwebet, Und was der Himmel trägt, Das soll den Höchsten loben, Der seine Kirche baut, Und aus den Wolken oben Auf sein Geschöpfe schaut.

4. Der Herr ist groß und mächtig, Voll Heiligkeit und Ruhm; Es stehet Alles prächtig In seinem Heiligthum. Er führt das Recht gewaltig, Und lässet's Ihblich gehn, Auch uns so mannigfaltig In seiner Aufsicht stehn.

5. Er ist getreu den Seinen, Zerstört der Feinde Spott. Wenn seine Kinder weinen, So bleibet er ihr Gott. Wenn Satan tobt und wüthet, Wenn der Verfolger schlägt, So wird sein Volk behütet Durch Den, der Alles trägt.

6. Lob, Ehre, Macht und Stärke Sey dir, o Gott, bereit; Denn deine Weg' und Werke Sind voller Herrlichkeit! Nimm an das schwache Lallen! Dein Zion lobet dich; Ach, lasse dir's gefallen, Erhör' uns gnädiglich!

7. Dort wird es besser klingen, Da hört das Weinen auf; Da hat das stete Singen Und Loben vollen Lauf. Der Engel süße Weisen, Der Auserwählten Ton, Mit welchem sie dich preisen, Umschließen deinen Thron.

8. Drum gebet Preis und Ehren, Dank, Weisheit, Stärk' und Kraft! Erhebt mit vollen Chören Den Herrn, der Alles schafft! Lob', Erde, lobt, ihr Sterne! Du Meer, du Wald und Feld! Frohlocket nah' und ferne Dem großen Herrn der Welt!

Mel. Erhalt' uns, Herr, bei deinem Wort.

1949. Mein Gott, ich danke herzlich dir Für alle Wohlthat, die du mir So väterlich von Kindheit an Bis diese Stunde hast gethan!

2. Du hast durch deine große Macht

Mich an das Tageslicht gebracht, Mir Leib und Seele schön geziert, Mich in die Christenheit geführt.

3. Du gabst den Geist mir in der Tauf, Und nahmst zu deinem Kind mich auf, Daß ich, was Böses in mir haft't, Beherrschen kann durch deine Kraft.

4. Und wenn auch leider mich die Sünd' Gar manchesmal zu schwach noch find't, Vergibst du mir und stärkst mich neu, Daß ich dir immer treuer sey.

5. Viel tausend Gnaden hast du mir Auch sonst erwiesen für und für; Ich spür' es stets und überall, Drum sag' ich freudig noch einmal:

6. „Mein Gott, ich danke herzlich dir Für alle Wohlthat, die du mir So väterlich von Kindheit an Bis diese Stunde hast gethan.

7. Ehr' sey dem Vater und dem Sohn, Dem heil'gen Geist in Einem Thron! O heilige Dreieinigkeit, Sey hochgelobt in Ewigkeit!"

Mel. Nun lob', mein' Seel', den Herren.

1950. Mein Gott, sey hoch gepriesen, Daß du mir aus Barmherzigkeit So reiche Gnad' erwiesen In dieser armen Lebenszeit! Wie theu'r ist deine Güte, Die jeden Morgen neu! Dein väterlich Gemüthe Hegt lauter Lieb' und Treu'! Wohin ich mich nur wende, Find' ich nur heil'ge Kraft, Die Gutes thut ohn' Ende, Und hohe Wunder schafft.

2. Wir haben stets genossen, Herr, deine Liebe, Groß und Klein; Kein Mensch wird ausgeschlossen; Du willst der Welt Erbarmer seyn, Und deine Kinder nennen Die, so in Demuth dich Als Vater recht erkennen Und lieben innniglich. So will ich's denn nun wagen, Und treten zu dir hin; Du wirst mir nicht versagen, Vor deinen Thron zu knie'n!

3. Dir will ich immer geben Von ganzer Seele Lob und Dank; Du kannst mich leicht erheben, Bin ich gleich niedrig, schwach und krank. Nie will ich überspringen Der tiefen Demuth Pflicht; Nach eitlem Thun zu ringen, Sey nie mein Herz gericht't. Ich will nach hohen Sachen Nicht streben in der Welt; Du kannst schon groß mich machen, Wofern es dir gefällt.

4. Ach Herr, ich bin beladen Mit Sünd' und Unrecht mannigfalt; Erquicke mich in Gnaden, Und stille mein Verlangen bald! Gleichwie die Hirsche schreien Nach einem frischen Quell: Also kann mich erfreuen Dein Trostbrunn, der so hell! Ich ruf' in meinem Zagen: „Herr, meiner Seel' ist bang'! Erhöre doch mein Klagen, O Helfer, wie so lang?

5. Ich will mich nimmer grämen Um das allhier, was zeitlich heißt; Von dir kann ich ja nehmen Genug für meinen Leib und Geist! Laß mich dein Heil umfassen, So oft ich dürftig bin; Du kannst mich nicht verlassen, Ich kenne deinen Sinn: Es müssen deine Güter Mir stets zu Dienste seyn! O treuer Menschenhüter, Du sorgst, denn ich bin dein!

6. Nun, Herr, was du versprochen, Das muß ohn' allen Fehl' geschehn; Dein Wort bleibt ungebrochen, Ich will auf deine Wahrheit sehn! Dein Mund kann ja nicht lügen Nach eitler Menschen Art; Es wird uns nie betrügen Dein' hohe Gegenwart; Was uns und unserm Samen Von dir verheißen ist, Das muß in deinem Namen Geschehn, Herr Jesu Christ!"

Mel. Der Tag ist hin, mein Jesu ꝛc.
(Luc. 1, 46 — 55.)

1951. Mein Herz und Sinn den Herren hoch erhebet, Den großen Gott, der ewig herrscht und lebet; Es freuet sich mein Geist zu aller Frist, Daß Gott mein Gott, mein treuer Heiland ist!

2. Denn Er hat mich, den Armen, angesehen, Und mein Gebet erhöret und mein Flehen; Es nimmt der Herr mich Armen wohl in Acht; Er hat mit Gnad' und Hülfe mich bedacht.

3. Gott, dessen Macht nicht kann ergründet werden, Und dessen Nam' im Himmel und auf Erden Hochheilig ist, hat Ding' an mir gethan, Die ich auf Erden nicht ausrühmen kann.

4. In keiner Noth hat er mich je verlassen! Barmherzigkeit ist bei ihm ohne Maßen; Sie währet von Ge-

schlecht fort zu Geschlecht. Wo man in Demuth nur verehrt sein Recht.

5. Er übt Gewalt mit seines Armes Stärke, Daß Jedermann muß spüren seine Werke. Die stolz und hoch in ihrem Herzen sind, Zerstreuet er mit seinem Wetterwind.

6. Er stößt, die mächtig wollen seyn vor Allen, Vom Stuhl herab, daß sie mit Schrecken fallen; Die Niedrigen erhebet er dafür, Und stellt sie hin in schöner Himmelszier.

7. Die Hungrigen, die ihn vor Augen haben, Erfüllet er mit Gütern und mit Gaben; Die Reichen läßt er leer im Ueberfluß, Daß Noth und Angst darauf erfolgen muß.

8. Er denket der Barmherzigkeit und Güte, Daß er fortan uns väterlich behüte, Und seine Kirch' auf weitem Erdenkreis Vertheidige zu seines Namens Preis.

9. Den Eid, den er im neuen Bund und alten Geschworen hat, den wird er treulich halten. Der Herr verläßt uns, seine Kinder, nicht; Zu ihm, zu ihm steht unsre Zuversicht!

10. Gott Vater, dir sey Dank gesagt und Ehre! Herr Jesu Crist, den Glauben uns vermehre! O heil'ger Geist, erneur' uns Herz und Mund, Breit' Gottes Ehren über's Erdenrund!

Mel. Nun danket Alle Gott.
(Psalm 145.)

1952. Mein König und mein Gott, Ich will dich hoch erheben, Und deinem Namen stets Preis, Ruhm und Ehre geben. Ich will dir danken, Herr, Und täglich loben dich, Und deines Namens Ruhm Ausbreiten ewiglich.

2. Sehr löblich ist der Herr, Sehr hoch und groß zu nennen, Und seine Größe wird Kein Mensch aussprechen können. Man sagt von deiner Macht von Kind zu Kindes Kind; Man preiset deine Werk', Die nicht zu zählen sind.

3. Ich, ich will reden, Herr, Von deiner Macht und Stärke, Von deiner Herrlichkeit, Und preisen deine Werke! Man wird, Herr, deine Pracht, Und große Herrlichkeit, Und deine Wunderwerk' Erzählen weit und breit;

4. Auf daß man deine Treu' Und große Güte preise, Und deiner Majestät Stets Lob und Dank erweise, Für die Gerechtigkeit, Die du geübet hast, Und für die Gotteshuld, Die mächtig uns umfaßt.

5. Sehr gnädig ist der Herr, Barmherzig und großgütig, Von großer Lieb' und Treu', Geduldig und langmüthig. Der Herr ist Allen gut, Es streckt sich seine Gnad' Auf alle seine Werk', Die er erschaffen hat.

6. Herr, deine Creatur Soll allesammt dir danken, Und deine Heiligen Dich loben ohne Wanken, Und rühmen deines Reichs Gewalt und schöne Pracht, Und reden stets, o Herr, Von deiner großen Macht.

7. Daß deine Hand mag kund Den Menschenkindern werden, Und deines Reiches Pracht Auf dieser ganzen Erden. Ein ew'ges Reich ist, Herr, Dein Königreich allhier, Und deine Herrschaft, Herr, Wird währen für und für!

8. Der Herr hält alle die, Die straucheln oder fallen; Die diese Welt bedrückt, Den'n hilft er auf vor Allen. Ja, Aller Augen, Herr, Die warten nur auf dich, Du gibst zu seiner Zeit Die Speise mildiglich.

9. Du thust auf deine Hand, Um Alles zu erfüllen, Was lebt, mit Wohlgefühl, Nach deinem besten Willen. In seinen Wegen ist Der Herr gerecht und gut, Hochheilig und wahrhaft In Allem, was er thut.

10. Der Herr ist Allen nah', Die mit Gebet und Flehen Ihn ernstlich rufen an, Und ihn allein ansehen. Was die Gottseligen Begehren, Thut der Herr, Ihr Seufzen gilt vor ihm, Ihr Schreien hört er.

11. Der Herr behütet die, Die ihn von Herzen lieben, Und wird vertilgen schnell, Die Sünd' und Frevel üben. Mein Mund soll zu dem Lob Des Herrn seyn stets bereit; Es lob' ihn alles Fleisch Jetzt und in Ewigkeit.

Mel. Nun ruhen alle Wälder.

1953. Mein Vater, deine Gnade Hat meines Lebens Pfade Bisher so wohl gelenkt; Dein Kind, geliebt, ge-

Und wie ſein Wort zu dir erſcholl
Ins Ohr, nein in des Herzens Tiefe,
Als ob der Mund des Schöpfers riefe,
So lebenreich, ſo wonnevoll.
Das weckte wohl mit ſeiner Macht
Die Todten all' aus Grabesnacht,
Das könnte wohl Gefühl und Leben
Dem kalten, ſtarren Felſen geben.

O Mägdlein! Sein haſt du wohl nie
Vergeſſen mehr in deinen Tagen,
In Glück und Luſt, in Leid und Zagen,
In ſtiller Ruh, in harter Müh.
O ſtand nicht ſtets ſein heilges Bild
Vor deiner Seele ſtrahlend mild?
Und hörteſt ſtets ſein Wort erklingen,
Dir immer neues Leben bringen?

tragen, Muß dir zur Ehre sagen: Die Fülle Gut's hast du geschenkt!

2. Wenn ich auf Alles blicke, Wie du zum wahren Glücke Mich wunderbar geführt, Mich von der Welt erwählet, Und zu der Schaar gezählet, Die deines Geistes Kraft regiert:

3. Dann ber' ich an im Staube, So stärkt sich dran mein Glaube, Den du in mir erweckt; So preis't dich mein Gemüthe Für deine reiche Güte, Die mich von Jugend auf bedeckt.

4. Wie unaussprechlich selig, Schon hier gerecht und fröhlich In Jesu machst du mich! Wollt' mich ein Kummer plagen, So durft' ich's dir nur klagen: Und meine Thränen stillten sich.

5. Oft hat in stillen Stunden Mein Herz mit Lust empfunden, Daß Gott mir nahe war. Da kennt' ich, auch verlassen, Mich noch im Leiden fassen, Und bebte nicht vor der Gefahr.

6. Wußt' ich auf rauhen Wegen, Bei meinem Unvermögen, In banger Dunkelheit Dich oft nicht zu ergründen, Und keinen Weg zu finden: War mir dein Wort zum Licht bereit.

7. Das nehm' ich in die Hände, Harr' deiner bis zum Ende Der kurzen Lebensbahn. Mag, wie du willst, es gehen: Der Trost bleibt sicher stehen: Du nimmst mich einst mit Ehren an.

8. Gib nur, so lang' ich walle, Daß ich dir, Herr! gefalle; Nimm ganz mein Herz dir hin! Dir treulich anzuhangen, Sey täglich mein Verlangen, Bis ich bei dir im Himmel bin.

Fräul. M. C. v. Silberrad.

Mel. Nun lob, mein Seel', den Herren ꝛc.

1954. Mit fröhlichem Gemüthe Dankt, die ihr Christo angehört, Dankt Gott, daß seine Güte, Gleich wie sein Leben, ewig währt! Nach so viel tausend Jahren, Drinn seine Kinder reich An heil'gem Segen waren, Bleibt sie sich immer gleich. Nie hört sie auf zu sorgen, Sie sorget immer treu; Sie wird mit jedem Morgen An seinen Kindern neu.

2. Sie reicht durch Erd' und Himmel, Die Creaturen zu erfreu'n. Wie froh lebt ein Gewimmel In ihrem milden Sonnenschein! Vor ihren heitern Strahlen, Wo sie hervorbricht, fliehn Des Elends finstre Qualen, Wie leichte Wolken, hin. Wer zählt die Millionen, Die sie erwärmt und nährt? So weit nur Wesen wohnen, Hat sie sich auch verklärt.

3. Süß ist das Licht der Sonne, Das täglich jedes Aug' entzückt; Viel süßer ist die Wonne, Womit uns Gottes Gnad' erquickt. Erfreulich ist das Leben, Und schauervoll der Tod; Doch besser noch als Leben Ist deine Güt', o Gott! Mach' sie uns ewig theuer! Sie läßet uns ja nie; Kein Freund ist milder, treuer, Und tröstlicher, denn sie!

4. Zu ihrem Lob' erwecke Vor allen du dein Herz, o Christ! O komm' und sieh' und schmecke, Wie freundlich Gott, dein Vater, ist! Auf! seinen Ruhm erzähle Dein frommes Saitenspiel! Und deine ganze Seele Sey Andacht und Gefühl'; In jedem Zeitlauf sage, Wie treu sie für uns wacht, Ein Tag dem andern Tage, Die Nacht der andern Nacht.

5. Wir sind viel zu geringe Der Treu', die du an uns gethan! Wir schau'n die großen Dinge, O Vater, mit Bewund'rung an. Du schenkst den Sohn uns Sündern, Erlösest uns durch ihn, Erwählest uns zu Kindern, Willst uns zum Himmel ziehn. Kommt, singt in Jesu Namen Dem Schöpfer aller Welt! Kommt, singet Amen, Amen, Weil ihm solch Lob gefällt!

Mel. Wir singen dir, Immanuel ꝛc.

1955. Nimm an den schwachen Preis und Ruhm Von deinem Volk und Eigenthum; Hör' unserm Lied in Gnaden zu, Du treuer Gott und Vater du!

2. Als Schöpfer sollst du seyn gepreis't, So lange man uns Menschen heißt; Du gibst das Leben, nährst uns treu, Und deine Güt' ist täglich neu.

3. Herr Jesu, Heiland aller Welt, Sey hochgelobt, du großer Held! Was sterbend du für uns gethan, Ist mehr, als man verdanken kann.

4. Dein Ruhm soll auch unendlich seyn, O Geist, der bei uns kehret ein, Wie deine Treu' und Gütigkeit, Die jeden Morgen sich erneut!

5. Nimm an das Lob in dieser Zeit,

O heiligste Dreifaltigkeit! Verschmäh' das arme Opfer nicht, Und schenk' uns Segen, Heil und Licht!

6. Wann kommt die Zeit, wann kommt der Tag, Da man dich ewig preisen mag, Dir tausend Hallelujah bringt, Und heilig, heilig, heilig singt!?

Dr. Val. Ernst Löscher.

Mel. Lobt Gott, ihr Christen allzugleich.

1956. Nun danket All' und bringet Ehr', Die ihr auf Erden lebt, Gott, dessen Lob der Engel Heer Im Himmel stets erhebt!

2. Ermuntert euch, und singt mit Schall Gott, unserm höchsten Gut, Der seine Wunder überall Und große Dinge thut!

3. Der uns von Mutterleibe an Frisch und gesund erhält, Und, wo kein Mensch mehr helfen kann, Sich selbst zum Helfer stellt.

4. Der, ob wir gleich ihn oft betrübt, Doch gnädig unser denkt, Die Straf' erläßt, die Schuld vergibt, Und uns nur Gutes schenkt.

5. Er gebe uns ein fröhlich Herz, Erfrische Geist und Sinn, Und werf' all' Sorg', Furcht, Angst und Schmerz Ins Meeres Tiefe hin!

6. Er lasse seinen Frieden ruhn Auf unsrem Vaterland; Er gebe Glück zu unserm Thun, Und Heil in jedem Stand.

7. Er lasse seine Lieb' und Güt' Um, bei und mit uns gehn; Was aber ängstet und bemüht, Gar ferne von uns stehn.

8. So lange dieses Leben währt, Sey er stets unser Heil; Er bleib', auch wenn wir von der Erd', Abscheiden, unser Theil.

9. Er drück' uns, wann das Herze bricht, Die Augen friedlich zu, Und zeig' uns drauf sein Angesicht Dort in der ew'gen Ruh'! P. Gerhard.

In eigener Melodie.

1957. Nun danket Alle Gott Mit Herzen, Mund und Händen, Der große Dinge thut An uns und allen Enden; Der uns von Mutterleib Und Kindesbeinen an Unzählig viel zu gut Bis hieher hat gethan.

2. Der ewigreiche Gott Woll' uns in diesem Leben Ein immer fröhlich Herz Und edlen Frieden geben, Und uns in seiner Gnad' Erhalten fort und fort, Und uns aus aller Noth Erlösen hier und dort.

3. Lob, Ehr' und Preis sey Gott, Dem Vater und dem Sohne, Und Gott, dem heil'gen Geist Im hohen Himmelsthrone! Er, der dreiein'ge Gott, Bleibt, wie er ewig war, Unendlich groß und gut. Lob sey ihm immerdar!

M. Martin Rinkart.

Mel. Herr Jesu Christ, mein's Lebens Licht.

(Der 100ste Psalm.)

1958. Nun jauchz' dem Herren alle Welt! Kommt her, zu seinem Dienst euch stellt! Kommt mit Frohlocken, säumet nicht, Kommt vor sein heil'ges Angesicht!

2. Erkennt, daß Gott ist unser Herr, Der uns erschaffen ihm zur Ehr', Und nicht wir selbst; durch Gottes Gnad' Ein jeder Mensch sein Leben hat.

3. Er hat uns ferner wohl bedacht, Und uns zu seinem Volk gemacht, Zu Schafen, die er ist bereit Zu führen stets auf grüner Weid'.

4. Ihr, die ihr bei ihm wollet seyn, Kommt, geht zu seinen Thoren ein, Mit Loben durch der Psalmen Klang, Zu seinem Vorhof mit Gesang!

5. Dankt unserm Gott, lobsinget ihm, Lobsinget ihm mit hoher Stimm', Lobsingt und danket allesammt! Gott loben, das ist unser Amt.

6. Er ist voll Güt' und Freundlichkeit, Voll Treu' und Lieb' zu jeder Zeit; Sein' Gnade währet dort und hier, Und seine Wahrheit für und für.

7. Gott Vater in dem höchsten Thron, Und Jesus Christ, sein ein'ger Sohn, Sammt Gott, dem werthen heil'gen Geist, Sey nun und immerdar gepreis't.

David Denicke.

Eigene Melodie.

1959. Nun lob' den Herrn, o Seele! Was in mir ist, den Namen sein! Vergiß nicht, und erzähle, Was er gethan, dich zu erfreu'n! Die Sünden sind vergeben, Denn seine Gnad' ist groß; Er schützt dein armes Leben, Nimmt dich in seinen Schooß; Dem

Adler gleich verjünget Dich seines Trostes Kraft, Und was sein Rath dir bringet, Hat stets nur Heil geschafft.

2. Er hat uns wissen lassen Sein heil'ges Recht und sein Gericht; Erbarmung ohne Maßen Folgt dem, der nicht sein Bündniß bricht. Den Zorn läßt er bald schwinden, Straft nicht nach unsrer Schuld; Er läßt uns Gnade finden, Trägt Blöde mit Geduld. Wenn wir für's Ew'ge sorgen, Läßt er der Sünde Pein, Wie Abend von dem Morgen, Gar ferne von uns seyn.

3. Wie Väter sich erbarmen, Wenn ihre Kinder hülflos schrei'n, So thut der Herr uns Armen, Wenn wir ihn fürchten kindlich rein. Er kennet unsre Schwächen, Er weiß es, wir sind Staub, Wie dürres Gras am Rechen, Und wie ein fallend Laub; Der Wind nur drüber wehet, So sind sie nimmer da. Also der Mensch vergehet, Sein End' ist immer nah'.

4. Nur Gottes Gnad' alleine Steht fest, und währt in Ewigkeit; Sie bleibt in der Gemeine, Die gläubig seinem Dienst sich weiht. Er war getreu den Alten, Und sind wir treu gesinnt, So reicht sein gnädig Walten Auf Kind und Kindeskind. Drum laßt sein Lob uns mehren, Wie seine Engel thun, Die dort im Reich der Ehren Zu seinem Lob nicht ruhn.

5. Lob sey und Preis und Ehre Gott Vater, Sohn und heil'gem Geist! Sein Segen in uns mehre, Was er aus Gnaden uns verheißt: Daß wir ihm fest vertrauen, Zu ihm nur streben hin, Und kindlich auf ihn bauen, Mit Herzen, Muth und Sinn; Daß wir ihm treu anhangen Bis zu der letzten Stund'! Das laß' er uns erlangen! Amen, von Herzensgrund!

Dr. Zh. Graumann.
(Hollander.)

Mel. Wer nur den lieben Gott ꝛc.

1960. O daß ich tausend Zungen hätte, Und einen tausendfachen Mund! So stimmt' ich damit in die Wette, Von allertiefstem Herzensgrund, Ein Loblied nach dem andern an Von dem, was Gott an mir gethan.

2. O daß doch meine Stimme schallte Bis dahin, wo die Sonne steht! O daß mein Blut mit Jauchzen wallte, So lang' es durch die Adern geht! Ach, wäre jeder Puls ein Dank, Und jeder Odem ein Gesang!

3. Was schweigt ihr denn, ihr, meine Kräfte? Auf, auf! braucht allen euren Fleiß, Und stehet munter im Geschäfte Zu Gottes, meines Herren, Preis! Mein Leib und Seele, schicke dich, Und lobe Gott herzinniglich!

4. Ihr grünen Blätter in den Wäldern, Bewegt und regt euch doch mit mir! Ihr zarten Blumen auf den Feldern, Lobpreiset Gott mit eurer Zier! Für ihn müßt ihr beleber seyn; Auf, stimmet lieblich mit mir ein!

5. Ach, Alles, Alles, was ein Leben Und einen Odem in sich hat, Soll sich mir zum Gehülfen geben, Denn mein Vermögen ist zu matt, Die großen Wunder zu erhöhn, Die allenthalben um mich stehn.

6. Lob sey dir, allerliebster Vater, Für Leib und Seele, Hab' und Gut; Lob sey dir, mildester Berather, Für Alles, was dein Lieben thut, Daß mir in deiner weiten Welt Beruf und Wohlseyn ist bestellt!

7. Mein treuster Jesu! sey gepriesen, Daß du durch deinen Todesschmerz Mir dein Erbarmen hast bewiesen, Geheilet mein verwundet Herz; Daß du von Sünden mich befreit, Und dir zum Eigenthum geweiht.

8. Auch dir sey ewig Ruhm und Ehre, O heilig werther Gottesgeist! Für deines Trostes süße Lehre, Die mir den Weg zum Leben weist. Was Gutes soll durch mich gedeihn, Das wirkt dein göttlich Licht allein.

9. Wer überströmet mich mit Segen? Bist du es nicht, o reicher Gott? Wer schützet mich auf meinen Wegen? Du, mächtiger Herr Zebaoth! Du trägst mit meiner Sündenschuld Unsäglich gnädige Geduld!

10. Vor andern küss' ich deine Ruthe, Womit du mich gezüchtigt hast; Wie viel thut sie mir doch zu gute! Wie ist sie eine sanfte Last! Sie macht mich fromm, und zeugt dabei, Daß ich bei dir in Gnaden sey.

11. Ich hab' es ja mein Lebetage Schon innig tausendmal gespürt, Daß

du mich unter vieler Plage Zu deinem Heile doch geführt. Auch in der größten Gefahr Ward ich dein Trostlicht doch gewahr.

12. Wie sollt' ich nun nicht voller Freuden In deinem steten Lobe stehn? Wie wollt' ich auch im tiefsten Leiden Nicht triumphirend mit dir gehn? Und ging's auch in den Tod hinein: So will ich doch nicht traurig seyn!

13. Drum reiß' ich mich jetzt aus der Höhle Der schnöden Eitelkeiten los, Und rufe mit erhöhter Seele: Mein Gott, du bist sehr hoch und groß! Kraft, Ruhm, Preis, Dank und Herrlichkeit Gebührt dir jetzt und allezeit!

14. Ich will von deiner Güte singen, So lange sich die Zunge regt; Ich will dir Freudenopfer bringen, So lange sich mein Herz bewegt; Ja, wenn der Mund wird kraftlos seyn, So stimm' ich noch mit Seufzen ein.

15. Ach, nimm das arme Lob auf Erden, Mein Gott, in allen Gnaden hin! Im Himmel soll es besser werden, Wann ich ein schöner Engel bin; Dann sing' ich dir im höhern Chor Viel tausend Hallelujah vor! Joh. Mentzer, † 1750.

Mel. Nun danket alle Gott.

1961. O dreimal großer Gott, Dem Erd' und Himmel dienen, Dem Heilig, Heilig! singt Die Schaar der Seraphinen! Du höchste Majestät, Du Helfer in der Noth, Du aller Herren Herr, Jehovah Zebaoth!

2. Ich bet' im Staub' dich an, Dir Lob und Dank zu bringen, Ein Hallelujah dir Mit Herz und Mund zu singen; Du allerhöchstes Gut, Du gnadenvolle Somm'! Du aller Gaben Meer! Du unerschöpfter Brunn!

3. Dich muß die weite Welt Als treuen Vater preisen; Du führst uns wunderbar, Willst Leib und Seele speisen; Erhörest das Gebet, Erfrischest unsern Muth; Wir sind viel zu gering, Was deine Treue thut!

4. Heiland, Immanuel, Lamm Gottes, ohne Sünden, Mein Jesu, deine Lieb' Kann kein Verstand ergründen! Das Hallelujah singt Dir, als dem wahren Christ, Das menschliche Geschlecht, Deß Heil und Haupt du bist!

5. Du nahmest Fleisch an dich, Und trat'st in unsre Mitten, Trugst unsre Sündenschuld, Hast bis aufs Blut gelitten. Doch dieß, dein Blut und Tod, Erwarb uns lauter Heil; Durch dich wird uns Gott selbst, Und Gottes Reich zu Theil.

6. O Herr, Gott, heil'ger Geist, Du Geist voll reiner Flammen! Durchs Evangelium Bringst du dein Volk zusammen, Das Christum kennt und ehrt; Du, du gibst alles Licht, Gibst neuen Glaubensmuth, Damit wir fallen nicht.

7. Ach, allerhöchster Trost, Und bester Weisheit Lehrer, Erleuchter, Heiliger, Aufrichter und Bekehrer! Du theilst die Gaben aus, Erfüllest uns mit Kraft, Die der Verderbniß wehrt, Und Gutes in uns schafft!

8. Laß, o dreiein'ger Gott! Dein Gnadenantlitz leuchten, Dein edler Gnadenthau Woll' unser Herz befeuchten; Wir hoffen nur auf dich, Du läss't uns nicht im Spott; Wir singen Gloria! Gelobt, gelobt sey Gott!

Mel. Vater unser im Himmelreich.

1962. Preis dir, du aller Himmel Gott! Lob sey dir, o Herr Zebaoth! Heerschaaren singen deinen Ruhm In deinem Himmelsheiligthum. O nimm das Opfer gnädig an, Das unser Stammelt bringen kann!

2. Du thronst im Glanz des ew'gen Lichts; Wir sehn, wir fühlen unser Nichts; Und dennoch nannte dir dein Sohn Auch uns als seiner Arbeit Lohn. Drum nah'n wir dir und zittern nicht; Denn Liebe strahlt dein Angesicht.

3. O, keine Menschensprache nennt Die Huld, die keine Gränzen kennt, Die auf der Sünder lallend Flehn Hört, wie auf Engellobgetön; Die, wenn sie prüft, zugleich erfreut, Und krönet mit Barmherzigkeit.

4. Ja, lauter Gnade quillt aus dir! Auf dich, auf dich vertrauen wir, Und werfen alle Sorg' auf dich! Und du versorgst uns väterlich. Schmerzt uns ein Weh: dein Vaterblick Ruft uns Vertraun und Muth zurück.

5. Ja, Gutes und Barmherzigkeit Folgt uns durch unsre Lebenszeit. Selbst in dem allerherbsten Schmerz Lag Se-

gensкraft und Heil für's Herz; Und nie wird deine Liebe ruhn, Uns, deinen Kindern, wohl zu thun.

6. Es führt uns deines Geistes Hand Durchs schmale Thal ins Vaterland, Und dort, ja, dort bereitest du Uns schon die Friedensstätte zu. Bald theilst du dort im Vaterhaus Uns alle Schätze Gottes aus.

7. Mach' uns des Lebens Pilgerzeit Zum Rüsttag auf die Seligkeit! Laß uns, bis wir dein Antlitz schau'n, Mit festem Muthe dir vertrau'n! Wird auch die Leibeshülle schwach: Der Geist sey willig, klar und wach!

8. Und wenn wir in das Heil'ge gehn, Für uns und für dein Reich zu flehn, So thu' dein Herz den Bitten auf, Und sprich im Thron dein Amen drauf! Ja, gib an deines Reiches Heil Mit uns all' deinen Menschen Theil!

9. Und immer wärmer dir geweiht Sey unsers Lebens Dankbarkeit! Und jeder Schritt dem Himmel zu, Bis zu der letzten Grabesruh', Und bis zum Lied' im Himmelsreih'n Soll dir ein Hallelujah sey'n! Karl Bernh. Garve.

Eigene Melodie.

1963. Preis, Ehre, Lob und Dank und Macht Sey dem erwürgten Lamm gesungen, Das uns zu seinem Reich gebracht, Und theu'r erkauft aus allen Zungen! In ihm sind wir erwählt zur Seligkeit, Eh' Gott geschaffen eine Welt und Zeit.

2. Wie heilig, heilig, heilig ist Der Herr der Herren und Heerschaaren, Der uns geliebt in Jesu Christ, Da wir noch seine Feinde waren, Und seinen Sohn zu eigen uns geschenkt, Sein Herz voll Lieb' in unser Herz versenkt!

3. Im Weinstock, Jesu, stehen wir Gepflanzt, und ganz mit Gott vereinet; Dieß ist die höchste Wonn' und Zier, Ob schon der Unglaub' es verneinet, Dieß ist der Quell, draus ew'ges Leben fließt, Und wo der Geist das höchste Gut genießt.

4. Ihr sieben Flammen vor dem Thron Des Lamms, ihr Himmels-Freudengeister, Erhebt mit Jauchzen Gottes Sohn, Der unser König, Hirt und Meister! Lobt ihn mit uns in eurer Ewigkeit! Sein heil'ger Ruhm erfülle Welt und Zeit!

5. Ihm, der da lebt in Ewigkeit, Sey Ehre, Preis und Dank gesungen Von der erlösten Christenheit, Von Menschen- und von Engelzungen! Es jauchze ihm der Himmel ganze Schaar, In jedem Herzen brenn' ihm ein Altar!

6. Die hochgelobte Majestät Der heil'gen Gottheit sey gepriesen, Daß sie nach armen Sündern geht, Und uns so theure Huld erwiesen. Von ihr geht aus des Lebens Freudenglanz, Vor dem die Finsterniß zerrinnet ganz.

7. Deß Stadt du, schönes Zion, bist Mit Edelstein und Perlenthoren, Erbaut zum Lobe Jesu Christ, Für uns, die er sich auserkoren: Dem jauchzen wir aus dankerfüllter Brust: Heil unserem Gott, dem Quell der Himmelslust!

Joachim Neander.

Mel. Nun lob', mein' Seel', den Herren.

1964. Preis ihm, dem Allregierer, Dem Gott, der was nur lebt, erhält; Dem guten, treuen Führer Zur unvergänglich neuen Welt! Vom Anbeginn bis heute War er allgnädig, treu, Ging liebend uns zur Seite, Stand uns allmächtig bei; Gab stets uns Brod's die Fülle, Und Leben und Gedeihn. Erbarmen ist sein Wille; O laßt uns dankbar seyn!

2. Zu seiner Menschen Wonne Hat er die Welt so schön gemacht, Und vor dem Strahl der Sonne Das Auge, dem sie strahlt, bedacht. Für seiner Menschen Leben Steigt jedes Kornfeld auf, Sonnt sich der Saft der Reben, Beginnt der Ströme Lauf. Uns, seinem Erdenvolke, Dient Thau und Regenguß Und Sonnenschein und Wolke Zum Segen und Genuß.

3. Lobsingt des Herren Namen, Lobsingt dem Gotte Zebaoth; Und alles Volk sprech': Amen! Denn er ist ewig unser Gott. Von seinem Volk im Staube Heischt er nur Zuversicht; Nur daß es folg' und glaube, Und leb' in seinem Licht. Er hat uns nie verlassen, Er bleibt der treue Gott! O lerne, Herz, dieß fassen, So wirst du nie zu Spott!

J. S. Dieterich.

Mel. Auferstehn, ja auferstehn ꝛc.

1965. Preis und Dank Dem, der die Welt befreit, Der Alles einst erneut! Du Heil und Leben! Was können wir dir geben, Gott, Mittler dir?

2. Unaufhörlich wirkst du auf die Welt, Bis wieder hergestellt Vom tiefen Falle, Die armen Sünder alle Dein eigen sind.

3. Erster du und Letzter! A und O! Dein wird noch Alles froh! Mit Siegen enden Wirst du, und ganz vollenden Dein großes Werk.

4. Aufgehoben ist dann Sünd' und Tod; Immanuel ist Gott, Und Gottes Hütte In sel'ger Menschen Mitte! Hallelujah!

5. Preis und Dank dem, der die Welt befreit, Der Alles einst erneut! Du Heil und Leben; Dir wollen wir uns geben, Du nimmst uns an!

Mel. Schmücke dich, o liebe Seele.

(Psalm 146.)

1966. Schicke dich, erlöste Seele, Mit der Salbung heil'gem Oele Gott, den besten Herrn, zu loben Für viel tausend Gnadenproben! Ihn, deß väterliches Walten, Dessen Segnen und Erhalten Du von Stund' zu Stunde schmeckest, Und stets herrlicher entdeckest.

2. Ja, so lang' ich leben werde, Und so lang' ich auf der Erde In der Hut des Höchsten stehe, Und zu seinem Tische gehe, Will ich seine Güte preisen, Will ich rühmen und beweisen, Daß dem guten Gott vertrauen, Besser sey, als Schlösser bauen.

3. O verlaßt euch nicht auf Fürsten, Die zwar nach Verehrung dürsten, Aber wenig Huld euch gönnen, Und gewiß nicht helfen können! Sie sind Menschen, und vergehen; Schnell wird man sie sterben sehen, Ehe sie, was sie verheißen, Leisten können und erweisen.

4. Große Leute, stolze Geister Sind nicht unsers Schicksals Meister. Eh' sie ihre eignen Sachen Ordnen und zurechte machen, Sind sie wie ein Traum verschwunden; Kurze Jahre, kurze Stunden Haben sie hinweggeschoben, Und ihr Anschlag ist zerstoben.

5. Aber Der, dem ich vertraue, Und der Fels, darauf ich baue, Ist der ew'ge Gott der Götter, Seines Volkes Licht und Retter. Aller Creaturen Heere, Himmel, Erde, Luft und Meere, Sind auf seinen Wink entstanden, Gehn in seines Willens Banden.

6. Was er spricht, das muß geschehen, Was er thut, darf nicht vergehen; Was er zusagt, hält er feste, Was er räth, ist stets das Beste. Allen, welche Unrecht leiden, Schafft er endlich Recht und Freuden, Kräfte denen, die ermüden, Und den Unterdrückten Frieden.

7. Macht er nicht die Blinden sehend? Macht er nicht die Lahmen gehend? Lenkt er nicht vom falschen Wege Uns zurück zum guten Stege? Stehet er nicht vor die Risse? Hilft er uns nicht auf die Füße, Wenn wir uns verlassen dünken, Und vor Angst zu Boden sinken?

8. Kleine Kinder, arme Waisen, Wittwen, die verlassen heißen, Fremde, die kein Mensch will kennen, Dürfen ihn doch Vater nennen. Wer ihm treu das Herz ergiebet, Wird gewiß von ihm geliebet, So, wie er die Sündensklaven Weiß zu finden und zu strafen.

9. Gott ist seines Reiches König; Mühe kostet es ihn wenig, Seine Treue zu bewähren Denen die ihn lieben, ehren, Denen, die ihm kindlich trauen Und auf seine Gnade bauen. Und so mächtig wird er bleiben, Bis dieß Erdrund wird zerstäuben.

10. Herr von unermeß'ner Güte! Dir ergibt sich mein Gemüthe, In beständigem Vertrauen Kindlich nur auf dich zu schauen. Sey ich von der Welt verachtet, Sey ich elend, arm, verschmachtet, Ins Gefängniß eingeschlossen, Und von Noth und Tod umflossen:

11. Laß mich nur in Tod und Leben Dich umfassen, dich erheben, Mich in dein Erbarmen senken, Und nur deines Worts gedenken! Alle Glücklichen auf Erden Können nicht so glücklich werden, Als ich, dir in Armen liegend, Und in Tod und Leben siegend.

Joh. Ad. Lehmus.

Mel. Lobe den Herren, den mächtigen.

1967. Schwinge dich aufwärts,

o Seele, mit jubelnder Freude! Schmücke dich würdig mit reinem und festlichem Kleide; Bleibs nicht fern, Nahe dich jauchzend dem Herrn, Daß sich dein Aug' an ihm weide!

2. Fühle, wie freundlich, wie gnädig, wie reich an Erbarmen Er dich stets leitet mit mächtig beschützenden Armen; Wie er dich liebt, Wie er dir Himmlisches gibt, Daß du nicht mögest verarmen!

3. Größere Liebe, denn Mütter für säugende Kleinen, Trägt er im Herzen für dich, dem es oftmals will scheinen, Als wollt' er nicht lassen dir leuchten sein Licht, Wollte nicht stillen dein Weinen.

4. Liebe, nur Lieb' ist sein herrliches Thun und sein Walten; Kannst du in Nächten des Kummers ihm stille nur halten, Dann ist er da, Ist dir mit Tröstungen nah', Scheuchet die Trauergestalten.

5. Darum in Treue und Liebe bei ihm zu verbleiben, Und unser Leben und Lieben ihm ganz zu verschreiben, Das bringet Heil; Ist dir dieß worden zu Theil, Wird dich kein Kummer mehr treiben.

6. Zwar, o mein Heiland, vermag dieß die Welt nicht zu fassen; Sie will den trügenden Schimmer der Erde nicht lassen; Sie will allein Nur sich des Irdischen freu'n, Das doch so schnell muß erblassen.

7. Dennoch sollst du meinem Herzen das Einige bleiben; Dich will ich lieben so innig, nichts, nichts soll mich treiben, Heiland! von dir! Immer mit neuer Begier Will ich dein Eigenthum bleiben.

8. Dann werd' ich endlich in höheren himmlischen Chören Mit Seraphinen und seligen Frommen dich ehren. Dann, nicht mehr krank, Bring' ich dir jauchzenden Dank, Welchen nicht Sünden mehr stören. Langbecker.

Mel. Lobe den Herren, den mächtigen.

1968. Seele, wohlauf! des Unendlichen Gnade zu loben, Die dich zur Würde des ewigen Lebens erhoben! Herrlich und groß Ist schon hienieden dein Loos; Erhöhter und herrlicher droben.

2. Preis der erbarmenden Huld, die mit heiligem Munde Dich, die Verlorne, berief zu dem göttlichen Bunde! Alles vergeht; Diese Gemeinschaft besteht Ewig auf ewigem Grunde.

3. Kannst du hienieden der Hoffnungen Ende nicht sehen, Dennoch umleuchten dich Strahlen aus himmlischen Höhen, Daß du mit Muth Wählest für flüchtiges Gut Schätze, die nimmer vergehen.

4. Freue dich, Seele! um dieses gebrechliche Leben Darfst du, auch wandelnd im finsteren Thale, nicht beben! Ewiges Seyn Will in der Sel'gen Verein, Dir dein Verherrlicher geben.

5. Freut euch, ihr Erben des Himmels, in heiliger Feier Dieser Verheißung! sie hebt den verhüllenden Schleier. Welch Paradies, Das er den Treuen verhieß! Schauet, dieß Alles ist euer!

Mel. Wohlauf, mein Herz, verlaß die Welt.

1969. Sey hoch gelobt in Ewigkeit, Mein Gott, daß du mich hast befreit, Von dem, was mich beschweret! Wie du das Kreuz mir aufgelegt, So hast du, wie ein Vater pflegt, Mir Rettung auch gewähret.

2. Lob sey dir, Herr, für solche Zucht, Womit du mich hast heimgesucht! Nun läßest du sie weichen. Wen du dem Himmel führest zu, Den züchtigest, den stäupest du; Das ist dein Liebeszeichen.

3. Als mich noch meine Last gedrückt, Hab' ich mit Thränen mich gebückt, Zu dir um Hülf' geschrieen; Da hast du mein Gebet erhört, Die Ruthe von mir abgekehrt, Und neue Huld verliehen.

4. Ich glaubte deinem Wort vorhin, Das liebe Kreuz sey mein Gewinn; Jetzt hab' ich's selbst empfunden. Ich weiß, daß deine Hand mich schlägt, Und doch zugleich den Kummer trägt; Sie macht und heilt die Wunden.

5. Gib mir, o treues Vaterherz, Daß nun der abgewandte Schmerz An mir nicht sey verloren! Daß aus der ernsten Liebeszucht Gerechtigkeit als edle Frucht In mir werd' ausgeboren!

6. Verleih' mir wahre Buß' und Reu', Und mach' in mir sie täglich neu; Umfasse meine Seele, Daß ich durchs

Evangelium Im wahren, heil'gen Christenthum Mich innig dir vermähle.

7. Gepriesen sey, Herr, deine Huld, Die überschwängliche Geduld, Womit du mich getragen! Mein Herz soll dir in dieser Zeit Und droben in der Ewigkeit Voll reiner Liebe schlagen!

Mel. Allein Gott in der Höh' sey Ehr'.

1970. Sey Lob und Ehr' dem höchsten Gut, Dem Vater aller Güte; Dem Gott, der alle Wunder thut, Dem Gott, der mein Gemüthe Mit seinem reichen Trost erfüllt, Dem Gott, der allen Jammer stillt! Gebt unserm Gott die Ehre!

2. Es danket dir des Himmels Heer, O Herrscher aller Thronen! Und die auf Erden und im Meer, In deinem Schatten wohnen; Wir preisen deine Schöpfers-Macht, Die uns versorget und bewacht; Gebt unserm Gott die Ehre!

3. Was unser Gott erschaffen hat, Das will er auch erhalten; Darüber will er früh und spat Mit seiner Güte walten. In seinem ganzen Königreich Ist Alles recht, ist Alles gleich; Gebt unserm Gott die Ehre!

4. Ich rief zum Herrn in meiner Noth: Ach Gott, vernimm mein Weinen! Da half mein Helfer mir vom Tod, Und ließ mir Trost erscheinen. Drum dank' ich, Gott, drum dank ich dir; O danket, danket Gott mit mir! Gebt unserm Gott die Ehre!

5. Der Herr ist nun und nimmer nicht Von seinem Volk geschieden; Er bleibet ihre Zuversicht, Ihr Segen, Heil und Frieden: Mit Mutterhänden leitet er Die Seinen stetig hin und her; Gebt unserm Gott die Ehre!

6. Wenn Menschenmacht nicht helfen kann, Und sich kein Retter zeiget, So nimmt der Herr sich unser an; Er selbst, der Schöpfer, neiget Sein huldreich Angesicht uns zu, Und schafft uns Hülfe, schafft uns Ruh'; Gebt unserm Gott die Ehre!

7. Ich will dich all mein Lebenlang, O Gott, von nun an ehren; Man soll, Gott, deinen Lobgesang An allen Orten hören! Mein ganzes Herz erhebe dich! Mein Geist und Leib erfreue sich! Gebt unserm Gott die Ehre!

8. Ihr, die ihr Christi Namen nennt, Gebt unserm Gott die Ehre! Ihr, die ihr Gottes Macht bekennt, Gebt unserm Gott die Ehre! Die Götzen macht der Herr zu Spott; Der Herr ist Gott, der Herr ist Gott! Gebt unserm Gott die Ehre!

9. So kommet vor sein Angesicht, Ihm Dank und Preis zu bringen! Bezahlet die gelobte Pflicht, Und laßt uns fröhlich singen: Der Herr hat Alles wohl bedacht, Und Alles, Alles recht gemacht! Gebt unserm Gott die Ehre!

Joh. Jac. Schütz. 1690.

(Der 98. Psalm.)

Mel. Großer Prophete, mein Herz ꝛc.

1971. Singet dem Herren ein neues Lied, — singet! Denn er hat Wunder um Wunder gethan; Er ist der Held, der die Feinde bezwinget, Er bricht der Freud' und dem Frieden die Bahn, Weiß mit gewaltiger Rechte zu kriegen, Weiß mit allmächtigem Arme zu siegen.

2. Gnadenreich läßt er sein Heil offenbaren, Lässet verkünden den Völkern sein Thun; Seine Gerechtigkeit läßt er erfahren; Aller Welt Ende ersiehet es nun, Wie er der Wahrheit und Gnade gedenket, Die er einst Israels Hause geschenket.

3. Alle Welt jauchze dem Höchsten dort oben, Singet ihm alle mit frohem Gesang! Denn er ist hoch über Alles erhoben: Lobet den Herren mit heiligem Klang! Eilt, daß ihr Harfen und Psalmen erhebet! Rühmet den König, der ewiglich lebet!

4. Lasset Posaunen und Saitenspiel hören, Jauchzet dem Könige, jauchzet dem Herrn! Er ist der König, ein König der Ehren, Danket, und lobt ihn von nah' und von fern! Brause, du Meer, und was drinnen sich reget! Jauchze mit, was sich auf Erden beweget!

5. Jauchzet, frohlocket, ihr Ströme und ihr Flüsse! Hebet, ihr Berge, voll Fröhlichkeit euch! Dampfet ihm Weihrauch, der lieblich und süße, Schmücket ihm zu Ehren euch alle zugleich! Lobet

ihn, die er den Odem läßt ziehen, Ihn, der die Erde läßt grünen und blühen!

6. Seht, er erscheinet! Erhebt das Gesichte! Er will den Erdenkreis richten mit Recht, Schlichten und sichten mit rechtem Gerichte; Freue sich jeder begnadigte Knecht! Haltet euch fertig, ihr Völker, und sehet, Daß ihr vor seinem Gerichte bestehet!

In eigener Melodie.

1972. Sollt' ich meinem Gott nicht singen? Sollt' ich ihm nicht dankbar seyn? Denn ich seh' in allen Dingen, Wie er will mein Vater seyn! Ist doch nichts als lauter Lieben, Das sein treues Herz bewegt, Das ohn' Ende hebt und trägt, Die in seinem Dienst sich üben. Alles Ding währt seine Zeit, Gottes Lieb' in Ewigkeit.

2. Wie ein Adler sein Gefieder Ueber seine Jungen streckt: Also hat auch hin und wieder Mich des Höchsten Arm bedeckt, Alsobald in Mutterleibe, Da er mir mein Wesen gab, Und das Leben, das ich hab', Und noch diese Stunde treibe. Alles Ding währt seine Zeit, Gottes Lieb' in Ewigkeit.

3. Sein Sohn ist ihm nicht zu theuer, Nein, er gibt ihn für mich hin, Daß er mich vom ew'gen Feuer Durch sein theures Blut gewinn'. O du unergründ'ter Bronnen! Wie will doch mein schwacher Geist, Ob er sich gleich hoch befleißt, Deine Tief' ergründen können? Alles ꝛc.

4. Seinen Geist, den edlen Führer, Gibt er mir in seinem Wort, Daß er werde mein Regierer Durch die Welt zur Himmelspforte! Daß er mir mein Herz erfülle Mit dem hellen Glaubenslicht, Das des Todes Macht zerbricht, Und die Hölle selbst macht stille. Alles Ding ꝛc.

5. Meiner Seele Wohlergehen Hat er väterlich bedacht; Muß der Leib im Leiden stehen, Nimm er's treulich auch in Acht. Wenn mein Können, mein Vermögen Nichts vermag, nichts helfen kann, Kömmt mein Gott, und hebt mir an Sein Vermögen beizulegen. Alles Ding ꝛc.

6. Himmel, Erd' und ihre Heere Hat er mir zum Dienst bestellt; Wo ich nur mein Aug' hinkehre, Find' ich, was mich nähret und hält. Thiere, Kräuter und Getreide, In den Gründen, in der Höh', In den Büschen, in der See: Ueberall ist meine Weide. Alles Ding ꝛc.

7. Wenn ich schlafe, wacht sein Sorgen Und ermuntert mein Gemüth, Daß ich alle liebe Morgen Schaue neue Lieb' und Güt'. Wäre nicht mein Gott gewesen, Hätte mich sein Angesicht Nicht geleitet, wär' ich nicht Von so mancher Angst gewesen. Alles Ding ꝛc.

8. Wie so manche schwere Plage Wird vom Satan zugeführt, Die mich doch mein Lebe-Tage Niemals noch bisher gerührt! Gottes Engel, den er sendet, Hat das Böse, so der Feind Anzurichten war gemeint, In die Ferne weggewendet. Alles Ding ꝛc.

9. Wie ein Vater seinem Kinde Niemals ganz sein Herz entzeucht, Ob es gleich bisweilen Sünde Thut, und vom Gehorsam weicht: Also hält auch mein Verbrechen Mir mein frommer Gott zu gut, Will mein Flehen mit der Ruth', Und nicht mit dem Schwerte rächen. Alles Ding ꝛc.

10. Seine Strafen, seine Schläge, Ob mir's gleich oft bitter scheint, Sind doch, wenn ich's recht erwäge, Schläge nur vom treusten Freund, Der mich liebet, mein gedenket, Und mich von der schnöden Welt, Die mich hart gefangen hält, Durch das Kreuze zu ihm lenket. Alles Ding ꝛc.

11. Das weiß ich fürwahr, und lasse Mir's nicht aus dem Sinne gehn: Christen Kreuz hat seine Maaße, Und muß endlich stille stehn. Wenn der Winter ausgeschneiet, Tritt der schöne Sommer ein: Also wird auch nach der Pein, Wer's erwarten kann, erfreuet. Alles Ding ꝛc.

12. Weil denn weder Ziel noch Ende Sich in Gottes Liebe find't, O so heb' ich meine Hände Zu dir, Vater, als dein Kind: Bitte, wollst mir Gnade geben, Dich aus aller meiner Macht Zu umfangen Tag und Nacht, Hier in meinem ganzen Leben, Bis ich dich nach dieser Zeit Lob und lieb in Ewigkeit!

P. Gerhard.

Mel. Wie leuchtet uns der Morgenstern.

1973. Steig' auf, mein Psalm, mein Lobgesang, Anbetung Gott und Ruhm und Dank Vor seinen Thron zu bringen! Er hört auch Menschenlieder gern, Wenn gleich die Engel ihrem Herrn Erhabne Psalmen singen. Darum hat er Mit den Heeren, Die ihn ehren, Zu den Stufen Seines Throns auch dich gerufen.

2. Wie groß ist Gottes Herrlichkeit! Er sprach zu seinen Himmeln: Seyd! Zu seinem Erdkreis: Werde! Gleich standen da voll Reiz und Pracht Vor ihm, zum Preise seiner Macht, Die Himmel und die Erde. Wie er's Ausrief, Da begonnen Tausend Sonnen, Und erhellten Ein unzählbar Heer von Welten.

3. Wie sie so herrlich sind, so schön! Einträchtig alle Gott erhöhn, Und seine Größe preisen! Wie jede Jubel ist und Dank, Ein hoher, lauter Lobgesang Des Gütigen und Weisen! Ach, wie könnt' ich Fühllos schweigen, Solcher Zeugen Lob vernehmen, Und doch seines Ruhms mich schämen?

4. Er hat der Sonne hoch Gezelt, Den Himmel, über seine Welt Für mich auch ausgebreitet. Wer nützt die Erde mehr, als ich? Hat sie mein Vater nicht für mich Gegründet und bereitet? Lächeln Mir nicht Alle Wälder, Alle Felder Froh entgegen, Reich für mich von seinem Segen?

5. Wem blüht das Thal? für wen erhebt Sich das Gebirg? wem tönt und schwebt Der Vogel in den Lüften? Für wen bevölkert sich das Meer? Wem lebt der Thiere zahllos Heer Auf jährlich grünen Triften? Quellen Rieseln; Winde wehen; Flüss' und Seen Werden Meere, Mir zum Segen, ihm zur Ehre.

6. Noch strahlt mir ungeschwächt sein Licht; Noch weigert die Natur sich nicht, Die Welt für mich zu schmücken; Noch hat sie Freuden g'nug für mich, Noch immer schön und jugendlich, Mein Auge zu entzücken. Eher Werden Auch die Werke Seiner Stärke Nicht veralten, Bis er kommt Gericht zu halten.

7. So hat mein Gott an mich gedacht, Hat über sie durch seine Macht Zum Herrscher mich erhoben. Er gab mir meinen Leib und auch Die Seele, seines Odems Hauch, Gleich Engeln, ihn zu loben. Rühm' ihn, Seele, Und es schalle Von dem Halle Deiner Lieder Gottes Erd' und Himmel wieder!

8. Das Kind, der Jüngling und der Mann, Die ganze Schöpfung bet' ihn an, Und seiner Wunder Menge! Strömt hin aus meiner vollen Brust, Strömt hin, Empfindungen voll Lust, In hohe Dankgesänge! Schöpfer, Vater, Dich erhebe, Weil ich lebe, Meine Kehle, Meine hochbeglückte Seele!

Dr. J. And. Cramer.

Mel. Wachet auf, ruft uns die Stimme.

1974. Unser Geist soll dich erheben, Du unser höchstes Gut und Leben, So lange sich ein Pulsschlag rührt! O wie stark sind deine Triebe, Du uns mit Blut verwandte Liebe, Die unser Herz so mächtig spürt! Wach' auf, du Freudengeist, Der sein Versöhnen preis't! Hallelujah! Im höhern Ton Dem Menschensohn! Hallelujah dem Menschensohn!

Louise v. Hahn.

Eigene Melodie.

(Psalm 8.)

1975. Unser Herscher, unser König, Unser allerhöchstes Gut! Herrlich ist dein großer Name, Der so hohe Wunder thut, Löblich in der Näh' und Ferne, Von der Erd' bis an die Sterne.

2. Wenig sind zu diesen Zeiten, Welche dich von Herzensgrund Lieben, suchen und begehren; Drum nimmst du der Kinder Mund, Dir ein Lob drinn zu bereiten, Deinen Namen auszubreiten.

3. Wie vergißt der große Haufe Gegen dich die Liebespflicht! Und wie sichet man viel Tausend Fallen bei dem hellen Licht! Ach, wie sicher schläft der Sünder! Doch es wachen deine Kinder.

4. Herr, mein ewig guter Herrscher! Ich will treulich lieben dich; Denn ich weiß, du treuer Vater, Daß du herzlich liebest mich. Zieh' mich kräftig von der Erden, Daß mein Herz mög' himmlisch werden!

5. Herr! dein Nam' ist hoch gepriesen, Und in aller Welt bekannt; Wo die goldnen Sonnenstrahlen Irgend fallen auf ein Land, Da ruft Him-

mel, da ruft Erde: Hochgelobt Jehovah werde!

6. Herr, mein Herrscher, o wie herrlich Ist dein Name meinem Geist! Darum bitt' ich dich von Herzen, Daß du stets mir gnädig seyst; Gib, daß Seele, Geist und Glieder Sich dir ganz ergeben wieder!

Joachim Meander.

Mel. Gott ist gegenwärtig.

1976. Unser Thun ist nichtig, Unsre Freude flüchtig; Gottes Lob allein ist wichtig. Luft und Wald erklingen Von der Vögel Singen, Wenn sie Gott ihr Loblied bringen. Mensch, bist du Stumm dazu? Willst du nicht mit Singen Gott sein Lob auch bringen?

2. Alle Himmelsheere Jauchzen Gott zur Ehre; Menschen! wo sind eure Ehre? Schaaren Engel loben Vor dem Thron dort oben Seiner Weisheit Macht und Proben. Sollten wir Nicht auch hier Seine Gnade preisen, Dankbar uns beweisen?

3. Herr, es soll mit Allen Auch mein Lob erschallen; Laß es huldreich dir gefallen! Wer dir unterthänig, Ist dir nicht zu wenig, Bist du gleich der höchste König. Dich, nur dich Lobe ich, Ist es gleich so wenig; Heil dir, Gott, mein König!

Ps. Fr. Hiller.

Mel. Erschienen ist der herrlich' Tag.

(Ps. 146.)

1977. Vermehre stets des Herren Preis, O du mein Geist, mit allem Fleiß! Mit Psalmen und mit Lobgesang Erhebe Gott dein Lebenlang. Hallelujah!

2. Ich will, so lang ich Odem hab', Und bis ich sinken werd' ins Grab, Des Herren Lob mit meinem Mund Ausbreiten stets von Herzensgrund. Hallelujah!

3. Verlaßt euch doch auf Fürsten nicht, Setzt nicht auf sie die Zuversicht, Weil sie nichts mehr als Menschen sind, Bei denen man nicht Hülfe find't. Hallelujah!

4. Der Mensch ist ja nur Erd' und Thon, Hier muß er auch gar bald davon; Da liegen dann zu einem Mal Im Staube seine Anschläg' all'. Hallelujah!

5. Wohl dem hingegen, der sich fest Auf seinen Herrn und Gott verläßt, Deß Hülfe der Gott Jakobs ist, Den er anruft zu aller Frist! Hallelujah!

6. Er hat ja Himmel, Erd' und Meer Gemacht mit allem ihrem Heer; Wer nur auf ihn verlässet sich, Dem hält er Glauben ewiglich. Hallelujah!

7. Er hilfet denen, so Gewalt Und Unrecht leiden mannichfalt. Er speiset die Hungrigen mit Brod, Und wendet der Gefangnen Noth. Hallelujah!

8. Der Herr gibt Blinden das Gesicht, Er liebt und schützet recht Gericht; Was niedrig ist und bei der Erd', Das hebt er hoch, und macht es werth. Hallelujah!

9. Die Fremdlinge behütet er, Und stellt sich um die Waisen her; Er rettet von der Frevler Hand Die Wittwen in dem Trauerstand. Hallelujah!

10. So führt der Herr sein Reich allhier, Und bleibet König für und für; Sein Lob erhöhe Jedermann, Und stimm' ihm Hallelujah an: Hallelujah!

Mel. Nun ruht sich der Tag gestern hat.

(Psalm 84.)

1978. Wie lieblich ist dein Wohnplatz doch, O du Herr Zebaoth, Den deine sel'ge Klarheit noch Durchstrahlt, o großer Gott!

2. Mein Herze will allein um dich, In deinem Vorhof seyn; Mein Leib und Seele freuen sich In dir, o Gott, allein!

3. Der Vogel kommet nun sein Haus, Wo er im Frieden sitzt; Die Taube flieget ein und aus, Wo deine Hand sie schützt.

4. Wohl denen, die beständig sein In deinem Hause ziehn, Und, wenn sie stehen vor dem Herrn, Von Dank und Freude glühn!

5. Wohl denen, die auf deine Macht Im Glauben immer sehn, Und so von Herzen, Tag und Nacht, Auf deinen Wegen gehn!

6. Die durch das bittre Jammerthal Geduldig wallen hin, Und machen Brunnen überall Zum reichen Trostgewinn.

7. Die Lehrer werden ausgeschmückt Mit Segen zu dem Krieg, Damit der

Feind werd' unterdrückt Durch deiner Gnade Sieg.

8. Da soll man sehen klar und frei, Daß der lebend'ge Gott Alleine stets in Zion sey, Der Herrscher Zebaoth.

9. Merk' auf mein Beten, und vernimm, Gott Jakob, unser Schild, Doch deiner Knechte schwache Stimm'! Erhör' sie, wann du willt.

10. Es ist viel besser, einen Tag In deinem Vorhof seyn: Als daß ich tausend haben mag Im schnöden Weltverein.

11. Ich will viel lieber an der Thür In deinem Hause stehn, Als draußen wohnen für und für, Wo deine Feinde gehn.

12. Denn du, o Gott, bist Sonn' und Schild, Der Ehr' und Gnade gibt, Und Alles reichlich wohl vergilt Dem, der dich herzlich liebt!

13. Es wird auch nie ein Mangel seyn Beim Frommen in der Noth; Wohl dem, der sich verläßt allein Auf dich, Herr Zebaoth!

Mel. Nun lob', mein' Seel', den Herren.

1979. Wie soll ich g'nug dich loben, Du Vater der Barmherzigkeit, Daß du herausgehoben Mich aus dem Nichts noch vor der Zeit! Da ich noch nicht gewesen, Hast du erlesen mich; Du Wesen aller Wesen! Wer lobt genugsam dich? Kein Engel kann aussingen Dein Heil, das ist und war; Was soll mein Dank dir bringen Auf deinem Brand-Altar?

2. Wie soll ich g'nugsam loben Dich, Jesu, Quell der Seligkeit, Daß du hast aufgehoben Den alten Gott- und Menschen-Streit? Da ich dein Feind gewesen, Hast du erlöset mich. Dafür, daß ich genesen, Wie soll ich loben dich? Ich will dir alles geben, Was ich nur bin und hab', Mein Lieben, Loben, Leben: Nimm an die arme Gab'!

3. Wie soll ich g'nugsam loben Dich, werther Geist der Heiligkeit, Daß du mich so erhoben Zu deinem Tempel in der Zeit? Zünd' an in meinem Herzen Noch stärkre Liebesgluth! So acht' ich keine Schmerzen, Noch aller Feinde Wuth. Wenn du mich willst erhitzen, Dann leuchtet, glüht mein Herz, Und Lobesflammen blitzen Lebendig himmelwärts!

Mel. Sollt' es gleich bisweilen scheinen.

1980. Willst du in der Stille singen, Und ein Lied dem Höchsten bringen, Lerne, wie du kannst allein Sänger, Buch und Tempel seyn.

2. Ist dein Geist in dir beisammen, Voller Eifer, voller Flammen, Dieser Sänger thut ohn' Mund Gott doch dein Begehren kund.

3. Ist dein Herz, wie sich's gebühret, Recht mit Andacht ausgezieret, Dieses Buch dann bringet dir Wort' und Weisen g'nug herfür.

4. Wo dein Leib vom Wust der Sünden Rein und ledig ist zu finden, Diesen Wohnplatz, dieses Haus Sieht sich Gott zum Tempel aus.

5. Kannst du so im Stillen singen, Kannst du dieß dem Höchsten bringen; Dann wirst du dir selbst allein Sänger, Buch und Tempel seyn. Joh. Peter Tip.

Mel. Jesu, der du meine Seele.

1981. Womit soll ich dich wohl loben, Mächtiger Herr Zebaoth! Sende mir dazu von oben Deines Geistes Kraft, mein Gott! Denn ich kann mit nichts erreichen Deine Gnad' und Liebeszeichen. Tausend, tausendmal sey dir Großer König, Dank dafür!

2. Herr, erhebe mein Gemüthe, Daß ich deine Wundermacht, Deine Gnade, Treu' und Güte Froh erhebe Tag und Nacht, Da von deinen Gnadengüssen Leib und Seele zeugen müssen! Tausend ꝛc.

3. Denk' ich, wie ich dich verlassen, Wie ich häufte Schuld auf Schuld: So möcht' ich vor Scham erblassen, Vor der Langmuth und Geduld. Unermüdet hat mich Armen Stets getragen dein Erbarmen. Tausend ꝛc.

4. Ach ja, wenn ich überlege Deine Lieb' und Gütigkeit, Die durch so viel Wunderwege Mich geführt die Lebenszeit, So weiß ich kein Ziel zu finden, Noch die Tiefe zu ergründen. Tausend ꝛc.

5. Du, Herr, bist mir nachgelaufen, Mich zu reißen aus der Gluth; Denn da mit der Sünder Haufen Ich nur

suchte weltlich Gut, Hießest du auf das mich achten, Wornach man zuerst soll trachten. Tausend ꝛc.

6. O wie hast du meine Seele Stets gesucht zu dir zu ziehn! Daß ich nicht mein Heil verfehle, Soll ich zu den Wunden fliehn, Die mich ausgesöhnet haben, Und die müde Seele laben. Tausend ꝛc.

7. Ja, Herr, Majestät und Klarheit Ist von deinem Angesicht! All dein Thun ist Gnad' und Wahrheit, Und dein Gang ist Recht und Licht. Wer muß nicht in allen Werken Deine Macht und Weisheit merken? Tausend ꝛc.

8. Bald mit Lieben, bald mit Leiden Kommst du, Herr, mein Gott, zu mir, Daß in Schmerzen und in Freuden Sich mein Herz ergebe dir, Und daß gänzlich mein Verlangen Mdchr' an deinem Willen hangen! Tausend ꝛc.

9. Wie ein Vater nimmt und giebet, Nachdem's Kindern nützlich ist, So hast du mich auch geliebet, Gott, der du barmherzig bist, Und dich meiner angenommen, Wenn's aufs Aeußerste gekommen. Tausend ꝛc.

10. Mich hast du auf Adlersflügeln Oft getragen väterlich, In den Thälern, auf den Hügeln Wunderbar errettet mich. Schien mir Alles zu zerrinnen, Dann ward ich der Hülfe innen. Tausend ꝛc.

11. Vater, du hast mir erzeiget Lauter Gnad' und Gütigkeit; Und du hast zu mir geneiget, Jesu, deine Freundlichkeit; Und durch dich, o Geist der Gnaden, Werd' ich stets noch eingeladen. Tausend ꝛc.

12. Tausendmal sey dir gesungen, Herr, mein Gott, solch Lobgesang, Weil es mir bisher gelungen; Ach, laß meines Lebens Gang Ferner noch durch Jesu Leiten Nur gehn in die Ewigkeiten! Da will ich, Herr, für und für, Ewig, ewig danken dir! Luew. Andr. Gotter.

Zu eigener Melodie.

1982. Wunderbarer König, Herrscher von uns Allen! Laß dir unser Lob gefallen! Deine Gnadenströme Läss't du auf uns fließen, Ob wir schon dich oft verließen. Hilf uns noch, Stärk' uns doch, Daß die Stimm' erklinge, Und das Herz dir singe!

2. Jauchzet laut, ihr Himmel, Unserm Gott zu Ehren! Lasset euer Loblied hören! Preise deinen Schöpfer, Sonne, deren Strahlen Dieses große Rund bemahlen; Mond und Stern, Lobt den Herrn! Ihr, der Allmacht Werke, Rühmet seine Stärke!

3. O du, meine Seele, Singe fröhlich, singe Ihm, dem Schöpfer aller Dinge! Was da Odem holet, Falle vor ihm nieder, Singe Dank- und Freudenlieder! Er ist Gott, Zebaoth! Er nur ist zu loben Hier und ewig droben.

4. Hallelujah singe, Wer den Herrn erkennet, Und in Christo Vater nennet! Hallelujah singe, Welcher Christum liebet, Ihm von Herzen sich ergiebet! Welch ein Heil Ist dein Theil! Einst wirst du dort oben Ohne Sünd' ihn loben. Joachim Neander.

VII. Von der Liebe zu Gott und Jesu Christo.

Mel. Herr Jesu, Gnadensonne ꝛc.

1983. Ach Gott, laß deine Liebe Bei mir auch völlig seyn! So mischt in meine Triebe Sich keine Furcht noch Pein; So bricht mit deinem Tage Mir keine Angst noch Plage, Nein, lauter Freude ein!

2. Laß mich die Liebe fassen, Die sich von Anfang schon Zu uns herab gelassen: Die Liebe in dem Sohn, Der deine Huld verdiente, Der unsern Fluch versühnte, Und liebt uns auf dem Thron.

3. Wohl mir, wenn mir von innen Dein Geist von Liebe zeugt, Die aller Menschen Sinnen Unendlich übersteigt! So macht dein Liebeswille Mein schüchtern Herz bald stille, Daß es von Klagen schweigt.

4. Wirk' zarte Gegenliebe Zu dir in meinem Sinn, Und nimm die fremden Triebe Von meinem Herzen hin; So

freut dein Tag mich herzlich, Fällt er gleich Andern schmerzlich, Weil ich in Gnaden bin.

5. Die Liebe macht uns tüchtig Zum Erbtheil in dem Licht; Der Liebe Trost ist richtig Auch künftig im Gericht. Wann Erd' und Himmel brennen, So darf ich das bekennen Vor deinem Angesicht. Pp. Friedr. Filler.

Mel. Wer nur den lieben Gott läßt walten.

1984. Ach, sagt mir nichts von Gold und Schätzen, Von Pracht und Schönheit dieser Welt! Es kann mich ja doch nichts ergötzen, Was mir die Welt vor Augen stellt. Ein jeder liebe, was er will: Ich liebe Jesum, der mein Ziel.

2. Er nur allein ist meine Freude, Mein Heil, mein Licht, mein höchstes Bild, An dem ich meine Augen weide, Und finde, was das Herz mir stillt. Ein jeder liebe, was er will; Ich liebe Jesum, der mein Ziel.

3. Die Welt vergeht mit ihren Lüsten, Des Fleisches Schönheit dauert nicht; Die Zeit kann Alles das verwüsten, Was Menschenhände zugericht't. Ein jeder liebe, was er will; Ich liebe Jesum, der mein Ziel.

4. Sein Heil kann keine Macht zerstören, Sein Reich vergeht nicht mit der Zeit; Sein Thron bleibt stets in gleichen Ehren Von nun an bis in Ewigkeit. Ein jeder liebe, was er will; Ich liebe Jesum, der mein Ziel.

5. Sein Reichthum ist nicht zu ergründen, Und seine Worte bleiben klar; Wenn alle Wasserbrunnen schwinden, So fließt sein Quell doch immerdar. Ein jeder liebe, was er will; Ich liebe Jesum, der mein Ziel.

6. Er kann mich über Alles heben, Und seiner Klarheit machen gleich; Er kann mir so viel Schätze geben, Daß ich werd' unerschöpflich reich. Ein jeder liebe, was er will; Ich liebe Jesum, der mein Ziel.

7. Ob ich auch Vieles muß entbehren, So lang ich wandre durch die Zeit, Wird er mir's doch gewiß gewähren, Im Reiche seiner Herrlichkeit. Drum thu' ich billig, was er will: Ich liebe Jesum, der mein Ziel. Joh. Angelus.

Mel. O du schönes Weltgebäude.

1985. Ach, unselig ist zu nennen, Wer die Lust der Erde liebt, Dessen Herz nicht mag erkennen, Was die Welt für Güter gibt! Stückwerk, eitles, armes Wesen Ist es, was die Welt erlesen. Alles und in Allem bist Du mir nur, Herr Jesu Christ.

2. Ach, wo mögen wir auf Erden Finden ein so großes Gut, Drinn wahrhaftig möchte werden Fröhlich unser Herz und Muth? Zeigt sich etwas, das erquicket: Tausend andres kommt, das drücket. Alles und in Allem bist Du mir nur, Herr Jesu Christ.

3. Nicht nach Himmel, nicht nach Erden Frag' ich; nur nach Jesu Christ; Er nur soll mein eigen werden, Der das Licht der Herzen ist! Wenn ich ihn im Herzen habe, Dann hab' ich die höchste Gabe. Alles und in Allem bist Du mir nur, Herr Jesu Christ.

4. Wenn mir Seel' und Leib verschmachten, Wenn mich Welt und Sünde drückt, Will ich dieses doch nicht achten, Weil mich Jesu Lieb' erquickt; All' mein Labsal, Trost und Freude Ist er mir in jedem Leide. Ach ja, mein Herr Jesus Christ Alles mir in Allem ist!

5. Bin ich schwach, so hat er Stärke; Bin ich finster: er ist Licht! Will ich üben gute Werke, Er vermag's, ich kann es nicht. Was ich Gutes mag begehren, Will mir Gott in ihm gewähren. O des Heils, daß Jesus Christ Alles mir in Allem ist!

6. Drum wie selig ist zu nennen, Der von Herzen Jesum liebt, Der's will wissen und bekennen, Was er uns für Schätze gibt! Alle Freud' und Himmelsgaben Sind in ihm allein zu haben, Weil er selber, Jesus Christ, Alles und in Allem ist.

Mel. Jesu, meines Lebens Licht.

1986. Ach, wann werd' ich schauen dich? Liebster Jesu! Wann wirst du umfangen mich? Liebster Jesu! Mein Herz nach dir sehnet sich, Liebster Jesu, Jesu! Liebster Jesu!

2. Schmerzlich ich nach dir verlang', Heil'ger Jesu! Meiner Seele ist sehr bang', Heil'ger Jesu! Ach, wo bleibest

du so lang, Heil'ger Jesu! Jesu, Heil'ger Jesu!

3. Alles ist nur Angst und Pein, Theurer Jesu! Was nicht himmlisch, was nicht dein, Theurer Jesu! Ich bin dein, und du bist mein, Theurer Jesu! Jesu, Theurer Jesu!

4. Deine sel'ge Lieblichkeit, Milder Jesu! Mich erfreut in Traurigkeit, Milder Jesu! Und versüßet alles Leid, Milder Jesu! Jesu, Milder Jesu!

5. Komm, du allerbester Gast, Treuer Jesu! Nimm von mir die Sündenlast, Treuer Jesu! Du nur gibst mir Ruh' und Rast, Treuer Jesu! Jesu, Treuer Jesu!

6. Jesu! Liebe! komm zu mir, Liebster Jesu! Meine Seele seufzt nach dir, Liebster Jesu! Deiner wart' ich für und für, Liebster Jesu! Jesu! Liebster Jesu!

Johann Fuchner.

Mel. O daß ich tausend Zungen hätte.

1987. Ach, wenn ich dich, mein Gott, nur habe, Nach Erd' und Himmel frag' ich nicht! Nichts ist, das meine Seele labe, Als du, mein Gott, mein Trost, mein Licht! Rühmt sich die Welt mit ihrer Lust: Mir ist ohn' dich kein Heil bewußt.

2. Soll Leib und Seele mir verschmachten: Ich hoffe doch getrost auf dich. Nicht will ich Schmerz und Plagen achten; Dein tröstet meine Seele sich. Und stünd' auch Alles wider mich, Hab' ich, Allmächtiger, doch dich!

3. Dich haben, Gott, heißt Alles haben, Was nur die Seele wünschen kann. An dir will ich mich ewig laben, Nimm dich nur meiner gnädig an! Dann sprech' ich: Herr, du bist mein Theil, Und meines Herzens Trost und Heil!

Mel. Urquell aller Seligkeiten.

1988. Allenthalben, wo ich gehe, Sitze, liege oder stehe, Sehn' ich mich nach Jesu Christ, Der für mich gestorben ist.

2. Von der armen Welt zu scheiden Nach so vielem Kreuz und Leiden, Wann sein heil'ger Mund gebeut, Bin ich fertig und bereit.

3. Wann ich werde mit ihm leben, Herrschen und in Freuden schweben, O wie selig werd' ich seyn In der schönen Engel Reihn!

4. Herzlich werd' ich mich erfreuen, Wann mich Christus wird erneuen, Und zum Himmel führen ein, Herrlich stets bei ihm zu seyn.

5. Herz und Zunge wird da tönen Für sein Lieben und Versöhnen Tausend Ewigkeiten lang Mit der Engel Preisgesang.

6. Bess'res Leben werd' ich finden, Ohne Tod und ohne Sünden. O wie selig werd' ich seyn In der lieben Engel Reihn!

J. Anselm.

Mel. Von Gott will ich nicht lassen.

1989. An Jesum will ich denken, Denn er denkt auch an mich; Und will mich etwas kränken, So hebt mein Herze sich Sogleich zu ihm empor; Dann weichen alle Schmerzen, Denn er stellt meinem Herzen Nur Trost und Wonne vor.

2. Denk' ich an seine Liebe, Wie werd' ich da entzückt, Daß, wenn es noch so trübe, Mir gleich die Sonne blickt! Da fällt mir immer ein: Er hat sich hoch vermessen, Er will mich nicht vergessen, Wie könnt' ich traurig seyn?

3. Denk' ich an seine Güte, Die alle Morgen neu, So freut sich mein Gemüthe, Bei solcher Jesustreu'. Die Last werf' ich auf ihn, So wird die Arbeit süße, Wenn ich den Schweiß vergieße; Denn Gott ist mein Gewinn.

4. Denk' ich an sein Erbarmen: Er schenket mir sein Kind; O Gnade für mich Armen! Heißt das nicht treu gesinnt? Gott ist in Christo mein. Gott müßte Christum hassen, Wenn er mich wollte lassen; Das kann unmöglich seyn.

5. Drum will ich an ihn denken! Die Welt mag immerhin Den Sinn aufs Eitle lenken; Hier ist ein andrer Sinn. Ich trage Gott allein Im Herzen und im Munde, So kann mir keine Stunde Mit ihm zu lange seyn.

6. An ihn nur will ich denken, So lang' ich denken kann. Will man ins Grab mich senken, So geh' ich zwar die Bahn, Wo mein die Welt vergißt; Doch darf ich sicher hoffen, Daß Got-

tes Herz mir offen, Der meiner nie vergißt. A. Schmolke.

Mel. Wer aus Gottes Munde.

1990. Allgenugsam Wesen, Das ich mir erlesen, Du mein ew'ges Gut! Du vergnügst alleine, Völlig, innig, reine Seele, Geist und Muth. Wer dich hat, Ist still und satt; Wer dir kann im Geist anhangen, Darf nichts mehr verlangen.

2. Wem du dich gegeben, Kann im Frieden leben; Er hat, was er will; Wer im Seelengrunde Mit dir steht im Bunde, Lieber und ist still. Bist du da Und innig nah, Muß das Schönste bald erbleichen, Und das Beste weichen.

3. Höchstes Gut der Güter, Ruhe der Gemüther, Trost in aller Pein! Was Geschöpfe haben, Kann den Geist nicht laben; Du vergnügst allein. Was ich mehr Als dich begehr', Mein Vergnügen in dir hindert Und den Frieden mindert.

4. Was genannt kann werden Droben und auf Erden, Alles reicht nicht zu. Einer kann mir geben Freude, Ruh' und Leben; Eins ist Noth, nur du! Hab' ich dich Nur wesentlich, So mag Leib und Seel' verschmachten, Ich will's doch nicht achten.

5. Ehre, Lust, sammt Schätzen, Und was kann ergötzen, Will ich missen gern; Freude, Trost und Gaben, Die sonst Andre haben, Leg' ich von mir fern. Du sollst seyn Mein Theil allein, Der mir soll, statt andern Dingen, Ruh' und Freude bringen.

6. Komm, du sel'ges Wesen, Das ich mir erlesen, Werd' mir offenbar! Meinen Hunger stille, Meinen Grund erfülle Mit dir selber gar! Komm, nimm ein, Mein Kämmerlein, Daß ich Allem mich verschließe, Und nur dich genieße!

7. Laß, o Herr, mit Freuden Mich von Allem scheiden, Tödt der Creatur; Innig an dir kleben, Kindlich in dir leben; Sey mein Himmel nur! Bleib' nur du Mein Gut und Ruh', Bis du wirst in jenem Leben Dich mir völlig geben. G. Tersteegen.

Mel. Mein Heiland nimmt die Sünder an.

1991. Beschränkt, ihr Weisen dieser Welt, Die Freundschaft nur auf eures Gleichen, Und läugnet, daß sich Gott gesellt Zu denen, die ihn nicht erreichen! Ist Gott schon Alles, und ich nichts, Ich Schatten, er der Quell des Lichts, Er noch so stark, ich noch so blöde, Er noch so rein, ich noch so schnöde, Er noch so groß, ich noch so klein: Mein Freund ist mein, und ich bin sein.

2. Mein gnädiger Immanuel, Mein Mittler wußte Rath zu finden, Mit meiner tiefgefallnen Seel' Sich wieder liebend zu verbinden. Er, dem ich nichts vergelten kann, Sah meine Noth und Armuth an; Er kam vom Himmel auf die Erde, Daß er mein Freund und Helfer werde, Verwandt mit mir mein Fleisch und Bein; Mein Freund ist mein, und ich bin sein.

3. Gott, welcher seinen Sohn mir gab, Gewährt mir Alles mit dem Sohne; Nicht nur sein Leiden, Kreuz und Grab, Auch seinen Thron und seine Krone. Ja, was er redet, hat und thut, Sein Wort und Geist, sein Fleisch und Blut, Was er gewonnen und erstritten, Was er geleistet und gelitten, Das Alles räumet er mir ein; Mein Freund ist mein, und ich bin sein.

4. Mein Freund ist meiner Seele Geist, Mein Freund ist meines Lebens Leben; Nach ihm nur, der mich seine heißt, Und sonst nach keinem, will ich streben. O sel'ger Bund! mein Herz ergibt Sich willig ihm, der so mich liebt! Was kann er Besseres gewähren? Was kann ich Höheres begehren, Als ganz mit ihm vereint zu seyn? Mein Freund ist mein, und ich bin sein.

5. Ohn' ihn ist mir der Himmel trüb', Die Erd' ein Kerker, eine Hölle; Dagegen schafft mir seine Lieb' In Wüsten eine Himmelsquelle. Ohn' ihn ist in der frohsten Meng' Die weite Welt mir doch zu eng'; Ich bin, wenn alle Freunde fliehen, Wenn selbst die Brüder sich entziehen, Zwar einsam, aber nicht allein; Mein Freund ist mein, und ich bin sein.

6. Sein ist mein Leib, sein ist mein Geist, Die er erschuf und auch erlöste, Die er beschirmet, tränkt und speist,

Bis er dort beide ewig tröste. Sein ist mein Denken, Muth und Sinn, Sein ist, was ich vermag und bin; Was ich von Geist und Kräften habe, Ist alles seine Gnadengabe, Und soll nur ihm geweiht seyn. Mein Freund ist mein, und ich bin sein.

7. Sein ist mein Werk, sein ist mein Ruhm; Mich sucht' er, eh' ich ihn gefunden; Ich hatte sonst zum Eigenthum Nur Sünde, Fluch und Seelenwunden. Doch hat mein Freund auch diese Last Mit seinem Kreuz auf sich gefaßt; Er nimmt die aufgehäuften Strafen, Die nach des Richters Spruch mich trafen, Und senkt sie in sein Grab hinein. Mein Freund ist mein, und ich bin sein.

8. Sein ist mein Glück und meine Zeit, Sein ist mein Sterben und mein Leben, Zu seinem Ruhm und Dienst geweiht, Von ihm bestimmt, und ihm ergeben. Ich möge reden, wirken, ruhn: Mein Freund soll Alles in mir thun. Sein sind auch alle meine Schmerzen, Die er so zärtlich nimmt zu Herzen; Er bleibt bei mir in jeder Pein. Mein Freund ist mein, und ich bin sein.

9. Nun zürn' und stürme jeder Feind, Er soll mir keine Furcht erwecken. Und ist der Richter selbst mein Freund, Kann sein Gerichtstag mich nicht schrecken. Ob Erd' und Himmel bricht und kracht, Ob Leib und Seele mir verschmacht't, Ob mein Gebeine muß verwesen, Bin ich doch ewig dann genesen, Und geh' zu meinem Freund hinein; Er bleibet mein, ich bleibe sein.

Dr. Christoph Wegleiter. † 1706.

Mel. Lobe den Herren, den mächtigen König.

1992. Christe, mein Leben im Glauben, im Hoffen, im Wallen! Heiliges Kleinod, das Christen kann einzig gefallen! Richte den Sinn Mir, o mein Heiland, dahin, Ruhm dir zu bringen vor allen!

2. Einzige Quelle der Wonne! dich will ich erheben, Will mich auf ewig zum Eigenthum ganz dir ergeben! Nimm mich dahin! Das ist mein höchster Gewinn; Nichts wird dann kränken mein Leben.

3. Laß nur das Eine, was Noth, in mir kräftig bestehen: Ruhe der Seele; laß Alles, was eitel, vergehen! Himmlische Lust Gießest du mir in die Brust; Dieß nur hab' ich mir ersehen.

4. Herzog des Lebens! du wollest mich selber regieren, So, daß mein Leben ich heilig und selig kann führen! Laß auch den Geist, Den du den Deinen verleihst, Reichlich im Herzen mich spüren!

5. Friedefürst, laß mich im Glauben dir treulich anhangen! Eile, zu stillen mein Wünschen, mein höchstes Verlangen! Dieß, und nichts mehr, Heiland, ist mir ein Begehr; Nimm mich dir gänzlich gefangen!

6. Centnerschwer drücken die Lasten, wo du nicht hilfst tragen; Alles, was weltlich, vermag nur die Christen zu plagen; Aber laß seyn! Leb' ich in dir, Herr, allein, Dann werd' ich nimmer verzagen!

7. Nun denn, so will ich auf ewig, was nichtig ist, hassen, Dich nur, o Jesu, du herrliches Kleinod, umfassen! Du sollst allein Reichthum und Alles mir seyn! Herr, Herr, wer wollte dich lassen?

Jos. Wilh. Kellner.

Mel. Werde munter, mein Gemüthe.

1993. Christum über Alles lieben, Uebertrifft die Wissenschaft; Wenn sie noch so hoch getrieben, Ist sie dennoch ohne Kraft, Wo nicht Jesu Christi Geist Sich in ihr zugleich erweist. Jesum recht im Glauben kennen, Das ist Weisheitsruhm zu nennen.

2. Christum lieben, lehrt die Weise, Wie man klüglich handeln soll; Und die ganze Lebensreise Ist der Liebe Jesu voll; Alle Weg' und Stege sind Für ein liebes, frommes Kind Auf das Beste zubereitet, Daß es ja nicht etwa gleitet.

3. Christum lieben, gibt die Maaße, Wie ich heilig leben muß; Was ich thue, was ich lasse, Lehrt sie mich im Ueberfluß, Und wie weit ich Tag für Tag In der Liebe wachsen mag; Alle gute Werk' und Triebe Wirkt die reine Jesusliebe.

4. Christum lieben, machet weiser, Als die Alterfahrnen sind; Auf die Liebe bau' ich Häuser Gegen allen Sturm und Wind. Christum lieben, ist gewiß

Satans größtes Hinderniß; Wo er Liebe Christi siehet, Da ist's ausgemacht, er fliehet.

5. Christum lieben, macht die Banden Aller andern Liebe fest; Aber Alles wird zu Schanden, Was sich hier nicht gründen läßt. Christi Lieb' im vollen Maaß Bringt uns wohl der Menschen Haß; Aber wer sich drein versenket, Dem wird mancher Feind geschenket.

6. Christi Liebe, Einfalt, Wahrheit, Und der Bruderliebe Band, Die bestehn in Kraft und Klarheit Hier und dort im Vaterland. Treuer Gott, wie wünsch' ich mir Diese höchste Seelenzier, Diese Krone aller Gaben: Christum Jesum lieb zu haben!

7. Jesu, meiner Seele Freude, Meine höchste Lieblichkeit! Lehre mich bei Freud' und Leide In der kurzen Pilgrimszeit Dir, daß Lieben ewig rein, Bis zum Tode treu zu seyn, Und vergönne mir im Sterben Deine Liebe ganz zu erben! Graf v. Zinzendorf.

Mel. Wer nur den lieben Gott läßt walten.

1994. Der beste Freund ist in dem Himmel, Auf Erden sind die Freunde rar, Und in dem falschen Weltgetümmel Ist Redlichkeit oft in Gefahr. Drum hab' ich's immer so gemeint, Mein Jesus ist der beste Freund.

2. Die Menschen sind wie eine Wiege, Mein Jesus stehet felsenfest; Und ob ich gleich darnieder liege, Mich seine Treu' doch nie verläßt. Drum hab' ich's ꝛc.

3. Mein Freund, der mir sein Herze giebet, Mein Freund, der mein ist und ich sein; Mein Freund, der mich beständig liebet, Mein Freund bis in den Tod hinein. Drum hab' ich's ꝛc.

4. Er läßt sich selber für mich tödten, Vergießt für mich sein theures Blut, Er steht mir bei in allen Nöthen, Und spricht für meine Sünde gut. Drum hab' ich's ꝛc. B. Schmolke.

Mel. Befiehl du deine Wege.

1995. Der Herr hat mich erkaufet Mit seinem theuren Blut; Ich bin auf ihn getaufet, Er ist mein höchstes Gut, Und ich bin ganz sein eigen, Vom Vater ihm geschenkt. Mein Mund kann nicht verschweigen, Was mein Herz von ihm denkt.

2. O hätt' ich tausend Zungen, Zu loben ihn, nur ihn! Wohl mir! ihm ist's gelungen, Mein Herz zu sich zu ziehn. Er sprach: gib mir's mit Freuden, Ich nehm' es an zum Lohn, Für meine bittren Leiden! — Ich gab's; es hat es schon.

3. Er hat's, und soll's behalten, Denn ihm gehört's allein; Es soll, bis zum Erkalten, Nur ihm geweihet seyn. Er hat es ganz besessen, Ich denke stets daran, Und kann es nie vergessen, Was er an mir gethan.

4. Mir kommt's nicht aus dem Herzen, Daß Jesus für mich starb, Daß er mit tausend Schmerzen Am Kreuze mich erwarb. Gott Lob! ich hab' erkennet Des Wunders Wichtigkeit! Mein Herz ist mir entbrennet Von zarter Dankbarkeit.

5. Ihr Menschen, dankt's dem Schöpfer, Daß er gestorben ist! Wie? daß der Thon den Töpfer So schmählich oft vergißt? Will Niemand sein gedenken? Nun, so gedenk' ich sein! Will Niemand sich ihm schenken? Ich will doch seine seyn!

6. Herr, diese Grundgedanken Schuf selbst dein Geist in mir! Laß mich doch nimmer wanken, Erhalt' mein Herz bei dir! Schließ' es dem Weltgetümmel, Und aller Sünde zu; Ich bin schon wie im Himmel, Wenn ich in dir nur ruh'. Graf Heinrich XXIII jüngerer Reuß zu Köstritz.

Mel. Was Gott thut, das ist wohlgethan.

1996. Dich, Jesu, laß ich ewig nicht, Dir bleibt mein Herz ergeben! Du kennst das Herz, das redlich spricht: Nur Einem will ich leben! Du, du allein, Du sollst es seyn! Du sollst mein Trost auf Erden, Mein Heil im Himmel werden.

2. Dich, Jesu, lass' ich ewig nicht! Ich halte dich im Glauben. Nichts kann mir meine Zuversicht Und deine Gnade rauben. Der Glaubensbund Hat festen Grund; Du lässest dir nicht nehmen, Die deiner sich nicht schämen.

3. Dich, Jesu, lass' ich ewig nicht! Du büßtest für mich Armen, Gingst für uns Sünder ins Gericht Aus gött-

lichem Erbarmen. Aus Dankbarkeit Will ich allzeit, Um deines Leidens willen, Die Pflicht der Treu' erfüllen.

4. Dich, Jesu, laß' ich ewig nicht! Du stärkest mich von oben. Zu dir steht meine Zuversicht, Wenn meine Feinde toben. Ich halt' an dir, Du bist bei mir, Wenn mich die Feinde hassen; Du kannst mich nicht verlassen.

5. Dich, Jesu, laß' ich ewig nicht, Dich, Gottes größte Gabe! Ich weiß, daß mir kein Gut gebricht, Herr, wenn ich dich nur habe! Sucht mich die Welt Durch Gut und Geld Dir ungetreu zu machen, So will ich ihrer lachen.

6. Dich, Jesu, laß' ich ewig nicht! Nichts soll von dir mich scheiden; Es bleibet jedes Christen Pflicht, Mit seinem Herrn zu leiden. Doch all mein Leid Währt kurze Zeit; Bald ist es überstanden, Und Ruhe dann vorhanden.

7. Dich, Jesu, laß' ich ewig nicht, Nie soll mein Glaube wanken; Und wann des Leibes Hütte bricht, Sterb' ich mit dem Gedanken: Mein Freund ist mein, Und ich bin sein; Er ist mein Schutz, mein Tröster, Und ich bin sein Erlöster! E. Liebich.

Mel. Christus, der ist mein Leben.

1997. Du Liebster aller Lieben! Herr Jesu, Gottes Ruhm! Du hast dich mir verschrieben Zu meinem Eigenthum.

2. Ich will mich wieder geben Dir ganz zu eigen hin, Mit Seele, Geist und Leben, Mit Gliedern, Kraft und Sinn.

3. Dein will ich ewig bleiben; Ich will zum Unterpfand Dir Seel' und Leib verschreiben; Hier hast du Herz und Hand!

4. Gebrauche mich in allen Zu deinem edeln Dienst; Dir einzig zu gefallen, Das bleibe mein Gewinnst!

5. Hilf, daß ich deinen Willen Zu jeder Stund' und Zeit Getreulich mög' erfüllen Voll Geistesfreudigkeit!

6. Du hast mich dir erwählet; Auf ewig bleib's dabei! Was nicht für dich mich stählet, Davon erhalt' mich frei!

7. Ich will dir ewig dienen, Gefallen dir allein, Und dir als Pflanze grünen. O, laß es Amen seyn!

Mel. Werde Licht, du Stadt der Heiden.

1998. Einem steht mein Herz nur offen, Einen laß' ich nur hinein; Eitles Denken, Wünschen, Hoffen Soll von mir verbannet seyn. Was zu Jesu nicht gehöret, Lasse ganz mich ungestöret!

2. Alles, was die Erde heget, Was der Bau der weiten Welt Angenehmes in sich träget, Und mir vor die Augen stellt, Ist kaum als ein kleines Zeichen Meinem Freunde zu vergleichen.

3. Was sind alle Creaturen Gegen ihres Schöpfers Pracht? Nichts, als nur geringe Spuren Seiner ew'gen Lieb' und Macht. Wer den Schöpfer selbst kann haben, Wird sich nicht an ihnen laben.

4. Sollt' ich Gottes Meer vertauschen Mit den Bächen, die so schnell Oft versiegen und verrauschen? Nein, ich bleib' am ew'gen Quell! Gehet, ihr betrognen Seelen! Ich will mir das Höchste wählen.

5. Herr der Herren, du mein Alles, Heiliger Immanuel! Tilger unsres Sündenfalles, Lebe du in meiner Seel'! Wenn mir deine Liebe quillet, Bin mit Allem ich erfüllet!

6. Schließe meines Herzens Thüre Vor dem Lärm der Erde zu, Daß die Sinnen nichts berühre, Was mir störet deine Ruh', Was dein Wirken mir will schwächen Und dein Lieben unterbrechen.

7. Nimm, o Herr, mein ganzes Wesen Dir zum reinen Opfer hin! Mache mich dir auserlesen, Reinige mir Herz und Sinn; Und soll ich durchs Feuer gehen, Laß nur Gnade mich umwehen!

8. Deiner darf ich mich nicht schämen; Wer dich kennet, rühmt sich dein. O, ich will mich gern bequemen, Vor der Welt ein Thor zu seyn! Laß die Welt mich immer höhnen: Du wirst mich aus Gnaden krönen.

9. Mache dir mein Herz nur feste! Gründe mich, o holder Freund! Nimm mir auch das Allerbeste, Was nicht deine Ehre meint! Strauchle ich, dann

laß mich Armen Bald aufstehen durch Erbarmen.

10. Amen, ja, du treuer Hirte! Nichts zerreiße unser Band! Meiner Seele Lenden gürte, Führe stets mich an der Hand! Dann wird's eines Tags geschehen, Daß wir uns mit Augen sehen.

Mel. Die wir uns allhier beisammen finden.

1999. Eines wünsch' ich mir vor allem Andern, Eine Speise früh und spät; Selig läßt's im Thränenthal sich wandern, Wenn dieß Eine mit uns geht: Unverrückt auf einen Mann zu schauen, Der mit blut'gem Schweiß und Todesgrauen Auf sein Antlitz niedersank, Und den Kelch des Vaters trank.

2. Ewig soll er mir vor Augen stehen, Wie er, als ein stilles Lamm, Dort so blutig und so bleich zu sehen, Hängend an des Kreuzes Stamm; Wie er dürstend rang um meine Seele, Daß sie ihm zu seinem Lohn nicht fehle, Und dann auch an mich gedacht, Als er rief: es ist vollbracht!

3. Ja, mein Jesu, laß mich nie vergessen Meine Schuld und deine Huld! Als ich in der Finsterniß gesessen, Trugst du mit mir Geduld; Hattest längst nach deinem Schaf getrachtet, Eh' es auf des Hirten Ruf geachtet, Und mit theurem Lösegeld Mich erkauft von dieser Welt.

4. Ich bin dein! — sprich du darauf ein Amen! Treuster Jesu, du bist mein! Drücke deinen süßen Jesusnamen Brennend in mein Herz hinein! Mit dir Alles thun und Alles lassen, In dir leben, und in dir erblassen, Das sey bis zur letzten Stund' Unser Wandel, unser Bund. Albert Knapp.

Mel. Mein Salome, dein freundliches ꝛc.

2000. Entzünde mich mit deiner heil'gen Liebe, O Jesu, der du mich so zärtlich liebst, Der du gern selbst dich zu genießen giebst; Erweck' in mir die allerreinsten Triebe, In Dankbarkeit nur dir geweiht zu seyn! Nimm Seel' und Leib mit deinem Lieben ein!

2. Du liebtest erst, du liebtest bis zum Sterben; Mich Armen aus der Sünden Sklaverei Mit ew'ger Gnad' und unerhörter Treu' Dir selbst zum Eigenthume zu erwerben. O großer Held, du schlugst der Feinde Hohn, Und trugst den Sieg zu deinem Ruhm davon!

3. Nun forderst du, ich soll dich einzig lieben; Du zündest selbst das heil'ge Feuer an, Das fremde Flammen ganz verlöschen kann; Du willst, ich soll die Liebe nicht betrüben; Und lieb' ich dich, so glänzt dein Liebesblick Mir mit unendlich süßrem Licht zurück.

4. Was du gewirkt, das ehrest du dann wieder; Du nimmst dein Werk als unser eignes auf, Du drückst voll Mildigkeit dein Siegel drauf, Und läßest dich mit deinem Geist hernieder. Dann wird vom Anhauch deiner Lieblichkeit Aufs innigste das arme Herz erfreut.

5. Ich fühle was, das mir die Welt nicht giebet, Ein Gut, das alle Welten übersteigt. Wenn deine Huld sich freundlich zu mir neigt, Wenn Vater, Sohn und Geist mich Armen liebet, So schmeck' ich was, das in das Ew'ge geht, Und wunderbar auf Felsenpfeilern steht.

6. Empfind' ich dieß, so laß ich Andres liegen, Was nicht von dir, was dir zuwider ist, Was du nicht selbst, o sel'ge Liebe, bist! Dieß stärket mich, läßt mich den Feind besiegen, Es nährt allein, es labet und erquickt. Wer dein genießt, wird aller Angst entrückt.

7. O Liebe, laß mich stets nur dein genießen! Dann werd' ich treu in meiner Pilgerschaft, Dann fehlt mir nie die Ueberwindungskraft, Dann kann auch ich im Lieben überfließen; Und tönet einst der letzte Schlag der Zeit, So sink' ich ganz in deine Herrlichkeit!

Mel. Herzlich thut mich verlangen.

2001. Gott lieben, ist mein Leben. Was kann doch süßer seyn, Als ihm das Herz ergeben, Ihm sich auf ewig weihn? Unzählig sind die Proben Von seiner Gütigkeit; Was er noch aufgehoben, Erwart' ich mit der Zeit.

2. Ein Andrer lieber Schätze Und sammelt armes Geld, Dadurch er in die Netze Verbot'ner Lüste fällt. Ist

Erklärung
der landschaftlichen Kupfer.

I.

Ansicht des Berges Ararat.

Dieses berühmte, herrliche Gebirge, dessen höchste Spitze hier von der Südseite her abgebildet ist, liegt in Armenien, besonders im türkischen Paschalik Erzerum, und steigt fast ganz isolirt aus einer weiten Ebene empor. Es besteht aus 2. Theilen, deren einer der große Ararat, der andere der kleine heißt. Die benachbarten Perser nennen es Kuhi-Nuach, d. h. Berg Noah's, und die armenische Volkssage läßt noch heutiges Tags die Ueberreste der Arche dieses Altvaters auf seinem obersten mit ewigem Schnee bedeckten Scheitel, Mazis genannt, existiren. Erstiegen ist derselbe jedoch noch nie worden. Der Professor D. Parrot von Dorpat versuchte dieß im Jahre 1830. ohne Erfolg, obgleich unter mehrtägigen, enormen Anstrengungen, und giebt seine Höhe auf 16,200 Fuß an. Die Höhe des kleinen Ararats beträgt nach demselben Reisenden 13,100 Fuß. Von der Höhe von 12,750. engl. Fuß an ist das Gebirge mit ewigem Schnee bedeckt, und es scheint bis jetzt unmöglich, seine riesenhaften, schroffen Eiswände, welche sich in gewaltige Abgründe hinaberstrecken, jemals zu ersteigen.

Gott mein Schatz auf Erden, So bin ich reich durch ihn, Und kann noch reicher werden, Wann ich im Himmel bin.

3. Es lieben eitle Sinnen Nur Ehre, Stolz und Pracht, Indeß doch ihr Beginnen Nur Schmerz und Unruh' macht. Ich bin genug geehret, Wenn Gott sein Kind mich nennt; Mir ist genug beschceret, Wenn Jesus mich erkennt. —

4. Ein fleischliches Gemüthe Jagt eiteln Schatten nach; Und wenn sein Tand verblühte, So fällt's in ew'ge Schmach. Mir aber soll nichts süßer, Als Gottes Liebe seyn; Da find' ich viel gewisser, Was ewig kann erfreu'n.

5. Legt aller Menschen Wissen Dem klügsten Menschen bei; Ich werde dennoch schließen, Daß Eines besser sey: Die Kunst, den lieb zu haben, Der über alles liebt, Ist mehr als alle Gaben, Die Menschenweisheit gibt.

6. Kein Kreuz ist mir so bitter: Die Liebe macht es süß; Im trübsten Ungewitter Ist sie mein Paradies. Sie steht mir noch zur Seite In letzter Todesnoth, Und zeigt mir nach dem Streite Das Himmels-Morgenroth.

7. Mein Gott, laß deine Liebe Mir immer theurer seyn! Geuß diese reinen Triebe In meine Seel' hinein. Dir sey mein Herz ergeben; Zünd' es mit Flammen an, Bis ich in jenem Leben Dich ewig lieben kann!

Dem. Schmolke.

Mel. Alles ist an Gottes Segen.

2002. Großer König, den ich ehre, Der durch seines Geistes Lehre Mir sein Licht hat angezünd't; Der jetzt und zu allen Zeiten Durch viel tausend Gnigkeiten Tausend Herzen sich gewinnt!

2. Sollt' ich denn nicht auch gedenken, Dir mich wiederum zu schenken, Der du treulich mich bewachst, Und auch an dem trübsten Tage Meines Herzens bange Klage Schnell zu Licht und Freude machst?

3. Herr, mein Herz will ich dir geben; Dir soll es aufs neue leben, Denn du forderst es von mir. Dir soll es sich ganz verbinden, Und den angewöhnten Sünden Ganz entsagen für und für.

4. Laß es deinen Geist erneuen, Dir zu einem Tempel weihen, Der auf ewig heilig sey! Ach, vertilge doch darinnen Eitle Lust und Furcht der Sinnen! Mache mich vollkommen frei!

5. Laß mich kräftig von der Erden Himmelwärts gezogen werden; Zeuch, o zeuch mich ganz zu dir! Daß ich ganz zu dir bekehret, Ganz von deinem Geist verkläret, Täglich habe dich in mir!

6. Hilf mir dir getreulich dienen Mit den Werken, Worten, Mienen, Deiner Herrlichkeit zum Ruhm! Zur Behausung deiner Wonne Will ich ganz, o Lebenssonne, Dir mich weihn zum Eigenthum!

7. Mach' mein Herz zu einem Garten, Wo der Tugend schönste Arten Stehn in voller Lieblichkeit; Oeffne drinn die Lebensquelle, Die ohn' Ende sanft und helle Fließet in die Ewigkeit!

8. Nun, so will ich dir mein Leben, Jesu, ganz zu eigen geben; Stehe mir in Gnaden bei! Gib, daß ich, zu allen Stunden Innigsich mit dir verbunden, Dir zur ew'gen Wonne sey! Z. Angeluk.

Mel. Freu' dich sehr, o meine Seele.

2003. Herr, ich bin dir gänzlich eigen, Und ich will es ewig seyn, Denn dein liebliches Bezeigen Nimmt mir Herz und Leben ein. Führst du mich von Jugend an Auf der schmalen Lebensbahn; O, wie darf ich denn verweilen, Täglich mehr zu dir zu eilen?

2. Einem will ich immer dienen, Zweien Herren dien' ich nicht! Jesu, weil du mir erschienen, Hält bei dir mich meine Pflicht. Von des Satans Sklaverei Macht dein Liebesdienst mich frei; Und die Welt mit ihrem Blenden Soll mich nicht mehr von dir wenden.

3. Geh', mein Heiland, wo ich gehe, Leuchtend immerdar vor mir! Weich' nicht von mir, wo ich stehe; Also leb' und sterb' ich dir. Drücke mich an deine Brust, Du, der meiner Seele Lust! Laß mich dich niemals verlieren: So wird mich kein Feind verführen.

4. Zähl' mich, Jesus, zu den Deinen, Die sich von der Welt getrennt, Die mit dir es treulich meinen, Deren Herz in Liebe brennt! Ich will keines Andern seyn, Als nur dein, o Herr, allein! Wasche mich nur rein von Sünden, Die sich noch in mir befinden!

5. Hoher Führer deiner Seelen,

Mache mich nur dir getreu! Zeig' den Feinden, die mich quälen, Daß ich längst dein eigen sey! Hilf, daß mir in dieser Welt Nichts von ihrer Pracht gefällt, Bis ich nach den kurzen Stunden Mit dir ewig überwunden!

Mel. Herzlich lieb hab' ich dich.

2004. Herr Jesu Christ, mein einzig's Heil, Mein höchstes Gut, mein bestes Theil, Und meines Herzens Freude! Ich bleibe dennoch stets an dir, So ist auch nichts, das dich von mir Und deiner Liebe scheide. Du machst mir deinen Weg bekannt, Hältst mich bei deiner rechten Hand, Regierst und führst den Lebenslauf, Und hilfest meiner Schwachheit auf; Herr Jesu Christ, du bist mein Licht; Du bist mein Licht; Ich folge dir, so irr' ich nicht!

2. Du leitest mich nach deinem Rath, Der Andres nichts beschlossen hat, Als was mir Segen bringet; Geht's gleich zu Zeiten wunderlich, So weiß ich dennoch, daß durch dich Der Ausgang wohl gelinget. Nach hartem Tritt auf rauher Bahn Nimmst du mich dort mit Ehren an, Wo mich vor deinem Thron erfreut Die Krone der Gerechtigkeit. Herr Jesu Christ, ach, voll Begier, Ach, voll Begier Wünsch' ich zu seyn, mein Heil, bei dir!

3. Mein Alles ist auf dich gericht't; Hab' ich nur dich, so frag' ich nicht Nach Himmel und nach Erden; Denn wär' der Himmel ohne dich, So könnte keine Lust für mich In tausend Himmeln werden. Und wärst du nicht auf Erden mein, Möcht' ich auch nicht auf Erden seyn; Denn auch die ganze weite Welt Hat nichts, das mir wie du gefällt; Herr Jesu Christ, wo du nicht bist, Wo du nicht bist, Ist nichts, was mir erfreulich ist!

4. Und sollte mir durch Kreuz und Noth, Durch Marter, durch Gewalt und Tod Auch Leib und Seel' verschmachten: Das Alles soll, wenn's auch noch mehr, Ja, gar wie eine Hölle wär', Mein Glaube gar nichts achten. Du bist, du bleibest doch mein Heil, Und meines Herzens Trost und Theil; So wird und muß durch dich allein Auch Leib und Seele selig seyn; Herr Jesu Christ, ich hoffe fest, Ich hoffe fest, Daß deine Kraft mich nicht verläßt!

5. Wer von dir weicht, und auf der Welt Dir nicht von Herzen Glauben hält, Der muß zuletzt verderben; Er kann, weil er die Lust und Pracht Des Fleisches sich zum Götzen macht, Den Himmel nicht ererben. Wer Lästen folgt, und ärgerlich In Sünden lebet wider dich, Und denkt an wahre Buße nicht, Der muß mit Schrecken ins Gericht. Herr Jesu Christ, o deine Treu' Sey stets mir neu! Den Treuen bleibst du ewig treu.

6. Drum halt' ich mich getrost zu dir; Du aber hältst dich auch zu mir, Und das ist meine Freude. Ich setze meine Zuversicht Auf dich, mein Fels, der nicht zerbricht, In Freud' und auch im Leide. Dein Thun soll Alles und allein Im Herzen mir und Munde seyn, Bis ich dich kann mit Augen sehn; Ach, möchte solches bald geschehn! Herr Jesu Christ, ich warte drauf, Ich warte drauf; Komm, komm, mein Heiland, nimm mich auf! Erdmann Neumeister.

Mel. Auf meinen lieben Gott.

2005. Herr Jesu, meine Ruh'! Ach, laß mich immerzu In deiner Liebe brennen, Und dich im Herzen kennen, Und preisen deinen Namen Mit dem erwählten Samen!

2. Herr, deiner Liebe Kraft, Die Alles in mir schafft, Erneure meine Sinnen! Mein Thun und mein Beginnen Sey nur auf dich gerichtet! Dir hab' ich mich verpflichtet.

3. Vereine dich mit mir! Ich hab' mich ja auch dir Zu eigen ganz geschenket: In dich bleib' ich versenket; Doch muß ich, dich zu lieben, Mich immer ernster üben.

4. Herr, deine Freundlichkeit Sey meine Freud' im Leid! Und deine große Güte Rühr' kräftig mein Gemüthe, Daß ich auf dich nur baue, Und auf dein Heil nur schaue.

5. In deiner Herrlichkeit Mach' mich, o Gott, bereit! Laß stets an dir mich bleiben, Und nichts Verkehrtes treiben. Ach, wohn' in meinem Herzen! Zünd' an des Glaubens Kerzen!

6. Send' mir von deinem Thron, Du wahrer Gottessohn, Den Geist der Kraft und Stärke, Daß ich ihn stündlich merke In allen meinen Sinnen, Beim Wollen und Vollbringen!

7. So sey auch für und für Dieß, Herr, befohlen dir: Der alte Mensch, der sterbe, Der neue Mensch ererbe Das Reich der Kraft und Ehren; Laß mich dein „Amen" hören!

Johann Friedrich Sammet.

In eigener Melodie.

2006. Herzlich lieb hab' ich dich, o Herr! Ich bitte, sey von mir nicht fern Mit deiner Gnade Gaben! Die ganze Welt erfreut mich nicht, Nach Erd' und Himmel frag' ich nicht, Wenn ich nur dich kann haben. Und wenn mir gleich mein Herz zerbricht, Bist du doch meine Zuversicht, Mein Heiland, der mich nicht verstößt, Der durch sein Blut mich hat erlöst. Herr Jesu Christ, mein Gott und Herr, Mein Gott und Herr! In Schanden laß mich nimmermehr!

2. Es ist ja dein Geschenk und Gab' Mein Leib und Seel', und was ich hab' In diesem armen Leben. Damit ich's brauch' zum Lobe dein, Zum Nutz und Dienst des Nächsten mein, Woll'st du mir Gnade geben! Behüt' mich, Herr, vor falscher Lehr'; Des Satans Mord und Lügen wehr'; In allem Kreuz erhalte mich, Auf daß ichs trag' geduldiglich! Herr Jesu Christ, Mein Herr und Gott, Mein Herr und Gott! Tröst' meine Seel' in Todesnoth!

3. Ach, Herr, verleih', daß meinen Geist, Wann einst dein Mund mich sterben heißt, Dein Engel zu dir trage! Den Leib laß im Schlafkämmerlein Gar sanft, ohn' alle Qual und Pein, Ruhn bis zum jüngsten Tage! Alsdann vom Tod erwecke mich, Daß meine Augen sehen dich In aller Freud', o Gottes Sohn, Mein Heiland und mein Gnadenthron! Herr Jesu Christ! Erhöre mich, Erhöre mich! Ich will dich preisen ewiglich! Martin Schalling.

Mel. Was mein Gott will ꝛc.

2007. Hier ist mein Herz, Herr; nimm es hin, Dir hab' ich mich ergeben! Hinweg, o Welt, aus meinem Sinn, Mit deinem schnöden Leben! Dein Thun und Tand Hat nicht Bestand, Deß bin ich worden innen, Drum schwingt aus dir Sich mit Begier Mein freier Geist von hinnen.

2. Du, Gott, du bist das höchste Gut! Nach dir steht mein Verlangen. Ach, möcht' ich doch mit festem Muth Dir immerfort anhangen! O wäre doch Das Sündenjoch Von mir hinweggenommen, Damit einmal Ich zu der Zahl Der Sel'gen möchte kommen!

3. Ich seh', es kann die ganze Welt Mit allen ihren Schätzen, Und was den Sinnen wohlgefällt, Die Seele nicht ergötzen; Ihr Glanz verschwind't, Wie Rauch im Wind, Und Alles muß zerstieben; Nur Gott allein Wird ewig seyn; Wohl Allen, die ihn lieben!

4. Wie konnt' es doch zuvor geschehn, Daß ich gefolgt den Lüsten? Wie konnt' ich so weit irre gehn, O Welt, in deinen Wüsten? Nun seh' ich ein: Es war nur Schein, Was ich mir Glück ließ dünken; Ich lief fürwahr Dabei Gefahr, In ew'gen Tod zu sinken.

5. Gib, daß ich meinen Sinn zu dir Hinauf gen Himmel schwinge, Mit lieb' und herzlicher Begier Nach deiner Gnade ringe, Und mich allein In dir mag freu'n, Gott, meiner Seele Leben! Du allermeist Kannst meinem Geist Die beste Freude geben!

6. Drum schwinde hin, was nichtig ist! Ich will es lassen fahren! Du, Gott, der du mein Alles bist, Du wirst mein Herz bewahren, Daß es nicht acht' Auf Lust und Pracht, Nur dich allein verlange, Und bis zum Tod Dir, Herr und Gott, Mit wahrer Treu' anhange!

In eigener Melodie.

2008. Holder König, Freude unsrer Herzen! Mächtiger Zerstörer aller Schmerzen, Weiser Fürst der Welt! Meine Seele dehnt sich dir entgegen, Mein Gebete wallt in dichten Schlägen Immer auf zu dir!

2. Oft verlieren dich zwar meine Blicke, Zieht die Welt mein Herz von dir zurücke, Oft, und ach, wie leicht!

Dann verbirgst du dich selbst meiner Thräne, Und ich traure, bis ich dich ersehne, Bis ich bei dir bin!

3. Bei dir bin ich, wenn ich deinen Willen, Mein Geschäfte, freudig kann erfüllen; Wenn ich, voll von dir, Nicht den Menschen, nicht dem Eiteln fröhne, Sondern dir nur, König, dir nur diene, Wie ein Engel dient!

4. Dann wird nimmer meine Seele müde, In dem Herzen waltet süßer Friede, Lächelt um mich her; Dann ist jene Hoffnung unsres Erdes Geist und Ziel des irdischen Gewerbes, Quell der Kraft für mich.

5. Laß mich immer bei dir seyn, o König! Mache mich so ganz dir unterthänig, Ganz dir treu und hold, Daß ich freudig hier dein Werk vollende, Und mit reichem Erbe meine Hände Dort du füllen kannst!

Thomas Wigenmann, geb. 1759.

Mel. Die Seele Christi heil'ge mich.

2009. Horch, meine Seele, auf ein Wort: Dein Heiland spricht, dein Fels und Hort, Der große Jesus fraget dich: „Sag', arme Seele, liebst du mich?

2. „Du warst ein Sklav', ich gab dich frei; Du lagst im Blut, ich schuf dich neu; Du irrtest, ich vergaß dich nicht, Und war in Finsterniß dein Licht!

3. „Vergißt ein Mutterherz, so warm, Je ihres Kindleins, klein und arm? Und schau', vergäße seiner sie, Ich doch vergäße deiner nie.

4. „Mein Lieben ist unwandelbar, So tief, als nie ein Meergrund war, Hoch über Somn' und Morgenroth, Treu, feurig, stärker, als der Tod!

5. „Einst wirst du meine Klarheit schn, Wann ganz mein Gnadenwerk geschehn, Und auf den Thron ich setze dich! — Sprich, armer Sünder, liebst du mich?"

6. O Herr, es ist mein schwerster Schmerz, Daß dich so matt noch liebt mein Herz! Doch sieh', voll Inbrunst bet' ich an: Hilf, daß ich ganz dich lieben kann!

Aus dem Englischen übersetzt von A. Knapp.

Mel. Ermuntre mich, du Heil der Sünder.

2010. Ich bete an die Macht der Liebe, Die sich in Jesu offenbart; Ich geb' mich hin dem freien Triebe, Mit dem ich Wurm geliebet ward; Ich will, anstatt an mich zu denken, Ins Meer der Liebe mich versenken.

2. Wie bist du mir so hoch gewogen, Und wie verlangt dein Herz nach mir! Durch Liebe sanft und stark gezogen, Neigt sich mein Alles auch zu dir. Du, theure Liebe, gutes Wesen, Du hast mich, ich hab' dich erlesen!

3. Ich fühl's, du bist's, ich muß dich haben; Ich fühl's, ich muß für dich nur seyn; Nicht im Geschöpf, nicht in den Gaben, Mein Leben ist in dir allein! Hier ist die Ruh', hier ist Vergnügen; Drum folg' ich deinen sel'gen Zügen!

4. Dein ewig ist mein Herz und Leben, Erlöser, du, mein einzig Gut! Du hast für mich dich hingegeben Zum Heil durch dein Erlösungsblut! Du Heil des schweren, tiefen Falles, Für dich ist ewig Herz und Alles!

5. Ich liebt' und lebte recht im Zwange, Als ich mir lebte ohne dich. Ich wollte dich nicht, ach, so lange; Doch liebtest du, und suchtest mich! O wenn doch dieß der Sünder wüßte, Sein Herz wohl bald dich lieben müßte!

6. O Jesu, daß dein Name bliebe Im Geist mir! drück' ihn tief hinein! Laß deine süße Jesusliebe In Herz und Sinn geprägt seyn! In Wort und Werk, in allem Wesen Sey Jesus, und sonst nichts, zu lesen!

7. In deinem theuren, heil'gen Namen Eröffnet sich des Vaters Herz; Da find' ich lauter Ja und Amen, Und Trost und Heilung für den Schmerz. O daß dieß jeder Sünder wüßte, Sein Herz gar bald dich lieben müßte!

8. Preis sey dem hohen Jesusnamen, In dem der Liebe Quell entspringt! Von dem hier alle Ströme kamen, Aus dem die sel'ge Schaar dort trinkt! Wie beugen sie sich ohne Ende, Wie falten sie die frohen Hände!

G. Tersteegen.

Zu eigener Melodie.

2011. Ich laß' dich nicht, du mußt mein Jesus bleiben! Will rauhe Noth, Welt, Höll' und Tod Mich aus dem

Im sehnlichen Verlangen; Doch möchte ich, Mein Jesu, dich noch inniger umfangen!

4. Du bist zu groß, zu heilig, rein, Mein Herz zu sündhaft und zu klein Für alle deine Fülle! Mach' Raum in mir, Daß ich in dir Der Seele Sehnsucht stille!

5. Dein Leben, Jesu, laß allein Das Leben meines Lebens seyn, Zu deinem Preis und Ruhme! Herr, nimm mich hin, Dir zum Gewinn, Zu deinem Eigenthume!

6. Was ich hinfort noch lebe hier, Das lebe ich im Glauben dir, Durch deinen Geist versiegelt; Bis sich dereinst, Wenn du erscheinst, Dein Antlitz in mir spiegelt!

Heinr. Siegm. Oswald.

Mel. Herr Jesu Christ, dich zu uns wend'.

2014. Ich liebe dich, mein Herr und Gott! Dein bin ich lebend und auch todt. Ich will nicht frei seyn ohne dich; Dir unterwerf ich gänzlich mich!

2. Nimm mein Gedächtniß, es sey dein; An dich gedenk' es nur allein; Nimm den Verstand, gib ihm den Geist, Der ihn für dich nur denken heißt!

3. Mein Will' sey dein und deiner mein, Denn du willst Eines mit mir seyn; Was du willst, das gefällt auch mir; Nichts woll' ich, was entgegen dir!

4. Nimm Alles, Herr, die Gab' ist dein; Sie soll nur dir geheiligt seyn; Mach' du damit, was dir gefällt, Dir sey es völlig heimgestellt!

5. O Herr, mein Gott, für Alles gib Mir Gnade nur, und deine Lieb'; Mit der will ich zufrieden seyn, Wenn ich nur dein bin, und du mein!

6. Dich lieb' ich, Herr, doch darum nicht, Weil Liebe bringt ins Himmelslicht, Auch nicht, weil der zur Hölle fährt, Der dich nicht liebet und verehrt!

7. Du bist der Liebe werth für dich! Aus Liebe starbest du für mich; Sollt' ich denn nun nicht lieben dich, Der du so theuer kaufteſt mich?

8. Wenn auch kein' Hölle noch Himmel wär', Doch ich zu lieben dich begehr', Umsonst, um nichts; gleich wie du mich, O Gott, geliebt, so lieb' ich dich!

9. Dich lieb' ich denn bis in den Tod, Nur, weil du bist mein Herr und Gott. Weil du bist mein und ich bin dein, Hoff ich dein Erbe dort zu seyn!

Dr. Martin Geier.

Mel. Mein Salomo, dein freundliches ꝛc.

2015. Ich muß und will, mein Jesu, an dir bleiben, Denn du hilfst meiner Schwachheit täglich auf; Du, du regierest meines Lebens Lauf, Und weißt den Feind allmächtig abzutreiben; Ich gehe unter deinem Freigeleit Durchs Jammerthal zur frohen Ewigkeit!

2. Was du beschließest, muß dir wohl gelingen, Scheint gleich dein Rath nur oft so wunderbar; Du führst es herrlich aus, da stellt sich's dar, Wie Alles mir hat müssen Segen bringen; Und schließt sich meine treu durchlaufne Bahn, So nimmst du mich mit großen Ehren an.

3. O Jesu, wenn ich dich im Glauben habe, So wird die Wüste mir zum Freudensaal! Dein Lebensquell geht mit durch Berg und Thal, Daran ich mich in Durst und Trockniß labe; Es regnet mir mein täglich Manna zu, Das stärkt, und gibt dem müden Wandrer Ruh'!

4. Was frage ich nach Himmel und nach Erden, Auch nach der Lüfte prächtigstem Revier? Bist du darin, o Trdster, nicht bei mir, So muß mir's ja zu lauter Hölle werden. Du bist mein Gott und meines Himmels Pracht, Mein bleibend Theil, wenn Seel' und Leib verschmacht't.

5. Du treuster Freund, durch dein Verdhnungsleiden, Dabei dir selbst dein Leib und Seel' verschmacht't, Hast du mir Alles, Alles wiederbracht, Ein unergründlich Meer voll Gottesfreuden, Das alles Leiden dieser Zeit verschlingt, Drob man dir ewig Hallelujah singt.

6. Drum bleibt's dabei: nur du bist meine Freude; Mein Freund, du hältst dich unverrückt zu mir, Ich halte mich bis in den Tod zu dir, Mein sichrer Fels in Freude und im Leide; Ich setze meines Herzens Zuversicht Auf dich allein; du weichst mir ewig nicht!

7. Dein großes Werk, o Mittler, das

geschehen, Dein theures Leiden und dein liebreich Thun Laß Tag und Nacht in meiner Seele ruhn, Bis meine Augen dich, den König, sehen! Indessen führe mich, wie dir's gefällt, Das Angesicht entgegen deinem Zelt!

Mel. Ich seh' der Sonne güldne Wangen.

2016. Ich scheide mich vor allen Dingen, Zu Jesu mich hinauf zu schwingen, Deß treues Herz auch mich erkiest. Es kann im Himmel und auf Erden Kein Heil, kein Licht gefunden werden, Das nicht aus seiner Fülle fließt!

2. Ein Andrer mag mit eiteln Schätzen Sich in der Sündennacht ergötzen: Ich habe keinen Schatz, als Ihn. Mein Dichten, Trachten, und mein Sinnen, Und Alles, was ich kann beginnen, Geh' nur nach meinem Jesus hin!

3. Du, ew'ge Liebe, bist's alleine, Die ich von Grund des Herzens meine, Du bist mir, was ich nur begehr': Mein Wunsch, und was ich nur gedenke, Mein süßes Heil, mein Trost, Geschenke, Mein Lebensbrunn, mein Freudenmeer!

4. Du bist mein holder Abendregen, Am Morgen mein erwünschter Segen; Du bist mein süßer Himmelsthau! Durch deinen Saft blüht meine Seele In ihrer armen Leibeshöhle, Wie eine Blum' auf grüner Au'!

5. Du bist der Freude Morgenröthe, Mein Abendstern, durch den ich tödte Die Traurigkeit der finstern Nacht; Du bist mir mehr, als Mond und Sonne, Mein Licht, das heller, als die Wonne, Die der gestirnte Himmel macht!

6. Du tränkst mein Herz mit Süßigkeiten, Die keine Welt kann zubereiten, Hier werd' ich nie vor Liebe satt; Du bist der Anker meiner Sinne, Mein Leuchtthurm, dahin ich entrinne, Wenn mich ein Sturm umfangen hat!

7. Ich will nicht nach der Erde Tagen, Ich will nach Edens Lust nicht fragen, Denn Du bist mehr, als alle Welt! Du bist mein Himmel, den ich meine, Mein Paradies, darin alleine Mein Geist den ew'gen Sabbath hält!

8. Ich freue mich auf deine Freuden, Wann ich von hinnen werde scheiden, Und kommen hin zu deinem Thron. Da wirst du mich zu dir erheben; Da scheidet nimmer sich mein Leben Von dir, du schönster Menschensohn!

Mel. Wer nur den lieben Gott läßt walten.

2017. Ich wende mich von allen Dingen, Und kehre mich zu Jesu hin; Ich weiß, es wird mir wohl gelingen, Obschon ich krank und elend bin; Zu ihm steht meine Zuversicht; Ich halte ihn, und laß' ihn nicht!

2. Ich will, wie Jakob, mit ihm ringen, Ich bete, weil ich beten kann; Ich will ihm meine Lieder bringen, Und halt' in stillem Seufzen an; Ich rufe, bis sein Herz ihm bricht, Und mir sein Mund den Segen spricht.

3. Ich muß den neuen Namen haben, Ich werd' einUeberwinder seyn; Wie wird sich da mein Herz erlaben, Wenn es von Gottes Gnadenschein Sich völlig wird durchleuchtet sehn, In seiner Kraft einher zu gehn!

4. Er ist mein Licht und meine Sonne, Er ist mein ewigschönes Gut, Er bleibet meines Herzens Wonne, Mein Freund, der mich erkauft mit Blut; Er ist mein König, ich sein Knecht; Er schützet mich, und spricht mir Recht.

5. Wie sollte ich denn von ihm wanken, Wenn mich sein Kreuz auch drücken will? Nein, nein, mit Herz, Sinn und Gedanken Will ich ihm kindlich halten still, Und auch ohn' allen Freudenschein Doch ihm in Lieb' ergeben seyn.

6. Die Hoffnung läßet mich nicht fallen, Sie ist mein Anker, wenn er stürmt; Ich weiß: er hört mein kindlich Lallen, Wenn Welle sich auf Welle thürmt; — Er bleibet treu, und wenn er spricht, Wird schnell die Finsterniß zum Licht!

7. Er führet mich auf grüner Weide; Wo ist ein beß'rer Hirt', als Er? Wo find' ich außer ihm noch Freude? Die Welt ist arm und freudenleer; Nur Fleisch ist's, was sie tränkt und speist. Mein Heiland nähret Seel' und Geist.

8. Drum bleib' ich gänzlich an ihm hangen, Will ihm nur Kraft und Leben weihn; Ich will auf Erden nichts verlangen, Als in der Welt wie Er zu seyn;

Wird dieses Ziel von mir erreicht, Was schadet's, wenn mein Leib erbleicht?

Sam. Urlsperger.

Mel. Wie wohl ist mir ꝛc.

2018. Ich will dich immer treuer lieben, Mein Heiland, gib mir Kraft dazu! Lang' hat die Welt mich umgetrieben, Nun schenkst du mir die wahre Ruh'; Die Ruh', mit der nichts zu vergleichen, Der alle Königskronen weichen, Die uns den Himmel offen zeigt. Ach, daß ich ganz in Dank zerfließe Vor deiner Liebe Wundergröße, Die alles Wissen übersteigt!

2. Wie freundlich hast du mich gezogen, Wie ging mir dein Erbarmen nach! Ich floh vor dir, der mich bewogen, Und rang nach Tod und Ungemach. Da nahmst du ohne mein Verlangen In deiner Liebe mich gefangen, Und offenbartest dich in mir. Nimm, Seelenfreund, für diese Treue Mein ganzes Herz, das ich dir weihe; Entreiße mir's, und nimm es dir!

3. O lehre mich, mich selbst vergessen, In deine Liebe ganz versenkt! Lehr' Alles mich nach dir nur messen, Und denken, wie dein Herz gedenkt, Laß allen Tand vor mir verschwinden, Daß ich dich völlig möge finden, Du süßes Heil, du höchstes Gut! Je mehr ich diese Welt verlassen! Je seliger werd' ich dich fassen, Und sehn, was deine Liebe thut.

4. Ich hänge nicht an deinen Gaben; Dich, Jesu, such' ich ganz allein. Soll ich auch nichts zu fühlen haben, So will ich doch zufrieden seyn. Dein Reich wächst nicht in lauter Freuden; Lehr' mich getrost und stille leiden, Und mach' in Allem mich getreu. Durchdringe du all' meine Kräfte, Gefühl, Gedanken und Geschäfte, Daß nichts, denn du, mehr übrig sey!

5. Mir ist am seligsten gerathen, Wenn ich aus eigner Wahl nichts thu'. Viel Unruh' ist bei großen Thaten, Doch Gottes Werk erfordert Ruh'. Wer sanft und leidend das vollführet, Was von des Geistes Trieben rühret, Der hat sein Werk in Gott gethan. O mischte sich doch in mein Lieben Nichts mehr von meinen eignen Trieben, So fing' ich recht zu lieben an!

6. Getreuer Jesu, darf ich hoffen, Daß meine Liebe treuer werd'? Ach ja, dein treues Herz ist offen Dem, welcher ernstlich dein begehrt. Ich flieh' zum Reichthum deiner Güte; Erleuchte du mein trüb Gemüthe, Und zeige mir, was nichtig ist, Daß ich es hasse, dämpf' und tödte; So schau' ich nach der Morgenröthe, Wie schön die Sonne selber ist!

Joh. Adam Fleke.

In eigener Melodie.

2019. Ich will dich lieben, meine Stärke, Ich will dich lieben, meine Zier! Ich will dich lieben mit dem Werke, Und immerwährender Begier! Ich will dich lieben, schönstes Licht, Bis mir das Herze bricht!

2. Ich will dich lieben, o mein Leben, Als meinen allertreusten Freund! Ich will dich lieben und erheben, So lange mich dein Glanz bescheint! Ich will dich lieben, Gottes Lamm, Du Lieb' am Kreuzesstamm!

3. Ach, daß ich dich so spät erkennet, Du hochgelobte Liebe du! Und dich nicht eher mein genennet, Du höchstes Gut und wahre Ruh! Es ist mir leid, ich bin betrübt, Daß ich so spät geliebt.

4. Ich ging verirrt und war verblendet; Ich suchte dich, und fand dich nicht. Ich hatte mich von dir gewendet, Und liebte, das geschaffne Licht; Nun aber ist's durch dich geschehn, Daß ich dich hab' ersehn.

5. Ich danke dir, du wahre Sonne, Daß mir dein Glanz hat Licht gebracht! Ich danke dir, du Himmelswonne, Daß du mich froh und frei gemacht! Ich danke dir, du treues Herz! Du heilest meinen Schmerz!

6. Erhalte mich auf deinen Stegen, Und laß mich nimmer irre gehn! Laß meinen Fuß auf deinen Wegen Nie strauchela oder stille stehn! Erleuchte Leib und Seele ganz, Du reiner Himmelsglanz!

7. Gib meinen Augen süße Thränen, Gib meinem Herzen reine Gluth; Vermehre stets nach dir mein Sehnen, Du einzig's Heil und höchstes Gut!

Laß meinen Sinn, Geist und Verstand
Stets seyn zu dir gewandt.

8. Ich will dich lieben, meine Krone,
Ich will dich lieben, meinen Gott; Dich
lieben auch bei Schmach und Hohne,
Und in der allergrößten Noth; Ich
will dich lieben, schönstes Licht, Bis
mir das Herze bricht. Joh. Angelus.

Mel. Meinen Jesum laß ich nicht.

2020. Jesu! Alles bist du mir;
Ewig soll mein Herz dich lieben. Se-
ligkeit ist es schon hier, Sich in deiner
Liebe üben. O was fühlt erst dann der
Christ, Wann er ewig bei dir ist!

2. Dich zu kennen sey mein Ruhm,
Meine Weisheit, mein Vergnügen;
Darf ich, als dein Eigenthum, Dir im
Geist zu Füßen liegen: O so bin ich
froh und reich, Meinem Glück ist kei-
nes gleich!

3. Ja, du bist und bleibest mein!
Amen! und ich bin der deine! Ewig,
ewig will ich's seyn! Tand ist Alles,
wie's auch scheine. Wer dich recht ge-
nießen kann, Gibt mit Freuden Alles
dran.

4. Dich im Herzen, lebt sich's gut;
Still und willig kann man leiden; Dich
im Herzen, das gibt Muth, Ruhig freu-
dig einst zu scheiden, Und dann nach der
Prüfungszeit Sichern Schwung zur
Herrlichkeit. Fräul. M. C. v. Silberrad.

Mel. Wachet auf, ruft uns die Stimme.

(Nach Psalm 23.)

2021. Jesu Christ, mein Licht und
Leben! Leib, Seel' und Geist sey dir
ergeben, Denn du gibst Heil und Frie-
den mir. Mir, dem Sünder, dem Ver-
lornen, Durch dich zum Leben Auser-
kornen, Eröffnest du die Himmelsthür.
Du bist mein treuer Hirt', Da mir nie
mangeln wird Süße Weide. Jesu,
mein Licht! Verlaß mich nicht, Bis ich
dich schau' von Angesicht.

2. Du führst mich zur frischen Quelle;
Sie fließt so reichlich, sanft und helle;
Mein dürstend Herz wird hier erquickt.
Du zeigest mir die rechten Straßen,
Willst Tag und Nacht mich nicht ver-
lassen, Bis daß ich gänzlich hingerückt,
Wo ew'ge Sicherheit, Wo Freud' und
Herrlichkeit Grünt und blühet. Jesu,
mein Licht! Verlaß mich nicht, Bis
ich dich schau' von Angesicht.

3. Wall' ich auch auf finstern Wegen,
Fehlt mir das Licht auf rauhen Stegen:
Ich zag' und fürchte mich doch nicht.
Du, Herr, gibst mir das Geleite, Du
wandelst treulich mir zur Seite, Und
sendest mir dein Himmelslicht. Dein
sanfter Hirtenstab Wehrt allen Schre-
cken ab; Hallelujah! Jesu, mein Licht!
Verlaß mich nicht, Bis ich dich schau'
von Angesicht.

4. Hab' ich Jesum nur zum Freunde,
So fürcht' ich nicht die Macht der Feinde;
Sie können mir nicht Schaden thun.
Himmelsbrod ist meine Speise, Und er
läßt auf der Pilgerreise Mich sanft in
seinem Schooße ruhn. Wenn Jesus
mit mir zieht, So werd' ich nie zu müd'
Auf der Wallfahrt. Jesu, mein Licht!
Verlaß mich nicht, Bis ich dich schau'
von Angesicht.

5. Du stärkst mich in allem Leiden,
Du salbst mein Haupt mit Oel der Freu-
den, Gibst Kräfte mir zum heil'gen
Streit. Du schenkst voll ein Gnad'
und Leben, Gibst als der Weinstock dei-
nen Reben Saft und Gedeihn zur
Fruchtbarkeit. Huld und Barmherzig-
keit, Licht, Wonn' und Himmelsfreud'
Wird mir folgen. Jesu, mein Licht!
Verlaß mich nicht, Bis ich dich schau'
von Angesicht.

6. Amen! ewig werd' ich bleiben Bei
Jesu! nichts, nichts kann mich treiben
Aus meines Hirten Arm und Schooß.
Laß, o Herz, dein Lied erschallen: Mein
Loos ist lieblich mir gefallen, Denn Je-
sus selber ist mein Loos! Er tilget meine
Schuld; Ich bleib' in seiner Huld. Ho-
sianna! Jesus, mein Licht, Verläßt mich
nicht, Bis ich ihn schau' von Angesicht!
Altes Lied. (Verändert.)

Mel. Trau' auf Gott in allen Sachen.

2022. Jesus, der du deine Liebe
Lässest durch des Geistes Triebe In die
Herzen sich ergießen, Und im Glauben
dich genießen!

2. Wer kann sagen und beschreiben,
Was es sey in dir zu bleiben, Dich im
Glauben zu empfangen, Dir in Liebe
anzuhangen?

3. Gib uns Kraft, die Seligkeiten

Deiner Liebe auszubreiten, Auch der Leiden und der Thränen Derer, die nach dir sich sehnen.

4. O unendlich hohes Wesen, In dem wir allein genesen, Mach' uns würdig, dich zu sehen, In den Himmel einzugehen;

5. Daß, wenn wir dich freudig schauen In den schönen Himmelsauen, Wir dir Hallelujah singen! Hilf, Herr, laß es uns gelingen! Dr. Joh. Daniel Herrenschmidt.

Mel. Auf, was willst du hier verweilen.

2023. Jesu hab' ich mich ergeben, Der ins Leben Kam mit menschlicher Gestalt, Alle Sünder zu erlösen Aus des Bösen Seelenmörd'rischer Gewalt.

2. Jesu hab ich mich ergeben, Der dem Leben Durch sein Wort erst Licht gebracht; Und des Fleisches Lust zu dämpfen, Und zum Kämpfen Muth dem Geiste gab und Macht.

3. Jesu hab' ich mich ergeben, Der sein Leben Nicht zu hoch geachtet hat, Bürgerrecht mir durch sein Sterben Zu erwerben In der freien Gottesstadt.

Eigene Melodie.

2024. Jesu, Jesu, komm zu mir! O wie sehn' ich mich nach dir! Komm, du bester Seelenfreund! Wann werd' ich mit dir vereint?

2. Tausendmal begehr' ich dein; Ohne dich ist Alles Pein; Tausendmal ruf' ich zu dir: Jesu, Jesu, komm' zu mir!

3. Keine Lust ist in der Welt, Die mein Herz zufrieden stellt. Jesu, deine Lieb' allein Kann mein armes Herz erfreu'n!

4. Herr, du bist des Himmels Licht; Wärest du im Himmel nicht, Hätt' er für mich keinen Schein, Möcht' ich nicht darinnen seyn.

5. Nimm nur Alles von mir hin, Was dir gegen deinen Sinn; Herrsche ganz allein in mir! Mach' mich ganz zur Freude dir!

6. Keinem Andern sag' ich zu, Daß ich ihm mein Herz aufthu'; Dich alleine laß ich ein, Dich alleine nenn' ich mein.

7. Du allein, o Gottes Sohn, Bist mein Schild und großer Lohn; Dir, o mein Versöhner du, Dir allein gehör' ich zu!

8. O so komm denn in mein Herz, Heile mich von Sünd und Schmerz; Sieh' ich rufe für und für: Jesu, Jesu, komm zu mir!

9. Nun, ich warte mit Geduld, Bitte nur um diese Huld, Daß du auch in Todespein Wollst mein Licht und Leben seyn. Dr. Joh. Scheffler. (Angelus.)

Eigene Melodie.

2025. Jesu, meine Freude, Meines Herzens Weide, Meiner Seele Zier! Ach, wie lange, lange Ist dem Herzen bange, Und verlangt nach dir! Gottes Sohn, Mein Schild und Lohn! Außer dir soll mir auf Erden Nie was Liebers werden.

2. Unter deinem Schirmen Bin ich vor den Stürmen Aller Feinde frei. Satan mag versuchen, Und die Welt mir fluchen: Jesus steht mir bei! Blitzt und kracht Es durch die Nacht — Will mich Sünd' und Hölle schrecken: Jesus wird mich decken.

3. Trotz des Feindes Lauern! Trotz des Todes Schauern! Trotz der Furcht dazu! Zürne Welt und tobe! Ich steh' hier und lobe Gott in sichrer Ruh'. Seine Macht Hält mich in Acht. Freudig, daß ich Jesum sehe, Blick' ich in die Höhe.

4. Weg mit allen Schätzen! Du bist mein Ergötzen, Jesu, meine Lust. Weg, ihr eiteln Ehren, Die den Geist bethören, Bleibt mir unbewußt! Elend, Noth, Kreuz, Schmach und Tod Soll mich, muß ich schon viel leiden, Nicht von Jesu scheiden.

5. Fahre hin, o Wesen, Das die Welt erlesen! Mir gefällst du nicht. Fahret hin, ihr Sünden, Zu des Todes Gründen, Kommt nicht mehr ans Licht! Gute Nacht, Du Stolz und Pracht! Dir sey ganz, o Lasterleben, Gute Nacht gegeben!

6. Weicht, ihr Trauergeister, Denn mein Freudenmeister, Jesus, tritt herein! Denen, die ihn lieben, Muß auch ihr Betrüben Lauter Wonne seyn. Duld' ich schon Hier Spott und Hohn: Dennoch bleibst du, auch im Leide, Jesu, meine Freude. Joh. Frank.

Mel. Womit soll ich dich wohl ehren.

2026. Jesu, meiner Seele Leben, Meines Herzens höchste Freud'! Dir will ich mich ganz ergeben Jetzt, und bis in Ewigkeit; Meinen Herrn will ich dich nennen, Und vor aller Welt bekennen. Ich bin dein, und du bist mein; Ich will keines Andern seyn.

2. Deine Huld hat mich umfangen, Eh' die Mutter mich gebar; Dein Erbarmen mich umfangen, Als ich kaum geboren war. Frühe bist du mir begegnet, Hast mich armes Kind gesegnet. Ich bin dein, und du bist mein; Ich will keines Andern seyn.

3. Auf der Kindheit wilden Wegen Folgte deine Güte mir; Deines Geistes Trieb und Regen Leitete mich oft zu dir; Kindlich lehrtest du mich beten Und zu meinem Vater treten. Ich bin dein, und du bist mein; Ich will keines Andern seyn.

4. Ach, wie oft hat in der Jugend Deine Hand mich angefaßt, Wenn ich Frömmigkeit und Tugend Weggeworfen und gehaßt! Ach, ich wäre längst gestorben Ohne dich, und ganz verdorben! Ich bin dein, und du bist mein; Ich will keines Andern seyn.

5. Irr' ich, sucht mich deine Liebe; Fall' ich, hilft sie wieder auf; Wenn ich weinend mich betrübe, Stärkt sie mich zum neuen Lauf. Bin ich arm, so gibt sie Güter; Droht Gefahr: ist sie mein Hüter. Ich bin dein, und du bist mein; Ich will keines Andern seyn.

6. Deiner Liebe Süßigkeiten Gießest du in meine Brust; Und in deines Himmels Weiten Zeigest du mir ew'ge Lust; Ja, wenn ich von hinnen scheide, Nimmst du mich in deine Freude! Ich bin dein, und du bist mein; Ich will keines Andern seyn.

7. Dieses Alles ist gegründet Nicht auf meiner Werke Grund; Dieses, was mein Herz empfindet, Thu' ich allen Menschen kund. Ja, es fließt aus deinem Blute! Dieses nur kommt mir zu gute. Ich bin dein und du bist mein; Ich will keines Andern seyn.

8. D'rum, ich sterbe oder lebe, Bleib' ich doch dein Eigenthum; Du, dem ich mich ganz ergebe, Du bist meiner Seele Ruhm, Meine Zuversicht und Freude, Meine Lebenskraft im Leide. Ich bin dein, und du bist mein; Ich will keines Andern seyn.

9. Hör' o Jesu noch ein Flehen, Diese Bitte nimm noch an: Wenn die Augen mir vergehen, Wenn ich nimmer sprechen kann: Laß mich deinen Geist vertreten, Daß ich mög' im Herzen beten: Ich bin dein, und du bist mein; Ich will keines Andern seyn!

Christian Scriver.

Mel. Lobe den Herren, den mächtigen König.

2027. Jesu, mein Sehnen, mein Wünschen, mein höchstes Verlangen! Laß mich, du Liebe, mit liebendem Geist dich umfangen! Ich will sonst nichts, Als an dir, König des Lichts, Ewig in Liebe nur hangen!

2. Du bist mein Alles im Leben, im Leiden, im Sterben. Himmlische Kronen, und was ich dort oben soll erben, Hab' ich durch dich; Nimmer wär's möglich, daß ich Solche mir könnte erwerben.

3. Du nur vermagst mich im innersten Grund zu vergnügen; Darf ich an deiner Brust gläubig und kindlich nur liegen, Kann ich die Welt, Ehrgeiz und Wollust und Geld, Durch dich voll Freuden besiegen.

4. Einzig Geliebter! ich kann dich und will dich nicht lassen; Du auch, mein Heiland, kannst mich, den Erkauften, nicht hassen. Drum will ich dich Immerdar, so wie du mich, Innig und herzlich umfassen.

5. Stille mein Sehnen durch liebliche, gnädige Blicke! Hilf mir zerreißen der Eigensucht tödtliche Stricke! Du bleibst mein Ziel; Kostet es auch mich noch viel, Seh' ich nicht wieder zurücke!

6. Wenn du mein Herz mit Erbarmen und Hoffnung nur füllest, Und die Begierde der Liebe mit Segnungen stillest, Macht mir nichts Noth, Satan nicht, Sünde, noch Tod, Weil du in dich mich verhüllest.

7. Lebensfürst! ohne dich wünscht' ich mir nimmer zu leben; Ohne dich müßt' ich, o Jammer! in Dunkelheit schweben. Hätt' ich dich nicht: Würde

II.

Die Ufer des Jordans.

Der Jordan ist der größte Fluß von Palästina. Sein Name wird abgeleitet von Jor Dan d. h. Fluß von Dan, weil er sehr nahe bei dem kleinen Distrikte des Stammes Dan fließt. Er entspringt aus zwei Quellen bei Paneas, welche Stadt späterhin Cäsarea Philippi genannt ward, und am Fuße des Antilibanon lag. Bei seinem Ursprunge stürzt er sich aus einer Höhle am Fuß eines Abhangs, an welchem sich eine Anzahl von Nischen mit griechischen Inschriften befindet. Langehin fließt er als ein unbedeutender Bach. Er durchschneidet den See Marom und das galiläische Meer und ergießt sich in das todte Meer. Wahrscheinlich erstreckte sich in ältester Zeit sein Lauf bis ins rothe Meer. Seit dem Untergang von Sodom und Gomorrha scheint seines Gewässers Lauf dahin gehemmt zu seyn.

Seines Laufes Länge beträgt 100. engl. Meilen. Seine Breite und Tiefe sind verschieden. Gewöhnlich ist er 30. Schritte breit und 9. Fuß tief. An der Stelle, wo die Israeliten ihn unter Josua durchschritten, ist er sehr reissend. Dieser Platz ist hier abgebildet. Die Pilger im Vordergrunde sind in der Absicht gekommen, in ihm zu baden. Alljährlich begibt sich eine Procession von solchen Leuten nach dem Osterfeste dahin, wozu ihnen vom Statthalter in Jerusalem ein sicheres Geleit gegeben wird. Nach dem Bade füllen sie ihre Flaschen mit dem für heilig gehaltenen Wasser, und kehren nach Jerusalem zurück.

das irdische Licht Wenig Erheit'rung mir geben.

8. Laß nur dein Auge mich Armen ohn' Unterlaß leiten, Und zu der Ewigkeit heiter und ernstlich bereiten! Bist du mein Theil, Und mein allmächtiges Heil, Wohl mir! so kann ich nicht gleiten.

9. Kann ich hienieden so trostlich im Geist dich erblicken, Werd' ich zur Heimfahrt mich nur um so freudiger schicken. Zeuch mich hinauf! Hilf mir zum feurigen Lauf, Droben den Geist zu erquicken!

10. Du bist es einzig, auf den ich im Glauben mich lehne, Den ich bei Tag und bei Nacht zu umfassen mich sehne. Ruf' mir einst zu: Komme zur seligen Ruh'! Trockne die heimlichste Thräne!

11. Amen! so will ich nur warten, und doch mich beeilen; Du wirst nicht länger, als mir es ist heilsam, verweilen. Komme zu mir, Jesus, und laß mich mit dir Ewig dein Himmelreich theilen!

Mel. Jesu, meine Freude.

2028. Jesu, Sonn' im Herzen! Jesu, Freud' in Schmerzen! Jesu, Seelenlust! Ach, wo bist du blieben In meinem Betrüben? Mir ist's unbewußt. Ach, komm' bald! Mein Herz ist kalt; Wärme mich mit deiner Liebe, Jesu, meine Liebe!

2. Wenn ich dich nicht finde, Quälet mich die Sünde, Jesu, Seelentrost! Mein Herz will verzagen; Von den schweren Plagen Hast du mich erlöst't; Drum, so komm, O Jesu, komm! Tröste mich mit deiner Liebe, Jesu, meine Liebe!

3. Wo ich sitz' und gehe, Wo ich lieg' und stehe, Sehn' ich mich nach dir; Deine Gnad' und Treue, Jesu, mir verleihe Täglich für und für! Jesu, Freud' In Lieb' und Leid, Labe mich mit deiner Liebe! Jesu, meine Liebe!

4. Nicht der schöne Himmel, Nicht das Weltgetümmel, Nicht was zeitlich ist, Meiner Seel' beliebet; Alles mich betrübet, Was nur irdisch ist. Nur bei dir Ist Freud' und Zier; Wärme mich mit deiner Liebe, Jesu, meine Liebe!

5. Treuer Hirt' der Seelen, Laß mich nicht so quälen In der Wüstenei! Ich bin matt und müde, Bringe mich zum Friede; Mach' mich los und frei! Mir ist bang', Ach, bleib' nicht lang'! Tröste mich mit deiner Liebe, Jesu, meine Liebe!

6. Dort in jenem Leben, Das du mir wirst geben, Jesu, meine Zier! Will ich dich mit Freuden, Frei von allen Leiden, Loben für und für. Jesu, du Mein' Hülf' und Ruh'! Labe mich mit deiner Liebe, Jesu, meine Liebe!

Mel. Alle Menschen müssen sterben.

2029. Jesus schwebt mir in Gedanken, Jesus liegt mir stets im Sinn; Von ihm will ich nimmer wanken, Sänk' auch Alles um mich hin. Er ist meine Seelenweide, Meines Herzens höchste Freude, Meines Lebens schönste Zier, Jesum lieb' ich für und für.

2. Jesu hab' ich mich ergeben, Denn ich bin auf ihn getauft. Ihm zu Ehren will ich leben, Der mich durch sein Blut erkauft. An ihm will ich treulich halten, Nur sein Geist soll in mir walten; Seinem Vorbild folg' ich gern, Jesus steht mir nirgends fern.

3. Jesum will ich bei mir haben, Wenn ich gehe aus und ein; Seines Geistes Trost und Gaben Sollen mein Geleite seyn. Wenn ich auf vom Lager stehe, Wenn ich Nachts zur Ruhe gehe, Bleibe Jesus früh und spat Meiner Seele Schutz und Rath.

4. Jesum will ich lassen rathen, Der am besten helfen kann; Jesus segne meine Thaten, Die ich fange fröhlich an, Daß in seinem theuren Namen Alles werde Ja und Amen. Was mit ihm die Seele thut, Das wird richtig, das wird gut.

5. Jesus, meiner Jugend Leiter, Soll regieren meinen Sinn; Treulich hilft er dann auch weiter, Wenn ich alt und kraftlos bin. Wann sich krümmen meine Glieder, Wann die Sonne gehet nieder, Wann sich trübet mein Gesicht, Läßt mich dann mein Jesus nicht.

6. Jesus soll in allen Leiden Mein getreuer Beistand seyn. Nichts, nichts soll mich von ihm scheiden, Keine Qual noch Seelenpein. Keine Trübsal, keine Schmerzen Reißen ihn aus meinem Herzen; Wenn mich alle Welt verläßt: Meinen Jesum halt' ich fest!

7. Jesu leb' ich auf der Erde, Jesus

ist es, daß ich bin; Wenn ich dann entschlafen werde, Ist das Sterben mein Gewinn. Sein bin ich in diesen Zeiten, Sein in allen Ewigkeiten; Jesu, süßes Leben du, Sprich dein Amen selbst dazu!

Mel. Mit welcher Zunge, welchem Herzen.

2030. Lebst du in mir, o wahres Leben, So sterbe nur, was du nicht bist; Denn seit ich dir mein Herz ergeben, So weiß ich erst, was Leben ist! O Jesu, du sollst mein verbleiben, Nichts soll mich von der Liebe treiben, Die du mir zugesaget hast! O Strom der Freude, der mich tränket, Wenn sich mein Herz in dich versenket, Und dich, o Seelenfreund, umfaßt!

2. Herz, das in Liebesgluth gestorben, Ach, laß mein Herz in Flammen stehn! Entzünd' es dir, du hast's erworben; Laß alles Andre untergehn! An dir soll ewig mir genügen; Laß mich in deiner Liebe siegen, Ja, siege du nur selbst in mir! So werd' ich fröhlich triumphiren, So wird dein Todessieg mich zieren, So leb' und leid' und sterb' ich dir.

3. Zünd' auch in mir der Liebe Flammen Zum Dienste deiner Glieder an. Halt' uns als Einen Leib zusammen, Daß keine Macht uns trennen kann. Wenn ich nur bin wie du gesinnet, Dein Bild in mir Gestalt gewinnet, Und dein Gebot mir heilig ist: So werd' ich Freund' und Feinde lieben, So wird ihr Kummer mich betrüben, Wie du mir vorgegangen bist.

4. Soll ich in Noth und Kummer stehen, So laß mich nie verzagt seyn. Die Liebe muß mit Thränen säen, Eh' goldne Halmen sie erfreu'n. Du gehst voran mit treuem Winken; Und wenn die müden Kniee sinken, So richte du sie wieder auf. Laß mich im Kampf nicht müde werden! Der kurze Leidensgang auf Erden Führt sie zur ew'gen Freud' hinauf.

5. Gib mir des Glaubens Licht und Kräfte, Daß er die wahren Früchte treibt; Mach' mich zur Rebe voller Säfte, Die fest an ihrem Weinstock bleibt. Du bist der Fels, auf den ich baue, Du bist mein Heiland, dem ich traue, Du bist des Glaubens fester Grund! Wenn sich die Zweifelsstunden finden, So laß dein Licht mir nicht verschwinden, Und mach' den kranken Geist gesund.

6. Laß meine Hoffnung nicht erliegen; Hilf, daß dein Kreuz ihr Anker sey. Mit dir kann ich die Furcht besiegen, Dein Nahesein macht schreckenfrei! Die Welt mag auf das Eitle bauen: Ich aber will auf dich nur schauen, O Jesu, meiner Hoffnung Licht! Dich will ich liebend stets umfassen; Du wirst den Schwachen nicht verlassen, Denn deine Liebe wanket nicht.

7. Zur Demuth führe mich dein Leiden; Die Niedrigkeit sey meine Zier. Wer dich sucht, muß das Hohe meiden; Der Stolz hat keinen Theil an dir. Weh' dem, der nur nach Ehren rennet! Dagegen, wer sein Nichts erkennet, Den hebst du aus dem Staub empor. O drück' dein Bild mir in die Seele, Daß ich das Kleinod: „Demuth" wähle, So dring' ich durch das enge Thor!

8. Willst du mich länger leben lassen, So leb' ich, weil es dir gefällt. Soll ich im frühern Tod erblassen, So scheid' ich fröhlich aus der Welt. Laß nur dein Leben in mir leben! Dein Sterben laß mir Stärke geben, Wann nun die letzte Noth erscheint. Ich will mich dir auf ewig schenken, Ich will im Tod und Leben denken: Du bist und bleibst mit mir vereint!

Amad. Kreuzberg.

Mel. Gott des Himmels und der Erden.

2031. Liebe, die du mich zum Bilde Deiner Gottheit hast gemacht; Liebe, die du mich so milde Nach dem Fall mit Heil bedacht: Liebe, dir ergeb' ich mich, Dein zu bleiben ewiglich.

2. Liebe, die mich hat erkoren, Eh' ich noch geschaffen war; Liebe, die du Mensch geboren, Und mir gleich wardst ganz und gar: Liebe, dir ergeb' ich mich, Dein zu bleiben ewiglich.

3. Liebe, die für mich gelitten, Und gestorben in der Zeit; Liebe, die mir hat erstritten Ew'ge Lust und Seligkeit: Liebe, dir ergeb' ich mich, Dein zu bleiben ewiglich.

4. Liebe, die mit Licht und Leben Mich erfüllet durch ihr Wort; Liebe,

die den Geist gegeben Mir zum Trost und Seelenhort: Liebe, dir ergeb' ich mich, Dein zu bleiben ewiglich.

5. Liebe, die du überwunden Meinen harten, stolzen Sinn; Liebe, die du mich gebunden, Daß ich ganz dein eigen bin: Liebe, dir ergeb' ich mich, Dein zu bleiben ewiglich.

6. Liebe, die mich ewig liebet, Die mich führet Schritt für Schritt; Liebe, die mir Frieden giebet, Und mich kräftiglich vertritt: Liebe, dir ergeb' ich mich, Dein zu bleiben ewiglich.

7. Liebe, die mich wird bedecken In des Grabes Dunkelheit; Liebe, die mich wird erwecken Zu dem Glanz der Herrlichkeit: Liebe, dir ergeb' ich mich, Dein zu bleiben ewiglich! Joh. Angelus.

Mel. Freut dich sehr, o meine ꝛc.

2032. Mache, Gott, nach deinem Willen Alles, wie es dir gefällt! Gib nur, daß mein Herz im Stillen Dich für seine Freude hält. Auf dich will ich Felsen bau'n, Laß mich nur dein Antlitz schau'n! Es soll auf der ganzen Erden Nichts sonst mein Vergnügen werden.

2. Ach, wie süß kann sich ergötzen Eine Seele, die dich liebt! Lacht die Welt bei todten Schätzen: Ich bin darum nicht betrübt. Wenn nur Gott mein Trost, mein Licht, Acht' ich alles Andre nicht. Bei dir kann ich alle Gaben Und ein Herz voll Wonne haben.

3. Treu bist du in deinem Lieben; Hab' ich nur dein Herz und Hand, Kann mich keine Noth betrüben, Kümmert mich kein Uebelstand. Es wird mir die Last zur Lust; Trägst du mich auf deiner Brust, So kann ich bei Thränen lachen, Und mein Kreuz zu Palmen machen.

4. Mag doch alles Unglück toben, Es ist mir doch wohl bei dir. Ruh' und Friede kommt von oben, Ja, dein Schild ist über mir; Nach der trüben Wolken Lauf, Geht die Sonne wieder auf. Edler Same ist das Weinen, Bis die Ernte wird erscheinen.

5. O mein Gott, laß deine Güte Hier mein stetes Labsal seyn! Nichts selber mein Gemüthe Nur nach deinem Willen ein! Ehre g'nug, wenn ich bei dir Kind und Erbe heiße hier! Recht an deinem Himmel haben, O das kann in Hoffnung laben!

6. Trag' mich durch des Geistes Flügel Stets zum wahren Lichte hin! Christi Wandel sey mein Spiegel; Hab' ich den in meinem Sinn, Mag der Weltkreis untergehn, Dennoch bleibt mein Glaube stehn: Endlich geh' ich ohne Klage Doch hinauf zum ew'gen Tage!

Mel. Nun ruhen alle Wälder.

2033. Mein Alles, was ich liebe Mit vollem Herzenstriebe, Sey mein Herr Jesus Christ; In ihm wird mir gegeben Das einzig wahre Leben, Das ewig bei dem Vater ist.

2. Das Herz kann nichts ergründen, Was nicht in ihm zu finden; Er macht es satt und voll. Es ist des Vaters Wille, Daß alle Gottesfülle Im Sohn leibhaftig wohnen soll.

3. Ich wünsche und begehre Ohn' Jesum keine Ehre Und keiner Weisheit Licht. Was Andre mögen schätzen Für Reichthum und Ergötzen, Verlang' ich ohne Jesum nicht.

4. Nur er soll mir auf Erden Zur Kunst und Weisheit werden, Mein Leitstern in der Zeit, Mein Schatz, der ewig währe, Mein Frieden, meine Ehre, Mein Himmel, meine Seligkeit.

5. Wann einst nach bitt'rem Leiden Mein Geist zum Quell der Freuden Auf Salems Höhen tritt, Bring' ich vor Gottes Throne Sonst nichts als Schmuck und Krone, Denn meines Jesu Namen mit.

6. Wenn ich das Weltgetümmel, Die Erde und den Himmel, Nur Jesum nicht verlier', So kann ich im Erkalten Das Beste doch behalten; An diesem Schatz genüget mir.

7. Ihr Sel'gen ohne Mängel, Ihr lichten Gottesengel, Ihr habt dieß selbst bezeugt! Vor diesem hohen Meister Habt ihr, gekrönte Geister, Im Himmel längst die Knie' gebeugt.

8. Durch ihn hat Gott Gefallen Aus Gnad' an denen Allen, Die ehren Christi Ruhm, Und die, ihr Herz zu heilen, Mit Kinderglauben eilen In sein eröffnet Heiligthum.

9. Ihm will ich mich ergeben, In diesem Namen leben, Und an ihn gläubig seyn; Ihn will ich herzlich lieben, Geduld in ihm nur üben, In Jesu bet' ich auch allein.

10. Ich will in Jesu sterben, Ich will in Jesu erben, In Jesu auferstehn, In ihm gen Himmel fahren, Und mit den sel'gen Schaaren In seinem Licht ihn ewig sehn.

11. Weil ich zu allen Stunden Durch ihn mit Gott verbunden, Bei Gott und in Gott bin, So sey in Jesu Namen Auch dieses Lied nun Amen. Mein Heiland, nimm mich bald dahin!

M. Ph. Fr. Hiller.

Mel. Kommt her zu mir, spricht Gottes ꝛc.

2034. Mein Freund ist mein, und ich bin sein; Wir haben Freud' und Leid gemein. Wie nah' sind wir verbunden! Der Vater gibt ihn selbst mir hin, Und mich ihm wieder zum Gewinn; Mein Herz hat ihn gefunden.

2. Mein ist er mit Gerechtigkeit; Mein seine Unschuld, als ein Kleid; Mein ist sein ganzes Leben. Mein seine Angst und Todesnoth, Als wär' ich selber in den Tod Zur Strafe hingegeben.

3. Mein ist sein Grab und Auferstehn, Weil Haupt und Glied zusammengehn; Ich bin mit ihm erstanden; Mein seine Auffahrt in die Höh', Da ich mit ihm schon oben steh', Ganz frei von allen Banden.

4. Mein ist sein ganzes Himmelreich, Sein Geist, sein Vater auch zugleich; Sein Herz ist ganz mein eigen. Was ich nur immer wünschen kann, Treff' ich in ihm beisammen an. Das kann ich nicht verschweigen.

5. O wie so selig bin ich hier! Wie wundervoll ist meine Zier! Kein Engel mag mir gleichen. Auf ewig bin ich ihm vertraut; Mein Heil, das Niemand überschaut, Wird nun kein End' erreichen.

6. Ist er nun aber gänzlich mein, So ist auch wieder Alles sein; Sein ist mein ganzes Leben. Sein ist zuvörderst meine Schuld; Die trug er, als ihn Gottes Huld Zum Bürgen hingegeben.

7. Sein ist mein Elend, Kreuz und Schmerz. Es dringt kein Leiden in mein Herz: Er fühlt auch meine Schmerzen. Sein ist nun, was ich hab' und bin, Ich gebe mich ihm gänzlich hin; Er wohn' in meinem Herzen!

8. Willst du mein Herzens-Freund mit Allen seyn, So kehr' in meinem Herzen ein! Es sey dir ganz ergeben. Wo du nicht bist, ist lauter Pein; Drum nimm, ach, nimm es gänzlich ein, Dann find' ich Ruh' und Leben!

9. Ach, lass' in mir kein Räumchen frei, Das nicht von dir erfüllet sey, Beherrschet und verkläret! Das Eigne bringt für Lust nur Last; Was du hingegen inne hast, Da wird kein Gut entbehret.

10. So zeuch, ach, zeuch mich ganz zu dir, Und wohn' und wirk' allein in mir! Ich will nichts Fremdes leiden. So trifft mein Wahlspruch ewig ein: Mein Freund ist mein und ich bin sein, Es soll kein Tod uns scheiden!

C. F. v. Bogatzky.

Mel. Wer nur den lieben Gott läßt walten.

2035. Mein Gott, mein Schöpfer und Regierer, Mein Kleinod, und mein bestes Theil! So lang' ich bin mein eigner Führer, So lange sinkt mein wahres Heil; Ach, nimm mich mir und gib mich dir, Daß ich dir folge für und für!

2. Wie oftmals hab' ich was erwählet, Und fest gemeint, es sey Gewinn! Doch hat der Segen mir gefehlet, Wenn ich's besah nach deinem Sinn. Ach, nimm mich mir und gib mich dir, Daß ich dich wähle für und für!

3. Wie oftmals hat mir auch gegrauet, Wie hielt ich oft für Gift und Spott, Das ich hernach gar bald geschauet Als einen Zug aus großer Noth! Ach, nimm mich mir und gib mich dir, Daß ich dir traue für und für!

4. Ach, laß mich doch nicht länger irren Von dir, mein auserwähltes Licht! Laß mich hinfüro nicht verwirren, Was deinem Willen widerspricht. Ach, nimm mich mir und gib mich dir, Daß ich dich suche für und für!

5. Wie wird mir doch so wohl geschehen, Wenn ich mich senk' in deinen Schooß! Dein Auge wird dann auf mich sehen, Und geben mir ein schönes

Loos. Ach, nimm mich mir und gib mich dir, Daß ich nichts sorge für und für!

6. Wohlan! so lang' ich leb' hienieden, Sey stets mein Eigenwille todt; In meinem Gott bin ich zufrieden, In Gott seyn, hebet alle Noth. Ach, nimm mich mir und gib mich dir, Daß ich dir lebe für und für!

7. Will mich die Welt darob verhöhnen; Sie kennt nicht meines Hirten Stimm'; Mich soll hinfort alleine krönen Der fest mit Gott verbundne Sinn, Ach, nimm mich mir und gib mich dir, So bin ich selig für und für!

Mel. Herr Jesu Christ, mein Herr und Gott.

2036. Mein Heiland, bleib', ach bleib' in mir! Mein ganzes Herz steht nur zu dir. Und außer dir laß ich nichts ein; Du sollst mein Ein und Alles seyn.

2. Ich bin und bleib' in dir allein, Ich will sonst keines Andern seyn; Ich denk' an nichts mit größrer Lust, Als nur an dich; dir ist's bewußt!

3. Dein Name ist mir süß und lieb, Weil ihn dein Geist ins Herz mir schrieb. Ach, mach' ihn mir nur immerdar Recht lieblich, kräftig, hell und klar!

4. Ich weiß von keinem andern Heil, Als was in Dir mir wird zu Theil. Ich will nur durch dein Blut allein Gerecht und rein und selig seyn.

5. Ich bin mit deinem Blut erkauft, Auf deinen Namen früh getauft; Da trat ich in den Bund mit dir, Der währet segnend für und für.

6. Die Seele hänget nur an dir, Und deine Recht' erhält in mir Den Sieg in allem Kampf und Streit; Du führst mich durch zur Herrlichkeit.

7. Drum seufz' ich immer mit Begier: Erhalte meine Seel' in dir! Ja, halte sie in deiner Hand Recht fest, bis bis in das Vaterland!

8. O, heil'ge mich nach deinem Sinn, Daß ich auch, was ich heiße, bin! Und pflanz' in mir, zu deinem Ruhm, Das wahre, ernste Christenthum.

Mel. Wer nur den lieben Gott läßt walten.

2037. Mein Heiland, könnt' ich deiner Gnaden Mit vollem Glauben sicher seyn, Ach, welcher Last wär' ich entladen, Und welche Seligkeit wär' mein! Dein Leiden gäb' mir Trost und Ruh', Mein Ein und Alles wärest du!

2. Mein Ein und Alles sollst du werden! Wie sehnet sich mein Herz nach dir! Nicht Ruhm, nicht Schätze dieser Erden Ersetzen deine Liebe mir. Verlör' ich je dich aus dem Sinn, Dann wär' mein Glück auf ewig hin.

3. Mein Ein und Alles sollst du bleiben! Es soll den Sinn, der dir gefällt, Kein Zweifel aus dem Herzen treiben, Und nicht der Hohn der ganzen Welt. Was Menschenweisheit schuf, vergeht, Herr, nur dein Gnadenlicht besteht.

4. Mein Ein und Alles wirst du droben, Mein einz'ger Grund der Seligkeit! Zu dir und deinem Reich erhoben, Mit dir vereint in Ewigkeit, Der Sünd' und Sterblichkeit entflohn, Preis' ich der ew'gen Liebe Sohn. Dr. Hopfensack.

Mel. Ich ruf' zu dir, Herr Jesu Christ.

2038. Mein Heiland soll es einzig seyn, In dem ich leb' und webe, Mein König und mein Freund allein, Dem ich mein Herz ergebe; Er bleibt mein Heil, mein Friedensgrund, Der Leitstern meiner Triebe; Was ich übe, Das ziele Stund' für Stund' Auf Jesum, meine Liebe.

2. Er hat für mich ein Reich erbaut, Und durch sein Blut geweihet; Er hat sich selbst mit mir vertraut, Und göttlich mich erfreuet. Er schmückt mich mit Gerechtigkeit, Als mit dem schönsten Kleide, Und im Leide Schafft er mir Sicherheit, Im Kampfe Kraft und Freude.

3. Der mir den ew'gen Sohn geschenkt, Die göttlich große Gabe, Der Vater Jesu, sorgt und denkt, Was ich von Nöthen habe. Er theilt mir alles Andre zu, Will meinem armen Leben Alles geben; Nur soll mein Geist in Ruh' Nach Jesu Liebe streben.

4. Er, der kein Vöglein hungern läßt, Das Wild in Wäldern weidet, Und zu des Frühlings Freudenfest Die Blumen fürstlich kleidet: Wird er den stillen Jesus-Freund, (Indeß, die Christum hassen, Geizen, prassen,) So arm, so bloß er scheint, In Frost und Armuth lassen?

5. Wer hat mir diesen Leib gebaut, Mit Sinnen ausgezieret? Wer hat mir diesen Geist vertraut, Den Gottes Gnade führet? Der Leib und Geist in eins gebracht, Deß sorgsam treues Walten Laß' ich schalten; Er wird, was er gemacht, Wohl wissen zu erhalten.

6. Ich will nicht thöricht größer seyn, Als mich mein Gott gemessen. Nie falle mir der Kummer ein: Was werd' ich morgen essen? Kein Sperling fragt, Gott sorgt für ihn; Ich, Gottes Kind, soll fragen? Ich soll zagen? Mein Herz vom Schöpfer ziehn, Und mich ins Angstmeer wagen?

7. Ein Blick, der mich von Jesu zieht, Der heißt schon nimmer Treue; Drum sorg' ich, daß sich mein Gemüth Durch Kleinmuth nicht entweihe. Der Himmel selbst ist mir vergönnt, Den will der Herr der Ehren Mir gewähren; Wer Gottes Himmel kennt, Der kann die Welt entbehren.

8. Hinweg mit Geiz und Mammonstraum! Mein Herz soll Jesum lieben. Hier hat nicht schnöde Laubeit Raum, Mein Herz bleibt ihm verschrieben. Ihn tausch' ich um kein Königreich, Der mich dem Fluch entrücket, Reinigt, schmücket, Und dort mit sich zugleich Vor Engeln hoch beglücket.

Joh. Nic. Lehmus.

Mel. Herr Jesu, meines Lebens Licht.

2039. Mein Herr und Gott, ich liebe dich, Denn du zuvörderst liebtest mich! Mit dir wall' ich in Freiheit gern, Und folge freudig meinem Herrn.

2. Nichts wohne im Gedächtniß mir, Als was gereicht zum Preise dir; Auch mein Verstand geb' einzig nur Auf deiner Wahrheit heil'ger Spur.

3. Ich will nichts wollen, als was du, O Liebe, willst, und so wie du! Und was durch deine Gabe mein, Sey auch durch meine Gabe dein.

4. Von dir empfing ich's; nimm es hin, Damit ich's brauch' nach deinem Sinn! O walte, wie du willst und weißt; Ich weiß, daß du die Liebe seyst!

5. Gib Liebe, Liebe nur in mich, Auf daß ich wieder liebe dich! O du, deß Gnade mich erkor, Schweb' mir im Schlaf und Wachen vor! —

Mel. Es ist nichts schwer, ein Christ zu seyn.

2040. Mein Jesu, zeuch mich ganz zu dir, An dir recht fest voll Kindlichkeit zu hangen! Dein theures Heil und jener Krone Zier Entzünd' in mir ein sehnliches Verlangen, Dir auf dein Wort, in deinem Gnadenschein Getreu zu seyn!

2. Mich dürstet nach dem Ueberfluß Des Friedens, der bei dir sich reichlich findet. O gib mir diesen seligen Genuß, Durch dessen Kraft man selig überwindet! Nimm hin, o Jesu, nimm mein ganzes Herz, Dann weicht der Schmerz!

3. Dir geb' ich mein Verderben hin, Du schenkest mir den Reichthum deiner Gnaden; O süßer Tausch, o seliger Gewinn! Hier werd' ich aller Last und Noth entladen. Du trägst für mich, was ich nicht tragen kann, Und nimmst mich an.

4. So komm' ich durch, durch diese Welt, Laß' ich mich nur von deinem Geiste leiten, Und dich, der mich allmächtig fest behält, An meiner Statt der Feinde Macht bestreiten. Du siegst für mich; es führt mich deine Hand Ins Vaterland!

Eigene Melodie.

2041. Meinen Jesum ich erwähle, Einen Liebern find' ich nicht; Seiner freut sich meine Seele, Jesus bleibt mein Lebenslicht. Darum, darum ruf' ich hier Mit Begier: Komm, o Jesu, hole mich! Meine Seele liebet dich.

2. Meinen Jesum ich erwähle, Weil er meine Schuld gebüßt; Jesus tröstet meine Seele, Er ist's, der den Tod versüßt. Darum, darum ruf' ich hier Mit Begier: Komm, o Jesu, hole mich Meine Seele liebet dich.

3. Meinen Jesum ich erwähle, Weil er hold und lieblich ist. Stündlich suchet meine Seele Meinen süßen Jesum Christ. Darum, darum ruf' ich dir Mit Begier: Komm, o Jesu, hole mich! Meine Seele liebet dich.

4. Meinen Jesum ich erwähle; Er ist's, dem ich in der Noth Sterbend meinen Geist befehle; Jesus läßt mich

nicht im Tod. Darum, darum ruf' ich dir Mit Begier: Komm, o Jesu, hole mich! Meine Seele liebet dich.

5. Meinen Jesum ich erwähle, Ihn, der bis zum Tod gelleidt. Ihm vertraut ist meine Seele, Die sich ihm zu eigen gibt. Darum, darum ruf' ich dir Mit Begier: Komm, o Jesu, hole mich! Meine Seele liebet dich.

6. Meinen Jesum ich erwähle; Ihm will ich einst rufen zu: Jesu, mich zu denen zähle, Die da haben ew'ge Ruh'! Darum, darum ruf' ich dir Mit Begier: Komm, o Jesu, hole mich! Meine Seele liebet dich!

Mel. Jesus, meine Zuversicht.

2042. Meinen Jesum laß' ich nicht, Weil er sich für mich gegeben. Sollt' ich nicht aus Dank und Pflicht An ihm hangen, in ihm leben? Er ist meines Lebens Licht; Meinen Jesum laß' ich nicht.

2. Jesum laß' ich ewig nicht, Ihm nur leb' ich bis zum Grabe. Ihm will ich voll Zuversicht Geben, was ich bin und habe. Herz und Mund mit Freuden spricht: Meinen Jesum laß' ich nicht!

3. Laß vergehen mein Gesicht, Aller Sinne Kraft entweichen; Laß das letzte Tageslicht Dem gebrochnen Aug' erbleichen; Wann des Leibes Hütte bricht: Meinen Jesum laß' ich nicht.

4. Ich werd' ihn auch lassen nicht, Wenn ich nun dahin gelanget, Wo vor seinem Angesicht Aller Sel'gen Glaube pranget. Ewig glänzt mir dort sein Licht. Meinen Jesum laß' ich nicht.

5. Nicht nach Welt, nach Himmel nicht Meine Seele wünscht und sehnet; Jesum wünscht sie und sein Licht, Der mich hat mit Gott versöhnet, Der mich frei macht vom Gericht; Meinen Jesum laß' ich nicht.

6. Jesum laß' ich nicht von mir; Ewig bleib' ich ihm zur Seiten. Jesus wird mich für und für Zu den Lebensbrunnen leiten. Selig, wer von Herzen spricht: Meinen Jesum laß' ich nicht!

Christian Keymann. † 1662.

Eigene Melodie.

2043. Mein Jesu, dem die Seraphinen, Wenn dein Befehl an sie ergeht, Nur mit bedecktem Antlitz dienen Im Glanze deiner Majestät! Wie sollten meine blöden Augen, Die der verhaßten Sünde Nacht Noch so viel träber hat gemacht, Dein helles Licht zu schauen taugen?

2. Doch gönnt meinen Glaubensblicken Den Eingang in dein Heiligthum, Und laß mich deine Gnad' erquicken, Zu meinem Heil und deinem Ruhm! Von fern steht die beschämte Seele; Doch wenn sie reuevoll sich beugt, Bist du es, der sich gnädig neigt, Und spricht: „du bist's, die ich erwähle!"

3. Neig', o Herr Jesu, dich voll Güte Zum Herzen, das nach Gnade lechzt! Hör', wie mein sehnendes Gemüthe: „Gott sey mir Sünder gnädig!" ächzt. Dein Blut ist auch für mich geflossen, Zu tilgen meine Schuld und Pein; Wie solltest du nicht gnädig seyn? Ich weiß, du kannst mich nicht verstoßen!

4. Ich bin geheilt durch deine Wunden; Mit Gott versöhnt, gehör' ich dir. Und bleib' ich fest mit dir verbunden, So ist verdammlich nichts an mir. Laß nun in deinem Licht mich wandeln; Laß mich in Herzensfreudigkeit, Herr, als dein Jünger allezeit Nach deinem Worte treulich handeln!

5. Reich' mir die Waffen aus der Höhe, Und stärke mich durch deine Macht, Daß ich im Kampfe siegreich stehe, Wenn deiner Feinde Haß erwacht! Dann wird dein Gnadenreich auf Erden, Worin dein heil'ges Recht regiert, Und das uns zu der Krone führt, In mir auch aufgerichtet werden.

6. So will mein Herz dich, Herr, umfassen; Bereit' es dir zu deinem Thron! Du hast aus Liebe ja verlassen Den Himmel einst, o Gottes Sohn! Nimm hin mein Herz, du reines Leben! Weih' dir's zum heil'gen Tempel ein, Bis du es lauter, sanft und rein Zu deinem Himmel kannst erheben!

7. Ich steig' hinauf zu dir im Glauben; Steig' du in Lieb' herab zu mir! Laß nichts mir diese Freude rauben, Erfülle mich nur ganz mit dir! Ich will dich fürchten, lieben, ehren, So lange mir das Herz noch schlägt; Und wenn

es einst sich nimmer regt, Soll ewig doch die Liebe währen.

Wolfgang Christoph Dessler. † 1722.

Mel. Warum sollt' ich mich denn grämen.

2044. Meines Herzens reinste Freude Ist nur die, Daß ich nie Mich von Jesu scheide; Daß ich ihn durch Glauben ehre, Jederzeit Hocherfreut Seine Stimme höre.

2. Freundlich ruft er alle Müden, Und erfüllt, Sanft und mild, Ihren Geist mit Frieden. Seine Last ist leicht zu tragen; Er macht Bahn, Geht voran, Stärkt uns, wenn wir zagen.

3. Ja, er kennt die Leidensstunden; Größern Schmerz, Als sein Herz, Hat kein Herz empfunden. Darum blickt, wenn seiner Brüder Einer weint, Unser Freund Mitleidsvoll hernieder.

4. Will das Herz vor Jammer brechen: Ach, er trägt Und verpflegt Uns in unsern Schwächen! Selig, wer in bösen Zeiten, In Gefahr Immerdar Sich von ihm läßt leiten!

5. Jesu, treuster Freund von Allen! Mit dir will Froh und still Ich durchs Leben wallen. Auch der Tod kann mich nicht schrecken, Lebensfürst! Ja, du wirst Einst mich auferwecken!

C. G. Bürde.

Mel. O Durchbrecher aller Bande.

2045. Möcht' ich dich nur einzig lieben! Jesu, gib ein keusches Herz! Dich im Kleinsten zu betrüben, Sey mein allergrößter Schmerz. Hast du dich doch tödten lassen, Mich vom Tode zu befrei'n. Fremdes lieben, heißt: dich hassen; Nein, mein Herz soll redlich seyn!

2. Doch du kennst mein Unvermögen, Und die Reizung falscher Lust. Dir ist das geheimste Regen Besser, als mir selbst, bewußt. Gib mir Kraft zum Ueberwinden; Gib mir Treue; du bist's werth! Wo ist so ein Gott zu finden? Dir gebührt's, daß man dich ehrt.

3. Hab' Geduld mit mir, dem Staube! Jesu, nimm dich meiner an, Daß mir nichts mein Kleinod raube; Du bist, der mir rathen kann. Führe selbst des Geistes Kriege, Mach' mich auch vom Liebsten frei. Hilf mir, bis zum vollen Siege; Gnad' und Allmacht steh' mir bei!

4. Endlich werd' ich dich erblicken In der Krone auf dem Thron. Da wird mich dein Trost erquicken, Hochgelobter Gottes Sohn! Holder Leitstern meiner Seele, Sieh', ich bleib' dein Eigenthum, Du bis Lust, die ich erwähle, Du in Ewigkeit mein Ruhm!

Mel. Jesu, meine Freude.

2046. Name aller Namen, Die vom Himmel kamen, Jesu, Gottes Sohn! Herr im Himmel oben, Den die Engel loben, Stehend vor dem Thron! Großer Gott, Herr Zebaoth! Der du alle Sterne lenkest, Und auch mein gedenkest!

2. Laß dich hier auf Erden Recht gehret werden, Zu des Vaters Lust! Komm' auch mir entgegen; Komm mit deinem Segen, Herr, in meine Brust! Du gabst dich Dahin für mich; Ich will dich mit allen Trieben Ewig dafür lieben.

3. Ich will dich nicht lassen, Bis du mich kannst fassen, Und mein eigen bleibst; Bis du voll Erbarmen Mich, den Kranken, Armen, Ganz dir einverleibst. Herr, laß mich Nie ohne dich! Halte deine Red' aufs beste, Guter Weinstock, feste!

4. Ich will dir mein Leben Ganz zum Opfer geben, Alles, was ich bin. — Was du kannst begehren, Nimm zu deinen Ehren Willig von mir hin; Daß ich nur Auf deiner Spur Alle Schritt' und Tritte messe, Und dich nie vergesse.

5. So kann's meiner Seelen, Jesu, nimmer fehlen! So gehr's seliglich. So kann ich gedeihen; Gott und Engel freuen Sich dann über mich. Und ich werd' Schon auf der Erd', In des Himmels Vorhof stehen, Licht und Wonne sehen.

6. Endlich ganz vollkommen, Werd' ich aufgenommen In das ew'ge Licht, Mit der Engel Weisen Ewig dich zu preisen, Herr, von Angesicht! O wie klar Und offenbar Werd' ich dann, mit Entzücken, Jesus, dich erblicken!

M. S. Ritgerin, geb. Weissenfee.

Eigene Melodie.

2047. Nur Gott allein! o goldnes Wort! Such's, wo du willst am andern Ort, Du find'st es nicht; Und wenn's geschieht, Auch dein Gefundnes ist es nicht; Und hast du's ja, So ist's kaum da: Was du gefunden, Ist schon verschwunden; Gott bleibt allein.

2. Wer Erde sucht, find't Erdenlast, Und geht auf Spreu und Wind zu Gast, Mit Müh' und Streit, Verdruß und Leid Erjagt, bewahrt und spät bereut; Ein Freund in Noth, Ein Trost im Tod, Dir g'nug ist keiner, Bis dir's wird Einer, Dein Gott allein.

3. Hab', was du willst; wär's noch so viel: Dein nagend Hungern hat kein Ziel; Hab', was es sey: Es heißt aufs neu': Ach, hätt' ich jenes noch dabei! Und hast du's auch, So ist's nur Rauch; Wer nichts begehret, Dem wird's gewähret In Gott allein.

4. Viel Wissen macht nicht satt noch klug; Wer Gott nicht weiß, weiß nimmer g'nug; Ein leerer Dunst Ist alle Kunst; Im Tod hilft nichts, als Liebesbrunst; Ein Kind trifft nur Der Weisheit Spur, Wenn's All's läßt fallen, Nichts weiß in Allen, Als Gott allein.

5. Nur Gott allein im höhern Ton! Hast du viel Licht und Gaben schon, Wirst du erquickt, Und hoch geschmückt, Mit tausend Tugenden gestickt: Was soll es seyn? Es ist nicht dein; Wer's Ziel will schauen, Ganz bloß muß trauen Auf Gott allein.

6. Mein Gott, was du nicht bist allein, Ist all's zu viel, ist all's zu klein! Nichts paßt, nichts nährt, Nichts stillt, nichts währt; Drum halt' ich mich dir ausgelesert; Du selbst nur speis'st Den ew'gen Geist; O schönes Einsam! O süß Gemeinsam Mit Gott allein!

7. Wen hab', was such' ich neben dir, Im Himmel und auf Erden hier? Ich will Gott nur; Weg Creatur! Mein Fleisch und Herz verschmachte nur! Ein ew'ges Gut Erhält den Muth; Mein Fels steht feste; Mein Theil, das beste, Ist Gott allein! G. Tersteegen.

Mel. Mein's Herzens Jesu, meine ꝛc.

2048. O höchstes Gut, sey hier und dort Mein Reichthum, Lust und Ehre! Gib, daß in mir sich fort und fort Das Sehnen nach dir mehre; Daß ich dich stets vor Augen hab', Mir selbst und Allem sterbe ab, Das mich von dir will ziehen.

2. Gib, Herr, daß deine Lieb' in mir Stets treibe mein Gemüthe; Daß ich verlange stets nach dir, Und mich vor Sünden hüte! Du, Liebe, thust mir viel zu gut; O gib, daß jeder Tropfe Blut Von deiner Liebe walle!

3. Hilf, daß ich meinen Wandel führ' Bei dir im Himmel oben! Da werd' ich ewig seyn bei dir, Dich schauen und dich loben. So kann mein Herz zufrieden seyn, Und findet, Gott, in dir allein Die wahre Ruh' und Freude.

4. Hiezu gib mir von deinem Thron O Vater, Gnad' und Stärke! Zerstör', o Jesu, Gottes Sohn, Des Satans Reich und Werke! O heil'ger Geist, steh' du mir bei, Daß mein Begehren dieß nur sey: Gott über Alles lieben!

Mel. Ich ruf' zu dir, Herr Jesu Christ.

2049. O Jesu Christ, mein schönstes Licht, Du treuster Freund der Seelen! Der du mich liebst, daß ich es nicht Aussprechen kann noch zählen! Gib, daß mein Herz dich wiederum Mit Lieben und Verlangen Mög' umfangen, Und als dein Eigenthum An dir nur einzig hangen!

2. Gib, daß sonst nichts in meiner Seel', Als deine Liebe wohne; Gib, daß ich deine Lieb' erwähl' Als meine Lust und Krone. Stoß' alles aus, nimm Alles hin, Was dich und mich will trennen, Und nicht gönnen, Daß all mein Herz und Sinn In deiner Liebe brennen!

3. Wie freundlich, selig, süß und schön Ist, Jesu, deine Liebe! Wenn diese steht, kann nichts entstehn, Was meinen Geist betrübe. Drum laß nichts Andres denken mich, Nichts sehen, fühlen, hören, Suchen, ehren, Als deine Lieb', und dich, Der du sie kannst vermehren.

4. O daß ich dieses hohe Gut Möcht' ewig halten können! O möchte diese heil'ge Gluth In mir ohn' Ende brennen! Ach, hilf mir wachen Tag und Nacht, Und diesen wunderbaren Schatz

bewahren Vor aller Feinde Macht, Und schnöder Lust Gefahren!

5. Mein Heiland, du bist mir zu gut In Noth und Tod gegangen, Und hast am Kreuz in deinem Blut Bei Mördern da gehangen, Verhöhnt, verspottet, bleich und wund! Ach, drück' mir alle Stunden Deine Wunden Tief in den Herzensgrund, Die mich mit dir verbunden!

6. Dein Blut, das dir vergossen ward, Ist köstlich, gut und reine; Mein Herz dagegen böser Art, Und hart gleich einem Steine. O laß doch deines Blutes Kraft Mein hartes Herz bezwingen, Wohl durchdringen, Und diesen Lebenssaft Mir deine Liebe bringen.

7. O daß ich wie ein armes Kind Mit Weinen dir nachginge, Bis mich dein Friedensgeist gelind Im Herzensgrund umfinge! Bis Alles heilig wär' in mir Durch reine Gottestriebe Deiner Liebe, Und Tag und Nacht mit dir Mein Herz vereinigt bliebe!

8. Du bist allein die rechte Ruh', In dir ist Fried' und Freude. Drum, Jesu, gib, daß immerzu Mein Herz in dir sich weide! Du bist das rechte Himmelsbrod, Dadurch ich Leben finde, Und die Sünde Sammt aller Angst und Noth Mit Freuden überwinde.

9. Ach, Jesu, wenn du mir entweichst, Was hilft's mir, seyn geboren? Und wenn du deine Lieb' entzeuchst, Ist all mein Thun verloren! So gib, daß ich dich ohne Rast Wohl such', und bester Maßen Mdge fassen, Und, wenn ich dich gefaßt, In Ewigkeit nicht lassen!

10. Du hast mich je und je geliebt, Und mich zu dir gezogen; Und ob ich dich gleich oft betrübt, Bliebst du mir doch gewogen. Ach, laß doch ferner, edler Hort, Mich diese Liebe leiten Und begleiten, Daß sie mir immerfort Beisteh' auf allen Seiten.

11. Laß meinen Stand, darin ich steh', Herr, deine Liebe zieren; Laß sie, wenn ich wo irre geh', Mich bald zurechte führen. Laß sie mich allzeit guten Rath Und gute Werke lehren, Sünd' abwehren, Und, wenn ich übel that, Bald wieder mich bekehren.

12. Sie sey mein Trost in allem Leid, In Schwachheit mein Vermögen; Und wenn ich nach vollbrachtem Streit Mich soll zur Ruhe legen: Alsdann laß deine Liebestreu', Herr Jesu, mir beistehen, Lust zuwehen, Daß ich getrost und frei Mdg' in dein Reich eingehen!

Paul Gerhard, nach Joh. Arndt.

Mel. Wie schön leuchtet uns der Morgenstern.

2050. O Jesu, Jesu Gottes Sohn! Ich nahe mich zu deinem Thron Mit dankerfülltem Triebe. Vor dir ist Alles sonnenklar, Mein Herz auch ist dir offenbar: Du weißt, daß ich dich liebe. Herzlich Such' ich Dir vor Allen Zu gefallen; Nichts auf Erden Kann und soll mir lieber werden!

2. Dieß ist mein Schmerz, dieß kränket mich, Daß ich nicht so kann lieben dich, Wie ich dich lieben wollte. Je mehr mich deine Liebe zieht, Je mehr erkennt mein Herz und sieht, Wie ich dich lieben sollte. Laß mich Innig Deine Güte Im Gemüthe Oft empfinden; Das wird ganz mein Herz entzünden!

3. Durch deine Kraft gelingt es mir, Daß ich mit herzlicher Begier Dir einzig lern' anhangen. Nichts auf der ganzen, weiten Welt, Pracht, Wollust, Ehre, Gut und Geld, Nichts stiller mein Verlangen. Nur du, Jesu, Kannst mich laben; Ich muß haben Reine Liebe, Die mir heiligt alle Triebe.

4. Ach, wer dich liebt, den liebest du; Du schaffest seinem Herzen Ruh', Und tröstest sein Gewissen. Ob ihn auch Kreuz und Trübsal drücket, So wird er dennoch stets erquickt, Weil er dein kann genießen. Endlich Zeigt sich Nach dem Leide Volle Freude, Und die Stunden Alles Trauerns sind verschwunden.

5. Kein Auge hat es je gesehn, Kein Mensch auf Erden kann's verstehn Noch würdiglich beschreiben: Was denen dort für Herrlichkeit Bei dir und von dir ist bereit, Die in der Liebe bleiben. Freudig Soll ich Dort erfahren Mir den Schaaren Der Gerechten, Wie du lohnest deinen Knechten.

6. Drum laß' ich billig dieß allein, O Jesu, meine Freude seyn, Daß ich dich herzlich liebe; Daß ich in dem, was dir gefällt, Was mir dein Wort vor Augen stellt, Aus Liebe stets mich übe.

III.

Ansicht vom Gebirge Libanon.

Die Ansicht des in Syrien gelegenen, auf seiner höchsten Spitze 9000. Fuß hohen Gebirges Libanon ist einige Meilen nördlich von Beirut oder Berythus aufgenommen. Eine alte Straße geht über einen Theil desselben; sie wird Via Antoniana, dem Kaiser Aurelius Antoninus nach, genannt, der sie anlegen ließ. Diese Strasse führt durch das vom Nahr al Kalb, oder Lykus gebildete Thal. Genannter Fluß war im Alterthum schiffbar, obgleich er sehr reissend ist. Die Sandbänke des Flusses sind mit Maulbeerbäumen besetzt, und die Berge mit Fichten. —

IV.

Ansicht des Berges Sinai.

Sinai ist ein Gebirge im steinigten Arabien, auf der Halbinsel, welche von den zwei nördlichen Armen des rothen Meeres gebildet sind. Die Schrift selbst redet von dessen schauerlicher Wildniß (2. Mos. 8, 15.), in der kein Wasser zu finden ist. Die Gebirgsart ist Granit. Die Araber nennen die eine Hauptspitze Gebel Mousa, d. h. den Berg Mosis, der dem eigentlichen Berggipfel Sinai entspricht, und die andre Gebel Katherin, oder den Berg St. Catharina, auf welchem sich das Kloster gleiches Namens befindet, und der im Alterthume, der traditionellen Annahme nach, Horeb geheissen hat. Der auf dem Kupf-

Bis ich Endlich Werde scheiden, Und voll Freuden Zu dir kommen, Aller Trübsal ganz entnommen.

7. Da werd' ich deine Freundlichkeit, Die mich schon hier so hoch erfreut, In reiner Liebe schmecken. Dann wird im sel'gen Himmelslicht Dein gnadenvolles Angesicht Mir keine Hülle decken. Ewig Bin ich Dann erquicket, Und geschmücket Vor dem Throne Mit der schönen Lebenskrone. Joh. Heermann.

Mel. O daß doch bald dein Feuer ꝛc.

2051. O Jesus Christus, Herr der Ehren, Du Heiland und Erbarmungsquell! Laß stets mich deine Stimme hören, Und in mir tönen stark und hell.

2. Ein dürres Land ist meine Seele; Erquick' mich bald, du Gnadenhort! Du bist's, dem ich mich anbefehle, Du bist getreu nach deinem Wort.

3. Du reines Lebenslicht der Herzen, Erfülle mich mit Kraft und Licht! Ach, heile mich von Sünd' und Schmerzen, Herr Jesu, meine Zuversicht!

4. Dein Lob sey stets in meinem Munde, Mein Herz sey deiner Liebe voll! Ach, lehr' mich selbst im Seelengrunde, Und hilf mir wirken, was ich soll!

5. In dich will ich mich ganz versenken, Und jede Stunde, wo ich bin, Dich suchen, preisen, dein gedenken, Dir kindlich öffnen Herz und Sinn.

6. Dann kann ich stets im Glauben sagen: Bei dir, o Herr, ist gut zu seyn! Da fühlt man nichts von Sünd' und Plagen, Da lebt man frei von Furcht und Pein!

Mel. Herr Jesu Christ, meins Lebens Licht.

2052. O Jesu süß, wer dein gedenkt, Deß Herz in Freude wird versenkt; Noch süßer aber alles ist, Wo du, o Jesu, selber bist!

2. Jesu, du Herzens Freud' und Wonn', Des Lebens Brunn, du wahre Sonn'! Dir gleichet nichts auf dieser Erd', Bei dir ist, was man je begehrt.

3. Dein' Lieb', o süßer Jesu Christ, Des Herzens beste Labung ist; Sie machet satt, doch' ohn' Verdruß; Der Hunger wächst im Ueberfluß.

4. Jesum lieb haben, ist sehr gut; Wohl dem, der sonst nichts sucht und thut! Mir selber will ich sterben ab, Daß ich in ihm das Leben hab'.

5. Jesu, o meine Süßigkeit! Du Trost der Seel', die zu dir schreit! Die heißen Thränen suchen dich, Das Herz zu dir schreit inniglich.

6. Ja, wo ich bin auf Erden hier, So wollt' ich, Jesus wär' bei mir; Freud' über Freud', wenn ich ihn sind'! Selig, wenn ich ihn halten könnt'!

7. Was ich gesucht, das seh' ich nun; Was ich begehrt, das hab' ich schon. Vor Lieb', o Jesu, bin ich schwach, Mein Herz, das flammt, und schreit dir nach.

8. Wer dich, o Jesu, also liebt, Der bleibt gewiß wohl unbetrübt; Dir sey Lob, Ehr', wie sich's gezieret; Dein Reich ein Ende nimmer nimmt.

9. In dir mein Herz hat seine Lust; Herr, meine Sünd' ist dir bewußt! Auf dich ist all mein Ruhm gestellt, Jesu, du Heiland aller Welt!

10. Du Sonne der Barmherzigkeit, Dein Glanz erstreckt sich weit und breit! Der Traurigkeit Gewölk vertreib', Daß Licht des Lebens bei uns bleib'!

11. Dein Lob im Himmelreich erklingt, Kein Chor ist, der von dir nicht singt; Jesus erfreut die ganze Welt, Die er bei Gott zu Fried' gestellt.

12. Der Friede Jesu alles thut, Er übertrifft all zeitlich Gut; Der Fried' bewahr' mein Herz und Sinn, So lang ich hier auf Erden bin.

13. Und wenn ich ende meinen Lauf, So hole mich zu dir hinauf, Jesu, daß ich da Fried' und Freud' Bei dir genieß' in Ewigkeit!

14. Jesu, erhöre meine Bitt'! Du bist's ja, der mich dort vertritt; Jesu, mein Hoffen steht zu dir, O Jesu, Jesu, hilf du mir! Martin Möller.

Mel. Wer weiß, wie nahe mir mein Ende.

2053. O könnt' ich dich nach Würden loben, Und deines Namens Ruhm erhöhn, Mein Friedefürst, wie die dort oben, Die dein verklärtes Antlitz sehn! Doch dein erbarmungsvoller Sinn Nimmt auch mein kindlich Stammeln hin.

2. Du bist des Herzens wahre Freu-

de. Der Seele reines Lebenslicht. Sey, Herr, auch meine Lust und Weide, Mein Trost und meine Zuversicht! Mein Herz voll Sehnsucht ruft zu dir: O Jesu, Jesu, sey es mir!

3. Dein Lieben hat mich auserkoren Und vor der Welt Beginn erwählt; Es hat, eh' ich zur Welt geboren, Mich deiner Heerde zugezählt. Dein Blut und deine Todespein Soll mir auch zugerechnet seyn.

4. Du bist mir wunderbar gewogen, Und bleibest es in Ewigkeit; Du hast mich herrlich angezogen Mit deinem Schmuck und Ehrenkleid. Du nährest mich mit Himmelsbrod, Du tröstest mich in jeder Noth.

5. Gib, daß ich dir von Herzen traue, Laß meine Liebe brennend seyn. Was ich begehre, treibe, baue, Es richte sich auf dich allein! Vermischter Sinn, der Sünde sucht, Sey ewiglich von mir verflucht.

6. Dein treues Herz wird mich nicht lassen; Dein starker Arm bewahret mich. Durch deine Kraft will ich dich fassen, Ich lehne mich, mein Freund, auf dich; So geht es durch den Fremdlingsort Zur obern Heimath friedlich fort.

7. Was sollte mir nun mangeln können? Zu Gott ist meine Seele still. Die Welt mag dürsten, jagen, rennen Und Schätze häufen, wie sie will: Ein schneller Sturm, ein Donnerhall Bringt schnell und schrecklich sie zu Fall.

8. Freu' dich, mein Herz! du bist vergnüget Mit Einem, der dir Alles ist! Das wahre Gut, so nimmer trüget, Das ist mein Heiland Jesus Christ. Er gibt mir stündlich das Geleit Voll Treue, voll Barmherzigkeit.

9. Wir bleiben ewig ungeschieden, Es trennet uns kein Kreuz, kein Tod; Der führt mich nur zum vollen Frieden Aus dieser Wallfahrt letzter Noth, Hinauf ins schöne Himmelslicht Vor meines Hirten Angesicht!

Joh. Cont. Lud. Allendorf.

Mel. Gott sey Dank in aller Welt.

2054. O wie selig lebt schon hier Eine Seele für und für, Wenn sie liebet Jesum Christ Und mit ihm verbunden ist!

2. Sie besitzt das beste Theil, Hat ein unvergänglich Heil; Gottes eingeborner Sohn Ist ihr Schild und großer Lohn.

3. Ihn hält sie im Glauben fest. Wenn sie alle Welt verläßt, Ist und bleibet er ihr Freund, Der's mit ihr am treusten meint.

4. Sie hat hier den Himmel schon, Und im Glauben auch die Kron', Die ihr der getreue Hirt' Dort im Schauen geben wird.

5. Soll sie denn nicht fröhlich seyn? Bricht auch eine Noth herein: Gott, den sie im Herzen hat, Weiß zur Stunde Hülf' und Rath.

6. Wird ihr Glaube klein und schwach, Trägt sie Christi Kreuz und Schmach: Jesus eilet bald herbei, Schafft ihr Muth und Kräfte neu.

7. Wandert sie im finstern Thal: Jesus ist doch überall! Zaget sie: er tritt herzu, Bringt sie bald zur süßen Ruh'.

8. Wie ein Stern durch Wolken bricht, Leuchtet ihr sein treues Licht, Und der Gnade milder Thau Schwindet nie von ihrer Au'.

9. Darum hat sie guten Muth, Weil sie stets in Jesu ruht; Und aus seiner Liebe quillt Alles, was ihr Dürsten stillt.

10. Alles, was der Welt gefällt, Ehre, Wollust, Tand und Geld, Schätzet sie mit Freuden hin: Jesus nur ist ihr Gewinn.

11. Wohl ihr, daß sie Jesum hat! Seine Fülle macht sie satt; Darum folgt sie seinem Zug, Darum dankt sie nie genug.

12. O der Lust und Seligkeit! Jesus stillet alles Leid, Alle Thränen wischt er ab, Führt sie herrlich übers Grab.

Dr. Gabriel Wolf.

Mel. Alles ist an Gottes Segen.

2055. O wie selig sind die Seelen, Die mit Jesu sich vermählen, Die sein Lebenshauch durchweht, Daß ihr Herz mit heißem Triebe Stündlich nur auf seine Liebe Und auf seine Nähe geht!

2. O wer fasset ihre Würde, Die bei

dieses Leibes Bürde Im Verborgnen schon sie schmückt! Alle Himmel sind zu wenig Für die Seele, der der König Solches Siegel aufgedrückt.

3. Wenn die Seraphim mit Schrecken Sich vor seinem Glanz bedecken, Spiegelt sich sein hohes Licht In der Seele, die ihn kennet Und von seiner Liebe brennet, Mit enthülltem Angesicht.

4. Nach Jehovah's höchsten Ehren Wird in allen Himmelschören Nichts, das herrlicher, geschaut, Als ein Herz, das Er erlesen, Und mit dem das höchste Wesen Sich zu einem Geist vertraut.

5. Drum, wer wollte sonst was lieben Und sich nicht beständig üben, Dieses Königs Freund zu seyn? Muß man gleich dabei was leiden, Sich von allen Dingen scheiden, Bringt's ein Tag doch wieder ein.

6. Schenke, Herr, auf meine Bitte Mir ein göttliches Gemüthe, Einen königlichen Geist, Mich als dir vereint zu tragen, Allem freudig abzusagen, Was nur Welt und irdisch heißt!

7. So will ich mich selbst nicht achten; Ob auch Seel' und Leib verschmachten, Bleib' ich Jesu doch getreu; Sollt' ich keinen Trost erblicken, Will ich mich damit erquicken, Daß ich meines Jesu sey.

8. Ohne Zählen will ich trauen, Bis die Zeit kommt, ihn zu schauen, Und vorbei die letzte Nacht, Da mein Geist zum obern Leben Aus der Tiefe darf entschweben, Und nach seinem Bild erwacht. Dr. C. F. Richter. (Verändert.)

Mel. Ringe recht, wenn Gottes Gnade.

2056. Präge, Jesu, meiner Seele Deine große Liebe ein! Laß, wenn ich dein Lob erzähle, Es von dir gewirket seyn!

2. Zünde deiner Liebe Flammen In des Herzens Tiefen an; Laß von dir die Liebe stammen, Die zur Heil'gung führen kann.

3. Da du, großer Herr des Lebens, Mensch und Knecht geworden bist, So rühm' ich ja nicht vergebens, Daß sie unermeßlich ist.

4. Allmachtsvoll ist deine Liebe, Die, du großer Menschensohn, Mit erbarmungsvollem Triebe Trug der Sünden schweren Lohn.

5. Heiligster! du starbst für Sünder, Du versühntest fremde Schuld; Aus Verworfnen wurden Kinder Durch den Reichthum deiner Huld.

6. Was du dir mit Blut erkaufet, Was dein Lösgeld gelten läßt, Wird mit Geisteskraft getaufet, Und du hältst es ewig fest.

7. Deines Geistes festes Siegel Hält auch im Gerichte mich; Es zerbricht des Todes Riegel, Und bestehet ewiglich.

8. Dieses Pfand schafft frei Geleite, Bis ins frohe Vaterland, Das dem Glauben, selbst im Streite, Als das Erbe bleibt bekannt.

9. O wie werd' in jenem Leben Ich der Liebe Wundermacht Mit erhobner Stimm' erheben, Daß du mich zum Ziel gebracht!

Mel. Sollt' es gleich bisweilen scheinen.

2057. Saget mir von keinem Lieben, Wär' es noch so fein beschrieben, Welches nicht in Gott beginnt Und in Jesu Wurzel find't.

2. Saget mir von keiner Freude Aeuß'rer, inn'rer Sinnenweide, Wenn sie sich nicht himmlisch füllt Und aus meinem Jesus quillt.

3. Saget mir von keinem Frieden, Wenn wir noch von Gott geschieden, Bis das Herz die Welt verlacht Und mein Jesus Frieden macht.

4. Saget mir von keinem Wissen! Machet mich auf nichts beflissen! Dieses sey mein Ruhm und Preis, Daß ich meinen Jesum weiß.

5. Saget mir von keinen Dingen, Die mir hier nur Vortheil bringen! Dieß allein ist mein Gewinn, Daß ich reich in Jesu bin.

6. Saget mir von keinen Ehren, Die die eitle Welt bethören! Wahre Würd' und Herrlichkeit Hab' ich nur in jener Zeit.

7. Saget mir von keinen Spielen, Die nur aufs Verderben zielen. Jesus Christus soll allein Meiner Zeit Gebieter seyn.

8. Saget mir von keinem Leben, Das die Creaturen geben; Weil nur

Jesus und sein Geist Ganz allein mein Leben heißt.

9. Nennet keine Seligkeiten, Die noch Neid und Zeit bestreiten. Nein, in und mit dir allein, Jesu, will ich selig seyn!

Mel. Herr Jesu Christ, mein's Lebens Licht.

2058. Schon deines Namens Süßigkeit Gibt Freude, Trost und Seligkeit, Doch süßer über Alles ist, Wo du, o Jesu, selber bist.

2. So lieblich schallet kein Gesang, So süß ertönt kein Saitenklang, Die ganze Welt hat keinen Lohn, Wie du, Erlöser, Gottes Sohn!

3. Du, der du alle Schmerzen heilst, Den Flehenden zu Hülfe eilst, Wie selig ist, wer nach dir strebt! Wie selig der, der in dir lebt!

4. Du sendest Licht in unsre Brust, Du schaffst dem Herzen Himmelsluft; Erfreuender, als alle Freud', Ist deiner Liebe Lieblichkeit.

5. In Worte fasset es kein Mund, Es wird durch keine Feder kund; Nur der's erfahren, weiß allein, Wie süß es sey, sich dein zu freu'n.

6. Dich will ich suchen fort und fort, Jetzt in des Herzens stillstem Ort, Jetzt unter vieler Menschen Schaar, Jetzt, wo kein Mensch noch sichtbar war:

7. Dich, Göttlicher, der für uns starb, Und Heil und Leben uns erwarb, Der hoch nun über Grüften schwebt, Im Himmel ewig für uns lebt!

8. Ach, bleib' bei uns, du guter Herr! Verlaff' uns nicht, du Freundlicher! Der Zeiten Abend dringt herein; Wir können ohne dich nicht seyn.

9. Machst du dir in dem Herzen Bahn, So bricht ein schöner Morgen an, Dann leuchtet Freude, himmlisch klar, Und macht dein Lieben offenbar.

10. Wie liebst du uns, wie gränzenlos Ist deine Huld, wie göttlich groß! Dein Herz, das himmlisch sanft und rein, Will Menschenherzen nur erfreu'n.

11. Drum floß für uns dein theures Blut, Drum trugest du der Feinde Wuth, Befreitest uns von Sünd' und Tod, Und führtest uns den Weg zu Gott.

12. Nie komm' es mir aus meinem Sinn, Was ich durch dich, o Jesus, bin; Stets leuchte mir in vollem Licht Dein gnadenvolles Angesicht!

13. Wer von dir ißt, den hungert noch, Wer von dir trinkt, den dürstet noch; Doch hungert ihn allein nach dir, Doch dürstet ihn allein nach dir.

14. O Jesu, Schmuck des Engelchors, Entzückender Gesang des Ohrs, Dem Geiste süße Lebenslust, Und Wonn' und Himmel in der Brust!

15. Nichts stillet meinen Trieb nach dir. Wann, Jesus, kommst du ganz zu mir? Wann werd' ich ganz durch dich erfreut? Wann seh' ich deine Herrlichkeit?

16. Komm', du, den meine Seele liebt, Der Leben ihr und Alles gibt! Komm' und erfüll' ihr heißes Flehn, Und laß mich dich im Himmel sehn!

17. Ihr, die ihr schon vollendet seyd, Ihr Sel'gen, macht die Thore weit! Lobsinget ewig ihm mit mir: Lob, Jesu, Gottes Sohn, sey dir!

Nach Bernhard von Clairvaux. † 1153. Aus dem Latein. von Joh. Mich. Sailer.

Eigene Melodie.

2059. Seelenbräutigam, Jesu, Gottes Lamm! Habe Dank für deine Liebe, Die mich zieht mit reinem Triebe Aus der Sünden Schlamm, Jesu, Gottes Lamm!

2. Deine Liebesgluth Stärket Muth und Blut. Wenn du freundlich mich anblickest, Und an deine Brust mich drückest, Macht mich wohlgemuth Deiner Liebe Gluth.

3. Wahrer Mensch und Gott, Trost in Noth und Tod! Du bist darum Mensch geboren, Zu ersetzen, was verloren, Durch dein Blut und Tod, Wahrer Mensch und Gott!

4. Meines Glaubens Licht Laß verlöschen nicht! Salbe mich mit Freudenöle, Daß hinfort in meiner Seele Ja verlösche nicht Meines Glaubens Licht.

5. So werd' ich in dir Bleiben für und für; Deine Liebe werd' ich ehren, Und dein hohes Lob vermehren, Weil ich für und für Bleibe, Herr, in dir!

6. Deinen Frieden gib Uns aus großer Lieb', Uns, den Deinen, die dich kennen, Und nach dir sich Christen nen-

nen. Deinen Frieden gib, Denen du bist lieb!

7. Wer der Welt abstirbt, Und sich treu bewirbt, Dir zu leben und zu trauen, Der wird bald mit Wonne schauen, Daß kein Herz verdirbt, Das der Welt abstirbt.

8. Nun ergreif ich dich, Du mein ganzes Ich! Ich will nimmermehr dich lassen, Sondern gläubig dich umfassen; Herr, sey du mein Ich! Ich ergreife dich!

9. Wenn ich weinen muß, Wird dein Friedensgruß Meine Thränen auch begleiten Und zu deinen Wunden leiten, Wo mein Thränenfluß Bald sich stillen muß.

10. Bin ich freudig hier, Freust du dich mit mir, Zeigst im Geist mir Zions Höhe, Wo ich ohne Furcht und Wehe Wohnen darf bei dir, Jesu, für und für!

11. Hier durch Spott und Hohn, Dort die Ehrenkron'; Hier im Hoffen und Vertrauen, Dort im Haben und im Schauen. Denn die Ehrenkron' Folgt auf Spott und Hohn.

12. Jesu, hilf, daß ich Allhier ritterlich Alles durch dich überwinde, Und in deinem Sieg empfinde, Wie so ritterlich Du gekämpft für mich!

13. Jesu, meine Ruh', Ew'ge Liebe du! Nichts als du soll mir gefallen, Dein ist all mein Thun und Wallen, Jesu, meine Ruh', Ew'ge Liebe du!

Adam Drese.

Eigene Melodie.

2060. Sieh, hier bin ich, Ehrenkönig, Lege mich vor deinen Thron! Schwache Thränen, Kindlich Sehnen Bring' ich dir, du Menschensohn! Laß dich finden, laß dich finden! Meine Armuth kennst du schon!

2. Sieh doch auf mich, Herr, ich bitt' dich! Lenke mich nach deinem Sinn, Dir vor Allen Zu gefallen, Dir, deß Eigenthum ich bin! Laß dich finden, laß dich finden! Gib dich mir, und nimm mich hin!

3. Herr, erhöre! Ich begehre Nichts, als deine freie Gnad'! Gib mir Triebe Deiner Liebe, Dich zu lieben mit der That! Laß dich finden, laß dich finden! Der hat Alles, wer dich hat.

4. Rein, voll Wonne, Wie die Sonne, Ist, o Seelenfreund, dein Herz! Ich nur finde Noch der Sünde Tödtend Gift in mir mit Schmerz. Laß dich finden, laß dich finden! Schaff' in mir ein reines Herz!

5. Tief in Nöthen Laß mich beten, Kindlich beten, Herr, vor dir! Ach, erscheine, Wenn ich weine, Bald mit deiner Hülfe mir! Laß dich finden, laß dich finden! Denn mein Herz verlangt nach dir.

6. Ach, wie nichtig, Arm und flüchtig Sind die Freuden dieser Zeit! Dich nur wähle Meine Seele, Dich, mein Theil in Ewigkeit! Laß dich finden, laß dich finden, Mach' zum Himmel mich bereit!

Joachim Neander.

Mel. Ein' feste Burg ist unser Gott.

2061. So wahr als du kein Miethling bist, Und dich den Hirten nennest, Der gut und treu und hülfreich ist, Und deine Schafe kennest: So wahr bist du mein Hirt, Der mich nie lassen wird, Dieweil er für mich starb, Und mich mit Blut erwarb, Und ewigtreu mich liebet.

2. Du hast dich selbst auf mich gewandt, Und mich für dich erworben, Daß ich bei Gott noch Gnade fand, Obgleich zum Tod verdorben. Du hast mich losgekauft, In deinen Tod getauft, Und dir zum ew'gen Ruhm, Als Gottes Eigenthum, Von dieser Welt erwählet.

3. Du kennest mich, dein theures Gut, Bei meinem neuen Namen; Es zeichnet mich dein heil'ges Blut, Und zählt mich zu dem Samen, Den du dir selbst erwählst, Mit dem du dich vermählst, Den du im Auge hast, Daß keine fremde Last Auf ihn geleget werde.

4. Ich kenne dich, den Hirten, auch, Ich kenne deine Weisen; Ich kenne deinen Stab und Brauch, Und weiß dich mit zu preisen Als Hirten, Freund und Herrn, Der waltet nah und fern, Voll Kraft, Lieb' und Geduld, Und der mir meine Schuld Mit ew'ger Huld erwiedert!

Mel. Eins ist noth, ach Herr, dies Eine.

2062. Treuer Jesu, Herr und König, Seelenfreund, wie keiner ist! Blick' von deinem Thron ein wenig Auf mich her zu dieser Frist! Voll inniger Liebe, mit heißem Verlangen Begehret mein Herz dich, mein Heil, zu umfangen! Preis sey dir und Dank, daß du Sünder erhörst, Und ihnen aus Gnaden das Leben bescheerst!

2. Nichts, als dich, Herr, ich erwähle. Läutre mir nach deinem Sinn Geist und Leben, Leib und Seele, Nimm mich ganz zu eigen hin! Erwecke durch deine heilbringende Gnade Die Seele, zu wandeln auf göttlichem Pfade. Nur dieses alleine, was köstlich vor dir, Schaff', o mein Herr Jesus, und schenke dich mir!

3. Quelle, d'raus das Leben quillet! Deiner Ströme Lauterkeit Ist mein Labsal, heilt und stillet Herzensangst und Sündenleid! Unendlicher Reichthum der göttlichen Fülle! Verbinde dich mir in heiliger Stille; Rück' alle Gedanken nur himmelwärts hin, Tritt unter die Füße den irdischen Sinn!

4. Hilf nun, Jesu, daß auch treulich Unverrückt im Glaubenslauf, Ich dieß Kleinod werth und heilig Heb' in meinem Herzen auf! Dann mögen die drohenden Kräfte der Höllen, Der Sünd' und des Todes sich wider mich stellen: Geist, Leben und Stärke legt Jesus mir bei; Er selber hilft siegen, und machet mich frei.

Mel. Bewahr du deine Wege.

2063. Von dir will ich nicht weichen, O weiche nicht von mir! In aller Dinge Reichen Gleicht keine Güte dir! Wenn ich gen Himmel fahre, Wenn ich zum Brunn des Lichts Durch ferne Meere zöge: Geliebt'res find' ich nichts!

2. Bringt Edelstein und Schätze, Bringt, was die Welt sich wählt: Was ist's, das mich ergötze, Wenn Er, mein Leben, fehlt? Bringt Kronen her und Güter, Bringt, was ein Wunsch nur weiß! Dir, Labsal der Gemüther, Mein Jesus, bleibt der Preis!

3. Wenn lauter Leid mir sprießet Auf dieser Erdenflur: Durch dich wird's mir versüßet, Verwandler der Natur! Soll ich heut' Lust genießen, Des Lebens Freudenwein: Doch will ich dir zu Füßen Ein treuer Jünger seyn!

4. Geh' ich durch Nacht und Nöthen, Bloß, hungrig und verbannt, So reichst aus Morgenröthen Du mir die Führershand. Soll ich von Erdengaben Glanzreich umflossen seyn: Ich kann es Alles haben, Doch lieben dich allein!

5. Du lässest Felsen grünen, Du schaffest Bahn im Meer; Dir müssen Welten dienen, Und Sterne sind dein Heer! Doch Demuth, Huld und Liebe Sind deiner Allmacht Kron'; Es bleibt kein Auge trübe, Wo Liebe baut den Thron!

6. Weckt mich zum Kampf das Leben, So waffnet sie den Sinn; Will Schlummer mich umgeben, Ist sie mir Wächterin; Und wird mein Leib erblassen, Ist sie des Friedens Thür. Von dir will ich nicht lassen, O lasse nicht von mir!

Dr. Joh. Fr. v. Meyer.

Mel. Wer nur den lieben Gott ꝛc.

2064. Was gibst du denn, o meine Seele, Gott, der dir täglich Alles gibt? Was ist in deines Leibes Höhle, Das ihn vergnüget, das er liebt? Es muß das Liebste, Beste seyn; Gib ihm, gib ihm das Herz allein!

2. Du sollst, was Gottes ist, ihm geben; Sprich, Seele, wem gebührt das Herz? Dem Teufel nicht; er haßt das Leben; Der Weltlust nicht; sie macht nur Schmerz. Dir, o mein Gott, dir soll allein Mein armes Herz gewidmet seyn!

3. So nimm nun hin, was du verlangest, Die Erstlingsfrucht ohn' allen Schmerz: Mein Herz, womit du, Schöpfer, prangest, Das dir so sauer worden ist! Ich geb' es willig: Du allein Hast es erkauft, es ist ja dein!

4. Wem sollt' ich mein Herz lieber gönnen, Als Dem, der mir das seine gibt? Dich, Jesu, darf ich Bruder nennen; Du hast mich bis zum Tod geliebt. Drum soll mein Herz auch dein allein, Ja, dein, und keines Andern seyn!

Carl Friedrich Lochner.

Mel. Die Seele Christi heil'ge mich.

2065. Was ich zu wissen ängstlich bin, Was oft erschüttert meinen Sinn, Ist dieß: Lieb' ich den Herrn allein? Bin ich ihm fremd noch, oder sein?

2. Lieb' ich ihn, warum bin ich so? So träge, leblos, wenig froh? — Die, denen nie bekannt er ward, Sind schwerlich wohl, wie ich, so hart.

3. Blieb', ach, mein Herz, wie Eisen fast? Würd' ihm das Beten je zur Last, Brächt' jedes kleine Ding mir Weh, Wenn ich den Heiland liebt' und säh'?

4. Wenn ich mein Innerstes betracht', Ist Alles eitel dunkle Nacht, Erfüllt mit Mißtrau'n, Thorheit, Sünd'; — Ach, bin ich denn ein Gotteskind?

5. Les', höre, oder bete ich, Mischt Sünde gleich in Alles sich; O Mensch, der seines Heilands froh, Ist's auch in deinem Herzen so?

6. Mein harter Wille bringt mir Leid, Die Sünde Gram und Traurigkeit. Doch, grämte dieses mich so sehr, Wenn gar kein Lieben in mir wär'?

7. Liebt' ich nicht Jesum: säh' ich dann Sein Volk mit Liebesaugen an? Wählt' ich, was mir einst widrig war? Fänd' ich sein Zeugniß süß und klar?

8. Entscheid', o Jesu, diesen Zwist, Der du dein's Volkes Sonne bist! Leucht' in das Werk von deiner Gnad', Wenn es wahrhaft begonnen hat!

9. Gib, wenn du je mir wareſt lieb, Mir heißern, tiefern Liebestrieb; Und wenn's dein Geist nicht zeugen kann, So hilf mir heute fangen an!

Aus dem Englischen, nach John Newton, von A. Knapp.

Mel. Ich sing dir mit Herz und Mund.

2066. Was ist mein armes Herz vor dir, O Gott, daß du es liebst, Und deinen lieben Sohn auch mir Darin zu wohnen gibst?

2. Was bin ich, Jesu, daß du dich Nicht meines Herzens schämst, Und in demselben gnädiglich Zu wohnen dich bequemst?

3. Du füllest es mit deinem Glanz, Du reinigst es mit Blut; Da faſſet dich der Glaube ganz, Und hat das höchste Gut.

4. O Gnade, o was ist dir gleich! Du hast uns hoch gebracht, Daß Jesus sich ein Himmelreich Aus Sünderherzen macht!

5. Der Gnade, welche uns erfreut, Gebührt der Ruhm allein. Der Reichthum seiner Herrlichkeit Soll hoch gepriesen seyn.

6. Bring' uns dahin, o Jehovah, Wo deine Ehre wohnt; Dort heißt es: „sieh' die Hütte da, Wo Gott bei Menschen wohnt!“ Ph. Fr. Hiller.

Mel. Herzlich thut mich verlangen.

2067. Wenn Alle untreu werden, So bleib' ich dir doch treu, Daß Dankbarkeit auf Erden Nicht ausgestorben sey. Für mich umfing dich Leiden, Du starbst für mich in Schmerz; Drum geb' ich dir mit Freuden Auf ewig dieses Herz!

2. Oft möcht' ich bitter weinen, Daß du gestorben bist, Und daß die Zahl der Deinen So klein auf Erden ist. Von Liebe nur durchdrungen, Hast du so viel gethan; Und doch, wie du gerungen, Wie Viele denken dran?

3. Du stehst voll treuer Liebe Noch immer Jedem bei; Wenn Keiner treu dir bliebe, So bleibst du dennoch treu. Die treuste Liebe sieget; Am Ende fühlt man sie, Weint bitterlich, und schmieget Sich kindlich an dein Knie.

4. Ich habe dich gefunden; O laſſe nicht von mir! Laß innig mich verbunden Auf ewig seyn mit dir! Einst schauen tausend Brüder Auch wieder himmelwärts, Und sinken liebend nieder, Und fallen dir ans Herz! Novalis.

Nach eigener Melodie.

2068. Wenn ich Ihn nur habe, Wenn Er mein nur ist; Wenn mein Herz bis hin zum Grabe Seine Treue nie vergißt: Weiß ich nichts von Leide, Weiß ich nur von Andacht, Lieb' und Freude!

2. Wenn ich Ihn nur habe, Laſſ' ich Alles gern, Folg' an meinem Wanderstabe, Treu gesinnt nur meinem Herrn; Laſſe still die Andern Breite, lichte, volle Straßen wandern.

3. Wenn ich Ihn nur habe, Laſſ' ich gern die Welt; Seligkeit ist Seine Ga-

be, Selig, wer an Ihn sich hält! Tief versenkt im Schauen, Wird mir vor dem Tode niemals grauen.

4. Wenn ich Ihn nur habe, Ist der Himmel mein. Ewig wird zu süßer Labe Mir der Name Jesus seyn! Preis sey deinem Namen! Jesu, dir sey ewig Ehre! Amen. Novalis. (Verändert.)

Mel. Nun ruhen alle Wälder.

2069. Wenn ich nur dir gefalle, So lang' ich hier noch walle, Ich sey auch, wo ich sey, In fernen, fremden Landen, In Ehren oder Schanden, So ist mir Alles einerlei.

2. Der Ort macht doch nicht selig, Nicht glücklich oder fröhlich; Du, Jesu, thust's allein. Wo du bist, ist der Himmel, Bei allem Erdgetümmel; Doch außer dir ist Tod und Pein.

3. Erfüll' mit deiner Nähe Mich, wo ich geh' und stehe, Umgib mich, wo ich bin! — Mein einziges Bestreben Sey, Jesu, dir zu leben — O zieh' mich ganz nach deinem Sinn!

4. Du, Jesu, bist's alleine, Den ich nur lieb' und meine, Und liebe ewiglich. O liebe du mich wieder! Durchdringe Herz und Glieder, Und ziehe gänzlich mich an dich!

5. Dir steetig zu gefallen, So viel ich kann in Allen, Sey einzig meine Lust. Und siehst du noch Altäre, Die nicht zu deiner Ehre: O stürze sie in meiner Brust!

6. Dich, dich allein zu lieben In Freuden, im Betrüben, Dieß sey, o Herr, mein Theil! Gern von der Welt mich trennen, Und Alles Schaden nennen, Was du nicht bist, mein Gott und Heil!

7. Gib mir vollkomm'ne Liebe, Und auch des Dankes Triebe Verleihe mir dabei! Erfülle du mein Herze In Kreuz und Noth und Schmerze Mit ew'ger, unverfälschter Treu'!

8. Dir, dir nur will ich leben, Bis du mich wirst erheben Ins Land der Ewigkeit! Bis ich dich werde schauen Auf Salems schönen Auen, Im Reiche deiner Herrlichkeit!

9. Dann sink' ich vor dir nieder, Und singe sel'ge Lieder Dir, der da ist und war. Und hange mit Entzücken An deinen holden Blicken Mit jener äußern wählten Schaar! J. L. Steyrd.

Eigene Melodie.

2070. Wer Gottes Minne *) will erjagen, Der muß ein jagendes Herze tragen, Das nicht verjagen Könne auf der jagenden Weide. Er muß auch Heldenkräfte han, Will er die reine Minne fahn, Und feste stahn; Ringen, streiten, die beide, Die muß er haben Nacht und Tag Nach der geweihten Minne; Sie Keiner schlafend fangen mag; Man muß sie zwingen in den Hag Kräftig strack, Mit reinem, stetem Sinne.

2. Die Gottesminne ist hochgemuth, Dabei demüthig und gut; Wer nicht so thut, Wie er soll, gegen die Minne, Dem wird sie nimmer rechte kund. Noch minniglicher Wunden wund Zu keiner Stund' Wird er in seinem Sinne. Sie ist also seliglich gemuth, Daß sie will offenbare Seyn in dem Herzen das höchste Gut Und das allerliebste Herzensblut; Wer das nicht thut, Dem bleibt sie fremd, die Klare.

3. Die Gottes Minne fremde sind, Die sind mit lichten Augen blind, Dieselben Kind', Die heißen Kind' der Erde. Die aber Gottes Minne hant, Die Kind' sind Gottes Kind' genannt, Ueber alle Land', Mit minniglichem Werthe. Ihre edle Frucht hat milden Regen Und Himmelsthaues Süße; Ob ihnen schwebt der Gottessegen, Der ihrer kann zu allen Zeiten pflegen, Wie er uns aufregen Zu hohen Freuden müsse.

4. Wen Gottes Minne nie bezwang, Nie der nach hohen Freuden rang, Noch gut Gedank' Ihn je gewürzet inne. Wer Gottes Minne nie empfand, Der ist als ein Schatten an einer Wand, Dem unerkannt Ist Leben, Wissen und Sinne. Wem Gottes Minne nie besaß Den Sinn noch das Gemüthe, Der ist der Gnaden ein leeres Faß, Blind ist sein's Herzens Spiegelglas, Sein Leid ist laß Gegen alles Heiles Blüthe.

5. Daß ich nun von der Minne sage, Und ihrer doch so wenig trage, Das ist eine Klage, Und auch eine Noth viel

*) Minne, altdeutsch, so viel als Liebe.

große. Versuchte sie mir meinen Muth, Wie sie den reinen Herzen thut, Die wohl behut Sind und ganz tadellose: So möchte ich desto besser sagen Von der geweihten Minne; Nun muß ich an der Rede verzagen, Denn ich ihrer leider hab' getragen Bei meinen Tagen So wenig in meinem Sinne.

6. Und hülfe mir nun sehnendes Klagen: Ich klagete, daß man's möchte sagen, Daß ich der Tagen So wenig hatte der Minne, Mit der ich sollte geworben han Die Liebe, die nimmer kann zergahn; Mich trog der Wahn, Der Mannichem nimmt die Sinne; Ich wähnte, und wollte wissen nicht; Ich bin der Wähner einer, Der innen ist blind und außen sicht, Wie allen Thoren das geschicht, Die haben Trost nicht, Und Herzensfreude kleiner.

7. Getreuer Gott, nun erbarme dich In deinen Gnaden über mich! Der Gnaden ich Bedarf von ganzem Herzen. Denn meiner Sünden der ist meh', Als Wogen sind in einem See, Deß ist mir weh, Und dulde manniche Schwerzen. Ich hab' dich wenig meine Tage Geminnet mit frommem Willen, Das ich dir, Herr, auch klage; Ich war gegen deiner Lieb' ein Zage *), Davon ich trage Ein wundes Herz im Stillen.

8. Wo tugendreiche Herzen seyn, Denen diese Klage werde schein'n, Die sollen mein Um Gott zu Gotte gedenken, Und zu dem süßen Sohne sein, Daß sie dem dürren Herzen mein Den labenden Wein Der wahren Reue schenken. Das bitt' ich durch das heil'ge Blut, Das er vergoß uns Armen; Seyd mir zu seiner Minne gut, Die dürres Herz aufblühen thut, Daß mir der Muth In Reue müsse erwarmen!

Gottfried von Straßburg, ein Minnesänger ums Jahr 1220.

Mel. Wer nur den lieben Gott ꝛc.

2071. Wer seinen Jesum recht will lieben, Der achtet nicht der Eitelkeit; Von keinem Sturm hinweggetrieben, Beharrt er auch in rauher Zeit. Wer Jesum hat und Jesum liebt, Der hat Den, der den Himmel gibt.

2. Wer Jesum liebt, muß Alles lassen, Was dieser Liebe schaden kann, Von Herzen muß er ihn umfassen, Dann zieht die Welt ihn nimmer an. Wer Jesum hat ꝛc.

3. Wer Jesum hat, verlangt den Himmel, Und ruht an seines Jesu Brust, Er seufzet aus dem Weltgetümmel Empor nach seines Himmels Lust. Wer Jesum hat ꝛc.

4. Wer Jesum hat, der kann nicht sterben; Im Tod auch ist das Leben sein; Sein Jesus läßt ihn nicht verderben, Und macht von aller Sünd' ihn rein. Wer Jesum hat ꝛc.

Dr. Hopfensack, nach einem ältern Liede.

Mel. Wer nur den lieben Gott läßt ꝛc.

2072. Wer will mich von der Liebe scheiden, Die in dem Sohn des Vaters ist? Und sollt' ich Alles drüber leiden, In dieser kurzen Uebungsfrist, So bleib' ich dennoch unbetrübt; Mein Trost ist, daß mich Jesus liebt.

2. Mein Jesus hat sich mir verschrieben, Und seinen Reichthum mir vermacht; Die Liebe selbst hat ihn getrieben, Daß er sein Leben nicht geacht't. So leb' ich immer unbetrübt; Mein Heil ist, daß mich Jesus liebt.

3. Will diese Welt mir Netze stellen: Mein Jesus hat ein Liebesband; Will mich der Feind im Zorne fällen, Mein Jesus hält mich an der Hand. So leid' ich immer unbetrübt; Mein Schutz ist, daß mich Jesus liebt.

4. Ein Andrer mag sich Schätze graben; In Jesu Liebe bin ich reich. Wer wollt' ein solches Gut nicht haben, Dem nichts auf dieser Erde gleich? So leb' ich immer unbetrübt; Mein Schatz ist, daß mich Jesus liebt!

5. O du vieltheure Jesusliebe, Mein Heil und Theil, mein Schatz und Schutz! Erhalt' mich nur in deinem Triebe, So bier' ich allen Feinden Trutz! So sterb' ich einst auch unbetrübt; Mein Trost ist, daß mich Jesus liebt!

Benj. Schmolke.

Mel. Wie flucht dahin der Menschen ꝛc.

2073. Wie lieb' ich dich, Herr Jesu Christ, Der du mir Eins und Alles bist! Ich liebe dich im Kampf und

*) Feiger.

Streit, In Freud' und Leid, Von nun an bis in Ewigkeit.

2. Doch lieb' ich dich zu wenig noch; Und ach, wie wünsch' ich öfters doch, Daß jeder Puls- und Herzensschlag, Bei Nacht und Tag, Vollkommen rein dich lieben mag!

3. Wie oftmals schreit mein Herz in mir Mit innig sehnender Begier Nach dir, du Unaussprechlicher, Du Herrlicher, Du Hoher, du Erhabener!

4. Nur du allein vergnügest mich, Vollkommen, ganz und wesentlich; Ich senke mich in dich hinein, Denn du bist mein, Und ich bin, Herzens-Jesu, dein.

5. Dich lieben, ist die reinste Lust, Die Gottes Menschen nur bewußt; Dich lieben, wirket Seligkeit Hier in der Zeit, Ja, Vorgefühl der Herrlichkeit!

6. Dich lieben, giebet süße Ruh', Es schließet Herz und Sinne zu Vor dieser armen, schnöden Welt, Lust, Ehr' und Geld, Nebst Allem, was sie in sich hält.

7. Dich lieben, giebet Sicherheit, In Furcht und Angst, in Kampf und Streit, Ja, selbst im Tode gibt es Muth, Du höchstes Gut, Gegründet auf dein theures Blut!

8. Dich lieben, macht das Schwere leicht, Es macht, daß aller Unmuth weicht; Was du mir zugeschicket hast, Wird aufgefaßt; Die Liebe nennt es keine Last.

9. Dich lieben, gibt Verläugnungslust, Es reißt die Götzen aus der Brust; Es reinigt vom geheimsten Bann, Macht, daß man dann Das liebste Gut dir opfern kann. J. L. Jörgens.

In eigener Melodie.

2074. Wie schön leucht't uns der Morgenstern, Voll Gnad' und Wahrheit von dem Herrn Aus Juda aufgegangen! O edler Hirt, du Davidssohn! Mein König auf dem Himmelsthron, Du hast mein Herz umfangen! Lieblich, Freundlich, Schön und prächtig, Stark und mächtig, Reich von Gaben, Hoch und wundervoll erhaben!

2. O Kleinod, dem kein Engel gleicht! Sohn Gottes, den kein Lob erreicht, Vom Vater uns gegeben! Du bist der Seele höchster Ruhm; Dein süßes Evangelium Ist lauter Geist und Leben. Dich, dich Will ich Ewig fassen, Nimmer lassen; Brod des Lebens! Dein genieß' ich nicht vergebens!

3. Herr, ich bin dein und du bist mein; Gruß tief in meine Seel' hinein Die Flamme deiner Liebe! Ich bin ein Glied an deinem Leib; O gib mir, daß ich's ewig bleib' Im reinsten Liebestriebe! Nach dir Wallt mir Mein Gemüthe, Ew'ge Güte! All' mein Sehnen Suchet dich mit stillen Thränen.

4. Von Gott kommt mir ein Freudenlicht, Wenn mich dein holdes Angesicht Mit Freundlichkeit anblicket. O Herr Jesu, mein trautes Gut! Dein Wort, dein Geist, dein Leib und Blut, Das ist's, was mich erquicket. Nimm mich Freundlich In die Arme! Ich erwarme Nur von Gnaden. Auf dein Wort komm' ich geladen!

5. Herr Gott, Vater, du starker Held, Du hast mich ewig vor der Welt In deinem Sohn erkoren! Dein Sohn hat sich mit mir vereint; Ich bin in meinem Seelenfreund Zu Freuden neugeboren. Preis dir! Heil mir! Himmlisch Leben Wird er geben Mir dort oben! Ewig soll mein Herz ihn loben!

6. Hebt nun die Harfen hoch empor, Und laßt ein Lied im höhern Chor, Den Freudenpsalm erschallen! Daß ich mit Jesu möge heut' Und morgen und in Ewigkeit In steter Liebe wallen! Singet, Klinget, Jubiliret, Triumphiret, Dankt dem Sohne, Heil sey Dem, der auf dem Throne!

7. Wie freu' ich mich, Herr Jesu Christ, Daß du der Erst' und Letzte bist, Der Anfang und das Ende! Du wirst mich einst, ich bin's gewiß, Aufnehmen in das Paradies; Drauf faß' ich deine Hände. Amen, Amen! Komm, du Sonne Aller Wonne! Bleib' nicht lange, Daß ich ewig dich umfange!

Dr. Phil. Nicolai. (Verändert.)

Mel. Wer nur den lieben Gott läßt ꝛc.

2075. Wie sollt' ich meinen Gott nicht lieben, Der mich doch je und je geliebt; Der mir sein ganzes Herz verschrieben, Und seinen Sohn zu eigen

er im Vordergrunde befindliche Granit-Fels soll derselbe seyn, aus welchem Moses mit seinem Stabe das Wasser schlug, daß Israel trinken konnte. Das Gebirge selbst enthält mehrere öde Thalgründe und schauerliche Abhänge. Die Höhe des höchsten Berggipfels, welcher den größten Theil des Jahres über mit Schnee bedeckt ist, beträgt über 6,000 Fuß.

V.

Elias und die Wittwe

von

Peretti Genovese.

Anmrk. Jerusalem oder das Haus des Pilatus ein Altes Kupfer, gehörte eigentlich in den Jahrgang 1835. von der Christoterpe, konnte aber, da es spät fertig geworden, nur in die Exemplare eingebunden werden, welche in Würtemberg und der Schweiz ausgegeben wurden; wir lassen dasselbe daher diesmal allen übrigen Exemplaren beiheften.

gibt? Durch diese Gabe zeigt er an, Wie herzlich er mir zugethan.

2. Er hat von Ewigkeit beschlossen, Ich soll sein Kind und Erbe seyn; Bisher ist keine Zeit verflossen, Da nicht ein neuer Liebesschein Mich täglich fester überzeugt, Er sey mir väterlich geneigt.

3. So liebreich ist er mir gewogen, So liebe er mich von Anbeginn; Und weil er mich zu sich gezogen, Daß ich nicht mehr mein eigen bin, So mach' ich billig diesen Schluß, Daß ich ihn wieder lieben muß.

4. Wer wollte sich nicht ziehen lassen, Wenn er in Liebesbanden geht? Gewiß, der muß sich selber hassen, Wer noch von Christo ferne steht, Wen diese Liebe, die da glüht, Nicht auch zur Gegenliebe zieht.

5. Doch weil ich nicht von solchen Kräften Bei meines Fleisches Schwachheit bin, Mich an dein treues Herz zu heften, So zieh', mein Gott, den trägen Sinn! Zieh' mich durch deine Kraft zu dir, Daß ich in dir sey, du in mir!

6. Gib, daß ich mich der Welt entziehe. Die nur in Sündenstricke führt, Und ihre goldnen Netze fliehe, Darinnen Mancher sich verliert, Wenn er, bei Wollust, Gut und Geld, In Seelennoth und Tod verfällt.

7. Führst du mich gleich auf rauhen Wegen, Nimmt Liebe doch mich in die Hut; Und die des Kreuzes Kraft erwägen, Die finden hier das beste Gut, Weil sie die scharfe Dornenbahn Zu lauter Freuden führt hinan.

8. Herr, reich' auch endlich mir im Sterben Doch deine Liebesarme zu, Und ziehe mich aus dem Verderben Durch Jesu Tod ins Land der Ruh'! Dort blühet Ruhe nach dem Streit, Da liebt man dich in Ewigkeit!

Mel. Der Tag ist hin, mein Jesu.

2076. Wie wohl ist mir, wenn ich an dich gedenke, Und meine Seel' in dein Erbarmen senke! O Jesu, nur bei dir bin ich vergnügt, So oft mein Geist durch dich die Welt besiegt!

2. Wie wohl ist mir, wenn ich nach dir mich sehne, Und meinen Geist an dich allein gewöhne; Wenn ich mit dir genau vereinigt bin, Und nur auf dich mein Wollen richte hin!

3. Wie wohl ist mir, wenn ich dein Kreuz umfasse, Und Alles, was du hasset, herzlich hasse! Ach, führe mich auf dieser schmalen Bahn Noch ferner fort, wie du bisher gethan!

4. Wie wohl ist mir, so oft ich zu dir bete, Und als ein Kind vor deine Gottheit trete! Bring' mich nur ganz zu der Zufriedenheit, Da mich nichts mehr, als du allein, erfreut!

5. Wie wohl ist mir, wenn mich die Welt verachtet, Und wenn mein Herz nach ihrer Gunst nicht trachtet! Ach, drum so sey, o Jesu, völlig mein, So wird mir sonst nichts mehr gefällig seyn!

6. Wie wohl wird mir auch einst im Tode werden! Denn also komm' ich von der eiteln Erden; Dann will ich dort in weißen Kleidern stehn, Und nimmermehr aus deinem Frieden gehn!

Phil. Balth. Sinold, gen. v. Schütz.

Mel. Wer weiß, wie nahe mir mein Ende.

2077. Wir haben Jesum nicht gesehen, Und dennoch liebt ihn unser Herz. Kannst du, Vernunft, es nicht verstehen, Ist unser Glaube doch kein Scherz; An seinem Tag wird offenbar, Was unser Grund der Liebe war.

2. Die Welt hat ihn am Kreuz gesehen, Wo ihm sein Herz die Liebe brach; Sein Volk sah ihn gen Himmel gehen, Da zog er auch ihr Herz sich nach. Sein Wort zeigt, was er ist und heißt, Sein Geist versiegelt's unserm Geist.

3. Wir glauben an ihn ungesehen, Und lieben ihn doch als bekannt; Wir dürfen auf Erhörung flehen; Wir wissen, wie er uns verwandt; Wir kennen seiner Liebe Kraft, Und fühlen, was er in uns schafft.

4. O, daß sonst nichts in meinem Herzen, Als meines Heilands Liebe sey! O, daß mich sonst nichts mögte schmerzen, Als daß ich nicht genug getreu! O möcht' ich ohne Furcht und Pein In seiner Liebe völlig seyn!

5. Ist's selig, lieben und nicht sehen, Wird hier das Herz so froh davon: Was wird im Himmel erst geschehen,

schehen, Wenn man verklärt ist vor dem Thron, Und ewig sieht, was man nicht sah, Und ewig liebt? — o wär' ich da!

Ph. Fr. Hiller.

Mel. O du Liebe meiner Liebe.

2078. Wo ist Jesus, mein Verlangen, Mein Geliebter und mein Freund? Ach, wo ist er hingegangen, Er, den meine Seele meint? Meine Seel' ist sehr betrübet, Und von Sünden müd' und matt. Wo ist Jesus, den sie liebet, Der mich einst erkoren hat?

2. Ach, ich ruf' in Angst und Schmerzen: Wo du bist gegangen hin? Keine Ruh' ist in dem Herzen, Bis ich wieder bei dir bin. Ach, wer gibt mir Taubenflügel, Daß ich mag zu jeder Frist, Fliegend über Berg' und Hügel, Suchen, wo mein Jesus ist?

3. Er nur heilet meine Schmerzen, Er nur tilget Sünd' und Tod; Er nur schenket meinem Herzen Licht und Trostung in der Noth. Darum kann ich ihn nicht lassen, Suchen muß ich um und an, Bis ich wieder ihn umfassen Und in ihm genesen kann.

4. Treuer Jesu, laß dich finden! Meine Seele seufzt nach dir: Laß mich nicht in Angst und Sünden! Kehre liebend dich zu mir! Laß mich wieder Gnad' erlangen, Kehr' in meinem Herzen ein, Und nimm gänzlich mich gefangen, Daß ich ewig bleibe dein!

5. Kommst du wieder, Quell der Freuden? Find' dich dich, o Jesu Christ? O so will ich Alles meiden, Was dir, Herr, zuwider ist! Nimmer soll dich nun betrüben, Was mich machte trüb' und matt; Ich will nichts, als Jesum lieben, Den mein Herz gefunden hat!

VIII. Von der christlichen Weisheit.

Mel. Aus meines Herzens Grunde.

2079. Ach, laß mich weise werden, Allweiser Jesu Christ, Der du uns hier auf Erden Zur Weisheit worden bist! Wer dich weiß, weiß genug; Dich lieben, dich genießen Ist mehr, als Alles wissen; Wer dir folgt, der ist klug.

2. Ach, welche Dunkelheiten Umnebeln meinen Sinn! Wir lernen Eitelkeiten; Wir wissen nicht wohin; Wie blendet uns ein Wahn! Wir lernen künstlich irren, Wir lieben das Verwirren. Wer zeigt mir denn die Bahn?

3. Ich suche deine Spuren; Du bist das Licht der Welt, Das allen Creaturen Ihr Licht gibt und erhält. Zu dir nur will ich fliehn, Zu dir, o heil'ger Meister, Zu dir, du Geist der Geister! Sonst weiß ich nicht wohin.

4. Ach, lasse mich nicht fehlen, Vertreib' die Finsterniß! Mach' meiner dunklen Seelen Des Glaubens Gang gewiß! Gib mir ein göttlich Licht, Laß Geist und eitle Freuden Mich gründlich unterscheiden, Dann irr' und fall' ich nicht!

5. O laß mich Gnade finden! Ich bin ja dein, nur dein; Mach' mich von allen Sünden In deinem Blute rein; In diesem theuren Blut Steht offen mir die Gnade; Dann wird mein Gang gerade, Mein Geist und Wille gut.

6. Mein Heiland, ich begehre Von dir nicht Lust und Geld, Nicht eit'le Menschenehre; Die schwindet mit der Welt. Mein Theil, mein Eigenthum, Die Freude und die Ehre, Die ich von dir begehre, Bist Du nur, und dein Ruhm.

7. Erleuchte meine Augen, Die Wahrheit einzusehn, Und, was vor dir kann taugen, Zu thun und zu verstehn: Gib mir dein Himmelslicht! Ich kann ja diese Gaben Von dir allein nur haben, Von einem Andern nicht.

8. Ich will dir Lieb' erweisen Dafür in dieser Zeit; Will hier dich dankbar preisen Und dort in Ewigkeit. Gib mir zur Weisheit Dich! Was kann ich Bess'res flehen? Was Grös'res mir geschehen? Mein Jesu, höre mich!

M. Ph. Fr. Hiller.

Mel. Was mein Gott will ꝛc.

2080. Die Menschen suchen Wissenschaft, die armen Todeserben, Und werden plötzlich hingerafft, Sie welken hin und sterben. Sie forschen nur In der Natur, Und können nichts er-

gründen: Ach! möchten wir Nur Eines hier Im ganzen Leben finden!

2. Das ist die allerhöchste Kunst, Die Alles übersteiget. Betrachtet doch die Liebes-Brunst, Die Christum zu uns neiget! Der Weisheit Kern Ist: unsern Herrn Und seine Lieb' erkennen. Erkennst du dieß, So sey gewiß, Du wirst in Liebe brennen!

3. Erzählen, was ein Andrer spricht, Und nichts im Herzen fühlen, Ist Meinung und ein falsch Gedicht, Wie die Gedanken spielen. Wird dir der Grund Des Lebens kund, Dann wirst du erst recht wissen, Was du begehrst, Was du erfährst, Und davon zeugen müssen.

4. Wer Gott um solch Erkenntniß bitt't, Und sich dazu gewöhnet, Dem theilet er das Wesen mit, Wornach er sich gesehnet: Er wird forthin In seinem Sinn Die sel'gen Kräfte schmecken; Der theure Hirt Und Heiland wird Sich stets ihm mehr entdecken.

5. Die Liebe machet Ihn bekannt, Wenn sie in uns entstanden; Wir werden ihm dadurch verwandt, Und gehn in seinen Banden. Wir sollen nun Nichts ohn' ihn thun, Und sind freiwill'ge Knechte; Und fehlen wir Auch dort und hier, So weist er uns zurechte.

6. Hier gilt nicht Klugheit noch Vernunft Bei armen Erdengästen; Die gottgeweihte Kinder-Zunft Begreifet es am besten, Was Christi Treu' Und Liebe sey, Und was wir an ihm haben. Ein schwach Gesicht Erblicket nicht Die Fülle seiner Gaben.

7. Wir können in der Tief' und Höh' Nicht Maaß noch Gränzen spüren; Die Läng' und Breit' ist eine See, Darin wir uns verlieren. Herr Christ, mein Stern! Sey mir nicht fern, Erscheine meinem Herzen, Und tilge ganz Durch deinen Glanz Der falschen Weisheit Kerzen!

Mel. Herr Jesu, Gnadensonne.

2081. Die Weisheit dieser Erden Ist noch die wahre nicht; Sie wird zur Thorheit werden Im göttlichen Gericht. Herr, mache, dir zum Preise, Mich zu dem Himmel weise, Und sende mir dein Licht!

2. Wüßt' ich, was Schul' und Staaten Auf Erden glücklich macht? Was wäre mir gerathen, Wenn mein Gewissen wacht, Und ich bin nicht daneben Auf ein unendlich Leben Zu meinem Heil bedacht?

3. Was helfen mir Verdienste, Wenn ich ein Sünder bin? Was nützen mir Gewinnste, Wenn der nicht mein Gewinn, Auf den wir selig sterben, Mit dem wir ewig erben? Was hat man ohne ihn?

4. Gott nur als Gott erkennen, Das hat noch wenig Lohn; Man soll ihn Vater nennen Durch Jesu, seinen Sohn. Das sind die wahren Weisen, Die nur die Weisheit preisen Von Christi Kreuz und Thron.

5. O Geist der Weisheit, präge Mir meinen Heiland ein, Und richte meine Wege Auf dieses Ziel allein; So geh' ich nicht verloren, So sterb' ich nicht wie Thoren, So werd' ich selig seyn!

Ph. Fr. Hiller.

Mel. Zeuch ein zu deinen Thoren.

2082. Die Welt will Alles wissen, Und forschet ohne Ruh', Und drücket doch geflissen Das Aug' vor Jesu zu. Sie lernet immerdar, Und kommt doch nie zur Wahrheit, Und bleibt bei größrer Klarheit So blind, als wie sie war.

2. Mein Wissen sey dieß Eine, Daß ich von Jesu weiß, Und daß ich dieß alleine Die wahre Weisheit heiß'. Die ist's, die ewig währt; Hier liegen alle Schätze, Sie gründet sich auf Sätze, Die selbst der Vater lehrt.

3. Hier trifft der Glaube Tiefen In froher Demuth an, Die die Vernunft nicht prüfen, Der Witz nicht fassen kann; Hier ist die Seligkeit, Hier ist der Gottheit Fülle, Und was des Vaters Wille Zu seinem Lob bereit't.

4. Schaut' ich in hundert Sonnen, Und wüßte Jesum nicht, Was hätte ich gewonnen? Denn er schuf jenes Licht, Und er ist Gottes Sohn. O Seele sey beflissen, Nur Jesum recht zu wissen Bis hin vor seinem Thron! Ph. Fr. Hiller.

Mel. Freu' dich sehr, o meine Seele.

2083. Gib die Weisheit meiner Seele; Daß ich deines Wortes Licht, Herr, allein zum Leitstern wähle, Und ihr trau' mit Zuversicht! Denn die Klug-

heit dieser Welt, Die der Thor für Weisheit hält, Fördert nicht mein Wohlergehen, Und wird nie vor Gott bestehen.

2. Weisheit ist es, darnach trachten, Recht mit sich bekannt zu seyn, Sich nicht für vollkommen achten, Allen Eigendünkel scheu'n; Gern auf seine Fehler sehn, Sie gebeugt vor Gott gestehn, Eifrig stets nach Bess'rung streben, Und sich deß doch nie erheben.

3. Weisheit ist es, Christum ehren, Ihm, als Heiland, ganz vertrau'n, So auf seine Stimme hören, So auf seinen Wandel schau'n, Daß man falsche Wege flieht, Und mit Eifer sich bemüht, Seinem Bilde hier auf Erden Immer ähnlicher zu werden.

4. Weisheit ist es, Alles meiden, Was mit Reu' das Herz beschwert, Und sich hüten vor den Freuden, Die der Sünde Dienst gewährt; Menschenruhm, der bald verbleicht, Lust, die im Genuß schon fleucht, Nicht für seinen Himmel achten, Nein, nach Gottes Nähe trachten.

5. Weisheit ist es, Gottes Gnade Sich zu seinem Ziel ersehn, Und auf seiner Wahrheit Pfade Ew'gem Heil entgegen gehn; Gern nach Gottes Willen thun, Froh in seiner Fügung ruhn, Und wenn Leiden uns beschweren, Ihn durch frohe Hoffnung ehren.

6. Weisheit ist es, stets bedenken, Daß wir hier nur Pilger sind, Und sein Herz auf das nur lenken, Was nicht mit der Zeit zerrinnt; Seine Augen unverwandt Nach dem ew'gen Vaterland Richten, und mit Eifer streben, Für die Ewigkeit zu leben.

7. Diese Weisheit ist auf Erden Unsrer Seele bestes Theil; Die von ihr geleitet werden, Deren Weg ist Licht und Heil. Diese Weisheit kommt von dir; Herr, verleihe sie auch mir! Laß sie mich zu allen Zeiten Auf den Weg des Friedens leiten!

J. A. Freylinghausen.
Verb. v. Brucke.

Mel. Herr Jesu Christ, mein's Lebens Licht.

2084. Herr, aller Weisheit, Quell' und Grund! Dir ist mein Unvermögen kund; Wo du nicht hilfst mit Gnad' und Kraft, Da wird ohn' alle Frucht geschafft.

2. Ich, leider! als ein Sündenkind, Bin von Natur zum Guten blind; Mein Herze, wenn dir's dienen soll, Ist ungeschickt und Thorheit voll.

3. Ja, Herr, ich bin gar viel zu schlecht, Zu halten dein Gesetz und Recht; Was meinem Nächsten nützlich sey, Laff' ich mit blindem Aug' vorbei.

4. Mein Leben ist sehr kurz und schwach, Ein Lüft'chen, das bald lässet nach. Was in der Welt zu prangen pflegt, Das ist mir wenig beigelegt.

5. Wenn ich auch gleich vollkommen wär', Hätt' aller Gaben Ruhm und Ehr', Und sollt' entbehren deines Lichts: So wär' ich doch ein lauter Nichts.

6. Was hilft's, wenn Einer Vieles weiß, Und hat zuvörderst nicht mit Fleiß Gelernet deine Furcht und Dienst? Der hat mehr Schaden, als Gewinnst.

7. Das Wissen, das ein Mensch hier führet, Wird leichtlich in sich selbst verirrt; Wenn unsre Kunst am meisten kann, So stößt sie aller Enden an.

8. O Gott, mein Vater, kehre dich Zu meiner Bitt' und höre mich! Nimm solche Thorheit von mir hin, Und gib mir einen bessern Sinn!

9. Gib mir die Weisheit, die du liebst, Und denen, die dich lieben, gibst; Die Weisheit, die vor deinem Thron Allzeit erscheint in ihrer Kron'!

10. Ich lieb' ihr liebes Angesicht, Sie ist des Herzens Freud' und Licht; Sie ist die Schönste, die mich hält, Und meinen Augen wohlgefällt.

11. Sie ist hocherel, auserkor'n, Von dir, o Höchster, selbst erkor'n; Sie ist der hellen Sonne gleich, An Tugend und an Gaben reich.

12. Ihr Mund ist süß, und tröstet schön, Wenn uns die Augen übergehn; Wenn uns der Kummer niederdrückt, Ist sie es, die das Herz erquickt.

13. Sie ist voll Ehr' und Herrlichkeit, Bewahret uns vor großem Leid; Wer fleißig um sie kämpft und wirbt, Der bleibet lebend, wann er stirbt.

14. Sie ist des Schöpfers nächster Rath, Von Worten mächtig und von That; Durch sie erfährt die blinde Welt, Was Gott gedenkt in seinem Zelt.

15. Denn welcher Mensch weiß Gottes Rath? Wer ist, der je erfunden hat

Den Schluß, den er im Himmel schleußt? Den Weg, den er uns wandeln heißt?

16. Die Seele wohnet in der Erd', Und wird durch ihre Last beschwert; Die Sinne, hin und her zerstreut, Sind ja von Irrthum nicht befreit.

17. Wer will erforschen, was Gott setzt, Und sagen, was sein Herz ergötzt, Es sey denn, der du ewig lebst, Daß du uns deine Weisheit gebst?

18. Drum sende sie von deinem Thron, Und gib sie mir durch deinen Sohn; Ach, schütt' und gieß' sie reichlich aus In meines armen Herzens Haus!

19. Befehl ihr, daß sie mit mir sey, Und, wo ich gehe, stehe bei! Bin ich in Arbeit, helfe sie Mir tragen meine schwere Müh'.

20. Gib mir durch ihre weise Hand Die recht' Erkenntniß und Verstand, Daß ich an dir alleine kleb', Und nur nach deinem Willen leb'.

21. Gib mir durch sie Geschicklichkeit; Zur Wahrheit laß mich seyn bereit, Daß ich nicht mach' aus sauer süß, Noch aus dem Lichte Finsterniß.

22. Gib Lieb' und Lust zu deinem Wort; Hilf, daß ich bleib' an meinem Ort, Und stets mich halt' zur frommen Schaar, Die treu mir rather in Gefahr.

23. Gib, daß ich gerne Jedermann Mit Rath und That, so gut ich kann, Aus rechter, unverfälschter Treu' Zu helfen allzeit willig sey;

24. Auf daß in Allem, was ich thu', In deiner Lieb' ich nehme zu. Denn wer sich nicht der Weisheit gibt, Der bleibt von dir auch ungeliebt.

Paul Gerhard.

Mel. Kommt her zu mir, spricht Gottes Sohn.

2085. Mein Gott, erleuchte mein Gesicht Durch deines Wortes heitres Licht, Die Weisheit recht zu kennen, Die Weisheit, die von oben kömmt, Die unsrer Thorheit Herrschaft hemmt, Die himmlisch ist zu nennen!

2. Die Weisheit ist aufs erste keusch, Sie zähmt das zügellose Fleisch, Sie heiligt Herz und Nieren; Sie lenkt und neigt den ganzen Sinn Zu Jesu, dem Geliebten, hin, Und läßt sich nicht verführen.

3. Sie stellt sich sanft und friedsam, dar; Man wird nicht Neid noch Zank gewahr. Da, wo sie eingekehret, Sie fließet wie ein heller Bach, Und gibt viel lieber etwas nach, Eh' sie den Frieden störet.

4. Sie fährt nicht unbedachtsam hin, Sie bleibet nicht auf ihrem Sinn, Sie läßt sich gerne sagen. Sie handelt voll Barmherzigkeit, Man siehet sie zu jeder Zeit Viel gute Früchte tragen.

5. Sie will ganz unparteiisch seyn, Es blendet sie kein eitler Schein, Kein Ansehn der Personen. Sie ist von der Verstellung frei, Und will nicht mit der Heuchelei In einem Hause wohnen.

6. Herr, schenk' mir dieser Weisheit Zier, Und laß sie unverrückt in mir Ihr schönes Werk vollenden! So wird, o Gott, kein falscher Schein, Kein Irrlicht mein Verführer seyn, Noch meine Seele blenden.

Dr. Joh. Jac. Rambach.

Mel. An Wasserflüssen Babylon.

2086. O Gott, mein Vater und mein Herr, Du Brunnquell aller Gaben! Du schufest Himmel, Erd' und Meer, Und was sie in sich haben. Zuletzt hat deine Wundermacht Den Menschen selbst hervorgebracht; Und deine Weisheit wollte, Daß er auf Erden weit und breit Mit heiliger Gerechtigkeit Und Weisheit herrschen sollte.

2. Herr! diese Weisheit mangelt mir, Der Fall hat sie entrissen, Die Weisheit, ohne welche wir Das wahre Heil nicht wissen. Sie ist's, durch welche wir allein Im Glauben können selig seyn, Und dort dich schauen werden. Was dir gefällt, was dein Gebot Von uns erfordert, weiser Gott, Weiß man durch sie auf Erden.

3. Ach, diese Weisheit sende mir Von deinem heil'gen Throne, Daß sie, o Vater, für und für In meinem Herzen wohne! Verwirf mich in dem Jammerthal Doch nicht aus deiner Kinder Zahl; Ich bin dein Knecht geboren! Ich bin ein schwaches Menschenkind, Deß Tage bös' und wenig sind, Deß Weisheit längst verloren.

4. Gib, daß sie mir in dieser Welt Stets helfe thun und rathen, Mich lehre, was dir wohl gefällt, Und ordne meine Thaten, Daß ich im Glauben allezeit,

Durch Ehr' und Schmach, voll Freudigkeit Auf deinem Wege gehe. Dein Geist der Weisheit leite mich, So irr' ich nicht, bis daß ich dich In jenem Leben sehe.

5. Ein Sterblicher weiß keinen Rath; Kein Mensch weiß dein Beginnen; Und was dein Sinn beschlossen hat, Begreifen keine Sinnen. Des Menschen Thun ist wandelbar, Sein Rath und Anschlag voll Gefahr, Das Herz beschwert mit Sünden; Wir können, was auf Erden geht, Und was uns unter Händen steht, Kaum treffen und ergründen.

6. Wer will denn nun, was himmlisch ist, O Herr, erforschen können? Wer will, was, Herr, dein Rath beschließt, Erfahren und benennen? Es sey denn, daß du Weisheit gibst, Und sendest denen, die du liebst, Den Lehrer aus der Höhe, Zu lernen, was auf dieser Welt Aufrichtig ist, und dir gefällt, Daß er ins Leben gehe.

7. Drum wende dich, mein Gott, zu mir, Erhöre du mein Flehen! Laß deine Weisheit für und für Zu meiner Seite stehen! Gib, daß sie stets mein Herz regier', Auf daß mich nichts von dir verführ', Und ich dich recht erkenne, Dich liebe, und dich fort und fort, Herr, meinen Vater, Schutz und Hort, Rath, Trost und Heiland nenne!

Mel. Ob ich das Heil uns kommen der.

2087. Ob Menschen klug und weise sey'n, Es hoch dadurch zu bringen, Ob ihr Verstand schon ungemein In niedern Erdendingen: So weiß doch ein erleucht'ter Christ: Die rechte, wahre Klugheit ist Die Klugheit der Gerechten.

2. Wer nur auf Gottes Gnade sieht, Und sucht darin zu stehen; Wer sich im Glauben stets bemüht, Den Weg mit Lust zu gehen, Der Christi Wort und Leben weis't, Deß Sinn und Lebenswandel heißt Die Klugheit der Gerechten.

3. Laß alle Klugheit dieser Welt Sich insgesammt verbinden: Sie macht ein Herz, das Gott mißfällt, Doch nimmer rein von Sünden; Dieß große Werk dagegen thut Durch Jesu Christi theures Blut Die Klugheit der Gerechten.

4. Wer ist so klug, daß er vermag Dem Tode zu entfliehen? Ja, wer erkennet, welcher Tag Ihn wird zur Grube ziehen? Dieß macht, daß er in Aengsten bleibt; Doch diese Todesfurcht vertreibt Die Klugheit der Gerechten.

5. Wie denkt die Klugheit dieser Zeit So schlecht an Tod und Sterben! Wie schlecht sucht sie die Ewigkeit Der Selgen zu ererben! Viel größern Trost, viel bessern Rath, Und ein gewisses Erbtheil hat Die Klugheit der Gerechten.

6. Gott! mache mich gerecht und klug, Nach deiner großen Güte, Damit ich mich vor Selbstbetrug Bei Welt und Fleische hüte; Und setze nach vollbrachtem Lauf Mir dort in jenem Leben auf Die Krone der Gerechten!

Mel. Werde munter mein Gemüthe.

2088. Prange, Welt, mit deinem Wissen, Das du jetzt so hoch gebracht! Ich kann deine Weisheit missen, Die der weise Gott verlacht. Meines Jesu Kreuz und Pein Soll mein liebstes Wissen seyn! Weiß ich das in wahrem Glauben, Wer will mir den Himmel rauben?

2. Andre mögen Weisheit nennen, Was hier in die Augen fällt, Ob sie schon den nicht erkennen, Dessen Weisheit Alles hält: Jesu Leben, Wort und Pein, Das soll meine Weisheit seyn. Das Geheimniß seiner Liebe Ist die Schul', da ich mich übe.

3. Andre mögen ihre Sinnen Schärfen durch Verschlagenheit, Daß sie Lob und Ruhm gewinnen Bei den Großen dieser Zeit: Ich will meines Heilands Schmach Tief in Demuth denken nach; Christen will es nicht geziemen Daß sie sich des Eiteln rühmen.

4. Andern scheint's ein edles Schaffen, Wenn sie schleunig und geschickt Großes Gut zusammenraffen, Und es ihrer Habsucht glückt. O mein Reichthum, Glück und Theil Ist der armen Sünder Heil: Jesum suchen, Jesum finden, Und die Weltlust überwinden!

5. Ei, so komm, mein wahres Leben, Komm und unterweise mich! Dir will ich mein Herz ergeben, Daß es wisse nichts, als dich. Herr, du aller Weisheit Quell, Mach' mein Herz und Auge

hell, Daß ich treulich dir anhange, Und nichts außer dir verlange!

6. Weiß ich keinen Troſt auf Erden, Klagt mich mein Gewiſſen an, Will mir angſt und bange werden, Iſt nichts, das mir helfen kann, Drückt mich des Geſetzes Joch: So laß mich bedenken doch, Daß du, Herr, mit deinem Blute Gnad' erworben mir zu Gute.

7. Jeſu, pflanze täglich weiter Dieſes Wiſſen in mein Herz; Sey mein treuer Freund und Leiter Unter Freuden und im Schmerz! Laß mir deine Todespein Immer in Gedanken ſeyn; Laß mich's ewig froh bedenken, Daß du Dich mir wollteſt ſchenken.

8. Wenn zuletzt des Todes Grauen Alles Wiſſen von mir treibt, Dann laß meine Augen ſchauen Dieſen Troſt, der ewig bleibt. Herr, dein Leiden, Kreuz und Pein Soll mein letztes Wiſſen ſeyn! Damit will im letzten Ringen Ich mich in die Freiheit ſchwingen. Joh. Zab.

Mel. Dir, dir, Jehovah, will ich ſingen.

2089. Von dir, mein Gott, kommt Licht und Leben, Der du das Licht und Leben ſelber biſt. Mich hält noch Finſterniß umgeben; Das Leben fehlt mir noch, das aus dir iſt. Ach, ſenk' in mich den Strahl der Wahrheit ein, Belebe mich, ſo leb' ich dir allein!

2. Dein Wort zog aus den Finſterniſſen Mit mächt'ger Kraft der Sonne Licht hervor. Du ſprachſt, da ward's dem Nichts entriſſen, Und ſchwang ſich ſchnell aus tiefer Nacht empor. Herr, laß dieß Wort in mir auch mächtig ſeyn, Durchdring' mein Herz mit einem hellen Schein!

3. Dich hat noch Niemand je geſehen; Dein Sohn allein hat dich bei uns verklärt. Doch wie kann ich ihn recht verſtehen, Wenn nicht dein Geiſt mich durch das Wort belehrt? Drum komm, o Geiſt, mit Wahrheit und mit Licht, Erleuchte mich, und öffne mein Geſicht!

4. Dann kann ich, Herr, dich recht erkennen, Dann ſehe ich in deinem Licht das Licht; Dann kann ich dich erſt Vater nennen, Wenn mir dein Geiſt der Kindſchaft Recht zuſpricht; Dann wird mir erſt die hohe Weisheit klar, Die vor der Welt im Sohn verordnet war.

5. So leite mich in deiner Wahrheit Den Lebensweg durch Irrthum und durch Nacht! Begleite ſtets dein Wort mit Klarheit, Bewaffne es mit deines Donners Macht, Damit erſchreckt der Sünder um ſich ſeh', Und zu dir flieh', und dich um Gnade fleh'!

6. Und wenn er mit zerbrochnem Herzen Um Gnade fleht, und ſich nicht helfen kann, So lind're du ihm ſeine Schmerzen Durchs Gnadenwort: mein Sohn hat g'nug gethan! Entdecke ihm ſein Heil in Jeſu Blut; Dieß reinigt ihn, und gibt ihm Troſt und Muth.

7. Laß mich die Gnade ſtets verehren, Daß du dein Wort mir haſt geoffenbart! Laß mich es nie mit Kaltſinn hören; Denn ſelig iſt, der es getreu bewahrt. Es ſey mir ſtets die Regel meiner Pflicht: So wandle ich vor deinem Angeſicht.

Mel. Herr, ich habe misgehandelt.

2090. Weg mit Allem, was da ſcheinet Irdiſch klug in dieſer Welt, Was mich nicht mit Dem vereinet, Dem der Kinder Herz gefällt, Der durch das mich glücklich machet, Was der Thoren Schwarm verlachet!

2. Was mich nicht zu Gott hinführet, Iſt nur Tand und Eitelkeit; Was die äußern Sinne rühret, Bringet oft viel Herzeleid. Jeſum ſuchen, Jeſum kennen, Das nur will ich Weisheit nennen.

3. Täglich flehen, ſtündlich beten, Und mit tiefgebeugtem Sinn, Vor den Thron des Vaters treten, Das bringt Leben und Gewinn; Das iſt Weisheit, das ſind Gaben, Die nur Himmelsbürger haben.

4. Feſt an Jeſum Chriſtum glauben, Als den Herrn der Herrlichkeit, Und ſich dieß nicht laſſen rauben, Das bringt Heil, Zufriedenheit; Auf ihn, als den Mittler, ſehen, Heißt ſich aus dem Staub erhöhen.

5. Gutes ſuchen, Böſes meiden Durch des Herren Jeſu Kraft, Treu ihm ſeyn bei Kreuz und Leiden, Das iſt edle Wiſſenſchaft. Ach, wie bald, wie bald verſchwindet, Was ſich nicht auf Chriſtum gründet!

Mel. Aus meines Herzens Grunde.

2091. Wem Weisheit fehlt, der bitte Von Gott, der Weisheit hat! Er leitet unsre Schritte Durch seines Geistes Rath. Wer ruft zu ihm hinauf, Dem er nicht gern gewähret, Was er von ihm begehret? Er gibt's und rückt's nicht auf.

2. Gib, Vater meiner Väter, Mir einen weisen Sinn! Du gibst die Uebertreter In ihren Sinn dahin. Ich aber wünsche mir Ein Herz, das dich nur liebe, Gern, was du forderst, übe; Das bitt' ich, Herr von dir.

3. Der Leib beschwert die Seele; Wie leicht verirr' ich mich, Wenn ich mein Glück mir wähle, Erleuchtet nicht durch dich! Durch jeden Schein verführt, Begehr' ich falsche Güter, Wenn, o mein treuer Hüter, Mich nicht dein Rath regiert.

4. Kaum treff' ich, was auf Erden Mir gut und heilsam ist. Wie kann ich selig werden, Wo du mein Licht nicht bist? Seh' ich nicht stets auf dich, So geh' ich in der Irre, Im Finstern und verwirre In tausend Netzen mich.

5. Doch du, o Herr, bist weise; Was dir, mein Gott, gefällt, Ist gut, und dir zum Preise Bezeugt's die ganze Welt. Denn lenkt sie nicht dein Ruf Zu Einem großen Ziele, Zum seligsten Gefühle Der Gnade, die uns schuf?

6. Was ich oft schädlich achte, Das wird doch mir, o Herr, Wenn ich die Frucht betrachte, Nur immer herrlicher. Dein Urtheil träget nicht; Was übel schien, wird Segen, Die Nacht auf deinen Wegen Ein wundervolles Licht.

7. Mein einziges Bestreben Sey, was dein Rath gebeut; Regierest du mein Leben, So wird es Seligkeit! Von dir erbitt' ich sie; Wen deine Weisheit leitet, Der, bester Führer, gleitet Auf seinen Wegen nie!

Dr. Joh. Andr. Cramer.

Mel. Es ist das Heil uns kommen her.

2092. Wenn ich, was heimlich ist, vollbracht, Vor dir, o Gott, bekenne, Und mich nach dunkler Sünden Nacht Reumüthig Sünder nenne: So wird dein Antlitz wieder klar, Das mir vorhin verfinstert war, Und ich empfinde Gnade.

2. Geheime Weisheit gibst du mir Durch dieses zu erfahren, Wie angenehm die Wahrheit dir, Die Niemand je soll sparen, Wer frei bekennet seine Schuld, Mit diesem hat der Herr Geduld, Tilgt ihm der Sünden Menge.

3. Daß Jesus uns gerecht gemacht, Weil er für uns gelitten; Daß sein Tod uns das Heil gebracht, Und Höll' und Tod bestritten: Das ist geheimer Weisheit Licht; Die Welt versteh't dieselbe nicht, Nur Gott kann solche lehren.

4. Die Weltgelehrten suchen Kunst, Sind Witzes stark beflissen, Indeß so oft der Sünden Dunst Verfinstert ihr Gewissen. Der aber hat den größten Preis, Der Christi heil'ges Leiden weiß, Und dieß Geheimniß ehret.

5. O das ist ein verborgnes Gut, Ein Gut, das nicht zu schätzen! Solch Wissen stärket Geist und Muth, Kann Leib und Seel' ergötzen. Was ist das Wissen dieser Welt? Was Alles, was so hoch sie hält, Vor meines Jesu Lehre?

6. Er ist mein treuer Hort und Freund, Wenn mich der Feind verklaget; Wenn nirgends mir die Sonne scheint, Wenn mein Gewissen zaget, Wenn mir Verzweiflung setzet zu, So schafft sein Wort mir Fried' und Ruh', Und läßt mich endlich siegen.

7. Ach, dieß Geheimniß lehre mich, O Jesu, wohl erkennen! Wer Weisheit sucht ohne dich, Wird nur in Thorheit rennen. Du, du bist aller Weisheits-Grund, Und machst mir dein Geheimniß kund, O Jesu, mein Erlöser!

IX. Von der geistlichen Wachsamkeit.

Mel. Ach Gott und Herr!

2093. Ach, Herr, gib Acht! In unsrer Macht Steht's nicht, dir nachzugehen; Darum gib du Dein Licht uns zu, Auf daß wir mögen sehen!

2. Wo du nicht bist, Ist Satans

List Uns Schwachen überlegen; Drum bleib' bei mir, Herr, für und für Auf allen meinen Wegen.

3. Durch dich, Herr Christ, der du uns bist Ein Siegesheld im Kriegen, Durch dich kann ich Unfehlbarlich Den Absewicht besiegen.

4. So lag're dich Beständiglich Um Augen, Mund und Ohren, Daß nicht die Welt, Wie's ihr gefällt, Einschleich' zu diesen Thoren.

5. Dich setz' ich mir Zum Hüter hier Der Sinnen und Gedanken; Leg' du dich drein Und halte fein Sie in den rechten Schranken!

6. Geh' aus und ein, O Gnadenschein, Mit mir, und laß mich wallen, So wie dein Geist Uns unterweist, Nach deinem Wohlgefallen!

Mel. Alle Menschen müssen sterben.

2094. Ach, Herr, höre, wie ich schreie! Nimm von mir die Sicherheit, Daß ich mich mit Zittern freue Auf die frohe Ewigkeit; Daß ich stets bereit mich halte, Stündlich sieh', und nie erkalte; Richte selber meinen Sinn Stets auf deinen Himmel hin!

2. Tod und Himmel sind zuweilen Wohl in unserm Herz und Sinn, Und wir wollen zu dir eilen; Aber bald ist Alles hin; Bald ist Alles wieder träge, Kalt und sorglos auf dem Wege, Der doch jeden Glockenschlag Mit dem Tod sich enden mag.

3. Ach, drum höre meine Bitten! Sieh' in Gnaden meine Reu'! Mache mich doch vom Zerrütten Meiner Sinne völlig frei! Daß ich stets in Waffen bleibe, Alle Feinde von mir treibe, Und in Freude, Furcht und Weh Stets zu dir nach oben seh'.

4. Laß mich zwischen Trotz und Zagen Mitten durch nach Zion gehn, Alles betend auf dich wagen, Stets auf meiner Warte stehn. Laß mich, wie dein Wort versprochen, Das du keinem je gebrochen, Auch getrost im Tode seyn. Hilf hier durch, hilf dort hinein!

5. Mache Alles mir zuwider, Was im Tode mich gereut, Was nur meine Sinn' und Glieder Gegen dein Gebot erfreut. Laß mich's wohl durchschau'n und hassen, Aber dich auch gläubig fassen, Weil nur deines Blutes Kraft Solches aus der Seele schafft.

6. Gib mir kindlich fromme Triebe, Kindereinfalt, lautern Sinn, Brünstig ungefärbte Liebe, Bis ich ganz erneuert bin. Salbe mich mit Freudenöle; Ja, es werde meine Seele Stets mit einem Durst erfüllt, Der sich nur durch Gnade stillt!

7. Wir sind doch nur Pilgrimsleute, Ja, hier nur wie über Nacht, Halb nur hier, und etwa heute, Morgen wohl schon heim gebracht. O wie bald sind wir, wie Viele, Auch hinüber und heim Ziele! O, wie ruft uns Mancher zu: Eil' uns nach, geh' ein zur Ruh'!

8. Ruf' o Herr, in unsre Herzen: Sieh', ich komme wie ein Dieb! Unser Heil nicht zu verscherzen, Mach' uns jene Krone lieb! O daß wir doch stündlich wachten, Jede Stund' uns fertig machten, Gleich als ob's die letzte wär'! Herr, gib Licht und Kräfte her!

9. Wie so manche unsrer Brüder Sind schon in der Herrlichkeit! Zeuch uns nach, als deine Glieder! Laß uns unsre ganze Zeit Nur für eine Stund' erkennen; Laß die Lampen stündlich brennen, Und so leucht' uns deren Schein Durch den Tod ins Leben ein!

G. H. v. Bogatzky.

Mel. Ach Gott vom Himmel ic.

2095. Ach, treuer Gott, wie nöthig ist, Daß wir von Herzen beten, Und wachen, da des Feindes List Uns sucht zu untertreten! Versuchung ist gar mancherlei; Getreuer Gott, ach, steh' uns bei, Und rett' uns von dem Argen!

2. Umfasse uns mit deiner Macht, Du Abgrund aller Treue! Der Satan ist darauf bedacht, Wie er uns nur zerstreue; Er will nicht eine Stunde ruhn, Da er nicht könne Schaden thun, Und unsre Seele fällen.

3. Wie mancherlei ist seine List, Wie heimlich seine Tücke, Womit er stets bemühet ist, Daß er das Herz berücke! Was du geschenkt uns wesentlich, Will er uns rauben, uns und dich Will seine Falschheit trennen.

4. Er suchet uns in Sicherheit Und in den Schlaf zu bringen, Daß er des Nachts bei dunkler Zeit Uns möge still

verschlingen. Ach, Herr, Herr, gib uns deinen Geist, Der uns den Weg zur Wahrheit weist, Damit wir feste stehen!

5. Beschütz' uns durch die Wachsamkeit Der heil'gen Himmelsschaaren; Laß sie um uns stets seyn bereit In allerlei Gefahren! Gib uns die Gnad', daß früh und spät Viel Rauchwerk uns zu dem Gebet Vom Geist gespendet werde.

6. Ach, deine Liebe zünd' uns an Mit neuen Liebesflammen! Bind' uns auf dieser Pilgrims-Bahn, Zu Einem Geist zusammen! Laß brennen uns im hellen Trieb Der süßen, heil'gen Gottesliebʼ Als Lichter in dem Dunkel.

7. Verzehre durch die Liebesgluth In uns das Sündenwesen. Du nur, Herr, kannst uns machen gut, Nur du hilfst zum Genesen. Dann bringen wir dir Opfer dar Auf deinen heiligen Altar, Wie du sie selbst gewirket.

8. Dann werden wir noch in der Zeit In reiner Liebe brennen, Und schmecken alle Lieblichkeit, Die du uns willst vergönnen. Dann wird die Heerde, wie sie soll, Sich inniglich und freudenvoll Um dich, du Hirte, stellen.

9. Jetzt wandeln wir in Wüsten noch; O Herr, komm, uns zu speisen, Daß wir auch unterm Kreuzesjoch Froh deine Gnade preisen! Laß uns als solche, die die Macht Dein's Leben aus dem Tod gebracht, In deiner Liebe wallen!

10. O treuer Gott, erhöre doch, Was deine Kinder bitten! Nach deinem Wort willst du ja noch Mit Gnad' uns überschütten, Willst bringen uns zur Heiligkeit, Damit wir in der letzten Zeit Mit aller Treu' dir dienen.

11. Den Ursprung hat die Seel' aus dir, Sie sehnt sich von der Erden, Und brennt von heiliger Begier, Mit dir vereint zu werden. Komm, Herr, zeuch uns in dich hinein, Und laß uns deinen Liebesschein In Ewigkeit genießen!

Mel. Entfernet euch, ihr matten Kräfte.

2096. Befreie mich von allem Schlummer, O Wächter, der beständig wacht! Mein Jesu, dieses ist der Kummer, Der mir so häufig bange macht. Statt wach zu seyn, schlaf' ich oft ein; Und dennoch wacht der Feinde Schaar, Und lauert auf mich immerdar.

2. O Jesu, laß mein Herze wachen, O treibe mich zum Beten an! Hier gilt gewiß nicht Scherz und Lachen; Du sagst es treulich Jedermann: „Ach, Seelen wacht! Habt auf euch Acht!“— Mein Heiland, gib, was du mich heiß'st, Und wirk' es selbst durch deinen Geist!

Mel. Wachet auf, ihr faulen Christen.

2097. Eilet, die ihr Jesum wählen Und eure Seelen retten sollt, Die ihr des Himmels nicht verfehlen, Und nicht verworfen werden wollt! Erkauft die noch so kurze Zeit, Und schickt euch an zur Ewigkeit! Eilet!

2. Eilt, die ihr bisher gesäumet, So manchen Tag, so manches Jahr! Strebt ernster, da ihr lang' geträumet. Da es doch Zeit zu wirken war. Noch heute währt die Gnadenfrist. Wer weiß doch, wie es morgen ist? Eilet!

3. Eilet, Sünden abzulegen, (Die kleinsten sind schon große Last.) Die Lust, von Grund aus auszufegen, Die Jesum, der euch suchet, haßt! Wer Sünde thut, und Bess're weiß, Der wird der letzten Rache preis. Eilet!

4. Eilet her zu Jesu Füßen, Da jetzt noch Gnad' um Gnade gilt; Laßt nicht umsonst die Quelle fließen, Wo Leben und Erbarmen quillt! Der Zugang steht noch heute frei, Nur daß es Ernst um Gnade sey! Eilet!

5. Eilt, weil jetzt der Geist der Gnaden Noch ruft, noch unterstützen will! Verlorne Stunden bringen Schaden; Steht selbst nicht Augenblicke still! Wer Gottes Geist nicht gibt Gehör, Den ruft er oft hernach nicht mehr. Eilet!

6. Eilt zu den noch offnen Thüren, Die oft der Tod zu früh verschließt! Eilt, keine Stunde zu verlieren, So lang' es gilt und heute heißt! Denn klopft ihr morgen ängstlich an, Wird euch vielleicht nicht aufgethan. Eilet!

7. Eilt! nur Fünfe sind erkoren, Die Jesu werth und selig sind. Ach, allzu viele gehn verloren, Die schlafrig sind und weltgesinnt! Wer Fleiß thut, kommt zu Gnad' und Licht, Doch spate Reue rettet nicht. — Eilet!

8. Eilt, und machet eure Seele los

Drukfehler.

Seite	Lin.	
91	16	v. o. Southcoff lies: Southcott.
182	3	v. o. zerſäut's l zerfäut'ſ.
256	1	v. u. preis l. preiſ'.
262	4	v o. verſtorbene l. erſtorbene.
263	7	v. o. Daß Auferſtandne l. Und Auferſtandne.
264	5	v. u. ſein Ebenbild l. das edle Bild.
267	2	v. o. Keiner lebt ſich ſelber l. Keiner ſtirbt ſich ſelber.
276	7	v. o. mollendung l. Vollendung.
—	12	v. o. Perizonius l. Perizonius.
289	3	v. o. an ſüßer l von ſüßer.
304	12	v. o. Segen leſen l. Segen leſen ſolle.
313	4	v. u. Todtenprediger l. Todtenprediger.
328	14	v. o. eingebildetet l. eingebildeten.
—	18	v. o. anderwärtiges l. anderweitiges.
389	1	o. u. Maun l. Mann..

Glauben reich, an Liebe voll, Voll von des Geistes hellem Oele, Wie jeder Christ es haben soll; So glänzet eurer Lampen Pracht Dem Herrn in stiller Mitternacht. Eilet!

9. Eile, Herr, nicht, schnell zu kommen, Wenn etwa in der Mitternacht Der Schlummer mich hat übernommen! Hilf, daß mein Herz dann schnell erwacht, Sich schämt, und schmückt, und unverweilt Zu dir, der ihm noch Frist ertheilt, Eilet!

10. Eile dennoch! dich zu sehen, Ist besser, als die Wartenszeit. Lehr' uns dir froh entgegen gehen, Uns dürstet nach der Ewigkeit. Komm, Freund der Seelen, komme bald! Ja, komm, das Herz der Liebe wallt! Eile!

Joh. Ad. Lehmus.

Mel. Ringe recht, wenn Gottes Gnade.

2098. Eine von den Lebensstunden Wird die allerletzte seyn; Herr, so halt' mich dir verbunden! Zeuch mich ganz in dich hinein!

2. Gib, daß ich mich jede Stunde Schicke zu der letzten Zeit; Schmücke mich, nach deinem Bunde, Zu der frohen Ewigkeit!

3. Welche Stund' im ganzen Leben Ist wohl, da ich sagen kann: Ich darf noch nicht Abschied geben, Jetzo kommt mein Herr nicht an?

4. Drum so mache mich bei Zeiten Mit dem Tode wohl bekannt; Komm, mich selber heimzuleiten In mein liebes Vaterland.

5. Flöße mir nach jenem Leben Eine reine Sehnsucht ein; Laß mich fröhlich Abschied geben, Mir den Tod willkommen seyn.

6. Hilf mir, daß ich stündlich sterbe, Daß, kommt nun der Tod herbei, Ich im Tode nicht verderbe, Sondern voller Leben sey.

7. Komm, mir stündlich aufzudecken, Und es werd' auch abgethan, Was mich sonst im Tod erschrecken, Und das Herz bedrücken kann!

8. Gib mir stündlich Buß' und Reue, Auch den rechten Glaubensgeist; Gib mir stündlich wahre Treue, Nur zu thun, was göttlich heißt.

9. Gib mir solche Liebestreue, Die mir deine Gaben mehrt; Die sich auch zu leiden freue, Und dich bis zum Tod verehrt.

10. Halt' mir stets das Ziel vor Augen, Und thu' Alles ab von mir, Was nicht dort kann ewig taugen, Vor dem Vater und vor dir.

11. Laß mich keine Zeit verschwenden; Hilf mir Seel- und Leibeskraft Recht nach deinem Sinn verwenden, Daß mein Pfund stets Wucher schafft.

12. Laß mich Alles fliehn und hassen, Was uns einst im Tode reut, Nichts dagegen unterlassen, Was im Tode noch erfreut.

13. Gib mir stündlich reine Triebe, Gieß' die Lieb' im Herzen aus; Mache lauter Gegenliebe Und rechtschaffnes Wesen draus.

14. Laß mich stündlich wachen, beten, Und ins Wort des Lebens gehn; Laß mich stündlich niedertreten, Was dir will entgegen stehn.

15. Laß mich, Jesu, nicht verzagen In der letzten Todesnoth; Komm zu heben, komm zu tragen, Hilf mir fröhlich durch den Tod!

16. Ja, dein Geist, den du beschieden, Sey ein sichres Pfand in mir; Und so nimm mich, Herr, im Frieden, Und in wahrer Treu' zu dir!

K. H. v. Bogatzky.

Mel. Straf' mich nicht in deinem Zorn.

2099. Mache dich, mein Geist, bereit, Wache, fleh' und bete, Daß dich nicht die böse Zeit Unverhofft betrete! Denn es ist Satans List Ueber viele Frommen Plötzlich oft gekommen.

2. Aber wache auch recht auf Von dem Sündenschlafe! Denn es folget sonst darauf Eine lange Strafe; Und die Noth Sammt dem Tod Könnte dich in Sünden Unvermuthet finden.

3. Wache auf! sonst kannst du nicht Christi Gnade sehen; Wache! sonsten wird sein Licht Stets dir ferne stehen. Denn Gott will Für die Fall' Seiner Gnadengaben Offne Augen haben.

4. Wache, daß dich Satans List Nicht im Schlaf betrüge; Denn sobald du sorglos bist, Hilft du ihm zum Siege; Und Gott gibt, Die er liebt,

Oft in seine Strafen, Wenn sie sicher schlafen.

5. Wache, daß dich nicht die Welt Mit Gewalt bezwinge, Oder, wenn sie sich verstellt, Wieder an sich bringe. Wach' und sieh', Daß du nie Falsche Brüder höreſt, Weltgunst nie begehreſt.

6. Wache, nimm dich wohl in Acht, Trau' nicht deinem Herzen! Leichtlich stürzt, wer's nicht bewacht, In Gefahr und Schmerzen; Denn es ist Voller List, Kann bald Schwachheit heuchein, Bald im Stolz sich schmeicheln.

7. Aber bet' auch stets dabei! Bete bei dem Wachen; Denn der Herr nur kann dich frei Von der Trägheit machen. Seine Kraft Wirkt und schafft, Daß du wacker bleibeſt, Und sein Werk betreibeſt.

8. Ja, er will gebeten seyn, Wenn er was soll geben; Er verlanget unser Schrei'n, Wenn wir wollen leben. Nur Gebet, Früh und spät, Hilft Fleisch, Welt und Sünden Kräftig überwinden.

9. Doch wohlan! es muß uns schon Alles glücklich gehen, Wenn wir ihn in seinem Sohn Inniglich anflehen; Denn er will Uns mit Fülle Seiner Huld beschütten, Wenn wir glaubig bitten.

10. Drum so laßt uns immerdar Wachen, flehen, beten, Weil die Angst, Noth und Gefahr Immer näher treten; Denn die Zeit Ist nicht weit, Da der Herr wird richten, Und die Welt vernichten. Dr. Joh. Barth. Frenstein.

Mel. Herr Jesu, meines Lebens Licht.

2100. Mein Gott und Herr, halt' selbst die Wacht! Bewach' uns, Vater, Tag und Nacht, Weil du dein Volk am besten kennst, Und selbst dich seinen Hüter nennst!

2. Ja wohl, mein Gott, erhebst du dich, Und sorgest für uns väterlich, Daß jede Stund' ein Zeugniß gibt, Wie uns dein Herz unendlich liebt.

3. So wache denn, daß Seel' und Geist Im Guten sich nicht träg' erweist. Verhüt' es (denn du kannst's allein), Wenn ich will satt und sicher seyn.

4. Herr, wach' in allem meinem Thun, Im Denken, Schaffen und im Ruhn! Gib mir in Allem Licht und Rath, Und schütze mich vor Missethat.

5. Hilf, wach' und rette, wenn der Feind Mich etwa zu versuchen meint. Hilf, Herr, ich lieg', ich stehe still; Hilf, Helfer, wenn ich fallen will!

6. Hilf wachen! stärke Muth und Sinn, Wenn ich nicht stark im Kämpfen bin; Hilf siegen, wenn dein schwaches Kind Sonst keinen Rath zum Leben find't!

7. Erstreck' auch deine Gnadenhut, Herr, über unser Leib und Gut; Hilf tragen an des Kreuzes Last, Die du uns zugetheilet hast!

8. Hilf wachen, Vater, daß wir stehn, Und deinem Sohn entgegen gehn! Daß er uns, als ein Lamm und Freund, Nicht zu Gericht und Straf' erscheint.

9. Für diese deine Gnadenwacht Ist mein Gemüth auf Lob bedacht; Und meine Seele bleibt bereit Zu ewigtreuer Dankbarkeit.

Mel. Die lieblichen Blicke ꝛc.

2101. Mein thörichtes Herz, warum schwankest du noch? Was hilft's dir, zu ringen Nach irdischen Dingen, Und immer zu ziehen am sündlichen Joch? Das nöthigste Theil Ist Jesus, dein Heil; Drum lenke den Sinn Auf Jesum nur hin!

2. In ihm ist die Fülle von Allem, was gut; Was fleischlich vergnüget, Das schadet und trüget, Es schwächet den Glauben, entkräftet den Muth. Wer Alles verläßt, Und hanget nur fest An Jesu allein, Kann herrlich sich freu'n.

3. Er ist uns der treuste, der innigste Freund; Schon hier will er laben Mit himmlischen Gaben Das Herz, das in Liebe mit ihm sich vereint. Wie einst er beglückt, Wenn er uns entrückt Zum himmlischen Licht, Das fassen wir nicht!

4. So ziehe, mein Jesu, mich gänzlich zu dir; Laß in mir zerrinnen Die Täuschung der Sinnen, Ertödte des sündlichen Fleisches Begier! Dein himmlischer Glanz Durchleuchte mich ganz, Hinfüro allein Dein eigen zu seyn!

5. Mein Wille sey gänzlich in deinen versenkt! Mein Wirken, mein Leiden, Die Schmerzen, die Freuden, Nach deinem Gefallen sey Alles gelenkt! Die

geb' ich mich hin Mit liebendem Sinn; Ach, lehe in mir, So leb' ich in dir!

Mel. In dich hab' ich gehoffet, Herr.

2102. Nimm nichts zu thun in deinen Sinn, Eh' du aufs Ende schauest hin; So wirst du heilig leben; Du hast ja dort Für jedes Wort Einst Rechenschaft zu geben.

2. Wer bauet auf den Sand ein Haus? Wer geht, und weiß nicht, wo hinaus? Wer gürtet sich zum Ringen, Und hoffet nicht Im Kampfgericht Den Preis davon zu bringen?

3. Reizt Satan dich zur Missethat: Bedenk', was sie zum Ausgang hat, Wenn er dich fortgerissen! Die Lust verstäubt, Der Kummer bleibt Dir ewig im Gewissen.

4. Die Sünde thut, wie eine Bien', Erst läßt sie uns den Honig ziehn, Darauf gibt sie im Herzen Uns einen Stich, Der ewiglich Uns quält mit tausend Schmerzen.

5. Erinnre dich der letzten Noth, Bedenk' der Sünder bittern Tod, Der Hölle weiten Rachen, Der ewig speit Brand, Weh' und Leid; Das wird dich frömmer machen.

6. Bedenk' der Auserwählten Lohn, Die ewig schöne Ehrenkron' Im Reiche der Gerechten, Und such' um sie Getreulich hie In Christi Kraft zu fechten.

7. Schwing' deinen Sinn zu Gott hinauf, Vollend' mit Freuden deinen Lauf; Mußt du darüber sterben: Halt' Alles gleich; Du wirst das Reich, Den Sieg der Frommen, erben. Simon Dach.

Mel. O Gott, du frommer Gott.

2103. Noch trag' ich meinen Schatz In irdenen Gefäßen! Wie leicht kann ich mein Heil Verträumen und vergessen! Wie bald ist nicht das Herz, Das böse Herz, verführt, Daß es um schnöde Lust Sein Kleinod gar verliert!

2. Wie leicht kann sich mein Fuß Zum breiten Wege wenden, Und Pfade gehn, die sich Am Rand der Hölle enden! Wie schmal und trübsalsvoll Ist nicht des Lebens Bahn! Wie Wen'ge finden sie, Und kommen glücklich an!

3. Wird kaum der Fromme sich An jenem Tage retten: Wie kann der Sünder dann Getrost zum Richter treten? Ist der verflucht, der Gott Nicht diene, wie er's begehrt: Weh' dem, der ohne Scheu Den Heiligen entehrt!

4. Noch eh' es Abend wird, Muß ich vielleicht erblassen; Auf welchen Trost könnt' ich Im Tode mich verlassen? Ist mein Gewissen rein? Bin ich versöhnt mit dir? Herrscht nicht Undankbarkeit Und Sünde noch in mir?

5. Und wie der Baum dann fällt, So bleibt er ewig liegen; Der Richter läßt sich nicht Durch leere Blätter trügen. Fällt er verdorrt und arg, Und ohne Blüth' und Frucht: So werden Zweig und Stamm Zur Feuergluth verflucht.

6. Könnt' ich hienieden auch Die ganze Welt gewinnen, Pracht, Hoheit, Ruhm und Gold, Und alle Lust der Sinnen, Und beim Genuß der Welt Bläßt' ich die Seele ein: Was würd' im Tod mein Trost, Vor Gott mein Retter seyn?

7. O laß nach meinem Heil, Mein Gott, mich treulich ringen, Und nicht in Sicherheit Die Gnadenzeit verbringen! Jetzt ist der Tag des Heils, Jetzt will ich mich bemühn, Dem großen Tag des Zorns Durch Buße zu entfliehn!

8. Doch, was ist ohne dich Der Vorsatz guter Werke? Herr, gib mir deinen Geist, Der mich erhalt' und stärke! Daß ich mit Freudigkeit Am Ende sagen kann: Mein Kampf ist ausgekämpft! Nimm mich mit Ehren an!

Pfarrer Gig.

Mel. Ich hab' mein' Sach' Gott heimgestellt.

2104. O sanfter Jesu, Quell der Ruh', Der stillen Seelen König du! Hier beugt sich ein zerstreutes Herz Mit Reu' und Schmerz Zu deinem Kreuze niederwärts.

2. Ich fühle meine wilde Art, Die sich nicht gern in dir bewahrt; Und eh' ich's mich noch kaum versehn, Ist's schon geschehn, Daß in mir eitle Lüst' entstehn.

3. Wie bald schweift hier mein Denken aus! Wie bald fährt Wort um Wort heraus! Dann häuft Geschwätze

hin und her Sich immermehr, Und nur das Fleisch erlangt Gehör.

4. Bald leid' ich bei der Welt Gefahr, Und nehme meiner selbst nicht wahr. Sie macht durch ihre Eitelkeit Mich mit zerstreut; Dann fühl' ich Geistestrunkenheit.

5. Sonst bessert Freundschaft wohl das Herz, Doch bei der Weltlust macht sie Schmerz; Wir werden sicher, eitel, kalt, Dann herrschet bald Des Leichtsinns drohende Gewalt.

6. Macht mich einmal die Arbeit matt, Gleich suchet die Zerstreuung Statt; Sie lügt, ich habe nun ein Recht, Daß ich, geschwächt, Ausschweife mit dem Weltgeschlecht.

7. Ein andres Mal gelingt es mir, — Ich wirke, folg' und danke dir; Doch end' ich meines Tages Bahn Im Fleischeswahn, Wenn ich im Geist gefangen an.

8. Zerstreuung, Leichtsinn und Geschwätz Sind ein gefährlich Seelennetz, Des Satanas verborgnes Seil; Das bringt in Eil' Um Gnade, Frieden, Kraft und Heil.

9. Das Herz wird sicher und bethört, Von dir, mein Heiland, abgekehrt; Man läßt dich aus dem Angesicht Und bleibet nicht In deiner Gnade stillem Licht.

10. Dein guter Geist zieht sich zurück, Es weicht sein holder Gnadenblick. Das Herz wird nimmermehr gerührt, Die Kraft entführt, Dein Naheseyn wird nicht gespürt.

11. O, da vergeht so manche Zeit, Und mit ihr manche Seligkeit! Denn wo man deiner nicht gedenkt, Wirst du gekränkt, Und unser Geist in Noth versenkt.

12. Der Leichtsinn fängt im Kleinen an, Und plötzlich wächst er so heran, Daß man die Zucht nicht hört, noch sieht, Und, wenn man flieht, Sich fast umsonst heraus bemüht.

13. So bringt man sich in vieles Leid, Und Andre werden auch zerstreut; Der Anstoß stellt sich bald mit ein, Gibt bösen Schein, Und bringt viel Hader, Schmach und Pein. —

14. Wer heilet nun mein armes Herz Vom Schwatzen, Flattergeist und Scherz? Mein Vorsatz und Versprechen lügt, Mein Wille trügt; — Herr Jesu, deine Kraft nur siegt!

15. O Herr, vergib mir durch dein Blut! Mach' meine Zungensünden gut; O, rechne nicht nach meiner Schuld, Du ew'ge Huld, Du unaussprechliche Geduld!

16. So trage denn und hebe mich, Und züchtige mich väterlich! Aus deines Geistes scharfer Zucht, Wächst edle Frucht, Und tödtet meine Flattersucht.

17. Wie froh ist doch ein stilles Herz! Wie frei von Noth und Seelenschmerz! Wie klar sieht's Jesu Herrlichkeit, Und steht zum Streit, Zum Leiden und zum Sieg bereit!

18. O salbe mich mit Geisteskraft! Du weißt es, sonst wird nichts geschafft; Laß mich mit Freuden wachsam seyn, So seh' ich's ein, Daß wilde Lust ist lauter Pein.

19. Dir ähnlich seyn, ist Herrlichkeit! Dir folgen, ist Vollkommenheit! Wie selig ist dein Jesussinn! O, nimm mich hin! Dein bin ich, Herr, so wie ich bin!

Wolleradorf.

Mel. Zeuch mich, zeuch mich mit den Armen.

2105. Wach', o Seele, wach' im Glauben! Wache, sieh', wie Satans List, Wenn du schläfest, sucht zu rauben, Was noch Gutes in dir ist! Wache, sonst wird Lust der Sünden Dich mit harter Fessel binden!

2. Ach, dieß werd' ich Armer inne, Weil ich lau und träge bin! Denn mein Herz und meine Sinne Neigen sich zur Schlafsucht hin, Drinn ich alle Kraft verliere, Und nur Furcht und Ohnmacht spüre.

3. Also kann's der Feind gewinnen Und vollführen seinen Plan; Eh' ich mich noch kann besinnen, Stürmt er mächtig oft heran, Sä't sein Unkraut in den Weizen, Sucht zur Sünde mich zu reizen.

4. Diesem Feind zu widerstehen, Hab' ich eigne Waffen nicht; Ja, mein Elend nur zu sehen, Mangele mir's an Kraft und Licht. Jesu, such' mich, laß dich finden, Rette mich vom Weg der Sünden!

5. Zeig' mir, was der Feind gestiftet,

Daß ich es voll Reue seh', Wie er meine Seel' vergiftet, Wie ich nicht vor dir besteh', Wie du mich zur Hölle Flammen Könnt'st im Augenblick verdammen.

6. Aber durch dein bittres Leiden Laß mich in der Gnadenzeit Hier noch alle Sünden meiden; Mach' mich wacker und bereit, Ernstlich auf der Hut zu stehen, Daß der Feind zurück muß gehen.

7. Rotte aus, was aufgegangen Von dem Unkraut dieser Welt! Tilge, was mich noch gefangen Und in seinem Netze hält, Daß ich, frei vom Sündenspiele, Strebe nach dem ew'gen Ziele!

8. Sammle dann mich zu den Deinen In die ew'gen Scheunen ein, Da die Sel'gen nimmer weinen, Da nichts wird zu fürchten seyn, Da ich mit entzücktem Lachen Werd' nach deinem Bild erwachen! M. S. Riegerin, geb. Weissenfer.

Eigene Melodie.

2106. Wachet auf, ihr faulen Christen! Bedenket, daß euch Gottes Gnad' Aus tiefstem Schlaf und Sündenlüsten Zum Leben auferwecket hat! Verlasset doch die finstre Gruft, Und höret, wenn euch Jesus ruft: Wachet!

2. Wachet, denn die Nacht der Sünden Soll vor dem hellen Tageslicht Und vor der Gnade Glanz verschwinden, Der durch die Finsternisse bricht. Ach, wandelt doch in solchem Schein, Sonst könnt ihr keine Christen seyn! Wachet!

3. Wachet! ist der Geist schon willig, So ist das Fleisch doch gar zu schwach. Drum folgen wahre Christen billig Dem Geist und nicht dem Fleische nach. O, theure Seelen, werdet klug, Und folget doch des Geistes Zug! Wachet!

4. Wachet, denn die alte Schlange Sucht Tag und Nacht, mit Macht und List, Wie sie mit ihrem Netz euch fange, Weil wenig Zeit vorhanden ist. Wißt, daß es eure Seele gilt, Wenn ihr nicht dieß Gebot erfüllt: Wachet!

5. Wachet, eh' die Todesstunde Das unvermerkte Ziel erreicht; Ihr seht ja, wie der Tod Gesunde Sowohl, als Kranke hinterschleicht. Die letzte Stund' ist ungewiß; Ach, liebe Christen, merkt dieß! Wachet!

6. Wachet, daß ihr euch bereitet Auf jenen großen Tag des Herrn! Denn wie uns Gottes Wort bedeutet, So ist derselbe nicht mehr fern. Ach, schicket euch! vielleicht kommt heut' Der erste Tag der Ewigkeit. Wachet!

7. Wachet! Jesus hat's geboten. Hört's, die ihr euer Heil verträumt! Was schlafet ihr doch mit den Todten? Ermuntert euch doch ungesäumt! Bedenket doch noch vor der Gruft, Wie Jesus euch und Allen ruft: Wachet!

L. Andr. Gerh.

Mel. Aus meines Herzens Grunde.

2107. Wacht auf, wacht auf, ihr Christen! Die Stunde kommt herbei, Die Lampen auszurüsten; Man höret ein Geschrei; Das schallet weit und breit: „Eilt, fertig euch zu machen Mit Beten und mit Wachen In dieser letzten Zeit!"

2. Es rufen von den Zinnen Die Wächter laut herab: Erwacht, ihr stolzen Sinnen, Legt euren Hochmuth ab! Legt Christi Demuth an! Es ist wohl Zeit zu wachen, Weil schon der Hölle Rachen Sich weit hat aufgethan.

3. Wacht auf von Fleischeslüsten, Wacht ja bei Zeiten auf Von Geiz, ihr Heuchelchristen! Verlaßt den Sündenlauf! Verlaßt die Sicherheit, Verlernt das Träumen, Lachen, Lernt hoffen, beten, wachen Zu eurer Seligkeit!

4. Erwacht, ihr trunknen Sünder, Von eurem tiefem Schlaf! Erwacht, ihr Wollustkinder, Betrachtet Gottes Straf! Ach, wer ihr will entgehn, Der muß in allen Sachen Mit Beten und mit Wachen Bereit und fertig stehn!

5. Merkt, wie sich Alles lenket Zum End' und Untergang; Der Fromme wird gekränket, Groß Unrecht geht im Schwang, Empörung ist gemein, Ja, alle Laster blühen; Drum laßt uns nicht verziehen, Mit Beten wach zu seyn!

6. Merkt, was für Wunderzeichen Geschehen hin und her! Ihr Armen und ihr Reichen, Erwachet mehr und mehr! Umsonst geschieht das nicht; Gott will uns nunmer machen Zum Be-

ten und zum Wachen Noch vor dem Weltgericht.

7. Die Welt muß untergehen; So spricht der Wahrheit Mund; Doch wann es wird geschehen, Das ist noch Keinem kund. Ganz leise wird die Zeit Der Sichtung uns betreten; Drum sollen wir mit Beten Und Wachen seyn bereit.

8. Wohl dem nun, der die Stimme Der Wächter nimmt in Acht, Daß seine Lampe glimme In stiller Mitternacht! Dem wird nach dieser Zeit Das Beten und das Wachen Viel' Wonn' und Freude machen Im Licht der Ewigkeit!

Joachim Neander.

Mel. Auf! auf! ihr Wächterstimmen.

2108. Wachet, wachet, der Herr wird kommen! Zeiget eurer Lampen Schein! Wollt ihr erst zu Krämern gehen, Ach, so bleibt ihr draußen stehen. Wacht, der Bräut'gam bricht herein! Schlafet nicht, der Herr wird kommen, Schmückt euch, schickt euch, macht geschwind!

2. Selig, wem es nicht an Oele, Wenn der Bräut'gam kömmt, gebricht! Der wird mit zur Hochzeit gehen, Bei dem Bräut'gam ewig stehen, Mit ihm wandeln in dem Licht. O, wie selig ist die Seele, Die die Lampe zugericht't!

3. O wie thöricht sind die Trägen, Denen es an Oel gebricht, Wenn die Gnadenzeit verflossen, Und die Himmelsthür verschlossen! Wehe, wenn der Bräut'gam spricht: Meine Thür ist nun verschlossen! Gehet hin, ich kenn' euch nicht!

4. Darum wachet! seyd bereitet, Denn der Hochzeitstag bricht an; Laßt uns nicht die Zeit verscherzen, Habet Oel in eurem Herzen, Wenn die Thür wird aufgethan! Darum wachet, seyd bereitet, Denn der Hochzeittag bricht an!

5. Herr, laß mich nicht schläfrig werden, Wecke du mich stündlich auf! Daß ich werde alle Stunden Klugen Jungfraun gleich erfunden, Und befördre meinen Lauf. Herr, laß mich nicht schläfrig werden, Wecke du mich stündlich auf!

Mel. Warum betrübst du dich, mein ꝛc.

2109. Warum zerstreust du dich, mein Herz, Und machst dir selbst so manchen Schmerz, Und thust so manchen Fall? Warum bewahrest du dich nicht? Denn so nur fleucht der Böse nicht.

2. Folgst du im Glauben Christo nach, So sage nicht: ich bin zu schwach! Der Herr ist stark genug. Wem Er Vergebung mitgetheilt, Der wird auch gründlich ausgeheilt.

3. Die Schuld ist dein, und nicht des Herrn, Er ist dir nah und hilft dir gern; Nimm nur den Beistand an, Den dir sein Geist im Glauben schafft; Verlaß dich nicht auf deine Kraft.

4. Durch Stilleseyn und Wachsamkeit, Durch helle, fromme Nüchternheit, Durch Glaubenszuversicht, Durch Flehn und treuen Widerstand Gewinnt der Geist die Oberhand.

5. Dann zeiget auch der Wandel an, Daß man sich Christi rühmen kann. O sel'ger Gnadenstand! So läßt sich's recht im Glauben stehn, Und alle Tage weiter gehn.

6. So leuchtet unser Lebenslicht Der finstern Welt ins Angesicht; Der Anstoß fällt hinweg; Denn, was man redet oder thut, Das heiligt man durch Christi Blut.

7. Zwar gänzliche Vollkommenheit Ist in der armen Lebenszeit Dem Sünder nicht bestimmt; Doch Ernst und Treue ohne Schein, Muß wahrer Christen Losung seyn.

8. O Gottes Lamm, erbarme dich! Zerschlage und verbinde mich Durch deiner Gnade Kraft, Damit ich von Zerrüttung frei, Gesammelt, heilig, fröhlich sey!

Wolterdorf.

Mel. O Gott, du frommer Gott.

2110. Welch eine Sorg' und Furcht Soll nicht bei Christen wachen, Und sie behutsam, klug Und wohlbedächtig machen! Mit Furcht und Zittern, heißt's, Schafft eurer Seelen Heil! Wenn kaum der Fromme bleibt, Wo bleibt des Sünders Theil?

2. Der Satan geht umher, Und sucht uns zu verschlingen, Legt tausend Fallen uns In unbemerkten Dingen

Die Welt ist blind, verführt, Und eilt zur ew'gen Gluth; Ja, unser ärgster Feind Ist unser Fleisch und Blut.

3. Man kann so manche Sünd' Unwissentlich begehen; Gott pflegt auch böse Lust Als Unthat anzusehen. Ein arger Mensch verführt Oft hundert um sich her; Wer dann steht, sehe zu, Daß er vor'm Fall sich wehr'!

4. Ihr sollet, spricht der Herr, Wie Ich bin, heilig leben, Mir eure Seelen ganz, Nicht halbgetheilt, ergeben; Viel Weise nach dem Fleisch Hab' ich mir nicht erwählt; Viel Herr-Herrsager sind Der Hölle zugezählt.

5. Und wird ein Frommer schlimm, So soll es ihm nicht dienen, Daß er vor solcher Zeit Rechtschaffen hat geschienen. Der Knecht, der seines Herrn Gebot weiß, und nicht thut, Wird doppelt Streich' empfahn Für seinen frechen Muth.

6. Du hast genug zu thun, Nur deine Seel' zu retten. Wer noch viel And'res hat, Wie viel muß der vertreten! Je größres Amt und Gut, Je größre Gab' und Kraft, Um desto schwerer wird Einst seyn die Rechenschaft.

7. Des Richters Zukunft wird Gleich einem Blitz geschehen; Was unrein und gemein, Darf nicht in Himmel gehen. Von zehen sind's oft neun, Die Satan sich gewinnt; Nicht Stadt noch Dorf mag seyn, Wo nicht Verdammte sind.

8. Herr Gott, so oft ich dieß Mit stillem Geist erwäge, So wird viel Angst und Furcht In meinem Herzen rege; So preis' ich deine Treu', Die mich noch heut' erhält, So fleh' ich inniglich Für mich und alle Welt:

9. Gib deine wahre Furcht In aller Menschen Herzen; Laß doch kein Herz mit Buß' Und mit dem Glauben scherzen! Muthwillen schaffe weg, Trägheit, Vermessenheit, Verstockung, Heuchelei, Bosheit, Unreinigkeit.

10. Hilf siegen über das, Was du schon überwunden; Zerstör' des Teufels Reich, Halt' seine Macht gebunden! Laß uns mit Ernst und Fleiß Verlugnen, widerstehn, Anhalten im Gebet, Und jenem Zorn entgehn.

11. Verleih' Geduld und Trost Im Kämpfen und im Ringen, Sorgfält'ge Wachsamkeit, Und Kraft, hinüberzudringen, Daß wir ohn' Unterlaß In der Vereinigkeit stehn, Und einst mit Freudigkeit Vor deine Augen gehn!

Dr. Joh. Reinhard Hedinger, Hofprediger in Stuttgart, geb. 1666. † 1720.

Wer's Ringt wird's wenn Gottes Gnade.

2111. Wer sich dünken läßt zu stehen, Hüte wohl sich vor dem Fall! Es umschleicht uns, wo wir gehen, Der Versucher überall.

2. Sicherheit wird viel betrogen, Schlafsucht thut dem Geist nicht gut; Wen sie räuschend überwogen, Der verlieret Kraft und Muth.

3. Falsche Freiheit bringt Verderben, Knechtschaft ist ihr sichrer Lohn; Wahre Freiheit zu erwerben, Flehe stets zu Gottes Sohn!

4. Petrus, welcher sich vermessen, Mit dem Herrn in Tod zu gehn, Hat der Warnung kaum vergessen, So muß er in Thränen stehn.

5. Ist der Geist auch noch so willig, Bleibt das Fleisch doch immer schwach; Gibst du nach, so trifft dich billig Deiner Feigheit bittre Schmach.

6. Unser Feind ist stets in Waffen, Nie kömmt ihn der Schlummer an; Wirst im Eifer du erschlaffen, O so ist's um dich gethan!

7. Wohl dem, der mit Furcht und Zittern Ringet nach dem Seligseyn! Der ist sicher vor Gewittern, Die auf Sichre schlagen ein.

8. Wohl dem, der mit Wachen, Flehen Wandelt auf der schmalen Bahn! Der wird unbeweglich stehen, Wenn der Arge stürmt heran.

9. Selig ist, wer seine Lenden Immer läßt umgürtet seyn, Wer dem Licht in seinen Händen Stets bewahret hellen Schein.

10. Selig, wer mit reinem Oele Seine Lampe früh versieht! Der errettet seine Seele, Wenn der Bräutigam verzieht.

11. O du Hüter deiner Kinder, Der du schlummerst nicht, noch schläfst, Mache mich zum Ueberwinder! Weh', wenn du mich schlafend träfst!

12. Sey du Wecker meiner Sinnen, Laß mich stündlich wachsam seyn. Daß

ich, wenn ich muß von hinnen, Wachend geh' zum Himmel ein!

Mel. Es ist das Heil uns kommen her.

2112. Wie so gefährlich ist es doch, In dieser Welt zu wallen! Wenn man vermeint, man stehe noch, Ist man oft schon gefallen. Wer heut' noch auf dem schmalen Steg, Ist oft schon morgen auf dem Weg, Der zur Verdammniß führet.

2. Drum üb', o Herz, Vorsichtigkeit, Willst du nicht seyn gefangen! Der Höllenweg ist groß und breit, Und wird sehr stark gegangen. O Seele, nimm dich wohl in Acht, Daß du nicht werdest über Nacht Vom Heilsweg abgezogen!

3. Herr Jesu, der du selbst dich nennst Weg, Wahrheit und das Leben! Weil du mein Unvermögen kennst, Wollst du mir Gnade geben! Regier' mich stets durch deinen Geist, Damit ich einst sey wohl gereist Vom Tode zu dem Leben.

4. Ich selbst allein verliere mich, Und kann gar leichtlich irren; Viel falsche Wege zeigen sich, Und wollen mich verwirren. — Mein Fleisch geht gerne darauf ein, Es sieht, daß sie gar lockend sey'n, Und kein Beschwerniß bringen.

5. Herr, wenn du selbst mein Führer bist, So bin ich wohl geführet; Dann wandle ich mit dir als Christ, Und thu', was mir gebühret. Darum, o Jesu, bitt' ich dich: Dein guter Geist regiere mich, Daß ich das Ziel erreiche!

Mel. Was Gott thut, das ist wohlgethan.

2113. Wohl dem, der stets ans Ende denkt! Der wird nicht sicher leben. Wenn er den Sinn zum Grabe lenkt, Und lernt wohl Achtung geben, Daß uns zuletzt Ein Ziel gesetzt, So wird er sich bei Zeiten Auf seinen Tod bereiten.

2. Niemand weiß seinen Sterbetag, Gott hat ihn ausersehen; Wohl dem, der jeden Zeigerschlag Den Seufzer läßet wehen: „Herr, lehre mich Beständiglich Nach deinem ew'gen Leben Vor meinem Tode streben!"

3. Die Sünde kann mit Gift und Gluth Das Sterben schwer verbittern; Doch wer im Glauben Buße thut, Darf nicht vor'm Tod erzittern. Sein scharfer Pfeil Kann keinen Theil An unsrer Seele haben; Der Leib nur wird begraben.

4. Ein Christe wandelt himmelan, Da ist sein rechtes Erbe. Trifft er gleich eine rauhe Bahn, Und schmeckt der Tod ihm herbe: Der Glaube sieht, Was droben blüht; Er kämpfet, laufet, ringet, Bis er zum Schauen dringet.

5. Die Welt muß doch verläugnet seyn, Sie hält uns gerne wieder; Drum geht kein Mensch zum Leben ein, Er tödte denn die Glieder. Dort gilt vor Gott, Wer hier im Tod Des Fleisches Lust begräbet, Und nur im Geiste lebet.

6. Mein Gott, vielleicht ist's nimmer weit Zu meinem Tod und Grabe. Gib, daß ich meine Sterblichkeit Stets in Gedanken habe, Und immerzu Auch Buße thu', Daß mich der Tod nicht finde In unbereuter Sünde!

7. So lang' ich lebe, leb' ich dir, Sterb' ich, will ich dir sterben; Und tritt der Tod vor meine Thür, So laß mich nicht verderben. Auf Christi Blut Sterb' ich ganz gut; In seine treuen Hände Befehl' ich mich am Ende.

X. Von dem geistlichen Kampf und Streit.

Mel. Herzlich thut mich verlangen nach dir.

2114. Ach, lasse dich, o Seele, nicht verblenden, Als dürfte man nicht großen Fleiß anwenden, Als könnte man bei Pracht und Lust der Erden Auch selig werden!

2. Das Himmelreich will seyn an uns gerissen; Wer nicht Gewalt thut, wird's entbehren müssen; Hier gilt es beten, kämpfen, laufen, ringen, Sich selbst bezwingen.

3. Wer noch nicht weiß sich selber abzusterben, Der schickt sich nicht zum rechten Himmelserben; Wer Welt und Fleisch noch nicht kann überwinden, Wird Gott nicht finden.

4. Der Weg zum Himmel iſt zwar nicht verſchloſſen, Doch ihn zu gehn, ſind Viele gar verdroſſen; Man muß durch Dornen, die im Wege ſtehen, Gen Himmel gehen.

5. Ach, Sünder, denke, wie die frommen Seelen Mit großer Angſt und Furcht ihr Herze quälen, Bis ſie durch Buße, Glauben und durch Beten Den Weg betreten!

6. Der Glaube muß mit Gott und Himmel kämpfen, Doch muß man auch die Luſt des Fleiſches dämpfen; Ein Glaube ohne treue Geiſteswerke Hat keine Stärke.

7. Ach, Sünder, will dein Herz noch nicht erkalten? Schau, der Gerechte wird hier kaum erhalten! Sieh, welchen Kampf beſtehen oft die Frommen, Um durchzukommen!

8. Wo will denn nun der Sünder einſt erſcheinen? Was ſoll man doch von dem Gottloſen meinen? Wo wird doch der mit ſeinen Frevelthaten Einſt hingerathen?

9. Viel' Tauſend werden ewig ſehr geplaget, Die noch wohl mehr als du daran gewaget; Doch Satan hat vom Ziele ſie verrücket, Und ſie beſtricket.

10. Ach, Seele, kämpfe, ringe doch und leide, Verachte doch die Welt und ihre Freude! Brich durch, und nimm für alles Weltgetümmel Gott und den Himmel!

11. Du aber, Jeſu, Wahrheit, Weg und Leben! Du haſt dich ſelbſt für mich dahin gegeben; Gib, daß ich mich zu deines Leidens Ehre Zum Himmel kehre!

12. Soll Satan meine Seele dir entführen? Dann müßte ja dein Blut die Kraft verlieren; Mein Herr, dein Blut hilft mir zur Ehrenkrone Vor deinem Throne!

Mel. Liebſter Jeſu, wir ſind hier.

2115. Alle, die gottſelig hie Und unſträflich wollen leben, Leiden viele Angſt und Müh', Müſſen in Verfolgung ſchweben, Weil die Welt auf allen Wegen Ihrem Lauf ſich ſtellt entgegen.

2. Seit die Feindſchaft iſt geſetzt Zwiſchen Weibs- und Schlangenſamen, Tobt die Welt, wie ſonſt, ſo jetzt Wider Chriſti Wort und Namen, Will ſein ſanftes Joch zerbrechen, Und ſich an den Seinen rächen.

3. Jeſu, deine Lebensbahn War von Feinden rings umgeben; Drum gewöhne mich daran, Auch im Haß der Welt zu ſchweben. Billig wir hier dulden ſollen, Wenn wir dort mit herrſchen wollen.

4. Die Propheten insgeſammt, Die nunmehr den Himmel zieren, Wurden auch zum Kreuz verdammt, Eh' ſie konnten triumphiren; War nicht der Apoſtel Leben Aller Marter hingegeben?

5. Folget nach dem engen Steg, Der uns zu dem Leben weiſet! Weichet von dem breiten Weg, Der uns zwar mit Wolluſt ſpeiſet, Aber nur Verdammniß zeiget, Wenn er ſich zum Ende neiget!

6. Ueberwichtig iſt die Freud', Die nach dieſen kurzen Leiden Uns dort in der Herrlichkeit Chriſtus Jeſus will beſcheiden, Deren alles Kreuz auf Erden Nicht kann gleich geſchätzet werden.

Mel. Aus tiefer Noth ruf' ich zc.

2116. Ach Vater, du verſuchteſt uns Nicht über das Vermögen! Du kennſt die Schwachheit unſers Thuns, Und willſt uns Kraft beilegen; Herr, geh' nicht mit uns ins Gericht, Und führ' uns in Verſuchung nicht, Damit wir nicht erliegen!

2. Im Glück laß meinen heitern Sinn Zu keinem Leichtſinn werden; Bewahre, was ich thu' und bin, Wort, Werke und Geberden; Laß mich nicht mürriſch, frech und hart, Doch auch nicht zaghaft und zu zart Am Tag des Leidens werden.

3. Laß meine Augen licht und rein, Die Glieder keuſch und züchtig, Den Umgang hold und ehrbar ſeyn, Die Reden klug und richtig, Den Glauben lauter, ſtark und frei, Die Liebe ehrbar, redlich, treu, Die Hoffnung froh und tapfer.

4. Mach' meinen Muth beherzt und feſt, Daß er ſich Ziel und Schranken Durch keine Luſt verrücken läßt, Durch ſündliche Gedanken. Halt' alles, was vom Teufel ſtammt, Was Lüge, Haß

und Neid entflammt, Stets fern von meiner Seele.

5. Laß mich durch deinen Tod, Herr Christ, Die Fleischeslüste tödten, Und mich vor dir, der heilig ist, Früh', eh' ich fall', erröthen! Wem stets dein Kreuz ist im Gesicht, Der wird die Sünd' im rechten Licht Als einen Gräuel sehen!

6. Wenn Teufel, Hölle, Tod und Welt, Und Sünde, eh' ich's merke, Mir tausendfache Netze stellt, So gib mir Sieg und Stärke! Führ' mich, versuchter Jesu Christ! Du kannst, weil du allmächtig bist, Den Satan untertreten!

Ph. Friedr. Hiller.

Mel. Mach's mit mir, Gott, nach deiner Güt'.

2117. Auf, Christenmensch, auf, auf zum Streit! Auf, auf zum Ueberwinden! In dieser Welt, in dieser Zeit Ist keine Ruh' zu finden! Wer nicht will streiten, trägt die Kron' Des ew'gen Lebens nicht davon.

2. Der Teufel kommt mit seiner List, Die Welt mit Pracht und Prangen, Das Fleisch mit Wollust, wo du bist, Zu fällen dich, zu fangen; Streit'st du nicht, wie ein tapfrer Held, So bist du hin und schon gefällt.

3. Gedenke, daß du zu der Fahn' Dein's Feldherrn hast geschworen; Denk ferner, daß du als ein Mann Zum Streit bist auserkoren; Ja, denke, daß ohn' Streit und Sieg Nie Einer zum Triumph aufstieg!

4. Wie schmählich, wenn ein Kriegsmann Dem Feind den Rücken kehret! Wie schändlich, wenn er fechten kann, Und dennoch sich nicht wehret! Wie sträflich, wenn er sich mit Fleiß Aus Zagheit gibt dem Feinde preis!

5. Bind' an! der Teufel ist bald hin; Die Welt wird leicht verjaget; Das Fleisch muß endlich aus dem Sinn, Wie sehr dich's immer plaget; O ew'ge Schande, wenn ein Held Vor diesen drei Erzfeinden fällt!

6. Wer überwind't, und seinen Lauf Mit Ehren wird vollenden, Dem wird der Herr alsbald darauf Verborgnes Manna senden; Ihm geben einen weißen Stein, Und einen neuen Namen drein.

7. Wer überwind't, bekommt Gewalt, Wie Christus zu regieren; Mit Macht die Völker mannigfalt Nach Gottes Rath zu führen. Wer überwind't, bekommt vom Herrn Zum Feldpanier den Morgenstern.

8. Wer überwind't, soll ewig nicht Aus Gottes Tempel gehen, Vielmehr drinn als ein helles Licht Und güldne Säule stehen; Der Name Gottes, uns'res Herrn, Soll leuchten vor ihm weit und fern.

9. Wer überwind't, soll auf dem Thron Mit Christo Jesu sitzen; Soll glänzen, wie ein Gottes-Sohn; Und wie die Sonne blitzen, Ja, ewig herrschen und regier'n Und immerdar den Himmel zier'n!

10. So streit' denn wohl, streit' keck und kühn, Daß du mög'st überwinden; Streng' an die Kräfte, Muth und Sinn, Daß du dieß Gut mög'st finden! Wer nicht will streiten um die Kron', Bleibt ewiglich in Spott und Hohn.

Joh. Angelus.

Mel. Auf meinen lieben Gott.

2118. Auf dich, Herr Jesu Christ, Mein Herz gerichtet ist; Du bist mein Trost und Leben, Du kannst mir Alles geben; Was gut mir ist auf Erden, Das soll und muß mir werden.

2. Hierauf ich sicher bau', Und mich die ganz vertrau': Du wirst mich nicht verlassen, Mir weisen Weg und Straßen, Wie ich mit allen Frommen Durch diese Welt mag kommen.

3. Mach's sonst, wie dir's gefällt! Dir sey es heimgestellt! Bei dir will ich verbleiben, Nichts soll von dir mich treiben, Weil dein durchaus nichts fehlet, Der dich zum Freund erwählet.

4. Es bleibt gewißlich wahr, Dein Wort bezeuget's klar: Wer hier mit dir muß sterben, Wird auch mit dir dort erben; Wer hier mit dir muß leiden, Geht dort zu deinen Freuden.

5. Laß das geschrieben seyn Tief in mein Herz hinein! Daß ich daran gedenke, Und mich nicht muthlos kränke, Wenn du mir einst wirst winken, Aus deinem Kelch zu trinken.

6. Laß mich bedenken wohl, Was einst drauf folgen soll! Kein Herz kann

das verstehen, Kein Auge hat's gesehen, Kein Ohr hat's je gehöret, Was du uns dort bescheeret.

7. Freud, Ehr und Herrlichkeit Ist uns bei dir bereit, Die wir nach oben trachten, Was sichtbar ist, verachten; Dieß Alles soll vergehen, Und Jenes ewig stehen.

8. Ruhm, Preis und Lobgesang Bring' ich mein Lebenlang Für diese, deine Güte; Herr Jesu, mich behüte; Durch deinen theuren Namen Hilf mir zum Himmel! Amen.

Mel. Meine Hoffnung stehet ꝛc.

2119. Auf, ihr Christen, Christi Glieder, Hanget fest an eurem Haupt! Auf, wacht auf, ermannt euch wieder, Eh' der Feind die Seele raubt; Denn er beut An den Streit Christo und der Christenheit!

2. Folgt des Heilands Kreuzesfahne, Trauet seinem starken Arm! Todt auch auf des Kampfes Plane Seiner Feinde wilder Schwarm: Christi Heer Kann viel mehr, Wenn es stehet um ihn her.

3. Nur auf Christi Wort gewaget, Mit Gebet und Wachsamkeit! Dieß allein macht unverzaget, Und gibt Heldenkraft im Streit; Christi Blut Gibt uns Muth Gegen aller Feinde Wuth.

4. Seine Kraft hat schon empfunden Vieler Heil'gen starker Muth, Da sie haben überwunden Fröhlich durch des Lammes Blut. Sollten wir Nun allhier Nicht auch streiten für und für?

5. Wer der Sünde Knechtschaft liebet, Der hat wenig Lust zum Streit; Wer sich ihrem Dienst ergiebet, Der versäumt die Gnadenzeit; Sündennacht, Satans Macht Hat ihn in den Schlaf gebracht.

6. Aber, wen die Weisheit lehret, „Freiheit sey des Christen Theil," Wessen Herz zu Gott sich kehret, Seinem allerhöchsten Heil, Sucht allein Ohne Schein Christi freier Knecht zu seyn.

7. Ach, wie elend ist ein Leben, Das der Freiheit mangeln muß! Wer sich Gott nicht ganz ergeben, Hat nur Angst, Müh' und Verdruß. Der nur kriegt Recht vergnügt, Wer die liebste Lust besiegt!

8. Drum, so laßt uns überwinden Durch des Heilands Blut und Wort! Er will uns der Furcht entbinden, Er will bleiben unser Hort; Er behält Stets das Feld, Er nur reißt uns von der Welt!

9. Unser Leben soll verborgen Hier in Gott mit Christo seyn, Daß wir einst an jenem Morgen Stehn in seinem ew'gen Schein, Da das Leid Dieser Zeit Seyn wird lauter Herrlichkeit.

10. Da wird Gott den treuen Knechten Geben reichen Gnadenlohn; In den Hütten der Gerechten Schallet dann ihr Siegeston; Da wird schön In den Höhn Gottes Schaar vor Christo stehn!

Justus Falkner.

Mel. Ach, was soll ich Sünder machen.

2120. Auf, ihr Streiter, durchgedrungen! Auf, und folgt dem Heiland nach, Der durch Marter, Tod und Schmach Sich zum Himmel aufgeschwungen! Unser Haupt hat schon gesiegt; Weh dem Glied, das müßig liegt!

2. Kämpfet fort mit Wachen, Beten! Seyd getrost und unverzagt; Christus, der uns Sieg zusagt, Hat der Schlange Kopf zertreten; Folgt ihm nach in seiner Kraft; Er ist's, der den Sieg verschafft!

3. Kein Erlöster müsse sprechen: „Meine Kräfte sind zu schwach, Und durch so viel Ungemach Kann kein böser Sünder brechen!" Denn der Herr ist's, der uns heilt, Und den Schwachen Kraft ertheilt.

4. Sind wir schwach: bei Ihm ist Stärke; Sind wir arm, der Herr ist reich! Wer ist unserm König gleich? Unser Gott thut Wunderwerke! Sagt, ob Der nicht helfen kann, Dem die Himmel unterthan?

5. Ja, er kann und will uns schirmen, Darum dringet muthig ein! Hret auf, verzagt zu seyn, Wenn die Feinde drohn und stürmen! Jesus ist ein Siegesfürst; Schmach, wenn du geschlagen wirst!

6. Niemand wird in Salem wohnen, Der nicht ritterlich gekämpft; — Wer die Feinde nicht gedämpft, Erntet droben keine Kronen; Nur durch Ringen,

Kampf und Streit Gehet es zur Herrlichkeit!

7. Nun, so wachet, kämpft und ringet, Bleibet wacker im Gebet, Bis ihr auf der Höhe stehet, Wo man Siegesfahnen schwinget! — Wenn der Erde Werk gethan, Fängt des Himmels Sabbath an!

Mel. Meine Armuth macht mich scheuen.

2121. Auf, was willst du hier verweilen? Du mußt eilen, Wenn du willst gekrönet seyn! Du mußt muthiger eindringen; Ohne Ringen Geht man nicht zur Freude ein!

2. Auf, du mußt nicht lässig werden; Denn auf Erden Findest du gewiß nicht Ruh'! Richt' dein Herze vom Getümmel Christi Himmel Unverrückt und einzig zu!

3. Wenn du wirst anhaltend flehen, Wirst du sehen, Wie der Helfer zu dir eilt, Wie er wird dein Herz umfassen, Und nicht lassen, Wenn er Anfangs auch verweilt!

4. Kostet es gleich langes Sehnen, Und viel Thränen: Werde nur darob nicht matt. Ringe bis aufs Blut und Leben; Gott wird geben, Was sein Sohn erworben hat!

5. Und wenn dann die Ketten springen, Wirst du singen: Preis, Lob, Ehre, Dank und Kraft! Du, o Jesu, du bleib' meine, Ich der Deine, Der du mir hast Heil verschafft!

6. Herr, so will ich nicht verweilen, Sondern eilen, Bis in mir das Abba klingt! Du wirst selbst mir Kräfte geben Zu dem Leben, Das mit dir zum Himmel dringt.

Mel. Wie wohl ist mir, o Freund der Seelen.

2122. Bewahre mich, o Freund der Seelen, Durch deine Macht zur Seligkeit! Hier gibt's noch mördervolle Höhlen, Von außen Furcht, von innen Streit; Viel tausend Mängel und Gebrechen, Die Muth und Glauben kunen schwächen; Gewiß, ich würde noch gefällt Bei so viel Schlingen, Netz und Stricken, Womit uns Satan will berücken, Wenn mich nicht Gottes Macht erhält!

2. Der Schutz steht nicht in meinen Händen, Noch in der Creaturen Macht; Zu dir, zu dir will ich mich wenden, Dein Aug' und Herz hat auf mich Acht! Wie du mir einst das Heil erworben, Da du für mich am Kreuz gestorben, So mußt du täglich mich befrei'n! Du mußt, Herr, vor der Hölle Schaaren Mich zu der Seligkeit bewahren, Und stets mir Schild und Sonne seyn!

3. Mein Vater, du hast mir das Erbe Von Ewigkeit ja zubereit't; Ach, sorge, daß ich nicht verderbe Durch eine träge Sicherheit! Wenn Feindes List und Macht sich reget, So halte, was mir beigeleget, Des Glaubens ewig gutes Theil! Ja, laß mich wachen, beten, ringen, Daß nichts darum mich könne bringen, Und wache selber für mein Heil!

4. Mit Leib und Seel' in deine Hände, Ergeb' ich mich, Herr Jesu Christ! Mein A und O, Anfang und Ende, Ich weiß es, daß du mächtig bist, Du bist im Stande, mich zu halten, Und so mit deiner Kraft zu walten, Daß Feindes Macht zu Schanden wird! Er muß, trotz allem Grimm und Hassen, Dein Schaf dir in den Händen lassen; Du, du, Jehovah, bist mein Hirt!

5. Dein Geist, der ewig bei uns bleibet, Dein Geist, der alle Dinge schafft, Dein Geist, der uns belebt und treibet, Ist unser mit der Salbungskraft. Er ist uns Bürge, Pfand und Siegel, Ein starker Beistand, Schloß und Riegel, Die Wehr und Mauer, die uns schützt; Ein Quell, der auf die Durst'gen fließet, Den Traurigen das Leid versüßet, Und der die Schwachen unterstützt.

6. Mein Herz, will dich der Herr bewahren, So bricht der Sünd' und Hölle Macht! Du wirst zu deinem Heil erfahren, Wenn Alles stürmet, blitzt und kracht, Wie Gottes Wort dich nicht betrüget, Wie seine Hand gewaltig sieget; Verzage nur an eigner Kraft! Wirst du mit deinem Unvermögen In Gottes Macht dich gläubig legen, So übst du gute Ritterschaft.

7. O lern' auf jenes Kleinod schauen, Das Kleinod deiner Seligkeit, Und

hdr' nicht auf, ihm zu vertrauen. Der täglich dir die Hände beut; Dann wirst du sicher überwinden, Und endlich Alles, Alles finden, Gerechtigkeit und Heiligkeit; Verklärt bei Gott und Engeln wohnen, In ew'gem Glanz mit Christo thronen In seiner Unschuld Ehrenkleid!

Mel. Ich hab' mein' Sach' Gott heimgestellt.

2123. Dein Leben ist die Pilgerschaft, Die du allein in Gottes Kraft Sollst führen, wie es Gott gefällt, Nicht wie die Welt, Die sich dem Satan zugesellt!

2. Folg' deinem Jesu freudig nach, Und werde nie im Eifer schwach; Gedenk', daß du ein Pilgrim bist In dieser Frist, Der auf dem Weg zum Himmel ist!

3. Laß alle Nebenwege stehn, Die mit der Welt zur Hölle gehn; Erwähl' den schmalen Weg allein; Der nur kann's seyn, Darauf man geht zum Leben ein!

4. Komm mit den Christen immerfort, Zu hören Jesu Lebenswort, So wählest du das beste Theil, Der Seelenheil; Dein Herr beut's ohne Gaben feil!

5. Ist auch dein Weg von Trübsal voll, So thut er doch der Seele wohl; Das Kreuz gibt Trost und Süßigkeit, Und nach dem Streit Folgt endlich volle Himmelsfreud'.

6. Gehn Wasserwellen um dich her, Und setzen sich mit Macht zur Wehr: Getrost, der Herr will mit dir seyn; Sein Gnadenschein Führt ins gelobte Land dich ein!

7. Droht man mit Schwert, mit Fluch und Bann: Sey unverzagt, wag' Alles dran! Scheu keine Noth, nicht Fluth noch Brand, Sey unverwandt; Gott hält dich fest in seiner Hand!

8. Dein Jesus wird dir treu beistehn, Wenn auch die Welt sollt' untergehn; Laß zagen, wer als Heuchelchrist Ohn' Hoffnung ist; Du wisse, daß du Christi bist!

9. Nun, Jesu, so befehl' ich dir Die Lebensreise für und für! Dein Geist, dein Friede steh' mir bei, Damit ich treu Und bis zum Tode standhaft sey!

10. Ich walle noch und sehne mich Nach dir, o Jesu, ängstiglich, Daß ich bald aus der Fremde geh', Und mich erhöh' Zum Vaterland, dahin ich seh'!

11. O Jesu, reiche mir die Hand, Und bringe mich ins Vaterland! Es ist nichts mehr auf dieser Welt, Was mir gefällt, Als deine Gnade, die mich hält.

12. Soll ich noch länger bleiben hier, So bleib', o Jesu, stets bei mir, Bis ich nach Seele, Geist und Sinn Vollendet bin, Und fröhlich zu dir fahre hin!

Mel. Komm, bring' dich tief, mein Herz und Sinn.

2124. Dein Erbe, Herr, das du erkauft, Mit dem du Freundschaft aufgerichtet, Das, als es ward in dich getauft, Sich zu der Sünde Haß verpflichtet, Sieht, wie es selbst sich nicht beschirmen kann, Und rufet dich um Sieg und Beistand an!

2. Ward deine Ferse gleich verletzt Und blutig von der Schlange Bissen, Die dir sich äußerst widersetzt, So hat sie dir doch weichen müssen. Ihr Kopf ist hin, dein Fersenstich ist heil, — Ihr wird der Fall, und dir der Sieg zu Theil!

3. Lob, Ehre, Weisheit, Ruhm und Macht Sey dir, erwürgtes Lamm, gesungen, Daß du die Freiheit wiedergebracht Und durch den Tod den Tod bezwungen! Du hast die Schuld getilgt, die Welt besiegt, Daß nun der Feind zu deinen Füßen liegt!

4. Doch sind mit tausend Feinden wir, O Herr, noch überall umgeben; Der eine reizt und schmeichelt hier, Dort droht ein andrer unserm Leben. Wie sind sie allesammt darauf bedacht, Daß unser Geist werd' um sein Heil gebracht!

5. Wer ist hier tüchtig, zu bestehn, Und über Furcht und Lust zu siegen? Soll' es durch unsre Kraft geschehn, So müßten bald wir unterliegen; Die Feinde sind zu listig, stark und groß, Und wir von Stärke, List und Klugheit bloß.

6. Doch, was uns fehlt, das finden wir, O Gottes Sohn, in deinen Schätzen! Dein Beistand ist ja gut dafür, Daß uns kein Feind je kann verletzen. Du zieheſt uns mit Kraft und Weisheit

an, Daß unser Geist weit überwinden kann!

7. Dein Sieg, o Herr, wird unser Sieg, Wenn wir dein Blut im Glauben fassen; Du führst für uns den schweren Krieg; Wir dürfen uns auf dich verlassen; Du gibst uns selbst die Waffen in die Hand, Und machst dich uns als Siegesheld bekannt!

8. Ach, lege deinen edeln Geist Uns zur Besatzung in den Willen, Daß, wenn uns Satan sünd'gen heißt, Wir sein Begehren nicht erfüllen! Ja, laß uns stets in Waffen wachsam stehn, Um durch Gebet von Kraft in Kraft zu gehn!

9. Laß keine Stund' uns träge seyn, Noch unsre Wehre niederlegen; Flöß' uns die Kraft des Glaubens ein, Damit wir muthig streiten mögen! Bewahre uns vor feiger Zärtlichkeit, Wenn Fleisch und Blut sich vor dem Kreuze scheut!

10. Dann wollen wir, wenn nach dem Streit Die frohen Siegeslieder klingen, Im Frieden jener Ewigkeit, O Heiland, deinen Ruhm besingen, Wann du den Tod, den letzten Feind, besiegt, Und Alles nun zu deinen Füßen liegt!

Mel. Mache dich, mein Geist, bereit. (Eph. 6, 10 ff.)

2125. Der du mich vom Tod erkauft, Mir das Heil erstritten, Und mich auf dein Blut getauft: Herr, vernimm mein Bitten! Mache mich, Fleh' ich dich, O mein Gott und König, Dir ganz unterthänig!

2. Schreib' mich in der Brüder Zahl, Die von Gott geboren, Die des Vaters Gnadenwahl Zu dem Reich erkoren; Schenke mir, Herr, in dir Glaubensmuth zum Kriegen, Gottesmacht zum Siegen!

3. Lege mir die Rüstung an, Die Gott selbst bereitet, Daß ich sicher stehen kann, Wenn der Arge streitet, Dessen List Mächtig ist, Uns mit tausend Tücken Teuflisch zu berücken.

4. Herr, es gilt das Vaterland, Meine Kron', mein Erbe! Blut hast du daran gewandt, Daß ich nicht verderbe. Und auch ich Muß durch dich Vollen Sieg erreichen, Keinem Feinde weichen.

5. Drum, so laß mich wachend stehn, Gib den Augen Klarheit, Um recht frei zum Kampf zu gehn, Gürte mich mit Wahrheit! Redlichkeit In dem Streit Sieget nach Verlangen; Falschheit wird gefangen.

6. Laß mich mit Gerechtigkeit Meine Brust bedecken; Dieses Panzers Sicherheit Trotzet allem Schrecken. Satan flieht, Wenn er sieht In des Kampfes Hitze Dieser Rüstung Blitze.

7. In dem Evangelio Deines Friedens wandeln, Macht die Seele frei und froh, Lehrt sie kindlich handeln. Himmelsruh' Lehrest du, Lehrst uns sicher gehen, In dir fest zu stehen.

8. Ueber Alles decke mich Mit des Glaubens Schilde! Mein Vertrauen geh' auf dich In dem Marterbilde. Herr, dein Tod Wehrt der Noth! Pfeile, die sonst zünden, Müssen hier verschwinden.

9. Droht dem Haupte die Gefahr, Gib den Helm des Lebens! So stell' ich mich freudig dar, Und sie droht vergebens. Hoffnung weiß Ihren Preis: Nimmer kann ich sterben; Alles werd' ich erben!

10. Endlich gib des Geistes Schwert Meinen Glaubenshänden! Gottes Worte sind bewährt, Die den Streit bald enden. So werd' ich, Herr, durch dich Satans Macht entrinnen, Und den Sieg gewinnen!

11. Wecke mich in Fried' und Streit Zum Gebet und Flehen! Sprich auch, wenn der Glaube schreit: „Ja, es soll geschehen!" Herr, nimm wahr Deiner Schaar Aller, die noch kriegen, Bis zum letzten Siegen! C. G. Woltersdorf.

Mel. Unschuld'ger Sein, was hast du.

2126. Der Glaube siegt, hoch wehn des Kreuzes Fahnen, Sie dringen kämpfend durch die Dornenbahnen, Um die empfangnen Worte zu bewähren, Zur Burg der Ehren!

2. O blick' auf deine Streiter, Herr der Gnade, Gib ihnen Kraft, zu wandeln deine Pfade; Früh oder spät laß sie überwinden Den Fürst der Sünden!

3. Du gabst dem Arme Davids die-

nen Segen, Daß er des Riesen Stärke konnt' erlegen; O schütz' uns gegen unsrer Feinde Tücke Mit deinem Blicke!

4. Laß deine Wunden uns im Busen tragen, Des Lammes Blut in unserm Herzen schlagen; Daß wir nicht zagen, zeig' uns hoch die Krone Zum Siegeslohne!

5. Mit Christi Waffen trotz' ich den Gefahren', Dir, Hölle, Sünd' und Tod, und euren Schaaren; Uns wird bewahren, seine treuen Knechte, Des Herren Rechte!

6. Er selber lenket seiner Streiter Reihen, Er selber schenket unserm Kampf Gedeihen, Bis er zur neuen Stadt, die er verheißen Uns wird entreißen.

7. Schon schwingt die Fahne hoch der Fürst der Ehren, Bald wird der Feinde Schaar den Rücken kehren, Bald sich bewähren, strahlend ohne Hülle, Des Wortes Fülle.

8. Der Glaube siegt, hoch wehn des Kreuzes Fahnen, Sie dringen kämpfend durch die Dornenbahnen, Um die empfangnen Worte zu bewähren, Zur Burg der Ehren!

Mel. Wachet auf, ruft uns die Stimme.

2127. Dich, o Heiland, zu bekennen, Dich meinen höchsten Trost zu nennen, Soll stets mir Pflicht und Wonne seyn! Deine Gnade, meinen Glauben Soll weder List noch Macht mir rauben, Dein bin ich, und ich bleibe dein. Ob es der Welt mißfällt: Dennoch vor aller Welt Will ich zeugen: „Du bist mein Licht, Dich lass' ich nicht, Dein Ruhm allein ist meine Pflicht!"

2. Raubte man mir Ehr' und Freuden Ob deinem Lob, Herr, ich will's leiden! Zu dir steht meines Herzens Blick! Du willst mein vor Gott gedenken, Mir Muth verleihn und Frieden schenken; Das ist mehr werth, als alles Glück. Wie selig fühl' ich mich, Erhabner Heiland, dich Zu bekennen! Mich schreckt kein Hohn; Von deinem Thron Glänzt Gnade mir und ew'ger Lohn!

3. Aber nicht auf mich vertrauen Will ich, o Herr, — auf dich zu schauen, Gibt einzig Leben mir und Kraft. Mein Bemühn kann nur gelingen, Wenn du mein Licht in allen Dingen, Mein Stab bist in der Pilgerschaft! Der Glaube nur gibt Muth, Für dich auch Gut und Blut Zu verläugnen; O steh' mir bei, Daß ich dir treu Und standhaft bis ans Ende sey!

Mel. Wie groß ist des Allmächt'gen Güte.

2128. Die Tugend wird durch's Kreuz geübet, Denn ohne das kann sie nicht seyn; Wenn sie nicht oftmals wird betrübet, So merkt man gar nicht ihren Schein. Sie muß im Kreuz die Stärke zeigen, Die sie verborgen in sich hat, Daß sie beim schwersten Niederbeugen Nicht trostlos werde, feig und matt.

2. Wer sollte ohne Kampf wohl siegen? Die Tapferkeit kann nicht bestehn, Wenn man nicht will zu Felde liegen, Und einen ernsten Streit eingehn. Der Feind ist, wenn Gott Kraft verliehen, Schnell da, daß er sich widersetzt; Drum soll man ja die Schlafsucht fliehen, Wenn Satans Heer die Schwerter wetzt!

3. Man kann zu hohen Stufen kommen, Wenn man im Streit geübet ist, Kreuz ist der Weg für alle Frommen; Denn wer sich selber ganz vergißt, Und eilet zu den Ewigkeiten, Wird durch des Vaters Hand geführt, Der ihn durch's Kreuz sucht zu bereiten, Eh' er ihn mit der Krone ziert.

4. Denn Gott hat uns nicht führen wollen Durch einen Weg voll Zärtlichkeit, Damit wir emsig laufen sollen, In der so kurzen Pilgrimszeit, Zum Leben, das da ewig währet, Wo Streit und Kampf entfernet ist, Und wo man recht die Ruh erfähret In Gott, der alles Leid versüßt.

5. Darum, wen Gott zum Kind erkläret, Der hat am Satan einen Feind, Mit dem sein Kampf beständig währet, Weil er's mit Ernst und schrecklich meint; Er bläst ihm durch sein gift'ges Hauchen Oft Lüste mancher Laster ein, Und weiß gar große List zu brauchen, Daß er mög' Ueberwinder seyn.

6. Denn wie Gott aufwärts führt

zum Leben, So führt der Feind zum Untergang. Er sucht mit Grimm zu widerstreben, Und macht dem armen Menschen bang; Er will den Muth daniederschlagen, Drum wagt er Alles, was er kann, Und läßt nicht ab, ihn hart zu plagen, Zu fällen ihn auf rechter Bahn.

7. Doch, wie er viele schlägt darnieder, So wird er auch gar oft besiegt, Wenn man ermannt die matten Glieder In Gott, und tapfer ihn besträgt. Der Glaube muß ihm widerstehen, Und hat in sich die Gottesmacht; Der Satan muß vor ihm bald gehen, Wenn man sich wachend nimmt in Acht.

8. O Jesu, der du mir erworben Heil, Kraft und Leben durch den Tod, Da du am Kreuzesstamm gestorben, Nach ausgestandner höchster Noth: Komm mir zu Hülf, und schaffe Leben In mir, und stürze meinen Feind, Der über mich sich will erheben, Wenn mir dein Licht nicht helle scheint!

9. Flöß' immer in mich neue Kräfte, Damit ich hang' an deiner Brust, Und tödt' die sündlichen Geschäfte; Dein Friede nur bleib' mir bewußt! Stärk' du, mein Held, mir selbst den Glauben, Und zeuch mein Aug' auf dich nur hin, So wird mich dir der Feind nicht rauben, Weil du in mir, ich in dir bin.

Jon. Chr. Rieding.

In eigener Melodie.

2129. Du bist ja, Jesu, meine Freude! Warum ist denn mein Herz betrübt? Kann denn die Freud' auch bei dem Leide Seyn in dem Herzen, das dich liebt? Ach, ja, wenn ich in deiner Liebe Mein Herz erheb' und kindlich übe, So find' ich solchen Freudengeist, Den keine Zunge würdig preist.

2. Weil aber noch nicht ganz gedämpfer Mein böses Fleisch und Blut in mir, Und noch der Geist dagegen kämpfet, Schwebt oft mir Furcht und Sorge für; Drum leg' ich mich vor dich mit Flehen: Mein Heil, laß Hülfe mir geschehen, Und stärke mich in diesem Streit, Daß ich mög' überwinden weit!

3. Du selbst, o Held, hast überwunden; Gib mir auch Ueberwindungskraft, Und laß mich in des Kampfes Stunden Erfahren, was dein Leiden schafft, Wodurch du Alles hast besieget, Das unter deinem Fuß nun lieget: Welt, Sünde, Teufel, Höll' und Tod; Mach' auch an mir sie nun zu Spott!

4. Ich trau' allein auf deine Gnade, Die mir dein theures Wort verspricht; Es sagt: daß nichts den Deinen schade, Weil's nie an deiner Kraft gebricht. Nun hast du mich ja angenommen, Da flehend ich zu dir gekommen; Es hat's mein Herz ja wohl gespürt, Als es dein Gnadenblick gerührt.

5. Weil ich denn nun an deinem Leibe Ein arm, doch lebend Gliedmaß bin, So gib, daß ich stets in dir bleibe, Und in mir trage deinen Sinn; Laß mich nicht andre Helfer suchen, Laß falsche Lüste mich verfluchen, Besitze du mein Herz allein, Dein Leben laß mein Leben seyn!

6. Gib, daß ich stets in dir mich freue, Weil mich dein Herz beständig liebt; Gib, daß ich auch kein Leiden scheue, Als welches meinen Glauben übt. Leid' ich, so laß mich stärker ringen, Und immer näher zu dich dringen, Bis endlich nach besiegter Pein In mir wird lauter Freude seyn!

Mel. Es woll'n viel, ein Christ ꝛc.

2130. Du wohl versuchtes Oberhaupt Der kleinen und von dir geliebten Heerde! Weil meine Seele kindlich an dich glaubt, So glaub' ich auch, daß ich erhalten werde, Selbst in dem schwersten Kreuz der Prüfungszeit, Zur Herrlichkeit!

2. Du ließest, Jesu, mir zu gut Vom Feinde selbst dich fürchterlich versuchen; Du lerntest einen Sünder, den die Wuth Der Sünde faßt, noch darum nicht verfluchen; Du lerntest, ach, für die, die kämpfend gehn, Ins Mittel stehn.

3. Drum wag' ich, Herr, nichts ohne dich! Du kennst den Feind, du kennest meine Schwächen; Du weißt von allen Feinden mehr, als ich; Laß hier und dort Gefahr und Noth einbrechen: Ich halte mich, mein Haupt, genau an Dich; Du stehst für mich!

4. Zeigt sich in mir Verrätherei, Und steht der Sünden alte Macht im Herzen Dem argen Feinde tiefverborgen bei, So macht es mir wohl manche bittre Schmerzen; Doch ist der Sieg bei treuem Glaubensstreit Auch dann nicht weit!

5. Denn was von Sünd' in mir sich regt, Das hab' ich schon dem Tode hingegeben; Der Glaube ist's, der an dein Kreuz es schlägt, Und läßt den Fleischessinn nicht in mir leben. Herr Jesu, auch der Sünden stärkste Wuth Erstickt dein Blut!

6. Ich halte mich mit dir aus Wort, Und lasse mich durch List nicht übertäuben; Dann flieht der Versucher von mir fort, Und muß mich lassen in der Festung bleiben. Da gibt mir deines Glaubens Ritterschaft Auch Siegeskraft.

7. So kämpft und siegt in mir der Held, Der einst den Feind vor Alters überwunden,; So nimmt er mich auch in sein eignes Zelt, Das ihn beschirmt in den Versuchungsstunden. Mein Feind, Herr Jesu, bleibet auch dein Feind, Und du mein Freund!

Mel. Was Gott thut, das ist wohl gethan.

2131. Ein Christ, ein tapfrer Kriegesheld, Voll Geist, voll Kraft und Stärke, Verläugnet sich, bezwingt die Welt, Zerstört des Satans Werke; Kämpft innerlich Und äußerlich, Mit Teufel, Welt und Sünden; Er kann sie überwinden.

2. Ich habe fruchtlos mich gequält, Und gab mich fast verloren, Bis ich den Helfer mir erwählt, Deß Geist mich neu geboren. Wer will die Kraft, Die Alles schafft, Wer Christi Macht ergründen, Durch die wir überwinden?

3. Auf Eitles war mein Sinn gestellt, Auf falsche Lust und Ehre; Ich lebte nach dem Lauf der Welt, Und nicht nach Christi Lehre. So ist's nicht mehr; Gott sey die Ehr'! Ich streite mit den Sünden, Und will sie überwinden.

4. Die Menschen flößten Furcht mir ein, Gefallen wollt' ich allen; Jetzt aber fürcht' ich Gott allein, Und will nur ihm gefallen. Der Menschen Gunst Ist eitler Dunst. Mag sich ihr Haß entzünden, Doch werd' ich überwinden!

5. Die Welt mit ihrem Spott und Hohn Erhebet mich zu Ehren; Sie muß an meiner Himmelskron' Die Edelsteine mehren. Der Herr ertrug, Daß man ihn schlug, Er ließ sich schmähn und binden; Auch ich will überwinden.

6. Leb' ich in steter Traurigkeit, Sind wenig gute Stunden In meiner kurzen Lebenszeit: Ich habe Gott gefunden! Der tröster mich Gar süßiglich, Wird mich vom Schmerz entbinden; Drum kann ich überwinden.

7. Und wie ich immer führte Krieg Mit meinen Glaubenswaffen, So werden sie den letzten Sieg Im Sterben mir verschaffen. Ob Grab und Tod Auch fürchtbar droht: Gott heißt die Schrecken schwinden, Und ich werd' überwinden!

8. Das Kleinod ist mir vorgesteckt, Ich soll nur tapfer kämpfen; Drum bleibt mein Arm stets ausgestreckt, Mit Gott den Feind zu dämpfen. Nur unverzagt, Und frisch gewagt; Ich seh' die Krone winden; Drum will ich überwinden!

Mel. Was Gott thut, das ist wohlgethan.

2132. Ein Christ kann ohne Kreuz nicht seyn; Drum laß dich's nicht betrüben, Wenn Gott versucht mit Kreuz und Pein Die Kinder, die ihn lieben! Je lieber Kind, Je schärfer sind Des frommen Vaters Schläge; Schau', das sind Gottes Wege!

2. Ein Christ kann ohne Kreuz nicht seyn, Gott will's nicht anders haben; Auch dieses Lebens Noth und Pein Sind deines Vaters Gaben. Was Gott uns gibt, Soll seyn beliebt, Es kommt von Liebeshänden; Gott wird nichts Böses senden.

3. Ein Christ kann ohne Kreuz nicht seyn; Das Kreuz lehrt fleißig beten, Zieht ab vom eiteln Trug und Schein, Und heißt zu Jesu treten. Drum wirf's nicht hin Mit spröddem Sinn, Wenn es zu dir gekommen! Es soll der Seele frommen.

4. Ein Christ kann ohne Kreuz nicht seyn, Das muß uns allzeit wecken; Wir schliefen sonst in Sünden ein. Wie

müßten wir erschrecken, Wenn unbereit des Todes Zeit Uns würde überfallen, Und die Posaunen schallen!

5. Ein Christ kann ohne Kreuz nicht seyn; Kreuz lehrt die Sünde hassen, Und nur den lieben Gott allein Mit rechter Lieb' umfassen. Die Welt vergeht, Und Gott besteht; Bedenk's und laß dich üben, Das ew'ge Gut zu lieben!

6. Auch ich will ohne Kreuz nicht seyn, Was Gott schickt, will ich tragen; Schickt's doch der liebste Vater mein, Sind's doch nur kurze Plagen, Und wohl gemeint! Wer hier noch weint, Lebt dort in steten Freuden; Ich will mit Christo leiden.

Mel. Jesu, hilf siegen, du Fürste des Lebens.

2133. Einer ist König, Immanuel sieget! Bebet, ihr Feinde, und gebet die Flucht! Volk des Allmächtigen, sey innig vergnüget! Labe die Herzen mit himmlischer Frucht! Ewiges Leben, unendlichen Frieden; Freude die Fülle hat er uns beschieden.

2. Stärket die Hände, ermuntert die Herzen, Trauet mit Freuden dem ewigen Gott! Jesus, die Liebe, versüßet die Schmerzen, Reißet aus Aengsten, aus Jammer und Noth. Ewig soll unsere Seele genesen In dem holdseligsten, freundlichsten Wesen.

3. Halt nur, o Seele, im Leiden fein stille, Beuge dich unter die Züchtigung gern! Bitte, und nimm dir aus göttlicher Fülle Kräfte, zu siegen im Kampf durch den Herrn! Fluthen der Trübsal verrauschen, vergehen, Jesus, der Treue, bleibt ewig dir stehen.

4. Nicht nur getrauret und nicht nur geweinet! Auf, und erhebe dein sinkendes Haupt! Siehe, die Sonne der Freuden erscheinet Tausendmal heller, als du es geglaubt. Jesus, er lebet, die Liebe regieret, Die zu den Quellen des Lebens dich führet!

5. Streiter nur unverzagt, seht auf die Krone, Die euch der König des Himmels anbeut! Selber Jehovah wird Siegern zum Lohne; Ja, um dieß Kleinod verlohnt sich der Streit! Streiter nur unverzagt, seht auf die Krone, Selber Jehovah wird Siegern zum Lohne.

6. Drüben in Salem, da wird man einst sehen Eine gewaltige, siegende Schaar, Die dich, o Herzog des Lebens, erhöhen, Dich, der hier unten ihr Eigenthum war! Seht, wie sie preisend aufs Angesicht fallen! Höret, wie donnernde Stimmen erschallen!

7. Reichthum und Weisheit, und Kraft, Lob und Ehre Gott und dem Lamm und dem heiligen Geist! O daß ich auch bei den Schaaren dort wäre! Springet ihr Fesseln! ihr Bande zerreißt! Amen, die Liebe sie wird uns erhören! Preiset Jehovah von Chören zu Chören!

Joh. Ludw. Conr. Allendorf.

Mel. O Durchbrecher aller Bande.

2134. Fliehet, entfliehet der Last der Sünden, Die euch sonst zum Abgrund zieht! Lasset euch nicht länger binden! Losgekaufte Seelen flieht! Eilt die Zeit bei jedem Schritte, Ob das Leben gleich noch blüht: O so denkt bei jedem Tritte, Ob's der letzte? — Seelen, flieht!

2. Eilt, ach eilt dem Sohn entgegen! Wer ist trübricht und verweilt? Auf, euch ihm zu Fuß zu legen, Da er euch entgegeneilt! Wagt's, ob Andre widersprechen; Jesus, der die Kranken heilt, Gibt euch Gnade, durchzubrechen; Laßt euch rathen! Seelen, eilt!

3. Wagt's! und wagt selbst Leib und Leben! Ihr verliert nichts; Jesus sagt's. Er will Alles wiedergeben, Ja, sich selbst; o Seelen, wagt's! Glaubt, es wird euch nicht gereuen! Wird's euch sauer, o so klagt's Ihm, dem Retter, dem Getreuen! Er wird helfen; Seelen, wagt's!

4. Glaubt, ja, glaubt der ew'gen Liebe, Die euch nie was Gutes raubt! Nein, sie hat viel zärt're Triebe, Als ihr heget; Seelen, glaubt! Flieht das Scheingut falscher Lüste, Gebt euch redlich eurem Haupt! O wer recht sein Erbtheil wüßte! Der kommt durch, wer Jesu glaubt.

Mel. O Durchbrecher aller Bande.

2135. Fliehet, flieht, verkehrte Triebe, Die ihr nichts als Schaden bringt! Ich erwähle Jesu Liebe, Die durch alle Himmel dringt. Ich will den nicht mehr betrüben, Der mein Herr

und König ist, Der, wenn Noth und Tod mich üben, Meiner ewig nicht vergißt.

2. Lang' genug hab' ich durch Weichen Meiner Sünden Schuld vermehrt, Und bei tausend Gnadenzeichen Dennoch meinen Gott entehrt. Sollt' ich ihn von Neuem hassen, Der mir solche Schuld entdeckt, Der sich meiner jammern lassen, Der mich von dem Tod erweckt?

3. Treuer Kampf bringt Sieg und Freude Nach der kurzen Prüfungszeit. Kron' und Thron folgt nach dem Leide; Ich geh' willig in den Streit. Nichts soll mich forthin verblenden. Falsche Lust, dich hör' ich nicht. Denn mein Ziel ist aufs Vollenden, Auf die Ewigkeit gericht't!

4. Endlich wird der Tag erscheinen, Der ein ewig Erbtheil bringt, Der das Sehnen, der mein Weinen, Der den Tod im Sieg verschlingt. Endlich werd' ich Jesum sehen, Der sein Werk in mir vollbracht, Der, was mir zum Heil geschehen, Bis an's Ende wohl gemacht!

Mel. Unerschaff'ne Lebenskenne ꝛc.

2136. Großer Fürst der Herrlichkeiten, Dessen Reich kein Ende hat! Du wirst weder müd' noch matt, Uns die Stätte zu bereiten, Wo du, für so kurze Last, Kronen auszutheilen hast.

2. Richte meines Glaubens Blicke Stets nach jenem Kleinod hin, Daß ich meinen ganzen Sinn Unter Ringen dahin schicke, Wo Reich, Scepter, Kron' und Thron Ist der Deinen reicher Lohn!

3. Alle Dinge hier auf Erden Sind nur Schatten jener Welt, Darum nur uns vorgestellt, Daß wir dran geübet werden. Es sind Bilder, die vergehn, Und in keinem Wesen stehn.

4. Baue mich zu deiner Hütte, Und zu deinem Tempel aus! Wache über dieß dein Haus, Daß ich alle meine Schritte Nur nach deinem Himmel thu', Und nie in mir selber ruh'.

5. Oeffne mir die Glaubensaugen, Daß ich, als ein Kindlein klein Möge dir verbunden seyn, Und ins Reich der Kinder taugen, Und daß, was mich noch befleckt, Von der Gnade sey bedeckt.

6. Weise mir die ew'gen Wege, Die ins Herz des Vaters gehn; Laß mich nirgends stille stehn, Und erhalt' mich auf dem Stege, Der, wenn eine Seele ringt, Sie ins Land des Friedens bringt!

Mel. Mein Jesu, der du mich ꝛc.

2137. Herr! habe Acht auf mich, Und reiß' mich kräftiglich Von allen Dingen; Denn ein gefesselt Herz Kann sich ja himmelwärts Durchaus nicht schwingen.

2. Herr, habe Acht auf mich! Schaff', daß mein Herze sich Im Grund bekehre; Trifft vom verborg'nen Bann Dein Auge noch was an, Herr, das zerstöre!

3. Herr, habe Acht auf mich! Die Schlange mühet sich Mit ihren Tücken, Ein Herz, das du befreit, Von der Einfältigkeit Bald zu verrücken.

4. Herr, habe Acht auf mich! Die Welt legt listiglich In solchen Dingen, Die sie unschuldig nennt, Weil sie sich selbst nicht kennt, Viel Netz' und Schlingen.

5. Herr, habe Acht auf mich! Tödt' in mir mächtiglich Die Eigenliebe, Trägheit, Lust, Furcht und Neid, Menschengefälligkeit, Unlautre Triebe.

6. Herr, habe Acht auf mich! Und laß mich ritterlich Im Kampf bestehen; Wenn Satan, Sünd' und Welt Mich stürmend überfällt, Nicht übergehen!

7. Herr, habe Acht auf mich! O zeuch mich ganz in dich, Mit Leib und Seele! Dein bin ich, du bist mein, Du, den ich mir allein Zum Heil erwähle.

8. Herr, habe Acht auf mich Beim letzten Kampf, wenn ich Von hinnen scheide; Führ' mich, durch dein Geleit, In deine Herrlichkeit, Zur ew'gen Freude!

Mel. O Durchbrecher aller Bande.

2138. Herr, laß mich dein Daseyn wissen! Wann erscheint der frohe Tag, Da ich dich nicht mehr soll missen, Da ich dein genießen mag? Herr, ich sieh' mit Geist und Munde, Nach dir sehnet sich mein Herz: Jesu, heile mich im Grunde, Hebe den verborgnen Schmerz!

2. Du erkennest meine Schmerzen, Und du linderst meine Pein. Dir geht

meine Noth zu Herzen. Dir soll nichts verschwiegen seyn. Denn du änderst meine Sorgen, Nimmst getreulich Theil daran; Bleibet mir's gleich noch verborgen: Wann ich fröhlich danken kann?

3. Nur dein Wort kann mich ergötzen, Das des Glaubens Ziel bestimmt; Das ist einzig hochzuschätzen, Weil es nie ein Ende nimmt. Herr, ich will es nie verhehlen, Nein, ich fühl' es in der That, Wie dein Trost bei müden Seelen Eine Gotteswirkung hat.

4. Will mein Elend mich erschrecken, Wollst du, Jesu, ganz allein Mich mit deiner Unschuld decken, Und mir ein Erretter seyn! Dann kann mich kein Feind besiegen, Dann kann mein beklommner Geist Sich vor deinem Scepter schmiegen, Dessen Kraft der Himmel preis't.

5. Herr, ich weiche nicht zurücke, Sey du mir nur, der du bist! Wie ich dich im Wort erblicke, Bleib' ich stark zu aller Frist. Endlich schlägt die frohe Stunde, Da ich dich erblicken kann; Dann nimmst du nach deinem Bunde, Dich auf ewig meiner an.

Mel. O Jesu Christ, dein Krippelein.

2139. Ich liebe Gott, Und will ein Spott, Um ihn zu ehren, gern hienieden werden. Ich bin sein Knecht, Drum ist es recht, Daß ich mit ihm verschmähet werd' auf Erden.

2. Es ist ja doch Ein sanftes Joch, Das seine Hand auf meine Schultern leget. Die Last ist leicht; Kein Christe weicht, Weil ihn dabei des Geistes Trost vergnüget.

3. Was mich erfreut In Leidenszeit, Ist, daß ich weiß, daß ich mit Christo leide; Des Vaters Ruth' Ist immer gut, Ja, sie verhilft zur ew'gen Ehr' und Freude.

4. Gott hat Geduld Mit meiner Schuld, Er kennt sein Kind und seine schwachen Füße. Er liebet mich Ganz väterlich, Wenn ich ihn stets in Lieb' und Glauben grüße.

5. Oft fühl' ich zwar In der Gefahr, Wie schwer das Herz sich könn' im Glauben fassen; Doch zag' ich nicht, Weil Gott verspricht: „Ich will dich nicht verlassen noch verlassen!"

6. Zieht mich nun an, Was immer kann, So acht' ich mich in Gott doch immer selig; Mein Glaubenswort Heißt immer fort: „Als Traurige sind wir doch allzeit fröhlich."

7. Die Ungeduld Häuft nur die Schuld, Und macht, daß wir uns selbst im Kreuz verzehren. Ich bin bereit Zur Leidenszeit; Mein Glauben und Geduld soll Gott stets ehren.

8. O Gott, mein Hort, Hilf weiter fort! Durch deine Kraft bin ich bis hieher kommen; Nun sey mir nicht Dein Gnadenlicht Und Trost in meiner Leidensnacht benommen!

9. O Gottes Sohn, Mein Schild und Lohn! Ohn' dich will ich von keinem Troste wissen; Du sollst allein Mein Labsal seyn; Ach, laß mich dich, mein Jesu, nie vermissen!

10. Gott, heil'ger Geist! Ach du nur weiß't, In welchen Nöthen oft ich Armer liege. Ich klag' es dir; Ach hilf du mir, Daß ich durch deine Kraft die Welt besiege!

Mel. Ich will's wagen ꝛc.

2140. Ich will streben Nach dem Leben, Wo ich selig bin. Ich will ringen, Einzudringen, Bis daß ich's gewinn'. Hält man mich, so lauf' ich fort; Bin ich matt, so ruft das Wort: „Fortgerungen! Durchgedrungen Bis zum Kleinod hin!"

2. Als berufen Zu den Stufen Vor des Lammes Thron, Will ich eilen; Das Verweilen Bringt oft um den Lohn. Wer auch läuft, und läuft zu schlecht, Der versäumt sein Kronenrecht. Was dahinten, Das mag schwinden, Ich will nichts davon.

3. Jesu, richte Mein Gesichte Nur auf jenes Ziel; Lenk die Schritte, Stärk die Tritte, Wenn ich Schwachheit fühl'. Lockt die Welt, so sprich mir zu; Schmäht sie mich, so tröste du; Deine Gnade, Führ' gerade Mich aus ihrem Spiel!

4. Du mußt ziehen; Mein Bemühen Ist zu mangelhaft. Wo ihr's fehle, Spürt die Seele; Aber du hast Kraft, Weil dein Wort ein Leben bringt, Und dein Geist das Herz durchdringt. Dort wird's tönen Bei dem Krönen: „Gott ist's, der es schafft!" P. J. Spitta.

Im Verlag von C. F. Osiander in Tübingen sind folgende neue Werke erschienen:

Das Kloster Bebenhausen v. Heinrich Graf oder: Darstellung des alten schwäbischen Klosters Bebenhausen in eilf Kupfertafeln (2 Grundrißen, 6 Perspectiven und 3 Detail-Zeichnungen) von J. Heinrich Graf, Architekten aus Bern, Eleven der Bauschule in Tübingen. Fol. 1 fl. 48 kr.

Diese geschmackvoll ausgeführten Blätter geben die Anschauung eines merkwürdigen Denkmals der Architektur des Mittelalters, das zwar nicht durch Größe und Pracht imponirt, aber durch die Eleganz und Schönheit seiner Formen längst eine ausgebreitetere Beachtung verdiente, als es wegen seines abgelegenen Orts bis jetzt gefunden zu haben scheint. Der Architekt von Fach, der Kunsthistoriker werden dem Zeichner derselben für die Wahl und Behandlung seines Gegenstands eben so dankbar seyn, als der Freund malerischer Schönheit. Die beiden Ersteren wird nicht nur die schöne Vollendung des gothischen Styls in einzelnen Theilen, z. B. dem Thurme und sogenannten Thore, die Niedlichkeit der auf Taf. X. und XI. dargestellten Details in hohem Grade ansprechen, sondern sie werden auch mit besonderem Interesse die verschiedenen Bausyle des Mittelalters an diesem, im Laufe mehrerer Jahrhunderte vollendeten, Denkmale vereinigt finden, indem die ältesten Theile des Gebäudes, nehmlich die Hauptconstruction der Kirche, einzelne Theile innerhalb derselben und das sog Flagellatorium, im byzantinischen, die übrigen theils im reinsten, theils, wie der Kreuzgang, im späteren, minder reinen gothischen Style ausgeführt sind, wobey jedoch das Ganze einen sehr harmonischen Anblick gewährt. Dem Dilettanten werden besonders die perspec-

Mel. O Durchbrecher aller Bande.

2141. Jesu, der du einst gerungen, Wie kein Herz auf Erden rang, Der den höchsten Schmerz bezwungen, Den kein Andrer noch bezwang: Sende deinen Gottesfrieden Von dem Himmel gnädig mir! Kämpfend fühl' ich mich ermüden, Müde flieh' ich hin zu dir.

2. Sieh', von schmerzlichem Erbangen Zittert meine schwache Brust; Doch es lebt drinn das Verlangen Nach des Himmels heil'ger Lust. Keinen Trost seh' ich auf Erden, Trüb' ist Alles, bö' und leer; Soll der Himmel mir nicht werden, Hab' ich nichts zu hoffen mehr.

3. Nimmermehr kann ich genesen, Nimmer kann ich freudig seyn, Kommst du nicht, mich zu erlösen, Und zu lindern meine Pein. Durch die Leidensnacht, so trübe, Dringt kein andrer Sonnenblick, Als nur deine ew'ge Liebe, Und, in ihr, das ew'ge Glück.

4. Laß, o laß, Herr, diese Sonne Auf in meiner Seele gehn! Laß mich deine Lebenswonne, Alle deine Gnade sehn! Neige dich zu mir hernieder, Kühle meine heiße Gluth! Ach, in dir nur leb' ich wieder, Und in dir wird Alles gut.

5. Heiland, Hülfe, Trost der Deinen! Dich, o Jesu, halt' ich fest. Du mit mir und mit den Meinen! Was ist's, das mich sinken läßt? Aus der armen Welt voll Schmerzen, Nimmst du mich zu dir hinan: Und dem fast verzagten Herzen Ist der Himmel aufgethan!

Plant.

Mel. Großer Prophete, mein Sorge begehret.

2142. Jesu, hilf siegen, du Fürste des Lebens! Sieh', wie ich schweb' in Gefahren und Noth! Schwach ist mein Wollen, mein Ringen vergebens, Furchtbar die Macht, die mich täglich bedroht. Stehst du mir, Jesu, nicht schützend zur Seite, Wie kann ich kämpfen und siegen im Streite?

2. Jesu, hilf siegen, und lege gefangen In mir die Lüste des Fleisches, und gib, Daß in mir lebe des Geistes Verlangen, Aufwärts sich schwingend mit heiligem Trieb! Gib du das Wollen, und gib das Vollbringen, Dann wird's an Seel' und an Leib mir gelingen.

3. Jesu, hilf siegen! ach, wer muß nicht klagen: Herr, mein Gebrechen ist immer vor mir! Hilf, wenn die Lüste der Jugend mich nagen, Die mein Gewissen mir täglich hält für! Ach, laß mich schmecken dein kräftig Versühnen, Und dieß zu meiner Demüthigung dienen!

4. Jesu, hilf siegen! wer mag sonst bestehen Wider den listigen, grimmigen Feind? Wer mag dem Vater der Lügen entgehen, Wenn er als Engel des Lichtes erscheint? Herr, wenn du weichest, so muß ich verirren, Dann wird die Schlange durch List mich verwirren.

5. Jesu, hilf siegen, wenn in mir die Sünde, Eigenlieb', Hoffart und Mißgunst sich regt, Wenn ich die Last der Begierden empfinde, Und sich mein tiefes Verderben darlegt! Hilf, daß ich dann vor mir selbst mag erröthen, Und durch dein Leiden mein sündlich Fleisch tödten!

6. Jesu, hilf siegen, und laß mich nicht sinken, Wenn sich die Kräfte der Lügen aufblähn, Und mit dem Scheine der Wahrheit sich schminken; Laß dann viel heller mich deine Kraft sehn! Steh' mir zur Rechten, o König und Meister! Lehre mich kämpfen, und prüfen die Geister!

7. Jesu, hilf siegen im Wachen und Beten! Hüter, du schläfst ja und schlummerst nicht ein! Laß dein Gebet mich unendlich vertreten, Der du verheißen, mein Priester zu seyn! Wenn mich die Nacht mit Ermüdung will decken, Wollst du mich, Jesu, ermuntern und wecken.

8. Jesu, hilf siegen, wenn Alles verschwindet, Und ich mein Nichts und Verderben nur seh'; Wenn kein Vermögen zu beten sich findet, Und ich muß seyn ein verschüchtertes Reh, Ach, Herr, so wollst du im Grunde der Seelen Dich mit dem innersten Seufzen vermählen!

9. Jesu, hilf siegen, und laß mir's gelingen, Daß ich im Kampfe behalte das Feld! Dann will ich ewigen Lobgesang singen Dir, o mein Heiland, du herrlicher Held! Wie wird dein Name da werden gepriesen, Wo du, o Herr, dich so mächtig erwiesen!

10. Jesu, hilf siegen, damit wir uns

rästen. Würdig zum ewigen Feste zu gehn! Mach' uns zu Siegern, zu seligen Christen, Die im Triumph deines Sieges dich sehn, Wie alle Feinde zu Füßen dir liegen! Dann gib uns Kronen! o Jesu, hilf siegen!

Joh. Heinr. Schröder.

Mel. Jesus, meine Zuversicht.

2143. Leben will ich; doch zuvor Muß ich mit dem Mittler sterben; Sehnend blickt der Geist empor, Nicht im Fleische zu verderben; Aber ohne Kampf und Streit Möcht' er gehn zur Herrlichkeit.

2. Stirb mit mir! gebietet er, Der das Leben mir erstritten; Nimm mein Kreuz, es ist nicht schwer; Deinen Tod hab' ich erlitten! Dennoch wohnet große Scheu Mir vor diesem Kreuze bei.

3. Sünder seh' ich oft vergehn Unter bangen Todeswimmern; Frommen, die am Grabe stehn, Ihre Kron' entgegenschimmern: — Dennoch schwank' ich in der Wahl Zwischen Kron' und Todesqual.

4. Jesus ruft vom Himmelsthron Was den Ueberwindern blühet; O ein langer, schöner Lohn, Wenn man sich so kurz gemühet! Dennoch zweifelt oft der Sinn An des Kampfes Hochgewinn.

5. Kurz vielleicht noch schwebt vor mir Tod und Leben auf der Wage; Rufst du dann, wie will ich dir Rechnung thun am großen Tage? Wähle! rufst du hier mir zu, Aber drüben: wähltest du?

6. Herr! mein Geist erwählet dich, Und mein Fleisch erwählt die Sünde, Sucht stündlich, wie es sich Listig mit dem Geist verbünde, Daß er blinden Taumels voll Auf der Erde kriechen soll.

7. Herr, mein Geist erwählet dich! Aber schwach ist dieses Wählen; Wird nicht dein Erbarmen mich Mächtig zu dem Kampfe stählen, Muß mein Leben eine Pein Unterjochter Sehnsucht seyn.

8. Herr, mein Geist erwählet dich! Gib zum Sehnen Himmelskräfte, Daß dein treues Lieben mich An dein Kreuz zum Opfer hefte; Bitt'rer starbest du für mich, Als ich sterben kann für dich!

9. Lust des Fleisches, stolzer Muth, Tand, wornach die Erde trachtet, — Dafür bist du, mir zu gut, Hingesunken und verschmachtet; Nur, was mich verderben kann, Trugest du zum Kreuz hinan.

10. Hinter diesem Tode winkt Ew'ge Wonn' und himmlisch Wesen; Wer mit dir zum Tode sinkt, Soll zum Leben schnell genesen, Das du aus der Grabesnacht, Lebensfürst, hervorgebracht!

11. Brich hindurch, du reines Licht, Heller Aufgang aus der Höhe, Daß im Geist mein Angesicht Deinen Ostermorgen sehe! Kurz, o Jesus, ist dein Tod, Lang dein Ostermorgenroth!

12. Brich hindurch, du treues Herz, Laß mich deine Lieb' erkennen! Ach, was ist des Fleisches Schmerz, Gegen deiner Liebe Brennen? — Liebe, laß mich sterben gehn, Dann, dann werd' ich auferstehn!

A. Knapp.

Mel. Wie Christenleut'.

2144. Mein blödes Herz, Schau himmelwärts! Da sitzet Jesus auf dem Allmachtsthrone. Da flehe an, Und kämpfe dann! Dem Kampfe folgt der Sieg, dem Sieg die Krone.

2. Der Feind ist da, Das fühlst du ja; Drum säume nicht; auf, auf, ergreif die Waffen! Sey unverzagt, Nur frisch gewagt! Dein Jesus wird dir schon den Sieg verschaffen.

3. Du bist ganz rein Von Schuld und Pein, Die sonst das Herz des todten Sünders schrecken. Gerechtigkeit Ist ja dein Kleid, Drum darfst du dich vor keinem Feind verstecken.

4. Du strauchelst oft, Fehlst unverhofft; Der Unglaub' eilt, und spricht, du seyst verloren; Das glaube nicht! Sprich: Böswicht! Ich bin zum Heil in Christo auserkoren!

5. Dein träger Sinn Steht nur dahin, Dich wieder in den Todesschlaf zu wiegen. Auf! sey ein Mann, Und greif ihn an, So kannst du diesen Feind auch leicht besiegen.

6. Das Gift der Lust Ist dir bewußt; Drum folge nicht, sie lock' auch noch so süße! Es folget Noth, Unlust und Tod; Drum fällt sie gläubig unter deine Füße.

7. Was will die Welt, Die sich verstellt, Um dich mit Schmeicheln in ihr

Netz zu ziehen? Trau' ihr nur nie, Und strafe sie, So wirst du leicht auch ihrem Garn entfliehen.

8. Daß sie dann droht, Hat keine Noth; Sey nur bereit, für Jesum was zu leiden. Das nützet dir, So dort, als hier; Du wirst dafür auf Salems Auen weiden.

9. Kommt Satanas, Was schadet das? Ist ihm doch schon der Schlangenkopf zerknicket. Nimm Gottes Wort! So flieht er fort, Und wird beschämt, und du durchs Wort erquicket.

10. Stellt Jesus sich, Als haß' er dich, So wanke nicht; er will dich treulich prüfen. Fühlst du gleich nicht Sein Gnadenlicht, So blicke still in seines Wortes Tiefen.

11. Drum auf, mein Herz, Schau' himmelwärts! Da sitzet Jesus auf dem Allmachtsthrone. Fleh' ihn nur an, Und kämpfe dann, Dem Kampfe folgt der Sieg, dem Sieg die Krone!

Mel. Die Tugend wird durchs Kreuz.

2145. Mein Heiland! sieh' die Macht der Sünden, Die deinem Geiste widerstrebt, Die Fesseln, so die Seele binden, Das Böse, das noch an mir klebt! Sieh', was im Lauf mich träg' will machen, Was mir das schöne Ziel verrückt! Wird mich dein Auge nicht bewachen, So werd' ich endlich unterdrückt.

2. O Meister, du nur kannst mich retten! Sprich nur ein Wort, so werd' ich frei, So zeigen die zerbrech'nen Ketten, Daß deine Hülfe thätig sey! Es wird zu deinem Preise dienen, Wenn durch dich das zu Boden fällt, Was mich zu stürzen erst geschienen, Und deine Macht mich dennoch hält.

3. O Mittler, ich ergreif' dein Füßen, Ich fasse dich, so gut ich kann! Dein Heil kann meinen Schmerz versüßen; Nimm du dich meiner gnädig an! Die Wege laß' ich mir gefallen, Die du zu meiner Rettung find'st, Wenn du mich nur bei meinem Wallen Zum Dienste dir aufs neu' verbind'st.

4. Mein Jesu laß mich nicht erliegen; Erlöse mich mit starker Hand! Dein Lieben müsse für mich siegen, Das dich auf ewig mir verband! Gönnst du mir läng're Frist auf Erden, So müss' ich dir recht fruchtbar seyn. Und täglich immer treuer werden, Bis du mich führst zum Himmel ein.

Mel. Werde munter, mein Gemüthe.

2146. Nicht der Anfang, nur das Ende Krönt des Christen Glaubensstreit; Ach, getreuer Gott, vollende Meinen Lauf in dieser Zeit! Hab' ich einmal dich bekannt, So verleihe mir Bestand, Daß ich, bis ich einst erkalte, Glauben und Gewissen halte!

2. Laß mich einem Felsen gleichen, Der in Sturm und Fluthen steht! Laß mich nicht zurücke weichen, Wenn mich Noth und Tod umfäht. Sey mein Anker, der nicht bricht; Sey mein Stern und helles Licht, Daß ich nicht von dir mich scheide, Und am Glauben Schiffbruch leide!

3. Du bist treu in allen Dingen, Und dein Wort ist auch getreu; Laß mich dir ein Herze bringen, Das getreu und kindlich sey! Wanket oft mein Fleisch und Blut, Und entsinket mir der Muth, So laß doch den rechten Glauben Nichts mir aus dem Herzen rauben.

4. Es ist gut, ein Christ zu *werden*, Besser noch, ein Christ zu *seyn*; Doch den besten Ruhm auf Erden Gibt der Herr nur *dem* allein, Der ein Christ beständig *bleibt*, Und bis an sein Ende gläubt; Solchen wird mit hellen Kronen Christus droben einst belohnen.

5. Laß mich halten, was ich habe, Daß mir nichts die Krone nimmt! Es ist deines Geistes Gabe, Daß mein Glaubens-Docht noch glimmt. Lösche nicht den Funken aus, Mach' ein helles Feu'r d'raus; Laß es ungestöret brennen, Dich vor aller Welt bekennen!

6. Du hast guten Grund geleget; Jesus, der mein Eckstein ist, Wird durch keine Macht beweget, Ihn verrücket keine List. Laß mich fest auf ihm bestehn, Nimmermehr zu Grunde gehn, Wenn sich Macht und List bemühen, Mich von Christo abzuziehen!

7. Gib mir, daß ich an dir klebe, Wie das Schaf am Hirten hängt, Und durch Glauben in dir lebe, Bis Gott allen Bann zersprengt! Kommt es dann zur

letzten Noth, So versiegle durch den Tod, Was ich hier geglaubt auf Erden, Und laß es zum Schauen werden!

Mel. Ringe recht, wenn Gottes Gnade.

2147. O, wer Alles hätt' verloren, Auch sich selbst, und allezeit Nur das Eine hätt' erkoren, Das die Seele ganz erfreut!

2. O, wer Alles hätt' vergessen, Und nichts wüßt', als Gott allein, Dessen Güte, unermessen, Macht die Herzen still und rein!

3. O, wer Alles könnte lassen, Daß er, frei vom eiteln Tand, Auf gebahnten Friedensstraßen Zöge durch dieß Fremdlingsland!

4. O, wär' unser Herz entnommen Allem Glanz und stolzen Muth, Der uns nicht zu Gott läßt kommen, In dem alle Fülle ruht!

5. O, daß wir Gott möchten finden In der Liebe seines Lichts, Und uns ewig ihm verbinden! Außer ihm ist Alles nichts!

6. O, wär' unser Aug' der Seelen Stets gerichtet auf den Herrn, Dann wär' alles finstre Quälen Ewig von dem Geiste fern!

7. O du Abgrund aller Güte! Zeuch durchs Kreuz in dich hinein Geist und Sinnen und Gemüthe, Ewig mit dir Eins zu seyn! Gottfried Arnold.

Mel. O du Liebe meiner Liebe.

2148. O Durchbrecher aller Bande, Der du immer bei uns bist, Bei dem Schaden, Spott und Schande Lauter Lust und Himmel ist! Uebe ferner dein Gerichte Wider unsern Fleischessinn, Bis uns dein so treu Gesichte Führet aus dem Kerker hin!

2. Ist's doch deines Vaters Wille, Daß du endest dieses Werk! Hiezu wohnt in dir die Fülle Aller Weisheit, Lieb und Stärk, Daß du nichts von dem verliereſt, Was er dir geschenket hat, Und es von dem Treiben führeſt Zu der süßen Ruhestatt.

3. Ach, so mußt du uns vollenden, Willst und kannst ja anders nicht. Denn wir sind in deinen Händen, Dein Herz ist auf uns gericht't, Ob wir auch mit einem Fuße Noch im Netz der Sünde stehn, Und die Welt ob unsrer Buße Nicht versäumet uns zu schmähn.

4. Schau doch aber unsre Ketten, Da wir mit der Creatur Seufzen, ringen, schreien, beten Um Erlösung von Natur; Von dem Joch der Eitelkeiten, Das uns noch so hart bedrückt, Wenn auch unser Geist beizeiten Sich auf etwas Beſſ'res schickt!

5. Ach, erheb' die matten Kräfte, Daß sie ganz sich reißen los, Und, durch alle Weltgeschäfte Durchgebrochen, stehen bloß! Weg mit Menschenfurcht und Zagen! Weich, Vernunftbedenklichkeit! Fort mit Scheu vor Schmach und Plagen! Weg des Fleisches Zärtlichkeit!

6. Herr, erlöse deine Kinder! Brich der Sünde Macht entzwei! Denke, daß ein armer Sünder Die im Tod nichts nütze sey! Heb' uns aus dem Staub der Sünden, Wirf die Schlangenbrut hinaus; Laß uns wahre Freiheit finden, Freiheit in des Vaters Haus!

7. Wir verlangen keine Ruhe Für das Fleisch in Ewigkeit! Wie du's nöthig find'st, so thue Noch vor unsrer Abschiedszeit! Aber unser Geist, der bindet Dich im Glauben, läßt dich nicht, Bis er die Erlösung findet, Die dein treuer Mund verspricht.

8. Herrscher, herrsche! Sieger, siege! König, brauch' dein Regiment! Führe deines Reiches Kriege! Mach' der Sklaverei ein End'! Bring' zum Frieden unsre Seelen Durch des neuen Bundes Blut; Laß uns länger nicht mehr quälen, Denn du meinst's mit uns ja gut!

9. Haben wir uns selbst gefangen In der Weltgefälligkeit, Ach, so laß uns nimmer hangen In dem Tod der Eitelkeit! Denn die Last treibt uns, zu rufen; Alle flehen wir dich an: Zeig' uns nur die ersten Stufen Der gebroch'nen Freiheitsbahn!

10. Ach, wie theu'r sind wir erworben Nicht der Menschen Knechte zu seyn! Drum, so wahr du bist gestorben, Mußt du uns auch machen rein, Rein und frei, und ganz vollkommen, Aehnlich deinem heil'gen Bild! Der hat Gnad' um Gnad' genommen, Wer aus deiner Fülle schöpft.

11. Liebe! zeuch uns in dein Sterben,

Laß mit dir gekreuzigt seyn, Was dein Reich nicht kann ererben; Führ' ins Paradies uns ein! Doch wohlan, du wirst nicht säumen; Laß nur uns nicht lästig seyn! Werden wir doch als wie träumen, Wann die Freiheit bricht herein!

Gerh. Tersteegen.

Mel. O, der Alles hätt' verloren?

2149. Ringe recht, wenn Gottes Gnade Dich nun ziehet und bekehrt, Daß dein Geist sich recht entlade Von der Last, die ihn beschwert!

2. Ringe, denn die Pfort' ist enge, Und der Lebensweg ist schmal! Hier bleibt Alles im Gedränge, Was nicht zielt zum Himmelssaal.

3. Kämpfe bis aufs Blut und Leben, Dring' hinein in Gottes Reich! Will der Satan widerstreben, Werde weder matt noch weich.

4. Ringe, daß dein Eifer glühe, Und die erste Liebe dich Von der ganzen Welt abziehe; Halbe Liebe hält nicht Stich.

5. Ringe mit Gebet und Schreien; Halte damit feurig an; Laß dich keine Zeit gereuen, Wär's auch Tag und Nacht gethan.

6. Hast du dann die Perl' errungen, Denke ja nicht, daß du nun Alles Böse schon bezwungen; O, es ist noch viel zu thun!

7. Halt' bei Jesu deine Seele, Nimm dein Heil beständig wahr! Denn in dieser Leidenshöhle Schwebst du stündlich in Gefahr.

8. Halte deine Krone feste, Halte männlich, was du hast; Recht beharren, ist das Beste, Rückfall wird zur schweren Last.

9. Laß dein Auge ja nicht gaffen Nach der schnöden Eitelkeit; Bleibe Tag und Nacht in Waffen, Fliehe Trägheit und Sicherheit.

10. Laß dem Fleische nicht den Willen, Gib der Lust den Zügel nicht. Willst du die Begierden stillen, So verlischt das Gnadenlicht.

11. Fleischesfreiheit macht die Seele Kalt und sicher, frech und stolz. Fristet hinweg des Glaubens Oele, Läßt zurück nur faules Holz.

12. Wahre Treu' führt mit der Sünde Bis ins Grab beständig Krieg, Richtet sich nach keinem Winde, Sucht in jedem Kampf den Sieg.

13. Wahre Treu' liebt Christi Wege, Steht beherzt auf ihrer Hut, Weiß von keiner Fleischespflege, Hält sich keinen Tand zu gut.

14. Wahre Treu' kommt dem Getümmel Dieser Welt nie gern zu nah, Denn ihr Schatz ist in dem Himmel, Drum ist auch ihr Herz allda.

15. Dieß bedenket wohl, ihr Streiter! Streitet recht, und fürchtet euch; Geht doch alle Tage weiter, Bis ihr kommt ins Himmelreich!

16. Denkt bei jedem Augenblicke, Ob's vielleicht der letzte sey? Bringt die Lampen ins Geschicke; Holt stets neues Oel herbei!

17. Liegt nicht alle Welt im Bösen? Steht nicht Sodom in der Gluth? Seele, wer kann dich erlösen? Eilen, eilen ist hier gut!

18. Eile, wenn du dich erretten, Und nicht mit verderben willt! Mach' dich los von allen Ketten, Fleuch, als ein gejagtes Wild!

19. Lauf der Welt doch aus den Händen, Dring' ins innre Leben ein; Eile, daß du mögst vollenden, Mache dich von Allem rein!

20. Eile, zähle Tag und Stunden, Bis dein Heiland dir erscheint, Und, wenn du dann überwunden, Ewig sich mit dir vereint!

Joh. Joseph Winter.

Mel. Wachet auf, ihr faulen Christen.

2150. Ringet nach der engen Pforte, Die euch zur wahren Freude bringt! Höret, wie der Herr im Worte Mit Ernst auf Ernst und Eifer dringt! Ach, hört, wie er den Schlaf verbeut, Und in die tauben Ohren schreit: Ringet!

2. Ringet! Ist der Weg schon enge, So zeigt er doch ein schönes Ziel. Kommt gleich die Unart ins Gedränge, Lockt gleich die Welt zu eitlem Spiel, So sehet nur aufs Ziel der Bahn, Und dringt mit Christo froh hinan! Ringet!

3. Ringet! denn der Kranz der Ehren Ist eines ernsten Kampfes werth. Wer von der Welt sich läßt bethören, Dem wird ein schlechter Lohn beschert.

Wer aber hier gekämpft mit Fleiß, Erringet einen ew'gen Preis. — Ringet!

4. Ringet! es sind theure Stunden, Da euch der Herr noch Kräfte beut. Wer hier die Gnade nicht gefunden, Der kriegt sie nicht in Ewigkeit, Weil er hier in der Trägheit schlief, Als der getreue Heiland rief: Ringet!

5. Ringet durch das Weltgetümmel, Wo Lust und Furcht das Herz bestürmt, Und wisset, daß der holde Himmel Mit seinem Schild euch mächtig schirmt, Und eure schwachen Arme stärkt, Wenn ihr auf Jesu Stimme merkt: Ringet!

6. Ringet! denn die Siegeskrone Ist längst im Himmelreich bereit; Schon viele Sieger stehn am Throne Und tragen sie voll Herrlichkeit. Wer nun sich gleiche Hoffnung macht, Der nehme dieses Wort in Acht: Ringet!

Dr. Joh. Jac. Rambach.

Mel. Wachet auf, ruft uns die Stimme.

2151. Rüstet euch, ihr Christenleute! Die Feinde suchen euch zur Beute, Ja, Satan selbst hat es begehrt. Wappnet euch mit Gottes Worte, Und kämpfet frisch an jedem Orte, Damit ihr bleibet unversehrt. Ist euch der Feind zu schnell: Hier ist Immanuel! Hosianna! Der Starke fällt Durch diesen Held, Und wir behalten mit das Feld.

2. Reinigt euch von euren Lästen! Besieget sie, denn ihr seyd Christen, Und stehet in des Herren Kraft; Stärket euch in Jesu Namen, Daß ihr nicht strauchelt, wie die Lahmen! Wo ist des Glaubens Ritterschaft? Wer hier ermüden will, Der schaue auf das Ziel! Da ist Freude! Wohlan, so seyd Zum Kampf bereit! So krönet euch die Ewigkeit.

3. Streiter recht die wenig Jahre! Bald kommt ihr auf die Todtenbahre; Kurz, kurz ist unser Lebenslauf. Wann Gott wird die Todten wecken, Und Christus wird die Welt erschrecken, Dann stehen wir mit Freuden auf. Gottlob! wir sind versöhnt! Daß uns die Welt noch höhnt, Währt nicht lange; In Ewigkeit Ist uns bereit Die Krone der Gerechtigkeit.

4. Jesu, stärke deine Kinder, Und mach' aus ihnen Ueberwinder, Die du erkauft mit deinem Blut! Schaffe in uns neues Leben, Daß wir uns stets zu dir erheben, Wenn uns entfallen will der Muth! Geuß aus auf uns den Geist, Damit du Alles seyst Unsern Herzen! So halten wir getreu an dir Im Tod und Leben, für und für.

Mel. Jesus, meine Zuversicht.

2152. Schaffet eure Seligkeit Allezeit mit Furcht und Zittern! Gott, o Gott, mach' uns bereit, Daß mit heiligem Erschüttern Dieß Wort, als ein Donnerschlag, Unsre Herzen rühren mag!

2. Schaffet eure Seligkeit! Ach, das ist das Allerbeste! Dieß nur bleibt uns nach der Zeit! Sind wir hier doch fremd und Gäste, Werden eilends weggerafft, Ob man noch so Vieles schafft.

3. Schaffet eure Seligkeit! O, es sind nicht leichte Werke; Es ist wohl ein harter Streit, Und man braucher Gottes Stärke, Eh' man Fleisch und Blut bezwingt, Und zum rechten Leben dringt.

4. Schaffet eure Seligkeit! Ach, da gibt es Furcht und Schrecken, Eh' der Geist das: Abba! schreit. Da muß stets der Geist uns wecken Durch die heil'ge Gottesscheu, Daß das Herz nicht sicher sey.

5. Schaffet eure Seligkeit! Ist das auch von uns geschehen? Ach, es fehlet noch so weit! Was für Mängel muß man sehen! O, wie eitel ist der Sinn! O, wie sicher geht man hin!

6. Schaffet eure Seligkeit! Hartes Herz, zerfließ' in Thränen Ueber deine Sicherheit, Und sey heute unter denen, Die gebeugt von Ferne stehn, Die nicht wagen aufzusehn!

7. Schaffet eure Seligkeit! Jesu, Jesu hilf mit schaffen! Gegen meine Sicherheit Gib mir deines Geistes Waffen! Denn du bleibst bei deinem Spruch: Bitte, klopfe an, und such'!

8. Schaffe deine Seligkeit! Jesu, hilf mir selber ringen! Meine Trägheit ist mir leid, Laß mich bess're Früchte bringen, Daß ich auf der schmalen Bahn Siegreich dringe himmelan!

M. Gottlob Wolfg.

Mel. Freu' dich sehr, o meine Seele.

2153. Schaffet, o ihr Menschenkinder, Schaffet eure Seligkeit! Bauet nicht, wie sichre Sünder, Auf die ungewisse Zeit; Schaut im Glauben über euch! Ringet nach dem Himmelreich, Und bemüht euch hier auf Erden, Wie ihr möget selig werden!

2. Soll nun dieß an euch geschehen, So bekämpfet Fleisch und Blut; Und der Welt zu widerstehen, Rüstet euch mit Kraft und Muth! Gottes Wille soll allein Eures Lebens Richtschnur seyn, Mag es eurem schwachen Herzen Freude bringen oder Schmerzen.

3. Selig, wer im Glauben kämpfet, Selig, wer im Kampf besteht! Wer in sich die Sünde dämpfet, Und die Lust der Welt verschmäht! Unter Christi Kreuzesschmach Jaget man dem Frieden nach. Wer den Himmel will ererben, Muß zuvor mit Christo sterben.

4. Werdet ihr nicht treulich ringen, Sondern träg' und lässig seyn, So kann es euch nicht gelingen, So kann euch kein Sieg erfreu'n. Ohne tapfern Streit und Krieg Folget nie ein rechter Sieg; Nur den Siegern reicht zum Lohne Dort der Herr die Ehrenkrone.

5. Mit der Welt sich lustig machen, Findet nicht bei Christen Statt; Fleischlich Reden, Scherzen, Lachen, Macht des Geistes Kräfte matt. Ach, auf Christi schmaler Bahn Geht der Leichtsinn nimmer an! Himmelwärts gekehrte Herzen Können mit der Welt nicht scherzen.

6. Fürchten sollen wir den Richter, Dessen Hand das Scepter trägt, Der die sichern Bösewichter In die Hölle niederschlägt. Fürchten sollen wir den Herrn, Dem der Weltsinn ewig fern; Was nicht Christus wollte üben, Sey auch nicht von dir getrieben!

7. Wollt ihr werden Christi Glieder, Die sein reiner Geist bewegt, So schlagt Alles in euch nieder, Was sich noch von Sünde regt! Was euch hindert, senkt ins Grab, Was euch ärgert, hauet ab! Denket stets an Christi Worte: Dringet durch die enge Pforte!

8. Zittern will ich vor der Sünde, Und auf meinen Heiland sehn, Bis ich Muth und Kräfte finde, In der Gnade zu bestehn. Ach, mein Jesu, geh' doch nicht Mit mir Armem ins Gericht! Gib mir deines Geistes Waffen, Meine Seligkeit zu schaffen!

9. Amen, es geschehe, Amen! Gott versiegle dieß in mir, Auf daß ich in Jesu Namen So den Kampf des Glaubens führ'! Er verleihe Kraft und Stärk', Und regiere selbst das Werk, Daß ich wache, bete, ringe, Und empor zum Himmel dringe!

Mel. Jesus, meine Zuversicht.

2154. Sey getreu, und weiche nicht, Weil du mußt auf Erden wallen! Wer da weicht, an dem hat nicht Christi Seele Wohlgefallen. Hör' es wohl, wie Christus spricht: „Sey getreu, und weiche nicht!“

2. Sey getreu, wenn du im Herrn Ruh' und Seelentrost gefunden; Sey dem besten Freund nie fern, Lebe stets mit ihm verbunden; Komm nur oft, ihn anzuflehn; Was du bittest, wird geschehn.

3. Sey getreu; und müßtest du Tag und Nächte mit ihm ringen: Endlich führt er dich zur Ruh', Endlich wirst du dahin dringen, Wo nach kurzer Thränenzeit Friede strömt und Seligkeit.

4. Sey getreu; will deine Schuld Deines Glaubens Licht verdunkeln: Freundlich läßt bald Christi Huld Neuen Trostes Stern dir funkeln; Der die Sünden Aller trug, That ja auch für dich genug!

5. Sey getreu im Sündenstreit, Wie auch böse Lust sich rege! Nah ist Christus, und gebeut, Daß sich schnell ihr Wüthen lege; Sey getreu! Beständigkeit Wird gekrönt in Ewigkeit.

6. Treuer Jesu, steh' mir bei, Daß ich dir mich ganz ergebe! Hilf mir, daß ich fest und treu, Heilig, keusch und züchtig lebe; Rufe stets mir zu, mein Gott: „Sey getreu bis in den Tod!“

Mel. O Durchbrecher aller Bande.

2155. Weichlich bei dem Kampf verzagen, Reißt den guten Anfang ein; Wer das Kleinod will erjagen, Darf nicht wankelmüthig seyn. In die Schranken sich zu fügen, Führt zum

schönen Ziele hin; Christi Reich wird nach dem Siegen Treuen Streitern zum Gewinn.

2. In der Noth zu Jesu schreien, Zeigt des Glaubens Hoffnung an, Bis man, wenn die Wetter dräuen, Auch im Dunkeln loben kann. Ohne Grämen gläubig weinen, Bringet Hülf' und Trost zurück, Denn der Herr versagt den Seinen Niemals dann den Gnadenblick.

3. Solchen reißt der Tod nicht nieder, Und der Schmerz besiegt ihn nicht, Der im Glauben immer wieder Betend durch die Feinde bricht. Er wird durch die Huld getrieben, Die ihn mütterlich bewacht, Stets den guten Kampf zu üben, Den die Gnade lieblich macht.

4. Also krönt bei Leidensschlägen Streiter die Beständigkeit, Die des großen Mittlers Segen Stets in reichem Maaß verleiht. Drum getrost! die Gnadenfülle Bringt den treugemachten Sinn, Unter Zuversicht und Stille, Zum Genuß des Sieges hin!

Mel. Wahet will ich dir geben.

2156. Wer ausharrt bis ans Ende, Wird endlich selig seyn. Doch treffen harte Stände Noch bis zum Ende ein. Viel Feinde sind zu dämpfen, Viel Proben durchzugehn. Der Glaube muß im Kämpfen Bis an das Ende stehn.

2. Nur etlich' Gänge wagen, Hernach im herbsten Streit Erst an dem Sieg verzagen, Führt nicht zur Herrlichkeit. Da wird man erst zu Schanden; Wer aber kämpft getreu, Dem steht, der beigestanden, Auch bis zum Ende bei.

3. Das frischt uns an, ihr Brüder! Verliert nur nicht den Muth. Legt nicht die Waffen nieder, Und kämpfet bis aufs Blut! Wenn wir nur nicht erliegen In seiner Gegenwart, So werden wir doch siegen, Wenn auch die Hand erstarrt.

4. Herr, du kennst meine Schwäche; Nur deiner harre ich; Nicht das, was ich verspreche, Was du sprichst, tröstet mich. Richt' auf die müden Hände, Und stärk' die müden Knie', Und sage mir am Ende: Die Seligkeit ist die!

Ph. F. Hiller.

Mel. Alle Menschen müssen sterben.

2157. Wer das Kleinod will erlangen, Der muß laufen, was er kann; Wer die Krone will empfangen, Der muß kämpfen, als ein Mann. Dazu muß er sich in Zeiten Auf das Beste zubereiten, Alles Andre lassen gehn, Was ihm mag im Wege stehn.

2. Treuer Jesu, deine Güte Hält auch mir ein Kleinod vor; Das entzücket mein Gemüthe, Ziehet mir das Aug' empor! O, wie glänzt die schöne Krone Von dem hohen Ehrenthrone, Die du in der Herrlichkeit Deinen Streitern hältst bereit!

3. Mich verlangt von ganzem Herzen, Auch ein Sieger einst zu seyn; Ja, ich sehne mich mit Schmerzen Nach der Krone sel'gem Schein. Doch das Laufen macht mir bange, Und der Kampf währt fast zu lange; Welt und eigne Sündenlust Drücket schwer auf meine Brust.

4. Mein verderbter Eigenwille Hat bald dieß, bald das zu thun, Hält im Laufen oftmals stille, Und will in dem Streite ruhn. Satan macht mich auch oft irre, Daß ich kläglich mich verwirre, Wenn mir deine treue Kraft Nicht allmächtig Hülfe schafft.

5. Drum, o Jesu, steh' mir Armen In solch großer Schwachheit bei! Laß dich meine Noth erbarmen; Mache mich von Allem frei, Was mir will mein Ziel verrücken; Komm, mich selbst recht zuzuschicken; Gib mir Kraft und Freudigkeit, Fördre meinen Lauf im Streit.

6. Jenes Ziel ist werth der Mühe, Ob mir's auch oft sauer wird, Wenn ich mich der Welt entziehe, Und dir folge, treuer Hirt! Denn der Treue Gnadenkrone Ist mir überg'nug zum Lohne; Wirst du nur mein Beistand seyn, Dann ist sie im Kurzem mein.

Joh. Meyer.

Mel. Wer nur den lieben Gott läßt walten.

2158. Wohl dem, der sich mit Ernst bemühet, Daß er ein Streiter Christi sey, Der nicht am Laster seile ziehet, Von Wollust, Geiz und Hochmuth frei, Die arge Welt in sich be-

kämpft, Und seinen eignen Willen dämpft.

2. Der heißt allein ein Christus-Streiter, Wer ihm in Allem folget nach. Wem er soll Weg seyn, Licht und Leiter, Der trägt auch willig seine Schmach. Wer nicht zum Oelberg mit ihm steigt, Dem wird auch Tabor *) nicht gezeigt.

3. Was hilft's, daß Christus hier empfangen, Und unsers Fleisch's theilhaftig ward, Wenn wir nicht auch dazu gelangen, Daß Er in uns sich offenbart? Und soll er in dir lehren ein, So mußt du erst Maria seyn.

4. Was hilft's, daß Christus uns geboren, Und uns die Kindschaft wieder bringt? Wenn man dieß Recht schon früh verloren, Und nicht dazu durch Buße dringt, Als Kind im Geist sich neu gebiert, Und stets ein göttlich Leben führt?

5. Was hilft dem Herzen Christi Lehre, Wenn es ein Sklav der Sünde bleibt, Nach eigner Weisheit, Wahn und Lehre Sein Leben, Thun und Wandel treibt? Ein Christ, der die Verläugnung ehrt, Folgt dem nur, was sein Jesus lehrt.

6. Was hilft uns Christi Thun und Leiden, Was seine Lieb' und Freundlichkeit, Wenn wir dem Stolz und Haß ergeben, Und schänden seine Heiligkeit? Was hilft's, nur im Verdienst allein, Und nicht im Geiste Christi seyn?

7. Was hilft uns Christi Angst und Leiden, Wenn man nicht will ins Leiden gehn? Nur nach der Pein sind süß die Freuden, Und nach der Schmach steht Purpur schön. Wer nicht den alten Menschen kränkt, Dem wird kein Siegeskranz geschenkt.

8. Was hilft uns Christi Tod und Sterben, Wenn wir uns selbst nicht sterben ab? Du liebst dein Leben zum Verderben, Führst du die Lust nicht in sein Grab. Es bleibt dir Christi Tod ein Bild, Wenn du der Welt nicht sterben willt.

9. Was hilft sein Lösen und Befreien, Wenn du noch in den Lüsten lebst? Was hilft es: „Herr und Meister!" schreien, Dem, der in Satans Banden gebt? Wie denkt doch der, er sey versöhnt, Wer noch der Welt und Sünde dient?

10. Was hilft dir Christi Auferstehen, Bleibst du doch in den Sünden todt? Was hilft dir sein gen Himmel gehen, Klebst du noch an der Erde Koth? Was hilft dir sein Triumph und Sieg, Führst du mit dir nicht selber Krieg?

11. Wohlan! so lebe, thu' und leide, Wie Jesus dir ein Vorbild war; Such', daß dich seine Unschuld kleide, So bleibst du in der Streiter Schaar. Wer Jesum liebt, der steht allein, Ein Weltbestreiter stets zu seyn.

*) Bis die Verklärung Christi geschah. Einst, wer nicht mit Ihm leidet, kommt auch nicht zur Herrlichkeit.

Mel. Ich hab mein' Sach Gott zc.

2159. Zum Leben führt ein schmaler Weg, Ein rauher Pfad, ein enger Steg. Nur in dem rechten Schrankenlauf Geht's himmelauf, Wovon nichts weiß der große Hauf. —

2. Ihr Weg ist lustig, weit und breit, Darauf sie gehn zur Ewigkeit. O Spott aufs Evangelium! Ein Christenthum, Das nur ein Schatten um und um!

3. O Gott, wie theu'r ist deine Gnad', Daß du erleuchtet mein Gemüth, Und mir geschenkt der Buße Schmerz, Da sonst mein Herz Auch sorglos ginge höllenwärts!

4. Laß mich nun desto treulicher Den Weg des Lebens gehn, o Herr! Und mach' mich dir zum Dienst bereit, Daß ich bei Zeit Mich bilde für die Ewigkeit!

5. Wenn Andre sich allein bemühn, Gewinn für diese Welt zu ziehn, So laß mich säen auf den Geist, Daß allermeist Du mein Gewinn, mein Erbtheil seyst.

6. Gehn Andre über Land und See, Durch Ungewitter, Wind und Schnee, Im Regen über Berg und Thal Viel hundertmal, Dem Bauch zu dienen überall:

7. So laß mich um dein Canaan All' Müh' und Arbeit wenden an, Und auch auf meiner Pilgrimsreis' Auf an die Weis' Erzeigen einen solchen Fleiß.

8. Wenn diese Welt des Fleisches

pflegt, Dasselbe schont und zärtlich hegt, So gib, daß ich der Lüste Heer Zu deiner Ehr' Stets kreuzige je mehr und mehr.

9. Kurz, mache mich; wie ich soll seyn! Ich weiß, hier gilt kein Heuchelschein. Gib in mich deine Lichtsnatur, Denn die gilt nur, Und eine neue Creatur,

10. Nach dieser Regel laß mich gehn, So, daß auch Andre können sehn, Daß mich der heil'ge Geist regier', Und wohne hier, Und Jesus Christus auch in mir.

11. Dieß wird geschehn, Herr Jesu Christ, Wenn du in mir geboren bist. Und deine schöne Gottheit sich So gnädiglich Herniederlassen wird in mich.

12. Nun, mir geschehe, wie du willst! Ich will, wenn du dein Wort erfüllst, Wenn ich nach deinem Bild erwacht, Und neu gemacht, Lobsingen: Heil! es ist vollbracht! Andr. Berl. (Dr. Reinh. Hedinger †)

XI. Vom rechten Gebrauche der Zeit.

Mel. O wie selig sind die Seelen.

2160. Das sey alle meine Tage Meine Sorge, meine Frage: Ob der Herr in mir regiert? Ob ich in der Gnade stehe? Ob ich zu dem Ziele gehe? Ob ich folge, wie er führt?

2. Ob ich recht in Jesu lebe, Und, als ein lebend'ger Rebe, Kraft und Nahrung aus ihm zieh'? Ob mich Jesu Liebe reize? Ob in Kummer ich zum Kreuze Und zu seinen Wunden flieh'?

3. Ob mir Jesus, wo ich gehe, Wo ich sitze, wo ich stehe, Immer vor den Augen schwebt? Ob er mir im Herzen lieget? Ob mein Glaub' die Welt besieget, Und sein Kreuztod mich belebt?

4. Ob ich sorglos nichts versäume, Nichts aus Lässigkeit verträume? Ob mein Herz sich nicht zerstreut? Ob mich jegliches Vergehen, Deren täglich viel geschehen, Schmerzt und von Herzen reut?

5. Ob mir Christus Alles werde? Ob mich das Geräusch der Erde Nie um's stille Seligseyn Im Genuß der Gnade bringe? Ob ich trachte, streb' und ringe, Jesu Eigenthum zu seyn?

6. Jesu, ach, erbarm' dich meiner! Mache mich von nun an deiner Alle Stunden innigst froh! Laß vor deinem Aug' mich wandeln, Täglich würdiger mich handeln Deinem Evangelio!

Mel. Befiehl du deine Wege.

2161. Eh' wir noch aus den Höhlen Der finstern Leiber ziehn, Und zu den leichten Seelen Der Abgeschiednen fliehn, Steht uns die Thür der Gnaden Noch immer aufgethan, Durch welche, wer beladen Mit Sünden, fliehen kann.

2. Kommt, klopfet an, ihr Sünder, Durch wahre Reu', und sprecht: Du bist, o Gott, nicht minder Geduldig, als gerecht! Denn willst du ohn' Erbarmen Mit uns zu rechten gehn, Wer wird wohl von uns Armen Alsdann vor dir bestehn?

3. Ist nicht dein Sohn gestorben Den Sündern nur zu gut, Und hat uns sich erworben Durch sein unschuldig Blut? Nur unsern Fluch zu stillen, Ward er ans Kreuz gethan; Darum um seinetwillen Nimm uns zu Gnaden an!

4. Wir wollen wir uns freuen Alsdann der Gütigkeit, Die du aus Vaterreuen Uns zeigst zu rechter Zeit! Du sollst gepriesen werden, So oft die Sonne steigt, Und wann sie von der Erden Ins Meer sich niederneigt.

5. O lehr' uns treulich üben, Worauf dein Wort uns weist, Und nicht die Zeit verschieben, Die wie ein Strom verfleußt; Dann wirst du einst uns lohnen, Obgleich wir nichts verdient, Und unser ewig schonen, Weil Jesus uns versühnt! Simon Dach.

Mel. Jesus, meine Zuversicht ꝛc.

2162. Großer Gott, du Herr der Zeit, Gib, daß ich bis an mein Ende, In der kurzen Sterblichkeit, Meine Stunden wohl verwende. Daß mich jeder Glockenschlag An die Zeit erinnern mag.

2. Ach, wie eilt die Zeit dahin, Ach, wie hat sie schnelle Flügel! Stunden,

tivischen Darstellungen Taf. II. IV. VII. einen malerisch schönen Anblick darbieten Die wichtigsten historischen Notizen hat der Herausgeber vorangeschikt.

So mögen denn diese Blätter das ihrige beitragen zur Förderung des Interesse für die Schönheit der mittelalterlichen Architectur.

Die christliche Gnosis oder die christliche Religions-Philosophie in ihrer geschichtlichen Entwicklung. Von D. Ferdinand Christian Baur, ordentl. Professor der evang. Theologie in Tübingen. gr. 8. XX. S. 764. 1835. 5 fl. 36 kr. 3 Thl. 6 gr.

Jahre, Tage fliehn. Niemand faſſet ſie beim Zügel. Der iſt klug und recht daran, Der die Zeit benützen kann.

3. Jeſu, mir iſt wohlbekannt, Wie ſo manche ſchöne Stunde Ich zu Sünden angewandt, Träg' mit Herzen, Hand und Munde; Wie ich oft und viel gethan, Was mich ewig richten kann.

4. Dir ſey ewig Ruhm und Preis Für die Gnadenzeit der Buße; Wohl mir, daß ich dieſes weiß! Darum fall' ich dir zu Fuße, Daß auch mir die Gnadenzeit Diene zu der Seligkeit.

5. Laß mich die vergangne Zeit Niemals aus den Augen ſetzen; Laß mich mit Bedachtſamkeit Die vorhandne höher ſchätzen, Als bisher von mir geſchehn; O vergib mir mein Verſehn!

6. Laß mich meine Lebensfriſt, Die du mir noch zugemeſſen, Und die Stunden ähnlich iſt, Nun und nimmermehr vergeſſen! Nach der Zeit iſt keine Zeit, Sondern lauter Ewigkeit!

7. Geht die Welt den breiten Weg, Mag ſie nicht die Stunden zählen, So laß meinen Fuß den Steg Zu dem Himmel nicht verfehlen; Denn an meiner kurzen Zeit Hängt die lange Ewigkeit.

8. Bleibet mir die Ewigkeit In der eitlen Welt im Sinne, Daß ich Jeſum in der Zeit Recht von Herzen lieb gewinne, Dann leg' ich auf dieſer Bahn Meine Zeit nicht übel an.

9. Wann ich endlich aus der Zeit In die Ewigkeit ſoll gehen, Und ich bin nicht ſo bereit, Daß ich kann vor dir beſtehen, Mache deines Sohnes Blut Meine böſe Sache gut.

10. Ich will keinen Augenblick Von der edlen Zeit verſchwenden, Will im Leide, wie im Glück, Meine Stunden ſo verwenden, Daß mich in der Ewigkeit Meine Lebensfriſt nicht reut.

M. J. C.

Mel. Jeſus, meine Zuverſicht.

2163. Großer Schöpfer, Herr der Zeit! Gib doch, daß ich bis ans Ende Von der kurzen Sterblichkeit Keinen Augenblick verſchwende! Gib, daß jeder Glockenſchlag Mich der Zeit erinnern mag.

2. Ach, wie flügelſchnell verſtreicht Jahr und Tage, Zeit und Stunden, Als ein Rauch, der bald entweicht, Als ein Blitz, der ſchnell verſchwunden! Der iſt klug und höchſt beglückt, Der ſich in die Zeiten ſchickt.

3. Herr, vergib mir väterlich, Daß ich manche Zeit und Stunde Uebel angelegt, und dich Oft mit Herzen, Hand und Munde Sehr betrübt, und oft gethan, Was mich doch verdammen kann.

4. Dir ſey Preis! du ſchenkeſt mir Annoch Zeit und Raum zur Buße; Nun ich komm', und falle dir Mit Gebet und Flehn zu Fuße: Richte dieſe Gnadenzeit Mir zu meiner Seligkeit!

5. Laß mich die vergangne Zeit Niemals aus den Augen ſetzen; Laß mich mit Bedachtſamkeit Die vorhandne höher ſchätzen, Als bisher von mir geſchehn, Und vergib mir mein Verſehn.

6. Lehr' mich, daß die Lebensfriſt, Die du mir noch zugemeſſen, Als ein ſchneller Strom verfließt; Daß ich nimmer mdg' vergeſſen, Nach der Zeit ſey keine Zeit, Sondern lauter Ewigkeit.

7. Geht die Welt den Laſterſteg, Weil ſie nicht die Stunden zählet, So gib, daß mein Fuß den Weg Nach dem Himmel nicht verfehlet; Denn an dieſer kurzen Zeit Hängt die lange Ewigkeit.

8. Bleibet mir die Ewigkeit In der eitlen Welt im Sinne, Daß ich Jeſum in der Zeit Recht von Herzen lieb gewinne: Dann leg' ich, ſo gut ich kann, Meine kurzen Stunden an.

9. Muß ich endlich aus der Zeit In die Ewigkeit hingehen, Ach, ſo mache mich bereit, Daß ich kann vor dir beſtehen; Mach' durch deines Sohnes Blut Meine böſe Sache gut.

10. Ich will keinen Augenblick Von der edeln Zeit verſchwenden; So im Unglück, als im Glück Lehr' mich alſo ſie verwenden, Daß mich in der Ewigkeit Nie gereue meine Zeit.

(Ueberarbeitung des vorigen.)

Mel. Jeſus, meine Zuverſicht.

2164. Herr der Zeit und Ewigkeit, Gib doch, daß ich bis ans Ende, So wie mir dein Wort gebeut, Klüglich meine Zeit anwende, Die mir hier dein weiſer Rath Mir zum Heil beſchieden hat!

2. Wie ein Traum, ſo ſchnell entfliehn

Jahre, Zeiten, Tag' und Stunden; Das womit wir uns bemühn, Ist mit ihnen nicht verschwunden: Ein Gericht der Ewigkeit Folgt auf diese Arbeitszeit.

3. Gott, wie thöricht hab' ich schon Hier so manche meiner Zeiten, Die bereits mir sind entflohn, Angewandt zu Eitelkeiten, Und auf andre Art verbracht, Die mir bittern Kummer macht!

4. Doch erbarmend schenkst du mir Jetzt noch Zeit und Raum zur Buße; Herr, ich komm' und falle dir Schamvoll und mit Flehn zu Fuße! Sey mir gnädig, sieh, mich reut Meine hier verlorne Zeit!

5. Wiederbringen kann ich nicht, Was mir einmal ist verschwunden, Doch bin ich der Zuversicht, Nütz' ich nur getreu die Stunden, Die du mir noch ferner schenkst, Daß du gnädig mein gedenkst.

6. Lehre mich die kurze Frist, Die du mir hast zugemessen, Treulich, wie's dein Wille ist, Nützen, und es nie vergessen: Hier nur ist die Uebungszeit Zu der frohen Ewigkeit.

7. Säen muß ich hier mit Fleiß Für die Ernte jenes Lebens. O, wie glücklich, daß ich weiß, Dieß geschiehet nicht vergebens! Ewig freut sich seiner Saat, Wer hier treulich Gutes that.

8. Gott, laß deinen guten Geist Mich zu dieser Weisheit führen, Und, wie es dein Wort verheißt, Meinen Wandel so regieren, Daß ich Gutes streue hier, Ewig ernte dort bei dir!

Mel. Nun ruh' der Tag geendet hat.

2165. Jetzt ist die angenehme Zeit, Jetzt ist der Tag des Heils; Die Gnade, die Gott anerbeut, Gilt mir auch meines Theils!

2. Die Gnade ist annehmungswerth, Und unbegreiflich groß, Der Sohn bracht' sie, eh' wir's begehrt, Aus seines Vaters Schooß.

3. Der Undank muß ja strafbar seyn, Der Gnade von sich stößt; Ihm folgt mit Recht die Höllenpein, Aus der Gott nicht erlöst.

4. Herr, schaff', daß deine Gnade nicht An mir vergeblich sey; Wer Gnade hat, ist vom Gericht An jenem Tage frei!

5. Gib, daß ich dich auf jeden Tag Um deine Gnade fleh', Und mich im Glauben trösten mag, Daß ich in Gnaden steh'.

6. Kommt deine Gnade an mein Herz Mit ihrer sanften Zucht: Gib, daß ich nicht die Zeit verscherz', Worin sie mich besucht.

7. So oft ich bete, höre du Mich von dem Gnadenthron, Und setzt mir Welt und Satan zu, So hilf du mir davon.

8. Mach' mir die letzten Stunden einst Zur angenehmen Zeit, Und zeig' mir, wann du nun erscheinst, Dein Heil in Ewigkeit. Fr. Fr. Hiller.

Mel. Himmel, Erde, Luft und Meer.

2166. Menschen! unser Leben eilt. Immer eilt es, unverweilt; Als im Flug eilt es davon, Und bald ist es ganz entflohn.

2. Unachtsam auf seine Pflicht, Merket dieß der Jüngling nicht, Sieht vor sich ein fernes Ziel, Rechnet noch der Jahre viel.

3. Ihm dehnt sich die kurze Zeit Aus, wie eine Ewigkeit; Aber schaut der Greis zurück, Dünkt sie ihm ein Augenblick.

4. Wellenreich und ohne Rub' Stürzt ein Strom dem Meere zu; Wenn dich stolzer Wahn erfüllt, Schau in ihm, o Mensch, dein Bild!

5. So vertreibet immerdar Dieses Jahr das nächste Jahr, Und das letzte rauscht herbei, Eh' man's merkt, wie nah es sey.

6. Nimm auch Stunden wohl in Acht! Wirke Gutes, denn die Nacht, Da man nicht mehr wirken kann, Kommt und rückt schnell heran.

7. Jetzt noch ist der Tag des Heils, Frei die Wahl des besten Theils! Stell' dich dieser Welt nicht gleich, Werd' an guten Werken reich!

8. Wenn du deine Zeit vertrümst, Sie in träger Ruh' versäumst, Sie verschwendest ohne Plan: Weh' dir, nahe dein End' heran!

9. Der Versäumniß deiner Pflicht Folgt im göttlichen Gericht, Wann der Tod dich hingerafft, Eine strenge Rechenschaft.

10. Lehr' mich, o Herr Jesu Christ,

Der du mein Erbarmer bist, Daß ich für die Ewigkeit Weislich nütze meine Zeit!

11. Jede Stunde, da mein Geist Sich der Erde mehr entreißt, Bringt mir, flieht sie gleich dahin, Dennoch ewigen Gewinn.

12. Jede Stunde, da ich hier Andern diene, Herr, und dir, Und mich heil'ge, dauert dort Stets in ihrem Lohne fort!

13. Selig, Herr, wer in dir bleibt, Männlich kämpft, sein Fleisch betäubt, Seine Zeit zu nützen strebt, Gott und seinem Nächsten lebt!

14. Wenn nun seine Stunde kömmt, Wird er nicht vor Angst beklemmt, Daß er nicht sein Heil bedacht; Und sein Lauf ist wohl vollbracht.

15. Schenke solche Weisheit mir! Führ', wenn ich gedienet dir, Ohne Furcht und ohne Pein Mich in deinen Himmel ein!

Gellert.

Mel. Sein, daß wir singen ꝛc.

2167. Merket das Heute, das wichtige Heute, Da euch der Heiland noch suchet und zieht! Seelen, erwäget die himmlische Freude, Lasset das Irdische, eilet und fliehet! Eilende Stunden, verfließende Jahre Mahnen, daß Jeder sein Heute bewahre.

2. Heute! ach trübes und schreckliches Heute, Wenn man die Stunden der Gnade verträumt! Ach, der erstirbt, wird der Hölle zur Beute, Wer ob dem Schatten das Wesen versäumt! Laßt ihr das Heute der Gnade verstreichen, Müßt ihr am Ende verzagend erbleichen.

3. Heut', o ihr Seelen, im flüchtigen Heute Fallet mit Flehen dem Sohne zu Fuß; Gebt euch der ewigen Liebe zur Beute, Jetzt ist noch Zeit zu Bekehrung und Buß'! Wahrlich, die Mühe, sie wird sich belohnen; Laßt euch hier beugen: dort folgen die Kronen!

4. Heut', ihr Berufnen, im köstlichen Heute, Wenn uns die Gnade recht willig gemacht, Wird die Vergebung zur tröstlichen Beute Dem, der sein Elend zu Jesu gebracht! Glaubt's: wenn euch Ströme des Friedens erfreuen, Wird euch das Heut', das benützte, nicht reuen!

5. Heut', o du heiliges, seliges Heute, Das in den Seelen der Gläubigen klingt! Denen das Sterben die himmlische Freude, Und die Vollendung so unverhofft bringt! Dann wird sich's zeigen, daß keiner gefehlet, Welcher bei Zeiten das Leben erwählet!

Mel. Aus tiefer Noth schrei' ich ꝛc.

2168. Nach meiner Seele Seligkeit Laß, Herr, mich eifrig ringen! Sollt' ich die kurze Gnadenzeit In Sicherheit verbringen? Wie würd' ich einst vor dir bestehn? Wer in dein Reich wünscht einzugehn, Muß reines Herzens werden.

2. Wer erst am Schluß der Lebensbahn Auf seine Sünden siehet, Und wenn er nicht mehr sünd'gen kann, Zu deiner Gnade fliehet, Der geht den Weg zum Leben nicht, Den uns, o Gott, dein Unterricht In deinem Wort bezeichnet.

3. Du rufst uns hier zur Heiligung; Drum laß auch hier auf Erden Des Herzens wahre Besserung Mein Hauptgeschäfte werden! Daß ich auf deinen Wegen geh', Und im Gericht dereinst bestehʼ, Sey meine größte Sorge.

4. Was eitler Sinnenlust gefällt, Kann nie uns wahrhaft nützen. Was hülfe mir's, könnt' ich die Welt, Und all ihr Gut besitzen, Wenn ich dafür an meinem Heil, An meines Wesens besserm Theil Auf ewig Schaden litte?

5. Was führt uns zur Zufriedenheit Schon hier in diesem Leben? Was kann mir Trost und Freudigkeit Auch selbst im Tode geben? Nicht Menschengunst, nicht irdisch Glück, Nur Gottes Gnade, nur der Blick Auf jenes Lebens Freuden.

6. O laß mich, Herr, der Erde Tand Und ihre Lüste fliehen, Und jenem Ziel sey zugewandt Mein eifrigstes Bemühen! O stärke mich, mein Gott, dazu, So find' ich hier schon wahre Ruh', Und dort das ew'ge Leben!

Mel. Wer weiß, wie nahe mir mein Ende.

2169. O daß von meinen Lebenstagen Doch keiner ganz verloren sey! Verlorne Stunden — ach, sie nagen Zu spät das Herz mit Gram und Reu', Und

den entfloh'nen Augenblick Bringt kein Gebet, kein Flehn zurück!

2. Was ist die Reu' durchlebter Jahre, Wenn sie dahin sind, wie ein Traum? Gib, daß ich Augenblicke spare, Und nie dem Leichtsinn gebe Raum; Der, während ihm die Zeit entfließt, Doch keinen Frieden je genießt.

3. Laß jeden meiner Augenblicke Hinfort mir ewig theuer seyn; Die Zeit, die du zu meinem Glücke Mir gabst, durch Sünde nie entweihn; Denn schmerzlicher wird nichts bereut, Als die verscherzte Gnadenzeit.

4. Stets weiter auf dem Weg zum Ziele, Stets näher zur Vollkommenheit! Voll von dem himmlischen Gefühle: Ich ward nicht bloß für diese Zeit; Weil du mir, der ich hier ein Gast, Ein bess'res Land bereitet hast!

5. Wenn dieser Erde Kleinigkeiten Zu sehr mich reizen, wenn die Lust Der Welt und höh're Pflichten streiten, Dann rufe laut in meiner Brust: Auf, Seele, lerne Gottes seyn! Der Erde Tand ist dir zu klein.

6. Laß stets die Hoffnung mich erquicken: Einst kommt ein Abend still und kühl; Die treue Arbeit wird Entzücken, Geduld wird Wonn' und Dankgefühl; Ernt' ohne Ende gibt die Saat, Die Demuth ausgestreuet hat!

7. Noch ist es Tag; jetzt laß mich Werke Des Glaubens wirken, eh' die Nacht, Wo Niemand wirkt, erscheint; jetzt stärke Mich deine Lieb' und deine Macht! Wie viel ist noch für mich zu thun! Und ich, ich sollte jetzt schon ruhn?

8. Wie schwach ist noch mein Herz, wie wanket Es noch so oft von seiner Bahn! Und mein Erkenntniß — ach, wie schwanket Es zwischen Wahrheit oft und Wahn! Wie wird mein Eifer oft so bald Schon wieder träge, wieder kalt!

9. Wie wenig dringt für meine Brüder Mich Christi Liebe! wie entflieht Selbst innige Empfindung wieder, Die freudig sonst mein Herz durchglüht! So viel ist noch für mich zu thun, Und ich, ich sollte jetzt schon ruhn?

10. Auf, auf, mein Geist, laß keine Stunde Des Lebens ungenützt vorbei! Auf! schwör' es heut' mit Herz und Munde, Und sey dem ernsten Schwur getreu: Dir, Herr der Zeit und Ewigkeit, Sey jeder Augenblick geweiht!

11. Einst seh' ich an der Laufbahn Ende Dann froh auf meine Tage hin, Und sage: Herr, durch deine Hände Empfing ich, was ich hab' und bin! Hier war mein Tagewerk nicht mein, Dein ist der Ruhm, die Ehre dein!

Mel. Meinen Jesum laß ich nicht.

2170. Seelen, laßt uns Gutes thun, Gutes, und nicht müde werden! Wenn es Zeit ist, wird man ruhn, O wie sanft, von den Beschwerden! Aber ruhen nicht allein, Dort wird auch die Ernte seyn.

2. O, daß wir an unsre Zeit Auf die Ewigkeit hin lernten! Wer hier kärglich ausgestreut, Wird auch wieder kärglich ernten; Wer hier reichlich Gutes thut, Sammelt dort auch reiches Gut.

3. O, daß nach dem Augenschein Keiner bloß das Seine richte! Manches Körnlein scheinet klein, Und trägt zehenfältig Früchte. Klein geist't, und dennoch dicht, Fehlet in der Ernte nicht.

4. Lehr', o Gott, mich Gutes thun, Und im Treuseyn nicht erlegen! Denn die Zeit dazu ist nun; Künftig wird man keine kriegen. Wenn man gleich was Kleines thut: Ist's nur gut, so ist es gut!

5. Stelle mir die Ernte für, Daß ich darf auf Hoffnung säen. Was wir thun, und thun es dir, Läss't du nicht umsonst geschehen; Hat man kein Verdienst davon, Gibt die Gnade dennoch Lohn. Fr. Fuller.

XII. Ueber die Einsamkeit.

Mel. Mein Gott, das Herz ich bringe ꝛc.

2171. Ach, du vergnügte Einsamkeit, Nimm meine Seufzer hin! Nichts auf der Welt mein Herz erfreut, Als wenn ich stille bin.

2. Es kommt mein Heiland hier zu

mir, Leb' ich gleich ganz allein; Ich kann am allerbesten hier Sein in der Stille seyn.

3. Ach, die Gesellschaft dieser Welt Bringt oft betrübten Lohn! Ein Herz, das sich zu Jesu hält, Trägt lauter Lust davon.

4. Hier sag' ich ab der Eitelkeit, Vergnügt in Gott allein; Und so verkürz' ich mir die Zeit Nur durch das Stillesein.

5. Geht gleich ein trübes Wölkchen auf, Ein Schmerz rührt meine Brust: Lacht doch die Sonne wieder drauf, Und bringt mir Himmelslust.

6. Hinweg, Getümmel dieser Zeit! Ohn' Gott mag ich nicht seyn. O, selig, wer in Einsamkeit Hat Jesum recht allein!

Mel. Allein Gott in der Höh' sey Ehr'.

2172. Allein, und ohne Gott zu seyn, Das ist ein elend Leben; Man lebt sich selbst zu seiner Pein, Und bleibt am Elend kleben. Bin ich allein, so sey bei mir, Mein Gott, so rede ich von dir, Und sing' von deiner Gnade.

2. Allein, und ohne Jesum seyn, Das ist ein elend Leben; Man wird von keiner Sünde rein, Die Schuld wird nicht vergeben. Bin ich allein, sey du bei mir, Mein Heiland, so rühm' ich von dir, Und sing' von deiner Liebe.

3. Allein, und ohne Geist zu seyn, Ist ein betrübtes Leben; Da schleicht der Trauergeist sich ein, Weil wir im Elend schweben. Bin ich allein, sey du bei mir, O Geist, so freu' ich mich in dir, Und kann mich selig singen!

Phil. Friedr. Hiller.

Mel. Befiehl du deine Wege.

2173. Ein Ausblick in die Ferne Der lichten Ewigkeit Macht, daß ich Vorsicht lerne In dem Gebrauch der Zeit. Wie bald ist viel verloren, Wie leicht das Heil verscherzt, Das mich, wie andre Thoren, Zu spät am Ende schmerzt!

2. Aus den Gesellschaftsstunden, Die nach der Weltart sind, Geht man gar oft mit Wunden, Die man gefährlich find't. Man fühlt erst in der Stille, Und durch der Gnade Zucht, Daß da des Fleisches Wille Sich Weide nur gesucht.

3. Herr, zieh' mich gleich den Kindern, Die man zu Haus behält, Das Böse zu verhindern, Worein der Leichtsinn fällt! Und bin ich dann alleine, So lehre mich dein Geist Zu aller Zeit das Eine, Das gut und selig heißt.

4. Da sag' mir von dem Himmel, Wie's dort so herrlich klingt, Und wie das Lustgetümmel Der Welt nur Jammer bringt; So halten mich die Blicke Nach jener Herrlichkeit Von Allem dem zurücke, Was hier den Weltsinn freut.

5. Ziehst du mir die Gedanken So in die Stille ein, So wird's als einem Kranken, Einst mir was Süßes seyn; Ich bin an dich gewöhnet, Mit dir nur umzugehn; Mein Herz, das dich ersehnet, Darf hell zum Himmel sehn!

Ph. Fr. Hiller.

Mel. Ach, was soll ich Sünder machen?

2174. Gott, der du im Himmel thronest, Und doch auf der Erden bist! Weil dein Herz so gnädig ist, Daß du gern bei Menschen wohnest: O, so laß mich nicht allein Auch im Feld und Walde seyn!

2. Wie im Paradiesesgarten Unsre Eltern dich gekannt, Eh' sie noch der Fall verbannt, Also will ich deiner warten. Rede mit mir väterlich, Rufe mir und höre mich!

3. Wie dort Isaak hingegangen, Der in stiller Abendluft Auf dem Felde zu dir ruft: *) Also mach' auch mein Verlangen Auf dem Felde still und frei, Daß ich betend bei dir sey.

4. Wie dich Israel bezwungen, Als er weinend in der Nacht, Herr, aus aller Glaubensmacht Mit dir im Gebet gerungen, Bis erschien das Morgenroth: **) So erbarm' dich meiner Noth!

5. Wie dich Moses dort erkannte, Der nicht in Aegypten blieb, Sondern lieber Schafe trieb, Wo der Busch mit Feuer brannte: ***) Ach, so laß auch mir geschehn, In der Wüste dich zu sehn.

---

*) 1 Mos. 24, 63.
**) 1 Mos. 32, 25.
***) 2 Mos. 31, 2.

6. Wie dich Josua gefunden, Und im Felde vor der Stadt Dich, Herr, angebeter hat, *), So sey auch mit mir verbunden! Allenthalben bist du nah; Sucht man dich, so stehst du da.

7. Wie du selbst in deinem Leben, Jesu, manchen Tag und Nacht Hast im Freien zugebracht: So woll'st du mir Gnade geben, Daß dein Wort, auf mein Gebet, Allenthalben mit mir geht! C. G. Woltersdorf.

Mel. Mache dich, mein Geist, bereit.

2175. Je zuweilen einsam seyn, Ist nicht ohne Segen; Man kehrt eher in sich ein, Denket Gottes Wegen Heller nach, Und das Ach, Das dem Frieden wehret, Wird oft aufgekläret.

2. Wenn das Herz zum Freunde dann Jesum sich erwählet, Und sich ohne Trug und Bann Betend ihm vermählet: O wie stillt Er so mild Das geheimste Kränken! O was wird er schenken!

3. Alles, was du bis daher Wider ihn begangen, Alle Sorgen, die so schwer Deine Brust umfangen; Allen Streit, Alles Leid, Das du aufgeladen, Nimmt er weg in Gnaden.

4. Dann wirst du von innen still, Wie es um dich stille; Dann wird, was der Heiland will, Auch dein eigner Wille! Also fleußt Jesu Geist, Gleich dem sanften Oele, In die stille Seele!

5. Der verklärt dir kräftiglich Jesu heil'ge Wunden, Zeigt dir, wie dadurch für dich Ew'ger Trost gefunden; Lehrt dein Herz Himmelwärts Ohne Furcht sich schwingen, Und ums Kleinod ringen.

6. Solche Freude gilt ja mehr, Als der Erde Kronen, Wer nach solcher trägt Begehr, Den wird Gott belohnen. O daß mir, O daß dir Jesu heil'ge Liebe Ziel und Leitstern bliebe!

7. Lern' auch in der Einsamkeit Leidsam seyn auf Erden! Nur durch Trübsal, Angst und Streit Kannst du herrlich werden. Herzensruh' Schafft hiezu Weisheit, Muth, Vermögen, Und viel stillen Segen.

8. Jesus hilft zur rechten Zeit; Trau' nur diesem König! Gegen jene Herrlichkeit Ist dein Leiden wenig! Hoffe, sey Still und treu; Bald, nach kurzen Stunden, Heißt es: überwunden! Dr. Joh. Christian Storr.

*) Jos. 5, 13. 14.

Mel. O du Liebe meiner Liebe.

2176. O die stillen Abendstunden, Köstlich, herrlich sind sie mir! Vater, dich hab' ich empfunden, Vater, still gemeint vor dir! Christus, und aus deiner Fülle Trost geschöpft und neue Kraft! O du unschätzbare Stille, Die mir solche Freuden schafft!

2. Im Gewirre der Geschäfte, In dem lärmenden Gewühl, Wie gehemmt sind meine Kräfte, Wie verschlossen mein Gefühl! Selbst der Kreis von guten Seelen Gibt mir selten neuen Schwung; Tausend kleine Freuden stehlen Mir die beste Sättigung.

3. Nur die Einsamkeit umschattet Sanft mit Kühlung meinen Geist, Wenn er dürstend und ermattet Sich Geliebten selbst entreißt. Du nur, Stille, kannst mir geben, Was mir kein Vertrauter gibt: Selbstgefühl und neues Leben, Und Gefühl, daß Gott mich liebt. J. C. Lavater.

Mel. O wie selig sind ihr doch, ihr Frommen.

2177. O wie selig können Christen leben, Die sich in die rechte Ruhe geben! Ein sanftes Wesen Macht durch Stille Geist und Herz genesen.

2. Seele, gib dich in die ew'ge Stille! O so schmeckst du Lebenskraft die Fülle. Da wirst du finden, Daß die Nacht des Jammers muß verschwinden.

3. Gott ist lauter Liebe, lauter Güte, Warum schmecket dieß nicht dein Gemüthe? Du bleibest hangen An dir selbst, und hältst dich selbst gefangen.

4. Könntest du dich in die Liebe senken, Und dich stets mit lauter Liebe tränken: Du würdest sehen, Daß die Nacht des Jammers muß vergehen.

5. Nur die Eigenheit macht lauter Hüllen, Daß der Geist sich nicht mit Gott kann füllen. Wer ausgeleeret, Wird im Geist mit Macht zu Gott gekehret.

6. Könnte Gottes Lieb' ins Herz dir fließen, Würdest du dir alle Noth ver-

süßen. Bei Gott ist Liebe; Nur wir selber machen uns noch trübe.

7. Könntest du in Christi Schooß dich legen, Der die Himmel füllt mit Lieb' und Segen! Bald wär' verschwunden Alles, was noch jetzt dich kann verwunden.

8. Alle Nöthen, alle Dunkelheiten Werden dann auf ewig von dir scheiden, Wenn in dir quillet Jesu Liebe, die den Himmel füllet.

9. Was in dir sich reget und beweget, Das dir Muth und Ruhe niederschläget, Das wird zerstäubet, Wenn dein Geist im Grund der Liebe bleibet!

Mel. Ermuntre dich, o liebe Seele.

2178. Wenn Geräusch der Welt geschieden, Schmeck ich des Erlösers Frieden, Und die Freude, schon auf Erden Mit dir, Gott, vereint zu werden! Ich seh' diese Welt der Sünden Unter meinem Fuß verschwinden, Und das Glück von jenem Leben Den entzückten Geist umgeben!

2. Gott, was ist der Reiz von Lüsten Den Gemüthern wahrer Christen? Was der Glanz der eiteln Freuden? Was des Lebens kurze Leiden? Wenn sie deinen Sohn erblicken, Der sie ewig wird beglücken, Und des Kranzes Werth empfinden, Den dort Engel für sie winden?

3. Nun mag Elend auf mich stürmen: Gottes Trost wird mich beschirmen! Kurz sind dieses Elends Pfade, Ewig währt der Lohn der Gnade. Mit des Dankes stillen Zähren Will ich Gottes Rath verehren, Unter keiner Plage sinken, Und den Kelch der Leiden trinken!

4. Du hast selbst der Menschen Plagen, Heiland, voll Geduld ertragen, Mit dem schwersten Tod gestritten, Tausendfach mein Leid gelitten! Laß mich deine Kraft beleben, Wenn die matten Hände beben! Laß sie mir den Sieg gewähren; Trockne, trockne meine Zähren!

Mel. Kommt her zu mir, spricht Gottes rc.

2179. Wenn wir des Höchsten Freundlichkeit Mit wahrer Freud' in dieser Zeit Zu sehn, zu schmecken denken, So müssen wir Herz, Muth und Sinn Ganz von der Welt zum Himmel hin, Zu Gott und Jesu lenken.

2. Glückselig ist, wer seinen Geist Der Eitelkeit mit Macht entreißt; Er lebt in Fried' und Freuden! Wer aber in der Erde wühlt, Und nur den Trieb zum Eiteln fühlt, Spürt nichts, als Sorg' und Leiden.

3. Drum sicht' ich auch Verstand und Herz Zu meinem Jesu himmelwärts; Der ist's, der mich ergötzet, So daß mein Geist ganz ungestört Nur Jesum schmecket, sieht und hört, Der mich in Wonne setzet.

4. Ja, zeuch mich, Jesu, selbst von dem, Was Welt und Spötterin angenehm, Und fülle mein Gemüthe Mit deines Geistes Sanftigkeit, Mit dem, was mich in dir erfreut, Mit Strömen deiner Güte!

5. Oft schau' ich sehnlich in die Höh', Es geh' auf Erden, wie es geh'; Kann dich mein Glaube sehen, So acht' ich keine Lust der Welt, Weil sie mein Herz für nichtig hält; Nach dir, Herr, geht mein Flehen!

6. Denn wird von dir mein matter Geist Mit Lebensmanna nur gespeist, Will ich an nichts sonst denken; Ich will dir Seele, Muth und Sinn, Sammt Allem, was ich hab' und bin, Zum Eigenthume schenken.

7. Ach, theurer Jesu, höre mich, Gib mir ein solches Herz, daß ich Doch sonst von nichts mag wissen, Als nur von dem, was dir gefällt; Laß mich der Eitelkeit der Welt Auf ewig seyn entrissen!

Mel. Wer nur den lieben Gott rc.

2180. Wie lieblich ist es in der Stille, Wo Gott allein zugegen ist, Wo unser Herz in seiner Fülle Des Heilands süße Näh' genießt! Da schmeckt man seine Freundlichkeit, Da ist man voll Zufriedenheit.

2. Wohl dem, der stets in Gottes Schranken Geist, Herz und Sinne halten kann! Der schwinget sich mit den Gedanken In heil'ger Lust zum Himmel an; Der schmecket schon in dieser Zeit Des Himmels reiche Süßigkeit!

3. Was hängst du doch am Tand auf

Erden, Und denkst bald da, bald dort hinaus? Ihr, die ihr wollet selig werden, Gedenkt an jenes ew'ge Haus, Das Gottes Huld für euch erbaut, Und das schon hier der Glaube schaut!

4. Verschließt das Herz den eiteln Sinnen, Laßt ihre Wuth nicht Meister seyn! Laßt euch die Lüste nicht gewinnen, Und haltet die Begierden ein; Schweift ihr verkehrter Trieb herum, So eilt zu Gottes Heiligthum!

5. Ergötzet euch an Geistes-Schätzen, Die schön und unvergänglich sind. Die euern Geist in Ruh' versetzen, Weil er hier volle Gnüge findt. Geht selbst in euer Herz hinein, Wo Jesus euch will Alles seyn!

6. Mein Herr, eröffne mir die Pforte, Führ' in die Stille mich hinein! Ich habe Lust zu deinem Worte, Denn dieses stillet alle Pein! Komm, nahe dich, tilg' allen Schmerz, Und öffne jetzt mir Schrift und Herz!

7. Mein Glaube sieht den Himmel offen, Mir leuchtet deine Majestät, Von der ich darf Erbarmen hoffen, Ob Sturm und Wetter auf mich geht. Wer sich in dir vergnügen kann, Sieht Welt und Pracht verächtlich an.

8. Ich will mich von der Welt entfernen, Und aller Eitelkeiten Lust! Hinauf, mein Herz, zu Gottes Sternen! Mein Jesu, wohn' in meiner Brust! Wie selig geht die Zeit dahin, Wenn ich mit dir alleine bin!

XIII. Vom Gebrauche der Zunge.

Mel. Ach, was soll ich Sünder machen.

2181. Laß mich meine Zunge zähmen, Wenn ich zwischen Sündern steh'; Wenn ich Thoren lästern seh', Laß mich das zum Denkspruch nehmen: Daß ein Wort, nicht überlege, Reue bringt, und Zorn erregt!

2. Jesu, was ich denk' und sinne, Kommt ja dort vor dein Gericht; Kommt, wie ich, vor dein Gesicht. Was ich wünsche und beginne, Ist dir besser kund, als mir, Bloß und aufgedeckt vor dir.

3. Da du diesen Weltkreis hältest, War dir schon die Zukunft klar, Auch mein Herz dir offenbar. Auch, da du die Welt durchwalltest, Sahst du dem, der vor dir stund, Bis auf seines Herzens Grund.

4. Jede Sylbe, ausgesprochen, So daß sie nicht nöthig war, Und Verdammung nicht gebar, — Jedes Wort, umsonst zerbrochen, Kommt einst mit vor dein Gericht; Herr, dein Ernst vergißt es nicht!

5. Jede Rede wird mich zieren, Die des Heilands Preis enthielt, Die auf Heiligung gezielt; Jede wird das Feuer schüren, Die ein schlechtes Herz entdeckt, Die den Nächsten nicht erweckt.

6. Laß aus meinem Munde brechen, Was aus deiner Salbung quillt! Der, den deine Quelle füllt, Der wird süß und kräftig sprechen. Ein Gemüth, die ganz geweiht, Haucht nichts, als Erbaulichkeit.

7. Laß mich lieber stille schweigen, Wenn ein Wort nicht bessern kann, Als nach einem faschen Plan Geist und Witz und Klugheit zeigen! Deine Furcht durchschüttre mich, Dann erst red' und zeuge ich!

8. Steter Preis, der Gott gebühret, Dank, Bekenntniß und Gebet, Reines Lob, das dich erhöht, Zeugniß, das zur Tugend führet, Sey mein Reden, bis mein Geist Fliehend sich der Welt entreißt! Joh. Mr. Lemnius.

Mel. O Durchbrecher aller Bande.

2182. Lehr' mich, Herr, die Worte wägen, Ehe sie die Zunge spricht! Mir sey viel daran gelegen, Denn die Lust verweht sie nicht. Nein, von Worten, die nichts nütze, Forderst du einst Rechenschaft, Und vor deinem Richterstuhle Werden sie mit Ernst bestraft.

2. Sey, o Gott, mir Sünder gnädig, Den sein eigner Mund verdammt! Denn er war auch übelredig, Und vom Zorngeist oft entflammt. Sprich, da du mich tödten, Mir dein Wort der Gnade ein; Laß dein Blut,

Herr Jesu, reden, Daß mir soll vergeben seyn!

3. Halte durch die Zucht der Gnade Mir die Zunge stets im Zaum; Sonst entstehet leicht ein Schade, Und der Leichtsinn merkt ihn kaum. Was uns an dem Heil verkürzet, Das ist schädlicher, als Gift. Meine Rede sey gewürzet Mit dem Salz aus deiner Schrift.

4. Mach' mich allezeit bedächtlich, Daß ich rede, als ein Christ, Ob es schon dem Stolz verächtlich, Und dem Weltsinn Thorheit ist. Red' ich nur zu deiner Ehre, Und in deiner Liebe Pflicht! — Was der Welt gefällig wäre, Das gefiele Christo nicht.

Ps. Friedr. Hiller.

XIV. Von der Mäßigkeit.

Mel. Ach Gott, vom Himmel, sieh darein.

2183. Ach, Sünder, sey doch nicht so blind Der Fleischeslust ergeben! Schlag nicht so schmählich in den Wind Dein ewig Heil und Leben! Die Welt hat keine Rast noch Ruh', Sie schwelgt und springt der Hölle zu Mit ihrem frechen Wesen.

2. Ach, Sünder, sey doch nicht so toll, Da lustig dich zu machen, Wo Sündenbrüder blind und voll In Saus und Schmausen lachen! Wo ist mehr Weh, Leid, Mord und Zank, Als, wo man sich bei starkem Trank Zuletzt von Sinnen schwelget?

3. Ach, Sünder, sey doch nicht so frech, Ach, meide solche Haufen, Die oft bei ihrem Lustgezech Gar in die Wette saufen! So spielt man recht dem Teufel auf, Gibt seine Seel' auch in den Kauf, Die doch so leicht verloren!

4. Ach, Sünder, ach, so gottlos nicht Im Trunk dich übernommen! Wie, wenn dein Jesus zum Gericht Zur Stunde sollte kommen? Ja, wenn der Tod dich raffte hin, Wenn du bist von Verstand und Sinn, Wie wird die Seele fahren?

5. Ach, Sünder, ach, so sicher nicht! Da eben so vermessen Belsazar einst des Nachts bei Licht In vollem Schmaus gesessen, Da schrieb ihm eine Wunderhand Sein Todesurtheil an die Wand; So kann's dir auch ergehen!

6. Ach, Sünder, ach, so ruchlos nicht! Horch, wie der Schlemmer *) brüllet, Da ihm die Flamm' zum Hals ausbricht! Er, der sich stets gefüllet In Ueppigkeit, mit starkem Wein, Hat dort kein Wassertröpfelein, Die Zunge mehr zu kühlen!

7. Ach, Sünder, nicht so unbedacht! Dich wird sonst überfallen Die bange, schwarze Höllennacht, Da wird die Stimm' erschallen: „Schenkt ein, schenkt ein den Zorneswein! Schenkt ihm den ew'gen Jammer ein Fürs Böse, das er übte!"

8. Ach, Sünder, ach, zu jeder Stund' Halt' dich in guten Schranken! Sey kein Getränk an deinen Mund, Hab' dieses in Gedanken: „O Jesu Christ, Dein Myrrhenwein, Dein Gallentrank, dein Durst und Pein Lehr' ja mich mäßig leben!"

Mel. Folget mir, trost uns das Leben.

2184. Gott, du bist alleine gütig, Darum bitt' ich dich demüthig: Vater, dein verlorner Sohn Stellt sich ein vor deinem Thron! Laß mich nicht in Missethaten, Nicht in Schlemmerei gerathen; Ach, behüte fernerhin Mich vor unverschämtem Sinn!

2. Gib mir, denn du kannst es geben, Lust, in Mäßigkeit zu leben, Daß doch nie durch Völlerei Mein Gebet verhindert sey. Trunkenheit verderbt die Gaben, Die wir nur zur Nothdurft haben, Die man nicht zum Ueberfluß Frevenlich mißbrauchen muß.

3. Alle Weisheit wird verschüttet, Sinne und Verstand zerrüttet, Gut und Ehre wird verheert, Leib und Seele wird zerstört; Ja, dein Geist, der Fromme liebet, Wird vertrieben und

*) Luk. 16.

betrübet, Gottes schwerer Zorn erweckt, Und das Herz mit Fluch bedeckt.

4. Lust zur Arbeit wird gemindert, Alle Munterkeit verhindert, Alles Nöthige versäumt, Schand' und Läst'rung ausgeschäumt. Ernst und Vorsatz liegt erstorben, Aller weise Rath verdorben; Selbst die Seele scheint ersäuft, Weil sie nichts mehr hell begreift.

5. Da wird böser Rath beschlossen, Oel zur Wollustgluth gegossen. Ja, wer ist, der's recht beschreibt, Was man da für Bosheit treibt? Laß mich, Vater! völlig sehen, Was für Laster draus entstehen, Daß mir ja die Völlerei Lebenslang ein Gräuel sey!

6. Laß mich stets mit Fasten, Beten, Flehn und Danken vor dich treten, Bis mein Herz, sammt Seel' und Geist, Dein gefällig Opfer heißt; Daß die Leibs- und Seelengaben Täglich neues Wachsthum haben; Daß zu dir o höchstes Gut, Steig' nur reine Liebesgluth!

XV. Von der Keuschheit.

Mel. Vater unser im Himmelreich ꝛc.

2185. Ach, Herr und Gott, du höchstes Gut! Du forderst heil'gen Sinn und Muth; Du willst, daß unser Herz allein Dem Guten soll ergeben seyn, Und daß wir meiden allezeit, Was wider unsre Seligkeit.

2. Doch weißt du, Herr, daß Böses nur In meinem Fleisch wohnt von Natur; Mein armes Herz ist für und für Gereizt von schnöder Lustbegier, Die nichts als Jammer, Angst und Noth, Und endlich gar gebiert den Tod.

3. Drum, Vater, gib mir deinen Geist, Der mir getreuen Beistand leist', Und, wenn unreine Lust sich regt, Und mich zum Sünderthun bewegt, Durch seine Kraft mein Herz und Sinn Zur edeln Keuschheit neige hin.

4. Ach ja, er wirke mächtiglich, Sobald die Lust versuchet mich! Er tilge gleich den ersten Keim, Eh' sie heranwächst insgeheim, Und mich, bevor ich es verspürt, In Sünde, Schand' und Jammer führt.

5. Ja, hilf, o Herr! daß immerdar Ich mich vor ihrem Netz bewahr', Und, ehe sie mich reißt hinein, Ein Ueberwinder möge seyn. Wirf diese Schlangenbrut hinaus, Die dir entheiliget dein Haus.

6. Erfüll', o Jesu, meine Brust Mit reiner Zucht und heil'ger Lust, Daß mein Verlangen für und für Nur Speis' und Stillung find' in dir, Und ich, von schnöden Lüsten frei, Ein Tempel deines Geistes sey.

Mel. Herr Jesu Christ, mein's Lebens Licht ꝛc.

2186. Fleuch, Wollust, die an Qualen reich! Du bist der ärgsten Seuche gleich; Dein Gift verderbt, verbrennt, verflucht Ein Herz, das deine Flammen sucht!

2. O mache, Jesu, Gottes Sohn, Mein Herz zu deinem Liebesthron, Zur Welt, darin dein Element, Zum Tempel, drinn dein Feuer brennt!

3. Treib' aus, was in mir wüst und wild; Erneu' in mir dein göttlich Bild. Laß mich, Herr, heilig, keusch und rein Durch deines Geistes Triebe seyn.

4. Ich habe nie mit Ernst bedacht, Was dich, mein Hort, ans Kreuz gebracht. Wie kann, bei deiner Qual und Pein, Mein Herz noch voller Lüste seyn?

5. Und warum sollt' ich meine Brust Vergiften mit verbotner Lust, Weil ja ihr Ende Fluch nur heißt, Das uns zur tiefen Hölle reißt?

6. Ein Augenblick, der hier ergötzt, Wird nur von Thoren hoch geschätzt. Auf einen Tropfen Fröhlichkeit Erfolgt ein Meer voll Herzeleid.

7. Schaff' in mir, Gott! ein reines Herz, Bewahre mich vor schnödem Scherz; Erneure meinen Geist und Sinn, Wenn ich versucht von Wollust bin!

8. Erweck und stärke mein Gemüth, Daß es auf das, was droben, sieht! Nimm mich in deinen Liebesschooß, Dann werd' ich alles Eiteln los.

9. Ja, führ' mich endlich zu der Lust, Die eiteln Herzen unbewußt, Die Der

nur droben einst erfährt, Der dich im Leben liebt und ehrt! Sep. Christoph Rothe.

Mel. Wär' Gott nicht mit uns diese Zeit.

2187. Gott spricht, daß die nur selig seyn, Die dort erfunden werden Im Herzen heilig, keusch und rein, Im Werk, Wort und Geberden. Die Seelen sind es, welche dort Ihn schauen werden fort und fort, Mit allen heil'gen Engeln.

2. Weh' denn, weh' Allen, welche sich Der Fleischeslust ergeben, Und in der Lustseuch' ärgerlich, Wie blinde Heiden, leben! Sie schau'n nie Gottes Angesicht, Sie werden heulen im Gericht Mit allen bösen Geistern.

3. Ihr blindes Herz wird mehr und mehr Von wilder Lust besessen, Darob sie Gottes Wort und Ehr' Im Grunde ganz vergessen. Drob zeucht er ab die Gnadenband, Und lässet sie von Schand' zu Schand' In finstre Tiefen sinken.

4. Bald sind dann ihre Augen frei, Wild, frech, und ungezähmet, Voll Ehrbruchs, voller Hurerei, Die Stirn' sich nimmer schämet; Das Herz verachtet Ehr' und Zucht, Die tolle Lust wird nur gesucht, Bei Tag und Nacht gesündigt.

5. Was sind sie? dummen Thieren gleich, Die an der Erde hangen, Und nach dem Herrn und seinem Reich Mit keinem Wort verlangen, Der Teufel herrscht in ihrem Sinn, Sie gehn in seinem Feuer hin, Wie er sie treibt und zwinget.

6. Zuletzt empfangen sie den Lohn, Darnach sie stark gelaufen, Daß sie in Siechthum, Armuth, Hohn Und Höllenangst ersaufen. Gott hasset die Unreinigkeit: Drum richtet er zu seiner Zeit Die Hurer ganz besonders.

7. All', deren Gott der Bauch ist hier, Die Zucht und Keuschheit fliehen, Die wird der Höchste dort dafür Zur Todesstrafe ziehen. Ihr Jammer, Heulen, ihre Pein Wird ewig, ewig, ewig seyn, Für kurze Freud' und Schwelgen!

8. Heil, Heil dem, welcher immerdar Betrachtet wohl auf Erden, Daß Alles dort muß offenbar, Auch die Gedanken, werden! Daß, was im Finstern hier geschieht, Der Herr dort an die Sonne zieht Vor allen Creaturen!

9. Wohl dem, der denkt mit Ernst dahin, Daß er ein gut Gewissen, Ein keusch Gemüth und reinen Sinn Zu haben sey beflissen! Der seinen Leib, nach Gottes Rath, In Heiligung und Ehren hat, Und nicht mit Lüsten mordet!

10. Ihn wird der Herr, der heil'ge Geist, Zum Tempel sich erhöhen; Er soll in Klarheit allermeist Vom Tod einst auferstehen. Ein Hurer wacht zum Tod nur auf; Ein Keuscher wird mit sel'gem Lauf In Gottes Himmel gehen.

11. Herr, schaff' in mir ein rein Gemüth, Und laß mich mäßig bleiben; Vor schnöden Menschen mich behüt', — Laß mich den Leib berauben. Wie Jesus war in dieser Welt, So lehre mich zum Himmelszelt In deiner Keuschheit wallen!

Mel. Jesu, deine tiefen Wunden.

2188. Heil'ger Vater, du begehrest, Daß ich keusch und züchtig sey; Du verdammest und verwehrest Unzucht und Unfläthereі. Ach, ich fleh' durch Jesum Christ, Der mein reiner Heiland ist: Mache mich ihm gleich gesinnet, Was die Welt auch Arg's beginnet!

2. Tilg' in mir die schnöden Triebe, Tödte das verderbte Fleisch; Gib mir deine Furcht und Liebe, Dadurch mach' mich rein und keusch. Hemm' all' meiner Lüste Lauf, Zieh' mein Herz zu dir hinauf, Daß es nicht am Eiteln klebe, Nicht der Wollust sich ergebe.

3. Meine Seel' ist deinem Bilde Gleichgemacht und hochgeschätzt; Dein Sohn hat sein Blut so milde Für sie sterbend zugesetzt. Drum, mein Vater trät' ich ja Dir und Christo viel zu nah', Wenn ich unkeusch leben sollte, Und dein Bild so schänden wollte.

4. Christus wohnet durch den Glauben Selbst in mir; sein heil'ger Geist Lässet sich mein Herz nicht rauben, Weil es nun sein Tempel heißt. Darum steht er mir auch bei, Daß sein Tempel heilig sey, Daß ich ihm, an Seel' und Geiste Keusch und rein, Gehorsam leiste.

5. Wer nicht rein, kann Gott nicht sehen, Denn Gott ist das reinste Licht.

Der kann vor dir nicht bestehen. Denn die Reinigkeit gebricht. Soll mir nun der helle Schein Deines Anblicks selig seyn, Herr, so rein'ge Geist und Glieder, Mach' mir böse Lust zuwider!

6. Gottes Geist wird schon betrübet Durch ein einzig schandbar Wort; Und wer sich in Lüsten übet, Treibt ihn gänzlich von sich fort. Unzucht machet Sorg' und Gram, Ihr Vollbringen Schand' und Scham, Dann am Ende folgt ein Feuer, Ewig brennend, ungeheuer!

7. Darum, Herr der reinen Schaaren, Laß mir deines Geistes Kraft, Und die Gnade widerfahren, Die ein reines Herz verschafft! Mache mir, o Herzensgast, All' Unreinigkeit verhaßt; Hilf mir meine Lüste zähmen, Und das Herz von Sünden räumen.

8. Kreuz'ge meines Fleisches Lüste, Und was sonst mein Herz befleckt, Als wofür du, Jesu Christe, Tod und Höllenqual geschmeckt. Treib die Fleischeslust von mir, Daß ich Geist und Seele dir, Als dein Heiligthum, bewahre, Bis ich selig zu dir fahre!

Mel. Ertrase nicht, o Heiliger.

2189. Jesu, sieh' auf meine Noth, Die mich heftig drücket! Denn es hält mich Sünd' und Tod Um und um verstricket. Ach, ich pfleg' Auf dem Weg, Den du vorgeschrieben, Dich noch nicht zu lieben!

2. Schau', noch wilde Fleischeslust Blendet meine Sinnen, Daß sie oft, wie dir bewußt, Trugberauscht zerrinnen; Mein Gefühl Weicht vom Ziel Gegen deine Worte An verbot'ne Orte.

3. Brich die Ketten, Herr, entzwei! Tödte, was mich hindert! Mache mich von Allem frei, Was die Kraft vermindert. Himmelszier! Jesu, die Möcht' ich mich ergeben, Keusch und fromm zu leben!

4. Hilf mir noch in dieser Welt Meinen Feind bezwingen, Der mir täglich Netze stellt, Und mich will verschlingen. Jesu, du, Meine Ruh', Kannst aus seinen Ketten Mich allein erretten!

5. Nun so sieh mich gnädig an, Und befreie mich Armen, Weil mir Niemand helfen kann, Ohne dein Erbarmen. So will ich Ewiglich Dich dereinst dort oben In dem Himmel loben.

Mel. Jesu, der du meine Seele ꝛc.

2190. Keuscher Jesu, hoch von Adel, Unbefleckter Gottessohn, Züchtig, heilig, ohne Tadel! Sieh', ich fleh' vor deinem Thron: O du Krone keuscher Jugend, Schenke mir die wahre Tugend, Daß ich heilig, keusch und rein, Wie du warest, möge seyn!

2. Ach, es ist mir angeboren Sündengift, Unreinigkeit; Aber du bist auserkoren, Unbefleckter ist dein Kleid; Du hast nichts von dem Verderben, Das die Menschenkinder erben; Du bist von dem reinen Geist, Den der Himmel heilig preist.

3. Was Natur in mir verdorben, Hat der reine Keuschheitsruhm Deiner Menschheit mir erworben, Denn du bist mein Eigenthum. O du unbefleckt'res Wesen, Laß mich doch durch dich genesen! Herr, du aller Engel Lust, Reiß' die Sünd' aus meiner Brust!

4. Komm, mich Armen zu vertreten, Der ich oft die Zucht geflohn! Herr, dein Weinen und dein Beten Tilge den verdienten Lohn! Soll es nach dem Rechte gehen, O so ist's um mich geschehen; Dein für mich vergossnes Blut Sey für diese Wunden gut!

5. Sollen nur dein Antlitz schauen, Die von Herzen keusch und rein: O so werden die mit Grauen Sinken in der Hölle Pein, Die mit unverschämtem Herzen Ihre Reinigkeit verscherzen. Drum, Herr Jesu, steh' mir bei, Mach' mich dieser Bande frei!

6. Wird mir's nicht von oben geben Deiner Gnade Ueberfluß, So kann ich nicht züchtig leben; O, denn fall' ich dir zu Fuß: Wollst ein reines Herz mir schaffen, Reichen mir der Keuschheit Waffen! Ach, mein Heiland, stoß' mich nicht Weg von deinem Angesicht!

7. Gib, daß unverfälschter Glaube Mich vom Unflath mache rein, Und dein Geist, die reine Taube, Nehm' mein Herz zur Wohnung ein! Laß mich stets in Buße kämpfen, Und die bösen Lüste dämpfen; Denn die neue Creatur Wurzelt in der Keuschheit nur.

8. Hilf, daß Satan nicht deine

Mich als seiner Schanden Haus! Aller Unzucht wilde Hitze Treibe völlig von mir aus, Daß sie nicht den Leib anstecke, Geist und Seele nicht besteckе; Halt' von Tand und Schwärmerei Mir auch die Gedanken frei.

9. Fasse mich mit deiner Liebe, Und verbinde dich mit mir! Laß mein Herz von keuschem Triebe Seyn erfüllet für und für; Meine Sinnen und Gedanken Halte stets in Zucht und Schranken! Deiner Liebe heil'ge Gluth Ist für fremde Reizung gut.

10. Mach' in keuscher Glaubenstreue Meinen Geist dir angenehm, Daß mich droben nicht ausspeie, Herr, dein Neujerusalem! Jene Pforten, jene Gassen Können nichts Gemeines fassen; Wer einst deine Stadt will sehn, Muß in reinem Kleide gehn.

11. Wie du meinen Leib willst ehren, Daß er dir ein Tempel sey, Und den wieder willst verheeren, Der ihn frevelnd bricht entzwei: Also sey, was du geehret, Nie durch Unkeuschheit zerstöret; Alles, Alles bleibe rein, Was dir soll ein Tempel seyn!

12. Du hast dich mit mir vermählet, Dein Geist ist mein Unterpfand; Auch ich habe dich erwählet, Und bin dein mit Herz und Hand; Treue hab' ich dir geschworen, Dich zu meiner Lieb erkoren; Drum vor Gott und Creatur: Jesum, Jesum lieb' ich nur!

Jacob Baumgarten.

Mel. Vater unser im Himmelreich.

2191. O Gott, der du mein Vater bist, Und schenkest, was mir nöthig ist! Mein Leben steht in deiner Hand, Mein Odem ist dir wohlbekannt; O richte mich nach deinem Sinn, Daß ich kein Kind der Sünde bin!

2. Besonders wende von mir ab, Was mir ein falsch Vergnügen gab; Behüte mich vor Sündenlust, Reiß' die Gedanken aus der Brust, Die unrein sind, und feurig stehn, Sobald die Augen irre gehn.

3. Vertilg' in mir der Unzucht Gift, Das andre Laster übertrifft! Wer sonsten fehlt, verschuld't sich sehr, Doch dieser sündigt zweifach mehr, Denn er macht seinen Leib gemein; Das Herz kann nicht mehr Gottes seyn.

4. Wach' über mich bei Tag und Nacht, Und hintertreib' des Feindes Macht, Der Ehrbarkeit und keusche Zucht Durch böse Lust zu fällen sucht, Und wenn er eine Gluth entflammt, Das Herz verzagt macht und verdammt.

5. Entzeuch dem Allem mein Gesicht, Was gegen deine Liebe spricht; Die sey mein Schutz! durch deine Hand Thu' Aergernissen Widerstand; Schließ' meine Sinnen selber zu, Und gib mir deine heil'ge Ruh'!

6. Herr, läutre mich am innern Theil, Mach' meine Seele völlig heil, Die Glieder im Versuchungsstreit Zu Waffen der Gerechtigkeit; Führ' du an meiner Statt den Krieg, Und gib mir den erwünschten Sieg.

7. Wenn deine Furcht den Wandel zähmt, So ist an uns nichts unverschämt; Ein freches Auge weichet fort, Dem Ohr beliebt kein unrein Wort, Der Mund spricht nicht was schandbar heißt. Das wirk' in uns durch deinen Geist!

Mel. Wachet auf, ruft uns die Stimme.

2192. O mein keuscher Jesu Christe, Du Bild ans Kreuz geschlagner Lüste, Du Freund der Zucht und Reinigkeit! O du Krone wahrer Tugend, Du Muster unbefleckter Jugend, Du Herr im hellen Sonnenkleid! Wie matt in meiner Schmach Folg' Armer ich dir nach, Ich Verdorbner! Sey gnädig mir! Ich liege hier; Mein ganzes Elend ist vor dir!

2. Herr! ich klage dir mit Schmerzen: Der ganze Grund in meinem Herzen Ist durch Befleckung tief verderbt. Die bekennet meine Seele, Daß sie in fremder Gluth sich quäle, Weil ihr die Wollust angeerbt. Oft brennt mein wildes Blut Von einer schnöden Gluth; Reiner Jesu! Wort, Werk und Sinn, Und was ich bin, Verderbet sich noch immerhin!

3. Ach, vergib mir, reinstes Wesen! Die Reinen hast du dir erlesen, Die, deren Herz der Sünde flucht. Zürne nicht ob meinem Frevel! Du drohst ein ew'ges Meer voll Schwefel Den fre-

chen Feinden keuscher Zucht! Wenn Reine selig sind, Wo bleib' ich Sündenkind? O mein Heiland! Die Wollustseuch' Hat nicht zugleich Antheil an deinem Himmelreich!

4. Schau', ich falle dir zu Fuße; Ach, rein'ge mich durch wahre Buße, Und heil'ge mich durch deinen Geist! Ach, gebäre selbst mich wieder, Bis nach dem Tod der alten Glieder Der neue Mensch sich stark beweis't! Treib' durch dein göttlich Wort Die Unzucht aus mir fort, Starker Jesu! Daß sie nicht mehr Zurücke kehr'! Sonst werd' ich ärger, als vorher.

5. Reiner Freund der zücht'gen Seelen! Ach, möchtest du dich mir vermählen In deiner stillen Heiligkeit! Ach, wann werden meine Triebe Von deiner reinen Jesusliebe Aufs Allerinnigste geweiht? Gib mir aus deiner Hand Den neuen Geist zum Pfand, Reiner Jesu! Nimm Leib und Sinn, Und was ich bin, Zum Tempel deines Friedens hin!

6. Ach, bewahre mich in Schranken, Mach' mich voll heiliger Gedanken, Voll himmlischreiner Opfergluth; Daß an deinem heil'gen Leibe Ein unbeflecktes Glied ich bleibe, Gereinigt durch dein theures Blut! Wie ist der Ruhm so schön: In deiner Liebe stehn, Großer Jesu! Ach, steh' mir bei, Und mach' mich frei, Daß ich kein Glied des Satans sey!

7. Herr, voll ewig reiner Schöne, Du Urbild aller Menschensöhne, In Unschuld von den Sündern fern! Heiligkeit ist deine Freude; O führe mich auf deiner Weide, Daß ich nur Freude hab' am Herrn! Ach, schaffe du in mir Selbst einen Tempel dir, Treuer Heiland! Da soll dein Blut Dein Geist, dein Muth Anfachen stets die Opfergluth!

Mel. Herr Jesu, Gnadensonne.

2193. O Vater aller Güte, Herr, meines Lebens Licht! Wend' ab Herz und Gemüthe, Halt' ab mein Angesicht Vor allen Unzuchtblicken, Die Geist und Herz bestricken, Und dir ein Gräuel sind.

2. Will böse Lust aufsteigen, Die Lust zur Völlerei, Will sie die Sinne neigen Mit List und Schmeicheley: So gib, daß ich's bald merke, Verleih' auch Gnad' und Stärke, Zu dämpfen sie in mir.

3. Muß Zucht und Tugend streiten Mit schnöder Lust und Freud', So steh' mir, Herr, zur Seiten, Und hilf mir in dem Streit! Ach, hilf mir tapfer kämpfen, Ach, hilf den Feind mir dämpfen, Daß ich nicht unterlieg'!

4. Vor unverschämtem Herzen Bewahr', o Jesu mich, Sonst büß' ich es mit Schmerzen Einst drüben ewiglich. Ach, Herr, zu allen Zeiten, Wenn Geist und Fleisch sich streiten, Gib deinem Geiste Sieg!

XVI. Von der Demuth.

Mel. An dich hab' ich gehoffet, Herr.

2194. Auf, auf, mein Herz, und du mein Sinn, Leg' allen Stolz und Hochmuth hin, Willst du zu Gott gelangen, Und nach der Zeit In Ewigkeit Die Himmelskron' empfangen!

2. Ein Mensch, der stolze Sinne hegt, Und Hoffart in dem Herzen trägt, Ist allzeit Gott zuwider; Der sitzt so hoch, Und siehet doch Auf das, was sich wirft nieder.

3. Ja, er, der Herr, pflegt insgemein Der Stolzen Feind so sehr zu seyn, Daß er sie bald vernichtet, Und ihren Sitz Mit seinem Blitz Furchtbar zu Grunde richtet.

4. Je höher sich der Stolze schwingt, Je mehr ihn Gott darnieder zwingt; Man hört den Donner hallen, Und schnell hernach Muß er mit Schmach Aus seiner Höhe fallen.

5. Dagegen wer die Demuth liebt, Und sich in niedern Wegen übt, Der steht bei Gott in Gnaden; Die Niedrigkeit Ist Gottes Freud'; Ihr kann ein Fall nicht schaden.

6. An hohen Bäumen hatte die Mein Herz ein feines Gleichniß für: Je höher sie sich tragen, Je eher pflegt,

Wenn Sturm sich regt, Das Wetter sie zu schlagen.

7. Die aber, welche niedrig sind, Und in der Demuth Thal gegründ't, Wird wohl kein Blitz verfehren; Kein Donnerstrahl Wird in dem Thal Ihr stilles Blühen stören.

8. Drum, liebe Seele! willst auch du In Zukunft bleiben in der Ruh', Und nicht zu Schanden werden: So werde doch Nie stolz und hoch, Nein, bleib' fein an der Erden!

9. Der aber, den Gott hoch gebracht, Er denke, daß Gott es gemacht, Und bleibe mit dem Herzen In niedern Stand, Weil Gottes Hand Den Stolzen schafft viel Schmerzen.

10. O Gott! laß deine Demuth rein In unser allen Herzen ein, Daß wir nicht höher streben; Als dort hinauf, Wo unser Lauf Eindringt ins ew'ge Leben!

Mel. Ich hätte an die Macht der Liebe.

2195. Du tödtend Gift der Eigenliebe! Du eitle Selbstgefälligkeit! Wie ziehst du oft durch falsche Triebe Mich von der Bahn der Niedrigkeit, Die Jesus Christ, an dem wir hangen, Treu bis in seinen Tod gegangen!

2. Was treibt dich, daß du dich bestrebest, Vor Menschenaugen groß zu seyn? Was hilft es, daß du dich erhebest? Nur blinde Thorheit liebe den Schein. Vor Gottes Augen kann nichts taugen, Als lauter seyn in Christi Augen.

3. Wenn du den Bruder nur betrachtest, Wirst du von blassem Neid gestört, Daß du ihn schnell und stolz verachtest; Dann ist dein böses Herz bethört. Bist du nicht von dir selbst betrogen? Wer hat dich Andern vorgezogen?

4. Nur wer sich beuget unter Alle, Ist selig, und wird Christo gleich; Er wird bewahrt vor dem Falle, Ist in sich arm, und dennoch reich. Den ärmsten Bruder höher achten, Das heißt nach Christi Liebe trachten.

5. Da kann man in der Wahrheit spüren, Daß unser Herz im Segen blüht; Da kann man niemals was verlieren, Weil Demuth Gnade nach sich zieht; Ja, selbst von aller Brüder Gaben Muß Demuth ihren Segen haben.

6. Laß dich durch Loben nicht berücken, Beug dich nur gründlicher dabei! Laß dich durch Tadel nicht verstricken, Und werd' in Jesu täglich neu! Was du vor Gott bist, wirst du bleiben; Das Andre wird im Tod verstäuben.

Wetterdorf.

Mel. Wem sich der Tag geradet hat.

2196. Ein großer Name in der Welt Ist nur ein eitler Tand; Es bleibt nur, was die Probe hält Im ew'gen Vaterland:

2. Wenn Einer, der in dieser Zeit Auf Fürstenstühlen sitzt, Auch einmal in der Ewigkeit Im Fürstenschmucke blitzt;

3. Und wenn ein Herr, vor welchem man Sich hier in Ehrfurcht schmiegt, Mit Licht und Leben angethan, Auch dort den Tod besiegt;

4. Wenn einer der Gewaltigen, Die hier in Würden sind, Im Lande der Lebendigen Den höchsten Preis gewinnt.

5. Wem aber Reichthum, Gut und Ehr' Hier allzuwohl gefällt, Der dringt nur kümmerlich und schwer In jene bess're Welt.

6. Wie schwerlich mag ein Reicher doch Ins Reich der Himmel gehn! Wie sauer wird uns Christi Joch, Wenn wir im Glücke stehn!

7. Der reiche Jüngling war schon weit, Der Heiland liebte ihn; Allein der Reichthum dieser Zeit Zog ihn ins Finstre hin.

8. Er ging mit Ueberdruß hinweg, Der mit Verlangen kam, Er fragte nach dem Lebenssteg, Und ward ihm schnell so gram!

9. Die eiteln, hohen Muthes sind, Die stürzt der Herr vom Stuhl; Der Ueberhebung stolzer Wind Weht sie hinab zum Pfuhl.

10. Dagegen ist ein Kindlein klein Dem Vater theuerwerth, Daß er es mit dem vollen Schein Der Herrlichkeit verklärt.

11. Gedenke, daß du lange schon Des Herren Namen trägst! Du bist ein ungerathner Sohn, Wenn du das nicht erwägst.

12. Ermangelst du nun dieser Kunst, Die werth im Himmel ist, So ist dein

Rühmen lauter Dunst, So hoch und stolz du bist.

13. Drum lege dich in Demuthspflicht Dem Vater bald zu Fuß, Und bitt' um seines Geistes Licht, Das dich geleiten muß.

14. Ersinke vor des Sohnes Blitz In tiefste Niedrigkeit; Verläugne Wissenschaft und Witz, Und trau' ihr nicht zu weit.

15. Nach Art der Kinder gehe hin, Und mache dich ganz klein, Denn davon hast du den Gewinn, Dem Höchsten nah' zu seyn.

16. Der Hohe und Erhabene, Der in der Höh' gebeut, Will sehen auf das Niedrige, Das fromm vor ihm sich scheut.

17. Die Armen hebt er hoch empor Aus Sünde, Furcht und Tod, Und setzt sie oben an im Thor Nach ausgestandner Noth.

18. Wohlan ihr, die ihr in der Welt Von Gott erhöhet seyd, Und von dem Ewigen bestellt, Zu herrschen in der Zeit:

19. Strebt ja bei allem eurem Glück Nach sanfter Kinder-Art! Geht in der Demuth Schooß zurück, So seyd ihr wohlverwahrt!

20. Wenn Fürstengunst dann von euch weicht, Wenn Haß aus Liebe wird; Wenn euer Schifflein bang' vielleicht Auf stürm'schen Wellen irrt:

21. Dann schaut ein gottgebornes Kind Noch auf zum ew'gen Licht Durch Regenfluth und Wetterwind, Und läßt die Hoffnung nicht.

22. Es fühlt: „mein Erdenname war Mir nur ein fremdes Gut!" Doch der mich wiederum gebar, Stärkt mich mit ew'gem Muth!

23. Wie leicht ist, was nur irdisch heißt, Hier unversehns dahin! Doch muß in Gott ein edler Geist Mit ew'gem Glanze blühn!

24. Ein neuer Name ist ihm schon Vom Heiland eingedrückt, Der ihn dereinst vor seinem Thron Als Ueberwinder schmückt.

25. Herr Jesu, deine Gnadenwahl Befördre meinen Lauf! Nimm meinen Namen in die Zahl Der Bürger Zions auf!

Mel. Ich ruf' zu dir, Herr Jesu Christ.

2197. Gott, ew'ger Gott! du kanntest mich, Als du die Welt erdachtest. Vor dir blos und entdeckt war ich, Als du den Menschen machtest. Du sah'st tief in der Ewigkeit Die Wesen sich erheben, Vor dir verweben, Und sprachst, zu welcher Zeit Ein jedes sollte leben.

2. Du wogst den Stoff, den Sinn, das Thun Der ersten freien Wesen; Der Sünder Herzen kennst du nun, Und jeden Hang zum Bösen. Dein Blick, weit heit'rer als der Blitz, Schaut, wo durch alle Zonen Menschen wohnen; Du kennst von deinem Sitz Der Völker Millionen.

3. Auch da du auf die Erde kamst, In unsers Heils Geschäften, War doch das Fleisch, das du annahmst, Voll von der Gottheit Kräften. Verkennen konntest du dich nicht, Obschon mit freiem Willen Dich verhüllen; Du warst und bliebst das Licht, Das alle Welt soll füllen.

4. Du wolltest nur, so war dir kund, Was jeder Mensch gedachte; So sahst du Petri Herzens-Grund, Wie da ein Stolz erwachte; Wie Zebedäi Söhne sich Als Christi Blutsverwandten, Fürsten nannten, Und, ganz nicht brüderlich, In Eifersucht entbrannten.

5. Noch schwieg ihr Mund; sie dachten bloß Stolz gegen ihre Brüder; Die Frage, die sich dann ergeß, War dir noch mehr zuwider. „Ich sehe, Freunde! euren Sinn Nicht mehr dem meinen ähnlich; Ungewöhnlich, Verbittert, seh' ich ihn, Satanisch, unversöhnlich."

6. „Ihr solltet, Jünger! sanft und klein, Des Meisters Demuth gleichen; Ihr solltet von Begierden rein, Einander gerne weichen. Los von der Welt, und los von euch, Euch Wechseltreu schenken, Herzlich denken, Und frommen Kindern gleich, Auch nicht den Kleinsten kränken."

7. „O, ja nicht trotzig, stolz und groß! Der Mensch ist nichts als Erde. Das schätze er und rechne bloß, Was er aus Gnaden werde. Wer, wie ein Kind, nichts mit sich bringt, Als bei der Furcht vor Schaden, Durst nach Gnaden, Und

bloß um Mitleid ringt. Der wird der Schuld entladen."

8. Ach, heg' ich, Herzenskündiger, Noch fleischliches Verlangen? Wank' ich, als ein Unmündiger? Bin ich von Stolz befangen? Hab' ich der Sanftmuth holde Spur, Wie sie dein Tritt bezeichnet, Mir geeignet? Und Fleisch, Welt und Natur, Und so mich selbst verläugnet?

9. Regt sich nichts mehr von schnöder Lust In meiner ganzen Seele? Befindest du, daß diese Brust Sonst nichts, als dich erwähle? Ist Eitelkeit, ist Sicherheit, Mit dir, Herr, überwunden, Und verschwunden? Und bleib' ich allezeit Mit dir, mein Heil, verbunden?

10. Vor dir blos und entdeckt bin ich, Und All mein Thun und Sinnen. Allsehender, erforsche mich, Und alles mein Beginnen! Doch nicht als Richter, nein, als Freund, Der mein im Besten denke, Licht mir schenke, Und den, der ringt und weint, Auf ew'gem Wege lenke! Joh. M. Lehmus.

Mel. O Gott, du frommer Gott.

2198. Hinab geht Christi Weg; Und du und dein Beginnen Willst aus vermess'nem Stolz Bis an des Himmels Zinnen? Steigst ungenügsam auf? Dein Heiland stieg herab! Wer mit ihm aufwärts will, Muß erst mit ihm hinab.

2. Darum, mein Sinn, hinab! Verlerne nur dein Steigen! Was leicht ist, hebt sich schnell, Was schwer ist, muß sich beugen. Die Quelle, die sich senkt, Vermehret ihre Hab', Und wird zuletzt zum Strom; Darum, mein Sinn, hinab!

3. Hinab, mein Aug', hinab! Gott selber schaut hernieder Vom Thron aufs Niedrige; Der Stolz ist ihm zuwider. Je höher hier ein Aug', Je näher ist's dem Grab, Und sinkt in Todesnacht! Darum, mein Aug', hinab!

4. Hinab, ihr Händ', hinab! Hier stehen arme Brüder; Neigt euch zur Niedrigkeit, Und labet Christi Glieder! Greift nicht in hohe Luft Nach Ruhm und stolzer Hab'! Christ that den Aermsten wohl; Darum, ihr Händ', hinab!

5. Hinab, mein Herz, hinab! So wird Gott in dir wohnen; Der Demuth lohnet er Mit goldnen Himmelskronen. Im Demuthsthale liegt Des heil'gen Geistes Gab'; O wohl dem, der sie sucht! Darum, mein Herz, hinab!

6. Hinab auch du, mein Leib! Du bist gemacht aus Erden; Durch Demuth sollst auch du Im Geist verklaret werden. O Gott, bereite mich Zum Himmel und zum Grab! Ich sehne mich hinauf, Ich sehne mich hinab!

Mel. Wer nur den lieben Gott läßt walten.

2199. Mein Gott, du wohnest in der Höhe, Und siehst auf das, was niedrig ist. Weil ich nun auf der Erden gehe, Und du ein Herr des Himmels bist, So gib, daß ich in meinem Sinn Der Demuth stets ergeben bin.

2. Die Hoffart hat dir nie gefallen, Du bist und bleibst der Stolzen Feind; Du liebst die Herzen unter allen, In denen wahre Demuth scheint. Der ist dein Liebling in der Welt, Der nicht sich selbst, nur dir gefällt.

3. Laß mich auf Christi Spuren treten, Der hier die Demuth selber war! Ich kann sonst nicht erhörlich beten, Und stürze selbst mich in Gefahr. Daß mein Gebet dir zum Verdruß, Und mir zur Sünde werden muß.

4. Nicht meiner, sondern deiner Ehre Laß alles Thun gewidmet seyn, Damit ich deinen Ruhm vermehre Durch stiller Demuth milden Schein. Ich bin nicht werth, daß deine Gnad' In mir so viel gewirket hat.

5. Gib, daß ich mich nicht überhebe, Vor denen, die mir gleichgestellt; Auch dem Geringsten Ehre gebe, Weil dein Erbarmen Alle hält. Der Tod macht endlich Arm und Reich, Was schlecht und hoch, einander gleich.

6. Herr, laß mich dir im Glück und Leiden In Demuth unterworfen seyn! Dort wirst du mich mit Ehren kleiden, Und wär' es auch nach Schmach und Pein. Denn wer sich selbst erniedrigt hier, Wird droben einst erhöht bei dir.

Mel. Heiligster Jesu, Heilsquellgebiet.

2200. Niedrigster Jesu, Demuthsquelle! Dein Auge siehet klar und helle Die Tiefe meines Herzens ein, Ob ich mich in Hoffart blähe, Oder in der Demuth stehe; Prüf und erforsche; wie

ich's mein! Erkenne, ob mein Aug' Ins Liche zu sehen taug', Und mach' lauter Was noch nicht ist, Herr Jesu Christ, Demüthig, wie du selber bist.

2. Demüth'ger Jesu, mach' mein Leben Und Wandel deinem Vorbild eben! Du ließest hohe Dinge stehn. Lehre mich in allen Dingen Dir kindlich folgen, dir nachringen, Und hoffnungsvoll auf dich nur sehn. Wenn sich nicht meine Seel', An dich, Immanuel, Still anschließet, Wird sie geschwind Matt, trostlos, blind, Und blöd', wie ein verirrtes Kind.

Mel. Werde munter, mein Gemüthe.

2201. Schöpfer aller Menschenkinder, Höchster, ich verklage mich! Denn ich eitler, stolzer Sünder Murre vielmal wider dich. O wie leichtlich meist're ich Dich, Herr, dein Geschöpf, und mich! Größer will ich wohl auf Erden, Doch nicht gerne frömmer werden.

2. Seh' ich einen, der gelehrter, Der beglückter ist, als ich, Der da reicher und geehrter, O, wie schnell entrüst' ich mich! Denke trotzig und voll Neid: Was soll dieser Unterscheid! Warum soll ich solche Gaben Nicht so gut als jener haben?

3. Herr, du hast mich, dein Geschöpfe, Einst aus Thon hervorgebracht; Wie ein Töpfer seine Töpfe; Und es steht in deiner Macht, Was du machen willst mit mir; Und doch widerstreb' ich dir, Ich, den du durch tausend Plagen Leichtlich kannst zu Boden schlagen.

4. Gnad' ist Alles, was wir haben, Weil du uns nichts schuldig bist; Du gibst alle gute Gaben, Wie es dir gefällig ist. Dieses lehre mich doch recht! Laß mich, als ein frommer Knecht, Stets mit dem zufrieden leben, Was du mir, o Gott, gegeben.

5. Herr, der nichts als Gutes giebet, Sieh' hier bin ich, dein Gefäß! Lege d'rein, was dir beliebet, Und was deinem Rath gemäß! Dich, der Bessers geben kann, Als ich denke, ruf ich an: Mache mich auf dein Begehren Zum Gefäße deiner Ehren!

6. Laß mich kein Gefäß der Sünden, Noch des Satans Werkzeug seyn; Laß mein Herz sich rein befinden, Lege lauter Gnade drein, Die es immer rein erhält, Daß es dir stets wohlgefällt. Mein Gott, dein sind alle Gaben; Was ich brauche, werd' ich haben!

Mel. Alles ist an Gottes Segen.

2202. Trachtet nicht nach hohen Dingen! Nur der Demuth kann's gelingen, Wenn's das ew'ge Kleinod gilt. Sie kann vor dem Fall bewahren; In Versuchung und Gefahren, Ist sie uns der beste Schild.

2. Demuth kann der Falschheit wehren, Und das Sündengift verzehren, Das sich noch im Herzen find't; Bis die brüderliche Liebe, Die der Hochmuth macher trübe, Sich auf feste Wurzeln gründ't!

3. Demuth nimmt sich keine Ehre, Wenn sie auch was Größres wäre; Merk' es, aufgeblas'ner Thor! Aber weil den Herrn sie preiset Und in Liebe Dienst erweiset, Ziehet er sie doch hervor.

4. Was der Hochmuth sonst verhindert, Was die Gluth des Geistes mindert, Ueberwind't ihr stiller Muth; Auch im Thun ist sie nicht träge, Darum braucht sie keine Schläge, Wie der Stolz, der wenig thut.

5. Demuth hofft mit frohem Herzen; Ist geduldig bei den Schmerzen, Bleibt zum Beten ungeschwächt, Schicket sich in alle Zeiten, Und läßt sie den Ausgang deuten, Weil mit Gott ihr Alles recht.

6. Demuth pflegt mit tausend Freuden Arme, Nackte zu bekleiden Und die Heiligen des Herrn; Speiset, tränkt, erquickt und labet, Tröstet, schenket und begabet, Wartet, pflegt und herbergt gern.

7. Wenn der Feind verfolgt und flucht et, Segnet sie dafür und sucht et, Wie sie nur sein Herz gewinnt; Ist mit denen, welche weinen, Und in Frohlichkeit erscheinen, In der Liebe gleich gesinnt.

8. Demuth will's mit denen halten, Die sich nicht in Sekten spalten, Wo der Stolz die Geister treibt. Wollet ihr die Kron' erringen, O so seht vor allen Dingen, Daß ihr bei der Demuth bleibt!

Mel. Alle Menschen müssen sterben.

2203. Unter Alles mich zu fügen, Mich der Stille zu erfreu'n, Ohne Worte mit Vergnügen Aller Knechte Knecht zu seyn; Nie mit Augen stolz zu prangen, Menschenruhm nie zu verlangen: Diesen Sinn ersteh' ich mir, Gott, mein treuer Gott, von dir.

2. Unbekannte Wege wandeln, Wege, die dein Aug' nur kennt, Stille dulden, schweigend handeln, Wo kein Menschenmund mich nennt. Herzenbilder und Bekehrer! Aller Demuth Quell' und Lehrer! Jesus Christus, lehre mich Still und schweigend sehn auf dich!

3. Würde mich kein Bruder kennen, Mich verschmähn der Stolzen Blick, Mich kein Mensch auf Erden nennen, Alles gehn von mir zurück; Würde Spott und Hohn mich kränken, Könnt' ich deiner nur gedenken, Jesus! ruhig würd' ich seyn, Säh' ich in dein Herz hinein.

4. Herr, aus deiner Himmelshöhe Rufst du: Muth, ihr Kleinen, ihr! Ihr send'e, die mit Lust ich sehe! Demuth! sieh', ich bin bei dir! Im beklommen stillen Herzen, Das in Reue, Scham und Schmerzen Vor mir sich erniedrigt ganz, Leuchtet meiner Gnade Glanz.

5. Gott der Niedrigen und Stillen, Die so gern im Schatten ruhn, Streng und redlich deinen Willen Einsam leiden oder thun! Gott der Edlen, die nicht klagen, Wenn sie heiße Lasten tragen, Schweigend in sich selber gehn, Demuthvoll auf dich nur sehn!

6. Gott, du bist mein Gott! ich falle Freudevoll zu Füßen dir! Du erquickst, begnadigst Alle, Schenkest Gnad' und Ruh' auch mir; Unterstützest mein Bestreben, Immer stiller dir zu leben, Meiner Ohnmacht nie zu trau'n, Fester stets auf dich zu schau'n! J. C. Lavater.

Mel. Zu dich hab' ich gehoffet, Herr.

2204. Was denkst du doch, o Menschenkind, Daß du so stolz in dir gesinnt Nach hohen Dingen stehest? Was treibt dich für ein eitler Wind, Daß du dich so erhöhest?

2. Nur Demuth steht dir köstlich an! Wer dieser sich erheben kann, Den läßt sie nicht erliegen. Durch sie ist mancher arme Mann Oft hoch empor gestiegen.

3. Wer selber sich erhöhen will, Verfehlet stets das wahre Ziel, Und muß zu Grunde sinken. Die hohen Wellen zwingen Viel', Daß sie im Meer ertrinken.

4. Drum sollst du lieber deinen Sinn, O Christenherz, zur Demuth hin, Als zu der Hoffart neigen. Nur Demuth wird den Ehrenthron Im Himmelreich ersteigen.

5. Schau, wie die Lilie wird erhöht, Die still im tiefen Thale steht, Und, von dem Thau begossen, Bald weit vor Blumen aufwärts geht, Die neben ihr entsprossen!

6. Sieh, wie die Lilie im Thal, Dein Jesus, für den Himmelssaal Von Gott erhöhet worden! Er kam ins Fleisch, litt bitt're Qual, Und ließ sich höhnen, morden.

7. Drum ward er auch erhöht hernach, Und nach erlitt'nem Ungemach Zum Himmel aufgenommen! Nachdem er sich gebeugt zur Schmach, Ist er zu Ehren kommen.

8. Nun, wer du auch auf Erden bist! Begehrest du zu seyn ein Christ, So folge Christi Weise, Daß er, der dir ein Vorbild ist, An dir auch Demuth preise!

9. Dann wird des Höchsten treue Hand Dich schon dereinst aus niedrem Stand Zur Herrlichkeit erhöhen; Dann darfst du, frei von Lügentand, Zu seiner Rechten stehen.

10. O Jesu, gib mir Licht und Gnad', Auf daß auch ich der Demuth Pfad Mit stillem Herzen gehe, Daß man einst deinen Liedsrath An mir vollendet sehe!

Mel. Ach Gott, vom Himmel sieh darein.

2205. Was willst du, armer Erdenkloß In eitler Hoffart prangen? Dein Elend ist ja viel zu groß, Du bist in Sünd' empfangen, Mit Schmerz gekommen auf die Welt, Schmerz dich im Leben überfällt, Mit Schmerzen mußt du scheiden.

2. Was zierst du deinen Leib, das Haus, Drinn alles Siechthum stecket, Und füllest ihn so zärtlich aus Mit dem,

was ihm wohl schmecket? Weiß't du denn nicht, nach kurzer Zeit Muß er ins Grab voll Dürftigkeit, Und Würmerspeise werden?

3. Vielmehr die edle Seele zier', O Mensch, mit Glaubenswerken! Das Himmelsbrod ihr setze für, Dadurch sie sich kann stärken! Denn sie ist's, die da frei vom Tod Im Himmel schweben soll vor Gott Und allen lieben Engeln.

4. Du pflegest deines Fleisches wohl, Die Seele muß verschmachten; Ist's recht, daß man den Dienstknecht soll Mehr als den Herrn selbst achten? Dem Geist gebührt das Regiment; Bei dir ist solches umgewend't: Das Fleisch den Geist beherrschet.

5. Gott selbst, der größte Herr und Held, Des Menschen Seel' hoch schätzet, Und sie weit über alle Welt Und alle Himmel setzet. Für wen hat Er den ein'gen Sohn, Sein' höchste Zierde, Freud' und Kron', In Kreuzespein gegeben?

6. Traun! nicht dem Himmel, nicht der Erd' Ist dieß zu gut gegangen! Des Menschen Seele, theu'r und werth, Hat diese Gnad' empfangen; Die ist das hohe Pfand und Gut, Das ohne seines Sohnes Blut Nicht konnt' erlöset werden.

7. Ist sie denn nun so hoch vor Gott, Wie kannst du sie denn hassen, Und sie in ihrer Sündennoth So träge liegen lassen? Bedenke, daß des Höchsten Sohn Gestiegen von des Himmels Thron, Und sie mit Blut erkaufet!

8. Denk an dieß Opfer allezeit, Weil du noch bist auf Erden, Und laß der Seele Seligkeit Ja nicht verscherzet werden! Sie war so fürchterlich verwund't, Daß ihr sonst gar nichts helfen konnt', Als Christi Blut und Sterben.

9. Darum, o Mensch, verachte nicht Das überschwere Leiden, Das er für dich trug im Gericht, Und lern' das Böse meiden! Schau an, wie er so treulich hat Für alle deine Missethat Gebüßet und bezahlet!

10. Hilf Gott, daß ich mein Lebenlang Dieß Alles recht bedenke, Und dir ein Herz voll Lobgesang In tiefster Demuth schenke; Daß ich von Sünden trete ab, Mein Herz bei dir im Himmel hab'; Herr, höre dieß mein Flehen!

Johann Herrmann.

Mel. Sollt' es gleich bisweilen scheinen.

2206. Wer Geduld und Demuth liebet, Und sie treu von Herzen übet, Kann im Glück und Wetterschein Immer guten Muthes seyn.

2. Er kann unbeweglich stehen, Wenn die Sünder untergehen. Und ist in dem Herrn bereit, Mitzuleiden in der Zeit.

3. Will das Glück ihm schmeichelnd lachen, Und sein Herz zu muthig machen, Hält ihn Demuth niederwärts, Und bewahrt vor'm Stolz sein Herz.

4. Will sein Wirken nicht bestehen, Und nach seinem Willen gehen, So fasst die Geduld ihn an, Daß er fröhlich leiden kann.

5. Will ihn alle Welt betrüben, Und kein Mensch von weitem lieben: Gibt doch Trost ihm die Geduld, Weil er steht in Christi Huld.

6. Sitzet er in hohen Würden, Und von allen Kreuzesbürden Losgebunden, stark und frei: Ist die Demuth doch dabei.

7. Demuth weiß zu überwinden, Die Geduld kann Alles binden; Die Geduld wehrt allem Leid; Demuth herrscht in Ewigkeit.

8. Die Geduld verjagt die Schmerzen: Demuth stärkt gedrückte Herzen; Demuth wahrt vor Sicherheit, Die Geduld vor Traurigkeit.

9. Herr, laß mir in Herzen haften, Diese theuren Eigenschaften! Demuth hält dich, Herr, bei mir, Und Geduld erhält mich dir.

Mel. Es spricht der Unweisen ꝛc.

2207. Wie mag sich doch der Erde Sohn, Der Sünder, hoch erheben? Er ist ein armer, sünd'ger Thon In seinem ganzen Leben. So oft er nach dem Arzte schickt, So viel ihn Arzenei erquickt, Muß er doch endlich sterben!

2. Und wenn er von dem Schauplatz ab Mit Ach und Weh gegangen, So fressen ihm darauf im Grab Die Würmer und die Schlangen. Da ist nicht Fürst, nicht Bettler mehr, Sie liegen

Alle todt umher Im Reiche der Verwesung.

3. Da sinkt des Leibes Wohlgestalt Hinab in dunkle Schlünde; Da ist kein Mensch, der noch Gewalt, Geld, Ehr' und Macht verkünde. Wem man sonst nie durft' treten nah, Der hoch auf Andre niedersah, Wird als ein Staub zertreten.

4. Viel' können auch ihr Lebensziel In Hoheit nicht erreichen; Es müssen unter Schanden Viel', Die einst geglänzt, erbleichen. Denn Gott, deß sie nie hatten Acht, Hat sie durch seine Richtersmacht Aufs Schlüpfrige gesetzet.

5. Wer sich gerühmt, als hätt' er nicht Vom Herrn sein Gut empfangen, Dem ist oft über Nacht sein Licht Erschrecklich ausgegangen. Er meint', er stände felsenfest, Und als er's meinte allerbest, — Da sank er in die Hölle.

6. Wer Buß' und Selbsterkenntniß flieht, Und stolz nach Ehren strebet, Den Nächsten vernehm übersieht, Und ohne Jesum lebet, Deß Leben ist ein dürres Laub, Der wird dem andern Tod zum Raub, Bevor er sich's versiehet.

7. Wer neidisch lebt, der Liebe fremd, Und Zwietracht hegt im Herzen, Der zieht den Fluch an wie ein Hemd, Und macht sich Höllenschmerzen. Gott widersteht dem Übermuth, Da man mißbraucht Gewalt und Gut; Der Demuth gibt er Gnade.

8. Durch hohe Augen, stolzes Wort Und prächtige Geberden Muß Jesus Christ an jedem Ort Aufs neu' gekreuzigt werden. Ein Mensch bezeuget nichts dabei, Als daß in ihm die Lüge sey, Der Gott von Anfang fluchet.

9. Heil dem, der oft und tief erwägt, Wie der nur Gnade habe, Der still in Erdgefäßen trägt Des Höchsten ew'ge Gabe! Wer Demuth übt, den liebet Gott; Die Stolzen macht er all' zu Spott, Er braucht sie nicht im Himmel.

10. O Christ, sey, wie dein Herr gelehrt, Demüthig in der Liebe; Und wenn man deine Gaben ehrt, Gib's Gott mit stillem Triebe! Demüth'ge macht der Heiland groß, Und wirkt durch sie in Hütt' und Schloß; Die Stolzen sind wie Stoppeln.

11. Herr, gib, daß ich in meinem Sinn Nie eine Seel' vernichte, Und in der Einfalt immerhin Dein Werk getreu verrichte! Der Menschenruhm gibt schlechten Glanz; Hilf mir, daß ich den Ehrenkranz Der Demuth dort erringe!

XVII. Von der Einfalt des Herzens.

Mel. Gott des Himmels und der Erden.

2208. Eins nur wollen, Eins nur wissen: Jesum, Gottes Herrlichkeit, Alles Andre fliehn und missen, Heißt vor Gott „Einfältigkeit.“ Ist ein Herze so gestellt, Dann gefällt es nicht der Welt.

2. Das ist Klugheit edler Seelen, Das heißt geistlicher Verstand. Will ein Mensch das Beste wählen, Will er strecken seine Hand Nach dem Lebensbaum allein: Könnte er dann weiser seyn?

3. Einfalt ist es, Eins erblicken, Das dem Herzen ist genug. Das, was ewig kann erquicken, Nur verlangen, das ist klug. Seyst du vor der Welt alsdann Als ein Thor: was liegt daran?

4. Was die Menschen Klugheit nennen, Ist oft blinder Unverstand; Was der Weltsinn heißt gewinnen, Bringt um jenes Vaterland. Sollte das nicht Thorheit seyn? Dieses sieht die Einfalt ein.

5. In der Welt verachtet werden, Ist der Einfalt ihre Lust; Denn ihr Schatz ist nicht auf Erden, Wohnt er gleich in ihrer Brust. Jesus, Gottes Herrlichkeit, Ist nicht in der Eitelkeit.

6. Lieber aller Welt mißfallen, Als zum Himmel ungeschickt! Was ist bei den Sündern allen, Das den Seelengeist erquickt? Nichts hat diese arme Welt, Das der Einfalt wohlgefällt.

7. Menschenaugen, die noch schielen Hin und wieder in der Welt, Heimlich noch mit Sünde spielen, Die dem Her-

zen wohlgefällt; Diese kommen nicht zur Rast, Fühlten sie auch gleich die Last.

8. Klugheit weiß sich vorzusehen, Sammelt auf die Zeit der Noth; Wenn sie soll von hinnen gehen, Geht sie dann nicht ohne Gott. Dieß ist Einfalt, das heißt klug, Denn wer Gott hat, hat genug.

9. Einfalt trachtet, dem vor allen, Der sie theuer hat erkauft, Ihrem Jesu, zu gefallen, Daß er sie mit Feuer taufe. Hätte sie nicht Christi Licht, Half' ihr alles Andre nicht.

10. Treuer Jesu, meine Liebe Sey alleine dir geweiht! Laß, Herr, meine Geistestriebe Nimmer seyn von dir zerstreut! Dich nur wollen, dich nur sehn, Heißt dem rechten Ziel nachgehn.

11. Kommt mir etwas unter Augen, Das mir wollte schädlich seyn, Das dem Geiste nicht kann taugen, Das laß nicht in mich hinein. Halt' mein Herz vom Eiteln leer, Ob es noch so scheinbar wär'!

12. Wohne du in meiner Seele, Und erfülle meinen Grund. Was ist's dann, das mir noch fehle, Wenn ich bin in dir gesund? Ja, in Einfalt hälte mich Dir verbunden ewiglich! Johann Michael Hahn.

Mel. Bleib' bei Jesu, meine Seele.

2209. Heil'ge Einfalt, Gnadenwunder! Tiefste Weisheit! größte Kraft! Schönste Zierde! Liebeszunder! Werk, das Gott alleine schafft!

2. Alle Freiheit geht in Banden, Aller Reichthum ist nur Wind, Alle Schönheit wird zu Schanden, Wenn wir ohne Einfalt sind.

3. Wenn wir in der Einfalt stehen, Ist es in der Seele Licht; Aber wenn wir doppelt sehen, So vergeht uns das Gesicht.

4. Einfalt ist ein Kind der Gnade, Eine kluge Ritterschaft, Die auf ihrem schmalen Pfade Nicht nach dem und jenem gafft.

5. Einfalt denkt nur auf das Eine, In dem alles Andre steht; Einfalt hängt sich ganz alleine An den ewigen Magnet.

6. Wem sonst nichts als Jesus schmecket; Wer allein auf Jesum blickt; Wessen Ohr nur Jesus wecket; Wen nichts außer ihm erquickt;

7. Wer nur hat, was Jesus schenket; Wer nur lebt aus seiner Fülle; Wer nur geht, wie er ihn lenket; Wer nur will, was Jesus will.

8. Wer ihn so mit Inbrunst liebet, Daß er seiner selbst vergißt; Wer sich nur um ihn betrübet, Und in ihm nur fröhlich ist;

9. Wer allein auf Jesum trauet; Wer in Jesu Alles findet: Der ist auf den Fels erbauet, Und ein sel'ges Gnadenkind. Aug. Gottlieb Spangenberg.

Mel. Rinner recht, wenn Gottes Gnade.

2210. Kindereinfalt ist das Beste; O, wie fehlt uns Kindersinn, Der zum ew'gen Himmelsfeste Doch alleine führet hin!

2. Kleinod, das die Engel lieben: Edler, reiner Kindersinn! Wer sich nicht in dir will üben, Bleibt ein Sklave immerhin.

3. Kleinod, das der Heiland liebet, Edler, kleiner Kindersinn! O, wer dir sein Herz ergiebet, Ist ein Freier immerhin!

4. Kinder lieben nicht die Dinge, Die der Alten Spielwerk sind, Achten sie als Tand geringe; Unverstellt zeigt sich ein Kind.

5. Wenn die Welt mit Ehre spielet, Weiß ein Kindlein nichts davon, Weil sein Sinn auf Unschuld zielet; O, erhabne Ehrenkron'!

6. Kinder kommen nah' den Engeln, Weil ihr Herz voll Liebe ist; Da der Alten Sinn bei Mängeln Oft die Liebe ganz vergißt.

7. Keine Hand kann würdig schildern Zarter Kindlein holden Geist, Weil die Welt in eiteln Bildern Solche Anmuth nirgends weist.

8. Kinder sind von größern Kräften, Als ein stolzer Siegesheld: Sie sind nah' den Lichtsgeschäften Der verborgnen innern Welt.

9. Wer in Gott kein Kind will werden, O der wird wohl nimmer klug! Was man anders thut auf Erden, Ist voll Hoffart und Betrug.

10. Laß mich, Jesu, Herr der Kinder, Bei dir in die Schule gehn, O so

wird aus einem Sünder Bald ein Engel vor dir stehn!

Mel. Die Tugend wird durch's Kreuz geübet.

2211. O süßer Stand, o sel'ges Leben, Das aus der wahren Einfalt quillt, Wenn sich das Herz Gott so ergeben, Daß Christi Sinn es ganz erfüllt; Wenn sich der Geist, nach Christi Bilde, Erhoben hat in Recht und Licht, Und unter solchem klaren Schilde Durch alle falschen Höhen bricht!

2. Was Andern schön und lieblich winket, Ist solchem Herzen Thorenspiel. Was Manchem ungefährlich dünket, Ist solchem Herzen schon zu viel. Warum? es gilt der Welt absagen; Hier heißt's: rührt kein Unreines an! Der kann das Kleinod nicht erjagen, Der nicht die Weltlust abgethan!

3. Das Himmelsbrod ist viel zu lieblich Dem Herzen, das in Jesu lebt; Was bei dem großen Haufen üblich Ist ihm ein Gräu'l, den es begräbt. Was zu dem Glanz der Welt gehöret, Das ist ihm lauter Seelenpein; Und wenn es sich zu Gott gekehret, So macht es sich vom Eitelu rein.

4. Die Einfalt Christi schließt die Seele Vor allem Weltgetümmel zu; Viel lieber in der stillsten Höhle Sucht sie bei ihrem Gotte Ruh'. Wo sich das Heuchelvolk in Lüsten, Mit Weltgenuß und Eitelkeit, Oft unter gutem Schein, will brüsten, Da fühlt sie Kampf und harten Streit.

5. Die Einfalt weiß von keiner Zierde, Als die in Christi Gnade liegt; Die reine, himmlische Begierde Hat Stolz und Thorheit schon besiegt. An einem reinen Gotteskinde Glänzt Gottes Name schön und rein; Wie möcht' es denn vom eiteln Winde Der Welt noch umgetrieben seyn?

6. Von Sorgen, Noth und allen Plagen, Damit die Welt sich selbst ansicht, Vom Neid, womit sich Andre tragen, Weiß Christi Sinn und Einfalt nicht. Der Schatz, den sie im Herzen träget, Bewahrt sie wider Eifersucht, Und freut sich, wenn ihr Heiland heget In andern Seelen reife Frucht.

7. O, schönes Bild, ein Herz zu schauen, Das sich mit Christi Einfalt schmücket! Geht hin, ihr thörichten Jungfrauen, Schlaft nur, bis euch die Nacht berücket! Was sind die Lampen sonder Oele? Schein, ohne Licht und Christi Sinn! Sucht doch was Besser's für die Seele, Und gebt der Welt das Ihre hin!

8. Ach, Jesu, drücke meinem Herzen Den Sinn der lautern Einfalt ein! Reiß' aus, wenn auch mit tausend Schmerzen, Der Welt ihr Wesen, Tand und Schein! Ich will nicht mehr das Bild und Zeichen Des Hochmuths tragen; laß mich nur Der Einfalt Zier und Schmuck erreichen; Das ist die neue Creatur!

Johann Joseph Winter.

Mel. Sollt' es gleich bisweilen scheinen.

2212. Saget, wer die Klugheit kennet, Und zugleich nicht Einfalt nennet? Wo die wahre Klugheit wohnt, Hat auch Einfalt stets gethront.

2. Doch ist viel daran gelegen, Daß wir Sach' und Wort erwägen; Wie es nach der Wahrheit heißt, Nicht, wie diese Welt es preist.

3. Kunst, die Andern zu berücken, Und sich in die Welt zu schicken, Falschheit, Gleißen, Heuchelei, Meinst du, daß dieß Klugheit sey?

4. Sich und seinen Gott nicht kennen, Soll man dieses Einfalt nennen? Auch, wenn Menschen taub und blind, Und zu Lastern freudig sind?

5. Einfalt, wie sie Christen haben, Ist die größte aller Gaben; Christeneinfalt findet Statt, Wo Gott selbst sein Wesen hat.

6. Sich von Jesu lehren lassen, Und die Wege Gottes fassen, Bei dem Fleisch nach Rath nicht gehn, Wenn der Herr will Proben sehn;

7. Gleichgesinnt bei Lieb' und Leide, Ohne Klag' und eitle Freude, Nie mit dieser Welt gemein, — Also muß die Einfalt seyn.

8. Einfalt liebt, wo Andre hassen; Einfalt bleibt beim Zorn gelassen, Und, wenn Sünder sich erhöhn, Fern im Thal der Demuth stehn.

9. Gott in wahrer Einfalt meinen, Muß der Welt wohl Thorheit scheinen; Wenn vor Gott ein wahrer Christ Deßhalb voller Klugheit ist,

10. Sey voll Klugheit, wie die Schlangen, Wenn die Welt dich meint zu fangen; Wenn sie denkt, du seyst erfaßt, Weil du Taubeneinfalt hast.

11. Seelen, glaubt es, daß bis beiden Nun und nimmermehr zu scheiden! Daß die Einfalt klug dabei, Und die Klugheit Einfalt sey!

Mel. Jesu, meine Freude.

2213. Wär'n wir nur stets Kinder! (Denn nicht mehr noch minder Muthet Er uns zu, Um den himmlisch-süßen Vorschmack zu genießen Von der ew'gen Ruh') O so wär' Kein Stündlein schwer, Das in unsern Lebenstagen Etwa noch wird schlagen!

2. Einer, ach, nur Einer Liebt so, wie sonst keiner; Das ist ewig wahr! O, was wird den Seinen, Welche nach ihm weinen, Täglich offenbar! Ja, die Gnad' Ist in der That Größer, als sie je auf Erden Kann beschrieben werden.

3. Ja, er nimmt das Thun, Und die Liebestränen, Eins wie's Andre an. Wer kein herzerfreulich: Heilig, heilig, heilig! Vor ihn bringen kann, Der erscheint Gebeugt und klein; Er versteht der Augen Tropfen, Und des Herzens Klopfen.

4. Amen! seine Hände Führen bis ans Ende Jedes Gnadenkind, Bis die Heilsgedanken, Die bei ihm nie wanken, Ganz erfüllet sind. Dessen freu' Sich stets aufs neu' Alles Volk des Herrn, und preise Seine Liebesweise!

Graf v. Zinzendorf.

XVIII. Von der Geduld und Herzensstille.

Mel. Ich sah der Sonne gülne Wangen.

2214. Auf dich, mein Vater, will ich bauen, In Angst empor zu dir nur schauen! So bin ich ruhig immerdar, Wenn meine Freunde mich verließen, Wenn auf mich tausend Feinde stießen, Auch in der schrecklichsten Gefahr.

2. Von meinen ersten Lebensstunden Hab' ich dich immer treu gefunden; Was hast du schon an mir gethan! Was thust du, Vater, alle Tage! Empfind' ich nicht selbst, wenn ich klage, Daß Niemand dir gleich lieben kann?

3. Sey still, sey fröhlich, mein Gemüthe! Unendlich, Herr, ist deine Güte! Ich weiß, daß du mich immer liebst. Von dir laß ich mich gern regieren. Du wirst zu meinem Glück mich führen, Indem du durch Geduld mich übst.

4. Nie, nie soll mein Vertrauen wanken! Im tiefsten Elend will ich danken; Das tiefste Elend kommt von dir. Von Herzen kannst du nicht betrüben! Du kannst, o Liebe, nichts als lieben, Du sorgest für uns mehr, als wir.

5. Drum will ich aus den tiefsten Nöthen Zu dir, mein Helfer, freudig beten; Du bist, mein Vater, stets bei mir! Wenn ich vergnügt bin, wenn ich leide, Bist du mein Trost und meine Freude, Hängt meine Seele nur an dir.

6. Und wenn ich keinen Ausgang merke, So bet' ich an, und fleh' um Stärke, Die auch im Dunkeln zu vertrau'n. Bin ich gleich blind, den Weg zu sehen: Genug, du führst mich, ich will gehen; Ich weiß, mein Glaube wird zum Schau'n.

7. Wer ist, der trostlos zu dir blicke? Wen führst du nicht zu seinem Glücke? Wer hat dir je umsonst geglaubt? Ich glaube dir mit froher Seele, Weiß, daß ich nicht mein Heil verfehle, Weiß, daß kein Satan dir mich raubt. Lavater.

Mel. Wie schön leuchtet uns der Morgenstern.

2215. Auf, meine Seele, sey bereit Gott still zu halten jederzeit, Laß dich kein Kreuz betrüben! Es ist ein böses Zeichen nicht, Wenn Gott dich führt ohn' helles Licht, In Trübsal sich zu üben. Leide, Meide Nur geduldig! Fromm, unschuldig Ist am besten; Jesus wird dich endlich trösten.

2. Zwar, wenn die Seele ringen soll, Ist sie oft aller Schrecken voll; Wir zählen Tag' und Stunden; Anfechtung scheint uns Straf und Pein, Ja, nichts als Traurigkeit zu seyn, Bis wir sie überwunden. Täglich Find't sich Angst und Jagen, Pein und Plagen. Aller

Orten; Gott scheint grausam uns geworden.

3. Doch, wann die Sonne wieder scheint, Dann sehen wir, wie Gott es meint, Mit unserm Kreuz und Leiden. Es ist der Frommen Kummertag Von der Gottlosen Donnerschlag Gar wohl zu unterscheiden. Zeitlich, Leidlich Straft der Höchste Seine Nächste, Die ihn lieben; Will sie nur im Glauben üben.

4. Die arme Welt im blinden Lauf, In Pracht und täglichem Vollauf, Weiß nichts von bösen Tagen; Dann wendet Alles schnelle sich, Dann sieht man Lachen fürchterlich Verkehrt in bange Klagen. Flüchtig, Nichtig Ist ihr Prangen Und Verlangen Hier auf Erden; Höllenflamme wird es werden.

5. Wie selig ist, den als ein Kind Der Vater selbst sanft und gelind In dieser Zeit heimsuchet, Eh' er am großen Rachetag Mit Feuergluth und Wetterschlag Die arge Welt verfluchet! Laß mich Zeitlich Meiner Sünden Straf' empfinden, Aller Orten; Schen', o lieber Gott, nur dorten!

6. Drum fliehe nicht des Herrn Gericht! Er suchet dein Verderben nicht, Straft um der Liebe willen. Schickt er dir Kreuz und Trübsal zu, So will er schaffen Fried' und Ruh', Und deine Seele stillen. Endlich Will er Nach dem Leiden Dich mit Freuden Ueberschütten; Besser, hier, als dort gelitten!

Mel. Nun ruhen alle Wälder.

2216. Dir hab' ich mich ergeben, Mein Gott, im ganzen Leben, Im Unglück wie im Glück; Dir dank' ich meine Freuden, Dich preis' ich auch im Leiden Bis an den letzten Augenblick.

2. Du bist's, der für mich wachte, Noch eh' ich war und dachte, Mich führte deine Hand; Du hast mich treu geleitet, Auch da mein Glück bereitet, Wo ich nur Schmerz und Leiden fand.

3. Was helfen meine Sorgen? Ist mir mein Glück verborgen: Dir, Herr, verbirgt sich's nicht. Dir, dir will ich vertrauen, Auf deine Liebe bauen; Du, Vater, weißt, was mir gebricht!

4. Warum ich heute flehe, Das möchte, wenn's geschähe, Schon morgen mich gereu'n. Nur einen Wunsch vor allen Laß dir, o Herr, gefallen, Den Wunsch: dein Eigenthum zu seyn!

5. Wenn ich verlassen scheine, Im Leiden zag' und weine; Was wünscht mein schwaches Herz? Es will dir nicht vertrauen, Den Ausgang will es schauen, Und trägt mit Ungeduld den Schmerz.

6. Drum will ich kindlich schweigen, Mich deinem Willen beugen Bei Allem, was du schickst; Dich will ich glaubend fassen; Du kannst mich nicht verlassen, Der du die Deinen gern beglückst.

7. Nicht das, warum ich flehe, Dein Wille nur geschehe, Und was mir selig ist; Drum will ich, dir ergeben, Getrost und ruhig leben, Bis einst der Tod mein Auge schließt.

Mel. Herzliebster Jesu, was hast rc.

2217. Ein Herz, o Gott, in Leid und Kreuz geduldig, Das bin ich dir und meinem Heile schuldig. Laß mich die Pflicht, die wir so oft vergessen, Täglich ermessen!

2. Bin ich nicht Staub, wie alle meine Väter? Bin ich vor dir, Herr, nicht ein Uebertreter? Thu' ich zu viel, wenn ich die bösen Tage Standhaft ertrage?

3. Wie oft, o Gott, wenn wir das Böse dulden, Erdulden wir nur unsrer Thorheit Schulden, Und Christenkreuz dünkt uns der Fluch der Sünden, Den wir empfinden.

4. Ist Deren Qual, die deinen Rath verachtet, Nach Gottesfurcht und Glauben nie getrachtet, Und die nun büßen für der Weltlust Freuden, Ein christlich Leiden?

5. Doch selbst, wenn du uns strafst, will deine Gnade Zurück uns führen zu des Heiles Pfade; Du willst uns wecken aus dem Sündenschlafe Durch Schmerz und Strafe.

6. Sag' ich nur nach dem Frieden im Gewissen, Wird Alles mir zum Besten dienen müssen. Du, Herr, regierst, und ewig wirkt dein Wille Gutes die Fülle.

7. Ich bin ein Gast und Pilger nur auf Erden, Nicht hier, erst dort soll ich ganz glücklich werden; Und was sind

gegen euch, ihr ew'gen Freuden, Des Lebens Leiden?

8. Und wenn sich nicht mein Elend selbst verschulde, Wenn ich als Christi Jünger leid' und dulde, So kann auch ich des Heiles der Erlösten Mich sicher trösten.

9. Ich bin ein schwacher Mensch, den Leiden kränken; Doch in der Noth an Gott, den Helfer, denken, Dieß wirkt Vertrauen, und stärkt unsre Herzen In allen Schmerzen.

10. Schau über dich! wer trägt der Himmel Heere? Merk' auf! wer spricht: bis hieher! zu dem Meere? Ist er nicht auch dein Helfer und Berather, Ewig dein Vater?

11. Willst du so viel, als der Allweise, wissen? Jetzt weißt du nicht, warum du leiden müssen; Allein du wirst, was seine Wege waren, Nachmals erfahren.

12. Er züchtigt uns, damit wir zu ihm nahen, Die Heiligung des Geistes zu empfahen, Und mit dem Trost der Hülfe, die wir merken, Andre zu stärken.

13. Das Kreuz des Herrn wirkt Weisheit und Erfahrung; Erfahrung gibt dem Glauben Muth und Nahrung. Ein starkes Herz steht in der Noth noch feste. Hoffe das Beste! Gellert.

Mel. Ermuntre dich, mein schwacher Geist.

2218. Ergebung heißt das schöne Wort, Das fromme Seelen schmücket, Die stille Höh', wo immerfort Das Herz zu Jesu blicket. Die Thränen, die wir in dem Lauf Geduldig hier bezahlen, Die fassen Gottes Engel auf In ihren goldnen Schaalen.

2. Ja, weine nur, betrübtes Herz! Wein' aus dein stilles Sehnen; Gott, der da sendet Noth und Schmerz, Gab gütig uns auch Thränen. Wir weinen nur, wir murren nicht, Und aus dem tiefsten Wehe Blickt auf das nasse Aug', und spricht: Dein Wille, Herr, geschehe!

3. Was Gott thut, bringt kein ew'ges Leid; Er spart oft seine Freuden, Und führt sein Volk zur Herrlichkeit Durchs dunkle Thal der Leiden. Kein Leiden ist für dich zu schwer, Wenn du an Jesu hängest, Und dir zur Seite stehet Er, Wenn du sein Kreuz umfängest.

4. Schau hin aus diesem Jammerthal Auf jene Frühlingstriften, Wo sich im ew'gen Sonnenstrahl Die Himmelsblumen lüften! Wo sich des Pilgers Dornenkranz Zum Lorbeerkranz verkehret, Wo sich das Leid in Gottes Glanz Zur Herrlichkeit verkläret.

5. Dort ist das Land, wo Himmelsluft Und Friede niederwehet, Wohin der Geist des Herrn uns ruft, Wenn er das Kreuz erhöhet! Dort ist das Land, wo Gnad' und Licht Im Antlitz Christi prangen. Herr, laß uns vor dein Angesicht Im Frieden hingelangen!

Mel. Wer nur den lieben Gott ꝛc.

2219. Ergebung, Herr, in deinen Willen, Das ist es, was mein Geist begehrt. Du wollest mein Verlangen stillen, Du, der so gern Gebet erhört. Denn du willst meine Seligkeit, O Vater der Barmherzigkeit!

2. Froh laß denn, wie du führst, mich wallen Im Kindersinn, durch's Thränenthal; Es kann mir ja kein Haar entfallen, Du zählst, bewahrst sie allzumal. Froh lehr' mich, Vater, auf dich schau'n, Vollkommen, kindlich dir vertrau'n!

3. Dein Weg ist oft in Finsternissen, In tiefen Wassern oft dein Pfad, So, daß wir oft erkennen müssen: „Wie wunderbarlich ist dein Rath! Auf Nacht und Angst folgt Licht und Ruh', Denn herrlich, Vater, endest du!"

4. Herr, ich bin blind, ich kann nicht sehen; Sey du mein Auge, leite mich! Ich bin zu schwach, allein zu gehen, Drum lehnet sich mein Geist auf dich; Mein Klugseyn ist voll Unverstand, Drum leite mich an deiner Hand!

5. Du kannst nicht irren, kannst nicht fehlen, Du weiser, starker Herr und Gott! Du darfst dich nicht um Mittel quälen, Denn dir steht Alles zu Gebot! So wie dein Will' es macht und thut, So ist es weise, recht und gut!

6. Vollkommen recht, vollkommen weise, Vollkommen wohl und gut gethan! Drum stimm' ich auch, zu deinem Preise, Dir dieses Lob- und Dank-

lied an, Und sage hiermit bis ins Grab Vollkommen allen Sorgen ab!

7. Nur Eines liegt mir an der Seele: Dein Wohlgefallen schenke mir! Dieß ist mein Theil, das ich erwähle, Nichts mehr verlangt mein Herz von dir; Dieß sey alleine meine Lust, O laß es ruhn in meiner Brust!

J. L. Sörgens.

Mel. Es ist das Heil uns kommen her.

2220. Es ist gewiß ein köstlich Ding, Sich in Geduld stets fassen, Und Gottes heil'gem Rath und Wink Sich willig überlassen; Gleich wie in heitrem Sonnenschein, So auch bei lauter Noth und Pein. — Geduld erhält das Leben.

2. Drum auf, mein Herz, verzage nicht, Wenn Sorg' und Leid dich drücken! Auf, stehe zu dem ew'gen Licht, Das kräftig kann erquicken! Halt' in Geduld dem Vater still, Wenn Er durch Zucht dich läutern will! Geduld bringt Muth und Kräfte.

3. Nur frisch im Glauben fort gekämpft, Bis daß der Sturm sich leget! Im Kreuze wird die Lust gedämpft, Die sich im Fleisch noch reget; Dem Geist wird neue Kraft geschenkt, Daß er sich still in Gott versenkt. Geduld empfährt viel Gnade.

4. Erwarte nur die rechte Zeit, So wirst du wohl empfinden, Wie Gott in Lieb' und Freundlichkeit Sich mit dir wird verbinden! Er wird nach ausgestandner Pein Dein Labsal unaufhörlich seyn. Geduld wird nicht zu Schanden.

5. Es wird auch Keiner dort gekrönt, Der hier nicht recht gestritten, Und, wenn die Welt ihn hat verhöhnt, Mit Christo nicht gelitten; Wer aber Christi Kreuz hier trägt, Dem wird sein Schmuck dort angelegt. Geduld erlangt die Krone!

Mel. Von Gott will ich nicht lassen.

2221. Geduld ist euch von Nöthen, Wenn Sorge, Gram und Leid, Und was euch mehr will tödten, Euch durch die Seele schneid't! O auserwählte Zahl, Soll euch der Tod nicht tödten, Ist euch Geduld von Nöthen Auch in der tiefsten Qual!

2. Geduld ist Gottes Gabe, Und seines Geistes Gut; Der schenkt sie uns zur Habe, Sobald er in uns ruht. Der edle, werthe Gast Erlöst uns von dem Zagen, Und hilft uns treulich tragen Die größte Noth und Last.

3. Geduld kommt aus dem Glauben, Und hängt an Gottes Wort; Das läßt sie sich nicht rauben, Das ist ihr Heil und Hort, Das ist ihr hoher Wall; Da hält sie sich verborgen, Läßt Gott den Vater sorgen, Und fürchtet keinen Fall.

4. Geduld ist wohl zufrieden Mit Gottes weisem Rath; Läßt sich nicht leicht ermüden Durch Aufschub seiner Gnad'; Hält frisch und fröhlich aus, Läßt sich getrost beschweren, Und denkt: wer will's ihm wehren? Ist er doch Herr im Haus!

5. Geduld kann lange warten; Sie schwebt mit stillem Sinn Durch Gottes schönen Garten, Den er ihr zeiget, hin; Das ist die heil'ge Schrift; Sie schützt sich früh und späte Mit eifrigem Gebete Vor Satans List und Gift.

6. Geduld thut Gottes Willen, Erfüllet sein Gebot, Und weiß sich wohl zu stillen In aller Feinde Spott. Es lache, wem's beliebt! Sie wird doch nicht zu Schanden; Ihr Heiland ist vorhanden, Der ihr gnug Ehre gibt.

7. Geduld dient Gott zu Ehren; Sie läßt sich nimmermehr Von seiner Liebe kehren, Und schlüg' er noch so sehr; Sie bleibet stets bedacht, Des Vaters Hand zu loben, Spricht: „Gott, der hoch erhoben, Hat Alles wohl gemacht!"

8. Geduld erhält das Leben, Vermehrt der Jahre Zahl; Vertreibt und dämpft daneben Viel Angst und Herzensqual; Ist wie ein schönes Licht, Davon, wer an ihr hanget, Mit Gottes Hülf erlanget Ein fröhlich Angesicht.

9. Geduld ist meine Bitte, Die ich sehr oft und viel Aus dieser Leibeshütte Zu dir, Herr, schicken will. Kommt dann der letzte Zug, So gib durch deine Hände Auch ein geduldig Ende, So hab' ich Alles gnug!

Paul Gerhard.

Mel. Es kostet viel, ein Christ zc.

2222. Geduld ist noth, wenn's übel geht, Wenn uns des Kreuzes schwere

Lasten drücken. Nicht Jedermann die Prüfung wohl besteht, Es trotzt das Fleisch und will nicht gern sich bücken; Es zagt so leicht bei unverhofftem Schmerz Das blöde Herz.

2. Kaum rühret uns Gottes Finger an, So fangen wir elendig an zu schreien: „Herr, schone, schone mein!“ die rauhe Bahn Scheint uns alsbald den Untergang zu dräuen. Vernunft denkt, wenn sie hört ein Lüftlein wehn: „Nun ist's geschehn!“

3. „Ach, daß doch Gott ein Wunder thät'!“ Meint man, sobald die erste Noth sich reget; Man hätte gern, daß auf ein kurz Gebet Zu Boden würde alle Qual geleget; Der alte Mensch will niemals in den Tod, Und scheut die Noth.

4. Gott aber fraget nicht darnach, Was unsre Zärtlichkeit von ihm begehret; Er mehrt die Gluth mit manchem Weh und Ach, Und was wir bitten, wird nicht gleich gewähret; Dürft' er uns doch, sollt's uns nach Wunsche gehen, Kaum ernst ansehn!

5. Der Eigenwill' wollt' nur im Spiel Ohn' allen Kampf die Siegesfreud' ererben; Er kehrt die Ordnung um, die uns zum Ziel Des ew'gen Lebens führt durch Christi Sterben; Da wird der weise Rath, den Gott bedacht, Zu nicht gemacht!

6. Doch Gott thut wohl, daß er sich nicht Aus Weigern der verwöhnten Sünder kehret; Daß er uns ungefragt den Willen bricht, Den Kreuzesweg uns führt, und also wehret, Daß nicht an uns der Rathschluß seiner Treu' Vergeblich sey!

7. Er bleibt doch immer fromm und gut, Läßt über Kraft uns nicht versuchet werden; Sein Gnadengeist stärkt uns den schwachen Muth, Und lehrt uns tragen Trübsal und Beschwerden; Ja, endlich läßt er, wenn sein Will' geschehn, Uns Frieden sehn!

8. Er will durch's Kreuz, zu unserm Heil, Nur unsre Treu', Geduld und Demuth üben; Drum ehr' ihn doch, und nimm dahin dein Theil, Sey still, und laß dich's nicht zu sehr betrüben; Halt' unverzagt den kurzen Streit und Strauß Mit Christo aus!

9. Erkenn' es wohl, du armer Staub, Und lerne dich in Gottes Wege schicken! Daß Gott dein Vater bleibe, lieb' und glaub', Auch wenn dich seine Züchtigungen drücken; Er zieht dich zu sich selber durch den Tod. Geduld ist noth!

Eigene Melodie.

2223. Gib dich zufrieden und sey stille In dem Gotte deines Lebens! In ihm ruht aller Freuden Fülle, Ohn' ihn mühst du dich vergebens. Er ist dein Quell und deine Sonne, Scheint täglich hell zu deiner Wonne; Gib dich zufrieden!

2. Wenn Niemand überbleibt auf Erden, Dessen Treu' du könntest trauen, Alsdann will er dein Treuster werden, Und die eine Freistatt bauen. Er weiß dein Leid und heimlich Grämen, Auch weiß er Zeit, dir's zu benehmen. Gib dich zufrieden!

3. Er hört die Seufzer deiner Seelen Und des Herzens stille Klagen; Und was du Keinem darfst erzählen, Magst du Gott gar kühnlich sagen. Er ist nicht fern, steht in der Mitte, Hört bald und gern der Armen Bitte. Gib dich zufrieden!

4. Was sorgst du für dein armes Leben, Wie du's halten woll'st und nähren? Der dir das Leben hat gegeben, Wird auch Unterhalt bescheeren; Er hat die Hand voll edler Gaben, Davon sich Meer und Erde laben. Gib dich zufrieden!

5. Der allen Vögeln in den Wäldern Ihr bescheidnes Körnlein weiset, Der Schaf' und Rinder auf den Feldern Alle Tage tränkt und speiset, Der wird auch deine Nothdurft stillen, Dich mehr als sie mit Gütern füllen. Gib dich zufrieden!

6. Sprich nicht: Wohin mein Aug' sich kehre, Seh' ich nur Mangel, der mich quälet! Denn das ist Gottes größte Ehre: Zu helfen, wenn's am Allem fehlet. Wenn ich und du ihn nicht mehr spüren, Will er am seligsten uns führen. Gib dich zufrieden!

7. Säumt gleich die Rettung etwas lange, Wird sie dennoch endlich kommen; Macht dir das Harren angst und bange, Sey getrost, das muß dir fromm

men! Was langsam naht, faßt man gewisser, Und was verzeucht, ist desto süßer. Gib dich zufrieden!

8. Nimm's nicht zu Herzen, wenn die Rotten Deiner Feinde Hohn dir sprechen; Laß sie sich brüsten, laß sie spotten: Gott wird's hören, Gott wird's rächen! Bist du bei deinem Gott in Gnaden, Was kann ein armer Mensch dir schaden? Gib dich zufrieden!

9. Es ist ein Ruhetag vorhanden, Da der Herr uns wird erlösen; Er wird uns reißen aus den Banden Der Leibesnöthen und des Bösen! Er wird einmal das Stündlein senden, Da alle Noth und Qual sich enden. Gib dich zufrieden!

10. Das wird uns bringen zu den Schaaren Der Erwählten und Getreuen. Die hier mit Frieden abgefahren, Werden sich auch droben freuen, Wo sie den Grund, der nicht kann brechen, Den ew'gen Mund selbst hören sprechen: „Gib dich zufrieden!"

Paul Gerhard.

Mel. Nun ruhen alle Wälder.

2224. Gottlob, ich kann mich trösten, Auch wenn die Noth am größten, Mit meines Gottes Huld! Sein Zorn führt nicht die Ruthe, Er züchtigt uns zu gute, Bleibt Gott des Trost's und der Geduld!

2. Wenn Andre bei dem Grämen Den Trotz zum Troste nehmen, Die Gottes Feinde sind: So sagt er meiner Seele, Daß ihr's an Trost nicht fehle: Ich bin dein Vater, du mein Kind!

3. Wie sanft thut das dem Herzen! So stillen sich die Schmerzen, So wird die Last ganz leicht; Man sieget im Gedränge, Man singt auch Lobgesänge; Der Unmuth und der Hochmuth weicht.

4. Herr, wenn dein Trost auf Erden Kann so erquicklich werden, Wie wird's im Himmel gehn? O laß mir diesen offen! Hier tröste mich mit Hoffen, Dort tröste mich auch mit dem Sehn!

M. Ph. Fr. Hiller.

Mel. Wer nur den lieben Gott läßt walten.

2225. Herr, mache meine Seele stille, Bei allem Kummer, der mich drückt! Ist's doch, o treuer Gott, dein Wille, Der mich zu seiner Zeit erquickt. Ja, dieser Trost ist mir bekannt: „Es ändert Alles Gottes Hand!"

2. Du kannst es thun, drum will ich hoffen; Du willst es thun, so trau' ich drauf! Dein Vaterherz steht mir auch offen, Und du nimmst meine Seufzer auf; Dein Wort ist mir ein sichres Pfand, Da stärkt mich deine Gnadenhand!

3. Es darf nicht jeder Wunsch gelingen, Den unsre Thorheit sich erdacht; Und wer es mit Gewalt will zwingen, Sein Uebel oft nur ärger macht. Genug, was mir fehlt, ist Gott bekannt; Der hilft durch seine starke Hand!

4. Die rechte Stunde wird schon kommen, Die mich von meiner Noth befreit; Denn du, o Gott, führst deine Frommen Doch endlich zur Zufriedenheit; Dann wird im hellen Licht erkannt, Wie wohl uns führte Gottes Hand!

5. Einst ernt' ich an dem Lebensmorgen Den Segen meiner Hoffnung ein; Dann wird von allen meinen Sorgen Kein Stäublein ferner übrig seyn. Hier ist der Prüfung Pilgerland; Dort krönt, o Herr, mich deine Hand!

6. „Geduld, Geduld!" sprech' ich indessen; „Geduld, wenn sich's noch will verziehn! Es ist schon Alles abgemessen, Bis Gottes Liebe mir wird blühn. Dabei verharr' ich unverwandt: Bald ändert's Gottes rechte Hand!"

Mel. Gott wird's machen, daß die ꝛc.

2226. Herz und Wille, Sanft und stille, Findet doch die wahre Ruh'! Sich vereinen Mit dem Einen, Das gibt inn're Kraft dazu!

2. Wer sich scheidet, Ernstlich meidet Allen falschen Trug und Schein, Findet Wesen Zum Genesen, Geht ins stille Salem ein.

3. Sonst nichts wissen, Als genießen Gott, das wesentlichste Gut, Bringt Vergnügen, Machet siegen Ueber aller Feinde Wuth.

4. Stilles Schweigen, Tief sich beugen Vor der höchsten Majestät, Kommt von oben Nach viel Proben, Und in brünstigem Gebet.

4. Wer geschieden Von dem Frieden, So die Welt den Ihren gibt, Lebt auf Erden Ohn' Beschwerden, Weil er nichts Vergänglich's liebt.

6. Was für süße Liebesgüsse Fließen da zusammen ein, Wo der Wille Ruhet stille, Ohne Stolz und Lügenschein!

7. Nun, ich thue Nichts, ich ruhe In dem Willen Gottes still. Er wird rathen Meinen Thaten; Mir geschehe, was er will!

Mel. Befiehl du deine Wege.

2227. Ich habe viel gelitten; Mein Jesus litt noch mehr. Was er so hart erstritten, Ist mir nun Kraft und Wehr. Hinan zu seinem Hügel, Du müder Sinn, hinan, Und lern' in diesem Spiegel, Wie man ertragen kann!

2. Geh' ein in seine Leiden, Geh' ein in seinen Tod, Und laß dich willig scheiden Von aller deiner Noth! Sey du in ihm gestorben, So weicht, was dich betrübt! Der hat die Ruh' erworben, Der sich sein selbst begibt.

3. Was ist es, das mir fehle, Schweigt erst mein Anspruch still? O süßes Loos der Seele, Die Gottes Rath nur will! Dieß duldende Verlangen Führt' Jesum himmelein, Und wo er hingegangen, Da soll sein Diener seyn!

Dr. Joh. Fr. v. Meyer.

Mel. Nun ruhen alle Wälder.

2228. Ich harr' am finstern Tage, Wägt gleich auf seiner Wage Mir Gott viel Lasten zu. Es führt der Weg zum Glücke Durch widrige Geschicke, Durch Müh' und Streit der Weg zur Ruh'!

2. Nicht Gottes Weg' ergründen, Sich kindlich drein zu finden, Das ist der Christen Kunst; Und wenn wir diese lernen, Uns nicht von ihm entfernen, So ruhen wir in seiner Gunst.

3. Er schlägt nicht, um zu schlagen; Nur Zucht sind unsre Plagen, Dem Herzen zum Gewinn. Wenn wir den Weg nicht sehen, An seiner Hand nur gehen, Das führt zum Vaterlande hin!

4. O Christ, thu's ihm zu Ehren; Mag' nicht, das zu erklären, Was sich nicht fassen läßt! Wirf ihm dich zu die Hände; Erwarte still das Ende; Sey in der Hoffnung felsenfest!

S. G. Schmid.

Mel. Jesu, meine Freude.

2229. Jesus ist mein Leben, Dem ich mich ergeben, Fest bis in den Tod! Er ist meine Sonne, Meine Freud' und Wonne In der größten Noth. Jesus litt; Leid' ich hier mit, So werd' ich mit ihm regieren, Und dort triumphiren.

2. Die mit Jesu leiden, Schweben einst mit Freuden In dem Sternenzelt! Die mit Jesu sterben, Werden mit ihm erben, Wo ihr Reich bestellt. Ihre Kron', Ihr Siegeslohn Ist, wo Gott die Engel loben, Sicher aufgehoben.

3. Die mit Thränen säen, Wenn die Stürme wehen, Die der Feind erweckt, Werden dort mit Freuden Ernten nach dem Leiden, Wo kein Feind sie schreckt. Nach dem Fleiß, Nach saurem Schweiß Wird mit herrlichem Entzücken Christus sie erquicken!

4. O ihr treuen Seelen, Die ihr euch mit Quälen Dränget durch die Welt; Die ihr seufzt und weinet, Wenn kein Trost erscheinet, Und euch Noth befällt: Denket doch Bei eurem Joch An die Kron' in jenem Leben, Die euch Gott wird geben!

5. Wenn uns Sünden kränken, Laßet uns bedenken Gottes Gnadenrath! Jesus hat erduldet, Was wir hier verschuldet; Er gibt Gnad' um Gnad'! Nur getreu, Nur täglich neu Fortgekämpft an seiner Seite! Er gibt Sieg im Streite!

6. Seyd getreu, ihr Herzen, Bei des Kreuzes Schmerzen, Treu bis in den Tod! Jesus wird euch trösten, Wann er die Erlösten Führt aus aller Noth! Duldet nun; Bald sollt ihr ruhn; Da wird euch nach bittrem Weinen Seine Sonne scheinen!

7. Nun, Herr Jesu, stärke Uns zum guten Werke! Hilf uns durch die Welt! Komm, du Herr der Ehren, Unser Herz zu kehren Nach dem Himmelszelt! Führe uns, Regiere uns, Jetzt im Leben, dann im Sterben, Daß wir Alles erben!

Christoterpe.

Ein Taſchenbuch
für
christliche Leser
auf das Jahr 1837.

Herausgegeben
in Verbindung mit mehreren Andern
von
Albert Knapp.

Mit Kupfern.

Tübingen.
C. F. Oſiander.

Mel. Wenn mein Stündlein vorhanden ist.

2230. Komm, Seele, geb' in Gott zur Ruh', Entsage deinem Willen! Schließ', o mein Sinn, die Augen zu, Laß dich im Glauben stillen! Ergreife die Zufriedenheit! Es steht ja deine Pilgerzeit In Gottes Vaterhänden.

2. Wo Jesus geht, da folge nach, Wie und wohin er führet, Weil dich gewiß kein Ungemach, Wenn er nicht will, berühret. Ohn' ihn geschiehet dir kein Leid; Es stehet deine Leidenszeit Allein in seinen Händen!

3. Ja, stellte seine Hand einmal Dich auf die tiefsten Stufen, Daß du voll Elends ohne Zahl Ihm müßtest bange rufen: So sey getrost, die Rettungszeit Ist dir doch nah, der Trost nicht weit; Es steht in seinen Händen!

4. Bist du in Christo nur sein Kind, Und hältst du ihn umfangen, So sey's, daß dir die Thräne rinnt Heiß über deine Wangen! Kein Christ bleibt ohne Thränen leicht, Doch wird der Thränen Frucht erreicht; Es steht in Christi Händen!

5. Und werden dir die Zeiten schwer, Und mußt du sorglich fragen: Wo nehm' ich Kleid und Nahrung her? Wo Trost für andre Klagen? So glaub', die Hülfe steht nicht weit; All' deine Sorg' und Rettungszeit Liegt ja in Gottes Händen!

6. Du stehest auf dein Christenthum, Und bist noch sehr zurücke; Du liebest heimlich Lust und Ruhm, Und merkst viel andre Tücke; Dein Herz ist noch gar schlecht erneut: Sey nur getreu, die Wachsthumszeit Steht auch in Gottes Händen!

7. Du mußt gar oft mit Fleisch und Blut, Mit Welt und Teufel kämpfen; Es fällt dir schwer, die Sündengluth, Die sich erhebt, zu dämpfen! O geh nur freudig an den Streit, Du siegest, denn die Siegeszeit Steht nur in Gottes Händen!

8. Stehst du voll Aengsten auf der Hut, Und wird dir öfters bange, Ob du erreichst das ew'ge Gut? Getrost, es währt nicht lange! Dem Glauben ist das Heil bereit, Und deines Glaubens Krönungszeit Steht auch in Gottes Händen!

9. Bleibt dir dein letzter Lebenstag, Des Todes Art verborgen, Und weißt du nicht, was kommen mag: Wirf hin all' deine Sorgen! Gott reicht dir Vaterhände dar; Dein Jesus, der da ist und war, Hält dich in seinen Händen!

10. Nun, o du König meiner Zeit, Gib mir Geduld und Stärke, Daß nach der Unvollkommenheit Ich's dort vollkommen merke, Wann ich dich schau' in Ewigkeit, Wie sicher alle meine Zeit In deiner Hand gestanden!

Mel. Liebe, die du mich zum Bilde.

2231. Lamm, erwürgt am Kreuzesstamme, Schmelze du mein hartes Herz Durch die heil'ge Liebesflamme, Die dich trieb zum Todesschmerz, Da du meine Sündenschuld Hast getragen in Geduld!

2. Lehre mich dein Kreuz umfassen Mit Gelassenheit und Muth; Gib mir Kraft, mein Ich zu hassen, Und zu kämpfen bis aufs Blut! Waffne mich mit deinem Sinn, Denn du siehst, wie schwach ich bin!

3. Ohne Kreuz geht's nicht zum Leben Und zu keinem Siegeskranz; Wer nur will in Freude schweben, Taugt nicht in den Himmelsglanz! Die durchs Kreuz zum Himmel gehn, Werden dort allein bestehn.

4. Kreuz ist's, was die Richtung zeiget Auf das ewig schöne Ziel; Kreuz ist's, was den Sinn mir beuget, Fern vom eiteln Sinnenspiel; Weil man da sich selbst vergißt, Und nur Gottes Treu' ermißt.

5. Diesen Trieb zum Leiden gieße, Jesu, in mein weichlich Herz, Daß es ganz an dich sich schließe Ohne Flattergeist und Scherz, Bis ich auch durch deinen Tod Komme hin zu meinem Gott!

6. Jesu, du in mir auch rufe: „Vater, sieh', es ist vollbracht!" Denn auf solcher Leidensstufe Steh' ich ganz in deiner Macht! Also lebest du in mir, Also fahr' ich hin mit dir!

Johann Rothe in Basel.

Mel. Fahre fort, Zion fahre.

2232. Laß' dich Gott! Du Verlass'ner, still' dein Sorgen; Deine Qual

und deine Noth Ist dem Höchsten unverborgen; Hilft er heut' nicht, hilft er morgen; Laß' dich Gott!

2. Halt' Gott still! Denn er brauchet Liebesschläge, Weil er dich bekehren will, Daß sich Kindesfurcht erregt; Traue seiner Vaterpflege; Halt' Gott still!

3. Gott ist nah', Wenn er auch entfernt dir scheinet; Ist nicht gleich die Rettung da, Ist es dir zum Heil gemeinet! Er hilft, wenn du gnug geweinet; Gott ist nah'!

4. Gott ist dein, Wenn du ihm dich ganz ergiebest! Deine Pein wird Wonne seyn, Wenn du ihn vor Allem liebest, Und mit Unmuth nicht betrübest; Gott ist dein!

5. Lehr' Gott nicht, Wie und wann er dich soll hören! Sein Aug' ist auf dich gericht't; Währt dein Kreuz lang', laß es währen: Endlich wird es doch sich kehren; Lehr' Gott nicht!

6. Liebst du Gott, Wandelst treu auf seinen Wegen, Wird kein Kreuz, nicht Noth, noch Tod Dein Vertrauen niederlegen! Alles dienet dir zum Segen, Liebst du Gott! Anton Ulrich.

Verfaßt zu Braunschweig-Wolfenbüttel.

Mel. Gott will's machen.

2233. Laß es gehen, Laß es stehen, Liebe Seele, wie Gott will! Wie er's füget, Sey vergnüget; Halte seiner Führung still!

2. Er, mein Vater, Mein Berather, Hat von Kindesbeinen an Mich regieret, Und geführet, Daß ich nicht gnug danken kann.

3. Tausend Glücke, Gnadenblicke Hat er mir gesendet zu; In viel Jahren Hab' erfahren Großen Segen, Fried' und Ruh'.

4. Soll nun kommen, Was die Frommen Oft in Angst und Weinen setzt, Daß viel Leiden, Haß und Neiden Dich auf manche Art verletzt:

5. Nun so trage Diese Plage Still, in christlicher Geduld! Wenn die Probe Gott zu Lobe Ist geschehn, folgt seine Huld.

6. Wie nach Regen Blitz und Schlägen Folgt der schöne Sonnenschein: So nach Leiden Folgen Freuden; Der uns schlägt, will Helfer seyn!

7. Sein Versprechen Wird nicht brechen, Der die Wahrheit selber ist; Glaub' nur feste Stets das Beste: Daß er deiner nicht vergißt!

8. Laß die Wellen Zornig schwellen; Laß die Stürme brausen her: Wenn's sein Wille, Wird es stille; Er gebietet Wind und Meer!

9. Gott ist kräftig, Treugeschäftig; Seine Hand ist nicht verkürzt. Er kann enden, Und bald wenden, Was uns sonst zu Boden stürzt.

10. Ich ergebe, Weil ich lebe, Mich in seinen Gnadenschutz! Er mag schalten, Er mag walten; Er wird geben, was mir nutz!

11. Auf ihn bau' ich, Und vertrau' mich Seiner Hand zu aller Zeit. Seine Pflege, Seine Wege Führen uns zur Seligkeit!

Mel. Nun ruhen alle Wälder.

2234. Mein Herz, gib dich zufrieden, Und bleibe ganz geschieden Von Sorge, Furcht und Gram; Die Noth, die jetzt dich drücket, Hat Gott dir zugeschicket; Sey still, wie Jesus, Gottes Lamm!

2. Mit Sorgen und mit Zagen, Mit unmuthsvollem Klagen Häufst du nur deine Pein. Durch Stillesеyn und Hoffen Wird, was dich jetzt betroffen, Erträglich, sanft und lieblich seyn.

3. Kann's doch nicht ewig währen; Oft hat Gott unsre Zähren, Eh' man's meint, abgewischt! Wenn's bei uns hieß: wie lange Wird mir so angst und bange? So hat er Leib und Seel' erfrischt.

4. Gott pflegt es so zu machen Nach Weinen schafft er Lachen, Nach Regen Sonnenschein; Nach rauhen Wintertagen Muß uns der Lenz behagen; Er führt aus Höll' in Himmel ein.

5. Indeß ist abgemessen Die Last, die uns soll pressen, Damit wir werden klein. Was aber nicht zu tragen, Darf sich nicht an uns wagen, Und sollt's auch noch so wenig seyn.

6. Denn es sind Liebesschläge, Wenn ich es recht erwäge, Womit er uns be-

legt; Nicht Schwerter, sondern Ruthen Sind's, damit Gott zum Guten Die Seinen hier zu Zeiten schlägt.

7. Er will uns dadurch ziehen Zu Kindern, die da fliehen Das, was ihm mißbehagt. Er will das Fleisch nur schwächen, Den Eigenwillen brechen, Die Lust ertödten, die uns plagt.

8. Er will uns dadurch lehren, Wie wir ihn sollen ehren Mit Glauben und Geduld; Und sollt' er auch in Nöthen Uns lassen gar ertödten, Soll uns doch trösten seine Huld!

9. Denn was will uns auch scheiden Von Gott und seinen Freuden, Dazu er uns ersehn? Man lebe oder sterbe, So bleibet uns das Erbe Des Himmels ewig dennoch stehn!

10. Ist Christus unser Leben, So muß uns, seinen Reben, Der Tod seyn ein Gewinn. Er mag die Leibeshütte Zerbrechen, doch die Seele Fliegt auf zum Bau des Himmels hin!

11. Drum gib dich ganz zufrieden, Mein Herz, und bleib' geschieden Von Sorge, Furcht und Gram! Vielleicht wird Gott bald senden, Die dich auf ihren Händen Hintragen zu dem Bräutigam!

P. A. Frommhausen.

Mel. Wer Jesum bei sich hat.

2235. Mein Herz, gib dich zur Ruh'! Was soll dein Zagen? Was willst du immerzu Dein Leid beklagen? Laß die bekümmert seyn, Die Gott nicht kennen, Die ihn in ihrer Pein Nicht Vater nennen!

2. Auf, schau' nur über dich, Wer dich betrübet! Dein Vater sieht auf dich. Der schlägt und liebet! Zu ihm blick' in die Höh' Mit festem Sehnen, Und glaube, daß er seh' Auf deine Thränen!

3. Wenn du im Seufzen meinst, Wie viel dir fehle, So sage, wenn du weinst, Doch deiner Seele: „An Jesu ist's genug, Den Er gegeben; Das ist des Vaters Zug; Er zieht zum Leben!"

4. Sey still in mir, mein Herz! Was willst du wanken? Ich werd' ihm nach dem Schmerz Gewiß noch danken! Mir hilft sein Angesicht, Ich habe Proben. Mein Gott, ich will im Licht Dich ewig loben!

P. Fried. Hiller.

Mel. O Gott, du frommer Gott.

2236. Mein Jesu, wie du willt, So laß mich allzeit wollen! Wenn Trübsal, Angst und Leid Mich hier betreffen sollen, So gib, daß allezeit Dein Wille werd' erfüllt; Ich leb' und sterbe dir; Mein Jesu, wie du willt!

2. Mein Jesu, wie du willt! Soll mich Verfolgung plagen, So lasse nur mein Herz Im Glauben nicht verzagen; Es geh' mir, wie es geh': Wenn nur dein Wort noch gilt, So leid' ich gern mit dir; Mein Jesu, wie du willt!

3. Mein Jesu, wie du willt! Soll ich in Armuth leben, So mach' durch deinen Geist Die Seele reich darneben! Genug, wenn mir dein Wort Allzeit den Hunger stillt; Dann nimm das Andre hin. Mein Jesu, wie du willt!

4. Mein Jesu, wie du willt! Soll ich verspottet werden, So geht's den Frommen ja Nicht anders hier auf Erden! Drum wenn mich auch die Welt Um deinetwillen schilt, So hör' ich's willig an; Mein Jesu, wie du willt!

5. Mein Jesu, wie du willt! Will mich ein Feind beneiden, So laß mich's, als dein Kind, Nur fein geduldig leiden; Hast du doch manche Noth Bis hieher mir gestillt; Drum lege ferner auf; Mein Jesu, wie du willt!

6. Mein Jesu, wie du willt! Nimmt mir der Tod die Meinen, So laß mich, als ein Christ, Mit Maße sie beweinen! Ihr Herz ist ja bei dir Mit Seligkeit erfüllt! Drum ziehe mich nur nach! Mein Jesu, wie du willt!

7. Mein Jesu, wie du willt! Willst du mit Krankheit schlagen, So laß auch dieses Kreuz Mich recht geduldig tragen. Du bist mein bester Arzt, Der alle Schmerzen stillt; Dein bin ich frisch und krank; Mein Jesu, wie du willt!

8. Mein Jesu, wie du willt! Soll ich auch endlich sterben: Ich weiß, du lässest mich Im Tode nicht verderben; Wenn meine Seele sich In dein Erbarmen hüllt, So sterb' ich sanft und gut. Mein Jesu, wie du willt!

Benjamin Schmolck.

Mel. Herr Jesu, Gnadensonne.

2237. Mein Wollen, Laufen, Zwingen
Schafft keine Seligkeit; Mein Kämpfen und mein Ringen
Gewährt nicht Sicherheit. Fort mit dem Selbstvertrauen!
Auf Jesum will ich bauen, Den Fels der Ewigkeit.

2. Die Treu', die ich erfahren, Die stets für mich gewacht
In den verfloss'nen Jahren, Und mich hieher gebracht:
Die Treu' bleibt ewig stehen; Am Ende werd' ich's sehen,
Daß sie es wohlgemacht.

3. Zwar sind der Feinde viele, Die meinem Heile drohn;
O, stünd' ich doch am Ziele! O, triumphirt' ich schon!
Ach, könnt' ich dort umfangen Dich, Jesu, mein Verlangen
Vor deinem Himmelsthron!

4. Mein Wille sinket nieder, In deinen Willen hin.
Zu dir, Herr, kehrt er wieder Mit stillem Kindessinn;
Er gibt sich deiner Treue, Mein Heiland, auf das Neue; — Dein bin ich, wie ich bin!

5. Blind bin ich, unverständig In dem, was göttlich ist;
Ja, ohne dich elendig, Der du mein Alles bist.
Komm, steure meinem Wehe! Dein Wille, Herr, geschehe,
Weil er der beste ist.

6. Vollkommne Liebe schenke, Und Dankbarkeit dazu.
Durch deinen Geist mich lenke, In Allem, was ich thu'. —
Dich, Jesu, zu verklären, Dich willenlos zu ehren,
Sey meines Geistes Ruh'.

7. Stets laß mich an dir hangen, Nach deinen Augen sehn;
Mein einziges Verlangen Sey, Herr, dich zu erhöhn!
Nicht Kreuz, noch Schmach, noch Leiden Laß je mich von dir scheiden;
Erhöre dieses Flehn!

8. Ein heil'ges Heimweh wohne Dabei in meiner Brust;
Es ziehe mich zum Throne, Wo du bist, meine Lust!
Es lehre mich mit Freuden Von mir und Allem scheiden.
Nur du sey'st mir bewußt!

J. L. Zirgens.

Mel. Jesu, meine Freude.

2238. Meine Seel' ist stille Zu Gott, dessen Wille
Mir zu helfen steht, Mein Herz ist vergnüget Mit dem,
was Gott füget, Nimmt's an, wie es geht. Geht die Bahn
Nur himmelan, Und bleibt Jesus ungeschieden, So bin
ich zufrieden.

2. Meine Seele hanget An dir, und verlanget, Gott, bei dir zu seyn; Will dich wirken lassen, Will nur dich umfassen Nur in dir sich freu'n. Von der Welt, Ehr', Lust und Geld, Dessen, ach, so Viel' beflissen, Mag sie nichts mehr wissen.

3. Nein, ach nein! nur Einer, Sag' ich, und sonst Keiner Wird von mir geliebt. Jesus, der Getreue, Dessen ich mich freue, Der sich ganz mir gibt: Er allein, Er soll es seyn, Dem ich gänzlich mich ergebe, Dem ich einzig lebe.

4. Gottes Güt' erwäge, Und dich gläubig lege In des Vaters Schooß! Lern' ihm nur vertrauen, Dann wirst du bald schauen, Wie die Ruh' so groß, Die da fleußt Aus stillem Geist. Wer sich weiß in Gott zu schicken, Den kann er erquicken.

5. Still, o meine Seele! Was dich immer quäle, Senk' in Jesu Brust. Werde stark durch Hoffen; Was dich je betroffen, Trage du mit Lust; Fasse dich Ganz ritterlich Durch Geduld und Glauben feste: Endlich kommt das Beste.

6. Amen, es geschiehet! Wer zu Jesu fliehet, Wird deß Zeuge seyn, Wie Gott auch beim Weinen Hier schon gibt den Seinen Manchen Freudenschein; Aufbewahrt Und aufgespart Wird das Glück im Erdenleide; Endlich geht's zur Freude.

Joh. Caspar Schade.

Mel. Jesus, meine Zuversicht.

2239. Meine Seele senket sich Hin in Gottes Herz und Hände, Und erwartet ruhiglich Seiner Wege Ziel und Ende, Leget sich fein still und blos In des liebsten Vaters Schooß.

2. Meine Seele murret nicht, Ist mit Allem wohl zufrieden; Was der eigne Wille spricht, Ist dem Tode schon beschieden; Was die Ungeduld erregt, Ist in Christi Grab gelegt.

3. Meine Seele sorget nicht, Will vielmehr an nichts gedenken, Was gleich spitzen Dornen sticht Und den Frieden nur kann kränken. Sorgen kommt dem Schöpfer zu; Meine Seele sucht nur Ruh.

4. Meine Seele grämt sich nicht, Liebt hingegen Gott im Leiden; Kummer, der das Herze bricht, Trifft und ängstet nur die Heiden. Wer Gott in dem Schooße liegt, Bleibt in aller Noth vergnügt.

5. Meine Seele klaget nicht, Denn sie weiß von keinen Nöthen, Hängt an Gottes Angesicht, Auch alsdann, wenn Er will tödten. Wo sich Fleisch und Blut beklagt, Wird das Freudenlicht verjagt.

6. Meine Seel' ist still' zu Gott, Und die Zunge bleibt gebunden; Also hab' ich allen Spott, Alle Marter überwunden, Bin gleich wie ein stilles Meer, Voll von Gottes Preis und Ehr'.

Seb. Joseph Wintter.

Mel. Bringe recht, wenn Gottes Gnade.

2240. Morgen soll es besser werden! Dieß verheißet Gottes Wort. Sey nur stille bei Beschwerden; Sieh' auf Jesum, deinen Hort!

2. Morgen kann es besser werden! Gottes Allmacht weiß schon Rath, Fehlt den Menschen gleich auf Erden Trost und Hoffnung, Rath und That.

3. Morgen muß es besser werden! Jesu Wahrheit, Huld und Macht Hat die ihm vertrauten Heerden Mit gewissem Heil bedacht.

4. Morgen wird es besser werden! Ja, mein Glaube faßt es schon; Dieser Pilgerschaft Beschwerden Führen hin zu Gottes Thron.

5. Morgen, längst erwünschter Morgen! Morgenglanz der Ewigkeit! Du verdrängest alle Sorgen, Du verkürzest Noth und Zeit!

Mel. So führst du doch recht selig, Herr ꝛc.

2241. Nicht ohne Kreuz und Erdennoth zu leben, Das ist hienieden meine Seligkeit. Wenn Jesus mir will Kraft und Gnade geben, So wird geheiligt all mein Erdenleid. Ich werd', ich muß vom Herrn geprüfet seyn, Doch, wenn ich gläubig ihn im Staube seh', Und unterm Kreuz die Liebe Gottes seh', So bleibt im Kreuz die Seligkeit doch mein.

2. Gott Israels! du bist's, der Samen ätet; Sorg', Arbeit, Mühe setzest du mir vor, Und wenn das Unkraut wild in mir aufgehet, So lässet es die Trübsal nicht empor. Die Prüfung machet die Verheißung süß, Prüfung gibt neues Leben zum Gebet, Die Prüfung beugt vor Jesu Majestät, Hält uns in Demuth und beim Herrn gewiß.

3. Wär' in der Zeit die Prüfung mir erlassen, Und, wann ich pilgre, keine Zucht dabei, Müßt' ich nicht fürchten, daß ich schlimmster Maßen Ein fremder Knecht und ein Verworfner sey? Unächte Kinder, in der Weltlust todt, Entfliehn der Ruthe, die sie strafen will; Wer aber Gottes Kind, der hält ihm still, Und thun' er fliehn, so segnet er die Noth.

Aus dem Englischen. (Watts?)
Von A. Knapp.

Mel. Schwing' zu deinem Gott dich auf.

2242. Nur Geduld, Geduld mein Herz! Stille doch dein Klagen! Willst du denn in Angst und Schmerz, Als ein Christ, verzagen? Nur Geduld! es währt nicht lang'; Bleibe Gott ergeben! Der bethränte Leidensgang Führt ins ew'ge Leben.

2. Nur Geduld! es wechseln ab Leiden und auch Freuden. Alles geht zuletzt ins Grab, Also auch dein Leiden. Auf den stärksten Wolkenguß Glänzt ein Regenbogen; Wenn dein Herz auch weinen muß, Bleibt dir Gott gewogen.

3. Nur Geduld! der bittre Wein Stärket oft die Kranken. Laß das Kreuz dir bitter seyn: Gott setzt ihm die Schranken. Wenn dich Jesu Linke schlägt, Nimm es an mit Willen, Weil sich schon die Rechte regt, Deine Noth zu stillen.

4. Nur Geduld, wenn deine Saat Thränend wird gesäet! Gott, dein Vater, weiß schon Rath, Daß sie wohl aufgehet. Ja, du wirst zur Erntezeit Freudengarben binden; Dann wird all dein Herzeleid Wunderschnell verschwinden.

5. Nur Geduld! auf Sturm und Nacht Folget sanfte Stille, Die den Himmel heiter macht, Wann es Gottes Wille. Schwankt dein Schifflein immer fort Durch empörte Fluthen: Jesus führt es doch zum Port Wider dein Vermuthen.

6. Nur Geduld, Geduld, mein Herz!

Endlich folgen Kronen. Jesus will dich nach dem Schmerz Dort damit belohnen. Endlich bricht der Tod herein, Und heißt dich abscheiden; Da gehst du aus Kreuz und Pein Zu den Himmelsfreuden.

Frauenholz.

Mel. Großer Prophete, mein Herze ꝛc.

2243. Selig, ja selig, wer willig erträget Dieser Zeit Leiden, Verachtung und Streit, Weil es nach dieser Vergänglichkeit pfleget Mit sich zu bringen unendliche Freud'! Zeitliches Leiden, das endet behende, Himmlische Freude bestehet ohn' Ende.

2. Irdisches Leiden, das quält nur gelinde, Zeitliches Leiden vergehet wie Schnee, Schwindet geschwinde, wie flüchtige Winde; Quälen der Seele bringt ewiges Weh. Irdische Freuden vergehen behende, Marter der Seele beharret ohn' Ende.

3. Zeitliche Schmerzen im Herzen verschmerzen, Stehen geheiligten Christen wohl an, Sind in dem Herzen nur brennende Kerzen, Die uns erleuchten die himmlische Bahn. Selig, wer zeitliche Schmerzen erduldet! Weh' dem, der ewige Schmerzen verschuldet!

4. Zeitliche Plagen sind leichtlich zu tragen, Gegen der ewigen, hölischen Qual! Zeitliche Leiden und Schmerzen, sie jagen Uns in die Höhe, zum himmlischen Saal. Zeitliche Leiden vergehen behende, Himmlische Freude beharret ohn' Ende.

5. Endlich, nach irdischen Schmerzen und Leiden, Werden wir zu den unendlichen Höhn Scheiden aus Streiten und Leiden zu Freuden, Welche kein sterbliches Auge gesehn, Die uns dort Allen aus Gnaden wird geben Jesus, die Wahrheit, der Weg und das Leben.

6. Selig, drum selig, wer willig erträget Zeitliche Leiden, Verachtung und Streit! All dieß nach dieser Vergänglichkeit pfleget Mit sich zu bringen die ewige Freud'. Selig, wer Alles um Jesum erduldet! Drüben ist Fleischeslust doppelt verschuldet!

Michael Frank.

Mel. Was Gott thut, das ist wohl gethan.

2244. Sey stille, müdgequältes Herz, Das nur am Kummer klebet! Richt' die Gedanken himmelwärts, Hinwo dein Vater lebet! Zuletzt verzagt, Wer immer klagt. In Gott sollst du dich fassen; Er kann dich nicht verlassen.

2. Sey stille, sinne nicht zu weit; Was willst du dir ersinnen? Was wirst du mit Vermessenheit Je gegen Gott gewinnen? Du bist ja Staub; Ermann' dich, glaub'! Gott hat es schon versehen, Auch was wir nicht verstehen.

3. Sey stille, such' bei Menschen nicht, Was Menschen nicht vermögen. Halt' fest an Gott mit Zuversicht; Darauf liegt aller Segen. Folg' seinem Rath, Geh' seinen Pfad; Laß dir den Herrn der Welten Weit über Menschen gelten.

4. Sey stille, wenn dich, arm am Geist, Dein Elend niederbeuget; Sieh', Jesus rettet dich! du weißt, Wie hoch er dieß bezeuget. Wer an ihn glaubt, Dem ist erlaubt, Noch kindlich aufzublicken, Auch wenn ihn Sünden drücken.

5. Sey stille! Hast du lang' geweint, Und wird's noch immer trüber, Sag' nicht: „Weil mir kein Licht erscheint, Die Hülfe ist vorüber!" O harre fort! Du hast sein Wort; Er wird, so ist's verheißen, Dich noch aus Allem reißen.

6. Sey stille, laß der Zweifel Macht Nicht immer dich besiegen; Laß Gottes Wahrheit in der Nacht Den Kummer überwiegen. Du suchest Ruh'? Die hinderst du, So lang' dich Zweifel quälen; Nur Glaube stillt die Seelen.

7. Sey stille! endlich mit dem Tod Muß alle Sorge schweigen; Dann wird sich von dem Stand der Noth Der rechte Anblick zeigen; Da, da erscheint, Wie gut gemeint Die Leidensproben waren. Herr, laß mich's froh erfahren!

Joh. Gottfried. Schnee.

Mel. Folget mir, ruft uns das Leben.

2245. Soll ich denn mich täglich kränken, Aengstlich an das Künft'ge denken? Soll ich Abends nie mit Ruh' Meine Augen schließen zu? Soll es immer vor mir stehen: Wie wird's einst noch mir ergehen? Da die Sorge mich nur quält, Und doch ihres Ziels verfehlt?

2. Gott, der mich bisher erhalten, Höret nimmer auf zu walten; Oder soll' er jetzt allein Seines Waltens müde

seyn? Wohl! Ich will das Sorgen lassen, Und zu ihm Vertrauen fassen; Wie er mich auch führen will: Meine Seele bleibe still!

3. Wie's auch in der Welt mir gehet: Er ist's, der allein versteht, Was mir heilsam ist und gut, Oder was mir Schaden thut. Laß ich ihn für mich nur wählen, Wird kein wahres Gut mir fehlen; Aber eig'ner Will' und Rath Wählt oft einen falschen Pfad.

4. Bleib' ich stehn auf niedern Stufen, Will ich in das Herz mir rufen, Daß ich vieler Sorgen frei, Vor dem Sturz gesichert sey. Doch, wenn Gott mich wollt' erheben, Will ich ihm nicht widerstreben; Er wird mir die Kraft verleihn, Im Beruf getreu zu seyn.

5. Will die Armuth meiner Hütten Er mit Segen überschütten, So verleih' er mir zugleich, Daß die Seele werde reich. Doch ist Armuth mir beschieden, Bin ich auch damit zufrieden; Denn auf diese arme Zeit Folgt die reiche Ewigkeit.

6. Wird mir Gott Gesundheit geben, Will ich eifrig darnach streben, Daß ich fördre mehr und mehr Meines Gottes Ruhm und Ehr'. Aber auch in kranken Tagen Möge Gottes Geist mir sagen, Daß solch' herbe Arzenei Mir zum Heile nöthig sey.

7. Soll ich noch viel Jahre zählen, Mir des Lebens Noth mich quälen, Kommt doch auch wohl mancher Tag, Da mein Herz sich freuen mag. Aber kämʼ ich bald hinüber, Wärʼ mir solches desto lieber, Weil ich kämʼ aus aller Noth Hin zu meinem Herrn und Gott.

8. Alles sey Gott heimgegeben, Freudʼ und Trübsal, Tod und Leben; Es geschehe, was sein Rath Ueber mich beschlossen hat! Ich will mich nicht länger kränken, Sondern dieß allein bedenken, Daß nach Gottes Gnadenschluß Christen Alles frommen muß.

Phil. Jac. Spener. (Veränd.)

Mel. Schwing' zu deinem Gott dich auf.

2246. Sorge, Vater, sorge du, Sorge für mein Sorgen! Sorge selbst für meine Ruhʼ, Heutʼ sowohl als morgen; Sorge für mich allezeit; Sorge für das Meine; O du Gott der Freundlichkeit, Sorge du alleine!

2. Sorge, wann der Tag anbricht; Sorg' für Leib und Seele; Sorge, daß ich Niemand nicht Sie, als dir, befehle. Sorge, Höchster, für und für Auch für meine Sinne; Sorge, daß zuwider dir Ich ja nichts beginne.

3. Sorge, laß dein Wort uns auch Bis an unser Ende, Daß ich bis zum letzten Hauch Nie von dir mich wende. Sorge für die Obrigkeit, Diener deines Wortes, Und dazu für alle Leutʼ Jedes Standʼs und Ortes.

4. Sorge, großer Menschenfreund, Für uns, deine Kinder; Sorge, Herr, für Freund und Feind, Sorge für uns Sünder! Sorge für mein täglich Brod; Sorge doch für Alle, Die in Armuth und in Noth; Sorge, wenn ich falle!

5. Sorge, Herr, wenn mich anficht Satan hier auf Erden; Sorge, wenn ich vor Gericht Soll gefordert werden. Sorgʼ für meine Grabesstatt; Sorgʼ für's ewʼge Leben; Sorge, wann mein Geist sich hat Dir einst übergeben!

Luïsa. Elisab., Gräfin von Schwarzburg.

Mel. Werde Licht, du Stadt der Heiden.

2247. Stets gelassen sich erweisen Kann allein ein Gotteskind; Dieß nur kann die Wege preisen, Die dem Fleisch verborgen sind. Jesus nur weiß alle Sachen Seinen Jüngern leicht zu machen.

2. Wenn man leerer Hoffnung Blätter In der Welt verwelken sieht, Wenn des Glückes Sommerwetter In die Nacht vorüberzieht, Kann ein Christ mit Ruhʼ und Freuden Sich an Gnadʼ und Wahrheit weiden.

3. Seelen, die von Jesu stammen, Die die Kindheit edel macht, Nehmen Freudʼ und Leid zusammen Von dem, der ihr Heil bedacht. Jesu heiliges Beginnen Tröstet sie in Herz und Sinnen.

4. Will Gott ans Verheißʼne denken, Darf ein Christ, wennʼs widrig geht, Sich in seinen Willen senken, Der bereit zum Helfen steht, Der nur unser Heil beschließet, Und von Segen überfließet.

5. Jesu! wenn mich Dornen stechen, O so will ich sie nicht scheun; Hier soll

ich nicht Rosen brechen, Hier soll ich ein Kämpfer seyn. Droben sind die Rosensträuche Ohne Dorn in deinem Reiche!

6. Herr, du Brunnquell aller Freuden, Ursprung der Zufriedenheit! Bleibe du bei mir im Leiden, Bis zum Thron der Herrlichkeit. Mit dir leid' ich gern' auf Erden; Droben wird's vergolten werden.

Mel. Ach, was soll ich Sünder machen.

2248. Stille doch mein armes Herze, O du stilles Wesen du! Setze mich in dir zur Ruh'; Schau', ich leid' es ja mit Schmerze, Was mich störet und bewegt, Was mich hin und wieder schlägt.

2. Bin ich nicht in dir geblieben, Ließ ich die Versuchung ein; Es sollt' nicht geschehen seyn; Dennoch will ich wieder lieben, Laß den Sturm nur legen sich, Nimm mich ein, und stille mich!

3. Mein Gemüth ist gar im Treiben, Zagt, und wanket hin und her, Wie ein ungestümes Meer; Wo sollt' doch dein Flüchtling bleiben? Nirgends kann ich ruhig seyn; Gott, mein Gott, ach nimm mich ein!

4. Nimm mich ein, laß dich erbitten! Laß es Alles fallen hin, Was da störet meinen Sinn; Gib mir Schutz in deinen Hütten! Bei dir, in der Seele Grund, Da bedeck mich alle Stund'.

5. Meinen edlen Geist erlöse, Daß ihn nichts hinfort berühr', Was auch mag geschehen hier; Mach' ihn von der Welt Getöse, Von Vernunft und was es sey, In dem Reich der Sinnen frei.

6. Still' in mir die ganze Erde; Herr, bewahr' dein Heiligthum, Daß darein nichts Fremdes komm', Daß es nicht entheiligt werde, Nicht verbildet, nicht verstört, Weil es ganz dir angehört.

Gerhard Tersteegen.

Mel. Jesu, hilf siegen, du Fürste ꝛc.

2249. Stille, mein Wille! dein Jesus hilft siegen; Trage geduldig das Leiden, die Noth! Gott ist's, der Alles zum Besten will fügen, Der dir getreu bleibt in Schmerzen und Tod. Stille, mein Wille! dein Jesus wird machen Glücklichen Ausgang bedenklicher Sachen.

2. Stille, mein Wille! der Herr hat's in Händen; Hält sich dein Herz nur im Glauben an ihn, Wird er den Kummer bald wenden und enden, Herrlich wird endlich, was wunderbar schien. Stille, mein Wille! dein Heiland wird zeigen, Wie vor ihm Meer und Gewitter muß schweigen.

3. Stille, mein Wille! des Vaters Versehen Führt und regieret; drum soll es so seyn! Hoffe und glaube: es kann nichts geschehen, Was dir gereichte zu ewiger Pein. Stille, mein Wille! Gott hat es in Händen; Er wird im Leiden dich dennoch vollenden.

4. Stille, mein Wille! wenn Freunde sich trennen, Die du so zärtlich und innig geliebt. Wirst du die Freundschaft des Höchsten erkennen, Der sich zum Eigenthum treulich dir gibt. Stille, mein Wille! dein Jesus ersetzet, Was dich beim Sterben der Liebsten verletzet.

5. Stille, mein Wille! es kommen die Stunden, Daß wir beim Herrn sind ohn' Wechsel der Zeit; Dann ist das Scheiden, der Kummer verschwunden, Ewige Freundschaft vergütet das Leid. Stille mein Wille! nach zeitlichem Scheiden Sehn wir uns wieder ohn' Schmerzen und Leiden.

6. Stille, mein Wille! und lobe im Glauben Hier schon auf Erden den gütigen Herrn; Laß dir Vertrauen und Hoffnung nicht rauben; Bleib' ihm nur nahe, das siehet er gern. Stille, mein Wille! beim Dulden und Weinen Muß dir die Sonne des Lebens erscheinen.

Mel. O Durchbrecher aller Bande.

2250. Was von außen und von innen Täglich meine Seele drückt, Daß ich mit Gemüth und Sinnen Stehe seufzend und gebückt: In dem Allem ist's dein Wille, Gott, der aller Unruh' wehrt, Und mein Herz ist zu dir stille, Bis es deine Hülf' erfährt.

2. Herr, du bist mein Fels auf Erden, Da ich still und sicher steh'; Deine Hülfe muß mir werden, Wenn ich aufwärts zu dir seh'! Dein Schutz ist mein Trutz alleine Gegen Sünde, Noth und

Spott; Denn mein Leiden ist das Ochse, Weil ich dein bin, o mein Gott!

3. Auf dich harr' ich, wenn das Leiden Nicht so bald zum Ende eilt; Dich und mich kann's nimmer scheiden, Wenn's gleich noch so lang' verweilt. Und auch dieß, mein gläubig's Hoffen, Hab' ich Herr, allein von dir; Durch dich steht mein Herz dir offen, Daß du solches schaffst in mir.

4. Bei dir ist mein Heil und Ehre, Meine Kraft und Zuversicht. Willst du, daß die Noth sich mehre: Weiß ich doch, du läss't mich nicht. Denket mich der Feind zu fällen, Und zu treten unter sich, Will ich auf den Fels mich stellen, Der erhält und schirmet mich.

5. Liebe Seelen, traut beständig Eurem ewig treuen Hort! Er ist Gott, und ist lebendig, Bleibt euch nah' an jedem Ort. Ist euch irgend Hülfe nöthig, Klopft nur an! er ist zu Haus, Und zu jeder Hülf' erbötig; Schüttet eurer Herz nur aus!

6. Aber wie kann's dem gelingen, Der aufs Fleisch die Hoffnung stellt? Bei den Hohen und Geringen Ist kein Trost, der Probe hält. Traut doch lieber auf den Einen, Welcher Lieb' und Allmacht hat! Helfen will er all den Seinen; Er beweiset's mit der That.

7. Gott, dein Herz ist meine Veste, Da ich wohl beschirmet bin! Endlich kommt mir doch das Beste, Dann ist Trübsal auch Gewinn. Deine Allmacht hilft mir tragen, Deine Lieb' versüßet mir Alles Bitt're, alle Plagen; Darum bin ich still zu dir.

8. Laß es nur, o Seele, gehen, Wie es geht, und sorge nicht; Endlich wirst du dennoch sehen, Daß Gott übt ein recht Gericht. Hier schon ist er deine Stärke, Daß kein Feind dir schaden kann; Dort vergilt er alle Werke, Die du hier in ihm gethan.

9. Breit', o Höchster, deine Güte Ueber mich in Freud' und Leid, Dann wird mein erquickt Gemüthe Stille seyn in Ewigkeit. Werde Alles, und in Allen Unser Heil, dem wir allein Kindlich trachten zu gefallen: Dann wird's ewig Friede seyn! August Hermann Francke.

Mel. Die Seele Christi heilge mich.

2251. Weh' mich vom sanften Mittag an! Brich mir von Mitternacht die Bahn, Und hauch' die Würz' aus deinem Wort In meine Seel' an jedem Ort!

2. Du weiß't: ich wünsche still zu seyn, Zu harren auf die Hülfe dein; Doch, wenn das Hoffen währt zu lang, Wird matt der Geist, die Seele bang.

3. Hilf mir, o Herr, zum fernen Ziel; Richt' auf mein Knie, das sinken will; Sieh', wie vor Liebe matt und krank Schon oft mein Geist darnieder sank!

4. Ich fühle wohl: kalt ist mein Herz! Doch seit ich fühle diesen Schmerz, Entsteht, so arm und schwach ich bin, Doch Hoffnung ew'gen Lebens drinn.

5. Verlassen schein' ich und allein, Gleichwie in einem dunkeln Hain; Verschloss'n ist jede Thüre in mir, Nur eine nicht: die Gnadenthür'.

6. Da will ich flehen früh' und spat, Bis hülfreich mein Erbarmer naht; Und rufst du endlich mich herein, So steh' ich da, und warte dein.

Aus dem Englischen, von A. Knapp.

Mel. Gott will's machen.

2252. Wenn zu Zeiten Dunkelheiten, Wär's auch ohne deine Schuld, Auf dir liegen: Willst du siegen? Faß' die Seele in Geduld!

2. Flehst du kindlich, Hört nicht stündlich Dich des guten Vaters Huld: Will dein Ringen Nicht gelingen: Faß' die Seele in Geduld!

3. Hast du Plagen Zu ertragen Durch verkehrter Menschen Schuld: Trag', und übe Immer Liebe! Faß' die Seele in Geduld!

4. Sieh', noch schwerer Trug dein Lehrer Und dein Heiland fremde Schuld; Lern' so schweigen, Still dich beugen; Faß' die Seele in Geduld!

5. Die sich fügen, Seinen Zügen Aehnlich sind im Marterstand, Wird er lohnen, Und mit Kronen Führen in das Vaterland.

Mel. Mein's Herzens Jesu, meine Lust.

2253. Zu Gott ist meine Seele still, Und stiller ein ihr Klagen; Er mach' es

mit mir, wie er will, In allen meinen Tägen. Er ist der Herr, ich bin der Knecht, Und was er thut, das ist recht, Sein Weg ist Güt' und Wahrheit.

2. Wie schwer ist's doch, ganz still zu seyn, Wenn wir Gott nicht verstehen! Wie redet man so bald ihm drein, Als hätt' er was versehen! Wie stellt man ihn zur Rede gar, Wenn seine Wege wunderbar Und unbegreiflich werden!

3. Man fragt: warum nun dieß und das? Man seufzt: ach, wie will's werden? Man klagt: wie geht's ohn' Unterlaß So widrig mir auf Erden! Man murrt: mein Unglück ist so groß, Ich hätte wohl ein bess'res Loos Verdient, als mir gefallen!

4. Das thun wir, und der Güt'ge schweigt, Bis er durch seiner Thaten Glorreichen Ausgang uns gezeigt, Daß ihm doch nichts mißrathen. Dann kommt auch endlich unsre Stund', Wo voll Beschämung wir den Mund Vor ihm nicht aufthun mögen.

5. Drum, meine Seele, sey du still Zu Gott, wie sich's gebühret, Wenn er dich so, wie er es will, Und nicht, wie du willst, führet! Kommt dann zum Ziel der dunkle Lauf, Thust du den Mund mit Freuden auf, Zu loben und zu danken.

6. Dann wird's dich nach der kurzen Frist Recht inniglich erfreuen, Daß du fein still gewesen bist, Und nichts hast zu bereuen; Und endlich nach der Schweigenszeit Kannst du in sel'ger Ewigkeit Laut jubeln, Gott zur Ehre.

Gellert.

XIX. Vom Vertrauen auf Gott und seine Vorsehung.

Mel. Jesu, meine Freude.

2254. Alle deine Sorgen, Wirf sie heut' und morgen Kindlich auf den Herrn! Bring' ihm alle Tage Deine Noth und Plage; Ach, er sieht's so gern, Wenn ein Herz Ihm seinen Schmerz Kindlich klagt und mit Vertrauen! Hülfe wird es schauen.

2. Sorgen macht's nicht besser, Nein, die Last wird größer, Ach, man will was seyn! — Leiden währt nicht immer; Sorgen macht's nur schlimmer, Denn man trägt's allein. Muth gefaßt! Wirf jede Last Auf den Herrn; so ist's sein Wille, Und so wirst du stille.

3. Was auch möchte kommen, Wird dir's doch zum Frommen, Und zum Nutzen seyn; Was sich mag begeben: Er ist noch am Leben Und gedenket dein! Ja, fürwahr! Auch nicht ein Haar Kann dir, ohne sein Gefallen, Von dem Haupte fallen.

4. Seinem Worte trauen, Folgen ohne Grauen, So wie Er uns führet; Ihn nur lassen walten, Und sich stille halten, Ist, was uns gebührt. Der erfährt, Wer so ihn ehrt, Daß er, o der besten Gabe! Gott zum Vater habe.

5. Wachen, beine Sünden, Willst du überwinden, So vertrau ihm blos! Stürmt die Macht der Höllen, Drohe sie, dich zu fällen: Sink' in seinen Schooß. Unverrückt Ihn angeblickt! Satans List und Macht der Sünden Müssen dann verschwinden.

6. Gib dich seinen Händen, Um dich zu vollenden, Unbekümmert hin. Willst du sicher gehen: Glaube ohne Sehen; Seliger Gewinn! Denn wenn man Nur glauben kann, Thut er, weil wir dann ihn ehren, Mehr, als wir begehren.

7. Laß mich, ohne Sorgen, Tief in die verborgen, Hin durchs Leben gehn. Laß mich dir in Allen Trachten zu gefallen; Höre dieses Flehn! Schütze mich, Bis daß ich dich Einst mit allen Heil'gen droben Ewig werde loben!

J. A. Jörgens.

In eigener Melodie.

2255. Alles ist an Gottes Segen Und an seiner Gnad' gelegen, Ueber alles Geld und Gut. Wer auf Gott die Hoffnung setzet, Der behält ganz unverletzet Einen freien Heldenmuth.

2. Der mich bisher hat ernähret, Und mir manches Gut bescheret, Ist und bleibet ewig mein; Der mich wunderbar geführet, Und noch letzter Zeit

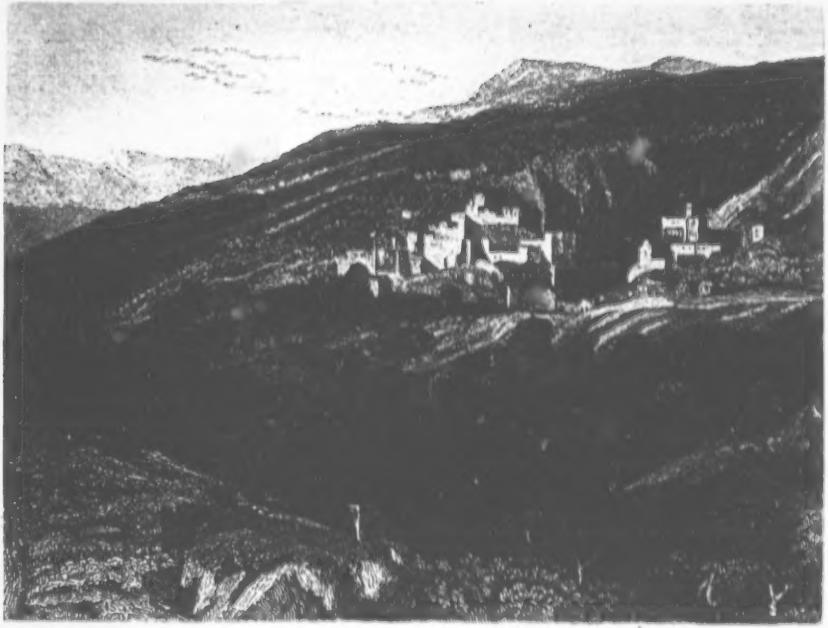

regieret, Wird hinfort mein Helfer seyn.

3. Soll' ich mich bemühn um Sachen, Die nur Sorg' und Unruh' machen, Und ganz unbeständig sind? Nein, ich will nach Gütern ringen, Die mir wahre Ruhe bringen, Die man in der Welt nicht find't.

4. Hoffnung kann das Herz erquicken, Was ich wünsche, wird sich schicken, So es anders Gott gefällt. Meine Seele, Leib und Leben Hab' ich seiner Gnad' ergeben, Und ihm Alles heimgestellt.

5. Er weiß schon nach seinem Willen Mein Verlangen zu erfüllen; Es hat Alles seine Zeit. Ich hab' ihm nichts vorzuschreiben, Wie Gott will, so muß es bleiben, Wenn Gott will, bin ich bereit.

6. Soll ich hier noch länger leben, Will ich ihm nicht widerstreben; Ich verlasse mich auf ihn. Ist doch nichts, das lang' bestehet; Alles Irdische vergehet, Und fährt wie ein Strom dahin.

Von 1676.

Mel. O du Liebe meiner Liebe.

2256. Alles sey dir übergeben, Du sollst Rath und Helfer seyn! Weg und Wahrheit, süßes Leben! Dir vertrau' ich mich allein. Deiner Weisheit Licht und Kräfte, Deiner Allmacht starke Hand Sind das Beste beim Geschäfte; Dir weicht aller Widerstand.

2. Führst du mich, darf ich nicht wählen, Und mein Ziel wird mir gewiß; Sorgen dürfen mich nicht quälen, Mich schreckt keine Finsterniß. Geht es gleich durch manch' Gedränge, Siehst du doch den Ausgang schon, Und dein Weg trägt in die Länge Den erwünschten Sieg davon.

3. Deine Wahrheit kann nicht trügen, Weil du selbst die Wahrheit bist. Es wird mich dein Heil vergnügen, Das durch dich verheißen ist. Du wirst pünktlich das erfüllen, Was du mir versprochen hast. Du wirst mein Verlangen stillen, Das dich bei dem Worte faßt.

4. Leben, leb' in meinem Herzen! Herr, durchdringe meinen Geist! Du bist's, der mich allen Schmerzen, Und im Tod dem Tod entreißt. Herr, ich bleib' in deinen Händen, Sehe deiner Führung zu, Und dein gnädiges Vollenden Leitet mich zur sel'gen Ruh'.

Mel. Herr, ich habe missgehandelt.

2257. Alles wird ein Ende nehmen, Gottes Gnade bleibt allein. Wohl mir, ich darf mich nicht grämen! Jesus lindert mir die Pein. In dem Leben, in dem Sterben Kann ich bei ihm nicht verderben.

2. Auf ihn werf' ich Noth und Sorgen, Er nimmt Alles gnädig an. Seine Hand zeigt jeden Morgen, Was die Liebe wirken kann. In dem Leben, in dem Sterben Kann ich bei ihm nicht verderben.

3. Gnad' und Wahrheit schützt die Seinen, Er ist ihnen Sonn' und Schild, Er, der das verborgne Weinen Und des Glaubens Sehnen stillt. In dem Leben, in dem Sterben Kann ich bei ihm nicht verderben.

4. Endlich kommt die frohe Stunde, Die ein ew'ges Leben bringt, Da man von dem Gnadenbunde Das erwünschte Loblied singt. In dem Leben, in dem Sterben Läßt mich Jesus nicht verderben.

Mel. Was Gott thut, das ist wohlgethan.

2258. Auf Gott, und nicht auf meinen Rath Will ich mein Glück stets bauen, Und dem, der mich erschaffen hat, Mir ganzer Seele trauen. Er, der die Welt Allmächtig hält, Wird mich in meinen Tagen Als Gott und Vater tragen.

2. Er sah von aller Ewigkeit, Wie viel mir nützen würde, Bestimmte meine Lebenszeit, Mein Glück und meine Bürde. Was zagt mein Herz? Ist auch ein Schmerz, Der zu des Glaubens Ehre Nicht zu besiegen wäre?

3. Gott kennet, was mein Herz begehrt, Und hätte, was ich bitte, Mir gnädig, eh' ich's bat, gewährt, Wenn's seine Weisheit litte. Er sorgt für mich Stets väterlich. Nicht, was ich mir ersehe, Sein Wille, der geschehe!

4. Ist nicht ein ungestörtes Glück Weit schwerer oft zu tragen, Als selbst das widrigste Geschick, Bei dessen Last

wir klagen? Die größte Noth Hebt einst der Tod, Und Ehre, Glück und Habe Verläßt uns doch im Grabe.

5. An dem, was ewig selig macht, Läßt Gott es Keinem fehlen; Gesundheit, Weltlust, Ehr' und Pracht Sind nicht das Glück der Seelen. Wer Gottes Rath Vor Augen hat, Dem wird ein gut Gewissen Die Trübsal auch versüßen.

6. Was ist des Lebens Herrlichkeit? Wie bald ist sie verschwunden! Was ist das Leiden dieser Zeit? Wie bald ist's überwunden! Hofft auf den Herrn! Er hilft uns gern; Seyd fröhlich, ihr Gerechten! Der Herr hilft seinen Knechten.

Christ. Fürchtegott Gellert.

Mel. Ermuntert euch, ihr Frommen.

2259. Auf, ihr betrübten Sinnen! Kommt Kreuz und Leiden her, Will aller Trost zerrinnen, Und scheint es noch so schwer: Sollt ihr doch nicht verzagen, Nein, mitten in dem Schmerz Den Blick des Glaubens wagen In Christi treues Herz.

2. Ist ernstlich nur dein Flehen, So läßt dich Gott zuletzt Doch aller Noth entgehen, Darein er dich gesetzt. Verbirgt er auch zu Zeiten Sein gnädig Angesicht, So laß zum Flehn dich leiten, Und spar' dein Beten nicht.

3. So prüfet er die Seinen, Wie Gluth das Gold bewährt; Zuerst kommt Klag' und Weinen, Eh' man den Trost erfährt; Lern' dich darein nur schicken, Und halte treulich aus; Zuletzt muß es dir glücken, Gott führt dich doch heraus.

4. Drum, Jesu, tret' ich gerne In deine Ordnung ein; Scheinst du mir auch oft ferne Und ich allein zu seyn: So will ich heißer flehen, Bis ich in trübster Noth Am Himmel kann ersehen Dein süßes Morgenroth.

5. Wenn ich nur dir bekenne In Demuth meine Schuld, Mich selbst von Herzen nenne Unwürdig deiner Huld: Dann rufest du mich gerne Zum Segnen her zu dir, Und trittst aus weiter Ferne Herein ins Herz zu mir.

6. Wird meine Treu' nicht wanken, So bleibt der feste Grund: Du machst mich Schwachen, Kranken An Leib und Geist gesund; Herr, du bist meine Stärke! Thu' Alles selbst in mir, Daß mit man an mir merke: Mein Glaube sey von dir!

M. C. Miegerin, geb. Weißenfelder.

Mel. Nun ruhen alle Wälder.

2260. Auf deine Weisheit schauen, Auf deine Güte trauen, Gott, ist Zufriedenheit! Wer kann mein Wohl entscheiden? Wer schenkt mir beß're Freuden, Als du, o Brunn der Seligkeit?

2. Vor dir ist nichts verborgen; Wie sollt' ich ängstlich sorgen, Da du mein Vater bist? Du, Herr, gabst mir mein Leben, Und wirst mir Alles geben, Was mir zur Wohlfahrt nöthig ist.

3. Wir streben oft nach Dingen, Die, wenn sie uns gelingen, Des Unglücks Quellen sind. Ein Schein, der uns bethöret, Und unsern Stolz vermehret, Macht uns für wahre Güter blind.

4. Der Hang zu Eitelkeiten Raubt uns die Seligkeiten Des wahren Christenthums. Wenn wir dir unser Leben, O Vater, übergeben, Dann wird das Herz voll deines Ruhms.

5. Dein Rathschluß sey mein Wille; Ich will in heil'ger Stille Mich deiner Führung freu'n. Dein ewiges Erbarmen, Dein Beistand soll mir Armen Zufriedenheit und Reichthum seyn.

6. Laß mich nicht zweifelnd wanken, Wenn traurige Gedanken Mir deinen Trost entziehn. Ich werde nie vergebens Zu dir, o Freund des Lebens, Mit kindlichem Vertrauen flehn.

7. Erleichtre meine Leiden Durch deines Geistes Freuden, Durch Muth und Hoffnung mir; Drückt mich die Last der Schmerzen, Dann sprich in meinem Herzen: Ich, dein Erretter, helfe dir!

8. Was soll ich mich betrüben? Den Seelen, die dich lieben, Muß Alles Segen seyn! Ich bin ja dein Erbtheil, Sonst weiß ich keinen Tröster, Sonst keinen Hort, als dich allein!

M. S. J. Mahr.

Mel. Valet will ich dir geben.

2261. Auf meines Gottes Willen Will ich beständig sehn, Ihn freudig zu erfüllen, Stets in Bereitschaft stehn. In meinem ganzen Leben Laß dieß

Richtschnur mir, Herr, stets vor Augen schweben! Nur dann gefall' ich dir.

2. Wie kann ich's besser haben? Wo kann ich sanfter ruhn? Was kann mich milder laben? Was kann mir süßer thun? Dann darf ich nicht verzagen In einer Noth und Pein, Darf stets im Glauben sagen: Gott muß mein Helfer seyn!

3. Läßt er mir Freudenblicken Die Sonne mir aufgehn; Läßt er, mich zu erquicken, Sein Herz mich offen sehn: So preis' ich seine Güte Und holde Vatertreu', Und mahne mein Gemüthe, Daß es ihm dankbar sey.

4. Schickt nach dem Tag der Freuden Er eine Trauernacht, So wird auch solches Leiden Zum Segen mir gemacht. Ich nehm's von seinen Händen In Herzensdemuth an; Er weiß es so zu wenden, Daß mir's nicht schaden kann.

5. So bleibt sein Will' geehret Von mir zu aller Zeit, Und ich bleib' unversehret In Freude und im Leid. Kein Teufel kann mir schaden; Die Welt hat nichts an mir: Ich steh' bei Gott in Gnaden, Sein Will' ist mein Panier!

Mel. Jesu, meine Freude.

2262. Das ist meine Freude, Daß, indem ich leide, Doch mein Herze spricht: Gott mag mit mir walten, Ich will an ihm halten, Jesum laß' ich nicht! Ich bin sein, Und er ist mein; Weder Angst, noch bittres Leiden Soll uns wieder scheiden.

2. Ich will auf ihn bauen; Alles mein Vertrauen, Ist auf ihn gestellt; Alle meine Sachen Mag er selber machen, Wie es ihm gefällt. Was er thut Ist alles gut. Alle, die das wohl bedenken, Müssen sich nicht kränken.

3. Wenn die Fluthen brausen, Wenn die Winde sausen, Bleib' ich unerschreckt; Denn ich kann mich trösten, Wenn der Sturm am größten, Daß der Herr mich deckt. Gott mein Licht, Verläßt mich nicht; Er ist mitten in der Plage Bei mir alle Tage.

4. Scheint es auch, er schliefe, Daß umsonst ich riefe: Wacht er bald doch auf. Wenn wir uns mit Thränen Still nach Jesu sehnen, Merkt er gnädig d'rauf. Unser Schmerz Geht ihm ans Herz; Mitten unter unserm Flehen Läßt er Hülfe sehen.

5. Wenn mich Alle hassen, Und mich trostlos lassen, Nimmt mich Jesus an; Da kann ich's vergessen, Wenn die Welt indessen Mich hat ausgethan. Menschengunst Ist leichter Dunst; Aber in den Jesusarmen Ist ein treu Erbarmen.

6. Drum sey dir mein Leben, Jesu, ganz ergeben! Niemals laß' ich dich. Wo ich sitz' und gehe, Wo ich lieg' und stehe, Hab' ich dich um mich. Daß du mein, Und daß ich dein, Und um deinetwillen leide: Das ist meine Freude!

Christian Friedrich Henrici.

(Psalm 73.)

Mel. In dich hab' ich gehoffet, Herr.

2263. Das Volk des Höchsten, und wer fest Auf seinen Gott sich nur verläßt Mit stillem, reinem Herzen, Hat dennoch Gott In aller Noth Zum Trost in seinen Schmerzen.

2. Ich aber, durch Vernunft verwirrt, Ich hätte schier mich weit verirrt Von göttlichen Gerichten, Weil's ging so gar Der bösen Schaar Nach ihres Herzens Dichten.

3. Sie trifft kein Unglück in der Welt; Sie thun, was ihnen wohlgefällt, Sind stolz und sehr vermessen. Sie sind oft reich, Nicht krank noch bleich, Die Gottes doch vergessen.

4. Ja, was sie reden, soll oft seyn, Als sprächs Gott in die Welt hinein; Sie wollen einzig gelten, Als gält' ihr Gut Und Uebermuth Allein in allen Welten.

5. Drum kam ich fast in Ungeduld, Und sprach: soll ich, der ohne Schuld, Vergessen seyn auf Erden? Soll ich im Streit Nur allezeit Verhöhnt, verworfen werden?

6. So hätt', o Herr, ich unbedacht Das Urtheil ohne dich gemacht, Und alle deine Kinder, Die in der Noth Bis in den Tod Beharrt, verdammt als Sünder.

7. Ich dachte der geheimen Sach', Ob ich's begreifen möchte, nach, Konnt's aber nicht ergründen, Warf's hin und

her, Doch war's zu schwer, Den rechten Grund zu finden.

8. So blieb's, bis ich ins Heil'ge ging, Und dort vom Herrn Bericht empfing, Wie's endlich pflegt zu gehen. Wie ist dieß gar So wunderbar! Die Welt kann's nicht verstehen.

9. Schau' hin auf aller Sünder End'! O schrecklich kömmt es und behend', Eh' nur ein Mensch es ahnet! Wie scharf, wie schnell Ist zu der Höll' Ihr Traumesweg gebahnet!

10. Ja, wie ein Mensch vom Schlaf erwacht, So fahren sie hin über Nacht, Gebunden von der Kette; Die Winde ziehn Ob Gräbern hin, Kein Mensch denkt ihrer Stätte.

11. O Gott, mir ist's im Herzen weh, Daß ich dein Thun so wenig seh'! Es sticht mich in den Nieren, Daß ich von dir So wenig hier Im Seelengrund will spüren.

12. Doch auch bei meinem Unverstand, Herr, hältst du mich bei meiner Hand, Daß ich an dir will bleiben, Und dir doch mich Herzinniglich In Ewigkeit verschreiben.

13. Herr, wenn mein Herz nur dich behält, So frag' ich nicht nach dieser Welt, Nach Himmel nichts und Erden. O gib, daß du Mein Quell der Ruh', Mein Reichthum mögest werden!

14. Verschmachtet mir auch Seel' und Leib: Gib nur, daß ich dein eigen bleib', Und folgsam deinem Willen! Was Gott mir thut, Ist dennoch gut, Und kann mein Herze stillen.

15. Herr, siehe, wen der Trübsal Macht Von dir vertreibt, der stürzt in Nacht, Eh' ihm der Trost erscheinet. Nie kommt zum Licht, Herr, wer dich nicht Von ganzem Herzen meinet.

16. O mache mir's zur Seligkeit, Daß ich in Freuden und im Leid Auf dich mein Hoffen setze, Und fort und fort An deinem Wort Und dir, Herr, mich ergötze!

Mel. Befiehl du deine Wege.

2264. Dein Wille mir geschehe! Nur das ist weis' und gut, Was, Vater, in der Höhe, Mir deine Liebe thut. — Es dienet mir zum Frieden; O säh' ich's immer ein! Und was verhüllt hienieden, Wird dort einst helle seyn.

2. Dein Wille nur geschehe; Vollführe deinen Plan! Führst du mich nur, so gehe Ich still auf ebner Bahn; Was auch dein Vaterwille Noch über mich verhängt: Ich weiß, wer's in der Stille Mir stets zum Besten lenkt.

3. Dein Wille nur geschehe! Ich thu', und leid' ihn gern; In Freuden und im Wehe Sey nur dein Geist nicht fern! Mein Geist wird sich verwirren, Wenn du ihn nicht regierst; Mein Herz wird sich verirren, Wenn du mich, Herr, nicht führst.

4. Dein Wille nur geschehe! Mach' ihn mir offenbar! Wo ich ihn nicht verstehe, Da mache du ihn klar. Ja, sollt' ich stets auch wandern Durch Wüst' und dunkles Thal, Ein Tag folgt schnell dem andern, Doch wird es hell einmal.

5. Dein Wille nur geschehe In dieser Lebenszeit, Bis ich dich droben sehe Im Glanz der Ewigkeit! Durch Erdennacht und Leiden Führst du des Staubes Sohn Zum Vollgenuß der Freuden, Und zu der Treue Lohn.

6. Dein Wille nur geschehe, Dein Wille für und für; Ob auch die Welt vergehe, Du bleibst, und ich mit dir; Dein Wille nur geschehe Durch jede Erdenzeit, In Freuden und im Wehe, Und bis in Ewigkeit!

Mel. Mein Herzens-Jesu, meine Lust.

2265. Der Herr ist meine Zuversicht, Mein bester Trost im Leben! Dem fehlt es nie an Heil und Licht, Der sich an ihn ergeben. Gott ist mein Gott! Auf sein Gebot Wird meine Seele stille; Mir gnüge des Vaters Wille.

2. Wer wollte dir, Herr, nicht vertrau'n? Du bist des Schwachen Stärke. Die Augen, welche zu dir schau'n, Sehn deine Wunderwerke. Herr, groß von Rath, Und stark von That! Mit gnadenvollen Händen Wirst du dein Werk vollenden.

3. Noch nie hat sich, wer dich geliebt, Verlassen sehen müssen; Du läss'st ihn, wenn ihn Noth umgibt, Doch deinen Trost genießen. Des Frommen Herz Wird frei von Schmerz; Der Sünder

eitles Dichten Wird einst dein Rath vernichten.

4. Drum hoff', o Seele, hoff' auf Gott! Der Thoren Trost verschwindet, Wenn der Gerechte selbst im Tod Ruh' und Erquickung findet. Wenn Jener fällt, Ist er ein Held; Er steht, wenn Jene zittern, Ein Fels in Ungewittern.

5. Wirf nicht die große Hoffnung hin, Die dir dein Glaube reicht! Verflucht sind, die zu Menschen fliehn; Verflucht, wer von ihm weichet! Dein Heiland starb; Er, er erwarb Auf seinem Todeshügel Dir deines Glaubens Siegel.

6. Sey unbewegt, wenn um dich her Sich Ungewitter sammeln! Gott hilft, wenn Christen freudenleer Zu ihm um Gnade stammeln. Die Zeit der Qual, Der Thränen Zahl Zählt er; er wägt die Schmerzen, Und wälzt sie von dem Herzen.

7. Herr, du bist meine Zuversicht; Auf dich hofft meine Seele. Du weißt, was meinem Glück gebricht, Wenn ich mich kümmernd quäle. Wer wollte sich Nicht ganz auf dich, Allmächtiger, verlassen, Und sich im Kummer fassen?

8. In deine Hand befehl' ich mich, Mein Wohlseyn und mein Leben. Mein hoffend Auge blickt auf dich; Dir will ich mich ergeben. Sey du mein Gott, Und einst im Tod Der Fels, auf den ich traue, Bis ich dein Antlitz schaue!

M. Chr. Sturm.

Mel. Befiehl du deine Wege.

2266. Der Herr ist mein Vertrauen, Mein Retter in der Noth. Kein Leid erweckt mir Grauen, Dich fürcht' ich nicht, o Tod! Du dräust mit zornigem Winke, Doch fühl' ich keinen Harm; Ich weiß, wohin ich sinke: Sink' ich in Gottes Arm.

2. Der Herr ist mein Vertrauen, Ein Gott, der gern vergibt; Ich werd', ich werd' ihn schauen Den Vater, der mich liebt. Den Heiland werd' ich sehen, Der mich vom Fluch befreit, Mit Psalmen ihn erhöhen Durch alle Ewigkeit.

3. Der Herr ist mein Vertrauen, Sein Recht ist meine Lust. Ein Heiligthum ihm bauen Will ich in meiner Brust. Der Herr wird dich erhören, O meiner Seele Flehn, Und Stärke dir gewähren, Auf seinem Pfad zu gehn!

Mel. Wie schön leuchtet uns der Morgenstern.

2267. Die ihr den Heiland kennt und liebt, Ihn, der uns Seligkeiten gibt, Die noch kein Ohr vernommen: Die noch in jenen ew'gen Höhn Kein sterblich Auge je gesehn, Die in kein Herz gekommen: Freut euch! Sein Reich Bleibt euch Allen! Bald wird's schallen: Kommt zum Lohne! Nehmt des Kampfes Siegerkrone!

2. Was klagt ihr denn? was zagt das Herz? Kurz ist und leicht der Erde Schmerz, Und wirket ew'ge Freude. Ach, groß und herrlich ist das Ziel, Der Wonne dort unendlich viel, Getrübt von keinem Leide. Traurig, Schaurig Ist's hienieden; Aber Frieden Wohnt dort oben, Wo die Ueberwinder loben!

3. Ein Blick auf jene Herrlichkeit Füllt unser Herz mit Trost und Freud', Und tausendfachem Segen; Erquickt uns, wie der Morgenthau Die dürre, fast versengte Au', Wie milder Frühlingsregen. Thränen, Sehnen Aug' und Herzen Voller Schmerzen: Glänzt doch immer Uns der ew'ge Hoffnungsschimmer!

4. Drum sind wir froh; wir gehn im Licht! Und heiter ist das Angesicht Bei aller Noth hienieden. Im Heiligthum des Himmels liebt Uns Jesus Christus, und er gibt Der Seele heil'gen Frieden. Wer kennt, Wer nennt, Was wir erben Nach dem Sterben? Was uns giebet Der, der uns zuerst geliebet?

5. Was klagst du denn, der du ihn kennst? Der du dich Christi Jünger nennst? Was ist's, das dich betrübet? Froh kannst und sollst du immer seyn, Und dich des ew'gen Lebens freu'n, Dich freu'n, daß Er dich liebet! O sey Nur treu! O sey fröhlich, Hoffend selig Schon im Staube; Gotteskraft sey dir dein Glaube! Gottfried Menken,

Pastor in Bremen, geb. 1769. † 6 Jun. 1832.

Mel. Ermuntre dich, mein schwacher Geist.

2268. Du bist ein Mensch, das weißt du wohl; Was strebst du denn nach Dingen, Die Gott der Herr alleine

soll Und kann zuwege bringen? Du fährst mit deinem Witz und Sinn Durch so viel tausend Sorgen hin, Und denkst: wie will's auf Erden Doch endlich mit mir werden?

2. Es ist umsonst; du wirst fürwahr Mit allem deinem Dichten Auch nicht ein ein'ges kleines Haar In aller Welt ausrichten. Es dient dein Gram sonst nirgends zu, Als daß du dich aus deiner Ruh' In Angst und Schmerzen stürzest, Und selbst dein Leben kürzest.

3. Willst du was thun, das Gott gefällt, Und dir zum Heil gedeihet, So wirf dein' Sorgen auf den Held, Den Erd' und Himmel scheuet, Und gib dein Leben, Thun und Stand Nur fröhlich hin in Gottes Hand; So wird er deinen Sachen Ein fröhlich Ende machen.

4. Wo war dein Herz, Will' und Verstand, Da sich des Himmels Decken Ausdehnten über See und Land, Und alle Bergesstrecken? Wer brachte Sonn' und Mond herfür? Wer machte Kräuter, Bäum' und Thier', Und hieß sie deinen Willen Nach Herzenslust erfüllen?

5. Heb' auf dein Haupt, schau' überall, Hier unten und dort oben, Wie Gottes Sorg' auf allen Fall Für dich sich hat erhoben! Dein Brod, dein Wasser und dein Kleid War eher noch, als du, bereit't; Die Milch, die du erst nahmest, War auch schon, da du kamest.

6. Und dennoch soll dein Angesicht Dein ganzes Leben führen? Du trau'st und glaubest weiter nicht, Als was dein' Augen spüren? Was du beginnst, da soll allein Dein Kopf dein Licht und Meister seyn; Was der nicht auserkoren, Das hältst du für verloren?

7. Wie oft bist du in große Noth Durch eignen Willen kommen, Da dein verblend'ter Sinn den Tod Für's Leben angenommen! Und hätte Gott dein Werk und That Ergehen lassen nach dem Rath, In dem du's angefangen, Du wär'st zu Grund gegangen.

8. Der aber, der uns ewig liebt, Macht gut, was wir verwirren, Erfreut, wo wir uns selbst betrübt, Und führt uns, wo wir irren; Und dazu treibt ihn sein Gemüth, Und die so reine Vatergüt', In der uns arme Sünder Er trägt als seine Kinder.

9. Ach, wie so oftmals sch veigt er still, Und thut doch, was uns nützet, Da unterdessen unser Will' Und Herz in Aengsten sitzet, Sucht hier und da, und findet nichts, Will sehn, und mangelt doch des Lichts, Will aus der Angst sich winden, Und kann den Weg nicht finden!

10. Gott aber geht gerade fort Auf seinen weisen Wegen; Er geht und bringt uns an den Port, Da Will' und Wind sich legen. Hernachmals, wann das Werk geschehn, So kann der Mensch alsdann erst sehn, Was der, so ihn regieret, In seinem Rath geführet.

11. Drum, liebes Herz, sey wohlgemuth, Und laß' von Sorg' und Grämen! Gott hat ein Herz, das nimmer ruht, Dein Bestes vorzunehmen; Er kann's nicht lassen ewiglich; Sein Vaterherz ist gegen dich Und uns hier allzusammen Voll allzusüßer Flammen.

12. Thu' als ein Kind und lege dich In deines Vaters Arme; Bitt' ihn und flehe, daß er sich Dein, wie er pflegt, erbarme; So wird er dich durch seinen Geist Auf Wegen, die du jetzt nicht weißt, Nach wohlgehaltnem Ringen Aus allen Sorgen bringen. P. Gerhard.

Mel. Wer weiß, wie nahe mir mein Ende.

2269. Du böses Herz! wen willst du richten? Wie? klagst du deinen Schöpfer an? Willst du des Höchsten Treu' vernichten Durch einen argen, dunkeln Wahn? Halt ein! wer seinem Gott nicht glaubt, Hat selbst das Leben sich geraubt!

2. Sollt' Er was sagen und nicht halten? Sollt' Er was reden und nicht thun? Kann auch der Wahrheit Kraft veralten? Kann auch sein wallend Herze ruhn? Ach, nein, dein Gott steht felsenfest, Weh' aber dem, der Gott verläßt!

3. Nur du, mein Herz, bist anzuklagen, Du Sitz der Unbeständigkeit! Weil du in bösen, guten Tagen Gesündiget durch Sicherheit, So manchen Friedensbruch gemacht, Und selbst den Fluch auf dich gebracht.

4. Gott meint's mit dir am allertreusten, Du aber mit ihm selten treu;

Er will dir zarte Güte leisten, Doch deine Sünd' ist täglich neu; Er bleibt beständig fort und fort, — Du sagst Viel zu, und hältst kein Wort.

5. Denk nur, wenn sich in Trübsalstagen Die Freudensonn' ein wenig deckt, Wie bebst du bald an zu verzagen, Da doch, wenn sie sich kaum versteckt, Sie bald nur heller bricht hervür, Und deine Lust verdoppelt dir.

6. Doch, wenn dich nun mit seinem Segen Dein treuer Gott vergnügen will, Bald pflegt dein Opfer sich zu legen, Dein Christenlauf hält jählings still, Und so dient dir zur Sicherheit Die Fülle seiner Gütigkeit.

7. Dein Gott will dir getreu verbleiben In deinem ganzen Lebenslauf; Dich kann die Untreu' leichtlich treiben, Daß du ihm sagst die Nachfolg' auf! Dein Freund ist unveränderlich, — Du änderst alle Stunden dich!

8. Vom Beten läss't du dich abschrecken, Wenn Gott nicht alsbald helfen mag; Und Er muß oft die Hand ausstrecken Zum bösen Volk den ganzen Tag; Er will so gern, er kann auch wohl, Doch weiß er, wann er helfen soll.

9. Du sprichst: ach, möcht' ich länger leben! Ach, wären meiner Tage mehr! Und hast die Zeit, die dir gegeben, Verschleudert auf das Ungefähr, Ja, oft in trüber Sündennacht Noch kürzer, was schon kurz, gemacht.

10. Ach, großer Gott, du bist erfunden In allen Dingen recht und schlecht! Wie hab' ich mich denn unterwunden, Und fordre hadernd dich zu Recht? Dich, vor dem auch der heilste Schein Nicht ganz kann ohne Flecken seyn?

11. Hier fall' ich flehend vor dir nieder Mit Thränen und zerbrochnem Geist; Erhebe mich, den Armen, wieder! Du schwörst ja, daß du Vater seyst! Ja, dein Gesetz hat mich verflucht; Dennoch hat mich dein Sohn gesucht.

12. Drum fliehe ich zu Christi Wunden, Mein höchster Trost! und bitte dich, Laß mich in gut- und bösen Stunden Bei dir verharren festiglich, So hegt mich einst im Himmel dort Ein wandelloser Friedensort.

Mel. Der Tag ist hin, mein Jesu bei mir ꝛc.

2270. Erfülle, Herr, mein innigstes Verlangen, Und laß mich ganz an deiner Gnade hangen! Glück, Wohlseyn, Leben überlass' ich dir, — Was dir gefällt, nur das gefalle mir.

2. Wie sollten deine Wege mich erschüttern, Da mir die Liebe wehrt, vor dir zu zittern? Wie soll' ich beben vor der Gnadenhand, Die meine Thränen oft schon abgewandt?

3. O lehre mich dir willig übergeben, Was ich am meisten achte für mein Leben, Dir, der du täglich mein Gebet erfüllst, Und nie ein Gut mir vorenthalten willst.

4. Du hast, so lange meine Tage währen, Verheißen, mir nur Gnade zu bescheren; Viel besser ist, wenn mir entgeht dabei, Was ich nur meine, daß mir nöthig sey.

5. Weisheit und Gnade gehen mir zur Seite; Was ist es, daß ich ihnen widerstreite, Ich armer Blinder, der von kurzer Frist, Und der vom Wurm schon angefressen ist?

6. Ach, aber sieh! mein Geist erseufzt im Stillen: Herr, binde täglich mich an deinen Willen! Die nächste Wolke, die am Himmel streift, Nimmt sonst hinweg, was mir im Herzen reift.

Aus dem Englischen, von A. Knapp.

Mel. Alle Menschen müssen sterben.

2271. Ew'ge Wahrheit, deren Treue Unsre Hoffnung unterstützt! Ich bekenne und bereue, Daß das Mißtrau'n mich besitzt. Ach, wie hängt mein Herz an Dingen, Die mich nicht zur Ruhe bringen! Ach, wie leicht vergess' ich dein, Wenn mein Trost soll kräftig seyn!

2. Ach, vergib mir diese Sünde, Nimm die Strafe von mir hin! Schenke deinem armen Kinde, Vater, einen andern Sinn, Den nicht falsche Hoffnung bindet, Die wie leichter Schnee verschwindet, Die wie leichter Rauch entflieht, Und das Herz zur Erde zieht!

3. Laß mich eitle Sorgen meiden, Weil du treulich für mich wachst, Und im Trauern, wie in Freuden, Eine Mauer um mich machst. Laß, Herr, auf dein Wort mich hoffen, Das noch

immer eingetroffen. Hoffnung, die auf Gott nicht steht, Ist ein Viel, das untergeht.

4. Laß den Anker meiner Seelen Unter aller Stürme Wuth Nur dein Herz zum Grund erwählen, Da er fest und sicher ruht; So wird sich kein Zweifel wagen, Mir mein Schifflein umzuschlagen, Ich werd' unbeweglich stehn, Wenn auch Berge untergehn.

5. Laß mein Herz versichert werden, Daß dein Wort wahrhaftig sey; O so werd' ich auf der Erden Vieler Sorg' und Unruh' frei. So werd' ich im Glauben beten, Und erhöret vor dir treten; So wankt meine Zuversicht, Und des Glaubens Hoffnung nicht.

6. Meine Hoffnung darf ich gründen, Vater, auf des Sohnes Tod; Sein Verdienst, das läßt mich finden Grund und Trost in meiner Noth. Durch sein siegreich Auferstehen Kann ich neu geboren gehen Als ein Bürger jener Welt, Wann der Erde Bau zerfällt.

7. Ich bin nur ein Gast auf Erden; Droben ist mein Vaterland. Wird die Welt zerstöret werden, Dann geht an mein Ehrenstand. Ich erwarte nur die Stunden, Da ich, von der Sünd' entbunden, Meinen Heiland werde sehn, Und vor ihm verkläret stehn.

8. Unterdessen laß mich hoffen Auch in Trübsal auf dein Licht. Laß mich sehn den Himmel offen, So schreckt Tod und Grab mich nicht. Laß mich voller Trost und Freuden Aus dem Thal der Thränen scheiden, Und, was ich gehofft allhier, Droben schauen, Herr, bei dir!

Mel. Meinen Jesum laß ich nicht.

2272. Glaub' und Liebe senken sich, Herr, in deinen Liebeswillen, Denn im Glauben kann ich mich Stets mit deiner Gnade füllen! Und der Liebe fällt nichts schwer, Kommt's nur vom Geliebten her.

2. O dein Will' ist immer gut, Lauter Hülfe, Heil und Gnade; Was die Liebe selber thut, Ist mein Nutzen, nicht mein Schade; Sieht es gleich erst traurig aus, Endlich wird doch Freude d'raus.

3. Weiß ich nur: „dieß ist dein Rath!" So wird's, gibt es gleich Beschwerden, Mir doch leicht, weil's in der That Endlich noch muß herrlich werden. Es wird, geh' ich Alles ein, Wunderbar, doch selig seyn.

4. Und so kann der Glaube sich Stets mit deinem Willen stillen, Und die Liebe dringet mich, Voller Lust das zu erfüllen, Was, mein Führer, dir allein Werth will und gefällig seyn.

5. Hilf mir, daß ich immerzu Nur in deinem süßen Willen, Als in meinem Grunde, ruh'! Denn nichts kann die Sehnsucht stillen, Und das blöde Herz erfreu'n, Wenn es nicht von dir soll seyn!

6. Ja, dein Wille kann mir hier, Auch was bitter ist, versüßen; Ist nur eine Sorg' in mir, Deinen Rath und Weg zu wissen, So bin ich bei solcher Treu' Tausend andrer Sorgen frei.

7. Mache mich mit dem, was du Heut' und gestern mir beschieden, Mit dem Werke, mit der Ruh', Mit dem Stand und Ort zufrieden, Daß nicht Hoffnung, Furcht und Pein Meiner Ruhe Störer seyn.

8. Wer sich dir nur ganz ergibt, Hat nicht mehr so viel zu klagen; Wer den Eigenwillen liebt, Hat nur Unruh', Sorg' und Plagen. Eigensinn, wie gut er scheint, Ist der Ruhe größter Feind.

9. Herr, dein Wille, Weg und Pfad Ist allein mein Glück auf Erden, Und das Best' ohn' deinen Rath Ist nur voller Angstbeschwerden. O, drum laß beim besten Schein Nichts vom Eigenwillen ein!

10. Ja, umschränke meinen Weg, Daß, ob ich muß immer streiten, Ich doch nicht von deinem Steg Einen Fuß breit möge schreiten. Zeige mir auf meiner Bahn Stündlich deinen Willen an!

11. Du hast ja von Ewigkeit Jeden Schritt schon abgemessen; So wirst du mich in der Zeit Nicht versäumen, noch vergessen. Hilf, Herr, daß ich immerzu Still in deiner Führung ruh'!

12. Gutes und Barmherzigkeit Folgen mir ja, weil ich reise; O so sey zu jeder Zeit Nur dein Wille meine Speise!

Liebe, nimm mein Herz und Sinn Ganz in deinen Willen hin!

Mel. Allein Gott in der Höh' sey Ehr'.

(Psalm 27.)

2273. Gott ist mein Licht, Gott ist mein Heil, Das ich erwählet habe, Mein Lebenshort, dahin ich eil', Und meine Seele labe. Was graut mir denn? was fürcht' ich nun? Wer kann mir irgend Schaden thun Auf dieser ganzen Erde?

2. Wenn mich die böse Rott' anfällt Und sucht mich zu verschlingen, So kann sie doch der starke Held Gar leicht zu Boden bringen. Und wenn auch gleich ein ganzes Heer Um mich, und mir entgegen wär', Kann er sie niederschlagen.

3. Eins bitt' ich nur, das hätt' ich gern, Wenn mir's Gott geben wollte: Daß ich bei ihm, als meinem Herrn, Auf ewig wohnen sollte, Und alle meine Tag' und Jahr' In seinem Hause bei der Schaar Der Heiligen zubringen.

4. Da wollt' ich meines Herzens-Freud' An seinen Diensten sehen, Und rühmen, wie zur bösen Zeit Mir so viel Gut's geschehen; Da er in seiner Hütte mich Bedeckt, und gnädig dann zu sich Erhöhet auf dem Felsen.

5. Und also wird er ferner noch Mich wissen zu regieren; Er wird mich schützen, und mich hoch In sichre Zuflucht führen, Und wider alle Feinde mich, So grimmig sie gebärden sich, Mit hohem Haupt erhalten.

6. Dafür will ich denn wiederum Mit Freuden Gott erhöhen; Sein Ruhm soll in dem Heiligthum Aus meinem Munde gehen. Ich will ihm opfern Dank und Preis; Ich will sein Lob, so gut ich weiß, Vor allem Volk besingen.

7. Erhör', o Herr, mich, wenn ich schrei' Und seufz' in meinem Sinne! Gib, daß mein Bitten kräftig sey Und dir das Herz gewinne! Mein Herz hält dir, o treuer Hort, Beständig vor dein eigen Wort: „Ihr sollt mein Antlitz suchen!"

8. Nun such' ich dich; ach, laß mich nicht Entgelten meine Sünden! Ich such', o Herr, dein Angesicht, Das laß mich gnädig finden! Verstoße ja nicht deinen Knecht, Denn du bist's, der mir hilft zurecht Aus allen meinen Nöthen!

9. Mein Vater, meine Mutter sind Zu schwach, mir beizustehen. O Herr, als ein verlass'nes Kind Blick' ich zu deinen Höhen! Doch wenn mich alle Welt verläßt, So bleibt doch deine Treue fest, Wenn ich dir, Herr, vertraue.

10. Herr, leite mich auf deiner Bahn, Halt' mich in deiner Gnade, Und nimm dich meiner herzlich an, Daß nie ein Feind mir schade! Die Bösen stehen wider mich, Gebärden hart und bitter sich, Weil keine Scheu' sie bindet!

11. Ich habe dennoch guten Muth. Und glaub', es wird geschehen: Ich werde noch das wahre Gut Im Land des Lebens sehen! Drum sey getrost und unverzagt; Wer's nur mit Gott im Glauben wagt, Der wird den Sieg erhalten!

Eigene Melodie.

2274. Halte fest, Seele, halte fest an Gott! Wenn auch Schicksalswetter toben, Blicke freudig stets nach oben! Ja, an Gott, der niemals dich verläßt, Halte fest!

2. Laß ihn nicht! Ewig sorgt der Vater dort, Scheint's, als hab' er dich verlassen, Hält er dennoch dir sein Wort. — Christ, beim Wort mußt du ihn fassen; Er, er ist und bleibt dein Heil und Licht! Laß ihn nicht!

3. Fehltest du, Nicht verzage drum dein Herz! Er vergibt dir alle Sünden, Heilt den tiefsten Seelenschmerz. Willst du Trost und Ruhe finden, Such' im Blute Christi Trost und Ruh', Eil' ihm zu!

4. Trau' ihm stets! Wie verderbt dein Herz auch ist: Kräfte, Muth und Heil und Leben Findest du bei Jesu Christ, Und er will's so gern dir geben; Glaub' und bet' im Leiden, so vergeht's! Trau' ihm stets!

Mel. An dich hab' ich gehoffet, Herr.

2275. Herr, du bist meine Zuversicht! Was mir zu meinem Glück gebricht, Willst du mir gern gewähren. Was du nicht gibst, Der du uns liebst, Das läßt sich wohl entbehren!

Tübingen,
Druck von Heufer de l'Orme.

Mel. Mein's Herzens Jesu ꝛc.

2278. Ich habe Gottes heil'gem Rath Mein Schicksal übergeben; Was er für mich beschlossen hat In meinem ganzen Leben, Das Alles nehm' ich freudig an; Ich weiß, daß er nichts Andres kann, Als was mir nützt, erwählen!

2. Zwar läßt er mich nicht allezeit Auf Glückeswegen gehen; Es kommt die Nacht der Traurigkeit, Da Trübsalswinde wehen; Doch, wenn ich recht aufmerksam bin, So seh' ich, daß sein treuer Sinn Es also machen müssen!

3. Wie hätt' oft Welt und Sünde mich Verführet und betrogen, Wenn Gott nicht durch das Kreuz zu sich Mich wunderbar gezogen! Durchs Kreuz hat er das Fleisch bekämpft, Und oftermals den Sinn gedämpft, Den ich nicht zwingen konnte.

4. Er gibt, wenn seine Hand mich drückt, Sein Herze zu erkennen; Gnug, daß ich ihn, wie er's auch schickt, Kann allzeit Vater nennen! Wer dieses selbst erfahren will, Der halt' ihm nur geduldig still, Und merke stets auf's Ende!

5. Das Ende machet Alles gut, Und läßt uns klärlich sehen, Daß, was der weise Herrscher thut, Zu unserm Heil geschehen. Geschiehet unser Wunsch nicht heut', So wird gewiß die Seligkeit Das, was wir wünschen, bringen.

6. O Seelen, ist die Leidenszeit Von wenig kurzen Jahren Werth jener ew'gen Herrlichkeit, Die Gott will offenbaren, Da er nach kurzem Kampf die Kron', Nach kleiner Arbeit großen Lohn In seinem Himmel schenket?

7. Wohlan, so trau' ich meinem Gott, Und will ihm ewig trauen; Er läßt mich in der größten Noth Die größte Liebe schauen. Ich leide gerne, was ich kann, Ich weiß, er nimmt sich meiner an, Daß ich ihn ewig rühme.

Mel. Wir Menschen sind zu dem, o Gott.

2279. Ich weiß, an wen mein Glaub' sich hält, Kein Feind soll mir ihn rauben! Als Bürger einer bessern Welt, Leb' ich hier nur im Glauben. Dort schau' ich, was ich hier geglaubt; Wer ist, der mir mein Erbtheil raubt? Es ruht in Jesu Händen!

2. Mein Leben ist ein kurzer Streit; Lang ist der Tag des Sieges. Ich kämpfe für die Ewigkeit; Erwünschter Lohn des Krieges! Der du für mich den Tod geschmeckt! Durch deinen Schild werd' ich bedeckt; Was kann mir denn nun schaden?

3. O Herr, du bist mein ganzer Ruhm, Mein Trost in diesem Leben, Du jener Welt mein Eigenthum; Du hast dich mir gegeben! Von ferne zeigst mein Kleinod du, Drum eil' ich ihm voll Freuden zu; Du reichst mir meine Krone.

4. Herr, lenke meines Geistes Blick Von dieser Welt Getümmel Auf dich, auf meiner Seele Glück, Auf Ewigkeit und Himmel! Die Welt mit ihrer Herrlichkeit Vergeht und währt nur kurze Zeit. Im Himmel sey mein Wandel!

5. Jetzt, da mich dieser Leib beschwert, Ist mir noch nicht erschienen, Was jene neue Welt gewährt, Wo wir Gott heilig dienen. Dann, wann mein Auge nicht mehr weint, Und mein Erlösungstag erscheint, Dann werd' ich's froh empfinden!

6. Im Dunkeln seh' ich hier mein Heil, Dort ist mein Antlitz heiter. Hier ist die Sünde noch mein Theil, Dort ist sie es nicht weiter. Hier ist mein Werth mir noch verhüllt, Dort wird er sichtbar, wenn dein Bild, Herr, mich vollkommen schmücket!

7. Zu diesem Glück bin ich erkauft Durch deine bittern Leiden! Auf deinen Tod bin ich getauft; Wer will mich von dir scheiden? Du zeichnest mich in deine Hand; Herr, du bist mir, ich dir bekannt; Mein sind des Himmels Freuden!

8. Wie groß ist meine Herrlichkeit! Empfinde sie, o Seele! Vom Tand der Erde unentweiht, Erhebe Gott, o Seele! Der Erde glänzend Nichts vergeht; Nur des Gerechten Ruhm besteht Durch alle Ewigkeiten!

C. C. Sturm.

Mel. Es ist genug, so nimm ꝛc.

2280. Ich wünsche Ruh', der arme

Geist ist matt, Die schwache Hütte bricht; Ich bin der Last, die mich beschweret, satt; Mein Jesu, hörst du nicht? Mein Auge quillt mit heißen Thränen, Und zeigt des Herzens stetes Sehnen: „Ich wünsche Ruh'!"

2. Wo such' ich sie? (mein Heiland, sag' es mir!) Gewiß nicht in der Welt! Ein jeder Tag bringt neue Noth herfür, Die auf das Herz uns fällt. Am Morgen seh' ich Angst erscheinen, Der Abend endet oft mit Weinen; Drum such' ich Ruh'!

3. Ich hoffe drauf; dein Wort, o Jesu, sagt, Daß Ruhe kommen soll. Vergib es mir, daß ich so oft geklagt, Als sey mir hier nicht wohl! Ich will mich nimmermehr beschweren, Du wirst die Hülfe mir gewähren; Ich hoffe drauf!

4. Jetzt spür' ich Ruh'; sobald ich mich entschloß Zu leiden, still zu seyn, So ward mein Geist des bangen Kummers los, Es legte sich die Pein. Es will mich, Herr, dein zartes Lieben Nur kurze Augenblicke üben; Drum spür' ich Ruh'.

5. Die Ruhe bleibt; sie kommt vom Himmel her, Der ewig Frieden spürt; Mein Herze wird jetzt, wie ein stilles Meer, Da sich kein Lüftchen rührt. Die Unruh' weicht, mein ganzer Wille Sinkt, Herr, in dich, in deine Stille; Die Ruhe bleibt!

6. Bis jene kommt, wann einst der frohe Geist Die schnellen Flügel regt, Und sich der Welt, dem Thränenthal, entreißt, Das lauter Grämen hegt. Dank sey dir, Herr, für deine Wunden, Dadurch ich hier schon Ruh' gefunden, Bis jene kömmt!

Mel. Vom Himmel hoch, da komm' ich her.

2281. Jehovah ist das Licht und Heil, Und all der Seinen Erb' und Theil, Ihr Aug', ihr Mund, der für sie spricht, Wenn ihnen Hülf und Rath gebricht.

2. Der Menschen Wort ist Schall und Wind, Der als ein leerer Dunst zerrinnt; Was Gott verspricht, das hat Bestand, Und ist der Ewigkeit verwandt.

3. Was spricht er denn? „ich bin dein Gott! Wer mir vertraut, wird nicht zu Spott!" — Wohl denen, welche hoffnungsvoll Ihm glauben, wie man glauben soll!

4. Er bleibt getreu in aller Noth, Steht fest bei uns bis in den Tod, Als wie ein sichrer Fels im Meer, Und bricht der wilden Wellen Heer!

5. Was zagt denn unser kranker Sinn, Als ob wir wüßten nirgends hin, Da er doch nah, und seine Hand Den Feinden all thut Widerstand?

6. Wir bilden uns gar fälschlich ein, Daß wir ihm aus den Augen sey'n, Da er uns doch im Arme trägt, Und nie sich unsrer Sorg' entschlägt!

7. Sollt' er nicht sehen die Gefahr, Der auch das allerkleinste Haar Auf unsern Häupten hat gezählt? Sollt' er nicht wissen, was uns fehlt?

8. Ein Vater, der sein liebes Kind In Angst, Gefahr und Schrecken find't, Sieht und weiß nimmermehr so wohl, Wie er der Sache helfen soll:

9. Als wie des Lichtes Vater weiß, Und sieht, wie er zu seinem Preis Und unserm Frommen alles Leid Und Kreuz verkehrt in Frohlichkeit.

10. Brich durch der Trauer Scheidewand! Brich durchs Gebet den Mißverstand, Und laß Ihn durch Vertrauen ein, So wird er hülfreich bei dir seyn!

11. Wir sind in ihm, in uns ist er, Und weichet von uns nimmermehr. Wohl dem, der in dem besten Herrn Schaut seinen hellen Morgenstern!

Mel. Werde munter, mein Gemüthe.

2282. Jesu, du wirst Alles machen, Wie mir's gut und selig ist; Dir ergeb' ich meine Sachen, Der du Herr und Meister bist! Sorge du für mich allein! Ich will dir gehorsam seyn, Und, wie du mich führest, gehen; Was du willst, muß doch geschehen!

2. Du wirst meiner nicht vergessen; Mir zu helfen, ist dein Werk. Was dein Herz mir zugemessen, Bleibet stets dein Augenmerk! Steht mir deine Allmacht bei, Bleib' ich von den Sorgen frei. Was die Liebe angefangen, Wird gewiß zum Ziel gelangen!

3. Ort und Zeit wirst du erwählen; Jeder Zweifel ist dir klar; Deiner Weis-

heit kann's nicht fehlen; Deine Huld macht's offenbar. O wie wohl ist's mir bei dir! Jesu, herrsche stets in mir! Deine Treue soll mich binden; Wo ist solch ein Herr zu finden?

4. Laß mich nur dein Blut bedecken, Das um lauter Gnade schreit! Höll' und Tod kann mich nicht schrecken, Weil du mich vom Fluch befreit! Jesu, das, was du vollbracht, Ist es, was mich selig macht; Laß mich deine Liebe leiten Bis zum Thron der Herrlichkeiten!

Mel. O Durchbrecher aller Bande.

2283. Jesus Christus, gestern, heute, Und auch der in Ewigkeit, Welcher sich zum Priester weihte, Und den Eingang uns bereit't, Der soll meines Geistes Wonne, Meines Glaubens Grund allein, Meines Lebens wahre Sonne Heute und auch ewig seyn!

2. Da ich in vergangnen Tagen Blindlings zum Verderben lief, Ließ er mir von Gnade sagen, Die mich zu dem Leben rief; Und ich steh' durch sein Erbarmen Heute noch in seiner Huld; Trug er gestern mit mir Armen, Trägt er heute noch Geduld!

3. Heute, bei des Satans Grimme, Heute, bei der Weisen Spott, Heute folg' ich seiner Stimme, Heute ruf' ich ihm: „mein Gott!" Heute trag' ich ihm mit Willen Auch mein Kreuz in Hoffnung nach! Er wird ewig das erfüllen, Was er in der Zeit versprach.

4. Jesu, kommt mein Tag zum Sterben, Sprich mir, wie dem Schächer zu: „Heute wirst du mit mir erben!" O wie selig machst uns du! Bring' mich auch als eine Beute Deines blut'gen Sieges ein, Da wirst du mir mehr, als heute, Erst der große Jesus seyn! Ph. Fr. Hiller.

Mel. Auf getrost, ihr Wächterstimmen.

2284. Jesus Christus ist noch heute, Gestern, ewig unser Ruhm! Dankt dem Herrn, ihr Gottesknechte! Er hält seinen Bund und Rechte Seinem Volk und Eigenthum! Jesus Christus, gestern, heute, Ewig, ewig unser Ruhm!

2. Sprich nicht: Gott thut dieser Zeiten Nicht mehr, wie es vormals war. Gott, der Gott der Ewigkeiten Macht jetzt seine Heimlichkeiten So, wie ehmals, offenbar! Sprich nicht ꝛc.

3. Gott bleibt Gott, bleibt stets derselbe, Ruf' ihn an, ring', bet' und wach'! Schwächer sind nicht seine Hände, Seine Güte hat kein Ende, Er ist gnädig vor, wie nach! Gott bleibt Gott ꝛc.

4. Er ist heute, wie vor Jahren; Er macht uns von Allem frei! Mit ihm muß es uns gelingen; Halte dich in allen Dingen Nur an seine Macht und Treu'! Er ist heute ꝛc.

5. Auf, ihr Menschenkinder, glaubet! Wer nicht glaubt, der bleibt im Tod! Wer sich nicht zu ihm bekehret, Wer nicht thut, was er gelehret, Der entfernet sich von Gott. Auf, ihr Menschenkinder ꝛc.

6. Auf, ihr Knechte Gottes, wecket, Weckt die Welt, denn sie ist todt! Der geht irr', der geht zurücke, Und verscherzt sein ew'ges Glücke, Der ihn nicht erkennt für Gott. Auf, ihr ꝛc.

7. Weis't die Schafe zu dem Hirten, Denn er nimmt Verlorne an! Die nur, die auf Jesum schauen, Ihm von ganzem Herzen trauen, Gehen auf der rechten Bahn! Weis't die Schafe ꝛc.

Mel. Nun ruhen alle Wälder.

2285. In allen meinen Thaten Laß' ich dich, Höchster, rathen, Der Alles kann und hat; Du mußt in allen Dingen, Soll' etwas mir gelingen, Mein Helfer seyn mit Rath und That.

2. Nichts hilft mein Mühn und Sorgen Vom Abend bis zum Morgen, Nichts meine Ungeduld; Du magst's mit meinen Sachen Nach deinem Willen machen, Ich traue deiner Vaterhuld!

3. Es kann mir nichts geschehen, Als was dein Rath ersehen, Und was mir selig ist. Du nehmest oder gebest: Ich weiß doch, daß du lebest; Ich weiß, daß du die Liebe bist!

4. Ich traue deiner Gnade, Die mich auf meinem Pfade Vor allem Uebel schützt. Leb' ich nach deinen Sätzen *), So wird mich nichts verletzen, Nichts fehlen, was mir ewig nützt.

5. Du wollest meiner Sünden In Gnaden mich entbinden, Austilgen

*) Geboten.

meine Schuld! Du woll'st auf mein Verbrechen Kein Todesurtheil sprechen; Ach, habe noch mit mir Geduld!

6. Leg' ich zum Schlaf mich nieder, Und weckt die Sonne wieder Mich zu des Tages Pflicht; Geh' ich auf dunkelm Wege, Fühl' ich des Kreuzes Schläge: So sey dein Wort mein Trost und Licht!

7. Was du für mich beschlossen, Dem will ich unverdrossen Mit dir entgegengehn. Kein Unfall unter allen Wird dann zu schwer mir fallen, Ich werd' ihn männlich überstehn!

8. Dir hab' ich mich ergeben, Zu sterben und zu leben, Wie mir dein Mund gebeut; Es sey heut' oder morgen, Dafür laß' ich dich sorgen; Du weißest ja die beste Zeit!

9. So sey nun, Seele, seine, Und traue Dem alleine, Der dich erschaffen hat! Es gehe, wie es gehe: Dein Vater in der Höhe, Der weiß zu allen Sachen Rath!

Paul Flemming.

Mel. Was mein Gott will ꝛc.

2286. In Gottes Schooß Leg' ich mein Loos, Vertrau' ihm meine Sachen; Sein Will' allein Soll heilig seyn; Er wird's allein wohl machen. Mich schreckt kein Tod Und keine Noth; Nicht Menschentrotz, noch Toben; In Gottes Schooß Leg' ich mein Loos; Ihn will ich ewig loben!

2. In Gottes Schooß Leg' ich mein Loos; Wie er will, so soll's werden! Was er bescheert, Das sey mir werth, Und weiter nichts auf Erden! Und wartet mein Auch Angst und Pein, Und Satans Zorn und Wüthen: In Gottes Schooß Leg' ich mein Loos, — Er wird mich wohl behüten!

3. In Gottes Schooß Leg' ich mein Loos; Er wird mich nicht verlassen, Werd' ich sein Wort Nur fort und fort Mit festem Glauben fassen; Ist's nur mein Trieb In reiner Lieb' Und Hoffnung stets zu leben: In Gottes Schooß Leg' ich mein Loos; Ihm will ich mich ergeben!

4. In Gottes Schooß Leg' ich mein Loos, Es soll mich nichts verstören; Geh's, wie es geh', Wohl oder weh: Er wird mir Heil bescheren! Was Jesus will, Dem halt' ich still, Nichts soll von ihm mich wenden; In Gottes Schooß Leg' ich mein Loos, Er wird mir Hülfe senden.

5. In Gottes Schooß Leg' ich mein Loos, Und lasse mir genügen, Er mag es hie Spät oder früh' Nach seinem Willen fügen. Und kann ich nun Sein heilig Thun Nicht klar und deutlich fassen: In Gottes Schooß Leg' ich mein Loos, Er wird mich doch nicht lassen!

Altes Lied ꝛc. 1570. (Verändert.)

Mel. Befiehl du deine Wege.

2287. Ist Gott für mich, so trete Gleich Alles wider mich! So oft ich zu ihm bete, Weicht Alles hinter sich. Hab' ich das Haupt zum Freunde, Und bin geliebt von Gott, Was schadet mir der Feinde Und Widersacher Spott?

2. Nun weiß und glaub' ich feste, Ich rühm's auch ohne Scheu, Daß Gott, der Höchste, Beste, Mein Freund und Vater sey; Und daß in allen Fällen Er mir zur Rechten steh', Und dämpfe Sturm und Wellen, Und was mir bringet Weh.

3. Der Grund, drauf ich mich gründe, Ist Christus und sein Blut; Das machet, daß ich finde Das ew'ge, wahre Gut. An mir und meinem Leben Ist nichts auf dieser Erd'; Was Christus mir gegeben, Das ist der Liebe werth.

4. Mein Jesus ist mein' Ehre, Und meines Lebens Licht! Wenn er nicht in mir wäre, Fänd' ich den Vater nicht; Ich könnte nicht bestehen Vor seinem heil'gen Stuhl, Ich müßt' als Sünder gehen Hinab zum Feuerpfuhl.

5. Mein Jesus hat versöhnet, Was mich verdammt zum Tod, Und mich mir Heil gekrönet Nach meiner Sündennoth. In ihm kann ich mich freuen, Hab' einen Heldenmuth, Darf kein Gerichte scheuen, Wie sonst ein Sünder thut.

6. Nichts, nichts kann mich verdammen, Nichts raubet mir mein Herz; Die Höll' und ihre Flammen Tilgt Christi Todesschmerz. Kein Urtheil mich erschrecket, Kein Unheil mich betrübt, Weil mich mit Flügeln decket Mein Heiland, der mich liebt.

7. Sein Geist wohnt mir im Herzen, Regieret meinen Sinn, Vertreibet Sorg' und Schmerzen, Nimmt allen

Kummer hin, Gibt Segen und Gedeihen Dem, was er in mir schafft, Hilft mir daß Abba schreien Aus aller meiner Kraft.

8. Und wenn an einem Orte Sich Furcht und Schwachheit find't, So seufzt und spricht er Worte, Die unaussprechlich sind. Mir zwar und meinem Munde, Gott aber wohl bewußt, Der an des Herzens Grunde Ersiehet seine Lust.

9. Sein Geist spricht meinem Geiste Manch' süßes Trostwort zu, Wie Gott dem Hülfe leiste Der bei ihm suchet Ruh', Und wie er hab' erbauet Ein' edle, neue Stadt, Da Herz und Auge schauet, Was es geglaubet hat.

10. Da ist mein Theil und Erbe Mir prächtig zugericht't; Wenn ich gleich fall' und sterbe, Fällt doch mein Himmel nicht. Muß ich auch oft betrüben Mit Thränen meine Zeit: Mein Jesus und sein Lieben Durchsüßet alles Leid.

11. Wer sich mit ihm verbindet, Den Satan flieht und haßt, Der wird verfolgt, und findet Sein Theil von Noth und Last; Er muß den Welthaß tragen, Geräth in Hohn und Spott; Das Kreuz und andre Plagen, Die sind sein täglich Brod.

12. Das ist mir nicht verborgen, Doch bin ich unverzagt; Gott will ich lassen sorgen, Dem ich mich zugesagt. Es koste Leib und Leben, Und Alles, was ich hab': An dir will ich fest kleben, Und nimmer lassen ab.

13. Die Welt, die mag zerbrechen, Du stehst mir ewiglich! Nichts soll die Liebe schwächen, Nichts trennen dich und mich. Kein Hunger und kein Dürsten, Kein' Armuth, keine Pein, Kein Zorn der Erden-Fürsten Soll mir zur Hind'rung seyn.

14. Kein Engel, keine Freuden, Kein Thron, kein' Herrlichkeit, Kein Lieben und kein Leiden, Kein' Angst, kein Herzeleid: Was man nur kann erdenken, Es seyn klein oder groß, Der keines soll mich lenken Aus deinem Arm und Schooß.

15. Mein Herze geht in Sprüngen, Und kann nicht traurig seyn, Ist voller Freud' und Singen, Sieht lauter Sonnenschein; Die Sonne, die mir lachet, Ist mein Herr Jesus Christ, Und was mich singen machet, Ist, was im Himmel ist.

P. Gerhard.

Mel. Ach, was soll ich Sünder machen.

2288. Leite mich, mein Gott, ach leite, Führe mich an deiner Hand, Denn ich bin voll Unverstand! Bald verfall' ich auf die Seite, Bald geht Alles hinter sich; Drum, mein Herzog, führe mich!

2. Leite mich in meiner Seele, Gib ihr Licht und hellen Tag, Daß mich nichts berücken mag. Gib, daß ich dein Wort erwähle; Laß den guten Geist allein Mir zum Stern, zur Leuchte seyn.

3. Leite mich in meinem Leben! Daß es sich nach dir gewöhnt, Daß mich Lieb' und Demuth krönt, Mich dem Nächsten so zu geben, Wie du, als du gingst voran, Hast gelehret und gethan.

4. Leite mich in meinem Leiden! Wenn mich hier ein Dornbusch ritzt, Und dort Schmach und Noth beschmitzt, Wenn mich finstre Sünder neiden; Wenn die Welt mich hier verlacht, Und dort Netz' und Fallen macht.

5. Leite mich in guten Tagen, Wenn mein Fuß auf Rosen geht, Und das Herz im Jubel steht; Hilf mir gute Stunden tragen! Schütze mich in solcher Zeit Vor Gefahr und Sicherheit!

6. Leite mich bei meinem Scheiden! Führe mich durchs Todesthal, Kürze mir die letzte Qual! Doch, was heiß' ich Tod und Leiden? Bei dir, Leben, Heil und Licht, Schläft man ein, und stirbet nicht!

7. Dort vor deinem hohen Throne Wird mir nichts mehr heißen schwer. Dort bin ich kein Pilgrim mehr, Wo ich nur im Segen wohne, Und wo den erquickten Geist Stolze Ruh' und Friede speist.

Mel. Werde munter, mein Gemüthe.

2289. Liebe, die nicht auszusprechen! Jesus hebt, was schwach, empor. Seine Hand will nicht zerbrechen Das zerstoßne Glaubensrohr; Seine Huld verschmähet nicht Meines Glaubens schwaches Licht, Das nur einem Döchtlein gleichet, Das kaum glimmt, und fast erbleichet.

2. Wenn ich gleich mit Petro sinke, Beut mein Jesus doch die Hand, Gibt mir süße Liebeswinke, Stärket meinen schwachen Stand; Wie ein Vaterherz gesinnt Gegen sein noch kleines Kind, So trägt Gott auch mit Erbarmen Schwache Kinder auf den Armen.

3. Beut mein Hirte nicht den Rücken Seinem schwachen Schäflein an? Kranke Seelen zu erquicken Tritt er auf die Todesbahn. Selbst die höchste Kraft verschmacht'te, Da sie ruft: Es ist vollbracht! Daß ich Schwacher möge siegen In den letzten Todeszügen.

4. Jesu, Stärk' und Kraft der Schwachen! Stärke mich, denn ich bin schwach! Du, du kannst mich stärker machen, Höre doch mein seufzend Ach! Richte du das schwache Rohr Meines Glaubens selbst empor, Daß es bei dem Sturm der Winde, Schutz an deiner Seite finde!

5. Feuchte mit dem Gnadenöle Meines Glaubens Döchtlein an In der Lampe meiner Seele, Bis zur ernsten Todesbahn. Steh' mir dann, o Allmacht, bei, Daß ich stark in Schwachheit sey, Daß ich dich, bis ich erkalte, Fest mit schwachen Händen halte!

Eigene Melodie.

2290. Mag ich Unglück nicht widerstehn, Muß Feindschaft sehn Der Welt bei meinem Glauben, So weiß ich doch, der Herr ist hier, Und bleibt bei mir, Das muß man mir erlauben. Gott ist nicht weit; Er hilft im Streit; Es währet kurz, Bringt er zum Sturz, Die mich sein's Worts berauben.

2. Der Menschen Hülf' in meiner Sach' Ist viel zu schwach, Wenn Gott mich Noth läßt finden. Kein' irdische Gewalt bleibt fest; Das Allerbest', Was zeitlich ist, muß schwinden. Das ew'ge Gut Macht rechten Muth; Dabei ich bleib', Wag' Gut und Leib; Gott helf' mir überwinden!

3. Die Welt vergeht; mein Trost du bist, Herr Jesu Christ! Du wirst mir stehn zur Seiten. Du wirst im Kreuz mein Beistand seyn, Als wär' es dein, Wenn's wider mich will streiten. Muß ich denn dran: Du machst mir Bahn! Welt, wie du willt! Gott ist mein Schild, Der wird mich wohl begleiten.

Königin Maria von Ungarn. (Verändert.)

Eigene Melodie.

2291. Meine Hoffnung stehet feste Auf dem unerschaffnen Gott; Er ist ja der Treuste, Beste, Der mir beisteht in der Noth; Er allein Soll es seyn, Den ich nur von Herzen mein'.

2. Sagt mir, wer kann doch vertrauen Auf ein schwaches Menschenkind? Wer kann feste Schlösser bauen In der Luft und in dem Wind? Nichts besteht; Es vergeht, Was ihr auf der Erde seht.

3. Aber Gottes Güte währet Immer und in Ewigkeit; Er, der Vieh und Menschen nähret, Schafft uns Trost und Sicherheit. Was er thut, Ist uns gut, Und erquicket Herz und Muth.

4. Gibt er uns nicht Alles reichlich, Und in großem Ueberfluß? Seine Lieb' ist unvergleichlich, Endlos, wie ein mächt'ger Fluß. Land und See, Thal und Höh' Schuf er, daß uns Guts geschehʼ.

5. Danket nun dem großen Schöpfer Durch den theuren Menschensohn, Der uns als ein treuer Töpfer Hat gemacht aus Erd' und Thon; Groß von Rath, Reich an Gnad', Hoch und mild in Wort und That!

Joachim Neander.

Mel. Mein's Herzens: Jesu, meine Lust.

2292. Mein Geist, erkenne deinen Werth, Und trage deine Bürde! Ein Herz, das sich mit Erde nährt, Entheiligt seine Würde. Du bist zu groß für Erz und Stein, Und Erde für dein Herz zu klein, Zu klein für deine Sorgen.

2. Sind Glieder minder, als Gewand? Ist Speise mehr, als Leben? Und diese siehst du Gottes Hand Dir ungebeten geben. Sind schon die größten Schätze dein, Wie kann der Geber geizig seyn Mit einer Hand voll Speise?

3. Die Vögel säen nicht, wie du; Sie zählen keine Garben; Sie schließen keine Scheuern zu, Und dürfen doch nicht darben. Ein Sperling ißt sich immer satt: Kannst du, bei Gott zum Vater hat, Geringer seyn, als Thiere?

4. Wer noch um Kleider sorgen kann, Der lerne vom Gefilde! Wer hat die

Blumen angethan? Wer strahlt aus ihrem Bilde? Wer stickt der Lilien Gewand? Wirkt ihre Farben ihre Hand, Und spinnen ihre Dirnen?

5. Hier ist ein Maler ohne Macht, Und seine Kunst wie Schatten; Selbst Redner werden an der Pracht Der Lilie ermatten; Doch ist sie nur ein Gras im Hain, Kann heut' ein Raub der Sense seyn, Brennt morgen in dem Ofen.

6. Mahlt Salomon in goldnem Kleid, Und Davids Sohn in Seide; Erhebet seine Herrlichkeit Mit Purpur und Geschmeide: Sein Bild ist nicht so königlich, Als an den Lilien ein Strich, Den Gottes Hand gezogen.

7. Sieh', was der Herr am Grase thut! Ist nicht dein Zweifeln Schande? Ist denn ein Mensch nur halb so gut, Als Kräuter auf dem Lande? Er schuf dich für die Ewigkeit; Und du machst einen Tropfen Zeit Zum Ziele deiner Wünsche?

8. Du bist kein Herrscher dieser Zeit; Gott ist ein Herr der Tage. Sorgst für das Morgen du schon heut', So häufst du deine Plage. Drum greife nicht in sein Gebiet! Ein jeder Tag, der schnell entflieht, Hat Last, doch mehr noch Freude.

9. Nicht ist am Meere so viel Sand, Als Gottes Liebeszeugen. Aus jedem Halm winkt seine Hand, Wenn Menschen es verschweigen; Es sorgt als Vater für die Welt, Und wer getreu am Glauben hält, Sieht überall sein Lieben.

10. Gott gönnt dir die Zufriedenheit, Und du willst sie nicht haben? Ist's Sorge, die dein Herz erfreut? Auf, suche beff're Gaben! Such' Güter jener Ewigkeit, Die weder Feind noch Tod zerstreut, Und rette deine Seele!

11. Herr, lehre mich des Glaubens Pflicht, Und gib mir Kinder-Glauben, Daß Sorgen dir die Ehre nicht, Und mir die Stille rauben! So hab' ich alle Stunden Ruh'; Ich sehe deinem Walten zu, Und lebe stets von Gnade.

M. Balthasar Haug.

Mel. Wer weiß, wie nahe mir mein Ende.

2293. Mein Heiland, es ist deine Sache, Daß du die Deinigen bewahrst, Und deine Treue gegen Schwache, Die in der Welt sind, offenbarst. Das gibt mir Muth; ich glaube nun: Du bist getreu, du wirst es thun.

2. Ich kann wohl selber mich verlieren; Mich selig machen kann ich nicht. Du mußt allein zu Gott mich führen, Sonst komm' ich ewig nicht zum Licht. So führ' mich denn! ich glaube nun: Du bist getreu, du wirst es thun.

3. Bewahre mich vor allen Stricken, Die Satan und die Welt mir legt! Bewahr' mich vor geheimen Tücken, Wenn meine eigne Lust sich regt. Dieß schreckt mich oft; doch glaub' ich nun: Du bist getreu, du wirst es thun.

4. Den Glauben stärk' bei Satans Pfeilen, Die Liebe, bei dem Haß der Welt. Scheint dein Erscheinen zu verweilen, Gib, daß die Hoffnung Probe hält; Bewahre mich; dein bin ich nun; Du bist getreu, du wirst es thun.

5. Ich weiß, daß du noch jetzt die Deinen, Und mich beim Vater auch vertrittst, Und, bis du herrlich wirst erscheinen, Als der getreuste Priester bitt'st. Da schaut man dich, und betet an: Du bist getreu, du hast's gethan!

Ph. Fr. Hiller.

Mel. Wer nur den lieben Gott läßt u.

2294. Mein lieber Gott, gedenke meiner! Sey mit mir jetzt und allezeit! Denn außer dir ist nirgend Einer, Der mich mit Rath und Trost erfreut. Dein Wort macht mich voll Zuversicht, Und sagt mir, du vergissest mich nicht.

2. Gedenke meiner, wenn ich höre Dein süßes Evangelium; Und mach' durch diese Himmelslehre Mein Herz zu deinem Heiligthum! So wird dein Wort in mir gedeihn, Und reich an edeln Früchten seyn.

3. Gedenke meiner, wenn ich bete, Und laß dein Ohr mir offen stehn; Weil ich in Christo vor dir trete, So laß mich deine Gnade sehn; Doch gib mir nichts, als das allein, Was mir kann gut und selig seyn.

4. Gedenke meiner, wenn ich falle; Und gib mich nicht der Sünde hin, Weil ich, so lang' ich hier noch walle, Im Fleische schwach und blöde bin, So stärke mich in meinem Lauf, Und hilf dem Schwachen gnädig auf.

5. Gedenke meiner, wenn ich leide; Wen hab' ich sonst, als dich allein, Der bei der Menschen Haß und Neide Mein Freund und Tröster könnte seyn? Hab' ich nur dich, so grünt mein Muth, Wenn auch die Welt mir wehe thut.

6. Gedenke meiner auch in Allem, Woran ich nicht gedenken kann, Und blicke mich mit Wohlgefallen In meinem ganzen Wandel an! Denn gibst du mir, was dir gefällt, So komm' ich sicher durch die Welt.

7. Gedenke meiner, wann ich sterbe, Und wann mich alle Welt vergißt; Versetze mich in jenes Erbe, Wo du mein Theil und Leben bist; Denn bleibst du nicht im Himmel mein, So möcht' ich nicht im Himmel seyn.

Erdmann Neumeister.

Mel. Alles ist an Gottes Segen.

2295. Meine Seele laß Gott walten, Der dich kann und will erhalten, Der die Seinen gnädig führt! Was dich auch zu Zeiten plaget: Trag' es gern, sey unverzaget! Denn der große Gott regiert.

2. Hat nicht Gott mit seinen Händen Jederzeit an allen Enden Alles herrlich ausgeführt? Glaube, daß er ferner wisse, Wie er Alles lenken müsse, Er, der alle Welt regiert.

3. Schau' das goldne Heer der Sterne In der weiten Himmelsferne Hin und her von Gott geführt! Schau das Meer vom Sturm erreget, Wie sein Wüthen bald sich leget! Denn der große Gott regiert.

4. Sollte denn in Menschendingen Etwas seinen Lauf vollbringen Anders, als der Herr es führt? Trau' ihm! Alles muß geschehen, Was er für uns ausersehen; Denn der starke Gott regiert.

5. Sterben, leben, weinen, freuen, Muß zum Besten dem gedeihen, Den die Liebe Gottes führt. Weil er ist bei Gott in Gnaden, Kann ihm keine Trübsal schaden; Denn der treue Gott regiert.

6. Welche Angst in ihrem Herzen Ueber ihres Kindes Schmerzen Eine treue Mutter spürt, Solches Mitleid, solch Erbarmen Ist bei Gott; getrost, ihr Armen! Denn der fromme Gott regiert.

7. Drum, mein Herz, sey still und stehe Auf des Glaubens Felsenhöhe; Folge, wie dein Gott dich führt! So wird Alles wohl gelingen, Und du wirst mit Freuden singen: Gott, mein Herr und Gott, regiert! Mauritius Kramer.

Mel. Nun ruhen alle Wälder.

2296. Mein Vater in der Höhe! Ich weiß, daß Wohl und Wehe In deinen Händen ruht; Schick' es mit mir in Allen Nach deinem Wohlgefallen, Wie mir's nach Leib und Seele gut!

2. Herr, dir ist nichts verborgen; Drum werf' ich meine Sorgen Auf deiner Weisheit Macht. Du wirst es Alles lenken, Denn eh' ich konnte denken, Hast du schon treulich mein gedacht.

3. Regiere meine Sinnen, Mein Wollen, mein Beginnen! Dein Wille sey mein Ziel! Halt' mich in deinen Schranken, Bewahr' mir die Gedanken Vor allem Trotz und eiteln Spiel.

4. Willst du in diesem Leben Mir Glück und Freude geben, So sey dir's heimgestellt. Dein Wille nur geschehe, Mein Gott, wie in der Höhe, So auch an mir in dieser Welt!

5. Soll ich in trüben Tagen Ein Kreuz mit Jesu tragen, So gib Geduld und Muth! Laß mich nur deinen Willen In Wohl und Weh erfüllen, Dann ist mir auch das Bitt're gut.

6. Schick' es in Freud' und Leiden, Im Leben, im Verscheiden, Herr, wie du willst, mit mir: So kann ich christlich leben, So sterb' ich, dir ergeben, Und fahre selig heim zu dir!

Salomo Frank.

Mel. Die Zeit ist nunmehr da.

Für Arme.

2297. Nein, murren will ich nicht Herr, meine Zuversicht, Daß ich nur wenig habe! Des Glückes größte Gabe Für dieses Pilgerleben Hast du mir, Herr, gegeben.

2. Mir ward das beste Theil: Du bist mein Trost und Heil. In Trübsal, die ich leide, Ist Jesus meine Freude. Ward mir nicht viel beschieden, Ist doch mein Herz zufrieden.

3. Mein Heiland, Freund und Herr, Wie arm, wie arm war der! Wie viel hat Er gelitten, Bis er ganz ausgestritten! Und er hat alle Plagen Mit Heldenmuth getragen.

4. Ich trag' ihm seine Schmach Als Jünger willig nach; Und für den andern Morgen Will ich nicht heidnisch sorgen. Du wirst zu allen Zeiten Doch Nahrung mir bereiten.

5. Der Armuth Joch ist schwer; Kann's seyn, so hilf mir, Herr, Von ihren harten Plagen! Soll ich sie länger tragen, So laß mir die Beschwerden Ja nicht zum Fallstrick werden!

6. Nicht ewig währt mein Leid; Es kommt die Rettungszeit! Muß ich hier thränend darben, Dort ernt' ich reiche Garben; Muß ich hier Mangel leiden, Dort werd' ich satt von Freuden.

J. J. Federicn.

Mel. Was Gott thut, das ist wohlgethan.

2298. O reicher Gott voll Gütigkeit, Voll Gnade, voll Erbarmen, Wie groß ist deine Freundlichkeit Bei allen geistlich Armen! Mein Herz ist still, Und spricht: dein Will', O Vater in der Höhe, Dein Wille nur geschehe!

2. Laß leuchten mir dein Angesicht In meinem dunkeln Herzen, Weil dei-nes theuren Wortes Licht Zerstreuet alle Schmerzen, Und öffne mir Die schöne Thür Der Gnaden und der Wahrheit In lauter froher Klarheit.

3. Wie selig und wie heilig ist, Wer dazu kann gelangen, Daß du, o Mittler Jesus Christ, Den Willen nimmst gefangen, Und bringst den Sinn Zum Vater hin, Versöhnt mit deinem Blute! Da schmeckt man alles Gute.

4. Denn Gott ist nicht ein Menschenkind, Was Böses zu erwählen; Der beste Mensch ist oftmals blind, Und kann gar leichtlich fehlen; Wer aber sich Ganz williglich Vergnügt in Gottes Wegen, Der findet lauter Segen.

5. Drum schaff' in mir, o heil'ger Geist, Den wahren Sinn des Sohnes, Und gib mir, der du Tröster heißt, Die Einfalt deines Thrones; Daß ich stets frei Vom Wollen sey, Und mich dir übergebe, Daß dein Will' in mir lebe.

6. Zerbrich, o Gott, des Teufels List, Der immer will verhindern, Daß nicht, was auch dein Rathschluß ist, Erscheine deinen Kindern! Vertreib' den Feind, Der's böse meint; Laß nicht zum Ausbruch kommen, Womit er droht den Frommen!

7. Wenn aber deines Friedens Schein Nun zeiget deinen Willen, So wollest du, ohn' alle Pein, Auch allen Zweifel stillen. Versiegle du Mit tiefer Ruh' In dir all' unsre Seelen; Dein Wille sey mein Wählen! Joach. Just. Breithaupt.

Mel. Ach, was soll ich Sünder machen?

2299. Sollt' ich meinem Gott nicht trauen, Der mich liebt so väterlich, Der so herzlich sorgt für mich? Sollt' ich auf den Fels nicht bauen, Der mir ewig bleibet fest, Der die Seinen nicht verläßt?

2. Er weiß Alles, was mich drücket, All mein Wünschen, meine Noth; Er steht bei mir bis zum Tod', Er weiß, was mein Herz erquicket; Seine Lieb' und Vatertreu' Bleibt mir alle Morgen neu.

3. Der die Vögel all' ernähret, Der die Blumen, Laub und Gras kleidet schön, ohn' Unterlaß, Der uns alles Gut's bescheeret, Sollte der verlassen mich? Nein, ich trau' ihm sicherlich!

4. Wenn ich seinem Reich nachtrachte, Wenn ich in Gerechtigkeit Suche meine Seligkeit, Und die Lust der Welt verachte, Segnet mein Gott früh und spat Wort und Werke, Rath und That.

5. Nun, so mag dem andern Morgen Bleiben, was noch künftig ist! Irr't mich nicht! ich bin ein Christ, Lasse meinen Gott nur sorgen. Alles ist von Ewigkeit Zu versorgen er bereit.

6. Gott sey Lob, der mich erfreuet, Daß ich glaube festiglich: Er, mein Vater, sorgt für mich! Preis ihm, der den Trost erneuet, Daß ich weiß: Gott liebet mich, Gott versorgt mich ewiglich!

Dr. J. Olearius.

Mel. Gott ist getreu, sein Herz ꝛc.

2300. Verlaß' mich nicht! Mein Gott, verlaß' mich nicht, Da mich der Jammer drückt! Ach, sende mir in Finsterniß dein Licht, Daß es mein Herz erquickt! Ich liege tief vor dir im

Staube; Bald wankt, bald siegt mein schwacher Glaube. Verlaß mich nicht!

2. Verlaß mich nicht, Herr, stehe mein Ungemach! Erhöre mein Angstgeschrei! Mein Schmerz ist groß, und meine Kraft ist schwach; Herr, steh' mir hülfreich bei! Dir, Gott, der du mich wund geschlagen, Nur dir will ich mein Leiden klagen; Verlaß mich nicht!

3. Verlaß mich nicht! schau', wie mein mattes Herz Im matten Leibe bebt! Schau' mitleidsvoll, wie mir vor Angst und Schmerz Die Zung' am Gaumen klebt! Mein Jammer kommt mit jedem Morgen, Die finst're Nacht bringt finst're Sorgen; Verlaß mich nicht!

4. Verlaß mich nicht! befördre deinen Ruhm! Ich bin dein Unterthan; Du bist der Herr, dem ich sein Eigenthum Nicht vorenthalten kann. Was ich besitz', ist deine Gabe; Auch dann ist's dein, wenn ich es habe. Verlaß mich nicht!

5. Verlaß mich nicht! Herr, du bist's, dessen Hand Die Lasten auf mich legt; Dir war es schon, eh' ich noch war, bekannt, Wie viel ein Schwacher trägt. Eh' ich der Mutter Brust gesogen, Hast du mein Kreuz mir schon gewogen. Verlaß mich nicht!

6. Verlaß mich nicht, wenn mich der beste Freund, Den du mir gabst, verläßt; Und, wenn mein Herz verlorne Treu' beweint, So halte du mich fest. Wenn du mein Liebstes von mir trennest, So zeige, daß du trösten könnest! Verlaß mich nicht!

7. Verlaß mich nicht! wenn du nur bei mir bist, So hab' ich Hülf' und Muth; Der bitt're Kelch wird mir durch dich versüßt; Dir lebt, dir stirbt sich's gut. Wenn, die mir nützlich lebten, sterben, So laß mich Trost und Segen erben! Verlaß mich nicht!

8. Verlaß mich nicht! ich bin verlassenswerth, Weil ich dich oft verließ; Mein sündig's Herz hat dein Gesetz verkehrt, Das mich zum Guten wies. Doch Jesus hing für mich verlassen, Drum kannst du mich nicht stehn, noch hassen! Verlaß mich nicht!

Ermuntert, Liedch.

Mel. Befiehl du deine Wege.

2301. Vertraue deine Wege dem Höchsten ganz allein, Und richte deine Stege Nach seinem Willen ein, So kann dir nimmer schaden, Wer Freund sey oder Feind; Genug, wenn Gott in Gnaden Es treulich mit dir meint.

2. Mußt du gleich Vieles leiden, Schweig' nur, und murre nicht; Auf Trauern folgen Freuden, Auf Finsterniß folgt Licht. Halt' dich zu Christi Frommen, Und sey stets hoffnungsvoll; Gott weiß wohl, wann er kommen, Und wie er helfen soll.

3. Laß deinen Vater walten! Bei ihm ist Rath und That; Er wird sein Wort schon halten, Was er versprochen hat. Gott ist ein Gott von Ehren, Wie aller Welt bekannt; Er hat ein Ohr zum Hören, Zum Helfen eine Hand.

4. Die Feinde, die dich quälen, Die nützen dir zugleich; Ihr Tadeln und ihr Schmähen Macht an Geduld dich reich. Der Demuth Blume stehet Im Garten der Geduld! Wo Menschengunst vergehet, Da wächset Gottes Huld.

5. Die Demuth läßt er wissen Sein Recht und sein Gericht; Er schickt aus Finsternissen In ihre Seel' ein Licht. Er ruft, er lockt, er ziehet, Er hilft zu jeder Frist; Dann schmeckt der Mensch und siehet, Wie Gott so freundlich ist.

6. Die Demuth ist zufrieden, Wenn Gott sie freudig macht; Sie suchet nicht hienieden Der Sünder Glück und Pracht; Sie ruht in ihrem Gotte, Sie bleibt sein Eigenthum, Und machet aus dem Spotte Der Welt sich einen Ruhm.

7. Willst du in dir erfahren, Wie viel du kannst und weißt; Wird's Gott dir offenbaren, Damit du sicher seyst: Dann bist du, Gott zum Preise, Ein wahrer Herzenschrift, Wenn du nach Christi Weise Der Allerkleinste bist.

Mel. Von Gott will ich nicht lassen.

2302. Von Gott soll mich nichts trennen, Es sey auch, was es sey. Sein Wort will ich bekennen, Ihm bleib' ich ewig treu. Mein Glaube wanke nicht, So lang' ich leb' auf Erden! Ich will kein Demas werden*), Der Bund und Glauben bricht.

*) 2. Timoth. 4, 10.

Vorwort.

Das gegenwärtige Büchlein erscheint als das jüngste von fünf Geschwistern, geboren unter großer, aus dem Amts- und Wohnsitzwechsel des Herausgebers hervorgegangener Unruhe, doch, will's Gott, nicht todtgeboren, sondern jähgetauft, daher der geneigte Leser dieses Kindlein mit nachsichtigen Augen betrachten wolle.

Ueber den ersten Beitrag, welchen ich durch die gütige Besorgung des Herrn Hof- und Dompredigers D. Theremin in Berlin erhielt, hat dieser ehrwürdige Mann folgende, den verewigten Grafen von Bernstorf, den Verfasser sämmtlicher „Stimmen aus Gräbern," betreffende biographische Notizen zu weiterer Verbreitung mitgetheilt.

2. Auf Menschenkraft und Muthe Wird's freilich nicht bestehn; Man kann bei Fleisch und Blute Leicht einen Fall begehn. Doch, daß ich Muth und Kraft In meinem Herzen habe, Ist eine Gnadengabe, Die Christus in mir schafft.

3. Ach, was ist das für Sünde, Nicht fest im Glauben stehn! Wer, wie ein Rohr vom Winde, Sich hin und her läßt wehn, Wer weiche Kleider sucht, Und bei der Welt mit Heucheln Sich trachtet einzuschmeicheln, Der ist bei Gott verflucht.

4. O weh' euch, eitle Sinnen! Denn, thantet ihr hier gleich Die ganze Welt gewinnen, Und würdet überreich: Was hälf' es insgesammt? Ihr würdet doch nur Schaden Auf eure Seelen laden, Und ewiglich verdammt.

5. Treibt immer, was ihr treibet, Und thut, was euch gefällt! Wenn mir der Himmel bleibet, Was frag' ich nach der Welt? Sie drohet, lärmt und lacht; Das ist mir was Geringes; Ich achte keines Dinges, Das mich nicht selig macht.

6. Von Herzen will ich sagen: Mich schrecke keine Noth, Mich schrecken keine Plagen, Mich schrecke einst kein Tod. Denn Jesu, ich bin dein, Will dir im Kreuz und Leide, Als wär' es Glück und Freude, Treu bis zum Tode seyn!

In eigener Melodie.

2303. Von Gott will ich nicht lassen, Er läßt von mir auch nicht; Ich will im Glauben fassen, Was mir sein Wort verspricht. Er reicht mir seine Hand, Er weiß mich zu versorgen, Am Abend wie am Morgen, In jedem Werk und Stand.

2. Wenn Menschenhuld und Lieben In Ungunst sich verkehrt, Ist er doch treu geblieben Dem, der ihn liebt und ehrt. Er hilft aus aller Noth, Erlöst aus allen Banden, Macht frei von Sünd' und Schanden, Und rettet auch vom Tod.

3. Auf ihn will ich vertrauen Auch in der schwersten Zeit; Er läßt sein Heil mich schauen, Und wendet alles Leid. Ihm sey es heimgestellt! Leib, Seele, Gut und Leben Sey Gott dem Herrn ergeben; Er mach's, wie's ihm gefällt!

4. Es kann ihm nichts gefallen, Als was mir nützlich ist; Er meint's gut mit uns Allen, Und schenkt uns Jesum Christ. Von seinem Himmelsthron Hat reichlich er bescheeret, Was ew'ges Heil gewähret, In seinem lieben Sohn.

5. Lobt ihn mit Herz und Munde Für Alles, was er schenkt! O selig ist die Stunde, Darin man sein gedenkt. So nützt man recht die Zeit! Wir sollen selig werden In ihm schon hier auf Erden, Noch mehr in Ewigkeit.

6. Darum, ob ich hier dulde Viel Noth und bittern Schmerz, Wie ich's auch wohl verschulde, Bleibt doch getrost mein Herz. Ich schaue freudenvoll Durch Christum, meinen Retter, Dorthin, wo mich kein Wetter Und Sturm mehr treffen soll.

7. Das ist des Vaters Wille, Der uns erschaffen hat; Sein Sohn macht aus der Fülle Der Gnad' uns ewig satt. Der heil'ge Geist mit Fleiß Im Glauben uns regieret, Zum Reich der Himmel führet; Ihm sey Lob Ehr' und Preis!

Ludwig Helmbold.

Mel. Schwing' zu deinem Gott dich auf.

2304. Wache, Wächter Israel! Sieh' die Meereswellen, Wie sie wider meine Seel' Hoch und zornig schwellen! Ja, die Finsterniß ist auf, Um mich zu verschlingen; Hind're, Jesu, ihren Lauf, Du kannst sie bezwingen!

2. Scheint es doch, als schliefest du, Wolltest mich nicht hören; Aber ich muß deine Ruh' Durch mein Flehen stören. Auf, Herr Jesu, hilf zur Stund', Sonst muß ich versinken, Und im Abgrund ohne Grund, Ohne Trost ertrinken!

3. Preis sey dir! du hörest mich; Drum laß' ich dich walten, Denn ich seh' im Glauben dich Selbst das Ruder halten; Tode, Welt, und Hölle nun! Gott ist mir zur Seite; Er, in dem die Seelen ruhn, Gibt mir das Geleite.

4. Glaub', o meine Seel', es auch: Alle, die Gott lieben, Müssen, nach der Liebe Brauch, Sich im Leiden üben; Aber denke auch dabei, Daß Gott von dem Bösen Dich, wenn es dir heilsam sey, Herrlich könn' erlösen.

5. Endlich, endlich kommt die Zeit,

Selig heimzugehen, Und nach wohl vollbrachtem Streit, Vor dem Herrn zu stehen. Dort wird meine bitt're Qual Sich auf ewig schließen, Und mein Geist im Freudensaal Süße Ruh' genießen.

6. Doch ob dir auch wird mein Gott, Arge Welt, erwachen! Er wird deinem Trotz und Spott Einst ein Ende machen. Eile denn, wer eilen mag, Von dir auszugehen, Wer an jenem Urtheilstag Wünscht erlöst zu stehen!

M. S. Alegerin, geb. Weissenser.

In eigener Melodie.

2305. Was mein Gott will, gesch'h' allzeit, Sein Wille ist der beste; Zu helfen ist er dem bereit, Der an ihn glaubet feste. Er hilft aus Noth, Der fromme Gott, Er züchtiget mit Maßen. Wer Gott vertraut, Fest auf ihn baut, Den will er nicht verlassen.

2. Gott ist mein Trost und Zuversicht, Mein Hoffnung und mein Leben; Was mein Gott will, daß mir geschicht, Will ich nicht widerstreben. Sein Wort ist wahr, Denn all mein Haar Er selber hat gezählet; Er hüt't und wacht, Nimmt uns in Acht, Auf daß uns ja nichts fehlet.

3. Muß ich gleich bald von dieser Welt Hinfahr'n nach Gottes Willen Zu meinem Gott, wenn's ihm gefällt, Will ich ihm halten stille. Mein' arme Seel' Ich Gott befehl', In meinen letzten Stunden. O frommer Gott! Sünd', Höll' und Tod Hast du mir überwunden!

4. Noch eins, Herr! will ich bitten dich, Du wirst mir's nicht versagen: Wenn mich der böse Geist ansicht, Laß mich ja nicht verzagen. Hilf du und wehr', Ach Gott, mein Herr, Zu Ehren deinem Namen! Wer das begehrt, Dem wird's gewährt, Drauf sprech' ich fröhlich: Amen!

Albrecht, Markgr. zu Brandenburg. † 1557.

Mel. Die Tugend wird durch's Kreuz ꝛc.

2306. Wenn ich nur dich, den Heiland, habe, So frag' ich nichts nach dieser Welt. O du des Ew'gen höchste Gabe, Die unser Herz zufrieden stellt! Mein Glaube faßt dich ohne Grämen; Gott sieht in die mich gnädig an; Wer ist's der dich, den Sohn, mir nehmen, Was ist es, das mir schaden kann?

2. Du bist einmal für mich gestorben; Nun leb' ich mit dir ewiglich. Das Heil das du mir hast erworben, Der Friede Gottes, schützet mich. Du kröntst den mir geschenkten Glauben. Du stehest ihm allmächtig bei; Und will mir was dieß Kleinod rauben, Zeigst du, was dir vertrauen sey.

3. Trifft mich die Noth bis zum Verschmachten, So bleibst du doch mein bestes Theil. Die Himmel sind nicht so zu achten, Wie deine Tröstung und dein Heil! Darf ich dich, meinen Gott, nur fassen. So hab' ich Alles, was mir fehlt. Mein Gott, du wirst dein Werk nicht lassen; Die Liebe hat mein Leid gezählt!

4. Mein König, du wirst mich vollenden; Du bleibst mir allezeit getreu. Du wirst mein Leid zum Besten wenden; Dein Trost ist alle Morgen neu. O lieblich's Loos, das dir gefallen, Der Sünder Herr und Gott zu sein! Wohl mir! nun kann ich fröhlich wallen; Du, und dein Erbe bleiben mein.

Mel. Was mein Gott will ꝛc.

2307. Wer Gott vertraut, Hat wohl gebaut Im Himmel und auf Erden; Wer sich verläßt Auf Jesum Christ, Dem muß der Himmel werden. Darum will ich Allein auf dich Mein Hoffen treulich setzen. Herr Jesu Christ, mein Trost du bist In Todesnoth und Schmerzen.

2. Und wenn's gleich wär' Dem Teufel sehr Und aller Welt zuwider: Dennoch so bist Du, Jesu Christ, Der sie all' schlägt darnieder; Und wenn ich dich Nur hab' um mich Mit deinem Geist und Gnaden, So kann kein Feind, So schlimm er's meint, Je meiner Seele schaden.

3. Dein tröst' ich mich Ganz sicherlich; Du kannst mir Alles geben, Was mir ist Noth, Du treuer Gott, In diesem, jenem Leben. Gib wahre Reu', Mein Herz erneu', Errette Leib und Seele! Ach, höre, Herr, Dieß mein Begehr, Daß meine Bitt' nicht fehle!

Seb. Rüsmann.

In eigner Melodie.

2308. Wer nur den lieben Gott läßt walten, Und hoffet auf ihn allezeit, Den wird er wunderbar erhalten In aller Noth und Traurigkeit. Wer Gott, dem Allerhöchsten, traut, Der hat auf keinen Sand gebaut.

2. Was helfen uns die schweren Sorgen? Was hilft uns unser Weh und Ach? Was hilft es, daß wir alle Morgen Besenfzen unser Ungemach? Wir machen unser Kreuz und Leid Nur größer durch die Traurigkeit.

3. Zu Gott sey deine Seele stille, Und stets mit seinem Rath vergnügt, Erwarte wie sein Gnaden-Wille Zu deinem Wohlergehn es fügt. Gott, der uns ihm hat auserwählt, Weiß auch am Besten, was uns fehlt.

4. Er kennt die rechten Freuden-Stunden, Er weiß wohl, was uns nützlich sey; Wenn er uns nur hat treu erfunden, Und merket keine Heuchelei, So kommt er, eh' wir's uns versehn, Und läßet uns viel Gut's geschehn.

5. Denk' nicht in deiner Drangsals-Hitze, Daß du von Gott verlassen bist, Und daß Der Gott im Schooße sitze, Der reich und groß und mächtig ist! Die Folgezeit verändert viel, Und setzet Jeglichem sein Ziel.

6. Es sind ja Gott sehr leichte Sachen, Und seiner Allmacht gilt es gleich, Den Reichen klein und arm zu machen, Den Armen aber groß und reich; Gott ist der rechte Wundermann, Der bald erhöhn, bald stürzen kann.

7. Sing', bet' und geh' auf Gottes Wegen, Verricht' das Deine nur getreu, Und trau des Himmels reichem Segen, So wird er täglich bei dir neu; Denn wer nur seine Zuversicht Auf Gott setzt, den verläßt er nicht.

Gh. Neumark.

Mel. O Durchbrecher aller Bande.

2309. Wie es Jesus mit mir füget, Kann ich immer ruhig seyn; Weil sein Wille mich vergnüget, Macht sein Führen keine Pein. Er, der mich dem Tod entrissen, Mich zum Eigenthum erwählt, Wird mich schon zu retten wissen, Weil er selbst die Thränen zählt.

2. Seine Weisheit mißt die Tritte, Seine Treue steckt das Ziel. Gängelt bei dem kleinsten Schritte, Wird der Liebe nicht zu viel. Sein erbarmungsvolles Heben Zeigt dir große Sorgfalt an, Die mich in dem ganzen Leben Nimmermehr verlassen kann.

3. Will er, so muß Alles dienen; Ist's nicht gut, so hindert's er. Nichts, ob es auch so geschienen, Wird und ist von ungefähr. Alles, groß und kleine Sachen, Jeder Vorfall, jede Zeit, Führen, laß ich ihn nur machen, Mich gewiß zur Herrlichkeit.

4. Ich verehre, Herr, die Wege, Die du mich bisher geführt, Deine segensvolle Pflege, Die ich Tag für Tag gespürt. Laß fortan nur deinen Frieden Stets in meinem Herzen seyn, So geh' ich, wie du's beschieden, Wohlbewahrt zum Leben ein.

Mel. Wo Gott der Herr nicht bei uns hält.

2310. Wie Gott mich führt, so will ich gehn, Ohn' alles Eigenwählen. Geschieht, was er mir ausersehn, So wird's mir nirgends fehlen. Wie er mich führt, so geh' ich mit, Und folge willig Schritt vor Schritt, In kindlichem Vertrauen.

2. Wie Gott mich führt, so bin ich still, Und folge seinem Leiten, Ob gleich im Fleisch der Eigenwill' Will öfters widerstreiten. Wie Gott mich führt, bin ich bereit, In Zeit und auch in Ewigkeit Stets seinen Rath zu ehren.

3. Wie Gott mich führt, bin ich vergnügt; Ich ruh' in seinen Händen; Wie er es schickt und mit mir fügt, So lass' ich's ihn vollenden. Ihm sey mein Alles heimgestellt, Er mache, wie es ihm gefällt, Zum Leben oder Sterben.

4. Wie Gott mich führt, so geb' ich mich In seinen Vaterwillen; Scheint's der Vernunft gleich wunderlich: Sein Rath wird doch erfüllen, Was er in Liebe hat bedacht, Eh' er mich an das Licht gebracht; Ich bin ja nicht mein eigen.

5. Wie Gott mich führt, so bleib' ich treu Im Glauben, Hoffen, Leiden; Steht er mit seiner Kraft mir bei, Was will von ihm mich scheiden? Ich fasse in Geduld mich fest; Was Gott mir wi-

derfahren läßt, Muß mir zum Besten dienen.

6. Wie Gott mich führt, so will ich gehn, Es geh' durch Todesgrauen; Von vornen läßt sich Gott nicht sehn, Doch werd' ich's endlich schauen, Wie er, nach seinem Vaters-Rath, Mich treu und wohl geführet hat; — Dieß sey mein Glaubens-Anker.

Mel. Wer nur den lieben Gott läßt ꝛc.

2311. Wie Gott will! also will ich sagen; Wie Gott will, also ist mein Ziel. Was soll' ich mich mit Sorgen plagen? Sie helfen nichts, und schaden viel; Zudem bin ich nicht selber mein, Drum soll ich gottgelassen seyn.

2. Wie Gott will, also will ich glauben; Sein Wort betrügt mich nimmermehr; Den Grund soll mir kein Teufel rauben, So ist mein Herz nie Trostes leer. Wer Gottes Wort zum Labsal hat, Den machet keine Trübsal matt.

3. Wie Gott will! also will ich leiden; Denn ohne Leiden ist kein Christ. Ich will mich dessen gern bescheiden; G'nug, daß mir Gott doch gnädig ist, So daß der bitt're Kelch zuletzt Mit süßer Freude mich ergötzt.

4. Wie Gott will! also will ich hoffen! Wer weiß, wo noch mein Glück mir lacht? Sein treues Auge stehet offen, Das über mich zum Segen wacht, Und den erwünschten Ort schon sieht, Wo mein beständig Wohlseyn blüht.

5. Wie Gott will! also will ich leben, So muß das Leben ruhig seyn. Will er mir auf der Welt nichts geben, Ei nun, so bleibt der Himmel mein; Ja, bleiber Gott nur mein Gewinn, So fahr' auch Welt und Himmel hin!

6. Wie Gott will! also will ich sterben; Denn, wenn man mich zu Grabe trägt, Werd' ich die Krone dort ererben, Die er mir ewig beigelegt; So kommt der Tod, wo, wann und wie, — Mir nicht zu spät und nicht zu früh.

7. Wie Gott will! sag' ich stets mit Freuden; Wie Gott will! glaub' ich auf sein Wort; Wie Gott will! trag' ich alles Leiden; Wie Gott will! hoff' ich immerfort; Wie Gott will, leb' und wart' ich still, Und sterb' auch endlich, wie Gott will.

Mel. Es kostet viel, ein Christ zu seyn.

2312. Wirf alle Sorgen hinter dich, Mein Herz, und sey in deinem Gott zufrieden! Sey still! denn er bekümmert wahrlich sich Um Alles, was dir nöthig ist hienieden; Wie willst du denn bei eitler Müh' und Pein Je ruhig seyn?

2. Wohlan! sey gutes Muth's im Herrn, Vertrau' dich gänzlich seinen Vaterhänden! Er ist mit seiner Hülfe ja nicht fern, Er wird bald reichen Segen zu dir wenden. Such' Ihn, wenn es an etwas dir gebricht, Und sorge nicht!

3. Ach, trachte nur mit Ernst darnach, Daß du mit ihm dich mögest fest verbinden, Und werde ja im Glauben nur nicht schwach, So wird das Andre sich schon Alles finden; Er ist und bleibt dein Vater und dein Gott In aller Noth.

4. Er läßt an keinem Guten nicht Ein Herz, das ihm vertraut, Mangel leiden; Und wenn's an etwas ihm auch hier gebricht, Erquickt und stärkt er es mit Speis' und Freuden; Zum frischen Wasser führet er es hin, Und tränkt es drinn.

5. Kehr' dich zu ihm! er rufet dir; Er spricht: wie könnt' ich dich, mein Kind, verlassen? Mein Herz bewegt vor Liebe sich in mir, Daß ich dich muß mit Gnad' und Huld umfassen; Drum, Seele, dring' getrost zu ihm hinein; Du bist ja sein!

6. Der Himmel und die Erd' ist dein, Die schenkt er dir in Christo, meine Seele! So nimm in heil'ger Glaubenskraft sie ein, Und denke nicht, daß dir noch etwas fehle. Bleib' nur bei Gott, so bleibest du zugleich Auch ewig reich!

Dr. Nat. Grab. Schalk.

Mel. Gottlob, ein Schritt zur Ewigkeit.

2313. Wohl mir, daß Jesus helfen will! Er führet meine Sachen. Ich halt' ihm gern in Allem still, Er kann's nicht böse machen. Bei ihm hab' ich's auf ewig gut, Ich ruh' in seiner treuen Hut; Er wird mein Heil bewachen.

2. Wohl mir! sein Lieben denkt auf das Mit heiligem Beginnen, Was mir erneut ohn' Unterlaß Geist, Seele, Herz und Sinnen, Auf das, was mich belebt, erfreut, Und den beschwornen Bund erneut, Ihn lieber zu gewinnen.

3. Wohl mir! es gehe wie es geht! Mein Heiland kennt die Seinen. Er sieht am besten, wie es steht, Sein Trost versüßt das Weinen. Versank mein Tod in seinen Tod, So muß mir nun nach jeder Noth Die Gnadensonne scheinen.

4. Wohl mir! er hat mit mir Geduld, Er, der sich in mich schicket, Und mich, sein Kind, mit zarter Huld Zwar züchtigt, doch erquicket. Sein Liebesjoch ist mir kein Zwang; Es schützt mich nur vor'm Untergang, Daß nichts mein Ziel verrücket.

5. Wohl mir, daß Jesus helfen will! Dieß fördert mich im Wallen. Sein Wille bleibt mein einzig Ziel; Ihn lieb' ich unter Allen. Ich ruh' und bleib' in seinem Schooß, Mir ist in Jesu ja mein Loos Aufs lieblichste gefallen!

XX. Von dem Troste des Christen in Anfechtung und Trübsal. (Trostlieder.)

Mel. Vater unser im Himmelreich.

2314. Ach Gott, wie manches Herzeleid Begegnet mir zu dieser Zeit! Der schmale Weg ist trübsalvoll, Den ich zum Himmel wandeln soll; Wie schwer doch läßt mein Fleisch und Blut Sich zwingen zu dem ew'gen Gut!

2. Wo soll ich mich denn wenden hin? Zu dir, Herr Jesu, steht mein Sinn! Bei dir mein Herz Trost, Hülf' und Rath Allzeit gewiß gefunden hat; Niemand jemals verlassen ist, Der fest vertraut auf Jesum Christ.

3. Jesu, mein Herr und Gott allein, Wie süß ist mir der Name dein! Es kann kein Trauren seyn so schwer, Dein süßer Nam' erfreut vielmehr; Kein Elend mag so bitter seyn: Dein süßer Nam', der lindert's fein.

4. Ob mir gleich Leib und Seel' verschmacht't, So weißt du, Herr, daß ich's nicht acht't; Wenn ich dich hab', so hab' ich wohl, Was ewig mich erfreuen soll. Dein bin ich ja mit Leib und Seel', Du schirmest mich, Immanuel!

5. Kein' beff're Treu' auf Erden ist, Denn nur bei dir, Herr Jesu Christ! Ich weiß, daß du mich nicht verläss't, Dein' Wahrheit bleibt mir ewig fest; Du bist mein rechter, treuer Hirt, Der ewig mich behüten wird.

6. Jesu, mein Freund, mein' Ehr' und Ruhm, Des Herzens bestes Eigenthum! Ich kann's doch ja nicht zeigen an, Wie hoch dein Nam' erfreuen kann; Wer Glaub' und Lieb' im Herzen hat, Der wird's erfahren in der That.

7. Drum hab' ich oft und viel gered't: Wenn ich an dir nicht Freude hätt', Wollt' ich den Tod mir wünschen her, Ja, daß ich nie geboren wär'; Denn wer dich nicht im Herzen hat, Der wird von Sünden todesmatt.

8. Stell' ich die Hoffnung nur zu dir, So fühl' ich Trost und Fried' in mir; Wenn ich in Nöthen bet' und sing', So wird mein Herze guter Ding'; Dein Geist bezeugt, daß solches frei Des ew'gen Lebens Vorschmack sey.

9. Drum will ich, ob auch arm und schwach, Das Kreuz dir willig tragen nach; Mein Gott, mach' mich dazu bereit! Es dient zum Besten allezeit. Hilf mir's nur muthig greifen an, Daß ich den Lauf vollenden kann!

10. Hilf mir auch zwingen mein Gemüth, Vor Sünd' und Schanden mich behüt'; Erhalt' mein Herz im Glauben rein, So leb' und sterb' ich dir allein. Jesu, mein Trost, hör' mein Begehr: O Heiland, daß ich bei dir wär'!

Dr. Martin Miller.

Mel. Nun ruhen alle Wälder.

2315. Ach Jesu, Jesu, höre, Was ich von dir begehre! Ach, neige doch dein Ohr! Aus meiner Seele Tiefen, Wie je Beklemmte riefen, Schrei ich zu dir, o Herr, empor!

2. Erbarmer deiner Kinder! Begnadiger der Sünder, Erbarme meiner dich! Gedenk' an dein Versprechen! Mir will mein Herz zerbrechen; Erhör', erhör', erhöre mich!

3. Schau', Helfer aller Armen, Mit göttlichem Erbarmen Des Sünders Thränen an! Du bist die Kraft der

Schwachen, Kannst Todte lebend machen, Du bist's, der Alles, Alles kann!

4. Laß diesen Trostgedanken Nicht in der Seele wanken; Er sey mir Licht und Kraft! Laß, Jesu, diesen Glauben Mir keinen Zweifel rauben; Du bist's, der Alles, Alles schafft!

5. Gib, daß ich zu dir flehe, Als wenn ich hier dich sähe, Der du unsichtbar bist! Ja, du bist in der Nähe, Wenn ich dich gleich nicht sehe, Bist bei mir, treuster Jesu Christ!

6. Drum will ich nicht verzagen, Dir kindlich Alles sagen, Was meine Seele hofft. Laß deine Macht mich sehen, Erhör' mein heißes Flehen! Du hörtest mich ja schon so oft.

7. Wie viele tausend Herzen Hast du von großen Schmerzen, Hast du vom Tod erlöst! Gern hilfst du den Betrübten, Hilfst Allen, die dich lieben; An dir, an dir halt' ich mich fest!

J. C. Lavater.

Mel. Jesu, meines Lebens Leben.

2316. Ach, nach deiner Gnade trachtet, Dürstet, schreit mein bangs Herz! Vater, siehst du, wie es schmachtet? Seine Thränen, seinen Schmerz? O du reicher Quell des Lebens! Ist mein Durst nach dir vergebens? Wo ist deiner Güte Spur? Einen Tropfen will ich nur!

2. Treuer Vater, gib mir einen Tropfen deines Trostes nur! Gib mir Thränen, um zu weinen; Hilf der bangen Creatur! Antwort meinen bangen Klagen Kannst du, wirst du nicht versagen. Nahen mußt du dich zu mir, Nah' ich, Vater, mich zu dir!

3. Schweige nur! nicht immer schweigen Wirst du, wenn ich schweige nicht. Gnädig wirst du wieder zeigen Dein erbarmend Angesicht. Suchen will ich, bis ich finde, Flehen, bis ich dich empfinde, Bis du mir in Jesu Christ Licht und Kraft und Leben bist.

4. Scheinst du mich nicht anzublicken, Will ich doch nicht muthlos seyn, Tiefer in den Staub mich bücken, Lauter nur nach dir zu schrei'n. Wenn mein Herz auch nichts empfindet, Wenn mir jeder Trost verschwindet, Halt' ich mich noch an dein Wort, Fleh' ich doch im Dunkeln fort.

5. Wie? du Gott der Wahrheit solltest Mich zu deinen Füßen sehn, Meine Thränen sehn, und wolltest Ungerührt vorübergehn? Einen tief betrübten Armen, Einen Sünder ohn' Erbarmen Sehn, und sein zermalmt Gebein Nicht mit deinem Trost erfreu'n?

6. Alles kannst du, Vater, aber Dieses, dieses kannst du nicht: Hart dich stellen kannst du, aber Hart seyn, Vater, kannst du nicht! Wahrheit, nein, du kannst nicht lügen; Helfen, Gott, ist dein Vergnügen! Wer dir glaubt, der ist versöhnt, Er wird siegen, wird gekrönt!

J. C. Lavater.

Mel. Schwing dich auf zu deinem Gott.

(Psalm 13.)

2317. Ach, wie lange willt du mein Also ganz vergessen! Meiner Seele Sorg' und Pein Ist nicht zu ermessen. Ach, wie lange soll dein Licht Mir verborgen bleiben? Soll mein Feind sein stolz Gericht Täglich mit mir treiben?

2. Schaue doch, erhöre mich, Gott, mein Licht der Freude! Daß mein armes Leben nicht Sich verzehr' im Leide; Daß des Widersachers Macht Ueber mich nicht siege, Noch sich freu' in seiner Pracht, Daß ich unterliege.

3. Aber ich will mit Geduld Warten still und hoffen, Weil den Deinen deine Huld Steht unendlich offen. Herr, du hilfst mir aller Lust! Das kann Freude bringen; Heil! weil du mir Gutes thust, Will ich dir lobsingen!

Mel. Liebster Jesu, wir sind hier.

2318. Alle, die gottselig hie Woll'n in Jesu Christo leben, Die betrifft viel Angst und Müh', Müssen in Verfolgung schweben, Weil die Welt sich allerwegen Setzet ihrem Lauf entgegen.

2. Seit die Feindschaft ist gesetzt Zwischen Schlang' und Weibessamen, Ficht die ganze Welt bis jetzt Wider Christi Wort und Namen, Möchte sich an ihm auch rächen, Und ihn in die Fersen stechen.

3. Jesu, weil dein Leben dann Voll

Verfolgung ist gewesen, Folg' ich willig deiner Bahn, Will auch durch dein Kreuz genesen; Billig wir mit dulden sollen, Wenn wir dort mit herrschen wollen.

4. Die Propheten allzumal, Die nun in dem Himmel prangen, Folgten dieser Kreuzeswahl, Eh' sie konnten Sieg erlangen. War nicht der Apostel Leben Aller Marter untergeben?

5. Christen, folgt dem schmalen Steg, Der uns zu dem Himmel leitet! Weichet von dem breiten Weg, Der zwar Wollust uns bereitet, Aber der Verdammniß zeiget, Wenn er sich zu Ende neiget.

6. Wichtig ist die Herrlichkeit, Die für dieses kurze Leiden Uns dereinst nach dieser Zeit Jesus Christus will bescheiden, So daß alles Kreuz auf Erden Ihr nicht gleich geschätzt kann werden.

Mel. Singen wir aus Herzensgrunde.

2319. Auf den Nebel folgt die Sonn', Auf das Trauern Freud' und Wonn'; Auf die schwere bittre Pein Stellt sich Trost und Labsal ein; Meine Seele, die zuvor Sank bis an des Todes Thor, Steigt gen Himmel nun empor.

2. Der, vor dem die Welt erschrickt, Hat mich tief im Geist erquickt; Seine hohe, starke Hand Reißt mich aus der Höhle Band; Alle seine Lieb' und Güt' Ueberschwemmt mir mein Gemüth, Und erfrischet mein Geblüt.

3. Hab' ich vormals Angst gefühlt, Hat der Gram mein Herz durchwühlt, Hat der Kummer mich beschwert, Hat der Satan mich bethört: O so bin ich nunmehr frei; Jesu Friede, Heil und Treu' Steht mir wieder herrlich bei.

4. Gott läßt keinen traurig stehn, Noch mit Schimpf zurücke gehn, Der sich ihm zu eigen schenkt, Und sich in sein Herz versenkt. Wer auf Gott die Hoffnung setzt, Siegt, und findet doch zuletzt, Was ihm Leib und Seel' ergötzt.

5. Kommt's nicht heute, wie man will, Sey man nur ein wenig still; Ist doch morgen auch ein Tag, Da die Wohlfahrt kommen mag; Gottes Zeit hält ihren Schritt, Wann sie kommt, kommt unsre Bitt', Und die Freude reichlich mit.

6. Als ich furchtsam und verzagt Mich mit schwerem Gram geplagt, Als ich manche liebe Nacht Mich mit Wachen krank gemacht, — Als mir aller Muth entfiel, Tratest du, mein Gott, ins Spiel, Setztest meiner Noth ein Ziel.

7. Nun, so lang' ich in der Welt Haben werd' ein Wanderzelt, Soll mir dieser Gnadenschein Allezeit vor Augen seyn. Ich will all mein Lebenlang Gott erhöhn mit Lobgesang, Weil er meine Noth bezwang.

8. Allen Jammer, allen Schmerz, Den des ew'gen Vaters Herz Mir schon jetzo zugezählt, Oder künftig auserwählt, Will ich, weil ich soll und muß, Um den ewigen Genuß Tragen sonder Ueberdruß.

9. Gott vertrau' ich in der Noth, Mit ihm geh' ich in den Tod, Mit ihm in das Grab hinein, Und will dennoch fröhlich seyn. Wem der Stärkste will beistehn, Wen der Höchste will erhöhn, Der kann nicht zu Grunde gehn!

Paul Gerhart.

In eigner Melodie.

2320. Auf dich hab' ich gehoffet, Herr! Laß mich zu Schanden nimmermehr, Zum Spott dem Feind nicht werden! Erhalte mich Dir ewiglich; Sey du mein Gott auf Erden.

2. Neig', Herr, dein gnädig Ohr zu mir; Hör' mein Gebet, und tritt herfür; Komm bald, mich zu erlösen, In Angst und Weh; Und wo ich geh', Hilf mir aus allem Bösen.

3. Mein Gott und Schirmer, steh' mir bei, Sey meine Burg, darin ich frei Und ritterlich mag streiten! Der Feinde List Und Schrecken ist Gar viel auf allen Seiten.

4. Also sagt mir dein heilig Wort: Du seyst mein Fels, mein Schirm und Hort, Mein Licht, mein Heil und Leben In aller Noth; Mein starker Gott! Wer mag dir widerstreben?

5. Voll Trugs ist dieser Welt Gericht, Mit Lüg und fälschlichem Gedicht; Sie spinnt viel Netz' und Stricke,

Herr, nimm mein wahr In der Gefahr! Reiß' mich aus ihrer Tücke!

6. Herr, meinen Geist befehl' ich dir; Mein Gott, mein Gott, weich' nicht von mir, Nimm mich in deine Hände! O wahrer Gott, Aus aller Noth Hilf mir an meinem Ende!

7. Preis, Ehr, Macht und Herrlichkeit Sey Vater, Sohn und Geist bereit, Und seinem heil'gen Namen; Die göttlich Kraft Mach' uns sieghaft Durch Jesum Christum! Amen.

Adam Reußner, geb. 1471. (Verändert.)

In eigener Melodie.

2321. Auf meinen lieben Gott Trau' ich in Angst und Noth. Er kann mich allzeit retten Aus Trübsal, Angst und Nöthen. Mein Unglück kann er wenden; Es steht in seinen Händen.

2. Wenn mich die Sünd' anficht, Verzagt mein Herz doch nicht. Auf Christum will ich bauen, Und ihm allein vertrauen; Bei ihm ist Kraft und Leben, Ihm will ich mich ergeben.

3. Nimmt auch der Tod mich hin; Ist Sterben mein Gewinn, Und Christus ist mein Leben; Er wird sein Reich mir geben. Ich sterb' heut' oder morgen, Dafür laß ich Gott sorgen.

4. O mein Herr Jesu Christ, Der du aus Liebe bist Am Kreuz für mich gestorben! Du hast das Heil erworben, Und schaffst aus kurzen Leiden Den Deinen ew'ge Freuden.

5. Amen aus Herzensgrund Sprech' ich zu aller Stund'! Du wollst, Herr Christ, uns leiten, Uns stärken, vollbereiten, Auf daß wir deinen Namen Ohn' Ende preisen. Amen!

Sigmund Weingärtner.

Mel. Jesus, meine Zuversicht.

2322. Auf, mein Herz, ermanne dich, Ueberlaß' dich Gottes Willen! Bald wird er und väterlich Allen deinen Kummer stillen. Er vermag's, und seine Huld Gibt dir Trost und auch Geduld.

2. Heißt er dich die rauhe Bahn Schwerer Leiden hier noch wallen, Sey gelassen, denke dran: Also hat es Gott gefallen! Glaube fest nur: was er thut, Ist dir heilsam, ist dir gut.

3. Halt' an Gott dich, sey getreu! Leiden Gottes Kinder Schmerzen, O, so haben sie dabei Ruh' und Freude doch im Herzen. Endlich siegt, wer Gott gefällt, Ueber alle Noth der Welt.

4. Gott verzeucht wohl, aber er Hört doch endlich deine Bitten. Dulde! Jesus hat viel mehr, Als du leiden kannst, gelitten. Leide doch und fasse Muth! Denn er litt auch dir zu gut.

5. Kronen folgen auf den Streit; Kämpfe nur mit festem Glauben! Keine Leiden dieser Zeit Können Gottes Huld dir rauben. Dulde, bet' und lebe rein: Selig wird dein Ende seyn.

Dr. Johann Andreas Cramer.

Mel. O wie selig sind die Seelen.

2323. Auf, o Seele, laß dein Trauern! Ewig soll dein Wohlseyn dauern; Jesus nimmt sich deiner an. Nichts darf sich an Jesum wagen! Laß dein Kümmern, laß dein Zagen! Was ist, das dir schaden kann?

2. Jesus kennet deine Schmerzen, Jesus trägt dich auf dem Herzen, Jesus bittet stets für dich. Jesus läßt sich dich nicht rauben; Seinem Worte darfst du glauben; Er nimmt deine Last auf sich.

3. Fang' nur einmal an zu leben Für's Vergangne, für die Proben Seiner ewigfesten Treu'! Laß nur jetzt dein banges Flehen; Preise, was für dich geschehen; Seine Güt' ist täglich neu.

4. Endlich wirst du den erblicken, Der dein Herz weiß zu erquicken, Der dich ein zur Ruhe führt. Endlich kommt der frohe Morgen, Da dich, frei von Noth und Sorgen, Die verheißne Krone ziert.

Mel. Was mein Gott will, geschehe allzeit.

2324. Barmherz'ger Vater, höchster Gott, Gedenk' an deine Worte! Du sprichst: „Ruf' mich an in der Noth, Und klopf' an meine Pforte; So will ich dir Errettung hier Nach deinem Wunsch erweisen, Daß du mit Mund Aus Herzensgrund In Freuden mich sollst preisen.“

2. Befehl dem Herren früh und spat All' deine Weg' und Sachen; Er weiß zu geben Rath und That, Kann Alles

richtig machen. Wirf auf ihn hin, Was dir im Sinn Liegt und dein Herz betrübet! Er ist dein Hirt, Der wissen wird Zu schützen, was er liebet.

3. Der fromme Vater wird sein Kind In seine Arme fassen, Und die gerecht und gläubig sind, Nicht stets in Unruh' lassen. Drum, liebe Leut', Hofft allezeit Auf Den, der völlig labet; Dem schüttet aus, Was ihr im Haus Und auf dem Herzen habet!

4. Ach, süßer Hort, wie tröstlich klingt, Was du versprichst den Frommen: „Ich will, wenn Trübsal einher dringt, Ihm selbst zu Hülfe kommen! Er liebet mich, Drum will auch ich Ihn lieben und beschützen. Er soll bei mir Im Schooße hier Frei aller Sorgen sitzen."

5. Der Herr ist Allen denen nah', Die sich zu ihm nur finden; Wenn sie ihm rufen, steht er da, Hilft fröhlich überwinden All' Angst und Weh; Hebt in die Höh', Die schon darnieder liegen. Er macht und schafft, Daß sie viel Kraft Und große Stärke kriegen.

6. Fürwahr, wer meinen Namen ehrt, Spricht Christus, und mir trauet, Deß Bitten wird von Gott erhört, Der nach dem Glauben schauet. Drum tret' heran Weib, Kind und Mann! Wer bittet, wird empfangen, Und wer da sucht, Der wird die Frucht Mit großer Freud' erlangen.

7. Hört doch, was jener Richter sagt: „Ich muß die Wittwe hören, Weil sie mich also treibt und plagt." Sollt' denn sich Gott nicht kehren Zu seiner Schaar, Die immerdar Bei Nacht und Tage schreien? Glaubt's Jung' und Alt': Er wird sie bald Aus aller Angst befreien!

8. Wenn der Gerecht' in Nöthen weint, Will Gott ihn fröhlich machen; Und die zerbrochnen Herzens seynd, Die sollen wieder lachen. Wer fromm will seyn, Muß in der Pein Auf Jammerstraßen wallen; Doch steht ihm bei Des Höchsten Treu' Und hilft ihm aus dem Allen.

9. Ach, lieber Gott, ach, Vaterherz, Mein Trost seit vielen Jahren, Wie läßt du mich so manchen Schmerz Und große Noth erfahren! Mein Herze schmacht't, Mein Auge wacht, Und weint sich krank und trübe; Mein Angesicht Verliert sein Licht Vom Seufzen, das ich übe.

10. Ach Herr, wie lange willst du mein So ganz und gar vergessen? Wie lange soll ich traurig seyn? Mein Brod mit Thränen essen? Wie lange bleibst Du fern, und treibst Im Dunkel meine Seele? Wie lang' ist's noch, Daß unterm Joch Mein armes Herz sich quäle?

11. Nach dir, o Herr, verlanget mich Im Jammer dieser Erden! Mein Gott, ich harr' und hoff' auf dich, Laß mich besiegt nicht werden! Ich bin dein Freund; Laß meinen Feind Nicht siegreich jubiliren! Laß mir vielmehr, Dir, Herr, zur Ehr' Noch endlich triumphiren!

12. Nun, Herr, so denke gnädiglich An deine Lebensworte, Und führe nach der Trübsal mich In deine Freudenpforte! Hilf, Helfer, mir! So will ich hier Dir Dankesopfer bringen, Und droben dir Einst für und für Ein Hallelujah singen! Paul Gerhart.

Mel. Mein Salome, dein freundliches ꝛc.

2325. Beklommnes Herz! was willst du bange sorgen, Und willst dich ängstigen bei Tag und Nacht Um das, was doch nicht steht in deiner Macht? Oft kommt aus Sturmes-Nacht ein schöner Morgen, Daß, wer am Abend kläglich-trauernd singt, Des Morgens schon Gott Jubellieder bringt.

2. Ermüdet Herz, du mußt dich nicht verlieren, Gedenk' nur an des ew'gen Vaters Treu'! Der deinen Kummer kennt, der macht dich frei; Sieh durchs Gewölk im Himmel ihn regieren! Der Alles sich zum Wohlgefallen schafft, Deß Anblick gibt dir neue Lebenskraft.

3. Erniedrigt Herz, erhebe nur die Schwingen Des Glaubens und der Hoffnung da hinauf, Wohin der Fromme richtet seinen Lauf! Mit Gottes Hülfe wird es dir gelingen! Bald ziehst du aus das traurige Gewand, Und trittst in den erhöhten Freudenstand.

4. Verstummend Herz, laß durch das Kreuz dich trösten! Dein Jesus auch verstummte, wie ein Lamm; Doch sieg't er sterbend an des Kreuzes Stamm,

Und zieht zu sich empor einst die Erlösten. Drum weiche nicht von seinem Kreuz zurück, So labt er dich durch manchen Gnadenblick.

5. O selig Herz, so bist du reich beglücket; Denn hast du hier an Jesu Leiden Theil, So strömt dir dort aus seiner Fülle Heil, Wenn du gen Himmel wirst zu ihm entrücket. Das ist der Glaube, der besiegt die Welt, Und dringt durch alle Noth ins ob're Zelt.

Mel. Wenn mein Stündlein vorhanden ist.

2326. Betrübtes Herz, sey wohlgemuth, Und lasse vom Verzagen! Es wird noch Alles werden gut, All' deine Noth und Klagen. Du wirst in einer kurzen Zeit Von deinem Gott viel Freudigkeit, Mehr, als du hoffst, empfangen.

2. O harr' auf Ihn! dir ist bewußt, Daß er sich will erbarmen. Er merket ja mit Lieb' und Lust Aufs Flehn und Schrei'n der Armen. Er ist für deine Noth bereit, Er will dich nicht in Ewigkeit Verlassen noch versäumen.

3. Verlassen Vater, Mutter dich In deinen bittern Nöthen; So glaube doch, daß sicherlich Dein Gott wird zu dir treten. Der Welt Lauf ist ein trüglich Meer. Das wallt unsicher hin und her; Dein Gott wird nimmer weichen.

4. Laß noch so schmerzlich seyn die Noth, Doch laß dich's nicht bekümmern! Denn Gott gibt täglich doch dir Brod, Ging' auch dein Haus zu Trümmern. Horch, David spricht: so spät als früh Hab' ich doch den Gerechten nie Nach Brod je gehen sehen.

5. Auf Erden geht es nimmer gleich; Der Arme muß viel schweigen, Wenn man vor dem, der hoch und reich, Sich schmeichlerisch mag beugen. Wer nicht hat großer Leute Gunst, Deß Bitten ist gar oft wie Dunst, Den schnell ein Wind verwehet.

6. Gott aber ist von andrer Art; Denn, was die Welt verlachet, Das fasset er gar mild und zart, Bis er es herrlich machet. Die Armen hebt er aus dem Staub, Die Stolzen wirft er hin zum Raub Dem Teufel, dem sie dienen.

7. O Seele, hebe dein Gesicht Empor zum Morgensterne! Schau', Jesus ist dein helles Licht, Obgleich dir heut' noch ferne; Doch willst du? heut' noch ist er dein, Dann kannst du heute fröhlich seyn, Und bis in Ewigkeiten!

Mel. O Durchbrecher aller Bande.

2327. Christen, wenn das Kreuz uns drücket, Rechnen wir die kurze Zeit; Die Geduld und Hoffnung blicket Auf die lange Herrlichkeit. O was wird sich offenbaren An dem Ziel von unsrer Bahn! Denn man wird noch mehr erfahren, Als der Pilgrim fassen kann.

2. Alle Ehre ist nur wenig, Wenn man das dagegen stellt, Daß der Ewigkeiten König Uns für seine Kinder hält. Nichts ist, das dem Erbgut gleiche, Das wir finden in dem Licht. Fürsten erben hier wohl Reiche, Doch sie sind der Himmel nicht.

3. Seht auf Ahasveros Schlösser, Die der beste Wein getränkt! Weidet nicht das Lamm uns besser, Das uns Lebenswasser schenkt? Wenn an Salomo's Geschmeide Auch der Liljen Schönheit wär', Dennoch wär' die weiße Seide Jener Heiligen noch mehr.

4. Unsre Brüder, die einst glaubten, Mögen uns ein Beispiel seyn; Denn sie ließen sich enthaupten, Schliefen unter Steinen ein. Dieses fassen wir zu Herzen, Wie das Wort uns glauben lehrt, Daß kein Spott und keine Schmerzen, Noch ein Beilstreich Kronen werth!

Phil. Friedr. Hiller.

Mel. Alle Menschen müssen sterben.

2328. Christus ist mein Schatz und Leben, Jesus soll mein Alles seyn; Nichts kann mir Vergnügen geben, Als mein Heiland nur allein. Außer ihm wird alle Freude Zu dem größten Herzeleide; Aber wer sich ihm ergibt, Bleibt im Trauern ungetrübt.

2. Scheint's, er habe mich vergessen, Und gedenke meiner nicht: Dennoch steh' ich unterdessen In getroster Zuversicht. Sein Verweilen, sein Verziehen Wird mit größrer Gnade blühen; Und der Hoffnung Anker ist, Daß er meiner nicht vergißt.

3. Von dem Abend bis zum Morgen Sieht mein Auge zu ihm hin, So daß ich von allen Sorgen Frei und unbe-

„Graf Christian Günther von Bernstorf ward geboren in Kopenhagen den 3. April 1769, und starb zu Berlin den 28. März 1835. Dem Könige von Dänemark diente er als Minister der auswärtigen Angelegenheiten, und dem Könige von Preußen seit dem Jahre 1818 in demselben wichtigen Amts-Verhältnisse. Schon in seinem Aeußeren zeichnete er sich durch eine Würde aus, wie nur ein edles Herz und die Gewohnheit des Umgangs mit edeln Menschen sie zu geben pflegt. Die Poesie, zu welcher sich sein tiefes Gemüth von Jugend auf hingezogen fühlte, hatte er zuerst in der Gestalt kennen gelernt, wie sie in den Werken Klopstocks, mit welchem sein väterliches Haus stets in Verbindung stand, und in den Werken der beiden Grafen zu Stollberg, der Brüder seiner Mutter, erscheint. Das Gefühl für das poetisch Schöne, anstatt abzunehmen, schien vielmehr mit den Jahren in ihm zu wachsen; eine höchst erfreuliche, und wohl allein dem Einflusse des Christenthums zuzuschreibende Erscheinung; denn nur dieses kann dem Gemüth und der Phantasie die Kraft und Frische erhalten, welche sie sonst nothwendig durch das Alter verlieren müssen. Besonders lebhaft

kümmert bin. Er wird sorgen, er wird wachen, Und zum Besten Alles machen. Auf Vertrauen, auf Geduld Folgt der Segen seiner Huld.

4. So will ich zufrieden bleiben, Und ihm ganz gelassen seyn. Ich will mir ins Herze schreiben: Ich bin sein, und er ist mein. Bis mir einst die Augen brechen, Will ich unverändert sprechen: Ueber Alles, über mich, Liebster Jesu, lieb' ich dich!

Mel. Herzliebster Jesu, was hast du ꝛc.

2329. Dein Heiland will, du sollst ihm ähnlich werden; Wie er hier war, so sollst du seyn auf Erden; Wie er gesinnt, wie er, so treu ergeben, Nur Gott zu leben.

2. Er will dich in sein heilig Bild gestalten; Von ihm hast du den Gnadenruf erhalten, Der dich berief, in deinen Leidenstagen Sein Bild zu tragen.

3. Er hat als Mensch das Alles selbst erfahren, Was Armuth, Schmerzen, Seelenleiden waren. Erbarmungsvoll blickt er nun auf die Seinen, Die leidend weinen.

4. Er gibt die Trübsal dir, um dich zu üben In Demuth, Sanftmuth, in der Treu', im Lieben; Durch sie wird rein dein Herz, und sanft und milde, Nach seinem Bilde.

5. Er ist der Töpfer, du der Thon auf Erden; Willst du ihm ein Gefäß der Ehre werden, So laß in Seinen weisen Meisterhänden Dich drehn und wenden.

6. Er will wie Gold im Feuer dich bewähren; Die Flamme soll dich läutern, nicht verzehren. Es geht nach kurzer Läuterung und Plage Zum ew'gen Tage!

Mel. Allein Gott in der Höh' sey Ehr'.

2330. Der Unchrist leidet, weil er muß, Der Christ nach Gottes Willen. Wenn jener murret vor Verdruß, Weiß der sein Herz zu stillen. Dort häuft man bei der Straf' die Schuld, Hier weint man kindlich in Geduld, Weil uns der Vater züchtigt.

2. Ach Gott und Vater unsers Herrn, Soll ich zum Leiden gehen, So gib, daß ich auch beten lern': Dein Wille soll geschehen! Er bat, und nahm den Kelch doch an, War bis zum Tod dir unterthan, Ja, bis zum Tod am Kreuze.

3. Der Uebermuth bleibt hart und frei, Schlägst du gleich bis zum Blute. Der Unmuth wird verzagt und scheu Bei der empfundnen Ruthe. Ein willig Kind, wenn du es stäupst, Denkt, daß du Vater bist und bleibst, Der uns zum Besten schläget.

4. Den wilden Bastard stößt man aus; Was kann man an ihm ziehen? Der Erbe aber in dem Haus Darf nicht die Ruthe fliehen. Ach, bilde mich nach Christi Sinn, Daß, wenn ich gern gezüchtigt bin, Ich auch mit ihm darf erben!

Ph. Fr. Hiller.

Mel. Herzliebster Jesu, was hast du ꝛc.

2331. Der Weg ist gut, der durch das Leiden führet. Man findet Gott, wenn man sich selbst verlieret; Gefahr und Noth treibt die beherzten Streiter Beständig weiter.

2. Gott, welcher stets nach Lieb' und Weisheit handelt, Macht, daß der Mensch durch rauhe Wege wandelt, Wenn dessen Herz das Glück in guten Tagen Nicht weiß zu tragen.

3. Sein Zweck ist nicht, die schon geplagten Seelen Mit überflüss'ger Noth noch mehr zu quälen; Auch nicht, die mit Gewalt zu sich zu ziehen, Die vor ihm fliehen.

4. Ach nein, sein Herz, das Herz voll Himmels-Liebe, Läßt Jedem ungezwungne, freie Triebe! Der ewigsel'ge Gott zwingt seine Gaben Niemand zu haben.

5. Sein Zug, sein Ruf geschiehet nicht im Grimme; Er locket nur mit sanfter Hirtenstimme Das irre Schaf aus innigem Erbarmen Zu seinen Armen.

6. Ist aber je ein Herz, das ihm gehöret, Und das sich noch mit halbem Willen wehret, Das reißt er (denn die Seelen sind ihm theuer) Bald aus dem Feuer;

7. Er ziehet durch Gericht und harte Leiden Den armen Geist von seinen eitlen Freuden; Er selbst entzünd't, bei

Seufzen, Schmerz und Thränen, Ein himmlisch Sehnen.

8. O selige, o ewig süße Schmerzen! Durch euch entsteht die Neugeburt im Herzen; Dann schmeckt der Geist, auch bei des Leibs Ermüden, Des Himmels Frieden.

9. Dann wird den Seelen, die mit Gott verbunden, Nichts mehr zu schwer; sie sehn in Leidensstunden Nur lauter segensvolle, leichte Wege, Und Liebesschläge.

10. So wird das Gold von Schlacken mehr gereinigt, Das Herz mit Gott noch inniger vereinigt, Und die bereits ihm hingegebne Treue Stärkt sich aufs neue.

11. Und wenn auch Finsterniß den Sinn verdunkelt, Erweckt das Kleinod, das von oben funkelt, Aufs neu' den Muth; die Hoffnung sammt dem Glauben Läßt sich nicht rauben.

12. Ja, sollte man auch ohne sein Verschulden, Um Jesu willen Schmach und Tod erdulden: Das Glück ist groß, der Weg ist zwar beschwerlich, Doch nicht gefährlich.

13. Ihn ist der Herr des Lebens selbst gegangen; Wer einst mit ihm in Kronen wünscht zu prangen, Muß seiner Schmach und Leiden hier auf Erden Gewürdigt werden.

14. Blickt auf die Wolke der verklärten Zeugen, Die jetzt vor seinem Thron die Palmen neigen! Wie kamen sie zum Sammelplatz der Freuden? War's nicht durch Leiden?

J. C. v. Moser.

Mel O Welt, sieh' hier dein Leben.

2332. Du fühlst, o Christ, das Leiden, Daß nun der Geist der Freuden, Von dir gewichen ist! Du rufst: Herr, wie so lange! Gott schweigt, und dir wird bange, Daß du von Gott verlassen bist!

2. Hat, klagst du, Gott vergeben, Hat er mir Heil und Leben Durch seinen Sohn verschafft; Warum fühl' ich die Liebe Und seines Geistes Triebe Und Hoffnung nicht in voller Kraft?

3. Mühselig und beladen Hör' ich das Wort der Gnaden, Und mich erquickt es nicht; Bin träg', vor Gott zu treten, Und kann nicht freudig beten, Und seh' in meiner Nacht kein Licht.

4. Sonst eilt' ich, seinen Willen Mit Freuden zu erfüllen; Sein Wort war mir gewiß. Jetzt kann ich kaum es fassen, Mein Muth hat mich verlassen, Und meinen Geist deckt Finsterniß.

5. Oft, wenn mich Zweifel quälen, Wein' ich vor Angst der Seelen, Und meine Hülf' ist fern; Ich suche Ruh', und finde In mir nur immer Sünde, Zum Guten keine Kraft vom Herrn. —

6. Christ, zag' nicht! deine Schmerzen Sind Zeugen bess'rer Herzen, Als dir das deine scheint. Selbst dieß, daß dich's betrübet, Wenn ihn dein Herz nicht liebet, Beweist, es sey mit ihm vereint.

7. Vermagst du Gott zu kennen, Und Jesum Herr zu nennen, Als nur durch Gottes Geist? Den hast du ja empfangen; Er ist's, der mit Verlangen Dich Gottes Gnade suchen heißt.

8. Trau' Gott! er wohnt bei denen, Die sich nach Hülfe sehnen; Er kennt und will dein Glück. Er hört des Weinens Stimme, Und schlägt er, wie im Grimme, So währt's nur einen Augenblick.

9. Gott ließ so manchen Frommen In diese Trübsal kommen, Und stund ihm mächtig bei. Du sollst dein Nichts empfinden, Auf ihn allein dich gründen Und sehn, was seine Gnade sey.

10. Vor Stolz dich zu bewahren, Läßt er dich Angst erfahren; Es läutert dich der Herr, Dein Gott, wie Gold im Feuer; Er macht sein Heil dir theuer, Und seinen Trost erquickender.

11. Jetzt ist um Trost dir bange; Denn Züchtigung, so lange Sie da ist, scheint uns hart. Doch nachmals wird sie geben Zufriedenheit und Leben Dem, der durch sie geübet ward.

12. Bet', und fahr' fort zu wachen! Stark ist Gott in den Schwachen, Und gütig für und für. Sein Wort kann ja nicht trügen; Laß, spricht er, laß dir g'nügen An meiner Gnad', ich helfe dir!

13. Drum hoff' in deinen Nöthen! Sprich: wollt' er mich auch tödten, So harr' ich dennoch sein, Des Gottes

der Erbsten! Will er mich jetzt nicht trösten, Wird er mich doch im Tod erfreu'n!

Gellert.

Mel. Mag ich Unglück nicht ꝛc.

2333. Du kummervolles Christenherz, Wie mancher Schmerz, Wie manche Last der Plagen, Wie manche Trübsal ängstet dich, Und häufet sich, Daß sie fast nicht zu tragen! Wie seltsam doch, Daß du dich noch Selbst so beschwerst, Und nicht begehrst, Der Welt ganz abzusagen!

2. Folg' nur durch Kreuz und Ungemach Dem Heiland nach; Er wird dich treulich führen! Verlaß auch Alles, was du hast, Als eine Last, Dann wirst du erst recht spüren: Wer Hab' und Gut Mit rohem Muth, Wenn Noth ihn preßt, Allhier verläßt, Der wird dort nichts verlieren.

3. Sprich nicht: was wird uns jetzt dafür, Als die wir dir Stets nachgefolget haben? Umsonst läßt sich dein Gott nichts thun; Er wird dich nun Mit Trost schon wieder laben! Wenn du noch weinst, Und traurig scheinst, Erfreut er dich Herzinniglich Mit seinen edeln Gaben.

4. Was ist dein Haus in dieser Welt? Ein Wanderzelt! Laß dir's nur willig nehmen! Gott hat für dich ein Haus bereit Voll Herrlichkeit, Deß du dich nicht zu schämen. Laß Trauern seyn; Der Engel Reihn Begleiten dich Ganz sicherlich; Was willst du dich denn grämen?

5. Schau' an den herrlichen Palast, Du Himmelsgast; Geh' ein zu solcher Freude, Die dir dein Herr hat zugericht't, Und wehr' dich nicht, Daß deine Seel' sich weide Mit Himmelsfreud' Auf bittres Leid. Darinnen wir Versenkt allhier, Daß Geist vom Fleisch sich scheide.

6. Schau nicht zurück; nur immerfort, An jenem Ort Hast du viel mehr zu hoffen! Laß hinter dir, was irdisch ist; Denk, lieber Christ, Was dort wird angetroffen! Halt dich nicht auf In deinem Lauf! Der Herr ist nah, Die Engel da, Die Himmelsthür ist offen!

Mel. O Durchbrecher aller Bande.

2334. Dulde, Christ, des Lebens Leiden, Dich dem Heiland ganz zu weihn; Besser sind sie oft, als Freuden, Als des Glückes Sonnenschein! Ob sie noch so schwer dich drücken, Sind sie doch für dich Gewinn. Dulden führt dich zum Entzücken, Trübsal dich zur Wonne hin!

2. Duldend lernst du Gott vertrauen; Selbst die Engel freu'n sich dein! Andre lernest du erbauen, Und dich selbst dem Himmel weihn. Flücht'gem Schmerze folgt die Krone, Kurzem Kämpfen ew'ger Sieg, Wie dein Herr zum Himmelsthrone Nur durch Kreuz und Leiden stieg.

3. Wird nicht Gold bewährt durch's Feuer? Glas durch Hitze klar und rein? So wirst du von Fehlern freier, Besser durch des Leidens Pein. Du hast Jesum dann zum Freunde, Wirst den Heil'gen ähnlicher, Stärker gegen deine Feinde, Deinen Lieben lieblicher!

4. Hoff' in deinem ganzen Leben Auf den Herrn, sey fromm und klein; Lerne still dich Gott ergeben, Dann wird er dein Helfer seyn! Sey mit wenigem zufrieden, Wandle treu und rede wahr, Dann wird einst mit ew'gem Frieden Ueber dir der Himmel klar!

Nach Thomas a Kempis. (Adversa mundi Tolera.)

Mel. Nun ruhen alle Wälder.

2335. Du Unruh' meiner Seelen, Wie lang' willst du mich quälen? Sey still, und lege dich! Wie lang' wollt ihr, Gedanken, So hin und wieder wanken? Mein Heiland, stärk' und rette mich!

2. Herr Jesu, wirst du wachen, und helfen mir, dem Schwachen, Dann werd' ich nicht vergehn! Ich traue deiner Güte; Herr, stille mein Gemüthe, Und laß mich dein Erbarmen sehn!

3. Kommt Sturm und Wetter wieder Und will mich schlagen nieder, So stehe du mir bei! Ich will im Leiden singen, Dir meine Opfer bringen; Herr, mache mich von Sorgen frei!

4. Auf dich, mein Gott, ich schaue, Hilf, daß ich dir vertraue; Sey du

mein Trost allein! In allen meinen Nöthen, Und wann du mich willst tödten, Will ich, mein Gott, dein eigen seyn!

Mel. Allein zu dir, Herr Jesu Christ.

2336. Du weinest ob Jerusalem, Herr Jesu, heiße Zähren, Bezeugst, es sey dir angenehm, Wenn Sünder sich bekehren! Wenn ich vor dir mit Buß erschein', Und über meine Sünde wein', So tilgst du mir aus lauter Gnad' All' Missethat, Die mich bisher gequälet hat.

2. Fällt Angst und Schrecken über mich Von wegen meiner Sünde, So flieh' zu deinen Thränen ich, Wo ich Erquickung finde. Vor Gott sind sie so hoch geschätzt; Wer darauf sein Vertrauen setzt, Den blickt Gott an voll Gütigkeit, Zu jeder Zeit, Und führet ihn aus Angst und Streit.

3. Hier muß ich auch im Thränenthal, Herr Jesu, öfters weinen; Mich drücken Leiden ohne Zahl; Die Welt plagt hier die Deinen; Viel Spott und Drangsal thut sie an Dem, der dir folgt auf schmaler Bahn; Doch tröst'st mich zu aller Frist, Daß du, Herr Christ, In gleicher Noth gewesen bist!

4. Du sammelst meiner Thränen Saat, Ich weiß, sie sind gezählet; Du schaffest meiner Seele Rath, Und hebest, was mich quälet. So oft ich vor dir weinen muß, So tröstet mich dein Thränenguß, Bis ich dort in der Ewigkeit Nach Angst und Leid Erfreuet werde allezeit.

5. Für deine Thränen dank' ich dir, Daß du die Freudenkrone, Herr Christ, dadurch erworben mir Bei dir im Himmelsthrone! O nimm mich nach vollbrachtem Lauf Zu deinen Auserwählten auf, So will ich freudig singen dir, O höchste Zier, Für deine Thränen für und für!

Joh. Heermann.

Mel. Alles ist an Gottes Segen.

2337. Endlich bricht der heiße Tiegel, Und der Glaub' empfährt sein Siegel, Gleich dem Gold, im Feu'r bewährt; Zu des Himmels höchsten Freuden Werden nur durch tiefe Leiden Gottes Lieblinge verklärt!

2. Unter Leiden prägt der Meister In die Seelen, in die Geister Sein allgeltend Bildniß ein. Wie er dieses Leibes Töpfer, Will er auch des künft'gen Schöpfer Auf dem Weg der Leiden seyn.

3. Leiden bringt empörte Glieder Endlich zum Gehorsam wieder, Macht sie Christo unterthan, Daß er die gebrochnen Kräfte Zu dem Heiligungsgeschäfte Sanft und still erneuern kann.

4. Leiden sammelt unsre Sinne, Daß die Seele nicht zerrinne In den Bildern dieser Welt; Ist, wie eine Engelwache, Die im innersten Gemache Des Gemüthes Ordnung hält.

5. Leiden stimmt des Herzens Saiten Für den Psalm der Ewigkeiten, Lehrt mit Sehnsucht dorthin sehn, Wo die sel'gen Palmenträger Mit dem Chor der Harfenschläger Preisend vor dem Throne stehn.

6. Leiden fördert unsre Schritte, Leiden weiht die Leibeshütte Zu dem Schlaf in kühler Gruft; Es gleicht einem frohen Boten Jenes Frühlings, der die Todten Zum Empfang des Lebens ruft.

7. Leiden macht im Glauben gründlich, Macht gebeugt, barmherzig, kindlich; Leiden, wer ist deiner werth? Hier heißt man dich eine Bürde, Droben bist du eine Würde, Die nicht Jedem widerfährt!

8. Brüder, solche Leidensgnade Wird in mannigfachem Grade Jesu Jüngern kund gemacht, Wenn sie mancher Schmerz durchwühlet, Wenn sie manchen Tod gefühlet, Nächte seufzend durchgewacht.

9. Wenn auch die gesunden Kräfte Zu des guten Herrn Geschäfte Wurden willig sonst geweiht: O so ist's für sie kein Schade, Daß sie ihres Führers Gnade Läutert in der Prüfungszeit.

10. Im Gefühl der tiefsten Schmerzen Dringt das Herz zu seinem Herzen Immer liebender hinan, Und um Eins nur flieht es sehnlich: Mache deinem Tod mich ähnlich, Daß ich mit dir leben kann!

11. Endlich mit der Seufzer Fülle Bricht der Geist durch jede Hülle, Und der Vorhang reißt entzwei. Wer er-

wisset dann hienieden, Welch ein Meer voll Gottesfrieden Droben ihm bereitet sey!

12. Nun ist er bei jenen Schaaren, Die zu Jesu heimgefahren, Die sein ew'ges Licht umfließt. Alle, die uns droben kennen, Die uns Brüder, Schwestern nennen, Seyn durch ihn von uns gegrüßt!

13. Jesu, laß zu jenen Höhen Heller stets hinauf uns sehen, Bis die letzte Stunde schlägt, Da auch uns nach treuem Ringen Heim zu dir auf lichten Schwingen Eine Schaar der Engel trägt!

Karl Friedrich Hartmann, Decan in Lauffen a. N., † 1812.

Mel. Herr Jesu Christ, mein's Lebens Licht.

2338. Entsetz' dich nicht, o lieber Christ, Wenn's ringsum trüb' und dunkel ist, Wenn Finsterniß das Land bedeckt, Und schwarz Gewölk die Welt erschreckt.

2. Es wird nicht immer finster seyn, Es kömmt noch wohl ein Sonnenschein, Der aus der freudenlosen Nacht Den hellen, frohen Morgen macht.

3. Und wie das Licht den Sturm vertreibt, Wie kein Gewitter ewig bleibt, So gibt es auch kein Erdenleid, Darnach nicht käme Trost und Freud'.

4. Kein Herz ist doch so traurig ganz, Es fällt hinein des Trostes Glanz, Gleichwie auf Erden ist kein Land, Darin man nie die Sonne fand.

5. Die Sonne der Gerechtigkeit Steht ob den Christen allezeit; Und ob sie schon verbirgt den Schein, Pflegt sie doch ferne nicht zu seyn.

6. Ja, glaube dieß, o lieber Christ, Daß Jesus nie entfernet ist! Und wenn es noch so finster wär', Ist er doch allzeit um dich her.

7. Drum, die ihr nun in bittrer Noth Mit Kummer eßt das Thränenbrod: Getrost, bald gießt der Herr euch ein Zu rechter Zeit den Freudenwein!

8. Habt nur Geduld und haltet still! Es geht doch, wie der Höchste will; Er schickt zuweilen Traurigkeit, Daß er drauf desto mehr erfreut.

9. So tröste dich, bedrängtes Herz, Schau' auch durch Thränen himmelwärts! Bei deinem Weinen sitzt der Sohn Doch hülfreich auf des Vaters Thron!

Mel. Es kostet viel, ein Christ zu seyn.

2339. Er wird es thun, der fromme, treue Gott, Er kann ja nicht ohn' alles Maaß versuchen; Er bleibet noch ein Vater in der Noth, Sein Segensmund wird seinem Kind nicht fluchen. Ei ihre nur, wie er so freundlich spricht: „Verzage nicht!"

2. Bedenke wohl, daß du berufen bist, In Gottes Reich durch Trübsal einzugehen! Du gläubest ja, du seyst ein wahrer Christ, So muß man auch von dir die Probe sehen. So lang' es geht nach deinem Fleisch und Blut, Steht's noch nicht gut.

3. Du hast genug von Christenkreuz gehört, So hast du auch genug davon gesprochen; Doch haftet mehr, was die Erfahrung lehrt, Drum kommt getrost zum Kreuz herangekrochen; Wer dieses faßt, dem wird zuletzt zu Theil Kraft, Trost und Heil!

4. Dein Jesus selbst geht dir zum Beispiel vor, Der mußte ja auf Erden vieles leiden; Dann hob er sich zur Herrlichkeit empor, Und wohnet nun in ew'gen Himmelsfreuden. Wer treulich kämpft, bringt auch den guten Lohn Mit ihm davon.

5. Drum hoffe nur auf den, der Vater heißt! Er ist dir treu, auch mitten in dem Jammer. Dein Seelenfreund ist nah' mit seinem Geist, Und tritt mitleidig ein in deine Kammer; Da sieht er wohl, was deinem Herzen fehlt, Und was es quält!

6. Und also bricht das Herz ihm gegen dir. Er spricht: „Ich muß mich über dich erbarmen! Du liebes Kind, hast Niemand außer mir, Drum halt' ich dich in meinen Liebesarmen; Sey gutes Muths, die Hülfestund' ist nah', Dein Trost ist da!"

7. Dir sey gedankt, du auserwählter Freund, Daß du dein Auge richtest auf die Deinen! Denn wenn uns jetzt der arge Friedensfeind So hat gefaßt, daß wir verloren scheinen, So stürzest du ihn nieder in den Grund Zur rechten Stund'.

8. Gib, daß auch wir, die du so in-

nig liebst, Dich mögen stets in Lieb' und Hoffnung ehren, Weil du ja nicht von Herzen uns betrübst, Und unser Leid in Freude willst verkehren. So sey dir denn Lob, Ruhm und Dank geweiht In Ewigkeit! Joh. Dan. Herrnschmidt.

Mel. Schwing' zu deinem Gott dich auf.

2340. Ew'ge Liebe, sorge du, Ich kann nimmer sorgen! Führ' mich in die Seelenruh', Liebe, die verborgen! Sorg' ich in der Eigenheit, Ach, was kann ich machen? O du Gott der Freundlichkeit, Führe meine Sachen!

2. Tausendmale ging ichs an; Niemals ist's gelungen, Wenn ich selber was gethan Und dir vorgesprungen. Darum sorg', o höchstes Licht, Sorge du alleine! Deine Wege trügen nicht, Und du liebst das Deine.

3. Ohne meines Zweifels Trieb Wird mein Heil noch kommen; Du hast solche Seelen lieb, Die sich selbst entnommen, Die den kleinen Kindern gleich, Die nicht sorgen können; Solchen pflegest du dein Reich Und dein Herz zu gönnen.

4. O, wann einst der Tag anbricht, Da ich nichts werd' sorgen, Als, wie mich dein höchstes Licht Führet heut' und morgen: O wie selig werd' ich seyn! Denn auf solchen Wegen Kommt ja ohne Sorgenpein Alles uns entgegen.

5. Ewige Barmherzigkeit! Heile meine Seele, Die ich dir nun allezeit Inniglich empfehle! Fülle Seele, Herz und Sinn Nur mit deiner Liebe; Sonst bin ich noch immerhin In den Sorgen trübe.

6. Sorge doch, o höchstes Gut, Daß ich werd' vollendet, Weil mein ganz zerschlagner Muth Stets zu dir sich wendet! Ach, was hab' ich ohne dich, Leben meines Lebens! Lebe ich nicht ewiglich Ohne dich vergebens?

7. Sorge, großer Menschenfreund, Für die lieben Deinen, Die in dieser Jammerzeit Heimlich vor dir weinen! Hör' ihr Seufzen und Gebet, Das zu dir aufsteiget; Du hast ja noch nie verschmäht, Was zu dir sich neiget!

8. Sorge, Heiland aller Welt, Für die Menschen alle! Du bist zu dem Heil bestellt Nach dem Sündenfalle. O, ich weiß, dein Herze bricht Ueber unserm Jammer; Führ' uns, höchstes Wunderlicht, Aus der Todeskammer!

9. Soll' ich, höchste Liebe, noch Weiter etwas sagen? Weiß die Liebe Alles doch, Was man vor kann tragen! Liebe, die uns selig macht, Du wirst Alles machen! Laß mein Herz nur Tag und Nacht Betend vor dir wachen!

Mel. Alles ist an deinem Segen.

2341. Fortgekämpft und fortgerungen, Bis zum Ziele durchgedrungen Muß es, bange Seele, seyn! Durch die tiefsten Dunkelheiten Kann dich Jesus hindurchgeleiten; Muth spricht er den Schwachen ein.

2. Bei der Hand will er dich fassen, Scheinst du gleich von ihm verlassen; Glaube nur und zweifle nicht! Bete, kämpfe sonder Wanken; Bald wirst du ihm freudig danken, Bald umgibt dich Trost und Licht!

3. Bald wird dir sein Antlitz scheinen; Hoffe, harre, bei dem Weinen; Nie gereut ihn seine Wahl! Er will dich im Glauben üben; Gott, die Liebe, kann nur lieben; Wonne wird bald deine Qual!

4. Wend' von aller Welt die Blicke! Schau' nicht seitwärts, nicht zurücke, Nur auf Gott und Ewigkeit! Nur zu deinem Jesu wende Aug' und Sinne, Herz und Hände, Bis er himmlisch dich erfreut!

5. Aus des Jammers wilden Wogen Hat dich oft herausgezogen Seiner Allmacht treue Hand. Nie zu kurz ist seine Rechte; Wo ist einer seiner Knechte, Der bei ihm nicht Rettung fand?

6. Schließ' dich ein in deine Kammer, Geh' und schütte deinen Jammer Aus in Gottes Vaterherz! Kannst du gleich ihn nicht empfinden, Worte nicht, nicht Thränen finden: Klag' ihm schweigend deinen Schmerz!

7. Kräftig ist dein tiefes Schweigen, Gott wird sich als Vater zeigen; Glaube nur, daß er dich hört; Glaub', daß Jesus dich vertreten, Glaube, daß, was er gebeten, Gott, sein Vater, ihm gewährt!

8. Drum, so will ich nicht verzagen,

Mich vor Gottes Antlitz wagen, Flehen, ringen fort und fort! Ja, ich werd' ihn überwinden, Was ich bitte, werd' ich finden; Er beschwört's in seinem Wort!

J. A. Lavater.

Mel. Der lieben Sonne Licht ꝛc.

2342. Frisch, frisch hindurch, mein Geist und Herz, Auf Jesu Dornenwegen! Bekrieget mich hier Leid und Schmerz: Auf Siegen folget Segen! Nur fröhlich aufgefaßt Die leichte Liebeslast; Das Leiden dieser kurzen Zeit Ist doch nicht werth der Herrlichkeit!

2. Du gingest selbst zu Ehren ein Durch großen Schmerz und Leiden; Sollt' ich nun, Jesu, besser seyn, Und hier in Rosen weiden? Der Himmels-Lilienglanz Wächst aus dem Dornenkranz; Dem, der sein Kreuz hier willig trägt, Wird dort der Purpur angelegt!

3. Wo blieb des Herzens Gartenpracht, Wenn Süd und Nord stets schliefen? Nur das bewölkte Wehen macht, Daß seine Würzen triefen; Indessen bleibest du Doch meine Sonn' und Ruh', Die mich mit ihrem Licht erfreut, Wann mich des Kreuzes Sturm bedräut.

4. Denn du, mein Gott, bist Sonn' und Schild Der Glaubigen auf Erden, Die deinem Kreuz- und Marterbild Hier ähnlich sollen werden, Eh' sie die Herrlichkeit Mit ihrer Kron' erfreut, Und der Geduld die Palme bringt, Die nach besiegtem Leid sie schwingt.

5. Mein Herz kann diese Leidenslehr', O Jesu, kaum noch fassen; So komm, du liebe Last, denn her! Wer will sein Wohlseyn hassen? Mit Jesu hier gehöhnt: Mit Jesu dort gekrönt; Mit Jesu hier ans Kreuz gedrückt: Mit Jesu Freuden dort erquickt!

6. Wohlan, so will ich in Geduld Nach deinem Willen leiden; Der Becher fließt von deiner Huld, Den du mir wollt'st bescheiden! Im Kreuz erblick' ich schon Die mir verheißne Kron'; Du leuchtest in Geduld mir vor: Ich folg', es geht zum Sternenchor!

Wolfg. Christoph Dessler.

Mel. Du, o schönes Weltgebäude ꝛc.

2343. Frommes Herz, sey unbetrübet, Und vertraue deinem Gott! Halte still dem, der dich übet, Und doch kennet deine Noth! Lasse deinen Vater walten, Der so lange hausgehalten; Er ist deine Zuversicht; Er verläßt die Seinen nicht!

2. Mußt du hier viel Leid erfahren, Wundre dich darüber nie! Schaue nur seit alten Jahren Aller Heil'gen Kampf und Müh'! Ward auch einer ohne Leiden Eingeführt zum Saal der Freuden? Nein, sie haben Alle Theil, So am Kreuze, wie am Heil!

3. Nimm vor dich in allen Stücken Deines Jesu Lebenslauf! Nimm sein Kreuz auf deinen Rücken, Nimm es doch geduldig auf! Gott wird dir in jenem Leben Seligkeit und Himmel geben; Denn dort erntest du vom Hohn, Was geerntet Gottes Sohn!

4. Jesus ging durch schwere Leiden Ein zur ew'gen Herrlichkeit: Und du wolltest nur in Freuden Hier verbringen deine Zeit? Lern' erst hier mit Christo weinen, Wenn dir dort sein Licht soll scheinen! Schau' auf deinen Herren hin, Knecht, du bist nicht über ihn!

5. Und was siehest du zurücke Auf das Thun der argen Welt? Was siehst du auf ihre Tücke, Auf die Netze, die sie stellt? Schau' auf Gottes heil'ge Wege, Wie er mit geheimer Pflege Herrlich macht in Jesu Christ, Was der Welt verächtlich ist!

6. Dich auch will dein Gott erhöhen, Wenn du treu geblieben bist! Du wirst in die Freude gehen, Wenn dein Weh vorüber ist! Dort beim ew'gen Abendmahle Strahlst du dann im Freudensaale Mit der Ueberwinder Schaar, Wann dein Heil wird offenbar!

7. Laß die Welt ihr Maaß der Sünden Im Getümmel machen voll! Laß sie sich die Ruhe binden, Weil es doch so gehen soll! Aber strebe du zum Himmel Aus dem nichtigen Gewimmel! Sey zu deinem Retter still; Er wird kommen, wann er will!

8. Nahrung gibt er dir indessen, Ist bei dir in Noth und Spott; Zeugt dir, daß du nicht vergessen Seyst beim ewig-

treuen Gott. Droben sitzt dein Herr, vom Bösen Dich auf ewig zu erlösen, Und in deines Kampfes Zeit Glänzt schon jene Herrlichkeit!

9. Endlich wirst du überwinden, Weil dein Jesus dich erhält; Endlich volle Freiheit finden Von der Noth, von Sünd' und Welt. Endlich, wenn du lernterst warten, Wird im schönen Himmelsgarten Christus herrlich vor dir stehn! Glaub' inzwischen ohne Sehn!

Mel. Jesus, meine Zuversicht.

2344. Geh' und säe Thränensaat, Streu' ihn aus, den edeln Samen! In das Buch der Mutterstadt Zeichnet Jesus deinen Namen Mit der Thränen Perlen ein; Treuer Dulder, geh' und wein'!

2. Jedes Zährlein, hier geweint, Wird zum Edelstein der Krone, Die am Wonnetag dein Freund Dir verleiht von seinem Throne, Wann du Priester einst und Fürst Ueber Himmelsheere wirst.

3. Alle Seufzer, hier entflohn Deinem Busen, dem gepreßten, Steigen auf, und Gottes Sohn Sammelt sie dort zu den Festen, Wo sie wieder deine Brust Athmen darf mit ew'ger Lust.

4. Sieh', die Saat der Treuen sprießt Fröhlich auf, und grünt und blühet; Süßen Arbeitslohn genießt Hier schon, wer sich redlich mühet. Sieh' das Feld zur Ernte weiß! Lohnt sie Mühe nicht und Schweiß?

5. Aber welche Seligkeit Harrt erst dein am Tag der Garben! Hin ist dann des Kummers Zeit; In des Morgenrothes Farben, Um die Stirn' den Erntekranz, Schwebst du auf zum ew'gen Glanz.

6. Deine Garben bringest du: „„Herr, sieh' mich und meine Kinder!"" „„Komm,"" ruft er, „„geh' ein zur Ruh', Treuer Knecht und Ueberwinder! Palm' und Krone seyen dein! Komm, bei mir daheim zu seyn!""

Albertini.

Mel. Ermuntre dich, mein schwacher Geist.

2345. Getrost! mein Leiden hat ein Ziel; Ich darf nicht muthlos trauern; Ist auch der Trübsal noch so viel: Sie wird nicht ewig dauern. Wer glaubensvoll mit Thränen sä't, Der wird, wann reif die Ernte steht, Auch seine Garben bringen, Und Freudenlieder singen.

2. Den Abend lang weint oft mein Herz, Am Morgen kommt die Freude; Die Stunde bringt und nimmt den Schmerz, Die Ruhe folgt dem Leide. Ich weiß, daß Leiden dieser Zeit Nicht werth sind jener Herrlichkeit, Die nach dem Kampf auf Erden Mir offenbar soll werden.

3. Der Himmel droht nicht immerdar Mit Sturm und Ungewittern; So läßt auch Gott nicht in Gefahr Die Seinen immer zittern. Wer heute noch in Thränen schwimmt, Das Brod des Elends seufzend nimmt, Kann morgen sich schon laben An Gottes Gnadengaben.

4. Drum fürcht' ich nicht, du kannst mein, o Vater, ganz vergessen, Und habest mir nur Angst und Pein Auf Erden zugemessen. Du bist getreu; dein Angesicht Verbirgst du deinem Kinde nicht; Mit gnadenvollen Blicken Kommst du, mich zu erquicken!

5. Getrost, mein Glaube sieget schon; Das Joch seh' ich zerbrochen; Wie eine Mutter ihrem Sohn, Hast du mir zugesprochen! Ich eile, wie dein Kind zu dir, Und du, Erbarmer, reichest mir Zur Hülfe deine Hände; So hat die Noth ein Ende!

Mel. Lobe den Herren, den mächtigen.

2346. Gott ist die Lieb', und wird ewiglich bleiben die Liebe! Faß' dieß, o Seele, wenn Alles auf Erden ist trübe! Siehe, dieß Wort Treibet die Dunkelheit fort; Gott ist die ewige Liebe!

2. Gott ist die Liebe! Was willst du nun zweifeln und zagen? Komm doch, o Seele, dich gläubig zu Jesu zu wagen! Gib ihm dich hin, Dann ist dir Alles Gewinn, Dann, dann verstummen die Klagen!

3. Gott ist kein fürchterlich, ängstliches, trauriges Wesen; Läßt er uns leiden, so will er uns machen genesen. Er meint es gut Auch in der heißesten Gluth, Uns zu befreien vom Bösen.

4. Liebst du dich selber, so wirst du dein Leben verlieren; Gibst du dich Je-

su, so wirst du die Seligkeit spüren. Glaube gewiß: Jesus verlanget nur dieß: Du sollst das Eigne verlieren.

5. Ist deine Eigenheit besser, als Gott und sein Himmel? Macht nicht der Eigensinn in dir ein banges Getümmel? Das ist die Noth, Das ist der geistliche Tod, Das nur verschließt dir den Himmel!

6. Siehe, wie herrlich, im Leben zum Kinde zu werden, Und zu verlassen das eigene Leben auf Erden! Dann wirst du hoch, Wenn du des Heilandes Joch Trägst, und ein Kindlein magst werden!

7. Wirst du verborgen in Liebe zu Jesu dich kehren: Wirst du sein Wirken im Grunde der Seele verehren, Und Tag und Nacht Einzig drauf bleiben bedacht, Ihn in dem Geiste zu hören.

8. Tröste dein Herz; dein Erbarmer ja will dich erquicken! Lerne dich nur in den Willen des Heiligen schicken! Kein Ohr vernahm's, Und in kein Auge noch kam's, Wie er kann Herzen beglücken!

9. Wähle nur Ihn zum Regierer, zum Hort und Gefährten, Dann wirst du hier, wie ein Engel, erneuert auf Erden; Freude und Leid Muß dann zu jeglicher Zeit Förderung zum Himmel dir werden.

Mel. O Gott, du frommer Gott.

2347. Gott ist und bleibt getreu, Er hört nicht auf zu lieben, Auch wenn es ihm gefällt, Die Seinen zu betrüben; Er prüfet sie durch's Kreuz, Wie rein ihr Glaube sey, Wie standhaft die Geduld; Gott ist und bleibt getreu.

2. Gott ist und bleibt getreu; Er hilft ja selber tragen, Was er uns auferlegt, Die Last der schweren Plagen; Er braucht die Ruthe oft, Und bleibet doch dabei Ein Vater, der uns liebt; Gott ist und bleibt getreu.

3. Gott ist und bleibt getreu; Er weiß, was wir vermögen, Und pfleget nie zu viel Den Schwachen aufzulegen. Er macht sein liebes Volk Von Last und Banden frei, Wenn große Noth entsteht. Gott ist und bleibt getreu.

4. Gott ist und bleibt getreu; Er tröstet nach dem Weinen, Und läßt nach trüber Nacht Die Freudensonne scheinen. Der Sturm des Unglücks geht Zu rechter Zeit vorbei; Sey Seele, nur getrost! Gott ist und bleibt getreu.

5. Gott ist und bleibt getreu; Er stillet dein Begehren; Er will dein Glaubensgold In Trübsalsgluth bewähren. Nimm an von Gottes Hand Den Kreuzkelch ohne Scheu! Der Lebensbecher folgt; Gott ist und bleibt getreu.

6. Gott ist und bleibt getreu; Befiehl ihm deine Sachen; Er wird der Trübsal schon Ein solches Ende machen, Daß die erlitt'ne Noth Dir ewig nütze sey; So liebt der Höchste dich. Gott ist und bleibt getreu.

In eigener Melodie.

2348. Gott lebet noch! Seele, was verzagst du doch? Gott ist gut, der aus Erbarmen Alle Hülf auf Erden thut, Der mit Macht und starken Armen Machet Alles wohl und gut. Gott kann besser, als wir denken, Alle Noth zum Besten lenken. Seele! so gedenke doch: Lebt doch unser Herr Gott noch!

2. Gott lebet noch! Seele, was verzagst du doch? Sollt' Der schlummern oder schlafen, Der das Auge zugericht't? Der die Ohren hat erschaffen, Sollte dieser hören nicht? Gott ist Gott, der hört und siehet, Wo den Frommen Leid geschiehet. Seele, so gedenke doch: Lebt doch unser Herr Gott noch!

3. Gott lebet noch! Seele, was verzagst du doch? Der den Erden-Kreis verhüllet Mit den Wolken weit und breit, Der die ganze Welt erfüllet, Ist von uns nicht fern und weit. Wer Gott liebt, dem will er senden Hülf' und Trost an allen Enden. Seele, so gedenke doch: Lebt doch unser Herr Gott noch!

4. Gott lebet noch! Seele, was verzagst du doch? Bist du schwer mit Kreuz beladen, Nimm zu Gott nur deinen Lauf; Gott ist groß und reich von Gnaden, Hilft den Schwachen gnädig auf; Gottes Gnade währet immer, Seine Treu' vergehet nimmer. Seele, so bedenke doch: Lebt doch unser Herr Gott noch!

5. Gott lebet noch! Seele, was verzagst du doch? Wenn dich deine Sün-

den kränken, Dein Verbrechen quält dich sehr: Komm zu Gott, er wird versenken Deine Sünden in das Meer. Mitten in der Angst der Höllen, Kann er dich zufrieden stellen. Seele, so gedenke doch: Lebt doch unser Herr Gott noch!

6. Gott lebet noch! Seele, was verzagst du doch? Will dich alle Welt verlassen, Und weiß weder aus noch ein: Gott wird dennoch dich umfassen, Und im Leiden bei dir seyn. Gott ist's, der es herzlich meinet, Wo die Noth am größten scheinet. Seele, so bedenke doch: Lebt doch unser Herr Gott noch!

7. Gott lebet noch! Seele, was verzagst du doch? Laß den Himmel sammt der Erden Immerhin zu Trümmern gehn; Laß die Höll' entzündet werden, Laß den Feind erbittert stehn, Laß den Tod und Teufel blitzen: Wer Gott traut, den will er schützen. Seele, so gedenke doch: Lebt doch unser Herr Gott noch!

8. Gott lebet noch! Seele, was verzagst du doch? Mußt du schon geängster wallen Auf der harten Dornenbahn: Es ist Gottes Wohlgefallen, Dich zu führen himmelan. Gott will nach dem Jammer-Leben Friede, Freud' und Himmel geben. Drum, o Seele, denke doch: Lebt doch unser Herr Gott noch!

Joh. Friedr. Zihn.

Mel. Was Gott thut, das ist wohl gethan.

2349. Gott lebt! wie kann ich traurig seyn, Als wär' kein Gott zu finden? Er weiß gar wohl von meiner Pein, Die ich hier muß empfinden. Er kennt mein Herz, Und meinen Schmerz; Drum will ich nicht verzagen, Und ihm nur Alles klagen.

2. Gott hört, wenn Niemand hören will! Wie soll' ich bange sorgen, Mein Seufzen dringe nicht zum Ziel, Und sey vor Gott verborgen? Ruf' ich empor, So hört sein Ohr; Sein Amen schallet wieder, Und Hülfe steigt hernieder.

3. Gott sieht! wie klaget denn dein Herz, Als säh' er nicht mein Weinen? Vor ihm muß auch der tiefste Schmerz Ganz offenbar erscheinen. Kein Thränlein fällt, Das er nicht zählt, Ja, werth und theuer schätzet, Bis er uns drauf ergötzet.

4. Gott führt! drum geh' ich ruhig fort Auf allen meinen Wegen; Mag mir die Welt bald hier, bald dort Argwöhnig Schlingen legen, So wird er mich Zwar wunderlich, Doch immer selig leiten, Daß nie mein Fuß kann gleiten.

5. Gott gibt! und wär' ich noch so arm, Doch soll ich nicht verderben. Was hilft mir denn mein steter Harm, Als müßt ich Hunger sterben? Er hat ja Brod! Und wenn die Noth Uns nach der Wüste weiset, Wird man auch da gespeiset.

6. Gott lebt! wohlan, ich merke das! Gott hört! ich will's ihm klagen; Gott sieht! Er setzt den Thränen Maaß; Gott führt! Ich darf nicht zagen. Gott lebt und liebt; Nur unbetrübt! Er wird mir endlich geben, Auch dort mit ihm zu leben.

Dess. Schmolke.

Mel. Herzlich thut mich verlangen.

2350. Hätt' nicht Gott zum Troste, Ich stürb in meiner Noth, Wenn giftig der erboste, Der große Feind mir droht, Wenn Morgen mir und Abend So bitter wird vergällt, Und nicht ein Trösterlein labend Aufs dürre Leben fällt.

2. Mein Leben ist kein Leben, Ich irr' im Schattenreich; Im Winde muß ich schweben, Der scheuen Taube gleich; Des Jägers Pfeile schwirren, Sie flattert ohne Wehr, Und ihr betrübtes Girren Lockt keinen Helfer her.

3. Doch hab' ich Gott zum Troste, Den Herrn, der für mich starb, Der, als die Hölle tooste, Mir Hell und Ruh' erwarb. Er wird noch einst erscheinen, Die Feinde scheucht sein Licht; Die Welt wird fliehn und weinen, Ich aber weine nicht.

4. Mein Rächer lebt im Himmel, Von wo er niedersteigt, Und sieht, wie das Getümmel Und jede Bosheit schweigt. Klar sieht er auf dem Staube, Da ihn kein Fremdling schaut; Ihn schaut des Dulders Glaube, Der seinem Wort vertraut.

Dr. Joh. Andr. C. Meyer.

fühlte er in seinen letzten Jahren den Hang zu einer eigenen poetischen Production, und erfüllte durch solch eine Beschäftigung manche schlaflose Nächte und manche Tage, als die überhand nehmende Krankheit ihm von den Geschäften seines Berufs zu feiern gebot. In all diesen Gedichten drücken sich ein edles Gefühl, welches den einmal umfaßten Gegenstand mit unwandelbarer Treue festhält, und eine aufrichtige christliche Frömmigkeit unverkennbar aus. Doch, so schön auch die Beweise sind, die seine Gedichte von diesen Vorzügen geben, so werden sie doch bei Weitem von denjenigen übertroffen, welche die Seinigen, und Diejenigen, die das Glück hatten, ihm zu nahen, in allen Verhältnissen des Lebens von diesen Eigenschaften erhielten." —

Ausser dem trefflichen Kern, von welchem hier die letzte poetische Nachlese erscheint, werden die Leser noch einige andre Mitarbeiter diesmal ungerne missen, aber auch einige neue mit Liebe begrüßen. Ich thue dieses auch, und bitte all jene theuern Männer, das nächste Mal dem lieben, unerschöpflichen D. Schubert, Rist genannt (von ἄριστος), nachahmen zu wollen, der bei all seinen Vorbereitungen auf den palästinensischen,

Mel. Alle Menschen müssen sterben.

2351. Herr, dir hab' ich mich ergeben; Du bist Herr, und ich dein Knecht; Soll ich sterben, oder leben, Wie du willst, so ist mir's recht. Soll ich Kreuz und Jammer schmecken, Ich will nicht davor erschrecken; Denn ich weiß, du wägst es wohl, Was ich kann, und tragen soll.

2. Sollt' ich stets in Freuden leben, Würde schnell mein Fleisch zu wild; Ueppig würd' ich mich erheben, Und von eitler Lust erfüllt. Besser ist's auf Erden leiden, Als durch Lust von dir sich scheiden; Wer am Fleische Leiden trägt, Wird zur Neugeburt erregt.

3. Ist doch kein's von deinen Kindern, Das hier nicht hat mitgeweint, Da den frevelhaften Sündern Oft die Sonne lange scheint; Drum ist's besser, ohne Freuden Mit den Heil'gen stehn im Leiden, Als im lauten Sündensport Frhhlich leben ohne Gott.

4. Hilf mir, Herr, zum ew'gen Glücke, Wenn es auch voll Kreuzes ist! Dieses bitt' ich ohne Tücke, Weil du in dem Himmel bist! Aller Sünder gute Tage Werden einst zur schweren Plage; Denn dein heiliges Gesetz Wirft sie in des Todes Netz.

5. Schenke mir dein ew'ges Leben! Führe mich zur Herrlichkeit! Laß an mir vorüberschweben, Was mich quält nach dieser Zeit! Gib, o Vater, was mir selig, Ich sey traurig, oder frhhlich! Strafe mich, wenn's noth mir thut! Führ' mich nur zum ew'gen Gut!

Mel. O Ewigkeit, du Donnerwort.

2352. Herr, hilf mir tragen meine Last, Wie du schon viel getragen hast, Mit deinen Reichsgenossen! Du legest auf; so laß mich nun In deinem Gottes-Willen ruhn! Getrost und unverdrossen! Mit dir im Leiden stehn, ist süß, Mehr, als ein weltlich Paradies.

2. Wenn diesen Leib das Elend drückt, Und deine Huld das Herz erquickt, Wie wohl ist's dann getheilet! Dem Fleisch gebührt kein Lustgelag, Sonst wird der Geist auf deinen Tag Von Sünden nicht geheilet. O schlage nur, ich traue dir, Dein Frieden aber sey mit mir!

3. Dein Rath ist tiefer als mein Sinn; Ich sehe nur aufs Nächste hin, Und wünsche Frühlingszeiten; Du deckest mich mit Winterschnee, Und säest unter kurzem Weh Die Saat für Ewigkeiten. Ja, wer sich dir im Kreuze läßt, Sieht doch zuletzt ein Erntefest.

4. Ich fühl' es wohl, du suchest mich; In stiller Buße soll ich dich, Deß Hand mich züchtigt, suchen; Soll, wo mir Sündenschuld bewußt, Mit Thränen schlagen an die Brust, Und eitlen Tand verfluchen; Ich fühl' es wohl, — doch dieß Gefühl Dringt ohne Gnade nicht zum Ziel.

5. O du, der seinen Jüngern dort Bezeugt mit göttlich ernstem Wort: „Ihr habt mich nicht erwählet!“ Selbstständ'ge Liebe, sieh' auf mich! Auch ich erwähle nimmer dich, Wenn deine Wahl mir fehlet. Erwählest du, Versöhner, mich, Dann erst wählt meine Seele dich.

6. So laß mich nicht mein eigen seyn; Tritt göttlich in mein Herz hinein, Und mach' es still und nüchtern; Zünd' auf des Leidens dunkler Bahn Die Himmels-Sehnsucht in mir an, Mit deinen Gnadenlichtern, Bis Alles in der Seele tönt: Ich lebe Dem, der mich versöhnt! A. Knapp.

Mel. Befiehl du deine Wege.

2353. Hier lieg' ich, Herr, im Staube Vor deinem Angesicht! Wo ist mein froher Glaube, Wo meine Zuversicht? Wo sind die hellen Stunden, Da ich im Licht dich sah? Ach, Alles ist verschwunden, Und nur mein Schmerz ist da!

2. Ich bebe vor Gefahren, Womit mir Alles droht, Als hätt' ich nie erfahren Dich, Herr, in meiner Noth. Bist du nicht, der du warest? Ist es nicht, Herr, dein Wort, Wo du dich offenbaretst Als unser Schild und Hort?

3. Sieh', Vater, voll Erbarmen, Voll Gnade und Geduld, Hernieder auf mich Armen, Vergib mir meine Schuld! Hilf, daß ich nicht versinke! Reich mir die starke Hand! Mit Einem deiner Winke Ist Alles abgewandt.

4. Du sprichst: Wer kann ermessen Mein väterliches Herz? Kann auch ein

Weib vergessen Des lieben Kindes Schmerz, Daß sie sich nicht erbarme Des Sohns, den sie gebar, Nicht höre, wenn der Arme Laut klaget in Gefahr?

5. Und ob ohn' alle Liebe Auch selbst ein Mutterherz Kalt und verschlossen bliebe Bei ihres Kindes Schmerz, Kann ich doch nimmer, nimmer Vergessen deiner; sieh', Dein Name stehet immer Vor mir. — Verzage nie!

6. Ich habe nur Gedanken Des Friedens über dich! Mein Rath wird nimmer wanken, Bau' du nur fest auf mich. Ich will dir Alles geben, Was dir mein Wort verspricht; Dein Weg ist Weg zum Leben; Drum wanke, weiche nicht!

7. Was ich mir hab' erkoren, Das bleibet immerdar. Ging Einer je verloren, Der mir ergeben war? Die meine Kinder heißen, Die sind mir wohl bekannt; Wer, wer will sie entreißen Der starken Vaterhand?

8. Laß Berg' und Hügel weichen: Mein Friedensbund steht fest! Der wird das Ziel erreichen, Der still sich führen läßt, Der, wie die Bahn sich lenket, Die er hier wandeln soll, Bei jeder Schickung denket: „Der Herr macht Alles wohl!“

9. Drum fasse dich, o Seele, Und traure nicht so sehr! Wie viel zum Trost dir fehle: Bald klagest du nicht mehr. Er kommt, er kommt der Retter, Er kommt, und zögert nicht; Auch durch das trübste Wetter Dringt seiner Sonne Licht. Pastor Dermes in Detmold.

Mel. Herr Jesu Christ, mein's Lebens Licht.

2354. Hilf, Helfer, hilf in Angst und Noth! Du kannst es thun, du treuer Gott! Denn du bist groß von Rath und That, Wie's mancher Christ erfahren hat.

2. Hilf, Helfer, hilf in Angst und Noth! Du mußt es thun, du starker Gott! Denn du sprichst: Ich will reißen dich Aus aller Noth, glaub's sicherlich!

3. Hilf, Helfer, hilf in Angst und Noth! Du mußt es thun, du guter Gott! Denn dir dein Vaterherz ja bricht, Daß du mich kannst verlassen nicht.

4. Hilf, Helfer, hilf in Angst und Noth! Du willst es thun, du Amensgott! Denn ob's gleich währt bis in die Nacht, So hilfst du doch durch deine Macht.

5. So hilf nun Allen in der Welt, Wie, wo und wann es dir gefällt; So hilf auch mir zur rechten Zeit Zu meiner Seele Seligkeit!

6. Du kannst, du willst, du mußt es thun, Du willst dein Wort erfüllen nun; So will ich dir stets dankbar seyn. Hilf, Jesu, hilf! du kannst's allein!

M. Joh. Jak. Lange.

Mel. Aus meines Herzens Grunde.

2355. Ich bin des Lebens müde, Der armen Eitelkeit; O komm, du Gottesfriede, Und nimm mich aus dem Streit! Nimm mich in deine Ruh, In deine stillen Freuden, Und schließe meinen Leiden Die Thür' auf ewig zu!

2. Ich habe viel geduldet, Gekämpfet überlang, Gefehlt und mich verschuldet, Drum ist mir weh' und bang'. Ich weiß nicht aus noch ein Auf diesen Irrthumsstraßen; Ich wäre ganz verlassen, Wär' Jesus Christ nicht mein.

3. Ich wäre längst vergangen, Wär' Jesus Christ nicht mein; Ich läg' in Angst und Bangen Und finstrer Seelenpein; Ich sänk' in ew'gen Tod, Wär' er, das Licht der Frommen, Vom Himmel nicht gekommen Mit Trost und Morgenroth.

4. O süßer Jesu Christe, Mein Heiland und mein Hort! Komm, nimm aus dieser Wüste Mich auf zum sel'gen Ort, Ins stille Paradies! Darnach steht mein Verlangen; Zu lang' bin ich gefangen In dieser Finsterniß!

5. Du süßer Jesu Christe, So gnädig und so hold! Ach, wenn doch jeder wüßte, Was deine Huld gewollt! Wir würden immerdar Entzückt nach oben schauen, Wo auf den Himmelsauen Wird Alles offenbar.

6. Ja, dort, auf jenen Auen, Wo unsre Heimath ist, Da werden hell wir schauen, Wer du gewesen bist, Und wer du ewig bist. Im Himmel und auf Erden Wird offenbaret werden Einst unser Jesus Christ. E. M. Arndt.

Mel. Nun danket Alle Gott.

2356. Ich sinke, Jesu, hilf! Hilf eilends, mein Erreter! Ohnmächtig außer dir Sind alle Menschengbtter: Hilf, daß dein Trost, dein Rath Mich reiß' aus tiefem Grund! Dein Stündlein kommt oft spat, Doch kömmt's nach deinem Bund.

2. Ich sinke, Jesu, hilf! Hilf eilends, ich verderbe! Ach, fragst du nicht darnach, Daß ich im Jammer sterbe? O tritt in Gnaden her Zu meiner armen Seel'; Ach, schlafe nicht, wach' auf, Du Wächter Israel!

3. Ich sinke, Jesu, hilf! Doch müsse hier geschehen Dein ewigguter Will'; Ich werd' es dennoch sehen, Und dann bekennen froh, Wenn mir die Sonne scheint Hoch über stillem Meer: „Gott hat es treu gemeint!“

Mel. Mag ich Unglück nicht ꝛc.

2357. Ich weiß, daß mein Erlöser lebt; Was widerstrebt Die Welt denn meinem Glauben? Ohn' meinen Gott krümmt sie fürwahr Mir nicht ein Haar, Er woll' es denn erlauben. Führt mich sein Rath Auf rauhem Pfad Durch diese Welt: Wie's ihm gefällt! Nur daß ich's mdg' ertragen!

2. Ich weiß ja, daß mein Jesus Christ Viel größer ist, Als Himmel, Meer und Erden. O liebes Herz, was zagest du? Gib dich zur Ruh'! Es kann bald besser werden. Aus aller Noth Hilft dir dein Gott; Das ist gewiß; Trau' fest auf dieß! Im Glauben muß man's fassen.

3. Von Herzen, Herr, vertrau' ich dir; Bleib' stets bei mir, Du König aller Ehren! Mein Hoffen steht zu dir allein; Laß ferne seyn, Was mich von dir will kehren; So hat's nicht Noth. Ach, lieber Gott, Sieh', wie so leicht Ein Mensch erbleicht, Und stirbt, wie eine Blume!

4. Ein Großes, Herr, das bitt' ich noch: Ach, gib mir doch, Daß ich mein ganzes Leben Anstelle fromm nach deinem Rath, Und gib mir Gnad', Der Lust zu widerstreben. Mein Fleisch und Blut Macht's nimmer gut; Auf kurze Freud' Ein ew'ges Leid Bringt Manchem sein Ergötzen.

5. Gib aber Lust und Liebe mir Allein zu dir, Und einst ein sel'ges Ende, Wann meine Seel' von hinnen fährt; Was mein gehört, Leg' ich in deine Hände. Führ' mich hinein, Bei dir zu seyn Am Himmelsthron, O Gottes Sohn! Darnach steht mein Verlangen.

6. Hilf mir, daß ich, o treuer Hort, Bei deinem Wort Und reiner Lehre stehe; Standhaftig dich bekenne frei, Ohn' alle Scheu, Auch in dem größten Wehe, Wie fest und wahr Der heil'gen Schaar In aller Noth, Ja, bis zum Tod, An deinem Wort gehalten.

7. Ich weiß, daß du mein Heiland bist, O Jesu Christ! Drum laff' ich mir nicht grauen. Mein Erlöser ist Gottes Sohn, Im hohen Thron, Auf den will ich fest bauen. Lebt er doch noch Im Himmel hoch! Er wird mich wohl, Wenn's werden soll, Nach meinem Leid ergötzen. Dr. Caspar Meissander. (Veränd.)

Mel. Sollt' es gleich bisweilen scheinen.

2358. Jesu, hilf mein Kreuz mir tragen! Wenn in bösen Jammertagen Mich der arge Feind ansicht, Jesu, dann verlass' mich nicht!

2. Fehlet mir's an Kraft zu beten, Laß mich deinen Geist vertreten; Stärke meine Zuversicht, Und vergiß nur meiner nicht.

3. Will mir schwach der Glaube werden, Und nicht tragen die Beschwerden, — Wenn die Drangsalshitze sticht, Jesu, dann vergiß mich nicht!

4. Bin ich irgend abgewichen, Ist mein inures Licht verblichen, Führe mich zurück ins Licht, Jesu, und vergiß mich nicht!

5. Wenn ich gänzlich bin verlassen, Und mich alle Menschen hassen, Sey du meine Zuversicht, Jesu, und vergiß mich nicht!

6. Wann ich hülflos da muß liegen In den letzten Todeszügen, Wann mein Herz im Leibe bricht, Jesu, dann vergiß mich nicht!

7. Fahr' ich aus der Welt Getümmel, Nimm mich, Jesu, in den Himmel, Daß ich seh' dein Angesicht; — Jesu Christ, vergiß mich nicht!

Mel. Meine Armuth macht mich schreien.

2359. Jesu, mein Erbarmer, höre, Und dich kehre Doch in Gnaden her zu mir! Du erkennest meine Plage; Meine Klage Ist ja Tag und Nacht vor dir.

2. Sieh', wie ich im Finstern schwebe, Ach, ich lebe Wie verirrt im fremden Land; Aeußerlich in Kreuz und Schmerzen, Und im Herzen Sind die Leiden dir bekannt.

3. Schau' die Bande, die mich drücken, Und verstricken! Mache mich Gefangnen los! Denn ich kann mich selbst vom Bösen Nicht erlösen; Ach, ich bin so schwach und bloß!

4. Des Versuchers arge Stricke, Seine Tücke Dringen auf mich Armen zu, Daß ich pfleg' in Angstgedanken Oft zu wanken Ohne Kraft und ohne Ruh'.

5. Keinen Frieden kann ich finden; Nimm die Sünden, Die mich drücken, Herr, von mir! Stille mein betrübtes Sehnen, Meine Thränen; Mache mich getrost in dir!

6. Ach, mein Muth ist gar gesunken; Keinen Funken Find' ich oft vom Glauben mehr. Oft mein Herze bitter weinet, Wenn es scheinet, Als ob ich verstoßen wär'.

7. Herr! wann willst du dich erbarmen? Laß mich Armen Doch nicht liegen, wie ich's werth! Du hast mich ja überwogen, Und gezogen, Daß ich mich zu dir gekehrt.

8. Du hast auch, mein Gott und König, Mich nicht wenig Deine Treue lassen sehn; Bin ich gleich nicht treu geblieben, Dich zu lieben: Doch bleibt deine Treue stehn.

9. Komm und stärke meinen Glauben, Den zu rauben Satan immer ist bedacht! Hilf mir, daß ich voll Vertrauen Mdge schauen Auf dich, auch in finstrer Nacht.

10. Segne kräftig meine Leiden, Mich zu scheiden Mehr von Sünd' und Eigenheit; Mehr und inniger ergeben, Dir zu leben In der wahren Heiligkeit.

11. Gib Geduld, daß ich gelassen Mdg' umfassen Meine Leiden, sanft und still. Laß sich beugen alles Harte, Daß ich warte, Wie und wann der Herr es will.

12. Da, mein Heiland, ist mein Wille! Komm, und stille Mein gestörtes Herze dann! Steh' mir bei, so kann ist stehen; Laß mich sehen, Was in mir die Gnade kann! G. Tersteegen.

Mel. O du Liebe meiner Liebe.

2360. Jesus! wie liebst du die Deinen? Herzlich, innig liebst du sie! Tröstest die, die trostlos weinen, Läßest sie verzagen nie. Weinten sie auch noch so lange, Bleibst du doch ihr treuster Freund; Ihnen ist nicht immer bange, Ob auch groß das Elend scheint.

2. Freudig darf ich vor dich treten, Liebreich siehest Du mich an; Mächtig bist du stets zu retten, Wo kein Mensch mehr helfen kann. — Jesus Christ, du Trost des Lebens, Freundlich ist dein Angesicht! Dir vertrau' ich nicht vergebens, Du verläss't die Deinen nicht!

3. Deiner, der voll Macht und Güte Todte einst ins Leben rief, Freuet sich mein ganz Gemüthe, Wenn ich heut' im Tod' entschlief. Nein, der Tod kann mich nicht schrecken, Denn ich werde auferstehn; Jesus wird mich wieder wecken, Jesum werd' ich ewig sehn. Lavater.

Mel. Liebster Jesu, du wirst kommen.

2361. Jesus Christus, Liebster, Bester! Menschenfreund, Erbarmer, Tröster! Helfer, der stets helfen kann, Sieh' [illegible] einen Jammer an!

2. Tausendmal hast du mein Flehen Mit Erbarmen angesehen, Tausendmal mein Herz erquickt, Wenn mich Angst und Noth gedrückt.

3. Nicht umsonst muß ich mich sehnen, Nein, du zählest meine Thränen; Meine Seufzer hörest du, Hörst sie und sprichst Trost mir zu.

4. Ohne Murren, ohne Klagen Hast du mehr als ich getragen; Doch du weiß't auch, welche Last Du mir aufgeleget hast.

5. Drum so führ' aus meinen Leiden Bald mich zu des Himmels Freuden, Aus der Schmerzens-Dunkelheit Bald zu deiner Herrlichkeit!

6. Dann, dann werden die Beschwerden, Die mich drücken, Freuden werden; Dann ist Jesu Christi Heil, Gott und Ewigkeit mein Theil.

7. Bald ist Alles überwunden! Harre nur noch wenig Stunden, Still und ruhig nur, mein Geist! Glaube, was dir Gott verheißt.

8. Ja, auf Gott will ich vertrauen, Ja, ihn wird mein Auge schauen; Ja, mir ist, ich sehe schon Jesum Christum auf dem Thron!

9. Ach, daß ich ihn heut' noch sähe! Jesus, höre, was ich flehe! Ach, erhör', ich bitte dich, Ach, erhör' und rette mich! Lavater.

Mel. Seelen-Bräutigam.

2362. Jetzt ist böse Zeit, Und der Christ im Streit. Lehr' mich, Herr, in allen Stücken So mich in die Zeit zu schicken, Daß es mich nicht reut An dem Schluß der Zeit.

2. Gib mir einen Sinn, Daß ich immerhin Als ein Christ bedächtlich wandle, Nach Gewissen weislich handle, Und die Zeit gewinn', In geradem Sinn.

3. Muß ich draußen seyn, Laß mich nicht allein! Mach' mich unter Menschen stille; Lehr' mich prüfen, was dein Wille, Bis ich kann allein Wieder bei dir seyn.

4. Höhnet mich die Welt, Die für nichts dich hält, Dann gib, daß sie mich nicht fälle, Und ich ihr nicht gleich mich stelle, Bis sie selber fällt, Die verkehrte Welt.

5. Muß ich in Geduld Leiden ohne Schuld, Lasse du nur mir genügen, Bis du es wirst anders fügen, Herr, an deiner Huld! Dieses bringt Geduld.

6. Mache mich getreu, Daß ich standhaft sey! Denn so rauschen Aergernisse, Wenn ihr Strom auch noch so risse; Nur an mir vorbei; Mich hält deine Treu'.

7. Solche Zuversicht Reut uns ewig nicht! Denn zuletzt in bessern Zeiten Gibst du Frieden nach dem Streiten. Was dein Wort verspricht, Trügt uns ewig nicht. Ph. Fr. Hiller.

Mel. Es ist das Heil uns kommen her.

2363. Ist Gott für uns in aller Pein, In allem Kreuz und Leiden, Wer mag uns dann zuwider seyn? Wer will von ihm uns scheiden? Ist Gott für uns in Angst und Noth, So kann uns Teufel, Höll' und Tod, Auch sonst kein Feind mehr schaden.

2. Ist Gott für uns, so können wir Ausüben große Thaten, Denn er ist bei uns für und für, Und weiß uns wohl zu rathen. Wir können Kriegesvolk mit Gott Zerschmeißen, daß es noch mit Spott Und Schande muß entweichen.

3. Ist Gott für uns, so dürfen sich Die Feind' an uns nicht wagen; Er kann sie Alle mächtiglich Zum Spott mit Blindheit schlagen. Gott kennet seine Kinder wohl; Er weiß wohl, wann er helfen soll Den Schafen seiner Weide.

4. Ist Gott für uns, wie er denn ist Bei uns aus lauter Gnaden: Was kann uns dann Betrug und List, Haß, Neid und Feindschaft schaden? Gott ist so stark, daß Roß und Mann Er auch mit einem Wörtlein kann Gar leicht zu Boden schlagen.

5. Ist Gott für uns, so wird er wohl Für seine Lehre kämpfen; Und wird wohl wissen, wie er soll, Die uns verfolgen, dämpfen. Er schickt es oft so wunderlich, Daß die Verfolger selber sich Zu ihm bekehren müssen.

6. Ist Gott für uns, so sind zugleich Die Engel uns zur Seiten, Die uns in diesem Jammerreich Beschützen und begleiten; Durch sie wird, wenn es Gott gefällt, Allein in einer Nacht gefällt Ein ganzes Heer der Feinde.

7. Ist Gott für uns, so muß die Welt Und Fleischeslust erliegen; Mit Gott man stets das Feld behält, Mit Gott kann man obsiegen. Der Teufel selbst kann nicht bestehn, Er muß beschämt doch von uns gehn, Er kann kein Haar uns krümmen.

8. Ist Gott für uns, was kann der Grimm Des Todes uns erschrecken? Es wird ja Christi Lebensstimm' Uns wieder auferwecken, Da wir im reinen Ehrenkleid In ungetrübter Seligkeit Sein Antlitz schauen sollen.

9. Drum soll uns auch zu aller Zeit, Weil Gott für uns, nichts scheiden Von seiner Liebe; ja, kein Streit, Kein Kummer, Schmerz und Leiden, Kein Krieg, kein Schwert, kein Hohn und

Spott Soll uns von unserm starken Gott Und seiner Liebe trennen.

In eigener Melodie.

2364. Kein Christ soll ihm die Rechnung machen, Daß lauter Sonnenschein Hier um ihn werde seyn, Und er nur scherzen dürf' und lachen; Wir haben keinen Rosengarten Hier zu erwarten.

2. Wer dort mit Christo hofft zu erben, Gedenk' auch für und für, In dieser Welt allhier Mit ihm zu leiden und zu sterben. Hier wird, was Gott uns dort erkoren, Durchs Kreuz geboren.

3. Was mußte Christus selbst ausstehen! Er mußte ja durch Noth Und jammervollen Tod Zu seiner Herrlichkeit eingehen; Und du vermeinst mit Recht zu klagen In bösen Tagen?

4. Der Wein muß erst gekeltert werden, Bevor sein süßer Saft Ein mildes Labsal schafft. Der Weizen, der uns stärkt auf Erden, Kommt durch das Mahlen und die Hitze Uns erst zu nütze.

5. Gold, Silber und viel andres Wesen Muß auch durchs Feuer gehn, Bevor es kann bestehn; Ein Kranker, will er recht genesen, Darf über Arzeneigetränken Sich nicht viel kränken.

6. Wer hat den Siegeskranz getragen, Der nicht vom Uebermuth Der Feind' in Schweiß und Blut Und Kummer hat gewußt zu sagen? Wer wird das Ziel im Wetterennen Ohn' Staub erkennen?

7. Ist noch so viel uns widerfahren, So ist doch dieses Leid Nicht werth der Herrlichkeit, Die Gott an uns will offenbaren, Weil sie nach diesen kurzen Zähren Soll ewig währen. Simon Dach.

Mel. Wie wohl ist mir, o Freund der Seelen.

2365. Klag' nicht, mein Herz, wenn alle Freuden Des Lebens ferne von dir fliehn; Nicht wenn dir Angst und schwere Leiden Bisweilen allen Trost entziehn. Erhebe dich vom Staub der Erde, Und fasse Gott im Geist, und werde Werth jener hohen Herrlichkeit, Die er, der auch für dich gestorben, Bei seinem Vater dir erworben. Ein Traum doch nur ist diese Zeit.

2. Wirst du gekränkt, und um den Glauben An Gott und Jesum sehr verklagt: Sey stark und lass' ihn dir nicht rauben! Ein Gott ist doch, der dich gemacht; Ein Jesus, der Trotz alles Spottes Unsterblich sitzt zur Rechten Gottes, Und aller Frommen Zuflucht ist; Ein Herr und Richter aller Welten, Bereit, dir's ewig zu vergelten, Wenn du bis zum Tode treu du bist.

3. Verachten dich der Tugend Feinde, Wenn du in Einfalt Tugend übst; Verlassen dich selbst deine Freunde, Weil du Gott mehr als Freunde liebst: Sey standhaft! laß dich nur verachten; Vor Allen, die dich hier verlachten, Wirst du von Gott geehret seyn; Vor Engeln wird er dich bekennen, Dich Freund, dich Sohn, dich Bruder nennen Dich ewig lieben und erfreu'n.

4. Bemühst du dich, der deinen Segen, Des Vaterlandes Glück zu seyn, Steht dir die ganze Welt entgegen; Laß dein Bemühn dich nicht gereu'n! Laß weder List, noch Spott von Sündern Dich je an weisem Wohlthun hindern; Es ist ein Himmel, Seele! — dort Wird jede Treu', geübt auf Erden, Zehntausendfach vergolten werden; Drum sey beherzt und fahre fort!

5. Fahr' fort, wenn man dich Heuchler nennet, Wenn deine Tugend Laster heißt; Verzage nicht, wenn Gott dich kennet, Gott, der den Rath der Herzen weißt. Er wird von deiner Unschuld zeugen, Und deine Lästrer werden schweigen, Wenn er für redlich dich erklärt. Sey still! dem Herrn gehört die Rache, Er kennt und führt der Unschuld Sache, Er ehrt den ewig, der ihn ehrt.

6. Mußt du mit Leidenschaften ringen, Verwunden Satans Pfeile dich: Bist du zu schwach, dein Fleisch zu zwingen, Empört in dir die Sünde sich: — Wahr ist's, dieß ist dem bessern Herzen Die Quelle unzählbarer Schmerzen. Doch bete! Gott hilft! bet' und streit'! Hier ist der Kampfplatz; streit' und leide, Erkämpfe dir des Himmels Freude! Gott hilft! ergreif die Ewigkeit!

7. Sey stark, mein Geist, in jedem Leiden; Dein Glaube kämpfe ritterlich! Sey redlich, Sünden stets zu meiden; Der trübsten Trübsal rühme dich. Sey stark! Gott nennt die Ueberwinder An

jenem Tage seine Kinder, Setzt sie auf seines Vaters Thron! Kein Engel kann die Freude denken, Die Jesus wird dem Sieger schenken. Sey stark! Gott selber ist dein Lohn.

Mel. Ringe recht, wenn Gottes Gnade.

2366. Kreuz, wir grüßen dich von Herzen, Komm, du angenehmer Gast! Dein Schmerz wirket keine Schmerzen, Deine Last ist keine Last.

2. Unser Herr ist stets den Seinen In der Liebe zugethan; Wenn sie bitt're Thränen weinen Zieht er sie doch himmelan!

3. Alle Zeugen und Bekenner Rühmen jener Fesseln Pein, Und die Qualen frommer Männer, Die sie führten himmelein!

4. Heil dir, Kreuz, du lieber Bote Der zukünft'gen Herrlichkeit, Der Gerechten noch im Tode Göttliche Verklärung beut!

5. Die ans Kreuz geschlagne Wahrheit Thronet nun in Majestät, Und die Liebe herrscht in Klarheit, Die vordem ans Kreuz erhöht.

6. Ja, im Himmel steht geschrieben Der Bekenner werthe Zahl, Und der König ruft: „Ihr Lieben! Kommt zu meinem Freudenmahl!“

7. O, wer wollte nicht mit Freuden Nun Verfolgung, Angst und Noth Sammt der größten Marter leiden, Ja, den allerherbsten Tod?

8. Kann doch unsers Mittlers Stimme Und ein einzig Himmelswort Jeden Feind mit seinem Grimme, Alle Schande treiben fort!

9. Drum, so kommt, geliebte Brüder, Folget unserm König nach! Der zum neuen Leben wieder Durch die Todespforte brach!

10. Kommet, denn die Engel singen, Wenn uns gleich die Welt verhöhnt; Wenn wir mit dem Tode ringen, Werden wir darnach gekrönt!

11. Duldet gern der Erde Wehen! Haltet fest in Trübsal aus; Unser Hort, auf den wir sehen, Führt uns in des Vaters Haus! Ludw. Andr. Gotter.

Eigene Melodie.

2367. Mein armes Herz, sey unbetrübet, Daß dir kein Reichthum Mühe giebet, Daß keine Sorge dein Gemüth Von Gott auf dieses Eitle zieht;

2. Daß du kein Geld zusammen trägest, Und vor die enge Pforte legest, Und daß du keine schwere Last, Kein Hinderniß zum Laufen hast;

3. Daß Gott dir aus dem Wege räumet, Wobei man seinen Zug versäumet; Daß er dich auf den Pfad gebracht, Und Heil und Leben leichter macht;

4. Daß dich kein eignes Haus betrübret, Und was der Zeiten Wurm verzehret. Denn Gott ist selbst, und will allein Dein schönstes Haus und Obdach seyn.

5. Daß dich die Aecker nicht verleiten Mit andrer Güter Eitelkeiten, Bei welchen man so oft vergißt, Ob Himmelsfrucht im Herzen ist.

6. Daß dir auch die verwandten Glieder, Kein Vater, Mutter, Schwestern, Brüder, Und daß kein Mann, kein Weib und Kind Der Heiligung entgegen sind.

7. O Seele, such' an jenen Schätzen Dich nun beständig zu ergötzen, Die dir die Ewigkeit gehegt, Die dir im Himmel beigelegt!

8. Daß du den alten Sinn verloren, Daß du in Christo neu geboren, Und dir ein Ehrenplatz bereit In seiner hellen Ewigkeit.

9. Nun, meine Seele, sey beständig, Wenn tausend Andre wetterwendig! Wer hier oft bei den Ersten war, Kommt mit den Letzten in Gefahr.

10. Halt' an! Gott segnet deine Werke, Und gibt im Alter Adlersstärke. Was hier entgeht und Mühe macht, Wird dort unendlich eingebracht.

11. Mein armes Herz, sey unbetrübet, Daß dir kein Reichthum Mühe giebet, Daß keine Sorge dein Gemüth Von Gott auf dieses Eitle zieht!

Mel. Freu' dich sehr, o meine Seele.

2368. Meine Sorgen, Angst und Plagen Laufen mit der Zeit zu End'; Alles Seufzen, alles Klagen, Das der Herr alleine kennt, Wird Gott-Lob! nicht ewig seyn; Nach dem Regen wird ein Schein Von viel tausend Sonnenblicken Meinen matten Geist erquicken.

2. Meine Saat, die ich gesäet, Wird zur Freude wachsen aus; Wenn die Dornen abgemähet, Träget man die Frucht zu Haus. Wenn ein Wetter ist vorbei, Wird der Himmel wieder frei; Nach dem Kämpfen, nach dem Streiten, Kommen die Erquickungszeiten.

3. Wenn man Rosen will abbrechen, Muß man leiden in der Still', Daß uns auch die Dornen stechen; Es geht Alles, wie Gott will: Er hat uns ein Ziel gezeigt, Das man nur im Kampf erreicht; Will man hier das Kleinod finden, So muß man erst überwinden.

4. Unser Weg geht nach den Sternen, Der mit Kreuzen ist besetzt; Hier muß man sich nicht entfernen, Ob er gleich mit Blut benetzt. Zu dem Schloß der Ewigkeit Kommt kein Mensch hin ohne Streit; Die in Salems Mauern wohnen, Zeigen ihre Dornenkronen.

5. Es sind wahrlich alle Frommen, Die des Himmels Klarheit sehn, Aus viel Trübsal hergekommen; Darum stehet man sie stehn Vor des Lammes Stuhl und Thron; Prangend in der Ehrenkron', Und mit Palmen ausgezieret, Weil sie glücklich triumphiret.

6. Gottes Ordnung stehet feste, Und bleibt ewig unverrückt: Seine Freund' und Hochzeitgäste Werden nach dem Streit erquickt. Israel erhält den Sieg Nach gefährtem Kampf und Krieg; Canaan wird nicht gefunden, Wenn man nichts hat überwunden.

7. Darum trage deine Leiden, Meine Seel', und dulde dich! Gott bleibt dennoch dir zur Seiten, Das Gewitter leget sich; Nach dem Blitz und Donnerschlag, Folgt ein angenehmer Tag; Auf den Abend folgt der Morgen, Und die Freude nach den Sorgen.

Mel. O Gott, du frommer Gott.

2369. Mein Herz, o treuer Gott, Mein Herz hat mich verlassen, Ich bin in höchster Angst Und auf der Trauerstraßen; Die Sonne scheint mir nicht, Der Tag wird mir zur Nacht, Die Freude mir zu Leid, Ich weine, wenn man lacht.

2. O Gott, ich weiß, daß du Auf die Verlass'nen blickest, Und die bekümmert sind, Mit wahrem Trost erquickest; Ich ruf' aus Herzensgrund: Erhöre mein Geschrei, Und hilf, daß mein Gebet Nicht gar vergeblich sey!

3. Dich such' ich in der Noth, Ich hebe meine Hände Zu dir gen Himmel auf: Vom Himmel Hülfe sende! Wenn ich betrübet bin, So denk' ich stets an dich; Mein' Augen sagen stets: Wann tröstest du denn mich?

4. Gib meiner Seele Kraft, Daß ich kann überwinden; Laß nach dem Schrecken doch Mich Gnade wieder finden! Zwar, was ich bitte, ist Nicht klein und nicht gering; Doch du, o großer Gott, Gibst lauter große Ding'!

5. Die Hülfe, die ich will, Der Trost, den ich verlange, Ist dein geliebter Sohn, Nach diesem ist mir bange; Und warum sollt' ich nicht Verlangen diesen Held, Den du erkoren hast Zum Helfer aller Welt?

6. Wie war doch vormals frisch Und freudig mein Geblüte! Wie ruhig war mein Geist, Wie jauchzte mein Gemüthe, Als ich in meinem Gott Und Heiland immerdar Empfand so süßen Trost, Und voller Friede war!

7. Ich weiß, wie herrlich ist, Was ich verloren habe; Darum verlang' ich so Die große Himmelsgabe. Mein Herz erbebt in mir Wie ein zerbrechlich Schilf; Ach, Herr, gib deinen Trost, Ach, treuer Jesu, hilf!

8. Du kommst; ich fühl' es schon; O laß mich dich umfangen! Ach, weiche nicht von mir, Mein Heiland, mein Verlangen! Nun scheinet durch die Nacht Die frohe Sonne neu; Mein Herz ersteht, und jauchzt: Herr, du bist ewig treu! Dr. Gottfried Wilhelm Sacer.

Mel. Herzliebster Jesu, was hast du ꝛc.

2370. Mein Schifflein schwebt dahin auf wilden Wellen, Die Stürme wüthen, und die Wogen schwellen. Herr, lehre mich, mein Herz der Welt entziehen, Und zu dir fliehen!

2. Du, Herr, allein kannst meine Sorge stillen, Wenn du mit deinem Geist mein Herz wirst füllen; Bin ich dein Kind, steh' ich bei dir in Gnaden: Was kann mir schaden?

3. Zwar Furcht von außen droht auf allen Seiten; Von innen auch fehlt's

nicht an Angst und Streiten; Doch darf ich, wenn ich Jesum nicht will lassen, Ein Herz mir fassen.

4. Schwer wird's ja freilich den verwöhnten Seelen, Statt Gut's und Geld's Gott einzig zu erwählen; Doch Jesus hilft, und wird mich ferner stärken Zu guten Werken.

5. Ach Sünde, Sünde hat mich oft geschieden Von dir, mein Gott, und von dem Seelenfrieden. Drum schreib' mir dein Gesetz tief ins Gemüthe, Du ew'ge Güte!

6. Ach, mehre diesen Sinn, mein Gott, von oben; Gib Lust und Kräfte, dich dafür zu loben; Gib Jesum mir ins Herz mit seinen Gaben! Nur dieß kann laben.

Dr. Jak. C. Löscher.

Mel. Wie sicher lebt der Mensch, der Staub.

2371. Mein Trost in Zweifelsnächten ist, Daß du vom Himmel kommst, Herr Christ, Ein Licht aus Gott, das alle Welt Mit heil'gem Lebensglanz erhellt.

2. Mein Trost in meinen Sünden ist, Daß du für mich gestorben bist, Und daß dein weltversöhnend Blut Vor Gott mich macht gerecht und gut.

3. Mein Trost im Kampf mit Sünden ist, Daß du der Siegesfürst selber bist; Du gingst, o Held, die Bahn voran, Daß ich schon manchen Sieg gewann.

4. Mein Trost in meinem Leiden ist, Daß du auch littest, Jesu Christ! Daß du durch Leiden dieser Zeit Eingingst zu deiner Herrlichkeit.

5. Mein Trost durchs ganze Leben ist, Daß du mein treuer Führer bist; Ich folge dir, du guter Hirt, Der nie mich irre führen wird.

6. Mein Trost dereinst im Sterben ist, Daß du mein Heil und Leben bist. Mein Hirt, dein sanfter Friedensstab Führt sicher mich durchs dunkle Grab.

7. Wie selig schon auf Erden ist, Wer dein sich tröstet, Jesu Christ! Mach' in mir selbst den Glauben fest, Der uns in keiner Noth verläßt!

K. A. Döring.

Mel. Jesu, meine Freude ꝛc.

2372. Nein, ich will nicht sorgen! Weiß ich denn, ob morgen Noch das Licht mir scheint? Der so treu mich führte, Immer recht regierte, Bleibt mit mir vereint. Geht die Bahn Er nur voran, Sey sein Weg mir auch verborgen, Warum soll' ich sorgen?

2. Nein, ich will nicht klagen! Soll' ich denn verzagen, Weil der Trost verzieht? Wenn des Herzens Sehnen, Wenn die stillen Thränen Nur der Vater sieht! Ungeduld Wird oft zur Schuld; Was er auflegt, hilft er tragen; Soll' ich denn verzagen?

3. Nein, ich will nicht wählen! Ach, ich möchte fehlen, Leicht getäuscht vom Schein! Schwach sind meine Sinnen, Sehn wohl das Beginnen, Nicht den Ausgang ein. Meine Wahl Ward oft zur Qual. Mag sein Plan sich mir verhehlen: Gott kann niemals fehlen!

4. Wie viel' tausend Sonnen, Seinem Licht entronnen, Zeigt er Bahn und Lauf! Aller Wesen Meister, Wie viel' tausend Geister Blicken zu dir auf! Allen hat Dein weiser Rath Schmerz und Freuden zugemessen; Sollt's du mein vergessen?

5. Dir will ich vertrauen; Glaube führt zum Schauen, Hoffnung stärkt das Herz. Ist der Himmel trübe, Gott bleibt doch die Liebe, Liebe heilt den Schmerz. Was mich drückt, Hat sie geschickt. Werd' ich nur in Prüfungsstunden Treubewährt erfunden!

6. Bin ich ganz verlassen, Kann der Geist nicht fassen, Was der Vater will: Halt' ich auch in Schmerzen Mir ergebnem Herzen Ihm gehorsam still. Was er thut, Ist recht und gut; Jede Trübsal dieser Erden Soll zum Heil mir werden.

7. Sey mir Kampf beschieden, Führet doch zum Frieden Mich des Siegs Bahn. Der den Tod bezwungen, Der den Sieg errungen, Kämpfte mir voran. Du, o Held, Bezwangst die Welt! Wer dir folgt, kann nicht erliegen; Mir auch hilfst du siegen!

Dr. August Herm. Niemeyer.

Zu eigener Melodie.

2373. Nicht so traurig, nicht so sehr, Meine Seele sey betrübt, Daß dir Gott Glück, Gut und Ehr' Nicht so

viel, als Andern gibt! Sey vergnügt in deinem Gott; Hast du Gott, so hat's nicht Noth.

2. Meinest du, daß du ein Recht Auf des Lebens Güter hast? Nein, das menschliche Geschlecht Ist auf Erden nur ein Gast. Gott ist Herr in seinem Haus; Wie er will, so theilt er aus.

3. Bist du doch darum nicht hier, Daß du habest Erdenglück; Schau' den Himmel über dir, Dahin richte deinen Blick! Da ist Ehre, da ist Freud' Ohne End' und ohne Neid.

4. Der ist thöricht, der sich kränkt Um den armen Tand der Zeit, Wenn ihm Gott dagegen schenkt Königsgut der Ewigkeit! Bleibt der Himmel dein Gewinn, Fahr' die Erde immer hin.

5. Schaue doch die Güter an, Die dein Herz für Güter hält, Ob wohl eins dir folgen kann, Wenn du gehest aus der Welt. Alles bleibet hinter dir, Trittst du in des Grabes Thür.

6. Aber was die Seele nährt, Gottes Wort und Christi Blut, Wird von keiner Zeit verzehrt, Ist und bleibt ein ew'ges Gut. Erdengut, das fällt und bricht, Himmelsgut, das schwindet nicht.

7. Sieh auf deine Lebensbahn, Frage die vergangne Zeit, Was der Herr an dir gethan, Wie so oft er dich erfreut. Du empfingst in reichem Maaß, Und begehrst ohn' Unterlaß?

8. Gott ist gnadenreich und treu, Was er thut, ist wohlgethan; Er nur weiß, ob heilsam sey, Was du wünschest zu empfahn. Ist dir's gut, so geht er's ein; Ist's dein Schade, spricht er: nein!

9. O so richte dich empor, Meine Seel', und traure nicht! Laß die Sorgen; tritt hervor An des Glaubens Freudenlicht! Das behalt', wenn dich die Nacht Deiner Sorgen finster macht!

10. Führe deinen Lebenslauf, Deines Gottes eingedenk; Wie er's gibt, so nimm es auf, Als ein wohlbedacht Geschenk; Geh's durch Trübsal, laß es gehn: Gottes Himmel bleibt dir stehn!

Paul Gerhard.

Mel. Vater unser im Himmelreich.

2374. O Gott, es mag wohl keine Pein So groß und so beschwerlich seyn, Als wenn du deine Hülf' entzeuchst, Und in den Nöthen von uns weichst, Ja, thust, als ob du von uns gehst, Und unsern Kummer gar nicht sehst.

2. Ich hoff', es sollte nun einmal Die Angst und große Seelenqual Durch deine Hülfe gehn vorbei; So wird sie täglich wieder neu, Und dringet mir durch Mark und Bein, Daß ich vergehe wie ein Schein.

3. Ach hilf, mir ist von Herzen bang! Ach eil', wie bleibest du so lang? Ich quäle und durchängste mich, Und die Geduld verlieret sich. Ach, komm' mir deiner Hülf' einher, Denn meine Hoffnung schwindet sehr!

4. Herr, wende meinen großen Schmerz, Und tröste mein geplagtes Herz, Daß ich hinfort geduldig leb', Und mich in deinen Rath ergeb', Auf daß ich still sey und vergnügt, Mit dem, was deine Weisheit fügt.

5. Du bist ja meine Hülf' und Stärk', Und ich bin deiner Hände Werk; Drum hoff' ich, deine Gütigkeit Werd' endlich mir zu rechter Zeit Nach meinem Wunsch und Flehen thun, Daß ich von Drangsal könne ruhn.

6. Gib mir, daß ich mich dergestalt An deine treue Zusag' halt', Daß ich mich mit derselben still', Obwohl die Hoffnung wanken will, Und ob mein schwaches Herz auch spricht: „Wo ist dein Gott? er hilft dir nicht!"

7. Verzeih' mir, o du höchstes Gut! Daß ich in meinem Wankelmuth Das Heil, so du versprochen hast, Nicht fester hab' ins Herz gefaßt, Ja, leider, fast an ihm verzagt, Und über dich, mein Gott, geklagt.

8. Du kennst, Herr, meinen blöden Sinn, Weißt, daß ich schwach und kraftlos bin, Und wenn der Kummer mich beschwert, Wie bald mich Ungeduld bethört; Drum habe du mit mir Geduld, Und schenke mir auch diese Schuld.

Mel. Herr Jesu Christ, mein's Lebens Licht.

2375. O süßes Wort, das Jesus spricht Zur armen Wittwe: „weine nicht!" Das komme nie mir aus dem Sinn, Zumal wenn ich betrübet bin.

am 5. Sept. d. J. mit seiner tapferen Hausfrau angetretenen Kreuzzug, doch noch Zeit gewonnen hat, uns eine sinnige Gabe seiner im Wohlthun und Erfreuen unermüdlichen Hand darzubieten, welcher ein doppeltes Lob gebührt, sintemal auf seinem Schreibzeuge lauter abgenützte Federn liegen, mit welchen man beinahe nicht schreiben kann. Möge Ihn die segnende Gnade Dessen, der jenes heilige Land durch seine Menschwerdung und sein Leiden und Auferstehen zum unvergeßlichen Gegenstande christlicher Forschung, Andacht und Hoffnung gemacht hat, glücklich durch die Bulgarei, durch das elendprächtige Byzanz, an Troja und Patmos vorüber nach Alexandria, von dort, schneller denn Israel, in die Wüste, auf Sinai, über den Jordan zu der schmerzenreichen Königswittwe Jerusalem geleiten, und ihn gesund, erfüllet mit neuen Gewinnsten für Glauben und Wissenschaft, heimführen in sein teutsches Vaterland, das billig in ihm einen der lieblichsten Dollmetscher der Natur und der tiefsten christlichen Seher liebt und verehrt! —

Ich hatte dießmal im Sinne, eine etwas ausführlichere Biographie meines vor 8 Jahren vollendeten Herzensfreundes, des bekannten trefflichen Pfarrers,

2. Es ward gered't nicht leis' ins Ohr, Nein, unter offnem, freiem Thor, Laut, daß es hbret Jedermann, Und sich darüber freuen kann.

3. Der Heiland sprach es zu der Zeit, Da Tod und Leben war im Streit; Drum soll es auch erquicken mich In Tod und Leben kräftiglich.

4. Wenn Noth und Armuth mich anficht, Spricht doch mein Jesus: „weine nicht! Gott, der den Raben Speise gibt, Ist ja dein Vater, der dich liebt."

5. Bin ich sehr kraftlos, krank und schwach, Und ist nichts da, denn Ungemach, So tröstet Jesus mich, und spricht: „Ich bin dein Arzt, drum weine nicht!"

6. Raubt mir der Feind mein Gut und Hab', Daß ich muß fort am Wanderstab, Sagt Jesus wieder: „weine nicht, Ich bin dein Reichthum und dein Licht!"

7. Vertreibt mich des Verfolgers Hand, Gbnnt er mir keinen Sitz im Land: Ruft Jesus in mein Herz und spricht: „Dein ist der Himmel, weine nicht!"

8. Verlässet treulos mich mein Freund, Freut meines Falles sich mein Feind, Spricht Jesus: „weine nicht, und glaub'! Was kann dir schaden Asch' und Staub?"

9. Reißt mir der Tod das Liebste hin, Sagt Jesus: „weine nicht, ich bin, Der's wieder gibt; gedenke dran, Was ich zu Naln hab' gethan!"

10. Und muß ich ringen mit dem Tod, Ruft Jesus mir in tiefster Noth: „Ich bin das Leben, weine nicht, Wer glaubet, kommt nicht ins Gericht!"

11. O süßes Wort, das Jesus spricht In allen Nöthen: „weine nicht!" Ach, klinge stets in meinem Sinn, So fährt alles Trauern hin! Joh. Hübel.

Mel. Alle Menschen müssen sterben.

2376. Reiß' dich los von allen Schmerzen, Meine Seele, reiß' dich los! Wirf die Unruh' aus dem Herzen, Fall' in Gottes Gnadenschooß; Trockne deine bittern Thränen, Stille dein betrübtes Sehnen, Denn dein Vater in der Höh' Sieht erbarmend auf dein Weh'.

2. Eile doch zum Gnadenstuhle, Wenn sich Sünd' und Trübsal regt, Wenn dich in des Elends Schule Gott mit harter Ruthe schlägt; Eil' zu seinen Vaterarmen, Flehe sehnlich um Erbarmen, Sprich: Herr, deines Sohnes Blut Spricht für meine Schulden gut!

3. Flieh' zu des Erlösers Wunden, Dadurch er sich ewiglich Dir zur Liebestreu' verbunden; Hier ist Ruh' und Schutz für dich! Wer an seine Huld sich schmieget, Hat noch jede Noth besieget, Wenn er vorher noch so krank Auf die Erde niedersank.

4. Immer an das Kreuz gedenken, Macht die Last nur hart und groß; Durch ein ungeduld'ges Kränken Wirst du doch des Grams nicht los. Dein Trost sey Geduld und Glaube; Mach' es nur, wie Noah's Taube, Die auf trüben Wassern fliegt, Bis sie doch ein Oelblatt kriegt.

5. Acht' es nie für ein Verderben, Wenn dich schwere Krankheit drückt, Wenn der Herr ein täglich Sterben Dir in deine Glieder schickt. Das sind keine bösen Schläge, Sondern lauter Liebeswege; Herrlich ist dein Ziel gesteckt, Ob dir's Jesus gleich verdeckt.

6. Alles, was dich jetzo quälet, Dient zu deiner Seele Heil; Ja, dein Schmerz ist schon gezählet, Und dein Herr trägt einen Theil. Greif' nur zu mit Glaubenshänden; Deine Schmach wird bald sich enden, Wenn Gott nach der Jammernacht Dir den Tag zur Freude macht.

7. Mache dir nie finstre Sorgen, Denn der Höchste sorgt für dich! Und vielleicht siehst du schon morgen Wie dein Vater nahet sich, Wie er um dein Heil sich mühet, Und auf all dein Flehen siehet, Wie er dich, nach kurzer Pein, Auch recht lange kann erfreu'n.

8. Ist es aber Gottes Wille, Dich zu führen aus der Welt, O so werde gläubig stille, Dann verachte du das Feld! Aus dem Jammer geht's zur Freude, Aus der Schmach zum Ehrenkleide, Nach der überstandnen Qual Zu des Lammes Hochzeitmahl.

9. Nun so komm, o Jesus, eile! Eile, mich verlangt nach dir! Weil ich aber hier verweile, O mein Freund, so gönne mir Glauben, Liebe, Hoffnung, Freude, Und nach überstandnem Leide, Jenes schöne Canaan, Wo ich ewig jauchzen kann!

Mel. Christus, der uns selig macht.

2377. Schwing' dich auf zu deinem Gott, Du betrübte Seele! Warum liegst du, Gott zum Spott, In der Schwermuthshöhle? Merkst du nicht des Satans List? Er will durch sein Kämpfen Deinen Trost, den Jesus Christ Dir erworben, dämpfen.

2. Auf, ermanne dich zum Streit! Sieh die Palme wehen! Kämpf' um deine Seligkeit, Gott wird bei dir stehen. Sprich: Herr, wende, was mir dräut! Ich bin durch dein Leiden Dir versöhnt, und eingeweiht Zu des Himmels Freuden!

3. Was ich Böses je gethan, Reuet mich von Herzen; Dahingegen nehm' ich an Christi Blut und Schmerzen. Damit tilgte Gottes Sohn Meine Missethaten; Bring' ich das vor Gottes Thron, Ist mir wohl gerathen.

4. Christi Unschuld ist mein Ruhm, Sein Recht meine Krone, Sein Verdienst mein Eigenthum, Das ich frei bewohne. Dieses felsenfeste Schloß Kann der Feind nicht fällen, Ja, es muß der Hölle Troß Selbst an ihm zerschellen.

5. Stürme, Teufel, Welt und Tod! Was könnt ihr mir schaden? Deckt mich doch in jeder Noth Gott mit seinen Gnaden; Gott, der mir selbst seinen Sohn Hat geschenkt aus Liebe, Daß der ew'ge Fluch und Hohn Mich dort nicht betrübe.

6. Meine Seele lebt in mir Durch die süßen Lehren, So die Christen mit Begier Alle Tage hören. Gott erhöhet allezeit Meines Geistes Sinne, Daß ich seine Gütigkeit Werde fröhlich inne.

7. Was sind der Propheten Wort, Der Apostel Schreiben, Als ein Licht am dunkeln Ort, Zweifel zu vertreiben? Meine Seele glaubt an dieß Unter allen Stürmen; Das wird auch in Finsterniß Meinen Glauben schirmen.

8. Ja, auf diesen heil'gen Grund Bau' ich im Gemüthe; Sehe, wie der Hölle Bund Zwar dawider wüthe: Dennoch muß er lassen stehn, Was Gott aufgerichtet; Aber schmählich muß vergehn, Was die Lüge dichtet.

9. Ich bin Gottes, Gott ist mein; Wer ist, der uns scheide? Dringet Ungemach herein Mit dem bittern Leide: Laß es dringen! kommt es doch Von geliebten Händen; Schnell zerbricht des Kreuzes Joch, Wenn es Gott will wenden.

10. Kinder, die der Vater soll Ziehn zu allem Guten, Die gerathen selten wohl Ohne Zucht und Ruthen. Bin ich denn nun Gottes Kind, Warum will ich fliehen, Wenn er mich von meiner Sünd' Will zum Guten ziehen?

11. Es ist herzlich gut gemeint Mit der Christen Plagen. Wer hier christlich hat geweint, Darf nicht ewig klagen. Bald, bald ist die Kindheit aus, Und nach Zucht und Schlägen Erbt er in des Vaters Haus Den verheißnen Segen.

12. Gottes Kinder säen zwar Traurig und mit Thränen; Doch es kommt ein Freudenjahr Einst nach langem Sehnen. Ja, es kommt die Erntezeit, Wo die Saat auf Erden, Wo der Christen Kreuz und Leid Lauter Jubel werden.

13. O so fasse dich, mein Herz, Denke nicht der Schmerzen! Dringe fröhlich himmelwärts, Ruh' an Christi Herzen! Lerne glauben mehr und mehr, Gib dem großen Namen Deines Gottes Preis und Ehr'; Er wird helfen! Amen.

Paul Gerhard.

Mel. Jesu, meine Freude.

2378. Seele, sey zufrieden! Was dir Gott beschieden, Das ist Alles gut. Treib' aus deinem Herzen, Ungeduld und Schmerzen, Fasse frischen Muth. Ist die Noth Dein täglich Brod; Mußt du weinen mehr als lachen: Gott wird's doch wohl machen!

2. Scheint der Himmel trübe, Und der Menschen Liebe Stirbt dir ganz dahin; Führt das Mißgeschicke Fast all' Augenblicke Trüb durch deinen Sinn: Nur Geduld! Des Himmels Huld

Sieht auf alle deine Sachen; Gott wird's doch wohl machen!

3. Ungeduld und Grämen Kann nichts von uns nehmen, Macht nur größern Schmerz. Wer sich widersetzet, Wird nur mehr verletzet; Drum Geduld, mein Herz! Aus dem Sinn Die Sorgen hin! Drücket gleich die Last die Schwachen: Gott wird's doch wohl machen!

4. Auf die Wasserwogen Folgt ein Regenbogen, Und die Sonne blickt; So muß auf das Weinen Lauter Freude scheinen, Die das Herz erquickt. Laß es seyn, Wenn Angst und Pein Mit dir schlafen, mit dir wachen: Gott wird's doch wohl machen!

5. Kronen sollen tragen, Die des Kreuzes Plagen In Geduld besiegt. Fröhlich auszuhalten, Und Gott lassen walten, Das macht recht vergnügt. Drum nimm dir, O Seele, für, Stets zu beten und zu wachen; Gott wird's doch wohl machen!

6. Also soll es bleiben! Ich will mich verschreiben, Gott getreu zu seyn. Ja, in Tod und Leben Bleib' ich ihm ergeben; Ich bin sein, er mein. Denn mein Ziel Ist: wie Gott will! Drum sag' ich in allen Sachen: Gott wird's doch wohl machen!

Mel. Sollt' es gleich bisweilen scheinen.

2379. Seele, was willst du dich grämen, Wenn dich Leiden übernehmen? Mache dich dazu bereit! Es sind Leiden dieser Zeit;

2. Leiden, die die Hoffnung kürzet, Gottes Lieb' und Gnade würzet, Die der Kindschaft Recht erzeugt, Daß das Herz sich willig beugt.

3. Sind sie dessen werth zu schätzen, Was dich ewig soll ergötzen? Reichen Leiden dieser Zeit Wohl an jene Herrlichkeit?

4. Kinder Gottes sind verborgen, Bis an jenes Tages Morgen, Welcher, was der Schatten hält, An die helle Sonne stellt.

5. Dann zerspringen ihre Bande Vor der Freiheit Königslande, Und was man ins Dunkle schob, Findet Ehre, Macht und Lob.

6. Ja, nach dieser Zeiten Spuren Sehnen sich die Creaturen; Alles fördert seinen Lauf, Harrt und wartet ängstlich drauf.

7. Alles muß hier wider Willen Eitler Menschen Lüste stillen, Und mit Unlust, Angst und Pein Ihrer Thorheit dienstbar seyn.

8. Aber, laß sich Alles drücken; Bald wird sich's zur Freiheit schicken, Deren Wunderherrlichkeit Auch die Creatur erfreut.

9. Diese soll ihr Leid versüßen, Diese soll mit uns genießen, Was die Ewigkeit verwahrt, Und die Kindschaft offenbart.

10. Hiernach haben sich gesehnet, Die das Märterthum gekrönet; Diese Freiheit ist es werth, Daß man Christi Joch begehrt.

11. Seele, was willst du dich grämen, Wenn dich Leiden übernehmen? Mache dich dazu bereit; Es sind Leiden dieser Zeit!

Mel. Freu' dich sehr, o meine Seele.

2380. Sey, mein Herz, nur unverzagt! Kennst du Gottes Liebe nicht? Höre, was sein Wort dir saget; Glaube, daß sein Herz ihm bricht, Wenn du ringest mit der Noth, Wenn dich ängster Sünd' und Tod. Gottes zarte Vatertreue Ist noch alle Stunden neue.

2. Denk' an die vergangnen Tage, Wie er seine Gnadenhand, Wenn du stand'st in Kreuz und Plage, Tröstlich ob dir ausgespannt! Denk' an seine Liebeshuld! Leide, leide mit Geduld! Gottes zarte Vatertreue Ist noch alle Stunden neue.

3. Wer hat dich bisher geleitet Und geführt auf ebner Bahn? Wer dir Freude zubereitet, Und dir sonst viel Gut's gethan? Ist's nicht Gott, der dich erwählt, Und zu seiner Schaar gezählt? Gottes zarte Vatertreue Ist noch alle Stunden neue.

4. Er hat dich mit sich versöhnet Mit dem Blute Jesu Christ, Mit Barmherzigkeit gekrönet, Weil er ganz die Liebe ist. O wie wandelt Jesu Leid Deinen Fluch in Seligkeit! Gottes zarte Vatertreue Ist noch alle Stunden neue.

5. Christum hat er dir geschenket Ganz zu deinem Eigenthum, Und dein

Herz zu ihm gelenket; Dieß sey nun dein größter Ruhm! Beuge dich vor seinem Thron, Er gibt Frieden dir im Sohn. Gottes zarte Vatertreue Ist noch alle Stunden neue.

6. Er betrübt aus treuem Herzen, Wenn er züchtigt, die er liebt; Er stillt ihnen alle Schmerzen, Wenn er sie im Kreuze übt. Wer nur harrt der rechten Zeit, Wird zuletzt von ihm erfreut; Gottes zarte Vatertreue Ist noch alle Stunden neue.

7. Darum laß dir deinen Glauben Und die frohe Zuversicht Keine Nacht des Kreuzes rauben, Warte, bis dein Licht anbricht! Auf den Blitz und Donnerschlag Folgt ein angenehmer Tag, Gottes zarte Vatertreue Ist noch alle Stunden neue.

8. Sieh, dein Heiland streckt die Arme Voller Liebe nach dir aus; Reichlich zeigt er sein Erbarmen, Will dich führen in sein Haus, Und für irdische Geduld Krönen dich mit ew'ger Huld. Gottes zarte Vatertreue Ist noch alle Stunden neue.

9. Eile ihm getrost entgegen, Fahr' im Glauben freudig zu; Komm, ergreife seinen Segen, Dann gelangest du zur Ruh'; Er ist's, der dir helfen kann; Glaub' und sieh', so ist's gethan! Gottes zarte Vatertreue Ist noch alle Stunden neue.

Mel. An dich hab' ich gehoffet, Herr.

2381. Sey, Seele, ruhig, unverzagt, Wenn irgend dich ein Kummer plagt, Befiehl Gott deine Sachen! In aller Pein Vertrau' allein Auf ihn; er wird's wohl machen.

2. Kein Leiden kömmt von ungefähr; Wenn's noch so unverschuldet wär', Hat's Gottes Rath versehen; Drum sey nur still! Was dein Gott will, Laß immer gern geschehen.

3. Erweckt dir gleich das Leiden Pein, So soll dir's doch nicht schädlich seyn; Gott kann sein Kind nicht hassen. Wer ihn nur liebt, Sich ihm ergibt, Den wird er nicht verlassen.

4. Es haben ja zu aller Zeit Die Heiligen in Traurigkeit Hier oftmals wandeln müssen; Wie wolltest du Denn nur von Ruh', Und nichts von Mühe wissen?

5. Hab' nur, o Seele, guten Muth; Vertraue Gott, es wird noch gut Nach aller Trübsal werden! Er ziehet dich Durchs Kreuz zu sich, Zum Himmel von der Erden.

6. Der dich durch Jesum herzlich liebt, Sucht, wenn er dir dein Herz betrübt, Das wahre Heil der Seelen; Ja, diese Bahn führt himmelan; Wer folgt, dem wird's nicht fehlen.

7. Wie lange währt der Frommen Leid? Nicht ewig, Herr, nur kurze Zeit; Nach überstandenem Leide Erquickest du Ihr Herz mit Ruh' Und mit der ew'gen Freude.

Mel. Ich singe meiner Seele Lust.

2382. Sey's noch so trübe, nah und fern, Das Herz mir noch so schwer: Ein Blick auf Jesum, meinen Herrn, Stellt meine Ruhe her.

2. Wall' ich die Bahn noch so geplagt, Von aller Hülfe fern: Ich bleib' getrost und unverzagt, Ich harre ja des Herrn!

3. Er, der sich immer bleibet gleich, Ist fromm, gerecht und gut! Er weicht mir nicht, wenn ich nicht-weich'; Das macht mir frohen Muth.

4. An seiner Gnade fehlt es nie, Wenn's sonst an Allem fehlt; Durch ihren Trost versüßet sie Den Jammer, der mich quält.

5. Die Hülfe kömmt zuletzt gewiß, Die ich von ihm erwart': Ich hab', — wie oft erfuhr ich dieß! — Vergeblich nie geharrt.

6. Die armen Erdenfreuden sind Ja doch nur kurz und leer; Erfreut mich Jesus, so gewinnt Der Geist unendlich mehr.

7. Gott ist die Liebe! ihm ergeb' Ich Alles sorgenlos, Und schütt' den Kummer, weil ich leb', In meines Vaters Schooß.

8. In Himmelswonne wandeln sich Einst alle Leiden um, Dann dank' für alle Trübsal ich Dem Herrn im Heiligthum.

Mel. Gott des Himmels und der Erden.

2383. Soll ich denn, Jesu, mein

Leben in Trauren beschließen? Soll ich denn stündlich die Wangen mit Thränen begießen? Willst du denn nicht, Jesu, mein Leben und Licht, Freude mich lassen genießen?

2. Ich will, was zeitlich ist, willig und gerne verlassen, Wandeln mit Jesu, dem Heiland, die himmlischen Straßen; Göttliche Ruh' Strömet der Seele ja zu, Weil ich dich, Jesu, kann fassen.

3. Ist doch dieß zeitliche, flüchtige, nichtige Leben Immer mit Krieg und mit drohenden Wettern umgeben; Hier ist nicht Ruh', Jesu, dir fliehe ich zu: Gib mir dein ewiges Leben!

4. Schau, wie mein Herz sich ermüdet mit Thränen und Klagen, Wie ich erdulde viel Aengsten und bittere Plagen! Laß bei der Noth, Bitt' ich, o mächtiger Gott, Mich nicht in Zweifeln verzagen!

5. Fleuch, o betrügliche Welt, und du nichtiges Wesen! Jesus allein kann die Seelen erquicken und lösen. Freu' dich, mein Herz! Denn bei Verläugnung und Schmerz Sollst du in Jesu genesen.

Mel. Liebster Jesu, du wirst kommen.

(Bei Verfolgungen.)

2384. Unter meiner Feinde Menge, Aus dem heißen Angstgedränge Flieht dir meine Seele zu! Meine Hoffnung, Herr, bist du!

2. Unter deinen Flügeln findet, Bis das Wetter mir verschwindet, Meine Seele Sicherheit, Vater der Barmherzigkeit!

3. Schau' von deinem Himmel! sende Meinem Jammer bald ein Ende! Nur ein Strahl von deinem Licht Stärkt mein müdes Angesicht!

4. Halte mich, laß mich nicht fehlen! Um mich her sind finstre Seelen! Wen sie hassen, o den trifft Hohngelächter, Schlangengift!

5. Hart wie Eisen, und noch härter Ist ihr Zahn, die Zungen Schwerter; Wer, wer kann der Wuth entgehn? Welche Sanftmuth widerstehn?

6. Der nur, der an dich sich lehnet, Sich nach deinem Schilde sehnet, Den erklärst du, dir zum Ruhm, Herrlich für dein Eigenthum!

7. Mögen sie, um mich zu fällen, Mir verborgne Netze stellen, Tiefe Gruben graben mir: Herr, ich halte mich an dir!

8. Deiner Führung, deiner Güte Dankt noch einst mein froh Gemüthe; Freudenthränen fließen dir, Hilfst du, treuer Helfer, mir.

9. Meine Zunge wird erwachen, Hilfst du, Mächtiger, mir Schwachen; Rühmen will ich aller Welt: Gott ist's, der mich führt und hält!

10. Bis zum hohen Himmel reichet Deine Güte, der nichts gleichet! Ueber Mond und Sterne geht Deiner Allmacht Majestät!

11. Zeige, Gott des Himmels, zeige, Wenn ich rede, wenn ich schweige, Zeige mir und aller Welt: Du hilfst dem, der's mit dir hält! Lavater.

Mel. Wer weiß, wie nahe mir mein Ende.

2385. Verborgner Gott, dem nichts verborgen In Nacht und in dem Sonnenlicht! Was soll' ich wie ein Heide sorgen, Als wüßtest du mein Elend nicht? Verstellet gleich dein Antlitz sich, Dein Herz meint es doch väterlich!

2. Du hast mich schon voraus gesehen, Als ich in Mutterleibe war; Und was mir künftig soll geschehen, Stellst du dir gegenwärtig dar. Dein Auge siehet aus der Höh', Und kennt mich, wo ich geh' und steh'.

3. Du weißt auch, was ich nöthig habe, Und gibst mir mein bescheiden Theil. Das Alles ist ja deine Gabe; Du sorgest täglich für mein Heil. Wo ich noch gar nicht hingedacht, Hast du schon Alles gut gemacht.

4. Ach, solltest du denn nicht erkennen, Wenn mich die Angst im Herzen quält? Ich soll dich ja barmherzig nennen; Du bist es, der die Thränen zählt. Du hast's gesagt, dein Herze bricht, Wenn deinen Kindern was gebricht.

5. So laß mich doch gewißlich glauben, Du werdest meinen Jammer sehn, Und mir den süßen Trost nicht rauben; Es wird in kurzer Zeit geschehn, Daß deiner Augen helles Licht Durch meine Thränenwolken bricht.

6. Du wirst dein Wort nicht läugnen können, Du hast mir Hülfe zugesagt; Drum wirst du mir dein Anlitz gönnen, Dadurch wird alle Noth verjagt. Es wird geschehn, ich zweifle nicht, Du meines Herzens Trost und Licht!

D. Schmolke.

Mel. Kommt her zu mir, spricht ꝛc.

2386. Verzage nicht, o Häuflein klein! Obschon die Feinde Willens seyn, Dich gänzlich zu verstören, Und suchen deinen Untergang, Davon dir wird ganz angst und bang; Es wird nicht lange währen.

2. Das tröste dich, daß deine Sach' Ist Gottes; dem befiehl die Rach', Und laß allein ihn walten; Er wird durch seinen lieben Sohn, Der ihm so werth, dir helfen schon, Dich und sein Wort erhalten.

3. So wahr Gott Gott ist, und sein Wort, Muß Teufel, Welt und Höllenpfort', Und was dem thut anhangen, Endlich werden zu Hohn und Spott; Gott ist mit uns, und wir mit Gott! Den Sieg woll'n wir erlangen.

Michael Altenburg.

Zusatz eines Unbekannten.

4. Drum sey getrost, du kleines Heer! Streit' ritterlich für Gottes Ehr', Und lasse dir nicht grauen! Gott wird den Feinden nehm'n den Muth; Daß sie sterben in ihrem Blut, Wirst du mit Augen schauen.

5. Amen! das hilf, Herr Jesu Christ! Dieweil du unser Schutzherr bist, Hilf uns durch deinen Namen! So wollen wir, als dein' Gemein', Dich loben und dir dankbar seyn, Und fröhlich singen: Amen!

Mel. Herr Jesu Christ, mein's Lebens Licht.

2387. Von dir, o Vater, nimmt mein Herz Glück, Unglück, Freuden oder Schmerz, Von dir, der nichts als lieben kann, Voll Dank und voll Vertrauen an.

2. Nur du, der du allweise bist, Nur du weißt, was mir heilsam ist; Nur du siehst, was mir jedes Leid Für Heil bringt in der Ewigkeit.

3. Ist Alles dunkel um mich her, Die Seele müd' und freudenleer: Bist du doch meine Zuversicht, Bist in der Nacht, o Gott, mein Licht!

4. Verzag', o Herz, verzage nie! Gott legt die Last auf, Gott kennt sie. Er weiß den Kummer, der dich quält, Und geben kann er, was dir fehlt.

5. Wie oft, Herr, weint' ich, und wie oft Half deine Hand mir unverhofft! Am Abend weint' ich, und darauf Ging mir ein froher Morgen auf.

6. Oft sah ich keinen Ausgang m[illegible]; Dann weint' ich laut und klagte sehr: Wo bist du, Gott? wie schauest du Denn meinem Elend schweigend zu?

7. Dann hörtest du, o Herr, mein Flehn, Und eiltest bald mir beizustehn! Du öffnetest die Augen mir: Ich sah mein Glück, und dankte dir.

8. Sagt's Alle, die Gott je geprüft, Die ihr zu ihm um Hülfe rieft; Sagt's, Fromme! ob er das Gebet Geduldig Leidender verschmäht?

9. Die Stunde kommt früh oder spät, Wo Dank und Freud' aus Leid entsteht, Wo Pein, die Stunden nur gewährt, In Freuden-Jahre sich verkehrt.

10. Du erntest deiner Leiden Lohn Vielleicht in diesem Leben schon. Vielleicht, daß du nun ausgeweint, Und Gott mit seiner Hülf' erscheint.

11. Wenn Niemand dich erquicken kann, So schaue deinen Heiland an; Schütt' aus dein Herz in seinen Schooß, Denn seine Huld und Macht ist groß.

12. Einst hat auch er, der Menschenfreund, Im Thränenthale hier geweint; Auf deine Thränen gibt er Acht, Und dir zu helfen hat er Macht.

13. Und helfen will er, zweifle nicht! Hör', was sein treuer Mund verspricht: Nicht lassen will ich, Seele, dich! Sey frohen Muths, und glaub' an mich!

Lavater.

Eigene Melodie.

2388. Warum betrübst du dich, mein Herz, Und kränkest dich in bangem Schmerz Um armes Erdengut? Vertraue deinem Gott allein. Denn Erd' und Himmel sind ja sein.

2. Er kann und will dich lassen nicht; Er weiß gar wohl, was dir gebricht, Und welche Last dich drückt. Er ist dein

Vater und dein Gott, Der bei dir bleibt in aller Noth.

3. Weil du mein Gott und Vater bist, Weiß ich, daß du mich nicht vergissest, Du väterliches Herz! Ich Staub und Asche habe hier Sonst keinen Trost, als nur bei dir.

4. Ein Thor baut auf sein irdisch Gut; Ich bau' auf Gott mit stillem Muth, Und bin in Armuth reich. Zu ihm steht meine Zuversicht; Wer ihm vertraut, dem fehlt es nicht.

5. Ach Gott, du bist so reich noch heut', Wie du gewesen allezeit! Zu dir steht mein Vertrau'n. Mach' mich nur an der Seele reich, So gilt mir andrer Reichthum gleich.

6. Der Welt Ehr' miss' ich gerne hier; Gib nur die ew'ge Ehre mir, Die du erworben hast Durch deinen herben, bittern Tod! Das bitt' ich dich, mein Herr und Gott!

7. Und was noch sonst in dieser Welt, Gold, Silber, Edelstein und Geld, Macht und Vergnüglichkeit: Das währt nur eine kleine Zeit, Und hilft mir nichts zur Seligkeit.

8. Ich danke dir, o Gottes Sohn, Daß du mich hast von deinem Thron Erleuchtet durch dein Wort! Verleih' mir nun auch stete Treu', Daß einst bei dir mein Erbtheil sey!

9. Lob, Ehr' und Preis sey dir gebracht Für's Heil, womit du mich bedacht! Herr, halte mich an dir, Damit ich einst im ew'gen Licht Mit Freuden seh' dein Angesicht! Hans Sachs. (Verändert.)

Mel. Gott sey Dank in aller Welt.

2389. Warum bist du so betrübt, Armes Herz, da Gott dich liebt? Soll der schwere Sorgenstein Stets auf deiner Seele seyn?

2. Ohne dich besteht die Welt; Gott thut, was ihm wohlgefällt; Gottes Ja muß Amen seyn; Nichts hilft wider Gottes Nein!

3. Treib' die Sorgen aus von dir, Und vertraue für und für Dem, der dich bei Tag und Nacht Treulich schirmet und bewacht.

4. Kreuz und Leid ist Gott bekannt; Hast du Den zur rechten Hand, Deinen Mittler, Gottes Sohn, O so kommt die Hülfe schon.

5. Traue Gott in aller Noth; Traue Gott bis in den Tod. Laß ihn walten; mit der Zeit Wird zum Segen all dein Leid.

6. Bist du es doch nicht allein, Der da steht in Noth und Pein; Tausend Andre drückt die Last, Wie du's nie empfunden hast.

7. Trage willig Christi Joch! O du wirst Gott danken noch! Christen müssen durch das Leid Eingehn in die Herrlichkeit.

In eigener Melodie.

2390. Warum soll' ich mich denn grämen? Hab' ich doch Christum noch; Wer will mir den nehmen? Wer will mir den Himmel rauben, Den mir schon Gottes Sohn Beigelegt im Glauben?

2. Nackend lag ich auf dem Boden, Da ich kam, Da ich nahm Meinen ersten Odem; Nackend werd' ich auch hinziehen, Wann ich werd' Von der Erd' Als ein Schatten fliehen.

3. Gut und Blut, Leib, Seel' und Leben Ist nicht mein; Gott allein Ist es, der's gegeben. Will er's wieder zu sich kehren, Nehm' er's hin! Ich will ihn Dennoch fröhlich ehren.

4. Schickt er mir ein Kreuz zu tragen, Dringt herein Angst und Pein, Soll' ich drum verzagen? Der es schickt, der wird es wenden; Er weiß wohl, Wie er soll All mein Unglück enden.

5. Gott hat mich in guten Tagen Oft ergötzt; Soll' ich jetzt Nicht auch etwas tragen? Fromm ist Gott, und schärft mit Maßen Sein Gericht, Kann mich nicht Ganz und gar verlassen.

6. Satan, Welt und ihre Rotten Können mir Nichts mehr hier Thun, als meiner spotten. Laß sie spotten, laß sie lachen! Gott, mein Heil, Wird in Eil' Sie zu Schanden machen.

7. Unverzagt und ohne Grauen Soll ein Christ, Wo er ist, Stets sich lassen schauen. Wollt' ihn auch der Tod aufreiben, Soll der Muth Dennoch gut Und fein stille bleiben.

8. Kann uns doch der Tod nicht tödten, Sondern reißt Unsern Geist Aus

viel tausend Nöthen; Schließt das Thor der bittern Leiden, Und macht Bahn, Da man kann Gehn zu Himmelsfreuden.

9. Da will ich mit süßen Schätzen Einst mein Herz Nach dem Schmerz Ewiglich ergötzen. Hier ist kein recht Gut zu finden; Was die Welt In sich hält, Muß wie Rauch verschwinden.

10. Was sind dieses Lebens Güter? Eine Hand Voller Sand, Kummer der Gemüther. Dort, dort sind die edlen Gaben, Wo mein Hirt, Christus, wird Mich ohn' Ende laben.

11. Herr, mein Hirt, Brunn aller Freuden! Ich bin dein, Du bist mein; Niemand kann uns scheiden. Ich bin dein, weil du dein Leben Und dein Blut Mir zu gut In den Tod gegeben.

12. Du bist mein, weil ich dich fasse, Und dich nicht, O mein Licht! Aus dem Herzen lasse. Laß mich, laß mich hingelangen, Wo du mich, Und ich dich Ewig werd' umfangen! Paul Gerhard.

Mel. Warum sollt' ich mich denn grämen.

2391. Warum willst du doch für morgen, Armes Herz, Voller Schmerz, Wie ein Heide, sorgen? Wozu dient dein täglich Grämen? Hoff' auf Gott! Deine Noth Will er von dir nehmen.

2. Gott hat dir geschenkt das Leben, Seel' und Leib; Darum bleib" Ihm allein ergeben. Er wird ferner Alles schenken; Trau' ihm fest! Er verläßt Nicht, die an ihn denken.

3. Frage nicht: was wird mich nähren? Gott ist hier! Er wird dir Speis' und Trank bescheeren. Frage nicht: wie wird mir's gehen? Solches hat Gottes Rath Längst zuvor ersehen.

4. Sieh den Vogel auf dem Aste, Wie er singt, Hüpft und springt; Wo ist er zu Gaste? Weiß er, was er heut' soll essen? Nein, o nein! Gott allein Hat's ihm zugemessen.

5. Sorgst du, wie du dich sollst kleiden? Sorge nicht! Jesus spricht: Solches thun die Heiden. Sieh die Blumen auf den Auen! Salomo War nicht so Herrlich anzuschauen!

6. Sollte Gott auf dich nicht achten? Ließ' er dich Jämmerlich In der Noth verschmachten? Dich, dem er zum ew'gen Leben Von dem Thron Seinen Sohn Gnadenvoll gegeben?

7. Ach, der Glaube fehlt auf Erden! Wär' er da, Müßt' uns ja, Was uns Noth ist, werden. Wer Gott kann im Glauben fassen, Dem fehlt nicht Trost und Licht; Gott wird ihn nicht lassen.

8. Wer nach seinem Reiche trachtet, Und sein Wort Fort und fort Ueber Alles achtet, Wahrlich, den wird heut' und morgen Gott mit Brod Ohne Noth Väterlich versorgen.

9. Laß die Welt um Tand sich mühen, Immerhin! Du, mein Sinn, Sollst zu Jesu fliehen. Er wird geben, was mir fehlet, Ob er's oft Unverhofft Eine Zeit verhehlet.

10. Alles muß durch sein Versühnen, Wenn ich sein Bin allein, Mir zum Besten dienen. Er kann Alles reichlich geben; Nimmt er's fort, — Dient sein Wort Dennoch mir zum Leben.

11. Ach, wie viele fromme Seelen Leben so, Arm und froh, Ohne Sorg' und Quälen! Sie befehlen ihm die Sorgen, Leben still, Wie er will, Ganz in ihm verborgen.

12. Er kann ihnen nicht versagen Ihr Gebet; Früh und spät Hört er ihre Klagen. Wenn die Noth am allergrößten, Dann erscheint Er als Freund, Herrlich sie zu trösten.

13. O der sel'gen Glaubensfreuden Im Gemeng' Und Gedräng' Aller Erdenleiden! O du Liebe, die uns übet, Und hernach Tausendfach Trost und Segen giebet!

14. Nun, Herr Jesu, meine Sonne, Ewighell! Süßer Quell Aller Kraft und Wonne! Laß mich sorgen für die Seele Immerzu; Dann schaffst du, Daß dem Leib nichts fehle.

15. Alles ist dir unverhohlen; Was mir fehlt, Was mich quält, Sey dir anbefohlen. Sorgest du, so will ich schweigen, Und vor dir, Nach Gebühr, Meine Kniee beugen.

16. Ich will dir mit Freuden danken Hier und dort, Und hinfort Nicht im Glauben wanken. Lob und Preis sey deinem Namen! Und dein Heil Sey mein Theil Nun und ewig! Amen.

Laurentius Laurentii.

Mel. Befiehl du deine Wege.

2392. Warum willst du verlassen, Mein Gott, dein seufzend Kind, Das sich nicht weiß zu fassen, Da sich viel Sorge find't? Ach, sorge doch, mein Vater, Mein Gott von Alters her! Sey ferner mein Berather, Sonst wird die Last zu schwer.

2. Schwer wird mir's zwar vor Andern; Sie gehen fröhlich her, Nur ich muß traurig wandern; Mein Leben wird mir schwer. Ich scheu' mich's zu entdecken, Drum seufz' ich inniglich: O Gott, laß dich erwecken, Mein Vater, rette mich!

3. Das matte Herz voll Grämen Spricht: lieber ehrlich todt, Als daß mich soll beschämen Bald die, bald jene Noth. Mein Sorgen wird gemehret, Wenn auch der Kummer gar Des Betens Andacht störet, Was sonst das Beste war.

4. Hört Gott vielleicht mein Klagen Und ängstlich Seufzen nicht? So denk' ich in dem Zagen, Wenn mir das Herz fast bricht. Blitzt etwa, du Gerechter, Dein Fluch und Zorn auf mich? Wie? strafst du den Verächter, O Herr, und rächst du dich?

5. Ich hätt' es wohl verdienet, Daß Gott ein Rächer wär'; Und wär' ich nicht versühnet, Ging ich in Zittern her. Doch laßt den Teufel zittern, Der ohne Hoffnung ist; Bei allen Ungewittern Bedeckt mich Jesus Christ!

6. Drum will ich jetzt noch hoffen: Mein Gott verwirft mich nicht. Sein Ohr steht ja noch offen, Ich weiß, sein Herze bricht. Gib, Geber, gute Gaben! Mein Vater, segne mich; Laß uns die Nothdurft haben, Berath' uns väterlich!

7. Laß Alles wohl gelingen, Der Fluch geh' hinter sich! Rath' mir in allen Dingen, Und benedeie mich! Rett' mich, bewahr' vor Schande, Und hilf dem Elend ab; Ich will in solchem Stande Dich preisen bis ins Grab.

8. Ich leb' in deinem Willen, Als ein gehorsam Kind. Willst du die Noth nicht stillen, Die sich bei mir befind't: So füll' das Herz mit Freuden, Und mach' es sorgenfrei, Und schaff', daß ich im Leiden Voll Ruh', geduldig sey!

Mel. Warum sollt' ich mich denn grämen.

2393. Warum zagst du bange Seele? Da dein Licht, Jesus, spricht: Komm zu mir, o Seele! Komm mühselig und beladen; Hier ist Rath, Wort und That Für den Seelenschaden.

2. Schmerzen deine Sündenwunden; Drückt die Last, die du hast Dir selbst aufgebunden: Jesus will die Bürde heben; Nur herzu! Hier ist Ruh', Hier ist Heil und Leben!

3. Er nimmt selbst von deinem Rücken Alle Last, die dich fast Will zum Abgrund drücken. Schreckt dich Tod, Gericht, Verderben: Zage nicht! Jesus spricht: Nein, du sollst nicht sterben!

4. Denke thränend seiner Wunden; Golgatha! Da, ach da hat er dich entbunden; Dort umfingen deine Sünden Deinen Herrn, Der so gern Sich von dir läßt finden.

5. Dort floß Heilkraft auf die Erde, Wasser, Blut, Dir zu gut, Daß nur selig werde, Wer zu diesem Brunnen eilet, Jung und Alt, Wer nur bald Kommt, und nicht verweilet.

6. Der kann nicht verloren gehen, Sondern soll, Trostes voll, Bald Errettung sehen; Friedensströme sollen fließen In die Brust; Gottes Lust Soll sich drein ergießen.

7. Kannst du nur die Sünde hassen, Eitelkeit, Haß und Neid Willig fliehn und lassen; Kannst du ihm nur fest vertrauen, So sollst du, Sanfte Ruh' Bald im Herzen schauen.

8. Keiner ist umsonst gekommen; Jesus hat Früh und spat Jeden aufgenommen, Der mit Thränen währer Buße Und mit Scham Gläubig kam, Und ihm fiel zu Fuße.

9. Darum sollst du nicht verzagen, Armes Herz; geh', den Schmerz Deinem Herrn zu klagen! Wenn den Abend lang das Weinen Fortgewährt, Wird verklärt Dir der Morgen scheinen.

10. Seele, es ist Jesu Freude, Wenn du eilst, Und nicht weilst In dem finstern Leide! Komm ans Licht, wenn du betrübet! Du bist dem Angenehm, Der die Sünder liebet!

Mel. Aus der Tiefe ruf' ꝛc.

2394. Was für Kummer, was für Schmerz Ficht doch an mein traurig's Herz, Leib und Seel' und schwachen Sinn? Ach, wo will die Sorge hin?

2. Kränkest du dich noch so sehr, Kriegst du darum doch nicht mehr; Sorge tödtet nur das Herz, Sorge führt nicht himmelwärts!

3. Sorgen sind des Grabes Thür; Du bekommst doch nichts dafür, Als nur Gram und Herzeleid; Bleib', ach bleib' von Sorgen weit!

4. Ob mich alle Welt verläßt, Hilft mir Gott, er steht mir fest; Er ist meine Zuversicht; Ach, mein Gott, verlaß mich nicht!

5. Wie hast du so wunderlich, Großer Gott, erhalten mich! Wenn die Noth mich schwer gedrückt, Hast du wieder mich erquickt!

6. Dir befehl' ich meinen Gang; Hilf mir, Herr, mein Lebenlang! Ist betrübt die Seel' in mir, Dann flieh' ich, mein Gott, zu dir.

7. Darum weiche, finstrer Schmerz! Gott gehört mein ganzes Herz; Gott ist's, der aus Sorgen reißt; Fahre hin, du Trauergeist!

Mel. Nun ruhet in den ꝛc.

2395. Was ist's, daß ich mich quäle? Harr' auf den Herrn, o Seele, Harr' und sey unverzagt! Du weißt nicht, was dir nützet; Gott weiß es, und beschützet Allmächtig den, der nach ihm fragt.

2. Er zählte meine Tage, Mein Glück und meine Plage, Eh' ich die Welt noch sah; Eh' ich mich selbst noch kannte, Eh' ich ihn „Vater" nannte, War er mir schon mit Hülfe nah.

3. Die kleinste meiner Sorgen Ist dem Gott nicht verborgen, Der Alles sieht und hält; Und was er mir beschieden, Das dient zu meinem Frieden, Wär's auch die größte Last der Welt.

4. Ich lebe nicht auf Erden, Ganz glücklich hier zu werden; Die Lust der Welt vergeht! Ich soll durch Gottes Segen Den Grund zum Glücke legen, Das ewig, wie mein Geist, besteht.

5. Was dieses Glück vermehret, Sey mir von dir gewähret; Gott, du gewährst es gern! Was dieses Glück verletzet, Wenn's alle Welt auch schätzet, Das sey, mein Gott, mir ewig fern!

6. Sind auch der Krankheit Plagen, Ist Mangel schwer zu tragen, Noch schwerer Haß und Spott: So harr' ich und bin stille Zu Gott; denn nicht mein Wille, Dein Wille nur geschehʼ, o Gott!

7. Du bist der Schwachen Stärke, Und aller deiner Werke Erbarmst du dich ewig. Was kann mir widerfahren, Wenn du mich willst bewahren? Und du, mein Gott, bewahrest mich!

Gellert.

Mel. Valet will ich dir geben.

2396. Was klagst du, mein Gemüthe, Bei deinem Kreuzesjoch, Da doch des Herren Güte Und Liebe währet noch? Der höret ja dein Schreien Und siehet all dein Leid; Er wird dich schon erfreuen Zur rechten Stund' und Zeit.

2. Er hat noch nie verlassen Ein Herz, das ihn geliebt; Gott züchtiget mit Maaßen, Wenn er uns kränkt und übt. Es ist zu deinem Besten Stets väterlich gemeint, Und wenn die Noth am größten, Ist er dein nächster Freund.

3. Die Trübsal wehrt den Sünden, Sie flammt die Seufzer an; Dann läßt Gott recht empfinden, Wie sein Wort trösten kann. Die Trübsal lehrt verachten, Was schlecht und weltlich ist, Und nach dem Himmel trachten, Wo dein Herr Jesus Christ.

4. Wer nie ein Kreuz getragen, Der kann mir keinem Recht Von sich auf Erden sagen, Er sey des Heilands Knecht. Die Welt will immer Freuden, Ist eitel, frech und wild; Doch in des Christen Leiden Erscheinet Jesu Bild.

5. Durch Trübsal muß man dringen Ins Reich der Seligkeit, Wo, nach dem Kampf und Ringen, Die Krone liegt bereit. Was sind doch deine Schmerzen, Die du hier dulden mußt? Schau doch mit frohem Herzen Auf jene Himmelslust!

6. Laß die Verdammten ächzen, Die drunten müssen seyn, Und stets nach Troste lechzen In ihrer ew'gen Pein! Du aber wirst noch lachen, Wenn Gott dein Angesicht Wird frei

Ludwig Hofacker, zu liefern, konnte dieselbe jedoch bei den Unruhen eines Umzugs und eines neuen Amtsantrittes nicht zu Stande bringen, daher ich sie, so Gott will, das nächste Mal zu geben und dadurch einen alten Vorsatz der Liebe zu verwirklichen denke. Inzwischen folgt hier eine kleine Lebensskizze des vor 75 Jahren vollendeten Mannes Gottes, Friedrich Christoph Steinhofer, dessen Schriften von meinem verehrten Herrn Verleger demnächst neu aufgelegt werden sollen, ein Unternehmen, wozu ich Demselben nur Segen wünschen kann. Wer die drei gewichtigen Begriffe: Sünde, Gnade und Ewigkeit im Lichte Gottes wohl durchdacht hat, wird in diesen Schriften großen Herzensgenuß und Förderung des christlichen Glaubens und Lebens finden. Mögen sich recht viele Abnehmer genannter Schriften finden, die ich wenigstens in meinem Theile zu den vortrefflichsten rechne, welche je über das Glaubensleben im neuen Bunde geschrieben worden sind.

Da mir in meiner gegenwärtigen Stellung so wenig Zeit zur Correspondenz offen bleibt, so bitte ich hier meine verehrten Mitarbeiter um die Güte, ihre Gaben bald einzusenden, damit dieses Taschenbuch,

von Thränen machen Im schönen Himmelslicht!

7. Ich warte mit Verlangen Auf diesen Freudentag, An dem ich recht umfangen Den treuen Heiland mag; Der wird mich recht ergötzen, Und nach dem kurzen Schmerz In ew'ge Ruhe setzen. Deß tröste dich, mein Herz!

Mel. Jerusalem, du meines Gottes ꝛc.

(Beim Tode geliebter Christen.)

2397. Was weinest du? ein hingeschwundnes Glück Bedeckt des Grabes Moos! Zum Staube kehrt der müde Staub zurück, Und ruht im Erdenschooß. Des Lebens Freuden blühen, Und welken wieder ab, Und Lebensglück und Mühen Birgt bald ein stilles Grab.

2. Was weinest du? Ein schön'res Vaterland Nahm die Geliebten auf! Es schwebt ihr Geist, der keinen Frieden fand, Zur bessern Welt hinauf. Beschwert von tausend Leiden, Erkranket hier das Herz; Dort trennt kein banges Scheiden, Dort quälet dich kein Schmerz!

3. Was weinest du? Auch der Gerechte fällt, Und sündigt oft und schwer! Dort oben lockt nicht Sinnenlust und Welt Die Ausgeprüften mehr! Sie haben's überwunden, Das Herz ist engelrein; Es folgt auf Wonnestunden Nicht mehr der Reue Pein.

4. Was weinest du? der Zukunft dunkle Nacht Umhüllt' auch ihren Blick! Nun sind sie dort zum sel'gen Schau'n erwacht, Und segnen ihr Geschick. Der Schleier ist gehoben, Der vor den Blicken lag, Und Erdennacht wird droben Vor ihnen heller Tag.

5. Was weinest du? Auch ihre Thränen wischt Der Heiland ihnen ab, Dort, wo kein Schmerz sich in die Wonne mischt, Die hier der Glaube gab. Dort macht er voll Erbarmen Die Seinen sündenrein, Und läßt in seinen Armen Sie ewig selig seyn.

6. O, weine nicht! des Heilands Stimme ruft Zum Leben sie zurück! Einst führt auch dich der ernste Pfad der Gruft Zu Salems ew'gem Glück! Dann grüßen Wonnelieder Auch dich im Heimathland; Du siehst die Deinen wieder; Sie sind in Gottes Hand!

Dr. Hopfensack.

Mel. Von Gott will ich nicht lassen.

2398. Was willst du dich betrüben In mir, o meine Seel'? Ergib dich, Den zu lieben, Der heißt Immanuel! Vertrau' dich ihm allein! Er wird gut Alles machen, Und fördern deine Sachen, Wie dir's mag selig seyn.

2. Denn Gott verläßet keinen, Der sich auf ihn verläßt; Er bleibt getreu den Seinen, Die ihm vertrauen fest. Läßt sich's an wunderlich, So laß dir doch nicht grauen: Mit Freuden wirst du schauen, Wie Gott wird retten dich!

3. Auf ihn magst du es wagen Getrost mit frischem Muth; Mit ihm wirst du erjagen, Was dir ist nütz und gut! Denn was Gott haben will, Das kann Niemand verhindern Von allen Menschenkindern, So viel ihr'r sind im Spiel.

4. Wenn auch selbst aus der Höllen Der Satan trotziglich Sich wider dich will stellen Und niederwerfen dich: So muß er doch mit Spott Von seinen Ränken lassen, Damit er dich will fassen; Denn dein Werk fördert Gott.

5. Er führ's zu seinen Ehren, Und deiner Seligkeit; Soll's seyn, kein Mensch kann's wehren, Und wär's ihm noch so leid. Will's denn Gott haben nicht, So kann's Niemand betreiben, Es muß dahinten bleiben. Was Gott will, das geschicht!

6. Drum ich mich ihm ergebe; Ihm sey es heimgestellt! Nach nichts mehr ich sonst strebe, Denn nur, was ihm gefällt. Sein Will' ist mein' Begier, Der ist und bleibt der beste, Das glaub' ich froh und feste. Wohl dem, der's glaubt mit mir!

Johannes Heermann.

Mel. Freu' dich sehr, o meine Seele.

2399. Weicht von mir, ihr Trauerstunden! Meine Seele freuet sich; Jesum hab' ich ja gefunden, Und behalt' ihn ewiglich. Er ist's einzig und allein, In dem ich kann selig seyn. Ist mein Geist schon schwach auf Erden, So muß ich doch selig werden!

2. In den Himmel muß ich kommen, An dem Himmel hab' ich Theil; Jesus hat ihn eingenommen, Jesus, meiner Seele Heil. Thür' und Thor ist aufgethan, Daß ich in den Himmel kann. Ist mein Geist schon schwach auf Erden, So muß ich doch selig werden!

3. Zwar mein Herz will oft verzagen, Wenn ich arm und elend bin, Dann will's lange mir nicht tagen, Und des Glaubens Kraft fällt hin. Aber auf mich kommt's nicht an; Jesus kann, was ich nicht kann! Ist mein Geist schon schwach auf Erden, So muß ich doch selig werden!

4. Jesus läßt die geistlich Armen Seine lieben Kinder seyn; Ihrer Noth sich zu erbarmen, Litt er selbst die Todespein. Drum ermuntert meinen Muth Sein für mich vergoss'nes Blut. Ist mein Geist gleich schwach auf Erden, So muß ich doch selig werden!

5. Ich bin nicht dazu geboren, Daß die Hölle mich verschlingt; Gott hat mich zum Kind erkoren, Er, deß Heil den Tod bezwingt. Christus, der für mich sich gab, Nimmt mir meine Lasten ab. Ist mein Geist gleich schwach auf Erden, So muß ich doch selig werden.

6. Zwar, wenn ich mich selbst beschaue, Find' ich nur, was mich erschreckt; Doch wenn ich auf Jesum baue, Wird all' meine Schuld bedeckt; Da find' ich ihn stets getreu, Sein Erbarmen täglich neu. Ist mein Geist schon schwach auf Erden, So muß ich doch selig werden!

7. Ich will beten, ich will ringen, Daß ich siege mit dem Herrn; Kann ich nur zu Jesu dringen, Trag' ich alles Andre gern. Ja, ich will, ich muß empor Zu der Engel Freudenchor! Ist mein Geist gleich schwach auf Erden, So muß ich doch selig werden!

8. Jesum will ich nimmer lassen, Und mein Heiland läßt mich nicht. Jesum will ich fest umfassen, Trotz dem, der dieß Band zerbricht! Von ihm werd' ich nicht getrennt, Wenn auch Welt und Himmel brennt. Ist mein Geist gleich schwach auf Erden, So muß ich doch selig werden!

9. Nun, mein Gott, mein Heiland siehe; Ewig wirst du mein nicht los! Mach' ich dir auch tausend Mühe, Dennoch bleib' ich dir im Schooß. Lebe ich, so bist du mein, Sterbe ich, so bin ich dein. Ist mein Geist auch schwach auf Erden, Dennoch muß ich selig werden!

Samuel Urlsperger.

Mel. Straße nicht, o Heiligster.

2400. Weine nicht! Gott lebet noch, Der dich herzlich liebet, Ob dir gleich das schwere Joch Jetzt dein Herz betrübet; Ach, so sey Nur getreu, Bis die Trauerstunden Männlich überwunden!

2. Weine nicht, wenn er dein Flehn Nicht so bald erhöret; Bleib' nur an der Thüre stehn, Klopf unabgekehret! Hab' Geduld, Bis die Huld Deines Vaters eilet, Und das Herz dir heilet!

3. Weine nicht, wenn seine Hand Immer stärker schläget; Der ist in dem besten Stand, Wer das Kreuz erträget. Wenn ein Christ Leidsam ist, Dann lebt er beglücket, Und wird schön geschmücket.

4. Weine nicht, und nimm das Joch Deines Jesu gerne; Wenn Gott schlägt, so liebt er doch, Und ist dir nicht ferne. Mag die Qual Ueberall Deine Seel' umfassen: Gott wird dich nicht lassen!

5. Weine nicht; Gott kann dich schon Ohne Gold erhalten. Er ist selbst dein großer Lohn; Laß ihn endlich walten! Korn und Wein Ist ja sein; Er wird dir zum Leben, Was dir nöthig, geben.

6. Weine nicht, wenn Menschengunst Von dir abgezogen; Dieser alte Wahn und Dunst Hat dich oft betrogen. Menschen sind Wie der Wind, Der bald heftig streichet, Und bald wieder weichet.

7. Weine nicht, wenn dich die Welt Lästert und verachtet, Wenn der Feind die Netze stellt, Und zu schaden trachtet! Klage nicht! Jage nicht! Folge sanft und milde Deines Heilands Bilde!

8. Weine nicht, wenn du allhier Wirst geringgeschätzet; Denke, daß die Ehrbegier Gottes Ruhm verletzet. Hier verhöhnt, Dort gekrönt! Da wird nach Unehren Gott dich selbst verklären.

Für

9. Weine nicht, du hast ja den, Der dich auserwählet; Laß es, wie es gehet, gehn, Bleib nur ungequälet! Dieser Zeit Kurzes Leid Ist das Pfand der Frommen, Die zu Jesu kommen!

10. Weine nur um deine Schuld Von viel tausend Pfunden! Fleh', daß du durch Christi Huld Werdest losgebunden! Weine recht, Als ein Knecht, Der mit bösen Thaten Seinen Herrn verrathen!

11. Weine, traure Tag und Nacht! Denn der Sünder Weinen Und ihr büßend Seufzen macht Gottes Huld erscheinen. Wenn dein Geist Reu' beweist, Wird Gott nach dem Reuen Ewig dich erfreuen.

Amadeus Creuzberg.

Mel. Wer weiß, wie nahe mir mein Ende.

2401. Wenn aus dem Dunkeln ich mich sehne, Und seufze: „Nacht, wann wirst du Licht?“ Wenn heiß aus meinem Aug' die Thräne Und Weinen aus der Seele bricht; Wenn alle Freude mich verläßt: Wer hält mein armes Herz noch fest?

2. Das bist du, Hort und Trost des Lebens, Mein Herr und Heiland, Jesus Christ, Der du der Tilger alles Bebens, Der Stiller alles Haders bist! Du Liebesquell, du Gnadenborn, Der uns befreit vom Sündenzorn!

3. Du bist's, du, bilder Herzen Wonne, Und kranker Seelen Zuversicht; Du, aller Sonnen hellste Sonne, Du, aller Lichter reinstes Licht; Du Wahrheit, ohne Trug und Schein, Du Wort des Vaters, klar und rein!

4. O Liebesabgrund, den ergründen Auch keines Engels Auge kann! Daß wir doch immer recht verstünden, Was uns erlöst vom Sündenbann, Und wie der Gnade sel'ges Licht Nun himmlisch durch die Herzen bricht!

5. O daß wir immer Alle wüßten, Wodurch wir Gottes Kinder sind! Wodurch wir zu des Himmels Küsten Hinsteuern mit dem rechten Wind! Wodurch wir auch in Finsterniß Nicht zagen, unsrer Fahrt gewiß!

6. Das hilf du uns, daß wir's gewinnen, Du treuer Heiland, Jesus Christ, Der du den Herzen und den Sinnen Allein die rechte Leuchte bist, Die, wenn auch Sonn' und Mond vergeht, In wandelloser Klarheit steht.

E. M. Arndt.

Mel. Womit soll ich dich wohl loben.

(Psalm 126.)

2402. Wenn der Herr einst die Gefangnen Ihrer Bande ledig macht, O dann schwinden die vergangnen Leiden, wie ein Traum der Nacht! Dann wird unser Herz sich freu'n, Unser Mund voll Lachens seyn! Jauchzend werden wir erheben Den, der Freiheit uns gegeben!

2. Herr, erhebe deine Rechte, Gib uns einen Vaterblick! Rufe die gebeugten Knechte In das Vaterland zurück! Ach, der Pfad ist steil und weit; Kürze unsre Prüfungszeit! Führ' uns, wenn wir treu gestritten, In des Friedens stille Hütten!

3. Ernten werden wir mit Freuden, Was wir weinend ausgesä't; Jenseits reift die Frucht der Leiden, Und des Sieges Palme weht! Unser Gott auf seinem Thron, Er, er selbst ist unser Lohn; Die ihm lebten, die ihm starben, Bringen jauchzend ihre Garben.

Mel. Wer nur den lieben Gott läßt walten.

2403. Wenn heiße Thränen mir entfließen, Mein Herz mit Angst und Schmerzen ringt, Dann sink' ich, Herr, zu deinen Füßen, Und finde, was mir Trostung bringt; Dann wird der Glaube mir ein Licht, Der meines Kummers Nacht durchbricht.

2. Du, Heiland, bietest jedem Müden Erquickung, Muth und Hoffnung an, Und gibst ihm jenen innern Frieden, Den ihm die Welt nicht geben kann. Durch dieses Friedens Kraft erfreut, Wird ihm der Glaube Seligkeit.

3. Auch wenn wir zweifelnd oft uns grämen, Wenn Kleinmuth unsern Geist verstimmt, Willst du uns Schwache nicht beschämen, So lang' ein Funke Glaubens glimmt; Du fachst ihn an, du nährest ihn, Und bald wird er von Neuem glühn!

4. Du stärkst die schon gesunknen Hände, Du stärkst des matten Kämpfers Fuß, Gibst der Versuchung solch ein Ende, Daß unser Herz dich preisen

muß, Und führest durch der Prüfung Gluth Uns nur zu größerm Himmelsgut.

5. Wir müßten immer unterliegen Im Kampfe mit der Leidenschaft; Wir könnten keinen Feind besiegen, Erfüllt' uns nicht des Glaubens Kraft; Doch wenn dein Geist nur auf uns ruht, So siegen wir mit Heldenmuth.

6. Des Glaubens Kraft ist unsre Stärke, Er überwindet alle Welt; Er wirket in uns Allmachtswerke, Und schaffet, was dem Herrn gefällt; Und jeder Sieg, den er verschafft, Belebet uns mit neuer Kraft.

7. Verleih', o Herr, mir diesen Glauben; Fern sey mir jeder Heuchelschein! Laß nichts mir deinen Frieden rauben; In Liebe laß mich thätig seyn; So werd' ich einst in jener Welt Den Auserwählten zugesellt!

Mel. Mein's Herzens Jesu, ꝛc.

2404. Wie ist mein Herz so fern von dir, Von dir, du Quell des Lebens! Mein Geist bekümmert sich in mir, Sucht Ruh', und sucht vergebens. Verlaß mich, Gott, mein Vater, nicht! Verbirg mir nicht dein Angesicht, Du, aller Geister Wonne!

2. Ringsum ist Dunkelheit um mich! Wie strebt mein Herz mit Beben Nach Licht und Trost, und ängstet sich! Doch fruchtlos ist sein Streben. Der Sünden täglich neuer Streit, Die Bürde meiner Sterblichkeit Beugt in den Staub mich nieder.

3. Ich bin zu schwach, aus eigner Macht Zu dir mich aufzuschwingen; Zu schwach, durch diese dunkle Nacht Der Anfechtung zu dringen. Wirst du nicht meine Stärke seyn, Wo find' ich Trost? zu dir allein, O Gott, steht mein Vertrauen!

4. Mit starkem Glauben an dein Wort Will ich dich mächtig fassen; Ich will von dir, mein Fels, mein Hort, Nicht wanken, dich nicht lassen! Wie viel auch meiner Fehle sind, Bin ich durch Jesum doch dein Kind, Du mein versöhnter Vater.

5. Wohl mir! so fürcht' ich keinen Streit, Du kannst mich sieghaft machen; Du gibst den Bangen Freudigkeit, Und Kraft und Muth den Schwachen. Du, Gott, bist meiner Seele Licht; Hab' ich nur dich, so frag' ich nicht Nach Himmel und nach Erde.

Dr. Gottfr. Bened. Funk.

Mel. Eins ist noth, ach Herr, dies Eine.

2405. Zaget nicht, wenn Dunkelheiten Auf des Lebens Pfade ruhn! Gott ist gut, er wird euch leiten; Ihm ist's Freude, wohlzuthun! Sind seine Gedanken nicht eure Gedanken, Laßt dennoch, o Christen, den Glauben nicht wanken: Daß er, der des Wurmes im Staube gedenkt, Auch sorgsam und freundlich durch's Dunkel euch lenkt!

2. Alles Dunkel dieses Lebens Glänzt vor Gott, wie Sonnenlicht. Wir durchforschen's oft vergebens; Seinen Blick beschränkt es nicht! Er kennet das Große, das Kleine, das Ferne, Die Thränen der Armen, die Schaaren der Sterne. Mit mächtiger Liebe verfolgt er den Plan, Den seine unendliche Weisheit ersann.

3. Von Erstaunen hingerissen Sinnt der hohe Seraph nach; Alles kann er doch nicht wissen, Ewig fühlt er sich noch schwach. Was murren wir Menschen von stumpfem Verstande? Wir sind ja nur Wandrer im schattigen Lande! Nur Demuth erhebet den ängstlichen Sinn; Sie wirft in die Arme des Vaters uns hin.

4. Komm, erkenne dich, o Seele, Fühle, wie so schwach du bist! Blicke still zu Gott, und wähle, Was von ihm verordnet ist! Der Trübsal entströmen geheiligte Freuden, Und Scheinglück ist oft nur die Quelle der Leiden. Bedenk' es, und jauchze, daß Gott dich regiert! Sey folgsam, auch wenn er durch Dornen dich führt!

5. Nicht das sinnliche Vergnügen Wird von Christen hoch geehrt; Schätze nur, die nimmer trügen, Sind des heißen Strebens werth. Hinweg denn, ihr bangen, entehrenden Sorgen! Die Schätze des Christen sind in ihm verborgen; Hier tilgt sie kein Unfall, kein tobender Schmerz; Auch traurige Stunden bereichern das Herz.

6. Dulden wir auch manche Plage: Der Allweise wägt sie ab. Er durch-

schauet unsre Tage Von der Wiege bis zum Grab. Was jetzt uns betrübet, soll einst uns entzücken; O selige Hoffnung, wie kannst du erquicken! Nun ängsten die künftigen Tage uns nicht; Das Ewige spricht, und das Dunkle wird Licht.

7. Hebe dich empor vom Staube, Fasse Muth, verzagter Geist! Siegen, siegen wird der Glaube, Der den Herrn im Leiden preist. O laß dich das Dunkel der Erde nicht kümmern: Schon sieht ja dein Glaube die Herrlichkeit schimmern, Die jenseits der Sterne dir Jesus enthüllt; Da rufst du einst jauchzend: „mein Flehn ist erfüllt!“

W. Hecht.

Mel. Wie groß ist des Allmächt'gen Güte.

2406. Zu folgen will ich mich bequemen, Verläugnen meinen alten Sinn, Das Kreuz auf meine Schulter nehmen, Und zeigen, wessen Knecht ich bin. Du, welcher Stärke gibt den Matten Durch deines Kreuzes Wunderkraft, Erkläre mir in seinem Schatten Des Leidens hohe Wissenschaft!

2. „Wer seiner Seele Leben findet,“ So lehrt's dein himmlisch weiser Mund, „Und nicht sich selber überwindet, Verlieret sich und seinen Fund. Wer seine Wünsche, wer sein Leben Um meinetwillen gern verliert, Dem wird man es zu finden geben, Und Schätze, die kein Tod entführt.“

3. O präge diese großen Worte, Herr, in mein allzuschwaches Herz! Sie öffnen deines Reiches Pforte, Sind ewiger, denn Stein und Erz. Hilf, hilf, daß ich mir ganz entsage, In dir, Herr, laß mich untergehn, So wird mein Glück am Erntetage In deinem Leben auferstehn.

Dr. Joh. Friedr. v. Meyer.

Mel. O Haupt voll Blut und Wunden.

2407. Zwar muß ich ferne stehen, Du, meines Lebens Licht! Zwar kann ich jetzt nicht sehen Dein huldvoll Angesicht; Zwar ist es um mich trübe, Denn du verbirgest dich; Doch bleibest du die Liebe, Drum lieb' ich dennoch dich.

2. Ich küsse deine Hände, Die mich hieher gebracht; Die, liebend ohne Ende, Für mich gesorgt, gewacht. Wie, sollt' ich trostlos klagen Bei r, du Freundlicher? Wie, sollte ich verzagen Bei dir, Allmächtiger?

3. Bewahre meine Seele, Für die du blutend rangst, Die ich dir, Herr, befehle In jeder Noth und Angst! Erheitre mein Gemüthe Durch gläubiges Vertrau'n, Und laß mich deine Güte Und Liebe wieder schau'n!

4. Erhöre dieses Flehen, Und lehre mich dabei Dir glauben ohne Sehen, Dir werden ewigtreu! Halt mich in dunkeln Stunden Bei deiner Hand gefaßt; Ruf', daß du überwunden Und mich erlöset hast!

5. Ich finde keine Stütze In allem meinem Thun, Die etwas wäre nütze, Worauf ich könnte ruhn. Nur dein Verdienst, dein Leiden, Dein heil'ges Opferblut Sind Quellen meiner Freuden, Worin mein Glaube ruht.

6. Auf dieses lehr' mich bauen Mit fester Zuversicht; Auf dieses lehr' mich trauen, Wann Herz und Auge bricht! Verlaß mich nicht im Leben, Im Tode hilf du mir: So will ich dich erheben, Und ewig danken dir! F. L. Jürgens.

XXI. Von der Nächstenliebe.

Mel. Vater unser im Himmelreich.

2408. Ach, Menschenfreund, Herr Jesu Christ, Der du die Liebe selber bist, Und nichts von Haß und Zorne weißt, Der du die Sanftmuth selber heißt! Du rufest uns voll Liebe zu, Wir sollen heilig seyn, wie du.

2. Wie ich gethan, sprichst du, so liebt Die Feinde, welche euch betrübt! Wünscht Niemand Böses, fluchet nie, Und wenn sie fluchen, segnet sie. Thut denen, die euch hassen, gut, Ertraget sie mit sanftem Muth.

3. Ach, gib mir Freundlichkeit und nimm Aus meinem Herzen Zorn und Grimm, Der sonst die Liebe unterdrückt,

Und alle Glaubensfrucht erstickt. Vertreibe du nach deiner Huld Aus meinem Geist die Ungeduld!

4. Regt sich der Rache schnöde Lust, So tilge sie aus meiner Brust, Du höchste Liebe! und verleih', Daß ich den Feinden gern verzeih', Daß nie mein Eifer ihnen fluch', Auch nirgends ihren Schaden such'.

5. Du schenkst, ob sie auch böse seyn, Doch ihnen deinen Sonnenschein; So laß auch deinen Segen ruhn Auf denen, die mir Böses thun; Und schreib' mir tief in Herz und Sinn, Wie huldreich ich versöhnet bin.

6. Gib, daß ich immer hülfreich sey, Selbst Feinde, wo ich kann, erfreu'. Gib Langmuth, die ertragen kann, Was sie mir zum Verdruß gethan. Gib Huld, die Gegenhuld erweckt, Und ihrer Fehler Menge deckt.

7. Herr! der du selbst die Herzen lenkst, Und Wollen und Vollbringen schenkst, O Vater, der du gnädig bist, Du Sohn der Liebe, Jesu Christ, Du Geist des Friedens, höre mich! So preis' ich dich dort ewiglich.

Mel. Vater unser im Himmelreich.

2409. Ach, freundlichster Herr Jesu Christ! Der du die Liebe selber bist, Und nichts von Haß und Zorne weißt, Der du die Sanftmuth selber heißt, Du rufest uns voll Liebe zu: Wir sollen heilig seyn, wie du.

2. Liebt, sprichst du, liebt, wie ich geliebt, Die Feinde, welche euch betrübt. Wünscht Niemand Böses, fluchet nie, Und, wenn sie fluchen, segnet sie. Thut denen, die euch hassen, gut, Ertraget sie mit sanftem Muth.

3. Ach, gib mir Freundlichkeit, und nimm Aus meinem Herzen Zorn und Grimm, Weil der die Liebe unterdrückt, Und alle Glaubensfrucht erstickt. Befrei' mich doch, nach deiner Huld, Von Rachgier, Eifer, Ungeduld.

4. Die Rachgier ist des Teufels Lust! Ach, tilge sie aus meiner Brust; Ja, allerliebster Gott, verleih', Daß ich den Feinden gern verzeih', Daß mein Mund keinen Feinden flucht, Auch nirgends ihren Schaden sucht.

5. Du schenkst, so arg sie mögen seyn, Doch ihnen deinen Sonnenschein; So laß auch ihre Noth, ihr Flehn Mir immerdar zu Herzen gehn, Und schreib' mir tief in Herz und Sinn, Wie huldreich ich versöhnet bin.

6. Gib, daß sie meine Freundlichkeit Erquicket, tröstet und erfreut; Gib Langmuth, die ertragen kann, Was sie mir zum Verdruß gethan. Gib Huld, die Gegenhuld erweckt, Und ihrer Fehler Menge deckt.

7. Mein Gott! mir trägt es ja nichts ein, Wenn sie im Elend sollen seyn. Ihr Seelenschade freut mich nicht, Wenn ihnen Kraft und Trost gebricht: Viel weniger ist's meine Lust, Wenn du sie einst verdammen mußt.

8. Davor bewahre sie und mich, Erbarmender, recht väterlich! O Vater! der du gnädig bist, Du Sohn der Liebe, Jesus Christ! Du Geist des Friedens, höre mich, So preis' ich dort dich ewiglich. (Ortg. des vorigen.) M. Ph. Fr. Hiller.

Mel. Aus tiefer Noth ruf' ich ꝛc.

2410. Ach, Jesu, gib mir sanftem Muth, Nach deinem Wort zu leben! Ich bin ein schwaches Fleisch und Blut; Wie soll' ich dahin streben, Zu üben Rach' und harten Zorn? Wie kann ein Christ, ein guter Born, Solch bitt'res Wasser geben?

2. Ein Vater hat uns ja gemacht Zu Eines Hauses Kindern; Ein Herr nur hat das Heil gebracht Uns ganz erstorb'nen Sündern; Ein guter Geist auch uns regiert, Und All' zu Einem Erbtheil führt, Wenn wir ihn nicht verhindern.

3. Wie dürft' ich doch als Gottes-Kind Den schwachen Bruder hassen, Da mir so große Schulden sind Von meinem Gott erlassen? Soll ich nicht freudig seyn bereit, In rechter Lieb' und Einigkeit Den Bruder zu umfassen?

4. Komm, Bruder, komm, reich' her die Hand! Wir wollen uns versöhnen! Und uns von dem, was uns entbrannt, Von Stolz und Neid, entwöhnen. Verzeihn hält zwar die Welt für Schmach, Doch wir, wir folgen Jesu nach, Mag sie uns auch verhöhnen.

5. Wir tragen all' an einem Joch, Weil wir uns Christen nennen; Was wollen sich die Glieder doch An einem

Leibe trennen? Und ach, woran läßt sich der Christ, Wenn er dem Herrn nicht ähnlich ist, Für Gottes Kind erkennen?

6. Wir haben alle Gottes Gnad' In Einem Herrn zu finden; Ein gnadenreiches Wasserbad Wäscht uns von unsern Sünden; Ein Leib und Blut uns Alle speist; Wie soll nicht auch ein Herz und Geist Uns allesammt verbinden?

7. Und haben wir nun Einen Geist, Wie kannst du „Racha" sprechen? Da dein Leib Gottes Tempel heißt, Wie darf ich ihn zerbrechen? Ach, Brüder, laßt uns zürnen nicht, Daß uns nicht treff' ein hart Gericht! — Gott wird's am Ende rächen!

8. O Jesu Christ, erwecke mich Durch deines Geistes Triebe, Daß ich dem, der beleidigt mich, Vergeb' in sanfter Liebe, Und durch Geduld und Friedallein Ein Ueberwinder ihm zu seyn, Nach deinem Sinn mich übe.

9. Wenn etwas mir zuwider geht, Was frommt das Zürnen, Toben? Herr, niemals hat dein Mund geschmäht, Doch kam dir Trost von oben! O mach' zur Sanftmuth mich bereit, Du, dessen Sanftmuth aus dem Streit Zum Himmel sich erhoben! Dr. Mauritii.

Mel. Jesu, meine Freude.

2411. Brunnquell aller Liebe, Gib daß ich mich übe, Aehnlich dir zu seyn; Du bist selbst die Liebe; Geuß durch Gnadentriebe Liebeskraft mir ein! Höchstes Gut, Laß Sinn und Muth Dir sich ganz zu eigen geben, In der Liebe leben!

2. Dein Gesetz, Herr, saget Jedem, der da fraget, Was das Größte sey: Sieh', es steht geschrieben, Daß man Gott soll lieben Ohne Heuchelei. Dieß Gebot Thut Allen noth; Wer sich rühmet, Gott zu kennen, Muß in Liebe brennen.

3. Und wenn ich den Höchsten liebe, Ist des Nächsten Liebe auch dabei; Diese beiden Flammen Brennen stets zusammen, Gott und Menschen treu. Gib, daß ich Drum gleich, als mich, Auch den Bruder herzlich liebe, Und ihn nie betrübe!

4. Doch weil deinen Willen Niemand kann erfüllen Aus der eignen Kraft, Weil auch das Gesetze Deine Geistesschätze Uns noch nicht verschafft: So verleih', O Vater treu, Daß ich mich in Jesu Liebe Recht zu lieben übe!

5. Daß doch alle Christen Dieß Geheimniß wüßten, Wie dein Gnadengeist Unser Herz regieret Und zur Liebe führet, Die dich willig preist! Baum und Frucht Sind deine Zucht; Laß mich durch den Glauben leben, Frucht in Liebe geben!

Mel. Nun sich der Tag geendet hat.

2412. Christ! wenn die Armen manches Mal Vor deiner Thüre stehn: Merk' auf, ob nicht in ihrer Zahl Der Herr sey ungesehn?

2. Und wenn ihr matter Ruf so bang' Erschallt zu dir herein; Horch auf, ob seiner Stimme Klang Nicht möchte drunter seyn?

3. O nicht so fest und eng' verschließ' Die Thüren und das Herz! Ach, wer den Heiland von sich stieß', Was träfe den für Schmerz!

4. Drum öffne gern und mitleidsvoll Dem Flehenden dein Haus, Und reiche mild der Liebe Zoll Dem Dürftigen hinaus.

5. Denn ehe du dich's wirst versehn, Ist's dein Herr Jesus Christ; Der wird durch deine Thüre gehn, Weil sie so gastlich ist.

6. Und ehe du ihn noch erkannt, Der arm erschien vor dir, Erhebt Er seine heil'ge Hand Zum Segen für und für;

7. Zum Segen über deinen Tisch, Und über all dein Gut, Und über deine Kinder frisch, Und deinen frohen Muth;

8. Zum Segen über deine Zeit, Die du hienieden gehst, Und über deine Ewigkeit, Da du dort oben stehst;

9. Dort oben, wo er dann die Thür' Dir auf mit Freuden thut, Wie ihm und seinen Brüdern hier Du thatst mit frommem Muth. Wilhelm Hey, Superintendent in Ichtershausen bei Gotha. 1835.

Mel. Freu' dich sehr, o meine ꝛc.

2413. Christen, die ihr Christi Glieder, Und nach Gott geschaffen seyd,

Uebet gegen eure Brüder Christliche Gerechtigkeit! Theilet eurem Nächsten zu, Was ihr wollt, daß man euch thu': Dieß ist des Gesetzes Ehre, Dieß ist der Propheten Lehre.

2. Dient einander mit den Gaben, Die der Herr in euch gelegt; Denn der Baum wird Fluch nur haben, Welcher keine Früchte trägt. Helft einander aus dem Kreuz Sonder Eigennutz und Geiz; Gebt und rathet, und gedenket, Daß Gott Alles euch geschenket.

3. Ohne Falsch, als wie die Tauben, Sucht einander beizustehn, Und aus ungefärbtem Glauben Lasset eure Werke gehn. Habt Vertrauen unter euch, Seyd am Sinn einander gleich; Haltet an der Liebe feste, Denkt und hoffet stets das Beste.

4. Lasset über euch nicht klagen, Daß ihr unversöhnlich seyd; Seyd bereit, euch zu vertragen, Langsam zu der Bitterkeit; Sprecht den Nächsten freundlich an, Hat er was nicht recht gethan, Und gewinnet sein Gemüthe Stets mit Freundlichkeit und Güte.

5. Lasset uns nicht übel sprechen, Wenn wir Andrer Mängel sehn; Denkt, wir haben auch Gebrechen, Daß man uns auch könnte schmähn. Höret, was der Heiland spricht: Richtet und verdammet nicht, Daß wir nicht schon hier auf Erden Vor dem Herrn verwerflich werden!

6. Gönnt einander alles Gute, Segnet nur und fluchet nicht; Christus hat mit seinem Blute Die Erlösung aufgericht't, Und Ein Vater gibt uns Brod; Unsre Zeit beschließt der Tod, Und Ein Himmel ist dort oben Den Gerechten aufgehoben.

7. Höchster, schmück uns mit dem Kleide Heiliger Gerechtigkeit! Mach' uns zu der ew'gen Freude, Zu dem Hochzeitmahl bereit; Mach' uns hier und dort gerecht; Sag' uns einst: du treuer Knecht, Komm, ich will dich nun ergötzen, Und dich über Vieles setzen!

Konrad Hubert.

Mel. Aus tiefer Noth schrei' ich zc.

2414. Da stehn die Armen vor der Thür; Ach, lasset euch erbarmen, Reicht eure milde Hand herfür, Und denket an die Armen! Sie stehen hungrig, nackt und blaß; Was euch aus Gottes Händen floß, Davon bedenkt die Armen.

2. Sie dürsten; laßt uns tränken sie! Sie sind des Heilands Glieder. Ihr Christen, ach, vergesset's nie: Einst kehret Christus wieder; Dann sieht er Sich erwiesen an, Was ihr den Aermsten habt gethan. O so gedenkt der Armen!

3. Der Armen Seufzer sind nicht gut; Drum lasset uns sie speisen. Wer einem Armen Gutes thut, Der wird es Gott erweisen. Bekleidet sie in ihrer Noth, Und theilt mit ihnen euer Brod; Ihr Christen, denkt der Armen!

4. Die Armen flehn für euch um Lohn Dort in den ew'gen Hütten. Hat unser Jesus, Gottes Sohn, Nicht Armuth g'nug erlitten, Daß wir durch seine Armuth reich Und Gottes Engeln würden gleich? O Christen denkt der Armen!

5. Doch sey's in Gott, mit Gott gethan, Was wir der Armuth geben; Dann sieht's der Heiland gnädig an Hier und in jenem Leben. O möchtest du dort oben nicht Einst hören, wie dein Heiland spricht; Du hast Mir Gut's erwiesen!?

Mel. Wer nur den lieben Gott läßt walten.

2415. Dem Armen willig Hülfe spenden, Ein Helfer seyn in Noth und Tod, Und des Berufes Pflicht vollenden, O Herr, welch freundliches Gebot! Doch gern erfüllt mein Herz sie nicht, Des Mitleids und des Wirkens Pflicht.

2. Doch auch dem Feinde gern vergeben, Um Gnade für den Dränger flehn, Und in gehässigem Bestreben Nur Irrthum eines Bruders sehn: O Herz, mein Herz, wie schwer ist nicht Des christlichen Vergebens Pflicht!

3. Der Rache willst du wohl entsagen, Vergeben das empfundne Leid; Doch bleibt dir aus entschwundnen Tagen Im Innern Kälte und Bitterkeit; O Herz, mein Herz, dann lösst du nicht Der christlichen Versöhnung Pflicht!

4. Blick auf den Herrn! mit Segenshänden Hat er gewaltet Tag und Nacht; Um Lehre, Rath und Trost zu spenden, Hat er gebetet und gewacht.

Wie göttlich schön erschien ihm nicht
Des Wirkens segensvolle Pflicht!

5. Doch auch in jenen dunkeln Stunden, Als Undank fast das Herz ihm brach! Selbst unter Hohn, selbst unter Wunden, Gedacht' er nicht an Qual und Schmach; Im Tode selbst vergaß er nicht Der himmlischen Vergebung Pflicht.

6. So folge deinem Herrn, und reiche Auf sein Gebot dem Feind die Hand, Und jeder finst're Groll entweiche, Sobald dein Herz es ganz empfand: Wie du vergibst des Bruders Schuld, Vergibt auch dir des Vaters Huld.

Dr. Hopfensack.

Mel. Gott Vater, sende deinen Geist.

2416. Der Jünger Christi Zeichen heißt: Die Liebe, die vom Herzen fleußt, Und in der That sich zeiget; Gott fordert Liebe nicht allein Für sich; es soll auch Liebe seyn, Die sich zum Nächsten neiget.

2. Ein jeder Christ des Nächsten Wohl Treu, wie sein eignes, suchen soll, Und dadurch Liebe üben; Er helf' ihm in des Leibes Noth, Er rett' auch Seelen von dem Tod, Wenn er will christlich lieben.

3. Ach, liebes Herz, bedenk' es wohl, Wie es so gar nicht, wie es soll, In diesem Stücke gehet! Ein Jeder spricht: ich bin ein Christ, Doch Wen'ge thun, was christlich ist, Und was der Lieb' zustehet.

4. Folgst du der sündlichen Natur, So liebest du dich selber nur In tief verborgner Tücke; Den Nächsten liebst du nur so viel, Als Eigennutz ihn brauchen will Zu deinem eignen Glücke.

5. Und wenn du auch noch irdisch liebst, Wird, daß du Heil der Seele gibst, Doch meist dabei vergessen; Daß du den Bruder warnest, lehrst, Und von der Sünde ihn bekehrst, Willst du fast nicht ermessen.

6. Ach Gott, erleuchte unsern Sinn, Und lenk' die Herzenskraft dahin, Den Nächsten recht zu lieben! Lehr' uns, daß der dein Kind nicht sey, Der nicht ohn' alle Heuchelei Will treue Liebe üben.

7. Die Seelen, welche du erkauft, Und die auf Christum sind getauft, Laß niemals uns verachten; O was zu ihrer Seligkeit Gereicht, und sie vom Tod befreit, Hilf uns mit Ernst betrachten!

8. Ein Jeder, den der heil'ge Geist Im Herzen treibt, ein Priester heißt, Für sich und andre Seelen; Wer Jesu ist am Sinne gleich, Und liebet Gottes Ehr' und Reich, Bei dem wird das nicht fehlen.

9. So hilf denn auch, o Gott, dazu, Daß wir zu deines Himmels Ruh' Einander eifrig führen; Gib Weisheit, Eifer, Muth und Stärk', Und förd're selbst dieß große Werk, Daß wir die Frucht verspüren!

Mel. Ich ruf' zu dir, Herr Jesu Christ.

2417. Dich ruf' ich an, Herr Jesu Christ, Du Brunnquell heil'ger Triebe! Der du die Liebe selber bist, Verleih' mir wahre Liebe; Entzünde meine kalte Brust, Und gib mir, wie ich flehe, Aus der Höhe: Zum Lieben rechte Lust, Daß dein Gebot geschehe.

2. Ich bitt' noch mehr, o Herr, mein Gott! Gib, daß es mir gelinge, Daß dich mein Geist, Herr Zebaoth, Mehr lieb', als alle Dinge! Gib, daß ich's auch von Herzen gut Mit meinem Nächsten meine; Du alleine Entzünd'st auch diese Gluth; Was gut an mir, ist deine.

3. Verleih' daß ich aus Herzens-Grund, Nicht bloß mit Worten, liebe, Daß sich die Hand, so wie der Mund, In Liebeswerken übe; Damit mein Nächster auch durch mich In Gegenlieb' entbrenne, Und erkenne, Daß in der Wahrheit ich Mich Christi Jünger nenne.

4. Laß mich nicht Lust und Furcht von dir, Mein Gott und Schöpfer, kehren! Laß deinen guten Geist in mir Die Liebesflamme nähren, Die dir mein treues Herze weiht; Laß ihre Gluth nichts hindern, Noch vermindern, Obschon Lust, Furcht und Streit Noch herrscht in deinen Kindern.

5. Ich lieg' im Streit, und widerstreb' Der Bosheit in dem Herzen; Ich fürchte, wenn ich liebloß leb', Dein Lieben zu verscherzen. Drum, Herr! vereine dich mit mir, Damit ich fromme Triebe Reiner Liebe, Wie du willst, für und für An meinem Nächsten übe.

Mel. Wenn wir in höchsten Nöthen sind.

2418. Die Liebe zeigt ohn' Heuchelei, Ob einer neu geboren sey; Ob Gott in ihm wohn' oder nicht, Und ob er sey und bleib' im Licht.

2. Wer liebet, der ist Gottes Kind, In welchem sich das Leben find't; Wer ohne Lieb' ist, bleibt im Tod', Ist ohn' Erkenntniß, ohne Gott.

3. Schlecht muß es um den Glauben stehn, Wenn man des Nächsten Noth gesehn, Und wie ein Bach vorüberfließt, Draus keine Liebe sich ergießt.

4. Sprichst du von ihm: Es ist mein Feind; Wie kann man seyn des Feindes Freund? Mensch, sieh'! es ist dein Fleisch und Blut; Thu', wie der Samariter thut!

5. Hat Gott dich denn nicht auch geliebt, Obgleich du ihn so schwer betrübt? Er beut dafür die Gnade nur; O folge deines Jesu Spur!

6. Ein Heide liebt nur, wer ihn liebt, Thut wohl dem, der ihm Gutes gibt; Der Christ soll nicht dem Freund allein, Er soll auch Feinden gütig seyn.

7. Drum reicht in Bruderliebe klar Auch allgemeine Liebe dar; Also gewinnt ihr manchen Feind, Und Gott wird euer höchster Freund!

8. Nun Gott, du Liebe gränzenlos, Laß meine Liebe stark und groß, Und mein Gemüth ohn' Heuchelschein In solchem Sinn unsträflich seyn!

9. Führ' mich auf deinem ew'gen Weg, Der Liebe schönen Himmelssteg, Daß ich im Geiste nehme zu, Und eingeh' zu der Himmelsruh'!

Christian Fürchtegott.

Mel. Jesu, hilf siegen, du Fürste des Lebens.

2419. Eile, ach eile, dich bald zu versöhnen, Denn es hat nicht eine Stunde Verzug! Laß es zur heiligen Warnung dir dienen, Wenn man dich schmähet, und handle doch klug! Lerne vergeben aus herzlichem Grunde; Stirbst ja vielleicht in der kommenden Stunde!

2. Nichts ist doch wichtiger, nöthiger auf Erden, Als die Verzeihung von ganzem Gemüth; Weil wir so schnell oft beschädiget werden, Daß uns vor Abend das Leben verblüht. Wer nicht vergeben hat, find't kein Erbarmen; Weh' ihm alsdann vor dem Richter, dem Armen!

3. Ihm wird man messen, wie er hier gemessen; Ihm wird man thun, wie er Andern gethan. Er hat gezürnet, und Gottes vergessen, Sprich, wie der Arme bestehen dort kann? Er wird vom Richter zum Kerker verwiesen, Wo er fürs Hassen muß ewiglich büßen.

4. Dort muß er sitzen nach seinem Verbrechen, Ihm wird die Rechnung für Alles gemacht; Jesus, der Richter, wird nicht für ihn sprechen, Weil er dem Nächsten auch Alles gedacht. Bis er den Heller, den letzten, wird zahlen, Muß er sie leiden im Kerker, die Qualen!

5. Sprich nicht: „Ich wollte ja gerne verzeihen, Käme mein Bruder nur reuig zu mir!" — Also kann keine Versöhnung gedeihen; Drum sagt die himmlische Liebe zu dir: Gehe du selbst mit versöhnlichen Sinnen! Eile, durch Liebe sein Herz zu gewinnen!

6. Willst du zum Tische des Heilandes nahen, Stündest du wirklich schon vor dem Altar: Sollst du zuvörderst den Bruder umfahen, Blicken ins Aug' ihm versöhnlich und klar. Wenn du vergeben, wird Gott dir vergeben, Anders nicht find'st du die Pfade zum Leben.

7. Laß dir im Herzen nichts Widriges bleiben, Sonst bist du ferne vom himmlischen Glück. Alles soll näher zu Jesu dich treiben, Was da nicht mit kann, das lasse zurück! Eigenes Leben gebieret nur Schmerzen; Wohl dem, der's treulich verbannt aus dem Herzen.

8. Jesu, soll deine Versöhnung mir gelten, Muß ich versöhnlich seyn gegen den Feind, Wird man mich schelten, so muß ich nicht schelten, Sondern dich flehen um Gnade, mein Freund! Lehre mich Gnade für Andre begehren, Dann wird in mir auch die Gnade sich mehren.

Michael Kahn.

Mel. Nun danket Alle Gott.

2420. Gib mir, o Gott, ein Herz, Das jeden Menschen liebet, Bei seinem Wohl sich freut, Bei seiner Noth betrübet; Ein Herz, das Eigennutz Und Neid und Härte flieht, Und sich um

welches des Herrn Wahrheit verkündigen will, auch fernerhin im Segen fortbestehe. Die Gnade Gottes sey stärkend, heiligend, vollendend mit Allen, die da anrufen den Namen unsres Herrn Jesu Christi an ihren und unsern Orten.

Stuttgart, 1. Oct. 1836.

der Herausgeber.

Anorer Glück, Wie um sein eignes mühr.

2. Seh' ich den Dürftigen, So laß mich willig eilen, Von dem, was du mir gabst, Ihm liebreich mitzutheilen; Nicht aus dem eitlen Trieb, Groß vor der Welt zu seyn, Und mich verehrt zu sehn; Nein, Menschen zu erfreu'n.

3. Das sey mein Gottesdienst, Mit Hülf' und Rath zu dienen, Den Brüdern beizustehn, Auch unbemerkt von ihnen. Mich treibe nicht erst Dank Zu milder Wohlthat an; Nein, was ich Brüdern thu', Das sey dir, Herr, gethan!

4. Ein Trunk, mit dem mein Dienst Dem Durstigen begegnet; Ein Trost, mit dem mein Blick Den Schwerbedrängten segnet; Ein Rath, mit dem mein Mund Im Kummer Andre stärkt: Nichts bleibt, so klein es ist, Von dir, Herr, unbemerkt.

5. Sucht wo ein boshaft Herz Unfrieden anzurichten, So laß mich sorgsam seyn, Der Brüder Zwist zu schlichten. Aus Schmähsucht kränke nie Mein Mund des Nächsten Ruh'; Auf deck' es sein Verdienst, Und seine Fehler zu.

6. Die Rach' ist dein, o Gott; Du sprichst: ich will vergelten! Drum laß mich stille seyn, Wenn Menschen auf mich schelten. Gib, daß ich dem verzeih', Der mir zu schaden sucht, Den liebe, der mich haßt, Den segne, der mir flucht.

7. Den, der im Glauben wankt, Im Glauben zu bestärken; Zu warnen, die auf dich Und dein Gebot nicht merken; Die Sünder von der Bahn Des Lasters abzuziehn: Dazu verleih' mir Kraft, Und segne mein Bemühn!

8. O heilige du selbst, Herr, meiner Seele Triebe! Durch deine Lieb' und Furcht Zu wahrer Menschenliebe. Wer nicht den Nächsten liebt, Geht nicht zum Himmel ein! Laß diese Wahrheit, Gott, Mir stets vor Augen seyn!

Mel. Von Gott will ich nicht lassen.

2421. Gott ist ein Gott der Liebe, Ein Freund der Einigkeit; Er will, daß man sich übe, In dem, was wirket Freud', Was Frieden gibt dem Sinn, Daß man dem Zwist absage, Sich brüderlich vertrage, In Sanftmuth immerhin.

2. Der Satan ist ein Störer Des Friedens, und bedacht, Daß sie, des Wortes Hörer, Ganz lassen aus der Acht, Was wider Haß und Neid Der Heiland treulich lehret, Und wie von Gott abkehret Die Unversöhnlichkeit.

3. Wer hier den Frieden liebet In Wahrheit ohn' Verdruß, Dem Nächsten sich ergiebet, Ohn' Absicht auf Genuß, Der hat am Himmel Theil, Da Fried' und Leben wohnet, Da Friede wird belohnet! Gott ist und bleibt sein Heil.

4. Dagegen wer beladen Mit bitterm Zorn und Neid, Der hat deß großen Schaden, Und stirbt in Ewigkeit. Es kommt das theure Blut, Das Christus hat vergossen, Ihm nimmermehr zu gut.

5. Wer seinen Nächsten hasset, Der hasset selbsten Gott; Drauf Gottes Zorn ihn fasset, Und stürzt in solche Noth, Darinnen er verdirbt, Woselbst ihn, ohn' Erretten, Der Hölle Band' und Ketten Umschlingen, wenn er stirbt.

6. Wer dieses recht erwäget, Der läßt das Sonnenlicht, Eh' er sich schlafen leget, Ob sich erbleichen nicht, Bevor von Herzensgrund Er allen Zorn versenket; Wohl dem, der das bedenket, Und thut's mit Herz und Mund!

7. O Christe! steur' und wende Des Satans Bitterkeit, Daß er uns nicht behende Erwecke Zorn und Streit! Du willst, daß uns der Geist Des Friedens soll regieren, Und in der Stille führen, Zu dem, was lieblich heißt.

8. Hilf uns ja fleißig halten Eintracht im Geist und Wort, Daß über uns mög' walten, Dein Segen fort und fort! Daß wir nach deinem Sinn Einander mild vertragen, Und nach dem Frieden jagen, Dem köstlichen Gewinn!

Dr. P. U. Lasinger.

Mel. Herzliebster Jesu, was daß ꝛc.

2422. Herr, deine Sanftmuth ist nicht zu ermessen; Wie viel hast du vergeben und vergessen! Ach, führe mir doch deine große Güte Recht zu Gemüthe!

2. Du segnetest, die deinem Namen

fluchten; Du heiltest noch, die dein Verderben suchten, Und zeigtest unter deiner Feinde Toben Der Langmuth Proben.

3. Bin ich dir gleich, o Heiland? ich bekenne, Daß ich noch oft von schnellem Zorn entbrenne, Und mich gar leichtlich noch durch eigne Rache Verwerflich mache.

4. Ich muß es dir, mein Jesu, traurig klagen: Mein stolzes Herz kann leider wenig tragen, Und schwer noch wird mir's, wenn mich Andre hassen, Mich still zu fassen.

5. Vergib mir's, Herr, und wende mein Verderben; Bei Zorn und Haß läßt sich dein Reich nicht erben, Und du vergiltst zuletzt nach strengem Rechte Dem harten Knechte.

6. So hilf mir denn den bittern Zorn ersticken; Laß sich dein Bild in meine Seele drücken, So werd' ich mich versöhnlich finden lassen, Und niemals hassen.

7. Flucht mir die Welt, so laß mich, Herr, sie segnen, Und ihrem Grimm mit Freundlichkeit begegnen, Daß mich das Böse, das sich dann empfinde, Nicht überwinde.

8. Verleih' mir das um deiner Sanftmuth willen; So erb' ich auch, im Lande deiner Stillen, Die Seligkeit, wozu sie jenes Leben Einst wird erheben.

Mel. Ermuntre dich, mein Herz, und werde froh.

2423. Herr, lehre du mich deinen Willen Mit Kinderfreude treu erfüllen; Dein Will' ist lauter Seligkeit. An dir laß meine Seele hangen; Sey du mein einziges Verlangen, Du Freude mir, die nie gereut!

2. O Liebe, lehre du mich üben, In Demuth und Geduld mich üben, Mich jeder fremden Freude freu'n! Die Liebe ist der Menschheit Ehre; O Liebe, Jesus Christus, lehre Mein Herz dem Deinen ähnlich seyn!

3. Mein Herz, das oft sich sträubt und wendet, Sich oft mit Scheu der Liebe blendet, Und, o, wie oft noch haßt und bräut! O wer wird dieß mein Herz entzünden? Wer lehrt mich schnell und tief empfinden Die Freuden der Versöhnlichkeit?

4. Du kennest meiner Liebe Schwäche, Nur auf des Herzens Oberfläche Schwebt sie, — und all mein Herz willst du! Ein ganzes Lieben ist dein Wille; O ströme mir aus deiner Fülle Der Liebe Himmelsfreuden zu!

5. O Liebe, lehre mich mit Freuden Das Beste thun, das Schlimmste leiden, Und immer froher Liebe seyn! O Liebe, du bist Gottes Leben! O Liebe, deine Lust ist: geben, Und deine Freude: still erfreu'n.

6. O Jesus Christus, das Entzücken Der Liebe quillt aus deinen Blicken, Aus deinem Herzen Freundlichkeit! O Liebe, daß ich Liebe wäre! O Liebe, Jesus Christus, lehre Mich deiner Liebe Seligkeit!

Lavater.

Mel. Was Gott thut, das ist wohlgethan.

2424. Hilf, Abgrund der Barmherzigkeit, O Jesu, Quell der Liebe, Daß ich all meine Lebenszeit Mich im Erbarmen übe; Ach, laß mich nicht In dein Gericht Durch bittern Haß verfallen; Lehr' mich in Liebe wallen!

2. Herr, laß mich meines Nächsten Fehl Nachsichtig überdecken; Und sieht der Spott dagegen scheel, So laß mich nicht erschrecken. Wer sich erbarmt, Ach, den umarmt Die theure Gottesgüte Verborgen im Gemüthe.

3. Mach Allen mich zum Trost bereit, Die hier in Nöthen leben, Und laß mich gerne jederzeit Von deinen Gaben geben. Du bist's, der liebt Und Allen gibt, Ja, auch die Undankbaren Läßt seine Huld erfahren.

4. Herr Jesu, zeuch mir selber an Dein herzliches Erbarmen, Und laß mich gegen Jedermann In Lieb' und Treu erwarmen; So werd' ich einst, Wann du erscheinst, Vor deinem Thron bestehen, Und in dein Reich eingehen.

5. Du hast mir so viel Schuld geschenkt, Und willst noch viel mir schenken; Hilf, daß mein Herz daran gedenkt, Wenn mich die Sünder kränken. Mir sey der Feind gleich wie der Freund, Denn Christus liebt die Feinde; Ich folge diesem Freunde.

Mel. Nachdem der Tag, mein Gott, nun hin.

2425. Hilf Jesu! daß ich meinen

Nächsten liebe, Durch Splitterrichten niemals ihn betrübe, Ihn nicht verläumde, noch durch falsche Ränke Muthwillig kränke.

2. Laß, wenn ich sehe seine Schwäch' und Flecken, Sie mich in Sanftmuth vor der Welt bedecken, Aus treuem Herzen seinen Fall beklagen, Und ihn ertragen.

3. Hilf, daß ich liebend ihn zu bessern trachte, Und seine Seele hoch und theuer achte; Du hast für sie ja bis zu Todesbanden Viel ausgestanden.

4. Laß mich das Gute, das wir an ihm haben, In Liebe loben; es sind deine Gaben; Verleihe, daß ich eher Alles leide, Als ihn beneide.

5. Gib mir ein Herz, das wahre Demuth liebet, Und Jedem froh das Seine gönnt und giebet, Nichts Arges denket, still in Liebe brennet, Sich selbst erkennet.

6. Bei solchem Sinne bleib' ich stets in Gnaden, Feind, Welt und Teufel kann mir nimmer schaden; Du wirst mich schützen, und ich darf dich loben Hier und dort oben. Gottfried Hoffmann

Mel. Schmücke dich, o liebe Seele.

2426. Jesu, wen dein Geist belehret, Der wird auch im Geist belehret, Seinen Feinden zu vergeben, Für ihr geistlig Wohl und Leben, Und ihr ganzes Wohlergehen Inniglich zu dir zu flehen, Auch sich immer mehr zu üben, Sie von Herzensgrund zu lieben.

2. Das ist eine Gnadengabe, Die ich von Natur nicht habe; Und wenn ich nicht fleißig wache, Reget sich leicht Zorn und Rache. Ach, wie oft muß ich dir klagen, Daß ich nicht von Lieb' kann sagen, Daß ich oft von Groll entbrenne, Und dem Hasser Böses gönne!

3. Nun, laß auch in diesen Dingen Deinen Geist mich weiter bringen! Meine Schuld soll mich erwecken, Ihre Schulden zuzudecken. Ja, du wollest ihrer schonen, Ihnen nicht nach Werken lohnen, Und auch dort in jenen Welten Meinetwegen nichts vergelten.

4. Nein, du wollst in diesem Leben Gnade zur Bekehrung geben, Daß sie deinen Geist empfangen, Und Barmherzigkeit erlangen. Das wird Haß in Freundschaft wandeln, Und sie lehren liebreich handeln. O, wann werden meine Feinde, Gottes und auch meine Freunde?! J. J. Moser.

Mel. Gott ist mein Lied.

2427. In aller Welt, Aus jedem Volk auf Erden Gefällt dem Herrn, wer ihm will ähnlich werden, Und sein Gebot von Herzen hält.

2. Des Herrn Gebot Erfüllt, wer Liebe übet. Wer Menschen haßt, wer immer nur betrübet, Der, der verletzt des Herrn Gebot.

3. Der Glaube soll In uns die Liebe stärken. Den Glauben hat, wer sich in Wort und Werken Beweiset wahrer Liebe voll.

4. Lobsingt dem Herrn, Der uns dieß Licht gegeben! Er ist die Lieb', von ihm strömt Licht und Leben Auf alle Menschen nah' und fern.

5. Groß ist sein Reich, Unendlich seine Treue. Er will und gibt, daß Jeder sich erfreue. O Brüder, liebt und freuet euch!

6. Auf finst'rer Bahn Gehn fern von Gott, und lassen Den Weg des Heils, die Frevler, die sich hassen; Ihr Glaube ist ein schnöder Wahn.

7. Wer Jesum kennt, Der kennt der Liebe Segen, Und Brüder ihr, ihr wollet Zwietracht hegen, Durch Neid und Eifersucht getrennt?

8. Es ist ein Gott, Auf den wir Alle hoffen; Ein Mittler nur; Ein Himmel steht uns offen, Und Ein Gericht uns nach dem Tod.

9. Drum richtet nicht! Der Herr selbst wird einst richten. Empfingt ihr viel, dann übet eure Pflichten Getreuer bei des Glaubens Licht!

10. Stimmt Alle ein! Singt heil'ger Eintracht Lieder! Der Erdkreis soll ein Aufenthalt für Brüder, Ein Tempel sel'ger Eintracht seyn! J. J. Mos.

Mel. Allein zu dir, Herr Jesu Christ.

2428. Kein Mensch ist irgend weit und breit, So weit der Weltkreis gehet, — Es werde seine Lebenszeit So hoch als je erhöhet, Der sich mit Wahrheit rühmen kann, Daß er nie habe mißgethan, Und nach versprochner Christentreu'

Stets gänzlich frei Vom Sündenthum geblieben sey.

2. Ein Jeder hat sein' eigne Last, Die ihn pflegt schwer zu drücken, Und die er selber aufgefaßt Auf seinen schwachen Rücken. Wir Alle mangeln insgemein (Was unser Ruhm und Ehr' sollt' seyn) Der Unschuld auf der Lebensbahn, Weil Jedermann Der Sünde hier ist zugethan.

3. Drum, wie geschieht es, daß du dich, O Mensch, so leicht läss't bringen Zum Urtheil, wenn dein Nächster sich Nicht hält in allen Dingen? Wenn er, wie's billig sollte seyn, Nicht sündlos gehet aus und ein? Wie wirst du doch so leicht entzünd't, Wenn Fehl und Sünd' Ihn schnell berückt und überwind't?

4. Bedenk', daß du so gut, als er, Hast deinen Sündenschaden, Und daß du eben bist so schwer Mit deiner Last beladen. Du selbst bist auch ein Sündenknecht, Und handelst wider Gottes Recht; Wie siehest du denn nicht an Die Ungebühr, Die du doch rückst dem Nächsten für?

5. O Sünder, denke wohl daran, Daß alle Menschenkinder Dem Sündenjoch sind unterthan, Und lauter arme Sünder! Thut Jener dieß, so thust du das, Ein jeder ohne Ziel und Maß; Und also kömmt auch überein Die Straf' und Pein; Gott sieht, daß alle Sünder sey'n.

6. Wenn du nun irgend wirst gewahr Des Nächsten Fehl' und Sünden, So stell' dich nicht als Richter dar, Laß dich vielmehr entzünden Zur Liebe gegen Jedermann, Daß der, der einen Fall gethan, Durch dich bald wiederum ersteh', Und in die Höh' Auf Gottes Wege freudig geh'.

7. Erzeig' dich als ein treuer Freund, Der ohne Mißbehagen Die Last, so traurig auch sie scheint, Hilft seinem Nächsten tragen. Ja, hilf auch du in Lieb und Huld Den Bruder lösen mit Geduld Von Bürden, die er aufgefaßt, Damit er Rast Empfinde nach der herben Last.

8. O Vater aller Gütigkeit! Komm, neige unsre Sinnen Zu herzlicher Gewogenheit, Daß wir uns lieb gewinnen, Und daß ein Jeder, wo er kann, Des Nächsten nehme hold sich an; So wirst du nach der Zeiten Druck Uns ewig g'nug Darreichen Ehr' und Freudenschmuck!

Mel. Werde munter, mein Gemüthe.

2429. Lehr' mich Liebe willig üben, Gott, der du die Liebe bist! Laß mich meinen Nächsten lieben, Wenn er mein bedürftig ist, Daß ich ihm mit Wort und Rath, Als von Herzen in der That, Gerne freudig Gutes schenke, Und an seine Nothdurft denke.

2. Ist doch Alles, was ich habe, Herr, von dir und deiner Treu'! Es ist dein Geschenk und Gabe, Und es gilt dir einerlei: Einen machst du reich und groß, Und den Andern arm und bloß, Und doch sind sie gleiche Sünder, Und durch dein Blut gleiche Kinder.

3. Darum gibst du mir Vermögen, Daß ich wieder geben soll; Werd' ich's so auf Wucher legen, O so werd' ich freudenvoll; Was ich säe in der Zeit, Ernt' ich in der Ewigkeit. Warum will ich denn verweilen, Herzlich gerne mitzutheilen?

4. Will die Liebe ganz erkalten, Schätzt die Welt die Deinen nicht, Will sie nichts auf Jesum halten Schmäht sie der Gemeinschaft Pflicht: Laß mich ihre Weise fliehn, Und mit deinem Volke ziehn! Mag man auch die Deinen hassen, Dennoch sind sie nie verlassen.

5. Einst nach ausgestandnem Leiden Führst du sie in Abrams Schooß; O wie sind sie dann mit Freuden Vor dir herrlich, reich und groß: Wenn mit Schrecken und Verdruß Dieß der Reiche sehen muß, Und in ewig heißen Flammen Sich und seine Lust verdammen!

6. Zu den Armen dir zu Ehren, Jesu, sey mein Herz geneigt! Laß mich einst dann selig hören: „Dieses hast du mir erzeigt; Werde nun in meinem Reich Meinen Auserwählten gleich, Die nach Trübsal, Noth und Beugen Auf des Himmels Thronen steigen!“

7. Selig sind die geistlich Armen, Denn das Himmelreich ist ihr! Selig ist auch das Erbarmen, Denn es übet Gut' an dir! Mach' mich vor dir arm und klein, Und laß mich barmherzig

seyn, Daß ich einst mit deinen Frommen Ihn're: Du bist angenommen!

M. S. Kluge, geb. Wesselhöft.

Mel. Frau dich sehr, o meine Seele.

2430. Liebe, die der Glaube zeuget, Welcher Gott gefällig ist, Ist langmüthig, ungebeuget, Unbetrüglich, ohne List; Sie ist freundlich mit dem Mund, Auch im tiefen Herzensgrund; Jedem geht sie mild entgegen, Sucht nur Friede, Licht und Segen.

2. Liebe treibt nicht Fleischeswillen, Richtet keine Schalkheit an; Zwietracht suchet sie zu stillen, Als der Sanftmuth zugethan; Liebe blähet sich nicht auf, Weil sie liebt der Demuth Lauf, Pfleget sich in keinen Fällen Ungebärdig anzustellen.

3. Liebe zählt nicht aufs Vergelten, Siehet auf das Ihre nicht; Niemand wird sie hören schelten, Wenn man ihr auch widerspricht; Sie sieht alle Bitterkeit, Leber fern von Zank und Streit, Sie wird nimmer Arges denken, Noch den Bruder höhnisch kränken.

4. Trotz und Ungerechtigkeiten Sind der sanften Liebe fern; Sie läßt sich von Wahrheit leiten, Die ihr immer werth im Herrn. Alles trägt sie mit Geduld, Häuft der Nächste gleich die Schuld; Sie versteht sich alles Gutes, Und bleibt unverkehrten Muthes.

5. Wahre Liebe wird nicht müde, Noch im stillen Wirken laß; Angenehm ist ihr der Friede, Drum vertilget sie den Haß. Liebe liebt auch ihren Feind, Läßt das Leben für den Freund; Diese Tugend hat vor allen Gottes heil'ges Wohlgefallen.

Mel. O wie selig sind die doch, die Frommen.

2431. Liebe, du ans Kreuz für uns erhöhte! Liebe, die für ihre Mörder flehte, Durch deine Flammen Schmelz' in Liebe Herz und Herz zusammen!

2. Ja, durch deine göttlich reine Liebe, Weck', o Herr, der Deinen zärt'ste Triebe, Daß unsre Herzen Liebend Schmach und Kreuz, wie du, verschmerzen!

3. Könnten wir uns froh die Deinen nennen, Und von Widrigkeit und Haß entbrennen? Lehr' uns vergeben! Herr, ist dein Verzeihn nicht unser Leben?

4. Laß von dir uns wahre Sanftmuth lernen, Uns von deiner Demuth nie entfernen; Laß unsern Seelen Nie die Leuchte deines Wandels fehlen.

5. Du, Versöhner, mach' auch uns versöhnlich, Dulder, mach' uns dir im Dulden ähnlich; Daß Wort und Thaten Wahren Dank für deine Huld verrathen.

6. Du, Erbarmer, lehr' auch uns Erbarmen, Lehr' uns Mildigkeit, du Freund der Armen; O lehr' uns eilen, Brüderlich der Brüder Noth zu heilen!

7. Lehr' uns auch der Feinde Bestes suchen; Lehr' uns segnen, die uns schmähn und fluchen, Mit deiner Milde; O gestalt' uns dir zum Ebenbilde!

8. Menschenfreund, wer kann genug dich preisen? Was wir je mit mildem Sinn erweisen An deinen Brüdern, Willst du, als dir selbst geschehn, erwidern.

9. Eignes Gute lehr' uns gern vergessen, Wenn wir deine Güt' und Huld ermessen, Vor deren Höhen Stolz und eignes Thun in Scham vergehen.

10. Alles, was wir thun in unserm Kreise, Sey ein Nachhall deiner Huld beweise; Denn, o wir Armen! Herr, was sind wir ohne dein Erbarmen?

A. W. Gerok.

Mel. Herr, ich habe missgehandelt.

2432. Liebet nicht allein die Freunde, Wenn ihr Christen heißen wollt; Liebet auch die ärgsten Feinde, Dann wird euch der Vater hold; Wer den Zorn kann überwinden, Der wird Gottes Gnade finden.

2. Alle Gaben, alle Schätze, Die das Herz dem Höchsten bringt, Laufen wider das Gesetze, Wenn man nicht den Zorn bezwingt. Andachtsgluth und Zornesflammen Stimmen nimmermehr zusammen.

3. Liebe treulich, die dich hassen; Segne Jeden, der dich flucht; Suche freundlich zu umfassen Den, der dir zu schaden sucht; Trachte, daß er Frieden mache; Wohlthun ist die beste Rache.

4. Wer da kennt der Liebe Segen, Gibt sie keinem Feinde preis, Sucht sie treulich stets zu pflegen, Und Gott krönet seinen Fleiß. Doch wer Zorn und

Feindschaft üben, Wird nur durch sich selbst betrübet.

5. Höchster, dessen Wundergüte Uns das Lieben anbefiehlt! Lenke, bitt' ich, mein Gemüthe, Wenn der Satan auf mich zielt, Und auf seinen finstern Wegen Mich zur Feindschaft will bewegen!

6. Gieß' deiner Sanftmuth Stille In mein lautes Herz hinein; Laß von Christi Liebesfülle Stets mich mehr erfüllet seyn. Daß ich möge meinen Willen Ewig in der Liebe stillen!

Mel. Was mein Gott will ꝛc.

2433. Mein Gott und Vater, gib du mir, So lang' ich leb' auf Erden, Daß ich mag christlich für und für Durch dich erneuert werden; Und daß dein Geist Mir Beistand leist', Und daß auf jeder Seite So Hand als Mund Von Herzensgrund Dein hohes Lob ausbreite.

2. Ach, Vater aller Gütigkeit! Laß mich die Lieb' erweisen Dem Nächsten, wie dein Wort gebeut, Daß er dich möge preisen; Laß mich allzeit Barmherzigkeit In meinem Wandel üben, Und auch den Feind, Der's böse meint, Von Herzensgrunde lieben!

3. O gib, daß weder Hand noch Mund Den armen Nächsten kränke; Ach, lenk' mein Herz zu deinem Bund, Damit ich stets bedenke: Daß jedem hier Auch wird von dir Mit gleichem Maaß gemessen, Wie er gethan An Jedermann; Dieß laß mich nie vergessen!

4. O gib, daß ich Barmherzigkeit Von dir in mir empfinde, Weil mir dein Zeugniß Gnade beut Zu Tilgung meiner Sünde! Dann wird kein Leid In Ewigkeit Von dir mich können treiben, Und deine Treu' Wird immer neu, Ja, ewig bei mir bleiben.

Dr. Johann Olearius.

(Ueber Matth. 5, 38—44.)

Mel. Mein Schöpfer, der mit Huld und Gnaden.

2434. Nicht Böses sollen wir vergelten, Mit bösen Thaten wiederum; Wenn wir den Schmäher wieder schelten, So sind wir noch im Heidenthum. Es ziemt dem Christen nicht, sich rächen, O nein, er soll den Sinn sich brechen, Und seinen Feinden Gutes thun; Er soll auf treue Liebe sinnen, Und also seinen Feind gewinnen; Dann erst kann er im Frieden ruhn.

2. Die sind dem Christen keine Feinde, Die seinem alten Menschen Leid zufügen; nein, es sind oft Freunde, Und helfen ihm zur Seligkeit; Drum lerne deinen Feinden lohnen, Und sie mit Bitterkeit verschonen, Ja, lern' ein Priester für sie seyn, Damit auch sie noch hier auf Erden Bekehret und gerettet werden, Und in das Leben gehen ein.

3. Wenn mir mein Nächster Leid zufüget, Mahnt er mich an mein Priesteramt; Und wenn er auf mich bitter lüget, So bin ich drum noch nicht verdammt; Von Herzen soll ich für ihn flehen, Und wenn mir Unrecht auch geschehen, Behält er doch in Vielem Recht. Werb' ich ihn aber Christo bringen, Und durch Gebet ihm Buß' erringen, Dann bin ich Christi Freund und Knecht.

4. So sollen wir's mit Feinden machen, So geht ein Christ mit ihnen um. Die Christen sind in eignen Sachen Demüthig, liebend, willigstumm. Ein Gotteskind wird gern vergeben, Es schont und sucht der Andern Leben, Und gibt sich ruhig in den Tod; Es will nur seinem Heiland gleichen, Und seine Aehnlichkeit erreichen; Das Leiden ist ihm keine Noth.

5. Ein Christ hat tausend inn're Feinde, Und diesen schwöret er den Tod; Die sie ihm zeigen, heißt er Freunde, Sie helfen ihm ja aus der Noth. Wer Feinde wird in uns erwecken, Und durch sein Zeugniß uns entdecken, Ist unser Freund, und nützt uns sehr; Den wollen wir dem Herrn vortragen, Und ihn nicht ungestüm verklagen, Nein, für ihn bitten mehr und mehr.

6. O treuer Jesu, sieh, wir geben In diesen Sinn uns ungern ein! Wir schützen, halten unser Leben, Und wollen stets geschmeichelt seyn. Doch unser Leben, das muß sterben, Denn es kann nicht den Himmel erben, Und so muß es zum Sterben dran; Du willst, daß dein Gebot wir üben Und unsre Feinde herzlich lieben. Heil uns, daß es die Gnade kann!

Michael Hayn.

Mel. Befiehl du deine Wege.

2435. Nicht Opfer und nicht Gaben, Auch Ruhm und Ehre nicht, Noch, was sonst Sünder haben, Befreit uns vom Gericht. Nur Jesu Liebe bleibet; Sie ist von Ewigkeit; Was außer ihr uns treibet, Verschwindet mit der Zeit.

2. Sie gibt uns Kraft und Leben, Reißt jeden Bann entzwei, Lehrt helfen, trösten, geben, Macht von der Lüge frei. Sie muß gerecht uns machen Und los von Sündenlust, Zum Beten und zum Wachen Bewegen unsre Brust.

3. Sie ist die höchste Zierde, Des Christenthumes Kern; Sie gilt als schönste Würde Und Krone vor dem Herrn. Was hilft's, mit Engelzungen Hoch reden ohne Herz? Wen Liebe nicht durchdrungen, Der ist ein rostes Erz.

4. Geheimnißvolle Lehren Und starker Glaubensſinn Stehn nicht bei Gott in Ehren, Wenn Liebe nicht darin. Der treibt nur arm Geschwätze, Wer kalt und liebeleer Der größten Weisheit Schätze Darleget um sich her.

5. Der Vater ist die Liebe, Der Sohn ist Lieb' allein! Des heil'gen Geistes Triebe Sind Liebe, heiß und rein! Das ist die Lebensquelle Vom Vater und vom Sohn! Mach' unsre Seelen helle, Du Strom von Gottes Thron!

Johann Rothe.

Mel. Ich ruf' zu dir, Herr Jesu Christ.

2436. Mein Gott und Vater, der du mir Barmherzigkeit erwiesen! So oft ich dich gesucht allhier, Durft' ich dein Heil genießen. Gib, daß nach wahrer Christenpflicht Mein Herz in Lieb' erwarme, Wenn der Arme Steht ohne Trost und Licht, Daß ich mich sein erbarme.

2. Getreuer Gott, du hast mich ja Zum Kinde angenommen! Du schickst und schenkst mir hier und da, Was dient zu meinem Frommen. Ach, sollt' ich mich nicht gleicher Weis' Auch inniglich bestreben, Hin zu geben Zu deines Namens Preis Mich und mein ganzes Leben?

3. Drum laß mir meines Nächsten Heil Recht tief zu Herzen gehen; Hilf, daß ich stets mit Freuden eil', Ihm treulich beizustehen, Und so den rechten Christensinn In Rath und That bezeuge, Gern mich beuge, Und was ich schuldig bin, Ihm brüderlich erzeige.

4. O laß mich nicht in bittrem Wahn Den Nebenchristen richten, Weil mich dein Spruch verdammen kann, Und all mein Thun vernichten! Gib, daß ich, wenn mein Nächster fehlt, Mich lasse besser leiten, Und bei Zeiten Das, was mich selber quält, In Christi Kraft bestreiten!

5. Herr, laß mich nie durch Aergerniß Des Nächsten Herz verderben, Sonst werd' ich mir und ihm gewiß Nur ew'ge Pein erwerben. Laß mich vielmehr nach deinem Wort Ihn stets zu deinen Gnaden Liebreich laden, Damit er hier und dort Frei werd' von Sünd' und Schaden.

6. Sey du mein Führer in der Zeit, Und laß mich nimmer weichen Vom Weg, da ich die Seligkeit Am Ende kann erreichen. Ach Jesu, nimm mich selber mir, Und laß mich mit Verlangen An dir hangen! So werd' ich einst bei dir Im obern Reiche prangen.

Mel. Dich singen wir, Immanuel.

2437. O Christenmensch, erbarme dich! Denn auch dein Gott erbarmet sich. Wie es bei dir dein Bruder find't, So ist Gott gegen dich gesinnt. Kyrieleis!

2. Freund, richte deinen Nächsten nicht! So kommst du auch nicht ins Gericht. Wer leicht verdammet und verstößt, Der wird nicht leicht vom Fluch erlöst. Kyrieleis!

3. Vergib, daß dir dein Gott vergibt! Und liebe, wie dein Gott dich liebt! Wer gern die Hand der Armen füllt, Der wisse, daß es Gott vergilt. Kyrieleis!

4. Der Himmel hat ein Maaß wie wir, Und misset Jedem nach Gebühr, Ganz gleich und recht, verkehrt und gut, Wie man zuerst dem Nächsten thut. Kyrieleis!

5. Wer liebevoll sein Maaß beschickt, Und mit Erbarmung voll es drückt, Dem fällt ein gleiches Gnadenloos Der Liebe Gottes in den Schooß. Kyrieleis!

6. Und wer sein Maaß mit Lästern häuft, Daß es von Bosheit überläuft,

Der wisse, daß er wieder voll Von Schand' und Strafe taumeln soll. Kyrieleis!

7. Wer selbst noch blind, der lehre nicht, Weil ohne geistliches Gesicht Ein Blinder sich am andern hält, Und mir ihm in die Grube fällt. Kyrieleis!

8. Die Demuth macht der Wahrheit Bahn, Und bleibt ihr willig unterthan, Damit das Werk den Meister preist, Wenn unser Wissen Stückwerk heißt. Kyrieleis!

9. Der du um Andre dich bemühst, Und ihrer Schwachheit Splitter siehst, Was heuchelst du denn dir allein, Und willst der Fremden Richter seyn? Kyr.

10. Nimm deiner eigenen Gefahr Und Sündenbalken ernstlich wahr! Entlade dich von deiner Last, Wenn du Lust zum Bekehren hast! Kyrieleis!

11. Wer seine Schuld sich nicht verhehlt, Der weiß auch, wo's dem Nächsten fehlt; Ein reiner und erneuter Geist Weiß, was bei Andern Unflath heißt. Kyrieleis!

12. O Herr und Vater, lege du Uns deinen Geist der Weisheit zu, Der uns regiere Herz und Mund, Zu halten treulich deinen Bund! Kyrieleis!

Mel. Unschuld'ger Jesu, was hast du ꝛc.

2438. O Gott, du Brunnquell aller wahren Liebe! Gib, daß ich mich mit Ernst im Lieben übe; Laß mich die Liebe, wenn sie will erkalten, Stets fest behalten.

2. Ach ja, du willst dieß Feuer gern entzünden, Du suchst uns stets in Liebe zu verbinden; Du wirst ja auch in mir, zu deinen Ehren, Die Liebe mehren.

3. Vor Allen will ich meinen Geist bedenken; Du gabst ihn mir, dir will ich ihn auch schenken, Und ihn, als einen Schatz, bei viel Gefahren Dir treu bewahren.

4. Mein Nebenchrist soll meiner auch genießen, Es soll von mir stets Wohlthat auf ihn fließen; Er soll an deinen mir geschenkten Gaben Auch Antheil haben.

5. Ich will den Brüdern keinen Anstoß geben, Vielmehr also mit meinem Nächsten leben, Daß Alle, die mein Thun und Wesen schauen, Sich dran erbauen.

6. Weg Alles, was die Seele kann verletzen! Nichts, was es sey, will ich so herrlich schätzen, Daß ich es, wenn es Gottes Augen hassen, Nicht wollte lassen.

7. O Schöpfer, gib, daß uns die alte Schlange In ihrem Netze nicht durch Zwietracht fange! Hilf gegen Haß und Stolz, damit dein Erbe Dir nicht verderbe!

8. Wir sind noch in der Welt, in Aergernissen; Wie leichtlich wird der Liebe Band zerrissen! Du aber laß uns liebend mit den Frommen Zur Ruhe kommen!

Mel. Mein's Herzens Jesu, meine ꝛc.

2439. Wo bleibet die Barmherzigkeit, Die Jesus uns anpreiset? Wer findet sich zu dieser Zeit, Der liebreich sich erweiset? Der, gleich wie Gott, der reinste Geist, Barmherzig ist und gütig heißt, Und zwar aus Herzensgrunde?

2. „Gott ist barmherzig!" spricht der Mund; Wer ist, der das nicht gläuber? Allein macht Gott es darum kund, Daß er zur Liebe treibet: Ach, so verschließt man Herz und Ohr, So wankt der Glaube, wie ein Rohr; Man hält es für unmöglich!

3. Bedenke, wie dir Gottes Treu' Barmherzigkeit erzeiget, Damit dein Herz auch gütig sey Und wohl zu thun geneiget; Damit du dem, der dürftig ist, Und gar ein Gliedmaß Jesu Christ, Nach Jesu Willen helfest!

4. Ein unbarmherziges Gericht Wird über den ergehen, Der dieß erkannt, und es doch nicht In Werken lässet sehen. Das bloße Wissen macht es nicht; Die Uebung deß, was Jesus spricht, Bezeugt erst wahre Liebe.

5. Herr, laß mein Herz barmherzig seyn, Den Armen auf ihr Flehen Aus wahrer Liebe, nicht zum Schein, Mit Hülfe beizustehen, Damit sie in der Hungersnoth An meinem Trost und Stücklein Brod Sich laben und erfreuen!

6. O Vater, deine Lieb' und Treu' Ist gegen mich ohn' Ende! Drum gib,

daß ich dir ähnlich sey, Und mich zum Bruder wende, Damit von dem, was mir beschceert, Er auch erquickt werd' und ernährt, Und dich, den Vater, preise.

7. Hat gleich die schnöde, harte Welt Ihr böses Herz verschlossen, So mach' in dem, was dir gefällt, Mein Herz doch unverdrossen, Damit es dir in Allem gleich', An Mitteln, Lieb' und Güte reich, Nie wohlzuthun ermüde.

8. Gib mir ein Herz, das Jeden liebt, Und das von deinen Gaben, Die du mir gibst, auch Andern gibt, Die Armen mild zu laben. Daß ich nach deinem Ebenbild Sey liebreich, gütig, sanft und mild, Das gib in Jesu Namen!

Laurentius Laurentii.

Mel. Schmücke dich, o liebe Seele.

2440. Seele, rühme Derer Gaben, Die die wahre Liebe haben! Alles, was ein Mensch mag denken, Ist um Liebe hinzuschenken. Hör' ihr Lob mit Freuden sagen: Falschheit kann sie nicht vertragen, Arges kann sie nie verlangen, Nur am Guten kann sie hangen.

2. Sie besteht nicht bloß im Munde, Nein, sie quillt vom Herzensgrunde, Läßt sich mit reichen Werken Bei dem Nächsten treulich merken; Liebe trägt der Demuth Zeichen, Pflegt den Andern gern zu weichen, Auch mit Ehr' und Dienst den Frommen Williglich zuvorzukommen.

3. Liebe wirket ohn' Ermüden, Was die Pflicht ihr zugeschieden; Andachtsgeist und Lichtsbegierde Ist der Liebe schönste Zierde. Keine Zeit kann sie zerdrücken, Sie sucht sich darein zu schicken, Sucht sie mit getreuen Händen Gott zu Ehren anzuwenden.

4. Liebe hofft, und ist vergnüget, Bis sich's ihr nach Wunsche füget, Gibt sich in der Trübsal schuldig, Wird darin nicht ungeduldig, Flehet, und hält an mit Beten, Will die Heiligen vertreten, Ist bemüht, sich ohne Schämen Ihrer Nothdurft anzunehmen.

5. Liebe herbergt gern und speiset, Was des Schirms bedarf, und reiset, Segnet herzlich, die ihr fluchen, Und die ihr Verderben suchen; Sucht nur Freude zu bereiten, Freuet sich bei Frohlichkeiten, Und wenn Andre gehn und weinen, Sieht man sie betrübt erscheinen.

6. Liebe kann nicht widerstreben, Lehrt in einem Sinne leben, Trachtet nicht nach hohen Dingen, Sondern hält sich zu Geringen. Liebe läßt auch Andre walten, Pflegt sich nicht für klug zu halten, Pflegt ein böses Thun und Schelten Nur mit Gutem zu vergelten.

7. Liebe sieht man ehrbar leben, Niemand Aergernisse geben, Und, wenn sich die Andern spalten, Nach Vermögen Frieden halten. — Wollt ihr nicht die Liebe lieben? Seht, so wird ihr Preis beschrieben! Sehet sie aus Jesu quillen! Kommet, euer Herz zu stillen!

Mel. Mir nach, spricht Christus.

2441. So Jemand spricht: ich liebe Gott, Und haßt doch seine Brüder, Der treibt mit Gottes Wahrheit Spott, Und reißet sie darnieder. Gott ist die Lieb', und will, daß ich Den Nächsten liebe, gleich als mich.

2. Wer dieser Erde Güter hat, Und sieht die Brüder leiden, Und macht den Hungrigen nicht satt, Läßt Nackende nicht kleiden, Der ist ein Feind der ersten Pflicht, Und hat die Liebe Gottes nicht.

3. Wer seines Nächsten Ehre schmäht, Und gern sie schmähen hört, Sich freut, wenn sich ein Feind vergeht, Und nichts zum Besten kehret, Nicht dem Verläumder widerspricht: Der liebet seinen Bruder nicht.

4. Wer zwar mit Rath, mit Trost und Schutz Den Nächsten unterstützet, Doch nur aus Stolz und Eigennutz, Aus Weichlichkeit ihm nützet, Nicht aus Gehorsam, nicht aus Pflicht: Der liebt auch seinen Bruder nicht.

5. Wer harret, bis, ihn anzuflehn, Ein Dürft'ger erst erscheinet, Nicht eilt, dem Frommen beizustehn, Der im Verborgnen weinet, Nicht gütig forscht, ob's ihm gebricht: Der liebt auch seinen Nächsten nicht.

6. Wer Andre, wenn er sie beschirmt, Mit Härt' und Vorwurf quälet, Und ohne Nachsicht straft und stürmt, Sobald sein Nächster fehlet: Wie bleibt

bei seinem Ungestüm Die Liebe Gottes wohl in ihm?

7. Wer für der Armen Heil und Zucht Mit Rath und That nicht wachet, Dem Uebel nicht zu wehren sucht, Das oft sie dürftig machet, Nur sorglos ihnen Gaben gibt: Der hat sie wenig noch geliebt.

8. Wahr ist es, du vermagst es nicht, Stets durch die That zu lieben. Doch bist du nur geneigt, die Pflicht Getreulich auszuüben, Und wünschest dir die Kraft dazu, Und sorgst dafür: so liebest du.

9. Ermattet dieser Trieb in dir, So such' ihn zu beleben, Sprich oft: Gott ist die Lieb', und mir Hat er sein Bild gegeben. Denk' oft: Gott, was ich bin, ist dein; Sollt' ich, gleich dir, nicht gütig seyn?

10. Wir haben einen Gott und Herrn, Sind eines Leibes Glieder; Drum diene deinem Nächsten gern, Denn wir sind alle Brüder! Gott schuf die Welt nicht bloß für mich; Mein Nächster ist sein Kind, wie ich.

11. Ein Heil ist unser aller Gut; Ich sollte Brüder hassen, Die Gott durch seines Sohnes Blut So hoch erkaufen lassen? Daß Gott mich schuf und mich versöhnt, Hab' ich dieß mehr, als sie, verdient?

12. Du schenkst mir täglich so viel Schuld, Du, Herr von meinen Tagen! Ich aber sollte nicht Geduld Mit meinen Brüdern tragen? Dem nicht verzeihn, dem du vergibst, Und den nicht lieben, den du liebst?

13. Was ich den Frommen hier gethan, Den Kleinsten auch von diesen, Das sieht er, mein Erlöser, an, Als hätt' ich's ihm erwiesen. Und ich, ich sollt' ein Mensch noch seyn, Und Gott in Brüdern nicht erfreu'n?

14. Ein unbarmherziges Gericht Wird über den ergehen, Der nicht barmherzig ist, und nicht Die retter, die ihn flehen. Drum gib mir, Gott, durch deinen Geist Ein Herz, das dich durch Liebe preist! Gellert.

Mel. Sollt' ich meinem Gott nicht singen.

2442. Unter allen großen Gütern, Die uns Christus zugetheilt, Ist die Lieb' in den Gemüthern Wie ein Balsam, der sie heilt; Wie ein Stern, der herrlich blinket, Wie ein Kleinod, dessen Preis Niemand zu benennen weiß; Wie die Schönheit, die uns winket, Und die Lust, die Jedermann Zwingen und vergnügen kann.

2. Liebe kann uns Alles geben, Was auf ewig nützt und ziert, Und zum höchsten Stand erheben, Der die Seelen aufwärts führt. Menschen- oder Engelzungen, Wo sich keine Liebe find't, Wie beredt sie sonsten sind, Wie beherzt sie angedrungen, Sind ein flüchtiger Gesang, Sind ein Erz- und Schellenklang.

3. Was ich von der Weisheit höre, Der Erkenntniß tiefer Blick, Die geheimnißvolle Lehre, Und des Glaubens Meisterstück, So der Berge Grund versetzet, Was sich mehr in uns verklärt: Das verlieret seinen Werth, Alles wird für Nichts geschätzet, Wenn sich nicht dabei der Geist, Der die Liebe wirkt, erweist.

4. Hätt' ich alle meine Habe Armen Brüdern zugewandt, Säh' ich nicht Gefahr im Grabe, Scheut' ich keiner Flammen Brand, Gäb' ich meinen Leib auf Erden Ihnen zu verzehren hin, Und behielte meinen Sinn: Würd' ich doch nicht besser werden, Bis mich wahre Liebe krönt, Und von ihr ich Stärk' entlehnt.

5. Glaubenssieg und Hoffnungsblüthe Unterstützt uns in der Welt, Bis das irdische Gebiete Und der Schöpfungsbau zerfällt; Nur der Liebe weite Gränzen Strecken sich in Ewigkeit; Alle, welche sie bekleid't, Werden unaufhörlich glänzen. Glaub' und Hoffnung bleiben hier; Liebe währet für und für.

6. O du Geist der reinen Liebe, Der du von Gott gehest aus, Laß mich spüren deine Triebe, Nimm dir hin mein Herz und Haus! Was in mir sich selbst nur suchet, Es nicht treu mit Andern meint, Haß ist, und nur Liebe scheint, Laß mich halten als verfluchet. Lenke meinen ganzen Sinn, Geist der Lieb', zur Liebe hin! C. Lange.

Mel. O Gott, du frommer Gott.

2443. Von dir, o treuer Gott,

Inhaltsverzeichniß.

Zueignung vom Herausgeber.

I. Stimmen aus Gräbern. Vom seligen Grafen Christian von Bernstorf. Seite

I. Heidengräber 1
II. Christengräber 8
III. Anhang.
1. Vermischte Gräber.
1. Die Grabstätte 16
2. Die Verführte . . . . . —
3. Der Heimgang 17
4. Die Wiedererkennung . . . . . —
5. Die ewige Jugend . . . . . —
6. Die Träume 18
7. Die dreifache Himmelsleiter . . . . . —
8. Würde der Menschheit 19
9. Rath . . . . . —
10. Die Treue . . . . . —
11. Der Weltumsegler 20
12. Der höchste Schmuck . . . . . —
13. Das Geheimniß 21
14. Der Menschenfreund . . . . . —
15. Der Ungläubige . . . . . —
16. Gottes Stimme im Herzen 22
17. Das Gute um sein selbst willen . . . . —
2. Gräber theurer Vorangegangener.
1. Henriette v. Bernstorf, Mutter des Verfassers 23

Muß Fried' und Eintracht kommen, Der du uns gnadenvoll Zum Frieden aufgenommen. Die Eintracht hast du lieb, Du lohnst ihr ewig wohl, Und lehrest, wie man sie Im Glauben üben soll.

2. Drum flehen wir zu dir Um deines Geistes Gabe, Daß Jeder unter uns Ein Herz voll Friedens habe. Gib, daß wir allesammt Im Guten einig seyn, So sammeln wir gesammt Die Frucht des Friedens ein.

3. Laß eins dem andern stets Zum edeln Balsam werden, Daß ein bedrängtes Herz In allerlei Beschwerden Von seinem Nächsten Trost Und Hülfe kommen seh', Und daß ein Bruderherz Das andre nicht verschmäh'.

4. Laß uns in Einigkeit Stets bei einander wohnen, Und trag' uns allezeit Mit gnädigem Verschonen. Laß unter deinem Volk Die Eintracht herrlich blühn, Bis wir aus Krieg und Streit Zum ew'gen Frieden ziehn.

Mel. O Gott, du frommer Gott.

2444. Wenn Einer alle Kunst Und alle Weisheit hätte, Wenn er mit Menschenmund Und Engelszungen red'te, Hätt' aber doch dabei Die wahre Liebe nicht, So wäre doch damit Vor Gott nichts ausgericht't.

2. Er wäre wie ein Erz, Das zwar sehr helle klinget, Doch ohne Leben ist, Und auch kein Leben bringet; Es wär' ein solcher Mensch Doch nur ein todter Christ, Weil in ihm keine Kraft, Noch Liebe Jesu ist.

3. Wenn er weissagen könnt', Und hätte allen Glauben, So daß er Wunder thät' An Lahmen, Blinden, Tauben, Und hätte doch dabei Die wahre Liebe nicht, So wär' zu seinem Heil Damit nichts ausgericht't.

4. Gäb' Einer seine Hab' Und alles Gut den Armen, Doch ohne Gottesliebe Und herzliches Erbarmen; Wenn er sich brennen ließ, Doch nicht aus Christi Treu': So sag' und weiß ich doch, Daß es nicht nütze sey.

5. Die Lieb' ist langmuthsvoll, Sanftmüthig und gelinde, Sehr freundlich Jedermann, Stets fertig und geschwinde In Nöthen beizustehn; Die Liebe eifert nicht, Die Liebe siehet zu, Daß keinem Leid geschicht.

6. Die Liebe ist nicht stolz, Die Liebe hasset keinen; Sucht ihren Nutzen nicht, Sie rathet den Gemeinen; Die Liebe zürnet nicht, Sie dienet Jedermann, Und wendet Schaden ab, Wo sie nur immer kann.

7. Die Liebe steht betrübt, Wenn unrecht wird gerichtet; Der Wahrheit freut sie sich, Und hat sich ganz verpflichtet, Daß sie des Nächsten Fehl' Und Mängel decke zu, Verträget Alles gern, Und liebet Fried' und Ruh'.

8. Ohn' Argwohn glaubet sie Das Beste nur von Allen; Sie hoffet Besserung, Wenn Jemand ist gefallen. Sie geht in Sanftmuth hin; Hat sie gleich keine Schuld, So leidet sie dennoch, Als Liebe, mit Geduld.

9. Wenn dort die Wissenschaft Einmal wird ganz aufhören, So wird die Liebe doch Sich fort und fort vermehren; Wenn Glaub' und Hoffnung auch Sich endet mit der Zeit, So bleibet doch die Lieb' In alle Ewigkeit.

10. Herr Jesu, der du bist Ein Vorbild wahrer Liebe, Verleihe, daß ich dich In meinem Nächsten liebe! Laß mich nach deinem Sinn, Von Herzen Freund und Feind Zu dienen seyn bereit, Bis einst dein Tag erscheint.

Mel. Herzliebster Jesu, was hast du zu.

2445. Wer nicht vergibt, der wird für seine Sünden Auch nicht bei dir, o Herr, Vergebung finden. Dein Jünger ist nur, der, wie du, vergiebet, Und Feinde liebet.

2. So heilige denn meine Seelentriebe, Mein Heiland, durch den Geist der wahren Liebe; Vertilge durch die Lust zu deinem Namen Der Rachgier Samen!

3. Erwecke dann, o Herr, in meinem Herzen Aufs neue das Gedächtniß jener Schmerzen, Die du in deinen schweren Leidensstunden Für mich empfunden.

4. Laß mich mit Sanftmuth meinem Feind begegnen, Den, der mir flucht, mit Sanftmuth, wie du, segnen. Herr, mache gegen Alle, die mich hassen, Mein Herz gelassen!

5. Will zu der Rachsucht mich die Furcht verführen, Als würd' ich sonst mein ganzes Glück verlieren, O Herr, so laß mich, ihr zu widerstehen, Auf dich nur sehen.

6. Du liebest den, der redlich vor dir wandelt, Und überall nach deinem Vorbild handelt. O laß in Allem mich schon hier auf Erden Dir ähnlich werden!

Mel. Wer nur den lieben Gott läßt walten.

2446. Wie findet sich ein Mensch betrogen, Den seine Sorgen früh und spat Gedrückt, bekümmert, ausgesogen, Wenn er nicht Gottes Frieden hat! Umsonst ist's, daß er früh aufsteht, Und frisch zu seiner Arbeit geht.

2. Denn Gott gibt ohne Gram und Sorgen Den Seinigen in dieser Welt, Was er vom Abend bis zum Morgen Zu ihrem Leben nöthig hält; Drum geben sie mit stillem Sinn Sich Gott, als dem Versorger, hin.

3. Wie muß uns dann in allen Dingen, Beim Segen, den Gott selber schenkt, Das Tagewerk so froh gelingen, Wenn uns kein finstres Sorgen kränkt; Wo man auch unter Müh' und Schweiß Von keinem düstern Mißtrau'n weiß!

4. O lernet dieß, ihr armen Seelen! Seht, Christus zeigt den Weg dazu. Ihr wollt nur Geld und Gut erwählen, Und habet weder Rast noch Ruh'. Mit Gott fangt eure Thaten an; Nur Er ist's, der euch segnen kann.

5. Blickt aber vorher in die Höhe, Mit herzlichem Gebet zu Gott, Daß nur sein Will' an euch geschehe, Und bittet um das Himmelsbrod, So thut ihr einen reichen Zug, Und findet leiblich Brod genug.

6. Wenn ihr des Höchsten Segen esset, So sorgt, daß ihr auch Arme speist; Seht zu, daß ihr die nicht vergesset, Die Christus die Geringsten heißt. Theilt reichlich mit, und denkt dabei, Wie reich der Lohn im Himmel sey.

7. Willst du mir auch, mein Jesu, geben, So gib mir, ist's dein guter Will', So viel mir dient zu diesem Leben, Und nicht zu wenig, nicht zu viel. Erhalt' mich in der Mittelstraß', Und gib mir ein gesegnet Maaß.

8. Nur meinem Geist und meiner Seelen Laß es, o Gott, zu keiner Zeit An Labsal, Trost und Nahrung fehlen, Zu immer größrer Freudigkeit, Zum Ausgehn aus dem Sorgenstand Dir nach, ins rechte Vaterland.

M. S. Riegerin, geb. Weißenfee.

XXII. Von der Fürbitte für den Mitchristen.

Mel. Christus, der ist mein Leben.

2447. Ach, sey mit deiner Gnade Bei uns, Herr Jesu Christ! Auf daß uns nimmer schade Des bösen Feindes List.

2. Ach, sey mit deiner Liebe, Gott Vater, um uns her! Wenn diese uns nicht bliebe, Fiel' uns die Welt zu schwer.

3. Ach, heil'ger Geist behalte Gemeinschaft allezeit Mit unserm Geist, und walte Du bis in Ewigkeit!

Mel. Von Gott will ich nicht lassen.

2448. Ach, segne und behalte, Mein Gott und Vater mich! Gott's Sohn, dein Glanz der Güte Leucht' gnädiglich! Erheb', o heil'ger Geist, Dein Antlitz! gib uns Friede, Bis mit des Lammes Liede Dein Volk dich ewig preist.

Mel. Wach' auf, mein Herz, und singe.

2449. Amen! Gott Vater und Sohne Sey Lob im Himmelsthrone! Sein Geist stärk' uns im Glauben, Und mach' uns selig, Amen.

2. Amen! es wird geschehen, Wir werden Christum sehen Ins Himmels Wolken kommen, Uns mitzunehmen; Amen.

3. Amen! uns ewig währe Die Freude, Gott die Ehre! Bringt alle Sprach'n zusammen In Einem Glauben! Amen.

4. Amen! kein Tod soll schrecken!

Christus will uns erwecken, Der, selbst zuvor begraben, Nun ewig lebet, Amen.

5. Amen! Gott sey gepreiset! Der Geist auf Christum weiset; Der helf uns all zusammen Ins ew'ge Leben! Amen. Ludw. Helmbold.

Mel. O Gott, du frommer Gott.

2450. Das walte Gott, in dem Wir Alle sind und leben! O lasset uns sein Lob Mit Herz und Mund erheben! Das walte Gott! der selbst Die Liebe heißt und ist; Ach, hilf uns, der du Gott Und gut ohn' Ende bist!

2. Das walte Gott! er laß' Uns seine Wege wissen! Herr, laß uns mehr und mehr Von allen Finsternissen In deinem Licht befreit, Erleuchtet, munter seyn; O, mach' uns nun und stets Im Glauben fest und rein!

3. Das walte Gott! er mach' Uns brünstig in der Liebe; Ja, Herr, erfüll' uns ganz Mit deines Geistes Triebe! Und führ' uns fort und fort Auf rechter Lebensbahn, Daß Sünd' und Eitelkeit Uns nicht verblenden kann.

4. Das walt' Immanuel! Lob, Preis und Dank und Ehre Sey dir gebracht! bereit' Und bring' uns zu dem Heere, Das dich verehren soll In ew'ger Seligkeit! Bereite uns dazu In dieser Pilgerzeit! Christ. Heinrich Zeller?

Mel. Ach, bleib' mit deiner Gnade.

2451. Der Herr, in dessen Güte Sich Erd' und Himmel freu'n, Der segne, der behüte Dich, seines Volks Verein!

2. Der Herr, reich ohne Gränzen Von Gnade, von Geduld, Laß hell und mild dir glänzen Das Antlitz seiner Huld!

3. Der Herr, dein Gott, erhebe Den Blick voll Freundlichkeit, Daß er dir Frieden gebe, Wie keine Welt ihn beut!

4. Gesegnet bleib' im Namen Des dreimal heil'gen Herrn! Sein ganzes Volk sprech' Amen! Er segnet ja so gern! K. B. Garve.

Mel. Ach, bleib' mit deiner Gnade.

2452. Die Gnade sey mit Allen, Die Gnade unsers Herrn, Des Herrn, dem wir hier wallen! — Wir sehn sein Kommen gern!

2. Auf dem so schmalen Pfade Gelingt uns ja kein Tritt, Es geh' denn seine Gnade Bis an das Ende mit.

3. Auf Gnade darf man trauen; Man traut ihr ohne Reu'; Und wenn uns je will grauen, So bleibt's: der Herr ist treu!

4. Die Gnade, die den Alten Half ihren Kampf bestehn, Wird die ja auch erhalten, Die in dem gleichen stehn.

5. Wird stets der Jammer größer, So glaubt und ruft man noch: „Du „mächtiger Erlöser, Du kommst: so „komme doch!"

6. Damit wir nicht erliegen, Muß Gnade mit uns seyn; Denn sie flößt zu dem Siegen Geduld und Glauben ein.

7. So scheint uns nichts ein Schade, Was man um Jesum mißt; Der Herr hat eine Gnade, Die über Alles ist.

8. Bald ist es überwunden, Nur durch des Sohnes Blut, Das in den schwersten Stunden Die größten Thaten thut.

9. Herr, laß es dir gefallen, Noch immer rufen wir: Die Gnade sey mit Allen! Die Gnade sey mit mir!

Ph. Fr. Hiller.

Mel. Herr Jesu Christ, mein's Lebens Licht.

2453. Für unsre Brüder beten wir, O Vater, wie für uns, zu dir! Gib, der du Aller Vater bist, Gib Jedem, was ihm selig ist!

2. Verirrte führ', o Gott, zurück Zu dir, zu ihrem wahren Glück! Wer treu von dir sich führen läßt, Den mach' im Glauben stark und fest.

3. Vertilg' der Sünde Tyrannei, Und mach', o Gott, die Sünder frei! Laß sie nur deine Pfade gehn, Daß sie einst dort dein Antlitz sehn!

4. Verleih' den Brüdern heil'gen Muth! Bewahr' ihr Leben, Haus und Gut! Gib ihnen hier Zufriedenheit, Dort deines Himmels Seligkeit!

5. Bewahr' ihr bestes Eigenthum, Des neuen Namens Glück und Ruhm! In Gram und Kummer tröste sie, In Angst und Noth verlaß' sie nie!

6. O Vater, nimm dich Aller an, Und leite sie auf ebner Bahn! Laß Alle

sehn dein Gottesreich! Mach' Alle dort den Engeln gleich! Dr. J. A. Cramer.

Mel. Jesu, meines Lebens Leben.

2454. Heiland, still an dich zu denken, O wie das mein Herz erfreut! Geist und Herz in dich zu senken, Höchste Menschenseligkeit! Dich empfinden, dich genießen, Kann das Leben recht versüßen! O du reine Himmelslust, Komm, o komm in meine Brust!

2. Gottes Nähe, Jesu Nähe, Quell der höchsten Freude mir! Wie, wenn dich mein Auge sähe, Eilt' die Seele hin zu dir! Dir, der Freud' und Leiden sendet, Gnaden spendet, Unglück wendet, Heiland, der bei Tag und Nacht Ueber Wurm und Engel wacht!

3. Heiland, viele Brüder weinen, Viele Schwestern schmachten nun! Aber du verlässest Keinen, Heißest wachen, heißest ruhn; Trocknest unzählbare Thränen, Weckest und erfüllst das Sehnen Aller, die zum Himmel sehn, Dich um Trost und Hülfe flehn.

4. Heiland, sende Trost den Deinen, Licht in jedes dunkle Herz! Allen, die beklommen weinen, Mildere den heißen Schmerz! Laß sie deine Nähe genießen; Laß sie, laß sie Alle wissen, Wie du Allen freundlich bist, Ihr Erbarmer, Jesus Christ! Lavater.

Mel. O wie selig sind die Seelen.

2455. Jesu, der du bist alleine Haupt und König der Gemeine, Segne mich, dein armes Glied! Woll'st mir neuen Einfluß geben Deines Geistes, dir zu leben; Stärke gnädig mein Gemüth!

2. Ach, dein Lebensgeist bezwinge Alle Herzen, er durchdringe Deine Glieder allzumal, Wo sie hier zerstreuet wohnen Unter allen Nationen, Die du kennest überall!

3. O wie lieb' ich, Herr, die Deinen, Die dich suchen, die dich meinen! O wie köstlich sind sie mir! Du weißt, wie mich's oft erquicket, Wenn ich Seelen hab' erblicket, Die nur hängen ganz an dir!

4. Ich umfasse, die dir dienen, Ich vereine mich mit ihnen; Und vor deinem Angesicht Wünsch' ich ihnen tausend Segen. Stärke sie in deinen Wegen, Führ' sie selbst nach deiner Pflicht!

5. In der argen Welt sie rette, Und den Satan bald zertrete Gänzlich unter ihren Fuß. Tödte durch den Geist von innen Fleischeslust und eitles Sinnen; Schenk' uns deines Heils Genuß!

6. Die in Kreuz und Leiden leben, Stärke, daß sie ganz ergeben Ihre Seel' in deine Hand; Laß sie dadurch werden kleiner, Und von allen Schlacken reiner, Lauterlich zu dir gewandt.

7. Laß die Deinen noch auf Erden Ganz nach deinem Herzen werden; Mache deine Kinder schön, Abgeschieden, klein und stille, Sanft, einfältig wie dein Wille, Wie dein Auge sie will sehn.

8. Sonderlich gedenke Deren, Die es, Herr, von mir begehren, Daß ich für sie beten soll! Auf dein Herz will ich sie legen: Gib du Jedem solchen Segen Wie es Noth; du kennst sie wohl.

9. Ach, besuch' zu dieser Stunde Sie im tiefsten Herzensgrunde, Mach' sie froh in dir allein! Zeuch mit deinen Liebeszügen, Ihre Lust und ganz Vergnügen Wesentlich in dich hinein!

10. Ach, du hast uns theu'r erworben, Da du bist am Kreuz gestorben; Denke, Jesu, wir sind dein! Halt' uns fest, so lang wir leben, Und in dieser Wüste schweben; Laß uns nimmermehr allein;

11. Bis ich inst mit allen Frommen, Droben werd' zusammen kommen, Und von allen Flecken rein, Da vor deinem Throne stehen, Uns in dir, dich in uns sehen, Ewig eins in dir zu seyn!

G. Tersteegen.

Mel. Liebster Jesu, wir sind hier.

2456. Segne, Herr des Segens du, Unser Flehn an dieser Stätte! Hör' uns still und freundlich zu, Wenn wir Seufzer und Gebete, Dank und Thränen vor dich bringen, Wenn wir reden dir und singen!

2. Segnend, treuer Heiland, schau' Auf die Freunde, die geliebten, Die in dieses Hauses Bau Fröhlich wirkam dir sich übten! Laß auf unser dankbar Flehen Ihnen innig wohl geschehen!

3. Segne all dein Eigenthum, Die Bekannten, Unbekannten, Nahen, Fer-

nen, rings herum, Weit und breit in allen Landen! Segne unsers Dankes Lallen; Laß dir's gnädig wohlgefallen! Albertini.

Mel. Freu' dich sehr, o meine Seele.

2457. Segne, Vater, unsre Seelen, Segne sie durch Christi Blut! Segne, was wir dir befehlen, Segn' uns an Leib, Seel' und Gut; Segne unser Sinn und Herz, Segne uns in Freud' und Schmerz; Segne unser Leben, Sterben, Segne uns, als Himmelserben!

2. Segne, Jesu, uns, die Deinen, Segne uns, du Mensch und Gott! Segne uns, die Großen, Kleinen, Segne uns durch deinen Tod; Segne uns, die du erkauft, Segne, die auf dich getauft; Segne uns, von auß' und innen; Segne, was wir nur beginnen!

3. Segne, heil'ger Geist, hienieden, Segne uns, die du erleucht'st; Segne uns mit Freud' und Frieden, Segne uns, bleib' uns geneigt; Segne uns mit Fried' und Ruh', Segne uns im letzten Nu, Segne uns beim Schlafengehen, Segne uns beim Auferstehen!

4. Segne, Höchster, All's in Allen, Segn' uns, die wir deine sind; Segne uns mit Wohlgefallen, Segne Herren und Gesind'; Segne, die uns sind verwandt, Segne Fürsten und das Land: Segne uns in allen Dingen, Segn' uns, daß wir Dank dir bringen!

Mel. O wie selig sind die Seelen.

2458. Vater, sieh' auf unsre Brüder Auch von deinem Thron hernieder, Wo sie in der Drangsal sind! Schütze sie in Schmach und Schanden, Rette sie aus ihren Banden, Weil bei dir man Hülfe find't!

2. Unter ihrer Feinde Schnauben Gründ' und mehre ihren Glauben, Ihre Hoffnung und Geduld! Halte sie an deinem Sohne, Mach' sie froh mit jenem Lohne; Tröste sie mit deiner Huld!

3. Stärke sie mit Lebensworten, Sey ihr Licht in dunkeln Orten, Fülle sie mit deinem Geist! Höre ihr geheimes Sehnen, Zähle ihre stillen Thränen; Laß sie sehn, was du verheißt!

4. Laß sie deinen Ruf stets wecken, Daß kein Locken oder Schrecken Ihren Seelen schädlich sey! Steh' im Reden und im Schweigen, Im Erdulden und im Zeugen, Ihnen als Fürsprecher bei!

5. Jesu, der du selbst gelitten, Und vor uns mit blut'gen Schritten Aus der Welt zum Vater gingst! Zeige ihnen von dem Throne, Daß du dort die Lebenskrone Auch für ihr Haupt schon empfingst! Ph. Fr. Hiller.

XXIII. Von der christlichen Freundschaft.

Mel. O Gott, du frommer Gott.

2459. Freund, der mir Alles ist, Der mich unendlich liebet! Freund, der mir Glauben hält, Und nie mein Herz betrübet! Im Tod bewährter Freund, O mein Herr Jesu Christ, Der du mir göttlichtreu Und täglich nahe bist:

2. Gib mir ein treues Herz, Das alle Falschheit hasse, Das seine Freunde nicht In Noth und Armuth lasse! Ich war noch elender; Du hast mich treu bedacht; Du wurdest arm für mich, Und hast mich reich gemacht.

3. Du allertreuster Freund, Von ewigzarter Liebe! Gib mir auch einen Freund, Der Lieb' und Treue übe; Der es so gut mit mir, Als mit sich selber meint, Der sich in deinem Geist Mit meinem Geist vereint!

4. O gib mir dieses Glück! Laß einen Freund mich finden, Der auch dein Freund und Knecht, Und nicht ein Freund der Sünden; Der dich liebt, und mit dir Im Geist verbunden ist, Und kindlich denkt und spricht, Wie du gesinnet bist.

5. Nicht einen Zungenfreund, Der doch im Werk betrübet, Nein, der mich in der That Und in der Wahrheit liebet; Der für mein Elend so, Wie für sein eignes, wacht, In meine Thränen weint, Und wieder mit mir lacht.

6. Der mir nicht freundlich ist, Den Hunger nur zu stillen, Der mich nicht an sich zieht Um Lust und Ehre willen;

Der ohne Nutzen liebt, Wie du, des Höchsten Sohn, Mich aus Erbarmen suchst, Ohn' allen Sold und Lohn.

7. Solch einen, der mich nicht Um meine Fehler hasse, Von welchem ich mich gern Und freundlich strafen lasse; Der meine Schwachheit trägt Und meine Besserung glaubt; Das wird mir besser thun, Als Balsam auf dem Haupt.

8. Der ohne Wechsel liebt, Wenn sich die Zeiten wenden; Der ohne Murren treu, Wenn sich die Freuden enden; Der in Verfolgungen Und Schmach vor aller Welt Sich mit geradem Sinn Auf meine Seite stellt.

9. O welch ein großer Schatz Ist's, solchen Freund zu haben! O welcher theure Schatz, An solchem Freund sich laben! Gib mir, getreuer Gott, Ein Herz, wie Davids, ein, So wird ein Jonathan Mir auch beschieden seyn!

10. Dir aber will ich mich Zum Eigenthum verschreiben; Du sollst mein höchstes Gut, Mein Eins und Alles bleiben; Auch meinen liebsten Freund, In Dir nur lieb' ich ihn, — Zeuch unsre Herzen stets Zu deinem Herzen hin!

Ph. Fr. Hiller.

Mel. Alle Menschen müssen sterben.

2460. Meinen Jesum will ich preisen, Der's am besten mit mir meint. Ich will Ruhm und Ehr' erweisen Diesem, meinem Herzensfreund, Der mich von der Welt erkoren, Eh' ich noch zur Welt geboren; Der mein Bruder worden ist, Und mich nimmermehr vergißt.

2. Seine Freundschaft ist beständig, Bleibt getreu bis in den Tod; Menschengunst ist wetterwendig, Und verliert sich in der Noth. Wenn uns Glück und Segen grünet, Finden wir uns wohl bedienet; Wenn herbei die Stürme ziehn, Fällt oft alle Freundschaft hin!

3. Gib mir, Gott, ein treu Gemüthe Gegen meinen wahren Freund, Das ihm Herz und Hand erbiete, Wenn die Sonn' ihm auch nicht scheint; Das in guten, bösen Tagen Ihm die Bürde helfe tragen, Wenn du, wie ein Vater pflegt, Ihm ein Kreuz hast auferlegt.

4. Gib mir auch nach deinem Willen Einen Freund von solcher Treu', Der mir, meinen Schmerz zu stillen, Trdstlich und beständig sey; Dem ich ohne Furcht und Grauen Dürfe meine Last vertrauen, Die mir auf dem Herzen liegt, Und oft meinen Muth besiegt.

5. Davids Trost und größtes Glücke War sein treuer Jonathan, Der durch göttliches Geschicke Ihn so herzlich lieb gewann, Daß er seines Vaters Willen Nicht begehrte zu erfüllen, Nein mit Herz, mit Mund und Hand, Wie ein Fels bei David stand.

6. Herr, ich bitte dich, erwähle Mir aus aller Menschen Zahl Eine fromme, heil'ge Seele, Die in diesem Jammerthal Mir, nach deinem Sinn und Geiste, Freundschaft, Trost und Hülfe leiste; Trost, der in der Noth besteht, Hülfe, die von Herzen geht.

7. Wo die bloße Zunge liebet, Und Betrug im Herzen hält, Wo man Schmeichelei nur übet, Da ist Freundschaft schlecht bestellt. Alle Freundschaft sey verfluchet, Die nur Erdenlüste suchet! Eigennutz und Heuchelschein Muß von Freundschaft ferne seyn!

8. Hab' ich Schwachheit und Gebrechen, Herr, so lehre ihn, gelind Mir mit Sanftmuth zuzusprechen, Weil wir Alle Sünder sind. Wer mich freundlich weiß zu schlagen, Ist, als der bei Freudentagen Auf mein Haupt den Balsam gießt, Der von Aarons Scheitel fließt.

9. O wie reich ist dessen Habe, Dem der Herr, nach seinem Rath, Eine solche Himmelsgabe, Einen Freund bescheeret hat, Der mit unverfälschter Treue Ihn in Wohl und Weh erfreue! Wer Gott fürchtet, liebt und ehrt, Dem ist solch ein Schatz bescheert.

10. Wahre Freunde sind wie Stäbe, Dran der Menschen Gang sich hält, Dran der schwache Fuß sich hebe, Der sonst leicht zu Boden fällt. Weh' dem, dem das Glück entgangen, Solche Stäbe zu erlangen! Der hat einen schweren Lauf; Wenn er fällt, wer hilft ihm auf?

11. Jesu, laß mich dir gefallen, Bleib' mein Freund bis in das Grab; Bleib' mein Trost, bleib' unter Allen Mein getreuster, stärkster Stab! Wenn

du dich mir willst verbinden, Wird sich auch ein Herze finden, Das, von deinem Geist gerührt, Mich mit sich gen Himmel führt!

Paul Gerhard. (Verändert.)

Mel. Sollt' ich meinem Gott nicht singen.

2461. O was wären meine Freuden, Theilte sie kein Freund mit mir? Und wie trüg' ich meine Leiden, Irrt' ich bb' und einsam hier? Wär' ich, wie in Wüsteneien, Auf die Erde hingebannt, Lebt' allein und unbekannt, Müßte ohne Freund mich freuen, Fände hier in Freud' und Schmerz Nie ein gleichgestimmtes Herz?

2. Dank dir, Herr, mit Herz und Munde, Daß in treuer Freunde Schooß Mir so manche sel'ge Stunde Wie ein Augenblick verfloß! Dank für alle reinen Freuden, Die mir deren Liebe gab, Die, bereit bis an das Grab Mit zu danken, mit zu leiden, Deine treue Vaterhand Mir so unverdient verband.

3. Dank, daß du auf meinem Wege Manchen Freund mir zugeführt, Der, wenn ich oft matt und träge, Oder wenn ich gar verirrt Von dem richt'gen Pfade wanke, Mir voran zum Ziele wallt, Mit der sanfteren Gewalt Milder Freundschaft, wenn ich schwanke, Wenn mein Fuß oft strauchelt, fällt, Doch mich Schwachen fest erhält.

4. Dank, daß viel' der bessern Seelen, Mir ein Segen und der Welt, Mich zu ihren Freunden zählen, Von dir selbst mir zugesellt; Die das Gute mit mir theilen, Das mir deine Güte schenkt, Gern, wenn mich ein Kummer kränkt, Meiner Seele Wunden heilen, Mich erheben, wenn ich sank! Preis dir, Vater, Ehr' und Dank!

5. Dir geheiligt sey die Freude, Die für mich aus Freundschaft quillt, Mir Erquickung, wenn ich leide, Immer rein und sanft und mild. Nur an frommer Freunde Händen, Die, o Heiliger, sich dir Ganz zum Opfer weihn mit mir, Sey mir wohl! o dann vollenden Schnellern Schritts wir unsern Lauf, Und der führt zu dir hinauf!

6. Alle, die mich nah' und ferne Lieben, Allbarmherziger, Segne sie, du segnest gerne; Segne sie, Allgnädiger! Ihrer Seele stilles Sehnen, Ihr Bedürfniß, ihr Gebet, Das vielleicht für mich jetzt fleht, Ihre Freuden, ihre Thränen, Ihre leiseste Begier: Alles, Herr, befehl' ich dir!

7. Hebe, wenn der Tod die Bande, Die uns binden, nun zerreißt, Zu der Freundschaft Vaterlande, Zu dem Himmel unsern Geist. Drüben laß uns wiederfinden, Was hier sterbend uns entfloh; Zwiefach heiter, doppelt froh, Himmlischer uns dann verbinden. Dort, o Vater, wo verklärt Unser Lieben ewig währt!

Dr. Aug. Hermann Niemeyer.

Sechstes Buch.

Von den Ordnungen und verschiedenen Umständen des äußeren Christenlebens.

I. Neujahrslieder.

Mel. Jesu klagt mit Angst ꝛc.

2462. Abermal ein Jahr verflossen, Näher zu der Ewigkeit! Wie ein Pfeil wird abgeschossen, So vergehet meine Zeit. O getreuer Zebaoth, Unveränderlicher Gott! Ach, mein Gott, was soll ich bringen, Deiner Langmuth Dank zu singen?

2. Ich erschrecke, mächt'ges Wesen! Angst und Furcht bedecket mich; Denn

ich bin noch nicht genesen, Noch nicht ganz gewandt auf dich. Heilig, heilig, Heiliger! Großer Seraphinen Herr! Wehe mir, ich muß vergehen, Denn wer kann vor dir bestehen!

3. Schrecklich ist es mir, ja Allen, Heiliger, in deine Hand Als Gerichtete zu fallen; Dein Wort ist wie Feuerbrand! Du bist ein gerechter Gott, Ahndest jeden Sündenspott, Und vor deinen Flammenaugen Kann kein laues Wesen taugen.

4. Doch, du bist ja auch sanftmüthig, O getreues Vaterherz! In dem Sohne bist du gütig, Der gefühlt des Todes Schmerz. Steh' ich nicht in deiner Hand Auch gezeichnet als ein Pfand, Das du ewig willst bedecken Vor der Hölle Macht und Schrecken?

5. Auf, mein Herz, gib dich nun wieder Ganz dem Friedensfürsten dar! Opfre dem des Dankes Lieder, Der dein milder Hüter war! Fang' ein neues Leben an, Das dich sicher führen kann Dorthin, wo du nach dem Sterben Eine Krone wirst ererben!

6. Soll ich in dem Fremdlingslande Als ein Pilger wallen noch, Herr, so woll'st vor Sünd' und Schande Du mein Herz bewahren doch. Jesu, siehe stets auf mich! Ziehe täglich mich an dich, Daß dein Geist mich liebend treibe, Und ich freudig dein verbleibe!

7. An dem Abend und am Morgen, O mein Licht, erleuchte mich! Laß der Heiden Nahrungssorgen Nimmer scheiden mich und dich. Prüf' mich, wie ich steh' und bin, Und regiere meinen Sinn, Daß ich werde dir zur Freude, Eh' denn ich von hinnen scheide.

Mel. Wie groß ist des Allmächt'gen Güte.

2463. Ach, wiederum ein Jahr verschwunden, Ein Jahr, und kommt nicht mehr zurück! Ach, mehr als achtmal tausend Stunden Sind weg als wie ein Augenblick! Weg meine Tugenden und Sünden! Doch nein, der Richter aller Welt Läßt jegliche mich wieder finden, Wenn er vor seinen Thron mich stellt.

2. Gedanken, Worte, Thatenheere, Wie, dürft ihr Gottes Licht nicht scheu'n? Wenn ich dieß Jahr gestorben wäre, Wo würd' jetzt meine Seele seyn? Stünd' ich verklärt bei Gottes Kindern? Wär' ich von seiner Lieb' entflammt? Wie, oder hätte mit den Sündern Der Allgerechte mich verdammt?

3. Den Gott, der liebt, wie Väter lieben, Hat ihn mein Undank nie betrübt? Den Gott, der mir so treu geblieben, Hab' ich ihn auch so treu geliebt? Lebt' ich für ihn, nach seinem Willen, Stets als vor seinem Angesicht? Fromm öffentlich, und fromm im Stillen, Treu dem Gewissen und der Pflicht?

4. Nein, Vater, sie sind nicht zu zählen, Die Sünden dieses Jahres, nein! Wie kann ich's dir und mir verhehlen? Ich bin nicht werth, noch hier zu seyn! Zu oft ließ ich mein Herz erkalten, Zu oft verletzt' ich meine Pflicht; Ich darf vor dir nicht Rechnung halten; Ich zitt're: geh' nicht ins Gericht!

5. Nein, Vater, sie sind nicht zu zählen, Die Gnaden dieses Jahres, nein! Wie kann ich's dir und mir verhehlen? Ich bin nicht werth, mehr hier zu seyn! Wo fang' ich an? Gott, welche Menge Vom ersten bis zum letzten Tag! Ich weiß, daß wenn ich Jahre sänge, Ich dir zu danken nicht vermag!

6. Ich flehe dich, ach, üb' Erbarmen, Gedenke meiner Sünden nicht, Und zeig' dem Reuigen und Armen, Der Gnade sucht, dein Angesicht! Wie freudig will ich dann mein Leben Von nun an deinem Dienste weihn! Wie eifrig will ich mich bestreben, Durch deinen Geist ein Christ zu seyn!

7. Ich danke dir für alle Gnaden, Die du dieß Jahr der Welt erzeigt. Ach, eile, Herr, die zu entladen, Die noch das Elend niederbeugt! Ja, aller, aller Menschen Seelen Will ich, mein Heiland, Jesus Christ, Auf's neue deiner Huld empfehlen, Weil du doch Aller Heiland bist!

Johann Caspar Lavater.

Mel. Nun sich der Tag geendet hat.

(Jahresschluß.)

2464. Auch dieser Tag ist wieder hin, Mit ihm ein ganzes Jahr! Hier bring' ich, Herr, dir, daß ich bin, Mein Herz zum Opfer dar!

2. Aus tiefer, stiller Mitternacht Erschallt mein Lobgesang: Der Herr hat Alles wohl gemacht Ihm sey Lob, Ehr' und Dank!

3. Herr, voll von deiner Gütigkeit Fleß jeder Tag dahin; Doch fühl' ich, daß ich allezeit Vor dir ein Sünder bin!

4. Und doch, o gnadenvoller Gott, Hast du mich nicht gestraft! Doch hat mich nicht ein schneller Tod In Sünden hingerafft.

5. O Vater, der du gnädig bist, Ich bin nicht werth der Treu'! Hilf mir, daß ich in Jesu Christ Dir ewig dankbar sey!

6. Sey gnädig, Gott, geh' nicht mit mir, Ach, geh' nicht ins Gericht! Herr, du bist heilig, ach, vor dir Besteh' ich Armer nicht!

7. Das Blut des Sohnes Gottes macht Mich nur von Sünden rein; Herr, laß mich fröhlich diese Nacht Auf dieses schlafen ein!

8. So tret' ich dann die ernste Bahn Der neuverjüngten Zeit Mit kindlicher Gesinnung an: Mein Herz sey dir geweiht!

Mel. Jesu, der du meine Seele ꝛc.

2465. Auf, ihr Gottes Hausgenossen, Laßt im neuen Jahre nun, Weil das alte ist beschlossen, Uns erhöhn des Höchsten Thun! Laßt uns Gottes Lob erhöhen, Und vor seinem Antlitz stehen Als ein Volk, in Ewigkeit Ihm zu Lieb' und Dank bereit!

2. Lob und Dank sey dir gesungen, Gott, der ändert Jahr' und Zeit! Mein' und aller Christen Zungen Preisen deine Herrlichkeit, Der du wieder uns beglücket, Weil das alte Jahr entrücket, Und uns nun ein neues Jahr Deine Liebe stellet dar!

3. Lob und Dank, du Himmelskönig, Allerhöchster Gott, sey dir, Für das Gute, das nicht wenig Strömt aus deinem Born herfür! Alles hast du ja gegeben, Was zu unserm Leib und Leben Deinen Christen noth und nutz: Nahrung, Kleider, Schirm und Schutz.

4. Gib uns, Höchster, neuen Segen, Neues Heil und neues Glück! Wie der Himmel gibt den Regen, Und die Sonne goldnen Blick: Also laß uns deine Gaben Neu im Segen wieder haben, Und, was Seel' und Leib erfreut, Nehmen mit Zufriedenheit!

5. Nimm hinweg die alten Sünden, Gib uns einen neuen Geist, Daß wir neue Kraft empfinden, Dir zu dienen allermeist; Auf des Glaubens Bahn zu wandeln, Und nach deinem Wort zu handeln, Daß das Gute täglich neu, Und das Böse ferne sey.

6. Deines Wortes Licht und Klarheit Laß bei uns nicht untergehn, Daß wir fest in deiner Wahrheit, Als auf einem Felsen, stehn. Wehre denen, die sich rüsten, Zu vertilgen deine Christen, Oder gute Zucht und Ehr' Hindern wider deine Ehr'!

7. Der des Reiches Scepter führet, Unsern Fürsten, schirme du! Wer noch sonst das Land regieret, Dem gib Recht und Liebe zu! Walte, Herr, daß auf der Erde Froh gedeihe deine Heerde, Und in sichrem Friedensstand Wohne unter deiner Hand.

8. Herr, laß Hagel, Krieg und Seuchen, Zwietracht und des Leichtsinns Tand Gnadenvoll von hinnen weichen, Fern von unsrem Vaterland! Laß uns hören in den Landen: Gott sey noch bei uns vorhanden, Und kein Elend sey so schwer, Das nicht abzutreiben wär'!

9. Denen bald die Zeit verflossen, Daß sie müssen sterben gehn, — Laß, o Jesus, aufgeschlossen Deinen Thron der Gnade stehn! Wenn sie durch des Todes Leiden Nun von hinnen sollen scheiden, Steh' du ihnen gnädig bei, Daß ihr Ende selig sey!

10. Hast du, Herr, auch uns erlesen Zu dem Tod in diesem Jahr, O so nimm, daß wir genesen, Unsrer Seelen gnädig wahr! Nimm uns bälder nicht von hinnen, Ehe wir mit hellen Sinnen Ewig sind geworden dein! Dann wird Sterben Freude seyn!

Mel. Allein Gott in der Höh' sey Ehr'.

2466. Bis hieher hat mich Gott gebracht Durch seine große Güte; Bis hieher hat er Tag und Nacht Bewahrt Herz und Gemüthe. Bis hieher gab er mir Geleit, Bis hieher hat er mich erfreut, Bis hieher mir geholfen!

2. Hab' innig Dank und Lobgesang Für deine Vatertreue, Die du, o Gott, mir lebenslang Bewiesen stets aufs neue. In meinem Herzen schreib' ich's an: Der Herr hat Großes mir gethan, Bis hieher mir geholfen!

3. Hilf ferner, du getreuer Hort, Hilf mir zu allen Stunden! Hilf treulich mir an jedem Ort, Hilf mir durch Jesu Wunden, Damit ich sage bis zum Tod: Durch Christi Blut hilft mir mein Gott, Er hilft, wie er geholfen!

Mel. Vom Himmel hoch, da komm' ich ꝛc.

2467. Das alte Jahr ist nun dahin; Erneure, Jesu, Herz und Sinn, Zu fliehn die Sünde immerdar In diesem lieben neuen Jahr.

2. Gib Segen, neues Glück und Heil; Hilf, daß wir Alle haben Theil An dem, was uns, du höchstes Gut, Erworben hat dein theures Blut.

3. Gedenke nicht der Missethat, Damit wir, Jesu, früh und spat So oft gehandelt wider dich; Vergib und gib uns gnädiglich!

4. Vergib uns alle Sünd' und Schuld; Gib in der strengsten Noth Geduld; Dein guter Geist uns wohne bei, Daß Hülf und Trost stets bei uns sey!

5. Gleichwie das goldne Sonnenlicht Die Wintervolken neu durchbricht, So gieße deiner Gnade Schein Auch uns ein neues Leben ein!

6. Laß deine Hülfe allezeit Uns nah' seyn, und mach' uns bereit, Daß wir einmal aus dieser Zeit Heimgehn zur schönen Ewigkeit!

Mel. Vom Himmel hoch, da komm' ꝛc.

2468. Das alte Jahr vergangen ist; Wir danken dir, Herr Jesu Christ, Daß du in Noth und in Gefahr So treu geführt uns dieses Jahr!

2. Wir bitten dich, den ew'gen Sohn Des Vaters auf dem höchsten Thron: Bewahre deine Christenheit Forthin auch gnädig allezeit!

3. Entzeuch uns nicht dein heilsam Wort, Der Seelen einz'gen Trost und Hort; Vor Abfall, Schand' und Heuchelei Behüt' uns deine Liebestreu'!

4. Laß uns aufs neue fangen an, Und wallen auf der schmalen Bahn; Sey nicht der alten Schuld gedenk! Ein neu Herz gib uns zum Geschenk!

5. Hilf uns in jeder Erdennoth; Bring' uns einst selig über'n Tod, Daß wir mit Freuden auferstehn, Und mit dir in den Himmel gehn!

6. Wir danken dir und loben dich Mit allen Engeln ewiglich! O Jesu, laß uns ewig dein, Und etwas dir zum Lobe seyn! Joh. Steuerlein.

Mel. Mein Salomo, dein freundliches ꝛc.

2469. Der du bist A und O, Anfang und Ende, Ein Herr der Zeit und aller Ewigkeit, Dem Alles steht zu seinem Dienst bereit! Zu deinem Thron, Jehovah, ich mich wende, Da nun die Zeit ein neues Jahr uns bringt Und dir dein Volk ein Hallelujah singt.

2. Dich bet' ich an, unwandelbares Wesen, Du hoher König, den kein Wechsel trifft! Du bist's, von welchem uns bezeugt die Schrift, Daß deiner Jahre Zahl nicht ist zu lesen! Der Himmel und die Erde muß vergehn, Du bleibst, wie du gewesen, ewig stehn!

3. Wir aber sind von gestern her entstanden; Wir Sünder müssen, eh' wir's uns versehn, Oft in der besten Blüthe schon vergehn; Wir sind wie Gras, das frühe zwar vorhanden, Und doch oft, eh' die Sonne von uns weicht, Durch Schnitters Hand sein Ende schon erreicht!

4. Du bist gerecht; wer darf dein Urtheil tadeln? Doch sey gepriesen die Barmherzigkeit, Die von uns nimmt so gnädig unser Leid, Und uns so hoch hat wieder wollen adeln, Daß, ob wir gleich hier die Verwesung sehn, Wir doch dereinst zum Leben auferstehn!

5. Durch Christum ist uns dieses Heil geschenket; Der kam aus deinem Schooß zu uns herab, Ward Mensch, und scheute weder Tod noch Grab, Bis Alles er so wunderbar gelenket, Daß aller Jammer, alle Noth und Pein Uns nichts, als Segen und Gewinn muß seyn.

6. Durch ihn sind wir zur Ewigkeit erkaufet, Wo Freud' und unvergänglich Wesen grünt; Dazu sind wir, o Vater, dir versöhnt, Und auf des Sohnes Blut und Tod getaufet. Wie gnädig

Seite

2. Andreas Petrus Graf v. Bernſtorf, Vater des Verfaſſers 23
3. Der Feldmarſchall Graf v. Gneiſenau . . 24
4. Die Pflegetochter des Verfaſſers . . . . —
5. Eine früh verſchiedene Jungfrau . . . 25
6. Eine chriſtliche Freundin . . . . . —
7. Eine junge Freundin 26
Die Grabesweihe 27
Der Freigeiſt . . . . . —
Der Mond . . . . . —
Ueberſchrift über den Eingang zur Höllenpforte 28
Das Lied der Königin Maria Stuart im Kerker 29
A. Cruz Soneto de D. Louis de Camoens . . —
An das Kreuz. Von Camoens 30
Dies irae 31

2. Winke über das Verhältniß des Chriſten zur Bibel und zur Literatur, von D. Carl Heinrich Sack, Prof. der Theologie in Bonn . 33

3. Gedichte von Heinrich Puchta, V. D. M. in München.

1. Vater unſer 49
2. Weihnachtslied 52
3. Heilige Liebe 55
4. Alles bei Ihm 57
5. Abſchied 59
6. Morgenlied 62
Drauſſen und drinnen 63
7. Spinne und Raupe. Eine Parabel . . . 64
8. Die Künſte 67
9. Entſieglung der Zeit. (Geſang der Rehabilitatoren) 70
10. Gebet 72
11. Sinnſprüche 74

4. Blicke auf Moſes. Von Ernſt Oſiander . 77

haſt du, Gott, an uns gedacht, Daß du durch Chriſti Blut dieß Heil vollbracht!

7. Dieß iſt der Brunn, aus welchem hergefloſſen, Was mich bisher an Seel' und Leib beglückt, Was mich erleuchtet, tröſtet und erquickt, — Der Quell, der ſich in ſolchem Strom ergoſſen; Daß ich mit Worten nicht erzählen kann, Wie wohl ſein Lebenswaſſer mir gethan.

8. Gelobet ſey, o Herrſcher, dieſe Liebe, Die auch in dieſem hingeſchwundnen Jahr Mich armen Staub, wiewohl ich's unwerth war, Umfangen hat mit zärtlichmildem Triebe! Ich ſtelle mich dafür in meinem Sinn Dir, großer Gott, zum Dankesopfer hin.

9. Gedenke nicht der ſchlimmverlebten Zeiten, Gedenke, Herr, nicht meiner ſchweren Schuld! Laß deinen Geiſt und deine Vaterhuld Um Jeſu willen ferner mich begleiten! Was ich gelebt, das deck' in Gnaden zu; Was ich noch leben ſoll, regiere du!

10. Gedenke mein, daß ſich mein Herz erneue; Laß all mein altes Weſen untergehn; Laß mich im wahren Glauben auferſtehn, Damit mein neues Leben dich erfreue; Dein heil'ger Geiſt verändre Sinn und Muth, Nur dich zu lieben als das höchſte Gut!

11. Die Zeit entfliehet; laß mich auch von ihr fliehen! Die Ewigkeit rückt näher ſtets herbei: Gib, daß ich ihr im Geiſt recht nahe ſey! Laß mich als eilend ſtets von hinnen ziehen; Es müſſe mir nie kommen aus dem Sinn, Daß ich hier fremd, ein Gaſt und Pilger bin!

12. Herr, lehre mich die kurzen Tage zählen, Daß ich bei Zeiten weiſe werden mag! Hilf tragen mir der Erde Laſt und Plag', Und laß mich nicht des ew'gen Ziels verfehlen, So feir' ich einſt mit der Erkauften Schaar In deinem Reich das große Jubeljahr.

Joh. Anast. Freylingshauſen.

Mel. Aus meines Herzens Grunde.

2470. Die Sonne hat beſchloſſen Den tiefſten Winterlauf; Nun ſteigt ſie unverdroſſen Am Himmel wieder auf; Sie kürzt die lange Nacht, Hilft uns zu neuen Kräften, Gibt Licht uns zu Geſchäften, Erneuert ihre Pracht.

2. Groß iſt an allen Enden Die Nacht der Sünden ſchwer; Wer will ſie von uns wenden, Daß ſie uns nicht gefähr'? Das kann nur Jeſus Chriſt, Der zwiſchen Gott und Allen, Die von ihm abgefallen, Ein Mittler worden iſt.

3. Sein Blut hat er vergoſſen Für unſre Sünd' und Schuld; Daher iſt uns entſproſſen Des Vaters Gnad' und Huld; Das bringt uns große Luſt! Die Knechtsfurcht muß verſchwinden; Vergebung unſrer Sünden Iſt uns nunmehr bewußt.

4. O reicher Gott der Gnaden, In dieſem neuen Jahr Vor Unfall und vor Schaden Dein Chriſtenvolk bewahr'! Des Satans Tücken wehr', Daß er uns nicht bethöre Mit Gift der falſchen Lehre; Dein Reich bei uns vermehr'!

5. Die Obrigkeit behüte; Den Geiſt der Weisheit ſend'; Beſcheer' durch deine Güte Gottſelig Regiment; Verleih', daß ſie und wir In wahrer Buß' uns ſtillen Nach deinem Wort und Willen, Hinfort recht dienen dir!

6. Thu' auf die milden Hände, Reich' uns das täglich Brod, Dein Antlitz zu uns wende; Im Kreuz und aller Noth Schirm' uns vor Sünd' und Schand', Vor Hunger, Krieg und Seuchen, Die durch die Länder ſchleichen; Gib Fried' in unſerm Land!

7. Herr Chriſt, dein Thun wir preiſen, Mit Dank wir rühmen dich; Hilf, daß wir mit den Weiſen Dir opfern williglich! Hilf leben uns in dir, So wird's uns wohl gelingen, Daß wir dort ewig ſingen: „Herr Gott, dich loben wir!“

Mel. Es iſt das Heil uns kommen her.

2471. Du, Gott, du biſt der Herr der Zeit Und auch der Ewigkeiten! Laß mich auch jetzt mit Freudigkeit Dein hohes Lob ausbreiten! Ein Jahr iſt abermal dahin. Wem dank' ich's, Gott, daß ich noch bin? Nur deiner Gnad' und Güte!

2. Dich, Ewiger, dich bet' ich an, Unwandelbares Weſen; Dich, den kein Wechſel treffen kann! Wir werden, ſind geweſen; Wir blühen und vergehn

durch dich; Nur du bist unveränderlich; Du warst, und bist, und bleibest!

3. Herr, ewig währet deine Treu', Mit Huld uns zu begegnen; Und jeden Morgen wird sie neu, Mit Wohlthun uns zu segnen. Ich kenne keinen Augenblick, Da nicht von ihr stets neues Glück Mir zugeflossen wäre!

4. Du hast auch im verflossnen Jahr Mich väterlich geleitet, Und wenn mein Herz voll Sorgen war, Mir Hülf' und Trost bereitet. Von ganzer Seele preis' ich dich! Aufs neue übergeb' ich mich, Mein Gott, in deine Führung.

5. Vergib mir die gehäufte Schuld Von den verflossnen Tagen, Und laß mich deine Vaterhuld In Christo ferner tragen! Laß mich in deiner Gnade ruhn, Und lehre lebenslang mich thun Nach deinem Wohlgefallen!

6. Gib neue Lust und neue Kraft, Vor dir gerecht zu wandeln, Und laß mich stets gewissenhaft Mit mir und Andern handeln! Dein Geist belebe Herz und Muth, Dich, o du allerhöchstes Gut, Und nicht die Welt zu lieben!

7. Die Welt vergeht; dieß reize mich, Die Lust der Welt zu fliehen! Viel bess're Freuden rufen mich Zum wichtigern Bemühen; Der Ewigkeit bin ich verwandt; Im Himmel ist mein Vaterland; Dahin, Herr, laß mich trachten!

8. O lehre selbst mich meine Zeit Mit Weisheit auszukaufen! Laß mich die Bahn zur Ewigkeit Mit heil'ger Vorsicht laufen! Der Tage Last erleichtre mir, Bis meine Ruhe einst bei dir Kein Wechsel weiter störet!

Mel. Nun danket Alle Gott.

(Jahresschluß.)

2472. Ein Jahr der Sterblichkeit, Der kurzen Lebenstage Ist abermal dahin, Mit aller Lust und Plage; Auf immer ist ein Theil Der kurzen Pilgerschaft, — Wie schnell! — zurückgelegt; Gott fordert Rechenschaft!

2. Herr, deine Huld ist's nur, (Die nimmer uns zu lieben Ermüdet, noch vergißt,) Daß wir sind übrig blieben! Nimm unsers Herzens Dank In Gnaden von uns an, Für das, was du an uns In diesem Jahr gethan!

3. Wir schließen uns auf's Neu' In dein so treues Sorgen, In deine Obhut ein; Da sind wir wohl geborgen; Da ist das feste Schloß Vor aller Feinde Trutz; Da birgt dein Volk sich hin, Und findet sichern Schutz.

4. Gib mit dem neuen Jahr Uns neue Stärk' im Glauben; Laß uns den alten Grund Der Wahrheit Niemand rauben! Erneure Herz und Sinn, Und das gegönnte Licht Des ewig wahren Worts Erlösche bei uns nicht!

5. Erwecke neue Lieb' Und Hoffnung in uns Allen! Und sollt' im neuen Jahr Uns neue Noth befallen, So stärke die Geduld, Und mache deine Treu', O Heiland, über uns Mit jedem Tage neu!

6. Vergiß der alten Schuld, Und laß uns Gnade finden; Gib einen neuen Geist, Uns selbst zu überwinden, Der Welt zu sterben ab, Die Sünd' und Eitelkeit Zu hassen, und uns dir Zu opfern allezeit!

7. Ja, hilf uns mehr und mehr Des Fleisches Lüste tödten! Verleih' an Seel' und Leib, Was Jedem ist von Nöthen; Und laß uns, Herr, mit dem, Was deine Weisheit thut, Stets wohl zufrieden seyn; Du machst doch Alles gut!

8. Wem du im neuen Jahr, Aus dieser Welt zu scheiden, Das Ziel gesetzet hast, Den laß in dir mit Freuden, Im Glauben selig hier Beschließen seinen Lauf, Und nimm in deine Hand Die Seele gnädig auf!

Mel. Dir, dir, Jehovah, will ich singen.

2473. Ein Jahr ist wieder hingeschwunden; Schon winkt das Ziel, ein neuer Lauf beginnt. Herr, hätt' ich nicht bei dir gefunden Den Trost, den Keiner von der Welt gewinnt: Was wär' ich, Herr? du bist mein Gott allein; Ach, Alles ist ja todt und lebend dein!

2. Es eilt die Zeit, des Lebens Tage Sind kurz, — gering ist Menschenhülf und Macht; Und ungewiß, voll Kampf und Plage, Ist unser Loos, auch wenn der Himmel lacht. Ach, ohne Schutz und Licht, mein Gott, von dir Wär' öd' und traurig alles Leben mir!

3. Doch du bist mein, du willst mich tragen, O Gott der Weisheit, Treue, Macht und Huld! Wie könnt' ich bange seyn, wie klagen? Du, Herr, vergibst mir alle meine Schuld; Gibst noch dazu mir Freuden, Ehr' und Gut! Ist der nicht reich, der deinen Willen thut?

4. Ein festes Schloß ist, Herr, dein Name; Der baut fest, der wacker dein verbleibt! Das weiß dein Kind, sein frohes Amen Klingt nach, wie auch der Sturm die Wellen treibt. In Gottes Namen läuft der Fromme gut, Hat Lebensfüll' in Leid, und Todesmuth!

5. An deinem Namen will ich halten, Dein Gnadenbund soll Licht und Trost mir seyn. Ich weiß, du wirst als Vater walten; In Tod und Leben bin ich freudig dein. Führst du die Deinen auch durch's finstre Thal: Wer dich erwählt, bereut nie seine Wahl.

6. O führe mich! nur du kannst führen, Nur du, mein Gott; ich bin dein schwaches Kind! Und führst du durch des Todes Thüren: Dort führst du hin, wo deine Lieben sind! Du bist mein Hort, verwirf mich ewig nicht! Ich trau' auf dich, auch wenn mein Auge bricht.

7. Wohlan, so will ich fröhlich ziehen Den Pilgerweg, so lang' es dir gefällt! In deine Arme will ich fliehen Vor Sturm und Andrang dieser eiteln Welt! Einst leg' ich dankend meinen Wanderstab Zu deinen Füßen, treuer Vater, ab!

8. Und dann, nach dieses Lebens Mühen, Nach Kampf und Kummer dieser Erdenzeit, Wird wunderbar das Herz mir glühen Im Schauen jener großen Ewigkeit! Dort nimmt nicht Furcht die Freude mehr von mir, In Lieb' und Freude leb' ich ewig dir!

Schmabel.

Mel. Den Gott will ich nicht lassen.

2474. Erneure mein Gemüthe Durch deinen guten Geist, O Vater aller Güte, Den meine Seele preise! Herr, laß mich jederzeit Durch deinen Beistand streben Nur nach dem neuen Leben Und wahrer Heiligkeit!

2. Vertilge meine Sünde, Erlaß die alte Schuld; Erzeige deinem Kinde Für Recht nur Gnad' und Huld! Erneure deine Treu', Mein Gott, mit jedem Morgen; Ich lasse dich nur sorgen, Dann bleib' ich sorgenfrei!

3. Geist, Seele, Leib und Leben, Und was ich hab' und bin, Sey, Jesu, dir, ergeben; Nimm es zum Opfer hin! Hilf, daß ich als ein Licht, Zu deines Namens Ehre, All' meine Kraft verzehre, Nach meiner Christenpflicht!

4. Hilf, daß ich selig fahre Zum Himmel aus der Welt, Wenn nach Verlauf der Jahre Die Leibeshütte fällt; Daß ich bei deiner Schaar Dein Antlitz ewig sehe, Und selig dort begehe Das große Jubeljahr!

Mel. Warum sollt' ich mich denn grämen.

2475. Freudig will ich dich erheben, Gott mein Theil! Sieg und Heil Gibst du, Glück und Leben. Zeiten kommen, Zeiten gehen; Doch ein Hort Hier und dort, Bleibst du ewig stehen.

2. Will ich mich mit Kummer plagen? Sorgen sind Sturm und Wind, Können mir nichts sagen. Wollt' in Sternen ich ergründen, Was die Zeit Mir verleiht? — Gott kann ich nicht finden.

3. Ueber aller Himmel Wegen Geht dein Pfad, Klug von Rath, Voller Treu' und Segen. Aug' und Ohr hat nie vernommen, Was du meinst, Nun und einst Schenkest deinen Frommen.

4. Was du thust, ist Vaterliebe; Niemand weiß Ihren Fleiß, Ihre zarten Triebe. Wo des Cherubs Zittig rauschet, Geht dein Wort Ewig fort, Das kein Mensch belauschet!

5. Häng' ich fest an deinem Willen: Jedes Ding, Wie gering, Muß mein Wohl erfüllen; Sollt' auch Berg und Fels zersplittern: Du hältst sind Stets dein Kind, Wehrest mir zu zittern.

6. Nur auf deine Rechte schauen Heißt du mich, Dann auf dich Zweifellos vertrauen. Deinem tapfern Streiter lohnen Mit dem Sohn Vor dem Thron Ueberwinderkronen.

Dr. Joh. Friedr. v. Meyer.

Mel. Mein's Herzens Jesu.

2476. Geb' uns der Herr ein ew'ges Gut, Den Frieden in die Seele! Ach, wer in Gottes Frieden ruht, Was ist noch, das ihm fehle? Was beut die Welt? was gibt die Zeit? Vor Gottes Lieb' und Herrlichkeit Ist's nur ein Tropf am Eimer.

2. Der Erdkreis wandelt die Gestalt, Die Kräfte fliehn von hinnen; Die Reiche, Völker werden alt Und von bethörten Sinnen. Was hoch gewachsen, hell geblüht, Es eilt zum Herbste, senket müd' Sein Haupt zum Grabe nieder.

3. Dann hebt das Auge sich empor, Vergißt manch'e bittre Thränen; Die Wehmuth sucht, was sich verlor, Mit stillem Schmerz und Sehnen. Was sehnt der Mensch? ach, um die Welt, Die über Nacht in Trümmer fällt, Bekümmert sich der Träumer.

4. Willst du dich sehnen, o mein Herz? Ersehne, was nicht stirbet! Ersehne was mit Todesschmerz Dein Mittler dir erwirbet; Ergreife das, was himmlisch heißt, Und schwinge deinen edlen Geist Zu ew'gen Lebensquellen!

5. Durch aller Jahre leisen Zug Rinnt hier schon ew'ges Leben. Dem Glauben will davon genug Der große Heiland geben. Dann gehst du fröhlich durch die Zeit, Und bist doch in der Ewigkeit, Und wandelst in dem Himmel.

6. Dring' denn hinan und stille dich, O du beruf'ne Seele! Trink' unverzagt, daß ewiglich Nichts deinem Wunsch mehr fehle; Daß, wenn dein Mittler spricht zu dir: Erfuhrst du Mangel je bei mir? Du sagest: Herr, nie keinen!

7. Schau hell hinaus ins neue Jahr! Es kann viel Dunkles bringen; Der Erdkreis bebt noch immerdar, Und wilde Mächte ringen. O ringe du mit sanftem Sinn Zur engen Lebenspforte hin, So rühret dich kein Schrecken!

8. Und, wenn du heimlich doch erbangst, Bleibt dir sein Wort beschieden: „Im Weltgetümmel habt ihr Angst, In mir habt ihr den Frieden!“ O Sonnenlicht in tiefster Nacht! O wundervolle Siegesnacht! Wer will dir das entreißen?

9. So lang er lebet, lebst auch du; Sein Arm ist's, der dich schirmet. Du wohnest in erhab'ner Rub', Siehst, wie es drunten stürmet, Singst Friedenspsalmen deinem Herrn, Und er, der helle Morgenstern, Verkündet ew'gen Morgen.

A. Knapp.

Mel. Wer nur den lieben Gott läßt walten.

2477. Gib, Vater! in den trüben Tagen Uns nur den Sinn, auf dich zu sehn, Und da, wo Andre trostlos zagen, Mit Zuversicht zu dir zu flehn; Weil Menschenhülfe wenig nützt, Wenn uns nicht deine Rechte schützt.

2. Kein blinder Zufall herrsche auf Erden; Du bist es, der die Welt regiert; Laß, Herr, die Menschen inne werden, Daß dir die Macht allein gebührt! Du, Herr, bist unsre Zuversicht; Wir bitten dich, verlaß' uns nicht!

3. Je weniger sich oftmals zeiget, Woher uns Hülfe noch entspringt; Je höher Noth und Plage steiget, Und Alles in Zerrüttung bringt: Um so viel mehr laß voll Vertrau'n Uns, Gott, auf deine Vorsicht bau'n!

4. Dir werfen wir uns in die Arme, O Vater der Barmherzigkeit! Und flehen demuthsvoll: erbarme Dich über uns zur bösen Zeit! Laß Gnade nur für Recht ergehn, So bleiben wir noch aufrecht stehn!

5. Und findet je dein weiser Wille Noch ferner Züchtigungen gut, So fassen wir in frommer Stille Zu dir, o Herr, doch frohen Muth, Daß du gewiß zur bösen Zeit Uns zu erretten sen'st bereit.

6. Du züchtigest doch stets mit Maßen, Und meinst es immer väterlich; Auch uns kannst du nicht ganz verlassen, In tiefster Noth erbarmst du dich; Durch dich soll uns Gefahr und Pein Ein Segensruf zur Buße seyn.

7. Legst du viel auf, du hilfst's auch tragen; Du gibst Geduld in Leidenszeit, Und bleibst in guten, bösen Tagen Der Felsengrund der Seligkeit. In deine Hände nimm uns ein! Jehovah laß uns deine seyn!

Mel. Gott will's machen.

2478. Gott, ich trete Hin, und bete, Flehe demuthsvoll zu dir; Stille

les Sehnen, Heiße Thränen Nimm in Gnaden an von mir!

2. Tausend Schwächen Und Gebrechen Hält mir mein Gewissen vor; Wie viel Stunden sind verschwunden, Die ich unbenützt verlor!

3. Große Pflichten Zu verrichten, Rieft du mir, und botest Kraft. Selbstvertrauend, Auf mich bauend, Hab' ich, ach, fast nichts geschafft!

4. Deine Pfade, Schmal und grade, Ließ ich oft mit eitelm Sinn; Bess'res kennend, Christ mich nennend, Ging den breiten Weg ich hin.

5. Darum stehe Ich, und flehe Tiefgebeugt, o Gott, vor dir. Mir verzeihen, Mich erneuen, Kannst nur du! gewähr' es mir!

6. Dich des Armen Zu erbarmen, Vater, ist's nicht deine Lust? Ja, ich fliege Hin, und schmiege Mich als Kind an deine Brust!

7. Feste Treue, Schwört aufs neue Dir mein dankerfülltes Herz. Hilf mir ringen, Weiter dringen! Zeuch du selbst mich himmelwärts!

8. Meinem Leben Wirst du geben, Was ihm gut und heilsam ist; Wirst vom Bösen Mich erlösen; Dein bin ich in Jesu Christ.

9. Mit Ihm wallen, Ihm gefallen, Sey mir Leben, Ruhm und Ruh'! Amen! Amen! Sprich im Namen Meines Jesu Ja dazu! J. G. Aichenberg.

Mel. Mein's Herzens Jesu, meine Lust.

2479. Gott Lob! ein Schritt zur Ewigkeit Ist abermals vollendet. Zu dir im Fortgang dieser Zeit Mein Herz sich sehnlich wendet, O Quell, daraus mein Leben fließt, Und alle Gnade sich ergießt Zu meiner Seele Leben!

2. Ich zähle Stunden, Tag' und Jahr', Und wird mir fast zu lange, Bis ich vollendet, hell und klar, O Leben, dich umfange, Damit, was sterblich ist in mir, Verschlungen werde ganz in dir, Und ich unsterblich werde.

3. Vom Feuer deiner Liebe glüht Mein Herz, das du entzündet. Du bist's, mit dem sich mein Gemüth Aus aller Kraft verbindet. Ich leb' in dir, und du in mir; Doch möcht' ich, o mein Gott, zu dir Noch immer näher dringen.

4. O, daß du selber kämest bald! Ich zähl' die Augenblicke; Ach, komm', eh' mir das Herz erkalt', Und sich's zum Sterben schicke! Komm doch in deiner Herrlichkeit! Schau' her! die Lampe steht bereit, Die Lenden sind umgürtet!

5. Doch sey dir ganz anheimgestellt Die rechte Zeit und Stunde; Doch weiß ich, daß dir wohlgefällt Solch Flehn mit Herz und Munde. Du kommst! die Liebe warter drauf, Und richtet immer ihren Lauf Entgegen deinem Kommen.

6. Ich freue mich, daß mich nichts kann Von deiner Liebe trennen, Und daß ich frei vor Jedermann Dich darf den Meinen nennen, Und du, o theurer Lebensfürst, Dich dort mit mir vermählen wirst, Und mir dein Erbe schenken.

7. Drum preis' ich dich aus Dankbarkeit, Daß sich das Jahr geendet, Und also auch von dieser Zeit Ein neuer Schritt vollendet, Und schreite fröhlich weiter fort, Bis ich gelange an die Pfort' Jerusalems dort oben.

8. Wenn auch die Hände lässig sind, Und meine Kniee wanken, So biet' mir deine Hand geschwind, Und wehre meinem Schwanken. Erfüll' mit deiner Kraft mein Herz, Damit ich freudig himmelwärts Ohn' Unterlaß mich schwinge.

9. Geh', Seele, frisch im Glauben dran, Und sey nur unerschrocken! Laß dich nicht von der rechten Bahn Die Lust der Welt ablocken. So dir der Lauf zu langsam deucht, So eile, wie ein Adler fleucht, Mit Flügeln süßer Liebe!

10. O Jesu, meine Seele ist Zu dir schon aufgeflogen; Du hast, weil du voll Liebe bist, Mich ganz zu dir gezogen. Fahr' hin, was heißet Stund' und Zeit! Ich bin schon in der Ewigkeit, Weil ich in Jesu lebe.

Aug. Hermann Francke.

Mel. Meinen Jesum laß ich nicht.

2480. Gott mit uns, Immanuel! Oeffne bei dem neuen Jahre Deinen reichen Gnadenquell, Daß man überall erfahre, Wie du seyst das höchste Gut, Welches Allen Gutes thut.

2. Segne uns an Seel' und Leib,

O du Segen aller Segen! Was betrübet, das vertreib'; führ' uns stets auf solchen Wegen, Da vor deinem Gnadenschutz Weicht des argen Feindes Trutz.

3. Aus- und Eingang sey beglückt, Thun und Lassen laß gelingen! Wenn auf uns dein Auge blickt, Muß uns lauter Heil umringen; Schau' uns, Herr, in Gnaden an, Dann ist Alles wohlgethan.

4. Schließe deinen Himmel auf; Laß auf Erden Friede grünen, Und bei schlimmer Zeiten Lauf Alles uns zum Besten dienen; Sehe unser Vaterland Segensvoll in Ruhestand.

5. Zeichne mit des Bundes Blut Dieses Jahr in deine Hände: Halt' uns fest in deiner Hut, Segne Anfang, Mitt' und Ende. Sprich dein Amen, so wird's wahr: Jesu, dein ist dieses Jahr!

Mel. Was Gott thut, das ist wohl gethan.

(Psalm 84, 12.)

2481. Gott, unser Herr ist Sonn' und Schild! Wir sehn im neuen Jahre Die alte Gnad' als Freudenbild Auf unserm Dankaltare. Der Gnade Schein Will bei uns seyn, Und uns vor allen Schrecken Mit Adlersflügeln decken.

2. Wie manchen Blick hat Gott uns nicht Im alten Jahr gegeben! Im Finstern war er unser Licht, In Schwachheit unser Leben. Der Himmel war Nicht immer klar; Doch mußte nach dem Weinen Die Sonne wieder scheinen.

3. Wie viel Gefahr ward abgewandt Durch seines Schildes Schatten! Denn ob wir gleich in Stadt und Land Viel Sünden auf uns hatten, So hat er sich Doch väterlich Zu unserm Schutz geneiget, Und uns viel Gnad' erzeiget.

4. Kommt, Seelen, eure Dankbarkeit Dem Höchsten zu erweisen! Es soll ihn Mund und Herze heut Als Schild und Sonne preisen. Ach, bittet doch, Daß künftig noch Er uns als Sonn' belebe, Und uns als Schild umgebe!

5. Herr Zebaoth, sey Sonn' und Schild Ob unsers Fürsten Throne! Mach' ihn zu deinem Ebenbild, Und schirme seine Krone. Mach' unser Reich Den Cedern gleich, Die mit verjüngten Zweigen Friedfertig aufwärts steigen!

6. Sey unsern Obern Sonn' und Schild! Ihr Haus und Haupt erquicke! Der Segen, der vom Himmel quillt, Sey aller Bürger Glücke. Gib ihnen Heil, Das beste Theil, Und laß in unsrer Mitte Stets spüren deine Tritte.

7. Laß Kirch' und Rathhaus deinen Schild Erleuchten und bedecken, Und, was der Bürger Hoffnung stillt, Uns stets im Frieden schmecken. Gib täglich Brod, Wend' alle Noth! Den Landmann laß im Segen Der Erde Wachsthum pflegen.

8. Sey unser Aller Sonn' und Schild, Hüt' uns vor Sünd' und Schaden; Und wenn du uns je strafen willt, So schon' uns auch in Gnaden. Nimm uns in Acht Mit Gottesmacht! Bleib' unsre Kraft und Wonne, Der Deinen Schild und Sonne!

Mel. Nun lob', mein' Seel', den Herren.

2482. Herr, der du deinen Namen Durch Wohlthun an uns herrlich machst, Und über deinen Samen, Den du erwählt, so liebend wachst! Jehovah, dessen Treue Uns unverändert liebt, Und ständlich sich aufs neue Uns zu bewundern gibt: Entflamme mein Gemüthe, Das' deinen Ruhm besingt, Und für so reiche Güte Ein armes Opfer bringt!

2. Unendlicher Erbarmer! Erstaunend bet' ich vor dir an. Wer bin ich Staub, ich Armer, Daß du so viel an mir gethan? Statt mir im Zorn zu lohnen, Wie ich's vor dir verschuld't, Trägst du mich mit Verschonen Und göttlicher Geduld. Dein milder Vatersegen Bekrönte jeden Schritt, Und auf gebahnten Wegen Ging Gnad' und Wahrheit mit.

3. Wie muß ich, Herr, mich schämen, Daß ich so schlecht dafür gedankt! Du ließ'st mich Alles nehmen, Was betend ich von dir verlangt. Doch bin ich dir ergeben, Im Glauben dir allein Mit Seel' und Leib zu leben, Und redlich treu zu seyn. Ach, Herr, ich möcht's erringen! Es fehlt am Willen nicht; Doch, wo ist das Vollbringen, Und treuerfüllte Pflicht?

4. Wie manche schöne Stunden Der schnellen, kurzen Gnadenzeit Sind nutzlos mir verschwunden, Und im Gewühl

der Welt entweiht! Wie viele theure Gaben, Die mir dein Herz gegönnt, Sind ungenützt vergraben, Gewissenlos verschwend't! Wie war ich oft so träge, Zu thun, was mir gebührt! Wie langsam auf dem Wege, Der in den Himmel führt!

5. Laß, Jesu, Gnade finden Die Seele, die nicht ruhen kann, Bis ihre Last der Sünden Von dem Gewissen abgethan! Ach, sprich ein Wort, und blicke Auf dein gebeugtes Kind; Wirf hinter dich zurücke, Was sich von Schulden find't; Laß keine mich beschämen, Und mich vom alten Jahr Nichts in das neue nehmen, Was dir mißfällig war!

6. Laß deinen Geist mich stärken; Zeuch immer näher mich zu dir, Und laß mich ständlich merken, Wie mächtig deine Kraft in mir. Hilf, Herr, laß wohlgelingen! Gib Glauben, Lieb', und Fleiß, Dir viele Frucht zu bringen Zu deines Namens Preis. Laß stets mich dränstig stehen, Und auf die Ewigkeit Den guten Samen säen, Daß mich die Ernt' erfreut.

7. Soll mir ein Jahr der Leiden, Soll Prüfung mir bestimmet seyn, Stellt sich nach kurzen Freuden Auf lange Kreuz und Trübsal ein: Nun, so geschch' dein Wille! Nur schenke mir in dir Gelassenheit und Stille, Und halte fest bei mir. Ich weiß: von guten Händen Kömmt doch nichts Böses her; Das Kreuz, das sie mir senden, Drückt niemals doch zu schwer.

8. Hast du, Herr, meiner Tage, In diesem Jahr mein Ziel bestimmt, An dem der Wallfahrt Plage Und Schmerz und Noth ein Ende nimmt: Dann wollst mich vollbereiten Durch deine Gottesmacht Zu jenen Seligkeiten, Die du uns zugedacht! Ich sink' in deine Hände, Und feire mit der Schaar, Die triumphirt ohn' Ende, Das ew'ge Jubeljahr! Andreas Rebberger, † 1769.

Mel. Wer nur den lieben Gott läßt walten.

2483. Heut' fang' ich wieder an zu zählen Die Tage meiner kurzen Zeit. Heut' will ich Jesum neu erwählen In seiner Gnad' und Herrlichkeit; Ja, ewig will ich nur allein In Jesu Namen selig seyn.

2. Ihm will ich heut' ein Jahresfest feiern, Den Bund, den er in Todesnoth Mit mir gestiftet hat, erneuern: Ihm treu zu seyn bis in den Tod. Ja, ewig will ich nur allein In Jesu Namen selig seyn.

3. Auf Jesu Leben, Heil und Stärke Fang' ich dieß Jahr im Glauben an. Herr Jesu, segne meine Werke, So sind sie recht in Gott gethan! Im Glauben will ich nur allein Durch Jesu Namen selig seyn.

4. Gewähr' uns, Herr, noch eine Bitte: Laß unsern Fürsten dieses Jahr In seines treuen Volkes Mitte Gesegnet werden immerdar! Laß Volk und Fürsten insgemein In deinem Namen selig seyn!

5. So fang' ich denn in Jesu Namen Den Lauf heut' wieder fröhlich an! In ihm sey Alles Ja und Amen! Durch ihn, mit ihm, in Gott gethan. Er woll' uns führen aus und ein, Uns überall zur Seite seyn!

6. Der du der Welt zum Heil erschienen, Du bist's, der Sünder selig macht; Du heißest Jesus, du hast ihnen Das Himmelreich heradgebracht! So bring' es denn zum Seligsenn In unser Aller Herz hinein! Schmolke.

Mel. Unser Herrscher, unser ic.

2484. Hilf, Herr Jesu, laß gelingen, Hilf, das neue Jahr geht an! Laß es neue Kräfte bringen, Daß erneut ich wandeln kann! Neues Heil und neues Leben Wolltest du aus Gnaden geben.

2. Meine Worte meine Thaten, Was ich treibe fort und fort, Müsse seliglich gerathen, Herr, durch dein lebendig Wort! Laß mich deinen Geist erfüllen, Zu vollbringen deinen Willen!

3. Jesus Christus, wenn ich wache, Wenn ich schlafe, sey bei mir! All mein Leben, meine Sache Anbefehl' ich gläubig dir! Stehe täglich mir zur Seite, Gib mir ständlich dein Geleite!

4. Laß mein Flehen immer steigen, Herr, zu deinem Gnadenthron! Laß die Seele stets sich neigen Vor dir, o du Gottessohn! Laß dir meines Glaubens Lassen, Als ein Opfer wohlgefallen,

5. Laß dieß seyn ein Jahr der Gnaden; Herr, vergib mir meine Schuld! Was der Seele möchte schaden, Wende ab nach deiner Huld! Laß mich wachen, beten, ringen, Und durch dich die Welt bezwingen.

6. Tröste mich mit deiner Liebe, Nimm, o Gott, mein Flehen hin, Wenn ich mich in Noth betrübe, Und verzage und hülflos bin. Stärke mich in allen Nöthen, Laß mich Sünd' und Tod nicht tödten!

7. Herr, du wollest Gnade geben, Daß dieß Jahr die heilig sey, Daß ich christlich könne leben Ohne Sünd' und Heuchelei; Daß dein Pilger noch auf Erden Möge dir geheiligt werden!

8. Laß mich stets im Glauben ziehen Deinen Weg zur Seligkeit; Laß mich Stolz und Hoffart fliehen, An dir bleiben allezeit. Laß mich eitle Lüste meiden, Lieber Trübsal willig leiden.

9. Jesu, lenke mein Beginnen Immerdar nach deinem Sinn! Jesu, führe all mein Sinnen Auf die Ewigkeiten hin! Laß Begierden und Gedanken Nie von dir ins Ferne wanken!

10. Jesu, laß mich fröhlich enden Dieses angefangne Jahr! Trage mich auf deinen Händen, Sey mein Retter in Gefahr. Freudig will ich dich umfassen, Wenn ich soll die Welt verlassen!

Jos. Mich.

Mel. O daß doch bald dein Feuer ꝛc.

2485. Ich höre deine Stimm' erschallen, Die spricht: sieh, ich mach' Alles neu! O Jesu, sprichst du dieß zu Allen, So gib, daß es auch mich erfreu'!

2. Viel Altes bleibt in mir noch stehen; Drum, weil du mein Erneurer bist, So laß es wie dieß Jahr vergehen, Das nun zum Ziel gekommen ist.

3. Machst du die ganzen Himmel neue, So zeuch auch mich in dich hinein, Damit ich mich nicht so zerstreue, Und laß zu dir mich wachsam seyn.

4. Steht mein Begehren noch nach Erden, Die mit dem Alten doch vergeht; So laß es neu gerichtet werden Auf das, was ewig feste steht.

5. Hoff' ich nur bloß für dieses Leben, Weil solches auch Verheißung hat: So wollst du nun die Hoffnung geben Auf jene neu erbaute Stadt.

6. Freu' ich mich in dem Weltgetümmel Oft noch auf einen schlechten Schein: So laß mich nun, wie die im Himmel, In deinem Dienst nur fröhlich seyn.

7. Fürcht' ich dich nicht gleich einem Kinde, Vielmehr noch wie ein träger Knecht, So hilf, daß diese Furcht verschwinde, Und gib mir neues Kindes-Recht.

8. Traur' ich noch um Verlust des Meinen, So mach' mich von der Meinung frei, Daß, ob's den Augen gleich mag scheinen, Auf dieser Welt was meine sey.

9. Zürn' ich noch ohne Lieb' und Beten Und einen guten Eifergeist, So laß mich nun zurücke treten, Wenn auch mein Fleisch mich zürnen heißt.

10. Acht' ich noch etwas hoch auf Erden, Das meine Seele täuscht allhier, So laß mich so geändert werden, Daß mich nichts rühre außer dir.

11. So wirst du auf dein Wort mich machen Zur Wohnung der Gerechtigkeit, Und herrlich werd' ich einst erwachen Im Bilde der Vollkommenheit!

Mel. Ach, bleib' mit deiner Gnade.

2486. Jesu, nun sey gepriesen Zu diesem neuen Jahr, Daß du dich treu bewiesen In Nöthen und Gefahr!

2. Du lässest uns erleben Die neue Gnadenzeit, Da deines Geistes Weben Uns führt zur Seligkeit.

3. Dir sey das Herz gegeben, Dir heut' und immerdar! Behüt' uns Leib und Leben In diesem ganzen Jahr!

4. Laß uns das Jahr vollbringen Zu deines Namens Ruhm, Daß wir dir fröhlich singen In deinem Heiligthum!

5. Wollst uns das Leben fristen Durch deine starke Hand; Erhalte deine Christen, Und Fürst und Vaterland.

6. Gib unverfälscht im Lande Dein seligmachend Wort; Lös' alle Sündenbande Auch am geheimsten Ort!

7. Gib Frieden aller Enden, Und lasse Zorn und Zank Sich bald zur Liebe wenden, Dem heil'gen Geist zum Dank.

8. Laß unser Feld gedeihen Mit Früchten aller Art, Und Liebessaat uns streuen, Wenn du es uns bewahrt.

9. Dein ist allein die Ehre, Dein Herz ist's, da wir ruhn. Geduld im Kreuz uns lehre, Regier' all' unser Thun.

10. Laß uns einst alle scheiden Ins ew'ge Himmelreich, Zum wahren Frieden und Freuden, Den Heil'gen Gottes gleich.

11. So singt ohn' Sorg' und Schmerzen, Herr, deiner Gläub'gen Schaar, Und wünscht mir Mund und Herzen Ein sel'ges neues Jahr! Joh. Heermann.

Mel. Meinen Jesum laß' ich nicht.

2487. Jesus soll die Losung seyn, Da ein neues Jahr erschienen! Jesu Name soll allein Denen zum Panier dienen, Die in seinem Bunde stehn, Und auf seinen Wegen gehn.

2. Jesu Name, Jesu Wort Soll bei uns in Zion schallen; Und so oft wir an den Ort, Der nach ihm genannt ist, wallen, Mache seines Namens Ruhm Unser Herz zum Heiligthum.

3. Unsre Wege wollen wir Nur in Jesu Namen gehen; Geht uns dieser Leitstern für, So wird Alles wohl bestehen, Und durch seiner Gnade Schein Alles voller Segen seyn!

Mel. Herzliebster Jesu, was hast tc.

2488. Komme, Christen, kommt, laßt uns dem Herrn Lob singen! Kommt, laßt uns ihm des Dankes Opfer bringen, Ihm, unserm Gott, von dem wir tausend Gaben Empfangen haben.

2. Du, Herr, du bist heilig, du bist hoch zu loben; Nur Gnad' und Wahrheit floß auf uns von oben! Was uns ist noth zu segensreichem Leben, Hast du gegeben.

3. Das ganze Jahr war uns ein Jahr der Gnade; Doch blieben Viele auf dem Sündenpfade, Und wollten dich durch Besserung nicht ehren, Sich nicht bekehren.

4. Du trugst den Sünder, Vater, mit Verschonen, Verzogst noch, ihm nach Verdienst zu lohnen. Du konntest ihn in Sünden, zum Verderben, Wohl lassen sterben.

5. O, laß ihn, Herr, laß Ein Jahr ihn noch stehen! Vielleicht wird er noch reuig in sich gehen, Vielleicht läßt er durch Güte sich gewinnen, Wird sich besinnen.

6. Ja, treuer Gott, laß alle deine Kinder, Die Gläubigen, und auch die sichern Sünder, Laß Alle sie dieß künft'ge Jahr auf Erden Zum Ruhm dir werden!

7. Sey mit uns, wie du warst mit unsern Vätern; Verlaß uns nicht, sey gnädig allen Betern, Und wer dich sucht in des Erlösers Namen, Zu dem sprich: Amen! Ew. Ch. Arnoldinger.

Mel. Wie groß ist des Allmächt'gen Güte.

2489. Kommt, laßt uns knieen und niederfallen Vor dem, der uns geschaffen hat! Ihm müsse Ruhm und Preis erschallen Für alle seine Wunderthat! Er läßet Jahr' und Monden eilen; Sie fliehn, er macht sie wieder neu, Und wenn sich ihre Stunden theilen, Bleibt er doch ewig fromm und treu.

2. Du, Herr, bleibst in die Ewigkeiten Ein Gott, der seyn wird, war und ist; Wir aber sind ein Raub der Zeiten, Dem Strome gleich, der schnell verfließt. Wir nahen täglich uns der Bahre, Die unsrem Lauf ein Ende macht; Allein vor dir sind tausend Jahre So kurz, wie eine Sommernacht.

3. Und deine Güte, Treu' und Gnade Ist ewig, wie du selber bist; Du leitest uns auf rechtem Pfade, Und zeigst uns, was uns heilsam ist. Du wachst für unser Wohl und Leben Von unsrer Mutter Leibe an; Du hast uns väterlich gegeben, Was Seel' und Leib beglücken kann.

4. Unzählbar, wie der Sand am Meere, Sind, Herr, die Gaben deiner Huld. Wir häuften unsrer Sünden Heere, Du — deine Langmuth und Geduld. Ja, denken wir der Lieb' und Güte, Die du in einem Jahre schenkst, So staunet unser ganz Gemüthe: Wer sind wir, daß du unser denkst?

5. Ruf' ich die achtmal tausend Stunden Des hingeflossnen Jahrs zurück, So seh' ich eilig sie verschwunden, Doch jede kam zu meinem Glück. Ach, Herr, ich bin viel zu geringe Des Guten, das du mir bescheert! Die Gnade, die ich heut' besinge, Ist eines ew'gen Dankes werth!

6. Entzeuch mir doch, um Jesu wil-

len, Dein Herz im neuen Jahre nicht! Laß diesen Trost mein Herze stillen, Daß mein Versöhner für mich spricht! Vergib, o Herr, mir alle Sünde, Und stehe mir in Gnaden bei, Daß ich dich treuer such' und finde; Schaff' mich im neuen Jahre neu!

7. Gib mir des Lebens Glück und Freuden, Wenn es dein Rath für nützlich hält; Und schickest du mir Kreuz und Leiden, So zeuch dadurch mich von der Welt. Laß mich ja nicht nach Gütern schmachten, Die, wie die Lust der Welt, vergehn! Laß mich nach jenen Schätzen trachten, Die ewig, wie mein Geist, bestehn.

8. Erhalt' uns dein Gebot und Rechte, Und segne deine Christenheit. Gib deiner Kirche treue Knechte, Den Ländern Fried' und Einigkeit! Sey der Verlassenen Berather, Der Kranken Arzt, der Armen Theil, Der Wittwen Trost, der Waisen Vater, Den Sterbenden ihr Licht und Heil!

9. Und soll ich meinen Lauf vollenden, So führe mich zum Himmel ein, Und laß in deinen treuen Händen Mein Kleinod beigelegt mir seyn. Erhöre mich, um Jesu willen, Und eile du, uns beizustehen! Ja, Amen! Herr, du willst erfüllen, Was wir in Christi Namen flehn!

Pfarrer Geiz.

Mel. Gelobet seyst du, Jesu Christ.

2490. Mit jedem neuen Jahre neu, Verehrungswerth und heilig sey Dein Name und, o Jesus Christ, Der aller Himmel Kleinod ist! Hallelujah!

2. Heil, unbeschreiblich großes Heil Ward Sterblichen durch dich zu Theil! Von Sündenlust und Sündenschuld Hilft, Jesus Christ, uns deine Huld. Hallelujah!

3. Zehntausendfach erbaut heut' Dein Name in der Christenheit! — Wer ist's, der dich von ferne kennt, Und dich nicht freudig Heiland nennt? Hallelujah!

4. Steig' aus dem Herzen froh empor, Lobpreisung, in sein off'nes Ohr! — Weg Undank! Zweifel, Furcht sey fern! — Er hört uns, liebt uns, hilft uns gern! Hallelujah!

5. Wie dich der Engel früh genannt, O Jesus, bist du allbekannt! Dein Blick ist Huld, dein Hauch ist Kraft! Dein Finger heilt, dein Wort erschafft! — Hallelujah!

6. Von jedem Druck und jedem Joch Errettetest, errett'st du noch! — Wer ist in aller Welt dir gleich? So weise, mächtig, gnadenreich? — Hallelujah!

7. In jeder Zeit, an jedem Ort Ist Kraft, und Huld und Heil dein Wort, Und deine Wahrheit, deine Treu' Erscheint uns jede Stunde neu! Hallelujah!

8. Wie beten wir, o Herr, dich an, Der selig machen will und kann? Erbarmer aller Sünder, dir Frohlocken, glauben, singen wir: Hallelujah!

Lavater.

Mel. Wach' auf, mein Herz, und singe.

2491. Nun laßt uns gehn und treten Mit Singen und mit Beten Zum Herrn, der unserm Leben Bis hieher Kraft gegeben.

2. Wir gehn dahin und wandern Von einem Jahr zum andern; Wir leben und gedeihen Vom Alten bis zum Neuen:

3. Durch viele Angst und Plagen, Durch Zittern und durch Zagen, Durch Krieg und große Schrecken, Die alle Welt bedecken.

4. Denn wie von treuen Müttern In schweren Ungewittern Die Kindlein hier auf Erden Mit Fleiß bewahret werden:

5. Also auch und nicht minder Läßt Gott ihm seine Kinder, Wenn Noth und Trübsal blitzen, In seinem Schooße sitzen.

6. Ach Hüter unsers Lebens! Fürwahr es ist vergebens Mit unserm Thun und Machen, Wo nicht dein' Augen wachen.

7. Gelobt seyn deine Treue, Die alle Morgen neue! Lob sey den starken Händen, Die alles Herzleid wenden!

8. Laß ferner dich erbitten, O Vater! und bleib' mitten In unserm Kreuz und Leiden Ein Brunnquell unsrer Freuden.

9. Gib uns und allen Denen, Die sich von Herzen sehnen Nach dir und deiner Hulde, Ein Herz, das sich geduldet.

Seite

5 Gedichte von Carl Heinrich Sack, Prof. der Theologie in Bonn.
1. An die Wissenden der Welt 99
2. Weihnachtslied 101
3. Lieb' ich den Herrn. (Nach Johann Newton) . 104
6. Gedichte von Wilhelm Hey, Superintendent in Ichtershausen.
1. Vom Gehorsam 106
2. Gehorsam meine Freude 108
3. Wessen Willen soll ich thun 110
4. Apost. Gesch. 4, 19. 112
5. Gehorsam mein Stolz 114
6. Gehorsam macht mich zu Christi Jünger . . 116
An eine Jungfrau, zu ihrer Confirmation . 118
7. Die christliche Familie im Landpfarrhause, vom geheimen Kirchenrath D. Schwarz in Heidelberg 121
8. Lieder einer Christin.
1. Der Friedhof. Im Mai 151
2. Das Grab des Armen 154
3. Goldau 156
4. Stimmen am Muttergrabe 1. 2. . . . 158—160
3. Die Glocken 161
4. Einer jungen Pfarrfrau 163
5. An der Leiche meiner liebsten Schwester, Anna. Von ihrem greisen Bruder 165
9. Ueber den Unterschied zwischen philosophischer und christlicher Moral. Von D. Joh. Fr. v. Meyer in Frankfurt 167
10. Harfenklänge von D. Joh. Fr. v. Meyer in Frankfurt.
1. Entbehrung 176
2. Der Liebe Schmerz 177
3. Stilleseyn und Hoffen 179
4. Denen, die Gott lieben 181
5. Der hohe Büsser 183

10. Schließ' zu die Jammerpforten, Und laß an allen Orten, Nach so viel Blutvergießen, Die Friedensströme fließen.

11. Sprich deinen milden Segen Zu allen unsern Wegen; Laß Großen und auch Kleinen Die Gnadensonne scheinen.

12. Sey der Verlass'nen Vater, Der irrenden Berather, Der Unversorgten Gabe, Der armen Gut und Habe.

13. Hilf gnädig allen Kranken; Gib fröhliche Gedanken Den hochbetrübten Seelen, Die sich mit Schwermuth quälen.

14. Und endlich, was das Meiste, Füll' uns mit deinem Geiste, Der uns hier herrlich ziere, Und in den Himmel führe.

15. Dieß alles wollst du geben, O meines Lebens Leben! So segne und bewahre Uns in dem neuen Jahre!

Paul Gerhard.

Mel. Befiehl du deine Wege.

(Jahresschluß.)

2492. O Anfang sonder Ende, Gott aller Gütigkeit! Wir preisen deiner Hände Regierung hocherfreut, Daß du uns läss't beschließen Mit Segen dieses Jahr, Und wir bekennen müssen: Dein Thun sey wunderbar!

2. Voll Wunder ist dein Walten, Drum sollten Alle heut', Die Jungen und die Alten Von Herzen seyn erfreut. Ja, sollten heut' zur Stunde Wir mit den Vätern nicht Mit preiserfülltem Munde Dir danken, ew'ges Licht?

3. Wir bringen dir die Ehre, Denn du bist wunderbar! Schau nieder und erhöre Uns noch im alten Jahr! Hilf es in Gnaden schließen, Löss' uns von aller Noth; Laß uns im neuen wissen: Du sey'st der alte Gott.

4. Laß dir die Alten dienen, Wie Hanna, Simeon; Gib, daß die Jungen grünen, Wie dein geliebter Sohn; Laß sie im Geist zunehmen, Wenn Jahre nehmen zu. Daß sie einst ohne Grämen Einkommen zu der Ruh'!

5. Wenn wir das Werk vollendet, Das uns dein Wort gesagt, Und unser Lauf sich endet, Jung oder wohl betagt: Dann laß uns, Herr, dort oben Mit Geist, mit Leib und Seel' Dich ewig, ewig loben Als ächtes Israel!

Mel. Ich bete an die Macht der Liebe.

2493. O könnt' ich, Gott, dir würdig singen Zu deines Namens ew'gem Ruhm! O könnt' ich reine Opfer bringen In dein erhabnes Heiligthum! Denn deine segensvollen Hände Umfassen aller Welten Ende.

2. In aller Creaturen Heere Ist jedes Stäubchen schon für sich Ein Zeuge deiner Macht und Ehre; O Liebe! wer begreifet dich, Die täglich Alles schafft und träget, Den Cherub und den Wurm verpfleget?

3. Wie schnelle fliegt mit seinen Tagen Ein Jahr hin unterm Himmelszelt! Wer aber wagt es, auszusagen, Was du da wirkst in aller Welt? Wer sieht auf deinen stillen Pfaden All' deine Wunder, deine Gnaden?

4. Du schaffest dir, wo Menschen wohnen, Durch Wohlthun großen Ruhm und Preis, In armen Hütten und an Thronen, An zarten Kindern und am Greis, An armen Sündern und Gerechten, In allen Sprachen und Geschlechten.

5. Entflamm', o Gott, all' ihre Triebe, Daß sie sich alle heut' dir weihn! Ach, wäre, wer hier fühllos bliebe, Denn wohl noch werth, ein Mensch zu seyn? O möchte jedes Herz dir brennen, Dich jede Zunge Vater nennen!

6. So bringen wir, von Dank durchdrungen, Für dieses und für jedes Jahr Dir, Herr, nicht nur mit unsern Zungen, Nein, mit dem Herzen Opfer dar. Wir preisen dich, den Wunderbaren, Für alle Huld, die wir erfahren.

7. O mehre, Herr, die Zahl der Frommen! Laß zu der ganzen Menschenschaar, Das Lebenslicht der Wahrheit kommen, So wird dein Nam' von Jahr zu Jahr Noch mehr bekannt, die Nachwelt besser, Der Zug zum Heimathlande größer.

8. Wir fallen betend vor dir nieder; Gelobt sey Gott! gelobt sey Gott! Es halle ewig, ewig wieder: Gelobt sey Gott! gelobt sey Gott! Nimm uns in deine Hand aufs neue! Erhalt' uns ewig deine Treue!

Mel. Preis, Lob, Ehr', Ruhm.

2494. O möchte das entflossne Jahr Mir noch zuletzt ein Freijahr werden! Mach' dein Erbarmen offenbar, Herr, König Himmels und der Erden! Erlass' die Schuld, deck' allen Jammer zu, Bring' meinen Geist zur Quelle wahrer Ruh'!

2. Soll denn der Dienst der Eitelkeit Dein längsterworbnes Kind noch binden? Weicht Sünd' und Welt! noch ist es Zeit; Gott, hilf die Knechtschaft überwinden! Sprich nur ein Wort, führ' deinen Sieg hinaus; Vollbring' dein Werk, mach' Gnadenwunder draus!

3. Dein Schonen zeugt von deinem Sinn; Dein Warnen, Ziehen, Retten, Wachen, Dein treues Wirken geht dahin, Mich dir zum Preise frei zu machen; Hier ist mein Herz, das sich nicht helfen kann. Herr, eifre du! o Liebe, nimm mich an!

4. Dein Dienst soll meine Freiheit seyn; Dein Knecht, dein Liebling möcht' ich werden. Nimm mich zum Lohn für deine Pein; Mach' mich dir brauchbar noch auf Erden! Wer viel vergibt, den liebet man auch viel: Hier bin ich! führ' durch Gnade mich zum Ziel!

Mel. Liebster Jesu, wir sind hier.
(Jahreschluß.)

2495. Segnet uns zu guter Letzt Auch an dieses Jahres Ende! Segnet künftig, segnet jetzt, O ihr theuren Jesushände! Segnet, daß an Leib und Seele Keinem etwas Gutes fehle!

2. Helft, wenn wir gefallen sind, Helft uns wieder aufzustehen! Kehret jedes Gotteskind Treu den Weg des Himmels gehen, Daß an Weisheit, Gnad' und Segen Wir auch täglich wachsen mögen.

3. Stehet uns in Allem bei, Ihr getreuen Jesushände! Und es werd' uns wieder neu, Wie am Anfang, so am Ende: Jesu, dich das Herz umfahe! Bleib' uns gnädig, bleib' uns nahe!

Christoph Karl Ludwig v. Pfeil.

Mel. Nun ruhen alle Wälder.

2496. So viel wir Jahre zählen, So viel der Jahre fehlen Von unsrer Lebenszeit. Was mit der Zeit geboren, Das geht mit ihr verloren, Die Alles zu verzehren braut.

2. Doch, ob wir hier veralten, Ob Händ' und Herz erkalten: Das Leben geht nicht ein. So viel wir abgenommen, So nahe sind wir kommen Der ew'gen Freude oder Pein.

3. Ach, Menschen, diese Jahre, Sie führen zu der Bahre, Und nach der Bahr' zur Kron'! Sie führen zu dem Throne, Dem ewig hohen Lohne, — Wo nicht, zu steter Schmerz und Hohn.

4. Unendlich hohes Wesen, Durch dessen Tod genesen, Was Zeit und Jahre zählt! Ach, laß auf ewig leben Die, der du dich gegeben, Die Seele, die du hast erwählt!

5. Soll sie die Zeit bewähren, So laß sie nicht beschweren Mit dem, was zeitlich ist; Gib ewige Gedanken Der, die in diesen Schranken Zur Ewigkeit du hast erkiest;

6. Daß, wenn sie abgeleget, Was sie, als sterblich, träget, Der rauhen Jahre Last, Sie sich zu dir mög' heben, Der du, als Mensch, im Leben Die Jahre auch gezählet hast!

Andreas Gryphius.

Mel. Wie schön leuchtet der Morgenstern.

2497. Steig' auf mit Gott, du junges Jahr, Mit deinen Sternen mild und klar, Steig' auf am Himmelsbogen! Aus deiner Lichter hellem Chor Tritt schon mein Morgenstern hervor, Der oft mein Herz gezogen: Christus, Jesus, Stern der Sterne, Nah' und ferne! Licht vom Morgen! Ja, du bleibest nicht verborgen.

2. Wie strahlest du so schön herauf! Noch währt dein stiller Heldenlauf Durch diese Nacht der Zeiten. Der Jahre Wechsel lenkest du, Und theilest deinem Volke zu Viel tausend Lieblichkeiten. Klagen, Zagen, Furcht und Wehe, Licht der Höhe! Sie verschwinden, Wo sich Geister dir verbinden.

3. O geh' uns auf am dunkeln Ort, Erleuchte siegreich fort und fort Die Finsterniß hier innen! Ja uns ist ew'ge Todesnacht, Nur wo dein Lebensglanz erwacht, Da werden licht die Sinnen. Dann, dann' Bricht an Eine Quelle

Sel'ger Helle; Dann geht's heiter Auf dem Himmelspfade weiter.

4. So werd' es Morgen! und so bleib' An deinem auserwählten Leib Es jedem Gliede Morgen! Ja, deine Kinder nah und fern, Bestrahle sie, du Morgenstern! Vernichte Gram und Sorgen! Binde, Gründe, Herzenspräfer, Fester, tiefer All' die Deinen; Hilf den Großen und den Kleinen.

5. Was herrschen und gehorchen soll, Das werde deines Glanzes voll, So freu'n sich Volk und Fürsten. Nur deine Klarheit leite sie, So werden unsre Herzen nie Umsonst nach Frieden dürsten. Laß sich Friedlich Nationen Um die Kronen Frommer Richter Reihn im Segen deiner Lichter!

6. Und du erscheinst, ja du erscheinst! Ein langes Harren galt es einst: Nun gilt's noch kurzes Wachen. O wenn du kommst, so komm auch mir Zur Seligkeit, so zeuch zu dir Erbarmungsvoll mich Schwachen! Kindlich Möcht' ich Dann dir nahen Und empfahen Eine Krone, Ach, zum unverdienten Lohne!

7. Nur, daß ich dein sey, Gottes Sohn! Nur, daß du seyst mein Schild und Lohn; Nur, daß ich in dir lebe; Nur, daß ich dir, dem ich geglaubt, Zu jeder Stunde Herz und Haupt Mit Freud' entgegenhebe! Frühe Ziehe Mich auch heute; Segne, leite, Was ich thue; Gib an deiner Brust uns Ruhe!

N. Knapp.

Mel. Mein's Herzens Jesu, meine Lust.

2498. Wer ruft der Sonn' und schafft den Mond, Der Zeiten Maaß zu geben? Gott, welcher unser noch verschont, Und uns erhält das Leben! Er ordnet Jahre, Tag und Nacht; Auf, laßt uns seine Güt' und Macht Nun insgesammt erheben!

2. Herr, der da ist und der da war! Von dankerfüllten Zungen Sey dir für das verfloss'ne Jahr Ein heilig Lied gesungen; Für Leben, Wohlfahrt, Trost und Rath, Für Fried' und Ruh', für jede That, Die uns durch dich gelungen.

3. Laß auch dieß Jahr gesegnet seyn, Das du uns neu gegeben; Verleih' uns Kraft (die Kraft ist dein), In deiner Furcht zu leben! Du schützest uns, und du vermehrst Der Menschen Glück, wenn sie zuerst Nach deinem Reiche trachten.

4. Gib mir, wofern es dir gefällt, Des Lebens Ruh' und Freuden; Doch schadet mir das Glück der Welt, So gib mir Kreuz und Leiden. Nur stärke mit Geduld mein Herz, Und laß mich nicht in Noth und Schmerz Die Glücklichern beneiden.

5. Hilf deinem Volke väterlich In diesem Jahre wieder; Erbarme der Verlass'nen dich Und der bedrängten Glieder. Gib Glück zu jeder guten That, Und laß dich, Gott, mit Heil und Rath Auf unsern Fürsten nieder.

6. Laß Weisheit und Gerechtigkeit Auf seinem Stuhle thronen; Laß Tugend und Zufriedenheit In unserm Lande wohnen; Daß Treu' und Liebe bei uns sey, Dieß, lieber Vater, dieß verleih' In Christo deinem Sohne!

Gellert.

Mel. Allein Gott in der Höh' sey Ehr'.

(Jahreschluß.)

2499. Zum Ende geht das alte Jahr Mit allen seinen Stunden! Da stehn wir vor des Herrn Altar, Von Lieb' und Dank gebunden; Wir schauen stillbewegt zurück, Es rühmet Herz und Mund und Blick: Gott hat uns durchgeholfen!

2. Kommt, Seelen, kommt zur letzten Zeit, Und lasset Sorg' und Klagen! Wir Alle hatten Brod und Kleid; Wer konnt' von Mangel sagen? Ach, Brüder, wer hat uns ernährt? Wer hat der Noth so treu gewehrt? Der Herr hat uns geholfen!

3. Wer hat in Krankheit, Noth und Schmerz Uns mütterlich gepfleget? Wie hat der Herr so manches Herz Zu helfen uns beweget! Wie hat uns seine Liebestreu' Beschenkt! wie hat sie täglich neu Beschützt, erquickt, geholfen!

4. Welch eine Ernte wunderbar Hat uns der Herr bescheeret! Welch einen Segen hat das Jahr An Korn und Most gewähret! Welch eine Fülle gab der Baum! Ja, fast zu enge war der Raum Für allen Gottessegen.

5. Wie hat der Heiland uns aufs neu' Geleitet und regieret! Wie unter

Segen, mild und treu, Uns an der Hand geführet! Wie übte er mit uns Geduld! Wie oft vergab er unsre Schuld! Wie hat er uns getragen!

6. Wie hat er auch sein Lebenswort So reichlich ausgespendet! Wie manchen Knecht an diesem Ort Zum Segen uns gesendet! Wie hat Er uns beim Abendmahl Besucht, und aller Gäste Zahl Das Lebensbrod gebrochen!

7. Ja, mitten unter uns bist du, Herr Jesu, oft getreten! Das sag' ich froh, und ruf' dir zu: Ach, bleib' bei uns! wir beten: Bleib' bei uns armen Kindern dein! Es bricht ein kalter Abend ein; Der Tag hat sich geneiget.

8. Mein Herze dir entgegenschlägt, Von Dankbarkeit durchdrungen; O Brüder, kommet tiefbewegt Zu Ihm, dem wir gesungen! Wir knie'n vor deinem Angesicht; Du naher Jesu, laß uns nicht, Bis du uns ganz vollendet!

Inspector Chr. Heinr. Zeller in Beuggen.

II. Jahrszeiten.

a. Frühlingslieder.

Mel. Himmel, Erde, Luft und Meer.

2500. Angenehmer Frühlingsschein, Du nimmst Herz und Sinnen ein, Wenn die Seele es erfährt, Wie sich Gott in ihr verklärt!

2. Wenn der Sünde Schatten fleucht, Und des Todes Winter weicht, Stellt, was einst so traurig war, Sich in froher Schönheit dar.

3. Segensvolle Heiterkeit! Wie wird nicht ein Herz erfreut, Wenn es Christi Strahl berührt, Wenn die Kälte sich verliert!

4. Wenn das Reich der Gnade blüht, Und die Seele Kräfte zieht Aus Dem, der die Erde trägt, Alles schaffet, schützt und hegt.

5. Alles steht im schönsten Flor; Tausend Blumen gehn hervor, Dran der Himmel sich ergötzt, Ob's die Welt gleich wenig schätzt.

6. Hier blüht unter Kreuz und Weh Oft die schönste Aloe; Dorten zu des Höchsten Ruhm Eine stille Maienblum'.

7. Lockend tritt uns vor's Gesicht Liebliches Vergißmeinnicht, Das in unsre Seele spricht: O vergiß den Heiland nicht!

8. Anderswo steht Wintergrün, Wermuth, Raute, Rosmarin, Dessen herbe Bitterkeit Wärmet, stärket und erfreut.

9. Ach, wie sehen wir so schön Rosen unter Dornen stehn, Welche Jesus selber ziert Mit der Farbe, die er führt!

10. Doch wer ist, der's g'nug besingt, Was der Gnadenfrühling bringt? Christi Garten ist zu schön; Droben wird man erst ihn sehn!

11. Ach, was hemmet deinen Lauf? Holde Sonne, geh' uns auf! Ach, ich rufe tausendmal: Komm, und gib mir deinen Strahl!

12. Komm, erwärme, was noch kalt! Komm, verjünge, was noch alt! Komm, durchdringe unser Herz! Komm, und zeuch uns himmelwärts!

Mel. Nun lob', mein' Seel', den Herren.

2501. Der Frühling ist erschienen; Der Winter dünkt uns nun ein Traum; Nun liegt die Welt im Grünen, Und schneeweiß schimmert Heck' und Baum. Hört, wie so froh die Lerche Ihr Lied erschallen läßt! Die Schwalben und die Störche Beziehn ihr altes Nest. Mit fröhlicher Geberde Geht nun der Mensch und streut Den Samen in die Erde, Der er auf Wucher leiht.

2. Wer aber gibt aufs neue Dem Samenkörnlein das Gebot: Keim' auf, wachs' und gedeihe, Und werde Halm und Aehr' und Brod!? Du sprichst den Segen leise, Allmächtiger, und sieh! Es wächst für Menschen Speise, Und Futter grünt für's Vieh. Kein Zweifel soll uns kränken; Du wirst barmherzig sein, Fruchtbaren Regen schenken Und milden Sonnenschein!

3. Und wenn sich Wolken thürmen, Und Wetter drohn mit Gluth und Fluth, Wird deine Hand uns schirmen; Wir trau'n auf dich mit frohem Muth! Du

hemmst des Sturmes Flügel, Du lenkst der Blitze Lauf, Und stellst, als Gnadensiegel, Den Himmelsbogen auf. Er wölbt sich hoch, und schimmert Am grauen Wolkenzelt; Und siehe, unzertrümmert Bleibt unser Haus und Feld!

4. Freut euch des Herrn, ihr Frommen, Und heißt mit lautem Freudenruf Das junge Jahr willkommen, Und preist Ihn, der den Frühling schuf! Seht, wie im Blumenkleide Die Wiese lieblich prangt! Nur der fühlt wahre Freude, Der Gott von Herzen dankt. Auf, Jeder pflüg' und säe, Und singe froh dazu: Ehr' sey Gott in der Höhe, Auf Erden Fried' und Ruh'!

Samuel Gottlieb Bürde.

Mel. Sey Lob und Ehr' dem höchsten Gut.

2502. Du schöne Welt, wie herrlich schmückt Dich Gott im Frühlingskleide! Wer ist's, den nicht dein Reiz entzückt? Weß Herz schlägt nicht vor Freude Beim Wiederleben der Natur, Die ringsher uns des Schöpfers Spur So süß vor Augen stellet?

2. Er schafft's, daß Segen weit und breit Im Thau sich ergieße; Der Herr gebeut, daß Fruchtbarkeit Im sanften Regen fließe. O Gott, wer mißt der Gaben Zahl, Die hier und dort und überall Von dir ergossen werden?

3. Das Feld in seiner bunten Pracht Zeigt uns die schönsten Farben; Es predigt, daß ein Vater wacht, Der uns nie läßet darben. Es reift die Saat zur goldnen Frucht; Wer mit Gebet und Fleiß sie sucht, Wird sie bereitet finden.

4. Im kleinsten Gräslein bist du groß, Es grünt zu deinem Ruhme; Mehr, als das Prachtkleid Salomo's, Steht herrlich jede Blume; Sie duftet mild, und ihre Pracht Verkündigt deine Schöpfersmacht, Die sie so herrlich zieret.

5. Was ist der Mensch, o Herr, daß du So gnädig sein gedenkest, Und ihm zu seiner Lebensruh' So viele Gaben schenkest? Daß er in jeder Jahreszeit Sich deiner treuen Güte freut, Die immer und versorget?

6. Herr, deines Namens Ehr' und Ruhm Soll mein Gemüth erheben! Laß dir mich, als dein Eigenthum, In Jesu kindlich leben! Und wie mein Sinn, so sey die That, Daß ich, als hoffnungsvolle Saat, Dir reichlich Früchte bringe.

7. Einst kommt ein Tag, dem Frühling gleich, Da wir aufs neue leben; O selig, wer in jenes Reich Empor darf herrlich schweben, Wo er nur Wonn und Klarheit erbt, Wenn seine Werke ungefärbt, Sein Glaube rein gewesen!

8. Ich will in deinem Vorhof hier, Herr, deine Gnade schauen! Und sterb' ich nur in Jesu dir, Schreckt mich kein Todesgrauen. Du weckst die schlafende Natur; Auch deine Todten schlummern nur; Du wirst auch mich erwecken.

Carl Christoph Tiedge.

Mel. Singen wir aus Herzensgrund.

2503. Gebt dem Höchsten allezeit Ehre, Lob und Dankbarkeit! Sprecht: o Herr, sey hoch geehrt, Der du unser Flehn erhört! Du bist Gott, du gibst allein Freude nach der tiefen Pein, Und nach Regen Sonnenschein!

2. Herr, dich rühmt das Himmelszelt, Vor dir spielet Wald und Feld; Dich erhöhet Tag und Nacht, Dir erblüht der Blumen Pracht! Flüsse, Meer, im tiefsten Grund, Und die Stürme thun dich kund; — Du gedenkst an deinen Bund!

3. Heiter glänzet Land und See Nach dem langen Frost und Schnee; Alles, was sich regen kann, Nimmt ein neues Leben an. Freude glänzt vom Himmel her, Und verheißt uns mehr und mehr Deiner Liebe Wiederkehr. —

4. Segen strömet hell heraus, Und erfüllet Flur und Haus. Wenn sich deine Hand auftut, Triefet die Erde von dem Gut. Fruchtbarkeit wird süß gehegt, Wo dein Schöpfersgang sich regt, Der Milch, Oel und Honig trägt.

5. Jetzo fängt der Ackermann Seines Landes Arbeit an. Wild ergeht im Wald sich frisch, Hausvieh sucht Flur und Gebüsch, Weil du's gnädig angeblickt, Und ihm Nahrung zugeschickt, Die sein mattes Herz erquickt.

6. Bäch' und Ströme wallen klar, Da der Heerden frohe Schaar Neben hin mit Sprüngen geht Und mit Brüllen dich erhöht. Tausendfacher Schrei

und Klang Schallt im Waldeslustgesang Dir, deß Kraft durch alles drang.

7. Jetzo wird nach jeder Art Wald, Gebüsch und Bäum gepaart; Auch der Fische Heer, o Gott, Mehret sich auf dein Gebot. Laub und Gräser gehn herfür; Alle Bäum' in ihrer Zier Grünen ihrem Schöpfer, Dir!

8. Bienlein seh' ich sich bemühn, Um den Honig auszuziehn; Schwalben hängen ihr Gemach Sorglich unter's hohe Dach; Alles webt, und ist belebt, Weil dein Segen sich erhebt Und um dein Geschöpfe schwebt.

9. Aller Augen sehn auf dich, Treuer Gott, bis gnädiglich Jeglichem zu rechter Zeit Seine Nahrung ist bereit. Alles siehst du gnädig an; Was du gibst, wird eingethan, Daß noch übrig bleiben kann.

10. Thust du deine Hand nur auf, Kommt ein Strom voll Segenslauf! Kehrest du dich anders hin, So entfällt uns Herz und Sinn; Stracks sind wir des Todes Raub, Wir verwelken wie ein Laub, Werden eilig Asch' und Staub!

11. Herr, die Allmacht deiner Hand Legt um unsre Zung' ein Band. Rühmen wir dich noch so sehr, Bist du tausendmal doch mehr; — Nichts läßt sich ergründen hier, Was ein Mensch genießt von dir! — Deine Gnade preisen wir.

12. Erd' und Himmel wird vergehn, Mond und Sonne nicht bestehn; Aber deiner Gnade Schein Wird vor Allem ewig seyn. Selig, wer dich nicht betrübt! Selig, wer sich dir ergibt, Dich in Furcht und Unschuld liebt!

13. Diese Gaben nimm nicht hin, Fehlt uns gleich oft Geist und Sinn! Deiner Liebe Gotteskraft Leit' uns in der Pilgerschaft! Täglich sey sie uns erneut, Helfe unsrer Dürftigkeit Gnadenvoll durch diese Zeit!

14. Was dein Segen uns verspricht, Fehle deinen Kindern nicht! Hagel, Nässe, Sturm und Brand Halt' in Gnaden abgewandt. Du weißt, Vater, was uns Noth; Gib uns unser täglich Brod, Jesu Leben vor dem Tod!

Simon Dach.

Mel. Kommt her zu mir, spricht Gottes Sohn.

2504. Geh' aus mein Herz, und suche Freud' In dieser lieben Sommerzeit An deines Gottes Gaben! Schau' an der schönen Gärten Zier, Und siehe, wie sie mir und dir Sich ausgeschmücket haben.

2. Die Bäume stehen voller Laub, Das Erdreich decket seinen Staub Mit einem grünen Kleide. Narzissen, Tulpen, Nelken stehn, Viel wunderbarer anzusehn, Als Salomo's Geschmeide.

3. Die Lerche schwingt sich in die Luft, Das Täublein fleucht aus seiner Kluft, Und macht sich in die Wälder; Die liederreiche Nachtigall Ergötzt und füllt mit ihrem Schall Berg, Hügel, Thal und Felder.

4. Die Glucke führt ihr Völklein aus, Der Storch baut, und bewohnt sein Haus, Das Schwälblein speist die Jungen; Der schnelle Hirsch, das leichte Reh Ist froh, und kommt aus seiner Höh' Ins grüne Thal gesprungen.

5. Die Bächlein rauschen in dem Sand, Und mahlen sich und ihren Rand Mit schattenreichen Myrthen; Die Wiesen blühen wunderschön, Und klingen von dem Lustgetön Der Heerden und der Hirten.

6. Die unverdross'ne Bienenschaar Fleucht hin und her, sucht immerdar Sich edle Honigspeise. Des süßen Weinstocks starker Saft Bringt täglich neue Stärk' und Kraft In seinem schwachen Reise.

7. Der Weizen wächset mit Gewalt; Darüber jauchzet Jung und Alt, Und rühmt die große Güte Deß, der so überflüssig labt, Und mit so manchem Gut begabt Das menschliche Gemüthe.

8. Ich selber kann und will nicht ruhn! Des großen Gottes großes Thun Erweckt mir alle Sinnen. Ich singe mit, wenn Alles singt, Und lasse, was dem Höchsten klingt, Aus meinem Herzen rinnen.

9. Ach, denk ich, bist du hier so schön, Und läßt's du's uns so lieblich gehn, Auf dieser armen Erden: Was will's doch wohl nach dieser Welt Dort in dem reichen Himmelszelt Und goldnen Schlosse werden!

10. Welch hohe Lust, welch heller Schein Wird wohl in Christo Garten seyn! Wie muß es dort erklingen, Wo so viel tausend Seraphim Mit ewigfroher Himmelsstimm' Ihr Hallelujah singen!

11. O wär' ich da! o stünd' ich schon, Du großer Gott, vor deinem Thron, Und trüge meine Palmen! So wollt' ich nach der Engel Weis' Erhöhen deines Namens Preis Mit tausend schönen Psalmen!

12. Doch will ich, weil hienieden noch Ich trage dieses Leibes Joch, Auch nicht gar stille schweigen; Mein Herze soll sich fort und fort Voll Freudigkeit an jedem Ort Zu deinem Lobe neigen.

13. Hilf, Herr, und segne meinen Geist Mit Segen, der vom Himmel fleußt, Daß ich dir stetig blühe! Gib, daß der Sommer deiner Gnad' In meiner Seele früh und spat Viel Glaubensfrucht erziehe.

14. Mach' in mir deinem Geiste Raum, Daß ich dir werd' ein guter Baum, Den deine Kräfte treiben. Verleihe, daß zu deinem Ruhm Ich deines Gartens schöne Blum' Und Pflanze möge bleiben.

15. Erwähle mich zum Paradies, Und laß mich, deines Heils gewiß, An Leib und Seele grünen; So will ich dir und deiner Ehr' Allein, und keinem Andern mehr, Hier und dort ewig dienen! Paul Gerhardt.

Mel. Jesu, der du meine Seele.

2505. Gott, du läss'st Treu' und Güte Täglich über uns aufgehn, Zierst die Erde neu mit Blüthe, Schmückest Thal und Berge schön, Daß sich in dem holden Maien Wald und Flur und Ströme freuen; Wo das Aug' sich wendet hin, Sieht es deinen Segen blühn.

2. Deines Frühlings milde Zeiten Haben diese Welt verjüngt; Alles muß dein Lob verbreiten, Nachtigall und Lerche singt; Ja, kein Gras ist so geringe, Das, o Schöpfer aller Dinge, Nicht erzählte deine Treu', Und wie groß dein Wohlthun sey!

3. Soll der Mensch denn stille schweigen, Den du noch viel höher kränst, Den du dir erwählst zu eigen, Dessen Herz du dir versöhnst? Den du durch dich selbst erneuest, Den du inniglich erfreuest, Daß er wieder dich erfreu', Und dein schöner Garten sey?

4. Auf, ihr frommen Christenglieder, Stimmet an den Freudenklang! Opfert eurem Schöpfer wieder Zarter Liebe Lobgesang, Daß er durch die Wolken dringe, Und vor unserm Gott erklinge, Der vom Himmel segnend blickt, Und das Jahr mit Gütern schmückt!

Mel. Lobe den Herren, den mächtigen König.

2506. Hör' ich euch wieder, ihr Töne des Frühlings, erklingen, Jubelnde Stimmen des Preises sich himmelwärts schwingen? Tief in der Brust Regt sich die sehnende Lust, Mit euch ein Leblied zu singen!

2. Soll mich die Amsel und soll mich die Lerche beschämen? Sang ist ihr Leben und freudiges Lob ohne Grämen. Schweigest nur du, Seele, berufen dazu, Gnade um Gnade zu nehmen?

3. Ist nicht dein Frühling, der himmlische, dir auch erschienen? Sahst du die Auen der Hoffnung in Ihm nicht ergrünen, Der bis ins Grab Kam aus den Himmeln herab, All deinen Jammer zu sühnen?

4. König des Himmels, und Freund einer sündigen Seele! Jeder Gedanke und jede Empfindung erzähle, Was du mir bist, Wie mir ein Lebensstrom fließt Aus der Erbarmungen Quelle!

5. Laß mich dich loben! ich weinte dir lange nur Klagen, Wähnte dich hart, wenn aus Liebe du Wunden geschlagen, Habe die Hand Ewiger Güte verkannt, Irre von Sorgen und Zagen.

6. Doch wie der Winter von starrenden, schneeigen Höhen Spurlos zerrinnt, wann sie Lüfte des Frühlings umwehen, Also entfliehn, Gibst du dem Herzen dich hin, All seine starrenden Wehen.

7. Gib mir die Harfe, und laß mich der Himmlischen Lieder Fernher vernehmen! — sie hallen im Thränenthal wieder. Engelgesang Und der Erlösten Dank Schwebe hinauf und hernieder.

8. Schön ist die Schöpfung, die, ewiges Wort, du gegründet! Wundervoll hast du die Berge und Thäler ge-

ründet; Frühlingspracht Hat, wie der Tag und die Nacht, Längst deinen Namen verkündet.

9. Aber wir fielen, — und göttlicher konnte dein Walten Sich in dem Elend des sünd'gen Geschöpfes entfalten: Ewige Treu' Schuf das Zerrüttete neu, Wollte Verlornes erhalten.

10. Lamm, das gelitten, und Löwe, der siegreich gerungen! Blutendes Opfer und Held, der die Hölle bezwungen! Brechendes Herz, Das sich aus irdischem Schmerz Ueber die Himmel geschwungen!

11. Du hast in schauriger Tiefe das Höchste vollendet, Gott in die Menschheit gehüllt, daß dein Licht uns nicht blendet. „Würdig bist du" Jauchzt dir die Ewigkeit zu, „Preises und Ruhms, der nicht endet!"

12. Himmlische Liebe, die Namen der Erde nicht nennen, Fürst deiner Welten, den einst alle Zungen bekennen! Gingest du nicht Selbst in der Sünder Gericht, Sünder entlassen zu können?

13. Ueber des Todes umnachteten, grau'nvollen Klüften Schwangst du die Palme des Sieges in himmlischen Lüften. Wer an dich glaubt, Trägt nun, von Hoffnung umlaubt, Ewiges Leben aus Grüften.

14. Menschensohn, Heiland, in dem sich das ew'ge Erbarmen Milde zu eigen gegeben den schuldigen Armen! Dir an der Brust Darf nun in Leben und Lust Jeder Erstarrte erwarmen.

15. Wahl voller Wunder! der einzig Reine von Allen Eint sich mit Seelen, die sündig im Staube hier wallen, Trägt ihre Schuld, Hebt in unendlicher Huld Das, was am tiefsten gefallen.

16. Mir auch ist süß überwindend dein Rufen ertönet, Auch dieses feindliche Herz hat dein Lieben versöhnet; Herr, deine Hand, Zu dem Verirrten gewandt, Hat mich mit Gnade gekrönet.

17. Lobe den Herrn, meine Seele! er hat dir vergeben, Heilt dein Gebrechen, legt in dich ein ewiges Leben; Frieden im Streit, Wonnen im irdischen Leid Weiß dir dein Heiland zu geben.

18. Hoffnung und Liebe, sie tragen auf himmlischen Flügeln Dich in das Land der Verheißung, zu sonnigen Hügeln, Wo deine Wahl Dort in der Ewigkeit Strahl, Lieb' und Erbarmung besiegeln.

19. Dort ist die Stätte der schauenden Wonne bereitet; — Selig schon hier, wo der Glaube im Dunkel noch streitet, Labt uns sein Blick, Der zu dem Vater zurück Welten Verlorener leitet.

20. Schmilz, o mein bebender Laut, in die seligen Chöre Seiner Gemeine, getrennt noch durch Länder und Meere, Doch durch das Band Himmlischer Liebe umspannt, Eins zu des Ewigen Ehre!

21. Jauchze, Natur, in des Frühlings beginnendem Wehen! Singe, du Welt, die das Werk der Erlösung gesehen! Jauchze, du Heer, Dort am krystallenen Meer: „Ehre sey Gott in den Höhen!" Eine Christin. 1831.

Mel. Kommt her zu mir, spricht Gottes Sohn.

2507. Ich danke, Herr, dir inniglich, Daß du den kalten Winter mich Hast lassen überleben, Und mir vergönnt, daß ohne Weh Ich auf zu deinem Himmel seh', Vom goldnen Licht umgeben.

2. Lang' lag auf Erden Reif und Eis, Die Flüss' und Auen starrten weiß, Es fiel der Schnee wie Flocken; Wo vormals lief der Schiffe Heer Die Flüss' hinunter nach dem Meer, Da war es hart und trocken.

3. Nun aber hat dein göttlich Wort Eis, Schnee und Reif getrieben fort, Der Winter ist vergangen; Es glänzet schon der Blumen Zier Und aller Bäume Schmuck herfür; Der Wald beginnt zu prangen!

4. Die Reben sind von Augen voll, Sie wachsen froh und duften wohl; Die Taube läßt sich hören; Der Storch, die Schwalbe gehn hervor, Die Lerche schwingt sich auch empor, Den Schöpfer zu verehren.

5. Wie bist du doch so wunderbar, Mein Gott! du theilest Zeit und Jahr, Es muß stets anders werden; O lasse mich's empfinden doch, Daß dich kein

Mensch ergründe noch, So lang' er lebt auf Erden!

6. Vielmehr, o Herr, verleihe mir, Daß ich der Erde Lust und Zier Nicht bößlich mög' anwenden; Nein, daß ich deine Erde seh' Als etwas, das allein besteh' In deiner Allmacht Händen.

7. Es zeigt mir ja der Frühling an, Daß deine Kraft erwecken kann, Was starr und todt gelegen. Die Kälte ist hin, die Luft ist warm; Du streckest aus den milden Arm, Und schenkest Licht und Segen.

8. Wohlan! dein Frühling lehret mich, Daß ich, mein Gott, demüthiglich Dir Alles soll befehlen! Du gibst der Erde frischen Saft, Die Himmel müssen deine Kraft Mit heil'ger Luft erzählen.

9. Du tränkest Auen, Berg und Thal, Du speisest Thier' ohn' End' und Zahl, Von oben gibst du Regen; Das machet Wald und Wiesen schön, Und wo das Auge hin mag sehn, Da blühet Freud' und Segen.

10. Nun, Herr, laß dir befohlen seyn Das Land zu deinem Gnadenschein, Und laß es nicht verderben! Dein Auge leuchte Tag und Nacht, Daß unter deiner Himmelspracht Die Fluren nicht ersterben!

11. Laß uns dein Wohlthun dankbarlich Genießen, und stets preisen dich Für so viel schöne Gaben. O großer Gott, sind wir schon hier So hoch beglückt, was werden wir Dort für Erquickung haben!

Mel. Gott sey Dank in aller Welt.

2508. Keine Schönheit hat die Welt, Die mir nicht vor Augen stellt Meinen Schöpfer, Jesum Christ, Der der Schönheit Urquell ist.

2. Wann die Morgenröth' entsteht, Und die goldne Sonn' aufgeht, So erinn're ich mich bald Seiner himmlischen Gestalt.

3. Oftmals denk' ich bei dem Licht, Wenn der junge Tag anbricht: Ach, was ist für Herrlichkeit In dem Licht der Ewigkeit!

4. Seh' ich dann des Mondes Strahl Und die Stern' am Himmelssaal, So gedenk' ich: der dieß macht, Hat viel tausend größre Pracht!

5. Schau' ich dann im Frühling an Den geblümten Wiesenplan, Schallt es mir ins Herz hinein: Ach, wie muß der Schöpfer seyn!

6. Schön erglänzt der Gärten Ruhm, Die erhabne Lilienblum': Aber noch viel schöner ist Meine Lilie, Jesus Christ.

7. Ja, in aller Blumen Reihn, Wie sie mögen immer seyn, Wird gar hell und klar gespürt Dessen Schönheit, der sie ziert.

8. Wenn ich zu dem Quellbrunn geh', Oder bei dem Bächlein steh', So versenkt sich gleich in ihn, Als den reinsten Quell, mein Sinn.

9. Lieblich singt die Nachtigall; Süße klingt der Flötenhall; Aber über allen Ton Ist das Wort: Mariensohn!

10. Anmuth gibt es in der Luft, Wenn das Echo wiederruft; Aber nichts ist hier und dort Süßer, als des Liebsten Wort.

11. O du Liebe, komm herfür, Komm, erscheine selber mir! Laß mich sehn dein eigen Licht Und dein holdes Angesicht!

12. O daß deiner Gottheit Glanz Meinen Geist durchdränge ganz, Und dein Strahl der Herrlichkeit Mich entzückt' aus Ort und Zeit!

13. Ach, mein Jesu, nimm doch hin, Was mir trübet Geist und Sinn, Daß ich dich zu jeder Frist Sehe, wie du selber bist!

14. Zieh' den Geist in dich empor, Daß ich in der Engel Chor Deines Namens Ruhm erhöh', Und mit dir vereinigt steh'! Joh. Angelus.

Mel. Nicht eine Welt, die im Verderben.

2509. Komm, laß uns gehn aufs neubelebte Feld, Laß uns besehn des Frühlings Pracht und Freude; Schau' da dein Werk, die Erd' im neuen Kleide! Es grünt, es blüht, Dir jauchzet alle Welt.

2. Der Vöglein Schaar singt lustig Tag und Nacht; Das Bienlein sammelt ein beim hellen Wetter. Wie süß bestrahlt die Sonne Blum' und Blätter!

Du bist's, mein Licht, das Alles fröhlich macht!

3. Im Herzen du; da draußen die Natur! Ich liebe dich in deinen Schildereien, Und muß mich ja herzkindlich d'rüber freuen; Wie schön, wie schön ist deine Creatur!

4. Das kleinste Blatt, das feinste Gräselein Rühmt deine Kunst; was grünt und blüht und lebet, Ein liebend Herz entzückt zu dir erhebet; Wie schön, wie groß muß nicht der Künstler seyn!

5. Des Himmels Rund, wie tausendfältig schön! Wie im Triumph stets neue Wunder grünen! Dein Leben und dein Wirken, uns zu dienen, Kann ich entzückt in dem Gemählde sehn.

6. Die Sonne lockt der Blüthe Knospen aus; Die Erde trägt den Schooß voll Erstlings-Gaben, Gras, Kraut und Korn, zum Nähren und zum Laben; Hier bring' ich's dir als Priester in dein Haus.

7. Ich schaue dort mit süßem Andachtsblick Der Blumen Zier in Gärten und in Wiesen, Gestalt, Geruch und Farben hoch gepriesen, Und bringe dir die ganze Pracht zurück.

8. Die Nachtigall singt Hallelujah dir, Bewundernd diesen neuen Schmuck im Grünen; Herr, höre mich, so will ich auch dir dienen, Und deine Liebe jauchzt allein aus mir!

9. Die Lerche trägt dein Lob so hoch sie kann; Ich möcht' in dir, als meiner Luft, so schweben, Dich, sel'ges Gut, mit höchstem Lob erheben; Doch, wer erreicht's? — ich sink', ich bete an!

G. Tersteegen.

Mel. Befiehl du deine Wege.

2510. Kommt, lasset uns doch hören Die Vögel in dem Wald, Wie sie den Schöpfer ehren, Daß Berg und Thal erschallt! Sie singen ohne Sorgen, Sind freudig, denken nicht, Ob ihnen auch den Morgen Dieß oder das gebricht.

2. Sie trachten nicht nach Schätzen Mit Kummer, Müh' und Streit; Der Wald ist ihr Ergötzen, Die Federn sind ihr Kleid. Ihr Tisch ist stets gedecket, Sie sind gar hoch vergnügt, Weil jedes, was ihm schmecket, So viel ihm noth ist, kriegt.

3. Sie hausen still im Neste, Bau'n keine Scheunen auf, Sind nirgends hohe Gäste, Und bieten nichts zu Kauf. Es singt dafür ein jeder, So gut er kann und mag, Dem Schöpfer helle Lieder Den ganzen lieben Tag.

4. Der Mensch macht sich viel Plagen, Mehr, als das arme Thier, Und spannt an seinem Wagen Viel tausend Sorgen für. „Was", spricht er, „werd' ich essen? Was trink' ich Armer doch? Der Herr hat mein vergessen!" O Mensch, Gott lebet noch!

5. Der alle Vögel speiset, Und in der Winterzeit Das Futter ihnen weiset, Wenn Alles liegt beschneit: Wie sollte der nicht geben, Was dir von Nöthen ist, Den Unterhalt zum Leben? O trau' ihm als ein Christ!

6. Kommt, die ihr Gott nicht trauet, Daß er euch kleiden kann! Geht hin aufs Feld, und schauet Die schönen Lilien an! Wer schuf denn ihr Geschmeide? Wenn Salomo wollt' gehn In Gold und Purpurseide, War er doch nicht so schön!

7. Du siehest sie nicht spinnen, Doch sind sie so geschmückt, Daß aller Künstler Sinnen Darüber wird entzückt. Der Herr, der solchermaßen Den Blumen Kleider gibt, Wird ohne Kleid nicht lassen Den Menschen, den er liebt.

8. Auf, Seele, lern' ihm trauen! O glaub', er läßt dich nicht! Lern' kindlich auf ihn bauen, Wenn etwas dir gebricht. Sey ängstlich nicht für morgen, Noch was du heut' verzehrt, Und lasse den nur sorgen, Der alle Welt ernährt!

A. H. Buchholz.

Mel. Allein Gott in der Höh' sey Ehr'.

2511. Mein ganzes Herz, ermuntre dich, Bei dieser Frühlingsfreude! Das Erdenrund umgürtet sich Mit einem neuen Kleide; Und was vorhin erstorben war, Stellt nun verjüngte Schönheit dar, Wird dir zur Augenweide.

2. Der Herr spricht, daß es blühen soll; Der Himmel sendet Boten; Und Feld und Wald wird hoffnungsvoll; Der Weinstock zeiget Knoten; Und was

Seite

11. Gedichte von Wilhelm Meinhold.
1. Elegie auf meinen zehnjährigen Sohn, Julius Ottomar 187
2. Grabschrift eines Kriegers auf sein Kind . . 189
3. Die Bettlerin mit der silbernen Schüssel . . 190

12. Nachgelassene Gedichte von Chr. Gottlob Kern, Professor und Pfarrer in Dürrmenz
1. Abendmahlsfeier 192
2. Am 13. Jan. 1819 194
3. Am 6. Juli 1813 195
4. Am 13. Jan. 1832 198
5. Meiner lieben Gattin 200
6. Auf den Tod der lieben Mutter 203
7. Tauflied 207
8. Unsre Abendmahlsfeier 208
9. Erinnerungen an den ersten Advent . . . 209
10. Pfingstfest 211

13. Der verschlossene Garten. Von Prof. D. G. H. Schubert in München 212

14. Kleine Mittheilungen von Sebast. Adam Carl Sommer, Pfarrer zu Veitlahm bei Culmbach.
I. Aphorismen.
1. Ende gut, alles gut 219
2. Der Name Jesus 221
3. Die Natur 2
4. Musik 223
5. Der Tanz 225
6. Beten hilft 227
7. Licht und Finsterniß 228
8. Rufe mich an in der Noth, so will ich dich erretten, und du sollst mich preisen. Ps. 50, 15. 230
9. Die große Anweisung 233
10. Der Glaube an das Wunderbare der heil. Schrift 236
11. Die Machtsprüche 238

sich, wie in einem Sarg, Vor rauhem Winterſturm verbarg, Erſtehet von den Todten.

3. Wer zweifelt, wenn es grünt und blüht, An reicher Ernt' und Früchten? Und iſt nicht die Natur bemüht, Uns freundlich aufzurichten? Strebt nicht der Wald, der Strom, das Feld, Was irgend Odem in ſich hält, Zum Dank uns zu verpflichten?

4. O darum, Seele, wirſt du nicht Dich zu den Letzten ſchreiben, Und mit der auferlegten Pflicht Allein dahinten bleiben! Du ſieheſt, daß ſich, was nur lebt, Nach aller ſeiner Macht beſtrebt, Sein Werk mit Ernſt zu treiben.

5. Belebe dich, o todter Sinn, Und ihr erſtarrten Glieder! Wirf alles todte Weſen hin, Erneure dich nun wieder! Es locket dich die Creatur, Es führet dich auf Himmelsſpur Die Luft und ihr Gefieder!

Mel. Nun ruhen alle Wälder.

2512. O theure Segensgaben, Die wir empfangen haben, Herr, Herr, aus deiner Hand! Wohin wir uns nur wenden: Von deinen reichen Spenden Prangt überall das weite Land.

2. Die Luft erſchallt von Freude, Und mit dem Hoffnungskleide Iſt Flur und Wald geſchmückt. Hier ſteh' ich ohne Wehe, Und horche, fühle, ſehe, Und Aug' und Seele wird entzückt.

3. Was Gott heißt auferwachen, Muß friſch ins Leben lachen, Rein, wie ein Engel lacht. Neu durch den Lenz geboren, Hat ſich mein Sinn verloren In überſchwänglich reicher Pracht.

4. An Gottes Welt gebunden, Von Schönheit überwunden, Schau' ich mich nimmer ſatt. Auf, Seele, auf nach oben! Der Herr iſt hoch zu loben, Der ſolches dir verliehen hat.

5. Wie ſchön iſt's ſchon auf Erden! Wie wird es einſt dir werden Dort, wo du näher biſt Dem dreimal heil'gen Throne, Geſchmücket mit der Krone, Die Gläubigen verheißen iſt! Find.

In eigener Melodie.

2513. Schön iſt meines Gottes Welt! Land und Meere, Wald und Feld Sind's, die von ihm zeugen. Preiſe! rauſcht der Waſſerfall; Preiſe! ſingt die Nachtigall Hell auf Blüthenzweigen.

2. Groß iſt Gott, der uns gemacht! Spricht der Tag zu ſeiner Nacht; Stürme wehn ihm Lieder; Sonne ſtrahlt's dem Monde her: Groß iſt unſer Gott! und der Sagt's der Erde wieder.

3. Soll ich Glücklicher allein Stumm von Gottes Größe ſeyn? Ich, ein größres Leben? Hat er etwa gnadenleer Mich erſchaffen? mir nicht mehr, Als den Leib gegeben?

4. Eine Seele gab er mir, Die mit ſehnender Begier Ihn zu finden trachtet, Die ſein göttliches Geheiß Und ein beſſ'res Leben weiß, Und den Staub verachtet.

5. Fühl', o Bild der Gottheit, dich! Herz und Sinn erhebe ſich Zu dem Unſichtbaren! Tag und Nacht iſt Gott dir nah, Der dich ſchon zum Heil erſah, Eh' die Welten waren.

6. Wenn die Luft im Nebel graut, Oder ſchön, wie eine Braut, Thäler ſich beblümen; Wenn dein Herz ſich Jeſu freut, Oder ſeufzt in Traurigkeit: Eile, Gott zu rühmen!

7. Bis du endlich, o mein Geiſt, Von der Feſſel dich befreiſt, Die in Staub dich drückte; Bis dein Heiland reicht auch dir Jene Palme, die dich hier Oft im Geiſt entzückte!

Klamer Eberhard Carl Schmidt, † 1824.

(Morgenlied.)

Mel. Wie wohl iſt mir, o Freund der Seelen.

2514. Sey uns gegrüßt, du ſchöner Morgen, Vom Herrn des Lichts uns zugeſandt! Du tilgeſt vieler Herzen Sorgen, Bringſt Segen viel aus Gottes Hand. O wie erhöhſt du unſre Freude! Ich ſeh' in ihrem Jubelkleide Der Creaturen ganze Schaar. Ich höre neue Harmonieen, Ich höre tauſend Melodieen, Denn Alles bringt Gott Opfer dar.

2. Vergoldet ſtehn der Berge Spitzen, Umwölbt vom blauen Himmelsraum; Des Morgenthaues Perlen blitzen Am Gras und an der Blätter Saum. Die Saat der Aehren beugt ſich nieder, Und rauſchet ſanft und hebt ſich wieder, Als brächte ſie dem Schöpfer Dank. Es lockt an Hecken, in den Hainen Die Vogel-

mutter ihre Kleinen, Und lehrt sie früh den Lobgesang.

3. Auf, sing' auch du, o meine Seele, Ihm, den die ganze Schöpfung preist! Erhebe seinen Ruhm, erzähle, Wie huldvoll er sich dir beweist. Ja, großer Vater, von den Schätzen, Die Aug' und Ohr und Herz ergötzen, Ist auch ein Theil für mich bereit. Drum sing' ich in der Wesen Chöre: Herr, dir sey Lob und Preis und Ehre, Von Ewigkeit zu Ewigkeit!

Joh. Christoph Fröbing.

Mel. Wie schön leuchtet uns der Morgenstern.

2515. Wach' auf, mein Herz, und schau' dorthin, Wie Alles ist so lieblich grün Von Gottes Hand geschmücket! Es lacht mit Pracht das Blumenfeld, Es schallt und wallt das Luftgezelt, Mein Geist ist ganz entzücket. Ziehet, Fliehet Weit von hinnen Aus den Sinnen, O ihr Sorgen, Die mich kränken alle Morgen!

2. Fahrt hin in jenen Trauerpfuhl! Das Feld ist mir ein Predigtstuhl, Der mich erfreut und lehret. Der Lilien Kleid ist schön geziert, Das frohe Luftvolk jubilirt, Und wird von Gott ernähret. — Wälder, Felder, Die mich lehren, Sie vermehren Meinen Glauben, Den der Satan nicht soll rauben.

3. Es ist kein Gräslein, keine Blum', Die mich nicht stärkt im Christenthum, Und lehret Gott vertrauen; Kein Vögelein ist so gering, Das ich nicht als ein Wunderding Pfleg' oftmals anzuschauen. Fröhlich, Selig Will ich leben, Mich ergeben Gottes Willen; Er kann allen Kummer stillen.

4. Wohlan! was bin ich denn betrübt, Da Gott uns alles Gute gibt? Mein Herz soll dieses fassen! Er bleibet meine Zuversicht; Ich weiß gewiß, er läßt uns nicht, Wenn wir nur ihn nicht lassen! Köstlich, Tröstlich Sind die Gaben, Die wir haben Zu genießen; Falle preisend ihm zu Füßen!

Mel. Wie schön leuchtet uns der Morgenstern.

2516. Was soll ich singen außer dir, Wenn ich auf deiner Schöpfung Zier Mit stillen Augen blicke? Wenn deine Sonne mich bescheint, Wenn Tief und Höhe sich vereint, Daß sie mein Herz erquicke? Wenn mich Lieblich Deine Güte In der Blüthe, In den Halmen Weckt zu Dank- und Wonnepsalmen?

2. Dein Name, Herr, allein ist's werth, Daß ihn der Mensch mit Liedern ehrt Und ewiglich erhöhet! Wohl dem, der frohes Herzens singt, Und dir ein reines Opfer bringt, Das vor dem Licht bestehet! Lehr' mich, Herr, dich Würdig preisen; Heil'ge Weisen Gib dem Munde Bis zur letzten Feierstunde!

3. Hier tönt des Wanderers Gesang Oft fröhlich, öfters schwach und bang. — Dort ist das Land der Töne; Dort strömen ew'ge Melodien, O Gott, durch deine Himmel hin, Dort jauchzen deine Söhne! Hehre Chöre! Ueberwinder! Gottes Kinder, Lasset meinen Dank sich dort mit euch vereinen!

Albert Knapp.

Mel. Nun lob', mein' Seel', den Herren.

2517. Wer hat den Wald geschmücket? Wer gab der Wiese diese Pracht, Die unser Aug' entzücket, Und unser Herz so fröhlich macht? Wer gießt im Thau und Regen Vom Himmel früh und spat So manchen milden Segen Herab auf unsre Saat? Wer füllet unsre Fluren Mit Wachsthum und Gedeihn, Daß alle Creaturen Sich ihres Lebens freu'n?

2. O Schöpfer, Vater, siehe, Du, der das Alles hat gethan! Wir beugen unsre Kniee Vor dir, und beten kindlich an! Mit fröhlichem Gemüthe Lobpreiset dich der Christ, Du Gott der Lieb' und Güte, Deß Freude Wohlthun ist. Es lächelt uns entgegen Nur Weisheit, Lieb' und Macht, Nur Licht von deinem Segen, Nur süße Schöpferspracht.

3. O Herr, dem Niemand gleichet, Wie ist's in deiner Welt so schön! Gott, deine Gnade reichet, So weit die Himmelswolken gehn! In deinem Schatten wohnen Wir arme Pilger gern, In Hütten und auf Thronen, Und preisen dich, den Herrn. Kein Herz bleibt leer von Wonne, Kein Mensch geht freudenleer, Gott, unter deiner Sonne In dieser Welt einher!

4. Dir will ich stets vertrauen Mit dankerfülltem Kindersinn, Auf deine

Güte bauen, Und lieben dich, so lang' ich bin. Kein Zweifel mach' mir bange, Der uns so oft verführt; Du hast ja schon so lange Die ganze Welt regiert: Du wirst auch ferner walten, Der du uns stets geliebt, Und gnädig das erhalten, Was deine Hand uns gibt.

Georg Carl Christ. Mayer.

Mel. Christ, unser Herr, zum Jordan kam.

2518. Wie herrlich hebt sich die Natur! Wie glänzend strahlt die Sonne Auf Berg und Thal, auf Wald und Flur! Wer fühlt nicht neue Wonne? Wie blätterreich ist jeder Baum, Wie frisch das Laub der Wälder! Wie weit erstrecket sich der Raum Begrünter Segensfelder, Und buntbeblümter Wiesen!

2. Wer rief den holden Frühling her? Wer hieß den Winter eilen, Dem Thal, von Reiz und Segen leer, Sie wieder zu ertheilen? Wer spendet junge Fruchtbarkeit Der aufgethauten Erde, Macht, daß die Saat im grünen Kleid Zum schlanken Halme werde, Und dann in Aehren schieße?

3. Wer schmücket mit erneuter Pracht Die Gärten und die Felder? Wer schaffet's, daß Alles Freude lacht? Weß Hand belaubt die Wälder? Wer gibt den Blumen ihren Duft, Läßt ihre Farben spielen, Erheitert und erwärmt die Luft, Und sendet, sie zu kühlen, Uns sanfte Regengüsse?

4. Du bist's, o Schöpfer der Natur, Vor dem der Winter fliehet, Vor dem Gebirg und Wald und Flur In neuer Wonne blühet! Du bist es, der mit Freudenkraft Die Erde prächtig schmücket, Deß Hauch, deß milder Lebenssaft Durch alle Tiefen zücket, Und Aug' und Herz erquicket.

5. So oft der Frühling sich erneut, Und wir sein Gut genießen, Laß dir in Kindesdankbarkeit Sich unser Herz ergießen! Laß jede Freude, die uns blüht, Den Geist zu dir erheben, Der du dem menschlichen Gemüth Ein höh'res Frühlingsleben Durch deinen Sohn gegeben!

Joachim Christian Gretz.

Mel. Kommt her zu mir, spricht Gottes Sohn.

2519. Wie thut um mich so süßer Schall! Schon weckt die frühe Nachtigall Der kühle Maienmorgen; Und, froh begrüßt vom Vögelchor, Steigt hehr und hell die Sonn' empor, Die kurz ihr Licht verborgen.

2. Die Lerch' erwacht auf frischer Au, Und schüttelt sich den Morgenthau Vom steigenden Gefieder. Sie schwebt und glänzet, kaum gesehn, Und singet aus den blauen Höhn Ihr Morgenlied hernieder.

3. Wohlauf, o neubelebtes Herz, Auf, dich den Vögeln himmelwärts In Andacht nachzuschwingen! Wach' auf, dem Herrn, der weit und breit Die Erde füllt mit Lieblichkeit, Dein Opfer darzubringen!

4. Ja, dich, du Segensgott, erhebt, Was nur in Höhn und Tiefen lebt, Und freut sich deiner Güte! Dir steigt der stillen Blume Duft, Dich preiset in der hellen Luft Des Baumes Silberblüthe.

5. Der frohe Fisch im klaren See, Der arme Wurm, tief unterm Klee, Dankt freudig dir sein Leben. Dir dankt der emsige Bienenschwarm, Dir, kurzbelebt, doch frei von Harm, Der Schmetterlinge Schweben.

6. Und hell aus tausend Kehlen schallt Der Vögel Lied vom frischen Wald Zu deines Thrones Stufen. Durch deine Hand gesättigt, ruht Im hohen Nest des Raben Brut, Die früh dich angerufen.

7. Das Wild im grünen Dickicht preist Dich, der's in dunkler Nacht gespeist, Und legt auf Moos sich nieder. Froh kehret Roß und Rind und Schaf, Froh kehrt der Mensch, erquickt vom Schlaf, Zu Weid' und Arbeit wieder.

8. Auch ich, o Schöpfer, blick' empor Mit deiner Schöpfung großem Chor, Mit Kraft zum Werk erquicket, Da rings mein Auge, hell und frisch, Ins tausendfache Lustgemisch Belebter Wesen blicket.

9. O Gott, laß mich, von Lieb' erfüllt, Mit Jesu, als dein Ebenbild Durchs Erdenleben wallen; Und wann dieß Leben einst verblüht, Dann laß mein ew'ges Freudenlied Im Himmel dir erschallen!

Joh. Martin Miller.

b. Sommerlied. (S. Erntelieder.)

Mel. Wer nur den lieben Gott ꝛc.

2520. Nun kommt, ihr Frommen, laßt uns eilen, Zu schauen dieser Zeiten Gut! Ein Reichthum, der nicht lang kann weilen, Und schnell verrauschet, wie die Fluth! Denn nichts in dieser Welt besteht; Ihr Sorgen und ihr Tand vergeht.

2. Der Flur und Wälder herrlich bauet, Der sie beschützt, erhält und nährt, Der sie beglänzet und bethauet, Ist höchsten Ruhms und Lobes werth. Er krönt das Jahr mit seinem Gut, Und gibt uns Menschen frohen Muth.

3. Es grünt der Wald mit saft'gen Sprossen, Die Bienen finden süße Kost, Das Korn ist golden aufgeschossen, Die Rebe zeitigt edeln Most; Hoch tönt der Lerche heller Klang, Und fern der Nachtigall Gesang.

4. Die Früchte schwanken sanft im Winde, Die Schafe, frei vom Wollenkleid, Ergehn sich friedlich mit dem Rinde An stillen Bergen weit und breit. Die Vögel spielen in der Höh', Die Fische plätschern in dem See.

5. Das ärmste Thier kann sich ergötzen, Der Mensch nur, ach, wird nimmer satt; Er hängt an Sorgen und an Schätzen, Die er sich vorgebildet hat. Ja, thut er fast den letzten Schritt, So wünscht er noch mehr Reichthum mit.

6. Wer sich zergrämt in Erdensorgen, Der stirbt wohl mehr, als einen Tod. Ein armes Thier ist mehr geborgen, Das lebt doch ohne Sorgennoth. Der Mensch verläßt sich auf Verstand, Und taumelt an der Hölle Rand.

7. O laßt uns unser Leben stellen Auf Gottes ewig treuen Sinn, Sonst bauen wir uns tausend Höllen, Und werfen seine Himmel hin! Ein ew'ges Sommerleben ist: Reich, stille seyn in Jesu Christ.

c. Herbstlieder.

Mel. Nun ruhen alle Wälder.

2521. Der rauhe Herbst kommt wieder; Nun sinkt die Freude nieder Zum sachten Trauerton. Die Sommerlust vergehet; Nichts auf der Welt bestehet, Der Mensch muß eilends auch davon.

2. Du Gott und Herr der Zeiten, Hilf, daß wir uns bereiten Zu unsrer wahren Ruh'! Stets zeigst du dein Gemüthe, Schickst uns aus milder Güte Auch stumme Lehrer mahnend zu;

3. Ein Gräslein will uns sagen, Ein Blatt will uns vortragen, Was unsre Pflicht soll seyn: Wir sollen Gottes Gnade Fein ebnen ihre Pfade, Wenn sie bei uns will kehren ein.

4. Die Rose läßt sich brechen, Wird niemals widersprechen Des Gärtners Meisterhand; Der Apfel, zum Genießen, Fällt willig dir zu Füßen Und läßet willig seinen Stand.

5. Mensch, willst du widerstreben, Dich deinem Gott nicht geben, Was doch dein größter Ruhm? Er hat dich ja erschaffen, Geziert mit Glaubenswaffen, Damit du sonst sein Eigenthum.

6. Schickt er dir Kreuz und Schmerzen, Nimmt er dir was vom Herzen: Er meint's doch immer gut. Und sind wir Gottes eigen, So laßt uns kindlich schweigen Zu Allem, was sein Wille thut!

7. Wer will der Welt Getümmel Erwählen für den Himmel? Hilf, Jesu, Gottes Sohn, Daß wir uns stets gewöhnen, Uns nur nach dir zu sehnen Und deinem heil'gen Gnadenthron!

8. Gib einst durch deine Hände Mir auch ein sel'ges Ende; Die Welt ist nur Beschwer! Was sie sich auserlesen, Ist trüglich Thun und Wesen, Ein trübes, sündenvolles Meer.

9. Hier fahr' ich hin mit Sorgen; Komm, Herr, am guten Morgen, Bring' mich zum sichern Port, Wo mit der Engel Weisen Ich ewig dich kann

preisen, Als meines Lebens Licht und Hort!

Melittich Möen.

Mel. Wie schön leuchtet uns der Morgenstern.

2522. Mein Herz, hab' Acht auf diese Zeit, Da sich der Erde schönes Kleid In kalter Luft verlieret! Bleib' aber unveränderlich, Wenn dieser Erde Wechsel dich In schwere Proben führet! Diene, Grüne Immer weiter! Es sey heiter Oder trübe; Bleib' beständig in der Liebe!

2. Wenn Garten, Weinstock, Feld und Wald In ihrer lieblichen Gestalt Die Früchte dargeleget, Daß des erfreuten Schnitters Hand Sich jauchzend über Berg und Land Mit Garb' und Traube träget: Siehe, Frühe Und in Zeiten Sich bereiten, Was jetzt träget, Wie es neue Knospen heget!

3. Es pfleget Alles seinen Saft, Die Lebens- und Erzeugungskraft Von außen einzuziehen. Es zeiget sich ein frischer Keim, Und die Natur wirkt insgeheim Um wiederum zu blühen. Sage, Frage, Was du nennest, Und erkennest, Ob es müßig, Und zu tragen überdrüßig?

4. So sey denn auch mein Herz bestellt, Daß es des Weinstocks Weise hält, Und guter Bäume Weise! Daß es in steter Wirkung bleibt, Und eine Frucht die andre treibt, Dem großen Gott zum Preise. Neue Treue, Junger Liebe Frische Triebe Aus den Zweigen Sollen in die Augen steigen.

5. Ihm soll kein Frost, kein Eis und Schnee, Und keiner Dürre heißes Weh Ein Knöspgein je verrücken. Gott will es selbst zu seiner Zeit Zu aller wahren Fruchtbarkeit Von oben her erquicken. Er will Ganz still Ehr' einlegen, Wenn dagegen Feinde wüthen. Herz, o trag' ihm ew'ge Blüthen!

d. Winterlieder.

Mel. Zu dich hab' ich gehoffet, Herr.

2523. Der graue Winter weit und breit Hat schon mit Frost und Traurigkeit Die Fluren überdecket, Die einst des Frühlings grüne Zeit So lieblich aufgeweckte.

2. So sinken wir auch einst ins Grab, Und legen ab den Wanderstab, Von Erd' und Schnee bedecket, Bis Christus führet himmelab, Und uns vom Tod erwecket.

3. Die Fluthen werden eisenhart, Der Bäche frischer Lauf erstarrt, Die Bäume stehn gar traurig; Denn wo die Sonn' entzogen ward, Ist Alles kalt und schaurig.

4. Wenn unsre Herzen sind erstarrt, Und von der Sünde todt und hart, Wer will das Elend heben? Des Höchsten Gnad' ist Sonnenart, Nur sie kann uns beleben!

5. Der kurze Tag, die lange Nacht Gar manche Herzen traurig macht; Wie dann in jenem Leben? Wer hier nicht recht zum Licht erwacht, Muß dort im Dunkel schweben!

6. Wie mancher Arme leidet Noth! Er frieret, ohne Kleid und Brod, Indeß die Reichen prassen! Gott wird sie einst in ihrem Tod Auch ohn' Erbarmen lassen.

7. Gerechter Gott in Ewigkeit, Der du verwandelst Jahr und Zeit, Füll' uns mit Licht und Gnade! O Sonne der Gerechtigkeit, Leit' uns auf ew'gem Pfade!

Mel. Himmel, Erde, Luft und Meer.

2524. In der stillen Einsamkeit Findest du dein Lob bereit; Großer Gott, erhöre mich; Meine Seele suchet dich!

2. Der du alle Sterne führst Und der Jahre Lauf regierst, Unveränderlich bist du, Nimmer still, und doch in Ruh'.

3. Diese kalte Winterluft Kräftig in die Herzen ruft: „Seht, wo ist der Sommer hin? Nur der Herr erwecket ihn!“

4. Gleich wie Wolle fällt der Schnee Und bedecket Land und See; Wehet aber Gottes Wind, So zerfließet er geschwind.

5. Reif, wie Asche, nah' und fern' Streuet aus die Hand des Herrn; Wer kann bleiben vor dem Frost, Wenn es weht von Nord und Ost?

6. O Beherrscher der Natur! Allem zeigst du Zeit und Spur; Frühling, Sommer, Herbst und Eis Nahn und flehn auf dein Geheiß.

7. Folgte deines Worts Befehl Auch so willig meine Seel'! O daß, Jesu, deine Lieb' In mir lenkte jeden Trieb!

8. Friert da draußen Alles ein, Soll mein Herz doch brennend seyn; Leuchte, o mein Heil, in mir, O so glüht und lebt es dir!

III. Morgenlieder.

Mel. Was Gott thut, das ꝛc.

2525. Ach Gott und Herr, du Lebenslicht, Du Hort des Heils ohn' Ende! Ich komme vor dein Angesicht, Und beuge Knie' und Hände; Ich lobe dich Demüthiglich In dieser Morgenstunde, Aus meines Herzens Grunde!

2. Herr, Alles ist in deiner Hand, Was uns die Erde bringet; Dein ist das Meer, dein ist das Land, Die Höhe dir lobsinget! Du bist mein Gott, Du hilfst aus Noth; Du kannst mir Alles geben, Mein Schild, mein Fels, mein Leben!

3. Ach, Herr, dein Ohr kehr' doch zu mir, Erhör' mein sehnlich's Flehen! Denn meine Hülfe steht bei dir, Mein' Augen auf dich sehen. Du hast bewacht Mich diese Nacht, Drum will ich dich jetzt preisen, Dir kindlich Dank erweisen.

4. Ach, Gott, vergib durch deinen Sohn Mir alle meine Sünde, Und gib, daß ich vor deinem Thron Schutz und Erbarmen finde! Hilf, daß ich mag Auch diesen Tag In deinen Wegen wallen Nach deinem Wohlgefallen!

5. Regiere Willen und Verstand Mit deines Geistes Lichte, Und mache stets mit deiner Hand Des Feindes List zunichte. Behüte mich, Herr, gnädiglich, Und segne, was ich thue, Mit Freude, Heil und Ruhe!

6. Nimm weg mein steinern Herz von mir, Damit ich werd' bekehret; Ein neues Herz gib mir dafür, Das kindlich dich verehret. O daß dein Knecht Allzeit dein Recht Mit ganzem Ernste hielte, Und nie mit Sünden spielte!

7. Behüte mich vor Stolz und Pracht, Wenn du mir Gut mich segnest; Und wenn du Kreuz mir zugedacht, Und mir mit Zucht begegnest: Hilf, daß ich sey Ganz still dabei, Und, auch von Noth umgeben, Zunehm' am innern Leben!

8. Ach, Herr, erhöre, Herr, steh' auf! Vergiß nicht deiner Armen! Vernimm ihr Flehn, und merke drauf Mit himmlischem Erbarmen! Behüt' uns wohl, Mach' trostesvoll, Die in der Kammer weinen, Und still vor dir erscheinen!

9. Es segne uns Gott, unser Gott, Und geb' uns seinen Frieden; Er helfe Uns aus aller Noth; Und soll's einst seyn geschieden, So hilf, Herr Christ, Zu jener Frist Uns aus, kraft deiner Leiden, Zu ew'gen Himmelsfreuden!

Martin Handt.

Mel. Aus meines Herzens Grunde.

2526. Allmächtiger! ich hebe Mein Aug' empor zu dir; Preis dir, durch den ich lebe, Und neuer Dank dafür! Herr, deine Huld ist groß, Und niemals hat das Lallen Des Dankes dir mißfallen, Das aus dem Herzen floß!

2. Daß nicht im tiefen Schlummer Des Lebens Docht verlischt, Und daß mich, frei von Kummer, Ein sanfter Schlaf erfrischt: Dieß dank' ich deiner Macht Und deiner Vatertreue; Durch sie bin ich auf's neue Mit heiterm Muth erwacht!

3. Beschützer unsrer Seelen, Ich traue nur auf dich! Was soll ich für mich wählen? O wähle du für mich! Gib, was mir nützlich ist, Herr, dem ich Alles danke! Mich stärke der Gedanke, Daß du stets um mich bist!

4. Er stärke mich mit Freuden, Zu thun, was dir gefällt; Er schütze mich im Leiden, Und vor dem Geist der Welt. Will der mich zu sich ziehn,

Woll'st du mein Herz bewahren, Mich lehren die Gefahren Der Sünde sehn und fliehn.

5. Beglück' auch, Herr, die Meinen Nach deiner Gütigkeit! Verlaß der Armen keinen; Wend' alles Herzeleid! Du willst zwar gern erfreu'n, Eilst Allen beizustehen; Doch soll der Liebe Flehen Dir auch gefällig seyn.

6. Gott, dem ich angehöre, Dein Friede ruh' auf mir; Mein Seufzen, meine Zähre, Erbarmer, sind vor dir! Deß soll mein Herz sich freu'n. Wer dir nicht glaubt, der bebe! Ich sterbe oder lebe, So bin ich ewig dein!

Ch. Friedr. Neander.

Mel. Aus meines Herzens Grunde.

2527. Anbetend fall' ich nieder Vor deinem Gnadenthron; Dich rühmen meine Lieder, Du werther Gottessohn! Ich lag mit Nacht bedeckt, Von tiefem Schlaf umfangen; Da hast du, mein Verlangen, Mich wieder neu erweckt.

2. Du sprichst: „Steh' auf und wandle; Die Kraft ward dir erneut!" Du sprichst: „Geh' hin und handle, Wie dir's mein Wort gebeut! Du kannst nicht irre gehn! Die Liebe und der Glaube, Sie führen aus dem Staube Dich zu des Himmels Höhn!"

3. „Ich habe dir geschrieben Mit Flammen in das Herz Das Wort von meinem Lieben, Das Wort von meinem Schmerz, Von meiner Todespein, Die ich für dich getragen, Daß du nicht dürftest zagen, Nicht dürftest elend seyn."

4. „Wirst du mich nun verlassen, Nicht gehen, wo ich geh', So wird dich einst erfassen Ein tausendfaches Weh! Doch hältst du treu an mir, Soll dich kein Unfall rühren; Ich will dich herrlich führen Zur offnen Gnadenthür!"

5. Wie, sollt' ich solche Treue Verachten, solche Huld, Die sich erbeut aufs neue, Zu tilgen meine Schuld? Ach, nein, du mein Erretter, Ich folge deiner Bahn! Geht's auch durch Trübsalswetter, So geht's doch himmelan!

6. Verleihe, Herr, verleihe, Daß ich auch diesen Tag Nur deinem Dienste weihe; Daß ich unsträflich mag Auf deinen Wegen gehn! Daß ich dich treu umfange, Und, nach dem letzten Gange, Dein Antlitz möge sehn!

Chr. Fr. Tieg.

Mel. Christe, du Beistand re.

2528. An diesem Morgen wollen wir dich loben, Gott, unser Vater in dem Himmel droben! Für alle Gnade, die du uns erwiesen, Sey hochgepriesen!

2. Du hast ans Licht der Welt uns lassen kommen, Und durch die Tauf' in dein Reich aufgenommen; Du lässest uns in deinem Sohn entbinden Von Schuld und Sünden.

3. Du gibst den Geist, der uns so treu regieret, Straft, unterweis't, erhält und herrlich zieret, Damit wir fest im Kreuz, ohn' alles Grauen, Dir können trauen!

4. Du hast uns allzeit väterlich ernähret, Was wir bedurft, uns immerdar bescheeret, Und wenn uns Noth und Unglück hat berühret, Bald draus geführet.

5. Jetzt hast du auch durch deine Engelschaaren Uns lassen all' in dieser Nacht bewahren; O Herr, woll'st ferner gnädig ob uns walten, Und uns erhalten!

6. Hilf, daß wir stets, wie's zusteht frommen Christen, Rein bleiben von der Welt und ihren Lüsten; Nicht unsern, Herr, nur deinen heil'gen Willen Laß uns erfüllen!

7. Daß Freud' und Glück wir lernen fromm ertragen, Im Kreuz und Leiden nimmermehr verzagen; In treuem Kampf das ew'ge Kleinod finden, Und überwinden.

8. Also wird unser Geist zum ew'gen Wesen Schon hier vom Elend dieser Welt genesen, Und ewig dort nach diesem kurzen Leben Bei Christo schweben.

9. Das hilf uns, Vater, der du mit dem Sohne Und heil'gen Geist regierst in Einem Throne! Was wir in Christi Namen jetzt begehret, Werd' uns gewähret!

Barthol. Ringwaldt.

Mel. Befiehl du deine Wege.

2529. Auf, auf, den Herrn zu loben, Erwache, mein Gemüth! Bring'

deinem Vater droben Ein dankerfülltes Lied! Denn wer erhielt mein Leben In dieser dunkeln Nacht? Der Herr, der mir's gegeben, Der hat es auch bewacht.

2. Beschützer aller Welten! Wie dank' ich würdig dir? Wie soll ich dir vergelten, Was du gethan an mir? Mein Opfer ist geringe; Ein dir ergebner Sinn Ist Alles, was ich bringe; Nimm es in Gnaden hin!

3. O Vater, oft mit Sünde Vergalt ich deine Huld! Mit tiefer Reu' empfinde Ich meine schwere Schuld; Verzeihe mir, und dämpfe Die sündliche Begier, Mit der ich täglich kämpfe; Herr, hilf zum Siege mir!

4. Send' auch auf meinen Wegen Mir deinen Engel zu, Und sprich du selbst den Segen Zu Allem, was ich thu'! Laß strömen Lebenskräfte Aus deinen Himmelshöhn, Daß des Berufs Geschäfte Erwünscht von Statten gehn!

5. Gib mir vor allen Dingen Getrosten Muth und Geist, Das freudig zu vollbringen, Was meine Pflicht mich heißt. Laß mich in guten Tagen Nicht übermüthig seyn, Und auch nicht ängstlich zagen, Wann Trübsal bricht herein!

6. Hilf, daß in meinem Stande Ich thu', was dir gefällt; Auch laß mich nicht in Schande Gerathen vor der Welt. Flöß' allen meinen Trieben Nur deinen Willen ein, Und laß auch meine Lieben Von dir gesegnet seyn.

7. Gib, daß in Kreuz und Glücke Ich stets so leben mag, Daß ich all' Augenblicke Denk' an den letzten Tag; Und wird er einst anbrechen, So hilf, daß ich erfreut Von Herzen könne sprechen: „Komm, Herr, ich bin bereit!" Dr. J. J. Rambach.

Mel. O Gott, du frommer Gott.

2530. Auf, auf, die helle Sonn' Umstrahlt der Berge Gipfel! Auf, auf, die Morgenluft Weht durch der Bäume Wipfel! Es ist Zeit aufzustehn, Der wache Mond erbleicht; Der Morgenstern ist hin, Die Wolkenröth' entweicht!

2. Auf, Psalter, — doch, wer kann Den Herrn, der selbst das Leben, In dieser Sterblichkeit Nach Würdigkeit erheben? Wer ist es, dem entdeckt Dein herrlich Angesicht Den unerforschten Sinn, Dein heiliges Gericht?

3. O Quell, aus dessen Grund Das ew'ge Heil geflossen! O reicher Schatz, in dem, Was köstlich, eingeschlossen! O Anfang, Mittel, End'! Du, der die Zukunft sieht; Vor dem, was längst verwelkt, In ew'gem Glanze blüht!

4. Hilf, daß auch diesen Tag Ich wohl beginn' und ende, Zu dir die Seel' erheb', Zu dir die Seufzer sende; Und von der Gnad' allein Erwarte, was ich will! Herr, bleib' mein Grund, mein Ziel; Halt' meine Seele still!

5. Zu Allem, was ich thu', Gib Segen und Gedeihen, So werd' ich meiner Müh' Und Arbeit mich erfreuen. Wenn du uns selber nicht Reichst deine Gnadenhand, So pflügen wir die See, Und säen in den Sand!

Mel. Nun laßt uns Gott dem Herr'n.

2531. Auf, auf, ihr meine Lieder, Mein Herz, mein Geist und Glieder, Dem Höchsten Lob zu singen, Und Opfer ihm zu bringen!

2. Er hat die Nacht gewendet, Das Licht herabgesendet, Und mich ohn' alle Sorgen Erweckt zum frohen Morgen.

3. Er ist mein Schutz gewesen, Daß ich frisch und genesen An diesem Tag aufstehe, Und meiner Pflicht nachgehe.

4. Es hätten tausend Schrecken Mich grausam können wecken, Wenn Er nicht selbst gewachet Und Alles gut gemachet.

5. Mein Leib, Seel' und mein Leben Sey ferner ihm ergeben; Hilf, Herr, auch heut', Zu deines Namens Ehre Mein ganzes Leben kehre!

6. Behüte mich vor Sünden, Und laß mich stets empfinden Abscheu vor allen Dingen, Die Schmach und Reue bringen!

7. Laß deinen Geist mich leiten, Laß ihn mein Herz bereiten, Daß als dein Kind und Erbe Ich dir nur leb' und sterbe.

8. Begleite mich mit Segen Auf alls

len meinen Wegen; Sey Thäter meiner Thaten, Damit sie wohl gerathen!

10. Verleih' mir Kraft und Stärke, Daß des Berufes Werke Ju deinem Geisteslichte Ich dir zum Preis verrichte!

11. Gib, daß mich deine Güte Vor Unfall stets behüte; Hilf, daß ich ewig bleibe Ein Glied an Christi Leibe!

12. Mein Hoffen und Vertrauen Laß einzig auf dich schauen, Daß sich mein Glaube mehre, Und dich mit Früchten ehre!

13. Halt' Freund' und Anverwandte, Wohlthäter und Bekannte, Und alle Reichsgenossen Mit deinem Schutz umschlossen!

14. Und sollt' ich Schmach und Neiden, Kreuz und Verfolgung leiden, So hilf mirs' glaubig tragen, Und laß mich nicht verzagen!

15. Hilf allen Hartgeplagten, Erfreue die Verzagten; Gib Brod und Trost den Armen, Den Sterbenden Erbarmen!

16. Erhör' auch alle Beter, Bekehr' die Uebertreter; Sey gnädig mir und Allen, Daß wir gen Himmel wallen!

17. Dann, o mein Gott, am Ende Nimm mich in deine Hände, Und laß mich selig sterben, Und ew'ges Leben erben!

Dr. Johann Lassenius.

Mel. Wie schön leucht't uns der Morgenstern.

2532. Auf, auf vom Schlaf! der Morgenstern Glänzt hell herauf von Gott, dem Herrn; Die Nacht hat sich verloren; Die ganze Schöpfung steht entzückt, Jedwede Blume neu sich schmückt, Weil nun der Tag geboren. Sollt' ich Denn nicht Auch zu singen Mich erschwingen, Um dort oben, O mein Schöpfer, dich zu loben?

2. So komm nun selbst und lehre mich, Mein Gott und Vater, wie ich dich Soll preisen und dir danken! Du hast mich ja zum Ebenbild Geschaffen dir, so treu und mild, Daß ich nicht je soll wanken! Vielmehr Dich, Herr, Liebend nennen Und bekennen, Preisen, rühmen, Wie's dir, Höchster, will geziemen!

3. O darum nimm aus meinem Mund, Was ich dir geb' von Herzensgrund, Den Ruhm, der dir gebühret; Weil du in dieser finstern Nacht Mich treu behütet und bewacht, Daß kein Schmerz mich berühret! Ruhig lag ich, Ohne Kummer, In dem Schlummer; Frei von Banden, Bin ich wieder auferstanden.

4. Verleih' denn, daß ich diesen Tag Nach deinem Wort vollbringen mag Allein zu deinen Ehren; Daß ich in ehrlichem Beruf, Wozu dein Gnadenwort mich schuf, Treu sey, dein Reich zu mehren! Daß ich Klüglich Mög wandeln, Heilig handeln, Wie sich's ziemet Dem, der Jesu Namen rühmet.

5. Vergib mir alle Missethat, O Herr, die dich beleidigt hat; Ach, komm, in mir zu walten, Daß deine Lieb' und deine Treu' Ja nicht an mir vergeblich sey, Und nimmer mög' erkalten; Daß ich Willig Mög' ergeben All mein Leben Ihm, der sterben, Und mich sterbend wollt' erwerben.

6. Herr, führe mich auf deinem Weg, Damit mir recht einleuchten mög' All dein barmherz'ger Wille! Damit der Geist, die Kraft von dir All' Ungeduld und Pein in mir Mit Gotteskräften stille, Bis ich Selig Aus dem Leiden Werde scheiden, Dich zu sehen, Und vor dir verklärt zu stehen!

7. Gott Vater, neig' dein Ohr zu mir! Sohn Gottes, ziehe mich zu dir Mit herzlichem Erbarmen! Laß durch des heil'gen Geistes Amt In dem, was dir im Herzen flammt, Mein kaltes Herz erwarmen. Stille, Stille Mein Verlangen, Zu umfangen Dich, mein Leben! Laß vor dir mich ewig schweben!

Mel. Straße nicht, o Christenheit.

2533. Auf, ermuntre dich, mein Geist, In den frühen Stunden, Da sich Licht und Sonne weist, Und die Nacht verschwunden! Weißt du nicht Deine Pflicht? Willst du nicht dein Leben Gott zum Opfer geben?

2. Gott, mein Herz lobsinget dir; O sey hochgepriesen Für die Wohlthat, die du mir Diese Nacht erwiesen! Deine Kraft Hat's geschafft, Daß ich ohne Weinen Seh' die Sonne scheinen.

3. Finsterniß und tiefe Nacht Hatten mich umgeben; Aber du hast mild

gewacht Für mein armes Leben. Deine Treu' Stand mir bei; Welt und Satans Tücke Hielteſt du zurücke.

4. Laß mich nun auch dieſen Tag Deine Güte ſpüren; Gib, daß ich mein Leben mag Dir zu Ehren führen! Lehre mich, Daß ich dich Ueber alle Schätze Dieſer Erde ſetze!

5. Lehre mich den falſchen Schein Dieſer Welt verachten; Lehre meinen Geiſt allein Nach dem Himmel trachten! Wenn die Welt Netze ſtellt, Herr, ſo hilf mir kämpfen, Und das Böſe dämpfen!

6. Hilf, daß ich die alte Schuld Nicht noch mehr erhöhe; Doch hab' auch mit mir Geduld, Wenn ich mich vergehe! Strauchle ich, Laſſe mich Schnell dann aufwärts ſehen, Wieder aufzuſtehen!

7. Gib, daß ich der Sünde Gift Stets mit Sorgfalt meide, Und, wenn mich ein Unfall trifft, Stets geduldig leide! Doch, o Gott, Laß in Noth Mich nicht unterliegen; Hilf mir wieder ſiegen!

8. Laß mich mein beſcheiden Theil Bis ans Ende finden. Sey, o Gott, mein Schutz und Heil Bei den Trübſalswinden. Steh' mir bei; Herr, verleih', Daß ich bis zum Grabe Dich vor Augen habe!

9. Segne, was ich red' und thu', Laß es wohl gelingen, Und mich in Gewiſſensruh' Meinen Lauf vollbringen; Bis ich dort Dir, mein Hort, Bei den Seraphinen Ewig werde dienen.

10. Soll auch meines Lebens Band Dieſen Tag zerſpringen, So wird Jeſu ſtarke Hand Mir auch helfen ringen. Jeſu Pein Soll allein Auf dem Sterbekiſſen Meinen Tod verſüßen!

Mel. Gott ſey Dank in ꝛc.

2534. Auf, ihr Augen, laßt die Nacht! Schaut, die Sonn' iſt aufgewacht, Und im hellen Gold erhöht Sich des Himmels Majeſtät.

2. Das Geflügel ſpielt ſein Lied Von des Schöpfers Wundergüt'; Auf, mein Herz, zu Gottes Ehr' Bring' auch du dein Opfer her!

3. Großer Gott, dir ſag' ich Dank, Daß ich nicht bin ſiech und krank, Sondern ſchlief im Frieden aus, Ohne Trübſal, Furcht und Graus.

4. Herr, dein Schutz hat mich bedeckt, Daß kein Traum mein Herz erſchreckt, Daß mich Satans Liſt und Macht Nicht betrübt in dieſer Nacht.

5. Gleicht mein Bette ſchon dem Grab, G'nug iſt's, wenn ich Hoffnung hab', Daß, wie ich jetzt auferſteh' Und geſtärkt zur Arbeit geh':

6. Alſo ſoll das, was ich bin, Noch lebend'ger, als vorhin, Schöner, als des Morgens Schein, In der Auferſtehung ſeyn!

7. Nun, Herr, leite Sinn und Seel', Daß ich's beſte Theil erwähl', Und von Allem bleibe fern, Was zuwider dir, dem Herrn.

8. Meiner Hände Treu' und Fleiß, Und was ich auf dein Geheiß Redlich thu', und nicht zum Schein, Laß, o Herr, geſegnet ſeyn!

9. Schütze ſelbſt mein' Hab' und Gut, Wenn mein Herz das Seine thut; Nähre mich in meinem Stand, Hüte mich vor Sünd' und Tand.

10. Nun, ihr Glieder, die ihr ſeyd Wieder frei von Müdigkeit, Greift die Arbeit fröhlich an! Dann iſt ſie ſchon halb gethan.

Mel. Der lieben Sonne ꝛc.

2535. Auf, Seel', und danke deinem Herrn Aus vollem Herzensgrunde! Das helle Licht vertreibt die Stern' In dieſer Morgenſtunde; Die Sonn' entdecket dir Der Gottesgnade Zier, Die ſich zu ihrer Kinder Schau Abſpiegelt in dem Morgenthau.

2. Sprich: Gott! ich bin zu ſchwach dazu, Die Gnade zu erzählen, Die du durch ſanfte Leidesruh' Erzeigt haſt unſern Seelen! Ich kann nicht zeigen an, Was du mir Gut's gethan, Nebſt Andern, die auch trauen dir, Und *eines* Glaubens ſind mit mir.

3. O meiner Seele Hülf' und Schutz! Ich rühme deine Treue, Die deinen Kindern kommt zu Nutz, Und alle Morgen neue. Dir dank' ich inniglich, Daß du ſo gnädig mich Und all' die Meinen dieſe Nacht Durch deine Engel haſt bewacht.

4. Gib, treuer Gott, daß ferner auch

Seite

II Ländliche Blumen.

1. Die Wolken 241
2. Gottes Herrlichkeit 242
3. Empor 243
4. Das gute Theil 245

15. Adventsgespräche von Wilhelm Hey.

Erstes Gespräch 247
Zweites Gespräch 269

16. Geistliche Lieder. Aus dem Englischen übersetzt vom Herausgeber.

1. Freude in dem Herrn 291
2. Göttliche Vorsehung 292
3. Unterwerfung 293
4. Die harrende Seele 294
5. Wiedergeburt 295
6. Liebst du mich? 297
7. Hoffnung der Kirche 298
8. An die Jugend 299
9. Der Tod des Gerechten 300
10. Reiselied 302
11. Prüfung der Liebe 303
12. Kreuzlied 305
13. Komm und bitte 306
14. Heile uns! 307

Die Gnade. Aus dem Französischen des D. Caesar Malan in Genf, übersetzt vom Herausgeber 308

Ein Abendlied. Aus dem siebzehnten Jahrhundert, überarbeitet vom Herausgeber . . 310

17. Zwei Legenden der Steinmetzen, bearbeitet von D. J. Fr. v. Meyer.

1. Die vier Gekrönten. (8. November) . . . 312
2. Sankt Reinold. (12. January) 316

18. Gedichte aus der Brüdergemeinde.

1. Zinzendorfs Geburt (26. Mai 1706.) . . . 321

Ich fromm und christlich wandle, Und nach der Gotteskinder Brauch In Einfalt leb' und handle; Daß Alles mehr und mehr Gereich' zu deiner Ehr', Dem Nächsten zum Gedeihn und Dienst, Und meiner Seele zum Gewinnst.

5. Behüte mich vor alle Dem, Was Leib und Seele höhnet; Gib uns dagegen angenehm, Was uns mit Segen krönet. Wend' ab Gefahr und Noth, Krieg, Hunger, Feuer, Tod; Schickst du mir aber Trübsal zu, So gib Geduld, Trost, Hülf' und Ruh'.

6. Ich will gern Alles nehmen an Zu Lieb' und auch zu Leide, Weil deine Hand es ändern kann, Und wenden Leid in Freude. Dein Herz, auf mich gericht't, Kann mich verlassen nicht; Denn wer im Glauben kommt zu dir, Der ist gesegnet für und für.

7. Nun, dir sey Alles heimgestellt, Leib, Seele, Gut und Leben; Mach' Alles, wie es dir gefällt, Dir hab' ich es ergeben. Bewahre Stadt und Land, Lehr', Wehr', und auch Nährstand; Erhalte Wort und Sakrament, Gib ein vernünftig, selig End'!

8. Mein Herr und Gott! dich lass' ich nicht, Dir lieg' ich arm zu Füßen, Bis mir dein Mund den Segen spricht, Der Alles kann versüßen; Bis mich dein Himmel tränkt, Und mir viel Gutes schenkt, Wenn mich dein süßer Gnadengeist Mit meines Jesu Frieden speist.

9. Hierauf nehm' ich mit Freuden an, Was mir ist anbefohlen; Dein Geist mich führ' auf ebner Bahn, Bis du mich heim wirst holen. Nimm, Herr, mich dann gewiß Ins schöne Paradies! Der Anfang sey mit dir gemacht! Das Leben sey mit dir vollbracht!

Eigene Melodie.

2536. Aus meines Herzens Grunde Sag' ich dir Lob und Dank In dieser Morgenstunde, Und all mein Lebenlang. Preis dir auf deinem Thron, Du Vater aller Ehren, Durch Christum, unsern Herren, Den eingebornen Sohn!

2. Preis dir, daß du aus Gnaden In der vergangnen Nacht Mich vor Gefahr und Schaden Behütet und bewachet! Wollst auch die Missethat Barmherzig mir vergeben, Die dich in meinem Leben So oft erzürnet hat.

3. Du wollst mich auch behüten An diesem ganzen Tag Vor Satans List und Wüthen, Vor Sünden und vor Schmach; Vor Feu'r und Wassersnoth, Vor Armuth und vor Schanden, Vor Krankheit und vor Banden, Vor bösem, schnellem Tod.

4. Mein Leib und Seel' und Leben, Mein Weib (Mann), Gut, Ehr' und Kind Sey dir, Herr, übergeben, Dazu mein Hausgesind; (Du hast es mir verliehn.) Mein' Eltern und Verwandte, Geschwister und Bekannte, Und was ich hab' und bin.

5. Laß deinen Engel bleiben, Und weichen nicht von mir, Versuchung abzutreiben, Die mich verlockt von dir. Umschließ' mich überall! So wird mich nichts betrüben, Es werd' ich Gutes üben, So komm' ich nicht zu Fall.

6. Gott will ich lassen rathen, Der alle Dinge lenkt; Er segne meine Thaten, Und was mein Herz gedenkt. Dir sey es heimgestellt, Leib, Seele, Geist und Leben, Und was du mir gegeben! Mach's, wie es dir gefällt!

7. Darauf so sprech' ich Amen! Und zweifle nicht daran: Gott führt in Jesu Namen Mein Herz auf ebner Bahn. D'rauf streck' ich aus die Hand, Fang' an mein Werk im Frieden, Wie Gott es mir beschieden In meinem Pilgerstand. Johann Matthesius. 1550.

Mel. Aus meines Herzens Grunde.

2537. Aus tiefem Herzensgrunde Preis' ich, Gott Vater, dich! Es soll in meinem Munde Dein Lob seyn stetiglich; Dein Nam' auch sey dafür Erhöht, gerühmt, gepriesen, Was du die Nacht erwiesen Und Lebenslang an mir.

2. Komm mir mit deinen Gnaden Zuvor auch diesen Tag, Weil ich, der ich beladen Mit Sünden, nichts vermag. O Gott, wie arm bin ich! Drum gib mir Kraft und Stärke, Daß ich heut' alle Werke Anfange seliglich.

3. Herr, wo in deinem Namen Ich mache den Beginn, Da sprich dazu dein Amen, Wofern ich redlich bin. Leit' mich auf deiner Bahn, Und laß

zu deinen Ehren Dein Liebesreich mich mehren, So viel ich weiß und kann.

4. Bewahre die Gedanken, Sinn und Verstand in mir, Daß sie nicht mögen wanken, Noch reißen mich von dir. Ja, was ich thu' und laß', Ergeb' ich dir zu Gnaden, So kann mir nimmer schaden Des Teufels Neid und Haß.

5. Vor Pestilenz und Seuchen Bewahre mich, o Gott, Daß sie mich nicht erschleichen Durch bösen schnellen Tod! Schütz' mich vor Feindes Wuth, Vor Sturm und Wasserfluthen, Vor Blitz und Feuersgluthen, Und was sonst Schaden thut.

6. Verhüt', daß ich nicht richte Zu dem, was Lust erweckt, Mein flüchtig Angesichte, Sonst wird mein Herz befleckt. Hilf auch, daß meine Zeit Sey täglich angeleget Auf das, was Früchte träget In Glaubensreinigkeit.

7. Nun dir bleib' ich ergeben, O du getreuer Hort! Gib, daß ich möge leben Allein nach deinem Wort; Damit den ganzen Tag Ich meinem Herrn gefallen, In Jesu Wegen wallen, Und Friede haben mag.

8. Gott Vater, sey erhoben! Gott Sohn, Gott heil'ger Geist! Dich will ich kindlich loben, So lang' es heute heißt; Bis nach der Pilgerzeit Mein Geist sich hoch wird schwingen, Und Hallelujah singen Im Reich der Ewigkeit.

Mel. Schwing' dich auf zu deinem Gott.

2538. Bleibe bei mir, treuer Freund, Jesu, mein Verlangen, Weil die Sonne wieder scheint, Und die Nacht vergangen! Ach, du wollest nun aufs neu' Mir auch helle scheinen, Und in reiner Liebes-Treu' Dich mit mir vereinen.

2. Keinen Andern habe ich, Dem ich mich vertraue, Als nur deine Gnad' und dich, D'rauf ich freudig baue. Du bist meine Zuversicht, Und mein Held im Kriegen; Wenn der Krieg mich anficht, Kann ich durch dich siegen.

3. Ach, so will ich dich, mein Licht, Inniglich umfassen, Und dich nun und nimmer nicht Aus dem Herzen lassen! Finster ist es weit und breit Ohne deine Nähe; Darum führ' mich allezeit, Wo ich geh' und stehe.

4. Laß mir, o du sel'ges Licht, O du wahres Leben, Dein verklärtes Angesicht Und Klarheit geben! Daß der Sünden Dunkelheit Nicht mein Herz bedecke, Noch des Satans Zorn und Neid Meinen Geist erschrecke.

5. Laß mich deine treue Hand Leiten und beschirmen, Wenn in diesem Fremdlingsland Lüste mich bestürmen. Bald, ach, ist ein Herz gefällt, Bald vom Tod umrungen, Wenn es nicht, du starker Held, Von die bleibt umschlungen.

6. Ach, Herr Jesu! gib, daß wir Recht vom Schlaf erwachen, Und mit reiner Glaubenszier Uns bereitet machen, Uns im Geiste Tag für Tag Mit die zu vereinen, Weil zu Niemand wissen mag, Wann du wirst erscheinen.

7. Laß der Andacht Freudenbl Sich doch stets ergießen, Und in Geist, Gemüth und Seel' Uns beständig fließen, Daß in schönster Heiterkeit Unsre Lampen brennen, Und wir in der Dunkelheit Helle sehen können!

8. Herr, dann gehn wir einst mit dir In den Saal der Freuden, Dorthin, wo uns für und für Nichts von dir wird scheiden, Wo wir mit des Himmels Heer Deinem großen Namen Ewig bringen Dank und Ehr'. Hallelujah! Amen!

Mel. Wach' auf mein Geist, und sey nicht träge.

2539. Brich an, du holdes Morgenlicht, Daß sich die Welt erquicke; Ermuntre nun mein blöd Gesicht Durch deine Strahlenblicke! Mein Geist, wach' auf Zum frischen Lauf, Und schick' zur Arbeit wieder Die ausgeruhten Glieder!

2. O treuer Wächter Israel! Sey dankbarlich geehret, Daß du die Nacht an Leib und Seel' Mir deinen Schutz gewährest! Dich preis' ich, Gott, Daß Angst und Noth Durch dein getreues Lieben So fern von mir geblieben.

3. Ich lag in sanfter Ruh' und Rast, Und kann mit neuer Stärke Ergreifen die bestimmte Last In meines Amtes Werke. Mein Gott, gib du Die Kraft dazu, Damit ich deinen Willen Mit Freuden mög' erfüllen!

4. Erleuchte mich durch deinen Geist,

Der weislich mich regiert, Daß ich, wie es dein Wort mich heißt, Ein christlich Leben führe. Behüte mich Auch gnädiglich Vor Brandmal im Gewissen, Und Sündenfinsternissen.

5. Der Satan sammt der argen Welt Will täglich mich berücken; Er hat sein Garn mir aufgestellt Mich Armen zu bestricken. Ach Gott, mein Schutz! Wend', ihm zum Trutz, Von mir Gefahr und Schaden, Und schirme mich in Gnaden!

6. Gib, daß ich in gelass'ner Ruh' Und bei gesundem Leibe Bring' diesen Tag mit Freuden zu, Und unbeschädigt bleibe! Sey meinem Stand Und Vaterland Heut' und allzeit zugegen Mit reichem Himmelssegen.

7. Erhalte deine Kirchgemein', Und die dein Zeugniß lieben; Du wollest selbst ihr Labsal seyn, Wenn sie sich je betrüben. Hilf uns den Tag Mit aller Plag' Und Mühe überwinden; Herr, laß mich Gnade finden!

8. Dir, o Gott Vater, Sohn und Geist, Sey hier mit Menschenzungen Für deine Treu', die du beweis't, Lob, Ehr' und Preis gesungen. Ach, hilf mir hin Zu dem Gewinn, Der ew'gen Himmelsgaben, Dann sollst du's himmlisch haben!

Mel. Wie schön leuchtet uns der Morgenstern.

2540. Brich an, du schönes Morgenlicht, Und mache hell mein Angesichte In dieser Freudenstunde! Brich, heil'ge Andacht, mir hervor! So sing' ich Gott im höhern Chor Ein Lied von Herzensgrunde. Preiset, Rühmet Den ohn' Ende, Dessen Hände, Dessen Walten Gnädig Leib und Seel' erhalten!

2. Gott, ew'ger Gott! ich danke dir Von ganzem Herzen, daß du mir Bewiesen deine Güte; Daß du mich in der finstern Nacht Durch deiner Engel Schaar bewacht An Leib, Seel' und Gemüthe. Fröhlich Reg' ich Heute wieder Meine Glieder Zum Geschäfte; Frölich spür' ich deine Kräfte.

3. Ach, gib mir, treues Vaterherz, Daß alle Sünden, Angst und Schmerz Mit dieser Nacht vergehen! Daß ich in deiner Lieb' und Huld Auch jetzo möge, frei von Schuld, Neu, geistlich aufersthen. Laß mich Christlich Diesen Morgen Trachten, sorgen, Dir zu leben, Jesu ganz mich hinzugeben.

4. Herr Jesu! leite meinen Gang, Daß ich heut' und mein Lebenlang Nach deinem Willen walle. Auf deinem Herzen trage mich, Mit meinem Geist vereine dich, Daß ich nicht irr' und falle. Ach, gib Antrieb, Deine Wunden Alle Stunden Zu betrachten, Und die Welt für nichts zu achten.

5. Regiere mich mit deinem Geist, Der mir den Weg zum Himmel weist, Damit ich überwinde; Daß ich auskaufe meine Zeit Zur deines Reiches Herrlichkeit, Und volle Hoffnung finde. Bis ich Endlich, Sanft im Frieden Hingeschieden, In dir dringe, Und dir ew'ge Psalmen singe. Joh. Arndt?

Mel. Vom Himmel hoch, da komm' ich her.

2541. Brunn alles Heils, dich ehren wir, Und öffnen unsern Mund vor dir! Aus deiner Gottheit Heiligthum, Komm' uns der Segen, dir zum Ruhm.

2. Der Herr, der Schöpfer, bei uns bleib', Er segne uns nach Seel' und Leib; Vor allem Uebel Tag und Nacht Behüt' uns seine heil'ge Macht.

3. Der Herr, der Heiland, unser Licht, Laß leuchten uns sein Angesicht, Damit wir glauben fest und frei, Daß er uns ewig gnädig sey.

4. Der Herr, der Tröster, ob uns schweb', Sein Antlitz über uns erheb', Daß uns sein Bild werd' eingedrückt; Er geb' uns Frieden unverrückt.

5. Jehovah, Vater, Sohn und Geist, O Segensbrunn, der ewig fleußt, Durchström' uns Wandel, Herz und Sinn, Und nimm uns ganz zum Opfer hin!

M. Teuricorn.

Mel. Christus, der uns selig macht.

2542. Christe, wahres Seelenlicht, Deiner Christen Sonne, O du klares Angesicht, Der Betrübten Wonne! Deiner Güte Lieblichkeit Ist neu alle Morgen; In dir bin ich hoch erfreut, Darf nicht ängstlich sorgen.

2. Wecke mich zu Tugenden auf, Denn du bist das Lebens! Freudigkeit zum Glaubenslauf Willst du mir ge-

den. Weil du bist das Sonnenlicht, Das die Welt erfreuet, Ach, so laß mich Armen nicht, Bis ich ganz erneuet!

3. Ohne Licht seh' ich kein Licht; Ohne deine Gnade Wird mein Gang durchs Leben nicht Sicher und gerade. Ohne dich benetzt kein Thau Meine dürre Seele! Drum, Herr Jesu, auf mich schau', Der ich dich erwähle!

4. Sende mir von deinem Thron Helle Gnadenblicke Daß ich mich, o Gottes Sohn, Ganz in dir erquicke! Daß mir sonst nichts sey bewußt, Außer deiner Liebe; Diese weck' in meiner Brust Alle Geistestriebe!

5. Herr, laß ferne von mir seyn, Hoffart, schnöde Freude; Augenlust und eitein Schein, Jesu, mir verleide! Was die blinde Welt ergötzt, Bringet nur Verderben; Was sie oft für's Höchste schätzt, Macht auf ewig sterben.

6. Nun so bleibe stets mein Licht, Jesu, meine Freude, Bis der freie Tag anbricht Nach dem Erdenleide; Da ich werd' im Ehrenkleid Dir mein Opfer bringen, Und in alle Ewigkeit Deiner Treue singen!

Ehr. Prätorius.

Mel. O du güter treuer Liebe.

2543. Dank sey dir, o Gott der Gnaden, Daß du die vergangne Nacht Vor Gefahr, Angst, Noth und Schaden Mich so treulich hast bewacht, Aller Feinde List gehindert, Feind' und Räuber abgewandt, Allen Leidesschmerz gemindert Mit getreuer Vaterhand!

2. Laß dir ferner seyn ergeben, Ewig guter Menschenfreund, Meinen Leib, den Geist, das Leben, Da die Sonne wieder scheint. Allen meinen Blutsbefreundten, Allen, die es jemals treu Mit mir in dem Elend meinten, Steh' auch du in Gnaden bei.

3. Schütze, was du mir beschweret An Vermögen, Hab' und Gut! Deine Hand ist's, die es mehret, Und die täglich Wunder thut. Doch wend' ab ein stolzes Dichten, Daß ich mein Vertrau'n dabei Nicht auf Eitles möge richten, Und mir Glück kein Fallstrick sey.

4. Laß von deiner Demuth Schranken Stets mein Herz umschlossen seyn; Gib mir heilige Gedanken, Mach' den Geist von Sünden rein. Alle Triebe des Gemüthes Zeuch, o Jesus, allezeit; Alle Regung des Geblütes Läutre von der Ueppigkeit!

5. So wird mir, wenn ich im Glauben Fest beharr' an dir, o Gott, Nichts das Recht zum Himmel rauben, Weder Teufel, Welt, noch Tod; Sondern ich bin fest gegründet In der Hoffnung, die mich hält, Weil mein Glaube fest mich bindet An den Heiland aller Welt.

6. Gott! auf Jesum will ich leben, Und auf Jesum will auch ich Meinen Geist die wieder geben; Halte fest im Glauben mich! Dieser Wille soll bestehen; Sprich dein Amen selbst dazu, Dann wird Alles friedlich gehen Bis zur süßen Himmelsruh'!

Mel. Wie soll ich dich empfangen?

2544. Dank sey Gott in der Höhe In dieser Morgenstund', Daß ich vom Schlaf aufstehe Frisch, heiter und gesund! Wie leicht sind wir gebunden Von Feinden in der Nacht; Gott hat sie überwunden, Und treulich uns bewacht.

2. Nun komm' ich, dich zu bitten, O Schutzherr Israel: Wollst uns auch heut' beschützen Mit Heil an Leib und Seel'! Die Fürsten, Obrigkeiten, Die Christen insgemein In diesen bösen Zeiten Laß dir befohlen seyn.

3. Halt' uns durch deine Güte Bei rechter, hell'ger Lehr'; Vor Irrthum uns behüte, Streit' für dein Wort und Ehr', Und laß mit deinem Samen Uns sprechen stets im Geist: Des Herren Wort und Namen Sey ewiglich gepreist!

4. Gib unserm Leib daneben Gesundheit, Nahrung, Fried', Ein keusch und mäßig Leben, Ein fröhliches Gemüth, Daß wir in allen Ständen Auf Zucht und Ehrbarkeit All' Lieb' und Sorge wenden, Wie uns dein Wort gebeut.

5. Gib milde deinen Segen, Daß wir auf dein Geheiß Stets gehn auf guten Wegen, Thun unser Amt mit Fleiß; Daß jeglicher sein Netze Auswerf', und auf dein Wort Sein ganz Vertrauen setze; So geht die Arbeit fort.

BIBLIOTHEK DER DEUTSCHEN LITERATUR
Knapp, A.

3-598-51466-2
FNr. 21085 / 035

6. Was dir gereicht zu Ehren, Dem Nächsten zum Gewinn, Das will der Satan wehren Mit List und bittrem Sinn. Doch kann er's nicht vollbringen, Weil du, Herr Jesu Christ, Ein Herr in allen Dingen Und unser Beistand bist.

7. Wir sind die zarten Reben, Der Weinstock selbst bist du; Dran sprossen wir und leben, Und bringen Frucht dazu. Hilf, daß wir an dir bleiben, Und wachsen immermehr! Laß deinen Geist uns treiben Zu Werken deiner Ehr'! Joh. Mühlmann.

Mel. Kommt kommt all', und bringet her.

2545. Das äußre Sonnenlicht ist da, Und scheint mir ins Gesicht; Gott ist vielmehr dem Geiste nah' Mit seinem Lebenslicht.

2. Ach, wohn' in mir, du Gotteslicht! Mein Geist dein Himmel werd', Auf daß ich durch dein Angesicht Ganz werd' in dir verklärt!

3. Wenn sich die Sonne offenbart, So weicht die Dunkelheit; Vertreib' durch deine Gegenwart Die Sünd' und Eigenheit!

4. Du bist ein Licht und wohnst im Licht; Ach, mach' mich licht und rein, Um einst zu schau'n dein Angesicht, Und ähnlich dir zu seyn!

5. Der Adler schaut geradezu Die Sonne fröhlich an; Mein Geistes-Aug' erdfne du, Daß ich dich schauen kann!

6. Wer dich in deinem Licht erblickt In seinem Seelengrund, Der steht, wie Cherubim, gebückt Vor dir zu jeder Stund'.

7. So laß mich wandeln, wo ich bin, Vor deinem Angesicht; Mein Thun und Lassen immerhin Sey lauter, rein und licht.

8. Dein Auge leite meinen Gang, Daß ich nicht irre geh', Und bleib' mir nah' mein Lebenlang, Bis ich dich ewig seh'! Gerhard Tersteegen.

Mel. O Welt, sieh' hier dein Leben.

2546. Das Licht, das sich verbergen, Auf wiederum dem Morgen, Es sinkt die trübe Nacht; Die bleichen Sterne fliehen, Der Mond muß niederziehen, Und ich bin fröhlich aufgewacht.

2. Daß ich mich kann bewegen, Daß Hand und Fuß sich regen, Daß ich noch leben kann, Daß Auge, Mund und Ohren Nicht ihre Kraft verloren, Hast du, o treuer Gott, gethan!

3. Ja, dieß aus freien Gnaden; Denn ich bin ja beladen Mit tausendfacher Schuld. Doch willst du meine Flecken Um Jesu willen decken, O Gott, aus lauter Vaterhuld.

4. So laß mich denn mit Wonne Aufschau'n zu deiner Sonne, Die Erd' und Himmel ziert. Laß auch all' meine Sünden Vor dir, o Herr, verschwinden, Wie Schnee, der sich im Lenz verliert.

5. Bewege meine Sinnen, Verklär' all mein Beginnen Durch deines Geistes Licht; Wie kann mein Fuß bestehen, Und ohne Straucheln gehen, Wenn mir dein Gnadentrieb gebricht?

6. Verschließ des Geistes Schranken Vor nichtigen Gedanken, Vor Dornen böser Lust, Vor Disteln eigner Plagen, Die durch Mißtrau'n verjagen Den Frieden aus der armen Brust.

7. Ich bin in einer Wüste Voll tausend böser Lüste; Herr, reiche mir die Hand! Ich kann heraus nicht schreiten, Wird mich dein Wort nicht leiten In ein bebautes, sichres Land.

8. Ich will mich stets bemühen Den Trug der Welt zu fliehen, Der uns so leicht verhaft't; Doch weil auf allen Seiten So leichtlich ist zu gleiten, So gib mir stündlich neue Kraft!

9. Ja, lenke mein Gesichte Hin zu dem rechten Lichte, Daß sich mein Herz kann freu'n, Und mit des Geistes Schwingen Durch alle Wolken dringen, Und gleich dem Adler sich erneu'n!

Mel. Der Tag ist hin, mein Jesu ꝛc.

2547. Das Licht geht auf, die bleichen Sterne fliehen Dem Meere zu, der Berge Spitzen glühen; Es breche nun auch an der Gnadentag, Der unser Herz in Gott erleuchten mag!

2. Vorhin umgab uns Nacht und Todesschwärze; Nun scheinet neu des Himmels goldne Kerze; Das Erdenrund, das weite Weltgebäu Erzeigt sich wiederum verjüngt und neu.

3. Wir können rings des Höchsten Werke schauen, Und was sein Arm uns

segnend wollte bauen; Leib, Seel' und Sinn bewegen freudig sich In dir, o großer Gott, und lieben dich.

4. Herr, deine Hand, und deiner Engel Wache War über uns und über unsrem Dache; Du hast die tiefe schreckensvolle Nacht Durch deine Huld uns segensvoll gemacht.

5. O wenn von uns und Andern für den Teufel Die Nacht mißbraucht zu Lüsten, Zorn und Zweifel, Da richte nicht, o großer Gott! vergib! Erneure uns durch deines Geistes Trieb!

6. Bewahr' uns heut' die Leiber und die Seelen, Daß uns die Sünd' und Welt nicht möge quälen; Erhalt' uns auf des Glaubens schmaler Bahn, Und nimm uns einst mit Gnad' und Ehren an.

7. Der Freunde Haus, ja Stadt und Land laß blühen, Und Hunger, Pest, und Aufruhr ferne ziehen; Dein Segen lehr' uns Kinder alle dich, O Vater, preisen jetzt und ewiglich!

Mel. Der Tag ist hin, mein Jesu ꝛc.

2548. Das walte Gott, der uns aus lauter Gnaden Beschirmet hat vor Leib's- und Seelenschaden! Wir loben dich, weil deine Güt' und Treu' Ist mit der Morgensonne wieder neu.

2. Wir sind, o Herr, zu deinen Gnadengaben Viel zu gering, die wir empfangen haben. Was soll mein Herz dafür dir legen dar, Zu Lob und Dank, auf deinen Brandaltar?

3. Nimm gnädig an das Opfer meines Mundes Das ich dir geb' als Zeichen unsres Bundes! Entzünd' in mir das Herz mit deiner Lieb', Auf daß ich stets empfinde deinen Trieb!

4. So lang' ich noch soll auf der Erde wallen, Laß mich, o Herr, in keine Sünde fallen; Gib, daß ich stets denk' an des Lebens Ziel, Damit dir diene Geist, Will' und Gefühl.

5. Gebeut, daß deiner Engel Schaar mich leite, Und wider meine Feinde siegend streite! Denn nimmst nicht du dich, Jesu, meiner an, So weiß ich wohl, wie leicht ich irren kann.

6. Ach, sind vor dir die Sperlinge geachtet, Hast du der kleinsten Würmer Zahl betrachtet: So wird bei dir auch nicht vergessen seyn, Den du in deine Hand geschrieben ein.

7. Laß deine Güt' ob allen Frommen walten! Du kannst sie wohl in Noth und Tod erhalten. Regier' uns, Herr! wir harren deiner Gnad', Und treten nun auf deines Dienstes Pfad.

Mel. Allein Gott in der Höh' sei Ehr'.

2549. Das walte Gott! ich bin erwacht Mit neu gestärkten Kräften, Und gehe, wie mich Gott bedacht, Zu den Berufsgeschäften. Es sey, o Vater, Sohn und Geist, Du, der mein treuer Bundsgott heißt, Zu deinem großen Namen!

2. Ich danke Gott, ich bin ein Christ; Er helf' mir christlich leben, Und dem, was von dem Argen ist, Raum und Gehör nicht geben. Ich bin von Satans Macht befreit, Die Sünde ist einmal bereut; Ich will ihr nimmer dienen.

3. Herr Jesu, laß auf ebner Bahn Stets deinen Geist mich leiten; Und stößt mein Fuß auch öfters an, So laß ihn doch nicht gleiten. Geh' du mir vor, und zeuch mich nach! Und führst du auch durch Noth und Schmach, So hilf mir muthig folgen.

4. Unselig geht's die Straße hin, Die zu der Hölle führet, Wo man bei Lust und Weltgewinn Die Seele doch verlieret. Wie selig geht's dem Himmel zu Durch kurze Noth zur langen Ruh', Durch Trauern zu den Freuden!

5. Herr, gib mir Weisheit und Verstand, Dieß reiflich zu erwägen: Der Fluch hängt an dem Sündenstand, An Christenthum der Segen; Zween Wege geht man nicht zugleich; Der schmale führt zum Himmelreich, Der breite zum Verderben!

6. Mein Herz, o hänge Jesu an! Der führet dich zum Leben; Er ist's, der selig machen kann, Die ihm sich ganz ergeben. Ja, Jesu, dir geb' ich mich hin! Wie ich von dir ergriffen bin, So laß es mich ergreifen!

7. Was ich mir vornehm' oder thu', Geschieh' zu deinen Ehren! Sieh' du selbst meinen Tritten zu, Und laß dein Wort mich lehren; Irr', oder fall' ich, greif' nach mir, Und halt' mir stets das

Kleinod für, Daß ich nach ihm mich strecke.

8. Schau' ich die Welt, wie sie berauscht, Noch scherzt mit dem Verdammen, Und Erde um den Himmel tauscht, Ganz sorglos vor den Flammen: So gib, daß ich zurück nicht seh'; Sprich mir wie Loth zu: eile, geh', Und rette deine Seele!

9. Herr, ich befehle deiner Huld All' meine Zeit auf Erden; Laß deine göttliche Geduld Zur Seligkeit mir werden; Sey bei mir in der Sterbensnoth, Und führe mich einst durch den Tod Zu deinen Lebensbrunnen!

Phil. Friedr. Hiller.

Mel. Vom Himmel hoch, da komm' ich her.

2550. Das walte Gott! so ist die Nacht Auch wider aller Feinde Macht Nun abermal vorbei, und ich Bin noch gesund, und freue mich.

2. Dieß Alles kömmt, o höchstes Gut! Von deiner väterlichen Hut, Und deiner Gnadenflügel Wacht, Du unerschöpfte Gottesmacht!

3. Ach, Herr, du einzig und allein Kannst unser aller Hüter seyn! Du bist der Deinen Schutz und Hort, Ihr Leben und ihr Gnadenport.

4. Drum komm' ich nun in wahrer Buß', Und fall' in Demuth dir zu Fuß': Ach, steh' mir bei und schütz' mich heut', O Vater der Barmherzigkeit!

5. Die Seele, die du dir erkauft, Und selbst mit deinem Blut getauft, Die laß' ich deinem Gnadenschein, O Heiland, anbefohlen seyn.

6. Hilf, daß sie nicht durch Sündenschuld Verscherze deine Gnad' und Huld, Indem sie von der Tugend Steg Tritt auf den breiten Lasterweg.

7. Send' ihr, o Jesu, deinen Geist, Daß er ihr treue Hülfe leist', Und sie in Glauben, Lieb' und Treu' Erhalte, daß sie heilig sey.

8. Laß, Jesu, deines Geistes Hand Mein Herz aus allem Unverstand Zur wahren Himmelsweisheit ziehn, Und jedes Aergerniß mich fliehn.

9. Laß auch mein Thun gerathen seyn, Und stelle dich mit Segen ein; Sprich dein Gedeihn zu meinem Brod, Und schütze mich vor Schmach und Noth.

10. Du weißt es, Herr, und siehest schon, Weil du allwissend, Gottes Sohn, Was heut' von Glück und Unglück mir Bevorsteh'; ich befehl' es dir.

11. Bleib' du, Herr Jesu, bleib' in mir, Und laß mich unverrückt in dir Aus dieser Welt durch Kreuz und Pein Durchdringen, um bei dir zu seyn.

12. Dir sey alleine Lob und Ehr'; Dir, Herr, muß aller Himmel Heer, Sammt diesem ganzen Erdenkreis Unendlich geben Ruhm und Preis.

13. Denn heilig, heilig, heilig ist Der Gott der Allmacht, Jesus Christ, Mit Vater und dem heil'gen Geist Ohn' End' und ewiglich gepreis't!

Mel. Freu' dich sehr, o meine Seele.

2551. Das walt' Gott! die Morgenröthe Treibt hinweg die schwarze Nacht, Und der Tag rückt an die Stätte Mit des Lichtes froher Pracht. Drum so muntre ich mich auf, Und mein Herz gedenket drauf, Wie ich dir, mein Gott, lobsinge, Und dir Morgenopfer bringe.

2. Loben doch am frühen Morgen Dich die kleinen Vögelein; Eh' sie für das Futter sorgen, Muß es erst gesungen seyn. Sollt' ein armes Thierlein nun Mir hierin zuvor es thun? Nein, das Singen, Loben, Beten Hab' ich mehr, als sie, von Nöthen.

3. Wenn ich thunte übersehen, Wie viel große Fährlichkeit Ich gehabt hab' auszustehen Meine ganze Lebenszeit; Ja, was noch für Mißgeschick Alle Stund' und Augenblick', Und so lang ich werde leben, Ueber meinem Haupte schweben:

4. Ach, so wärd' ich es erkennen, Wie du schwache Sünder trägst, Wie viel Gut's du uns zu gönnen, Wie du uns zu schonen pflegst. Nun, Herr, gib, daß dieser Tag Mir gesegnet werden mag, Daß ich dran in deiner Liebe Und in deiner Furcht mich übe!

5. Gib mir stündlich zu erwägen Deine Huld und meine Pflicht; Was derselben steht entgegen, Laß mich ja beginnen nicht. Meine Sinnen und Verstand Leite, Herr, mit deiner Hand, Daß ich treu mein Amt verwalte, Rein Gewissen stets behalte.

6. Von mir selbst bin ich unrüchtig,

Zu verrichten, was ich soll; Die Begierden sind nicht richtig, Der Verstand oft irrthumsvoll; Schwach ist meiner Seele Kraft, Und der Leib oft mangelhaft; Meine Wege auch gefährlich, Die Verrichtung oft beschwerlich.

7. Drum, Herr, all mein Thun und Lassen Sey dir Alles heimgestellt! Führe mich auf rechten Straßen, Mach's mit mir, wie dir's gefällt. Segne den geringen Fleiß, Lehre mich, was ich nicht weiß; Zeige mir, was ich nicht sehe, Leite mich, wohin ich gehe.

8. Sollt' ein Fall mich übereilen, Ach, so hilf mir bald zurecht; Halte mich vor Satans Pfeilen, Und von Feinden ungeschwächt. Stellt sich mir ein Unglück dar, Oder drohet mir Gefahr, Laß mich deine Kraft empfinden, Ritterlich zu überwinden.

9. Willst du mir ein Kreuz zuschicken, Mach' es, daß ich's kann bestehn. Will es mir nicht immer glücken, Und nach meinem Willen gehn, So ist's meiner Sünden Schuld: Doch gib Hoffnung und Geduld! Alles Unglück kannst du wenden, Und mir wieder Freude senden.

10. Wird mir Uebles angedichtet, Schmähliches geredet nach: Dir, Herr, der da Alles richtet, Anbefehl' ich meine Schmach. Laß mich meiden nur die That, So mißglückt der Lügen Rath, Und von allen Lästrungsbissen Heilet uns ein gut Gewissen.

11. Willst du, Herr, mich etwa heute Legen auf das Krankenbett', So gib, daß ich mich bereite Zu der letzten Ruhestätt'. Hebe, trag' und pflege mich! Soll ich heim, so wollst du mich Ja vor schnellem Tod bewahren, Und im Frieden lassen fahren.

12. Also will ich mit Vergnügen Meine Arbeit fangen an; Du, Gott Vater, wollst es fügen, Daß es wohl gerathen kann! Jesu Christe, segne du! Heil'ger Geist, sprich Ja dazu! Herr, in deinem großen Namen Sey mein End' und Anfang. Amen!

M. Martin Grünwald.

Mel. Herr Jesu Christ, meines Lebens Licht.

2552. Das walt' Gott Vater und Gott Sohn, Gott heil'ger Geist im Himmelsthron! Man dankt dir, eh' die Sonn' aufgeht; Wann's Licht anbricht, man vor dir steht.

2. Drum beug' ich diesen Morgen früh In tiefer Andacht meine Knie, Und ruf' zu dir mit heller Stimm': Neig', Herr, dein Ohr, mein Flehn vernimm!

3. Von Herzen rühm' ich deine Güt', Weil du mich gnädig hast behüt't, Daß ich nun diese finstre Nacht In Ruh' und Friede zugebracht.

4. Mein Gott, ich bitt' durch Christi Blut: Nimm mich auch heut' in deine Hut, Und laß die lieben Engel dein Mir Wächter und Gefährten seyn!

5. Dein Geist mir Leib und Seel' regier', Und mich mit seinen Gaben zier'; Er führe mich auf rechter Bahn, Daß ich was Gut's vollbringen kann.

6. Bewahr' mein Herz vor Sünd' und Schand', Daß ich, vom Uebel abgewandt, Mit Missethat mich nicht beschwer', Und mein Gewissen nicht versehr'.

7. Mein Aus- und Eingehn heut' bewahr', Daß mir kein Unglück widerfahr'; Behüte mich vor bösem Tod, Und hilf mir, wo mir Hülfe noth.

8. Amen, o mein Herr Jesu Christ, Der du für mich gestorben bist! Aus Gnaden gib nach dieser Zeit Die ew'ge Freud' und Seligkeit!

Mel. Vater will ich dir gevven.

2553. Dein Schirm hat mich umfangen In stiller Mitternacht; Nun ist mir aufgegangen Des holden Tages Pracht. Von allen Seiten grüßet Mich lauter Freudenschein, Und sanfter Friede fließet Tief in mein Herz hinein.

2. Das ist dein heil'ges Weben, O Gott, durch den ich bin! Ja, deine Gnaden schweben Durch alle Himmel hin; Und strömt die Huld, wie Meere, Auf Erden allerwärts, So dringt auch dir zur Ehre Ein Tropfen in mein Herz.

3. Verlassen steht mein Bette, Und Alles ist so klar! Da wird mir jede Stätte Zu einem Dankaltar; Da spricht an jedem Orte Zu mir dein Morgenlicht: Hier ist des Himmels Pforte Und Gottes Angesicht!

4. Wie heilig sollt' ich stehen, O sel'ger Gott, vor dir! Wie sollt' ich dich ets

Höhen, Mit Wonne für und für! Nimm, was ich kann und habe! Tilg' meine Sündenschuld, Und drück' auf meine Gabe Das Siegel deiner Huld!

5. Mein Jesu! nicht vergebens Laß mich den Morgen schau'n! Du bist das Licht des Lebens Hier und in Himmelsau'n. Dort ist es ewig heiter, Dort gilt dein Wille nur; So sey auch mir ein Leiter Auf deiner lichten Spur!

6. Ich denke, wie der Morgen Dem Sündenknecht verfliegt, Wie er voll Nacht und Sorgen Am Abend niederliegt. Laß jede Morgensonne Im dunkeln Erdenthal Vom Glanz der ew'gen Wonne Mir spenden einen Strahl!

7. Erst will ich dich umfassen Im tiefsten Herzensgrund, Dann will ich wirken lassen Die Glieder, Geist und Mund. Sey du die sel'ge Mitte, Um die sich früh und spät Mein Wirken, meine Bitte, Mein Schlaf und Wachen dreht!

A. Knapp.

Mel. Wer nur den lieben Gott ꝛc.

2554. Der Morgen glänzt im jungen Lichte Durch Feld und Hain, durch Berg' und Flur; Ein Strahl von Gottes Angesichte Durchwallt die blühende Natur, Und auch in finstrer Herzen Nacht Hat er sein Freudenlicht gebracht.

2. Erhebe dich, mein Herz, und preise Den Schöpfer dieser Herrlichkeit! Sein Wort verkündet laut und leise Des treuen Vaters Freundlichkeit. O, bleib' ihm auch auf ewig treu, Und werde, wie der Morgen, neu!

3. Es lag die Nacht auf Höhn und Gründen, Und Schweigen deckte rings das Feld; So lag auch einst die Nacht der Sünden Verfinsternd auf der weiten Welt. Der Sonne weicht die Erdennacht, Der Wahrheit weicht die finstre Macht.

4. Denn mehr, als Erdensonnen glänzen Mit ihrem bald verglühten Strahl, — Weit über aller Himmel Gränzen, Hoch über diesem Todesthal, Strahlt Jesu Christi Gnadenlicht, Das selbst durch Grabesnächte bricht.

5. So gib mir, Heiland, deine Gnade, Und laß mich ganz dir eigen seyn; Dann bleibet auch auf dunkelm Pfade Das Licht des Himmels ewig mein; Dann bricht in mir der Morgen an, Dem keine Nacht mehr folgen kann.

Dr. Hoyerstad.

Mel. In dieser Abendstunde.

2555. Der Morgenhimmel taget, Die Schatten sind vorbei; Gott, dir sey Dank gesaget! Denn deine Güt' und Treu' Ist alle Morgen neu.

2. Dir hab' ich's zuzuschreiben, Daß Satans List und Macht Mir fern hat müssen bleiben, Weil du mich in der Nacht So väterlich bewacht.

3. O Aufgang aus der Höhe! Gib, daß dein Gnadenschein Hell über mir aufgehe! Durch deine Gnad' allein Kann ich bewahret seyn.

4. Du wollest mich regieren Und ziehen ganz zu dir, Durch deinen Geist mich führen Die Wege, die du mir Durch dein Wort stellest für;

5. Daß ich mich nicht beflecke Mit Sünden wider dich, Noch deinen Zorn erwecke, Wenn mein Gewissen ich Verletzte wissentlich.

6. Nimm weg die Sündenbürden, Denn ich stoß' oftmals an; Und lohne nicht nach Würden, Wenn von der schmalen Bahn Ein Fehltritt wird gethan.

7. Gib, daß ich nie verschiebe Die wahre Reu' und Buß', — In Frömmigkeit mich übe, Und, wie ich soll und muß, Bewahre meinen Fuß.

8. Den Glauben in mir stärke, Ihm deine Kraft verleih'; Laß ihn viel Liebeswerke Erweisen, und dabei, Was meine Hoffnung sey.

9. Herr, segne meine Thaten, Die Werke meiner Hand; Laß Alles wohl gerathen, Beschütze Stadt und Land, Sey gnädig jedem Stand.

10. Laß deine Huld mich spüren Den Tag und allezeit; Laß keine Noth berühren Die mir in Freundlichkeit Verknüpft sind nah' und weit.

11. Herr, alles Uebel wende, Weil ich mich ganz und gar Ergeb' in deine Hände; Laß deiner Engel Schaar Mich schirmen immerdar.

12. Daß uns der Feind nicht schade, So steure seinem Grimm. Halt' uns in deiner Gnade, Und deiner Kinder Stimm' Erbarmend stets vernimm,

Seite

2. Im Schloſſe zu Hennersdorf 325
3. Berthelsdorf 328

19. Einiges aus dem Leben des M. Friedrich Chriſtoph Steinhofer, weil. Dekans und Stadtpfarrers in Weinsberg. Vom Herausgeber 332

20 Gedichte vom Herausgeber.

1. Ein Gebet. Jan. 1836 366
2. Heiligung der Gabe 370
3. Eine Morgenſtunde. 1836 373
4. Der zweiten Gattin 376
5. Ein Abend mit der Gattin. Auf dem Gebirge. 1836 380
6. Scylla 383
7. Der Ruhm 384
8 Das Sterben Karls V. Aus dem Holländiſchen des D H. J. Koenen 389
9. Der dem Antichriſt Entronnene 392
10. Der Kaiſerin Irene Grabring 396

Euphems, des Erziehers, Beichte, von D. Bahnmaier 401

Gottes Allwiſſenheit, von D. Eduard Eyth, Oberpräceptor in Kirchheim 402

13. Nun, Herr, laß dir gefallen, Was wir beginnen heut'! Dein Lob soll herrlich schallen, Hier in der Gnadenzeit, Dort in der Ewigkeit!

Mel. Die Zeit ist nunmehr da.

2556. Der schöne Tag bricht an, Die Nacht ist abgethan, Die Finsterniß vergangen; Laß uns dein Licht umfangen, Du unsre Sonn' und Leben, Der Welt zum Heil gegeben!

2. Befiehl' der Engel Schaar, Daß sie uns heut' bewahr'; Wenn du die Hand ausstreckest, Und uns damit bedeckest, So muß sammt unsern Sünden Das Uebel von uns schwinden.

3. Laß uns in deiner Hut Das thun, was recht und gut, Und gleich als Kinder leben, Die sich dir ganz ergeben, In deinen Wegen gehen, Und fest im Glauben stehen.

4. Befällt uns Kreuz und Noth, So hilf, du treuer Gott, Daß wir in allen Stücken Uns drein geduldig schicken; Denn dir nicht widerstreben, Ist ja das beste Leben.

5. Gib Speis' und Trank dem Leib, Daß er bei Kräften bleib'; Und soll die Seele scheiden, So sey's zu deinen Freuden, Daß wir auf deinen Namen Getrost hinfahren. Amen.

Johann Buchner 1614.

Mel. Erschienen ist der herrlich' Tag.

2557. Der Tag bricht an und zeiget sich. O meine Seele, geh' in dich, Wie du geschlafen diese Nacht, Und ob du auch an Gott gedacht, Wann du erwacht?

2. Denn Gott sieht ins Verborgne hin, Prüft auch im Schlafe Herz und Sinn. Kein Heil ist, wenn du nicht zuerst Zu ihm dich aus dem Schlafe kehrst, Und ihn verehrst!

3. Drum walt's Gott Vater, der im Geist Zum lieben Sohn uns beten heißt! Dich will ich preisen, dich erhöhn, Dir Opfer bringen, vor dir flehn, Dann schaffen gehn.

4. Was aber soll ich opfern dir? Gehört nicht Alles dein an mir? Ja, doch ist das nur mein Gewinn, Wenn ich dir, was ich hab' und bin, Froh gebe hin.

5. So geb' ich dir mein ganzes Herz; Ach, zeuch's in Liebe himmelwärts! Mein Geist umfasse Jesum Christ, Und suche nur zu jeder Frist, Was droben ist!

6. Dir geb' ich meinen Willen hin; Erfüll' mit deinem Willen ihn; Er übe Sanftmuth und Geduld, Er fliehe Lüg' und Sündenschuld In deiner Huld!

7. Laß auch der Weisheit edeln Schein Mir in Verstand und Sinnen seyn; Einfältig, treu sey Herz und Rath, Und walle, frei von Missethat, Auf ebnem Pfad!

8. Ich opfre dir auch Zung' und Mund, Und mache mit dir diesen Bund: Ich will mich hüten fort und fort Vor jedem faulen, falschen Wort An jedem Ort!

9. Den Werken, die ich heute thu', O Herr, gib deinen Segen zu, Zu deinem Preis, des Nächsten Nutz, Des Vaterlandes Trost und Schutz, Dem Feind zum Trutz!

10. Leg' auch wahrhaftiges Gedeihn In mein Gewerb' und Nahrung ein, Daß ich mir Kleidung, Speis' und Trank Erwerbe sonder Neid und Zank, Dir, Herr, zum Dank!

11. Laß mich in Ehrbarkeit und Ruh' Mein zeitlich Leben bringen zu; Wend' ab von unserm Vaterland Krieg, Aufruhr, Hunger, Pest und Brand, Und Sünd' und Schand'!

12. Der Obrigkeit gib deinen Geist, Dein Reich zu mehren allermeist! Den Armen gib ihr Kleid und Brod, Den Kranken Heil und sanften Tod, Trost jeder Noth.

13. Gib uns ein fromm und fröhlich Herz, Gesundheit auch; und wenn ein Schmerz, Ein Kreuz uns widerfahren soll, So mach' uns stark und glaubensvoll; Dann geht's doch wohl!

14. Nun, Höchster, was uns lieb und gut, Gib uns am Leibe, Geist und Muth! Wie du willst, sey dir's heimgestellt; Nur nimm uns selig von der Welt, Wann dir's gefällt!

Mel. O Traurigkeit ꝛc.

2558. Der Tag ist da, Halleluja! Weicht denn, ihr Finsternisse! Jesus,

meine Sonne, kömmt, Daß sie uns begrüße.

2. Die Nacht entfeucht; Mein Heil nicht weicht, Wenn alles Andre schwindet; Täglich Jesu Gütigkeit Sich aufs neue findet.

3. Zwar muß ich nun, Die Pflicht zu thun, Zur Arbeit wieder gehen; Dennoch soll der Geist dabei In der Ruhe stehen.

4. Beim Tagewerk Geh' mein Gemerk Auf Christi zarte Triebe; Dann genieß' ich immerfort Seiner Hirtenliebe!

5. Die Morgenzeit Gibt Munterkeit Dem Leib und allen Sinnen; Nun, so will ich Gott zum Preis Heute Guts beginnen!

6. Sein Gnadenlicht Erlöschet nicht, Zeigt uns den Weg zum Leben; Sollt' ich nicht darin mit Fleiß Nach dem Himmel streben?

7. O Jehovah, Sey du mir nah Mit deiner Huld und Stärke! Ohne dich gelinget mir Keines meiner Werke!

8. Kein Glockenschlag Verhallen mag, Da ich nicht dein gedenke; Gib, daß ich nach deinem Wort Thun und Reden lenke!

9. Ich sitz' und steh', Lieg' oder geh', Beim Essen oder Trinken Wolleſt du mir väterlich Im Gewissen winken:

10. Daß, wo ich bin, Ich immerhin Nur suche deinen Willen, Ohne Furcht ihn vor der Welt Kindlich zu erfüllen.

11. Kömmt Traurigkeit Und Herzeleid, So gib, daß ich nicht zage, Und des Heilands edles Kreuz Ohne Murren trage!

12. Vor Heuchelei Und Zorngeschrei Bewahre meine Seele! Gib, daß sie sich nie mit Neid, Noch mit Hochmuth quäle.

13. Nimm Fluch und Weh Von Land und See, Und gieße drauf den Segen, Daß wir unter deinem Thron Sicher wohnen mögen!

14. Die Christenheit Hat Zank und Streit, Doch wenig Ruh' hienieden; Gib ihr Ruh' und Einigkeit Und den edeln Frieden!

15. So loben wir Dich täglich hier, Und singen deinem Namen; Ewiglich soll auch dein Ruhm Dort erschallen! Amen!

Mel. O Traurigkeit, o Herzeleid.

2559. Der Tag ist da; Sey du mir nah, Jesu, mit deinem Lichte! Wende deine Strahlen her, Helles Angesichte!

2. Nimm an den Dank Und Lobgesang, Du Hüter meines Lebens! Ohne dich und deinen Geist Schlafen wir vergebens.

3. Ach, laß mich auch Nach Kindesbrauch Vor dir im Lichte wandeln; Laß mich in der finstern Welt Fromm und heilig handeln!

4. Ich bitte dich, Belebe mich, Du meines Lebens Leben! Laß mich dir, was du mir gibst, Alles wieder geben!

5. Dein Segensfluß Und Friedensgruß Erquicke meine Seele! Leuchte meinem Geiste vor, Den ich dir befehle!

6. Laß meinen Fuß Stets ohn' Verdruß Auf deinem Wege gehen; Laß zu meiner rechten Hand Gottes Engel stehen!

7. Erbarme dich, Begleite mich! Wie dunkel wird's auf Erden! Führe mich der Heimath zu; Es will Abend werden!

8. Und wenn auch wird, Mein Licht, o Hirt, Die Erdensonne weichen, Ach, so laß mich durch dein Blut Jenes Licht erreichen,

9. Das ewig steht, Und nicht vergeht, O Freudenlicht, o Leben! Dann werd' ohne Finsterniß Ich im Lichte schweben!

Gottfried Kleiner.

In eigener Melodie.

2560. Der Tag vertreibt die finstre Nacht; Ihr lieben Christen, seyd munter, und wacht, Preiset Gott, den Herren!

2. Die Engel üngen immerdar, Und loben Gott in großer Schaar, Der Alles regieret.

3. Die Hähn' und Vögel mancherlei, Die loben Gott mit ihr'm Geschrei, Der sie speist und kleidet.

4. Der Himmel, die Erde und das Meer Geben dem Herren Lob und Ehr', Thun sein Wohlgefallen.

5. Alles, was je geschaffen ward,

Ein jeglich Ding nach seiner Art Preiset seinen Schöpfer.

6. Ei nun, Mensch, du edle Natur, O du vernünft'ge Creatur, Sey nicht so verdrossen!

7. Gedenk', daß dich dein Herre Gott Zu seinem Bild geschaffen hat, Daß du ihn erkennest;

8. Und lieb hattest aus Herzensgrund, Auch bekennest mit deinem Mund, Sein also genießest!

9. Weil du nun seinen Geist gekost't, Und seiner Gnad' genossen hast, So dank ihm von Herzen!

10. Sey munter, bet' mit Fleiß und wach', Sieh', daß du stets in deiner Sach' Treu werdest erfunden!

11. Du weißt nicht, wann der Herre kömmt, Denn er dir keine Zeit bestimmt, Sondern stets heißt wachen.

12. So üb' dich nun in seinem Bund, Leb' ihn mit Herzen, That und Mund, Dank' ihm seiner Wohlthat!

13. Sprich: „o Vater in Ewigkeit, Ich dank' dir aller Gütigkeit, Mir bisher erzeiget,

14. Durch Jesum Christum, deinen Sohn, Welchem, sammt dir, im höchsten Thron All' Engel lobsingen.

15. Hilf, Herr, mir, daß ich gleicherweis' Von nun an allezeit dich preis' In Ewigkeit! Amen."

Michael Weiß.

Mel. Herr Jesu Christ, mein's Lebens Licht.

2561. Des Morgens, wenn ich früh' aufsteh', Und Abends dann zu Bette geh', Sehn meine Augen, Herr, auf dich; Herr Jesu, dir befehl' ich mich!

2. Nur in der Kraft der Wunden dein, Da kann ich ruhn und sicher seyn; Mit Leib und Seele, Hab' und Gut; Mein Schatz ist, Herr, dein theures Blut.

3. Denn, o Herr Christ, am Kreuzesstamm Dein heilig Blut die Sünd' hinnahm; Drum, ich wach' oder schlafe ein, Woll'st du, Herr, mir im Herzen seyn!

4. Dein Engel halte mich bewacht, Darum ich Tod und Hölle nicht acht'! Denn wo ich bin, bist du bei mir, Mein Glück und Kreuz kommt nur von dir.

5. Ich lebe, sterb', so bin ich dein; Mein Herz will keines Andern seyn. Dir geb' ich's heut', und einst im Tod; Nimm mich zu dir, o treuer Gott!

Mel. Wie schön leuchtet uns der Morgenstern.

2562. Dich seh' ich wieder, Morgenlicht, Und freue mich der edeln Pflicht, Dem Höchsten Lob zu singen! Ich will, entbrannt von Dankbegier, O mildester Erbarmer, dir Mit heil'gem Muth lobsingen. Schöpfer, Vater, Deine Treue Rührt aufs neue Mein Gemüthe; Froh empfind' ich deine Güte!

2. Du warst auch diese Nacht um mich; Was wär' ich, hättest du nicht dich So hülfreich mir bewiesen! Zu meinem Leben setzest du Jetzt einen neuen Tag hinzu: Sey hoch dafür gepriesen! Durch dich Bin ich; Und ich merke Neue Stärke; Dich erhebe Meine Zunge, weil ich lebe!

3. Ich bin ein Christ; o Herr, verleih, Daß ich des Namens würdig sey! Mein Ruhm ist deine Gnade! Denn, ach, was bin ich ohne dich? Ein irrend Schaf! erhalte mich, Mein Hirt', auf deinem Pfade! Stärk mich, Daß ich Stets mich übe, Deine Liebe Zu betrachten, Ueber Alles dich zu achten!

4. Auch im Geräusch der Welt soll mich Der heilige Gedank' an dich Oft still zu dir erheben. Im dunkeln Thale wall' ich hier; Einst nimmst du mich hinauf zu dir, Zum Licht und höhern Leben. Auf dich Hoff' ich; Herr, ich werde Mich der Erde Gern entschwingen, Dir dort ewig Lob zu singen!

Mel. Wer nur den lieben Gott ꝛc.

2563. Die dunkle Nacht ist nun vergangen, Der lichte Morgen bricht herein; Die Sonne fängt schon an zu prangen Mit ihrem goldnen Freudenschein; Die Vöglein singen in dem Hain, Und wollen, Gott soll Ehre seyn!

2. Drum auf, mein Herz, steh' auf vom Bette, Und singe dein Hallelujah! Sing' mit der Lerche um die Wette Dem heil'gen König Jehovah! Ihm,

der da wohnt im Heiligthum, Ihm bringe Lob, und sey nicht stumm!

3. Dank sey dir, daß du mich behütet, Daß keine Trübsal mich erschreckt, Und deine Treu', die nie ermüdet Mich wieder fröhlich auferweckt; Ach, Herr, ich bin es ja nicht werth, Des Guten, das mir widerfährt!

4. Ich lobe dich, o Herr, mein Leben! Und bitte dich, verleihe mir, Daß ich dir Ehre möge geben, Wie dir's gebühret, für und für, Und daß mein ganzes Leben lang Dir sey ein steter Lobgesang!

5. Mein Gott, behüte mich in Gnaden Auch diesen Tag und allezeit Vor allem Leibs- und Seelenschaden, Und hilf mir überwinden weit Mich selbst und meiner Feinde Macht, Die mir zu schaden sind bedacht!

6. Gib, daß ich treulich bet' und wache, Und munter steh' auf meiner Hut. O lenke selber meine Sache, So gehet Alles recht und gut! Ich thue, was ich schuldig bin, Und singe dir mit frohem Sinn.

7. Laß mich dich immer frei bekennen, Und scheuen weder Schmach noch Leid; Darf ich mich nur den Deinen nennen, Was will ich mehr in dieser Zeit? Ich bin beglückt, und sag' mit Fug: Ich habe Gott und habe g'nug!

8. Zeuch mein Gemüth, Herz und Gedanken, O Herr, beständig zu dir hin, Und laß mich nicht im Glauben wanken, So lang' ich hier im Leben bin; Laß all' mein Sinnen himmlisch seyn, Und meine Seele keusch und rein!

9. Und wenn ich einst von hier muß scheiden, Aus dieser jammervollen Welt, So trage mich zu deinen Freuden Dein Engel in dein Himmelszelt; Dann schau' ich dich im höchsten Schein, Wo Freude wird ohn' Ende seyn!

Mel. Wer nur den lieben Gott läßt ꝛc.

2564. Die dunkle Nacht ist nun vergangen, Die goldne Sonne bricht herfür; Komm, o Herr Jesu, mein Verlangen, Mein Licht und meine schönste Zier! Ich werde nur durch dich erfreut, Du Sonne der Gerechtigkeit!

2. Erleuchte mein verdüstert Herze, Und bleib' in mir mit deiner Treu', Damit mein Herz die reine Kerze Für deines Geistes Flamme sey! Ich werde nur durch dich erfreut, Du Sonne der Gerechtigkeit!

3. Vertreib' den Nebel meiner Sünden, Herr Jesu, meines Lebens Licht! Mein Heiland, laß mich Gnade finden, Und zeige mir dein Angesicht! Ich werde nur durch dich ꝛc.

4. Laß deinen Thau des Segens fließen Auf meiner Seele dürres Land; Laß hier des Geistes Früchte sprießen, Und pflege mich mit deiner Hand. Ich werde nur durch dich ꝛc.

5. Mein Jesu, lenke meine Sinnen, Sey meine Weisheit, meine Zier! Mein Heiland, segne mein Beginnen, Mein Schild und Hort, bleib' stets bei mir! Ich werde nur durch dich erfreut, Du Sonne der Gerechtigkeit!

6. Hilf, daß ich deinen Ruhm besinge; Hilf, daß mein Geist ein Adler sey, Der sich zu dir im Glauben schwinge, Und stets bei dir im Himmel sey! Ich werde nur durch dich erfreut, Du Sonne der Gerechtigkeit!

Mel. Durch Adams Fall ist ganz verderbt.

2565. Die dunkle Nacht ist wieder fort, Es strahlt die Sonn' aufs neue, Und mit ihr strahlt, nach seinem Wort, Uns Gottes Lieb' und Treue. Er hat uns süßen Schlaf geschenkt, Und frische Kraft gegeben, Zur Arbeit Muth ins Herz gesenkt, Und neue Lust zum Leben.

2. Dir sey, o Herr, dafür gedankt Aus innerstem Gemüthe! Wenn Alles um uns fällt und wankt, Steht fest doch deine Güte. Sie ist ein Pfeiler in der Noth, Den dürfen wir erfassen, Dann sind im Früh- und Abendroth Wir nimmermehr verlassen.

3. Das Herz ist froh, der Geist ist hell; Auf denn, zum Tagewerke! Es wird ein steter Freudenquell, Wenn man's mit Lust und Stärke Nach Gottes Willen treibt und schafft, Und fleißig regt die Hände, Bis man's mit unverdross'ner Kraft Geführet hat zu Ende.

4. Wie bald kommt doch die Nacht herbei, Wo Niemand mehr kann schaffen! So laßt uns alle Kräfte treu Und

still zusammenraffen; Daß, wenn die Abendwolken nahn, Und Nacht deckt Land und Meere, Auch unsre Arbeit sey gethan Gott, unserm Gott zur Ehre!

Eigene Melodie.

2566. Die goldne Sonne, Voll Freud' und Wonne, Bringt unsern Gränzen Mit ihrem Glänzen Ein herzerquickendes, liebliches Licht. Mein Haupt und Glieder, Die lagen darnieder; Aber nun steh' ich, Bin munter und fröhlich, Schaue den Himmel mit meinem Gesicht.

2. Mein Auge schauet, Was Gott gebauet Zu seinen Ehren, Und, uns zu lehren, Wie sein Vermögen sey mächtig und groß; Und, wo die Frommen Einst sollen hinkommen, Wann sie mit Frieden Von hinnen geschieden Aus dieser Erde vergänglichem Schooß.

3. Lasset uns singen, Dem Schöpfer bringen Güter und Gaben! Was wir nur haben, Alles das sey Gott zum Opfer gesetzt. Die besten Güter Sind unsre Gemüther; Lieder der Frommen, Vom Herzen gekommen, Sind Opferrauch, der ihn am meisten ergötzt.

4. Abend und Morgen Sind seine Sorgen; Segnen und Mehren, Unglück verwehren, Sind seine Werke und Thaten allein. Wann wir uns legen, Ist er zugegen; Wann wir aufstehen, So läßt er aufgehen Ueber uns seiner Barmherzigkeit Schein.

5. Ich hab' erhoben Zu dir hoch droben All' meine Sinnen! Laß mein Beginnen Ohn' allen Anstoß und glücklich ergehn! Laster und Schande, Lucifers Bande, Fallen und Tücke Treib' ferne zurücke; Laß mich auf deinen Geboten bestehn!

6. Laß mich mit Freuden, Ohn' alles Neiden Sehen den Segen, Den du wirst legen In meines Bruders und Nähesten Haus! Geiziges Brennen, Unchristlich Rennen Nach Gut mit Sünde, Das tilge geschwinde Aus meinem Herzen, und wirf es hinaus!

7. Menschliches Wesen, Was ist's? — gewesen! In Einer Stunde Geht es zu Grunde, Sobald das Lüftlein des Todes drein weht; Alles in Allen Muß brechen und fallen; Himmel und Erden, Die müssen das werden, Was sie gewesen, eh' Gott sie erhöht.

8. Alles vergehet; Gott aber stehet Ohn' alles Wanken; Seine Gedanken, Sein Wort und Wille hat ewigen Grund. Sein Heil und Gnaden, Die nehmen nicht Schaden, Heilen im Herzen Die tödtlichen Schmerzen, Halten uns zeitlich und ewig gesund.

9. Gott, meine Krone, Vergib und schone! Laß meine Schulden In Gnad' und Hulden Aus deinen Augen seyn abgewandt. Sonsten regiere Mich, lenk' und führe, Wie dir's gefället! Ich habe gestellet Alles in deine Beliebung und Hand!

10. Willst du mir geben, Womit mein Leben Ich kann ernähren, So laß mich hören Allzeit im Herzen dieß heilige Wort: „Gott ist das Größte, Das Schönste, Beste! Gott ist das Süße, Das einzig Gewisse Von allen Schätzen, — der edelste Hort!"

11. Willst du mich kränken, Mit Galle tränken, Und soll von Plagen Ich auch was tragen: Wohlan denn, so mach' es, wie dir es beliebt! Was gut und tüchtig, Was schädlich und nichtig Meinem Gebeine, Das weißt du alleine, Hast niemals einen zu bitter betrübt!

12. Trübsal und Zähren Nicht ewig währen; Nach Meeresbrausen Und Windessausen Leuchtet der Sonne verklärtes Gesicht. Freude die Fülle, Selige Stille Hab' ich zu warten Im himmlischen Garten; Dahin sind meine Gedanken gericht't! Paul Gerhardt.

Mel. Herr Jesu, meines Lebens Licht.

2567. Die Morgensonne gehet auf, Erfreut zu wallen ihren Lauf; Kein Bräut'gam ist so schön geziert, Wie sie die goldnen Strahlen führt.

2. So viel der Himmel Sterne zählt, Ist sie vor allen auserwählt; Es muß ein großer Herrscher seyn, Der ihr verleiht den Wunderschein.

3. Die Himmel singen Gottes Preis, Und predigen uns gleicherweis', Daß ihn auch unser Herz und Mund Erheben soll zu jeder Stund'!

4. Nicht weilt die Sonn' auf ihrer Bahn, Sie gehet allezeit voran; So sollen wir in unsrem Lauf Auch immer streben himmelauf.

5. Ja, also sey's, denn deine Treu', O Gott, ist täglich an uns neu; Ach, so erleuchte denn uns ganz An Seel' und Geist mit deinem Glanz!

6. Erwärm' und stärke Herz und Sinn, Und, weil ich dein Geschöpfe bin, So laß durch deinen Gnadenschein Mich Tag für Tag erneuert seyn!

7. Damit ich als ein Kind des Lichts In meinem ganzen Leben nichts Verlange, denke, red' und thu', Als wo dein Wille stimmt mit zu!

8. So werd' ich, Herr, dir allezeit Hier danken mit der Christenheit, Und dort in deiner Engelschaar Dich herrlich preisen immerdar.

Mel. Herr Jesu Christ, mein's Lebens Licht.

2568. Die Morgensterne loben dich, Mein Schöpfer, Alles schmücket sich; Die Sonne strahlt zu deiner Ehr' Hoch über Thäler, Berg und Meer!

2. Bin ich nicht auch dein Eigenthum? Bin ich nicht da zu deinem Ruhm? Schufst du mich nicht zu deinem Bild, Mit Kraft zu deinem Lob erfüllt?

3. Ich sollte schweigen? ich allein Sollt', Herr, von dir kein Zeuge seyn? Mein Geist sollt' ruhen, und der Mund Thät' nicht, was du mir schenktest, kund?

4. Wach' auf, bring' ihm das Opfer hin, Sag', Seele, daß ich dankbar bin! Wach' auf, bring' ihm dein Lebenlang Anbetung, Dank und Lobgesang!

5. Herr, meine Stärke, Gott, mein Heil! An deinen Gnaden nehm' ich Theil; Auch mich schufst du zu deinem Preis, Auch mir zu gut den Weltenkreis!

6. Da prangen deine Schätze mir! Da sing' ich: „Preis und Ehre dir!" Du bist der Schöpfer aller Welt, Der mich, so wie den Wurm erhält!

7. Auch heut' willst du mein Vater seyn, Auch diesen Tag ist Christus mein; In seinem Schooße will ich nun Stets als dein Kind zufrieden ruhn!

8. Doch stärke mich zu meiner Pflicht! Gib Folgsamkeit, gib Demuth, Licht; Gib Frieden, der die Seele nährt, Dem Leibe, was dem Mangel wehrt!

9. Auch Andern laß mich nützlich seyn, Den dürft'gen Bruder gern erfreu'n; Füll' ihm mit Segen Herz und Hand! Für ihn auch schmückest du das Land.

10. Führ' stündlich mich nach deinem Rath Auf meinem ganzen Lebenspfad, Bis zu dem ew'gen Morgenschein; Dann wird es nimmer dunkel seyn!

Mel. O Herre Gott, dein göttlich Wort.

2569. Die Morgensterne loben Gott; Wo bist du, meine Seele? Wach' auf, wach' auf, und sey nicht todt In deiner Leibeshöhle! Ermuntre dich, Damit auch ich Den Herren fröhlich preise, Der diese Nacht Für mich gewacht Nach seiner Vaterweise.

2. Gott, du machst aus der Finsterniß Auch jetzo wieder Morgen, Machst unser Leben hold und süß, Und frei von bittern Sorgen. Was Odem zieht, Was wächst und blüht, Was fröhlich lebt und webet, Hat Kraft und Seyn Von dir allein; Du bist's, in dem es lebet!

3. Gott, du bist auch mein Gott allein, Dich lob' ich in der Stille; Daß ich darf froh und sicher seyn, Das ist dein Gnadenwille! O daß ich recht An dich gedächt' Beim Schlafen und Erwachen, Und jederzeit Dir gäb' und weiht' Mich selbst und meine Sachen!

4. Herr, frühe will ich mich zu dir Nun schicken, und drauf merken, Was du von deinem Willen mir Kund thust und deinen Werken! Zwar jeder Tag Hat seine Plag'; Auch dieser wird sie haben: Doch lieb' ich dich, So wirst du mich Stets führen, heben, laben.

5. Herr, führe mich durch deine Gnad', Auf die ich gläubig warte! Schütz' mich vor Schand' und Missethat, Hilf, daß ich dir nacharte! Gib deinen Sinn, So lang' ich bin Ein Pilger hier auf Erden; Laß deine Treu' Mir täglich neu, Und täglich süßer werden!

6. Ich suche deine Weisheit früh; Laß sie mich heute stärken, Daß ich

mich nicht umsonst bemüh' In Wort, Gedank' und Werken! Herr, höre mich! Ich bitte dich Allein in Jesu Namen; Ach, segne du Heut', was ich thu', Zu deinen Ehren! Amen.

Mel. Nun sich der Tag geendet hat.

2570. Die Nacht entflieht, in voller Pracht Bricht an des Tages Schein; Mein Herz, nimm deine Pflicht in Acht, Gott will gepriesen seyn!

2. Du lagest sanft in seinem Schooß, Mit Liebe zugedeckt, Und weil sein Arm dich fest umschloß, So hat dich nichts erschreckt.

3. Schließt er dir nun die Augen auf, So schaue himmelan, Und laß dem Danke freien Lauf, Daß er dich hören kann!

4. Dank sey dir, Hüter Israel! Ich schlief, so wachtest du; Drum hatten beide, Leib und Seel', Die angenehmste Ruh'!

5. Ich gebe mich von Neuem dir; Hier hast du Herz und Hand! Gib du dich auch von Neuem mir, Und deinen Geist zum Pfand!

6. Nun tret' ich froh die Arbeit an; Gib deinen Segen mir, Daß ich was Gutes schaffen kann; Die Ehre geb' ich dir!

7. Wend' mein bescheidnes Theil mir zu, Du weißt, was ich bedarf; Und handle, wenn ich Sünde thu', Mit mir nicht allzuscharf!

8. Lockt Welt und Teufel, Fleisch und Blut Mich zu was Bösem an, So stärke dein Geist meinen Muth, Daß ich sie dämpfen kann!

9. Was heute mir begegnen kann, Ist dir allein bekannt; Doch nehm' ich Alles von dir an, Es kommt von deiner Hand!

10. Richt' Alles mir zum Besten ein, Und gib mir nur Geduld; Das Kreuz kann uns nicht schädlich seyn, Es zeugt von deiner Huld!

11. Soll diesen Tag mein Lebenslauf Etwa zu Ende gehn, So schließ' mir Jesu Leiden auf, Und laß mich wohl bestehn!

Mel. O Traurigkeit ꝛc.

2571. Die Nacht ist hin. Mein Geist und Sinn Sehnt sich nach jenem Tage, Dem auf ewig weichen muß Finsterniß und Plage.

2. Der Tag ist da, Das Licht ist nah, Das Dunkel zu vertreiben. Vor dir, Jesu, schönstes Licht, Kann nichts dunkel bleiben!

3. Der Sonne Licht Durch Wolken bricht. O unerschaffne Sonne, Brich mit deinem Licht hervor, Mir zur Freud' und Wonne!

4. Des Mondes Glanz Verliert sich ganz; Er muß dem größern weichen. Mit dir, Glanz der Herrlichkeit, Ist nichts zu vergleichen!

5. Der Sterne Pracht Muß mit der Nacht Vom Himmel Abschied nehmen. Unsers Morgensternes Pracht Darf vor nichts sich schämen.

6. Der Menschen Schaar, Die leblos war, Greift jetzt zu ihren Werken. Laß mich, Herr, bei meinem Werk Dein Werk in mir merken!

7. Ein Jeder will Der süßen Still' Und Ruhe Abschied geben. Jesu, deine stille Ruh' Sey mein Geistesleben!

8. Es will die Hand Nach meinem Stand Nun auch zum Werke greifen. Aber laß aus deiner Ruh' Nie mein Herz ausschweifen!

9. Wach', o mein Freund, Damit kein Feind, Kein Unheil mich berühre. Meinen ganzen Lebenslauf Deine Hand regiere!

10. Wann aber soll Der Wechsel wohl Der Tag' und Nächte weichen? Dann, wann anbricht jener Tag, Dem kein Tag wird gleichen!

11. Wann diese Welt In Trümmer fällt, Und du heimführst die Deinen, Sollen heller siebenmal Tag und Sterne scheinen.

12. Ja, dann wird nicht Der Sonne Licht Dein Salem je verlieren, Denn das Lamm ist selbst das Licht, Das die Stadt wird zieren.

13. Hallelujah! O wär' ich da, Wo meine Sonne wohnet, Wo die Arbeit dieser Zeit Völlig wird belohnet!

14. O Jesu mein! Gib Licht und Schein In unsern dunkeln Zeiten;

Führ' uns aus der dunkeln Welt In die Ewigkeiten! J. A. Freylinghausen.

Mel. Der Tag ist hin, mein Jesu ꝛc.

2572. Die Nacht ist hin, die Finsterniß vergangen; Dich ruf' ich an, o Jesu, mein Verlangen! Erbarme dich, und laß aus meinem Sinn, Was finster ist, auf ewig weichen hin!

2. Erleuchte mich, und laß mich auferstehen Im Herzensgrund, Damit man möge sehen, Wie ich nicht mehr dieneden lebe mir, Wie all mein Leben, Jesu, nur in dir!

3. Zwar bleibet hier mein Leben noch verborgen In dir, mein Heil! doch laß' ich dich nur sorgen; Du wirst dereinst, wenn du dich offenbarst, Es offenbaren, daß du in mir warst.

4. Indessen laß nach dem mich einzig trachten, Was droben ist, das Irrdische verachten, Damit, der Welt und Sünd' gestorben ab, Ich, Herr, in dir ein neues Leben hab'!

5. Laß heute mich mein Reden, Thun und Dichten Mit aller Treu' zu deinem Lobe richten, Daß ich, in tiefen Gnadengrund gesetzt, Stets vor dir grüne still und unverletzt.

6. Was löblich ist und nützlich andern Christen, Herr, damit woll'st du selber mich ausrüsten, Daß Liebe, Keuschheit, Demuth, Freundlichkeit An mir erschein' in jeder Lebenszeit.

7. Nimm weg von mir die todten Werk' und Sünden, Laß alle Schuld und Strafe ganz verschwinden; Gleichwie die Nacht dem Tage weichen muß, So weiche sie dem Gnadenüberfluß!

8. Dein theures Blut, das du für mich vergossen, Das mildiglich von deinem Kreuz geflossen, Das mache mich von allen Sünden rein, So werd' ich schön und ohne Tadel seyn!

9. Mit Herz und Mund seyst ewig du gepriesen, Daß du bisher dich gegen mich erwiesen Als Vater, Helfer, Rath und starker Held, Und daß du mich willst retten von der Welt.

10. Beschütze, Herr, mich heute mit den Meinen, Laß über uns dein Gnadenantlitz scheinen! Was heilsam ist, das werde uns bescheert, Und deines Namens Ruhm durch uns vermehrt!

Mel. Der Tag ist hin, mein Jesu ꝛc.

2573. Die Nacht ist hin, mein Jesu, mich erleuchte! Du Himmelsthau, mit Gnaden mich befeuchte; Treib' aus von mir, o Licht, die Finsterniß, Sonst geht das Herz den breiten Weg gewiß.

2. O Sonne du, durchfeure mein Gemüthe, Zu preisen heut' die unverdiente Güte, Die du mir stets nach deiner Vatertreu' An Seel' und Leib erwiesen mancherlei!

3. Dein Liebesblick entnehme meine Sinnen, Dich und dein Kreuz noch lieber zu gewinnen! Verkläre dich von Zeit zu Zeit in mir, Daß ich durch Tod und Leben folge dir!

4. Das Fleisch erschrickt vor dieses Lebens Plage, Es führet auch mein Herz die alte Klage; „Weh," spricht es oft, „wer weiß, was heut' geschieht, Ob Gottes Hand mich nicht durch Dornen zieht?"

5. Tritt du denn auf, o Held, und hilf mir siegen! In deiner Kraft werd' ich nicht unterliegen, Wenn mich bestürmt Welt, Teufel, Fleisch und Blut, Durch Schaden, Schimpf und Schmerz an Ehr' und Gut.

6. Gott, schwebe mir im Herzen und vor Augen, Soll anders dir mein Wandel heute taugen; Ruf' immerfort in meiner Seele Grund: „Mensch, bet' und wach' all' Augenblick' und Stund'!"

7. So wird mein Muth die Trägheit überwinden, Nicht Heuchelei die Kräfte binden, Und wo noch jetzt Unglaube, Furcht und Pein, Da wird alsdann Glaub', Lieb' und Hoffnung seyn.

8. Ich kann mir nicht mit eigner Klugheit rathen; Denn ich bin nichts, nichts sind all' meine Thaten; So sind' ich auch in aller Creatur Zum wahren Heil nicht die geringste Spur.

9. Drum, Jehovah, mußt du dich mein erbarmen, (Ich bin ja recht der Aermste deiner Armen,) Wenn ich nicht soll im Weltlauf bleiben stehn, Und einstens gar zur Hölle nieder gehn.

10. So fleh' ich denn, und rufe voller Sorgen: „Herr Jesu, komm, komm, Jesu, diesen Morgen! Der Tag bricht an, die Nacht, die ist nun hin; Ach, leite mich, der ich dein Pilger bin!"

Mel. Was Gott thut, das ist wohl gethan.

2574. Die Nacht ist hin; wach' auf mein Herz! Du sollst ein Opfer bringen. Laß deine Flügel himmelwärts Sich voller Andacht schwingen; Denn Gottes Treu' Ist wieder neu; Er hat dir Licht und Leben Von neuem jetzt gegeben.

2. Bring' deines Dankes Wohlgeruch Dem Vater und dem Sohne; Zu Segen wandelt sich der Fluch Von seinem ew'gen Throne; Die Gnadenthür Steht offen dir; Du sollst die höchsten Gaben Im Sohn der Liebe haben.

3. Du Sonne der Gerechtigkeit, Vertreib' die Nacht der Sünden, Und laß in dieser Morgenzeit Mich volle Gnade finden! Hast du bei Nacht Mich treu bewacht, So sey mir auch am Tage Ein Schutz vor aller Plage.

4. Das Gute wende du zu mir, Das Böse laß mich fliehen; Laß deine Hand mich für und für Nur nach dem Himmel ziehen. Gib Rath und That Zur edeln Saat; Laß deinen Geist mich stärken Zu allen guten Werken.

5. Ich werfe meine Last auf dich; Ach, hilf sie treulich tragen! Mach's wunderbar, nur seliglich; Ich will es auf dich wagen. Kein Kreuz ist mir Zu schwer bei dir; Und trifft mich deine Ruthe, So kömmt es mir zu Gute.

6. Du bist mein Gott; das weiß ich wohl; Laß mich bei dir nur bleiben, Und, was ich heute wirken soll, Zu deiner Ehre treiben. Dein Segen blüh' Aus meiner Müh', Daß, wenn ich Schweiß vergieße, Er nicht vergeblich fließe.

7. Laß auch die Meinen diesen Tag Dein Gnadenauge leiten; Und weil ich niemals wissen mag Das Ende meiner Zeiten: So gib, daß ich Stets freudig mich Bereit zum Abschied mache, Und kindlich bet' und wache. P. Schmette.

Mel. Nun ruhen alle Wälder.

2575. Die Sonne kommt zurücke, Und treibt durch ihre Blicke Die dunkle Nacht davon. Mein Gott, ich öffne wieder Die muntern Augenlieder, Und blicke auf zu deinem Thron.

2. Ich preise deine Güte, Daß du Leib und Gemüthe Mir treu bewahret hast. Ich schlief ohn' alle Sorgen, In deinen Schooß verborgen, Von deiner Lieb' und Huld umfaßt.

3. Nun bin ich aufgestanden; Die Zeit ist nun vorhanden, Ich soll zur Arbeit gehn. Ach, stärke Geist und Glieder Durch deine Gnade wieder, Und laß mich Alles überstehn!

4. Begegne mir mit Segen Auf allen meinen Wegen; Dein Engel leite mich. Droht Unglück mir und Tücke, So treib' sie bald zurücke, Und handle mit mir väterlich.

5. Bewahre mein Gewissen, Und laß mich nichts beschließen, Was dich erzürnen kann. Dein Wille sey mein Wille, Daß sich mein Herze stille; Denn was du thust, ist wohlgethan.

6. Laß mich nur fromme Seelen Zu meinem Umgang wählen, Und ihnen Liebe weihn; Und daß ich fremder Sünde Mich nie theilhaftig finde, So schränke meinen Wandel ein.

7. Soll ich den Tag vollenden? Es steht in deinen Händen, Dein Wille werd' erfüllt! Der Abend wird es weisen, Da soll mein Mund dich preisen, Und sagen: du bist Sonn' und Schild.

8. Doch, wird es dir gefallen, Daß ich in meinem Wallen Den Lauf beschließen soll, So halt' mich dir verbunden Durch Jesu heil'ge Wunden; Dann scheid' ich sanft und freudenvoll.

Mel. Ehrist, der du bist der helle Tag.

(Abendlied.)

2576. Dir, Gott, sey Preis und Lob gebracht, Du Herr des Tages und der Nacht! Dein ist das Dunkel und das Licht, Doch Finsterniß ist in dir nicht.

2. Die Sonne mußte mit dem Schein Dem Erdkreis heute dienstbar seyn: Mein Auge ward dadurch erquickt, So oft ich ihren Glanz erblickt.

3. Doch hat mich deine Gütigkeit, An Seel' und Leib vielmehr erfreut, Ja, mehr erquickte mich dein Geist. Deß Führung mich zum Himmel weist.

4. Der Same, den du ausgesä't, Die Pflanze, die in mir entsteht, Bedarf den Segen deiner Hand: Dann trägt sie Frucht für's ew'ge Land.

5. Dabei thut die Geduld sehr viel; Ein ew'ges Leben ist das Ziel. Was du

gezeugt, erhalt' in mir, Bewahre mich vor Ungebühr.

6. Was dein vollkommner Wille setzt, Sey meine Lust, die mich ergötzt; Erfüll' es in mir durch die Kraft, Die Glauben, Lieb' und Hoffnung schafft.

7. Wehr' ab des Feindes Neid und Macht, Der nach der Seele Schaden tracht't; Er raubet mir ihr bestes Gut, Wenn ihm dein Schutz nicht Einhalt thut.

8. Dein Auge, das auf Alles schaut, Und kennt, was du mir anvertraut, Wach' über mir, wann's finster wird, Damit sich nicht mein Sinn verirrt.

9. Erleuchte mich, sey mein Geleit In Angst, Gefahr und Dunkelheit; Sey meine Stärke, die mich hält, Wenn mich Versuchung überfällt.

10. Dein liebreich Herze sey mein Heil, O Jesu, meiner Seele Theil! Sey du mein Heil und meine Ruh', Und sprich mir auch im Schlafe zu.

11. Herr, gib mir stets Gedanken ein, Die mit dir eins, und heilig sey'n; Regier' und treib' mich immerfort Durch deines Geistes klares Wort.

12. So lieg' ich sanft und mildiglich, Dein Gnadenflügel decket mich; Ich schlafe bis zur rechten Zeit, Da mir aufgeht die Seligkeit.

Mel. Gott des Himmels und der Erden.

2577. Dir sey Preis, ich lebe wieder, Vater, und empfinde mich! Mit mir wachen meine Lieder, Und erheben dankbar dich; Denn dein Aug' hat in der Nacht Ueber mich, dein Kind, gewacht.

2. Wenn ich einst vollendet habe Diese meine Leidenszeit, Ruh' ich auch also im Grabe, Keime für die Ewigkeit. Auch in dieser langen Nacht Wird mein Staub von dir bewacht.

3. Aber ich erwache wieder, Und mein Lobgesang mit mir; Dann erschallen meine Lieder Mächtiger und reiner dir! Ewig wird der Morgen seyn! Ewig schlaf' ich nimmer ein!

4. Wach' auch über meine Tage, Vater, meine Zuversicht! Daß mich Keiner einst verklage, Wann du kommst zum Weltgericht; Daß ich meiner Pflicht hier treu, Und dort unerschrocken sey!

5. Keinen Tag zählst du vergebens, Gott, durch den ich bin, mir zu! Jeder ist ein Theil des Lebens; Jeden, jeden richtest du. Lehr' mich wachen, daß mir nie Ungenützt ein Tag entflieh'!

6. Heute leb' ich; laß auch heute Nicht umsonst mein Leben seyn! Laß mich nach vollbrachtem Streite Einst auch dieses Tags mich freu'n! Recht zu handeln, gib mir heut' Stärke, Weisheit, Innigkeit.

Mel. Wach' auf, mein Herz, und singe.

2578. Du angenehmer Morgen! Dein Gruß vertreibt die Sorgen, Dein Glanz verschlingt die Schatten, Die mich umgeben hatten.

2. Komm, bringe Licht ins Herze, Daß deine Sonnenkerze Mich nicht in Sünden finde, Und segenslos verschwinde!

3. Du Aufgang aus der Höhe, Schau', wie ich vor dir stehe, Und dich, du Stern der Sterne, Von Neuem suchen lerne!

4. Du hast die Nacht vertrieben, Du bist bei mir geblieben; Du standest mir zur Seite, Du weckest mich auch heute.

5. So nimm nun Dank und Lieder! Ich lebe heute wieder; Doch dieses neue Leben Sey dir allein gegeben.

6. Sey du mein Gott auch heute, Daß mich dein Auge leite, Dein Herz mein Herz regiere, Und deine Hand mich führe.

7. Laß meinen Fleiß gelingen, Und solche Früchte bringen, Die deinen Namen ehren, Und mir das Heil vermehren.

8. Gib ein vergnügtes Herze In Lust und auch im Schmerze. Soll ich in Kummer leben, So gib Geduld daneben.

9. Bleib' mir und meinen Lieben In Liebe zugeschrieben; Ja, deine Gnadensonne Sey aller Menschen Wonne.

10. Ich hab' es dir befohlen; Willst du mich heut' heimholen, So sey's nach deinem Willen, Nur selig und im Stillen!

D. Schmolke.

Mel. Von Gott will ich nicht lassen.

2579. Du Aufgang aus der Höhe,

Zueignung.

Wie sonst im Frühlingswald einträchtiglich
Erdbeern zusammenblühen, oder still
Der Sauerklee sich unter'm Farrenkraut
Mit anderm Blumentrieb des Sommers mischt,
So blühen hier die Gaben anspruchslos,
Gespendet, wie sie Bruderliebe gab.
Wir wissen's wohl, dieß arme Büchlein rollt
Als kleines Wellchen auf dem Büchermeer,
Und hat darum von Anfang sich bescheidet,
Ein Wellchen nur zu seyn, in welchem sich
Das Sonnenantlitz liebend möge spiegeln.
Und diese Wendung, diese Spiegelung
Geb' unsern Blättern einzig ihren Werth;
Wir bringen Christo freie Huldigung,
Wir bitten Ihn: Herr, werd' in uns verklärt!
Wo Sterne glänzen, wo sich Morgenhimmel
Erhöh'n in goldner Flammenherrlichkeit,
Wo Ströme brausen, Hochgewitter sich
Mit Donnerschlägen über Felsen schwingen,
Wo in den Thälern und auf dem Gebirg
Die ewig unerforschte Schöpferkraft
Lebendige Gebilde tausendfach
Hervortreibt: o da gelten Worte wenig!
Wer Leben schafft, der, der allein ist König!
Die Unterthanen aber geh'n ihm nach,

Du Glanz der Herrlichkeit! Durch deine Gnade gehe Ich aus der Dunkelheit. Wie ist dein Licht so schön! Ach, lasse seine Strahlen Mir recht vor Augen malen, Wie wohl mir ist geschehn.

2. Ich lag im sanften Schlummer In der vergangnen Nacht, Und dacht' an keinen Kummer, Der Andre traurig macht. In Gnaden angeblickt Von dir, Herr, leb' ich wieder, Und fühle Herz und Glieder Mit neuer Kraft erquickt.

3. Nun, Herr, von deinem Sorgen Kommt alles Wohlergehn; Der Abend und der Morgen Muß deinen Ruhm erhöhn. Ach, sieh mich ferner an, Daß im Berufsgeschäfte Ich deines Lebens Kräfte Allzeit genießen kann!

4. Erfüll' mit deiner Gnade Das Herz mir früh und spat, Daß mir kein Unfall schade; Gib beides: Rath und That. Schaff' mir in Lieb' und Leid Ein ruhiges Gewissen; Und soll mein Lauf sich schließen, So mache mich bereit!

Mel. Des Morgens, wenn ich früh aufsteh'.

2580. Du, großer Gott, machst deine Treu' An diesem Morgen wieder neu; Drum blick' ich froh zu dir empor, Und trage dir mein Herze vor.

2. Ach, habe Dank für deine Hut! Du, höchstes Gut, machst's immer gut. Im Schlafe war ich außer mir, Du aber in mir für und für. —

3. Der Feind hat Böses wohl gedacht, Du aber hast es gut gemacht: Dein Heil ist nun am Tage da, Drum singt mein Herz: Halleluja!

4. Send' heute deinen Gnadenthau, Daß ich mein Werk im Segen bau'; Der Schweiß in meinem Angesicht Fließ' ohne deinen Segen nicht!

5. Fall' ich, so hebe du mich auf, Laß Fleisch und Blut nicht seinen Lauf; Bereite dir mich stets zum Dienst; Dein Gnadenlohn sey mein Gewinnst.

6. Sey du mein Schild und großer Lohn, Es wohn' im Herzen mir dein Sohn; Schlägst du, verbinde mich dann auch, Und übe deinen Vatersbrauch.

7. Mein Herz und Auge sieht auf dich; Bleib' nun beim Wirken stets um mich, Gib, Herr, mir wenig oder viel: Denn was du willst, das ist mein Ziel.

Mel. Befiehl du deine Wege.

2581. Du hast durch deinen Segen, O Herr, uns diese Nacht, Als wir im Schlaf gelegen, Erbarmungsreich bewacht! Jetzt sind wir aufgestanden Von unsrer Lagerstatt, Frei von des Feindes Banden, Die er geleget hat.

2. Schütz' heut' auch unsre Pfade, Wie du uns zugesagt, Daß uns kein Unfall schade, Noch, was sonst Menschen plagt; Laß deine Güte walten, O Gott, du höchstes Gut, Gleichwie du einst die Alten Bewahrt in treuer Hut.

3. Regiere Herz und Sinnen, Daß sie nichts außer dir Und deinem Rath beginnen, Nach christlicher Gebühr; Laß unsre Nahrungssorgen Auf dich geworfen seyn, So sind wir wohl geborgen Und ernten fröhlich ein.

4. Laß uns den Nächsten lieben, Ihm gönnen, was ihm gut; Soll auch dein Kreuz uns üben, So gib uns frohen Muth, Daß wir die Ruthe küssen Und dir gehorsam seyn; Dann heilst du das Gewissen, Und hältst mit Strafen ein.

5. Ach, gib uns zu erkennen, Wie dieses Kreuz der Zeit Nicht würdig ist zu nennen Der ew'gen Herrlichkeit, Die uns wird offenbaren Des letzten Tages Schein, Wann du mit tausend Schaaren Vom Himmel brichst herein.

6. Auf diesem Hoffnungsgrunde Steht unser Glaube fest, Der sich mit Herz und Munde Auf deine Treu' verläßt. Laß uns im Vorschmack spüren, Was du dort hältst bereit, Bis du uns heim wirst führen Zum Frieden nach dem Streit.

Mel. O Gott, du frommer Gott.

2582. Du Hüter Israel, Nun ist die Nacht zu Ende; Nun soll mein Erstes seyn, Daß ich zu dir mich wende, Und geistlich auferweckt, Mit Danken vor dir steh'; Hilf, daß mir mit dem Schlaf Die Trägheit ganz vergeh'!

2. Ich soll kein träges Herz Dir, Herr, zum Opfer geben; Drum wecke

mich recht auf, Und gib mir Geist und Leben, Daß ich dir, großer Gott, Von Herzen dankbar sey; Denn deine Güt' und Treu' Ist alle Morgen neu.

3. Laß dein' Allgegenwart Mir stets vor Augen schweben, Und präge deine Furcht In mich durchs ganze Leben, Damit ich unverrückt Dir Flehn und Seufzen weih', Und wo ich geh' und steh', In, bei und vor dir sey.

4. Laß mich dein Engelheer Auf Weg und Steg begleiten, Und deinen guten Geist In alle Wahrheit leiten; Daß ich nicht von dir geh' Zum Haufen dieser Welt, Und stets nur freudig thu', Was dir, mein Gott, gefällt.

5. Vermehre heut' in mir Den Glauben und die Liebe, Die Hoffnung und Geduld Und alle guten Triebe. Verklär' mich mehr und mehr In deiner Demuth Bild, Und stärke mir den Sinn, Der nur will, was du willt.

6. Sey du auf jedem Schritt Mein Schutz, mein Licht, mein Segen, Laß deines Geistes Kraft Auch meine Zunge regen; Ja, hilf mir jeden Tag Dein treuer Knecht zu seyn, Und nimm am Ende mich Zu deinen Freuden ein.

E. H. v. Bogatzky.

Mel. Lobt Gott, ihr Christen, allzugleich.

2583. Ein heller Morgen steigt herab Vom Himmelsheiligthum. Dir, Herr, der mir Empfindung gab, Dir bring' ich Dank und Ruhm!

2. Mit wundervoller Majestät Ist Berg und Thal erfüllt; Dort stehet deine Sonn' erhöht, Aus der dein Segen quillt.

3. Dich lobet, voll von deiner Pracht, Die herrliche Natur. Was in der Tief' und Höhe wacht, Preist deine Liebe nur.

4. Zu seinem Lob, o Höchster du, Erhebt sich auch mein Geist, Und schwingt sich froh nach sanfter Ruh' Zu dir, den Alles preist!

5. Dir, meinem Gott, will ich mich nahn Nach sorgenfreier Nacht. Viel Gutes hast du mir gethan, Und treu für mich gewacht.

6. Ermüdet legt' ich gestern mich Auf's stille Lager hin; Jetzt leb' ich neugestärkt durch dich, Und heiter ist mein Sinn.

7. Gesund darf ich das goldne Licht Des Tages wiedersehn, Und zu Vollführung meiner Pflicht Frisch an die Arbeit gehn.

8. Dir, dessen Treu' kein Ende hat, Sey ewig Dank und Lob; Dir, der vom Fluch der Missethat Durch Jesum mich erhob.

9. Gib, daß ich heut' und jederzeit Nur thu', was dir gefällt, Das meide, was dein Wort verbeut, Und was mein Herz entstellt.

10. Zu meiner Hände Werk verleih' Dein gnädiges Gedeihn! Laß deinen Segen täglich neu Bei meiner Arbeit seyn!

11. O Gott, mein Vater, halte mich! O Jesus, ich bin dein! Gott heil'ger Geist, laß ewiglich Mich deinen Tempel seyn!

Joh. Leonhard Möller.

Mel. Es ist das Heil uns kommen her.

2584. Erheb', o meine Seele, dich! Die Finsterniß vergehet; Schon zeigt der Glanz des Tages sich, Die Sonn' am Himmel stehet. Zu Gott erhebe deinen Sinn, Daß er dein Werk in dir beginn', Und gnädig dich erleuchte.

2. Im Licht muß Alles rege seyn, Und sich zur Arbeit kehren. Der Vogel singt im Morgenschein Zu seines Schöpfers Ehren; So soll der Mensch in Gottes Licht Aufheben Herz und Angesicht Zu dem, der ihn erleuchtet.

3. Nun laßt uns an die Arbeit gehn, Und froh den Herrn erheben. In Christo laßt uns auferstehn, Und zeigen, daß wir leben! Laßt uns in seinem Gnadenschein Nicht eine Stunde müßig seyn! Gott ist's, der uns erleuchtet.

4. Ein Tag geht nach dem andern fort; Doch Gottes Werk bleibt liegen, Weil ohne That, mit leerem Wort So Viele sich betrügen. Herr, laß uns freudig gehn ans Werk, Verleih' uns Gnade, Kraft und Stärk' Im Licht, das uns erleuchtet!

5. Du zeigst, was zu verrichten sey Auf unsern Glaubenswegen. So hilf uns nun, und steh' uns bei Mit deinem theuern Segen! So geht dein Wille, Werk und Wort Von Land zu Land,

von Ort zu Ort, So weit dein Licht nur leuchtet.

6. Ich flehe, Herr, mach' uns bereit Zu deinem Wohlgefallen; Laß uns in Zucht und Frömmigkeit Vor deinen Augen wallen! Gib Gottesfurcht, die ihren Pfad Rein hält von Sünd' und Missethat, Und die dein Geist erleuchtet.

7. Das Licht des Glaubens sey in mir Ein Licht der Kraft und Stärke; Die Demuth werde meine Zier In jedem Liebeswerke. Die Weisheit sprech' aus meinem Mund, Und wohn' in meines Herzens Grund; So bin ich recht erleuchtet.

8. Erheb' auf mich dein Angesicht, O Vater aus der Höhe! Erhalte mir dein heil'ges Licht, Daß deinen Weg ich gehe, Bis ich erreich' die goldne Stadt, Die deine Hand gegründet hat Und ewiglich erleuchtet! Peter Lachmann.

Mel. Wer nur den lieben Gott läßt walten.

2585. Ermuntert euch, erquickte Glieder! Die dunkeln Schatten sind vorbei; Der liebe Morgen zeigt sich wieder, Und machet Gottes Güte neu, Die mich in dieser Nacht bedeckt, Und nun zur Arbeit aufgeweckt.

2. Gelobt sey Gott, daß ohne Schaden Die Zeit der Ruhe hingebracht, Und daß der Reichthum seiner Gnaden Den frohen Morgensegen macht! Ich bin vergnügt und bin erquickt, Und warte, was Gott heute schickt.

3. Sein guter Geist wird mich regieren, Er leite mich auf ebner Bahn, Und helfe mir mein Werk vollführen! In seinem Namen fang' ich's an. Sein Segen wird mein Sonnenschein, Und seine Huld mein Schatten seyn.

4. Mein Gott, so laß dich gnädig finden! Dir hab' ich Alles heimgestellt. Ach, Herr, bewahr' mich nur vor Sünden! Doch wenn das Fleisch aus Schwachheit fällt, So richte mich durch Jesum auf, Und beff're meinen Lebenslauf.

5. Weil jeder Tag von unsern Tagen Auch seine Plagen mit sich führt, Mein Gott, so laß mich nicht verzagen. Wenn mich ein Kreuz und Unglück rührt! Durch deine Kraft reiß' mich heraus, So geht das Leid mit Freuden aus.

6. Nun, Seel' und Leib sey dir ergeben, Da Alles gut und glücklich steht; Und wenn der Rest von meinem Leben Durch diesen Tag zu Ende geht, So macheſt du durch Christi Blut Auch meinen letzten Abschied gut.

7. Wohlan, deß tröst' ich mich im Glauben; Im Glück und Unglück bin ich dein; Nichts kann aus deiner Hand mich rauben, Drum soll mein steres Sehnen seyn: Gott ist's, an den mein Herz sich schmiegt! In Jesu nur bin ich vergnügt! M. C. Neumeister.

Mel. Befiehl du deine Wege.

2586. Erwach' am neuen Morgen, Mein Herz, zu Gottes Preis! In Ruhe, frei von Sorgen, Schlief ich auf sein Geheiß; Und alle meine Lieben Sind froh mit mir erwacht; Dieß sey dir zugeschrieben, Du Hüter in der Nacht!

2. Voll frohen Glaubens trete Ich als dein Kind vor dich, Als säh' ich dich, und bete: Erhör' in Christo mich! Dir möcht' ich heut' gefallen In jedem Augenblick, Vor dir in Unschuld wallen; Verleih' mir, Herr, dieß Glück!

3. In deinen treuen Händen Liegt dieses Tages Loos. Du wirst mir Freude senden, Du bist so gut und groß! Und hast du eine Plage Mir heute ausersehn, So lehr' mich ohne Klage Auch finstre Wege gehn!

4. Für nichts hab' ich zu sorgen, Als dafür nur allein, Dir, Herr, mit jedem Morgen Neu dieses Herz zu weihn. Heil! wer nach deinem Worte Verharret im Gebet, Dabei an jedem Orte Stets auf der Wache steht!

5. Bei dem wird das Geschäfte Der Heiligung vollbracht, Weil Christus seine Kräfte Zum Streite tüchtig macht. Hilf mir, o Herr, besiegen Die Sünde, Fleisch und Welt! Nie werd' ich unterliegen, Wenn deine Hand mich hält.

6. O Herr, nach deinem Reiche Sehnt jeden Morgen sich Mein Herz; daß ich's erreiche, Dazu bereite mich! Schenk' heut' den Geist des Lebens Als Pfand der Kindschaft mir! Du wirst nicht müd' des Gebens, Drum sag' ich Alles dir.

7. Was nur mein Herz begehret, Der kleinſte Wunſch ſogar; Wird mir ſo oft gewähret Von dir, der iſt und war. Du ſieheſt im Gemüthe, Was nie ein Auge ſah, Und deine große Güte Ruft ihm, — ſo ſtehet's da!

8. Ich wünſche nichts zu haben, Als was zu dir mich führt. Nimm mir von deinen Gaben, Was leicht mir ſchädlich wird. Bereite mich in Frieden, Dich einſt, o Herr, zu ſehn, Und laß mich dann im Frieden Zu dir hinübergehn!

9. Herr, die Geliebten kennet, Für die ich jetzo fleh', Bevor mein Mund ſie nennet, Dein Herz in deiner Hdh'. Erhalt' uns bis zum Ende In dir durch dich vereint, Und deinen Engel ſende Dem Herzen, welches weint.

10. O du, der Sonne Führer, Mein Gott, mein Freund biſt du! Du, aller Welt Regierer, Schauſt mir auch heute zu. Es fällt von meinem Haupte Kein Haar, eh' du es weißt; Wenn ich dieß immer glaubte, Wie ſelig wär' mein Geiſt!

Anna Schlatter.

Mel. Herzlich thut mich verlangen.

2587. Es hat uns heißen treten, O Gott, dein lieber Sohn Mit herzlichen Gebeten Vor deinen hohen Thron, Und uns mit theurem Amen Erhörung zugeſagt, Wenn nur in ſeinem Namen Die Seele ſteht und klagt.

2. So komm' ich denn gegangen In dieſer Morgenzeit, Und ſuche mit Verlangen Dich, Gott der Herrlichkeit! Hör' an, was ich begehre Im Namen Jeſu Chriſt, Und gnädig mir gewähre, Was Seelen heilſam iſt!

3. Du wolleſt mir nicht geben Der Erde Luſt und Tand, Kein Geld noch leichtes Leben, Nicht Ehr' und hohen Stand; Denn ſolches iſt nur nichtig Und lauter Eitelkeit, Wie Schatten ſchwach und flüchtig, Und ſchwindet mit der Zeit.

4. Ich bitte, woll'ſt mir ſchenken Ein frommes, keuſches Herz, Das nimmermehr mag denken Auf Stolz und eiteln Scherz; Das ſtets in Liebe flammet Zu dir, Gott, himmelan, Und alle Luſt verdammet Der breiten Sündenbahn,

5. Dafür laß mich gewinnen Am innern Menſchen Kraft, Kunſt, Weisheit, zarte Sinnen, Verſtand und Wiſſenſchaft, Daß ich beſtändig handle, Wie dir's gefällig iſt, Und vor den Menſchen wandle Ohn' Heuchelſchein und Liſt.

6. Dann fällt auch Kleidung, Speiſe Mir zu ohn' alle Noth; Dann hab' ich dir zum Preiſe Genug, Herr Zebaoth. Wer dir ſein Herz will ſchmücken, Den nährſt du leiblich auch, Und weiß'ſt ihn zu beglücken Bis zu dem letzten Hauch.

Georg Neumark.

Mel. Vom Himmel hoch, da komm' ich her.

2588. Es kommt daher des Tages Schein; O Brüder, laßt uns dankbar ſeyn Dem milden Gott, der uns die Nacht Bewahret gnädig und bewacht!

2. Laßt uns ihn bitten insgemein In Einem Sinn, einmüthig fein, Daß er uns halt' in ſeiner Huld, Und nicht gedenke unſrer Schuld.

3. O ſtarker Gott von Ewigkeit, Der du uns aus Barmherzigkeit Mit deiner großen Kraft und Macht Beſchützeſt haſt in dieſer Nacht:

4. Send' uns von deinem Himmelsthron Gnad', Hülf' und Licht durch deinen Sohn; Steh' du der Seele kräftig bei, Daß ſie vor'm Feinde ſicher ſey.

5. Ach, treuer Gott, nimm unſer wahr, Bleib' unſer Wächter immerdar; Sey unſer Schutz und ſtarker Held, Der mit uns ziehet in das Feld.

6. Wir opfern Wort und That und Sinn In deinen heil'gen Willen hin, Daß unſre Werk', in deinem Muth Vollführt, befunden werden gut.

7. Durch Chriſtum nimm dieß Opfer an, Der für uns hat genug gethan, Daß wir zu deines Namens Ehr' Dein Heil genießen immermehr.

Böhmiſche Brüder.

Mel. Von Gott will ich nicht laſſen.

2589. Es regt ſich, was nur lebet; Es öffnet ſeinen Mund, Was in den Wolken ſchwebet, Und in des Meeres Grund. Die unermeſſ'ne Zahl Der Weſen in den Lüften, Im Thal und in den Klüften: Es dankt allzumal.

2. Kannſt du, mein Herz, dieß faſ-

sen? Willst du, was leblos heißt, Dich erst erwecken lassen, Du gottberufner Geist? Hast du, den Jesus Christ zum zweiten Mal geboren, O Christ, dich gar verloren, Daß du so stille bist?

3. Sey wie die Sonnenblume, Die sich des Nachts verschließt, Und früh zu Gottes Ruhme Des Sonnenblicks genießt, Wenn sie mit frohem Muth, Und ohne Furcht vor'm Wetter Die halbentfeelten Blätter Bald von einander thut!

4. Dank ihm für Thau und Regen! Lob' ihn mit Herz und Hand Für Geists- und Leibessegen, Den er dir zugewandt; Lob' ihn für die Geduld, Für seine Güt und Treue, Die täglich stets aufs neue Dich trägt bei aller Schuld!

5. Leb' Ihm, der sich zum Preise Dich wunderbar gemacht! Sey nach der Engel Weise Auf seinen Dienst bedacht, Daß diesen ganzen Tag Sein Wille, wie dort droben, Im Leben und im Loben Auch hier geschehen mag!

6. Und nach des Lebens Plage Erwartet dich ein Tag, Den keine Furcht noch Plage Hinfort verdunkeln mag: Der Tag der Ewigkeit; Da du sollst Sabbath haben, Wenn du all deine Gaben Zu seinem Dienst geweiht.

7. Das Ziel der Ewigkeiten Versüßt die Erdenlast. Wie leicht ist zu bestreiten, Was du noch vor dir hast! Auf, Herz, ermuntre dich! Erweitre deine Schranken Mit Ewigkeitsgedanken! Das Kleinod zeiget sich!

Mel. Vom Himmel hoch, da komm ich her.

2590. Es ruft des neuen Tages Licht Mich, Höchster, vor dein Angesicht, Zu preisen deine Gnad' und Huld Und deine Langmuth und Geduld!

2. Wer bin ich, Vater, daß du heut' Den Lebensodem mir erneut; Daß du gewendet die Gefahr, Von der ich rings umlagert war?

3. Wer bin ich, daß gesunde Kraft Dein Hauch in meinen Adern schafft; Daß jedes Glied sich fröhlich regt Zum Werke, das ihm auferlegt?

4. Wer bin ich, daß ich ohne Noth Genießen kann mein täglich Brod; Daß du das Glück mir hast gewährt, Daß jeder Tag sich selbst ernährt?

5. Wer bin ich? ach, ich bin fürwahr Vor dir ein Sünder immerdar, Der Gutes will, doch Böses wählt, Und seiner Seele Heil verfehlt!

6. Du aber trägst aus großer Huld Mit meiner Schwachheit noch Geduld; Durch Liebe möchtest du mich ziehn, Den schnöden Dienst der Welt zu fliehn!

7. Und ich, ich sollte immer noch, Gebunden in der Sünde Joch, Auf ihrer argen Straße gehn, Und deiner Gnade widerstehn?

8. Mein Gott, erfasse doch mein Herz, Und richt' es kräftig himmelwärts; Entreiße mich der Finsterniß, Der Sünde, die mich dir entriß!

9. Das, Vater, wirke heut' an mir! Erfülle mich mit Heilsbegier, Daß ich für diesen Gnadentag In Ewigkeit dich preisen mag! Chr. Fr. Tiey.

Mel. O Gott, du frommer Gott!

2591. Geh' auf, du Morgenstern! Leucht' hell in mir, o Sonne! Mein Heiland, ew'ges Licht, Sey meine Kraft und Wonne! Durchstrahle du mich ganz Mit deiner Liebe Schein, Und bringe lauter Licht Ins finstre Herz hinein.

2. Schaff' mir es rein und neu Mit dem gewissen Geiste, Daß ich dir reinen Dienst In deiner Liebe leiste. Verklär dich in mir Und deinen Vater ganz, Daß sich mein Innerstes Verklär' in diesem Glanz.

3. So laß mich allezeit In dir, dem Lichte, wandeln, Und nicht in Finsterniß, In Trug und Falschheit handeln. Führ' mich an deiner Hand; Dein Auge leite mich, Daß ich dir folge treu, Und seh' allein auf dich.

4. Laß mich kein falsches Bild In meine Seele fassen; Dich, Herr, will ich allein Darin regieren lassen. Sey du mein Licht und Heil! Erleuchte meine Bahn, So folg' ich freudig dir, So geht es himmelan.

Mel. Befiehl du deine Wege.

2592. Gelobt sey, der den Morgen Uns sendet nach der Nacht; Der, wenn wir ohne Sorgen Entschlummern, für uns wacht; Der uns im Schlaf erquicket, Und unsre Kraft erneut; Gott,

der die Erde schmücket, Und, was er schuf, erfreut!

2. Der Engel heil'ge Heere Erhöhn ihn mit Gesang. Auf, singt in ihre Ehre, In ihrer Jubel Klang! Ertönet, Harf' und Psalter, Ins Lied der Seraphim! Dem Schöpfer, dem Erhalter Ertönt! lobsinget ihm!

3. Von dir ist mir gegeben, Herr, was ich hab' und bin; Und dieß mein irdisch Leben Flieht schnell zum Tode hin. Bald ist sie ganz verschwunden, Der Wallfahrt kurze Zeit; Doch hängt an ihren Stunden Das Heil der Ewigkeit.

4. O süßer, hoher Glaube, Nicht ewig zu vergehn! Es soll der Mensch vom Staube Einst wieder auferstehn. Ach, laß mich's nie vergessen! Der heil'gen Hoffnung voll, Laß täglich mich ermessen, Was ich einst werden soll.

5. Sollt' ich nach Reichthum trachten? Nie komm' es in mein Herz! Nach Ehr' und Wollust schmachten? Ihr Lohn ist ew'ger Schmerz! Hienieden schon, auf Erden Soll meine Seele rein, Ein Tempel Gottes werden, Und Jesu eigen seyn.

6. Zwar dieses Lebens Freuden Sind nicht der Christen Loos; Doch ist in ihren Leiden Des Herrn Erbarmung groß. Wir dulden nicht vergebens, Und schau'n von ferne schon Die Wonne seines Lebens, Der Ueberwinder Lohn.

7. Getrost, mein Geist, ermüde In deinem Kampfe nicht! Dich stärket Gottes Friede Mit Kraft und Zuversicht. Ermuntre dich, und streite, Des Sieges Lohn ist nah; Getrost, vielleicht ist heute Des Kampfes Ende da!

Eigene Melodie.

2593. Gott des Himmels und der Erden, Vater, Sohn und heil'ger Geist! Welcher Tag und Nacht läßt werden, Und die Sonn' uns scheinen heißt, Und mit starker Hand die Welt Und was drinnen ist, erhält:

2. Gott, ich danke dir von Herzen, Daß du mich in dieser Nacht Vor Gefahr, Angst, Noth und Schmerzen Hast behütet und bewacht, Daß des bösen Feindes List Mein nicht mächtig worden ist.

3. Laß die Nacht auch meiner Sünden, Herr, wie diese Nacht, vergehn; O Herr Jesu, laß mich finden Deine Wunden offen stehn, Da alleine Hülf' und Rath Ist für meine Missethat!

4. Hilf, daß ich auch diesen Morgen Geistlich auferstehen mag, Und für meine Seele sorgen, Eh' erscheint dein großer Tag; Daß ich dann als Sünder nicht Zittern müsse vor Gericht.

5. Führe mich, o Herr, und leite Meinen Gang nach deinem Wort; Sey und bleibe du auch heute Mein Beschützer und mein Hort. Nirgends, als in dir allein, Kann ich recht bewahret seyn.

6. Meinen Leib und meine Seele Sammt den Sinnen und Verstand, Großer Gott, ich dir befehle Unter deine starke Hand; Herr, mein Schild, mein Licht, mein Ruhm, Nimm mich auf zum Eigenthum!

7. Deinen Engel zu mir sende, Der des Bösen List und Macht Mir von Leib und Seele wende, Und mich halt' in guter Acht; Der mich endlich auch zur Ruh' Trage deinem Himmel zu.

Heinrich Albert.

Mel. Freu' dich sehr, o meine Seele.

2594. Gott, du Licht, das ewig bleibet, Das ohn' allen Wechsel ist, Das die Finsterniß vertreibet, Der du bleibest, wie du bist: Ich verlasse meine Ruh'; Rufe: werde Licht! mir zu, Daß ich, der ich Nacht und Erde, Durch dein Licht verklaret werde!

2. Wecke, da der Leib geschlafen, Auch die Seele geistlich auf; Gib ihr deines Lichtes Waffen, Richt' und leite ihren Lauf; Laß mich seyn des Lichtes Kind; Hilf mir, weil ich geistlich blind, Jesu, daß ich heller sehe, Und in deinem Lichte gehe.

3. Schenke, Herr, mir und gewähre, Was die arme Seele stillt; Ach, erneure und verklare Stets in mir dein Ebenbild! Sende mir den Geist der Kraft, Der ein neues Leben schafft, Daß ich himmlisch auf der Erde, Und Ein Geist mit Christo werde.

4. Segne meiner Hände Werke Zur Vollbringung meiner Pflicht; Bleibe meiner Schwachheit Stärke, Meines Lebens Kraft und Licht; Laß mein Le-

benszíel allein Deines Namens Ehre seyn; Hilf, daß ich stets wahre Liebe Gegen meinen Nächsten übe.

5. Führ' mich einst zu jenem Lichte Deiner höchsten Majestät, Wo vor deinem Angesichte Die verklärte Seele steht, Heller als der Sonnenschein, Schön unsterblich, engelrein; Laß sie seyn mit dir vereinet, Wann mein letzter Tag erscheinet!

Mel. Ein' feste Burg ist unser Gott.

(In Kriegszeiten.)

2595. Gottlob, die Nacht ist nun vorbei; Ich kann mit all den Meinen, Von aller Noth und Plage frei, Vor dir, o Gott, erscheinen; Dein Schirm hat mich bedeckt, Daß mich kein Feind erschreckt: Ich lag in sichrer Ruh' Und schloß die Augen zu, Die stets nach dir nur sehen.

2. Vergib mir, wo ich etwa dir Zuwider bin gewesen! Die Sünde plagt mich für und für, Daß ich kaum kaum genesen. Ich bitt' um Christi Huld: Vergib mir meine Schuld! Laß mich auch diesen Tag Ohn' alle Furcht und Plag', In deinem Schutze wandeln.

3. Dein guter Geist erleuchte mich, Im Licht einher zu gehen, Und meinem Amte fruchtbarlich, Wie du willst, vorzustehen. Behür' uns insgemein Vor schwerer Sorg' und Pein; Hilf uns in jedem Stand Durch deine milde Hand, Gott, unser Trost und Leben!

4. Besonders schau' in Gnaden an So viel bedrängte Christen, Die täglich Noth und Qual empfahn, Und sich zum Tode rüsten, Weil sie des Feindes Wuth, Wie eine wilde Fluth, Nun überall umringt, Und durch die Lande dringt; Ach, Herr, wer will uns retten?

5. Ach, Herr! ach, Herr! laß das Geschrei Der Armen vor dich kommen! Wir haben ja zu deiner Treu' Die Zuflucht stets genommen. Steh' auf, Herr Gott, steh' auf! Halt' auf der Feinde Lauf! Zerbrich bei Zeiten noch Der Armen schweres Joch, Und laß uns ruhig wohnen!

6. Zwar, Herr, du bist gerecht allein; Was sollen wir dir sagen? Die Strafen sind noch viel zu klein, Womit du uns willst schlagen. Wir haben mehr verdient; Doch, Herr, du bist versühnt! Gedenk' an deinen Sohn! Wir sind sein Schmerzenslohn; Drum laß uns Rettung finden!

7. Es reuet uns von Herzensgrund, Daß wir von dir gewichen; Schau, wie wir suchen deinen Bund, Vor Aengsten schier erblichen! Sieh' unsre Noth und Haft! Dahin ist unsre Kraft; Das Herz und Auge weint; Vertreibst du nicht den Feind, So sind wir ganz verloren.

8. Nun, Herr, dein ist allein der Ruhm, Dein ist die Macht und Stärke! Ich weiß, du kannst dein Eigenthum Befrei'n durch Wunderwerke. Du wirfst uns nicht dahin, Wirst dich uns nicht entziehn; Ich weiß, du lebest doch Wirst unsre Feinde noch Zur strengen Rechnung fordern.

9. Beschütz' uns auch, o treuer Gott, Vor Pest und andern Seuchen, Vor Mißwachs und vor Hungersnoth, Und andrer Pein dergleichen. Laß Gnad' um Gnad' uns sehn, Dein Wort bei uns bestehn, Erhalte Stadt und Feld, Und gib, o Friedensheld, Bald Ruh' in Haus und Hütten!

10. Doch, Herr, wenn dein Verhängniß will, Daß uns der Feind soll tödten, Wohlan, so halten wir dir still; Du hilfst aus allen Nöthen! Vergib uns alle Schuld, Und gib uns nur Geduld! Gib Glauben, Kraft und Muth, So will ich Gut und Blut Mit Freuden fahren lassen.

Mel. Wie schön leuchtet uns der Morgenstern.

2596. Gottlob, die tiefe, dunkle Nacht Verschwindet vor des Lichtes Macht, Der Tag ist angekommen! Er zeucht in vollem Siegeslauf Mit seinen goldnen Strahlen auf; Wir sind der Angst entnommen. Klinget! Singet Heute wieder Schöne Lieder Mit dem Munde, Und aus reinem Herzensgrunde!

2. Du hieltst uns, Herr, mit deinem Schutz Vor aller Feinde Macht und Trutz Erbarmungsvoll umschlossen; Hast uns mit deiner Gütigkeit, Die mehr als erd- und himmelbreit, Im Strömen übergossen. Dafür Sey dir, Liebster Vater, Bester Rather, Ehr' erwiesen; Ewig sollst du seyn gepriesen.

3. O treuer Hort! verbleib' auch heut', Und meine ganze Lebenszeit Mein Beistand und Regierer, Daß ich dir nicht zuwider leb', Vielmehr nach deinem Willen streb'; O sey du selbst mein Führer! Gib doch, Heut noch, Mein Erbarmer, Daß ich Armer Nach dem Lichte Deines Worts mein Leben richte!

4. Nun liebster Vater, ich befehl' Dir, was ich bin, mein Leib und Seel' In deine Gnadenhände; Gib, daß, wenn einst der Augen Licht Mir in des Todes Dunkel bricht, Mein Geist in dir vollende! Laß mich Lieblich Dann entschlafen Mit den Schafen Deines Sohnes; Weck' mich dann im Glanz des Thrones.

Mel. Aus meines Herzens Grunde.

2597. Gottlob, die Zeit ist kommen, Die Stunde stellt sich ein, Da wir den Ruf vernommen, Wir sollen munter seyn. Der helle Tag ist da; Soll uns das Licht nicht strafen, So müssen wir nicht schlafen, Das Heil ist uns so nah'!

2. Ach, wecke meine Sinnen, Du Herr des Lichtes, auf! Es eilt die Nacht von hinnen. Drum fördre meinen Lauf, Von Sünden aufzustehn, Und laß mich auch im Lichte Vor deinem Angesichte Auf guten Wegen gehn.

3. Es bricht der Tag des Heiles Mit großer Macht herein; Ich soll auch meines Theiles Ein Licht im Lichte seyn. Mein Gott, erleuchte mir Die Augen und das Herze, Damit ich nicht verscherze, Was mich vereint mit dir.

4. Gib mir des Geistes Stärke Und deinen Gnadenschein; Laß alle finstre Werke Mir abgestreifet seyn; Hingegen steh' mir bei, Damit ich alle Tage Des Lichtes Waffen trage, Und niemals schläfrig sey.

5. Hilf, daß ich ehrbar wandle, Wie man am Tage thut, Und immer weislich handle, Bezähme Fleisch und Blut; Ja, lasse deinen Geist In deiner Furcht mich leiten, Und stets zu dem bereiten, Was recht und heilig heißt.

6. Weil Christum anzuziehen, Den Christen stets gebührt, So hilf mir, mich bemühen, Daß dieses Kleid mich ziert. Ich muß ihm ähnlich seyn. Soll er in meinen Sinnen Auch die Gestalt gewinnen, So drück' ihn selbst darein!

7. Ich darf den Leib wohl pflegen, Ihn nähren, halten rein; Doch soll er allerwegen In Zucht gehalten seyn. Er ist mein irdisch Theil; So laß mich seinen Willen In Mäßigkeit nur stillen, Damit ich find' dein Heil.

8. Und weil an jenem Tage Kommt Alles an den Tag: Gib, daß ich dem entsage, Was mich beschweren mag, Damit dein Urtheil nicht Ins Finstre mich verweise, Ich vielmehr dort dich preise, Wo's ewig Tag und Licht!

Mel. O Welt, sieh' hier dein Leben.

2598. Gottlob, ein neuer Morgen! Ich trete ohne Sorgen Den Tag mit Freuden an. Bleib' ich getreu im Glauben, So wird kein Feind mir rauben, Was Jesu Gnad' an mir gethan.

2. Ich bin mit dem verbunden, Der mir zu allen Stunden Mit Hülfe nahe ist. Mit seinen Liebeshänden Wird er schon von mir wenden Des bösen Feindes Macht und List.

3. Ach, ziehe du, mein Bester, Mich täglich, stündlich fester An deine Liebesbrust! Dich innig zu umfangen, Das sey mein Hauptverlangen, Und meiner Seele höchste Lust.

4. Mein Jesus ist mein Leben, Dem hab' ich mich ergeben; Mein Auge sieht auf ihn. Laßt Andre nach den Dingen, Die irdisch heißen, ringen, Mich soll von Jesu nichts abziehn.

5. Du sollst mich, Herr, regieren, Mit deinem Geiste führen, Ich geh' aus oder ein. Mein Wollen sey dein Wille, So kann ich immer stille, Und wie's auch geht, zufrieden seyn.

6. Will's gleich, nach unserm Meinen, Oft schlimm zu gehen scheinen, So geht es dennoch gut. Will mich ein Kummer drücken, Will ich auf Jesum blicken, Der Wunderdinge an mir thut.

7. Nun, Jesu, meine Wonne, Du schöne Lebenssonne, Bleib' stets mir im Gesicht; So kann ich nicht verderben; Im Leben und im Sterben, Umglänzet mich dein Friedenslicht! G. C. Neig.

Mel. Ich seh der Sonne güldne Wangen.

2599. Gottlob! nun ist die Nacht verschwunden, Die Finsterniß ist überwunden, Das Licht des Himmels triumphirt. Das Erdreich, das die dunkeln Schatten Mit ihrer Macht umgeben hatten, Steht mit der Sonne Gold geziert.

2. Wach' auf, wach' auf, mein Geist, und singe! Dem Vater aller Geister bringe Lob, Ehre, Dank und Kraft und Macht. Erkenne seine Huld und Treue, Die alle Morgen sich aufs neue Ausbreitet, und dich stets bewacht.

3. O daß doch mit der äußern Erde Mein Innerstes auch lichte werde! O daß mein Herz ein Himmel wär', Ein Firmament, daran die Sonne, Mein Jesus, meines Geistes Wonne, Erglänzte zu des Schöpfers Ehr'!

4. O daß der finstern Nacht Geschäfte Durch dieser Sonne neue Kräfte Entschwänden ganz aus meinem Sinn! Mein Geist sich stets zum Licht erhübe; O daß die Allmacht ihrer Triebe Mich führte zu ihr selber hin!

5. Dieß ist mein Wunsch und mein Begehren; Du, Vater, wollst mir das gewähren, Sprich Ja und Amen selbst dazu! So werd' ich einst nach diesen Tagen Und überstandnem Leid und Plagen Genießen dort des Lichtes Ruh'.

J. A. Freylinghausen.

Mel. Allein Gott in der Höh' sey Ehr'.
(Für Leidende.)

2600. Gott Lob und Dank! die Nacht ist hin, Es kommt der liebe Morgen. Auf, schwacher Geist und matter Sinn! Dir ist ja unverborgen, Wie du die finstre Schmerzensnacht In Gottes Schutze hingebracht, Und glücklich überstanden.

2. Als ich mich zu der Ruh' gelegt, War ich mit Schmerz umgeben. Ich sprach, von Pein und Furcht bewegt: Werd' ich auch morgen leben? Die fast verdorrte Zunge frug, So oft die Viertelstunde schlug: Wann wird der Tag erscheinen?

3. Gott hat mir mein Gebet gewährt, Ich kann das Licht noch sehen; Drum will ich ihn, der mich erhört, Mit Dank und Preis erhöhen, Und flehn, daß er es diesen Tag Mit mir und meinem Kreuze mag Nach seinem Willen machen!

4. Leb' ich nicht fröhlich, frisch, gesund, Bin dennoch ich zufrieden; Hat schon der Schmerz mein Herz verwund't, Will ich doch nicht ermüden. Ich trage dieses harte Joch Auch diesen Tag, und weiter noch, So lang es Gott beliebet.

5. Mein Elend ist um eine Nacht Nun kürzer hier auf Erden; Und Gott, der mich so treu bewacht, Wird mir nicht untreu werden. Auch heute will er mit mir seyn, Und Hülfe, Rath und Trost verleihn; Er weiß wohl, was mich drücket.

6. Ihm will ich meinen schwachen Geist Und kranken Leib befehlen; Was Jesus, der mein Helfer heißt, Erwählt, will ich auch wählen; So geht es mir im Leben wohl, Und wenn ich heute sterben soll, Kann mir der Tod nicht schaden.

7. Ich bin, o Herr, dein liebes Kind, Und will es ewig bleiben! Kein Schmerzens-Sturm, kein Kreuzes-Wind, Soll mich von Jesu treiben. Ach, bleib' bei mir bis an mein End', Und nimm die Seel' in deine Händ'! So bin ich wohl versorget.

Mel. Gott des Himmels und der Erden.

2601. Herr, durch den ich wieder wache, Nimm mein Loblied gnädig an! Meine erste, beste Sache Ist, daß ich dich loben kann. Gib, daß ich den ganzen Tag Dir zum Lob vollbringen mag.

2. Frühe wollst du gleich durchdringen Mich mit deinem Geist und Blut, Und dadurch auch heut' bezwingen Meines bösen Fleisches Muth, Daß ich so den ganzen Tag Dir, und nicht mir leben mag.

3. Meine Stimme wollst du hören, Die nach nichts, als Gnade schreit, Und in mir auch heut' vermehren Deines Namens Herrlichkeit, Daß mein Heil an diesem Tag Recht gefördert werden mag.

4. Frühe will ich mich bereiten, Dir zum Dienste da zu stehn; Bleibe du mir nur zur Seiten, Wenn ich aus und ein werd' gehn, Daß ich so den ganzen Tag Herr, vor dir nur wandeln mag.

5. Zu dir stehet mein Vertrauen, Herr, mein Fels und starker Hort! Lehre mich auf dich nur schauen, Und hilf mir in Allem fort, Daß ich diesen ganzen Tag Nicht zu Schanden werden mag.

6. Schicken meine Seelenfeinde Ihre Pfeile auf mich los, So verbirg', o Freund der Freunde, Du mich nur in deinem Schooß, Daß mich auch an diesem Tag Kein Fall niederstürzen mag!

7. Nun denn, wie es mir beschieden, Greif' ich freudig an mein Werk, Und vertraue dir im Frieden: Mein Heil ist dein Augenmerk, Daß dein Ruhm an diesem Tag An mir größer werden mag.

8. Laß mich nur von Herzen fassen Allezeit dieß werthe Wort, Das du, Jesu, hinterlassen, Als du gingst zum Vater dort: „Ich bin bei euch jeden Tag!“ Selig, wer's recht fassen mag!

Mel. Unsträflich'ster Jesu, was hast du verbrochen.

2602. Herr Jesu, der uns diese Nacht bewahret, Und treulich keinen Schutz an uns gespared, Daß Satan uns, die wir mit Schlaf beladen, Nicht konnte schaden:

2. Wir stehen auf von unsrer Lagerstätte, Und danken dir, daß du von unsrem Bette Noth, Trübsal, Jammer wolltest gnädig wenden Mit treuen Händen.

3. Wir loben dich und deine große Güte, Und bitten, Herr, mit dankbarem Gemüthe: Laß fernerhin auch deine Güte scheinen Ob uns, den Deinen!

4. Regier' das Herz mit deinem heil'gen Geiste, Der immer uns zum Guten Beistand leiste, Der in uns hege reine Liebesflammen, Die von ihm stammen!

5. Verleih' uns auch zu des Berufs Geschäften Licht und Verstand sammt heitern Leibeskräften, Und daß wir stets in allen unsern Dingen Dir Früchte bringen.

6. Gib uns, o Herr, so viel wir nöthig haben, Und daß wir nie mißbrauchen deine Gaben; Hilf uns der Keuschheit nüchtern uns ergeben Im ganzen Leben.

7. Dann werden wir, wann du herein wirst brechen, An deinem Tag nicht in Verzweiflung sprechen: Fallt über uns, ihr Felsen, uns zu decken Vor Gottes Schrecken!

8. Dann werden wir voll Herrlichkeit entzücket, Entgegen dir in Wolken hingerücket, Dein göttlich Licht verklärt mit Augen sehen, Und bei dir stehen.

9. O Jesu Christ, dann wollen wir dort oben Mit Herz und Munde dich unendlich loben. Dreieinʼger Gott! in deinem großen Namen Sey Alles Amen!

Mel. Wie schön leuchtet der Morgenstern.

2603. Hinauf, mein Geist, zu Gottes Höhn! Ich will anbetend vor ihm stehn Und seine Güte loben. Unzählbar, wie der Sterne Heer, Und zahllos, wie der Sand am Meer, Sind seiner Liebe Proben. O wie sind sie Unermeßlich, Unvergeßlich Dem Gemüthe, Die Beweise seiner Güte!

2. Noch eh' ich deine Schöpfung sah, Warst du, mein Vater! mir schon nah', War ich von dir umgeben. Du legtest mich, mir unbewußt, Gesund an meiner Mutter Brust, Und schütztest auch ihr Leben. Dafür Soll dir, wie's dein Wille, Geist und Hülle Lob erweisen, Jeder Athemzug dich preisen!

3. Du hast auch deine treue Hand Vom schwachen Kinde nicht gewandt. Und wenn in Jugendtagen Mein Fuß auf steilen Felsen ging, Und über jähen Klüften hing, Hat mich dein Arm getragen. Kindlich, Stündlich, Seele! freue Dich der Treue, Deren Walten Dich so wunderbar erhalten!

4. Wenn ich in tiefen Nöthen lag, Wenn fast mein Herz vor Kummer brach, Wenn rings mein Himmel trübe: Warst du es, der mein banges Herz Entzog dem herben Seelenschmerz Durch treue Vaterliebe; Der sich Freundlich Dann mir nahte Mit dem Rathe, Der die Leiden Wandelt' in ein Meer von Freuden!

5. Du bist es, der den Pilgerpfad Bis heute mir verlängert hat; Der zum verjüngten Leben Aus tiefem Schlaf mich rief empor, Der mir geöffnet Aug' und Ohr, Die Kräfte neu gegeben. Alles, Alles, Was ich habe, Jede Gabe, Jeden Segen Reicht mir deine Hand entgegen!

Und preiſen dürftiglich mit ihren Tönen
Den Herrn des Wahren, Guten und des Schönen.
Doch, wenn die Worte nur aufs Leben geh'n,
Und Ihn, den Lebenskönig, treu erhöh'n!
Dann ſind ſie beſſer doch, als leere Klänge,
Als jenes Wirrwarrs ungezählte Menge,
Der ſich für Leben ausgibt, während er
In hohlem Luftraum klingelt hin und her,
Von Sündenfinſterniſſen als von Licht,
Von blinder Thorheit als von Weisheit ſpricht,
Und endlich in der Tiefe, todt und kalt,
Mit andern Aergerniſſen auch verhallt.
Nehmt, wie wir's geben, unſre Spenden an!
O nützten wir die flügelſchnelle Zeit
Für das Geheimniß unſrer Ewigkeit!
Die Nachwelt tritt doch einſt auf unſre Schultern,
Dann liegen wir mit Andern auch im Staub;
Doch darum werde nicht des Todes Raub,
Was wir gezeuget und in Gott gelebt.
O Zeit, die alles Irdiſche begräbt,
Die Form wohl müſſen wir von dir noch borgen,
Und eine Sprache reden, die du ſprichſt!
Doch wenden wir das Haupt zum goldnen Morgen,
Der ewig ſtrahlet, wenn auch du zerbrichſt!
Und wenn uns die Gefäſſe ſind zerſprungen,
Drinn wir das Opfer hier vor Gott gebracht,
So hoffen wir Ihm dort die Huldigungen
Zu bringen in den Schaalen, die voll Pracht
Durch Chriſti Hand aus ew'gem Gold gemacht!

6. Drum will ich, o Herr Zebaoth, Jehovah, treuer Herr und Gott, Dir ferner feſt vertrauen! Sey du mein Stecken und mein Stab, Mein Freund und Führer bis ans Grab! Dir folg' ich ohne Grauen, Bis ich Endlich Zu den Frommen Werde kommen, Die dort oben Deine Güte würdig loben.

Chr. Fr. Tieg.

Mel. Schwing' dich auf zu deinem Gott.

2604. Hoch gelobt ſey unſer Gott, Und ſein Nam' erhöhet, Der den Menſchen in der Noth Schützet und umfähet; Der ſich gnadenvoll erweiſt Dem Gebet der Frommen, Die zu ihm, gedeugt im Geiſt, Als zum Vater kommen.

2. Seiner Engel heil'ge Wacht Sendet er uns Matten; Uns beſchirmt in tiefer Nacht Seines Thrones Schatten. Jeden Schrecken, jeden Feind Hat er abgewehret, Und uns, da die Sonn' erſcheint, Neue Kraft gewähret.

3. Keinen hatt' ich in der Welt, Der mich konnte ſchirmen; Gott hielt mich in ſeinem Zelt Sicher vor den Stürmen. Fällt kein Haar von unſerm Haupt Ohne ſeinen Willen: O wie ſchläft, wer ſolches glaubt, So getroſt im Stillen!

4. So bewahrt mein treuer Hirt Alle, die ihm trauen. Gnad' und Heil auch heute wird Er mich laſſen ſchauen. Steig' empor, mein Herz und Sinn, Preiſe ſeine Gnade, Gib dich ihm zum Opfer hin, Wandle ſeine Pfade!

5. Iſt, o Vater, was geſchehn Wider deinen Willen; Hab' ich irgend überſehn Dein Wort zu erfüllen: Ach, ſo trage noch Geduld, Strafe nicht die Sünden; Laß mich freie Gnad' und Huld Bei dir wieder finden!

6. Ich bereue, Herr, vor dir Alle Miſſethaten; Bitte, daß du heute mir Gnädig wolleſt rathen, Meine ganze Lebensbahn Segnen und regieren, Daß ich möge himmelan Meinen Wandel führen.

7. Gib mir immer heil'gen Muth, Himmliſche Gedanken; Was mein Geiſt begehrt und thut, Bleib' in deinen Schranken. Gib dem Leib ſein täglich Brod, Frieden unſern Seelen, Dann wird auch in Kreuz und Noth Uns kein Gutes fehlen.

8. Nun, dir ſey es heimgeſtellt, Was du willſt, geſchehe; All mein Loos in dieſer Welt Gehe, wie es gehe; Mir dir gilt mir Alles gleich, Leben oder Sterben; Laß mich nur in deinem Reich Meinen Theil ererben!

Joh. Laſſenius.

Mel. Seele, du mußt munter werden.

2605. Hüter, wird die Nacht der Sünden Nicht verſchwinden? Hüter, iſt die Nacht ſchier hin? Wird die Finſterniß der Sinnen Bald zerrinnen, Darein ich verhüllet bin?

2. Möcht' ich wie das Rund der Erden Lichte werden! Seelenſonne, geh' mir auf! Ich bin finſter, kalt und trübe; Jeſu, Liebe, Komm, befördre deinen Lauf!

3. Wir ſind ja im neuen Bunde, Da die Stunde Der Erſcheinung kommen iſt; Und ich muß mich ſtets im Schatten So ermatten, Weil du mir ſo ferne biſt.

4. Wir ſind ja der Nacht entnommen, Da du kommen; Aber ich bin lauter Nacht; Darum wollſt du mir, dem Deinen, Auch erſcheinen, Der nach Licht und Rechte tracht't.

5. Wie kann ich des Lichtes Werke Ohne Stärke In der Finſterniß vollziehn? Wie kann ich die Liebe üben, Demuth lieben, Und der Nacht Geſchäfte fliehn?

6. Ach, daß länger meine Seele Sich nicht quäle, Zünd' dein Feuer in mir an; Laß mich finſtres Kind der Erden Helle werden, Daß ich Gutes wirken kann.

7. Das Vernunftlicht kann das Leben Mir nicht geben; Jeſus und ſein heller Schein, Jeſus muß das Herz anblicken Und erquicken, Jeſus muß die Sonne ſeyn.

8. Nur die Decke vor den Augen Kann nicht taugen; Seine Klarheit kann nicht ein. Wenn ſein helles Licht den Seinen Soll erſcheinen, Muß das Auge reine ſeyn.

9. Jeſu, gib geſunde Augen, Die was taugen, Rühre meine Augen an! Denn das iſt die größte Plage, Wenn am Tage Man das Licht nicht ſehen kann!

Dr. Christ. Fr. Richter.

In eigener Melodie.

2606. Ich danke dir durch deinen Sohn, O Gott, für deine Güte, Für deinen Schutz vom Himmelsthron; Deß freut sich mein Gemüthe.

2. Ich bitte dich von Herzensgrund, Du wollest mir vergeben All' Sünd' und Fehl' von jeder Stund' Aus meinem ganzen Leben.

3. Du wollest mich auch diesen Tag In deinem Schutz erhalten; Daß mir der Feind nicht schaden mag, Mit Gnaden ob mir walten.

4. Regier' mich nach dem Willen dein, Laß mich in Sünd' nicht fallen, Damit dir mög' das Leben mein, Und all mein Thun gefallen.

5. Denn ich befehle Seel' und Leib In deine treuen Hände; In aller Noth, Herr, bei mir bleib', Mir deine Hülfe sende.

6. Gib, daß der Fürst der argen Welt Mich nimmermehr verderbe! Wen, Jesu, deine Gnad' erhält, Der wird des Himmels Erbe.

7. Allein Gott in der Höh' sey Preis, Sammt seinem ein'gen Sohne, Dem heil'gen Geiste gleicherweis'; Gott herrscht im Himmels-Throne!

8. Er herrscht, und was er uns verheißt, Das wirken seine Hände. Gott Vater Sohn und heil'ger Geist, Gib mir ein selig Ende! Michael Prätorius.

Mel. Befiehl du deine Wege.

2607. Ich danke dir von Herzen, O du mein Herr und Gott, Daß du mich frei von Schmerzen Gebracht ans Morgenroth. Ich war von Nacht umfangen, Lag in dem Bett wie todt, Und bin dem Tod entgangen, Durch dich, mein Herr und Gott.

2. Ich will dich ewig loben, Denn du bist groß und gut. Du wandtest treu von oben Der Feinde List und Wuth. Nun, Herr, mein Flehn gewähre, Brich all den Willen mein, Und laß zu deiner Ehre Den Tag vollendet seyn.

3. Der Feind will mich erschleichen; Laß mich nicht irre gehn; Laß mich von dir nicht weichen, Nein, recht und schlecht bestehn. Herr, deine große Güte Steh' mir allmächtig bei, Damit Herz und Gemüthe Dir stets gefällig sey.

4. Verleihe mir den Glauben An meinen Jesum Christ, Und laß ihn mir nichts rauben, So viel auch Kämpfens ist. Laß meine Sünd' ihn tragen, Die mir zu schwere Last! Du wirst mir's nicht versagen, Weil du's verheißen hast.

5. Gib mir der Hoffnung Triebe, Die nicht verderben läßt; Gib mir auch wahre Liebe Zu dem, der mich verletzt. Laß mich ihm Gut's erzeigen, Und suchen nicht, was mein. Ich bin ja, Herr, dir eigen, Und soll dir ähnlich seyn.

6. Laß mich dein Wort bekennen Vor dieser argen Welt; Mich deinen Diener nennen, Nicht fürchten Macht noch Geld. O laß durch nichts mich scheiden Von deiner Christenschar; Nicht Freud' verberg' noch Leiden Dein Heilswort mir, so klar.

7. Laß mich den Tag vollenden Zu deines Namens Ruhm; Laß nichts von dir mich wenden, Weil ich dein Eigenthum. Behüte Leib und Leben, Gut, Hab' und Frucht im Land; Du hast es uns gegeben, Drum steht's in deiner Hand.

8. Herr Jesu, sey gepriesen Für alle Gütigkeit, Die du mir stets erwiesen In dieser armen Zeit! Ich lebe dir zum Preise, Denn du allein bist gut; Dein heil'ger Leib mich speise, Es tränke mich dein Blut.

9. Dein ist allein die Ehre, Dein ist allein der Ruhm; Dein Thun dir Niemand wehre; Schütz' uns, dein Eigenthum! Laß uns im Frieden schlafen, Nimm uns vorm Feind in Acht, Und wach' ob deinen Schafen Mit deiner Gottesmacht! Joh. Kolrose. (Veränd.)

Mel. Mein's Herzens Jesu ꝛc.

2608. Ich gehe nun aus Schlaf und Ruh', Darin ich sanft gelegen, Dem neuen Tage wieder zu In meines Gottes Segen. Nicht weiß ich, was mir diesen Tag Von neuer Noth begegnen mag Auf meinen Pilgerwegen.

2. Es muß stets neue Trübsal seyn, Und jeder liebe Morgen Bahnt einen neuen Weg zur Pein Und zu des Lebens Sorgen. Wer ist's, der vor der Nacht vernimmt, Was ihm sein Gott den Tag bestimmt, Und der Vernunft verborgen?

3. Wohlan! ich weiß auch, daß mich

Gott Auf Adlersflügeln träget, Daß mich vor aller Erdennoth Barmherzigkeit umheget. Gott ist noch immer fromm und gut, Daß mir die Last nicht Schaden thut, Die er mir aufgeleget.

4. Wie wenig hab' ich oft gedacht, Der Noth mich zu entbinden! Doch hab' ich jedesmal vor Nacht Errettung können finden. Des Abends hab' ich schon gespürt, Daß mich des Höchsten Hand geführt, Und helfen überwinden.

5. Drum weil ich deß versichert bin, Was will ich mich denn grämen? Begehrst du dich, verzagter Sinn, Des Unmuths nicht zu schämen? Thu', was du kannst! Gott träget mit, Und pflegt bei jedem müden Tritt Dich bei der Hand zu nehmen.

6. Wohl! nun soll mir den guten Muth Nicht Angst und Furcht verwehen, Weil ich mich in des Höchsten Hut Darf eingeschlossen sehen. Doch, daß ich dessen sicher sey, So muß ich auch, von Sünden frei, Des Höchsten Wege gehen.

7. Darum, mein Gott, so leite mich, Und läutre mich von Sünden! Ich will den Fuß beständiglich An deine Tritte binden. Mit dir getrau' ich diesen Tag, Und was mir sonst begegnen mag, Getrost zu überwinden.

8. Ich leg' auf dich, was mir zu schwer, Und Leib und Seele beuget; Du hast mir stets je mehr und mehr Barmherzigkeit erzeiget; Drum leg' ich Amt, Beruf und Stand In deine treue Vaterhand, Die sich zum Sünder neiget.

9. Herr, ich empfehle Geist und Leib Zu deinen heil'gen Wunden; Die Eltern, Kinder, Mann und Weib, Und was mit uns verbunden; Bis wir, o Jesu, unser Heil Und unser ewig schönes Theil Vor deinem Thron gefunden!

Mel. Erhalt' uns, Herr, bei deinem Wort.

2609. Ich trete, Herr vor deinen Thron, Und bitt' in deinem lieben Sohn: Wend' dein erbarmend Angesicht Von mir, dem armen Sünder, nicht!

2. Du hast mich, o Gott Vater, mild Geschaffen dir zum Ebenbild; In dir bin, leb' und webe ich; Vergehen müßt' ich ohne dich.

3. Errettet hast du mich gar oft Ganz wunderbar und unverhofft, Da nur ein Schritt, ja, nur ein Haar Mir zwischen Tod und Leben war.

4. Verstand und Ehr' hab' ich von dir. Des Leibes Nothdurft gibst du mir, Dazu auch einen treuen Freund, Der's auch in Trübsal herzlich meint.

5. Sohn Gottes! du hast durch dein Blut Erlöst mich von der Hölle Gluth, Und das Gesetz für mich erfüllt, Und meiner Seele Pein gestillt.

6. Wenn Sünd' und Satan mich verklagt, Daß mir das Herz im Leib verzagt, Dann bitt'st als Mittler du für mich, Und Gott, dein Vater, höret dich.

7. Du bist mein Priester allezeit, Mein Heil, mein Licht in Freud' und Leid; Ich kann durch dein Verdienst allein Hier ruhig und dort selig seyn.

8. Gott, heil'ger Geist! du höchste Kraft, Des Gnade in mir Alles schafft: Ist etwas gut und recht an mir, So stammt es wahrlich nur von dir!

9. Dein ist's, daß ich Gott recht erkenn', Ihn meinen Herrn und Vater nenn', Sein wahres Wort und Sakrament Behalt' und lieb' bis an mein End';

10. Daß ich in Anfechtung besteh', Und nicht in Trübsal untergeh', Daß ich im Herzen Trost empfind', Und endlich freudig überwind'.

11. Drum dank' ich dir mit Herz und Mund, O Gott, in dieser Morgenstund' Für alle Treu' und Liebesthat, Die meine Seel' empfangen hat.

12. Ja, Vater, deine Gnadenhand Bleib' über mir heut' ausgespannt! Mein Amt, Freund, Ehr', Leib, Seel' und Gut Befehl' ich dir in deine Hut.

13. Hilf, daß ich sey von Herzen fromm, Damit mein ganzes Christenthum Aufrichtig und rechtschaffen sey, Nicht Augenschein und Heuchelei.

14. Erlaß' mir meine Sündenschuld, Und hab' mit deinem Kuecht Geduld. Zünd' in mir Lieb' und Glauben an, Daß ich voll Hoffnung wallen kann.

15. Hilf, daß ich selig sterben mag; Dann wecke mich am jüngsten Tag, Daß ich dich schaue ewiglich. Amen, Amen, erhöre mich!

Bodo von Hodenberg.

Mel. Der Tag ist hin, mein Jesu bei mir ꝛc.

2610. Ich wache auf; der Leib ist neu gestärket; Die Seele fühlt des Höchsten Hand, und merket, Daß ihr der Herr, der Gott des Lebens nah'; Drum singt mein Mund dir, großer Jehovah!

2. Wie liebest du, wie segnest du die Kinder! Wie sorgest du für die versöhnten Sünder! Wie wachest du, du Hüter Israel! Wie schützest du, o mein Immanuel!

3. Wir ruheten vom Abend bis zum Morgen; Wir waren frei von Unruh' und von Sorgen; Du sorgest, und dein Auge hat gewacht, Und uns das Licht des neuen Tags gebracht.

4. Wie Viele sind, die dieses nicht erkennen, Ob sie dich gleich Herr und Versorger nennen! Wir nicht also; wir rühmen deine Huld; Wir preisen dich für Wache und Geduld.

5. Geduld hast du mit unsern schwachen Seelen; Nimmst du in Acht, wie wir so vielfach fehlen, So siehst du doch des Tages Schuld nicht an; Du hast bei Nacht uns dennoch Gut's gethan.

6. Herr, unser Gott! wir preisen deine Güte, Wir rühmen sie mit dankbarem Gemüthe; Wir loben dich in dieser Morgenstund' Mit Leib und Seel', obwohl mit schwachem Mund.

7. Was können wir für deine Treue geben? Es soll dir nun Leib, Seele, Geist und Leben Zu deinem Dienst auf heut' gewidmet seyn; Wir bleiben heute, Herr, und ewig dein.

8. Laß diesen Tag uns deine Liebe spüren; Laß deinen Geist uns, wie bisher, regieren; Mach' unser Herz von allen Sünden frei, Damit es dir ein reiner Tempel sey.

9. Beglücke uns in Arbeit und Geschäften; Ersetze stets an Weisheit und an Kräften, Was uns noch fehlt, und segne unsern Stand Durch stete Hülfe deiner Gnadenhand.

10. Laß unserm Geist, so lange wir hier wallen, Bei Tag und Nacht durch deinen Geist einfallen, Daß, wo wir sind, du gegenwärtig seyst, Und unser Thun auch im Verborgnen weißt.

11. So führe uns bis zu des Tages Ende; Regiere du uns selbst und alle Stände, Und wenn wir einst den großen Morgen sehn, So gib, daß wir zu deiner Rechten stehn.

12. Wie wird man dann nach Tageslast und Sorgen So ruhig seyn! hier ist es noch verborgen; Doch warten wir im Glauben stets darauf, Und dieß allein erleichtert Last und Lauf.

(Am Freitag.)

Mel. Jesu Leiden, Pein und Tod.

2611. Jesu! dein ist dieser Tag, Roth von deinem Blute; Du littst alle Schmach und Plag' Heute mir zu gute; Ja, ihn hat dein Tod geweiht, Der mir gibt das Leben; Mir soll deine Marter heut' Vor den Augen schweben.

2. Wenn ich sieben Tage hier Alle Wochen zähle, Soll davon nicht einen dir Geben meine Seele? Jesu! dein Erlösungswerk Will ich heute preisen; Gib zur Andacht Geist und Stärk', Dank dir zu beweisen!

3. Herr, ich hab' in dieser Nacht Sanft und süß geschlafen; Aber bang' hat dir gemacht Meine Last der Strafen. Dort im Garten floß von dir Blut'ger Schweiß zur Erde, Daß nicht in der Hölle mir Ewig bange werde.

4. Mich zu lösen, ließest du Dich, o Jesu, binden; Schläge flogen auf dich zu, Ach, für meine Sünden! Für mich littst du Spott allhier, Der mich sollte höhnen; Dein Verspienseyn mußte mir Meine Schmach versöhnen.

5. Fälschlich wardst du, Herr, verklagt, Daß nicht nach dem Sterben Ich mit Schulden sey geplagt, Wenn ich Huld sollt' erben. Dich verdammte man zum Tod Meinen Tod zu tödten; So von der Verdammniß Noth Wolltest du mich retten.

6. Was die Trauernacht anfing, Hat der Tag vollendet, Da mein Heil am Kreuze hing, Fürchterlich geschändet. Sonne! die ich seh' aufgehn, Konntest du sechs Stunden Deinen Schöpfer leiden sehn Voller Todeswunden?

7. Ach, ich seh' dich, Herr, mein Gott, Hart gepeitscht mit Stricken; Dornen krönen dich zum Spott, Die ins Haupt sich drücken, Bis dein edles Angesicht Blutig vor uns stehet, Daß der Richter selber spricht: Welch ein Mensch, o sehet!

8. Endlich wird zum Kreuzestod Hingeführt mein Leben, Muß zur Tilgung meiner Noth An dem Holze schweben. Schau' ihn, Seele, thue Buß'! Ach mit welchen Schmerzen Drang vom Haupte bis zum Fuß Ihm dein Tod zum Herzen!

9. Nackend hängt er in der Luft, Meine Schmach zu hüllen, Da er übers Dürsten ruft, Um mein's Schlemmens willen. Ihn verlassen Welt und Gott, Rings ist er verlachet, Bis der Tod der herben Noth Selbst ein Ende machet.

10. Herr, du wollst dein Marterbild Meinem Geist vorstellen, Daß mein Herz, mit Reu' erfüllt, Mdg' in Thränen quellen! Meine Schuld, nicht Jud' und Heid', Hat dich so gequälet; Jesu, meine Sündigkeit, Die hat dich entseelet!

11. Hör', o Heiland, und erhör' Dieß mein sehnlich Flehen! Was geschehen ist bisher, Soll nicht mehr geschehen! Laß mich, der ich wider mich Reuig, büßend schreie, Laß mich nimmer frevelnd dich Kreuzigen aufs neue!

12. Tödte mich durch deinen Tod, Daß ich dir mag leben, Und dir, Herr, für deine Noth Lieb' um Liebe geben. Führe mich auf jedem Schritt, Halt' mich, eh' ich falle; Ja, mein Jesu, wandle mit, Daß ich selig walle!

13. Gottes Sohn, du hast mich heut' Theu'r mit Blut erworben; Dein bin ich in Ewigkeit, Lebend und gestorben! Drum so wollst du heut' in mir Deinen Freitag halten, Daß die Lieb' auch gegen dir Nimmer mdg' erkalten.

14. Lehr' mich, weil du littst für mich, Freudig mit dir leiden, Und entsagen williglich Allen Fleischesfreuden. Lasse deine Gnad' und Huld Mir vor Augen schweben, Daß in Sanftmuth und Geduld Ich dir möge leben.

Mel. Gott des Himmels und der Erden.

2612. Jesu Güte hat kein Ende, Sie ist alle Morgen neu; Das beweisen Jesu Hände, Die mich leiten ewig treu! O daß ich nicht lebte hier, Sondern Christus nur in mir!

2. Jesu Hände sind's, die sorgen, Daß auf eine Segensnacht Mir erscheint ein Segensmorgen; Die mich halten wohl in Acht, Daß ich all mein Hab' und Gut Wieder find' in treuer Hut.

3. Jesu, dir sey Dank gegeben Für die Treue deiner Hand, Für die Gnade, für das Leben, Und, was du mir zugewandt. Ach, zieh' von mir bis ins Grab Deine Segenshand nicht ab!

4. Laß sie ferner mich umfassen, Weil ich ganz dein eigen bin; Laß sie mich, mich sie nicht lassen; Dieses bleibe stets mein Sinn! Satan, dir entsage ich, Jesu, dir ergeb' ich mich!

5. Nehmt mich auf, ihr Jesus-Hände, Schließt mich ein in Gottes Herz! Wendet von mir bis zum Ende Sünde, Schande, Tod und Schmerz! Schließe auch, du Todtershand, All' in dich, die mir verwandt!

6. Jesu-Hände, seyd in Allem Meine Hülfe, was ich thu'! Seyd mein Stab, wenn ich gefallen, Schützet mich in meiner Ruh', Seguet mich, wenn ich erwach', Heilt mich, wenn ich krank und schwach!

7. Jesushände! ob mir waltet! Im Gebete stärket mich! Mich im Glauben fest erhaltet! Schließt an Gott mich ewiglich, Daß ich leid' und sterbe wohl, Wenn ich einmal scheiden soll!

Aemilie Juliane,
Gräfin von Schwarzburg-Rudolstadt.

Mel. O wir armen Sünder ꝛc.

2613. Jetzo da die Sonne Lieblich bricht herfür, Soll mein Herz mir Wonne, Herr Gott, danken dir, Weil du mich bedecket Diese ganze Nacht, Daß mich nicht erschrecket Satans List und Macht.

2. Kommt, ihr Gotteskinder, Treibt des Höchsten Wort, Gleich wie sonst, nicht minder, Jetzt und immerfort! Hebt die Freuden-Palmen Jauchzend himmelan! Singt die schönsten Psalmen, Die man finden kann.

3. Seyd vor allen Dingen Inniglich bereit, Freudig zu besingen Gottes Herrlichkeit! Lernt ihn kindlich preisen, Lasset Sinn und Muth, Ehr' und Dank erweisen Ihm, dem höchsten Gut.

4. O du Geist von oben, O du süßes Licht! Laß uns, Gott zu loben, Doch ermüden nicht! Wenn zum Lobe rühren

Du uns kannst, o Geist, Wird die Seele spüren, Daß du in ihr seyst.

5. Nun auch will ich beten, Herr, aus ganzer Macht, Und zu dir hintreten In des Glaubens Pracht. Hilf mir, Herr, in Gnaden, Wenn der Sünde Schmerz Schwer hat überladen Mein geängstigt Herz!

6. Bald will ich auch schreien, Wenn der Feinde Schaar Mit erbostem Dräuen Stürmet auf mich dar. Bald will ich auch bitten, Wenn ich Armer seh', Daß ich hart gelitten, Und am Grabe steh'.

7. Bald will ich dich loben, Wenn nach finstrer Zeit Von der Feinde Toben Du mich hast befreit, Und vom Rand der Hölle, Wo kein Trost mehr hält, Zu des Himmels Schwelle Mild hinaufgestellt.

8. Herr, dein Lob ausbreiten, Ist der Engel Lust; Wollst auch Lob bereiten Dir in meiner Brust! Ja, die kleinen Kinder Sollen früh und spät Rühmen, Herr, nicht minder Deine Majestät.

9. Laß im ganzen Leben Mich, o Gott, nur dich Und dein Werk erheben, Das du thust für mich; Bis mir süßen Weisen, Heiliglich erfreut, Ich dich werde preisen In der Ewigkeit.

Mel. Nun sich der Tag geendet hat.

2614. In deinem Namen, Jesus Christ, Steh' ich vom Lager auf; Zu dir, der allenthalben ist, Richt' ich mein Herz hinauf.

2. Nun wartet wiederum auf mich Viel Arbeit, Sorg' und Müh'; O lieber Herr, ich bitte dich, Lehr' mich vollenden sie!

3. O lehr' mich thun nach deinem Sinn Das kleinste, größte Werk; Sey, wenn ich im Gedränge bin, Nur du mein Augenmerk.

4. Du siehest, Herr, ich habe nicht Zum Beten lange Zeit; Doch du verstehst's, wenn's Auge spricht: Ach, Herr, ich bin im Streit!

5. Ja, stärke, Herr mich in dem Streit Mit dem, was dir mißfällt! Ich werde wieder siegen heut', Wenn deine Hand mich hält.

6. Und drängt mich der Geschäfte Last, Will ich entlaufen dir: Der du den Sturm gestillet hast, Still' auch den Sturm in mir!

7. Lehr' mich in Allem dich verstehn, Nur sehn auf deinen Wink; Heiß'st du mich auf den Wogen gehn, So halt' mich, wenn ich sink'!

8. Ach, laß im Sinken, Herr, mich nicht! Du weißt, ich bin ja dein; Und wenn mir's heut' an Muth gebricht, So ruf' mir: du bist mein!

Anna Schlatter, v. St. Gallen. 1804.

Mel. Befiehl du deine Wege.

2615. Kaum bin ich aufgewachet, Da sich schon Sündenpein Sich in die Seele machet, Und bläs't mir Sorgen ein, Daß ich soll dein vergessen, O Gott, und deiner Ehr'; Du aber wirkst indessen In mir nur desto mehr.

2. Du, Herr, hast mich erwecket, Gleichwie du mich bewacht; Du hast ein Ziel gesteckt Des Satans List und Macht, Daß er mich nicht darf lenken Nach seines Willens Rath, Noch meine Seele kränken Mit Zorn und Missethat.

3. Errette, Herr, mein Leben Noch ferner diesen Tag! Wenn mich will Kreuz umgeben, Und ich nichts selbst vermag: Dann wollst du widerstehen, Dann tritt, o Höchster! zu, Und laß dein Heil mich sehen, Du, meine Hülf' und Ruh'!

4. Du wirst nicht ferne bleiben Mit deiner Wunderhand; Das will ich kindlich gläuben, Wie ich's schon oft erkannt; Ich hab' in Jugendjahren Und in der spätern Zeit So oftmals schon erfahren, Herr, deine Freundlichkeit.

5. Erhalt' und gib in Nöthen Mir Hoffnung und Geduld; Muß ich ob Sünd' erröthen, So tilge meine Schuld. Gib Segen und Gedeihen Zu meinem Amtsberuf; Laß mich nicht Arbeit scheuen, Wozu dein Rath mich schuf.

6. Verleih' mir wahre Buße, Verzeih', was sündlich ist; Mein Fels, auf den ich fuße, Bist du, Herr Jesu Christ! Denn sonst ist nichts zu finden, Das von der Höllenpein Uns Arme könnt' entbinden; Dir bleibt die Ehr' allein.

7. Am Ende meiner Tage, Wann mir wird bange seyn, Laß mich ohn' alle Klage Auf dich, Herr, schlafen ein. Dann laß die müde Seele Ausruhn in

deinem Schooß, Damit kein Feind sie quäle, Noch rauben dürf ihr Loos.

8. O Vater in der Höhe! O Jesu, Herr und Gott! O heil'ger Geist, es gehe Nach deinem Machtgebot! Hilf mir, dem Armen, Matten, Und sag' mir: du bist mein! So wirst im Todesschatten Du meine Leuchte seyn!

Mel. Jesu, meine Freude.

2616. Kindlich will ich treten Und von Herzen beten, O mein Gott, zu dir! Sollt' ich dir nicht danken, Der mich ohne Wanken Lieber für und für? Dessen Macht Mich treu bewacht, Als der Nächte düstre Schatten Mich umlagert hatten?

2. Meine Seele zeuget, Demuthsvoll gebeuget, Laut von deiner Treu'; Preiset dein Erbarmen, Das an mir, dem Armen, War beständig neu; Das mir oft Und unverhofft, Mehr, als ich gewagt zu flehen, Gutes ließ geschehen!

3. Laß auf meinen Wegen Deinen Vatersegen Heut' auch mit mir seyn! Ring' ich spät' und frühe, Ist's doch eitle Mühe, Gibst du nicht Gedeihn! Sendest du Mir Segen zu, Gibst du Fortgang meinen Thaten: Bin ich wohl berathen!

4. Stehe mir zur Seite, Daß mein Fuß nicht gleite! Sey in jeder Noth Mir ein Schutz und Retter, Und im Leidenswetter Mein getreuer Gott; Daß mein Herz In Gram und Schmerz Keinen falschen Leitstern wähle, Noch das Ziel verfehle!

5. Laß mich ja nicht streben In dem kurzen Leben Nur nach Erdenglück! Auf das, was da bleibet, Wann der Leib zerstäubet, Richte meinen Blick! Gut und Geld In Nichts zerfällt! Ruh' und Frieden im Gewissen Wird mir nicht entrissen!

6. Eine große Frage Wird am letzten Tage Auch an mich ergehn, Wann vor deinem Sohne An dem Richterthrone Wird der Erdkreis stehn. Daß ich dann Mit Freuden kann Ihm die rechte Antwort geben: Darnach laß mich streben!

Chr. Fr. Tietz.

Mel. Werde munter, mein Gemüthe.

2617. Laßt uns früh dem Herren singen Einen lieblichen Gesang, Lasset vor sein Ohr uns bringen Einen reinen Herzensklang, Weil er uns in dieser Nacht So getreulich hat bewacht, Und nun wiederum mit Wonne Läßt erscheinen seine Sonne.

2. O du Sonne der Gerechten, O Herr Jesu, sey gepreist, Du, der seinen armen Knechten Täglich sich getreu beweist! Nimm des Herzens Dank, daß du Uns erquickt mit sanfter Ruh', Und uns wieder, frei von Schaden, Sendest einen Tag der Gnaden.

3. Laß auch unsre Seel' erwachen, Herr, aus aller Sünden Haft! Sey du mächtig in uns Schwachen, Mit des Glaubens heil'ger Kraft, Weil du Lasternächte nicht Liebest, sondern Tag und Licht, Daß wir, als am Tage, wandeln, Und nach deinem Willen handelt!

4. Sprich zu unserm Thun den Segen, Und laß deines Wortes Schein Diesen Tag auf allen Wegen Unsrer Füße Leuchte seyn, Daß wir gehn auf deinem Pfad Zur verheißnen Himmelsstadt, Und indeß in deiner Liebe Herz und Hand und Mund sich übe!

5. Wirke mit bei unsern Werken, Segne deiner Kinder Schweiß; Komm beständig, Herr, zu stärken Unsre Hand zu deinem Preis! Richt' uns auf, wenn dort und hie Strauchelt unser schwaches Knie; Hilf uns heben, hilf uns tragen, Daß wir nie in Noth verzagen!

6. Schütz' auch Alles, was wir haben, Herr, durch deine Gotteskraft, Daß durch deine Gnadengaben Werde lauter Heil geschafft! Wehre unserm Fleisch und Blut, Laß uns leben, höchstes Gut, Nur in deinem Geist und Namen! Amen, bester König, Amen!

Mel. Jesus, meine Zuversicht.

2618. Licht vom Licht, erleuchte mich Du in diesen frühen Stunden! Es erhebt die Sonne sich, Und das Dunkel ist verschwunden. Hilf, Herr, daß mir dieser Tag Neues Leben bringen mag!

2. Grundquell aller Seligkeit, Laß

mir deine Ströme fließen! Mache selbst mein Herz bereit, Deiner Gnade zu genießen! Streu' dein Wort mit Segen ein, Laß es reich an Früchten seyn!

3. Zünde selbst das Opfer an, Das auf meinen Lippen lieget; Sey mir Weisheit, Licht und Bahn, Daß kein Irrthum mich betrüget, Und kein fremdes Feuer brennt, Welches dein Altar nicht kennt!

4. Laß mich heut' und allezeit Heilig, heilig, heilig singen, Und mich in die Ewigkeit Mit des Geistes Flügel schwingen! Gib mir einen Vorschmack ein, Wie es mag im Himmel seyn!

5. Du in mir, und ich in dir! Bau' dein Paradies im Herzen; Offenbare du dich mir; Fache meiner Andacht Kerzen Hell und immer heller an, Wie ich's nur ertragen kann!

6. Dieser Tag sey dir geweiht! Weg mit allen Eitelkeiten! Ich will deiner Herrlichkeit Einen Tempel zubereiten, Nichts sonst wollen, nichts sonst thun, Als in deiner Liebe ruhn.

7. Du bist mein, o Gottes Sohn! Laß mich deine Weisheit hören! Ich will dich vor deinem Thron Mit gebeugten Knieen ehren, Bis das Licht der Ewigkeit Mich in vollem Glanz erfreut!

Benjamin Schmolke.

Eigene Melodie.

2619. Lobet den Herren Alle, die ihn ehren! Laßt uns mit Freuden seinem Namen singen, Und Preis und Dank zu seinem Altar bringen! Lobet den Herren!

2. Der unser Leben, Das er uns gegeben, In dieser Nacht so väterlich bedecket, Und aus dem Schlaf uns fröhlich auferwecket! Lobet den Herren!

3. Daß unsre Sinnen Wir noch brauchen können, Und Händ' und Füße, Zung' und Lippen regen, Das haben wir zu danken seinem Segen. Lobet den Herren!

4. Daß Feuerflammen Uns nicht allzusammen Mit unsern Häusern unversehns gefressen, Das macht, daß wir in seinem Schooß gesessen. Lobet den Herren!

5. Daß Dieb' und Räuber Unser Gut und Leiber Nicht angetastet und im Grimm verletzet, Dawider hat sein Engel sich gesetzet. Lobet den Herren!

6. O treuer Hüter, Brunnquell aller Güter! Ach, laß doch ferner über unser Leben Bei Tag und Nacht dein' Huld und Güte schweben! Lobet den Herren!

7. Gib, daß wir heute, Herr, durch dein Geleite Auf unsern Wegen unverhindert gehen, Und überall in deiner Gnade stehen! Lobet den Herren!

8. Treib' unsern Willen, Dein Wort zu erfüllen; Lehr' uns verrichten heilige Geschäfte, Und wo wir schwach sind, da gib du uns Kräfte! Lobet den Herren!

9. Richt' unsre Herzen, Daß wir ja nicht scherzen Mit deinen Strafen, sondern fromm zu werden, Vor deiner Zukunft uns bemühn auf Erden! Lobet den Herren!

10. Herr, du wirst kommen, und all' deine Frommen, Die sich bekehren, gnädig dahin bringen, Da alle Engel ewig, ewig singen: „Lobet den Herren!"

Paul Gerhard.

Mel. O du Liebe meiner Liebe.

2620. Lobet Gott, ihr Christen alle, Lobet ihn zu jeder Zeit; Preiset ihn mit hellem Schalle Für die theure Gütigkeit, Daß er unser Gut und Leben Vor des Feindes List und Macht, Und, was er uns sonst gegeben, Mit getreuem Aug' bewacht!

2. O du starker Schutz der Frommen, Gott, mein Herr und Eigenthum! Mein Herz hat sich vorgenommen, Auszubreiten deinen Ruhm! Meine Zunge soll dir singen Stets ein Lied im höhern Ton, Soll des Dankes Opfer bringen Vor des Himmels hohen Thron.

3. Dank sey deinen edeln Gnaden Für des Leibes Ruh' und Rast, Daß du ihn vor Angst und Schaden Diese Nacht behütet hast! Daß des Satans Grimm und Wüthen Meine Seele nicht verletzt, Bringt zuwege dein Behüten, Das sich ihm entgegensetzt.

4. Deine Hut, dein treues Walten, Hat mich aus dem Schlaf erweckt, Daß die hölllischen Gestalten Meine Seele nicht erschreckt; Daß der Feind mich nicht verschlungen, Schafft, Herr,

deine Wach' allein; Du hast seine Kraft bezwungen, Daß ich konnte sicher seyn.

5. Ach, du höchster Menschenhüter, Ach, du starke Helfershand, Der du alle Himmelsgüter Uns durch Christum zugewandt! Sey auch ferner mein Regierer, Mein Beschirmer, Hülf und Schutz, Meines Lebens Trost und Führer Wider aller Feinde Trutz!

6. Laß mich diesen Tag begehen Ohne Sünd' und Missethat! Höre mein Gebet und Flehen, Gib in Allem Hülf und Rath! Sende mir den Geist der Stärke, Daß ich wandle fromm und recht, Und verrichte Geisteswerke Als ein treuer Gottesknecht!

7. Laß der Engel starke Schaaren Mich, und was mir zugethan, Vor Gefahr und Leid bewahren, So uns je betreffen kann. Gib uns Allen deinen Segen, Den dein treues Wort verspricht; Leit' uns stets auf ebnen Wegen Bis zum ew'gen Freudenlicht!

Mel. Gott des Himmels und der Erden.

2621. Lobet Gott, ihr, meine Glieder, Und ihr Sinne, preiset ihn, Daß die dunkeln Schatten wieder Mit der Nacht von hinnen fliehn; Daß sein Flügel euch bedeckt, Und sein Odem aufgeweckt!

2. O mein Gott! wer kann ergründen, Wie uns deine Güte trägt; Wie bei so viel tausend Sünden Dennoch uns dein Geist bewegt, Und uns mit der ganzen Welt Durch dein Wort lebendig hält!

3. Sprich denn, Herr, und laß geschehen, Daß ich auch an diesem Tag Mög' im Geist und Glauben sehen, Was dein starkes Wort vermag! Sprich, so wird mein Leib ernährt; Sprich, so wird mein Geist bekehrt!

4. Dazu bin ich ja erschaffen, Daß ich treu und freudenvoll Wider Welt und Satans Waffen, Wider Sünde streiten soll. Daß ich mög' ihm eigen seyn, Litt dein Sohn die Todespein.

5. O so gib mir Muth und Stärke, Schmücke selber dir dein Haus; Wirf mir alle todten Werke Aus des Herzens Grund hinaus! Ohne dich ist lauter Noth, Ohne dich ist Alles todt!

6. Wo du wohnest, Herr, ist Leben, Wo du wirkst, ist Heil und Licht. Willst du deine Kraft mir geben, Dann erliegt die Seele nicht. Alles Böse kommt von mir; Alles Gute fließt von dir.

7. Segne, Herr, an diesem Tage Mein Beginnen, meinen Tritt! Muß ich durch Verdruß und Plage, Ach, so folge tröstend mit! Willst du mir zur Seite stehn, Werd' ich nie in Angst vergehn.

8. Mein Bedürfniß, meine Sorgen Leg' ich, Herr, in deinen Schooß. Mache mich an diesem Morgen Nur von meinen Sünden los! Wen du führst, der wandelt klug; Wen du liebst, der hat genug.

9. Lehre du mich selig sterben, Weil ich noch im Leben bin! Reiß' im sündlichen Verderben, Herr, nicht meine Seele hin! Gnad' und Wahrheit sey mein Theil, Jesus ewiglich mein Heil!

Benjamin Neukirch.

Mel. Ich dank' dir schon durch ꝛc.

2622. Mein erst Gefühl sey Preis und Dank; Erheb' ihn, meine Seele! Der Herr hört deinen Lobgesang: Lobsing' ihm, meine Seele!

2. Mich selbst zu schützen, ohne Macht, Lag ich und schlief im Frieden. Wer schafft die Sicherheit der Nacht Und Ruhe für die Müden?

3. Du bist es, Gott, und Herr der Welt, Und dein ist unser Leben! Du, dessen Kraft es uns erhält, Hast mir's jetzt neu gegeben.

4. Gelobet seyst du, Gott der Macht, Gelobt sey deine Treue, Daß ich nach einer sanften Nacht Mich dieses Tags erfreue!

5. Laß deinen Segen auf mir ruhn, Mich deine Wege wallen, Und lehre du mich selber thun Nach deinem Wohlgefallen!

6. Nimm meines Lebens gnädig wahr, Auf dich hofft meine Seele! Sey mir ein Retter in Gefahr, Ein Vater, wenn ich fehle!

7. Gib mir ein Herz voll Zuversicht, Erfüllt mit Lieb' und Ruhe; Ein weises Herz, das seine Pflicht Erkenn' und willig thue!

8. Daß ich als ein getreues Kind Nach deinem Reiche strebe, Gottselig,

züchtig, treugesinnt Durch deine Gnade lebe;

9. Daß ich dem Nächsten beizustehn, Nie Fleiß und Arbeit scheue; Mich gern an Andrer Wohlergehn Und ihrer Tugend freue;

10. Daß ich das Glück der Lebenszeit In deiner Furcht genieße, Und meinen Lauf mit Freudigkeit, Wenn du gebeutst', beschließe.

Christian Fürchtegott Gellert.

Mel. Des Morgens, wenn ich früh' aufsteh'.

2623. Mein Gott, die Sonne geht herfür, Sey du die Sonne selbst in mir! Du Sonne der Gerechtigkeit, Vertreib' der Sünden Dunkelheit!

2. Mein erstes Opfer ist dein Ruhm, Mein Herze ist dein Eigenthum! Ach, kehre gnädig bei mir ein, Und laß mich deine Wohnung seyn!

3. Gib, daß ich meinen Fuß bewahr', Und ja nicht mit der bösen Schaar Hin auf dem Weg der Sünder geh', Noch bei den Spöttern sitz' und steh'!

4. Herr, leite mich an deiner Hand, Und gib mir Weisheit und Verstand, Daß ich dich fürchte, lieb' und ehr', Und folge deines Geistes Lehr'!

5. Schreib' dein Gesetz in meinen Sinn, Nimm ganz mich dir zu eigen hin, Und schenke mir durch deine Treu', Daß ich dir treu in Allem sey!

6. Hilf, daß ich heut und alle Tag', So viel ich noch erleben mag, Ja, hier, und dort in Ewigkeit Dir diene in Gerechtigkeit!

Mel. Des Morgens, wenn ich früh' aufsteh'.

2624. Mein Gott, du schaffest dieses Licht, Das freudig durch die Wolken bricht; Laß mir's auch licht im Herzen seyn Durch deinen hellen Gnadenschein!

2. Der Tag ist wiederum erlebt, Drum dich mein frohes Herz erhebt, Und rühmet deiner Liebe That, Die mich so wohl behütet hat!

3. Nimm nun auch mein Gelübde hin, Zu dem ich dir verbunden bin, Und gib, daß ich den ganzen Tag Dir solches treu bezahlen mag!

4. Laß Jesum heute mir allein Weg, Wahrheit, Licht und Leben seyn! Sein Name heilige mein Thun, Dann wird dein Segen auf mir ruhn.

5. Verleih' mir ein vergnügtes Herz, Und lenk' es immer himmelwärts! Laß mich im Rath der Frommen gehn, Und allem Bösen widerstehn!

6. Ich werfe meine Noth auf dich, Es ist dein Joch; erquicke mich! Du hast ja wohl ein Thränenmaaß, Doch auch ein Gnadenstundenglas.

7. Gib, daß ich heut' und alle Tag' An den Gerichtstag denken mag, Und also hier mein Leben führ', Daß mich einst dort kein Donner rührt'!

Mel. Wie schön leuchtet uns Morgenstern

2625. Mein Gott, du Vater von dem Licht, Hier komm' ich vor dein Angesicht Mit meinem Morgenliede! Ich lobe dich, der Alles schafft; Von dir ist unsers Leibes Kraft, Und des Gewissens Friede! Siehe, Frühe Will ich singen, Will dir bringen Dank und Ehre; O daß es recht feurig wäre!

2. Du hast die Welt in deiner Macht, Du ordnest Zeiten, Tag und Nacht, Gibst allem Fleisch die Speise; Wir haben Brod und Kleid von dir; Du thust uns Gutes, und auch mir Auf väterliche Weise; Trägest, Pflegest Deine Kinder, Ja, die Sünder Voll Erbarmen; O was Güte an uns Armen!

3. Trag' alle Welt noch mit Geduld, Und zeige denen deine Huld, Die sich nach Christo nennen; Gib deinem Wort und Reich den Lauf, Und richte die voll Glaubens auf, Die dich als Vater kennen! Wende, Ende Alle Plage, Alle Klage Der Gemeinde! O sieh, Herr, sieh deine Feinde!

4. Bleib' auch an diesem Tag mein Gott, Und laß des Satans Grimm und Spott Mich nicht vom Glauben treiben! Schreckt mich die Welt, so steh' mir bei; Reizt sie, so lehre mich getreu An meinem Heiland bleiben. Sünden Finden Sich im Herzen, Die bald scherzen, Die bald kämpfen; O Herr, hilf mir sie zu dämpfen!

5. Gib, daß mein Glaube stark und treu, Mein Hoffen unbeweglich sey, Und meine Liebe brünstig; Mein Herz sey in der Demuth klein, Von aller

Weltbefleckung rein, Und auch den Feinden günstig! Faſſ' mich, Daß ich Sonſt nichts meine, Als dieß Eine: Dir zu leben! O Herr, hilf, du kannſt es geben!

6. Wir wallen hier nach einer Stadt, Die Gott zu ihrem Bauherrn hat: Hilf uns durch dieſe Wüſten! Wir eſſen unſer Brod im Schweiß; Es macht uns manche Trübſal heiß; Wir ſtreiten mit den Lüſten. Walte, Halte Die Gedanken, Die gern wanken, Ganz gerade! O Herr hilf, denn du haſt Gnade!

7. Mit Gott tret' ich die Arbeit an; Daß ſie mir nun gelingen kann, Gib du mir deinen Segen! Mach' mich, wie es dein Wille fügt, Mit dem, das da iſt, ſtets vergnügt, Wie ſtille Kinder pflegen! Kenne, Nenne Mich als Erben Auch im Sterben. Ich empfehle, O mein Gott, dir Leib und Seele!

Phil. Friedr. Hiller.

Mel. Wer nur den lieben Gott läßt ꝛc.

2626. Mein Gott, nun iſt es wieder Morgen, Die Nacht vollender ihren Lauf; Nun wachen alle meine Sorgen Auf einmal wieder mit mir auf! Die Ruh' iſt aus, der Schlaf iſt hin; Ich ſehe wieder, wo ich bin.

2. Ich bin noch immer auf der Erde, Wo jeder Tag ſein Elend hat, Wo ich nur immer älter werde, Und niemals rein von Miſſethat. O Gott, der täglich mich ernährt, Würd' ich auch deiner Gnade werth!

3. Dein Auge ſiehet mich aufſtehen; Es leite mich in dieſer Welt! Ich weiß nicht, was mir wird geſchehen; Herr, ſchicke du, was dir gefällt! Schließ' mich in deine Vorſicht ein; Dein will ich todt und lebend ſeyn!

4. Vergib mir, Vater, meine Sünden, Und ſiehe meinen Mittler an; Laß mich in ihm Erbarmen finden, Weil er für mich genug gethan! Wenn ich bei dir in Gnaden bin, So geh' ich froh und ruhig hin.

5. Hilf mir in allen Dingen rathen, Denn ich bin ſelber mir nicht klug; Behüte mich vor Miſſethaten, Vor Teufelsliſt und Menſchentrug! Laß mich den Tag wohl wenden an, Und Gutes wirken, weil ich kann!

6. Bewahre mir Leib, Seel' und Leben, Verwandte, Freunde, Hab' und Gut; Den Himmel laß den Segen geben, Wenn meine Hand das Ihre thut; Sey mir in Allem Troſt und Licht; Du wirſt es thun; ich zweifle nicht!

Kaſpar Neumann.

Mel. Wie ſchön leuchtet uns der ꝛc.

2627. Mein Morgenlied preiſt, Höchſter, dich; Vom Lager heb' ich freudig mich, Seh' deine Sonne wieder! Dir, o du Gott der Freundlichkeit, Sey dieſer neue Tag geweiht! Schau' gnädig auf mich nieder! Dir, Herr, Leb' ich! Sing' ihm, Seele, Lieb' ihn, wähle Seine Pfade! Sie ſind Seligkeit und Gnade.

2. Führ' auch die Meinen, Herr, auf ſie! Sey du ihr Gott, verlaß ſie nie, So lang' ſie hier noch wallen! Laß unter deinem Schirm ſie ruhn, Und lehr' uns ſtill' und freudig thun Nach deinem Wohlgefallen. Stärk' uns, Tröſt' uns! Laß die Müden Deinen Frieden Tief empfinden, Und bei dir Erbarmung finden!

3. Dein Segen ſtrömt uns reichlich zu; Als treuer Vater waltest du Im Himmel und auf Erden. Du nährſt die Würmer in dem Staub; Wie ſollt' ich denn der Sorgen Raub, Des Mangels Beute werden? Von dir Strömen Tauſend Gaben, Mich zu laben; Laß mich knieen, Und vor Dank und Freude glühen!

4. Ein Herz voll Demuth ſchenke mir! Im Sonnenſtrahl des Glückes hier Laß meinen Fuß nicht gleiten! Im Wetterleuchten dieſer Zeit Erhellt ein Strahl der Ewigkeit Des Lebens Dunkelheiten. Nacht und Stürme, Die hier toben Fliehn dort oben; Laſt und Bande Fallen ab im Vaterlande.

5. Ein Großes bitt' ich auch von dir: Herr, ſchenke fromme Freude mir, Erhalt' mir ihre Liebe! Das iſt ein Quell voll edler Luſt, Der heilet die bedrängte Bruſt, Und macht hell, was trübe. Laß mich, Bitt' ich, Ohne Thränen Sie in jenen Himmelshöhen Einmal freudig wieder ſehen!

6. Steil iſt oft unſre Pilgerbahn; O nimm der Leidenden dich an, Schau'

gnädig auf sie nieder! Und bricht der Gram ihr mattes Herz, Und sinken sie in ihrem Schmerz, So hebe du sie wieder! Laß sie Friedlich Nach den Lasten Wieder rasten, Bis sie scheiden In dein Reich der Ruh' und Freuden!

7. Einst leg' auch ich den Wanderstab Voll Hoffnung nieder an dem Grab, Und scheide froh von hinnen. Ich komme, wenn du rufest, gern; Dann glänzt die Herrlichkeit des Herrn Mir hell auf Salems Zinnen! Preis dir! Heil mir! Dort sind Freuden Nach den Leiden, Die nicht enden; Führ' mich hin an deinen Händen!

Mel. Aus meines Herzens Grunde.

2628. Mein Vater, durch dein Sorgen Entsteht dieß Tageslicht, Da mir ein neuer Morgen Aus deinem Himmel bricht. Du Vater alles Lichts, Dein Trösten, deine Treue Wird alle Morgen neue, Und ohne dich ist nichts!

2. Dir sey für so viel Gnaden Lob, Ehr' und Dank gesagt, Daß mir nun ohne Schaden Ein lieber Morgen tagt! Im Finstern ließest du, O Herr der Engelschaaren, Mich durch dein Heer bewahren, Und schenkest sanfte Ruh'!

3. Laß mir's in deiner Liebe Heut' wieder wohlergehn; Laß mich mit frohem Triebe Im Glauben auferstehn; Sey selbst mein Schirm und Schutz, Laß mir den Tag gelingen, Ihn fröhlich zuzubringen, Dir dankbar, mir zu Nutz!

4. Ach aber, laß vor Allen Ein Licht, das ewig ist, In meine Seele fallen, Solch Licht heißt Jesus Christ! Laß mich in seinem Schein Vor deinen Augen wallen, Und dir zum Wohlgefallen Sein Lichtskind ewig seyn!

5. Bewahr' in meinem Herzen Mein Glaubenslichtlein noch, Und glimmt's oft kaum wie Kerzen, Im Sturm, so stärk' es doch! Gieß' Oel des Geists darein; Erwecke deine Liebe, Laß meine Hoffnungstriebe Auf dich befestigt seyn!

6. Du, Herr, bist Allen gütig; Bild' mich nach deinem Sinn, Bis ich, wie du, demüthig Und voller Sanftmuth bin! Laß meinen Wandel hier Nach Christi Vorbild taugen, Und stelle meinen Augen Die Furcht des Höchsten für!

7. Vor Unzucht, vor Betrügen, Vor Ungerechtigkeit, Vor Falschheit, List und Lügen Behüte du mich heut'! Vor Geiz, vor böser Lust, Und vor verwegnen Trieben; Dein treues, heil'ges Lieben Erfülle meine Brust!

8. Erweck' in mir ein Dürsten Nach der Gerechtigkeit, Die du im Lebensfürsten Den Deinen hältst bereit! Ach, weise selbst mich an Nach deines Worts Gesetzen; Laß mich's für Wonne schätzen, Wenn ich dir dienen kann!

9. So oft ich sitze, halte Die Rechte über mich; So oft ich wandle, walte Getreu und väterlich; Wach' ich, so schlafe nicht; Steh' bei mir, wo ich stehe; Geh' mit mir, wo ich gehe; Schlaf' ich, so sey mein Licht!

10. Behüt' uns alle Tage Vor Pest und Hungersnoth, Vor Aufruhr, Kriegesplage Und bösem schnellem Tod! Zur Aus- und Eingangszeit Behüte meine Seele, Die ich dir anbefehle, Nun und in Ewigkeit!

11. Gib mir ein sel'ges Ende, Und schläft der Leib einst ein, So laß in deine Hände Den Geist befohlen seyn. Ja, gib mir, Lebensfürst, Ein herzliches Verlangen, Dich freudig zu empfangen, Wann du erscheinen wirst!

12. Ach, segne und behüte, Mein Gott und Vater, mich! Gott Sohn, dein Glanz der Güte Leucht' ob mir gnädiglich! Erheb', Gott heil'ger Geist, Dein Antlitz, gib mir Friede, Bis mit des Lammes Liede Dein Kind dich ewig preist! Phil. Friedr. Hiller.

Mel. Nun sich der Tag geendet hat.

2629. Mit dir, Herr Jesu, steh ich auf, In dessen Schooß ich lag. Regiere selber meinen Lauf An diesem ganzen Tag!

2. Ich schlief, es weckte mich kein Leid, Du schützest Leib und Seel'; Du deckest mich zur bösen Zeit, Du Hüter Israel!

3. Wie viel hast du mir Gut's gethan, O Herr, ich bin's nicht werth! Du nahmst dich meiner herzlich an, Thar'st mehr, als ich begehrt.

4. Und mit dem neuen Tageslicht

Ist deine Güte neu. Es leuchtet mir dein Angesicht, Du stehst mir gnädig bei.

5. Verlaß mich keinen Augenblick, Sey in und neben mir! Irr' ich, so führe mich zurück, Und bringe mich zu dir!

6. Ja, drück' es tief in meinen Sinn, Wenn es mein Herz vergißt, Daß du, so einsam ich auch bin, Mir gegenwärtig bist!

7. Dieß sey mir Trost und Zuversicht, Wenn mich ein Unglück rührt; Dieß sey mein Schutz, damit mich nicht Die böse Lust verführt!

8. Heil dem, der ohne Heuchelei Die Seele dir ergibt! Der ohne Leichtsinn und getreu Dich und den Nächsten liebt!

9. O Heil mir, wenn dein guter Geist Mich führt auf ebner Bahn, Daß es von meinen Werken heißt, Sie sey'n in Gott gethan!

10. Daß man von mir nichts sieht und hört, Was ärgert und verführt, Das meine Christenpflicht entehrt, Und mir ein Fallstrick wird.

11. Ich bitte nicht um Ueberfluß Und Schätze dieser Welt; Gib mir nur was ich haben muß, Und was dir wohl gefällt.

12. Schickst du mir Kreuz und Leiden zu, So handle väterlich! Erhalte mir Gewissensruh', Und Zuversicht auf dich!

13. Vielleicht bin ich dem Ziele nah, Das meinen Lauf beschließt; Vielleicht ist schon mein Abend da, Eh' dieser Tag verfließt.

14. Herr, es geschehʼ dein Willʼ an mir; Dein Willʼ allein ist gut! Ich lebe dir, ich sterbe dir, Versöhnt durch Jesu Blut!

15. Erhebe mich zu Salems Ruh', Wann mir mein Abend naht, Und theile mir das Kleinod zu, Darum ich hier dich bat!

Pfarrer Gib.

Mel. Nun lob', mein' Seel', den Herren.

2630. Mit Freuden will ich singen Dir, höchster Gott, aus Herzensgrund! Mein Geist soll sich aufschwingen Und rühmen deinen Gnadenbund! Mit Freuden will ich loben Dich, o dreieinig's Licht, Vor dem der Höllen Toben Und alle Macht zerbricht! Mit Freuden will ich danken Dir für den Schutz der Nacht; Laß Erd' und Himmel wanken: Ich preise deine Macht!

2. Mit Freuden will ich glauben Dem, was dein Wort, die Wahrheit, lehrt; Dein Wort soll mir nichts rauben, Ob sich gleich Höll' und Tod empört. Mit Freuden will ich lieben Dich über alle Welt, Und mich in Demuth üben, Die dir so wohl gefällt; Mit Freuden will ich hoffen Auf deiner Gnade Schein, Weil deine Hand stets offen, Und mich versorgt allein.

3. Mit Freuden will ich leiden, Mein Kreuz auch fröhlich tragen fort, Des Fleisches Wollust meiden, Und schau'n nach jenem Himmelsport. Mit Freuden will ich streiten, Bekennen deine Lehr', Dein Reich auch auszubreiten, Nicht schonen Gut und Ehr'. Mit Freuden will ich beten, Die Angst sey noch so groß; Du wirst mich wohl vertreten, Und endlich machen los.

4. Mit Freuden will ich enden, Was du mir anbefohlen hast; Du wirst mir Stärke senden Zur anvertrauten Arbeitslast. Mit Freuden will ich dienen Auch dem, der mich verletzt, Der sich nicht läßt versöhnen, Und mir mit Haß zusetzt. Mit Freuden will ich sterben, Der Tod ist mein Gewinn; Laß mich dein Reich nur erben, So fahr' ich fröhlich hin!

Eigene Melodie.

2631. Morgenglanz der Ewigkeit! Licht vom unerschöpften Lichte! Schick' uns diese Morgenzeit Deine Strahlen ins Gesichte, Und vertreib' durch deine Macht Unsre Nacht.

2. Deiner Gnade Morgenthau Fall' auf unser matt Gewissen; Laß die dürre Lebensau' Lauter süßen Trost genießen, Und erquick' uns, deine Schaar, Immerdar.

3. Gib, daß deiner Liebe Gluth Unsre todten Werke tödte; Und erweck' uns Herz und Muth Bei erstandner Morgenröthe, Daß wir, eh' wir gar vergehn, Recht aufstehn.

4. Ach, du Aufgang aus der Höh', Gib, daß auch am jüngsten Tage Unser Leichnam aufersteh', Und befreit von

aller Plage, Einst in reiner Himmelszier Steh' vor dir!

5. Leucht' uns selbst in jene Welt, Du verklärte Gnadensonne! Führ' uns durch das Thränenfeld In das Land der süßen Wonne, Wo die Lust, die uns erhöhr, Nie vergeht.

Ephr. Knorr v. Rosenroth.

Mel. Gott sey Dank in aller Welt.

2632. Morgenstern auf finstre Nacht, Der die Welt voll Freude macht! Jesu, komm' ins Herz hinein, Laß es licht und heiter seyn!

2. Deines Glanzes Herrlichkeit Uebertrifft die Sonne weit; Tausend Sonnen geben nicht, Was dein mildes Gnadenlicht.

3. Du erleuchtest Alles ganz, Was sich nahet deinem Glanz. Wo du leuchtest, wird die Nacht Schnell zum Freudentag gemacht.

4. Nur dein freudenreicher Strahl Sendet Trost ins Erdenthal. Ja, du, Ebenbild des Herrn, Bist der helle Morgenstern!

5. Nun, du wahres Seelenlicht, Komm' herein, und säume nicht! Jesu, komm' ins Herz hinein, Laß es ewig heiter seyn!

Altes Lied. Verändert.

Mel. Gott des Himmels und der Erden.

2633. Nacht und Schlaf ist nun zurücke, Und ich soll zur Arbeit gehn. Nun, die ersten Augenblicke Müssen auf den Himmel sehn. Lieber Vater, walte du, Führe mich dem Himmel zu!

2. Daß du mich die Nacht beschützet, Dafür sey dir Dank gebracht. Nimm, was mir am Tage nützet, Gleichfalls väterlich in Acht. Treuer Vater, walte du, Führe mich dem Himmel zu!

3. In so mancherlei Beschwerden Sieh und wende meine Noth; Und bei meinem Schweiß auf Erden Segne mir mein täglich Brod. Reicher Vater, segne du, Führe mich dem Himmel zu!

4. Uebereilte mich die Sünde, (Denn du weiß'st, wie schwach ich bin), So vergib mir, deinem Kinde, Wirf mich nicht im Zorn dahin. O Erbarmer, schone du, Führe mich dem Himmel zu!

5. Jesu, du nur bist mein König; Herrsche du allein in mir! Mache dir mich unterthänig, Denn mein Herz gehöret dir. Ja, mein Herr, regiere du, Führe mich dem Himmel zu!

6. Du bist ja für mich gestorben, Du erkaufest mich mit Blut; Schütze, was du dir erworben, Gegen Satans List und Wuth. Starker Heiland, rette du, Führe mich dem Himmel zu!

7. Zeichne, Herr, mich zu den Deinen In dem Buch des Lebens an; Gib mir, daß ich dein Erscheinen Herzlich lieb gewinnen kann. Mein Erlöser, führe du, Führe mich dem Himmel zu!

8. Lehr' mich als am Tage wandeln, O du heilig guter Geist! Gib mir Weisheit, so zu handeln, Wie es Christen würdig heißt. Was ich nicht kann, schaffe du; Führe mich dem Himmel zu!

9. Laß mich süße Weide finden Unter deinem sanften Stab; Bleib' ich einen Schritt dahinten, Schneide mir den Irrweg ab; Treuer Hirt, dann rufe du! Führe mich dem Himmel zu!

10. Wank' ich, hilf mir, daß ich stehe! Bet' ich, seufze du in mir; Was ich seufze, was ich flehe, Sey in Christo Ja vor dir; In dem Leiden stärke du, Führe mich dem Himmel zu!

11. Wann ich endlich ausgewallet, Lege du mich in die Gruft; Wenn dann die Posaune schallet, Die uns zum Erwachen ruft, Führe mich dem Himmel zu! Dort ist Leben, dort ist Ruh'.

Phil. Friedr. Hiller.

Mel. O Durchbrecher aller Bande.

2634. Nimm mein Herz an diesem Morgen, Jesu, ganz von neuem hin! Dein Erbarmen, Führen, Sorgen Tröstet täglich meinen Sinn. Müssen Lasten dieser Erde Mir auch oft vor Augen stehn, Läss't du, daß ich muthig werde, Mich doch jenes Erbe sehn.

2. Ich bin dir, mein Heil, vertrauet; Deines Geistes Unterpfand Stärkt mein Herz, das auf dich bauet, Daß es bleibt in deiner Hand. Noth und Schwachheit, die mich drücket, Darf mir doch nicht schädlich seyn; Durch dich wird mein Geist entrücket Allem Kummer, aller Pein.

3. Hilf, daß ich mich gläubig fasse, Und der väterlichen Hut Als ein Kind mich überlasse; Schenk' mir Treue,

Kraft und Muth. Geh' voran! du sollst mich führen; Wirke du, was ich nicht kann! Laß mich deine Kraft verspüren, Liebe, nimm dich meiner an!

4. Schütze mich mit deinem Frieden, Bleibe meines Herzens Lust! Dir ist, was du mir beschieden, Besser, als mir selbst bewußt. Deine Wahrheit kann nicht trügen; Jeder Tag legt deiner Treu', Deinem liebevollen Fügen Das verdiente Zeugniß bei.

Mel. Herr Jesu Christ, mein's Lebens Licht.

2635. Nun, da die Nacht vergangen ist, So sey dir Dank, Herr Jesu Christ, Daß du uns, frei von aller Plag', Im Frieden lässest sehn den Tag.

2. Ach, leucht' in diesem Jammerthal Uns stets mit deinem Gnadenstrahl, Daß Satan, Sünde, Höll' und Welt Nicht siege, wenn sie Netze stellt!

3. Verzeih', o Herr, die Schuld verzeih', Und mach' das Herze rein und neu, Daß wir als dein treu Eigenthum Dir leben stets zu Lob und Ruhm.

4. Bescheer' an Leib und Seele Ruh', Und leg', was wir bedürfen, zu; Beschütz' durch deine starke Hand Uns Haus und Kirche, Stadt und Land.

5. Soll dieser Tag der letzte seyn, Dann, Herr, laß deinen Gnadenschein Uns recht erleuchten, daß wir hier Sanft sterben, und dort seyn bei dir.

6. Erbarme dich, Herr Jesu Christ! Hör' heut' uns und zu jeder Frist, Hilf uns im Leben und im Tod, So stehn wir fest in aller Noth!

Mel. Morgenglanz der ꝛc.

2636. Nun, die Nacht ist auch vorbei; Jesus ist mein Licht und Leben! Daß ich meines Gottes sey, Das nur kann mir Ruhe geben In der allergrößten Noth Und im Tod.

2. Der mich treu erhalten hat, Und geschützt bis diesen Morgen, Weiß in Allem Rath und That: Drum lass' ich ihn ferner sorgen; Seiner Lieb' ergeb' ich mich Ewiglich.

3. Komme denn, was immer will: Dennoch bleib' ich Gott ergeben; Seinem Willen halt' ich still; Jesus ist mein einzig Leben; Jesus ist's, der mich erlöst, Und mich tröst't.

4. Andern Trost verlang' ich nicht, Wenn nur Christus in mir wohnet; Weil alsdann mir nichts gebricht, Wenn die Lieb' mit Gnaden lohnet. Selig ist's, mit Jesu seyn Ganz allein!

Eigene Melodie.

2637. O allerhöchster Menschenhüter, Du unbegreiflich höchstes Gut! Ich will dir opfern Herz und Muth; Stimmt an mit mir, gedenkt der Güter, All' ihr Gemüther!

2. Herr, deiner Kraft ich's nur zuschreibe, Daß ich noch Odem schöpfen kann; Du nimmst dich gnädig meiner an; Du Vaterherz! mich nicht vertreibe, Heut' bei mir bleibe!

3. Israels Gott! da ist mein Wille, Der sich dir willig untergibt, Dich über Alles kindlich liebt; Das ist mein Wunsch in früher Stille; — O Gnadenfülle!

4. Dein Angesicht mich heilig leite, Dein Auge kräftig auf mich seh', Ich reise, sitz', geh' oder steh'; Mich zu der Ewigkeit bereite, Herr, mich begleite!

5. Laß Seel' und Leib, die du gegeben, Stets seyn in deiner Furcht bereit, Als Glieder der Gerechtigkeit Bis in den Tod vor dir zu schweben, O Seelenleben!

6. Gesegne mich auf meinen Wegen, Mein Thun und Lassen lenke du, In Unruh' bleibe meine Ruh', Bis ich zuletzt mich werde legen In Fried' und Segen.

Joach. Neander.

Mel. In dieser Abendstunde.

2638. O Christe, Stern vom Morgen! Leucht' uns mit hellem Schein, Und bleib uns nicht verborgen An diesem dunkeln Ort Mit deinem reinen Wort!

2. O Jesu, Trost der Armen! Mein Herz heb' ich zu dir; Du wollst dich mein erbarmen, Und Gnade schenken mir, Daß ich trau' gänzlich dir.

3. Mein Leid ich nicht verhehle, Ich kann nicht fröhlich seyn; Verwund't ist meine Seele Ob all den Sünden mein; Christ, wollst mir gnädig seyn!

4. „Ist dir verwund't so sehre Die arme Seele dein: So komm, dich zu

mir kehre! Ich will dein Helfer seyn, Abwenden Schuld und Pein.

5. „Laß ab von deinen Sünden, Und werd' ein frommer Christ, So will ich dich verbinden, Dir schenken meinen Geist, Der dich zum Himmel weist!

6. „Ich will dich selber speisen Mit meinem Leib und Blut, Mein' Lieb' an dir beweisen, Und, wie ein Vater thut, Dir schenken all mein Gut.“ —

7. O Jesu, Lob und Ehre Sing' ich dir allezeit! Den Glauben in mir mehre, Daß ich nach dieser Zeit Schau' deine Herrlichkeit! Ambr. Berl. (1550.) Wenig verändert.

Mel. Vom Himmel hoch, da komm' ich her.

2639. O du, des Himmels Zier und Kron', Der Sünder Hoffnung, Trost und Lohn, Der du von Ewigkeit, Herr Christ, In deines Vaters Schooße bist!

2. Reich', da wir auf vom Lager stehn, Uns deinen Arm aus Himmelshöhn; Mach' nüchtern uns, und richte du In unsrem Geist dein Opfer zu!

3. Am Himmel steht der Morgenstern, Das Licht ergießt sich nah und fern. So sende du dein ew'ges Licht Auch uns in Herz und Angesicht!

4. Leucht' uns, und treib' aus unsrer Brust All' Eitelkeit und Sündenlust; Bewohne du nur Herz und Sinn, Daß keine Weltnacht sey darin.

5. Der Glaube dringe tief ins Herz; Die Hoffnung heb' uns himmelwärts; Doch als die größeste von drei'n Laß Lieb' um Lieb' im Herzen seyn!

Aus dem Lateinischen.

Mel. Herr Jesu Christ dich rc.

2640. O heilige Dreifaltigkeit, O hochgelobte Einigkeit, Gott Vater, Sohn und heil'ger Geist, Heut' diesen Tag mir Beistand leist'!

2. Mein' Seel', Leib, Ehr' und Gut bewahr', Daß mir kein Böses widerfahr', Und mich der Satan nicht verletz', Noch mich in Schand' und Schaden setz'.

3. Des Vaters Huld mich heut' anblick', Des Sohnes Weisheit mich erquick', Des heil'gen Geistes heller Schein Mein finstres Herze mög' erfreu'n.

4. Mein Schöpfer steh' mir kräftig bei! O mein Erlöser, hilf mir frei'! Du Tröster werth, weich' nicht von mir, Mein Herz mit deinen Gaben zier'!

5. Herr, segne und behüte mich, Erleuchte, Herr, mich gnädiglich! Herr, heb' auf mich dein Angesicht, Und deinen Frieden auf mich richt'.

Martin Behemb.

Mel. Wer nur den lieben Gott läßt walten.

2641. O heilig, heilig, heilig Wesen! Gott Vater, Sohn und heil'ger Geist, Der du mich dir zum Dienst erlesen, Und selbst dich meinen Vater heiß'st: Hier dank' ich dir nach Kindespflicht, Da du mir zeigst das Tageslicht.

2. Im Zelte deiner Macht und Gnaden Hast du vor Unfall mich bedeckt, Und ohne Leibs- und Seelen-Schaden Im Segen wieder aufgeweckt; Wie theuer, Gott, ist deine Güt', Die deine Sünder stets behüt't!

3. Ich suche nun nach deinem Worte Dein segensreiches, Angesicht; Sey meine Kraft und Lebenspforte, Die keine Höllenmacht zerbricht: So muß der Feind von hinnen gehn, Und mir kann nirgends Leid geschehn.

4. Laß auch die Welt mich nicht verleiten Von Jesu, meinem höchsten Gut, Die mit so vielen Schändlichkeiten Mich zu betrügen nimmer ruht. Ihr Gift sey mir ganz unbewußt, Geiz, Hochmuth, Haß und Fleischeslust.

5. Und weil ich noch mein Fleisch empfinde, (Wann werd' ich ganz erlöst doch?) So tödte mehr und mehr die Sünde, Des Todes Leib, brich dieses Joch! Ja, brich es durch des Gläubens Kraft, Der meiner Seele Freiheit schafft!

6. Gib Glauben, der in Jesum dringet, Und mit ihm lebt in Herrlichkeit, Sein bitter Leiden auf sich bringet, Und seines Lebens Reinigkeit; Daß ich erlang' vor deinem Thron Statt Strafe süßen Gnadenlohn.

7. Laß mich des Glaubens Werke üben, Lieb' Hoffnung, Demuth, Fleiß, Geduld, Genügsam, keusch seyn, Feinde lieben, Amtsklugheit; schenk' mir deine Huld Zur Sanftmuth, Treu', Gelassenheit; Zum Dienst der Armen mich bereit'.

8. Dein Wort mein Herz stets kräftig rühre, Daß ich nur wolle, was du willt; Dein Geist mich selbst zum Brunnen führe, Daraus, Herr, dein' Erkenntniß quillt, Der mich zum Lob und Beten treibt, Und als mein Lehrer in mir bleibt.

9. Was ich heut' thue, rede, denke, Laß, Herr, in deiner Kraft geschehn; Die Werke meines Amts so lenke, Daß sie gesegnet vor sich gehn, Daß ich vor Gott, aus Gott, in dir, O Jesu, wirke nach Gebühr!

10. Vor Allem wollest du mir schaffen, Daß dein erwähltes Gnadenkind Stets wachse in des Lichtes Waffen, Daß kein Geschöpf mich überwind'; Du bist ja größer, starker Held, Als was sich mir entgegenstellt!

11. So segne mich denn und behüte, O Herr, du ew'ger Segensquell; Erquicke mich nach deiner Güte, Dein Antlitz leucht' mir freudig hell. Herr, heb' dein Antlitz über mich, Dein Fried' bleib' in mir ewiglich!

Mel. Freu' dich sehr, o meine Seele.

2642. Ohne Kummer, ohne Sorgen Legt' ich gestern mich zur Rub', Und nun strömt mir dieser Morgen Neue Lebensfreuden zu. Drum, mein Geist, versäume nicht Dein Gelübde, deine Pflicht; Danke Gott, der dir das Leben Auch an diesem Tag gegeben!

2. Ja, wer sollte dich nicht preisen, Großer König der Natur? Dich ja rühmt in frohen Weisen Dankend jede Creatur. Jeder Vogel in der Luft, Und das Wild in seiner Kluft, Alles, auch der Baum, die Blume Spricht ein Wort zu deinem Ruhme.

3. Siehe, Herr, auch ich erscheine Voll von deinem Lobe hier, Sing' im hellen Morgenscheine Dank- und Freudenlieder dir. Du hast in der finstern Nacht Väterlich für mich gewacht, Hast mir Schwachem neues Leben, Neue Stärk' und Kraft gegeben;

4. Hast an deiner Hand die Meinen Mir aufs neue zugebracht, Ließest keinen, auch nicht Einen, Treuer Vater, aus der Acht; Knüpfst mit deiner Segenshand Fester unser Liebesband, Willst mit tausend edeln Gaben Heut' uns Alle wieder laben.

5. Kommet denn, ihr Lieben, alle, Schließt mit mir den frohen Kreis! Rühmet Gott mit lautem Schalle! Ihm gebühret Ruhm und Preis. Seine Liebe, seine Macht Hat uns bis hieher gebracht. Laßt uns ihn mit zarten Trieben Innig preisen, kindlich lieben!

6. Lasset uns in dieser Stunde Unser ganzes Herz ihm weihn, Und geloben, diesem Bunde Ewig, ewig treu zu seyn. Seines Armes Kraft ist groß; Sicher ist sein Vaterschooß, Und kein Uebel kann uns schrecken, Wenn uns seine Flügel decken.

7. Ja, hier bet' ich mit den Meinen, Die mir deine Huld verlieh: Zähl' sie alle zu den Deinen! Unser Kreis zerreiße nie; Täglich knüpfe deine Hand Fest und fester unser Band, Bis wir einst im Lichte droben Hand in Hand dich ewig loben.

Mel. Ich dank' dir schon durch deinen Sohn.

2643. O Jesu, meines Lebens Licht, Nun ist die Nacht vergangen; Mein Geistesaug' zu dir sich richt't, Dein'n Anblick zu empfangen.

2. Du hast, da ich nicht sorgen konnt', Mich vor Gefahr bedecket, Und auch, vor Andern, mich gesund Nun aus dem Schlaf erwecket.

3. Mein Leben schenkst du mir aufs neu'; Es sey auch dir verschrieben, Mit neuem Ernst, mit neuer Treu' Dich diesen Tag zu lieben.

4. Dir, Jesu, ich mich ganz befehl', Im Geist dich mir verkläre; Dein Werkzeug nur sey meine Seel'; Den Leib bewahr' und nähre.

5. Durchdring' mit deinem Lebenssaft Herz, Sinne und Gedanken; Bekleide mich mit deiner Kraft, In Proben nicht zu wanken.

6. Mein treuer Hirte! sey mir nah', Steh' immer mir zur Seiten, Und, wenn ich irre, wollst du ja Mich wieder zu dir leiten.

7. Drück' deine Gegenwart mir ein; Bewahr' mich eingekehret, Daß ich dein eigen möge seyn, In Allem ungestöret.

8. Sey du alleine meine Lust, Mein

Schatz, mein Trost, mein Leben; Kein andres Theil sey mir bewußt; Dir bleib' ich ganz ergeben.

9. Mein Denken, Reden und mein Thun Nach deinem Willen lenke; Zum Gehen, Stehen, Wirken, Ruhn Mir stets, was noth ist, schenke.

10. Zeig mir in jedem Augenblick, Wie ich dir soll gefallen; Zeuch mich vom Bösen stets zurück; Regiere mich in Allem.

11. Es sey mein Wille gänzlich dir Zu deine Macht ergeben; Laß mich abhängig für und für, Und dir gelassen leben.

12. Laß mich mit Kraft und williglich Mir selbst und Allem sterben; Zerstör' du selber völliglich Mein sündliches Verderben.

13. Gib, daß ich meinen Wandel führ' Im Geist, in deinem Lichte, Und als ein Fremdling lebe hier Vor deinem Angesichte.

14. Nimm hin, o reine Liebesgluth, Mein Alles dir alleine; Sey du nur, o vergnügend Gut, Mein Höchstes, das ich meine!

15. Ach, halt' mich fest mit deiner Hand, Daß ich nicht fall', noch weiche; Zeuch stets mich durch der Liebe Band, Bis ich mein Ziel erreiche!

Gerhard Tersteegen.

Mel. O Gott, du frommer Gott.

2644. O Jesu, süßes Licht! Nun ist die Nacht vergangen; Nun hat dein Gnadenglanz Aufs neue mich umfangen; Nun ist mir Seel' und Leib Vom Schlummer aufgeweckt, Und wendet sich zu dir, Der du mich treu bedeckt.

2. Was soll ich dir denn nun, Mein Gott, zum Opfer schenken? Ich will mich ganz und gar In deine Gnade senken, Mit Leib und Seel' und Geist An diesem ganzen Tag; Das soll mein Opfer seyn, Weil ich sonst nichts vermag.

3. Drum siehe hier, mein Gott, Da hast du meine Seele. Zeuch liebend sie zu dir, Daß sie nur dich erwähle! Hier hast du meinen Geist; Verklär' dich darin Durch deinen heil'gen Geist, Und nimm ihn ewig hin.

4. Da sey denn auch mein Leib Zum Tempel dir ergeben; Wähl' ihn zur Wohnung dir, O du, mein Heil und Leben! Ja, wirk und leb' in mir, Beweg' und rege mich, Bis Seele, Geist und Leib Mit dir vereinigt sich.

5. Mein Jesu, schmücke mich Mit Weisheit und mit Liebe, Mit Keuschheit, mit Geduld, Durch deines Geistes Triebe; Kleid' mit der Demuth mich, Und mit der Sanftmuth an: So bin ich wohlgeschmückt Und köstlich angethan.

6. O daß mir diesen Tag Stets vor den Augen schwebe, Daß dein' Allgegenwart Mich wie die Luft umgebe! Damit mein ganzes Thun Durch Herz, durch Sinn und Mund Dich lobe inniglich, Mein Gott, zu aller Stund'.

7. Ach, segne, was ich thu', Ja, rede und gedenke! Durch deines Geistes Kraft Es also führ' und lenke, Daß Alles nur geschehe Zu deines Namens Ruhm, Und daß ich unverrückt Verbleib' dein Eigenthum.

Dr. Joachim Lange.

Mel. Vom Himmel hoch, da komm' ich her.

2645. O Licht, das aus dem Lichte quillt, O Licht, das alle Himmel füllt, Des Vaters Glanz und Herrlichkeit, Herr, der des Tages Licht erneut!

2. Du wahre Sonn', erleucht' uns ganz Mit deinem sel'gen Gottesglanz, Und geuß des heil'gen Geistes Schein, In unsre Herzen tief hinein.

3. Zum Vater steige das Gebet, Zu ihm, dem Gott der Majestät, Zum Vater, der so zärtlich liebt, Und auch den Sündern Gnade gibt.

4. Er schenk' uns Kraft zum guten Streit, Er hebe jede Schwierigkeit; Sein Arm und gnadevoller Blick Treib' des Versuchers Grimm zurück.

5. Das Herz sey nur durch ihn gelenkt, Von schnöden Lüsten ungekränkt; Der Glaube soll von Lügen rein, Und feurig in der Liebe seyn.

6. Christus sey unsre Speis' und Kost, Der Glaube unser Wein und Most; Der heil'ge Geist im Herzensgrund Mach' uns durch Himmelstrost gesund.

7. Der Tag sey fröhlich, ohne Noth, Das Auge keusch wie Morgenroth, Der

Glaube, wie der Mittag rein, Im Geist soll keine Dämm'rung seyn.

8. Der Tag beginnet seine Bahn, Und mit dem Morgen leucht' uns an, O Sohn, der du im Vater bist, O Vater, der in Christus ist!

Aus dem Lateinischen, 7tes Jahrh. nach Christo. Von A. Knapp.

In eigener Melodie.

2646. O Licht, geboren aus dem Lichte, O Sonne der Gerechtigkeit! Du schickst uns wieder zu Gesichte Die angenehme Morgenzeit; Drum will uns gebühren, Dankbarlich zu ehren Solche deine Gunst; Gib auch unsern Sinnen, Daß sie sehen können Deiner Liebe Brunst!

2. Laß deines Geistes Morgenröthe In unsern dunkeln Herzen seyn, Daß sie mit ihren Strahlen tödte Der eitlen Werke kalten Schein! Siehe, Herr, wir wanken; Thun und auch Gedanken Gehn auf falscher Bahn; Du wollst unserm Leben Deine Sonne geben, Daß es wandeln kann!

3. Verknüpfe mit des Friedens Bande Der armen Kirche schwache Schaar; Nimm weg von unserm Vaterlande Verfolgung, Trübsal und Gefahr; Laß uns ruhig bleiben, Unsern Lauf zu treiben Diese kleine Zeit, Bis du uns wirst bringen, Wo man dir soll singen Lob in Ewigkeit.

Martin Opitz.

Mel. Nun danket Alle Gott.

2647. O reicher Gott von Huld, O Ursprung höchster Güter, Der du mit milder Hand Erfreuest die Gemüther! Geuß deinen Segen aus, Der Allem, was dich liebt, Von unten Fruchtbarkeit, Von oben Manna gibt.

2. O starker Gott von Macht, Vor dem die Thronen zittern, Vor dessen Wort und Wink Die Länder sich erschüttern: Erhebe deinen Arm, Nimm deines Häufleins wahr, Erschrecke deine Feind', Erfreue deine Schaar!

3. O fester Gott von Treu', Deß Gnadenbund bestehet, So tief der Abgrund liegt, So hoch die Sonn' erhöhet: Du meines Glaubens Port, Nach dem mein Schiff sich lenkt, In den beim höchsten Sturm Mein Herz den Anker senkt!

4. O Gott von ew'ger Pracht, O Glanz, dem nichts zu gleichen, Durch dessen Anblick wir Die Seligkeit erreichen! Ach, sende, weil uns noch Der finstre Kerker hält, Nur einen Strahl, daß wir Verschmähn die Lust der Welt!

5. O werther Gott von Lieb', Der du auch mich erwählet, Und dich so fest mit mir Von Ewigkeit vermählet: Bleib' ewig mir verknüpft, Daß ich in dir entbrenn', Daß uns nicht Lust, nicht Leid, Nicht Tod, noch Teufel trenn'.

6. O edler Gottessohn! Gott und auch Mensch geboren! Zum Heil der Welt, zur Lust Dem Himmel auserkoren; Du Himmelsfürst! gib doch, Daß mich, der Erd' und Spreu, Dein Niedrigsein erheb', Dein' Allmacht ganz erneu'!

7. O heller Morgenstern! Erwärme und entzünde Mein Herz, das ich so kalt Und ohne Leben finde! Komm, gieße deinen Schein Mir tief in Sinn und Muth, Damit ich gegen dich Entbrenn' in heil'ger Gluth.

8. O süßer Morgenthau! Erqüls', erquick' und labe Mein Herz, das ängstlich seufzt Nach deiner Gnadengabe. Befeuchte Geist und Sinn, Laß Mund und Hand allein Ein Werkzeug deiner Macht, So lang' ich lebe, seyn!

Mel. Wer nur den lieben Gott läßt walten.

2648. O unerschaffne Gnadensonne, Erleuchte mich mit deinem Glanz, Mit Friede, Freude, Heil und Wonne! Hier ist mein Herz, erfüll' es ganz; Geh' auf in deiner schönen Pracht, Verscheuche meiner Sünden Nacht!

2. O stehe mir, mein Gott, auch heute Mit deines Geistes Unterricht, Regierung, Trost und Kraft zur Seite, Damit mein Wandel stets im Licht, Und ich, als Kind des Tages, frei Von allen finstern Werken sey.

3. Herr, leuchte mir auf meinen Wegen, Und führe mich zur Treue an, Daß ich, gekrönt mit Himmelssegen, Tagtäglich auf der schmalen Bahn In Kraft des Glaubens vorwärts eil', Bis daß ich komm' zum ew'gen Heil.

4. Ich weiß, mein lieber Gott, du kehrest Dein Herz in Christo her zu mir; Du lebst, du wachst, du siehst, du hörest

Des Herzens edliche Begier; So nimm um Jesu willen dann Mein Morgenopfer gnädig an!

Mel. Warum sollt' ich mich denn grämen.

2649. O wie blickt der Morgenhelle Milder Schein Sanft herein Auch in meine Zelle! Hin ist nun der Nächte Grauen, Und ich kann Himmelan Wieder fröhlich schauen.

2. Vor mir liegt des neuen Lebens Weites Feld Unbestellt, Mahnt zum Ernst des Strebens. Soll es jenseits Früchte tragen: Muß die Saat Guter That Hier schon Wurzel schlagen.

3. Laß mich, edle Saat zu streuen, Spät und früh Keine Müh', O mein Vater, scheuen! Sind die Tage schwül und bange: Gib mir Muth! Laß die Gluth Währen nicht so lange!

4. Wenn mich Stürme wild umtoben: Laß mich doch Immer noch Deine Güte loben! Laß nie Herz und Hand ermüden! Gutes thun, Nimmer ruhn, Schafft den wahren Frieden.

5. Soll mein Feld hier herrlich blühen, So laß mich Inniglich Christi Geist durchglühen! Schafft sein Licht Gedeihn und Segen: Keimt hervor, Wächst empor Frucht auf allen Wegen.

6. O wie werd' ich einst voll Freude Zu dir gehn, Vor dir stehn Nach dem Erdenleide, Beut mir deine Hand entgegen Guter Saat, Edler That Reichen Erntesegen! Chr. Fr. Lieg.

Mel. Nimm recht, wenn Gottes Gnade.

2650. Neue Kraft vom heitern Morgen Strömet mir durch Mark und Bein; Leeren Kummer, eitle Sorgen Scheucht des Morgens heller Schein.

2. Morgenstern! dein lichter Flimmer Aus der bleichen Sterne Schaar, Und der Mondessichel Schimmer Zieht die Seele wunderbar.

3. Pilger, wallet ihm entgegen Ins geliebte Morgenland! Uns umschling' auf Heimathwegen Ein geweihtes Bruderband!

4. Keine Freude, keine Mühe Lock' und ab vom schmalen Pfad; Unsrer Liebe Fackel glühe Stetig auf zur Mutterstadt!

5. Auf! die Kreuzesfahnen wehen Blutig überm Morgenroth! Leben, wirst du untergehen? Unterjochet dich der Tod?

6. Nein, du siegst! es steigt die Sonne Aus dem Schooß des Morgens auf: Unser Herz erglüht in Wonne, Sieg beflügelt unsern Lauf.

7. Adlersflug der Sonn' entgegen, Heldenkraft im harten Streit Gibt uns deines Kampfes Segen, Deines Sieges Herrlichkeit! Albertini.

Mel. Meinen Jesum laß' ich nicht.

2651. Schließet euch, ihr Augen, auf, Denn das Auge dieser Erden Will durch seinen neuen Lauf Euch zur Morgenfackel werden! Seht, die Sonne geht euch vor! Steig, o Herz, zu Gott empor!

2. Lasse deinen ersten Blick Sich nach Zions Höhe wenden; Siehe auf die Nacht zurück, Die Gott half so glücklich enden. Ach, ein solcher Gott verdient, Daß sein Lob beständig grünt.

3. Mein Erbarmer! deine Treu' Hat mit Flügeln mich bedecket, Und jetzt wird sie wieder neu, Da du mich hast aufgeweckt; Ach, was geb' ich dir dafür? Schau, mich selber bring' ich dir!

4. Bin ich nun dein Eigenthum, So versorge mich auch heute, Daß, zu deines Namens Ruhm, Lieb' und Segen mich begleite. Was ich thun und reden soll, Alles, Herr, gerathe wohl!

5. Laß den Himmel offen seyn, Wenn mein Herz zu dir sich hebet, Und laß meine Seufzer ein, Wenn die Noth vor Augen schwebet. Sprich dein Gnaden-Wort zu mir: „Fürchte nichts, ich bin mit dir!“

6. Gib mir deinen Gnadenschein, Lasse mich zu allen Zeiten Deiner Huth empfohlen seyn, Und dein Antlitz stets mich leiten. Sey mir immer Sonn' und Schild, Sonst regier' es, wie du willt.

7. Gib, daß ich ein Brandmal nicht Ins Gewissen heute mache. Schieb' den Sünden Riegel für, Hilf mir, daß ich bet' und wache; Denn wer weiß, ob diesen Tag Nicht mein Ende kommen mag?

8. Nun ich werfe mich auf dich! Du kannst Alles helfen tragen. Deine

MACBETH.

Händ erhalte mich, Wenn mich Kreuz und Unglück plagen. Kommt der Abend dann herbei, Gib, daß ich in Jesu sey!

Eigene Melodie.

2652. Seele, du mußt munter werden! Denn der Erden Glänzt hervor ein neuer Tag. Komm, dem Schöpfer dieser Strahlen Zu bezahlen, Was dein schwacher Trieb vermag.

2. Deine Pflicht, die kannst du lernen Von den Sternen, Deren Gold der Sonne weicht; So laß auch vor Gott zerrinnen, Was den Sinnen Angenehm im Finstern däucht.

3. Schau, wie das, was Athem ziehet, Sich bemühet Um der Sonne holdes Licht! Wie sich, was nur Wachsthum spüret, Freudig rühret, Wenn ihr Glanz durch Schatten bricht.

4. So laß dich auch fertig finden, Anzuzünden Dankes-Opfer nach der Nacht, Weil vor allen Unglücksstürmen Gottes Schirmen Dich so gnadenvoll bewacht.

5. Bitte, daß er dir Gedeihen Mag verleihen, Wenn du auf was Gutes zielst; Aber daß er dich mag stören Und bekehren, Wenn du böse Regung fühlst.

6. Denk, daß er auf deinen Wegen Ist zugegen, Und erkennet, was du thust; Daß er auch verborgne Flecken Kann entdecken, Und die tiefste Sündenlust.

7. Wir sind an den Lauf der Stunden Fest gebunden, Der entführt, was eitel heißt, Und der deinen Leib, o Seele, Nach der Höhle Eines Sterbgewölbes reißt.

8. Drum so fleh', daß einst mein Scheiden Nicht ein Leiden, Sondern sanftes Schlafen sey; Daß ich seh' mit ew'ger Wonne Jene Sonne, Wann des Todes Nacht vorbei.

9. Treib' nur Gottes Gnadenblicke Nicht zurücke; Fasse treulich ihren Schein; Dann wird deiner Seele Frieden Schon hienieden Süßer als die Sonne seyn.

10. Kränkt dich etwas diesen Morgen: Laß ihn sorgen, Dessen Thun der Sonne gleicht, Deren Strahl die Berge krönet, Und verschönet, Und auch in die Thäler reicht.

11. Um das, was er dir verliehen, Wird er ziehen Seiner Engel heil'ge Wacht; Zwischen ihren Legionen Wirst du wohnen Sicher vor der Hölle Macht.

Friedr. Rudolph Ludw. v. Canitz.

Mel. Christus, der uns selig macht.

2653. Sey willkommen, lieber Tag, Da ich Licht und Sonne Fröhlich wieder schauen mag Mir zu Trost und Wonne! Deine Strahlen treiben aus Finsterniß und Schrecken; Fort mit Zweifel, Furcht und Graus! Gott will uns bedecken.

2. Jesu, heller Morgenstern, Eile, zu erscheinen! Bleib', ach bleib' von uns nicht fern! Sind wir doch die Deinen. Ohne dich muß auch der Tag Todt und finster bleiben; Sünden, Tod und Kummer mag Nur dein Glanz vertreiben.

3. Deine süße Gegenwart Tilget alles Grauen. Keine Trübsal drückt zu hart, Wenn wir dir vertrauen. Auch die schwere Last wird leicht Durch dein Handauflegen; Wo dein Gnadenblick hinreicht, Thaut lauter Segen.

4. Wer aus Gott, und redlich ist, Muß sich dir verpflichten, Weil ihn sonst des Teufels List Schrecklich bald wird sichten. Nichts vertilget Sünd' und Tod, Als, daß du gestorben, Und in deiner letzten Noth Leben uns erworben.

5. Gib, o Jesu, für und für, Daß wir auf dich bauen, Und mit herzlicher Begier Auf dein Wirken schauen. Wir sind ja in deine Hand, Herr, mit Blut geschrieben; Wiche Himmel, Meer und Land, Würd'st du uns doch lieben.

6. Sey getrost, mein Herz und Sinn! Nichts kann je dich fällen, Wenn du treu dich immerhin Wirst zu Jesu stellen. Der zu Gottes Rechten sitzt, Wird dich treu erhalten; Ihn, der seine Heerde schützt, Laß nur ruhig walten!

Mel. Morgenglanz der Ewigkeit.

2654. Sonne der Gerechtigkeit, Goldner Aufgang aus der Höhe! Ich, die Unvollkommenheit, Dringe, so gut ich's verstehe, Durch Betrachtung ein in dich. Segne mich!

2. Gott, der Herr, ist Sonn' und Schild, Und sein unsichtbares Wesen

Stellst du, Jesu, dar als Bild, Uns zur Sonne auserlesen! Sonne, brich denn auch in mir Hell herfür!

3. Wem die Furcht des Höchsten lieb, Dem allein bist du versprochen. Gib, daß jeder eigne Trieb In mir sey vor dir zerbrochen! Dann wirst du mein Trost und Licht; Anders nicht.

4. Tilge meine Finsterniß, Meine Ungerechtigkeiten. Mache mich des Lichts gewiß; Laß mich Licht und Wahrheit leiten, Jetzt auch, da ich in die Höh' Dürstend seh'.

5. Der die Sonn' uns dargestellt, Ist wohl herrlich groß zu nennen; Groß im Lieben seiner Welt; Doch will ich's noch mehr erkennen, Da er uns dich, großes Heil, Gibt zu Theil!

6. Steht die Sonn' erstaunlich hoch, Uebersteigt sie meine Sinnen, O, so werd' ich an dir noch Eines tiefern Abgrunds innen: Gott seyn, und mein Bruder seyn, — Faß' ich's? nein!

7. Unausforschlich ist das Licht An der hellen Himmelssonnen; Eher stirbet mein Gesicht, Eh' ich Grund davon gewonnen; So bin ich für Christi Schein Viel zu klein.

8. Gottes Himmel ob der Welt Ist der Sonne Königshütte. Meines Herzens armes Zelt Darf erkühnen sich zur Bitte: Jesu, Sonne, meine Zier! Wohn' in mir!

9. Alle Creatur ist froh Bei der Sonne frohem Schimmern; Dem vor Allen ist es so, Der im Finstern mußte wimmern. Christus bringt noch hell're Freud' Auf das Leid.

10. Herrlich ist die Sonne zwar, Doch dient sie der schnöden Erde; Also stellt sich Christus dar, Daß er Sündern dienstbar werde. Sünder, kommet allzugleich! Freuet euch!

11. Aber, wer die Sonne fleucht, Wer ihr stolz den Rücken kehret, Wer in düstre Höhlen kreucht, Und des Lichtes sich erwehret, Der bleibt auch in seiner Noth Finster, todt.

12. Will die Erdensonne nicht Einem ihren Glanz aufdringen, So wird auch zum Himmelslicht Christus keinen Menschen zwingen; Aufgenommen will er seyn. Geh' es ein!

13. Wer halb aus der Grube fährt, Kann nicht ganz umleuchtet werden; Wer sich halb und halb bekehrt, Bleibt ein Sündensklav' auf Erden. Jesus, aller Gnade Glanz, Will uns ganz.

14. Alle Winkel durchzugehn, Auch den Sonnenstaub zu zeigen, Tag und Nacht am Himmel stehn, Das ist beiden Sonnen eigen. Heiland, o wie mühst du dich Stets um mich!

15. In dem Sonnenlichte kann Jedermann mit Freude wandeln; Bin ich Christo zugethan, Lehret er mich göttlich handeln. Ja, sein Auge leitet mich Seliglich!

16. Wer im Lichte wandelt, stößt Sich nicht leicht an fremde Dinge; Ihm wird Weisheit eingeflößt, Er verachtet das Geringe. Wer sich oft stößt, kommt nicht weit, Wird zerstreut.

17. Täglich bleibt der Sonne Gang Auf der alten Himmelsstraße Schon viel tausend Jahre lang; Heiland, den ich glaubig fasse, Du bist in der alten Treu' Täglich neu!

18. Sonne der Gerechtigkeit, Laß mich Gnade vor dir finden! Segne, was ich dir geweiht, Bis du mich wirst ganz entzünden! Dann umfängt mich nach der Zeit Herrlichkeit!

Mel. Wer nur den lieben Gott läßt walten.

2655. So wird ein neuer Tag geboren, Nachdem entflohen ist die Nacht; Die Schatten haben sich verloren, Die Sonne steigt in milder Pracht. O wär' ich (denkt mein Herz dabei) Auch wie die Sonne hell und frei!

2. Mein Gott, du läss't mich wieder leben, Da ich wie todt im Schlafe lag; Drum will ich deinen Ruhm erheben, Dir weihen diesen ganzen Tag, Weil mir erbarmungsvoller Macht Du mich geführt aus dieser Nacht.

3. Wohl, Vater, mir, wenn deinem Kinde Die Sonne nicht zur Bosheit scheint! O schütze mich vor aller Sünde, Und sey auch in der Noth mein Freund! Laß mich vor deinen Augen gehn Und Allem Argen widerstehn!

4. Gib Rath und That zu allen Dingen, Dazu du mich berufen hast! Laß Müh' und Arbeit wohl gelingen, Erleichtre mir des Tages Last! Er-

halte mein Gewissen rein, Und gib mir stets was Gutes ein!

5. Will mich die arge Welt verführen, Und reizet mich mein Fleisch und Blut, So laß mich deinen Geist regieren, Und gib mir einen frischen Muth, Daß ich dem Satan widersteh', Und stets auf Jesu Pfaden geh'!

6. Was ich bedarf, das wirst du wissen, Ich will mit dir zufrieden seyn. Gesegne gnädig meinen Bissen, Und schenkst du mir den Kreuzkelch ein, So gieß' auch einen Honig bei, Daß er mir nicht zu herbe sey!

7. Gib, daß ich alle Tage denke, Es komm' einmal der letzte Tag, Daß ich den Sinn zum Himmel lenke, Und also täglich sterben mag! Wenn ich in Christo leb' und bin, So wird einst Sterben mein Gewinn.

Mel. Gott des Himmels und ꝛc.

2656. Tag und Nacht hat sich geschieden; Scheide, Jesu, nicht von mir! Gestern schlief ich ganz im Frieden, Denn dein Auge war bei mir; Lasse seinen Gnadenschein Heut' auch meinen Leitstern seyn!

2. Guter Hirte, dein Erbarmen Ist so groß, als deine Macht, Denn du hast in deinen Armen Leib und Seele treu bedacht; Nimm von mir des Herzens Klang, Und der Lippen Lobgesang!

3. Unter deinem Schutz und Segen Laß ich nun mein Bette stehn, Und bin fertig, deinen Wegen Im Berufe nachzugehn. Gehe mit mir aus und ein, Laß mein Werk gesegnet seyn!

4. Dir soll auch mein ganzes Leben Willig aufgeopfert seyn. Laß mich einzig darnach streben, Daß ich ohne falschen Schein, Daß ich dir im Glauben treu, Und im Wandel heilig sey!

5. Gib mir stets ein gut Gewissen, Schlecht und Recht behüte mich! Werd' ich etwas dulden müssen, Nimm mein Sorgen über dich, Und befriedige den Sinn Bis das Wetter überhin!

6. Stärke mich, du kennst mich Schwachen, Daß ich leichtlich fallen kann! Rathe mir in allen Sachen, Alles kommt auf dich nur an! Deine Gnade kann allein In mir Schwachem mächtig seyn.

7. Nun, der Grundstein ist geleget, Herr, es soll dein Name seyn! Wer den Schatz im Herzen träget, Erntet lauter Segen ein. Alles, was ich red' und thu', Schreib' ich deinem Namen zu.

8. Freudig will ich nun vom Beten Zu des Tages Arbeit gehn; Du wirst selbst ins Mittel treten, Mir getreulich beizustehn. Meine Losung trügt mich nicht: „Jesus läßt die Seinen nicht!“

Mel. Werde munter, mein Gemüthe.

2657. Vater voller Güt' und Treue! Glanz und Licht der Ewigkeit! Deine Gnad' ist täglich neue, Dein Erbarmen stets bereit. Du hast in der finstern Nacht, Herr, so gnädig mich bewacht, Und nach Sorgen und Bemühen Sanften Schlummer mir verliehen.

2. Laß mich Gnade vor dir finden, Und in deiner Lieb' aufstehn; Vater, laß mir ohne Sünden Dieses Tages Licht vergehn! Jesum Christum laß allein Mir zum Licht und Leben seyn, Daß sein Feuer in mir brenne, Und mein Geist ihn hell erkenne!

3. Herr, bewahre, mehr' und stärke Auch des Glaubens Licht bei mir! Treib' die Lieb' auf gute Werke, Meine Hoffnung gründ' in dir! Laß mein Herz ohn' allen Schein Fest in wahrer Demuth seyn; Laß nach Christi Bild mich leben, Deinen Geist mich stets umgeben.

4. Wollte bei Verdruß und Sorgen Je bei mir ein Zorn entstehn, Laß ihn doch noch diesen Morgen, Eh' es Abend wird, vergehn! Alle Lügen, Haß und Neid, Unzucht, Ungerechtigkeit, Geiz und schnöde Lust der Sünden Hilf mir glücklich überwinden!

5. Laß mein Herze durstig wallen Nach Gerechtigkeit und Recht; Lehr' nach deinem Wohlgefallen Stets mich thun als deinen Knecht! Du bist doch allein mein Gott; Hilf mir, daß in Noth und Tod Deinen Geist ich nicht verliere, Der auf ebner Bahn mich führe!

6. Was ich rede, denk' und dichte,

Steht, o Herr, in deiner Macht; Hab' auf das, was ich verrichte, Droben in dem Himmel Acht! Laß, bei unverdrossnem Fleiß, Mir, zu deinem Lob und Preis, Andern stets zum Liebeszeichen, Alles diesen Tag gereichen!

7. Gib, so viel in diesem Leben Mir dein Wille zugedacht, Daß auch, was du mir gegeben, Ich mit Keuschheit nehm' in Acht! Wend' ab Krieg und Hungersnoth, Und den bösen schnellen Tod, Bis wir einst in deinen Händen Selig unser Leben enden!

8. Mache, Herr, an diesem Tage Mich zum letzten auch bereit, Daß ich tiefe Sehnsucht trage, Nach der Himmelsherrlichkeit! Nun, der Vater segne mich! Jesu Antlitz zeige sich! Und der heil'ge Geist von beiden Laß' mich einst im Frieden scheiden! G. B. Caspar.

Eigene Melodie.

2658. Wach' auf, mein Herz, und singe Dem Schöpfer aller Dinge, Dem Geber aller Güter, Dem frommen Menschenhüter!

2. Heut, als die dunkeln Schatten Mich ganz umgeben hatten, Hat Satan mein begehret, Du aber hast's gewehret.

3. Du sprachst: „mein Kind, nun schlafe! Ich hüte meine Schafe; Schlaf wohl, laß dir nicht grauen; Die Sonne sollst du schauen!"

4. Dein Wort, Herr, ist geschehen, Ich kann das Licht noch sehen; Von Noth bin ich befreiet, Dein Schutz hat mich erneuet.

5. Du willst ein Opfer haben: Hier bring' ich meine Gaben; In Demuth fall' ich nieder, Und bringe Flehn und Lieder.

6. Die wirst du nicht verschmähen, Du kannst ins Herz mir sehen, Und weißest, daß zur Gabe Ich ja nichts Bess'res habe.

7. So woll'st du nun vollenden Dein Werk an mir, und senden, Der mich an diesem Tage Auf seinen Händen trage!

8. Sprich „Ja" zu meinen Thaten; Hilf selbst das Beste rathen; Den Anfang, Mittel, Ende, Ach Herr, zum Besten wende!

9. Mit Segen mich beschütte, Mein Herz sey deine Hütte; Dein Wort sey meine Speise, Bis ich gen Himmel reise! Paul Gerhard.

Mel. Wachet auf, ruft uns die Stimme.

2659. Wachet auf, ihr meine Sinnen, Und schwingt euch zu des Himmels Zinnen! Wohlauf, mein Herz, mein Sinn und Muth! Euren Schöpfer sollt ihr preisen, Ihm in dem Staube Dank erweisen, Daß er euch Lieb' um Liebe thut! Wie groß ist seine Treu', Die alle Morgen neu! Töne freudig, Daß er mit Macht Verjagt die Nacht, Und wieder uns ein Licht gebracht!

2. Weh mir zwar, wenn ich die Sünden, Die sich so zahllos an mir finden, Ansteh' im Licht der Heiligkeit! Will ich meine Schuld betrachten, Muß ich der Huld mich unwerth achten, Vom Morgen bis zur Abendzeit. Doch richtet immerfort Mich auf dein Gnadenwort, Daß du treu bist! Du wohnst im Licht, Verschmähst doch nicht Ein Herz, das reuig zu dir spricht.

3. Herr, ich lag im tiefen Schlummer, Und ruhte sanft ohn' allen Kummer; Da war dein Auffehn über mir; Das wollt' Alles wohl besorgen, Das zog mich aus der Nacht zum Morgen, Daß ich erneuert steh' vor dir. Der starken Engel Heer War meine sichre Wehr, Wachte treulich, Daß ich gesund Mit Herz und Mund Dich loben kann zu dieser Stund'.

4. O wie schön hast du geschmücket Dein Himmelsschloß, dran man erblicket, Daß tausendmal du schöner seyst! Du bist's ja, der's herrlich zieret, Und mit allmächt'ger Kraft regieret, Und niedersendet seinen Geist. Verleih' ach, Herr, verleih', Daß er in mir auch sey, Mich regiere, Bis, wie du willt, Ich bin dein Bild, Dem Heiland ähnlich, keusch und mild!

5. Nichts ist Schönres wohl zu nennen, Nichts Bess'res in der Welt zu kennen, Als des Gewissens Reinigkeit. Ach, der Uebertreter Herzen, Die winden sich in tausend Schmerzen, Und ruhelosem Herzeleid! Gib, Jesu, stets allhier Ein gut Gewissen mir! Lenke, neige Mein Thun dahin, Daß den

Gewinn Mir rauben mög' kein Erdensinn!

6. Laß, o Herr, mein Ziel gelingen, Laß mich all meine Zeit verbringen Im Werk, das du mir anvertraut! Ach, an deinem Himmelssegen Ist Alles, großer Gott, gelegen; Ohn' dich wird Schade nur geschaut! Hilf mir zu treuem Fleiß, Und segne meinen Schweiß; Sey und bleibe Mein höchstes Gut, Darin mein Muth Bei aller Arbeit freudig ruht!

7. Laß auch deiner Engel Schaaren Mich und die Meinen wohl bewahren, Wo ich ein oder aus muß gehn, Daß nicht in zu schweren Fällen Der Feind mir seine Netze stellen, Noch schädlich kühne widerstehn! O Jesu, meine Zier, Ich traue freudig dir, Lebensquelle, Voll Huld und Gnad'! Wer dich nur hat, Der findet immer Hülf und Rath.

8. Darum geh' all mein Verlangen Nach deines schönen Himmels Prangen, Und dessen theurer Herrlichkeit. All mein Reden, Sinnen, Trachten Müss' alle Lust der Welt verachten In Hoffnung jener süßen Freud'. Herr Jesu, trugst du doch Für mich des Kreuzes Joch! O wie treulich Begehrest du, Daß ich zur Ruh' Dort komme! leit' mich ja dazu!

9. Nun, o Vater aller Gnaden Im Himmelsthron, schütz' uns vor Schaden, Hilf, daß dein Nam' uns heilig sey! Dein Reich komme; Herr! auf Erden Soll wie im Himmel vollbracht werden Dein Wille; täglich Brod verleih'! Vergib uns unsre Schuld, Dem Nächsten sey die Huld Nie verläugnet! Versuch' uns nicht; Hilf uns, o Licht, Vom Uebel vor dein Angesicht!

Mel. Nun sich der Tag geendet hat.

2660. Wacht auf, ihr, meine Sinne, wacht, Und seyd mit Fröhlichkeit Auf meines Gottes Preis bedacht, Denn es ist Dankens Zeit!

2. Und du, des Erdenleibes Gast, O meine Seele, du, Die du so sanft geruhet hast, Dank Gott für deine Ruh'!

3. Wie soll ich dir, Herr Jesu Christ, Genugsam dankbar seyn, Daß du mein Schutz und Hüter bist? Geist, Seel' und Leib sey dein!

4. Dein treues Aug' hat mich bewacht, Und deine Liebeshand Hat allen Schaden dieser Nacht Von mir hinweggewandt.

5. In deinem Segen schlief ich ein, Drum steh' ich wiederum Gesund in dieses Tages Schein Zu deines Namens Ruhm.

6. Hab' Dank, o Jesu, habe Dank Für deine Liebestreu'; Hilf, daß ich dir mein Lebenlang Von Herzen dankbar sey!

7. Gedenke, Herr, auch heut' an mich An diesem ganzen Tag, Und wende von mir gnädiglich, Was dir mißfallen mag!

8. Laß treu mich nützen meine Kraft Und meine Gnadenzeit, Und rüst' mich in der Pilgrimschaft Zur sel'gen Ewigkeit!

9. Wend' ab mein Herz und jeden Trieb Von aller Sündenlust; Dein Friede nur und deine Lieb' Erfülle meine Brust!

10. Erhör', o Jesu, meine Bitt', Und nimm mein Seufzen an! Ach, gehe mit mir Schritt vor Schritt Auf meiner Lebensbahn!

11. Gib deinen Segen diesen Tag, Zu meiner Pflicht und That, Damit ich fröhlich sagen mag: „Wohl dem, der Jesum hat!" Joh. Friedr. Möchel.

Mel. Christus, der ist mein Leben.

2661. Weil ich nun auferstehe In deinem Gnadenblick, Ist's billig, daß ich gehe, Von dir, Herr, nicht zurück.

2. Ich preise deine Güte, Die mich so treu bedeckt, Und wieder mein Gemüthe Zu deinem Lob erweckt!

3. Du hast mich wohl beschirmet Vor aller Feinde Strick; Was Seel' und Leib bestürmet, Das triebest du zurück.

4. Es muß ja stets erheben Die Finsterniß vor'm Licht, Dieweil dein helles Leben Durch alle Wolken bricht.

5. Nun sey auch, Herr, mir gnädig An diesem Gnadentag, Daß ich, von Sünden ledig, In dir nur wandeln mag!

6. Gib du mir neue Kräfte, Auf

deinem Weg zu gehn, Daß die Berufsgeschäfte In deinem Licht geschehn!

7. Laß mich gen Himmel blicken Ins weite Firmament, Am Heil mich zu erquicken, Das nie ein Sterben kennt!

8. Laß deine Engel schweben Von deinem hohen Thron, Dein Lob mir anzugeben In reinem, süßem Ton!

9. Damit dein Lob erschälle Durch jeden Himmelskreis, Und dir es wohlgefalle, Zu deines Namens Preis.

10. Ich mische Freud' und Klagen In ihren Harfenklang; Laß sie dereinst mich tragen Zum himmlischen Gesang!

Mel. Herr Jesu, meines Lebens Licht.

2662. Weil nun die Morgensonn' anbricht, Laß' ich, o Lebensglanz, dich nicht, Du brechest denn mit Segen an, Wie du schon oft an mir gethan!

2. Der Schlaf ist ruhig hingebracht, Weil du, mein Jesu, hast gewacht, Daß mir kein Uebel ist geschehn, Und ich mit Freuden durft' erstehn.

3. Drum dank' ich dir, und bitte noch: O frommer Gott, vergib mir doch, Was ich je wider dich gethan! Ach, sieh' mich ferner gnädig an!

4. Nimm heute mich in deinen Schutz, Bescheer', was mir gereicht zu Nutz, Und dir zur Ehre; dieß allein Soll meines Lebens Endzweck seyn!

5. Dir ist mein ganzes Thun bekannt, Drum sey mein Will' in deiner Hand; Was löblich ist, dazu gib Glück, Was schädlich ist, das treib' zurück!

6. Der schnöden Lust des Fleisches wehr', Beschütz' Leib, Seele, Gut und Ehr', Auf daß mit Freuden deiner Gür' Ich danke durch mein Abendlied.

7. Dann soll um neuen Segen dich mein Herz anflehen inniglich, Und dich, wie Jakob, lassen nicht, Bis ich erblickt dein Gnadenlicht!

Mel. Unschuld'ger Jesu, was hast du rc.

2663. Weil sich nunmehr die finstre Nacht geendet, Daß Licht und Glanz sich wieder zu uns wendet, Erneute Kraft auch meine Glieder reget, Und froh beweget:

2. So laß', o Gott, die Macht der schweren Sünden, Die in mir ist, durch deinen Geist verschwinden; Gib auch, daß ich von deiner Gnadenstärke Die Regung merke!

3. Erweck' in mir das theure Gut, den Glauben, Und laß es meiner Seele nimmer rauben; Und wie du mich wollt'st diese Nacht erlösen Von allem Bösen:

4. So wehr' auch heut', daß Satan mich nicht fälle, Daß mir die Welt nicht Sündenstricke stelle, Daß auch mein Fleisch mich nicht durch Uebelthaten Mag selbst verrathen!

5. Gib dein Gedeihn zu meinem Amt und Stande, Gib Fried' und Ruh' im Haus, Kirch', Stadt und Lande; Behüt' uns, Herr, vor Aufruhr, Krieg und Streiten, Und theuren Zeiten!

6. Laß uns das Heer der Engel selbst bewahren, Daß uns kein Leid mag plötzlich widerfahren; Kehr' von uns ab geschwinde Feuersgluthen, Und Wasserfluthen!

7. Gib, was uns ist zu diesem Leben nöthig, Wie du, o Herr, dich selber machst erbötig; Laß uns auch stets, was wir von dir verlangen, Mit Dank empfangen;

8. Bis du uns nach dem kurzen Erdenleben Die Fülle wirst in jener Freude geben, Die uns dein Sohn am Ende dieser Zeiten Will selbst bereiten.

9. Nun, Amen, ja, es wird erhöret werden! Wir sehnen uns, von dieser armen Erden Zu dir hinauf, und deinen Himmelsfreuden, O Gott, zu scheiden;

10. Dich sammt dem Sohn und werthen heil'gen Geiste, Der uns dazu den Gnadenbeistand leiste, Im höchsten Chor der Engel ohn' Aufhören Ewig zu ehren.

Mel. Ich dich hab' ich gehoffet, Herr.

2664. Wenn sich in stiller Majestät Die Sonn' am Firmament erhöht, Dann glänzt im vollen Lichte Die Erde, die sich um sie dreht, Mit heiterm Angesichte.

2. Die Sonne schmücket Berg und Thal; Ihr Segen waltet überall; Wird nicht schon manch' Jahrhundert Ihr Glanz von Wesen ohne Zahl Empfunden und bewundert?

3. Doch ist sie nur ein schwaches Bild Des Schöpfers, der die Welt erfüllt; Gott ist die wahre Sonne! Aus seinem ew'gen Grunde quillt Licht, Leben, Heil und Wonne.

4. Das Auge seiner Gnade wacht; Es geht, auf unser Wohl bedacht, Am Abend niemals unter, Und schafft selbst in der Mitternacht Der Lieb' und Weisheit Wunder.

5. O Brunnquell der Zufriedenheit, O Sonne der Gerechtigkeit, Geh' auf in meiner Seele! Zerstreu' der Sünden Dunkelheit, Daß sie mein Herz nicht quäle!

6. In deinem Glanz seh' ich das Licht! Herr, laß mich deiner Gnade nicht Muthwillig widerstreben; In Christo gib zu jeder Pflicht Mir Wonne, Licht und Leben!

Mel. Vom Himmel hoch, da komm ich her.

2665. Wer ohne Dank und ohn' Gebet Vom Schlafe Morgens aufersteht, Und Gottes Lob vergessen kann, O weh, wie traurig fängt er an!

2. Die Sonne sendet ihm das Licht Ins Auge wohl und ins Gesicht; Doch innen ist kein Morgenroth, Die arme Seele liegt im Tod.

3. Weß Geist nicht flehn und loben mag, Der hoffe keinen Segenstag. Die guten Geister nahn dem Herrn, Die finstern Geister bleiben fern.

4. Und gehst du ohne Gott hinaus, Und kehrst du ohne Gott nach Haus, So denke nicht: Gott ist mit mir,! — Er, den du fliehst, ist nicht mit dir!

5. Wer Ihn von Herzen liebt und ehrt, Ist Ihm früh Morgens zugekehrt. Wohl dem, der dann mit Jesu spricht; Ihm glänzt das schönste Morgenlicht!

6. Ist Jesus nicht der Morgenstern? Steh' auf, und freue dich des Herrn! Heißt Christus nicht von alter Zeit Die Sonne der Gerechtigkeit?

7. Komm, bete an, wo willst du hin? Was willst du schaffen ohne Ihn? Fehlt Er, so hilft kein Sonnenstrahl, So ist kein Weg im Erdenthal.

8. Sieh, was die arme Rebe treibt, Die nicht am guten Weinstock bleibt! Sie kränkelt, welket und verdorrt, Dann muß sie bald ins Feuer fort.

9. Komm, Seele, wenn die Sonn' aufgeht! Such' deinen Heiland im Gebet! Geh', suche ihn auf Golgatha, Und denk', was dort für dich geschah!

10. Such' ihn in seinen Himmelshöhn, Er will auf dich herniedersehn! Such' ihn im stillen Herzensgrund: Da gibt er sich am liebsten kund!

11. Als du geschlafen, blieb er wach; Du flohest ihn, er ging dir nach. Willst du noch nicht sein eigen seyn? Ist süßer dir der Sünde Pein?

12. Komm! Er, der alle Himmel trägt, — Komm, Er, der alle Welten pflegt, Hat auch für dich ein ew'ges Heil! Geh', nimm dir deinen vollen Theil!

13. Komm früh, bevor dich Eitelkeit Betrügt, verdunkelt und zerstreut! Je früher du den Herrn gesucht, Je schöner wird des Tages Frucht!

14. Bereite dich am Abend schon Zum Morgenopfer vor dem Thron; Wer Abends fromm mit Jesu sprach, Dem glänzt sein Licht noch Morgens nach.

15. Laß diese Welt, die früh und spät Erwacht und einschläft ohn' Gebet, Verworren, düster, undankbar; O Christ, nimm deiner Seele wahr!

16. Die Seufzer, die der Glaube streut, Sind Saaten für die Ewigkeit; O schönes Ende, süßer Tod, Wer also that des Herrn Gebot!

17. Wer jeden Morgen, jede Nacht Sich ihm von Herzen dargebracht! — Wie wird's zur letzten Stunde seyn? Er betet sich zum Himmel ein!

A. Knapp.

Mel. Wie schön leuchtet uns der Morgenstern.

2666. Wie glänzt des Morgenhimmels Licht, Das durch die blassen Wolken bricht! Die Nacht hat sich verloren, Da jede Creatur sich freut, Weil sich die ganze Welt erneut, Nachdem der Tag geboren. Schaut, wie so früh Das Geflügel Um die Hügel Singt und schwebet, Und des Herren Lob erhebet!

2. Auf, auf, mein Herz, ermuntre dich! Auf, auf, mein Geist, Gott locket mich, Die Pflichtschuld abzutragen!

Er ist's allein, dem Dank gebührt, Der uns mit Liebeshänden führt; Wer kann es würdig sagen? Kein Fleiß, Kein Preis, Kein Gemüthe Kann die Güte G'nug erheben, Noch ihm Dank nach Würden geben.

3. Der Herr ist's, der mich diese Nacht Durch seiner Engel Schutz bewacht, Mehr, denn mein Herz begehret; Das macht sein' unerschöpfte Gunst, Die himmlisch-süße Liebesbrunst, Die jedem Feind gewehret. Unglück, Fallstrick, Trotz und Blitzen, Dornicht Ritzen, Grimm und Wüthen Scheucht' ihr gnadenvoll Gebieten.

4. Nun, Gott, mein edler Lebenshort, Schleuß mir weit auf den Gnadenport, Daß unter deinem Throne, Als einer Festung, diesen Tag, Entfernt von aller Klag' und Plag', Ich wohl beschirmet wohne! Daß ich Fröhlich Vor dir webe, Kindlich lebe, Und zur Höhe Deines Himmels ruhig sehe!

5. Geuß' reichlich, o du Lebenssonn', Aus über mich Licht, Freud' und Wonn', Und schaff' ein neues Herze, Daß ich zu deines Namens Ehr' Leb', aufsteh', wandle, lern' und lehr', Nicht mit den Sünden scherze; Gib Rath, Die That Auszuführen, Daß zu spüren Du alleine, Den ich ganz von Herzen meine!

6. Ob auch nach deinem weisen Schluß Noth, Elend, Schmerz und Ueberdruß Mich irgendwo berühre, So steh' mir bei mit deiner Güt', Daß ich mich vor'm Verzagen hüt', Und Furcht mich nicht verführe. Zeig' mir Stets hier, Deinem Knechte, Deine Rechte, Daß ich kämpfe, Und durch's Kreuz die Feinde dämpfe!

7. Auf, o mein Herz, frohlock' und sing', Und sey in Trübsal guter Ding', Der Himmel steht dir offen! Warum bricht Schwermuth bei dir ein? Wer Gottes Kind wollt' irgend seyn, Den hat ja Kreuz betroffen; Leide, Meide, und glaub' feste, Daß das Beste Nach dem Streite Dir dein Jesus dort bereite!

Mel. Wie wohl ist mir, o Freund ꝛc.

2667. Wie lieblich sind der Sonne Strahlen, Wenn sie den finstern Theil der Welt Mit ihrem goldnen Glanz bemalen, Der Licht und Feuer in sich hält! Allein viel größer ist die Wonne, Wenn jene Heils- und Lebenssonne, Wenn Jesus in der Seele scheint; Da wird das ganze Herz erneuet, Da wird das Auge hoch erfreuet, Das seine Schuld zuvor beweint.

2. Da wird den abgestorbnen Kräften Ein neues Leben eingeflößt; Da wächst der Eifer in Geschäften, Der Trägheit Band wird aufgelöst. Es müssen die verworr'nen Schlingen Wie Fäden vor dem Feuer springen, Der Schatten weicht, die Furcht vergeht; Der Gnadenthau durchdringt die Glieder, Und bringt die ersten Kräfte wieder, Daß Alles frisch und neu ersteht.

3. O Sonne, komm in meine Seele, Die ohne dich nicht leben kann! Hier trifft du eine finstre Höhle, Und einen düstern Kerker an. Wird nicht darein dein Schimmer dringen, So muß ich mit dem Tode ringen, Und bleib' in meiner bangen Nacht. Laß deine Strahlen auf mich fallen, So wird mein Herz vor Liebe wallen, Das Frost und Trauren starr gemacht!

4. Komm, leuchte mir auf meinen Wegen, Und stecke deine Fackel auf; Bei deinem Schein ist Heil und Segen, In deinem Licht gelingt der Lauf! Das Licht, das die Vernunft kann geben, Ist leer von Wärme, leer von Leben, Des Mondes finstrer Kugel gleich. Soll sie den kleinsten Schein erlangen, So muß sie ihn von dir empfangen, Und bleibet dennoch kalt und bleich!

5. Sey du das Licht vor meinen Füßen, Daß sie des Jägers Netz entgehn, Daß sie nicht in die Gruben schießen, Die auch verdeckt mir offen stehn! Wie leicht ist sonst mein Fuß verstricket, Und durch des Feindes Garn berücket, Womit er stets im Finstern schleicht! Ich will nicht von der Stelle schreiten, Wenn mich nicht wird dein Licht begleiten, Wenn es mir nicht die Wege zeigt.

6. In Hoffnung, Herr, auf deine Güte, Tret' ich die Arbeit fröhlich an. Halt' mein so leicht zerstreut Gemüthe Durch deine Zucht auf rechter Bahn!

Dein Geist regiere meine Sinnen, Laß Denken, Reden und Beginnen Durch deine Furcht geheiligt seyn; Daß ich am Ende meiner Tage Ein unverletzt Gewissen trage, So bleib' ich frei von Nacht und Pein.

7. So sey dir denn mein ganzes Leben, Du, aller meiner Wünsche Ziel, Zum ew'gen Eigenthum gegeben! Ach merk' ich dich fein oft und viel! Mein treuer Heiland, laß mich eilen, Und keinen Augenblick verweilen; Dein Herz sey meines Herzens Ruhm; Dein Leben sey mein einzig Leben, Mein Wollen sey dir hingegeben, Und alle meine Kraft dazu!

Mel. Wie schön leuchtet uns der Morgenstern.

2668. Wie süß in früher Morgenstund' Erdnt in meinem Herzensgrund, O Jesu, deine Stimme! Sie mahnet mich, daß du mich liebst, Und Oel dem schwachen Dochte gibst, Damit er heller glimme! Nähre, Mehre Nur dein Feuer, Du Getreuer! Ach, bewahre Dir mein Herze zum Altare!

2. Mit dir steh' ich vom Lager auf, Mit dir beginn' ich meinen Lauf, Dein will ich stets gedenken. Mein Heiland, laß mich nie allein; Woll'st immer in und bei mir seyn, All' meine Schritte lenken! Ich dein, Du mein! Du mein Friede, Klang im Liede, Trost im Leide, Brunnquell aller Lebensfreude!

A. Knapp.

Mel. Wie groß ist des Allmächt'gen Güte.

2669. Wie wird es heute mir ergehen? Was werden diese Hände thun? Was werden diese Augen sehen? Wo wird mein Fuß am Abend ruhn? — Blick' auf, o Herz, zur Morgensonne, Auf ihren schönen Heldengang! Beginn' auch du den Tag mit Wonne, Mit Glauben und mit Lobgesang!

2. Der Herr hat ihre Bahn gezogen, Darauf sie ruhig glänzt und zieht; Sie schwebet über Meereswogen Und unermeß'nem Weltgebiet; Und hat sie froh den Lauf vollendet, So flammt sie auf zum letzten Mal, Preist ihres Schöpfers Macht, und spendet Ein Abendroth mit ihrem Strahl.

3. Laß' dich die hohe Sonne lehren, Was dir auf niedrer Erdenbahn Dein Seelenfreund, der Herr der Ehren, Bis diesen Augenblick gethan; Hat er nicht auch die Bahn gemessen, Die heute noch dein Fuß betritt, Und der der Sonne nie vergessen, Vergaß er dein auf Einem Schritt?

4. Dein Wandel war in Nacht und Sünde; Wo bliebest du, wenn er nicht war? Er ging dir nach in dunkle Gründe, Und bot dir seinen Himmel dar. Erbarmend lehrt' er deine Seele Sich ihm vertrauen im Gebet; Erbarmend tilgt' er deine Fehle, Als um Erbarmen du gefleht.

5. Für beff'rer Welten ew'ge Schätze Erschloß er dir den irren Blick, Und zog aus tiefgelegtem Netze Dein oft betrognes Herz zurück; Er macht dich vor der Welt erheben, Wenn sie dich spielend an sich lockt; Er ist dein Heiland, wenn dein Leben Verzagt in seinen Pulsen stockt.

6. Und dieser gäbe dich zur Beute Dem blinden, tödtenden Geschick? Der Ewigtreue gäbe heute Dem schwachen Kinde keinen Blick? — O wirf hinweg die Nachtgedanken! Solch Mißtrau'n ehrt den Schöpfer nicht; Nur dann verschmachten seine Kranken, Wenn ihr Vertrauen wankt und bricht!

7. O wirf dich hin zu Jesu Füßen, Umschlinge sie mit Kindestreu', So wird dein Herz mit Thränengüssen Erfahren, daß er freundlich sey; So wird der Tag dir selig enden, So stehest du im Abendlicht Lobpreisend, mit erhob'nen Händen, Vor deines Gottes Angesicht! —

8. Führ' mich, o Jesus Christus, weiter, So fürcht' ich nicht, was kommen mag! Wo Sonnen glänzen, ist es heiter, Und wo' du waltest, ist es Tag. Ach, sey mit mir an jedem Morgen, O du, der gestern mit mir war! Dir ist mein Elend unverborgen, Mir dein Erbarmen offenbar!

A. Knapp.

Mel. Befiehl du deine Wege.

2670. Wohlan! die goldne Sonne Ruft mit erneutem Licht, O Schöpfer, meine Wonne, Mich vor dein Angesicht! Du, Herr, hast mich behütet In dieser finstern Nacht, Daß nicht auf mich gewüthet Der Feinde Grimm und Macht!

2. Dein Lob ist auszubreiten So weit die Sonne geht, So weit von Mittags Seiten Der ferne Nord erhöht! Du bist der Herr der Ehren, Vor dem, so bald er winkt, Was wir nun nennen hören, Mit Zittern niedersinkt.

3. Wem soll' ich Dank bezahlen, Mein König, mehr als dir? Seh' ich die Sonne strahlen, Merk' ich der Erde Zier, So ruf' ich: deine Gnade Reicht weiter, als man sieht! Voll Ruhms sind ihre Pfade, Die Himmel ihr Gebiet!

4. Sie heißt das Licht aufgehen, Macht fruchtbar Land und See, Und schafft, daß wir bestehen, Luft, Regen, Thau und Schnee. Der Berge Grund entdecket Den Schatz, der drinnen liegt, Den deine Güt' erwecket, Die Alles überwiegt.

5. O Herr, du Brunn der Güte, Bleib' auch den Tag bei mir! Hilf, fördre, führ' und hüte, Sonst weich' ich leicht von dir. Dein helles Licht erleuchte Den Irrgang dieser Welt; Dein Lebensthau mich feuchte, Wenn Trübsal auf mich fällt.

6. Ach, fördre durch dein Segnen Der schwachen Arme Werk, Und laß mir nichts begegnen, Was über meine Stärk'! Ich werf' auf dich mein Sorgen, Und zweifle nicht, mein Gott, Du wirst so heut' als morgen Bescheeren, was mir Noth.

7. Halt' mich in deinen Zügeln, Beschirme mich als Kind Mit deinen Gnadenflügeln Vor'm Gift und Fluch der Sünd'; Wenn Alles will verschwinden, Wenn Hülf' und Rath gebricht, Laß mich den Trost empfinden, Den uns dein Geist verspricht.

8. Mein Leib, Gut, Ehr' und Leben, Weib, Kind, Beruf und Stand Sey, Herr, dir übergeben In deine starke Hand. Laß uns den Tag verbringen In heil'ger Sicherheit, Und endlich fröhlich dringen Ins Reich der Herrlichkeit!

Mel. Lobt Gott ihr Christen allzugleich.

2671. Zu deinem Preis und Ruhm erwacht, Bring' ich dir Ruhm und Preis, Dir, Gott, der durch die Ruh' der Nacht Uns zu erquicken weiß.

2. O Vater, deine Gütigkeit Ist alle Morgen neu! Du thust uns wohl von Zeit zu Zeit, Und groß ist deine Treu'.

3. Die Zeit, in deiner Furcht vollbracht, Bringt ewigen Gewinn; So fließe vor dir, Gott der Macht, Auch dieser Tag mir hin!

4. In Allem, was ich denk' und thu', Sey, Jesu, selbst bei mir! Und wenn ich von Geschäften ruh', So ruh' mein Herz in dir.

5. An deiner Gnade g'nüge mir! Sie ist mein bestes Theil, Mein Trost und meine Zuflucht hier, Und dort mein ew'ges Heil. S. S. Dietrich.

Mel. Wo soll ich fliehen hin?

2672. Zu dir, Herr Jesu, schick' Ich meinen ersten Blick. Mein Geist vor dir sich beuget, Mein Herz zu dir sich neiget. Mein Heiland, mich umfasse, Und ewig mich nicht lasse!

2. Bleib' du mir innig nah; Du bist die Liebe ja; Dir will ich mich verschreiben, Auch heut' dir treu zu bleiben. In deinem Jesusnamen Will ich aufstehen. Amen! G. Tersteegen.

IV. Berufslieder.

Eigene Melodie.

2673. Alles ist an Gottes Segen,— Herz, vergiß es nicht! gelegen; Eitel ist ohn' ihn dein Mühen, Deine Kraft muß ihm entglühen.

2. Was des Meisters Hand dem Knechte, Sey dir deines Gottes Rechte; Schau' auf sie in allen Thaten, Herz, so wird dein Werk gerathen! Albertini.

Mel. O Durchbrecher aller Bande.

2674. Arbeit ist mein Loos auf Er-

DER BERG TABOR

den, Seit sie Dorn und Disteln trägt. Kann mein Leben köstlich werden, Wenn es sich nicht thätig regt? Nimmer sollen wir's vergessen, Bis der Feierabend blinkt, Unser Brod im Schweiß zu essen, Bis uns Gott zur Ruhe winkt.

2. Gott, mein Herr, hat in sechs Tagen Erd' und Himmel auch gemacht; Seiner Schöpfung Werke sagen: Er hat Alles wohl gemacht! Erst, als Alles schön vollendet, Alles gut sein Auge sah, Hat mit Ruhe er geendet; Dieß am Siebenten geschah.

3. Und als er im Lauf der Zeiten Zu uns auf die Erde kam, Als der Herr der Ewigkeiten Unsre Menschheit an sich nahm, Wurde er in stiller Hütte Seinen Eltern unterthan, Und in armer Menschen Mitte Selbst — ein armer Zimmermann.

4. Ach, wie viele Müh' und Sorgen Hat ihm meine Sünd' gebracht, — Hat ihm (nichts war ihm verborgen), Meine Missethat gemacht! Dort sein blut'ger Schweiß im Garten, Seine Striemen, Spott und Hohn, — Ach, wer durfte das erwarten? — Waren meiner Sünden Lohn!

5. Und ich sollt' die Arbeit scheuen, Die er nie gescheuet hat? Nicht des Segens mich erfreuen, Den sein Fleiß erworben hat? Schau' ich seine Nägelmale In der heil'gen, blut'gen Hand, Eckelt mir mit einem Male Vor des Müßigganges Tand.

6. Wohl dem Menschen, der mit Liebe Auf des Heilands Wegen geht, Der mit dankerfülltem Triebe Niemals träg und müßig steht! Seiner Händearbeit Segen Wird ihn nähren früh und spat. Seht, wie gut auf allen Wegen Es die fromme Arbeit hat!

7. Nicht so wird's der Faule haben, Den nicht Lust zur Arbeit treibt, Der nicht säen will, nicht graben, Der am Markte müßig bleibt. Immer näher, Schritt vor Schritte, Kommt der Armuth Ungemach, Und mit schreckensvollem Tritte Eilet ihm der Mangel nach.

8. Darum ringet, Menschenkinder, Ringet nach dem stillen Geist! In der Stille, Gotteskinder, Schaffet, was der Herr euch heißt! Schafft das Eure, wirket Segen! Was ihr thut, das thut dem Herrn! Und ein neuer Gnadenregen Ueberströmt euch nah und fern.

9. Dann erwartet euch am Ende Eine sel'ge, süße Ruh'; Ruhe Gottes, sanft und linde, Weht euch Sabbathsfrieden zu! Und wie die, die vor euch starben, In dem Herrn entschlummert sind, Bringt auch du die vollen Garben Einst mit Freuden, Gotteskind!

Christ. Heinr. Zeller, Inspector in Beuggen.

Mel. Dies sind die heil'gen zehn Gebot'.

2675. Das walte Gott, der helfen kann! Mit Gott fang' ich die Arbeit an; Mit Gott nur geht es glücklich fort; Drum ist auch dieß mein erstes Wort: Das walte Gott!

2. All mein Beginnen, Thun und Werk Erfordert Gottes Kraft und Stärk'; Schwing' dich, mein Herz, zu Gott allzeit! Ihr Lippen sprecht mit Freudigkeit: Das walte Gott!

3. Wenn Gott nicht hilft, so kann ich nichts; Wo Gott nicht giebet, da gebricht's; Gott gibt, und thut mir alles Gut's, Darum so sprech' ich guten Muths: Das walte Gott!

4. Will Gott was Gutes spenden mir, So will ich dankbar seyn dafür; Auf sein Wort werf' ich aus mein Netz, Und sage bei der Arbeit stets: Das walte Gott!

5. Legt Er mir seinen Segen bei, Nach seiner großen Güt' und Treu', So g'nüge mir's für Herz und Mund; Drum sprech' ich auch von Herzensgrund: Das walte Gott!

6. Trifft mich ein Unglück: — unverzagt! Ist doch mein Werk mit Gott gewagt; Er wird mir gnädig stehen bei; Drum ruf' ich alle Tage neu: Das walte Gott!

7. Ohn' ihn geht Alles segenslos, Sey Kunst und Wissen noch so groß. Mit Gott nur geht es, wie es soll! Drum sprech' ich täglich glaubensvoll: Das walte Gott!

8. Theilt Gott was mir aus Gütigkeit, So acht' ich keiner Feinde Neid; Laß hassen, wer's nicht lassen kann! Ich stimme doch mit Freuden an: Das walte Gott!

9. Herr, steh' mir bei mit Rath und

That, Und führe mich den schmalen Pfad! Dein Will' allein, der heilig ist, Regiere mich durch Jesum Christ! Das walte Gott!

Johann Betzichius.

Mel. Nun ruhen alle Wälder.

2676. Du sollst in allen Sachen Mit Gott den Anfang machen Aus treuer Schuld und Pflicht. Wem hast du Dank zu geben, O Mensch, für Heil und Leben? Nur Ihm; von dir entspringt es nicht.

2. Der Mensch mit seinem Dichten Weiß wenig auszurichten, Was gut zu heißen sey! Was will dein kaltes Sinnen, Du Staub der Zeit, beginnen, Legt Er nicht seine Hülfe bei?

3. Drum sey nicht zu verwegen Auf deines Lebens Stegen, Und such' nicht eignen Ruhm; Wie kannst du mit Vertrauen Auf deine Kräfte bauen? Sind sie doch kaum dein Eigenthum!

4. Schlag' an die Himmelspforten Mit starken Glaubensworten, Da bitte Beistand aus; Daher wird Segen fließen, Und reichlich sich ergießen Auf dich und auf dein ganzes Haus.

5. Wo Gott die Hand dir reget, Selbst Grund zur Arbeit leget, Da mißt Er Segen bei; Entzieht Er seine Gnaden, So muß das Werk mißrathen, Wie trefflich auch der Meister sey.

Dr. Justus Gesenius.

Mel. Liebster Jesu, wir sind hier.

2677. Fang' dein Werk mit Jesu an, Wenn's im Segen soll gedeihen; Dieser Heiland will und kann Dich mit Rath und Hülf' erfreuen. Alles läßet sich vollenden, Wenn der Herr es hat in Händen.

2. Vater, Sohn und hil'ger Geist! Gib zu des Berufes Werke, Wie dein wahres Wort verheißt, Mir Gedeihen, Kraft und Stärke, So wird Müh' uns nicht verdrießen, Die dein Segen will versüßen.

3. Nun so werf' ich aus mein Netz, Herr, auf deines Worts Verheißen! Dein Befehl ist mein Gesetz, Deine Gnade will ich preisen: Gib, daß deines Namens Ehre Hand und Herz und Mund vermehre!

Ehrenfried Dürr.

Mel. Von Gott will ich nicht lassen.

2678. Gewagt in Jesu Namen, So ist es wohl gewagt! Denn es ist Ja und Amen, Was er uns zugesagt. Der Held in Israel Kann nimmermehr uns lügen, Er will uns nur vergnügen Am Leib und an der Seel'.

2. Es fließet aller Segen Aus seiner treuen Hand. Geh'n wir auf unsern Wegen Nach Pflicht, Beruf und Stand, So fällt sein Gnadenthau Auf unser Thun und Werke; Er giebet Kraft und Stärke Zu unserm armen Bau.

3. Oft will's uns sauer werden; Doch weil es Gott gefällt, Daß wir noch hier auf Erden Zur Arbeit sind bestellt, So lassen wir den Schweiß Vom Angesichte fließen, Weil wir den Trost schon wissen: „Gott segnet frommen Fleiß."

4. Der Fluch wächst auf der Erde, Die Dorn und Disteln trägt; Doch wenn man die Beschwerde Mit Gott nur überlegt, Kann seine Gnadenhand Die Disteln leicht verkehren, Und Rosen drauf gewähren; Das haben wir erkannt.

5. Drum gehen wir mit Frieden An unsres Lebens Pflicht; Gott hat uns viel beschieden; Ein Fauler ernter nicht. An Arbeit und Gebet Mit frohem Muth gegangen! Der wird den Schatz erlangen, Der hier im Segen sä't.

6. O selig ist zu schätzen, Der sich in Gott erfreut! Kein Neid darf ihn verletzen, Weil Gott ihm Gnad' erbeut, Die Niemand wehren kann. Wohlan! Gott wird sie geben, Denn unsre Hände heben In Jesu Namen an!

Mel. O Gott, du frommer Gott.

2679. Gott, der uns nach dem Fall Die Arbeit zugemessen, Der uns das Brod im Schweiß Des Angesichts heißt essen! Dir ist der Müßiggang, Der Böses lehrt, verhaßt, Dem Satan eine Lust, Dem Nächsten eine Last.

2. Gib, daß ich willig mich In deine Ordnung schicke, Und bei der Arbeit stets Auf deinen Willen blicke. Wird gleich mein Angesicht Mit saurem Schweiß benetzt: Genug, wenn mich dein Geist Bei dem Beruf ergötzt.

3. Bewahre nur mein Herz Vor

Geiz und Nahrungssorgen; Gib mir mein täglich Brod, Und sorge selbst für morgen. Laß mich in meinem Theil Das Meine fleißig thun, Doch mit Vertrauen stets In deiner Liebe ruhn.

4. Ach, fördre, Segensgott, Die Werke meiner Hände! Sey du mein Licht und Heil, Mein Anfang und mein Ende. Laß mich bei meiner Last Auf jenen Sabbath sehn, Wo wir nach Müh' und Kampf Zu deiner Ruhe gehn.

Mel. Vom Himmel hoch, da komm' ich her.

2680. Herr, dessen Hand die Welt ernährt, Und Jedermann sein Theil bescheert, Regiere mich doch Tag für Tag, Daß ich mich redlich nähren mag!

2. Du sorgst für mich, doch so, daß ich Auch treulich sorgen soll für mich; Dein offenbarer Wille heißt: O Menschenkind, sä' auf den Geist!

3. Hilf, daß ich in der bösen Welt So lebe, wie es dir gefällt! Laß meine höchste Sorgen seyn, Wie ich zum Himmel gehe ein.

4. Ist meinem armen Leibe wohl, So lehre mich auch, wie ich soll Der Seele thun, was sich gebührt, Damit sie keinen Mangel spürt.

5. O treuer Gott, verlaß mich nicht! Du weißt ja wohl, was mir gebricht. Mir werde, was dein Lieben will! Zu dir ist meine Seele still.

6. Mit Beten geh' ich an mein Werk; Gib du dem Leibe Kraft und Stärk'! Ich strecke meine Hände aus: Herr, komme segnend in mein Haus!

7. Versüße mir den sauren Schweiß, Und hilf, daß ich mit treuem Fleiß Das thu', was meines Amtes ist; Ich weiß, daß du mein Helfer bist.

8. Ich trau' auf deinen Gnadenbund; Ich hoffe, Herr, von Herzensgrund, Du werdest meinem Werk und Mühn Den Nahrungssegen nicht entziehn!

9. Du machst die dürren Berge naß, Du kleidest Lilien, Baum und Gras, Du nährst die Vögel spät und früh; Bin ich denn nicht viel mehr, denn sie?

10. Ach, daß wir stets in jedem Stand Mit allen Gaben deiner Hand Recht dankbar wüßten umzugehn, Wie würd's so wohl im Hause stehn!

11. Nun, treuer Gott, erhöre mich! Mein Auge siehet nur auf dich. Hilf sorgen mir nach deinem Rath, So segnest du mir Rath und That.

Gabriel Wimmer. † 1745.

Mel. Preis, Lob, Ehr', Ruhm.

2681. Herr, gib, ach, gib mir wahre Treu', Zu thun, was mein Beruf will haben, Damit mir nichts zur Sünde sey; Ach, laß mich nicht mein Pfund vergraben! Treib' stets mich an, daß ja nichts unterbleibt, Wozu die Pflicht in meinem Stand mich treibt.

2. Es liege jede Pflicht mir an, Und falle mir auf mein Gewissen; Doch was ich wirken soll und kann, Wirst du mir selber zeigen müssen, Daß mich der Feind mit keinem Schein betrügt, Und meine Zeit nicht fruchtlos mir verfliegt.

3. Regiere du mein Herz und Haus, Und ordne selber alle Sachen, Ja, führ' mich immer ein und aus; Ich will dich kindlich lassen machen. Mein eigner Sinn verirrt beim besten Schein; Drum sey mein Herr, ich will dein Diener seyn!

4. Hilf, daß ich stets in wahrer Treu' Den Meinen, die du mir befohlen, Zu ihrem Heil behülflich sey; Hilf durchs Gebet uns Segen holen! Mein Wort und Wandel leuchte Allen für; Ich sey durch Christum deines Hauses Zier!

5. Ich müss' ein Licht in Christo seyn, Wo ich mit Menschen Umgang habe; Ich müsse stets auf Wucher leihn Die mir gelieh'ne Gnadengabe, Damit, wenn nun der Prüftag kommt herbei, Du findest, daß ich treu gewesen sei.

6. Thu' mir dein Werk nur stündlich kund, Und gib dazu Gedeihn und Stärke! Bewege selber Herz und Mund, Und wirk' in mir des Geistes Werke; Bewahre mich vor bösem Werk und Schein, Und laß mein Thun und Wort erbaulich seyn.

7. O laß mich jede Stunde hier Nach deinem Wort dir treulich dienen, Und nichts beginnen, was nur mir Im Eigendünkel gut geschienen. Nimm mich an Andern nur als Werkzeug an, Daß mich der Eigensinn nicht stürzen kann.

8. Wenn ich nicht selber helfen kann,

So laß mich doch für Alle beten. Treib' mich nach Zeit und Ort nur an, Stets betend vor den Riß zu treten; Erinn're mich, daß ich mit treuem Sinn Bedenk', wie ich von dir berufen bin.

9. Hilf mir, mein Pfund und meine Zeit Stets für den Himmel anzuwenden. Mein Lauf geh' nach der Ewigkeit, Ihn dort mit Ehren zu vollenden, Daß Zeit, Beruf, Ort, Stand durch stille Treu' Geheiligt dir, im Himmel fruchtbar sey.

Mel. Es ist das Heil uns kommen her.

2682. In Gottes Namen fang' ich an, Was mir zu thun gebühret. Mit Gott wird Alles wohl gethan, Und glücklich ausgeführet. Was man in Gottes Namen thut, Ist allenthalben recht und gut, Und muß uns wohl gedeihen.

2. Wer nur nach Gottes Reiche ringt, Dem kommt der Herr entgegen, Daß ihm das Wirken wohlgelingt Auf allen seinen Wegen. Da hat der Fromme jeden Tag, Daß er von seiner Arbeit mag Brod armen Brüdern geben.

3. Gott ist der Frommen Schild und Lohn; Er krönet sie mit Gnaden. Der bösen Welt Haß, Neid und Hohn Kann ihnen wenig schaden. Gott decket sie mit seiner Hand, Er segnet ihren Weg und Stand, Und füllet sie mit Freuden.

4. Drum komm, Herr Jesu, stärke mich, Zu des Berufes Werken; Laß du mit deiner Gnade dich Bei meiner Arbeit merken! Gib dein Gedeihen selbst dazu, Daß ich in Allem, was ich thu', Erfahre deinen Segen.

5. Regiere mich durch deinen Geist, Den Müßiggang zu meiden, Daß das, was du mich schaffen heißt, Geschehe mit Ernst und Freuden; Damit ich dir mit aller Treu' Auf dein Gebot gehorsam sey, Und meinem Nächsten diene.

6. Nun, Jesu, komm, und bleib' bei mir! Leit' mich an deinen Händen, Daß ich, was Ehre bringet dir, Mit dir nur mög' vollenden; So werd' ich deine Gütigkeit Einst in des Lebens Abendzeit Mit ew'gem Trost genießen.

M. Cal. Lieder.

Mel. Nun freut euch lieben Christen ꝛc.

2683. Gott ist's, der das Vermögen schafft, Das Gute zu vollbringen; Er gibt zur Arbeit Lust und Kraft, Und läßt sie wohl gelingen. Was mit des Höchsten Willen stimmt, Wird, wenn man's freudig unternimmt, Nicht ohne Fortgang bleiben.

2. Gott segnet den, der eifrig strebt, Vor ihm gerecht zu werden, Und treu nach seinem Willen lebt, Schon gnädig hier auf Erden; Er reicht ihm dar mit milder Hand In seinem Amt, Beruf und Stand, Was ihm wahrhaftig nützet.

3. Gott ist der Frommen Schild und Lohn, Er krönet sie mit Gnaden; Was sollte ihrer Feinde Hohn Und Mißgunst ihnen schaden? Mit seinem Schutz bedeckt er sie, Und stärket bei des Lebens Müh' Ihr Herz mit Trost und Hoffnung.

4. Drum gib, o Gott, daß ich auf dich Bei meiner Arbeit sehe. Mit Licht und Weisheit segne mich, Daß deinen Weg ich gehe. Laß mich, wie mir's dein Wort gebeut, Nach deines Reichs Gerechtigkeit Vor allen Dingen trachten.

5. Mein Vater, ich befehle dir Die Werke meiner Hände! Sey überall, mein Gott, mit mir, Daß ich sie wohl vollende! O hilf, zu deines Namens Preis, Daß mir die Frucht von meinem Fleiß In jenes Leben folge.

Mel. Wie wohl ist mir, o Freund ꝛc.

2684. In Hoffnung, Herr, auf deine Güte Tret' ich die Arbeit fröhlich an. Halt' mein so leicht zerstreut Gemüthe Durch deine Zucht auf rechter Bahn! Dein Geist regiere meine Sinnen; Laß Denken, Reden und Beginnen Durch deine Furcht geheiligt seyn, Daß ich am Ende meiner Tage Ein unverletzt Gewissen trage, So bleib' ich frei von Furcht und Pein.

Eigene Melodie.

2685. In Jesu Namen ganz alleine Fang' ich nun mein Berufswerk an; O möcht' ich's thun, wie er's gethan! Sein' Arbeit heilige die meine, So wird sie reine.

2. Dieß ist die Frucht von meinen

Sünden, Daß ich mit Mühe wirken muß; Drum thu' ich's lieber ohn' Verdruß, Denn wenn ich's widerwärtig finde, Schmeck' ich die Sünde.

3. Herr, hilf, ohn' dich geht es nicht richtig! Drum halt' mich, daß ich bleib' an dir; Du selbst mir rath', mich stärk' und führ'; Denn ich bin kraftlos, unvorsichtig, Arm und untüchtig.

4. In Allem ich mich dir ergebe; Mach' mich vom Eigenwillen frei, Damit ich nur dein Werkzeug sey, Dir nach den Augen seh', dir lebe Und fest anklebe.

5. Herr, ein einfältig's Aug' mir giebe Beim Werk, ohn' Geld- und Weltbegier; Daß ich, nur zu gefallen dir, Das Meine thu'; und deine Liebe Sey mir zum Triebe.

6. Laß mich's, durch solchen Trieb bewogen, Mit sanftem, stillem Wesen thun; In Unruh' heimlich in dir ruhn, Bedachtsam, treu und eingezogen, Kindlich gebogen.

7. Bewahr' du selbst mein Herz und Glieder Vor Leichtsinn und Verdrießlichkeit, Vor Unlust, Sorg' und Heftigkeit, Und sinkt mein Muth zu tief darnieder, So stärk' ihn wieder!

8. Zu merken auf dein's Geistes Rühren, Laß unter den Geschäften mein Allzeit mein Hauptgeschäfte seyn. Sein helles Aug' mein Thun regiere, Mich leit' und führe.

9. O, daß bei allen Athemzügen Ein stiller Seufzer aufwärts ging, Der kräftig in dein Herz eindrüng'! Möcht' ich, so oft die Adern schlügen, Mich vor dir biegen!

10. Du, Herr, mir Rath und Weisheit giebe! Wenn ich mit Menschen soll umgehn, Laß es in deinem Geist geschehn, In Sanftmuth, Demuth, Einfalt, Liebe, Aus reinem Triebe.

11. Dein Jesusbild aus mein'm Gesichte, Dein Licht aus Wort und Wandel leucht', Daß auch des Nächsten Herz erweicht Dir, Herr, und deinem Werk beipflichte, Bestraft vom Lichte.

12. Laß keine Habsucht mich verhindern Von dem, was bei der Arbeit mir Dein' Hand zuwirft, auch mit Begier Zu geben dir in deinen Kindern, Ja, selbst den Sündern.

13. Bei aller Arbeit und Beschwerde Befördre du dein Werk in mir; Mein Ziel sey das alleine hier, Daß ich mit dir vereinigt werde Noch auf der Erde;

14. Bis ich der Unruh' überhoben, Und, frei von Mühe, Furcht und Pein, Dieß einzig mein Geschäft wird seyn, Dich schauen, lieben, ehren, loben Auf ewig droben!

G. Tersteegen.

Mel. Nun danket Alle Gott.

2686. Komm', Segen aus der Höh', Begleite meine Werke! Gib, Jesu, Wachsamkeit, Dem Geiste Lieb' und Stärke! Arbeitsam seyn, ist süß, Nur sorge du dabei, Daß Martha dieser Leib, Der Geist Maria sey!

2. Laß Alles freundlich seyn, Voll Demuth, was ich sage; Es sey groß oder klein, Und daß ich lieber trage, Als meinem Nächsten werd' Aus eigner Schuld zur Last, Auf daß du Ruhm dabei Von deinen Kindern hast.

3. Wo meine Füße gehn, Was meine Händ' arbeiten, Da will ich auf dich sehn, Als stünd'st du mir zur Seiten. Dein Geist regiere mich, Bis alles, was du willt, In meinem Seelengrund Und durch mein Thun erfüllt!

Mel. Wer nur den lieben Gott läßt ꝛc.

2687. Mein Gott, die Arbeit meiner Hände Fang' ich in deinem Namen an! Gib, daß ich also sie vollende, Daß sie dir wohlgefallen kann, Und stehe mir in Gnaden bei, Daß mein Beruf gesegnet sey.

2. Laß Alles wohl von Statten gehen, Stärk' mich bei meinem sauern Schweiß, Und laß mich deinen Rath verstehen, Wo ich mir nicht zu rathen weiß; Verhüte Schaden und Gefahr, Dein Schirm umfah' mich immerdar!

3. Gib mir Gesundheit, Kraft und Stärke, Vernunft, Geduld, Geschicklichkeit, Und wenn ich deine Güte merke, Daß mich dein Segen hat erfreut, So lenke meinen Geist dabei, Daß ich nicht übermüthig sey.

4. Verleihe mir ein christlich Leben, Und laß mich nicht der Wucherei, Der List und Härte seyn ergeben, Damit dein Fluch nicht auf mir sey, Der Alles,

was du mir bescheert, Zur Strafe wiederum verzehrt.

5. Bescheere mir ein fromm Gesinde, Das fleißig, treu und redlich ist, Und gib, daß ich es stets empfinde, Daß du ihr Gott und Schöpfer bist. Genieß' ich deiner Güt' und Huld, So laß mich üben auch Geduld.

6. Laß weder Neider, Herr, noch Feinde Mir je nach meiner Nahrung stehn, Und mir beständig treue Freunde Mit Rath und That entgegen gehn; Denn Aller Herzen und Verstand Hast du, mein Gott, in deiner Hand!

7. Ist denn mein Lebenstag geendet, Herr, so bestelle du mein Haus, Und laß mich schauen unverwendet Zur hellen Ewigkeit hinaus, Wo deine Auserwählten ruhn. Du bist getreu; du wirst es thun.

Mel. Wer nur den lieben Gott ꝛc.

2688. Mein Gott, es ist dein Liebeswille, Daß ich was Gutes schaffen soll. Du gibst uns zwar die Hüll' und Fülle, Und machest Alles segensvoll, Doch willst du auch gebeten seyn, Wenn du uns Kräfte sollst verleihn.

2. Gebet und Arbeit bringen Segen; Die müssen stets beisammen stehn. Drum laß mich Herr, auf allen Wegen In meines Jesu Namen gehn. Mein Auge heb' ich auf zu dir; Wirf einen Blick herab zu mir!

3. Laß mich in allen meinen Werken Auf deines Namens Ehre sehn, Und stets vor allen Dingen merken, Daß nichts kann ohne dich geschehn; Dann, Herr, verdienest du den Preis, Und nicht des Sünders Müh' und Fleiß.

4. Gib mir auch ein vergnügtes Herze, Daß ich mit dir zufrieden bin, Und deinen Segen nicht verscherze Durch Ungeduld und Eigensinn. Der ist gesegnet in der That, Der stille folget deinem Rath.

5. Und wenn du mir nun hast gegeben, Was meinem Leben heilsam ist, So laß mich deine Güt' erheben, Weil du des Segens Quelle bist, Die ich so schnell verschließen kann, Nehm' ich nicht Alles dankbar an.

6. Die Arbeit kann nicht ewig währen, Am Ende kommt der Ruhetag; Der wird die Last in Lust verkehren, Die hier uns auf den Schultern lag. Hier leget uns der Tod ins Grab, Dort wischest du die Thränen ab.

7. So werf ich nun in deinem Namen Das Netz des Zeitberufes aus. Sprich du zu allem Thun dein Amen, Und mache lauter Segen draus. Thu' ich nicht einen reichen Zug, So sey du, Herr, mir selbst genug!

Mel. O Gott, du frommer Gott.

2689. Mit Jesu fang' ich an, Mit Jesu will ich enden; Was ich nur immer thu', Wohin ich mich mag wenden: Soll meiner Augen Ziel Nur Jesus Christus seyn; Ihn preise meine Hand, Ihn meine Zung' allein.

2. Hab' ich nur ihn zum Freund: Was frag' ich nach der Erde? Da ist kein Fall so schwer, Daß mir nicht Rettung werde. Durch seine Hirtenhand Wird jede Last zur Lust; Und auch in tiefster Noth Kommt Fried' in meine Brust.

3. Mit Jesu steh' ich auf, Mit Jesu geh' ich schlafen, Und ruhe ohne Furcht Vor Schrecken und vor Strafen. Mit Jesu geh' ich einst Auch freudig in mein Grab, Und durch das Todesthal Bringt mich sein Hirtenstab.

4. Herr Jesu, führe mich, So lang' ich leb' auf Erden! Laß nie mich ohne dich Durch mich geführet werden! Führ' ich mich ohne dich, So bin ich bald verführt; Wenn du mich selber führst, Thu' ich, was mir gebührt.

5. Du wirst das gute Werk, Das du in mir begonnen, Fortführen, bis du ganz Mich für dein Reich gewonnen. Ich hänge fest dir an, Ich lasse nicht von dir, Bis deine Lieb' und Treu' Vollkommen herrscht in mir.

6. Ich opfre dir mein Herz, Mein Wollen und Beginnen, Leib, Seele, Geist, Gemüth, Die Kraft und alle Sinnen. Ach, nimm dieß Opfer an, Laß dir's gefällig seyn! Gib ganz dein Ebenbild In meine Seel' hinein!

7. Ich will an jedem Tag Mich inniglich befleißen, Dein liebes, frommes Kind zu werden und zu heißen. Ich will gehorsam seyn In Lieb' und auch

in Leid, So lange du mich hier Willst haben in der Zeit.

8. Und kommt die Stunde mir Nach deinem Wohlgefallen, Daß meine Hütte soll In Erd' und Staub zerfallen: So folg' ich fröhlich dir! Du führst mich selber aus, Und bleibst mein ew'ges Licht In deines Vaters Haus.

Letterer Vers.

Mel. Alles ist an Gottes Segen.

2690. Nur für dieses Leben sorgen, Macher keinen guten Morgen, Aber manche böse Nacht. Nur um jenes Leben sorgen, Bringt einst einen frohen Morgen, Wenn man aus dem Grab erwacht.

2. Mein Gott, fehlt es mir an Gaben, Wünsch' ich, dieß und jen's zu haben: Lehr' mich ohne Kummer seyn, Lehr' mich, dir in Kindes Bitten Mein Verlangen auszuschütten; Denn du hörst und hilfst allein.

3. Lehr' mich, ohne ängstlich Klagen, Dir vergnügten Dank zu sagen Schon für das, was wirklich da. Daß nicht Sorgen mich verstricken, Und des Wortes Frucht ersticken, Sage mir: „der Herr ist nah!"

4. Reich an guten Werken werden, Das sey mein Gesuch auf Erden; Andre Sorgen taugen nichts. Laß in sehnlichem Verlangen Mich mit ganzem Herzen hangen An dem Erbtheil jenes Lichts!

5. Da ist Reichthum, der recht wichtig, Da ist Leben, das nicht flüchtig; Jesu, dahin ziehe mich! Um die Güter jenes Lebens Ist das Ringen nicht vergebens, Und die Frucht währt ewiglich.

Ph. Fr. Hiller.

Mel. In dich hab' ich gehoffet, Herr.

2691. Von ganzer Seele preis' ich dich, Herr, der du mich so väterlich Bis diesen Tag erhalten. Laß für und für Noch über mir Dein göttlich Auge walten!

2. Wer schenkt uns Leben, Glück und Ruh'? Wer gibt uns Kraft und Pflicht? nur du Schaffst Wollen und Vollbringen. Wird dein Gedeihn Nicht uns erfreu'n, So kann uns nichts gelingen.

3. Du schufst und du regierst die Welt Nach deinem Rath, wie dir's gefällt, Du lenkst der Menschen Herzen. Sey auch mein Licht, Und laß mich nicht, Gott, deine Huld verscherzen!

4. Dein Wort lehrt mich des Lebens Pflicht; Doch fühl' ich auch, was mir gebricht, Die Blindheit meiner Seele. Ach, Gott der Huld, Vergib die Schuld, Wenn ich aus Schwachheit fehle!

5. Mein Sinn und Herz ist fehlerhaft; Bald fehlt mir Licht, bald fehlt mir Kraft, Mich weislich zu regieren. Drum bitt' ich dich, Laß, Höchster, mich Selbst deine Weisheit führen!

6. Herr, dessen Huld uns ewig liebt, Laß mich beim Segen, den sie gibt, Auf dich, den Geber, schauen! Auch wenn du schlägst, Und Kreuz auflegst, So laß mich dir vertrauen.

7. Gib, daß ich meine Lebenszeit, Nur dir mit ganzem Ernst geweiht, In deiner Furcht vollbringe; Bis ich einst dir Dort für und für Lob, Preis und Ehre singe!

Mel. Alles ist an Gottes Segen.

2692. Wenn ich mir auf viele Jahre Einen großen Vorrath spare, Weß wird seyn mein Ueberfluß, Da ich soll gesammelt werden In ein Räumlein kühler Erden, Und noch heute sterben muß?

2. Herr, bewahr' mich vor den Stricken, Wenn der Geiz mich will berücken; Das, was da ist, sey genug! Gib mir Vorsicht auf mein Scheiden, Und mach' auf die Ewigkeiten Mich durch deine Gnade klug.

3. Lehr' mich bei den Nebengaben Mangel, oder übrig haben, Hungern oder satt zu seyn. Jesus hat uns mehr erworben; Was am Kreuz uns anerstorben, Bleibt im Sterben uns allein.

4. Könnte man die Welt gewinnen, Führe dennoch arm von hinnen, Wer nicht Theil am Himmel hat; Wer sich reich in Christo glaubet, Dem wird nichts im Tod geraubet. Nichts, als Gott macht ewig satt.

5. Herr, ich glaube; laß im Sterben Mich mit deinen Kindern erben! Dort ist unser wahrer Schatz. Wird die Seele abgefodert, So kommt, wenn der Leib

vermodert, Mir kein Fremder in den Platz. Ph. Friedr. Hiller.

Mel. Wann sich der Tag geendet hat.

2693. Zur Arbeit winkt mir mein Beruf, Du, dessen Güte mir Die Kräft' in Seel' und Gliedern schuf; Ich fange an mit dir!

2. O stärke mich zu munterm Fleiß, Gib Lust und Kraft dazu! Zum Nutzen mir, und dir zum Preis Gedeihe, was ich thu'!

3. Herr, ohne dich ist kein Gedeihn, Vergeblich Müh' und Schweiß. Laß deinen Segen mit mir seyn, Dann bringet Frucht mein Fleiß!

4. Gefahr für Leib und Seele droht Der träge Müßiggang. Zur Arbeit rief uns dein Gebot Aus Gnade, nicht aus Zwang.

5. Auch reiße mich kein falscher Trieb Zur Regsamkeit dahin! Wenn ich vor dir ein Schuldner blieb', Was wäre mein Gewinn?

6. O daß, vom Joch der Trägheit frei, Mein Fleiß auch Andern gern Zum Nutzen, nie zum Schaden sey! Wir dienen Einem Herrn.

7. Kein Raum sey schnöder Weichlichkeit In meinem Thun vergbunt, Dem Sinn, der Müh' und Lasten scheut, Und nur nach Freuden rennt!

8. Nie will ich, wie der faule Knecht Vergraben, Herr, mein Pfund; Dem Faulen wird mit vollem Recht Die Zornesruthe kund.

9. Mein Fleiß sey auch im Kleinen treu, Mein Werk in Gott gethan, Daß dermaleins ich fähig sey, Auch Größ'r's zu empfahn! K. B. Garve.

V. Tischlieder.

Mel. Vater unser im Himmelreich.

2694. Aller Augen, o du großer Gott, Schau'n auf zu dir in ihrer Noth; Was lebt und schwebt, das speisest du Mit Wohlgefall'n, zu Nutz und Ruh'. O frommer Vater, treuer Gott, Gib täglich uns das liebe Brod!

2. Herr, segne uns all dein' Geschenk', Halt' deiner Gnad' uns eingedenk, Daß wir's genießen fromm und recht, Und Seel' und Leib nicht werd' geschwächt. Sprecht Amen, wie's uns Christus lehrt! Durch Christum sind wir schon erhört.

Mel. Mein Gott, ich danke ꝛc.

2695. Auf, dankt dem Herrn zu aller Zeit! Groß ist sein' Güt' und Freundlichkeit; All's Fleisch er speiset und erhält, Denn sein Geschöpf ihm wohlgefällt.

2. Wenn über uns sein Antlitz leucht't, Wenn Reg'n und Thau die Erd' befeucht't: Alsdann wächst alles, Laub und Gras, Sein Werk treibt er ohn' Unterlaß.

3. Wenn er aufthut sein' milde Hand, So wird die Füll' in allem Land, Daß sich deß freuet Jedermann; Kein Mensch noch Vieh darf hungern dann.

4. Er hat nicht Lust am starken Held, Kein' Pracht noch Macht ihm wohlgefällt; Er liebt's, wenn man ihm züchtig traut; Wer auf ihn hofft, hat wohlgebaut. —

5. Ach Herr, gib uns ein fruchtbar Jahr, Den lieben Kornbau uns bewahr'; Vor Theurung, Hunger, Seuch' und Streit Behüt' uns, Herr, zu aller Zeit!

6. Du unser lieber Vater bist, Weil Christus unser Bruder ist; Drum trauen wir allein auf dich, Und preisen All' dich ewiglich! Nik. Herrmann.

Mel. Herzliebster Jesu, was hast du verbrochen.

2696. Auf, lobt den Herrn, und dankt für seine Gaben, Die wir aus seiner Hand empfangen haben! Hier an dem Tisch, und, wo wir aller Enden Uns sonst hinwenden.

2. Als Vater will er seine Kinder nähren, Und ihnen Hülf' in aller Noth bescheeren; Will ihnen schenken, was von guten Gaben Sie nöthig haben.

3. Derhalben seyd getrost in Gott, ihr Frommen, Denn ihr sollt Schutz und Brod's genug bekommen, Und überdieß, nach diesem armen Leben Im Himmel schweben.

4. Drum danket ihm von ganzem Herzensgrunde, Und bittet ihn zu aller Zeit und Stunde, Daß er uns helf', als seines Reiches Erben, Ihm leben, sterben.

5. Dann sind wir recht an Leib und Seel' genesen, Und reich genug in dieser Welt gewesen; Dann haben wir den besten Schatz gefunden, Und überwunden.

Mel. Wo Gott zum Haus ꝛc.

2697. Bescheer' uns, Herr, das täglich Brod! Vor Theurung und vor Hungersnoth Behüt' uns durch dein'n lieben Sohn, Gott Vater, in dem höchsten Thron.

2. O Herr, thu' auf dein' milde Hand, Und segne väterlich das Land; Du, der die jungen Raben speist, Ernährst uns auch Leib, Seel' und Geist.

3. Gedenk' nicht unsrer Missethat, Die, Vater, dich erzürnet hat. Laß leuchten dein' Barmherzigkeit, Daß wir dich loben allezeit!

4. Herr, weih' uns und deine Gaben ein, Laß Segen in der Speise seyn; Hilf, daß dadurch erquicket werd' Der dürft'ge Leib auf dieser Erd'.

5. Denn dieses Erdenbrod allein Kann uns nicht g'nug zum Leben seyn; Dein göttlich Wort die Seele speist; Verklär's uns, Herr, durch deinen Geist!

Nikolaus Herrmann.

Mel. Lobe den Herren, den mächtigen König.

2698. Danke dem Herren, o Seele, dem Ursprung der Güter, Der uns erquicket die Leiber und nährt die Gemüther! Gebt ihm die Ehr', Liebet den Gütigen sehr, Stimmt an die dankenden Lieder!

2. Du hast, o Güte, dem Leibe die Nothdurft bescheeret; Laß doch die Kräfte im Guten nur werden verzehret! Alles ist dein, Seelen und Leiber; allein Werd' auch durch beide geehret!

3. Lebenswort, Jesu, komm, speise die schmachtenden Seelen! Laß in der Wüste uns nimmer das Nöthige fehlen; Gib nur, daß wir Innig stets dürsten nach dir, Ewig zur Lust dich erwählen.

4. Nimm die Begierden und Sinnen in Liebe gefangen, Daß wir nichts geben dir, Jesu, auf Erden verlangen; Laß uns mit dir Leben verborgen allhier, Und dir im Geiste anhangen.

5. Laß deinen Lebensgeist innig und stark uns durchdringen, Und uns dein göttliches Leben voll Tugenden bringen, Bis nur wird seyn In uns dein Leben allein; Jesu, du kannst es vollbringen.

6. Gütigster Hirte, du wollest uns stärken und leiten, Und zu der Hochzeit des Lammes rechtschaffen bereiten; Bleib' uns hier nah, Bis wir, dich ewig allda Schmecken und schauen in Freuden!

G. Tersteegen.

Eigene Melodie.

2699. Danket dem Herren, denn er ist sehr freundlich, Und seine Güt' und Wahrheit bleibt ewiglich!

2. Der, als ein barmherziger, gütiger Gott, Uns dürftige Creaturen gespeist hat.

3. Singt ihm aus Herzensgrunde mit Innigkeit: Lob und Dank sey dir, Gott Vater, in Ewigkeit!

4. Der du uns, als ein reicher, milder Vater, Speisest und kleidest, dein' elende Kinder.

5. Verleih', daß wir dich recht lernen erkennen, Und nach dir, ewiger Schöpfer, uns sehnen!

6. Durch Jesum Christ, deinen allerliebsten Sohn, Der unser Mittler ist worden vor dein'm Thron!

7. Der helf' uns allesammt fröhlich zugleiche, Und mach' uns Erben in sein's Vaters Reiche!

8. Zu Lob und Ehren seinem heil'gen Namen; Wer das begehrt, der sprech' von Herzen: Amen!

Michael Weiß.

Mel. Ringe recht, wenn Gottes Gnade.

2700. Dankt dem Herrn! mit frohen Gaben Füllet er das ganze Land; Alles, Alles, was wir haben, Kommt aus seiner Vaterhand!

2. Dankt dem Herrn! er gibt uns Leben, Gibt uns Segen und Gedeihn, Schafft uns Brod und Trank der Reben, Uns zu stärken, zu erfreu'n.

3. Dankt dem Herrn! vergiß, o Seele, Deines treuen Vaters nie! Dien' ihm kindlich, und erzähle Seine Wunder spät und früh!

G. N. Fischer.

Eigene Melodie.

2701. Den Vater dort oben Wollen wir nun loben, Der uns, als ein milder Gott, Gnädiglich gespeiset hat, Und Christum, seinen Sohn, Durch welchen der Segen kommt Vom allerhöchsten Thron;

2. Sprechend in der Wahrheit: Dir sey Preis und Klarheit, Danksagung und Herrlichkeit, O mein Gott von Ewigkeit, Der du dich erweiset, Und uns heut' mit deiner Gab' Lieblich hast gespeiset!

3. Nimm an dieß Dankopfer, O Vater und Schöpfer, So wir deinem Namen thun, In Christo, dein'm lieben Sohn; O laß dir's gefallen, Und ihn mit seinem Verdienst Zahlen für uns Alle!

4. Denn nichts ist zu melden, Das dir möcht' vergelten Alle Gnad' und Gütigkeit, Erzeigt unserer Schwachheit; Ach, wie mag's auf Erden, Weil Alles dein eigen ist, Dir vergolten werden?

5. Herr, nimm an unsern Dank Sammt diesem Lobgesang, Und vergib, was noch gebricht, Uns zu thun bei dieser Pflicht! O mach' uns dir eben, Daß wir hier in deiner Gnad', Und dort ewig leben! M. Weiß. 1540.

Mel. Herr Jesu, meines Lebens Licht.

2702. Der Mensch lebt nicht allein vom Brod, Vielmehr von einem jeden Wort, Das aus dem Munde Gottes geht, Darin der Menschen Heil besteht.

2. Gott Vater der Barmherzigkeit, Erbarm' dich unser allezeit, Speis' uns mit deinem Himmelsbrod, Dadurch wir halten dein Gebot!

3. Daß wir dich ehren, höchstes Gut, Aus ganzer Seele, Sinn und Muth, Auch herzlich lieben Jedermann, Der uns hat Bös's und Gut's gethan.

4. Hilf, daß mit christlicher Gewalt Dein Wort uns in Gehorsam halt', Daß wir in dieser letzten Zeit Erleben Fried' und Einigkeit!

5. Lob, Preis und Dank sey dir beweis't, Gott Vater, Sohn und heil'ger Geist, Der du in gleicher Herrlichkeit Lebst und regierst ohn' End' und Zeit!

Mel. Herr Christ, der einig' Gottes Sohn.

2703. Dich bitten deine Kinder, O Vater, unser Gott: Mach' unsre Sorgen minder, Gib uns das täglich Brod! Erhalt' uns unser Leben, Das du uns hast gegeben, Bis jen's wir erben dort.

2. Gesegne, was dem Munde Dein' milde Hand bescheert, Daß uns sey gesunde; Die Kraft werd' uns gemehrt, In deinem Dienst zu bleiben, Der Liebe Werk zu treiben Stets gegen Jedermann.

3. Wollst deine Lieb' beweisen, Und Allen schaffen Rath. Die Hungrigen wollst speisen, Mit Gütern machen satt, Daß wir dich Alle loben, Und deine Huld von oben Erkennen stets mit Dank.

Mel. Unschuld'ger Jesu, was hast rc.

2704. Dich, treuer Vater, wollen wir erheben, Und dir zum Danke Leib und Seel' ergeben, Daß du so reichlich Speis' und Trank bescheeret, Die uns ernähret.

2. Gib, Herr, daneben uns auch das Gedeihen, Daß unsre Kräfte sich der Kost erfreuen, Und wir zur Arbeit munter hinzugehen, Mit dir aufstehen.

3. Vor Allem, Vater, laß uns wohl erkennen, Daß wir mit Recht dich müssen Vater nennen, Weil du allein vom Abend bis zum Morgen Uns willst versorgen.

4. Denn wenn der Mensch sich will nur selber rathen, Werden zu Wasser alle seine Thaten; Sein Werk und Sinnen, wenn's ohn' dich begonnen, Ist schnell zerronnen.

5. Drum laß in Demuth uns dich kindlich ehren, Und deinen Lobspruch unaufhörlich mehren, So wirst du ferner deine Treu' erneuen, Uns zu erfreuen.

6. Du wirst der Erde Frucht und Wachsthum geben, Daß uns kein Hunger kürz' und krank' das Leben, Kein Blutvergießen, noch auch Pest und Seuchen Uns je erreichen;

7. Daß wir im Frieden unser Brod genießen, Und dann im Glauben dieses Leben schließen, Wenn du uns rufest aus dem Jammerthale Zum Freudensaale.

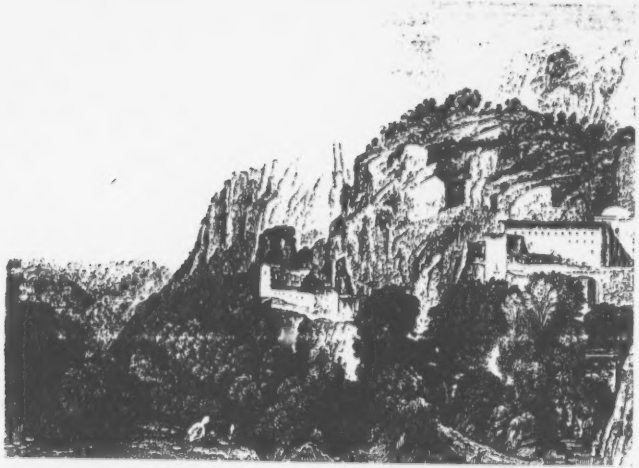

8. Da wollen mit den Engeln wir dich sehen, Und, Herr, dein Wesen wonnevoll verstehen, Und dann im höhern Ton, mit süßen Weisen Dich ewig preisen.

Mel. Christus, der ist mein Leben.

2705. Du Geber aller Gaben, Du schenkst aus Gütigkeit Uns, was wir nöthig haben, Zu unsrer Stärkung heut'.

2. Herr, segne diese Speisen, Schenk' ein zufriednes Herz, Und laß uns stets dich preisen, In Freude wie in Schmerz.

3. Wir danken dir, du Treuer! Du gabst uns Speis' und Trank; Wir singen dir, Erfreuer, Dafür Lob, Preis und Dank!

Mel. Allein Gott in der Höh' sey Ehr'.

2706. Gib Jesu, daß ich dich genieß' In allen deinen Gaben; Bleib' du mir einzig ewig süß! Du kannst den Geist nur laben. Der Seele Hunger geht auf dich; Vereine mit dir innig mich, O Jesu, meine Freude!

2. O Lebenswort, o Seelenspeis', Mir Kraft und Leben schenke! O Brunnquell reiner Liebe, fleuß, Mein schmachtend Herze tränke! So leb' und freu' ich mich in dir; Ach, hab' auch deine Lust an mir, Bis in die Ewigkeiten!

Gerh. Tersteegen.

Mel. Herr Christ, der ewig' Gottessohn.

2707. Herr Gott, nun sey gepriesen! Wir sagen frohen Dank, Daß du uns Gnad' erwiesen, Gegeben Speis' und Trank, Dein mildes Herz zu merken, Den Glauben uns zu stärken, Daß du sey'st unser Gott!

2. Ob Jemand was genommen Vielleicht im Uebermaaß, Wär' undankbar gekommen, Wollst du nicht strafen das! Walt' über uns in Gnaden, Wahr' uns vor Sünd' und Schaden Durch Christum, deinen Sohn.

3. Auch wollest du ernähren Die Seelen allermeist, Und Lebensbrod bescheeren, Herr, durch dein Wort und Geist, Daß wir nicht Mangel leiden, Stark sey'n in Leid und Freuden, Und leben ewiglich.

4. O Vater aller Frommen; Geheiliget seyst du! Laß dein Reich zu uns kommen, Gehorsam gib dazu. Gib Brod, vergib die Sünde; Kein Arges uns entzünde; Lös' uns aus aller Noth!

Nicolaus Selnecker.

Mel. Herr Jesu Christ wahr'r ꝛc.

2708. Herr Gott, Vater im Himmelreich! Wir, deine Kinder allzugleich, Wir bitten dich aus Herzensgrund! Speis' uns, o Herr, zu dieser Stund'!

2. Eröffn' uns deine milde Hand, Behüt' uns, Herr, vor Sünd' und Schand', Bewahr' uns auch vor theurer Zeit; Gib Frieden uns und Einigkeit.

3. Damit wir leben seliglich, Und einst im Himmel schauen dich. Das sey heut' und zu aller Frist Amen im Namen Jesu Christ!

Eigene Melodie.

2709. Jesu, wir gehn zu dem Essen; Laß uns deiner nicht vergessen, Denn du bist das Himmelsbrod! Speis' die Leiber, stärk' die Seelen, Die wir dir jetzt anbefehlen, Steh' uns bei in aller Noth; Hilf uns, daß wir nach der Erden Deine Gäst' im Himmel werden.

Mel. Singe recht, wenn Gottes Gnade.

2710. Irdisch Brod und himm'lisch Leben Gibst du uns, Herr Jesu Christ! Lehr' uns freudig dich erheben, Der du unser Alles bist.

2. Dankbar sind die unsre Herzen, Du hast uns gesättigt nun. Laß in Arbeit, Freud' und Schmerzen Uns in deiner Liebe ruhn.

Mel. Kommt her zu mir, spricht ꝛc.

2711. Komm, Jesu Christ, sey unser Gast, Weil du uns dieses Alles hast Durch deine Hand bescheeret! Je mehr und mehr du bei uns bist, Je süßer Brod und Trank es ist, Je Beff'res auch uns nähret.

2. Der Mensch lebt nicht vom Brod allein; Dein Wort, das muß das Beste seyn, Das unser Herz beseelet. Wer nur dem Irdischen vertraut, Und nicht auf deine Speisung schaut, Der hat nichts Gut's erwählet.

3. Drum segne du, Herr Jesu Christ, Was uns jetzt vorgesetzet ist, So ist uns wohlgerathen! Wo deine Füße treten

bin, Da träufelt Segen und Gewinn, Da grünen dürre Saaten.

4. Gib nicht allein für uns zur Noth; Ach, gib auch uns zur Genüge Brod Den Dürftigen und Armen! Du bist und bleibst alleine reich, Und mußt dich über Alle gleich Zu jeder Zeit erbarmen.

5. Dafür wir wollen allezeit Erweisen unsre Dankbarkeit, Und dich als Kinder preisen. Den Dankbar'n gibst du mehr und mehr, Wer Undank hegt, den läss'st du leer; Der mag sich selber speisen!

Eigene Melodie.

2712. Lebensbrod! Lebensbrod! Unentbehrlicher Genuß! Du bist von dem Himmel kommen, Weil die Seel' verhungern muß, Die dich nicht zu sich genommen; Meine Seele hungre nur nach dir; Gib dich mir!

Gr. v. Zinzendorf.

Mel. Herzliebster Jesu, was hast ꝛc.

2713. Lobt und erhöht des großen Gottes Güte, Denn sie bezeugt sein väterlich Gemüthe; Auch dafür, daß er uns so wohl gespeiset, Sey er gepreiset.

2. Er pfleget uns so väterlich zu nähren; Wie sollte das nicht unsre Hoffnung mehren, Daß wir des heil'gen Geistes edle Gaben Auch sollen haben?

3. Die werden uns im Glauben fest begründen, Das Herz mit Liebe gegen ihn entzünden, Die Seel' in Liebe, Glauben, Hoffen, Ringen Stets aufwärts schwingen.

4. Sie werden füllen uns mit Geisteswerken, Sie werden uns den Trieb zum Guten stärken, Daß wir uns auch der Kranken und der Armen Allzeit erbarmen;

5. Daß wir in Unschuld unsern Wandel führen, Mit Treu' und Demuth unsre Werke zieren, Der Weltlust und dem Fleisch, als G[illegible] Erben, Getrost absterben;

6. Und so im Vorschmack seine Ruh' genießen, Bis wir in Christo unsern Lauf beschließen, Und dann, von ihm aus Gnaden aufgenommen, Zur Freude kommen,

7. Die er bereitet denen, die ihn lieben, Die er uns selbst durch Christi Blut verschrieben, Darauf wir einzig und alleine bauen, Und fest vertrauen.

8. Nun ihm, sammt Vater und dem heil'gen Geiste, Dem alle Welt Dank und Gehorsam leiste, Sey jetzt und ewig Lob und Dank gesungen Mit Herz und Zungen!

Mel. Nun freut euch lieben Christen'mein.

2714. Mildreicher Gott! nun wollen wir Für dein mildreiches Speisen Als deine Kinder für und für Dich herzlich rühmen, preisen. Wir danken dir nach unsrer Pflicht; Getreuer Gott, verschmäh' es nicht, Laß es dir wohlgefallen!

2. Vergib uns, was nicht wohl gethan, Und gib, was wir begehren! Nimm dich auch forthin unser an, Daß wir uns ehrlich nähren. Verleih' in Gnaden gute Zeit, Glück, Nahrung, Fried' und Einigkeit, Gesundheit, Heil und Segen.

3. Laß uns dereinst in Ewigkeit Des Himmels Lust genießen. Da wird, was Leib und Seel' erfreut, In Strömen auf uns fließen; Da werden wir ohn' Unterlaß Erst sehen ohne Ziel und Maaß, Daß du bist lauter Liebe.

Joh. Rist.

Mel. Wach' auf, mein Herz, und singe.

2715. Nun laßt uns Gott, dem Herren, Danksagen, und ihn ehren Für alle seine Gaben, Die wir empfangen haben.

2. Den Leib, die Seel', das Leben Hat er allein gegeben; Dieselbe zu bewahren, Will er nie Mühe sparen.

3. Er stärket uns das Leben; Er will der Seele geben, Was sie von ihren Sünden Auf ewig kann entbinden.

4. Ein Arzt ist uns gegeben, Der selber ist das Leben; Er, der für uns gestorben, Hat uns das Heil erworben.

5. Sein Wort, sein' Tauf', sein Nachtmahl Dient wider allen Unfall Der heil'ge Geist im Glauben; Lehrt uns darauf vertrauen.

6. Durch ihn ist uns vergeben Die Schuld, geschenkt das Leben; O Gott, wie große Gaben Soll'n wir im Himmel haben!

7. Wir bitten deine Güte: O treuer Gott, behüte Die Großen mit den Kleinen! Du kannst's nicht böse meinen.

8. Erhalt' uns in der Wahrheit, Gib Glauben, Lieb' und Klarheit, Zu preisen deinen Namen, Durch Jesum Christum. Amen! M. Ludw. Helmbold.

In eigener Melodie.

2716. Nun preiset Alle Gottes Barmherzigkeit! Lobt ihn mit Schalle Wertheste Christenheit! Er läßt dich freundlich zu sich laden; Freue dich, Israel, seiner Gnaden!

2. Der Herr regieret Ueber die ganze Welt; Was sich nur rühret, Ihme zu Füßen fällt; Viel tausend Engel um ihn schweben, Psalter und Harfe ihm Ehre geben.

3. Wohlauf, ihr Heiden, Lasset das Trauern seyn! Zur grünen Weiden Stellet euch willig ein! Da läßt er uns sein Wort verkünden, Machet uns ledig von allen Sünden.

4. Er giebet Speise Reichlich und überall; Nach Vaters Weise Sättigt er All' zumal. Er schaffet Früh- und späten Regen, Füllet uns alle mit seinem Segen.

5. Drum preis' und ehre Seine Barmherzigkeit, Sein Lob vermehre, Wertheste Christenheit! Uns soll hinfort kein Unfall schaden; Freue dich, Israel, seiner Gnaden!

Matth. Apelles von Löwenstern.

Mel. Singen wir von Herzensgrund.

2717. Nun, so stimmet fröhlich an, Was den Herren loben kann, Dessen Güt' und milder Rath Uns so wohl gespeiset hat! Denkt, wie hold es sey, wie schön, Gott mit Lob entgegen gehn, Und vor ihm mit Andacht stehn!

2. Ob wir gleich sind Staub und Erd', Dennoch sind wir ihm so werth, Daß man sieht, wie überall, Was sich regt auf Berg und Thal, In der Luft und weiten Höh', In dem Grund und tiefen See, Uns zu Dienst und Nutzen steh'.

3. Herr, wir sind ja viel zu schlecht, Solches würdiglich und recht Zu erzählen, und noch mehr Dir zu leisten Dank und Ehr' Für die große Vatertreu'; Doch bekennen wir dieß frei: Sie ist alle Morgen neu!

4. O Herr Gott! nimm gnädig an, Was dir jeder bringen kann! Nimm der Sünder schwachen Dank Für die Speise, für den Trank, Bis wir all' in voller Zahl Kommen in des Himmels Saal Zu dem großen Abendmahl!

Mel. Wer weiß, wie nahe mir mein Ende.

2718. O Gott, von dem wir Alles haben, Die Welt ist ein sehr großes Haus! Du aber theilest deine Gaben Recht wie ein Vater drinnen aus. Dein Segen macht uns Alle reich; Ach, treuer Gott, wer ist dir gleich?

2. Wer kann die Menschen alle zählen, Die heut' bei dir zu Tische gehn? Nicht Einem darf das Nöthige fehlen, Denn du weißt Allem vorzustehn, Und schaffest, daß ein jedes Land Sein Brod bekommt aus deiner Hand.

3. Nun, Herr, was soll man sich bedenken? Wir haben nichts und du hast viel! So viel, als du, kann Niemand schenken, Und dein Erbarmen hat kein Ziel! Ach, immer wird uns mehr bescheert, Als wir zusammen Alle werth.

Mel. Vom Himmel hoch, da komm' ich her.

2719. Preist unsern Schöpfer allezeit Für alle seine Mildigkeit! Er speiset, tränket und erhält All sein Geschöpf, das ihm gefällt.

2. Wenn über uns sein Antlitz leucht't, Thau, Regen seine Erd' befeucht't, Dann wächset freudig Frucht und Gras, Sein Werk geht fort ohn' Unterlaß.

3. Er öffnet seine milde Hand, Dann wächst die Fäll' in allem Land, Daß Noth und Mangel ferne zieht, Und ihm erschallt ein Freudenlied.

4. Er liebt nicht Helden, festgestellt, Nicht Pracht noch Macht ihm wohlgefällt; Er will, wir sollen ihm vertrau'n, Auf ihn von ganzen Herzen bau'n.

5. Sein Segen sey uns hoch gepreist, Daß er so reichlich uns gespeist; Nimm, Vater, Dank in Gnaden an Für Alles, was du uns gethan!

6. Ach, Herr, gib uns ein fruchtbar Jahr, Das liebe Kornfeld uns bewahr'! Vor Theurung, Hunger, Seuch' und Streit Behüt' uns, Herr, zu dieser Zeit,

7. Unſer lieber Vater du biſt, Weil Chriſtus unſer Bruder iſt; Drum trauen wir allein auf dich Mit Freuden nun und ewiglich. Nic. Herrmann.

In eigener Melodie.

2720. Singet Gott von Herzensgrund, Lobet ihn mit frohem Mund, Der viel Gnad' an uns beweist, Und uns reichlich hat geſpeist! Er, der Thier' und Vögel nährt, Hat uns gnädig auch beſcheert, Was wir fröhlich hier verzehrt.

2. Preis ſey ihm! wir bitten ihn, Daß er geb' uns ſeinen Sinn, Seine Wohlthat zu verſtehn, Stets nach ſeinem Wort zu gehn, Zu erhöhen ſeinen Ruhm Und ſein Evangelium, Weil wir Chriſti Eigenthum.

3. Preis und Ehre ſingen wir! Vater, Lob und Dank ſey dir, Daß du Leib und Seel' und Geiſt Haſt erhalten und geſpeist. Gib, daß es uns wohl gedeih', Und daß deine Lieb' und Treu' Stündlich uns vor Augen ſey!

Mel. Schmücke dich, o liebe Seele.

2721. Speiſ', o Gott, uns, deine Kinder! Tröſte die betrübten Sünder, Sprich den Segen zu den Gaben, Die wir jetzo vor uns haben, Daß ſie uns zu dieſem Leben Stärke, Kraft und Nahrung geben, Bis wir endlich mit den Frommen Zu der Himmelsmahlzeit kommen. Jeb. Herrmann.

Mel. Wach' auf mein Herz und ſinge.

2722. Steht auf, wir wollen kommen, Und unſerm Gott, dem Frommen, Ein Demuthsopfer bringen Mit Bitten, Flehn und Singen.

2. Denn ließ' er ſeinen Segen Auf unſers Lebens Wegen Nicht reichlich auf uns fließen, Wir würden darben müſſen.

3. Ließ' er uns nicht gedeihen, Auf unſer kindlich Schreien, Saat, Pflügen, Säen, Garben, Wir würden hungrig darben!

4. Er ſättigt, was da lebet, Daß Alles ihn erhebet, Mit frohem Wohlgefallen. Drum laßt ihm Dank erſchallen!

5. Groß iſt der Herr der Ehren; Sein Lob woll' er vermehren, Und ſegnen, was wir eſſen, Daß wir ſein nicht vergeſſen.

Mel. Vater unſer im Himmelreich.

2723. Was in und auf der Erde lebt, Was oben in den Lüften ſchwebt, Was unten in den Waſſern ſchwimmt, Das Alles von dir Speiſe nimmt! Du nährſt ſie, Herr, ſie werden ſatt, Daß jedes volle Genüge hat.

2. O Himmelsvater, der du dich Auch uns erzeigſt ſo väterlich! Laß deinen Namen heilig ſeyn Bei uns, und ſend' dein Reich herein; Wie dort, geſchieh' auch hier dein Will'; Gib täglich uns die Hüll' und Füll'.

3. Vergib uns unſre Sündenſchuld, Wie wir erweiſen auch Geduld. Kommt der Verſucher, Herr, ſo wach', Und lös' uns von dem Ungemach. Das Reich, die Kraft, die Herrlichkeit, Iſt dein auf ewig, gleich wie heut'.

4. O Vater, der du manche Gab' Vom Himmel zu uns ſchickſt herab, Auch die, ſo unſre Hand allhier Vor jetzt empfähet, ach, ſegne ſie Durch Jeſum Chriſtum, deinen Sohn, Der uns vertritt vor deinem Thron!

Mel. Vor deinen Thron tret' ic.

2724. Wir danken Gott für ſeine Gab'n, Die wir von ihm empfangen hab'n, Und bitten unſern lieben Herrn, Er woll' uns hinfort mehr beſcheer'n.

2. Er woll' uns ſpeiſ'n mit ſeinem Wort, Daß wir ſatt werden hier und dort. Ach, lieber Gott, du woll'ſt uns geb'n Nach dieſer Welt das ew'ge Leb'n!

3. Wir danken dir, Herr Jeſu Chriſt, Daß du unſ'r Gaſt geweſen biſt. Bleib' du bei uns, ſo har's nicht Noth; Du biſt das rechte Lebensbrod.

VI. Abendlieder.

Mel. O wie ſelig ſind die Seelen.

2725. Abend, du kommſt jedem Tage, Endeſt ſeine Luſt und Plage, Aber ſeine Folgen nicht. Auch mir ſind

sie nun verschwunden, Dieses Tags vermischte Stunden, Doch es folget ein Gericht.

2. Dort einst werd' ich alle finden! Drum bedecke meine Sünden, Vater, mit des Mittlers Blut! Siehe gnädig an den Willen, Dein Gebot heut' zu erfüllen, Mache mein Versäumniß gut.

3. Vater, leg' an diesem Tage Gnad' für Recht in deine Wage; Siehe mich im Sohn nur an! Wirst du mich in ihm ansehen, Kann ich froh vor dir bestehen; Sonst wär's längst um mich gethan.

4. Nichts weiß ich vor dich zu bringen, Als sein Leben, Bluten, Ringen, Seine Tilgung meiner Schuld. Ach, nicht eine meiner Thaten Ist mir heute so gerathen, Daß sie wecke deine Huld.

5. Nun, in dein Erbarmen legen Will ich mich, und deinen Segen Durch den Heiland mir erflehn. Macht er dieses Tages Stunden Rein durch seine heil'gen Wunden, Werd' ich froh sie wiedersehn. Anna Schlatter.

Mel. O Durchbrecher aller Bande.

2726. Abend, heller als der Morgen, Weil mein Heiland bei mir ist! Fliehet hin, ihr meine Sorgen! Sanfte Ruhe, sey gegrüßt! Wenn mich Gottes Flügel decket, Und sein Auge für mich wacht, Ach, so werd' ich nicht erschrecket Von dem Grauen einer Nacht.

2. Kommt, ihr angenehmen Schatten! Wieget meine Glieder ein, Daß sie ihre Kraft erstatten, Wenn sie scheinen todt zu seyn! Deckt, ihr stillen Finsternisse, Dieses Tages Fehler zu, Und wenn ich mein Lager grüße, So befördert meine Ruh'!

3. Aber du, mein Herze wache, Denn dein Jesus klopfet an, Daß er sich die Wohnung mache, Wo er ruhn und wirken kann. Laß die Glaubenslampe brennen, Geuß das Oel der Andacht ein, So wirst du den Freund erkennen, Der dir will zur Seite seyn.

4. Laß mein Opfer dir gefallen, Hochgelobter Menschensohn! Höre meines Mundes Lallen, Und des Lobes schwachen Ton. Ach, versenk' in deinem Blute Des vergangnen Tages Schuld! Schone meiner mit der Ruthe, Und erzeige mir Geduld!

5. Treuer Hirte deiner Schafe, Wächter in der dunkeln Nacht! Decke mich in meinem Schlafe, Gib mir deiner Engel Wacht. Sey du meine Feuersäule, Daß der arge Feind erschrickt, Wenn er seine gift'gen Pfeile Auf mein schlafend Herze drückt.

6. Deine Wagenburg umschließe Alles, was mir angehört, Daß man nichts von Grauen wisse, Welches sonst die Ruhe stört. Laß an unser Bette schreiben: „Gottes Kinder schlafen hier, Und Gott wird bei ihnen bleiben!" O wie sanfte schlafen wir! Schmolke.

Mel. Freu' dich sehr, o meine Seele.

2727. Abend ist es, Herr, die Stunde Ist noch, wie in Emmaus, Daß aus deiner Jünger Munde Jene Bitte fließen muß: Bleib' bei uns im Erdenthal! Halt' in uns dein Abendmahl, Und dein Friedensgruß erfülle Herz um Herz mit heil'ger Stille.

2. Hingesunken ist die Sonne. Deine Leuchte sinket nicht; Herrlichkeit und ew'ge Wonne Sind vor deinem Angesicht. Weithin schimmert Stern an Stern; Aber du, o Glanz des Herrn, Ueberstrahlest alle Sterne In der weiten Himmelsferne!

3. Selig, wenn du aufgegangen, Wenn du in der armen Welt, Wo nur eitle Lichter prangen, Friedlich seinen Geist erhellt! Wenn die Tage nun entflohn, Blickt er auf zu deinem Thron, Und auch auf den dunkeln Wegen Strahlt ihm Gottes Heil entgegen.

4. Selig, wer am letzten Tage Nimmer fürchten muß die Nacht, Wenn kein Schrecken, keine Klage, Kein Gewissensblitz erwacht; Wenn der Morgenstern ihm winkt, Während er am Abend sinkt, Wenn der Geist dem Geiste zeuget, Daß nun erst die Sonne steiget!

5. Herr, die Nacht, die nun erschienen, Mahnet mich an diesen Tag: Ob ich mit getrosten Mienen Vor dein Antlitz treten mag? Wandelt' ich im Licht vor dir? Oder war es Nacht in mir? Wer den Tag zum Schlaf genommen, Solchem kann kein Schlummer frommen.

6. Iſt mein Tag ein Tag geweſen, O dann ſchlaf' ich friedlich ein; Meine Glieder wirſt du ihſen, Und des Hauptes Hüter ſeyn. Dann zum neuen Tageslauf Wach' ich neuerleuchtet auf, Bis mein letzter Tag ſich hebet, Und im ew'gen Licht verſchwebet.

7. Müde bin ich; Herr, entbinde Mich von dieſes Tages Laſt! Wär' ich müde nur der Sünde, Die du ſchwer gebüßet haſt! Aber wer geſündigt hat, Iſt zuerſt durch Sünden matt; Wer dir lebt im Geiſt und Frieden, Wird am Abend kaum ermüden.

8. Droben wird man nimmer ſchlafen, Aber von der Arbeit ruhn. O wie wohl wird deinen Schafen Dort die ſüße Ruhe thun, Wenn das Tagewerk gethan, Wenn der Sabbath kommt heran, Der den Auserwählten allen Ruft in deine Tempelhallen!

9. Sterblich bin ich; darum thue Bald ich dieſe Augen zu. Denken laß mich, wenn ich ruhe, An die große Sabbathruh': Daß, je treuer hier der Fleiß, Deſto ſchöner dort der Preis; Daß die Trägen und die Lauen Drüben keinen Sabbath ſchauen.

10. Um das Höchſte will ich beten: Jeſus, gib mir deinen Geiſt! Ach, was hab' ich mehr von Nöthen, Als, daß du mein Leben ſeyſt? Ja, dann wird es lieblich ſern! Wachend, ſchlafend bin ich dein. Alſo mit der Schaar der Frommen Laß auch mich zur Ruhe kommen. C. Knapp.

Mel. Alle Menſchen müſſen ſterben.

2728. Abermal iſt hingeſchwunden Tageslicht und Sonnenpracht. O wer ohne Sündenwunden Ging' entgegen jeder Nacht! Sanft und ſicher würd' er ſchlafen Mit des Hirten guten Schafen, Deren Name dort, erhöht, Schon im Buch des Lebens ſteht.

2. Großer Gott, laß dich erheben, Eh' ich geh' zur Lagerſtatt, Für die Gnade, die mein Leben Wundervoll beſchirmet hat! Aber ſprich zu deinem Preiſe Auch mich los auf alle Weiſe, Weil dein Sohn am Kreuze hing Für die Schuld, die ich beging.

3. Schütze mich denn auch noch weiter Gnädiglich in dieſer Nacht. Stelle deine Engelsleiter Um mich her als heil'ge Wacht. Deinen Geiſt laß in mir bleiben, Alles Finſtre fern zu treiben. Decke du mir Leib und Seel', Treuer Hüter Iſrael!

4. Herzlich ſeyen dir befohlen Alle Lieben, all mein Gut! Denn es iſt dir unverhohlen, Was da Noth uns Armen thut. Laß das Herz nach dir nur trachten, Und der Sünden Reiz verachten, Daß es auch zur Schlafenszeit Schmecke deine Gütigkeit.

5. Nun wohlan! in deinem Namen Leg' ich mich getroſt zu Bett'; Sprich zu meinem Flehn dein Amen Ueber meine Ruheſtätt'! Morgen will ich dir lobſingen, Und einſt ewig Opfer bringen Auf dem himmliſchen Altar. Amen, ja, das werde wahr!

Mel. Ach, was ſoll ich Sünder machen.

2729. Ach, mein Jeſu, ſieh', ich trete, Da der Tag nunmehr ſich neigt, Und die Finſterniß ſich zeigt, Hin zu deinem Thron und bete. Neige du zu deinem Sinn Auch mein Herz und Sinnen hin!

2. Meine Tage gehn geſchwinde Wie ein Pfeil zur Ewigkeit; Auch die längſte Lebenszeit Rauſcht vorüber wie die Winde, Fließt dahin ſchnell, wie ein Fluß Stürzet ſeinen Waſſerguß.

3. Und, mein Jeſu, ſieh', ich Armer, Nehme mich doch nicht in Acht, Daß ich dich bei Tag und Nacht Herzlich ſuchte, mein Erbarmer! Ach, wie mancher Tag geht hin, Da ich kalt und träge bin!

4. Ach, ich muß mich innig ſchämen; Du erhältſt, du ſchützeſt mich Tag und Nacht ſo treu, und ich Will's nicht recht zu Herzen nehmen, Daß ich ohne Heuchelſchein Suchte dankbar dir zu ſeyn.

5. Doch ich komme mit Verlangen, O mein Herzensfreund, zu dir! Neige du dein Licht zu mir, Da der Tag nunmehr vergangen. Sey du ſelbſt mein Sonnenlicht, Das durch alles Dunkel bricht!

6. Laß mich wohl die Tage zählen, Die du mir noch gönnen willt; Von dir ſey mein Herz erfüllt! So wird mich nichts können quälen. Denn wo du

bist Tag und Licht, Schaden uns die Nächte nicht.

7. Nun, mein theurer Heiland wache, Wache du in dieser Nacht! Schütze mich mit deiner Macht, Wie mit einem Tempeldache, Und im Schlafe sey mein Herz Stets gerichtet himmelwärts!

Aug. Ernst Schlicht.

Mel. Mag ich Unglück nicht ꝛc.

2730. Ach, treuer Schutzgott! ew'ges Heil, Mein Erb' und Theil, Mein Trost zu allen Zeiten! Herr Jesu Christ, dein helles Licht, Das nie gebricht, Woll' sich auch jetzt verbreiten, In dieser Nacht, Daß Feindesmacht Und Satanslist, Die mächtig ist, Mich thune nicht bestreiten.

2. Bin ich gleich sündlich diesen Tag, Wie ich's beklag', In meinem Thun gewesen: Hab' ich vor deinem Angesicht, Statt meiner Pflicht, Viel Eitelkeit erlesen: Ach, so vergib Durch deine Lieb' Auch dießmal mir, Und laß in dir Mein armes Herz genesen!

3. Nimm mich in deinen Gnadenschooß, Ganz sorgenlos, Befreit von allen Sünden, Bewahrt vor Unfall, Angst und Noth, Vor schnellem Tod, Und was sich sonst kann finden Zu meinem Schmerz; Ach sieh', mein Herz, Das mir zerbricht, Sich schuldig spricht, Wollst du der Schuld entbinden!

4. Dein Gottesflügel decke mich, Herr, gnädiglich Bis du mich wirst erwecken! Dein Lieben sey wie ein Panier, Stets über mir, Mich Armen zu bedecken. Laß meinen Geist, Der zu dir reis't, Dich gläubig sehn, Und nicht geschehn, Daß Sünden ihn beflecken.

5. Wenn ich nun morgen munter bin, So laß den Sinn Zu dir voll Lieb' erwachen; Und, weil dein Wort mich heilig schuf, Im Tagsberuf Mich beten, ringen, wachen, Ja, dir allein Ergeben seyn Zu deinem Preis! Nun denn, ich weiß, Mein Gott, du wirst's wohl machen!

Mel. Sey Lob und Ehr' dem höchsten Gut.

2731. Auch dich, du stille Mitternacht, Kann ich zum Lob genießen. Dem Heiland, dem mein Herz da wacht, Leg' ich mich zu den Füßen; Ich sieh' ihm vor, er spricht mir zu; Ich sag', o großer Heiland, du Bist meiner Seelen Wonne!

2. Ich denke daß du mich geliebt, Und danke für die Liebe, Da du dich bis zum Tod betrübt, Daß ich bei Leben bliebe. Ich lebe nun, und liebe dich; Die schwache Liebe zeige ich Mit meinem schwachen Lobe.

3. So zeigst du dich, mein Heiland, mir In einer sanften Stille, Und meine Seele dankt dir Für deine Gnadenfülle. Gib, daß mein Herz beständig wacht, Daß, wenn du kommst um Mitternacht, Ich dir entgegen gehe!

Ph. Fr. Hiller.

Mel. Befiehl du deine Wege.

2732. Auch dieser meiner Tage Ist schnell dahin geschwebt, Und ohne Schmerz und Plage Hab' ich ihn froh verlebt. Mich drückt kein schwerer Kummer, Kein Leiden ängstigt mich; Nun sehnen nach dem Schlummer Die müden Augen sich.

2. Doch ehe sie sich schließen, Sey dankend, o mein Geist, Auf Gottes Lob beflissen, Den jeder Engel preist! Von ihm kam jeder Segen, Der mich so froh gemacht; Er hat auf meinen Wegen Mich väterlich bewacht.

3. Hier in der Meinen Kreise, O Vater, bet' ich an, Und rühme laut, und preise, Was du an mir gethan. O Gott voll Lieb' und Treue, Was macht uns dir so werth, Daß du auch heut' aufs neue Hast unsre Bitt' erhört?

4. So manchen unsrer Brüder Deckt schon ein frühes Grab; Und du schaust täglich wieder Voll Huld auf uns herab. Den bittern Kelch der Leiden Reichst du so Manchem zu; Und wir genießen Freuden. — Wie gnädig, Gott, bist du!

5. Wie können wir vergelten, Was du an uns gethan? Welch Opfer, Herr der Welten, Nimmst du von Sündern an? Nur Lied und Freudenzähren, O Vater, haben wir; Wo, als in Engelchören, Lobsingt man würdig dir?

6. Doch auch der Schwachen Lallen Verschmähst du, Gnäd'ger, nicht; Wo fromme Lieder schallen, Da strahlt dein Gnadenlicht. Auch wir, wir Schwache

bringen Dir unſers Herzens Klang, Bis wir verklärt dir ſingen Der Engel Hochgeſang.

7. Nun, Vater, wir befehlen Uns deiner treuen Hut; Mach' es mit unſern Seelen Auch fernerhin noch gut! Schütz' uns in allen Nöthen, Bedecke Stadt und Land, Schirm' Alle, die jetzt beten, Mit deiner ſtarken Hand.

8. Laß uns nach ſanftem Schlummer Den Morgen wieder ſehn! Gib, daß wir ohne Kummer Auf Chriſti Pfaden gehn. Rückt uns zur Grabesſtille Ein ſanfter Tod dann hin, Herr, ſo geſchehʼ dein Wille! Der Tod iſt uns Gewinn.

M. L. Befiehl du deine Wege.

2733. Auch dieſes Tages Glänzen Hat aufgehört zu ſeyn, Es weicht von unſern Gränzen Der Sonne goldner Schein; Es funkeln ſchon von ferne Jn ihrer Freudenpracht Des Himmels lichte Sterne Herunter durch die Nacht.

2. Bedenkʼ, wohin wir gehen, Mein Herz, und ſinne drauf: Wie wirſt du wohl beſtehen Nach dieſem Pilgerlauf? Bedenkʼ, was du gehöret: Es naht die Rechenſchaft! Wer hier ſich nicht bekehret, Wird übel hingerafft.

3. Jch danke dir demüthig, O Vater, daß du dich Erzeigt ſo mild und gütig Die Woche gegen mich; Daß du mir Licht und Leben Gegönnet allezeit; Jch will dich hoch erheben Jn Zeit und Ewigkeit!

4. Doch ſiehe mein Verbrechen, Sieh' meiner Sünden Gräul! Jch kann, o Herr, nur ſprechen: Vergib, und mach' mich heil!' Zu Jeſu Gnadenthrone Eil' ich mit allem Weh'; Mein Heiland, hilf und ſchone, Damit ich nicht vergeh'!

5. Halt' mich in treuem Schirme Nach deiner Gottesmacht, Daß mich kein Feind beſtürme Jm Dunkel dieſer Nacht. Die heil'gen Himmelsſchaaren Laß mich an Leib und Seel', Jn Freud' und Leid bewahren, O Hüter Jſrael!

6. Breit', Herr, auch über alle Erlöste dieſen Schutz, So bringt uns nicht zu Falle Der Feinde Liſt und Trutz. Wie ſchnell ſind wir gefället Ohn' dich und deine Treu'! Wo Jeſus ſich hinſtellet, Da lebt man ewig frei.

7. Laß unſre Seelen bleiben Gefäße deiner Ehr', Und dir ſich einverleiben Jm Glauben immer mehr; Laß uns am lichten Morgen Mit Freuden auferſtehn, Und frei von Sünd' und Sorgen Gen Salem weiter gehn!

Mel. Aus meines Herzens Grunde.

2734. Aus meines Herzens Grunde Sag' ich dir innig Dank Jn dieſer Abendſtunde Mit meinem Lobgeſang, O Gott, vor deinem Thron, Der du mich täglich leiteſt, Und dir mich zubereiteſt Durch Chriſtum, deinen Sohn!

2. Du haſt an dieſem Tage ſo gnädig mich bedeckt, Vor mancher Noth und Plage, Die andre hat erſchreckt. Jch bitt' demüthiglich, Du wollſt mir Eines geben: Daß ich in meinem Leben Unendlich liebe dich.

3. Du wolleſt mich behüten Jn jeder dunkeln Nacht Vor Deſſen Liſt und Wüthen, Der mich zu fällen tracht't. Sey bei mir in der Noth Nach deinem Liebeswillen; Den nur willſt du erfüllen Jm Leben und im Tod.

4. Mein Geiſt und meine Seele Sey ewig, ewig dein, Und auch des Leibes Höhle Soll dir geopfert ſeyn. Dazu empfehl' ich dir Die ganze Schaar der Meinen, Sie ſind ja auch die Deinen; Erquick' ſie für und für!

5. Bring' unſern Geiſt zur Ruhe Jn dieſer Welt voll Streit; Was nöthig iſt, das thue Bis zur Vollendungszeit. Laß deiner Engel Schaar Mit Wonne uns umgeben, Und ſtell' in unſerm Leben Uns auch als Engel dar.

6. Gott will ich laſſen ſorgen, Der alle Ding' vermag. Es wird der güldne Morgen Und der ſo frohe Tag, Der uns den Sabbath bringt, Doch endlich ſich noch zeigen, Da Alles ſich muß beugen, Was hart und widrig klingt.

7. Darum ſo ſprech' ich Amen, Und zweifle nicht daran; Jch thu's in Jeſu Namen Der alle Dinge kann. Und ſo iſt mir die Zeit, Da ich in Jeſu lebe, Und nach der Ruhe ſtrebe, Ein Blick der Ewigkeit.

Mel. Nun ſich der Tag geendet hat.

2735. Bleib', liebſter Jeſu, weil die Nacht Das Tageslicht verjagt! Des Satans Liſt und ſeiner Macht Sey ganz von mir entſagt!

2. Laß mit dem hingeſchwundnen Licht Die Gnade nicht vergehn, Und wenn dem Geiſte Kraft gebricht So hilf mir doch beſtehn!

3. Denk' nicht an meine Sündenſchuld, Dadurch ich dich betrübt; Denk', wie du mich mit großer Huld Am Kreuzesſtamm geliebt.

4. Ach, Vater, nimm dein armes Kind In deinen Gnadenſchooß! Wenn finſtre Sorgen um mich ſind, So mach' mich ſorgenlos!

5. Wenn ich wie todt entſchlafen bin, So wach', und laß mich nicht, Und fülle meinen müden Sinn Im Traum mit deinem Licht.

6. Wenn mir's kann irgend nützlich ſeyn, So laß, o Herr, geſchehn, Daß ich der Sonne goldnen Schein Mag freudig wieder ſehn.

7. Soll aber, eh' die Nacht verſchwind't, Mein Leben untergehn, So laß mich als ein Himmelskind Vor deinem Throne ſtehn!

Mel. Vom Himmel hoch, da komm' ich her.

2736. Chriſt, der du biſt der helle Tag! Vor dir die Nacht nicht bleiben mag. Du leuchteſt uns vom Vater her, Und biſt des Lichtes Prediger.

2. Behüt' uns, Herr, du beſter Freund, Auch heute Nacht vor jedem Feind; Laß ruhen uns in deiner Treu', Daß Leib und Seele ſicher ſey.

3. Obſchon die Augen ſchlafen ein, So laß das Herz doch wachſam ſeyn. Ha'r über uns, Herr, deine Hand, Daß Sünd' und Noth werd' abgewandt.

4. Wir bitten dich, Herr Jeſu Chriſt, Behüt' uns vor des Teufels Liſt; Und die in ſeinem Dienſte ſtehn, Heiß' du an uns vorüber gehn.

5. Sind wir doch dein geliebtes Gut, Erworben durch dein theures Blut, Nach deines ew'gen Vaters Rath, Der uns dir ganz geſchenket hat.

6. Befiehl', o Herr, zu deinem Ruhm, Daß jetzt um uns, dein Eigenthum, Sich lagre deiner Engel Schaar, So krümmt der Feind uns nicht ein Haar.

7. So ſchlafen wir im Frieden ein, Und bleiben auch im Schlafe dein. Du heilige Dreieinigkeit, Wir loben dich in Ewigkeit! Michael Weiß. 1540.

Eigene Melodie.

2737. Chriſte, du Quell des Tags und Lichts! Vor dir, Herr, iſt verborgen nichts; Du väterlicher Lichtesglanz, Lehr' uns den Weg der Wahrheit ganz.

2. Wir bitten deine Gottesmacht: Behüt' uns, Herr, in dieſer Nacht; Bewahr' uns, Herr, vor allem Leid, Gott, Vater der Barmherzigkeit!

3. Vertreib' den ſchweren Schlaf, Herr Chriſt, Daß uns nicht ſchad' des Feindes Liſt; Das Fleiſch in Züchten reine ſey, So ſind wir mancher Sorgen frei.

4. Wenn unſre Augen ſchlafen ein, So laß das Herz doch wacker ſeyn; Beſchirm' uns, Gottes rechte Hand, Und löſ' uns von der Sünde Band!

5. Beſchirmer, Herr der Chriſtenheit, Dein' Hülf' uns allzeit ſey bereit; Hilf uns, Herr Gott, aus aller Noth, Durch deines Leibes heil'gen Tod.

6. Gedenk', o Herr, der ſchweren Zeit, Darinnen wir noch ſind im Streit; Der Seel', die du erlöſet haſt, Gib, o Herr Jeſu, Fried' und Raſt.

7. Gott Vater ſey Lob, Ehr' und Preis, Und ſeinem Sohne gleicher Weiſ'; Des heil'gen Geiſtes Gültigkeit Behüt' uns bis in Ewigkeit. Michael Weiß.

Mel. Mein' Augen ſchließ' ich jetzt.

2738. Das goldne Weltenlicht, Die Sonne, ſank in Nacht; Schwarz liegt das Erdenrund Mit aller ſeiner Pracht. Der Mond allein iſt hoch In Klarheit aufgezogen; Er und das Sternenheer Stehn wach am Himmelsbogen.

2. Ach Jeſu, meine Sonn', Entweiche nicht von mir! Laß mich, gleichwie den Mond, Im Lichte ſeyn vor dir! Es leuchte mir dein Wort, Bis mir der Tag erſcheinet, Da wieder ſich mein Geiſt Geſtärkt mit dir vereinet.

3. Zur letzten Stunde nimm In jene Stadt mich ein, Darin du, Gottes Lamm, Selbſt wirſt die Sonne ſeyn!

Da wird, wenn diese Welt Im Feuer muß vergehen, Mein Glanz durch dich, mein Licht, In Ewigkeit bestehen!

Mel. Kommt her zu mir, spricht Gottes ꝛc.

2739. Der Abend hüllt das schöne Land In immer schwärzeres Gewand, Bald stehn wir ganz im Dunkeln. Die Erd' ist kalt, hat keinen Schein; Wir müssen stets im Finstern seyn, Will's nicht von oben funkeln.

2. Mein Auge hat kein eignes Licht, Von selber, Vater, sieht es nicht; Du bist des Lichtes Quelle. Nur wer mit gläubigem Gemüth Nach deinem ew'gen Lichte sieht, Dem wird das Auge helle.

3. Die Wolken hangen tief und schwer, Und von dem ganzen Sternenheer Ist heut' kein Strahl zu sehen. Dem Tage ist sein Bett gemacht; Auch ich muß in die finstre Nacht, Und kann ihr nicht entgehen.

4. Ein Schauer geht aus ihrem Thor Mit stiller Ruh' zugleich hervor, Umfängt das süße Leben. — Getrost, mein Herz! du brauchst der Ruh', Schließ' du mit Gott dein Auge zu! Er wird Licht wieder geben.

5. Befehl' die Seele Gott, dem Herrn! Das Morgenroth ist uns nicht fern, Wer wollte sich betrüben? Nehmt still und freudig gute Nacht; Des Heilands ew'ges Auge wacht. Schlaft wohl, all' unsre Lieben! Ums.

Mel. Der Tag ist hin, mein Jesu ꝛc.

2740. Der Abend kommt, die Sonne sich verdecket, Und Alles sich zur Ruh' und Stille strecket. O meine Seel', merk' auf! wo bleibest du? In Gottes Schooß, sonst nirgends, sind'st du Ruh'.

2. Der Wandersmann legt sich ermüdet nieder; Das Vöglein fliegt nach seinem Neste wieder; Das Schäflein auch in seinen Stall kehrt ein; Laß mich in dich, mein Gott, gekehret seyn!

3. Ach, sammle selbst Begierden und Gedanken, Die noch so leicht, aus Schwachheit, vor dir wanken! Eröffne deinen Schooß, o Vater, du, Daß ich in dir mit allen Sinnen ruh'!

4. Wie väterlich hast du mich heut' geleitet, Bewahrt, verschont, Erquickung mir bereitet! Ich bin's nicht werth, daß du so gut und treu; Mein Alles dir zum Dank ergeben sey!

5. Vergib es, Herr, wo ich mich heut' verirret, Und mich zu viel durch dieß und das verwirret! Es ist mir leid, es soll nicht mehr geschehn; Nimm mich nur ein, so werd' ich fester stehn.

6. Da nun der Leib sein Tagewerk vollendet, Mein Geist sich auch zu seinem Werke wendet, Zu beten an, zu lieben inniglich, Im stillen Grund, mein Gott, zu schauen dich.

7. Die Dunkelheit ist da, und Alles schweiget; Mein Geist vor dir, o Majestät, sich beuget! Ins Heiligthum, ins Dunkle kehr' ich ein; Herr, rede du; laß mich ganz stille seyn.

8. Mein Herz sich dir zum Abendopfer schenket, Mein Wille sich in dich gelassen senket; Begierden, schweigt! Vernunft und Sinne, still! Mein müder Geist im Herren ruhen will.

9. Dem Leib wirst du bald seine Ruhe geben; Laß nicht den Geist zerstreut in Unruh' schweben! Mein treuer Hirt, führ' mich in dich hinein, Zu dir, mit dir nur kann ich selig seyn.

10. Im Finstern sey des Geistes Licht und Sonne; Im Kampf und Kreuz mein Beistand, Kraft und Wonne; Deck' mich bei dir in deiner Hütte zu, Bis ich erreich' die volle Sabbathsruh'.

G. Tersteegen.

Mel. Es ist gewißlich an der Zeit.

2741. Der Abend kommt; so komm auch du Mit deinem Licht und Segen, Mein Gott, daß ich mich zu der Ruh' Mag fröhlich niederlegen! Denn ohne dich und deine Wacht Wird mir die Finstermiß der Nacht Voll Furcht und Schrecken werden.

2. Doch deine Flügel sind bereit, Mich treulich einzuschließen, Daß ich erwünschte Sicherheit Im Schlafe kann genießen; Die starken Helden lagern sich Mit Waffen um und neben mich; Vor wem sollt' ich mich fürchten?

3. Schläft nun der Leib gesegnet ein, Und kann in Frieden liegen, So laß die Seele wachend seyn, Und sich in dir vergnügen. Das ist ihr höchster Trost

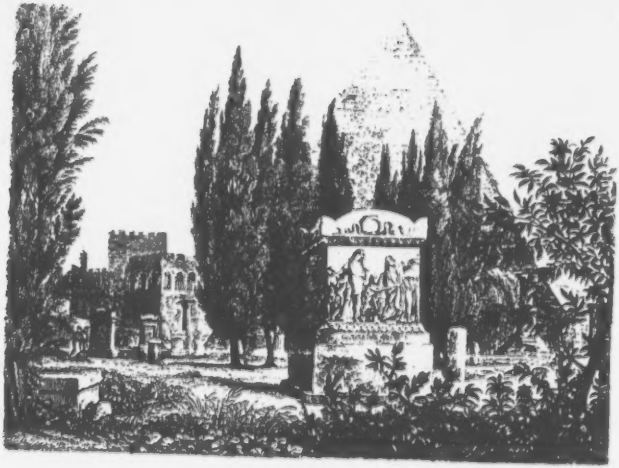

und Ruhm, Daß sie dein werthes Eigenthum In Christo Jesu bleibet.

4. Kein Schatz kann ewiglich so sehr, Wie du gepriesen werden; Hab' ich nur dich, was will ich mehr Im Himmel und auf Erden? Ja, wär' der Himmel ohne dich, O treuer Gott, so möcht' ich mich Nicht in den Himmel wünschen!

5. Wie lieblich ist mir deine Huld, Wie tröstlich deine Güte! Und wenn ich ja in Sündenschuld Noch diese Nacht geriethe, So mach' durch Christi theures Blut Es augenblicklich wieder gut, Und lasse mich nicht fallen!

6. Nun, Gott, die Hände legst du mir In treuer Liebe unter; So schlaf ich sanft und wohl in dir, Und werd' ich wieder munter, So soll dir Mund und Herz dabei Lob, Preis und Dank für deine Treu' Zum Morgenopfer bringen.

Erdmann Neumeister.

Mel. O Licht, geboren aus dem Lichte.

2742. Der goldne Tag ist hingegangen, Die finstre Nacht bricht stark herein, Und jedes Herz trägt nun Verlangen, Der Sorg' und Arbeit los zu seyn; Doch muß erst vor Allen Zu dem Himmel schallen Innig und mit Fleiß Unser dankbar Singen, Dir, o Gott, zu bringen Ehre, Lob und Preis.

2. Du hast von Alters her beschützet Uns, deine dir erwählte Schaar; Wenn Trübsal über uns geblitzet, Wenn uns der Feind zuwider war; Wenn die Wuth der Flammen Auf uns schlug zusammen; Wenn des Wassers Fluth, Wenn das Gift der Seuchen Uns jetzt wollt' erreichen, Nahmst du uns in Hut.

3. Dein Vaterarm hat uns verliehen, Was unserm Leben wohlgethan; Dein Vaterherz hat uns verziehen, Was deine Augen Böses sahn; Deines Geistes Gaben Mußten tröstlich laben Unsre Seel' und Herz; Satans List und Tücke, Seine Pfeil' und Stricke Warfst du hinterwärts.

4. Ach, treuer Hort, laß auch die Stunden Der dunkeln Nachtzeit ruhig seyn! In dir, Herr, nur wird Ruh' gefunden, Bei dir ist Glanz und Gnadenschein. Laß uns gläubig schauen, Frei von Furcht und Grauen, Höchster, dieß dein Licht, Bis uns mit dem Morgen, Wenn wir sind geborgen, Neues Heil anbricht!

5. Befiehl der Engel starkem Heere, Daß sie sich lagern hell herum, Durch ihrer Waffen Gegenwehre Zu schützen uns, dein Eigenthum! Treibe Traum und Schrecken, Die uns leicht erwecken, Oft auch sündlich sind, Weg aus unsern Seelen, Daß sie uns nicht quälen, Wenn der Schlaf uns bind't!

6. So wollen wir, wenn wir erwachen, Mit unserm Danke vor dir stehn; Sobald uns wird die Sonn' anlachen, Soll auch mit ihr dein Ruhm aufgehn; Ja, dieß ganze Leben, Das du uns gegeben, Soll nur dir allein, Der du uns so liebest, Uns dich selbst uns giebest, Stets ein Opfer seyn!

Eigene Melodie.

2743. Der lieben Sonne Licht und Pracht Hat nun den Lauf vollführet, Die Welt hat sich zur Ruh' gemacht; Thu', Seel', was dir gebühret! Tritt an die Himmelsthür', Und bring' ein Lied herfür; Laß deine Augen, Herz und Sinn Auf Jesum seyn gerichtet hin!

2. Ihr hellen Sterne, leuchtet wohl In hohen, goldnen Ehren; Ihr macht die Nächte schimmervoll, Des Schöpfers Ruhm zu mehren; Doch heller in mein Herz Glänzt eine ew'ge Kerz': Mein Jesus, den ich kenn' und weiß, Er, meiner Seele Heil und Preis.

3. Der Schlaf wird liegen diese Nacht Auf Menschen und auf Thieren; Doch Einer ist, der droben wacht, Bei dem kein Schlaf zu spüren. Dein Aug', o Gottes Sohn, Glänzt stets auf mich vom Thron; Drum soll mein Herz auch wachend seyn, Damit du wachest nicht allein!

4. Verschmähe nicht dieß arme Lied, Das ich dir, Jesu, singe; In meinem Herzen ist kein Fried', Als bis ich dir es bringe! Ich bringe, was ich kann, Ach nimm es gnädig an; Es ist doch herzlich gut gemeint, O Jesu, meiner Seele Freund!

5. Mit dir will ich zu Bette gehn, Dir will ich mich befehlen; Du wirst,

mein Hüter, auf mich sehn, Und rathen meiner Seelen. Ich fürchte keine Noth, Nicht Hölle, Welt und Tod; Denn wer mit Jesu schlafen geht, Mit Freuden wieder aufersteht.

6. Ihr Höllengeister, fort mit euch! Hier habt ihr keine Stätte; Dieß Haus gehört in Jesu Reich, Er schirmt auch dieses Bette. Der Engel starke Wacht Hält es in guter Acht; Ihr Heer und Lager ist sein Schutz, Drum sey auch allen Teufeln Trutz!

7. So will ich ruhig schlafen ein, Umfaßt von Jesu Armen. Dein Heil soll meine Decke seyn, Mein Bette dein Erbarmen. Ich schlafe nur mit dir, Und kommt ein Traum mir für, So sey er dir geheiligt ganz, Und hell durch deinen Gnadenglanz.

8. So oft mir eine Ader schlägt, Soll dich mein Geist umfangen; So vielmal sich das Herz bewegt, Soll dieß seyn mein Verlangen, Daß ich mit lautem Schall Mdg' rufen überall: „O Jesu, du bist ewig mein! O Heiland, ich bin ewig dein!"

9. Nun, matter Leib, schick' dich zur Ruh', Und schlaf fein sanft und stille! Ihr müden Augen, schließt euch zu, Denn das ist Gottes Wille! Schließt aber dieß mit ein: „Herr Jesu, ich bin dein!" So sey der Schluß mit Gott gemacht; — Nun, treuer Jesu, gute Nacht! Christian Scriver.

Mel. In allen meinen Thaten.

2744. Der Mond ist aufgegangen; Die goldnen Sterne prangen Am Himmel hell und klar. Der Wald steht schwarz und schweiget, Und aus den Wiesen steiget Der graue Nebel wunderbar.

2. Wie ist die Welt so stille, Und in der Dämm'rung Hülle So feierlich und hold! Wie eine stille Kammer, Wo ihr des Tages Jammer Verschlafen und vergessen sollt.

3. Seht ihr den Mond dort stehen? Er ist nur halb zu sehen, Und ist doch rund und schön. So sind wohl manche Sachen, Die wir leichthin belachen, Weil wir sie nicht mit Augen sehn.

4. Wir stolze Menschenkinder Sind alle doch nur Sünder, Und wissen gar nicht viel. Wir spinnen Luftgespinnste, Und suchen viele Künste, Und kommen weiter nur vom Ziel.

5. Gott, laß dein Heil uns schauen, Auf nichts Vergänglich's bauen, An Eitelm uns nicht freu'n! Laß uns voll Einfalt werden, Und vor dir hier auf Erden, Wie Kinder, fromm und fröhlich seyn!

6. Wollst endlich ohne Grämen Aus dieser Welt uns nehmen Durch einen sanften Tod! Laß, wenn du uns genommen, Uns in den Himmel kommen, Du, unser Herr und unser Gott!

7. So legt euch denn, ihr Glieder, In Gottes Namen nieder, Kalt ist der Abendhauch. Verschon' uns, Gott, mit Strafen, Und laß' uns ruhig schlafen, Und alle deine Kinder auch!

Matthias Claudius.

Mel. Herr Jesu, meines Lebens Licht.

2745. Der müde Tag geht nun zur Ruh', Und schließt der Welt die Augen zu; Der goldnen Sonne Freudenschein Hüllt sich ins große Weltmeer ein.

2. Was lebt und schwebt, was schwimmt und kreucht, Und durch die hohen Lüfte fleucht, Der ganzen Erde großer Schooß, Liegt nun im Schlafe regungslos.

3. Nur mein Gemüth hebt sich empor, Und stellt mir deine Wunder vor, Allweiser Herrscher, dessen Macht Für diesen ganzen Erdball wacht!

4. Wie gütig hast du, Herr, gewollt, Daß, was da lebet, ruhen sollt', Und durch den Schlaf an Kräften neu, Des Morgens frisch und munter sey!

5. Wir sehen dieß an Laub und Gras: Des Abends macht dein Thau es naß, Bis daß die Nacht vorüber geht, Und es gedoppelt schön ersteht.

6. Nach deiner Ordnung leg' ich mich, Und traue, Herr, allein auf dich. Du, meines Lebens Trost und Licht, O lieber Vater, laß mich nicht!

7. Der böse Feind ist immer wach, Er gehet meiner Seele nach, Ob er sie Nachts nicht fällen mag, Wenn's ihm mißlungen ist bei Tag.

8. Herr, sey mein Hüter und mein Schutz, So biet' ich Sünd' und Teufeln

Trutz! Nimmst du dich meiner treulich an, Wer ist's, der mich verletzen kann?

9. Viel Böses hab' ich heut' gethan, Und oft verfehlt die rechte Bahn; Doch deines Sohnes theures Blut Macht alle meine Sünden gut.

10. Dein heil'ger Geist auch wirk' in mir, Und ziehe ganz mein Herz zu dir, Daß es nicht mit der Sünde scherz', O nein, sich schwinge himmelwärts!

11. In deinem Sohn ich Leib und Seel' In deinen treuen Schutz befehl', Sammt Allen, die mir sind verwandt, Und mit in deinem Liebesband.

12. Laß uns, von deiner Hand bedeckt, Durch keinen Unfall aufgeweckt, Ruhn unter gnäd'gen Himmelshöhn, Und fröhlich wieder auferstehn!

Mel. Herr Jesu Christ, dich zu uns wend'.

2746. Der Schlaf, er kommt wohl auch zu mir; Doch ruf', o Vater, ich zu dir: Gib mir den Schlaf, der süßer ist, Wenn du sein Licht, sein Geber bist!

2. Du waltest mit Barmherzigkeit Stets über meine Lebenszeit. Voll Lieb' und Weisheit theilst du sie In Tag und Nacht, in Ruh' und Müh'.

3. Was gut ist, Vater, kommt von dir, Viel Gutes thatst du auch an mir. Da ich dir nichts vergelten kann, So bet' ich dir mein Danken an.

4. Auch will dein Kind ich immer seyn, Und immer bleiben, und mich freu'n, Daß du, o Gott, mein Vater bist Durch meinen Heiland Jesum Christ.

5. Als er ein Mensch auf Erden war, Da brachten sie ihm Kinder dar; Er ließ sie freundlich zu sich nahn, Den Segen seiner Hand empfahn.

6. Er liebt und segnet auch noch heut' Ein Herz voll reiner Kindlichkeit. Gib mir solch Herz, und laß es rein Durchaus von allem Schlechten seyn!

7. So geh' ich denn mit frohem Muth, Zu ruhn in deiner Vaterhut. Kein Haar von meinem Haupte fällt Ohn' dein Geheiß, du Herr der Welt!

8. Ich schlumm're ruhig und gesund; Doch kommt auch mir die letzte Stund', O sollt' es diese Nacht geschehn, So laß mich in den Himmel gehn!

Samuel Gottlieb Bürde, geboren 1753.

Mel. Nun sich der Tag geendet hat.

2747. Der Sonne Glanz verbirgt sich, Es kömmt die dunkle Nacht. Mein treuer Gott, ich preise dich, Du hast es wohl gemacht.

2. Viel Gutes hast du mir gethan, Viel Böses übersehn, Und was ich sonst noch rühmen kann, Das ist durch dich geschehn.

3. Du hast in meinen Sünden mich Nicht plötzlich hingerafft, Und mir auch heute mildiglich Mein täglich Brod verschafft.

4. Ach, decke mit der finstern Nacht Nun meine Sünden zu, Und schaffe, daß mein Herze wacht Bei meines Leibes Ruh'!

5. Sey in der Finsterniß mein Licht, Im Traume meine Lust; Der Glanz von deinem Angesicht Durchstrahle meine Brust.

6. Ich lege mich in deinen Schooß, Dein Schatten sey mein Schild, So schlaf' ich sanft und sorgenlos; Du wachst ja treu und mild.

7. Geht Satan drohend um mich her, Halt' ihm den Rachen zu, Und rüste mich zur Gegenwehr, Daß er kein Leid mir thu'!

8. Stell' mir im Schlaf, wie Jakob dort, Die Himmelsleiter für; Dein Engel fahr' an diesem Ort Auch auf und ab bei mir!

9. Gib, daß kein Unfall diese Nacht Mir meine Ruh' verstör', Daß böser Feinde List und Macht Mir nicht ein Haar versehr'!

10. Laß Leib und Seele, Hab' und Gut In deinem Schutze stehn; Laß Krankheit, Schrecken, Gluth und Fluth An mir vorüber gehn!

11. Den Freund bewahr', den Feind bekehr', Bedecke Stadt und Land. Kommt nun der Morgen wieder her, So wird dein Ruhm bekannt.

12. Doch stellt mein Schlaf in dieser Nacht Die letzte Ruhe für, So nimm du meine Seel'in Acht; Ich leb' und sterbe dir!

Mel. Mein' . . . schließ' ich jetzt.

2748. Der Sonnenuntergang, Des Himmels Abendroth, Das schwarze Kleid der Nacht, Der Schlaf, der halbe Tod, Entkleidung, Müdigkeit, Und Hoffnung aufzustehen: Dieß reizet mich, o Gott, Vor deinen Thron zu gehen.

2. Die Sonn' entweicht, nicht du, O meiner Seele Licht; O Sonn', o Freudenglanz, Entferne dich doch nicht! Laß deines Sohnes Sonn' Am Himmel meiner Erde, Daß seines Lebens Tag In mir nie dunkel werde!

3. Der Seelen ärgstes Gift, Die todte Heuchelei, Da zwar viel bunter Schein, Und sonst doch nichts dabei, Als Nacht und Finsterniß Der Strafen wir der Sünden: Das laß, o Heuchlerfeind, Sich ja in mir nicht finden!

4. Die Nacht, der Höllen Art, Des Satans Herrschenszeit, Der Träum' und Larven Spiel, Den Sitz der Traurigkeit, Der Sünden Ebenbild, Die Blindheit im Gemüthe, Treib' ferne von mir weg Durch steten Tag der Güte!

5. Und bleibt auch Manches noch Vom alten Seelenschlaf, Der durch das Schlangengift In Adam uns betraf: So laß dein Lebenswort Doch stets mich auferwecken, Wenn Andre mit der Welt Noch tief im Schlummer stecken.

6. Es fühlt die Seele zwar Des Leibes Müdigkeit In ihrem Pilgerlauf Und langen Glaubensstreit, Und sehnt durch Christum sich Nach ihres Tages Ende; Doch legt sie sich und dieß Allein in deine Hände.

7. Kommt endlich dann herbei Die letzte Erdennacht, So hat sie ewig g'nug In Nächten zugebracht! Und darum hofft und hört Sie nur auf die Trompete Der langen Ewigkeit Und steten Morgenröthe.

8. Nimm, Herr, mich gnädig an! Mein Herz ist dein Altar, Ich bin das Opfer selbst, Dein bleib' ich ganz und gar. Wann Sonn' und Abendroth, Nacht, Schlaf und Tod vergehen, So laß mein feurig Herz Dort wie die Sonne stehen!

Mel. Wie schön leuchtet uns der Morgenstern.

2749. Der Tag erbleicht am Himmelszelt, Die Sterne schimmern ob der Welt; Wir gehn mit Gott zu Bette. Die Arbeit fordert Ruh' und Rast; Wir werfen ab die Sorgenlast An stiller Schlummerstätte, Daß sich Ruhig Unsre Glieder Auch hinwieder Mögen stärken Zu des neuen Tages Werken.

2. Die Finsterniß schwebt hier und dort, Die Welt ist ganz ein dunkler Ort Ohn' Jesu Licht und Wonne; Sie blendet uns mit falschem Wahn, Der nicht vertrieben werden kann, Als durch des Glaubens Sonne; Die schafft Uns Kraft, Treibt und übet, Heilt und giebet Auch bei Schmerzen Gottes Trost in unsre Herzen.

3. Wir wissen, daß des Tages Licht Am Morgen wieder neu anbricht, Wenn sich's auch nun versstecket. So leben wir der Zuversicht, Daß uns des Heilands ew'ges Licht Einst auch vom Tod erwecket! Ower Rein, hehr Dann erstehet, Der empfähet Ew'ges Leben, Weil er Jesu sich ergeben!

4. Erhalt', o Hüter Israel, Jetzt und auch künftig meine Seel', Die ich dir ganz ergebe! Schaff, daß ich ruh' in dieser Nacht, Und daß der Engel heil'ge Wacht Um all die Deinen schwebe. Auf dich Trau' ich; Laß mein Sinnen Und Beginnen, Wollen, Fühlen Ewig, Herr, auf dich nur zielen!

Mel. Herzlich thut mich verlangen.

2750. Der Tag hat sich geneiget, Die Finsterniß bricht an. Dir sey mein Knie gebeuget, Herr, der uns wohlgethan! Es ist nur Lieb' und Güte, Was du an uns gewandt. Nun auch bei Nacht behüte Uns deine Vaterhand.

2. Nichts ist, was stetig bliebe Ja dieser armen Zeit; Nur Gottes Gnad' und Liebe, Die währt in Ewigkeit; Die steht noch Allen offen; Gott läßt die Seinen nicht. Darauf setz' ich mein Hoffen Und meine Zuversicht.

3. Ihm hab' ich mich ergeben Ja dieser argen Welt. Was ist des Menschen Leben? Ein Blümlein auf dem Feld; Des Morgens in dem Thaue, Da

glänzet es so schön; Des Abends auf der Aue Muß es zu Grunde gehn.

4. Vergib mir, mein Erbarmer, All' Sünd' und Missethat! Nur Gnade will ich Armer, Der viel gesündigt hat. Wollt'st du zur Rechnung schreiben All' meine Schuld vor dir: O Gott, wo solle' ich bleiben? Der Tod nur bliebe mir.

5. Drum fleh' ich, daß du gnädig Mir in dem Sohne seyst! Mach' mich von Sünden ledig, Und gib mir deinen Geist; Er leite mich und führe Mein Herz den schmalen Steg, Damit ich nie verliere Den wahren Himmelsweg.

6. Leib, Seele, Kraft und Leben, Haus, Ehre, Hab' und Gut, Und was du mir gegeben, Befehl' ich deiner Hut. Herr, nimm's in deine Hände, Die Meinen auch zugleich; Gib uns ein sel'ges Ende, Und führ' uns in dein Reich! Paul Oberborn. (Verändert.)

Mel. Kommet her zu mir, spricht Gottes Sohn ꝛc.

2751. Der Tag ist abermal dahin; Mein Gott gibt, daß ich ruhig bin, Und mich der Sorg' entschlage, Die mir auf meinen Schultern liegt, Auch mich oft fast zu Boden biegt, Wiewohl ich gern sie trage.

2. Du, Herr, hast Tag und Nacht gemacht, Den Tag zum Werk, zur Ruh' die Nacht: Dein Walten sey gerühmet; Dir für den Schutz, den du verleihst, Für Stärk' und Kraft, die du erneust, Gedankt, wie sich's geziemet!

3. Ach, gönn' auch heute mir die Ruh', Schließ' gnädig mir die Augen zu, Deck' mich mit deinem Flügel! Dein Arm und deiner Engel Schutz Bier' allen finstern Feinden Trutz, Als Mauer, Schloß und Riegel.

4. So leg' in deinen Schooß ich hin Mich selbst, und was ich hab' und bin; Wie könnt' ich besser sorgen? Nun fürcht' ich keine Teufelslist, Und was sonst irgend schrecklich ist; Ich bin vor Leid geborgen.

5. Des Morgens, wenn ich früh ersteh', Und eh' ich zu der Arbeit geh', Will ich dich kindlich ehren. Ach, denk nicht meiner Sündenschuld, Vertilge sie durch deine Huld! Herr, du wirst mich erhören.

Mel. O Traurigkeit ꝛc.

2752. Der Tag ist hin; Mein Geist und Sinn Sehnt sich nach jenem Tage, Der mich völlig machen wird Frei von aller Plage.

2. Die Nacht ist da; Sey du mir nah, O Jesus, ew'ge Sonne! Brich mit deinem Glanz hervor, Mir zur Freud' und Wonne!

3. Des Mondes Schein Fällt wechselnd ein, Die Finsterniß zu mindern; Laß, Herr, nichts Veränderlich's Meinen Lauf verhindern!

4. Der Sterne Schaar Gar mild und klar Am weiten Himmel flimmert. Wohl dem, der in jener Welt Gleich den Sternen schimmert!

5. Was sich geregt, Was sich bewegt, Ruht jetzt von seinen Werken. Laß mich, Herr, in stiller Ruh' Dein Werk in mir merken!

6. Es ist so still; Ein Jeder will Der süßen Ruhe pflegen. Laß die Unruh' dieser Zeit, Jesu, bald sich legen!

7. Ich gehe nun, Sanft auszuruhn, Zu meiner Lagerstätte. Neige, Herr, dein Angesicht Ueber meinem Bette!

8. Wach', sein Freund, Damit kein Feind, Kein Unheil mich bestürme; Sende deiner Engel Schaar, Die mein Haupt beschirme!

9. Wann aber soll Der Wechsel wohl Der Tag und Nächte weichen? — Dann, wann anbricht jener Tag, Dem kein Tag wird gleichen!

10. Wann diese Welt In Trümmer fällt, Und du heimfährst die Deinen: Sollen heller siebenmal Mond und Sterne scheinen.

11. Alsdann wird nicht Das Sonnenlicht Dein Salem je verlieren; Denn du selber bist das Licht, Das die Stadt wird zieren.

12. Hallelujah! O wär' ich da, Wo Alles lieblich klinget; Wo man dir in Ewigkeit Heilig, Heilig, singet!

13. O Jesu du, Mein' Hülf und Ruh', Laß dahin mich gelangen, Daß ich mög' in deinem Glanz Vor dir ewig prangen! 2. u. [illegible]

Mel. Herr Jesu Christ, mein's Lebens Licht.

2753. Der Tag ist hin, der Sonnenglanz Hat nunmehr sich verloren ganz; Jetzt bricht die finstre Nacht hervor, Und zeiget uns der Sterne Chor.

2. Auf, meine Seel', und hab' jetzt Acht, Was du den ganzen Tag gemacht! Dein Schöpfer will, du sollst ihm nun Von deinem Wandel Rechnung thun.

3. Ich komm', o Vater, jetzt heran, Wiewohl ich mich nichts rühmen kann; Gesündigt hab' ich diesen Tag, So daß ich kaum erscheinen mag.

4. O großer Gott, die Dunkelheit Versetzet mich in Traurigkeit; Denn die auf bösen Wegen gehn, Die müssen stets im Dunkeln stehn.

5. Wo soll ich hin? die finstre Nacht Hat mich zu schützen keine Macht; Das Unrecht läßt sich bergen nicht Vor dir, o Gott, du großes Licht!

6. Nimm wieder mich zu Gnaden an, Dieweil ich nicht entfliehen kann! Durch Jesum such' ich Fried' und Ruh'; Es deck' mich seine Unschuld zu!

7. Durch Jesum Christum lob' ich dich, Daß du mich hast so gnädiglich Beschützet diesen ganzen Tag Vor mancher wohlverdienten Plag'.

8. Ach, Herr, ich bin ja nimmer werth Des Guten, das du mir bescheert, Und was du sonst auf dieser Bahn Des Lebens hast an mir gethan.

9. Gib mir nun süße, sanfte Ruh', Und decke mich mit Gnaden zu; Dein Engel bleibe stets bei mir, Damit kein Unfall mich berühr'.

10. Es müssen Diebe, Wasser, Feu'r, Gespenster, Schrecken, Ungeheu'r, Sammt andrer Trübsal, Angst und Pein, Sehr fern, o Vater, von mir seyn!

11. Herr, schütze mich vor aller Noth, Laß einen bösen schnellen Tod In dieser Nacht mich treffen nicht; Laß schauen mich des Tages Licht!

12. Verleih', Herr, wenn die finstre Nacht Verstrichen ist, und ich erwacht, Daß ich zu früher Morgenszeit Dich preisen mag voll Innigkeit!

13. Hierauf so geh' ich hin zur Ruh', Und schließe Mund und Augen zu. Mein Vater, laß dein Kind allein In deinen Schutz befohlen seyn!

Johann Rist.

Mel. Herr Jesu Christ, mein's Lebens Licht.

2754. Der Tag ist hin, die Nacht bricht ein; Wo soll ich Armer sicher seyn, Wenn du mir nicht, o Jesu Christ, Trost, Beistand, Rath und Hülfe bist?

2. Wenn mich ein Schrecken überfällt, Wenn mir der Satan Netze stellt, Wenn Dieb' und Räuber auf mich gehn, Und mir nach Gut und Leben stehn?

3. So wehre denn, damit mich nicht Ein Feind behend' zu Grunde richt', Und stelle deiner Engel Reihn Mir in das Haus und Herz hinein!

4. Gib, daß mir, was mein Herz begehrt, Von dir, o Vater, sey gewährt; Befrei' mich auch nach deiner Huld Von aller meiner Sündenschuld!

5. Sprich mich von Fluch und Strafen frei, Und lege mir das Zeugniß bei, Daß ich auf Christi Tod getauft, Und durch sein Blut sey theu'r erkauft!

6. So werd' ich ohne Sorg' und Pein In dir geruhig schlafen ein, Und Morgen fröhlich auferstehn, Zur Arbeit wieder hinzugehn.

7. Geschieht's, so mache dann mein Mund, Wie jetzt, dein Lob, o Höchster, kund; So dankt mein Herz für deine Gnad', Und wandelt wieder deinen Pfad;

8. Bis ich nach dieser Sterblichkeit Eingeh' zu deiner Himmelsfreud'; O dann werd' ich dich ewig sehn, Und freudenreich dein Lob erhöhn!

Mel. Der Tag ist hin, mein Jesu ꝛc.

2755. Der Tag ist hin, die Sonne gehet nieder, Der Tag ist hin und kehret nimmer wieder, Mit Lust und Last; er sey auch, wie er sey, Bös' oder gut; es ist nunmehr vorbei!

2. Die Zeit vergeht, und wir mit ihren Stunden. Wohl dem, der sich in diese Zeit gefunden, Und, was die Welt in Thorheit zugebracht, Aus wahrer Klugheit sich zu Nutz gemacht!

3. Hab' Dank, mein Gott und Herr, für deine Pflege, Für gnädige Regierung meiner Wege, Für alle Gaben

deiner treuen Hand, Für Alles, was bekannt und unbekannt!

4. Du sammelst mich, wie eine Mutterhenne, Sobald ich mich verlauf' und von dir trenne. Wie gehst du nach, und lockst, was sich zerstreut; Wie warnest du vor Sünd' und Eitelkeit!

5. Wie sorgest du so treulich für die Gaben, Die wir für Leib und Seele nöthig haben! Den ganzen lieben Tag bist du bemüht, Daß uns ein Segen aus dem andern blüht.

6. Ich sehe dich im Geist die Flügel breiten, Und uns erretten aus Gefährlichkeiten. Ich sehe dich bekümmert und betrübt, Wenn sich ein Küchlein nicht darunter gibt.

7. Du hast nicht Schuld, wenn wir verloren gehen, Und eignen Willens deinen Ruf verschmähen. Wer seine Seele liebet, sieht sich für, Und bleibet in und bei und unter dir.

8. So laß mich denn durch deinen Geist auf Erden An Seele, Geist und Leib geheiligt werden; Gib Demuth, Einfalt, Glauben, stillen Sinn, Und daß ich frei und doch gehorsam bin!

9. Bedecke mich, so lang' ich Odem ziehe, Und mach' um mich dir ferner Muttermühe. Erhalte mich in dieser Kummerzeit, Und nimm mich einst zu dir in Sicherheit!

Mel. Du Geist des Herrn ꝛc.

2756. Der Tag ist hin, die Schatten nehmen zu, Und Mensch und Thiere schicken sich zur Ruh'. Der Sonne Glanz ist von uns weggegangen, Und läßet einsam Mond und Sterne prangen.

2. Mein Seelenfreund, ich nahe mich zu dir, Ich weiß, mein Herr, du gönnst dieses mir; Du hast noch nie ein krankes Herz verjaget, Noch seiner Noth erbetnen Trost versaget.

3. Drum komm' ich auch, so schwach und matt ich bin, Und lege mich zu deinen Füßen hin. Mein kranker Geist naht sich zu deiner Thüre, Damit, o Arzt, ihn deine Hand berühre.

4. So lege denn die Wunderhand auf mich, So werd' ich rein, so werd' ich stark durch dich! Sprich nur Ein Wort, so müssen alle Seuchen, Wie vor dem Licht der düstre Schatten, weichen!

5. Wirst du die Huld an meinem Geiste thun, Dann werd' ich sanft auf meinem Lager ruhn. Werd' ich also geheilt zu Bette gehen, So werd' ich frisch und fröhlich auferstehen.

6. Stellt sich sodann der frohe Morgen ein, So wird mein Herz schon wieder bei dir seyn, So folg' ich dir auf deinen Wunderwegen, Und freue mich auf einen neuen Segen.

Mel. Nun ruhen alle Wälder.

2757. Der Tag ist hingeschwunden; Es hat sich eingefunden Die Nacht, die Alles schreckt. O Jesu, Licht der Frommen, Von dir muß Hülfe kommen, So sind wir friedevoll bedeckt!

2. Wie vieler Feinde Toben Ist wider uns erhoben In dieser finstern Welt! Doch können sie nicht schaden, Wenn nur in Lieb' und Gnaden Uns deiner Engel Schutz umstellt.

3. Zwar haben tausend Sünden, Die deinen Zorn entzünden, Nur Strafen uns verdient; Du aber, Heil der Seelen, Tilgst des Gewissens Quälen, Weil du uns selbst mit Blut versühnt.

4. Drum wollen wir dir trauen, Und kindlich auf dich schauen, Wenn unser Herz verzagt; Wenn Trübsal sich will finden, Kannst du uns, Herr, entbinden Von Allem, was die Seelen plagt.

5. O gib uns, deinen Schafen, Die Gnade, sanft zu schlafen, Bedeckt von Engelwacht; Hüt' uns vor Sünd' und Schande, Vor jähem Feuerbrande, Und was uns irgend Schrecken macht!

6. Am Morgen laß mit Beten Uns vor dein Antlitz treten, Und dann mit Freudigkeit Zu unsrer Arbeit kehren, Wobei du wollest mehren Des Segens Fluß von Zeit zu Zeit.

7. Wenn wir dann unsre Jahre Erfüllet, und die Bahre Für uns auch wird bestellt, So laß uns selig scheiden Zu deinen Himmelsfreuden Aus dieser armen Fremdlingswelt!

Mel. Was Gott thut, das ꝛc.

2758. Der Tag ist hin, ich lebe noch; Mein Schöpfer, sey gepriesen! Ach, was für Wohlthat hast du doch

Von neuem mir erwiesen! Dein Gnadenstrahl Hat überall Mit Segen mich geschmücket, Ja, Leib und Seel', erquicket.

2. Ich aber habe dich betrübt, Viel Missethat begangen; Doch weil dein Sohn auch mich geliebt, So laß mich Gnad' erlangen! Sein theures Blut Macht Alles gut; O laß um Seinetwillen Erbarmung auf mich quillen!

3. Komm, drücke mir die Augen zu, Doch laß mein Herze wachen, Damit ich nicht des Leibes Ruh' Zur Sünde möge machen! Träumt etwa mir, So sey's von dir, Damit dich meine Sinnen Auch schlafend lieb gewinnen.

4. Mein Leib und Seel', mein Hab' und Gut Befehl' ich deinen Händen; Du wollest Raub und Feuersgluth Von unserm Lager wenden. Deck' unsre Rüh' Mit Segen zu, Daß uns kein Feind erschrecke, Auch Krankheit nicht erwecke!

5. Soll aber diese Nacht durch Tod Mein Lauf beschlossen werden, So gib mir ohne Angst und Noth Ein Bettlein in der Erden! Auf Christi Blut Entschläft sich's gut, Drum laß mich dieß erwerben: Ihm leben und ihm sterben!

Mel. Herr Jesu Christ, mein's Lebens Licht.

2759. Der Tag ist hin, jetzt kommt die Nacht; Nun hältst du, Herr, die beste Wacht; Ich aber thu' die Augen zu, Und schlaf' in sanfter, süßer Ruh'.

2. Ach, Gott, wie hab' ich deine Huld Verscherzt mit vieler Sündenschuld! Doch gönnst du, daß ich geh' zur Ruh' Und schließe meine Augen zu.

3. Ach, wie verklagt zu meinem Hohn Der Satan mich vor deinem Thron! Und dennoch schließt des Leibes Ruh' Mir jetzt die müden Augen zu.

4. Wie wacht doch jetzo noch die Welt, Wie trachtet sie nach Gut und Geld! Ich aber thu' die Augen zu, Und schlaf' in ungestörter Ruh'.

5. Wie Mancher ist voll Angst und Noth, Wie Mancher liegt jetzt auf den Tod! Ich aber thu' die Augen zu, Und schlaf' in sanfter, süßer Ruh'!

6. Wer weiß, ob, Jesu, dein Gericht Nicht diese Nacht herniederbricht? Drum, wenn der Leib pflegt seiner Ruh', So wach' der Geist doch immerzu!

7. Zuletzt, wann ich vollendet hab' Hier meinen Lauf, und bin am Grab, So gib mir, daß in süßer Ruh' Ich schließe Mund und Augen zu!

In eigener Melodie.

2760. Der Tag ist hin; mein Jesu, bei mir bleibe! O Seelenlicht, der Sünden Nacht vertreibe; Geh' auf in mir, Glanz der Gerechtigkeit! Erleuchte mich, o Herr, denn es ist Zeit!

2. Lob, Preis und Dank sey dir, mein Gott, gesungen! Die Ehr' ist dein, wenn mir ein Werk gelungen. Versteh' ich auch nicht immer deinen Rath, So führest du mich doch den besten Pfad.

3. Nur Eines ist, was mich empfindlich quälet: Beständigkeit im Guten mir noch fehlet. Das weißt du wohl, o Herzenskündiger! Ich strauchle noch, wie ein Unmündiger.

4. Vergib es, Herr! mir sagt es mein Gewissen: Welt, Teufel, Sünde hat mich hingerissen. Es ist mir leid; ich stell' mich wieder ein; Hier ist die Hand: du mein, und ich bin dein.

5. O starker Hort der Herzen, die dir trauen, Laß mich dein Heil und deine Hülfe schauen! Wenn über mir nur deine Gnade wacht, So fürcht' ich nicht des Argen List und Macht.

6. Du schlummerst nicht, wenn meine Kräft' erschlaffen. Laß meine Seel' im Schlaf auch Gutes schaffen! O Lebenssonn', erquicke meinen Sinn! Dich laß' ich nie, mein Licht! — Der Tag ist hin.

Joachim Neander.

Mel. Befiehl du deine Wege.

2761. Der Tag ist nun vergangen Mit seiner Sorgenlast; Die Nacht hat angefangen Mit ihrer milden Rast. Das Licht hat abgenommen Mit unsrer Lebenszeit; Wir sind nun näher kommen Der langen Ewigkeit.

2. Wenn wir im Bette liegen, So liegen wir im Grab; Wie sollte mich vergnügen, Was an der Welt ich hab'? Indem wir schlafen gehen, Schleicht sich der Tod herein; Kein Mensch kann lang' bestehen, Es muß gestorben seyn.

3. Wie wir die Kleider lassen, Bevor

wir schlafen ein, So bleibt uns gleichermaßen Nichts, als der Leichenstein; Ein Dach ist's, das uns decket, Hier und in unserm Grab, Bis uns die Sonn' erwecket Und Christi Richterstab.

4. Weh' denen, welche sterben Ohn' ernsten Vorbedacht! Die müssen ja verderben In tiefer Todesnacht. Ich aber will gestehen, Daß unrecht ich gethan, Will zu dem Heiland gehen, Der mich befreien kann.

5. Ich will mich Gott befehlen, Der mich erlöset hat, Und mir kein Ziel erwählen, Als jene Gottesstadt, Wo nach des Glaubens Ringen, Erhöhter König, du Die Deinen all' wirst bringen Zur süßen Himmelsruh'.

6. Mein Herz sey treu beflissen, Zu werden sündenrein, Daß es nicht auf's Gewissen Mir häufe Zorn und Pein. Der Vorsatz ist genommen In dir, Herr Jesu Christ; Du woll'st zu Hülfe kommen, Der du allmächtig bist!

7. Herr, laß dich gnädig finden, Und schütz' mich diese Nacht; Erlaß mir alle Sünden, Die ich auf mich gebracht! Gib, daß ich ruhig liege Ohn' allen Gram und Schmerz; Dein Arm sey meine Wiege, Mein Lebensquell dein Herz!

In eigener Melodie.

2762. Der Tag mit seinem Lichte Fleucht hin und wird zu nichte; Die Nacht kömmt hergegangen, Mit Ruhe zu umfangen Den matten Erdenkreis. Der Tag, der ist geendet; Mein Herz zu dir sich wendet, Der Tag und Nacht geschaffen Zum Wachen und zum Schlafen, Will singen deinen Preis.

2. Wohlauf, wohlauf, mein Psalter! Erhebe den Erhalter, Der mir an Leib und Seele Vielmehr, als ich ja zähle, Hat heute Gut's gethan! All' Augenblick' und Stunden Hat sich gar viel gefunden, Womit er sein Gemüthe Und unerschöpfte Güte Mir klar gezeiget an.

3. Gleichwie des Hirten Freude, Ein Schäflein auf der Weide, Sich unter seiner Treue Ohn' alle Furcht und Scheue Ergötzet in dem Feld, Und sich mit Blumen füllet, Den Durst an Quellen stillet: So hat mich heut' geführet, Mit manchem Gut gezieret Der Hirt in aller Welt.

4. Gott hat mich nicht verlassen; Ich aber hab' ohn' Maßen Mich nicht gescheut, mir Sünden Und Unrecht zu entzünden Das treue Vaterherz. Ach, Vater, laß nicht brennen Den Eifer, noch mich trennen Von deiner Hand und Seiten! Mein Thun und Ueberschreiten Erweckt mir Reu' und Schmerz.

5. Erhöre, Herr, mein Beten, Und laß mein Uebertreten Zur Rechten und zur Linken Ins Meeres Tiefe sinken Und ewig untergehn! Laß aber, laß hingegen Sich deine Engel legen Um mich mit ihren Waffen! Mir dir will ich entschlafen, Mit dir auch auferstehn.

6. Darauf, so laff' ich nieder Mein Haupt und Augenlieder, Will ruhen ohne Sorgen, Bis daß der goldne Morgen Mich wieder munter macht. Dein Flügel wird mich decken, So wird mich nicht erschrecken Der Feind mit tausend Listen, Der mich und alle Christen Verfolget Tag und Nacht.

7. Ich liege oder stehe, Ich sitze oder gehe, So bleib' ich dir ergeben, Und du, Herr, bleibst mein Leben! Das ist ein wahres Wort. Was ich beginn' und mache, Ich schlafe oder wache, Wohn' ich, als wie im Schlosse, In deinem Arm und Schooße, Bin selig hier und dort!

Paul Gerhard.

Mel. Du, Gott, bist über alles Herr.

2763. Der Tag sich nun geendet hat, Ich sehne mich nach Ruh'; Und weil mein Leib ist müd' und matt, Schließ' ich die Augen zu.

2. Doch, eh' ich zur verlangten Rast Hingeh', trer' ich vor dich, O Gott, mit meiner Sündenlast, Denn, ach, die drücket mich!

3. Erlaff' mir, Vater, solche Schuld, Ich bin in tiefer Noth; Und habe noch mit mir Geduld Durch Christi bittern Tod!

4. Wenn mir's denn nun verziehen ist, So nimm mein Opfer an, So gut ich's, Herr, zu dieser Frist Dir dankend bringen kann!

5. Hätt'st du mit deiner Engelschaar

Nicht über mich gewacht, So hätte längst Sünd' und Gefahr Zum Tode mich gebracht.

6. Wie leicht auch hätte Feu'r und Raub Mein Gut genommen hin, Weil ich ja nur ein armer Staub Und ohne Kräfte bin!

7. Wie ist die Gnade dankenswerth, Die du mir hast erzeigt! Du hast auf das, was ich begehrt, Dein Ohr herabgeneigt.

8. Nun, weil mein Danken auch vollbracht, So hör' auf meine Bitt', Und gib mir eine Friedensnacht, Und deinen Segen mit!

9. Wenn gleich die Augen schlafen ein, Und ich im Dunkeln bin, So laß mein Herz gerichtet seyn Zu dir gen Himmel hin!

10. Ich will mit Jesu, meinem Herrn, Im Frieden schlafen gehn; Ich will mit ihm, dem Morgenstern, Im Segen auferstehn!

Mel. Der Tag ist hin, mein Jesu ꝛc.

2764. Der Tag vergeht, die müde Sonne sinket Den Bergen zu, der Stern des Abends blinket; O Jesu Christ, du wahres Seelenlicht, Mein Schutz und Schirm, entziehe dich mir nicht!

2. Bist du hinweg, so sind wir gleich den Blinden, So fähet uns alsbald der Geist der Sünden; Da schlafen wir in langer, todter Nacht Den Schlaf, davon so Mancher nie erwacht.

3. Oft haben wir den Tag, o Herr, entweihet; Allein dein Herz ist gütig und verzeihet. Wohlan, so deck' uns Sünder gnädig zu Mit deinen Liebesflügeln in der Ruh'!

4. Den Seelenfeind, und was uns um die Wette Zu schaden sucht, vertreib' von unserm Bette; Dein Engelschutz sey unsre sichre Macht; Die Seele selbst auch halte betend Wacht!

5. Und müßte schnell sie diese Welt verlassen, So hilf ihr, dich im Glauben zu umfassen, Damit sie froh durch's Thal des Todes geh', Und siegreich dring' in deine Himmelshöh'.

6. Nimm nun, o Herr, für alle theuren Gaben, Die heut' und sonst uns überfüllet haben, Des Dankes Opfer, wie ich's bringen kann, Und zünd' es selbst vom Himmel segnend an!

Mel. Nun sich der Tag geendet hat.

2765. Dein Kind, o Vater, schlafen geht, Weil sich der Tag geneigt; Hoch glänzt des Himmels Majestät, Der deine Sterne zeigt.

2. Mit Seufzern tret' ich nun herbei, Herr, vor dein Angesicht, Und bitt': o großer Schöpfer, sey In dieser Nacht mein Licht!

3. Mein Bette sey dein Gnadenschooß, Da leg' ich mich hinein; Laß mich, weil ich so arm und bloß, Dir treu befohlen seyn!

4. Ach, wasche mich von meiner Schuld Durch deines Sohnes Blut, Und habe noch mit mir Geduld, Wie eine Mutter thut!

5. Leg' mich im Frieden hin zur Ruh', Halt mich in deinem Arm, Und meine Seele immerzu In Andacht hell und warm.

6. Treib' fern des Feindes Macht und List, Und wenn mein Leben wankt, So segne es in Jesu Christ, Damit es nicht erkrankt.

7. Ist dann der Morgen wieder da Mit seinem Sonnenlicht, So sey mir auch, o Liebe, nah, Und leucht' in mein Gesicht.

8. Nimm allen Schlaf der Seele hin, Und gib mir Munterkeit, Zu wirken mit erwecktem Sinn Für dich in dieser Zeit!

9. Dann halt, o Vater, stets dein Kind In seinem ganzen Lauf; Und wenn es strauchelt, laß geschwind Es wieder stehen auf!

10. Gib Brod ihm und ein ehrbar Kleid, Daß es nicht betteln darf; Bewahr's vor Schmach und Eitelkeit, Denn Menschen richten scharf.

11. Brauch' es zu deines Namens Ehr' Voll Huld den ganzen Tag, Damit es nicht von ungefähr Dir Schande machen mag!

12. Es nütze treu dem Freund und Feind, Sey fern von Uebelthat; Zu bleiben, Herr, dein treuer Freund, Sey stets sein bester Rath.

13. Und bricht der Todesabend ein, Da es heimkehren soll, So laß es eine Garbe seyn, Von Geistesfrüchten voll!

14. Laß es gesalbt zum Himmel gehn Und fröhlich auf dein Wort Zum ew'gen Leben auferstehn! Ja, Amen, treuer Hort!

15. Indessen sing' ich deinen Ruhm, O mein Herr Jesu Christ; Nimm ihn von deinem Eigenthum, Das dein auf ewig ist!

Mel. Christus, der ist mein Leben.

2766 Dein Lob will ich erheben, O Herr Gott Zebaoth, Der du mich stets im Leben Errettet aus der Noth!

2. Du hast mir beigestanden, Du hast mich väterlich Entrissen Satans Banden; Drum preis' ich fröhlich dich.

3. Du woll'st dich mein erbarmen, Der ich um Gnade schrei'; Sieh' gnädig an mich Armen, Sprich mich von Sünden frei!

4. Mit Gnaden ob mir walte, Das Böse von mir treib', Und gnädig mir erhalte Die Seele und den Leib!

5. Laß mich stets seyn ergeben Dem treuen Schutze dein; In meinem ganzen Leben Laß mich dein eigen seyn.

6. Die Nacht mich wohl behüte, Und laß mich ruhen fein, Geist, Sinnen und Gemüthe Zu dir gerichtet seyn!

7. Erwecke mich auch wieder Frisch, fröhlich und gesund, Daß ich dir singe Lieder Voll Lobs zu jeder Stund'!

8. Wenn ich dereinst soll scheiden, Dann, Vater, steh' mir bei, Dann hilf mir durch dein Leiden, Jesu, mein Heiland, treu!

9. O heil'ger Geist, verleihe, Daß ich zu solcher Zeit Durch Glauben, Lieb' und Treue Eingeh' zur Seligkeit!

Mel. Nun ruhen alle Wälder.

2767. Die Abendsonne sinket; Vom stillen Himmel winket Herab der sanfte Mond. Bedeckt vom dunkeln Schleier, Ruht süß in stiller Feier, Was auf der weiten Erde wohnt.

2. Wie hast du, Gott, so weise Auf unsrer Pilgerreise Die Nacht uns zugesellt! Vertraut hüllt sie den Matten In ihre stillen Schatten, Als in ein kühles, sichres Zelt.

3. Hier leg' ich bis zum Morgen Des Lebens Müh' und Sorgen Und allen Kummer ab; Und auf den Arbeitsmüden Gießt süße Ruh' und Frieden, Und neue Kraft der Schlaf herab.

4. Kommt einst auch meinem Leben Der Abend: ohne Beben Laß mich dann gehn zur Ruh'. Leg' sanft mich in die Hülle Des Grabes, und drück' stille Mein Aug' in Jesu Namen zu.

5. Laß, Herr, mich, wann im Grabe Ich ausgeschlummert habe, Zum schönern Tag erstehn, Und wie die Morgensonne, Des neuen Himmels Wonne, Mit ewig hellen Augen sehn.

Mel. Nun ruhen alle Wälder.

2768. Die Arbeit ist geschlossen, Des Tages Zeit verflossen, Es nähert sich die Nacht. Wie nach dem Sturm im Hafen, Darf ich nun sicher schlafen; Du bist es, Herr, der mich bewacht.

2. Doch wenn ich jetzt geborgen Entschlummre ohne Sorgen, Sind Andre kummervoll. Verleih' den Lebensmüden Den milden Seelenfrieden, Der ihre Last erleichtern soll!

3. Sey Schutz und Schirm den Armen! Du wollest dich erbarmen Deß, der jetzt ängstlich klagt. O daß ein sanfter Schlummer Besänftige den Kummer, Der an den wunden Herzen nagt!

4. Entferne von den Kranken Die zweifelnden Gedanken, Und lindre ihre Pein! O tröste den, der leidet, Und führe den, der scheidet, In deinen schönen Himmel ein!

5. Du stillest banges Sehnen, Und hat ein Auge Thränen: Du, Vater, trocknest sie. Laß mich die Schmerzen theilen, Des Bruders Wunden heilen; Wie leicht, wie süß wird dann die Müh'!

6. Du wollest, Herr, mich stärken, Und zu der Liebe Werken Mir deine Hülfe leihn, So wird einst keine Klage Den letzten meiner Tage Am stillen Sterbebett entweihn.

Mel. Der Tag ist hin, mein Jesu ꝛc.

2769. Die dunkle Nacht mit ihren stillen Schatten Legt nun den Schleier über alle Matten; Ein jeder legt die

Arbeit vor sich hin, Und überschlägt den täglichen Gewinn.

2. Ich aber will mich zu mir selber wenden, Und ehe sich des Tages Stunden enden, Zur Rechnung ziehen, was ich heut' gemacht, Ob auch dabei sey Gottes Trieb vollbracht?

3. Doch wehe mir! hier zwingt mich zu bekennen Mein eigen Herz, wie träg' ich sey zu nennen; Der gute Geist wies mich zur Tugend an, Ich aber ging die breite Sündenbahn.

4. Mein Gott befahl auf ihn allein zu trauen; Ich aber wollt' auf Menschen lieber bauen; Mein Gott begehrt', ich sollte seine seyn, Mich aber nahm die eitle Weltlust ein.

5. Sein theurer Mund hieß mich den Nächsten lieben, Ich aber wollt' oft liebelos ihn betrüben; So bald mein eigner Vortheil sich erwies, Geschah's, daß ich den Nächsten leicht verließ.

6. Wo soll ich hin? was soll ich, Vater, sagen? Nur an mein Herz kann ich voll Reue schlagen; Nimm deinen Sünder an, der Buße thut, Und sprich ihn frei durch deines Sohnes Blut!

7. Laß sein Verdienst vertilgen meine Sünden! Wo will ich Schutz, wo willst du Unschuld finden? Doch, Vater, ja mein Glaube ruft mir zu: Trau' Gottes Sohn, und schlaf' in sichrer Ruh'!

8. So will ich meinem Jesus neu mich geben, Und nicht in Furcht und finstrem Zweifel schweben; Ach, lege, Herr, in mich des Geistes Kraft, Weil dieser nur uns neue Herzen schafft!

9. Hoch in dem Himmel waltet ew'ger Friede; Deck' mich, o Himmel, der ich matt und müde! Ich laff', o Herr, dein Wächteramt dich thun, So werd' ich sanft in deinem Schooße ruhn.

10. Wenn morgen hell die Sonnenstrahlen blicken, So laß mein Herz sich früh zur Andacht schicken; Gib auch, daß ich die ganze Lebenszeit Fortan vollbring' in Herzensreinigkeit;

11. Bis du mich aus der armen Welt wirst rufen Zu dir hinauf, vor deines Thrones Stufen, Da ich dich werd' im vollen Lichte sehn, Und ewig hell vor deinem Antlitz stehn.

12. Hilf, Vater, hilf in deines Sohnes Namen, Daß mein Gebet vor dir sey Ja und Amen! Dein guter Geist soll Bürg' und Siegel seyn; Auf diesen Trost schlaf' ich geruhig ein.

Mel. Herzliebster Jesu, was hast du ꝛc.

2770. Die finstre Nacht hat unser Land bedecket, Die Sonne sich mit ihrem Glanz versteckt; Doch du bist hier, du alles Lichtes Quelle, Und machst es helle.

2. Du hörst nicht auf, dein Zion zu beglänzen, Und deine Huld ist ohne Ziel und Gränzen; Du bist und bleibst bei deinem Volk zugegen Mit Heil und Segen.

3. Herr, ich kann auch von deiner Treue sagen, Die voll Erbarmen mich bisher getragen. Du standest mir, mein Heiland, ja bis heute Mit Kraft zur Seite.

4. Ich denke jetzt, o Herr, an meine Sünde, Die ich noch stets in Herz und Gliedern finde; Wie oft hab' ich, was Jesus haßt, geliebet Und ausgeübet!

5. Ach, halte mir's, mein Heiland, doch zu gute, Und wasche mich mit deinem theuern Blute, Daß ich Vergebung aller meiner Sünde Und Frieden finde!

6. Ach, wenn dein Glanz der Unschuld mich bestrahlet, Herr, dessen Blut die Schuld der Welt bezahlet: So muß alsbald die finstre Nacht der Sünden Vor dir verschwinden.

7. O wache du, mein Heiland, wann wir schlafen; Bleib' treuster Hirte, nahe deinen Schafen, Und sende deine lieben Engelschaaren, Uns zu bewahren!

8. Und wird dereinst die Nacht des Todes kommen, So laß mich mit den auserwählten Frommen, Die ewiglich dein glänzend Antlitz sehen, Zum Himmel gehen.

Conr. Friedr. Stresow. † 1785.
Propst zu Burg, auf der Insel Fehmern.

Mel. Was Gott thut, das ist wohl gethan.

2771. Die helle Sonne hat für heut' Ihr glänzend Licht verschlossen, Und ihre goldnen Strahlen weit Ins Weltmeer ausgegossen; Sie ruft uns zu: Geht auch zur Ruh'! Und nimmt nun mit dem Tage Auch von uns Müh' und Plage.

2. Wohlan! der Wechsel sey willkomm, Den uns der Himmel gönnet;

Ihr Glieder, geht zur Ruhe fromm, Vom Schöpfer ungetrennet! Entlastet euch, Legt ab zugleich Die Kleider und die Sorgen Bis zu dem hellen Morgen!

3. Mein Gott, ich wende mich zu dir, Der du mir Leib und Leben, Und was sonst Gutes ist an mir, Aus Gnade hast gegeben. Du schütztest mich Heut' väterlich; Dein Walten hat's verwehret, Daß mich kein Leid versehret.

4. Es hat mich deine Liebeshand Auf ebner Bahn geführet; Und hab' ich auch in meinem Stand, Was widrig war, gespüret, So hast du doch Mein Kreuz und Joch Mit deinem Trost gelindert, Und Seelennoth verhindert.

5. Drum sey gepriesen, treuer Hort, Für solche große Güte! Verschließ' auch, bitt' ich, nie hinfort Vor mir dein fromm Gemüthe! Ach, Vater, hier Lieg' ich vor dir; Vergib mir, deinem Kinde, Die heut' begangne Sünde!

6. Umschränke mich mit deinem Schutz, Laß Engel um mich stehen, So fürcht' ich nicht des Feindes Trutz, Noch, was sonst mag geschehen. Ach, weiche nicht! Sey du mein Licht, Daß ich's im Finstern schaue, Und mir des Nachts nicht graue.

7. So leg' ich mich nun ganz getrost Im Namen Jesu nieder; Ist Satan, Höll' und Welt erbos't, So rasten doch die Glieder, Bis daß du sie Wirst morgen früh Von neuem heiter machen. Doch soll mein Geist stets wachen.

8. Mein Herz soll sein Gespräch allzeit Mit dir, mein Heiland, haben, Und sich auch in der Dunkelheit An deinem Lichte laben. Nichts komme mir Im Schlafe für Vom schnödem Weltgetümmel; Mir träume nur vom Himmel!

Mel. Nun ich den Tag geendet.

2772. Die Last des Tages ist vollbracht, Die Welt eilt nun zur Ruh'. Die stille Finsterniß der Nacht Deckt sie wohlthätig zu.

2. Herr, du allein bleibst wie du bist, Du schläfst und schlummerst nicht, Und Finsterniß und Abend ist Vor dir wie Sonnenlicht.

3. Herr, Herr, Gott, gnädig und getreu, Barmherzig, voller Huld! Wie mächtig stundest du mir bei, Und trugst mich mit Geduld!

4. Was bin ich, und was ist mein Haus, Daß du an uns gedenkst, Daß du uns schmückst mit Gütern aus, Und unsre Pfade lenkst?

5. Kein Unfall nahe sich zu mir, Kein Schmerz ergreife mich! Mein Leib und Seel', erfreut in dir, Erheben, Vater, dich!

6. Ach, klagte meine Missethat, Die oft verlass'ne Bahn, Auf der mein Fuß gestrauchelt hat, Mich jetzt vor dir nicht an!

7. Wie Vieles hab' ich zu bereu'n! Mein Gutes selbst ist nichts! Kann mich einst dieser Tag erfreu'n Am Tage des Gerichts?

8. Könnt' ich im Frieden aus der Welt Von meinem Lager gehn? Und würd' ich heut' vor dich gestellt, Wie würd' ich doch bestehn?

9. Herr, handle nicht nach meiner Schuld, Und geh' nicht ins Gericht! Gedenk' an deine Vaterhuld, Nur meiner Sünden nicht!

10. Bei dir ist die Barmherzigkeit; Erbarme dich auch mein! Du bist ein Gott, der gern verzeiht; Du wollst auch mir verzeihn.

11. Mein Trost und meine Zuversicht Ist meines Mittlers Blut; Er, als mein Hoherpriester, spricht Für mich beim Vater gut.

12. Durch dich, o Jesu, bin ich los Von aller meiner Sünd'; Nun leg' ich mich in Gottes Schooß, Und schlafe als sein Kind.

13. Dir, Herr, befehl' ich voll Vertrau'n Mich und die Meinen an; Bedecke uns, damit kein Grau'n Der Nacht uns schrecken kann!

14. Soll ich das neue Morgenlicht Vielleicht nicht wieder sehn, So zeige mir dein Angesicht Auf Zions lichten Höhn!

15. Läss't du mich aber nach der Nacht Die Sonne wieder sehn, So will ich deine Güt' und Macht Mit Kindeslob erhöhn. Pfarrer Blo.

Mel. Du, Gott, bist über Alles Herr.

2773. Die liebe Sonne weicht von hier, Den Tag vertreibt die Nacht;

Hirt Israels, du bist bei mir, Ich traue deiner Macht!

2. Gehst du mir auf, du ew'ges Licht, So hab' ich Sonnenschein; Bist du bei mir, so werd' ich nicht Im Herzen finster seyn.

3. Fürcht', meine Seele, nur kein Leid! Dein Licht tritt schon herzu; Die Sonne, die dein Herz erfreut, Schafft dir gewisse Ruh'.

4. Nacht, bleibe Nacht, wenn nur der Thron Des Himmels hell mir ist! Ja, meine Sonn' ist Gottes Sohn, Mein Licht heißt Jesus Christ!

5. O, Sündennacht, willst du entziehn Mir Christi Sonnenschein? Ich schau' aufs Kreuz des Mittlers hin, Dann mußt du ferne seyn!

6. Geh' schlafen, Herz, sey trostesvoll! Dich schützt der Engel Macht; Die Sonne, die dich wecken soll, Sie glänzt bei Tag und Nacht!

In eigner Melodie.

2774. Die Nacht ist kommen, Drinn wir ruhen sollen; Gott woll' zum Frommen Nach sein'm Wohlgefallen, Daß wir uns legen In sein'm Schirm und Segen, Sein'n Willen zu pflegen.

2. Treibe von uns, Herr, Die unreinen Geister; Halt' die Nachtwache Sey selbst unser Meister; Beschirm' Leib und Seel' Unter deinen Flügeln, Send' uns dein' Engel.

3. Laß' uns einschlafen Mit guten Gedanken, Frühlich aufwachen, Und vor dir nicht wanken; Laß uns in Züchter Unser Thun und Dichten Zu dein'm Preis richten.

4. Pfleg' auch der Kranken, Als deiner Geliebten; Hilf den Gefangnen, Tröste die Betrübten; Pfleg' auch der Kinder, Sey selbst ihr Vormünder; Des Feind's Neid hinder'.

5. Denn wir kein besser Zuflucht kunen haben, Als zu dir, o Herr, In dem Himmel droben; Du verläßt keinen Gibst acht auf die Deinen, Die dich recht meinen.

6. Vater, dein Name Werd' von uns gepriesen; Dein Reich zukomme, Dein Will' werd' bewiesen; Frist unser Leben, Wollst die Sünd' vergeben, Erlös' uns! Amen.

Mel. Nun ruhen alle Wälder.

2775. Die Ruhe senkt sich wieder Auf unsre Erde nieder In stiller dunkler Nacht. 'Mit ungezählten Leiden Und ungezählten Freuden Ist abermals ein Tag vollbracht.

2. Mir sind des Tages Stunden Nicht freudenleer verschwunden, Du liebe Vaterhand! Du hast mich treu geleitet, Viel Freuden mir bereitet, Die ich an diesem Tage fand.

3. Drum preis' ich deine Güte Mit dankendem Gemüthe Und herzlichem Gefühl. Was du mir hast gegeben, Mein ganzes künft'ges Leben, Sey dir ein preisend Harfenspiel.

4. Hab' ich gefehlt, verzeihe Dem Sterblichen, verleihe Zur Buße Kraft und Muth! Auch ich will Schuld erlassen, Will Feinden, die mich hassen, Verzeihen christlich mild und gut.

5. Gib, um zu guten Werken Aufs Neue mich zu stärken, Des Schlafes Wohlthat mir! Mein Vater, ich empfehle Mein Leben, Leib und Seele, Und alle meine Lieben dir.

6. Erquickung Allen, denen Dein Heilsrath heiße Thränen Zu ihrem Loose gab! Herr, lindre ihren Kummer, Und gieße sanften Schlummer Auf alle Leidende herab!

7. So schlaf' ich denn im Frieden. Wie labend ist dem Müden Die Ruh' in stiller Nacht! Herr, mach' den Feierabend Des Lebens einst mir labend, Wann alles Tagewerk vollbracht!

Mel. Herr Jesu Christ, mein's Lebens Licht.

2776. Die Sonne geht ins tiefe Meer, Die Nacht erscheint vom Himmel her, Darob die schwache, müde Welt Ringsum in tiefen Schlummer fällt.

2. Der Wolken schwarzes Trauerkleid Verbreitet sich am Himmel weit; Vorhin erglänzten Berg' und Thal, Nun sind sie finster allzumal.

3. Ach Jesu, Licht und Lebensschein! Zeuch du in meinem Herzen ein; Laß deiner Gnadenstrahlen Macht Aus mir vertreiben alle Nacht!

4. Stell' deiner Engel starkes Heer Mir um das Bett' zur Gegenwehr;

Gib, wenn's auf Erden dunkel, todt, In mich ein Himmelsmorgenroth.

5. Du aber selbst tritt vor den Riß, Daß nicht der Fürst der Finsterniß Mich stör' in der gewährten Ruh', Und setze meiner Seele zu.

6. Vor schnöder Träume Sündenbild Sey mir ein Gnadenschirm und Schild; Bewahr' mich auch vor Feuersgluth, Vor Sturmeswehn und Wasserfluth;

7. Vor jähem Fall, vor Dieberei, Vor Räubergriff und Mordgeschrei, Vor böser Pest und schnellem Tod, Vor aller Leibs- und Seelennoth.

8. Mein Hoffen steht allein zu dir; Ach, Heiland, ach, behüte mir Mein ganzes Haus, mein Weib und Kind, Mein Hab und Gut, mein Hausgesind!

9. Und weil ja meines Lebens Frist Allein in deinen Händen ist, So sey dir Alles heimgestellt; Verfahr' mit mir, wie's dir gefällt.

10. Darauf, so schlaf' ich sanft und still, Bis ich, o Herr, wenn es dein Will', Am Morgen fröhlich aufersteh', Und wieder zu der Arbeit geh'.

11. Gott Vater, schütz' mich gnädiglich! Herr Jesu Christe, decke mich! Gott, heil'ger Geist, steh' du mir bei, Daß ich vor Unfall sicher sey.

12. Einst, wann verflogen alle Zeit, Wann ich in deiner Ewigkeit, Will ich, was du mir hier gethan, Nach Würden preisen, wie ich kann.

Mel. Nun ruhen alle Wälder.

2777. Die Sonne senkt sich nieder; Die stille Nacht kommt wieder, Und mit ihr Schlaf und Ruh'. Sie schenkt uns neue Kräfte, Beschließt des Tags Geschäfte, Und drückt der Müden Augen zu.

2. Noch wach' ich, und erzähle Mit tiefgerührter Seele, Herr, was du mir gethan. Dich preiset mein Gemüthe, Für alle Gnad' und Güte! Herr, nimm mein stilles Loblied an!

3. Von dir kommt jede Gabe, Das Leben, das ich habe, Die Ruhe jeder Nacht. Du bist der Quell der Güter, Mein Schutz und treuer Hüter, Der, wenn ich schlummre, für mich wacht.

4. Du läss't es finster werden, Und hüllst den Kreis der Erden In tiefe Dunkelheit. Doch auch in dunkler Stille Wohnst du mit deiner Fülle, Und zeigst uns deine Herrlichkeit.

5. Du führst aus weiter Ferne Den Mond und tausend Sterne Mit Majestät herauf; Sie leuchten dir zur Ehre, Hoch über Land und Meere, Und deine Hand lenkt ihren Lauf.

6. Als Zeugen deiner Stärke Stehn lauter Wunderwerke In deiner Schöpfung da. Und du, der sie bereitet, Und Mond und Sterne leitet, Bist auch im Staub mir innig nah'.

7. Groß, wenn der Morgen thauet, Groß, wenn der Abend grauet, Groß in der stillen Nacht; Im Sonnenschein, im Sturme, Am Menschen und am Wurme, Groß zeigst du, Schöpfer, deine Macht.

8. Drum schwinde alles Grauen; Dir will ich kindlich trauen, Denn du versorgst auch mich. Ja, Vater, ich befehle Dir freudig Leib und Seele; Du bist mein Gott, ich hoff' auf dich.

9. Laß dir mein kindlich Lallen Durch Jesum wohlgefallen, Und segne meinen Geist, Bis er, im Grund erneuert, Den großen Sabbath feiert, Wo aller Sel'gen Schaar dich preist.

Joh. Jach. Bronn. Junkheim.

Mel. Herr Jesu Christ, mein's Lebens Licht.

2778. Die Sonne wird mit ihrem Schein Nun kurze Zeit uns ferne seyn. O Gott, du unbegreiflich's Licht, Von deinen Kindern weiche nicht!

2. Zu dir steht unsre Zuversicht, Auf dich ist unser Sinn gericht't; Du bist allein der rechte Mann, Der uns vor Feinden schützen kann.

3. Wir opfern dir uns ganz und gar; Nimm unser heut', o Vater, wahr! Denn, wenn du ziehest ab die Hand, Ist alles Glück von uns gewandt.

4. Erhör' in Christo unsre Bitt', Und theil' uns deinen Segen mit; Gib daß in deiner Gütigkeit Wir bleiben mögen allezeit.

5. Nimm unser Abendopfer auf; Richt' hin zu dir des Lebens Lauf Durch Jesum Christum, deinen Sohn, Der mit dir herrscht im Himmelsthron.

Mel. Der Tag ist hin, mein Jesu ꝛc.

2779. Die Sonn' hat sich mit ihrem Glanz gewendet, Und, was sie sollt', auch diesen Tag vollendet; Die dunkle Nacht dringt allenthalben zu, Bringt Menschen, Vieh und alle Welt zur Ruh'.

2. Ich preise dich, du Herr der Nächt' und Tage, Daß du mich heut' vor aller Noth und Plage Durch deine Hand und hochberühmte Macht Hast unverletzt und frei hindurch gebracht.

3. Vergib, wenn ich bei Tage so gelebet, Daß ich nach dem, was finster ist, gestrebet; Laß alle Schuld durch deinen Gnadenschein In Ewigkeit bei dir erloschen seyn!

4. Schaff', daß mein Geist dich ungehindert schaue, Wenn ich mich dir in trüber Nacht vertraue, Und daß der Leib nach diesem schweren Tag In deiner Kraft sich sanft erholen mag.

5. Vergönne, daß der lieben Engel Schaaren Mich vor der Macht der Finsterniß bewahren, Damit ich vor der List und Tyrannei Der argen Feind' im Schlafe sicher sey.

6. Herr, wann mich wird die lange Nacht bedecken, Und in die Ruh' des tiefen Grabes strecken, So blicke mich mit deinen Augen an, Daraus ich Licht im Tode nehmen kann.

7. Laß mich hernach mit allen deinen Frommen Zum ew'gen Glanz des andern Lebens kommen, Da du uns hast den großen Tag bestimmt, Dem keine Macht sein Licht und Klarheit nimmt.

J. Stegmann.

Mel. Befiehl du deine Wege.

2780. Die Sonn' ist untergangen, Ihr Goldlicht fuhr dahin; Die Nacht hat angefangen, Die Arbeits-Trösterin. Ich danke dir von Herzen, Gott, ewig groß von Macht, Daß ich ohn' Angst und Schmerzen Auch diesen Tag vollbracht!

2. Wer wollte dir nicht singen, Dem ew'ges Lob gebührt? Du kannst das Meer bezwingen, Daß sich kein Tropfe rührt. Dein Athem kann verrücken Der schwersten Berge Last, Daß sich die Felsen bücken, Die du gegründet hast.

3. Du, Herr, hast mir erzeiget Mehr, als ich von dir bat; Du hast dein Ohr geneiget Eh', als ich vor dich trat. Die Kräfte mir erneuet, Die Thränen abgewischt, Die müde Seel' erfreuet, Mein zagend Herz erfrischt.

4. Wer kann doch hier im Leben, Im Irrgang dieser Welt, Ohn' Angst und Trübsal leben, Wenn Gott ihn nicht erhält? Wenn er uns nicht geleitet, So ist kein Weg zu sehn; Wenn er nicht für uns streitet, Dann ist's um uns geschehn.

5. Verzeihe mir aus Gnaden, Was ich den Tag verübt, Wodurch ich mich beladen, Und dich, o Gott, betrübt; Ach ja, ich muß bekennen, Mein Sündenjoch ist schwer, Und ewig müßt' ich brennen, Wenn deine Huld nicht wär'.

6. So tilge meine Sünden Durch Christi theures Blut! Laß mich dein Feu'r entzünden, Anstatt der Höllengluth! Zerreiß', was mich gefangen, Die Thorheit dieser Zeit; Entzünd' in mir Verlangen Nach wahrer Reinigkeit.

7. Der Nächte dunkle Schatten Gibst du aus Mildigkeit, Damit den armen Matten Werd' ihre Kraft erneut. So wend' auch Furcht und Schrecken, Und was der Feind erdacht; Laß uns kein Unheil wecken; O Hüter, halte Wacht!

8. Laß deiner Engel Schaaren, Die Zeugen deiner Ehr', Vom Himmel niederfahren, Damit mich nichts verseh'r; O wende fern, was bitter, Angst, Schrecken, jähe Noth, Sturm, Feuer, Ungewitter, Und böses, schnellen Tod!

9. Soll ich nach deinem Willen, Der ewig fromm und gut, Im Schlaf mein Ziel erfüllen, So hilf durch Christi Blut! Dann sey mein Todesschlummer Ein Ausgang aus dem Weh', Daß ich ohn' allen Kummer Zu deiner Freude geh'!

Mel. Herzliebster Jesu, was daß ꝛc.

2781. Du Quell des Lichts, in dem das Licht wir sehen, O neige, Herr, dein Ohr zu unsrem Flehen, Damit in deiner Klarheit unsre Seelen Das Gute wählen!

2. Du hast des Lebens Kraft in uns gesenket, Hast ew'ges Heil durch Jesum uns geschenket; Wie sollten wir nicht

freudig auf dich schauen, Und dir vertrauen?

3. Es hält der Glaube sich an deine Worte, Die Hoffnung sieht von fern des Himmels Pforte; Es ziehet uns zu dir mit heil'gem Triebe Die ew'ge Liebe.

4. Geendet sind nun dieses Tags Geschäfte; Du, Herr, verliehst uns Schutz, Gedeihn und Kräfte; Vernimm den Dank, den dafür hoch erfreuet Das Herz dir weihet!

5. Doch ach, auch dieser Tag zählt seine Sünden; Laß uns bei dir, Herr Jesu, Gnade finden! DuGnädiger, vertilg' aus unserm Herzen Der Sünde Schmerzen!

6. Der Sonne Licht entwich aus unsern Gränzen; So laß dein Licht in Finsterniß uns glänzen, O Lebenssonne, wie dich in den Höhen Die Engel sehen!

7. Dein denk' die Seele wachend, auch im Schlummer; Vergessen sey die Sorge und der Kummer; Nur das sey unsre Sorge, Herr, in Allen Dir zu gefallen.

8. Keusch übergeben wir dem Schlaf die Glieder; Gestärkt erwecke sie der Morgen wieder, Und deines Geistes Kraft regier' in ihnen, Dir stets zu dienen.

9. Noch dauert unser Werktag hier auf Erden; Einst kommt die Zeit, da wird es Sabbath werden; Dann weck' uns aus dem Grab, o Lebenssonne, Zur ew'gen Wonne!

Alcuin, Lehrer Karls des Großen, † 804. Aus dem Lateinischen.

Mel. Nun ruhen alle Wälder.

2782. Ein Tag hat sich geendet, Und Leib und Seele wendet Sich nun der Ruhe zu. Die Nacht hüllt uns in Schatten, Erquickend für die Matten. Stärkt uns mit süßer Schlafesruh'!

2. Du wachst, Herr, wann wir schlafen, Bleibst stets bei deinen Schafen Voll Hirtentreue hier; Willst uns nicht einsam lassen, In deine Arm' uns fassen; An dein Herz, Jesu, sinken wir.

3. Was können wir dir geben? O Jesu, unser Leben! Nimm's hin, es ist ja dein! Wir leben oder sterben, Laß uns nur deine Erben, In deiner Gnade selig seyn.

4. Weck' uns zu neuem Leben, Dir ganz uns hin zu geben, Uns deinem Werk zu weihn. Laß uns nicht mehr erblinden! Dein Blut lösch' unsre Sünden, Dein Geist, Herr Jesu, mach' uns rein!

Mel. Allein Gott in der Höh' sey Ehr'. (Psalm 92.)

2783. Ergreife nun dein Harfenspiel, Da Licht und Tag verschwindet, Und sich der langen Arbeit Ziel Spät in den Schatten findet. Komm, Seele, dring' zu Gottes Thron, Und opfre deiner Lieder Ton, Vom Geist des Danks entzündet!

2. Nie ist man schöner aufgewacht, Als unter Preis und Loben; Nie fängt man sel'ger an die Nacht, Als, wo das Herz erhoben, Gott seine letzte Kraft noch schenkt, Die Spuren seines Raths durchdenkt, Und seiner Liebe Proben.

3. Gott sorgt und waltet spät und früh, Treu, wie ein Vater pfleget. Gott wacht; er schläft und schlummert nie, Er, der den Weltbau träget. Wie ist ein Mensch so wohl daran, Der Gottes Wegen folgen kann, Und sein Werk überleget!

4. Das ist des Sünders Arbeit nicht, Der seine Zeit durchspielet, Den Tag verpraßt, dann ohne Licht Noch seine Lüste kühlet; Deß Leben nur im Fleische blüht, Der Gott nicht kennt, sein Werk nicht sieht, Noch seinen Eindruck fühlet.

5. Doch du bleibst Gott, wenn er auch blind, Verzärtelt und verwöhnet, Frech, trotzig, stolz und weltgesinnt Dich und dein Thun verhöhnet. Wie weht ihn Wind und Zeit davon! Bald welket er, — er modert schon, Verflucht und unbethränet.

6. Ich bete dich im Dunkeln an, Doch in dein Licht entzücket, Gott, den ich nicht satt denken kann, Deß Name schon erquicket! Wie selig ist, wer dich erkennt! Wer dich im Glauben Vater nennt, Wie hoch ist der beglücket!

7. Du hebst mein frohes Haupt empor; Wer ist es, der mir schade? Nichts sieht mein Aug', nichts hört mein Ohr, Als allenthalben Gnade. Ich weiß mich mit dir ausgesöhnt, Ich grüne,

wie ein Palmbaum grünt, Im Alter noch gerade.

8. O möchte ſich von Stund' zu Stund' Mein Herz in dir entzünden! O könnte doch mein Geiſt, mein Mund Genug des Lobes finden: Wie du ſo fromm, ſo gnädig biſt, Und wie kein Unrecht an dir iſt, Der Nachwelt zu verkünden!

9. Das ſey mein Hauptwerk jeden Tag, Das jede Nacht mein Dichten! Ob mich der Schlaf umhüllen mag, Vergeſſ' ich's doch mit nichten. Herr, nimm dieß Loblied ſpät von mir, Und Morgens knie' ich neu vor dir, Mein Opfer zu entrichten! Ded. Ad. Freylinh.

Mel. Auf meinen lieben Gott.

2784. Ermuntre dich, mein Sinn! Auch dieſer Tag iſt hin; Es legt die matten Glieder Der Kinder jetzo nieder Der Vater aller Treue, Daß uns die Ruh' erfreue.

2. Ich rühm', Herr, deine Güt' Und väterlich Gemüth, Die mir hat Haus gehalten, Und Alles wollt' verwalten, Viel Uebel abgewendet, Und Segen zugeſendet.

3. Doch drückt der Kummer mich, Wenn ich bedenk', daß ich Viel Sünden heut' begangen, Daß Sorg' und viel Verlangen Mit mir zu Bette gehet, Auch früh mit mir erſtehet.

4. Ich ſenke meine Schuld In deine Gotteshuld; Was mich hier denkt zu quälen, Will ich dir, Herr, befehlen! Du wirſt doch allen Sachen Ein gutes Ende machen.

5. Leib, Seel', Beruf und Stand, Hab', Gut, auch Stadt und Land Wollſt du, o Herr, bewahren Durch deine Himmelsſchaaren! Mein Leben und mein Ende Stell' ich in deine Hände.

6. Läuft heut' mein Seiger ab, Und wird dieß Bett' mein Grab, So hilf, daß alle Stunden Ich werde wach erfunden, Mit Glaubensöl geſchmücket, Und ſelig hingerücket.

7. O ſchönſte gute Nacht!' Wohl mir, wenn ich, erwacht, Einſt dieſe Welt verſchlafen Mit Chriſti treuen Schafen, Und ewig werde ſehen Den Freudenglanz aufgehen!

8. Doch, wenn mich deine Treu' Auch morgen weckt aufs neu', So laß mein Herz ſich ſchicken, Auf Jeſum hin zu blicken, Und dir vor allen Dingen, In ihm mein Opfer bringen.

9. Hilf, daß ich jeden Tag, So viel ich je vermag, In Gottesfurcht und Liebe Nach Chriſtenpflicht mich übe, Bis ich zuletzt voll Freude Zu dir von hinnen ſcheide.

Mel. Von Gott will ich nicht laſſen.

2785. Es iſt durch deine Gnaden, O Gott von Ewigkeit, Vorüber ohne Schaden Ein Theil von meiner Zeit! Die Sorgentröſterin, Die Nacht hat angefangen; Mit kindlichem Verlangen Sinkt meine Seele hin.

2. Du, Herr, biſt's, den ich preiſe! Du haſt mich treu geliebt, Daß mich auf keine Weiſe Des Feindes Macht betrübt; Wie viel war der Gefahr! Wie leicht ich zu berücken! Du wehrteſt allen Tücken, Und nahmeſt meiner wahr.

3. Ich habe Zorn verdienet, Ich armer Menſch voll Schuld. Doch haſt du mich verſöhnet Durch deines Sohnes Huld. Darum bekenn' ich dir, Herr, alle meine Sünden, Die ſich im Herzen finden; O Gott, vergib ſie mir!

4. Ich danke dir von Herzen, Daß mich die böſe Welt Mit ihren eiteln Scherzen Nicht gröblich hat gefällt; Daß ich in Fleiſchesluſt Und andre Miſſethaten Nicht taumelnd bin gerathen; Dein Heil iſt mir bewußt!

5. Dir ſey's auch zugeſchrieben, Daß ich bis dieſe Stund' Bin unbeſchädigt blieben, An Seel' und Leib geſund. Du gabſt zu meiner Pflicht Mir Muth und friſche Kräfte, Und zu des Tags Geſchäfte Gewiſſen, Gnad' und Licht.

6. O gib auch ferner Segen Zu Allem, was ich thu', Wenn ich mich jetzt will legen Zu friedlich ſtiller Ruh'. Laß deiner Engel Heer Mich wie ein Kind bewahren, Und laß mich ſtets erfahren Des Himmels heil'ge Wehr.

7. Laß mich kein Unglück wecken Durch Krankheit, Schmerz und Pein; Laß kein Geſpenſt mich ſchrecken Mit grauſenvollem Schein. Du ſchläfſt und ſchlummerſt nicht. Drum, Sonne, wollſt

du scheinen Ob mir und all den Meinen Mit deinem Gnadenlicht!

8. Und wenn vom heitern Morgen Des Lichtes Strahlen gehn, So laß mich ohne Sorgen Vom Lager aufersthn. Laß dann mit neuem Geist Und kindlichen Gebeten Mich an die Arbeit treten, Zu der die Pflicht mich weist.

9. Mein Gott! wann mich am Ende Der Todesschlaf befällt, Dann nimm in deine Hände Den Geist aus dieser Welt! Weck' einst mich fröhlich auf, Wann dein Gericht wird kommen, Und führe mit den Frommen Gen Salem mich hinauf!

Mel. Zu dich hab' ich gehoffet, Herr.

2786. Für alle Güte sey gepreist, Gott, Vater, Sohn und heil'ger Geist! Ihr bin ich zu geringe. Vernimm den Dank, Den Lobgesang, Den ich dir kindlich singe.

2. Du nahmst dich meiner herzlich an, Hast Großes heut' an mir gethan, Mir mein Gebet gewähret; Hast väterlich Mein Haus und mich Beschützet und genähret.

3. Herr! was ich bin, ist dein Geschenk, Der Geist, mit dem ich dein gedenk', Ein ruhiges Gemüthe; Was ich vermag Bis diesen Tag, Ist Alles deine Güte.

4. Sey auch nach deiner Lieb' und Macht Mein Schutz und Schirm in dieser Nacht, Vergib mir meine Sünden; Und kommt mein Tod, Herr Zebaoth, So laß mich Gnade finden.

C. F. Gellert.

Mel. Nun sich der Tag geendet hat.

2787. Geh', müder Leib, zu deiner Ruh'! Dein Jesus ruht in dir; Schleuß die verdross'nen Augen zu, Mein Heiland wacht in mir.

2. Ich hab' ein gnädig's Wort gehört: Gott ist mein Schutz, mein Rath, Wenn sich die Hölle gleich empört; Wohl dem, der Jesum hat!

3. Dieß Wort ist in der Nacht mein Licht, Wenn Alles finster ist; Wo dieser Schild ist, da zerbricht Des argen Feindes List.

4. Auf dieses Wort schlaf' ich nun ein, Und stehe wieder auf, Das soll die Morgenröthe seyn Von jedem Tageslauf.

5. Der Schlaf, des Todes Bruder, macht Aus mir ein Todtenbild. Ich schlafe, doch mein Herze wacht; Komm, Jesu, wann du willt!

Mel. Nun danket alle Gott.

2788. Geht hin zu eurer Ruh', Geht hin, ihr matten Glieder! Schließt euch, ihr Augen zu! Mein Herz, erhol' dich wieder! Wirf ab die Sorgenlast. Und bitte deinen Herrn, Daß er von deiner Rast Unfrieden halte fern.

2. Bekenn' aus wahrer Reu' Die heut' begangnen Sünden, Und flehe Gott aufs neu', Davon dich zu entbinden. Halt' deiner Schulden Meng' Ach nie für leicht und klein! Bedenk', wie Gott so streng, Wie heiß die Höllenpein!

3. Doch denk' in gleicher Zeit An seines Sohnes Büßen, So wird die Freudigkeit Dir alles Leid versüßen: Schreibst du dir seinen Tod Im wahren Glauben zu, So schwindet alle Noth, So hast du heil'ge Ruh'.

4. Nun gehe, deinem Gott Die Seele zu empfehlen, Die er in seinem Sohn Sich treulich will vermählen! Fühl' seine Liebesmacht, Die Alles überwiegt, Und die auch in der Nacht Dir klar vor Augen liegt.

5. Ruht deine Seele nun Durch sein allmächtig Sorgen, So wird der Leib auch ruhn Bis an den frohen Morgen. Der Engel Heldenheer Beschützt dein Hab und Gut Durch starke Gegenwehr Vor Raub und Frevelmuth.

6. Dich soll kein Grau'n der Nacht, Gespenst und Traum umschweben, Noch jäher Flammen Macht Sich über dir erheben; Dein gottgelass'ner Geist Wird eh'r zu solcher Zeit Mit seinem Trost gespeis't Voll süßer Lieblichkeit;

7. Bis mit dem ersten Tag Du wirst vergnügt erwachen. Da dann der Leib sich mag Zu seiner Arbeit machen; Du aber feire Gott, Frei von der Sündenlast, Die du zu deinem Spott Vorher getragen hast.

8. Du bist ein Knecht nicht mehr, Gott hat dich selbst befreiet; Drum er zu seiner Ehr' Den Geist auch dir ver-

leihet, Daß du die Welt bezwingst Durch wahre Glaubenskraft, Und so den Lauf vollbringst In treuer Ritterschaft.

Mel. Mein's Herzens Jesu.

2789. Getreuer Gott, ich preise dich, Wie ich dich oft gepriesen; Denn dieser Tag erinnert mich, Was du mir Gut's erwiesen. Sonst find' ich Armer nichts an mir, Als dieses, daß ich dir dafür Von ganzem Herzen danke.

2. Es muß mein ganzer Lebenslauf Von deiner Liebe sagen; Du hast mich ja von Kindheit auf Geführet und getragen. Ja, vor der Welt mußt' ich schon dein In Christo, dem Geliebten seyn; Das dank' ich dir von Herzen.

3. Mein Vater, dein geliebter Sohn Ist mir zum Heil gegeben. Er läd't mich ein zu seinem Thron, In seinem Licht zu leben. Wie manche Seel' ist in der Welt, Der dieses edle Loos nicht fällt! Das dank' ich dir von Herzen.

4. Dein Wort thust du mir täglich kund, Mit Trost mich zu erfüllen; Hier redet selbst dein treuer Mund, Hier lern' ich deinen Willen. Hier, treuer Gott, entdeckst sich Dein ganzes Herze gegen mich. Das dank' ich dir von Herzen.

5. Und hat sich auch das liebe Kreuz Bei mir mit eingefunden, Gewiß, so hat's uns beiderseits Nur desto mehr verbunden. Der Glaube trägt es mit Geduld, Und ist ein Siegel deiner Huld. Das dank' ich dir von Herzen.

6. Ich weiß, daß du mich nicht vergissest, Und wirst mich ewig lieben. Was will ich mehr? mein Name ist Im Himmel angeschrieben! Und der ist so gewißlich mein, Als könnt' ich jetzt schon drinne seyn! Das dank' ich dir von Herzen.

7. Ach ja, von Herzen dank' ich dir Für Alles und in Allen. O laß auch Alles dir an mir In Christo wohlgefallen! In Christo nimm mich gnädig auf! Von Herzen sprech' ich Amen drauf, Und nochmals: Amen! Amen!

Mel. Gott sey Dank in aller Welt.

2790. Glanz der ew'gen Majestät, Der durch alle Himmel geht! Jesus Christus, Gottes Bild, Heilig, selig, hehr und mild!

2. Jetzo, da die Sonne sinkt, Da der Abendstern uns winkt, Sey gelobt und hoch gepreist Sammt dem Vater und dem Geist.

3. Dir gebührt, o Gottes Sohn, Stets ein Lied im höhern Ton; Denn das Leben gabst uns du: Darum jauchzt dein Volk dir zu!

Aus dem Griechischen. Im 4ten Jahrh. nach Christo. Von A. Knapp.

Mel. Singen wir aus Herzensgrund.

2791. G'nug, mein Herz! weil sich geneigt Dieser Tag, die Ruh' sich zeigt, Und die Arbeit weicht dahin, So ermuntre deinen Sinn, Forsch' mit Fleiß und gib wohl Acht, Wie von dir der Tag verbracht, Was gethan sey, was gedacht?

2. Für das Gute sage Dank, Sing' Gott einen Lobgesang; Wo gesündigt ist, da bitt' Ihn, der dich bei Gott vertritt; Denn sonst mußt du, wann die Kraft Deines Lebens hingerafft, Geben schwere Rechenschaft.

3. Wisse, daß die Todesnacht Stündlich auf dich dringt mit Macht, Da der Sarg dein Bett' wird seyn, Wenn man todt dich legt hinein; Wohl dem, der so schlafen geht, Und in jener Morgenröth' Einst mit Freuden aufersteht!

4. Dieß bedenk', und schließ' mit Ruh' Jetzt die müden Augen zu; Doch ersuche Gottes Güt', Daß stets wache dein Gemüth, Und sein Gnaden-Angesicht Bleib' dein Schutz und Freudenlicht, Wenn dich Sünd' und Tod ansicht.

5. Nun, Herr, der du Tag und Nacht Uns zum Besten hast gemacht, Ach, vergib die heut'ge Schuld! Laß auch heute deine Huld Unsre Ruh' und Schutzwehr seyn; Wend' durch deinen Gnadenschein Alle Leibs- und Seelenpein;

6. Daß ich also, gänzlich frei Von des Satans Tyranei, Wiederum gesund aufsteh', Frhhlich an die Arbeit geh', Und bei früher Tageszeit Rühme deine Gütigkeit, Die sich stets an mir erneut.

7. Nun, so schlaf' ich ruhig ein, Weil mir glänzt dein Gnadenschein, Deiner Allmacht Schild mich deckt,

Deine Liebe mich erweckt, Deine Gnadenhand mich hält, Der ich Alles heimgestellt, Weil ich pilgre durch die Welt.

8. Herr, erleuchte mich bis zum Tod, Und weck' mich aus aller Noth, Aus dem letzten, langen Schlaf, Als dein auserwähltes Schaf, Daß ich dir zur Rechten steh', Und auf Salems Auen geh', Wenn ich einst dein Antlitz seh'!

Mel. Mein Gott, das Herz ich bringe dir.

2792. Gott, der du Gnad' und Weisheit hast, Hast Alles wohl gemacht; Du gibst den Tag zu Müh' und Last, Und dann zur Ruh' die Nacht.

2. Da geht die Seele nicht mehr aus, Zieht Thür' und Fenster zu, Und will, wie im verschloss'nen Haus, Allein seyn und in Ruh'.

3. Wie wohl ruht, wer sich müd' geschafft, Wen Hitz' und Kummer traf; Wie fühlt der Kranke neue Kraft Auf einen sanften Schlaf!

4. Da soll dir danken, wer sich legt, Und wer vom Lager steigt, Daß Gott, der alle Dinge trägt, So gütig sich bezeugt.

5. Noch mehr soll ich dir dankbar seyn In meinem Christenlauf; In Jesu Namen schlaf' ich ein, Mit Jesu steh' ich auf.

6. Sterb' ich, so schlaf' ich wie ein Kind, Das Gott besorgen mag. Denn die im Herrn entschlafen sind, Weckt er am jüngsten Tag. Ph. Fr. Hiller.

Mel. Jesu, der du meine Seele.

2793. Gott der Tage, Gott der Nächte! Unf're Seele harret dein, Lehnet sich an deine Rechte; Nie kannst du uns ferne seyn; Auch in stiller Nächte Stunden Hat dich manches Herz gefunden, Und sich aus dem Lärm der Welt Einsam bei dir eingestellt.

2. Vater, viele Menschen weinen, Viele Kranke schmachten nun! Aber du verlässest keinen, Heißest wachen, heißest ruhn, Trocknest viele tausend Thränen, Und erfüllst das heiße Sehnen Unzählbarer Leidenden, Die um Ruh' und Lindrung flehn.

3. Vater, sende Muth den Schwachen, Licht in jedes dunkle Herz! Allen, die bekümmert wachen, Lindre du den heißen Schmerz! Laß die Wittwen, laß die Waisen Deine Lieb' und Treue preisen! Gönne Kranken sanfte Ruh! Sterbenden sprich Tröstung zu!

4. O du treuer Menschenhüter! Nacht ist vor dir, wie der Tag. Allgewaltiger Gebieter, Du verwandelst Schmerz und Plag' Unversehns in Dank und Freuden! Ach, laß Alle, die jetzt leiden, Bald erlöst aus ihrer Pein, Deiner Vaterhuld sich freu'n!

5. Vater! dieser Nam' erweitert Jede Brust, und heilt den Schmerz; Wie der Mond die Nacht erheitert, Kommt die Ruh' in jedes Herz, Das nach deinem Troste weinet, Eh' die Sonne wieder scheinet. O wie oft verwandelst du Bangen Schmerz in süße Ruh'!

6. Jesus Christus! manche Nächte Hast du für uns durchgewacht, Und dem menschlichen Geschlechte Durch dein Wachen Ruh' gebracht. Tröster! du willst deinen Kindern Auch durch Schlaf den Kummer lindern; Wachen oder schlummern sie, Weichst du doch von ihnen nie. Joh. Casp. Lavater.

Mel. Jesu, der du meine Seele.

2794. Gott, du lässest mich erreichen Wiederum die Ruhezeit; Das ist mir ein neues Zeichen Deiner Lieb' und Gütigkeit. Laß nun jetzt mein armes Singen Durch die Abendwolken dringen, Und bleib' auch in dieser Nacht Gnädig auf mein Heil bedacht.

2. Neige dich zu meinen Bitten, Stoß mein Opfer nicht hinweg! Hab' ich gleich oft überschritten Deiner Wahrheit heil'gen Steg, So versuch' ich nun die Sünden, Will mich nur mit dir verbinden. Reiße du aus meiner Brust Jede Wurzel böser Lust!

3. Herr, es sey mein Leib und Leben, Und was du mir sonst vertraut, Deiner Allmacht übergeben, Die vom hohen Himmel schaut. Laß um mich und um die Meinen Einen Strahl der Gottheit scheinen, Der, was Jesu Namen trägt, Wundervoll zu schützen pflegt.

4. Laß uns mildiglich bethauen Deines Segens Ueberfluß; Schirme mich vor Angst und Grauen, Wende Schaden und Verdruß, Brand und and're

Jammerfälle; Zeichne dieses Hauses Schwelle, Daß uns hier kein Todesschlag Des Verderbers treffen mag.

5. Wirke stets in meinen Sinnen, Steh' mir auch im Dunkeln bei, Daß im Schlafe mein Beginnen Niemals dir zuwider sey. Schaffe, daß ich schon auf Erden, Mdg' ein Geisteskempel werden, Der nur dir, und nicht der Welt, Ewig Licht und Feuer hält!

6. Geht, ihr meine müden Glieder, Geht und sinket nun zur Ruh'! Reget ihr euch morgen wieder, Schreib' ich's nur dem Schöpfer zu. Er wird treulich Wache halten; Wenn ihr aber müßt erkalten, Soll auf Jesum es allein Selig eingeschlafen seyn.

Friedr. Rudolph Ludw. v. Canitz.

Mel. Vom Himmel hoch, da komm' ꝛc.

2795. Gott, Herr und Schöpfer deiner Welt, Der du am hohen Himmelszelt Heraufführst Deines Lichtes Pracht, Und Ruhe gibst in stiller Nacht:

2. Damit zum frohen Tagewerk Der Leib anziehe neue Stärk', Und das Gemüth, von Aengsten frei, In frischer Lebenskraft gedeih':

3. Jetzt, da der Tag sich wieder neigt, Erscheinen wir vor dir gebeugt, Und preisen deine Lieb' und Huld, Und fleh'n als Sünder: hab' Geduld!

4. Wenn dir lobsinget unser Mund, So ton' es nach im Herzensgrund; Ein Herz voll Lieb' und Zärtlichkeit Sey dir in keuscher Furcht geweiht.

5. Ist nun des Tages heller Glanz In tiefer Nacht erloschen ganz, So leuchte doch des Glaubens Licht; Auch in der Nacht erlösch' es nicht!

6. Laß unsern Geist nicht schläfrig seyn; Die Sünde nur schlaf' ewig ein! Die Andacht halt' uns keusch und still, Wenn Schlafesdunst uns reizen will.

7. Frei von unheiliger Begier, Sey auch im Traum das Herz bei dir, Damit wir schlafen ungestört, Vom Gift des Feindes unversehrt.

8. O Schöpfer, Gott, den Alles preist, O Gottes Sohn, o heil'ger Geist! Allmacht und Herrlichkeit sind dein; Laß unser Fleh'n erhöret seyn!

Ambrosius. † 397. Aus dem Lateinischen von K. Knapp.

Mel. Vom Himmel hoch, da komm' ich her.

2796. Gott Lob, daß diese Tagesfrist Nunmehr zurückgeleget ist, Und ich mich wieder einen Tag Dem Himmel näher sehen mag!

2. Doch weil mir meine Sündennoth Auch täglich vorstellt Höll' und Tod, So sink' ich oft in großes Leid Und zittre vor der Ewigkeit.

3. Wie tröstlich kömmt mir's dann zu Sinn, Daß ich mit Gott versöhnet bin, Und daß auf Christi theurem Blut Auch meine Seligkeit beruht!

4. So trau' ich ihm, der für mich starb, Und mir das Himmelreich erwarb; Ich halte mich allein an ihn, Als sollt' ich heut' von hinnen zieh'n.

5. Durch ihn ist droben mir bereit Die Wohnung in der Herrlichkeit, In seines Vaters schönem Haus, Wann einst dieß arme Leben aus.

6. Mit froher Seele geh' ich nun Zu Bett', und laß' die Sorgen ruh'n; Mein treuer Hüter wacht für mich, Wie süß mit Jesu schläft es sich!

7. Er wird mich vor der Feinde List, Die zahllos und verderblich ist, Behüten, daß ich ohne Weh Am Morgen wiederum ersteh!

8. Hilf mir, o mein getreuer Gott, Durch deines Sohnes bittern Tod, Der mit dem heil'gen Geist und dir Sey hochgelobet für und für!

Mel. Herzliebster Jesu ꝛc.

2797. Gottlob! der Tag ist glücklich nun vollendet, Die milde Ruh' der Nacht sich zu uns wendet; Kommt, laßt uns Gott die Ehre freudig geben, Und ihn erheben!

2. Der Herr hat uns heut' kräftiglich erhalten, Und über uns sein Antlitz lassen walten; Lob sey dafür gegeben ihm in Zeiten Und Ewigkeiten!

3. Wohl sind wir unwerth solcher edlen Gnaden, Die wir so oft mit Sünden uns beladen, Auch täglich noch in schwere Missethaten Stets mehr gerathen.

4. Dennoch so lasset uns zum Vater treten, Und ihn aus Herzensgrund mit Ernst anbeten, Er woll' als Vater nicht des Standes Verbrechen Nach Würden rächen.

5. Er woll' uns väterlich die Nacht bewahren Durch seinen Schutz der starken Engelschaaren, Damit der böse Feind uns nicht bethöre Und nicht versehre.

6. Hier leg' ich, Herr, des müden Leibes Glieder In deinem Namen zu der Ruhe nieder, Damit ich fröhlich, wenn ich früh' aufstehe, Zur Arbeit gehe.

7. Dann will ich dir, dem großen Gott, lobsingen, Dein hoher Ruhm soll durch die Wolken dringen; Du sollst von mir, so lang' ich bin auf Erden, Gerühmet werden.

Mel. Herr Jesu Christ, mein's Lebens Licht.

2798. Gott Lob, der Tag ist nun dahin! D'rum ich, mein Gott, dir dankbar bin, Daß ich den Abend hab' erlebt, Und deine Gnad' ob mir noch schwebt.

2. Ach Herr, sey gnädig, hab' Geduld, Vergib mir alle Sündenschuld! Dein heil'ger Engel mich bewahr' Vor aller Angst, Noth und Gefahr.

3. Laß' mich auch mit der Morgenstund' Aufwachen fröhlich und gesund, Daß ich hier deine Ehr' ausbreit', Und dort dich lob' in Ewigkeit.

Mel. Wer nur den lieben Gott ꝛc.

2799. Gottlob! des Tages Last und Plagen, Sind abermals zurückgelegt! Nun will ich Dank dem Schöpfer sagen, Daß er mich noch in Liebe trägt, Und daß er seine Vaterhand Von meiner Seele nicht gewandt.

2. O Herr, mein Gott, sey hoch gepriesen Für alle Treu' und Gütigkeit, Die du mir heute hast erwiesen Und seit der ganzen Lebenszeit! Wer bin ich, o mein Gott, vor dir, Daß du so viel gethan an mir?

3. Ich habe viel gefehlt, versehen; Ach laß es mir vergeben seyn; Und nimm, als wär' es nicht geschehen, Mich ganz in dein Erbarmen ein! Gedenke, daß ich Asche bin, Drum gabst du Jesum für mich hin!

4. Laß diese Nacht mich friedlich schlafen, Erquicke meinen müden Leib, Und wende von mir alle Strafen, Daß Noth und Gräuel von mir bleib'! Wend' Feuer, Krieg und Wassersnoth, Und einen schnellen, bösen Tod.

5. Laß deine Liebe mich umleuchten, Da nun die finstre Nacht einbricht; Laß deinen Gnadenthau mich feuchten, Und bleibe meiner Seele Licht. Dein Geist verbinde sich mit mir, Daß ich im Schlafe sey bei dir!

6. Bewahre, Herr, auch all' die Meinen, Schließ sie in deine Gnaden ein; Ach, zähl' sie ewig zu den Deinen, Und laß sie dir gesegnet seyn! Verläng're ihrer Jahre Zahl, Befreie sie von Noth und Qual.

7. Sey gnädig, Vater, allen Armen, Und allen Menschen nah und fern! Der Sünder wollst du dich erbarmen, Führ' sie zu Christo, ihrem Herrn; Veränd're ihnen Herz und Sinn, Und führe sie zum Leben hin.

8. O, Vater, gib, was ich gebeten, Und laß mich, wenn ich aufgewacht, Mit Freuden wieder vor dich treten, Bis zu der letzten Erdennacht: Dann sing' ich einst vor deinem Thron Ein neues Lied im höhern Ton!

Mel. Wer nur den lieben Gott ꝛc.

2800. Gottlob! nun geh' ich fröhlich schlafen, Denn Gott hat in mir seine Ruh'; Er zählet mich zu seinen Schafen, Und decket mich mit Segen zu. Weil ich ein Gliedmaß Christi bin, Eil' ich getrost zum Bette hin.

2. Weil meines Gottes Augen offen, Schließt fröhlich sich mein Auge zu; Er, der mit mir den Bund getroffen, Wacht über mir bei meiner Ruh. O wohl mir, daß ich Jesum hab'! Er treibet allen Schrecken ab.

3. Mein Lager ist in Jesu Armen, Da schlaf' ich sanft und sicher ein; Bei seinem herrlichen Erbarmen Kann mir der Feind nicht schrecklich seyn; Ein einzig Wort vertreibt ihn schnell, Das heißt: Hier ist Immanuel!

4. Mich wiegt ein freudiges Gewissen, Ich weiß, daß Gott versöhnt mit mir; Der wird mich in die Arme schließen, Sobald ich träumend liege hier. Sein guter Geist schwebt über mir, Sein Engel wacht vor meiner Thür.

5. So bin ich denn wohl aufgehoben, Und schlaf' in Jesu Namen ein. Der

Morgen soll ihn wieder loben, Wenn ich noch werd' am Leben seyn! Doch sterb' ich auch, so komm' ich hin, Wo ich ein Licht im Lichte bin.

Benjamin Schmolke.

Mel. Der Tag ist hin.

2801. Gott sey gelobt! nun ist der Tag vollendet, Und Gottes Herz ist nicht von mir gewendet! Deß freuet kindlich sich mein Herz in mir; Mein Gott ist mein, und bleibt es für und für!

2. Sehr gnadenreich hat er mich heut beschirmet; Noth und Gefahr hat mich umsonst bestürmet, Der Engel Heer umgab mich um und um, Denn Jesus sprach: dieß ist mein Eigenthum!

3. Lob sey dir, Herr, du Heiland der Elenden! Lob sey dir hier und an des Weltalls Enden! Gib, daß dein Lob stets ausgebreitet werd', Im Himmel und auf dieser armen Erd'!

4. Ach, bringe deiner Kinder Herz zusammen! Entzünde sie mit wahren Andachtsflammen, Damit dein Nam' sey überall gepreist, In wahrer Lieb' und Kraft durch deinen Geist.

5. Des Tages Licht ist deines Lichtes Zeuge; Ach gib, Herr, daß mein Herz zu dir sich neige, Wenn jeden Tag das Erdlicht von ihm weicht, Bis es das ew'ge, volle Licht erreicht!

6. Dein Angesicht entzieh nicht dem Gesichte, Daß in der Nacht ich sey in stetem Lichte, So bin ich frei von aller Finsterniß, Und meine Seele deiner Huld gewiß.

7. In dir will ich getrost und sicher schlafen; Du stellst um mich der Engel heil'ge Waffen, Damit mein Bett in dieser dunklen Nacht Umgeben sey von einer Gottesmacht.

8. Es ruhe auch die heilige Gemeine In dir, o Herr! denn sie ist ja die deine. Bewahre sie vor aller Feinde Strick, Gib in der Nacht ihr deinen Gnadenblick!

9. Erweck' dein Volk nach sanftem Schlafe wieder, Daß es dir singe Dank- und Freudenlieder Im neuen Licht und frohen Sonnenschein; Denn dir gebührt Lob, Preis und Dank allein.

Mel. Nun danket Alle Gott.

2802. Gott Vater, sey gelobt, Der du im Himmel sitzest, Und dieses Erdenrund Mit starken Händen schützest! Die Gaben, Herr, womit Du heute mich bedacht, Sind Siegel deiner Treu', Und Zeugen deiner Macht.

2. Wie wagt's ein Menschenkind, Dein Thun, Herr, auszusprechen, Der du zur Gnade schnell, Und langsam bist zum Rächen? Preis dir, o großer Gott! Sieh', dieser Tag ist hin; Durch Gnade bin ich nur Geworden, was ich bin.

3. Daß mich die Eitelkeit Der Erde nicht betrogen, Macht, daß dein Gnadenschutz Allmächtig mich umzogen. Mich hat vor Sünd' und Schmach Dein treuer Arm gestärkt; Wer ist, der deinen Schutz, Nicht alle Tage merkt?

4. Gepriesen sey, o Herr! Was wir hier seh'n und hören, Sind Bilder deines Ruhms Und Zeugen deiner Ehren. O deine Sonne zeigt, So weit sie strahlen kann, Nur Werke deiner Macht, Und Huld und Weisheit an!

5. Der silberhelle Mond Erklärt uns, wo er scheinet, Was dein huldreiches Herz Zu Vatertreue meinet. O Schöpfer, nimm mein wahr; Die düst're Nacht bricht ein! Laß ewig mich ein Licht In deinem Lichte seyn!

6. Laß deinen Flügel mich, Wie ein Gezelt, bedecken; Laß unter deinem Schutz Mich keine Trübsal schrecken; Halt' ab den bösen Feind, Der mich will zieh'n von dir! Nur heil'ge Seraphim Laß wachen über mir!

7. Laß mich in keuschem Sinn In meinem Bette liegen, Kein schnödes, todtes Bild Durch meine Seele fliegen. Lehr' mich im Schlummer auch Zu dir, o Jesu, fleh'n, Und, wenn die Glieder ruh'n, Zu dir im Geiste geh'n.

8. Schieb', Herr, den Riegel vor, Daß mich kein Feind berühre, Damit ich dich allein Im Seelengrund verspüre. O Hüter Israels! Bewahre jeden Stand, Und halt in deinem Schutz Den König und das Land!

9. Auf meinem Lager will Ich dich nur, Jesu, denken, Und alle Sünderfurcht In deine Huld versenken; Du

bist mein Lebenslicht, Du hast mich aus der Nacht Durch dein allheilig Wort Zum ew'gen Tag gebracht.

Mel. Gott des Himmels und der ꝛc.

2803. Gute Nacht, ihr matten Glieder! Schlafet und seyd Jesu voll, Leget euch mit Jesu nieder, Er wird euch bedecken wohl; Ist gleich hin der Sonnenschein, Wird doch Jesus bei mir seyn.

2. Gute Nacht, ihr meine Freunde! Mein Freund Jesus sey mit euch; Der sey euer Schirmer heute! Habt ihr ihn, so seyd ihr reich; Was ihr Gutes mir gethan, Schreib' er euch zum Segen an.

3. Gute Nacht, ihr Erdensorgen, Und was hier mich ängsten will! Ihr seyd Jesu nicht verborgen, Er macht euch doch Alle still; Er kann, wen ihr traurig macht, Schmücken, daß er wieder lacht.

4. Gute Nacht, nun auch mein Leben, Das von Jesu kommen ist! Ihm will ich dich wieder geben, Wenn du ihm gefällig bist; Du bist Jesu Eigenthum; Jesu sey Dank, Ehr' und Ruhm!

Mel. Sollt' es gleich bisweilen scheinen.

2804. Herr, ach, es will Abend werden; O du Heil und Licht der Erden, Bleib' bei uns! wir bitten dich, Denn die Sonne neiget sich.

2. An dem Tage kann man wandeln, Ohne Grau'n und Schrecken handeln; Doch die Nacht, die nun erscheint, Die ist keines Menschen Freund.

3. Wer das Licht des Tages scheuet, Wird von Finsterniß erfreuet. Schlangen, Wolf und Fledermaus Ziehen in der Nacht hinaus.

4. Wer Gott fürchtet, wirkt am Tage Unter seiner Last und Plage, Da ein Sünder in der Nacht Wachet, und nichts Gutes macht.

5. Darum haben wir zu flehen, Und den Höchsten anzugehen, Daß er seiner Engel Heer Stell' um uns zur Gegenwehr;

6. Daß er Angst und Furcht vertreibe, Daß er Schirm und Schatten bleibe, Daß, wo Niemand wachen kann, Er sich unſ'rer nehme an;

7. Daß er uns an sich gewöhne, Daß der Geist nach ihm sich sehne Wie ein armes kleines Kind, Bis er ew'ge Ruhe find't.

8. Hilf den tiefen Schlaf verwehren! Wenn du redest, laß mich hören! Bleibe, Herr, und lasse du Keinen Sturm des Feindes zu!

9. Herr, bleib' bei uns bis zum Morgen, Und hilf dann aus neuen Sorgen, Daß dein Rath ohn' Angst und Weh' In uns und durch uns geschieh';

10. Bis sich unser armes Leben Dir im Tode hingegeben, Und dort in der neuen Stadt Keines Schutzes nöthig hat.

11. Bleib', Herr, es will Abend werden, Bleib', o Licht und Heil der Erden! Bleib' bei uns! wir bitten dich; Denn die Sonne neiget sich.

Mel. Nun ruhen alle Wälder.

2805. Herr, der du mir das Leben Bis diesen Tag gegeben, Dich bet' ich kindlich an! Ich bin viel zu geringe Der Treu', die ich besinge, Und die du heut' an mir gethan.

2. Mit dankendem Gemüthe Freu' ich mich deiner Güte; Ich freue mich in dir. Du gibst mir Kraft und Stärke, Gedeih'n zu meinem Werke, Und schaffst ein reines Herz in mir.

3. Gott, welche Ruh' der Seelen, Nach deines Worts Befehlen Einher im Leben geh'n! Auf deine Güte hoffen, Im Geist den Himmel offen, Und dort den Preis des Glaubens seh'n!

4. Ich weiß, an wen ich glaube, Und nahe mich im Staube Zu dir, o Gott, mein Heil! Ich bin der Schuld entladen, Ich bin bei dir in Gnaden, Und in dem Himmel ist mein Theil.

5. Bedeckt mit deinem Segen, Eil' ich der Ruh' entgegen; Dein Name sey gepreist! Mein Leben und mein Ende Ist dein; in deine Hände Befehl' ich, Vater, meinen Geist! Gellert.

Mel. Werde munter, mein Gemüthe.

2806. Herr, es ist von meinem Leben Abermal ein Tag dahin. Lehre mich doch Achtung geben, Ob ich fromm gewesen bin? Zeige mir's, o Vater, an! So ich was nicht recht gethan, O so

hilf, daß meine Seele Ihre Schuld sich nicht verhehle.

2. Freilich wirst du Manches finden, Das dir nicht gefallen hat; Denn ich bin noch voller Sünden In Gedanken, Wort und That. Ach wie oft verging' ich mich, Mein Erbarmer, wider dich! Wer kann merken, wer kann zählen, Wann wir, und wie oft wir fehlen?

3. Aber, o du Gott der Gnaden, Habe noch mit mir Geduld! Heile meinen Seelenschaden, Und vergib mir meine Schuld. Deine große Vatertreu' Werd' auch diesen Abend neu! Hilf mir künftig deinen Willen Treulicher, als heut', erfüllen.

4. Heilige du mein Gemüthe, Daß mein Schlaf nicht sündlich sey! Steh' mit deiner großen Güte Auch in dieser Nacht mir bei. Lösche Feu'r und Lichter aus, Und bewahre selbst das Haus, Daß ich morgen mit den Meinen Nicht im Unglück müsse weinen.

5. Steure den gottlosen Leuten, Die im Finstern Böses thun. Sollte man gleich was bereiten, Uns zu schaden, wenn wir ruhn: So zerstöre du den Rath, Und verhind're selbst die That; Wend' auch alle and're Schrecken, Die der Satan kann erwecken.

6. Herr, dein Auge geht nicht unter, Wenn es bei uns Abend wird; Denn du bleibest ewig munter, Und bist uns ein guter Hirt, Der auch in der finstern Nacht Ueber seine Heerde wacht. Darum hilf uns, deinen Schafen, Daß wir Alle sicher schlafen!

7. Laß uns, Herr, gesund erwachen, Wann es rechte Zeit wird seyn, Daß wir ferner uns're Sachen Richten dir zu Ehren ein. Oder hast du, lieber Gott, Heut' bestimmet meinen Tod, So befehl' ich dir am Ende Leib und Seel' in deine Hände. A. Neumann.

Mel. Herr Jesu Christ, mein's Lebens Licht.

2807. Herr Gott, du gibst das Tageslicht Uns zur Vollbringung unsrer Pflicht. Und deine treue Freundlichkeit Hält uns die Nacht zur Ruh' bereit.

2. Auch dieser Tag ist nun dahin; Dir danket still mein Herz und Sinn, Daß ich ihn ruhig überlebt, Und daß dein Geist noch in mir schwebt.

3. Du hast heut von mir abgewandt Leid, Jammer, Unglück, Schimpf und Schand', Und deine Hand mir dargereicht, Daß meine Last mir wurde leicht.

4. D'rum lob' ich dich von Herzengrund, O Gott, in dieser Abendstund', Und bringe dir mein Opfer dar; O nimm in Gnaden seiner wahr!

5. Was etwa heut' ich Guts geschafft, War einzig, Herr, durch deine Kraft; Und wenn es sündig sollte seyn, So ist allein die Sünde mein.

6. Geh, Herr, nicht mit mir ins Gericht, Weil droben Jesus für mich spricht! Laß sein Verdienen kräftig seyn, Daß ich von Neuem werde rein.

7. O Jesu, der du Hüter bist, Hör' ferner, was mein Seufzen ist! Du schläfst und schlummerst nicht bei Nacht, Ach, halt' auch mich in treuer Wacht!

8. Mein müder Leib begehrt die Ruh'; Drum, wenn ich thu' die Augen zu, So gib mir Schlaf, der meine Kraft Erneut zu guter Ritterschaft!

9. Laß Satans Schrecken ferne seyn, Daß sie nicht zieh'n in's Herz hinein; Wenn du sein Lügenwerk zertrennst, Weicht fern sein Traumwerk und Gespenst.

10. Beschütze mich mit treuer Hand Vor Sturm, vor Wetter, Fluth und Brand, Vor Feindes List und Grausamkeit; Dein Arm bedecke mich allzeit.

11. Vom Sündenschlaf befrei' den Geist, Bis er vom Eiteln los sich reißt, Damit ich nicht entschlaf' im Tod, Und drüber sink' in ew'ge Noth.

12. Wann diese Nacht nun auch vorbei, So hilf, daß ich bald wachsam sey, Und, eh' ich aus dem Bette geh', Voll Sehnsucht auf zum Himmel seh'.

13. O weil die Welt so finster ist, So eile du, Herr Jesu Christ, Und brich' mit deinem Tag herein, Nach welchem keine Nacht wird seyn!

14. O Licht! alsdann verklär' uns ganz In deiner Gottheit ew'gem Glanz, Und laß uns ohne Hülle dich In Freuden anschau'n ewiglich!

Mel. Gott des Himmels und der Erden.

2808. Herr, ich danke deinen Gnaden, Deiner ew'gen Gütigkeit, Daß du mich von allem Schaden Und Verder-

ben hast befreit, Daß ich nach des Tages Last Finden kann die süße Rast.

2. Deines süßen Wortes Stärke Mußte meine Tröstung seyn; Deines Armes Wunderwerke Flößten mir Vertrauen ein, Und des heil'gen Geistes Licht Wich von meiner Seele nicht.

3. Zwar ich muß mich sündlich nennen, Weil ich vielfach heute fiel; Muß die Schwachheit dir bekennen, Die ohn' alles Maaß und Ziel, Die mein Herz so oft bethört, Und von dir mich abgekehrt.

4. Aber du bist stark im Schwachen, Deine Lieb' erfüllt, was leer; Du kannst Sünder heilig machen Durch der Buße Wiederkehr, Also, daß des Glaubens Kraft In uns neue Seelen schafft.

5. Nun ich will in Demuth sagen: Herr, nichts Gutes ist an mir! Doch ich will drum nicht verzagen; Was ich bin, das ist von dir: Ich bin doch dein Gnadenkind, Das in Christo Frieden find't.

6. Christum hab' ich mir erwählet, Der soll mein Vertreter seyn, Wenn mich mein Gewissen quälet, Wenn Versuchung bricht herein, Wenn Gesetzes-Fluch mir dräut, Und der Abgrund Rache schreit.

7. Ihm nur will ich leben, sterben, Durch ihn geh' ich ein zur Ruh'; In ihm hoff' ich Heil zu erben, Wann mein Aug' ich schließe zu; In des jüngsten Tages Schein Will ich nur bei Christo seyn.

8. Nun wohlan, in deinem Namen, Jesu, sey's auch jetzt gewagt! Sprich dazu dein gnädig Amen, Dann entschlaf' ich unverzagt. Unter deiner heil'gen Hut Schlummert Leib und Seele gut.

9. Allem Schrecken wollst du wehren, Daß kein Fall noch Krankheit mich In dem Schlummer dürfe stören; Wahre, Herr, mich kräftiglich! Wache, daß mich schrecke nicht Wasserfluth und Flammenlicht!

10. Gib mir, wann die armen Kräfte Gnadenvoll erneuert sind, Daß ich zu dem Tagesgeschäfte Froh erwach' als Gottes Kind, Und, indem ich aufwärts seh', Froh gen Salem weiter geh'!

Mel. Herr Jesu Christ, mein's Lebens Licht.

2809. Herr Jesu, meines Lebens Heil, Mein Seelengut, mein Herzenstheil, Mein Himmelsweg, mein Freudenlicht, Das hell macht Herz und Angesicht!

2. Mein Leib und Seele freuet sich, Mein Mund und Zunge lobet dich, Daß nun der Tag beschlossen ist, Und du mein Schutz gewesen bist.

3. Wie gnädig hast du mich bewacht! Der Reichthum deiner Güte macht, Die du, o Herr, an mir gethan, Daß ich im Frieden wohnen kann.

4. Zwar mich betrübt der Sünde Schuld, Doch tröst' ich mich durch deine Huld; Auf deine Wunden blick' ich hin, Wo ich mit Gott versöhnet bin.

5. Mir bleibt dein treues Herz gewiß; Lieg' ich nun gleich in Finsterniß, Bist du doch, meine Sonne, da, Und mir mit Licht und Troste nah.

6. O Jesu, meines Herzens Gut, Darin die Seele freudig ruht, Du, meiner Liebe sel'ges Licht, Dein bleib' ich; laß mich ewig nicht!

Mel. Jesus, meine Zuversicht.

2810. Herr, in dieser Abendstund' Preis' ich dich, mein Seelenleben! Du, der Herzen Ruhegrund, Wirst mir Armem Gnade geben, Daß ich, was du mir gethan, Dankend noch erwägen kann.

2. Ward mir nicht durch deine Huld Dieser Tag ein Tag der Freude? Du vergabst mir alle Schuld, Schmücktest mich mit deinem Kleide, Das da heißt: Gerechtigkeit. Laß dieß Kleid mir allezeit!

3. Großer Jesu, deine Treu' Hat mir Seel' und Geist gebunden; Ich bekenne dir es frei: Du, du hast mich überwunden. Ich bin dein und du bist mein; Ewig soll die Liebe seyn!

4. Alles Rechts begeb' ich mich, Das ich an mir möchte haben; Dennoch, Herr, ergibst du dich, Mein zu seyn mit deinen Gaben. Das geschiehet nicht zum Schein; Ewig soll es Wahrheit seyn!

5. Auserkorne, laß dein Herz Mich im stillen Geist beschauen! Alles ist verknüpft mit Schmerz, Auch das

Beſte macht nur Grauen, Wenn ich dein, o ſchönſtes Licht, Unverrückt genieße nicht.

6. Herr, nicht ich hab' dich erwählt, Du biſt mir zuvor gekommen; Hätteſt du mich nicht beſeelt Und durch Liebe hingenommen, Schwämm' ich auch in dunklem Sinn Mit der Welt zum Tode hin.

7. Jeſus, deine Liebe nur Sey mein Ziel der wahren Freuden! Denn der Gnade ſichre Spur Glänzt aus deinem Geiſt und Leiden; Das nur hilft uns zum Genuß, Dem die Sünde weichen muß.

8. Bilde, Herr, mich dir zum Ruhm, Lehre mich dir innig dienen; Laß mich als dein Eigenthum Droben vor dem Throne grünen; Dann will ich im höchſten Ton Dich erheben, Gottes Sohn!

9. Gib aus deiner Todesnoth Kraft mir auf die Todesſtunde; Dann iſt mir der Tod kein Tod Nach dem hohen Gnadenbunde; Dann wird er ein Schlafen ſeyn, Das mich führet himmelein.

10. Nun ſo ſchlaf' ich ruhig ein, Bleib' in deinen Liebesarmen; Und beim neuen Sonnenſchein Hilft mir wieder dein Erbarmen, Bis ich über Sonnenhöh'n Darf vor deinem Antlitz ſteh'n.

Mel. O du Liebe meiner Liebe.

2811. Herr und Gott der Tag' und Nächte, Der du wachſt im Himmelszelt, Und voll Gnaden deine Rechte Ausreckſt über dieſe Welt: Sieh', wie deines Kindes Seele, Da der Tag ſich nun geneigt, Sich nach deines Worts Befehle Dankend vor dir niederbeugt!

2. Vater, ich bin zu geringe Aller Treu' und Gütigkeit, Die du, Schöpfer aller Dinge, Mir erzeigt in dieſer Zeit! O, daß ich dir dankbar wäre, Der ich oft ſo ſchnöde bin! Wende, Herr, zu deiner Ehre, Dein Herz ferner zu mir hin!

3. Siehe nicht an mein Verbrechen; Ach, gedenke nicht der Schuld, Die du ſtrenge könnteſt rächen, Sondern habe noch Geduld! Denn durch deines Sohnes Wunden Bin ich dir verſöhnt und werth, Und ein Opfer iſt gefunden, Das mich für dein Kind erklärt.

4. Ich verlange rein zu werden Durch des Mittlers reines Blut; Ich begehre nichts auf Erden, Als nur dich, du höchſtes Gut! Herr, ach rein'ge mein Gewiſſen, Daß mein Herz dir heilig ſey, Und in Geiſteskraft befliſſen, Dir zu dienen ohne Scheu!

5. Laß mich nicht dahinten bleiben, Laß mich nicht zurückeſehn! Dein Geiſt müſſe ſtets mich treiben, Unverrückt voranzugehn, Jenes Kleinod zu erfaſſen, Das mein Heiland mir erwarb, Als er dort am Kreuz verlaſſen, Unter tauſend Qualen ſtarb.

6. Nun will ich mich ſchlafen legen; Laß mich dir befohlen ſeyn; Vater! gib mir deinen Segen, Halte Leib und Seele rein; Ja, dein Engel mich bewahre, Deine Gnade ſey mein Schild, Bis ich heim zum Heiland fahre, Und erwach' nach ſeinem Bild!

Joh. Am. Freylinghauſen. (Verändert.)

Mel. Gott des Himmels und der Erden.

2812. Herr, zur Ruh' will ich mich legen; Aber vorher denk' ich d'rau, Wie mir deiner Liebe Segen Heut' des Guten viel gethan. Nun, in Chriſto opfern dir Geiſt und Lippen Dank dafür.

2. Segne mich mit neuen Gnaden, Segne mich mit neuer Huld; Laß mir keine Sünde ſchaden, Und vergib mir alle Schuld. Jeſum nimm zum Bürgen an, Der für mich genug gethan!

3. Segne mich in meinem Schlafe; Gib, daß unter deiner Hut, Treuer Hirte deiner Schafe, Leib und Seele ſchlumm're gut. O wie ſchläft es ſich vergnügt, Wenn man ſo behütet liegt!

4. Segne mich mit deinem Schirme Durch der Engel treue Wacht, Daß des Feindes Liſt und Stürme Mich nicht ſchrecken in der Nacht. Ich bin dein; d'rum hat bei dir Satan auch kein Theil an mir.

5. Segne mich an meiner Habe, Weil du deine Freunde liebſt, Und ſo manche gute Gabe Ihnen ſelbſt im Schlafe gibſt. Sende mir, auch wenn ich ruh', Was mir gut und heilſam, zu.

6. Segne mich mit Kraft und Stärke; Führe mich zum künft'gen Tag, Daß ich des Berufes Werke Frisch und froh verrichten mag; Daß mir Alles wohlgelingt, Was die Arbeit mit sich bringt!

7. Segne mich mit langem Leben, Wenn es, Herr, dir wohlgefällt! Alles sey dir übergeben Und gelassen heimgestellt! Wie du willst, so schick's mit mir, Denn ich leb' und sterbe dir!

8. Laß, was ich von dir erbeten, Großer Gott, erhöret seyn! Morgen will ich vor dich treten, Und mich deiner Gnade freu'n. Nun, mein Leib, so lege dich! Schlafe wohl, Gott segnet mich!

Erdmann Neumeister.

Mel. Jesu, meine Freude.

2813. Hirte deiner Heerde, Nacht bedeckt die Erde; Doch du schlummerst nicht! Deine Vatermilde Diente mir zum Schilde In des Tages Licht. Auch bei Nacht Nimm mich in Acht; Laß durch deiner Engel Schaaren Mächtig mich bewahren!

2. Vor der Feinde Toben Schütze mich von oben Deine Macht und Huld. Ein versöhnt Gewissen Sey mein Ruhekissen; Drum vergib die Schuld! Jesus Christ Mein Mittler ist; Er hat das, was ich verschuldet, Williglich erduldet.

3. Laß auch meine Lieben Keine Noth betrüben; Sie sind mein und dein! Hältst du mit Erbarmen Mich in deinen Armen, Schlaf ich fröhlich ein. Du bei mir, Und ich bei dir! Also sind wir ungeschieden, Und ich ruh' im Frieden.

4. Wie, wenn ich mein Bette Bald im Grabe hätte? Jetzo roth, bald todt? Doch, hast du's beschlossen, Scheid' ich unverdrossen, Herr, auf dein Gebot! Nie sey' ich Mich wider dich. Jesus wird nie von mir scheiden; Drum sterb' ich mit Freuden.

5. Nun wohlan, ich thue In vergnügter Ruhe Meine Augen zu. Seele, Leib und Leben Hab' ich dir ergeben, Treuer Hüter du! In der Nacht Nimm mich in Acht; Und erleb' ich dann den Morgen, Wirst du weiter sorgen.

Benj. Schmolk.

Mel. Herr Jesu Christ, mein's Lebens Licht.

2814. Hinunter ist der Sonnenschein, Die finstre Nacht bricht stark herein. Leucht' uns, Herr Jesu, wahres Licht, Laß uns im Finstern wandeln nicht!

2. Dank sey dir, daß du diesen Tag Vor Schaden, Angst und vieler Plag' Aus Gnaden und mit Gottesmacht Uns hast nach Seel' und Leib bewacht!

3. Laß uns Barmherzigkeit empfahn Für Alles, was wir mißgethan, Und rechne nicht die Sünd' uns zu; Laß schlafen uns in Fried' und Ruh'!

4. Gib deiner Engel Wacht uns bei, Daß uns kein Feind gefährlich sey! Vor Schrecken, Seuchen, Feuersnoth Behüt' uns heut', o treuer Gott!

5. Und geht's aus diesem Fremdlingsland, So nimm die Seel' in deine Hand, Und führ' uns All' im Ehrenkleid Zum Reiche deiner Herrlichkeit!

Nicolaus Hermann. (Verändert.)

Mel. Nun sich der Tag geendet hat.

2815. Ich komme, treuer Gott, zu dir, Ach, sieh mich gnädig an! Ich will dir danken für und für, So viel ich danken kann.

2. Du warst von früher Jugendzeit Mein Freund in jeder Noth; Zu helfen warst du stets bereit, Wenn mir Gefahr gedroht.

3. Wenn herber Kummer trüb' und schwer Auf meiner Seele lag, Gabst du mir Trost von oben her Und Kraft, die mir gebrach.

4. Du hieltst den Mangel von mir ab, Und auch den Ueberfluß; Dein mildes Vaterherz mir gab So viel man haben muß.

5. Und schien's auch oft, daß du, mein Heil, Dich von mir abgewandt, Empfing ich dennoch stets mein Theil Aus deiner Segenshand.

6. Auf meines Lebens düsterm Pfad Gabst du mir, Herr, ein Licht; Nun das mir leuchtet früh und spat, Nun wankt mein Glaube nicht.

7. Und wer nach diesem Lichte fragt, Nach ihm begierig ist, Dem sey's mit Preis und Dank gesagt: Es heißet Jesus Christ!

8. Mag immerhin des Tages Stern

Nun auf- und untergehn: Das Licht der Welt, gesandt vom Herrn, Bleibt unbeweglich stehn.

9. Es leuchtet uns durch Nacht und Graus Durch Kummer und durch Leid Hinauf ins stille Vaterhaus, Ins Land der Seligkeit.

10. So lange dieses Licht mir scheint, Mein Jesus um mich wacht, Muß von mir fliehn der böse Feind, Erschreckt mich keine Nacht.

11. Drum thut dir, Herr, mein Lobgesang So oft ich geh' zur Ruh'. Auch heut' schließ' ich mit Preis und Dank Die müden Augen zu.

Christian Friedrich Tietz.

Mel. Wenn wir in höchsten Nöthen sind.

2816. Ich lasse nun mein ird'sches Thun, In Jesu Namen auszuruhn. Und bringe dir, o treuer Hort, Lob, Preis und Dank nach deinem Wort.

2. Gott, der du scheidest Tag und Nacht! Mit deiner Hülf' ist hingebracht Auch dieses Tages Hitz' und Last, Die du uns auferleget hast.

3. Ich bin gekommen näher heut' Dem großen Tag der Ewigkeit, Dem unbegreiflich großen Licht, Dem Sonn'- und Mondschein nie gebricht.

4. Die Sonne sinkt dem Meere zu, Der müde Leib verlangt nach Ruh'; Laß Alles, Herr, verziehen seyn, Sey meine Ruh' und Rast allein!

5. Komm, o Herr Jesu, Komm zu mir, Bewach' die Seele für und für, Daß ihr auch schlafend sey bewußt Dein Trost und deine Himmelslust!

6. Dein Engel wecke mich gesund, Damit dich Morgens früh mein Mund Von Grund des Herzens loben kann, Was Vater, Sohn und Geist gethan.

Mel. Nun sich der Tag geendet hat.

2817. Ich lege mich; was soll hiebei Mein letzter Wahlspruch seyn? Ich weiß, daß dieß der beste sey: „Auf Jesum schlaf' ich ein!"

2. Umhüllet mich die Finsterniß: Er ist das Licht allein. Drum schützet und erfreut mich dieß: „Auf Jesum schlaf' ich ein!"

3. Wer Sorgen mit zu Bette trägt, Verschläft nicht seine Pein; Ich hab' sie alle weggelegt; Auf Jesum schlaf' ich ein.

4. Ich weiß, daß ich ein Sünder bin; Soll dieß mich schrecken? nein! Es bleibt mir dennoch in dem Sinn: „Auf Jesum schlaf' ich ein!"

5. Er hat mich ja mit Blut erkauft, Und also bin ich sein, Und bin in seinen Tod getauft. Auf Jesum schlaf' ich ein!

6. Der Richter schenkt mir alle Schuld, Ist solche gleich nicht klein; Durch ihn genieß' ich Vaterhuld; Auf Jesum schlaf' ich ein.

7. Sein Sterben und sein Auferstehn Ist durch den Glauben mein; Ich soll mit ihm zum Leben gehn; Auf Jesum schlaf' ich ein.

8. Sein Geist zeugt, daß uns Gott geliebt, Und einen hellen Schein Von ihm in unsre Herzen gibt; Auf Jesum schlaf' ich ein.

9. Daß ich an Jesum glauben kann, Und um Erbarmung wein', Das hat sein Geist an mir gethan; Auf Jesum schlaf' ich ein.

10. Euch Sünden sey nun abgesagt, Mit euch schläft sich's voll Pein; Ihr macht, daß mich mein Herz verklagt; In Jesu schlaf' ich ein!

11. Herr, laß auch deiner Engel Wacht Heut' um mein Lager seyn, So hab' ich eine sanfte Nacht; Auf Jesum schlaf' ich ein!

12. Ich bleib' im Leben und im Tod, O theurer Heiland, dein, Und sag' im Blick aufs Morgenroth: „Auf Jesum schlaf' ich ein!" Phil. Friedr. Hiller.

Mel. Ich dank' dir schon ꝛc.

2818. Ich preise dich herzinniglich, O Gott, in deiner Höhe, Daß du mir hast Nun Ruh' und Rast Vergönnet ohne Wehe.

2. Herr, jeder Tag Hat seine Plag' Und Arbeit zwar zu tragen; Doch deine Güt' Und treu Gemüth Läßt Niemand drum verzagen.

3. Du selber pflegst, Du hegst und trägst Zugleich ja mit uns Schwachen; Und was man trägt, Als auferlegt, Das pflegst du leicht zu machen.

4. Du hast so oft Gar unverhofft Mich aus Gefahr gerissen; Wo ganz

Stimmen aus Gräbern.

Vom ſeligen Grafen

Chriſtian von Bernſtorf.

I.

Heidengräber.

„Je pense donc je suis.“
— J'aime donc je serai.
Friedrich Leopold Graf zu Stolberg.

1.

Mich dünkt der Erde Laſt nicht ſchwer,
Mir wird im engen Hauſ' nicht bang;
Ich ſehnte mich nach Ruhe ſehr.
Wohl mir! es war mein letzter Gang.

2.

Was frech und ruchlos ich verſchuldet,
Was zart und liebend ich geduldet,
Wer nimmt mir das Bekenntniß ab?
Wohl birgt es das verſchwiegne Grab.

kein Rath, Hat meine That Durch dich gedeihen müssen.

5. Ja, was noch mehr, Zu deiner Ehr' Bin ich als Christ geboren; Des Sohnes Blut Floß mir zu gut, Sonst wär' ich ganz verloren.

6. Dafür will ich Nun inniglich Hier und in jenem Leben Dir, höchste Kraft, die Alles schafft, Des Dankes Opfer geben!

7. O fahre fort, Du treuer Hort, Mich gnadenvoll zu decken Vor Satans List, Die grausam ist, Vor Krankheit, Angst und Schrecken;

8. Vor schnellem Tod, Vor Feuersnoth, Vor Mord und Diebesränken, Vor Sturm und Streit Und was von Leid Sonst irgend zu erdenken.

9. Der Engel Macht, Die mich bewacht, Laß, Herr, nicht von mir weichen; Alsdann vermag Mich keine Plag' Und Flamme zu erreichen.

10. Am Morgen früh' Laß mich doch nie Verdrossen seyn zum Beten, Nein, dankbar hin Mit Herz und Sinn Zu deinem Throne treten!

11. Gib, Herr, daß ich In Demuth mich Und wahrer Keuschheit übe, Vergnügsam sey, Und auch dabei Den Nächsten herzlich liebe.

12. Geschieht nur dieß, So ist's gewiß, Ich werde niemals darben; Wer reichlich sä't, Sieht nie zu spät Die Ernte voller Garben.

13. Wohlan, ich bin In meinem Sinn Auf meinen Gott gegründet, Daß mir dabei Vor seiner Treu' All' Furcht und Zweifel schwindet.

14. Ihm bleibt mein Herz In Freud' und Schmerz Mit Zuversicht ergeben; Auf ihn denk' ich Ganz williglich Zu sterben und zu leben.

15. Sein soll allein Die Ehre seyn, Dem Vater, Sohn und Geiste, Dem Jedermann, So viel er kann, Lob und Anbetung leiste!

Mel. Wer nur den lieben Gott läßt walten.

2819. Ich suche dich, ach, laß dich finden! Wo bist du, meiner Seele Ruhm? Verbirg dich nicht vor meinen Sünden, Ach, komm und bleib' mein Eigenthum! Wo bist du, meines Lebens Licht? Mein Hort, mein Trost, entzeuch dich nicht!

2. Ich nahe mich durch deine Gnade Zu dir; ach, nah' dich auch zu mir, Damit mich nicht mein Sündenschade Zum Tod hinreiße, fern von dir! Es bleibt dabei, du bist mein Heil, Und meiner Seele bestes Theil.

Mel. Lobe den Herren, den mächtigen König.

2820. Jesu, mein Heiland! wie kann ich genugsam dich ehren, Daß du mich heute so gnädig hast wollen erhören, Daß mich die Welt, Wenn sie mir Netze gestellt, Nimmermehr durfte versehren!

2. Jesu, mein Heiland, wie kann ich dir Lobs genug bringen, Daß du mich ließest von heiligen Engeln umringen, Die mich bewacht, Die mit unsterblicher Macht Alle Verderber bezwingen!

3. Jesu, mein Heiland, ich bin ja nicht würdig der Gnaden, Der ich mit drückender Schuld mein Gewissen beladen; Doch dein Verdienst, Weil du mich selber versühnst, Läßt mir dieß Alles nicht schaden!

4. Jesu, mein Heiland, du wollest von mir doch nicht wenden Gnad' und Erbarmen, bis einst ich zu treuesten Händen Dir Leib und Seel' Gläubig und selig befehl', Wann ich den Lauf soll vollenden!

5. Jesu, mein Heiland, laß sanft auf dem Lager mich liegen, Und durch den Schlaf die ermatteten Glieder vergnügen; Gib auch dabei, Daß mein Gemüth sich aufs neu' Stärke zum Kämpfen und Siegen!

6. Jesu, mein Heiland, ich bleibe dir ewig verbunden, Wenn ich bei dir des Gebetes Erhörung gefunden. Selig, wer dir Weihet im Erdenthal hier All seine Gaben und Stunden!

Eigene Melodie.

2821. In dieser Abendstunde Erheb' ich meine Stimm', Und lob' aus Herzensgrunde Gott mit den Seraphim; — O Herr, mein Lied vernimm!

2. Du hast von mir gewendet Noth und Gefährlichkeit, Und Hülfe mir ge-

sendet Ju dieser bösen Zeit, Die voller Angst und Leid.

3. Du hast mir Schuld vergeben, Die Strafen abgelenkt, Mir Freud' und reichen Segen Ganz unverdient geschenkt, Gespeist mich und getränkt.

4. Ich gebe dir die Ehre, Mein treuer Herr und Gott! Hilf, daß ich sie vermehre Ju Freud' und aller Noth, Auch endlich in dem Tod.

5. Ich rühme deine Gaben, Und bitte ferner dich: Woll'st Leib und Seele laben; Des Argen Macht zerbrich, So schlaf' ich sicherlich.

6. Dein starker Arm mich decke, Wann ich entschlafen bin, Daß mich kein Unfall schrecke, Noch etwas meinen Sinn Zum Bösen neige hin.

7. Hilf, daß ich wohl erwäge, Was mir der Schlaf bedeut't. Wenn ich mich niederlege, Ist mir das Bett' allzeit Ein Bild der Sterblichkeit.

8. Da ruh' ich, wie im Grabe, Da hör' und seh' ich nicht, Bin leer von aller Habe, Bin ohne Kraft und Licht, Bis mir der Tag anbricht.

9. Bald steh' ich auf mit Freuden, Mit frischem Lebenssaft, Darf meine Seele weiden Ju deines Wortes Kraft, Das Trost und Friede schafft.

10. Also werd' ich mit Wonne Dort lieblich schauen an Dich, Jesu, meine Sonne, Und nach der Pilgerbahn Dich ewiglich umfahn.

11. Drum, wenn ich werde sterben, Wird's doch nicht bitter seyn; Ich werde nicht verderben; Zur Ruhe geh' ich ein, Befreit von aller Pein.

12. Eh' ich von hinnen fahre, Bitt' ich, o frommer Gott: Mich väterlich bewahre Vor bösem, schnellem Tod; Hilf mir aus aller Noth!

13. Zu bringen Lob und Ehre, Bin ich dir, Herr, bereit; Den schwachen Glauben mehre, Dann laß mich nach der Zeit Eingehn zur Herrlichkeit!

Heinrich Elsar, 1650.

Mel. Befiehl du deine Wege.

2822. Ju stiller Abendstunde, Ju festlich froher Ruh' Vereinen sich zum Bunde, Herz ohne gleichen du, Um dich herum die Deinen; Sie schauen hinaufan, Und Herz und Auge meinen; — Herr, nimm ihr Opfer an!

2. Sind zwei und drei versammelt Ju deinem Namen hier, — Wär' Alles sonst verrammelt, Gib ihnen offne Thür, Die Niemand mage schließen! Wenn sie in kleiner Kraft Dir pflanzen und begießen, Sey du's, der Früchte schafft!

3. Laß deine Flamme brennen, Wehn deines Friedens Wind, So wird die Welt erkennen, Daß wir die Deinen sind. Gebiete jedem Segen, Der unsre Sehnsucht stillt, Sich über uns zu regen; Laß Keinen unerfüllt!

Albertini.

Mel. Was Gott thut, das ist wohl gethan.

2823. Komm nur herein, du dunkle Nacht, Schließ' alle Augenlieder! Des lieben Heilands Auge wacht Für seine theuern Brüder. Still und allein Bei Jesu seyn, Ihn fest im Herzen tragen, Das läßt uns nicht verzagen.

2. O wär' es Nacht, so stumm und still Ju meines Herzens Tiefen, Daß Eigensinn und Eigenwill', Und' Wahn und Irrthum schliefen! Dann wachte Er, So mild und hehr Ob meinem frohen Herzen, Und tilgte alle Schmerzen!

3. Ja, hier in dieser Erdennacht Ju Jesu Schooß sich geben, Wo nur sein Auge uns bewacht, Ist hier schon ew'ges Leben! Es kommt die Zeit, Wenn auch nicht heut', Da wir durch seine Wunden Erlangen Sabbathsstunden!

4. Jetzt ist die Lebenszeit noch nicht, Hier bin ich noch im Sterben; Erst, wann das Erdenauge bricht, Werd' ich das Leben erben. Geduld, Geduld! Er tilgt die Schuld, Und zeigt uns auch hienieden Schon seinen Blick voll Frieden!

5. Mein Jesu, halt auch diese Nacht Ob mir dein Auge offen, Daß, wenn mein Aug' vom Schlaf erwacht, Ju mir sey Lieb' und Hoffen; Steh' du mir bei! Herr, deiner Treu' Voll Kindlichkeit befehle Ich Leib und Geist und Seele!

Mel. Freu' dich sehr, o meine ꝛc.

2824. Komm, o Sonne meiner Seele, Du, mein Jesu, komm zu mir!

Was ich deiner Hand befehle, Dieß mein Herz, verbleibe dir! Komm, und gib uns deinen Strahl, Daß wir hier im Erdenthal Nach der Kindschaft süßen Weisen Deine Gnade mögen preisen!

2. Schau, wie funkeln hoch die Sterne An der Wölbung von Sapphir! Schau, wie deuten sie von ferne, Was da sey der Seelen Zier, Wann sie nach erlittner Qual Eingehn in den Himmelssaal, Ihren Heiland zu umfangen, Der dorthin vorausgegangen!

3. Danken will ich dir von Herzen, O mein treuer Friedensgott, Daß du mich bewahrt vor Schmerzen, Vor des Teufels List und Spott. O wie viel, Herr, kostet's dich, Bis ein Tag nur freudiglich Für die Sünder kann vergehen! Du nur, nicht wir können's sehen.

4. Groß sind deine Gnadengüter, Größer, als ein Mensch es denkt, Die mir, o getreuer Hüter, Täglich deine Liebe schenkt! Ja, so weit ich immer seh', Ist's nur eine tiefe See, Draus mir, als aus ew'gen Bronnen, Gnad' um Gnade kömmt geronnen.

5. Herr, nun wasche mich von Sünden, Gib mir einen neuen Geist! Hilf mir freudig überwinden, Eh' mein Lebensfaden reißt! Alles, Alles mir vergib, Und verbrenn's in deiner Lieb'; Ach, vertilge, was mich quälet; Ach, ersetze, was mir fehlet!

6. Laß dein Auge mich bewahren, Schließ' in deine Hand mich ein, So kann nichts mir widerfahren, Das mir möchte schrecklich seyn! Halt' in deiner Gnadenhut Leib und Seele, Hab' und Gut; Laß auch nicht in böſen Träumen Meines Blutes Quelle schäumen!

7. Gehet nun, ihr matten Glieder, eilet eurem Lager zu! Sammelt eure Kräfte wieder In der sanften Gottesruh'! Meine Seele, du allein Sollst im Dunkeln wachend seyn, Dich der blinden Welt entziehen, Und empor zum Himmel fliehen.

8. Nichts hab' ich mit dir zu schaffen, Dunkle Nacht, ich fliehe dich; Jesu heil'ge Engelwaffen Stehen göttlich-hell um mich. Fliehe hin, du Erdenmoth! Weichet fern, o Sünd' und Tod! Jesus Christus ist mein Leben, Er will mich zum Himmel heben!

Zu eigener Melodie.

2825. Mein' Augen schließ' ich jetzt In Gottes Namen zu, Dieweil der müde Leib Begehret seine Ruh', Weiß aber nicht, ob ich Den Morgen werd' erleben; Es könnte mich der Tod Noch diese Nacht umgeben.

2. Drum sag' ich dir, o Gott, Von Herzen Lob und Dank, Und will auch solches thun Mein ganzes Lebenlang, Weil du mich diesen Tag Hast wollen treu bewahren, Daß mir nicht Leid noch Schmach Hat dürfen widerfahren.

3. Du hast des Satans Grimm Von mir hinweggewandt, Und deine Engel mir Zur Hülfe zugesandt. Beschütz' auch diese Nacht Mich, Herr, durch ihre Waffen, Wenn, als ein Todtenbild, Der Leib wird liegen schlafen.

4. Regiere mein Gemüth, Und richt' es ganz zu dir, Daß keine böse Lust Durch Träume mich berühr'! Laß auch im Schlaf den Geist Vor deinen Augen schweben, Und dir in deinem Sohn Lob, Preis und Ehre geben!

5. Und führst du morgen mich Zum Tageslicht hervor, So zieh, Herr, auch mein Herz Zum Himmel bald empor! Ihr Sorgen, weichet hin! Du aber, Herr, verleihe Den Gliedern sanfte Ruh', Daß mir der Schlaf gedeihe.

6. Und käme diese Nacht Mein Lebensend' herbei, So hilf, daß ich in dir, O Jesu, fertig sey, Damit ich seliglich Und sanft von hinnen scheide; Dann führe meinen Geist Hinauf zur Himmelsfreude! Matth. Apelles von Löwenstern.

Zu eigener Melodie.

2826. Mein Auge wacht Jetzt in der stillen Nacht; Nun ist mein Herz bedacht, Dich, Gott, zu loben. Ach, schenke mir Kraft, zu lobsingen dir Mit deinen Heil'gen hier, Und denen droben!

2. Die stille Zeit Sey, Jesu, dir geweiht; Laß nichts die Einsamkeit Vor dir entweihen! Schleuß selber du Mein Herz vor Allem zu, Damit es sich in Ruh' Mög' in dir freuen!

3. Wie preis' ich dich, Mein Jesu, daß du mich Aus Gnaden kräftiglich Zu dir gezogen! Ach, hätte doch Mit mehrer Treue noch Sich deinem sanften Joch Mein Herz gebogen!

4. Es schmerzt mich tief, Daß, seit dein Geist mich rief, Ich dir so oft entlief Durch Reiz der Sünden. Mein treuer Hirt, Wie war ich oft verwirrt, Und konnte, wie verirrt, Die Ruh' nicht finden!

5. Doch deine Hand War nicht von mir gewandt; Sie zog mich durch das Band Der Liebe wieder; Dein Gnadenlicht Verließ den Sünder nicht; Dein holdes Angesicht Sah auf mich nieder.

6. Du riefst, — ich kam, Gebeugt und voller Scham; Dein Vaterherze nahm Mich auf voll Liebe! Da schmolz mein Herz In reuevollem Schmerz; Du zogst es himmelwärts Im Liebestriebe.

7. O Gott voll Huld, Du trägst mich mit Geduld, Vergabst so oft die Schuld, Als ich dich flehte; Und dann sprachst du Mir wieder freundlich zu, Und schenktest süße Ruh' Mir im Gebete.

8. Herr, ich bin dein, Und will es ewig seyn; Ach, zeuch mich ganz hinein, Daß ich nicht wanke! Wann kommt die Zeit, Daß ich dir ganz geweiht, Zum heil'gen Schmuck bereit, Als Sieger danke?

9. Doch deine Gnad', Die angefangen hat, Wird auch nach deinem Rath Das Werk vollenden; Ich traue dir; Ach, stärk' den Glauben mir! Ich laß' mich für und für Nur deinen Händen.

10. Mein einz'ges Gut, In dem mein Sehnen ruht! Du machst mich wohlgemuth In deiner Liebe; O hauche dann Den Funken stärker an, Daß ich dich lieben kann Mit mächt'gem Triebe!

11. Beim Sturm der Welt Sey Anker, der mich hält, Und birg mich in dein Zelt, Wenn Alles zaget; In Noth und Pein Nimm mich, o Liebe, ein, So harr' ich kindlich dein, Bis daß es taget!

12. Preis, Lob und Ehr' Sey dir je mehr und mehr, Jehovah, hoch und hehr, In Jesu Namen! — Im Staube hie, Oft unter Streit und Müh', Und einst in Harmonie Der Engel, Amen.

S. Terstegen.

Mel. Nun ruhen alle Wälder.

2827. Mein Gott, es eilen wieder Des Leibes müde Glieder Dem Ruhelager zu; Doch soll mein Geist noch wachen; Du sorgest für mich Schwachen; Wenn Alles schläft, so wache du!

2. Du Tröster aller Blöden, Laß mich von dir nur reden, Wenn ich im Bette bin! Und wach' ich auf, so schenke, Daß ich nur dein gedenke; Erfülle meinen Geist und Sinn!

3. Laß Jesum und sein Lieben, Den Geist mit seinen Trieben Mir stets im Herzen seyn! Gib mir in Jesu Namen Ein gnadenreiches Amen, So oft ich sage: ich bin dein!

4. Ach, laß der Nächte Schrecken Kein Grauen mir erwecken; Ein Hirte schützt sein Schaf! So woll'st du mich beschirmen Vor der Gottlosen Stürmen, Und Friede geben zu dem Schlaf!

5. Laß Feuersnoth und Wasser, Laß allen Grimm der Hasser, Die nächtlich Schaden thun, Laß Pest und gift'ge Seuchen In Gnaden ferne weichen, Und Leib und Seel' im Frieden ruhn!

6. Wenn Welt und Hölle wüthet, Schläfst du nie, der uns hütet; Du bist das ew'ge Licht. Der große Menschenhüter, Der Urquell aller Güter, Jehovah, schläft und schlummert nicht!

7. Herr, du hast Legionen Von Engeln und von Thronen; Ach, schenk' uns ihre Wacht! Laß deine heil'gen Schaaren Uns Arme wohl bewahren, So lang' noch wechselt Tag und Nacht!

8. Und wann mein Ständlein schläget, Da man ins Grab mich leget, So gib mir süße Ruh'! Auf dich nur will ich sehen; Im Blick auf's Auferstehen Drück', Jesu, mir die Augen zu!

Ph. Fr. Hiller.

Mel. Aus meines Herzens Grunde.

2828. Mein Gott, in deine Hände Befehl' ich meinen Geist, Nun mich des Tages Ende Zur Ruhe gehen heißt. Wer kann mein Wächter seyn? Wer

kann mich vor Gefahren Beschirmen und bewahren? Nur du, mein Gott, allein!

2. Dir darf ich fest vertrauen, Du schläfst und schlummerst nicht; Der Nächte düstres Grauen Ist vor dir Sonnenlicht. Du schaust mit Vaterhuld Herab auf deine Kinder, Und trägst uns arme Sünder Mit Langmuth und Geduld.

3. Ach Gott, wie soll ich danken Dir alle deine Treu', Die an mir Sündenkranken War jeden Morgen neu! Von meiner Wiege an Hab' ich so viele Proben Von deiner Huld zu loben, Mehr, als ich zählen kann.

4. Sey mir auch ferner gnädig! Hilf meiner Schwachheit auf! Laß mich, des Kummers ledig, Vollenden meinen Lauf! Sey auch in dieser Nacht, Daß mich kein Unfall schrecke, Mein Schild, der mich bedecke, Mein Hort, der mich bewacht!

5. Wehr' ab des Satans Tücke, Der mit Gewalt und List, Daß er dein Volk berücke, Wach und geschäftig ist! Verscheuche Furcht und Grau'n; Laß mich, in dir geborgen, Entschlummern und den Morgen Gesund und fröhlich schau'n!

6. Ach, nimm auch meine Lieben In deine Vaterhut! Wir sind dir ja verschrieben Durch Christi theures Blut. Um seiner Todespein Führ' uns aus allem Kummer Nach unserm letzten Schlummer Zur ew'gen Ruhe ein!

Christian Friedrich Tiez.

Mel. Von Gott will ich nicht lassen.

2829. Mein Gott, wie soll ich singen Von deiner großen Güt'? Und welches Opfer bringen Mit fröhlichem Gemüth, Daß du so treu bedacht, Für all mein Heil zu sorgen, Und mich vom frohen Morgen Geführt bis in die Nacht?

2. Du aber läss't mich wissen, Daß noch ein Morgen sey: Da wird nach Finsternissen Die Welt auf ewig neu, Wann Jesus Sonne ist, Wann Alles hell sich hebet, Was ihm hier treu gelebet In dieser Gnadenfrist.

3. Er wird den Glanz erstrecken In mein verschloss'nes Grab, Und herrlich mich erwecken Mit seinem Lebensstab. Dann fahr' ich hell empor, Der ew'gen Sonn' entgegen, Und singe von dem Segen, Zu dem er mich erkor.

4. Mein Leib wird seinem Leibe In Klarheit ähnlich seyn, So daß er ewig bleibe In sonnengleichem Schein. Mein Aug', hier wenig scharf, Wird dann im Himmelsprangen Die große Gnad' empfangen, Daß es Gott schauen darf.

5. Darauf will ich nun grüßen Den schönen Morgenschein; Der soll mir das versüßen, Was mir will herbe seyn. Sey's Abend in der Zeit: Ich weiß, es kommt in Wonne Einst eine goldne Sonne, Die heißet: Ewigkeit!

6. Ach, möchte sie bald kommen, Ach, wäre sie schon da, Daß ich mit allen Frommen Der Freiheit käme nah! Doch still', erwart' es nur! Sie wird nicht lang' verweilen, Der Glaube sieht sie eilen, Und merket ihre Spur!

7. Indessen geh' ich schlafen, Mein Gott, auf dein Geheiß! Du wachst ob deinen Schafen, Wie überm Himmelskreis. Dir will ich stille seyn Mit allen Abendsorgen, Bis mir dein ew'ger Morgen Allmächtig bricht herein.

Mel. Nun lob', mein' Seel', den Herren.

2830. Mein Gott, was soll ich sagen, Daß du mir heut' so wohlgethan? Mein Herz hat nichts zu klagen, Als was mich selbst verklagen kann. Du hast in Sündennöthen Barmherzig mich verschont, Und meinem Uebertreten Nicht nach Verdienst gelohnt. O Herr, sey hochgepriesen, Daß deine Vaterhand Nur Gutes mir erwiesen, Nur Böses abgewandt!

2. O du, der mich erfreute Mit Langmuth und Barmherzigkeit! Gewißlich hat dich heute Gar oft mein Wandel nicht erfreut! Laß dessen dich erbarmen, Und habe noch Geduld; Vergib mir blödem Armen Des ganzen Tages Schuld, Sowohl, was in Gedanken, In Wort und Werk geschehn, Als, wenn ich deine Schranken Aus Blindheit übersehn!

3. Ich will mich niederlegen, Wie michs des Dunkels Anbruch heißt, Doch nur mit deinem Segen, Gott Vater, Sohn und heil'ger Geist! Was

du mir haſt gegeben, Nimm, Herr, in deine Hut, Leib, Seele, Geiſt und Leben, Und all' mein' Hab' und Gut! Dir leben, leiden, ſterben, Soll meine Freude ſeyn; Drum laß mich nicht verderben, Denn ich bin ewig dein!

4. Ja, weil du Großen, Kleinen Als Hüter pflegeſt vorzuſtehn, So bitt' ich für die Meinen, Und Alle, die nun ſchlafen gehn. Halt' über ſie die Wache, Dein Arm ſteh' ihnen bei; Dein heil'ger Engel mache Von jedem Feind ſie frei! Mach' uns in allen Dingen Durch Gnad' und Wahrheit ſatt, Bis du uns heim wirſt bringen In deine Vaterſtadt! Kaſpar Neumann.

Mel. Auf meinen lieben Gott.

2831. Mein Herz, erzittre nicht, Wenn mir das Licht gebricht, Wenn Sonn' und Tag vergangen! Bleib' feſt an Jeſu hangen, Der wird ſich zu uns wenden, Und Rath vom Himmel ſenden.

2. Er hat ſo manche Nacht Mich väterlich bewacht, Und wird auch ferner ſorgen, Daß ich am frühen Morgen Mit Freuden werd' erſtehen, Und zum Berufe gehen.

3. Laß deine Sorge ſeyn, Zu fliehn der Höllen Pein Durch Meidung aller Sünden; Dann wirſt du Gnade finden, Und Gottes heil'ger Segen Wird um dich her ſich legen.

4. Mein Geiſt, erhebe dich, Und bitte flehentlich Um Gottes Gnad' und Güte, Daß ferner dich behüte Sein Aug' und ſeine Liebe, Damit dich nichts betrübe.

5. Ja, Vater, ich befehl' Dir kindlich Leib und Seel'! Du biſt's, auf den ich ſehe, Du biſt's, mit dem ich gehe Zu Bette voll Vertrauen, Das Morgenlicht zu ſchauen.

6. Soll's aber nicht geſchehn, Soll ich von hinnen gehn: So bin ich auch zufrieden! Ich ſuche nichts hienieden In dieſem Erdgetümmel, Als Jeſum und den Himmel.

7. Drum mach' mich allezeit, Getreuer Gott, bereit, Und laß mich deinen Willen Auch, wenn ich ſchlaf', erfüllen; So bleib' ich, Herr, dein Erbe, Ich lebe oder ſterbe!

Mel. In dich hab' ich gehoffet, Herr.

2832. Mein höchſtes Gut und Kleinod biſt Auf Erden du, Herr Jeſu Chriſt! Dich will ich laſſen walten, Und allezeit In Lieb' und Leid In meinem Herzen halten.

2. Dein Lieben mir vor Allem geht, Kein Gut ſo feſt auf Erden ſteht; Ein Jeder muß bekennen: Es ſoll nicht Noth, Noch ſelbſt der Tod Von deiner Lieb' mich trennen!

3. Dein Wort iſt wahr und trüget nicht; Daſſelbe dich mir ganz verſpricht In Tode, wie im Leben; Du biſt ja mein, Und ich bin dein; Dir hab' ich mich ergeben.

4. Der Tag nimmt ab; o Himmelszier, Herr Jeſu Chriſt, bleib' du bei mir, Es will nun Abend werden! Laß doch dein Licht Auslöſchen nicht; Bleib' ſtets bei uns auf Erden!

Mel. Freu' dich ſehr, o meine Seele.

2833. Meinem Gott will ich lobſingen, Will ihm meine Lieder weihn! Er ließ mir mein Werk gelingen, Gab mir Segen und Gedeihn; Hat Geſundheit mir gewährt, Mich gekleidet und genährt; Gab mir, daß ich ſelbſt der Armen Konnte liebreich mich erbarmen.

2. Ach, wie Mancher, bleich und hager, Und von Kummer ſchwer gedrückt, Sucht umſonſt ein weiches Lager, Das den müden Leib erquickt! Auf ſein Stroh dahingeſtreckt, Seine Glieder kaum bedeckt, Harrt er wachend bis zum Morgen, Unter Thränen banger Sorgen.

3. Innig, Vater, ſey geprieſen, Daß ich nicht ſo elend bin, Daß du deine Huld erwieſen Mir, der ich mit leichtem Sinn Oft durch Sünde dich betrübt, Nicht ſo herzlich dich geliebt, Als dein Vaterherz es wollte, Daß ich ſtets dich lieben ſollte.

4. Der du mit ſo großer Treue Sorgteſt für mein Wohlergehn, Deſſen ich mich dankbar freue, Merke gnädig auf mein Flehn! Meinen Leib haſt du bedacht; Auch die Seele nimm in Acht, Daß ich nicht verloren gehe, Guter Vater in der Höhe!

5. Deines Sohnes heil'ge Lehren

Flöße meinem Herzen ein; Laß mich gläubig ihn verehren, Reich durch ihn an Liebe seyn! Denn, wer nicht an Jesum glaubt, Bleibet deiner Huld beraubt; Nur durch Jesum kann ich finden Tilgung meiner schweren Sünden.

6. Hat mich Jesus aufgenommen, O dann bin ich wohlgemuth; Denn ich werde dorthin kommen, Wo sich's still und selig ruht, Wenn ich, nach vollbrachtem Streit, Zu den Vätern mich gereiht, Die nach bangen Erdennächten Schmückt die Krone der Gerechten!

Chr. Fr. Tied.

Mel. Nun ruhen alle Wälder.

2834. Mit ihren dunkeln Flügeln Schwebt über Thal und Hügeln Jetzt feierlich die Nacht; In unermeß'ner Ferne Sind ihre milden Sterne Rings angethan mit Königspracht.

2. Wer zählt die Millionen, Die hehr am Himmel thronen, Ein jeder eine Welt? Die er, den wir nur ahnen, Auf ihren lichten Bahnen Am Zügel seiner Allmacht hält!

3. Sie glühn im weiten Raume, Von seines Kleides Saume Ein ferner Widerschein! Wie groß, nicht zu ergründen, Muß der, den sie verkünden, In seines Lichtes Wohnsitz seyn!

4. Fleug' auf der Andacht Schwingen Empor, ihm Lob zu singen, Auch du, sein Hauch, mein Geist, Der sie und dich ließ werden, Und nach des Tags Beschwerden Die stille Nacht entstehen heißt!

5. Sie kommt im Sternenflimmer Und in des Mondes Schimmer, Und bringt uns Fried' und Ruh'; In ihre dunkeln Schatten Hüllt sie den Arbeitsmatten, Und schließt sein müdes Auge zu.

6. Mein Gott, der meine Tage, Des Lebens Glück und Plage Mit Gnad' und Liebe lenkt, Von dem ich Alles habe: Dank dir für jede Gabe, Die du auch heute mir geschenkt!

7. Ich bin in deinen Händen; Und soll dereinst sich wenden Des Pilgers Lebenslauf: Laß mich als deinen Erben Dann nur in Jesu sterben, Und löse mich im Frieden auf! Friedr. Schmid.

Mel. Zu dich hab' ich gehoffet, Herr.

2835. Mit meinem Gott geh' ich zur Ruh', Und thu' mein Aug' im Frieden zu, Denn Gott im Himmelsthrone Hält treue Wacht Bei Tag und Nacht, Auf daß ich sicher wohne.

2. Ich ruf' zu dir, Herr Jesu Christ, Der du allein mein Helfer bist: Laß mich kein Leid erfahren! Nimm mich in Schutz; Vor's Teufels Trutz Woll' mich dein Arm bewahren.

3. Laß deiner heil'gen Engel Schaar Sich um uns stellen immerdar, Daß alles Leid verschwinde. Gott, heil'ger Geist, Sey hochgepreist! Hüt' uns vor Schmach und Sünde!

4. Herr, meinen Geist befehl' ich dir, Mein Gott, mein Gott, weich' nicht von mir, Nimm mich in deine Hände! O wahrer Gott, Aus aller Noth Hilf mir an meinem Ende!

5. Preis, Ehre, Lob und Herrlichkeit Sey Vater, Sohn und Geist bereit, Und seinem heil'gen Namen! Die göttlich' Kraft Mach' uns sieghaft Durch Jesum Christum. Amen.

Mel. Werde munter, mein Gemüthe.

2836. Nacht und Stille führen wieder Uns den süßen Schlaf herzu; Die von Arbeit matten Glieder Sehnen sich nach ihrer Ruh'. Aber du versäume nicht, Meine Seele, deine Pflicht, Dich zu Gott noch zu erheben, Seinem Schutz dich zu ergeben.

2. Prüfe dich vor ihm, o Seele! Nützest du auch deine Zeit? Wärst du, wenn er dir's befähle, Vor's Gericht zu gehn bereit? O bedenk' es! Eins ist noth. Denk' an Gott und an den Tod! Eile, dich ihm zu ergeben; Nur bei ihm ist Heil und Leben.

3. Herr, ich muß es dir gestehen, Oft vergaß ich meine Pflicht. Ach, dein Auge hat's gesehen; Aber schon, und richte nicht! Mein Vertrauen gründet sich Nur auf deinen Sohn und dich, Der du auch die Sünder liebest, Lieber wohlthust, als betrübest.

4. Herrscher über Tod und Leben, Nimm dich meiner gnädig an! Du allein bist's, der vergeben, Und mein Herz noch heil'gen kann. Sieh', ich komm' und suche dich, Und mein Mitt-

ler spricht für mich; Darum laß mich Gnade finden, Und vergib mir meine Sünden.

5. Nur auf dich will ich vertrauen; Du bist meines Lebens Kraft. Wofür sollte mir denn grauen? Du bist's der mir Hülfe schafft. Wenn dein Segen mich bedeckt, Dann ist nichts, das mich erschreckt. Meine Seele und mein Leben Sey dir, Vater, übergeben!

6. Leb' ich morgen, o so leite Meinen Gang auf deine Bahn; Nimm dich dann, daß ich nicht gleite, Mächtig meiner Schwachheit an. Gib zu meiner Pilgerschaft Deinen Segen, deine Kraft! Fröhlich geb' ich dann am Ende Meinen Geist in deine Hände.

Mel. Wer nur den lieben Gott läßt walten.

2837. Nimm diese Nacht, o treuer Vater, Dein armes Kind in deine Hut! Sey du mein gütiger Berather, Wasch' mich mit deines Sohnes Blut Von Allem, was ich heut' gethan, Und nimm sein Opfer für mich an.

2. Ich lege mich nun fröhlich nieder Als dein begnadigt Eigenthum; Erwecke mich auch morgen wieder Zu deines großen Namens Ruhm. Wenn meine Augen schlafen ein, So laß die Seele bei dir seyn.

Mel. Wie schön leuchtet uns der Morgenstern.

2838. Nun geht das Sonnenlicht dahin; Die Nacht, die Arbeitströsterin, Ist schon herbei gerücket. Wohlan, mein Herz, und suche dir Ein besser Licht, das für und für Mit Glanz und Trost erquicket! Jesu! Laß du Alle Sünden Gnädig schwinden Aus der Seele, Die ich gläubig dir befehle!

2. Du bist's, o Herr, der diesen Tag Mich aus Gefahr und aller Plag' Erbarmungsvoll gerissen; Du bist's, der auch so gnädiglich Viel Trost und Wunderhülfe mich In Kreuz hat lassen wissen; Der mich Fröhlich Lässet leben, Auch gegeben, Was mir nöthig, Ja, zu Größ'rem noch erhötig.

3. Dir dank' ich, liebster Vater, heut', Daß du mich lässest allezeit Dein Licht und Heil erfahren; Vergib mir ferner meine Schuld, Und trag', o Herr, mit mir Geduld; Wollst ewig mich bewahren! Tritte, Schritte, Thun und Dichten Hilf mir richten, Deinen Willen Als ein Lichtskind zu erfüllen!

4. Laß deiner Seraphinen Wacht Mich überschatten diese Nacht Vor Schrecken, Angst und Plage; Und ist mein Lebenstag vorbei, So hilf, daß ich bereitet sey Zu jenem großen Tage! Laß mich Fröhlich Auferstehen, Hinzugehen Mit den Frommen, Die vor dich mit Palmen kommen!

Mel. Nun ruhen alle Wälder.

2839. Nun geht die Sonne nieder, Die süße Ruh' kommt wieder, Die Seel' und Leib erquickt; Hilf, Herr, daß ich auch sehe Den Aufgang aus der Höhe, Der hell in meine Seele blickt!

2. Geuß aus, o Gott, von innen In mein Gemüth und Sinnen Den Geist der Heiligkeit, Daß ich im Schlaf auch denke, Und mein Verlangen lenke Auf dich, o Gott der Herrlichkeit!

3. Tilg' alle Schuld der Sünden, Die sich in mir befinden, Und mach' mich vor dir rein Durch deines Sohnes Bluten, Damit des Zornes Ruthen Mir ewig mögen ferne seyn!

4. Halt' mich, und was ich habe, Als dein Geschenk und Gabe, In deiner treuen Hut. Ach, steur', o Herr, und wehre, Daß uns kein Fall versehre, Kein Brand und keine Wasserfluth!

5. Dein Wunderarm verhüte, Damit der Feind nicht wüthe, Noch blende unser Herz; Daß kein Gespenst uns quäle, Kein Schrecken uns entseele, Noch uns versehren dürf' ein Schmerz.

6. Laß uns im Frieden schlafen, Wach' über allen Schafen, Die Christus kennt, der Hirt; Und laß all deine Schwachen In deiner Kraft erwachen, Wann sich die Sonn' erheben wird.

Mel. Was mein Gott will ꝛc.

2840. Nun hat auch dieses Tages Schein Ein gutes, frohes Ende! Wer wird nun ferner bei mir seyn? Wer nimmt mich in die Hände? Es fällt mir bei, Daß Christus sey Ein Beistand aller Frommen; O ja, sein Licht Entfliehet nicht! Es wird zu mir auch kommen.

2. Herr Jesu, meines Lebens Licht, Mein Trost und meine Freude! Verlaß nun meine Seele nicht, Daß nichts von dir mich scheide! O bleibe du! So hab' ich Ruh' In allen Finsternissen, Weil deiner Kraft, Die Alles schafft, Die Feinde weichen müssen.

3. Vergib mir, was heut' wider dich Dein armes Kind begangen, Und laß, o treuer Hirte, mich Zu deinem Heil gelangen. Gedenke nicht, O du mein Licht, Der Menge meiner Sünden; Nein, lasse heut' Und allezeit Mich, Herr, Vergebung finden!

4. Zu deinem Schutze sey gestellt Leib, Seele, Gut und Leben; Mach' du's mit mir, wie dir's gefällt! Dir bleib' ich ganz ergeben. Nimm meinen Sinn Und Alles hin! Willst du mich ferner führen, So wird ihr Erb' Einst, wann ich sterb', Die Seele nicht verlieren.

5. Gib diese Nacht mir sanfte Ruh', O Gott, durch dein Beschirmen; Sprich meinem Herzen trostlich zu, Laß mich kein Leid bestürmen! So ruh' ich fein, Und bleibe dein, Da sonst mir müßte grauen; Dann werd' ich schnell, Gesund und hell, Den Morgen wieder schauen.

6. So schläft mein Leib geruhig ein; Doch soll die Seele wachen. Mein Hort und Heiland, du allein Wirst Alles herrlich machen! So lang' ich noch Das Erdenjoch Mit dir im Glauben trage, Regierst du mich; Dann fahre ich Empor zum ew'gen Tage.

Mel. Befiehl du deine Wege.

2841. Nun ist der Tag vergangen, Die Nacht bricht stark herein; O Jesu, mein Verlangen, Gib deinen Gnadenschein! Sey selbst mein Licht und Leben! Du weißt ja, daß ich dir Mein Leib und Seel' ergeben; So bleibe denn bei mir!

2. Wenn dunkle Nacht mich schrecket Mit ihrer Finsterniß, Bist du's, der mich bedecket, Und stehet vor den Riß. Dann bin ich frei von Schaden, An Seel' und Leib bewahrt, Darf mich der Sorg' entladen Nach Kindes Recht und Art.

3. Dein Herz ist voll Erbarmen, Voll Gnad' und Gütigkeit; Für alle Schwachen, Armen Zum Gottesschirm bereit. Du willst nur Gut's erweisen Den Schafen deiner Hand; Wir wollen dich nur preisen In diesem Fremdlingsland.

4. Herr, blicke gnädig nieder, Hör' meinen Bitten zu! Gib nun, daß Haupt und Glieder Empfinden sichre Ruh'! Dein Schutz sey meine Decke, Dein Geist sey meine Wehr; Gib, daß der Tag mich wecke Zu deines Namens Ehr'.

5. Von deines Sohnes wegen Gib mir der Engel Wacht, Sich um mich her zu legen In dunkler Mitternacht. In deine Händ' empfehle Ich mich, und was da mein, Geist, Sinn, Vernunft und Seele; O laß mich deine seyn!

6. Behüte mich vor Sünden, Vor Seel'- und Leibesnoth, Und laß mich Trost empfinden Auch einst in meinem Tod. Vergib, Herr, was geschehen, Lösch' alle Schulden aus, Und laß mich droben sehen Dich in des Vaters Haus!

Mel. Wer nur den lieben Gott läßt walten.

2842. Nunmehr erbleicht die goldne Sonne Und geht zur sanften Abendruh'. Ach, komm, Herr Jesu, meine Wonne! Steh' still, du Lebenssonne du! Bleib' doch bei mir, du Seelen-Freund, So weicht von mir der arge Feind.

2. Laß mir die Flamme deiner Liebe Als eine Feuersäule seyn, Damit kein Unfall mich betrübe; Bewahre mich vor aller Pein. Komm, decke mich, o meine Ruh', Mit deinen Gnadenflügeln zu!

3. Mein Schutz, beschütze du mein Leben! Mein Licht, bestrahle Geist und Sinn, So werd' ich nicht im Finstern schweben, Obgleich ich in der Welt noch bin. Du bist allein das wahre Licht, Du bleibest meine Zuversicht.

4. Du bist mein Heil und mein Verlangen, Mein Leben, das mich heiter macht; Halt mich nur deine Hand umfangen, So fürcht' ich nicht das Grau'n der Nacht; Wem du in Gnaden stehest bei, Der bleibt getrost und schreckenfrei.

5. Erlaff' die wohlverdiente Strafe, Und schaffe mir Gewissensruh'! Be-

wahre Leib und Seel' im Schlafe, Du treuer Seelenhirte du! Wenn deine Liebe mich bewacht, So ſchlaf' ich ſanft in dieſer Nacht.

6. Ermuntre, Jeſu, meine Seele, Und laß ſie treu und wachſam ſeyn! Beſchenk' ſie mit des Glaubens Oele, Gib ihrer Lampe Glanz und Schein! Ach, führe ſie nach dieſer Zeit Zum Lichte deiner Herrlichkeit!

Mel. Chriſt, unſer Herr, zum Jordan kam.

2843. Nunmehr, ſo hab' ich abermal, Herr, einen Tag vollendet, Darin du manche Plag' und Qual Von mir hinweg gewendet; Ich habe deiner Vatergüt' Als wie im Schooß gelegen, Die mich ſo liebevoll umzieht, Mit edlem Himmelsſegen Auf allen meinen Wegen.

2. Darum Anbetung, Lob und Preis Dir, hoher Gott voll Gnaden! Auch bitt' ich dich auf dein Geheiß, Der Schuld mich zu entladen. Die mich als ſchwere Bürde ſchreckt; O laß mich's tief durchdringen: Nur wenn mich Chriſti Blut bedeckt, Und ich um Ihn will ringen, Nur dann wird mir's gelingen!

3. Herr, wenn du mich nicht hören willſt, So bleib' ich ohne Freuden; Doch, wenn du mich mit Gnade füllſt, So drücket mich kein Leiden. Bleib' du mein Vater, ich dein Kind, So ſchlaf' ich ohne Sorgen, Bis ſich in goldnen Höhn entzünd't Der hocherwünſchte Morgen. Nun, Herr, du ſelbſt wirſt ſorgen!

4. Ich zweifle nicht an deiner Lieb', Die du mir oft erzeiget; Drum komme ich aus freiem Trieb Vor dich, Herr, tiefgebeuget, Damit in ſpäter Abendſtund' Ich dir mein Opfer bringe, Dein heilig Thun von Herzensgrund Mit allen Chriſten ſinge, Und himmelwärts mich ſchwinge.

5. Lob, Ehre, Preis und Herrlichkeit Sey deinem großen Namen Von uns, die wir zu jeder Zeit Sind dein erwählter Samen! Du nur biſt's, der da mächtig iſt, Auf den wir gläubig bauen, Bis wir dich, wie du ſelber biſt, Nach herzlichem Vertrauen Dereinſt im Lichte ſchauen.

6. Erzeig' auch jetzt in dieſer Nacht Dich deinen Kindern gnädig; Stell' um uns her der Engel Wacht, Mach' uns vom Böſen ledig; Gönn' unſern Gliedern ſanfte Ruh', Das Herz laß zu dir wachen; Deck' uns mit deinen Flügeln zu; Schütz alle deine Schwachen! Nun, Herr, du wirſt's wohl machen.

In eigener Melodie.

2844. Nun ruhen alle Wälder, Vieh, Menſchen, Städt' und Felder, Es ſchläft die müde Welt. Ihr aber, meine Sinnen, Auf! ihr ſollt noch beginnen, Was eurem Schöpfer wohlgefällt.

2. Wo biſt du, Sonne, blieben? Die Nacht hat dich vertrieben, Die Nacht, des Tages Feind. Fahr' hin, du Erdenſonne, Wenn Jeſus, meine Wonne, Nur hell in meinem Herzen ſcheint!

3. Der Tag iſt nun vergangen; Die goldnen Sterne prangen Am blauen Himmelsſaal. Alſo werd' ich auch ſtehen, Wann mich wird heißen gehen Mein Gott aus dieſem Jammerthal.

4. Der Leib eilt nun zur Ruhe, Legt Kleider ab und Schuhe, Das Bild der Sterblichkeit. Die zieh' ich aus; dagegen Wird Chriſtus mir anlegen Das Kleid der Ehr' und Herrlichkeit.

5. Das Haupt, die Füß' und Hände Sind froh, daß nun zu Ende Des Tages Arbeit ſey. Herz, freu' dich! du ſollſt werden Vom Elend dieſer Erden, Und von der Sündenarbeit frei.

6. Nun geht, ihr matten Glieder, Geht hin, und legt euch nieder! Des Bettes ihr begehrt. Es kommen andre Zeiten, Da man euch wird bereiten Zur Ruh' ein Bettlein in der Erd'.

7. Die Augen ſtehn verdroſſen, Im Nu ſind ſie geſchloſſen; Wo bleibt nun Leib und Seel'? Nimm du ſie hin in Gnaden, Sey gut für allen Schaden, Du Aug' und Wächter Iſrael!

8. Steh' du zu meiner Seite, Die Flügel um mich breite, Und hülle mich darein! Will mich der Feind verſchlingen, So laß die Engel ſingen: Dieß Kind ſoll unverletzet ſeyn!

9. Auch euch, ihr meine Lieben, Soll heute nicht betrüben Ein Unfall noch Gefahr; Euch Fernen und euch Nahen

Ich dankbar doch und laut erkenne
Der Erd'schen Tage Seligkeit;
Und gäbe es kein ewig Heil,
Mein Herz erhöbe keine Klage,
Denn Liebe ward mein glücklich Theil,
Sie weihte jeden meiner Tage.

11.

Tief brennt verwaister Kinder Schmerz,
Wenn sie vereint der Eltern Grab;
Denn schwer nur löset sich das Herz
Von seines Lebens Wurzeln ab.
Doch blutet heißer noch die Wunde,
Wenn theure Mitgeborne schwinden,
Wenn die Gefährten jeder Stunde
Sich nun dem Auge nicht mehr finden.
Was aber gleichet Dessen Leiden,
Der holde Kinder überlebt,
Dem Gegenwart und Zukunft scheiden,
Der Glück und Hoffnung sich begräbt?

12.

Wo sich der Menschheit Räthsel lösen,
Wo Gutes scheidet rein vom Bösen,
Wo sich des Herzens Sehnsucht stillt,
Der Frommen Hoffnung sich erfüllt,
Wo sich kein Frevel bergen kann,
Rufst du umsonst Vernichtung an.

Woll' unser Gott umfahen Mit seiner lichten Engelschaar! Paul Gerhard.

Mel. Lobt Gott, ihr Christen, allzugleich.

2845. Nun sich der Tag geendet hat, Und keine Sonne scheint, Schläft Alles, was da müd und matt, Und was zuvor geweint.

2. Nur du, mein Gott, wachst über mir; Du schläfst und schlummerst nicht. Die Finsterniß ist nicht bei dir, Denn du bist selbst das Licht.

3. Gedenke, Herr, nun auch an mich In dieser dunkeln Nacht, Und schirme du mich gnädiglich Mit deiner Engel Wacht!

4. Zwar fühl' ich meine Sündenschuld, Sie klagt vor dir mich an; Doch denk' an deines Sohnes Huld, Der für mich g'nug gethan!

5. Ihn setz' ich dir zum Bürgen ein, Wenn ich muß vor Gericht. Ich kann ja nicht verloren seyn In solcher Zuversicht.

6. Darauf schließ' ich die Augen zu, Und schlafe fröhlich ein. Mein Gott bewachet meine Ruh': Wer wollte traurig seyn?

7. Weicht, nichtige Gedanken, hin! Wo habt ihr euern Lauf? Ich baue jetzt in meinem Sinn Gott einen Tempel auf.

8. Soll diese Nacht die letzte seyn In diesem Jammerthal, So führ' mich, Herr, in Himmel ein Zur auserwählten Zahl!

9. Und also leb' und sterb' ich dir, O Herr, Gott Zebaoth! Im Tod und Leben hilf du mir Aus aller Angst und Noth! Joh. Fr. Herrog. † 1699.

Mel. Ich dank' dir schon durch ꝛc.

2846. Nun will die schattenvolle Nacht Den Erdenkreis bedecken; Doch weil der Heiland uns bewacht, Bringt sie mir keinen Schrecken.

2. Sie führet uns zu sanfter Ruh', Zu Tilgung vieler Sorgen, Bis uns von dir, o Schöpfer du, Erscheint ein neuer Morgen.

3. Du aber, Jesu, bleib' mein Licht! Entzünd' in meinem Herzen, Wenn mir der Sonne Glanz gebricht, Der Andacht helle Kerzen!

4. Beschütze meinen Leib und Geist Durch deiner Engel Wache, Daß, was da bös' und finster heißt, Mich nicht zu Schanden mache.

5. Laß gegen mich sich Schlaf und Tod Zusammen nicht verbinden; Laß keine Krankheit, Angst und Noth Sich um mein Lager finden.

6. Hilf, daß kein Kummer sorgenvoll Mich reiß' in finstre Klage, Daß auch, was ich nicht haben soll, Mich nicht vergeblich plage.

7. Laß durch die Ruh' sich neue Kraft In Geist und Adern rühren, Und, daß dein Geist mir Leben schafft, Mich auch im Schlafe spüren.

8. Doch laß den Schlaf zu rechter Zeit Auch mit der Nacht verschwinden, Und mich in reiner Freudigkeit Das neue Licht empfinden.

9. So will ich mich, so viel ich kann, Der Erde stets entreißen, Dich ehren, und auch Jedermann Zu dienen mich befleißen.

10. Mein Herz soll deine Hütte seyn, Es soll dein Opfer werden, Und streben ohne Heuchelschein, Dein Kind zu seyn auf Erden.

Mel. Nun ruhen alle Wälder.

2847. Nun wollen meine Glieder Nach deiner Ordnung wieder, O Gott, zur Ruhe gehn; Nun enden sich die Sorgen, Bis ich am neuen Morgen Aufs neue darf zum Himmel sehn.

2. Wie kann ich aber schweigen, Eh' sich die Augen neigen, Von deiner großen Huld? Mein Geist sieht lauter Proben Der Gütigkeit von oben, In Liebe, Führung und Geduld.

3. Den Leib hast du erquicket, Den Geist hast du beglücket Durch deines Geistes Hand; Ich finde Tag und Leben Mit lauter Huld umgeben, Die du an dein Geschöpf gewandt.

4. Du hast mich treu geliebet, Ich aber oft betrübet Den, der mein Vater war; Ich habe dem mein Leben Zum Dienst nicht ganz ergeben, Der mich stets rettet in Gefahr.

5. O, wie würd' ich bestehen, Wenn du, Herr, wolltest gehen Mit mir in dein Gericht? Bei mir ist nichts zu finden, Als Schwachheit, Thorheit,

Sünden; O Herr und Vater, strafe nicht!

6. Ich falle dir zu Fuße In Glauben und in Buße; Verwirf mich Armen nicht! Um Jesu Christi willen Laß Fluch und Zorn sich stillen! Verbirg mir nicht dein Angesicht!

7. Ich weiß, du wirst vergeben, Was dir an meinem Leben Noch jetzt zuwider ist; Mein Mittler ist geschäftig, Sein Fürwort bleibet kräftig, Wenn du von mir beleidigt bist.

8. So laß denn deine Güte, O väterlich Gemüthe, Mir zugeneiget seyn! Nimm mich und all' die Meinen, Die jetzt vor dir erscheinen, In deinen Schutz und Segen ein.

9. Laß deine Hand uns decken, Uns keinen Unfall schrecken, Gib eine sanfte Ruh'; Erquicke unsre Glieder, Und sag' uns Allen wieder Ein Wort des Schirms und Friedens zu.

10. Laß unsre Feinde schweigen, Wenn sich die Augen neigen, Daß nichts die Ruhe stört; Laß böse Träume weichen, Den Satan nichts erreichen, Wodurch er unser Elend mehrt.

11. Laß, Herr, um unser Bette Des Himmels goldne Kette, Die Engel-Wache seyn; Laß sie nach deinem Willen Dein Wort an uns erfüllen; So schlafen wir voll Friedens ein.

12. Weck' uns dann, treuer Vater, Du unsers Heils Berather, Zur frohen Morgenzeit; Laß uns stets froher werden, Zu dienen dir auf Erden, Zu loben dich in Ewigkeit!

Mel. O Licht, geboren aus dem Licht.

2848. O Christe, Schutzherr deiner Glieder, Du Arbeitstrost, du Gott der Ruh'! Du sendest mit der Nacht uns wieder Den Schlaf, der Sorgen Tilger, zu; Hilfst mit neuen Kräften Unsern Amtsgeschäften Auf den andern Tag, Willst es treu verhüten, Daß kein Fall noch Wüthen Uns verstören mag.

2. Nimm an den Dank für allen Segen Und deines Wohlthuns treue Hut! Komm uns auch künftighin entgegen Mit deiner Gnad', o höchstes Gut! Wir gestehn und sagen, Daß du uns von Plagen Gnadenvoll befreit; Daß kein Grimm der Höllen Uns hat können fällen, Macht, Herr, dein Geleit.

3. Vergib die Sünd' und schnöden Sachen, Die heute wider dich geschehn; Laß deinen Sohn das richtig machen, Was wir so mannichfach versehn. Schütze, Herr, daneben Unser schwaches Leben Auch in dieser Nacht! Denn wer hilft uns Armen, Wenn nicht dein Erbarmen Ferner für uns wacht?

4. Gib, daß wir niemals ohne Glauben Hier mögen anzutreffen seyn! Die Nacht soll zwar das Licht uns rauben, Doch nie des Geistes Kraft und Schein. Laß uns unsre Leuchten Stets mit Oel befeuchten, Und bereitet stehn, Daß wir einst am Ende, Wann du kommst behende, Mit dir können gehn!

Simon Dach.

Mel. Nun ruhen alle Wälder.

2849. O Vater aller Frommen! Der Tag ist nun gekommen Durch dich zum guten Ziel. Daß auch die Nacht sich wende Zu einem guten Ende, Befiehl, o treuer Herr, befiehl!

2. In deinem Himmelsschirme Kann ich, was immer stürme, Getrost und freudig stehn. Wenn deine Hand mich decket, Werd' ich mit Fried' erwecket, Und deine Sonne wiedersehn.

3. Du, Herr, auf Zions Hügel! Laß deiner Engel Flügel Umgeben all mein Gut! Nimm du, o milder Vater, Du gnädiger Berather, Mich und die Meinen in die Hut!

4. Erhalte Leib und Leben, Auch Seel' und Geist daneben, In deiner theuren Huld. Schirm' uns vor allem Schaden; Vergib aus freien Gnaden In Jesu unsre Sündenschuld!

5. Thu' Einhalt allem Leide, O Jesu, meine Freude! Bleib' auch mein Licht im Schlaf, Mein Heiland und Erretter, Mein gnädiger Vertreter; Du bist mein Hirte, ich dein Schaf.

6. Gib mir und allen Christen, Daß wir uns kräftig rüsten, Zum Himmel einzugehn; Daß uns des Feindes Stärke Nicht stürz' in böse Werke, Womit wir einst in Schanden stehn.

7. Komm, unser Herz zu stillen! Brich allen bösen Willen! Schirm' uns vor Feuersnoth; Laß auch nicht andre

Schrecken Uns aus dem Schlaf erwecken. Vor allem nicht den Sündentod!

8. Land, Stadt und alle Freunde, Die ganze Christ-Gemeinde, Laß dir befohlen seyn; Bleib' auch in meinem Herzen, So schlaf' ich ohne Schmerzen Mit dir, o mein Erlöser, ein.

Mel. Herr Jesu Christ, mein's Lebens Licht.

2850. O werthes Licht der Christenheit! O heilige Dreieinigkeit! Dein Glanz erleucht' uns das Gemüth, Da nun die Sonne nieder zieht.

2. Am frühen Morgen danken wir, Des Abends beten wir zu dir, Und unser armer Lobgesang Erhebt dich unser Lebenlang.

3. Sey hochgelobt und hochgepreist, Gott Vater, Sohn und heiliger Geist; Du dreifach einig wahrer Gott, Tröst' unser Herz in aller Noth!

M. A. v. Löwenstern, nach dem Lateim. o lux beata trinitas.

Mel. Werde munter, mein Gemüthe.

2851. Sanft erbleicht die Abendröthe, Und die Nacht steigt schon herauf; Steige du, mein Dankgebete, Nun zu Gottes Thron hinauf! Väterlich hat seine Macht Dich an diesem Tag bewacht, Und du kannst zu seinen Höhen Jetzt, mein Geist, mit Freuden sehen.

2. Lieblich schimmern schon die Sterne Dort zu seinem Ruhm hervor, Und der Mond in blauer Ferne Führet ihren goldnen Chor. Stiller Friede herrscht nunmehr Um die dunklen Hütten her; Alles eilt zu frohem Schlummer, Und verträumet seinen Kummer.

3. O wie süß ist's, schlafen gehen, Wenn der Tag war fromm vollbracht, Wenn die Augen kindlich sehen Auf zu Gott in dunkler Nacht! Wenn mit ihm das Werk vollführt, Wenn das Herz, wie sich's gebührt, Treu, mit gläubigem Verlangen, An des Herren Hand gegangen.

4. Lieblich werden dann die Pflichten, Ob auch manche Last uns drückt, Denn der Herr hilft sie verrichten, Und umfaßt uns unverrückt. Dann ist stets ein Segen da, Immer Trost und Hülfe nah. Heil dem, der es recht erfähret, Jesum innig liebt und ehret!

5. Herr, in diesen Abendstunden Sink' ich preisend vor dich hin; Denn ich hab' es auch empfunden, Daß ich dein Erwählter bin, Daß du treu dich mit mir mühst, Mich im Geiste rührst und ziehst, Und zum neuen, heil'gen Leben Mich durch Gnade willst erheben.

6. Ach, wie hab' ich oft verfehlet, Deiner Stimme treu zu seyn! Gott, der mich im Sohn erwählet, Gott du wollest mir's verzeihn! Wollst nicht auf mein Vergehn, Nein, auf dein Erbarmen sehn, Und von allen meinen Sünden Mich durch Christi Blut entbinden!

7. Blicke hell auf mich hernieder, Großer Herr der Herrlichkeit, Wenn des Schlafes Nachtgefieder Uns nun hüllt in Dunkelheit! Laß uns all' im Frieden ruhn, Keinen heimlich Böses thun, Denn die reinen Engel schweben Wachend über unserm Leben.

8. Laß mich stets nach Jesu Bilde Dir mein kurzes Daseyn weihn, Und mich auf die Lichtgefilde Jenes ew'gen Lebens freu'n. Einst sinkt zu der letzten Ruh' Auch mein sterblich Auge zu; Dann wirst du mich sanft bedecken, Und noch sanfter auferwecken.

Mel. Der lieben Sonne Licht rc.

2852. Schon wieder ist von meiner Zeit Ein Sandkorn abgeronnen; Was hab' ich für die Ewigkeit An diesem Tag gewonnen? Kein Tag kehrt mehr zurück; Doch, Gott, vor deinem Blick Ist jede Handlung offenbar, Die dieses Tags Gefährtin war!

2. Prüf' dich, mein Herz, eh' diese Nacht Dich in den Schlummer wieget: Wie hast du diesen Tag vollbracht? Hat Leidenschaft gesieget, Wenn sie sich die genahrt? Hat der Gewohnheit Pfad Mehr Reiz für dich, als deine Pflicht? Dann freu' dich dieses Tages nicht!

3. Du gönnst dem müden Körper Ruh'; Gib Frieden auch der Seele! Des Herzens Tiefen kennest du, Vergib, Gott, wenn ich fehle! Mit Reue steh' ich hier: Vergib die Sünde mir, Daß nicht im Tode dieser Tag Mir zur Verwerfung werden mag!

4. So nahe dich denn, süße Ruh', Du Trost bei jedem Kummer! Des Armen theurer Reichthum, du, Des Kran-

ken mildet Schlummer! Nimm, Gott, noch Dank von mir! Ich leb' und sterbe dir; Und ist dieß meine letzte Nacht, Dann sey in dir mein Lauf vollbracht!

Mel. Nun ruhen alle Wälder.

2853. Sey gnädig, Herr, und höre, Wenn nun zu deiner Ehre Mein Herze dir lobsingt; Wenn dankbar mein Gemüthe Dir, Gott der Lieb' und Güte, Ein stilles Abendopfer bringt!

2. Voll Weisheit, Güt' und Stärke Sind alle deine Werke, Die du hervor gebracht. Ein Tag sagt es dem andern, Und eine Nacht der andern: Der Herr hat Alles wohl gemacht!

3. Es scheinet deine Sonne, Dann geht der Mensch mit Wonne Vom Schlaf' an sein Geschäft. Du lässest's finster werden, Daß, frei von den Beschwerden Des Tags, der müde Leib entschläft.

4. Hat jeder unsrer Tage Auch seine eigne Plage, So machst du sie doch leicht, Und mischest in die Leiden Erquickung, Trost und Freuden, Bis jede Last ihr Ziel erreicht.

5. Es kommt auf allen Wegen Uns deine Güt' entgegen, Und sorgt für unser Heil. Dir ist nichts zu geringe, Du trägest alle Dinge, Und Alle haben an dir Theil.

6. Auch meines Lebens Pfade Bezeichnest du mit Gnade, So unwerth ich ihr bin. Ach, mancher Theil des Lebens Floh mir schon oft vergebens, Und ohne Besserung dahin!

7. Wie oft, wenn ich am Morgen, Treu für mein Heil zu sorgen, Mich dir zu weihn versprach: Wie folgte oft mit Sünden Und dunklen Irrgewinden Ein Mittag und ein Abend nach!

8. Was kann ich dir verhehlen? Mein Straucheln, Fallen, Fehlen Ist dir, Herr, offenbar. Vor deinem Angesichte Ist, wie im Mittagslichte, Auch die geheimste Sünde klar.

9. Ach, Vater, ach verzeihe Die Schuld, die ich bereue, Die oft verletzte Pflicht! Ach, trage doch mich Armen Mit schonendem Erbarmen, Und geh' nicht mit mir ins Gericht!

10. Laß mich, um Jesu willen, Mein Herze damit stillen, Daß du mir freundlich seyst. Befest'ge selbst und stärke Den Vorsatz guter Werke Durch deinen guten, heil'gen Geist.

11. Wird nun mein Aug' sich schließen, Des Schlafes zu genießen, Der mir Erquickung gibt, So heil'ge meine Ruhe, Daß ich nichts denk' und thue, Das, treuer Vater, dich betrübt!

12. Laß um mich und die Meinen Das Licht der Gnade scheinen, Daß uns kein Unfall schreckt; Damit der neue Morgen, Uns, fern von Gram und Sorgen, Zu deinem Lobe freudig weckt!

Pfarrer Gich.

Mel. Werde munter mein Gemüthe.

2854 Seyd gegrüßt, ihr schönen Lichter, Deren Gold am Himmel lacht! Seyd gegrüßt, ihr Angesichter, Die das höchste Licht gemacht! Laßt mir euren güldnen Schein Jener Lichter Vorbild seyn, Die in Gottes Salem funkeln, Und zu keiner Zeit verdunkeln!

2. Euer Glanz muß doch erbleichen, Euer Schmuck muß einst vergehn, Eure Schönheit muß entweichen, Die so herrlich anzusehn. Dort ist Licht ohn' alle Nacht, Schimmer, den nichts finster macht; Dort will sich mein Joseph zeigen, Dem sich Mond und Sterne neigen.

3. Ach, wann werd' ich hingerücket An den Ort der Herrlichkeit, Den mein Glaubensaug' erblicket? Ach, wann kommt die letzte Zeit, Da der Tod mein Auge bricht, Da ich schaue Gottes Licht, Da ich in der Himmelshöhe Rein vor meinem Jesus stehe?

4. Stern aus Jacob! Licht und Leben! Offenbare dich auch mir! Wann mich Todesnächt' umgeben, Licht des Lebens, tritt herfür! Wann mein Leben von mir flieht, Wann mein Auge nicht mehr sieht, Ach, so laß auf Salems Höhen Deine Herrlichkeit mich sehen!

Vom Jahre 1744.

Mel. Heller Freudenlicht, Dank und Freude.

2855. Sink' ich einst in jenen Schlummer, Aus dem keiner je erwacht; Geh' ich aus der Welt voll Kummer, Todesruh', in deine Nacht: O dann schlaf' ich anders ein! Weg aus dieses Lebens Pein Wall' ich hin zu Deren

Hütten, Die, nun glücklich, hier auch litten.

2. Jetzo schlaf' ich, aufzuwachen Noch für Tage dieser Zeit! Laß mich fertig stets mich machen, Vater, zu der Ewigkeit, Daß ich Wanderer dann sey Von der Last des Eitlen frei, Von den Bürden dieser Erde, Wenn ich nun unsterblich werde!

3. Gerne laß den Tag mich sehen, Der als Retter mir erscheint, Wenn mit unerhörtem Flehen, Wer mich liebet, um mich weint. Stärker, als mein Freund im Schmerz, Sey mein gottverlangend Herz, Daß ich voll von deinem Preise Ihn zu dir gen Himmel weise!

Friedrich Gottlieb Klopstock.

Mel. Christ, unser Herr, zum Jordan kam.

2856. So bin ich heute wiederum Der Kreuzeslast enthoben; Ich geh' in Gottes Heiligthum, In Demuth ihn zu loben. Zu dir, Herr, zieht mich Liebespflicht, Der du von Kindesbeinen Mir ließ'st so oft dein Gnadenlicht In Glück und Unglück scheinen, Auch mitten unterm Weinen.

2. Wenn ich gedachte, Hülf' und Rath Sey überall verschwunden, So hatte sich durch deine That Oft Hülfe schon gefunden. Kaum rief ich, so vernahmst du's schon, Und sandtest aus der Höhe Mir Hülfe von dem Gnadenthron, Daß ich noch heute stehe Befreit von Schmach und Wehe.

3. Nun, Herr, ich preise deine Macht, Und deine Wundergüte; Zeig' mir auch ferner diese Nacht Dein väterlich Gemüthe! Treib' fernhin alle Feindesliſt, Gespenster, Furcht und Grauen, Und was sonst irgend schrecklich ist; Laß mich dich schlafend schauen, Und kindlich dir vertrauen.

4. Hüt' uns vor bösem, schnellen Tod, Vor Krankheit, Mord und Plündern, Vor Feuersbrunst und Wassersnoth; Steh' bei uns, deinen Kindern, Bei mir, und wer mir angehört; Ach, laß uns friedlich rasten, Bis deine Sonne wiederkehrt; Laß unter Sorg' und Lasten Den müden Geist nicht fasten.

5. Frühmorgens hilf uns wachsam seyn, Hin zum Beruf zu gehen, Und treu mit erstem Tagesschein Der Arbeit vorzustehen. Wozu du uns erschaffen hast; Du aber gib Gedeihen, Daß wir ohn' eitle Sorgenlast Aus deines Segens freuen, Und keine Mühe scheuen.

6. Nur, daß wir Alles mit Gebet, Nach deinem Wort beginnen! Dann lässest du uns früh und spät Viel Segensfrucht gewinnen. Ja, daß wir alle Lieb' und Treu' Dem Nächsten stets erzeigen! So wird, o Vater, auch dabei Dein Herz sich zu uns neigen, Dein Geist in uns nicht schweigen.

7. So schließ' ich nun mein armes Lied Und meine blöden Augen; Der Geist ist wach, der Leib ist müd'; Ach, laß mein Bitten taugen, Daß ich am Ende meiner Zeit Dir, Vater, meine Seele Auf deines Sohns Gerechtigkeit, Die ich allein erwähle, In Glaubenskraft befehle!

8. Dir Schöpfer in des Himmels Thron, Sey Ehr' und Lob gesungen; Und dir, o Jesu, Gottes Sohn, Mit Herzen, Mund und Zungen! Auch dir, dem werthen heil'gen Geist, Der uns so wohl regieret! Dreiein'ger Gott, sey hoch gepreis't, Bis uns dein Arm einführet, Wo ew'ges Licht uns zieret!

Mel. Mensch, was nimmst du dir in Sinn.

2857. So ist denn mit diesem Tag Alle Plag', Und was uns gebunden, Durch des Höchsten Güt' und Treu' Auch vorbei, Und dahin geschwunden.

2. Dafür sey dir Lob und Dank Lebenslang, Treuer Gott, gesungen! Ehre sey dir auch, daß mir Für und für Heut' mein Thun gelungen.

3. Alles, was ich irgend bin: Geist und Sinn, Herz, Seel' und Gemüthe, Meines Lebens ganzes Seyn Kömmt allein, Herr, von deiner Güte.

4. Und, was ich an Hab' und Gut, Freud' und Muth Im Vermögen habe, Ist, sammt meinem Amt und Stand, Deiner Hand Reiche, milde Gabe.

5. Drum steht's ferner bloß bei dir, Was du mir Willst davon noch lassen; Doch, ich weiß, o Menschenfreund! Du wirst heunt' Gnädig mich umfassen;

6. Wirst die ganze Lebenszeit, Gleichwie heut', Gnädig mich behüten Vor Gefahr, Verlust und Noth, Schnellem Tod, Und des Satans Wüthen.

7. Ach, du haſt im höchſten Grad Deine Gnad' Uns ja zugewendet, Da du aus des Himmels Thron Deinen Sohn In die Welt geſendet.

8. Als ein theures Lösegeld Für die Welt Ward er hingegeben, Ewig treuer Gott, daß wir Dort bei dir Ewig möchten leben!

9. Sollt' ich, da du dieß gethan, Nicht fortan Auch von dir gedenken, Daß du mir in deinem Sohn, Ohne Lohn, Werdeſt Alles ſchenken?

10. Nun, auf dieſem Felſen ſoll Freudevoll, Herr, mein Herz beſtehen. Ach, ich weiß, daß deine Huld Meine Schuld Läßt vorübergehen!

11. Auch zu meiner treuen Wacht Sind bei Nacht Deiner Engel Schaaren Um mein Bett herum geſtellt, Mich vor Welt Und vorm Feind zu wahren.

12. Drum ſo ſchlaf' ich fröhlich ein; Dir allein Bleib' ich hingegeben. Laß mich, o getreuer Hort, Hier und dort Dir im Frieden leben!

Zu eigener Melodie.

2858. So iſt nun abermal Von meiner Tage Zahl Ein Tag verſtrichen; O wie mit ſchnellem Schritt Und unvermerktem Tritt Iſt er entwichen!

2. Die Zeit, ſie ſäumet nicht, Sie kehret ihr Geſicht Niemals zurücke; Ihr Fuß ſteht nimmer ſtill; Drum wer ſie nützen will, Sich in ſie ſchicke!

3. Was träumeſt du denn noch, Mein Geiſt? erwecke doch Die trägen Sinnen, Um von der ſchnellen Zeit Für deine Ewigkeit Heil zu gewinnen!

4. Wie mancher Tag iſt nicht Vor deiner Augen Licht Nun ſchon vergangen, Da du doch himmelan Zu laufen deine Bahn Kaum angefangen!

5. O Herr der Ewigkeit, Der du vor aller Zeit All' meine Tage Und ihren Lauf ohn' Raſt Mir zugemeſſen haſt, Hör', was ich ſage:

6. Vergib nach deiner Huld, Wie du bisher Geduld An mir geübet, Da meine Sicherheit Dich in verfloſſ'ner Zeit So oft betrübet!

7. O gib mir Freudigkeit, Den Reſt der Lebenszeit So anzuwenden, Daß ich den letzten Tag Einſt fröhlich ſehen mag, Und ſelig enden!

8. Hilf auch durch dieſe Nacht, Und habe auf mich Acht, Sey mir zur Wonne; Sey meiner Seele Licht, Wenn mir das Licht gebricht, O Lebensſonne!

Joh. Anaſt. Freylinghauſen.

Mel. Wer nur den lieben Gott ꝛc.

2859. So laſſ' ich denn die Arbeit ſtehen, Die Gottes Hand mir auferlegt! Ich will mit ihm zur Ruhe gehen, Der mich in ſeinen Armen trägt. Er wacht für mich im ſtillen Schlaf; Er iſt mein Hirt, ich bin ſein Schaf.

2. Kein Unglück kann mein Herz erſchrecken, Wenn ich in ſeiner Aufſicht bin, Nicht Feind noch Krankheit mich erwecken, Wenn an ihm hänget Herz und Sinn. Drum, ſchläft der müde Leib auch ein, Will ich in Gott doch wachſam ſeyn.

3. Er iſt der beſte Schutz der Seinen; Wer ihm vertraut, bleibt unverletzt, Sein Gnadenlicht wird um ihn ſcheinen, Wenn Feindesgrimm auch an ihn ſetzt. Gott ſelbſt iſt Mauer, Burg und Hort, In Haus und Feld und jedem Ort.

4. Doch ſoll ihm unſer Herz und Leben In Reinigkeit ergeben ſeyn, Und ſtets nach Buß' und Gnade ſtreben, Entfernt von allem Heuchelſchein. Bis er uns zu ſich ſelbſt entbeut, Und ewig uns im Licht erfreut.

5. Auf dieſe Hoffnung will ich gründen All meines Herzens Zuverſicht; Dann werd' ich mich voll Friedens finden, Nicht nur im neuen Morgenlicht, Nein, auch alsdann, wann dieſe Zeit Ausgehet in die Ewigkeit.

Mel. Auf meinen lieben Gott.

2860. So ruhe nun, mein Herz, Ohn' alle Sorg' und Schmerz! Du haſt dich Gott ergeben Sammt Seele, Leib und Leben; Der wird auch für dich wachen, Und Alles ſicher machen.

2. Er hat dieß große Rund Und deſſen tiefen Grund Durch Weisheit ſeiner Hände Gemacht, und ſorgt ohn' Ende, Wie durch ſein kräftig Walten Werd' jedes Ding erhalten.

3. Wie ſollt' der Menſch denn nur, Die ſchönſte Creatur, Von ihm vergeſſen werden, Wenn vor den Ball der

Erden Er solche Sorge träget, Daß nichts ohn' ihn sich reget?

4. War es nicht Zeugniß g'nug, Was Lieb' er zu dir trug, Als er, da du verloren, Dich wieder neu geboren, Und durch des Sohnes Sterben Gemacht zum Himmelserben?

5. So sey nun wohlgemuth, Und trau' dem höchsten Gut! Der wird dem Satan wehren Und seine Macht zerstören, Daß, wenn der Leib wird liegen, Dir nichts kann Leid zufügen;

6. Bis mit des Tages Licht, Du, fröhlich aufgericht't, Ihm inniglich wirst danken, Daß er ohn' alles Wanken Die Treu' an dir erneuet, So alle Welt erfreuet.

7. Bleib' du ihm nur auch treu, Und trage zarte Scheu, Was Sündliches zu üben Und Christum zu betrüben. Es sey dein ganzes Leben Nur ihm zum Dienst ergeben.

8. Stirb aller Thorheit ab, Und lege sie ins Grab! Daselbst wird sie verwesen, Und du wirst recht genesen, Sobald du selbst die Glieder Legst in die Erde nieder.

9. Komm, o erwünschter Tag, Den keine Nacht vermag Mit finstrer Furcht zu decken, Mein Herz dadurch zu schrecken! Wer sich hat Gott ergeben, Dem bringt der Tod das Leben.

In eigener Melodie.

2861. Still ist's in der weiten Welt, In der Näh' und in der Ferne; Unter'm hohen Himmelszelt Bis hinauf zum Heer der Sterne Ist der letzte Laut verhallt, Als ob Alles ausgestorben, Alle Schönheit und Gestalt Hingewelket und verdorben.

2. Aber aus den Höh'n herab Fühl' ich Gottes Odem wehen, Sehe schon aus ihrem Grab Alle Todten auferstehen, Hör' aus aller Himmel Kreis, Aus der Erde tiefsten Gründen Seines Namens Ruhm und Preis, Seine Herrlichkeit verkünden.

3. Sterben ist des Ird'schen Loos; Darum schläft der Mensch von Erde, Bis er in den Erdenschooß Wieder eingegraben werde. Gott allein entschlummert nicht, Kennet nicht des Wechsels Plage, Und vor seinem Angesicht Wird die Nacht zum hellen Tage.

4. Ja, des Schöpfers Majestät Mag der Geist im Dunkel ahnen, Wie sein Odem einst geweht Auf der Wasser düstern Bahnen, Als er noch alleine war, Unerschaffen seine Sonnen, Bis die Himmel wunderbar Seiner Schöpfershand entronnen.

5. Gott, du bist alleine groß, Und in dir ist alle Fülle! Solches schau' ich hüllenlos In der Nächte Todesstille. Wer erwacht von seinem Tod, Wenn dein Arm ihn nicht erhebet, Wenn dein Hauch, dein Morgenroth Seine Glieder nicht belebet?

6. Du, der mich zum Tage rief, Lässest mich in Schlummer sinken, Wirst, wenn ich im Frieden schlief, Wieder mir zum Tage winken. Also sink' ich ohne Grau'n In des Traumes Tiefe nieder, Schlaf' in kindlichem Vertrau'n, Denn mein Gott erweckt mich wieder.

7. Wie du lebend mich bewacht, Und vom Schlummer oft erwecket, Bin ich in der Grabesnacht, Auch von deiner Hand bedecket. Heil mir, kann dein Geisteslicht Meine Tage hier beseelen! Dann wird auch dem Todten nicht Sel'ge Auferstehung fehlen.

8. Neugeboren fühl' ich mich Nach des Schlummers kurzer Weile, Fühle, wie die Schwachheit sich Vor der Morgenluft zertheile. Ach, wie wird es, großer Gott, Nach dem letzten Schlaf auf Erden, Dort im schönen Morgenroth, Einem Ueberwinder werden!

A. Knapp.

Mel. Meinen Jesum laß ich nicht.

2862. Treuer Jesu, wache du, Wenn die matten Glieder schlafen! Gib mir und den Meinen Ruh', Bleib', o Hirte, bei den Schafen; Schließ' die Thüre selber zu; Treuer Jesu, wache du!

2. Treuer Jesu, weiche nicht! Sonst wird Trübsal, Furcht und Schrecken, Das oft mit der Nacht einbricht, Uns vom Schlafe leicht erwecken. Bleib' bei uns mit deinem Licht; Treuer Jesu, weiche nicht!

3. Treuer Jesu, steh' uns bei, Daß in uns der Geist und Glaube, Wann

wir schlafen, wachsam sey, Und kein Seelenfeind ihn raube; Deine Hülfe halt' uns frei; Treuer Jesu, steh' uns bei!

4. Treuer Jesu, sorge du, Wann es einmal kommt zum Sterben! Bring' mich dann zu deiner Ruh', Mache mich zum Himmels-Erben! Schließ' mir selbst die Augen zu; Treuster Jesu, sorge du!

5. Treuer Jesu, nimm zu dir, Endlich mich und all' die Meinen. Bricht der große Tag herfür, Da du selber wirst erscheinen, Dann führ' uns durchs Himmelsthor Rein und froh zu dir empor!

Mel. Ach, was soll ich Sünder machen?

2863. Unerschaffne Lebenssonne, Licht vom unerschaffnen Licht, Das die Finsterniß durchbricht! Gehe auf zu meiner Wonne, Und bestrahle meinen Sinn, Da es heißt: der Tag ist hin!

2. Finster ist mein ganzes Wesen; Ach, der Sünde dunkle Nacht, Die mich trüb' und todt gemacht, Macht, daß ich nicht kann genesen, Wenn nicht deiner Klarheit Schein In mein Wesen dringt hinein.

3. Ach, drum eilet meine Seele Aus der Sünden Dunkelheit Hin zu deiner Heiterkeit, Die ich mir zum Trost erwähle, Wenn ich seufzend, mit Verdruß, Mein Verderben fühlen muß.

4. Gott, dein Licht ist ew'ges Leben, Das die Todten wecket auf. Du nur kannst zum neuen Lauf Freude mir und Kräfte geben. Lauter Heil und Frieden ist, Wo du, Licht des Lebens, bist!

5. Laß mich diese Wonne schmecken, Die uns keusch und heilig macht; Laß mich in der stillen Nacht Deine Liebeshuld bedecken, Und vor deinem Gnadenglanz Alles Finstre schwinden ganz.

6. O, daß mir der Abend käme, Da es soll so lichte seyn! O, daß deines Geistes Schein All mein Wesen übernähme, Daß es kläng' in meinem Sinn: Nun ist alle Nacht dahin!

7. O, daß mir der Tag erschienen, Der nicht seines Gleichen hat, Da du deiner Gottesstadt Willst zur Sonn' und Leuchte dienen! Da es heißt: Halleluja! Auf, Triumph! der Tag ist da!

Joh. Anast. Freylinghausen.

Mel. Frew' dich sehr, o meine Seele.

2864. Unsre müden Augenlieder Schließen jetzt sich schläfrig zu, Und des Leibes matte Glieder Grüßen schon die Abendruh; Denn die Finsterniß der Nacht Hat des hellen Tages Pracht Eingesenkt ins Meer so ferne, Und heraufgefährt die Sterne.

2. Ach, bedenke vor dem Schlafen, Du, o meines Leibes Gast, Ob du deines Gottes Strafen Heute nicht verdienet hast! Weil's noch Zeit ist, falle hin, Thue Buß', und bitte ihn, Daß er dich aus freien Gnaden Aller Strafe woll' entladen.

3. Sprich: Herr, dir ist's unverhohlen, Wie ich diesen Tag vollbracht. Ach, was mir dein Mund befohlen, Hab' ich wenig nur bedacht; Habe meines Amtes Ziel Oft versäumt um Tand und Spiel, Habe deinen Weg verlassen, Bin geirrt auf bösen Straßen.

4. Ach, Herr, laß mich Gnad' erlangen, Gib mir nicht verdienten Lohn; Laß mich deine Huld umfangen, Sieh' an deinen lieben Sohn! Vater, nimm den Bürgen an, Der für mich genug gethan! Dieser hat für mich erduldet, Was mein böses Herz verschuldet.

5. Stelle deiner Engel Schaaren Um mich her zu treuer Wacht, Seel' und Leib mir zu bewahren In der stillen Mitternacht. Schütze mich vor Angst und Noth, Und vor bösem, schnellem Tod; Laß kein Unglück mich erwecken, Keinen bösen Traum mich schrecken.

6. Laß mich, Herr, von dir nicht wanken! In dir schlaf' ich sanft und wohl. Gib dem Geiste Lichtgedanken, Wenn der Leib auch Schlafes voll, Daß die Seele für und für Wache, o mein Gott, zu dir, Bis die Morgenröth' aufgehet, Und mich Sonnenglanz umfähet.

7. Vater droben in der Höhe! Dein Nam' sey uns theu'r und werth! Dein Reich komm'; dein Will' geschehe; Unser Brod werd' uns bescheert. Ach, vergib uns unsre Schuld; Lehr' uns üben Lieb' und Huld; Laß Versuchung uns nicht tödten; Hilf uns, Herr, aus allen Nöthen!

Johann Frank.

Mel. Werde munter, mein Gemüthe.

2865. Vater, hör' meine Lieder, Nimm mein Opfer gnädig auf! Müde sinken meine Glieder Nach des Tages ernstem Lauf. Leib und Seele fordert Ruh', Eilt dem stillen Lager zu; Laß der Nacht Gefahr und Schrecken Sie nicht aus dem Schlafe wecken!

2. Ich erhebe deine Güte, Die so herrlich strömt von dir; Haupt und Glieder, Geist, Gemüthe Hast du heut' erhalten mir. Kein Verderben, keine Plag' Ueberfiel mich diesen Tag; Was ich zweifelnd angefangen, Durfte froh zum Ziel gelangen.

3. Ja, mein Vater! durch dein Lieben, Durch der Engel heil'ge Wacht, Bin ich schadenlos geblieben Vor der Welt- und Sündenmacht. Keine Tücke, keine Pein Konnte mir zum Fallstrick seyn; Dein allmächtiges Beschirmen Deckte mich vor allen Stürmen.

4. Aber nun, was muß ich klagen? Sieh', ich klag' ob meiner That, Daß ich mich nicht so betragen, Wie's dein Schutz verdienet hat; Daß ich oft vergaß mein Ziel, Daß ich tief in Sünden fiel, Daß ich manche Gottesgabe Treulos angewendet habe.

5. Herr, das reuet mich von Herzen; Schau', ich kehre mich zu dir, Tiefgebeugt, mit bittern Schmerzen: Weich', ach weiche nicht von mir! Strafe nicht die Uebelthat, Die mein Herz begangen hat! Nimm von deinem armen Kinde Alle Schuld und alle Sünde!

6. Laß in dieser Nacht mich schmecken Deiner Liebe Süßigkeit; Laß kein Unheil mich erwecken, Keine Sünd' und Herzeleid. Halte Leib und Seel' in Acht Durch der Engel starke Wacht; Laß dein heiliges Erbarmen Ewig seyn ob mir, dem Armen.

7. Also bleib' ich wohlbeschützet, Also schlaf' ich ruhig ein, Und wenn über mir es blitzet, Bleibt's im Herzen Sonnenschein. Höre mich und alle die, Die dich suchen spät und früh'! Laß nichts als Erbarmen kommen Ueber mich und alle Frommen.

8. Alles sey dir, Herr, befohlen, Was ich habe, Leib und Geist, Bis du mich hinauf wirst holen, Wo das Himmelsheer dich preist; Ach, erhalte bis dahin Mir die Seele, Leib und Sinn! Christi heiliges Versühnen Lasse dir mich ewig grünen!

Mel. Vater will ich dir jetzo.

2866. Vor Jesu Augen schweben, Ist wahre Seligkeit, Ist ew'ges Licht und Leben Schon in der Erdenzeit. Nichts können und nichts wissen, Nichts wollen und nichts thun, Als Jesu folgen müssen, Das heißt im Frieden ruh'n.

2. Man steht von seinem Schlafe In Christi Freundschaft auf, Man fürchtet keine Strafe Im ganzen Tageslauf; Man ißt und trinkt in Liebe, Und hungerte wohl gern'; Und alle Herzenstriebe Geh'n einzig auf den Herrn.

3. Wenn dann der Tag vollendet, So legt man sich zur Ruh'; Von Christo unverwendet Thut man die Augen zu, Und wünschet auch den Träumen, Wenn sie sich stellen ein, Nichts anders einzuräumen, Als Christi Nahesein.

4. Man geht in stiller Fassung Dahin bei Tag und Nacht, Und ist auf die Verlassung Der ganzen Welt bedacht. Man wirket, spricht und höret, Und zielt auf Eins nur hin; Und auch kein Schmerz verstöret Den unverwandten Sinn.

5. Gewiß, wer erst die Sünde In Christi Blut ertränkt, Und dann gleich einem Kinde Am Sünderfreunde hängt, Der wird auch heilig handeln, Und kann dann anders nicht. Herr Jesu, lehr' uns wandeln In deiner Augen Licht!

Graf v. Zinzendorf.

Mel. Nun ruhen alle Wälder.

2867. Wann sich die Sonn' erhebet, Die dieses Rund belebet, Bald grüß' ich dich, mein Licht! Wann sie sich wieder neiget, Mein Geist vor dir sich beuget Mit innigster Anbetungspflicht.

2. Die Sonne, Mond und Sterne, Was in der Näh' und Ferne Hier Schönes wird gesehn, Was sich auf Erden reget, Was Luft und Wasser heget, Soll mir mir deine Macht erhöhn.

3. Mit den viel tausend Chören Der Sel'gen, die dich ehren Vor deinem Throne da; Mit aller Engel Schaaren

Will ich mein Loblied paaren, Und singen mit: Halleluja!

4. Vor dich mit Ehrfurcht treten, Dich loben, dich anbeten, O davon lebet man! Wohl dem, den du erlesen, Du seligmachend Wesen, Daß er zu dir sich nahen kann!

5. Die Zeit ist nur verschwendet, Drinn man, zur Welt gewendet, Ju dir nicht lebt und ruht; Du hast uns Geist und Leben Zu deinem Dienst gegeben; Bei dir nur hat's die Seele gut.

6. Nun sich der Tag geendet, Mein Herz zu dir sich wendet, Und dankt dir inniglich; Dein holdes Angesichte Zum Segen auf mich richte, Erleuchte und entzünde mich!

7. Ich schließe mich aufs Neue Ju deine Vatertreue, Ju dein Erbarmen ein; Die sündlichen Geschäfte, Und alle finstre Kräfte Vertreibe durch dein Naheseyn.

8. Daß du mich stets umgiebest, Daß du mich herzlich liebest, Und rufst zu dir hinein; Daß du nur Heil und Leben Kannst einer Seele geben, Laß früh und spät mir heilig seyn.

9. Ein Tag der sagt dem andern, Mein Leben sey ein Wandern Zur großen Ewigkeit. O Ewigkeit, du schöne! Mein Herz an dich gewöhne! Mein Heim ist nicht in dieser Zeit. Terstegen.

Mel. Alle Menschen müssen sterben.

2868. Weil der Tag nun hingeschwunden, Und die schattenvolle Nacht Sich vom Himmel eingefunden, Die uns Alle ruhig macht: Lasset uns das Herz erheben, Gott, dem Höchsten, Dank zu geben, Daß er uns durch seine Kraft Hüter in der Pilgerschaft.

2. Ju ihm sind wir allzusammen; Ju ihm leben, weben wir; Er nur ist's, von dem wir stammen, Unsrer Seele Licht und Zier. Er ist's, der uns führt und träget, Und zum Guten ruft und reget, Der durch seinen heil'gen Geist Uns ermahnt und unterweist.

3. Er ließ unser sich's erbarmen, Als uns Satans Macht bezwang, Als die Sünde zu uns Armen Mit der Macht des Todes drang. Als wir ohne Rettung lagen Voller Schrecken, voller Zagen, Hat er seinen Sohn gesandt, Der an uns sein Blut gewandt.

4. O der großen Liebesthaten, O der wunderbaren Treu', Damit er uns hat berathen, Und noch täglich machet frei! Wenn wir nur mit Buß' und Thränen Uns nach seiner Hülfe sehnen, Und ihm nah'n mit Zuversicht: Sender er uns Gnad' und Licht.

5. Nun, wir bleiben ihm ergeben Diese Nacht und allezeit, Wie im Sterben, so im Leben, Bis zur frohen Ewigkeit; Da' wird er nach kurzem Bangen Uns in Ewigkeit umfangen, Und im reinsten Sonnenschein Unser Hirt' und Leben seyn.

6. Unterdeß wird er uns decken Vor des Teufels Trug und List, Wenn uns Krankheit will erschrecken, Wenn Gefahr vorhanden ist; Vor der Diebe Trug und Wüthen Wird er Leib und Gut behüten; Wider Brand und Wasserfluth Nimmt uns seine Hand in Hut.

7. Morgen werden wir erwachen Mit des goldnen Tages Schein; Da wird unser Mund voll Lachen, Unser Herz voll Rühmens seyn, Wenn wir nach erneuten Kräften Hin zu unsern Amtsgeschäften Freudig geh'n und ihm vertrau'n, Und auf seine Gnade bau'n.

8. Amen, Vater, laß geschehen Deines Kindes arme Bitt'! O Herr Jesu, hör' mein Flehen, Weil das deine mich vertritt! Heil'ger Geist, du wollst mein Beten Durch des Seufzens Kraft vertreten! Dir, dreiein'ger Gott, soll seyn Preis und Herrlichkeit allein!

Mel. Wach' auf, mein Herz, und singe.

2869. Weil sich der Tag will enden, So laß mich deinen Händen Den Leib sammt meiner Seelen, O treuer Gott, befehlen!

2. Halt' mich in deinen Armen, Laß mich darin erwarmen, Und schütze mich von oben Vor aller Feinde Toben.

3. Erhalt' auch meine Lieben, Laß sie kein Leid betrüben; Hüt' Alle sie zusammen Vor Wasser, Krankheit, Flammen.

4. Vertreib' aus unsern Herzen Der Sorgen bittre Schmerzen, Daß deines Geistes Freude Sie auch im Schlafe weide.

13.

Was ihr erkannt, wie ihr gehandelt,
Gilt wenig euch im Reich der Klarheit.
Gezählt wird euch, ob ihr gewandelt
Im Lichte selbstbewußter Wahrheit.

14.

Wen deckt in dieser Bäume Schatten
Das traulich stille Doppelmahl?
Hier ruh'n vereint die treuen Gatten,
Und dieser Platz war ihre Wahl.
Ihr Glück war jedes Tags Gewinn,
Und hätten sie nach eignem Sinn
Sich einen Himmel schaffen sollen,
Sie hätten so nur bleiben wollen.

15.

Fahr wohl, du grünbelaubte Erde!
Fahr wohl, du bittersüßes Leben!
Wie immer auch ich mich gebehrde,
Ich kann nicht ohne Widerstreben
Von euch mein Herz auf ewig wenden.
Ihr Geister abgeschiedner Stunden,
O helfet mir den Kampf vollenden,
Bis eure letzte Spur verschwunden.

16.

Nach Wahrheit ringt, in Furcht und Schmerz,
Dein Geist, in Blindheit noch gebunden;

5. Nimm weg die Angst der Sünden, Die wir in uns empfinden; Laß uns durch Christi Sterben Nur Gnad' um Gnad' erwerben.

6. Zum neuen, reinen Leben Wollst du den Vorsatz geben, Doch auch den guten Willen Durch deine Kraft erfüllen.

7. Vermehr' in uns die Triebe Der heilig-reinen Liebe, Und gib durch deine Stärke Das Wachsthum guter Werke.

8. Die Hoffnung mache feste Und mehre sie aufs beste, Daß wir zu allen Zeiten Hell schau'n in Ewigkeiten.

9. Will uns das Kreuz beschweren, So laß Geduld sich mehren, Und mitten in dem Weinen Uns deinen Trost erscheinen.

10. Laß uns den wahren Glauben Nie aus dem Herzen rauben, Daß wir durch treues Ringen Davon das Kleinod bringen.

11. Nun, dir sind wir ergeben! Drum kann kein Tod und Leben, Auch keine Lust, kein Leiden Von dir, o Gott, uns scheiden.

12. Du wirst's am besten machen, In dir steh'n alle Sachen; Gib nur durch Jesu Hände Uns einst ein selig Ende!

Mel. Von Gott will ich nicht lassen.

2870. Weil sich die Sonne wendet Und geht dem Meere zu, Weil sich die Arbeit endet, So geh' ich auch zur Ruh'. Preis sey, Herr Jesu, dir Für deine Liebestreue, Die, daß mein Herz sich freue, Mich leitet für und für!

2. Der Mensch ist wohl geboren Zu Arbeit, Müh' und Fleiß, Doch viel mehr noch erkoren Zu deinem Lob und Preis, Daß bei der Arbeitspflicht Sein Herz mit Beten, Singen Ein Opfer Gott zu bringen, Sey früh und spät gericht't.

3. Mit dir, Herr, sey beschlossen Mein Tagewerk und Amt; Doch halt' mich unverdrossen, Und stets von Lieb' entflammt! Wenn ich nun ruhen soll, So mach' den Geist mir rege, Damit er allerwege Sey heil'ger Arbeit voll.

4. Die Arbeit meiner Seele Sey Zucht und Heiligkeit, Und deines Worts Befehle Mein Licht in Dunkelheit. O gib mir deinen Geist, Der mich zu diesem stärke, Daß auch im Schlaf ich merke, Wie du mein Heiland seyst!

5. Laß, Herr, nicht ganz vergebens, Mein Thun gewesen seyn; Gib Unterhalt des Lebens, Sprich deinen Segen drein! Wenn deine Gnad' und Gunst Nicht uns im Herzen wohnet, So wird gar schlecht belohnet Des Menschen Werk und Kunst.

6. Beim Untergang der Sonnen Denk' ich auch stille nach, Wie schnell mir bald verronnen Des Lebens kurzer Bach, Und wie bei Tag und Nacht, Bei jedem Glockenschlage Dein Wort ins Herz mir sage: „Mensch! bleib' in steter Wacht!"

7. Ich dehne meine Glieder Müd' auf dem Lager aus; Erquick', o Herr, sie wieder! Beschirme Gut und Haus. So schlaf' ich ohne Müh', Ohn' alle Sorg' und Leiden, Bis ich, o Herr, mit Freuden Dich preise morgen früh.

8. Wann einst die Augen beide Sich sterbend schließen zu, Und ich von hinnen scheide, So bring' den Geist zur Ruh'! Mach' Höll' und Tod zu Spott, Und laß der Engel Schaaren Den Leib im Grab bewahren, Bis er auch fährt zu Gott.

Mel. Werde Licht, du Stadt der Heiden.

2871. Weil sich nun der Tag geendet, Sey dir, Höchster, Dank gebracht, Daß mein Tagewerk vollendet, Und daß du durch deine Macht Mich behütet und erhalten; Nun, dich laß ich ferner walten.

2. Was von Sünden ich begangen, Ist, o Gott, dir wohl bewußt; Drum benetz' ich meine Wangen, Drum schlag' ich an meine Brust, Und ersuche dich mit Reue: Vater, meine Schuld verzeihe!

3. Bleib' auch fernerhin in Gnaden, Gott der Herrlichkeit, bei mir, Daß mir Satan nicht kann schaden, Wie er trachtet für und für. Laß mich seiner List entgehen, Daß ich mag vor dir bestehen.

4. Wann ich still im Schlummer liege, So ermuntre meinen Geist, Daß er zu dir aufwärts fliege, Wo du ewig wirst gepreis't, Daß er (frei vom Gräu'l

der Sünden) Himmelsvorschmack mdg' empfinden.

5. Wirst du heute mich bewahren, Soll dir danken Herz und Sinn; Ach, du wirst nicht scharf verfahren, Weil ich ja von gestern bin, Ein Geschöpf, das in der Erden Bald muß wieder Asche werden.

6. Leib und Seele, Sinn und Leben Sey und bleibe deiner Hand, Liebster Gott, allein ergeben, Als ein dir vertrautes Pfand. Laß mich nichts im Schlaf erschrecken, Noch durch schweren Unfall wecken!

7. Nun, mein Gott, ich bin erhöret, Deine Güt' ist mir ein Schild; Deiner Hut bin ich gewähret, Du hast mich mit Trost erfüllt; Fröhlich hoff' ich aufzustehen, Meiner Arbeit nachzugehen.

8. Und so will ich Nacht und Tage Rühmen deine Freundlichkeit, Bis von aller Last und Plage Mich ein sanfter Tod befreit, Da ich nach vollbrachtem Ringen Dich dort ewig darf besingen.

Mel. O Durchbrecher aller Bande.

2872. Wenn die liebe Sonne sinket Hin ins schöne Abendroth, Fühlt mein Herz, daß sie mir winket Zum Gebet vor meinem Gott. Er, der diese Sonne führet, Lenkt auch meines Geistes Bahn; Treu, wie Alles er regieret, Nimmt er sich auch meiner an.

2. O du unaussprechlich Treuer! Siehe auf dein flehend Kind, Du, vor dem der Sonne Feuer Flieht, und Sterne nimmer sind! Vater bist du mir geworden, Weil mein Bruder Jesus ist, Der aus Liebe ließ sich morden, Und nun lebet, wo du bist.

3. Heute fühl' ich ja das Wehen Deines Geistes auch in mir; Du erhörst mein kindlich Flehen, Ziehst mich täglich mehr zu dir. Zwar sind dieses Tages Stunden, Wie ich möchte, nicht vollbracht; Viel hab' ich an mir gefunden, Was mich dir unähnlich macht.

4. Vater, sieh des Kindes Thränen, Seine Reue, und vergib! Gib nach meines Herzens Sehnen Mir zum Guten Kraft und Trieb. Gerne möcht' ich dir gefallen, Aber ach, ich weiß es wohl, Daß ich lang' noch nicht in Allem Handle, wie ich handeln soll.

5. Bald fehlt Liebe meinem Herzen, Bald wird Muth und Glaube schwach, Bald ruf' ich bei kleinen Schmerzen Schnell ein ungeduldig Ach! Wo ich hinseh', seh' ich Mängel, Und doch dürstet meine Brust Nach der Tugend reiner Engel, Herr, zu werden deine Lust!

6. Laß mich täglich weiter kommen, Mehre deinen Geist in mir, Daß ich einst mit allen Frommen Rein sey durch dein Blut vor dir; Daß ich dort dir Psalmen singe, Der du meine Sonne bist; Ach, dein hohes Werk vollbringe Selbst in mir, Herr Jesu Christ!

7. Dankend leg' in deine Arme Ich mich nun zum Schlummer hin, Flehe dich: o Herr, erbarme Aller dich, die todt im Sünd, Die dich fliehn und dich nicht lieben, Weil sie nicht erkennen dich! Lehr' sie glauben, hoffen, lieben, Mach' sie selig, Herr, wie mich!

Anna Schlatter.

Mel. Nun ruhen alle Wälder.

2873. Wenn ich mich schlafen lege, Mein Heiland, und erwäge, Was du an mir gethan, So preist dich mein Gemüthe, Und du, voll Gnad' und Güte, Nimmst auch des Nachts dich meiner an.

2. Ich gehe nun zu Bette; Du weißt, was ich gern hätte: Im Traum dein heil'ges Bild! Im Schlafen deine Nähe; Und wenn ich dich nicht sehe, Sey doch mein Herz von dir erfüllt.

3. Schließ' diese Nacht mich Armen Aus ewigem Erbarmen In deine Obhut ein. Gib, daß kein Feind mich schrecke; Dein Heil sey meine Decke, Dein Licht in Finsterniß mein Schein.

Eigene Melodie.

2874. Wenn Nacht die Erd' umhüllet, Erscheint des Himmels Pracht; Mit heil'gem Schauer füllet Mein Herz die hehre Nacht. Dort, in den lichten Fernen, Bei Gottes schönen Sternen, Mein Geist, dort findest du Im Sturm des Lebens Ruh'.

2. Ich seh' die Zeit zertrümmern, Was man auf Erden schafft; Dort seh' ich Welten schimmern In ewig junger

Pracht. Hoch ob der Menschen Walten Ziehn sie, die schönen, alten Gestirne, wandellos Einher, so mild und groß.

3. Gleich wie ein Hirt die Heerde, Führst du sie an der Hand, Durch die kleine Erde, Dieß große All entstand; Führst all' die Millionen Der Geister, die drinn wohnen, Wenn sie nicht widersteh'n, Empor zu sel'gen Höh'n.

4. Du, Lichtquell aller Sonnen, Die fern dort oben steh'n, Fällst mit des Himmels Wonnen, Die deine Wege geh'n. Wo nicht die Sünde thronet, Du Wort des Lebens, wohnet Rein, ohne Maaß der Zeit, Licht, Kraft und Seligkeit!

5. Doch ach, mit Schmerz erhebet Dorthin den trüben Blick, Oft, was auf Erden lebet! Uns floh der Unschuld Glück. In Banden finstrer Mächte Hält Sünd' hier ihre Knechte; Nach einem Heiland stöhnt, Was sich nach Freiheit sehnt!

6. O schau, dein Heiland lebet, Du arme Sünderwelt! Kommt, Seelen, froh erhebet Den Blick zum Sternenzelt! Seit Er den Sieg errungen, Sind Höll' und Tod bezwungen, Und in dem heil'gen Krieg Bleibt uns des Lichtes Sieg.

7. Wann einst der Donner brüllet Und bang die Erd' erbebt, Gerichtsgraun uns umhüllet Und Schrecken ob uns schwebt: Dann jauchzt, ihr Gotteskinder, Denn euch, erlöste Sünder, Führt Er empor zum Licht, Der eure Fesseln bricht!

8. Drum schall' auch von der Erde Empor in deine Pracht, Zahllose Sternenheerde, Gesang dem Herrn mit Macht! Er wird sein Werk vollführen, Wird ewig triumphiren, Und herrschen immerdar Mit seiner Kinder Schaar!

Dr. Bahnmaier.

Mel. Freu' dich sehr, o meine Seele.

2875. Werde munter, mein Gemüthe, Und ihr Sinne, geht herfür! Daß ihr preiset Gottes Güte, Die er hat gethan an mir; Daß er diese Tageszeit Vor so manchem schwerm Leid Durch sein gnadenvolles Walten Mich beschirmet und erhalten.

2. Lob und Dank sey dir gesungen, Vater der Barmherzigkeit, Daß mein Werk mir ist gelungen Ohne Pein und Herzeleid! Vor den Sünden mancher Art Hast du treulich mich bewahrt, Auch die Feinde weggetrieben, Daß ich unversehrt geblieben.

3. Keine Weisheit kann ergründen, Deine Güt' und Wunderthat, Und kein Menschenmund verkünden Würdig deinen hohen Rath. Deiner Wohlthat ist zu viel, Sie hat weder Maaß noch Ziel. Dennoch will ich dich erheben, Dir in Schwachheit Ehre geben.

4. Dieser Tag ist hingegangen Und die Finsterniß bricht ein; Fern ist deiner Sonne Prangen Und ihr freudenreicher Schein. Stehe mir, o Vater, bei, Daß es heiter in mir sey, Daß mich deines Lichtes Quelle Auch in dieser Nacht erhelle!

5. Hab' ich gleich oft Zorn verdienet, Stell' ich mich doch wieder ein, Denn dein Sohn hat mich versöhnet Durch des Kreuzes bittre Pein. Ich verläugne nicht die Schuld; Aber deine Gnad' und Huld Ist viel größer als die Sünde, Die ich in und an mir finde.

6. O du Licht der frommen Seelen! O du Glanz der Ewigkeit! Dir will ich mich ganz befehlen Diese Nacht und allezeit. Bleibe doch, mein Gott, bei mir, Und erhalte mich in dir; Decke mich mit deiner Liebe, Daß kein Jammer mich betrübe!

7. Wenn sich auch die Augen schließen Und ermüdet schlafen ein, Soll mein Herz dich doch genießen, Und auf dich gerichtet seyn. Meine Seele mit Begier Träume stets, o Gott, von dir, Daß ich innig an dir hange, Und auch schlafend dich umfange.

8. Laß mich diese Nacht empfinden Eine sanfte, süße Ruh'; Alles Uebel laß verschwinden, Decke mich mit Segen zu. Leib und Seele, Muth und Blut, All die Meinen, Hab' und Gut, Freunde, Feind' und Hausgenossen Seyn in deinen Schutz geschlossen.

9. Ach, bewahr' uns doch vor Schrecken, Schütz' uns, Herr, vor Ueberfall; Laß uns keine Krankheit wecken; Halte fern des Krieges Schall. Wende Feu'r

und Wassersnoth, Pestilenz und schnellen Tod; Laß in Sünden Keinen sterben, Noch an Seel' und Leib verderben.

10. O du großer Gott, erhöre, Was dein Kind gebeten hat! Jesu, den ich stets verehre, Bleibe du mein Schutz und Rath! Und du, werther, heil'ger Geist, Der du Freund und Tröster heißt: Höre doch mein sehnlich Flehen! Amen, ja, es soll geschehen.

J. Nik. Verändert und abgekürzt.

Mel. Wie schön leuchtet uns der Morgenstern.

2876. Wie freundlich blickt der Abendstern Vom heitern Himmel! nah und fern Umweht uns süßer Frieden. Des Tages Arbeit ist dahin, Von seinen Leiden ist der Sinn, Von seiner Lust geschieden. Tiefes Schweigen Sinket nieder, Ladet wieder Sanft zum Schlummer, Und verstummt ist jeder Kummer.

2. Doch wenn der Morgen neu sie weckt, Die jetzt der milde Schlummer deckt, Erwachen neue Sorgen; Drum sieh' uns, Herr des Schlafes, bei, Daß sanft und süß die Ruhe sey, Und hoffnungsreich der Morgen! Gnädig Laß die Müden Glieder Neu sich wieder Kräftig stärken Zu des neuen Tages Werken.

3. Und winkt uns einst die letzte Nacht, Dann schlummern wir, von dir bewacht, Bedeckt mit deinem Segen. Ein Morgen, dem kein Morgen gleicht, Strahlt uns, wann jene Nacht entweicht, Entzückungsvoll entgegen. Sünd und Leiden Trennt hienieden Uns vom Frieden; Doch nur Wonne Strahlt des ew'gen Lebens Sonne.

4. Ihr holden Sterne, sanft und mild, Der ew'gen Heimath schönes Bild, Blickt freundlich auf uns nieder! Doch heller strahl' auf Tod und Grab Der Himmelshoffnung Stern herab, Und weiche nimmer wieder! Seine Reine Flamm' erhebe Und belebe Unsre Herzen, Bei des ernsten Abschieds Schmerzen.

Dr. Heydenfeld.

Am Abendmahltage.

Mel. Wie schön leuchtet uns der Morgenstern.

2877. Wie wird mir doch so wohl, so weh, Wenn ich zu dir, Gethsemaneh, In heil'ger Stille walle; Wenn ich auf dir, o Golgatha, Das meine Sünden tilgen sah, Am Kreuze niederfalle; Wenn ich Innig Dich umfasse, Dir ins blasse Antlitz schaue, Fels des Heils, auf den ich baue!

2. Das Brod der Trübsal aßest du, Und trankst den Leidenskelch dazu, Daß einst ich möchte finden In deinem Leibe, deinem Blut, Das du vergossen mir zu gut, Vergebung meiner Sünden. Gröbster Tröster, laß mich dessen Nie vergessen, Was du littest, Daß du mir das Heil erstrittest!

3. Auch heute hast du mir gewährt Das Mahl, das meine Seele nährt Und stärkt zum ew'gen Leben. Du sprachst das Friedenswort zu mir: Geh' hin, mein Kind, es werde dir All' deine Schuld vergeben! Ringe, Dringe Muthig weiter, Kühner Streiter, Dulde, glaube, Daß dir nichts die Krone raube!

4. Ja, Herr, zu treuer Ritterschaft, Des Geistes Schwert in Glaubenskraft, Den Helm des Heils zu tragen, Hast du auf's Neue mich geweiht, Gerüstet mich zu Müh' und Streit, Dem Bösen zu entsagen; Jede Schnöde Lust zu dämpfen, Zu bekämpfen Meinen Willen, Treu den deinen zu erfüllen.

5. So laß mich denn zum Kampfe gehn! Daß einst auch mir die Palmen wehn, Gern dulden Noth und Schmerzen! Wie selig, o wie selig kann Ich am errung'nen Ziele dann Einst ruhn an deinem Herzen; Kann dich Innig Dann umfassen, — Ohn' Erblassen, Ohne Grauen Dir ins milde Antlitz schauen!

Christian Friedrich Tietz.

Mel. Nun ruhen alle Wälder.

2878. Willkommen, liebe Stunden! Habt ihr euch eingefunden Mit der gewünschten Nacht, Die, meiner Ruh' zu Statten, Aus ihren dunkeln Schatten Den Augen einen Vorhang macht?

2. So geht, ihr armen Glieder, Legt eure Bürde nieder, Und schlafet, weil ihr könnt! Genießet bis auf morgen Den Stillstand aller Sorgen, Den euch der ew'ge Vater gönnt.

3. Du aber, mein Behüter, Und Ge-

her aller Güter, Dank habe deine Treu', Die heut' auf allen Stellen, In mannichfachen Fällen An mir ist ständlich worden neu!

4. O Vater deiner Kinder! Ich bin ja nur ein Sünder, Und nicht des Lebens werth; Doch läss'st du mich auf Erden Noch immer älter werden, Da Mancher früh von hinnen fährt.

5. Dein Name sey gepriesen! Du hast mir heut' erwiesen Mehr, als ich sagen kann; Denn wer kann Alles wissen, Wo du hast helfen müssen, Da ich vorjetzt nicht denke dran!

6. Ist etwas mir gelungen, So ist's von dir entsprungen; Mein ganzes Glück ist dein; Daß ich der Noth entgangen, Und Gutes viel empfangen, Das gab dein Segen mir allein.

7. Nun, Herr, du wirst's wohl machen, Und heute bei mir wachen, Daß ich kann sicher seyn; Denn ich und auch die Meinen, Wir bleiben doch die Deinen; Drum schlaf' ich unbekümmert ein.

Mel. Wenn wir in höchsten Nöthen seyn.

2879. Wohlan, der Tag ist auch vollbracht! Es rückt heran die stille Nacht, Die mir den Feierabend bringt, Daher mein Danklied dir erklingt.

2. O Herr, wie groß war deine Gnad', Die mein gepfleget früh und spat, Daß ich von keinem Unfall weiß! Dafür sey dir Lob', Ehr' und Preis.

3. Der müde Leib schläft nunmehr ein; Gott, nun wollst du mein Wächter seyn! Ich lieg' in Christi treuer Hand; Ich Armer bin dir wohlbekannt.

4. Ihr bangen Sorgen fahret hin, Weil ich ja wohl versorget bin! Weg, Trauergeist! weg, Kummerlast! Mein Heiland schafft mir Hülf' und Rast.

5. Weg, Sünde, Teufel, Höll' und Tod! Ich fürchte von euch keine Noth, Denn ich gehöre Jesu an, Der mich von euch erretten kann!

6. Und wenn ich heut' gestrauchelt hab', Ich bitt' es Gott demüthig ab, Und halte mich an seine Gnad': Schenkt er mir alle Missethat.

7. Käm' auch nun schnell mein End' herbei, So glaub' ich, daß ich selig sey; Denn ich bin Gottes, Gott ist mein, Ihm leb' und sterb' ich ganz allein.

8. O Herr, ich schlafe; deck' mich zu! Gib, daß ich nach der sanften Ruh' Zum neuen, kummerlosen Tag, Und immer so erwachen mag!

9. Mein Leib und Seel', mein Hab' und Gut, Empfehl' ich deiner Lieb' und Hut; Beschirm' uns Alle diese Nacht, Durch deiner Engel starke Wacht.

10. Wann einst mein Lebenstag dahin, Und ich des Elends müde bin, So hilf mir in der letzten Noth, Mach' sanft und selig meinen Tod.

Mel. Wach' auf, mein Herz, und singe.

2880. Wohlan, ich bin geborgen Von dieses Tages Sorgen, Und kann mit Jesu Schafen In sanfter Ruh' entschlafen.

2. Dir dank' ich, Herr des Lebens, Daß Satans List vergebens Auf mich hat eingestürmet, Weil du mich selbst beschirmet.

3. Des Kreuzes, das mich drückte, Der Noth, die mich bestrickte, Hast du mich selbst enthoben; Dafür will ich dich loben.

4. Durch deine Wunderthaten Ist mir mein Werk gerathen; Dein Beistand, deine Stärke Trieb meines Amtes Werke.

5. Ich spürte deinen Segen, Ich fühlte dein Bewegen; Dein Geist hat mich geleitet, Und mir den Weg bereitet.

6. Dein Wort hat mich erfreuet, Dein Licht hat mich erneuet, Daß ich durch deine Gabe Noch Glauben in mir habe.

7. Für Alles sey gepriesen, Was du mir Gut's erwiesen! Herr, dir soll all' mein Leben Ein Liebesopfer geben.

8. Ich will mich stets befleißen, Der Welt mich zu entreißen, Den Sünden abzusterben, Den Himmel zu ererben.

9. In Demuth will ich kämpfen, Den eiteln Sinn zu dämpfen, Der sich so oft erhebet Und dir zuwiderstrebet.

10. Du sollst mich mäßig finden; Kein Geiz soll mich entzünden, Kein Trug, kein Uebernehmen Den Trieb zur Andacht lähmen.

11. Von Hadern, Zank und Neiden Will ich mein Herz abscheiden, Und

ohne Groll und Richten Den Zwiespalt friedlich schlichten.

12. Beständigkeit im Lieben Soll sich in Werken üben, Und stets getreu erscheinen Dir, Jesu, und den Deinen.

13. Mein Brod soll ohne Sparen Gern über's Wasser fahren, Die Dürftigen zu speisen, Und Dank dir zu beweisen.

14. Doch will ich frei bekennen, Daß Nichts sey mein zu nennen; Denn was ich Gutes denke Und thu', ist dein Geschenke.

15. Von dir, o Gnadenbronnen, Kommt Alles hergeronnen; Des Geists und Leibs Vermögen, Das du wollt'st in mich legen.

16. Ohn' dich und dein Erbarmen Ist's aus ja mit uns Armen; Du mußt den Willen lenken, Und das Vollbringen schenken.

17. Nun, Herr, du wollst erhören, Und Licht und Kraft bescheren, Dann wird mein Thun und Wallen, Dir stetig wohl gefallen.

18. Dir will ich übergeben Mich selbst mit Leib und Leben; Verstand, Vernunft und Sinnen, Und alles mein Beginnen.

19. Ach, laß mein Bitten taugen, Leit' mich mit deinen Augen, Deck' mich mit deinen Händen, Angst, Noth und Tod zu wenden!

20. Alsdann wird beim Erwachen, Mein froher Mund voll Lachen, Mein Herz voll Rühmens werden, Und grünen dir auf Erden.

21. Dein soll die Ehre bleiben; Dir nur will ich's zuschreiben, Wenn ich einst in der Höhe Vor dir mit Palmen stehe!

Mel. Ein' feste Burg ist unser Gott.

2881. Wohlan, so bin ich nun der Last An diesem Tag enthoben! Drum will für Segen, Hülf' und Rast Ich, o mein Gott, dich loben, Und deiner Vatertreu', Die alle Morgen neu, Für alle treue Hut Mit hoch erfreutem Muth Des Dankes Opfer bringen.

2. Wie bist du mir so mildiglich, O großer Gott, begegnet! Wie ward so liebevoll durch dich Mir Seel' und Leib gesegnet! Dein Wort und dessen Kraft Hat mir viel Trost verschafft, Dein Arm hat das bescheert, Was mich erquickt und nährt. Wie kann ich dir's verdanken?

3. Du hast mir über alles dieß Der Sünden Schuld vergeben; Mein Glaube zeugt mir als gewiß, Ich werd' auf ewig leben, Und bleibe ewig dein, Und du, mein Schöpfer mein, Weil ich zur Buß' erweckt, Weil meine Schuld bedeckt Durch Christi Blut und Leiden.

4. Ach, treuer Hirt', ich bin nicht werth Des Guten, das du schenkest, Daß du in mich, der dich entehrt, So großen Reichthum senkest; Daß mir dein Geist steht bei, Daß mich dein Sohn macht frei, Daß sein Verdienst mich ziert, Daß mich dein Auge führt, Dein liebreich Herz versorget.

5. O nimm statt meiner Würdigkeit An deines Sohns Versühnen! Das konnte nur sein Todesleid Mir Sündigem verdienen! Herr, rechne mir es an, Als hätt' ich g'nug gethan, Als wär' ich armer Knecht Unschuldig und gerecht; Sey mir in Christo gnädig!

6. Laß mich am Morgen munter seyn, An den Beruf zu gehen, Doch vorher mit des Tages Schein Vor dir, o Herr, zu stehen Mit Dank und Lobgesang Eh' ich mein Thun anfang'; Auf daß du dein Gedeihn Aus Gnaden wollst verleih'n, Damit es Nutzen schaffe.

7. Laß mich all' meine Pilgerzeit Mit dir, o Herr, verbringen, Daß ich nach Ehr' und Redlichkeit Ohn' Arglist mög' ringen; Dem Nächsten auch dabei In Liebe dienlich sey, Nichts thu', was ich nicht wollt', Das er mir thun nicht sollt', Und nach Gewissen handle.

8. Kömmt dann mein Lebensziel heran, So laß mich fröhlich scheiden, Und siegreich auf der Todesbahn Eingeh'n zu deinen Freuden. Dann, Jesu, sey bei mir, Und halt' mich fest in dir, Daß ich durch deinen Tod Aus aller Kampfesnoth Zur Königsfreiheit dringe!

Mel. Herr Jesu Christ, mein's Lebens Licht.

2882. Zu so viel Tagen, die mir schon Von meiner Prüfungszeit entflohn, Flieht schnell auch dieser, den ich

heut' Durchlebt, ins Meer der Ewigkeit.

2. Gott, dessen Auge mich bewacht, Gott weiß, wie ich ihn zugebracht; Was ich gedacht, geredt, gethan, Sah er genau, und merkt' es an.

3. O Seele, denk' an deine Pflicht; Versäume deine Bess'rung nicht! Denn auch der kleinste Theil der Zeit Wirkt ein auf deine Ewigkeit.

4. Der Tod vollendet mich vielleicht, Eh' diese Nacht dem Morgen weicht, Und führet mich, wie ich hier bin, Vor Gott, vor meinen Richter, hin.

5. Bewahre gnädig mich, mein Gott, Vor einem bösen, schnellen Tod! Zur Bess'rung und zur Frömmigkeit Gib, mein Erbarmer, mir noch Zeit.

6. Erhöre väterlich mein Fleh'n! Laß mich den Morgen wiederseh'n! Verkürze meine Tage nicht! Führ' nicht zu schnell mich ins Gericht!

7. Von allem bösen Vorsatz rein, Will ich dir ganz mein Leben weihn. Kein Tag soll wieder mir entfliehn, Es segne denn mein Heiland ihn.

8. Von dir bewacht, entschlaf' ich nun; Laß mich in sanfter Stille ruh'n! Mein erst Gefühl nach meiner Ruh' Sey: meine Liebe, Gott, bist du!

Mel. Es kostet viel, ein Christ zu seyn.

2883. Zur Ruhe geht's, der Tag ist hin; Entlader euch der Last, ihr müden Glieder! — Wie ich vor dir, o Gott, gewesen bin, Das weißt du selbst, und ich bedenk' es wieder. Mich straft mein Herz; ach, Vater, rechne du Die Schuld nicht zu!

2. Ich bin dein Kind, doch schäm' ich mich, Daß ich auch heut, nicht Einmal nur, gefehlet; Stellst aber du die Schuld ins Licht vor dich, So wird sie bis auf Tausende gezählet. Nun bitt' ich dich: vergib nach deiner Huld Mir alle Schuld!

3. Ich bin versöhnt, das glaubt mein Herz; Dein Geist ist's, welcher mir von Jesu zeugt; Nur plagt noch stets mich ein geheimer Schmerz, Daß so viel Lust im Herzensgrund aufsteiget. Doch Eines ist, das mir zur Tröstung dient: Ich bin versöhnt!

4. Langmüthiger, wer könnte steh'n, Wenn du uns nicht wie schwache Kinder trügest? So laß mich jetzt auch diese Gnade sehn, Daß du mich noch mit deinem Wort vergnügest; Das sagt uns ja, daß du als Vater liebst, Und Schuld vergibst.

5. Ich danke dir für deine Treu', Die du an mir auch diesen Tag bewiesen. Die alte Huld ward heut' an mir auch neu; Sey heut' dafür, und ewiglich gepriesen! Wie leicht geschieht's, daß ins Verderben fällt, Wen Gott nicht hält!

6. Du hieltst mich noch, du ließ'st mich nicht Im Finstern gehn, in Satans Schlingen fallen; Du nahmest an, was Jesus für uns spricht; Sein Fürwort ist's, auf das wir gläubig wallen. So dank' ich dir, daß du so gnädig bist In Jesu Christ.

7. Du guter Gott, wer zählt dir nach, Wie du von uns so vieles Böse wendest? Wie viel du gibst, wo Gutes uns gebrach? Wie viel du uns verborg'ne Hülfe sendest? Dir, Herr, gebührt von deinem Eigenthum Hiefür der Ruhm.

8. Sey auch mein Gott in dieser Nacht; Du bleibst ja stets, wie du zuvor gewesen. Beschütze mich durch deiner Engel Macht; Kommt eine Noth, laß mich davon genesen, Und decke mich, wie Küchlein in der Ruh', Mit Flügeln zu.

9. Mein Träumen sey wie Jakobs Traum, Daß auch im Schlaf auf dich mein Auge sehe. Laß keinem Bild in meiner Seele Raum, Das auf die Lust, die uns verderbet, gehe, Und rufe mir, wie einem irren Schaf, Auch in dem Schlaf.

10. Wiegt meinen Leib der Schlummer ein, So laß dich selbst mein letztes Denken bleiben; Und wach' ich auf, laß dieß das Erste seyn, Daß himmelwärts sich die Gedanken treiben; Bei Tag und Nache bleib' ich im Glauben so In Jesu froh. Phil. Friedr. Hiller.

Mel. Ich ruf' zu dir, Herr Jesu Christ.

2884. Zum andern Leben wall' ich hin; Ist's auch zum ew'gen Leben? Daß, wann ich einst gestorben bin,

Mich Engel sanft umschweben, Und mich zu Gottes Heiligthum Auf ihren goldnen Schwingen Freudig bringen, Dort meines Mittlers Ruhm In Ewigkeit zu singen?

2. Den Himmel füllt so hehr und mild Die Nacht mit tausend Sternen; — Sich von der Ewigkeit ein Bild Und ihren lichten Fernen! Ach, dort ist wohl ein großes Feld Für tausend Seligkeiten! Wer kann deuten, Was Gott nach dieser Welt Den Seinen mag bereiten?

3. Ja, meine Seele kann dich nicht, Du höchstes Gut, ermessen! Und doch wirst du im Tageslicht So oft von ihr vergessen; Wie vor der Wolk' ein Stern erblaßt, Verhüllt der Welt Getümmel Und Gewimmel Und eitler Sorgen Last Den hellen Blick zum Himmel.

4. Und offen steht er immerdar; Viel sonnenhelle Nächte, Viel Tage winken mild und klar Dem irdischen Geschlechte, Hinauf zu schau'n, hinauf zu gehn, Und eilig, ohne Säumen, Ohne Träumen Sich Hütten zu ersehn In jenen ew'gen Räumen!

5. O, sieh' zur Erde nicht hinab, Wenn Himmel dich umgeben! Die Erde gibt dir nur ein Grab, Im Himmel wohnt das Leben; Von dort bist du, mein Geist, entstammt, Und dorthin sollst du kehren, Dich verklären: Drum hat ein Christusamt Der große Herr der Ehren.

6. Wer sich zur großen Schaar gesellt, Kommt nicht zu seinen Heerden; Der Heiland war nicht von der Welt, Und wird es nimmer werden. Hier stehe still und schau' hinein In deines Herzens Tiefe, Denk' und prüfe: Wo würd' ich heute seyn, Wenn er zum Tod mich riefe?

7. Hab' ich gebbret, als er rief Und mich vom Schlaf erweckte? Blieb' ich getreu, wenn oft so tief Mein Herz sein Lieben schmeckte? Schau', diese Rechenschaft im Licht Gib ihm vor seinem Throne; Deck' und schone Dein altes Leben nicht, Sonst geht es um die Krone!

8. Dem Glauben glänzt die Krone nur! Gut ist's, die zu erlangen, Und, wenn die Welt zur Hölle fuhr, Vor Gottes Stuhl zu prangen. Gedenke dran: durch Christi Tod Aus Sünd' und Angst gerissen Sich zu wissen, Gibt in der letzten Noth Ein sanftes Sterbekissen.

9. Gedenke dran, damit die Zeit Nicht spurlos dir enteile, Damit dich für die Ewigkeit Dein Mittler stärk' und heile. Mit ihm gelebt, ist wohl gelebt! — Das wird in Kurzem droben Sich erproben, Wenn man den Leib begräbt, Und sich der Geist erhoben.

A. Knapp.

VII. Geburtstagslieder.

Mel. Wunderbarer König.

2885. Auf, o Seele, preise Deines Schöpfers Güte! Sprich aus innerstem Gemüthe: Alle mein' Gebeine, Seele, Geist und Glieder, Singet, singet Lobeslieder! Seyd bereit; Nun ist's Zeit, Meinen Gott und Herren Freudig zu verehren!

2. Vater, deine Treue Zielt auf lauter Segen, Menschen zu erfreu'n, zu pflegen. Unverdiente Gnade Hat im ganzen Leben Mich, gleichwie die Luft, umgeben. O mein Gott, Was für Noth Hat dein treues Lieben Von mir abgetrieben!

3. Nichts, als nur Erbarmen Hat dein Herz bewogen, Daß du mich aus Licht gezogen; Du hast im Geliebten Mich schon aufgenommen, Eh' ich noch zur Welt gekommen. Du hast mich Mütterlich In verstoss'nen Tagen Stets im Arm getragen.

4. Jesu, deiner Treue, Davon ich nun singe, Bin ich ewig zu geringe! O, du gingst aus Liebe In des Todes Rachen, Mich vom Tode frei zu machen, Schwitztest Blut, Mir zu gut; Wardst ein Fluch auf Erden, Daß ich frei soll werden.

5. Guter Geist, dein Treiben, Dein

so selig Führen Läss't du mich im Worte spüren! Ach, damit ich folge, Feßle Herz und Sinnen, Führe mich nur stets von hinnen; Edler Hort, Fahre fort; Leite mich in Gnaden Stets auf Jesu Pfaden!

6. Herzlich sey gepriesen Deine große Treue, Gott, die heute mich aufs Neue Mütterlich umfasset! Laß mich mit Verlangen Unverrückt dir nur anhangen; Bis du mich Seliglich Allen Aergernissen Dieser Welt entrissen!

7. Ja, laß mich dich ehren, Meister meiner Jugend, Mit dem Wandel wahrer Tugend! Heiligkeit und Wahrheit Bleibe mein Geschmeide, Darein ich mich täglich kleide, Bis ich ganz, In dem Glanz, Dort im Freudenleben Werde lobend schweben.

Mel. Befiehl du deine Wege.

2386. Daß ich die Perle finde, Die meinem Geist gefällt; Daß nichts mich halt' und binde In dieser armen Welt; — Daß Jeder überwinde, Den du mir zugesellt, Bis Jesus ohne Sünde Uns vor den Vater stellt:

2. Das hab' ich mir erkoren Zu meines Lebens Stern; Um dieß lass' ich den Thoren Die kurzen Spiele gern. Und ist's noch nicht geboren, Glänzt Salem auch noch fern, So ist doch nicht verloren Mein Seufzen vor dem Herrn.

3. Es mahnen mich die Jahre Ans obre Vaterland; Sie rufen mir: bewahre Des Geistes Unterpfand! Du, den der Wunderbare Mit Wundern sucht' und fand, Sprich: heute noch erfahre Ich seine Wunderhand!

4. Ach, wenn ich schwer gelitten, Wer gab mir neuen Muth? Und wenn ich hart gestritten, Wo hat mein Herz geruht? Wer hielt auf allen Tritten Mich in getreuer Hut? Wer war bei meinen Bitten So zärtlichmild und gut?

5. Was bleibt an diesem Tage, Mein treuster Führer, mir? Komm' ich mit einer Klage, Du, meines Lebens Zier? Hier ist mein Herz, ich trage Es wonnevoll zu dir, Und knie hin, und sage: Auf ewig bleib' es hier!

6. Hast du mich einst erwählet, Dein Eigenthum zu seyn; Hat mich dein Geist beseelet, Das Leben dir zu weihn: So bin ich dir vermählet, Und du bist ewig mein. Was Gott dir zugezählet, Das bleibt, o Liebe, dein!

7. Hilf mir die Perle finden, Die meinem Geist gefällt; Laß nichts hinfort mich binden In dieser argen Welt; Hilf Allen überwinden, Die du mir zugesellt; Dann nimm uns, frei von Sünden, Ins himmlische Gezelt!

A. Knapp.

Mel. Der Tag ist hin, mein Jesu, bei mir bleibe.

2387. Dieß ist der Tag, den du, Herr, hast erkoren, Daß ich daran wurd' in die Welt geboren, Darin mein Heil ich schaffen sollt' aus dir Und deiner Huld, die du geschenkt auch mir!

2. O, daß ich dieß viel eher hätt' erkennet, Und Zeit und Gnade, die du mir vergönnet, Viel treulicher gewandt und bälder an! Wie weit wär' ich schon auf der Himmelsbahn!

3. Vergib es, Herr, was jemals ich versehen Von Kindheit auf, ja, alles mein Vergehen, Und laß um Jesu willen meine Schuld Vertilget seyn vor deiner ew'gen Huld!

4. Dank sey dir, daß du mich nicht hingerissen In meiner Schuld, und immer im Gewissen Noch aufgeregt durch deines Geistes Zucht Zu suchen dich, der du mich stets gesucht!

5. O habe Dank, daß du auch mir gegeben Den Willen, dir im Kindschaftsgeist zu leben, Und daß du mich durch deine große Gnad' Auch führest auf dem ew'gen Lebenspfad!

6. Dank dir, daß du mich bei der Hand genommen, Und, da ich niemals wäre selbst gekommen, Selbst angeführt, daß ich vom irren Sinn Im Grunde zu dir hingekommen bin!

7. Dank sey dir, Herr, daß du, von Huld bewogen, In diesem Jahr mich mehr und mehr gezogen; Daß ich in dir, du heller Morgenstern, Stets mehr geschaut die Herrlichkeit des Herrn!

8. O, diese Gnade woll'st du heut' erneuen, Daß ich mich dieses Tages mdge freuen Als eines Tages, der auf ewig mich, Du theure Liebe, ganz versetze in dich!

9. Wie will ich dann, wenn du mich so erhoben, O Seelenfreund, dich dafür ewig loben! Wie will ich dir in deinem Heiligthum Vollkommentlich dann bringen Preis und Ruhm!

10. Indessen lasse dir auch dieses Lallen, Dazu du mich erwecket, wohlgefallen. Du kennst mein Herz, und weißt, wie es so gern Aufs beste dir lobsinget, meinem Herrn!

Mel. Wer nur den lieben Gott läßt ꝛc.

2888. Gegrüßet seyst du, schönste Sonne, Herr Jesu, meines Lebens Licht! Gegrüßet seyst du, Quell der Wonne, Mein Gott und meine Zuversicht! Gegrüßet seyst du, Herr der Herrn, Mein König und mein Morgenstern!

2. Ach, Herr, mein Heiland und mein König, Du hochgelobte Heiligkeit! Ich Armer bin doch viel zu wenig Der Güte und Barmherzigkeit, Die du im Fremdlingslande hier Mir hast erzeiget für und für.

3. Du hast in meinem ganzen Leben Unzählig Gutes mir gethan, Und wann mich Angst und Noth umgeben, Nahmst du dich hülfreich meiner an, Und zogest mich mit starker Hand Aus allem meinem Jammerstand.

4. Denn als ich in der Irre ginge, Entfernet von der Lebensbahn, Da mich die Finsterniß umfinge, Und Dunkel hatte angethan, Da gingest du mir auf vom Herrn Als meines Herzens Morgenstern.

5. Du hieltest meinen Gang zurücke, Und zeigtest treu mir die Gefahr, Des Satans Netz, des Todes Stricke, Mit welchen ich umgeben war; Da wurde sehr mein Herz erschreckt, Und von dem Sündenschlaf erweckt.

6. Ich sank dahin in eine Tiefe Der großen Angst und Traurigkeit. Ich seufzete, ich schrie, ich riefe: O Abgrund der Barmherzigkeit! Herr Jesu, nimm dich meiner an, Sonst ist es gar um mich gethan!

7. Da ging dir meine Noth zu Herzen, Und sprachst mir Armem freundlich zu; Du lindertest der Seele Schmerzen, Und gabst mir eine sanfte Ruh' In deinem sichern Friedenszelt, Du Herr und Heiland aller Welt!

8. Auch hast du mich seither erhalten In deiner Furcht und deiner Gnad', Und deine Güte lassen walten Ob mir, dem Armen, früh und spat, Und mir aus deiner milden Hand Unzählig Gutes zugesandt.

9. Ich will von deiner Güte singen, Und rühmen deine Freundlichkeit; Ich will mich dir zum Opfer bringen In dieser frühen Morgenzeit; Mein ganzes Herz, Gemüth und Sinn Nimm ewig dir zu eigen hin!

10. Laß es in reiner Liebe brennen An diesem Tag und immerdar! Gib mir den Vater recht zu kennen, Werd' mir inwendig offenbar; Laß deinen Geistes Gnadenschein In mir, als deinem Tempel, seyn!

11. O thu' nach deinem Wohlgefallen Mit mir, du allerhöchstes Gut! Dieß Eine bitt' ich dich vor Allen: Bekehre ganz mir Herz und Muth; Dein Wille, Herr, sey meine Speis', Und meine Lust dein Lob und Preis!

12. Ja, Amen, treuer Heiland, Amen! Preis dir, der du mein Alles bist! Es lobe deinen großen Namen, Was je durch dich geschaffen ist, Und stimme fröhlich mit mir ein: „Dem Herrn sey Lob und Ehr' allein!"

Mel. Alles ist an Gottes Segen.

2889. Gott, mein Gott, du bist die Liebe; Dein Herz flammt in heißem Triebe Zu mir, der ich Asch' und Thon! Eh' ich noch das Licht erblicket, Hat dein Auge mich erquicket, Mich dein Herz geliebt im Sohn!

2. Gott, du hast, eh' ich geboren, Mich zu deinem Reich erkoren Durch erhabne Gnadenwahl; Hast mit unermeßnem Lieben Auch mich Armen eingeschrieben In der Himmelsbürger Zahl!

3. Arzt, dich jammerte mein Schade; Du begoßest mich mit Gnade, Da ich noch in Windeln lag; Gingst mir nach viel Tag und Zeiten, Mich zu finden, mich zu leiten Zu des neuen Bundes Tag!

4. Mehr, als mütterliche Pflege, Hast du, wenn ich's tief erwäge, An dein armes Kind gewandt; Nahrung, Kleider, Trank und Speise, Treu und

Belüge nie dein eigen Herz,
So haſt die Wahrheit du gefunden.

17.

Verſchone mich mit deinem Dank.
Was mich ſo feſt an dich gebannt,
War unſrer Herzen innrer Zwang.
Der Liebe Macht ſey nicht verkannt;
Denn wo ſie herrſcht, und wo ſie ſchafft,
Verliert die Willkühr jeden Raum,
Und nur aus ihres Zaubers Kraft
Erblüht des Lebens ſchönſter Traum.
Sich immer gleich, und ohne Reue
Glüh'n wahrer Liebe ſüße Schmerzen.
O, willſt du halten mir die Treue,
So bleibe treu dem eignen Herzen.

18.

Der du zur Sünde mich entweiht,
Früh mit dem Himmel mich entzweit,
Mein ſchwaches Herz mit Schuld beladen,
Zerriſſen mir des Lebens Faden,
Wie haſt zu ſterben du gedacht,
Seit mich umfing des Todes Nacht?

19.

Wer ſtreng und ernſtlich ſich bewacht,
Dem hat ein Unrecht, kaum gedacht,
Befleckt gleich des Herzens Spiegel,
Gebrochen ſchon der Gottheit Siegel.

wunderbarer Weise, Gab mir deine milde Hand.

5. Du trägst mich auf Adlers Flügeln, Ueber Thälern, über Hügeln; Dein Pfad war im tiefen Meer. Schien auch Alles zu zerrinnen, Ward doch deiner Hülf ich innen; Dafür sey dir Preis und Ehr'!

6. Deine Liebe hat mein Leben, Wie die Luft die Erd', umgeben; Liebe ist mein Element; Liebe seh' ich, wo ich gehe, Liebe find' ich, wo ich stehe, Liebe, die kein Schwanken kennt.

7. Ach, hätt' ich es recht erwogen, Wie du mich, o Herr, gezogen Mit getreuer Liebeshand! Aber nun muß ich mich beugen, Und mit Thränen dir bezeugen: Herr, ich hab's oft nicht erkannt!

8. Sonst hätt' ich dein zärtlich Lieben Nicht belohnet mit Betrüben, Noch gehäufet Schuld auf Schuld; Dennoch hast du mein geschonet, Mir nach Würden nicht gelohnet, O du Reichthum der Geduld!

9. Du, mein Hirt', bist oft gelaufen Von der guten Schafe Haufen Nach dem Einen, das ich bin; Ließest deine Stimme hören: „Willst du nimmer wiederkehren? Armes Schaf, wo gehst du hin?"

10. Herr, du ziehst mich, ich will eilen, Will nicht länger mich verweilen; Nimm mich ganz zu eigen hin! Jetzt will ich mich dir verschreiben, Stets dein Eigenthum zu bleiben; O befest'ge meinen Sinn!

11. Heute geht die Gnadensonne Neu auf über mir in Wonne, Du erneuerst deine Treu'. Strömst deiner Huld und Güte Ueberschwemmen mein Gemüthe; Ich bin, gleich dem Adler, neu!

12. Herr, ich bin viel zu geringe All der wunderbaren Dinge, Die dein Arm an mir gethan; Nichts kann ich dafür dir geben; — Nimm in diesem armen Leben Nur mein Hallelujah an!

13. Hochgepriesen sey dein Lieben, Das mir Armem treu geblieben, Das mich bis hieher gebracht! Hier, und in den Engelchören, Soll man dieß mein Loblied hören: „Du hast Alles wohl gemacht!"

Mel. Unerforschliche Liebessonne ꝛc.

2890. Jesu, Licht und Gnadensonne, Brich in deinem Glanz hervor! Zeuch mein ganzes Herz empor; Jesu, meine Freud' und Wonne, Laß in deinem Sonnenschein Meine Seele heiter seyn!

2. Herr, laß dir das Lob gefallen, Das in dieser Morgenzeit Dir mein Geist in Liebe weiht; Dir gebühret der Ruhm vor Allen, Weil mir deine Güt' und Treu' Heute wird besonders neu.

3. Du hast längst, eh' ich geboren, Ja, eh' du die Welt gemacht, All' mein ew'ges Heil bedacht, Mich zur Seligkeit erkoren, Und zum Gotteskind erwählt, Alle Tage schon gezählt.

4. Keinen Tag hast du vergessen; Dir ist Alles wohl bekannt, Tage, Jahre, Zeit und Stand, Alles hast du abgemessen. Du hast Alles eingericht't, Wohl mir, o ich sorge nicht!

5. Nun, so nimm in deine Pflege Mich, mein Herr, aufs neue hin! Bilde mich nach deinem Sinn, Führ' mich auf dem Lebenswege, Kleide mich in dich hinein, Laß mich vollen Friedens seyn!

6. Bis hieher bin ich gekommen, Hieher führte mich dein Rath Auf der Gnade Wunderpfad; Wie viel Gut's hab' ich genommen, Das mir deine Liebeshand Täglich reichlich zugewandt!

7. Was mir künftig ist vonnöthen, Jesu, theile mir es mit! Führe du mich Schritt vor Schritt, Lehr' mich glauben, lieben, beten; Laß mich deiner Pfleg' allein Stündlich anbefohlen seyn!

8. Denke, Herr, an dein Verheißen, Wie du mir geredet hast; Komm, mir alle Sorgenlast Aus dem Herzen auszureißen; Und befällt mich Noth und Pein, Wollst du Trost und Retter seyn!

9. Komm' ich endlich an die Pforten Deiner heil'gen Ewigkeit, Ach, so hilf im letzten Streit; Tröste mich mit süßen Worten, Und laß deinen Gnadenschein Um mein Sterbelager seyn!

10. Sey gelobt für alle Güte, Für dein Wohlthun jederzeit! Gnade und Barmherzigkeit Fühlt auch heute mein Gemüthe. Dein Erbarmen, Gottes

Sohn, führ' mich aufwärts bis zum Thron!

Mel. Aus meines Herzens Grunde.

2891. Jetzt, da das Licht der Sonne Sich unserm Aug' entzieht, Sing' ich mit Freud' und Wonne Dir, Gott, mein Abendlied. Den Tag verdank' ich dir, An dem, als ich erwachte, Ich froh und dankbar dachte: „Der Herr thut wohl an mir!"

2. Dein sey des Tages Ende, Dein sey des Tages Nacht, An dem mich deine Hände Dereinst ans Licht gebracht! Herr, groß ist deine Treu', Du hattest mir das Leben Durch die Geburt gegeben, Heut' gabst du mir's auf's neu'.

3. Vom neuen Lebensjahre Ist schon ein Tag dahin; Du, Gott, zählst meine Haare, Gewiß, du zählst auch ihn! Einst wirst du richterlich Nach allen meinen Tagen Und nach der Stunde fragen, Die unbenützt verstrich.

4. Vertilge meine Sünden Mit väterlicher Huld! Laß mich in Jesu finden Verzeihung aller Schuld! O mache mich getreu, Daß ich dir leb' und sterbe, Und nach dem Tod dein Erbe Im schönen Himmel sey!

5. Getreuer Menschenhüter, Bleib' diese Nacht bei mir! Mich, meine Freund' und Güter, Weib' und befehl' ich dir. Ich schlafe fröhlich ein; Du, Vater, wirst schon sorgen, Daß ich am neuen Morgen In dir kann fröhlich seyn!

Mel. O Gott, du frommer Gott!

2892. Mein Gott, was hab' ich doch In den verfloss'nen Jahren Bis diesen Tag von dir Für Lieb' und Treu' erfahren! Ich stelle nun mich heut' Voll Dankes vor dir ein; O laß mein ganzes Herz Von Lob erfüllet seyn!

2. Es müss' aus Herz und Mund Mir nur dein Preis erschallen; Ich müss' auch dir mit Reu', O Herr, zu Fuße fallen. Was nun vergangen ist, Vergib und decke zu, Und was noch kommen soll, Regier' und führe du!

3. Du hast von Jugend auf Mich schon zu dir gezogen; O daß ich deinen Zug Nicht folgsam stets erwogen! Drum hast du mir den Weg Mit Dornen oft vermacht, Und dann bei mancher Noth Doch für mein Heil gewacht.

4. Wie kräftig hast du mich, Mein Gott, hernach erweckt, Auch als ich rückwärts wich, Die Hand nach mir gestreckt! Hast wiederum aufs neu' Im Grund mich angefaßt, Auch treulich mich erquickt Bei aufgelegter Last.

5. Wohl hat so manche Noth Zu bitter mir geschienen, Doch hat sie mir zuletzt Zum Besten müssen dienen. Du schlägst mit jedem Schlag Mir nur dein Bildniß ein, Und machst mich dadurch mehr Von Sünd' und Weltsinn rein.

6. Du willst, o treuer Gott, Mich immer selig führen, Und nicht aus deinem Aug' Und deiner Hand verlieren! Drum geb' ich mich dir neu An diesem Tage hin; Sieh, wieder sag' ich zu, Daß ich nur deine bin!

7. O mache mich nur dir Recht kindlich treu und stille! Mein Ziel, mein Augenmerk Sey nur dein heil'ger Wille; Dein Auge leite mich Tagtäglich aus und ein, Und helfe bis zum Tod Mir treu und keusch zu seyn!

8. Laß meinen Augen stets Nur deinen Weg gefallen! Laß mich mit Freudigkeit Zu deiner Ehre wallen! Gib mir ein treu Gemüth, Und ein zufriednes Herz, Und zeuch mich unverrückt In Liebe himmelwärts!

9. So laß mich still im Geist Und eingekehret bleiben; Laß Alles, was ich thu', Zu deinem Lob mich treiben! Herr, nimm mein ganzes Herz Zu deiner Wohnung ein, Daß du dort ewig kannst Mein Eins und Alles seyn!

Mel. Mein Salomo, dein freundliches ꝛc.

2893. O Gnadenlicht, das aus der Höh' geschienen, Als ich das Sonnenlicht zuerst erblickt! Ich preise Gott, und bin gar hoch beglückt, Daß beides mir zum Leben sollte dienen; Gesegnet sey die erste Lebensstund', Als meines ew'gen Lebens erster Grund!

2. Zwar wär' es wohl ein Unglückstag zu heißen, Und selbst mein Leben hieß' ein ew'ger Tod, Wenn nicht Immanuel aus finstrer Noth Durch seine

Kraft mich wollen reißen. Was möcht' ein Fluchkind sich wohl wünschen mehr, Als daß es nimmer je geboren wär'?

3. Drum jauchzt mein Sinn, daß ich auch neugeboren Aus Gott, zum Licht, zur Lebenszuversicht, Als er sein Leben in mir aufgericht't, Und mich zum Himmelserben auserkoren; Ach, hätt' ich doch solch Heil schon längst erkannt, Und alle Zeit auf Christi Ruhm gewandt!

4. Gott hat mich erst zur neunten Stund' gedungen; Ach, hätt' ich schon zur dritten mich geneigt! Doch selig, daß mein Herz sich da gebeugt, Und mir's nicht um die eilfte erst gelungen! Was schon geschehn, bleibt wohl vergangne Zeit, Doch schadet es nicht meiner Seligkeit!

5. Den Frieden Gottes hab' ich nun gefunden, Vergebung aller Schuld erfreut mein Herz; Mein treuer Herr zernichtet allen Schmerz, Nachdem sein Blut mich von dem Fluch entbunden. Des Todes Schrecken selbst erschreckt mich nicht, Weil ich im Hochzeitkleid geh' vor's Gericht!

6. Mein Geist frohlockt, daß Gott mein Gott ist worden; Es wallt mein Blut, wenn Seine Huld mich rührt; Und weil Gerechtigkeit mich Sünder ziert, So steh' ich auch nicht mehr im Sünderorden. Ich bin des Königs aller Kön'ge Kind, Kein Fluchkind mehr, das außer ihm man find't.

7. Drum acht' ich nicht den Tand der eiteln Erden; Mein Glaube schaut und sucht ein andres Ziel, Ein Kleinod, das an Würden viel zu viel, Um mit der ganzen Welt vertauscht zu werden. Ich sag' auf's neu' der Welt nun völlig ab, Und gebe mich dem Heiland bis zum Grab.

8. Mein Leib und Geist bleibt ewig Gott ergeben, Wie Er's in Mutterleib mir hat geschenkt. Mich reuet's schmerzlich, wenn mein Herz bedenkt, Daß ich Ihm nicht geopfert all mein Leben. Ach, stärke mich, daß meines Lebens Rest Von deiner Liebe sich nicht trennen läßt!

9. Ein jedes Jahr, ja, alle Tag' und Stunden, Die meinem Leben Gott noch zubestimmt, Will ich durch göttlich Feu'r, das in mir glimmt, Mit meinem treuen Schöpfer seyn verbunden. In Seinem edeln Dienst sey ich verzehrt! Denn Er allein ist ew'ger Liebe werth.

10. Doch trau' ich ganz allein auf deine Gnade, Daß du, mein Seelenfreund, mich hast erlöst; Ich weiß, wenn mich dein Tod und Leben tröst't, Daß Teufel, Tod und Sünde mir nichts schade! Dein Können schenket Licht und Glaubenskraft, Ja, Heldenmuth zu sel'ger Ritterschaft.

11. Nun, o mein Freund, ich hab' auf dich gebauet, Du Fels und Grundstein meiner Seligkeit! Du heißest Rath und Kraft und Held im Streit, Und hast auf ewig mich mit dir vertrauet. Herr, gib mir Treue! du bleibst ewig treu; So bleib' auch mein, daß ich dein ewig sey!

Mel. Wachet auf, ruft uns die Stimme.

2894. Schnell entfliehen meine Jahre; Vom Wieglein bis zur Todtenbahre Ist's nur ein leiser, kurzer Schritt. Kaum dem Mutterschooß entbunden, Und kaum die Zeitlichkeit gefunden, Eilt schon zum Grabe hin der Tritt. Der letzte Lebenstag, Er kommt mit Einem Schlag, Unversehens! — Gott fragt uns nicht; Er löscht das Licht, Und fordert uns vor sein Gericht.

2. Heut', in dieses Tages Feier, Schwebt meine Seele heller, freier Vielleicht noch durch die Schöpfung hin; Doch der Geist zieht meine Blicke Gewaltsam auf die Zeit zurücke, Da ich nicht mehr am Leben bin. — Wohin werd' ich zuletzt Nach dieser Zeit versetzt? Heil'ge Frage! — Selig, wer dann, Frei, sonder Bann, Ein himmlisch Loos erwarten kann!

3. Jesu, schenke meinem Herzen, Daß es in Freuden und in Schmerzen Von deiner Liebe sey erfüllt! Gib, daß ich an jenem Morgen, Da Alles, was hier ist verborgen, Vor Aller Augen wird enthüllt, Mit himmlisch frohem Sinn Dir stelle Garben hin, Reif und heilig; Daß meine That Und Thränensaat Gerathe wohl nach deinem Rath!

4. Das wird seyn ein Tag der Wonne, Wenn ich dich schau', o Lebenssou-

ne, Mit allen Sel'gen fort und fort; Wenn ich dir mein Opfer bringe, Dir in verklärtem Leibe singe, Wie sich's geziemt am heil'gen Ort; Frei, ohne Trug und Schein, Ganz lauter, schön und rein! O wie selig, Dort deine Kron', o Menschensohn, Anschauen dürfen auf dem Thron!

5. Jesus Christus! dich zu loben, Fühlt heute sich mein Geist erhoben Für alle deine Lieb' und Treu'! Sey du meines Herzens Freude, Mein Trost und meine Seelenweide, Und mir an jedem Tage neu! Dein sanfter Hirtenstab Begleite mich ans Grab! Gib mir Segen! Du segnest gern'; Sey nah und fern Mein ew'ges Licht, o Morgenstern!

Johann Rothe.

Mel. Nun lob', mein' Seel', den Herren.

2895. Sey fröhlich, meine Seele! Auf, lobe den, der dich gemacht! Sey fröhlich und erzähle, Wie er so gnädig dich bewacht! Er ward in so viel Jahren Nicht müde seiner Treu'; Sein Wohlthun und Bewahren War alle Morgen neu; Es soll auch nie veralten, So lang dein Leben währt; Nein, er will dich erhalten, Bis er dich ganz verklärt.

2. Herr, laß mein kindlich Danken Dir heute wohlgefällig seyn! Von dir will ich nicht wanken, Bis du mich führst zum Himmel ein. Mit Sehnen und mit Beten Will ich die ganze Zeit Des Lebens vor dich treten, Bis du mich ganz befreit; Bis daß mich nichts mehr drücke Vom alten Adamssinn, Und ich ein Meisterstücke Der ew'gen Liebe bin.

3. Kreuz, Noth und Trübsalswinde, Die machen mich nicht irr' im Lauf; Mein Seufzen steigt geschwinde Zu deinem Jesusherzen auf. Dann reichst du mir von oben Die treuen Hände zu; Da mag das Wetter toben: Ich bleib' in stiller Ruh', Und traue deinen Gnaden; Dein Kreuz und theures Blut Ist ja für allen Schaden Der armen Seele gut.

4. Von meines Herzens Grunde Bitt' ich, o Herr: gedenke nicht, Was mir bis diese Stunde Noch an der Heiligung gebricht! Was mich noch will verklagen, Das laß' in deinem Blut Versöhnt seyn und vertragen, So schöpf ich neuen Muth, Und geh' mit muntern Schritten In deiner Wahrheit Gleis, Bis ich in Friedenshütten Nichts mehr vom Fehlen weiß.

5. Wohl mir, ich hab' gefunden, Was ewiglich mein Herz erfreut; In meines Jesu Wunden Erblick' ich meine Seligkeit! Ich laufe nicht vergebens; Durch deiner Gnade Glanz Les' ich im Buch des Lebens Schon meinen Namen ganz. Drum will ich mich nicht quälen, Wie es noch werden wird; Von Grunde meiner Seelen Folg' ich dir, guter Hirt!

Mel. Unser Herrscher, unser ic.

2896. Treuer Vater, sey gepriesen, Daß du mir von Jugend auf So viel Treu' und Lieb' erwiesen, Und in meinem ganzen Lauf Mich von Tag zu Tag begleitet, Und nach deinem Rath geleitet.

2. Herr, du wirst es ferner machen, Wie's der Seele heilsam ist; Dir befehl' ich alle Sachen, Weil du ja mein Vater bist; Gnädig wirst du heut' und morgen Und für alle Zeiten sorgen.

3. Alle Tage, die noch kommen, Stehen schon in deinem Buch; So bin ich der Sorg' entnommen, Denn es bleibt bei deinem Spruch: Was den Deinen du versehen, Das, nichts Andres, wird geschehen.

4. Meine Sorgen sind vergebens, Du gebietest: sorget nichts! Denn du bist der Herr des Lebens, Und der Vater alles Lichts; Drum wirst du, was meinem Leben Nöthig ist, wohl sehn und geben.

5. Ich, der Arme, kann nicht sehen, Was mir noth und nützlich ist; Was ich will, wird nicht geschehen, Weil du treuer, besser bist. Mein Verstand kann dich nicht schauen, Doch mein Glaube darf dir trauen.

6. Trau' ich deinem ew'gen Worte, Wenn's auch wunderseltsam steht, Folg' ich dir von Ort zu Orte, Wie dein Fuß, so vor mir geht: Dann ist auch auf Wunderwegen Meine Ernte Heil und Segen!

7. Denn die Liebe kann nur lieben,

Und mir immer Gutes thun; Muß sie gleich das Fleisch betrüben, Kann der Geist doch in ihr ruhn, Und aus allen bittern Dingen Lauter Trost und Heilung bringen!

8. Deine Ruthen, deine Schläge, Die nicht Zornszeichen sind, Machen doch nur Glauben rege, Daß ich werde Gottes Kind. Denn je mehr das Fleisch erbebet, Desto mehr der Geist sich hebet.

9. Drum darf ich vor nichts mich scheuen, Sondern, wenn mich etwas übt, Mich auf neuen Segen freuen, Den die Züchtigung mir gibt. Bin ich durch den Sohn in Gnaden, So kann ewig nichts mir schaden.

10. Laß mich, Herr, in Einfalt bleiben, Und in Allem lauter seyn! Du wirst Alles schon betreiben, Mir zum Heil und zum Gedeihn; Wirst den besten Weg mich führen, Und im Tod mich nicht verlieren!

Mel. Gott, mein Gott, dir will ich singen.

2897. Unveränderliche Liebe, Brunn, den lauter Gnade füllt, Dem mit ungehemmtem Triebe Heil und Ueberfluß entquillt! Gönne mir, hinab zu blicken In den Abgrund deiner Huld, Und, bei aller meiner Schuld, Ganz in dir mich zu erquicken! Liebe, wie vergelt' ich's dir, Was du Gutes schufst an mir?

2. Du hast mich mit treuen Händen Durch so manche Trübsalsnacht, Die du gnädig wolltest enden, Wieder an das Licht gebracht. Wo viel Tausend Schiffbruch leiden, Landete ich glücklich an. Das hast du, nur du, gethan; Dank sey dir mit tausend Freuden! Liebe, wie vergelt' ich dir, Was du Gut's gethan an mir?

3. Du bist mir zuvorgekommen, Als ich an der Pforte stund; Hast mich liebreich aufgenommen In den theuern Gnadenbund; Hast mich für dein Kind erkläret, Und mir deinen heil'gen Geist, Der ein Pfand der Erbschaft heißt, Eh' ich dich noch hat, gewähret. Liebe, wie vergelt' ich dir, Was du Gut's gethan an mir?

4. Du hast mich nach meiner Taufe Nicht zu lieben aufgehört; Hast im ganzen Lebenslaufe Gnad' um Gnade mir bescheert. Deine Hand war, statt zu blitzen, Stets mit Segen angefüllt; Unter deiner Langmuth Schild Konnt' ich froh und sicher sitzen. Liebe, wie vergelt' ich dir, Was du Gut's gethan an mir?

5. All dein Führen, all dein Sorgen Zielte auf mein Wohlergehn; Jeden Abend, jeden Morgen Durft' ich neue Güte sehn. Ströme der Begnadigungen Sind von meiner Kindheit auf Mit beständig frischem Lauf In mein Innerstes gedrungen. Liebe, wie vergelt' ich dir, Was du Gutes thust an mir?

6. O wie ist mein kurzes Leben Deiner theuren Wunder voll! Könnt' ich sie doch recht erheben, Wie du willst und wie ich soll! Doch mein Auge wird geblendet Durch ihr unermess'nes Licht; Meine Zunge zählet nicht, Was dein Herz auf mich gewendet! Liebe, wie vergelt' ich dir, Was du Gutes thust an mir?

7. Nimm zu deinem Eigenthume Seel' und Leib und Alles hin! Leben will ich dir zum Ruhme, Bis ich in dem Himmel bin! Ich entsage Welt und Sünden, Ja, der allerliebsten Lust; Laß mich nur an deiner Brust Trost und volle Ruhe finden! Liebe, nimm dieß Opfer an, Weil ich sonst nichts geben kann! Dr. H. J. Kamphuis.

VIII. Wochenlieder.

Mel. Wer nur den lieben Gott läßt ꝛc.

2898. Der Herr hat wieder uns geführet Voll Treu' durch eine Wochenzeit; Drum suchen wir, wie sich's gebühret, Im Sabbath Fried' und Sicherheit. Der Sonntag ist der beste Tag; Wohl dem, der ewig ruhen mag!

2. Huld floß vom Herrn zu jeder Stunde, Sie ruft uns auf zum Lobgesang. Er schützte, heilte jede Wunde, Und stand uns bei auf unserm Gang; Er bleibt barmherzig, treu, gelind, So oft wir auch undankbar sind.

3. In Jesu Namen hör' uns flehen,

O Herr, zeig' uns dein Angeſicht! Laß unſre Schulden untergehen In deiner Gnade ſel'gem Licht; Laß uns von allen Sorgen ruhn, Und nur die Werke Gottes thun!

4. Wenn uns der Strahl des Morgens wecket, Sey deine Gegenwart nicht fern; Gib dann dein Heil uns aufgedecket, Hilf ſchauen uns das Licht des Herrn, Und laß, wenn wir zur Kirche gehn, Im Geiſt die Ewigkeit uns ſehn!

5. O laß des Evangeliums Kunde Beſiegen jedes Sünderherz; Laß dein Erbarmen jede Wunde Ausheilen, ſtillen jeden Schmerz! Laß hier uns jeden Sabbathſchein Ein Bild der ew'gen Ruhe ſeyn!

Aus dem Engliſchen, überſetzt von A. Knapp.

Mel. Wer weiß, wie nahe mir mein Ende.

2899. So iſt die Woche nun geſchloſſen, Doch, treuer Gott, dein Herze nicht. Wie ſich dein Segensquell ergoſſen, So bin ich noch der Zuverſicht, Daß er ſich weiterhin ergießt, Und unaufhörlich weiter fließt.

2. Ich preiſe dich mit Hand und Munde, Ich lobe dich, ſo hoch ich kann; Ich rühme dich von Herzensgrunde Für Alles, was du mir gethan, Und weiß, daß dir durch Jeſum Chriſt Mein Dank ein ſüßer Weihrauch iſt.

3. Hat mich in meinen Wochentagen Das liebe Kreuz auch mit beſucht, So gibſt du auch die Kraft zu tragen, Und mir aus meinen Leiden Frucht. Kein Herze ſeufzt umſonſt mit dir; O darum dank' ich dir dafür.

4. Nur Eins, Herr, bitt' ich über Alles, Und du verſagſt mir dieſes nicht: Gedenke keines Sündenfalles! Dein Sohn ſtand für mich im Gericht, Wo er all meine Miſſethat Auf ewig ſchon gebüßet hat.

5. Dein Schwur, Herr, iſt noch nicht gebrochen; Du brichſt ihn nicht in Ewigkeit, Da du dem Sünder haſt verſprochen, Daß er, wenn ihm die Sünde leid, Nicht ſterben, ſondern gnadenvoll Als ein Gerechter leben ſoll.

6. Mein Glaube hält an dieſem Segen, Und will nun dieſen Wochenſchluß Getroſt und froh zurücke legen, Weil mich der Troſt erheben muß: Daß ich ſtets ſoll in Chriſto dein, Und ſchon in Hoffnung ſelig ſeyn. Ermann Neumeiſter.

Mel. Ach, was ſoll ich Sünder machen.

2900. Wieder eine Woche weiter, Näher hin zur Ewigkeit. Ach, wie eilt der Strom der Zeit! Jeſu, bin ich auch bereiter, Mit dir aus der Welt zu gehn, Und dein Angeſicht zu ſehn?

2. Lehre mich von Herzen glauben; Gib mir einen Heldenmuth; Waſche mich mit deinem Blut; Laß mir nichts das Kleinod rauben; Zieh' mich dir viel ſtärker nach; Halt' mich arm und rein und wach.

3. Amen! du biſt doch mein Leben, Und ich bin dein Eigenthum; Dir ſey Lob und Preis und Ruhm! Ewig will ich dich erheben, Sammt dem Vater und dem Geiſt, Der mein Tröſter iſt und heißt! J. A. Weide.

IX. Stundenlieder.

Mel. Freu' dich ſehr, o meine Seele.

2901. Eben jetzo ſchlägt die Stunde, Die ich lebend hingebracht; Soll' ich nicht mit Herz und Munde, Herr, zu danken ſeyn bedacht, Daß ich deinem Paradies, Das dort blühet hell und ſüß, Und der ſel'gen Schaar der Frommen Nun ein Schrittlein näher kommen?

2. So viel' Stunden und Minuten An dem Uhrwerk ſtreichen hin, Um ſo viele Zeitenfluthen Ich dem Ende näher bin. Flügel hat die Lebenszeit; O ein ungewiſſes Heut'! Doch gewiß, daß ich dem Grabe, Näher mich getragen habe.

3. Unſer erſter Schritt im Leben Iſt der erſte Schritt zum Tod; Viel in Noth und Elend ſchweben, Iſt des Chriſten täglich Brod. Doch das Ende macht es gut, Und gibt hohen Freudenmuth, Wenn zu allen Augenblicken Wir die Seele wohl beſchicken.

4. Denke, wie die Körnlein fallen Eilig in das Stundenglas, Wie des Blutes Ströme wallen Ohne Raſt und Unterlaß! Alles rinnet unverweilt, Wie das Leben ſelber eilt. Da ſoll reifliches Bedenken Uns vor Gott zur Buße lenken.

5. Die Minuten kannſt du zählen, Und wie oft die Ader ſchlägt; Aber Maaß und Zahlen fehlen, Wenn, durch bittre Reu' bewegt, Deine Seele mißt und zählt, Wie ſie oft und ſchwer gefehlt! Nein ſo viele tauſend Sünden Kann ein Stündlein nicht ergründen!

6. Haſt du dieſes nie erwogen, Pilger, der du eilſt zur Gruft? Gott, der ſelbſt dich auferzogen, Iſt's, der dich zur Buße ruft! Eine Stund' iſt ſchnell vorbei; Schaue, was das Leben ſey: Ein zum Tod gebahntes Wandern, Eine Stunde nach der andern!

7. Zeit und Jahre ſind verfloſſen; Menſch, wie ſind ſie angelegt? O ſey ſtündlich unverdroſſen, Wann ſich Uhr und Ader regt, Auszukaufen deine Zeit, Auf den Herrn zu ſeyn bereit, Oel der Lampe zuzugießen, Deinen König zu begrüßen!

8. Jeſu! du wollſt mir verleihen, Meine Zeit zu halten werth, Mich nicht mit der Welt zu freuen, Welche Zeit und Kraft verzehrt. Gib, daß meines Lebens Lauf Sey gerichtet himmelauf, Daß ich komme nach dem Streiten Hin zum Licht der Ewigkeiten!

9. Ewigkeit hat keine Stunden; Wer dieß Ziel mit Gott erlangt, Har das beſte Theil gefunden, Wo ſein Geiſt im Frieden prangt. Ach, wie ſehn' ich mich zu ſeyn In der Engel Freudenſchein! Herr, zu enden meine Klagen, Laß die Uhr zur Ruhe ſchlagen!

Dr. Joh. Reinhard Hedinger.

Mel. Alles iſt an Gottes Segen.

2902. Herr, die Stunde ſchlägt nun wieder; Denk' an uns und unſre Brüder, Die mit uns im Glauben ſtehn. Leite uns, ſo lang wir wallen, Nur nach deinem Wohlgefallen, Bis wir in den Himmel gehn! Chriſt. Friedr. Hiller.

Mel. O du Liebe meiner Liebe.

2903. Streichet hin, ihr leiſen Flügel Ewig ſchnell bewegter Zeit! Ich will lenken euren Zügel Auf die ſüße Ewigkeit. Ja, das hab' ich hoch von Nöthen, Denn dieß Leben iſt der Grund: Da reif' ich für Morgenröthen, Oder für der Hölle Schlund.

2. O du flücht'ge Tagesſtunde! Wie ein Schiffer auf dem Meer Siehet in dem klaren Grunde Eine Perlenmuſchel hehr, — Fiſcht er ſie, ſo iſt ſie ſeine — Säumet er, ſo iſt ſie fort, — So im ſchnellen Sonnenſcheine Winkt dein Kleinod fort und fort.

3. O daß ich die Stunde nützte, Eh' ſie ewig weiter fährt, Daß mich Jeſus unterſtützte, Deſſen Mund ſo treulich lehrt! Jeſu, hilf die kleinſten Zeiten Auszukaufen ohne Raſt Als die Saat für Ewigkeiten, Weil du Lebenskronen haſt!

A. Knapp.

X. Kinder- und Jugendlieder.

Mel. Du haſt ja dieſes meinet ꝛc.

2904. Beſinne dich, und ſtehe ſtille, Denk' über deinen Zuſtand nach! Lebſt du aus Gottes Gnadenfülle? Warum biſt du im Geiſt ſo ſchwach? Behältſt du noch vom Eiteln bei, So kann dein Herz nicht werden frei.

2. Beſinne dich, denn du mußt ſcheiden; Du bleibſt nicht ewig in der Welt; Es nimmt ein End' mit Luſt und Freuden, Und auch mit Schönheit, Ehr' und Geld; Ja, alles Ird'ſche, was wir ſehn, Das muß zerfallen und vergehn.

3. Beſinne dich! getheilte Herzen Erlangen nicht viel hier und dort, Und machen ſich nur ſelber Schmerzen; Dring' lieber durch die enge Pfort', Und ſage ganz dem Weltſinn ab, So kannſt du ruhig gehn zum Grab.

4. Beſinne dich! denn nach dem Sterben Bleibt dir nichts übrig von der Welt; Doch wartet ewiges Verderben Auf den, der Chriſti Wort nicht hält. Nur wer gelebt in ſeinem Licht, Verzaget einſt im Tode nicht.

5. Beſinne dich! dort liegen viele

Wie Schafe in dem zweiten Tod; O strebe nach dem höchsten Ziele, So bist du frei von jener Noth! Begehre von der Welt nicht viel; Die Auferstehung sey dein Ziel!

6. Besinne dich! kurz ist das Leben, Lang ist die ernste Ewigkeit! Ach, willst du dich nicht ganz ergeben, Dem Geist, dem Herrn der Herrlichkeit? Such' ihn! wend' all dein Leben dran! Er ist's, der dich belohnen kann.

7. Besinne dich, wie viel dir fehlet! Denk' an die künft'ge Herrlichkeit; Denk', wie es Manchen dort noch quälet, Daß er nicht suchte in der Zeit. Ach, Seele, es ist Jesus Christ, Der unsrer Seelen Heiland ist!

Mel. O, wer Alles hätt' verloren.

2905. Blick' in Gnaden auf uns nieder, Heil'ges Kind, Immanuel! Dir gehören Leib und Glieder, Dir gehöret unsre Seel'.

2. Laß uns weiden in den Freuden Deiner Kindheit, Jesu Christ! Lehr' uns stündlich, treu und kindlich Seyn, wie du gewesen bist.

3. Hilf uns stündlich vor dir leben, Sterben aller Eigenheit, Meiden alles Widerstreben, Fliehen alle Weichlichkeit.

4. Hilf entsagen, ohne Zwingen, Aller Hoffart, Heuchelei, Allen, allen bösen Dingen! Amen, daß es also sey!

Mel. Lobe den Herren, den mächtigen König.

2906. Blühende Jugend, du Hoffnung der künftigen Zeiten! Höre doch einmal, und laß dich in Liebe bedeuten! Fliehe den Tand, Folge der winkenden Hand, Die dich zu Jesu will leiten!

2. Opfre die frische, die schöne, lebendige Blüthe, Opfre die Kräfte der Jugend mit frohem Gemüthe Jesu, dem Freund, Der es am treulichsten meint, Ihm, deinem König voll Güte!

3. Liebevoll suchet der Hirte sich Lämmer auf Erden; Jugend, du sollst ihm zur Lust und zum Ehrenschmuck werden! Komm doch heran, Segen von ihm zu empfahn! Werde die Zier seiner Heerden!

4. Jesum genießen, nur das ist für Freude zu achten; Kindlich und selig die ewige Liebe betrachten, Das ist genug; Aber der Lüfte Betrug Lässet die Seele verschmachten.

5. Bäume der Jugend, erfüllet von heiligen Trieben, Blühen so herrlich im Glauben, im Lieben, Stehn einst voll Frucht, Wann sie der Gärtner besucht, Grünen auch ewiglich drüben.

6. Gott und dem Heiland als Werkzeug zur Ehre gereichen, Das ist mit irdischer Herrlichkeit nicht zu vergleichen. Jugend, ach, du Bist ihm die nächste dazu! Laß deine Zeit nicht verstreichen!

7. Liebst du ihn herzlich, so müssen dich Engel bedienen; Friedevoll wandelst du hin in Gemeinschaft mit ihnen, Und mit der Schaar, Die schon am ew'gen Altar Preiset des Mittlers Versühnen.

8. Gnade bei Menschen kann Niemand gesegneter finden, Als wer von Jugend auf alle Begierde der Sünden Flieht und verflucht, Und bei dem Heiland sich sucht Freuden, die nimmer verschwinden.

9. Denk', was für Reichthum und Ehre wird dem widerfahren, Der sich von Kind an und bis zu den spätesten Jahren Jesu vertraut, Den man im Alter noch schaut, Heilig mit silbernen Haaren!

10. Blühende Jugend, o denk' an die bitteren Leiden Deines Erbarmers, die Sünd' und die Weltlust zu meiden! Dann geht dein Lauf Freudig zum Himmel hinauf Zu den unsterblichen Freuden. C. G. Woltersdorf. (Verändt.)

Mel. Du Gott bist über Alles Herr.

2907. Dein bin ich, Vater; dein zu seyn, Schufst du mich, höchstes Gut! Dein bin ich; um mich dir zu weihn, Vergoß dein Sohn sein Blut.

2. Mein Leib, so schön gebaut durch dich, Mein Geist, der Menschheit Ruhm, Mein ganzes Wesen lehret mich, Ich sey dein Eigenthum.

3. Ich will es ewig seyn; die Lust, Und froher Jugend Spiel Vertreibe nie aus meiner Brust Der Ewigkeit Gefühl.

4. Nach treu vollbrachter Prüfungszeit Nimmt mich der Himmel ein; Herr, laß nach dieser Seligkeit Mein ganz Bestreben seyn! Pfeffel.

Mel. Wer nur den lieben Gott läßt walten.

2908. Der Heiland heißt die Kinder kommen, Und spricht: o wehret ihnen nicht! Sie, deren Fleisch er angenommen, Beruft er zu des Himmels Licht. Einst war er selbst ein Kind und klein, Um auch ihr Ruhm, ihr Heil zu seyn.

2. Er blickt sie án als seine Lieben, Und segnet sie mit sanfter Hand; Sie sind als Bürger angeschrieben In seinem Reich und Vaterland; Sie waren sein schon vor der Zeit; Sie sollen's seyn in Ewigkeit.

3. Er ruft uns: Werdet wie die Kinder, Gehorsam Gottes heil'gem Zug; Wählt, überlegt und zweifelt minder, Und dünket euch nicht selber klug! Des Glaubens Kindereinfalt bloß Ererbt bei Gott ein sel'ges Loos.

4. Lernt kindlich euren Mittler fassen, Nach Segen dürstend, arm und klein, Und alles Andre gern verlassen, Um Jesu Eigenthum zu seyn, Der sich den Schwächsten gern ergibt, Und Kindlein wie Apostel liebt!

5. Dann wird euch seine Liebe segnen, Wie er die Kindlein einst geherzt; Dann wird er tröstend euch begegnen, Wo euch ein Leid der Erde schmerzt; Dann stehet ihr einst dort vor ihm Mit Kindlein und mit Cherubim!

Nach Joh. Ad. Lehmus.

Mel. Nun sich der Tag geendet hat.

2909. Der Vater sieht's: Kind, laß es seyn! Der Vater hört's: sey still! Der Vater kommt: begegn' ihm fein! Und höre, was er will!

2. Er ist der unsichtbare Gott, Und allenthalben nah': Drum halte kindlich sein Gebot! Denk' immer: er ist da!

3. Das, was du nicht, wenn er vor dir Da gegenwärtig stünd', Thun oder reden dürftest hier, Das laß, o Gotteskind!

4. Hingegen, wenn dich auch Gefahr Und Noth befällt, o Christ! So glaube wieder fest und wahr, Daß dein Gott bei dir ist.

5. Glaub', daß er, was dich drückt und quält, Und ängstet im Gemüth, Was dir an Leib und Seele fehlt, Mit Vateraugen sieht.

6. Halt' dich an ihn im Glauben fest, Als könntest du ihn schau'n; Und glaube, daß er nicht verläßt, Die also ihm vertrau'n.

7. Sprich kindlich zu ihm: siehe hier Uns Kinder in der Noth! Zu dir, o Vater, fliehen wir Im Leben und im Tod!

Chr. F. L. v. Pfeil.

Abendlied für Kinder.

Mel. Nun ruhen alle Wälder.

2910. Der Tag ist nun zu Ende; Drum heb' ich Herz und Hände Zu dir, mein Schöpfer, auf, Und preise deine Güte Mit fröhlichem Gemüthe; Mein Danken steigt zu dir hinauf.

2. Du hast mir Kleid und Speise, Nach väterlicher Weise, Und andres Gut's beschceert. Du hast an diesem Tage Schmerz, Krankheit, Noth und Plage Jn Gnaden von mir abgekehrt.

3. Du hast es meiner Seelen, Mein Gott, nicht lassen fehlen An gutem Unterricht. Dein Wort, das ich gehöret, Hat treulich mich gelehret, Was dein Befehl und meine Pflicht.

4. Hätt' ich nur all mein Leben Mit eifrigem Bestreben Nach deinem Wort geführt! Ach, aber mein Gewissen Wird leider zeugen müssen, Daß nicht geschehn, was sich gebührt.

5. Drum fall' ich dir zu Fuße, Mit Zuversicht und Buße: Vergib mir meine Schuld; Vergib, was ich versehen, Laß Gnad' für Recht ergehen, Und trage doch mit mir Geduld!

6. Halt' mich in deinen Armen, Und decke mit Erbarmen Mich, dein Geschöpfe zu! Durch meines Jesu Wunden Jst Heil für mich gefunden; Da such' und find' ich meine Ruh'.

7. Gib meinen Eltern Leben, Erfreue sie daneben Durch meine Frömmigkeit. Wir legen uns nun nieder; Erweck' uns morgen wieder, Zu deinem Lob und Dienst bereit!

Dr. J. J. Rambach.

Mel. Wie groß ist des Allmächtgen Güte.

2911. Der Wahrheit Ruf warnt oft vergebens Der Jugend leichte, eiteln Sinn, Der in dem Traum des jungen Lebens Taub für die Warnung fährt dahin. Die Jugend sieht im Zauberspiegel Jhr Leben mächtigweit vor;

längt, Und alle Thäler, alle Hügel Von heitern Freuden voll gedrängt.

2. Bald trübt ein Strich mit banger Klage Die helle Aussicht über's Land. Viel' sinken hin schon am Mittage, Gestürzet von des Todes Hand. Wo sind nun ihrer Hoffnung Schäume? Wo blieb das heißverlangte Glück? Es fuhr dahin wie Morgenträume, Und ließ nicht eine Spur zurück.

3. Und Andre schont der Tod noch länger, Daß sie beweinen ihren Wahn. Sie finden's immer ärmer, bänger, Und bitterer nach dem süßen Plan. Die Sünde hat den Fluch verbreitet, Und Gift in ihren Kelch gesä't; Nicht Fried' und Freud' ist dem bereitet, Der auf dem Grund der Sünde steht.

4. All unsre Uebel heilt nur Gnade; Sie macht das arme Leben süß, Und leitet uns auf ebnem Pfade Zum Licht aus tiefer Finsternis. Habt ihr dieß oft umsonst gehöret In hingeträumter Gnadenzeit, So ruft die Gnade: kehrt, o kehret Zurück, so lang' es heißet heut'!

5. Noch rufet Jesus: „kehre, kehre Zurück zu deinem ew'gen Glück! Wo nicht, so brennt mein Zorn, ich schwöre, Daß ich dich rufe nie zurück!" — O flieht um Buß' auf dieser Erde, Bevor der Gnadentag vorbei, Daß euer Herz nicht eisern werde, Und dieß Jahr euer letztes sey! Aus dem Englischen, v. A. Knapp.

Mel. Ach, bleib' mit deiner Gnade.

2912. Du Hüter meines Lebens, Dir sey mein Herz geweiht! Dir dient man nicht vergebens In Zucht und Reinigkeit.

2. Du Hüter meiner Jugend, Mein armes Herz bewahr' In Gottesfurcht und Tugend, Und hilf mir in Gefahr!

3. Ach, laß mich nicht alleine, Daß mich der Feind nicht fällt, Noch daß ich bloß zum Scheine Leb' ehrbar vor der Welt.

4. Es wohnt in mir die Sünde, Leichtsinn, Vermessenheit; Hilf, daß ich überwinde Auch Lust und Eitelkeit!

5. Komm, reinige mich wieder Durch dein unschuldig Blut; Dein sind des Leibes Glieder, Dein sey Herz, Sinn und Muth.

6. Laß mich Gesellschaft meiden, Sobald sie sündlich ist; Und gib mir lieber Leiden, Wenn dich mein Herz vergißt.

7. Werd' ich die Zucht erwählen, Wirst du zu rechter Zeit Mir schon ein Herz vermählen Voll Lieb' und Frömmigkeit.

8. Nun laß uns dir vertrauen, Geuß aus den heil'gen Geist Auf Jüngling' und Jungfrauen, Wie uns dein Wort verheißt!*)

Mel. Herr, wie du willst, so ic.

2913. Ein's hab' ich, liebster Vater, dir Recht kindlich vorzutragen; Ich weiß, du gibst und schenkst es mir, Du kannst es nicht versagen: Ich bitte dich, daß deine Hand Mir schenke Weisheit und Verstand, Und ein gehorsam Herze.

2. Dieß war's, was Davids frommer Sohn Von dir sich ausgebeten, Als er auf seinen Königsthron Vor kurzem war getreten.**) Und dieß war dir so angenehm, Daß du sein Haupt noch überdem Mit Ehr' und Reichthum krönetest.

3. Gehorsam war der schönste Schmuck An Jesu, deinem Kinde, Das unter Armuth, Schmach und Druck Einherging ohne Sünde. Wie willig war dieß theure Lamm, Ja, bis zum Tod am Kreuzesstamm, Im Lieben, Thun und Leiden!

4. War mein Erlöser unterthan Den elterlichen Händen, So laß mein Herz von Kindheit an Zu frommer Zucht sich wenden! Laß meiner Eltern treu Gebot, Laß ihren Rath bis in den Tod Mich durch Gehorsam ehren.

5. Gib daß ich innigst folgsam sey, Wenn mich die Lehrer ziehen. Laß Widerspruch und Spötterei Mich mehr als Schlangen fliehen. Nimm auch den Trotz und Lügensinn, Nimm allen Eigenwillen hin. Dein Wille sey mein Wille! Dr. Joh. Zac. Kambach.

Mel. Wer nach, spricht Christus.

2914. Glückseelge Jugend, eile doch, Den Seelenfreund zu suchen, Und

*) Joel 3. 1.
**) 1 Kön. 3, 7. 9.

20.

Wer gibt, wenn uns entflieht das Leben,
Bericht vom unbekannten Lande?
Verstockte! ward euch nicht gegeben
Der Liebe Kraft zum heil'gen Pfande,
Daß ewig wird der Durst gestillt,
Der ungelöscht im Herzen quillt?

21.

Erbarmungsvoll, aus freier Huld
Zu sühnen seiner Sünden Schuld,
Dem schwachen sterblichen Geschlecht,
War stets der Götter Lust und Recht.
Dich dein Gewissen dir befreit,
Auslöschen dir die inn're Pein
Der Schaam, die keine Reue bannt,
Vernichten, was vorlängst erkannt,
Des eignen Herzens Strafgericht:
Das können auch die Götter nicht.
Du hast dein Urtheil selbst gesprochen
Und ewig ist die Schuld gerochen.

22.

Es öffnet sich der Erde Schooß,
Das Grab läßt seine Beute los.
Der große Todtenwecker naht,
Gereift ist nun die dunkle Saat.
Erbarmen, Herr! Verbirg dein Licht,
O, zieh uns nicht vor dein Gericht!

aller Sünde hartes Joch Zu fliehn und zu verfluchen! Noch lebst du in der Morgenzeit; Steh' auf! der Mittag ist nicht weit.

2. Zwar ist dein Herz schon hart genug, Doch leichter zu erweichen. Kann aber Jesu Gnadenzug Sein Ziel nicht bald erreichen, So wird dein Sinn bald wie ein Stein, Und endlich ganz verhärtet seyn.

3. Noch bist du nicht so überhäuft Mit Last und Hindernissen; Je mehr die Jugendzeit verläuft, Wirst du es fühlen müssen: Zerstreuung, Störung nehmen zu, Und hindern schwer die Seelenruh'.

4. Wie Gold ist deine Frühlingszeit; Nun lerne Weisheit kaufen! O ringe früh nach Seligkeit; Verlaß den großen Haufen; Sonst wird die Erntezeit vergehn, Und du wirst leer in Schanden stehn.

5. Jetzt sind die Tage, da du blühst; Jetzt leben deine Kräfte, Und wenn du dich mit Lust bemühst, So glücken die Geschäfte. Ach, aber matt und träg und kalt, Das wird man leider allzubald!

6. Noch bist du deiner Taufe nah', Zwar aus dem Bund' entführet; Doch ist die treue Gnade da, Die dich so oft noch rühret. Geh' ihr nicht vollends aus der Hand, Sonst wird sie dir ganz unbekannt!

7. Noch bist du in der Lämmer Zahl, Die er mit Hirtenarmen Sich sammeln will; o folg' einmal! Er wird sich dein erbarmen. Es kommt zu schnell die Zeit heran, Da man kein Lamm mehr heißen kann.

8. Die Zeit vergeht, das Ende naht. Wie oft begräbt man Kinder! Ach, wenn dein Herz gezaudert hat, So eil' und komm geschwinder! Wer frühe sucht, der findet bald, Und wird an Gnade reif und alt. C. G. Woltersdorf.

Mel. O wie selig sind die Seelen.

2915. Gottes Sohn, du guter Hirte, Sey uns freundlich, und bewirthe Deine arme Lämmerschaar, Die du dir mit Blut erkaufet, Und mit deinem Geist getaufet, Da sie einst verloren war!

2. Ach, wie trauert dein Erbarmen, Daß aus deinen Liebesarmen Viele schon gerissen sind! Aber du bist treu geblieben, Und mit süßen Gnadentrieben Lockest du ein jedes Kind.

3. Siehe denn, wir kommen wieder; Höre unsre Klagelieder! Ach, dein Herz erbarme sich! Ja, du kommst mit offnen Armen, Ueberfließend von Erbarmen; Wer dich sucht, der findet dich.

4. Laß uns durch dein Blutvergießen Allen Segen recht genießen, Den du uns verdienet hast! Füll' uns mit dem Strom der Gnaden, Heile jeder Seele Schaden, Halt' in jedem Herzen Rast.

5. Amen, Jesu, Freund der Sünder, Hirt und Heiland aller Kinder, Nimm dich unser herzlich an! Wasch' uns rein von allen Sünden; Laß uns deine Lieb' empfinden, Daß dich jedes loben kann! C. G. Woltersdorf.

Mel. O Durchbrecher aller Bande.

2916. Gottes Sohn, ins Fleisch gekleidet, Hat die Kinder einst geherzt; Es sind Lämmer, die er weidet, Deren Untergang ihn schmerzt. Das heißt große Sanftmuth üben, Das muß Herzensdemuth seyn! Seinem wunderbaren Lieben Ist kein Menschenkind zu klein.

2. Herr, ich preise dein Erbarmen; Segnen ist ja deine Lust. Ich lag auch die in den Armen Als ein Säugling an der Brust; Denn ich bin auf dich getaufet; Leib und Seele, freuet euch! Jesus, der auch mich erkaufet, Gab mir da sein Himmelreich.

3. Mutterliebe ist zu wenig, Vatersegen gilt gering Gegen das, was ich, o König, Schon als Kind von dir empfing. Doch, so war's dein Wohlgefallen; Nimm mein Loben gnädig an, Bis ich nach dem schwachen Lallen Dort dir himmlisch singen kann!

Pd. Friedr. Hiller.

Morgenlied für Kinder.

Mel. Gott des Himmels und der Erden.

2917. Gott! ich preise deine Güte Für den Schutz in dieser Nacht, Da mein Leben und Gemüthe Von dem süßen Schlaf erwacht', Und da deiner Sonne Licht Wieder durch die Schatten bricht.

2. Es hat mich uns all die Meinen Weder Angst noch Tod erschrekt, Weil die Großen mit den Kleinen Deiner Liebe Schild bedeckt, Und dein Engel uns bewacht. Dir sey Lob und Preis gebracht!

3. Mache nun mit diesem Morgen, Vater, deine Güte neu! Laß mich heute redlich sorgen, Wie ich dir recht dankbar sey, Daß mir dieser neue Tag Neuen Segen bringen mag.

4. Dir empfehl' ich Seel' und Glieder, Dir empfehl' ich Leib und Geist. Nimm zu einem Opfer wieder, Was mit Recht dein eigen heißt. Laß mich, als dein Eigenthum, Leben dir allein zum Ruhm!

5. Schenke deinem armen Kinde Deinen Geist, der mich regier', Daß mich nicht zu Schand' und Sünde Jener arge Feind verführ', Der durch böse Buben lockt, Und zuletzt das Herz verstockt.

6. Laß mich gern zur Schule gehen, Gib mir Lust zu deinem Wort. Muß ich Aergernisse sehen, So bewahre mich, mein Hort! Sonst reißt meinen schwachen Sinn Leicht der Strom zum Bösen hin.

7. Laß mich meine Eltern ehren, Und erhalte sie gesund; Laß mich deine Stimme hören, Die mich straft durch ihren Mund. Segne sie und segne mich Zeitlich hier, dort ewiglich!

Dr. Joh. Jak. Rambach.

Mel. Kommt und laßt euch Jesum ꝛc.

2918. Gott, mein Vater, laß mich weiden Allen Weg, der mich verführt, Und mich an dem Worte weiden. Das uns geistlich neu gebiert, Daß ich grüne wie ein Baum, Der im Paradies find't Raum, Wann ich soll von dieser Erden Durch den Tod versetzet werden.

Mel. Wir Menschen sind zu dem, o Gott.

2919. Hab' Gott dein Lebelang, mein Kind, Vor Augen und im Herzen, Und hüte dich, daß du durch Sünd' Nicht mögst dein Heil verscherzen. O siehe, wer den großen Gott Vergißt, und fliehet sein Gebot, Der gehet nur zur Hölle!

2. Gedenke wohl zu aller Zeit, Wie du den Herrn willst loben, Der dich von ew'ger Gütigkeit In Jesu hoch erhoben. O lerne wohl in Gottes Sohn Vor seinem heil'gen Gnadenthron In Demuth kindlich beten.

3. Komm, bitte Gott von Herzensgrund Daß er dich selbst regiere, Und dich in Gnaden jede Stund' Auf seinen Wegen führe! Dann ist dein Wesen wohlgethan, Dann gehst du auf der schmalen Bahn, Die in den Himmel führet!

Weihnachtlich für Kinder.

Mel. Lobe den Herrn, den mächtigen.

2920. Hirte der Lämmer! o laß dir das dankbare Lallen Deiner erlösten Lämmer in Gnaden gefallen! Tritt mit dem Schein Deiner Erbarmung herein! Sprich zu uns: „Friede mit Allen!“

2. Hirte der Lämmer! wir preisen dich, daß du geboren Auch für die Kleinen, die ohne dich ewig verloren! Daß du auch sie Einst in der Taufe so früh' Dir als ein Erbtheil erkoren.

3. Hirte der Lämmer! wir danken dir, daß du gestorben, Daß du so liebend für uns an dem Kreuze geworben, Gott uns versöhnt, Uns mit Erbarmen gekrönt, Die wir sonst Alle verdorben.

4. Hirte der Lämmer! die Lichtlein der Weihnacht, so helle, Glänzen uns lieblich, und dennoch erlöschen sie schnelle; Herr, ach, wie bald Sind wir verblühet und alt! Du bist die ewige Quelle!

5. Hirte der Lämmer! in Dir nur ist ewiges Leben! Komme, den Kindern dein Heil und dein Leben zu geben! Sey uns willkomm! Mach' uns dir folgsam und fromm, Bis wir zum Himmel entschweben!

A. Knapp.

Mel. Nun sich der Tag geendet hat.

2921. Ich bin ein Kindlein, arm und klein, Und meine Kraft ist schwach; Ich möchte gerne selig seyn, Und weiß nicht, wie ich's mach'.

2. Mein Heiland! du warst mir zu gut Ein kleines, armes Kind, Und hast mich durch dein theures Blut Erlöst von Tod und Sünd'.

3. Mein liebster Heiland, rath' mir nun, Was ich zur Dankbarkeit Dir

soll für deine Liebe thun, Und was dein Herz erfreut!

4. Ich kann nur flehn, weil ich gehört, Daß du mein junges Herz Zu einem Opfer hast begehrt: Herr, zieh' es himmelwärts!

5. Du hast mich in der Taufe ja Mit deinem Heil bekleid't, Und eh' ich etwas wußt' und sah', Zu deinem Kind geweihr.

6. Und so gehör' ich jener Schaar, Die droben vor dir steht, In lichten Kleidern immerdar Der Engel Lied erhöht.

7. Ja, Herr, ich will, wie man's versprach, Auf ewig deine seyn, Dir folgen gern durch Freud' und Schmach, Um dort mich auch zu freu'n.

8. Ich armes Kindlein aber kann Nichts von mir selber thun; Drum hilf mir, o du starker Mann! Herr Jesu, hilf mir nun!

9. Ach, nimm mein ganzes Herz dahin, Nimm's liebster Jesu, an! Ich weiß ja, daß ich deine bin; Dein Arm nur retten kann.

10. Bewahr' mein Herz, und halt' es rein Von Allem, was befleckt; Ja, deines Geistes heller Schein Halt' immer mich erweckt.

11. Nimmst du mich früh aus dieser Zeit, Dann ist mir wohl geschehn; Ich komm' in jene Herrlichkeit, Wo Friedenspalmen wehn.

12. Doch soll ich länger hier noch seyn, Nehm' ich an Jahren zu, So hilf, daß in des Glaubens Schein Ich fröhlich Gutes thu'!

13. Und schließ' ich endlich meinen Lauf In Liebe gegen dich, So hebe mich zu dir hinauf; Dann freu' ich ewig mich!

Graf v. Zinzendorf.

Gebet einer Jungfrau.

Mel. Ermuntre dich, mein schwacher Geist.

2922. Ich will in stiller Einsamkeit Zu dir mein Herz erheben; Du selber wollst mir Freudigkeit, Dich anzurufen, geben! Vernimm, o Vater, mein Gebet, Das nicht aus falschem Herzen geht; Um deiner Liebe willen, Herr, wollest du's erfüllen!

2. Vor stolzer Selbstgefälligkeit Bewahre meine Jugend; Mein Vorzug sey Bescheidenheit, Und meine Schönheit Tugend. Gib mir den sanften, stillen Geist, Der dich durch wahre Demuth preist, Den Nächsten nie verachtet, Sich selbst zu bessern trachtet.

3. Die Lust der Eitelkeit laß nicht Mein junges Herz entzünden! Sie macht mich untreu meiner Pflicht, Und bahnt den Weg zu Sünden. Laß meine Seele keusch und rein Und treu in deiner Liebe seyn, Und suchen dir vor Allen, O Vater, zu gefallen.

4. Preis dir und Dank, mein Schöpfer, Gott! Du gabst mir eine Seele! Preis dir und Dank, mein Mittler, Gott! Du starbst für meine Seele! Mein Leib ist doch nur Asch' und Staub, Nie wird mein Geist des Todes Raub; Mein erst Geschäft auf Erden Sey: schön am Geiste werden.

5. Herr, lehre du mich eilen, ihn Mit Weisheit auszuschmücken! Denn meine Tage fliehn dahin, Gleich schnellen Augenblicken. Gib, daß zu leerer Tändelei Mir meine Zeit zu kostbar sey, Und laß es mir gelingen, Sie nützlich zuzubringen.

6. Bewahr' mein Auge, daß es nie Unreine Gluth ernähre, Und meine Lippen, Herr, daß sie Kein frecher Scherz entehre. Die Unschuld sey mein liebster Ruhm, Ein guter Ruf mein Eigenthum, Den Jeder gern mir gönne, Und Niemand lästern könne.

7. Laß fromme Freundinnen in mir Ein Herz, wie ihres, finden; Verknüpf' durch Unschuld uns, daß wir Der Freundschaft Glück empfinden; Laß unsre Liebe sanft und rein Wie deiner Engel Umgang seyn, Daß nimmer unsre Seelen Neid oder Argwohn quälen.

8. Der du mich selbst durch dein Gebot Den Weg zum Himmel lehrest, Ich will dich preisen, Herr mein Gott, Wenn du mein Flehn erhörest! Hier bringe dir mein Lobgesang Und meine stille Liebe Dank; Dort will ich in den Chören Der Engel dich verehren.

Dr. J. A. Cramer.

Mel. So Jemand spricht, ich liebe Gott,

2923. Jedwedem Kindlein, klein und schwach, Im Schloß und in der Hütte, Folgt leis' ein Engel Gottes

nach, Und leitet's Schritt vor Schritte, Und gibt bei Tage wie bei Nacht Treu liebend auf das Kindlein Acht.

2. Der Engel hat von Gott Befehl, Das Kindlein zu bewahren, Und seinen Leib und seine Seel' Zu schützen vor Gefahren. Er wartet treulich seiner Pflicht, Und weichet von dem Kindlein nicht.

3. Wann's Kindlein schläft, der Engel wacht, Es liebend zu beschirmen. Er schimmert durch die dunkle Nacht, Wann Wind und Regen stürmen, Und schafft erbarmend immer zu Dem Kindlein eine sanfte Ruh'.

4. Wann's spielt, dann spielt der Engel mit, Kann es ihn gleich nicht sehen; Er läßt auf keinem Schritt und Tritt Das Kind alleine gehen; Sonst würden unter Fall und Stoß Gar wenig Kinder alt und groß.

5. Der Engel kommt vom Himmel her, Wo lauter Engel wohnen, Die nie an Freud' und Jubel leer, Geschmückt mit goldnen Kronen, Gehorsam, rein und heilig sind; Drum liebt er nur ein frommes Kind.

6. Er freut sich, wenn das Kindlein gern Der Eltern Willen übet, Und wenn es seinen Gott und Herrn Von ganzem Herzen liebet; Wenn es durch Fleiß und Frömmigkeit Der treuen Eltern Herz erfreut.

7. Solch Kindlein liebt der Engel sehr, Und macht es froh und heiter; Und hilft ihm fort, und gibt ihm mehr, Und ist ihm treuer Leiter; Und wenn er andre Engel find't, So rühmet er sein gutes Kind.

8. Doch wenn das Kind im Eigensinn Den Eltern widerstrebet, Und faul und träge immerhin Fern von dem Heiland lebet, Dann weint das treue Engelherz Gar manches Mal in bittrem Schmerz.

9. Und wenn ein Kind in That und Wort Die Sünde täglich übet, So geht der liebe Engel fort, Im Herzen tief betrübet, Und solch ein Kind steht dann allein, Kein Engel kann mehr bei ihm seyn.

10. Ein frommes Kind, das Beten lernt, Sich im Gehorsam übet, Den Eigensinn von sich entfernt, Die Eltern herzlich liebet, Das liebt der Heiland gar zu sehr, Und schickt viel Engel zu ihm her.

11. Drum Kinder, nehmt der Engel wehr, Die immer euch umgeben! Bedenket stets, die Engelschaar Sieht euer ganzes Leben, Und will sich ewig mit euch freu'n, Wenn ihr wollt fromme Kinder seyn!

Morgenlied für Kinder.

Mel. Machet auf, ruft uns die Stimme.

2924. Jesu, höre deine Kleinen, Wann sie sich froh vor dir vereinen Zum morgendlichen Lobgesang! Laß dir unser kindlich Lallen, O sel'ger Heiland, wohlgefallen, Und gib ihm einen reinen Klang, Damit dich Mund und Herz Für deinen Todesschmerz Innig preise, Und, unbewußt Der Erdenlust, Sich schmieg' an deine treue Brust.

2. O du Licht vom ew'gen Lichte! Lehr' uns vor deinem Angesichte Hingehn mit sanftem Kindersinn! Laß uns deine Schafe bleiben; — Im Geist der Kindschaft Alles treiben, Sey uns der lieblichste Gewinn. Wir wollen ewig dein, Nur dir zur Freude seyn! Liebe! segne Uns allzumal Im Erdenthal, Und dort in deinem Himmelssaal!

A. Knapp.

Mel. Gott des Himmels und der Erden.

2925. Kinder, die ihr noch im Kreise Eurer lieben Eltern weilt, Unbesorgt um Trank und Speise Fröhlich hin durchs Leben eilt: O vergesset eure Pflicht Gegen eure Eltern nicht!

2. Elternlieb' ist ohne Schranken; Kinder, nie belohnt ihr sie! Aber danken könnt' ihr, danken Für der Eltern Sorg' und Müh', Für so manche lange Nacht, Schlaflos für euch durchgewacht.

3. Sie aus reinem Herzen lieben, Ihnen gerne folgsam seyn, Nie mit Vorsatz sie betrüben, Jedes Unrecht schnell bereu'n, Ohne Klügeln ihnen trau'n, Und auf ihre Winke schau'n;

4. Ringen, daß die Sorg' und Pflege Nicht an euch verschwendet sey, Daß ihr stets auf gutem Wege, Bitten und Vermahnung treu, Eurem Ziel entgegen geht, Allem Bösen widersteht;

5. Eure Kraft der Eltern leihen, Wenn sie kraftlos sind und schwach; Sie mit Trost und Hülf' erfreuen Bei des Alters Ungemach: Dieß ist Kindes Dank und Pflicht; Kinder, dieß vergesset nicht!

Mel. Nun ruhen alle Wälder.

2926. Kommt, Kinder, anzubeten! Laßt uns zum Vater treten, Der Aller Vater heißt! Er ist's, der uns das Leben Und seinen Sohn gegeben; Er schenk' uns auch den heil'gen Geist!

2. Es mangelt unsrer Jugend An Weisheit und an Tugend, Wir kennen Jesum nicht; Erleucht' uns dir zum Preise, Herr, mach' uns klug und weise Durch deines guten Geistes Licht!

3. Lehr' uns den Heiland kennen; Gib, daß, wenn wir ihn nennen, Sich unser Herz erfreu'! Hilf, daß wir an ihn gläuben, Und ihm gehorsam bleiben; Mach' unser Herz ihm recht getreu!

4. Präg' alle heil'gen Lehren, Die wir vom Lehrer hören, Tief unsern Herzen ein; Gib, daß wir sie zum Segen Behalten und erwägen; Laß uns des Wortes Thäter seyn.

5. Vermehr in uns die Triebe Zum Beten und zur Liebe, Zu Fleiß und Folgsamkeit; Mach' Unvernunft und Laster Uns täglich mehr verhaßter; Mach' werth uns, was dein Wort gebeut.

6. Wir sind schon jetzt, als Kinder Vor dir, Herr, große Sünder; Ach, geh' nicht ins Gericht! Gott sey uns gnädig! schenke Uns unsre Schuld, und denke Der vielen Jugendsünden nicht!

7. Wir sind noch unerfahren; Uns reißt in jungen Jahren Der Sünde Reiz oft hin; Laß uns die Lust der Sünde, Daß sie uns nicht entzünde, Wie tödtend Gift der Schlange fliehn!

8. Herr, laß zu allen Zeiten Uns deine Gnade leiten Auf guter, ebner Bahn; Führ' uns in früher Jugend Durch Gottesfurcht und Tugend Zum ewig sel'gen Leben an! Ehrenfried Liebich.

Mel. Sollt' es gleich bisweilen scheinen.

2927. Laß, o Jesu, meine Jugend Nur der Weisheit, nur der Tugend, Laß mein Leben dir allein, Herr, mein Gott, gewidmet seyn!

2. Führe durch den Geist der Gnade Selbst mich auf dem rechten Pfade; Fall' ich, so verwirf mich nicht, Herr, von deinem Angesicht.

3. Jesu, laß in allen Nöthen Mich voll Inbrunst zu dir beten; Dich zu loben sey mein Ruhm, Meine Lust dein Heiligthum!

4. Hilf auch, daß ich fleißig lerne, Von Verführung mich entferne, Und an jedem Lebenstag Meinem Nächsten nützen mag.

5. Gib mir deinen Trost im Leiden, Und soll ich von hinnen scheiden, Jesu, so gedenke mein, Und nimm in dein Reich mich ein! C. C. Pfeffel.

Eigene Melodie.

2928. Liebster Jesu! voll Erbarmen Trugst du Kinder auf den Armen, Freutest dich, sie anzublicken, Und an deine Brust zu drücken.

2. Freund der Jugend! zwar wir sehen Ach, dich nimmer vor uns stehen; Doch du liebst uns auch nicht minder, Als die dort beglückten Kinder.

3. Jetzt noch schaust du voll Vergnügen Selbst die Kleinen in den Wiegen; Ja, du wachst, wenn sanft sie schlafen, Wie der Hirt bei frommen Schafen.

4. Du, o Jesu, siehst mit Freuden, Wenn wir gern das Böse meiden! Mehr, als hier den Menschen allen, Möchten dir wir wohlgefallen.

5. Laßt, o Brüder, uns bestreben, Ihn zu lieben, ihm zu leben! Laß dereinst mit allen Frommen Uns zu dir, o Jesu, kommen! J. C. Lavater.

Mel. Herr Jesu Christ, mein's Lebens Licht.

2929. Mein Heiland, du hast uns gelehrt: Wer nicht von Herzen umgekehrt, Recht niedrig wird und Kindern gleich, Der kommt nicht in das Himmelreich.

2. So laß uns Kinder kindlich seyn! An Jahren sind wir jung und klein, Die Unart aber wächst bald groß, Und reißt uns Arme von dir los.

3. O Jesu, nimm uns wieder hin

Gib uns den sel'gen Kindersinn. Daß wir in deinem Willen ruhn, Und nicht nach unserm Willen thun.

4. Mach' uns voll froher Zuversicht Zur Gnade, die dein Wort verspricht, O zeig' uns, wie man Buße thut, Und gib uns Glauben an dein Blut.

5. Den Eigenwillen brich entzwei; Mach' uns von Trotz und Tücken frei. Regier' uns selbst mit deiner Hand, Und trag' uns bis ins Vaterland.

6. Ein Kind bleibt niemals gern allein, Es will bei seiner Mutter seyn, Es hängt der Mutter herzlich an: So mach' uns, Herr, dir zugethan!

7. Ein treues Kind weiß keine Lust, Als nur von seiner Mutter Brust. Da ruht es im ganzen Haus Am freudigsten und liebsten aus.

8. Herr, gib auch uns den edeln Sinn, Der stets nach dir sich sehnet hin, Der stets bei dir, o Jesus Christ, Am freudigsten und liebsten ist!

9. Gleich wie ein sanftes, liebes Kind Demüthig, niedrig ist gesinnt, So zieh uns auch mit Demuth an Mit Liebe gegen Jedermann!

10. Reiß' aus den Stolz, die Heuchelei, Damit ich dir ein Kindlein sey, Ob dessen Seele Tag und Nacht Dein Liebesauge freudig wacht!

C. G. Wolterdorf.

Eigene Melodie.

2930. Mit tausend Gaben Will Gott uns laben; Aber Eins weiß ich, Das bet' ich fleißig: Abba, der auch mein Vater heißt, Abba, gib mir den heiligen Geist!

2. Bei allen Spielen Muß ich's ja fühlen: Ich bin nicht selig, Nicht innig frohlich, Wenn nicht mein Herz den Schöpfer preist; Abba, gib mir den heiligen Geist!

3. Gut ist's, viel lernen, Trägheit entfernen; Aber das Beste, Das Schönste, Größte: Liebe zu dem, der Jesus heißt; Abba, gib mir den heiligen Geist!

4. O Vater, leite Mein Herz noch heute Zu seiner Liebe; Alles zerstiebe, Was mich von meinem Heiland reißt! Abba, gib mir den heiligen Geist!

5. Er ist das Leben, Und allen Reben Gibt er die Säfte; O Vater hefte Fest mich an ihn, der „Weinstock" heißt! Abba, gib mir den heiligen Geist!

6. Dann höhet Wonne! Dann glänzt die Sonne, Die Himmel träufen, Die Früchte reifen, Alle für dich, der du sie weihst; Abba, gib mir den heiligen Geist!

Albert Knapp.

Mel. In dich hab' ich gehoffet ꝛc.

2931. O, frommer Gott, ich danke dir, Daß du so liebe Eltern mir Aus freier Huld gegeben, Und noch zur Zeit Sie, mir zur Freud', Erhalten bei dem Leben.

2. Verzeihe mir die Missethat, Die dich und sie beleidigt hat; Laß mich es nicht entgelten, Daß ich, mein Gott! Auf dein Gebot Geachter gar so selten.

3. Gib mir ein Herz voll Dankbarkeit, Das meiner Eltern Eifer scheut, Nicht thut, was ihn erreget; Sich ihrer Lehr' Auch nimmermehr Aus Bosheit widerleget.

4. Ach, präg' mir ein, wie sau'r und schwer Ich bis anjetzt vom Ursprung her Den treuen Eltern worden; Belohne sie Für solche Müh', Dort in der Engel Orden!

5. Gib meinen Eltern Fried' und Ruh'; Es decke sie dein Segen zu, Hilf ihr Kreuz ihnen tragen. Behüte sie, Herr, spät und früh Vor Trübsal, Angst und Plagen.

6. Und wenn dahin ist ihre Zeit, So führ' sie aus der Sterblichkeit Hinauf ins Reich der Ehren; So preis' ich dich, Herr, ewiglich In deinen Himmelschören.

Mel. Vom Himmel hoch, da komm' ich her.

2932. O, Vater, sey von uns gepreist, Daß du uns deine Kinder heißt, Und unser lieber Vater bist, Weil Christus unser Bruder ist!

2. Ach, schenk' uns doch zu aller Zeit Gehorsam, Fleiß und Frömmigkeit; Und was ein jedes thut und denkt, Das sey von Jesu Geist gelenkt!

3. Du allerbester Kinderfreund, Der's so barmherzig mit uns meint! Du weißt, wie's einem Kinde ist, Weil du selbst Kind gewesen bist.

4. Wir küssen dir im Geist die Hand, Die schon so viel an uns gewandt. Ach segn' uns so, wie's eh'mals war, Als man dir Kindlein brachte dar!

5. Du hast uns durch dein Blut erkauft; Wir sind in deinen Tod getauft. Nimm und behalt' dir unser Herz Zum Lohn für deinen Tod und Schmerz!

Mel. Jesu, meine Freude ꝛc.

2933. Schöpfer meines Lebens! Laß mich nicht vergebens Auf der Erde seyn! Gieße deine Liebe, Deines Geistes Triebe In mein Herz hinein, Daß dein Bild, So rein und mild, Schöner stets bei deiner Pflege An mir leuchten möge!

2. Einmal nur erblühet, Ach, und bald entfliehet Meine Frühlingszeit. Sorglos sie verträumen Und dein Heil versäumen, Bringt viel bitt'res Leid; Wirst du nicht Mein Lebenslicht, Werd' ich dir nicht neu geboren, Ist sie mir verloren.

3. Dir allein zu leben, Und mit dir zu streben Nach der Heiligung; Thorheit zu verlassen, Sündenlust zu hassen, Bin ich nie zu jung. Mache dieß Mir recht gewiß, Eh' ich um verlorne Tage Einst vergeblich klage!

4. Dort in deinen Höhen Werden Viele stehen, Schön, wie Himmelsglanz, Die hier Kinder waren, Und in frühen Jahren Dir sich weihten ganz; Drum sind sie Nun auch so früh Zu der Schaar der sel'gen Frommen Und zu dir gekommen.

5. Jesu, Freund der Sünder, Der auch für die Kinder Einst auf Erden kam, — O wie sanft und stille War dein Herz und Wille, Allem Bösen gram! Herr, auch wir, Wir sollen dir Nach Gedanken und Geberden Gleich gestaltet werden.

6. Selig, wer dich liebet! Selig, wer sich übet, Gottes Kind zu seyn! Diese heil'gen Triebe Gieß' durch deine Liebe, Unsern Herzen ein, Daß dein Bild, So rein und mild, Dort im schönen Himmelssaale Ewig an uns strahle!

A. Knapp.

Mel. Herr Gott, dich loben Alle.

2934. Sey hochgelobt, Herr Jesu Christ, Daß du der Kinder Heiland bist, Und daß die kleine Lämmerschaar, Dir, König, nicht verächtlich war! —

2. Gelobet sey des Vaters Rath Für seiner Liebe Wunderthat! Sein ew'ger Sohn wird arm und klein, Daß Kinder können selig seyn.

3. Gelobet sey der heil'ge Geist, Der jedes Lamm zum Hirten weist, Der Kindern zu erkennen gibt, Wie brünstig sie der Heiland liebt!

4. Er macht durch seinen Gnadenzug Ein kleines Kind zum Glauben klug; Dann lernt's mit Freuden das verstehn, Was weise Männer oft nicht sehn.

5. Drum müssen Gottes Engel gehn, Und bei den Kindern Wache stehn, Daß sie der Satan nicht verschlinge, Und ihre Seel' ins Unglück bringe. —

6. Laßt doch die Kindlein her zu mir! So rief't du, Herr! drum bin ich hier; Für sie gehört mein ganzes Reich, Drum ward ich selbst den Kindern gleich! —

7. Du sammelst sie mit sanftem Muth, Es segnet sie dein heil'ges Blut; Du trägst die Lämmer auf dem Arm, Dein Busen schützt und hegt sie warm.

8. Du weidest sie mit süßer Kost; Dein Wort ist Honig, Milch und Most; Sie werden auch von dir geküßt, Und selbst mit Kräften ausgerüst't.

9. Wan diese Welt ein Kind veracht't, So sind doch Kinder deine Macht. Ihr Mund, der noch nicht mündig heißt, Dient oft zum Werkzeug deinem Geist.

10. Ach lehre unsre Kinderschaar, Daß sie zusammen immerdar Mit Herz und Lippen dich erhöh'n, So wird des Satans Reich vergehn!

11. Sey hoch gelobt, Herr Jesu Christ, Daß du der Kinder Heiland bist, Und daß du, hocherhabner Fürst, Der Kinder Heiland bleiben wirst!

C. G. Woltersdorf.

Mel. Herzliebster Jesu, was hast du zc.

2935. Selige Kinder, die das Kindlein ehren, Das Bethlehem im finstern Stall gesehen, Das reiche Kind, das für uns arm geworden, Den Sohn der Liebe!

2. Selige Kinder, die ihr Sündenelend Erkennen, fühlen, und dem Heiland klagen, Ja, die sonst nichts in ihrem Herzen finden, Als Sünd' und Armuth!

3. Selige Kinder, die an sich verzagen, Zu Jesu stehen, und sich selbst nicht helfen, Die ihm gerad in seine Arme laufen, Mit allen Sünden!

4. Selige Kinder, die das Bitten lernen, Das Bitten, Suchen, und um Gnade ringen! Wohl denen, die an seine Thüre klopfen, Bis er sie höret!

5. Selige Kinder, die den Heiland kennen, Den Heiland, der die Sünder Alle liebet, Den Heiland, der die Schaf' und Lämmer weidet, Den treuen Heiland!

6. Selige Kinder, die recht kindlich glauben, Die sich nicht weigern, Jesum anzunehmen, Die seiner Lieb' aus ganzer Macht vertrauen; Ja, die sind selig!

7. Selige Kinder, die ihm gern gehorchen, Die ihn von Herzen über Alles lieben, Die keine gröss're Freud' und Ehre wissen, Als Jesu folgen!

8. Selige Kinder, die des Fleisches Lüste Verfluchen, hassen und mit Füßen treten, Die, reich in Gott, das weltlich eitle Wesen Für Schaden achten!

9. Selige Kinder, die bei Jesu bleiben, Und seine heil'ge Schmach mit Freuden tragen, Bis daß sie voll von Gnade, voll von Früchten, In Jesu sterben!

C. G. Wolterstorf.

Mel. Gott will's machen zc.

2936. Trag' mich Armen Mit Erbarmen, Jesu, stets durch deine Treu; Halt' und winke, Wenn ich sinke, Und steh' meiner Schwachheit bei!

2. Treib' zurücke, Was mir Stricke Legt, und mich zur Erde zieht. Will ich fallen, Laß erschallen: Selig, wer die Sünde flieht!

In eigener Melodie.

2937. Vater, schenk uns deinen Geist, Dich lebendig zu erkennen, Jesum unsern Herrn zu nennen, Weil er unser Mittler heißt! Laß uns deine Liebe treiben, Daß wir Gottes Kinder bleiben.

2. Lege einen guten Grund Jetzt in unsre zarten Herzen, Daß wir nicht mit Sünde scherzen, Sondern nach der Taufe Bund Glauben und ein gut Gewissen Zu behalten sey'n beflissen.

3. Heil'ger Geist, verlaß uns nicht! Gib, daß wir die guten Lehren Fleißig, still und folgsam hören; Gib uns Kraft, die uns gebricht; Lehre uns in Jesu Namen Beten, und erhör' uns! Amen.

Eigene Melodie.

2938. Weil ich Jesu Schäflein bin, Freu' ich mich nur immerhin Ueber meinen guten Hirten, Der mich wohl weiß zu bewirthen, Der mich liebet, der mich kennt, Und bei meinem Namen nennt.

2. Unter seinem sanften Stab Geh' ich aus und ein, und hab' Unaussprechlich süße Weide, Daß ich keinen Mangel leide; Und so oft ich durstig bin, Führt er mich zum Brunnquell hin.

3. Sollt' ich denn nicht fröhlich seyn, Ich beglücktes Schäfelein? Denn nach diesen schönen Tagen Werd' ich endlich heimgetragen In des Hirten Arm und Schooß; Amen, ja, mein Glück ist groß!

Louise v. Hayn.

Mel. Mein Freund zerschmelze zc.

2939. Wie herrlich ist's, ein Schäflein Christi werden, Und in der Huld des treusten Hirten stehn! Kein höh'rer Stand ist auf der ganzen Erden, Als unverrückt dem Lamme nachzugehn. Was alle Welt nicht geben kann, Das trifft ein solches Schaf bei seinem Hirten an.

2. Hier findet es die angenehmsten Auen, Hier wird ihm stets ein frischer Quell entdeckt. Kein Auge kann die Gnaden überschauen, Die es allhier in reicher Menge schmeckt. Hier wird ein Leben mitgetheilt, Das unaufhörlich ist, und nie vorüber eilt.

3. Wie läßt sich's da so froh und ruhig sterben, Wenn hier das Schaf im Schooß des Hirten liegt! Es darf sich nicht vor Höll' und Tod entfärben, Sein treuer Hirt hat Höll' und Tod besiegt. Büßt gleich der Leib die Regung ein, So wird die Seele doch kein Raub des Moders seyn.

4. Das Schäflein bleibt in seines Hirten Händen, Wenn gleich vor Zorn der ganze Abgrund schnaubt. Es wird es ihm kein wilder Wolf entwenden, Weil Der allmächtig ist, an den es glaubt. Es kommt nicht um in Ewigkeit, Und wird im Todesthal von Furcht und Qual befreit.

5. Wer leben will, und gute Tage sehen, Der halte sich zu dieses Hirten Stab! Hier wird sein Fuß auf süßer Weide gehen, Da ihm die Welt vorhin nur Träber gab; Hier wird nichts Gutes je vermißt, Dieweil der Hirt ein Herr der Schätze Gottes ist.

6. Doch dieß ist nur der Vorschmack größrer Freuden; Es folget noch die lange Ewigkeit! Da wird das Lamm die Seinen herrlich weiden, Wo der krystallne Strom das Wasser beut. Da siehet man erst klar und frei: Wie schön und auserwählt ein Schäflein Christi sey.

Dr. Johann Jacob Rambach.

(Abendlied.)

Mel. Christ, der du bist der helle Tag

2940. Wo willst du hin, weil's Abend ist, O liebster Pilgrim, Jesu Christ? Komm, laß mich so glückselig seyn, Und kehr' in meinem Herzen ein!

2. Laß dich erbitten, liebster Freund, Weil es mein Herz ja kindlich meint; Du weißt, daß du zu aller Frist Der allerliebste Gast mir bist.

3. Es hat der Tag sich sehr geneigt, Die Nacht sich schon von ferne zeigt; Drum wollest du, o wahres Licht, Mich Armen ja verlassen nicht!

4. Erleuchte mich, daß ich die Bahn Zum Himmel sicher finden kann, Damit die dunkle Sündennacht Mich nicht verführt und irre macht.

5. Hilf, Herr, aus meiner letzten Noth, Mir einst durch einen sanften Tod! Dein Herz, das nimmer uns verläßt, Und deine Hände halt' ich fest.

XI. Schullieder.

Mel. Ach bleib' mein' Fach' Gott beimgestellt.

2941. Auf deine Heerde, Jesus Christ, Die hier vor dir versammelt ist, Blick' nun herab mit deiner Huld! Du trägst Geduld Mit Kinderunschuld oder Schuld.

2. Eröffne heut' uns Aug' und Ohr! Die Herzen zieh' zu dir empor, Daß Alle wir, so Groß wie Klein, O Herr, uns dein Und deiner holden Liebe freu'n.

3. O pflanz' in zarter Kinder Brust An Tugend, Recht und Wahrheit Lust! Daß jedes, fern von Heuchelei, Vom Laster frei, Dir ganz und rein ergeben sey.

4. Gedanken gib uns voller Licht, Empfindung auch, die mächtig spricht! Ein Hochgefühl, das dir entquillt, Mit Muth erfüllt, Den Gram verscheucht und Kummer stillt!

5. Nicht falle hier auf Stein und Dorn Der guten Lehre Samenkorn! Es bringe Frucht in froher Zeit, In Dunkelheit Erleuchtung, Kraft und Seligkeit!

6. O Herzenslenker, Jesus Christ, Dem reine Jugend heilig ist! Hier werde, wer da fragt und hört, Von dir gelehrt, Und ganz zu deinem Sinn bekehrt!

Lavater.

Mel. Gott ist getreu, sein Herz ꝛc.

2942. Dein ist das Licht! Von dir nur kommt Verstand, Der deine Kinder ziert; Du bist's allein, deß milde Vaterhand Zur sel'gen Weisheit führt. Bei dir ist die lebend'ge Quelle, In deinem Lichte seh'n wir helle; Dein ist das Licht!

2. Dein ist die Kraft; Den Lehrer gibst uns du, Bist seines Lebens Kraft; Du theilest ihm des Heils Erkenntniß zu, Und wirkest, was er schafft; Er hat gepflanzet und begossen, — Dein Segen kommt darauf geflossen; Dein ist die Kraft.

3. Du gibst den Geist; Verdrossen ist der Sinn, Wenn du nicht uns erhebst; Oft sinkt das Herz in trägen Schlummer hin, Bis du es neu belebst; Dein Geist muß dringen, mahnen, lehren, Daß wir mit offnem Ohre hören; Du gibst den Geist!

4. Du gibst Gedeihn; Was in uns wird gesä't, Erweckest du geheim; Leicht wird vom Wind das Samenkorn verweht, Und treibet keinen Keim. Ist uns ein Lebenswort geblieben, Hast du's in unser Herz geschrieben; Du gibst Gedeihn.

5. Du gibst die Frucht; Manch' zarter Keim erspriesst, Und welkt oft über Nacht; Drum, wenn ein Mensch die reife Frucht genießt, Hast du sie reif gemacht; Wenn wir im Frühling Gutes lernten, Und einst im Alter segnend ernten, Gibst du die Frucht.

6. Dein ist der Ruhm, O Herr der Herrlichkeit, Und alles Heil von dir! Drum bilde uns in unsrer Jugendzeit Zu deines Namens Zier, Damit wir edle Gaben bringen, Und einst mit deinen Heil'gen singen: Hallelujah!

A. Knapp.

Mel. Es ist das Heil uns kommen her.

2943. Dein Morgen hat auch uns erweckt, O Gott, zum neuen Leben; Du hast im Schlummer uns bedeckt, Und neue Kraft gegeben. Jetzt rufst du uns zur Thätigkeit; So mach' auch unser Herz bereit, Auf deinen Ruf zu hören!

2. Laß uns, o Herr, gewissenhaft Die schöne Bahn durchlaufen, Und gib auch heut' uns Lust und Kraft, Die Stunden auszukaufen. Nie werd' uns unsre Pflicht zur Last; Laß uns, wie Jesus, ohne Rast, So lang es Tag ist, wirken.

3. Ein Tag, in deiner Furcht vollbracht, Kann niemals uns gereuen; Dann darf sich unser Herz der Nacht Und ihrer Ruhe freuen; Und kommt dereinst die Nacht heran, Wo Niemand weiter wirken kann, Dann rufst du uns zum Lichte.

Dr. Hopfensack.

Mel. Wer nur den lieben Gott läßt walten.

2944. Der Morgen gibt uns neue Stärke, Und weckt zur Thätigkeit den Geist. Er ruft uns wieder zu dem Werke, Das unser Gott uns wirken heißt. Drum weihen wir die neue Kraft Der Weisheit und der Wissenschaft.

2. Um ihre Schätze zu gewinnen, Und ihres Schmuckes werth zu seyn, Muß unser Werk mit Gott beginnen, Von Thorheit und Zerstreuung rein. Wir ringen nach dem schönsten Preis; Drum segne, Vater, unsern Fleiß!

Dr. Hopfensack.

Mel. Dir, dir, Jehovah, will ich singen.

2945. Du hast uns aus dem Schlummer wieder Durch deine Morgensonne neu erweckt. Gestärkt sind unsre müden Glieder, Und nichts hat uns in stiller Nacht erschreckt; Drum schwingt sich dankend unser Herz empor, Und mischt gerührt sich in der Engel Chor.

2. In heil'ger Dankbarkeit erglühe Für jede Gabe Gottes unser Herz; Sie lohne treuer Lehrer Mühe, Und schütze sie vor jedes Undanks Schmerz. Gehorsam sey des Dankes edle Frucht, Und ernster Sinn für Frömmigkeit und Zucht.

3. Der Heiland gab im Erdenleben Des kindlichen Gehorsams reinstes Bild. Dieß heil'ge Bild soll vor uns schweben, Wo's Treu' und Liebe zu erwiedern gilt; Dann bleiben wir, entfernt von eitlem Wahn, Stets guter Lehre willig unterthan.

4. Du, Vater alles Lichts, vermehre Den wahren Kindessinn in unsrer Brust! Nur er gewährt vor dir uns Ehre, Und schützt das Herz vor jeder bösen Lust. Drum mach' uns hier den frommen Kindern gleich, Und droben nimm uns in dein Himmelreich.

Dr. Hopfensack.

(Gebet eines Lehrers.)

Mel. Jesus, meine Zuversicht.

2946. Hell und mächtig strömt dein Licht Draußen durch die Himmelsweiten; Jede Schattenhülle bricht, Herr, vor deinen Lieblichkeiten; Alles, was da leben soll, Wird des milden Glanzes voll.

II.

Christengräber.

„Ich suchte dich, ich flehte dir,
„Jetzt steh' ich klopfend an der Thür."
Christian, Graf zu Stolberg.

1.

Aus hochbegabter Seher Munde
Ergießt sich tiefer Weisheit Kunde.
Der Sinne Tand, den Schmerz, den Tod,
Bezwingt der Stoa streng Gebot.
Doch wendet starr der Mensch den Blick
Von Gräbern hinter sich zurück;
Denn für der Seele ewig Leben
Ist noch kein sichres Pfand gegeben.
Indeß erfüllt die Zeit sich schon;
Geboren wird der Jungfrau Sohn.
Erneuert wird der alte Bund,
Der Liebe groß Geheimniß kund,
Gebüßt am Kreuz der Menschen Schuld,
Erkauft der Sühne Gnadenhuld;
Seitdem des Tempels Vorhang riß,
Ist uns der Himmel aufgeschlossen;
Tief aus des Grabes Finsterniß
Ist uns ein ewig Licht entsprossen.
Des Christen Glaube wird belohnt,
Wo hoch der Auferstandne thront.

2. Gib von deinem Freudenschein
Auch ein Fünklein in dieß Zimmer!
Jesu, laß mein Werk gedeihn.
In der Gnade sanftem Schimmer!
Mach' uns Alle wach und hell,
Süßer Lichts- und Lebensquell!

A. Knapp.

Mel. Jesu, meines Lebens Leben.

2947. Jesu, als du wiederkehrtest
Aus dem Heiligthum des Herrn,
Wo du seinen Willen hörtest,
Bliebst du bei den Eltern gern;
Warst stets willig, ihren Willen
Treu und kindlich zu erfüllen,
Fromm, bescheiden für und für;
Gottes Gnade war mit dir.

2. Sieh', jetzt ziehet deine Heerde
Aus der Schule fröhlich aus. —
Daß sie fromm, dir ähnlich werde,
Lehrst du sie in diesem Haus.
Hilf uns, daß wir bei den Lieben
Nun zu Haus auch fröhlich üben
Treu und fleißig unsre Pflicht;
Kinderfreund, verlaß uns nicht!

Dr. Badenmaier.

Mel. Ringe recht, wenn Gottes Gnade.

2948. Jesu, Hirte unsrer Seelen!
Dank sey deiner Majestät,
Daß doch nach so vielen Fehlen
Mein Verlangen nach dir steht!

2. Ich bin dir im Geist verbunden,
Daß du aller Arbeit Last
In den hinverflossenen Stunden
Gnadenreich gesegnet hast.

3. Nun laß mich alleine bleiben,
Und der Liebe Unterpfand
Tiefer in das Herz mir schreiben,
Die du hast an mich gewandt.

4. Unter deiner Aufsicht wandeln,
Das ist's, was ein Herz entzückt!
Jesu, hilf mir treulich handeln!
Treue macht mich recht beglückt!

Mel. Werde munter, mein Gemüthe.

2949. Lieblich ist die Morgenstunde,
Wenn man sie mit Gott beginnt!
Freud' im Herzen, Dank im Munde
Ziemet einem Christenkind,
Das nach einer sanften Nacht,
In des Schöpfers treuer Wacht,
Ohne Gram und ohne Sorgen
Aufgewacht zum hellen Morgen.

2. Lasset uns gen Himmel schauen,
Wo die Sonne glänzend steht,
Und auf Berge, Thal und Auen
Licht und Leben niederseht!
Aber mehr, denn Sonnenlicht,
Strahlet Christi Angesicht;
Heil und Friede, Gnad' und Wahrheit
Leuchten hier in ew'ger Klarheit.

3. Wie die Frühlingsblumen blühen
In der Sonne mildem Glanz,
Also will er uns erziehen
Sich zu einem Blumenkranz;
Segnend lockt und ruft er Alle
Kindlein zu sich her; Alle
Sollen ihn erkennen, Heiland ihn und
Bruder nennen.

4. Heut' auch will er uns begleiten,
Auch zur Schule mit uns gehn,
Will das Herz zur Weisheit leiten,
Und uns treu zur Seite stehn,
Daß uns diesen ganzen Tag
Keine Sünde fällen mag,
Daß wir unter seinem Segen
Abends uns zur Ruhe legen.

5. O wie wird durch seine Gnade
Alles Lernen süß und leicht,
Wenn er auf dem Jugendpfade
Freundlich uns die Hände reicht!
O wie selig ist ein Kind,
Das mit ihm den Tag beginnt,
Das Verstand, Gemüth und Triebe
Heiligt durch des Mittlers Liebe!

6. Komm denn, Herr des ew'gen Lebens,
Tritt in unsern Kreis hinein;
Hilf, und laß uns nicht vergebens
Deines Wortes Schüler seyn!
Nimm des treuen Lehrers wahr,
Segne deiner Kinder Schaar,
So wird Alles wohl gedeihen,
Und dein Herz sich unser freuen.

A. Knapp.

Mel. Ich dank' dir schon durch ꝛc.

2950. Mit ehrfurchtsvollem, frommem Sinn
Soll dich mein Herz erheben;
Es schwand die Finsterniß dahin,
Ich fühle Kraft und Leben.

2. Ja, Lob und Dank sey dir gebracht,
Daß deine Hand mich deckte,
Und, nach dem sanften Schlaf der Nacht,
Zum neuen Licht mich weckte.

3. Ach Herr, mein schwacher Dank vermag
Kein würd'ges Lob zu singen;
Drum soll mein Herz den ganzen Tag
Dir froh zum Opfer bringen.

4. Gib du mir selbst das rechte Licht,
In deiner Furcht zu leben,
Und nach Erfüllung jeder Pflicht
Mir heil'gem Ernst zu streben.

5. Nur du vermagst mit deiner Kraft
Das eitle Herz zu rühren;
Nur du

kannst aus der Pilgerschaft Uns einst zur Heimath führen. Dr. Hopfensack.

Mel. Mein Gott, ich danke ꝛc.

2951. Nun hilf uns, o Herr Jesu Christ, Der du einst hier gewesen bist Ein freundliches und frommes Kind, Ohn' alle Schuld, ohn' alle Sünd'!

2. Wir Kinder bitten Eines nur; Versag's nicht, Herr, der Creatur! — Hilf uns in deinem Willen ruhn! Lehr' uns nach deinem Vorbild thun!

3. Gib deinen Geist in unsre Brust, Hilf lernen uns mit Kindeslust, Damit wir legen rechten Grund, Und ewig stehn in deinem Bund. Mährischer Brüder.

Mel. Herr Christ, der einig' Gottessohn.

2952. O süßer Trost von oben, O heil'ger Gottesgeist, Du bist es, den wir loben, Den Herz und Zunge preist! O lehr' uns hell erkennen, Was uns von Gott kann trennen, Was Welt und Sünde heißt!

2. Ach unser Sinn und Trachten Ist böse von Natur, Daß wir so oft verachten Des Lebens heil'ge Spur; Da wir doch sollten streben, Dir, einzig, Gott, zu leben, Dir, o Herr Jesu, nur!

3. Du hast getreue Lehrer In Gnaden uns bescheert, Damit wir sie, als Hörer, In Treue halten werth. Doch fruchtet nichts ihr Lehren, Willst du nicht Heil bescheeren, Das unser Herz begehrt.

4. Laß uns die Weisheit suchen! Gib ein gehorsam Herz; Lehr' uns dem Leichtsinn fluchen, Der uns verderbt das Herz; Daß wir uns lassen ziehen, Unart und Sünde fliehen, Und streben himmelwärts.

5. An Alter, Weisheit, Gnade Laß, Herr, uns wachsen doch, Damit uns nicht belade Der Sünde schweres Joch. Lehr' uns die Thorheit hassen, Und in der Jugend fassen Zucht, Weisheit, Tugend noch.

6. O Jesu, Bild des Lebens! Hilf, daß die Kinder dich Anschauen nicht vergebens, Und dir entziehen sich! Zeuch sie zu deinem Herzen, Und laß uns nicht verscherzen Den Himmel ewiglich!

7. Herr, laß uns hier auf Erden Dem treuen Lehrer nie Im Trotz undankbar werden! Behüt' uns spät und früh, Daß keines von uns Allen, Mög' in die Sünde fallen, Und hin zur Hölle flieh'.

8. Laß unsre Eltern sehen An uns viel Herzenslust! Gieß' aus den Himmelshöhen Den Geist in unsre Brust! So wollen wir es preisen, Wie du auf tausend Weisen Wohl deinen Kindern thust.

Mel. Vor deinem Thron tret' ich ꝛc.

2953. O Vater, der so viel zu gut Uns, seinen armen Kindern, thut, Hab' Dank, daß wir den Tag noch sehn, Und in die Schule dürfen gehn!

2. Wir kennen ohne Unterricht Auch Jesum, unsern Heiland, nicht. Hier lernen wir, was jeder Christ Von dir zu wissen schuldig ist.

3. Drum gibst du uns Gelegenheit, O Vater der Barmherzigkeit! Und lenkst den irrthumsvollen Sinn Durch deine Zucht zum Guten hin. —

4. Herr Jesu, großer Kinderfreund! Du warst dem Müßiggange feind; Du saßest bei den Lehrern dort, Und hörtest freudig Gottes Wort.

5. O heil'ger Geist, treib meinen Sinn Mit Freud' und Lust zur Schule hin! Laß mich fein still und fleißig seyn, Und nimm mich einst zum Himmel ein.

6. O heil'ger Gott, ich fleh' zu dir, Mach' nur ein frommes Kind aus mir! Und würd' ich's nicht in dieser Welt, So nimm mich hin ins Himmelszelt!

Dr. Joh. Sal. Rambach.

Mel. Herzliebster Jesu, was daß ꝛc.

2954. Sie sind dahin, des Unterrichtes Stunden, Ins Meer der Ewigkeit dahin geschwunden; Laß sie, o Gott, dereinst in späten Tagen Noch Früchte tragen!

2. Erhebt die Weisheit unser Herz vom Staube, So wird es nie der niedern Lust zum Raube; Es lernt die Freuden, die von ihr entsprießen, Mit Dank genießen.

3. Doch wichtiger, als Weisheit dieser Erden, Laß uns, o Herr, das Wort vom Kreuze werden; Dieß Wort

erleuchte uns stets, durch deine Gnade, Des Lebens Pfade! Dr. Hopfensack.

Mel. Unsern Ausgang ꝛc.

2955. Unsern Ausgang segne du, Segne jedes Wort der Lehre; Gib uns Sammlung, Fleiß und Ruh', Daß sich unser Wissen mehre! Präg' es tief dem Herzen ein; Jede Stunde, Herr, sey dein!

2. Dann wird keine eitle Sucht Unser Herz im Irrthum schlagen; Dann wird segensreiche Frucht Diese Zeit der Bildung tragen. Nur wer dir sein Leben weiht, Bleibt gesegnet und gedeiht. Dr. Hopfensack.

Mel. Wohl dem Menschen, der.

2956. Vater, dir sey Lob gegeben Für den Segen deiner Hand, Den du mir im ganzen Leben, Und auch jetzo zugewandt. Habe Dank, o höchstes Licht, Für den treuen Unterricht, Den ich auch in diesen Stunden Hab' in deinem Wort gefunden!

2. Was ich aber nun für Sünden In der Schule hab' gethan, Davon woll'st du mich entbinden, Eh' ich heimwärts gehen kann; Wenn ich dein Wort nicht geliebt, Wenn ich Bosheit ausgeübt, Wenn ich heuchlerisch gewesen, Wenn ich Trägheit mir erlesen.

3. Was man Gutes mich gelehret, Schreib' in mein Gedächtniß ein; Laß auch dem, was ich gehöret, Meinen Wandel ähnlich seyn. Segne meiner Eltern Zucht, Laß mich bringen gute Frucht, Daß mich bei des Geists Regieren Böse Buben nicht verführen!

Dr. Joh. Jak. Rambach.

Mel. Nun danket Alle Gott.

2957. Wir danken dir, o Herr, Für alle guten Gaben, Die wir für Geist und Herz Auch heut empfangen haben. Gesundheit gabst du uns Und Geistesheiterkeit, Und riefst uns liebevoll Zur schönsten Thätigkeit.

2. Laß nie gedankenlos Uns diese Huld vergessen; Lehr' uns die Flüchtigkeit Der Jugendzeit ermessen! Vor trägem Müssiggang Gib uns die tiefste Scheu, Und mach' uns immermehr Im Lernen ernst und treu.

3. Doch nicht von dem allein Sey unser Geist geschmücket; Gib uns die Frömmigkeit, Die unser Herz beglücket. Und wächst nun unser Geist An Weisheit und Verstand, So werd' auch mehr und mehr Das Herz zu dir gewandt! Dr. Hopfensack.

XII. Lieder für arme Kinderanstalten.

Mel. Warum sollt' ich mich denn grämen.

2958. Auf den Bergen, auf den Haiden, Müd und matt, Niemals satt, Tausend Schafe weiden. Ach, sie haben keinen Hirten, Der in Acht, Tag und Nacht, Nähme die Verirrten!

2. Eine nur ist seine Heerde, Die er führt Und regiert Auf der weiten Erde. Eine hat er sich erkoren; Die sieht ihn Vor sich ziehn, Gehet nie verloren.

3. Sind nicht wir auch auserwählet? Gibt nicht er Alles her, Was uns Armen fehlet? Ja, er hat uns kommen heißen, In die Hut, Die nie ruht; Lasset uns ihn preisen!

4. O du treuer Hirt und Hüter! Laß uns nie Mangeln hie Deine ew'gen Güter! Weide uns auf deinen Auen, Bis du einst Uns erscheinst, Bis dein Heil wir schauen. Chr. Barth.

Eigene Melodie.

2959. Haus, das Glaube aufgebauet, Das auf Liebessäulen steht; Haus, darin man Wunder schauet; Von Erbarmen mild durchweht, Laß die Freudenlieder schallen! Werde voll :,: vom Preis des Herrn, :,: :,: Voll von Danken! :,:

2. Der mit Wohlthat dich gefüllet, In der letzten Jahre Lauf Manchen heißen Wunsch gestillet, Drücke dir Sein Siegel auf! Und Sein heil'ger Geist entzünde Immer mehr :,: in jedem Kind :,: :,: Seine Flammen! :,:

3. Gründe deine Friedensmauern Auf den unbewegten Fels, Dessen Pfei-

ler ewig dauern, Auf den Felsen Israels! Dann besteht, wenn Stürme tohen, Doch dein Hort :,: in Ewigkeit :,: :,: Ohne Wanken. :,:

Mel. Wie groß ist des Allmächt'gen Güte.

2960. Hebt eure Augen zu den Höhen, Wenn dunkle Nacht den Erdkreis deckt, Und seht die tausend Sterne stehen, Die unsers Gottes Ruf geweckt! Er zählet alle ihre Heere, Er ruft mit Namen sie heran; So groß ist seiner Allmacht Ehre, Daß nicht an Einem fehlen kann. *)

2. Und doch erscheinet einst die Stunde, Da dieses Heer vom Himmel fällt! Und er, der uns nach seinem Bunde Mit ew'ger Treu' umschlossen hält, Er sollte seine Menschenkinder Nicht kennen, er, der Alles weiß? Als wären Menschenseelen minder, Denn Sterne an des Himmels Kreis!

3. Er sollte nicht schon lange wissen, Wie viele Kinder irre gehn? Wir sollten's ihm erst sagen müssen, Daß hier auch sechzig vor ihm stehn? Nein, Herr, du kennest sie mit Namen, Vergissest ihre Anzahl nie; Und, ob sie gingen oder kamen, In deinem Buche stehen sie.

4. Wie tröstlen solche Heilsgedanken In off'nem und verborg'nem Harm! Du weißt, wann unsre Kräfte wanken, Und halfst uns auf mit starkem Arm. Wenn mit der Zahl die Sorgen stiegen, So wuchs auch mit der Last die Kraft; Nie durfte unser Muth erliegen, Du hast ihm immer Sieg verschafft.

5. Du weißt um alle unsre Sorgen, Du siehest unsre Sehnsucht an; Wir seufzen nach dem sel'gen Morgen, Da uns dein Geist wird kräftig nahn; Da unser Haus, das du gebauet, Sein frohes Pfingstfest darf begehn; Da reicher Segen niederthauet Auf jedes Herz auf deinen Höh'n.

6. O laß die Stunde bald erscheinen, In welcher unsre Saat gedeiht, Wo deiner Kinder müdes Weinen Sich wandeln wird in Heiterkeit! Was hilft es, daß wir Brod gefunden, Wenn nicht dein Himmelsbrod uns sprießt, Wenn du nicht heilst die Todeswunden, Dein Lebensquell sich nicht ergießt?

7. Laß, Herr, die du uns anvertrautest, Dereinst gerettet vor dir stehn, Und in dem Hause, das du bautest, Die ew'gen Lebensdüfte weh'n! Schenk' unsern Herzen deinen Frieden, Und laß des Glaubens Werk gedeih'n; Dann wollen wir auch nicht ermüden, Den guten Samen auszustreu'n!

Chr. Barth.

*) Jes. 40, 26.

Mel. Warum sollt' ich mich denn grämen.

2961. Herr, dein Arm hält uns umfangen, Trägt und speist Leib und Geist, Tröstet alle Bangen; Deine Liebe wacht und segnet; Wem ist sie Spät und früh Nicht mit Heil begegnet?

2. Uns zu suchen, uns zu finden, Uns durch Huld Und Geduld Fest an dich zu binden, Jesu, das ist deine Weise! Für und für Rühmen wir Solches dir zum Preise.

3. Du bist treu, o Himmelskönig! Bist allein Gut und rein; Unsers Ruhms ist wenig; Wenig ist, das Lobe lich wäre; Selten blüht Ein Gemüth Ganz zu deiner Ehre.

4. Doch in dir allein ist Friede; Außer dir Fallen wir, Bleiben krank und müde. Soll es nimmer dir gelingen, Unser Herz Aus dem Schmerz Ganz zu dir zu bringen?

5. Sanftes Joch des guten Hirten! Sey willkomm! Mach' uns fromm! Komm auf die Verirrten! Sanftes Joch ohn' alle Bürde! Seelenruh' Gibst nur du; Werd' auch unsre Zierde!

6. Unserm Hirten nachzugehen, Nur für ihn Uns zu müh'n, Nur auf ihn zu sehen, — Ihm, der sich für uns gegeben, Alles weih'n, Ihn erfreu'n: Das sey unser Leben!

A. Knapp.

Mel. Wie schön leucht't uns der Morgenstern.

2962. Herr Jesu, dessen Majestät Hoch über Erd' und Himmel geht! Du siehest auf das Kleine. Was Nichts ist, das erwählest du, Und baust in sanfter Lieb' und Ruh' Die pilgernde Gemeine, Daß sie Schon hie Sich erhebet, Lebt und webet, Siegend streitet, Und dir Frucht und Ruhm bereitet,

2. O wer verſteht's, Herr Jeſu Chriſt, Wie wunderbar und treu du biſt? Wer faßt all' deine Wege? Dein Hirtenamt voll ſüßer Huld, Des Mitleids herzliche Geduld, Und deine Krankenpflege? Sieh da, Sieh da! Hier erſcheinen Deine Kleinen, Sanft, gerühret; Du haſt uns ſie zugeführet.

3. Preis dir dafür, ja, ewig Preis! Bleib' ewig nun in unſrem Kreis, Und halt' ihn feſt zuſammen; Gib Glauben, Demuth, treues Müh'n, Und laß uns täglich heller blüh'n In deinen Liebesflammen! Walte, Schalte Unumſchränker; Was dich kränket, Das vernichte; Mach' uns licht in deinem Lichte!

4. Ach bleib bei uns! dann bleibt dieß Haus, Dann geht nur Friede ein und aus Und tauſendfacher Segen. Komm, Weisheit, lehr' uns weiſe ſeyn! Komm, Hoherprieſter, mach' uns rein Durch deinen Gnadenregen! Jeſus Chriſtus, Heut' und geſtern! Brüder, Schweſtern, Wirkt und treibet Nur ſein Werk, das ewig bleibet!

A. Knapp.

Mel. Jeſu, meine Freude.

2963. Jeſu, Freund der Armen, Laß dein mild Erbarmen Segnend auf uns ruhn! Ohne dich, Herr, ſchwanken Wille und Gedanken, Irret unſer Thun. Send' uns Licht, Wo's uns gebricht! Geuß der Liebe mächtig Feuer Uns ins Herz, du Treuer!

2. Alles, was wir haben, Herr, ſind ja nur Gaben Deiner freien Huld. Ach, und auch wir Kinder, Wir ſind vor dir Sünder, Fühlen unſre Schuld. Reiß die Luſt Aus unſrer Bruſt, Die vom Himmel abwärts leitet, Jammer nur verbreitet!

3. Suche, guter Hirte, Rette das Verirrte, Nimm's in deinen Schooß; In der Städte Straßen, In der Dörfer Gaſſen, Hungernd, nackt und bloß! Groß iſt noch Die Ernt', und doch Mangeln Schnitter! Vater, ſende Volle, fleiß'ge Hände!

4. Unſre Stunden eilen Hin, gleich ſchnellen Pfeilen; Eh' wir's uns gedacht, Kommt die Nacht, da nimmer Deiner Sonne Schimmer Uns zum Wirken lacht. Rüſtig dran, Wer wirken kann! Wie die Saat hier war auf Erden, Wird die Ernte werden!

Dr. Bahnmaier.

Mel. Befiehl du deine Wege.

2964. Laß, Herr, uns Samen ſtreuen Am Tage deines Heils! Lehr' uns dein Herz erfreuen Durch Wahl des beſten Theils! Der jauchzt am Erntefeſte, Wer Seelen dir erzieht; Deß Wahl wird ſeyn die beſte, Wer ſich für dich gemüht.

2. Du haſt von eitelm Golde Dir keinen Schatz erjagt, Nach keinem Ehrenſolde Der finſtern Welt gefragt; Du haſt dich nur gemühet Um das, was droben bleibt, Was für den Vater blühet, Und Himmelsfrüchte treibt.

3. Ja, wo ein Herz verloren, Vom Sündentod erſteht, Und, aus dem Geiſt geboren, Auf Gottes Wegen geht, Da iſt dir mehr gewonnen, Als aller Fürſten Macht, Als aller Himmel Sonnen, Als aller Engel Pracht.

4. So ſchau' herab in Gnaden Auf dieſe Kinderſchaar, Die lang' auf düſtern Pfaden Von dir verirret war! Du haſt ſie dir geſammelt, Geführt in unſern Kreis; Mit unſerm Chore ſtammelt Sie freudig deinen Preis.

5. Laß ſie dein eigen werden, Verklär't in dein Bild, In Worten, Sinn, Geberden Keuſch, herzlich fromm und mild. Nur pflanzen und begießen, O Jeſu, können wir; Das Knoſpen und das Sprießen, Das Reifen kommt von dir!

6. Führ' uns in künft'gen Stunden Viel neue Kinder zu! Dein Arm iſt ungebunden, Erhab'ner König du! Du kannſt die Leiber nähren, Wenn Geiſter du ernährſt, Wirſt Zeitliches beſcheeren, Wenn Ew'ges du beſcheerſt.

7. Auf deine Hände ſchauen Heißt uns dein heil'ger Geiſt; Er heißt uns dir vertrauen, Daß du allmächtig ſeyſt. Der Zweifel wägt und zählet Nach Pfennigen dein Thun; Der Glaube, muthbeſeelet, Darf in der Allmacht ruh'n.

8. In deinem großen Namen, Der ew'ge Siegel prägt, Sey heut' ein Segensamen Auf dieſes Haus gelegt,

Auf dich ist es gegründet, Es soll dein Herz erfreu'n, Soll, innig dir verbündet, Dein Friedenstempel seyn!

A. Knapp.

Mel. O heil'ger Geist, kehr' bei uns ein.

2965. O du, der ew'gen Liebe Sohn, Der von des Vaters höchstem Thron Herab zu uns gekommen! Zu retten uns von Sünd' und Tod, Hast du der Sünder Schmach und Noth Voll Huld auf dich genommen. Jesus Christus! Dein Erbarmen Hat uns Armen Heil errungen; Preis und Dank sey dir gesungen!

2. Geuß aus in unser aller Herz Die Liebe, die für unsern Schmerz Ließ Trost und Hülf' erscheinen! Ruf' unsern Seelen freundlich zu: „Ach, wie ich dir gethan, so thu' Auch du an diesen Kleinen!" Was du Liebend Thust, zu retten Sie für dieses, Jenes Leben, Sey, als hätt'st du mir's gegeben!

3. Sieh' hier, was an der kleinen Schaar, Die jüngst auch noch verlassen war, Die Liebe hat begonnen! Manch Schäflein irret noch umher, Durch fremde Schuld zertreten sehr; Ach würd' auch dieß gewonnen! Jesu! Wecke Herzen, Hände Heut' aufs Neue Zum Erbarmen! Rette sie in deinen Armen!

4. Gründ' fest das Haus der Hoffnung dort, Und füll' es du, o starker Hort, Durch Glauben, Hoffnung, Liebe! Das ist's, wodurch das Werk gedeiht Zu Früchten für die Ewigkeit, Nicht menschliches Getriebe! — Was nicht Deine Gluthen reifen, Himmelssonne, Das vergehet, Gleich der Spreu, vom Sturm verwehet.

Dr. Bahnmaier.

Mel. Befiehl du deine Wege.

2966. O du, der mit Erbarmen Verlor'ne suchen geht, Und zärtlich für die Armen Am Thron des Vaters steht: Laß dir ein Lob gefallen, Das Dankbarkeit dir singt, Und gib, daß unser Lallen Hinauf zum Himmel dringt!

2. Hier steht ein Haus gegründet, Das du, o Herr, erbaut, Das täglich uns verkündet: Wohl dem, der Jesu traut! Ein Haus für arme Kinder, Die du für dich erschufst; Ein Haus für arme Sünder, Die du zum Himmel rufst.

3. Auf Feld und Straßen irrten Wir ohne Trost und Licht, Und dich, den guten Hirten, Verstand die Seele nicht. In Sünd' und Schmach versunken, Von Noth und Gram gedrückt, Wär', ach! in uns der Funken Des Lebens bald erstickt.

4. Da kamst du uns entgegen, Und bautest uns dieß Haus, Zogst aus den Sündenwegen Uns liebevoll heraus; Gabst Lehrer uns und Väter Und Mütter, reich an Treu', Und riefest Freund' und Beter Zu unserm Heil herbei.

5. Von deiner Hände Gaben Machst du uns täglich satt, Willst unsre Seele laben Mit deinem Wort und Rath. Willst uns im Waisenstande Mit Vaterhuld erfreu'n, Und uns im fremden Lande Ein Weg zur Heimath seyn.

6. O ew'ge Lieb' und Gnade, Die uns mit Heil bedacht; Wie hast du auf die Pfade Der ärmsten Kinder Acht! Wie ruft uns jeder Morgen Und jeder Abend zu: Der Herr will dich versorgen! Bei ihm ist Trost und Ruh'!

7. Herr, lehr' uns dich erfreuen In dieser Pilgerzeit! Laß lieblich uns gedeihen Für deine Ewigkeit, Daß dir einst von uns Allen, Herr Jesu, Gottes Sohn, Des Dankes Lieder schallen Vor deinem Gnadenthron!

A. Knapp.

Mel. Sieh', hier bin ich, Ehrenkönig.

2967. Preis dir, Sohn, für uns geboren, Von der theu'r erlösten Schaar, Die zum Himmel du erkoren, Herrscher, groß und wunderbar! Rath, Kraft, Held und ewig Vater, Fürst des Friedens, treu und wahr!

2. Schaue freundlich auf uns nieder, Du, deß Aug' ob uns auch wacht! Sieh', dir naht dieß Häuflein wieder, Dir zum Segnen dargebracht! Oeffne Herzen, Mund und Hände Heut' am Tag, den du gemacht!

3. Dein Werk ist's, was uns gelungen, Nichts hat unsre Macht gethan. Selig, wer's durch dich errungen, Daß er lieben, geben kann! Rath,

That, kleine, große Gabe, — Selig, — ist's in dir gethan!

4. Wenig Brod, von dir gebrochen, Großem Volke war's genug, Als den Segen du gesprochen, Jüngerhand umher es trug. Sprichst du diesem Haus den Segen, Ist auch wenig stets genug.

5. Laß nur Glauben bei uns wohnen, Glühen deiner Liebe Gluth, Daß wir Fleisch und Blut nicht schonen, Dich nur suchen, höchstes Gut! Daß dir dieses Gärtlein grüne, Gib zum Pflanzen Treu' und Muth!

6. Was noch irrt auf Sündenwegen, Hirtenauge, suche du! Führ' durch deines Wortes Segen Es zurück, dem Himmel zu! Jesus rufet! Kinder, kommet! Nur bei ihm ist Freud' und Ruh'!

Dr. Bahnmaier.

Mel. Alle Menschen müssen sterben.

2968. Was erblüht zu deinen Ehren, Was dein Arm, o Jesu, schafft, Muß sich gründen, stärken, mehren, Denn es wächst in deiner Kraft. Sey's ein Tempel, oder eine Kinderhütte, still und kleine, Die wir hier lebendig schau'n: Du nur kannst lebendig bau'n.

2. Palmen können wir nicht schwingen, Noch mit Weihrauch vor dir steh'n, Aber Hallelujah singen, Und ein Hosianna steh'n. Die wir einst von dir entfernet, Haben's nun durch dich gelernet. Gnade, die vom Himmel drang, Gnade sey der Festgesang!

3. Gnade hat uns hier geborgen, Da die Sünd' uns einst zerstreut; Gnade hat sich jeden Morgen Ueber unserm Haupt erneut. Daß wir heut' in frohen Weisen Deinen Segensnamen preisen, Dir und Menschen danken's wir, Doch der Ruhm gebühret nur dir!

4. Ja, in deiner heil'gen Nähe Und in deines Geistes Hut Ruht sich's ohne Gram und Wehe, Wandelt sich's auf Erden gut. Möcht' es jedes Herz erkennen, Jedes dir in Liebe brennen! Bald dann würde Noth und Pein Keine mehr auf Erden seyn.

5. Aber ist's in unsrer Mitte? Herr, du weißest, wer wir sind! Kinder viel in dieser Hütte, Doch du nicht in jedem Kind! Dieß, ja dieß nur sey die Klage An des Festes schönem Tage! Ach, wo dich das Herz verläßt, Taugt es nicht zum Freudenfest.

6. Präse, Herr, erwecke, läutre Alle, die von dir noch fern! Komm', dein heller Strahl erheitre Unser Herz, du Morgenstern! Alle sind wir dir geboren, Aber ohne dich verloren; Komm', Erbarmer, Jesu Christ, Rette, was verloren ist!

7. Dann wird rein der Jubel tönen, Dann die Feier lieblich seyn, Wenn dein ewiges Versöhnen In die Herzen glänzt hinein. Solche Feste laß uns tagen, Da man darf von Allen sagen: „Dieß ist Christi Lämmerschaar!" Amen, Amen, mach' es wahr!

A. Knapp.

Mel. Was Gott thut, das ist wohl gethan.

2969. Was Glaube thut, ist wohl gethan, Ob's auch vermessen scheine; Er darf dem Unsichtbaren nah'n, Das Große und das Kleine Ihm anvertrau'n; Wo nichts zu schau'n, Da baut auf ew'ge Dauer Er seines Hauses Mauer.

2. Was Liebe thut, ist wohl gethan, Es reut sie keine Mühe; Sie ßet auch die Wildniß an, Damit sie fröhlich blühe. Sie sorgt und eilt, Sie trägt und heilt, Was wund und ohne Pflege Verlassen liegt am Wege.

3. Was Hoffnung thut, ist wohl gethan, Sie schauet in die Ferne; Sie macht dem schwachen Keime Bahn, Damit er wachsen lerne. Ihr Eifer glüht, Und wird nicht müd', Und säumen auch die Früchte: Einst steh'n sie doch im Lichte.

4. Doch was auch Glaub' und Liebe thu'n, Ist ohne Werth und Stärke, Läßt Gott nicht seinen Segen ruh'n Auf jedem ihrer Werke. Was Gott gethan, Ist wohl gethan, Und was wir selbst erringen, Kann nimmer wohl gelingen.

5. Was hilft es, daß wir Häuser bau'n, Und Kinder darein sammeln, Wenn wir nicht fleißig aufwärts schau'n, Und heiße Bitten stammeln? Was Glaub' und Lieb' In Hoffnung trieb, Das kann nur fruchtbar sprießen, Wenn Gottes Segen fließen.

6. Er schenkt zur Arbeit die Geduld, Er gibt den Geist von oben; Und er vergibt uns unsre Schuld, Wenn wir zu träg' ihn loben. Er weist die Bahn Den Seelen an; Er kann die Herzen wecken, Sein süßes Heil zu schmecken.

7. O ew'ges Licht, erleuchte doch Die Kinder unsrer Pflege, Und führ' in deinem sanften Joch Sie auf dem Lebenswege! Laß Groß und Klein Auf's Neu' sich weihn Zu deinem Eigenthume, Zu deinem ew'gen Ruhme!

Christian Gottlob Barth.

Mel. Befiehl du deine Wege.

2970. Zu sammeln die Zerstreuten, Die ohne Licht und Steg Von Sünd' in Sünde gleiten, Gingst du den Todesweg. Seitdem ist keine Höhle, Wohin dein Strahl nicht dringt; Nun wird manch' arme Seele Dem Adler gleich verjüngt.

2. Im Worte steht's geschrieben, Im Leben thut sich's kund, Herr, wie dein herrlich Lieben Uns ruft in deinen Bund. — Was soll auch diese Hütte? Was diese Festesreihn? — Du weilst in unsrer Mitte, Wir woll'n dein Erbtheil seyn!

3. Und darum gilt's gedenken An dich und deinen Tod; Es gilt, die Herzen lenken Weit über Sünd' und Noth; Es gilt, gen Himmel sehen, Wo du, das Leben, bist; Du schaffst in deinen Höhen, Was gut auf Erden ist.

4. Von dir, der starb und lebet, Fließt Licht und Rettung her; So oft ein Tag sich hebet, Ist er von Segen schwer; So oft die Nacht gethauet, Sprach zu dem Tag die Nacht: Der Hüter hat gebauet, Der Hirte hat gewacht!

5. Heil dir für alle Gaben, Heil dir für alle Treu'! Was dürfen wir noch haben, Das nicht dein eigen sey? Doch Alles willst du missen, — Ach, Eins nur sollen wir; Du rufst uns ins Gewissen: „Gebt eure Herzen mir!"

6. Denn da nur blühn die Reiser, Wo du die Herzen hast; Da nur gedeihen Häuser, Wo du nicht nur ein Gast, — Wo du uns All' und Eines An jedem Tage wirst; — Deß weigre dir sich Keines, Das gib, o Lebensfürst!

A. Knapp.

XIII. Trauungs- und Ehelieder.

Mel. Auf Gott und nicht auf meinen Rath.

2971. Der heil'ge Augenblick ist da! Allmächt'ger, bald verkündet Der Mund das ernste, große Ja, Das ewig uns verbindet. Das Mißgeschick, Und alles Glück, Um das wir könnten bitten, Hängt ab von wenig Schritten!

2. Zwar lieblich scheint uns dieser Raum; Doch Mancher ging erfreuet, So hoffnungsvoll, wie wir ihn kaum, Und hat ihn bald gereuet. Zu welchem Weh' Wird oft die Eh'! Zu welchem bittern Leide Wird oft die Hochzeitfreude!

3. Was wird denn mir beschieden seyn In meinem Ehstandsleben? Wird mich auch einst das Ja geren'n, Das heut' ich hier gegeben? Eß' ich mein Brod In Sorg' und Noth? Eß' ich's in Ruh' und Frieden? Was wird mir seyn beschieden?

4. Vielleicht muß auch mein armer Leib Noch viel auf Erden leiden; Und wer von uns, Mann oder Weib, Wird dann zuerst verscheiden? O Gott, wie blind Wir Menschen sind, Die nichts gewisser wissen, Als, daß sie sterben müssen!

5. Drum setz', o Herr, auf dich allein Ich einzig mein Vertrauen. Du brichst das Haus des Reichen ein, Und kannst's dem Armen bauen. Und Traualtar, Wie Todtenbahr, Siehst du zusammenrücken Vor deinen ew'gen Blicken.

6. Was sollt' ich denn beklommen seyn? Ich will zum Altar gehen, Denn dorten steh' ich nicht allein: Der Herr wird bei mir stehen. Komm, liebe Braut! Wer ihm vertraut, Der steht auf Felsensteinen; Komm, Gott soll uns vereinen!

(Nach der Trauung.)

7. Nun hat der Herr als Weib und Mann Zusammen uns gegeben; Nun treten wir die Wallfahrt an Durch dieses Erdenleben, In Freud' und Noth, Bis an den Tod, Bis wir mit müden Schritten Erreicht die ew'gen Hütten.

Wilhelm Meinhold, Pastor auf Usedom.

Mel. Ermuntre dich, mein schwacher Geist.

2972. Der König in der hohen Stadt, Der Herr der Ewigkeiten, Der seinen Sitz im Himmel hat, Und noch wird zubereiten; Deß Aug' auf alle Länder geht, In dessen Händen Alles steht, Der auf den Wolken fähret, Ist's, der Gebet erhöret.

2. Der Herr ist gnädig und gerecht, Geduldig, groß von Treue; Die Liebe über seine Knecht' Ist alle Morgen neue. Auf tausend Wegen zeigt er das, Selbst da, wo wir auf unsrer Straß', In Sonnenschein und Schatten Bei eigner Kraft ermatten.

3. Wir sind ja nun im Jammerstand, Da mancher Tod uns plaget, Als aus dem ersten Vaterland Verlängst mit Recht verjaget; Und in des Lebens Fremdlingschaft Verläßt uns auf dem Weg die Kraft; Doch wer zu Ihm nur schreiet, Dem wird der Muth erneuet.

4. Durch stete Angst und Schmerzenstauf, Die wir auf uns genommen, Soll dieser Jahre Wechsellauf Zu dem, das bleibet, kommen; Doch weder Tod mit falscher Pein, Noch Leben mit erborgtem Schein, Soll uns von ihm je scheiden, Und seine Huld verleiden.

5. Wenn unsre Stimme sich erhebt, So hört er unser Flehen, Und läßt im Herzen, das da bebt, Den Lebensodem wehen; Er sendet eine Hülfe zu, Wo Eins dem Andern nach der Ruh' Und nach dem rechten Leben In Einem Sinn hilft streben.

6. Er thut, er hat bisher gethan, Was Gutes euch geschehen; Und heute fängt von Neuem an Sein Licht euch aufzugehen; Was euch bemüht, was euch erquickt, Und was er euch zu Händen schickt, Das soll zu Ihm euch leiten, Und seinen Ruhm ausbreiten.

7. Das ist uns lieb, wir freu'n uns mit, Daß Gott sich so erzeiget; Daß er sein Ohr zu eurer Bitt' Herab ins Niedre neiget; Ins Niedre sieht und höret er; Er stärkt, was schwach; er füllt, was leer; Wer darbt, dem will er geben; Was todt ist, heißt er leben.

8. Die Zahl der Stimmen, die den Herrn In seinen Höhen ehren Einhellig, munter, willig, gern, Die müssen sich vermehren, Und sagen: groß ist Gottes Macht, Die uns mit lauter Heil bedacht! Lobe ihn mit frohem Liede; Sein Arm wird nimmer müde!

9. Wir wollen jetzt und künftighin Dieß alles Fleißes treiben; Das soll uns Pflicht, Geschäft, Gewinn, Kunst und Ergötzung bleiben: Daß wir den Herrn, den Alles ehrt, Und deß Erbarmung ewig währt, In neu erlernten Weisen Mit voller Stimme preisen.

Dr. Joh. Albrecht Bengel.

(Nach der Trauung.)

Mel. Wie schön leuchtet uns der Morgenstern.

2973. Der uns zu seinem Lobe schuf, Hat gnadenvoll mit heil'gem Ruf Zum Himmel uns berufen. Er helf' euch, daß ihr aufwärts geht, Und auf dem Pfad nie stille steht, Bis an des Thrones Stufen. Jesu, Hilf du, Segne, leite Morgen, heute Deine Seelen; Laß sie dir sich ganz vermählen!

Albert Knapp (28 Junius 1834).

(Vor der Trauung.)

Mel. Was Gott thut, das ist wohlgethan.

2974. Du, der die Himmelswölbung ziert, Kannst Seelen herrlich zieren; Du, der den Sternenlauf regiert, Kannst Herzen selig führen; Drum führe du Uns immerzu An deinen Liebeshänden Vom Anfang zum Vollenden!

2. O Jesu, blick' in Gnaden drein, Wenn wir nun Amen sagen! Wir wollen nur auf dich allein Den Gang des Lebens wagen. Herr aller Herrn, Bleib' uns nie fern; Dein Dienst sey unsre Wonne, Dein Antlitz unsre Sonne!

Albert Knapp (28 Junius 1834).

Mel. Vater will ich dir geben.

2975. Du Schöpfer zarter Liebe, Der du die Liebe bist, Vor dem, bei reinem Triebe, Die Ehe heilig ist! Dein

unerforschlich Fügen Macht uns zu einem Paar; Es soll uns hoch vergnügen, Daß es dein Wille war.

2. Wer sich in deinen Wegen Nach Jesu Worten übt, Der findet Licht und Segen, Der wird von dir geliebt. Lehr' uns dein Zeugniß lieben, Und, was der Heiland spricht, Gern hören, lernen, üben! Dieß ist die erste Pflicht.

3. Gib uns bei trauter Liebe Auch Liebe zu der Zucht; Unordentliche Triebe Erzeugen Todesfrucht! Die Keuschheit erntet Kronen; Laß Zucht und Ehrbarkeit In unsern Seelen wohnen, Die du dir selbst geweiht!

4. Laß uns die Lust auf Erden, Die Güter dieser Zeit, O Herr, nicht lieber werden, Als deine Ewigkeit! Weil wir von allen Dingen Nichts in die Welt gebracht, Und aus der Welt nichts bringen, Wenn man den Abschied macht.

5. Gib Gnade zum Bemühen, In reiner Furcht des Herrn Die Kinder zu erziehen, Von Aergernissen fern. Sie stehn in deinem Bunde, Du ladest selbst sie ein; Laß dir aus ihrem Munde Ein Lob bereitet seyn!

6. Lehr' sie das Böse hassen, Daß sie sich jederzeit In Liebe ziehen lassen, Ohn' allen Zank und Streit. Laß sie vor dir gedeihen, Mach' ihrer Jahre viel, Daß wir uns ihrer freuen An unsrer Tage Ziel!

7. Gib uns aus deiner Fülle Auch unser täglich Brod, So viel es, Herr, dein Wille, Und deinen Kindern Noth! Hilf du das Haus uns bauen Mit deiner Segenshand; Wenn wir uns selbst vertrauen, So bauen wir auf Sand!

8. Schenk' uns ein fromm Gesinde, Das man in Allem treu, Keusch und gehorsam finde, Das dir ergeben sey! Hilf uns, sie treu belohnen, Wie du den Treuen lohnst, Und ihrer Schwachheit schonen, Wie du auch unser schonst!

9. Du weißt es, wo wir wallen, Kennst unsern blöden Sinn. Ach, wenn wir irgend fallen, So wirf uns nicht dahin! Willst du die Ruthe schärfen, Dann, Vater, lehre du Uns willig unterwerfen, Und sende Trost und Ruh'!

10. Laß unser Herz nicht schweifen, Wo es nicht schweifen soll; Hilf uns das Heil ergreifen, Des rechten Glaubens voll; Daß wir einander bringen Zur süßen Ewigkeit, Und dort dir ewig singen Im reinen Hochzeitkleid!

11. Gott Vater, ach, behüte Und segne selbst dein Paar! Herr Jesu, deine Güte Geleit' uns immerdar! Leit' uns mit deinem Lichte, Gott heil'ger Geist, auch du! Von deinem Angesichte Strom' uns der Friede zu!

Ph. Fr. Hiller.

(Lob einer frommen Hausmutter. Sprüchw. 31, 10 – 31.)

Mel. Herr Christ, der einig Gottes Sohn.

2976. Du Stifter heil'ger Ehe, Verbinde dieses Paar! In dir, o Gott, bestehe Sein Bund auf immerdar; Der Geist der keuschen Liebe Beherrsche beider Triebe, Und mach' ihr Hoffen wahr!

2. Begleite nun die Lehren Von ihrer neuen Pflicht, Zu deines Namens Ehren, Mit Gnade, Kraft und Licht; Auf allen ihren Wegen Bekräftige den Segen, Den heut' dein Diener spricht!

3. Wenn sie in Leid und Schmerzen Nach deinem Rathe seyn, So sprich in ihre Herzen Den Trost von oben ein; Verleih' Geduld und Stärke Zu ihrem Stand und Werke, So wird's gesegnet seyn!

4. Ach, neig' auf unser Flehen Dein gnädig Ohr jetzund; Laß deine Augen sehen Auf sie und ihren Bund; Und thu', wie die Gemeine Mit Jesu sich vereine, An ihrem Beispiel kund!

Mel. Herr Jesu Christ, mein's Lebens Licht.

2977. Ein Weib, das Gott den Herren liebt, Und sich stets in der Tugend übt, Ist viel mehr Lob's und Liebens werth, Als alle Perlen auf der Erd'.

2. Ihr Mann darf mit dem Herzen frei Verlassen sich auf ihre Treu'; Sein Haus ist voller Freud' und Licht, An Nahrung wird's ihm mangeln nicht.

3. Sie thut ihm Liebes und kein Leid, Durchsüßet seine Lebenszeit; Sie nimmt sich seines Kummers an Mit Trost und Rath, so gut sie kann.

4. Die Woll' und Flachs sind ihre Lust, Was hierzu dient, ist ihr bewußt;

2.

Ich forſchte treu, ich prüfte lange,
Mir ward im Zweifel oft gar bange.
Der ſchwere Kampf iſt ausgerungen,
Der Zweifel in der Bruſt bezwungen.
Denn ſieh, es thut nur Eines noth,
Nicht raubt's der Menſch, und nicht der Tod.

3.

Ich zieh' getroſt zum Vater ein.
Mir hat verwahrt ein Kämmerlein,
Der mich mit Seinem Blut erkauft,
Auf Deſſen Namen ich getauft.

4.

Du haſt dein Blut, du haſt dein Leben
Für mich zum Opfer hingegeben,
Mir quillt in meinen lezten Stunden
Nur Troſt aus deinen heil'gen Wunden.

5.

Was Deinen Willen, Herr, erfüllt,
Auch meines Herzens Sehnſucht ſtillt;
Denn Liebe nur iſt Dein Gebot,
Und Liebe nur beſiegt den Tod.

6.

Wie! Chriſtus willſt du angehören?
Auf Seinen Namen darfſt du ſchwören?

Ihr Händlein greifet selbst mit zu, Hat oftmals Müh', und selten Ruh'.

5. Sie ist ein Schifflein auf dem Meer, Wenn dieses kommt, so kommt's nicht leer; So schafft auch sie an allem Ort, Und setzet ihre Nahrung fort.

6. Sie schläft mit Sorg', ist früh heraus, Gibt Futter, wo sie soll, im Haus, Und speist die Mägde, deren Hand Zu ihren Diensten ist gewandt.

7. Sie gürtet ihre Lenden fest, Und gürtet ihre Arm' auf's best'; Ist froh, wenn's wohl von Statten geht, Worauf ihr Sinn und Herze steht.

8. Wenn Andre löschen Feu'r und Licht, Verlöscht doch ihre Leuchte nicht; Ihr Herze trachtet Tag und Nacht Zu Gott, der Tag und Nacht gemacht.

9. Sie nimmt den Rocken, setzt sich hin, Und schämt sich nicht, daß sie ihn spinn'; Ihr Finger faßt die Spindel wohl, Und macht sie schnell mit Garne voll.

10. Sie hört gar leicht der Armen Bitt', Ist gütig, theilet gerne mit; Ihr Haus und alles Hausgesind' Ist wohl verwahrt vor Schnee und Wind.

11. Sie flickt, sie näht, sie wirkt mit Fleiß, Macht Decken nach der Künstler Weis', Hält selbst sich sauber; weiße Seid' Und Purpur ist ihr schönes Kleid.

12. Ihr Mann ist in der Stadt berühmt, Bestellt sein Amt, wie sich's geziemt; Er geht, steht und sitzt oben an, Und was er thut, ist wohlgethan.

13. Ihr Schmuck ist, daß sie reinlich ist; Ihr' Ehr' ist, daß sie ausgerüst't Mit Fleiße, der gewiß zuletzt Den, der ihn liebet, hoch ergötzt.

14. Sie öffnet ihren weisen Mund, Thut Kindern und Gesinde kund Des Höchsten Wort, und lehrt sie' fein Fromm, ehrbar und gehorsam seyn.

15. Sie schauet, wie's im Hause geht, Und wie es hie und dorten steht; Sie ißt ihr Brod, und sagt dabei, Wie so groß Unrecht Faulseyn sey.

16. Die Söhne, die ihr Gott bescheert, Die hält sie hoch, sehr lieb und werth; Ihr Mann, der lobt sie spät und früh, Und preiset selig sich und sie.

17. Viel Töchter bringen Geld und Gut, Sind zart am Leib und ernst an Muth; Du aber, meine Kron' und Zier, Gehst wahrlich ihnen Allen für!

18. Was hilft der äußerliche Schein? Was ist's doch, schön und lieblich seyn? Ein Weib, das Gott liebt, ehrt und scheut, Das soll man loben weit und breit.

19. Die Werke, die sie hier verricht't, Sind wie ein schönes, helles Licht; Sie dringen bis zur Himmelspfort', Und werden leuchten hier und dort.

Paul Gerhard.

Mel. Wer nur den lieben Gott läßt walten.

2978. Erhebt euch, frohe Jubellieder, Zu Gottes lichtem Thron empor! Der Welten trägt, er neigt hernieder Voll Huld sein väterliches Ohr. Gott, der da ist, seyn wird und war, Gott segne dieses neue Paar!

2. Ja, möge Gott euch beide segnen! Mög' er, ohn' den kein Haupthaar fällt, Mit Licht und Kraft euch stets begegnen Beim Gang durch diese dunkle Welt! Gott, segne dieses neue Paar! Sey mit ihm heut' und immerdar!

3. Kund soll's von heut' ein Tag dem andern Und eine Nacht der andern thun, Wie froh in ihm ihr könnet wandern, Und still in seiner Führung ruhn. Gott, segne dieses neue Paar! Sey mit ihm heut' und immerdar!

4. Nach reich empfangnem Segen tretet Ihr kaum vom heiligen Altar, So seht ihr, wie hier wieder betet Für euch der treuen Freunde Schaar: Gott, segne dieses neue Paar! Sey mit ihm heut' und immerdar!

5. Wohl euch, Gott wolle bei euch bleiben, Eu'r Fels und eure Zuversicht! Mög' er's in eure Herzen schreiben: Wenn Alles wankt, Gott wanket nicht! Gott, segne dieses neue Paar! Sey mit ihm heut' und immerdar!

6. Laßt euch vom Worte Gottes leiten, Nach Jesu bildet euern Sinn, Stets eingedenk der Ewigkeiten; Dort führt das Pilgerleben hin! Gott, segne dieses neue Paar! Sey mit ihm heut' und immerdar!

7. Schwört jeden Morgen heil'ge Treue Gott, Christo, eurem Eheband, Und prüft am Abend euch auf's Neue, Ob

ihr noch pilgert Hand in Hand! Gott, segne dieses neue Paar! Sey mit ihm heut' und immerdar!

8. Schämt euch nicht, Gott um Gnad' zu flehen, Ohn' den euch keine Freude blüht; Seyd träge nicht, vor ihm zu stehen, Bis ihr in Liebe zu ihm glüht! Gott, segne dieses neue Paar! Sey mit ihm heut' und immerdar!

9. Flieht dieser Erde Eitelkeiten, Sie sind zu klein für euern Geist; Denn euer warten Ewigkeiten, Wo nichts mehr gilt, was irdisch heißt! Gott, segne dieses neue Paar! Sey mit ihm heut' und immerdar!

10. Wohlan, ergreift in Gottesfreude Und voll Vertrau'n den Pilgerstab, Daß euch nichts von einander scheide, Von Gott nichts, bis ins stille Grab! Gott, segne dieses neue Paar! Sey mit ihm heut' und immerdar;

11. Wohlan, es sey mit euch der Friede, Die treuste Liebe lebenslang! Beim Morgen- und beim Abendliede Stärkt täglich euch im Christengang! Gott, segne dieses neue Paar! Sey mit ihm heut' und immerdar!

12. Wohlan, so sprecht: Herr, wir geloben Dir ew'ge Treue, Hand in Hand, Bis wir dich schauen einst dort oben, In jenem sel'gen Heimathland! Gott, der da ist, seyn wird und war, Sey mit euch heut', sey's immerdar!

Mel. Wer nur den lieben Gott läßt ꝛc.

2979. Es hat der Herr zu allen Zeiten Der Seinen ganzen Lauf bedacht, Ihr Kleinstes selbst auf allen Seiten Von Ewigkeit her ausgemacht, Bis auf Ein Haar von ihrem Haupt; Wohl dem, der bis auf's Kleinste glaubt!

2. Er spricht: befiehl mir deine Wege; Sie sind in mir schon ausersehn! Trau' meiner treuen Vaterpflege, So wird es gut und selig gehn; So geb' ich dir auf jedem Schritt Auch meines Geistes Leitung mit!

3. Sieh' nun, o Herr, auf diese Seelen, Und laß sie dir befohlen seyn; Laß sie nur deine Wege wählen, Mach' sie mit deinem Blute rein, Bis sie zu deinem Reich eingehn, Und ewig jauchzend vor dir stehn!

(Nach der Trauung.)

Mel. Nun danket Alle Gott.

2980. Geht fröhlich nun dahin In stillem Gottvertrauen! Ihr werdet fort und fort Viel Heil, viel Gutes schauen. Sehr gnädig ist der Herr! Habt ihr nur Ihn erwählt Zum Freund, so wisset ihr, Daß euch kein Segen fehlt.

2. Wie er in seiner Hand Die Welten alle träget, So lenkt er euren Gang Im Lieben unbeweget. O bleibt ihm kindlich treu, So bleibt in Freud' und Leid Er selber euer Theil, Bis in die Ewigkeit!

C. C. G. Langbecker.

(Nach der Trauung.)

Mel. Nun danket Alle Gott.

2981. Gott Lob, wir sind getraut; Der Segen ist gegeben, Daß Bräutigam und Braut Im heil'gen Bunde leben! Nun sind wir Mann und Weib, Ein Herz des Andern Herz, Ein Geist und auch Ein Leib, In Freuden und in Schmerz!

2. Was Gott zusammen fügt, Darf nun ein Mensch nicht scheiden. So leben wir vergnügt, Der Himmel hilft uns Beiden; Die Namen schreibet Gott Ins Buch des Segens ein; Er selbst, Herr Zebaoth, Will Schild und Sonne seyn.

3. Erfülle nun dein Wort, Das du, o Herr, gesprochen, So wird das Band hinfort Durch keinen Feind gebrochen! Wohn' unter uns allein, Der du dreieinig bist, Und laß uns einig seyn In dir, Herr Jesu Christ!

4. Mehr' unsrer Liebe Gluth, Mach' heilig ihre Flammen; Gib einen treuen Muth, Und halt' uns fest zusammen, Daß uns kein Kreuze trennt, Und keine Last erdrückt; Daß, wenn die Sonne brennt, Uns auch dein Thau erquickt!

5. Wir stellen dir es heim, Wie du uns hier willst führen; Du wirst auch Honigseim In unsern Wermuth rühren. Führst du uns wunderbar, Nur selig führ' uns hin! In Nöthen sucht man dich; Das Kreuz ist nur Gewinn.

6. Nun, mach' es immer gut, Du Brunnquell aller Güte! Nimm stets in deine Hut Leib, Leben und Gemüthe! Hier hast du Herz und Hand; Wirst du, Herr, mit uns seyn, Soll unser Ehestand Dir tausend Opfer weihn.

Mel. Vom Himmel kommt der ꝛc.

2982. Gott Schöpfer, Stifter heil'ger Eh', Schau' auf dieß Paar aus deiner Höh', Das vor dir steht, und seinen Bund Hier vor dir schließt mit Herz und Mund!

2. Mit Gnade schau' auf sie herab! Laß sie zusammen bis ins Grab In Lieb' und Treue einig seyn, Und Jesu all ihr Leben weihn!

3. Laß sie einander innigli̇ch Stets lieben, doch nie mehr, als dich; Von Untreu' fern, im Herzen rein, Auch keusch in Wort und Werken seyn!

4. Lehr' sie in Eintracht dir vertrau'n, Zusammen ihre Seel' erbau'n, Zusammen deine Hülf' erflehn, Zusammen auch dein Lob erhöhn!

5. Was ihnen ihr Beruf gebeut, Das laß sie thun mit Freudigkeit; Und so geling' ihr frommer Fleiß Zu ihrem Lob und deinem Preis!

6. Und wenn des Lebens Last und Müh' Auch sie beschwert, so tröste sie; Ein Jedes trag' des Andern Last, Wie du, o Herr, verordnet hast!

7. Wenn Kreuz nach deinem Rath sie drückt, Laß sie darin nicht unerquickt; Gib süße Tage nach dem Leid, Und segn' es für die Ewigkeit!

8. Und trennet einst der Tod ihr Band, So sey's ihr Trost, daß deine Hand Die, welche hier sich treu geliebt, Einander ewig wieder gibt.

Johann Rudolph Ziegler.

Mel. Christus, der ist mein Leben.

2983. Herr, sieh' auf diese Stunde Mit Vaterhuld herab, Daß wir bei unserm Bunde Beharren bis ans Grab!

2. Du hast den Schwur vernommen, Geschrieben in dein Buch; Ach, laß aus ihm uns kommen Nur Segen, nimmer Fluch!

3. Ja, gib uns deinen Segen, Du guter Vater du! Wend' uns auf allen Wegen Dein Gnadenantlitz zu!

4. Zieh' ganz in unsre Hütte Und unsre Herzen ein; Laß stets in unsrer Mitte Auch deine Wohnung seyn!

5. Verklärst du unsre Triebe, Erfüllst du unser Herz Mit wahrer, treuer Liebe, Und hebst es himmelwärts;

6. Dann bleiben wir durchdrungen Von reiner, edler Gluth; Dann haben wir errungen Das höchste Erdengut!

7. Dann kann uns nichts mehr scheiden, Kein Reichthum, keine Noth, Kein Glück und keine Leiden, Kein Leben und kein Tod.

8. Dann wallen wir im Frieden; Beseligt Hand in Hand, Und tragen still hienieden, Was uns dein Rath gesandt.

9. Mag dann die Stunde schlagen, Die uns dem Schmerze weiht: Die Liebe weiß zu tragen Das schwerste Erdenleid!

10. Sie glaubt, sie hofft, sie duldet Mit dir ergebnem Sinn; Selbst, was sie nicht verschuldet, Nimmt sie in Demuth hin.

11. Doch, wenn nach bangen Schmerzen Das Leben sich erhellt, Dann wird den treuen Herzen Zum Himmel diese Welt!

12. Denn Liebe, die, durch Leiden Geprüft, sich treu bewährt, Sie ist's, die Erdenfreuden Zu himmlischen verklärt.

13. Drum läutre unsre Triebe, Erfülle unser Herz Mit wahrer, reiner Liebe, und lenk' es himmelwärts!

14. Laß, fest in dir verbunden, Stets einen Pfad uns gehn, Daß wir einst, treu erfunden, Vereint dein Antlitz sehn!

Mel. Die, die, Jehovah, will ich singen.

2984. Jehovah, Gott voll Glanz und Ehre, Im loberfüllten Himmel wohnest du! Vernimm den Dank und freundlich höre Auch unsern schwachen Lobgesängen zu! Umströmt von Heil, von deiner Huld gerührt, Lobpreisen wir dich, der uns liebend führt.

2. O, diese Welt, an milden Gnaden Wird sie in deinem Eingebornen reich! Wie heilst du ihren schweren Schaden, An Gnade dir bei allen Völkern gleich! Dich rühmet, wer im Sohn gesegnet ist, Und zeuget laut, daß du die Liebe bist!

3. Du, Liebe, liebst; o pflanze Allen Gleich heilige, gleich sanfte Regung ein! Laß unter uns mit Wohlgefallen Verbundne Menschenherzen glücklich seyn! Dich preise, wer zum heil'gen

Liebesband Ein treues Herz durch deine Leitung fand!

4. Ein Paar, vereint zu keuscher Ehe, Naht deinem heiligen Altare sich; Es kniet hier, daß es dich flehe: Herr, segne zeitlich uns und ewiglich! Die wahre Liebe stammet ja von dir: Drum segne unser Lieben für und für!

5. Wir denken der Verheißungsworte, Die du dem heil'gen Ehstand beigelegt; Bekräft'ge sie an diesem Orte; Laß diese Lieben dein seyn unbewegt! Dir treu zu seyn gelobten heute sie; Drum flehen wir: o Herr, verlaß sie nie!

6. Du höchste Macht, du ew'ge Treue, Du Erster, Letzter, herrschest immerdar! Sey unser Fels, ja, deiner freue Sich unser Herz in Freuden und Gefahr! Halleluja, Jehovah weichet nicht; Sein Antlitz leuchtet unserm Angesicht! L. G. Schiner.

Mel. Lobe den Herren, den mächtigen.

2985. Lobet den Herren! die Gnade hat Alles vollendet; Augen und Herzen, seyd dankbar zum Himmel gewendet! Psalmen, erwacht, Preiset die himmlische Macht, Die uns die Freude gesendet!

2. Auf, ihr Geliebten, und lasset den Vater uns loben, Der eure Liebe gekrönt mit der Weihe von oben! Morgen, wie heut', Sey nun das Herz ihm geweiht, Täglich zum Danken erhoben!

3. Lobet den Herren! Nun gehet im Frieden von hinnen; Forthin vom Heiland gesegnet sey jedes Beginnen! O seine Kraft, Die in uns wirket und schafft, Laß' euch den Himmel gewinnen!

(Gebet eines neugetrauten Brautpaars.)

Mel. So führst du doch recht selig.

2986. O Vaterherz, wie sollen wir dich preisen, Daß du auch uns so selig hast geführt? Wir kommen nun, uns dankbar zu erweisen, Da unsre Seele nichts als Liebe spürt. Erweck' uns selbst zu deinem Lob und Ruhm, Und schenke uns viel Weihrauch zum Gebet, Gib gnädig, was das Herz von dir erfleht; Ja, gib dich selbst, wir sind dein Eigenthum!

2. Wir wollen, Herr, das beste Theil erwählen, Dich selbst; du bleibest unser ew'ges Gut! Wir wollen uns aufs neue dir vermählen, Und übergeben dir Leib, Geist und Muth. O drück' aufs neu' dein Gnadensiegel drauf! Wir sollen dein Geschöpf, dein Tempel seyn; So präg' uns auch dein neues Leben ein, Das dich nur liebt, und fördre unsern Lauf!

3. Du brachtest uns so wunderbar zusammen; Du führtest uns in diesen heil'gen Stand. Ach, so entzünde neu der Liebe Flammen, Die uns mit dir zu einem Geist verband! Gieß' heil'ges Oel den Lampen täglich zu! Ja, treuste Liebe, mach' durch deine Treu' Erst Alles recht in unserm Herzen neu, Daß täglich es in deiner Liebe ruh'!

4. Wir wollen stets in deiner Lieb' uns üben; Wir wollen nur in dir verbunden seyn; Wir wollen nur in dir einander lieben, — Du stellst in unsern Bund dich mitten ein! Dann reißt das Band nicht, das dreifältig ist; Wir bleiben dir, o Gottes Sohn, getreu, Und sind, in dir gebunden, dennoch frei, Weil du der König aller Treuen bist.

5. Laß uns nicht in der bösen Welt verweilen! O sähen wir dieß arme Leben an Als Pilger, die zur ew'gen Heimath eilen, Und die im Laufe nichts verhindern kann! Laß uns auf deinem schmalen Lebenssteg Stets Hand in Hand getreulich weiter gehn, Und nimmer ruhen, bis wir vor dir stehn! O führe, Herr, uns auf dem ew'gen Weg!

6. Auf dieser Erde suchen wir nicht Ruhe Für unser Fleisch, dem nur der Tod gehört. Du Meister deiner Gläubigen, o thue Nur Alles von uns ab, was dich nicht ehrt! Was uns nicht immer näher zu dir führt, Was uns will nieder zu der Erde ziehn, Das laß uns eilig, als wie Schlangen, fliehn; O halt' uns unbefleckt, wie's dir gebührt!

7. Du hast so viele Sünder schon zum Leben, Zur Herrlichkeit geführt und heimgebracht. Auch wir sind deiner Führung übergeben; Und so voll-

end' uns deine Gottesmacht! Ach, so bewahr' uns stets in deiner Hand; Du woll'st als Stern des Morgens vor uns gehn, Als Lebenssonne uns vor Augen stehn, Bis wir erreicht das ew'ge Vaterland!

8. Laß uns die Lampen dir nur stündlich schmücken, Und sehnsuchtsvoll dir stets entgegen gehn! Laß keinen Feind uns je das Ziel verrücken, Nein, laß uns stets mit Flehen vor dir stehn! Nur betend wird der Anfang recht gemacht; So führ' uns tief in das Gebet hinein; Darüber werden sich die Engel freu'n, — Das sendet Licht in jede Erdennacht!

9. So viel wir hier im Geist einander lieben, Und trachten, im Gebet uns treu zu seyn, So viel wird uns auf ewig angeschrieben, So viel stellt dort die reife Frucht sich ein. O darum gib uns Treu' und Wachsamkeit, Daß Kein's das Andre störe, noch zerstreu', Nein, daß es ihm ein Sporn zum Himmel sey; Ja, dazu mach', o Herr, uns selbst bereit!

10. Wir trauen innigst deinen Wunderwegen, Wir wissen ja, daß deine Hand uns führt; Wir wollen nirgends unsre Hände regen, Als wo wir deinen Willen erst gespürt. Nun führ' uns in dieß neue Leben ein! Steh' hold uns bei, und segne Herz und Haus, Und schirme, tröste, hilf uns selig aus, Bis Alles wird in dir vollendet seyn!

Mel. Befiehl du deine Wege.

2987. O wesentliche Liebe, Du Quell der Heiligkeit! Du hast durch reine Triebe Den Eh'stand eingeweiht; Beim ersten Hochzeitfeste Hast du die Braut geführt, Und auf das Allerbeste Mit deinem Bild geziert.

2. Du woll'st auch diesen Zweien, Die deine Hand vereint, Den Eh'stand benedeien, Holdsel'ger Menschenfreund! Herr, wohn' auch ihrem Feste, Wie dort in Kana, bei, Daß sie und ihre Gäste Dein Segenswort erfreu'!

3. Leg' deinen Gottessamen In ihre Seel' hinein, Daß sie in deinem Namen Fruchtbare Pflanzen sey'n; Und was du, Herr, willst geben Durch deines Geistes Spruch, Darinnen sey dein Leben, Ohn' allen Sündenfluch!

4. Daß nicht die Liebe weiche, Gib deiner Liebe Schein, Und kehr' mit deinem Reiche In ihrem Hause ein! Die schönste Hochzeitgabe Sey du, dein Fried' und Geist, Bis daß der Leib zum Grabe, Der Geist zum Himmel reist!

Mel. Wachet auf, ruft uns die Stimme.

2988. Segen über eurem Bunde! Im Frieden fließe jede Stunde In eurer Ehe sanft dahin! Sollt' auch oft ein Tropfe Leiden Sich mischen in den Kelch der Freuden, So danket eurem Gott für ihn! Lernt auf zum Heiland sehn, Und seine Wege gehn Ohne Wanken! Er sey eu'r Gott In Glück, in Noth, Im Leben, und auch einst im Tod!

2. Gott der Eh', sey mit uns Allen! Hilf uns in heil'ger Ehe wallen, Mit Glaubensmuth und Freudigkeit! Laß uns, Herr, in deiner Stärke Verrichten alle unsre Werke Zur Saat auf jene Ewigkeit! Erfreu' uns spät und früh; Mach' uns des Lebens Müh' Leicht in Liebe, Und leicht in dir! Herr, bleibst du hier, Dann sind wir stark, dann siegen wir!

Mel. Lobe den Herren, den mächtigen König.

2989. Senke, o Vater, hernieder den göttlichen Frieden Auf die Verlobten, die du für einander beschieden! Herr, sey ihr Theil! Segne mit Leben und Heil Deine Erlösten hienieden!

2. Führe sie, Jesus, du Heiland, auf ebenen Wegen; Laß sie einander in liebender Treue sich pflegen; Treibe zurück Untreu' und böses Geschick; Gib ihnen himmlischen Segen!

3. Herr, du bist weise, du schenkest nicht immer uns Freuden; Uns zu bekehren, zu heiligen, schickst du auch Leiden, Beugst unsern Sinn, Trübest den reichsten Gewinn; Doch nicht, um von uns zu scheiden!

4. Hast du für sie denn auch Leiden und Thränen erkoren, Daß sie für dich und dein Himmelreich werden geboren: Herr, o gib Kraft! Du bist's allein, der sie schafft; Laß sie nicht gehen verloren!

5. Laß sie nach freudigen Tagen,

nach Sorgen und Weinen, Selig vor dir, o barmherziger Heiland, erscheinen, Daß sie verklärt, Deiner Erbarmungen werth, Dort sich auf ewig vereinen! Langbecker.

Mel. Nicht so traurig, nicht ꝛc.

2990. Voller Wunder, voller Kunst, Voller Weisheit, voller Kraft, Voller Gnade, Huld und Gunst, Voller Labsal, Trost und Saft, Voller Wunder, sag' ich noch, Ist der keuschen Liebe Joch.

2. Die sich nach dem Angesicht Niemals hiebevor gekannt, Auch sonst im geringsten nicht Mit Gedanken zugewandt, Derer Herzen, deren Hand Knüpft Gott in ein Liebesband.

3. Dieser Vater zeucht sein Kind, Jener sein's dagegen auf; Beide treibt ihr sondrer Wind, Ihre sondre Bahn und Lauf; Aber wenn die Zeit nun dar, Wird's ein wohlgerathnes Paar!

4. Hier wächst ein geschickter Sohn, Dort ein' edle Tochter zu; Eines ist der Andern Kron', Eines ist des Andern Ruh', Eines ist des Andern Licht, Wissen's aber Beide nicht;

5. Bis, so bald es Dem beliebt, Der die Welt im Schooße hält, Und zur rechten Stunde gibt Jedem, was ihm wohlgefällt: Da erscheint in Werk und That Der so tief verborgne Rath.

6. Jeder findet, Jeder nimmt, Was der Höchst' ihm ausersehn; Was im Himmel ist bestimmt, Pflegt auf Erden zu geschehn; Und was denn nun so geschicht, Das ist sehr wohl ausgericht't.

7. Oefters denkt man, das und dieß Hätte ihnen besser seyn; Aber wie die Finsterniß Nicht erreicht den Sonnenschein: Also geht auch Menschensinn Hinter Gottes Weisheit hin.

8. Laß zusammen, was Gott fügt! Der weiß, wie's am besten sey; Unser Denken fehlt und trügt, Sein Gedank' ist mangelfrei; Gottes Werk hat festen Fuß, Wenn sonst Alles fallen muß.

9. Siehe frommen Kindern zu, Die im heil'gen Stande stehn, Wie so wohl Gott ihnen thu', Wie so schön er lasse gehn Alle Thaten ihrer Händ' Auf ein gutes, sel'ges End'!

10. Ihrer Tugend werther Ruhm Steht in steter, voller Blüth', Wenn sonst aller Liebe Blum' Als ein Schatten sich verzieht; Und wenn aufbrt all Treu', Ist doch ihre Treue neu.

11. Ihre Lieb' ist immer frisch, Und verjüngt sich fort und fort; Liebe zieret ihren Tisch, Und versüßet alle Wort'; Liebe gibt den Herzen Rast Bei der Müh' und Sorgenlast.

12. Geht's nicht allzeit, wie es soll, Ist doch diese Liebe still, Hält sich in dem Kreuze wohl, Denkt, es sey des Herrrn Will', Und versichert sich mit Freud' Einer künftig bessern Zeit.

13. Unterdessen geht und fleußt Gottes reicher Segensbach, Speist die Leiber, tränkt den Geist, Stärkt des Hauses Grund und Dach; Und was klein, gering und bloß, Macht er mächtig, viel und groß.

14. Endlich, wenn nun ganz vollbracht, Was Gott hier in dieser Welt Frommen Kindern zugedacht, Nimmt er sie ins Himmelszelt, Und drückt sie mit großer Lust Selbst an seinen Mund und Brust.

15. Nun, so bleibt ja voller Gunst, Voller Labsal, Trost und Saft, Voller Wunder, voller Kunst, Voller Weisheit, voller Kraft, Voller Wunder, sag' ich noch, Bleibt der keuschen Liebe Joch! Paul Gerhard.

Mel. Wie schön leuchtet uns der Morgenstern.

2991. Von dir, du Gott der Einigkeit, Ward einst der Ehe Bund geweiht; Wie hoch ist er zu ehren! Vernimm, Herr, unser innig Flehn; Sieh' gnädig an, die vor dir stehn, Ihr Bündniß zu beschwören! Laß sie, Vater, Dir ergeben, Einig leben, Treu sich lieben, Treu die Pflicht der Christen üben.

2. Nimm sie in deine Vaterhut, Daß ihnen nie ein wahres Gut Zum vollen Frieden fehle. Laß ihren Bund sie nie entweihn, Keusch, redlich, fromm und stille seyn, Sich und der Welt zum Segen! Laß sie, Vater, Voll Vertrauen Auf dich schauen, Freudig sterben, Und vereint den Himmel erben!

Johann Joachim Eschenburg.

Mel. Wie schön leuchtet uns der Morgenstern.

2992. Wie schön ist's doch, Herr Jesu Christ, Im Stande, da dein Segen ist, Im Wandel heil'ger Ehe! Wie steigt und neigt sich deine Gab' Und alles Gut so mild herab Aus deiner heil'gen Höhe, Wenn sich An dich Fleißig halten Jung' und Alten, Die im Orden Eines Lebens einig worden!

2. Wenn Mann und Weib sich wohl begehn, Und unverrückt beisammen stehn Im Bande reiner Treue, Da wächst das Glück gar schön und klar, Da sieht man, wie der Engel Schaar Im Himmel selbst sich freue. Kein Sturm, Kein Wurm Kann zerschlagen, Kann zernagen, Was Gott giebet Dem Paar, das in ihm sich liebet.

3. Zwei Herzen sind auf ihn gericht't, Drum thut er, wie sein Wort verspricht, Ist mitten unter ihnen. Von erster bis zu letzter Stund' Bleibt er der Dritt' in ihrem Bund, Dem sie mit Freuden dienen. Stets wird Ihr Hirt Treu sie weiden, Bis mit Freuden Sie einst kommen In das Vaterland der Frommen.

4. Der Mann wird einem Baume gleich, An Aesten schön, an Zweigen reich; Das Weib gleich einem Reben, Der seine Trauben trägt und nährt, Und sich jemehr und mehr vermehrt Mit Früchten, die da leben. Wohl dir, o Zier, Mannes Sonne, Hauses Wonne, Ehrenkrone! Gott denkt dein auf seinem Throne!

5. Den Kindersegen theilt er aus, Und mehrt mit Freuden euer Haus, Sein Reich daraus zu bauen. Sein Wunderwerk geht immer fort, Und seines Mundes starkes Wort Läßt eure Augen schauen: Freude, Weide, Wenn, gleich Saaten, Sie gerathen; Und auf Allen Ruhet Gottes Wohlgefallen!

6. Seyd gutes Muths! wir sind es nicht, Die diesen Orden aufgericht't, Es ist Gott, unser Vater; Der hat uns je und je geliebt, Und bleibt, wenn unsre Sorg' uns trübt, Der beste Freund und Rather! Anfang, Ausgang Aller Sachen, Die zu machen Wir gedenken, Wird er wohl und weislich lenken.

7. Zwar bleibt's nicht aus, es kommt ja wohl Ein Stündlein, da man leidensvoll Die Thränen läßet fließen. Doch wer sich still gibt in Geduld, Deß Leid wird Gottes große Huld In reichen Freuden schließen. Trage, Hoffe Nur ein wenig; Unser König Wird behende Machen, daß die Angst sich wende!

8. Komm, o mein König, nah' herzu! Gib Rath im Kreuz, in Nöthen Ruh', In Aengsten Trost und Freude! Deß sollst du haben Ruhm und Preis, Wir wollen singen bester Weis', Und danken alle Beide, Daß wir Bei dir, Deinen Willen Zu erfüllen, Deinen Namen Ewig loben werden! Amen.

Paul Gerhard.

Mel. Wie schön leuchtet uns der Morgenstern.

(Ps. 127.)

2993. Wo Gott ein Haus nicht selber baut, Wo Gott nicht Braut und Bräut'gam traut, Ist Rath und Werk vergebens. Wo Gott des Hauses Gang regiert, Dem Bräutigam die Braut zuführt, Da quillet Lust des Lebens. Zählet, Wähler! — Sorget, denket! — Wenn Gott lenket, Wird's gelingen; Sonst wird Niemand was erzwingen!

2. Wenn Gott die Stadt nicht selbst bewacht, Dann gibt kein Wächter g'nugsam Acht, Und Feind und Flammen wüthen. Wo Gottes Hand nicht Ehen schließt, Wo Er nicht wird um's Ja begrüßt, Da sprossen keine Blüthen. Schauet, Trauet: Wer Gott dienet, Der nur grünet; Die ihn fliehen, Müssen sich zu Tode mühen!

3. Umsonst springst du vom Lager auf, Und eilst vor Tag mit bangem Lauf, Brod, Kleidung zu erjagen. Umsonst sitz'st du bis Mitternacht, Und denkst, es sey nicht g'nug vollbracht, Und ess'st und trinkst mit Zagen. Hülle, Fülle Edler Gaben Soll der haben, Der, begnadet, Jesum zu der Hochzeit ladet.

4. Gott ist es, der auch Kinder schenkt, Wenn er ein Paar zu segnen denkt Mehr, als mit todten Gütern. Sucht solchen Segen heiliglich! Die ihn erlangen, freuen sich Mit dankbaren Gemüthern. Großes Ist es, Christo schöne Töchter, Söhne Zu gebären, Seiner Erben Zahl zu mehren!

5. Sie zieren der Gerechten Haus, Sie dauern harte Zeiten aus, Wo Andre unterlägen; Sie thun mit Gott ihr Werk und Amt; Ist's Noth, so gehn sie allesammt Dem stärksten Feind entgegen. Sorgt nie; Zieht sie Zärtlich, treulich, Weislich, heilig; Jesu-Saaten Müssen ewiglich gerathen!

6. Wohl dem, der, von dem Geist regiert, Mit Christo seinen Eh'stand führt, Und Gottes Reich erbauet! Wohl dem, der fromme Kinder hat, Die er zum Heil der Vaterstadt Im Geiste wachsend schauet! Jesu, Jesu, Laß geschehen, Was wir flehen; Laß es Ehen, Die dein Werk sind, wohlergehen! Joh. M. Lremer.

Mel. Vom Himmel hoch, da komm' ich her.

(Ps. 128.)

3994. Wohl dem, der Gottes Wege geht, Und in der Furcht des Höchsten steht! Dein' eigne Hand dich nähren soll; So lebst du recht, und geht dir wohl!

2. Dein Weib wird in dem Hause seyn Wie eine Reb' voll Trauben fein, Und deine Kinder um den Tisch Wie Oelzweiglein, gesund und frisch.

3. Sieh', solch ein Segen hängt daran, Wo lebt in Gottesfurcht ein Mann; Es läßt von ihm der Fluch und Zorn, Den Menschenkindern angebor'n.

4. Aus Zion wird Gott segnen dich, Daß du wirst schauen stetiglich Das Glück der Stadt Jerusalem, Vor Gott in Gnaden angenehm.

5. Er fristen wird das Leben dein, Und so mit Güte bei dir seyn, Daß du wirst sehen Kindeskind, Und dein Geschlecht stets Frieden find't.

6. Ehr' sey dem Vater und dem Sohn, Sammt heil'gem Geist in einem Thron, Das ihm auch innigst sey bereit Von nun an bis in Ewigkeit.

Mel. Vom Himmel hoch, da komm' ich ꝛc.

(Ps. 128.)

2995. Wohl dem, der Gott von Herzen liebt, Und seinem Willen sich ergibt, In seiner Furcht beständig steht, Und nie auf bösen Wegen geht!

2. Wohl dir, wohl dir, du hast es gut! Nichts ist, was dir leicht Schaden thut. Du nährest dich in deinem Stand Von treuer Arbeit deiner Hand.

3. Wie eine Rebe trägt viel Wein, So wird dein Weib auch fruchtbar seyn, Und deine Kinder jung und frisch, Wie Oelbaumszweig' um deinen Tisch.

4. So segnet Gott den frommen Mann, Der ihn um Segen rufet an, Der seine Hoffnung auf ihn baut, Und ihm von Herzensgrund vertraut.

5. Gott wird dich segnen fort und fort Aus Zion durch sein werthes Wort, Auf daß du seheſt in der That Das Glück, so Gottes Kirche hat.

6. Er gibt dir seiner Freuden viel, Verlängert dir des Lebens Ziel, Daß sich dein Herz gesegnet find't Von Kindeskind zu Kindeskind.

Mel. Valet will ich dir geben.

(Ps. 128.)

2996. Wohl dem, der Jesum ehret, Oft betend vor ihm steht, Auf seine Stimme höret, In seinen Wegen geht! Er nähret sich vom Segen, Der auf der Arbeit ruht; Gott ist auf seinen Wegen: Wohl dir, du hast es gut!

2. Die Gattin, deine Freude, Wird wie ein Weinstock seyn, Mit Frucht und Zierrath beide Dich und dein Haus erfreu'n; Gleich jungen Oelbaumssprossen Hast du noch jung und frisch Zu deinen Freudgenossen Die Kinder um den Tisch.

3. Seht, wie hier in der Stille Der Mann, der Gott verehrt, Genießt des Segens Fülle! Gott gibt, was er begehrt. Aus Zion fließt ihm Leben, Aus Salem Friede zu, Und Erd' und Himmel geben Sein Lebenlang ihm Ruh'.

4. Wer ganz dem Herrn vertrauet, Ihm bleibet treu gesinnt, Der sieht sein Haus gebauet Von Kind zu Kindeskind. Gott segnet ohn' Ermüden Den, der sich zu ihm kehrt. Das Volk hat ew'gen Frieden, Das unsern Gott verehrt.

Mel. O Gott, du frommer Gott.

2997. Wohl euch, ihr habt es gut, Die Gottes Hand verbindet, Wenn Glaub' und Liebe sich Nebst Hoffnung bei euch findet! Gott spricht durch seinen Knecht Das Wort des Bundes

aus; Sein Segen bauet euch Ein sichres, festes Haus.

2. Wohl dir, du hast es gut, O Mann von Treu' und Ehren! Du wirst, nach Gottes Wort, Durch Arbeit dich ernähren, Geliebter Bräutigam! Nur bleibe fromm und treu, Damit des Herren Huld Und Segen bei dir sey.

3. Wohl dir, du hast es gut! Dein Stand ist Gott beliebet, O Schwester, liebe Braut! Nimm an, was Gott dir giebet. Du wirst ein Weinstock seyn Um deines Mannes Haus; Dein Same breite sich In tausend Zweigen aus!

4. Wohl euch, ihr habt es gut, Ihr gottergebnen Beide! Gott überschütte euch Mit Segen, Heil und Freude! Gott schenk' euch Leibesfrucht, Und zieh' sie in die Höh', Als Zweige um den Tisch, Als Früchte keuscher Eh'.

5. Wohl euch, ihr habt es gut! Der Herr will bei euch bleiben, Und euren Namen selbst Ins Buch des Lebens schreiben. Die Kirche Christi soll Durch euch erbauet stehn; Gedenkt daran, so folgt Euch ew'ges Wohlergehn!

Dr. V. E. Löscher.

XIV. Hausstandslieder.

Mel. Allein Gott in der Höh' sey Ehr'.

2998. Ach Gott des Himmels, lasse mir, So lang' ich bin auf Erden, Den uns so väterlich von dir Beschiednen Theil stets werden! Gib, Herr, uns unser täglich Brod, Wie es dem armen Leibe Noth, Und ein genügsam Herze.

2. Gib Mäßigkeit und Dankbarkeit, Wenn du uns viel beschieden; Und wenn uns weniger bereit, So mach' uns doch zufrieden. Leg' uns nur deinen Segen zu! Wo man dir traut, erstattest du Durch Segen alle Mängel.

3. Gib, daß uns keine Sorge fritzt; Laß uns kein heidnisch Geizen, Das alles Uebels Wurzel ist, Zu Sündenlüsten reizen. Laß uns die Lügen nicht zum Schild, Den Bauch uns nicht zum Götzenbild, Das Gold zum Trost nicht machen.

4. Laß mich nicht Ehre, Lust und Geld Mit blindem Sinn verlangen. Gebrauch' ich aber dieser Welt, So laß mich nicht dran hangen. Die Zeit ist kurz, uns ruft das Grab; Laß mich besitzen, was ich hab', Als wenn ich's nicht besäße!

5. Ach, präge stets mir in den Sinn, Daß ich, dir Haus zu halten, Gesetzt in deine Güter bin, Sie redlich zu verwalten. Der Tag, er eilt so schnell herzu, Da willst du, daß ich Rechnung thu' Von allen meinen Werken.

6. Gib Frieden und Zufriedenheit, Laß Alles einig leben; Verleih' uns fromme Obrigkeit, Die treulich dir ergeben. Die Unterthanen insgemein Lehr' stille, fromm, gehorsam seyn, Und für die Obern beten.

7. Laß deiner Gnade Sonnenschein In unserm Lande glänzen; Laß keine Feinde bei uns ein, Und schütze unsre Gränzen; Laß deiner Engel starke Schaar, Um uns bei drohender Gefahr Zur festen Mauer werden!

Ph. Friedr. Hiller.

Mel. Nun laßt uns Gott ꝛc.

2999. Die ihr bei Jesu bleibet, Deß Wort euch führt und treibet, Die ihr nicht von ihm gehet, Weil ihr sein Herz verstehet:

2. Was speist euch doch, ihr Armen? — Das göttliche Erbarmen! Das segnet ganz verborgen, Auch ohne eure Sorgen.

3. Wenn wir von Tag zu Tagen Die Nothdurft überschlagen, Und rechnen dann die Menge, So sind wir im Gedränge.

4. Doch wenn wir mit Vertrauen Ihm auf die Hände schauen, So nähret allerwegen Uns ein geheimer Segen.

5. Wie dieses mag geschehen, Das kann man nicht verstehen; Allein man sieht am Ende: Es ging durch Gottes Hände!

6. Man wundert sich, und preiset Den Herrn, der uns gespeiset; Man glaubt von Herzensgrunde, Und dankt mit frohem Munde.

7. Kommt her, und singt zusammen:

Wir rühmen deinen Namen! Du, Herr, bist unser König, Dir sind wir unterthänig!

M. Fr. Hiller.

Mel. Wir nach, spricht Christus ꝛc.

3000. Herr Jesu, sey du unser Grund Zum Hause, das da bleibe, Befestige du unsern Bund, Tauf' uns zu einem Leibe, Damit die Freundschaft mag bestehn, Wozu wir uns berufen sehn.

2. Mit Seelen, die in Liebe stehn, Läßt sich gar Vieles wagen; Wenn wir in Einem Sinne gehn, Ist Alles leicht zu tragen. Man ist in Christo auch gewohnt, Daß Liebe sich durch Liebe lohnt.

3. Die Liebes-Eintracht ist so schön! Man hört sie lieblich spielen, Wo Brüder in der Eintracht stehn, Und sich fein herzlich fühlen; Das ist wie edler Saitenklang, Ein freudevoller Lobgesang.

4. Der Herr ist selbst in ihrem Bund, Und segnet sie mit Frieden; Sein Licht und Heil wird ihnen kund; Sie haben schon hienieden Den Vorschmack ew'ger Seligkeit, Die er den Seinen hält bereit.

Mel. Wie schön leucht't uns der Morgenstern.

(Josua 24, 15.)

3001. Ich und mein Haus, wir sind bereit, Dir, Herr, die ganze Lebenszeit Mit Seel' und Leib zu dienen. Du sollst der Herr im Hause seyn; Gib deinen Segen nur darein, Daß wir dir willig dienen! Eine Kleine Fromme, reine Hausgemeine Mach' aus Allen! Dir nur soll sie wohlgefallen.

2. Es wirke durch dein kräftig Wort Dein guter Geist stets fort und fort An unser Aller Seelen; Es leucht' uns wie das Sonnenlicht, Damit's am rechten Lichte nicht Im Hause mge fehlen. Reiche Gleiche Seelenspeise Auch zur Reise Durch dieß Leben Uns, die wir uns dir ergeben!

3. Gieß' deinen Frieden auf das Haus, Und Alle, die drinn wohnen, aus, Im Glauben und verbinde; Laß uns in Liebe allezeit Zum Dulden, Tragen seyn bereit, Voll Demuth, sanft und linde. Liebe Uebe Jede Seele; Keinem fehle, Dran man kennet Den, der sich den Deinen nennet!

4. Laß unser Haus gegründet seyn Auf deine Gnade ganz allein Und deine große Güte. Auch laß uns in der Nächte Grau'n Auf deine treue Hülfe schau'n Mit kindlichem Gemüthe; Selig, Fröhlich, Selbst mit Schmerzen In dem Herzen Dir uns lassen, Und dann in Geduld uns fassen.

5. Gibst du uns ird'sches Glück ins Haus, So schließ' den Stolz, die Weltlust aus, Des Reichthums böse Gäste; Denn wenn das Herz an Demuth leer, Und voll von eitler Weltlust wär', So fehlte uns das Beste: Jene Schöne, Tiefe, stille Gnadenfülle, Die mit Schätzen Einer Welt nicht zu ersetzen.

6. Und endlich sehn wir allermeist, Daß in dem Haus kein andrer Geist, Als nur dein Geist regiere. Der ist's, der Alles wohl bestellt, Der gute Zucht und Ordnung hält, Der Alles lieblich ziere. Sende, Spende Ihn uns Allen, Bis wir wallen Heim, und droben Dich in deinem Hause loben!

Spitta.

Mel. O du Liebe meiner Liebe.

3002. Mch'r hier eine Gottesh'ütte Bei uns Menschenkindern seyn! Liebe, komm in unsre Mitte! Kehr' in unserm Hause ein! Laß den Friedgn bei uns wohnen, Alle eines Sinnes seyn, Die wir hier beisammen wohnen, Alle deiner, Herr, uns freu'n!

2. Laß uns treu und redlich handeln! Sey du immer uns im Sinn! Laß uns kindlich vor dir wandeln, Schenk' uns stillen, sanften Sinn! Daß doch Kein's das Andre plage, Keines unzufrieden sey; Eins das Andre willig trage, Fern von Zorn, von Unmuth frei!

3. Ach, wir sind doch alle Sünder! Keines ist vom Bösen rein; Sey'n wir Greise oder Kinder, Allen macht die Sünde Pein. Und doch trägt uns Gottes Güte, Trägt uns liebvoll allzumal, Im Palast und in der Hütte, Trägt uns hier und überall.

4. Eines müssen wir noch lernen: Durch das Leben stille gehn, Uns von Liebe nie entfernen, Wenn wir Brüder fehlen sehn. „Gott, mein Gott, verzeiht mir gerne!" Das, das muß dir trdstlich seyn. Nun, so merk' es dir, und lerne, Als sein Kind, wie er, verzeihn!

Michael Frenberg.

Haſt du mit Ihm in Ernſt gerungen,
In ſtiller Demuth dich bezwungen?
Haſt du beſiegt der Erde Luſt,
Der Selbſtſucht Wurm in eigner Bruſt,
Erbarmet dich der Brüder Noth,
Geſtrebt für ſie bis an den Tod?

7.

Fünf Kinder decket mir die Erde,
Sie birgt des Himmels große Saat.
O, daß auch ich gerufen werde,
Wenn einſt der Tag der Erndte naht!

8.

Der ſchuldlos Du für uns geblutet,
Was wird von Dir uns zugemuthet?
Nur Liebe, Glaube und Vertrauen,
Bis wir des Vaters Antlitz ſchauen.

9.

Zu Deinen Füßen ſitzt Marie,
Nach Deinem Worte dürſtet ſie.
Dein Wort iſt unſer einzig Heil,
O, gib uns ein Marientheil!

10.

Wer immer neu ſein Herz bezwingt,
Sich täglich ſelbſt zum Opfer bringt;
Wer Milde gegen Brüder übt,
Doch keinen Fehl ſich ſelbſt vergibt;

Mel. Sollt' es gleich bisweilen scheinen.

(Ps. 127.)

3003. Wo der Herr das Haus nicht bauet, Wo man's ihm nicht anvertrauet, Wo man selbst sich helfen will, Steht das Werk bei Zeiten still.

2. Wenn der Herr die Stadt nicht hütet, Wo der Feind bald schleicht, bald wüthet, Wird sie, trotz der Wächter Fleiß, Flammen oder Mördern preis.

3. Alles Schaffen und Bestreben, Alles Sorgen, Rennen, Beben Thut es nicht, wenn's Gott nicht thut, Gott, und seine treue Hut.

4. Springet früh aus eurem Bette, Ringt und wirket um die Wette, Sitzt kalt, hungrig, ausgewacht Bis zur späten Mitternacht:

5. Euer Rechnen, Sorgen, Ringen Wird euch doch kein Glück erzwingen. Wer sich selber Hülfe schafft, Der verschmähet Gottes Kraft.

6. Fleht den Herrn um seine Gnade, Suchet Licht auf seinem Pfade, Lebt und liebt in ihn euch ein, Dann wird euer Werk gedeihn!

7. Schlafend gibt er's seinen Freunden, Gibt noch Größres, als sie meinten, Daß sie staunen, wenn sie sehn So viel Vorrath um sich stehn.

8. Segnend tritt auf ihre Bitte Gott, der Herr, in ihre Mitte. Viel Gebete: reiches Brod, Starker Muth, wenn Unheil droht!

9. Sorgt nicht für den andern Morgen! Lernt für eure Seelen sorgen, Trachtet nach der Ewigkeit! Gott ist nahe jederzeit.

10. Scheint's, daß wenig Trost vorhanden? Nein, ihr werdet nicht zu Schanden! Nur der Sünder Haus zerfällt, Fromme bleiben Herrn der Welt!

Joh. Ad. Lehmus.

Mel. Sey Lob und Ehr' dem höchsten Gut.

(Zimmerspruch.)

3004. Wo Gott, der Herr, das Haus nicht baut, Ist alle Müh' vergebens; Wo man auf seine Hülfe traut, Da hilft der Fürst des Lebens, Und führt uns sicher ein und aus, Bis wir ererben jenes Haus, Dort bei den ew'gen Hütten.

2. Dir, Gott! man billig danken soll, Hoch in des Himmels Höhen, Daß unser Bau gerathen wohl, Vor dem wir jetzo stehen. Du hältst mit deiner Macht allein Den Grund, die Schwellen, Holz und Stein, Die Säulen, Balken, Riegel.

3. Jehovah! dir sey Lebenslang Für alle deine Werke Preis, Ehr' und Ruhm und Lobgesang Und Herrlichkeit und Stärke! Der Morgen und der Abendstern Und alle Engel, lobt den Herrn, Und danket seiner Güte!

Mel. Nun danket Alle Gott.

(Fortsetzung.)

4. So lange dieses Haus Wird auf dem Boden stehen, Soll Gottesfurcht und Treu' Darinn im Schwange gehen, Wenn es des Morgens früh Der Sonne Strahl begrüßt, Und wenn in tiefer Nacht Man seine Thüren schließt.

5. Gesegnet sey der Mann, Der Gott darinnen diener! Sein Weib müss' immer seyn Ein Weinstock, der da grünet. Ein jedes Menschenkind, Das hier geboren wird Das nimm in deinen Schutz, Herr Jesu, treuer Hirt!

6. Vor Blitz und Feuersgluth Wollst du dieß Haus bewahren, Vor Sturm und Wasserfluth Und anderlei Gefahren. Ja, wenn ein Christ darin Beschließet seinen Lauf, So nimm ihn seliglich In deine Wohnung auf!

Mel. Alles ist an Gottes Segen ꝛc.

(Psalm 128.)

3005. Wohl dem, der auf Gottes Wegen, Im Vertrau'n auf seinen Segen, Fromm und kindlich stille geht! Der sich seiner Arbeit nähret; Wohl ihm! denn ihm wird bescheeret, Was er wünschet, hofft und flieht.

2. Er ist sorgenfrei und fröhlich, Ist er Vater, ist er ehlich, Siehr er Frucht von seinem Leib. Wie ein Weinstock voller Reben, Die ein festes Haus umgeben, Ist sein fruchtbar-frommes Weib.

3. Freudig zählt er seine Kinder; Welche andre sind gesünder? Welche blühn und wachsen so? Alle stark und wohlgepflogen, Alle sittsam, keusch erzogen, Alle fromm, und frisch und froh.

4. Sitzen sie an seinem Tische, Welch ein fröhliches Gemische Mannichfalt'ger Lieblichkeit! Wie, wenn sich Oliven

schlingen, Zweige dicht in Zweige dringen, Deren jeder Früchte beut.

5. Allen gibt Gott Kleid und Speise, Alle schicken sich mit Fleiße, Gott und Menschen lieb zu seyn. Also ist sein Haus gesegnet; Gottes Huld thaut, schneit und regnet Ihm durch alle Fenster ein.

6. Also wird von Zions Höhen Gott dem Mann entgegen gehen, Der sich seinem Dienste weiht. Alles muß dem lieben Frommen Glücken und zu Gute kommen, Allenthalben, allezeit.

7. Nicht allein sein Haus wird stehen; Auch die Seelen wird er sehen Segensvoll in Gottes Schutz. Auch oft wen'ger Heil'gen wegen Schickt Gott Ländern Heil entgegen; — Seht! das ist des Glaubens Nutz.

8. Viele Jahre wird er zählen, Nicht an Enkeln wird's ihm fehlen, Die er Gottes Wege lehrt. Friede segnet ihr Gemüthe; Frommen schenkt des Höchsten Güte Mehr, als nur ihr Herz begehrt.

Joh. Ad. Lehmus.

Mel. Herr Jesu Christ, mein's Lebens Licht.

3006. Wohl einem Haus, wo Jesus Christ Allein das All in Allem ist! Ja, wenn Er nicht darinnen wär', Wie elend wär's, wie arm und leer!

2. Heil, wenn sich Mann und Weib und Kind In einem Glaubenssinn verbind't, Zu dienen ihrem Herrn und Gott Nach seinem Willen und Gebot!

3. Heil, wenn ein solches Haus der Welt Ein Vorbild vor die Augen stellt, Daß ohne Gottesdienst im Geist Das äußre Werk nichts ist und heißt!

4. Heil, wenn das Räuchwerk und Gebet Beständig in die Höhe geht, Und man nichts treibet fort und fort, Als Gottes Werk und Gottes Wort!

5. Heil, wenn im äußerlichen Stand Mit fleißiger, getreuer Hand Ein Jegliches nach seiner Art Im Glauben seinen Geist bewahrt!

6. Heil, wenn die Eltern glaubig sind! Und wenn sie Kind und Kindeskind Versäumen nicht am ew'gen Glück! Dann bleibet ihres Kein's zurück.

7. Wohl solchem Haus! denn es gedeiht; Die Eltern werden hoch erfreut, Und ihren Kindern sieht man's an, Wie Gott die Seinen segnen kann.

8. So mach' ich denn zu dieser Stund' Sammt meinem Hause diesen Bund: Trät' alles Volk von Jesu fern: Ich und mein Haus ziehn mit dem Herrn!

A. L. v. Pfeil.

XV. Wiegenlieder.

Eigene Melodie.

3007. Ach lieber Herr Jesu Christ! Weil du ein Kind gewesen bist, So gib auch diesem Kindelein Die Gnade und den Segen dein! Ach Jesus, Herre mein, Behüt' dieß Kindelein!

2. Dein'r Engel Schaar, die wohn' ihm bei, Es schlaf', es wach', und wo es sey. Dein Geist behüt's, o Gottes Sohn, Daß es erlang' der Heil'gen Kron'. Ach Jesus, Herre mein, Behüt' dieß Kindelein!

3. Nun schlaf', nun schlaf', mein Kindelein! Jesus soll freundlich bei dir seyn. Er wolle, daß dir träume wohl, Und werdest aller Tugend voll. Ach Jesus, Herre mein, Behüt' dieß Kindelein!

4. Ein' gute Nacht und guten Tag Geb' dir, der alle Ding' vermag. Hiemit sollst du gesegnet seyn, Du herzliebes Kindelein. Ach Jesus, Herre mein, Behüt' dieß Kindelein!

Heinrich von Laufenberg, ca. 1440.

Mel. Nun sich der Tag geendet hat.

3008. Du liebes Kind! wie klein du bist, Ohnmächtig, mittellos, Weiß't nicht, was gut und sündlich ist, Liegst nackend, arm und bloß:

2. So bist du durch die Taufe doch Gott wieder einverleibt; Der sorget, daß sein Engel noch Dein Schutz und Hüter bleibt.

3. Er ist dein Vater, du sein Kind, Er liebet dich so sehr, Und was er an dir Sündlich's find't, Wirft er ins tiefe Meer.

4. Denn Gottes Sohn wollt' dir zu gut Ein Kind geboren seyn, Daß er dich von der Hölle Gluth Möcht' ewiglich befrei'n.

5. Deßwegen schlaf' in Sicherheit, In sanfter, süßer Ruh'! Denn Gott schenkt dir die Seligkeit Und alles Gut's dazu.

6. Schlaf' wohl, mein liebes Kindelein! Der heil'gen Engel Schaar Schirmt dich vor aller Angst und Pein, Und wendet die Gefahr.

7. Ach, frommer Gott, verlass' uns nicht! Wir trauen deiner Kraft; Herr, sey du unser Heil und Licht Auf dieser Wanderschaft.

8. Laß dieses Kind zu deinem Preis Erwachsen; steh' ihm bei, Damit es stets auf dein Geheiß Fromm, keusch und redlich sey;

9. Bis endlich seine Seele du Durch einen sanften Tod Versetzest in die Himmelsruh', Und endest alle Noth.

10. Dank sey dir, o Herr Jesu Christ, Daß du uns auch zu gut Ein schwaches Kind geworden bist; Nimm uns in deine Hut!

Mel. Nun ruhen alle Wälder.

3009. Du schläfst in deiner Wiege, Mein Kind; ich aber liege Vor Christi Angesicht; Der höret Flehn und Beten, Und wird uns selbst vertreten; Denn dieser Hüter schlummert nicht.

2. Du warst ehmals verloren; Nun bist du neu geboren, Vom Sündenfluche rein; Gott sage dazu Amen, Und schreibe deinen Namen Ins Buch des ew'gen Lebens ein!

3. Gott wohnt in deiner Seele, Daß ihr kein Trost mehr fehle; Er sey dein Heil und Licht! Gott stärk' auch meinen Glauben, Und laß mir ihn nicht rauben! Gebet und Hoffnung trügen nicht.

4. Ja, wär' ich nur in Allen Nach Gottes Wohlgefallen Ein stilles Kind, wie du! Nun, Jesus woll' mir geben Zucht, Demuth, stilles Leben, Und sonderlich der Seelen Ruh'.

5. So schlaf' denn sanft und stille! Ist's Gottes gnäd'ger Wille, So bin ich auch bereit; Nur nehm' er an dem Ende Den Geist in seine Hände; Der Leib schläft bis zur letzten Zeit.

6. Doch wird verklärt er wallen, Wann die Posaunen schallen, Aus düsterer Grabesnacht. Da wollen wir dann Beide, In ew'ger Himmelsfreude, Den Heiland schau'n in seiner Pracht.

7. Indeß sey Gottes Segen Auf allen deinen Wegen, Er segne deinen Lauf, Und lass' uns selig fahren, Die Engel uns bewahren; So stehn wir einst zum Leben auf.

An dem Bette schlafender Kinder.
In eigener Melodie.

3010. Dunkel ist's. Des Lebens laute Töne Sind verstummt in tiefer Mitternacht; Sterne wandeln dort in lichter Schöne, Alles schlummert, nur die Liebe wacht.

2. Mutterliebe hier in dunkler Tiefe, — Mutterliebe dort im Himmelslicht! — Ruhe, Herz! wenn deine Lieb' entschliefe: Jene Liebe schläft noch schlummert nicht.

3. Auch an Euch, ihr Blumen meines Lebens, Meine Kindlein, hat sie längst gedacht! — Schlummert nur! es halten nicht vergebens Eure Engel hier die stille Wacht.

4. Hier ist Bethel, hier ist Himmelsleiter; Boten Gottes steigen auf und ab, Die der Herr als schützende Begleiter Seinen Kleinen mit ins Leben gab.

5. Fühl' ich ihrer Flügel leises Wehen? Macht ihr Daseyn mir so wohl und still? O, noch mehr begehrt des Glaubens Flehen, Als der Engel-Nähe Wohlgefühl!

6. Tritt herein mit deinem reichen Segen, Du, der Mütter hört und Kinder liebt, Die durchgrabne Hand auf sie zu legen, Die uns jede Himmelsgabe gibt!

7. Dein sind sie! du hast sie mir gegeben, Wieder leg' ich sie an deine Brust; Da versiegle sie zum ew'gen Leben, Mache deiner Liebe sie bewußt!

8. Wärest du nicht mein, du Trost der Sünder, — Schaute ich des Lebens Klippen an: — Thränen hätt' ich nur für meine Kinder. Doch du lebst, und nimmst dich unser an.

9. Birg' sie, Herr, in deinen treuen

Armen, Heile du der Sünde frühen Schmerz! Leite ihren Gang durch dein Erbarmen; — Weiß't ja um das arme Menschenherz!

10. War der Eltern Irrsal und Verderben Mit dem ersten Herzensschlag ihr Theil: O, so laß von dir sie Andres erben, — Deiner Unschuld bluterrungnes Heil!

11. Schreib' ins Buch des Lebens ihre Namen, Jene neuen, die die Welt nicht kennt! Halt' im heil'gen Bunde sie zusammen; Binde du, wenn je die Welt sie trennt,

12. Soll es auch für sie durch Nächte gehen, Rührt ihr Klagen schmerzlich einst mein Ohr, O so führe aus den bittern Wehen Schöner deines Lebens Sieg hervor!

13. Weide deine Schafe! laß mich schauen, Daß sie nie auf fremder Weide gehn, Und in deines Paradieses Auen Freudig einst um ihren Hirten stehn!

14. Schlummert denn in eures Hirten Namen, Kindlein, der sein Reich euch zugesagt! Sein Verheißen bleibet Ja und Amen; — Nächte fliehn, — der ew'ge Aufgang tagt!

Eine Christin. 1833.

Mel. Seelen-Bräutigam.

3011. Schlaf', du liebes Kind! Gottes Engel sind Dir zur Wache zugegeben; Ihre Fittige umschweben Dich, und fächeln Ruh' Deinem Lager zu.

2. Friede aus der Höh' Hält noch Angst und Weh Von dir ab; noch frei von Kummer Liegst du da in sanftem Schlummer. Schlummre still und lind, — Schlaf', du liebes Kind! Albertini.

Eigene Melodie.

3012. Schlaf', Kindlein, schlaf', an deines Heilands Brust! Er hat an dir recht seine Herzenslust; Er sieht auf dich, Und liebt dich inniglich, Du bist in seinen Gnaden; Kein Unfall soll dir schaden.

2. Schlaf', Lämmchen, schlaf' in seiner Obhut ein! Er ist bei dir, und läßt dich nicht allein. Er ist dein Hirt, Der dich bewachen wird; Er hat dir's zugeschworen, Drum bleibst du ihm erkoren.

3. Schlaf', Liebling, schlaf'! die Engel sind bei dir, Sie lagern sich um deine Wiege hier; Sie schau'n im Licht Jehovah's Angesicht, Und stehn dir doch zur Seiten; Sie tragen, heben, leiten.

4. Schlaf', stilles Kind, in Jesu Armen wohl, Wo dir kein Gut's auf ewig mangeln soll! Der Taufe Bund Behält den festen Grund; Sein Blut hat ihn geschrieben: Er will dich ewig lieben.

Mel. Wie groß ist des Allmächt'gen Güte.

3013. Schlaf', Kind! du liegst am Mutterherzen; Dieß wacht und sorget schon für dich, Theilt deine Freuden, deine Schmerzen, Vergißt für dich wohl selber sich. Dein Lächeln ist mir Freudenquelle, Und deine Ruhe ist mein Glück; Auf dir, du Seelchen, hold und helle, Ruht wonnevoll mein Mutterblick.

2. Dann blick ich flehend in die Höhe, Wo dein und mein Erbarmer wohnt, Der auch mit seiner-süßen Nähe Hier über deiner Wiege schwebt. Er war ein Kindlein einst auf Erden, So hülflos und so klein wie du; Dir gleich an kindlichen Gebärden, Schloß er auch seine Augen zu.

3. Nun hält er über dir die Wache, Und denket huldreich nur daran, Wie er dich gut und selig mache, Dich führen woll' auf ebner Bahn. Deß tröst' ich mich; in seine Hände Leg' ich, geliebtes Kind, dich hin; Er segne dich! ja, er vollende Sein Werk in dir nach seinem Sinn!

4. Willst deiner Eltern Lust du werden, So lerne früh von Jesus Christ, Von ihm, deß Leben hier auf Erden Zum Vorbild uns gegeben ist. Gehorsam, stille, sanft, geduldig War er als Kindlein und als Mann; Er lebt' und starb für dich, unschuldig, Drum er dir Alles schenken kann. Anna Schlatter.

Mel. Mein Jesu, der du mich.

3014. Schlaf', liebes Kindelein, In Gottes Namen ein! Gott wird wohl wachen, Und dich, sein liebes Schaf, Durch einen süßen Schlaf Gestärkter machen.

2. Gott wohnet schon in dir, Und bleibet für und für Mit dir verbunden.

Er hält dich voller Lust An seiner Vaterbrust Zu allen Stunden.

3. Sein Auge siehet dich, Sein Herz ergötzet dich An deiner Stille; Sein Feuer hält dich warm, Es reicht sein Vaterarm Dir Gut's die Fülle.

4. Dein Heiland, Jesus Christ, Der auch dein Bruder ist, Wird dich nicht lassen; Sein Herz, so treu und weit, Will dich voll Zärtlichkeit Ewig umfassen.

5. Der Geist, der Abba spricht Und uns mit Gnad' und Licht Stets sucht zu pflegen, Will seine Himmelskraft, Die lauter Segen schafft, Ganz in dich legen.

6. Es soll der böse Feind, Der es so grimmig meint, Dich nicht verschlingen. Umsonst ist seine Wuth; Dein Jesus ist dir gut, Er kann ihn zwingen.

7. Es soll die böse Welt, Die Unruh' in sich hält, Dich nicht versehren. Der Himmel ist dein Schutz, Es darf der Feinde Trutz Dich nicht verstören.

8. Ach, könnt' dein Aeugelein Der Engel Glanz und Schein Einmal erblicken! Du sähst ein ganzes Heer, Das dienend um dich wär', Dich zu erquicken.

9. Drum thu' die Augen zu! Der Tod soll deiner Ruh' Nicht Hindrung geben; Wer hier in Jesu liegt, Und über Alles siegt, Wird ewig leben.

10. Ach, stärk', Immanuel, Dein Kind an Leib und Seel' Mit Kraft von oben, So soll dich dieses Lamm, Du Held aus Davids Stamm, Einst ewig loben!

Mel. O wie selig sind die Seelen.

3015. Schlaf', mein Kindlein, sanft und stille! Gottes Huld ist deine Fülle, Die dich allezeit bedeckt. Seine Treue dich umgiebet, Seine Liebe dich stets liebet; Schlafe wohl und unerschreckt!

2. Gottes Engel halten Wache; Schlafe wohl, im Schlafen lache Ueber ihre Freundlichkeit! Engel sind der Kinder Freunde, Widerstehen ihrem Feinde, Sind zu heil'gem Schutz bereit.

3. Engel dienen Kindern gerne; Sie sind nie von ihnen ferne, Weil von Gott die Seligkeit Ihnen ist schon zugetheilet. Drum der Dienst der Engel eilet, Sie zu schützen allezeit.

4. Jesus herzt die kleinen Kinder, Liebt sie mehr als alle Sünder, Weil das Himmelreich ist ihr. Darum liebe Jesum wieder, Liebes Kind, wie deine Brüder, Und die Engel für und für!

5. Aus der jungen Säugling' Munde Hat sich Gott zu aller Stunde Macht und Stärke zugericht't, Den erbosten Feind zu schlagen, Und den Satan zu verjagen, Daß er sie verschlinge nicht.

6. Gott hat dir zuerst das Leben In der Mutter Leib gegeben, Dich gebild't und wohl gemacht, Vieles Unglück abgewendet, Vielen Segen dir gesendet, Eh' du warst ans Licht gebracht.

7. Dieß erwäg' einst, und bedenke, Und stets deine Sinnen lenke Zu dem allerhöchsten Gut. Wachs' an Frömmigkeit und Jahren, So wirst du das Heil erfahren. Nun, schlaf' ein in Gottes Hut!

Mel. Herr Gott, dich loben Alle wir.

3016. Schlaf' sanft und wohl, schlaf', liebes Kind, Weil ja die Engel bei dir sind! Sie sehen Gottes Angesicht; Sie wachen hier und schlummern nicht.

2. Du schläfst und liegest weich dabei; Dein Heiland lag auf Stroh und Heu Im finstern Stall, auf Holz und Stein; Du liegst in deinem Wiegelein.

3. Dir störet Niemand Schlaf und Ruh', Ihm setzten tausend Feinde zu; Du lebst ohn' Elend und Verlust, Da er viel Trübsal leiden mußt'.

4. Gott schenke Kraft dir und Gedeihn, Er segne dich, und mach' dich rein, Fromm und an deiner Seele reich, An Weisheit deinem Jesu gleich.

5. Gott fülle dich mit Gnad' und Licht, Daß durch dich Andern wohl geschicht; Dwerd' ein Baum, der Früchte gibt, Du Pflänzlein Gottes, das er liebt!

6. Gott ist der wahre Kinderfreund; Es schützt auch dich vor jedem Feind Der liebe Heiland, Jesus Christ, Der Kinder segnet, herzt und küßt.

7. Sey, wie das traute Jesuskind, Gerecht, getreu und fromm gesinnt!

Dieß Kindlein ging die Tugendbahn, Und war den Eltern unterthan.

8. Dein Gott verklär' für und für Sein liebes Jesuskind in dir, Daß deine Seel' erkennt und faßt, Was du am Kindlein Jesu hast.

9. Was Jesus ist und heißt und thut, Das ist und thut er dir zu gut. Dein großes Elend macht allein, Daß er ein Kind, wie du, wollt' seyn.

10. Wer es mit diesem Kinde hält, Für den nur ist das Reich bestellt; Der find't, er sey klein oder groß, Mit ihm dort gleiches Erb' und Loos.

11. Wie bald vergeht des Lebens Zeit, Und bringt uns nah' der Ewigkeit! Es ist noch um ein kleines Nun, Und um den letzten Schlaf zu thun.

12. Bald weckt uns der Posaunen Ton, Wir sehen Christum auf dem Thron, Und um ihn, wer hier in Gefahr, Verachtet, arm und elend war.

13. Schlaf', liebes Kind, schlaf' unbetrübt! Wenn Gott Verstand und Jahre gibt, So wachs' im Geiste Tag und Nacht, Bis er dich ewig selig macht!

Joh. Chrys. Ruben.

Mel. Vom Himmel hoch, da komm' ich her.

3017. Schlaf', schlaf' du kleiner Erdengast, Da du den Herrn zum Freunde hast! Schlaf' sanft, du ruhst in Jesu Hand, Der Alles an dich hat gewandt!

2. Nun schlaf' denn, schlaf' denn! er ist nah', Dein Freund, dein Jesus selbst ist da; Er wiegt dich mit Erbarmen ein, Warum willst du so schlaflos seyn?

3. Drum schlaf' nur sanft und fürchte nichts! Dich trifft kein Schrecken des Gerichts; Dir schadet nicht die finstre Nacht, Weil dich dein Heiland selbst bewacht.

4. Wohl dir! du weiß't von Sorgen nicht, Dir gibt der Heiland, was gebricht; Er decket dich mit Gnaden zu; Wie süß und sanft ist deine Ruh'!

XVI. Von der Kinderzucht.

Mel. Herr, wie du willst, so ꝛc.

3018. Ach Gott, laß dir befohlen seyn In diesen böse Zeiten All' unsre Kinder, groß und klein, Hilf sie zum Guten leiten! Gar bald die Jugend wird verführt, Wohl auch ein Altes sich verirrt; Drum hilf uns allen beiden!

2. Mit Vatertreue sie behüt', In Gnaden sie regiere; Dein guter Geist leit' ihr Gemüth, Daß Niemand sie verführe. Wir bringen sie dir, Jesu, hin: O segne doch ihr Herz und Sinn, Sie küsse, lieb' und ziere!

3. Und weil man dir, Herr, dienen soll Allhier in allen Ständen, So mach' sie deiner Weisheit voll, Und laß sie Wege finden, Zu dienen dir in der Gemein'; Laß jedes dir zur Ehre seyn, Eh' sie den Lauf vollenden.

4. Dir, meinem Gott, erzieh' ich sie, In deiner Furcht und Treue; Gib, daß kein' Arbeit, Sorg' und Müh' Ins Künft'ge mich gereue, Daß ich vielmehr in Ewigkeit Mich meiner Kinder Seligkeit Vor deinem Thron' erfreue.

Josua Wegelin.

Mel. Nach dir, o Herr, verlanget ꝛc.

3019. Herr Jesu, segne unser Kind! Gib, daß es früh dich such' und find', Und, fern von Tand und eitlem Sinn, Sein Herz dir kindlich gebe hin.

2. Sein sündig Wesen kennest du; Doch sagt dein treues Wort uns zu, Daß du der Sünder Heiland bist, Und suchest, was verloren ist.

3. O bild' es früh durch deinen Geist, Und gib, daß du ihm Alles seyst! Es sey zu deines Blutes Ruhm Von Anfang ganz dein Eigenthum.

4. Halt' es von Aergernissen fern; Lehr' es gehorchen, beten gern, Ein Kind, dem's innig wohlgefällt, Zu seyn, wie du warst in der Welt.

5. Dein Leiden, deine Todespein Müss' heilig ihm und theuer seyn; Darauf soll all sein Glaube ruhn, Dir, Jesu, soll es Alles thun.

6. O nimm dieß Kind in Gnaden auf, Und segne seinen ganzen Lauf, Daß es nie krumme Pfade geh', Noch deinem Geiste widersteh'!

7. Von uns, den Eltern, forderst's du; Herr Jesu, schenk' uns Kraft dazu, Es zu erziehn zu deinem Ruhm Im lautern Evangelium!

8. Lehr' uns ihm vor im Guten gehn, Daß es an uns nichts möge sehn, Was deinem Sinn, Herr Jesu Christ, Und unsrer Pflicht zuwider ist.

9. Gib, wann die Todten auferstehn, Daß wir's zu deiner Rechten sehn, Und sprechen dürfen, Herr, zu dir: Sieh' uns und unsre Kinder hier!

Mel. Vom Himmel hoch, da komm' ich her.

3020. Hilf, Gott, daß unsre Kinderzucht Geschehe stets mit Nutz und Frucht, Und aus dem Mund der Kinder dir Ein Lob erdne für und für!

2. Laß Christenkinder insgemein Den Eltern stets gehorsam seyn, Und meiden allen Lügenhang, Den Eigensinn und Müßiggang.

3. Laß unsern Kindern mangeln nicht Heilsame Lehr' und Unterricht, Damit durchs Wort aus deinem Mund Ihr Glaub' erhalte festen Grund.

4. Behüte sie vor Aergerniß, Mach' sie des rechten Wegs gewiß, Wo ihnen ein Verführer naht Mit gift'gem Reiz zur Missethat.

5. Nimm ihre Seelen, Herr, in Acht; Beschirme sie mit deiner Macht, Damit sie dich verlassen nie; Dein Engel lagre sich um sie!

6. O Geist der Gnad' und des Gebets, Gieß' dich in ihre Herzen stets, Furcht Gottes gib in ihren Sinn, Die aller Weisheit Anbeginn!

7. Erleuchte sie mit deinem Schein; Laß sie zum Lernen willig seyn, An Gnad' und Weisheit immerdar Zunehmen lieblich, Jahr für Jahr.

8. Regiere sie ohn' Unterlaß, Damit sie zum vollkommnen Maaß Des Lebens Christi wachsen fort, Und Früchte bringen durch sein Wort.

9. Vollende sie in dieser Zeit Zum Erbtheil in der Ewigkeit, O Herr, der so erbarmend du Den Kindern sprichst den Himmel zu!

10. Und schließt sich einst ihr Erdenlauf, So nimm sie selig zu dir auf, Damit sammt ihnen wir zugleich Dich preisen dort in deinem Reich.

11. Gott, Vater, Sohn und heil'ger Geist, Von dem ein Meer der Gnade fleußt: Du Gott der Kinder, nimm uns ein, Dein selig Kindervolk zu seyn!

Mel. Wo Gott der Herr zum Haus ꝛc.

3021. Ihr Eltern, hört, was Christus spricht: Den Kindlein sollt' ihr wehren nicht, Daß sie sich meinen Armen nahn, Denn ich will segnend sie empfahn.

2. Auch ihrer ist das Himmelreich, Und was ist dem auf Erden gleich? Mit aller Weltlust, Pracht und Ehr' Hat's bald ein End' und ist nicht mehr.

3. Das Himmelreich sich nie verliert, Darein uns Jesus Christus führt Durch seine Lehr', dieß ew'ge Wort, Das uns macht selig hier und dort.

4. Gehorchet ihm, und bringt sie her, Daß man von Jugend auf sie lehr' In Kirchen und in Schulen wohl, Wie man Gott gläubig ehren soll.

5. Habt ihr sie lieb mit treuem Sinn, So führet sie zu Jesu hin; Wer dieß nicht thut, ist ihnen feind, Wie groß auch seine Liebe scheint.

6. Was hilft den Kindern großes Geld, Wenn nicht ihr Herz ist gut bestellt? Wer sie zu Gott recht führen läßt, Der thut für sie das Allerbest'.

Ludwig Helmbold.

Mel. Werde munter, mein Gemüthe.

3022. Sorge, Herr, für unsre Kinder, Sorge für ihr wahres Heil! Sind sie gleich geborne Sünder, Haben sie an dir doch Theil. Sie sind in der Taufe schon Dir geweiht und deinem Sohn; Darum leite deine Gnade Sie auf ihrem Lebenspfade.

2. Der du sie bisher erhalten, Bei so manchem Unglücksfall, Wollest über sie nun walten Immerdar und überall. Bricht Gefahr für sie herein, Wollst du ihr Beschützer seyn; Wenn in Noth sie zu dir flehen, Laß sie deine Hülfe sehen.

3. Dringt auf sie von allen Seiten Der Verführer Schaar heran: Laß doch ihren Fuß nicht gleiten, Halte sie auf rechter Bahn. Regt in ihrer eignen Brust Sich mit Macht die böse Lust:

Gib dann, daß sie muthig kämpfen, Und den Reiz der Sünde dämpfen.

4. Herr, erhalte deinem Reiche Unsre Kinder stets getreu! O daß keines von dir weiche, Und dereinst verloren sey! Immer geh' ihr frommer Sinn Und ihr Streben darauf hin, Christo ganz sich zu ergeben, Und zur Ehre dir zu leben.

5. Gönne mir die Himmelsfreude, Daß ich einst am jüngsten Tag Nach so manchem Kampf und Leide Mit Frohlocken sprechen mag: Liebster Vater, siehe hier Meine Kinder all mit mir! Ihrer keines ist verloren! Alle sind aus dir geboren! J. L. Schlosser.

XVII. Für Obrigkeiten, Fürsten und Unterthanen.

Geburtstagslied eines Fürsten.

Mel. Nun lob', mein' Seel', den Herren.

(Psalm 20.)

3023. Der Herr, den Alles ehret, Und lobt und liebt in Ewigkeit, Der stets sein Reich vermehret, Und herrscht auf Erden weit und breit: Der schütze dich in Nöthen, Der helf' dir in Gefahr, Wenn du wirst zu ihm treten, Und bringen Opfer dar. Von seinem Heiligthume Send' er dir Hülfe zu, Und krön dich mit Ruhme, Und stärke dich mit Ruh'!

2. Er geb' dir und erfülle, Was deines Herzens Anschlag ist; Durch dich geschieh' sein Wille, Der du des Herrn Gesalbter bist. Wir rühmen seinen Namen Und unsers Gottes Macht, Und alles Volk sprech' Amen! Was er zuvor bedacht, Im Himmel hoch beschlossen, Und in dem Heiligthum, Das treibt er unverdrossen; Gewaltig ist sein Ruhm.

3. Mag sich auf Roß und Wagen Verlassen gleich die ganze Welt, Wir wollen sing'n und sagen: Der Herr allein ist unser Held! Er stürzet sie darnieder; Wir stehen aufgericht't. O Deutschland, singe Lieder; Dein Gott verläßt dich nicht! Wir weichen nicht zurücke, Du König aller Welt! Gib unserm König (Fürsten) Glücke Und Heil, wie dir's gefällt!

Mel. Sey Lob und Ehr' dem höchsten Gut.

3024. Du treuer Schutzherr deiner Schaar, O Vater, sey geehret, Daß du so manches Friedensjahr Uns Obrigkeit bescheeret, Die unser aller Wohlfahrt sich Bis jetzt annimmt so väterlich, Und vieler Noth gewehret,

2. Ach, aber sieh', der Bösen Rath Will uns zum Ziel sich setzen; Ihr Wahn treibt sie zu mancher That Die Kirche zu verletzen. Sie sammeln sich mit List und Macht, Und sind auf unsern Fall bedacht Mit ihren argen Netzen.

3. Herr Jesu, du hast die Gefahr In deinem Amt empfunden! Was hat nicht deiner Feinde Schaar Zu thun sich unterwunden! Wie hat nicht Jud' und Heide sich, Du Mund der Wahrheit, wider dich Mit Heuchelei verbunden!

4. Hab' Acht auf ihren krummen Sinn Und ihr geheimes Werben, Die voller Bosheit gehn dahin, Uns grimmig zu verderben; Die weder Gott noch Obrigkeit Zu ehren jemals sind bereit, Und nur auf Frevel bauen!

5. Ach, mache du die falsche Rott' Herr Jesu, doch zu nichte! Laß werden ihren Rath zu Spott Und übe dein Gerichte, Daß wir zu geben haben Frist, Was Gottes und des Kaisers ist, In deinem Gnadenlichte!

Geburtstag eines Fürsten.

Mel. Ermuntre dich, mein schwacher Geist.

(Psalm 21.)

3025. Es freut sich, Herr, in deiner Kraft Des Landes Fürst und König! Du bist es, der ihm Hülfe schafft, Denn unsrer Kraft ist wenig. Du gibst ihm, was sein Herz begehrt, Sein Geist wird seines Wunschs gewährt; Du hast nie abgeschlagen, Was er dir vorgetragen.

2. Du legst mit aller Füll' ihm zu Den schönen Himmelssegen; Die Ehrenkrone trachtest du Ihm um sein Haupt zu legen. Er sucht des Lebens Gut bei dir, Und du begabst ihn für und für Mit edeln, theuren Freuden, Und rettest ihn aus Leiden.

3. Dein Helfen bringt ihm Preis und Ruhm, Mit Lob willst du ihn schmücken; Sein Segen wanket nimmermehr, Es muß ihm Alles glücken. Wenn ihm dein Vater-Angesicht In seinem Leiden Trost verspricht, So weiß er auch aus Nächten Sich siegreich durchzufechten.

4. Der König hofft, o Herr, auf dich; Drum wird er stets verbleiben. In deine Güte schließt er sich; Wer will ihn draus vertreiben? Es ist ja deine rechte Hand Scharf wider alle die gewandt, Die ihn als Feinde hassen, Und nicht in Frieden lassen.

5. O hilf ihm tragen deine Last, Hilf ihm zu deinem Heile, Damit er einst die ew'ge Rast Mit deinen Sel'gen theile! Erzeige, Herr, ihm deine Macht, Die ihn auf seinen Thron gebracht, Und komm, nach diesem Leben Ihn in dein Reich zu heben!

Mel. Wer nur den lieben Gott ꝛc.

3026. Gott, Herrscher über alle Thronen! Das ist ein weiser Rath von dir: Den Menschen, die auf Erden wohnen, Setz'st du die Obrigkeiten für, So daß man nun an deiner Statt Auch Sterbliche zu Richtern hat.

2. Daß ich mein Brod darf ruhig essen, Und wandeln mag auf sichrer Bahn, Daß mich der Mörder nicht darf fressen, Der Räuber nicht entkleiden kann, Der Lästrer mir vergeblich dräut: Das schaffst du durch die Obrigkeit.

3. Daß wir dein Wort im Frieden hören, Die Kirche Tauf' und Nachtmahl hat, Daß man uns nicht die Schrift darf wehren, Noch ehrlich Grab zur Ruhestatt: Das schaffst du, Gott, der unser denkt, Und Christen uns zu Fürsten schenkt.

4. Die Obrigkeit durch deine Güte Ist deines Thrones Dienerin; Die ganze Welt ist dein Gebiete, Da stellst du Richterstühle hin. Es lobe dich, es bete an, Was Richter heißt und Unterthan!

5. O Herr der Herren, schau' hernieder Auf unsers Fürsten Reich und Thron! Führ' ihn und deines Volkes Glieder In deiner Gnad', o Gottes Sohn, Daß deine Weisheit, Lieb' und Treu' Im ganzen Land die Sonne sey!

6. Die Frucht des Friedens wird gesäet In Frieden und Gerechtigkeit. Dein Heil, das alle Welt umfähet, Wehr' allen Tücken, allem Streit, Und lasse Fürst und Volk zugleich In Liebe ziehn zu deinem Reich!

Phil. Friedr. Hiller. (Verändert.)

Am Geburtsfeste eines Regenten.

Mel. In allen meinen Thaten.

3027. Gott woll' uns hoch beglücken, Mit steten Gnadenblicken Auf unsern König sehn! Ihn schützen auf dem Throne, Auf seinem Haupt die Krone Lang, lang und glanzreich lassen stehn.

2. Gott woll' uns hoch beglücken, Mit seinen Gaben schmücken Das ganze Königshaus! Darüber mächtig walten, Den theuren Stamm erhalten, Bis in die fernste Zeit hinaus.

3. Gott woll' uns hoch beglücken, Ein Gottessiegel drücken Auf seine Königsthat! Daß Freud' aus ihr die Fülle Und Heil und Segen quille Zum Wohl, das keinen Wandel hat.

4. Gott woll' uns hoch beglücken, Mit Lieb' und Eintracht schmücken Den Fürsten und sein Land, Damit uns ohne Sünde Stets inniger umwinde Des goldnen Friedens Himmelsband!

5. Gott woll' uns hoch beglücken, Und seinen Engel schicken Am Schluß der Pilgerzeit, Der selig, ohne Klage, So Volk als Fürsten trage Zum Freudensaal der Ewigkeit!

(V. 1 — 3. Claus Harms; v. 4. 5. A. Knapp.

Mel. Zu dich hab' ich gehoffet, Herr.

3028. Ich danke dir demüthiglich, O Gott, mein Vater, daß du dich Von deinem Zorn gewendet, Und deinen Sohn Zur Freud' und Kron' Uns in die Welt gesendet.

2. Laß meines Glaubens Aug' und Hand Ergreifen dieses werthe Pfand, Und nimmermehr verlieren; Laß dieses Licht Mein Angesicht Zum ew'gen Lichte führen.

3. Wenn ich dich hab', ist Alles mein. Du kannst nicht ohne Gaben seyn, Hast tausend Weg' und Weisen, Dein' arme Heerd' Auf dieser Erd' Zu nähren und zu speisen.

4. Gib uns, daß wir an unserm Ort

Dich fürchten, und nach deinem Wort
Auch unsern Stand so führen, Daß
Glaub' und Treu' stets bei uns sey,
Das Leben uns zu zieren.

5. Insonderheit nimm wohl in Acht
Des Fürsten, den du uns gemacht Zu
unsers Landes Krone! Laß immerzu
Seyn Fried' und Ruh' Auf seinem Stuhl
und Throne.

6. Halt' unser liebes Vaterland In
deinem Schooß und starker Hand; Be-
hüt' uns allzusammen Vor falscher Lehr',
Vor Feindesheer, Vor Pest und Feuer-
flammen.

7. Wohlan, dein Auge sieht auf die,
Die auf dich hoffen, spät und früh'; Du
wirst ja herrlich walten, Daß deine
Heerd' Hier zeitlich werd', Und ewig
dort erhalten.

8. Herr, du kannst nichts als gütig
seyn; Du wollest deiner Güte Schein
Uns Allen ferner gönnen, Daß wir mit
Mund Und Herzensgrund Dich loben
und bekennen! Paul Gerhard.

Mel. Von Gott will ich nicht lassen.

3029. Jehovah, Herr und König
Der Fürsten und der Herrn! Dir sind
wir unterthänig, Du waltest nah' und
fern. Du, Herr im Himmelszelt, Läss't
unter deinem Leiten Bestehn die Obrig-
keiten, Zu herrschen in der Welt.

2. Es zeugen deine Knechte, Daß
keine Obrigkeit, Als nur durch deine
Rechte Und deine Macht gebeut. Du
hast sie hoch geschätzt; Wer ihr zuwider
lebet, Der trotzt und widerstrebet Dem,
was du selbst gesetzt.

3. Du Gott der Ordnung, lehre Mich
selbst durch deinen Geist, Daß ich er-
kenn' und ehre, Was Gottes Ordnung
heißt! Sie tragen ja dein Bild; Gib, daß
ich Demuth übe, Und sie mit Ehrfurcht
liebe, — So wird dein Wort erfüllt.

4. Verleihe deine Güte, Und sende
Recht und Licht; Gib ihnen ins Ge-
müthe Viel Weisheit zum Gericht! Du
herrschest selbst im Land; Das Herz der
Obrigkeiten Kannst du wie Bäche lei-
ten; Es steht in deiner Hand.

5. Laß uns durch ihr Regieren Und
bei Gerechtigkeit Ein ehrbar Leben füh-
ren; Gib auch Zufriedenheit. Laß sie
die Pfleger seyn Der glaubigen Ge-
meinde, Und als getreue Freunde Ihr
heil'ge Sorgfalt weihn!

6. Lehr' Hohe dein Erbarmen; Bring'
ihnen das Geschrei Der Wittwen, Wai-
sen, Armen Und Unterdrückten bei.
Hilf ihnen thun dein Recht, Halt' sie
in deinen Schranken; Gib himmlische
Gedanken Dem fürstlichen Geschlecht!

7. Behüte sie vor Schmeichlern Und
hartem, bösem Rath, Vor selbstgerech-
ten Heuchlern, Und vor der Spötter
Pfad, — Vor Hoffahrt, Wollust, Krieg,
Vor Zorn und Blutvergießen, Und wenn
sie kriegen müssen, So gib dem Recht
den Sieg.

8. Verschone ihre Mängel! Laß Al-
les heilsam gehn, Laß deine heil'gen
Engel Als Hüter um sie stehn. Herr
Gott, du segnest gern; O walte du hie-
nieden! Gib deinem Volke Frieden
Durch Jesum, unsern Herrn!

Phil. Friedr. Hiller.

Mel. In dich hab' ich gehoffet, Herr.

3030. Ihr Menschenkinder, fürch-
tet Gott, Und gebet ihm auf sein Gebot
Was euch gebührt zu geben! Bringt in
der Welt Schoß, Ehr' und Geld Der
Obrigkeit daneben.

2. Bedenkt, was Christus, Gottes
Sohn, Der zu uns kam vom Himmels-
thron, Läßt in dem Wort uns lehren:
Wie Jeder soll, Stets ehrfurchtsvoll,
Des Fürsten Hoheit ehren.

3. Es herrschet doch in dieser Zeit
Nicht König, Fürst, noch Obrigkeit, Die
Gott nicht eingesetzet; Drum sollen sie
Von uns allhie Stets bleiben hochge-
schätzet.

4. Sie sind ja Hirten, deren Fleiß
Die Heerde wohl zu schützen weiß, Sie
sind gesalbte Fürsten; Sie speisen oft
Ganz unverhofft, Die hungern oder
dürsten.

5. Der Herr, der sie nach seinem Rath
Als Obrigkeit verordnet hat, Läßt uns
es klärlich sehen, Daß gar kein Stand,
Stadt, Reich, noch Land Ohn' Herr-
schaft kann bestehen.

6. Wer wollte nun die Obrigkeit
Nicht herzlich lieben jederzeit? Wer will
sie schmähn und schelten? Doch thust
du das In Stolz und Haß, So wird's
dir Gott vergelten.

Wer keinen Groll im Buſen nährt,
Nur der hat ſich als Chriſt bewährt.

11.

Der einſt der Gottheit Sich entkleidet,
Er weiß, wie ſchwer der Menſch oft leidet.
Daß Jeſus ſelbſt ein menſchlich Herz
Im Buſen trug, erregt in Schmerz,
Erregt in des Erbarmens Luſt,
Deß zeugen ſie, die Er gewählt,
Der Jünger an des Heilands Bruſt,
Und wen Er noch dazu gezählt.
D'rum werf' ich, ſchon in Todes Armen,
Auf Ihn noch meine letzten Sorgen;
Ihr Kinder, Kranken, und ihr Armen,
Ihr alle ſeyd bei Ihm geborgen.

12.

Wer ſtill und feſt, bis in den Tod
Erfüllt des Heilands ernſt Gebot,
Doch, wenn der Ruf des Herrn erſchallt,
Mit Freudigkeit hinüberwallt;
Der hat des Glaubens Kraft bewährt,
Die ſich in treuer Bruſt genährt.

13.

Weil Jeſus eure Schuld gebüßt,
Wähnt ihr, euch ſey die Sünde frei?
Ihr ſeyd es, die Sein Blut vergießt.
Denn wer, in frecher Heuchelei,

7. Viel lieber sollt du Tag und Nacht Gott bitten, daß der Engel Wacht Dein' Herrschaft möge schützen, Damit sie kann Stets Jedermann Mit Recht und Gnade nützen.

8. Gott ist es, der dich hält im Zaum Durch Obrigkeit, drum gib ihr Raum, Daß sie dich möge zwingen. Wer trotzig thut Mit stolzem Muth, Dem wird es nicht gelingen.

9. Gib willig Schatzung, Steu'r und Zoll, Wofern ein Fürst dich schützen soll, Laß ihn es treu erheben. Hat Christus doch Sich unters Joch Der Obrigkeit gegeben!

10. Leb' unter ihr demüthiglich, Vor Krieg und Aufruhr hüte dich; Gott wird im Zorn ansehen Und stürzen bald, Die mit Gewalt Ihr frech entgegen stehen.

11. O großer Gott, der du die Welt Mit Herrn und Fürsten hast bestellt, Laß dir befohlen bleiben All Obrigkeit; Laß Zank und Streit Durch sie vom Volke treiben!

Mel. In dich hab' ich gehoffet, Herr.

3031. Es herrschet nie in dieser Zeit Ein König, Fürst, noch Obrigkeit, Die Gott nicht eingesetzet; Darum so thut Der recht und gut, Der sie in Demuth schätzet.

2. Denn Gott, der sie nach seinem Rath Zu Hütern selbst verordnet hat, Der läßt uns klärlich sehen, Daß gar kein Stand, Reich, Stadt und Land Ohn' Herrschaft kann bestehen.

3. Daß uns das theure Gottes-Wort Gepredigt wird an unserm Ort, Daß wir im Frieden leben, Für solches haben wir den Dank Der Obrigkeit zu geben.

4. Daß Vater, Mutter, Weib und Kind Mit Lieb' und Treu' verbunden sind, Daß man kann ruhig wohnen, Macht jederzeit Die Obrigkeit; Wer kann das g'nug belohnen?

5. Nie wird ein Christ mit Haß und Neid Den Obern anthun Spott und Leid, Nie drohen oder schelten; Und wer es thut Mit frechem Muth, Dem wird es Gott vergelten.

6. Ein treuer Christ soll Tag und Nacht Gott bitten, daß der Engel Macht Die Herrschaft möge schützen, Daß sie das Land Wohl halt' im Stand, Und allen möge nützen.

7. Die Schatzung, Steuer, Schoß und Zoll, Wenn dir die Herrschaft nützen soll, Muß sie von dir erheben; Hat Christus doch Sich diesem Joch Auch willig untergeben.

8. Leb' fleißig, still und sittiglich, Vor Krieg und Aufruhr hüte dich, Denn Gott pflegt anzusehen Mit Grimm gar bald, Die mit Gewalt Den Obern widerstehen.

9. O großer Gott, der du der Welt Gericht und Ordnung hast bestellt, Laß dir befohlen bleiben All' Obrigkeit, Laß Zank und Streit Durch sie vom Lande treiben! (Abkürzung des vorigen.)

Mel. Allein Gott in der Höh' sei Ehr'.

3032. O Gott voll Macht und Wunderthat! Es ist an allen Orten All' Obrigkeit aus weisem Rath Von dir verordnet worden. Drum krön', Herr, die Obrigkeit, Die du uns gabst für diese Zeit, Mit Segen, Heil und Gnade!

2. Laß unter ihrer Hand und Wacht Uns Heil und Wohlfahrt spüren, Daß wir durch deine Lieb' und Macht Ein stilles Leben führen, In Züchten und Gerechtigkeit, Und Gutes üben allezeit, Nach rechter Christenweise.

3. Du wollest selbst ihr deinen Schutz, Kraft, Ehr' und Ansehn gönnen, Daß weder Bosheit, List noch Trutz Ihr jemals schaden können; Halt' selber aufrecht dein Gebot, Und wer sie ehrt, dem laß, o Gott, Es wohlgehn hier auf Erden!

4. Verleih' dabei das große Gut, Daß wir durch ihr Regieren Mit Ehrfurcht, Lieb' und sanftem Muth Selbst d e i n e Herrschaft spüren. Gib du ihr Weisheit und Geduld, Daß sie durch recht Gericht und Huld An deiner Statt uns leite.

5. Laß uns dein Volk und Erbe seyn, Und hilf vor allen Dingen, Daß Haupt und Glieder dir gedeihn, Dir Lob und Ehre bringen. Ja, führe Herrn und Knecht zugleich Dereinst in dein verklärtes Reich, Um ewig dir zu dienen.

Mel. Allein zu dir, Herr Jesu Christ.

3033. Was Gott gebeut, geht Allem vor, Sein Wort nur ist zu achten; Drum schwinget sich mein Geist empor, Es gläubig zu betrachten. Wohl ihm, dem Jesus stets im Sinn, Daß er bedenket immerhin, Was Christi Wort von ihm begehrt! Der Herr ist's werth, Daß man all sein Gebot verehrt.

2. Wohl dem, der merkt auf sein Geheiß, Und es erfüllet gerne; Der sich bestrebt mit allem Fleiß, Daß er sein Wirken lerne! Wohl dem, der oftmals denkt daran, Ob er in Allem das gethan, Was Gottes Will' im Himmel ist! Wer das vergißt, Fürwahr, der ist kein wahrer Christ.

3. Gott und den Fürsten ehren wir, Wie Christus selbst gepflogen; Doch wird der Schöpfer nach Gebühr In Allem vorgezogen. Des Fürsten Hoheit ehrt man gern, Weil er uns ist gesetzt vom Herrn, Von ihm das Reich zu Lehen trägt, Als Richter schlägt Die, welche Böses uns erregt.

4. Wir wissen, daß er unter Gott, Der Königsherzen lenket; Und daß bei fürstlichem Gebot Der Herr doch unser denket. Wir wissen, daß uns nichts geschieht, Was nicht der Herr der Herrn versieht; Und daß, was Menschen uns gethan, Er machen kann Zum Heil für uns und Jedermann.

5. Wir beten für des Fürsten Herz; Das ist ein bess'rer Segen, Als wenn wir uns nur allerwärts Auf Streit und Klage legen. Wer murrt, der wird als Unterthan Von Gott ein schwer Gericht empfahn; Die Früchte der Gerechtigkeit Sind nur bereit Für den, der sich dem Frieden weiht.

6. Wir bleiben unserm Fürsten treu; Denn Treue zeuget Treue. Laß seyn, daß auch nicht Alles sey, Wie's ganz ein Volk erfreue: So schwingt sich doch ein Glaubenssinn Am besten über Plagen hin; Ist fromme Lieb' und Glaubensmuth Kein süßres Gut, Als Hader, Aufruhr, Fluch und Blut?

7. Kommt! lasset Gott uns unterthan, Treu unsrem Fürsten bleiben! Laßt treulich uns, wie jeder kann, Das Werk des Friedens treiben! Aus Frieden, Liebe sprosset nur Des Segens göttliche Natur! O Gott des Friedens bringe du Dein Volk zur Ruh', Send' unsrem Fürsten Frieden zu!

Gebet eines Regenten.

Mel. Vater unser im Himmelreich.

(Psalm 61.)

3034. Wenn ich dich flehe, Herr, mein Hort, So merk' auf meiner Bitte Wort, Und gehe nicht an mir vorbei, Nein, stehe mir in Gnaden bei! Denn wenn du schweigst, so geht mein Herz Vor tausend Andern höllenwärts.

2. Ich hebe Herz und Hände auf: Gott, höre zu, und merke drauf! Es ist kein heuchelndes Gebet, Es ist mein Herz, das seufzt und fleht! Mein ganzer Geist hebt sich empor, Und sucht dein Herz, dein Aug', dein Ohr.

3. Gib mich nicht mit den Sündern hin, Die trügerisch mit leichtem Sinn Der ew'gen Wahrheit widerstehn, Und nur von außen gleißen schön; Die gegen Christum arg gesinnt, Und doch die größten Schmeichler sind!

4. Die ihrem Nächsten freundlich thun, Der ihnen soll im Arme ruhn, Indeß sie heimlich reden kurz, Zu bringen ihn zu tiefem Sturz; Die Schänder sind unschuld'gen Bluts, Und Räuber ungerechten Guts!

5. Vor solcher Brut behüte mich! Ihr Wesen sey mir ärgerlich! Herr, zeuch mich ab von ihrem Pfad, Und halt' mich rein von ihrem Rath! Denn ihren Frevel rächest du; — Sie fahren bald der Hölle zu.

6. Sie kennen nicht das Thun des Herrn, Sein Geist, sein Heil ist ihnen fern. Sie hassen seiner Wahrheit Licht, Und lernen seine Wege nicht; Sie können nirgends feste stehn, Und müssen wie ein Traum vergehn.

7. Mein Gott, mein Gott, erhöre mich! Ich lob' und preise kindlich dich; Mein Flehen ist gerecht vor dir, Drum hörst du mich, und hilfest mir. Halt' alle Lügner von mir fern! Mein Leben sey das Licht des Herrn!

8. Der Herr ist aller Frommen Schild, Ein Born, aus dem die Gnade quillt; Er gibt mich nicht in Schande hin, Mein ganzes Herz hofft nur auf Ihn. Still, ruhig, froh sey, mein Gemüth! Der Höchste sey dein Ruhm und Lied!

9. Wer Gott vertraut und Jesum liebt, Wer ihm sein Herz zu eigen gibt, Nicht auf der Stolzen Hülfe baut, Nicht auf der Großen Gnade schaut, Den leitet Gott zu jeder Frist, Sey er auch schwach, durch Jesum Christ.

10. Hilf deinem Volk, o treuer Gott! Dein Erbtheil werde nicht zu Spott! Gott, weide sie, erhöhe sie! Verlasse deine Frommen nie! Und leg' mir einst das Zeugniß bei: Daß ich Dein Knecht gewesen sey!

Jos. Ad. Lehmus.

XVIII. Für Dienstboten.

Mel. Sollt' es gleich bisweilen scheinen.

3035. Herr der Könige auf Erden! Aller Knechte Knecht zu werden, Kamst du von des Vaters Thron, Und erwarbst dir deinen Lohn.

2. Sauer kam er dich zu stehen; Durch die tiefsten Leiden gehen Mußtest du, durch dich allein Aller Sünder Trost zu seyn.

3. Deines Vaters heil'gen Willen Leidend, dienend zu erfüllen, War dir Speise; Sünderheil War dein Trank und bestes Theil.

4. Suchtest eigne Ruhe nimmer, Keinen eiteln Ruhm noch Schimmer; Dienend gabst du Kraft und Sinn Nur zum Heile Andrer hin.

5. Jesu, lehr' auf dich mich sehen, Wenn mir will der Muth vergehen, Daß ich oft so mühevoll Mein Berufswerk treiben soll.

6. Deines Vaters heil'ger Wille Will auch, daß ich dienend fülle Eine Lücke in der Welt, Die sein Rath zusammenhält.

7. Gib, daß ich nun willig trage Ohne Murren, ohne Klage Dieß mein Loos, das mir sein Rath Nur zum Heil gegeben hat.

8. Heiland, selbst vollend't durch Leiden Zu den höchsten Himmelsfreuden! Führ' mich auf der Knechtschaft Bahn Auch zu deinem Reich hinan!

9. Dein geringes Menschenleben Tödte jedes Widerstreben Meiner sündlichen Natur! Lehre mich dir dienen nur!

Anna Schlatter.

Mel. Auf meinen lieben Gott.

3036. Herr, Gott, an deiner Hand Führ' mich in meinem Stand, Darein du mich gesetzet, Damit, was dich ergötzet, Mit gutem Fleiß und Willen Ich möge stets erfüllen!

2. Verleihe, daß ich nicht Vergesse meiner Pflicht; Laß ohne Zank und Schmähen Mein Tagwerk mich versehen, Fern von dem Heuchelscheine, In Unschuld, mild und reine.

3. Ach, gib mir deinen Sinn, Den Eigensinn nimm hin; Denn dieser bringt dem Herzen Nur Finsterniß und Schmerzen; Laß mich all' meine Pflichten, Als dir, dem Herrn, verrichten.

4. Gib Gnade, daß ich treu, Fromm, keusch und redlich sey, Und laß mich nichts begehen, Draus Schaden kann entstehen; Laß mich auch nichts begehren, Was mein Herz kann beschweren.

5. Gesundheit, Lust und Stärk' Gib mir, daß ich mein Werk Kann nach Gebühr vollbringen; Dann laß es auch gelingen, Und mich, nebst andern Gaben, Geduld und Weisheit haben.

6. Dem allen, was ich thu', Gib deine Gnade zu; Auf allen meinen Wegen Verleih' mir deinen Segen, Wie Joseph hat erfahren In seines Dienstes Jahren.

7. Ach, Gott, eins bitt' ich noch: Ein allzuschweres Joch Wollst du mir nimmer senden, Damit ich kann verwenden Ein Stündlein dir zu Ehren, Dein Wort zu lern'n und hören.

XIX. Für Wittwen.

Mel. Schwing dich auf zu deinem Gott.

3037. Arme Wittwe, weine nicht! Jesus will dich trösten, Der dir Hülf' und Trost verspricht, Wenn die Noth am größten. Er sieht auch dein Elend an, Deine Thränenfluthen; O wie

weh wird ihm gethan, Wenn die Herzen bluten!

2. Arme Wittwe, weine nicht! Laß die Sorgen fahren, Ob dir dürftes Brod gebricht In betrübten Jahren. Jesus gibt dir Mehl ins Fad, Und dein Oelkrug quillt, Und durch Gottes weisen Rath Wird die Noth gestillet.

3. Arme Wittwe, weine nicht, Wenn du bist verlassen! Der sein Aug' auf dich gericht't, Kann dich ja nicht hassen. Der sich deinen Vater nennt, Weiß wohl, was dir fehlet, Und der deine Thränen kennt, Hat sie auch gezählet.

4. Arme Wittwe, weine nicht! Wenn die Sorgen toben, Und der Satan dich anficht, Schützt dich Gott von oben. Jesus ist dein Schirm und Schild, Der dich treu will decken. Sey das Wetter noch so wild, Laß dich's nicht erschrecken!

5. Arme Wittwe, weine nicht, Wenn in stiller Kammer Du vor Christi Angesicht Klagest deinen Jammer. Wittwen-Thränen steigen hoch, Bis zu Gottes Herzen; Hilft er nicht gleich, hilft er doch, O er kennt die Schmerzen.

6. Arme Wittwe, weine nicht! Jesus hört dein Schreien; Er, der Armen Heil verspricht, Wird dich bald erfreuen. Senk' den Anker mit Geduld Nur in seine Wunden, Da wird lauter Fried' und Huld, Lauter Trost gefunden.

7. Arme Wittwe, weine nicht! Was willst du dich kränken? Denk' an deine Christenpflicht, Gott wird an dich denken! Ja, vielleicht ist's heute noch, Daß er dich erquicket, Und nach schwerem Kreuzesjoch Dich mit Wonne schmücket.

8. Arme Wittwe, weine nicht! Bleib' nur bei den Armen! Jesus, deiner Seele Licht, Will sich dein erbarmen. Jesus schließt den Himmel auf, Reichet dir die Krone; Auf, befördre deinen Lauf Zu des Heilands Throne!

Mel. Warum betrübst du dich, mein ꝛc.

3038. Gott Vater, Sohn und heil'ger Geist, Der du der Wittwen Richter heißt, O Name voller Trost! Hieran hat eine Wittwe satt, Daß sie noch Gott zum Richter hat.

2. Verlasse mich Verlass'ne nicht, Weil mir all' andrer Trost gebricht, Sey mein allmächt'ger Schutz, Und gib mich nicht dem bösen Sinn Der Spötter und Verführer hin!

3. Ach, gib der argen Welt nicht zu, Daß sie mir Leid und Unrecht thu', Umschränke selbst mein Haus, Das jetzt ein Haus voll Jammers ist, — Weil du der Wittwen Richter bist.

4. An deinem Wort genüget mir; Ach! schreib' es über meine Thür', Es soll mein Schutzbrief seyn; Der große Herr des Himmels spricht: „Beleidiget die Wittwen nicht!"

5. „Denn wer hier eine Wittwe plagt, Wird bei der Wittwen Gott verklagt, Und ich erhöre sie, Und mache, daß sein Weib und Kind Auch ohne Mann und Vater sind."

6. Ach, laß dein Wort zur starken Wehr Um mich und meine Waisen her, Laß es zur Mauer seyn! Denn wider dieses Felsenwort Kömmt weder List noch Stärke fort.

7. Erwecke, wenn ich hülflos bin, Mir doch noch manchen guten Sinn, Der an dein Wort gedenkt, Daß die an uns gewandte Treu' Ein Gottesdienst zu nennen sey.

8. Gib Gnade, daß ich als dein Kind Auf dich nur meine Hoffnung gründ' In meiner Einsamkeit, Nach Taubenart, die zwar allein, Doch nur im Felsen sicher seyn.

9. Mein Vater, du bist reich genug; Versieget mir das Oel im Krug, Füll' ihn mit Segen an! Bleib' du nur selbst in meinem Haus, So geht mein Weniges nicht aus.

10. Mach' mich auch jener Wittwe gleich, In dir und deiner Gnade reich, So bin ich reich genug, Und zeige mir und aller Welt, Du seyst der Gott, der mich erhält!

Mel. Christus, der ist mein Leben.

3039. Wer Jesum recht will lieben Und ihm gefällig seyn, Muß sich im Treuseyn üben, Doch nicht zum leeren Schein.

2. Denn Gottes Engel sehen Und

haben fleißig Acht, Zu melden, was geſchehen Bei Tag und in der Nacht.

3. Verbirgſt du deine Sünden? O ſichres Menſchenkind! Gott weiß ſie wohl zu finden; Ach, ſey doch nicht ſo blind!

4. Er kennet ſeine Frommen, Auch den, der Wittwen drückt; Er hat ſie ſtets vernommen, Die zu ihm aufgeblickt.

5. Er zählet ihre Zähren, Und ſammlet ſelbſt ſie ein, Will ihre Bitt' gewähren, Und ihr Erretter ſeyn.

6. Doch will er eifrig wiſſen, Welch Weib die Keuſchheit übt, Und deſſen iſt befliſſen, Was guten Namen gibt.

7. Wer will die Wittwe loben, Die leicht und ſchwäzig lebt? Bei der die Läſte toben, Die wider Tugend ſtrebt?

8. Sie ſoll ſeyn unbefleckt, Sanft, arglos von Gemüth, Mit edler Zucht bedecket, Dran man nichts fleckig ſieht.

9. Was unrein, ſoll ſie haſſen, Und Jeſu edles Bild In ihre Seele faſſen; Das iſt der Tugend Schild.

10. Mein Jeſu, laß mich wandeln In keuſcher Frömmigkeit, Wenn andre treulos handeln Im Rauſche dieſer Zeit.

11. Hilf, daß mein ganzes Leben In Demuth, ſtill und rein, Dir einzig bleib' ergeben; So kann ich fröhlich ſeyn.

Mel. O Welt, ich muß dich laſſen.

3040. Wo ſeit viel tauſend Jahren Betrübte Wittwen waren, Da haſt du, Gott, verpflegt, Die ſich auf dich verließen, Und gläubig dir zu Füßen Des Kummers ſchwere Laſt gelegt.

2. In dir will ich mich ſtärken; Du wirſt auf mich auch merken, Mein Seufzen iſt vor dir. Ich will mit heißem Flehen Vor deinem Antlitz ſtehen; Du, Wittwenhelfer, ſiehſt nach mir.

3. Den ich, und der mich liebte, Deß Abſchied mich betrübte, Der iſt in deiner Hand. Wie wollen wir uns freuen, Und unſre Lieb' erneuen Im thränenfreien Vaterland!

4. Geſtärkt durch deine Gnade Geh' ich die ſchweren Pfade; Du linderſt meine Noth. Ich werd' nicht ewig weinen, Ich komme zu den Meinen; Bald ſeh' ich ſie bei dir, mein Gott!

5. Hieher ihr meine Waiſen, Mit mir den Gott zu preiſen, Der euch erhalten kann! O Gott, ſey du ihr Vater, Ihr Schirmer, ihr Berather! Nimm dich der armen Schafe an!

Johann Caſpar Lavater.

XX. Für Waiſen.

Mel. Was Gott thut, das iſt wohlgethan.

3041. Ich armes, vaterloſes Kind Muß ſchon in jungen Tagen Den Vater, der ſo treu geſinnt, Mit ſchwerem Blick beklagen. Er ging dahin, Und ich, ich bin Noch hier, auf dieſer Erden, Voll Sünden und Beſchwerden.

2. Er war mein Führer auf der Bahn, Die mein Fuß wandeln ſollte; Er nahm ſich meiner Schwachheit an, Wenn ich je ſtraucheln wollte. Wie väterlich Ertrug er mich, Erlaubte meine Bitten In ſeinen Schooß zu ſchütten!

3. Von ihm empfing ich Speiſ' und Trank, Und nichts, denn gute Gaben; Und war ich elend, ſchwach und krank, So eilt' er, mich zu laben. Doch nun iſt er Für mich nicht mehr; Verlaſſen und alleine Geh' ich nun hin, und weine.

4. Sieh', weinend komm' ich, Herr, zu dir, O Vater in der Höhe! Du biſt mein Vater; ſchenke mir, Was weinend ich erfleh'e! Gott, du biſt mein, Und ich bin dein; Dein Kind bin ich, dein Erbe, Ich lebe oder ſterbe.

5. Dem Vater, der mich ſo geliebt, Vergilt du ſeine Treue! Womit ich je ſein Herz betrübt, Ach, Vater, das verzeihe! Einſt dort bei dir, Dort werden wir Uns fröhlich wieder ſehen, Und ewig dich erhöhen.

Mel. Meinen Jeſum laß ich nicht.

3042. Ich verlaſſ'nes Waiſenkind Muß in Thränen einſam gehen, Weil

mir die gestorben sind, Die mein Bestes hier versehen. Dieses ist mein Trost allein: Gott will selbst mein Vater seyn.

2. Vater in der Ewigkeit, Der du kennest meine Schwächen! Lindre du mein herbes Leid, Und erfülle dein Versprechen, Daß mir deine Lieb' und Treu' Immer zur Begleitung sey.

3. Meiner Eltern heißes Fleh'n Uebergab mich dir im Sterben; Laß mich nun die Wirkung seh'n, Und den letzten Segen erben; Führe mich auf rechter Bahn, Daß ich ihnen folgen kann.

4. Gib, daß ich mich von der Welt Allzeit unbefleckt behalte, Wenn mir Satan Netze stellt, Und im Glauben nicht erkalte. Reiß aus meiner jungen Brust Alle Tück' und böse Lust.

5. Sorge für mein Wohlergeh'n, Für die Seele, Leib und Leben; Laß mich fest darauf besteh'n, Alles dir zu übergeben. Ruh' ich nur in Christi Schooß, Bin ich aller Sorgen los.

6. Droben ist mein Vaterland, Droben ist mein rechtes Erbe; Dort hört auf mein Waisenstand, Wenn ich einstens selig sterbe, Und die Eltern und das Kind Wiederum beisammen sind.

Mel. O Gott, du frommer Gott.

3043. Ihr Waisen, weinet nicht! Wie, könnt ihr euch nicht fassen? Verlaßt euch auf den Herrn! Der wird euch nicht verlassen. Sind gleich die Eltern todt, So lebt doch euer Gott; Wenn aber er noch lebt, So habt ihr keine Noth.

2. Gott ist und bleibet stets Ein Vater aller Waisen; Er will sie väterlich Ernähren, kleiden, speisen. Traut ihm mit Kindlichkeit! Er nimmt sich eurer an Als Richter, Schirm und Rath, Der euch nie täuschen kann.

3. Gott ist ein reicher Gott, Der wird euch wohl versorgen; Er weiß ja eure Noth, Sie ist ihm unverborgen. Sey eure Zahl auch groß, Und euer Vorrath klein, So will doch für euch all' Gott der Versorger seyn.

4. Habt immer guten Muth! Gott hat es ja verheißen, Daß er Verlassene Will aus der Trübsal reißen. Hört, wie in seinem Wort Er freundlich zu euch spricht: „Verlassen will ich dich, Will dich verlassen nicht!"

5. O glaubet, bleibet fromm, Und geht auf seinen Wegen, Erwartet mit Geduld Den treuversproch'nen Segen; Weicht keinen Schritt von ihm, So predigt euer Lauf: Die Eltern gingen hin, Doch nimmt der Herr uns auf!

Mel. Freu' dich sehr, o meine Seele.

3044. Nichts Betrübter's ist auf Erden, Nichts kann so zu Herzen geh'n, Als wenn arme Wittwen werden, Wenn verlass'ne Waisen steh'n Ohne Vater, ohne Muth, Ohne Freud' und ohne Gut. Wittwen sind verlass'ne Frauen; Wen sieht man auf Waisen schauen?

2. Ach, wie müssen hier die Armen Leiden vieles Ungemach! Weil sich wenig' ihr' erbarmen! Denn die Armuth leidet Schmach; Aber weh dem, der sie drückt Und sie nicht mit Trost erquickt! Weh dem, der die Fremden beuget, Bis sie sich vor ihm geneiget!

3. Also muß es hier ergehen In der Welt auch mir und dir; Waisen müssen traurig stehen, Wittwen leiden vieles hier. Doch laß seyn! dein Gott ist dein, Will der Deinen Vater seyn, Sonst ja wäre Gott nicht Richter, Und der Waisensachen Schlichter.

4. Wittwen steh'n bei Gottes Armen, Waisen sind in Gottes Schooß; Ihrer will er sich erbarmen, Wär' die Noth auch einst so groß; Und ein ungerechter Mann Tastet Gottes Augen an, Wenn er arme Waisen drücket, Und der Wittwen Herz bestricket.

5. Wenn sie bleiben in den Schranken, Da sie Gott hinein gestellt, Wenn sie nicht von Jesu wanken, Der sich treu zu ihnen hält: Macht er sie im Himmels-Schloß Alles Drucks und Kummers los; Da soll nicht mehr, wie auf Erden, Thränenfluth geschauet werden.

Mel. Warum betrübst du dich ꝛc.

3045. O Gott, ein großes Leid mich drückt, Das deine Hand mir zugeschickt, Weil meine Eltern mir Der Tod nach deinem weisen Rath So früh hinweggenommen hat.

2. Weil ich denn arm und elend bin,

In meiner Noth weiß nirgend hin, So stehe du mir bei, Und sey anstatt des Vaters mir! Mein Hoffen stehet nur zu dir.

3. Drück' deine Furcht ins Herz mir ein, O heil'ger Gott! dann werd' ich seyn Glückselig hier und dort. Bin ich in Gnaden nur bei dir, So wird zu schwer kein Leiden mir.

4. Von dir allein kömmt alle Gab'; Ach, schicke mir Verstand herab, Durch deinen guten Geist, Daß ich mit wohlbedachtem Muth Nur wähle das, was recht und gut!

5. Beschütze mich, mein treuer Gott, In Kreuz, Verfolgung, Angst und Noth, In Seel- und Leibsgefahr; Laß mich durch deiner Engel Wacht Behütet seyn bei Tag und Nacht.

6. Ach Gott, ich bitt' in Kindlichkeit: Beschere mir auch allezeit Ein Stücklein täglich Brod! Du wirst für den wohl wissen Rath, Den deine Hand erschaffen hat.

7. Ich werfe meine Sorg' auf dich; Mein Gott, du wirst versorgen mich, Du wirst es machen wohl; Ich weiß, Dank, Ehre werd' ich dir Darüber bringen für und für.

8. Bricht einst mein Todestag herein, So laß ein Himmelskind mich seyn! Wenn ich erlange dieß, So fahr' ich, frei von aller Qual, Empor zu deinem Freudensaal.

XXI. Greisenlieder.

Mel. O Gott, du frommer Gott.

3046. Bleib', Jesu, bleib' bei mir, Es will nun Abend werden! Der Tag hat sich geneigt Mit meiner Zeit auf Erden; Mein Abschied stellt sich ein; Die Stunde naht sich nun, Da ich soll auf der Welt Die letzte Reise thun.

2. Die Zeit der Pilgerschaft, Die sich hier angefangen, Ist über Berg und Thal Durch Kreuz und Noth gegangen; Du aber warst bei mir, Auch wenn ich's nicht gemerkt, Und hast das matte Herz Durch deinen Trost gestärkt.

3. So wirst du mich zuletzt, Mein Jesu, nicht verlassen; Mein Glaube soll dich fest Mit beiden Armen fassen. Ach ja! ich höre schon, Was mir dein Mund verspricht: Ich weiche nicht von dir, So fürchte dich nur nicht!

4. Drum fürcht' ich mich auch nicht. Wird meine Seele scheiden, So führest du sie ein Ins Paradies der Freuden. So wird der schwere Weg Des ganzen Lebens gut, Wenn man den letzten Schritt Mit dir zum Himmel thut.

5. Der Leib nimmt seinen Weg Ins Grab und in die Erde, Voll Hoffnung, daß er nicht Im Staube bleiben werde. Ich nehme Hoffnung mit In meinen Sarg hinein, Daß mir ein Leben muß Auch nach dem Tode seyn.

6. Weil du, Herr Jesu, bist Von Todten auferstanden, So ist für mich der Trost, Der feste Trost vorhanden, Daß du auch diesen Leib, O starker Lebens-Fürst, Zur ew'gen Herrlichkeit Einst auferwecken wirst.

7. So laß mich freudig geh'n Zu Bette nach dem Grabe, Und schlafen, bis ich da Den Tod verschlafen habe! Es sage keiner dann, Daß ich gestorben sey; Denn Schlaf und Sterben ist In Christo einerlei.

M. Erdmann Neumeister.

Mel. O Gott, du frommer Gott.

3047. Dich preis' ich, ew'ger Gott, Mein Schutz und mein Erhalter, Daß du mich gnädig führst Und leitest bis ins Alter! Vergib mir, was ich je, Herr, wider dich gethan, Und sieh durch Christi Blut Mich mit Erbarmen an.

2. Ich nehm' an Kräften ab, Und zu an Unvermögen; Drum wirst du mich hinfort Auch väterlich verpflegen. Mein Hoffen ist und bleibt Auf dich, mein Gott, gestellt; Bring' mich mit Ehren durch, Und selig aus der Welt!

3. Heb, trag' und führe mich, Mein Gott, wie du verheißen; Laß mich für deine Huld Dich lieben, loben, preisen. Herr Jesu, schließe mich In dein Erbarmen ein; Laß mich durch sanften Tod Bald ewig bei dir seyn!

Mel. Nun ruhen alle Wälder.

3048. Durch viele Noth und Plagen Hat mich der Herr getragen, Von meiner Jugend auf; Ich sah auf meinen Wegen Des Höchsten Hand und Segen; Er lenkte meines Lebens Lauf.

2. Sein Weg war oft verborgen; Doch wie der helle Morgen Aus dunkeln Nächten bricht, So hab' ich stets gespüret: Der Weg, den Gott mich führet, Bringt mich durchs finstre Thal zum Licht.

3. War Menschenkraft vergebens, So kam der Herr des Lebens, Und half und machte Bahn. Wußt' ich mir nicht zu rathen, So that Gott große Thaten, Und nahm sich mächtig meiner an.

4. Bis zu des Alters Tagen Will er mich heben, tragen, Und mein Erretter seyn; Dieß hat er mir versprochen, Der nie Sein Wort gebrochen; Ich werde Sein mich ewig freu'n.

5. Er wird mir Schwachen, Alten, Was er versprochen, halten, Denn er ist fromm und treu; Bin ich gleich matt und müde: Er gibt mir Trost und Friede, Und steht mit Muth und Kraft mir bei.

6. Nach wenig bangen Stunden Hab' ich ganz überwunden; Ich bin vom Ziel nicht weit. Triumph! o welche Freuden Sind nach dem letzten Leiden Vor Gottes Thron für mich bereit!

7. Ich warte froh und stille, Bis meines Gottes Wille Mich nach dem Kampfe krönt; An meiner Laufbahn Ende Sink' ich in Jesu Hände, Der mit dem Richter mich versöhnt.

Mel. Wer weiß, wie nahe mir mein Ende.

3049. Gottlob! mein Leben läuft zum Ende, Ich werde bald nach Hause gehn; Das Haus, das meines Gottes Hände Für mich bereitet, werd' ich seh'n; Hallelujah! Hallelujah! Auch seh' ich meinen Jesum da!

2. Ich bin ermüdet von der Reise, Da mich so manche Noth gedrückt; Doch sage ich auch Gott zum Preise: Er hat gar oftmals mich erquickt; Ja, wenn schien Alles aus zu seyn, So fand sich neue Hülfe ein.

3. Er wird im Alter mich nicht lassen, Ich lasse meinen Jesum nicht, Vielmehr will ich ihn fester fassen, Weil er mir ew'ges Heil verspricht; Drum singe ich: Hallelujah! Und sorge nicht; der Herr ist nah!

4. Wie er mir nah in meinem Leben, So will er's auch am Ende seyn, Und mir dann Trost und Stärke geben; Ich bin ja sein, und er ist mein; Er kennet seinen Armen wohl; Drum mich von ihm nichts reißen soll.

5. Ach Jesu! wär' ich schon hinüber! Mir graut vor meiner Sündenschuld; Mir ist mein eignes Herz zuwider; Ach zeige du mir deine Huld! Dein ganz Verdienst, dein Blut und Tod Erquicke mich in Todesnoth!

6. Laß mich beim Sterben keine Sünden, Auch keine guten Werke seh'n; Mein Glaube müsse dich nur finden, Wie deine Wunden offen stehn; So gehe ich dann wohl bereit, Mit Freuden in die Ewigkeit.

7. Indessen will ich gläubig wallen, Bis du mich selig sterben heißt; Es soll mir nichts mehr wohlgefallen, Als was mich dieser Welt entreißt. Was dir mißfällt, nimm weg von mir, Und bleib' auf ewig meine Zier!

Mel. Jesu, der du meine Seele.

3050. Herr, dir trau' ich all mein Tage, Laß mich nicht mit Schimpf bestehn! Wie ich von dir glaub' und sage, Also laß mir's auch ergehn. Denn dich hab' ich auserlesen, Du bist stets mein Trost gewesen Von der zarten Jugend an, Ja, so lang' ich denken kann.

2. Herr, ich preise deine Tugend, Wahrheit und Gerechtigkeit, Die mich schon in meiner Jugend Hat ergötzet und erfreut. Hast mich als ein Kind ernähret, Deine Furcht dabei gelehret, Oftmals wunderbar bedeckt, Daß kein Feind mich hat erschreckt.

3. Fahre fort, o mein Erhalter! Fahre fort, und laß mich nicht In dem hohen, grauen Alter, Wenn mir Lebenskraft gebricht. Laß mein Leben in dir leben, Bis ich Unterricht kann geben Kindeskindern, daß dein' Hand Ihnen gleichfalls sey bekannt.

4. Stoß mich nicht von deiner Seiten, Wenn mein Dächtlein schwächlich

glimmt, Wenn die schwachen Tritte gleiten, Und man Hülf' am Stabe nimmt! Halte mich mit deinem Arme, O Herr Jesu, dich erbarme! Fall' ich, hilf mir in die Höh', Führe mich, wohin ich geh'.

5. Du ergibst mich großen Nöthen, Gibst auch wieder große Freud'. Heute lässest du mich tödten, Morgen ist die Lebenszeit; Da ermunterst du mich wieder, Und erneuerst meine Glieder, Holst sie aus der Erde Kluft, Gibst dann Herzen wieder Luft.

6. Such' ich Trost, und finde keinen: Bald, da werd' ich wieder groß; Dein Trost trocknet mir mein Weinen, Das mir aus den Augen floß. Ich selbst werde wie ganz neue, Sing' und preise deine Treue, Meines Lebens einig Ziel, Auf des Herzens Saitenspiel.

7. Ich bin durch und durch entzündet, Fröhlich ist, was in mir ist; Herr, mein ganz Gemüth empfindet Dein Heil, das du selber bist. Ich steh' in gewünschtem Stande, Fürchte keine Noth und Schande; Meine Seele singt in mir: Du hast mich erlöset dir!

Paul Gerhard.

Mel. Alle Menschen müssen sterben.

3051. Höchster Helfer, sey nicht ferne! Mein Beschirmer, steh' mir bei; Hilf mir, daß ich thu' und lerne, Was dein heil'ger Wille sey! Leite mich nach deiner Güte, Und erleuchte mein Gemüthe; Laß mir deine Vatertreu' Alle Morgen werden neu.

2. Halte mich, o mein Erhalter! O mein Führer, weiche nicht; Führe mich in meinem Alter, Wenn mir Lebenskraft gebricht! Gib mir, daß ich christlich lebe, Und stets nach dem Himmel strebe; Hilf mir durch, wenn Qual und Schmerz Bricht mein halbzerbrochnes Herz.

3. Stoß' mich nicht von deiner Seiten, Wenn sich Angst und Ohnmacht häuft, Wenn die schwachen Tritte gleiten, Und die Hand zum Stabe greift; Fasse du mich bei dem Arme, O mein Heiland, und umarme Mich auch in der letzten Noth, Bis zu einem sel'gen Tod.

4. Herrscher über Tod und Leben, Höchster Tröster, tritt herbei! Wenn ich soll den Geist aufgeben, So vernimm mein Angstgeschrei; Wenn mein Auge wird erblinden, Und die Lebensgeister schwinden, O so sey du selbst mein Licht, Daß ich seh' dein Angesicht!

5. Meine Seele soll erheben Dich, o Herr der Herrlichkeit, Dort in jenem Freudenleben, Wenn vollendet ist mein Streit. Da will ich zum Throne dringen Und dir Preis und Ehre bringen, Daß du mich so wohl bedacht, Und zum Himmel durchgebracht.

6. O wie unvergleichlich schöne Ist die große Königsstadt, Wo der Engel Lobgetöne Nimmermehr ein Ende hat! O wie glänzt die Fürstenkrone, Die der Herr zum Gnadenlohne Seinen Treuen beigelegt, Und auch mir entgegen trägt!

7. Kommt, ihr strahlenvollen Engel, Kommt und bringet mich dahin, Wo ich ohne Noth und Mängel Bei dem treuen Heiland bin! Wo der ganze Himmel klinget, Wo man Heilig! Heilig! singet! Mache mich dazu bereit, Heilige Dreieinigkeit!

Zacharias Hensel.

Mel. Wer nur den lieben Gott ꝛc.

3052. Mein Jesu, täglich werd' ich inne, Daß es mit mir zum Sterben geht; Es werden schwächer meine Sinne, Der Leib auf matten Füßen steht; Ich nehm' an allen Kräften ab, Und neige mich stets mehr ins Grab.

2. Weil ich denn, wie ich wohl vermerke, Alt, überjahrt bin und am End', So sey du meine Kraft und Stärke, Und nimm mich fest in deine Händ'; Mein Heiland, durch dein theures Blut Mach's nur mit meinem Ende gut!

3. Ich will von keiner Weisheit wissen, Als nur von dir, Herr Jesu Christ, Von deinem Kreuz und Blutvergießen, Wie du von Gott erhöhet bist, Wie du noch immer mich vertrittst, Und bei dem Vater für mich bittst.

4. Ich habe dich zu Trost und Freuden, Wie du trägst meine Sündenlast, Mit alle deinem Thun und Leiden, In Lieb' und Glauben aufgefaßt; Ich halte dich, und laß dich nicht Aus meinem Herzen und Gesicht.

5. Schenk mir des heil'gen Geistes Gabe, Gürt' um mich deines Wortes Schwert, Daß ich allzeit ein Rüstzeug habe, Womit mein Herz sich stärkt und wehrt; Und wenn mein Ende nahet sich, So bitt' und streite du für mich!

6. Nun, Jesu, dir bin ich befohlen, Du bist mein Heil in Ewigkeit; Bei dir nur will ich Hülfe holen, Zur Lebens- und zur Sterbenszeit; Mit dir verlaß ich diese Welt, Mit dir fahr' ich ins Himmelszelt.

Mel. Nun ruhen alle Wälder.

3053. Mein Schöpfer und Erhalter! Verlaß mich nicht im Alter, Und wirf mich nicht dahin; Nimm mich nun hin aufs neue In deine alte Treue, Auch da ich grau und elend bin.

2. Du setzest mich auf Erden, Hast mein Gott wollen werden Von Mutterleibe an. Vergib der Jugend Sünde, Und denke deinem Kinde Um Jesu willen nicht daran!

3. Dein Sohn hat mich erkaufet, Auf ihn bin ich getaufet, Durch ihn bin ich erlöst; In seinen heil'gen Wunden Hab' ich mein Heil gefunden, Er ist's, der mich im Alter tröst't.

4. Er war für mich verlassen; Ihn soll mein Glaube fassen, Als meine Zuversicht; Und weil ich ihn umfasse Und mich auf ihn verlasse, So weiß ich, Herr, du läss't mich nicht.

5. Zwar sind mit ihrer Plage Nun schwere Alterstage, Die nicht gefallen, da. Doch wirst in bösen Tagen Du, guter Gott, mich tragen; Du bist nicht ferne, du bist nah.

6. Laß meinen Kindesglauben Nichts mir vom Herzen rauben; Stärk' meine Zuversicht: Daß Jesus mir gestorben, Daß Jesus mich erworben, Und mein gedenkt im Himmelslicht.

7. Wenn meine Hände beben, Hilf mir sie selbst aufheben; Und was dein Wort verspricht, Das lehre du mich Alten Kühn, fest und kindlich halten; Verlasse mich im Beten nicht!

8. Macht mir der Schmerz oft bange, Wird mir die Zeit oft lange, Verschwindet das Gesicht, Und werd' ich täglich matter: Verlaß mich dann, o Vater, Im Leiden und im Hoffen nicht!

9. Gib, daß ich es nicht achte, Ob Leib und Seel' verschmachte, Ob mir das Herze bricht; Und läg' ich gar im Grabe: Herr, wenn ich nur dich habe! — Verlaß mich auch im Sterben nicht!

10. Mein Gott, dein Vaterherze Sey mir in Angst und Schmerze Ein Oel, das alles stillt; Dein Schooß die Ruhestätte, Dein Arm des Nachts mein Bette, Des Tags dein Name Sonn' und Schild.

11. Mein Jesu, all dein Lieben Sey mir ins Herz geschrieben, Dein Heilsblut mach' mich rein; Dein Tod soll mich erretten, Dein Fürspruch mich vertreten, Dein Auferstehn mein Leben seyn.

12. Du Gnadengeist! dein Segen Soll mich im Alter pflegen, Wie Simeon einst dort. Dein Eindruck sey mein Siegel, Dein Trieb des Geistes Flügel, Mein Krank- und Sterbens-Trost dein Wort.

13. So bin ich nicht verlassen; Dich, mein Gott, will ich fassen, Du meine Zuversicht. Du alter Gott magst walten, Du wirst mich Alten halten! Ja, Amen, Gott verläßt mich nicht!

Phil. Friedr. Hiller.

Mel. Ich ruf' zu dir, Herr Jesu Christ.

3054. Schau' Seele, hinter dich zurück Auf die durchlebten Jahre; Auch vor dich hin wirf einen Blick! Was siehst du? Grab und Bahre! Ich bin schon alt; Wie bald, wie bald Sind meine Lebensstunden Hingeschwunden! Nach kurzem Aufenthalt Werd' ich nicht mehr gefunden.

2. Gott, was ich bin, bin ich durch dich; Tief fühlt es mein Gemüthe. Auf Vaterhänden trugst du mich; Dein Weg war lauter Güte. Herr, Ruhm sey dir! Denn du hast mir In meinem langen Leben Viel gegeben. Was geb' ich dir dafür? Wie soll ich dich erheben?

3. Du, meines Lebens Quell und Kraft, Mein Vater, sey gepriesen! Du hast in meiner Pilgerschaft Mir stündlich Gut's erwiesen. Gott, du hast mich Oft wunderlich, Und doch stets wohl geführet, Wohl regieret; Im Kummer

Nach Ihm und Seinem Wort ſich nennt,
Und dieſes Namens Pflicht verkennt,
Sagt los ſich von des Vaters Huld,
Und ruft auf ſich zurück die Schuld.

14.

Den Gott der Liebe rühret nicht
Was deine Lippe fruchtlos ſpricht.
Was hülfreich du an Brüdern übſt,
Beweiſe ihm, daß du ihn liebſt.
Durch ihren Jammer ruft Er dich;
Was ſie erquickt, das zählt Er Sich.
Sie tragen Seiner Vollmacht Stempel;
Das Haus der Noth iſt Chriſtus Tempel.

15.

An dieſem dunkeln Trauer-Orte
Gedenkt die Mutter nur der Worte
Des großen Kinderfreundes gern:
„Denn ihrer iſt das Reich des Herrn.“

16.

Wen meldet uns die Glocke an?
Und horch! ſchon wegt der Zug heran.
Es folgt die ganze Dorf-Gemeine;
Der treuen Seelen fehlt nicht eine.
Sie zieh'n dem theuren Lehrer nach,
Der ihnen Jeſus Wort verkündet,
Und wenn er von dem Meiſter ſprach,
In Liebe jedes Herz entzündet.

selbst hab' ich Dich nah' und treu gespüret.

4. Durch dich hab' ich voll Zuversicht So manche Höh' erstiegen. Du machtest auch manch' schwere Pflicht Mir leicht und zum Vergnügen. Du, Gott der Huld, Hast mit Geduld, Wenn Sünden auf mir lagen, Mich getragen, Und tilgest noch die Schuld Von meinen alten Tagen.

5. Mein Gott, Fels meiner Zuversicht! Mein Schöpfer und Erhalter! Verlaß, verlaß auch jetzt mich nicht, In Schwachheit und im Alter! Die Zeit eilt hin, Die Kräfte fliehn; Mich rufen graue Haare Schon zur Bahre. Gib, daß so lang' ich bin, Ich deine Kraft erfahre!

6. Komm, und erlöse mich; ich bin Vom langen Kampfe müde! Nimm meine Seele zu dir hin; Bei dir ist Ruh' und Friede. Schließ' meinen Lauf! Froh hoff' ich drauf: Mein Fleisch wird nach dem Sterben Nicht verderben; Verklärt steh' ich einst auf, Die Seligkeit zu erben. M. G.

Mel. Christus, der ist mein Leben.

3055. Verwirf mich nicht im Alter, Verlaß mich nicht mein Gott! Bist du nur mein Erhalter, So werd' ich nie zu Spott.

2. Wie oft hab' ich erfahren, Der Vater sey getreu! Ach, mach' in alten Jahren Mir dieses täglich neu!

3. Wenn ich Berufsgeschäfte Von außen schwächlich thu', Leg' deines Geistes Kräfte Dem innern Menschen zu.

4. Wenn dem Verstand, den Augen Die Schärfe nun gebricht, Daß sie nicht viel mehr taugen, Sey Jesus noch mein Licht.

5. Will mein Gehör verfallen, So laß dieß Wort allein Mir in dem Herzen schallen: Ich will dir gnädig seyn!

6. Wenn mich die Glieder schmerzen, So bleibe du mein Theil, Und mache mich im Herzen Durch Christi Wunden heil.

7. Sind Stimm' und Zunge blöde, So schaffe du, daß ich Im Glauben stärker rede: Mein Heiland spricht für mich!

8. Wenn Händ' und Füße beben, Als zu dem Grabe reif: Gib, daß ich nur das Leben, Das ewig ist, ergreif'.

9. Vergeht die Lust zum Essen, So zeig' mir jenes Man, *) Daß ich mich unterdessen Mit Hoffnung speisen kann. Ph. Fr. Hiller.

Mel. Christus, der ist mein Leben.

3056. Wie Simeon verschieden, Das liegt mir oft im Sinn; Ich führe gern im Frieden Aus diesem Leben hin.

2. Ach, laß mir meine Bitte, Mein treuer Gott, geschehn; Laß mich aus dieser Hütte Zum obern Tempel gehn!

3. Dein Wort ist uns geschehen, An diesem nehm' ich Theil: Wer Jesum werde sehen, Der sehe Gottes Heil.

4. Ich seh' ihn nicht mit Augen; Doch an der Augen Statt Kann mir mein Glaube taugen, Der ihn zum Heiland hat.

5. Ich hab' ihn nicht in Armen, Wie jener Fromme, da; Doch ist er voll Erbarmen Auch meinem Herzen nah.

6. Mein Herz hat ihn gefunden; Es rühmt, mein Freund ist mein! Und auch in letzten Stunden Ist meine Seele sein.

7. Ich kenn' ihn als mein Leben; Er wird mir nach dem Tod Bei Sich ein Leben geben, Dem nie der Tod mehr droht.

8. Mein Glaube darf ihn fassen, Sein Geist gibt Kraft dazu; Er wird auch mich nicht lassen, Er führt mich ein zur Ruh.

9. Wenn Aug' und Arm erkalten, Hängt sich mein Herz an ihn. Wer Jesum nur kann halten, Der fährt im Frieden hin. Ph. Fr. Hiller.

*) Das innerliche Manna des Wortes und des Friedens Gottes.

XXII. Für Kranke.

Mel. Ach, Gott im Himmel sey darein.

3057. Ach, treuer Gott, barmherzig's Herz, Deß Güte sich nicht endet! Ich weiß, daß meines Kreuzes Schmerz Mir deine Hand gesendet; Ja, Herr, ich weiß, daß diese Last Du mir aus Lieb' ertheilet hast, Und gar aus keinem Hasse.

2. Denn das ist allzeit dein Gebrauch: Wer Kind ist, muß was leiden, Und wen du liebst, den stäupst du auch, Schickst Trauren ihm, statt Freuden; Führ'st uns zur Hölle, thust uns weh, Und führ'st uns wieder in die Höh', Und so geht ein's um's and're.

3. Das hat, o Herr, dein lieber Sohn Selbst wohl erfahr'n auf Erden; Denn eh' er kam zum Himmelsthron, Mußt er gekreuzigt werden; Er ging durch Trübsal, Angst und Noth, Ja, durch den herben, bittern Tod Drang er zur Himmelsfreude.

4. Hat nun dein Sohn, der fromm und recht, Sich willig drein ergeben, Was will ich armer Sündenknecht Dir viel zuwider streben? Er ist der Spiegel der Geduld, Und wer sich sehnt nach deiner Huld, Der muß ihm ähnlich werden.

5. Ach, lieber Vater, wie so schwer Ist's der Vernunft, zu gläuben, Daß, wenn du schlägest also sehr, Du doch sollst gütig bleiben; Wie macht das Kreuz doch Bangigkeit! Wie schwerlich will sich Lieb' und Leid Zusammen lassen reimen!

6. Was ich nicht kann, das gib du mir, O höchstes Gut der Frommen! Gib, daß mir nicht des Glaubens Zier Durch Trübsal werd' entnommen. Erhalte mich, o starker Hort, Befest'ge mich in deinem Wort, Behüte mich vor Murren!

7. Bin ich ja schwach, laß deine Treu' Mir an die Seite treten; Hilf, daß ich unverdrossen sey Im Rufen, Seufzen, Beten; So lang ein Herz nur hofft und gläubt, Und im Gebet beständig bleibt, So lang' ist's unbezwungen.

8. Ach Jesu, der du worden bist Mein Heil in deinem Blute! Du weißt gar wohl, was Trübsal ist, Und wie dem sey zu Muthe, Den Kreuz und großes Unglück plagt; Drum wirst du, was mein Herz dir klagt, Gar gern zu Herzen fassen.

9. Sprich meiner Seele herzlich zu, Und tröste mich aufs Beste; Denn du bist ja der Müden Ruh', Der Schwachen Hort und Veste; Ein Schatten vor der Sonne Gluth, Die Freistatt, da man sicher ruh't In Sturm und Ungewitter.

10. O heil'ger Geist, du Freudenöl, Das Gott vom Himmel schicket, Erfreue mich, gib meiner Seel', Was Mark und Bein erquicket! Du bist der Geist der Herrlichkeit, Weißt, was für Gnade, Trost und Freud' Mein in dem Himmel warte.

11. Ach, laß mich schauen, wie so schön Und lieblich sey das Leben, Das denen, die durch Trübsal geh'n, Du dermaleins willst geben! Ein Leben, gegen welches hier Die ganze Welt mit ihrer Zier Als Schatten nur zu achten.

12. Daselbst wirst du in ew'ger Lust Gar süße mit mir handeln, Mein Kreuz, das mir und dir bewußt, In Freud' und Ehre wandeln; Da wird nur Wonne statt der Pein, Mein Aechzen lauter Jauchzen seyn; Das glaub' ich; hilf mir. Amen! P. Gerhard.

Mel. Christus, der ist mein Leben.

3058. Allmächtiger Erbarmer! Erbarme meiner dich! Ein schwer belad'ner Armer Ruft: Herr, erhöre mich!

2. Ohnmächtig muß ich liegen, Mein Elend kennest du; Wer kann's, als du, besiegen? Dir eilt mein Glaube zu.

3. Zwar kann ich dich nicht sehen; Doch glaub' ich kindlich dir, Und darf so herzlich flehen, Als ständest du vor mir!

4. Wie manches Kranken Hütte Betrat'st du auf sein Fleh'n! Und meines Glaubens Bitte, Die solltest du verschmäh'n?

5. Nein, Heiland aller Seelen, Du Hülf' in jeder Noth! Die dich zum

Troſt erwählen, Verſinken nicht im Tod.

6. Ich will in meinen Nöthen Mich deiner täglich freu'n, Und immer froher beten: Erbarm', erbarm' dich mein!

7. Nie will ich muthlos klagen; Auf dich nur will ich ſchau'n, Und jede Bürde tragen Mit kindlichem Vertrau'n.

8. Mit jedem Odem kleiner Wird meine Leidenslaſt; Mit jedem Pulsſchlag reiner Ein Herz, das dich umfaſſt.

9. Wie viel ſchon iſt verſchwunden, Kommt ewiglich nicht mehr! Die Zahl der Leidensſtunden Iſt kein unzählig Heer.

10. Der Bangigkeiten bängſte Macht mir nicht ewig bang. Der Schmerzensnächte längſte Scheint nur, und währt nicht lang.

11. Und wie viel ſtille Stunden Entfliehen unbemerkt, Wenn ich im Geiſt empfunden, Daß deine Hand mich ſtärkt!

12. Blick' ich mit Glaubensblicken Aus meiner Nacht empor: Du eilſt mich zu erquicken, Und neigſt zu mir dein Ohr.

13. Wenn Jeſum ich ergreife Mit glaubiger Geduld, Bringt mehr und mehr zur Reife Mich ſeine Liebeshuld.

14. Laß mich, mein Fels, nicht wanken, Und weichen nicht von dir! Gib göttliche Gedanken, Gedankenſchöpfer, mir!

15. Bis an der Prüfung Ende Sey deine Huld mein Stab; Und ſterb' ich, o ſo ſende Mir Engel, Herr, herab!

16. Auf ihren Armen ſchweben Laß mich empor zum Licht, Und hell im ew'gen Leben Anſchau'n dein Angeſicht.

17. Dann will ich niederfallen Vor deinem Strahlenthron; Dann ſoll es ewig ſchallen: Heil dir, o Menſchenſohn!

Joh. Kaſpar Lavater.

Mel. Wie wohl iſt mir, o Freund der Seelen.

3059. Bewährter Arzt der kranken Seelen! Ich bin geſund und krank nur dein. Dir will ich mich allein befehlen, Du ſollſt mein Arzt, mein Pfleger ſeyn. Die Krankheit muß mir Heilkraft geben, Ja, Noth und Tod iſt lauter Leben, Wenn nur in dir mein Glaube grünt. Was noch ſo ſchädlich mir geſchienen, Das muß mir doch zum Beſten dienen, Wenn dir die Seele lebt und dient.

2. Ich halt' es nur für Liebeszeichen, Was du mir aufgeleget haſt. Laß, Herr, mich nur dein Ziel erreichen, Und ſegne dieſe Liebeslaſt, Daß ſie den Fleiſchesſinn erdrücke, Der Geiſt hingegen ſich erquicke, Und in der Heil'gung weiter geh'! Ich möchte doch, o Herr, auf Erden Noch immer mehr geläutert werden, Bis ich wie reines Gold beſteh'.

3. Gib nur Geduld bei allen Schmerzen; Und läßt der Schmerz den Schlaf nicht zu, So gib doch ſtets dem armen Herzen In deiner freien Gnade Ruh'! Daß ich mich willig mög' ergeben, Es geh' zum Sterben oder Leben. Laß nur dein Blut mein Labſal ſeyn, Und halte mich zu allen Stunden In dir bereit und rein erfunden, So bin und bleib' ich ewig dein.

4. Gar Vieles, Herr, hab' ich verbrochen, Ich bleibe dir in ew'ger Schuld; Doch haſt du Gnade mir verſprochen, Und übeſt gern an mir Geduld. In deine Freiſtatt darf ich eilen, Du willſt von meinem Schmerz mich heilen, Und deckeſt meine Sünden zu. Die ſich nur ſelber richten können, Und gläubig dich den Heiland nennen, Die finden Gnade, Hülf' und Ruh'.

5. Ich ſehe nichts als lauter Sünde, Und kein Verdienſt, nichts Gut's an mir; Doch, wenn ich das mit Schmerzen finde, So bin ich doch gerecht in dir. Ich ſterb' auf dein Verdienſt und Leiden, Das ſoll mich um und um bekleiden, In dem will ich zum Vater geh'n; Ich will mit deinem Blute prangen, An deiner Gnad' alleine hangen; Dann werd' ich im Gericht beſteh'n.

Mel. Es iſt das Heil uns kommen her.

3060. Dir ſtell' ich mich zur Prüfung dar, O du allſehend Auge, Vor welchem kund und offenbar, Was jede Seele tauge! Ach, daß ich doch von Heuchelſchein, Von Welt- und Eigenliebe rein, Vor dir erfunden würde!

2. Hab' ich vielleicht die Buß' gespart Bis auf mein Todtenbette? Hab' ich vor Sünde mich bewahrt? Hat sie mich an der Kette? Wie? oder bin ich frei gemacht? Und hab' ich täglich darauf Acht, Dir, Jesu, zu gefallen?

3. Ist etwa meine Krankheit schuld, Daß ich nun fromm will werden? Wie? oder such' ich deine Huld, Weil ich muß von der Erden? Und weil dein heiliges Gesicht Bald zeigen wird, daß ich dich nicht Von Herzensgrund geliebet?

4. Wie habe ich in dieser Welt Nach deinem Reich getrachtet? Wie war mein Christenthum bestellt? Hab' ich denn auch verachtet, Was dir, mein Gott, zuwider war, Und was der Sünder blinde Schaar Ohn' alle Scheu verübet?

5. Wem habe ich mein Herz geschenkt, Dir, oder dieser Erden? War denn mein Wille drauf gelenkt, Dem Heiland gleich zu werden? Hab' ich an meine Seel' gedacht, Mit Ernst gebetet und gewacht, Und Heuchelei gehasset?

6. Hilf mir von allem Selbstbetrug, Daß ich mich ganz durchblicke! Erhalt' mir deinen Gnadenzug, Daß nichts mein Ziel verrücke! Wirf alle Spreu und Stoppeln aus, Mach' meine Seel' zu deinem Haus, Darin du ewig wohnest!

7. O daß ich wie ein kleines Kind Ganz neu geboren würde! O würd' ich frei von meiner Sünd', Als meiner schwersten Bürde! O mein Erbarmer, daß ich doch Dein sanftes, gnadenreiches Joch Von ganzem Herzen trüge!

8. Mein Heiland, wenn dein Herz es will, Daß ich von hinnen scheide, So halt' ich dir geduldig still; Gib, daß ich willig leide! Mach' mich durch deinen Geist bereit; Dein Licht leucht' mir zur Ewigkeit Um deines Todes willen!

Samuel Urlsperger.

Mel. Ich ruf' zu dir, Herr Jesu Christ.

3061. Erwäg' es wohl, o Menschenkind! Du bist in deinem Leben Den Blumen gleich, die vor dem Wind Im offnen Felde beben; Du wächsest, wie das zarte Gras, Das plötzlich muß vergehen, Nicht kann stehen, So bald das kühle Naß Herdringt in Winters Wehen.

2. Woher entspringt die Krankheit doch, Die dich so bitter plaget? Es ist das schwere Sündenjoch, Das unsre Leiber naget; Die Sünde war schon Adams Bann; Er wird auch stets gefunden Bei Gesunden; Ach selbst den Stärksten kann Die Sünde tief verwunden!

3. O Menschenkind, erkenn' es bald! Wenn Krankheit dir verzehret Des Leibes Schönheit und Gestalt Und Fieber dich verheeret: Dann ruf' in deiner Krankheit Pein; Mit wohlzerschlagnem Herzen: „Laß die Schmerzen, Mein Gott, zu scharf nicht seyn, Noch mich mit Sünde scherzen!“ —

4. Ruf' immerfort: Ich suche dich, Mein Gott, laß bald dich finden! Ich schrei' in Nöthen ängstiglich, Du wolleſt mich verbinden. Heil' mich, den du zu nicht' gemacht! Willst du mich ganz versenken Und so kränken, Daß weder Tag noch Nacht Ich kann an dich gedenken?

5. Indessen wart' ich mit Geduld, O Gott! auf deine Güte; Bei dir ist lauter Lieb' und Huld, Du väterlich's Gemüthe! Die Strafe kömmt von deiner Hand; Es ist nicht auszusprechen Mein Gebrechen, Noch meine Sünd' und Schand', Die du wohl könntest rächen.

6. Das weiß ich ja, daß keiner kann Ein Himmelsbürger werden, Der, wenn nun Trübsal kommt heran, Sich weigert der Beschwerden. Weh dem, der nicht entschlossen ist, Mit Christo hier zu leiden, Und zu meiden, Was ihn in kurzer Frist Von seinem Gott kann scheiden!

7. Bald steht die Hülfe vor der Thür, Dann enden sich die Schmerzen; Der Sonnen Licht bricht bald herfür, Dann dank' ich Gott von Herzen. Er heilt mich als Immanuel; Ach! wer auf ihn kann schauen Und recht bauen, Dem hilft er leicht und schnell! Drum will ich ihm vertrauen.

8. Mein Gott, dir dank' ich früh und spät, Daß sich dein Zorn gewendet! Wenn über mich ein Wetter geht, Hast du's aus Huld gesendet; Du

schaust auf mich vom Himmelssaal; Die Welt laß ich nun fahren, Zu den Schaaren Halt' ich im Jammerthal, Die dein Gesetz bewahren.

9. Soll ich von deiner Ruthe Schlag Hier nimmermehr genesen, So kürze mir die bösen Tag', Und laß mich schau'n dein Wesen, Ja, deine ew'ge Herrlichkeit In Zions goldnen Schranken, Wo die Kranken, Vom Siechthum ganz befreit, Dir unaufhörlich danken!

In eigener Melodie.

3062. Gott, den ich als Liebe kenne, Der du Krankheit auf mich legst, Und des Leidens Flamm' erregst, Daß ich davon glüh' und brenne! Brenne doch das Böse ab, Das den Geist bisher gehindert, Das der Liebe Regung mindert, Die ich öfters von dir hab'.

2. In der Schwachheit sey du kräftig, In den Schmerzen sey mir süß; Schaffe, daß ich dich genieß', Wenn die Krankheit streng und heftig; Denn was jetzt den Leib bewegt, Was mein Fleisch und Mark verzehret, Was den Körper jetzt beschweret, Hat die Liebe selbst erregt.

3. Leiden ist jetzt mein Geschäfte, Anders kann ich jetzt nichts thu'n, Als nur in dem Leiden ruh'n; Leiden müssen meine Kräfte, Leiden ist jetzt mein Gewinnst; Das ist jetzt des Vaters Wille, Den verehr' ich sanft und stille; Leiden ist mein Gottesdienst.

4. Gott, ich nehm's aus deinen Händen Als ein Liebeszeichen an; Denn in solcher Leidensbahn Willst du meinen Geist vollenden; Auch die Labung, die man mir Zu des Leibes Stärkung giebet, Kommt von dir, der mich geliebet; Alles kommt, mein Gott, von dir.

5. Laß nur nicht den Geist ermüden Bei des Leibes Mattigkeit, Daß er sich zu aller Zeit In dich senk' in Lieb' und Frieden; Laß des Leibes Angst und Schmerz Nicht der Seelen Auffahrt hindern, Und die Ruhe in mir mindern; Unterstütze du mein Herz!

6. Hilf mir, daß ich ganz bescheiden, Ganz in Ruh' und Freundlichkeit, Sanft und mit Zufriedenheit Mög' auf meinem Bette leiden; Denn wer hier am Fleische leid't, Wird errettet von den Sünden, Die den Körper oft entzünden, Und an seinem Geist ern neu't.

7. Dir empfehl' ich nun mein Leben, Und dem Kreuze meinen Leib; Gib, daß ich mit Freuden bleib' An dich völlig übergeben! Denn so weiß ich festiglich, Ich mag leben oder sterben, Daß ich nimmer kann verderben, Denn die Liebe reinigt mich.

Dr. Christian Fr. Richter.

Danklied für die Genesung.

Mel. Dir, dir, Jehovah, will ich singen.

3063. Gottlob! die Krankheit ist bezwungen, Die mich dem nahen Tod zu geben schien! Mein Mittler, der den Tod verschlungen, Nahm mich mit dieser meiner Krankheit hin; Er zeigte seine Macht und Muttertreu', Und daß er Herr des Tod's und Lebens sey.

2. Ich lag von Angst und Noth umhüllet, Es war mein Leib mit lauter Hitz' und Gluth Vom Haupte bis zum Fuß erfüllet, Das Feu'r durchwühlte mir mein ganzes Blut, Die Phantasie trieb ihr verworr'nes Spiel, Daß mir und Anderen der Muth entfiel.

3. Als ich voll Schwachheit sterbend schwebte, War mir doch selber völlig unbekannt, Ob ich nun stürbe oder lebte; Die Krankheit fesselte Sinn und Verstand; Und dieß verdoppelte der Freunde Schmerz, Sie stürmten mit Gebet des Vaters Herz.

4. Des Höchsten Ausspruch ward gegeben, Zu gleicher Zeit, da Tod und Leben rang: „Versöhnte Seele, du sollst leben!“ Das war der Tag, da man mit Freuden sang: „Der König kommt, der Todte wecken kann! Dieß sagt der freien Seele freudig an!“

5. Hier lieg' ich, Herr, zu deinen Füßen, Ich preise deiner Liebe Wundermacht, Die mich aus Noth und Tod gerissen, Und mir ein neues Leben wiederbracht! Erfülle deinen Liebesplan an mir, Verbinde mich in Ewigkeit mit dir!

6. Bekehre mich im Grund der Seelen, Veränd're mir mein ganzes Herz und Sinn! Es müsse sich kein Bann verhehlen; Herr, nimm mich dir zum ganzen Opfer hin! Erfülle nun, nach

deiner Jesustreu', An mir dein Wort: „Ich mache Alles neu!"

7. An dir laß meine Seele hangen, Und redlich alle Lust der Welt verschmähn; Mit deiner Gnade laß mich prangen, Und dort vollendet dir zur Rechten stehn! Dein guter Geist mach' mich hiezu bereit, Zu deines Namens Ruhm in Ewigkeit!

Morgenlied eines Kranken.

Mel. Allein Gott in der Höh' sey Ehr'.

3064. Gott Lob und Dank, die Nacht ist hin, Es kommt der liebe Morgen! Auf, schwacher Geist und matter Sinn, Dir ist ja unverborgen, Wie du die finstre Schmerzensnacht In Gottes Schutze zugebracht, Und glücklich überstanden.

2. Als ich mich zu der Ruh' gelegt, War ich mit Schmerz umgeben. Ich sprach, von Schmerz und Furcht bewegt: Werd' ich auch morgen leben? Die fast verdorrte Zunge frug, So oft die Viertelstunde schlug: Wann wird der Tag erscheinen?

3. Gott hat mir mein Gebet gewährt, Ich kann das Licht noch sehen; Drum will ich ihn, der mich erhört, Mit Dank und Preis erhöhen, Und flehn, daß er es diesen Tag Mit mir und meinem Kreuze mag Nach seinem Willen machen.

4. Leb' ich nicht fröhlich, frisch, gesund, Bin ich dennoch zufrieden; Hat schon der Schmerz mein Herz verwund't, Will ich doch nicht ermüden. Ich trage dieses schwere Joch Auch diesen Tag, und weiter noch, So lang es Gott beliebet.

5. Mein Elend ist um Tag und Nacht Nun gleichwohl kürzer worden. Gott, der mich so getreu bewacht, Wird, nebst der Engel Orden, Auch heute mit und bei mir seyn, Und Hülfe, Rath und Trost verleihn; Er weiß wohl, was mich drücket.

6. Ihm will ich meinen schwachen Geist Und kranken Leib befehlen. Was Jesus, der mein Helfer heißt, Erwählt, will ich auch wählen; So geht es mir im Leben wohl, Und wenn ich heute sterben soll, Kann mir der Tod nicht schaden.

7. Ich bin ja, Herr, dein liebes Kind, Und werd' es ewig bleiben; Kein Schmerzenssturm, kein Kreuzeswind Soll mich von Jesu treiben. Ach, bleib' bei mir bis an mein End', Und nimm die Seel' in deine Händ', So bin ich wohl versorget!

Mel. Wer nur den lieben Gott ꝛc.

3065. Gott, wann erquickt dein süßer Friede Dieß Herz, das keinen Frieden hat? Ich netze, ganz von Seufzen müde, Mit Thränen meine Lagerstatt, Und bete: Herr, vernimm mein Schrei'n, Und heile mein verdorrt Gebein!

2. Wie lange willst du mein vergessen? Du schlägst, und ich verschmachte schier. Soll ich mein Brod mit Thränen essen? Es sey, auch Trübsal kommt von dir! Nur lehre mich Gelassenheit Auch in der bängsten Prüfungszeit!

3. Was hilft es, daß ich ängstlich klage? Blieb je des Höchsten Hülfe fern? Sind nicht des Menschen längste Tage Nur eine Spanne vor dem Herrn? Sein Zorn währt einen Augenblick Und ewig, ewig unser Glück.

4. Dieß Glück wird dem gewiß erscheinen, Der kindlich ihm vertrauen kann. Nur bis zum Abend währt das Weinen, Und Morgens bricht die Freude an, Da Jesus, unser Herr und Freund, Als unser ew'ges Licht erscheint.

5. Was hilft es, Herz, daß du dich quälest? Sey ruhig, harr' auf deinen Gott! Bei Trübsalsstunden, die du zählest, Zähl' auch das Ende deiner Noth, Und halte dem in Demuth still, Der dich durch Beides prüfen will!

Bei anhaltendem Leiden.

Mel. Komm, o komm, du Geist des Lebens.

3066. Herr, wie lange muß ich weinen? Siehe meine Thränen an! Wann wird mir dein Heil erscheinen? Hilf, o du, der helfen kann! Und verbirg dein Angesicht Länger mir, dem Armen, nicht!

2. Angst und Noth und große Schmerzen Liegen, o mein Gott, auf mir! Aus dem tiefbeklemmten Herzen

Seufzt' ich lange schon zu dir. Schau', o mein Gott, schaue doch Meiner Leiden schweres Joch!

3. Laß mich nicht von hinnen scheiden, Ehe du die schwere Last Meiner langgefühlten Leiden Von mir weggenommen hast! Rühmen will ich mich in dir, Hilfst du, treuer Helfer, mir.

4. Laß sich meinen Feind nicht freuen Meiner immer gleichen Pein! Lieder will ich dir dann weihen, Dank soll dann mein Leben seyn. Ja, mein Gott, du höreſt mich, Selig werd' ich noch durch dich!

5. Einst werd' ich dir noch lobsingen, Denn du liebst, mein Gott, mich noch! Fröhlich wird mein Geist sich schwingen, Ganz erlöst von seinem Joch. Ja, ich hoff' und harr' auf dich; Mein Gott, du erlöseſt mich!

Johann Caspar Lavater.

Mel. Vater will ich dir geben.

3067. Ich bin der Erde müde; Die Seele wünscht allein, Daß sie, in Ruh' und Friede, Bei Jesu möge seyn, Der mich zum Kind und Erben Des Himmels hat gemacht. Drum will ich freudig sterben, Und sagen: Gute Nacht!

2. So kommt, ihr süßen Stunden! Der Tod ist mein Gewinn, Weil ich durch Christi Wunden Gerecht und selig bin. Die Sünde, die mich schrecket, Wird durch sein theures Blut In dem Gericht bedecket; So ist mein Ende gut.

3. Die finstre Kluft im Grabe Erweckt mir Grauen nicht; Denn, weil ich Jesum habe, So leuchtet mir sein Licht. Wird gleich der Leib zu Erde, Er darf drum nicht vergehn; G'nug, daß ich wieder werde Zum Leben auferstehn!

4. Wenn Gott auch heute käme, Daß er mich aus der Welt Zu sich in Himmel nähme, So ist mein Haus bestellt. Die herzgeliebten Meinen Befehl' ich seiner Treu'; Es wird gewiß erscheinen, Daß er ihr Vater sey!

5. Drum will ich fröhlich scheiden, Wie, wo und wenn's Gott fügt; Doch, soll ich länger leiden, So bin ich auch vergnügt. Ich kann mich leidlich stillen, Weil sich mein Will' und Rath In Gottes Rath' und Willen Getrost ergeben hat.

6. Ein Augenblick der Freuden, Die uns der Himmel gibt, Versüßet alles Leiden, Womit die Welt betrübt; Auch hier, wo ich mich quäle, Umfängt mich Gottes Huld; So tröst' ich meine Seele, Und sage: nur Geduld!

7. Am längsten hat's gewähret, Bald geht's zum Ziele hin, Da ich, mein Gott, verklaret, Bei dir im Frieden bin. Gelang' ich nur zum Erbe In seiner Herrlichkeit; So sterb' ich, wenn ich sterbe, Gewiß zur besten Zeit.

M. C. Neumeister.

Mel. Nun ruhen alle Wälder.

3068. Ich hab' in guten Stunden Des Lebens Glück empfunden, Und Freuden ohne Zahl. So will ich denn gelassen Mich auch im Leiden fassen; Welch Leben hat nicht seine Qual?

2. Ja, Herr, ich bin ein Sünder, Und stets straft du gelinder, Als es der Mensch verdient. Sollt' ich, beschwert mit Schulden, Kein zeitlich Weh erdulden, Das doch zu meinem Besten dient?

3. Dir will ich mich ergeben; Nicht meine Ruh', mein Leben Mehr lieben, als den Herrn. Dir, Gott, will ich vertrauen, Und nicht auf Menschen bauen; Du hilfst, und du errettest gern.

4. Laß mich nur Gnade finden, Mich alle meine Sünden Erkennen und bereu'n! Jetzt hat mein Geist noch Kräfte; Sein Heil laß mein Geschäfte, Dein Wort mir Trost und Leben seyn!

5. Wenn ich in Christo sterbe, Bin ich des Himmels Erbe; Was schreckt mich Grab und Tod? Auch auf des Todes Pfade Vertrau' ich deiner Gnade; Du, Herr, bist bei mir in der Noth.

6. Ich will dem Kummer wehren, Gott durch Geduld verehren, Im Glauben zu ihm flehn. Ich will den Tod bedenken; Der Herr wird Alles lenken, Und was mir gut ist, wird geschehn.

Ch. F. Gellert.

Nach Krankheit. (Psalm.)

Mel. Aus meines Herzens Grunde.

3069. Ich preise und besinge, Herr, deinen Wunderrath, Der mir so große

Dinge Bisher erwiesen hat; Denn das ist meine Pflicht, In meinem ganzen Leben Dir Dank und Lob zu geben; Mehr hab' und kann ich nicht. –

2. Herr, mein Gott, wenn ich Armer Vom Bette zu dir schrei', So bist du mein Erbarmer, Und stehst mir gnädig bei. Viel Andre fahren hin Zur finstern Todeshöhle; Doch hältst du meine Seele, Daß ich noch lebend bin.

3. Ihr Heiligen, lobsinget Und danket unserm Herrn, Der, wenn die Noth eindringet, Bald hört, und herzlich gern Uns Gnad' und Hülfe gibt; Rühmt ihn, deß Hand uns träget, Und wenn er ja uns schläget, Nicht allzusehr betrübt!

4. Gott hat ja Vaterhände, Er strafet mit Geduld. Sein Zorn nimmt bald ein Ende, Sein Herz ist voller Huld, Und gönnt uns lauter Gut's; Des Abends währt das Weinen, Des Morgens macht das Scheinen Der Sonn' uns gutes Muths!

5. Als Gott sein Angesichte Unlängst von mir gewandt, Ging zwar mein Trost zunichte, Ich fiel in armen Stand; Ich war in Angst und Noth, Ich führte schwere Klagen, Ich rief in meinen Plagen: Ach, wie so lang', o Gott!

6. Nun wohl, ich bin erhöret, Mein Seufzen ist erfüllt; Mein Kreuz ist abgekehret, Mein Herzeleid gestillt. Mein Grämen endet sich, Es gehn der Krankheit Schmerzen Aus meinem bangen Herzen; Und dieß geschieht durch dich.

7. Mein Gott, für solche Güte Sag' ich mit höchstem Fleiß Aus dankbarem Gemüthe Dir Ehre, Lob und Preis; Bis ich nach dieser Zeit Dort deine Wunderdinge Mit mehrer'm Lob besinge In alle Ewigkeit!

Paul Gerhard.

Eigene Melodie.

3070. Leiden ist jetzt mein Geschäfte. Drum, ihr Lieben: laßt mich nun; Gebt mir weiter nichts zu thun! Hiezu brauch' ich meine Kräfte. Leiden ist jetzt mein Geschäfte.

2. Leiden ist jetzt mein Geschäfte. Andre Sorgen, fahret hin, Weil ich mich mit stillem Sinn An das Kreuz des Lammes hefte! Leiden ist jetzt mein Geschäfte.

3. Leiden ist jetzt mein Geschäfte. Hiezu brauch' ich Herz und Muth. Diesem Werke nur zu gut, Spar' ich meine Lebenssäfte. Leiden ist jetzt mein Geschäfte.

Mel. Mein's Herzens Jesu.

3071. Mein Gott, du schickst mir Krankheit zu, Ich liege hart darnieder; Ich habe weder Rast noch Ruh', Kraftlos sind alle Glieder; Mein Herz im Leib ist abgezehrt, Die Schwachheit sich noch täglich mehrt; Ich weiß mir nicht zu helfen.

2. Doch kannst du mir durch deine Kraft Hülf' und Errettung schicken; Du kannst mit neuem Lebenssaft Den matten Leib erquicken; Du kannst im Schwachen mächtig seyn, Daß mein verdorrendes Gebein Muß wiederum ergrünen.

3. Wie elend wär' ich ohne dich! Wie trostlos ohne Glauben! Wie würde der Versucher mich Des letzten Lichts berauben! Doch trag' ich, Herr, mit dir mein Joch; Die Noth ist groß, doch größer noch Dein Herz und dein Erbarmen.

4. Ich hoff' auf dich, Herr Jesu Christ! Du kennst mein Unvermögen; Du wirst, was unerträglich ist, Mir nimmermehr auflegen. Gib nur Vertrauen, gib Geduld, So wird mich endlich deine Huld Aus allem Jammer führen.

5. Willst du, Herr, daß ich von der Welt Jetzt noch nicht solle scheiden, So sey's in deine Hand gestellt; Verkürze nur mein Leiden! Erwecke frommer Christen Sinn, Die mir, wenn ich verlassen bin, Mit Trost und Hülf' erscheinen!

6. Gib neue Kräfte, hilf mir auf, Und laß, wenn ich genesen, Mich führen meinen Lebenslauf Im lautern Geisteswesen! Soll's aber bald gestorben seyn, So bin ich dein und bleibe dein; Herr Jesu, mach' mich selig!

Mel. Wer nur den lieben Gott ꝛc.

3072. Mein Gott, ich wart' auf deine Stunde, Die jetzt noch nicht ge-

kommen ist! Ich habe diesen Trost zum Grunde, Daß du voll Raths und Hülfe bist. Dein Wort wird endlich doch erfüllt, Die Stunde komme, wann du willt.

2. Ich bin, mein Gott, in deinen Händen, Mach's nur mit mir, wie dir's gefällt! Ich will zu dir allein mich wenden, Es sey dir Alles heim gestellt. Die Hülfe kommt allein von dir; Mein bester Helfer, hilf du mir!

3. Wenn Furcht und Hoffnung in mir streiten, Heißt mich der Glaube stille seyn; Ich sehe deine Hand von weiten, Die wird mir Trost und Kraft verleihn. Ich werde, Herr (es wird geschehn), Noch Lust an deiner Gnade sehn!

4. Nur deiner Allmacht will ich trauen, Die allen Kummer ändern kann. Auf dein Wort will ich gläubig bauen, Du hast befohlen: „Ruf mich an!" Ich hoffe nun, ich rufe nun: Du wirst nach deinem Worte thun.

5. Beleg' mich, wie du willst, mit Schmerzen; War Jesus doch der Schmerzensmann! Und diesem geht mein Schmerz zu Herzen, Ich weiß, daß er's nicht lassen kann; Ihm bricht sein Herz, sein Mund verspricht: „Ich lass' dich nicht!" — Ach, laß mich nicht!

Mel. Was Gott thut, das ꝛc.

3073. Mein treuer Gott, dir ist bekannt Die Krankheit, die mich drücket; Ich weiß, sie kommt von deiner Hand, Du hast sie mir geschicket; Das glaube ich; Du prüfest mich, Und kannst's nicht böse meinen In Züchtigung der Deinen.

2. Wo wend' ich mich nun aber hin? Wem soll ich mich vertrauen? Zu Jesu Christo steht mein Sinn, Auf diesen will ich schauen. Er ist der Welt Ja vorgestellt Zum Arzt an Leib und Seele; Der ist es, den ich wähle.

3. Mein Jesu, heile doch dein Kind Zuvörderst an der Seele! Die besten Arzeneien sind, Herr, deines Munds Befehle. Ich flehe dich Herzinniglich: Laß mich doch meiner Sünden Vergebung bei dir finden!

4. Befriedige du mir das Herz, Und tröste das Gewissen; So wird des kranken Leibes Schmerz Zur Hälfte weichen müssen! Dein Gnadenbund Macht schon gesund, Und gibt den Kranken Stärke, Mehr, als des Arztes Werke.

5. Zwar brauch' ich auch des Arztes Rath; Doch, soll er mir gedeihen, So muß, Herr, deine Wunderthat Die beste Kraft verleihen. Drum hilf mir auch Bei dem Gebrauch Erwählter Arzeneien, Und laß sie wohl gedeihen!

6. Wenn man sonst nur ein einzig Wort Aus deinem Munde hörte, So mußte Schmerz und Krankheit fort, Die Ruh' und Wohlseyn störte. Sprich auch zu mir: Ich helfe dir! So wird mein ganzes Wesen Sich stärken und genesen.

7. Du kannst's an mir noch heute thun. Da du im Himmel wohnest; Es schreit mein Herz, und wird nicht ruhn, Bis du, Herr, meiner schonest. Ich weiß, du wirst, O Lebensfürst, In Gnaden an mich denken, Und mir Gesundheit schenken!

8. Sey du der Arzt und Helfersmann, Um deines Namens willen! Wenn Niemand sonst mehr helfen kann, Kannst du die Krankheit stillen. Ich liege hier, Und schrei' zu dir: Herr, hilf mir armem Kranken! Ich will dir ewig danken!

Mel. Befiehl du deine Wege.

3074. O Gott, wenn ich soll scheiden Aus dieser Zeitlichkeit, So gib, daß ich mit Freuden Zum Abschied sey bereit! Laß mich nur recht bedenken, Was Welt und Himmel sey; So werd' ich mich nicht kränken, So scheid' ich froh und frei.

2. Wenn aller Schlaf verschwindet, Und selbst die stille Nacht, Da Alles Ruhe findet, Mir neues Leiden macht: So tröste mich der Schlummer, Den ich im Grab soll thun, Wo ich von allem Kummer Und Arbeit werde ruhn.

3. Wenn Gott mich in den Schmerzen Gleich nicht viel reden läßt, Halt' ich in meinem Herzen Doch meinen Jesum fest. Er kennt mein ängstlich Sehnen, Er kennet meine Noth; Er

fasset meine Thränen, Er läßt mich nicht im Tod.

4. Wenn Händ' und Füß' erkalten, Sich fast kein Puls mehr zeigt, Will ich dich dennoch halten, Bis auch mein Haupt sich neigt. Ja, ich bin voller Freuden Und himmlischer Begier, Bald vollends abzuscheiden, Daheim zu seyn bei dir.

5. Wenn Mund und Zung' erstarren, Und ich nichts sprechen kann, Will ich, Herr, auf dich harren; Ach, nimm dich meiner an! So will ich bald dort oben Mit aller Engel Schaar Mit Herz und Mund dich loben, Der seyn wird, ist und war.

6. Auf dich nur will ich sterben; Mit dir, Herr, fahr' ich hin. Du läss'st mich nicht verderben, Drum ist mein Tod Gewinn. Herr Jesu, ich befehle In deine treue Hand Den Leib und meine Seele; Bring' mich ins Vaterland!

Joh. Jakob v. Moser, dänischer Etatsrath.

Mel. Jesu, der du meine Seele.

3075. Schmerzen sind des Todes Knechte, Krankheit ist des Grabes Thür; Unsres Leibes arm Geflechte Hält uns nichts, als Sterben für. Sterben ist der Sold der Sünden, Und die Sünde läßt empfinden, Wie Gott duldet keinen Spott. Heilig ist der ew'ge Gott!

2. Wenn das Schwert, das uns soll tödten, Schon ob unserm Nacken schwebt, Da verdoppeln sich die Nöthen, Und man stirbt, indem man lebt. Ach, des Schlages ängstlich Harren Macht das matte Herz erstarren; Dieses Lebens Untergang Macht dem Geist verzweifelt bang.

3. Worauf soll ich mich da gründen? Welche Zuflucht bleibt mir wohl? Wo ist Rath und Heil zu finden, Dahin ich mich wenden soll? Aller Trost muß da zerrinnen, Das Gewissen selbst von innen Ueberzeugt mich böses Knecht: Gott ist heilig und gerecht!

4. Da zerbrechen unsre Stützen, Aller falsche Grund stürzt um; Was wir rühmen und besitzen: Eingebild'tes Christenthum, Todter Glaube, kalte Liebe, Werke, die nicht aus dem Triebe Gottes und des Geistes gehn, Mögen nimmer dann bestehn!

5. Ja, das muß ein Sünder schmecken, Der den Grund verlassen hat! So muß Tod und Hölle schrecken, Fluch ergehn auf Missethat. Also muß man inne werden, Wie die Stolzen dieser Erden In der Noth und Todesstund' Stehn auf einem falschen Grund!

6. O, da stirbt das Herz vor Jammer, Und vergeht vor Reu' und Noth, Und liegt in der Todeskammer Vor dem Sterben noch wie todt! Es beginnt nach allem Dünken In den Abgrund hinzusinken, Und erkennt, daß Gott dabei Heilig, heilig, heilig sey!

7. Wende dich, verzagter Sünder, Und zerbrich das Schreckenband! Schau, der Todesüberwinder Steht zu deiner rechten Hand! Liegst du an des Abgrunds Spalten: Eile, dich an ihn zu halten! Er ist Wahrheit, Leben, Licht; Nimm ihn an, er trügt dich nicht!

8. Armer, willst du nun verzagen, Ob du dürfest, oder nicht? Sprich, was willst du weiter wagen, Als zu dringen in das Licht? Greife kindlich, frisch, verwegen Nach dem oft verschmähten Segen! Flieh' nicht! thue Jesu Hand Nicht noch diese letzte Schand'!

9. Zwar du hättest längst im Leben Diesem Freund in aller Noth Gänzlich sollen dich ergeben, Und nun stehest du am Tod. Doch, willst du den Zorn dir häufen, Und noch jetzt nicht ihn ergreifen, Daß er auf dein Nothgeschrei Dir zuletzt noch gnädig sey?

10. Fühlst du nicht, daß deine Schmerzen, Deine Krankheit, deine Pein, Diese Schrecken in dem Herzen Zeugen seiner Gnade seyn? Sieh', er denkt dich zu erlösen, Daß du ja nicht mit dem Bösen, Der nie vor dem Tod erschrickt, Werdest plötzlich hingerückt!

11. Liebe, stärker, denn die Hölle, Fester, als des Todes Schlund! O du ew'ge Gnadenquelle, Göttlichfester Gnadengrund! Jesu, auf dir will ich stehen, Wenn die Sinne mir vergehen, Wenn der Tod mein Haus zerbricht! Wer in dir stirbt, stirbet nicht.

12. Gottes Gnade, Jesu Treue, Seines heil'gen Geistes Kraft, Die

Doch ſieh! ſchon nimmt ihm, Stück vor Stück,
Die Heerde ab der große Hirt.
Er zählet freudig ſie zurück;
Kein Schäflein hat ſich ihm verirrt.

17.

Wer hat wie Jeſus uns gelehrt,
Was liebend Gott von uns begehrt,
Und was zu ihm uns ſicher führt?
Auch was der ird'ſchen Macht gebührt,
Der Gott, nach Seiner Weisheit Rath,
Vertraut den Willen und die That?
Und hat er uns gewieſen nicht
Der Bruderliebe ſüße Pflicht,
Und wie der Demuth ſtille Krone
Des Herzens ſchwerſte Opfer lohne?
Er hat der Ehe heilig Band
Gelegt in Gottes Vater-Hand,
Doch mild der Frevlerin geſchont,
Der Reue noch im Herzen wohnt;
Das Maaß, mit dem der Heiland mißt,
Endlos wie Seine Liebe iſt.
O, Herr des Lichtes und des Lebens,
Uns, uns verleſſt Du nicht vergebens.
Und hätte Deiner Wunder Kraft
Dem Worte Glauben nicht geſchafft,
Wir hätten doch den Sohn erkannt,
Vom Vater gnadenvoll geſandt.

18.

Der Meinen traute Geſtalten
Zerfloßen mir in Dämmerlicht,

iſt's, deren ich mich freue, Weil ſie ew's ges Heil mir ſchafft! Sie wird, wenn ich muß erkalten, Mich getroſt und frei erhalten; Herr, dein Wort wird nie zu Spott; Jeſu, bleib' mein Herr und Gott! Sam. Urlſperger.

Mel. Gott des Himmels und der Erden.

3076. Sey getroſt, o meine Seele, Und beſtreite ritterlich Deines ſchwachen Leibes Höhle; Die Erlöſung nahet ſich, Da du aller Angſt und Pein Selig wirſt entbunden ſeyn!

2. Chriſtus ſelbſt wird für dich kämpfen, Er, der rechte Siegesheld, Lehrt uns alle Feinde dämpfen, Die er ſelber hat gefällt, Als er mit dem Tode rang, Und das Höllenreich bezwang.

3. Bin ich aber ſchwach im Streite, Nun ſo flieh' ich zu dem Blut, Das aus ſeiner offnen Seite Jeſus mir vergoß zu gut. Da find' ich ein feſtes Schloß Wider Satans Mordgeſchoß.

4. O wie werd' ich dann empfangen Dort den ſchönen Siegeslohn! Mein verklärtes Haupt wird prangen Mit der rechten Ehrenkron'; Alle Schwachheit und Verdruß Wird ſeyn unter meinem Fuß.

5. Deſſen ich mich hier befliſſen, Das wird dort mir folgen nach. Hab' ich hier ein rein Gewiſſen, Find' ich drüben keine Schmach, Wenn ſich mein befreiter Geiſt Aus des Leibes Banden reißt.

6. Unterdeſſen will ich leiden, Was mein Gott mir auferlegt. Seine Hand küſſ' ich beſcheiden, Die mich väterlich nun ſchlägt; Seine Zucht ertrag' ich ſtill, Laß ihn ſchaffen, was er will!

7. Er wird mich von allem Böſen, Von der Sündennoth der Zeit Selig noch zuletzt erlöſen Zu dem Reich der Herrlichkeit, Das er mir nach dieſer Welt In dem Himmel vorbehält.

8. Ihm ſey Ruhm und Dank gegeben; Ihn erheb' ich, wie ich's weiß, Beides, in und nach dem Leben; Ihm allein ſey Lob und Preis, Von dem Anfang dieſer Zeit Bis zum Ziel der Ewigkeit! Simon Dach.

Mel. Ach, bleib' mit deiner Gnade.

3077. Wenn ich mich im Erkranken Zu Bette legen muß, So leg' ich in Gedanken Dir, Jeſu, mich zu Fuß.

2. Herr, bet' ich, iſt's dein Wille, So hilf und heile du! Wo nicht, ſo ſchweig' ich ſtille; Du führſt mich himmelzu.

3. Das Blut aus deinen Wunden Waſch' meine Seele rein; Dieß laß in letzten Stunden Mir noch zur Tröſtung ſeyn!

4. Laß mir nur deine Gnade; Daran genüget mir; Der Bund im Waſſerbade Gibt mir ein Recht zu dir.

5. Da lieg' ich als ein Sünder, Und nehm' an dir noch Theil; Denn du biſt der Erfinder Von unſerm ew'gen Heil.

6. Den Geiſt, der uns lehrt beten, Und Glauben in uns ſchafft, Den laß auch mich vertreten, Der geb' mir Glaubenskraft!

7. Iſt mir denn nun vergeben, So geh' ich Alles ein; Läſſ'ſt du mich hier nicht leben, So wird's dort beſſer ſeyn.

8. Heilt dein Wort nicht die Glieder, So heilt's die Seele doch; Die geb' ich dir jetzt wieder; Ich ſterb', und lebe noch.

9. Dein Wort vom Auferſtehen Sey mir ein Honigſeim; Dein Ruf wird einſt geſchehen: „Steh' auf, und gehe heim!“ Phil. Friedr. Hiller.

Sterbelied.

Mel. Nun ruhen alle Wälder.

3078. Wie elend müßt' ich ſterben! Wie würde mein Verderben So unvermeidlich ſeyn, Wenn auf dem Sterbebette Ich keinen Heiland hätte, Und wäre Jeſus nicht auch mein!

2. Was wäre mir gedienet, Daß man, als unverſöhnet, Mich einen Menſchen nennt, Wenn über Menſchenkindern Der Zorn, als über Sündern, Bis in die tiefſte Hölle brennt?

3. Nun iſt das Heil erworben, Da der für uns geſtorben, Der ohne Sünde war! Da ward, weil er ſein Leben Für Sünder hingegeben, Die Liebe Gottes offenbar.

4. So legt ſich die Bedienung Des Worts von der Verſöhnung Recht an dem Herzen an, Daß ſolches, aufs

Versprechen Von der Vergebung, brechen, Und dort ein Leben hoffen kann.

5. Das ist ein Trost den Kranken, Daß man sich in Gedanken Stets des Versöhners freut; Der Glaube lernt ihn halten, Läßt Gottes Gnade walten, — Die waltet bis in Ewigkeit.

6. Herr, laß mein Sterbebette Mir eine Ruhestätte Zu deinen Füßen seyn! Dein blutiges Versöhnen Laß mir zum Trostgrund dienen, So geh' ich zu dem Leben ein!

Ph. Fr. Hiller.

Mel. Ich sey' der Sonne goldne Wangen.

3079. Wie wenig wird in guten Stunden, Gott, deine Vaterhuld empfunden! Wie leicht vergißt es unser Herz, Dir, Vater, wenn wir nie erkranken, Für der Gesundheit Glück zu danken! Drum sendest du uns weislich Schmerz.

2. Bei eignem Schmerz in dunklen Tagen Lehrst du uns Andre willig tragen, Geduldig, sanft und liebreich seyn. Du lehrst uns durch der Krankheit Leiden Die Eitelkeit der Erdenfreuden, Und unsre Sünden still bereu'n.

3. Dann denken wir erst deinem Segen Und deiner Vorsicht weisen Wegen, Darauf dein Rath uns führet, nach. Wir lernen dann, Gott, zu dir treten, Mit Andacht, Ernst und Eifer beten: „Sey unsre Stärke, wir sind schwach!"

4. Ja, mein Erbarmer, wenn ich leide, Sey meine Stärke, meine Freude, Mach' Krankheit selbst mir zum Gewinn! Zeuch mein und aller Kranken Herzen Durch jede Noth und alle Schmerzen Zu dir, zu deiner Liebe hin!

5. Laß meine Hoffnung niemals wanken; Gott der Gesunden, Gott der Kranken, Stärk' jedes Herz, das du betrübst! Du kannst die Leidenden nicht hassen, Kannst, die dich suchen, nicht verlassen, Du züchtigst uns, weil du uns liebst.

6. An dich soll sich mein Glaube halten; Laß meine Liebe nie erkalten; Ich sey gesund, ich bleibe krank; So kann kein Schmerz den Geist ermüden, So bin ich immerdar zufrieden, So ist mein Herz stets voller Dank.

7. Soll ich nicht mehr, mein Gott, genesen; Dein Wille, bestes aller Wesen! Dein Vaterwille soll geschehn! Ich weiß nicht, was ich soll erwählen; Ich will mich deiner Huld befehlen Und auf den Ausgang ruhig sehn.

8. Und willst du mir Gesundheit schenken, So laß mich oft an Alles denken, Was ich auf meinem Bett' empfand; Ach, an die Kürze meiner Tage, Ans Ziel von jeder Noth und Plage, Und an mein himmlisch Vaterland!

9. Wie thöricht wär' es, wollt' ich dessen, Wenn du Gesundheit schenktst, vergessen; Stets bin ich doch dem Tode nah'! O Vater meines Lebens, schenke Mir Weisheit, daß ich stets bedenke: Vielleicht ist jetzt mein Ende da!

10. Hilf mir auf meinen Heiland schauen, Ihm willig folgen, ihm vertrauen, Krank und gesund ihm ähnlich seyn; Du magst Gesundheit, Krankheit, Leben, Alsdann mir nehmen oder geben: So darf ich deiner Huld mich freu'n!

Mel. Nun ruhen alle Wälder.

3080. Will bei der Krankheit Plagen, Die mir, o Herr, zu tragen Dein Wille auferlegt, Mein schwacher Geist verzagen, Und unzufrieden klagen, Von tiefem Schmerz und Gram bedeckt:

2. Dann stärke du die Seele, Daß sie getrost erwähle Geduld, das beß're Theil; Dann lehre sie bedenken, Du wollest Alles lenken Zu meinem wahren, ew'gen Heil!

3. Hat nicht auch er gestritten, Den bittern Tod erlitten, Mein Heiland, Gottes Sohn? Er ging durchs Irrgewinde Des Lebens, frei von Sünde, Doch unter bitterm Schmerz und Hohn.

4. Willst du ihm angehören, In ihm dein Vorbild ehren, Wohlan, so folg' ihm nach! Gleich ihm, mit Ruh' und Würde, Ertrag' des Lebens Bürde, Der Krankheit Angst und Ungemach!

5. Hier kämpfst du oft mit Schmerzen; Hier brechen oft die Herzen; Hier ist die Prüfungszeit! Doch, wirst du treu befunden, So heilen deine Wunden Einst in der frohen Ewigkeit.

6. Dann darfst du sicher hoffen, Der

Himmel ſteht dir offen, Dort haſt du ausgeweint; Auf jenen Friedensauen Wirſt du den Heiland ſchauen, Auf ewig mit ihm ſelbſt vereint.

7. Drum, willſt aus Vaterhänden Du ſelbſt den Tod mir ſenden, Thu's Herr, ich zage nicht. Du kannſt nur Gutes geben, Du biſt im Tod' mein Leben, Und in der Nacht mein Morgenlicht.

Canitz.

Abendmahlslied eines Kranken.

Mel. Bater unſre im Himmelreich.

3081. Zu deinen Füßen liege ich, Mein Jeſu, blicke doch auf mich! Du biſt der Arzt und Wundermann, Der allezeit erretten kann; Drum, bin ich gleich von Hülfe bloß, Leg' ich mich doch in deinen Schooß.

2. Mein Troſt und meines Herzens Theil, O mache meine Seele heil! Beſprenge ſie mit deinem Blut Und mach' all' meine Sünden gut, Und gib mir, nach vergebner Schuld, Bei meiner Schwachheit auch Geduld.

3. Berühre mich mit deiner Hand, Die ſo viel Böſes abgewandt. Dein Leib mich ſpeiſe, da ich krank, Dein Blut ſey meiner Seele Trank. Ich will, wie Lazarus allein, Auch wenn ich krank, der deine ſeyn.

4. Wenn's meiner Seele ſelig iſt, So heile mich, Herr Jeſu Chriſt! Soll Sterben aber beſſer ſeyn, Wohl mir, auf Jeſum ſchlaf' ich ein! Mach' du es, Jeſu, durch dein Blut Mit mir an Leib und Seele gut!

XXIII. Reiſelieder.

Mel. Nun ruhen alle Wälder.

3082. Barmherz'ger Gott und Vater, Du treuer Menſchenrather! Auf dein Wort zieh' ich aus. Auf unbekannten Straßen Wollſt du mich nicht verlaſſen, So bin ich überall zu Haus.

2. Ach Herr, der du kannſt neigen Und nach Gefallen beugen Der Menſchen Herz und Sinn! Erwecke fromme Leute, Und ſtell' auf meine Seite Beförderer, wenn ich einſam bin.

3. Behüte mich vor Feinden Und heuchleriſchen Freunden, Gib mir die Engel zu; Geleit' all' meine Werke, Sey morgens meine Stärke, Und dann am Abend meine Ruh'.

4. Laß mich nach Glauben trachten, Laß dein Gebot mich achten, Halt' fern den falſchen Schein; Halt' fern die Eitelkeiten Der laſtervollen Zeiten, Daß ſie mich ziehen nicht hinein.

5. Gib mir ein rein Gewiſſen, Das ich nie möge miſſen Und keuſchgeſinntes Herz; Daß all mein Thun und Leben Nach dir, Herr, möge ſtreben; Die Sünde ſey mir nie ein Scherz!

6. Wenn's nicht nach Wunſch ergehet, Und eine Noth entſtehet, So gib mir frohen Muth. Werd' ich auf dich nur bauen So kann vor nichts mir grauen; Mit dir wird endlich Alles gut.

7. Du wollſt den lieben Meinen In Gnaden auch erſcheinen, Getreuer Vater du! Wend' ab, was ſie betrübet, Und wenn es dir beliebet, So führ' mich ihnen wieder zu.

8. Soll's aber doch geſchehen, Daß ich ſie nimmer ſehen, Und ferne ſterben ſoll, So bleibe du mein Leben, Und laß mich dir ergeben, Weil ich dir ewig leben ſoll.

9. Gott, du wirſt meinen Reiſen Das beſte Ziel weiſen Nach deinem treuen Wort; Du wirſt mich ſchützen, nähren, Mir Glück und Heil beſcheeren. In Jeſu Namen zieh' ich fort.

Mel. Befiehl du deine Wege.

3083. Beglücke meine Reiſe! Gott, ich vertraue dir; Du biſt der Herr; beweiſe Auch deine Treu' an mir. Auf allen meinen Wegen Begleite väterlich Mit deinem Heil und Segen, Mit deinem Schutze mich.

2. Ich bin in deinen Händen; Deß ſoll mein Herz ſich freu'n, Denn du kannſt Hülfe ſenden, Wo mir Gefahren dräu'n. Bin ich bei dir in Gnaden, So fürcht' ich nichts, mein Gott! Du wehreſt allen Schaden, Biſt Helfer in der Noth.

3. So will ich denn mein Leben, O

Herr, mein beſtes Gut, Dir freudig übergeben In deine treue Hut. Erhalte meine Kräfte, Beglücke meinen Fleiß Und meiner Pflicht Geſchäfte Zu deinem Ruhm und Preis.

4. Laß dir auch meine Lieben Zum Schutz empfohlen ſeyn; Nichts müſſe ſie betrüben, Dein Troſt ſie ſtets erfreu'n! Sehn wir uns fröhlich wieder In Glück und Wohlergehn, So ſollen unſre Lieder Nur deinen Ruhm erhöhn!

Eigene Melodie.

3084. Biſt du gleich ferne von Bekannten, Was ſchader's, da dir früh und ſpät Ein Heer von glänzenden Trabanten Umher um deinen Wagen ſteht?

2. Was ſchader's, wenn die Freunde ſcheiden, Und kein Gefährte mit dir geht, Da dich die Engel ſelbſt begleiten, Und Jeſus dir zur Seite ſteht?

3. Die finſtre Nacht darf dich nicht ſchrecken, Die über Land und Meere fällt; Will gleich die Sonne ſich verſtecken: Dein Jeſus iſt das Licht der Welt.

4. Er, der die Sonne ſelbſt formiret, Darf eines fremden Lichtes nicht; Wenn ſeine weiſe Hand dich führet, Iſt dir die Nacht auch ſelbſt ein Licht.

5. Ich weile hier im fremden Lande, Allein in Gottes Eigenthum; Find' ich gleich lauter Unbekannte, So kennet mich doch Gott, mein Ruhm.

6. Mein Hort, in dem mein Herz verſenket, Zeigt mir ſein holdes Angeſicht, Und ſpricht: Mein Kind, ſey ungekränket, Dein treuer Vater läßt dich nicht!

Reiſelied am Abend.

Mel. Nun ruhen alle Wälder.

3085. Der Tag iſt nun vergangen, O Jeſu, mein Verlangen! Sey tauſendmal geehrt! An dir nur war's gelegen, Daß mich auf meinen Wegen Des Feindes Grimm nicht hat verſehrt.

2. Dein Arm hat mich regieret Und wunderbar geführet Durch Wald, durch Berg' und Thal; Du haſt mein ganzes Leben Mit deinem Schutz umgeben, Und mich befreit von aller Qual.

3. Drum, Seele, laß dich hören, Den Schöpfer zu verehren, Der dir ſo gnädig iſt, Der dir mit Kraft und Stärke Zu jedem guten Werke Geſchenkt Verſtand und Gnadenfriſt.

4. Mein Vorſatz iſt geglücket, Mein Gott hat mich erquicket Mit Gnade, Lieb' und Treu: Drum dank' ich ſeinen Händen, Und ſag' an allen Enden, Wie groß mein Gott und Vater ſey.

5. Herr, tilge meine Sünden, Und laß mich Gnade finden Vor deinem Angeſicht! In Gnaden treib' zurücke Des Satans arge Stricke, Die er zum Fall mir hat gericht't.

6. Verleihe, daß ich wieder Erquicke meine Glieder, Und dann zu rechter Zeit Friſch und geſund erſtehe, Und auf die Reiſe gehe In deinem Schirm und Machtgeleit'.

7. Nun, du wirſt es beſorgen, O Vater, was mir morgen Und heute gut mag ſeyn; Dir hab' ich mich ergeben Mit Gut, mit Leib und Leben; Drauf ſchlaf' ich ſanft und ſicher ein.

Mel. Die Seele Chriſti heil'ge mich.

3086. Gleichwie der Sonne Freudenglanz An jedem Orte leuchtet ganz, So bleibt der Heiland hier und dort Stets ſeiner treuen Seelen Hort.

2. Wenn ihr Beruf ſie reiſen heißt, Iſt er's, der ſtets mit ihnen reiſt. Er reiſet mit den Reiſenden, Und bleibet bei den Bleibenden.

3. Von ſeinem Gnadenthron und Haus Schließt nichts verbundne Seelen aus; Im Geiſt der Lieb' und des Gebets Begegnen ſie einander ſtets.

4. Nun denn, in dieſer Reiſezeit Befehlen wir voll Kindlichkeit Uns deiner Hand, du Seelenfreund, Deß Auge ſegnend uns beſcheint!

5. O Jeſu! hör' im Staub uns flehn, Du treuſter Hirt der Deinigen! Von deiner Sorg' und Gnad' allein Laß uns zumal umſchloſſen ſeyn!

6. Mach' ſtark uns all' in deiner Stärk'; Verſüß' uns jedes Leid und Werk'; Führ' bald uns, wenn das Leben währt, Zuſammen, froh und unverſehrt.

7. Dann bau'n ein Eben-Ezer wir, O Herr, für deine Hülfe dir, Und unſre Seelen preiſen dich, Der uns erhört ſo gnädiglich. Aus dem Engliſchen, v. A. Knapp.

Mel. Meinen Jesum laß ich nicht.

3087. Gehe mit mir aus und ein, Jesus Christus, meine Liebe! Laß mich deine Wohnung seyn, Daß mich keine Noth betrübe; Wo du bist, da weicht die Noth, Wo du waltest, flieht der Tod.

2. Unterweise gnädiglich Mich, den Sünder, auf dem Wege; Nimm, o Herr, beständig mich Hin in deine Hut und Pflege, Daß ich fühle: du seyst mein, Daß ich spüre: ich sey dein.

3. Sprich durchs Wort mit meinem Geist, Laß mich kindlich mit dir sprechen. Alles, was von dir mich reißt, Wollst du hemmen, hindern, brechen. Wehre Feindeslist und Macht; Nimm dein armes Kind in Acht!

4. Laß mich keinen Schritt und Tritt Ohne dich, mein Heiland, gehen! Gehe aller Orten mit; Höre stets mein sehnlich Flehen. Bist du nur mein Gott und Freund, Fürcht' ich mich vor keinem Feind.

5. Geh' auch wieder mit mir ein, Bleibe, Jesu, wo ich bleibe! Eins laß immer bei mir seyn: Daß dein Freudengeist mich treibe; So bin ich dein Eigenthum, Und du meine Kraft, mein Ruhm.

J. A. Weiße.

Nach vollbrachter Reise.

Mel. Nun sich der Tag geendet.

3088 Gottlob! die Reise ist vollbracht, Der Weg zurück gelegt; Des Herren Schutz und starke Macht Hat mich bisher verpflegt.

2. Wie viel und mancherlei Gefahr Schleicht uns auf Reisen nach! Doch der getreuen Engel Schaar Bewahrt vor Ungemach.

3. Durch sie ging meiner Füße Schritt Im Segen sicher fort. Ich bring' gesunde Glieder mit An meinen ersten Ort.

4. Die Meinen hat Gott auch bewahrt Vor Unglück, Schmerz und Tod, Und sie vergnügt und wohl gespart Vor aller Angst und Noth.

5. Nimm hin den wohlverdienten Dank, Mein Gott, für dein Geleit! Es steigt zu dir mein Lobgesang Mit Herzensfröhlichkeit.

6. Dein Auge hat mich wohl geführt, Und hin und her gebracht, Ich habe deinen Schutz verspürt, Sowohl bei Tag, als Nacht.

7. Ich opfre dir von Neuem auf, O Schöpfer, Seel' und Leib! Regiere meinen ganzen Lauf, Daß er gesegnet bleib'.

8. Ist diese Reise gleich vorbei, So mach' mir doch bekannt, Daß ich hier noch ein Pilgrim sey; Bring' mich ins Vaterland!

Dr. J. J. Rambach.

Reiselied am Morgen.

Mel. Nun laßt uns Gott dem Herren.

3089. Gottlob! nun bringt die Sonne Uns neue Kraft und Wonne; Die Nacht ist hingegangen, Der Tag hat angefangen.

2. O Gott! mit welchen Weisen Soll deine Macht ich preisen? Was soll ich dir, o Leben, Für Lob zum Opfer geben?

3. Du hast, da ich geschlafen, Von mir viel Noth und Strafen, Die manchen aufgerieben, In Gnaden fern getrieben.

4. Durch dich ist's nun geschehen, Daß ich das Licht kann sehen, Und daß ich mich mit Glücke Zur Reise wieder schicke.

5. Nun, Herr, so sey auch weiter Mein Führer und Begleiter; Es schaffe deine Gnade, Daß mir kein Unfall schade.

6. Ich bin dein Kind, o Vater; Sey du auch mein Berather! Hilf, daß ich mich nicht grämе, Noch irgend Schaden nehme.

7. Hilf, Vater in der Höhe, Daß ich nicht irre gehe! Leit' mich mit deinen Augen, Laß mein Thun vor dir taugen.

8. Gib Sicherheit im Lande, Und Glück zu meinem Stande; Erhalt' mir Leib und Leben, Und was du mir gegeben.

9. Gebeut des Satans Kindern, Daß sie mein Thun nicht hindern; Ach, Herr, treib' ihre Tücke Durch deine Macht zurücke.

10. Dein Engel sey mein Hüter, Der alle meine Güter, Wie klein sie sind, beschütze, Daß ich sie treulich nütze.

11. Drauf reis' ich nun von hinnen; Der Schutz von Himmelszinnen Der

wollt mich begleiten Heut' und zu allen Zeiten.

12. Dafür will ich dich loben Hier und im Himmel oben, Und deinen großen Namen Ohn' End' erheben. Amen!

Mel. Unerschaffne Lebenssonne ꝛc.

3090. Herr, der du von Ewigkeiten Jeden Tritt der Deinen kennst, Ort und Ziel und Wege nennst, Wann? wo? wie? sie sollen schreiten: Deine Hand, die drüber schwebt, Faßt und führet, was da lebt.

2. Deinem Licht ist nichts verborgen; Wirken, wachen, schlafen, gehn, Leiden, liegen, sitzen, stehn, Hänget ab von deinem Sorgen; Sind wir auch am fremdsten Ort, Leitet uns dein Auge dort.

3. Wäre auf dem Rund der Erden Nur ein Räumchen ohne d i c h, O so würd' es sicherlich Uns zu einer Hölle werden! Denn der Trost der Deinen ist, Daß du a l l e n t h a l b e n bist!

4. Herr, dein holdes Angesichte Geht uns auch auf Reisen vor; Offen steht Herz, Hand und Ohr, Daß uns nichts zu Grunde richte, Daß nicht Macht und Schmeichelei Unsrer Seelen Fallstrick sey.

5. Du bewahrest unsre Glieder, Hältst in Kraft den schwachen Leib, Daß er uns zum Dienste bleib'; Und wirft Krankheit uns darnieder, Dann, o Herr, bist du der Mann, Dessen Wort uns heilen kann!

6. Also sendest du die Deinen Bald in Ost und Westen aus, Führest sie von Haus zu Haus, Bettest ihnen auch auf Steinen, Doch nie aus des Vaters Schooß, Oder ihres Erbes Loos!

7. Herr, nun führe deine Sache, Da ich auf die Reise geh'! Wo ich ruhe, wo ich steh', Lenke, führe schütze, wache; Stell' mir vor dein Jesusbild; Bleibe du mir Sonn' und Schild!

8. Treibe, Herr, mich stets zum Beten, Lehre mich die stille Kunst, Treu in leiser Andacht Brunst Vor dein Antlitz hinzutreten, Wenn die gottvergeßne Welt Sich mit Sünden unterhält.

9. Laß mich seufzen, eh' ich spreche, Laß mich glauben, eh' ich schweig', Und dein heil'ger Fingerzeig Hüte mich vor Tand und Schwäche, Daß im Wort und in der That Leuchte deiner Füße Pfad!

10. Gibst du Gnade, was zu leiden, So erweich' der Stolzen Muth Durch dein Lieben, durch dein Blut, Daß ich Alles möge meiden, Was nur Witz und eigner Geist, Und nicht Christi Willen heißt.

11. Lege dem, was ich verrichte, Kräfte der Erbauung zu; Die verborgne Sabbathsruh' Sey der Wirksamkeit Gewichte, Daß bei eingebild'ter Treu' Mich nichts unvermerkt zerstreu'.

12. Bin ich, Jesu, bei den Deinen: Sey der Glanz von deinem Bild, Der auch ihre Seel' erfüllt, Nur der Grund von dem Vereinen, Der, wenn ich auch Fehler schau', Sie in Liebe nur erbau'!

13. Stärke meine Leibes-Hütte, Denn sie ist dein Tempelbau, Die ich deiner Hand vertrau'; Und ob sie auch Schmerzen litte, Werde Jesu Vater nur Stärkung seiner Creatur!

14. Wecke die, so ich verlasse, Stets zum Flehen für mich auf, Bis nach meiner Reise Lauf Ich sie wiederum umfasse; Daß ein jedes an mir find': Ich sey noch dein Wunderkind!

Mel. Aber nur den lieben Gott ꝛc.

3091. Ich will mich auf die Fahrt begeben, Komm, Gottes Sohn, führ' mich dahin! Ich kann ja ohne dich nicht leben, So bleibe stündlich, wo ich bin! Herr, geh' voran, ich folge dir! Mit dir ist schon geholfen mir.

2. Wir wollen stets beisammen bleiben; Verirre ich, zieh' dir mich nach! Laß kein Geschöpf von dir mich treiben, Und wende alles Ungemach; Mit dir, Herr, zieh' ich freudig fort; Bring' glücklich mich an Stell' und Ort!

3. Laß nimmer mich aus deinen Händen, Es sey zu Wasser oder Land; Regier' und leit' mich aller Enden, Behüte mich vor Sünd' und Schand'; Schenk' auch Gesundheit, Fried' und Glück, Und führe segnend mich zurück.

Mel. Nun ruhen alle Wälder.

3092. Ich zieh' in ferne Lande Zu nützen meinem Stande, In den mich Gott gestellt; Sein Segen wird mich

lassen, Was gut und recht ist, fassen, Ihm hier zu dienen in der Welt.

2. Bin ich in wilden Wüsten, So beten für mich Christen, Und Christus ist bei mir, Der Helfer in Gefahren; Der kann mich doch bewahren Gleich wie daheim, so auch allhier.

3. Er wird auf meinen Reisen Mir guten Fortgang weisen, Mich führen hin und her; Gesundheit, Heil und Leben, Zeit, Wind und Wetter geben, Wie es in Demuth mein Begehr.

4. Sein Engel wird mit ziehen; Der macht die Feinde fliehen, Tritt zwischen mich und sie, Und wird zu meinem Frommen So weit mich lassen kommen, Daß ich beinah' selbst weiß nicht wie.

5. Leg' ich mich Abends nieder, Erwach' ich Morgens wieder, Lieg' oder zieh' ich fort, In Schwachheit und in Banden, Und was mir stößt zu handen: So tröstet mich sein göttlich Wort.

6. Wie er's für mich beschlossen, So will ich unverdrossen Nach seinem Rathe gehn; Kein Unglück unter allen Wird mir zu schmerzlich fallen, Mit ihm will ich es überstehn.

7. Ihm hab' ich mich ergeben Zu sterben und zu leben, So bald er mir gebeut; Es sey heut' oder morgen, Dafür laß ich ihn sorgen, Er weiß allein die rechte Zeit.

8. Gefällt es seiner Güte, Und sagt mir mein Gemüthe Nicht was Vergeblich's zu, So werd' ich Gott noch preisen Mit manchen schönen Weisen Daheim in meines Hauses Ruh'.

9. Indeß wird er den Meinen Mit Segen auch erscheinen, Ihr Schutz, wie meiner, seyn; Wird beiderseits gewähren, Was unsre stillen Zähren Erflehen von ihm insgemein. Paul Flemming.

Mel. Der Tag ist hin, mein Jesu ꝛc.

3093. In dir, o Gott, und deiner Huld und Güte Lebt sorgenfrei und sicher mein Gemüthe; Dein ist der Weg, das ganze Land ist dein, Dein ist die Luft, und was mag drinnen seyn.

2. Dein ist das Meer, was drauf und drinnen schwebet, Was in der Tief' und an dem Strande lebet; Dein ist der Wald, und was er trägt und hegt, Was sich bei ihm in Schutz und Schatten legt.

3. Daß Gras und Kraut aus seiner Wurzel gehet, Daß unser Feld voll Saat und Aehren stehet, Der Blumen Kraft, der rothen Rosen Blut, Das schaffest du den Menschen nur zu gut.

4. Ihm grünt's und blüht's, ihm trägt es schöne Früchte; Ihm wird es Nacht, ihm wird's auch wieder lichte, Sein Werk zu thun; die Nacht zu seiner Ruh; O milder Gott! das Alles schaffest du.

5. Der du die Menschenkinder also liebest, Und ihnen hier den Erdkreis übergiebest, Sieh', Herr, auf uns! zeuch mit uns aus und ein, Laß diesen Tag uns froh und glücklich seyn!

6. Dir hab' ich mich in Schutz und Schirm ergeben, Mein Lassen, Thun, Geist, Seele, Leib und Leben, Dein Haus-Geschenk, Weib, Kinder und Gesind', Und alle Herzen, die mir freundlich sind.

7. So reisen wir in sicherem Geleite; Dein Engelheer ist nah' auf jeder Seite, Behüret uns vor Raub und Mörderschaar, Und wender treulich Schaden und Gefahr.

8. So reisen wir mit fröhlichem Gemüthe, So reisen wir, und preisen deine Güte. Bleib', Herr, bei uns, und kehre mit uns ein, Wenn nun der Tag bald wird vollendet seyn!

Mel. Dieß sind die heiligen zehn ꝛc.

3094. In Gottes Namen reisen wir Sein Hülf' und Gnad' begehren wir; Des Vaters Güte bei uns bleib', Bewahr' auch unser Seel' und Leib. Kyrie Eleison!

2. Christus sey unser Geleitsmann, Bleib' stetig bei uns auf der Bahn, Und wend' von uns des Feindes List, Auch, was sein'm Wort zuwider ist. Kyrie Eleison!

3. Der heil'ge Geist auch ob uns walt' Mit seinen Gaben mannigfalt; Er tröst' und stärk' uns in der Noth, Und führ' uns wieder heim zu Gott. Kyrie Eleison! Nikolaus Herrmann.

Mel. Herr Jesu Christ, mein's Herzens Licht.

3095. In Jesu Namen reis' ich

aus, Der selbst aus seines Vaters Haus, Als aus dem höchsten Freudensaal, Ist kommen in dieß Jammerthal.

2. Was man in Jesu Namen thut, Das macht uns freudig Herz und Muth; Es muß in ihm gerathen wohl, Und seines Segens werden voll.

3. Du, Jesu, leitest meinen Gang; Ich folge dir mein Lebenlang; Du führst mich aus und wieder ein, Durch dich wird Alles heilsam seyn.

4. Befiehl den Engeln, daß sie mich Auf allen Wegen sicherlich Begleiten, und durch ihre Wach' Abwenden alles Ungemach.

5. Bring' uns im Frieden glücklich fort, Und leite mich selbst an den Ort; Lenk' aller frommen Christen Sinn, Bei denen ich als Wandrer bin.

6. Laß sie mich willig nehmen an, Wenn ich nicht weiter reisen kann; Zu solchen nur laß kommen mich, Die treu, von Herzen lieben dich.

7. Vor Straßenräubern mich bewahr', Vor Wassersnoth und Kriegsgefahr, Vor wilden Thieren, Fall und Brand; Behüte mich vor Sünd' und Schand'.

8. In deine Hand befehl' ich dir Leib, Seel', und wer sonst reist mit mir, An allen Orten, nah und weit, Bei Jedermann, zu jeder Zeit.

9. Behüt' in Gnaden Weib und Kind, Blutsfreunde, Haus, Hof, Vieh, Gesind', Und was ich mehr verlassen hab', Allda wend' alles Unglück ab.

10. Und wenn ich glücklich dann vollbracht, Was zu vollbringen ich gedacht, So führe gnädig mich nach Haus, Wie du mich hast geführet aus.

11. Laß dann mich finden unversehrt All' meine Lieben, Haus und Heerd; Für solchen Schutz und treu Geleit', Dank' ich dir, Herr, in Ewigkeit.

Johann Heermann.

Mel. Mein Gott, das Herz ich bringe ꝛc.

3096. Mein Heiland hat sich müd' gereist; Er litt auf Erden hier, Was jetzt des Menschen Schwachheit heißt, Doch sündlos für und für.

2. Ein Pilger auf der härt'sten Reis' Denkt sich zum Trost hieran, Weil Je-sus ihm den sauern Schweiß Allein versüßen kann.

3. Legt er sich müd' im Schatten hin, Erliegt die Seele nicht, Die, wie die Samariterin*), Mit dem Erlöser spricht.

4. Herr, sagt sie ihm: ich glaube dir, Du bist der Lebensfürst; Lebendig Wasser gib du mir, Daß ewig mich nicht dürst'!

5. Hier wallen wir der Heimath zu Im Regen, Sturm und Wind; Ach, lieber Heiland, stärk' uns du, So oft wir müde sind!

6. Wir danken, daß du in der Zeit Uns gleich geworden bist; Mach' uns dir gleich in Ewigkeit, Wo deine Ruhe ist!

Ph. Friedr. Hiller.

Mel. Ich singe dir mit Herz und Mund.

3097. Nun denn, frisch auf! es geht nach Haus, Der Abend bricht herein; Ich will dem, der uns ein und aus Begleitet, dankbar seyn.

2. Es ist fürwahr nicht Menschenkunst, Auf sichern Wegen gehn; Führt' uns nicht Gott und seine Gunst, Wärd's oftmals seltsam stehn.

3. Der Feind ist's, der uns Netze stellt; Er sucht zu See und Land, Er sucht uns in der ganzen Welt Mit unverdroßner Hand.

4. Doch darf er uns nicht tasten an, Sein Anschlag geht zurück, Denn Gottes Schutz hegt unsre Bahn Vor unsres Feindes Tück'.

5. Es zeucht vor uns der Engel Schaar, Mit Waffen wohl gerüst't, Und wehret hier, und wehret dar Des alten Mörders List.

6. Es müssen ja noch immerfort Die Machanaim gehn**), Und Gottes Kindern auf sein Wort Zu Dienst und Willen stehn.

7. Was Gott verheißt, das ist vollbracht; Mein Herz, sey wohlgemuth, Und laß ja nimmer aus der Acht, Was dein Gott an dir thut!

8. Du fühlst und siehst, wie gut er sey Dem, der ihn ehrt und liebt; Er

*) Joh. 4.

**) 1. Mos.

ziert mit Lieb', er führt mit Treu' Ein Herz, das ihm sich gibt.

9. Er trägt uns, wie, wenn rings um schlägt Blitz, Hagel, Sturm und Wind, Ein treuer, frommer Vater trägt Sein liebes, zartes Kind.

10. Er deckt uns zu mit seiner Hand, Wie eine Mutter thut, In deren Schooß das süße Pfand Der keuschen Liebe ruht.

11. Er räumt aus unsern Wegen weg Des Unglücks scharfen Stein, Und schaffet uns, daß Bahn und Steg Fein grad' und eben sey'n.

12. Er führt uns über Berg und Thal, Und wenn's die rechte Zeit, So nimmt er uns in seinen Saal Zur ew'gen Himmelsfreud'.

13. Alsdann werd' ich die letzte Reis' Und schönste Heimfahrt thun, Und nach dem sauren Erdenschweiß In süßer Stille ruhn. Paul Gerhardt.

Morgenlied auf der Reise.

Mel. Ach Gott und Herr.

3098. Wach' auf mein Herz! Steig' himmelwärts, Die Sonn' ist aufgegangen; Nicht, wie zuvor Mit schwarzem Flor, Ist Wolk' und Luft umhangen.

2. Das Licht erwacht, Verjagt die Nacht; Erwach' auch, mein Gemüthe! Zum Glück der Reis' Gib Ehr' und Preis Des großen Gottes Güte!

3. Ich schlief die Nacht; Gott hat gewacht, Deß Augen allzeit offen; Er war mein Schirm, Daß kein Gestürm' Der Feinde mich betroffen.

4. Wie oft wünsch' ich, O Vater, dich Zu preisen recht auf Erden! Doch was ich kann, Das nimmst du an, Dort wird es besser werden.

5. Mich selbst hab' dir Zum Dank dafür! Ich kann dir mehr nicht geben; Ich bin schon dein, Hilf mir es seyn; Und gib mir ew'ges Leben!

6. Verzeih' die Schuld! Bei dir ist Huld, Obgleich ich Zorn verdiener; Dein Kind bin ich, Du kennst ja mich, Mich, den dein Sohn versühnet.

7. Die Menschenwelt Umfängt dein Zelt, Der Himmel, aller Enden; Du thust noch mehr, Trägst Erd' und Meer In deinen Allmachtshänden.

8. Ich werd' allein Ohn' dich nicht seyn; Du waltest allerwegen. Bist du bei mir, So ist mit dir Auch Glück auf meinen Stegen.

9. Ich brauche Glück, Weil Netz' und Strick' Auf einen Wandrer lauern. Dein Engelheer Thu' Gegenwehr! Das sind die besten Mauern.

10. Durchs finstre Thal Leucht' mir dein Strahl! Dein Arm, der woll' mich schützen! Mir helfe fort Mein Stab, dein Wort, Worauf ich mich kann stützen.

11. Zeuch mit mir aus; Bleib' auch zu Haus, O Vater, bei den Meinen! Mein Weib und Kind, Mein Hausgesind' Bewahr' vor Gram und Weinen!

12. Von Haus und Hab', Als deiner Gab', O Herr, wend' allen Schaden; Sey dort und hier Bei ihr und mir, Und walte mein in Gnaden.

13. Die Liebe ruft: Trag' hin, o Luft, Den Wunsch zu meinen Lieben: Dieß sey ein Tag, da keine Plag' Euch irgend mög' betrüben!

14. So zieh' ich hin; Des Herrn ich bin; Furcht soll mich nicht berühren; Gott wird mich aus Und auch nach Haus Mit Freuden wieder führen!

Mel. Wer nur den lieben Gott läßt walten.

3099. Wer nur mit seinem Gott verreiset, Der findet immer Bahn gemacht, Weil er ihm lauter Wege weiset, Auf welchen stets sein Auge wacht; Hier gilt die Losung früh und spat: Wohl dem, der Gott zum Führer hat!

2. Er leitet uns mit seinen Augen, Er führet uns an seiner Hand, Bewahrt vor Dingen, die nichts taugen, Vor Sünden, Eitelkeit und Tand, Und will bei Sturm und Sonnenschein Der beste Schirm und Schatten seyn.

3. Wir reisen, Herr, in deinem Namen; Sey du Gefährte, Weg und Stab! Die Engel, die zu Jacob kamen, Send' auch zu unserm Schutz herab; So ziehen wir im Frieden fort; Gott ist mit uns, Gott, unser Hort.

4. Bleib' bei uns, wenn's will Abend werden, Gib Licht durch deine Gegenwart. Sey unser Lichtstern hier auf Erden, Bis zu der sel'gen Himmelfahrt; So heißt's bis in die obre Stadt: Wohl dem, der dich zum Führer hat!

Mel. Wie nach einer Wasserquelle.

3100. Wohl dem, der Gott zum Führer hat Auf allen seinen Reisen! Er ist ihm Führer, Hülf' und Rath, Und wird den Weg ihm weisen, Den Weg, den er erwählen soll; Denn er ist ja erbarmungsvoll.

2. Er wird in Allem mit ihm seyn, Ihm Mund und Weisheit geben; Er schenkt zu Allem sein Gedeihn, Und wird die Steine heben, Die da und dort im Wege sind, Warum? er ist sein liebes Kind.

3. Des Vaters Hand wird fort und fort, Am Abend und am Morgen, Von einem bis zum andern Ort Mich als sein Kind versorgen. Er hebt, er trägt, er hilft mir aus, Bis in der Heimath ew'ges Haus.

4. Herr, geh' voran! ich folge dir; Laß deinen Weg mich wissen! Ich seh' auf dich, o winke mir Aus allen Finsternissen, Um deinen Wink wohl zu verstehn, Und stets nach deinem Wort zu gehn!

5. So leite mich denn aus und ein, Auf allen Lebenswegen; Laß auch das Kreuz mir Fördrung seyn, Und gib im Leid mir Segen. Ja, führ' durch Alles mich zur Ruh', Und unverrückt dem Himmel zu.

6. Geht's gut, so laß nicht Hoffahrt ein; Geht's schlimm, vertreib' das Zagen; Hilfst du, so laß mir's Stärkung seyn, Im Glauben mehr zu wagen; Doch gib bei Glaubensfreudigkeit Auch kindliche Gelassenheit!

7. So führe, Herr, mich unverrückt Durch Alles hin zum Ziele, Daß stets mein Herz nach Zion blickt, Wenn ich das Fleisch noch fühle; Dann wird einst meine Pilgrimszeit Zu lauter froher Ewigkeit.

XXIV. Schifffahrtslieder.

Abendlied auf der See.

Mel. Allein Gott in der Höh' sey Ehr'.

3101. Dank sey dir, o du starker Gott, Deß Schutz uns heut' umfangen! Dank sey dir, o Herr Zebaoth, Der du mit uns gegangen, Daß uns die tiefe Meeresfluth Und ihrer Stürme Macht und Wuth Nicht hat verschlingen dürfen.

2. Du hörst der Armen Seufzer gern, Der Sünder Flehn und Schreien; Du denkst an uns, und bist nicht fern, Die Deinen zu befreien. Zwar lange harrt man deiner oft, Doch denkt man, es sey ausgehofft, Dann kömmst du mit der Hülfe.

3. O Vater, deine Freundlichkeit, Die du uns heut' erwiesen, Sey innigst und allezeit In Demuth hochgepriesen. Nimm an das Dankgebet von mir, Mach' es durch Christum werth vor dir; Sonst ist's für nichts zu schätzen.

4. Und weil du wundergütig bist Und hilfst von Herzensgrunde, So bleib' bei uns, Herr Jesu Christ, In dieser Abendstunde! Behüt' uns auch in dieser Nacht Vor Schiffbruch, Sturm, und aller Macht Der wilden Meereswellen.

5. Dein Engel trete zu uns ein, Und wend' ab allen Schrecken; Sollt' auch Gefahr vorhanden seyn, Woll' er bei Zeit uns wecken! Ja, Herr, sey selber Licht und Stern, Führ' uns von Klipp' und Sandbank fern, Auf rechter Spur und Straße.

6. Begleit' uns Tag und Nacht hinfort, Bis wir gesund gelangen Ein jeglicher an seinen Ort, Wo ihn die Freund' umfangen. Wend' auch von ihnen Feind und Tod, Sammt aller Leibs- und Seelennoth, Daß wir uns freudig sehen.

7. Dann wollen frohen Lobgesang Wir dir, o Vater, singen, Und dir, o Jesu, lebenslang Der Herzen Opfer bringen. Gott, heil'ger Geist, mach' uns bereit! Ja, heilige Dreieinigkeit, Dein laß uns ewig bleiben!

Mel. Allein Gott in der Höh' sey Ehr'.

3102. Gott, der du aller Himmel Heer, Den großen Bau der Erden, Und das gewalt'ge, wilde Meer Allmächtig ließest werden: Du waltest drüber noch mit Macht; Dein Wille, Herr, muß

Und ſchon die Glieder mir erkalten;
Das Herz ſteht ſtill, das Auge bricht.
Was iſt's? Woher das neue Licht?
Die hold mir winken, die mich grüßen,
O, ſind es meine Todten nicht?
Sie knieen an des Thrones Füßen
Für mich, für mich ſie Gnad' erbitten
Von Ihm, der auch für mich gelitten.

19.

Was regt mit ungewohntem Schein
Sich hier in blaſſer Mondes-Helle?
Ein Flämmchen wankt von Stein zu Stein.
Es rauſcht wie ferne Meeres-Welle.
Ein ſanft Gemurmel hebt ſich leiſe.
Es flüſtert ſtill nach Geiſter-Weiſe.
Doch ſchon ein Laut vernehmbar iſt:
„Gelobt ſey ewig Jeſus Chriſt!"

20.

Wie flammt es auf von allen Seiten!
Wie Feuer hier mit Feuer ſtreiten!
Lichtſtröme wirbeln auf und nieder,
Aus Wolken bricht ein Blih-Gefieder.
Der Herr erſcheint in Seiner Macht;
Beendet iſt die lange Nacht.
Die Erde wirft die Särge aus;
Der Todte ſprengt ſein enges Haus.
Und als der Liebe Ruf erſchallt
Erhebt ſich eine Lichtgeſtalt

seyn vollbracht In Höhen und in Tiefen.

2. Du hast das Meer mit seinem Thor Versiegelt und verschlossen; Dein donnernd Wort stellt sich davor, Wenn es sich ausgegossen; Bis hieher, weiter nicht! sprichst du, — Hier lege schnell zu tiefer Ruh' Die stolzen Wellen nieder!

3. Und wenn sich's nun im Zorne thürmt, Wenn seine Wogen wallen, Wenn's tobt und brauset, schwillt und stürmt, Muß es doch wieder fallen. In seinen Ufern muß es stehn, Es darf sein Ziel nicht übergehn; Dein Wort hat es gebändigt.

4. Du bist der Herr auf wilder Fluth; Da schaut man deine Werke, Da schaut man, was die Weisheit thut, Und deine mächt'ge Stärke. Du sprichst: so fährt mit großem Graus Ein ungeheurer Sturmwind aus, Und thürmt das Meer zu Bergen.

5. Da fahren wir bald himmelan, Bald stürzen wir zur Höllen; All' Arbeit wird umsonst gethan, Wir sind ein Raub der Wellen. Das Segel reißt, der Mast zerbricht, Das Tau, der Anker dauert nicht; Wir taumeln wie die Trunknen.

6. Wir wissen nimmer Hülf' und Rath, Der kühne Schiffer zaget; Der Tod, der schreckenvoll uns naht, Macht, daß man schreit und klaget. Von dir nur wird das Schiff regiert, Du bist es, der das Steuer führt, Du leitest durch die Klippen.

7. Du fährest überm Meer daher Auf deinem Siegeswagen; Und rast das Wetter noch so sehr, Kannst du's doch bald verjagen. Um einen Wink ist dir's zu thun, So müssen Sturm und Fluthen ruhn; Wer ist dir zu vergleichen?

8. Du bist es, dessen Allmachtshand An jedem Ort uns decket; Sie bleibet über Meer und Land' Erbarmend ausgestrecket. Mit dir will ich zu Segel gehn; Laß günstig deine Winde wehn! Gib sichern Fahrt, und Wetter!

9. Führ' uns in Gnaden bis zum Port! Vor Räubern uns behüte; Bewahr' uns alle fort und fort Mit deiner treuen Güte. Laß keinen Sturmwind wachen auf, Noch unser Schiff in vollen Lauf An Felsen sich zerschmettern!

10. Wenn sich das wilde Meer erhebt Und braust mit stolzen Wogen, Daß unser Herz vor Furcht erbebt, So bleib' uns nicht entzogen! Hoch überm Meere glänzt dein Thron; Da waltest du, o Gottes Sohn, Zur Rechten deines Vaters!

Mel. Auf meinen lieben Gott.

3103. Herr Jesu, schlafe nicht, Wenn Mast und Segel bricht! Laß uns nicht untersinken, Noch in dem Meer ertrinken; Laß uns nicht also sterben; Herr hilf uns, wir verderben!

2. Bedräu' der Winde Grimm, Wenn sie mit Ungestüm Das lecke Schiff zerschellen, Und an die Felsen prellen; Wach' auf, Herr, wehr' dem Sausen, Dem Stürmen, Wüthen, Brausen!

3. Du bist es, welchem Wind Und Meer gehorsam sind; Darum laß dich erwecken! Die Fluth will uns bedecken; Die stolzen Wellen schlagen, Daß wir fast ganz verzagen.

4. Du bist der Wundermann, Der in uns will und kann Den kleinen Glauben mehren, Der Furcht und Schrecken wehren; Ob wir uns gleich entfärben, Läss't du uns nicht verderben.

5. Du steu'rst dem Sturm mit Macht, Wenn Alles bricht und kracht; Wenn Wirbelwinde toben, So schauest du von oben Zu uns herab auf Erden, Daß wir erhalten werden.

6. Du lenkst die wilde Fluth, Bezähmest ihre Wuth; Wenn gleich das Schiff sich schüttert, Wird es doch nicht zersplittert. Herr, du kannst uns erhalten; Dich lassen wir nun walten!

Mel. Wie groß ist des Allmächt'gen Güte.

3104. Herr, lasse unser Schifflein heute Dir einen rechten Tempel seyn! Es höre Niemand sein Geläute, Als du und unsre Schaar allein. Der Himmel sey der Kirche Bogen, An wohlbekannten Lichtern reich; Ihr Grund sind unermess'ne Wogen, Feld, Straße, Kirchhof uns zugleich.

2. Wo soll ich Trost und Hülfe finden, Von Arbeit und Gefahr umringt?

Gebeut, o starker Gott, den Winden, Damit uns diese Fahrt gelingt! Laß uns die Heimath wiedersehen, Nach langer Müh' den sichern Port, Und denen, die für uns jetzt flehen, Sey du ein Licht und sichrer Hort.

3. Wie der Compaß aus starkem Triebe Nach einem Punkt beständig schaut, So gehe Hoffnung, Glaub' und Liebe Zu Dem, auf den mein Herz vertraut. Sein Wort hat Keinen je betrogen, Des Herrn ist Himmel, Meer und Land! Mein Heiland wandelt auf den Wogen, Und reicht dem Jünger seine Hand.

Friedrich Winkelmann.

Mel. Werde munter, mein Gemüthe.

3105. In die Segel sanft und linde, Und doch stark und kühn zugleich, Hauchen Gottes Himmelswinde, Flügeln uns durchs Wasserreich. Furchend, aber spurlos doch, Schnell, und immer schneller noch Bricht der Kiel die starken Wellen, Fort nach nie erblickten Stellen.

2. O du Bild vom flücht'gen Leben, Dring' uns ernsthaft in den Sinn! Ob wir spurlos auch verschweben, Pflügen wir doch Furchen hin, Furchen, drein aus sel'ger Welt Unsichtbarer Same fällt. Unsichtbare Landungsküste Winkt uns durch die schäum'ge Wüste.

3. Laßt uns, Brüder, also schiffen, Daß in letzter Brandungsnoth Stranden an den Felsenriffen Nur den müden Leib bedroht, Und, bis der verklärt erwacht, Freudigstill die Seele lacht In dem ew'gen Himmelsfrieden, Den Gott seinem Volk beschieden.

4. O daß dort der Seelen viele, Viele mögen friedlich ruhn! O daß es dem Herrn gefiele, Auch durch uns hinzuzuthun Seelen, noch bis jetzt umstrickt, Noch bis jetzt von Nacht gedrückt, Frei durch uns von Band und Binde! Eja, flügelt uns, ihr Winde!

Friedrich, Baron de la Motte Fouqué.

In Sturmesnoth.

Mel. Herr Jesu Christ, mein's Lebens Licht.

3106. In dieser schrecklichen Gefahr, Wo Menschenhülf' ist aus so gar, Wo nichts zu sehn ist, als der Tod, Ruf' ich zu dir aus tiefer Noth.

2. Aus tiefer Noth schrei' ich zu dir: Sey gnädig, Herr, sonst sterben wir! Dein Ohr, o Vater, neige sich! Erhör' und rett' uns väterlich!

3. Komm, treuer Gott, verzeuch nicht lang! Ach siehe, mir ist angst und bang; Ich bin betrübt, der Tod bricht ein, Und meine Sünd' erweckt mir Pein.

4. Ach, Vater, ich bekenn' es hier: Ich hab' es wohl verdient an dir, Daß mich verschlingt die wilde Fluth, Und niederzieht zur ew'gen Gluth.

5. Doch bitt' ich, Herr, um deine Huld, — O trage mich noch in Geduld! Laß wider das Gericht noch heut' Sich rühmen die Barmherzigkeit!

6. Schau, großer Gott, auf Jesum Christ, Der auch mein Mittler worden ist; Um seinetwillen sieh' mich an, Und räche nicht, was ich gethan!

7. Umfasse du mich als dein Kind; Gebiete, Herr, dem Wetterwind, Und der empörten, wilden See, Daß uns nicht länger Leid geschehe!

8. O Heiliger! sprich nur ein Wort, So sinkt die Fluth an ihren Ort, So wandelt überm stillen Meer Dein Friede wieder mild einher.

9. Herr, unsre Zuflucht, unser Heil! Komm nicht zu spät! hilf uns in Eil'! Wer ist bei uns? ach, du allein! Herr, laß uns nicht verlassen seyn!

10. Doch wenn es dir, o Gott, gefiel', Daß hier sey unser Lebensziel, Daß uns verschlingt die Meeresfluth: Wohlan! so ist dein Will' auch gut.

11. Laß, Jesu, wenn wir untergehn, Uns dich, nur dich im Geiste sehn; Dein theures Blut, dein bittrer Tod Versüß' uns auch die letzte Noth.

12. Verschlingt das Meer den Leib allhier, So nimm die Seele, Herr, zu dir, Und ruf' am jüngsten Tage mich, Bei dir zu leben ewiglich.

Vesper zur See.

Schiffshauptmann.

3107. Laß deine Rechte unser Lied seyn im Hause unsre Wallfahrt ..... Der du auch im Meere Wege gegeben hast, und mitten unter den Wellen sicheren Lauf. Herr, was ist der Mensch, daß du sein gedenkest, und ein Menschenkind, daß du dich seiner annimmst!

Chor (Matrosen).

O Herzog aller Gnaden, Bleib' bei uns in der Nacht, Der du uns sonder Schaden Bis hieher durchgebracht! Zünd' an der Liebe Kerzen, Du Wächter in der Höh', Und segn' an unsern Herzen Den Lobgesang zur See.

Steuermann.

Mit dieser Wimpel Wallen, Im letzten Abendstrahl, Laß froh hinauf ihn schallen Zu deinem Gnadensaal!

Alle.

Durch alle Seemannschöre Gib uns am Lobe Theil, Daß dein der Flaggen Ehre, Und dein der Segel Heil!

Schiffshauptmann.

Wer ist so gnädig, Herr, wie du? Wer kann so viel erdulden? Wer sieht mit so viel Langmuth zu, Bei so viel schweren Schulden, Die aus der ganzen, weiten Welt Ohn' Unterlaß bis an das Zelt Des hohen Himmels steigen?

Steuermann.

Es muß ein treues Herze seyn, Das uns so hoch kann lieben, Da wir doch in den Tag hinein, Was gar nicht gut ist, üben.

Alle.

Du kannst nicht anders seyn, als gut, Daher fleußt deiner Güte Fluth Auf alle deine Werke.

Schiffshauptmann.

Mit deinem Wandeln auf dem Meere, das alle Wasser geheiliget hat; Mit deiner theuren Gegenwart im Schiffe der Apostel; Mit deiner Fürbitte in der Nacht, als sie Noth litten; *) Mit dem ewigen Gnadenlichte, als sie dir zu Füßen sanken im Schiffe; **) Mit dem allmächtigen Worte, dem Wind und Meer gehorsam sind; Mit der Gnade des letzten Abendmahls, das du mit uns gehalten; Mit deiner hohenpriesterlichen Fürbitte für deine ganze Kirche auf Erden; Mit dem ganzen Verdienste deines Lebens, Leidens und Sterbens —

Chor.

Segne uns, lieber Herre Gott!

Steuermann.

Du führest deiner Kirche Schiff Durch aller Zeiten Walten; Noch hat kein Blitz, kein Felsenriff Den heil'gen Bau gespalten. Der Compaß ruht in deiner Hand, Die Heil und Segen nur umspannt, Weil sie für uns durchgraben.

Chor.

Drum haben wir zum Steuermann, Dich, Fürst der Ehren, erkoren; Mit unsrer Macht ist nichts gethan, Wir sind gar bald verloren. Sind wir doch ein Gemächt von Staub, Der Sünde wie der Wellen Raub, Wo du nicht Gnade schenkest.

Steuermann.

Walte mit mir, wo ich bin; Laß mich nicht den Pfad verlieren, Und die Engel her und hin Liebreich unser Segel führen; Und die Welle unter mir Rausche Psalmen für und für!

Schiffshauptmann.

Gedenke unsrer Lieben Jenseits des Meeres drüben, Die jetzt in dieser Stund' Mit uns die Hand erheben; Laß ihre Seelen leben, Und steh' zu deinem Gnadenbund!

Chor.

Wenn sie voll Angst und Grämen, So wollst du sie beschämen Durch deinen Friedenskuß; Den gib auch unsrem Volke, Das deine Zeugenwolke Dir übers Meer ja schaffen muß.

Schiffshauptmann.

Geh' nicht mit uns ins Gericht! Wenn die Windsbraut sich erhoben, Dann versag' uns nicht dein Licht Aus der Zionsburg da droben, Wo, wenn Alles untergeht, Klar der ew'ge Leuchtthurm steht!

Chor.

Du kannst mich nicht verlassen, Der deinem Worte traut, Und ganz auf dein Erblassen Sein ewig Heil gebaut. Wenn Mast und Steuer gebrochen, Und todt die Kraft des Lichts, Dann sprich, wie du gesprochen: „Ich bin es! fürchtet nichts!“

Und wenn ich in den Tiefen, Wo's nun und nimmer tagt, Von Sünden, die da schliefen, Mich sehe angeklagt: Dann sprich du voll Erbarmen: „Komm, Menschenkind, zu mir!“ Und trag' auf deinen Armen Gen Himmel mich zu dir!

*) Matth. 14. 25. 24.

**) V. 32.

Alle.

Ja, auch in des Meeres Grund Ruht mein Herz in dir geborgen; Wecken wird dein Segensmund Mich am großen Ostermorgen; Ueber mir rauscht sanft die Well': „Friede über Israel!"

Hafen ist in aller Welt, Wo man liegt zu deinen Füßen; Und dir sey's anheim gestellt, Ob wir so, ob so ihn grüßen. Bleibt uns nur dein ewig Reich, Ist uns alles Andre gleich.

Schiffshauptmann.

Aber wenn der Thürme Spitzen, Drauf die goldnen Kreuze stehn, Wieder uns entgegen blitzen, Und wir in den Hafen gehn: Dann durch alle Seemannsöhre Gib am Lob uns wieder Theil, Daß der Flaggen Macht und Ehre Dein, und dein der Segel Heil!

Steuermann.

Ach, wir werden wohl erscheinen Mit gesenktem Angesicht; Unsre Augen werden weinen Vor dem ew'gen Gnadenlicht, Wenn mit deinem Kelch und Brod Du gestillet alle Noth, Und im Frieden deiner Wunden Wieder wir das Land gefunden.

Schiffshauptmann.

Du Gott aller Gnaden, der du uns berufen hast zu deiner ewigen Herrlichkeit in Christo Jesu, du wollest uns, die wir eine kleine Zeit leiden, vollbereiten, stärken, kräftigen, gründen, von allem Uebel uns erlösen und uns aushelfen zu deinem himmlischen Reiche durch Jesum Christum, welchem Ehre sey von Ewigkeit zu Ewigkeit! Amen.

Alle.

Erhalt' uns in der Wahrheit, Gib ewigliche Freiheit, Zu preisen deinen Namen Durch Jesum Christum! Amen.

Heinrich Schütz, in Stettin.

Morgenlied zur See.

Mel. Ich dank' dir schon durch ꝛc.

3108. O Gott und Vater, siehe, hier Fall' ich in Demuth nieder; Du gabest neu das Leben mir, Froh geb' ich dir es wieder.

2. Preis dir, daß du in dieser Nacht Uns gnädig unterstützet, Und durch der heil'gen Engel Wacht Uns allesammt beschützet.

3. Wer kann die ungeheure See Mit ihren Stürmen halten? Du thust es, Vater in der Höh'; Es ist dein treues Walten.

4. Das wilde Meer, es wogte sehr, Konnt' eilig uns verschlingen. Du aber gingest drüber her, Sein Drohen zu bezwingen.

5. Wir sind am Leben ohne Noth, All', die im Schiffe wohnen; Der arge Feind, der bittre Tod Mußt' unsres Lebens schonen.

6. Drum lieg' ich hier gebeugt vor dir, Und danke für die Gnade, Daß mich und Alle, die mit mir, Befallen hat kein Schade.

7. Ach, leit' uns, Jesu, auch hinfort! Laß milde Winde wehen, Bis wir gesund im sichern Port Vor dir am Ufer stehen.

8. Auch ferner uns, o Herr, bewahr' Vor Schiffbruch, Sturm und Stranden, Und laß auch Andre nach Gefahr Durch deine Gnade landen.

9. Wir übergeben deiner Macht Haus, Freunde, Gut, Gesinde, Und alle Seelen; Herr, hab' Acht, Führ' uns mit gutem Winde!

10. Führ' nicht allein die Leiber gut, Das Ird'sche zu gewinnen! Zeuch auch von dieser niedern Fluth Zum Himmel Herz und Sinnen.

11. Dreiein'ger Gott! in dieser Zeit Sey stets dir Lob gesungen, Und drüben einst in Ewigkeit, Wenn ich bin durchgedrungen!

Mel. Womit soll ich dich wohl loben.

3109. Schwellet sanft, ihr weißen Segel, In des Höchsten Lebenswind! Flieget schnell dahin, wie Vögel, Führt uns sicher und gelind! Stolzer Abgrund, bleib' im Schlummer! Spare, Herr, uns Angst und Kummer! Schirm' uns, ew'ge Majestät, Die auf Meereswellen geht!

2. Du, die Kraft der Ewigkeiten, Sollst allein der Fährmann seyn; Du allein sollst uns geleiten Und unsichtbar benedey'n. Dir, Herr Jesu, sey gehuldigt, Dir, vor dem wir schwer beschuldigt. Aber bitte fort und fort Für uns, deine Schuldner, dort!

3. O laß deine Himmelsbläue, Die in unser Antlitz lacht, Geistlich auch,

und stets aufs neue In uns tilgen alle Nacht, Daß wir, nicht vom Feind ergriffen, Keusch auf Gottes Wassern schiffen, Dich in unsre Herzen ziehn, Nicht, wie Jonas, vor dir fliehn!

4. Kommt der Sturm, so steur' und wehre! Kommt die Nacht, so sey uns Licht! Strahl' uns auf dem dunkeln Meere Gnadenreich ins Angesicht! Laß uns von den ird'schen Wogen Immerdar seyn hingezogen, Wo des Lichts krystall'nes Meer Wallt vor deinem Throne her!

5. Wie die reine Mittagssonne In den Wassern spiegelt sich, Also laß in heil'ger Wonne Unsre Geister spiegeln dich, Dich, den höchsten Quell der Lichter, Dich, den König, Freund und Richter! — Nun geh' leuchtend uns voran, Gib uns offne Meeresbahn!

Albert Knapp.

Morgenlied auf dem Meere.

Mel. Wie schön leuchtet uns der Morgenstern.

3110. Sey, Weltenaug', o Sonn', gegrüßt, Durch die uns Freud' und Segen sprießt Zu Land und auf dem Meere! Du, unerschöpfter Lichtesborn, Du füllst des Ueberflusses Horn, Dir weicht des Nachtgrau'ns Leere! Aufwärts Steigen, Dir zu nahen, Zu empfahen Licht und Feuer, Selbst des Meergrunds Ungeheuer.

2. Zwar jauchzt hier nicht der Vögel Chor, Wie fern im Wald, zu dir empor In mannichfalt'ger Weise; Doch, wie auf einen Psalm, so lauscht Mein Ohr, wenn rings das Weltmeer rauscht Zu seines Schöpfers Preise. Rastlos Senden, Laut aufbrausend, Viele tausend Meereswogen Hymnen auf zum Himmelsbogen.

3. Wir stimmen in ihr Loblied ein, Die wir des Tages uns erfreu'n; Jauchzt Ihm mit frohem Muthe, Der überall in Ost und West Die milde Sonne scheinen läßt Auf Böse und auf Gute! Freudig Ehre Stets durch Tugend, Hier die Jugend, Dort das Alter Den allliebenden Erhalter!

Krampf.

Eigene Melodie.

3111. Wie mit schaumbedecktem Rand Wellen sich bewegen! Nirgends Rettung, nirgends Land, Nach des Sturmwinds Schlägen! Aber Einer ist's, der wacht In dem Sturm und in der Nacht: Christ, Kyrie! Du wandelst auf der See.

2. Einst in meiner letzten Noth Laß mich nicht versinken! Soll ich von dem bittern Strom Well' auf Welle trinken: Reiche mir dann lieb'entbrannt, Herr, Herr, deine Gnadenhand! Christ, Kyrie! Komm zu uns auf die See!

3. Nach dem Sturme fahren wir Froh durchs Meereswallen; Lassen, großer Schöpfer, dir Unsern Dank erschallen, Loben dich mit Herz und Mund, Loben dich zu jeder Stund'. Christ, Kyrie! Ja, dir gehorcht die See!

Mel. Herzliebster Jesu, was hast du ꝛc.

3112. Wie schäumt so feierlich zu unsern Füßen Das große Meer, als wie mit tausend Grüßen, Die uns von fremden, unbekannten Stellen Herüber schwellen!

2. Das klingt in vielen reich verschlungnen Tönen Von Tod und Leben, Bluten und Versöhnen; Von neuer Christenkirchen sel'gem Glänzen, Und Marterkränzen!

3. Wohlan, es sey, wie Gott es hat erkoren! Wir treten fort aus Landes festen Thoren, Und setzen Fuß und Herz auf leichte Planke, Wie sie auch schwanke!

4. Du, stürm'sches Meer, wirst uns ein fester Wagen, Du sollst in Gottes Dienst uns fürder tragen; Du und auch wir sind ja, nach ew'gem Rechte, Des Höchsten Knechte.

5. Sollst du in deinem kühlen Schooß uns tödten, Soll unser Blut an fernem Strand dich röthen, Sollst du zur Heimath einst im Freudensingen Zurück uns bringen? —

6. Thu', was der Herr dich heißt, der Liebevolle! Ob unser Loos zu Tod, zu Leben rolle: Zum ew'gen Leben führt uns, Herr, dein Wille; Wir halten stille!

Friedrich Baron de la Motte Fouqué.

XXV. Kriegs- und Friedenslieder.

Um Frieden.

Mel. Erquicke mich, du Heil der Sünder.

3113. Ach, daß wir Friede sollten hören In unsres Gottes Heiligthum! So wird uns keine Furcht bethören, Denn Gott ist unser Sieg und Ruhm. Wir stimmen ein mit unserm Liede: Du Friedefürst, gib Friede, Friede!

2. Laß Güt' und Treue sich begegnen, Es küsse Fried' und Recht sich hier; Laß Sieg und Glück vom Himmel regnen, Auf Erden wachse Treu' herfür! Wir stimmen ein mit unserm Liede: Du Friedefürst, gib Friede, Friede!

3. So singt man in gerechten Hütten, So klingt, was deinen Ruhm erhöht; Du wirst mit Gutem uns beschütten, Daß unser Land im Wachsthum steht. Wir stimmen ein mit unserm Liede: Du Friedefürst, gib Friede, Friede! Benjamin Schmolck.

In Kriegszeit.

Mel. Aus tiefer Noth ruf' ich ꝛc.

3114. Ach, Friede, Friede bitten wir, Den woll'st du, Jesu, geben! O Friedensfürst, es steht bei dir Alleine Tod und Leben! Sprich: ich will euer Schutzherr seyn; Es soll in meiner Christgemein' Der sanfte Friede schweben!

2. Im Frieden blühet jeder Stand, Die Jugend wird gelehret; Durch Gottes Segen trägt das Land Uns Frucht, die uns ernähret; Der Krieg ist's, der das Recht verdringt, Der Menschen Muth und Blut verschlingt, Und alles Gut verzehret.

3. O Friedensgott, Herr Jesu Christ, Laß Frieden uns erblicken! Vertilge, was uns nagt und frißt, Wehr' unsrer Feinde Tücken! Ach, Heiland, daß wir hörten doch: „Zerbrochen ist des Krieges Joch, Euch soll der Fried' erquicken!“

4. Wir wollen gern auf dein Gebot Als deine Kinder merken; Errett' uns nur aus dieser Noth! Du kannst den Frieden stärken, Daß er, wie eine Wasserfluth, Herwalle deinem Volk zu gut, In Worten und in Werken!

5. Du bist das Haupt, wir Christen sind An deinem Leib die Glieder. Bedenk, o Gott und Menschenkind, Wen schlägt der Feind darnieder? Die sind's, die du so theu'r erkauft, Und die auf deinen Tod getauft, Ja, die du heißest Brüder!

6. Bei dir ist Weisheit, Rath und That; Du kannst die Herzen lenken, Daß sie nach langer Missethat Auf Frieden wieder denken. Laß weichen alle böse Tück', Und stetig Frieden, Heil und Glück In unser Land sich senken!

7. So wollen wir mit Gideon Den Dankaltar dir bauen; Du, Herr des Friedens, Gottes Sohn, Laß uns den Frieden schauen! Ach, denket an die Kriegeszeit, Und macht nun euer Herz bereit, Dem frömmen Gott zu trauen!

8. Ach, Friede, Friede! ruft dein Volk; Krieg bringt uns lauter Schaden! Vertreib' die finstre Kriegeswolk', Und schau' uns an in Gnaden, O Sonne der Gerechtigkeit! Ach, führe doch nach Krieg und Streit Uns auf den Friedenspfaden!

Mel. Nun ruhen alle Wälder.

3115. Erhör' in deinem Sohne, Gott, auf des Himmels Throne, Was unser Herz dir klagt! Laß durch die Wolken dringen, Was wir jetzt vor dich bringen, Das Elend, das uns drückt und plagt!

2. Schau', Krieg und Blutvergießen, Darin wir Arme büßen, Erhebt von neuem sich; Und wenn du nicht wirst wehren, So wird uns gar verzehren Die Zornesflamme jämmerlich.

3. Weh' uns, Herr, ach, wir finden, Dieß sey der Lohn der Sünden, Die wir thun überall! Wir sind im Grund erstorben, Zum Guten ganz verdorben, Durch uns und Adams Sündenfall.

4. Du, Herr, hast Ruh' beschceret, Und reichlich uns ernähret Bisher so manches Jahr; Wie aber solche Gaben

Wir oft mißbrauchet haben, Das ist im Zorn dir offenbar.

5. Die Lieb' ist hingeschwunden; Wo wird noch Treu' gefunden? Wo Zucht und Ehrbarkeit? Regiert denn nicht im Lande Hier eitel Grau'l und Schande, Und Frevel, der kein Wetter scheut?

6. Drum hast du uns von neuem Nach lang vergebnem Dräuen Die Strafe zugeschickt, Die uns gleich einem Wetter, Und ohne Trost und Retter, Mit Donnerschlägen niederdrückt.

7. Der Feind dringt aller Orten Ergrimmt durch unsre Pforten, Und droht mit Schwert und Gluth; Seitdem er uns befehdet, Wird unser Land verödet, Und feuchtet sich von Menschenblut.

8. Ach, Herr, laß dich's erbarmen, Und gehe mit uns Armen Nicht länger ins Gericht! Wir haben's ja verschuldet, Was unser Land erduldet; Doch du bist unsre Zuversicht.

9. Ruf', Herr, dein Schwert zurücke, Und siehe, wie sich bücke Dein armes Volk vor dir! Schau', unsre Thränen fließen, Wir müssen ja wohl büßen, Die schwere Schuld und Ungebühr.

10. O schau' uns an in Gnaden! Dein Sohn kann uns entladen Von allem Fluch und Zorn! Sein Blut löscht alle Flammen; Er ist uns All' zusammen Für alle Schuld der offne Born.

11. Erfüll', o Gott, erfülle Dieß Flehn, so soll dein Wille Auch unser Wille seyn! Wir wollen treu dir dienen; O komm, uns zu versühnen, Und deine Sünder zu befrei'n!

Mel. Wer nur den lieben Gott läßt walten.

3116. Es ziehn, o Gott, die Kriegeswetter Jetzt über unser Haupt einher; Bist du, Herr, hier nicht unser Retter, So ist's für unser Land zu schwer! Sieh, wie die Fürsten sich entzwei'n, Und sich zu unterdrücken dräu'n!

2. So laß uns hier allein, o Vater, Auf dich und deine Vorsicht schau'n; Auf dich, den mächtigsten Berather, Und nicht auf Menschenhülfe bau'n, Die ohne dich uns gar nichts nützt, Die nur durch dich uns kräftig schützt.

3. Was hilft der Feinde große Menge? Was hilft dem Riesen große Kraft? Der Roß' und Wagen stark Gedränge Ist's nicht, was Sieg und Heil verschafft. Der Mensch vertraut darauf zwar gern; Doch kommt der Sieg allein vom Herrn.

4. Drum werf' ich mich in deine Arme, Du Vater der Barmherzigkeit, Und flehe voll Vertrau'n: erbarme Dich über uns zur schweren Zeit! Laß Gnade doch für Recht ergehn, So bleiben wir doch aufrecht stehn!

5. Nicht grimmig, sondern nur mit Maßen, Sind deine Strafen eingericht't. Du wirst uns nicht zerstören lassen, Nein, Vater, nein, das thust du nicht! Wir sollen nur durch Angst und Pein Geprüfet und gereinigt seyn.

6. Zuletzt wird Jeder sagen müssen: Das hat Gott, unser Gott, gethan! Gerecht ist er in seinen Schlüssen, Ihn bete dankbar Alles an! Er hilft und er errettet gern! Lobsinget ihm und preist den Herrn!

Mel. Was mein Gott will ꝛc.

3117. Gib Fried, o frommer, treuer Gott, Du Vater aller Gnaden! Wend' ab die groß' verstehend Noth, Verhüt' all' unsern Schaden! Der Feind mit Macht Nur dahin tracht't, Die Völker zu verheeren, Die deinen Sohn, Als Gnadenthron, Bekennen, loben, ehren.

2. Gib Fried, o Jesu, lieber Herr, Du Schirmherr deiner Heerde, Daß deine Kirch' und deine Ehr' Bei uns erhalten werde! Der grimme Feind Mit Ernst es meint, Daß er uns All' ausrotte; Drum steh' uns bei, Herr Jesu, frei, Die Feinde mach' zu Spotte!

3. Gib Fried, o Herr, Gott heil'ger Geist, Du Tröster aller Bidden! Dein' Hülf' uns jetzt und all'zeit leist'; Laß nicht die Kirch' in Nöthen! Geber erweck', Den Glauben stärk', Gib wahre Buß' und Reue; Die Feinde stürz', Dein Volk beschütz', Auf daß sich's ewig freue!

Cornelius Swnecgas.

Friedensfest.

Mel. Dir, dir, Jehovah, will ich singen.

3118. Gelobt, gesobt seyst du mit Freuden, O Gott, der du so liebreich unser denkst, Und nach den schweren Kriegesleiden Das süße Friedensglück uns wieder schenkst! Verwüstung, Mord und Jammer heißt du fliehn, Und neuer Segen soll im Lande blühn.

2. Das thust du, Herr! was du behütest, Dem darf sich nimmer der Zerstörer nahn; Wenn du aus deiner Höh' gebietest, Bald ist dann Haß und Zwietracht abgethan. Dein Auge hat auch über uns gewacht, Du hast auch uns die Ruh' zurück gebracht.

3. Erkennt den Herrn, ihr Christen, preiset Den treuen Gott, der uns mit Hülf erfreut; Der seines Armes Macht beweiset In Wundern heiliger Barmherzigkeit; Der uns auf starken Gnadenflügeln trägt, Und auch die Wunden heilet, die er schlägt!

4. Preist ihn durch kindliches Vertrauen; Ihr seht ja nun, wie wohl er helfen kann! Das läßt er uns auch ferner schauen, Und nimmt sich mächtig der Betrübten an. Wo wir nichts können, wissen und verstehn, Wird Alles, was uns gut ist, noch geschehn.

5. Preist den Erbarmer durch Erbarmen, Wo euer Aug' der Brüder Noth erblickt; Bringt seinen Segen auch den Armen, Die irgend noch ein alter Jammer drückt, Auf daß sich Alles, Alles wieder freu', Und in des Friedens Rückkehr glücklich sey!

6. Preist unsern Gott durch frommes Leben; Das ist der allerbeste Lobgesang! Groß ist das Heil, das er gegeben, Und alles Volk sing' ihm sein Lebenlang! O lasset Herz und Wandel neu und rein In seines Friedens Gnadenschimmer seyn!

7. Nimm, Vater, unsre Freudenlieder, Nimm sie von uns mit Wohlgefallen an! Froh schallt an allen Orten wieder Der Ruhm von dem, was du an uns gethan. Herr, unser Gott, dich loben Alle wir! Herr unser Gott, wir danken ewig dir!

Mel. Sollt' es gleich bisweilen scheinen.

3119. Goldner Fried' uns sehr ergötzet; Böser Krieg uns nur verletzet. Was bringt Friede? Lauter Freud'; Was bringt Kriegen? Lauter Leid!

2. Goldner Fried' uns wohl ernähret, Böser Krieg uns schnell verzehret. Was bringt Friede? Wein und Brod! Was bringt Kriegen? Hungersnoth!

3. Goldner Friede lehrt uns singen, Böser Krieg die Hände ringen. Was bringt Friede? Fröhlichkeit! Was bringt Kriegen? Herzeleid!

4. Friede lauter Gutes bringet, Krieg nur nach Verdammniß ringet. Was macht Friede? Himmlisch seyn! Was bringt Kriegen? Höllenpein!

5. Friede bauet, Friede richtet, Krieg zerreißet, Krieg zernichtet. Was bringt Friede? Muth und Gut! Was bringt Kriegen? Feu'r und Blut!

6. Friede stammet aus dem Himmel, Aus der Höll' das Kriegsgetümmel! Was ist Friede? Gottes Kind! Was ist Kriegen? Lauter Sünd'!

7. Was bringt Friede? Wohlergehen! Was bringt Friede? Feste stehen; Jesu, Herr des Friedens du, Send' uns deinen Frieden zu!

Dr. Justus Georg Schottel.

Mel. Nun laßt uns Gott ꝛc.

3120. Gott, der du uns erschaffen, Zerbrich der Feinde Waffen, Und laß in unsern Gränzen Dein Friedenscepter glänzen!

2. Beschütze Land und Leute Und gib uns nicht zur Beute Dem Feind, der uns mit Schnauben Will Gut und Ehre rauben!

3. Laß über deine Frommen Nicht die Verächter kommen! Sprich nur Ein Wort, so müssen Sie wie der Schnee zerfließen!

4. Hilf, daß die Unsern siegen, Die jetzt zu Felde liegen, Die Gränzen zu beschützen, Die wir durch dich besitzen!

5. Erschreck' den Muth der Feinde; Ja, mach' sie uns zum Freunde; Wo nicht, so laß zerrinnen, Was sie, o Gott, beginnen!

6. Schilt sie in deinem Grimme, Damit sie deiner Stimme Gehorchen,

dir zu Ehren, Und schnell zurücke kehren;

7. Damit wir, weil wir leben, In Ruh' und Friede schweben, Und deinen großen Namen Ohn' Ende preisen, Amen!

Mel. Herzliebster Jesu, was hast du verbrochen.

3121. Gott, der du bist ein Freund der Menschenkinder, Und ein Erbarmer der betrübten Sünder: Schau' uns doch an, die wir gedrücket werden Von viel Beschwerden!

2. Krieg hat das schöne Land ganz umgekehret Und unser Leben bis aufs Mark verzehret; Die Seuche hat noch mehr hinweg genommen, Die umgekommen.

3. Nicht wenig sind in Hungersnoth vergangen; Wir, die wir übrig blieben, sind umfangen Von Nöthen, die uns ohne Maß und Zahlen Martern und quälen.

4. O Herr, wie hat die Gnade sich verwandelt In einen Zorn, der streng und schrecklich handelt! Ach, wo ist doch dein väterlich Gemüthe Und milde Güte?

5. O kehre wieder dich zu uns mit Gnaden, Wend' unsern Jammer, heile unsern Schaden! Sey unser Gott, wie du es bist gewesen, Daß wir genesen!

6. Nimm dich des Volkes an, das dir gehöret; Erhalt' uns das, was uns dein Mund gelehret; Laß uns von dir durch Zwang, Gewalt und Leiden, Herr, nimmer scheiden!

7. Vielmehr tritt freundlich uns, o Herr, zur Seite, Und hilf uns gnädig aus dem blut'gen Streite, Wenn nun der Feind erneuert Mord und Kämpfen, Dein Wort zu dämpfen.

8. Wir wollen hier nach deinem Willen dulden, Was du uns zuerkennst für unsre Schulden; Nur laß den Kampf, der uns zu dir soll bringen, Selig gelingen!

Mel. Trau' auf Gott in allen Sachen.

3122. Gott, der Frieden hat gegeben, Laß den Frieden um uns schweben! Friede, Friede in dem Lande, Glück und Heil in allem Stande!

2. Friede hat uns Gott gegeben, Daß wir sollen heilig leben. Friede, Friede in dem Lande, Glück und Heil zu jedem Stande!

3. Billig wir vom Frieden singen, Loben Gott in allen Dingen. Friede, Friede in dem Lande, Glück und Heil zu jedem Stande!

Bitte um Frieden.

Mel. Freu' dich sehr, o meine Seele.

3123. Gott, gib Fried' in deinem Lande, Wo du wohnst mit deinem Wort; Glück und Heil zu allem Stande Gib uns, Herr, an jedem Ort! Mach' dem Kriege bald ein End', Deinen Frieden zu uns wend', Daß wir standhaft mögen bleiben, Und dein Wort mit Freuden treiben!

2. Gott, gib Frieden der Gemeine, Die dich ehrt und dich erkennt, Jesum Christum auch alleine Ihren Seligmacher nennt! Nimm uns auf in deinen Schutz, Brich der Feinde Macht und Trutz, Die dein Volk und Kirch' bestreiten; Steh' uns bei auf allen Seiten!

3. Gott, gib Fried' an allen Enden, Wo dein Wort im Schwange geht! Laß dein Wort nicht von uns wenden, Weil dein Ruhm darauf besteht! Wend' ab alle falsche Lehr', Aller Lügen finstres Heer; Laß dein Wort uns helle scheinen, Und erleuchte all' die Deinen!

4. Gott, gib Fried' in unsern Zeiten, Und beschirme deine Heerd'! Wer kann anders für uns streiten? Menschenhülfe ist nichts werth. Darum, o Herr Jesu Christ, Der du unser König bist, Streit' für uns, als deine Freunde, Und stürz' alle deine Feinde!

5. Gott, gib Fried'! es ist vonnöthen, Weil die Feinde grausam sind, Rauben, plündern, quälen, tödten. Schonen weder Weib noch Kind. Mäche das unschuld'ge Blut, Und des Mordbrands Feuergluth! Straf der Feinde Sünd' und Schanden, Deren sie sich unterstanden!

6. Gott, gib Fried'! — ihn kann nicht geben Diese finstre, böse Welt; All ihr Streiten, all ihr Streben Gehet nur nach Ehr' und Geld. Jesu Christ, du Friedefürst, Wenn du Friede geben wirst, Wollen wir dir Ehr' erweisen, Und im Frieden froh dich preisen!

Friedensschluß.

Mel. Es ist das Heil uns kommen her.

3124. Gottlob, die schwere Kriegeslast Ist nun von uns genommen! Was du, Herr Gott, versprochen hast, Ist zur Erfüllung kommen. Friedʼ, Treue und Gerechtigkeit Begegnen uns zu unsrer Zeit, Und küssen sich mit Freuden.

2. Gottlob! nun hört man überall Von Friedʼ und Ruhe singen; Es tönt der Festposaunen Schall, Daß Stadt und Kirchʼ erklingen! Was war bedrängt, verflucht den Krieg, Und ruft mit Freuden: Friedʼ und Sieg! Friedʼ ist uns wieder worden!

3. Gott, dir sey Ehre, Preis und Dank Für deine Wundergüte! Gerechtigkeit geht nun im Schwang In deines Reichs Gebiete; Dein Volk empfindet dieses schon, Drum stimmt es an den Freudenton: Der Friedʼ ist uns gewähret!

4. Dir, Herr, dir sey allein der Ruhm, Dich loben alle Zungen, Daß deinem Volk und Eigenthum Es so erwünscht gelungen; Du, du hast an dein Volk gedacht, Du hast den Frieden wieder bracht, Und innigst uns erfreuet.

5. Ach, Herr, wir bitten ferner dich, Der du uns Ruhʼ gegeben: Erhaltʼ den Frieden gnädiglich In unserm ganzen Leben; Zerbrich der Feinde Spieß und Schwert, Verheere den, der uns verheert, Und sucht uns zu verderben!

6. Du Friedensfürst, Herr Jesu Christ! Laß Friedʼ und Ruhe grünen, Wo du mit deinem Worte bist Und wir dir christlich dienen; Erhaltʼ des Lands, der Kirche Ruhʼ, Gib Glauben, Liebʼ und Treuʼ dazu, Bis wir im Frieden sterben!

Friedensschluß.

Mel. Nun lobʼ, meinʼ Seelʼ, den Herren.

3125. Gottlob! es ist erschollen Das edle Friedʼs und Freudenwort, Daß nunmehr ruhen sollen Die Waffen und des Krieges Mord! Nimm, Vaterland, nun wieder Dein Saitenspiel hervor, Und singe Freudenlieder Im hohen, vollen Chor! Erhebe dein Gemüthe Zu deinem Gott, und sprich: „Herr, deine Huld und Güte Bleibt jetzt und ewiglich!“

2. Was hätten wir verdienet, O Herr, nach unsrer Missethat, Dieweil noch immer grünet Bei uns der Sünden arge Saat! Fürwahr, wir sind geschlagen Mit einer scharfen Ruth', Und dennoch muß man fragen: Wer ist, der Buße thut? Wir sind und bleiben böse; Du bist und bleibest treu, Machst, daß sich bei uns löse Der Krieg und sein Geschrei!

3. Sey tausendmal willkommen, Du theures, werthes Friedensgut! Nun sehen alle Frommen, Wie reicher Segen in dir ruht! In dich hat Gott versenket Des Lebens höchstes Heil; Wer dich verletzt und kränket, Den trifft sein eigner Pfeil; Er drückt ihn sich ins Herze, Und löscht aus Unverstand Die goldne Freudenkerze Mit frevelhafter Hand.

4. Dieß drückt uns Niemand besser In unsre Seel' und Herz hinein, Als ihr, zerstörten Schlösser, Ihr Städte, voller Schutt und Stein, Ihr vormals grünen Felder, Noch mit Gebein bestreut, Ihr sonst so dichten Wälder, Die ihr verheeret seyd; Ihr Gräber voller Leichen, Getränkt mit Blut und Schweiß Der Helden, deren Gleichen Auf Erden man kaum weiß!

5. Ach, laß dich doch erwecken! Wach' auf, wach' auf, verstockte Welt, Bevor dich neues Schrecken Gleich einem Wetter überfällt! Wer aber Christum liebet, Hab' unerschrocknen Muth! Der Friede, den er giebet, Ist doch das höchste Gut. Nach diesem laßt uns ringen, Nicht achten Kampf und Streit; Durch Tod und Leben dringen Wir dann zur Herrlichkeit!

A. Rist.

Friedensschluß.

Mel. Wie schön leuchtʼt uns der Morgenstern.

3126. Hallelujah Gott, unserm Herrn! Heil Jesu, unserm Morgenstern, Und seinem großen Namen! Noch stammeln wir in dieser Zeit Dein Lob; einst in der Ewigkeit Erschallt das große Amen! Froher Jubel, Laute Freude Schallet heute, Lob und Ehre Tönen heute tausend Ehre!

Verklärt aus jeder Gruft hervor
Und ſchaut zum Himmels-Glanz empor.
Bald werden tauſend Stimmen laut.
Der Freund erkennt den Freund, die Braut
Den Treuverlobten ſtaunend wieder;
Vor Eltern ſtürzen Kinder nieder.
Iſt's möglich? wie? wir ſind vereint?
Der heiße Schmerz hat ausgeweint?
Zerronnen iſt der ſchwere Traum?
Nicht länger trennt uns Zeit noch Raum?
Doch ſchnell verſtummt der Jubelchor;
Denn ruhgebietend tritt der Herr
Aus ſeinem Strahlen-Zelt hervor.
Sanft ſchwelgend überſchauet Er
Noch Seiner Erndte reich Gefilde
Mit Richter-Ernſt und Vater-Milde.

2. Den Tag, o Herr, hast du gemacht; Erseufzt nach langer, langer Nacht Erschien er unsrer Erde. Ihn riefest du mit Majestät, Und sieh', die Friedenspalme weht Auf dein allmächtig Werde! Ehre, Ehre sey dem Vater, Sey dem Sohne, Sey dem Geiste! Gott bleibt ewig der Getreuste!

3. Viel tausend Thränen fließen schon, Erhabner Gott, vor deinem Thron, Voll Danks und hoher Wonne! Wir schrie'n zu dir in großer Noth; Doch du entrissest uns dem Tod; Nun glänzt die Friedenssonne. Friede, Friede, Goldner Friede, Sey willkommen, Sey gegrüßet, Daß dein Freudenquell nun fließet!

4. Hallelujah Gott, unserm Herrn! Heil Jesu, unserm Morgenstern, Der uns so hoch gesegnet! Wir bringen, Herrscher, Preis und Ruhm Dir jetzt in deinem Heiligthum, Daß uns dein Heil begegnet! Ewig, Vater, Sey erhoben Hier und droben! Deinem Namen Sey Anbetung! Amen. Amen.

Johann Jakob Mauer.

Mel. Aus tiefer Noth schrei' ich ꝛc.

3127. Herr, der du vormals hast dein Land Mit Gnaden angeblicket, Und wenn du Strafen ihm gesandt, Es wiederum erquicket; Der du mit väterlicher Huld Verziehen deinem Volk die Schuld, Gelöset seine Bande:

2. Soll nun dein ernstes Strafgericht, O Herr, ohn' Ende währen? Willst du dein freundlich Angesicht Nicht wieder zu uns kehren? Gott, unser Heiland, o erfreu' Mit deinem Gnadenschein aufs neu' Uns, die dein Zorn erschrecket!

3. Dwürde mit Posaunenschall Des Ew'gen Wort gehöret, Daß Friede seyn soll überall, Wo Christus wird verehret! Daß Alle, denen er bekannt, Die Waffen legten aus der Hand, Und bauten Friedenshütten!

4. Ihr zagt nicht, Heilige des Herrn; Der Muth, der euch beseelet, Hält die Verzweiflung von euch fern, Die Gottes Feinde quälet! Gott, der da waltet weit und breit, Ist auch zu helfen stets bereit All denen, die ihn fürchten.

5. Zu ihm sey unser Herz gewandt; Er wird zu uns sich wenden! Der Herr mit seiner starken Hand Wird alle Drangsal enden, Auf daß, zu seines Namens Ruhm, Des ganzen Volkes Eigenthum Sey Wohlfahrt, Zucht und Ehre.

6. Wo Christen jetzt im blut'gen Streit Einander treffen müssen, Da wird dann die Gerechtigkeit Sich mit dem Frieden küssen; Es werden da, wo jetzt das Schwert In Feindes Hand die Flur verheert, Sich Güt' und Treu' begegnen.

7. Der Herr woll' uns viel Gutes thun, Das Land die Früchte geben! Und die in seinem Schooße ruhn, Die laß' er blühn und leben! Gerechtigkeit laß' er bestehn; Er laß' uns Heil und Friede sehn, Zu seines Namens Ehre!

Paul Gerhart.

Loblied bei dem Friedensschlusse.

Mel. Nun danket alle Gott.

3128. Herr Gott, dich loben wir Für deine großen Gnaden; Du hast das Vaterland Der Kriegeslast entladen; Hast gnädig uns verliehn Des Friedens goldne Zier; Drum jauchzet alles Volk: Herr Gott, dich loben wir!

2. Herr Gott, dich loben wir, Die wir in langen Jahren Der Waffen schweres Joch Und bittre Noth erfahren; Jetzt rühmet unser Mund Mit herzlicher Begier: Gott Lob, wir sind in Ruh! Herr Gott, dich loben wir!

3. Herr Gott, wir danken dir! Du sendest zwar uns Strafe; Dein Ernst hat uns geweckt Aus unserm Sündenschlafe; Doch wieder aufgethan Ist deine Gnadenthür; Deß freut sich unser Herz: Herr Gott, dir danken wir!

4. Herr Gott, dich loben wir! Könnt' unser Mund wohl schweigen? Du hast den Fürstenstamm Bewahrt mit seinen Zweigen; Hast Kirch' und Land beschützt. Gib Gnade für und für! Die Nachwelt singe noch: Herr Gott, dich loben wir!

5. Herr Gott, wir danken dir, Und loben deinen Namen! Herr Gott, wir loben dich, Und alle Welt sag' Amen! Was lebt und Odem hat, Preise dich

voll Dankbegier! Herr Gott, wir loben dich! Herr Gott, wir danken dir!

Joh. Frank. (Verändert.)

Mel. Ach, bleib' bei uns, Herr Jesu Christ.

3129. Herr Gott, du bist der Kriegesmann, Der allen Kriegen steuern kann, Du bist's, der Spieß und Schwert zerbricht; Du bleibest unsre Zuversicht!

2. Schau' an, o starker Siegesheld, Die Noth, die uns umfangen hält, Weil sich erhebt zu dieser Zeit Viel Unfried', Aufruhr, Krieg und Streit!

3. Wie schwer wird Arm und Reich bedrängt, Da überall man raubt und sengt, Ja, Schul' und Kirchen selbst zerstört, Und jämmerlich das Land verheert!

4. Die Nahrung fällt uns ganz dahin, Ein fremdes Volk nimmt den Gewinn; Das treibt ohn' alle Scham und Scheu' Mord, Unzucht, Raub und Dieberei!

5. Steh' auf, o Herr Gott Zebaoth, Verlaß uns nicht in dieser Noth! Du bist's allein, der uns beschützt, Und ohne den kein Streiten nützt!

6. So steh' nun unserm Kriegsvolk bei, Daß es getrost und sieghaft sey; Gib, daß es thu', was dir ist lieb, Und keine Frevelthat verüb'!

7. Streck' aus, Herr, deine starke Hand, Beschütze Haus, Kirch', Stadt und Land; Bewahr' uns all' mit Weib und Kind, Die wir auf dich geworfen sind!

Mel. Wir Menschen sind zu dem, o Gott.

3130. Herr, straf' uns nicht in deinem Zorn, Wie wir es wohl verdienen! Wir sind sonst ganz und gar verlor'n, Ach, laß dich doch versühnen! Schau' an, Herr, deines Sohnes Blut, Das g'nug für alle Sünde thut, Die unser Volk begangen!

2. Herr, unsre tausendfache Sünd', Die nimmer ist zu zählen, Hat deinen mächt'gen Zorn entzünd't; Doch schone unsrer Seelen! Dich jammert ja des Sünders Noth, Du hast nicht Lust an seinem Tod, Du willst ihn ja bekehren.

3. Drum rufen wir, o Gott, zu dir In Christo, deinem Sohne, Und seufzen herzlich mit Begier: Verschon', o Herr, verschone! Wend' ab die wohlverdiente Ruth', Und Alles, was uns wehe thut, Und laß uns Gnad' erlangen!

4. Lösch' unsern Docht nicht gänzlich aus, Wie unsre Feinde hoffen! Gib, daß dein Heiligthum und Haus Uns steh' noch ferner offen; Halt' ab den Feind von unserm Land, Und rühr' ihn so mit deiner Hand, Daß er von hinnen fliehe!

5. Gib, Herr, daß wir die goldne Zeit, Da du uns suchst, erkennen! Behüte uns vor Krieg und Streit, Vor Theurung, Pest und Brennen; Erbarme dich, o Herr und Gott! Erbarme dich in aller Noth, Wie wir auf dich vertrauen!

6. Komm, fülle du die Herzen nun Mit deines Geistes Gaben, Daß wir rechtschaffne Buße thun, Dich stets vor Augen haben, Der wohlverdienten Straf' entgehn, Und ewig einst dein Antlitz sehn, Durch Jesum Christum. Amen!

Mel. Herzliebster Jesu, was hast du ꝛc.

3131. Herr, unser Gott, laß nicht zu Schanden werden Die, so in ihren Nöthen und Beschwerden Bei Tag und Nacht auf deine Hände sehen, Und zu dir flehen!

2. Zu Schanden mache Alle, die dich hassen, Die sich allein auf ihre Macht verlassen; Ach, kehre dich mit Gnaden zu uns Armen, Laß dich's erbarmen!

3. Herr, schaff' uns Beistand wider unsre Feinde! Wenn du Ein Wort sprichst, werden sie bald Freunde; Sie müssen Wehr' und Waffen niederlegen, Kein Glied mehr regen!

4. Wir haben Niemand, dem wir uns vertrauen; Vergebens ist's, auf Menschenhülfe bauen; Mit dir nur wollen wirken wir und kämpfen, Die Feinde dämpfen.

5. Du bist der Held, der sie kann untertreten Und das bedrängte kleine Häuflein retten. Wir trau'n auf dich, wir flehn in Jesu Namen: Hilf, Helfer! Amen!

Johann Heermann.

Friedensschluß.
Mel. Nun ruhen alle Wälder.

3132. Ihr Alten mit den Jungen, Erhebet eure Zungen, Lobt Gott mit süßem Klang! Der Herr sey hoch gepreiset, Der uns den Frieden weiset; Bringt Ruhm ihm dar und Lobgesang!

2. O Vaterland, beschweret, Von Feinden ausgezehret, Verwüstet hier und da: Bleib' nun zu Gott gewendet, Der alles Unglück wendet, Sing' innig ihm: Halleluja!

3. Ihr, die bisher geplaget, Von Haus und Hof verjaget, Seyd dankbar immerdar! Der Feind mit Schwert und Bogen Ist nunmehr fern gezogen; Nehmt wieder ein, was euer war!

4. Der Krieg ist weggenommen, Der Fried ist wieder kommen; Gott sey Lob, Ehr' und Preis! Jetzt scheinet neu die Sonne, Und bringt nach Trauren Wonne; Drum lobet Gott mit treuem Fleiß!

5. Groß sind, Herr, deine Gaben, Die wir empfangen haben Aus deiner milden Hand; Zu vielen tausendmalen Kann man dir nicht bezahlen, Was du uns Allen zugewandt!

6. Wir bitten deine Treue: Auch ferner Ruh' verleihe, Herr Gott, zu unsrer Zeit! Wir wollen, weil wir leben, Dafür dein Lob erheben Und deine große Herrlichkeit!

Mel. Auf meinen lieben Gott.

3133. In unsrer Kriegesnoth Trau'n wir allein auf Gott; Er wird uns nicht verlassen, Ob uns die Feind' auch hassen; Er kann die Bösen schlagen, Die denken uns zu plagen.

2. Sind schon der Feinde viel, So setzt er doch das Ziel, Wie weit sie sollen kommen, Daß sie nichts thun den Frommen; Mehr sind auf unsrer Seite, Als wider uns im Streite.

3. Dringt schon der Feinde Macht Daher mit Waffenpracht, Darauf sie sich verlassen Und trotzen ohne Maßen: Gott, ohne den sie kämpfen, Wird sie bei Zeiten dämpfen.

4. O du, Herr Jesu Christ, Der du ein Fried'fürst bist, Bescheere wieder Friede; Wir sind des Krieges müde! Treib' Krieg aus unserm Lande, Gib Glück zu jedem Stande!

5. Laß, Herr, an jedem Ort Dein seligmachend Wort Uns unverfälscht erklingen, Und in die Herzen dringen, So woll'n wir deinen Namen Mit Freuden preisen. Amen! Jod. Heermann.

Friedensschluß.
Mel. Wir Menschen sind zu dem, o Gott.

3134. Laßt uns des Höchsten Lob und Ruhm Mit Herz und Mund erheben! Er hat aus seinem Heiligthum Den Frieden uns gegeben; O laßt uns seine Gnadenthat Mit Dank ausbreiten früh und spat Durch unser ganzes Leben!

2. Er hat erfüllt, was wir begehrt Mit Demuth, Angst und Flehen; Er hat das Elend abgekehrt, Und Rettung uns ersehen, Da unser armes Vaterland, Sammt Haus und Hof, durch Raub und Brand Ganz wollt' zu Grunde gehen.

3. Gott hat den Würger weggejagt, Und uns den süßen Frieden Mit seinem Segen zugesagt, Der lang' von uns geschieden. Dir, Herr, sey Dank, Preis, Ehr' und Sieg! Ach, laß durch keinen schnöden Krieg Hinfort uns mehr ermüden!

4. Laß unter uns dein heilig Wort Nun wieder freudig schallen, Und Satans Reich an jedem Ort Durch seine Kraft zerfallen! Richt' wieder auf die Glaubenslehr', Und laß uns stets zu deiner Ehr' Recht fromm und friedlich wallen!

5. Im Regiment, das lange Zeit Fast gänzlich lag zerrissen, Laß Frieden und Gerechtigkeit Einander wieder küssen! Hilf der gefall'nen Ordnung auf, Damit nach des Gesetzes Lauf Die Uebertreter büßen!

6. Wer Arbeit, Kunst und Tugend liebt, Dem laß es wohl belohnen; Wenn's für die Frevler Strafen gibt, So laß die Unschuld schonen! Der Obern frommen, weisen Rath, Der Bürger treue Folg' und That Laß stets zusammen wohnen!

7. Erhalt' der Eintracht festes Band, Der Zwietracht tritt entgegen! Den Fürsten und das ganze Land Erfüll' mit deinem Segen! So wird dein Ruhm

ſtets höher ſeyn; So ſoll uns Alle, groß und klein, Nur Lieb' und Dank bewegen!

Mel. Nun danket Alle Gott.

3135. O Himmelsfriedefürſt, Der du vor Gott getreten Vor aller Welten Zeit, Und uns bei ihm erbeten! Du nahmſt aus Lieb' an dich Einſt unſer Fleiſch und Blut, Und bitteſt noch für uns Bei Gott ums höchſte Gut.

2. O Friedenskönig du, Du biſt für uns geſtorben, Da Satan Krieg erregt, Und haſt uns Fried' erworben! Laß beinen bittern Tod, Dein theures Löſegeld, Ja nicht vergebens ſeyn Bei uns und aller Welt!

3. Du werther Friedensgeiſt, Du höchſter Friedenslehrer! Lehr' uns und alle Welt Und auch die Friedensſtörer: Daß nichts ſey köſtlicher Hier und in jener Zeit, Als ein demüthig Herz, Als Fried' und Einigkeit!

4. O Gott, du Friedensherr, Der du den Frieden liebeſt, Den Frieden nimmſt hinweg, Den Frieden wieder giebeſt: Geuß ihn aus über uns Und unſer Vaterland, Wie einen Waſſerſtrom, Mit gnadenreicher Hand!

5. O dreimalhöchſtes Gut! Gib uns drei gute Gaben: Laß uns vor Teufel, Höll', Und Fleiſche Frieden haben; Nimm von uns und zerbrich Ihr Zank- und Haderjoch, Und laß uns auch zuletzt Im Frieden ſterben noch!

6. So wollen wir zu dir Und deinen Freudenſchaaren In deine Friedensburg Mit Fried' und Freuden fahren, Und dir, o theures Haupt, Anſtimmen Glied für Glied In deinem Liebesglanz Das ew'ge Freudenlied.

Mel. Wenn wir in höchſten Nöthen ſind.

3136. O Jeſu, großer Kriegesheld! Schau her, der Feind liegt nun zu Feld, Und dürſtet ſtets nach unſerm Blut, Nach Leib und Leben, Ehr' und Gut.

2. Er trotzet auf ſein großes Heer, Als wenn kein Gott im Himmel wär', Und Alles ſtünd' in ſeiner Hand, Dahin zu nehmen Reich und Land.

3. Ach, Herr, ach, ging' es alſo fort, Wo bliebe dann dein heilig Wort? So würde ja die kleine Heerd', Dein Volk, vertilget von der Erd'!

4. Drum ſteh', o Jeſu, ſteh doch auf, Und hemm' des Feindes ſchnellen Lauf; Halt' ſeine Tyrannei in Zaum, Und gib nicht ſeiner Wuth mehr Raum;

5. Daß er nicht rühme, ſeine Macht Sey ſtärker, als die Himmelswacht! Erhör' uns, Herr, daß deine Ehr' Erweitert werde mehr und mehr!

Mel. Singen wir aus Herzensgrund.

3137. Treuer Wächter Iſrael, Deß ſich freuet Leib und Seel', Der du weißeſt alles Leid Deiner armen Chriſtenheit; O du Wächter, der du nicht Schläfſt und ſchlummerſt, zu uns richt' Dein hülfreiches Angeſicht!

2. Schau, wie große Noth und Qual Trifft dein Volk jetzt überall! Täglich wird der Trübſal mehr; Hilf, ach, hilf, ſchütz' deine Ehr'! Wir verderben, wir vergehn, Troſt wir nicht vor Augen ſehn, Wo du nicht bei uns wirſt ſtehn!

3. Hoherprieſter, Jeſu Chriſt, Der du eingegangen biſt In den heil'gen Ort zu Gott Durch dein Kreuz und bittern Tod, Uns verſöhnt mit deinem Blut, Ausgelöſcht der Hölle Gluth, Wiederbracht das höchſte Gut!

4. Kläglich ſchreien wir zu dir, Klopfen an die Gnadenthür', Die wir ſind dein Eigenthum, Theu'r erkauft zu deinem Ruhm; Herr, wir ſind nach dir genennt, Mach' dem ſchweren Zorn ein End', Der jetzt, wie ein Feuer brennt!

5. Höchſter Hort, Immanuel, Wächter über Leib und Seel'! Gott mit uns in aller Noth, Um uns und auch in uns Gott, Gott für uns zu aller Zeit! Trotz dem, der uns thut ein Leid; Gottes Straf' iſt ihm bereit!

6. Andre trauen ihrer Kraft, Ihrem Glück und Ritterſchaft; Deine Chriſten ſehn auf dich, Wir auch trau'n dir feſtiglich. Laß uns werden nicht zu Schand', Hilf uns und dem ganzen Land; Unſre Noth iſt dir bekannt!

7. O du wahrer Friedensfürſt, Der der Schlange hat zerknirſcht Ihren Kopf durch ſeinen Tod, Frieden wiederbracht bei Gott: Gib uns Frieden gnä-

diglich, So wird dein Volk freuen sich, Und wir immer preisen dich!

L. Heermann.

Mel. Meinen Jesum laß ich nicht.

(Psalm 85.)

3138. Vater, deß die Langmuth ist, Die uns Arme läßt genesen, Der du vormals gnädig bist Deinem Bundesvolk gewesen, Und es oft von seiner Last Und vom Joch erlöset hast!

2. Der du ihnen ihre Schuld Pflegtest reichlich zu vergeben, Und so vielfach in Geduld Wolltest seinen Jammer heben: Höre nun auch unsre Stimm', Und laß ab von deinem Grimm!

3. Zeig' uns deine Gnad', o Gott, Schaue mild auf unsre Thränen, Wie wir uns in dieser Noth Herzlich Allnach dir sehnen; Zeig' uns deiner Gnade Licht, Du, o unsre Zuversicht!

4. Ach, daß du nur durch dein Wort Möchtest Freude hören lassen! Daß du sprächst: es soll hinfort Friede wieder euch umfassen! Daß uns, die wir ohne Ruh', Ruhe wieder strömte zu!

5. Doch wohlan, wir wollen dir Herzlich und mit Buße trauen; Wollen kindlich für und für Nur auf deine Rechte schauen; Dann wird deiner Gnade Schein Auch noch unsre Zuflucht seyn!

6. Laß die Güte spät und früh' Treue Seelen bei uns grüßen! Laß sich Recht und Frieden hie Liebevoll einander küssen, Und verbreite mehr und mehr Bei uns deines Namens Ehr'!

7. Ach, daß Gott bei uns die Treu' Und die Wahrheit wieder baue; Daß Gerechtigkeit dabei Segensvoll vom Himmel schaue; Daß uns Gott in Fried' und Ruh' Alles Lieb's und Gutes thu'!

8. Daß die liebe Landesfrucht Wachse freudenreich auf Erden; Daß Gerechtigkeit und Zucht Siegreich mög' erhalten werden! Dann behält nach blut'gem Krieg Doch der Friede noch den Sieg!

Andreas Altenburg.

Fürbitte.

In eigener Melodie.

3139. Verleih' uns Frieden gnädiglich, Herr Gott, zu unsern Zeiten; Es ist ja doch ein andrer nicht, Der für uns könne streiten. Denn du, unser Gott, alleine!

2. Gib unserm Fürsten und aller Obrigkeit Fried' und gut Regiment, Daß wir unter ihnen Ein geruhig's und stilles Leben führen mögen In aller Gottseligkeit und Ehrbarkeit. Amen.

Dr. Martin Luther.

Da pacem domine; deutscher Vers z. unbekannter Verfasser, schon 1571 bekannt.

Um den lieben Landesfrieden.

Mel. Freu' dich sehr, o meine Seele.

3140. Wann, ach wann wird doch erscheinen Der gewünschte Friedenstag, Da sich unser Schmerz und Weinen Nach dem Jammer enden mag? Wann, ach, wird der blut'ge Streit Weichen von der Christenheit? Ach, daß ich doch hören sollte, Daß Gott Friede senden wollte!

2. Goldner Friede, komm zurücke! Du hast uns verlassen ganz; Kehre wieder, und erquicke Stadt und Land mit deinem Glanz! Brich hervor, du Himmelskind, Daß man dich auf Erden sind'! Ach, daß ich doch hören sollte, Daß Gott Friede senden wollte!

3. Wie so lieblich-schöne grünet Alles in der süßen Ruh', Da man Gott dem Höchsten dienet Ungehindert immerzu; Wo die Friedensboten schön Auf den stillen Bergen gehn! Ach, daß ich doch hören sollte, Daß Gott Friede senden wollte!

4. Alle Länder sich ergötzen An der edlen Sicherheit, Sind erfüllt von Gold und Schätzen, Schweigen vom Verlust und Leid; Schiffen darf man auf der See, Pflügen in der Au' und Höh'. Ach, daß ich doch hören sollte, Daß Gott Fried' aussprechen wollte!

5. O wir Armen! unsre Seelen Aus dem Frieden sind gesetzt, Sind, im Jammer sich zu quälen, Armen Schafen gleichgeschätzt! Nichts erschallt, als Weh und Ach, Plag' und Schmach und Ungemach. Ach, daß ich doch hö-

ren ſollte, Daß Gott Fried' ausſprechen wollte!

6. Kirchen, Schulen öde ſtehen, Sind zerſtöret und verbrannt; Gottes Diener traurig gehen Mit ganz ausgeleerter Hand; Keine Lehre wird ein Spott, Und die Chriſten ausgerott't. Ach, daß ich doch hören ſollte, Daß Gott Fried' ausſprechen wollte!

7. Gute Polizei erlieget; Das Geſetz und Strafamt fleucht; Ohne Reu' und Scheu man krieget; Die Gerechtigkeit entweicht; Schand' und Laſter nehmen zu; Tugend findet wenig Ruh'. Ach, daß ich doch hören ſollte, Daß Gott Fried' ausſprechen wollte!

8. Au' und Feld trägt Stein und Dörner; Haus und Hof im Staube liegt; Thränen ſind's, anſtatt der Körner, Die der arme Landmann kriegt. Alle Lieb' und Furcht erſtirbt, Und die Kinderzucht verdirbt. Ach, daß ich doch hören ſollte, Daß Gott Fried' ausſprechen wollte!

9. O Beherrſcher aller Fürſten, Laß einmal erbitten dich! Sieh' dein Land nach Ruhe dürſten, Laß es ruhen gnädiglich! Hilf, daß nicht der Heil'gen Sinn Fall' in das Verzagen hin! Ach, daß ich doch hören ſollte, Daß Gott Fried' ausſprechen wollte!

10. Gott, deß alle Macht und Stärke, Du kannſt immer helfen noch; Ach, Beweiſe dich im Werke, Nimm hinweg des Zornes Joch! Laß uns, frei von Kriegespein, Wieder deine Schafe ſeyn, Oder doch noch ſterbend hören, Daß du Friede willſt beſcheeren!

Mel. Kommt her zu mir, ſpricht ꝛc.

3141. Wir beugen uns, Herr Jeſu Chriſt, Der du der Mund der Wahrheit biſt, Ja, unſer Troſt und Leben; Wir beugen unſre matten Knie' Vor deinem Gnadenthron allhie Mit Herz- und Händaufheben.

2. Wir falten unſre Händ' empor, Und halten deine Wort' dir vor Auf deinen Eid und Namen; Auf deinen Namen liegen wir Vor deinem Vater und vor dir, Wir ſtehn und hoffen, Amen!

3. Wir hoffen, Amen werd' es ſeyn, Es werd' erhöret, weil allein Wir deinem Namen trauen! Wir klopfen darauf betend an; Ach Herr, laß uns ſeyn aufgethan, Daß wir dein' Hülfe ſchauen!

4. Wir rufen in der Zeit der Noth, Da ſich Betrübniß, Sünd' und Tod Vor unſern Augen weiſen; Ach, Herr, erhör', und rett' uns doch Aus unſrer Sünde ſchwerem Joch, Daß wir dich ewig preiſen!

XXVI. Soldatenlieder.

Mel. Herr, wie du willſt, ſo.

3142. Kein Stand, der hier auf Erden iſt, Entſchuldiget die Sünden; Bin ich doch ein getaufter Chriſt, Und will ich Gnade finden, So iſt gewiß kein and'rer Weg, Als nur der eine ſchmale Steg, Den Gottes Wort mir zeiget.

2. Als an Johannes ſich gewandt Kriegsknechte hier auf Erden: Was ſoll'n wir thun, in unſerm Stand, Damit wir ſelig werden? Sprach er: Wollt ihr in Gottes Reich, Uebt nicht Gewalt, und laſſet euch An euerm Solde g'nügen. *)

3. Herr, leg' mir deine Waffen an, Lehr' meine Hände ſtreiten, **) Damit ich, als dein Kriegesmann, Die Krone mög' erbeuten, Geht überall dein Friede mit, So geh' ich muthig Schritt vor Schritt, Auch in des Todes Rachen.

4. Laß mich bedenken meinen Eid, Die Vorgeſetzten ehren. Sey meines Fürſten Freudigkeit, Dein Reich hier zu vermehren, Und laß ſein Kriegsheer insgemein Auch Streiter Jeſu Chriſti ſeyn; Bei dir iſt Sieg und Leben!

Mel. Ein' feſte Burg iſt unſer Gott.

3143. Wohlan, wohlan, Herr Zebaoth, Du Gott von großen Thaten, Der du den Deinen weißt in Noth Zu

*) Luc. 3, 14.

**) Pſalm 144, 1.

helfen und zu rathen; Von Herzen bitt' ich dich: Hilf, Herr, mir gnädiglich Durch alles Erdenleid, Da ich nun in dem Streit Die Feinde soll bestehen!

2. Gib mir den rechten Heldenmuth, Daß ich der Feinde Dräuen, Wie durstig sie nach meinem Blut, Dennoch nicht möge scheuen! Wenn du mir hilfst, mein Gott, So hat es keine Noth; Du kannst auch ohne Schlacht Des Feindes größte Macht Abwenden und vernichten.

3. In deinem Namen wollen wir Den Kampf getrost antreten; Wir geh'n zum Kampfe, Herr, mit dir, Mit Seufzen und mit Beten. Auf Waffen, oder Pferd, Geschosse, Spieß und Schwert Verlassen wir uns nicht; All' unsre Zuversicht Ist nur auf dich gerichtet.

4. Ach Herr, laß uns doch glücklich seyn, Den starken Feind zu schlagen, Und treib' ihn in die Flucht hinein Mit seinen Roß und Wagen! Vernichte seinen Rath, Den er ersonnen hat, Daß er erfahre nun, Was du, o Gott, kannst thun, Wenn wir auf dich vertrauen!

5. Obschon der Feind auf uns mit Trutz Sein grimmig Schwert darf wetzen, Kann er uns doch in deinem Schutz Nicht schrecken, noch verletzen; Es krümmet uns fürwahr Sein Dräuen nicht ein Haar. Stürmt er nun mächtig an, So bist du, Herr, der Mann, Der seinem Zorn kann steuern.

6. O Gott, ermuntre meinen Muth, Daß ich mit Freuden streite; Stärk' mich durch Jesu Geist und Blut, Und geh' mir stets zur Seite! O Gott, dein ist der Krieg. Drum gib uns Glück und Sieg! Dafür soll unser Heer Dir ewig Lob und Ehr' Hier und im Himmel bringen.

XXVII. In allgemeinen Nöthen.

Mel. Befiehl du deine Wege.

3144. In tiefen Aengsten schreien Wir dich, Erbarmer, an, Dich, der allein befreien, Allein erhören kann. Hast du denn ganz verborgen Dein Vaterangesicht? Kommt uns in finstern Sorgen Nicht mehr ein Strahl vom Licht?

2. Die Noth von so viel Seiten Beraubt uns aller Ruh; Wir seh'n dem Sturm der Zeiten Mit bangem Herzen zu. Die Hülfe im Gedränge, Wonach das Auge thränt, Verzieht sich in die Länge, Und ist noch nicht ersehnt.

3. Wir fallen, müd' im Herzen, Nachts auf die Lagerstatt, Und träumen, was mit Schmerzen Uns Tag's gefoltert hat; Erwachen wir, so beben Wir vor der neuen Last. Wie qualvoll ist dieß Leben, Herr, wir erliegen fast!

4. Willst du noch länger schweigen Zu unserm Kummerstand? Nicht uns Verlass'nen zeigen Die Allmacht deiner Hand? Laß endlich dich bewegen! Errett' uns dir zum Ruhm! Kehr' doch den Fluch in Segen, Das Leid in Freuden um!

5. Verdienten wir als Sünder Die Ruth', ach so vergib! Hab' uns und unsre Kinder In Christo dennoch lieb! Gib uns, daß wir dich ehren, Den Sinn, der dir gefällt! Komm, komm, uns zu erhören, Erbarmer aller Welt!

Joh. Gottfr. Schöner.

Mel. Jesus nimmt die Sünder an.

3145. Menschenkind, bekehre dich! Höre die Posaunen hallen, Die der Höchste feierlich Läßt durch alle Länder schallen! Höre, wie er ringsum spricht Von Vergeltung und Gericht!

2. Hast du bisher nichts gehört Von der Menge seiner Zeichen, Wie er strafend, richtend fährt Ueber unzählbare Leichen, Wie sein Mund die Völker schilt? Wie sein Arm so schwer vergilt?

3. Er will nicht des Sünders Tod, Darum übt er viel Erbarmen, Züchtigt Niemand ohne Noth, Ist geduldig mit uns Armen; Doch des Frevels sichrem Spiel Setzet endlich er ein Ziel.

4. Fürchte dich vor Gottes Grimm, Fürchte dich vor seinem Blitze! Höre, wie des Herrschers Stimm' Ausgeht von des Himmels Sitze: „Wer mit

nicht gehorcht und glaubt, Deß Blut sey auf seinem Haupt!" —

5. Unbekehrten Sündern bald Werden kommen Schreckenstage, Da in mancherlei Gestalt Drücken wird die schwere Plage, Da sie zitternd, rathlos stehn, Und in tröber Angst vergehn.

6. An der Zelten Himmel her Zeigen sich die ernsten Zeichen; O wie wird so schnelle der In der Todesangst erbleichen, Der nun nicht durch Jesum Christ Rein von Sünden worden ist!

7. Sprich, wohin willst du entflieh'n, Wenn die Zornestage kommen? Armer Geist! wo willst du hin, Wenn bestehen kaum die Frommen? Wehe, wenn zu Reu' und Buß' Erst der Zorn dich treiben muß!

8. Gott wird retten seinen Ruhm, Seines Namens Ehr' auf Erden; Seines Wortes Heiligthum Muß einst anerkannt noch werden. Wohl dem, der es hier erkennt, Eh' sein Feuereifer brennt!

9. Komm, bevor die Welt vergeht, Eh' die Himmel niedersinken! Jesus ist's, der ewig steht; Lern' aus seiner Fülle trinken! Nur, wer hier gestillt wird seyn, Geht zum neuen Himmel ein! Jos. Reine. (Verändert.)

Mel. Vater unser im Himmelreich.

3146. Nimm von uns, Herr, du treuer Gott, Die schwere Straf' und große Noth, Die wir mit Sünden ohne Zahl Verdienet haben allzumal! Behüt' vor Krieg und theurer Zeit, Vor Seuchen, Feu'r und großem Leid.

2. Wir sind ein sündenvoll Geschlecht; Ach handle nicht nach strengem Recht! Herr, wenn du uns nach Werken lohnst, Und unser nicht als Vater schonst, So kann kein Mensch vor dir bestehn, So muß die ganze Welt vergehn.

3. Ach, Vater, ach, du bist getreu! Steh' uns mit Trost und Rettung bei! Beweis' an uns, Gott, deine Gnad', Und straf' uns nicht auf frischer That! Wer ist's, der seine Sünden zählt? Wer merket, Herr, wie oft er fehlt?

4. Warum willst du so zornig seyn, Und uns verlassen in der Pein? Du weißest, wir sind Asch' und Staub, Und ohne dich des Todes Raub. Darum, o Vater, gehe nicht Mit uns, den Sündern, ins Gericht!

5. Die Sünde haben wir geerbt, Und selber uns noch mehr verderbt; Die Welt, der Satan, Fleisch und Blut Uns zu versuchen niemals ruht. Solch Elend, Herr, kennst du allein; Ach laß uns dir befohlen seyn!

6. Gedenk' an deines Sohnes Tod, An seine Wunden, Angst und Noth! Die sind ja für die ganze Welt Die Zahlung und das Lösegeld. Deß trösten wir uns allezeit, Und hoffen auf Barmherzigkeit.

7. Leit' uns mit deiner Vaterhand, Und segne Kinig, Stadt und Land! Gib allzeit uns dein heilig Wort, Und wehr' des Teufels List und Mord; Laß unser Ende friedlich seyn, So freuen wir uns ewig dein! Barthol. Ringwald.

Mel. Unser Herrscher, unser König.

(Psalm 46.)

3147. Gott, der große Himmelskinig, Welcher heißt: Herr Zebaoth, Der ist unsre Hülf' und Stärke, Unsre Zuflucht in der Noth, Welche sich mit Macht aufthürmet Und gewaltig auf uns stürmet.

2. Darum soll uns nichts erschrecken, Wenn auch diese ganze Welt Ueber unsern schwachen Häuptern Wanket und zusammen fällt, Wenn auch vor des Meeres Wallen Berge weichen und zerfallen.

3. Dennoch soll die Stadt des Höchsten, Mit dem Lebensbrünnelein, Wo die heil'ge Wohnung Gottes, Immerdar fein lustig seyn. Gott hilft ihr, und wohnt darinnen; Trutz! wer will ihr's abgewinnen?

4. Ja, die Heiden müssen zagen, Und ihr mächtig Kinigreich Wird mit Schrecken untergehen Und dem Staube werden gleich; Auch das Erdreich muß vergehen, Donnert Gott in seinen Höhen.

5. Denn der Höchste, der Gott Jakob, Ist mit uns und unser Schutz; Dieser bietet allen Teufeln, Sammt der bösen Rotte Trutz. Laßt uns auf

ihn uns verlassen, Ihn mit Glaubensarmen fassen!

6. Kommt und schauet, wie der Höchste Heidenmächte macht zunicht'; Wie er allen Kriegen steuret, Wie er Schild und Bogen bricht, Wie er Feindesheere trennet Und der Wagen Burg verbrennet!

7. Bleibet stille und erkennet, Daß er unser Schutzgott ist! Er wird Ehre g'nug einlegen, Wann sein Schwert die Völker frißt; Denn sein Name muß auf Erden Einstens noch verherrlicht werden.

8. Gott der Herren und der Heere Ist mit uns, und unser Gott; Er ist unser Schutz und Hülfe, Unsre Stärke in der Noth. Lasset Welt und Teufel toben, Lebt doch unser Gott dort oben!

Mel. Es ist gewißlich an der Zeit.

3148. Wenn Sünd' und Schuld am höchsten steigt, Und sich kein Frevler scheuet, Wenn Bosheit bis zum Himmel reicht, Und laut um Rache schreiet, Wenn sich das Wetter schon erhebt, Der Zorn schon in den Wolken schwebt, Und mit Verwüstung dräuet:

2. Wenn Gott den stärksten Kriegern winkt, Die sich gleich Adlern zeigen, Wenn das gezogne Schwert schon blinkt, Und Rath und Muth sich beugen: Ach, armer Christ, wo fliehst du hin? Was wählt dein Herz? was wünscht dein Sinn? Gebirge zu ersteigen?

3. Ja, fliehe! doch nicht Bergen zu; Was soll dir Menschenhülfe? O nein! vergeblich suchest du Schutz bei dem schwachen Schilfe. Fleuch stark und gleich den Tauben schnell Zu Gottes Sohn, Immanuel, Denn der ist Zions Hülfe!

4. Nicht denke: noch ist's immer Zeit, Ich muß erst um mich sehen; Noch rett' ich Hab' und Gut und Kleid, Dann will ich weiter gehen. Wenn Gott gedeut, laß Gut und Haus (So ging dort Loth aus Sodom aus) Im Rauch und Feuer stehen.

5. Zürnt Gott, so sey dein Geld und Gut Ein Opfer seiner Flammen; Zürnt Gott, so schmelze seine Gluth, Was dich beschwert, zusammen. Nur daß du, wenn sein Eifer frißt, In Jesu Gnade sicher bist! So kann dich nichts verdammen.

6. Den, der in Buß' und Glauben steht, Soll Schwerr und Tod nicht schrecken. Ob dieses ganze Rund vergeht, Weiß er: Gott wird mich decken! Gott schränkt der Frommen Trübsal ein, Und will die Noth am größten seyn, Weiß er das Ziel zu stecken.

7. O laß nur Jesum stets dein Herz Mit ganzer Inbrunst suchen, Und rathe dir nicht außerwärts, Nach Art der Fleischlich-Klugen! Wenn man sich fremde Helfer wählt, Und Retter nach dem Fleische zählt, Das heißt schon Jesu fluchen.

8. Der Heiland füllt, gleich wie der Blitz, Des Erdballs ganze Breite; Von seines Thrones heitrem Sitz Durchschaut er Land und Leute. Bei wem er festen Glauben sieht, Der ist, ob Erd' und Himmel glüht, Sein Liebling, seine Freude.

9. Der Sünderhaufe wird zuletzt Der Rache Preis gegeben. Wer Gottes Ruhm und Recht verletzt, Bleibt an den Lügen kleben; Er fahre noch so hoch, er fällt! Ein Herz, das sich zu Jesu hält, Das wird mit Jesu leben!

Jak. Ad. Lehmus.

Kreuz- und Trostlied.

Mel. Herr Jesu Christ wahr't ꝛc.

3149. Wenn wir in höchsten Nöthen stehn, Und mögen keinen Trost mehr sehn, Und finden weder Hülf' noch Rath, Ob wir gleich sorgen früh und spat:

2. So bleibt dieß unser Trost allein, Daß wir im Glauben insgemein Anrufen dich, du treuer Gott, Um Rettung aus der Angst und Noth.

3. Wir heben unser Aug' und Herz Zu dir mit Reue, Scham und Schmerz, Und bitten um Begnadigung, Um aller Strafen Linderung.

4. Solch Heil versprichst du gnädiglich, Herr, Allen, die drum bitten dich, Durch unsern Heiland Jesum Christ, Der unser Heil und Mittler ist.

5. Drum kommen wir, Herr, unser Gott, Und klagen dir all' unsre Noth;

Wir ſtehen nun verlaſſen gar In groſſer Trübſal und Gefahr.

6. Sieh nicht an unſre Sünde groß, Sprich uns davon aus Gnaden los; Steh' uns in unſerm Elend bei, Mach' uns von allen Plagen frei!

7. Auf daß von Herzen wir dafür Nachmals mit Freuden danken dir, Gehorſam werden deinem Wort, Dich allzeit preiſen hier und dort.

Dr. Paul Eberus.

XXVIII. Bei unfruchtbarer Witterung.

Nach erlangtem Regen.

Mel. Der Tag iſt hin, mein Zeit ꝛc.

3150. Bereite dich, mein Herz, aus allen Kräften, Entzeuch den Sinn von irdiſchen Geſchäften; Nimm alſobald dein Saitenſpiel zur Hand, Und ſing' ein Lied, von Dankbarkeit entbrannt.

2. Schwing' jetzt empor die Flügel deiner Sinnen, Und preiſe Gott, der von des Himmels Zinnen Hat dein Gebet und Seufzen mild erhört; Sprich: großer Gott, du biſt der Liebe werth!

3. Du hörest ſtets des armen Volkes Flehen, Und willſt der Sünder Bitte nicht verſchmähen; Wir haben kaum vor deinem Gnadenthron Die Noth geklagt, ſo hilfeſt du uns ſchon.

4. Du ſiehest an das lechzende Gefilde, Und wäſſerſt es vom Himmel voller Milde, Und gibſt Befehl, daß ſich die Wolkenfluth Ergieſſen ſoll, wie ſie nun ſegnend thut.

5. Ein Tropfenſtrom, getrieben von dem Winde Aus Weſten her, netzt unſre dürren Gründe, Und unſer Feld, das einſt ſo dürre ſchien, Das ſtehet wieder fruchtbar, friſch und grün.

6. Wo iſt ein Gott mit dir, Herr, zu vergleichen? Wer hat uns je gegeben ſolche Zeichen, Wie du, o Gott? dir muß der Sonnenſchein, Wind, Regen, Blitz ſtets zu Gebote ſeyn.

7. Nun, großer Gott, wir danken deinem Namen, Wir danken ihm, daß er Gras, Frucht und Samen Zu rechter Zeit durch Regenthau erquickt, Und wieder drauf ein warmes Wetter ſchickt.

8. Wir bitten dich: laß deinen milden Segen, Sich ferner noch auf unſre Felder legen, Daß wir mit Dank, in Ruh' und ungekränkt Genießen ſtets, was deine Hand uns ſchenkt!

Johann Frank.

Mel. Wo ſoll ich fliehen hin?

3151. Es züchtigt deine Hand, O Höchſter, unſer Land; Zu deinem Vaterherzen Erhebt in bittern Schmerzen Sich das Geſchrei der Armen; Erhör' es mit Erbarmen!

2. Du ſiehſt des Landes Noth; Sie kam auf dein Gebot. Du kannſt mit ſtarken Händen Sie lindern und auch enden. Ein Wort aus deinem Munde Verändert Zeit und Stunde.

3. O Herr, wir murren nicht; Gerecht iſt dein Gericht Bei Allem, was wir dulden; Denn groß ſind unſre Schulden, Und du beſtrafſt uns minder, Denn wir's verdient als Sünder.

4. Doch, Vater, deine Huld Iſt gröſſer als die Schuld. Gedenk', Herr, an die Deinen, Die vor dir reuig weinen; Gedenke mit Erbarmen An die gebeugten Armen!

5. Verkürze, guter Gott, Die Dauer unſrer Noth! Laß uns, die ängſtlich flehen, Troſt und Erquickung ſehen; Verkehr' uns unſer Leiden In neue Lebensfreuden!

6. Herr, deine Züchtigung Leit' uns zur Beſſerung; Laß ſie die Sichern ſchrecken, Die Schläfrigen erwecken, Auf dein Gebot zu merken, Und redlich Fromme ſtärken.

7. Wenn dich das Herz nur liebt, So wird, was uns betrübt, Uns noch zum Heil gedeihen; Wer deiner ſich kann freuen, Dem wird auch deine Gnade Zum Licht auf dunkelm Pfade.

8. So ſtärke denn das Herz, Daß auch im gröſten Schmerz Es nie an Muth uns fehle; O ſprich zu unſrer Seele: Getroſt, dich ſoll kein Leiden Von meiner Liebe ſcheiden!

III.

Anhang.

1. Vermiſchte Gräber.

„Das Leben iſt der Güter höchſtes nicht;
„Der Uebel größtes iſt die Schuld."

Schiller.

1.

Die Grabſtätte.

Heil dir, du ſtilles Todtenfeld,
Erſehntes Ziel der Körperwelt,
Vorhalle der Unſterblichkeit!
Hier ſchließt ihr Buch die blinde Zeit,
Hier wird den Hoffnungs-Pilgern allen,
Die Tag für Tag vorüberwallen,
Vertraut die Kraft der Zauberworte,
Die ihnen ſprengt des Himmels Pforte.

2.

Die Verführte.

Zurück, zurück! was ſuchſt du hier?
Ein glühend Opfer fiel ich dir;
Und noch, noch lockt dein Flammenblick
Mich in die Sinnenwelt zurück.

Um Sonnenschein.

Mel. Ach bleib' bei uns, Herr Jesu Christ.

3152. Gott, Vater der Barmherzigkeit! Der du verordnest Tag und Zeit, Herr, der du unsre Zuversicht, Der du gibst Finsterniß und Licht:

2. Ach treuer Gott! du bist's allein, Der Regen gibt und Sonnenschein, Wie denn auch Wasser, Feuer, Wind In allem dir gehorsam sind.

3. Das Himmelslicht hat sich versteckt, Dadurch wird alles Land erschreckt; Dein Regen, der in Strömen quillt, Hat Ström' und Seen überfüllt.

4. Das Feld zeigt deine milde Hand, Zum Wachsthum eilt das nasse Land, Und kann doch ohne Sonnenlicht Uns reichen nicht, was uns gebricht.

5. Ach Gott, wir Sünder seh'n auf dich, Wir fleh'n zu dir herzinniglich; Wir schrei'n, ach Gott, es brech' herein Der Sonne klarer, warmer Schein!

6. Ach, Vater, denke nicht daran, Wie übel wir für dir gethan! Gedenk' nicht unsrer Missethat, Die dich zum Zorn beweget hat!

7. Regiere deiner Wolken Lauf, Halt' ihren starken Regen auf; Die klare Sonne brech' hervor Aus deines Himmels goldnem Thor!

8. Die edle Frucht auf unserm Land Kommt ganz allein von deiner Hand; Willst du, so dringt der Mangel ein, Willst du, so sammeln wir sie ein.

9. Ach, schenk' sie uns, so wollen wir Dir bringen unsre Dankgebühr; Wir wollen singen Lob und Ehr' Dir, unserm Gott, sonst keinem mehr!

In Dürre.

Mel. O Gott, du frommer Gott!

3153. Herr, allerhöchster Gott Im Himmel und auf Erden, Dem Wolken, Luft und Wind Allzeit gehorsam werden: Sieh' uns in tiefer Noth Vor deinem Throne stehn! Laß gnädig unser Fleh'n Hülf' und Erfüllung seh'n!

2. Ach, überschütte uns Mit deinem hohen Segen! Erfreu' uns gnädiglich Mit einem milden Regen, Der unser dürres Land Bewässert und erquickt, Und es zu deinem Preis Mit Fruchtbarkeit beglückt.

3. Du wollest unser Fleh'n Und Seufzen nicht verachten! Der Acker ist verlechzt, Die welken Früchte schmachten. Ach, soll dein Regen stets An uns vorüber gehn? Soll stets vom Morgen nur Der Wind vertrocknend weh'n?

4. Befeuchte, Herr, dein Land, Und tränk' die matten Felder; Gieß Regen aus und Thau Auf Wiesen, Gärten, Wälder, Daß, was bisher gelechzt, Durch deine Gnad' aufs neu' Mit einem Segensstrom Erfrischt, befruchtet sey!

5. Ergieß' auch deinen Geist, Als einen Gnadenregen, In unser mattes Herz Mit tausendfachem Segen! Gib dein Gedeih'n, o Herr! Breit' aus die Frömmigkeit, Daß du mit Freuden seh'st, Wie dir dein Land gedeiht!

Um Sonnenschein.

Mel. Werde Licht, du Stadt der Heiden.

3154. Herr der schönen Himmelslichter, Klär' deinen Himmel auf; Sey nicht ein zu scharfer Richter Ueber unsern Sündenlauf; Laß die Wolken bald vergehen, Und die Sonne wieder sehen!

2. Zwar das Licht sollt' uns nicht scheinen, Weil wir Finsterniß geliebt; Sollte nicht der Himmel weinen Ueber die, die Gott betrübt? Sollt' er die mit Licht erfreuen, Die den Herrn des Lichtes scheuen?

3. Doch er läßt die Sonn' aufgehen Beides, über Bös' und Gut'; O wie klar ist draus zu sehen, Daß er als ein Vater thut, Der mit seinem bösen Kinde Langmuth trägt bei großer Sünde!

4. Frommer Vater, laß uns blicken Deine Vaterlieb' und Treu'; Laß das Land die Sonn' erquicken, Deine Gnade werd' uns neu! Ja, zu unsrer Seelenwonne Leucht' uns selbst, o Gnadensonne!

Bitte um Sonnenschein.

Mel. Herr, wie du willst, so u.

3155. O Gott, der du das Firmament Mit Wolken kannst bedecken, Und wenn's dein Will' für gut erkennt, Das Sonnenlicht erwecken: Laß bald des Regens Ende seyn, Und gib uns

wieder Sonnenschein, Daß unser Land sich freue!

2. Die Felder trauern weit und breit; Blick du herab in Gnaden! Die Früchte sind von Feuchtigkeit Und Nässe schwer beladen; Dein Segen, Herr, den du gezeigt, Sich wieder hin zur Erde neigt, Und drohet zu verschwinden.

3. Das macht wohl unsre Missethat Und viel verschuld'tes Leben, Das deinen Zorn erreget hat; Ach komm', uns zu vergeben! Schau, wir erkennen unsre Schuld, Und bitten reuig um Geduld; Erzeig' uns deine Gnade!

4. Gedenke, Herr, an deinen Bund Im gold'nen Regenbogen, Den du, da Noah vor dir stund, Auch hast mit uns vollzogen! *) Es währet noch die Zeit nicht lang, Dein Gnadenwort voll Freundlichkeit, Daß du uns wollst verschonen.

5. Wir glauben dir in jedem Fall, Gib Regen oder Sonne; Nur laß die Herzen überall Empfinden Trost und Wonne! Darauf, o Herr, dein Will' geschehe, Daß nichts nach unserm Willen geh' Im Himmel und auf Erden!

*) 1 Mos. 9, 12—14.

In Dürre.

Mel. Gott ist gegenwärtig, lasset uns anbeten.

3156. Vater! weil an deinem Segen Alles nur allein gelegen, Ach so kommen Alle wir Jetzt in dieser Noth zu dir;

2. Bitten dich, du wollest schauen Auf die ganz verdorrten Auen, Auf das arme trockne Land, Das der Sommer ausgebrannt.

3. Alle Frucht ist fast erstickt, Weil kein Thau sie mehr erquicket; Felder, Wälder, Laub und Gras Seufzen nach dem frischen Naß.

4. Herr und Gott! du kannst das Leben Ihnen gar bald wieder geben; Alles steht in deiner Hand, Wie uns Armen wohl bekannt.

5. Herr, erhöre unser Flehen! Laß uns Segenswolken sehen! Send' uns Regen früh und spat, Mache feucht die matte Saat!

6. So soll jeder freudig wieder, Die anstimmen frohe Lieder, Und mit Herzen, Haud und Mund Rühmen deinen Gnadenbund.

XXIX. In Theurung.

Mel. Warum betrübst du dich?

3157. Ach Gott! in dieser Hungersnoth Verlangt uns nach dem lieben Brod, Wie den verlor'nen Sohn, Der, als er hungrig in sich schlug, Nach Vaters Brod Verlangen trug.

2. Wir sind des Brodes zwar nicht werth, Das unser Hunger sehr begehrt, Denn unsre Sünd' ist groß. Wir lebten sicher und verrucht, Drum sind wir billig heimgesucht.

3. Doch hast du noch ein Vaterherz, Das fühlt ja deiner Kinder Schmerz, Und straft nicht ewiglich. Drum leben wir der Zuversicht: Dein Vaterherz verläßt uns nicht.

4. O Vaterherz, erbarme dich! Die Kinder weinen bitterlich, Sie bitten dich um Brod. Hörst du der jungen Raben Schrei'n, So wirst du Kindern Brod verleih'n.

5. Ach öffne bald dein Vorrathshaus, Und gib uns Brod zur G'nüg' heraus; Gedenk', Herr, an dein Volk! Gedenk', wie du einst vierzig Jahr Dein Volk gespeiset wunderbar!

6. Gedenk' an jenes Mehl im Cad, Das deine Kraft vermehret hat Dort zu Elias Zeit, Als er zu einer Wittwe kam, Die ihn in Theurung zu sich nahm.

7. Du bist ja noch derselbe Gott; Wer dir vertraut wird nicht zu Spott. Herr, wir vertrauen dir! Ernähr' uns in der theuern Zeit Nach deiner großen Mildigkeit!

8. Ja, Vater, schon von Alters her Erscheint kein Kreuz von ungefähr. Du schickst die Leiden zu. O laß sie uns zum Heil gedeih'n! Wir trauen dir, wir bleiben dein!

M. Friedr. Konr. Dürrmann.

Mel. Von Gott will ich nicht laſſen.

3158. Du reicher Troſt der Armen, O Herr der ganzen Welt, Du Vater voll Erbarmen, Der Alles trägt und hält! Du, Gott, erhörſt Gebet; Erhöre, was im Staube Vertrauensvoll der Glaube Von dir in Noth erfleht!

2. Herr, unſre großen Sünden Verdienen dieſe Noth, Daß wir mit Recht empfinden, Was uns dein Wort gedroht: Ein fruchtbar Erdreich ſoll, Um ſeiner Bürger willen, Nichts tragen, ſie nicht füllen. Ach, unſer Maaß iſt voll!

3. Ach, unſer böſes Leben Drückt uns mit Recht ſo hart! Doch wollſt du uns vergeben Nach treuer Vater Art. Es iſt der Sünde Frucht, Die uns bringt ſolchen Schaden; Ach, Herr, vergib aus Gnaden Dem, der dein Antlitz ſucht!

4. Ertrag' uns mit Erbarmen, Wir tragen herzlich Reu'; Erhör' uns, deine Armen, Nach deiner Wundertreu! Du biſt die Zuverſicht, Zu der wir alle flehen, Nach der wir alle ſehen; Darum verlaß uns nicht!

5. Gott, unſer Heil, ach wende Der Zeiten ſchweren Lauf! Thu' deine milden Hände Den Schatz der Allmacht auf! Was nur ein Leben hat, Nährſt du mit Wohlgefallen; Drum hilf, und ſchaff' uns Allen Bei unſerm Mangel Rath!

6. Du rufſt dem Nichts, o Vater, Damit es etwas ſey. Sey jetzt auch, Gott, Berather, Und hör' das Angſtgeſchrei, Da uns der Mangel quält; Ja, hilf uns und erhöre, Auch nun zu deiner Ehre; Erſetze, was uns fehlt!

7. Laß unſre Frucht gerathen, Bereich're du das Land, Erquicke ſeine Saaten Mit deiner Gnadenhand; Ja, ſegne, was man pflügt, Und tränk's mit Thau und Regen, Bis ſein Gewächs mit Segen Uns wiederum vergnügt.

8. Dein Gutes überſchütte Und kröne Jahr und Zeit! Es triefen deine Tritte Von lauter Güttigkeit. Laß Alles, was nur lebt, Am Morgen wohl gedeihen, Am Abend ſich erfreuen; Mach' fröhlich, was da lebt!

XXX. Bei Seuchen.

Mel. Herr Jeſu Chriſt, wahr'r Menſch und Gott.

3159. Ach hilf, du Helfer Jeſu Chriſt, Weil Hülfe hoch von Nöthen iſt! Bewahr' uns, Herr, ach Herr, bewahr' Uns gnädig in der Peſt Gefahr!

2. Schon Viele ſind hinweggerafft Inmitten ihrer Pilgerſchaft, Und viele liegen auf den Tod In bitt'rer, jammervoller Noth.

3. Du fährſt, o Herr, an unſrem Ort Mit deiner Strafe drohend fort, Und mahnſt uns, daß wir deine Huld Verſcherzt durch ſchwere Sündenſchuld.

4. Ja, Herr, Herr, wir bekennen's frei, Daß gar nichts Gutes an uns ſey, Und daß wir Alle, Jung und Alt, An dir geſündigt mannigfalt.

5. Doch reuet's uns von Herzensgrund; Wir bitten dich mit Herz und Mund: Sieh' an uns ſterbliches Geſchlecht! Laß Gnad' ergehn für ſtrenges Recht!

6. O Gottes Sohn, Herr Jeſu Chriſt, Der du der Sünder Heiland biſt, Und für uns Alle g'nug gethan: Nimm unſer dich beim Vater an!

7. O ſende deinen Engel her, Daß er mit ſanfter Hand nunmehr Die Seuche wend' von Dorf und Stadt, Die er ſo hart geſchlagen hat!

8. So Viele haſt du, Herr, beſchirmt, Daß keine Peſt ſie hat beſtürmt; Ach ſey auch unſer Schild und Hort, Und treib' das Gift des Todes fort!

9. Laß keine Plag' in unſer Haus Einbrechen, wenn wir gehen aus; Und wenn wir im Berufe ſtehn, So laß den Tod vorüber gehn.

10. Send' einen milden Gnadenwind, Darin die Peſtilenz zerrinnt, Und laß durch deinen Lebensduft Rein werden unſre Todesluft.

11. So wollen wir dir allzumal Lobopfer bringen ohne Zahl, Wenn deine Lieb' und große Treu' Wird alle Morgen wieder neu.

12. Dann lehr' uns auch in Heiligkeit Vollbringen unſre Lebenszeit, Und

mach' uns auch im Seelengrund Von allem Sündengift gesund!

Mel. Dank sagen wir dem gemeinlich.

3160. Allmächt'ger Zebaoth, Du ewiger, gerechter Gott! Es droht uns in deiner Schrift Dein Zorn, der alle Sünder trifft; Wer dein allmächtig Wort veracht't, Reizt deines Eifers strenge Macht.

2. Wer Gott nicht hört, wenn er ruft, Den schlägt er oft mit gift'ger Luft. Wer Gott nicht sucht, wer ihn verläßt, Den straft er mit Angst und Pest. Wer Uebels thut auf breiter Bahn, Dem hängt er Sterbedrüsen an.

3. Herr, wir bekennen dir mit Reu', Daß unsre Wunde greulich sey; Der Sünden giftiger Geruch Bringt über uns der Seuchen Fluch. Es ist nur unsre Missethat, Die diese Noth erwecket hat.

4. Wo Laster herrschen ungemein, Da dringen auch die Seuchen ein; Und wo der Teufel sonst regiert, Wird ein verderblich Gift verspürt. Die Pest liegt nicht in der Natur, Sie stammt aus unsern Sünden nur.

5. Ach, Vater, der gebrech'pe Bund, Gereuet uns von Herzensgrund; Das große Uebel schmerzet uns, Wir schämen uns jetzt unsers Thuns. Wir klagen selbst uns vor dir an, Daß übel wir vor dir gethan.

6. Verschon' uns, Herr, nimm weg den Fluch! Nimm an den süßesten Geruch Des Opfers, das der Heiland that; Wir wissen sonst ja keinen Rath; Erhör' im Himmel unsre Bitt', Wo unser Jesus uns vertritt!

Mel. Gott sey Dank in aller Welt.

3161. Aus der Tiefe, Herr, ruf' ich, Treuer Gott, erhöre mich! Neige doch dein Ohr zu mir, Der ich sehnlich schrei' zu dir!

2. Ach, wie hält dein Zürnen an, Daß ich gar nicht wissen kann, Ob dieß nicht der letzte Tag Sey, den ich erleben mag!

3. Ach, es hat des Todes Macht Schon viel Tausend umgebracht, Und der Würger fährt noch fort, Schlägt bald einen hier, bald dort.

4. Ach, in solcher großen Noth, Bin ich fast lebendig todt; Mein Gemüth ist hart gequält, Und der Leib fast gar entseelt.

5. Herr, erbarme dich doch bald! Mir verfällt Fleisch und Gestalt; Sprich doch meiner Seele zu! Gib ihr deine Gottesruh!

6. Ach, erquicke mein Gebein, Das nur ist als wie ein Schein! Laß, o Vater, nicht geschehn, Daß ich und mein Haus vergehn!

7. Strafe nicht die Sünden all', Die ohn' alle Maaß und Zahl Von mir oft begangen sind; Du bist Vater, ich dein Kind!

8. Ja, weil Niemand kann bestehn, Wenn du ins Gericht willst gehn, O so sieh' auf Jesum Christ, Der für mich gestorben ist!

9. Herr, Herr, neige doch dein Ohr, Schweige nicht, als wie zuvor, Und wenn ich's erbitten kann, Nun so schau' mich gnädig an.

10. Ach, beschütze Kind und Weib, Gib mir auch gesunden Leib; Ja, beschirm' durch deine Hand Mich in meinem Amt und Stand.

11. So will ich für solche Treu', Die uns alle Morgen neu, Dich erheben in der Zeit, Und dort in der Ewigkeit.

Mel. Befiehl du deine Wege.

3162. Der Herr, der hoch erhöhen, Das Heiligthum bewohnt, Ist ewig hoch zu loben, Daß er uns gnädig schont; Er siehet auf den Armen, Der sich in Demuth bückt; Er übt an dem Erbarmen, Der sich in Trübsal schickt.

2. Ob Tausend sind gefallen, Und in das Grab gebracht, Bestand er doch vor Allen, Und ward vom Herrn bewacht. Es legte sich sein Zagen, Weil Gott ihm Schutz verhieß, Und mitten in den Klagen Ward ihm die Gnade süß.

3. Er hatte sich ergeben, Wie Gott es haben will; Auf Sterben oder Leben Hielt er dem Höchsten still. Da mußte Kummer weichen, So fest er sich gesetzt; Da ward auch über Leichen Sein Herz im Herrn ergötzt.

4. Es gab sich sein Gemüthe zu-

frieden in der Noth, Drum riß ihn Gottes Güte Allmächtig aus dem Tod. Gott stand zu seiner Seite So oft sein Auge naß, Und gab ihm Sieg im Streite, So oft er weinend saß.

5. Dafür sey hoch gepriesen Der Herr im Heiligthum! Was er an uns bewiesen, Vermehret seinen Ruhm. Ihm sey der Dank bezahlet, So lang bei Tag und Nacht Die Sonnenkerze strahlet, Der Mond am Himmel wacht.

M. L. Sch. nach 2 Kön. 20, 1—6 und Ps. 103.

3163. Der Tod mit scharfer Sichel fährt Gewaltig hin auf Erden, Und achtet keine Macht der Erd', Uns Alle zu gefährden. Sein starker Arm schont keinen Rang; Er erntet schnell und mähet, Was hoch stehet, Und sicher oder bang', In Sündenfesseln gehet.

2. Des Herren heiliges Gerichte Hat furchtbar sich erhoben, Und was ihm trotzig widerspricht, Das schlägt sein Zorn von oben. O fürchtet und verehret ihn, Der uns ins Grab kann strecken! — Wie Heuschrecken Wirft er die Sünder hin, Die wider'n Stachel lecken!

3. O daß mein Volk umzogen wär' Von einer feur'gen Mauer, Und mitten stünde frisch und hehr In allem Todesschauer! Und, sollen's dennoch Todte seyn, Daß Jeder selig stürbe, Nicht verdürbe, Nein, dort den Freudenschein In Gottes Stadt erwärbe!

4. Ich weiß nicht, will der Herr mit Bann Mein theures Volk auch schlagen; — Ich kann nur seufzen himmelan: Hör' deines Volkes Klagen! Zerreiß' die Himmel! fahr' herab, Erbarm' dich deiner Kinder! Und die Sünder Leg' nicht zu früh' ins Grab, O Todesüberwinder!

5. Komm, beuge dich, mein armes Herz, Zuerst in wahrer Buße, Und fall' in heißem Reueschmerz Dem großen Gott zu Fuße! Wie oft hast du sein Wort verletzt, Wie oft ihn angelogen Und betrogen! Komm, komm, thu' Buße jetzt! Es droh'n dir Todeswogen!

6. Ermanne dich! erneure dich, Daß du nicht plötzlich fallest, Und, hingeworfen schauerlich, Hinab zum Tode wallest! Nur unter Jesu heil'gem Thron, Durch sein Verdienst und Sorgen, Heut' und morgen, Bist du vor'm schweren Lohn All' deiner Schuld geborgen. —

7. Er, der den ew'gen Sieg gewann In dunkeln Todesstürmen, Er nur, der Herr des Lebens, kann Vor'm Tode dich beschirmen. Nur er, der auferstanden ist, Kann vor des Todes Wüthen Dich behüten, Und, wenn du gläubig bist, Die allen Schmerz vergüten.

8. Geschrieben hat er keinen Brief, Daß du nicht sterben sollest. Heil dir, wenn deine Seel' oft rief, Daß du ihm leben wollest! Und bist du fein, vielleicht so läßt Er dich in Kurzem sterben, Dann auch erben; Doch halt's noch freud'ger fest: „Er läßt mich nicht verderben!" —

9. Bist du in ihm, so zage nie, Ob Tausende zur Linken, Zehntausende zur Rechten hie Zum Tode niedersinken! Nein, zage nicht! sein Lieben wird Bei dir auch Ehr' einlegen; Voller Segen Wird dein getreuer Hirt Dein Haus und dich verpflegen.

10. Wer Gott verehrt, den ehret er, Wer Jesum liebt, soll leben! Den wird der Herr vom Himmel her Mit Engelschutz umgeben; Der soll auch in der Pestilenz, Wenn sie im Finstern schleichet, Unerreichet Fortblühen, wie im Lenz, Deß Hauch durch Blumen streichet.

11. O ja, du Gott und Heiland, nimm Uns hin in Schirm und Pflege, Und hüt' uns vor des Todes Grimm Allmächtig allewege! Laß unsres theuren Fürsten Haus Mit allen Unterthanen Dein Erbarmen Verspür'n, und ohne Graus Nachfolger deinen Fahnen!

12. Laß uns, in Christi Blut getaucht, Dastehen sonder Wehe, Daß, wenn die Pest Verderben haucht, Sie uns vorübergehe; Und hilf du, der mit Tdten droht, Daß wir zum Leben kommen Mit den Frommen, Dann dort stehn ohne Tod, Wann du uns hingenommen!

Albert Knapp.

Mel. Allein zu dir, Herr Jesu Christ.

3164. Es hat der große, starke Gott Uns heimgesucht mit Ruthen; Nach seinem heiligen Gebot Schien er uns all' zu tödten. Des Todes Schrecken griff uns an, Und brachte uns auf die finstre Bahn, Es traten Pest und Fieber ein, Mit Qual und Pein, Daß alles wollt' verloren seyn.

2. Doch ließ er unter solcher Last Uns nicht so ganz erliegen; Wo sie ward gläubig aufgefaßt, Da mußt' das Leben siegen. Wer auch, ob ihm gleich sehr gegraut, Auf Gott vertrauensvoll gebaut, Und ihn um Rettung angefleht, Der ward erhört, Daß er noch jetzt lebendig steht.

3. Merkt alle d'rauf mit ganzem Fleiß, Und nehmt's zur heil'gen Lehre! Gebt Gott den hochverdienten Preis, Verkündigt seine Ehre! Wir haben einen Gott und Herrn, Der willig hilft so nah als fern; Der Herr ist uns ein Helfersmann, Der um und an Auch von dem Tod erretten kann!

4. Lob sey dir in dem höchsten Thron, O Vater aller Güte! Und Jesu Christ, dem liebsten Sohn, Der allzeit uns behüte; Sammt Gott dem werthen, heil'gen Geist, Der allezeit uns Hülfe leist', Auf daß wir ihm zum Dienst bereit, Hier in der Zeit, Und dort in aller Ewigkeit!

Mel. Jesu, meine Freude.

3165. Freuet euch, ihr Sinnen, Weil das Jahr von hinnen, Das uns sehr erschreckt! Seufzen, Fleh'n und Bitten Hat doch Gott bestritten; Er hat uns bedeckt Vor der Plag' Bis diesen Tag; Ja, er läßt die bösen Seuchen Gnädig von uns weichen.

2. O wie hat der Würger Weggerafft viel Bürger Hier in unsrer Stadt! Sie hat müssen büßen Mit viel Sterbedrüsen Ihre Missethat. Was geschah Doch hier und da! Wie viel tausend sind gefahren Zu den Todtenschaaren!

3. Aber Gott will hören, Und nicht ganz verstören Uns, die zu ihm schrei'n. Nach so vielen Leichen Soll die Pest nun weichen Und gestillet seyn; Sie geht fort An fernen Ort; Darum ihnt bei uns die Freude Nach dem bittern Leide.

4. O du Gott der Götter, Ewig treuer Retter! Habe Lob und Dank, Daß nach bittern Tränken Du uns wolltest schenken Den Erquickungstrank! Nach dem Schmerz Ein frohes Herz, Nach den dunkeln Todessorgen Einen lichten Morgen!

5. Laß den Zorn nicht brennen, Weil wir nun erkennen Die verdiente Ruth'; Laß auf unsre Auen Deine Sonne schauen Nach der Regenfluth! Setz' das Land In neuen Stand; Bring' auch wieder alle Frohen, Die einst zitternd flohen!

6. Laß durch frommes Freuen Alles sich erneuen Mit dem neuen Jahr; Treib' von unsern Gränzen Sammt den Pestilenzen Alle Kriegsgefahr! Gib uns Fried' Durch deine Güt'; Gib, daß was mir dir beginnet, Froh sein Ziel gewinnet!

7. Dann wird nach Gewittern Und nach Furchterschüttern Alles fröhlich seyn. Zion läßt vor allen Deine Gnad' erschallen, Und stimmt freudig ein. Jeder Mund, O Herr, macht kund, Wie du uns im großen Sterben Doch nicht läss't verderben.

8. Herr, du wollst dich neigen, Ferner uns zu zeigen Deine Liebeshuld! Wir sind Adams Kinder Und befleckte Sünder; Habe doch Geduld! Nach der Last Gib Ruh' und Rast! Wir versprechen neu zu leben, Und dir Dank zu geben.

Mel. Nun ruhen alle Wälder.

3166. Ist, Jesu, es dein Wille, Halt' ich geduldig stille, Wenn ich soll schlafen gehn. Ich fall' an meinem Ende Gar gern in deine Hände, Du wirst schon gnädig mir beistehn.

2. Wenn meine Blutesfreunde Sind meiner Krankheit Feinde, Und ihnen ich zur Scheu; Wenn sich da findet Keiner, Der sich erbarmet meiner: So steh' mir, liebster Jesu, bei.

3. Wenn Sünd' und Tod mich plagen, Und mein Gewissen nagen, So gib mir Trost und Kraft, Und laß mich daran denken, Welch reichen Trost kann

schenken, Was deine Wunden mir verschafft.

4. Laß ja mein Herz nicht wanken Von himmlischen Gedanken! Und wenn es soll geschehn, Daß mein Verstand sollt' weichen, Will ich doch mit dem Zeichen Des Lamm's zu meinem Grabe gehn.

5. Dich, Jesu, will ich haben, Du, Jesus, sollst mich laben; Mein' Augen, Herz und Mund, Die kann mir Jesus füllen, Und meine Schmerzen stillen, Mich trösten in der Todesstund'.

6. Ich freu' mich, Gott zu sehen, Vor seinem Thron zu stehen; O angenehmer Tod! Wie wirst du mich erquicken, Und in den Himmel schicken Zu dem dreieinigen, großen Gott!

7. In wie viel tausend Freuden Wird wandeln sich mein Leiden, Wenn ich werd' bei dir seyn! Ach, Jesu, sieh', hier steh' ich, Auf deinen Willen seh' ich! Kommst du, so führ' mich himmelein! Joh. Konr. Schade?

Mel. Was mein Gott will ꝛc.

(Nach Ps. 34 u. 116.)

3167. Lobt Gott, den Herrn, von Herzensgrund, Ihr werthen Christen alle, Und preiset ihn zu jeder Stund', Mit freudenreichem Schalle! Denn sein Wort ist Zu aller Frist, Wahrhaft und fest gegründet; Was er verspricht, Das fehlet nicht, Wenn er uns gläubig findet.

2. Als ich in heftiger Gefahr An Leib und Leben schwebte, Und ganz mit Angst umgeben war, Daß alles an mir bebte, Rief ich zu ihm Mit lauter Stimm', Und bat, er wollt' mich retten, Weil Angst und Noth, Ja, gar der Tod Mich ganz umfangen hätten.

3. Da ich also von Herzen rief In meinem schweren Zagen, Und hin zu Gott, dem Helfer, lief, Erhört' er dieß mein Klagen, Und half mir bald Aus der Gewalt Des Todes, die mich drückte, Daß ich empfand, Wie seine Hand Allein mir Rettung schickte.

4. Der Herr ist fromm, getreu und gut, Und hält sein Ohr stets offen Für die, so mit bedrängtem Muth, Ohn' Wanken auf ihn hoffen, Und jederzeit In ihrem Leid Auf seinen Namen trauen. Die Zuversicht Beschämt sie nicht, Warum sollt' uns denn grauen?

5. Gott, es hat deine milde Hand Die Gnade nie gespartet, Und deinen Engel mir gesandt, Die mich vor'm Gift bewahret, Dadurch ich bin In Herz und Sinn Erfreuet und erquicket; Deß dank' ich dir, Denn du hast mir Hülf', Rath und Trost geschicket.

6. Wohl dem, den Gott in dieser Welt Mit Kreuz pflegt zu belegen! Wenn Trübsal auf den Frommen fällt, So wirkt sie Heil und Segen. Er selbst wird weis', Und sieht mit Fleiß Der Welt Lust und Vermessen, Wird treu gesinnt Als Gottes Kind, Der sein nicht kann vergessen.

7. Hofft auf den Herrn in Ewigkeit! Halt't fest an seinem Worte, Und scheut ihn kindlich allezeit, Dringt nach der engen Pforte! Ja, steht und wacht Bei Tag und Nacht, Und habt Geduld im Leiden, So kann nicht Noth, Gewalt noch Tod Uns von dem Heiland scheiden.

Mel. An Wasserflüssen Babylon.

(Ps. 91.)

3168. Wer unterm Schirm des Höchsten sitzt, Der ist sehr wohl bedecket; Wenn Alles donnert, kracht und blitzt, Bleibt sein Herz unerschrecket; Er spricht zum Herrn: du bist mein Licht, Mein' Hoffnung, meine Zuversicht, Mein Hort und starke Feste; Du rettest mich von's Jägers Strick, Und treibst des Todes Netz zurück, Und schützest mich aufs Beste.

2. Frisch auf, mein Herz! Gott stärket dich Mit Kraft auf allen Seiten; Schau' her, wie seine Flügel sich Weit über dich ausbreiten! Sein Schirm umfängt und deckt dich gar, Sein Schild fängt auf, was hier und dar Von Pfeilen fliegt und tobet. Der Schild ist Gottes wahres Wort; Der Schirm ist, was der wahre Hort Versprochen und gelobet.

3. Wenn dich die schwarze Nacht umgibt, Kannst du sein sicher schlafen; Des Tages bleibst du unbetrübt Von deines Feindes Waffen. Die Seuche, die im Finstern schleicht, Und am Mittag in Hütten kreucht, Wird von dir abgeführet. Und wenn gleich Tausend

fallen hier, Und Zehentausend neben dir, Bleibst du doch unberühret.

4. Dagegen wirst du Lust und Freud' An deinen Feinden sehen; Wenn ihnen alles Herzeleid Vom Höchsten wird geschehen. Wer Gott verläßt, und trotzet ihm, Der wird von ihm mit großem Grimm Zu seiner Zeit geschlagen. Du aber, der du bleibst bei Gott, Hast Gnad', und darfst in keiner Noth Ohn' Hülf' und Trost verzagen.

5. Kein Uebels wird zu deiner Hütt' Eingehn und dir begegnen; Gott wird all' deine Tritt' und Schritt' In ew'ger Güte segnen; Denn er hat seiner Engelschaar Befohlen, daß sie vor Gefahr Dich halten fest umschlossen, Daß dein Fuß möge sicher seyn, Und etwa nicht an einen Stein Sich strauchelnd möge stoßen.

6. Du wirst auf wilden Löwen stehn, Und treten auf die Drachen. Du wirst ihr Gift und scharfe Zähn' In deinem Sinn verlachen. Das macht, dein Gott will bei dir seyn, Der spricht: Mein Knecht begehret mein, So will ich ihm beispringen; Er kennet meines Namens Zier, Drum will ich ihm auch nach Begier Trost, Hülf' und Rettung bringen.

7. Er ruft mich an, so will ich ihn In Gnaden wohl erhören; Wenn wider ihn die Feinde ziehn, So will ich stehn und wehren. Ich will ihn reißen aus dem Tod, Und, nach erlitt'ner Angst und Noth, Mit großer Ehr' ergötzen; Ich will ihn machen lebenssatt, Und, wenn er g'nug gelebet hat, Ins ew'ge Heil ihn setzen. P. Gerhard.

Morgenlied zur Zeit der Pestilenz.
Mel. Herzliebster Jesu, was daß ꝛc.

3169. Wie kann ich schweigen in der Morgenstunde? Soll ich nicht danken, Gott, mit Herz und Munde, Daß du mich aus des Todes Finsterrissen Mächtig gerissen?

2. Es freut sich dieses Morgens Leib und Seele, Die ich dir stets zu treuem Schutz befehle. Ich bin gesund erwacht, und brauche wieder Die muntern Glieder.

3. Wie Viele sind des Todes heut' erblichen! Doch ist durch dich die Pest von mir gewichen; Mich hat das Grauen, das bei Nacht erschrecket, Nicht aufgeweckt.

4. Du hast mich unter deinem Schirm bewahret, Mein armes Leben gnadenvoll gespart; Ja, was ich Gutes sonst genossen habe, Ist deine Gabe.

5. O Jesu, deck' mich auch an diesem Tage Mit deinen Flügeln vor Gefahr und Plage! Herr, wache gnädig, wie ich kindlich bitte, Ob unsrer Hütte!

6. Ach, lasse mich den Feind mit seinen Pfeilen, Die hell am Tage fliegen, nicht ereilen! Wenn er mich tödtet, kann ich dir zu Ehren Dein Lob nicht mehren.

7. Führ' und regiere Herz, Vernunft und Sinnen, Mein ganzes Denken, Reden und Beginnen. Daß ich in Wort und Werken nichts verübe, Das dich betrübe!

8. Gib, daß ich heute, ja, so lang' ich lebe, Mich und die Meinen dir allein ergebe; Bleib' du bei uns in unsrem Drang und Mühen, Wenn Andre fliehen!

9. Hilf, daß ich möge mich zu allen Zeiten, Zu meinem Ende würdiglich bereiten; Und sterb' ich, o so sey mein Sterbekissen Ein froh Gewissen!

XXXI. Bei Feuersbrünsten.

Mel. Nun ruhen alle Wälder.

3170. O jammervolle Tage, Da lauter Angst und Plage Uns hart betroffen hat! Ein großes Maaß voll Thränen Ist unter Ach und Sehnen Jetzt unsre Speise früh und spat.

2. Gott hat mit schweren Strafen Den Hirten mit den Schafen Im Eifer angesehn; Es war das Unglücksfeuer So schnell und ungeheuer, Daß Niemand konnte widerstehn.

3. Wo sind doch unsre Häuser? Sie wurden wie die Reiser Verzehret durch die Gluth! Wir suchen allerwegen, Wo

wir doch bleiben mögen, Gleichwie ein armer Fremdling thut.

4. Man höret auf den Gassen Von denen, die verlassen, Ein kläglich Angstgeschrei; Ach weh! wer will der Armen Sich fernerhin erbarmen? Wer steht uns in dem Jammer bei?

5. Herr, dessen strenge Rechte Uns arme Sündenknechte, Wie billig, nicht verschont: Wir häuften nur auf Gnaden Zorn, Strafe, Grimm und Schaden; Drum hast du nach Verdienst gelohnt.

6. Doch fallen wir in Buße Dir, höchster Gott, zu Fuße, Erkennen unsre Schuld; Ach, schlage doch gelinder Auf uns erschrockne Sünder, Und zeig' uns wieder Gnad' und Huld!

7. Gedenk' an deine Treue, Die alle Morgen neue, Gleich wie die Sonn', aufgeht; Du bist ja unser Vater, Erhalter und Berather, Wenn gleich ein Unglücksturm entsteht.

8. Ist groß der Sündenschade, So ist doch deine Gnade Noch größer, als die Schuld. Du kannst uns nicht verderben; Denn Christi Blut und Sterben Erwirbt uns deine Gnad' und Huld.

9. Wir flehn durch seine Wunden, Wo wir stets Heil gefunden: Ach, gib uns Trost und Heil! Laß sich um ihretwegen Zorn, Grimm und Eifer legen, Und bleib' du unser bestes Theil!

10. Es soll dir Leib und Leben Zu deinem Dienst ergeben, Und aufgeopfert seyn. Dein Geist, Herr, soll uns führen, Und jederzeit regieren; Dein Wort allein soll uns erfreu'n.

11. Indessen gönn' uns Armen, O Vater, dein Erbarmen, Und steh' uns mächtig bei, Daß fernerhin dein Segen Auf allen unsern Wegen Erfreulich um und bei uns sey!

12. Gib wieder, was zusammen Wir in den heißen Flammen So schleunig eingebüßt; Erfülle dieß Begehren, Wenn solches deinen Ehren Und unsrer Wohlfahrt dienlich ist.

13. Erbaue, was zerstöret, Und was die Gluth verheeret; Ersetze diesen Brand! So wollen wir von neuen Uns deiner Güte freuen; So freuet sich das ganze Land.

Mel. Von Gott will ich nicht lassen.

3171. Wir haben jetzt vernommen, Wie du, Herr Zebaoth, Zu uns bist schrecklich kommen Durch Sturm und Feuersnoth; Wir wären gar verzehrt, Wenn du es nicht gewendet, Und Hülfe noch gesendet, Wie wir von dir begehrt.

2. Herr, deine Macht wir preisen, Dein Recht ist uns bekannt; Du kannst allein uns reißen Aus Feuersgluth und Brand; Bei uns ist keine Kraft; Du bist's der aller Enden Allein mit seinen Händen Hülf' und Errettung schafft.

3. Du sendest Feuerflammen Als deine Boten aus; Doch nicht uns zu verdammen, Wir sind dein Erb' und Haus; Dein Sinn geht nur dahin, Durch heilsames Erschrecken Von Sünden aufzuwecken, Und uns zu dir zu ziehn.

4. Dein unaufhörlich Lieben Und deine Gnad' und Kraft Ist doch bei uns geblieben, Und hat uns Trost geschafft. Gleichwie die Meeresfluth Dein lieber Sohn bedräute, Die Jünger drauf erfreute: So gibst du guten Muth.

5. Haus, Hof, Gut, Leib und Leben, Das steht in deiner Hand; Du nimmst's und kannst es geben, Regierst im ganzen Land. Was in der Asche liegt, Das soll sich schön erheben. Ein abgeschnittner Reben Auch neue Kräfte kriegt.

6. Drum Opfer wir dir bringen Für das, was du gethan; Von deiner Macht wir singen; Nimm's Vater, gnädig an Durch Christum deinen Sohn; Um seines Leidens willen Wollst du den Jammer stillen! Hilf uns! du thust es schon.

Joh. Heermann.

XXXII. Gewitterlieder.

Mel. Wo Gott der Herr ꝛc.

3172. Ach lieber Herr, du großer Gott, Den alle Welt muß ehren, Auf dessen mächtiges Gebot Der Donner

sich läßt hören! Es zücket feurig Blitz um Blitz Herab von deinem Wolkensitz, Der Regen fällt in Strömen.

2. Wir hören deines Himmels Zelt Dumpfdonnernd wiederhallen; Der Sturmwind brauset durch das Feld, Die Wasserwogen wallen; Die Felsen bücken sich vor dir, Die hohen Berge zittern schier Vor deines Zornes Schelten.

3. O Herr, vor dem der Himmel bebt, Wenn du zur Erde blickest, Wenn unter dir der Cherub schwebt, Und du dein Feuer schickest! Wohin mit unserm schwachen Sinn, O Herr, wo fliehn wir Arme hin, Wenn du willst mit uns zürnen?

4. Willst du nach unsrer Missethat Die Straf' ergehen lassen, So können wir nicht Trost und Rath Vor großer Trübsal fassen. Denn alles Fleisch ist sündenvoll, Und Keiner, wie er werden soll; Wie können wir bestehen?

5. Doch, großer Gott, erbarme dich! Gedenk' an deine Gnade; Wend' ab das Wetter väterlich, Daß uns der Blitz nicht schade! Du Vaterherz voll Huld und Treu', Ach, steh' uns armen Sündern bei, Und deck' uns mit den Händen!

6. Bewahre Menschen, Vieh und Kraut, Die Bäum' und Frucht der Felder, Und was zur Wohnung ist erbaut, Dazu auch Gras und Wälder. Hilf uns, daß nicht mit einem Mal Von obenher ein Feuerstrahl Uns jämmerlich verderbe.

7. Laß deinen Donner, Sturm und Blitz O Herr, ins Weite ziehen, Daß wir vor deinem Gnadensitz Mit froher Seele knieen, Und dich im hellen Sonnenlicht Lobpreisen, dessen Angesicht Uns mild in Christo segnet.

In großem Ungewitter.

Mel. Nimm von uns Herr, du treuer Gott.

3173. Allmächtiger Herr Zebaoth! Erbarmungsreicher Gnaden-Gott! Du bist von schrecklicher Gewalt; Doch reuet dich die Strafe bald. Wie herrlich ist doch deine Macht, Wenn deine Stimm' in Wolken kracht!

2. Wir sind, ach, daß es dich erbarm'! Voll Furcht und Aengsten, schwach und arm; Dich kennt die arme Creatur, Doch sie erschrickt und zittert nur Vor deiner großen Herrlichkeit, Wenn sie den Sündern Strafe dräut.

3. Die Erde bebt von deinem Schall; Von deines Donners mächt'gem Hall Erschüttert sich der Berge Grund, Es wallt der tiefsten Flüsse Schlund; Dein Glanz blitzt schnell und fürchterlich Und trennt das Wolkenheer um dich.

4. Du donnerst in des Himmels Haus, Du sendest Schlag und Wetter aus; Dein Blitz durchzücket hell die Luft, Der Himmel wird zur Feuergruft; Das Erdreich siehet's, und erschrickt, Wenn Gott den Strahl so plötzlich schickt.

5. Wenn Gott auf Wolken Wolken wälzt, So wird ein Berg wie Wachs zerschmelzt Vor unsrem Herrscher aller Welt, Der Alles durch sein Schelten fällt. Sein Athem geht mit Blitz und Sturm; Dann bebt der arme Erdenwurm.

6. Wir sehen dich bei jedem Blitz, Man hört dein donnerndes Geschütz, Doch es erstarret uns davor Das Herz, der Mund, das Aug' und Ohr. Wie stark ist deine Rechte doch, Wie ist dein Arm so schrecklich hoch!

7. Durch Buße ehrt man deine Stimm'; Wir fürchten den gerechten Grimm, Wir preisen dieser Allmacht Prob', Und singen dir ein zitternd Lob, Und die erschrecklich große Macht Nimmt betend unser Geist in Acht.

8. Wir haben zwar wohl Zorn verschuld't, Denn wir verschmähten deine Huld; Wir sind ein sündiges Geschlecht, Und deine Strafen sind gerecht, Wenn du, mit strengem Zorn erfüllt, Im Wetter uns zerschmettern willt.

9. Ach, aber, Herr, verderb' uns nicht Mit deinem schrecklichen Gericht! Ach, strafe nicht! ach, schone nur Noch deiner armen Creatur! Wir sind ja deine Kinder noch; So schone, Herr, erbarm' dich doch!

10. Wir wissen nirgend anders hin Vor deinem schweren Zorn zu fliehn, Als nur in deinen Vaterschooß, In deinen Arm, der stark und groß, Zu deiner herrlichen Geduld, Zur väterlichen Gnad' und Huld ist

3.

Der Heimgang.

Der müde Geiſt entfeſſelt ſich;
Vollbracht iſt meines Lebens Lauf.
Nimm, Mutter Erde, freundlich mich
In deine ſtille Kühlung auf!
Ich ſuche willig deinen Schooß;
Ich ſegne ſcheidend noch mein Loos.
Wo Glanz und Ruhm und Hoheit ſchwinden,
Eich Liebe noch und Treue finden.

4.

Die Wiedererkennung.

Was war im Drang des Erdenlebens
Die Richtung eures dunkeln Strebens?
Euch ſelbſt nur wolltet ihr entfliehen,
Euch tiefbewußter Schaam entziehen,
In falſcher Tugend äußerm Schein
Des Selbſtbetruges euch erfreun.
Hier ſinket jeder Schleier nieder,
Ihr ſeht die nackte Wahrheit wieder;
Euch ſelbſt müßt ihr mit bangem Grauen
Im neubelebten Bilde ſchauen,
Und jeder That geheimſten Grund
Thut euch der treue Spiegel kund.

5.

Die ewige Jugend.

Was klaget ihr, daß ſchnell verblühet
Des Lebens erſte Frühlingspracht?

11. Gedenke, weil du Vater bist, Daß dein Erbarmen grundlos ist! Herr, der du allen Jammer stillst, Und nicht den Tod des Sünders willst, Du wirst in dieser unsrer Pein Nicht des Erbarmens müde seyn?

12. Wir sehen auch im Blitz nach dir, Und in dem Donner rufen wir: Du, Herr, bist unsre Zuversicht, Wenn unser Herz vor Schrecken bricht; Wir schreien (ach, so höre du!) Im Elend dir noch: Vater! zu.

13. In deinem Himmel höre uns, Vergiß der Strafe unsres Thuns; Wir bitten, laß uns Hülfe sehn, Da wir um Jesu Willen flehn; Denn er ist unser Gnadenthron; So hilf uns, Herr, durch deinen Sohn! Phil. Friedr. Hiller.

Nach dem Ungewitter.

Mel. Auf meinen lieben Gott.

3174. Das Wetter ist vorbei Durch Gottes Vatertreu'; Es ist vorbeigegangen Nach unsrem Herzverlangen; Wir sind der Furcht entledigt, Und nichts ist uns beschädigt.

2. Das macht das Vaterherz, Des Heilands Blut und Schmerz, Des Trösters treues Schirmen, Daß dieses Wetters Stürmen Uns nicht in Noth gesetzet, Und auch kein Haar verletzet.

3. Dem Herrn sey Preis dafür! Nun sey und bleibe dir, Nebst unserm Leib und Leben, Der Ruhm allein gegeben, Ja, alle Ehr' und Stärke, Für deiner Allmacht Werke!

4. Erbarmer, siehe doch Auf uns auch ferner noch! Laß deine Gnad' uns fassen, In Lieb' und Leid nicht lassen, In allen Lebensjahren, Uns deine Hülf' erfahren!

5. Dann wollen wir in dir Uns freuen für und für, Dir Ehr' und Dank beweisen, Dich hoch von Herzen preisen, Bis wir im Himmel droben Dich ohne Kummer loben.

Mel. Wer nur den lieben Gott ꝛc.

3175. Die Wolken ziehen sich zusammen, Der Himmel steht erzürnet aus; Er sendet Blitz' und Feuerflammen Hochdonnernd in die Welt hinaus; Schwerwolkig droht die dunkle Höh', Die Menschen sind voll Ach und Weh!

2. Ihr Sünder! dieses Zorngerichte, Dieß Wetter habet ihr erregt; Wenn Gott die ganze Welt zunichte Mit seinen Donnerkeilen schlägt, Wenn uns sein Strahl zur Asche macht, Wird alle Schuld auf euch gebracht!

3. Doch, Vater, höre bei den Blitzen Noch deiner armen Kinder Schrei'n! Du wollest Stadt und Land beschützen, Und uns im Zorne gnädig seyn. Streck' aus den Arm, der uns bedeckt, Vertreib' das Wetter, das uns schreckt!

4. O, Herr, der Donner deines Wortes Zerknirsch' uns den befleckten Geist, Bis daß ein Jeder seines Ortes Dich durch ein frommes Leben preist! Rühr' unsre Herzen allzumal Durch einen Buß- und Glaubensstrahl!

5. Erscheinst du aber in dem Wetter, O Jesu, Richter aller Welt, So sey mein Heiland und Erretter, Damit das Urtheil gnädig fällt, Und uns den Himmel zuerkennt, Und keine Gluth, die ewig brennt!

Mel. Auf meinen lieben Gott.

3176. Ein Wetter steiget auf; Mein Herz zu Gott hinauf! Fall' ihm geschwind zu Fuße In wahrer Reu' und Buße, Damit er deiner Sünde In Christo dich entbinde!

2. Herr, der du gut und fromm, Zu dir ich gläubig komm', Ich fleh' um dein Erbarmen; Durch Christum hilf mir Armen; Um seinetwillen schone, Mir nicht nach Sünden lohne!

3. Durch Christi theures Blut Gib meinem Herzen Muth, Daß sich's nicht knechtisch scheue, Und deiner Gottes-Treue In Allem kindlich traue, Und auf dein Helfen baue.

4. Ich will mit dem, was mein, Dir ganz ergeben seyn; Dein Flügel wird uns decken, Verjagen allen Schrecken, Und bald zu rechten Zeiten Den Sturm vorüberleiten.

5. Wohlan! verlass' uns nicht, Bleib' unsre Zuversicht, Laß deine Vaterreue Erblicken uns aufs neue, So soll das ganze Leben Dir Preis und Ehre geben.

Aemilie Juliane,
Gräfin zu Schwarzburg-Rudolstadt.

Mel. Wenn wir in höchsten Nöthen ſeyn.

3177. Ein Wetter zieht am Himmel her, Es donnert ſtark und blitzet ſehr; Ach Gott, mein Vater! wo biſt du? Deck' uns mit deinen Flügeln zu!

2. Wir ſind vor dir in großer Schuld; Doch trau'n wir ganz auf deine Huld, Die größer, denn die große Welt, Und ſich zur Buß' und Demuth hält.

3. Es ſpricht das Wort vor deinem Thron Für uns bereits dein liebſter Sohn. Durch ihn, der für uns litt den Tod, Hilf uns aus dieſer Wetternoth!

4. Wir legen uns in deine Hand, Die ſchon ſo viele Noth gewandt; In dieſer treuen Hand allein Laß uns vor Unglück ſicher ſeyn!

5. Wirf, Herr, von deinem Wolkenſitz Auf unſre Häupter nicht den Blitz! Bewahr' uns auch, o höchſtes Gut, Vor Hagel, Brand und Waſſerfluth!

6. So wollen als Erlöste wir Des Dankes Opfer bringen dir, Und ſagen: wer ſich fürcht'rt in Noth, Der hoff' und trau' allein auf Gott!

Mel. Nun ſich der Tag geendet.

3178. Es donnert, Menſch! wer donnert? wer Blitzt aus dem Wolkenzelt? Merk' auf, o Sünder! wer? der Herr, Der große Herr der Welt!

2. In ſeiner ausgeſtreckten Hand Liegt ſchweigend die Natur, Und Erd' und Himmel iſt im Brand, Iſt nicht mehr, ſpricht Er nur.

3. Es donnert, Gott! wie ſchrecklich iſt Des Himmels Wetternacht! Es blitzt, es donnert! Gott du biſt, Und groß iſt deine Macht!

4. Gott donnert in des Sünders Ohr; Der Sünder hört's und zagt, Hebt zitternd kaum ſein Aug' empor, Wenn das Gewiſſen ſagt:

5. „Den, der dich ſchuf, ernährt und ſchützt, Dich väterlich empfing, Den Gott, der nun am Himmel blitzt, Den hieltest du gering!

6. Gott kennt dein Herz und weiß dein Thun, Er, der die Menſchen wägt; Was biſt du, wenn ſein Donner nun Dich ſchnell zu Boden ſchlägt?" —

7. Barmherzig biſt du, Vater, doch, Voll Langmuth und Geduld; Verſchone, Herr, den Sünder noch Nach deiner Vaterhuld!

8. Vor deines Vaters Majeſtät Erzittre nicht, o Chriſt, Wenn Er in Donnerwolken geht Und um ſich Blitze ſchießt.

9. Der Blitz des Herrn fährt wunderbar, Trifft, folgſam ſeiner Pflicht, Nur den, den Gott will, krümmt kein Haar, Wenn Gott ruft: dieſen nicht!

10. Sprich, wenn dein Gott dich tödten will: Gerecht iſt ſein Gericht! Er iſt der Herr, ich halte ſtill, Und laſſ' im Tod ihn nicht!

11. Der Herr des Donners iſt mein Freund; Wenn er mich ſchnell entrückt, So weiß ich, daß er's gnädig meint, Und ewig mich beglückt.

12. Wer Gott bei ſtillem Wetter ehrt, Singt ihm ein frohes Lied, Wenn er auf ſchwarzen Wolken fährt, Der Sünder vor ihm flieht.

13. Umſonſt verbirgt der Frevler ſich; Wer kann dem Herrn entfliehn? Ihn träf' der Blitz, wohin er wich'; Im Dunkeln träf' er ihn.

14. Du zitterſt vor des Donners Streich, Und ſchlägſt an deine Bruſt; Doch nach dem Wetter eilſt du gleich Zurück zu deiner Luſt.

15. Gott iſt barmherzig und verſchont, Doch ewig ſchont er nicht; Er iſt gerecht, der Richter lohnt Dem Sünder mit Gericht.

16. Was gegen jenen großen Tag Iſt dieſer Donner? nichts! Zehntauſend Wetter ſind ein Schlag Vom Donner des Gerichts. Joh. Kaſp. Lavater.

Bei großem Ungewitter.

Mel. Wenn wir in höchſten Nöthen ſeyn.

3179. Es donnert ſehr, o lieber Gott! Wir hören's wahrlich ohne Spott; Mach's mit dem Wetter nicht zu lang! Es iſt uns herzlich angſt und bang.

2. Ach, unſre ſchwere Miſſethat, Die großen Zorn verdienet hat, Erſchrecket uns je mehr und mehr, Und das Gewiſſen drückt uns ſehr.

3. Schlag' nicht bei uns ein, frommer Gott! Sieh' an des Herren Chriſti Tod; Befiehl den Blitzen, daß ſie nicht Uns treffen mit dem Todeslicht!

4. O heilige Dreieinigkeit, Dein

innerste Barmherzigkeit, Nehm' uns in Schutz an Seel' und Leib, Daß unser Leben sicher bleib'.

5. Kehr' von uns den gerechten Zorn, Und gib doch unser liebes Korn Und unsre Frucht nicht gar dahin; Ach, laß das Ungewitter fliehn!

6. Laß über unser ganzes Land Nur Segen, Frieden, Glücksbestand, Was uns zum Besten wendet sich, Vom Himmel träufeln gnädiglich.

7. Krön' unser Jahr mit deinem Gut; Erweck' in uns getrosten Muth, Den Blitz zu schauen, als dein Werk In kindlich sichrer Glaubensstärk'.

8. Die Knechtesfurcht vom Herzen nimm, Zu hören deines Donners Stimm', Und laß bald wieder es geschehn, Daß wir die liebe Sonne sehn.

9. So bitten wir, und glauben fest, Es werde dir aufs allerbest' Gefallen, und erhöret seyn, Was wir zu dir auf Erden schrei'n.

10. Dir, o Gott Vater, dir, Gott Sohn, Dir, heil'ger Geist, in einem Thron, Dir, göttliche Dreieinigkeit, Sey ewig Preis und Ruhm bereit!

Mel. Ach, bleib' bei uns, Herr Jesu Christ.

3180. Gewaltiger Herr Zebaoth! Du gabst die heil'gen zehn Gebot' Mit Donner, Blitz, Rauch, Dampf und Feu'r, Aus Wetterwolken ungeheu'r.

2. Damit hast du uns angezeigt, Wie du zum Eifer bist geneigt, Und daß dein Zorn wird ausgeschütt', Wenn dein Geheiß man übertritt.

3. Du dräuest wider unsre Sünd' Mit Wetter, Flammen, Schloßen, Wind, Die du den Bösen hältst bereit, So hier, als dort in Ewigkeit.

4. Herr, unsre Sünden sind ja schwer, Wir haben dich erzürnt so sehr; Wenn nach Verdienst dein Arm uns straft, Sind wir im Zorn gleich hingerafft.

5. Drum blicken wir uns, Herr, vor dir: Ach, sey uns gnädig dort und hier! Du bist's allein, der uns erhält, Wenn uns ein Wetter überfällt.

6. Hochheilig, heilig bist du, Gott! Hochheilig, o Herr Zebaoth! Die Ehr' gebührt alleine dir; Zu deinen Füßen liegen wir.

7. Ach, stille deines Donners Stimm', Und straf' uns nicht in deinem Grimm; Breit' aus der Flügel Gnadenschein, Daß wir darunter sicher seyn.

8. Erweck' uns doch durch deine Macht, Daß uns, aus trägem Schlaf gebracht, Wenn nun erscheint der letzte Tag, Dein Aug' uns wachend finden mag.

9. Herr Gott, du unsre Zuversicht! Verlass' uns einst am Ende nicht, Nimm uns zu dir in Himmel ein, Auf daß wir ewig bei dir seyn!

Mel. Hallelujah immer weiter.

(Psalm 46.)

3181. Gott ist unsre Hülf' und Stärke, Unsre Zuflucht in der Noth; Mächtig gehet er zu Werke, Wenn sie uns am ärgsten droht. Laß die Welt gleich untergehen! Sinkt ihr Inseln in das Meer! Laß, o Meer, den Sturmwind wehen! Wüth' und tobe noch so sehr! Reiß' mit ungestümen Stürmen Alle Berg' und Felsen ein! Wenn der Herr uns will beschirmen, Dürfen wir nicht furchtsam seyn!

2. Ging auch Alles gleich zu Trümmern, Dennoch soll in Gottes Stadt Friede seyn, und Freude schimmern, Weil sie Gott zur Wohnung hat. Sanfte Ströme, Gnadensüsse Machen sie voll Ruh' und Lust; Wenn die ganze Welt zerrisse, Ist ihr keine Noth bewußt. Gott ist selber bei ihr drinne, Darum bleibt sie ungestört! Sie wird seinen Beistand inne, Wenn der Sturm die Welt durchfährt.

3. Zagt, ihr Heiden, ja, verzaget! Und ihr Königreiche fallt! Die ihr nichts nach Jesu fraget, Bebet, wenn sein Donner hallt! Selbst das Erdreich muß zerfließen, Und vor seinem Ruf vergehn; Doch wir sollen Schutz genießen, Die wir in der Gnade stehn. Jakobs Gott will uns beschützen, Mit uns ist Herr Zebaoth! Laßt es donnern, stürmen, blitzen: Er beschirmt uns in der Noth!

4. Kommet her, und schaut die Werke, Die der Herr auf Erden thut! Er zerstört mit Macht und Stärke; Er zeigt seines Zornes Gluth. Seht, wie steuret er den Kriegen In der ganzen weiten Welt! Sein Arm ist gewohnt zu siegen; Was sich widersetzt, das

fällt! Er zerschläget Spieß und Bogen, Er verbrennt die Wagen gar! Doch, wenn er sein Schwert gezogen, Nahet bald das Friedensjahr.

5. „Ich bin, spricht der Herr, auf „Erden, Unter allen Völkern hoch, Und „ich will verherrlicht werden! Men„schenkinder, merket's doch! Seyd doch „stille, und erkennet, Ich bin Gott, „und keiner mehr! Ich, der sich Jeho„vah nennet, Ich verlange Ruhm und „Ehr'!" — Großer Herrscher der Heerschaaren, Du bist unser Schutz und Ruhm! Du wirst helfen und bewahren; Sind wir doch dein Eigenthum!

Mel. Alle Menschen müssen sterben.

3182. Gott, vor dessen Macht und Stärke Erd' und Himmel sich bewegt! Wenn mein Herz die großen Werke Deiner Allmacht überlegt, So bekenn' ich dir, mein König: Mein Verstand ist viel zu wenig! Deine Wege bleiben mir Unbegreiflich für und für.

2. Geb' ich auf des Himmels Kräfte Und auf Erd' und Wasser Acht, Wie ein jedes die Geschäfte Uebt, wozu du es gemacht: Dann sind' ich in jedem Dinge, Sey es herrlich, sey's geringe, Wunder, deren hohen Preis Ich nicht auszusprechen weiß.

3. Du, Herr, bringst des Windes Brausen Aus verborgnen Orten her; Und sein ungestümes Sausen Schreckt uns nicht von ungefähr. Wenn die Wolken sich ergießen, Wenn die Wetterstrahlen schießen, Wenn der Donner zürnend kracht, Zeigst du deines Eifers Macht.

4. Doch vergiß't du deiner Liebe Gegen deine Kinder nicht. Sey das Wetter noch so trübe: Ihnen scheint dein Gnadenlicht. Mitten in dem Sturm und Wetter Bist du selbst ihr Schutz und Retter, Schonest ihrer Bloßigkeit, Wenn ihr Herz in Aengsten schreit.

5. Wenn du sprichst, so muß sich stillen Regen, Donner, Sturm und Wind, Weil sie alle deinen Willen Auszurichten fertig sind. Sommer, Winter, Frost und Hitze Ordnest du so, wie es nütze Zu der Erde Fruchtbarkeit, Alles zu bestimmter Zeit.

6. Herr, dich jammert deiner Kinder; Darum schonet deine Hand, Ob sie gleich als große Sünder Dir im Himmel sind bekannt. Dennoch willst du wieder segnen, Dennoch läßt du wieder regnen, Und wenn deine Donner hin, Muß herauf die Sonne ziehn.

7. Wer ist, der die Liebesthaten Deiner Hand verläugnen kann? Alle willst du mild berathen, Aller nimmst du treu dich an. O wenn wir nun Gnade nehmen, Muß sich unser Geist nicht schämen, Daß er dich so träge lobt, Dessen Huld er oft erprobt?

8. Ach, daß ich doch, wie ich sollte, Lebte dir, mein Gott, allein, Nichts als deinen Willen wollte, Dir gehorsam möchte seyn, Und von Elementen, Sternen, Mond und Sonne möchte lernen, Wie ich ewig freudenvoll Dir zum Dienste stehen soll!

Mel. Wo Gott der Herr nicht bei uns hält.

3183. Gott, wie bist du so wunderbar, So herrlich und so prächtig! Wer gleicht dir in der Götter Schaar? Wer ist so stark und mächtig? Du, o Herr Zebaoth, bist der, Der in dem Wetter fährt daher, Und aus den Wolken donnert.

2. Du bist es, der vom Himmel steigt Auf dunkeln Wettern nieder; Du bist's, dem sich der Cherub neigt Mit brausendem Gefieder; Es träget dich des Sturmes Macht; Dich muß, o Herr, die finstre Nacht Mit Majestät umhüllen.

3. Es droht dein schwarzes Wolkenzelt Mit Feuer und mit Schlossen; Dein Donner gehet durch die Welt Mit feurigen Geschossen; Es flammt die Luft, das Wetter schwillt, Daß sich entsetzet Vieh und Wild In Fluren und in Wäldern.

4. Die Erde bebt, und wird erregt, Der Berge Gipfel zittern; Ihr Grund, der doch so fest gelegt, Muß wanken und sich schüttern; Die Wassergüsse rauschen sehr, Der Sturmwind tobt je mehr und mehr, Und macht die Seele beben.

5. O großer Gott, wir fürchten dich, Und deine Wetterstimme; Wir flehen dich demüthiglich: O strafe nicht im Grimme! Schon unsten, o Herr Ze-

baoth, Und laß uns nicht in dieser Noth Und in der Angst versinken.

6. Ach, heg' uns, daß kein Feuerpfeil Uns möge schnell verletzen, Noch ein beflammter Donnerkeil Schnell in den Tod versetzen! Beschirme du mit starker Hand Uns, unsre Stadt und unser Land Vor Brand und Wasserfluthen.

7. Nimm, segenreicher Gott, in Acht Die Saaten und die Früchte, Daß sie der Hagelsteine Macht Nicht schlage und vernichte; Ja, decke, Vater, und bewahr' Dein Gut, mit welchem du das Jahr So mild bisher gekrönet.

8. Erhör' uns, o du treuer Hort! Erhör' uns doch in Gnaden, Treib' bald das Ungewitter fort Ohn' allen Tod und Schaden! So wollen wir mit Freuden stehn, Und dankerfüllt gen Himmel sehn, Wo du in Gnaden thronest.

Mel. O Vater aller Frommen.

3184. Herr Gott! o sey gepriesen, Daß du zu dieser Zeit Uns Schutz und Schirm erwiesen In der Gefährlichkeit. Der Donner schweres Dräuen, Der Blitze Feuerspeien Hat uns kein Leid gethan.

2. Wir haben klar gesehen, Herr, deine große Macht. Nichts kann vor dir bestehen, Wenn hoch dein Donner kracht, Und wenn die Blitze zücken; O dann, Jehovah, bücken Wir ängstlich uns vor dir!

3. Das Wetter ist vergangen, Vorbei ist die Gefahr; Wir haben Schutz empfangen Durch dich, der bei uns war; Haus, Hof, Gut, Leib und Leben, Und was du sonst gegeben, Blieb Alles unversehrt.

4. Wie bist du voller Gnaden, Du ewig treuer Gott, Der uns bewahrt vor Schaden In dieser großen Noth! Drum wir dich herzlich loben; Dein Ruhm sey hoch erhoben So weit der Erdkreis geht!

5. Wollst, Herr, uns fertig machen, Daß, wenn der jüngste Tag Mit Donnern und mit Krachen Vielleicht bald kommen mag, Wir Alle so bestehen, Daß wir mit dir eingehen Zur ew'gen Seligkeit!

Mel. Wo Gott der Herr nicht ꝛc.

3185. Herr Zebaoth, du starker Held, Sehr prächtig ausgeschmücket, Dem alle Welt zu Fuße fällt, Und sich mit Zittern bücket Vor der erhabnen Majestät, Die über alle Himmel geht, Und allenthalben herrschet!

2. Wir hören, daß sich deine Macht In finstern Wolken reget, Daß da und dort dein Donner kracht, Und tief ins Erdreich schläget; Wir sehen, daß von deinem Sitz Hernieder fährt der schnelle Blitz Bei starken Wassergüssen.

3. Darüber bebt uns Herz und Sinn; Wir fürchten zu versinken, Und wissen nicht, wo aus und hin Bei deines Feuers Blinken. Denn wenn du winkst, im Augenblick Kann uns dein Blitz in tausend Stück' Zur Erde niederschmettern.

4. Werth sind wir zwar, o großer Gott, Daß du uns solltest plagen, Und uns mit Korahs frecher Rott' Hinab zum Abgrund schlagen. Wir sollten, wie die Männer dort Einst auf Elias Donnerwort, Vom Blitz verzehret werden.

5. Doch, großer Herr, ach denke nicht, Gedenke nicht der Sünden, Die wir gethan! laß im Gericht Den starken Eifer schwinden! Die Gnade hebe sich empor, Und gehe deinem Rechte vor, Sonst ist's um uns geschehen!

6. Laß uns den harten Donnerschlag Zur wahren Buße wecken, Damit, wenn nun der jüngste Tag Einbricht mit seinen Schrecken, Wir allesammt bereitet seyn, Und uns dein heller Gnadenschein Mit ew'ger Freud' umgebe.

7. Laß uns an Seele, Leib und Gut Kein Unheil widerfahren, Wie du die Männer in der Gluth Des Ofens ließ'st bewahren, Und wie einst bei der Sündfluth du Den Kasten Noah schloßest zu, Daß er erhalten würde.

8. Halt' ob uns deine starke Hand, Behüt' all' unsre Habe, Auch alle Früchte auf dem Land Als deine Gnadengabe; So wollen wir dir nach Gebühr, O Gott und Schirmherr, für und für Des Dankes Opfer bringen. M. Johann Frenzel.

Mel. Vater unser im Himmelreich.

3186. Ihr Kinder, kommt in dieser Noth, Fallt nieder, rufet all'

zu Gott! Sein Walten stehet nimmer still, Er thut und schaffet, was er will; Kein Werk und Wunder ist ihm schwer In Himmel, Erde, Luft und Meer.

2. Es zeucht ein schweres Wetter auf, Gott bringt des Wassers viel zu Hauf, Das sich in schwarzen Wolken schwellt; Tiefdunkel ist's um sein Gezelt; Sein Fuß geht über Wettern schwer; Auf Windesflügeln fähret er!

3. O Gott! du lenkst der Wetter Lauf, Dein Zorn zieht schwer am Himmel auf; Du rufst hervor zum Sturm die Luft, Die sich verbarg in stiller Kluft, Und treibst sie wiederum hinab Mit deinem heil'gen Königsstab.

4. Du bist es, der den Donner führt, Und Nebel, Dampf und Blitz regiert, Der in die Höh' die Wolken hebt, Daß jede gleich den Vögeln schwebt, Woraus der Regen träufelnd geht, Daß uns kein Hagelsturm besä't.

5. Wenn Schloß' und Hagel stürmt und brauf't Und durch die dunkeln Lüfte sauf't, Wenn Blitz hochdonnernd niederbricht, Daß man erschrickt vorm Flammenlicht, Wenn Donner durch die Wolken kracht: Kömmt's Alles her von deiner Macht.

6. Hier kann kein Mensch vor dir bestehn, Man muß das Wetter lassen gehn; Niemand kann's kehren wie er will; Dein Wille nur setzt Maaß und Ziel. Die Creatur erschrickt vor dir, Sobald dein Feuer strahlt herfür.

7. Drum bitten wir in Demuth dich: Wend' ab dieß Wetter gnädiglich, Und treib's in wilde Wüstenei, Damit es Niemand schädlich sey, Dahin, wo nie ein Mensch gewohnt; So wird Mensch, Thier und Frucht verschont!

8. Bewahr' uns gnädig allzumal Vor Feuer, Hagel, Wetterstrahl; Behüt' all', die im Felde sind, Daß sie das Wetter nicht entzünd'; Ach, Herr, beschirm' uns mit Gewalt, So preist dich fröhlich Jung und Alt!

Mel. Prächtig kommt der Herr ꝛc.

3187. Laut und majestätisch rollet Ueber uns der Donner hin, Bange Angst ergreift den Sünder, Ihm erbebt der stolze Sinn. Steht verwirrt da, :, Todesbläße zeichnet ihn.

2. Stille, sanfte Ruhe gießet Dieser Auftritt in die Brust, Die den großen Schöpfer ehret, Die sich seiner Gunst bewußt; Kindlich Lallen, Steigt durch das Gewölk hinauf.

3. Aus den schwefelvollen Lüften Drängt sich schlangenform'ger Blitz; Knall auf Knall bricht schmetternd furchtbar Aus dem dunkeln Himmelssitz. Berge zittern, Und die Veste bebet laut.

4. An dem schwarzen Firmamente Braus't das Wetter im Tumult; Zittre, Spötter! thue Buße! Fühle endlich deine Schuld! Gottes Donner Predigt dir: bekehre dich!

5. Rolle, Donner! triff den Sünder, Triff sein Herz! doch tödte nicht! Leuchtet, Blitze! scheucht die Laster, Bildet vor das Weltgericht! Seht den Eifer, Seht ihn, Sünder! beuget euch!

6. Ueber euern Häuptern schwebte Erst noch jüngst der bange Tod. Flammenströme stürzten nieder. Bebt und glaubt! Jehovah droht; Aber glaubt auch: Endlich trifft sein Strahl gewiß.

7. Gott, erschüttre du die Todten! Donnre laut dein Wort herab! Stürz' das schwarze Heer der Sünden, Schleud're sie tief in das Grab! Mache fruchtbar Deinen Weinberg, unser Herz!

Mel. Ein' feste Burg ist unser Gott.

3188. Mein Herz erhebt die Majestät Des Königs aller Ehren, Der mächtig in den Wolken geht, Und sich läßt donnernd hören! Dieß ist sein hoher Pfad! Doch ist er voller Gnad' Für Alle, die er kennt, Und seine Kinder nennt; Die darf sein Gang nicht schrecken!

2. Der Herr läßt seine Flammen aus, Und führt der Wolken Wagen! Davon erbebt der Erde Haus, Und Thier' und Menschen zagen. Nur seiner Kinder Herz Wallt fröhlich himmelwärts Und fürchtet kein Gericht; Sie sehn das Angesicht Des Vaters in dem Sohne.

3. Und wenn die Luft voll Flammen wär', Die Erd' voll Wasserwogen, So fürchten wir uns nicht so sehr; Uns glänzt der Gnade Bogen. Das reine, theure Blut Des Sohnes macht uns Muth, Daß uns kein Zorn verschlingt,

Und unser Abba klingt In Ehrfurcht und im Glauben.

4. Wer ist, wie unser Herr und Gott, Der sich so hoch gesetzet, Und als Jehovah Zebaoth Am Niedern sich ergötzet, Und es mit Flügeln deckt, Wenn er die Starken schreckt! Sein ist allein die Ehr'! Heilig, heilig und hehr Ist unsers Gottes Name!

5. O ihr Gewaltigen der Welt, Bringt Anbetung und Ehre Dem, der dem Blitz sein Ziel gestellt, Daß er euch nicht verzehre! Verschmäht die Stimme nicht, Die hohe Cedern bricht, Wie Feuerflammen dräut, Und schrecket und erfreut; Laßt euch durch sie bekehren!

6. Wer ihn nicht fürchtet, ehrt und liebt In seinem großen Sohne, Dem wird, weil er den Herrn betrübt, Ein Wetter einst zu Lohne. Doch Heil dem, der ihn kennt, Und Abba, Vater, nennt! Der höret in stiller Ruh' Den Donnerstimmen zu, Und singt sein Hallelujah!

Mel. O Durchbrecher aller Bande.

3189. Wenn ich sehe Wolken steigen, Daß ein Donnerwetter kracht, Seh' ich sie zwar an als Zeugen Von des Schöpfers großer Macht. Denn er ist der Gott der Ehren, Der im Himmel Donner schafft, Und er will uns Ehrfurcht lehren Gegen seine Gotteskraft.

2. Doch ich denk' auch: solches Alles Gab der Vater seinem Sohn, Und die Herrschaft dieses Balles Führt er auf des Vaters Thron. Er bricht einst in einer Wolke Als des Bösen Rächer ein, Und dem theuerkauften Volke Wird er ein Erlöser seyn.

3. Nicht genug ist's, Gott erkennen Als den Bauherrn der Natur; Die den Namen Christi nennen, Folgen einer höhern Spur. Das mag auch ein Heide wissen, Daß Gott Herr des Himmels ist; Aber Gottes Sohn zu küssen, Weiß kein Mensch, als nur der Christ.

4. Herr, ich liebe dein Erscheinen, Komm, und bring' mich auch dahin, Wo ich in der Zahl der Deinen Vor dir weiß gekleidet bin! Ist's schon selig auf der Erden, Wenn man glaubt, daß du uns liebst: O wie wird's im Himmel werden, Wann du dich zu schauen gibst!

Ps. Friedr. Hiller.

Mel. Herr, dir ist Niemand zu vergleichen.

3190. Wer darf dein Herrschen, Gott, verneinen, Der du die Blitze lässest scheinen Aus deinem dunkeln Wolkensitz? Des Donners nahes, fernes Grollen, Und deines Wagens furchtbar Rollen Erwiedern Hagel, Sturm und Blitz. Von deinem Sitze fliegen Pfeile Nach allen Seiten flammend hin, Und Seraphinen thun in Eile Nach deinem unumschränkten Sinn.

2. Wenn's in den Wolken tobt und wettert, Wenn Schlag auf Schlag herunterschmettert, Dann hebt die Welt vor deiner Macht. Doch darf des Christen Herz nicht zittern, Froh siehet es auch in Gewittern Den reinen Spiegel deiner Pracht. Indeß der Blick zum Himmel schauet, Wohnt Fried' und Andacht in der Brust, Denn seine Seel' ist dir vertrauet, Und du bist seines Geistes Lust.

3. Dein Blitz erinnert treue Seelen, Die niemals dir das Herz verhehlen, Herr, an dein alldurchdringend Wort. O laß mich nichts vor ihm verstecken! Denn blitzend würdest du's entdecken, Und richten am geheimsten Ort. Du wollest selber mich durchdringen Mit deiner Wahrheit hellem Blitz! Dann darf ich stets mit Freude dringen Zu deiner Gnade heil'gem Sitz.

4. O mache dir mein Herz zu eigen, Daß sich bei mir in Wahrheit zeigen Dein Sinn und Bild im Herzensgrund! Damit man, Herr, dein göttlich Wesen In meinem Wandel möge lesen, Versiegle mich in deinen Bund. Gieß bei der Gnade sanftem Leuchten Dein Lebenswasser in mich aus, Mich tief im Grunde zu befeuchten Zu Früchten für dein Vaterhaus.

5. Dein Geist, als Strahl von deinem Sitze, Mein Wesen allezeit durchblitze, Und leuchte mir, o Gottes Sohn! So lang' ich soll im Fleische leben, Laß täglich segnend mich durchheben Den Feuerstrahl von deinem Thron! So preiset dich mein Herz, o Retter, Im Morgenroth und in der Nacht, Und

ruht im Sonnenschein und Wetter Getrost in deiner Liebesmacht! Sch. Reinh.

Mel. Allein zu dir, Herr Jesu Christ.

3191. Wie groß, o Gott, ist deine Macht, Die du läss't sehn im Dunkeln, Wenn dein ergrimmter Donner kracht, Und wenn die Blitze funkeln! Wie schrecklich bist du von Gewalt, Wenn nun dein Firmament erschallt, Und in zehntausendfachem Licht Dein recht Gericht Vom Himmel donnernd zu uns spricht!

2. Das Erdreich hört es, und erschrickt, Es zittern Berg' und Hügel; Wenn mancher Mensch den Blitz erblickt, Hätt' er wohl gerne Flügel; Denn auch des starken Donners Macht, O Herr, bezeuget deine Pracht, Und wir, so großer Sünden voll, Erkennen wohl, Daß deine Hand uns strafen soll.

3. Nun, unser ist allein die Schuld, Daß wir dieß wohl verdienen; Trag' aber, Herr, mit uns Geduld, Und laß dich wohl versühnen! Du Vaterherz von Anbeginn, Wo sollen wir jetzt fliehen hin? Wir sind verloren allesammt, Wenn du entflammt Ausüben willst dein Richteramt.

4. Doch du bist groß, und voller Gnad'; Ach, rüste dich, zu schützen Dein armes Volk voll Missethat, Vor deinen mächt'gen Blitzen, Daß uns, o Vater, treffe nicht Ein Schlag, der Berg' und Felsen bricht; Beschirm' uns vor des Donners Macht, Der schrecklich kracht Durch diese dunkle Wetternacht!

5. Bewahr' uns, Herr, Leib, Haus und Gut; Halt' uns im festen Glauben; Laß uns der Elemente Wuth Der Hoffnung nicht berauben; Vor einem bösen, schnellen Tod Behür' uns, Herr, steh' in der Noth Nun deinen schwachen Kindern bei, Und mach' uns frei, Daß Leib und Seele sicher sey!

6. Ach, laß dein treues Vaterherz In dieser Angst uns sehen! Du läss't ja deiner Kinder Schmerz Dir stets zu Herzen gehen! Drum schütz' uns, Herr, zu dieser Frist, Durch unsern Heiland, Jesum Christ, So wollen wir dich in der Zeit Erheben weit, Und preisen dich in Ewigkeit! Johann Rist.

XXXIII. Erntelieder.

Mel. Aus meines Herzens Grunde.

3192. Die Ernt' ist nun zu Ende, Der Segen eingebracht, Womit Gott alle Stände Satt, reich und fröhlich macht; Der alte Gott lebt noch! Wir können's deutlich merken An so viel Liebeswerken; Drum preisen wir ihn hoch.

2. Wir rühmen seine Güte, Die uns das Feld bestellt, Und oft ohn' unsre Bitte Gethan, was uns gefällt; Die immer noch geschont, Ob wir gleich sündlich leben, Die Freud' und Ruh' gegeben, Daß Alles sicher wohnt.

3. Er hat sein Herz geneiget, Uns Sünder zu erfreu'n, Genugsam sich bezeuget Durch Regen, Sonnenschein; Ward's aber nicht geacht't, So hat er sich verborgen, Und durch verborgnes Sorgen Zur Umkehr uns gebracht.

4. Zwar manchen schönen Segen Hat böses Thun verderbt, Den wir auf guten Wegen Noch hätten sonst geerbt; Doch hat Gott mehr gethan Aus unverdienter Güte, Als Mund, Herz und Gemüthe Nach Würden rühmen kann.

5. O treuer, guter Vater! Du hast viel Dank verdient; Du, mildester Berather, Machst, daß uns Segen grünt. Wohlan, dich loben wir Für abgewandten Schaden, Für viel' und große Gnaden; Herr Gott, wir danken dir!

6. Zum Danke kommt das Bitten: Du wollest, frommer Gott, Vor Feuer uns behüten, Und aller andern Noth. Gib friedenvolle Zeit; Erhalte deine Gaben, Daß wir uns damit laben; Regier' die Obrigkeit.

7. Besonders laß gedeihen Dein reines, wahres Wort, Daß wir uns dessen freuen Forthin an diesem Ort. Bring' uns zur reifen Frucht, Daß wir im ganzen Leben Dir Dank und Ehre geben, Mit Frömmigkeit und Zucht.

8. Kommt dann des Lebens Ende,

So nimm, Herr, unsern Geist In deine Vaterhände, Da er der Ruh' geneußt, Da ihm kein Leid bewußt; Dann ernten wir mit Freuden Nach ausgestandnem Leiden Die Garben ew'ger Lust.

Mel. Wer nur den lieben Gott läßt walten.

3193. Dir, Herr, du Geber aller G...en, Gebühret Preis mein Lebenlang. Du hörst das Schrein der jungen Raben, Du liebst der Lerche Lobgesang; O neig' auch jetzt dein Ohr zu mir! Du forderst Dank; ich danke dir!

2. Die kleinste deiner Creaturen Macht deine Weisheit offenbar; Man siehet deiner Liebe Spuren Und deine Macht von Jahr zu Jahr. Ein jedes Gräschen lehret mich: Gott schuf die Welt, Gott liebet dich!

3. Du sorgest väterlicher Weise, Herr, für die Menschen und für's Vieh; Du giebest allem Fleische Speise, Du sorgst und segnest spät und früh. Auch Bösen theilst du Gutes zu; Wo ist ein solcher Gott, wie du?

4. Der Erdkreis ist von deiner Güte Und herzlichen Erbarmung voll; Herr, unterweise mein Gemüthe, Wie ich dich würdig loben soll! Gib, daß mein Herz dich freudig liebt, Wenn mir dein Herz so freudig gibt!

5. Das Körnlein wird in deinem Namen Vom Sämann auf das Feld gestreut; Du, großer Schöpfer, gabst dem Samen, Da du ihn schufst, die Fruchtbarkeit. Der Acker, den du einst verflucht, Bringt nun durch deinen Segen Frucht.

6. Du sendest Fruchtbarkeit der Erde, Du machst des Ackers Furchen naß; Du schmückest Wiesen, Baum und Heerde, Du, Gott, bekleidest Blum' und Gras; Du träufelst mit dem kühlen Thau Erbarmungen auf Flur und Au.

7. Was dürr ist, feuchtest du mit Regen; Was kalt ist, wärmt dein Sonnenschein. Du theilst die Zeiten, wie den Segen, Zu unserm Besten weislich ein. Bei Wärme, Hitze, Kält' und Frost Grünt, wächst und reifet unsre Kost.

8. Im kühlen Herbste wird gesäet; Des Winters Schnee bedeckt die Saat, Die, wenn der kalte Nordwind wehet, Ein Kleid zum Schutze nöthig hat. Das Frühjahr treibt den Halm empor; Im Sommer jauchzt der Schnitter Chor.

9. Kommt, laßt uns bei den vollen Scheuern Dem Herrn der Ernte dankbar seyn. Laßt uns den Bund mit ihm erneuern; Laßt ihm uns, was er uns gab, weihn! Kommt, laßt uns seinen Ruhm erhöhn! Der Herr ist gut; sein Lob ist schön! Ehrenfr. Liebich.

Auf das Erntefest.

Mel. Nun danket Alle Gott.

3194. Frohlocket Jung und Alt! Lobsingt dem Herrn, der lieber, Weil er den Unterhalt Uns allen reichlich giebet! Er hat ihn auch dieß Jahr So mildiglich bescheert; Was unser Wünschen war, Ist väterlich erhört.

2. Es hat durch Gottes Huld Hier Fried' und Ruh' gewohnet; Mit Krieg und Untergang Hat uns der Herr verschonet; Kein Feuer, keine Gluth, Kein schwerer Hagelstein, Kein Wetter, keine Fluth Noch Seuche brach herein.

3. Die Ernte hat der Herr Uns treu und wohl behütet; Du bist, Allmächtiger, Im Wohlthun nicht ermüdet. Wer gab uns Sonnenschein, Wer Regen oder Thau? Woher kam das Gedeihn Zu unserm Ackerbau?

4. Auf seinen Vater schau'n, Gebühret einem Kinde; — Wie schlecht war das Vertrau'n! Vergib uns, Herr, die Sünde, Auch wo ein Menschenkind Den Sabbath übertrat, Weil es mehr Sorg' und Müh' Als Frieden Gottes hat!

5. Gesegne mildiglich Das, was wir täglich essen. Laß auch den Armen sich Nicht sehn von uns vergessen. Gib, daß ein jeder so, Ohn' allen Ueberfluß, Sey in dem Herzen froh, Als wie ein Christ seyn muß!

6. Laß, was ein Jeder hat, Hin bis zur Ernte reichen. Gib selber Rath und That; Du kannst wohl geben Zeichen, Daran man sehen mag, Du seyst ein reicher Gott, Der uns gibt Tag für Tag Sein Wort und täglich Brod.

7. Lob, Dank und Ehre sey Jetzt und zu allen Zeiten Dir, Gott, der ewig treu Uns führen will und leiten! Dir Vater und dem Sohn, Dir, Gott, dem heil'g

geh Geist, Bis man vor deinem Thron All' deine Güte preist.

Mel. Ich singe dir mit Herz und Mund.

3195. Gott sorgt für uns! o singt ihm Dank, Ihr Christen nah und fern! Vom Aufgang bis zum Niedergang Trägt uns die Huld des Herrn.

2. Vom Menschen bis zum kleinsten Wurm Reicht seine Gnad' und Macht; Im Sonnenscheine, wie im Sturm, Ist er auf Heil bedacht.

3. Mit froh gerührter Seele bringt Ein Herz voll Dank ihm dar! Die Aehre, die vom Segen singt, Ist sein; er krönt das Jahr.

4. Ja, Höchster, wir verehren dich Mit kindlich frohem Dank; Du nährst uns und gibst mildiglich Noch mehr, als Speis' und Trank.

5. Fried' und Gesundheit, Kraft, Gedeihn Zu unsrer Hände Fleiß, Auch das gibst du, und dir allein Gebührt dafür der Preis.

6. Laß deines Segens Ueberfluß Uns nun auch heilsam seyn, Und hilf uns, daß wir beim Genuß Uns seiner mäßig freu'n.

7. Vermehr' in uns die Zuversicht, Dir ewig zu vertrau'n, Bis wir dereinst in deinem Licht Des Glaubens Ernte schau'n.

Mel. Lobsinge Gott! erheb' ihn ꝛc.

(Ps. 65, 10 — 14.)

3196. Herr, du regierst, daß Alles glücklich werde, Daß sich im Himmel, daß auf deiner Erde, Was lebt, sich Alles deiner Macht und Treue Und Huld erfreue.

2. Wie gut ist, was du ordnest! wie vollkommen Verherrlicht deine Huld sich an den Frommen, Und (möchten sie nur selbst ihr Heil nicht hindern!) Auch an den Sündern!

3. Du siehst die Erd' an: die Gefilde lachen! Du wässerst sie mit Thau, sie reich zu machen! Dein Strom ist voll; durch dich reift das Getreide Zu unsrer Freude.

4. Die tiefgefügten Furchen füllt dein Segen, Und das verlechzte Land erfrischt dein Regen; Du machst es weich und segnest seine Saaten, Daß sie gerathen.

5. Sie träufeln, deine Tritte, daß von ihnen Gebirg' und Thal und alle Fluren grünen. Die Hügel hüpfen, Gott, im Feierkleide Vor Dank und Freude.

6. Du schmückst, du füllest das Gefild' mit Heerden, Und Gras entsprießt, daß sie gesättigt werden. Dem Schnitter rauscht der vollen Felder Segen Zur Ernt' entgegen.

7. Und Dank und Lust und Jubel jauchzt aus Allen, Und Wälder, Auen und Gefild' erschallen! Ein lautes dir frohlockendes Getümmel Steigt auf zum Himmel! Dr. Joh. Andreas Cramer.

Mel. Ach, mein Jesu, welch Verderben.

3197. Herr im Himmel, Gott auf Erden, Herrscher dieser ganzen Welt! Laß den Mund voll Lobes werden, Da man dir zu Fuße fällt, Für den reichen Erntesegen Dank und Opfer darzulegen.

2. Ach, wir haben's nicht verdienet, Daß du uns so heimgesucht; Ob gleich unser Feld gegrünet, War des wahren Glaubens Frucht Doch bei Wenigen zu finden; Ach vergib uns unsre Sünden!

3. Vater, der du aus Erbarmen Böse Kinder doch gespeist, Der du Reichen und auch Armen Deines Segens Kraft beweis't: Sey gelobet, sey gepriesen, Daß du so viel Guts erwiesen!

4. Du hast Sonnenschein und Regen Uns zu rechter Zeit geschickt, Daß wir haben allerwegen Felder voller Korn erblickt; Berg' und Thäler, Tiefen, Höhen Sahen wir im Segen stehen.

5. Als das Feld nun reif zur Ernte, Fingen wir zu schneiden an, Da man erst recht kennen lernte, Was dein großer Arm gethan. Werden bei des Segens Menge Doch die Scheuern fast zu enge!

6. Ach, wer ist, der solche Güte Dir genug verdanken kann? Nimm ein dankbares Gemüthe Für die große Wohlthat an; Feld und Haus soll laut erschallen: Gott macht satt mit Wohlgefallen!

7. Gib nun Kraft, den milden Segen, Den uns deine Hand beschceert, Auch so lieblich anzulegen, Daß der Fluch ihn nicht verzehrt! Bleiben wir in alten

Wem tief im Buſen Liebe glühet,
Der trotzt der Zeit und ihrer Macht.
Denn jeden Alters iſt die Liebe
Und unverſiegbar ihre Kraft.
Wenn ſie in euren Herzen bliebe,
Von Selbſtſucht frei und Leidenſchaft,
So ſchwände eurem Leben nimmer
Der friſchen Jugend Roſenſchimmer.

6.

Die Träume.

Ob Träume unſre Ruhe ſtören,
Begehret ihr von uns zu hören?
Gerettet aus der Sinne Macht,
Zum Selbſtbewußtſeyn klar erwacht,
Vermag uns keines Truges Wahn
Zu täuſchen auf der Wahrheit Bahn.
Das Leben iſt ein Fiebertraum,
Von dem euch einſt der Tod befreit,
Wenn ihr nicht mehr beſchränkt im Raum,
Entflieht dem engen Reich der Zeit.

7.

Die dreifache Himmelsleiter.

Drei Dinge ſind's, die euer Leben
Der Erde dunklem Staub entheben.
Die Liebe, ſie iſt Gottesкraft,
Nicht ſterblich iſt, was ſie ſich ſchafft.
Die Thräne weckt dem wunden Herzen
Der Himmelsſehnſucht ſüße Schmerzen.

Sünden, Kann das Gute leicht verschwinden.

8. Schenk' uns frohe, fromme Herzen, Stolz und Geiz laß ferne seyn; Laß den Undank nichts verscherzen; Wenn wir neuen Samen streu'n, So laß uns auch künftig haben, Uns und Dürftige zu laben.

9. Laß dein Wort auch Früchte bringen, Daß man ferner ernten kann; So wird man hier jährlich singen, Wie du uns so wohl gethan. Gib auch, nach dem Thränensamen Freudenernt' im Himmel! Amen.

Mel. Wir nah, spricht Christus ꝛc.

3198. Lobsing', o frohes Erntefest, Preis ihn mit Freudenpsalmen, Der Saat in Halmen sprießen läßt, Mit Aehren krönt die Halmen, Und gibt, daß sie voll Frucht gedeihn, Thau, Regenguß und Sonnenschein!

2. Im Wetterdunkel wandelt er, Sä't Heil aus milden Händen, Und fährt auf Blitz und Sturm einher, Um Segen auszuspenden. Und wenn sie gleich mit Donnern spricht, Spricht doch die Liebe: zittert nicht!

3. Lobsingt! uns füllte Gottes Hand Die leeren Scheuern wieder. O du vom Herrn begabtes Land, Dien' ihm des Dankes Lieder! Er dachte unsrer Schulden nicht, Voll Gnade schien sein Angesicht.

4. Noch strahlet seiner Sonne Huld Auf Sünder und Gerechte; Noch schont, noch nährt er voll Geduld Auch schuldbeladne Knechte. O fallt aufs neu' mit Kindessinn Am Thron des guten Vaters hin!

5. Des Erdensegens reichen Theil, Wer kann ihn messen, wägen? Doch welch unendlich größres Heil Beut Gott in Christi Segen! Vergeßt, wenn euch das Feld begabt, Nicht Jesum, der die Herzen labt!

6. O laßt uns guten Samen streu'n In stillen Glaubensthaten! Der Herr gibt Thau und Sonnenschein Zum Wachsthum solcher Saaten. Dann ziehn wir einst im Jubelchor Zum Erntefest durch Salems Thor!

Mel. Singen wir aus Herzensgrund.

(Psalm 147.)

3199. Lobt den Herren! ist's nicht schön, Salems König zu erhöhn? Der Verjagte wieder bringt, Sucht, was mit dem Elend ringt; Der zerbrochne Herzen heilt, Kranken, Matten unverweilt Rath und Trost und Kraft ertheilt?

2. Der die fernsten Sterne kennt, Sie mit ihren Namen nennt, Allenthalben Alles schafft, Reich in ungemess'ner Kraft, Und doch auf das Niedre sieht, Wüthriche zur Strafe zieht, Um Gedrückte sich bemüht!

3. Singt, ihr Herzen, wechselsweis, Tönet unsers Gottes Preis, Der die Luft durch Wolken trübt, Der der Erde Regen gibt, Gras auf Bergen wachsen heißt, Jedem Thier sein Futter weist, Selbst die jungen Raben speist!

4. Armen, Bildern, Hungrigen, Die ihm auf die Hände sehn, Auf ihn hoffen unverwandt, Bricht er Brod mit Vaterhand. Er zerschmettert und zerbricht Den, der stolz und trotzig spricht; Rosses-Stärke freut ihn nicht.

5. Preise, Zion, deinen Gott, Der der Feinde Drohn und Spott, Als dein Hüter kraftlos macht, Deine Thore treu bewacht, Deine Noth zum Segen lenkt, Deine Kinder speist und tränkt, Dir den besten Weizen schenkt!

6. Satt durch deine milde Hand, Alle satt in Stadt und Land, Froh von deinem Vaterblick, Fröhlich ob so reichem Glück, Knieen wir, Herr, dankbarlich; Väter, Kinder freuen sich; Guter Gott, wir preisen dich!

7. Der du Schnee wie Wolle streust, Schloßen wirfst und schmelzen heißt, Ueber Luft und Sturm regierst, Hitz' und Frost durch Länder führst, Gibst, was Meer und Erde trägt: Gott, du hast uns dargelegt, Was den Hunger niederschlägt.

8. Gib und laß uns auch dein Wort Für den Geist, o treuer Hort! Hilf zur Aussaat allermeist, Die geschehn soll auf den Geist! Gib uns stets dein Himmelsbrod! Denn wo Seelenhunger droht, Da ist bittre Hungersnoth.

Jos. Ad. Lehmut.

Mel. Nun lob', mein' Seel, den Herren.

3200. Nun laßt den Herrn uns preisen Für alle Lieb' und milde That! Laß uns ihm Dank erweisen Für seiner Gnade treuen Rath! Er hat uns Frucht gegeben Gar fröhlich auf dem Land, Hat unser armes Leben Erquickt mit reicher Hand. Mit Freuden ist gediehen, Was wir gesäet aus, Und nach viel Fleiß und Mühen Auch wohl gebracht nach Haus.

2. Wer sollte nicht erkennen, Was Gott an seinen Sündern thut? Wer sollte nicht ihn nennen Das einzig allerhöchste Gut? Es ist nichts, der da säet, Nichts, der da sammelt ein; Der Wind des Herren wehet, Es glänzt sein Sonnenschein; Er sendet seinen Segen, Und macht uns freudevoll; An ihm nur ist's gelegen, Wenn Gutes kommen soll.

3. Wenn er denn nun gespendet Den Segen über Land und Stadt, Wenn Frieden er gesendet, Daß friedlich man geerntet hat: Dann sollen wir ihn preisen, Der in den Himmel sitzt, Und auf viel tausend Weisen Uns Sünder nährt und schützt; Dann sollen wir ihm danken Mit Herz, mit Hand und Mund, Mit Werken, und nicht wanken Von seinem Gnadenbund.

4. Daß solches nun geschehe, Das wollst du helfen, treuer Gott! Gib ferner aus der Höhe Uns Segen, Licht und täglich Brod! Laß Lebensbrod genießen Ein jedes Christenhaus; Laß Lebenswasser fließen Auf unsre Herzen aus; Daß wir nicht bloß auf Erden An Früchten werden reich, Nein, dort auch Bürger werden In deinem Himmelreich!

M. Joh. Weber.

Mel. Es ist das Heil uns kommen her.

3201. „So lang, als Erd' und Sonne stehn, Soll fortgehn Saat und Ernte!" Sprach Gott, als er durch Windeswehn Die Schreckensfluth entfernte. Und fest steht, was sein Wort versprach, Ihm rühmen's Ewigkeiten nach; Das hallt dieß Jahr ihm wieder.

2. Von oben, wo der Ew'ge thront Mit heil'gem Königsstabe, Wo er, des Lichtes Vater, wohnt, Kommt alle gute Gabe; Nie hört der Gnadensonne Lauf, Nie hört sein Born zu strömen auf; Preis seinem Vatersegen!

3. Er krönt das Jahr mit seinem Gut, Er läßt die Scheuern füllen; Und Feld und Berg und Garten thut Nur seinen Liebeswillen. Die Wolke regnet, donnert, schneit, Wie ihr sein Segenswink gebeut. Wohl uns des großen Gebers!

4. Er gibt mit weisem Gottesmaaß, Bald reichlicher, bald minder; Nie aber, nein, noch nie vergaß Der Vater seine Kinder. Er, der so gern uns Gutes thut, Er weiß, was heilsam ist und gut. Preis seiner Vatertreue!

6. Wißt, unser großer Geber liebt, Die ihm an Milde gleichen, Und, was er überflüssig gibt, Gern armen Brüdern reichen! Als Darlehn, das ihm wuchern soll, Füllt er des Vorraths Räume voll. Preist ihn, den Gott der Liebe!

7. Ja, bringt ihm Preis im Heiligthum, An seinen Dankaltären! Laßt Haus und Tisch den edlen Ruhm Der Gottesgüte mehren! Ihm bleib' in reiner Dankbarkeit Geist, Seel' und Leib zum Ruhm geweiht, Und jeder Tag des Lebens!

H. W. Garve.

Mel. Was Gott thut, das ist wohl gethan.

3202. Was Gott thut, das ist wohlgethan! So denken Gottes Kinder. Wer auch nicht reichlich ernten kann, Den liebt er doch nicht minder; Er zieht das Herz Nur himmelwärts, Wenn er es läßt auf Erden Beim Mangel traurig werden.

2. Was Gott thut, das ist wohlgethan, Sey's Nehmen oder Geben; Was wir aus seiner Hand empfahn, Ist ja genug zum Leben. Er nimmt und gibt, Weil er uns liebt; Er übt auch im Entbehren, Und will uns Demuth lehren.

3. Was Gott thut, das ist wohlgethan. Wer darf sein Walten richten, Wenn er, noch eh' man ernten kann, Den Segen will vernichten? Weil er

allein Der Schatz will seyn, Nimmt er uns andre Güter, Zum Heile der Gemüther.

4. Was Gott thut, das ist wohlgethan; Es geh' nach seinem Willen! Läßt es sich auch zum Mangel an: Er weiß das Herz zu stillen. Wer als ein Christ Genügsam ist, Der kann bei kleinern Gaben Doch Freud' und Nahrung haben.

5. Was Gott thut, das ist wohlgethan; Das Feld mag traurig stehen: Wir gehn getrost auf seiner Bahn; Was gut ist, wird geschehen! Sein Wort verschafft Uns Lebenskraft! Es nennt uns Gottes Erben; Wie können wir verderben?

6. Was Gott thut, das ist wohlgethan; Laßt in Geduld uns fassen! Er nimmt sich unser gnädig an, Und wird uns nicht verlassen! Er, unser Gott, Weiß, was uns Noth, Und wird es uns bescheeren; Laßt uns ihn gläubig ehren!

Benjamin Schmolke.

Mel. O daß ich tausend Zungen hätte.

3203. Wir kommen, deine Huld zu feiern, Vor deinem Antlitz uns zu freu'n; Bei reichlich angefüllten Scheuern Dir, Herr der Ernte, Dank zu weihn, Der du mit milder Vaterhand Aufs neu' gesegnet unser Land.

2. Dein Lob, das wir gerührt verkünden, Nimm es, o Vater, gnädig an, Und tiefer stets laß uns empfinden, Wie viel du Gutes uns gethan, Auf daß der Dank für deine Treu' Ein dir geweihtes Leben sey!

3. Und wie du selber nur aus Liebe Uns schenkest unser täglich Brod, So weck' in uns des Mitleids Triebe, Laß fühlen uns der Brüder Noth; Und weil du Reich' und Arme liebst, So dien' auch beiden, was du gibst!

4. Durch dich ist Alles wohl gerathen Auf dem Gefild', was wir bestellt; Doch reifen auch des Glaubens Saaten Auf deines Sohnes Erntefeld? Sind wir auch, wenn er auf uns sieht, Ein Acker, der ihm grünt und blüht?

5. Der List des Feindes wollst du wehren, Wenn er geschäftig Unkraut streut; Die Frucht des Wortes laß' sich mehren, Zu deinem Ruhme weit und breit, Damit am großen Erntetag Ein Jeder Garben bringen mag!

Ehrenfried Liebich.

Mel. Wer nur den lieben Gott läßt ꝛc.

3204. Wir singen, Herr, von deinen Segen, Wiewohl sie nicht zu zählen sind: Du gibst uns Sonnenschein und Regen, Frost, Hitze, Donner, Thau und Wind, So blüht und reifet unsre Saat Nach deinem wundervollen Rath.

2. Der Himmel träufelt lauter Güte, Die Erd' ist deiner Schätze voll, Damit ein achtsames Gemüthe Dich finden und bewundern soll, Dich, der durch seine weise Macht So Herrliches hervorgebracht.

3. So sey die Liebe dann gepriesen, Gepriesen sey die Wunderkraft, Die auf den Feldern, auf den Wiesen Für Thier' und Menschen Nahrung schafft! Du nährest uns, wir werden satt; Du gibst, daß man noch übrig hat.

4. Du schüttest deines Segens Fülle Herab, die wir doch nicht verdient; Es ist allein dein guter Wille, Daß Feld und Au' und Garten grünt; O, sey uns gnädig fernerhin, Und wirk' auch Dank in unsrem Sinn!

5. Bewahre ferner unsre Saaten Und unsre Häuser, Hab' und Gut; Bewahr' uns, Herr, vor Missethaten, Vor Wollust, Geiz und Uebermuth; Weil sonst im reichsten Ueberfluß Die Seele doch verderben muß.

6. Ja, wenn wir, Vater, dein vergessen, Der du so liebend unser denkst, So muß der Fluch den Segen fressen, Mit dem du Feld und Haus beschenkst; Wird auch der Vorrath nicht zerstreut, So mangelt doch Zufriedenheit.

7. So wollen wir denn hier auf Erden, Die Saat des Himmels auszustreu'n, Nie müde, nie verdrossen werden, Und uns vielmehr der Ernte freu'n, Die einst, nach dieser Zeit der Saat, Dein Rath für uns ersehen hat.

Siebentes Buch.

Vom Tode und von den letzten Dingen.

I. Von der Vorbereitung auf den Tod.

(Siehe auch von der Hinfälligkeit des sündigen Menschen. I. Buch, Nr. 16.)

Mel. Mein Jesu, der du mich ꝛc.

3205. Auf, Seele, sey bereit, Weil deine Abschiedszeit Vor dir verborgen! Wer sich bei Zeiten schickt, Wird nicht so leicht berückt, Und stirbt ohn' Sorgen!

2. Wer aber immerhin Nach seines Fleisches Sinn Will sicher gehen, Der wird sich in dem Tod Mit tausend Herzensnoth Umgeben sehen.

3. Drum will ich lieber heut', In frischer Gnadenzeit, Den Anfang machen. Es mag die rohe Welt, Die sich für weise hält, Mich wohl verlachen!

4. Es pflegt ein kluger Mann, So viel er immer kann, Sich so zu schicken, Daß er sein Haus bestellt, Wenn es dem Herrn gefällt, Ihn wegzurücken.

5. Drum will ich seyn bedacht, Eh' mich die Todesnacht Ins Grab wird senken, Wem ich all' meine Hab' Zur angenehmen Gab' Doch möge schenken.

6. Dir, großer Seelenfreund, Der es so treulich meint, Sey denn mein Leben, Mein ganzes Herz und Muth, Ja, all' mein' Hab' und Gut Ganz übergeben!

7. Dieß Alles soll nun dir, O Jesu, meine Zier, Auf ewig bleiben. Ich will mich dir, mein Ruhm, Zu deinem Eigenthum Nun ganz verschreiben.

8. Ist es dein weiser Rath, Daß ich die Thränensaat Noch länger baue, So führ' mich bei der Hand, Bis ich im Vaterland Dich selig schaue!

Mel. Befiehl du deine Wege.

3206. Bedenke, Mensch, das Ende; Bedenke deinen Tod! Wie kommt so oft behende Die bittre Sterbensnoth! Schon morgen, und geschwinder, Kannst du gestorben seyn; Drum bilde dir, o Sünder, Ein täglich Sterben ein!

2. Bedenke, Mensch, das Ende, Bedenke das Gericht! Es müssen alle Stände Vor Jesu Angesicht. Kein Mensch ist ausgenommen; Dort muß ein Jeder nahn, Und wird den Lohn bekommen, Nachdem er hier gethan.

3. Bedenke, Mensch, das Ende, Der Hölle Angst und Leid, Daß dich nicht Satan blende Mit seiner Eitelkeit! Hier sind nur kurze Freuden; Dort aber ewiglich Im Feuerpfuhle Leiden; Ach, Sünder, hüte dich!

4. Bedenke, Mensch, das Ende; Bedenke doch die Zeit, Damit kein Tand dich wende Von jener Herrlichkeit! Dort wird vor Gottes Throne Der Glaube nur bestehn; Dort wird die Lebenskrone Nur der Gerechte sehn.

5. Herr, lehre mich erwägen Des Lebens letzte Zeit, Daß ich zum ew'gen Segen Mich mache früh bereit! Laß mich den Tod betrachten Und deinen Richterstuhl; Laß mich auch nicht verachten Der Hölle Feuerpfuhl!

6. Hilf, Gott, daß ich in Zeiten Auf meinen letzten Tag Durch Buße mich bereiten, Und täglich sterben mag. Im Tod und vor Gerichte Steh' mir, o Jesu, bei, Daß ich im Himmelslichte Zu wohnen würdig sey!

Mel. Wer weiß, wie nahe mir mein Ende.

3207. Den Heiland auf den Tod zu sparen, Ist nicht die wahre Sterbekunst. Mit Gnade läßt sich's nicht verfahren, Als wie mit eines Menschen Gunst. Und wüßt' ein Christ den Tod noch fern, Er lebte dennoch seinem Herrn!

2. Herr, lehr' mich selbst, daß dir zu leben, So nöthig und so selig sey! Du hast mir täglich zu vergeben, Da ist's genug an solcher Treu'. Ein Schalksknecht ist, der sich entzieht, Bis er den Kerker vor sich sieht.

3. Du, Herr, willst lauter Diener haben, Die deine Gnade täglich freut; Dein Blut und deines Geistesgaben Sind kein Geschenk zur Sicherheit. Wo Glaube ist, muß Liebe seyn; Man liebt nicht erst im Tod allein.

4. Herr, gib, daß mir dein Umgang süße, Dein Angedenken köstlich sey; Und leg' ich mich vor deine Füße, So zeig mir deine Huld und Treu'; Schweift mein Herz aus, so ziehe mich In Gnaden wieder fest an dich!

5. Wie sollt' ich Dem nicht leben wollen, Der für mich armen Sünder starb? Wie sollt' ich Dem nicht dienen sollen, Der mich zum Eigenthum erwarb? O nein, dir, Jesu, leb' ich gern; Sterb' ich, so sterb' ich dir, dem Herrn!

Ph. Fr. Hiller.

Mel. Freu' dich sehr, o meine Seele.

3208. Denket doch, ihr Menschenkinder, An den letzten Todestag! Denket doch, ihr frechen Sünder, An den letzten Stundenschlag! Heute sind wir frisch und stark, Morgen füllen wir den Sarg, Und die Ehre, die wir haben, Wird zugleich mit uns begraben.

2. Und was hilft ein langes Leben Ohne Buß' und Besserung? Wer nicht will nach Tugend streben, Ach, der sterbe lieber jung! Unsre Bosheit nimmt nicht ab, Sondern mehrt sich bis zum Grab; Frei von Sünden wird man nimmer, Und die Welt fast täglich schlimmer.

3. Langes Leben, große Sünde; Große Sünde, schwerer Tod; Lerner das an einem Kinde! Dem ist Sterben keine Noth. Selig, wer bei guter Zeit Sich auf seinen Tod bereit't, Und, so oft die Glocke schläget, Seines Lebens Ziel erwäget!

4. Das Gewissen schläft im Leben, Doch im Tode wacht es auf; Da sieht man vor Augen schweben Seinen ganzen Lebenslauf; Aller Schätze Kostbarkeit Gäbe man zu jener Zeit, Wenn man nur geschehne Sachen Könnte ungeschehen machen.

5. Diese Welt geringe schätzen, Allen Sünden widerstehn, Nur im Glauben sich ergötzen, Willig Gottes Wege gehn; Wahre Lebensbesserung, Stete Fleischeszüchtigung, Sich verläugnen und mit Freuden Schmach um Christi willen leiden:

6. Das sind Regeln für Gesunde, Da man Zeit und Kräfte hat; In der letzten Todesstunde Ist's gewöhnlich, ach, zu spat! Sterben ist kein Kinderspiel! Wer im Herren sterben will, Der muß ernstlich darnach streben, Wie er will im Herren leben.

7. In dem ganzen Bibelbuche Kommt nichts so erschrecklich für, Als die Worte von dem Spruche: „Ihr Verfluchten, weicht von mir!“ Selig, wer davor erschrickt, Eh' er noch den Tod erblickt; Wer mit Zittern hier auf Erden Schafft, noch selig dort zu werden!

8. Hier in lauter Freuden schweben, Macht im Tode lauter Noth; Aber auf ein traurig Leben Folgt ein freudenreicher Tod. Drum hinweg mit dieser Welt! Meidet, was sie herrlich hält! Ueber fleißig eure Sinnen, Daß sie Christum lieb gewinnen!

9. Euer Wandel sey im Himmel, Da ist euer Bürgerrecht; Lebt in diesem Weltgetümmel Unbekannt, gerecht und schlecht; Fliehet die Sündensklaverei; Machet eure Seele frei, Daß sie hier als Fremdling lebe, Und sich dort zu Gott erhebe!

Johann Hübner.

Mel. Kommt her zu mir, spricht Gottes ꝛc.

3209. Du siehst, o Mensch, wie fort und fort Der Eine hier, der Andre dort Uns gute Nacht muß geben. Der Tod hält keinen andern Lauf, Er sagt

zuletzt die Wohnung auf Uns Allen, die wir leben.

2. Bedenk' es weislich in der Zeit, Fleuch allen Schlaf der Sicherheit, Und bleibe stündlich wacker! Wie's jetzt ist, also bleibt es nicht; Bald trägt man, fern vom Tageslicht, Dich auf den Gottesacker.

3. Wir werden aus den Gräbern gehn, Und Alle vor'm Gerichte stehn, Das Christus selbst wird hegen, Wann auf der Engel Feldgeschrei Die Gluth das große Weltgebäu Wird in die Asche legen.

4. Alsdann wird erst der ganzen Welt Vergeltung werden zugestellt; Die Sünder werden büßen, Und sich, ohn' allen Trug und Schein, Selbst Kläger, Richter, Würger seyn, Verdammt durch ihr Gewissen.

5. Ach, Gott, kömmt mir dieß Urtheil vor, So steigen mir die Haar' empor, Mein Herz fühlt Angst und Schrecken! Ihr hohen Hügel, — heb' ich an, — Ihr Berg', und was da stürzen kann, Fallt her, mich zu bedecken!

6. Ach, Jesu, meine Zuversicht, Laß mir dein strenges Zorngericht An jenem Tag nicht schaden! Bereit' mich wohl auf jenen Tag, Damit ich selig hören mag Den süßen Spruch der Gnaden!

7. Gib, daß ich mich bei gutem Sinn, Und weil ich noch bei Kräften bin, Zum Sterben fertig halte', Und nicht, verstrickt in Sündenlust, Des ew'gen Heiles unbewußt, Zum andern Tod erkalte! Simon Dach.

Mel. O Ewigkeit, du Donnerwort.

3210. Ich geh', ich sitz', und was ich thu', So ruft mir diese Stimme zu: O Mensch, denk' an dein Sterben! Drum, meine Seele, sey bereit, Und schick' dich zur Bußfertigkeit, Willst du den Himmel erben! Schaust du gleich jetzt des Tages Licht, Wer weiß, stirbst du vor Abend nicht?

2. Wirf Alles hin, was dieser Welt Und ihren Freunden wohlgefällt, Und trachte nach dem Himmel, Da lauter Wonne, lauter Lust Dich labt an deines Jesu Brust Nach dieser Welt Getümmel. Erwähle das, was ewig steht, Und ewig nicht zu Grunde geht!

3. O Jesu, du, des Todes Tod, Laß mich in meiner letzten Noth Nicht sinken noch verderben! Nimm selbst dich meiner Seele an, Daß auch der Leib mit Ruhe kann Auf dein Verdienst absterben! Hüll' mich in dein Erbarmen ein, So kann ich nicht verloren seyn!

Mel. Wer nur den lieben Gott läßt ꝛc.

3211. Ich sterbe täglich, und mein Leben Eilt immerfort zum Grabe hin. Wer kann mir eine Bürgschaft geben, Daß ich noch morgen lebend bin? Die Zeit geht hin, der Tod kommt her, Ach, wer nur immer fertig wär'!

2. Ein Mensch, der sich mit Sünden träget, Ist immer reif zu Sarg und Grab; Der Apfel, der den Wurm schon heget, Fällt endlich unversehens ab. Ich weiß: es ist der alte Schluß, Daß ich zur Erde werden muß.

3. Es schickt der Tod nicht immer Boten, Er kommt uns oft unangemeld't, Und fordert uns ins Land der Todten; Wohl dem, der Haus und Herz bestellt! Denn ew'ges Weh' und ew'ges Glück Hängt oft an einem Augenblick.

4. Herr aller Herren! Tod und Leben Hast du allein in deiner Hand; Wie lange du mir Frist gegeben, Das ist und bleibt mir unbekannt; Hilf, daß ich jeden Glockenschlag An meinen Abschied denken mag!

5. Es kann vor Abend anders werden, Als es am Morgen mir war; Den einen Fuß hab' ich auf Erden, Den andern in der Todtenbahr; Ein kleiner Schritt ist nur dahin, Wo ich der Würmer Speise bin.

6. Ein einz'ger Schlag kann Alles enden, Und Fall und Tod beisammen seyn; Drum halt' mich fest in deinen Händen, Und schließ' in Christi Huld mich ein, Daß, wenn der Leib darnieder-sinkt, Sein Antlitz meiner Seele winkt!

7. Vielleicht kann ich kein Wort mehr sagen, Wenn Auge, Mund und Ohr sich schleußt; Drum bet' ich in gesunden Tagen: „Herr, dir befehl' ich meinen Geist!“ Verschließen meine Lippen sich, So schreie Jesu Blut für mich!

8. Kann ich die Meinen nicht mehr segnen, So segne du sie, Herr, für mich! Wenn lauter Thränen um mich regnen, O Vater, so erbarme dich, Und lasse der Verlass'nen Schrei'n Durch deinen Sohn erhörlich seyn!

9. Dringt mir der letzte Stoß zum Herzen, So schließ' mir, Herr, den Himmel auf! Verkürze mir die Todesschmerzen Und hole mich zu dir hinauf; So wird mein Abschied, ohne Pein, Ein Heimgang in die Ruhe seyn!

Benjamin Schmolke.

Mel. Wenn mein Stündlein vorhanden ist.

3212. Ich walle meiner Heimath zu, Nach Salems stillen Höhen; Nur dort kann ich in sichrer Ruh' Mein Heil vollendet sehen! Dort geht, nach wohlvollbrachtem Lauf, Für mich das Licht des Lebens auf, Und schenkt mir ew'ge Wonne.

2. Doch, ach, wie traurig ist die Bahn, Die mich zum Himmel leitet! Ich treffe nichts als Kummer an, Der meinen Geist bestreitet. Hier schreckt der Feind, dort nagt der Schmerz, Da quälet mich mein eignes Herz; Ach, wer kann hier mich retten?

3. Thust du es nicht mit deiner Macht, Unendlicher Erbarmer! Wo such' ich in der Kreuzesnacht Denn sonsten Schutz, ich Armer? Auf Erden ist kein Rath für mich, Ich irr' und laufe ohne dich Auf Wegen der Verdammniß.

4. Mein Gott, mein Vater, stärke mich, Daß ich wohl überwinde, Und die bedrängte Seele sich Auf dein Erbarmen gründe! Mein Ziel und Wunsch bleibt dieß allein: Einst ewig dort bei dir zu seyn; Wie kannst du mich verstoßen?

5. Nein, Vater, nein, das thust du nicht, Dein Wort bleibt ewig stehen! Dieß heißet mich voll Zuversicht Zu deinem Throne gehen. Da rufet mir die Gnade zu: Beladner, komm, hier find'st du Ruh'; Komm gläubig, du sollst leben!

6. Wohl mir! hier, Vater, ist die Hand; Halt mich, daß meine Seele Den schmalen Weg zum Vaterland Nun nimmermehr verfehle! Leit mich nach deinem Rath allein, Und bring' mich endlich selig ein Vom Glauben zu dem Schauen!

7. O wall' ich nur, mein Gott, vor dir, So kann mir Niemand schaden! Ich bin, dieß zeugt mein Geist in mir, Dein Erb', ein Kind der Gnaden; Denn machte meines Mittlers Blut Die Schulden aller Menschen gut, So bist du mir auch gnädig.

8. Bald werd' ich zu dem Schluß der Zeit Und meiner Wallfahrt eilen. O welchen Schmuck der Herrlichkeit Wirst du mir dann ertheilen! Ach, komm, mein Vater, hol' auch mich; Dein müder Pilger flehet dich Auf Jesu Wort und Namen!

Ch. F. Reichel.

Mel. Wer weiß, wie nahe mir mein Ende.

3213. Ich weiß, es wird mein Ende kommen; Doch weiß ich nicht: wo, wann und wie? Vielleicht werd' ich der Welt entnommen Heut' Abend oder morgen früh; Vielleicht ist auch mein Ziel bestimmt, Eh' diese Stund' ein Ende nimmt.

2. Dieß Alles kann mich nicht betrüben; Ich sorge nicht für meine Zeit; Sie ist in Christi Hand geschrieben, Der führet mich zur Seligkeit. Wenn ich, was sterblich, abgethan, Zieh' ich, was unverweslich, an.

3. Ich weiß aus Gottes theurem Worte, Daß mir der Tod nicht ist ein Tod; Er ist mir eine Himmelspforte, Ein Ziel und Ende meiner Noth, Ein sanfter Abend, der mich kühlt, Wenn ich des Tages Last gefühlt.

4. Drum wart' ich auch mit Herzverlangen, Bis mich der Tod der Welt entrückt; Mit Freuden will ich ihn empfangen, Weil Jesus diesen Boten schickt, Der mir den Weg zum Himmel weist, Und in die Heimath bringt den Geist.

5. Laß nur, Herr Jesu, meine Seele Im wahren Glauben treulich stehn, Wenn sie nach deines Munds Befehle Aus dieser armen Welt soll gehn; Ach, mache stets mein Herz bereit Zur Reise nach der Ewigkeit!

6. Herr Jesu, laß mich täglich sterben

ben! Steh' mir im letzten Kampfe bei, Damit der Tod mir kein Verderben, Nein, nur des Lebens Anfang sey; So scheid' ich fröhlich von der Welt, Wie, wo und wann es dir gefällt.

Salome Franck.

Mel. Wer weiß, wie nahe mir mein Ende.

3214. Mein Gott, ich weiß wohl, daß ich sterbe; Ich bin ein Mensch, der bald vergeht, Und finde hier kein sichres Erbe, Kein Gut, das ewiglich besteht; Drum zeige mir in Gnaden an, Wie ich recht selig sterben kann!

2. Mein Gott, ich weiß nicht, wann ich sterbe, Ob es nicht heute schon geschieht, Daß ich vor Abend mich entfärbe, Der Blume gleich, die schnell verblüht; Drum mache täglich mich bereit Zum Hingang in die Ewigkeit!

3. Mein Gott, ich weiß nicht, wie ich sterbe, Wie mich des Todes Hand berührt; Dem Einen wird das Scheiden herbe, Wenn Jener sanft wird heimgeführt. Doch, wie du willst; nur dieß verleih', Daß ich getrost im Tode sey!

4. Mein Gott, ich weiß nicht, wo ich sterbe, Und welcher Staub mich einst bedeckt; Doch wenn ich nur dieß Heil erwerbe, Daß mich dein Ruf zum Leben weckt, So mag' es nahe, ferne seyn: Die Erd' ist allenthalben dein!

5. Nun, treuer Vater, wenn ich sterbe, So nimm du meinen Geist zu dir! Ich weiß, daß ich dann nicht verderbe, Lebt Christus und sein Geist in mir. Darum erwart' ich ruhevoll, Wo, wie und wann ich sterben soll!

Benjamin Schmolke.

Mel. Herr Jesu Christ, wahr'r Mensch rc.

3215. Mit Todesgedanken geh' ich um; Der Tod geht stets um mich herum, Und bleibt mir stündlich auf dem Fuß, Daß ich stets seiner warten muß.

2. Den Bogen hat er schon gespannt Und hält den Pfeil in seiner Hand; Er nimmt des Zeigers immer wahr, Bis daß er ausläuft ganz und gar.

3. Ich weiß, er läßt mir keine Frist; Ich sey wohl, oder nicht gerüst't, Kommt er, und spricht ein einzig Wort, So muß ich auf und mit ihm fort.

4. Drum, meine Seele, sey bereit! Vielleicht geschieht's, er kommt noch heut', Und fordert dich hin vor's Gericht, Da Christus sitzt und Urtheil spricht.

5. Ach, rein'ge dich von aller Sünd', Und was an dir sich strafbar find't, Durch Christi Blut mit Reu' und Leid! Bei ihm nur ist Gerechtigkeit.

6. Leg' freudig ab des Leibes Last! O Seele, du bist nur ein Gast In diesem schwachen Erdenhaus, Aus dem du einmal mußt heraus.

7. Doch wisse, daß dein Seelenhirt' Und Heiland dich erneuern wird, Daß auch dein Leib, der hier verwest, Dann auferstehet und genest.

8. Da werden Seel' und Leib zugleich Einwohner seyn im Himmelreich, Und ewig schauen Gottes Sohn Auf seiner Allmacht Ehrenthron.

9. Dort wirst du, wie im Anfang, seyn, Von aller Sünde lauter, rein, Gerecht und fromm, wie Gott einst ließ Den Adam seyn im Paradies.

10. Dieß sey's, o Seele, was dich tröst't: Christ, unser Herr, hat uns erlöst; Gib willig nur dieß Leben auf, Und flieh zu deinem Ursprung auf!

Mel. Herr Jesu, meines Lebens Licht.

3216. O Sündenmensch, bedenk' den Tod, Der letzten Stunde Angst und Noth! Mach' dich mit wahrer Buß' bereit, Zu leben in der Ewigkeit!

2. Besitzest du die ganze Welt Mit höchster Ehr' und allem Geld, Erfreut's dich doch nur kleine Zeit, Und hilft dir nicht zur Ewigkeit.

3. Erschallt in deinen Ohren nicht: Ihr Todten kommet vor Gericht!? Ist doch der jüngste Tag nicht weit, Dem folgen wird die Ewigkeit!

4. Wenn du begehrest Gottes Huld, So meid' der Sünden schwere Schuld, Die wider deine Seele streit't, So bist du frei in Ewigkeit.

5. Unzählig ist der Sterne Heer, Die Tropfen und der Sand am Meer; Doch haben sie Maaß, Ziel und Zeit, Und gleichen nicht der Ewigkeit.

6. Besinn' dich, denke fort und fort, Was Ewig für ein Donnerwort! Ach, keiner Zeiten Zeit befreit Dich von der langen Ewigkeit!

Sterbensgedanken einer gläubigen Seele.

Mel. O Sünder, denk' wohin.

3217. So geht's von Schritt zu Schritt Zur großen Ewigkeit; So unvermerkt verschwind't Die kurze Lebenszeit! Wo blieb so mancher Tag, Und wo so manches Jahr? Was hat ein Sterblicher Von dem, das gestern war?

2. Du Gott der Ewigkeit, Der mir dieß Leben gab, Ich geb' es dir zurück, Sammt was ich bin und hab'; Ich will nur leben dir, Dir will ich sterben auch; Gib, daß ich Zeit und Kraft Zu deinem Dienst gebrauch'!

3. Verlaß' ich diese Welt, Darf ich zum Vater gehn; Hier bin ich nicht zu Haus, Hier will ich nichts ansehn; Der kurze Rest der Zeit Soll dir geweihet seyn; O Vater, mach' mich die Und jener Welt gemein!

4. Bereite mich; und wann Dieß Leben ist vorbei, Mein ewig-bleibend Gut, Mein wahres Leben sey! Verlaß mich dann auch nicht Im letzten Augenblick; Laß mich auf Jesum sehn, Und nicht auf mich zurück!

5. Ich leer' mich gänzlich aus Vor dir mit höchstem Recht; Ich bin ein armer Wurm, Und ein unnützer Knecht. So ganz entblößt sink' ich In Jesu Wunden ein, Will auch nur jetzt und dann In ihm erfunden seyn.

6. Der Feind hat nichts an mir; Das Herz in Jesu ruht; Tief in mein Nichts versenkt, Ist Jesus all mein Gut; O wie verdank' ichs dir, Daß du zu mir gewandt Dein offnes Vaterherz, Und wurdest mir bekannt!

7. Dich, Vater, Sohn und Geist, Ich meinen Gott bekenn', Den ich als Schöpfer ehr', Und meinen Heiland nenn'; Es ist mir herzlich lieb, Daß du bist, der du bist, Und daß mein ganzes Heil In deinen Händen ist!

8. Ich zeuge, daß du bist Das ewigselig'e Gut, Darin der Geist allein Lebt und im Frieden ruht; Wer dich, nur dich, verehrt, Deß Dienst ist Seligkeit, Und dazu wünsch' ich mir Die ganze Ewigkeit!

9. Ich lege meinen Geist In deine treue Hand; Mein Heiland, du bewahrst Dieß dir vertraute Pfand. Mein letzter Athemzug Soll reine Liebe seyn; Ausgehend geh' mein Geist Zu deiner Ruhe ein! Terstegen.

Mel. O Ewigkeit, du Donnerwort.

3218. Verstocktes Herz, erwachst du nicht, Bis dir das große Weltgericht Dein Todesurtheil fället? Weh' dir, wie wird durch Sicherheit Die Buß' in deiner Gnadenzeit So weit hinausgestellet! Wo denkst du hin? — jetzt lebst du noch! — Kehr' um, o Mensch, erwache doch!

2. O, kann das dunkle Todesthal, Kann der Verdammniß Donnerstrahl Dich, Sünder, nicht mehr schrecken? Kann des Vergelters heil'ger Spruch, Kann des Gesetzes ew'ger Fluch Den todten Geist nicht wecken? — Das sollte scheiden Mark und Bein; Und dir fällt gar kein Kummer ein?

3. Der Herr, der eifrig und gerecht, Kann einen frechen Sündenknecht Mit tausend Martern plagen, Und dich, der seine Huld verschmäht, Der ihm im Trotze widersteht, Mit scharfer Ruthe schlagen. O fürchte wohl sein Rachesschwert, Bevor es aus der Scheide fährt!

4. Wie? wenn sofort der letzte Tag Mit einem Strahl und Wetterschlag Dich plötzlich übereilte? Und Gott zum längstverdienten Sold Dir, der den Segen nicht gewollt, Den strengen Fluch ertheilte? Wenn Gnade, Zeit und Raum vorbei, Was hülfe dann dein Angstgeschrei?

5. Ach, blicke, Sünder, nur einmal Hinunter in den Ort der Qual, Wo die Verdammten brennen! Dort nagt der Wurm in ihnen fort, Und ihrem Durste wird man dort Kein Tröpflein Wassers gönnen. Dort wollten sie gern Buße thun, Doch ist vorbei die Gnade nun.

6. Du wähnest, wenn du sterben mußt, Durch einen Schlag an deine Brust Des Höchsten Herz zu brechen! Doch wie? wenn, ehe mans geglaubt, Krankheit die Sinne dir geraubt, Und

Schmerz und Angst dich schwächen? Wer weiß, was dir an Qual bestimmt, Wann Gott den Odem von dir nimmt!

7. Ach, tritt doch, unbekehrter Sinn, Zum Lager eines Sünders hin, Der mit dem Tode ringet! Sieh' dieß betrübte Jammerbild, — Sieh', was vor Gott ein Sünder gilt, Bis es dein Herz durchdringet! Betracht' ihn wohl; so geht's auch dir, Wenn du dich nicht bekehrest hier!

8. Schau sein verstörtes Angesicht, Der starren Augen trübes Licht, Die blassen, hohlen Wangen! So liegt der Mensch im Todesschweiß, Der Niemand kennt, von nichts mehr weiß, Dem alle Kraft vergangen, Der röchelt, seufzet, stöhnt und ächzt, Und innerlich in Flammen lechzt!

9. Ach, wäre nun der Geist bereit, Die Pforte zu der Ewigkeit Recht würdig zu betreten! Ach, wäre nur die Rechnung gut, Und Gnade durch des Mittlers Blut Zur rechten Zeit erbeten! So blieb' er dennoch unverzagt, Wenn das Gesetz ihn auch verklagt! —

10. Auch Dem, der richtig hier gelebt, Der nach dem rechten Ziel gestrebt, Wird oft um Trost so bange; Da schreckt des Grabes dunkler Schlund, Da klopft das Herz, da seufzt der Mund: Ach, Gott, ach, Herr, wie lange? Kann Das am grünen Holz geschehn, Wie will es einst dem dürren gehn?

11. Noch ist es Zeit; noch lebest du; Noch streckt dir Gott die Hände zu; Noch kannst du Gnade finden! Doch wehe dem, der säumen mag! Wie kann des Heils verklärter Tag So plötzlich dir verschwinden! Noch siehst du Tod und Leben hier; Drum, was du willst, das wähle dir! —

* * *

12. Ich sehe meinen Jammerstand; Die Rache Gottes ist entbrannt, — O meine Missethaten! Die Sünden gehen wie ein Meer Hoch über meinem Haupte her! O Gott, wer wird mir rathen? Verdient hab' ich die Höllenpein, — Weh' mir! wer wird mein Retter seyn?

13. Ich muß von Gottes Antlitz fort — Ich fahre hin zum Schreckensort, Wohin die Sünder fahren! Ich frage rings um mich herum — Die weite Welt ist taub und stumm, Und kann mich nicht bewahren! Herr Gott, dir kann ich nicht entfliehn —! Und wollt' ichs auch, wo käm' ich hin? —

14. Ich seh' nach düstrem Sündenlauf Zu dir, o großer König, auf, Und falle dir zu Fuße! Herr, ich bereue meine Schuld; Erbarmer, habe noch Geduld, Hilf mir zu rechter Buße, — Und rette mich, so lang' es Zeit, Vom Höllengrund der Ewigkeit!

15. O Vater, deines Sohnes Tod Versöhnet mich; das hilft der Noth, Mein Heiland will mich retten! Hilf mir zu ihm im Glauben fliehn! — Du warfest unsre Straf' auf ihn, Damit wir Friede hätten! Mein Elend, Gott, ist furchtbar groß; Sprich mich um Jesu willen los!

16. Gib mir durch seine Wunden Ruh', Und sprich mir deinen Frieden zu, Bis ich das Heil gefunden; Bis alle Sündenmacht gedämpft, Bis sich der Glaube durchgekämpft, Und völlig überwunden. Stell' mir des Himmels offne Thür' Und dein versöhntes Antlitz für!

17. Hilf, daß ich, o mein Heil und Licht, Auch des Gehorsams heil'ge Pflicht Von Herzen mög' ermessen! Und sprichst du mich von Sünden frei, So laß mich nimmermehr dabei Der Heiligung vergessen, Und ja nicht trennen, was dein Rath Mit großem Ernst verknüpfet hat!

18. Dann werd' ich, Herr, durch deinen Geist, Was eitel, Welt und Sünde heißt, Mit Freuden überwinden! Dann wohnst du selbst in meiner Brust, Dann werd' ich mich mit Himmelslust Auf ewig dir verbinden. Herr Jesu Christe, laß mich dein Im Leben und im Tode seyn!

Chr. Ludwig Tattel, † 1775.

Mel. Ich dank' dir schon ꝛc.

3219. Warum sollt' ich bekümmert seyn Um Leben oder Sterben? Der Glaube weiß von keiner Pein, Und läßt mich nicht verderben.

2. Leb' ich, so leb' ich, Jesu, dir; Dir sterb' ich auch deßgleichen; Und du,

Der Tod erſchließet euch ein Thor
Und führt zur Freiheit euch empor.

8.

Würde der Menſchheit.

An dich erging ein hoher Ruf,
Als Gott in dir ſein Bild ſich ſchuf.
Du ſtellſt zu hoch die Menſchheit nie,
Dein Schöpfer ſelbſt verklärte ſie.
Doch wenn dein gottgeſchaffner Geiſt
Dir das Unendliche verheißt,
So wurzelt, jedem Wahn zum Raube,
Dein Herz noch tief im Erdenſtaube.
Des ſchwachen Menſchen höchſte Würde
Die fromme Demuth nur erringt,
Bis, los von jeder Erdenbürde,
Der Geiſt die freien Flügel ſchwingt.

9.

Rath.

Wollt ihr die Erde überwinden,
Den Himmel an die Erde binden,
So ſchließet gleich den Bund der Liebe,
Wie euer Herz euch dazu triebe,
Wenn heute ſchon der Tod euch fände,
Des Lebens letzter Tag euch ſchwände.

10.

Die Treue.

Getreu zu ſeyn bis in den Tod,
Getreu in Glück, getreu in Noth,

o Heiland, lebst in mir, Die Todesfurcht muß weichen!

3. Ich leb' in dir, drum mag die Welt Mit ihrem Leben schwinden; Ich werde Heil, o Lebensheld, In deinem Tode finden!

4. Was scheidet meinen Gott und mich? Laß Tod und Leben kommen! Ich halte, Heiland, mich an dich, Du Leben aller Frommen!

5. Ich weiß gewißlich, Herr, du wirst In Ewigkeit mich halten; Getrost will ich, o Lebensfürst, Auf deinen Tod erkalten! J. M. Dilherr.

Mel. Meine Herzens Jesu, ꝛc.

3220. Wenn meine letzte Stunde schlägt, Mein Herz hört auf zu schlagen; Wenn man ins stille Grab mich legt Nach all' den lauen Tagen: Was wär' ich dann, was hätt' ich dann, Wär' mir die Thür' nicht aufgethan Zum sel'gen Himmelreiche?

2. Wie flieht der eitlen Freuden Schwarm, Wenn sich der Tod läßt schauen! Sie überlassen, schwach und arm, Den Menschen seinem Grauen. Das Blendwerk ird'scher Eitelkeit Verschwindet vor der Wirklichkeit Im Angesicht des Todes.

3. In unverhüllter Schreckgestalt Tritt vor uns unsre Sünde, Und von den Augen fällt alsbald Der Selbstverblendung Binde; Wir sind dann ganz auf uns beschränkt, Und Alles in und an uns lenkt Den Blick auf unser Elend.

4. Wenn du dann nicht mein eigen bist In meiner letzten Stunde, Wenn du dann nicht, Herr Jesu Christ, Mich labst mit froher Kunde, Daß du für den, der an dich glaubt, Dem Tode seine Macht geraubt: So muß ich ja verzagen.

5. Nun aber, weil du mein, ich dein, Kann ich getrost entschlafen; Dein heiliges Verdienst ist mein, Schützt mich vor allen Strafen; Du hast ja meinen Tod versüßt Zu einem sel'gen Heimgang.

6. Drum bei dem letzten Glockenklang Sey du mir, Herr, zur Seite, Und gib mir bei dem Todesgang Dein freundliches Geleite; Damit die letzte Erdennoth Nicht eine Krankheit sey zum Tod, Vielmehr zum ew'gen Leben! Spitta.

II. Allgemeine Sterbelieder.

Mel. O Haupt voll Blut und Wunden.

3221. Abschied will ich dir geben, Du arge, falsche Welt; Dein sündlich böses Leben Durchaus mir nicht gefällt! Im Himmel ist gut wohnen; Hinauf steht mein' Begier. Da wird Gott ewig lohnen Dem, der ihm dient allhier.

2. Rath' mir nach deinem Herzen, O Jesu, Gottes Sohn! Soll ich hier dulden Schmerzen, Hilf gnädig mir davon; Verkürz' mir alles Leiden, Stärk' meinen blöden Muth; Laß selig mich abscheiden, Schenk' mir das ew'ge Gut!

3. In meines Herzens Grunde Dein Nam' und Kreuz allein Glänz' alle Zeit und Stunde; Drauf kann ich fröhlich sein. Erscheine mir im Bilde, Zum Trost in meiner Noth, Wie du, Herr Christ, so milde Für mich erblaßt im Tod!

4. Birg meine Seel' aus Gnaden In ew'ger Sicherheit; Rück' sie aus allem Schaden In deine Herrlichkeit! Der ist wohl hier gewesen, Wer kommt ins Himmelsschloß; Ja, ewig ist genesen, Wer bleibt in deinem Schooß.

5. Herr, meinen Namen schreibe Ins Buch des Lebens ein, Daß fest vereint ich bleibe Mit den Lebend'gen dein, Die hoch im Himmel grünen, Und vor dir wandeln frei; So will ich ewig rühmen, Wie treu dein Herze sey! Valerius Herberger.

(Orla.: Valet will ich dir geben. Verändert.)

Mel. Wenn mein Stündlein vorhanden ist.

3222. Ach, Gott, wenn ich bei mir betracht', Daß alles Fleisch verdirbet, Und dabei gebe fleißig Acht, Wie elend

Mancher stirbet: So ruf' ich dich, mein Vater, an, Denn deine Güt' und Allmacht kann Hierin mir einzig helfen!

2. Ich weiß wohl, daß ich sterben muß, Doch nicht, zu welchen Stunden; Drum gib, daß ich in steter Buß' Und Glauben werd' erfunden, Und diese Stund' und allezeit Zu meiner Heimfahrt sey bereit, Sobald du mich abforderst.

3. Nun, rechne mir's, o Herr, nicht zu, Wenn ich mich unterfange, Und eine Bitte vor dir thu', Weil meinem Herzen bange: Vor großen Schmerzen mich behüt', Aus lauter unverdienter Güt', Und vor langwier'gem Lager!

4. Hiernächst, mein Gott, bewahre mich Vor öddem, schnellem Ende; Wahnwitz, Verzweiflung gnädiglich Sammt Ungeduld abwende; Ein sel'ges Stündlein mir verleih', Und laß mich alle Sünd' dabei Im Glauben wohl bereuen!

5. Laß mich den werthen heil'gen Geist Bis an mein End' regieren, Und seine Kraft mich allermeist Im wahren Glauben spüren, Daß mir alleine komm' zu gut Des Herren Jesu theures Blut, Das er für mich vergossen.

6. Hilf, Helfer, hilf in Todesnoth, Laß mich nicht lange quälen! Dir will ich meine Seel', o Gott, Zu treuer Hand befehlen; Verkürz' mir alle Todespein, Daß, wenn mein Ende bricht herein, Ich fahren mög' im Frieden!

Mel. Mitten wir im Leben sind.

3223. Ach, wo soll in Sterbensnoth Ich Errettung suchen? Sünde, Grab und Hölle droht, Feinde, die mir fluchen. Zu Jesu will ich fliehen! Sein vergoss'nes theures Blut Macht mir im Tode Freud' und Muth. Ach, mein Herr Jesu Christ, Der du mein Heiland bist, Sey doch meiner armen Seele gnädig, Und verschone meiner, Wenn der Tod vorhanden ist! Kyrie Eleison!

2. Willst du, daß ich nun im Grab Würmerspeise werde, Leg' ich gern die Hütte ab; Sie ist nichts, denn Erde. Herr Jesu, nimm sie wieder! Ich weiß ja, meiner Sünden Macht Hat dich und mich ins Grab gebracht; Doch bist du auch für mich Erstanden mächtiglich; Du wirst mich nicht im Tode lassen, Wirst mich trösten, retten, Wenn ich soll zum Richterthron, Kyrie Eleison.

3. Wenn nun fängt das Scheiden an, Wenn die Augen starren, Wenn ich nimmer reden kann, Ach, so will ich harren Deiner Hülfe, Jesu! Wenn mich kein Anstrich mehr erfrischt, Wenn all mein Lebenslicht verlischt, So gib, o Herr, mir Kraft Zu guter Ritterschaft, Und hilf mir selig überwinden! Es ist nur dein Leiden, Was mir Trost und Hülfe schafft. Kyrie Eleison!

4. Soll mein matter Geist dann ziehn Hin zum Vaterlande, Ach, so heiß' den Satan fliehn, Tilg' all' meine Schande! Mein auserwählter König, Erquick' durch deinen Geist mein Herz, So schwindet auch der letzte Schmerz; Im Sterben bin ich dein, Mein Lebensfürst, allein; Ach, komm mir Sterbendem zu Hülfe! Nimm mich auf, mein Leben, Wegen deiner Todespein! Kyrie Eleison!

Katharina Regina v. Greiffenberg. (Verändert.)

Vom Tode.
In eigener Melodie.

3224. Alle Menschen müssen sterben, Alles Fleisch vergeht wie Heu; Was da lebet, muß verderben, Soll es anders werden neu; Dieser Leib, der muß verwesen, Wenn er ewig soll genesen Zu der großen Herrlichkeit, Die den Frommen ist bereit.

2. Darum will ich dieses Leben, Wenn es meinem Gott beliebt, Auch ganz willig von mir geben, Bin darüber nicht betrübt. Denn in meines Jesu Wunden Hab' ich schon Erlösung funden, Und mein Trost in Todesnoth Ist des Herren Jesu Tod.

3. Jesus ist für mich gestorben, Und sein Tod ist mein Gewinn; Er hat mir das Heil erworben, Drum fahr ich mit Freuden hin Hier aus diesem Weltgetümmel In den schönen Gotteshimmel, Da ich werde allezeit Schauen die Dreieinigkeit.

4. Da wird seyn das Freudenleben, Da viel tausend Seelen schon Sind mit Himmelsglanz umgeben, Dienen Gott vor seinem Thron, Da die Seraphinen prangen Und das hohe Lied anfangen:

„Heilig, heilig, heilig heißt Gott, der Vater, Sohn und Geist!“

5. Da die Patriarchen wohnen, Die Propheten allzumal, Wo auf ihren Ehrenthronen Sitzet der Apostel Zahl; Wo in so viel tausend Jahren Alle Frommen hingefahren, Da dem Herrn, der uns versöhnt, Ew'ges Halleluja tönt.

6. O Jerusalem, du Schöne, O wie helle glänzest du! Ach, welch lieblich Lobgetöne Hört man da in sanfter Ruh'! O der großen Freud' und Wonne! Jetzo gehet auf die Sonne, Jetzo gehet an der Tag, Der kein Ende nehmen mag!

7. Ach, ich habe schon erblicket Diese große Herrlichkeit, Jetzo werd' ich schön geschmücket Mit dem weißen Himmelskleid, Mit der goldnen Ehrenkrone Steh' ich da vor Gottes Throne, Schaue solche Freude an, Die kein Ende nehmen kann!

Johann Georg Albinus.

Mel. Ich hab' mein' Sach' Gott heimgestellt.

3225. Allheiliger und werther Geist, Der der Betrübten Tröster heißt! Mein Herz erhebt, mein Muth ist klein; Du kannst allein Mein Trost und meine Stärke seyn.

2. Vollende gnädig meinen Lauf; Faß' meine letzten Thränen auf; Flamm' meine stummen Seufzer an; Vertritt mich dann, Wann ich nicht selbst mehr beten kann!

3. Bewahre meinen Glauben fest, Damit er Jesum nie verläßt. Er ist ja doch ein Werk von dir; Erhalt' es mir, O Geist des Glaubens, für und für!

4. Ach, lösch' nicht aus, was kaum noch glimmt, Das Dochtlein, das auf Thränen schwimmt! Behüte mich in meinem Tod Auch vor der Noth, Die mir der Feind der Seelen droht!

5. Geht einst mein letztes Kämpfen an, Gib, daß ich Glauben halten kann; Gib, daß mein Herze nicht verzagt, Auf Jesum wagt, Was er dem Glauben zugesagt!

6. Ach, wehre aller Ungeduld, Dem Schrecken vor der Sünden Schuld; Gib, daß ich meinem Gott und Herrn Von Herzen gern Zum Tod gehorsam werden lern'!

7. Bewahr' mir, bis ich bei dir bin, O Geist des Friedens, Muth und Sinn Im Frieden, der in Jesu Christ Viel höher ist, Als menschliche Vernunft ermißt.

8. Erstirbt mir das Gebet im Mund, So laß mir doch im Herzensgrund Nur Jesum noch vor Augen stehn, Damit ich Den Mit hellem Geiste möge sehn!

9. Weil ich in Jesu leb' und bin, So sterb' ich auch auf Jesum hin; Ich schlafe sanft in Jesu ein; In ihm allein Soll dieß mein Flehen Amen seyn!

Dr. Fr. Hiller.

Mel. Herr Jesu Christ, mein's Lebens Licht.

3226. Auf Christi Wunden schlaf ich ein; Die machen mich von Sünden rein; Ja, Christi Blut und Herrlichkeit Ist meine Zier, mein Ehrenkleid!

2. Damit will ich vor Gott bestehn, Wenn ich zum Himmel werd' eingehn; Ein Gotteskind ich ewig bin; Mit Fried' und Freud' fahr' ich dahin.

3. Hab' Dank, o Tod, du führst mich gut; Ich bin ja rein durch Christi Blut; Ins ew'ge Leben wandre ich; Herr Christ, im Glauben stärke mich!

Paul Eberus.

Mel. Wer nur den lieben Gott läßt walten.

3227. Auf meinen Jesum will ich sterben Getrost mit Fried' und Freudigkeit; Durch seine Wunden werd' ich erben Mein ew'ges Erbtheil nach der Zeit. Mein Jesus ist mein Trost allein; Auf Jesum leb' und schlaf' ich ein!

2. Auf meinen Jesum will ich sterben, In seinen Wunden stirbt sich's gut; Er läßt mich nimmermehr verderben, Ich bin erkauft mit seinem Blut. Mein Jesus ist mein Trost allein, Auf Jesum leb' und schlaf' ich ein.

3. Auf meinen Jesum will ich sterben, Denn er bezwang den Tod für mich; So kann ich nun den Himmel erben; Brich immerhin, mein Herze, brich! Mein Jesus ist mein Trost allein, Auf Jesum leb' und schlaf' ich ein.

4. Auf meinen Jesum will ich sterben, Er bleibt, wenn Alles mich verläßt; Der durch sein Blut mich wollt' erwerben, An dessen Kreuze halt' ich

fest! Mein Jesus ist mein Trost allein, Auf Jesum leb' und schlaf' ich ein.

5. Auf meinen Jesum will ich sterben; Herr Jesu, nimm die Seele hin! Darf ich mit dir den Himmel erben, So ist das Sterben mein Gewinn. Mein Jesus ist mein Trost allein, Auf Jesum leb' und schlaf' ich ein.

6. Auf meinen Jesum will ich sterben; Wenn mir das Aug' im Tode bricht, Wenn meine Lippen sich entfärben, So bleibt er meines Lebens Licht. Mein Jesus ist mein Trost allein; Auf Jesum leb' und schlaf' ich ein.

7. Auf meinen Jesum will ich sterben, Mit Leib und Seele bin ich dein; Herr Jesu, laß mich nicht verderben, Ach, laß mich ewig selig seyn! Mein Jesus ist mein Trost allein; Auf Jesum leb' und schlaf' ich ein.

8. Auf meinen Jesum will ich sterben; Ach, Jesu, hilf in letzter Noth; Laß mich das beste Theil ererben; Versüße mir den bittern Tod! Du bist mein höchster, Trost allein; Dir leb' und schlaf' ich selig ein!

Salome Frank.

Mel. Christus, der ist mein Leben.

3228. Aus Jesu quillt mein Leben; Des Sohnes Gottes Hauch Hat mir den Geist gegeben, Und er erhält ihn auch.

2. An Jesu hängt mein Leben; An Ihm bleib' ich allein: Er mag am Kreuze schweben, Er mag verherrlicht seyn.

3. In Jesu steht mein Leben; Nicht leb' ich mehr durch mich; Mein Wirken und mein Streben Betreibt er nur durch sich.

4. Auf Jesum zielt mein Leben; Mein Herz weiß nichts, als ihn; Mich Jesu hinzugeben, Sey ewig mein Bemühn!

5. Für Jesum wallt mein Leben, Wie er es brauchen kann; Des Herzens letztes Beben Bleib' ihm auch zugethan!

6. Nach Jesu seufzt mein Leben; Ach, möchte mich sein Zug Zum Lebensquell erheben, So hätt' ich Alles g'nug.

7. Heißt Jesus mich erblassen: Wie sanft erblaßt sichs so! Darf ich mein Heil umfassen, So bin ich sterbend froh.

8. Mein Licht und meine Wonne! Wenn du nur um mich bist, So scheinet mir die Sonne, Obgleich es dunkel ist.

9. Wenn Leib und Geist sich scheiden, So hilf und siehe zu, Und bleibe selbst bei beiden, Denn beider Gott bist du!

10. Mein Odem mag verrauchen: Du kennst die rechte Zeit, Mir neu ihn zuzuhauchen Auf alle Ewigkeit!

11. Dir, meines Lebens Leben, Dir, meines Todes Tod, Geheiligt und ergeben, Weiß ich von keiner Noth.

12. Herr, möchte dir's gefallen, So hört' ich herzlich gern Schon heute auf zu wallen, Und eilte heim zum Herrn.

13. Von langer Arbeit Lasten Entkräftet, wünscht' ich mir Vollkommen auszuraften, Und, Jesu, bei dir.

14. Zur Ewigkeit verjünget, Glänz' ich dann engelschön; Wohl dem, dem es gelinget, Bald zu dir heimzugehn!

15. Doch, soll mein Lauf noch währen, So sey's, wie dir's gefällt! Ich kämpfe dir zu Ehren; Nur stärke mich, mein Held!

Joh. Ad. Lehmus.

In eigener Melodie.

3229. Christus, der ist mein Leben, Und Sterben mein Gewinn; Ihm hab' ich mich ergeben, Im Frieden fahr' ich hin.

2. Mit Freud' fahr' ich von dannen, Zu Christ, dem Bruder mein, Daß ich mag zu ihm kommen, Und ewig bei ihm seyn.

3. Nun hab' ich überwunden Kreuz, Leiden, Angst und Noth; Durch seine heil'gen Wunden Bin ich versöhnt mit Gott.

4. Wann meine Kräfte brechen, Mein Odem geht schwer aus, Und ich kein Wort kann sprechen, Herr, nimm mein Seufzen auf!

5. Wann Sinnen und Gedanken Vergehen wie ein Licht, Das hin und her muß wanken, Weil ihm die Flamm' gebricht:

6. Alsdann sein sanft und stille, Herr, laß mich schlafen ein, Nach dei-

nem Rath und Willen, Und unverletzet seyn.

7. Ach, laß mich an dir kleben, Der Reb' am Weinstock gleich, Und ewig bei dir leben In deinem Freudenreich!

Simon Graf?

Mel. Gott hab' ich Alles ꝛc.

3230. Dein sind wir, Gott, in Ewigkeit; In deiner Hand steht unsre Zeit. Der du gezählt des Hauptes Haar, Hast, eh' ich war, Mir auch bestimmt mein Todesjahr.

2. Ist nun vollendet unsre Bahn, So nimm dich unsrer gnädig an. Hilf uns in unsrer letzten Noth, Herr, unser Gott! Ein sanfter Schlaf werd' uns der Tod!

3. Und macht ihn schwer der Krankheit Schmerz, So stärke das beklomm'ne Herz; Halt' uns in deiner Vaterhut, Gib uns den Muth, Der ganz in deinem Willen ruht.

4. Geist Gottes, in uns wirke du Die sel'ge Hoffnung ew'ger Ruh', Damit in gläubigem Vertrau'n, Und ohne Grau'n Wir in die Nacht des Todes schau'n.

5. Zeig' uns die Herrlichkeit des Herrn, Und unsers Glaubens Lohn von fern; Laß uns, wenn wir zum Vater flehn, In Christo sehn, Wie der uns liebt, zu dem wir gehn.

6. Laß Gnad' ergehen dann für Recht! Denn von dem sterblichen Geschlecht Ist auch der Heiligste nicht rein. Wer kann je dein, Gott, ohne deine Gnade seyn?

7. O sey mit deiner Gnad' uns nah', Ist unsre letzte Stunde da. Wenn unser Auge sterbend bricht, Leit' uns dein Licht, So fehlt uns Trost im Tode nicht.

Spalding.

Mel. Nun ruhen alle Wälder.

3231. Dein Wort, Herr, ist geschehen, Zur Heimath soll ich gehen; So führe mich dahin! Geh' mit, ich will dich fassen; Ich werde dich nicht lassen, Bis ich von dir gesegnet bin.

2. Willst du mit mir noch ringen, Bis du mich heim wirst bringen, So ringst du nicht als Feind. Durch Weinen und durch Bitten Wird leicht mit dir gestritten; Du segnest, wann's genug geweint.

3. So sieh' denn meine Thränen, Und sprich mir unter'm Sehnen Auch deinen Segen ein! Ich werde dich nicht lassen; Gib Kraft, dich fest zu fassen! Wer dich hält, wird gesegnet seyn.

4. Du warst ja für die Deinen Auch selbst versucht im Weinen, Im Blutschweiß rangest du; Daher kann's uns gelingen, Im Flehn Gott zu bezwingen; Du führst auch weinend himmelzu.

5. Ach segne mich mit Leben, Mit Gnade, mit Vergeben, Mit Gut, das ewig freut; Mit Glaubenstrost, mit Lieben, Mit Hoffnung und mit Trieben Von deinem Geist der Herrlichkeit!

6. Auch wenn ich soll erblassen, Will ich dich doch nicht lassen; Ich halte mich an dich; So läß'st du mir's gelingen, Auch durch den Tod zu dringen; Dann segnest du mich ewiglich.

M. Philipp Friedrich Hiller.

Mel. Auferstehn, ja auferstehn.

3232. Der du in den Staub mich wieder rufst, Aus dem du mich erschufst, Vernimm mein Beten! Denn ich will vor dich treten, Vor dich, mein Heil!

2. Ich bin, ew'ge Liebe, nicht von mir; Ich bin, o Gott, von dir! Du hast mein Leben Aus Gnaden mir gegeben, Du großer Gott!

3. Schau auf mich, den Sterblichen, herab! Bald sinkt mein Leib ins Grab. Befleckt mit Sünden, Wo kann ich Hülfe finden, Als, Herr, bei dir?

4. Angst, der Sünden Angst, und Todesschmerz Zermalmt mein leidend Herz. Ach, Herr, wie lange! Wie ist um Trost mir bange, Um Trost im Tod!

5. Herr, dein Sohn, der einst am Holze hing, Wo Jammer ihn umfing, Er hat sein Leben Hin in den Tod gegeben Für meine Schuld.

6. Aus der Tiefe ruf' ich, Gott, zu dir: Sey gnädig, gnädig mir! Schau mit Erbarmen, O Vater, an mich Armen In deinem Sohn!

7. Wann dein Mund mein letztes Urtheil spricht, Verwirf mich Sünder

nicht, Nicht im Gerichte Von deinem Angesichte! Sieh Jesum an!

8. Herr, ich glaube, Herr, ich hoff' auf dich; Mit Freuden nah' ich mich Nun meinem Ende! O Herr, in deine Hände Nimm meinen Geist!

M. Joh. B. Baldwin.

Mel. Nun ruhen alle Wälder.

3233. Der Leib neigt sich zum Grabe, Mein Geist hält sich am Stabe, Den Jesus ihm gereicht. Bald wird er aufrecht gehen, Und dort im Schmucke stehen, Dem in der ganzen Welt nichts gleicht.

2. Was sich von Gott hier singe, Sind lauter Wunderdinge, Davon die Welt nichts weiß; Hier gilt das stille Schweigen, Ein kindlich, willig Beugen; Der Glaub' ans Wort erhält den Preis.

3. Ich fühle nichts als Sterben, Und soll ein Leben erben, Wo keine Todten sind; Ich bin der größte Sünder, Und dennoch auch nicht minder Ein ganz begnadigt Gotteskind.

4. Das kann mein Heiland machen, Das sind die großen Sachen, Die er am Kreuz vollbracht. Und da er sie versprochen, Sein Wort auch nie gebrochen, So glaub' ich's ihm durch seine Macht.

5. Wohlan denn, mein Erbarmer, Hier bin ich, ich, dein Armer; Führ' meine Seele aus! Mein Hüttlein ist gebrechlich, Mein Leib gar krank und schwächlich: Komm, bring' mich in dein Friedenshaus!

6. Es ist ja all das Deine Gewiß und ewig meine; Dein Blut hat mich erkauft: Für mich ist es geflossen, Mit mir der Bund geschlossen; Ich bin mit deinem Geist getauft.

7. Ich bin in deinen Händen, Die müssen mich vollenden, Und tragen in dein Zelt; Die müssen mich bekleiden, Wenn ich nun werde scheiden, Mit einem Schmuck, der dir gefällt!

8. Kommt Krankheit, kommen Fieber: Mit dir geh' ich hinüber, Du denkst treu an mich; Will Sünd' und Tod mich kränken, Der Feind noch List erdenken: Ich weise sie getrost an dich!

9. Zum Trost für Sünd' und Schaden Schenk' mir den Geist der Gnaden, Daß ich dein Herz nur seh'; Gib meiner Stirn dein Zeichen; Laß alle Feinde weichen, Bis ich voll Lobes vor dir steh'!

Mel. An Wasserflüssen Babylon.

3234. Der Tag des Todes ist fürwahr Besser, als der des Lebens; Wir seufzen nach dem Leben zwar, Und wünschen's hier vergebens. Bedenk es tief, o Menschenkind, Wie selig doch die Todten sind Die in dem Herren sterben! Sie ruhen ohne Weh und Ach, Die Werke folgen ihnen nach, Als treuen Himmelserben.

2. Des Leibes Tod bringt uns zur Ruh', Und läßt uns nimmer irren; Die Sündenpforten schließt er zu, Daß nichts uns kann verwirren. Kein Sündensturm, noch Satans List, Noch Weltgeist, noch, was trüglich ist; O groß ist Gottes Gnade, Wenn er uns recht im Glauben fest, Fein bald und selig sterben läßt, Daß uns kein Feind mehr schade!

3. Doch Niemand wird den Himmelssaal In jener Welt erlangen, Den hier der Jesusliebe Strahl Nicht innig hat durchgangen; Der Liebe, die da muß allein Des Glaubens Frucht und Wirkung seyn, Des Glaubens, der uns lehret: Daß Christi theurvergoss'nes Blut Sey unsrer Seelen höchstes Gut, Das Hoffnung uns gewähret!

4. Wohlan, wir wollen Gottes Wort, Den theuren Schatz, bewahren, Damit wir mögen hier und dort An Seel' und Leib wohl fahren! Wir wollen beten Tag und Nacht, Und nehmen unsre Pflicht in Acht; Wir wollen auch genießen Im Abendmahl der Gnade Pfand; Dieß alles wird den harten Stand Des Kreuzes uns versüßen.

5. Dann wünsch' ich aufgelöst zu seyn; Was nützt mir dieses Leben? Bei Jesu sind' ich Ruh' allein, Die keine Welt kann geben. Mein Gott, wann soll es doch geschehn, Daß ich dein Antlitz werde sehn? Wann zieh' ich doch von hinnen? Geduld! ich werde bald erfreut Dich schau'n, o Herr der Herrlichkeit, Auf Zions gold'nen Zinnen!

Mel. Wachet auf, ruft uns die Stimme.

3235. Der Tod führt uns zum Leben; Seyd fröhlich, die ihr Gott ergeben! Der Tod ist todt und ferne hin! Sein Stachel gehet ins Verwesen, Der Leib steht auf und wird genesen; Der Christen Tod ist ihr Gewinn. Was ist es, das hier stirbt? Die Sünde nur verdirbt; Hochgelobet Sey unser Gott In Todesnoth! Durch Jesum ist der Tod nun todt.

2. Der Feind ist überwunden, Der Strick zerreißt, der uns gebunden, Wir sind von allem Jammer los; In die Freiheit dringt die Seele, Und fühlt, wie Gott sich ihr vermähle, An Majestät und Gnaden groß. Seht, wie sie nun geziert! Wie hoch sie triumphirt! Hallelujah! Ruft sie durch Gott; Was ist der Tod? Der Tod ist nichts; er ist ein Spott!

3. Soll uns der Tod anfechten, Da Jesus sitzt zu Gottes Rechten, Der von dem Tod erstanden ist? Der Herr kann jetzo nimmer sterben; Kein Glied kann an dem Leib verderben; Ich bin sein Glied, ich bin ein Christ. Darum ist mir der Tod Ein lieber Freudenbot'; O Erlöster! Nun wird dir kund Des Lebens Grund! Nun wirst auf ewig du gesund!

4. Wohlauf, du sollst hintreten Vor Gottes Stuhl, und Den anbeten, Der Heilig, Heilig, Heilig heißt. Dein Jesus trägt dich mit Erbarmen, Und hält dich fröhlich in den Armen, Daß er erquicke deinen Geist. Der Tod ist mir und dir Des Lebens offne Thür. Siehe, siehe, Wenn sanft und leicht Der Leib erbleicht, Wird schnell die Krone dir gereicht!

Mel. Wer nur den lieben Gott läßt ꝛc.

3236. Der Tod kommt an, da soll ich ringen; Darauf ist meiner Seele bang'. Jedoch, getrost! es muß gelingen, Weil Jesus mit dem Tode rang! Dein Ringen, Jesu, mit dem Tod Erhalte mich in Todesnoth!

2. Das Sündenheer, des Richters Strenge, Der Hölle Gluth, des Todes Graus, Die bringen sehr mich ins Gedränge; Doch Jesus hielt sie für mich aus. Dein Ringen, Jesu, mit dem Tod Errette mich in Todesnoth!

3. Hier lieg' ich armer Wurm, und bete; Ach kämpfet betend doch mit mir, Daß Jesus meine Seele rette, Und mich hindurch im Glauben führ'! Dein Ringen, Jesu, mit dem Tod Reiß mich aus aller Todesnoth!

4. So, Jesu, werd' ich nicht erliegen, In dich hüll' ich mich gläubig ein. Wer mit dir kämpft, wird mit dir siegen, Dann wird sein Tod verschlungen seyn. Dein Ringen, Jesu, mit dem Tod Hat es vollbracht; es hat nicht Noth! Joh. Andr. Gramlich.

Mel. Von Gott will ich nicht lassen.

3237. Dich kröne Gott mit Freuden, Herr Jesu, nach dem Streit; Du gingst durch Schmach und Leiden Zu deiner Herrlichkeit; Triumph ward dir dein Tod, Dein Kampf war ausgekämpfet, Dein stolzer Feind gedämpfet, Nun fuhrst du auf zu Gott.

2. Ich, Herr, dein Pilger, walle Dir, meinem Führer, nach, Und strauchle noch und falle, Denn ich bin müd' und schwach; Du führst mich auch durch Streit, Durch Kummer und durch Leiden Zu meiner Zukunft Freuden, Zu deiner Herrlichkeit.

3. Wie du des Todes Schrecken Allmächtig überwand'st, Als du, ihn ganz zu schmecken, Herr, im Gerichte standst: So stärkest du auch mich, Durch's finst're Thal zu gehen; Denn deine Frommen sehen Im finstern Thale dich.

4. Wann ich einst bis zum Grabe Vollendet meinen Streit, Und gut gekämpfet habe Um meine Seligkeit: Wie werd' ich dann mich freu'n! Wie werd' ich voll Entzücken Auf meine Krone blicken, Dir ewig dankbar seyn!

5. Ich wart' auf deinen Segen, Ich wart' auf meinen Tod; Froh seh' ich ihm entgegen, Dem Helfer aus der Noth; Er endigt meinen Lauf, Und du nimmst meine Seele, Die ich dir, Herr, befehle, In deinem Himmel auf.

6. Drum harr' ich hier und streite, Bis meine Stund' erscheint, Und du stehst mir zur Seite, Mein Retter und mein Freund; Der du mich ewig liebst,

Du tröstest mich im Leiden, Und sättigst mich mit Freuden, Selbst, wenn du mich betrübst.

7. Mit freudigem Vertrauen Darf ich vom Kampfplatz schon Nach Salems Höhen schauen Auf meines Glaubens Lohn. Sinkt in dem Kampfe mir Mein Arm ermüdet nieder, Dieß stärkt und hebt ihn wieder: Mein Lohn ist groß bei dir.

8. Erhalt' mir den Gedanken, Groß sey bei dir mein Lohn, So werd' ich nimmer wanken Von dir, o Gottes Sohn! So bleib' ich dir getreu, Der sich für mich gegeben, Daß bald ein besser Leben Mein ewig Erbtheil sey.

B. Münter.

Mel. Auf, auf, mein Herz und du ꝛc.

3238. Die Zeit geht an, die Jesus hat bestimmt, Da alles Leid bei mir ein Ende nimmt. Welt, fahre wohl, mein Kerker, mit dem Allen, Was meinem Geist nicht länger mag gefallen!

2. Komm, meine Seele, du sollst dahin gehn, Wo Gottes Sohn und seine Diener stehn! Sollst dich gesellen zu den Schaaren droben, Die unverrückt den Allerhöchsten loben.

3. Gesegnet sey mir ewig dieser Tag, An welchem ich durch Gott verlassen mag, Was sterblich ist und mich bisher geblendet, An welchem sich der Geist zum Lichte wendet.

4. Herr Jesu Christ, mein Leben in dem Tod! Mein Trost in Pein, mein Freund in Angst und Noth! Ich ruf' zu dir, und rufe nicht vergebens; Du thust mir auf die gold'ne Thür des Lebens!

5. Ich gebe dir von ganzem Herzen hin, Was du erlöst, und was ich durch dich bin; Nimm meine Seel' an meines Leibes Ende, Mein Hirt und Heiland, in getreue Hände!

6. Ach, wie so sehr verlanget mich nach dir! Komm' doch, mein Trost, mein Leben, komm' zu mir! Verzeuch nicht länger, aus der finstern Höhle In deinen Saal zu nehmen meine Seele!

Mel. Der Tag ist hin, mein Jesu ꝛc.

3239. Du Lebensfürst, dein Sieg gibt mir Vertrauen! Der Tod ist todt, drum darf ich ihn nicht schauen; Du führest selbst mich durch das finstre Thal, Und machst zur Ruh', was Andern wird zur Qual.

2. Jetzt ist der Tod ein Ausgang aus dem Jammer, Ein Hingang in die stille Friedenskammer, Ein Uebergang, bis mein getreuer Hirt Den Leib verklärt zur Seele bringen wird.

3. Das ist der Tod! soll er noch Christen schrecken? Vielmehr, er soll ermuntern uns und wecken, Er, der die Saat zur vollen Reife bringt, Daß jenseits dann der Ernte Jubel klingt.

4. Was du so oft und theuer uns verheißen: Es solle nichts aus deiner Hand uns reißen, Das stehet fest; kein Zweifel störe mich! Du wolltest, Herr, wo du bist, sey auch ich.

5. Ich will dir, Herr, die Meinen überlassen; Du wollst mit deiner Gnade sie umfassen! Sey du ihr Schutz, ihr Führer spät und früh, Versorge du, erhöh', vollende sie!

6. Ich sinne nur auf Dank- und Freudenlieder Zu Gottes Preis, für mich und meine Brüder, Weil du mit uns durch Todesschatten dringst, Und uns bei dir zum ew'gen Leben bringst.

Mel. Herr Christ, der einig Gottes Sohn.

3240. Ein selig End' aus Gnaden, O Jesu, mir verleih', Daß mir kein Tod kann schaden, Wenn er nun kömmt herbei; Laß mich die Frucht genießen, O Herr, dein Blutvergießen, Das mich allein macht frei!

2. In meiner letzten Stunde, O Jesu, stärke mich, Daß ich mit Herz und Munde Getrost bekenne dich; Verzeih' mir meine Sünden, Und laß sich hell entzünden Des Glaubens Licht in mir.

3. Ach, treuer Heiland, wende Zu mir dein Vaterherz, Daß ich ein sanftes Ende Nehm' ohne Pein und Schmerz; Daß auch fein mit Verstande Der Geist des Lebens Bande Geruhig von sich legt.

4. Und stellen sich auch Schmerzen Des Todes bei mir ein, So laß mich doch im Herzen Dabei geduldig seyn, Und denken, daß dieß Leiden, Verglichen mit den Freuden Des Himmels, wenig ist.

5. Laß mich darauf vertrauen, Daß ich dort ewiglich Mit Augen werde schauen Dich, o mein Heiland, dich, Und daß ich mit den Deinen Dort werde hell erscheinen, Nach deinem Bild erneut.

6. Gib, daß der Engel Schaaren Vor's Teufels Grimm und List Die Seele mir bewahren, Wenn nun vorhanden ist, Daß ich bei'm letzten Ringen Soll hin zum Leben dringen Durch's Todes Finsterniß.

7. O laß all' deine Christen Sich bis ans End' der Welt Mit Glaubenswaffen rüsten In dir, du Lebensheld! Du bist für uns gestorben, Hast uns dadurch erworben Den Sieg in jedem Streit.

8. Dir, Herr, sey Preis und Ehre Hier zeitlich und auch dort; Gib uns bei reiner Lehre Dein seligmachend Wort, Daß wir als Himmelserben Darauf mit Freuden sterben; Ach ja! das werde wahr!

Mel. Wenn mein Stündlein vorhanden ist.

3241. Ein Wurm bin ich, sehr arm und klein, Von Todesnoth umgeben; Es ist kein Trost in Mark und Bein, Im Sterben und im Leben, Als, daß du selbst, Herr Jesu Christ, Ein Wurm für mich geworden bist; Ach Gott, erhör' mein Klagen!

2. Hilf, daß ich mög' an Deinem Leib Ein wahres Gliedmaaß bleiben! Mit deinem Geiste bei mir bleib, Wenn meine Seel' soll scheiden, Wenn mir vergehet das Gehör, Und meines Bleibens ist nicht mehr Allhier auf dieser Erden.

3. Dann laß mich nicht in dieser Noth Verderben und verzagen; Komm mir zu Hülf', o treuer Gott! Hilf du die Angst mir tragen, Ich bin ja, Herr, dein Eigenthum; Verklär' an mir der Gnade Ruhm, Laß mich im Frieden fahren!

4. Gedenk', o Vater, an den Eid, Den du selbst hast geschworen: So wahr du lebst von Ewigkeit, Soll ich nicht seyn verloren, Und soll nicht kommen ins Gericht, Den Tod auf ewig schmecken nicht, Wenn ich an Jesum glaube!

5. Dein Wort laß meine Leuchte seyn, O Gott, zum ew'gen Leben! Wollst mir ein sel'ges End' verleih'n; Ich will mich dir ergeben, Und trauen dir, mein Herr und Gott! Denn du verläss't in keiner Noth, Die deiner Hülfe warten.

6. Drauf will ich nun befehlen dir Den Geist in deine Hände; Ach, treuer Gott, sey du bei mir, Dich nimmer von mir wende! Und wenn ich nicht mehr reden kann, So nimm mein letztes Seufzen an, Durch Jesum Christum! Amen. Barthol. Fröhlich.

Mel. Herr Jesu, meines Lebens Licht.

3242. Erbarmer! Helfer! Jesus Christ, O du, der Allen Alles ist! Du Heiland, der mir helfen kann Und helfen will, dich fleh' ich an!

2. Nichts wünscht mein Herz, als, Jesu, dein, Jetzt dein und ewig dein zu seyn! Mein Herz verlanget nur nach dir; Sey du nur Alles, Alles mir.

3. Und wenn des Grabes dunkle Nacht Dem schwachen Fleische bange macht, So sende du, Herr, Licht und Ruh' Durch Glauben an dein Wort mir zu!

4. Unsterblich, ewig ist mein Geist, Der dich in dieser Hütte preis't; Er lebt! — o Jesu, deine Hand Führt sanft ihn in sein Vaterland.

5. Wer an dich glaubt, und sich bestrebt Zu leben hier, wie du gelebt, Der stirbt, ob er gleich stürbe, nicht, Kommt ewiglich nicht ins Gericht.

6. Er läßt der Welt vergänglich Glück, Läßt Schmerz und Elend hier zurück, Dringt, ewig frei von aller Noth, Ins Freudenleben durch den Tod.

7. Der Gott, der mich so zärtlich liebt, Der Vater, der so gern vergibt, Vergibt nach seiner großen Huld Mir die mir Ernst bereute Schuld.

8. Erbarmung Gottes! du bist mein; Ich darf mich, Jesu, deiner freu'n! Du gibst dem Schwachen Kraft und Muth, Du machst, was ich verdorben, gut!

9. Der Sünde, die mir Schmerzen macht, Wird ferner nicht von dir gedacht; Du schaffst, o Herr, geheim-

nißvoll, Daß alles Heil mir werden soll.

10. O Evangelium für mich! Wie elend, Jesu, ohne dich! Was bist du Jesu, Jesu, mir! Wie dank' ich's armer Sünder dir?

11. Wie froh schließ' ich mein Auge zu! Denn dein bin ich, und mein bist du! Wie voll von Hoffnung schlaf' ich ein; Wie froh wird mein Erwachen seyn!

12. Du zeigst ein ew'ges Erbe mir! O wär' ich droben schon bei dir! Doch hart' ich noch; die Stunde naht, Wo Freudengarben bringt die Saat;

13. Wo jede Zähre, hier geweint, Wo jede Wehklag', jeder Feind, Wo jeder Kampf und jeder Schmerz Wird Wonn' und Segen für mein Herz!

14. Nicht ferne mehr, wie nahe schon — Die Stunde Gottes, Gottes Lohn! Die schöne Freiheit, die dem Geist Des Glaubenden der Herr verheißt!

15. Anbetung sey, mein Heiland, dir! Durch dich wird Alles, Alles mir! Anbetung dir im Todesthal, Anbetung dir im Himmelssaal!

16. O unaussprechliches Gefühl! O Freude sonder Maaß und Ziel! O Wonne, wenn du strahlend einst Ganz zu erlösen uns erscheinst! Lavater.

Mel. Ich hab' genug ꝛc.

3243. Es ist genug! so nimm, Herr, meinen Geist, Zu Zions Geistern hin! Lös' auf das Band, das schon allmählig reißt, Befreie meinen Sinn. O stille doch dieß heiße Sehnen, Und mach' ein Ende meinen Thränen; Es ist genug!

2. Es ist genug des Jammers, der mich drückt, Im Thränenthale hier; Das Sündengift, es hatte fast erstickt Den guten Keim in mir; Es ist zu viel, und kaum zu nennen, Was mich vom meinem Gott will trennen; Es ist genug!

3. Es ist genug des Kreuzes, das mich fast Matt und verzagt gemacht; Wie schwer, o Gott, wie hart ist diese Last, Die drücket Tag und Nacht! Da netz' ich oft mein Bett mit Zähren: Wie lang', wie lange soll's noch währen? — Drum ist's genug!

4. Es ist genug, wenn Gott, mein Heiland, will; Er kennet ja mein Herz; Ich harre sein, und halte ruhig still, Er wendet jeden Schmerz; Was meine sieche Brust getragen, Heilt er zuletzt, und wird dann sagen: Es ist genug!

5. Es ist genug! Herr, wenn es dir gefällt, So ende meinen Lauf; Entrücke mich dem Jammerthal der Welt, Nimm mich zu dir hinauf! Heil mir! ich fahre hin im Frieden, Mein Kreuz und Elend bleibt hienieden; Es ist genug! M. Frau Burmeister.

Mel. Wachet auf, ruft uns die Stimme.

3244. Es mag dieß Haus, das aus der Erden, Nur immerhin zerbrochen werden: Ein andres Haus wird uns erbaut! Gott selbst will diesen Bau vollführen, Mit ew'ger Himmelsklarheit zieren, D'ran man nichts Unvollkommnes schaut. Hinweg, was irdisch heißt! Mein Herz, mein Sinn und Geist Fleucht von hinnen, Ergreift dieß Wort, Und ist schon dort, An jenem sel'gen Freudenort!

2. Da wird kein Vorhang angetroffen; Das Allerheiligste steht offen; O seligste Zufriedenheit! Hier gibt sich der Anbetung Grüßen Mit süßer Wonne zu genießen, Die heiligste Dreieinigkeit. Es schenkt sich uns allhier Der Engel schöne Zier; Alle Frommen Umfassen sich Recht brüderlich; O Herz und Seele, freue dich!

3. Hier ist nur lauter Licht und Freude, Hier kleidet uns die weiße Seide Der allerreinsten Heiligkeit. Wir tragen frische Lebenskronen, Wir sitzen hier auf gold'nen Thronen, Hier wechselt nimmer Tag und Zeit; Hör' auf, mein bidder Sinn! Wo willst du streben hin? Stille, stille! Geh' ruhig ein, Wo Gott allein Wird Alles und in Allem seyn! J. Baumgarten.

Mel. Meinen Jesum laß ich nicht.

3245. Ewig, ewig, heißt das Wort, Das wir wohl bedenken müssen; Zeitlich hier, und ewig dort, Das ist, was wir Alle wissen; Denn nach dieser kurzen Zeit Folgt die lange Ewigkeit.

Das ist des Herzens erster Ruhm,
Der Seele höchstes Heiligthum.
Doch wollt ihr rein und ohne Reue
Erringen euch den Preis der Treue,
So forschet, eh' ihr handelt, nicht,
Ob süß der Trieb, ob schwer die Pflicht.

11.

Der Weltumsegler.

Mir war mein Ziel fernhin gestellt,
Ich schiffte rastlos um die Welt.
Der Menschen Sitten und Geschäfte,
Der Ur-Natur geheimste Kräfte,
Nichts durfte unerforscht mir bleiben,
Doch unbelohnt blieb all' mein Treiben;
Was ich gewann war späte Reue.
Denn ach! den ersten Schatz des Lebens,
Ein Herz erglüht in Lieb' und Treue,
Ich suchte immer es vergebens.

12.

Der höchste Schmuck.

Was folgt uns aus dem ird'schen Leben,
Nachdem des Geistes Hülle fiel?
Was ist der Frommen einzig Streben,
Der Weisen letztes, höchstes Ziel?
Was schmücket mehr als Heil'genschein?
Des Herzens Lauterkeit allein.

2. Es wird endlich alle Zeit Von der Ewigkeit verschlungen; Diese bringt Freud' oder Leid, Wie man hier darnach gerungen; Was wir in der Zeit gethan, Schreibt die Ewigkeit uns an.

3. Ewig wird das Erbe seyn Derer, die an Christum gläuben, Und ohn' allen Heuchelschein Treu in seiner Liebe bleiben; Für das Leiden dieser Zeit Krönt sie Gottes Ewigkeit.

4. Aber ewig ist verflucht, Wer die Zeit in seinem Leben Zu verschwenden nur gesucht, Und sich eitler Lust ergeben; — Diesem bringt die Ewigkeit Endlich ein unendlich Leid.

5. Gott, laß mich in dieser Zeit An die Ewigkeit gedenken, Und durch keine Sicherheit Mir das rechte Ziel verschränken, Daß ich, wann die Zeit vorbei, Nicht bei den Verlor'nen sey!

6. Ewig, ewig! süßer Schall, Wenn wir Jesu hier gelebet! Ewig, ewig! Schreckenswort, Wenn man Gott hat widerstrebet! Steh' mir, Gott, in Gnaden bei, Daß dieß Wort mir Jubel sey!

Mel. Nun ruhen alle Wälder.

3246. Fahr' hin, du armes Leben! Mein Herz, das kann dir geben Mit Freuden gute Nacht; Mein Sinn steht nach dem Himmel, Weil mir das Erdgetümmel Nur Schmerzen und Betrübniß macht.

2. Nach Jesu, dem Geliebten, Dem Tröster der Betrübten, Dem dreimal-ein'gen Gott, Nach ihm dürst' ich von Herzen, Bis er mich aller Schmerzen Befreit durch einen sanften Tod.

3. Nichts ist die eitle Freude, Als eine dürre Waide, Drauf sich der Geist verzehrt; Und wenn wir angefangen Im eig'nen Licht zu prangen, Wird dieser Leib in Staub verkehrt.

4. Ach! sollten wir auf Erden Wohl wünschen alt zu werden, Wo lauter Angst und Qual, Wo bitt're Feinde lügen, Wo Hasser uns betrügen, Und wo man ruhet kaum einmal?

5. O Christi Huld ererben, Heißt Beff'res sich erwerben, Als alles Gut und Geld; Ihn zärtlich lieb zu haben, Ist besser, als die Gaben Der Klugheit dieser ganzen Welt.

6. Ein Tag in Gottes Höhen Ist holder anzusehen, Als tausend and're hier; Eh' ich hier länger wohne, Will ich vor Gottes Throne Viel lieber hüten seiner Thür.

7. Gott hat die Welt geliebet Also, daß er ihr giebet Den eingebornen Sohn; Wer gläubig ihn erkoren, Der bleibet unverloren, Und trägt des Lebens Preis davon.

8. Ihm bleib' ich hingegeben; An Jesu hängt mein Leben Aus süßer Kindespflicht; Ich weiche nicht zurücke, Bis ich ihn einst erblicke Von Angesicht zu Angesicht.

9. Mein Herz ist ganz entzündet, Die Liebe Christi findet Sich kräftig bei mir ein; Ich sehne mich mit Freuden Von dieser Welt zu scheiden, Um, Jesu, bald bei dir zu seyn!

In eigener Melodie.

3247. Freu' dich sehr, o meine Seele, Und vergiß all' Noth und Qual! Christus, dem ich dich befehle, Ruft dich aus dem Jammerthal. Aus der Trübsal dieser Zeit Führt er dich zur Seligkeit, Die kein Ohr hat je gehöret, Die in Ewigkeit auch währet.

2. Tag und Nacht warst du mein Hoffen, Du, mein Heiland und mein Gott! Ach, mich hat viel Kreuz betroffen, Manches Elend, manche Noth. Wie sich freut ein Wandersmann, Bis den Weg er enden kann, So hab' ich gewünscht, mein Leben Hin in deine Hand zu geben.

3. Wie die schönen Rosen stehen Unter einer Dornenschaar, So auch müssen Christen gehen Durch viel Trübsal und Gefahr. Wie die Meereswellen sind Und der ungestüme Wind, Also ist oft hier auf Erden Unser Leben voll Beschwerden.

4. Welt und Teufel, Sünd' und Hölle, Unser eigen Fleisch und Blut, Sind so vieler Leiden Quelle, Und benehmen uns den Muth. Wir sind voller Angst und Plag', Und sein Kreuz hat jeder Tag; Wie wir nur geboren werden, Find't sich Jammer g'nug auf Erden.

5. Wenn die Morgenröthe schimmert, Und der Schlaf sich von uns wend't, Gibt's so viel, das uns bekümm

mert, Müh' und Plag' an allem End'; Und wir essen unser Brod Oft mit Thränen, Sorg' und Noth; Hört die Sonne auf zu scheinen, So währt oft noch unser Weinen.

6. Drum, Herr Jesu, ach wie gerne Folg' ich dir, wo du hingehst! Sey doch jetzo mir nicht ferne, Denn dein Blut hat mich erlöst! Hilf, daß ich mit Fried' und Freud' Komm' zu deiner Herrlichkeit! Ach, ich flehe, Herr, verlasse Mich nicht auf der Todesstraße!

7. Gläubig will ich zu dir fliehen, Auf dem bittern Todesgang; Mit dir will ich fröhlich ziehen In das rechte Vaterland, In das schöne Paradies, Das dein Wort dem Schächer wies; Dahin wirst du mich auch führen, Und mit ew'ger Klarheit zieren.

8. Ob mir schon die Augen brechen, Das Gehör mir ganz verschwind't, Und die Zunge nicht kann sprechen, Der Verstand sich nicht besinnt: Bist du doch mein Licht, mein Hort, Leben, Weg und Himmelspfort'; Du wirst selig mich regieren, Und die Bahn zum Himmel führen.

9. Laß einst mit Elias Wagen Deine Engel bei mir seyn, Und, wie Lazarum, mich tragen In den schönen Himmel ein, Wo die Seel' in deinem Schooß Ruht, erquickt und leidenslos, Bis der Leib kommt aus der Erde, Daß er auch verkläret werde.

10. Freu' dich sehr, o meine Seele, Und vergiß all' Noth und Qual! Christus, dem ich dich befehle, Ruft dich aus dem Jammerthal. Seine Freud' und Herrlichkeit Sollst du seh'n in Ewigkeit, Mit den Engeln jubiliren, Und dort ewig triumphiren.

Simon Graf. (Veränd.)

An einem Sterbebette.

Eigene Melodie.

3248. Freue dich! Das läßt Jesus sagen dir; Freue dich, erlöste Seele! Jetzt eröffnet sich die Thür, Jetzt fährst du aus dieser Höhle; Er, der Bräut'gam, kommt, er nahet sich; Freue dich!

2. Dunkel ist's, Schmerzen sind noch um dich her, Um dein schweres Krankenbette; Bald gibt's keine Trübsal mehr, Bald bist du an jener Stätte, Wo die holden Lebensbäume stehn, Dich umweh'n.

3. Halte fest! Halte noch ein wenig aus, Laß nicht ab von Jesu Händen; Er wollt' in des Todes Graus Dich zum Leben auch vollenden! Traue sterbend auf sein theures Blut, Dann wird's gut!

4. Jesu, komm! Hirte, bleib' dem Schafe nah! Fürst des Todes und des Lebens, Bleib' bei deiner Seele da In dem Kampf des letzten Bebens! Nimm sie hin nach ihrem letzten Schmerz An dein Herz! —

5. Nun wird's Licht! Singt doch mit Halleluja, O ihr Lichteskinder Alle, Und ihr Engel, die ihr da, Führt den Liebling heim mit Schalle! Ruft: Glück zu! komm, Jesu, säume nicht! — Nun ist's Licht!

V. 1. 5. Gräfin Benigna v. Reuß. V. 2, 3, 4. von A. Knapp.

Fürbitte für einen Sterbenden.

Mel. Sollt' es gleich bisweilen scheinen.

3249. Führe bald aus ihrem Leiden Diese Seel' zu Himmelsfreuden! Du, der helfen will und kann, Jesu, Jesu, hör' uns an!

2. Hast du nicht dein Blut vergossen? Ist's nicht auch für sie geflossen? Diese Seele kennest du; Jesus, sprich ihr Freude zu!

3. Eil' um deines Todes willen Unsre Seufzer zu erfüllen! Ach, erlös', wir bitten dich, Diese Seele ewiglich!

4. Laß uns in dein Herze dringen! Hilf ihr Noth und Tod bezwingen! Jesus Christus, nimm doch heut' Sie in deine Herrlichkeit!

5. Laß uns, Herr, nicht länger weinen, Laß uns deine Hülf' erscheinen! Ewig, ewig danken wir, Gott, für deine Gnade dir!

6. Ach, im letzten Augenblicke Tröste, Vater, und erquicke Den im Kampfe müden Geist, Wie uns Jesus Christ verheißt!

7. Laß, Herr, nicht zu deinen Füßen Unser Herz in Angst zerfließen! Ach, beschließe ihren Lauf, Nimm sie friedlich nun hinauf!

8. Auf zu dir, weg von der Erde, Daß sie ewig selig werde, Daß wir

ewig uns mit ihr Freu'n und selig sey'n in dir. Lavater.

Tod von Kindern.

Mel. O Ewigkeit, du Donnerwort.

3250. Für jenes Leben reisten sie, Nach meinem Sinne viel zu früh, Doch, Herr, nach deinem Willen. Wie tief betrübest du mein Herz Durch meiner Kinder Tod und Schmerz! Ich weiß ihn nicht zu stillen. Zwar für den Himmel reisten sie, Doch meinem Herzen viel zu früh.

2. Ach, meine Kinder blüh'n nicht mehr! Wie hoffnungslos und freudenleer Erscheint mir nun mein Leben! Ich sah' sie wie die Blumen blüh'n; Dir wollt' ich sie, mein Gott, erzieh'n, Dir, der sie mir gegeben; Mein Alter sollten sie erfreu'n, Und einst bei meinem Ende seyn.

3. Du aber sprachst: Mein sind sie schon, Ich will sie; gib sie mir, mein Sohn! Mein Wille soll geschehen. Hier können sie dich nicht erfreu'n, Und nicht bei deinem Ende seyn, Du wirst sie sterben sehen. — Dein Wille, Herr, mein Gott, geschah, Als ich sie vor mir sterben sah.

4. Dieß war schon Abrahams Gebot, Daß er den Isaak zum Tod, Und dir zum Opfer brächte. O, daß ich doch durch Jesum Christ, Der für uns hingegeben ist, Dir also glauben möchte! Doch, ach, vergib der Kreatur! Nicht murren, weinen will ich nur.

5. Auch meine Thränen preisen dich; Ich weiß, mein Gott, du liebest mich, Ob du mich gleich betrübest. Einst dank' ich dir vor deinem Thron, Daß du mich jetzt, als einen Sohn, Recht im Gehorsam übest. Dich, der mich wieder tröstet kann, Dich, Gott und Vater, bet' ich an.

Mel. Ich hab' mein Sach' Gott ꝛc.

3251. Gott hab' ich Alles heimgestellt, Er mach's mit mir, wie's ihm gefällt! Mit Freuden ist mein Herz bereit, Wenn er's gebeut, Zu scheiden aus der Zeitlichkeit.

2. Es ist ja dieses Jammerthal Voll Angst und Trübsal überall; Und unser Leben schnell verstreicht, Dem Pfeil es gleicht, Der eilend hin zum Ziele fleucht.

3. Was ist der Mensch? ein Erdenkloß! Er kommt auf Erden arm und bloß, Und bringt, wenn er im Tode fällt, Nicht Gut noch Geld Mit sich von hinnen aus der Welt.

4. Hier hilft kein Ansehn, Ruhm noch Gut, Nicht Kunst, nicht Gunst, noch stolzer Muth. Sey einer noch so hoch gesetzt, Und viel ergötzt: Sein Stündlein kommt ihm doch zuletzt.

5. Heut' ist der Mensch frisch und gesund, Und morgen liegt er krank und wund. Heut' blüht er wie die Rose roth, Dann kommt die Noth, Und morgen liegt er bleich und todt.

6. Man trägt ein's nach dem andern hin; — Wohl aus den Augen, aus dem Sinn! Die Welt vergisset unser bald, Jung oder alt, Hoch oder niedrig von Gestalt.

7. Ach, Herr, lehr' uns bedenken wohl, Daß unter uns die Erde hohl! Daß uns das kalte, finstre Grab Aus unsrer Hab' In wenig Jahren zieht hinab.

8. Das thut die Sünd', o treuer Gott! Durch sie kam in die Welt der Tod; Der nimmt hinweg all' Menschenkind, Wie er sie find't, Fragt nicht, von welchem Stand sie sind.

9. Doch ob mich schon die Sünd' anficht, Will dennoch ich verzagen nicht; Ich weiß, daß Gottes Liebesrath An meiner Statt Den Sohn dahin gesetzet hat.

10. Ich weiß, daß mein Herr Jesus Christ Für meine Schuld gestorben ist, Und auferstanden mir zu gut; Sein theures Blut, Das hebt und stärket mir den Muth.

11. Ihm sterb' und leb' ich ewiglich; Kein Tod zertrennet ihn und mich; Im Tod und Leben bin ich sein, Und er ist mein; Nie will ich eines Andern seyn.

12. Das ist mein Trost zu aller Zeit In aller Noth und Traurigkeit. Ich weiß, wem ich geglaubet hab'; Sein Hirtenstab Wird einst mich wecken aus dem Grab.

13. Dann werd' ich ihn im ewigen Licht Anschauen hell von Angesicht In sel'ger Freud' und Herrlichkeit, Die

mir bereit. Ihm sey Lob, Preis in Ewigkeit.

14. Amen! mein treuer, frommer Gott! Bescheer' uns einen sel'gen Tod! Hilf, daß wir mögen allzugleich In deinem Reich Dich schau'n, den hell'gen Engeln gleich! Joh. Pappus. (Veränd.)

Mel. Wer nur den lieben Gott läßt walten.

3252. Gott Lob, es geht nunmehr zum Ende, Das größte Leiden ist vollbracht; Mein Jesus reicht mir schon die Hände, Er, dessen Blut mich selig macht. Drum laßt mich gehn, ich ziehe fort; Denn Jesus ist mein letztes Wort.

2. O zweifelt nicht an meinem Glauben! Ich glaube, daß mich Jesus liebt; Kein Tod soll mir die Freude rauben, Weil Jesus Trost und Leben gibt. Ich fahre wohl, ich weiß den Ort; Mein Jesus ist mein letztes Wort.

3. Die Hoffnung hat mich nie betrogen, Ich bin auf sein Gebot getauft; Da hab' ich Jesum angezogen, Da hat er mich vom Tod erkauft. Drum bleibt er auch mein Heil und Hort; Sein Name sey mein letztes Wort.

4. Ich weiß, die Sünde will mich kränken, Ich hab' in mancher Schuld gelebt; Allein ich darf an Jesum denken, Der mich in seinen Tod begräbt. So komm' ich hin zum Lebensport, Und Jesus bleibt mein letztes Wort.

5. Mein Jesus hat den Tod bezwungen, Als er am Kreuze selbst verschied; Da ward mein Tod zugleich verschlungen; Er ist mein Haupt, ich bin sein Glied. Was Jesus hat, das hab' ich dort; Drum sey er auch mein letztes Wort.

6. Gedenket nicht an eitle Sachen; Der Höchste sorget für die Welt. Befiehlt es ihm, er wird wohl machen, Daß Licht und Recht den Sieg behält. Gott wende Jammer, List und Mord Durch Jesum, der mein letztes Wort!

7. Nun freuet euch, es geht zum Ende! Mein Jesus heißt mein letzter Ruhm. Wie fröhlich heb' ich meine Hände! Wo bleibst du doch, mein Eigenthum? Ach, Jesu, sey mein letztes Wort! Ich schweig', und eile freudig fort! Benjamin Schmolke.

Mel. Wer nur den lieben Gott ꝛc.

3253. Gottlob! ich weiß, wohin ich gehe: Dahin, wo mir's am besten ist, Zu meinem Vater in der Höhe, Zu meinem Bruder, Jesu Christ, Und zu dem werthen heil'gen Geist, Der mir ein Licht und Tröster heißt.

2. Ich geh' zum Vater hin durch Buße, Der mich, sein Kind, durch Jesum liebt; Ich sink' im Glauben ihm zu Fuße, Bis er mir alle Schuld vergibt, Durch Christi Blut sich mein erbarmt, Und mich mit Vaterlieb' umarmt.

3. Ich geh' zu Jesu, meinem Leben, Auf dessen Tod ich bin getauft, Der sich für mich dahin gegeben, Und mich mit Leib und Seel' erkauft; Mein Glaub' an ihn ist kein Gedicht; Ich halt' ihn fest, ich laß ihn nicht.

4. Ich geh' zum Tröster hin mit Freuden, Der mich in alle Wahrheit leit't; Ich habe Lust dahinzuscheiden Zu der von ihm bestimmten Zeit; So geh' ich täglich, stündlich hin, Bis ich daheim bei Jesu bin.

5. Ich weiß, es folgt aus Gottes Gnaden Gewiß ein sel'ger Himmelsgang; Gott ist mir gut für allen Schaden, Der Sterbenstag macht mir nicht bang. Ich fahre hin zu Jesu Christ, Der mir vorangegangen ist.

Mel. Machet auf, ruft uns die Stimme.

3254. Hallelujah, Amen! Amen! In meines großen Jesu Namen Eil' ich dem ew'gen Ziele zu. Ueber mir schwebt Gottes Segen; Sein Fried' ist nah' auf allen Wegen; Mein Herz erquickt einst ew'ge Ruh'. Du nimmst, Herr Jesu Christ, Wenn nun vollendet ist Meine Wallfahrt, Durch's Todesthor Den Geist empor; Dann sing' ich dir im höhern Chor!

Karl August Döring.

Mel. Aus tiefer Noth ꝛc.

3255. Herr Gott! mein Jammer hat ein End', Ich fahr' aus diesem Leben, Leg' meine Seel' in deine Händ', Wie du sie mir gegeben. Ich bitt' dich, Herr, sey gnädig mir, Und nimm mich väterlich zu dir! Mein Geist zu dir thut streben.

2. So lang' ich hie war in der Zeit, Hab' ich viel Sünd' begangen, Dein' väterlich' Barmherzigkeit Nicht dankbarlich empfangen; Das reut mich, Herr, von Herzensgrund, All' Augenblick, und alle Stund'; Laß, Herr, mich Gnad' erlangen!

3. Mein' Hoffnung steht zu aller Frist Auf deine große Güte, Und meinen Heiland Jesum Christ, Der meine Seel' behüte, Daß sie nicht fall' aus deiner Gnad', Und mir des Feindes List nicht schad', Noch seiner Bosheit Wüthen.

4. Christus hat für mich g'nug gethan, Am Kreuzesstamm gelitten; Den sehe ich im Glauben an: Für mich hat er gestritten, Tod, Höll' und Teufel übermocht, Und führt mich, weil sie unterjocht, Hin zu den ew'gen Hütten.

5. Darauf will ich, o Herr und Gott, Von Herzen mich verlassen; So schad't mir nicht des Leibes Tod, Ich ziehe froh die Straßen Zu meinem Heiland Jesu Christ, Der hier schon mein Begleiter ist, Und mich pflegt zu umfassen.

6. Amen, das ist gewißlich wahr, Und kann mich nicht betrügen, Daß ich ins ewig' Leben fahr'; Mein Glaub' wird mir's nicht lügen: Ich will mit Christo ewiglich, Und allen Heil'gen seliglich Des Todes Macht besiegen!

Eigene Melodie.

3256. Herr Gott, nun schleuß den Himmel auf! Mein' Zeit zum End' sich neiget; Ich hab' vollendet meinen Lauf, Deß sich mein' Seel' sehr freuet; Hab' g'nug gelitten, Mich müd' gestritten, Schick' mich fein zu Zur ew'gen Ruh', Laß fahren, was auf Erden; Will lieber selig werden!

2. Wie du mir, Herr, befohlen hast, Hab' ich mit wahrem Glauben Hier meinen Heiland aufgefaßt Ins Herz, um dich zu schauen; Hoff' zu bestehen, Will frisch eingehen Vom Thränenthal Zum Freudensaal, Laß fahren, was auf Erden; Will lieber selig werden.

3. Laß mich nur, Herr, wie Simeon, Im Frieden zu dir fahren! Befehl' mich Christo, deinem Sohn, Der wird mich wohl bewahren, Wird mich recht führen, Im Himmel zieren Mit Ehr' und Kron'; Drauf wag' ich's schon Laß fahren, was auf Erden; Will lieber selig werden!

Tobias Kiel.

Mel. Wenn mein Stündlein vorhanden ist.

3257. Herr Jesu Christ, ich weiß gar wohl, Daß ich einmal muß sterben; Wann aber das geschehen soll, Und wie ich werd' verderben Dem Leibe nach, das weiß ich nicht, Es steht vor deinem Angesicht; Du weißt allein mein Ende.

2. Und weil ich denn, wie dir bewußt, Durch deines Geistes Gabe An dir allein die beste Lust In meinem Herzen habe, Und feste glaub', daß du allein Mich von der Schuld gewaschen rein, Und mir dein Reich erworben:

3. So bitt' ich dich, Herr Jesu Christ, Halt' mich bei dem Gedanken, Und laß mich ja zu keiner Frist Von diesem Glauben wanken! Herr, stärke du den Glauben mir, Bis meine Seele wird zu dir Im Himmel aufgenommen.

4. Kann's seyn, so gib durch deine Hand, Mir ein vernünftig Ende, Daß ich die Seele mit Verstand Befehl' in deine Hände, Und so im Glauben ohne Grau'n, Mit Fried' und kindlichem Vertrau'n Von hinnen möge fahren.

5. Macht Krankheit meine Schwachheit groß Auf meinem Sterbebette, Daß ich im Fieber läge bloß, Und unbescheiden red'te: So laß mich's, Herr, entgelten nicht, Weil ich nicht habe helles Licht, Und mich nicht kann besinnen.

6. O Herr, gib mir in letzter Noth Einst friedliche Geberden, Und laß das Herze mir im Tod Fein sanft gebrochen werden, Daß mir mein Athem ohne Weh Wie ein verlöschend Licht ausgeh', Und aufwärts zu dir fahre.

7. Doch, Jesu, es geschehe dein Will'! Ich will dir nichts vorschreiben; Hier hast du mich, ich halte still, Du wirst mir treu verbleiben; Ich glaube, daß du, als ein Fürst Des Lebens, mich erhalten wirst, Ich sterbe, wie ich wolle.

8. Ich will mein Leben, Leib und Sinn Dir gänzlich übergeben; Ich weiß, der Tod ist mein Gewinn Und du bist mir das Leben; Du wirst den

Leib ohn' alle Klag', Das glaub' ich fest, am jüngsten Tag Zum Leben auferwecken.

Barthol. Ringwaldt.

Mel. Herr Jesu Christ, ich weiß gar wohl.

3258. Herr Jesu Christ, weil ich nun soll Von dieser Erde scheiden, So mache du mich glaubensvoll, Und hilf mir durch dein Leiden; Nimm meine Seel' in deine Hand, Weil du dein Blut an sie gewandt, Und laß mich dich dort schauen.

2. Gedenke meiner Sünden nicht, Denk' aber meiner Reue! Hab' ich vergessen deiner Pflicht, So hegst du wahre Treue. Ich zweifle nicht, und glaube fest, Daß mich dein treues Herz nicht läßt; Drum sterb' ich selig. Amen!

Mel. Herr Jesu Christ, wahr'r Mensch.

3259. Herr Jesu, wahrer Mensch und Gott, Der du litt'st Marter, Angst und Spott, Für mich am bittern Kreuze starbst, Und mir des Vaters Huld erwarbst:

2. Ich bitt' durch's bittre Leiden dein, Du wollst mir Sünder gnädig seyn, Wenn ich nun komm' in Sterbensnoth, Und ringen werde mit dem Tod.

3. Wenn dann mein sterbend Auge bricht, Und meine Zunge nicht mehr spricht, Mein Athem schwer und ängstlich geht, Mein Blut in Adern stille steht;

4. Wenn mein Verstand sich nicht besinnt, Mir aller Menschen Trost zerrinnt: Dann, o Herr Jesu, steh' bei mir, Und hilf, daß ich abscheid' in dir!

5. Verkürze mir des Todes Qual, Führ' mich aus diesem Jammerthal; Treib' alle bösen Geister fern, Leucht' du in mir, o Morgenstern!

6. Löst sich des Lebens letztes Band, So nimm mich auf in deine Hand. Der Leib ruh' in der stillen Gruft, Bis einst dein großer Tag ihn ruft.

7. Dann laß ihn fröhlich auferstehn, Und glänzend in den Himmel gehn. Gedenke nicht mehr meiner Schuld, Gib Leben mir aus freier Huld.

8. Dein Wort ist's, das mich hoch erhebt: Fürwahr, wer nur im Glauben lebt, Der wird nicht kommen ins Gericht, Des andern Todes stirbt er nicht.

9. O Herr, mein Heil, ich glaube dir! Erfülle dieß dein Wort an mir, Und nimm mich zu dir in dein Reich, Da leb' ich dann mit dir zugleich!

10. Deß freuet meine Seele sich; Erhöre mich, erhöre mich! Auf dein Wort bau' ich ganz allein; Herr, laß mich dein auf ewig seyn!

Paul Eberus. (Veränd.)

Mel. Christus, der ist mein Leben.

3260. Herr, meine Lebenshütte Sinkt nach und nach zu Grab; Gewähre mir die Bitte, Und brich sie stille ab.

2. Gib mir ein ruhig Ende; Der Augen matten Schein, Und die gefalt'nen Hände Laß sanft entseelet seyn.

3. Laß meine letzten Züge Nicht zu gewaltsam gehn, Und gib, daß ich so liege, Wie die Entschlafenen.

4. Doch es geschehe dein Wille; Ich scheide gleich dahin, In Kämpfen oder stille: Wenn ich nur selig bin.

5. Bleibst du mir in dem Herzen, Dein Name nur im Mund, So sind mir auch die Schmerzen Im Sterben noch gesund.

6. Dein Blut hat mich gereinigt; Trennt Leib und Seele sich, So werden sie vereinigt Zum Seligseyn durch dich.

7. Nach deiner Gnade Größe Nimm nur den Geist zur Hand, Es reiße oder löse Der Tod des Leibes Band.

8. Ich werde auferstehen, Da geht's zum Himmel ein; Ich werde Jesum sehen, Und er mir gnädig seyn.

Ph. Fr. Hiller.

Mel. Wenn mein Stündlein vorhanden ist.

3261. Herr, meinen Geist befehl' ich dir Im Leben und im Sterben; Nur, wie du willst, geschehe mir, Doch laß mich nicht verderben; Hilf mir, daß ich in deiner Hut, Und durch dein mild-vergoss'nes Blut Den Himmel mög' ererben.

2. Gib meiner Seele Gotteskraft, Daß ich den Tod verlache; Gib, daß mich, was dein Leiden schafft, Am End' auch fröhlich mache. Schließ' selber mir die Augen zu, Und hilf, daß ich

nach ſanfter Ruh' Zum Leben einſt erwache.

3. Dann führe mich, o Jeſus, ein Ins Paradies der Freuden, Und laß mich bei den Schafen ſeyn, Die du wirſt ſelber weiden, Da mich kein Feind, kein Leiden wird Von dir, du großer Seelenhirt', Und deiner Liebe ſcheiden!

Mel. Herr Jeſu, Gnadenſonne.

3262. Hier iſt nicht gut zu leben, Man lebt in Todespein; Was Jeſus einſt wird geben, Da ſtrebt mein Geiſt hinein. Das Alte iſt vergangen Dort, wo wir hin verlangen; Dort wird der Tod nicht ſeyn.

2. Hier iſt lang' zu bedauern, Wer lang' zu leben hat; Die Seele wird von Trauern In bangen Nächten matt. Dort geht man nie im Leide, Dort wechſelt nicht die Freude; Man lebt in Gottes Stadt!

3. Hier hört man täglich klagen, Viel Seufzen und Geſchrei, Daß Menſchen Menſchen plagen, Und trennen ſich entzwei. — Dort lebt man froh und ſtille, Dort iſt der Sinn und Wille Bei Allen einerlei.

4. Hier nagt der Schmerz die Glieder, Den oft das Mittel mehrt; Dort legt kein Schmerz uns nieder, Die Leiber ſind verklärt. Wie ſanft iſt's da zu leben! Laßt uns nach dieſem ſtreben! Es iſt des Ringens werth.

5. Herr, ziehe meine Triebe Im Leiden auch dahin! Denn, wenn ich dich nur liebe, Iſt Alles mein Gewinn; So ſterb' ich einſt im Frieden, Daß ich, auf dich verſchieden, Bei dir im Leben bin! Ph. Fr. Hiller.

Mel. Wie ſoll ich dich empfangen?

3263. Hier ſteh' ich an den Gränzen Der tiefen Ewigkeit; Ich ſehe Kronen glänzen, Die meinem Haupt bereit. Das harte Krankenbette Wird mir ein Roſenzelt; Der Tod zerreißt die Kette, Die mich gefangen hält.

2. Ich ſterbe; doch was ſterben? Ich lebe durch den Tod! Zerbrechen gleich die Scherben: Der Schatz drinn hat nicht Noth. Das Weizenkorn verweſet, Es fällt auf Hoffnung hin; Doch, wenn der Geiſt drein bläſet, So muß es wieder blüh'n.

3. Erlöſer, deine Wunden, Sind nun mein Paradies; Das Loos iſt ſchön gefunden, Das mir mein Glaube wies. Ich gehe nun zum Schauen, Ich darf die Heimath ſehn, Wo keine Thränen thauen, Und lauter Palmen ſtehn.

4. O wohl mir in der Höhe! Hier iſt Zeit ohne Zeit; Der Ring, darin ich ſtehe, Iſt lauter Ewigkeit; Die Stadt, darin ich wohne, Braucht einer Sonne nicht, Und meines Hauptes Krone Iſt Gottes Gnadenlicht.

5. O Himmel über Himmel, O tiefes Freudenmeer! Nun dringt kein Weltgetümmel Zu meinem Ohre her! Weil Chriſtus mich umſchließet, So ſprech' ich ohne Noth: „O Leben, ſey gegrüßet! Fahr' ewig hin, o Tod!“

Mel. Wie ſoll ich dich empfangen?

3264. Ich bin ein Gaſt auf Erden, Und hab' hier keinen Stand; Der Himmel ſoll mir werden, Da iſt mein Vaterland. Hier muß ich Unruh' haben, Hier geh' ich ab und zu; Dort wird mein Gott mich laben Mit ew'ger Sabbathruh'.

2. Was iſt mein ganzes Weſen, Von meiner Jugend an, Als Müh' und Noth geweſen? So lang' ich denken kann, Hab' ich ſo manchen Morgen, So manche liebe Nacht Mit Kummer und mit Sorgen Des Herzens zugebracht.

3. Mich hat auf meinen Wegen Manch harter Sturm erſchreckt; Blitz, Donner, Wind und Regen Hat mir oft Angſt erweckt; Verfolgung, Haß und Neiden, Wenn ich's auch nicht verſchuld't, Hab' ich doch müſſen leiden Und tragen mit Geduld.

4. Ich habe mich ergeben In alles Glück und Leid; Was will ich beſſer leben In dieſer Sterblichkeit? Es muß ja durchgedrungen, Es muß gelitten ſeyn; Wer nicht hat wohl gerungen, Geht nicht zur Freud' hinein.

5. So will ich zwar nun treiben Mein Leben durch die Welt, Doch denk' ich nicht zu bleiben In dieſem fremden Zelt. Ich wandre meine Straßen, Die zu der Heimath führt, Da mich ohn'

alle Maaßen Mein Vater trösten wird.

6. Mein' Heimath ist dort oben, Da aller Engel Schaar Den großen Herrscher loben, Der seyn wird, ist und war; Deß Machthand Alles träget, Und für und für erhält, Auch Alles hebt und leget, Nachdem's ihm wohlgefällt.

7. Zu ihm steht mein Verlangen, Da wollt' ich gerne hin! Die Welt bin ich durchgangen, Daß ich's fast müde bin. Je länger ich hier walle, Je wen'ger sind' ich Freud', Die meinem Geist gefalle; Das Meist' ist Herzeleid.

8. Die Herberg' ist zu böse, Der Trübsal ist zu viel; Ach, komm', mein Gott, und löse Mein Herz, wann dein Herz will! Komm', mach' ein sel'ges Ende An meiner Wanderschaft, Und was mich kränkt, das wende Durch deines Armes Kraft!

9. Wo ich bisher gesessen, Ist nicht mein rechtes Haus; Wann mein Ziel ausgemessen, So trer' ich bald hinaus; Was ich allhier gebrauchet, Das leg' ich Alles ab, Und wann ich ausgehauchet, So gräbt man mir ein Grab.

10. Du aber, meine Freude, Du meines Lebens Licht, Du ziehst mich, wann ich scheide, Hin vor dein Angesicht, Ins Haus der ew'gen Wonne, Da ich stets freudenvoll Gleich als die helle Sonne Mit Andern leuchten soll.

11. Da will ich immer wohnen, Und nicht nur als ein Gast, Bei Denen, die mit Kronen Du ausgeschmücket hast; Da will ich herrlich singen Von deinem großen Thun, Und, frei von schulden Dingen, In meinem Erbtheil ruhn.

P. Gerhard.

Mel. 1. Mein Glaub' ich meines Lebens Ruh'.

3265. Ich bin ja, Herr, in deiner Macht! Du hast mich an das Licht gebracht, Und du erhältst mein Leben; Du kennest meiner Monden Zahl, Weißt, wann ich diesem Jammerthal Muß wieder Abschied geben; Wo, wie und wann ich sterben soll, Das weißt du, Herr des Lebens, wohl.

2. Wen hab' ich nun, als dich allein, Der mir in meiner letzten Pein Kann Rath und Hülfe bringen? Wer nimmt sich meiner Seele an, Wenn nun mein Leben nichts mehr kann, Und mit dem Tod muß ringen? Wenn aller Sinne Kraft zerbricht: Thust du es, Gott, mein Heiland, nicht?

3. Mich dünkt, schon lieg' ich kraftlos da, Dem letzten Augenblicke nah', Von Herzensangst befallen; Gehör und Rede nehmen ab, Die Augen sehen nur das Grab. Doch kränkt mich Sünd' vor Allen. Des Satans Anklag' hat nicht Ruh', Er setzt mir mit Versuchung zu.

4. Ich höre der Posaune Ton, Und sehe meinen Richter schon, Um ihn die Völker stehen; Geöffnet liegt vor ihm sein Buch, Schon hör' ich des Gesetzes Spruch, Ihn wendet nicht mein Flehen; „Verdammniß ist des Sünders Theil, Er hat kein Recht an Gottes Heil!"

5. Kein Geld noch Gut errettet mich, Umsonst erbeut ein Bruder sich, Den andern zu erlösen. Hier muß ein Jeglicher empfahn Den Lohn für das, was er gethan, Hier schützet nichts den Bösen. Wer hilft mir nun in dieser Noth, Wenn du nicht, o mein Herr und Gott?

6. In meiner Seele großem Schmerz Erheb' ich zu dir Aug' und Herz, Der du die Schuld vergibest. Du willst den Tod des Sünders nicht, Du willst mich lösen vom Gericht, Weil du im Sohn mich liebest. Drum fahre Furcht und Zweifel hin! Ich weiß, daß ich des Herren bin.

7. Herr Jesu Christ, dein theures Blut Zeugt, daß ich, dein erkauftes Gut, Der Sünde nicht gehöre. Will Satan dringen auf mich ein, So laß dein Heil viel mächt'ger seyn. Und rette deine Ehre. Gib mich in keine fremde Hand! Du hast so viel auf mich gewandt!

8. Nein, nein! ich glaube fest, mein Heil! Ich hab' an dir auf ewig Theil, Du bist im Tod mein Leben. So sieg ich über Angst und Noth, Wenn auch die Hölle und der Tod Mit Schrecken mich umgeben. Dieweil ich lebe, bin ich dein, Dort kann ich keines Andern seyn.

Simon Dach. (Verändert.)

Mel. Wenn mein Stündlein vorhanden iſt.

3266. Ich eile meinem Grabe zu, Ein Schritt, ſo bin ich Erde; Ach, meine Zuflucht, Gott, biſt du, So oft ich zaghaft werde. Was iſt die Zeit, in der ich bin? Sie fährt ja wie ein Strom dahin, Der niemals wiederkehret.

2. Von Allem, das von Jugend an Mir Müh' und Schweiß erreget, Iſt nichts, das mich erretten kann, Wenn meine Stunde ſchläget. Ich ſey geehrt, arm oder reich: Mich macht der Tod den Andern gleich, Die längſt die Erde decket.

3. Ich fühle ſchon des Todes Macht, Die dieſes Haus zerſtöret, Sobald in Finſterniß und Nacht Mein Leib zurücke kehret. In meinen Gliedern trag' ich ſchon Verweſung, meines Abfalls Lohn, Die Strafe meiner Sünden.

4. Ach, welch ein fürchterlicher Blick! Wir, die noch heute blühen, Gehn morgen in den Staub zurück, Wir ſterben und entfliehen. Der Menſch, der hier ſo viel beſaß, Verwelket, wie ein leichtes Gras Auf Dächern, eh' es reifet.

5. Ein Sarg verſchließt den Ueberreſt Von modernden Gebeinen, Und ſein zerbrochnes Haus verläßt Der Geiſt, um zu erſcheinen, Wo ihm des Ewigen Gericht Ein unparteiiſch Urtheil ſpricht, Belohnet oder ſtrafet.

6. Jedoch was fürchten wir die Gruft, Als wären wir noch Heiden? Er, der uns von der Erde ruft, Führt durch den Tod zu Freuden. Wer glaubt, der bleibt und ſtirbet nicht, Er kommt nicht drüben ins Gericht, Er geht zur ew'gen Ruhe.

7. Beſiegt hat Tod und Grab der Held, Da er für uns geſtorben; Er hat das Leben hergeſtellt, Und Hoffnung uns erworben: Daß ſo, wie ihn kein Grab mehr deckt, Der Chriſt, aus ſeinem Grab erweckt, Zum Leben auferſtehe.

8. So laß nach deiner Weisheit Rath, Herr, meine Stunde kommen! Du biſt's, der ſelbſt den Weg betrat, Beſchützer deiner Frommen! Mit dir, mein Jeſu, ſchlaf' ich ein; Auf dich will ich begraben ſeyn, In deinem Arm erwachen!

Mel. Wer nur den lieben Gott ꝛc.

3267. Ich fall', o Gott, in deine Hände, An dir bleib' ich im Glauben feſt; Verlaß den nicht an ſeinem Ende, Der ewig ſich auf dich verläßt! Du warſt mein Gott von Jugend auf, Hilf glücklich enden meinen Lauf!

2. Du haſt mich je und je geliebet, Verſorgt, geſchützet und regiert, Mich oft erquickt, durch Leid geübet, Oft wunderbar, ſtets wohl geführt; Wohin ich ging, wohin ich ſah, War, Gott, mir deine Güte nah.

3. Auch jetzt, auf meinem Sterbebette, Sieh' meine Noth, o Vater, an; Erquicke, lind're und errette; Du biſt es, der mir helfen kann! Hilf noch einmal; noch Eins iſt noth: Ein gutes End', ein ſel'ger Tod!

4. Mein Heiland, treib' die Furcht zurücke, Die mir erregt der böſe Feind; Richt' meine letzten Glaubensblicke Auf deinen Tod, o Seelenfreund! Sprich du mir Muth und Freude zu, So geh' ich freudig ein zur Ruh'.

5. Ihr armen Güter dieſer Erde, Ihr machet mir den Tod nicht ſchwer! Wenn ich ein Himmelsbürger werde, Brauch' ich von allem dem nichts mehr. Gott gibt mir, wenn das Eitle weicht, Den Schatz, deß Klarheit nie erbleicht.

6. Dir übergeb' ich auch die Meinen, Du Vater der Barmherzigkeit! Laß ſie hinfür nur ſeyn die Deinen, Und bleib' ihr Gott zu aller Zeit; Behüte ſie vor Ungemach, Und bringe ſie mir ſelig nach!

Mel. Mein's Herzens Jeſu.

3268. Ich gehe gern zum Vater hin, Wo du biſt hingegangen; Mein Jeſu, wo ich jetzt ſchon bin Mit innigem Verlangen, Das du in meinen Geiſt gelegt, Und das die Adlersflügel regt, Zum Vater hinzueilen.

2. Ich gehe ganz zum Vater hin, Will nichts zurücke laſſen; Denn Alles, was ich hab' und bin, Soll ihn getroſt umfaſſen. Und hätt' ich tauſend Herzen mehr, Ja, wenn es Millionen wär', So ging ich ganz mit allen.

3. Ich geh' gebeugt zum Vater hin, Mich drückt mein schwer Verbrechen; Das, was mir sonst geringe schien, Will jetzt mein Urtheil sprechen. Ich gehe nicht, ich krieche kaum, Und such' in Gottes Gnade Raum, Und muß im Staub mich krümmen.

4. Doch nein, ich gehe gläubig hin; Ich weiß, mit Vaterarmen Will er mich aus dem Jammer ziehn, Erfreut, und voll Erbarmen; Denn sein mitleidig Herze bricht, Ich komme oder komme nicht; Drum will ich's gläubig wagen.

5. Ich geh' auch in Gemeinschaft hin, O Gott, vor dich zu treten, Da mich so Erd' als Himmel ziehn, Vereint dich anzubeten: Im Himmel deiner Engel Zahl, Und hier die Frommen allzumal, Und Jesus über beiden!

6. Geduldig nur zum Vater hin, So oft er im Betrüben Mir will den süßen Trost entziehn, Und mich im Leiden üben! Ich geh', ich sink', ich falle schier: Er sieht's, er eilt, er greift nach mir, Und hilft; — ich geh' geduldig!

7. Ich geh' getrost zum Vater hin, Die Angst ist nun verschwunden; Mein Geist hat Kräfte, fortzufliehn, Durch was? durch Christi Wunden! Es öffnet sich sein wallend Herz, Ich werde satt, es weicht der Schmerz; Ich geh' getrost zum Vater!

Mel. Herzlich thut mich verlangen.

3269. Ich hab' mich Gott ergeben, Dem liebsten Vater mein; Hier ist kein ew'ges Leben, Es muß geschieden seyn. Der Tod kann mir nicht schaden, Er ist nur mein Gewinn; In Gottes Fried' und Gnaden Fahr' ich mit Freuden hin.

2. Mein Weg geht jetzt vorüber: O Welt, was acht' ich dein! Der Himmel ist mir lieber, Da muß ich fliehn hinein, Mich nicht mit Schuld beladen, Daß ich wegfertig bin. In Gotten Fried' und Gnaden Fahr' ich mit Freuden hin.

3. Ach, ew'ge Freud' und Wonne, Hält mir der Herr bereit, Wo Christus ist die Sonne, Und Quell der Seligkeit! Was kann mir denn nun schaden, Wenn ich in Christo bin? In Gottes Fried' und Gnaden Fahr' ich mit Freuden hin.

4. Gesegn' euch Gott, ihr Meinen, Ihr Lieben allzumal! Um mich sollt' ihr nicht weinen, Ich weiß von keiner Qual. Was Christus euch beschieden, Laßt nicht aus euerm Sinn, So fahrt ihr auch im Frieden Aus dieser Welt dahin!

Joh. Siegfried? Joh. Leon?

Mel. Wie wohl ist mir, o Freund der Seelen.

3270. Ich sterbe nicht, trotz Tod und Grabe, Worein mein Glaube muthig sieht. Das Haupt, an dem ich Antheil habe, Lebt ewig; warum nicht sein Glied? Der Tod ist in den Sieg verschlungen, Weil der, der seine Macht bezwungen, Dem Starken seine Rüstung nahm; Weil er, mein Bürge, mir zur Freude, Mit unaussprechlich reicher Beute Aus seinem Grabe wiederkam.

2. Mein Jesu! dessen Blut und Sterben Der Grundstein meiner Hoffnung ist, Der du, mir Segen zu erwerben, Ein Fluch am Kreuz geworden bist! Ich bin mit dir längst auferstanden, Da du mich von den schnöden Banden Der Sünden-Sklaverei befreit, Und das Vermögen mir gegeben, Ja dir, zu deinem Preis, zu leben In Frieden und Gerechtigkeit.

3. Seitdem mein Geist in deinen Wunden Den Frieden, den du mir verschafft, Und deine Gotteshuld gefunden, Geb' ich mit dir aus Kraft in Kraft. Ich übe mich, bei meinem Wallen Dir, meinem König, zu gefallen; Ich lebe nicht, du lebst in mir. Was mir, da ich nichts Eignes habe, Noth ist an Licht und Geistesgabe, Find' ich im vollen Maaß in dir.

4. Geht es durch schwere Kämpf' und Leiden, So scheint mir auch in Trauernacht Dein Licht des Trostes und der Freuden, Das mich belebt und heiter macht. Wenn Schmerz und Qual den Leib verzehret, Wenn sich die Zahl der Stunden mehret, Die für das Fleisch so ängstlich sind. Ja, wenn nun gar die letzte schläget, Bleibt doch mein Glaube unbeweget: Gott ist mein Vater, ich sein Kind.

5. Ich sterbe nicht, auch wenn ich scheide; Der Tod, den du für mich ge-

13.

Das Geheimniß.

Daß nur es nie verrathen werde,
Daß, Zeuge großer Noth und Qual,
Ich von der thränenreichen Erde,
Aus dieſem bangen Jammerthal
Erlöst zu nie gekanntem Frieden,
Mit Liebe doch und Schmerz geſchieden.

14.

Der Menſchenfreund.

Hier ruht der treue Freund der Armen.
Mit unermüdetem Erbarmen
Ermaß er jedes Mangels Größe,
Und oft mit ſeinem letzten Hemd
Bedeckte er der Armuth Blöße.
Es blieb ihm nie ein Kummer fremd;
Und wo an Hülfe es gebrach,
Er Worte frommen Troſtes ſprach.

15.

Der Unglaube.

Was heftest du ſo ſtarr den Blick
Auf mein ſchon halbbemooſtes Mahl?
Kehr in dich ſelbſt den Blick zurück,
Da heilt allein des Herzens Qual.
Das Höchſte wurde dir verſagt,
Seitdem du, troſtlos und verzagt,
Des innern geiſt'gen Sinns beraubt,
Das Unſichtbare nicht geglaubt.

schmeckt, Führt mich hinauf zur ew'gen Freude, Wo mich kein Elend mehr erschreckt. Er legt des Leibes matte Glieder Zur längst ersehnten Ruhe nieder; Dein Kind entschläft in deinem Schooß. Der Geist, der dir sich hingegeben, Dringt durch, und fängt an recht zu leben, Von Band und Kerker ewig los.

6. Ich komme, da du mir gerufen, Zu dir ins obre Heiligthum, Und bring' an deines Thrones Stufen Dir Dank und Ehre, Preis und Ruhm. Dann sing' ich mit den Seraphinen: Dir, Jesu, dem die Himmel dienen, Dir, der mich durch sein Blut befreit, Dir, der sich für mich todt geliebet, Und Alles mir zum Erbtheil giebet, Sey Kraft und Ruhm in Ewigkeit! Andreas Rinkerger.

Mel. Wer nur den lieben Gott läßt walten.

3271. Ich soll mich freuen, wenn ich sterbe, Und doch erschreck' ich vor dem Tod; Ich weiß ja, daß ich nicht verderbe, Und zage vor der Todesnoth; Mein Gott, mein Gott, komm, stärke mich, Damit ich treuer liebe dich!

2. Wenn wir nur Alle recht verständen, Was Sünd' und Elend dieser Welt! Wenn wir nur täglich mehr empfänden, Welch Kleinod uns ist vorgestellt! Dann müßten wir ja fröhlich seyn, Wenn's heißt: die Mitternacht bricht ein!

3. Wie lieblich sollte mir's erklingen, Wenn meines Heilands Ruf erschallt! Wie sollt' ich ihm entgegensingen: Ja, Amen! komm, Herr Jesu, bald! Drum, o mein Heiland, bitt' ich dich: In meiner Hoffnung stärke mich!

4. Zu meinem Trost hast du getrauert, Und wardst betrübt bis in den Tod, Hast in der letzten Nacht geschauert Am Oelberg vor der Todesnoth; Das ist für mich ein süßes Bild, Das mich mit Kraft und Trost erfüllt.

5. Vergib, o Herr, mir jede Stunde, In der ich noch so furchtsam bin! Ich bitte dich von Herzensgrunde, Reiß' mich nicht ohne Glauben hin, Und gib mir einst im Todesschmerz Ein frohes, liebentbranntes Herz!

Mel. Gottlob, ein Schritt zur Ewigkeit.

3272. Ich warte auf Barmherzigkeit zum ewig frohen Leben. Herr Jesu, du hältst's uns bereit, Du wollst es mir auch geben! Ich habe nichts daran verdient, Doch du, der uns mit Gott versöhnt, Wirst meiner dich erbarmen.

2. Macht meine Sünde mir noch Pein, So macht von allen Sünden Das Blut des Sohnes Gottes rein; Da kann ich Frieden finden. Da sieht Gott nicht mehr Sünden an, Denn Jesus hat sie abgethan Aus herzlichem Erbarmen.

3. Hier ist das Leben jämmerlich In trübsalsvollen Zeiten; Wir rufen oft: „Erbarme dich In Leibs- und Seelenleiden!" Doch in dem Glauben warten wir; Er gibt ein seliges dafür; Sein Wille ist Erbarmen.

4. Ich warte auf Barmherzigkeit, Mein Heiland, auch im Sterben; Denn wer sich seines Heilands freut, Der fürchtet kein Verderben. Ich sterb' auf des Erlösers Tod, Und warte in der letzten Noth Aufs Leben aus Erbarmen.

Jo. Fr. Heller.

Mel. Es ist das Heil uns kommen her.

3273. Ich weiß, daß alle selig seyn, Die in dem Herren sterben, Sie gehen zu der Ruh'statt ein Als seine Himmelserben. Da finden sie die süße Rast Von aller ihrer Müh' und Last, Die sie allhier getragen.

2. Ihr Wirken folget ihnen nach, Und ob's in diesem Leben Die Welt verwirfet als arm und schwach, Wird Gott sie doch erheben; Er spendet ihnen sel'gen Lohn, Den hier sein hochgelobter Sohn Durch sein Verdienst erworben.

3. Wer von den Christen wollte nun Sein Sterbestündlein hassen, Und, da er dwben darf ausruhn, Dieß Leben bang umfassen? Bei wahren Christen bleibt's dabei, Daß es ihr schönster Wechsel sey, Im Herren selig sterben.

Mel. Vom Himmel hoch, da komm' ich her.

3274. Ich weiß, daß ich ein Sünder bin, Doch Gottes Sohn ist mein Gewinn; Er ward ein Mensch auch mir zu gut, Und gab für mich sein theures Blut.

2. Ach, Vater, hilf, regiere mich Mit deinem Geist beständiglich, Daß mir

dein Sohn, mein Trost und Licht, Ja aus dem Herzen komme nicht.

3. Und wenn die Zeit vorhanden ist, So hol' mich heim, Herr Jesu Christ! Denn ich bin dein, und du bist mein; Bei dir nur will ich ewig seyn.

4. O Fürst des Lebens, bleib' bei mir, Damit ich bleib' ein Glied an dir, Und nachmals mit dir aufersteh', Dann mit dir ein zum Leben geh'.

5. Dann preis' ich dich im Himmelreich Mit deinen Engeln allzugleich, Die ewigfroh bedienen dich; Ja, Amen, Herr, erhöre mich!

Mel. Wir bitten wir den heiligen Geist.

3275. Ich werd' mich über mein Seligseyn Doch niemals anders, als schamroth freu'n; Denn es ist lauter Gnade, Und bleibt ein Wunder Seiner Barmherzigkeit, wie jetzunder, So allezeit.

2. Amen! ja, das werd' ich zu Jesu Füßen Mir ew'ger Beugung bekennen müssen, Weil's Wahrheit ist!

3. Herr, dein Blutvergießen, dein bitt'res Leiden, Und dein am Kreuze für mich Verscheiden Hat mir's verdient.

4. Darauf ganz alleine will ich vertrauen, Und will beim Glauben das sel'ge Schauen Erwartend seyn.

5. Laß mich nur, Herr Jesu, bis zum Erblassen Dich unverrücklich ins Auge fassen Zu meinem Trost;

6. In dem ewig schönen Versöhnerbilde, Wie du am Kreuze dein Blut so milde Vergossen hast!

7. Und wenn ich im Frieden in deine Hände Einst werd' dürfen aus diesem Elende Von hinnen ziehn:

8. So wird mich am Ende dein Todes-Kummer Sanft einwiegen zum letzten Schlummer, Als wie ein Kind.

9. Und du wirst die Augen überm Hinblicken Nach dir, Versöhner, mir selbst zudrücken; Deß freu' ich mich.

10. O wer wird da wissen, wie ihm geschiehet, Wenn man dich endlich von Nahem siehet, So wie du bist!

11. O wie wird's so wohl thun, an deinen Wunden Von unsern irdischen Arbeitsstunden Sanft auszuruhn!

12. Und welch Lobgetön wird dann erschallen, Wenn dir von deinen Erlösten Allen Gesungen wird:

13. Lamm, für uns geschlachtet! nimm Preis und Ehre, Und Lob und Dank durch viel tausend Ehbre; Denn du bist's werth!

14. Alles sage Amen, den Herrn zu loben, Hier auf der Erd' und im Himmel droben, Was Odem hat!

Christian Gregor.

Mel. Jesu, meine Freude.

3276. Jesu, ach bereite, Stärke und begleite Mich durch deine Huld! Komm, du Sündentilger, Lösche deinem Pilger Alle Sündenschuld! Löse mich, Ich bitte dich, Daß ich, frei von allen Lasten, Möge bei dir rasten.

2. O, ihr Höllenflammen Könnt mich nicht verdammen, Jesus ist mein Theil! Er ist mein Erretter, Er ist mein Vertreter, Meiner Seele Heil; Ja, sein Blut löscht aus die Gluth; Mich auch hat sein brünstig Lieben In sein Herz geschrieben.

3. Was soll mich erquicken, Wenn mich Schmerzen drücken? Jesus ist's allein. Was soll mich erfreuen, Wenn ich nicht kann schreien? Jesus muß es seyn! Er verschafft Durch Geistes-Kraft, Daß ich kann in Todesnöthen Unaussprechlich beten.

4. Jesus hat gelitten, Blutend uns erstritten Freie Seligkeit. Werd' ich ihm auf Erden Gleichgestaltet werden In dem Schmerzenkleid: Werd' ich dort Dann auf sein Wort Mit den schönen Himmelskränzen Wie die Sonne glänzen.

5. Komm nun, mein Verlangen, Mich bald zu empfangen, Jesu, süßes Licht! Alles laß' ich schwinden, Laß mich dich nur finden, Und verwirf mich nicht! Ja, ich will Getreu und still Herr, in deinen treuen Händen Meinen Lauf vollenden.

6. Denk' ich jener Krone Vor des Vaters Throne, Die mir Christus schenkt: Ach dann ist mein Leiden In ein Meer voll Freuden Tief hinabgesenkt. Komm zu mir! Zeuch mich zu dir, Daß ich dort an deinem Throne Ewig, ewig wohne!

Mel. Eins iſt noth, ach Herr, ꝛc.

3277. Jeſu, großer Ueberwinder! Wo iſt ſolch ein Gott, wie du? Die Gemeinde deiner Kinder Eilt in jeder Noth dir zu. Sie werden berathen, bedeckt und beſchirmet, So oft ſie die Bosheit der Feinde beſtürmet. Da ſtreiten ſie tapfer, und fürchten ſich nicht, Weil ihnen dein Beiſtand nur Siege verſpricht.

2. Meine dir ergebne Seele Stellt ſich unter dein Panier, Und mit deinem Freudenöle Gibſt du Gnad' und Stärkung mir. Licht, Kraft und Vermögen und Segen und Leben biſt, o mein Erbarmer, in dir mir gegeben; Wer dir nur vertrauet, dem ſtehest du bei, Er findet dich allezeit mächtig und treu.

3. Herr, erweiſe deine Stärke! Noth und Tod bricht bei mir ein. Wenn ich meine Ohnmacht merke, Mußt du mein Beſchützer ſeyn. Die Schatten des Todes erſchrecken mich Blöden; Ich liege und ſchwebe in äußerſten Nöthen, Tod, Sünden und Hölle, — das ſchreckliche Heer, Beſtreiten, beſtürmen und ängſten mich ſehr.

4. Held, willſt du mich nun verlaſſen? Willſt du dich entziehn, mein Licht? Nein, ich will dich gläubig faſſen! Einzig's Heil, dich laſſ' ich nicht! Du haſt ja für mich auch gekämpft und gerungen, Die Hölle zerſtöret, den Satan bezwungen; Du tilgteſt die Sünde, beſiegteſt den Tod, Und führteſt gefangen, was ſchrecket und droht.

5. O wo bleibt nun Angſt und Schrecken? Alles fliehe und iſt dahin. Nichts kann mir nun Furcht erwecken, Weil ich bei und in dir bin. Mein Jeſu, in deinen mir offenen Wunden Hab' ich die erwünſchteſte Freiſtatt gefunden! Du Kraft meines Lebens, du lebeſt in mir; Und ſoll ich denn ſcheiden, ſo ſterb' ich in dir.

6. Ja, in dir will ich entſchlafen, Wenn die letzte Stunde ſchlägt. Da nun nichts von Schuld und Strafen, Furcht und Angſt in mir ſich regt. An dir will ich hangen im feſten Vertrauen, So darf mir vor Grab und Verweſung nicht grauen. Dein Stab und dein Stecken, o mächtiger Hirt, Macht, daß mir das Todesthal lieblicher wird.

7. Nun, mein Geiſt iſt dir ergeben, Der du meinen Tod beſiegt. Hier ſind' ich das wahre Leben, Das mir ewiglich genügt. Hier meng' ich mich unter ſiegprangende Chöre, Und ſinge dem ſiegenden Lamme zur Ehre: Sieg, Weisheit und Stärke, Heil, Leben und Kraft, Sey dem, der uns ewige Seligkeit ſchafft! W. H. M.

Mel. Jeſu, meine Freude ꝛc.

3278. Jeſu, liebſtes Leben! Dir bin ich ergeben Nach der Liebe Pflicht. Du wollſt mir gewähren Nun zu deinen Ehren, Ew'ges Heil und Licht. Herz und Sinn Geh' nur dahin, Wie ich in der Welt ſo walle, Daß ich dir gefalle.

2. Mitten in dem Leide Denk' ich deiner Freude, Die du mir verſprichſt. Ach, wann wird es werden, Daß du dieſer Erden Schwere Feſſeln brichſt? Komm, mein Heil! Gib mir mein Theil! Gib durch deine treuen Hände Mir ein ſelig Ende!

3. Werd' ich mich nicht freuen, Wenn du zum Erneuen Mich haſt hingerückt? Wird es nicht geſchehen, Daß ich, dich zu ſehen, Werde noch entzückt! Innigſlich Zu faſſen dich Und den Grund von deinem Weſen Ganz in mir zu leſen?

4. Herr, o hilf mir kämpfen, Meine Feinde dämpfen! Mache mich bereit, Mein mühſelig Leben Selig aufzugeben In der beſten Zeit! Hier iſt ja Für mich nichts da, Das am Abend und am Morgen Kann den Geiſt verſorgen.

5. Laß mich nichts bethören, Noch mein Herz verkehren Von dem ew'gen Ziel; Laß auch die Gedanken Nimmer von dir wanken, Sey'n ihr'e noch ſo viel. Ach, mein Licht, Verziehe nicht! Nimm die Seel' aus ihrem Streite In die Himmelsweite!

6. Decke meine Sünden, Laß mich Gnade finden Auf die letzte Zeit. Wann die Gräber ſpringen, Die Poſaunen klingen, Stell' mich dar bereit, Gänzlich neu, Verklärt und frei, Und gib meinem Flehn und Hoffen Deinen Himmel offen!

7. Jeſu, du wirſt geben, Was ich bitt' im Leben, Was ich ſuch' im Sinn;

BIBLIOTHEK DER DEUTSCHEN LITERATUR
Knapp, A.

3-598-51466-2
FNr. 21086 / 036

Stets in dich zu dringen, Mich zu dir zu schwingen, Nirgends anders hin. Gib daß ich Indessen mich, Herr in deiner Furcht und Liebe Unaufhörlich übe!

Mel. Zu dich hab' ich gethan, Herr.

3279. Kurz ist die Zeit, kurz sind die Jahr', Auch voll Versuchung und Gefahr; So fahre hin, o Leben! Viel besser ist, Was Jesus Christ Mir wird im Himmel geben.

2. Gott läßt zwar jedes Menschenkind Absterben wegen seiner Sünd'; Weil ja die Sünde lohnet Mit Todesnoth; Und dieser Tod Hat keinen noch verschonet.

3. Doch läßet Gott die Seinen nicht, Er ruft sie aus dem Grab, und spricht: Kommt wieder Menschenkinder! Weil Jesus Christ Gestorben ist, Zum Trost und Heil der Sünder.

4. Darum ist Sterben mein Gewinn, Und rasset mich der Tod auch hin, Bleibt Christus doch mein Leben, Der nach dem Streit In Ewigkeit Mir will die Ruhe geben.

5. Drum traure nicht, o meine Seel'! Weil ich dem Heiland dich befehl', Als dem, der selbst gestorben An deiner Statt, Und willig hat Dein Heil dadurch erworben.

6. Des armen Lebens kurze Zeit Verwechselst du mit Ewigkeit; So fahr' nun hin, mein Leben! Weit besser ist, Was Jesus Christ Mir wird im Himmel geben.

Am Sterbebette.

Mel. Die Tugend wird durchs Kreuz geübet.

3280. Laß mir, wenn meine Augen brechen, Herr, deinen Frieden fühlbar seyn; Komm, deinen Trost mir zuzusprechen, Und segne du mein matt Gebein. Gib Ruhe mir in deinen Armen, Darin ich Gnad' und Friede fand, Und trag' mich vollends mit Erbarmen Sanft zu dir heim ins Vaterland!

Am Todtenfeste.

Mel. Freu' dich sehr, o meine Seele.

3281. Laß, o trauernde Gemeine, Hier den stolzen Erdenmuth, Und betrachte still das Eine, Was allein dir nöthig thut! Knie' vor Gott in Demuth hin; Sterben ist auch dein Gewinn, Aber Christus ist dein Leben; Das laß wieder dich erheben!

2. Mag der sichre Sünder träumen, Ferne steh' ihm noch sein Grab: Wie die Blätter von den Bäumen Jagt der Sturm sein Haar hinab, Und bevor er sich's versieht, Schließet sich sein Augenlied, Muß er auf ein Brett sich strecken, Und die Frucht der Sünde schmecken.

3. Drum, mein Gott, laß mich bedenken, Was der Sünder nicht bedenkt, Daß auch mich sie einst versenken, Wo man Tausende versenkt. Ach, mein Gott, wie Mancher fehlt, Den man jüngst noch mitgezählt! Ach, mein Gott, wie viele Thränen Fließen, die zurück ihn sehnen!

4. Und was er ist, ach, das werde Ich vielleicht schon morgen seyn. War nicht jede Handvoll Erde Dieses Friedhofs einst Gebein? Wo ist hier ein Stücklein Land, Das nicht einst als Herz empfand, Das als Auge nicht geglühet, Nicht als Menschenleib geblühet?

5. Ja, mein armer Leib, zerstoben Bist auch du in kurzer Zeit! Ach, vielleicht liegt schon gewoben Irgendwo dein Sterbekleid! Doch, mein Herz, sey nicht betrübt! So hat Gott die Welt geliebt, Daß er ihr den Sohn gegeben, Und in ihr das ew'ge Leben.

6. Komme denn, du Nacht der Schrecken! Christus ist mein Morgenstern; Christus wird mich auferwecken, Ich entschlafe in dem Herrn! Sey mein Ende noch so nah: Selig sind die Todten ja, Die, entronnen dem Verderben Dieser Welt, im Herren sterben.

Wilhelm Meinhold, Pastor auf Usedom.

Mel. Mag ich Unglück nicht ꝛc.

3282. Mag ich dem Tod nicht widerstehn, Soll sterben gehn, So will ich mich drein geben; Ob's Fleisch ein' kleine Zeit erstirbt, Doch nicht verdirbt, Mein Leib muß wieder leben, Wird schön verklärt; Auch ewig währt Bei'm Vater mein Im Leben sein; Solle' ich denn widerstreben?

2. Das sey von mir ganz fern und weit Zu aller Zeit! Recht sterben will ich lernen, Und schicken mich aufs al-

lerbest', Mit Glauben fest, Auch ganz zu Christo kehren; Denn er ist mein, Und ich bin sein, Sein Leiden, Tod, hilft mir aus Noth; Soll' sich mein' Freud' nicht mehren?

3. Gott schenkt mir seinen eignen Sohn Vom Himmelsthron; Für mich auch mußt' er sterben; Daß ich des ew'gen Tods nicht stürb', Und nicht verdürb', Das mußt' sein Sohn erwerben. Ist das nicht Gnad', Und edler Rath? Was Gott mir thut, So fromm und gut, Macht mich zum Himmelserben.

Mel. Jesus, meine Zuversicht.

3283. Meine Lebenszeit verstreicht, Stündlich eil' ich zu dem Grabe; Und wie wenig ist's vielleicht, Das ich noch zu leben habe? Denk' o Mensch, an deinen Tod; Säume nicht, denn Eins ist Noth!

2. Lebe, wie du, wenn du stirbst, Wünschen wirst, gelebt zu haben. Güter, die du hier erwirbst, Würden, die dir Menschen gaben, Nichts wird dich im Tod erfreu'n: Diese Güter sind nicht dein.

3. Nur ein Herz, das Jesum liebt, Nur ein ruhiges Gewissen, Das vor Gott dir Zeugniß gibt, Wird dir deinen Tod versüßen; Dieses Herz, von Gott erneut, Gibt im Tode Freudigkeit.

4. Wenn in deiner letzten Noth Freunde hülflos um dich beben, Dann wird über Welt und Tod Dich dieß reine Herz erheben; Dann erschreckt dich kein Gericht, Gott ist deine Zuversicht!

5. Daß du dieses Herz erwirbst, Fürchte Gott, und bet' und wache. Sorge nicht, wie früh du stirbst; Deine Zeit ist Gottes Sache. Lerne nur den Tod nicht scheu'n, Lerne seiner dich erfreu'n.

6. Ueberwind' ihn durch Vertrau'n; Sprich: ich weiß, an wen ich glaube, Und ich weiß, ich werd' ihn schau'n, Denn Er weckt mich aus dem Staube. Er, der rief: es ist vollbracht! Nahm dem Tode seine Macht.

7. Tritt im Geist zum Grab oft hin, Siehe dein Gebein versenken; Sprich: Herr, daß ich Erde bin, Lehre du mich's selbst bedenken; Lehre du mich's jeden Tag, Daß ich weiser werden mag!

Christian Fürchtegott Gellert.

Mel. Ach, bleib' mit deiner Gnade.

3284. Mein Gott, in deine Hände Befehl' ich meinen Geist! Du lebst und liebst ohn' Ende, Und thust, wie du verheiß't.

2. Du hast mich ja erlöset, Herr, du getreuer Gott! Wer nicht sein Heil verstößet, Wird nicht an dir zu Spott.

3. Wem soll' ich mich empfehlen, Wenn ich will selig seyn? Dein sind ja alle Seelen, So ist mein Geist auch dein.

4. Du hast ihn mir gegeben; So nimm ihn wieder hin, Dort bei dem Herrn zu leben, Deß ich hier eigen bin!

5. Mein angeerbter Schade Macht mich der Hölle werth; Doch lebt mein Geist von Gnade, Die ihn zu Gott bekehrt.

6. Er ist mit Blut besprenget, Mit Blut von deinem Sohn; Mit diesem Schmuck umhänget, Taugt er vor deinen Thron.

7. Mein Glaube schwingt die Flügel Bereits zu jener Stadt, Dieweil der Geist das Siegel Auf die Erlösung hat.

8. Gott, warst du mein Befreier Schon in der Sündennoth, So bist du, o Getreuer, Es auch in meinem Tod.

9. Du liebst und liebst ohn' Ende, Und thust, wie du verheiß't. Mein Gott, in deine Hände Befehl' ich meinen Geist!

Ph. Fr. Hiller.

Mel. Herzliebster Jesu, was hast ꝛc.

3285. Mein Jesus kömmt, mein Sterben ist vorhanden, Ich werde frei von dieses Leibes Banden; Wie soll ich aber wohl und selig sterben, Dein Reich ererben?

2. Wie du, mein Jesu, bist am Kreuz gestorben, Und hast dadurch das Leben uns erworben, So laß auf deinen Tod mich auch abscheiden Zu deinen Freuden!

3. Und was du noch zuletzt hast ausgesprochen, Eh' dir dein liebevolles Herz gebrochen, Das will ich dir, indem die Augen brechen, Getrost nachsprechen,

4. Vergib, o Vater, denen die mich hassen, Die wider mich Neid, Feindschaft ausgelassen; Vergib doch, weil die Feinde nicht verstehen, Was sie begehen!

5. Vergib auch mir, o Vater, alle Sünde, Und was ich jetzt noch Böses an mir finde! Ich bin von Fleisch und Blut oft übereilet, Doch nun geheilet.

6. Ich hab', o Jesu, Seele, Leib und Leben In meinem Testament dir übergeben; Du wirst die Meinen auch, heut' oder morgen, Hier wohl versorgen.

7. Ich übergebe sie zu deinen Händen; Behalte sie vor Schande, Schmach und Sünden! Du wirst, o Vater, diesen letzten Willen An mir erfüllen.

8. Nun wende sich mein Herz von dieser Erden! Dein Paradies soll meine Ruhstatt werden; Dein Paradies, das schöne, das wird heute Mein, nach dem Streite.

9. Zwar Höll' und Teufel wollen nun mich quälen, Daß ich des Himmels Eingang soll verfehlen, Weil ich so oft in Finsterniß gewandelt, So oft mißhandelt;

10. Ich aber will die Seufzer tiefer fassen: Mein Gott, mein Gott! du wirst mich nicht verlassen, Dieweil du selbst von Gott verlassen hingest, Und mich umfingest.

11. Mein Herze dürstet nach dir, und ich ächze, Ich seufze nach dem Himmel, ach, ich lechze Nach dir, nach dir, mit großem Durst, ich Armer, O mein Erbarmer!

12. Ach, laß mich nicht in meiner Noth versinken, Laß mich die Kraft aus deinen Wunden trinken; Ich dürste, wie ein Hirsch; laß dich erblicken, Mich zu erquicken!

13. Jetzt kömmt der Trost; mein Herz hat sich gelabet; Jesu, mit deinem Blut bin ich begabet; Es ist vollbracht, was übrig ist gewesen; Ich bin genesen.

14. Nun ist vollbracht mein Leiden, Kreuz und Jammer, Mein schwacher Leib schläft sanft in seiner Kammer, Und wartet still, bis Jesus diese Glieder Mir schenket wieder.

15. Ich gebe dir, den Geist in deine Hände; O Jesu, sey bei mir an meinem Ende! Ich bleibe dein, ich sterb' in deinem Namen! Jesu, sprich: Amen!

Michael Hanisch.

Mel. Mag ich Unglück nicht ꝛc.

3286. Mein Lauf, Gott Lob, ist bald vollbracht; Welt, gute Nacht! Wir werden uns nun scheiden. In Jesu Namen sanft und still Ich wandern will Zur Seligkeit mit Freuden. In dieser Welt Ist mir bestellt Nur Angst und Noth, Zuletzt der Tod; Dort endet sich mein Leiden.

2. In Jesu Namen schlaf ich ein; Er führt allein Mich aus dem Tod ins Leben; Denn sein am Kreuz vergoss'nes Blut Kommt mir zu gut, Läßt nicht in Angst mich schweben; Der edle Saft Bringt rechte Kraft, Stärkt mir mein Herz In Todesschmerz, Kann Freud' und Wonne geben.

3. In Jesu Namen fahr' ich hin; Denn mein Gewinn Ist Christus, wenn ich sterbe. Ich weiß, daß er mich nicht verläßt, Und glaube fest: Im Tod ich nicht verderbe. In Ewigkeit Ist mir bereit Von Gottes Sohn Die Ehrenkron', Das rechte Himmelserbe.

Mel. Wer nur den lieben Gott ꝛc.

3287. Mein Sterben ist ein Gang zum Leben, Ein Gang dahin, woher ich bin. Die Welt mag vor dem Tod erbeben: Mich schreckt er nicht; ich weiß wohin, Ich weiß, daß er mich dahin führt, Wo mein Erlöser nun regiert.

2. Ich weiß, daß Gott auch mir zu Liebe Den Sohn in diese Welt gesandt, Damit auch ich zurück nicht bliebe Von jenem schönen Vaterland, Das ohne Jesum nimmermehr Mein Vaterland geworden wär'.

3. Ich weiß, er hat durch Blut und Wunden, Durch schweren Todeskampf die Bahn, Den Weg zur Herrlichkeit gefunden, Und ging als Sieger mir voran; Er sandte mir den heil'gen Geist, Der auch im Tod mein Tröster heißt.

4. Wer will das Heil im Tod mir rauben, Das dieses Tröster-Mund verspricht? Er selbst versiegelt meinen Glauben, Der mich befreiet vom Gericht. Er zieht mir an das Ehrenkleid Der Unschuld und Gerechtigkeit.

5. Des Satans Klagen sind vernichtet; Mein Lebensrecht ist offenbar. Der Fürst der Welt ist längst gerichtet Mit Allem, was ihm dienstbar war. Für mich ist lauter Seligkeit Von Jesu Christo dort bereit't.

6. Was wir davon hienieden wissen, Ist wenig; dennoch läßt der Geist Uns einen Vorschmack oft genießen Von dem, was unvergänglich heißt; Er nimmt's aus Jesu reicher Füll', Und reicht es dar, wie Jesus will.

7. So laß dir denn an meinem Ende, Herr, meinen Geist befohlen seyn; Nimm, Jesu, mich in deine Hände! Sprich, heil'ger Geist, den Trost mir ein: Daß ich zu Gott geh' so gewiß, Als Jesus herrscht im Paradies!

Gs. K. L. v. Pfeil.

Mel. Aus tiefer Noth ruf' ich ꝛc.

3288. Mein Vater, ach, nun kommt herbei Der letzte Schlag der Stunde, Daß ich vom Leibe werde frei, Indem er geht zu Grunde; Ach, Herr, nimm auf, nimm auf den Geist, Der sich von seinem Körper reißt, Nach deinem Gnadenbunde!

2. Will meine Schuld, die in mir schlief, Auch nun erst recht erwachen, Und Satan mit dem Schuldenbrief Mir Angst und Schrecken machen: So soll doch Christi Kreuz und Pein Mir deiner Gnade Denkmal seyn; Das stärket alle Schwachen.

3. Ich bin sein Zweig, er ist der Stamm, An dem ich werde grünen, Weil ich aufs Neu' zum Leben kam Durch ihn und sein Versühnen; Sein Tod das Leben mir erwarb, Mein Tod auch durch sein Leben starb. Das soll zum Trost mir dienen.

4. Ja, weil er unsre Grabesthür Allein weiß aufzuschließen, So glaub' ich, daß ich für und für Nicht werd' im Tode büßen; Denn er ist ja der Lebensheld, Der Tod und Teufel hat gefällt, Mein Sterben zu versüßen.

5. Sein Auferstehn und Himmelfahrt Soll mir ein Vorbild werden, Daß ich einst werd' auf gleiche Art Erstehen aus der Erden, Mit ihm zu seiner Freude gehn, Ja, stets zu seiner Rechten stehn Mit fröhlichen Geberden.

6. Ach Gott, da wird mein Herz und Muth Sich dankbar aufwärts schwingen, Und dir, dreieinig-höchstes Gut, Ein ewig Opfer bringen, Wenn ich mit deiner Engel Schaar Und allen Frommen immerdar Dir Hallelujah singe!

Mel. Wer nur den lieben Gott läßt walten.

3289. Mit dir, Herr Jesu, will ich scheiden, So leb' ich ewig dort bei dir! Das letzte Wort in deinem Leiden Sey auch mein letztes Wort allhier. Nimm, Jesu, mich, mit deinem Sinn Vereinige, aus dem Leben hin!

2. Von Herzen sey es euch vergeben! Den Vater ruf' ich für euch an, Die ihr in meinem ganzen Leben Mir irgend was zu Leid gethan; Mein Jesus hat auch euch geliebt, Nicht ihr, die Sünd' hat mich betrübt.

3. Dem Vatersinn des Allerhöchsten, Des Sohnes ewig fester Treu' Befehl' ich euch, ihr meine Nächsten! So mach' ich mich von Sorgen frei; Gott sorge lebenslang für euch, Mach' euch an ew'gen Gütern reich!

4. Noch heut' (hör' ich dich, Jesu, sagen) Bist du bei mir im Paradies! Auf dieß Versprechen will ich's wagen; Ach mache du mir's recht gewiß! Laß nunmehr alle meine Pein Mit deinem Trost versüßet seyn!

5. Mein Jesu, höre du mich Armen In meiner größten Bangigkeit; Hör' meine Seele mit Erbarmen, Die jetzo laut und sehnlich schreit: Ach, tränke mich, du Lebensfürst, Du Freudenquell, nach dem ich dürst'!

6. Mein Jesu, hast du mich verlassen? Nein; Gott verließ dich ja für mich! Mein Gott, hiebei will ich dich fassen, So wild der Tod gebärdet sich. Mein Gott! wenn mir das Herz nun bricht, Mein Gott, mein Gott, verlass' mich nicht!

7. Es ist vollbracht! du hast erhöret, Mein Herr und Gott! ich sterbe wohl. Mein Jesu! du hast mir gewähret, Daß ich in dir verscheiden soll. Gott Lob, der Alles wohl gemacht! Gott ewig Preis, es ist vollbracht!

8. Nimm, Vater, nimm in deine Hände Den Geist, den nun mein Seelenhirt, Mein Jesus, an dem Lebens-

ende Von diesem Leibe scheiden wird! Er geht zu ihm in Himmel ein, Da kann er ewig selig seyn.

9. Dieß soll mein Sinn und Wahlspruch bleiben, Wenn mir auch Wort und Sinn vergehn. Du wollst mir's in die Seele schreiben, O Jesu Christ, und bei mir stehn! Komm, send' mir deine Engel zu, Und führe mich zu deiner Ruh'!

Eigene Melodie.

3290. Mitten wir im Leben sind Von dem Tod umfangen; Wer ist, der uns Hülfe thu', Daß wir Gnad' erlangen? Das bist du, Herr, alleine! Uns reuet unsre Missethat, Die dich, Herr, erzürnet hat. Heiliger Herre Gott! Heiliger, starker Gott! Heiliger, barmherziger Heiland! Du ewiger Gott! Laß uns nicht versinken In des bittern Todes Noth! Erbarm' dich unser!

2. Mitten in dem Tod anficht Uns der Hölle Rachen. Wer will uns aus solcher Noth Frei und ledig machen? Das thust du, Herr, alleine! Es jammert dein' Barmherzigkeit Unsre Sünd' und großes Leid. Heiliger Herre Gott! Heiliger, starker Gott! Heiliger, barmherziger Heiland! Du ewiger Gott! Laß uns nicht verzagen Vor der tiefen Hölle Gluth! Erbarm' dich unser!

3. Mitten in der Höllen Angst Unsre Sünd' uns treiben; Wo soll'n wir denn fliehen hin, Da wir mögen bleiben? Zu dir, Herr Christ, alleine! Vergossen ist dein theures Blut, Das g'nug für die Sünde thut. Heiliger Herre Gott! Heiliger starker Gott! Heiliger, barmherziger Heiland! Du ewiger Gott! Laß uns nicht entfallen Von des rechten Glaubens Trost! Erbarm' dich unser!

Dr. M. Luther.

Mel. Herzlich lieb hab' ich dich, o Herr.

3291. Noch einmal blick' ich auf zu dir; Noch einmal, Vater, falt' ich hier Vor dir die welken Hände. Herr, nach Erlösung sehn' ich mich: O gib, daß ich, gestärkt durch dich, Den letzten Kampf nun ende! Der du der Deinen Flehen hörst, Und Leben Sterbenden gewährst, Wenn nun mein sterbend Auge bricht, Ach, dann verlaß', verlaß' mich nicht! Herr Jesu Christ, mein Herr und Gott! Mein Herr und Gott! Führ' mich zum Leben durch den Tod!

2. Noch einmal, Vater, preis' ich dich Voll Dank, eh' meine Lippen sich Im Todesschlummer schließen. Mehr Huld und Liebe hast du mir In diesem ersten Leben hier, Als ich je faß', erwiesen. So viele deiner Wunder sah Ich hier bereits; was werd' ich da Für Wunder schau'n, wenn nun mein Geist Dich droben in dem Lichte preis't! Herr Jesu Christ! bald laß auch mich, Bald laß auch mich Im ew'gen Leben preisen dich!

3. Noch einmal blick' ich auf zu dir; Noch einmal, Herr, empfehl' ich dir Mich selbst und all' die Meinen. Verlaß', o Herr, verlaß' sie nie; Still' ihrer Seele Schmerz, wenn sie An meinem Grabe weinen! Ach, leite sie nach deinem Rath, Führ' sie des Lebens schmalen Pfad; Und wenn nun ganz vollbracht ihr Lauf, So nimm auch sie zu Ehren auf! Herr Jesu Christ, laß sie und mich, Laß sie und mich Im Freudenhimmel schauen dich!

Ch. L. Mis.

Mel. Kommt her zu mir, spricht Gottes Sohn.

3292. Noch wallen wir im Thränenthal, Gedrückt von Kummer, Müh' und Qual; Doch nur noch wenig Tage! Dann fliehen wir aus dieser Zeit Hinüber in die Ewigkeit, Weit weg von jeder Plage.

2. Dann sinkt der Leib ins kühle Grab, Der Staub zu allem Staub herab, Nicht sterblich mehr zu leben! Mit freiem Flug und frohem Blick Kehrt der entbundne Geist zurück Zu dem, der ihn gegeben.

3. O hohes Glück, vor Gott zu stehn! O Freude, Jesus, dich zu sehn, Dich, herrlich Haupt der Glieder! Zu sehen dich in deinem Licht, Von Angesicht zu Angesicht, Dich, erster aller Brüder!

4. Wie wird mir dann zu Muthe seyn, Wenn alle Todten groß und klein, O Jesus, vor dir stehen! Wenn du mich dann beim Namen nennst, Vor Gott und Engeln mich bekennst, Ich ewig dich soll sehen!

5. Ich, ich, der jetzt noch Thränen weint, Ich werde, wann der Herr erscheint, Dann leuchten wie die Sonne! Ich, Sündiger, von Sünden rein, Ich Sterblicher, unsterblich seyn! Ich Gottes Bild und Wonne!

6. Befreit und ewig fern von Qual, Getränkt mit Freuden ohne Zahl, Gott immer, immer näher! Dann steigt mit jedem Augenblick Der Seele unaussprechlich Glück Noch unaussprechlich höher!

7. Und aller Seraphinen Schaar, Und wer auf Erden heilig war, Sind alle meine Brüder; Sind alle nur Ein Leib mit mir, Und singen ewig, Jesus, dir, Aus Einem Munde Lieder!

8. Der Seligkeiten, Gott, wie viel! O Freuden ohne Maaß und Ziel, Hoch über alles Sehnen! O Ewigkeit, o Ewigkeit! Was ist das Leiden dieser Zeit, Wie nichts sind alle Thränen!

9. Sey stark, sey freudenvoll, mein Geist! Gott lebt, Gott hält, was er verheißt; Gott ist der Gott der Frommen! Nichts, glaub' es, ist für dich zu groß, Für dich, zu dem aus Gottes Schooß Der eigne Sohn gekommen!

Lavater.

Mel. Was mein Gott will ꝛc.

3293. O Gott, nun läßest du mich hin Aus diesem Leben fahren, Weil ich durchaus nicht besser bin, Als meine Väter waren. Du reißest meinen Faden ab, Der bisher mich getragen; Ich muß hinab ins dunkle Grab, Fern von der Menschen Tagen.

2. Sobald des Leibes Kraft und Sinn Nun von mir ist gewichen, So fahr' ich schnell zu Denen hin, Die vor mir sind erblichen, Die wohl schon tausend Jahr' und mehr Im Grund geschlafen haben; Weg ist mein Thun, weg Stand und Ehr' Und alle meine Gaben.

3. Doch soll ich darum, Herr, bei dir Auch ebenso vergehen? Wird kein Gedächtniß mehr von mir In deinem Herzen stehen? Soll denn mein Fleisch, der Würmer Spott, Ohn' Lebenstrost verstäuben? Bist du im Tode nicht mein Gott? Wo soll mein Hoffen bleiben?

4. Das sey von dir, o Höchster, fern! Ich werde nicht verderben; Ich lebe Dir nur, meinem Herrn, Und Dir nur will ich sterben. Und weil wir, Vater, dich allein Als Lebensgott erhoben, Werd' ich im Tode todt nicht seyn; Ich sterb', und werde leben.

5. Mein Heiland starb und ward erhöht, Wie du im Wort verheißen, Damit er soll, was in ihm steht, Auch aus dem Tode reißen. Drum läßet er nach treuer Pflicht Mich sinken in die Erde, Daß mir von meinen Gliedern nicht Nur *ein*s verloren werde.

6. Du kennst mich, Jesu; werd' ich gleich Zum Staub gehn in die Erden, Soll doch mein Leib zu deinem Reich Einst auferwecket werden. Ja, was hier einst natürlich war, Wird geistlich auferstehen; Ich werde einst dein Antlitz klar Mit neuen Augen sehen.

7. Mit dieser Hoffnung leg' ich mich Zu deine heil'gen Wunden; O treuer Heiland, halte dich Mir ewiglich verbunden! Ob Hölle und Tod und Satans List Sich wider mich verbinden: Wenn du nur mir nicht schrecklich bist, So werd' ich überwinden.

Simon Dach.

Mel. Ach Gott und Herr! ꝛc.

3294. O Herr und Gott! In meiner Noth Will ich zu dir mich wenden; Ich ruf' zu dir: Ach, hilf du mir Mein Leben selig enden!

2. Herr, ich befehl' Dir Leib und Seel', Und will sie dir ergeben In deine Händ'; Dein' Engel send', Wenn ich beschließ' mein Leben.

3. Ach ja, du bist, O Jesu Christ! Einst selbst für mich gestorben, Am Kreuzesstamm, Du Gotteslamm! Sonst müßt' ich seyn verdorben.

4. Dein Kreuz und Hohn, O Gottes Sohn, Soll mich in Trübsal trösten; Dein theures Blut Komm' mir zu gut, Auch wenn das Kreuz am größten.

5. Dein bittrer Tod Und letzte Noth Laß' mich im Frieden sterben, Zu deinem Reich, Den Engeln gleich, Dein Himmelsgut zu erben.

6. O heil'ger Geist! Der du zu heißt Ein Trost betrübter Herzen: Ach komm, und send' Auch mir am End' Erleichterung meiner Schmerzen!

7. Verlaß' mich nicht, Wenn mich

16.

Gottes Stimme im Herzen.

Verwieſen auf ein innres Licht,
Erkühne frech der Menſch ſich nicht,
Den Vorhang unbefugt zu heben,
Der ihm verdeckt das Geiſterleben.
Denn nicht von außen ſpricht der Herr,
Von innen nur den Menſchen an.
In ſtiller Liebe wartet Er,
Wie weit ſein Pfund ihm wuchern kann.

17.

Das Gute um ſein ſelbſt willen.

Was forſcheſt du von Stein zu Stein?
Was ſollen lehren dich die Todten?
Verſtummt in ſtarrendem Verein
Sind wir dir keine Rettungsboten.
Doch höre eines Todten Rath.
Der Menſch, der immer Wort und That
Nach Strafe nur und Lohn bemißt,
Und nur des Todes nicht vergißt,
Weil er ſich ſtreng bedrohet glaubt,
Hat halb ſich ſchon des Lohns beraubt.
Gehorche du dem ew'gen Recht,
Was auch es dir für Früchte trage,
Und ſorge nicht, ob gut, ob ſchlecht,
Sich ſtelle dir des Richters Wage.

anſicht, Um mich in Furcht zu ſetzen, Des Teufels Macht, Des Todes Macht, Daß ſie mich nicht verletzen.

8. Nun, höchſter Hort, Nach deinem Wort Woll'ſt du mir gnädig geben Die Hoffnung hier, Und dort bei dir Ein ew'ges Freudenleben!

Eigene Melodie.

3295. O Jeſu Chriſt, mein's Lebens Licht, Mein Hort, mein Troſt, mein' Zuverſicht! Auf Erden bin ich nur ein Gaſt, Mich drücket ſehr der Sünden Laſt.

2. Ein' ſchwere Reiſ' hab' ich vor mir Ins himmliſch' Paradies zu dir; Das iſt mein rechtes Vaterland, Das, Herr, dein Blut mir zugewandt.

3. Zur Reiſ' iſt mir mein Herz ſehr matt, Der Leib gar wenig Kräfte hat; Doch meine Seele ſchreit in mir: Herr, hol' mich heim, nimm mich zu dir!

4. Drum ſtärk' mich durch das Leiden dein In meiner letzten Todespein; Dein Durſt und Gallentrank mich lab', Weil ich ſonſt keine Stärkung hab'!

5. Dein Dornenkranz, dein Spott und Hohn Sey meine Ehr', o Gottes Sohn; Dein Angſtgeſchrei komm' mir zu gut, Und ſchütz' mich vor der Hölle Gluth!

6. Wenn mein Mund nicht kann reden frei, Dein Geiſt in meinem Herzen ſchreit! Hilf, daß mein' Seel' den Himmel find', Wenn meine Augen werden blind!

7. Dein letztes Wort laß ſeyn mein Licht, Wenn mir das Herz im Tode bricht; Dein Kreuz, das ſey mein Wanderſtab, Mein' Ruh' und Raſt dein heilig Grab!

8. Laß mich durch deine Nägelmal' Erblicken meine Gnadenmahl; Thu' weit die Himmelsthür mir auf, Wenn ich nun ſchließe meinen Lauf!

9. Und wenn der jüngſte Tag bricht ein, So laß mich dir zur Rechten ſeyn, Daß mich nicht treffe dein Gericht, Das aller Welt ihr Urtheil ſpricht!

10. Dann meinen Leib erneure ganz, Daß er leucht' wie der Sonne Glanz, Und ähnlich deinem klaren Leib, Auch gleich den lieben Engeln bleib'.

11. Wie werd' ich dann ſo fröhlich ſeyn, Werd' ſingen in der Engel Reihn, Und mit der Auserwählten Schaar Dein Antlitz ſchauen ewig klar!

Martin Behems (Behemus).

Mel. Herr Jeſu Chriſt, du höchſtes Gut.

3296. O Jeſu, denk in Todespein Nicht meiner ſchweren Sünden, Und hilf mir durch dein Wort allein Die Schmerzen überwinden. Ach, rette mich durch deinen Tod; Laß wider Satans Macht und Noth Mich Troſt und Hülfe finden!

2. Sprich meiner Seele tröſtlich zu, Und beut ihr deine Hände; Dem Leibe gönne ſanfte Ruh' Nach meinem Lebensende! Entfällt mir Schwachem aller Muth, So ſtärke mich dein Kreuz und Blut; Herr, deinen Geiſt mir ſende!

3. Drauf laß mich ſelig ſchlafen ein In deinem Schooß und Namen, Und laß mich bei den Siegern ſeyn, Die aus der Trübſal kamen! Die Meinen tröſte durch dein Wort, Bleib' du ihr Vater, Gott und Hort, Zu deinen Ehren! Amen.

Mel. Herr Jeſu, meines Lebens Licht.

3297. O Jeſu, du biſt ewig mein, Ich leb', ich ſterb', ſo bin ich dein, Und bitt', laß mich mit dir zugleich Ererben dein unſterblich Reich!

2. Was wär' all' deine bittre Noth, Dein Bluten und dein Kreuzestod, Wenn ich nun nicht der Seligkeit Genießen ſollt' in Ewigkeit?

3. Warum haſt du dein Leben hier Verſchloſſen mit des Grabes Thür, Wenn nicht mein Tod durch deinen Tod Verſchlungen iſt, mein Herr und Gott!?

4. Darum, o Jeſu, ſteh' mir bei, Mir Hülfe, Troſt und Kraft verleih'; Verlaß den nicht, Herr Jeſu Chriſt, Der durch dein Blut erworben iſt!

5. In Frieden laß mich ſchlafen ein, Und in dir Ruhe haben ſein; Dein Antlitz wende zu mir her, Ein ſelig's Ende mir beſcheer'!

6. Das bitt' ich durch das Leiden dein, Laß dieß mein letztes Seufzen

seyn: So will ich loben nach der Zeit Dich, Herr, mein Gott, in Ewigkeit!

Mel. Wie schön leucht't uns der Morgenstern.

3298. O Jesu, meiner Seele Heil, Mein ew'ger Reichthum, bestes Theil, Du kennest mein Verlangen! Du siehst mein Herz, wie ich mich sehn', Aus dieser Hütte auszugehn, Die mich hier hält gefangen! Herzlich, Schmerzlich Schreit die Seele Aus der Höhle, Frei zu werden Von der Wallfahrt dieser Erden.

2. Das Land, wo lauter Leben ist, Wo du, mein Leben, selber bist, Entreißt das Herz der Erden; Das Reich, das du von Anbeginn Bereitet, liegt mir stets im Sinn; Da will ich Bürger werden; Hasse, Lasse, Was mich hindert, Und mir mindert Das Verlangen, In der Gottesstadt zu prangen!

3. In deines Vaters Haus, Herr Christ, Wohin du vorgegangen bist, Die Stätt' und zu bereiten, Verlanget mich bald einzugehn, Und deine Herrlichkeit zu sehn; Du wirst mich selbst begleiten. Ziere, Führe Mich, o Wonne, Lebenssonne, Aus dem Jammer In die Ruh'- und Friedenskammer!

4. Dort werd' ich schauen in der Näh', Was ich jetzt nur von ferne seh' In einem dunkeln Worte. Drum komm', o Heiland, säume nicht, Und bringe mich zum vollen Licht An jenem Freudenorte! Krone Schöne Mich mit Freuden Nach dem Leiden, Deinen Namen Ewiglich zu rühmen. Amen!

Georg Linzner.

Eigene Melodie.

3299. O Jesu, wann soll ich erlöset doch werden Von dieser beschwerlichen Bürde der Erden? O Jesu, wann komm' ich zur ewigen Rast, Die du durch dein Sterben erworben uns hast? O herzliches Sehnen, o heißes Verlangen! Wann werd' ich die Ruh' nach der Arbeit empfangen?

2. Ich liege gefangen im Kerker der Sünden, Wo nichts als Versuchung und Kummer zu finden. Komm, führe mich, Jesu, dahin, wo du bist, Wo friedliches Leben und Seligkeit ist! O herzliches Sehnen, o heißes Verlangen! Wann werd' ich in völliger Seligkeit prangen?

3. Was kann doch beständig bestehen auf Erden? Weil selber die Erde zu Asche muß werden, Und Alles vergehet im flüchtigen Nu! Drum eil' ich, o Jesu, der Ewigkeit zu! O herzliches Sehnen, o heißes Verlangen! Wann werd' ich das ewige Wohlseyn empfangen?

4. Was bringen am Ende die weltlichen Freuden? Nur Klagen, nur Zagen, nur ewiges Leiden. Die irdischen Lüste sind schwindendes Nichts, Und Feinde des schrecklichen, jüngsten Gerichts. O herzliches Sehnen, o heißes Verlangen, Wann werd' ich Beständigkeit ewig erlangen?

5. Hinweg, o du Hochmuth, ihr weltlichen Freuden! Weg, Sünden und Laster, ich will euch nun meiden! Ja, bleibe, mein Herz, nur dem Einen geneigt, Durch den man die Stufen des Himmels ersteigt! O herzliches Sehnen, o heißes Verlangen! Wann werd' ich das ewige Leben empfangen?

Dr. Abasverus Fritsch, geb. 1629 † 1701.

Mel. Wir Menschen sind zu dem, o Gott.

3300. O Tod, wie bitter bist du doch Dem, der in Freuden lebet; Der nichts empfind't vom Kreuzesjoch, Und immer oben schwebet; Der niemals durch Versuchung geht. In Glück, in Ehr' und Reichthum steht, Und thut, was ihn gelüstet!

2. Der hat schon seinen Theil dahin, Der hier am Eiteln hanget, Dem nichts vergnüget Geist und Sinn, Als was vor Menschen pranget. Was lieblich in die Augen fällt, Und Fleischeslust zufrieden stellt, Wird ihm nicht ewig bleiben.

3. Weh' dem, der nie bei guter Zeit Will auf den Wechsel sinnen, Den ja die Zeit mit Ewigkeit Doch einmal muß beginnen, Und daß ein Richter werde seyn, Der Freud' und Trost, der Straf' und Pein Den Frommen gibt und Bösen!

4. Wenn du, o Tod, nun brichst herein Bei dem, der hier sich letzet, Und nimmermehr gedachte dein, Wie wird er seyn entsetzet! Sein todter Mammon

fällt dahin, Und was er sonst wollt' an sich ziehn, Das läßt ihn im Schrecken.

5. Darob wird ihm das Herze matt, Drauf fängt er an zu zagen, Weil er zu nichts mehr Zuflucht hat; O bittre Todesplagen! Er hat gesucht kein Christenthum, Er fuhr nur in der Welt herum Im blinden Sündentaumel.

6. Von einer Hoffnung weiß er nicht, Darauf er sich kann gründen; Er tappt umher, und kann das Licht In Finsterniß nicht finden; Er ruft nach Helfern; aber ach, Da mehrt die Angst sich tausendfach, Weil keiner sich will melden!

7. Da kommen ihm die Sünden ein, Die er sein' Tag begangen; Er fühlt, er muß verloren seyn, Verflucht Lust und Prangen. O Höllenpein, O Todesnoth! Wie bitter bist du doch, o Tod, Dem, der in Sünden stirbet!

Mel. Wir Menschen sind zu dem, o Gott.

3301. O Tod, wie süße bist du doch Dem, der dich recht erkennet, Dich vor sich sieht, und dich dennoch Des Lebens Anfang nennet! Dem du ein lieber Bote bist, Weil er in deiner Vollmacht lies't Das Siegel ew'ger Ruhe.

2. Der weiß, daß eines Andern Tod Dir hat die Macht genommen; Daß er nun ohn' Gefahr und Noth Zum Grabe könne kommen, Wo er des Todes Nacht verbringt, Bis daß der helle Tag eindringt, Der ihn wird auferwecken.

3. Er geht mit aller Freudigkeit Aus diesem Jammerthale, Weil er dort in der Ewigkeit Eingeht zum Freudensaale. Sein Seelenfreund erwecket ihn, Und weiß ihn mild emporzuziehn Aus allen Todesschrecken.

4. Er weiß ja, daß der Engel Schaar Mit großem Triumphiren, Weil er der Welt entrissen war, Ihn wird zur Erbnung führen; Er hat ja Höll' und Tod besiegt Durch den, der beide hat bekriegt Durch seines Kreuzes Waffen.

5. Und also gibt er Seel' und Geist Geruhig in die Hände Dem, der sein Herr und Schöpfer heißt, Und nimmt ein selig Ende, Fährt hin, als wie dert Simeon, Im Frieden, weil er Gottes Sohn Im Glauben hat gesehen.

6. Hilf, heilige Dreieinigkeit, Daß ich des Todes gedenke, Und, weil ich bin durch dich erneut, Dich nicht durch Sünden kränke; Gib, daß ich froh erwarten mag Den heiligen Erlösungstag, Der mich zu dir soll bringen!

Mel. Was Gott thut, das ist wohlgethan.

3302. O treuer Jesu, der du bist Mein Hirt', mein Trost und Leben, Mein bester Freund zu jeder Frist, Dem ich mich ganz ergeben! Ich bitte dich Demüthiglich: Wenn ich einmal soll sterben, So laß mich nicht verderben!

2. Steh' mir im schweren Kampfe bei, Und hilf mir überwinden; Mach' mich von meinen Schulden frei Und sprich mich los von Sünden; In aller Noth Sey mir dein Tod Und unschuldvolles Leiden Die Quelle sel'ger Freuden!

3. Erscheine mir zu jener Zeit Mit deinen heil'gen Wunden, Die du zu meiner Seligkeit Aus lauter Lieb' empfunden; Dein theures Blut Komm' mir zu gut Und labe meine Seele, Daß sie des Ziels nicht fehle!

4. Und wenn ich nimmer sprechen kann, Noch meine Hand bewegen, So nimm die schwachen Seufzer an, Die sich im Herzen regen! Laß für und für Gar süß in mir, Wenn mein Gehör verfallen, Herr, deinen Namen schallen!

5. Ich bitte dich, mein treuer Gott, Du wollest mich umfassen, Und nicht in meiner letzten Noth Aus deinen Armen lassen! Kein Mensch verdirbt, Der also stirbt. O seliges Erblassen, Dich sterbend zu umfassen!

6. So komme denn, mein theures Heil, Eh' ich von hinnen scheide, Und gib im Geist mir vollen Theil An dir und deiner Freude! So sterb' ich gern In dir, dem Herrn, Und schwebe frei nach oben, Dich ewiglich zu loben.

Dr. J. Angelus? (Scheffler.)

Mel. Nun ruhen alle Wälder.

3303. O Welt, ich muß dich lassen, Ich gehe meine Straßen Ins ew'ge Vaterland; Ich muß den Geist auf-

geben; Ich lege Leib und Leben In Gottes gnäd'ge Vaterhand.

2. Die Zeit iſt nun vollendet, Mein Leben iſt geendet, Sterben iſt mein Gewinn; Kein Bleiben iſt auf Erden, Was ewig, muß mir werden; Mit Fried' und Freud' fahr' ich dahin.

3. Ob mich die Welt betrogen Und oft von Gott gezogen Durch Sünden mancherlei: Will ich doch nicht verzagen, Ich will im Glauben ſagen, Daß meine Schuld vergeben ſey!

4. Auf Gott ſteht mein Vertrauen, Sein Antlitz will ich ſchauen Gewiß durch Jeſum Chriſt, Der für mich iſt geſtorben, Des Vaters Huld erworben, Und der mein Mittler worden iſt.

5. Die Sünde kann nicht ſchaden Mir, der erlöst aus Gnaden Durch Chriſti theures Blut; Mein Werk kann mich nicht retten Aus Sünd' und Satansketten; Sein Tod allein kommt mir zu gut.

6. Nichts iſt in meinem Leben, Das ich ihm könnte geben, Zu tilgen meine Schuld; Ich traue dem Erbarmen; Es hebt und trägt mich Armen Nur ſeine unverdiente Huld.

7. Drauf will ich fröhlich ſterben, Das Himmelreich ererben, Das Jeſus mir erwarb; Zu ihm ſoll man mich treiben, Wenn ich hier nicht kann bleiben, Zu Ihm, der willig für mich ſtarb.

8. Ich fahre denn von hinnen; O, möchte ſich beſinnen Die arme Sündenwelt! O, daß ſie Jeſum hörte, Und ſich zu Gott bekehrte, Eh' ſie zu Aſch' und Staub zerfällt!

9. In wenig kurzen Stunden Iſt alles Glück verſchwunden, Das Sünder hier ergötzt; Komm, Kind der Nacht, mit Beten, Zum Gnadenthron zu treten, Mit Wangen, die die Buße netzt!

Dr. Johann Heſſe.

Eigene Melodie.

3304. O wie ſelig ſeyd ihr doch, ihr Frommen, Die ihr durch den Tod zu Gott gekommen! Ihr ſeyd entgangen Aller Noth, die uns noch hält gefangen.

2. Muß man doch hier wie im Kerker leben, Da nur Angſt und Sorgen uns umſchweben; Was wir hier kennen, Iſt nur Müh' und Herzeleid zu nennen.

3. Ihr hingegen ruht in eurer Kammer, Sicher, und befreit von allem Jammer; Kein Kreuz und Leiden Störet eure Ruh' und eure Freuden.

4. Chriſtus wiſchet ab euch alle Thränen; Ihr habt ſchon, wornach wir uns noch ſehnen; Ihr hört und ſehet, Was hier keines Menſchen Geiſt verſtehet.

5. Ach, wer wollte denn nicht gerne ſterben, Und den Himmel für die Welt ererben? Wer hier noch weilen, Und nicht freudig in die Heimath eilen?

6. Komm, o Chriſte, komm, uns zu erlöſen Von der Erde Laſt, und allem Böſen! Bei dir, o Sonne, Iſt der Frommen Herrlichkeit und Wonne!

Simon Dach.

In eigener Melodie.

3305. Schöner Himmelsſaal! Vaterland der Frommen, Die aus großer Qual Dieſes Lebens kommen, Und von keiner Laſt In der Welt gewußt!

2. Sey mir hoch gegrüßt! Dich ſuch' ich vor Allen, Weil ich bö' und wüſt' In der Welt muß wallen, Und von Kreuz und Pein Nie befreit kann ſeyn.

3. Deinetwegen bloß Trag' ich dieß mein Leiden, Dieſen Herzensſtoß Willig und mit Freuden. Du verſüßeſt mir Alles Bittre hier.

4. Trüg' mein armes Herz Nicht nach dir Verlangen: O, in meinem Schmez Wär' ich längſt vergangen! Nichts iſt meine Ruh', Du biſt's, einzig du!

5. Gott, du kennſt vorhin Alles, was mich kränket, Und woran mein Sinn Tag und Nacht gedenket! Niemand weiß um mich, Als nur du und ich.

6. Hab' ich noch nicht ſehr Grund zu Pilgerklagen, O ſo gib noch mehr Trübſal mir zu tragen; Denn du trägſt, mein Heil, Doch das meiſte Theil!

7. Laß dieß Leben mir Immer bitterer werden, Daß ich mich zu dir Sehne von der Erden, Und die Todesſcheu' Ferne von mir ſey!

8. O wie werd' ich mich Dort an

dir erquicken! Du wirst mich, und ich Werde dich anblicken, Herrlich, ewig reich, Und den Engeln gleich!

9. Schöner Himmelssaal, Vaterland der Frommen, Ende meiner Qual, Heiß mich zu dir kommen! Mich verlangt allein, Bald in dir zu seyn!

Simon Dach.

Mel. Jesu, deine Passion.

3306. Siehe, Herr, du kommest bald; Komm, Herr Jesu, Amen! Komm, die Glieder werden kalt; Denk' an deinen Namen; Denke, daß du Jesus heiß'st, Uns zum Heil erkoren, Daß du auch mein Heiland seyst; Gib mich nicht verloren!

2. Ach, du hast im Fleische schon Oft für uns gebeten; Solltest du vor Gottes Thron Jetzt mich nicht vertreten? Jetzt, da Sünde, Hölle und Tod Meine Seele schrecken? Da mir Schmerz und Todesnoth So viel Angst erwecken?

3. Ach, mein Glaube siehet dich An dem Kreuze hangen, Wie du stirbest auch für mich, Heil mir zu erlangen; Ja, vielmehr noch, wie du sitz'st Auf des Himmels Throne, Wie du mich fürbittend schütz'st, Und mir reichst die Krone.

4. Meine Schuld ist abgethan, Alles ist vergeben; Gnädig siehest du mich an, Ich soll mit dir leben; Ach, du reichst mir schon die Hand, Mich zu dir zu ziehen; Soll ich nicht dem Erdentand Williglich entfliehen?

5. „Komm, mein auserwähltes Kind!" hör' ich dich mir rufen; „Schau, was hier für Schätze sind, Steig' auf Himmelsstufen! Heute sollst du seyn mit mir In dem Paradiese; Komm, nun gebe ich auch dir, Was ich theu'r verhieße!"

6. O der großen Herrlichkeit, Die ich schauen werde! O ein Blick, wie zieht er weit Mich von dieser Erde! Schaut, die Engel warten schon, Wie es Gott befohlen, Mich nun bald vor seinen Thron Selig heim zu holen!

7. Jesu, ach, wie soll ich dir Deine Huld verdanken? Jesu, ach, laß nicht in mir Lieb' und Glauben wanken! Jesu, von dir laß' ich nicht In dem letzten Schmerze! Und wenn nun mein Herz zerbricht, Sey dein Herz mein Herze!

M. Gottfried Lyrbeffel.

Mel. Was mein Gott will, gescheh' allzeit.

3307. So komm, geliebte Todesstund', Komm, Ausgang meiner Leiden! Ich seufz' aus diesem Erdengrund Nach jenen Himmelsfreuden! Komm, o mein Abschied, bald heran! Ich warte mit Verlangen, Mit weißen Kleidern angethan, Vor Gottes Thron zu prangen.

2. Ihr schwachen Glieder scheut euch zwar, So früh entseelt zu werden; Die Seele selber flieht nicht gar Schmerzlos von dieser Erden! Sie ängstet sich gar oft und bebt; Wenn sie soll Abschied sagen; Bald ist sie freudenvoll, bald schwebt Sie wieder voller Zagen.

3. Doch, Jesu, deine Liebe macht Mir alle Furcht verschwinden; Ich werd' in dieser Todesnacht Dich, Herr des Lebens, finden! Ich finde, ja, ich halte dich, Mein Leben, mein Verlangen; O König, du wirst selber mich Mit deinem Licht umfangen!

4. Drum sterb' ich nicht in diesem Tod, Der Tod ist nur mein Leben; Nach kurzem Kampf, nach kurzer Noth Werd' ich im Himmel schweben. Dort zeiget sich in Ewigkeit Gott mir als Lebenssonne; Dort mischt die Unvollkommenheit Sich nicht mehr in die Wonne.

5. Der Herzog meines Lebens ist Durchs Grab mir vorgegangen; So werd' ich auch zu Jesu Christ Auf gleichem Weg gelangen; Der letzte Schritt zur Seligkeit Geschieht durch sel'ges Sterben. Ist Er, mein Haupt, in Herrlichkeit, Wie soll sein Glied verderben?

6. Drum zage nicht, mein schwacher Sinn, Verlass' den Leib der Erden; Wirf alles Eitle willig hin, Die Erd' muß Erde werden! Die Seele bleibt in Gottes Hand In ewigem Vergnügen, Das Menschenweisheit und Verstand Zu fassen nicht genügen.

7. Auch wird der Herr zur guten Zeit Mich aus dem Staub erwecken, Und mich mit einem neuen Kleid Voll Herrlichkeit bedecken. Da werden hell in Majestät Verklärte Leiber schweben,

Und was in Schwachheit ausgesä't, Wird sich in Kraft erheben.

8. Dem ich im Glauben hier gedient, Der wird mich dort hinbringen, Wo tausendtausend vor mir sind, Und Heilig, Heilig singen. Da werd' ich seine Herrlichkeit, Und, was mir Gut's geschehen, Von Ewigkeit zu Ewigkeit Mit hellen Augen sehen.

9. Gott selbst mit seinem Angesicht Wird ewig mich erquicken; Ich werd' in seinem ew'gen Licht Ihn selber mir erblicken. O Herrlichkeit! wie fass' ich mich, Wenn engelreine Seelen Mir sonnenklaren Leibern sich Vor Gottes Stuhl vermählen!

Sophia Elisabeth, Herzogin von Sachsen-Zeitz. (Verändert.)

Mel. Wer weiß, wie nahe mir mein Ende.

3308. Soll ich mein Haupt im Tode neigen, So sprich du, Jesu Geist, mir zu! Nur durch dein Trösten und dein Zeugen Empfängt die Seele wahre Ruh', Sprich: Gottes Lamm trägt deine Sünd', Du bist versöhnt und Gottes Kind!

2. Wenn Welt und Teufel mich erschrecken: Ich muß und soll verloren seyn, — So wollest du mein Herz bedecken Vor ihrer finstern Todespein! Sprich: Gottes Lamm trägt deine Sünd', Du bist versöhnt und Gottes Kind!

3. Wenn Moses will ein Urtheil sprechen, Wenn das Gesetz im Herzen flucht, So wollest du die Klage schwächen Mit deines Trostes süßer Frucht! Sprich: Gottes Lamm trägt deine Sünd', Du bist versöhnt und Gottes Kind!

4. Will sich der Tod mir furchtbar machen, Dringt er mit Schrecken auf mich an: So laß mich ihn getrost verlachen, Weil er mich ja nicht tödten kann! Sprich: Gottes Lamm trägt deine Sünd', Du bist versöhnt und Gottes Kind!

5. Wenn sich von Sorgen dieser Erden Noch etwas untermengen will, So laß das Herz nicht irre werden Von dem so nahen Glaubensziel! Sprich: Gottes Lamm trägt deine Sünd', Du bist versöhnt und Gottes Kind!

6. Wenn Kraft und Sinne mir zerrinnen, Und nun des Lebens Band zerreißt, So zeuge du mir laut von innen, Und halte freudig meinen Geist! Sprich: Gottes Lamm trägt deine Sünd', Du bist versöhnt und Gottes Kind!

7. Ja, Geist der Wahrheit, komm und lehre Mich diese deine süße Sprach'! Ich gebe dir, o Wahrheit, Ehre, Und spreche dir im Glauben nach: Ja, Gottes Lamm trägt meine Sünd', Ich bin versöhnt und Gottes Kind!

8. Auf Gottes Gnad', auf Jesu Treue, Und auf des heil'gen Geistes Kraft, Die ich ohn' Ende benedeie, Vollend' ich meine Pilgerschaft; Denn Gottes Lamm trägt meine Sünd', Ich bin versöhnt und Gottes Kind!

Sam. Urlsperger.

Heimweh, über Psalm 42.

Mel. So wünsch' ich nun ein' gute Nacht.

3309. So scheid' ich aus der Welt dahin Und laß' ihr Elend fahren; Sie bringt nur Jammer meinem Sinn, Doch wird mich Gott bewahren! Euch ist die Welt Ein Lustgezelt: Ich find' es nun viel anders.

2. Ein Hirsch in schwüler Sommergluth Eilt hin, wo Quellen rinnen; So dürstet auch mein Herz und Muth, Den Himmel zu gewinnen. Der Feind stürmt her, Und schreckt mich sehr; Zu Gott weint meine Seele.

3. Wann komm' ich in dein Paradies, Ins Land der ew'gen Kronen, Dort, wo mit Psalmen, hell und süß, Viel edle Geister wohnen? Wann führest du Mich ein zur Ruh', Daß ich dein Antlitz schaue?

4. Mein Geist erfährt viel Noth und Qual, Er harret lange, lange; Ich wandle durch das Jammerthal Und täglich ist mir bange. Der Spötter Schaar Dringt auf mich dar, Treibt Hohn mit meinem Trauern.

5. Sie fragen: Sprich, wo bleibt dein Gott? Wann wird er dir erscheinen? Was hilft sein Wort und sein Gebot? Was nützt dein Flehn und Weinen? — O Herr, brich auf, End' meinen Lauf, Und nimm mich von der Erde!

6. Führ' mich in deinen Freudensaal, Den du bereitet droben, Wo dich der Patriarchen Zahl Und tausend Heil'ge

loben; Wo schön und klar Der Engel Schaar Um deinen Thron sich reihet. —

7. Was kränkst du dich, mein armes Herz? Sey stille, sonder Wanken! Gott ist mein Heil; nach Noth und Schmerz Werd' ich ihm endlich danken. Ertrag' dein Leid Noch kurze Zeit; Nach Angst kommt Licht und Wonne!

8. Die edle Blume der Geduld Wächst nur im Leidensgarten. Herr, stärke mich nach deiner Huld, Auf deinen Tag zu warten, Sonst komm' ich nicht Zum Freudenlicht, Muß zagen und verderben!

9. Jetzt rauscht um mich die Wasserfluth; Ringsum nur Sturm und Wellen! Kein Sonnenblick will ihre Wuth Durchdringen und erhellen. Ich sehe nur Der Trübsal Spur, Die ganz mein Herz umfangen.

10. Drum bin ich müde dieser Welt, Durchseufze Tag und Nächte; Doch bleibt mein Hoffen stets gestellt Auf deine starke Rechte. O treuer Hort, Komm, hilf mir fort, Und nimm mich hin mit Freuden!

11. Wie lange soll ich traurig seyn Und Feindeshohn ertragen? Es ist wie Mord mir im Gebein, Wenn ihre Blicke fragen: „Sag' an, wo ist Dein Jesus Christ? Er wird dich nicht erlösen!"

12. Geduld, Geduld, o trauernd Herz, Geduld ist dir vonnöthen! Dein Morgen kommt; schau himmelwärts; Dein Gott wird zu dir treten! Sein Paradies Bleibt dir gewiß; Da wollen wir ihm danken!

Dr. Philipp Nicolai. (Verändert.)

Mel. Gott sey Dank in aller Welt.

3310. Sterben ist der Christen Pflicht; Hier auf Erden bleibt man nicht; Stunden, Tage, Jahr und Zeit Führen uns zur Ewigkeit.

2. Was nur ins Gesichte fällt, Uns den Tod vor Augen stellt; Was man mit den Ohren hört, Nichts als Sterben, Sterben lehrt.

3. Wie dem hellen Tag die Nacht Ein betrübtes Ende macht: Also wird des Lebens Licht Endlich finster und zunicht'.

4. Wie kein Pflänzlein bleibet stehn, Sondern wieder muß vergehn: So verdorrt des Lebens Blum', Ihre Schönheit, Lust und Ruhm!

5. O, mein Herz, bedenke dieß: Sterben wartet dein gewiß; Und zwar so, daß man dabei Keine Stunde sicher sey!

6. O dann ist der Wechsel groß, Ueberschwänglich jenes Loos! Ewigkeit, ja, Ewigkeit Ist das Ende dieser Zeit!

7. Ach, Gott, hilf, daß ich es merk', Sterben sey mein täglich Werk! Sterben ist nur dann Gewinn, Wenn man lebt nach Christi Sinn.

8. Ja, Herr Jesu, werde du Selbst mein Leben, Licht und Ruh'! Außer dir, o Herr und Gott, Ist uns Alles Gift und Tod!

9. Zeuch mich immer hin zu dir Von der Welt, und wirk' in mir Glauben, der dich recht erkennt, Und in reiner Liebe brennt!

10. Alles ist doch Eitelkeit, Was nichts nützet nach der Zeit; Diese Welt ist voll Betrug; Ach, Herr, mache du mich klug!

11. Hilf, daß ich im Tod und Grab Durch dich Ruh' und Frieden hab'; Endlich rufe mich hervor, Und bring' mich zum Engelchor!

Fürbitte für einen Sterbenden.

Mel. Sollt' es gleich bisweilen scheinen.

3311. Vater aller Menschenkinder! Jesu, Mittler aller Sünder! Jesu, der uns helfen kann, Höre unsre Fürbitt' an!

2. Ach, mit göttlichem Erbarmen Komm zu Hülfe dieser armen, Hülfsentblößten Kreatur! Liebe bist du; Liebe nur!

3. Laß sie nicht in Angst versinken! Jesu, du, du darfst nur winken! Laß sie nicht in Noth vergehn; Was du willst, das muß geschehn!

4. Sey mit deiner Tröstung nahe! Was kein Aug' auf Erden sahe, Laß sie sehn in deinem Licht, Gib ihr Muth und Zuversicht!

5. Laß sie dich im Geist betrachten; Laß in Angst sie nicht verschmachten! Ach, mit Thränen flehen wir Aus dem Staub empor zu dir!

6. Laß sie bald dein Heil empfinden, Tod und Schmerzen überwinden! Glauben, was dein Wort verheißt; Hilf ihr, Gott, durch deinen Geist!

Lavater.

Mel. Herzlich lieb hab' ich dich, o Herr.

(Psalm 121.)

3312. Von allen Menschen abgewandt, Erheb' ich Auge, Herz und Hand Zu deinen ew'gen Höhen. Zion, Morijah ist es nicht; Gott, deiner Gnaden Angesicht Wünsch' ich vor mir zu sehen! Die weite Welt ist arm für mich; Mich, der ich arm und jämmerlich, Heilt, tröstet, rettet nichts als Du; Dir, meinem Schöpfer, eil' ich zu. Dich fänd' ich gern, Mein Licht und Stern! Gott, sey nicht fern! Die Hülfe kommt mir nur vom Herrn!

2. Du hast dieß Erdenrund gemacht, Du hast den Weltlauf überdacht; Stets währt dein heil'ges Sorgen. Mein Kindeslauf, mein Pfad, mein Grab Ist dir von deinem Thron herab Gleich klar und unverborgen. Du hast mich kräftig dargestellt, Wo sonst ein Schwächling wankt und fällt; Wo Satan seine Netze flicht, Da gleitete mein Fuß doch nicht. Herr, deine Hut Brach seine Wuth; Dir, höchstes Gut, Hab' ich in Armen sanft geruht.

3. So schlummerst du denn jetzt auch nicht, Wenn meiner Augen schwaches Licht Mich nimmer richtig führet; Wenn ich hinab zum Grabe geh', Den nächsten Schritt nicht vor mir seh', Und sich mein Weg verlieret. Du siehst, was mir den Odem hemmt, Was mein so schwaches Herz beklemmt, Wie mich der Krankheit Hitze sticht, Wie mich der Hölle Zorn anficht. Herr, wache hier! Gott, sey bei mir! Steh' gut dafür, Daß ich den Glauben nicht verlier'!

4. Herz, sey getrost in Noth und Tod: Gott, der dir stets die Hände bot, Reicht sie dir auch im Sterben! Er führt dich aus der Drangsal aus, Und läßt in seinem ew'gen Haus Dich süße Ruh' ererben. Dein Ausgang aus dem Streiterfeld, Dein Eingang in die beff're Welt Sey seiner Weisheit heimgestellt! Ja, Vater, mach's, wie dirs gefällt! Du liebest mich; ich liebe dich; Dir sterbe ich; Dein bleib' ich heut' und ewiglich!

Joh. Adam Lehmus.

Mel. O du Liebe meiner Liebe.

3313. Wann ich einst entschlafen werde, Und zu meinen Vätern gehn, Will ich von der armen Erde Friedlich auf zum Himmel sehn. Zu des Vaterhauses Thoren Schwingt der Pilgrim sich empor; — Nichts ist in der Welt verloren, Wenn ich Jesum nicht verlor.

2. Wer versöhnt zur Himmelshöhe Seinen Blick erheben kann, Ohne Zittern, ohne Wehe, — O, der ist ein sel'ger Mann! Wem der Geist das Zeugniß giebet: Unter Freuden, unter Schmerz Hast du Gottes Sohn geliebet, — O, das ist ein sel'ges Herz!

3. Also möcht' ich einst erblassen, Und im letzten Kampfe nun Als des Vaters Kind gelassen Auf dem Todtenbette ruhn; Ausgetilget meine Fehle, Neugeboren durch den Herrn, Jesum Christum in der Seele, Ueber mir den Morgenstern!

4. In der angenehmen Stunde Will ich, Herr, dich suchen gehn; Laß in deinem Friedensbunde Du mich unverrücklich stehn! Heute sey mir ein Versöhner, Heute Leben mir und Ruh', Täglich theurer, täglich schöner, — Für das Andre sorgest du!

A. Knapp.

Mel. Allein Gott in der Höh' sey Ehr'.

3314. Wann mein Stündlein vorhanden ist, Und ich soll fahr'n mein' Straße, So g'leit' du mich, Herr Jesu Christ, Mit Hülf' mich nicht verlasse! Mein'n Leib und Seel' an meinem End' Befehl' ich, Herr, in deine Händ', Du wirst sie wohl bewahren!

2. Mein' Sünd' mich werden kränken sehr, Mein G'wissen wird mich nagen; Denn ihr'r sind viel, wie Sand am Meer, Doch will ich nicht verzagen; Gedenken will ich an dein'n Tod; Herr Jesu, deine Wunden roth, Die werden mich erhalten!

3. Ich bin ein Glied an deinem Leib, Deß tröst' ich mich von Herzen; Von

Dir ich ungeschieden bleib' In Todesnoth und Schmerzen. Wenn ich gleich sterb', so sterb' ich dir; Ein ew'ges Leben hast du mir Durch deinen Tod erworben.

4. Weil du vom Tod erstanden bist, Werd' ich im Grab nicht bleiben; Mein höchster Trost dein' Auffahrt ist, Tod's furcht kannst du vertreiben; Denn wo du bist, da komm' ich hin, Daß ich stets bei dir leb' und bin; Drum fahr' ich hin mit Freuden.

5. So fahr' ich hin zu Jesu Christ, Mein' Arme sich ausstrecken; So schlaf' ich ein, und ruhe fein, Kein Mensch kann mich aufwecken, Denn Jesus Christus, Gottes Sohn; Der wird die Himmelsthür' aufthun, Mich führ'n zum ew'gen Leben. Nikolaus Hermann.

Sterbensfreudigkeit.

Mel. Wachet auf, ruft uns die Stimme.

3315. Was beweget mich zu trauern? Mein Leiden wird nicht ewig dauern, Es währt nur einen Augenblick. Schwing' dich auf zu jener Freude, O Seele, die du trägest Leide! Laß allen Tand der Welt zurück! Wer keine Hoffnung hat, Der wird von Seufzern matt, Und muß zagen; Doch wer ein Christ Von Herzen ist, Hat Freudigkeit zu jeder Frist.

2. Zwar bekümmert mich die Sünde, Die ich an mir und Andern finde, So lang' ich leb' in dieser Welt; Diese will ich stets beklagen, Doch nie in meinem Leid verzagen, Weil mein Vertrauen Jesum hält. Er, er ist's, der mich tröst't; Durch ihn bin ich erlöst. Jesu, Jesu, Wie wohl ist mir, Wenn ich allhier In diesem Glauben traue dir!

3. Meine Schuld ist mir vergeben, Ich habe Theil an jenem Leben, Das weiß und glaub' ich festiglich! Lob sey Gott, der mir geschenket Die Sünden, die mein Herz gekränket, Und sich erbarmet über mich! Was kann mir Satan thun? Ich bin und heiße nun Kind und Erbe. Was acht' ich Hohn? Die Ehrenkron' Besitz' ich in der Hoffnung schon.

4. Meinen Jesum werd' ich sehen, Und ihm zu seiner Rechten stehen In vollem Glanz und hellem Licht; Mir wird nicht mehr knechtisch grauen; Gott, meinen Heiland, werd' ich schauen Von Angesicht zu Angesicht. Bei aller Traurigkeit Führt zur Zufriedenheit Diese Hoffnung, Die er, mein Hort, Mir fort und fort Verheißt in seinem theuern Wort.

5. Nun darf mich kein Tod mehr schrecken, Im Glauben kann ich hier schon schmecken Die Kräfte der zukünft'gen Welt. Ich bin schon in Hoffnung selig, Mein Glaube macht mich allzeit fröhlich, Weil er das Unsichtbare hält. Getrost mein Herz und Muth! Zuletzt wird Alles gut, Wenn wir glauben; Wer glaubt, behält Durch dich das Feld, O Jesus, und besiegt die Welt!

Mel. Was mein Gott will ꝛc.

3316. Was hat ein frommer Christ doch noth, So heidnisch sich zu halten, Wenn Gott ihm selig durch den Tod Die Seinen läßt erkalten? Er hat den Geist zum Unterpfand, Daß, die auf Christum sterben, Den Himmel als ihr Vaterland Unwidersprechlich erben.

2. Schaut dorthin, wo der Höchste sich Gibt herrlich zu genießen! Wo Freuden sind, wo mildiglich Die Lebensströme fließen, Wo weder Herzleid noch Gefahr Mag ewig hingelangen, Und wo der lieben Engel Schaar Die Frommen hält umfangen.

3. Der Auserwählten Freud' und Lust Geht über alle Zungen; Sie ward noch Keinem hier bewußt, Ist in kein Herz gedrungen; Kein Aug' hat jemals angesehn, Kein Ohr hat je gehöret, Was dem dort Gutes soll geschehn, Der Gott die herzlich ehret.

4. Wer also hier im Erdenthal Sich christlich läßt bedeuten, Wird froh im Geist zum Himmelssaal Die Seinen hinbegleiten, Und flehen, daß er auch der Pein Und aller Last der Erden Durch ein erwünschtes Stündelein Bald möge erledigt werden.

5. Wir wollen, die entschlafen sind, Im Frieden schlafen lassen, Und stets nur seyn auf das gesinnt, Der Sünden Weg zu hassen, Daß wir, weil sie nun ewig nicht Zu uns herwiederkommen, Zu ihnen in das wahre Licht Bald werden aufgenommen. S. Dach.

Mel. Christus, der ist mein Leben.

3317. Was willst du, Seele, trauern? Die Fäulniß ficht dich an? Des Grabes enge Mauern? Die finstre Todesbahn?

2. Will's dich, o Herz, beschweren, Daß Würmer dir einmal Den armen Leib verzehren? — Blick' auf zum Sternensaal!

3. Was ist doch aber Sterben Und gehn ins finstre Grab? Ein heilsames Verderben, Die beste Himmelsgab'!

4. Die Grube gibt das Leben, Das Modern Schmuck und Pracht. Willst du nach Ruhe streben? Hier ist die stille Nacht.

5. O ein vergnügtes Schlafen, Das kein Erwecken stört! Da man von keinen Waffen, Von keinem Kummer hört!

6. Der Stein ist ja versiegelt, Kein Unglück darf herein; Die Kammerthür verriegelt Vor aller Angst und Pein.

7. Der Staub deckt alle Thränen, Der Sand die Sorgenlast. Wohl dir, wenn du ein Sehnen Nach dieser Ruhe hast!

8. Was soll dieß Laufen, Streiten? Denk' an die Krone dort! Wohl dem, der fein bei Zeiten Heimgeht an jenen Ort!

9. Im Thal der Todten glänzet Ein ew'ges Freudenreich; Mit Licht wird einst bekränzet Der Leib, so todt und bleich.

10. Die dunkeln Grabesgrüfte Erquicken meine Brust; Es hauchen Lebenslüfte Mich an mit heil'ger Lust.

11. Ihr stillen Todtenbeine, Ich blick' euch freundlich an! Ich laff' euch gern alleine Auf meiner Todesbahn.

12. Warum? mein Jesus schliefe Auch in der dunkeln Kluft; Lag er einst in der Tiefe, Was fürcht' ich meine Gruft?

13. Er schlief bis an den Morgen In stolzer Siegesruh'; Die will ich ihm abborgen, Thu' ich die Augen zu.

14. Ich freue mich zu kommen An einen kühlen Ort, Woselbst das Schiff der Frommen Wirft Anker in dem Port.

15. Da hat man ausgeweinet, Da sorgt man nimmermehr; Im Land, wo's dunkel scheinet, Gehr's still und friedlich her.

16. Wenn schwarze Wetter dräuen, Wenn Gottes Zorn entbrennt: Hier in den Grabgebäuen Man keinen Jammer kennt.

17. Man weiß von keinem Leiden, Von keinem Sündengift, Von keinem Zorn und Neiden; Nichts hier die Todten trifft.

18. Kein Schweiß ist da zu finden, Wo alle Arbeit ruht; Man treibet keine Sünden, Vergießt kein Menschenblut.

19. Der Hunger ist verwiesen, Kein Seufzen wird gehört; Glückselig wird gepriesen Der, den der Wurm verzehrt.

20. Die Hüllen unsrer Seelen Sind vor dem Sturm bedeckt, Vor aller Sünde Quälen, Das Christi Volk erschreckt.

21. Dieß brachte uns zuwegen Des Heilands Freundlichkeit; Der führt mit vollem Segen Ins Land der Ewigkeit.

22. Er hat das Grab geweihet, Weil er im Grabe lag; Den Glauben dieß erfreuet Gleich einem Hochzeittag.

23. Da wird uns zubereitet Das himmlische Gewand, Darinnen er uns leitet Zum ew'gen Heimathland.

24. Ein Weizenkorn vergehet, Zum Keimen stirbt's zuvor; Der Leib wird ausgesäet Zum neuen Lebensflor.

25. O seliges Ersterben! In dunkle Grüfte gehn, Um zum vollkommnen Erben Im Himmel aufzustehn!

26. Fahr' hin, du armes Leben, Das ohne Ruh' und Rast! In Sturm und Fluthen schweben, Ist mir zu schwere Last!

27. Komm, liebe Todeskammer, Eröffne mir die Thür! Nimm mich nach allem Jammer Im Frieden ein zu dir!

28. Ich komme zum Vergnügen Mit Jesu, meinem Herrn. Ich soll ins Bette liegen Voll Schlafs; drum sterb' ich gern.

29. Du aber, Ueberwinder Des Todes, führe mich, Wie alle Gotteskinder, Im Sterben über sich!

30. Vermodert diese Hütte, So lebt mein Geist ja noch; Herr, meine beste Bitte Ist: Freiheit von dem Joch.

2. Gräber theurer Vorangegangener.

„O wie war glücklich ich, als ich noch mit euch
„Sahe ſich röthen den Tag, ſchimmern die Nacht.“

Klopſtock.

1.

Henriette Gräfin von Bernſtorf, Mutter des Verfaſſers.

An dieſem Grabe ſey's geſchworen:
Nie ſey der Segen uns verloren,
Den ſie, in brünſtigem Gebet,
Auch ſterbend noch für uns erfleht.
In Liebe nur iſt Lebensglut.
Wir ſind ihr Herz, wir ſind ihr Blut.
Wenn herzenseinig wir uns lieben,
Sind wir der Mutter treu geblieben.

2.

Andreas Petrus Graf von Bernſtorf, Vater des Verfaſſers.

Hier zog ein großer Todter ein.
Vergebens ſpräche hier der Stein.
Wie ſcharf du ätzen magſt, dem Bilde,
In ſeiner Hoheit, ſeiner Milde,
Kann wahre Dauer doch nur geben,
Was tief ein ſegenreiches Leben,
In reger Sorge ſtets bewegt,
In aller Herzen hat geprägt.

31. Getrost! ich scheide munter, Die Ruhe lacht mich an. Ich sinke froh hinunter; — Mir winket Canaan!

32. Du, Herr, bist meine Freude, Du siegelst meinen Stein; Dein bleib' ich, wenn ich scheide. Und modre, ganz allein. Dr. Joh. Reinh. Hedinger.

Mel. Schönster Immanuel, Herzog der Frommen.

3318. Wechselt, ihr Jahre, verlaufet, ihr Zeiten, Fliehet mit eilenden Fluthen dahin! Endlich doch mußt ihr zum Hafen mich leiten, Wo ich gesichert vor Sterblichkeit bin! Kurz nur und flüchtig Seyd ihr und nichtig; Aber die Ewigkeit ist mein Gewinn.

2. Zwar wird in Kurzem die Hütte zerfallen, Drin meine Seele so lange gewohnt; Doch, kann ich länger im Leibe nicht wallen, Wird Er, der über den Cherubim thront, Mir noch ein Leben Liebevoll geben Wo mich der Tod und die Trübsal verschont.

3. Ford're mir über die irdischen Jahre Keiner die Rechnung, als Christus nur, ab! Ob ich auch zu den Gestorbenen fahre, Und mich muß legen ins finstere Grab: Laß ich im Glauben Den mir nicht rauben, Der sich aus Liebe zum Tod für mich gab.

4. Wollten die Füße mir oftermals wanken, Wählt' ich für Gnade so oft die Natur: Kehrt' ich doch bald zu den göttlichen Schranken, Sucht' ich im Glauben die richtige Spur. Drum steht mir offen Seliges Hoffen; Christo nur leb' ich, ihm sterb' ich auch nur.

5. Hier bin ich, Herr! und hier sind auch die Meinen! Schreib' uns vereinigt ins Lebensbuch ein! Wie könnt' ich doch vor dir selig erscheinen, Sollt' auch nur Eines verloren dort seyn? Nein, allzusammen Zeuch in die Flammen Deiner geheiligten Lieb' uns hinein!

6. Herr, Herr, ich flehe dich kindlich mit Thränen! Du nur erkennst, wie mein Inneres steht; Jesu, du siehest mein kindliches Sehnen, Das nach dem obern Jerusalem geht. Doch bin ich stille, Wie es dein Wille! Führ' mich zur Heimath, sey's frühe, sey's spät!

Mel. Befiehl du deine Wege.

3319. Wenn Gott von allem Bösen Und dieser Lebensnoth Wird meine Seel' erlösen Durch einen sanften Tod: Wenn ich werd' aufgenommen, Von allen Sünden rein, In das Geschlecht der Frommen: Wie selig werd' ich seyn!

2. Dann wird mein Mund voll Lachen, Und meiner Stimme Klang Ein lieblich Loblied machen, Gott, unserm Heil, zum Dank; Ihm werd' ich Ehre bringen; Ja selbst der Himmelssaal Wird ewig wiederklingen Von seiner Wunder Zahl.

3. Herr, stille mein Verlangen, Daß ich der Bande frei, Womit ich bin umfangen, Und ganz dein eigen sey! So lang' ich hier muß leben, So bin ich immerzu Mit Sündenschuld umgeben, Und finde keine Ruh'.

4. Was dein Gesetz mir zeiget, Erfreuet meinen Geist; Doch ist mein Fleisch geneiget Zum Bösen allermeist. Ich kann mich oft nicht retten, Weiß weder aus noch ein, Und schrei in diesen Ketten: Wo soll ich sicher seyn?

5. Vom Jammer, den ich treibe, Von meines Fleisches Streit, Und dieses Todes Leibe, Wer ist's, der mich befreit? Doch will ich Alles leiden, Wenn du, o Gott! nur nicht Dich je von mir willst scheiden Mit deinem Angesicht.

6. Laß deinen Geist mich stärken, Hilf, daß ich überall Kann seinen Beistand merken, So fürcht' ich keinen Fall; Und ob ich lang' muß weinen, So wird die Sonne mir Um so viel heller scheinen, Wenn sie nun bricht herfür.

7. Hier muß ich Samen streuen Mit Thränen vieler Pein; Dort werd' ich mich erfreuen, Und das wird ewig seyn. Hier muß ich traurig singen In meiner Prüfungszeit, Dort werd' ich Garben bringen Im Reich der Seligkeit.

Tod eines Kindes.

Mel. In allen meinen Thaten.

3320. Wenn kleine Himmelserben In ihrer Unschuld sterben, So küßt man sie nicht ein; Sie werden nur dort oben Vom Vater aufgehoben, Damit sie unverloren sey'n.

2. Sie sind ja in der Taufe Zu ih-

rem Christenlaufe Für Jesum eingeweiht, Und noch bei Gott in Gnaden; Was sollt' es ihnen schaden, Wenn er nun über sie gebeut?

3. Der Unschuld Glück verscherzen, Stets kämpfen mit den Schmerzen, Mit so viel Seelennoth, Im Angstgefühl der Sünden Das Sterben schwer empfinden: Davor bewahrt ein früher Tod.

4. Ist einer alt an Jahren So hat er viel erfahren, Das ihn noch heute kränkt, Und unter so viel Stunden Oft wenige gefunden, Daran er mit Vergnügen denkt.

5. Zwar, wer in seiner Jugend Den Weg zur wahren Tugend Durch Jesum Christum find't, Und sich den wahren Glauben Hat niemals lassen rauben, Der lebt und stirbt auch wie ein Kind.

6. Allein wo sind die Reinen, Die jetzt noch so erscheinen, Wie sie das Wasserbad Vor Gottes Augen stellte? Wo ist der, der nie fehlte, Den nicht die Sünd' im Netze hat?

7. Wie leicht geht nicht bei Kindern Von uns erwachs'nen Sündern Das fremde Feuer an! Sind sie der Erd' entrissen, Dann können wir erst wissen, Daß sie die Welt nicht fällen kann.

8. O wohl denn diesem Kinde! Es starb nicht zu geschwinde. Zeuch hin, du liebes Kind! Du gehest ja nur schlafen Und bleibest bei den Schafen, Die ewig unsers Jesu sind. Andreas Rothe.

Mel. Die Seele Christi heil'ge mich.

3321. Wer malt den sel'gen Augenblick, Wer nennt das herrliche Geschick, Wenn nun zu Gottes Majestät Ein sterbender Gerechter geht?

2. Ein Seufzer, — und die Kette bricht! Kaum sagt man: todt! — schon ist es Licht! Und der entbund'ne Geist ist schon Erhoben vor den ew'gen Thron.

3. Der Glaube möchte fliegen nach, Doch seine Flügel sind zu schwach. In jenes unerschaff'ne Licht Dringt ein verweslich Auge nicht.

4. Wir wissen's, — und das ist genug, — Nach oben geht der Sel'gen Flug; Dort sind sie frei von Sorg' und Leid, Und ruhn in Jesu nach dem Streit.

5. Mit goldner Harfen Harmonie Lobsingen ihrem Heiland sie; Sie schau'n sein Antlitz. — Seelen, auf, Und folget ihrem Siegeslauf!

6. Ihr Glauben, Dulden, Lieben, Thun Bleib' uns auf ewig theuer nun. O Jesu, lasse du geschehn, Was unsre Lieben droben flehn!

7. Wir sehn Verlust, und sie Gewinn, Sie suchet täglich unser Sinn; Du aber tröstest über'm Grab, Und trocknest alle Thränen ab.

8. Herr, wie Elisa dort gefleht, Als sein Elia ward erhöht, So flehn wir: gib an deinem Heil Uns Lebenden nun zwiefach Theil! Aus dem Englischen, von A. Knapp.

In bekannter Melodie.

3322. Wer weiß, wie nahe mir mein Ende? Hin geht die Zeit, her kommt der Tod. Ach wie geschwinde und behende Kann kommen meine Todesnoth! Mein Gott, ich bitt' durch Christi Blut, Mach's nur mit meinem Ende gut.

2. Es kann vor Abend anders werden, Als es am frühen Morgen war: Dieweil ich leb' auf dieser Erden, Schweb' ich in steter Tod'sgefahr. Mein Gott, ich bitt' ꝛc.

3. Herr, lehr' mich stets mein End' bedenken, Und wenn ich dann einst sterben muß, Die Seel' in Jesu Wunden senken, Und ja nicht sparen meine Buß'. Mein Gott, ich bitt' ꝛc.

4. Laß mich bei Zeit mein Haus bestellen, Daß ich bereit sey für und für, Und sage stets in allen Fällen: Herr, wie du willst, so schick's mit mir! Mein Gott, ich bitt' ꝛc.

5. Mach' mir stets süße deinen Himmel Und bitter diese schnöde Welt; Gib, daß mir in dem Weltgetümmel Die Ewigkeit sey vorgestellt! Mein Gott, ich bitt' ꝛc.

6. Ach, Vater, deck' all meine Sünde Mit dem Verdienste Jesu zu, Damit ich hier Vergebung finde, Und dort die langgewünschte Ruh'. Mein Gott, ich bitt' ꝛc.

7. Ich weiß, in Jesu Blut und Wunden Hab' ich mir recht und wohl gebett't; Da find' ich Trost in Todesstun-

den, Und Alles, was ich gerne hätt'. Mein Gott, ich bitt' ꝛc.

8. Nichts ist, das mich von Jesu scheide, Nichts, es sey Leben oder Tod! Ich leg' die Hand in seine Seite, Und sage: mein Herr, und mein Gott! Mein Gott, ich bitt' ꝛc.

9. Ich habe Jesum angezogen Schon längst in meiner heil'gen Tauf'; Du hist mir auch daher gewogen, Hast mich zum Kind genommen auf. Mein Gott, ich bitt' ꝛc.

10. Ich habe Jesu Leib gegessen, Ich hab' sein Blut getrunken hier: Nun kannst du meiner nicht vergessen, Ich bleib in ihm, und er in mir. Mein Gott, ich bitt' ꝛc.

11. So komm' mein End' heut' oder morgen: Ich weiß, daß mir's mit Jesu glückt; Ich bin und bleib' in deinen Sorgen, Mit Jesu Blut schön ausgeschmückt. Mein Gott, ich bitt' ꝛc.

12. Ich leb' indeß in dir vergnüget, Und sterb' ohn' alle Kümmerniß! Es gehe, wie mein Gott es füget; Ich glaub' und bin es ganz gewiß: Durch deine Gnad' und Christi Blut Machst du's mit meinem Ende gut.

Aemilia Juliane,
Gräfin zu Schwarzburg-Rudolstadt.

Mel. Ringe recht, wenn Gottes Gnade.
(Ps. 42.)

3323. Wie der Hirsch nach frischer Quelle Schreit mit lechzender Begier, Also schrei ich laut und helle, O mein Gott, mein Gott, zu dir!

2. Welcher Durst, o welch Verlangen Treibt mich, Lebensbrunn, zu dir! Ach, wann werd' ich Trost empfangen? Ach, wann find' ich dich in mir?

3. Seel' und Geist wünscht dich zu sehen, Dich, mein Heiland, Jesu Christ! Ohne dich muß ich vergehen, Wenn du nicht mein Helfer bist.

4. Meine Thränen, meine Klagen Sind, o Herr, mein täglich Brod, Weil ich höre zu mir sagen: Wo ist nun dein Schutz und Gott?

5. Wenn ich solches dann vernehme, So betrüb' ich mich in mir, Daß ich vor mir selbst mich schäme; Gleichwohl flieh' ich noch zu dir.

6. Denn sobald ich nur ausschütte, Gott, vor dir mein ganzes Herz; So erhörst du meine Bitte, Und verbindest meinen Schmerz.

7. Drum getrost, o meine Seele! Warum bist du so betrübt? Bleib' in deiner Trübsalshöhle, Bis das Kreuz dich ausgeübt!

8. Aber harr' auch gleicherweise Auf den Herren, deinen Gott, Und vertrau', daß ich ihn preise Nach verschwund'ner Todesnoth.

9. Er wird seine Hülf' erweisen Meinem bleichen Angesicht, Daß ich droben ihn darf preisen, Wenn mir hier das Herze bricht.

Mel. Nun ruhen alle Wälder.

3324. Wie sanft sehn wir den Frommen, Nun bald der Erd' entnommen, Sich seinem Ziele nahn! Wo sich des Lebens Freuden Vom sichern Sünder scheiden, Da gehn des Christen Freuden an.

2. Er lächelt seinem Ende, Und hebt voll Dank die Hände Zu seinem Vater auf, Der bei der Welt Verderben So froh ihn lehret sterben, Nach einem wohl vollbrachten Lauf.

3. Sein ruhiges Gewissen Bebt nicht vor Finsternissen, Die Grab und Hölle umgibt; Die schreckensvollen Pfade Erleuchtet ihm die Gnade Des Gottes, den er treu geliebt.

4. Hier fließen keine Thränen Der Angst; hier ächzt kein Stöhnen Der Reu', die ihn zerreißt. Sein Herz, zu Gott erhoben, Empfängt den Trost von oben, Und Fried' und Freud' im heil'gen Geist.

5. Er segnet froh die Seinen, Die um sein Lager weinen, Ermahnt und tröstet sie; Und seiner Treue wegen Erfüllt Gott seinen Segen, Und weichet auch von diesen nie.

6. Die Engel steigen nieder, Voll froher Jubellieder. Die Seele zu empfahn; Er stimmt in ihre Ehre Anbetung, Preis und Ehre Dem Mittler, seinem Heiland, an.

7. Laß, Höchster, mich bestreben, So in der Welt zu leben, Wie man dieß Glück erwirbt, Damit ich einst als

Erbe Der Seligkeit auch sterbe, Wie ein Gerechter, Frommer stirbt.

Ev. Jes. Weiße.

Mel. Warum betrübst du dich, mein ꝛc.

3325. Wie selig ist ein frommer Christ, Der in dem Herrn gestorben ist! Ihn hat der kühle Tod geführet aus dem Jammerthal, Entnommen aller Angst und Qual.

2. Er ist der Sünd' und bösen Welt Entgangen, die uns Arme hält, Und vielfach ängstet noch; Er hat vollendet seinen Krieg, Erhalten den erwünschten Sieg.

3. Wir Andern müssen seufzen noch Hier unter einem harten Joch, Im Kerker unsers Leibs, Da Sorge, Furcht und Schrecken wohnt, Und Trübsal unser nie verschont.

4. Er aber ruht ohn' Weh' und Ach, In seinem sanften Schlafgemach, Von allen Sorgen frei; Kein Kummer ist ihm mehr bewußt, Er lebt in steter Freud' und Lust.

5. Sein Geist, der ist in Gottes Hand, Und schauet das gelobte Land, Dahin der Tod nicht kommt; Er lebt in Gottes Paradies, Dahin ihn hier sein Glaube wies.

6. Ihm wischt mit süßer Freundlichkeit Der Herr das thränenfeuchte Leid Selbst von den Wangen ab; Er hat, was uns noch jetzt gebricht, Und siehet Gott in seinem Licht.

7. Wer wollte denn nicht herzlich gern Hinscheiden auf den treuen Herrn? Wer wollte bleiben hier, Und nicht im Himmel lieber seyn, Als auf der Erd' in Angst und Pein?

8. Komm, Jesu, komm, und führ' uns aus, Geleit' uns in dein Himmelshaus, Bring' uns zu deiner Ruh', Daß wir sammt allen Engeln dich Dort mögen rühmen ewiglich!

Mel. Ich hab' mein' Sach' Gott heimgestellt.

3326. Wie sollt' ich nicht ergeben seyn Zu scheiden, wann der Tod bricht ein? Denn Sterben ist ja mein Gewinn; Ich fahre hin Wo ich in ew'ger Freude bin.

2. Die Seele wünscht, sie wäre los, Und ruhte dort in Christi Schooß, Weil ihr, die fest gebunden an, Die Freiheitsbahn Nichts, als der Tod, eröffnen kann.

3. Dann liegt der Leib in sanfter Ruh', Wenn ihn die Erde decket zu, Die Arbeitszeit ist dann vorbei; Ganz sündenfrei Lernt er im Grab, was Ruhe sey.

4. Er schläft, doch währt es nicht gar lang; Wenn der Posaune heller Klang Vom Himmel schallt, so ist behend Sein Schlaf zu End', So, daß er keinen Tod mehr kennt.

5. Dann wacht er auf aus seinem Grab, Und legt die Sterbekleider ab; Er kommt zur Freiheit aus der Haft, Denn ihm verschafft Sein Heiland neue Lebenskraft.

6. Ich wach' und schlaf' in Gottes Hand, Sein Schutz ist nie von mir gewandt; Ich weiß, daß mich der Herr erhält, Wenn auch die Welt Am letzten Tag in Trümmer fällt.

7. Komm, Gottes Sohn, komm, wann du willt! Dann wird mein Herzenswunsch erfüllt; Viel besser ist's, ich sey bei dir, Als daß ich hier Noch kämpfe leidend für und für.

8. Da werd' ich ohne Ziel der Zeit Erheben deine Herrlichkeit, Wenn ich vom Tode werd' erstehn Und fröhlich gehn Ins Heiligthum, dich stets zu sehn.

9. Da wird mein Mund voll Rühmens seyn, Wenn du mich führst zum Erbtheil ein, Das du mir längst mit Mund und Hand hast zuerkannt, Als du an mich dein Blut gewandt.

10. Nun, Amen, ja, es werde wahr! Ich warte nur der Engel Schaar, Die du, wenn meine Hütte birst, O Lebensfürst, Mir zur Begleitung schicken wirst!

III. Von der Sterbensfreudigkeit.

Mel. Herzlich thut mich verlangen.

3327. Ach, auserwählte Stunde, Wann trittst du endlich ein? Das Herz ruft mit dem Munde: Ich will erlöset seyn! Der Erde bin ich müde, Zum Himmel will ich hin, Wo ich in Ruh' und Friede Bei meinem Jesus bin.

2. Mich hat die Welt betrogen, Noch täglich thut sie dieß; So ist das Herz umzogen Mit großer Kümmerniß. Und scheinen meine Sinnen Von außen gleich vergnügt, So fühl' ich doch von innen, Was da für Sorge liegt.

3. Geduld muß zwar inzwischen Zum Troste bei mir stehn, Die Thränen abzuwischen, Die aus den Augen gehn; Doch ist der Trost am größten, Wenn ich im Himmel bin; Drum wäre mir's am besten, Ich käme bald dahin.

4. Herr Jesu, mach' ein Ende! Komm, schließ' die Lebensthür'; Komm, reiche mir die Hände, Und führe mich von hier! Du nur bist meine Sonne; So laß den Wunsch geschehn, Daß dich zu seiner Wonne Mein Auge möge sehn!

5. Zerfällt der Leib im Staube, Wenn er ins Grab muß gehn, So sagt mir doch mein Glaube, Daß er wird auferstehn. Du wirst ihn nicht vergessen, Wo und wie lang' er liegt; G'nug, daß sich unterdessen Die Seel' an dir vergnügt.

6. So wart' ich mit Verlangen, Bis sich dieß Leben schließt, Und jenes angegangen, Das in dem Himmel ist. So sterb' ich alle Tage, Bis ich gestorben bin, Und endlich freudig sage: Gottlob! nun fahr' ich hin!

M. Erdmann Neumeister.

Mel. O du Liebe meiner Liebe.

3328. Ach, daß nicht die letzte Stunde Meines Lebens heute schlägt! Mich verlangt von Herzensgrunde, Daß man mich zu Grabe trägt. Denn ich darf den Tod nicht scheuen, Ich bin längst mit ihm bekannt; Führt er doch aus Wüsteneien Mich in das gelobte Land.

2. Hätte gleich mein ganzes Leben Friede, Ruh' und Sicherheit: Macht die Sünde doch daneben Tausend Unruh', Furcht und Streit. Diese Plage, dieß Verderben Weicht von mir nicht eher hin, Als bis durch ein sanftes Sterben Ich bei Gott im Frieden bin.

3. Ach! das Grab in kühler Erde Ist des Himmels Vorgemach; Und wenn ich zu Staube werde, So zerstäubt mein Weh und Ach. Ja, verlier' ich Leib und Glieder, So verlier' ich nichts dabei, Denn Gott schaffet Alles wieder Aus den alten Trümmern neu.

4. Meine Seele zieht indessen In die Hütten Gottes ein. O! wer kann die Lust ermessen, Welche dort wird ewig seyn? Jetzt entzückt mich schon das Sehnen; Was wird erst alsdann geschehn, Wenn mich Gottes Hand wird krönen, Und ich ihn darf selber sehn?

5. Laßt mich fahren, laßt mich scheiden Aus der armen Erdenwelt! Laßt mich zu den ew'gen Freuden, Die mein Heiland dort bestellt! Täglich, stündlich will ich sterben, Bis mein Gott mich schlafen legt, Und als seinen Lebenserben Meinen Geist zum Himmel trägt.

M. C. Neumeister.

Mel. Christus, der ist mein Leben.

3329. Ach wär' ich doch schon droben! Mein Heiland, wär' ich da, Wo dich die Schaaren loben, Und sing': Hallelujah!

2. Wo wir dein Antlitz schauen, Da sehn' ich mich hinein, Da will ich Hütten bauen; Denn dort ist gut zu seyn.

3. Da werd' ich Alles sehen: Den großen Schöpfungsrath, Was durch dein Blut geschehen, Und deines Geistes That.

4. Da feiern die Gerechten, Die ungezählte Schaar, Mit allen deinen Knechten Das große Jubeljahr.

5. Mit göttlich-süßen Weisen Wird

mein verklärter Mund Dich ohne Sünde preisen, Du meines Lebens Grund!

6. Da werden meine Thränen Ein Meer voll Freude seyn. Ach stille bald mein Sehnen, Und hole mich hinein!

Ernst Gottlieb Woltersdorf.

Mel. Aus meines Herzens Grunde.

3330. Der letzte meiner Tage Ist mir vielleicht nicht fern; O dann wird meine Klage Ein Lobgesang dem Herrn! Vollbracht ist ganz mein Lauf; Ich trete hin zum Throne, Und Gott setzt mir die Krone Der Ueberwinder auf.

2. Für seines Reiches Erben Hat Jesus mich erklärt; Was fürcht' ich mich zu sterben, Wie er mich sterben lehrt? Mir ist der Tod Gewinn; Damit ich selig werde, Entschwing' ich mich der Erde, Der ich versöhnet bin.

3. Nicht mich, nur meine Bürde Verschließt die finst're Gruft; Mich hebt zu höh'rer Würde Mein Vater, der mich ruft; Sein Bote heißet: Tod! Er, furchtbar nur den Sündern, Willkommen Gottes Kindern, Führt mich hinauf zu Gott.

4. Ich, der Gefahr entronnen, Geh' aus dem Kampf hervor; Hoch über alle Sonnen Hebt mich mein Glaub' empor. Da tret' ich in die Reihn Der Engel, meiner Brüder; In ihre hohen Lieder Stimmt mein Triumphlied ein.

5. Gott schaut von seinem Throne Mir Huld auf mich herab, Dem er in seinem Sohne Das Recht der Kindschaft gab. Ich darf zu ihm mich nahn, Für meinen Kampf auf Erden Von ihm gekrönt zu werden, Sein Kleinod zu empfahn.

6. Die Leiber seiner Frommen Sind Saat, von ihm gesä't; Die Freudenzeit wird kommen, Da reif die Ernte steht. Alsdann, am Erntetag, Wird er ein neues Leben Auch meinem Staube geben, Der tief im Tode lag.

7. Dir bleib' ich, Herr, ergeben, Dir, großer Lebensfürst, Der du mich einst zum Leben, Zum Himmel führen wirst! Ich harre dieser Zeit, Getreu in deinem Bunde; Ich freue mich der Stunde, Die ewig mich befreit.

8. Dann geh' ich, frei von Kummer, Des Todes dunkle Bahn; Mir bricht nach kurzem Schlummer Ein ew'ger Morgen an. Heil mir! er ist nicht fern, Der letzte meiner Tage; Er kommt, und meine Klage Wird Lobgesang dem Herrn.

B. Münter.

Mel. Wie schön leucht't uns der Morgenstern.

3331. Gott Lob! die Zeit kommt nun heran, Da ich die Hoffnung haben kann, Von dieser Welt zu scheiden! Wie hab' ich mich unzähligmal Gewünscht aus diesem Jammerthal Hinauf zu Gottes Freuden! Sehnlich hab' ich, Dieses Leben Aufzugeben Stets begehret, Bis mir's Gott nunmehr gewähret.

2. Nun, die Erlösung nahet sich! So mach' ich denn in Demuth mich Gefaßt zur Himmelsreise; Da werd' ich nach gar kurzer Zeit Im Himmel seyn bei Gott erfreut Auf wunderbare Weise. Ewig Werd' ich Vor ihm schweben, Bei ihm leben In viel Freude, Nach dem ausgestand'nen Leide.

3. Nichts acht' ich Sünde, Höll' und Tod, Nichts Welt und Teufel; alle Noth Hat nun ein selig Ende. Hiemit beschließ' ich meinen Lauf; Herr Jesu, nimm die Seel' hinauf In deine treuen Hände! Preis dir! Heil mir! Jubilirer, Triumphirer! Himmlisch Leben Wird mein Heiland nun mir geben!

Mel. Wer nur den lieben Gott ꝛc.

3332. Hallelujah! sie hat geschlagen, Die Stunde, da mich Jesus ruft; Du Freistatt gegen alle Plagen, Sey mir gesegnet, stille Gruft! Dein Tod versüßt mir meinen Tod, O Jesu, du mein Herr und Gott!

2. Gottmensch, Erlöser, sey willkommen, Du, meiner Seele Bräutigam! Du hast dem Tod die Macht genommen, Für mich erwürgtes Opferlamm! Dein Tod versüßt ꝛc.

3. Was ist der Tod? Der Weg zum Leben; Sey, Bote Gottes, mir gegrüßt! Schieß' deinen Pfeil, ich kann nicht beben; Hier ist mein Herz, ich bin ein Christ! Dein Tod versüßt ꝛc.

4. Du, der am Kreuz für mich erblasset, Machst mich von allen Sünden rein; Du, welchen meine Seele fasset,

Mein Bruder, wirst mein Richter seyn! Dein Tod versüßt ꝛc.

5. Ich weiß, an welchen Herrn ich glaube; Ich kenne dich, du guter Hirt, Der meinen Leib aus seinem Staube Einst glorreich auferwecken wird. Dein Tod versüßt ꝛc.

6. Jehovah, König aller Thronen, Nun wird mein aufgelöster Geist In jenen heil'gen Höhen wohnen, Wo man dich ewig, ewig preist! Dein Tod versüßt ꝛc.

7. O stört mich nicht mit euren Klagen, Singt Psalmen, ihr, die ihr mich liebt; Ihr findet mich in wenig Tagen Da, wo es keine Thränen gibt! Dein Tod versüßt ꝛc.

8. Halleluja! dem Herrn sey Ehre! Wo schwingt sich meine Seele hin? Ich seh' der Seraphinen Chöre Lobsingend mir entgegen ziehn. Dein Tod versüßt ꝛc.

S. C. Pfeffel,
der dieses Lied auf seine eigene Beerdigung dichtete.

Mel. Gottes Sohn ist kommen.

3333. Herr, nun laß in Friede, Lebenssatt und müde, Deinen Diener fahren Zu den Himmelsschaaren, Selig und im Stillen; Doch nach deinem Willen!

2. Gerne will ich sterben, Und den Himmel erben; Christus mich geleitet, Welchen Gott bereitet Zu dem Licht der Heiden, Das uns setzt in Freuden.

3. Hier hab' ich gestritten, Ungemach erlitten, Ritterlich gekämpfet, Manchen Feind gedämpfet, Glauben auch gehalten Richtig mit den Alten.

4. Thränen muß ich lassen, Weinen ohne Maßen, Schwere Gänge laufen, Mit der Christen Haufen Ueber Sünden klagen, Kreuz und Trübsal tragen.

5. Nunmehr soll sich's wenden, Kampf und Trübsal enden; Gott will mich erlösen Bald von allem Bösen; Es soll besser werden, Als es war auf Erden.

6. Frieden werd' ich finden, Ledig seyn von Sünden, Und auf allen Seiten Nicht mehr dürfen streiten; Mich soll ganz umgeben Himmlisch Freudenleben.

7. Mir ist beigeleget, Wo man Scepter träget, Eine schöne Krone Schon zum Gnadenlohne; Da werd' ich ergötzet, Und zur Ruh' gesetzet.

8. Mein Erlöser lebet, Der mich selber hebet Aus des Todes Kammer, Da liegt aller Jammer; Fröhlich, ohne Schrecken, Will er mich erwecken.

9. Dieser Leib soll gehen Und in Klarheit stehen, Wann die Todten werden Aufstehn aus der Erden; Christum werd' ich schauen, Darauf kann ich trauen.

10. Ihm will ich lobsingen, Preis und Ehre bringen, Rühmen seine Güte Mit Seel' und Gemüthe, Preisen seinen Namen Ohn' Aufhören. Amen.

Dr. Böhme.

Mel. Befiehl du deine Wege.

3334. Herzlich thut mich verlangen Nach einem sel'gen Tod, Weil ich hier bin umfangen, Von Trübsal, Schmerz und Noth. Ich habe Lust, zu scheiden, Daheim beim Herrn zu seyn, In seinen Himmelsfreuden; O Jesu, führ' mich ein!

2. Du hast mich ja erkaufet Mit deinem theuren Blut; Ich bin auf dich getaufet, Dein wohlerworbnes Gut. Wie sollte mir denn grauen, Wenn meine Kraft zerrinnt? Weil ich auf dich kann bauen, Bin ich dein sel'ges Kind.

3. Ob gleich süß ist das Leben, Der Tod gar bitter mir, Will ich mich doch ergeben, Zu sterben willig dir. Ich weiß ein bess'res Leben, Da fährt die Seele hin; Mein Jesus wird mir's geben, Sterben ist mein Gewinn.

4. Der Leib zwar in der Erden Wird Würmern dann zum Raub, Doch auferwecket werden Durch Christum aus dem Staub. Dann glänzt er wie die Sonne, Dann lebt er ohne Noth In Himmelslicht und Wonne; Was schadet mir der Tod?

5. Ob mich die Welt auch reizet Zu bleiben länger hier, Und manche Seele geizet, Nur reich zu seyn in ihr: Gottlob, daß ich's nicht achte! Es währt nur kurze Zeit. Das, wornach ich nun trachte, Das bleibt in Ewigkeit.

6. Und wenn mir auch das Scheiden Von Freunden wehe thut, Gibt

uns in solchem Leiden Der Herr viel Kraft und Muth. Hier ist noch Gehn und Kommen, Hier wechselt Zeit und Ort, Dort dauert bei den Frommen Das Wiedersehen fort.

7. Muß ich auch hinterlassen Betrübte Kinder klein: Gott wird sie treu umfassen, Er wird ihr Tröster seyn. Drum will ich gerne sterben, Und trauen meinem Gott; Er läßt sie nicht verderben, Er hilft aus aller Noth.

8. Was wollet ihr verzagen? Der Herr wird mit euch seyn; Er wird euch heben, tragen, Und führen aus und ein. Die Wittwen und die Waisen Schützt er mit Vatertreu'; Ihr werdet ihn noch preisen, Daß Er ein Vater sey.

9. Kommt, stillet eure Thränen, Ihr Lieben, die ihr weint! Besänftigt euer Sehnen, So gut es auch gemeint! Versenkt euch ins Vertrauen, Daß wir in kurzer Zeit Uns fröhlich werden schauen In Gottes Ewigkeit!

10. Nun, o Herr Jesu, wende Ich mich zu dir allein; Gib mir ein selig's Ende, Laß Engel um mich seyn! Führ' mich ins ew'ge Leben, Das du erworben hast, Weil du dich selbst gegeben Für meine Sündenlast.

11. Laß mich nicht wanken, merke Auf mich, Herr Jesu Christ! Den schwachen Glauben stärke In mir zur letzten Frist! Hilf ritterlich mir ringen! Nimm, Heiland, mich in Acht, Daß ich mag fröhlich singen: Gottlob, es ist vollbracht! Christoph Knoll. (Verändert.)

Mel. Wie schön leuchtet uns der Morgenstern.

3335. Ich freue mich von Herzensgrund Auf jene heilig ernste Stund', Da ich soll schlafen gehen. O wie wird es so lieblich thun, Wenn dieser Leib darf endlich ruhn Im Grab ohn' alle Wehen! Erden Werden, Ist kein Schade; Jesu Gnade Wird erwecken, Was sich hier ins Grab muß strecken.

2. Bedenk', mein Herz, wie wird dir seyn, Wenn du dein Pilgerkleid voll Pein Hast endlich ausgezogen, Das Sündenkleid der Sterblichkeit, Und nun der Geist aus dieser Zeit Zur Ewigkeit geflogen! Fröhlich, Selig Wirst du preisen Gott, den Weisen, Mit den Frommen, Die zu ihrem Heiland kommen.

3. Bei Gott zu seyn, verlangt mich sehr; Die Sehnsucht steiget mehr und mehr, Dich, Jesu, zu umfassen. Soll's nicht bald seyn, o Friedefürst, Daß ich, den innig nach dir dürst't, Werd' endlich frei gelassen? Aus! aus! Führ' aus Mich, den Müden! Bring' zum Frieden Den, der thränet, Und sich nur nach Jesu sehnet!

M. Johann Caspar Schade.

Mel. Nun ruhen alle Wälder.

3336. Ich habe Lust zu scheiden Von dieser Welt mit Freuden, Mein Gott, wann dir's gefällt; Es stehet mein Verlangen Nach dir; laß mich umfangen, Herr Jesu, dich im Himmelszelt!

2. Ich habe Lust zu scheiden; O Jesu, durch dein Leiden Hast du mich recht befreit! Du tilgest meine Sünden, Daß ich kann Gnade finden, Schenkst mir die wahre Seligkeit.

3. Ich habe Lust zu scheiden, Weil all mein Kreuz und Leiden Alsdann ein Ende hat; Drum ich den Tod nicht scheue, Weil ich mich innig freue Auf jene schöne Himmelsstadt.

4. Ich habe Lust zu scheiden; Es darf mich Niemand neiden, Wenn ich bei Jesu bin; Der kann mich wohl beschützen Vor aller Feinde Blitzen; Zu ihm steht Herz, Gemüth und Sinn.

5. Ich habe Lust zu scheiden. Du helles Licht der Heiden Wirst mich durchs finst're Thal Des Todes sicher bringen, Daß ich kann fröhlich singen, Wann ich komm' in den Freudensaal.

6. Ich habe Lust zu scheiden; Mein Jesus wird mich weiden, Wo nichts als Freude ist, Wo ich nur Ruhe habe, Und ewiglich mich labe. Hilf mir bald hin, Herr Jesu Christ!

Mel. Jesu, meine Freude.

3337. Jesu, Ruh' der Seelen, Laß mich nicht so quälen Hier in dieser Welt! Ich bin matt und müde, Suche Ruh' und Friede In dem Himmelszelt. Komm, ach komm! O Jesu, komm! Führe mich aus diesem Leiden Hin zu Himmelsfreuden!

2. Dein Knecht hat gestritten, Kreuz und Noth erlitten, Jesu, Seelenfreund! Laß mich nun ausrasten Von der Arbeit Lasten, Morgen oder heut. Jesu, komm! Ach Jesu, komm! Bringe mich zu Ruh' und Friede, Ich bin matt und müde.

3. Was ich denk' und thue Ist nach Himmelsruhe Nur allein gericht't. Alles ist nur Mühe, Was mir spät und frühe Von der Welt geschicht. Gottes Schein Der gibt allein Fried' und Ruh' in meinem Herzen, Lindert meine Schmerzen.

4. Weichet nun, ihr Sünder, Weicht doch, ihr Weltkinder, Alle fern von mir! Die ihr streitet, krieget, Die ihr öfters sieget In dem Bösen hier! Himmelsfreud' Ist mir bereit; Sanfte Ruh' und süßes Leben Wird mir Jesus geben. A. Fritsch.

Nach eigener Melodie.

3336. Mit Fried' und Freud' fahr' ich hin, Ist's Gottes Wille. Getrost ist mir mein Herz und Sinn, Sanft und stille, Wie Gott mir verheißen hat; Der Tod ist mein Schlaf worden.

2. Das machet Christus, Gottes Sohn, Der treue Heiland, Den du mich, Herr, hast lassen schau'n, Und machst bekannt, Daß er das Leben sey und Heil, In Noth und auch im Sterben.

3. Den hast du Allen vorgestellt In großen Gnaden; Zu seinem Reich die ganze Welt Heißen laden, Durch sein theuer heilsam Wort, Das allerwärts erschollen.

4. Er ist das Heil und sel'ge Licht Für die Heiden, Zu leiten, die dich kennen nicht, Und zu weiden. Er ist deines Israels Preis, Ehre, Freud' und Wonne. Dr. M. Luther.

Mel. Alle Menschen müssen sterben.

3339. Mittler! alle Kraft der Worte, Die du in der hohen Pein Vor der offnen Todespforte Ließest deine Losung seyn, Bleibt, indem ich auch abscheide, Meiner Seele Zuflucht und Weide. Nun ich so gerüster bin, Sehnt mein Geist zu dir sich hin.

2. Wenig Wort' in langen Stunden Red'test du vom Kreuze dar, Bis du Alles überwunden, Was dir in dem Wege war, Zu dem Vater durchzudringen, Und auch uns zu ihm zu bringen; Weil du die Versöhnungsmacht Meist im stillen Kampf vollbracht.

3. Doch was deine Lippen sagen, Macht zu Gott gewisse Bahn; Was uns quält, das war dein Klagen, Unsres Flehns nahmst du dich an. Dieß geschieht, um mich zu lehren, Wo auch ich mich hin soll kehren, Wenn der heimgerufne Geist Alles richtig machen heißt.

4. Vater! (sagtest du) laß diesen Ihren blinden Frevel nach! Edle Langmuth, sey gepriesen! Nun wie soll ich eigne Rach' Wider meinen Nächsten hegen, Und mir selbst den Weg verlegen? Jesu, deine Mittlerhuld Tilge mein' und seine Schuld!

5. Deine Mutter, deinen Jünger, Welchen du, er dich, geliebt, Hast du, Eintrachts-Wiederbringer, Gleich versorgt, und gleich geübt. Gib, daß die, so ich verlasse, Rechter Sinn zusammen fasse, Und in deiner Lieb' und Treu' Eins des Andern Zuflucht sey!

6. Heute, (unvergleichlich's Heute!) Heute sollest du gewiß — (Glaube, rede, bete, streite!) Seyn mit mir im Paradies! — Dieses lasse, wie dem Schächer, So auch mir, o Todesrächer, Bricht der Augen matter Schein, Meiner Seele Leitstern seyn!

7. Ach, warum bin ich verlassen, O mein Gott, mein Gott von dir? Jesu, wie ist dieß zu fassen? Klagst du so, wie geht's dann mir? Ja, durch dieses scharfe Ringen Wirst du deinen Flüchtling bringen, Trotz der Sünden Scheidewand, Zum geheimen Priesterstand.

8. Aber welch bedenklich Dürsten Klagt der ausgedörrte Mund Unsres reichen Lebensfürsten In der Schrift-Erfüllungsstund'? — Für die lechzensvolle Kehle, Für die achzensmatte Seele Bleibt, wenn nichts den Stand mehr hält, Mir zum Labsal dieß bestellt!

9. Nun, nun ist das Heil erworben; Denn du sagst: Es ist vollbracht! Jesu, eh' du noch gestorben, Leuchtet schon die Siegesmacht! Alles mag um uns vergehen, Dennoch bleibt das Heil

uns stehen: Du Vollender bist in mir, Und ich jetzt vollend't in dir!

10. Vater, rufst du, *ich befehle Meinen dir geweihten Geist!* O so hilf auch meiner Seele! So vertritt mich allermeist; Wann der letzte Zug vorhanden, Lös' mich aus des Todes Banden, Nimm dann deines Pilgrims wahr, Stelle mich dem Vater dar!

11. Diese sieben festen Siegel Drück', o Lamm, auf meine Brust, Daß ich zu dem Zionshügel, Dessen Spur mir nun bewußt, Unverweilt gezogen steige, Und sonst alles Andre schweige, Außer deiner Worte Chor; Dieser hebet mich empor!

12. Wahrheit, prüfe! Licht, durchscheine Noch einmal was in mir ist, Ob ich Alles lauter meine? Daß dein Sinn, o Jesu Christ, Mich enthalt' im Tod und Leben; Laß den Geist mir Zeugniß geben, Daß ich Gnad' und Glaubensgab' Und sofort das Leben hab'.

13. Nun so darf ich mit dir rufen; Nun so werd' ich auch erhört; Nun so folg' ich durch die Stufen, Wo der Eingang unverwehrt Zu dir führet, und zu Allen, Die dir Hallelujah schallen; — Du, du hast den Feind gedämpft! — Ewig ist es ausgekämpft!

Dr J. A. Bengel.

Mel. O heiliger Geist, o Heil ꝛc.

3340. Nun fähret mein Geist im Frieden dahin, Weil ich bereit zum Tode bin; Mit meinen Augen hab' ich schon Erblickt den wahren Gottes Sohn; Drum fähret mein Geist im Frieden dahin.

2. Nun fähret mein Geist im Frieden dahin, Weil ich getrost zum Tode bin; Mein Herz sich fest im Glauben hält An Christ, den Heiland aller Welt; Drum fähret mein Geist im Frieden dahin.

3. Nun fähret mein Geist im Frieden dahin, Weil ich zum Tode zeitig bin; Von Sünden hat mich Christi Blut Rein abgewaschen, mir zu gut; Drum fähret mein Geist im Frieden dahin.

4. Nun fähret mein Geist im Frieden dahin, Weil ich im Tode sicher bin. Tod, Höll' und Teufel können mir Nicht schaden; Jesus steht dafür; Drum fähret mein Geist im Frieden dahin.

5. Nun fähret mein Geist im Frieden dahin, Weil ich des Lebens müde bin. Es ist genug, Herr, lös' mich auf, Und nimm mich in den Himmel auf, So fähret mein Geist im Frieden dahin!

Samuel Rodigast.

Mel. Es ist gewißlich an der Zeit.

3341. Wohl mir, ich geh' zur Ruhe hin; Mein Glaube hat gewonnen! Durch dich, erhöhter Heiland, bin Ich allem Zorn entronnen. Dir bring' ich Lob und Dank dafür: Wie groß, wie reich war auch an mir Dein göttliches Erbarmen!

2. Einst lebt' ich elend ohne dich, In Finsterniß und Schande; Herr, meiner Sünden schäm' ich mich, Beseufze ihre Bande; Doch deine treue Liebe wich Nie ganz, sie drang mit Macht in mich, Ich *mußte* zu dir fliehen.

3. Da nahmst du mich mit Sanftmuth an, Bereit, die Schuld zu schenken; Was ich von Jugend auf gethan, Deß willst du nicht gedenken. O Sünderfreund, der so verzeiht, So tröstet und so ganz befreit, Wo ist doch deines Gleichen?

4. So darf ich denn, von dir erlöst, Nur dir mich überlassen, Und, sonst von allem Trost entblößt, Die Hoffnung sicher fassen: In jener Welt erzeigst du mir Noch mehr und herrlicher als hier, Barmherzigkeit und Güte.

5. In dieser süßen Hoffnung bloß Besieg' ich alles Grauen; Warum? — dich, Mittler, hoch und groß, Darf ich begnadigt schauen. Du kommst, du kommst; ich zage nicht, Du bleibst ja einst auch im Gericht Als Richter mein Erlöser.

6. Drum schließ' ich sanft die Augen zu, Befehl' dir meine Seele: Die nimmst und die bewahrest du; Ach, diese theure Seele, Um die du selbst am Kreuze rangst In Martern und in Todesangst, Die kannst du nicht verlassen!

J. G. Schöner.

Vom Vater erbt der Sohn das Wort,
Es pflanzt von Mund zu Mund sich fort.

3.

Der Feldmarschall Graf von Gneisenau.

Ob sich mit schon ergrautem Haare
Noch Jünglingsanmuth lieblich paare,
Ob tiefe, ernste Seelengröße
Von Mitgefühl das Herz entblöße,
Ob trauter Freundschaft Heiligthum
Sich einen mag mit Heldenruhm:
So frage nicht, wer ihn gekannt,
Den diese Worte schon genannt.

4.

Die Pflegetochter des Verfassers.

O theures Kleinod unsrer Herzen!
O Kind der Wonne, Kind der Schmerzen!
Schon trifft des Vaters Herz die Kunde.
Unheilbar glüht und tief die Wunde.
Sein holdes Kleeblatt ist zerrissen,
Ach, blutend soll er dich vermissen,
Und, selbst noch in die Zeit gebannt,
Entbehren deiner Augen Licht.
Es glaube, wer dich nie gekannt,
An solche Herzenseinheit nicht.
Er zweifle an der Wirklichkeit
So demuthsvoller Innigkeit.
Du bist zum Siege früh erkoren,
Und ewig bleibt dir unverloren,

Mel. Valet will ich dir geben.

3342. Zu dir, du Fürst des Lebens, O Jesu, ruft mein Herz; Ach, laß mich nicht vergebens Ausschütten meinen Schmerz! Es ängsten mich die Sünden, Es schrecket mich der Tod; Der Satan will mich binden, Die Hölle macht mir Noth!

2. Ach, niemand kann mich retten, Als du mit deinem Blut; Ich sehe ferne Ketten, Droh schwindet mir der Muth. Es schreien, die mich hassen: „Wo ist doch nun dein Gott? Du bist von ihm verlassen, Du bleibst des Teufels Spott!“

3. In meinem größten Zagen Soll, Jesu, deine Pein, Die du für mich ertragen, Mein höchstes Labsal seyn. Laß mich dein Blut erblicken, Das du vergossen hast! Laß mich dein Kreuz erquicken, Wann Mund und Wang' erblaßt.

4. Ach, stärke meinen Glauben, Und nimm mich wohl in Acht; Will mich die Hölle rauben, So sprich: „Es ist „vollbracht! Ich hab's ausgestanden, „Was dieser leiden soll; Hier ist mein „Blut vorhanden, Hier ist die Sühnung voll!“

5. So kann ich drauf mit Freuden Aus diesem Kerker ziehn, Auf dein Verdienst und Leiden, Weil ich versichert bin: Du wirst, eh' ich erbleiche, Mir in das Herze schrei'n, Ich soll in deinem Reiche Und Paradiese seyn.

6. Herr Jesu, deinen Händen Befehl' ich meinen Geist! Du wirst mir Engel senden, Wenn er von hinnen reis't; Die werden ihn begleiten In deinen Ehrensaal, Da wirst du mir bereiten Ein süßes Freudenmahl.

7. Mein Körper mag indessen Im sanften Grabe ruhn, Kein Grab, kein Würmerfressen Soll ihm ein Leides thun; Denn, Herr, durch dein Begraben Und siegreich Auferstehn Soll ich ihn wieder haben, Und ganz zum Himmel gehn.

a) Allgemeine Begräbnißlieder.

Mel. Gott sey Dank in aller Welt.

3343. Aller Gläub'gen Sammelplatz Ist da, wo ihr Herz und Schatz, Wo ihr Heiland Jesus Christ, Und ihr Leben hier schon ist.

2. Eins geht da, das Andre dort In die ew'ge Heimath fort, Ungefragt, ob Die und Der Uns noch irgend nützlich wär'?

3. Doch der Herr kann nichts versehn; Und wenn es nun doch geschehn, Hat man nichts dabei zu thun, Als zu schweigen und zu ruhn.

4. Manches Herz, das nicht mehr da, Geht uns freilich innig nah; Doch, o Liebe, wir sind dein, Und Du willst uns Alles seyn!

V. 1. 3. 4. von Graf Zinzendorf.
V. 2. v. Christian Gregor.

Mel. Es ist gewißlich an der Zeit.

3344. Am Grab des Christen singet man Vom Sieg mit lauter Freuden. Er hat vollendet seine Bahn, Erduldet Kreuz und Leiden, Gekämpfet einen guten Streit In Glauben und Gerechtigkeit; Nun ruhet er im Frieden.

2. Herr, dir sey Preis! durch deine Kraft Ist ihm sein Kampf gelungen; Dein Arm hat ihm den Sieg verschafft, Daß er die Kron' errungen; Die legt er dir zu Füßen hin, Und spricht: Herr, das ist dein Gewinn! Du bist mein Heil, mein Leben!

3. Er wusch in deinem heil'gen Blut Die Kleider rein und helle; Darum in Gottes Frieden ruht Sein Leib an dieser Stelle, Bis ihn der ewigtreue Hirt Zum Leben auferwecken wird, Der Herr, des Lebens Quelle.

4. Weg ist nun alles Leid und Schmerz, Die Thränen abgewischet: Getröstet ewiglich sein Herz, Gestärket und erfrischet. Nun wohnet er im sel'gen Licht, Bei Christo dort, das nimmer nicht In Ewigkeit verlischet.

5. Der Geist, zur Ewigkeit gereift, Ist heim zum Herrn gegangen, Hat nur die Hülle abgestreift, Die ihn allhier umfangen; Und hat aus Jesu

Christi Hand Ein ander, neu und hell Gewand Vor seinem Thron empfangen.

6. Drum singen wir Hallelujah! Wie wohl ist ihm geschehen! Wie gegenwärtig und wie nah Wird er dich, Herr, nun sehen! Wir sehn ihm nach, er sieht herab Auf uns, die wir bei seinem Grab Ihm nachzukommen flehen.

C. Ludw. v. Pfeil.

In eigener Melodie.

3345. Auferstehn, ja auferstehn wirst du, Mein Staub, nach kurzer Ruh'; Unsterblich's Leben Wird, der dich schuf, dir geben. Hallelujah!

2. Wieder aufzublühn, werd' ich gesä't! Der Herr der Ernte geht, Und sammelt Garben, Uns ein, die in Ihm starben! Gelobt sey er!

3. Tag des Danks, der Freudenthränen Tag! Du meines Gottes Tag! Wann ich im Grabe Genug geschlummert habe, Erweckst du mich.

4. Wie den Träumenden wird's dann uns seyn; Mit Jesu gehn wir ein Zu seinen Freuden! Der müden Pilger Leiden Sind dann nicht mehr.

5. Ach, ins Allerheiligste führt mich Mein Mittler; dann leb' ich Im Heiligthume, Zu seines Namens Ruhme, Dann schau' ich ihn!

Friedrich Gottlieb Klopstock.

Mel. O Welt, ich muß dich lassen.

3346. Da stehen wir, die Deinen, O treuer Gott, und weinen An dieser offnen Gruft, Indessen deine Sonne In heller Pracht und Wonne Herabglänzt aus der Himmelsluft.

2. Fließt nur, ihr Thränen, fließet! Ein Sterblicher beschließet Des kurzen Lebens Lauf. O du, die ihn ernährte, Nimm, mütterliche Erde, Dein Kind mit milden Armen auf!

3. Sey ihm ein sanftes Bette, Nachtvolle Grabes-Stätte, Und deck' ihn kühlend zu! Er schlafe hier im Frieden Den Balsam-Schlaf des Müden, Des Kranken lang' erseufzte Ruh'.

4. Verbergt euch, ihr Gebeine, In diesem stillen Haine Vor Frost und Sonnengluth. Ihr Wolken geht gelinde, Weht sanfter hin, ihr Winde, Wo eines Christen Asche ruht!

5. Senkt nun den Leichnam nieder Zum Staube seiner Brüder, Wo ihn kein Schmerz erweckt; Wo keine Wuth der Seuchen, Kein Fieber, Stöhnen, Keuchen Den schwachen Leib auf Foltern streckt.

6. Einst wird er neu sich heben, Wann Gottes Todte leben, Und eine Welt erwacht. Drum triumphirt der Glaube: Heil diesem todten Staube! Auch er erwacht! auch er erwacht!

7. Nun schauet auf, Betrübte! Dort wandelt der Geliebte Nach Finsterniß im Licht. Vergönnet ihm die Freude, Gebietet eurem Leide, Und wischt die Zähren vom Gesicht!

8. Wir aber stehn und weinen Vor modernden Gebeinen, Als Pilgrime der Zeit; Wir gehn auf Jesu Wegen Der offnen Gruft entgegen, Und dir, o süße Ewigkeit!

Mel. Wer weiß, wie nahe mir mein Ende.

3347. Das Grab ist da; hier steht mein Bette, Da ich zum Tode sinken soll. Ach, wer sich gut gebettet hätte, Der schliefe sanft und ruhte wohl! Wir denken, ach, zu wenig dran, Daß man so leichtlich sterben kann.

2. Das Grab ist da; so heißt es immer; Wir gehen ein und gehen aus. Die Welt hat manchen hellen Schimmer, Doch bleibt sie uns ein Freundlingshaus; Gefälle's am besten uns darin, So reißet uns der Tod dahin.

3. Das Grab ist da; schon in den Wiegen; Wie manches Kind grüßt kaum die Welt, So muß es gleich im Sarge liegen, Dieweil der Tod nicht Ordnung hält, Und ohn' Erbarmen Viele bricht, Die Frucht sey zeitig oder nicht!

4. Das Grab ist da; die besten Jahre Sind auch des blassen Todes Raub; Der wirft den Stärksten auf die Bahre, Und legt den Schönsten in den Staub. Ein jeder Schritt, den wir vollbracht, Führt näher uns zur Grabesnacht.

5. Das Grab ist da; sobald wir älter, So gehen wir dem Kirchhof zu; Die Glieder werden immer kälter, Und sehnen selbst sich nach der Ruh'; Denn Sterben ist der feste Schluß: Ein Junger *kann*, ein Alter *muß*!

6. Das Grab ist da. Wie sollt' ich wähnen, Daß es noch ferne von mir sey? Ach, man begräbt ja Den und Jenen, Und Jeder muß an diese Reih'. Wie Manchen legt man auf die Bahr', Der jünger und gesünder war!

7. Das Grab ist da. Wenn ohne Grauen Ich einst zur Ruh' mich legen soll, So muß ich dir von Herzen trauen, Mein Heiland, und dich kennen wohl; Denn du bist meines Todes Tod, Stehst bei mir in der letzten Noth.

8. Das Grab ist da. Vom Weltgetümmel Dahin, o Herr, mein Sinnen richt'! Je näher Grab, je näher Himmel, Wenn ich gelebt nach Christenpflicht; Ja, dann erschreck' ich nicht dafür, Mein Grab wird mir zur Himmelsthür'.

9. Das Grab ist da. Weg, Eitelkeiten, Und Erdenlust, ich sag' euch ab! Ich will mich täglich so bereiten, Daß ich den Tod vor Augen hab'. Ich bin ein Mensch, so heißt es ja: Das Grab ist da! das Grab ist da!

Benj. Schmolke.

Mel. Nun laßt uns Gott den Herren.

3348. Das Lamm, am Kreuz gestorben, Hat Fried' und Heil erworben; Nun heißt bei seinen Schafen Das Sterben ein Entschlafen.

2. Sie gehn nicht als Verbrecher Zur Strafe vor den Rächer; Sie gehn nur hin, und liegen, Wie Streiter nach dem Kriegen.

3. Ohn' Angst vor ew'gem Jammer Gehn sie in ihre Kammer, Zur Ruh' sich zu begeben Auf frohes Wiederleben.

4. Sie legen ihre Glieder In Ruhebettlein nieder, Und fallen ohne Kummer, Wie Kinder, in den Schlummer.

5. Auf göttliches Erbarmen, In des Erlösers Armen, Versiegelt zu dem Erben, Läßt sich's gar sanft hinsterben.

6. O Jesu, deine Gnade Macht, daß kein Sterben schade; Laß auf dein Blutvergießen Mich einst die Augen schließen!

7. Laß mir auf dein Versprechen Mein Herz im Glauben brechen; Bewahre mein Gebeine, Bis ich vor dir erscheine.

8. Dann laß mich froh erwachen, Mach' meinen Mund voll Lachen, Und laß mein neu Kleid glänzen, Wie Lilien in den Lenzen! Ph. Fr. Hiller.

Mel. Der lieben Sonne Licht ꝛc.

3349. Die Christen gehn von Ort zu Ort Durch mannichfalt'gen Jammer, Und kommen in den Friedensport, Und ruhn in ihrer Kammer. Gott nimmt sie nach dem Lauf Mit seinen Armen auf; Das Weizenkorn wird in sein Beet Auf Hoffnung schöner Frucht gesä't.

2. Wie seyd ihr doch so wohl gereist! Gelobt sey'n eure Schritte, Du friedevoll befreiter Geist, Du jetzt verlass'ne Hütte! Du, Seele, bist beim Herrn; Dir glänzt der Morgenstern. Euch Glieder deckt mit sanfter Ruh' Der Liebe stiller Schatten zu.

3. Wir freu'n uns in Gelassenheit Der großen Offenbarung; Indessen bleibt das Pilgerkleid In heiliger Verwahrung. Wie ist das Glück so groß In Jesu Arm und Schooß! Die Liebe führ' uns gleiche Bahn: So tief hinab, so hoch hinan! Nic. Ludw. Graf v. Zinzendorf.

Mel. Christus, der ist mein Leben.

3350. Die Liebe darf wohl weinen, Wenn man ihr Fleisch begräbt. Kein Christ soll fühllos scheinen, Weil er auf Erden lebt.

2. Doch läßet gleich der Glaube Sein Aug' zum Himmel gehn; Was auch der Tod mir raube, Soll herrlich auferstehn!

3. So ist's uns um die Herzen, Die Gnade macht uns so; Uns ist doch wohl in Schmerzen, Im Trauern sind wir froh.

4. Was tröstet uns? das Hoffen: Wie gut ist's, Christi seyn! Wir sehn den Himmel offen, Und nicht das Grab allein.

5. Herr Jesu, unser Leben! Wir danken weinend dir, Daß du uns Trost gegeben, Denn davon leben wir.

6. Was wir in Schwachheit säen, Das wird in Herrlichkeit Auf dein Wort auferstehen; Das ist's, was uns erfreut.

7. Herr, bild' aus unsrem Staube Den neuen Leib, der dort, Nicht mehr

dem Tod zum Raube, Dich schauet immerfort! Pr. Friedr. Hiller.

Mel. Wer weiß, wie nahe mir mein Ende.

3351. Die Nacht des Grabes wird vergehen, Wann du, o Tag, gekommen bist, An dem wir herrlich auferstehen, Wie Jesus auferstanden ist, Wann seine Stimm' aus unsrer Gruft Den Leib ins Leben wieder ruft.

2. Was wird es für ein Tag der Wonne Für die im Herrn Entschlaf'nen seyn, Wann nun die ew'ge Lebenssonne Strahlt in das dunkle Grab hinein, Wann Leib und Seele, neu vereint, Ganz in Sein Bild verklärt erscheint!

Mel. Schwing' dich auf zu deinem Gott.

(2 Timoth. 4, 7 ff.)

3352. Einen guten Kampf hab' ich Auf der Welt gekämpfet, Denn Gott hat mir gnädiglich All mein Leid gedämpfet, Daß ich meines Lebens Lauf Seliglich vollendet, Und mein' arme Seel' hinauf, Christo zugesendet.

2. Forthin ist mir beigelegt Der Gerechten Krone, Die mir ew'ge Freud' erregt Vor des Himmels Throne. Forthin ist der Herr mein Licht, Dem ich mich vertrauet, Weil ihn nun von Angesicht Meine Seele schauet.

3. Hier in dieser argen Welt Ist kein wahres Leben. Dem, der einzig mir gefällt, Hab' ich mich ergeben: Jesu, der mich führet hin In das Reich der Freuden; Denn sein Tod ist mein Gewinn, Mein Verdienst sein Leiden.

4. Gute Nacht, ihr meine Freund', Alle meine Lieben, Alle, die ihr um mich weint! Laßt euch's nicht betrüben! Hier thu' ich die Augen zu, Leg' ins Grab mich nieder: Schaut, die Sonne geht zur Ruh', Kommt doch morgen wieder! Heinrich Albert.

Mel. Nun bitten wir den heil'gen Geist.

3353. Erheit're uns, Tröster, den nassen Blick! Zeig' uns des Vaterlands Ruh' und Glück! O du Land des Friedens, Heimath der Seelen! Der Schmerzen Gluth wird uns nicht mehr quälen In deinem Schooß!

2. Dort springt der ewigen Freuden Quell, Und Gottes Angesicht sonnenhell Leuchtet unauslöschlich! Dort schweigt das Sehnen, Ja, dort versiegen des Kummers Thränen; Dort ist kein Tod.

3. Es strahlt der heiligen Wunden Schein Ins Meer des himmlischen Lichts hinein! Wird das Gold der Gassen, Der Perlen Funkeln In dir, Stadt Gottes, nicht überdunkeln Den hellsten Tag?

4. Ihn ewig haben in reinster Lust, Unendlich ruhn an der milden Brust, — Heiliges Entzücken! Die Herzen klopfen Vor Wonne hoch, und mit Freudentropfen Füllt sich das Aug'.

5. Die Harfen klingen dir, Gott und dem Lamm! Die Braut umarmet der Bräutigam In endloser Liebe! Die Gluth der Flammen Schläget uns über dem Haupt zusammen — O Seligkeit!

6. Es tönt durchs zahllose Sünderheer: „Wo wären wir, wenn das Lamm nicht wär'? O ihr lang ersehnten, — Ihr seyd gefunden, Heilige Quellen des Heils, ihr Wunden! Nehmt ew'gen Dank!“ Albertini.

Mel. Vater will ich dir gehen.

3354. Erschreckt nicht vor den Grüften, Die ihr an Jesum glaubt! Uns trösten seine Schriften, Und er ist unser Haupt. Man gräbt wohl hier beim Säen Uns als verweslich ein; Wir werden auferstehen, Und unverweslich seyn!

2. Die wir zum Grabe gehen, Sind ärmlich hingestreut; Wir werden auferstehen In süßer Herrlichkeit. Wir werden bei dem Säen In Schwachheit weggeschafft; Wir werden auferstehen In frischer Lebenskraft.

3. Der Leib ist nur von Erden, Der hier wird ausgesät; Ein himmlischer wird's werden, Der geistlich aufersteht. Herz, fasse diese Dinge, Wenn dir der Moder droht, So wird die Furcht geringe, Und du getrost im Tod!

4. Herr, du hast uns erworben, Was sterbend uns erfreut; Du bist in Schmach gestorben, Und lebst in Herrlichkeit. Du wirst auch uns verklären; Auf Hoffnung sterben wir; Kraft, Ehr' und Leben währen Dort ewiglich bei dir! Phil. Friedr. Hiller.

Mel. Es ist genug, so nimm, mein Gott, mich hin.

3355. Es ist vollbracht! Gottlob, es ist vollbracht! Mein Heiland nimmt mich auf. Fahr' hin, o Welt! ihr Freunde, gute Nacht! Ich ende meinen Lauf. Ich sehne mich von hier zu scheiden, Und fahre heim zu Christi Freuden; Es ist vollbracht!

2. Es ist vollbracht! Mein Jesus hat auf sich Genommen meine Schuld; Er hat gebüßt am Kreuzesstamm für mich; O theure Liebeshuld! Durch seine heil'gen Todeswunden Hab' ich das Leben nun gefunden. Es ist vollbracht!

3. Es ist vollbracht! Weg Krankheit, Angst und Pein! Weg, Sorg' und Ueberdruß! Durch Golgatha geh' ich nach Zion ein Mit leichtem, frohem Fuß. Auf jenen lichten Friedenshöhen Darf ich nun frei von Banden gehen. Es ist vollbracht!

4. Es ist vollbracht! Dort bin ich außer Noth, Ins ew'ge Gut gesetzt; Dort speiset mich der Herr mit Himmelsbrod, Und Allem, was ergötzt. Dort sing' ich mit verklärten Mienen Den süßen Psalm der Seraphinen. Es ist vollbracht!

5. Es ist vollbracht! Mein Leib mag immerhin Der Würmer Speise seyn. Ich weiß es, daß ich Staub und Asche bin, Doch Jesus ist ja mein; Der wird mich sanft im Grabe decken, Und einst in Klarheit auferwecken. Es ist vollbracht!

6. Es ist vollbracht! Gottlob, es ist vollbracht! Mein Heiland nimmt mich auf. Fahr' hin, o Welt! Ihr Lieben, gute Nacht! Ich ende meinen Lauf. Ein lieblich Loos ist mir gefallen: Heil mir, ich darf gen Himmel wallen! Es ist vollbracht.

Andreas Gryphius.

Mel. Wenn mein Stündlein vorhanden ist.

3356. Es naht mein freudenvollster Tag, Da ich entbunden werde, Da ich zur Ruh' mich legen mag In deinem Schooß, o Erde! Ein sanfter Schlaf, den Niemand stört, Ein klein Gewölb wird mir beschert, Wo ich kann sicher schlummern.

2. Sey mir willkommen, süße Gruft! Ich sey auch dir willkommen! Mir hat mein Heiland, der mich ruft, Die Arbeit abgenommen. Drum schick' ich mich zur kurzen Rast, Und leg' in dir der Sorgen Last, Den Leib des Todes nieder.

3. Auf dich, mein Gott, hab' ich gebaut, Vergnügt mit deinem Walten! Das Kleinod, das du mir vertraut, Hab' ich bis jetzt behalten. Der Glaube, der dich fest umschlingt, Die Ehrfurcht, die dir Lieder singt, Bleibt auch mein letzter Odem!

4. Nun strebt mein Geist mit vollem Lauf Zu der Gerechten Wohnung. Du selbst, mein Heiland, hebst mich auf, Und sagst mir von Belohnung, Von einem Kranze, der mir grünt, Den meine Schwachheit nie verdient, Den du mir selbst gewunden.

5. Er ziere mich, wo jene Schaar Dir ew'ge Palmen schwinget, Wo du von Heil'gen immerdar Mit Festgesang umringet! Da soll, von deiner Huld erfreut, Von Ewigkeit zu Ewigkeit Mein Geist dir Ehre geben.

6. O welch ein Tag, der mich dereinst Zu deinen Rechten stellet! Und, wenn du Seel' und Leib vereinst, Den Vätern zugesellet, Die mit vollkommnem Jubelton, Das Lamm, den Sieger, Gottes Sohn, Den Ehren-König preisen!

7. Laß der Verlornen wenig seyn, Und viele der Gekrönten! Sie drängen sich mit mir herein, Die Haufen der Verhöhnten! Wen du berufst, der wähle dich; Wer dich erwählt, der sehne sich, Durchs Grab zu dir zu dringen!

Joh. Ad. Cramer.

Mel. Nun sich der Tag geendet hat.

3357. Ei, wie so selig schläfest du Nach manchem schweren Stand, Und liegst nun da in süßer Ruh' In deines Heilands Hand!

2. Sein Leiden hat dich frei gemacht Von aller Angst und Pein; Sein letztes Wort: es ist vollbracht! Das singt dich lieblich ein.

3. Du läss'st dich zur Verwandelung In dieß Gefilde sä'n, Mit Hoffnung und Versicherung, In Klarheit aufzustehn.

4. Verbirg' dein liebes Angesicht

Im kühlen Erdenschooß! Wer hier gelebt in Christi Licht, Der erbt ein selig Loos.

5. Wir hoffen, daß dein Seelenfreund, Der ewig treue Hirt, Dich, der (die) so oft nach ihm geweint, Dort schön empfangen wird.

6. Er führe, was ihm lieb und werth, Und was zu ihm sich hält, Als seine auserwählte Heerd' Auch vollends durch die Welt!

Gottfried Neumann.

Mel. Es ist genug, so ꝛc.

3358. Gedenke mein, mein Gott, gedenke mein, Weil du mein Heiland bist! Ich liebe dich; ich habe dich allein Zum Trost, Herr Jesu Christ! Ach, laß mich doch mein Heil nun sehen, Ach, höre doch mein letztes Flehen! Gedenke mein!

2. Gedenke mein, weil mich die Welt vergißt, Auf diesem Todesgang! Mein Herze bricht, die Lebenskraft zerfließt, Es will mir werden bang'. Wenn mir die müden Augen brechen, Wenn meine Lippen nicht mehr sprechen, Gedenke mein!

3. Ich denke dein, spricht Jesus, weißt du wohl, Daß dein Erlöser lebt, Der deinen Staub dereinst erwecken soll, Den jetzo man begräbt? Es sollen auch mein Heil genießen, Die um dein Leben weinen müssen. Ich denke dein!

4. So ruhe wohl! Gott hat an dich gedacht, Und Frieden dir geschenkt. Schlaf, müder Leib! schlaf wohl zur guten Nacht, In Christi Grab versenkt! Vergiß die hier erlittnen Schmerzen, Wir segnen dich in unserm Herzen. O ruhe wohl!

Mel. Ruhet wohl, ihr Todtenbeine.

(Jes. 26, 20.)

3359. Gehe hin in deine Kammer, Gottes Volk, geh' in das Grab! Geh' mit Freuden; deinen Jammer Legst du dann auf einmal ab. Sey getrost, auf allen Seiten Werden Engel dich begleiten.

2. Geh', wenn deine Zeit verflossen! Denn die Thüre wird nach dir Fest und eilends zugeschlossen; Engel halten Wach' dafür, Und die Zeit wird bald vergehen, Bis zum frohen Auferstehen.

Mel. Jesus, meine Zuversicht.

3360. Geht nun hin, und grabt mein Grab! Denn ich bin des Wanderns müde; Von der Erde scheid' ich ab, Denn mir ruft des Himmels Friede, Denn mir ruft die süße Ruh' Von den Engeln droben zu.

2. Geht nun hin, und grabt mein Grab! Meinen Lauf hab' ich vollendet, Lege nun den Wanderstab Hin, wo alles Ird'sche endet; Lege selbst mich nun hinein In das Bette sonder Pein.

3. Was soll ich hienieden noch In dem dunkeln Thale machen? Denn wie mächtig, stolz und hoch Wir auch stellen unsre Sachen, Muß es doch wie Sand zergehn, Wenn die Winde drüber wehn.

4. Darum, Erde, fahre wohl, Laß mich nun im Frieden scheiden! Deine Hoffnung, ach, ist hohl, Deine Freuden selbst sind Leiden, Deine Schönheit, Unbestand, Deine Herrlichkeit nur Tand.

5. Darum letzte, gute Nacht! Sonn' und Mond und liebe Sterne, Fahret wohl mit eurer Pracht! Denn ich reis' in weite Ferne, Reise hin zu jenem Glanz, Worin ihr verschwindet ganz.

6. Die ihr nun in Trauern geht, Fahret wohl, ihr lieben Freunde! Was von oben niederweht, Tröstet ja des Herrn Gemeinde; Weint nicht ob dem eiteln Schein! Droben nur kann's ewig seyn.

7. Weinet nicht, daß nun ich will Von der Welt den Abschied nehmen, Daß ich aus dem Irrthum will, Aus den Schatten, aus den Schemen, Aus dem Eiteln, aus dem Nichts, Hin ins Land des ew'gen Lichts.

8. Weinet nicht! mein süßes Heil, Meinen Heiland, hab' ich funden, Und ich habe auch mein Theil In den heil'gen Todeswunden, Woraus einst sein theures Blut Floß der ganzen Welt zu gut.

9. Weint nicht! mein Erlöser lebt! Hoch vom finstern Erdenstaube Hell empor die Hoffnung schwebt, Und der Himmelsheld, der Glaube; Und die ew'ge Liebe spricht: „Kind des Vaters, zittre nicht!“

Ernst Moritz Arndt.

Mel. Es ist das Heil und kommen her.

3361. Gekreuzigter Herr Jesu

Christ, Vertritt uns durch dein Leiden, Und steh' uns bei zu aller Frist, Bis wir zu dir abscheiden! Und gehen wir dann aus der Zeit, So gib uns selber das Geleit' In deine ew'gen Freuden.

2. Du gingst in Tod zu unsrem Heil, Und lagst für uns im Grabe, Daß unser Leib auch in dem Theil Mit dir Gemeinschaft habe; Und wie dein Leib, für uns verwund't, Verherrlicht wieder auferstund, So ist's auch uns verheißen.

3. Kein' Frucht das Weizenkörnlein bringt, Es fall' denn in die Erden; So muß auch unser ird'scher Leib Zu Staub und Asche werden, Eh' er kommt in die Herrlichkeit, Die du, Herr Jesu, uns bereit't Durch deinen Gang zum Vater.

4. Wir wachen oder schlafen ein, So sind wir doch des Herren; Sein wollen wir auf ewig seyn, Das soll kein Feind uns wehren. Durch Adam kommt auf uns der Tod; Christus hilft uns aus aller Noth: Drum loben wir den Herren.

Mel. Herzliebster Jesu, was hast du ꝛc.

3362. Geliebte Freunde, was wollt ihr verzagen? Wozu das Seufzen, Weinen und Wehklagen, Darum daß dieser Leib soll in die Erden Geleget werden?

2. Wißt ihr nicht, daß sein Stündlein ist gekommen? Der Herr hat gnädig ihn hinweg genommen, Und aus der Angst, von der er oft umwoben, Heraus gehoben.

3. Hier hat er in Gefahr zu allen Zeiten Mit Trübsal, Welt und Sünde müssen streiten, Viel Herzeleid erfahren und ertragen Mit manchen Klagen.

4. Nun hat er allen Jammer überwunden, In süßer Ruh' den besten Schatz gefunden, Darnach er mit dem Heiland treu gestrebet, Als er gelebet.

5. Sein Geist lebt nun bei Gott in großer Freude, Ist angethan mit einem weißen Kleide, Und kann mit aller Engel süßen Weisen Den Herren preisen.

6. Auch dieser Leib, der nun wird eingesenket, Ist wie ein Korn ins gute Land versenket, Wird auferstehn in Kraft nach Himmelsweise, Dem Herrn zum Preise.

7. Das wird geschehn, wann ihm einst und uns Allen Des großen Gottes Stimme wird erschallen, Daß er des Lebens unvollkommne Dinge Zur Klarheit bringe.

8. Dann wird er uns, wenn die Posaunen klingen, Mit großen Freuden all' zusammen bringen, Daß wir vom Tod und allen Kümmernissen Nichts ferner wissen.

9. Das woll't, geliebte Freunde, wohl bedenken, Und euer Herz nicht, wie die Heiden, kränken, Die für den Todten, welche sie begraben, Kein' Hoffnung haben.

10. Gott helf', daß wir einmal auch still entschlafen, Und von dem Herrn sammt allen seinen Schafen Am jüngsten Tag zum Leben aus der Erden Erwecket werden!

Mel. O Jesu Christ, mein's Lebens Licht.

3363. Gleichwie ein Weizenkorn, so klein, Gesä't wird in das Feld hinein, — Es stirbt und modert ganz und gar, Und grünet doch im gleichen Jahr:

2. So sinkt der Erdenleib ins Grab Als Staub und Asche tief hinab; Und doch wird draus ein Körper klar, Der lebt im Himmel immerdar.

3. Was hier natürlich, schwach und krank Zum Todesstaube niedersank, Da wächst ein geistlich Bild heraus, Das ewig wohnt in Gottes Haus.

4. Hier sä'n wir Samen aus mit Leid, Dort geht er auf in Herrlichkeit; Und was wir arm zu Grab gebracht, Wird auferstehn in Gottes Macht.

5. Hier ist's ein arm, ein irdisch Bild, Von Noth und Sterblichkeit umhüllt; Dort auf der schönen Edensflur Ist's lauter himmlische Natur.

6. Fleisch, Blut nicht erbet Gottes Reich; Drum sinkt's zum Grabe hin so bleich. Es muß verwesen ganz und gar, Daß Alles werde neu und klar.

7. Doch werden wir nicht sterben All', Vielmehr einst beim Posaunenhall Verwandelt werden wunderbar; Das nehme Jeder treulich wahr!

8. Daß er erwarte jene Zeit Geduldig und mit Freudigkeit, Damit er finde sel'gen Lohn, Wann nun erscheinet Gottes Sohn.

9. Macht uns die Welt hienieden

bang', So währt doch Kreuz und Angst nicht lang'; Drum tröstet uns, was künftig ist. Dazu hilf uns, Herr Jesu Christ!

10. Da wird uns Gottes Jubeljahr Versüßen alle Leiden gar; Da wird die müde Seel' erfrischt, Und jede Thrän' ihr abgewischt.

11. Hilf unsrer Schwachheit, lieber Gott, Daß wir durch Kreuz, Noth, Leid und Spott Im rechten Glauben wallen fort, Dann ewig bei dir leben dort!

Mel. Wachet auf, ruft uns die Stimme.

3364. Hallelujah, Amen, Amen! Ruh' sanft in jenem großen Namen, Vor dem sich Erd' und Himmel beugt. Sieh', an deiner Laufbahn Ende Bist du; er nahm in seine Hände Die Seel' auf, die der Welt entfleucht. Heil dir, erlöster Geist, Der nun am Thron ihn preist! Jesus Christus Hat dich versöhnt; Von ihm gekrönt, Hast du, wonach du dich gesehnt.

2. Mag den Leib die Erde decken: Du ruhest, der Verwesung Schrecken Ergreifen deine Seele nicht. Weinend, doch voll Hoffnung säen Wir hier dich aus, und auferstehen Sollst du im schönern Tageslicht. Geh' ein zu deiner Ruh'! Der Herr schleußt nach dir zu, Bis die Allmacht, Die jetzt dich deckt, Dich wieder weckt Zum Leben, da kein Tod mehr schreckt. F. G. Klopstock. (Veränd.)

Mel. Jesus, meine Zuversicht.

3365. Heute mir und morgen dir! So hört man die Glocken klingen, Wenn wir die Verstorbnen hier Auf den Gottesacker bringen; Aus den Gräbern ruft's herfür: Heute mir und morgen dir!

2. Heute roth, und morgen todt! Unser Leben eilt auf Flügeln; Ist es nicht ein klug Gebot, Daß wir uns an Andern spiegeln? O solch Denken thut uns noth: Heute roth und morgen todt!

3. Eines folgt dem Andern nach, Wie der Wind bewegt die Wellen; Was die Hoffnung auch versprach, Kann sie einen Bürgen stellen? Jeder find't sein Schlafgemach; Eines folgt dem Andern nach.

4. Mensch, es ist der alte Bund, Und der Tod zählt keine Jahre; Bist du heute auch gesund, Dennoch denk' an deine Bahre! Jeder sinkt einst in den Grund; Mensch, das ist der alte Bund.

5. Ach, wer weiß, wie nah' mein Tod! Ich will sterben, eh' ich sterbe; Dann wird mir die letzte Noth, Kommt sie einst, doch nicht so herbe; Rüste mich dazu, mein Gott! Ach, wer weiß, wie nah' mein Tod!

6. Selig, wer in Christo stirbt! Denn ihm wird der Tod zum Leben. Der das Leben hier erwirbt, Dem nur wird es dort gegeben. Wer nicht lebet, der verdirbt; Selig, wer in Christo stirbt!

Benj. Schmolke.

Mel. So hab' ich nun den Fels ꝛc.

3366. Hier liegt sie meine Wanderhütte, Nun habe ich ein himmlisch Haus. Nun bin ich fort aus eurer Mitte, Denn meine Pilgerfahrt ist aus. Im Grabe kann ich nicht verderben, Das Leben fand ich ja im Sterben; Im Geistleib werd' ich auferstehn, Ich werde meinem Jesu gleichen, Von dem ich hier nicht wollte weichen; Das sollet ihr dereinstens sehn.

2. Zerbrochen ist sie, meine Hütte, Sonst läge sie nicht hier im Grab; Was aber ich auf meine Bitte Von meinem Gott empfangen hab', Das hat mein Heiland hingenommen, Und nun bin ich zu ihm gekommen; Kein Tod und Hölle hält mich auf. Ihr sollt euch nicht um mich betrüben, Kommt nur mir nach, ihr meine Lieben, Und endet gläubig euren Lauf! Johann Michael Hahn. (Seine Grabschrift für ihn selbst.)

Mel. Wie schön leuchtet uns der Morgenstern.

3367. Hier schlaf' ich ein in Jesu Schooß, Dort wach' ich auf zum schönern Loos, Das mir bei ihm beschieden. Der Geist ruht sanft in Gottes Hand, Das Sterbgebein, mit ihm verwandt, Schläft hoffnungsvoll im Frieden. So wie Er hie In der Erde Lag, so werde Ich auch liegen, Dann erstehen durch sein Siegen.

2. Er, den der Streich des Todes traf, Vollführt in meinem letzten Schlaf Die ew'gen Friedsgedanken. Die Sünde

muß im Tod vergehn, Ein heil'ger Leib wird auferstehn, Der nicht mehr darf erkranken. Lichtehr, Wie Er Aus der Erde Wiederkehrte, Werd' ich stehen, Und mit ihm gen Himmel gehen.

3. Mit dir, Herr Jesu, schlaf' ich ein, Mit dir will ich begraben seyn, Und mit dir auferstehen. Mit dir will ich, in Aehnlichkeit Des Leides, den dir Gott bereit't, Ins Vaterhaus eingehen. Mit dir wird mir Fried' und Freude, Frei vom Leide, Dort gegeben; Mit dir werd' ich ewig leben! Baumeister.

B. z. A. Knapp.

Mel. Wer nur den lieben Gott läßt walten.

3368. Ich lieg' und schlafe ganz im Frieden, Wann einst mein Stündlein kommen ist; Was mich gedrückt, beschwert hienieden, Das Alles dann mein Herz vergißt. Ich lieg' und schlafe fröhlich ein, Um droben bei dem Herrn zu seyn.

2. Ich lieg' und schlafe ganz im Frieden, Mir ist das Grab nicht schauerlich; Ich bleibe nicht von dem geschieden, Der durch sein Blut erkaufte mich. In Grabesnacht ist er mein Licht; Zu ihm steht meine Zuversicht.

3. Ich lieg' und schlafe ganz im Frieden, Wie laut auch Stürme mich umwehn. Das höchste Glück ist mir beschieden, Kein Sterblicher kann es verstehn. Der Himmel ist mir aufgethan, Ich schau' und bete Jesum an.

4. Ich lieg' und schlafe ganz im Frieden; Wie süß wird doch die Ruhe seyn Dem Herzen, das sich oft hienieden Gemüh't, der Ruhe sich zu freu'n; Dem, der gehofft und sich gesehnt, Deß Aug' im Stillen oft gethränt!

5. Wann lieg' und schlaf' ich ganz im Frieden? Wann nimmst du mich, mein Jesus, hin? — Wann wird der Tag mir seyn beschieden, Da ich darf in die Heimath ziehn? O Jesu, komm, und führe du Mich bald hinein zur ew'gen Ruh'! C. G. C. Langbecker.

Mel. Valet will ich dir geben.

3369. Ich muß von hinnen gehen, Hab', Erde, gute Nacht! Mich lockt zu Himmelshöhen Des Morgensterns*) Pracht, Des Sterns, der aus dem Dunkeln Uns aufgegangen ist, Ob dessen lichtem Funkeln Mein Herz der Welt vergißt.

2. Lebt wohl! ich muß nun scheiden; Ihr Freunde, gute Nacht! In Freuden und in Leiden Ward mir's gar schwer gemacht. Nach Kummer, Angst und Thränen, Nach Arbeit, Müh' und Noth Ruf ich mit heißem Sehnen: O komm, mein Herr und Gott!

3. O, komm, und schließ' dem Matten Die müden Augen zu; Bett' ihm in kühlem Schatten Zur letzten, stillen Ruh'! Gib ihm im kühlen Grabe Den letzten weichen Pfühl, Als einz'ge, letzte Gabe Vom armen Weltgewühl!

4. Fahrt wohl! Ihr sollt nicht weinen, Ihr Freunde, lieb und fromm. Das Licht wird wieder scheinen, Das ruft dem Schläfer: komm! Das klingt in seine Kammer: „Steh', Todter, steh' nun auf! Steh' auf von Noth und Jammer, — Der Himmel thut sich auf!"

5. Lebt wohl! ihr sollt nicht klagen, Daß ich von hinnen muß! Die Nacht wird wieder tagen Mit Freudenüberfluß; Der König aller Frommen Wird mit der Krone stehn, Und Engel werden kommen, Und mich zu Gott erhöhn. C. M. Arndt.

*) Offenb. 22, 16.

Mel. Ich bete an die Macht der Liebe.

3370. Ich ruhe nun in Gottes Armen; Mein Leib schläft sanft und selig ein; Nun kann die Seele recht erwarmen In ew'ger Liebe hellem Schein. Sonst harr' ich wenig Ruhestunden, Nun hab' ich sie in Gott gefunden.

2. Nun hab' ich Alles zu genießen, Worauf mein Glaube sich gefreut; Der Lebensquell läßt auf mich fließen Die Ströme seiner Süßigkeit. Mein Freudenmeer ist Gottes Fülle, In ihm ist meine Seele stille.

3. Mein matter Leib schläft in der Erden, Bis ihn der treue Hirt erweckt; Zum Sonnenglanze wird dann werden Der Staub, den jetzt die Nacht bedeckt; Er wird mit Freuden auferstehen, Und schön zur großen Hochzeit gehen.

4. Da wird das Lamm mich ewig

weiden Auf Auen sel'ger Sicherheit; Da ist das Himmelsbrod der Freuden In Ewigkeit auch mir bereit; Das hab' ich schon von Gott empfangen, Mit denen, die vorangegangen.

5. Ihr, die ihr Thränenbrod noch speiset, Denkt an des Himmels Honigseim! Ob ihr noch durch die Wüste reiset: Gott bringt zu rechter Zeit euch heim; Da werdet ihr mit Freuden sehen, Wie wohl mir durch den Tod geschehen.

Mel. Christus, der ist mein Leben.

3371. Ich weiß, an Wen ich glaube, Und daß mein Heiland lebt, Der aus dem Todesstaube Den Geist zu sich erhebt.

2. Ich weiß, an Wem ich hange, Wenn Alles wankt und weicht, Der, wenn dem Herzen bange, Die Retters-hand mir reicht.

3. Ich weiß, wem ich vertraue, Und, wenn mein Auge bricht, Daß ich ihn ewig schaue, Ihn selbst von Angesicht.

4. Er trocknet alle Thränen So tröstend und so mild, Und mein unendlich Sehnen Wird nur durch ihn gestillt.

5. Ich weiß, beim Auferstehen, Wann ich verkläret bin, Werd' ich mit Jesu gehen Durch Ewigkeiten hin.

V. 1 — 4 A. H. Niemeyer.
V. 5 von Albert Knapp.

Mel. Wenn mein Stündlein vorhanden ist.

3372. Komm, Sterblicher, betrachte mich; Du lebst, ich lebt' auf Erden! Was du jetzt bist, das war auch ich; Was ich bin, wirst du werden. Du mußt mir nach, ich ging voran; Ach, denke nicht in deinem Wahn, Daß du nicht dürfest sterben!

2. Bereite dich, stirb ab der Welt, Denk' an die letzten Stunden! Wenn man den Tod verächtlich hält, Wird er sehr leicht gefunden. Es ist die Reihe heut' an mir; Wer weiß, vielleicht gilt's morgen dir, Ja, wohl noch diesen Abend.

3. Sprich nicht: ich bin ja noch nicht alt, Ich kann noch lange leben! Wie Viele heißt des Tods Gewalt Den Geist schnell von sich geben! Es ist gar bald um uns gethan; Der Tod sieht gar kein Alter an, Auch junge Leute sterben.

4. So oft du athmest, muß ein Theil Des Lebens von dir wehen; Rasch fliegt daher des Todes Pfeil; Und du willst sicher stehen? Du meinst, es sey noch lange Zeit, Und bist von deinem Grab nicht weit, Trägst schon den Tod im Herzen.

5. Dein Leben ist ein Rauch und Schaum, Ein Dunst und schwanker Schatten, Ein leichter Wind, ein leerer Traum, Ein Gras auf dürren Matten. Sprich nicht: ich bin frisch und gesund; Vielleicht wird dir zu dieser Stund' Der Sarg schon abgemessen!

6. Drum mache dich zum Tod geschickt, Und denk' in allen Dingen: Würd' ich in Eile hingerückt, Wie würd' es mir gelingen? Wie könnt' ich jetzt zu Grabe gehn? Wie könnt' ich jetzt vor Gott bestehn? — Dann wird dein Tod zum Leben!

Mel. Wenn mein Stündlein vorhanden ist.

3373. Laß sterben, was bald sterben kann! Die Welt ist so beschaffen, Daß Dem erst wohl ist um und an, Der selig eingeschlafen. Was wohnen hier für Plagen nicht, Die uns aus diesem Erdenlicht Nach vielem Leid erst raffen!

2. Wir Alle gehen Einen Gang; Ein Hauch nur wirft uns nieder. Macht uns in allen Adern bang', Und löset unsre Glieder; Dann nimmt nach Krankheit, Müh' und Pein Der Tod uns Alle zu sich ein, Und schicket Keinen wieder.

3. Weil ich nun dieses sicher weiß, Was soll ich seyn beklommen, Ob ich als Kind, ob ich als Greis Von hier werd' hingenommen? Wer zeitig stirbt, hat minder Noth, Kann vielem Unheil durch den Tod Zein aus dem Wege kommen.

4. Steht er in Christi Unschuldskleid, So wird's ihn hoch erheben, Und ihm vor vielen Alten weit Den Preis des Sieges geben. Der heil'gen Engel weiße Schaar, Die hier stets sein Geleitsvolk war, Wird ihn auch dort umschweben.

5. Laß sterben, was bald sterben

Was deine letzte Sorge war,
Dein zartes, süßes Knospenpaar.

5.

Eine früh verschiedene Jungfrau.

Wo in des Lebens Blüthenzeit
Der holden Jugend Lieblichkeit,
Des Geistes innerste Verklärung,
Des tiefsten Herzens Heiligung,
Sich wundersam und fest gepaart,
Da wird uns sinnlich offenbart,
Wie unser Geist vom Himmel stammt,
Und ewig nur nach Oben flammt.
Der Himmel hatte früh schon Dich
Zu seinem Eigenthum erwählt,
In Deinem reinen Herzen sich
Der Erde sichtbarlich vermählt.

6.

Eine christliche Freundin.

Des Lebens und der Liebe Fülle
Umfloß die anmuthreiche Hülle,
Die nun empfängt der Erde Schooß.
Dir fiel schon hier ein selig Loos.
Es strömte auf Dich selbst zurück
Das täglich neugeborne Glück,
Was stets den Deinen, reich und voll,
Aus Deinem warmen Herzen quoll.
Wo hoch die ew'ge Liebe thront,
Dein Geist in seiner Heimath wohnt.

kann! Gott läßt geboren werden, Und hilft uns auch nicht minder dann, Wenn wir entfliehn der Erden. Wer klug ist, gibt ihm Ehr' und Preis, Daß er im Herrn zu sterben weiß Mit freudigen Geberden.

Simon Dach.

Mel. Freu' dich sehr, o meine Seele.

3374. Lasset ab von euren Thränen, Und vergesset euer Leid! Christen sollen sich ja sehnen Nach des Himmels Herrlichkeit; Denn hier macht die Sünd' uns bang' Unser ganzes Leben lang; Aber in dem Himmel droben Ist uns Frieden aufgehoben.

2. Thöricht ist, wer noch auf Erden Lang' zu bleiben wünschen mag. Wer die irdischen Beschwerden Nimmt für einen guten Tag. Wen Gott liebt, den führt er aus In sein ew'ges Freudenhaus; Lang mit dieser Welt umgehen, Heißt nur viele Noth bestehen.

3. Wohl dem, der in seiner Jugend, In des zarten Alters Blüth', Jung von Jahren, alt von Tugend, Seines Lebens Ende sieht! Wer gen Himmel steigt empor Zu der lieben Engel Chor, Da das Lied zu Gottes Ehren Ewig ungestört soll währen!

4. Wen Gott dahin hat erhoben, Der ist frei von der Gefahr; Ein Tag ist viel besser droben, Als hier unten tausend Jahr'. Da ist Gottes Haus und Stadt, Wo man Licht und Leben hat; O wie herrlich werden scheinen Manche, die wir hier beweinen!

5. Drum laßt uns die Thränen sparen, Und nur fleißig seyn bedacht, Einst auch selig heim zu fahren, Wann der Lebenslauf vollbracht; Daß wir gern die kurze Zeit Geben um die Ewigkeit. Christo leben, Christo sterben, Heißt das Himmelreich ererben!

Mel. Nun laßt uns den Leib begraben.

3375. Lebwohl! die Erde wartet dein; Geh' in der Mutter Kammer ein! Die Hand der Liebe deckt dich zu; Schlaf' eine sanfte, süße Ruh'!

2. Hinab den Thränenblick, hinab; Der letzte Gruß folgt dir ins Grab! Wir sehn dein Antlitz nun nicht mehr, Und nie des Pilgers Wiederkehr.

3. Was sichtbar ist, das nimmt die Zeit; Was unsichtbar, die Ewigkeit. Da sagen wir, trotz Zweiflerspott: Der Staub zu Staub, der Geist zu Gott!

4. Hinauf den Thränenblick, hinauf! Nach oben geht der Seele Lauf; Der Fürst des Lebens brach die Bahn Durch Grabestiefen himmelan!

5. Im Erdenschooß, da er geruht, Ruht auch sein Knecht so gut, so gut. Im Vaterhaus, da nun er wohnt, Wohnt auch sein Knecht, so hoch belohnt.

6. Heil dir im seligen Genuß! Heil uns beim frohen Wiedergruß! Im Todesschmerz und Trennungsleid, Getrost, wir überwinden weit!

7. An Gräfte reiht sich unsre Gruft; Ob spät dein Ruf, o Gott, uns ruft? Ob bald du unsre Zeit erfüllst? Herr, wie du willst, Herr, wie du willst!

8. Nur lehr' uns fromm zum Ziele gehn, Und mach' uns werth, vor dir zu stehn; Dann fahr' auch uns auf Christi Bahn, Den Leib hinein, die Seel' hinan!

Friedrich Sachse, Hofprediger in Altenburg.

Mel. Hüter, wird die Nacht ꝛc.

3376. Leget euch im Frieden nieder, Meine Glieder, Wie ihr euch einst in der Nacht, Eure Kräfte zu erholen, Gott empfohlen, Und zur Ruhestatt gemacht!

2. Ruhet frei von allem Jammer In der Kammer, Die der Herr verriegeln wird, Um sie, wann ihr sollt erwachen, Aufzumachen, Er, des Lebens Thür' und Hirt.

3. Dann auch geht die freie Seele Aus der Höhle, Ihren Heiland anzusehn, Sich in seinen ew'gen Freuden So zu weiden, Wie es hier nicht kann geschehn.

4. Gute Nacht, o Welt, sammt Allen, Die noch wallen Hier auf deinem trüben Meer! Schau, nun werd' ich aufgenommen Zu den Frommen, Und zum großen Himmelsheer!

5. Die ihr Ende stets betrachten, Und verachten Dieser Welt verkehrten Sinn, Jesum, bis sie nun erkalten, Gläubig halten, Fahren sanft und selig hin!

Simon Dach.

Mel. Hier liegt mein ꝛc.

3377. Legt ein und grabt mich in die Erde, Weil ich des Lebens müde bin, Denn was ich dort erlangen werde, Bringt mir weit beſſeren Gewinn; Hier ging's durch Plagen, Nacht und Sorgen: Dort geht mir auf ein ew'ger Morgen.

2. Was trauert ihr, ihr Tiefbetrübten, Daß mich mein Jeſus von euch führt? Vergleichet euch den Kreuzgeübten, Die hier ſo manche Laſt berührt! Laßt ab vom Weinen und vom Klagen, Und lernt das Kreuz mit Chriſto tragen!

3. Ein armes Thun, ein elend Leben Iſt uns in dieſer Welt bereit; Wir müſſen hier in Aengſten ſchweben, Und wallen in der Eitelkeit. Drum gebet euch im Herrn zufrieden, Daß ich von euch bin abgeſchieden!

4. Ihr Engel, führt mich in den Himmel, Nehmt meine Seele freundlich auf! Ich laſſe dieſes Erdgetümmel, Es iſt vollbracht mein Lebens Lauf; Ich zieh' und finde mein Verlangen, Dem ich im Glauben nachgegangen.

5. Dort hör' ich von den Seraphinen Ein dreimal heilig Lobgetön; Ich ſehe, wie ſie Gott bedienen, Und darf in ihre Reihen ſtehn! Folgt mir! der Himmel ſtehet offen; Folgt nach in Glauben, Lieb' und Hoffen!

Mel. Was mein Gott will ꝛc.

3378. Mein' Wallfahrt ich vollendet hab' In dieſem böſen Leben; Jetzund trägt man mich in das Grab, Darauf thut ſich anheben Ein' neue Freud' und Seligkeit Bei Chriſto, meinem Herren, Die allen Frommen iſt bereit: Dieß iſt die Kron' der Ehren.

2. Der Leib muß zwar verweſen gar Und ganz zu Staube werden; Doch wird daraus ein Körper klar, Der iſt nicht mehr auf Erden; Er leuchtet dort bei Jeſu Chriſt Ohn' Jammer und Gebrechen, Wird ſich ergeh'n zu aller Friſt An Gottes Lebensbächen.

3. Solch ewig Leben hat er mir Durch ſeinen Tod erworben; Der Tod ſtand lang vor meiner Thür, Bis ich jetzt bin geſtorben; Und dieſes iſt der Sünden Schuld, Wir müſſen Alle ſterben; Doch zeiget er noch ſeine Huld: Kein Gläub'ger kann verderben.

4. Gleichwie ein Weizenkörnlein klein Geſä't wird in den Boden, Vermodert, und grünt hernach fein Im ſanften Frühlingsodem: So wird des Herrn Volk in der Erd' Auf kurze Zeit begraben; Doch wird's erſtehen unverſehrt, Und neue Leiber haben.

5. Ich hab' auf mein'n Herrn Jeſum Chriſt Mein Hoffen, Thun und Leben Geſtellt, weil er zu aller Friſt Mein Heiland iſt geweſen; Der wird euch, liebe Freunde hier, Die ich zurückgelaſſen, Beſchirmen, und mit großer Zier Endlich auch zu ſich faſſen.

6. Darum laſſet ab von Traurigkeit, Thut mich nicht mehr beweinen! In mir iſt nichts als lauter Freud', Ich ſeh' die Sonne ſcheinen. Mein Geiſt erhebt den Herren hoch Für ſolch unſterblich Leben! Was ſuchen wir denn Beſſ'res noch? Gott woll's euch Allen geben!

Ludwig v. Hörnigk.

Das Ewige, Hin-, Ueber- und Eingang.

Mel. Mir nach, ſpricht Chriſtus ꝛc.

3379. Mich Staub vom Staube führt mein Lauf Zum dunklen Grabe nieder; Doch die Verklärung hebt mich auf Mit glänzendem Gefieder. Wie iſt der Leib der Sünde ſchwer! O, daß ich ſchon unſterblich wär'!

2. Hier zähl' ich meiner Stunden Zahl Und meiner Tage Sorgen; Dort öffnet ſich mir ohne Qual Ein wandelloſer Morgen. Die Ewigkeit iſt ſtill und hehr. O, daß ich ſchon unſterblich wär'!

3. Hier blühen Blumen, und vergehn, Hier modern edle Früchte; Dort wird Verweſtes auferſtehn Im heil'gen Lebenslichte, Dort iſt der Freuden Wiederkehr; O, daß ich ſchon unſterblich wär'!

4. Hier rinnt ein Quell, ſein Waſſer ſtirbt Vom Froſt und von der Hitze; Dort fließt ein Strom, der nie verdirbt, Von unſers Gottes Sitze; Dort iſt der Wonne grundlos Meer. O, daß ich ſchon unſterblich wär'!

5. Hier bildeſt du den ſchwachen Thon Zu dem verborgnen Leben; Dort wirſt du, Herr, vor deinem Thron Die

Herrlichkeit ihm geben. O daß ich in der Engel Heer Schon jetzt, schon jetzt unsterblich wär'! D. J. G. v. Meyer.

Mel. Nun laßt uns den Leib begraben.

3380. Nun lasset uns den Leib begraben, Dieweil wir keinen Zweifel haben, Er werde wieder auferstehn, Und schön verklärt zum Himmel gehn.

2. Er ist nur Erd' und von der Erden, Drum muß er wieder Erde werden; Jedoch nach dieser Zeiten Lauf Steht er von dieser Erde auf.

3. Sein Geist, befreit von Schmerz und Leiden, Lebt unterdeß bei Gott in Freuden; Denn seines Jesu Blut und Tod Entreißet ihn der Höllennoth.

4. Sein Leiden, Trübsal, Noth und Plagen Sind nun durch seinen Tod zerschlagen. Nur hier ertrug er Christi Last; Dort ist es Lust, was ihn umfaßt.

5. Ist nun auch gleich der Leib gestorben, So bleibt der Geist doch unverdorben; Denn dieser ist in Gottes Hand, Und jener schläft im kühlen Sand;

6. Bis daß ihn Gott am jüngsten Tage, Vollkommen frei von aller Plage, Erweckt und jauchzend dahin führt, Wo er dann ewig triumphirt.

7. Hier ist er nur in Angst gewesen; Dort aber wird er einst genesen, Wo er der hellen Sonne gleicht, Und in vollkommner Wonne leucht't.

8. Nun schlafet sanft, erblaßte Glieder! Wir unterdessen fallen nieder, Und bitten dich, getreuer Gott: Verleih' uns einen sanften Tod!

9. O Jesu, dessen Blut und Sterben Von Welt, von Satan und Verderben Uns frei gemacht: ach, führ' uns ein, Daß wir auch ewig bei dir sey'n!

Michael Weiß. (Verändert.)

Mel. Jesu, Jesu, komm' zu mir.

3381. Nun, so ist mein Haus bestellt; Gute Nacht, du arme Welt! Dich, sammt aller Angst und Noth, Laß' ich nun, und geh' zu Gott.

2. Meine Sünd' ist abgethan; Christi Unschuld zog ich an; Ja, mein Kampf ist nun gekämpft, Und des Satans Macht gedämpft.

3. Himmel, bist du aufgethan? Ja, wohlan, jetzt komm' ich an! Wohl mir, wohl, ich sehe schon Christum auf dem Ehrenthron.

4. Und nun holt mein Seelenfreund, Der sich hier mit mir vereint, Mich zu seinen Freuden ein, Ewiglich bei ihm zu seyn.

5. Ich umfasse dich, mein Heil, Dich, mein Kleinod, Erd' und Theil; Dich verlass' ich ewig nicht, Denn du bist mir Sonn' und Licht!

6. Führe mich dem Vater zu, In die ewigsüße Ruh', Daß ich ihm zur Rechten steh', Und ihn, wie er selbst ist, seh'!

7. Heil, mein Wünschen ist erhört! Ew'ge Freud' ist mir beschеert! Ewig, ewig wird sie seyn! Selig, selig schlaf' ich ein!

Mel. Wir nach, spricht Christus.

3382. O, daß ich einst als Christi Knecht Von hinnen möchte scheiden, Und sagen: Liebe, lebet wohl, Nun will das Lamm mich weiden; Zum Siege neigt mein Leben sich, Gott tröstet euch, und seguet mich!

2. Ich schmecke die vergebne Schuld, Zum Ziele kommt mein Sehnen; Zur Palme wird mein Wanderstab, Zu Perlen meine Thränen; Ich bin, eh' euer Lied verklingt, Dort, wo man heilig, heilig singt!

Mel. Wie groß ist des Allmächt'gen Güte.

3383. O Grab, du finstre Schreckensstätte! Seitdem in dir das Leben lag, Besingt man dich als weiches Bette Der langen Nacht zum ew'gen Tag! Dein starrer Frost wird sanfte Kühle, Und deine Tief' ist Sicherheit; Dein Dunkel ward zur heil'gen Hülle, Zum Schlafgewand dein Sterbekleid.

2. Einst bricht die Welt, die Himmel staunen, Des Todes Sieger schwebt herab; Er kommt, umschallt von Weltposaunen, Und seine Stimme sprengt das Grab. O selig, die im Herren starben! Sie treten vor des Grabes Thür', Wie er, und bringen ihre Garben, Und ernten Wonne für und für!

Albertini.

In eigener Melodie.

3384. Ruhet wohl, ihr Todtenbeine, In der stillen Einsamkeit! Ruhet, bis der Herr erscheine An dem Ende dieser Zeit, Euch zu rufen aus den Grüften Zu den freien Himmelslüften!

2. Nur getrost, ihr werdet leben, Weil das Leben, euer Hort, Die Verheißung hat gegeben Durch sein theuerwerthes Wort: Die in seinem Namen sterben, Sollen nicht im Tod verderben.

3. Und wie sollt' im Grabe bleiben, Der ein Tempel Gottes war? Den der Herr ließ einverleiben Seiner auserwählten Schaar, Die er selbst mit Blut und Sterben Hat erkauft zu Himmelserben?

4. Nein, die kann der Tod nicht halten, Die des Herren Glieder sind! Muß der Leib im Grab erkalten, Da man nichts als Asche find't: Wird doch Gott, was vor gewesen, Wieder neu zusammenlesen.

5. Jesus wird, wie er erstanden, Auch die Seinen einst mit Macht Führen aus des Todes Banden, Führen aus des Grabes Nacht, Zu dem ew'gen Himmelsfrieden, Den er seinem Volk beschieden.

6. Ruhet wohl, ihr Todtenbeine, In der stillen Einsamkeit! Ruhet, bis der Herr erscheine An dem Ende dieser Zeit; Da sollt ihr mit neuem Leben Herrlich ihm entgegenschweben!

Johann Conrad Hiller.

Mel. Herr Jesu Christ, mein's Lebens Licht.

3385. Ruh' sanft in deiner Erdengruft, Bis dich dein Heiland wieder ruft! Der wird am jüngsten Tage dich Erwecken sanft und seliglich.

2. Du warest Erd' und wirst zur Erd' Ins Grab versenkt; doch einst verklärt Ins ew'ge Leben gehen ein Zu hellen Seraphineureihn.

3. Obgleich du hier nur kurze Zeit gepilgert in der Sterblichkeit, Bist du doch nun ein selig Kind, Wie alle Gotteskinder sind.

4. Wir haben herzlich dich geliebt, Dein Tod nun innig uns betrübt, Und ach, wir können's nicht verstehn, Daß du so bald sollst von uns gehn.

5. Doch, was dein treuer Heiland thut, Geschieht uns Allen auch zu gut; Der wird im Grab sein Gnadenlicht Dir zeigen, und dich lassen nicht.

6. So ruh' in deiner stillen Gruft, Bis dir dein Jesus wieder ruft! Wir folgen ihm indessen still, Und leiden, wie sein Rath es will.

7. Das helf' uns Christus, Gottes Sohn, Der ist und bleibt der Seinen Lohn, Der Alles, wann es Zeit und Stund', Uns geben wird von Herzensgrund!

Mel. Wie groß ist des Allmächt'gen Güte.

3386. Schweigt nun, ihr Klagen und ihr Thränen, Ihr Lieben, wischt die Zähren ab! Das Leben ja, das wir ersehnen, Wird neugeboren in dem Grab. Seht ihr das Kreuz auf Grüften stehen? Manch hellen Stein auf dieser Flur? Da lernet glauben ohne Sehen: „Sie sind nicht todt, sie schlafen nur!"

2. Wohl ruhen hier die matten Glieder Im dunklen Schlafgemach entseelt; — Getrost, bald steigt die Seele nieder, Die sich dem Leibe neuvermählt! Bald kommt ein Tag im Freudenscheine, Da Gottes Hauch um Gräber schwebt, Und lebenswarm sich dieß Gebeine Zur ew'gen Herrlichkeit erhebt.

3. Was jetzt in der Verwesung Grüfte Hinuntersinkt, so todt und schwer, Steigt dann gleich Adlern in die Lüfte, Und wildt sich hell um Geister her. So muß das Weizenkorn, erstorben, Erst in die dunkle Furche gehn, Bis es sich drunten Kraft erworben, In goldnen Aehren aufzustehn.

4. Nimm, Erde, denn die theure Leiche, Und birg sie sanft in deinem Schooß! Sie war ein Mensch aus Gottes Reiche, Und ihre Würde war ihm groß. Sie war einst eines Geistes Hülle, Der ausging von des Ew'gen Mund; Sie war bewohnt von Christi Fülle, Und stand in seinem Liebesbund.

5. Deck', Erde, diesen Leib! der Schöpfer Vergißt doch nicht das edle Bild, Das er, als gnadenreicher Töpfer, Nach seinem Wesen schuf so mild. Bald

wird die Stunde niederschweben, Die jetzo schon der Hoffnung winkt; Dann wird in Klarheit sich erheben, Was nun in Schwachheit niedersinkt.

Aus dem Lateinischen: Jam mœsta quiesce querela, etc. 8ten Jahrh. n. Chr. übersetzt von Albert Knapp.

Mel. Meinen Jesum laß' ich nicht.

3387. Sey willkommen, sanfte Ruh! Seyd gegrüßt, ihr Schlummerstunden! Mutter Erde, deck' mich zu, Der ich nun der Noth entbunden! Nimm, was dein ist, mein Gebein! Gott hat wieder auch, was sein.

2. Lang' genug hab' ich gewacht, Lang' genug hat meine Seele Zugebracht in Erdennacht, In des Leides armer Höhle. Nun geh' ich nach aller Pein Durch den Tod zum Leben ein.

3. Gott ist's, der mich schlafen legt, Und der Engel sanftes Singen Wird, indem sein Schooß mich hegt, Lieblich über mir erklingen. Auch mein Leib ist sanft bedeckt, Bis der Herr mich wieder weckt.

4. Zwar, ich schlaf' in dieser Welt, In der dunkeln Leichenkammer; Aber dort im Himmelszelt Weiß die Seele nichts von Jammer, Wo sie selig und erhöht Bei den Kindern Gottes steht.

5. Still und friedlich bin ich fort Von den Meinen hingegangen. Nunmehr bin ich in dem Port, Wo gestillet mein Verlangen, Wo mir, was die Liebe gibt, Haß und Unruh' nimmer trübt.

6. Herr, du halfst mir, daß ich hier Aufwärts drang vom Pilgerstande, Dort daheim zu seyn bei dir, In dem schönen Vaterlande, Wo dein Blut uns eine Stadt Herrlich zubereitet hat.

7. Sicher bin ich nun zu Haus, Wo du Alles bist in Allen; Dort theilst du die Freuden aus, Frei, nach deinem Wohlgefallen! Dort ertönt dir mein Gesang, Herr, nun Ewigkeiten lang.

Mel. Ruhet wohl, ihr Todtenbeine.

3388. Selig, selig sind die Todten, Die am Ende wohl bestehn, Und mit welchen Gottes Boten, Engel selbst, zu Grabe gehn; Die bei Christo, wenn sie sterben, Wohnung, Heil und Leben erben!

2. Ihre Seligkeit und Freude Hat den Anfang, wann der Geist Von dem Leibe, von dem Leide Zu den reinen Geistern reist; Wann er auf Elias Wagen Wird in Abrams Schooß getragen.

3. Arbeit, Elend, Angst und Klage, Jammer, Wehmuth, große Noth, Alle Morgen neue Plage, Kreuz, das schwerer, als der Tod, Drohet hier nur Christi Schafen; Doch die Todten ruhn und schlafen.

4. Nur die Leiber ruhn in Höhlen, Denn Gott ist der Geister Lust; Er entdeckt den frommen Seelen, Was kein Aug' und Herz gewußt, Und erquickt sie nach dem Ringen, Das er selber half vollbringen.

5. Selig, selig sind die Todten, Die am Ende wohl bestehn, Und mit welchen Gottes Boten, Engel selbst, zum Grabe gehn; Die von Christo, wann sie sterben, Wohnung, Heil und Leben erben!

C. A. Freiberg.

Mel. Wachet auf, ruft uns die Stimme.

3389. Selig sind des Himmels Erben, Die Todten, die in Christo sterben, Zur Auferstehung eingeweiht! Nach den letzten Augenblicken Des Todesschlummers folgt Entzücken, Folgt Wonne der Unsterblichkeit! Im Frieden ruhen sie, Los von der Erde Müh'. Hosianna! Vor Gottes Thron, Zu seinem Sohn Folgt ihnen ihrer Werke Lohn!

2. Dank, Anbetung, Preis und Ehre, Sey dir durch alle Himmelsheere, O Weltversöhner, Jesu Christ! Ihr, der Ueberwinder Ehre, Bringt Dank, Anbetung, Preis und Ehre Dem Lamme, das geopfert ist! Er sank, wie wir, ins Grab; Laßt nun vom Weinen ab, Ihr Erlösten! Nicht Schmerz, nicht Pein, Nur Wonn' allein Wird an des Lammes Throne seyn.

3. Nicht der Mond, nicht mehr die Sonne Scheint uns alsdann; Er ist uns Sonne, Der Sohn, die Herrlichkeit des Herrn! Heil, nach dem wir weinend rangen, Nun bist du, Heil, uns

aufgegangen, Nicht mehr im Dunkeln, nicht von fern! Nun weinen wir nicht mehr; Das Alte ist nicht mehr; Halleluja! Er ging voran Des Todes Bahn; Wir folgen ihm einst himmelan!

Friedr. Gottl. Klopstock.

Mel. Mein Wallfahrt ich vollenden hab'.

3390. So ist die Wallfahrt nun vollbracht In dieses Lebens Wegen; Mein Sarg und Grab ist mir gemacht, Darein will ich mich legen. Ich habe nun genug gelebt, Ich war genug beschweret; Dem Geist, der hier in Noth geschwebt, Wird Ruhe nun gewähret.

2. Geh', leg' dich hin, mein arm' Gebein! Der Sold für meine Sünden Muß doch einmal erleget seyn, Der Tod wird ihn wohl finden! All' meine Lebenskraft muß zwar Vermodern und verwesen; Doch wird Gott, was sein Bildniß war, Einst neu zusammenlesen.

3. Das Waizenkorn keimt nicht herfür, Es sey denn vor erstorben; So, meine Glieder, seyd auch ihr Zwar todt, doch nicht verdorben; Der Herr wird euch aus eurer Gruft Bald wieder lassen blühen, Und unverweslich durch die Luft Zu eurer Seele ziehen!

4. Nun hält, mein Geist, dich nichts mehr an; Fahr hin im hellen Kleide, Das dir dein Jesus angethan Von reiner Unschuldseide! Fahr' hin, sein Blut besprenget dich, Und mischt sich in dein Weinen! Fahr' hin, so kannst du würdiglich Vor Gottes Thron erscheinen!

5. Wohl dir, o Todter, weil dich nun Die Engel Gottes leiten! Nun darfst du droben selig ruhn, Und durch die Himmel schreiten! Fahr' hin, fahr' hin, wir hören schon Das Heilig, Heilig klingen! O Herr, in diesem Lebenston Laß dort auch uns einst singen!

Mel. Nun laßt uns den Leib begraben.

3391. So traget mich nun immerhin Zum Grab, wo ich verwahret bin, Bis Gott, mein Vater und mein Hirt, Mich wieder auferwecken wird.

2. Der Mensch wird hier nach letzter Noth Zu Staub und Erde durch den Tod; Doch wird der Heiligen Gebein Bewahrt durch Gottes Gnadenschein.

3. Sey dieser Leib der Würmer Spott: Die Seele lebt bei ihrem Gott, Der sie, als auserwähltes Pfand, Verwahrt in seiner treuen Hand!

4. Welch Leiden, Jesu, hast du nicht Geschmeckt für uns im Zorngericht; Die Welt war dir ein Jammerthal, Du mußtest büßen unsern Fall!

5. Doch eh' der dritte Tag vorbei, Wardst du von Todesbanden frei: Dein Leib erstand in Majestät, Du wurdest himmelan erhöht.

6. Deß freu'n wir uns und warten drauf, Mit dir zu schließen unsern Lauf. Hinfort ist uns nun nichts bewußt, Als deines Paradieses Lust.

7. Herr, sieh, der Todte geht zur Ruh; Weck' bald ihn auf, und tritt herzu! — Und Jeder denke Nacht und Tag, Wie er der Sünde sterben mag!

8. Das hilf uns, Christe, höchstes Gut, Der du uns lösest durch dein Blut Von Teufel, Tod und ew'ger Pein; Dir sey Lob, Preis und Ehr' allein!

Mel. Jesus, meine Zuversicht.

3392 Staub bei Staube, ruht ihr nun In dem friedenvollen Grabe! Möchten wir wie ihr auch ruhn In dem friedenvollen Grabe! Ach, der Welt entrannt ihr schon, Kamt zu eures Glaubens Lohn!

2. O du unsre Zuversicht, Unser Theil ist einst das Leben! Wenn auch unser Auge bricht, Wirst du, Mittler, uns es geben! Gottes und des Menschen Sohn, Deinen Frieden gabst du schon!

3. Wann wir einst, wie sie, zu ruhn, Zu den Todten Gottes gehen, Woll'st du überschwänglich thun, Ueber Alles, was wir flehen! Herr, dein Wort: „es ist vollbracht!“ Tilget alle Todesnacht.

F. G. Klopstock.

Mel. Wachet auf, ruft uns die Stimme.

3393. Sterben führet uns zum Leben; Seyd fröhlich, die ihr Gott ergeben! Des Todes Macht ist längst dahin. Mag der Leib auch jetzt verwesen, Bald steht er auf, und wird genesen; Den Frommen ist der Tod Gewinn. Was ist's, das an uns stirbt? Die Sünde nur verdirbt. Hochgelobet Sey

unser Gott In Todesnoth; Er hilft um Leben durch den Tod.

2. Dann ist Alles überwunden; Die Seel' ist ihrer Last entbunden, Und ewig allen Kummers los. Ihre Freuden sind unendlich, Ihr Gott wird ihr als Gott recht kenntlich, Und seine Hoheit ewig groß. Mit Siegespracht geschmückt, In hohe Wonn' entzückt, Kann sie jauchzen Vor ihrem Gott: Was ist der Tod? Er ist geworden ganz zu Spott!

3. Sollt' uns noch das Grab anfechten, Da Jesus sitzt zu Gottes Rechten, Der von dem Tod erstanden ist? Unser Haupt kann nimmer sterben; Wie könnte denn sein Glied verderben? Ich bin sein Glied, ich bin ein Christ! Drum schreckt mich nicht die Gruft, Aus der er einst mich ruft; Jesus lebet, Und nimmt auch mich Gewiß zu sich; Erlöste Seele, freue dich!

4. Ja, du wirst vor Gott noch treten, Mir frohem Dank ihn anzubeten, Den aller Himmel Loblied preist; Jesus wird dich mit den Freuden Der Auserwählten ewig weiden, Und du wirst schau'n, was er verheißt. O Tod, was bist du mir? Des rechten Lebens Thür'! Schau', o Seele, Die Herrlichkeit, Die uns bereit Von Ewigkeit zu Ewigkeit!

Mel. Auferstehn, ja auferstehn.

3394. Sterben muß ich, muß zum Staube hin, Von hinnen fliehn, Gar arm und leise; Ich bin der Würmer Speise Im stillen Grab.

2. Sterben muß ich; dann, dann höret auf Mein nicht'ger Lauf; An jener Stelle Versiegt die trübe Quelle Des Irrthums mir.

3. Sterben muß ich; all mein Leid und Streit, Verdruß und Bangigkeit, Mein Sorgen, Sehnen, Und meine bittern Thränen Sind dann dahin.

4. Sterben muß ich; was mir einst gefiel, Der Erde Tand und Spiel, Das mich betrogen, Ist dann vorbeigezogen, Ein armer Wahn.

5. Sterben muß ich; doch durch einen Riß Der Todesfinsterniß Seh' ich in Wonne Des neuen Himmels Sonne Mir hell aufgehn.

6. Sterben muß ich; aber sterbend werd' Ich in dem Herrn verklärt; Gott werd' ich sehen; Er heißt mich zu sich gehen, Und tröstet mich.

7. Sterben muß ich; doch in deinem Schooß, Mein Gott, von Gnaden groß! In deinem Leben Darf ich durch Christum schweben, Dein Antlitz schau'n.

8. Sterben muß ich; o wie ruhig ist Mein Herz, Herr Jesu Christ! Im Niedersinken Seh' ich die Palme winken; Du reichst sie mir!

Dr. César Malan in Genf.

Aus dem Französischen übersetzt von Albert Knapp.

Mel. Alle Menschen müssen sterben.

3395. Trost im Leben, Trost im Grabe Danken wir, Herr Jesu Christ, Deinem Heile, das die Gabe Unerhörter Liebe ist. Von dem Himmel stiegst du nieder, Sahst das Elend deiner Brüder, Ihre Knechtschaft, ihren Schmerz; Dir, Erbarmer, brach das Herz!

2. Rath für sie hast du erfunden, Licht in ihrer Dunkelheit, Ueberwunden, überwunden Sündennoth und Sterblichkeit; Hast voran den Kampf durchstritten, Alles bis zum Tod gelitten, Und dich auf den Thron gesetzt, Lebst, regierst und segnest jetzt.

3. Treulich nimmst du dich auf Erden Der erlösten Menschheit an. Selig hilfst du Allen werden! Wer im Glauben will, der kann. Nur auf wohlgewählten Wegen Führst du sie dem Ziel entgegen, Bis ihr Geist, durch Kampf bewährt, Froh im Tod gen Himmel fährt.

4. Welche Zeugen dieser Treue Schlafen friedlich hier in Ruh'! Welche bringest du aufs Neue Täglich diesen Todten zu! Jeder Grabstein dient zum Siegel; Sieh, auch unter diesem Hügel Liegt manch Denkmal dir zum Ruhm, Jetzo noch dein Eigenthum.

5. An des Christen Grabesstätte Rührt uns sein Gedächtniß heut', Deiner weisen Führung Kette, Seine fromme Lebenszeit; Seines Umgangs Lieb' und Frieden, Seine Uebungen hienieden, Und sein stiller Glaubensgang, Bis er hin zum Schauen drang.

6. Wir versenken seine Hülle Weinend in der Erde Schooß; Dort in deiner Freuden Fülle Schwebt sein Geist nun kummerlos, Bringt im himmlischen Gepränge Ausgesuchte Lobgesänge; Wir, voll Mängel noch und schwach, Lallen sie im Thale nach.

7. Führ' uns auch zu jenem Ziele! Hilf uns durch die Todesnacht! Deiner Martern waren viele, Bis du riefst: „Es ist vollbracht!" Dieses Siegs, o Fürst des Lebens, Tröſten wir uns nicht vergebens, Sind nicht bloß auf Erden dein, Werden deine Erben seyn!

Johann Gottfried Schöner.

Mel. O du Liebe meiner Liebe.

3396. Unser Keiner lebt ihm selber, Keiner stirbt ihm selber hier; Was wir leben, was wir sterben, Kommt, o Herr, allein von dir! Du mußt helfen, tragen, heben, Du bist unser bestes Theil, Bleibst im Tode, bleibst im Leben Unser Trost und unser Heil.

2. Glauben, schauen, — leben, sterben, Gilt mit dir uns Alles gleich; Wenn wir nur mit Christo erben, Macht der Tod uns ewig reich. Dann erst fängt des Christen Leben Und das rechte Wohlseyn an, Wann er sich zu dir erheben Und dein Antlitz schauen kann.

3. Nun, es scheiden, oder bleiben Unsre Lieben, oder wir: Jesu, dir uns einverleiben, Das sey unsre Sorge hier! Selig, wer entschläft im Frieden, Selig wir, die noch nicht todt! Sind die Leiber auch geschieden, Sind die Geister doch in Gott.

4. Heil und Weisheit, Kraft und Stärke Gebt Jehovah mehr und mehr! Alle seine Weg' und Werke Sind voll Herrlichkeit und Ehr'! Singet ihm, ihr Gotteskinder, Der uns liebt' am Kreuzesstamm! Bringet Ruhm, ihr Ueberwinder, Gott, dem Vater, und dem Lamm!

Prälat Weissenier. 1722.

Mel. Jesu Leiden, Pein und Tod.

3397. Unser Leben ist ein Traum, Leichter, als ein Schatten; Wir gedenken heute kaum, Was wir gestern hatten; Es ist nichts in dieser Welt, Das uns möchte stillen; Freude, Schönheit, Ehr' und Geld Kann das Herz nicht füllen.

2. Selig ist, der sich in Gott, Weil er lebt, ergötzet, Und auf Jesum bis zum Tod Sein Vertrauen setzet! Er, mit seinem Geist und Wort, Kann uns Freude geben; Er ist heut' und immerfort Unser Trost und Leben.

3. Also scheid' ich froh dahin Aus dem armen Leben, Denn ich darf zu Jesu ziehn, Dort vor ihm zu schweben. Komm nur, Tod, du bleicher Gast; Himmelsbot', erscheine: Führet doch durch dich zur Rast Gottes Sohn das Seine!

4. Laß, o Jesu, meinen Geist Dir seyn anbefohlen! Laß, wenn du mich scheiden heiß'st, Engel mich einholen! Kleide mich ins reine Kleid, Laß mich Gnade finden; Gib mir Kraft zum letzten Streit; Hilf mir überwinden!

5. Also scheid' ich fröhlich ab; Gute Nacht, ihr Lieben! Legt man gleich mich in das Grab, Laßt's euch nicht betrüben; Bald wird's ewig Morgen seyn, Da wir mit den Frommen In des Herren Freudenschein Froh zusammen kommen!

Mel. Befiehl du deine Wege.

3398. Verborgen und versiegelt Bis auf die letzte Zeit, Verschlossen und verriegelt Ist Gottes Herrlichkeit. „Geht hin und ruht, ihr Frommen," — Verkündigt der Prophet, — „Bis Gottes Tage kommen, Bis ihr einst auferstehet!"

2. Geläutert und gereinigt, Wie Gold in Gluth bewährt, Mit Seraphim vereinigt, Vor Gottes Schaar geehrt, Wird Mancher, der hienieden Verachtung litt und Hohn; Ihm klingt in selgem Frieden Das Hochzeitlied am Thron.

3. Die gottlos Wesen trieben, Und merkten nicht aufs Wort, Ach, weh', sind eingeschrieben Zur Qual am finstern Ort! Die Lehrer aber glänzen, Zum heil'gen Gottesmahl Geschmückt mit ew'gen Kränzen, Wie Stern' am Himmelssaal.

Albertini.

Mel. Nun ruhen alle Wälder.

3399. Was haben wir zu sorgen, Wenn heut' uns oder morgen Des Leibes Hütte bricht? Sie muß zerbrochen werden, Ist nur aus schwacher Erden, Und währet in die Länge nicht.

2. Wir wissen, daß wir haben Ein Haus, gar reich an Gaben, Im Himmel prächtig stehn, Gebaut durch Gottes Stärke, Nicht durch der Hände Werke, Das nimmer, nimmer wird vergehn.

3. Das ist ein Bau voll Leben, Wo wir in Freuden schweben, Die noch kein Ohr gehört, Kein Aug' hat wahrgenommen, Die in kein Herz gekommen, Und die kein Mund je hat gelehrt.

4. Nach der Behausung sehnen Wir uns aus diesen Thränen, Und uns verlangt allein, Mit dem, was Jesus droben, Den Seinen aufgehoben Auf ewig überkleid't zu seyn.

5. Gott aber, der bei Zeiten Uns dazu will bereiten, Schenk' uns des Glaubens Kleid, Daß wir nicht nackend gehen, In Sünden häßlich stehen, Gehöhnt in alle Ewigkeit!

6. Wird dann dieß Haus von Erden Einst abgebrochen werden, So führt der Herr uns aus, Und läßt uns auf dem Wagen Der heil'gen Engel tragen In seines Vaters Freudenhaus.

7. Da wollen wir, von Leben Und Lust erfüllt, erheben Der Stimm' und Saiten Klang, Und singen: Ihm gehöre Macht, Weisheit, Herrschaft, Ehre, Und aller Liebe Preisgesang!

Simon Dach.

Mel. Jesus, meine Zuversicht.

3400. Was ist diese Lebenszeit, Diese schwüle Mittagsstunde, Gegen die Unsterblichkeit? Doch an dieser kurzen Stunde Hängt, du unerforschter Gott, Gleichwohl Leben oder Tod!

2. Jesu, unsre Zuversicht, Wahrheit, Auferstehung, Leben! Wann einst unser Auge bricht, Wollst du uns dein Leben geben. Gib uns hier den Frieden schon, Gottes und des Menschen Sohn!

3. Daß wir dein sind, nicht der Welt, Daß du uns wirst auferwecken: Diesen Trost der bessern Welt Laß uns auch im Tode schmecken. Gib uns mehr noch, als wir flehn, Mehr noch, als wir jetzt verstehn!

Klopstock.

Mel. Befiehl du deine Wege.

3401. Was oft die Menschen denken, Worauf ihr Sinn gericht't, Kann Gott bald anders lenken; Sein Will' ist unser nicht. Wir halten Jubelfeste, Und wollen fröhlich seyn; Doch kömmt das Allerbeste Vom Höchsten ganz allein.

2. Und ob es oft zwar scheinet, Als wäre, was er thut, Mit uns nicht wohl gemeinet, So ist es dennoch gut; Was ist doch hier für Freude, Die nicht zugleich dabei Mit Eitelkeit, mit Leide Und Müh' vermischet sey?

3. O wohl den frommen Seelen, Die Gott versetzet hat Aus ihres Kerkers Höhlen In seine große Stadt! Ihr' Ohren dürfen hören, Ihr' Augen sehen an, Was keine Zunge lehren, Kein Herz ermessen kann.

4. Kann hier uns so ergötzen, Was Menschenwitz beginnt, Wie hoch ist das zu schätzen, Was Gottes Geist ersinnt! Dort, dort wird angefangen Die rechte Jubelzeit, Die immer wird begangen Und währt in Ewigkeit.

Johann Peter Titz.

Mel. In dich hab' ich gehoffet, Herr.

3402. Was stehn und weinen wir zuhauf Bei diesem todten Leichnam? auf! Gen Himmel schickt die Herzen! Der weise Rath Des Herren hat Selbst Theil an unsern Schmerzen.

2. Der Mensch, sein schönes Meisterstück, Auf welchem ruht sein Gnadenblick, Der nicht ohn' ihn kann werden Dieß Tageslicht: Sollt' er auch nicht Nach seinem Willen sterben?

3. Wir sind ja Vögeln vorzuziehn; Doch fällt kein Sperling ohne ihn, Wofern sein Wort nicht fehlet. So ist fürwahr Auch jedes Haar Auf unsrem Haupt gezählet.

4. Sein ist auch diese ganze Welt, Nichts Eig'nes ist für uns bestellt, Wir sind des Herrn der Ehren. Greift er darein? Er nimmt, was Sein! Was wollen wir uns wehren?

5. Und haben wir viel frohen Muth, Wenn er uns Gut's um Gutes thut,

Was wollen wir nicht leiden? Was wollen wir Die Trübsal hier, Wenn er sie sendet, meiden?

6. Gib gern hin, was Gott haben will, Halt' seinem weisen Rathschluß still, Das wird ihm wohl gefallen! Wen Unschuld ziert, Ja, solchen führt Er gerne heim vor Allen.

7. Wer weiß es wohl, vor welcher Noth Er sie zur Ruh' bringt durch den Tod? Hier ist viel Sturm und Jammer! Wie selig ist, Wen Jesus Christ Legt in des Grabes Kammer!

8. Er thut wie ein getreuer Hirt, Der, wenn er Wetters inne wird, Die Schafe treibt zusammen, Den Hürden zu, In sichre Ruh' Vor Hagel, Sturm und Flammen.

9. Er wird uns auch zu seiner Zeit Heimholen aus der Sterblichkeit Zu seinen Himmelsschaaren. Herr, laß uns nur Auf deiner Spur In jenes Leben fahren!

Simon Dach.

Mel. Herr Jesu Christ, mein's Lebens Licht.

3403. Wir haben ihn zur Ruh' gebracht; Er schläft nun eine lange Nacht. Kein Ruf zu wecken ihn vermag, Als die Posaun' am jüngsten Tag.

2. Gott nahm den Freund, den er uns lieh, Zurück; uns dünkt es zwar zu früh, Doch immer ist's die rechte Zeit, Wenn Gott, der weise Gott gebeut.

3. Die reife Frucht wird abgepflückt, Wie schön sie auch den Baum geschmückt; So rief Gott aus der Frommen Schaar Den ab, der reif zum Himmel war.

4. Gott rief ihn zu sich in sein Reich; Mit diesen Worten tröstet euch! Ein Gast und Fremdling war er hier; Er ist daheim, bald folgen wir.

5. Des Frommen Ziel ist nicht das Grab; Er tauscht den morschen Wanderstab Mit Palmen, und das Pilgerkleid Mit dem Gewand der Herrlichkeit.

6. Sein Lebensquell ist nicht versiegt; Selbst das, was in der Erde liegt, Der Leib, den wir verweslich sä'n, Wird unverweslich auferstehn.

7. Du, der uns dieses Heil erwarb, Der für uns lebte, litt und starb, Und auferstand, laß, Jesu, dein Im Leben und im Tod' uns seyn!

Sam. Gottlieb Bürde.

Mel. Ich hab' mein' Sach ꝛc.

A.

3404. Wohlauf, wohlan zum letzten Gang! Kurz ist der Weg, die Ruh' ist lang. Gott führet ein, Gott führet aus. Wohlan, hinaus! Zum Bleiben war nicht dieses Haus.

2. Du Herberg' in der Wanderzeit, Du gabest Freuden, gabst auch Leid! Jetzt schließe, Welt, das Haus bist du, Die Thüre zu! Dein Gast geht in die ew'ge Ruh,

3. Geht in ein beff'res Schlafgemach, Die Freunde folgen segnend nach. Hab' gute Nacht! der Tag war schwül Im Erdgewühl; Hab' gute Nacht, die Nacht ist kühl.

4. Ihr Glocken, tönet festlich drein Und läutet hell den Sabbath ein, Der nach des Werktags kurzer Frist Durch Jesum Christ Für Gottes Volk vorhanden ist!

B.

5. O selig, wer das Heil erwirbt, Daß er im Herrn, in Christo, stirbt! O selig, wer, vom Laufe matt, Die Gottesstadt, Die droben ist, gefunden hat!

6. Was suchst du, Mensch, bis in den Tod? Du suchst so viel, und Eins ist Noth! Die Welt beut ihre Güter feil; Denk an dein Heil, Und wähl' in Gott das beste Theil!

7. Was sorgst du bis zum letzten Tritt? Nichts brächtest du, nichts nimmst du mit. Die Welt vergeht mit Lust und Schmerz; Schau himmelwärts! Da, wo der Schatz ist, sey dein Herz.

8. Mit Gott bestell' dein Haus bei Zeit, Eh' dich der Tod an Todte reiht. Sie rufen: gestern war's an mir, Heut' ist's an dir, Hier ist kein Stand, kein Bleiben hier.

9. Vom Freudenmahl zum Wanderstab, Aus Wieg' und Bett' in Sarg und Grab. Wann, wie und wo, ist Gott bewußt; Schlag' an die Brust, Du mußt von dannen, Mensch, du mußt!

Des Gatten thränenschwerer Blick,
Er ruft von dort dich nicht zurück.
In Thränen ringt der ird'sche Schmerz,
Doch freudig siegt ein gläubig Herz.
So steigt aus finstrer Wolken Nacht
Des Gnadenbogens Himmelspracht.

7.

Eine junge Freundin.

Wie oft, nach eines Tages Licht,
Der Sturm ein zartes Blümchen bricht,
So warst Du kaum zum Glück erwacht,
Als Dich umfing des Todes Nacht.
Was je als himmlisch uns entzückt,
Wird stets der Erde früh entrückt.
Das Schöne nicht im Staube weilt.
Das Reine bald nach Oben eilt.
Dir Deines Werthes nicht bewußt,
Begriffst Du unsre reine Lust
An Deinem hohen Wesen nicht.
Denn was beredt in Glück und Schmerz,
Das seelenvolle Auge spricht,
Ahnt nie ein demuthreiches Herz.

Bis einst ich bin mit euch vereint,
Die ihr an meinem Grabe weint,
Scheint in des Himmels Herrlichkeit,
Mir lang der bittern Trennung Zeit.

10. Da ist kein Sitz zu reich, zu arm, Kein Haupt zu hoch, kein Herz zu warm, Da blüht zu schön kein Wangenroth; Im Finstern droht Der Tod, und überall der Tod.

11. Ach, banges Herz im Leichenthal, Wo ist dein Licht, dein Lebensstrahl? Du bist es, Jesu, der mit Macht Aus Gräbernacht Das Leben hat ans Licht gebracht.

12. Dein Trostwort klingt so hoch und hehr: „Wer an mich glaubt, stirbt nimmermehr!“ Dein Kreuz, dein Grab, dein Auferstehn, Dein Himmelgehn Läßt uns den Himmel offen sehn.

13. Wohl dem, der sich, mit ihm vertraut, Schon hier die ew'gen Hütten baut! Er sieht das Kleinod in der Fern', Und kämpfet gern, Und harrt der Zukunft seines Herrn.

C.

14. Nun, Thor des Friedens, öffne dich! Hinein! — hier schließt die Wallfahrt sich. Ihr Schlummernden im Friedensreich, Gönnt allzugleich Auch ihm (ihr) ein Räumlein neben euch!

15. Viel Gräber sind an diesem Ort, Viel Wohnungen im Himmel dort; Bereitet ist die Stätte schon Am Gnadenthron, Bereitet ihm (ihr) durch Gottes Sohn.

16. Sein ist das Reich mit Allgewalt; Er zeugt und spricht: Ich komme bald! Ja, komm, Herr Jesu, führ' uns ein! Wir harren dein: Amen! dein laß uns ewig seyn!

Friedrich Sachse, Hofprediger in Altenburg.

Mel. Wenn mein Stündlein vorhanden ist.

3405. Wohl dem, der hin im Frieden fährt! Wohl des Gerechten Seele, Die keine Trübsal mehr versehrt, Daß sie sich ferner quäle! Sie lebt befreit in Gottes Hand, Und kommt ins rechte Vaterland, Das Christus uns erworben.

2. Vom blinden Weltvolk wird sie zwar Oft anders angesehen; Das meinet, daß es ganz und gar, Nun um sie sey geschehen: Ihr Freiseyn rechnet es für Pein, Ihr Abschied muß Verderben seyn, Die Hinfahrt ein Vergehen.

3. Sie aber ist im Frieden schon, Von aller Qual entbunden; Sie wird vor ihres Gottes Thron Von nun an gleich gefunden; Sie lebt verklärt und vergnügt, Indeß der Leib im Grabe liegt Und schläft mit Ruh' und Frieden.

4. Hier lebt der Fromme zwar im Streit; Er muß beständig kämpfen Mit Welthaß und mit Satans Neid, Der ihn durchs Fleisch will dämpfen. Doch wenn er nun den Lauf vollbracht, Dann wird ihm glänzend aufgemacht Die Thür zu Gottes Freuden.

5. O kein Gerechter schmeckt den Tod, Er kann nicht mehr verderben! Schmerz, Jammer, Elend, Angst und Noth, Die müssen an ihm sterben; Er aber stirbt den Sünden ab, Doch lebt sein Geist, indeß im Grab Der Leib der Ruh' genießet.

6. Drum glaube, wenn bist du gerecht, Du werdest überwinden; Denn Christus, Gottes treuer Knecht, Trägt alle deine Sünden. Im Glauben sollst du bald davon Zur Seligkeit, wie Simeon, Im Frieden Gottes fahren.

Mel. Wie groß ist des Allmächt'gen Güte.

3406. Wo bist du, Seele, hingekommen? Wohin entrückte dich der Tod? In deine Heimath aufgenommen, Bist du in Ruh' bei deinem Gott! Uns hält die Erde noch gefangen, Die uns mit Netzen viel umstrickt, Du aber bist der Noth entgangen, Du bist erlöst! dir hat's geglückt!

2. Du ruhest nun in deiner Kammer, — Der Erde? — nein, in Gottes Schooß! Frei bist du nun von allem Jammer, Dein Glück ist groß, und schön dein Loos. Du schwimmst im Meer der ew'gen Freuden; Was geht dir ab vor Gottes Thron? Dich rühret nimmermehr ein Leiden; Du hast nun deinen Gnadenlohn.

3. Du hast, wornach wir uns erst sehnen, Du schau'st den Freund, den Bräutigam. Er wischt dir ab all' deine Thränen, Vor deinem Auge steht das Lamm. Was hier nie in ein Herz gedrungen, Kannst du nun alles klar verstehn, Und ewig wird von dir besungen, Was hier kein Auge je gesehn.

J. C. Lavater.

Mel. Eins ist noth, ach Herr ꝛc.

3407. Wo ist eine Lebensfreude, Die von Schmerzen unversehrt? Wo ist Hoheit, die im Leide Nicht am Ende sich verzehrt? Ach Alles vergehet wie nichtige Schatten, Es muß wie ein Traumbild entfliehn und ermatten; Am Morgen, da steht es so blühend, so grün, Am Abend noch muß es so traurig verblühn.

2. Doch von deinem Angesichte, Jesu, gehet aus die Ruh'! Deine Kraft wird nie zunichte, Ewig lebst und leuchtest du. So wollst du dem Geiste Barmherzigkeit schenken, Deß Hülle wir hier in die Erde versenken! Du hast ihn erkaufet, geliebt und erwählt, Drum bleib' er dir ewig im Frieden vermählt!

3. O wie bitter, wenn vom Leibe Sich die Seele trennen soll! Weinend fragt sie, wer ihr bleibe, Wer sie mache trostesvoll? Sie blickt zu den Engeln: sie können's nicht wenden! Sie flieht zu den Menschen mit bittenden Händen: Umsonst! nur beim Sohne des Vaters ist Ruh; Eilt, Seelen, bei Zeiten dem Einigen zu!

4. Ach, was hier uns angehöret, Ueberlebet nicht den Tod! Seyst du reich und hochgeehret: Das hilft nichts in letzter Noth. Der Sterbetag reißet es alles von hinnen; Drum eilet, das ewige Gut zu gewinnen! Bei Christus allein ist Erlösung und Ruh'; Eilt, Seelen, bei Zeiten dem Einigen zu!

5. Seht, wo ist hier Ruhm und Freude? Wo ein frischer Blumenkranz? Wo ist Silber, Gold und Seide? Alles liegt in Asche ganz! Drum flehet den heiligen König der Ehren, Und himmlische Güter, die nie sich verzehren! Bei Christus allein ist Erlösung und Ruh'; Eilt, Seelen, bei Zeiten dem Einigen zu!

Nach Johann von Damaskus. † 754.
Aus dem Griechischen, von Albert Knapp.

b) Für Kinder.

Mel. Gott sey Dank in aller Welt.

3408. Auch die Kinder sammelst du, Treuer Hirt, zur ew'gen Ruh' Von dem Jammer dieser Welt, Der sie schon so früh befällt.

2. Sie entgehen allem Leid Dieser letzt betrübten Zeit; Sie sind von Verführung frei, Sie bewahret deine Treu.

3. Dieß Kind eilt der Heimath zu In die ew'ge Himmelsruh, Wo sein Heiland Jesus Christ Ewig nun sein Alles ist.

4. Glaubig blicken wir dir nach In dein stilles Schlafgemach, Bitten um dein Auferstehn, Freuen uns aufs Wiedersehn.

Mel. Wachet auf, ruft uns die Stimme.

3409. Früh' aus aller Noth entnommen, Bist du zu Gottes Ruh' gekommen, Du holdes Wesen, liebes Kind! Ausgelöscht sind alle Schmerzen, Da ruhst an Gottes Vaterherzen Mit Allen, die schon droben sind. Mit Engeln spielest du In sel'ger Himmelsruh'; Hallelujah! Früh' oder spat Durch Jesu Gnad' Ziehn wir auch hin zur Friedensstadt!

Mel. Nun ruhen alle Wälder.

3410. Gottlob, die Stund' ist kommen, Da ich werd' aufgenommen Zur schönen Himmelspracht; Ihr Eltern dürft nicht klagen, Mit Freuden sollt ihr sagen: Der Herr hat Alles wohl gemacht!

2. Kurz ist mein irdisch Leben; Ein beff'res wird mir geben Gott in der Ewigkeit; Da werd' ich nimmer sterben, In keiner Noth verderben, Da ist mein Leben lauter Freud'.

3. Gott eilet mit den Seinen, Läßt sie nicht lange weinen In diesem Thränenthal; Hier schnell und selig sterben Heißt schnell und glücklich erben Des schönen Himmels Ehrensaal.

4. Wie oftmals wird verführet Manch Kind, an dem man spüret Lebend'ge Frömmigkeit! Die Welt, voll List und Tücke, Legt heimlich ihre Stricke, Bringt ihren Kindern Herzeleid.

5. Sie mag die Netze stellen; Mich

wird sie nun nicht fällen, Mir thut sie nun kein Leid; Denn wer kann mich verletzen, Da Christus mich versetzen Wollt' in des Himmels Sicherheit?

6. Zuvor brachte ich euch Freude; Jetzt, da ich von euch scheide, Betrübt sich euer Herz. Doch, wenn ihr's recht betrachtet, Und Gottes Walten achtet, Wird bald sich lindern aller Schmerz.

7. Gott zählet alle Stunden, Er schlägt und heilet Wunden, Er kennet Jedermann; Nichts ist jemals geschehen, Was er nicht vorgesehen, Und was er thut, ist wohlgethan.

8. Wenn ihr mich werdet finden Vor Gott, frei aller Sünden, In weißen Kleidern stehn, Und tragen Siegespalmen In Händen, und mit Psalmen Des Herren Lob und Ruhm erhöhn:

9. Da werdet ihr euch freuen, Es wird euch herzlich reuen, Daß ihr euch so betrübt. Wohl dem, der Gottes Willen Gedenket zu erfüllen, Und in Geduld sich ihm ergibt!

10. Lebt wohl und seyd gesegnet! Was jetzt euch hier begegnet, Ist Andern auch geschehn; Viel müssen's noch erfahren. Nun Gott woll' euch bewahren; Dort wollen wir uns wiedersehn!

Mel. Jesus, meine Zuversicht ꝛc.

3411. Guter Hirt, du hast gestillt Deines Lämmchens langen Jammer; Ach, wie ruhig, blaß und mild Liegt's in seiner kleinen Kammer! Und kein Seufzer bang' und schwer Quälet seinen Busen mehr.

2. In der Welt voll Angst und Grau'n Willst du es nicht länger leiden; Auf den Paradiesesau'n Soll dein liebes Lamm nun weiden, Und mit unbeflecktem Kleid Schweben in der Herrlichkeit.

3. O, Herr Jesu, möchten wir, Wo es schwebt, auch einstens schweben, Und dein sel'ges Lustrevier Uns auch Himmelsnahrung geben! Dann sind Noth und Tod Gewinn, Nimmst du auch das Liebste hin.

Wilh. Meinhold, preußischer Pastor.

Mel. Herzlich thut mich verlangen.

3412. Ich war ein kleines Kindlein, Geboren in die Welt; Doch hat mein Sterbestündlein Mein Gott mir bald gestellt. Ich weiß gar nichts zu sagen, Was Welt ist und ihr Thun; Nur Noth in meinen Tagen Hab' ich gesehen nun.

2. Mein allerliebster Vater, Der mich zur Welt gezeugt, Und mein' herzliebste Mutter, Die zärtlich mich gesäugt, Die lassen mich begraben, Mit Seufzen inniglich; Doch Gott hat's wollen haben, Er nimmt mich auf zu sich.

3. Er nimmt mich auf zu Gnaden, Zum Erben in sein Reich. Der Tod kann mir nicht schaden, Ich bin den Engeln gleich; Mein Leib wird wieder leben In Ruh' und ew'ger Freud', Und mit der Seele schweben In großer Herrlichkeit.

4. Lebt wohl, ihr, meine Lieben, Du treues Elternherz! Laßt ab von dem Betrüben, Vergesset euren Schmerz! Mir ist sehr wohl geschehen, Ich leb' in Wonn' und Freud'; Ihr sollt mich wieder sehen Dort in der Ewigkeit.

Mel. Ruhe ist das beste Gut.

3413. Kinderseelen, die dem Herrn Wohlgefällig sind, Führet er aus Gnaden gern Früh aus Tod und Sünd' Ins Vaterland; Nimmt sie früh aus Noth und Schmerz, Zieht sie an sein Vaterherz Mit sanfter Hand.

2. Selig ist die Kinderschaar, Die nach oben geht, Und am himmlischen Altar Triumphirend steht! Drum weinet nicht! Wen Er liebt, den führt er früh Aus der Erde Nacht und Müh' Zum Himmelslicht.

3. Selig, wer die letzte Noth Ueberwunden hat, Und, erlöst vom bittern Tod, Kömmt in Gottes Stadt! Wie gut ist's dort, Wie die Engel jauchzend stehn, Wo die Friedenspalmen wehn, Wo nichts verdorrt!

Mel. Von Gott will ich nicht lassen.

3414. Lasset die Kindlein kommen Zu mir, spricht Gottes Sohn; Und wen er angenommen, Der ist gesegnet schon. Ja, auch der Kleinen Schaar Wird nicht im Tod verloren, Weil

der ist Mensch geboren, Der bei dem Vater war.

2. Einst hat er sich geneiget Zu Kindern freundlich hier, Mit treuem Wort bezeuget: „Das Himmelreich ist ihr!" Kommt nicht sein theures Blut, Das er am Kreuz vergossen, Den Kleinen, wie den Großen Zur Seligkeit zu gut?

3. Drum nach des Herrn Verlangen Bringt ihm die Kinder her, Auf daß sie Gnad' erlangen; Niemand es ihnen wehr'. Führt sie fröhlich herzu Zu Jesu offnen Armen! Er wird sich ihr erbarmen, Und schenken süße Ruh'.

4. Obgleich sie zeitlich sterben, Wenn Gott es so gefällt, Sind sie doch Himmelserben, Los von der schnöden Welt; Sind frei von der Gefahr, Und dürfen nimmer leiden, Lobsingen Gott mit Freuden In seiner Engel Schaar.

Mel. O Gott, du frommer Gott.

3415. Leb' wohl, o Vaterherz! Leb' wohl, o Mutterliebe! Es muß geschieden seyn, Wie sehr ich euch betrübe. Was soll ich auf der Welt, Wenn mir der Himmel lacht? Darum gehabt euch wohl, Ihr Eltern, gute Nacht!

2. Leb' wohl, o Vaterland! Wer weiß, was noch für Plagen, Gleich Wellen über dir Dereinst zusammenschlagen! Doch ruft den Schöpfer an, Seyd nüchtern stets und wacht; Und so gehabt euch wohl, Ihr Alle, gute Nacht!

3. Du auch, mein kleiner Leib, Ruh' sanft im Schooß der Erde, Bis ich einst schön verklärt In dir Gott schauen werde! Die Seele bleibt indeß In Jesu Lieb' und Macht, Der sie gegeben hat; Dir sag' ich gute Nacht!

4. Schlaf' wohl, du sel'ges Kind, Das wir so sehr geliebet! Du hast uns durch den Tod Das erste Mal betrübet. Der dich aus diesem Leid Zur Freude hat gebracht, Dem sey Lob, Ehr' und Preis! Er hat es wohl gemacht.

Mel. Nun laßet uns den Leib begraben.

3416. Nun lieg' ich sel'ges Kindelein; Ich schlief in Jesu Namen ein, Und bin durch einen schnellen Tod Entgangen aller Angst und Noth.

2. Was schadet's mir, daß mein Gebein Muß in dem Schooß der Erde seyn? Die Seele schwebt, ohn' alles Leid, In Himmelsglanz und Herrlichkeit.

3. Was frag' ich nun nach jener Welt, Weil Jesus Christ mich küßt und hält? In ihm erfreu' ich mich allein, Ohn' ihn könnt' ich nicht selig seyn.

4. Mit Weinen ward ich erst gebor'n, Zum Jauchzen bin ich nun erkor'n; Ich singe mit der Engelschaar Das Halleluja immerdar.

5. Nichts lieber meine Zunge singt, Nichts schöner meinen Ohren klingt, Nichts theurer meinem Herzen ist, Als unser Heiland Jesus Christ.

6. Wie manches Kind fällt sich zu todt, Wie manches stirbt in Wassersnoth; Wie manches leidet lange Qual, Eh' es kommt aus dem Thränenthal!

7. Soll' euch denn das nicht trösten, Daß ich nun ruhe sanft und fein, Und daß mir meine Todesnoth Versüßet hat mein Herr und Gott?

8. Drum legt die Hand auf euern Mund, Und seht auf ihn, der euch verwund't, Der euch zu trösten ist bereit Und sich erbarmt in Ewigkeit.

M. Michael Schirmer.

Mel. Es ist genug, so nimm ꝛc.

3417. O sel'ges Kind, so führt dich nun der Tod Zu deinem Jesus hin! Dein Schmerz entflieht, dein Schlaf wird Morgenroth, Dein Sterben ein Gewinn. Dein Jesus ruft dir zu: ich lebe, Ich bin der Weinstock, du die Rebe! O sel'ges Kind!

2. O sel'ges Kind! du reißt dich zeitlich ab Von dieser argen Welt; Du fliehst vor ihr hinunter in dieß Grab, Weil es dem Herrn gefällt, Daß deine Seele bei ihm lebe; Der Weinstock fordert seine Rebe. O sel'ges Kind.

3. O sel'ges Kind! die Taufe pflanzte dich In diesen Weinstock ein; Jetzt zieht er hinauf voll Liebe dich In Zions Sonnenschein; Dort pflegt er ewig dich als Rebe, Daß eines in dem andern lebe. O sel'ges Kind!

4. O sel'ges Kind! die Welt hat Thränen viel, Doch wenig reine Lust. Wie wohl ist dir, daß du am hohen

Ziel Nun stehst mit leichter Brust! Nun sind die Thränen überwunden, Die Rebe hat den Weinstock funden; O sel'ges Kind!

5. O selig's Kind! Gott rufe dieses Wort Auch deinen Eltern zu: Wie selig ist nun euer Kindlein dort In stiller Himmelsruh'! O lernet Gott das Seine geben; Kein Weinstock lässet seine Reben. O sel'ges Kind!

6. O sel'ges Kind! so sehen wir dir nach, Und preisen deinen Tod; Wer überwindet, dem wird tausendfach Versüßt die Erdennoth. Dein zarter Geist, er blüh' und lebe, An Christi Weinstock eine Rebe! O sel'ges Kind!

Benjamin Schmolke.

Auf ein nach der Geburt verstorbenes Erstlingskind.

Mel. Vom Himmel hoch, da komm' ich her.

3418. Schlaf' wohl, mein Kind, mein Erstlingssohn, Du liebliches Gebild von Thon! Wie schnelle wirst du wieder Erd', Und doch in deinem Gott verklärt!

2. Ein Ringen nur, ein leiser Schrei, So war dein Erdenlauf vorbei, So tratest du die Todesbahn Mit zarten Füßlein schweigend an.

3. Die Mutter gab dich mir ans Herz; Ich nahm dich hin mit stillem Schmerz, Und taufte deinem Heiland dich; Dann nahm Er deinen Geist zu sich.

4. Auf meinen Armen starbest du, Und flogst dem schönen Himmel zu; Wir riefen nach: o liebes Kind, Fahr' hin, wo deine Engel sind!

5. Fahr' hin zur ewig süßen Lust An deines Mittlers treue Brust! Da bleibet unser Kindlein zart In Ewigkeit gar wohl bewahrt.

6. Ein Mutterkuß, ein Vaterkuß War unser erster, letzter Gruß, Bis uns beim Auferstehungsfest Der Herr dich wieder küssen lässt.

7. Wie wirst du dann gewachsen seyn! Wie wird im hellen Engelreihn Dann unser Kindlein, stark und schön, In Christi sel'ger Mannheit stehn!

8. Wie wollen wir dann mit dir knie'n Vor Ihm, der dich uns kurz verliehn, Damit du dort als reiner Geist Auf ewig unser eigen seyst!

9. Nun, liebstes Kindlein, geh' zur Ruh'! Dein Heiland schließet nach dir zu. Er, der dich nun mit Erde deckt, Ist's auch, der einst dich auferweckt.

A. Knapp. Jan. 1837. (Für seinen Erstlingssohn.)

Mel. Jesus, meine Zuversicht.

3419. Schönstes Seelchen, gehe fort! Engel, gehe von der Erden! Es ist hier für dich kein Ort, Daß du mögest himmlisch werden. Gib der Welt nun gute Nacht, Weil dir Gottes Himmel lacht.

2. Kinder, die von dieser Welt Bald abscheiden, sind vollkommen. Wessen Seele Gott gefällt, Der wird bald hinweggenommen. Keine Trübsal der empfind't, Wer da stirbet als ein Kind.

3. Kleine Kinder Engel sind; Kinder will der Himmel haben. Eltern lieben zwar ein Kind; Doch, weil Kinder Gottes Gaben, Sind am besten sie versorgt Bei Gott, der sie uns geborgt.

4. Jesus hat nicht nur allein Die Betagten kommen heißen; Kindlein, die unmündig seyn, Und doch seinen Namen preisen, Werden auch mit ihm zugleich Sitzen in des Vaters Reich.

5. Dorten bist du auch nunmehr, Liebstes Seelchen bei den Engeln, Wo die Heil'gen, rein und hehr, Wissen nichts von Sündenmängeln. Was hier abgekürzt die Zeit, Gibt dir dort die Ewigkeit.

6. Du bist eine Himmelsbraut Deines lieben Heilands worden. Jesus, der sich dir verraut, Hat dich aus dem Sündenorden Bald genommen; nun hast du, Himmelskind, die Himmelsruh'!

7. Droben an dem Wolkendach Glänzt dein Bildniß uns von ferne; Seufzer, die wir schicken nach, Schwingen sich bis an die Sterne. Gute Nacht aufs Wiedersehn! Gute Nacht aufs Auferstehn!

Simon Vormeister.

Mel. Vater will ich dir geben.

3420. So hab' ich obgesieget, Mein Lauf ist nun vollbracht; Zu meinen Füßen lieget Des Todes Grimm

und Macht. Wohlauf denn, meine Lieben, Thut nicht so ängstiglich; Was wollt ihr euch betrüben? Es steht gar wohl um mich!

2. Die noch auf Erden wallen In irrthumsvoller Zeit, Vermögen kaum zu lallen Vom Licht der Ewigkeit. Viel besser wohl gestorben, Als in der Welt gelebt! Die Schwachheit ist verdorben, Darinnen ich geschwebt.

3. Zum Schmucke bringt mir Kränze, Damit mein Sarg noch prange! Aus jenem Himmelsglanze Hat meine Seel' erlangt Die ewig grüne Krone; Die werthe Siegespracht Rührt her von Gottes Sohne, Der hat mich schön bedacht.

4. Noch netzet ihr die Wangen, Ihr Eltern, über mir; Euch hat das Leid umfangen, Das Herz zerbricht euch schier; Des Vaters treue Liebe Sieht sehnlich in mein Grab, Die Mutter stehet trübe, Und kehrt die Augen ab.

5. Ich war euch nur geliehen Auf eine kurze Zeit; Gott will mich zu sich ziehen, Drum werfet hin das Leid, Und sprecht: „Gott hat's gegeben, Gott hat's zu nehmen Macht; Er nimmt's zum ew'gen Leben; Auf ewig ist's vollbracht!"

Dr. Gottfr. Wilh. Sacer.

Mel. Mir nach, spricht Christus ꝛc.

3421. So wirst du, liebes, holdes Kind, Zu unserm Schmerz begraben, Da es nur kurze Zeiten sind, Daß wir begrüßt dich haben. O theure, süße Gnadenfrist, Die du bei uns gewesen bist!

2. Du warest unsers Herzens Lust, Und unsrer Augen Weide. Nun, da du von uns scheiden mußt, Wird unsre Lust zum Leide. Wir senken dich mit Thränen ein, Ach! mußt du schon erblasset seyn?

3. Doch Heil! dein Jesus rufet dich, Ihm müssen wir dich lassen. Er wird dich mehr als väterlich, In seine Arme fassen. Er hat das erste Recht zu dir; Uns warst du nur geliehen hier.

4. Von uns hast du den Tod geerbt, Von ihm erbst du das Leben; Den Sünden, die dich hier verderbt, Darfst du nun Abschied geben. Nun wirst du, Lämmchen, völlig rein, Bei Gottes Lamm im Himmel seyn.

5. Zieh, zarter Liebling, ziehe hin, Wo Engel dich umschweben! Dein Heiland will dir zum Gewinn Nun eine Krone geben. Es führet dich dein kurzer Lauf Zur langen Herrlichkeit hinauf.

6. Ach, unsre Schätze sind fürwahr Bei Gott wohl aufgehoben. Hier stehn sie täglich in Gefahr, Hier treibt die Welt ihr Toben; Im Himmel nur, da bleiben sie, Drum sterben sie uns nicht zu früh.

7. In Gottes Händen wollen wir Dich herrlich wieder finden; Wer gläubig Thränen säet hier, Wird froh dort Garben binden. O das versüßt den Abschiedskuß, Daß er nicht bitter schmecken muß!

Mel. Es ist genug, so nimm ꝛc.

3422. Zeuch hin, mein Kind! Gott selber fordert dich Aus dieser argen Welt. Ich weine zwar, dein Tod betrübet mich; Doch, weil es Gott gefällt, So unterlaß ich alles Klagen, Und will mit stillem Geiste sagen: Zeuch hin, mein Kind!

2. Zeuch hin, mein Kind! Der Schöpfer hat dich mir Nur in der Welt geliehn. Die Zeit ist aus; darum befiehlt er dir Nun wieder heimzuziehn. Zeuch hin! Gott hat es so versehen; Was Gott beschließt, das muß geschehen. Zeuch hin, mein Kind!

3. Zeuch hin, mein Kind! Im Himmel findest du, Was dir die Welt versagt; Denn nur bei Gott ist wahre Freud' und Ruh', Kein Schmerz, der Seelen plagt. Hier müssen wir in Aengsten schweben, Dort kannst du ewig fröhlich leben. Zeuch hin, mein Kind!

4. Zeuch hin, mein Kind! Wir folgen Alle nach, So bald es Gott gefällt. Du eilest fort, eh' dir das Ungemach Verbittert diese Welt. Wer lange lebt, steht lang' im Leide; Wer frühe stirbt, kommt bald zur Freude. Zeuch hin, mein Kind!

5. Zeuch hin, mein Kind! Die Engel warten schon Auf deinen zarten Geist. Nun siehest du, wie Gottes lieber Sohn Dir selbst die Krone weist.

Nun wohl, dein Seelchen ist entbunden,
Du hast durch Jesum überwunden.
Zeuch hin, mein Kind!

Gottfried Hoffmann.

Mel. Herr Jesu Christ, meines Lebens Licht.

3423. Zieht hin, ihr lieben Kinder, zieht! Und wollte Gott! ich zöge mit
Mit euch ins ew'ge Vaterland, Das Jesu Gnad' euch zugewandt!

2. Wie habt ihr mich so oft erfreut,
Wenn ich gerieth in Traurigkeit! Doch über alle Freude geht,
Daß ihr vor Gottes Throne steht.

3. Denn eure Engel ohne Zahl Besingen eure Gnadenwahl; Kein Ohr
hat jemals hier gehört Die Freude, die euch wiederfährt.

4. Wohlan, zu solcher Himmelsfreud' Seyd ihr gelangt zur rechten Zeit, Indeß ich hier noch traurig geh';
Sein Reich zukomm', sein Will' geschehʼ!

5. Doch, Herr, sieh' meine Thränen an, Vergiß die Schuld, die ich gethan,
So daß ich weiß mit frohem Muth, Es sey auch meiner Seele gut!

6. Die Kinder, die mich noch erfreu'n, Laß durch Gebet und Zucht gedeihn; Ich will sie einzig dir erziehn;
O segne täglich mein Bemühn!—

7. Hilf, daß auch wir ins Himmelreich In Kind'sgestalt gehn allzugleich,
Ohn' Unterlaß dich, Gottes Sohn, Stets loben, lieben, bis zum Thron!

c) Am Grabe von Lehrern.

Am Grabe eines frommen Seelsorgers.

Mel. Wie schön leuchtʼt uns der Morgenstern.

3424. O Herr, deß himmlisches Panier Auf stummen Todtengrüften hier In stiller Hoheit wehet! Wie heilig-ernst ist dieser Ort, Wo unser Lehrer auf dein Wort Zum letzten Schlummer gehet! Thränend, Sehnend stehn die Freunde, Die Gemeinde, Klein' und Große, Vor des Grabes offnem Schooße.

2. Doch hier ist nur des Leibes Ruh'; Denn treuen Zeugen öffnest du Dein Reich der ew'gen Wonne. Dort leuchten sie im Himmelsglanz, Und schweben als ein Sternenkranz Um dich, du Lebenssonne! Wie sie Dich hie Liebend ehrten, Wenn sie lehrten, Wirst du droben Sie vor deinen Engeln loben.

3. Deck' dieses Grab mit Frieden zu, Und laß auch in des Winters Ruh' Dieß Korn viel Früchte tragen! Was unsers Lehrers treuer Mund Gezeugt von dir und deinem Bund, Weck' auf in künft'gen Tagen! Innig, Sinnig, Stark und heiter Wirk' es weiter Uns zum Segen, Leit' uns deinem Reich entgegen!

4. Komm, o Gemeinde, tritt herbei! Am Grab des Hirten gib auf's neu Dich hin in Jesu Hände! Sag' deinem Lehrer Lebewohl, Wo unter dir die Erde hohl, Und sorge für dein Ende! Daß er Froher, Als hienieden, Dich im Frieden Dort mag sehen, Wann die Todten auferstehen!

5. Dort ist es herrlich! — wach', o wach', Auf daß du nicht mit Sündenschmach Trostlos zum Grab gelangest; Nein, daß du deinen Lehrer dort, Verklärt durch Christi Geist und Wort, Vor Gottes Thron umpfangest! Jesu, Nur du, Ew'ges Leben, Kannst es geben! Komm, regiere, Daß kein Herz dich je verliere!

A. Knapp.

Bei der Beerdigung eines alten frommen Predigers.

Mel. Es ist genug, so nimm nun ꝛc.

3425. Schlaf', Simeon! Fahr', Diener Gottes, hin Zu deines Herren Ruh'! Du darfst hinweg aus Noth und Jammer fliehn. Und eilst dem Himmel zu. Dein Geist ist seiner Wallfahrt müde; Nun ist bereit der süße Friede. Schlaf', Simeon!

2. Schlaf', Simeon! Genug gewacht allhier In Liebesmüh' und Fleiß! Es ist vollbracht; der Himmel rufet dir Zum schönen Siegespreis; Dort, wo die Lebensbäume stehen, Soll nun dein Geist mit Freuden gehen; Schlaf', Simeon!

3. Schlaf', Simeon! Du hast der Völker Licht Im Glauben hier erblickt! Du hieltest Ihn beständig im Gesicht Und an das Herz gedrückt. Der hier dein Heiland ist gewesen, Läßt deine Seel' auch dort genesen. Schlaf', Simeon!

4. Schlaf', Simeon! Dein Jesus drücket dir Die Augen selber zu. Welch süßer Ton schallt von dem Himmel hier: „Geh ein zu meiner Ruh! Geh', frommer Knecht, aus allem Leiden! Geh' ein zu deines Herren Freuden!" Schlaf', Simeon!

5. Schlaf, Simeon! Schlaf, treuer Vater, wohl In deiner Ehrengruft, Bis Gottes Sohn, wann Alles wachen soll, Dir und den Deinen ruft. Er weck' einst alle deine Schafe So sanft wie dich vom letzten Schlafe! Schlaf, Simeon!

Beim Grabe eines Lehrers.

Mel. Ich hab' mein' Sach' Gott heimgestellt.

3426. Wie Blumen welkt das Leben hin, Wie Schatten, die vorüberziehn; Was heiß in Liebe wir umfaßt, Ist schnell erblaßt; Des Todes Arm hält nimmer Rast.

2. Auch er, um den das Auge weint, Der uns zum Segen einst vereint, Sank durch des Todes strenge Macht In Grabesnacht; Sein Tagewerk hat er vollbracht.

3. Die Kindlein, die er hier gelehrt, Wie man den lieben Heiland ehrt: Sie stehn verlassen, schau'n empor Zum Himmelsthor; Dort weilt er nun im Engelchor.

4. Ach wir, wir trauern, klagen sehr: Der Lehrer ist bei uns nicht mehr! Wir sehn nicht mehr sein Angesicht Im Erdenlicht; Sein Glaubenswort erquickt uns nicht.

5. Hoch über Sterne ging sein Lauf, Zu seinem Heiland sanft hinauf. Dort singt er Preis vor Gottes Thron; Die Lebenskron' Schmückt ihn, als ew'ger Gnadenlohn.

6. Laßt uns im Glauben an den Herrn Auch wirken, kämpfen, dulden gern: Dann wird auch uns zum Gnadenlohn Die Siegeskron'; Dann sehn wir ihn vor Gottes Thron.

E. E. G. Langbecker.

d) Beim Tode eines Fürsten.

Mel. Wie sie so sanft ruhn.

I.

3427. Des Herrn Gesalbter ruht in der Väter Gruft; Des Landes Vater, der dieses Namens werth, Ist zu der Ruhe eingegangen, Welche den Gläubigen Gott verheißen.

2. Die grünen Felder, die in der Blüthe stehn, Die dunkeln Thäler hören den Glockenton, Die blauen Spitzen hoher Berge Tönen ihn wieder in weiten Auen.

3. Auch manche Thräne unter den Sterblichen Hat unser Herrscher vor dir, o Gott, geweint, Und seine Seele dir befohlen: „Herr, Herr, dir leb' ich, dir sterb' ich!" Amen! —

4. Gib ihm, Erbarmer, den er um Treue bat, Des Sieges Palmen unter den Seligen, — Der so viel Jahre für uns wachte, Und dir, wie David, von Herzen diente!

5. Laß nun, o Christe, König der Könige, Den treuen Knecht dort schauen dein Angesicht! Vor deinem Stuhl leg' er die Krone Nieder, und bringe dir Preis und Ehre!

II.

1. So ruhn in Christo alle die Seinigen Von ihrer Arbeit, die sie in Gott gethan, Und ihre Werke folgen ihnen Nach in des ewigen Friedens Hütten.

2. Von ihren Augen wischt er die Thränen ab. Sie kommen freudig, bringen die Garben ein, — Die weinend gingen, edlen Samen Trugen in Hoffnung, in Lieb' und Glauben.

3. Wann einst die Stimme wieder mich auferweckt, Des Menschensohnes, die durch die Gräber dringt: Dann wird, was irdisch und verweslich, Himmlisch und jugendlich auferstehen.

4. Preis, Ruhm und Ehre sey dir,

o Gott, gebracht Für deine Werke, die du an uns gethan: Daß, wie in Einem Alle sterben, Ewig in Einem sie wieder leben!

Mel. Wachet auf, ruft uns die Stimme.

3428. Herr der Herren! überschwänglich Mit Preis gekrönt, dem, was vergänglich, Tief unter seinen Füßen liegt! Du bist heilig, heilig, heilig. Dein Himmelreich bleibt unzertheilig, Wenn aller Glanz der Welt verfliegt. Schau' gnadenvoll herab, Da du gelegt ins Grab Unsern Fürsten! O steh' uns bei Voll Kraft und Treu', Daß nicht dein Volk verwaiset sey!

2. Schwer ist's, wenn, vom Tod entkleidet, Ein Vater von dem Volke scheidet, Und vor den höchsten Richter geht. Nicht durch uns soll er verzagen; Wir treten nur mit Liebesklagen Zum Throne deiner Majestät. In ernstes Trau'rgewand Hüllt rings sich Stadt und Land Um den Vater, Der Freud' und Leid Voll Innigkeit Mit uns getheilt in dieser Zeit.

3. Laß ihn ruhn in Deinem Frieden! Und wie die Kron' ihm hier beschieden, So krön' ihn mit Barmherzigkeit Dort, wo Die alleine taugen, Die rein vor deinen Flammenaugen Erscheinen in des Glaubens Kleid! Was er uns Gut's gethan, Schreib' ihm zum Segen an, Nun und ewig! Ja, lasse schön, Mit Lobgetön' Ihn einst zum Leben auferstehn!

4. Herr, deß Kronen ewig schimmern, Wenn Reiche dieser Welt zertrümmern, Komm, hilf uns aus zu deinem Reich! Lehre du den neuen Fürsten Und unser Volk einträchtig dürsten Nach deinem Leben allzugleich. Dann schadet keine Noth, Dann tödtet uns kein Tod, Denn Du lebest. Dann sind wir dein In Freud' und Pein; Du willst den Deinen Alles seyn! Albert Knapp.

e) Für einen frommen Greis.

Mel. Befiehl du deine Wege.

3429. Der Herr der Ernte winket, Die reife Aehre fällt; Die Abendsonne sinket, Der Wand'rer sucht ein Zelt; Der Knecht von vielen Jahren Geht, Herr, zur stillen Rast. Laß ihn in Frieden fahren, Wie du verheißen hast!

2. Viel ist von ihm getragen, Sein Werk war lang und schwer. Nun fühlt er keine Plagen Und keine Lasten mehr. Sein Abend ist gekommen, Vollendet ist sein Thun; Wie wird er bei den Frommen Nun sanft und selig ruhn!

3. Dein Rath hat ihn geleitet, O Herr, oft wunderbar. Dein Schutz hat ihn begleitet In Nöthen und Gefahr; Mit deines Geistes Stärke Hast du sein Thun gelenkt, Zum langen Tagewerke Ihm Kraft und Frucht geschenkt.

4. Du hast im Erdgetümmel Dich stets zu ihm geneigt, Und Christi Weg zum Himmel Dem Gläubigen gezeigt. Nun rief er, fest im Hoffen, Doch matt vom Erdenlauf: Ich seh' den Himmel offen, O Jesu, nimm mich auf!

5. Wohl dir! du wirst ihn sehen, Den liebend du umfaßt; Wohl dir! dir ist geschehen Wie du geglaubet hast. Der Herr bringt dir entgegen Den schönen Gnadenlohn. Uns bleibt dein Werk, dein Segen, Und dein Gebet am Thron.

6. O Schöpfer und Erhalter, O führ' auch uns so treu, Und steh' uns noch im Alter Mit deiner Hülfe bei! O führ' uns, bis wir sterben, Auf deines Sohnes Bahn, Und endlich nimm als Erben Uns dort mit Ehren an!

f) Für einen Vater.

Mel. Ruhet wohl, ihr Todtenbeine.

3430. Vater! hier im Erdenschooße Ruhst du lange nun forthin; Bald wird auch mit grünem Moose Sich dein stilles Grab umziehn; Stürme werden drüber fliegen, Schnee auf deinem Bette liegen.

2. Doch in unsern treuen Herzen

Wird dein Geist, dein Bild, dein Wort Unter tiefen Liebesschmerzen Unvergänglich leben fort, Wie du liebend uns umfangen, Und im Frieden hingegangen.

3. O wie heilig ist dieß Bette, Da dich Jesus hingelegt! O wie theuer diese Stätte, Die nun dein Gebeine hegt, Das im ew'gen Osterwehen Himmlischklar soll auferstehen!

4. Schlafe wohl, o Vater, schlafe Deiner Wallfahrt Leiden aus, Bis der Hirte seine Schafe Sammelt in des Vaters Haus! Sanft sey dir der letzte Schlummer, Dein Erwachen ohne Kummer!"

5. Jesus Christus, Herr der Todten! Der du nichts von dem verlierst, Was dein Vater dir geboten, Daß du's zur Vollendung führst: Dieses Vaters Geist und Ende Legen wir in deine Hände!

6. Komm, in unser Herz zu geben Deiner Wahrheit hellen Schein, Daß, wann sich die Todten heben, Unser Vater ohne Pein Spreche bei des Herrn Erscheinen: „Sieh, hier bin ich und die Meinen!

Albert Knapp.

g) Für eine Mutter.

Mel. Freu' dich sehr, o meine Seele.

3431. Eingesargt zum letzten Schlummer, Blaß, im weißen Sterbekleid, Ohne Schmerzen, ohne Kummer, Seh' ich dich mit stillem Leid; Vielgetreue Mutter du! Jetzo trägt man dich zur Ruh! Schlumm're süß im kühlen Grunde Bis zur Auferstehungsstunde!

2. Auge, das mit Lieb' und Sehnen Oft die Seinen angeblickt! Segnend mit viel tausend Thränen, Haben wir dich zugedrückt. Nie auf dieser Erde mehr Blickst du zärtlich auf uns her; Doch zu Wiedersehens-Grüßen Wirst du heller dich erschließen.

3. Hand, die treulich uns geleitet, Die uns nichts, als Liebe gab, Freud' und Trost um uns verbreitet, Ruhe nun im stillen Grab! Unermüdet war dein Fleiß, Und dein Tagewerk war heiß; Wann die Todten auferstehen, Wird in dir die Palme wehen!

4. Edler Mund, zum Reinen, Großen, Und zu Lieb' und mildem Wort Freundlich, lieblich aufgeschlossen, — Nimmer rönest du hinfort; Aber, was die Lippe sprach, Tönt in unsrn Herzen nach, Bis nach langer Grabesstille Hallelujah dir entquille.

5. Herz, das ohne Falsch geschlagen Für den Gatten, für das Kind, Das uns sterbend noch getragen, O wie ruhest du so lind! Weinend, dankend rufen wir: Ew'ger Segen folge dir! Wann die Grüfte sich bewegen, Schlage wieder uns entgegen!

6. Dann wird froh die Thräne fließen, Wie sie jetzt in Trauer fließt; Froh wird dich dein Kind begrüßen, Das dich heut' in Thränen grüßt; Dann, dann wird der schwere Stein Weg von deinem Grabe seyn; — Christus war im Tod dein Leben, — Ewig darfst du vor ihm schweben!

Albert Knapp.

h) Für eine fromme Gattin.

Mel. Sieh', hier bin ich, Ehrenkönig.

3432. Geh' zum Schlummer Ohne Kummer, Theures, gottvertrautes Herz! Nun ist's stille; Deine Hülle Schläft hier aus den letzten Schmerz; Und die Liebe, Wenn auch trübe, Schaut durch Thränen himmelwärts.

2. Geh' zur Ruhe! Thu', o thue Friedevoll die Augen zu! Vielgeliebte, Vielgeübte, Deines Gatten Wonne du! All' die Deinen, Die hierweinen, Gönnen doch dir deine Ruh'.

3. Schlafe, schlafe! Seine Schafe Kennt auch hier der treue Hirt. O hier schwindet, Was da bindet, Was die Seelen quält und irrt! Dieß Verwesen Schafft Genesen, Das dich ewig freuen wird.

Die Grabesweihe.

Hier töne kein unheilig Wort!
Denn was die Macht der Zeit auch thut,
Geweiht für immer iſt der Ort,
Wo ſtill ein großer Todter ruht.

Der Freigeiſt.

Als Glaube mir und Hoffnung ſchwanden,
Entriß mein Geiſt ſich ſeinen Banden.
Da blieb die Liebe mir allein.
Die Liebe, nun von Selbſtſucht rein,
Gab mir, in neuer Herzensgluth,
Zum Leben Luſt, zum Sterben Muth.
Denn was von jeder Furcht befreit,
In reiner Selbſtvergeſſenheit,
Die Liebe hofft, und was ſie glaubt,
Ihr weder Tod noch Leben raubt.

Der Mond.

Herauf! du ſchönes Licht der Nacht,
Der Todten ſtrahlenloſe Sonne!
Vor dir erbleicht der Sterne Pracht.
Der Thränen ſchmerzlichſüße Wonne
Entquillt nur deinem Silberſcheine,
Wenn ſchimmernd Stein an Stein ſich hebt,
Und rauſchend im Cypreſſenhaine
Sich leiſ' die Geiſterwelt belebt.

---

4. Jauchzend stehen, Wiedersehen Wird dich unsre Liebe dann, Deren Zähre, Gott zur Ehre, Bitter, doch im Glauben rann. Dann beim Krönen Wird ertönen, Was die ew'ge Liebe kann!

5. Herr umfasse Uns, und lasse Leuchten hell dein Angesicht! Stets behüte Deine Güte Dieses Grab mit Freudenlicht! Laß dich loben Hier und droben, Denn die Liebe stirbet nicht!

A. Knapp.

i) Für einen frommen erwachsenen Sohn.

Mel. Meinen Jesum laß' ich nicht.

3433. Still, o Herz, und lasse gern Hier am früherschloss'nen Grabe Diesen Jüngling seinem Herrn, Ihn die theure Liebesgabe! Beuge dich vor Gottes Thron, Gib ihm den geliebten Sohn!

2. Gib ihn, wie dort Abraham Fromm vertraut des Höchsten Wegen, Als sein Isaak wie ein Lamm Auf dem Brandaltar gelegen. Da schwur Gott ihm einen Eid: „Heil sey dir in Ewigkeit!"

3. Ach, ein Kindlein thut so weh, Und viel weher thut ein Leben, Das schon kräftig in die Höh' Blüthenvoll sich durfte heben, Und im schönen Gartenland Tief mit frischen Wurzeln stand.

4. Aber du, der Alles kann, Kannst auch heilen diese Wunde! Was uns noch so weh gethan, Stillt ein Wort aus deinem Munde, Stillt ein Blick von Jesus Christ, Der für uns geopfert ist.

5. O kein Opfer ist so groß, Als dein Sohn, den du gegeben! Traf nicht ihn der Todesstoß, Daß wir könnten ewig leben? Gott, der Jesum uns verliehn, Nimm auch unsern Liebling hin!

6. Herr, dein Sohn in unsrer Brust, Unser Sohn in deinen Armen! So vergüte den Verlust Uns mit himmlischem Erbarmen, Das den herbsten Schmerz versüßt, Herz an Herzen ewig schließt!

A. Knapp.

k) Für eine fromme Jungfrau.

Mel. Warum sollt' ich mich denn grämen.

3434. Selig sind, die früh sich gürten, Aufzustehn, Nachzugehn Ihm, dem guten Hirten! Selig sind des Lamms Jungfrauen!*) Droben ziehn Sie dahin Auf den Salems-Auen.

2. Wo er hingeht in den Höhen, Läßt sie Er Licht und hehr Sich zur Seite gehen. Aller Welten heil'ge Schwellen Schließt er auf, Zeigt den Lauf Aller Lebensquellen.

3. Ihr Gebein liegt hier in Grüften, Daß es rein Möge seyn Einst in Himmelsläften. Ach, und unsre Thräne fließet Hier noch fort, Wann er dort Schon die Seelen grüßet!

4. Weinet nicht! hindurchgedrungen Ist dieß Herz; Ueberwärts Hat es sich geschwungen. Weint ihr um des Adlers Wonne, Wenn er fährt Von der Erd' Auf zur goldnen Sonne?

5. Weint nicht! die den Herrn umfassen, Ihm erblühn, Ihm erglühn, Müsset ihr ihm lassen. Seinen Garten wird er hüten; Dort stehn mild, Bild an Bild, Sel'ge Jungfrau'nblüthen.

6. Herr, dort oben bei den Deinen Ist auch Sie, Die wir hie Inniglich beweinen. O nach dieses Lebens Mühen Laß uns du In der Ruh' Droben ewig blühen!

A. Knapp.

*) Offenbarung 14, 4.

1) Einweihung eines Kirchhofs.

Mel. Wachet auf, ruft uns die Stimme.

3435. Friedhof, den wir ernst betreten, Nimm unter flehenden Gebeten Nun diesen ersten Todten auf, Daß von allem Leid und Jammer Er ruh' in stiller Grabeskammer Nach hier vollbrachtem Pilgerlauf! Der Tod war hier sein Loos; Nun öffnet ihren Schooß Ihm die Erde. Komm, Sterbgebein! Sink' sanft hinein In Gottes mildem Gnadenschein!

2. Heilig sey uns nun die Erde, Die, daß sie Gottes Acker werde, Wir still in Christi Namen weihn; Wo wir hinter Särgen gehen; Einst auf bemoosten Hügeln stehen, Wo Gräber sich an Gräber reihn. Doch über Grab und Zeit Schaut in die Ewigkeit Unser Glaube, Wo Freund mit Freund Sich neu vereint, Wo Gottes ew'ge Sonne scheint.

3. Laßt, o laßt's uns ernst bedenken: In kurzem wird man hier versenken Auch unser sterbliches Gebein! Ach, des neuen Kirchhofs Thore, Sie öffnen sich dem Trauerchore, Und Freunde tragen uns hinein. Die Stunde nahet bald, Sie kommt für Jung und Alt. Ew'ger Vater! Dann rufest du Zur Grabesruh'; Dann führ' uns auch dem Himmel zu!

4. Schlummert Alle sanft im Grabe Nach abgelegtem Pilgerstabe, Ihr, die der Tod einst hier vereint! Möge jeder Ruh' empfinden, Und einen gnäd'gen Richter finden, Wann jener große Tag erscheint! O, Jesus, du allein Kannst unsre Hoffnung seyn! Halleluja! Führ' uns durch Noth, Führ' uns durch Tod Hinauf zum ew'gen Morgenroth!

Elias Gerh. Jul. Hundeiker,
Pastor in Hörensleben bei Magdeburg.

Mel. Wachet auf, ruft uns die Stimme.

3436. Heilig sey uns diese Stätte, Dieß große, tiefe Todtenbette, Wo Christus einst uns schlafen legt! Heilig sey es! Amen, Amen! Ins Vaters, Sohns und Geistes Namen Bleib' ihm dieß Siegel aufgeprägt! Hier ruht die Saat des Herrn; Der helle Morgenstern Steht darüber, Bis nach der Nacht In Gottespracht Der Tag der Ewigkeit erwacht.

2. Dann wird dieß Gefilde kreisen, Dann hoch ausgehn mit neuen Weisen Der himmlische Posaunenschall; Brausend wird der Donner gehen, Natur und Tod wird zitternd stehen, Wann's ruft: „erwacht, ihr Todten All'!" — Auf stehen Alle dann, Kind, Eltern, Weib und Mann. O Jehovah In deinen Höhn! Laß Gnad' ergehn! Laß uns zum Leben auferstehn!

3. Böcke legt man hier zu Schafen, Lichtskinder zu den Teufelssklaven, Zu Heil'gen Lügner in das Grab; Staub mit Staube wird vermischet, Doch seinen Auserwählten wischet Gott frühe dort die Thränen ab. Am Auferstehungstag Wird dann ein Donnerschlag Alles scheiden! Die Hölle nimmt, Was ihr bestimmt, — Der Sel'gen Flug gen Himmel schwimmt.

4. Glaub' es, sterbliche Gemeinde! Nimm Jesum heute dir zum Freunde, In dem allein die Seligkeit! Sein Aug' ist wie Feuerflammen, Er kann erlösen und verdammen, Wie Er uns findet nach der Zeit. Heil Dem, der Ihm gedient! Aus dessen Grabe grünt Ew's ges Leben. Weh' Dem, der fleucht! Ach, der erbleicht Dort, wo dem Recht die Gnade weicht.

5. Du allein, o Mann der Schmerzen, Du hast den Schlüssel zu den Herzen, Daß sie Dich wählen, nicht den Tod. Lehr' um dich uns gläubig werben, Daß wir auf deine Wunden sterben, Und auferstehn im Morgenroth! Von dir, du Herr der Welt, Sey dieses Feld bestellt! Mach' in Gnaden, Was hier geht bleich Zum Todtenreich, Dort Deinem Sonnenleibe gleich!

Albert Knapp.

V. Von der Auferstehung der Todten.

Mel. Christus, der ist mein Leben.

3437. Einst geh' ich ohne Beben
Zu meinem Tode hin;
Denn Christus ist mein Leben,
Und Sterben mein Gewinn.

2. Ich scheue nicht die Schrecken
Der freudenleeren Gruft.
Der wird mich auferwecken,
Der mich zum Grabe ruft.

3. Und rief' mich, abzuscheiden,
Auch heute schon mein Gott,
So folg' ich ihm mit Freuden,
Und sterb' auf sein Gebot.

4. Des Lebens frische Blüthe
Vermodre nur im Staub;
Die Wange, die sonst glühte,
Sey der Verwesung Raub.

5. Ich hoff' ein bess'res Leben,
Das nie von mir entflieht;
Ein Leib wird mich umgeben,
Der nimmermehr verblüht.

6. Dann eil' ich dir entgegen,
Mein triumphirend Haupt,
Und seh' entzückt den Segen
Des Heils, das ich geglaubt.

M. Chr. Sturm.

Mel. Halleluja, denn uns ist heut' rc.

3438. Einst reift die Saat; mein Staub ersteht
Zu Christi ew'gem Leben.
O, die ihr unsern Glauben schmäht,
Wie werdet ihr dann beben!
Im Wetter des Gerichtes bebt,
Wer dann in Gottes Sohn nicht lebt;
Fallt über ihn, ihr Berge!
Hosianna, Jesus Christ,
Der für mich gestorben ist,
Ist auch für mich erstanden!

2. Ich sinke zu verwesen ein,
Und werde wieder Erde;
Doch werd' ich nicht auf ewig seyn,
Was ich im Grabe werde.
Im Schooße Gottes ruht mein Geist
Von diesem Leben aus, und sleußt
Von Wonn' anbetend über.
Ach, mein Auge sahe nie,
Meinem Ohr ertönte nie
Solch Heil in diesem Leben.

3. Das kam in keines Menschen Herz,
Was denen Gott bereitet,
Den Pilgern, die oft bittrer Schmerz
Zum ew'gen Leben leitet.
Wir schauern in das tiefe Meer,
Erforschens nicht; denn Gott ist der,
Der überschwänglich liebet.
Mehr, viel mehr, als wir verstehn,
Mehr, als unsre Thränen flehn,
Gibt uns, der ewig liebet.

4. Sey, Seele, stark, und fürchte nicht,
Durchs finstre Thal zu wallen.
Nah an des Thales Nacht ist Licht;
Der Engel Jubel schallen Ins letzte Seufzen der Natur;
Der bei sich selbst uns Gnade schwur,
Sein Haupt am Kreuze neigte,
Er erfüllt des Bundes Eid;
Er ist ganz Barmherzigkeit;
Dank sey ihm, Preis uns Ehre!

5. Anbetung ihm! des Bundes Eid
Erfüllt er, der sein Leben
Mit herzlicher Barmherzigkeit
Hin in den Tod gegeben,
In jenen Tod auf Golgatha!
Dem Vater, der dich bluten sah,
Ward ich durch dich versöhnet.
Sohn! erwürgt bist du für mich,
Eh' die Welt war; Dein bin ich,
In Zeit und Ewigkeiten!

Klopstock.

Mel. Alle Menschen müssen sterben.

3439. Geht zu Grabe, müde Glieder,
Und beschließt des Lebens Gang;
Legt die bangen Sorgen nieder,
Die euch einst gedrückt so lang'!
Doch ihr dürfet nicht erschrecken,
Daß euch Erd' und Staub bedecken;
Denn ihr steigt,
Wann Jesus ruft, Wiederum aus eurer Gruft.

2. Müsset ihr gleich zur Verwesung
In des Todes Kammer gehn:
Zweifelt nicht an der Genesung!
Ihr sollt herrlich auferstehn.
Was euch jetzt für Schwachheit drücket,
Wird dann völlig weggerücket,
Wann den Höchsten Leib und Geist
Wiederum vereinigt preist.

3. O, wie freudig kann der sterben,
Der in solchem Glauben stirbt,
Weil er weiß, daß im Verderben
Seine Seele nicht verdirbt!
Denn sie bleibet unverloren;
Wer demnach aus Gott geboren,
Legt den Zweifel völlig ab,
Und geht
Hoffnungsvoll ins Grab.

4. Gott, der du vor allen Zeiten
Ewig und unendlich bist,
Hilf mir dieses Wahn bestreiten,
Der in vieler Herzen ist!
Gib, daß ich für meine Seele
Jederzeit das Beste wähle;
Denn ich

weiß, es folgt der Zeit Ganz gewiß die Ewigkeit.

5. Kommt es endlich zu dem Ende, O so nimm, Herr, meinen Geist In die treuen Vaterhände, Denen ihn kein Feind entreißt. Laß mich dort auf Salems Höhen Bei den Auserwählten stehen, Und von deinem Glanz und Schein Ewig ungetrennet seyn!

Mel. Lobt Gott, ihr Christen allzugleich.

3440. Gott hat uns Jesum auferweckt Durch seine Herrlichkeit; Drum wird der Christ nicht mehr erschreckt, Wenn gleich der Tod ihm dräut.

2. In Christo sind die Gläubigen, In ihnen wohnt sein Geist; So können sie hinüber sehn In das, was Leben heißt.

3. Weil Jesus lebt, so leben wir, Als mit ihm aufgewacht, Und gehn einst aus dem Staub herfür Durch seines Vaters Macht.

4. Wie unser Leib schon in der Zeit Des Geistes Tempel war, So bleibt er ferner Gott geweiht Zum Dienst auf immerdar.

5. Und fällt der alte Bau gleich ein; Er baut ihn wieder neu, Daß er soll ewig herrlich seyn, Und von Zerstörung frei.

6. Ward Jesus, unser Herr und Christ, Lebendig und verklärt, So wird's, weil sein Geist in uns ist, Auch unserm Leib gewährt.

7. O Hoffnung, wie bist du so groß! Wie groß ist unser Heil! Die Ehre, die das Haupt genoß, Wird auch dem Leib zu Theil.

8. Dein bin ich, Jesu, ich bin dein! Laß an dem Auferstehn Mich deinen Mitgenossen seyn; Sprich nur, so wird's geschehn.

9. Es wohne nur dein Geist in mir, Den ich vom Vater hab', So wall' ich frei und freudig hier, Und steige froh ins Grab. Ph. Friedr. Hiller.

Mel. Wachet auf, ruft uns die Stimme.

3441. Hallelujah! auferstehen Soll ich, soll aus dem Grabe gehen! Schweig', Zweifel, der im Herzen nagt! Er, der unsern Tod bezwungen, Und herrlich sich dem Grab entschwungen, Er, Jesus Christus, hat's gesagt. Ihr Christen, singt Triumph! Des Würgers Pfeil ist stumpf! Hallelujah Des Grabes Nacht Ist hell gemacht Durch ihn, der Leben uns gebracht.

2. O wie tröstlich bist du, Glaube! Nicht ewiglich bleib' ich im Staube, Des Mittlers Ruf durchdönt mein Grab: „Fürchte nicht des Todes Nächte! Durchs Nachtthal führt dich meine Rechte, Ich schirme dich mit meinem Stab! Auf, Seele, glaub' an mich; Denn ich erwecke dich Von den Todten! Ich bin das Haupt; Wer an mich glaubt, Wird, als mein Glied, mir nicht geraubt."

3. Heil mir! der am Kreuz gestorben, Hat Seligkeit auch mir erworben; Mich schreckt nicht Tod, noch Sterbekleid. Ewig werd' auch ich einst leben, Er wird mich aus dem Staub erheben Zum Leben in der Herrlichkeit. Er, der allmächtig ruft: Kommt wieder aus der Gruft, Menschenkinder! Der ruft auch mich Dereinst zu sich; Frohlock', o Seele, freue dich!

4. Ich, das schwächste deiner Kinder, Ich flehe: Todesüberwinder, Der du dem Grab' die Schrecken nahmst: Kommen meine letzten Zeiten, Dann woll'st du mich zum Tod' bereiten, Weil du hiezu vom Himmel kamst! Stärk' meinen schwachen Muth Auf dein versöhnend Blut Abzuscheiden; Mach' mich bereit Zur Ewigkeit Noch vor dem Ablauf meiner Zeit!

Johann Caspar Mille.

Mel. Freu' dich sehr, o meine Seele.

3442. Heil und Weisheit, Kraft und Stärke Sey dem höchsten Gott bereit! Alle seine Weg' und Werke Sind voll Heil und Seligkeit. Preis sey Gott und Gottes Lamm, Das uns half am Kreuzesstamm! Lob und Dank sey seinem Namen, Ewig, ewig! Amen, Amen!

2. Die mit Palmenkränzen prangen, Sind das Ueberwinderheer; Die das Feierkleid empfangen, Haben keine Sünde mehr. Ihr hochzeitlich Ehrenkleid, Das ist die Gerechtigkeit, Die uns Christus hat erworben, Da er ist für uns gestorben.

3. Gottes Lamm hat uns geführet Aus der tiefen Höllengluth! Gottes

Lamm hat uns gezieret Und geschmückt mit seinem Blut! Gottes Lamm uns würdig macht, Daß vor Gott wir Tag und Nacht Stehn mit königlichen Kronen, Und in seinem Tempel wohnen.

4. Nun wird uns und unsre Seelen Weder Sonn' noch Mondenschein, Weder Durst noch Hunger quälen, Auch kein Feind zuwider seyn. Gottes Lamm uns nun regiert, Und zum Lebensstrome führt, Wo uns Gottes Huld erfrischet, Und die Thränen selbst abwischet.

Joh. Herrmann. (Abgekürzt.)

Mel. Auf meinen Jesum will ich sterben.

3443. Herr, deine Todten werden leben, Mit neuen Leibern auferstehn. Du hast dein Wort von dir gegeben; Das steht, wenn Sonn und Mond vergehn. Einst geht ein Morgen auf mit Pracht, Dann ist vorbei die Todesnacht.

2. Allmächtiger, du kannst erwecken; Allgütiger, du wirst es thun! Was sollten uns noch Zweifel schrecken, Wenn wir in deiner Gnade ruhn? Einst wacht, wer hier sich Christo weiht, Auch mit ihm auf in Herrlichkeit!

3. Er starb, errang das Leben wieder, Und lebt für uns im Himmelslicht; Er ist das Haupt, wir seine Glieder, Drum zagen wir im Tode nicht. Sein Leben, seine Gotteskraft Ist's, was uns ew'ge Freiheit schafft.

4. Den unsre Seele ewig liebet, Deß Tempel selbst ihr Körper war, Du bist's, der, ob er gleich zerstiebet, Ihn auferwecket, schön und klar; So weicht von ihm der Sünden Sold; Verwesung reinigt ihn als Gold.

5. Noch sehnet sich dort deine Fromme, Vom Druck der Erdenhütte frei, Daß diese geistlich wieder komme, Und ihr ein himmlisch Werkzeug sey; Und wenn sich Gruft und Moder nahn, Facht dieß nur ihre Sehnsucht an.

6. Entflamme uns zu dieser Bitte, O Heiland, und gewähre sie! Zeuch uns zu dir, lenk' unsre Schritte, Daß alle Furcht des Todes flieh'. Die Hoffnung der Unsterblichkeit Vertreibe Sünde, Furcht und Leid!

7. Wir sind erhört! so spricht der Glaube, Und schwingt in Hoffnung sich zu dir; Du stehst zuletzt doch auf dem Staube, Und rufst: Wacht auf, und kommt zu mir! O Jesu, unsre Zuversicht! Wir harren dein; du läss't uns nicht!

G. F. Löhr.

Mel. Mir nach spricht Christus.

3444. Herr, du bist meine Zuversicht! Du lebst, auch ich soll leben. Du wirst mir, was dein Wort verspricht, Unsterblichkeit einst geben. Ein Christ kommt nimmer ins Gericht; Dieß stärket meine Zuversicht.

2. Hier geh' ich oft mit Thränen hin, Den Samen auszustreuen; Dort wird der herrlichste Gewinn Der Ernte mich erfreuen. Ich leide, doch verzag' ich nicht; Denn du bist meine Zuversicht.

3. Hier trag' ich deine sanfte Last, Doch groß ist Christen-Würde; Und diese Welt, die das nicht faßt, Nennt's fälschlich eine Bürde. Einst trifft die Spötter dein Gericht, Dann sieget meine Zuversicht.

4. Sink' immer hin, mein Leib, in Staub! Gott wird dich neu beleben. Hier nur werd' ich des Todes Raub; Dort werd' ich ewig leben! Wie helle strahlt dieß Trostestlicht! Wie stark ist meine Zuversicht!

5. Herr, diesen Segen dank' ich dir! Mich aus der Gruft zu heben, Gingst du aus deinem Grab herfür; Du lebst, und ich soll leben. Ich glaub' es dir, und zweifle nicht; Dein Wort ist meine Zuversicht.

6. In diesem Glauben stärke mich! Laß mich den Trost empfinden, Den großen Trost, daß ich durch dich Den Tod kann überwinden. Grab und Verwesung schreckt mich nicht, Denn du bist meine Zuversicht.

Mel. Sollt' ich meinen Gott nicht singen?

3445. Ja, ich werd' einst auferstehen! Wonne strömt durch meinen Geist! Soll die Seligkeiten sehen, Die mir Jesu Wort verheißt! Ist es möglich, daß ich Armer Dieses Glückes würdig bin? In den Staub, Herr, sink' ich hin, Spreche: groß bist du, Erbarmer! Wer dich kennt in dieser Zeit, Preise deine Herrlichkeit.

2. Herr, du hast aus freier Milde Mir Unsterblichkeit verliehen; Diesen

Zug von deinem Bilde, O vor allen schätz' ich ihn! Qualgedanke, Spott der Hölle: Seines Daseyns Werth verstehn, Und dann in ein Nichts vergehn, An des Grabes finstrer Schwelle! — Nein, o Gott, dein Geisterreich Ist dir selbst an Dauer gleich!

3. Zwar verdammte mich die Sünde Zu der finstern Ewigkeit; Ich erblicke tiefe Schlünde Ewiger Verworfenheit; Doch, dieß Elend abzulehnen, Trug nach deinem heil'gen Rath Jesus meine Missethat; Er nur konnte mich versöhnen! Preis ihm, der am Kreuze starb, Und mir ew'ges Heil erwarb!

4. Du, Gedanke, reich an Wonnen, Daß ich Jesu eigen bin, Hebst mich über alle Sonnen Hoch in Gottes Himmel hin. Nun mag Grab und Hölle schrecken: Mich Erlösten schrecket nichts; Die Posaune des Gerichts Wird mir keine Furcht erwecken, Weil mein Herr an meiner Statt Todesangst erlitten hat!

5. Heil mir! voll des ew'gen Lebens, Denk' ich dieser Erde kaum; Wollust winket mir vergebens; Ihr Genuß ist Todestraum. Und ihr, irdischen Beschwerden, Wären eurer noch so viel: Ihr habt doch ein kurzes Ziel, Bald müßt ihr verwehet werden. Krankheit, Sorgen, stürmt herzu: Christus gibt mir Himmelsruh'!

6. Heil mir! o mich dünkt, ich sehe Schon den großen Wonnetag, Da ich aus der Gruft erstehe, Wo ich, Staub beim Staube lag. Gottes Athem haucht hernieder, Allmachtsruf durchdringt mein Grab, Christus weckt mit seinem Stab Meinen Leib verherrlicht wieder! O dann steig' ich neu empor, Werfe hin den Todesflor!

7. Heil mir! Heil uns, seinem Volke! Feldgeschrei, Posaunenton, Und sein Wagen, jene Wolke, Zeugen: das ist Gottes Sohn! Jesus kommt, von Pracht umgeben; Hellem Schnee gleicht sein Gewand! Seht, er hat in seiner Hand Fluch und Segen, Tod und Leben! Legionen Seraphim, Sein Gefolge, dienen ihm!

8. Heil mir! zu des Richters Rechten Werd' ich von ihm selbst gestellt; Liebreich ruft er: „Ihr Gerechten, Kommt, ererbt die neue Welt! Kommt, und schmeckt des Himmels Frieden! Was kein irdischer Verstand Je begriff, kein Herz empfand, Das, und mehr, ist euch beschieden! Lebt nun ewig! lobt und preist Gott, den Vater, Sohn und Geist!“ M. Jacob Friedr. Schmidt. † 1790.

Mel. Was Gott thut, das ist wohlgethan.

3446. Ich freue mich der frohen Zeit, Da ich werd' auferstehen. Dann werd' ich in der Herrlichkeit Dich, Gott, mein Heiland, sehen; Dann werd' auch ich, O Herr, durch dich, Vereint mit allen Frommen, Zur ew'gen Ruhe kommen.

2. Ja, Herr, du führst sie einst heran, Die Stunde der Erlösung, Die Stunde, da ich hoffen kann Trost, Freiheit und Genesung; Da, Engeln gleich, Im Himmelreich Mich Ruhe, Lust und Leben In Ewigkeit umgeben.

3. Der du die Auferstehung bist, Du bist's, an den ich gläube. Ich weiß, daß ich durch dich, Herr Christ, Im Tod nicht ewig bleibe. Auch werd' ich nicht Vor dein Gericht, Wie die, die dich verschmähren, Mit Angst und Schrecken treten.

4. Ich hoffe dann mit Freudigkeit Vor dir, mein Haupt, zu stehen, Und mit dir in die Herrlichkeit Frohlockend einzugehen. O, hilf mir doch Aus Gnaden noch, Zum Glück der Ewigkeiten Mich würdig zu bereiten!

Peter Busch.

Mel. Vater will ich dir geben.

3447. Ich geh' zu deinem Grabe, Du Siegesfürst und Held! Die Hoffnung, die ich habe, Ist nur auf dich gestellt. Du lehrst mich fröhlich sterben, Und fröhlich auferstehn, Und mit den Himmelserben Ins Land des Lebens gehn.

2. Du hast geweiht die Erde, In die man dich gelegt, Daß mir nicht bange werde, Wenn meine Stunde schlägt. Was an mir ist vom Staube, Geb' ich dem Staube gern, Weil ich nun freudig glaube: Die Erde ist des Herrn!

3. Du schlummerst in dem Grabe, Daß ich auch meine Ruh' Im Schooß der Erde habe, Schließt sich mein Aug'

einſt zu. Nun ſoll mit gar nicht grauen, Wenn mein Geſicht vergeht; Ich werde den wohl ſchauen, Der mir zur Seite ſteht.

4. Dein Grab ſchließt Stein und Siegel, Und dennoch biſt du frei. Auch meines Grabes Riegel Bricht deine Hand entzwei. Du wirſt den Stein ſchon rücken, Der mich im Grabe deckt; Dann werd' ich Den erblicken, Der mich vom Tod erweckt.

5. Du fährſt zu Himmelshöhen, Und reichſt mir deine Hand, Daß ich dir nach kann gehen Ins rechte Vaterland. Da iſt es ſicher wohnen, Und lauter Glanz um dich; Da warten lauter Kronen In deiner Hand auf mich.

6. O meines Lebens Leben! O meines Todes Tod! Dir will ich mich ergeben Auch in der letzten Noth; Dann ſchlaf' ich ohne Kummer In deinem Frieden ein, Und wach' ich auf vom Schlummer, Wirſt du mein Loblied ſeyn! Benjamin Schmolke. (Verländ.)

Mel. Wenn mein Stündlein vorhanden iſt.

3448. Ich weiß, daß mein Erlöſer lebt, Das ſoll mir Niemand nehmen; Er lebt, und was ihm widerſtrebt, Das muß ſich endlich ſchämen. Er lebt fürwahr, der ſtarke Held; Sein Arm, der alle Feinde fällt, Hat auch den Tod bezwungen.

2. Mein Heiland lebt! ob ich nun werd' In Todesſtaub mich ſtrecken, So wird er mich doch aus der Erd' Hernachmals auferwecken; Er wird mich reißen aus dem Grab' Und aus dem Lager, da ich hab' Ein Kleines ausgeſchlafen.

3. Zwar Alles, was der Menſch hier trägt, Das Fleiſch und ſeine Knochen, Wird, wann er ſich hin ſterben legt, Zermalmet und zerbrochen Von Maden, Motten, und was mehr Gehöret zu der Würmer Heer; Doch ſoll's nicht ſtets ſo bleiben.

4. Es ſoll doch Alles auferſtehn In ſeinem wahren Weſen; Was niederlag, wird Gott erhöhn; Was umkam, wird geneſen; Was Tod und Grab hat ganz verheert, Und die Verweſung ausgezehrt, Wird Alles wieder kommen.

5. Das hab ich je und je geglaubt, Und faſſ' ein feſt Vertrauen: Ich werde den, der ewig bleibt, In meinem Leibe ſchauen; Ja, in dem Leibe der hier ſtirbt, Und ſcheinbar in dem Grab verdirbt, Darin werd' ich Gott ſehen.

6. Ich ſelber werd' in ſeinem Licht Ihn ſehn und mich erquicken; Mein Auge wird ſein Angeſicht Mit großer Luſt erquicken; Ich werd' ihn mir ſehn, mir zur Freud', Und werd' ihm dienen ohne Zeit, Ich ſelber, und kein Fremder.

7. Trotz ſey nun Allem, was mir will Mein Herze blöde machen; Wär's noch ſo mächtig, groß und viel, Kann ich doch fröhlich lachen. Man treib' und ſpanne noch ſo hoch Sarg, Grab und Tod: ſo bleibet doch Gott, mein Erlöſer, leben. Paul Gerhard.

Mel. Jeſus lebt, mit ihm auch ich.

3449. Jeſus, meine Zuverſicht, Und mein Heiland, iſt im Leben! Dieſes weiß ich, ſollte nicht Sich mein Herz zufrieden geben, Was die lange Todesnacht Mir auch für Gedanken macht?

2. Jeſus, er, mein Heiland, lebt; Ich werd' auch das Leben ſchauen, Seyn, wo mein Erlöſer ſchwebt; Warum ſollte mir denn grauen? Läßet auch ein Haupt ſein Glied, Welches es nicht nach ſich zieht?

3. Ich bin durch der Hoffnung Band Zu genau mit ihm verbunden, Halt' ihn mit des Glaubens Hand Feſt in meinen letzten Stunden, Daß mich auch kein Todesbann Ewig von ihm trennen kann.

4. Ich bin Staub, und muß daher Auch einmal zu Staube werden; Dieſes weiß ich; doch wird er Mich erwecken aus der Erden, Daß ich in der Herrlichkeit Um ihn ſeyn mög' allezeit.

5. Einen Leib, von Gott erbaut, Wird die neue Welt mir geben. Dann wird Der von mir geſchaut, Der mich will zu ſich erheben. Im verklärten Leib werd' ich Jeſum ſehen ewiglich.

6. Dieſer meiner Augen Licht Wird ihn, meinen Heiland, kennen; Ich, ich ſelbſt, kein Fremder nicht, Werd' in ſeiner Liebe brennen, Und die Schwachheit um und an Wird von mir ſeyn abgethan.

7. Was hier kränkelt, ſeufzt und fleht,

Wird dort frisch und herrlich gehen; Irdisch werd' ich ausgesä't, Himmlisch werd' ich auferstehen; Hier verweset mein Gebein, Dort werd' ich unsterblich seyn.

8. Seyd getrost und hocherfreut! Jesus trägt euch, meine Glieder. Gebt nicht Raum der Traurigkeit! Sterbt ihr: Christus ruft euch wieder, Wann einst die Posaune klingt, Die durch alle Gräber dringt.

9. Lacht der finstern Erdenkluft, Lacht des Todes und der Höllen! Siegreich sollt ihr aus der Gruft Euch dem Heiland zugesellen; Dann wird Schwachheit und Verdruß Liegen unter eurem Fuß.

10. Nur daß ihr den Geist erhebt Von den Lüsten dieser Erden, Und euch dem zu eigen gebt, Dem ihr wollt vereinigt werden. Schickt das Herze dort hinein, Wo ihr ewig wünscht zu seyn!

Louise Henriette, Kurfürstin v. Brandenburg.

Mel. Christ lag in Todesbanden.

3450. Ist Christus auferstanden, So kann ein Christ fest gläuben, Er werd' in Todesbanden, Im Grabe nimmer bleiben. Könnte keiner auferstehn, So wäre Christus nicht gesehn Lebendig nach dem Tode. Halleluja!

2. Wär' er nicht auferstanden, Was wär' all' unser Glaube? Der würde ja zu Schanden; Wir wären noch im Staube Der Sünden und des Todes Nacht, Ja, in der Höllen Uebermacht, Als deren Gift er worden. Halleluja!

3. So wir auf Christum bauen Allein in diesem Leben, Da nichts als Kreuz zu schauen, Und wir in Furchten schweben: So wären wir elender dran, Als sonst ein Mensch auf Erden kann; Ich hoff' ein ewig's Leben! Halleluja!

4. Denn Christus ist erstanden, Der Erste von den Todten, Die unter uns vorhanden; Nach dem sich Gott erboten, Daß, wie durch Einen Menschen wär' Der Tod auf uns gekommen her, So auch das Leben käme. Halleluja!

5. Wie all' in Adam sterben, So all' in Christo leben; Der Erstling muß erst erben, Darnach, die ihm gegeben, In Auferstehung, Leben, Freud'. Drauf gründ' ich meine Seligkeit, Und meinen Glauben; Amen. Halleluja!

Mel. Nun ruhen alle Wälder.

3451. O Tod, wo ist dein Schrecken? Mein Jesus wird mich wecken, Wann ich begraben bin; Einst werd' ich auferstehen, Des Herren Geist wird wehen Allmächtig durch die Gräber hin.

2. Die Erd' ist meine Kammer, Wo ich von allem Jammer Ganz sicher schlafen kann. Da wird mich nichts ermüden; Ich ruh' in stillem Frieden, Bis meines Gottes Tag bricht an.

3. Die staubgewordnen Glieder Gibt mir lebendig wieder Der ewigtreue Hirt, Wann er mit Engelschaaren Vom Himmel niederfahren Und allen Todten rufen wird.

4. Da soll mein Leib von Erden So hell und glänzend werden, Wie Jesu Glieder sind; Da werd' ich nimmer weinen; Ich soll verklärt erscheinen Als ein unsterblich Himmelskind.

5. Ja, wann ich in dem Grabe Sanft ausgeschlafen habe, So werd' ich auferstehn; Weil Christus von den Banden Des Todes auferstanden, Darf ich zur ew'gen Freiheit gehn.

6. Drum wenn ich soll entschlafen, Will ich zu Jesu Schafen Gern sinken in mein Grab! Der Himmel bleibt doch stehen, Und Osterlüfte wehen Schon hier auf meine Gruft hinab.

7. Ich bleibe nicht dahinten; Der Herr wird mich schon finden, Wann nun sein Tag erscheint. Dann werd' ich mit Entzücken Ihn leiblich auch erblicken, Der hier sich geistlich mir vereint.

8. Schallt nur, ihr Ruhelieder! Sinkt nur ihr matten Glieder, Ins stille Grab hinein! Da schlaf' ich ohne Sorgen, Und kommt der ew'ge Morgen, Wie wird mir dann, ach, dann mir seyn!

Nach J. Quistorp. Von A. Knapp.

Mel. O Jerusalem, du schöne ꝛc.

3452. Tod, du kannst mich nimmer halten! Dieses sing' ich glaubensvoll, Wenn ich schon durch dich erkalten, Und im Grab verwesen soll. Jesus lebt, und ich bin sein, Drum ist auch sein Leben mein,

2. Sollt'st du mich zu halten wissen, Da ich doch in Jesu bin? Nein, dein Band, das ist zerrissen, Und ich lebe einst durch ihn. Nichts wird Christo einverleibt, Was im Tod auf ewig bleibt.

3. Auferstehn, (o süßes Hoffen!) Auferstehen werd' ich einst, Wann die Zeiten eingetroffen, Und du, Jesu, nun erscheinst. Dein Geist wird nie Todesraub; Er verklärt meinen Staub.

4. Herr, wie bin ich dir verpflichtet! Preis dir, o Herr Jesu Christ, Daß du unsern Tod vernichtet, Als du auferstanden bist! Laß mich durch dein Auferstehn Frei und froh nach Zion gehn!

Ph. Friedr. Hiller.

Mel. Wachet auf, ruft uns die Stimme.

3453. Wachet auf im Schooß der Erde, Und rühmt! deß erstes Wort „es werde!" Im Anfang Erd' und Himmel schuf, — Der will's Land der Todten stürzen! Des Grabes Scepter will er kürzen; O Erdkreis, hör' der Allmacht Ruf! Komm, Himmel, komm und schau! Sein Thau ist wie der Thau Grüner Felder! Der Hölle Pfort' Und Schreckensort Erbebt vor seinem zweiten Wort.

2. „Deine Todten sollen leben!" So tönt's! und Meer und Abgrund geben Gehorsam ihre Beute her. Erde, Feld voll Todtenbeine! In deinem weiten Mutterschreine Liegt harrend längst ein zahllos Heer. Wohlauf, Trompetenschall! Du weckst sie allzumal! Stürme brausen! Auf schließt der Held Das Todes Zelt; Dein ist der Schlüssel, Herr der Welt!

3. Seht, wie drängen sich die Horden Der Todten an die offnen Pforten, Und grüßen das entwohnte Licht! Hört! es rauscht! es regt sich Leben! Der Odem Gottes weht! sie heben Ihr neubekleidet Angesicht! Herab vom Himmelsthron Erscheint des Menschen Sohn In den Wolken; Sein Angesicht Ist Sonnenlicht! Er winkt, — da steht das Weltgericht!

4. Wehe! weh' euch, ihr zur Linken! Die Schalen eurer Frevel sinken, Zum Abgrund schleudern Donner euch! Heil dir, sel'ge Schaar zur Rechten! Ihr strahlt, wie Jesus, ihr Gerechten, Als Sonnen in des Vaters Reich! Der Sünden Menge deckt, Zur Herrlichkeit erweckt Euch die Liebe! Ihr habt geliebt, Geliebt, geliebt! Das ist's, was euch die Kronen gibt.

Albertini.

Mel. Wer weiß, wie nahe mir mein Ende.

3454. Wann das Gesä'te aus der Erden Einst mit verklärten Leibern steigt, Dann wird man neu geboren werden; Hier sind wir nur zum Tod gezeugt. Dort wird die vorige Person Ein neuer Mensch vor Christi Thron.

2. Was wir vom ersten Adam waren, Wird Erde, weil wir Erde sind; Hernach wird sich auch offenbaren, Was man im andern Adam find't. Was Fleisch war, wird dann geistlich seyn, Das Irdische wird himmlisch rein.

3. Ein Christ ist schon aus Geist geboren, Daß er ein ew'ges Leben hab'; Geht nun sein Todesleib verloren, Baut Gott was Neu's an dessen Statt; Der neugebornen Seelen Haus Geht dann vom Staub auch herrlich aus.

4. Du, Erstgeborner aus den Todten, Herr Jesu, du hast uns mit Macht, Uns, denen Tod und Hölle drohten, Zum neuen Leben wiederbracht; Du bist's, in dem des Vaters Kraft Durch Glauben neue Menschen schafft.

5. Ach, lebe in mir, bis ich sterbe, Und laß in dir mich lebend seyn, Und führe mich zu jenem Erbe Mit denen, die dir folgen, ein: So lobt mein Geist dich ewiglich, Wenn ich dort neugeboren bin!

Ph. Friedr. Hiller.

Mel. Halt' im Gedächtniß Jesum Christ.

3455. Wann, Herr, einst die Posaune ruft: Kommt wieder, Menschenkinder! Und du mich weckst aus meiner Gruft, O Todesüberwinder! Wann ich in Klarheit aufersteh', Und mich unsterblich, himmlisch seh': Dann werd' ich Lob dir jauchzen!

2. Den Leib, den ich hier irdisch trug, Werd' ich dort geistlich tragen; Dasselbe Herz, das in mir schlug, Wird wieder in mir schlagen. Du fährst von deinem Thron herab, — Da steigt mein Leib aus seinem Grab, Und findet seine Seele.

3. Wie wird mir, dem Erwachten,

seyn! Welch himmlisches Entzücken, Wenn Seel' und Leib, von Sünden rein, Verherrlicht sich erblicken! Ich seh' mein Grab zum letztenmal; Des Todes schreckensvolles Thal Bleibt ewig in der Tiefe!

4. Ich fahr' empor, und finde Den, Der mir dieß Heil erworben! Mit diesen Augen werd' ich sehn Dich, der für mich gestorben; Dich, Herr, der für mich auferstand, Und herrlich nun zur rechten Hand Des ew'gen Vaters thronet!

5. Ich weiß, daß dein Wort Wahrheit ist, Trotz alles frechen Spottes. Ich weiß, daß du mein Heiland bist, Und schmecke Frieden Gottes; Und der bewahrt mir Herz und Sinn, Daß ich im Tode freudig bin, Und auf dein Leben sterbe.

6. Dieß Leben ist ein langer Tod; Dort ist mein Heil und Erbe. Dort liegt mein Theil nach Müh' und Noth; Ich lebe, wenn ich sterbe. Ich werde seyn, wo Jesus Christ, Der Todten Erstgeborner, ist, Und hinfort nimmer sterben.

7. Grabt meinen armen Leib nur ein! Staub waren seine Glieder, Staub sollen sie im Grabe seyn; Doch bald erwach' ich wieder. Gesä'et werd' ich, um aufzublühn; Das todte Feld wird wieder grün Zu tausendfachen Früchten.

8. Im himmlischseligen Vertrau'n, Einst fröhlich aufzustehen, Laß mich, Erlöser, ohne Grau'n Den Weg des Todes gehen! Es zeige mir ein sanfter Tod, So wie ein schönes Abendroth, Von fern den schönern Morgen!

Th. G. v. Hippel. (Veränd.)

Mel. Wenn mein Stündlein vorhanden ist.

3456. Wenn der Gedanke mich erschreckt, Daß dieser Leib von Erde Entseelt, von Erd' und Staub bedeckt, Selbst Erd' und Asche werde: Dann, mein Erlöser, stärke mich, Daß ich mich halte fest an dich, Der du bist auferstanden!

2. Was würd' ich nach dem Tode seyn, Den deine Macht bezwungen, Wenn du mir nicht durch Todespein Unsterblichkeit errungen? Verzweifeln müßt' ich, wenn das Grab Einst meine Glieder zieht hinab, Wo sie in Staub zerfallen.

3. In diesem Leben hab' ich nichts, Als Arbeit, Müh' und Leiden. Ein schwacher Strahl des höhern Lichts Entdeckt mir ew'ge Freuden. Dein Auferstehn macht mich gewiß, Zerstreut des Grabes Finsterniß, Verheißt mir ew'ges Leben.

4. Du konntest durch des Vaters Macht Aus deinem Grabe gehen, Und aus der kurzen Todesnacht Zum Trost mir auferstehen. Zum Siegel der Gerechtigkeit Liegt nun der Stein vom Grabe weit, Der Tod zu deinen Füßen.

5. „Ich lebe! Friede sey mit euch! Ich leb', und ihr sollt leben! Mir ist die Macht, mir ist das Reich Des Vaters übergeben!" Welch herrlich Wort! mein Herr, mein Gott! Nun fürcht' ich nicht mehr Grab und Tod, Ich sehe dich lebendig!

6. Ich weiß gewiß, mein Heiland lebt, Auch mich wird er erwecken! Mein Geist, den er so hoch erhebt, Besiegt des Todes Schrecken; Und wenn mir seine Stimme ruft, Geht auch mein Leib aus seiner Gruft, Dem Leibe Christi ähnlich.

7. Mit diesen Augen werd' ich dich, Gott, mein Erlöser, schauen; Dann, dann wird deine Hand für mich Ein Haus des Friedens bauen. Mit ew'ger Wonne schau' ich dann Dich, den ich hier nicht sehen kann, Und doch von Herzen liebe.

8. Dann bist du ganz und ewig mein, Dann werd' ich helle glänzen; Dann wirst du meine Weisheit seyn, Mein Haupt mit Wonne kränzen. O halte deß mich eingedenk, Daß ich dein heiliges Geschenk Mit ew'ger Kraft umfasse!

M. Joh. Fred. Mader.

Mel. Ein Bäumlein geht ꝛc.

3457. Wenn dieses Haus der Sterblichkeit, Die Hütte voll-Beschwerden, Mein schwacher Leib, zu seiner Zeit Wird abgebrochen werden; Wenn sich den Lebenslauf vollbracht, Den Gottes Rath mir zugedacht, Der meine Tage zählet: So geht mein Leben drum nicht aus, O nein, ich find' ein besser Haus Bei dem, der mich erwählet.

Ueberſchrift über den Eingang zur Höllenpforte.

Per me si va nella città dolente;
Per me si va nello eterno dolore;
Per me si va tra la perduta gente.

Giustizia mosse il mio alto faltore;
Fecemi la divina potestade,
La somma sapienza ed il primo amore.

Dinanzi a me non fur cose create
Se non eterne, ed io eterno duro.
Lasciate agni speranza, roi eh' entrate.

Durch mich gehſt du zur Stadt der bangen Klage,
Zu den in Trotz und Sünde Heilloskranken,
In's Land des Fluches und der ew'gen Plage.

Mich ſchützen Macht und Weisheit ohne Schranken;
Denn was auch früh die Liebe ſich erkoren,
Des Herrn Gerechtigkeit kann nimmer wanken.

Vor mir ward nur, was ewig iſt, geboren,
Und ewig iſt auch meines Daſeyns Dauer.
Für dich iſt jede Hoffnung nun verloren.

2. Der Kerker bricht da nur entzwei, Der schnöde Sitz der Sünden; Die Seele wird von Banden frei, Und kommt zum Ueberwinden; Was sterblich und verweslich heißt, Das fällt dahin; der edle Geist Erlangt dann erst sein Leben; Die Sünde selbst mit ihrer Qual Stirbt, und was sonst im Jammerthal Mich hat mit Noth umgeben.

3. Ein neuer Leib, von Gott erbaut, Wird mich alsdann bedecken, Wo man von Menschenhand nichts schaut, Wo weder Gram noch Schrecken; Wo nichts die sel'ge Ruhe stört, Wo man nichts mehr von Klagen hört, Wo stolzer Friede blühet; Wo Gott ist All's in Allem ganz, Und wo der Geist im ew'gen Glanz Sein hohes Antlitz siehet.

4. Das wissen wir durch Gottes Geist, Der uns dieß Wort verkläret, Und das, was sonst so schrecklich heißt, In lauter Licht verkehret. Der Geist zeugt, daß Geist Wahrheit sey, Er steht dem Glauben kräftig bei, Der weit hinüber schauet In das beglückte Kanaan, Wenn vor der rauhen Todesbahn Dem armen Herzen grauet.

5. Hiedurch entbrennet uns das Herz In himmlischem Verlangen; Es schwingt und sehnt sich himmelwärts, Die Hütte zu empfangen, Die uns mit Gottes Klarheit füllt, Die alles Weh und Seufzen stillt, In Christi treuen Armen. Der Geist spricht: komm, ach komm, mein Licht! Komm bald herbei und säume nicht, Vollende dein Erbarmen!

6. Dieß Sehnen wirkt mit aller Macht, Und läßt uns nimmer Friede; Es treibt zum Seufzen Tag und Nacht, Und macht der Welt uns müde. Was Hoheit, Pracht und Wollust heißt, Das quälet uns; ach! spricht der Geist, Was hilft des Fleisches Freude? Die Erde gibt nur Sorg' und Pein; Ich kann nicht froh, nicht sicher seyn, Bis ich von hinnen scheide!

7. Wie freuet sich mein Herz und Sinn, Wie froh ist mein Gemüthe, Daß ich dort eingeschrieben bin Durch meines Gottes Güte! Daß ich durch meines Königs Wahl Vereint bin mit der Seelen Zahl, Die zu dem Lamme kommen, Die Gott aus dieser argen Welt Erwählt, und in sein Himmelszelt Als Kinder aufgenommen!

8. O wäre nur mein Herz schon recht Bekleidet und geschmücket! Mein Thun ist noch so arm und schlecht, Das Gott an mir erblicket. Ich habe Adams Fall geerbt, Ich bin durch eigne Schuld verderbt; Untreu, voll Sünd' und Schanden. O decke meine Blöße zu, Mein Heiland! bring' mein Schiff zur Ruh', Und laß es nimmer stranden!

9. Kleid', Herr, mich in dich selber ein; Dein Heil sey meine Decke! Laß mich wie du gesinnet seyn, Daß mich kein Sturm erschrecke, Wenn ich durchs Todesthal muß gehn! Durch dich will ich vor Gott bestehn, Mit dir bleib' ich verbunden! Dein Stab, mein Hirte, tröstet mich, Wann ich verscheide, bis ich dich, Du Leben, hab' gefunden!

VI. Vom Ende der Welt und vom Weltgericht.

Mel. Es ist gewißlich an der Zeit.

3458. Der Heiland kommt zum Weltgericht, Den Erd' und Himmel ehren! O weigert euch, Erlöste, nicht, Jetzt auf sein Wort zu hören! Wer ihn allhier nur „Herr" genannt, Und ihn nicht durch die That bekannt, Der wird dort nicht bestehen.

2. Herr, ich will deiner Majestät Mit Kindestreue dienen, Ist gleich, wie Gott dich hat erhöht, Uns noch nicht ganz erschienen. Was uns hier noch verborgen war, Wird einst vollkommen offenbar, Wann du wirst wiederkommen.

3. Wenn dann der Weltkreis vor dir bebt, In seinem Grund erschüttert, Und Alles, was auf Erden lebt, Vor bangem Warten zittert, Wenn alle Engel um dich stehn: Dann werden Erd' und Himmel sehn, Wie hoch dich Gott erhöhet.

4. Dann werden, Herr, auf dein Geheiß Die Todten wieder leben, Dein Feind mit Furcht, dein Freund mit Preis Sich aus dem Grab erheben,

Dann zeigt die That, Herr Jesu Christ, Daß du der Fürst des Lebens bist, Zum Schrecken aller Sünder!

5. Dann sammeln sich um deinen Thron Die Deinen, Herr, mit Freuden; Du gibst der Treue ew'gen Lohn, Vergiltst der Erde Leiden. Sie ernten dann nach Gottes Rath Der Freuden Fülle aus Thränensaat Im Reiche deiner Gnade.

6. Herr, laß auch mich dem Weltgericht Getrost entgegensehen, Und dort vor deinem Angesicht Mit den Erwählten stehen! Durch dich von Angst und Furcht befreit, Im Schauen deiner Herrlichkeit Mit Psalmen dich erhöhen!

Mel. Der Tag ist hin, mein Jesu ꝛc.

3459. Der letzte Blitz schlägt mir in meine Sinnen, Daß Herz und Muth vor Schrecken mir zerrinnen; Mein Geist vernimmt den ew'gen Donnerschlag, Und überlegt mit Furcht den jüngsten Tag.

2. O Donnerstreich, davor auch Thronen zittern, Der alle Welt wird auf den Grund zersplittern! O schwerer Schlag, davor die Erde fleucht, Vor dem die Schöpfung und der Tod erbleicht!

3. Bedenk', o Herz, wie wirst du dann erstaunen! Bedenk den Hall der himmlischen Posaunen, Der rufen wird: „Ihr Todten, stehet auf! Kommt vors Gericht mit eurem Lebenslauf!"

4. Es treten auf vor dem gerechten Richter Viel Laster dort, viel schreckliche Gesichter, Und zagen, — und das eigne Wissen zeugt, Was Satans Zorn und Rachgier nicht verschweigt.

5. Man höret, wie der Löw' aus Juda brüllet: „Zur linken Hand, ihr, die ihr nie gestillet Mir meinen Durst und Hunger! send verflucht, Ihr Heuchelvolk! ihr Bäume sonder Frucht!".

6. Hingegen ruft er denen zu der Rechten: „Komm her, du Schaar von treu befundnen Knechten! Was einst ihr meinen Kleinsten hier gethan, Nehm' ich, als wär' es mir geschehen, an!"

7. „Kommt, Schafe, kommt zu meiner süßen Weide, Geht in das Reich der namenlosen Freude! Ihr Böcke, weicht hinunter in die Nacht, Wo Qual, Geheul und Zähneknirschen wacht!"

8. O Gott, erweck' uns in der Zeit der Gnade, Daß unsre Seele sich des Fluchs entlade! Ja, mach' uns rein durch Jesu Geist und Blut, Daß wir entgehn der tiefen Höllengluth!

Mel. Es ist gewißlich an der Zeit.

3460. Der Richter kommt; von seinem Thron Soll ich mein Urtheil hören; Jehovah, Gott und Menschensohn, Den alle Himmel ehren, Er kommt mit Majestät und Pracht, Er ruft der ganzen Welt mit Macht, Und ich muß auch erscheinen.

2. O ja, wie gerne werf' ich mich Vor dir, mein König, nieder! Dein frecher Feind entsetze sich, Ich singe Jubellieder. Der Himmel stürzt, die Erde brennt, — Der Geist, der dich im Glauben kennt, Bleibt doch getrost, und jauchzet.

3. Erwürgtes, nun erhöhtes Lamm! Bei deiner Gottheit Strahlen Kenn' ich dich doch als Bräutigam An deinen Wundenmalen. Ich eile, sie zu grüßen, hin; Ich weiß, daß ich der deine bin, Du kannst mich nicht verläugnen.

4. Zwar weiß ich wohl, nach strengem Recht Verdien' ich Fluch und Hölle; Doch darum wurdest du ein Knecht, Und tratst an meine Stelle; Daß ich von Sündenschulden frei, Und los von aller Strafe sey, Hast du für mich bezahlet.

5. Du ließest einmal über dich Des Todes Urtheil sprechen; Wie könntest du nun über mich Den Stab, mein Bürge, brechen? Nein, nein, dein wahrer Mund verspricht: Wer an dich glaubt, soll ins Gericht Nicht mehr gezogen werden!

6. Nun hast du, Heiland, ja in mir Den Glauben angezündet, Der seinen Trost und sein Panier Bei deinem Kreuze findet. So fehlt es nicht; ich habe Theil An dem, durch dich erworbnen, Heil; Es kann mich nichts verdammen.

7. Worüber das Gesetz verklagt, Das sind vergebne Sünden. Wenn man nach Missethaten fragt, Ist keine mehr

zu finden. Dein Blut, das theure Lösegeld, Für mich, wie für die ganze Welt, Hat Alles abgetragen.

8. Auf dieses darf ich jederzeit Mich frei vor dir berufen, Und so nah' ich mit Freudigkeit Zu deines Thrones Stufen. Was selber deinem Vater werth, Was er für ganz und voll erklärt, Wirst du auch gelten lassen.

9. Ach, Herr, nur Eines bitt' ich dich: Gib Kraft, und Muth, und Treue, Daß ich, so lang' ich walle, mich Vor dir mit Zittern freue. Du kennst des schlauen Feindes List, Der Tag und Nacht geschäftig ist, Mein Ziel mir zu verrücken.

10. Laß mich beständig wacker seyn, Daß dich und mich nichts trenne! Flöß' immer Oel des Glaubens ein, Daß meine Lampe brenne, Und mich dein großer Hochzeittag, So plötzlich er auch kommen mag, Nicht unbereitet finde!

11. Erhebe dich, komm, Bräutigam! Uns wird auf Erden bange! Komm, eile, hochgelobtes Lamm, Verzeuch doch nimmer lange! Es ruft der Geist, es ruft die Braut, Der du auf ewig dich vertraut: Komm bald, Herr Jesu! Amen. W. G. Rein.

Mel. O Ewigkeit, du Donnerwort.

3461. Der unsre Schwachheit an sich nahm, Als er, uns zu versöhnen, kam, Kommt zum Gerichte wieder; Nicht fern ist seiner Zukunft Zeit; In aller seiner Herrlichkeit Steigt Jesus dann hernieder; O sichrer Erdkreis, bess're dich! Der Tag des Schreckens nahet sich!

2. Warum verzeucht der Richter, Gott? Wo bleibt der Rächer? frägt der Spott. Hört, Sünder, hört's mit Beben: Euch, die ihr frevelnd widerstrebt, Und in der Bosheit sicher lebt, Zur Bess'rung Frist zu geben! Doch, bald ist euer Maaß erfüllt, Bald kommt der Richter und vergilt!

3. Dann öffnet um euch her sich weit Der Abgrund jener Ewigkeit Mit allen seinen Schrecken; Dann wird, wenn Gottes Fluch euch droht, Nicht Berg und Meer, nicht Grab und Tod Vor seinem Zorn euch decken; Denn nun nicht mehr erbarmt er sich, Und sein Gericht ist fürchterlich.

4. Wenn furchtbar seiner Donner Schall' Und der Posaunen Wiederhall Der Erde Grund erschüttern, Und plötzlich nun der Bau der Welt Mit Krachen stürzt, in Trümmer fällt, Wenn alle Menschen zittern, Und vor den Richter hingerückt, Der Spötter glaubet und erschrickt:

5. Dann ist nicht mehr zur Buße Zeit; Wo werdet ihr Barmherzigkeit Und Gnad' und Rettung finden, Da ihr der Sünde Maaß noch häuft? Fühlt, eh' euch dieser Tag ergreift, Die Lasten eurer Sünden, Daß ihr nicht selbst euch einst verflucht, Und in Verzweiflung Lindrung sucht!

6. Mein Herz erschrickt, es bebt in mir Mein Innerstes, o Gott, vor dir, Ich bin ein Missethäter! Begnadige, wenn dein Gericht Auch mir mein ewig's Urtheil spricht, Herr, mich, den Uebertreter! Du, der die Sünder nicht verstößt, Du hast auch, Jesus, mich erlöst!

7. Tag Gottes, Tag der Ewigkeit, Du predigst uns den Werth der Zeit Laut mit des Donners Stimme! Reizt, Christen, nicht durch eure Schuld Den Gott der Langmuth und Geduld, Daß er nicht bald ergrimme; Denn schrecklich wird der Sünder Pein, Der Seinen Wonne ewig seyn!

Dr. Gottlieb Benedict Funk.

Mel. Befiehl du deine Wege.

3462. Des Menschen Sohn wird kommen In seiner Herrlichkeit, Und sprechen zu den Frommen: „Euch ist das Reich bereit! Kommt her, empfaht den Segen, Schaut euer Erbtheil an! Ihr habet meinetwegen Den Brüdern wohlgethan!"

2. O wohl euch, ihr Gerechten, Die ihr das Reich bewohnt! Der Herr läßt seinen Knechten Durchaus nichts unbelohnt. Was wir jetzt Gutes erweisen Den Christen, wird er dort Vor allen Engeln preisen Mit seinem Königswort.

3. Alsdann erst wird er melden, Was unsre Werke werth, Und mildiglich vergelten Dem, der sich nicht be-

schwert, Aus herzlichem Erbarmen Dem Dürftigen sein Brod Zu brechen, und die Armen Zu kleiden in der Noth.

4. Er wird's mit Ruhm gedenken, Wenn Einer willig war, Die Durstigen zu tränken. Der Noth zu reichen dar, Die Gäste aufzunehmen, Der Kranken Arzt zu seyn, Und ohne Groll und Grämen Elenden sich zu weihn.

5. Gibst du von deiner Habe Dem Nackten gern ein Kleid: Wohl dir; denn große Gabe Ist dir vom Herrn bereit! Dort wird er dich erquicken Mit Himmelsspeis' und Trank, Und dir ein Wohnhaus schmücken, Darin du nie wirst krank.

6. Dort wird er dich bekleiden Mit Heil und Herrlichkeit, Und dir sein Reich bescheiden Durch alle Himmel weit. O, da wird volle Genüge Und schöner Reichthum seyn! — Wach', daß dich nichts betrüge, Sonst ist die Schuld ja dein.

Mel. Nun ruhen alle Wälder.

3463. Die Welt kommt einst zusammen Im Glanz der ew'gen Flammen Vor Christi Richterthron; Dann muß sich offenbaren, Wer Die und Jene waren! Sie kennt und prüft des Menschen Sohn.

2. Der Gräu'l in Finsternissen, Das Brandmal im Gewissen, Die Hand, die blutvoll war; Das Aug' voll Ehebrüche, Das freche Maul voll Flüche, Das Herz des Schalks wird offenbar.

3. Das Flehn der armen Sünder, Das Thun der Gotteskinder, Die Hand, die milde war; Das Aug' voll edler Zähren, Der Mund voll Lob und Lehren, Des Christen Herz wird offenbar.

4. Wo wird man sich verstecken? Was will die Blöße decken? Wer schminkt sich da geschwind? Wen kann die Lüge schützen? Was wird ein Weltruhm nützen? Da sind wir Alle, wie wir sind!

5. Herr, diese Offenbarung Drück' du mir zur Bewahrung Beständig in den Sinn, Daß ich an das nur sehe, Ich gehe oder stehe, Wie ich vor deinem Auge bin! Ph. Fr. Hiller.

Mel. O Ewigkeit, du Donnerwort.

3464. Du bist der König aller Welt; Dir werd' auch ich einst vorgestellt, Um Rechnung abzulegen. Jetzt Heiland in der Gnadenzeit, Einst Richter in Gerechtigkeit, Von deines Vaters wegen! Wer wird sich deinem Aug' entziehn? Allmächtiger, wer wird entfliehn?

2. Durch dich, o Wort, ward ich gemacht; Wie sorgsam hast du ausgedacht, Wo ich jetzt Haus soll halten! Mehr, als ich sie durchzählen kann, Hast du mir Güter ausgethan, Sie weislich zu verwalten. Nicht mein ist, was ich hab' und bin, Nicht mein Errungnes mein Gewinn.

3. Von dir ist mein belebter Geist, Von dir das Blut, das mich durchfleußt, Und die geraden Glieder; Du zeichnest meines Lebens Lauf, Mit dir steig' ich zum Alter auf, Mit dir leg' ich mich nieder; Auf deine Kosten bin ich hier; Du rufest mir, dann sterb' ich dir.

4. Herr, kommt denn Klage wider mich? Weint wo ein Armer, daß er sich Durch mich versäumet sehe? Ein Schwächrer, daß ich ihn verdrängt? Ein Waise, daß ich ihn gekränkt, Und er in Schaden stehe? Daß ich der Wittwen Recht gebeugt? Daß ich mich Brüdern hart gezeigt?

5. Gibt der Verkläger vor dir an, Daß ich mein Amt nicht recht gethan? Und Eid und Pflicht vergessen? Daß ich durch Hitz' und Furcht gefehlt? Den Meinen Gottes Rath verhehlt? Zum Bösen still gesessen? Und manchen Tag, und manche Nacht Von meinem Leben schlecht verbracht?

6. Ist Moses Zeuge wider mich, Daß ich nicht Gott, nicht, Heiland, dich, Ganz und allein geliebet? Nicht pünktlich strenge Heiligkeit, Mit zitternd banger Schüchternheit, Unausgesetzt geübet? Zählt er mir tausend Sünden vor, Und klagt sie ein vor deinem Ohr?

7. Klagt er, daß ich, unselig klug, Wohl oftmals deinem Geisteszug Im Undank ausgewichen? Währt deine Frist, ach, nur noch heut'? Ach, Gott, ist meine Gnadenzeit Mit diesem Tag

verstrichen? Was soll ich thun? was fang' ich an, Der ich nicht widersprechen kann?

8. Ein Weltkind, das auf Listen sinnt, Macht oft den klügsten Richter blind; Ich will dirs nicht verhehlen. Mein Herz bezeugt's: Die Schuld ist groß! Doch, schreibe du, und zähl' mich los, Verbhner meiner Seelen! Durchstreiche meine Missethat, So wird für meine Schulden Rath!

9. Ersetzen, zahlen kann ich nicht; Kein Kunstgriff schützt mich vor Gericht, Wenn mich dein Zorn will schrecken. Wer ändert meiner Schulden Brief? Verdeckt mein Grab mich noch so tief, Wird's mich vor dir verdecken? Mein Mittler, Richter bist nur du; Dir, Richter, Mittler, eil' ich zu!

10. Der du zur Rache langsam bist, Gib mir noch längre Gnadenfrist, Um bösser Haus zu hüten; So will ich, verbend vor'm Gericht, Die mir so theu'r befohlne Pflicht Getreulicher verwalten, Nichts von der Gnadenzeit verthun, Nie müßig seyn, nie sicher ruhn.

11. Mein Herz soll ganz von Tücken rein, Mein Haus soll dir ein Bethaus seyn, Mein Amt mit Muth betrieben; Mein heißer Ernst sey gut gemeint, Mein Fürwort gelte Freund und Feind, Ich lebe, Guts zu üben. Der, den die Sorge niederdrückt, Sey unerkannt von mir erquickt.

12. Hilf schaffen mir der Zeugen viel, Die, wenn der Richter zürnen will, Mir gutes Zeugniß geben! Ich trete nackt vor dein Gericht; Ach, schweigen solche Zeugen nicht, Und hälfen mit zum Leben! Doch, soll ich Gottes Hütten sehn, So muß es durch dein Blut geschehn! Joh. Ad. Lehmus.

Mel. O Ewigkeit, du Donnerwort.

3465. Erhöhter Jesu, Gottes Sohn, Der du schon längst der Himmel Thron Als Herrscher eingenommen; Du wirst dereinst zur rechten Zeit In großer Kraft und Herrlichkeit Vom Himmel wieder kommen! Gib, daß mit freudigem Vertrau'n Dich dann auch meine Augen schau'n!

2. Ist hier ein Geist, der fassen mag Die Hoheit, die an jenem Tag Du wirst dem Blick entfalten? Wann auf des Himmels Wolken einst Du mit der Engel Heer erscheinst, Das Weltgericht zu halten? Dann sieht die Welt die Majestät, Wozu dich Gott, dein Gott erhöht!

3. Dann thut dein Ruf in jedes Grab Mit heil'gem Donnerschall hinab, Und schafft ein neues Leben; Auf deinen Wink muß Erd' und Meer Der Todten unzählbares Heer Dem Lichte wiedergeben; Was die Verwesung hier gesehn, Muß aus den Grüften auferstehn.

4. Du sammelst sie vor deinem Thron, Daß Alle den gerechten Lohn Nach ihrer That empfangen. Dann trifft den Bösen Schmach und Pein, Die Frommen gehn zum Leben ein, Das sie durch dich erlangen. So zeigst du, Herr Jesu Christ, Daß du der Menschen Richter bist!

5. Gib, wann dein großer Tag erscheint, Daß ich im Richter auch den Freund, Den Heiland wieder finde; Daß ich mit Freuden vor dir steh', Und ein zu deinem Himmel geh', Befreit vom Fluch der Sünde! Hilf, daß ich nütze diese Zeit, Zu schaffen meine Seligkeit!

6. Dein Name sey mir ewig werth, Und was dein Wort von mir begehrt, Das laß mich treulich üben! Dich, den der ganze Himmel preist, Dich soll im Glauben auch mein Geist Aus allen Kräften lieben; Dann werd' ich einst mit Lobgetön' Vor dir an deinem Tage stehn!

Mel. Wer weiß, wie nahe mir mein Ende.

3466. Es sollen neue Himmel werden, Die alten schmelzt das Feuer ein; Wir warten einer neuen Erden, Die alte muß verwandelt seyn, Damit hier der Gerechtigkeit Die Wohnung werde zubereit't.

2. Des Herrn Wort wird die neuen machen, Sein Wort, das einst die ersten schuf. Vergehen die mit großem Krachen, Stehn jene da auf seinen Ruf. Wenn in den alten Klarheit war, So sind vielmehr die neuen klar.

3. Da geht kein Bürger mehr verloren; Der, der für sie gestorben ist, Stund auf, und hat sie neu geboren, Ihr Gott, ihr Herr, ihr Jesus Christ; Ihr Leben, das verborgen war, Wird dann in ihm erst offenbar.

4. Herr, laß auf dieser alten Erden, Wo sich noch Tod und Sünde find't, Zur neuen mich geboren werden, Wo Heiligkeit und Leben sind; Dein reines Opferblut allein Weiht mich zum neuen Tempel ein!

5. Laß alles Alte an mir sterben, Und schaffe selber Alles neu; Mach' mich zu der Verheißung Erben, Und in dem Warten froh und treu, Bis Alles neu, und Alles da, Dem hier der Glaub' entgegen sah! Ph. Friedr. Hiller.

Eigene Melodie.

3467. Es trifft gewißlich ein die Zeit, Daß Gottes Sohn wird kommen In seiner großen Herrlichkeit, Zu richten Bös' und Frommen; Dann wird das Lachen werden theu'r, Wann Alles wird vergehn im Feu'r, Wie Petrus davon zeuget.

2. Ausgehen wird Posaunenton Ringsum, wo Todte modern; Da wird der Herr vor seinen Thron All' Menschenkinder fodern; Da wird erzittern Erd' und Tod, Wenn sie vernehmen das Gebot, Daß alles Fleisch soll leben.

3. Ein Buch wird aufgeschlagen bald, Darinnen steht geschrieben, Was alle Menschen, jung und alt, In dieser Welt getrieben. Da wird erstaunend Jedermann Anhören, was er hat gethan In seinem ganzen Leben.

4. O weh' dem Menschen, welcher hat Des Herren Wort verachtet, Und hier auf Erden früh und spat Nach Lust, Geld, Ehr' getrachtet! Fürwahr, er wird gar schlecht bestehn, Mit Satans Rotten müssen gehn Von Christo in die Hölle.

5. O Jesu, hilf zu jener Zeit, Hilf mir durch deine Wunden, Daß in dem Buch der Seligkeit Mein Name werd' gefunden! Daran ich denn auch zweifle nicht; Der Feind muß weichen im Gericht; Du hast die Schuld bezahlet.

6. Vor Gottes Thron mein Beistand sey, Wann du nun wirst erscheinen; Und lies mich aus dem Buche frei, Worin nur stehn die Deinen! Laß mich mit ihnen selig seyn, Mit dir gehn in den Himmel ein, Den du uns hast erworben!

7. Herr Jesu Christ, es wird uns lang Mit deinem jüngsten Tage; Den Menschen wird auf Erden bang Bei ihrer vielen Plage! Komm, Richter, deine Macht ist groß, Und mach' uns bald aus Gnaden los Von allem Uebel! Amen. Barthol. Ringwald. (Verändert.)

(Original: Es ist gewißlich an der Zeit.)

Mel. Jesu, hilf siegen, du Fürste ꝛc.

3468. Heilig und heiter, du größter der Tage, Bist du für Alle, die Jesum erkannt! Dunkel und furchtbar, voll Schrecken und Klage, Jenen, die Jesu den Rücken gewandt! Tag des Gerichtes, willkommen den Deinen, Hemme den Kummer, und stille das Weinen!

2. Donner und Blitz und der Schall der Posaunen, Schwarzes Gewölk und verheerender Sturm Brausen daher; — o wie wirst du erstaunen! Sünder, wie wirst du dich krümmen als Wurm! Hörest du's donnern? ach, willst du noch schlafen? Eile zum Mittler, entfliehe den Strafen!

3. Beuge dich flehend vor'm Throne der Gnade, Weine um Buß' und Errettung zu Gott! Sieh' und erkenne, wie schrecklich dein Schade; Mache den Ew'gen nicht länger zum Spott! Bleibe vor Jesus anbetend im Staube, Bis du kannst freudig bekennen: „ich glaube!“

4. Kinder der Gnade, seyd muthig im Kriegen! Stehet im Streit, den für Jesum ihr führet! Bleibet bei Ihm nur, so werdet ihr siegen, Weil Er euch selber von oben regiert! Kronen und Scepter, unsterbliche Freuden Werden euch schmücken nach irdischen Leiden.

5. Richter der Völker, und König der Deinen, Brich uns im Herzen die Fesseln entzwei! Laß uns die Hülfe von oben erscheinen, Mach' vom Betruge der Sünden uns frei, Daß wir, er-

füllt von unsterblichem Leben, Freudig die Häupter entgegen dir heben!

Mel. Mache dich, mein Geist, bereit!

3469. Herr, du kommst mit großer Kraft Einst herab auf Erden; Dann soll ich zur Rechenschaft Dargestellet werden; Dein Gericht Schonet nicht, Richter aller Welten; Denn du willst vergelten!

2. Weh' dann mir in Ewigkeit, Wenn ich deine Gabe, Geisteskraft und Gnadenzeit, Nicht benützet habe! Weh' dann mir, Hab' ich hier Nur im Wahn geträumet, Und mein Heil versäumet!

3. Lehre mich gewissenhaft Meine Zeit verwenden, Eingedenk der Rechenschaft Jeden Tag vollenden! Gib, daß ich Darauf mich Allzeit und noch heute Ernstlich vorbereite!

4. Zeigt sich erst die Ewigkeit Furchtbar in der Nähe, O dann ist es nimmer Zeit, Daß ich Gnad' erflehe; Wenn der Tod Mir schon droht, Kann ich deinen Willen, Herr, nicht mehr erfüllen.

5. Strafet mich dein guter Geist Jetzt um meine Sünde: Hilf, daß ich, wie er verheißt, Die Versöhnung finde! Steh' mir bei, Rein und neu, Wenn du mir vergeben, Nun in dir zu leben!

6. Also werd' ich im Gericht Einst vor dir bestehen, Und dein Königsangesicht, Herr, im Frieden sehen! Ewig dein Werd' ich seyn, Und nach kurzen Proben Dich ohn' Ende loben.

Mel. Befiehl du deine Wege.

3470. Herr Himmels und der Erde, Du Richter aller Welt! Du Erzhirt deiner Heerde, Der Alles trägt und hält! Wann kommt die letzte Stunde? Wann kommst du zum Gericht? Wir schrei'n aus Herzensgrunde: „O Herr, verlass' uns nicht!"

2. Denn denken wir zurücke An unsern Lebenslauf, So wacht des Herzens Tücke In dem Gewissen auf. Wir können nicht bestehen Vor deinem Angesicht, Wir müssen ganz vergehen Vor deinem Zorngericht.

3. Herr, laß uns Gnade finden In dieser Gnadenzeit! Vergib uns unsre Sünden, Sie sind uns herzlich leid! Wir fallen dir zu Fuße, Ach, wirke, treuer Gott, In uns rechtschaffne Buße, Hilf uns aus aller Noth!

4. Du willst ja Rechnung haben Von einem jeden Wort, Gedanken, Werk und Gaben, Und was wir da und dort Vom Guten unterlassen Und Sündliches gethan; Doch, weil wir dich umfassen, So nimm uns gnädig an!

5. Willst du uns einmal stellen Vor deinen Richterstuhl, So stoß' uns nicht zur Höllen Und in den Feuerpfuhl! Dort ist nur ew'ger Schaden; Ach, führ' uns aus der Schand', Und stell' uns, Herr, aus Gnaden Zu deiner rechten Hand!

6. Wir warten mit Verlangen, Wann du, o Lebensfürst, Mit großer Kraft und Prangen Einmal erscheinen wirst, Da du von allem Bösen, Das uns betroffen hat, Uns endlich wirst erlösen Aus großer Huld und Gnad'.

7. Bewahre unsre Seele Vor schnöder Sicherheit, Und laß am Glaubensöle Es uns zu keiner Zeit Auf Erden je gebrechen; O Herr, nimm uns in Acht! Wir wollen freudig sprechen: „Welt, Sünde, gute Nacht!"

8. Herr, lehre uns bei Zeiten Verläugnen diese Welt, Die uns auf allen Seiten So manche Netze stellt! Hilf, daß wir alle Stunden Bereit und wacker sey'n, Und wenn wir überwunden, Nimm uns in Himmel ein!

Mel. Schönster Immanuel, Herzog der Frommen.

3471. Herr, o wie wird man so prächtig dich schauen, Wann du heran zu dem Weltgericht ziehst! Himmel und Erde wird stehen mit Grauen, Wann du mit flammendem Blick sie ansiehst. Alles wird zittern, Und sich erschüttern, Wann du im Wetter der Herrlichkeit glühst.

2. Sonnen und Sterne, sie werden sich schwärzen, Und wie ein Rauch an dem Himmel verziehn; Diese gewaltigen, glänzenden Kerzen Stürzen vor deiner Erscheinung dahin. Stürme, sie sausen; Meere, sie brausen, Müssen vor'm Antlitz des Ewigen fliehn.

3. Alle, die hier dein Erbarmen versäumet, Und nicht bei Zeiten zu dir sich gewandt; Alle, die Buß' und Bekeh-

rung verträumet, Und nicht die Wege des Friedens erkannt, Werden mit Heulen Unterwärts eilen, Weil nun die Blitze des Richters entbrannt.

4. Aber, die hier sich zur Hochzeit geschmücket, Und dir mit Sehnsucht entgegengesehn; Die sich bei Zeiten zum Himmel geschicket, Und auf dich harrten mit gläubigem Flehn, Werden dich schauen, Ferne von Grauen, Und mit Entzücken entgegen dir gehn.

5. Sehet, ihr Frommen, die Blüth' an den Bäumen! Freuet euch herzlich, der Sommer ist nah'! Euer Erbarmer wird nimmermehr säumen, Eh' ihrs vermeinet, so stehet er da. Schwinget ihm Palmen! Singet ihm Psalmen! Sorget, wie Jeder den König empfah!

6. Laßt euch, o laßt euch das Herz nicht beschweren, Bleibet doch nüchtern und gläubig und frei! Dann kann euch Niemand die Hoffnung verwehren, Daß euch der Heiland nicht fürchterlich sey. Ihr seyd erkoren, Wiedergeboren; Bleibt bis zum Ende dem König nun treu!

7. Jesus, o lehre uns kämpfen und eilen, Daß wir mit Freuden entgegen dir gehn! Laß uns, o Herr, nicht bei Dingen verweilen, Die vor des Menschensohns Thron nicht bestehn! Dann magst du kommen; Wir sind entnommen Dem, was die Frevler mit Todesnoth sehn.

Mel. Zweierlei bitt' ich von dir.

3472. Höchster König, Jesu Christ, Der du groß und schrecklich bist, Der du theilst umsonst die Ruh' Allen Auserwählten zu! Brunnquell aller Gütigkeit, Führ' mich auch zur Himmelsfreud'!

2. Frommer Herr, erhöre mich Und erinn're gnädig dich, Wie du kamest in die Welt, Und zum Opfer dich gestellt, Daß ich dort an jenem Tag Aller Qual entgehen mag!

3. Eher hattest du nicht Rast, Bis du mich gefunden hast, Hingst am Kreuz in Todespein, Daß mein Herz dein möchte seyn; O laß solche Müh' und Pein Nicht an mir verloren seyn!

4. Heil'ger Rächer aller Schuld, Ich begehre deine Huld; Hilf, daß ich für alle Sünd' In dir Heil und Gnade find', Eh' der große Tag einfällt, Der zur Rechnung ist bestellt!

5. Ich beseufze meine That, Die den Zorn verdienet hat; Es erdröhet mein Gesicht Ueber der gebrochnen Pflicht; Ach, ich bitt' in solcher Noth, Schone mein, du treuer Gott!

6. Weil Maria funden Gnad', Als sie weinend Buße that, Weil dem Schächer ward gewährt, Was sein Mund von dir begehrt: O, so setz' ich freudiglich Meine Hoffnung fest auf dich!

7. Mein Gebet ist zwar nicht werth, Daß ihm solches widerfährt; Aber du, mein Hort, verhüt' Aus unendlich großer Güt', Daß ich in der Höllen Weh' Nicht in Ewigkeit vergeh'!

8. Hilf, daß, wo du stellest hin Deine Schäflein, ich auch bin; Reiß' mich von den Böcken weit, Die du wirfst ins Höllenleid; Laß mich dir zur Rechten stehn Und zur Herrlichkeit eingehn!

9. Wenn du einst in deinem Grimm Durch des strengen Urtheils Stimm' In den Höllenpfuhl die Schaar Wirfst, Die dir entgegen war: Sprich mir mit den Frommen zu: Komm, Gesegneter, auch du! (Nach: Dies irae, dies illa.)

Mel. Jesu, den ich meine.

3473. Jauchzet All', ihr Frommen! Er wird wiederkommen, Majestätisch, prächtig, Herrlich, groß, allmächtig, Welten zu vernichten, Alles Fleisch zu richten.

2. Wenn nun Alles klaget, Jammert, heult und zaget, Sehn getrost die Deinen, Jesu, dich erscheinen, Freu'n sich, dich zu sehen, Und vor dir zu stehen.

3. Euch zum Trost, ihr Frommen, Wird er wiederkommen; Im Triumphgepränge Wird er mit der Menge Aller Engelschaaren Schnell herniederfahren.

4. Eilt dem Herrn entgegen! Er bringt ew'gen Segen Allen Gotteskindern; Aber Fluch den Sündern, Sie zur Qual der Flammen Ewig zu verdammen!

5. Da wird er sie scheiden; Zu des

Himmels Freuden Führt er Gottes Kinder; Aber alle Sünder Müssen mit den Teufeln Heulen und verzweifeln.

6. Zwar ihr Frommen müsset, Bis der Lauf sich schließet, Oft beschwert mit Plagen, Last und Hitze tragen, Müh' und Kampf nicht achten, Weinen, seufzen, schmachten.

7. Seufzet nicht! Behende Eilt der Lauf zum Ende; Da wird er vom Bösen Eure Seel' erlösen, Sie erhöhn zu Ehren, Herrlich sie verklären.

8. Herr, du woll'st uns stärken, Selbst zu guten Werken, Immer fort zu machen; Lehr' uns flehn und wachen, Daß dann Preis und Segen Uns dort krönen mögen!

Mel. Vater will ich dir geben.

3474. Ich denk' an dein Gerichte, Du Richter aller Welt! Der Thor nennt's ein Gedichte, Das Schwachen nur gefällt. Mich soll sein Wahn nicht stören, Weil mich des Wortes Licht' Und mein Gewissen lehren, Du haltest einst Gericht.

2. Ich höre die Posaunen, O Herr, im Geiste schon; Ich sehe mit Erstaunen Dich auf dem Richterthron, Um den die große Menge Erhabner Engel steht; Welch herrliches Gepränge, Welch hehe Majestät!

3. Umsonst sucht dann der Sünder Vor deiner Macht zu fliehn. Herr, alle Menschenkinder Wirst du zur Rechnung ziehn. Du rufst, und sie erscheinen Vor deinem großen Thron. Den Sündern und den Deinen Gibst du gerechten Lohn.

4. O ihr zur rechten Seite, Wie liebreich ruft er euch: „Kommt her, Gebenedeite, Erbt meines Vaters Reich!" Nun triumphirt ihr Hoffen, Erlöst von aller Müh', Sehn sie den Himmel offen, Und du, Herr, segnest sie!

5. Doch, was für Blitze schießen Auf die zur linken Hand! Sie werden hören müssen: „Euch hab' ich nie erkannt! Geht von mir, ihr Verfluchten, Zu jenem Feu'r verdammt, Das Satan, dem Verruchten, Und seinen Schaaren flammt!"

6. Dann ziehen die Gerechten Ins ew'ge Leben ein, Dann ist den Sündenknechten Ihr Theil in ew'ger Pein. Was erndten die für Freuden, Die Gottes Antlitz sehn! Was fühlen die für Leiden, Die zu der Hölle gehn!

7. Laß, Jesu, dieß Gerichte Mir stets vor Augen seyn, Und drücke sein Gewichte In mein Gewissen ein! Laß mich im Glauben wandeln, Laß mich hier allezeit Als ein Erlöster handeln, Der seinen Richter scheut!

8. Einst, wann die böse Rotte, Verfolgt vom Donner, eilt, Und ewig fern von Gotte, Gequält und lästernd heult, Am Tage deiner Rache, Herr, nimm dich meiner an, Und führe meine Sache Wie du am Kreuz gethan!

Benjamin Schmolke. (Verändert.)

Eigene Melodie.

3475. Jenen Tag, den Tag der Wehen, Wird die Welt im Brand vergehen, Wie Prophetenspruch geschehen.

2. Welch ein Grau'n wird seyn und Zagen, Wann der Richter kommt mit Fragen, Streng zu prüfen alle Klagen!

3. Die Posaun' in Wundertönen, Die durch alle Grüfte dröhnen, Ruft: zum Thron! den Erdensöhnen.

4. Erd' und Tod wird sehn mit Beben Alle Creatur sich heben, Antwort vor Gericht zu geben.

5. Und ein Buch wird aufgeschlagen, Das da wird von Allem sagen, Weß die Welt ist anzuklagen.

6. Also vor des Richters Walten Wird, was heimlich, sich entfalten, Vor der Rache nichts behalten.

7. Ach, wie werd' ich Armer stehen? Wen zum Anwalt mir erflehen, Wann Gerechte schier vergehen?

8. Hehrer König, Herr der Schrecken! Gnade nur deckt unsre Flecken! Gnade, Gnade laß mich decken!

9. Liebevoller Jesu, siehe, Wie ich Ziel war deiner Mühe, Daß ich jenem Zorn entfliehe!

10. Mir nach war dein Gang gewendet, Du am Kreuz für mich verpfändet; So viel Müh' sey nicht verschwendet!

11. Richter mit der heil'gen Wage! Tilge wider mich die Klage Vor dem großen Rachetage!

12. Sieh', ich seufze schuldbeladen,

Schamroth über schwerem Schaden; Hör' mein Flehen, Gott, in Gnaden!

13. Du, der freisprach einst Marien, Und dem Schächer noch verziehen, Hast auch Hoffnung mir verliehen.

14. Mein Gebet gilt nicht so theuer; Aber wirf mich, o du Treuer, Nicht hinab ins ew'ge Feuer!

15. Zu den Schafen mich geleite; Von den Böcken in die Weite Stelle mich zur rechten Seite!

16. Wenn Verworfne dein Verdammen Niederstürzt in Höllenflammen, Ruf' mit Sel'gen mich zusammen!

17. Sieh', im Staub wind' ich die Hände, Asche wird mein Herz elende; Sorge, denke mein am Ende!

18. O du Tag, du Tag voll Zähren, Wann vom Staube wiederkehren Zum Gericht die Sündenschaaren! Gott, dann wollst du gnädig fahren!

19. Jesu, frommer König du, Gib uns Allen ew'ge Ruh'! Amen.

Thomas a Celano, 1250.

Aus dem Lateinischen: Dies iræ, dies illa, übersetzt.

Mel. Nun ruhen alle Wälder.

3476. Ihr Menschen, thut doch Buße! Ach, faller Gott zu Fuße, Und küsset seinen Sohn! Den hat er euch gegeben Zu eurem Schutz und Leben, Zum Mittler und zum Gnadenthron.

2. Soll's euch nicht ewig kränken, So lernet doch bedenken Zu dieser eurer Zeit, So lang' das Leben grünet, Was euch zum Frieden dienet Allhier und dort in Ewigkeit!

3. O ihr verirrte Seelen! Warum wollt ihr nicht wählen Das eine gute Theil? Wollt ihr zum Herrn der Ehren Euch nimmermehr bekehren, Und suchen euer Seelenheil?

4. O, kommt zu eurem Hüter! Kommt, suchet doch die Güter, Die ewiglich bestehn! Kommt, suchet Jesu Gnade Auf rechtem Glaubenspfade, Und lernet seine Wege gehn!

5. Er kommt, Gericht zu halten Mit Jungen und mit Alten; Es währt noch kurze Frist, Dann wird er Allen geben, Nachdem bei Leibes Leben Ihr Sinn und Werk gewesen ist.

6. Wie wird's euch dann ergehen, Wann ihr ihn werdet sehen, Den großen Gottessohn, In welchen ihr gestochen, Und dem ihr Hohn gesprochen? Dann sitzt er auf dem Richterthron.

7. Da werdet ihr erschrecken, Euch suchen zu verstecken Vor seinem Zorn und Grimm; Ach, aber, ach, ihr Thoren! Wie wird sie euch durchbohren, Die schreckensvolle Donnerstimm':

8. „Geht von mir, ihr Verfluchten, Ihr Bösen und Verruchten, Hin in den Feuersee! Dort sollt ihr nun empfinden Die Früchte eurer Sünden, Und mit den Teufeln ew'ges Weh'!"

9. O, wollt ihr das nicht hören, So eilt euch zu bekehren, Und lernet Gutes thun; Verlaßt das böse Wesen, So werdet ihr genesen, Und sanft in Jesu Liebe ruhn!

10. Nehmt innig dieß zu Herzen, Und sucht mit Reu' und Schmerzen Noch heute euer Heil, Daß ihr es möget finden, Und euch für eure Sünden Nicht wird der Höllenpfuhl zu Theil!

Mel. O Haupt voll Blut und Wunden.

3477. Laßt ab von Sünden Alle, Laßt ab, und zweifelt nicht: Der Herr im Donnerhalle Wird kommen zum Gericht! Sein Stuhl ist schon bereitet, Der Herr kömmt offenbar, Voll Herrlichkeit, begleitet Von einer großen Schaar.

2. Erschrick, o sichre Seele! Dieß ist der letzte Tag; Dein Leib kommt aus der Höhle, Darin er schlafend lag. Da mußt du stehn entkleidet, Und hören an mit Scheu', Wie Christus selber scheidet Den Weizen von der Spreu!

3. Wohl dir, wenn du geschmücket In wahrem Glauben bist! Alsdann wirst du gerücket Hinauf zu Jesu Christ. Wer aber nicht von Herzen Den Herrn hier hat geliebt, Der wird durch tausend Schmerzen In Ewigkeit betrübt.

4. Was wird der Richter machen? Er richtet nicht allein; Er wird zugleich in Sachen Dein wahrer Zeuge seyn; Dann wirst du sehr erschrecken, Wann auf dem Urtheilsplan Der Richter wird aufdecken, Was heimlich du gethan.

5. Wie willst du doch bestehen Vor seinem großen Zorn, Wenn er dich läßet sehen Die Wunden, Schlag' und

Das Lied der Königin Maria Stuart im Kerker.

O domine Deus, speravi in te,
O care mi Jesu, nunc libera me.
In dura catena,
In misera poena,
Desidero te!
Languendo, gemendo,
Adoro, imploro,
Ut liberes me!

O himmlischer Vater, ich hoffte auf Dich.
Geliebtester Jesus, befreie nun mich.
In drückenden Banden,
In Schmach und in Schanden,
Verlangend und bangend,
Im Staub an dir hangend,
Verehrend, begehrend,
Ersehn' ich nur Dich,
Befreie Du mich!

A. Cruz.

Soneto de D. Louis de Camoens.

Oh arma unicamente só triumphante,
Propugnoculo só de nossas, vidas,
Tor quem for am ganhadas as perdidas,
Com que o tartaro horrendo ardava ovante!

Signa-se esta bandeira militante,
Tor quem sao taes victorias consequidas,
Tor quantas almas, dellas divertidas,
No ponente errom cá, lá no Levante:

Dorn', Und was er mehr getragen, O schnöder Knecht, für dich! Dann wird dich Christus fragen: Mensch, warum schlugst du mich?

6. Hab' ich nicht gern vergossen Mein Blut für deine Schuld? Ward ich nicht hart geschlossen? Litt ich nicht mit Geduld? Trug ich nicht deine Strafen Und Marter Tag und Nacht, Bis ich am Kreuz entschlafen, Und Alles wohl vollbracht?

7. Wie hast du nun vergolten Mir, was ich dir gethan? Oft hast du mich gescholten, Bist auf der Sündenbahn Mit den verfluchten Haufen, Nur mir zum Spott und Hohn, In Sicherheit gelaufen; War das der Liebe Lohn?

8. Ach, Gott, wie wird erschüttern Alsdann ein Menschenkind! Dort mußte Juda zittern, Als nun begann der Wind, Das Donnern und das Blitzen, Als der Posaunen Schall Her scholl von Sina's Spitzen! Da schrie es überall!

9. Wie wird der Sünder schreien, Wenn ihn der Richter fragt: Warum er nicht mit Treuen Gethan, was ihm gesagt? Wie wird er können schauen Sein Flammenangesicht, Das ihm mit Angst und Grauen Leib, Seel' und Geist zerbricht?

10. Wer kann den Jammer nennen, Den der zu tragen hat, Der nie sich wollte trennen Von Welt und Missethat! Er wird viel Tausend sehen In Herrlichkeit und Licht, Bei Gott dem Richter stehen, Der ihm sein Urtheil spricht.

11. Die großen Gotteszeugen, Sie zeugen wider ihn; Er muß sich zitternd beugen Vor'm Thron des Richters hin, Weil er dem Satan diente Und seine Lust geübt, Und Den, der ihn versühnte, Geschändet und betrübt.

12. O Himmel! es erschallet Der Sünder Klaggeschrei: „Ihr Berg' und Hügel, fallet, Und schmettert uns entzwei! Bedeckt uns vor dem Pfuhle, Der aus dem Abgrund blitzt, Und Dem, der auf dem Stuhle Im heil'gen Zorne sitzt!"

13. O Jesu, lehr' mich denken Stets an den jüngsten Tag, Daß ich zu dir mich lenken Und christlich leben mag! Und wenn ich dann soll stehen Vor deinem Angesicht, So laß mich fröhlich sehen Dein klares Himmelslicht!

Mel. Wie schön leuchtet uns der Morgenstern.

3478. O Mensch, willst du gerbstet seyn, So sammle dir die Schätze ein, Die allen Gram vertreiben, Wornach kein Dieb begierig ist, Die weder Rost noch Motte frißt, Die stets im Himmel bleiben! Uebe Liebe, Glaub' und leide, Bis die Freude Wird erscheinen, Müßtest du auch täglich weinen.

2. Dann steige ruhig in dein Grab! Du legest ja von dir nur ab, Was irdisch und auflöblich. In Schwachheit wirst du ausgesä't, In Herrlichkeit und Majestät Erstehst du unverweslich. Jesus Christus Wird dich Armen Voll Erbarmen Einst erwecken, Ob dich Berg' und Hügel decken.

3. Ja, Herr, ich weiß, die Stunde schlägt, Wo einst mein Staub, von dir bewegt, Sich wieder muß verklären; Wo Alles, was in Gräbern ist, Erstehen wird, Herr Jesu Christ, Und deine Stimme hören. „Menschenkinder, Meine Brüder, Kommet wieder!" Wirst du rufen, „Kommt zu meines Thrones Stufen!" —

4. Und nun zerkracht mit Donnerhall Wie ein Gefäß der Erdenball; Die Sonne ist verschwunden, Und alles Licht, das jetzt erscheint, Das strömt, du ew'ger Menschenfreund, Aus deinen heil'gen Wunden! Mächtig, Prächtig Wirst du schimmern Ob den Trümmern Dieser Erde: Unter dir die große Heerde!

5. Dann öffnet sich das Himmelsthor, Und im Triumph steigst du empor Mit den erstandnen Schaaren. Ein Adler würd' in Ewigkeit Dieß Volk der Unermeßlichkeit Mit Flügeln nicht umfahren. Zittern, Schüttern Wird der Himmel Vom Getümmel, Wenn's am Throne Sinket vor dem ew'gen Sohne!

6. O Weltgericht, o Weltgericht, Wenn nun der Herr zum Sünder spricht! — Wenn Grausen und Entsetzen Mich Sünder auch umfangen will, Dann naht sich mir die Liebe still Mit ihren ew'gen Schätzen! Wieder Nieder Leg' am Throne Vor dem

Sohne Meine Pfunde Ich, und hör' aus seinem Munde:

7. „Ei, frommer Knecht, ererb' denn heut' Das Reich, das ich dir hielt bereit! Geh' ein zu Gottes Freude!" Nun hebt mich Gott an seine Brust, Daß nicht vor Schmerz, daß ich vor Lust Noch einmal ihm verscheide! Wonne, Sonne! O Beglücken, O Entzücken, O Genießen, Ganz in Gottes Lieb' zerfließen! Wilhelm Meinhold, Pastor auf Usedom.

Mel. Aus meines Herzens Grunde.

3479. O strenge Donnerworte: Ich kenne eurer nicht! Brecht durch die Herzenspforte, Eh' Gott das Urtheil spricht! O laß sie nie mich hören! Bekehre mich zu dir; Nimm, was mich will bethören, Mein Seelenfreund, von mir!

2. Dort helfen keine Thränen, Kein flehend Jammerwort; Wie sehr die Thoren sühnen, So müssen sie doch fort. Hier gilt noch das Betrüben, Und was man Beten heißt; Willst du mich, Heiland, lieben, So gib es meinem Geist!

3. Wer hier dich nicht erkennet, O Herr, aus deinem Wort, Der bleibt von dir getrennet Am Tag des Urtheils dort. Ach, gib mir Lust und Liebe Zu deinem Wort, und Kraft, Daß ich in dem mich übe, Was deine Wahrheit schafft!

4. O Leben meiner Seele, O lebe stets in mir! Zeuch, wie ich dirs befehle, Mein Herz noch mehr zu dir! Ich weiß, du wirst's erkennen, Wenn ich dir lebe hier, Und mich den Deinen nennen, Wenn du mich find'st in dir.

Mel. Ruft laut, ihr Wächterstimmen.

3480. Prächtig kommt der Herr, mein König, Laut erschallt der Jubelton; Unter Millionen Heil'gen Glänzt der große Menschensohn. Hallelujah! Hallelujah! Hallelujah! Sey willkomm vor deinem Thron!

2. Durch die tiefen Ewigkeiten Singet man nun seine Huld; Herrlich glänzen seine Maale, Alle fühlen ihre Schuld; Die ihn haßten, die ihn haßten, die ihn haßten, Sind erstarrt, da sie ihn schau'n.

3. Himmel, Meer und Erde fliehen, Die er selbst im Anfang schuf; Seine Feinde bebend, furchtvoll, Hören der Posaune Ruf: „Kommt zum Throne, kommt zum Throne, kommt zum Throne! Stellt euch vor dem Richter dar!"

4. Seine Kinder, die ihn lieben, Sehen nun sein Freudenlicht; Wonne glänzet statt des Traurens Aus dem frohen Angesicht. Sel'ge Seelen! sel'ge Seelen! sel'ge Seelen! Seht, er kommt in Wolken dort!

5. Die Erlösung, längst erwartet, Seht, wie herrlich sie erscheint! Seine Kinder, sonst verworfen, Sind in Herrlichkeit vereint. Hallelujah! Hallelujah! Hallelujah! Nun kommt das verheißne Reich!

6. Seht ihn lächelnd, fest entschlossen, Alles Uebel zu zerstreu'n! Alle Kinder Gottes jauchzen; Ewig werden sie sich freu'n! O, komm eilend! o, komm eilend! o, komm eilend! Hallelujah! komm, mein Heil!

Vorige Melodie.

3481. Seht, wie majestätisch, mächtig Kommt der große Menschensohn! Sein Gefolge, zahllos, prächtig, Stellt sich um den Wolkenthron. Hallelujah! Hallelujah! Hallelujah! Jauchz' ihm laut, erlöste Schaar!

2. Todesschrecken gährt im Herzen Der verworfnen Rotte nun; Unnennbare Höllenschmerzen Lassen sie nun nimmer ruhn. Laut Geheule, laut Geheule, laut Geheule Brüllt durch die erschrockne Luft!

3. Alle Berge, Inseln, Meere, Himmel und der Erde Ball Fliehen; seiner Feinde Heere Schrecket der Posaunen Hall: „Kommt zum Richtstuhl! kommt zum Richtstuhl! kommt zum Richtstuhl! Kommt, und hört des Richters Spruch!"

4. Tag der Wonne, reiner Freuden, Du brichst an in voller Macht! Frohes Ende aller Leiden Denen, die man sonst verlacht! Hallelujah! Hallelujah! Hallelujah! Seht, der heitre Tag erwacht!

5. Rede freundlich mit den Deinen! Eile, Herr, zum Weltgericht! Siehe

deine Kinder weinen; Führe sie doch bald zum Licht! Die Bedrängten, die Bedrängten, die Bedrängten Seufzen: Jesu, komm doch bald!

6. Theu'r Erkaufte, singt ihm Lieder! Seht das Lamm auf seinem Thron! Hallt, ihr Himmel, hallet wieder! Rühmt den großen Menschensohn! Komm, Herr Jesu! komm, Herr Jesu! komm, Herr Jesu! Komm, die Deinen warten schon!

Mel. Es ist nun abermal ꝛc.

3482. Mach' dich, o Mensch, bereit! Vergiß der Eitelkeit, Die dich umgeben; Bedenk' nach deiner Pflicht Das letzte Weltgericht, Und jenes Leben!

2. Die Zeit verfliegt wie Rauch; Dein Leben ist ein Hauch, Ein Traum, ein Schatten; Du wirst hinweggerafft, Dem Richter Rechenschaft Dort abzustatten.

3. Da gilt nicht falsche Kunst, Nicht Freundschaft oder Gunst, Kein frech Verneinen; Was du noch hier versteckt, Wird dort ganz aufgedeckt Im Licht erscheinen.

4. Man schlägt die Bücher auf, Der Menschen Lebenslauf Wird durchgegangen; Ein Jeder wird davon, Wie er gelebt, den Lohn Genau empfangen.

5. Wer sich zum Herrn gewandt, Den wird zur rechten Hand Der Herr bekennen; Wer aber von ihm wich, Der muß dann ewiglich Im Feuer brennen.

6. Ihr sichern Sünder, wacht! Denkt an die lange Nacht Voll Höllenschrecken! Laßt euch die Gnadenzeit, Die Gott euch täglich beut, Zur Buß' erwecken!

7. Bestellet euer Haus, Macht heut die Sachen aus, Hofft nicht auf morgen! Der Richttag rückt herbei; Doch wie und wann es sey, Ist euch verborgen.

8. Ach kaufet in der Zeit Das Oel der Frömmigkeit Zum Lebenswerke; Füllt eure Lampen an, Daß an euch Jedermann Den Glauben merke!

9. Wacht, daß ihr würdig seyd, Dem großen Herzeleid Noch zu entgehen, Und vor des Menschen Sohn, Wann er vertheilt den Lohn, Beherzt zu stehen!

Mel. Wachet auf, ruft uns die Stimme.

3483. Wachet auf, ihr Menschenkinder! Werft alles Ird'sche hin, ihr Sünder, Damit ihr wohl bedenken mögt: Daß ihr einst müßt auferstehen, Und vor den strengen Richter gehen, Der recht Gericht und Rache hegt; Der alle Wort und That, Und aller Herzen Rath Weiß und kennet; Der, was einst gar Verborgen war, Darstellet hell und offenbar.

2. Ach denkt, was zu jener Stunde Der starke Gott aus seinem Munde Für ein erschrecklich Urtheil spricht, Welches die dort sollen haben, Die hier sein Wort und Gnadengaben In sich einst machten stets zunicht: „Weich', du verdammte Schaar, Und stürze immerdar Hin zur Hölle! Nun kömmt vom Thron Dein Sündenlohn! Fahr' ewig fern von Gottes Sohn!" —

3. Doch, o süße Gnadenworte Für den, der an des Himmelspforte Zu Gottes Reich geladen wird! „Kommt, nun kommt, ihr, meine Frommen! Geht ein, und werdet aufgenommen, Wo ich bin Sonne, Heil und Hirt'! Zur Freude, die zuvor Kein Aug' wußt' und kein Ohr!" O der Wonne, Die ohne Leid Gott hält bereit Im Reiche seiner Herrlichkeit!

4. Darum laßt uns also leben, Dem Schöpfer Herz und Sinn ergeben, Daß uns nicht treffe sein Gericht; Daß die Welt durch ihre Tücke Nicht unsren Seelenblick verrücke Von Gottes heilgem Angesicht! O Mensch, bei Tag und Nacht Sey allezeit bedacht Hier im Leben, Daß du einmal In Gottes Saal Mögst kommen, frei von Höllenqual!

Mel. Es ist gewißlich an der Zeit.

3484. Was hilft uns doch in Sterbensnoth Gunst, Reichthum, stolzes Leben? Muß Schönheit nicht dem blassen Tod Sich endlich auch ergeben? Die Herrlichkeit und Lust der Welt Zerspringt wie Glas, zerbricht und fällt, Und muß wie Rauch vergehen.

2. Darauf erfolgt der große Tag, Das ewige Gerichte, Da nichts verborgen bleiben mag Vor Gottes Angesichte. Da wird die Menschheit insgemein Enthüllt vor Erd' und Himmel seyn Mit allen ihren Thaten.

3. Da müssen Fürst und Herren, bloß Von Purpur, Gold und Seiden, Als wie ein and'rer Erdenkloß, Den Spruch des Richters leiden: Der Papst muß da zur Rechenschaft: Ob er nach Christi Wort und Kraft Sein Kirchenamt geführet?

4. Die Lehrer, was sie bis anher Gelehret und getrieben, Und ob sie treu in rechter Lehr' Und heil'gem Sinn geblieben? Ob sie geglaubt dem Herrn allein, Ach, oder eiteln Lügenschein Vertheidigt und gerühmet?

5. Die Räth' und Richter allzumal Wird Jesus dann befragen, Warum sie sich in manchem Fall So faul und schlecht betragen, Und wider die Gerechtigkeit Den Frommen Angst und Herzeleid Vorsätzlich zugezogen?

6. Des Adels Stolz und Schwelgerei, Der Bürger Geiz und Schinden Bleibt dann auch nicht von Strafe frei, Wie and're Schand' und Sünden. Was öffentlich im Licht geschieht, Und was das Licht des Tages sieht, Wird Gottes Eifer rächen.

7. Der Weiber Tück' und Uebermuth, List, Untreu, Schmach und Lügen, Und was die Welt nur Böses thut, Wird seinen Lohn dann kriegen; Die Axt ist allbereits gewetzt, Und an den argen Baum gesetzt, Ihn furchtbar abzuhauen.

8. Zwar merkt die Welt nicht viel darauf, Sie bleibt bei ihren Sitten, Setzt fort den ganz verkehrten Lauf, Hört weder Flehn noch Bitten, Und spottet oft bei böser That Der Frommen treu gemeinten, Rath Zu ihrem ew'gen Schaden.

9. Bedenk', o Mensch, die Ewigkeit, Und jene Qual ohn' Ende, Damit sich in der Gnadenzeit Dein Jesus zu dir wende! Geh' aus von Sünden, leide dich, Thu' Buße, streite ritterlich, Und bleib' auf Gottes Wegen!

Mel. Ach Gott, vom Himmel, sieh darein.

3485. Wann einst des Allerhöchsten Sohn Wird in den Wolken kommen, Zu geben ihren letzten Lohn Den Bösen und den Frommen: Dann wird vor seinem Stuhl die Schaar Der Völker werden offenbar, Die je gelebt auf Erden.

2. Da wird, was hier verborgen war, Entdeckt in Gottes Lichte; Da muß hervor, was recht und wahr, Zum großen Weltgerichte; Und Gute, Böse, Groß und Klein, Wird dann ohn' allen Lügenschein Zur Rechnung abgewogen.

3. Weh' dem, ja, weh' in Ewigkeit, Der dann beschämt muß stehen! Weil Alles, was in dieser Zeit Aus Bosheit ist geschehen, Wär's noch so heimlich auch gethan, Sich öffentlich muß zeigen an! Bedenk's, ihr Menschen alle!

4. Hier steht der Acker, Unkrauts voll, Die Frucht ist kaum zu sehen; Allein die Ernt' und Scheidung soll Zu ihrer Zeit geschehen; Hier ist noch Gut und Bös vermengt; Wann aber das Gericht anfängt, Dann wird es anders werden.

5. Bedenkt es, ihr Verächter, doch, Ihr Kinder dieser Erden, Die ihr in Sünden lebet noch Und Uebermuths-Geberden! Die ihr die Frommen drückt und plagt, Und Alles ohne Scheue wagt; Einst findet euch der Rächer!

6. Die dann zur Linken müssen stehn, Als die vom Herrn Verfluchten, Bereu'n es in gar bittern Wehn, Daß sie nicht Gnade suchten, Da noch zur Buße war die Frist; Jetzt wird der Heiland Jesus Christ Mit Recht ihr strenger Richter.

7. O Welt, o Welt, bekehre dich, Und laß dich Buße lehren! Noch will er dein erbarmen sich, Und dir sein Heil gewähren. Wohl dem, der frei von Sünd' und Schuld, In guten Werken mit Geduld Nach ew'gem Leben trachtet!

8. Mein Heiland, ach bewahr' auch mich, Sammt allen frommen Herzen, Daß wir nicht unvorsichtiglich Die Gnadenzeit verscherzen! Laß uns zu deiner Rechten stehn, Und in des Him-

mels Freuden gehn, Wann du wirst kommen. Amen!

Mel. O Ewigkeit, du Donnerwort.

3486. Wenn nun da Niemand es vermeint, Schnell jener große Tag erscheint, Wie will ich dann entgehen? O Jesu, stark ist deine Hand! Zbg' ich gleich über Meer und Land, Und über Berg' und Höhen, Führ' ich gleich in den Abgrund ein: Du würdest doch zugegen seyn!

2. Mich dünkt, er nahet schon herbei, Ich hör' im Geist das Feldgeschrei Und die Posaune schallen; Die Stimme, die durch Felsen bricht, Ruft: „kommt ihr Todten vor Gericht!" Ich hör' die Donner hallen. Die Elemente schmelzen schon, Der Richter setzt sich auf den Thron.

3. Mein offenes Gewissensbuch Läßt mich nichts Andres, als den Fluch Und die Verdammniß lesen. So viele Sünden stellen sich Mir vor, und zeugen wider mich Von meinem argen Wesen. Ach, ach! wo flieh' ich Armer hin, Daß ich frei und errettet bin?

4. Mein Heiland Jesu, du allein Mußt meiner Seele Zuflucht seyn, Wenn dein Gericht mich schrecket! Ich such' in deinen Wunden Ruh', Und fliehe dem Erbarmen zu, Das mich verbirgt und decket. O Lebensfürst, eröffne mir Durch deinen Spruch des Himmels Thür!

5. O großer Richter aller Welt, Wenn Satan mir vor Augen stellt Das schwarze Buch der Sünden, In welchem alle Blätter voll, Daß ich vor Angst verzagen soll: So laß mich Gnade finden! Laß mich ins Buch des Lebens sehn, Wo deiner Kinder Namen stehn!

6. Erbarme dich, erbarme dich! In deine Hände hast du mich Mit Blut einst eingeschrieben. Hier seh' ich meine Gnadenwahl, Wenn mich die Sünden ohne Zahl Erschrecken und betrüben. Hier schrieb dein Blut das Urtheil ein, Daß ich nicht soll verloren seyn.

7. Ihr Himmel brecht! brich, Weltkreis, brich! In Jesu Wunden will ich mich Vor eurem Sturz bedecken. Erscheine nur, du großer Tag! Erschalle, letzter Donnerschlag: Du wirst mich nicht erschrecken, Weil mich der Heiland aller Welt In seinen Gnadenarmen hält!

Mel. Vater unser im Himmelreich.

3487. Wie hab' ich bös Menschenkind Begangen so viel schwere Sünd' In meines Fleisches Wahn und Lust, Wie Gott, dem Richter, ist bewußt, Vor dessen Augen insgemein Kein Wesen mag verborgen seyn!

2. Die Schuld wird mir wie Berge schwer, Und zahllos, wie der Sand am Meer; O Sünd', o schwere Flucheslast; Du tödtest alle Ruh' und Rast! Was jagst du mir für Schrecken ein! Denn Gott will einst mein Richter seyn.

3. Mich dünkt, ich seh' ihn heute schon Auf seinem hohen Wolkenthron; Ich sehe flammen seinen Grimm, Ich höre donnern seine Stimm': „Ihr Menschenkinder, groß und klein, Kommt, stellt euch vor dem Richtstuhl ein!"

4. Wie werd' ich Sünder da bestehn, Wenn Gott wird ins Gerichte gehn? Sein Ohr ist's ja, das Alles hört, Und niemals wird sein Aug' bethört, Ihr Zeugniß ist so klar und rein, Daß Niemand kann unschuldig seyn.

5. Weh' mir, es heben Zeugen sich, Wohin ich schaue, wider mich! Es zeuget alle Creatur Vor Gott mit höchstem Eidesschwur: Daß anders nichts als Qual und Pein Soll meiner Sünden Zahlung seyn!

6. Die Sonn' am hohen Himmel spricht: Ich hab' ihm stets mein helles Licht Zu Nutz und Freuden zugewandt, Doch hat er's nicht mit Dank erkannt; Drum soll mit finst'rer Höllenpein Sein Undank abgestrafet seyn!

7. Das Feuer spricht: an meiner Gluth Wärmt' er so oft sein Fleisch und Blut, Doch dankt' er nie für meine Kraft Dem höchsten Gut, das Alles schafft; Drum soll er brennen in der Pein, Die schmerzlich wird und ewig seyn!

8. Die Luft spricht: daß er nicht vergeht, Hab' ich ihm Odem zugeweht; Was meine Höh' und Tiefe hegt, Ward ihm zum Undank vorgelegt; Drum soll

er in der Höllenpein Mit Rauch und Dampf geängstet seyn!

9. Das Wasser spricht: mein steter Dienst Gab ihm viel Freuden und Gewinnst; Was unrein, nahm ich von ihm hin, Doch unrein blieb sein Herz und Sinn; Drum soll er in dem Pfuhl der Pein Versenket und ertränket seyn!

10. Die Erde spricht: so manches Jahr Bot ich ihm tausend Früchte dar; Ich bracht' ihm Brod und Wein herfür, Mißbraucht hat er's zur Ungebühr; Drum stimm' ich in das Urtheil ein: Der Abgrund soll sein Lager seyn!

11. Noch härter klagt mich Satan an, Und spricht, daß ich nichts Gut's gethan, Mich auch zu seinem Dienste mehr Gewendet, als zu Gottes Ehr'; Drum müsse mir der Hölle Pein, So gut als ihm, bereitet seyn.

12. Der Tod hat alle Augenblick' Auf mich gestellet Fall' und Strick; Sein Rachen und der Hölle Schlund Stehn wider mich in einem Bund, Und dräuen mir die ärgste Pein, Die dort wird ewig, ewig seyn!

13. Ja, über dieses schwere Joch Quält mich auch mein Gewissen noch! Es klagt vor Gott mich selber an, Und zeuget, daß ich nichts gethan, Denn nur, was mit der Höllenpein Ohn' Ende muß bestrafet seyn.

14. Ach Gott, ach Gott, wo soll ich hin? Schau', wie ich rings umgeben bin Mit vieler Feinde Schreckensmacht, Die mich verklagen Tag und Nacht! Wo soll ich aus, wo soll ich ein, Damit ich möge sicher seyn?

15. Denn führe ich auch himmelan! So hab' ich wider Dich gethan, Der über alle Himmel geht, Dem Alles zu Gebote steht; Vor dir kann ich nicht sicher seyn! Du drohst mir selbst mit Höllenpein!

16. Ja, eilte ich auch hoch erhöht Mit Flügeln wie die Morgenröth' Zum allerfernsten Meeresstrand, So würde doch dort deine Hand Mit Weltgericht und Todespein Schwer über meinem Haupte seyn.

17. O Jesu, du mein Fels und Hort! Zu dir komm' ich nach deinem Wort! Zu dir eil' ich mit meiner Angst, Weil du nach meinem Heil verlangst; Für mich kann keine Freistatt seyn, Als deine Wunden ganz allein.

18. Zu deinen Wunden fliehe ich, Herr Jesu, trotz dem Feind, der sich Mir widersetzt! hilf meiner Noth, Trotz Teufel, Sünde, Welt und Tod! In dir und deiner Gnad' allein Soll ewig meine Ruhe seyn!

Mel. Herzlich thut mich verlangen.

3488. Wie werd' ich doch bestehen, Vor deinem Richterthron? O Gott, wie wird's mir gehen Vor deinem lieben Sohn, Wann Er, mit Kraft umgeben, Erscheint im ew'gen Licht, Und aller Menschen Leben Das letzte Urtheil spricht?

2. Worauf will ich mich gründen? Worauf bin ich gefaßt? Ach Herr, sieh' meine Sünden, Und ihre Bergeslast! Ach, wenn sie mich verklagen, Welch' namenlose Pein, Und welch ein ew'ges Zagen Wird mir bereitet seyn!

3. Wenn alle Missethaten, Wenn jedes eitle Wort, Das hier mein Herz verrathen, Mich einst verklaget dort! Wenn das, was schlimm begangen, Wenn jede Untreu' nun Die Strafe soll empfangen: Was soll ich Sünder thun?

4. Doch wenn ich dieß nur fasse, Daß du, Herr Jesu Christ, Von dem ich nimmer lasse, Mein Richter selber bist: So darf ich mich nicht scheuen, Vor deinem Richterstuhl; Du selbst wirst mich befreien, Vom tiefen Höllenpfuhl.

5. Verdammt mich meine Sünde: Dein Blut, Herr, spricht mich frei, Daß ich das Leben finde, Und durch dich selig sey! Will Gottes Zorn verdammen? Du bist mein Heil und Rath, Der alle Höllenflammen Für mich getilget hat.

6. So heb' ich Haupt und Hände Und Herz getrost empor, Dieweil nun bald das Ende Der Zeiten bricht hervor. Du wirst mich würdig machen, Durch deinen Gnadenschein; Herr, laß mich beten, wachen, Und keusch und mäßig seyn!

7. O komm, mich zu erlösen, Herr, wann es dir gefällt; Errette mich vom Bösen, Und dieser argen Welt! Ich

weiß, du wirst mich stellen Zu deiner rechten Hand, Und Denen zugesellen, Die ewig du erkannt!

Mel. Es ist gewißlich an der Zeit.

3489. Wir glauben an dich, Jesu Christ, Und an dein Wiederkommen, Wann voll die Zahl der Sünder ist, Und voll die Zahl der Frommen! Auf Himmelswolken kommst du dann, Daß dich kein Aug' ertragen kann Des Bösewichts und Heuchlers.

2. Mit aller deiner Engel Heer Fährst du zur Erde wieder! Die Erde bebt; es dampft das Meer, Die Sterne stürzen nieder! Da stehst du, Richter aller Welt! Um dich ein Heer, das Niemand zählt, Der auferstand'nen Todten!

3. Und jede That, und jedes Wort Der Kleinen und der Großen, Aus jeder Zeit, aus jedem Ort, Wird vor dir aufgeschlossen; Es muß hervor in helles Licht; Und Alles wägt dein scharf Gericht Im Angesicht der Welten.

4. Vor dir entflieht die Dunkelheit, Und jede Nacht wird helle; Und Wahrheit und Gerechtigkeit Tritt an des Unrechts Stelle; Die Wahrheit Gottes spricht durch dich, Und Alles, Alles zeiget sich, Wie's ist und war und seyn wird.

5. O Jammer dann dem Bösewicht, Und Freude dann dem Treuen, Wenn nun dein Mund das Urtheil spricht, Das dich nie kann gereuen! O, Allgerechter, lehre mich In treuem Herzen tragen dich, Und deine Pfade wandeln! J. Casp. Lavater.

VII. Von der Verdammniß und Hölle.

Mel. Schmücke dich, o liebe Seele.

3490. Gott, gedenk' ich ans Verdammen, An die Pein in jenen Flammen, An den Zorn von deinem Stuhle, An die Qual im Schwefelpfuhle, An das Feuer, das man kühlet, Das kein Tröpflein Wasser kühlet: O so schrei ich auf der Stelle: „Herr, bewahr' mich vor der Hölle!"

2. Da ist ewiges Verderben, Und ihr Wurm wird niemals sterben; Weil der Spruch unwiderstreblich, Ist die Reue nun vergeblich; Und auf das Geheul der Armen Folgt im Himmel kein Erbarmen. O so bet' ich: „Herr, behüte Mich hievor durch deine Güte!"

3. Vater, vor dem Höllenfahren Kann mich deine Macht bewahren; Nichts, als deines Sohn's Versühnen, Mag mir zur Errettung dienen, Und sein kräftiges Vertreten Kann mich von dem Feu'r erbeten. Nur dein Geist kann, bis ich sterbe, Mir das Pfand seyn zu dem Erbe.

4. Führ' mich durch die enge Pforte, Bei dem Licht von deinem Worte; Laß mich ja nicht sicher leben, Nicht der Weltlust mich ergeben; Mich nicht bis zum Grab verschulden, Was ich leide, gläubig dulden, Und nach überstand'nen Proben Deine Macht im Himmel loben! Ph. Fr. Hiller.

Mel. Herr Jesu Christ, mein's Lebens Licht.

3491. Ihr bringet zu die edle Zeit In Wollust und in Ueppigkeit; Der Seelen Schiffbruch ist nicht weit Von eurer Freuden Lieblichkeit.

2. Bei Gastere'n, die wohl bereit, Da jauchzet ihr, man hört euch weit; Ihr saust, indeß der Tod herschleichet, Und euch die Sterb'gewande reicht.

3. Ihr breitet euren Reichthum aus, Und schmücket euer Hof und Haus Mit Marmor, als wär's ein Palast; Doch drückt den Geist die Sündenlast.

4. Ihr suchet Lust im leichten Tanz, Im Schauspiel, auf der Mummenschanz, Da, wenn der Leib so lustig springt, Die Seele bis zum Abgrund sinkt.

5. Mit Blumen seyd ihr schön geschmückt, Von fremdem Rauchwerk oft entzückt, Wenn unterm Kleid, das prächtig blinkt, Die Sünde bis zum Himmel stinkt.

6. Gedenkt bei solcher Eitelkeit, Was für ein End' euch sey bereit: Der reiche Mann, der's auch

so kunnt', Erwartet euch im Höllenschlund!

Aus dem Lateinischen: Gaudetur voluptatibus.

Mel. Der Tag ist hin, mein Jesu ꝛc.

3492. Kein Mensch kann sich vor jenem Thron verstecken, Der Alles weiß; wer will ihn dort bedecken? Er fliehe hier, wohin er kann und will: Gewißlich, dort hält er dem Urtheil still!

2. Wie aber will's dem Sünder dann ergehen? Wie wird er mir der Rechnung da bestehen, Wenn er sich keine hier hat abgelegt, Und keine Wahrheit in dem Herzen hegt?

3. Du blinde Welt! die thut, was ihr gelüstet, Und, wie im Traum, sich mit dem Wahne brüstet, Als sey kein Richter über dieser Welt: O was ist die für ein Gericht bestellt!

4. Du wirst es einst mit Angst und Schaden merken, Wie scharf der Herr geblickt nach deinen Werken; Machst du vor Menschen hier gleich hier einen Dunst: Weh! vor dem Ew'gen gilt nicht List noch Gunst.

5. Verlaß dich nicht darauf, daß Mancher bleibet Hier ungestraft: der höchste Richter schreibet Ihm dennoch seine Sünden an zum Fluch, Und zeichnet ihn nicht in das Gnadenbuch.

6. Die Stolzen läßt er hier oft prächtig blühen; Sie wissen nichts von Unglück, Sorg' und Mühen, Das liebe Kreuz geht ihre Thür vorbei; Wer Gottes Kind, der weiß, was Trübsal sey.

7. Dann aber wird der Lorbeerwald verbrennen, Wann Christus kommt, die Heuchler all' zu nennen; Des Kreuzes Freund soll aber selig seyn, Und glänzen, wie der gold'ne Sonnenschein.

8. Laß einen Stolzen gleich der Säule stehen: Er muß, wie du, doch in die Erde gehen; Wann aber ihn das Grab einst wiederspeit, So tritt er auf, in Schand' und Spott gekleid't.

9. Doch wann die Gruft den Frommen hingenommen, Wird er doch einst mit Jauchzen wiederkommen. Drum liebe Gott, und fürchte sein Gericht, Dann stehst du auf, als wie das Morgenlicht!

10. Du wirst getrost vor Christi Stuhl erscheinen In Klarheit, gleich den hellen Edelsteinen, Wenn Jener, der an kein Gericht gedacht, Mit Schmach und Angst wird vor's Gericht gebracht.

11. O da wird man den Unterschied erblicken, Was die, so sich in Christi Willen schicken, Vor denen, die nur gehn nach eignem Sinn, Für Ruhm erlangt und herrlichen Gewinn!

Mel. Sollt' ich meinem Gott nicht singen?

3493. Mensch, du siehst fast alle Stunden, Wie der hier, und jener dort, Durch des Todes Hand gebunden, Wandert aus dem Leben fort. Ach! wir Arme mögen bleiben Achtzig Jahr in dieser Welt: Endlich wird der Baum gefällt, Endlich wird uns doch vertreiben Von dem hellen Erdenkreis Jener Feind, den jeder weiß.

2. Wie man Rosen sieht aufgehen, Die man morgen reißt herab: Also, die wir heute stehen, Fallen morgen in das Grab. Flücht'ges Laub ist unser Leben; Manchen, der in voller Pracht Blühet, und mit ganzer Macht Hohe Dinge will erstreben, Ueberfällt noch heut' der Tod, Und stürzt Leib und Seel' in Noth.

3. Faß es klüglich doch zu Herzen, Wirf hinweg die Sicherheit; Achte nicht für Spiel und Scherzen Solche Furcht der Sterblichkeit! Ach, sey augenblicklich wacker! Denn es bleibt auch dabei nicht, Daß dein Leib und Angesicht Niedersinkt im Gottesacker. Denkest du, des Grabes Stein Werde immer auf dir seyn?

4. Nein, wir müssen auferstehen Aus der Erde düsterm Schooß, Und vor Christi Richtstuhl gehen, Unverhüllet, offen, bloß; Wann der Richttag wird erwachen, Schallt des Engels Feldgeschrei, Und dieß ganze Weltgebäu Bricht und fällt mit großem Krachen; Erdkreis, Abgrund und das Meer Geben ihre Todten her.

5. Dann, dann wird vergolten werden, Was wir übel oder gut Einst gethan auf dieser Erden: Den Verkehrten sinkt der Muth; O wie zaget ihr Gewissen, Das ohn' allen Trug und Schein, Zeuge muß und Kläger seyn,

Daß sie sich verdammen müssen Vor des Höchsten Richterstuhl Zu dem tiefen Höllenpfuhl!

6. O welch ungeheurer Schrecken, Schauriger, als je ein Mann Einen Jammer hier entdecken, Eine Qual ersinnen kann! Wenn die linke Schaar wird schreien: „Berg und Hügel, fallt heran! Stürzt, was sich stürzen kann, Ueber mich, mich zu befreien Vor des Lammes Feuersitz, Von des Fluches ew'gem Blitz!“

7. O du süßer Brunn der Gnaden, Jesu, meine Zuversicht! Wollest mich schon hier entladen Vom verdammenden Gericht! Ach gib, daß ich werd' erfunden Unter denen, die bekleid't Stehen mit Gerechtigkeit, Die nur quillt aus deinen Wunden, Daß ich, aller Schande frei, Deines Segens fähig sey!

8. Gib, daß ich bei guten Sinnen, Eh' mit Witz, Verstand und Kraft, Sammt der Gnadenfrist zerrinnen, Uebe gute Ritterschaft, Mich zum Sterben fertig halte, Und, o Jesu, reines Licht, Nicht in Sünd', in Lastern nicht Zu dem andern Tod erkalte, Wo kein Wiederkehren statt, Noch die Hoffnung Anker hat!

Mel. Ruhet wohl, ihr Todtenbeine.

3494. Nur ein plötzlich Angedenken An die finstre Ewigkeit Kann schon eine Seele kränken, Die sich jetzt der Sünde freut. O was wird man da erfahren, Wenn sich die wird offenbaren!

2. Ewig seyn, und doch nicht leben, Heulen, aber unerhört; Sünden tragen, ohn' Vergeben; Leiden, was beständig währt; In den tiefen Finsternissen Brennen, und vom Licht nichts wissen!

3. Dürsten, wo kein Tropf' zum Kühlen; Zagen, wo kein Trost und Rath; Sterben, und die Pein doch fühlen; Reuen, aber nun zu spat; Und im Schwefelpfuhl ersoffen, Doch nicht End' und Rettung hoffen!

4. Gott, bewahr' mich vor den Flammen, Die dein Eifer angezünd't, Daß mein Glaube für's Verdammen Heil in Christo Jesu find't; Du hast ja den Sohn gegeben, Daß wir sollen durch ihn leben.

5. Jesu, ewiger Erlöser, Bring' mich in dein ewig Licht, Mach' dein Lob an mir stets größer; In der Hölle dankt man nicht. Dein Geist lehr' mich ohne Kränken An die Ewigkeit gedenken!

Ph. Friedr. Hiller.

Eigene Melodie.

3495. O Ewigkeit, du Donnerwort! Du Schwert, das durch die Seele bohrt! O Anfang sonder Ende! O Ewigkeit, Zeit ohne Zeit! Vielleicht schon morgen oder heut' Fall' ich in deine Hände! Mein ganz erschrock'nes Herz erbebt, Daß mir die Zung' am Gaumen klebt.

2. Kein Unglück ist in aller Welt, Das endlich mit der Zeit nicht fällt; Nichts, nichts ist ohne Ende. Die Ewigkeit nur hat kein Ziel; Man mag da denken, was man will: Sie hat und kennt kein Ende, Wie selbst der Sünder-Heiland spricht: „Ihr Wurm, ihr Feu'r vergehen nicht.“

3. O Ewigkeit, du machst mir bang! Denn ewig, ewig ist zu lang; Hier gilt fürwahr kein Scherzen! Drum, wenn ich diese lange Nacht Mit all' der großen Pein betracht', Erschreck' ich recht von Herzen. Nichts ist für Sünder weit und breit So schrecklich, als die Ewigkeit!

4. Ach Gott, wie bist du so gerecht! Wie strafest du den bösen Knecht Mit ew'ger Qual und Schmerzen! Den Sinn, dem Sünde wohlgefällt, Nimmt er mit in die and're Welt. O Mensch, faß' es zu Herzen! Hier, hier nur ist die Gnadenzeit, Dort strafet Gott, wie er gebräut.

5. Ach, fliehe doch des Teufels Strick! Die Lust kann einen Augenblick, Nicht länger, dich ergötzen. Dafür willst du die arme Seel' Auf ewig in des Teufels Höhl', O Mensch, zum Pfande setzen? Für eine kurze Lust der Welt Hast du so lange Pein erwählt?

6. Wach' auf, o Mensch, vom Sündenschlaf! Ermunt're dich, verlornes Schaf, Und beff're bald dein Leben! Wach' auf! denn es ist hohe Zeit, Dich übereilt die Ewigkeit, Dir deinen Lohn

zu geben. Vielleicht ist heut' dein letzter Tag; Wer weiß doch, wie er sterben mag?

7. Ach, laß die Wollust dieser Welt, Pracht, Hoffahrt, Reichthum, Ehr' und Geld Nicht länger dich besiegen! Schau' an die große Sicherheit, Die falsche Welt, die böse Zeit In Satans Stricken liegen! Vor allen Dingen hab' in Acht Die ewig, ewig lange Nacht!

8. Ach, du verlornes Menschenkind! Bist du denn toll, von Herzen blind? Willst du dieß nicht bedenken? Willst du denn nicht dein Herz und Sinn Zum sel'gen Ewigkeits-Gewinn Mit Ernst und Eifer lenken? Wo ist ein so beredter Mann, Der dieses Wort aussprechen kann?

9. O Ewigkeit, du Donnerwort! Du Schwert, das Dem das Herz durchbohrt, Der hier in Sünden wandelt! Wer denkt es ganz, das ew'ge Leid, Das Gott dem Sünder hat gedräut, Der gottlos lebt und handelt? — Ach, segn' uns, Gott, mit Jesu Heil! Sey jetzt und ewig unser Theil!

Joh. Rist. (Veränd.)

Mel. O Ewigkeit, du Donnerwort.

3496. O Menschen, diese kurze Zeit Führt in die lange Ewigkeit, Zu Himmel oder Hölle! So bleibt's nicht, wie es jetzo ist; Der Feind sucht, wie er euch mit List Die Netze heimlich stelle, Drinn er ein blindes Herz verstrickt, Und in den Schlund des Todes rückt.

2. Die Sündenlust ist bald vorbei; Dann folgt ein ew'ges Angstgeschrei; Man will gekühlet werden, Und wär's mit einem Tropfen klein! Doch kann auch dieses nicht mehr seyn, Man ist nicht mehr auf Erden, Wo uns von dir, o treuer Hirt, Der Glaubensdurst gestillet wird!

3. Dann hebet ihr die Augen auf, Und merket, doch zu spät, darauf, Was ihr nicht merken wolltet: Daß ihr die Herzen zu dem Mann, Der segnen und verdammen kann, Bußfertig wenden solltet! Dann ist die Gnadenzeit dahin, Und Gott gibt euch der Hölle hin.

4. Die Kluft, die zwischen Gott und euch, Dem Himmel und dem Höllenreich, Ist so befestigt worden, Daß der, den Gott verstoßen hat, Und schrie' er sich auf ewig matt, Nicht gehn kann aus den Pforten, Dahinter, fürchterlich verlängt, Das Höllenfeuer ihn versengt.

5. Mein Herz, o fleuch in Jesu Schooß! Der ist erbarmungsreich und groß Für dich und alle Seelen! Er ist für den, der an ihn glaubt, Und der sich beugt mit Herz und Haupt, Das gute Theil zu wählen. Erwähle Jesu Gnadenlicht, So brennt dich einst die Hölle nicht!

6. Die Engel sind schon längst bestellt, Die Frommen, wann es Gott gefällt, An diesen Ort zu tragen. Sie stehen auf den Wink bereit, Und geben Allen das Geleit, Die es auf Jesum wagen; Er ist's, der sie zur Heimath führt, Wo sie kein Leiden mehr berührt.

7. Dort zeig' mir, Herr, was Abram sieht, Und wie sich deine Schaar bemüht, Dich preisend zu bedienen, Und wie, die hier der Höll' entflohn, Um deinen hellen Gnadenthron Als Himmelspflanzen grünen! Für Alles dieses gabst du dich! O liebster Heiland, rette mich!

8. So lang' ich noch auf Erden bin, Schick' ich mein Herze schon dahin, Und merk' auf deine Worte. Du bist der Herr im Himmelreich. Du hast die Schlüssel auch zugleich Zur ew'gen Höllenpforte! Hinfort bedarf ich Wunder nicht; Ich glaube, was mein Heiland spricht!

Mel. O Durchbrecher aller Bande.

3497. Schrecklich ist's, den Zorn sich häufen Auf das künftige Gericht, Und den harten Nacken steifen, Bis ihn Gott im Tod zerbricht. O Gott, lehre mich erwägen, Wie der Unterschied so groß Zwischen jenem Fluch und Segen, Zwischen Höll' und Abrams Schooß!

2. Ewig wird dein Wort nicht fehlen, Daß du, Gott, ein Richter bist, Der einst allen Menschenseelen Mit gerechtem Maaße mißt. Du läss't Grimm und Zorn und Aengsten, Preis und Ehr' und Frieden sehn; Jenen zeigst du dich am strengsten, Diesen als den Gnädigsten.

3. Laß mich's keinen Tag vergessen, Daß du mir als Lebensfürst Einst mit

Oh arvore sublime, e marchetada
De bronco, e carmesi, de ouro embutida,
Dos rubys mais preciosas esmaltada,

De trophéos mais claros guarnecida!
A' vida a morte vimos, em ti dada,
Para que em ti se désse a morte a vida.

An das Kreuz.

Von Camoens.

O heil'ge Siegeswaffe ohne Gleichen!
Durch dich iſt uns der höchſte Schutz erſchwungen.
Denn was die grauſe Hölle ſchon errungen,
Muß alles deiner Segenskraft nun weichen.

Wir drängen uns um dieſes Kampfes Zeichen,
Durch das ſo viele Siege ſchon gelungen,
So vieler Seelen Trauer ſchon bezwungen,
In Morgen- und Abendlandes Reichen.

O Baum des Heils, mit Früchten reich behangen,
Ins Weiß des Purpurs Gluten ſich verweben,
Im lichten Golde die Rubinen prangen.

Zu höh'rem Glanze wir das Aug' erheben,
Das Leben hat an Dir den Tod empfangen,
Und Leben ward durch Dich dem Tod gegeben.

rechtem Maaße messen, Und mein Thun vergelten wirst. Weh' da, wen du wirst verfluchen! Die Verfluchten leiden Pein; Wohl den Seelen, die dich suchen, Denn du willst Vergelter seyn!

4. Lehr' die Seele darauf merken, Wie ich unter Gottes Macht Mit Geduld in guten Werken Nach dem ew'gen Leben tracht'! Dieß sey meine Vorbereitung, Daß ich wandle in dem Licht, Bis bei jener großen Scheidung Uns dein Mund das Urtheil spricht.

Ph. Fr. Hiller.

Mel. Nun ruhen alle Wälder.

3498. Viel besser, nie geboren, Als ewiglich verloren, Von Gott getrennt sich sehn; Von keinem Heile wissen, Vom Licht zu Finsternissen, Vom Leben zu dem Tode gehn.

2. Von Freuden in den Klagen, Vom Hoffen im Verzagen, Von Wollust in der Pein; Von Freiheit in den Banden, Von Ehren in den Schanden, Von Ruhe in der Qual zu seyn!

3. Im Fluch auf ewig brennen, Gott seinen Gott nicht nennen, O das ist ja betrübt! Ach Gott, ich flieh' gerade Allein zu deiner Gnade, Mein Gott, der du die Welt geliebt!

4. Du hast den Sohn gegeben, Im Sohn ein ewig Leben; Im Sohn will ich dich flehn, Dich flehn um deine Liebe, Dich flehn aus heißem Triebe: Laß mich das Heil in Jesu sehn!

5. Ich war dem Tod zum Raube; Nun gib mir, daß ich glaube! Wer glaubt, wird selig seyn. So geh' ich nicht verloren, So bin ich neu geboren, So dring' ich in das Leben ein.

Ph. Fr. Hiller.

Mel. O Ewigkeit, du Donnerwort.

3499. Wenn ich an dich, o Ewigkeit, Gedenk' in allem meinem Leid, Dann lern' ich muthig leiden. Du hilfst, o Zeit, ohn' alles End', Daß ich den Sinn vom Bösen wend', Und Böses lerne meiden. Du mahnst mich an endlose Pein, Und an das stete Seligseyn.

2. O Ewigkeit, wer dich betracht't, Wird durch dein Immerseyn gebracht Zu wahrer Sündenreue! Was ist's, daß mich die schnöde Welt Mit Ehr' und Ansehn, Pracht und Geld, Mit schnöder Lust erfreue, Wenn ich hernach in steter Pein Dort muß ein Spott des Teufels seyn?

3. Wo gibt die Schrift uns Hoffnungsgrund, Daß aus dem tiefen Höllenschlund Der Sünder werde kommen? Die größte Marter, Pein und Tod, Der Hölle Qual, Angst, Plag' und Noth, Wärd' eher leicht genommen, Säh' der Verdammte nur einmal Ein Ende seiner herben Qual.

4. Doch wehe, Gott sey es geklagt! Sie werden länger noch geplagt; Und wenn sie heulend fragen: Währt dieses namenlose Leid, O strenger Gott, in Ewigkeit? Sind ewig diese Plagen? So tönet doch kein Trosteswort Hinab in ihren Schreckensort.

5. Heil dir, du grundlos ew'ge Lust, Die allen Frommen dort bewußt, Und ewig beigeleget! Hier eine kleine Zeit gehöhnt, Und dort in Ewigkeit gekrönt, Vom Sturm nicht mehr beweget! O ewigsüße Himmelszeit, Die uns von Nun zu Nun erfreut!

6. Da werden wir im höchsten Licht Der heil'gen Gottheit Angesicht Mit ew'ger Wonne kennen, Bei unserm Heiland ewig seyn, Und seine selige Gemein' In Liebe Brüder nennen; Entfernt von aller Qual und Noth Vergessen Sünde, Höll' und Tod!

7. Ertrag' dein Kreuz mit stillem Sinn, Mein Herz, und leg' den Kummer hin! Einst wird es anders werden; Es kommt der hocherwünschte Tag, (Wann ist's, ach, daß er kommen mag?) Der dich vom Leid der Erden In jenes ew'ge Reich versetzt, Wo Gott uns ohne Maaß ergötzt.

8. Schaff', daß dein Geist den Sündenleib Noch wenig' Jahr' mit Ernst betäub', Laß Fleisch dich nicht regieren; Erwäg' das stete Weh' und Ach, Und denk' der ew'gen Freude nach: So wirst du Ekel spüren Vor dem, was dich zur Hölle senkt, Und Lust an Dem, der Himmel schenkt!

Mel. O Traurigkeit, o Herzeleid.

3500. Wie groß wird seyn Die Qual und Pein, Die Sünder leiden

müssen, Welche hier durch Gottes Geist Sich nicht bessern ließen!

2. Vom Himmel fern, Sind sie vom Herrn, Dem Freudenquell, geschieden; Sehen nimmermehr das Licht, Finden keinen Frieden.

3. Hier haben doch Die Sünder noch Auch Theil am Glück der Erden, Und der Sinnenfreuden viel Können ihnen werden.

4. Hier können sie Bei Sorg und Müh' Sich mancher Hülfe freuen, Hier, wenn sie ein Vorwurf plagt Ihr Gemüth zerstreuen.

5. In jener Welt, Die nichts enthält, Was hier ihr Herz begehret, Ach, da fühlen sie sich arm, Elend und entehret.

6. Die Hölle hat Nicht Trost und Rath Für ihre bangen Herzen; Nicht Zerstreuung lindert dort Jammer, Angst und Schmerzen.

7. Es kehrt ihr Blick Niemals zurück In ihre frühern Zeiten, Ohne bittre Pein und Qual Ihnen zu bereiten.

8. Wer Gottes Rath Verachtet hat Und stirbt in seinen Sünden, Der wird der Verdammniß Lohn Fürchterlich empfinden.

9. So dräut der Herr, Gerecht ist er! Wahrhaftig ist sein Dräuen. Lehr', o Gott, den Leichtsinn mich Und das Laster scheuen! J. W. Necke.

Mel. Nun ruhen alle Wälder.

3501. Wie magst du dir doch heucheln, Und so betrüglich schmeicheln, Du blindes Kind der Welt, Mit Hoffnung, kein Gerichte Ergeh' an jenem Lichte, Da Erd' und Himmel niederfällt!

2. Dein Wahn gibt kein Gesetze; Er führt dich in die Netze, Die Satan aufgespannt, Dich Armen zu berücken, Und mit der Sünde Stricken Zu ziehen in des Todes Land.

3. Will Gott die Schuld nicht rächen: Warum denn läßt er sprechen So Manchem hier sein Recht? Wer hier der Straf' entgehet, Dem wird sie dort erhöhet, Wo blinde Gunst kein Urtheil schwächt.

4. Die ihre Blutschuld müssen Auf blut'ger Richtstatt büßen Durchs Schwert, durch Strang und Rad, Die zeugen, daß Gott richtet; Wer dieß nun jetzt vernichtet, Der lernt es drüben viel zu spat.

5. Sieh' doch, wie die Geberden An dem verändert werden, Den hier trifft Todesspruch! Er hat den Tod empfangen! Wie bleichen ihm die Wangen! Wie scheut das Herz den letzten Bruch!

6. Das soll in uns erwecken Ein weisliches Erschrecken Vor jenem Urtheilstag, An dem Gott selbst wird thronen, Und allen Sündern lohnen Mit scharfem Blitz und Donnerschlag.

7. Hier schickt er schwere Seuchen, Hier läßt er Krieg durchstreichen Ein ungerechtes Land; Ruft giftig böse Würme, Fluth, Hunger, Hagel, Stürme, Dazu des Wetters Feuerbrand.

8. Wenn hier schon solche Plagen Den Ungerechten schlagen, Wo Huld mit Zorn vermengt: Wie wird Der drüben bluten, Den dort mit Eisenruthen Der Höchste schläget und versengt!

9. O daß wir weise wären, Und möchten uns bekehren! O laßt vom Unrecht ab! Wer's hier nicht wohl bereuet, Weh, weh, wenn ihm dort dräuet Des strengen Richters ehr'ner Stab!

10. Laßt uns die Sünden tödten, Daß wir einst nicht erröthen, Wann uns der Richter ruft! Noch kann uns Buße retten; Hinweg, ihr Sündenketten! O Jesu, spreng' die finstre Kluft!

11. Wir bitten dich mit Thränen, Vergib uns, Herr! mein Sehnen Geht auf die Gnade nur. Ich bin der Ungerechte; Schenk' deinem armen Knechte Die neue, göttliche Natur!

12. Zu dir will ich mich wenden; Ach, brich mit Liebeshänden Herr, meinen knecht'schen Stand! Ich will hinfort mein Leben Mit tiefstem Dank ergeben In deiner Liebe heil'ges Band.

Mel. Es ist gewißlich an der Zeit.

3502. Zwei Ort', o Mensch, hast du vor dir, Dieweil du lebst auf Erden; Die stehn dir nach dem Tode für, Und einer wird dir werden; Sobald du deine Zeit vollbracht, Wird jener Ort dir aufgemacht, Den du dir hier erwählet.

2. Der eine ist die Himmelshöh', Da Gott der Höchste wohnet; Der andre

ist das Höllenweh, Das allen Sündern lohnet; Dort geht es wohl, hier übel zu; Hier ist viel Pein; dort hat man Ruh'; Dort jauchzt man; hier ist Weinen.

3. O Hölle! welch ein Wort bist du! Was wird dadurch bedeutet? Ach, Jammer ohne Ziel und Ruh', Der Sündern ist bereitet, Wo Gottes Feinde insgemein Sich wälzen in des Teufels Pein Und seinem ew'gen Feuer!

4. Da muß der Mensch, der Arges thut, Ohn' Ende sich zerquälen. Da flammet unerhörte Gluth Für Leiber und für Seelen; Den Wurm, der nimmer wird ertödt't, Das Feu'r, das ewig nicht vergeht, Wird er beständig fühlen.

5. Die Angst, die sein Gewissen hat, Der Fluch in seinem Herzen, Die Straf' für alle Frevelthat Macht ihm viel tausend Schmerzen; Was er gethan und je gesagt, Das kömmt ihm vor, das nagt und plagt Die sündenvolle Seele.

6. Die Augen, die nach Pracht geschaut, Die zuchtlos frechen Ohren, Die Stirn, die stolz auf sich getraut, Die Zung', die falsch geschworen, Der Mund, der Lästerung gebar, Die Hand, der Fuß, so greulich war: Sie werden drunten brennen.

7. Ja, alle Glieder insgemein, Die sich in Sünden üben, Wird künftig Fluch und Qual und Pein In Ewigkeit betrüben. Da wird die hier gesuchte Freud' In desto größres Herzeleid Beim Satan sich verkehren.

8. Darum, o Mensch, erkenne wohl, Was man thun und lassen soll, Und ändre bald dein Leben! O Gott, regier' uns, Alt und Jung, Daß wir durch Jesu Heiligung Entfliehn dem Schlund der Hölle!

VIII. Vom ewigen Leben und dessen Herrlichkeit.

Mel. Auf meinen lieben Gott.

3503. Ach, Jesu, wie so schön Wird mir's bei dir ergehn! Du wirst mit tausend Blicken Mich durch und durch erquicken, Wann ich von dieser Erde Zu dir mich schwingen werde.

2. Ach, was wird doch dein Wort, Du süßer Seelenhort, Was wird doch seyn dein Sprechen, Wenn dein Herz aus wird brechen Zu mir und meinen Brüdern, Als deines Leibes Gliedern!

3. Was für ein schönes Licht Wird mir dein Angesicht, Das ich in jenem Leben Werd' erstmals sehen, geben! Wie wird mir deine Güte Entzücken mein Gemüthe!

4. Dein' Augen, deinen Mund, Den Leib, für mich verwund't, Da wir so fest drauf trauen, Das werd' ich Alles schauen, Und innig, herzlich grüßen Die Maal' an Händ' und Füßen.

5. Ja, was ich hier geglaubt, Das steht gewiß und bleibt Mein Heil, dem nirgends gleichen Die Güter aller Reichen; All andres Gut vergehet; Mein Erbtheil, das bestehet.

6. Ach, Herr, mein schönstes Gut! Wie wird sich all mein Muth So unaussprechlich freuen Und seliglich erneuen, Wann du mir wirst mit Lachen Die Himmelsthür' aufmachen!

7. „Komm her, komm her, und empfind', O auserwähltes Kind! Komm, schmecke, was für Gaben Ich und mein Vater haben! Komm, wirst du sagen, weide Dein Herz in ew'ger Freude!"

8. Ach, du so arme Welt! Was ist dein Gold und Geld Hier gegen diese Kronen, Und mehr als goldne Thronen, Die Christus hingestellet Dem Volk, das ihm gefället?

9. Hier ist der Engel Land, Der Sel'gen Friedensstand; Hier hör' ich nichts als Singen, Hier seh' ich nichts als Springen; Hier ist kein Kreuz, kein Leiden, Kein Tod, kein bittres Scheiden.

10. Dich, Jesu, meine Zier, Dich laß ich nicht von mir; Dein will ich stets gedenken, Herr, der du mir wirst schenken, Mehr, als mit meiner Seelen Ich wünschen kann und zählen.

11. Ach, wie ist mir so weh, Eh' ich dich aus der Höh', Herr, sehe zu uns kommen! Ach daß, zum Heil uns From-

men Du meinen Wunſch und Willen Noch möchteſt heut' erfüllen!

12. Doch, du weiß'ſt deine Zeit; Mir ziemt nur, ſtets bereit Und fertig da zu ſtehen, Und ſo zum Herrn zu gehen, Daß alle Stund' und Tage Mein Herz zu dir mich trage.

Paul Gerhard.

(Anfang des Orig.: Die Zeit iſt nunmehr nah.)

Mel. Ringe recht, wenn Gottes Gnade.

3504. Ach, wann werd' ich dahin kommen, Daß ich Gottes Angeſicht Schaue, und was er den Frommen Vorbehält im ew'gen Licht?

2. Wie nach einer Waſſerquelle Lechzt ein Hirſch in Sommersgluth, Alſo dürſtet meine Seele Nach dir, o du höchſtes Gut!

3. Ihren Durſt begehrt zu ſtillen Meine matte Seele hier Aus dem Lebensquell; da quillen Friſche Waſſer für und für.

4. Ach, ſie wünſchet bald zu ſehen Ihren Heiland Jeſum Chriſt, Und zum Himmel einzugehen, Wo die wahre Heimath iſt.

5. Gott, o laß mich dahin kommen, Wo ich ſchau' dein Angeſicht, Wo ich finde, was den Frommen Iſt bereitet in dem Licht!

6. Ich will mich im Geiſt erquicken Hier mit Chriſti Leib und Blut, Und die Seufzer aufwärts ſchicken, Gott, zu dir, mein höchſtes Gut!

7. Klagt mich an der Fluch der Sünde: Ohne Schaden geh' ich hin; Gott iſt nahe ſeinem Kinde, Weil ich Chriſto eigen bin.

8. Muß ich auch mit Schmerzen wallen Durch das finſtre Todesthal: Chriſtus läßt mich doch nicht fallen, Bis ich bin im Himmelsſaal.

9. Alſo wird das Feld gewonnen! Alſo geh' ich himmelein, Wo ich über Sternen, Sonnen Ewig darf bei Chriſto ſeyn.

Mel. Jeſu, der du meine Seele.

3505. Ach, wann werd' ich dahin kommen, Wo du, mein Erlöſer, biſt? Wann mit den verklärten Frommen Lob dir ſingen, Jeſus Chriſt? O daß meines Staubes Bürde Bald mir abgenommen würde! Fliehe ſchneller, fliehe Zeit, Mich verlangt nach Ewigkeit!

2. Ewigkeit, du Troſt des Lebens, Stärke du mein müdes Herz! Dich erwart' ich nicht vergebens, Frohes Ziel von jedem Schmerz! Ewigkeit, du Meer der Freuden! Mich gelüſtet abzuſcheiden, Fern' von Irrthum, Sünd' und Pein, Jeſus Chriſt, bei dir zu ſeyn.

3. Mit Verſuchung ſtets umgeben, Folg' ich oft der Sünde nach; Will mein Geiſt auch höher ſtreben, O ſo iſt mein Fleiſch zu ſchwach! O wie ſchwer wird's mir auf Erden! Möcht' ich frei vom Joche werden, Das ſo hart mich niederdrückt, Wenn mein Geiſt zum Himmel blickt!

4. Ach, wie heiß iſt mein Verlangen! Meine Seele ringt nach dir, Jeſus, ringt, dich zu umfangen; Ach, wann rufſt du: komm zu mir! Siehſt du nicht mein banges Sehnen? Zählſt du denn nicht meine Thränen? Wie ein Hirſch nach Quellen ſchreit, Schmachte' ich nach der Ewigkeit.

5. Ach, ſo komm, o Tod, und eile, Eile, Ewigkeit herbei, Daß ich hier nicht mehr verweile, Daß ich bald bei Jeſu ſey! Hier kann ich nicht Ruhe finden, Dort, nur dort ihn ganz empfinden, Dort von jeder Sünde rein, Ihm und Engeln ähnlich ſeyn.

6. Doch, mein Herz, ſey wieder ſtille; Jeſus iſt auch hier bei dir. Hier biſt du, — Herr, nun dein Wille, Jeſus, der geſchehe in mir! Gib mir nur Geduld, und ſtärke Mich zu jedem guten Werke, Daß ich auf die Ewigkeit Jede Stunde ſey bereit!

Lavater.

Mel. Jeſu, der du meine Seele ꝛc.

3506. Ach, wie iſt doch unſer Leben In der jammervollen Welt Mit ſo vieler Angſt umgeben, Daß oft aller Muth entfällt; Wenn zu äußerlichen Plagen Sich noch findet Seelenzagen, Und wir bei viel Sturm und Wind Auch von Innen troſtlos ſind!

2. Doch, Gottlob! daß alles Leiden Iſt ein Leiden dieſer Zeit, Und wenn wir von hinnen ſcheiden, Mit uns ſtirbt all' Angſt und Leid! Ja, Gottlob! daß auf die Stunden, Da wir Schmerzen

hier empfunden, Folgt ein Tag voll süßer Freud' Drüben in der Ewigkeit.

3. Wie ein Fünklein zu betrachten Gegen alle Meeresfluth': So ist unser Kreuz zu achten Gegen das verheißne Gut. Bei Betrachtung jenes Lebens Schreckt uns alles Leid vergebens, Denn das Leiden dieser Zeit Ist nicht werth der Herrlichkeit.

4. Ewig nichts vom Elend wissen, Ewig bei dem Herrn zu seyn, Ewig Freud' und Trost genießen, Das versüßt ja alle Pein; Drum so will bei allem Kränken Ich doch allzeit daran denken, Daß nach dieser Leidenszeit Folgt die ew'ge Seligkeit. M. David Wehner.

Mel. Meine Armuth macht ꝛc.

3507. Auf den Auen jener Freuden Sollst du weiden; Seele schwinge dich empor! Als ein Adler fleuch behende! Jesu Hände Oeffnen dir das Perlenthor.

2. Laßt mich gehen, laßt mich fahren Zu den Schaaren Derer, die des Lammes Thron Dort, wo Cherubinen schweben, Schon umgeben Mit dem reinsten Jubelton!

3. Treuer Jesu, sey mir gnädig! Mache ledig Mich von aller Furcht und Pein; Bringe mich zum sichern Hafen, Zu den Schafen, Die du führtest schon hinein!

4. Nichts soll mir am Herzen kleben, Süßes Leben, Was die Erde in sich hält! Sollt' ich in der Wüste weilen, Und nicht eilen? Nein, ich eil' ins Himmelszelt!

5. Sel'ger Heiland! gib Vertrauen, Ohne Grauen, Glauben, der durch Alles dringt! Nach dir sehnt sich meine Seele In der Höhle, Bis sie sich von hinnen schwingt.

6. O wie bald kannst du es machen, Daß mit Lachen Unser Mund erfüllet sey! Du kannst durch des Todes Thüren Träumend führen, Und machst uns auf einmal frei.

7. Du hast unsre Schuld getragen; Furcht und Zagen Muß nun ferne von mir gehn. Tod, dein Stachel liegt darnieder! Meine Glieder Werden fröhlich auferstehn!

8. Gottes Lamm! dich will ich loben Hier und droben; Du bist meiner Seele Zier! Du hast dich zum ew'gen Leben Mir gegeben; Hole mich, mein Gott, zu dir! J. C. Allendorf.

Mel. Du Gott, bist über Alles Herr.

3508. Bald zieh' ich mit dem Sterbekleid Mein Elend alles aus; Mein Schmuck wird Jesu Herrlichkeit, Mein Ort, des Vaters Haus.

2. Mein Umgang, aller Himmel Heer, Die Freude mein Gefühl, Mein Tagwerk ewig Preis und Ehr', Die ich Ihm sing' und spiel'.

Im Gesangbuch meiner sel. Gattin gefunden.

Eigene Melodie.

3509. Das, was ich wünsche, stirbet nicht, Es muß in Ewigkeit bestehen, Obgleich die ganze Welt zerbricht, Obgleich die Himmel untergehen. Ich hoff' auf das, was Gott verspricht; Das, was ich wünsche, stirbet nicht.

2. Das, was ich wünsche, stirbet nicht, Es ist ein ewiges Vergnügen! Es ist ein immer helles Licht, Ein Schatz, den nichts kann überwiegen. Weg Alles, was die Welt verspricht! Das, was ich wünsche, stirbet nicht!

3. Das, was ich wünsche, stirbet nicht; Es ist ein ganz vollkommnes Leben, Ein Ueberfluß, dem nichts gebricht, Und Freuden, die kein Leid umgeben. Mein Herz ist stets darauf gericht't; Das, was ich wünsche, stirbet nicht!

4. Das, was ich wünsche, stirbet nicht; Es ist, was hier kein Ohr gehöret, Was nie erblickt der Augen Licht, Was keines Menschen Herz erfähret. Ich hoff' auf Gottes Angesicht! Das, was ich wünsche, stirbet nicht!

5. Das, was ich wünsche, stirbet nicht; Es ist Gott selbst, der mein Erbgben, Das höchste Gut, das schönste Licht, Der größte Schatz, der nicht zu schätzen. Wenn auch der Tod mein Herz zerbricht; Das, was ich wünsche, stirbet nicht! Salomo Franck.

Vom Wiedersehen.

Mel. Mein's Herzens Jesu, meine Lust.

3510. Der Trennung Last liegt schwer auf mir; Ich liebe sie, die Mei-

nen. Laß einen Lichtstrahl mir von dir, Herr, auf die Frag' erscheinen: „Werd' ich nach meinem Tode gleich In deinem ew'gen Königreich Die Meinen wiedersehen?"

2. Ich hör' schon von deinem Thron Des Geistes Stimm' ausgehen; Sie zeuget mir: Durch Gottes Sohn Wirst du sie wiedersehen! Wenn du durch ihn bist Gottes Kind, Wenn sie in ihm gestorben sind, So findet ihr euch wieder.

3. Die fromme Seele trennt sich nicht Von gleich gesinnten Frommen; Sie werden All' in Gottes Licht Aufs neu' zusammen kommen, Von keinem Tode mehr getrennt; Denn Gottes Engel, der sie kennt, Versammelt die Erwählten.

4. Der Fromme sieht den frommen Mann, Der Christ den Christen wieder; Das Weib trifft ihren Gatten an, Der Bruder seine Brüder. Die fromme Mutter küßt ihr Kind; Denn alle Auserwählten sind In Gottes Stadt beisammen.

5. Zum Berge Zion kommen wir, Zu Gottes Stadt im Himmel, Wo Engel stehen, Herr, vor dir Im jauchzenden Gewimmel! Zu der Gemeinde Strahlenchor, Zu Geistern steigen wir empor Vollendeter Gerechten.

6. Doch Frommen nur wird's Freude seyn, Wenn sie sich wieder sehen; Gottlose häufen nur die Pein Mit ihrer Brüder Wehen. Dort fühlt der Lüstling sein Gericht, Und er verlangt die Brüder nicht Zu sehn im Feuerpfuhle.

7. Drum bitt' ich dich durch Christi Blut, Erbarmer in der Höhe: Mach' meine Lieben fromm und gut, Daß ich sie wieder sehe! Auch mich erhalte dir getreu; Dann, Vater, bin ich auch dabei, Wann sich die Lieben finden.

8. O Jesu, welch ein Tag für dich, Ein Festtag voll Erbarmen, Wenn so viel tausend Seelen sich Vor deinem Thron umarmen! Dann bluten Herzen nimmermehr, Dann ist das Aug' von Thränen leer, Denn du hast sie getrocknet.

9. Weint nicht, ihr Lieben! denn gewiß Sollt ihr mich wieder finden In Gottes Stadt, im Paradies, Von Fesseln frei und Sünden. Auch unser Staub wird auferstehn! O Wiedersehn, O Wiedersehn! Wie tröstest du die Seele!

Christian Fr. Dan. Schubart.

Eigene Melodie.

3511. Die Seele ruht in Jesu Armen, Sanft schläft der Leib im Erdenschooß; Die ew'ge Huld wird sie umarmen, Die Ruh' wird unaussprechlich groß. Was sieht sie nun nach wenig Stunden Des Kampfs, und nach geheilten Wunden Dort oben am krystallnen Meer! Getrocknet sind nun alle Thränen, Gestillt ihr Seufzen und ihr Sehnen, Und Alles göttlich um sie her.

2. Nun ist sie aller Qual entnommen, Ihr Weh und Weinen ist vorbei; Sie ist in Salem angekommen, Und ganz im tiefsten Grunde neu. Im Gold der ew'gen Herrlichkeiten Steht sie dem Könige zur Seiten, Und schaut sein holdes Angesicht; Sie ist in seinem Wonnewesen Für alle Ewigkeit genesen, Ein ew'ges Licht in seinem Licht.

3. Sie jauchzt Erlösten dort entgegen: „Mir ist so unaussprechlich wohl! Ich bin durch meines Mittlers Segen Des Lebens und der Wonne voll! Ein schönes Erbtheil ist mir worden, Getreten bin ich in den Orden Der Heiligen mit reiner Pracht! Die Himmel sind mir aufgeschlossen; Auf, stimmt mit an, ihr Lichtgenossen: Der Herr hat Alles wohl gemacht!"

4. Ja, wohl gemacht durchs ganze Leben, Auch wohl durch jene Todespein! Sein väterliches Tragen, Heben Half mir heraus, hindurch, hinein; Heraus, aus allen Erdenlüsten, Hindurch, durch die Versuchungswüsten, Hinein, ins schöne Kanaan, Wo ich auf ewig grünen Auen Darf meinen treuen Führer schauen, Der große Ding' an mir gethan.

5. O schöner Tag voll Engelwonne! O Augenblick voll Ewigkeit, Als Christus, meine Lebenssonne, Mich angeblickt im letzten Streit! Als ich in meiner Todesstunde Vernahm aus seinem Hirtenmunde: Getrost! mein bist auf ewig du! Und ich mit jubelvollen Schaaren, Die Hüter um mein Sterbbett' waren, Aufflieg zu Gottes Sabbathruh'!

6. Das Lamm ist nun bei seinem

Hirten, Der es mit seinem Blut gewann, Und der so viele der Verirrten Zurück rief auf die rechte Bahn. Sein Lieben ist so unermessen, Es muß von seinem Bissen essen, Und trinkt aus seinem Becher mit; Es liegt in seinem Schooß und Armen, Und schmeckt des Ghrtlichen Erbarmen, Der für sein Schaf den Tod erlitt.

7. Nun ist der Seele ganz erschienen Er, der ihr Eins und Alles war; Das große Wort: „Ich bin in Ihnen," Ist ihr nun völlig offenbar. Ein unergründlich Meer des Guten, Ein Urgrund ew'ger Segensfluthen Beseligt den verklärten Geist. Er schauet Gott von Angesichte Und weiß, was „Gottes Erb' im Lichte, Und ein Miterbe Jesu" heißt.

8. Wir, die noch in der Wüste wallen, Im Glauben laßt uns halten an, Daß uns das Loos auch mdge fallen In jenem schönen Kanaan, Wo wir einst mit der Schaar der Frommen Verklärt zusammen sollen kommen, Um ewig bei dem Herrn zu seyn! Wie wohl, wie wohl wird uns geschehen, Wenn wir ihn ewig, ewig sehen, In aller Himmlischen Verein!

J. C. L. Allendorf.

Mel. Wie soll ich dich empfangen.

3512. Dort über jenen Sternen, Dort ist ein schönes Land, Mit seinen weiten Fernen Dem Glauben wohlbekannt. Da glänzen schöne Blüthen In ew'ger Herrlichkeit, Da winkt dem Kampfesmüden Die Ruhe nach dem Streit.

2. Kein Mensch hat rechte Worte, Damit er's schildern kann; Doch zieht's von jedem Orte Dich wunderbar hinan; Du kannst es nicht vergessen, In Freude nicht und Schmerz, Und seine Wonne messen, Das kann kein Menschenherz.

3. Doch ist es Allen offen, Die nur im Glauben stehn, Und die ihr liebstes Hoffen Im Worte Gottes sehn; Bei stillen Bußethränen Enthüllt sich seine Lust, Dann strömt ein ew'ges Sehnen Allmächtig durch die Brust.

4. Auch ist er selbst gekommen, Der dort beim Vater war, Und machte seinen Frommen Im Glauben Alles klar. Die Hülle ist gefallen, Die vor den Augen lag, Und freudenreich vor allen Erglänzt der neue Tag.

5. Nun ist die Welt nicht trübe, Das Leben nimmer leer; Mit ewigtreuer Liebe Winkt er von dorten her. Er ist vorausgegangen, Und zieht das treue Herz In heiligem Verlangen Ihm nach und heimathwärts.

6. O wende deine Blicke Nur immer dort hinauf! Dort gehet deinem Glücke Die rechte Zukunft auf. Dort strahlet dir hernieder, Was du ihm treu geglaubt, Und du siehst Alles wieder, Was dir die Welt geraubt.

7. Dort bist du bei den Deinen, Die nichts mehr von dir reißt, Die er mit all den Seinen Dich ewig grüßen heißt. Dort hast du überwunden! O faß' es nur, mein Herz! Was sind die Erdenstunden Mit ihrem kurzen Schmerz?

8. Ein Traum in schweren Aengsten Umhüllt hier noch den Geist; Doch wenn dir's nun am bängsten, Kommt Gott: — die Hülle reißt! Dann strahlet dir in Klarheit Des Himmels Morgenlicht, Und siehe: Gottes Wahrheit Betrog den Glauben nicht! Piant.

Mel. O wie selig seyd ihr doch ꝛc.

3513. Eilt nur, Stunden, fliehet, Jahr' und Zeiten! Nach dem Vater jener Ewigkeiten Steht mein Verlangen; Meine Seele will ihn gern umfangen.

2. Wohl mir! kurz ist meiner Hütte Dauer. Fällt ihr Druck gleich meinem Geiste sauer, Und wird er müde: O, wie süß wird seyn der ew'ge Friede!

3. Drückt den Geist nur, Lasten und Beschwerden, Bis zum Seufzen, bis zum Aengstlichwerden! Denn wird mir bange: Reizt die Ewigkeit, die ich verlange.

4. Müder Geist, sey in dem Herrn nur wacker! Dorten seh' ich auf dem Gottesacker Die Ruhekammer, Sicherheit vor Sturm, vor Noth und Jammer.

5. O wie gut, wie sanft wird sich's hier liegen! Dort wird sich der Geist in Freiheit wiegen, Und den Gebeinen Will Gott auch zum Leben einst erscheinen.

6. Sterbend fang' ich an erst recht zu leben, Schmeck' die Freude, die der

Herr zu geben, Mich läßt erbleichen, Freude, der sonst keine zu vergleichen.

7. Sel ges Nun! die sel'gen Geister kommen: Nun wird meine Seele aufgenommen; Mit diesen Schaaren Soll sie himmelan in Frieden fahren.

8. Froher Schwung durch alle Himmelshöhen! Gleich, ja gleich soll ich die Gottheit sehen. Da ist die Pforte; Wohl mir, nun bin ich am rechten Orte!

9. Prächt'ger Aufschluß! was ist hier zu sehen! Hunderttausend Majestäten stehen, Gott zu besingen, Und dem Lamme Lob und Preis zu bringen.

10. Himmelsbürger, reiner Geister Ehdre! Wenn ich euer Hallelujah höre Hier oben tönen, Kann ich mich nicht nach der Erde sehnen.

11. Wohl und Weh der Erde ist vergessen; Ich verehr' und seh' die Klarheit Dessen, Der für mein Leben Sich aus Liebe in den Tod gegeben.

12. Gott nun schauen, bei ihm triumphiren, Ohne Furcht, es wieder zu verlieren, O sichrer Friede! Dieses Lebens wird man niemals müde!

13. Nun kann ich den Glanz des Himmels leiden, Mich selbst in dem Licht der Gottheit weiden. Wer kann's verstehen, Der es nie mit Augen selbst gesehen?

14. Auserwählter Seelen große Schaaren, Die ihr von so vielen hundert Jahren Dort angekommen, Wohl mir, daß ihr mich auch aufgenommen!

15. Schöner Umgang, Liebe sonder Tücke, Holdes Wesen ohne falsche Blicke! Schmuck weißer Seide Wird der Unschuld hier zum Feierkleide.

16. Hier seh' ich die Väter alter Zeiten, Der Propheten hohe Seligkeiten, Der Märtrer Prangen, Alle, Alle die voran gegangen.

17. Auch ich bin nun ihrer einer worden! Ich gehöre auch in ihren Orden, Falle mit nieder, Bringe die dem Lamm geweihten Lieder.

18. Reines Friedensleben, ew'ge Freude, Meine Hoffnung, meines Geistes Weide, Du, mein Verlangen! Wann, ach wann wirst du bei mir anfangen?

Mel. O Durchbrecher aller Bande.

3514. Einen Tag im Himmel leben, Freuet mehr als tausend hier. Sollt' ich an der Erde kleben? Nein, vor dieser ekelt mir. Könnt' ein Mensch auch tausend Jahre Hier in eitler Freude seyn, Wär' es gegen jene wahre Doch wahrhaftig eine Pein.

2. Hier ist Seufzen, hier sind Schmerzen, Tausendfältiger Verdruß, Und kein Mensch freut sich von Herzen, Der den Tod befürchten muß. Aber dort sind keine Thränen, Dort kein Leid und kein Geschrei, Und der Tod kann Allen denen, Die dort leben, nicht mehr bei.

3. Ewig währet da die Wonne, Ewig in der Gottesstadt, Die die Herrlichkeit zur Sonne, Und das Lamm zur Leuchte hat. Jetzt noch kann's kein Herz erkennen, Wie man Ewigkeiten mißt, Noch ein Mund die Größe nennen, Die bei solchen Freuden ist.

4. Gott zu schauen, Gott zu dienen, Das ist ihre Lust allein; Denn er selber, Gott mit ihnen, Wird ihr Gott auf ewig seyn. Herr, entzünde mein Verlangen, Zieh' auf Erden meinen Sinn, Nur dem Himmel anzuhangen, Bis ich ewig freudig bin! Ps. Friedr. Hiller.

Mel. Werde munter, mein Gemüthe.

3515. Einst ist alles Leid vergangen, Wie ein kurzer Traum der Nacht, Wenn der Herr, die hier gefangen, Ihrer Bande ledig macht; Dann wird unser Herz sich freu'n, Unser Mund voll Dankes seyn; Jauchzend werden wir erheben Ihn, der Freiheit uns gegeben.

2. Herr, erhebe deine Rechte, Richt' auf uns den Vaterblick! Aus der Fremde ruf' die Knechte In die Heimath bald zurück! Unser Loos ist Kampf und Leid; Kürz' uns ab die Prüfungszeit! Führ' uns, wenn wir treu gestritten, In des sel'gen Friedens Hütten.

3. Ernten sollen wir mit Freuden, Was wir weinend ausgesä't; Jenseits reift die Frucht der Leiden, Und des Sieges Palme weht; Gott reicht uns des Glaubens Lohn Gnädig dar durch seinen Sohn; Die ihm lebten, die ihm starben, Bringen jauchzend ihre Garben.

Mel. Befiehl du deine Wege.

3516. Ein Tröpflein von den Reben Der süßen Ewigkeit Kann mehr Erquickung geben, Als dieser eiteln Zeit Gesammte Wollustflüsse; Und wer nach jener strebt, Tritt unter seine Füße, Was hier die Welt erhebt.

2. Wer von dir möchte sehen Nur einen Blick, o Gott! Wie wohl würd' ihm geschehen! Die Welt wär' ihm ein Spott; O du erhabnes Wesen, So herrlich, mild und rein, Wie würd' er ganz genesen In deiner Augen Schein!

3. Du reichlichste Belohnung Der Auserwählten Zahl! Wie lieblich ist die Wohnung, Da deiner Gottheit Strahl Sich offenbarlich zeiget! O herrlich-edler Tag, Dem diese Sonne steiget, Und ihn erleuchten mag!

4. O Licht, das ewig brennet, Dem keine Nacht bewußt, Das keine Nebel kennet! Gesellschaft, reich an Lust! Da Gott und Engel kommen Mit Menschen überein, Und ewiglich die Frommen Verherrlicht werden seyn!

5. Vollkommne Eintracht bringet Dort immer neue Freud'; Aus ew'ger Lieb' entspringet Endlose Frohlichkeit. Gott selbst ist solcher Wonne, Unendlich süßer Quell, Ist seiner Blumen Sonne Im Paradies, so hell.

6. Was wünschest du für Gaben? Du wirst sie finden dort, Und in dir selber haben Den Reichthum fort und fort; Denn Gott, vor welchem Kronen Und Perlen, Staub und Spott, Wird selber in uns wohnen, Und wir in unserm Gott!

7. Wann werd' ich einmal kommen Zu jenem Freudenmeer? O daß ich aufgenommen, Und schon bei Jesu wär'! Nimm unterdeß mein Flehen, Herr Jesu, gnädig an, Bis ich in jenen Höhen Dein Antlitz schauen kann!

Erasmus Francisci. (Einz.)

Mel. O Durchbrecher aller Bande.

(Joh. 17, 24.)

3517. Es ist auch für uns gebeten, Die wir Christi Jünger sind, Und den Kreuzesweg betreten, Den allein der Glaube find't. Seelen, sucht es hier mit Flehen, Bis das Schau'n euch dort erfreut! Jesum sollen wir einst sehen, Jesum in der Herrlichkeit.

2. Hier sind noch die Leidenswechen, Thränen hemmen oft das Licht; Doch weil Er für uns gesprochen, Währt es ja zu lange nicht. Er bereitet uns die Wonne Schon in seines Vaters Haus, Und der Glanz von jener Sonne Trocknet bittre Quellen aus.

3. Liebe, sehnt sich, den zu sehen, Den sie ungesehn schon liebt; Liebe sehnt sich, hinzugehen, Wo man sich nicht mehr betrübt. O daß meines Herzens Triebe Möchten alle himmlisch seyn, Stets dann fiele mir in Liebe Jesus und sein Himmel ein!

4. Ist mir wohl, so könnt' ich denken: Dort erst geht das Wohlseyn an, Wann er wird mit Wonne tränken, Die man hier nicht kosten kann. Ist mir weh', so könnt' ich denken: Dort bekommt man's ewig gut, Wo die Seele nichts kann kränken, Die von ihrer Arbeit ruht.

5. Herr nach deinem Wohlgefallen Nahmst du schon mein Herz in mir, Daß es, weil ich noch muß wallen, Doch nur Freude hat an dir. Gib mir auch ein zärtlich Sehnen, Aus der Fremde heimzugehn, Dich, den Preis und Ehre krönen, In der Herrlichkeit zu sehn!

6. Dein Geist ist's, der solch Verlangen In den Gläubigen erregt, Jene Kleidung zu empfangen, Die man in dem Himmel trägt. Geist der Liebe! gib mir Flügel Bis zum Thron des Lammes hin; Denn du bist schon hier mein Siegel, Daß ich Christo eigen bin.

7. Vater, der du mir zum Leben Auch den Sohn der Liebe gabst, Und auch mich dem Sohn gegeben, Mich in seinem Worte labst: Laß es auch an mir geschehen; Daß mein Glaube hoch sich freut: Jesum werd' ich droben sehen, Jesum in der Herrlichkeit!

Ph. Fr. Hiller. (Verländ.)

Mel. Es hab' ich nun den Feind.

3518. Es ist noch eine Ruh' vorhanden; Auf, müdes Herz, und werde Licht! Du seufzest hier in deinen Banden, Und deine Sonne scheinet nicht. Sieh' auf das Lamm, das dort mit Freuden Dich wird vor seinem Stuhle weiden; Wirf hin die Last, und eil' ihm zu! Bald ist der schwere Kampf voll-

endet, Bald, bald der ſaure Lauf geendet, Dann gehſt du ein zu deiner Ruh'.

2. Die Ruhe hat uns Gott erkoren, Die Ruhe, die kein Ende nimmt; Es hat, da noch kein Menſch geboren, Die Liebe ſie uns ſchon beſtimmt. Das Gotteslamm, es wollte ſterben, Uns dieſe Ruhe zu erwerben, Es ruft, es locket weit und breit: Ihr müden Seelen, und ihr Frommen, Verſäumet nicht, heut' einzukommen Zu meiner Ruhe Lieblichkeit!

3. So kommet denn, ihr matten Seelen, Die manche Laſt und Bürde drückt! Eilt, eilt aus euern Kummerhöhlen, Geht nicht mehr ſeufzend und gebückt! Ihr habt des Tages Laſt getragen, Dafür läßt euch der Heiland ſagen: Ich ſelbſt will eure Ruhſtatt ſeyn! Ihr ſeyd ſein Volk, er will euch ſchützen; Will auch die Hölle auf euch blitzen: Seyd nur getroſt, und gehet ein!

4. Was mag wohl einen Kranken laben, Und einen müden Wandersmann? Kann jener nur ein Bettlein haben, Auf dem er ſänftlich ruhen kann, — Und darf ſich dieſer niederſetzen, An einem friſchen Trunk ergötzen, Wie ſind ſie beide dann vergnügt! Doch dieß ſind kurze Ruheſtunden; Dort wird die ew'ge Ruh' gefunden, Dort, wo an Jeſu Bruſt man liegt!

5. Da wird man Freuden-Garben bringen, Denn unſre Thränenſaat iſt aus. O welch ein Jubel wird erklingen, Welch Lobgetön im Vaterhaus! Schmerz, Seufzen, Leid, Tod und dergleichen Wird müſſen ferne von uns weichen; Wir werden unſern König ſehn, Er wird am Brunnquell uns erfriſchen, Die Thränen von den Augen wiſchen; — Wer weiß, was ſonſt noch wird geſchehn?

6. Da ruhen wir und ſind im Frieden, Und leben ewig ſorgenlos. Ach, faſſet dieſes Wort, ihr Müden, Legt euch dem Heiland in den Schooß! Ach, Flügel her! wir müſſen eilen, Und uns nicht länger hier verweilen! Dort wartet ſchon die ſel'ge Schaar. Fort, fort, mein Geiſt zum Jubiliren! Auf, gürte dich zum Triumphiren! Auf, auf! es kommt das Ruhejahr!

M. Johann Siegmund Kunth.

Mel. Folget mir, ruft uns das Leben.

3519. Es vergehen alle Zeiten, Die uns bis zum Grab begleiten, Dann erfolgt die Ewigkeit, Eine Zeit und keine Zeit; Eine Zeit, die an wird fangen, Doch zu Ende nicht gelangen; Darum heißet jene Zeit Ewigkeit, ach Ewigkeit!

2. Ewig! bringet Freud' und Schmerzen; Ewig! donnert in dem Herzen, Und macht dem Gewiſſen bang'; Ewig, ewig währet lang! Zähle, lieber Menſch, zuſammen An dem Himmel alle Flammen, Zähle aller Sterne Heer, Alle Tropfen in dem Meer;

3. Alle Perlen in dem Thaue, Alle Blumen auf der Aue, Alle Blätter an dem Klee, Alle Flocken in dem Schnee! Alles, was die Zahlen faſſen, Will ſich nicht vergleichen laſſen Mit den Zeiten, ohne Zeit, Die man nennet: Ewigkeit!

4. Ewig wird es wohl ergehen Denen, die in Jeſu ſtehen; Doch die hier nicht wurden ſein, Werden ewig leiden Pein. Drum, o Menſch! ſteh' ab von Sünden, Weil du noch kannſt Gnade finden, Und gedenke alle Zeit An die lange Ewigkeit!

Mel. Hallelujah, immer weiter.

2520. Hallelujah! bald wird's heißen! Nun hab' ich den Lauf vollbracht! Da werd' ich den Heiland preiſen, Daß er es ſo gut gemacht. Nur Geduld! es währt nicht lange; Drücke dich gleich die Sünde noch, Macht ſie dir gleich oft noch bange, O wie kurz iſt dieſes Joch! Dann ſoll es erſt recht ans Loben, Erſt recht an ein Danken gehn, Wann ich vor dem Vater droben Werd' im weißen Kleide ſtehn.

2. Da wird Alles an mir leben, Bin ich gleich noch oft ſo todt. Die vor ſeinen Augen ſchweben, Wiſſen nichts mehr von der Noth. Jauchzend will ich triumphiren, Singen, rühmen, was ich kann, Und wenn ſie die Harfen rühren, Stimm' auch ich mein Lied mit an. Laßt mich eilen, laßt mich fahren! Meine Seele ſtrebt hinein, Wo der Gotteskinder Schaaren Sich im ew'gen Lichte freu'n!

3. In Jeruſalem dort oben Gibt es keine Heuchler mehr; Keine Feinde,

Dies irae.

Tag des Zornes, Schreck der Sünden,
Wirst die Welt in Brand entzünden;
Wie es Seher längst verkünden.
O entsetzlich furchtbar Grauen,
Wenn den Richter anzuschauen
Sich die Sünder nicht getrauen!
Beim Posaunen-Wunderschalle
Sammeln sich die Todten alle
In des Richterthrones Halle.
Tod, Natur dann staunend sehen
Ihre Opfer auferstehen,
Um zur Rechenschaft zu gehen.
In das Buch, dort aufgeschlagen,
Wird in unsern Prüfungstagen
Jede Schuld gleich eingetragen.
Nichts von dem, was wir verbrochen,
Was gethan, gedacht, gesprochen,
Bleibt verhüllt und ungerochen.
Ach wie wird's mir dann ergehen?
Wessen Schutz werd' ich erflehen,
Wo Gerechte kaum bestehen?
Reich an Macht und an Erbarmen,
Laß, Gewaltiger, mich Armen
Noch an deiner Huld erwarmen.
Wolltest du für mich nicht sterben,
Dir mich, Jesus, nicht erwerben?
Soll dich jener Tag enterben?

welche toben, Keine Herzen, welche leer; Keine Sünde, die uns plagen, Keinen Kummer, der uns drückt, Keine Stunde, da man zager; Alles jauchzt und wird erquickt. Laß die Welt sich selig preisen Mitten in der Sündennacht: Hallelujah! bald wird's heißen: Nun hab' ich den Lauf vollbracht!

Mel. Freuch ein zu deinen Thoren.

3521. Herr Jesu, wollst mich weihen Durch deinen Freudengeist, Mich singend zu erfreuen In dem, was himmlisch heißt! — Einhimmlisch Paradies, Darin von allem Bösen Der Herr mich wird erlösen, Das hofft mein Herz gewiß.

2. Ein Tag ist angesetzet In meines Gottes Sinn; Mein ganzes Herz ergötzet Und tröstet sich darin. Das ist der jüngste Tag; Da wird mich Gott erwecken, Und lüften alle Decken, Drinn ich begraben lag.

3. Tod, Krankheit, Sünd' und Schmerzen, Angst, Jammer und Geschrei, Und alle Pein im Herzen Ist ewig dann vorbei. Fahr' hin, mein Herzeleid! Mein Gott, dem ich vertrauet, Hat mir ein Haus erbauet Im Glanz der Ewigkeit!

4. Er wird mich hold umfangen Und trösten mein Gemüth, Wird stillen mein Verlangen, Das in der Seele glüht. Da wird sein lieber Sohn Abwischen alle Zähren, In Herrlichkeit verklären Der Seinen Schmach und Hohn.

5. Leib, Seele, ganz verkläret, Soll leuchten sonnehell; Was nur ein Herz begehret, Fließt her aus Gottes Quell. In jenem Freudenreich Soll unser Antlitz werden An Schönheit und Geberden Den lieben Engeln gleich.

6. Da werden wir mit Freuden Den Heiland schauen an, Der durch sein Blut und Leiden Den Himmel aufgethan; Da wird uns offenbar Der Vater mit dem Sohne, Der Geist in Einem Throne, Der seyn wird, ist und war.

7. Hier müssen wir noch lallen Wie Kinder, schwach und klein; Dort aber wird in Allen Jehovah selber seyn. In jener Sommerzeit Wird Gott mit ew'ger Wonne Aufgehen als die Sonne Dem Volk, das er geweiht.

8. Was einst im Herrn verschieden, Und was der Tod zerriß, Wohnt nun in süßem Frieden In Gottes Paradies; Der Ehmann, sein Gemahl, Geschwister und Verwandte, Freund', Brüder und Bekannte, — Sie leben allzumal!

9. Dazu viel tausend Seelen, Die nimmals wir gekannt; Es wird nicht eine fehlen, Sie sind uns all' verwandt: Hier der Apostel Schaar, Dort Märtrer und Erzväter, Propheten, heil'ge Beter, — Sie leuchten hoch und klar.

10. Sie werden sich nicht schämen, In unserm Kreis zu stehn, Uns in die Arme nehmen, Als Brüder mit uns gehn. Der Engel heil'ges Heer Wird freundlich uns umgeben, Und jauchzend mit uns schweben Im goldnen Freudenmeer!

11. Da dürfen wir nicht sagen: Wer ist Der oder Die? Eh' noch die Lippen fragen, Kennt unser Auge sie. Das Stückwerk ist vorbei; Wir werden ganz uns kennen, In reiner Liebe brennen, — Dort, dort ist Alles neu!

12. Da wird man hören klingen Das hohe Saitenspiel; Des Himmels Chor wird bringen Der edeln Psalmen viel. Der Heiland, hehr und mild, Durchwandelt alle Chöre, Wenn seines Namens Ehre Die weiten Himmel füllt.

13. Da singt man ewig, ewig Dem großen Wunder-Gott: Ja, heilig, heilig, heilig Ist der Herr Zebaoth! Da thut es hell und weit, Preis ihm für seine Werke! Lob, Reichthum, Heil und Stärke Sey Gott in Ewigkeit!

14. Kein Ohr hat je vernommen, Kein Auge hat gesehn, Was dort bereit den Frommen In Gottes lichten Höhn. O schönes Freudenzelt! Wenn ich von dir erzähle, Dann schwingt sich meine Seele, Und flieht aus der Welt!

15. Drum laßt uns nicht verzagen, So lang' es wallen gilt; Die Welt mag uns verjagen: Der Herr ist unser Schild. Es währt noch kurze Zeit, So wird er selbst erscheinen, Heimführen all' die Seinen. — Komm, Tag der Ewigkeit!

Dr. Philipp Nicolai. (Verändert.)

Mel. Es ist gewißlich an der Zeit.

3522. Herz, freue dich der Ewigkeit! Du sollst auf Jesum sterben; Was dich als Kind im Hoffen freut, Wirst

du vollkommen erben. Was du gewünscht, das soll geschehn; Den du geglaubt, den wirst du sehn, Und so soll's ewig bleiben.

2. Ein Blick auf unsers Heilands Thron, Ein Strahl von jener Sonne, Ein schwacher Klang vom Harfenton, Ein Vorschmack jener Wonne, Ein Tropflein von dem Lebensquell Ist hier schon wunderschön und hell; Doch kann's hier nicht so bleiben.

3. Es ist ein froher Augenblick, Der bald uns muß verlassen; Das Sterbliche hält uns zurück, Wir können's jetzt nicht fassen; Nur flammt dieß uns den Glauben an, Daß sich das Herz getrösten kann: Dort soll es ewig bleiben!

4. Nimm ganz mein Herz, o Heiland ein Mit diesen großen Dingen, Mich unaufhörlich und allein Zur Ewigkeit zu schwingen! Bleibst du mit deinem Geist in mir, So bleibet auch mein Herz in dir, Und so wird's ewig bleiben.

M. Philipp Friedrich Hiller.

Mel. Herzliebster Jesu, was hast ꝛc.

3523. Hier bin ich fremd, wie meine Väter waren; Wie sollt' ich freudig nicht zur Heimath fahren? Mir ist mein Bürgerrecht schon aufgehoben Beim Herrn dort oben!

2. Dort, wo mein Fuß nicht irret mehr, noch gleitet, Ist mir die ew'ge Wohnung schon bereitet! Dort ist die Ruh' in Gottes reinem Frieden Auch mir beschieden.

3. Hier wall' ich, noch umhüllt mit Staub und Erde, Umringt von Mängeln, Sorgen und Beschwerde; Dort werd' ich leicht und froh mit Legionen Von Engeln wohnen.

4. Was hier die schwachen Hände sparsam nehmen, Davon wird dort die Fülle mich umströmen; Den Geist wird reine Freud' an Gottes Werken Entzückend stärken.

5. Die kleine Kraft wird dort sich wuchernd mehren, Das dunkle Wort sich heller stets verklären; In heil'gen Flammen werden dort die Seelen, Sich rein vermählen.

6. Zwar Gottes Kinder sind wir schon auf Erden; Doch wer spricht aus, was wir dort oben werden? O Herrlichkeit, dort in des Lichtes Reichen Ihm selbst zu gleichen!

7. Gott Lob, daß ich hier fremd bin, wie die Väter! Sie gingen früher heim, ich folge später. Gott Lob, ich darf zu jener Heimath Freuden Mit Jesu scheiden!

Mel. Aus meines Herzens Grunde.

3524. Hier Jesum zu erkennen, In ihm durch Glauben stehn, Für ihn in Liebe brennen, Mit ihm zum Leiden gehn: Das ist schon Seligkeit, Allein noch auf der Erden; Ach aber, was wird's werden, Bei ihm seyn allezeit!

2. Bei ihm auf seiner Weide, Von Lebenswassern satt; Bei ihm in seiner Freude, Bei ihm in seiner Stadt! Bei ihm vor seinem Thron; Doch, schwacher Sinn, zurücke Mit dem zu kühnen Blicke! Hier sieht kein Aug' davon.

3. Erhalt', o Herr, mich Armen Im Glauben nur in dir, Und bleibe mit Erbarmen In dieser Zeit bei mir, Bis sie durchstritten ist! Ich bin, so lang' ich walle, Nicht sicher vor dem Falle, Wenn du nicht bei mir bist.

4. Laß mich, bis ich entschlafe, In dir erfunden seyn, Und führ' zur Zahl der Schafe Mich in den Himmel ein. Bin ich alsdann bei dir, Verherrlichter Erlöser, So wird mein Heil noch größer, Dein Nam' erst groß an mir.

Phil. Friedr. Hiller.

Mel. Jesus, meine Zuversicht.

3525. Hier ist nur mein Prüfungsstand; Hier ist nicht mein bleibend Erbe. Dort, dort ist mein Vaterland, Das erreich' ich, wann ich sterbe. Dann bring' ich dir, Herr, mein Gott, Preis und Dank für meinen Tod.

2. Salem, die du droben bist, Wo der Unsichtbare wohnet, Wo mein Mittler, Jesus Christ, Die Vollendeten belohnet! Salem, nie gedenk ich dein, Ohne göttlich mich zu freu'n!

3. Er, dein König, der mich hier Auf der Bahn des Friedens leitet, Er, mein Heiland, hat in dir Eine Stätte mir bereitet, Und an deiner Bürger Heil Hat auch meine Seele Theil.

4. O wie wohl wird dann mir seyn,

Wenn ich darf von hinnen scheiden, Hinter mir der Erde Pein, Vor mir ew'ge Himmelsfreuden! Nach des schwülen Tages Last, Komm' ich dann zur süßen Rast.

5. Nur die Kinder dieser Welt Muß der Ruf zum Tod erschüttern; Wer sich fest an Jesum hält, Darf nicht zagen und erzittern; Wer in ihm Vergebung fand, Eilet froh ins Heimathland.

6. Daß ich diese Freudigkeit Bis an meinen Tod empfinde, Mache siegreich mich im Streit, Jesu, gegen Welt und Sünde; Stärke mich in meinem Lauf, Dann am Ziele nimm mich auf!

Dr. B. Münter.

Mel. Jerusalem, du hochgebaute Stadt.

3526. Hinauf, hinauf! die Flügel regen sich; Die träge Hülle sinkt! Das Zeichen tönt; — o Ton, ich kenne dich, Der aus der Fern' erklingt! In diesen niedern Gründen Ist die Verbannung aus; Die Wege darf ich finden Zu meines Vaters Haus.

2. Lebt wohl, lebt wohl, ihr treuen Seelen all'; Die Thränen trocknet ab! Seht nicht so bleich in Sorgen allzumal Auf meinen Leib herab! Dem wird gar sanft gebettet Im kühlen Erdenschooß; Ich aber bin gerettet Und aller Qualen los.

3. Beugt euer Knie und faltet eure Hand, Und stimmt das Siegeslied! Es ist gesprengt, der Seele hartes Band, Und der Gefangne sieht. Wohl hab' ich lang' gerungen, Wohl brach mir oft der Muth; Nun bin ich durchgedrungen, Wie ist der Friede gut!

4. O Lebensluft, die meinen Geist erhebt, Du heilst mein krankes Herz! O Friedenshauch, der meine Brust umschwebt, Du scheuchest jeden Schmerz! So pflegt mit hellem Singen Ein Vöglein frei und leicht Zum Himmel sich zu schwingen, Wann Frost und Winter fleucht.

5. Ein neues Licht gießt wunderbar und schön Die goldne Strahlenpracht. Mich dünkt, ich seh' aufdämmernd ferne Höhn, Der Nebel sinkt mit Macht; Die Erde blieb zurücke, Auf der ich seufzend lag, Und Herz und Sinn und Blicke Durchdringt der neue Tag.

6. Ich sehe sie, die sel'gen Himmelsau'n; Schon winkt der ferne Strand; Laut in mir ruft's: „Dein Glaube wird zum Schau'n! Du nahst dem Vaterland! Die dein Herz tief beklommen In bloßer Ahnung sah, Die Stund' ist nun gekommen! Der Augenblick ist da!"

7. Wer naht mir dort? welch unaussprechlich Bild? Sanft leuchtend schwebt's daher! Sein Blick so hold, sein Antlitz sanft und mild, Und doch so himmlisch hehr! Schon sink' ich dir zu Fuße, Und zeuge, wer du bist, Mit sel'gem Liebesgruße: Mein Heiland Jesus Christ!

8. Er blickt auf mich, neigt mir sein Antlitz zu, Er stößt mich nicht zurück! Sein Wort ertönt: „Geh' ein zu meiner Ruh', Zu deinem ew'gen Glück! Vereine dich den Meinen, Und wer noch um dich weint, Soll sich mit dir vereinen, Wann meine Stund' erscheint!"

Wilh. Neuendorff, Prediger in Preußen.

Mel. Beschränkt, ihr Weisen, ꝛc.

3527. Ich eile meiner Heimath zu, Zum stillen Paradies der Freuden, Zum Hochzeitsaal, zum Ort der Ruh, Zum vollen Meer der Seligkeiten, Zum Vaterhaus, zum Lammesthron, Zur Quell' des Trosts, zum großen Lohn, Zu Christi treuerfundnen Knechten, Zum Heer vollendeter Gerechten. Mein Aug', das einst von Thränen rann, Schwingt sich im Glauben dahinan.

2. Sollt' ich mein thränendes Gesicht Nur stets auf meine Sünden lenken, Daran der Vater selber nicht, Um seines Sohnes Blut, will denken: So fänd' ich keine Freudigkeit, Und wer der Kraft noch Muth im Streit; Ich müßte mich mit Furcht und Zagen, Zu meines Heilands Unehr', plagen. Nein, lieber dort hinauf geschaut, Wo mir mein Heiland Hütten baut!

3. Der Vater schuf mich ja dazu, Der Sohn hat mich dazu erkaufet, Und schrieb mich in das Buch der Ruh', Als mich sein Geist darauf getaufet;

Nun will er nicht zurücke gehn, Sein Bund und Siegel bleibt mir stehn. Ob sich die ganze Schaar der Hölle Mit Ungestüm dargegen stelle, So bleibt's doch ewig fest dabei, Daß ich ein Erbe Gottes sey.

4. Zwar läugn' ich meinen Schaden nicht, Daß ich den Bund mit ihm gebrochen; Doch beugt es mich, mein Herze bricht; Ich geh' zu Dem, der Heil versprochen, Und mir zu gut den Tod geschmeckt; Hier wird mein Schade zugedeckt, In ihm der Gnadenbund erneuet, Und ich von aller Schuld befreiet; Gott nimmt auch mich so gnädig an, Als hätt' ich keinen Fall gethan.

5. Ich lebe zwar noch auf der Welt, Und trage schwer am Leib der Sünden, Der mich mit so viel Noth entstellt, An dem sich so viel Mängel finden; Den alten Menschen fühl' ich wohl, Und kann nicht, wie ich will und soll, Dem frommen König Früchte tragen; Doch darum soll ich nicht verzagen: Ich hülle mich in Jesum ein; Dann bin ich mehr als engelrein.

6. Und wenn die letzte Todesnoth Mich hält mit Angst und Noth umschlungen, So trau' ich auf des Mittlers Tod, Der siegreich meinen Tod verschlungen. Der mich im Leben seine hieß, Wird auch in dieser Finsterniß Mein Tröster, Licht und Führer heißen, Und mich aus allen Nöthen reißen; Drückt Er mir nur die Augen zu, So komm' ich völlig in die Ruh'!

7. Auf, auf, mein Geist, ermuntre dich Bei allem deinem schweren Leiden! O, glaube Jesu sicherlich: Dieß ist der Weg zu ew'gen Freuden! Ergib in kindlicher Geduld Dich deines Vaters Lieb' und Huld! Er wird in seinen treuen Händen Dich unaussprechlich schön vollenden, Und ehe du dich's wirst versehn, Wirst du verklärt dort oben stehn.

Mel. Es ist gewißlich an der Zeit.

3528. Ich glaube, darum rede ich Von einem bessern Leben; Der heil'ge Geist versichert mich, Daß Gott es wolle geben. Da hört der bittre Thränenlauf, Die Furcht, der Streit, die Trübsal auf, Da ist des Elends Ende.

2. Da wird man nach der Armuth reich, Und nach dem Spott geehret, Wo kein Verfolgen, keine Seuch', Kein Feind, kein Tod mehr währet; Da wird das Kreuz erst lieblichsüß, Und was man hier ein Glauben hieß, Wird dort ein Schauen werden.

3. Da wird das Wort des Trosts erfüllt, Daß sich der Christen Trauern In Freude einst verkehrt und stillt, Und die wird ewig dauern. Denn alles Leiden dieser Zeit Ist doch nicht werth der Herrlichkeit, Die an uns soll erscheinen.

4. Da haben wir Zufriedenheit, Die noch kein Ohr entzücket; Da schauen wir die Herrlichkeit, Die noch kein Aug' erblicket; Da ist die Freude ohne Schmerz, Die noch in keines Menschen Herz In dieser Zeit gekommen.

5. Da ist, was Gott bereitet hat Den Seelen, die ihn lieben; Da wird man ohne Arbeit satt; Man freut sich ohn' Betrüben; Da hat man Reichthum ohne Pein; Die Hasser müssen ferne seyn; Man liebt und jauchzt ohn' Ende.

6. Da ist Lust ohne Eitelkeit, Licht ohne finstre Schranken, Die höchste Ehre ohne Neid, Gesundheit ohn' Erkranken, Ein herrlich Wesen ohn' Verdruß, Ein Lebensanfang ohne Schluß. Das schenk' mir, Vater! Amen.

M. Ph. Fr. Hiller.

Mel. Der Erstgeborne ꝛc.

3529. Ich hab' von ferne, Herr, deinen Thron erblickt, Und hätte gerne Mein Herz vorausgeschickt, Und hätte gern mein müdes Leben, Schöpfer der Geister, dir hingegeben!

2. Das war so prächtig, Was ich im Geist gesehn! Du bist allmächtig, Drum ist dein Licht so schön. Könnt' ich an diesen hellen Thronen Doch schon von heute an ewig wohnen!

3. Nur bin ich sündig, Der Erde noch geneigt; Das hat mir bündig Dein heil'ger Geist gezeigt! Ich bin noch nicht genug gereinigt, Noch nicht ganz innig mit dir vereinigt!

4. Doch bin ich fröhlich, Daß mich kein Bann erschreckt; Ich bin schon selig, Seitdem ich das entdeckt. Ich will mich noch im Leiden üben, Und dich zeitlebens inbrünstig lieben.

5. Ich bin zufrieden, Daß ich die Stadt gesehn; Und ohn' Ermüden Will ich ihr näher gehn, Und ihre hellen goldnen Gassen Lebenslang nicht aus den Augen lassen. J. T. Hermes.

Mel. Befiehl du deine Wege.

3530. Ich hoff' ein ewig Leben; Nach kurzem Erdenleid Wird Gottes Huld mir geben Endlose Seligkeit. Einst, wenn mein Schmerz am größten, Am größten meine Noth, Kommt, ewig mich zu trösten, Mein bester Freund im Tod.

2. Dann wird mein Heil gerathen, Mehr, als ich kühn geträumt, Wenn aus den Thränensaaten Nun Freudenernte keimt; Zum Vater werd' ich dringen, Zum Himmel gehen ein, Die vollen Garben bringen; Wie selig werd' ich seyn!

3. Dort stillt der Herr mein Sehnen, Mir ewig dort vereint; Er trocknet alle Thränen, Die hier mein Auge weint; Er wird zum Quell mich leiten, Der ewig überfließt; Was wird er mir bereiten, Wenn ihn mein Geist genießt!

4. Herz, blicke froh nach oben, Zu ihm, der nie dich läßt! Ist Erdenglück zerstoben, So halt' am Ew'gen fest! Bereitet ist die Stätte; Der Heimath eile zu, Wo eine Freudenkette Und nie gestörte Ruh'!

5. Herr, Herr, mein Gott, bereite Auch für die Stätte mich; Dann nimm mich auf, dann leite Mich dahin gnädiglich, Wo ich dein Antlitz schaue Im stillen Himmelslicht; O du, dem ich vertraue, Verlaß' im Tod mich nicht!

Mel. Valet will ich dir geben.

3531. Ich will, o Herr, — gib Flügel! — Mich über alle Welt Zu jenem Sternenhügel, Zu deinem Freudenzelt Hinauf in Himmel schwingen. O fördre meinen Lauf, Nimm, frei von eiteln Dingen, Mein Herz mit dir hinauf!

2. Ja, hilf, daß Welt und Erde Mir ganz gering und klein, Der Himmel herrlich werde; O, zeuch mich dort hinein, Wo ich ohn' Ende wohne, Wo schon mein Kleinod glänzt, Und wo die Perlenkrone Mein frohes Haupt umkränzt.

3. Was mir schon ist gegeben, Das präg' in meinen Sinn, Wie ich das ew'ge Leben Schon hab' und selig bin; Wie du mich schon im Glauben Gebracht zum Vaterland; Wer will mir dieses rauben? Hier ist dein Geist, mein Pfand!

4. Ich bin mit dir erhöhet Hoch über Satans Wuth, Der nach dem Kleinod stehet; Ich siege durch dein Blut. Du wahrst mir selbst mein Erbe; Kein Pfeil reicht dort hinauf; Du nimmst mich, wann ich sterbe, Zum vollen Erbtheil auf.

5. So geh' ich schon dort oben Im Geiste aus und ein; So bleibt mein Herz erhoben, Und soll recht himmlisch seyn. O theure Himmelsgabe, O träufle stets herab, Daß ich damit mich labe; So schreckt mich nicht das Grab!

6. Wie süße ruhn die Müden! Wie ruht dort manches Kind! Nun, wir sind ungeschieden Von denen, die dort sind; Wir ruhen schon zusammen In Einem Haus und Schooß; O, stiegen unsre Flammen Nur stets nach jenem Loos!

7. Gib süße Himmelsliebe, Die nach dem Himmel sthnt, Die sich in heißem Triebe Nach dir, o Jesu, sehnt; Die stündlich, weil wir wallen, Zu dir die Seufzer schickt; Ja, dir nur zu gefallen, Sich stündlich hält geschmückt!

8. Hinweg, was hier zur Weide Der armen Welt nur geht! Nur das sey meine Freude, Daß dort mein Name steht; Nur das sey meine Ehre, Mein Reichthum, mein Gewinn, Daß ich hinauf gehöre, Und dort ein Erbe bin!

9. Laß mich von jener Freude Ganz eingenommen seyn, Daß ich hier Alles meide, Was dort nicht darf hinein! So geh' mein ganz Beginnen, Mein Wandel da hinauf; Ja, ja, richt' Herz

und Sinnen, Herr, stets zum Siegeslauf!

10. Laß deinen Pilgrim eilen, Und hier im Nachtrevier Bei keinem Tand verweilen; Entflamme die Begier, Daß ich stets meinem Ende Mit Lust entgegen seh', Im Frieden einst vollende, Und jauchzend vor dir steh'!

C. H. v. Bogatzky.

In eigener Melodie.

3532. Jerusalem, du heil'ge Gottesstadt, Ach, wär' ich schon in dir! Mein hoffend Herz ist dieser Erde satt, Und sehnt sich fort von hier; Weit über Berg und Thale, Weit über Flur und Feld Fleugt's auf zum Himmelssaale, Und eilet aus der Welt.

2. O schöner Tag, o sel'ger Augenblick, Wann bricht dein Glanz hervor, Da frei und leicht zum reinen Himmelsglück Die Seele steigt empor? Da ich sie übergebe In Gottes treue Hand, Auf daß sie ewig lebe In jenem Vaterland?

3. Schnell, wie ein Blitz, schwingt sie sich dann hinauf In lichte Himmelshöh', Wenn sie verläßt den alten Erdenlauf Und all sein bittres Weh'; Wenn sie, wie auf dem Wagen Elia, ganz verklärt, Von Engeln fortgetragen Durch reine Höhen fährt.

4. O Himmelsburg, gegrüßet seyst du mir, Thu' auf die Gnadenpfort'! Wie lange schon hat mich verlangt nach dir! Ich eile freudig fort, Fort aus dem bösen Leben, Aus dieser nicht'gen Zeit! Nun hat mir Gott gegeben Das Erb' der Ewigkeit.

5. Was für ein Volk, welch eine edle Schaar Kommt dort gezogen her? Was in der Welt von Auserwählten war, Naht mir im Strahlenmeer; Nun wird mir zugesendet Die Kron' aus Jesu Hand, Die er mir zugewendet Schon fern im Thränenland!

6. Propheten groß, Apostel, hehr und hoch, Blutzeugen ohne Zahl, Und wer dort trug des schweren Kreuzes Joch, Und der Tyrannen Qual: Ich seh' sie herrlich schweben In sel'ger Freiheit Glanz, Das edle Haupt umgeben Von lichtem Sonnenkranz.

7. Und lang' sich an im schönen Paradies, Im Heiligthum des Herrn. Dann schaut mein Geist, was er einst glaubend pries, Was er gesehn von fern. Das Hosianna hallet So hell von Chor zu Chor; Das Hallelujah schallet In Ewigkeit empor!

8. O Jubelklang von Gottesharfen schön Aus Chören ohne Zahl, Daß von dem überschwänglichen Gestön' Erbebt der Freudensaal! Wer zählet hier die Zungen, Die unsres Gottes Ruhm Von Anfang schon besungen Im ew'gen Heiligthum?

Joh. Matth. Meyfarth. (Verändert.)

Mel. Wachet auf, ruft uns die Stimme.

3533. Jesus kommt, von allem Bösen Uns, seine Christen, zu erlösen; Er kommt mit Macht und Herrlichkeit. Einst, an seinem großen Tage, Verwandelt sich der Frommen Klage In ewige Zufriedenheit. Seyt fröhlich, Volk des Herrn! Er kommt, er ist nicht fern, Dein Erretter. Dein Schmerz ist kaum Ein Morgentraum, Bald macht er ew'gen Freuden Raum.

2. Augenblicke dieser Leiden, Was seyd ihr gegen jene Freuden Der unbegränzten Ewigkeit? Seht die Kron' am Ziele prangen, Und kämpft und ringt, sie zu erlangen, Die ihr dazu berufen seyd! Euch halt' in eurem Lauf Kein Schmerz des Lebens auf, Ueberwinder! Das Ziel ist nah'! Bald seyd ihr da, Dann singet ihr Hallelujah!

3. Der sich euch zum Volk erwählet, Der eure Thränen alle zählet, Stritt auch mit unerschöpftem Muth. Wie hat Jesus nicht gerungen! Wie tief war er von Angst durchdrungen; Wie seufzt' er laut, wie floß sein Blut! Doch sahn die Feinde nicht Auf seinem Angesicht Bange Schrecken. Es nahm den Lauf Zu Gott hinauf; Da gingen ihm die Himmel auf.

4. Wohl uns, wenn wir mit ihm leiden! Dann ernten wir, auch wir einst Freuden Mit ihm, dem Ueberwinder, ein. Laßt uns kämpfen, laßt uns ringen, Mit unserm Herrn hindurchzudringen, Um einst da, wo er ist, zu seyn! Die Hülfe schafft nur Er; Sein großer Nam' ist Herr, Unsre Stärke! Die ihm vertrau'n, Und auf

ihn bau'n, Die werden seine Hülfe schau'n.

5. Ja, du kommst, von allem Bösen Uns, deine Christen, zu erlösen! Deß sind wir froh, und danken dir. Auch in bangen Prüfungstagen Soll unser Herz doch nie verzagen; Auf deine Zukunft hoffen wir. Wir wissen, wer du bist; Wir trau'n dir, Jesu Christ, Und sind stille. Wenn gleich die Welt Zu Trümmern fällt: Dein Arm ist's, der uns ewig hält! Dr. Barth. Münter.

Mel. Du, unser auserwähltes Haupt.

3534. Ich zieh' mich auf den Sabbath an, So eilig, als ich immer kann, Denn meine Seel' gehört zur Braut, Die ihrem Mann ist angetraut. Nun kommt der Bräutigam, und holt mich ein, Daß ich bei ihm auf ewig möge seyn!

2. Mein Herr und Gott, da komme ich Zu dir heim; ach, umfasse mich Vor deinem majestät'schen Thron, Als deiner bittern Arbeit Lohn! Hier stieß ich nun, befreit von aller Last, Weil du sie selbst mir abgenommen hast!

3. Mit welchen Theilen fang' ich an, Zu schauen diesen Himmelsplan? Hier ist ja Alles hoch und hehr, Mein Sinn weiß keine Schranken mehr! Wie stehet diese Stadt im goldnen Licht! Wie herrlich ist hier Alles zugericht't!

4. Ihr Engel, führet mich herum! Ich bin des Königs Eigenthum, Und alles meines Elends quitt; Hallelujah! nun sing' ich mit! So zeiget mir denn alle Herrlichkeit, Die mir mein Seelenfreund hat zubereit't!

5. Auf, laßt uns mit einander gehn, Der Gassen Herrlichkeit zu sehn! Nun bin ich in der Ewigkeit, Auf die ich mich so oft gefreut! Doch, ach, kein Tausendtheilchen hört' ich je Von diesen Wundern, die ich jetzo seh'!

6. Vielleicht ist's nur ein süßer Traum? Geb' ich der Schwärmerei nicht Raum? Nein, es ist Amen! es ist Ja! Die himmlisch-süße Zeit ist da! Nun geht mein Leben an, vor Gott zu stehn, Ich darf nicht müde seyn, nicht schlafen gehn!

7. Wie lange währt der schöne Tag, Daß ich mich recht drein schicken mag? Hier sind' ich wahrlich große Ding', Ach, Aug' und Ohr ist zu gering, Zu sehn, zu hör'n; — ja zu bewundern nur, Erreichen meine Sinne kaum die Spur. —

8. „Den Tag beschließet keine Nacht, So lange Gottes Auge wacht; So lange Jesus bleibt der Herr, Wird's alle Tage herrlicher; Was ist's, daß man von Tagen reden mag? Hier ist die Ewigkeit ein ein'ger Tag!"

9. Auf Tabor war es auch wohl schön, O Liebe, dich verklärt zu sehn, Doch deine sel'ge Ewigkeit Geht über Tabors kurze Zeit. Hier währt die Freud' und Wonne sonder End'; Wohl Dem, den ewig nichts mehr von die trennt!

10. Hier fall' ich hin vor's Lammes Thron! Da leget vor ihm meine Kron'. Preis, Ehre, Lob, Dank, Ruhm und Macht Sey dem erwürgten Lamm gebracht! Dieß ist das Lamm, dem ich gefolget bin; So sieht es aus, — mein Herz, schau ewig hin!

Christian Anton Müller.
V. 7 und 8 von N. L. Gr. v. Zinzendorf.

Mel. Jesu, meines Lebens Leben.

3535. Lern', o Seele, schon auf Erden, Ehe du im Himmel bist, Selig denken, selig werden, Schmecke Lust, die himmlisch ist! Schwing' dich dankend zu dem Throne, Wo den Vater mit dem Sohne, Wo auch Gott, den heil'gen Geist, Ew'ges Hallelujah preist.

2. O, wie herrlich, o, wie prächtig Ist der Bau der neuen Stadt! Ja, allweise und allmächtig Ist, der sie gegründet hat! Hier wohnt Gott, der Gott der Ehren, Dessen Ruf die Himmel hören; Hier ist Jesus-Jehovah Seinem Volk in Freuden nah'!

3. Cherubinen, Seraphinen, Hoher Geister Heldenschaar, Sind bereit, dem Herrn zu dienen, Leuchten vor ihm hell und klar; Aller Auserwählten Lieder Schallen durch die Himmel wieder, Lieblich, wie der Harfen Klang; Alles tönt vom Lobgesang.

4. Hier jauchzt dem erwürgten Lamme Seine ganze Christenheit, Daß es an des Kreuzes Stamme Für sie

starb zur Seligkeit! Hier, vor Jesu Königsstuhle, Ist der Weisheit hohe Schule; Hier wird das im Schauen klar, Was im Glauben dunkel war.

5. Hier vergilt Gott seinen Freunden, Und ist selbst ihr großer Lohn; Hier schreckt keine Furcht vor Feinden, Leid und Schmerzen fliehn davon. Hier, vor Gott, ist Lust die Fülle, Hier herrscht ewig sanfte Stille, Lieb' und Friede küssen sich In dem Himmel ewiglich.

6. Bleibe stets mir unvergeßlich, Blick in jenes Lichtgebiet! O, wie groß, wie unermeßlich Zeigt sich mir der Unterschied! Leicht sind in der Welt die Leiden; Ueberschwänglich dort die Freuden; Kurz währt hier mein Pilgerlauf, Jene Wonne hört nicht auf.

7. Selig bin ich schon im Hoffen, Meine Seele siehet schon Ihres Himmels Thüre offen, Ihren Jesus auf dem Thron. Laß, mein Gott, mich hier auf Erden Immer mehr so selig werden, Bis zur Himmelslust gewöhnt, Mich nun die Erfüllung krönt!

Mel. Gott sey Dank in aller Welt.

3536. Meine Seele, sey bereit Zu der frohen Ewigkeit, Da du deine Leibeslast Schon im Geist verlassen hast!

2. Hast du nicht im Geist erblickt, Was den Pilger dort erquickt, Wann sich der erschöpfte Geist Aus des Leibes Banden reißt?

3. Schweben dir im Vorspiel nicht Schöne Engel vor Gesicht, Die zu deinen Diensten stehn, Wann es soll zum Ende gehn?

4. Siehe, wie das Firmament Hell mit Freudefeuern brennt, Und sich, dich mit Glanz und Pracht Zu empfangen, fertig macht!

5. Wirst du denn noch nicht gewahr Jener auserwählten Schaar, Welche dir entgegen zeucht, Und die Siegespalmen reicht?

6. Hörst du keinen Harfenklang, Keinen Engelslobgesang? Und empfindet dein Gemüth Kein Triumph- und Freudenlied?

7. Siehest du nicht Kron' und Kranz, Und der Thronen goldnen Glanz? Ist der Ort nicht angenehm, Eden und Jerusalem?

8. Soll es nicht von Edelstein Und von lauter Golde seyn? Sinkest du vor Freude nicht Hin im reinsten Sonnenlicht?

9. Schmeckst du nicht, wie wundersüß Deines Heilands Paradies? Hast du nicht von seiner Frucht Dir was Schönes ausgesucht?

10. Schau' auf jenes Blumenbeet! Höre, wie der Westwind weht, Der in deine Seele dringt, Und dir Schlaf und Ruhe bringt!

11. Wie dein Gott, den du geliebt, Dir sich zu erkennen gibt; Und dein Jesus seinen Gast In die treuen Arme faßt!

12. Wahrlich, solches zeiget sich Gottes Kindern wesentlich; Drum, o Seele, sey bereit Zu der frohen Ewigkeit!

Mel. Wie schön leuchtet uns der Morgenstern.

3537. Mein Geist, o Gott, wird ganz entzückt, Wenn er nach jenem Himmel blickt, Den du für uns bereitet; Wo deine milde Vaterhand Aus neuen Wundern wird erkannt, Die du daselbst verbreitet. Mächtig fühl' ich Mich erhoben, Dich zu loben, Der zum Leben, Das dort ist, mich will erheben.

2. Was sind die Freuden dieser Zeit, Herr, gegen jene Herrlichkeit, Die wir im Himmel finden? Du stellst uns hier auf Erden zwar Viel Wunder deiner Güte dar, Zum fröhlichen Empfinden; Doch hier Sind wir Bei den Freuden Noch mit Leiden Stets umgeben. Dort nur ist vollkommnes Leben.

3. Kein Tod ist dort mehr und kein Grab, Dort wischest du die Thränen ab Von deiner Kinder Wangen; Dort ist kein Leid mehr, kein Geschrei, Denn du, o Herr, machst Alles neu, Das Alte ist vergangen! Hinfort Sind dort Von Gerechten, Gottes Knechten, Keine Plagen Mehr zur Prüfung zu ertragen.

4. In unsers Gottes Heiligthum Schallt seines Namens hoher Ruhm Von lauter frohen Zungen; Hier strahlt die Herrlichkeit des Herrn, Hier schaut man sie nicht mehr von fern, Hier wird sie ganz besungen. Freundlich Gibt sich Den Erlösten, Sie zu

tröſten, Der zu kennen, Den ſie hier ſchon Vater nennen.

5. Vor ſeinem Antlitz wandeln ſie, Auf ewig frei von aller Müh', Und ſchmecken ſeine Güte; Hier ſtört den Frieden ihrer Bruſt, Und ihre tauſendfache Luſt Kein feindliches Gemüthe. Kein Neid, Kein Streit Hemmt die Triebe Reiner Liebe Unter Seelen, Die nun ewig nicht mehr fehlen.

6. Gott, welche Schaar iſt dort vereint! Die Frommen, die ich hier beweint, Die ſind' ich droben wieder; Dort ſammelt deine Vaterhand Sie, die mein Lieben hier verband, Herr, alle deine Glieder. Ewig Werd' ich, Frei von Mängeln, Freundſchaft pflegen. O, ein Umgang voller Segen!

7. Dort iſt mein Freund, des Höchſten Sohn, Der mich geliebt; wie glänzt ſein Thron Ju jenen Himmelshöhen! Da werd' ich dich, Herr Jeſu Chriſt, Der du die Lebensſonne biſt, Mir zum Entzücken ſehen! Da wird, Mein Hirt, Von den Freuden Nichts mich ſcheiden, Die du droben Deinen Freunden aufgehoben.

8. Wie herrlich iſt die neue Welt, Die Gott den Frommen vorbehält, Wenn ſie im Glauben ſterben! O Jeſu, Herr der Herrlichkeit! Du haſt die Stätt' auch mir bereit't, Hilf mir ſie auch ererben! Laß mich Treulich Darnach ſtreben, Dir zu leben Auf der Erde, Daß ich dort dein Erbe werde!

J. C. Dietrich, nach Ahasverus Fritſch.

Original: Zion? oder iſt mein Geiſt entzückt?

Mel. Was mein Gott will, geſchieh' allzeit.

3538. Mein Gott! erſchaffen haſt du mich Zu deinem Freudenleben; Das weiß und glaub' ich feſtiglich, Und kann doch nicht erheben Mein Herz zu dir, Und für und für Nach jenem Leben trachten. Es iſt mir leid, Daß in der Zeit Ich dieß nicht recht kann achten.

2. Laß Fleiſch und Welt und Augenluſt Ju mir nicht länger walten! Ein Beſſ'res iſt mir ja bewußt, Daran ich mich ſoll halten. Laß meinen Sinn Sich ſchwingen hin Zu dir mit Freud' und Wonne; Du biſt mein Licht Und Zuverſicht, Herr, meine Seelenſonne!

3. O Vater, laß dein ſchwaches Kind Stets deine Liebe ſuchen! Welt iſt nur Dampf, Welt iſt nur Wind, Die Welt will ich verfluchen. Dein Unterthan Lauf' in der Bahn, Zu dienen ſeinem Fürſten; Ich ſoll allein Nach Jeſu rein, Und ſeiner Gnade dürſten.

4. Wenn Kreuz und Trübſal kommt heran, So laß mich nicht verzagen; Dein Wort iſt's, das mir helfen kann, Mein Elend leicht zu tragen! Ich weiß ja wohl, Herr, daß ich ſoll Mit dir auf ewig leben; Sollt' ich denn nicht, O du, mein Licht, Nach ſolcher Wohlfahrt ſtreben?

5. Was iſt doch Trübſal, Kreuz und Noth? Was iſt das kurze Leiden? Was Herzensangſt und was der Tod? Was iſt des Geiſts Verſcheiden, Wenn ich nur mag Den großen Tag Der Herrlichkeit bedenken, Und aus der Welt Ins Himmelszelt Zu Zions Stadt mich lenken?

6. O ſchöne Stadt, o Gottes Haus, O Haus voll ew'ger Wonne! Mein Herz fliegt aus der Welt hinaus Zu dir, o Freudenſonne, Daß ich das Licht Und Angeſicht Des Allerhöchſten ſchaue, Ja, daß ich mich Herzinniglich Dir, meinem Gott, vertraue!

7. Wann werd' ich doch dein Angeſicht, O Jeſus Chriſtus, ſehen? Wann werd' ich einſt in deinem Licht, O Licht der Seelen, ſtehen? O ſüßes Bild, Treu, fromm und mild! Wann werd' ich aufgenommen, Daß aus der Zeit zur Ewigkeit Ich eilig mdge kommen?

8. O möcht' ich Armer doch, befreit Von aller Sünde Schrecken, Herr, deine ſüße Herrlichkeit Jn jenem Leben ſchmecken! O Liebesgluth, Du höchſtes Gut, Wann werd' ich dich empfinden? Laß mich die Welt, Herr, als ein Held Ganz ſiegreich überwinden!

Mel. Allein Gott in der Höh' ſey Ehr'.

3539. Mein Gott, wann ſoll ich ſchlafen ein, Und zu der Ruhe kommen? Wann werd' ich in den Chören ſeyn Der Engel und der Frommen? Wann komm' ich zu der Väterſchaar Hinauf, zum großen Jubeljahr? Herr, wird's nicht bald geſchehen?

2. Ach, ſoll noch nicht das ird'ſche

Haus Zerbrechen dieser Hütten? Darf aus dem Kerker nicht heraus Die Seele, die gestritten? Wann kömmt der Tod, der mein Gewinn? Wann geh' ich zu dem Vater hin? Herr, wird's nicht bald geschehen?

3. Wann werd' ich für die Sterblichkeit Unsterblichkeit erlangen? Wann werd' ich nach dem Erdenstreit Mit Himmelspalmen prangen? Wann wird mein Geist verklärt und rein, Die Glieder geistlich, himmlisch seyn? Herr, wird's nicht bald geschehen?

4. Wann gibst du mir die Herrlichkeit Des Lebens, mir dem Sünder? Wann ist dem durst'gen Geist bereit Das Erbtheil deiner Kinder? Wann seh' ich dich in deinem Licht Von Angesicht zu Angesichte? Herr, wird's nicht bald geschehen?

5. O siehe her, getreuer Hort! Soll ich allhier noch wallen? O wär' ich an dem schönen Ort, Wo Engelslieder schallen, Wo du durchstrahlst die Ewigkeit, Allheilige Dreifaltigkeit! Herr, wird's nicht bald geschehen?

6. Wie sonst ein Hirsch in Sommersgluth Nach Wasser pflegt zu schreien, Dürst' ich nach dir, o höchstes Gut! Nur du kannst mich erfreuen. Gib mir des Himmels Vorschmack hier, Dann nimm durch Jesum mich zu dir! Ach, laß es bald geschehen!

Mel. Herzlich lieb hab' ich dich, o Herr.

3540. Mein Heiland, wenn mein Geist erfreut Im Glauben auf die Herrlichkeit Des ew'gen Lebens blicket, Das du für mich bereitet hast: Wie leicht dünkt mir dann jede Last, Die mich hienieden drücket! Dann wird der Eitelkeiten Tand In meinen Augen schlecht, wie Sand; Der Erde Pracht ist mir, wie nichts, Vor'm Anblick jenes ew'gen Lichts. Herr Jesu Christ, mein Herr und Gott, :,: Dieß Heil verdank' ich deinem Tod.

2. Wann einst auf deinen Wink mein Geist Des Leibes Banden sich entreißt, Dann stärk' ihn aus der Höhe, Daß ich, durch deinen Hirtenstab Beschützt, ins Todesthal hinab Getrost und freudig gehe. Die Klarheit jener ew'gen Welt Schaff', wenn mich Dunkelheit befällt, In meinem finstern Herzen Licht, Und Heiterkeit im Angesicht. Dann, Jesu Christ, mein Herr und Gott, :,: Dann wird ein Schlummer mir der Tod.

3. Und wenn mein Geist aus Blödigkeit Sich dennoch vor dem Tode scheut, Weil ihn die Sünden kränken: Dann laß mich, Herr, auf deinen Tod Die Hoffnung bau'n: „es wird mein Gott Der Sünden nicht gedenken!" Der Trost, den du auch mir erwarbst, Als du zum Heil der Sünder starbst, Und fühltest, wie dich Gott verließ: Der mache mir das Sterben süß. O Jesu Christ, mein Herr und Gott, :,: Verlass' mich nicht in meinem Tod!

4. Auf kurze Zeit schließt sich zur Ruh' Mein thränenvolles Auge zu, Und schlummert in dem Staube. Doch der, der mich zum Grabe ruft, Der ruft mich einst auch aus der Gruft; Ich weiß, an wen ich glaube. Er lebet, und ich werd' durch ihn Der Grabesnacht gewiß entfliehn. Mein Geist und mein verklärt Gebein Wird sich des Herrn, des Mittlers, freun. Herr Jesu Christ, mein Herr und Gott, :,: Zum Leben schaffst du um den Tod.

5. Du bleibest meine Zuversicht, Mein Trost, wann einst das Weltgericht Die Engel ausposaunen. Vor deinem Thron werd' ich dann stehn, Dich, Richter aller Völker, sehn, Dich sehn, und froh erstaunen. Auch mir schenkst du dann jenes Heil. Der Auserwählten sel'ges Theil. Ich soll, dein Mund schwur es mir zu, Ich soll lebendig seyn, wie du! Herr Jesu Christ, mein Herr und Gott, :,: Stärk' diesen Glauben mir im Tod!

Mel. Wie groß ist des Allmächt'gen Güte.

3541. Mein Jesu, der du mir durch Leiden Ein Erbtheil in dem Licht verschafft, Gib durch den Vorschmack jener Freuden Mir zu dem Kämpfen Muth und Kraft! Erleuchte meine Glaubensaugen, Daß sie schon in der Sterblichkeit Von ferne das zu sehen taugen, Was dein Verdienst mir dort bereit't.

2. Ermuntre mich durch jene Krone, Die du mir dorten beigelegt, Damit

Blieben fruchtlos deine Bitten,
Haſt vergebens du gelitten,
Als du unſer Heil erſtritten?
Laß, Verſöhner, laß uns finden,
Was dein Blut und Tod verkünden:
Die Vergebung unſrer Sünden.
Streng iſt deine Richterwage;
Streiche meine Schuldenklage,
Ach! vor jenem Rechnungstage.
Schuldbewußt, in Schmach befangen,
Glühet Schaam mir in den Wangen;
Schone, Gott, des Reuebangen.
Wo Mari' der Schuld entbunden,
Selbſt der Schächer Heil gefunden.
Darf mein banges Herz geſunden.
Iſt auch werthlos unſer Flehen,
Laß doch, Herr, es nicht geſchehen,
Daß wir ewig untergehen.
O daß Gott einſt rechts mich leitet,
Wenn aus ſeiner Heerde ſcheidet,
Was der gute Hirt nicht weidet!
O, daß, frei von Seinem Fluche,
Ich in Seinem Lebens-Buche
Einſt auch meinen Namen ſuche!
Wenn zerknirſcht ich fleh' im Staube,
Daß mir nichts die Hoffnung raube,
So beſiegt den Tod mein Glaube.

ich meiner ja nicht schone, Wenn sich die Sünd' im Fleische regt. Sucht mich der Schein der Welt zu blenden, Ach, so erinn're mich daran, Daß ich in deinen treuen Händen Viel tausend Größer's finden kann.

3. Zeig' mir beständig in der Höhe, Wenn ich in meinem Pilgerstand Hier weinend durch die Wüste gehe, Mein Salem und gelobtes Land, Und lehre mich, wie alles Leiden, Das hier mich beuget und beschwert, Der überwichtig vollen Freuden In jener Herrlichkeit nicht werth.

4. Wenn ich dem Ziel einst näher rücke, Das meiner Hoffnung Sehnsucht stillt, So schärfe doppelt meine Blicke, Und zeige mir dein Marterbild. Laß mich in meinen letzten Stunden Erblicken, wie dein Haupt sich neigt: So wird mir in den offnen Wunden Das offne Paradies gezeigt.

5. Hier seh' ich dich in einem Spiegel, Hier gibt dein Wort mir Hoffnungslicht; Dort (davon ist dein Geist das Siegel), Dort seh' ich dich von Angesicht. Dort find' ich bei den Engelchören Den ewig frohen Aufenthalt; Dort kann kein Leid die Wonne stören. Ach komm, Herr Jesu, komm nur bald!

Andreas Rendberger.

Mel. Wer nur den lieben Gott ꝛc.

3542. Nach einer Prüfung kurzer Tage Erwartet uns die Ewigkeit. Dort, dort verwandelt sich die Klage In selige Zufriedenheit. Hier übt der Glaube seinen Fleiß, Und jene Welt reicht ihm den Preis.

2. Hier such' ich's nur, dort werd' ich's finden; Dort bin ich heilig und verklärt; Dann werd' ich ihn erst ganz empfinden, Der wahren Tugend hohen Werth; Den Gott der Liebe werd' ich sehn, Ihn lieben, ewig ihn erhöhn.

3. Da wird des Vaters heil'ger Wille Mein Will' und meine Freude seyn, Und lieblich Wesen, Heil die Fülle Am Throne Gottes mich erfreu'n. Dann läßt ein ewiger Gewinn Mich fühlen, daß ich selig bin.

4. Da werd' ich das im Licht erkennen, Was ich auf Erden dunkel sah; Das wunderbar und heilig nennen, Was unerforschlich hier geschah; Da schau' ich im Zusammenhang Des Höchsten Rath mit Preis und Dank.

5. Da werd' ich zu dem Throne dringen, Wo Gott, mein Heil, sich offenbart; Ein Heilig, Heilig, Heilig singen Dem Lamme, das erwürget ward; Und Cherubim und Seraphim, Und alle Himmel jauchzen ihm.

6. Da werd' ich in der Engel Schaaren Mich ihnen gleich und heilig sehn, Das nie gestörte Glück erfahren, Mit Frommen heilig umzugehn. Da wird durch jeden Augenblick Ihr Heil mein Heil, mein Glück ihr Glück.

7. Da werd' ich dem den Dank bezahlen, Der Gottes Weg mich gehen hieß, Und ihn zu Millionenmalen Noch segnen, daß er mir ihn wies; Da gibt mir wieder Gottes Hand Den Freund, den ich auf Erden fand.

8. Da ruft, o möchte Gott es geben! Vielleicht auch mir ein Sel'ger zu: Heil sey dir! denn du hast mein Leben, Die Seele mir gerettet, du! O Gott, wie muß das Glück erfreun, Der Retter einer Seele seyn!

9. Was seyd ihr Leiden dieser Erden Doch gegen jene Herrlichkeit, Die offenbart an uns soll werden Von Ewigkeit zu Ewigkeit? Wie nichts, wie gar nichts gegen sie Ist doch ein Augenblick voll Müh'!

Chr. F. Gellert. (Abgekürzt.)

Eigene Melodie.

3543. Nein, nein, das ist kein Sterben, Zu seinem Gott zu gehn, Der dunkeln Erd' entfliehen, Und zu der Heimath ziehen In reine Sternenhöhn!

2. Nein, nein, das ist kein Sterben, Ein Himmelsbürger seyn, Beim Glanz der ew'gen Kronen In süßer Ruhe wohnen, Erlöst von Kampf und Pein.

3. Nein, nein, das ist kein Sterben, Der Gnadenstimme Ton Voll Majestät zu hören: „Komm, Kind, und schau' mit Ehren Mein Antlitz auf dem Thron!"

4. Nein, nein, das ist kein Sterben, Dem Hirten nachzugehn! Er führt sein Schaf zu Freuden, Er wird dich ewig weiden, Wo Lebensbäume stehn.

5. Nein, nein, das ist kein Sterben, Mit Herrlichkeit gekrönt Zu Gottes

Volk sich schwingen, Und Jesu Sieg besingen, Der uns mit Gott versöhnt.

6. O nein, das ist kein Sterben, Du Heil der Creatur! Dort strömt in ew'gen Wonnen Der Liebe voller Bronnen; Hier sind es Tropfen nur.

Dr. Cäsar Malan, in Genf. Uebers. von A. Knapp.

Mel. Jesu, der du meine Seele.

3544. Neuer Himmel, neue Sonne, Sey willkommen tausendmal! Neue Wohnung voller Wonne, Neugeschaffner Sternensaal, Neuer Erdball, reich an Zierde, Neue Leiber, neue Würde, Salem, das du droben bist: Seyd gegrüßt in Jesu Christ!

2. Heil uns, wenn einmal vergangen Dieses alte Weltgebäu! Dann wird Alles herrlich prangen, Alles wieder werden neu. Dann wird alles Heer der Sünden Trübsal und Geschrei verschwinden, Und der letzte Feind, der Tod, Untergehn im Morgenroth.

3. Feind und Kriege müssen weichen; Solche Freude hebt sich an, Welche kein Gesang erreichen Und kein Herz ergründen kann. Was kein Auge je gesehen, Sehn wir dann in Klarheit stehen; Wonne, die kein Ohr gehört, Ist dann ewig uns beschert.

4. Ach, wie plötzlich ist verschwunden Alle Freude dieser Welt, Wenn uns in den Freudenstunden Oft ein schnelles Leid befällt! Dort, in jenem Wonneleben, Wird, ob unsern Häuptern schweben Lauter Wohlseyn ohne Leid, Das sich mehrt in Ewigkeit.

5. Gottes Knechte werden trinken Und sich frölich essen satt; Gottes Feinde werden sinken, Ewig arm und ewig matt. Jene werden jauchzen, singen, Triumphiren, Palmen schwingen: Diese voller Schand und Leid Heulen dort in Ewigkeit.

6. Die hienieden Thränen säen, Ernten droben Freuden ein; Ach, wie wird uns doch geschehen In des neuen Himmels Schein! Werden wir nicht als wie träumen Unter Gottes Lebensbäumen? Welche Wonne sonder Schmerz Wird ergreifen unser Herz!

7. Eine Stund' ist besser dorten, Als viel Jahr' in dieser Welt, Ob sie schon mit hohen Worten Ihre Pracht vor Augen stellt. Ich will lieber dort Thürhüter, Als hier Herr seyn aller Güter. Freude dieser Welt vergeht, Gottes Tempel ewig steht.

8. O so laßt uns frölich eilen Unsrer neuen Heimath zu, Wo, was hier uns kränkt zuweilen, Sich verkehrt in süße Ruh', Wo uns Freude wird umgeben, Licht ob unsrem Haupte schweben! Salem, das du droben bist, Seyd gegrüßt in Jesu Christ!

Mel. Auferstehn, ja auferstehn.

3545. Nicht unendlich ist mein Pilgerstand, Ich hab' ein Vaterland Wohin ich gehe; Mit Geistes-Augen sehe Ich schon hinein.

2. Und ich komme täglich näher hin, Die Wandertage fliehn Gleich schnellen Pfeilen; Bald werde ich ereilen Des Vaters Haus.

3. Zwar in mancher Stunde wird mir bang Auf diesen Uebergang; Die letzten Schritte Aus einer Pilgerhütte Sind nicht ganz leicht.

4. Doch sind sie nun vollends auch gethan, So hebt die Ruhe an, Und heitre Blicke Werf' ich alsdann zurücke Auf meinen Weg.

5. Jede Dunkelheit im Glaubenslauf Klärt sich dann lieblich auf; Ich seh' im Lichte Die Wege und Gerichte Des Herrn erhellt.

6. Jede Mühe, jeder saure Tritt, Und was ich sonsten litt, Wird dann vergessen, Denn groß und unermessen Ist dort mein Glück.

7. Schauen darf ich ihn von Angesicht Im reinen Himmelslicht, Der mich erkaufte Mit seinem Geiste taufte: Wie wird mir seyn!

8. Ja, er räumt mir eine Wohnung ein, Wo ich ihm nahe seyn, Und Engelsfreuden Durch alle Ewigkeiten Genießen soll.

9. Dann komm' ich zu einer großen Schaar, Die auch in Trübsal war, Und nun sich weidet, Vom Hirten selbst geleitet Zum Lebensquell.

10. Dann leb' ich in höchster Innigkeit Mit Frommen allezeit; Kein Mißverständniß, Kein Mangel an Erkenntniß Entzweit da mehr.

11. Sünd' und Mängel sind dann abgethan; Ein Jedes will und kann Vollkommen lieben, Und Jedes stets sich üben Im Lob des Herrn.

12. Ist's ein Wunder, wenn man heim sich sehnt? Wenn hier das Auge thränt? Daß unter Schmerzen Der Wunsch entquillt dem Herzen: O, wär' ich dort!

13. Still, mein Herz! ich will nicht früher hin, Bis ich es würdig bin; Ich will zwar eilen, Doch auch noch länger weilen Im Thränenthal.

14. O du lieber, treuer Heiland du! Gib, daß ich immerzu So lang' ich walle, Ich dir, nur dir gefalle; Dann geht es gut!

15. Welch ein Trost! du sprichst: ich komme bald; Nur was du hast, das halt' Bis an das Ende! Dann reichen meine Hände Die Krone dir!

Pfr. Ott.

Mel. Die, die, Jehovah, will ich singen.

3546. Noch, Vater, noch ist's nicht erschienen, Was wir im obern Reiche werden seyn, Wenn wir dir treu im Glauben dienen, Und durch den Tod zum Leben gehen ein. Kein Ohr hat es gehört, kein Aug' gesehn, Kein Geist, der hier noch wallet, kann's verstehn.

2. Doch wissen wir: wann es erscheinet, Und wann der Tag der Freiheit bricht herein, Wo Alles jauchzt, was hier geweinet, Dann werden wir dir gleich, o König, seyn! Dann werden wir, was hier unmöglich ist, In deinem Licht dich schauen, wie du bist.

3. O Leben, das hier Niemand kennet, Das Gottes Geist durch's Wort uns glauben lehrt, Das, wenn sich Leib und Seele trennet, Des Gläubigen entbund'ner Geist erfährt! Nur du, nur du ersättigest den Geist; Ihn lässet leer, was Welt und sichtbar heißt.

4. Was ist die Herrlichkeit der Erden? Was Wollust, Ruhm, Gesundheit, Reichthum, Glück? Des Weltsinns Freuden sind Beschwerden, Und lassen stets der Reue Qual zurück. O selig, wer sich ew'ge Hütten baut Dort, wo man Gott von Angesichte schaut!

5. Da wohnet sanfte Ruh' und Stille, Da schwingt der Geist sich zur Vollkommenheit; Da überströmet ihn die Fülle Des reinsten Lichts, der höchsten Seligkeit. In Gottes Stadt dringt keine Sünd' hinein, Drum wird auch da die Wohnung ewig seyn!

6. Mein Gott, der du im Heimathlande Dieß feste Haus auch mir bereitet hast, Lös' auf des ird'schen Lebens Bande, Nimm ab von mir der Sünden ganze Last! Dein Pilgrim eilt des Weges Ende zu; Bring' ihn dahin, führ' ihn zu deiner Ruh'!

7. O Tag der Herrlichkeit und Wonne! Du längst ersehnter, goldner Ruhetag! Komm bald, komm bald, daß ich die Sonne, Des Lichtes Quell, und Jesum schauen mag! Wie lange währt des Erdelebens Nacht? — O Tag des Heils, geh' auf in deiner Pracht!

Mel. Wie groß ist des Allmächt'gen Güte.

3547. O angenehme Augenblicke, Drin sich die süße Hoffnung regt, Daß einst auch uns, zum ew'gen Glücke, Die benedeite Stunde schlägt, Da wir zu den vollend'ten Schaaren, Wo's heilig, heilig, heilig! tönt, Erlaubniß kriegen heimzufahren, Und denzu sehn, der uns versöhnt!

2. O welche Freud' und welche Wonne, Welch unaussprechlich heller Schein Von aller Himmel Himmel Sonne Wird über unserm Haupte seyn, Wenn wir das neue Lied mitsingen, Wo Gott sich sichtbar offenbart, Und Ruhm und Preis und Ehre bringen Dem Lamme, das erwürget ward!

Chr. Berger.

Mel. O Ewigkeit, du Donnerwort.

5348. O Ewigkeit, du Freudenwort, Das mich erquicket fort und fort! O Anfang sonder Ende! O Ewigkeit, Freud' ohne Leid! Ich weiß vor Herzensfröhlichkeit Nichts von dem Welt-Elende, Weil mir versüßt die Ewigkeit, Was uns betrübet in der Zeit.

2. Kein Glanz ist in der armen Welt, Der endlich mit der Zeit nicht fällt, Und gänzlich muß vergehen; Die Ewigkeit nur hat kein Ziel, Ihr Licht, ihr sel'ges Freudenspiel Bleibt unverändert stehen; Ja, Gott in seinem Worte spricht: Sie kennet die Verwesung nicht.

3. O Ewigkeit, du währest lang! Und wenn mir ist auf Erden bang, Weiß ich, daß das aufhöret. Drum, wenn ich diese lange Zeit Erwäge, sammt der Seligkeit, Die ewig nichts zerstöret: So acht' ich alles Leiden nicht, Das mich nur kurze Zeit ansicht.

4. Was ist doch aller Christen Qual, Die Pein der Märt'rer allzumal, So vieles Kreuz und Leiden? Wenn man es gleich zusammenträgt, Und alles auf die Wage legt, So wird sich's schnell entscheiden: Des ew'gen Lebens Herrlichkeit, Die überwiegt dieß Alles weit.

5. Ach, siehst du die Verdammten an, Wie lang ihr Elend währen kann, Wie grausam sie geplaget, Wie sie dort sterben ohne Tod, Und heulen in der höchsten Noth, Vom Feuerwurm genaget: Wie groß ist dann die Herrlichkeit, Von diesem Allem seyn befreit!

6. Im Himmel lebt der Sel'gen Schaar Bei Gott viel tausend, tausend Jahr', Sie werden deß nicht müde. Sie dürfen sich mit Engeln freu'n, Sie sehen stets der Gottheit Schein, Ihr Erb' ist güldner Friede, Wo Christus gibt, wie er verheißt, Das Manna, das die Engel speist.

7. Ach, wie verlanget doch nach dir Mein mattes, armes Herz nach dir, Du unaussprechlich Leben! Wann werd' ich doch einmal dahin Gelangen, wo mein schwacher Sinn Stets pfleget hin zu streben? Ich will der Welt vergessen ganz, Und streben nach des Himmels Glanz!

8. Fahr' hin, du schnöde Sucht und Pracht, Du Putz und eitle Kleidertracht, Fahr' hin, du sündlichs Wesen! Fahr' hin, du falsche Liebesbrunst, Du armer Stolz und Goldesdunst, Und was die Welt erlesen! Fahr' hin, du machst mir schlechten Muth! Die Ewigkeit, die ist mein Gut!

9. O Ewigkeit! du Freudenwort, Das mich erquicket fort und fort! O Anfang sonder Ende! O Ewigkeit, Freud' ohne Leid! Ich weiß von keiner Traurigkeit, Wenn ich zu dir mich wende. Erhalt' mir, Jesu, diesen Sinn, Bis ich bei dir im Himmel bin!

M. Caspar Heunisch.

Mel. O Ewigkeit, du Donnerwort.

3549. O Ewigkeit, mein einig's Ziel, Dahin mein Geist gern wandern will! Wann werd' ich in dich kommen? Wann wird doch aller Sündenstreit Sammt aller finstern Eigenheit Von meinem Geist genommen? Ach, daß doch heut' die Stunde käm', Daß mich das Ew'ge in sich nähm'!

2. O Ewigkeit, wär' ich in dir! O Ewigkeit, wärst du in mir! Dann hätt' der Streit ein Ende. Dann sänk' ich ohne fernern Streit Zur ewigen Vollkommenheit In meines Gottes Hände. Wann kommt doch jene Stund' heran, Daß ich so glücklich werden kann?

3. O liebe, süße Ewigkeit! Verschlinge ganz die Jammerzeit, Die meine Sünd' geboren! O führe sie zum End' hinan, Daß ich als ein vollkomm'ner Mann Dir ganz sey auserkoren! O Ewigkeit, du mein' Begier, Wär' ich in dir, und du in mir!

4. Ein Tröpflein aus der Ewigkeit Verschlinget alle Dunkelheit, Die meinen Geist sonst quälet. O Ewigkeit, ergieße dich! Verschlinge Alles gar, was mich So vielfach noch entseelet! Komm, überströme mich noch heut', Du Liebesmeer der Ewigkeit!

5. Wie lange soll die Jammerzeit Dich, freudenvolle Ewigkeit, Fern von der Seele halten? Wann wird doch einst die Eigenheit, Die Ungleichheit, der Sinnenstreit, Vergehn und nimmer walten? Brich durch, brich durch, o Ewigkeit, Und ende diesen langen Streit!

6. Wie werd' ich dann so fröhlich seyn, Wann du einst völlig brichst herein, Du ew'ges Liebeswesen! Dann werd' ich alles Kummers frei, Dann werd' ich durch dich völlig neu Geboren und genesen. O Freude, die kein Mensch verspürt, Als wer ihr selbst theilhaftig wird!

7. So eile denn, o Ewigkeit, Und ziehe mich noch in der Zeit Ganz in dein Liebeswesen! Mein Geist sehnt sich auch immerzu Nach dir, und findet keine Ruh', Bis er in dir genesen. Verkürz' all' meine finst're Zeit, Du süße, lichte Ewigkeit!

Mel. Vater unser im Himmelreich.

3550. O Ewigkeit, o Ewigkeit, Wie lang bist du, o Ewigkeit! Doch eilt zu dir des Menschen Frist, Die ihm so kurz gemessen ist; Schnell fleucht das Hier dahin zum Dort, Gleichwie der Pfeil vom Bogen fort.

2. O Ewigkeit, o Ewigkeit, Wie lang bist du, o Ewigkeit! Gleichwie an einer Kugel rund Kein Ausgang und kein End' ist kund, So auch, o Ewigkeit an dir Sich zeigt nicht Ein- noch Ausgang mir.

3. O Ewigkeit, o Ewigkeit, Wie lang bist du, o Ewigkeit! Es trüge wohl ein Vögelein Weg aller Berge Sand und Stein, Wenn's auch nur käm' all' tausend Jahr; Du, Ewigkeit, bleibst immerdar!

4. O Ewigkeit, o Ewigkeit, Wie lang bist du, o Ewigkeit! Wenn nur all' tausend Jahr ein' Zähr' Abflösse von den Augen her, So wüchse das zur Wassersmeng'; Doch Meer und Welt ist dir zu eng.

5. O Ewigkeit, o Ewigkeit, Wie lang bist du, o Ewigkeit! So lang und lang Gott Gott wird seyn, So lang wird seyn der Hölle Pein, So lang wird seyn des Himmelsfreud'; O lange Freud', o langes Leid!

6. O Ewigkeit, o Ewigkeit! Wie lang bist du, o Ewigkeit! Wie schrecklich bist du in der Pein, Wie lieblich in der Freude Schein! O Mensch, dahin dein Sinnen stell', Denk' an den Himmel und die Höll'!

7. O Ewigkeit, o Ewigkeit, Wie lang bist du, o Ewigkeit! Ein Augenblick ist alle Freud', Dadurch man kommt in steres Leid; Ein Augenblick ist alles Leid, Dadurch man kommt in stete Freud'.

8. O Ewigkeit, o Ewigkeit, Wie lang bist du, o Ewigkeit! Wer sich besinnt, zu Gott so spricht: Hier brenn', hier schneid', hier straf' und richt'; Hier handle nach Gerechtigkeit: Verschon' mich nur in Ewigkeit!

Daniel Wülfer. (Beränd.)

Mel. Wer nur den lieben Gott läßt walten.

3551. O Gott, wie wohl thust du den Deinen! Zur Ruhe führest du sie ein. Da werden Leid, Geschrei und Weinen Mir nur ein dunkles Traumbild seyn. Da wird nach leicht vergess'nem Schmerz Sich mit den Engeln freu'n mein Herz!

2. Wie lichtvoll wird mein ganzer Wille, Mein Gott, in deinem Willen ruhn! Da find' ich aller Wünsche Fülle; Was ich gehofft, das schau' ich nun; Weit, über alle Hoffnung weit, Wird mir dein Rath zur Seligkeit.

3. Wie überwiegend ist die Wonne, Die den entbund'nen Geist entzückt, Der dich, o Gott, als Schild und Sonne In unverhülltem Glanz erblickt! Hier find' ich, treuster Jesu, dich; Dein, o mein Leben, freu' ich mich!

4. Süß ist die Freundschaft edler Seelen, Die dort, im Himmelslicht verklärt, Sich Gottes Führungen erzählen, Der sie durch Prüfungen bewährt, Und wundervoll nach seinem Rath Zur Ehr' und Freud erhoben hat.

5. Nie geht ein Frevler, ein Empörer Zu Zions heil'gen Thoren ein; Weit draußen sind die Friedenstörer, Die Lügner müssen ferne seyn; Kein Menschenfeind, kein Mammonsknecht Hat Theil an Salems Bürgerrecht.

6. Wohl uns, wo reine Himmelsklarheit Durch alle Wege Gottes scheint, Wo lauter Liebe, lauter Wahrheit Die Himmelsbürgerschaft vereint, Und wo du selbst, Herr Jesu Christ, Der Brunnquell aller Freuden bist!

7. Zur Hoffnung solcher Seligkeiten, Und zur Vereinigung mit dir, Wollst du, o Herr, mich vorbereiten; Ach, schaff' ein reines Herz in mir! Du, den ich schauen soll, bist rein; Herr, zeuch mich ganz in dich hinein!

E. Ed. Lappenberg.

Mel. Wie schön leuchtet uns der Morgenstern.

3552. O Himmelsflur! o Freudenfeld! Du Gotteshaus, du Friedenszelt! Wie soll ich dich erheben? Mein Trauergeist verlieret sich, So oft mein Herz gedenkt an dich, Daß ich in dir soll leben. An dich Denk' ich, Wo ich stehe, Wo ich gehe; All' mein Sinnen Kann in dir nur Ruh' gewinnen.

2. Du bist das schöne Paradies, Da man, was Gottes Wort verhieß,

Nach Heilerswonne findet. Der große Gott, der Leben gibt, Hat dich, weil er die Seinen liebt, Im Anfang schon gegründet. Die Thür zu dir Kann man finden In den Gründen, Da man gläubet, Und im Glauben treu verbleibet.

3. O Himmelsburg, wie schön bist du! Wie wohnet dort so süße Ruh', Wo Gott ist selbst zu schauen! Die Seele dringet in dich ein, Die hier, in Lieb' und Glauben rein, Ganz ihrem Gott vertrauet. Fröhlich, Selig Flieht von hinnen, Wessen Sinnen Deine Freuden Lieb gewinnen hier im Leiden.

4. O Jesu, wann, ach wann wird's seyn, Daß du mich führst zum Himmel ein, Zur ew'gen Lust und Wonne? Mein Seufzen steiget himmelan: Ach, Jesu, zeige mir die Bahn, Sey mir Licht, Weg und Sonne! Laß mich Fröhlich Zu dir kommen Mit den Frommen, Da das Leben Du mir wirst auf ewig geben!

5. Ach, rufe meiner Seele doch, Daß sie von diesem Erdenjoch Zu dir sich aufwärts schwinge! Ach, ruf' auch aus der Sterblichkeit Den schwachen Leib, wann es nun Zeit, Daß er in Freuden springe! Bring' mich Selig Aus dem Leide Zu der Freude, Daß ich lebe Und in stolzer Ruhe schwebe!

6. Führ' mich in deinen Ehrensaal, Führ' mich zu deinem Hochzeitmahl, Dein hohes Lob zu hören; Laß mich dich schauen, wie du bist, Und deinen Vater, wie er ist; Ach, stille mein Begehren! Laß mich Freudig Jubiliren, Triumphiren Mit den Deinen, Die zu deinem Dienst erscheinen.

7. Herr Jesu Christ, ich warte dein, Und hoffe bald bei dir zu seyn, Dich ewig zu verehren, Und die verklärte Himmelslust, Die nur den Seligen bewußt Zu schauen und zu hören. Nun auf! Mein Lauf Geht zum Ende; Jesu, wende Bald mein Leiden! Führe mich zu deinen Freuden!

Mel. Gott des Himmels und der Erden.

3553. O Jerusalem, du Schöne! Da man Gott beständig ehrt, Und das himmlische Getöne: Heilig, heilig, heilig! hört: Ach, wann komm' ich doch einmal Hin zu deiner Bürger Zahl?

2. Hier, in diesen Pilgerhütten, In der heißen Prüfungszeit, Hier gibt's, bis man ausgelitten, Manche Noth und manchen Streit; Hier wird oft die beste Kraft Von dem Weinen weggerafft.

3. Ach, wie wünsch' ich dich zu schauen, Jesu, liebster Seelenfreund, Dort auf deinen Salemsauen, Wo man nicht mehr klagt und weint, Sondern in dem höchsten Licht Schauet Gottes Angesicht!

4. Komm doch, führe mich mit Freuden Guter Hirt, an deiner Hand! Bringe mich nach vielem Leiden In das rechte Vaterland, Wo dein Lebenswasser quillt, Das den Durst auf ewig stillt!

5. O der auserwählten Stätte, Voller Wonne, voller Zier! Ach, daß ich doch Flügel hätte, Mich zu schwingen bald von hier, Nach der neuerbauten Stadt, Welche Gott zur Sonne hat!

6. Soll ich aber länger bleiben Auf dem ungestümen Meer, Wo das schwache Schifflein treiben Sturm und Wellen hin und her: Ach, so laß in Kreuz und Pein, Hoffnung meinen Anker seyn!

7. Dann werd' ich nicht untersinken, Wär' das Meer auch noch so wild. Deine Leuchte wird mir winken Von dem Ufer hell und mild, Und in ihrem Freudenschein Führst du mich zum Port hinein.

Joh. Conrad Hiller, Kanzlist in Stuttgart. (Verfass.)

Mel. Wer weiß, wie nahe mir mein Ende.

3554. O Seelen, die ihr Christo lebet, Und seinem Herzen nahe seyd, Die ihr in seiner Liebe schwebet Am guten Tage, wie im Leid: Welch göttliches Verheißungsmeer Fließt schon auf Erden um euch her!

2. O glaubt es! euch ist schon beschieden Des Glaubens ew'ger Freudenlohn, Zu herrschen dort im tiefsten Frieden Mit Christo auf des Vaters Thron. Wie Er's nach seinem Liebesrath Selbst in dem Wort versprochen hat.

3. Wann alle Feinde sind bezwungen Und ihm zu seinem Fuß gelegt,

Wenn aller Tod im Sieg verſchlungen,
Und keine Schlange mehr ſich regt:
Dann lebt in ſtiller Ewigkeit Gott und die Creatur erfreut.

4. Dann wird das Reich beſtändig blühen, Das euch von Gott bereitet iſt; Dann wird die Liebesflamme glühen In jedem Geiſt vor Jeſus Chriſt; Dann brennet ſtets die heil'ge Gluth Auf dem Altar dem höchſten Gut.

5. Da werdet ihr das Leid vergeſſen, Das euch hienieden einſt gedrückt; An Gottes Tiſche ſollt ihr eſſen, Bis ihr von Wonne ſeyd entzückt. Denn Gott, an Huld und Liebe reich, Umfaßt und tröſtet ewig euch.

6. Die letzte Thräne wird er wiſchen Von euren Augen väterlich; Kein Schmerz mehr wird ſich drunter miſchen, Und keine Trauer nahen ſich, Weil Chriſti Hand im Friedenszelt In Ewigkeit euch trägt und hält.

7. In weißen Kleidern werden wandeln Die neuen Leiber, die er gibt, Daß ihr könnt himmliſch, heilig handeln, Wie er, der göttlich, heilig liebt. Dafür erhöht im Heiligthum Ihr kindlich ſeines Namens Ruhm.

8. Dort werdet ihr als Prieſter ſtehen, Als Himmelsfürſten vor dem Thron, Und freudig durch die Welten gehen, Dem Sohn zu ſammeln weitern Lohn, Daß aus der Sünde Todesnacht Noch And're werden freigemacht.

9. Da werdet ihr vom Strome trinken, Der von dem Throne ſich ergießt, Und deſto tiefer niederſinken, Je höheres der Geiſt genießt. Ihr bleibet in euch ſelber klein; Was euch erhöht, iſt Gnad' allein!

10. Wie hell wird jene Leuchte ſcheinen, Wenn Gott euch Sonne iſt und Schild! O laſſet gern das Trauern, Weinen, Und denkt an Chriſti Ebenbild, Das, wenn ihr ſeiner Leiden voll, Dort endlich an euch ſchimmern ſoll!

Joh. Nothe. (Veränd.)

Mel. Wie groß iſt des Allmächt'gen Güte.

3555. O ſüßer Blick in jenes Leben, Den nur der Geiſt durchs Wort gewährt, Wenn ſich das Herz ganz Gott ergeben, Und Jeſus ſich in uns verklärt! Wenn uns der Treiber nicht mehr treibet, Der Fluch gedämpft, der Strick entzwei; Wenn unſer Herz von Herzen gläubet, Daß Gott verſöhnt und Vater ſey.

2. Verlangt der Glaube ſich zu ſtärken, So nimmt und braucht er Gottes Wort; In dieſem kann er kräftig merken, Wie gut Gott hier, wie herrlich dort. Es iſt ein Zeuge, der uns zeiget, Was ſonſt entfernt und künftig iſt, Der himmelwärts die Herzen neiget, Daß man die Plagen leicht vergißt.

3. Preßt hier die Noth noch manche Thränen Auch gottergeb'nen Herzen aus, So denken ſie mit friſchem Sehnen Fein oft an ihres Vaters Haus, Wo ſich der Jammer ewig leget, Wo alle Thränen abgewiſcht, Wo alle Sünden ausgefeget, Wo keine Schlangenbrut mehr ziſcht.

4. Freut uns der Schmuck, den wir erblicken, Wenn uns die Hoffnung Augen gibt: Wie wird uns erſt der Herr erquicken, Der ewig ſeine Kinder liebt! Dort führt er uns auf friſche Weide, Dort, wo das Lebenswaſſer quillt, Wird in der ewig reinen Freude Des Herzens tiefſter Durſt geſtillt.

5. Hilf, Jeſu, hilf, laß meine Seele Voll Glauben und voll Hoffnung ſeyn, Und nimm ſie bald aus dieſer Höhle In die verklärte Heimath ein! Doch mache meine Kleider helle, Und meinen Geiſt von allem frei, Daß ich noch vor des Himmels Schwelle Schon hier beſtändig in dir ſey!

Mel. Alle Menſchen müſſen ſterben.

3556. O wie fröhlich, o wie ſelig Werden wir im Himmel ſeyn! Da, da ernten wir unzählig Unſre Freudengarben ein. Jeſu, da wird ohne Zähren, Unſer Leben ewig währen; Jenes Tages goldne Pracht Wird verdunkeln keine Nacht.

2. Neue Wunder deiner Güte Werden unſer Glück erhöhn, Und mit ſtaunendem Gemüthe Werden wir von nahem ſehn, Daß dein Lieben überſchwänglich, Und die Wohlfahrt unvergänglich, Die du nach des Lebens Laſt Deinem Volk bereitet haſt.

3. O wie werden wir ſo ſchöne In der Klarheit Gottes ſeyn! Wie wird da

das Lobgetöne Deiner Engel uns erfreu'n! Wie wird unſ're Krone glänzen Bei ſo vielen Siegeskränzen! Wie wird unſer Kleid ſo rein, Heller, als die Sonne ſeyn!

4. Da wird Jeſus offenbaren Seine volle Herrlichkeit Allen, die ſein eigen waren In dem Glaubensthal der Zeit. Da, mit göttlichem Entzücken, Wird ihn unſer Aug' erblicken, Ihn, der einſt am Kreuze hing, Und vom Grab zum Throne ging.

5. Da wird der Erlöſten Menge Ein Herz, Eine Seele ſeyn, Und in ihre Lobgeſänge Stimmen alle Himmel ein. Da wird eins im andern leben, Kindlich in der Liebe ſchweben, Und mit ſeligem Vertrau'n In Geſchwiſterherzen ſchau'n.

6. Ach, wer ſollte ſich nicht ſehnen, Bald in Zion dort zu ſtehn, Und aus dieſem Thal der Thränen, In den Freudenſaal zu gehn, Wo ſich unſer Kreuz in Palmen, Unſer Klagelied in Pſalmen, Unſre Laſt in Luſt verkehrt, Und das Jauchzen ewig währt!

7. Was iſt unſer Loos auf Erden, Ob es noch ſo köſtlich ſey? Iſt's doch niemals von Beſchwerden, Sorge, Furcht und Kummer frei! Schnelle folgt auf Luſt das Weinen; Dort nur wird die Zeit erſcheinen, Da kein Wechſel mehr uns beugt, Und der Jubel ewig ſteigt.

8. Sey, o Seele, hoch erfreuet Ueber dein erhabnes Glück! Hebe täglich auf erneuet Nach der Heimath deinen Blick! Trachte ernſtlich, hinzukommen In die Freudenſtadt der Frommen; Trachte, weil du hier noch biſt, Nur nach dem, was droben iſt!

9. Jeſu, Jeſu, mein Verlangen! Zieh' mich hin, du Lebensfürſt, Wo du ewig mich umfangen Und mit Wonne tränken wirſt! Laß mir Sinn und Herz auf Erden Geiſtlich, rein und himmliſch werden, Bis das Loos in jener Welt Mir aufs allerſchönſte fällt.

B. Schmolke. (Veränd.)

Mel. O Durchbrecher aller Bande.

3557. O, wie wallet vor Entzücken Mir das Herz, wenn ich von fern Schaue mit des Geiſtes Blicken Ihn, den großen Herrn der Herrn: Wie er in des Friedens Stille Herrſchet in Gerechtigkeit, Und mit ſeiner Freudenfülle Alle Frommen mild erfreut!

2. Seine Heerden ſelber leiten Will der ew'ge Hirt fortan; Seiner Blicke Lieblichkeiten Zünden Herzen lieblich an. Seines Angeſichtes Glänzen Wird ihr heller Sonnenſchein, Seine Liebe ſonder Gränzen Ewig ihre Ruhe ſeyn.

3. Freundlich wird der Sohn uns führen Durch des Himmels reine Höh'; Nimmer wird uns Qual berühren, Nimmer Furcht und Sündenweh, Wenn zum Rand der Himmelsquelle Uns der gute Hirte lenkt, Wenn des Lebensſtromes Welle Ewig friſch die Seelen tränkt.

4. Herr, wann ſoll die Zeit uns grüßen, Die dein heilig Wort erfüllt, Wo der Gnade Ueberfließen Unſres Herzens Dürſten ſtillt? Komm! es rufe nicht vergebens Deine Braut verlangend dir! Fürſt des Friedens, Fürſt des Lebens, Komm', und herrſche für und für!

Aus Fritz Reichs Leben. v. Meyer v. Knonau.

Mel. Werde munter, mein Gemüthe.

3558. Schick', mein Herz, die Glaubensblicke Ueber Welt und Zeiten hin; Sieh' nicht auf den Stand zurücke, Drinn ich noch auf Erden bin! Blicke nur nach jener Stadt, Welche Gott zum Bauherrn hat; Schau' nur hin auf jenes Leben, Das dir Gott will ewig geben.

2. Hier iſt Ehre, aber nichtig; Hier ſind Schätze, aber klein; Hier iſt Freude, aber flüchtig; Dort muß Alles beſſer ſeyn. Hier ſind Thränen, hier iſt Noth, Die verkürzt der nahe Tod; Dort wird Freude ewig währen, Dorthin ſoll mein Aug' ſich kehren.

3. Gott, ich lobe dein Erbarmen, Daß ich dorthin ſehen kann! Deine Gnade hat mir Armen Auch die Augen aufgethan. Halt' ſie feſt auf jenes Ziel! Was man hier ſieht, iſt ein Spiel. Zeig' mir, was ich ferne ſehe, Bald den Himmel in der Nähe!

Phil. Friedr. Hiller.

Mel. Seelenbräutigam.

3559. Selig, selig ist, Sagt uns Jesus Christ, Wer da glaubet und nicht schauet, Gottes Vaterworten trauet, Und zu jeder Frist Wach und betend ist.

2. Reich mir mehr und mehr Solchen Glauben her, Jesu, mir, und allen Denen, Die sich irgend nach dir sehnen, Daß sich immer mehr Ihr Herz zu dir kehr'!

3. Preis und Dank sey dir, Jesu, für und für Für das, was du angefangen! Ach, ich warte mit Verlangen, Daß ich gänzlich mir Sterb', und lebe dir!

4. Jedes Kind will hier Und dort für und für Dich, o Gott und Heiland preisen, Und dir Ehr' und Dank erweisen; Laß auch mich schon hier Eigen werden dir!

5. Nimm nur Alles hin, Schien' mir's auch Gewinn! Außer dir laß mir auf Erden In der Welt nichts lieber werden; Nimm mich völlig hin, Bis ich bei dir bin!

6. Herr der Herrlichkeit! Ach, daß ich schon heut' Bei dir wär' mit Allen denen, Die nach deiner Ruh' sich sehnen! Doch wir stehn bereit, Wartend auf die Zeit.

Mel. Alles ist an deinem Segen.

3560. Siehe, meine Seele, siehe, Was ein Leben voller Mühe Für ein schönes Ende nimmt! Wer sollt' in den Pilgertagen Nicht die Last mit Freuden tragen, Dem solch hohe Lust bestimmt?

2. Siehe doch die Stadt der Frommen Aus dem Himmel zu uns kommen, Wie das Herz verlanget hat! Mutter tausend schöner Söhne, O Jerusalem, du Schöne, Sey willkommen, Gottesstadt!

3. Siehe, wie sie niederrücket, Aehnlich einer Braut geschmücket, Die sich zu dem Manne stellt! Höre, Seele, willst du hören, Was man in den Himmelschören Von dem neuen Salem hält?

4. Gott verläßt die höchsten Thronen, Und will bei den Menschen wohnen, Heißet uns sein Volk allein. Höret, wie er sich erkläret, Wie er's mit der That bewähret: Ewig unser Gott zu seyn!

5. Die ihr euch dem Herrn verschrieben, Und bis jetzo treu geblieben, Sagt und rühmet ohne Scheu, Da Gott bei uns Menschen wohnet, Daß die Mühe wohl belohnet, Und gar hoch vergolten sey!

6. Saget, wo sind eure Zähren? Können sie wohl länger währen? Wo ist Angst und Herzeleid? Ob Gott nicht den Geist erfrischet, Thränen von den Augen wischet, Und das Herz in sich erfreut?

7. Droben ist kein Schmerz und Schreien, Droben ist kein Tod zu scheuen, Denn das Alte geht vorbei; Und, der auf dem Stuhle thronet, Und der seinen Knechten lohnet, Spricht: ich mache Alles neu!

8. Siehe, meine Seele, siehe, Was ein Leben voller Mühe Für ein schönes Ende nimmt! Wer sollt' in den Pilgertagen Nicht die Last mit Freuden tragen, Dem solch ew'ge Lust bestimmt?

Mel. Freu' dich sehr, o meine Seele.

3561. Tausendmal wünsch' ich zu gehen Dahin, wo Gott Alles ist, Mit den Cherubim zu sehen Meinen Heiland Jesum Christ, Daß ich schau' die Herrlichkeit, Die Er durch sein Blut bereit't, Und daheim sey bei den Lieben, Die ins Lebensbuch geschrieben.

2. Gott, mein Gott, o sey mir gnädig, Der ich trage schwere Last! Mach' mich von der Sünde ledig, Die mich oft zerdrücket fast! Laß erscheinen jene Zeit, Da ich frei von Sünd' und Leid, Da ich völlig darf empfangen, Was mein heiliges Verlangen.

3. Jesu, wollst dich ganz vermählen Hier im Seelengrund mit mir! Dann darf ich mich nimmer quälen, Habe schon den Himmel hier. Nur bei dir ist wahre Freud' Ohne Fluch und Bitterkeit! O verbind' mich dir hienieden, Daß ich geh' zum ew'gen Frieden!

4. Dann, wenn ich dich werde sehen, Dich, mein Trost, Herr Zebaoth, Und vor deinem Throne stehen Mit den Frommen, liebster Gott: Dann wird mein Herz freuen sich, Fröhlich singen ewiglich, Und in süßer Liebe brennen, Deine Wunderhuld bekennen!

5. Selig werd' ich mich dann schätzen, Wenn du mich im Himmelreich Wirst

an deine Tafel setzen, Und den Engeln machen gleich; Himmlisch leicht wird seyn mein Herz, Ohne Klagen, ohne Schmerz. O wie selig werd' ich leben, Wenn mich Klarheit wird umgeben!

6. O du unbeflecktes Leben! O du, meines Gottes Thron! Was kannst du für Wonne geben, Und welch süßen Glaubenslohn! Denn du gibst für Traurigkeit, Freudenöl und schönes Kleid; Dann werd' ich mit süßen Weisen Gottes heil'ge Liebe preisen.

7. Jesu, laß mich ewig stehen Bei der auserwählten Schaar! Jesu, laß mich fröhlich sehen Deine Klarheit immerdar! Ach, mein Heiland, tritt herzu, Daß ich such' und finde Ruh'! Hilf mir, laß mich überwinden, Und in dir den Himmel finden!

Vom Wiedersehen.

Mel. Ach bleib bei mir, spricht Gottes ꝛc.

3562. Wer dir anbetend, denken wir, O Gott, der Lieben, die einst hier Mit uns zusammen lebten; Mit uns, vereint durch das Gefühl Der Lieb' und Freundschaft, nach dem Ziel Des bessern Lebens strebten.

2. O unvergeßlich süße Zeit, Da ihre holde Zärtlichkeit Uns diesseits noch beglückte! O Glück, das uns so bald verschwand, Als sie des Todes kalte Hand Aus unsern Armen rückte!

3. Die Theuern — o dieß hoffen wir! — Sind nun, o Vater, dort bei dir, Und aller Noth entgangen. O sie besitzen jetzt, was sie Gesucht in dieses Lebens Müh'; Gestillt ist ihr Verlangen.

4. Wir folgen ihnen gläubig nach, Und leise führt uns jeder Tag Dem letzten Tag entgegen. Uns allen winkt das ernste Grab, An dem wir einst den Wanderstab Zur Ruhe niederlegen.

5. O möchten wir die Lieben dort An jenem hohen Himmelsort Dann alle wiedersehen, Und angestrahlt von deinem Glanz Mit ihnen in dem Siegerkranz Vor deinem Throne stehen!

6. Wir glauben, Gott, und zweifeln nicht; Uns leuchtet deines Wortes Licht Und läßt uns freudig hoffen. Selbst in den Bildern der Natur Sehn wir der Zukunft helle Spur; Wir sehn den Himmel offen.

7. Die Sonne, die sich aus der Nacht Empor hebt in verjüngter Pracht, Sagt uns: wir sehn uns wieder! So sagen uns der Sterne Chor, Der Frühlingsblumen neuer Flor, Der Nachtigallen Lieder.

8. Und Christus, unser Meister, spricht: Ihr, meine Lieben, weinet nicht, Ich will euch wieder sehen! Und ewig freuen sollt ihr euch Mit mir in meines Vaters Reich, Dort, in des Himmels Höhen.

9. Mit Jesu sind und bleiben wir In jener bessern Welt, wie hier, Durch Liebe stets vereinigt; Und in dem Glanz der Ewigkeit Wird unser Bund vom Dunst der Zeit Und Weltsinn ganz gereinigt.

10. Steht still dann unsers Lebens Lauf: Die Liebe höret nimmer auf, Wie kalt der Tod auch wehet! Verlöschen kann die Liebe nicht, Wenn auch der Bau der Welt zerbricht, Und Alles untergehet.

11. Ein schöner Garten Gottes blüht Dort, wo das Heer der Sterne zieht Im glänzenden Getriebe; Dort, wo die Lebensbäume stehn, Dort werden wir uns wieder sehn, In ewig süßer Liebe.

12. Dort trifft der fromme Gatte dann Die heißgeliebte Gattin an, Einst durch den Tod geschieden; Und ihre Kinder sehen sie, Zum Lohn für ihres Lebens Müh', Und alle ruhn im Frieden.

13. Neu angeknüpfet wird das Band Der Freundschaft, das des Todes Hand Zerstört mit bittrem Schmerzen. Ein reiner Ton der Liebe klingt In jeder Brust, und Treue schlingt Sich ewig um die Herzen.

14. O dieser Trost der bessern Welt Sey, bis hier unsre Hütte fällt Die Blume unsrer Seele! Du aber, Vater, gib uns Kraft, Daß einst nach unsrer Pilgerschaft Dort Niemand von uns fehle!

Lavater.

Mel. Die Tugend wird durch's Kreuz geübet.

3563. Wann werd' ich dich nach Würden loben? Mein Heiland, wann erblick' ich dich? Wann werd' ich ganz zu dir erhoben? Wann führst du in die Heimath mich? Mein Glaub' erblickt dich zwar von weiten, Doch ist das Ziel

Winke

über

das Verhältniß des Christen zur Bibel und zur Literatur,

von

D. Carl Heinrich Sack,

Prof. der Theol. in Bonn.

Denjenigen, welche sich wundern möchten, daß hier die heilige Schrift und die Literatur neben einander gestellt werden, bemerke ich theils, daß ja darin nicht im Mindesten eine Gleichstellung beider liegt, theils daß gerade die Beziehung beider Verhältnisse auf einander mir ein wahres und dringendes christliches Bedürfniß in unsern Tagen zu seyn scheint. Denn Viele von denen, welche in einem wirklichen lebendigen Verhältnisse zur Bibel stehen, verhalten sich auf eine ihnen nicht nur durch ihr Christenthum nicht gebotene, sondern auch auf die Dauer gar nicht durchführbare Weise gleichgültig gegen die Literatur; denn auch Parteilichkeit für einen ganz engen Kreis derselben ist Gleichgültigkeit gegen das Ganze. Andere dagegen, die wirklich in einem neuen und christlichen Sinne sich in der Literatur umsehen, aus ihr wählen und sich über sie ein

noch nicht erreicht, Bis in den ew'gen Herrlichkeiten Der Glaube vor dem Schauen weicht.

2. Wie wohl wird meiner Seele werden, Wenn ich dich ohne Hülle seh', Wenn ich mit den erlösten Heerden Auf Salems grünen Auen geh'! Wenn du dein Volk und Böse scheidest, Wenn du das Fest des Lebens hältst, Und dann auch mich mit Wonne weidest, Und dir auch mich zur Rechten stellst!

3. Doch, soll ich jenes Fest mithalten, So gib mir auch ein Feierkleid! Mein Herr, bewahr' mich vor'm Erkalten, Und schmücke mich zur Ewigkeit! Laß deine Unschuld mich bedecken, So werd' ich im Gericht bestehn, Und darf nicht als ein Schalk erschrecken, Wenn du die Gäste wirst besehn.

4. So bleibe denn in deinem Frieden Mein Auge stets aufs Ziel gericht't. Das Erbe, das du mir beschieden, Entgeht mir, wenn ich treu bin, nicht. Seh' ich die Tag' und Stunden eilen, So rückt die Ewigkeit heran; Herr, lasse mich in nichts verweilen, Was mir dieß Ziel verdunkeln kann!

Mel. O wie selig sind die Seelen.

3564. Was sind doch die Gotteskinder, Die vershönten, armen Sünder, Wenn sie leben, wenn sie todt? Auserwählte Himmelserben, Die in Jesu nach dem Sterben Sicher schlummern ohne Noth!

2. Dieser ist ihr Eins und Alles, Und der wahre Trost des Falles; Dieß macht allen Schaden gut. Einen Himmel voll Vergnügen, Labsal in den letzten Zügen Haben sie durch Christi Blut.

3. Was er in dem Wort versprochen, Bleibet ihnen ungebrochen, Wird erfüllt zu seiner Zeit. Christus kann nicht untreu werden; Hält er's ihnen nicht auf Erden, Hält er's doch in Ewigkeit.

4. Selbst der Tod, wenn sie nun sterben, Kann an ihnen nichts verderben, Christi Sterben ist sein Gift; Er muß ohne Leid und Klagen Sie in Christi Himmel tragen, Wo kein Leiden mehr sie trifft.

5. Gläubig sterben ist kein Schade, Nein, es ist durch Gottes Gnade Gottes Kindern ein Gewinn; Sie verlieren nur den Jammer; Durch des Grabes finstre Kammer Gehen sie zum Himmel hin.

6. Soll der letzte Rest der Sünden, Und das Elend ganz verschwinden, Was die Seele hier noch drückt; Soll der Leib frei von Beschwerden, Christi Leibe ähnlich werden: Wird er erst ins Grab geschickt.

7. Es ist keine Straf' dem Müden, Wenn er ruhig und im Frieden Nach der Arbeit schlafen kann. Sterben ist bei Christen Schlafen, Dadurch landen sie im Hafen Des gelobten Landes an.

8. Sterben bringet sie zum Schauen In des Paradieses Auen Dessen, was sie hier geglaubt; Dort empfangen sie die Gaben, Die sie hier in Hoffnung haben, Von dem auserwählten Haupt.

9. Die Erhörung aller Bitten Finden sie in Salems Hütten. Und was hier verborgen war, Sehen sie im hellen Lichte Mit verklärtem Angesichte. Dort ist Alles offenbar.

10. Ihre hier benetzten Wangen, Dran noch bittre Zähren hangen, Werden freundlich abgewischt, Und auf die vollbrachten Leiden, Werden sie am Quell der Freuden Von dem Heiland süß erfrischt.

11. Dort versiegen alle Schmerzen, Keine Sorg' ist mehr im Herzen, Keine Bürde noch Gefahr; Gott ist nimmer zu verlieren, Ewig währt das Triumphiren, Und das große Jubeljahr.

12. Eine goldne Siegeskrone Finden sie zum Gnadenlohne, In des Welterbarmers Hand, Prangen in dem weißen Kleide, Und genießen ew'ger Freude. — Jesu, hilf zu diesem Stand!

Mel. Alle Menschen müssen sterben.

3565. Weinet nicht mehr um die Frommen, Die der Tod euch hat geraubt! Zu dem Herrn sind sie gekommen, Dem sie liebend hier geglaubt. Er hat sie hinauf gezogen Aus den Stürmen wilder Wogen; In das stille Friedensland Führte sie die Vaterhand.

2. Selig, die in Jesu sterben, Den sie liebten, und nicht sahn! Sie sind seines Reiches Erben, Gehen nun des Lichtes Bahn. Zum Genuß aus der Entbehrung, Aus der Schmach zu der Ver-

klärung Führt sie der, den sie geliebt, Der aus Liebe uns betrübt.

3. Mühe war ihr Loos hienieden, Glaubensarbeit war ihr Theil; Kämpfend um den Seelenfrieden, Suchten sie in Jesu Heil. Liebe haben sie bewiesen Vor dem Herrn, den sie gepriesen; Litten sie auch Hohn und Schmach, Dennoch folgten sie ihm nach.

4. Tief war oft ihr Herz betrübet, Daß es ihm nicht treuer war, Daß es ihn nicht mehr geliebet In der treuen Kämpfer Schaar; Ach, der Liebe heiße Thränen Sind geweint im stillen Sehnen; Um Erlösung flehten sie Von den Kämpfen schwerer Müh'.

5. Ihr Gebet ist nun erhöret, Von den Banden sind sie frei; Ihre Liebe ist verkläret, Und belohnt wird ihre Treu'. In das Grab sank nur die Hülle, Daß ihr Geist trinkt aus der Fülle, Die von Gottes Throne fließt Und das letzte Leid versüßt.

6. In dem Herrn sind sie vollendet, Der für sie am Kreuze starb; Ihm in Klarheit zugewendet, Der für sie das Heil erwarb; In der Stadt der Erstgebornen, In der Burg der Auserkornen Krönt die Ruhe ihren Fleiß, Bringen sie dem Retter Preis.

7. Ewig, ewig folgen ihnen Ihres Glaubens Werke nach; Nun ist jene Ernt' erschienen, Die des Höchsten Wort versprach. Ihre reifen Saaten stehen Glänzend in des Himmels Höhen, Und im jauchzenden Verein Bringen sie die Garben ein.

8. Weinet nicht mehr um die Theuern, Die der Tod von euch getrennt! Sie, die ihre Siege feiern, Sind bei Dem, der sie erkennt. Ewig glänzen ihre Namen In dem Buch des Lebens. Amen! Ihres Dankes Lobgesang Schallt die Ewigkeit entlang.

9. Und es naht die große Stunde, Die euch zu den Lieben bringt, Wo ihr, in der Engel Bunde, Einst das Lied vom Lamme singt. Dann seht ihr die Schwestern, Brüder, Gatten, Eltern, Kinder wieder. Nach der Trennung letztem Schmerz Sinkt ihr an ihr liebend Herz.

10. Führ' uns, Herr, in ihre Ehdre, Zeuch uns ihnen alle nach! Preis sey dir und ewig Ehre, Der die Bahn zum Himmel brach! Lehr' uns beten, wachen, ringen, Daß auch wir zum Himmel dringen! Führ' uns All' auf Siegerhöhn, Zu der Lieben Wiedersehn!

Wilhelm Hüllemann

Mel. Liebe, die du mich zum Bilde.

(Psalm 126.)

3566. Welche hier mit Thränen säen Und in ihrer Traurigkeit, Die der Herr gesendet, gehen, Ernten Wonne nach dem Leid, Ja, solch ew'ge Himmelslust, Die nur Engeln ist bewußt.

2. Trauernd gehn sie hin und weinen, Denn der Trübsal trifft sie viel; Oft will nicht die Sonne scheinen, Oft erblicken sie kein Ziel, Und verschmachten in der Noth, Bis sie löst ein sanfter Tod.

3. Doch sie tragen edeln Samen, Weil sie in der Trübsal sind, Und Gott nennet sie mit Namen, Nennet jeglichen sein Kind, Redet ihnen tröstlich zu, Führet sie zur stolzen Ruh'.

4. Darum kommen sie mit Freuden, Weil sie aus der armen Welt Freudig, glaubend, hoffend scheiden, Wie es ihrem Gott gefällt. Froh gehn sie zum Himmel ein, In des Heilands Reich zu seyn.

5. Dann erscheinen sie mit Garben Jauchzend, voller Herrlichkeit, Dürfen nimmer flehn und darben Nach dem Mangel dieser Zeit. Schau, sie leben hell im Licht, Sehen Gottes Angesicht!

M. Johann Grüner.

Mel. Gott des Himmels und der Erden.

(Offenb. 7, 9—17.)

3567. Wer sind die vor Gottes Throne Jene unzählbare Schaar? Jeder träget eine Krone, Jeder stellt dem Lamm sich dar; Jeden ziert ein weiß Gewand, Mit den Palmen in der Hand.

2. Laut erschallen ihre Lieder: Heil sey dem, der auf dem Thron! Heil dem Retter seiner Brüder! Heil dem großen Menschensohn! Alle Engel stehen da, Alles singt: Hallelujah!

3. Das sind die, die siegreich kamen Aus dem tiefen Trübsalsmeer, Die ihr Kreuz hier auf sich nahmen, Aller eigenen Würde leer; Sieh' ihr weißes Ehrenkleid Heißt: des Lamms Gerechtigkeit!

ges Herz, durch ihn erquickt, Glaubt, und erhebt ſich wieder. Jeſus Chriſtus! Laß mich ſtreben, Dir zu leben, Dir zu ſterben, Deines Vaters Reich zu erben!

3. Verachte denn des Todes Graun, Mein Geiſt! er iſt ein Weg zum Schaun, Der Weg im finſtern Thale. Er ſey dir nicht mehr fürchterlich, Er führt zum Heiligthume dich, Zum ew'gen Freudenmahle. Gottes Ruh' iſt Unvergänglich, Ueberſchwänglich; Die Erlöſten Wird ſie unausſprechlich tröſten.

4. Herr, Herr, ich weiß die Stunde nicht, Die mich, wenn nun mein Auge bricht, Zu deinen Todten ſammelt. Vielleicht umgibt mich ihre Nacht, Eh' ich dieß Flehen noch vollbracht, Mein Lob dir ausgeſtammelt. Vater, Vater! Ich befehle Meine Seele Deinen Händen; Laß mich nur im Frieden enden!

5. Vielleicht ſind meiner Tage viel; Ich bin vielleicht noch fern vom Ziel, An dem die Krone pranget: Dann ſey ein jeder Tag geweiht Dem Ringen um die Seligkeit, Nach der mein Herz verlanget. Laß mich, Vater, Reiche Saaten Guter Thaten Einſt begleiten Vor den Thron der Ewigkeiten!

6. Wie wird mir dann, ach dann mir ſeyn, Wenn ich, mich ganz des Herrn zu freu'n, Ihn dort anbeten werde! Von keiner Sünde mehr entweiht, Ein Mitgenoß der Ewigkeit, Nicht mehr der Menſch von Erde! Heilig! Heilig! Heilig! ſingen Wir, und bringen Deinem Namen Ehr' und Preis auf ewig. Amen! Klopſtock. (Verändert.)

Eigene Melodie.

3570. Wie wird mir ſeyn, wenn ich dich, Jeſu, ſehe In deiner göttlich hohen Majeſtät! Wenn ich verklärt vor deinem Throne ſtehe, Und Ewigkeit mich Staunenden umweht! Wie wird mir ſeyn? O Herr! ich faſſ' es nicht, Nur Thränen rinnen mir vom Angeſicht.

2. Wie wird mir ſeyn, wenn deines Hauptes Strahlen Mein Haupt umleuchten, das dem Grab entſchwand, Und wenn im Himmelsglanz ſich vor mir mahlen Die Freuden, die kein ſterblich Herz empfand? Wie wird mir ſeyn? o welche Seligkeit Empfind' ich, denk' ich jener Freudenzeit!

3. Wie wird mir ſeyn, wenn Engelharfen tönen, Und ſanft ich ruh' in meines Hirten Schooß; Wenn ausgeweint ſind alle meine Thränen, Und ich nun ganz von Erdenfeſſeln los! Wie wird mir ſeyn, o du, mein Herr, mein Gott! Wenn nicht mehr ſchrecken Sünde, Hölle und Tod?

4. Wie wird mir ſeyn, wenn ich ſie wiederſehe, Die Theuren Alle, die ich hier geliebt; Wenn ich mit ihnen in des Heilands Nähe Lobſingend ſteh', von Trennung nie betrübt! Wie wird mir ſeyn! o Freuden ohne Zahl, Ihr ſtrömet Licht ins dunkle Erdenthal!

5. Ja, unausſprechlich ſind die ſel'gen Freuden, Die dort der Herr mir einſt bereiten wird! Drum will ich harren, ſtille ſeyn und leiden, Bis mich nach kurzem Streit der treue Hirt Aus Gnaden führt zum ew'gen Frieden ein; Mein Herr, mein Gott, wie wird alsdann mir ſeyn! C. G. Langbecker.

Eigene Melodie.

3571. Wird das nicht Freude ſeyn, Nach gläubigem Vertrauen Dort ſelbſt den Heiland ſchauen In Salems goldnem Schein? Im ſeinen holden Blicken Und Worten ſich erquicken? Wird das nicht Freude ſeyn?

2. Wird das nicht Freude ſeyn, Wenn, die uns Gott genommen, Uns dort entgegen kommen, Und jauchzend holen ein? Wenn liebend wir umſchließen, Was thränend wir verließen? Wird das nicht Freude ſeyn?

3. Wird das nicht Freude ſeyn, Sehn untern Füßen liegen, Womit man hier muß kriegen? Gott dienen engelrein, Von Schmerzen, Kümmerniſſen Und Sorgen nichts mehr wiſſen? Wird das nicht Freude ſeyn?

4. Wird das nicht Freude ſeyn, Was unausſprechlich, hören, Des Höchſten Lob vermehren, Mit Engeln ſtimmen ein, Wenn ſie mit ſüßem Klingen Ihr dreimal Heilig ſingen? Wird das nicht Freude ſeyn?

5. O das wird Freude ſeyn! Weg, Güter dieſer Erden, Ihr Ehren voll

Beſchwerden, Du eitler Freudenſchein! Gehabt euch wohl, ihr Lieden! Will euch mein Tod betrüben, Denkt: dort wird Freude ſeyn!

Hand Chriſtian v. Schweinitz.

Mel. O wie ſelig ſind ihr doch, ihr Frommen.

3572. Wohl! ich kann die Bande niederlegen; Sel'ge Geiſter, ſchwebet mir entgegen, Die ihr im Frieden Schon vor mir aus dieſer Welt geſchieden!

2. Wunderbar verklärtes Angeſichte! Widerſchein vom allerhellſten Lichte! Durch dieſe Blicke Leuchtet Gottes Angeſicht zurücke!

3. Ach, wie funkeln dort die Sternenkronen! Welches Schimmern mächt'ger Engelthronen! Von dieſen Ehdren Kann ich ſchon das dreimal Heilig hdren.

4. Hohes Lied voll ew'ger Siegestöne! Himmelspracht, mit der ich mich bekröne! Ich bin erquicket, Und vom Strom der Freudenfluth entzücket.

5. Ach, hier, wo mich Lebensbäche tränken, Hdr' ich auf an Tod und Welt zu denken. Wen ſie berühren, Der wird nicht Gedächtnißqual mehr ſpüren.

6. Freudenmeer in reiner Himmelshöhe! Wenn ein Menſch dein frohes Wallen ſähe, Würd' er in Zähren Aufgelöſet, hier zu ſeyn begehren.

7. Majeſtät! der Ehrfurcht heil'ger Schrecken Heißet mich mein blddes Auge decken; Ich bin erſchüttert, Daß mein Geiſt bei vollem Jauchzen zittert.

8. Aber du willſt dennoch dich mir zeigen? Willſt, Herr Jeſu, dich zum Sünder neigen? — Laß dir zu Füßen Ewig mich in Lob und Dank zerfließen!

Dr. Johann Valentin Pietſch.

Amen! Hallelujah!

Anhang.

Von der Person Christi. (Zu Nro. 285.)

Mel. Wie schön leucht't uns der Morgenstern.

O wer dich kennt, was bist du Dem, Du süßes Kind von Bethlehem, In deiner armen Krippe! Wie hell ist deiner Augen Licht, Und welche Freudenborschaft bricht Aus deiner holden Lippe! Jesus Christus! Laß mich schmecken Und entdecken All dein Leben, Das die Christnacht uns gegeben!

2. O wer dich kennt, wie lehrst du Den, Der du als Lehrer wolltest gehn Auf dieser dunkeln Erde! Wie Tiefes spricht dein Weisheitsmund! Wie Hohes wird der Seele kund, Daß sie durchstrahlet werde! Jesus Christus! Sey mein Lehrer, Ich dein Hörer Dir zu Füßen! Laß die Weisheit auf mich fließen!

3. O wer dich kennt, wie fülleſt du Den mit der Gottversöhnungsruh', Gekreuzigtes Erbarmen! Du sankst als Leben in den Tod, Mir Todtem wird dein Morgenroth, Ich darf in Gnad' erwarmen. Jesus Christus! Deine Schmerzen In dem Herzen Heilen Alles! Nimm mich hin, du Trost des Falles!

4. O wer dich kennt, wie leuchtet Dem So rein, so göttlich angenehm Dein milder Osterfriede! Dich, der vollender auferstand, Und Sünd' und Teufel überwand, Preis' ich mit ew'gem Liede. Jesus Christus! Komm, und faſſ' mich! Komm, und laſſ' mich Auferstehen, Und mit dir ins Leben gehen!

5. O wer dich kennt, was bist du ihm, Der du im Chor der Seraphim Zum Himmel aufgefahren! Du König auf dem Throne dort, Dich will ich und dein sel'ges Wort Im Herzen stets bewahren! Amen, Amen! Was entbehret, Wer dich ehret, O mein Leben? — Komm, dich ewig mir zu geben!

A. Knapp.

Trostlied. (Zu Nro. 2395.)

Eigene Melodie.

Was Gott thut, das ist wohlgethan, Es bleibt gerecht dein Wille. Wie er fängt meine Sachen an, Will ich ihm halten stille. Er ist mein Gott, Der in der Noth Mich wohl weiß zu erhalten; Drum laſſ' ich ihn nur walten.

2. Was Gott thut das ist wohlgethan; Er wird mich nicht betrügen; Er führet mich auf rechter Bahn, Drum laſſ' ich mir genügen An seiner Huld, Und hab' Geduld; Er wird mein Unglück wenden; Es steht in seinen Händen.

3. Was Gott thut, das ist wohlgethan, Er wird mich wohl bedenken; Mein Arzt, der Alles heilen kann, Wird mich mit Gift nicht tränken. Er ist getreu, Und steht mir bei; Auf ihn nur will ich bauen, Und seiner Güte trauen.

4. Was Gott thut, das ist wohlgethan, Er ist mein Licht, mein Leben, Der mir nichts Böses gönnen kann; Ihm will ich mich ergeben In Freud' und Leid; Es kommt die Zeit, Da öffentlich erscheinet, Wie treulich er's gemeinet.

5. Was Gott thut, das iſt wohlgethan; Muß ich den Kelch gleich ſchmecken, Der bitter iſt nach meinem Wahn, Laſſ' ich mich doch nichts ſchrecken, Weil er zuletzt Mich doch ergötzt Mit ſüßem Troſt im Herzen; Da weichen alle Schmerzen.

6. Was Gott thut, das iſt wohlgethan! Dabei will ich verbleiben; Es mag mich auf die rauhe Bahn Noth, Tod und Elend treiben: So wird Gott mich Ganz väterlich In ſeinen Armen halten; Drum laſſ' ich ihn nur walten.

M. Samuel Rodigaſt.

Gerechtigkeit Gottes. (Zu Bd. I Nro. VI pag. 20.)

Mel. Allein Gott in der Höh' ꝛc.

Gerechter Gott! vor dein Gericht Muß alle Welt ſich ſtellen. Du wirſt vor ihrem Angeſicht Auch mir mein Urtheil fällen. O lehre dein Gericht mich ſcheu'n Und ſtets mit Ernſt befliſſen ſeyn, Vor dir einſt zu beſtehen.

2. Du ſchauſt von deinem hohen Thron Auf alle Menſchenkinder, Beſtimmeſt Jedem ſeinen Lohn, Dem Frommen und dem Sünder, Du ſieheſt die Perſon nicht an; Auf das allein, was wir gethan, Siehſt du gerechter Richter!

3. Viel Gutes und Barmherzigkeit Gibſt du ſchon hier den Frommen, Du ſchützeſt ſie vor vielem Leid, Darein die Sünder kommen, Und zeigeſt einſt vor aller Welt, Das der allein dir wohlgefällt, Der in der Wahrheit wandelt.

4. Doch dem, der dich, o Herr, nicht ſcheut, Dem Thoren und Verbrecher, Der dein Geſetz und Recht entweiht, Biſt du ein ſtrenger Rächer. Verachtung, Elend, Schmerz und Hohn Und hier Tod iſt oft ſein Lohn Schon hier in dieſem Leben.

5. Der Untergang der erſten Welt, Die aus der Art geſchlagen, Das Feuer, das auf Sodom fällt, Aegyptens lange Plagen, Und andre Wunder deiner Macht, Sind Zeugen, wenn dein Zorn erwacht, Wie du den Sündern lohneſt.

6. Bleibt hier viel Böſes ungeſtraft, Viel Gutes unbelohnet, So kommt ein Tag der Rechenſchaft, Der keines Sünders ſchonet. Da ſtellſt du, Herr ins helle Licht, Wie recht und heilig dein Gericht; Dann triumphirt der Fromme.

7. Gerechter Gott! laß mich, wie du, Das Gute eifrig lieben, Gib ſelber mir die Kraft dazu, Wirk' inniges Betrüben; Und wenn die Sünde ſich noch regt, Und das Gewiſſen niederſchlägt, So tröſt' mich deine Gnade.

8. *Laß mich, o du gerechter* Gott, Stets dein Geſetz verehren, Doch allermeiſt dein Hauptgebot: „Daß ich ſoll Jeſum hören! Er ſchenkt mir die Gerechtigkeit, Die mich von Sünd' und Tod befreit; In Ihm laß mich ſie finden!"

Nach J. J. Rambach.

Ueber die chriſtliche Kirche. (Zu Nro. 1043.)

In eigener Melodie.

Jeruſalem, Gottes Stadt, Iſt Chriſti Gemeine, Die Gott ihm erbauet hat Aus edlem Geſteine.

2. Ihr' Grundveſt' iſt Jeſus Chriſt, Darauf ſie gar eben Durch Gott's Wort erbauet iſt Zum heiligen Leben.

3. O Herr Gott, wir bitten dich Durch dein' große Güte: Dein armes Volk gnädiglich Vorm Argen behüte!

4. Erhalt' es in deiner Hut Hier bei deiner Wahrheit, Auf daß es dich, Herre Gott, Lobe in der Klarheit.

Böhmiſche Brüder.

Zum erſten Band zu Nro. 1275.

Eigene Melodie.

König, gib uns Muth und Klarheit, Einen will'gen, einen muntern Jüngerſinn, Helle Augen in die Wahrheit, Und ein leichtes, lichtes Herze zum Gewinn, Das einmüthig, Ehrerbietig

Vor dem Gnadenthrone stehe, Bis dein Leben unsern Geist mit Kraft durchgehe.

2. Gib uns deines Geistes Regung Alle Tage tiefer und empfindlicher, Deiner Gnade Lieb'sbewegung Immer herzverbindlicher, Daß wir stündlich Treu und kindlich, Und mit unverwandtem Triebe Dringen mögen in dein Herz voll Liebe.

3. O wie sind die Seelen glücklich, Die sich ihrem Heiland gänzlich zugewandt! Wär'n wir doch ein recht geschicklich, Und dem Meister ganz bequemes Gartenland! O, der Treue Komm' aufs neue, In dem Innersten zu wohnen! Es gilt Treue, wenn der Fürst den Kampf soll lohnen.

4. Hdre, Jesu, unser Flehen, Du zum Segnen aufgelegter Seelenfreund! Laß die Segen stärker gehen, Als der Unglaub' und die Sorge nimmer meint! Hilf uns, deinen Armen, Kleinen, Um auf deinem Gnadenpfade Durchzuwandern viele, viele Glaubensgrade.

Graf N. L. v. Zinzendorf.

Zum zweiten Band zu Nro. 1721.

Eigene Melodie.

In den ersten Gnadentagen Wird man von dem Lamm getragen; Endlich muß man lernen wagen, Selber seinen Gang zu gehn.

2. Manchmal geht's durch Dorn und Hecken, Doch das Meiste ist der Schrecken, Und die Treue bleibt nicht stecken; Nichts als Sieg steht im Panier.

3. Laßt uns unsern Herzog loben Wegen der vergangnen Proben, Derer, die noch aufgehoben, Und die gegenwärtig sind!

4. Manches ist noch zu erfahren, Aber er weiß uns zu wahren, Und wird keine Mühe sparen, Bis er uns zum Ziel gebracht.

5. Liebe! hier ist unser Wille! Den versiegle in der Stille, Und gib uns aus deiner Fülle Licht und Kraft, so viel uns noth!

6. Mache uns in Allem gründlich, Aber auch in Allem kindlich, Und darinnen üb' uns stündlich, Bis wir lauter Einfalt sind!

7. Lamm! wir sinken vor dir nieder; Hör' die sanften Lobelieder, Und gib jedem deiner Glieder Einen eignen Gnadenblick!

8. Mach' uns von dir unabwendlich, Denn du liebst uns ja unendlich! Werde unsrem Geist recht kenntlich, O du theurer Schmerzensmann!

9. Soll'n wir länger vor dir wallen, König! so gib Muth in Allem; Laß die Losung stets erschallen: „Er mit uns, und wir mit Ihm!“

10. Gib, daß alle deine Reben Fest an dir, dem Weinstock, schweben; So wird unser Thun und Leben Auch dem deinen ähnlich seyn! Anna Nitschmann.

Zu Nro. 1272.

Mel. Ringe recht, wenn Gottes Gnade

Jesu, Brunn des ew'gen Lebens! Steell', ach stell' dich bei uns ein! Laß uns nun und nie vergebens Wirken und beisammen seyn!

2. Du verheißest ja den Deinen, Daß du wollest Wunder thun, Und in ihrer Mitt' erscheinen: Ach, erfüll's, erfüll's auch nun!

3. Herr, wir tragen deinen Namen, Herr, wir sind auf dich getauft, Denn du hast zu deinem Samen Uns mit deinem Blut erkauft.

4. O so laß uns dich erkennen! Komm, erkläre selbst dein Wort, Daß wir dich recht Meister nennen, Und dir folgen immerfort.

5. Bist du mitten unter denen, Welche sich nach deinem Heil Mit vereintem Seufzen sehnen, O so sey auch unser Theil!

6. Lehr' uns singen, lehr' uns beten,

Hauch' uns an mit deinem Geist, Daß wir vor den Vater treten, Wie's dein Mund die Kinder heißt.

7. Sammle die zerstreuten Sinnen, Wehr' der Flatterhaftigkeit! Laß uns Licht und Kraft gewinnen Zu des Glaubens Wesenheit.

8. O gesalbtes Haupt der Glieder, Nimm auch uns zu solchen an! Bring' das Abgefallne wieder Auf die frohe Himmelsbahn.

9. Gib uns Augen, gib uns Ohren, Gib uns Herzen, die dir gleich! Mach' uns redlich, neugeboren, Herr, zu deinem Himmelreich!

10. Ach ja! laß uns Christen werden, Christen, die ein Licht der Welt, Christen, die ein Salz der Erden, Wie's dem Vater wohlgefällt!

Hieronymus Annoni.

Zu Nro. 1272.

Mel. Der Tag ist hin, mein Jesu ꝛc.

Immanuel, blick' auf uns Pilger alle, Und schaffe, daß dir jeglicher gefalle! Wir stehen hier vor deinem Angesicht: O guter Herr, verstoß' uns Arme nicht!

2. Wir brauchen Licht, die wir uns Christen nennen, Damit wir dich und deine Kraft erkennen. Ach, sey uns Sonn' und Mond und Morgenstern! Durchleucht' uns ganz, du Herrlichkeit des Herrn!

3. Wir brauchen Gnade, die du uns bereitet, Als du am Kreuz die Arme ausgebreitet. Was sind wir ohne Gnade? Nichts sind wir! Herr, unser Leben stehet nur in dir!

4. Wir brauchen Geist; den sende uns hernieder In Herzensgrund, in Sinne und in Glieder, Daß er uns fein in Wort und Werken treibt, Und dir, dem Haupt, auf ewig einverleibt.

5. Wir brauchen Muth, in Trübsal uns zu schicken, Und unters Kreuz mit Freudigkeit zu bücken. Herr, schenk' uns doch auch diese Heldenart Bis in den Tod, bis zu der Himmelfahrt!

6. Wir brauchen Sanftmuth, solche die uns hassen, Mit Liebesbänden kräftiglich zu fassen, Damit ihr Herz für dich gewonnen werd'! O Jesu, diese Kraft werd' uns bescheert!

7. Wir brauchen Demuth, die sich willig beuget, Und in der Selbsterniedrigung bezeuget, Daß Gottes Reichthum bei den Armen ist; Gib solche Demuth uns, Herr Jesu Christ!

8. Immanuel! schwing' hoch die Siegesfahnen, Und sammle dir fein viele Unterthanen, Die recht und schlecht auf deinem Worte stehn, Und durch den Tod ins neue Leben gehn!

9. Immanuel! erhör' uns arme Kinder! Immanuel! erquicke deine Sünder! Immanuel! komm, mache dir uns gleich! Immanuel! gib uns dein Himmelreich! Hieronymus Annoni. (Veränd.)

Zu Nro. 1459.

Mel. O du Liebe meiner Liebe.

Wer kann mich zu Jesu bringen? O wer zeiget mir die Bahn? Thut es Lesen, Beten, Singen: Ach, wie greif' ich's ernstlich an? Es gebricht an Lust und Kräften, — Gnade nur bringt mich dazu; Sie nur führt aus Weltgeschäften Und verhilft zur Seelenruh'.

2. O wer sollte denn nicht trachten Nach dem Recht zur Himmelsstadt? O wer sollte denn nicht schmachten, Bis er Jesum in sich hat? Er entreißt den Löwenzähnen, Er entführt dem Höllenpfuhl. Fliegt, ihr Seufzer, fließt, ihr Thränen, Traget mich zu seinem Stuhl!

3. O was frommet Dem sein Wissen, Der sich nicht im Wesen übt? Darf man Gott mit Worten küssen, Wenn der Wandel ihn betrübt? Nein! hier gilt kein halbes Wesen! Willst du gehn zum Himmel ein? Willst du ewiglich genesen? Hier ist Christus: werde sein!

4. Menschenwerk und Geistesgaben

Machen ehrbar uns und klug; Aber ich muß Jesum haben, Sonsten hab' ich nicht genug. O, bis er mein Herz regieret, Bis er Frieden mir zuspricht, Bis mich seine Liebe zieret, — O so lang' genes' ich nicht!

5. O wann wird es doch sich fügen, Daß ich jauchze meinem Gott? O wann werd' ich recht besiegen Menschenlob und Menschenspott? O wann weichet alles Böse, Satan, Welt und Eigenheit? Ach, Erlöser, komm, erlöse! Führe mich zur Seligkeit!

6. Herr, hilf suchen! Herr, hilf finden! Werde mir doch recht bekannt! Hast du nicht für meine Sünden Leib und Blut an mich gewandt? Binde mich mit goldnen Ketten Deiner Lieb' ans sanfte Joch! Lehr' mich glauben, folgen, beten! Lehr' mich Alles! lehr' mich's doch!

7. Nun, so breite deine Flügel, Adler Gottes, über mich! Trage mich auf Zions Hügel, Denn mein Geist begehret dich! Sey mein Licht, mein Lebensspiegel, Meines Auges Morgenstern, Meiner Seele Friedenssiegel! Höre mich! Du hörst ja gern!

Hieronymus Annoni. (Berlin.)

Zu Nro. 1392.

Mel. Wer nur den lieben Gott läßt walten.

Ich glaub' (o Herr, hilf meinem Glauben!) Daß du der große Jesus bist, Der unsrem Feind den Raub zu rauben, Vom hohen Himmel kommen ist. O mach' in diesem Glauben stark Mein Herz und all mein Lebensmark!

2. Der Glaube machet arme Sünder In Freuden groß, und dennoch klein. Sie sollen Gottes liebe Kinder, Geschwister seines Sohnes seyn. Herr, schenke solchen Glauben mir! Um solches Glück ruf' ich zu dir.

3. Der Glaub' ist thätig durch die Liebe, Wer glaubt, der liebet auch gewiß. Die Liebe gibt ihm Lichtestriebe, Er lebt nicht mehr in Finsterniß. Er hat und liebt des Geistes Zucht. Herr, hilf zur Wurzel und zur Frucht!

4. Der Glaube flieht das Weltgetümmel, Das eitle Wesen dieser Welt, Indem er sich zum ew'gen Himmel, Als wenn er ihn schon sähe, hält. Er ziehet an den neuen Sinn. — Herr, dieser Sinn sey mein Gewinn!

5. Der Glaube stärkt in Noth und Schmerzen, Und zeuget einen Heldenmuth. Durch ihn wohnt Christus in dem Herzen; Man fühlt die Kraft von seinem Blut, Und spricht: das Himmelreich ist mein! Herr, laß mich immer gläubig seyn!

6. Der Glaube machet Lust zum Sterben Versüßt des Todes Angst und Pein; Er machet uns zu Christi Erben, Und schläfert uns im Frieden ein; Die Seele fährt in ihre Ruh'; Herr Jesu, hilf mir auch dazu!

7. Der Glaube hat ein edles Ende, — Das ist der Seelen Seligkeit. Man drückt den Freunden noch die Hände, Und spricht: nun seyd auch ihr bereit! Ich gehe vor, — folgt munter nach! Herr, gib mir diese Glaubensspracht!

8. Der Glaub' ist noth. Es ist unmöglich, Daß man sonst Gott gefallen kann. Doch ist sein Vaterherz beweglich; Er gibt, klopft man nur herzlich an, Den Glauben gern' in reichem Maaß. Herr, gib! ich bitt' ohn' Unterlaß.

9. Ich glaube, Herr! hilf mir zum Glauben, O mach' ihn von der besten Art, Daß mir kein Feind ihn könne rauben, Und daß ich bleibe drinn bewahrt, Bis ich nach aller Glaubenszeit Dich schauen darf in Ewigkeit!

Hieronymus Annoni. (Verändert.)

Weihnachtlied. (Zu Nro. 300.)

Mel. Allein Gott in der Höh' ꝛc.

O Bethlehem! o Bethlehem! Was ist in dir geschehen? O Schwester von Jerusalem, Laß mich dein Wunder sehen!

Urtheil bilden, stehen in gar keinem recht lebendigen Verkehr mit der Bibel, und eben dieß ist der Hauptgrund, daß ihr ganzes literarisches Treiben, ohne daß sie es selbst recht wissen, etwas Verfehltes und Eitles an sich trägt. Daß Beides Abwege seyen, die sich für Christen nicht schicken, leuchtet wohl ein, und es mögen daher hier einige Winke über dieses Doppelverhältniß freundlich aufgenommen werden, welche freilich nur denen verständlich seyn wollen, die fest und freudig auf einem christlichen Standpunkte stehen, und das Wort und das Werk des Herrn Jesu Christi als das Höchste und Tiefste ansehen.

1. Sobald der Mensch durch den Glauben den Sohn Gottes erkannt hat: so verbreitet sich das ihm neu aufgegangene Licht nothwendig über beides, über Bibel und Literatur, es ist nicht möglich, daß die eine von dem Lichte des Geistes Christi bestrahlt werde und die andere nicht. Denn jenen Geist will gerade deßhalb das biblische Wort als sein Wort verklären, damit es in das rechte Verhältniß zu allem anderen Worte trete; und er will in allem Menschenworte gerade das erkennen lassen, was darin von ihm ausgegangen ist, so kann er denn nicht unterlassen, Schrift und Literatur gleichmäßig zu beleuchten. Das Hervortreten der menschlichen Erkenntniß und Anschauung in dem Worte ist etwas Natürliches, alles Natürliche will Gottes Geist in der Kirche heiligen, schon in so fern ist es dem Christen unerlaubt, über die von dem Geiste des Herrn mehr oder minder geheiligten Gebiete der Literatur schlechthin als über etwas Weltliches und Unnützes hinwegzusehen. Auf der anderen Seite ist es ein so bestimmt vom Erlöser dem heiligen Geiste zugeeignetes Geschäft,

O Ephrata, o Davids Stadt! Was sich in dir begeben hat, Das kann kein Mensch verstehen.

2. Nun ist erfüllt die lange Zeit, Nun ist das Heil geboren; Nun endet alles Herzeleid, Nun lebet, was verloren. O große Freud'! o große Freud'! Was sollt' ich mich nicht freuen heut'? Nun bin auch ich erkoren!

3. Ich saß gehüllt in dunkle Nacht, Wie einst die armen Hirten; Die Nacht, das war der Sünden Macht, Die Lüste, die mich kirrten. Da blitzte plötzlich weit und breit Das milde Licht der Herrlichkeit Herab auf mich Verirrten.

4. Und als mir ward so wohl und weh, Da hört' ich süß erschallen: „Gott „sey die Ehre in der Höh', Den Men„schen Wohlgefallen! Und Friede sey „auf Erden hier Den Seelen, die voll „Heilsbegier Zu Gottes Kinde wallen!"

5. Drum komm' auch ich aus dunkler Nacht; Doch, wie die armen Hirten, Hab' ich Nichts für Dich mitgebracht, Kann Dich mit Nichts bewirthen; Hab' auch nicht Gold und Weihrauch, Herr! Mein Herz nur hab' ich, und nichts mehr, Das Herz des oft Verirrten.

6. Du nimmst mein schlechtes Opfer an? Du gibst mir deinen Frieden? O Wunderkind aus Kanaan! Was fühl' ich mir beschieden! O Friedefürst, Held, Kraft und Rath! Den Frieden, den die Welt nicht hat, Fühl' ich auch mir beschieden?

7. Wie nun mich lockt der Sünden Macht: Sie soll mich nicht verlocken. Wenn nun mich schreckt die Todesnacht: Sie läßt mich unerschrocken. Ob Sünde, Trübsal, Grab und Tod Fahr' auf ich, wie das Morgenroth, Mit ewigem Frohlocken!

Wilhelm Meinhold,
Pastor in Crummin (nicht Gremmin)
auf der Insel Usedom.

Von der Bekehrung. (Zu Nro. 1469.)

Mel. Wer im Herzen will erfahren.

Habe Dank, du ew'ge Liebe, Daß du mich erwählet hast, Und ich deine sanfte Last Freudig mich zu tragen übe! Ach, wie sanft ist doch die Last, Die du selbst getragen hast!

2. Stolz und Hoffahrt war mein Trachten, Und Unglaube war mein Ruhm, Und die Welt mein Heiligthum, Und die Lust der Zeit mein Schmachten; Und doch seufzt' ich oft und schwer, Denn sie ließ das Herz mir leer.

3. Doch du hast es ausgefüllet, Der du Alles hast erfüllt; Du, o süßes Demuth-Bild, Hast die Hoffahrt mir gestillet; Du, o süßes Licht der Welt, Hast die Seele mir erhellt!

4. Herr! was hast du mir geboten, Der ich nichts dir geben kann! Wie seh' jetzt die Welt ich an? Wie die Gräber meiner Todten? Wie die Leiden dieser Zeit? Wie den Lauf zur Ewigkeit?

5. O du Wunderstrahl der Liebe, Und der reinsten Himmelslust! Rege doch in jeder Brust Ahnung deiner süßen Triebe! Mache doch, daß jedes Herz Sehnend schlage himmelwärts!

6. Und, wenn es dich nicht ersehnet, — Weist das glückliche dich ab: Setze dich an jedes Grab, Drüber ein gebrochnes lehnet, Bis es seligahnend spricht: „Jesus, meine Zuversicht!"

Wilhelm Meinhold.

Bußlied. (Zu Nro. 1677.)

Mel. Zion klagt mit Angst und Schmerzen.

Ach, mein Jesu, hilf mir tragen! Denn ich trage nicht mein Leid; Ich muß an mir selbst verzagen, Und vergehn in Traurigkeit. Weh, o weh! zu welcher Kraft Wuchs in mir die Leidenschaft! Und von welcher Schreckenshöhe Ist der Abgrund, dran ich stehe!

2. Aber, wie mich Jammervollen Täglich mein Gewissen quält, Dennoch hab' ich nur das Wollen, Aber das Vollbringen fehlt. Was ich will, das

thu' ich nicht; Was ich nicht will, das geschicht, Denn mein frevelndes Geblüte Hemmt den Vorsatz im Gemüthe.

3. Neige dich zu deinem Knechte, Eh' dein Knecht auf ewig fällt! Ach, mich flieht schon der Gerechte, Ja, mich fliehet schon die Welt. Alles ruft mir blindem Haß: Sehet, welch ein Mensch ist das, Der den rechten Glauben heuchelt, Und dem Satan heimlich schmeichelt!

4. Doch du weißt ja alle Dinge; Darum weißt du auch zu gut, Wie ich rang und wie ich ringe Gegen mein verderbtes Blut! Ach, was hab' ich nicht versucht? Weh! mich selbst hab' ich verflucht, Hab' mein ew'ges Heil verpfändet, Und mich doch nicht umgewendet!

5. O gerechter Gott! wie still' ich Deinen Zorn an jenem Tag? Wehe mir! mein Geist ist willig, Aber ach, mein Fleisch ist schwach! Hilf, Herr Jesu! steh' mir bei, Mach' mich kräftig, mach' mich frei! Ich allein kann von den Ketten Der Verdammniß mich nicht retten.

6. O du ew'ger Gnadenbringer, Der du suchst, was sich verlor, Und verziehst dem armen Jünger, Der, wie ich, sich einst verschwor, Und verziehst mit sanftem Sinn Selbst der Ehebrecherin, Wie am Kreuz dem armen Schächer: Hilf, mein Heiland, mein Fürsprecher!

7. Nur zu dir, dem Allertreusten, Steht mein Hoffen unbewegt; Du nur siehst es, wie mit Fäusten Mich der Satansengel schlägt. Zieh' mir deinen Harnisch an, Führ' mich auf die Siegesbahn! Willst du mir zur Seite gehen, Werd' ich bald als Sieger stehen.

8. Zwar noch fliehst du mich; ich Armer Will dich aber wohl erschreien, Denn sonst müßte ja „Erbarmer" Nicht dein süßer Name seyn. Wie das Weib aus Kanaan Ruf' ich dich so lange an, Bis du sanft zu mir dich wendest, Und mir auch Trosamen spendest.

Wilhelm Meinhold.

Himmelfahrtslied. (Zu Nro. 675.)

Mel. Christus, der ist mein Leben.

Ich folgte dir von ferne Zu deiner Marterbank; Nun wär' ich auch so gerne Bei deinem Freudengang.

2. O Todesüberwinder! O großer Siegesfürst! Ich weiß, daß du mich Sünder Nicht von dir weisen wirst.

3. Hier auf den fernsten Hügel Des Oelbergs laß mich knie'n, Wo schon die Wolkenflügel Dein heil'ges Haupt umziehn!

4. Wie glänzest du, umflossen Von ew'ger Gloria! Wie Thränen-übergossen Stehn deine Jünger da!

5. Denn sieh'! du hebst die Arme Zum letzten Segen auf, — Und nun, o Herr, erbarme! — Nun fährst du himmelauf!

6. Der Glanz von deinem Strahle Verklärt die Bergeshöh', Wie drunten, tief im Thale, Ach, dein Gethsemaneh!

7. Da hüllt dich eine Wolke Vor unsern Blicken ein. Fahr' wohl! denn deinem Volke Wirst du doch nahe seyn.

8. Bis an der Welten Ende Hebst du, Herr Jesu Christ, Für uns die Segenshände Zum Vater, wo du bist.

9. Drum macht mein Todtenbette Mir auch kein Herzeleid; Ich weiß es ja: die Stätte Hältst du mir schon bereit.

10. Läßt auch das Haupt die Glieder? Der Hirte auch sein Lamm? Der Bruder seine Brüder? Die Braut der Bräutigam?

11. Und Du, du solltest lassen, Was zu dir seufzet hier? Nein! fahr' nur deiner Straßen, — Mein Heil, ich folge dir!

Wilhelm Meinhold.

Pfingstlied. (Zu Nro. 727.)

Mel. Wie schön leuchtet uns der Morgenstern.

Komm, Geist des Herrn, du ew'ge Kraft! Rüst' uns zu unsrer Ritterschaft Mit deinen starken Waffen! Komm, Gnadenregen, Gotteswort! Sieh', unsre Herzen sind verdorrt, — Nur du kannst Leben schaffen. Steige, Neige Dich hernieder, Komm, uns wieder Frei zu machen, Stark zum Beten und zum Wachen!

2. Die Welt ist gar ein wüstes Feld, Mit Dorn und Disteln nur bestellt, Da Hälmlein spärlich sprießen. Drum ist der Boden dürr und leer, Drum muß die Kraft von oben her, Und Thau von Himmel fließen. Segne! Regne Auf die Deinen! Licht laß scheinen Ueber ihnen, Daß sie fröhlich blühn und grünen.

3. Oft wird der Glaube arm und schwach, Wir lassen leicht im Kampfe nach, Der trägen Ruh' zu pflegen. O sende, Vater, deinen Geist, Der uns vom Schlaf erstehen heißt, Und unsre Kräfte regen! Leite! Streite, Gott der Stärke! Hilf zum Werke, Daß die Deinen Hell in Finsternissen scheinen!

4. In Ketten schmiedet uns die Welt, Und ihre schwere Fessel hält Des Geistes Flug gefangen. Herr, reiße du das Band entzwei, Daß wir die Bahn aufliegen frei, Die du vorangegangen! Eile, Heile Unsre Wunden! Laß gesunden Knie' und Hände; Führ' uns, Herr, zum guten Ende!

5. Ach, hilf zum Sieg! wenn Du es willst, Und uns mit deiner Kraft erfüllst, Muß Satan unterliegen, Und was hienieden uns bedroht, Fleisch, Welt und Sünde, Noth und Tod Besiegt im Staub sich schmiegen. Frohlich, Selig, Ueberwinder, Heilsverkünder, Soll von Allen Dann dir Hallelujah schallen!

Bruno Lindner, Cand. Theol. aus Leipzig.

Frühlingslied. (Zu Nro. 2514.)

Mel. Sieh', hier bin ich, Ehrenkönig.

Süßes Leben! Heil'ges Weben, Das durch Erd' und-Himmel fliegt, Und die Schmerzen Unsrer Herzen Liebevoll in Schlummer wiegt: Komm, erwähle Meine Seele! Meine Quellen sind versiegt.

2. Viel verdorben Und gestorben Ist mir schon in dieser Welt. Ach, aus süßen Paradiesen Ward in Wüsten ich gestellt, Und dem Sehnen Haben Thränen Reichlich oft sich zugesellt!

3. Unterdessen Unermessen Blüht's und grünet's um mich her. Schnee verschwindet, Alles kündet Milde Frühlingswiederkehr, Und da droben, Lichtdurchwoben, Winkt der Himmel sanft und hehr.

4. Soll ich zagen? Nicht mehr wagen, Dir in Freuden aufzustehn? Gott des Lebens! Ist's vergebens, Nach dem Lebensquell zu gehn? Nein! er quillet, Nein, er stillet Noch des Herzens tiefste Wehn.

5. Lenzesdüfte! Lebenslüfte! Kommet, strömt in mich hinein, Daß ich blühe, Dufte, glühe In der Gottesblumen Reihn! Helft mir keimen Im Geheimen, Meines Gottes Kind zu seyn!

6. Licht vom Osten! Laß mich kosten Deinen sel'gen Friedensquell! Wer dich trinket, Dem versinket All sein Todeswinter schnell, Und im Schauen Grüner Auen Wird sein Aug' auf ewig hell!

Albert Knapp.

Von der Wiedergeburt. (Zu Nro. 1439.)

Mel. Wie groß iſt des Allmächtigen ꝛc.

Ich bat den Heiland: „gib mir Gnade, Als Rebe fruchtbar dir zu ſeyn! Führ' auf dem Lieb'- und Glaubenspfade Stets tiefer mich ins Hoffen ein! Dein Antlitz leuchte ſtets mir heller, Dein Geiſt mit immer ſtärk'rer Gluth Belebe ſtets mich, reiner, ſchneller Zu ſuchen dich, o höchſtes Gut!"

2. Er war's, der ſo mich beten lehrte; Er iſt's auch, wie ich hoffen darf, Der gnadenreich mein Flehn erhörte, Und Lebensſtrahlen auf mich warf. Doch that er dieß in ſolcher Weiſe, Daß, eh' ich ſeinen Troſt vernahm, Mein Herz auf ſeiner Glaubensreiſe Beinahe zur Verzweiflung kam.

3. Ich dachte: lauter Segensſtunden Gibt er nun auf mein Flehen mir. Ich hoffte: plötzlich losgebunden, Werd' ich nun auferſtehen dir! Du wirſt mich auf den Felſen heben, Darauf mich nimmer trifft ein Bann; Dein Friedenszelt wird mich umgeben, Darin ich ſelig jauchzen kann.

4. Ach, weit entfernt! da brachen Beulen, Verborgen in dem Herzen, auf; Ich ſah mit Seufzen, Weinen, Heulen Ausſtrömen meines Blutes Lauf. Der Hölle ſchrecklichen Gewalten Gab Er mich ohne Schonung hin, Um meines Herzens tiefſte Falten Von allen Seiten zu durchziehn.

5. Noch mehr. — Vergrößerung der Schmerzen Schien von Ihm ſelber auszugehn; Er ſelber häufte meinem Herzen Der Selbſterkenntniß tiefſte Wehn. Wie Jona ſeinen Kürbis trocken Am dürren Stengel hangen ſah, So lag ich, auf den Tod erſchrocken, Mit ausgebrannter Seele da.

6. Warum, Herr! ſchrie ich bebend, thürmeſt Du auf mich Armen Noth um Noth? Warum, o großer Gott, beſtürmeſt Du meine Seele bis zum Tod? — „So, ſprach er, häuf' ich deinem Leben, Gebet-erhörend, Laſt um Laſt, Um Licht und Gnade dir zu geben, Darum du mich gebeten haſt!"

7. „So ſchmelz' ich dich in meinem Tiegel, Damit du nicht mehr bleibeſt dein, Und präg' in dich des Kreuzes Siegel, Dich ganz vom Stolze zu befrei'n. Ich bin ein Thäter deiner Plane, Bis du dem Eigenwillen fluchſt, Und unter meiner Friedensfahne In Mir dein Eins und Alles ſuchſt!"

Nach dem Engliſchen des W. Cowper, v. A. Knapp.

Lied für eine Kinderanſtalt. (Zu Nr. 2963.)

Mel. O du Liebe meiner Liebe.

Laß an unſern Freudenfeſten, Herr, dein Heil zugegen ſeyn; Mach', wie vormals, deinen Gäſten Aus dem Waſſer edeln Wein! Denn wir müſſen dich ja haben, Oder wir gedeihen nicht; Nur bei deinen Geiſtesgaben Leuchtet uns der Freude Licht.

2. Gott des Friedens, Fürſt voll Klarheit, Kehre wieder jedes Jahr! Mache hier in Gnad' und Wahrheit Deine Weisheit offenbar. Sey uns wie die Frühlingsſonne, Die alljährlich wiederkehrt, Und in milde Lebenswonne Allen Winterfroſt verklärt!

3. O daß täglich ſich erfüllten Deine Heilsgedanken hier! O daß immerfort ſich ſtillten Unſre Herzen nur in dir! O daß dein mildreiches Sterben Und dein ſüßes Auferſtehn Alle Herzen könnte werben, Deinen Himmelspfad zu gehn!

4. Schau die Kinder, die dir ſingen! Sind ſie dein, o Gottes Sohn? Werden ſie einſt alle dringen Freudevoll zu deinem Thron? O wir beugen uns, Erlöſer! Eins nur hebt uns himmelwärts: Daß du reicher biſt und größer, Als das arme Menſchenherz.

5. Möchten wir doch Alle danken Deiner Gnade würdiglich! Möchten wir uns freudig ranken, Guter Wein-

ſtock, nur um dich! Wären kindlich dich zu preiſen, Immer unſre Herzen reg'! O wie würdeſt du uns weiſen Allezeit den beſten Weg!

6. Nicht zum Bleiben in dem Tode Ruft uns deiner Stimme Schall; Lehre doch vom Lebensbrode Eſſen deine Kinder all'! Nicht wir können ſie erwecken; Wer beſeelt ein Todtengrab? Fahre Du durch alle Decken Leuchtend in ihr Herz hinab!

7. Friedenskönig, komm, vollende, Was der Glaube ſchwach begann! Kommet, milde Chriſtushände, Ziehet All' uns himmelan! Thau des Himmels, goldner Regen, Quell der Gnade, gib uns Saft! Jeſu, du haſt Macht und Segen, Wir ſind Zeugen deiner Kraft!

A. Knapp.

Verzeichniß

der bekannteren Liederdichter dieser Sammlung, nebst kurzer Angabe ihrer Lebensumstände.

Adersbach, Andreas, ein preuß. Dichter. Zeitgenosse von Simon Dach. 1640. Seine Lieder stehen in Heinrich Alberti's Arien und Liedern.

Adolph, M. Gottlob, Archidiaconus und Senior in Hirschberg, geb. 30 Oct. 1684 zu Niederwiese in der Oberlausitz; ein gottseliger Mann; wurde den 1 Aug. 1745 nach einer eigenthümlichen Ahnung, während er predigte, vom Blitze auf der Kanzel erschlagen.

Aemilie Juliane, Gräfin von Schwarzburg-Rudolstadt, Tochter des Grafen Albert Friedrich von Barby, geb. 19 Aug. 1637 zu Rudolstadt, st. 2 Dec. 1706. Eine fromme und geistreiche Frau, die 537 Lieder gedichtet hat.

Alber, Erasmus (Alberus), geb. in der Wetterau, wo sein Vater Schulmeister war, ein Schüler und Freund Luthers, und ein Werkzeug zu Verbreitung der Reformation, die er in dem Ländchen Dreieichen einführte. Bekleidete mehrere Pfarrstellen, erhielt unter Luthers Vorsitz an. 1545 die theol. Doctorswürde in Wittenberg, ward an. 1545 Prediger in Babenhausen bei Hanau, an. 1548 Prediger in Magdeburg, mußte dort wegen des Interims, dem er widersprach, seine Stelle niederlegen, lebte nachher 2 Jahre in der Stille zu Hamburg, und wurde zuletzt Generalsuperint. in Neubrandenburg, wo er den 5. Mai 1553 starb.

Albert (Alberti), Heinrich, geb. 28 Jun. 1604 zu Lobenstein im Voigtlande. Organist an der Domkirche zu Königsberg in Preußen. Ein Freund Simon Dachs, dessen Lieder er auch neben manchen andern in Musik gesetzt hat. Starb d. 6 Oct. 1668. Ein für seine Zeit vorzüglicher Musiker, und ein tiefer Dichter.

Albertini, Johann Baptist von, geb. 1769 in Neuwied, aus einer Graubündtnerischen Familie, des berühmten Dr. Schleiermachers Studiengenosse, aber von ihm sehr verschieden. Zuletzt Bischof der Brüdergemeinde, in Herrnhut wohnhaft. Gab zwei Sammlungen vortrefflicher Predigten, und einen Band geistlicher Lieder heraus, in welchen sich Genialität mit lebendiger Frömmigkeit paart, nicht ohne Beimischung mancher der Brüdergemeinde eigenthümlichen Formen. Ein ausgezeichneter Mann voll Geists und Lebens. — Starb am Ende des Jahrs 1831 in Berthelsdorf bei Herrnhut.

Alcuin (auch Albinus). Geb. in der Mitte des 8ten Jahrhunderts in der engliſchen Provinz York. Gest. 803 als Abt des Stiftes St. Martin zu Tours in Frankreich. Ein für seine Zeit gelehrter Mann und eifriger Beförderer der Wissenschaften. Lehrer, Freund und Rathgeber Karls des Großen, der ihn vielfach zu Errichtung besserer Unterrichtsanstalten gebrauchte.

Albinus, Johann Georg, geb. in Untermeißa bei Weißenfels d. 6 März 1624. Pfarrer in Naumburg, st. daselbst d. 25 Mai 1679. Sein erst später bekannt gewordenes Lied: „Alle Menschen müssen sterben," verfertigte er auf das Begräbniß von Paul von Hensberg in Leipzig.

Albrecht, Markgraf zu Brandenburg-Kulmbach, geb. 28 März 1522. Der deutsche Alcibiades genannt, ein gegen das Papstthum oft bitter eifernder Mann, auch sonst streitsüchtig und unruhig, weshalb er an. 1554 vom Kaiser geächtet und seiner Herrschaft entsetzt wurde. Als ein armer Flüchtling, von Kummer und Krankheit gebeugt, erkannte er sein Unrecht, und starb bei seinem Schwager, dem Markgrafen Karl von Baden, in Pforzheim, als ein reuiger und gläubiger Christ 8 Jan. 1557. Sein Lied „Was mein Gott will" dichtete er während seiner Verbannung in Lothringen oder in Frankreich. Er soll auch noch in Zeiten seines Glücks nie ohne Degen zu Pferde gestiegen seyn.

Allendorf, Johann Conrad Ludwig, geb. 1695 zu Josbach bei Marburg. Gest. d. 5 Jun. 1775 in Halle an der Saale als Pastor zu St. Ulrich und Scholarch, auch als stolberg-wernigerodischer Consistorialrath. Herausgeber der Körbigischen Lieder, und selbst Verfasser von etwa 140 Gesängen. Ein gottseliger Mann, dessen Lieder, wenn er selber auch seine ausgezeichnete poetischen Talente besaß, öfters durch seine innige Frömmigkeit einen eigenen Schwung erhalten.

Altenburg, M. Michael, geb. 1583 in Tröbsdelvorn in Thüringen, st. 12 Febr. 1640. Bekleidete mehrere Predigerstellen und wurde 1618 Pfarrer zu St. Andreä in Erfurt. Erlitt viele Drangsale im dreißigjährigen Kriege. Nach neueren Behauptungen soll das Lied „Verzage nicht, du Häuflein klein," von dem Könige Gustav Adolph von Schweden gedichtet, und von

Altenburg wohl nur übersetzt und in Musik gesetzt seyn.

Ambrosius, geb. ums Jahr 340. wahrscheinlich in Trier, wo sein Vater, Oberstatthalter von Gallien, seinen Sitz hatte. Starb als Bischof in Mailand 397. Ein großes Licht der Kirche Christi; ein Mann voll Glaubens und heiligen Geistes, dessen Namen in unvergänglichen Ehren steht. Er hat große Verdienste um das Kirchenlied und den Kirchengesang. — Ob er Verf. des bekannten Lobgesangs „Te Deum laudamus" sey, ist nicht völlig entschieden, aber wahrscheinlich, und beruht auf vielen alten Zeugnissen. Einer alten Sage nach wurde dieses Lied von Ambrosius bei der Taufe des Augustinus, oder eigentlich von beiden, so verfertigt, daß beide, unvorbereitet, wie aus göttlicher Eingebung die Worte desselben abwechselnd vor der Gemeinde sangen.

Anna Sophia, Landgräfin von Hessen-Darmstadt, geb. in Marburg 17 Dec. 1638. st. als Aebtissin zu Quedlinburg d. 15 Dec. 1683. Eine fromme, gebildete Fürstin, die mit ihren einfachen, aus treuem Herzen geflossenen 52 Liedern manche Seelen ihrer Zeit und noch späterhin erquickt hat.

Angelus, Johann. s. Scheffler.

Annoni, Hieronymus, Pfarrer zu Muttenz im Kanton Basel. Herausg. eines Gesangbuchs, das für seine Zeit viel Gutes enthält. Starb 1770. Verf. mehrerer Lieder.

Anton Ulrich, Herzog zu Braunschweig und Lüneburg, geb. 4. Oct. 1633 zu Hitzacker im Lüneburgischen, studirte 1650 in Helmstädt. War Anfangs Bischof in Halberstadt, dann Statthalter des Bekannten im Stifte Straßburg. Regierte hierauf sein Land zuerst gemeinschaftlich mit seinem Bruder Rudolph August, dann von 1704 an, nach dessen Tode, allein. Stiftete in Wolfenbüttel eine Ritterakademie, war Mitglied der fruchtbringenden Gesellschaft unter dem Namen: der „Siegprangende"; ward 1710 aus politischen Ursachen katholisch, ließ sich aber auf seinem Sterbebette von evang. Predigern Trost einsprechen, und starb in Salzdahlum d. 27 März 1714. Verf. mehrerer Lieder.

Arndt, Ernst Moritz, geb. 1769 zu Schoritz auf der Insel Rügen; 1806 Professor der Geschichte in Greifswalde, 1815 Prof. der Geschichte in Bonn. Er hat durch seine volksthümlichen Schriften von 1813 an viel zu Anfachung eines bessern deutschen Nationalgeistes gewirkt, und 1819 eine treffliche Abhandlung über das deutsche Kirchenlied herausgegeben, worin sich als Anhang über 20 zum Theil vorzügliche Kirchenlieder von ihm befinden.

Arnold, Gottfried, geb. in Annaberg d. 5. Sept. 1666, st. d. 30 März 1730 als Pfarrer und Inspektor zu Perleberg, auch K. preußischer Historiograph. Verfasser der bekannten Kirchen- und Ketzer-Geschichte und vieler andern, zum Theil mystischen Schriften, in welch letzteren er öfters zu weit gegangen ist. Gleichwohl einer der frömmsten, freisinnigsten Liederdichter unserer Kirche, der Meisterwerke ersten Rangs geliefert hat. Er war ein treuer Eiferer für das Haus Gottes, voll freisinnigen Geschicks, und starb an Alteration, nachdem ihm preußische Werber, die mit Tremmelschlag in die Kirche eindrangen, mehrere Jünglinge aus der Kinderlehre weggerissen hatten. Sein vortreffliches Lied: „Heiligster Jesu, Heiligungsquelle," ist eine Uebersetzung aus dem holländischen Original von Lodenstein.

Aschenberg, Johann Wilhelm, geb. 24 April 1769 zu Remscheid im Bergischen, gest. d. 21 Nov. 1819 als Kirchenrath und Prediger zu Hagen in der Grafschaft Mark. Verf. einiger Lieder.

Aschenfeld, Prediger in Flensburg, ums Jahr 1817. Ist nicht weiter bekannt.

Bahnmaier, Dr. Jonathan Friedrich, geb. den 12 Jul. 1774 in Oberstenfeld bei Marbach, verewigt sein gottseliger Vater Stiftsprediger war. War früher bis 1819 Prof. der Theol. in Tübingen, wo er das Prediger-Institut errichtete. seit 1819 Dekan und Stadtpfarrer in Kirchheim unter Teck. Verfasser mehrerer christl. Schriften. Mein theurer, ehrwürdiger College, mit welchem ich 5 Jahre lang an Einer Gemeinde gearbeitet habe.

Barth, M. Christian Gottlob, geb. 31 Jul. 1799 in Stuttgart, studirte in Tübingen bis 1821, bald nachher Pfarrer in Möttlingen bei Calw auf dem Schwarzwalde, wo er gegenwärtig lebt. Seine lieblichen Jugendschriften, Gedichte und andre verdienstvolle Arbeiten, die der Calwer-Verein herausgibt, sind bekannt.

Basedow (Basedau), Johann Bernhard, geb. in Hamburg 11 Sept. 1723. Gest. d. 25 Jul. 1790 in Magdeburg, wo er nach Niederlegung des von ihm gestifteten Philanthropins in Dessau seit 1789 gelebt hatte. Würde vielleicht mehr geleistet haben, wenn sein Leben in eine bessere Zeit gefallen wäre. Seinem Lied in dieser Sammlung habe ich einiges Christologische beigefügt.

Bäßler, Johann Leonhard, geb. d. 19 Dec. 1745 in Memmingen, Rector des Lyceums daselbst. Starb 9 Oct. 1811. Verf. von etwa 80 geistl. Liedern.

Baumann, M. Gottlob, geb. 10 Oct. 1794 in Besigheim, Sohn des dortigen Präceptors, der an. 1821 als Pfarrer in Kemnath bei Stuttgart starb. Seit 1822 Pfarrer in Nozingen und Wellingen, bei Kirchheim unter Teck. War zuerst Kaufmann, und machte als solcher viele Reisen, verließ aber diesen Beruf, und studirte in Tübingen die Theologie, mit jenem Sinn, der Matth. 13, 44. 46. ausgedrückt ist. Mein geliebter, treuer Mitarbeiter an diesem Liederschatze.

Baumgarten, Jacob, geb. 30 Aug. 1668 zu Wolmirstädt im Magdeburgischen, wo sein Vater Meyger und Bierbrauer war. Er war ein Schüler Scrivers, Breithaupts und A. H. Francke's, wurde 1697 Inspector des königl. Pädagogiums in Halle, und 1700 Adjunct der theolog. Facultät; an. 1743 Garnisonsprediger in Berlin, nachher, wegen eines Blutsturzes, der ihn einige Zeit dienstunfähig machte, Prediger bei den Friedrichswerderschen und Dorotheenstädtischen Gemeinden in Berlin, an. 1747. Er starb d. 29 Jun. 1752. Ein tieffühlender, frommer Mann.

Baumeister, N. N. Mitglied der Brüdergemeinde und der Unitäts-Directium, von welchem im Anhange des neuen Herrnhuttischen Gesangbuchs mehrere schöne Lieder stehen. Das Lied: „Bringt dem Herren frohe Lieder," ist wohl auch von ihm.

Beda venerabilis, geb. 672 oder 673 in England, auf einem zum Bisthum Durham gehörigen Gute, Gest. als Mönch und Priester im Kloster Jarrow im J. 735. Ein gelehrter und frommer Mann, weßwegen ihm auch der Name „des Ehrwürdigen" beigelegt wurde, dabei ein für seine Zeit vorzüglicher Liederdichter. Sein Heimgang wird als sehr rührend und trostreich beschrieben. Er hat unter Andern auch eine Kirchengeschichte Englands verfaßt. — Das hier mitgetheilte Himmelfahrtslied (Nr. 664) ist von mir frei übersetzt.

Behemb, Martin (Böhme, Bohemus), geb. 16 Sept. 1557 in Lauban, wo sein Vater Stadthauptmann war; zuletzt Oberpfarrer daselbst. Starb 5 Febr. 1622. Verfasser von 300 geistl. Liedern.

Bengel, Dr. Joh. Albrecht, Würtemb. Consistorialrath und Prälat von Alpirsbach; geb. in Winnenden in Würtemberg d. 24 Jun. 1687. Starb in Stuttgart d. 2 Nov. 1752. Ein Mann Gottes, unsträflich im Wandel und in der Lehre, wenn auch seine apokalyptischen Rechnungen nicht eingetroffen sind; einer der ersten Theologen Deutschlands. S. seine Biographie von M. J. Chr. Fr. Burk.

Bernhard von Clairvaux, geb. 1091 zu Fontaine in Burgund; gest. 1153 im Kloster Clairvaux in der Champagne, dessen erster Abt er war; ein Zeitgenosse Friedrich Barbarossa's. Erwarb sich um den Cisterzienser-Orden große Verdienste, so daß dieser von ihm den Namen des Bernhardiner-Ordens erhielt. Ein vortrefflicher Mann seiner Zeit, voll Frömmigkeit, doctor mellifluus genannt, und von großem Einfluß auf seine Zeit. Veranlaßte auch einen Kreuzzug. — Sein herrliches Lied ist mehrfach, von Martin Moller (O Jesu süß, wer dein gedenkt), von dem kathol. Bischof Joh. Mich. Sailer in Regensburg (Schon deines Namens Süßigkeit) und vom Grafen Zinzendorf (Jesu, deiner zu gedenken) ins Deutsche übersetzt worden. Das bekannte Gerhardische Lied: „O Haupt voll Blut und Wunden," ist meist eine Uebersetzung des latein. Orig. v. Bernhard: Salve, caput cruentatum.

Bernstein, Christian Andreas, geb. in Domnig im Saalkreise, wo sein Vater Prediger war. War zuerst Informator am königl. Pädagogium zu Glaucha bei Halle; 1699. Pastor adjunctus seines Vaters in Domnig. Starb d. 14 Oct. 1699. Verf. von 6 Liedern.

Betichius, Johann, ist unbekannt. Soll Verf. dreier geistl. Lieder seyn. Scheint ca. 1700 gelebt zu haben.

Bickel, Johann Daniel Carl, geb. d. 25 Jun. 1737 zu Altweilnau, Nassau-Usingen'scher Superintendent in Mosbach; starb d. 28 Jun. 1809. Verf. v. 2 Liedern. Gab 1779 das Nassau-Usingische Gesangbuch heraus.

Bienemann, Dr., Caspar (Melissander), geb. in Nürnberg 1540. Studirte in Jena und Tübingen, trieb besonders die griechische Sprache, so daß er vom Kaiser Maximilian II. als Dolmetscher nach Griechenland geschickt wurde, wo er sich Melissander nannte. War zuerst Professor in Laxingen, dann Abt zu Bahr und Gener.-Superint. zu Pfalz Neuburg, wo er wegen Verfolgungen abtrat. Er erhielt nachher in Jena 1572 die theolog. Doctorwürde, ward hierauf Informator der Prinzen von Sachsen-Weimar, mußte aber auch diese Stelle, da man ihn des Flacianismus beschuldigte, an. 1575 niederlegen. Im Jahr 1578 kam er als General-Superint. nach Altenburg, wo er d. 22 Sept. 1591 starb. Er hat Mehreres geschrieben, und 5 Lieder gedichtet.

Birken, Siegmund von, auch Betulius genannt, geb. 25 April 1626 zu Wildenstein bei Eger in Böhmen. Mußte schon in seinem 3ten Jahre mit seinem Vater wegen Religions-Verfolgung auswandern. Als dieser voller Unruhe und Sorge war, fand der Knabe auf dem Wege ein Blättchen Papier, auf welchem das Gebet des Herrn stand und worauf ein Pfennig eingewickelt war, und reichte es seinem Vater zu dessen großer Beschämung und Glaubensstärkung, so daß er voll Trostes weiter zog. Birken lebte in Bayreuth und Nürnberg, ward vom Kaiser in den Adelsstand erhoben, und starb d. 12 Jul. 1681 als kaiserl. Pfalzgraf und gekrönter Dichter. Verfasser von 52 geistl. Liedern.

Bogatzky, Karl Heinrich von, geb. 7. Sept. 1690 zu Jankewe in Niederschlesien. Sein Vater war kaiserl. Oberstlieutenant, seine Mutter eine geb. v. Kaltreuth. Studirte zuerst in Jena und Halle die Rechtswissenschaft, widmete sich aber daselbst von 1716 — 18 der Theologie. Von 1746 privatisirte er in Halle, nachdem er seine Güter zum Besten des dortigen Waisenhauses verkauft hatte. Er schrieb

viele erbauliche Schriften, und war ein durch Frömmigkeit, Demuth und Liebe ausgezeichneter Mann. Verfasser von 444 Liedern. Er starb 18 Jun. 1774.

Böhme, David, geb. 2 April 1605 zu Bernstadt in Schlesien; von 1638 an Pastor, Consist.-Assessor und Senior in seiner Vaterstadt. Verf. von 9 Liedern. Starb 9 Febr. 1657.

Böhmer, Dr. Justus Henning, geb. in Hannover d. 29 Jan. 1674. Starb 25 Aug. 1749; ein berühmter Rechtsgelehrter, der über dem Rechte dieser Welt die Gerechtigkeit Christi, die allein vor Gott gilt, nicht vergessen hat, und doch bei seiner Gottseligkeit Geheimer-Rath, Director und Kanzler der Universität Halle geworden ist. (Das Lied: „Brich durch, mein angefochtnes Herz." Nr. 444 ist auch von ihm.)

Böhmische Brüder. Die alten Lieder dieser von der päpstlichen Kirche so viel verfolgten Glaubenszeugen, aus welchen vermuthlich (1722) die Brüdergemeinde entsprang, gehören zu den lieblichsten Kleinodien der christlichen Kirche. Herder sagt von ihnen: „in den Gesängen der alten böhmischen Brüder ist eine Tiefe, Einfalt und Innigkeit, die wir wohl lassen müssen, weil wir sie nicht haben." — Sie wurden ꝛc. 1540 von Michael Weiß (S. d. Art.) ins Deutsche übersetzt.

Bonaventura, geb. 1221 in Bagnarea im Florentinischen. Trat in den Franziskaner-Orden, und nahm dabei statt seines Familiennamens „Johannes von Fidenza," den neuen „Bonaventura" (griechisch: „Eustachius") an. Ward Professor der Theologie in Paris, und zuletzt Cardinal. Als solchen schickte ihn Papst Gregor X 1274 auf die allgem. Kirchenversammlung in Lyon, wo er in demselben Jahre starb. Ein scholastischer Theologe und zugleich einer der besten Mystiker seiner Zeit, in der katholischen Kirche der „seraphische Lehrer" genannt, und seit 1482 sogar als Heiliger verehrt. Verf. mehrerer geistl. lateinischer Lieder, die denen des Bernhard v. Clairvaux ähnlich sind. Das hier übersetzte (Nr. 461) beginnt im Orig. Recordare sanctae crucis.

Bonin, Ulrich Bogislaus v., geb. 28 Sept. 1683 zu Carzin bei Köslin in Hinterpommern. In seinen Mannesjahren Militär, als welcher er mehrere Feldzüge mitmachte; ward durch die Schriften Bunians und A. H. Frankes erweckt, verließ 1710 den Kriegsdienst und studirte in Halle Theologie. Ward Hofmeister des Grafen v. Ernsdorf, privatisirte nachher daselbst. Er starb d. 9 Jan. 1752. Ein frommer Mann. (Das Lied Nr. 257 ist auch von ihm.)

Bornmeister, Simon, geb. 1582 in Nürnberg; gest. 1638 ebendaselbst als Rector zu St. Sebald und Professor der Geschichte, auch Mitglied des pegnesischen Blumenordens.

Böschenstein, Johann, geb. in Eßlingen 1472, Schüler und Freund Johann Reuchlins. Ein Orientalist und Uebersetzer mehrerer Theile des alten Testaments. Lehrer der hebräischen Sprache zu Ingolstadt in Bayern, und nachher in Wittenberg. Starb nach 1536. Er ist der Verfasser des bekannten uralten Passionsliedes: Da Jesus an dem Kreuze stund, welches hier („Da Jesus an des Kreuzes Stamm" Nr. 466) in einer neueren Form gegeben ist.

Breithaupt, Dr. Joachim Justus, geb. zu Nordheim im Königreich Hannover an. 1658. Bekleidete geistliche Aemter in Wolfenbüttel, Kiel und Meinungen, und wurde später von seinem Amte in Erfurt, wo er Professor und Prediger war, mit seinen Collegen, Aug. Herm. Francke, entlassen. Er wurde hierauf 1ster Prof. der Theologie in Halle, General-Superintendent des Herzogth. Magdeburg und Abt des Klosters Bergen; wo er viele Jünglinge auf gottselige Weise zum Dienst der Kirche heranbildete. Starb 16 März 1732. Ein vortrefflicher Mann.

Brühn, M. David, geb. 30 Sept. 1727 zu Memel, Schüler des frommen Jacob Baumgarten, zuletzt Prediger an der St. Marienkirche in Berlin. Ward in seinen letzten Lebensjahren schwächlich. Starb 27 April 1782. Verf. von 44 Liedern.

Bruiningk, Heinrich von, Sohn des Propsts Justin von Bruiningk in Riga, geb. daselbst 26 Aug. 1738; war ein begabter und gesegneter Prediger in den Brüdergemeinden Zeist und Neudietendorf 1770 — 1782, dann Mitglied der Unitäts-Direction in Herrnhut, wo er d. 22 Okt. 1785 entschlief. (S. d. Art. v. Wobeser.)

Buchfelder, N. N., ein reformirter Prediger in Emden in Ostfriesland, ums Jahr 1650. Freund des frommen und erleuchteten Under Eyck, des geistlichen Vaters von Joachim Neander.

Buchholz, M. Andreas Heinrich, geb. 25 Nov. 1607 zu Schöningen in Braunschweig, wo sein Vater Superintendent war. Zuletzt Oberhofprediger in Braunschweig. Starb 20 Mai 1671. Verfasser mehrerer Schriften, auch von Romanen, so wie von manchen Liedern.

Buchner, M. August, geb. 1591 in Dresden. Gest. 1661 als Professor der Beredsamkeit und Dichtkunst in Wittenberg. Ein gelehrter, geistreicher Mann, der nicht nur in den alten Sprachen, sondern auch im Deutschen viel Gewandtheit besaß; Opitzens vertrauter Freund, und Mitglied der fruchtbringenden Gesellschaft unter dem Namen des „Genossenen." Er hat viele lateinische und deutsche Gedichte herausgegeben.

Bürde, Samuel Gottlieb, geb. d. 2 Dec. 1753 in Breslau, königl. preuß. Kammerdirector in Berlin. Verfasser von etwa 100 Liedern, worunter einige sehr liebliche. (Nr. 705: „Emmähtiglich im Stillen," ist auch von ihm.)

Burk, M. Philipp David, geboren den 26 Jul. 1714 zu Neuffen in Würtemberg. Schüler und Amtsgehülfe des s. Mannes Gottes J. A. Bengel, später dessen Schwiegersohn. Er starb d. 22 März 1770 zu Kirchheim unter Teck als Specialsuperintendent und Stadtpfarrer, nachdem er an mehreren andern Orten als Prediger und Seelsorger gewirkt hatte. Auch als Gelehrter und erbaulicher Schriftsteller hat Burk Vieles geleistet. Bengel nannte ihn „sein andres Ich." Von ihm sind einige Verse des Liedes: „Glaubiger Jesu, auf Vertrauen," das eigentlich 30 Verse hat.

Burmeister, M. Franz Joachim, geb. aus Lüneburg, Rector in Nürnberg. Starb 1688; war früher Johann Rists Gehülfe bei dessen Arbeiten, auch kaiserl. gekrönter Poet, und Mitglied des Elb-Schwan-Ordens unter dem Namen Sylvander.

Busch, Peter, geb. 15 Nov. 1682 in Lübeck. Kaufmannssohn. Prediger an der Kreuzkirche in Hannover. Starb 5 Mai 1744. Verfasser von 51 Liedern und mehreren Schriften.

Gäsar, Heinrich, Pfarrer zu Leuenhagen in Preußen ums Jahr 1650.

Calisius, L. Johann Heinrich, geb. an. 1635 zu Wohlau in Schlesien, früher Pfarrer in Sulzbach; dichtete 77 geistliche Lieder. Er starb als Hofprediger und Consistorialrath in seiner Vaterstadt an. 1703.

Canitz, Friedrich Rudolph Ludwig von, ein edler, trefflicher Geist seiner Zeit, — aus einem altadeligen Geschlechte. Geb. in Berlin 27 Nov. 1654, studirte in Leyden und Leipzig, machte bedeutende Reisen nach Frankreich, Holland, England und Italien, verfaß mehrere ansehnliche Staatsdienste in Preußen, zuletzt kurfürstl. brandenburg. geheimer Staatsrath; ward an. 1693 von Kaiser Leopold in den Freiherrnstand erhoben, und starb d. 11 Aug. 1699 in Berlin. Verfasser geistreicher Gedichte, die gesammelt an. 1727 von Joh. Ulrich v. König herausgegeben wurden.

Clandius, Matthias, geb. 15 Aug. 1740 zu Reinstein in Holstein. Der bekannte liebliche Wandsbecker Bote, der am 21 Jan. 1815 in Wandsbeck starb. Ein eben so naiv acht'svoller, als frommer Schriftsteller, dessen Name unter den Deutschen nie verhallen soll.

Clausnitzer, M. Tobias, geb. 1619 zu Thum bei Annaberg, schwedischer Feldprediger im 30jährigen Kriege, nachher Kirchenrath und erster Pfarrer in Pargstein und Weyden in der Oberpfalz. Verf. von 5 Liedern. Starb 1684.

Clemens, Gottfried, geb. in Berlin 1 Sept. 1706. Wurde als Student der Theologie mit Spangenberg und mit der Brüdergemeinde befreundet. Von 1734—1736 Hofprediger in Lobenstein, dann in Seran, dann in Ebersdorf; trat 1746 in die Brüder-Unität, und war ein sehr begabter, gesegneter Prediger, namentlich in Barby, Gnadenfrey und Herrnhut, wo er d. 25 März 1776 starb. Er war der Gründer des neueren Brüderseminariums in Barby, und Herausgeber der Reden Zinzendorfs über biblische Texte. Ein vorzüglicher Mann.

Connow, Christian Friedrich, geb. 1618 in Brandenburg. Director der Schule in Tangermünde. Starb an der Pest 1682.

Cramer, Dr. Johann Andreas, geb. d. 29 Jan. 1723 in Jöstadt im Erzgebirge, wo sein Vater ein armer Prediger war. Ein edler, geistvoller Mann und reichbegabter Dichter; Freund Gellerts und Klopstocks. War zuerst Pfarrer in Crellwitz bei Halle, dann Oberhofpred. in Quedlinburg, darauf Hofprediger in Kopenhagen, und kehrte von dort als Superintendent nach Lübeck zurück. Starb d. 12 Jun. 1788 allgemein verehrt als Professor der Theol. und Kanzler der Universität Kiel. Er hat Vieles geschrieben. Seine zahlreichen geistlichen Gedichte und Lieder enthalten viel Vortreffliches; Doch hat er zu denn an. 1780 von ihm besorgten neuen schleswig-holsteinischen Gesangbuch auch manche geringere, trockene Lieder geliefert.

Crasselius, Bartholomäus, geb. 21 Febr. 1667 zu Wernsdorf bei Glauca; ein Schüler Aug. Herm. Francke's. Zuerst Pfarrer zu Nidden in der Wetterau, nachher in Düsseldorf; starb den 19 Nov. 1724. Verf. von 9 Liedern; ein edler Mann.

Dach, M. Simon, ged. d. 29 Jul. 1605 in Memel, und starb d. 15 April 1659. Professor der Poesie zu Königsberg in Preußen, und gekrönter Dichter; Meister der preußischen Dichterschule, der gediegenste und correcteste aller mehr betrachtenden geistl. Liederdichter, von einer ganz eigenen Liebl'chkeit in Gedankengang und Ausdruck. Es sind hier viele seiner geistlichen Gelegenheitsgedichte, abgekürzt und mit den für die Kirche nöthigen Veränderungen aufgenommen. (S. die Ausg. seiner geistl. Lieder von A. Gebauer.)

Darnmann, M. Friedr. Conrad, geb. 19 Jul. 1710 zu Quedlinburg. War Oberpfarrer und Superintendent in Brandenburg an der Havel, und starb 1784. Er gab 1765 das Brandenb. Gesangbuch heraus, und hat selbst mehrere Lieder gedichtet.

Decius, Nicolaus, an. 1521. Anfangs Mönch, dann Probst im Kloster Steterburg in Wolfenbüttel, wurde hierauf evangelisch, und ein Schullehrer in Braunschweig an der Sct. Katharinen- und Aegidienschule, hernach Prediger in Stettin, wo er bald darauf durch Vergiftung gestorben seyn soll. Seine Lieder, die er als Meister im Harfenspiel selbst in Musik setzte, sind ein theures Gemeingut der ev. Kirche von ihrem Anfang an. Uebrigens sind die beiden: „O Lamm Gottes" und „Allein Gott in der Höh'" Uebersetzungen aus lateinischen Originalien.

die Schrift aufzuschließen, daß es einen gewissen Grad von Schwanken über das Daseyn des heiligen Geistes und eine tadelnswerthe Unaufmerksamkeit auf das Wort des Herrn voraussetzt, wenn Christen Jahre lang in den verschiedenen Literaturen, ich will gern voraussetzen, Weisheit und Schönheit suchen, und an dem ausdrücklich beglaubigten göttlichen Worte der Schrift vorübergehen. Dieses Wort bleibt dabei nicht nur in seiner wörtlichen Wahrheit, sondern auch in seiner unübertrefflichen, wirklichen Schönheit dasselbe, sie aber müssen durch ein tieferes, lebendigeres Christenthum erst sich des Standpunktes bewußt werden, wo ihnen alle durch die Sprache auszudrückende Wahrheit und Schönheit in der Einheit des Geistes Christi erscheint. — Uebrigens bedarf es wohl kaum der Bemerkung, daß Literatur hier in dem Sinne genommen ist, in welchem sie sich nicht auf ein bestimmtes wissenschaftliches Fach, sondern auf das geistige Bedürfniß der ausgebildeteren Menschen bezieht, also vorzüglich schöne Literatur, Erbauungsschriften und populär belehrende Literatur, namentlich Geschichte.

2. Von diesem ersten innerlichen Erfassen der Bibel und der Literatur in Liebe, doch nicht in einer gleichmachenden, sondern in einer verständigen, den Unterschied aus der Einheit des Geistes heraus anerkennenden Liebe (und alle Liebe des Christen ist vielmehr verständig im biblischen Sinne, als geistreich im Sinne der heutigen gesellschaftlichen Philosophie) wenden wir uns sogleich zu dem Aeusseren der Beschäftigung des Christen mit Bibel und Literatur, denn dieses Aeussere tritt nun einmal so mächtig anspruchsvoll hervor, daß von der Art, diese Ansprüche zu befriedigen, wieder die weitere Behandlung des Inneren

Derschau (Dirschau), Dr. Bernhard von, geb. in Königsberg 17 Jul. 1591; studirte 6 Jahre in Deutschland, und wurde am 6 Aug. 1619 Dr. Theol., 1621 Oberpfarrer in der Altstadt von Königsberg, nachher Beisitzer des Samländischen Consistoriums. Ein lieblicher, ehrwürdiger Dichter. Starb den 13 März 1659.

Derschau, Christoph Friedrich von, geb. 12 Jan. 1714 zu Königsberg in Preußen. Gest. 14 Dec. 1799 in Ostfriesland als pens. Regierungspräsident. Verwandt mit dem ältern Dichter dieses Namens, und Verf. mehrerer Dichtungen. (Das Lied Nr. 1768, „Seele, suche doch den Glück.“ ist von ihm, und hier ein wenig verändert.)

Denike, David, geb. in Zittau d. 24 Jan. 1603, wo sein Vater Stadtrichter war. Besuchte das dortige Gymnasium, studirte in Wittenberg, Jena und Königsberg, machte von 1625—27 gelehrte Reisen nach Holland, England und Frankreich, ward 1629 Hofmeister bei dem Herzog Georg von Braunschweig und Lüneburg, 1639 Abt des Stifts Burefeld, 1640 Hofrath, und 1642 Consistorial- und Kirchenrath in Hannover. Starb 1 April 1680. Er hat mit Dr. Justus Gesenius an. 1650 ein gutes Gesangbuch für Hannover herausgegeben, und war ein frommer, mildthätiger Mann.

Deßler, Wolfgang Christoph, geb. 14 Febr. 1660 in Nürnberg, wo sein Vater, Nicolaus Deßler, Juwelier war. Wollte anfänglich die väterliche Profession erlernen, stand aber wegen Kränklichkeit davon ab. Fing das Studium in Altdorf an, wollte auch nach Straßburg gehen, kam aber, wegen Schwächlichkeit in die Dienste des Erasmus Finx (Francisci), dem er mit seiner Sprachkenntniß bei Herausgabe verschiedener Werke zur Hand ging. Er hat viel Ausländisches ins Deutsche übersetzt. Im J. 1705 ward er Conrector bei der Schule zum heil. Geist, litt aber vielfach an Steinschmerzen und andern Uebeln, und starb d. 14. März 1722. Ein edler, tiefsinniger Dichter, von welchem 66 Lieder bekannt sind.

Dilherr, Johann Michael, geb. 14 Oct. 1604 zu Ebemar im Hennebergschen, wo sein Vater Regierungsrath war. An. 1631 Prof. der Beredtsamkeit in Jena, dann ebendas. Prof. der Geschichte, Poesie und Theologie, 1646 Oberprediger bei der St. Sebaldskirche, Director des Gymnasiums und Inspecter der Stadtbibliothek und der Alumnen. Starb 8 April 1669. Ein frommer und gebildeter Mann, der viele Erbauungsschriften hinterlassen hat.

Dippel, Johann Conrad, geb. in Frankenstein 1673, ein in seinem Leben vielfach umgetriebener, von Zweifeln bewegter Mann, der viele theol. Streitschriften unter dem Namen Christianus Democritus herausgab. Zinzendorf wirkte zuletzt wohlthätig auf ihn ein, aber sein ungebrochner Wille und sein brausendes Genie gestattete der Versöhnungspredigt Zinzendorfs keinen dauernden Einfluß. Er starb 1734. Von ihm ist Nr. 202: „O Jesu, sieh' darein!“

Diterich, Joh. Samuel, Probst und Ober-Consistorialrath in Berlin, geb. daselbst 15 Dec. 1721. Starb 14 Jan. 1797. Ein wohlgesinnter, obwohl etwas vom modernen Geiste der Poesie tingirter Dichter, der auch ältere Lieder für Zeitalter überarbeitete. (Nr. 1468. „Nach meiner Seele Seligkeit“ ist auch von ihm, ebenso das Lied: O Gott du bist die Liebe, Nr. 60.)

Döring, Karl August, geb. 22 August 1785 zu Marthalwensleben im Magdeburgischen. 1810 Archidiaconus in Eisleben, an. 1816 Prediger in Elberfeld. Ein sehr fruchtbarer, frommer und in vielen seiner Poesien geistreicher Dichter.

Drese, Adam, geb. ca. 1630. War zuerst beim Herzog Bernhard von Braunschweig Secretär und Capellmeister, lebte nach dessen Tode, als Privatmann in Jena, und starb an. 1718 als Capellmeister in Arnstadt. Wurde nach einem leichtsinnigen Leben durch Ph. Jac. Spenern Schriften bekehrt, an. 1680, von welcher Zeit an er in seinem Hause Erbauungsstunden hielt für welche er seine Lieder verfertigte. Spener rühmt seinen gründlichen Ernst und seine Einsicht ins wahre Christenthum. Das schöne Lied: „Seelenbräutigam“ hat er selbst in Musik gesetzt.

Drewes, Johann Friedrich Ludwig geb. 1762 zu Horn in der Grafschaft Lippe-reform. Pfarrer in Detmold.

Dürr, Ehrenfried, geb. in Mühlau im Voigtlande 29 Sept. 1650. Generalsuperintendent und Präses des Consistoriums in Eisleben. Starb 6 Nov. 1715. Ein verdienter, gläubiger Mann.

Eber (Eberus), Dr. Paul, geb. 8 Nov. 1511 zu Kitzingen in Franken, wurde früh durch einen Fall vom Pferde kränklich; studirte in Nürnberg und Wittenberg, 1544 Prof. der Philos. daselbst, an. 1556 Prof. der hebräischen Sprache, 1558 Generalsuperintendent und Prof. der Theologie, an. 1559 Dr. derselben. Nach Bugenhagens Tode wurde er Pastor und Superintendent in Wittenberg. Starb 10 Dec. 1569.

Edeling, Christian Ludwig, aus Lobegrün im Saalkreise; war zuerst Informator des Grafen Nikol. Ludw. v. Zinzendorf, dann Inspector und Oberpfarrer in Schwanebeck bei Halberstadt, wo er an. 1743 starb. Dichtete 10 Lieder im Geschmack der hallischen Schule.

Eschenburg, Dr. Johann Joachim, geb. 1 Dec. 1743 in Hamburg, eines Kaufmanns Sohn. Professor am Carolinum in Braunschweig. Drei Jahre vor seinem Tode feierte er sein 50jähriges Jubiläum und starb als geheim. Justizrath und Canonikus des Cyriakusstifts in Braunschweig.

d. 29 Febr. 1820. Ein verdienter Beförderer der schönen Literatur Deutschlands, und Verf. von 15 geistl. Liedern.

Falkner, Justus, aus Zwickau gebürtig, deutscher Prediger zu New-York und Albanien ums Jahr 1700.

Feddersen, Jacob Friedrich, geb. 31 Jul. 1756 in Schleswig. War lange Zeit Domprediger in Braunschweig, zuletzt Consist.-Rath, Probst und Hauptpastor in Altona, wo er d. 31. Dec. 1794 starb. Verfasser mehrerer geistl. Lieder.

Feuerberg, Johann Michael Nathanael, geb. 1754 zu Oberdorf im Allgäu, trat in den Jesuitenorden, ward nach Aufhebung desselben 1775 Professor zu Ingolstadt, alsdann am Gymnasium zu Dillingen. 1795 Pfarrer in Sorg. Hier fand er den vollen Genuß des göttlichen Friedens, und wurde durch zwei große Leiden geprüft. Er brach ein Bein, welches er unter unsäglichen Schmerzen sich abnehmen lassen mußte, bald darauf erlitt er um des Evangeliums willen viele Verfolgungen. Bis an sein Ende hatte er mit Armuth zu kämpfen. Er war ein Mann voll Liebe, Einfalt, und lobte den Herrn in allem seinem Leiden. Er starb als Pfarrer zu Böhringen 1812. Sein vertrauter Freund, Joh. Mich. Sailer, hat sein Leben beschrieben.

Finx, Erasmus, genannt Franciscl, geb. in Lübeck, aus einem adeligen Geschlecht. d. 19 Nov. 1627. Sein Vater, Franciscus, war Rath bei dem Herzoge von Braunschweig und einigen Reichsständen. In seiner Jugend erlitt er einen doppelten Beinbruch, weßhalb er kein öffentliches Amt annahm, obgleich er die Rechtswissenschaft erlernt hatte. Er lebte in Nürnberg den Wissenschaften, gab in Verbindung mit Wolfg. Christoph Deßler viele Schriften heraus, wurde von Heinrich Friedrich, Grafen von Hohenlohe und Gleichen an. 1688 zum Rathe ernannt, und starb in Nürnberg d. 20 Dec. 1694. Ein geistreicher und frommer Mann.

Fischer M. Christoph (auch Wischer), geb. in Joachimsthal, 1545 Pastor in Jüterbock, an. 1555 auf Melanchthons Empfehlung Stiftspfarrer und Superintendent in Schmalkalden, 1571 Pastor und Generalsup. in Meiningen, 1574 Hofprediger und Superintendent-Adjunct in Zelle, 1577 Oberpfarrer in Halberstadt, und 1583 Fürstl. Lüneburg. Gen.-Superintend. und Hofprediger in Zelle, wo er 22 Jun. 1600 starb. Ein verdienter Mann.

Fischer, Gottlob Nathanael, geb. 12 Jan. 1748 in Grabo bei Saalfeld. Gest. als Rector der Domschule und Consistorialrath) in Halberstadt, d. 20 März 1800.

Flemming, Dr. Paul, geb. 5 Oct. 1609 zu Hartenstein im Erzgebirge, wo sein Vater Schullehrer war. Studirte die Medicin und machte an. 1633. eine Gesandtschaftsreise nach Moskau zum Czar Michael Feodrowitsch, von wo er an. 1634 nach Holstein zurückkehrte. Am 27 Oct. 1635 begleitete er eine deutsche Gesandtschaft nach Persien, kam d. 5 Aug. 1637 in Ispahan an, blieb 5 Monate daselbst, und kehrte über Moskau zurück. Sein bekanntes Lied „In allen meinen Thaten" dichtete er vor seiner Reise nach Persien. Er starb frühzeitig in Hamburg d. 7 April 1640. Ein glänzender Kopf, zu seiner Zeit als der erste Dichter angesehen, doch wenig in das Christenthum eingeweiht, obwohl sein obiges Lied eine schöne Ausnahme von vielen seiner übrigen Gedichte macht, in welchen er dem Weltgeiste gehuldigt hat.

Fiessa, Joh. Adam, geb. 1694 auf der Goldmühle bei Bayreuth, wo sein Vater Müller war. 1723 Prof. auf dem Gymnasium in Bayreuth. 1730 Hofdiakonus. 1734 Consist.-Assessor daselbst. 1741 Prof. und Director des Gymnasiums in Altona; starb als Generalsuperintendent des Herzogthums Schleswig 11 Oct. 1776. Es ist jedoch ungewiß, ob er der Verf. des schönen Liedes: „Ja will dich immer treuer lieben" ist. Es soll an. 1730 gedichtet seyn.

Flittner, Johann, geb. 1 Nov. 1618 zu Suhl im Hennebergischen, Sohn eines Eisenhändlers; Prediger in Wolgast; von da vertrieben, starb er in Stralsund d. 7 Jan. 1678. Ein tiefer Mensch.

Förster, Christian Friedrich, geb. in Gera 10 Oct. 1769. Mitglied der Brüdergemeinde in Kleinwelke. Starb 27 Oct. 1829. Verfasser mehrerer geistl. Lieder.

Förtsch, Basilius, geb. zu Rosla in Thüringen, ums Jahr 1609, starb als Pastor zu Gumperda bei Orlamünde. Soll nach Einigen der Verf. des Liedes sein: O Christe, Stern vom Morgen. (O Christe, Morgensterne. Nr. 1634.)

Fouqué, Friedrich, Freiherr de la Motte, geb. in Brandenburg 1777, ein bekannter, fruchtbarer Schriftsteller; lebt in Halle. Man hat von ihm auch eine liedliche Sammlung von Missionsliedern.

Franciscl, s. Finx.

Frank, Johann, geb. 1 Jan. 1614 zu Guben in der Niederlausitz, studirte zu Cottbus, Stettin, Thorn und Königsberg die Rechte, und trieb daneben die Poesie, für welche er vorzügliche Gaben besaß. Starb als Bürgermeister in Guben d. 18. Jun. 1677. Einer der tiefsten, gediegensten Kirchendichter, dessen Erzeugnisse mit den Liedern Paul Gerhards wetteifern — Viele seiner edlen Gesänge hat der vortreffliche Musiker Johann Crüger, Musikdirector der Kirche zu St. Nicolai in Berlin componirt. (S. Johann Crügers Choralmelodien, mitgetheilt ꝛc. von C. C. G. Langbecker. Berlin 1815.)

Frank, Melchior, aus Zittau gebürtig, fürstlicher Capellmeister in Coburg, Dichter und Tonsetzer mehrerer Lieder, die er 1600

herausgab. Er ist Uebersetzer des alten lateinischen Himmelfahrtsliedes: coelos ascendit hodie, „Gen Himmel aufgefahren ist," — welches aus dem 14ten oder 15ten Jahrhundert stammt.

Frank, Michael, geb. 16 März 1609 in Schleusingen, eines Kaufmanns Sohn. Lehrer an der Stadtschule in Coburg. Starb 24. Sept. 1667. Ein gekrönter Dichter, von guten Gaben.

Frank, Salomon, geb. 6 März 1669 in Weimar, wo er Ober-Consistorial-Secretär war. Starb d. 11 Jun. 1725. Verfasser von 500, zum Theil guten Liedern. Nr. 2594. „Gott, du Licht, das ewig bleibet," ist auch von ihm.

Franke, Dr. August Hermann, geb. in Lübeck 12 März 1663, wo sein Vater, Johannes, Doctor der Rechte und Syndikus bei dem Domcapitel war. Der berühmte und wahrhaft fromme Stifter des Waisenhauses in Halle, und Professor der Theologie daselbst. Ein Glaubensheld voll Liebe, Einfalt und heiliger Tapferkeit, dabei gelehrt und voll schönen Wissens. Verfasser vieler gelesenen Schriften. Starb in Halle den 8 Jun. 1727. Seine beiden andern Lieder, welche noch nie in neueren Gesangbüchern standen, waren in der Form nur wenig zu verändern, um kirchlich brauchbar zu seyn, was sie wegen ihres vortrefflichen Inhaltes so wohl verdienen. (S. seine Lebensbeschreibung von Guerike. Halle 1827.) Das Lied: „Gottlob! ein Schritt zur Ewigkeit ꝛc." dichtete er, als er auf die ungerechteste Weise von seinem Amte in Erfurt vertrieben ward, am Tage seiner Abreise.

Frauenholz, Johann Christian, war Capellmeister in Straßburg. Gab 1787 eine Sammlung geistlicher Poesien heraus.

Frenzel, M. Johann, geb. in Annaberg, Vitar am Domstift in Magdeburg und Cornikus in Zeiz. Starb 1574.

Frenberg, M. Christian August, soll, nach Richter, der Verf. des im Burg'schen Gesangbuche (1745) stehenden Liedes seyn: „Selig, selig sind die Todten."

Frenlinghausen, Johann Anastasius, geb. in Sandersheim im Fürstenthum Wolfenbüttel d. 11 Dec. 1670. Sohn eines Bürgermeisters. Ward an. 1696 Frankens Gehülfe in Halle, nachher sein Schwiegersohn, nach dessen Tode an. 1727 sein Nachfolger im Pastorat zu St. Ulrich und im Directorat des Waisenhauses und des Pädagogiums. Ein frommer, gediegener Mann; ein Muster von Verläugnung seiner selbst. Um Franken im Predigtamte und bei seinen ausgedehnten Waisenhausarbeiten zu unterstützen, entsagte er 20 Jahre lang allen noch so schönen Aussichten auf genügende Versorgung, und arbeitete an der Seite seines Freundes, ohne einen Kreuzer Gehalt zu beziehen. Starb 12 Febr. 1739. Hat ein für seine Zeit recht gutes Gesangbuch mit Noten herausgegeben, worin 48 Lieder von ihm sind. Litt viel an Zahnschmerzen; unter welchen hat er das schöne Lied: „Mein Herz, gib dich zufrieden," gemacht.

Freystein, Dr. Johann Burkhard, Hof- und Justizrath in Dresden, und ums Jahr 1720 gestorben. Sein einziges Lied zeugt für seinen Christenglauben.

Fricker, M. Johann Ludwig, geb. zu Stuttgart d. 14 Jun. 1729 von sehr armen Eltern; studirte die Theologie zu Tübingen. Ein sehr geistreicher, durch Reisen in Holland, England, Mähren und Ungarn mit den Eigenthümlichkeiten der verschiedenen Confessionen und Religionsparteien wohl vertrauter Mann; in die Theosophie durch Oetinger eingeführt, sonst Joh. Albr. Bengels Schüler. Nach einer kurzen, reichgesegneten Wirksamkeit starb er als Pfarrer zu Oettingen unter Urach d. 25 Sept. 1766. Von ihm ist ein frommes, tiefsinniges Buch: „Weisheit im Staube."

Fritsch, Dr. Ahasverus, geb. 16 Dec. 1629 im Städtchen Mücheln bei Freiburg in Thüringen, wo sein Vater Bürgermeister war. Studirte in Halle und Jena, und starb als Kanzler der Universität Jena d. 24. Aug. 1701. Ein tüchtiger und frommer Staatsmann, und Verf. von 2 Liedersammlungen.

Fröbing, Johann Christoph, geb. 8 Mai 1746 zu Ohrdruf in Thüringen. Gest. den 23 Jan. 1805 zu Mark-Oldendorf im Hildesheimischen. Verf. von etwa 100 Liedern. (Nr. 2752: „Auch dieser meiner Tage" ist auch von ihm.)

Frohberger, Christian Gottlieb, geb. 27 Jul. 1742 zu Wehlen bei Pirna. Pfarrer zu Rennersdorf bei Herrnhut. Verfasser mehrerer geistl. Lieder.

Fröhlich, Bartholomäus, Pfarrer zu Pretzberg an der Pretznitz. Starb 1587.

Frommann, Dr., war Consistorialrath in Stuttgart, und an. 1742. Mitherausgeber des werthvollen alten würtemb. Gesangbuchs. Sein schönes Lied: „Du bist ja dieses meiner Seele," das noch viel zu wenig bekannt ist, zeugt von seiner frommen Gesinnung. Es scheint übrigens nach einem ältern „Ach sieh', wie sich mein Herz betrübet" gearbeitet zu seyn. (S. Rambachs Anthologie, 8ter Bd. p. 334.)

Füger, M. Caspar (Fugger), geb. in Dresden, Conrector an der Kreuzschule, und zuletzt Diakonus daselbst. Starb 24 Jul. 1647.

Fulda, Fürchtegott Christian, geb. 29 Sept. 1768 zu Otterwisch bei Leipzig. Prediger in Halle, an der Kirche zu unsr. l. Frauen. Verf. von 48 Liedern.

Funk, Gottlob Benedict, geb. 29 Nov. 1734 zu Hartenstein in der Grafschaft Schönburg; Schüler und Freund von Dr. Cramer. Zuletzt Rector der Domschule und Consistorialrath in Magdeburg. Starb 18 Jun. 1814.

Garve, Karl Bernhard, geb. bei Han-

ſdover 24 Jan. 1765, Prediger in der Brüdergemeinde. Lebt gegenwärtig in Neuſatz an der Oder. Verfaſſer von 565 geiſtlichen Liedern, worunter viele ſehr gute ſind.

Gedike, Lampertus, geb. 6 Jan. 1645 zu Gardelegen in der Altmark. Feldprobſt in Berlin, ein frommer, gebiegener Mann. Die beiden ſchönen Lieder: „Wie Gott mich führt, ſo will ich gehn," und: „Entbinde mich, mein Gott," ſind von ihm. — Er ſtarb d. 21 Febr. 1725.

Geier, Dr. Martin, geb. 24 April 1614 in Leipzig, eines Kaufmanns Sohn. War zuerſt Profeſſor der Theologie in Leipzig, auch Paſtor und Superintendent daſelbſt, von 1665 an aber Oberhofprediger und kurfürſtl. Beichtvater in Dresden. Ein vortrefflicher Mann, der in Freiberg d. 12 Sept. 1680 ſelig verſchied. Verfaſſer mehrerer Lieder.

Geibel, Dr. Johannes, geb. 1 April 1776 in Hanau, ſeit 1794 Paſtor der evangel. reformirten Gemeinde in Lübeck.

Gellert, M. Chriſtian Fürchtegott, geb. 4 Jul. 1715 zu Hainichen im Erzgebirge, wo ſein Vater 50 Jahre lang Prediger war. Starb als außerordentlicher Profeſſor der Philoſophie in Leipzig. Ein hochverdienter Mann, durch ſeine Schriften noch jetzt in Deutſchland allenthalben beliebt. Seine geiſtlichen Lieder und Oden, 51 an der Zahl, ſoll er, wie Joh. Georg Müller von Schaffhauſen berichtet, innerhalb 14 Tagen, unter ſteter Anrufung Gottes, verfaßt haben. Er ſtarb mit freudigem Bekenntniß Jeſu Chriſti d. 13 Dec. 1769. Er war einer der Erſten, die auf den Werth der alten Kirchenlieder wieder aufmerkſam machten.

Gerhard, Paul, geb. 1606 oder 1607 zu Gräfenhaynichen in Kurſachſen, wo ſein Vater Bürgermeiſter war. Im Jahr 1657 Diakonus zu Sct. Nicolai in Berlin; von dieſer Stelle aber durch den Kurfürſten Friedrich Wilhelm entboben, weil er einen Revers aus Gewiſſenhaftigkeit nicht unterzeichnen wollte. Zuletzt Archidiakonus in Lübben, wo er am 7 Jun. 1676 ſelig entſchlief. (S. ſ. Leben von Ernſt Gottlieb Roth, Leipz. 1829.) Unſtreitig der erſte deutſche Kirchendichter, der mit ächter Genialität die lieblichſte Frömmigkeit und Herzenseinfalt verbindet. Verfaſſer von 120 Liedern, worunter mehr als 50 als klaſſiſche Muſter für alle Zeiten daſtehen. In ſeinem Leben war Gerhard oft faſt ängſtlich gewiſſenhaft und innerlich angefochten. An dem Altare zu Lübben ſinkend, nach einer ſehr bangen Nacht, hat er das ſchöne Lied: „Wach auf, mein Herz, und ſinge" verfertigt. Die Lieblichkeit ſeiner Lieder verdanken wir den vielen ſchweren Prüfungen des gottſeligen Mannes, von denen einer ſeiner Zeitgenoſſen ſagt: ſie hätten Gerhard oder zum Schreien als zum Singen bringen ſollen.

Gersdorf, Henriette Katharina, Freifrau von, geb. Freiin v. Friesen, Großmutter, mütterlicher Seite, des Grafen Nic. Ludw. v. Zinzendorf. Gemahlin des geheimen Rathsdirectors und Landvogts, Nicolaus Chrn. von Gersdorf in Dresden. Eine ſehr fromme und dabei wiſſenſchaftlich gebildete Frau, deren Erziehung viel auf den Grafen Zinzendorf eingewirkt hat; Verfaſſerin vieler geiſtl. Lieder. Sie ſtarb in Großhennersdorf in der Lauſitz, den 5 März 1726.

Geſenius, Dr. Juſtus, geb. 6 Jul. 1601 zu Elbeck im Hannöv. Amte Lauenſtein, wo ſein Vater Paſtor war. Starb d. 14 Sept. 1673 als Hofprediger, Conſiſtor.-Rath und Generalſuperintendent in Hannover. Er und ſein Freund David Denike gaben (1647) das hannöverſche Geſangbuch heraus, worin ihre Lieder ſtehen. — In dieſem Buche kommen zuerſt ältere Lieder verändert vor. Es iſt übrigens bei mehreren Geſängen nicht recht gewiß, ob ſie Geſenius, oder Denicke angehören.

Geſius, Bartholomäus, war ums Jahr 1600 Cantor zu Frankfurt an der Oder. Hat 1601 einzelne geiſtliche Lieder mit Muſik, vierſtimmig geſetzt, herausgegeben.

Gotter, Ludwig Andreas, geb. 26 Mai 1661 in Gotha, wo ſein Vater Oberhofprediger und erſter Superintendent war. War Anfangs geh. Secretär, und zuletzt Hof- und Aſſiſtenzrath in Gotha. Ein frommer, geiſtreicher Mann, deſſen Lieder ſich durch ihre Herzlichkeit und Salbung auszeichnen. Mit großer Mühe brachte man ihn den Demüthigen, dazu, ſeine Lieder andern mitzutheilen. Das vollſtändige Manuſcript derſelben (251 an der Zahl) befindet ſich in der gräfl. Bibliothek in Wernigerode. Er ſtarb d. 19 Sept. 1735.

Gottfried von Straßburg, ein Minneſänger aus der Zeit der Hohenſtaufen, lebte in der erſten Hälfte des dreizehnten Jahrhunderts. Einer der vortrefflichſten Dichter, deſſen hier nach Ludw. Tiecks Bearbeitung mitgetheiltes, an ein paar Stellen ganz wenig geändertes Lied eine Fülle tiefer, heiliger Gedanken enthält.

Gottſchling, M. Gottfried, Senior und deutſcher Paſtor in Medzibor, einem ſchleſiſchen Städtchen im Fürſtenthum Oels, an der polniſchen Gränze. Starb 1725. Verf. mehrerer Lieder.

Graf, Simon, geb. 1603 in Schäßburg in Siebenbürgen. War zuerſt Feldprediger, dann Pfarrer zu Schandau an der böhmiſchen Gränze. Starb d. 25 März 1659.

Göz, M. Chriſtian Gottlieb, geb. zu Hengen in Würtemberg, d. 29 Aug. 1746. Im Jahr 1784 Pfarrer in Pfleiningen und Hohenheim bei Stuttgart. Ein ſehr gutergebildeter chriſtlicher Dichter, der bisher weniger bekannt war, als er's verdiente. (Das Lied: „Seelenruhe, höchſtes Gut" iſt auch von ihm.)

Gramlich (Gramlich), **Johann Andreas**, geb. 1 Jul. 1690 in Stuttgart, Hofprediger daſelbſt. Ein frommer Mann. Er

ſtarb d. 7 April 1728. J. Alb. Bengel ſegnete ihn zu ſeinem Tode ein, während der Sterbende ihn ſegnete. Er war durch Dr. Joh. Reinh. Hedingers Predigten erweckt worden, und ſoll oft auf deſſen Grabe geweint haben.

Graumann, Dr. Johann (Gramann, Portiander) geb. 4. Jul. 1487 zu Neuſtadt in Bayern, ſtudirte in Leipzig, ward Subrector, und an. 1519 Dr. Ec's Amanuensis bei der bekannten leipziger Diſputation mit Luther. Dort wurde er von der evangel. Wahrheit überzeugt, ging darauf als Dr. Theol. auf Luthers Empfehlung nach Preußen, wurde Pfarrer bei der Altſtädt'ſchen Kirche in Königsberg, und half hier mit Paul Speratus und Joh. Briesmann die Reformation einführen. Ward wegen ſeiner ſchönen geiſtl. Lieder der preußiſche Orpheus genannt. Er ſtarb am Schlage d. 29 April 1541.

Greding, Johann Ernſt, P. L. C., geb. 30 Jun. 1676 in Weimar, Rector der evangel. luth. Schule in Hanau, zuletzt Pfarrer in Altheim bei Hanau. Verfaſſer des ſchönen Paſſionsliedes: „Der am Kreuz iſt meine Liebe. (S. Lied. Sch.)

Gregorius I., geb. in Rom ums Jahr 550; geſt. daſelbſt als Papſt 640. Von ſeinen Zeitgenoſſen „der Große" genannt. Hatte große Verdienſte um beſſere Einrichtung des öffentlichen Gottesdienſtes und des Kirchengeſangs. Luther erklärte den ihm allermeiſt zugeſchriebenen Hymnus: Rex Christe, factor omnium (zweifach hier überſetzt Nr. 278 und Nr. 465), in ſeinen Tiſchreden für den allerbeſten Hymnus, weil darin die Hauptwahrheiten von Chriſto liegen.

Gregor, Chriſtian, geb. 1 Jan. 1723 zu Dierdorf in Schleſien. Ward fromm erzogen. Kam 1742 an Mitglied der Brüdergemeinde, wo er vieljähriger Organiſt und Muſikdirector in Herrnhut war. Zuletzt Mitglied der Unitätsdirection. Starb in Berthelsdorf d. 6 Nov. 1801. Ein begabter und geiſtreicher Mann, der Allarp Herrnhuts. Er hat das Geſangbuch und Choralbuch der Brüdergemeinde gefertigt, und manches ſchöne Lied gedichtet.

Greiffenberg, Regina Katharina von, geb. 1633 in Seyſenegg in Oeſtreich. Nach 1670 trat ſie als Präſidentin der ſogenannten Lilienzunft in die von Zeſen'ſche deutſchgeſinnte Genoſſenſchaft, und ſtarb als Wittwe in Nürnberg, ihrem gewöhnlichen Wohnorte, 1694. Eine begabte Dichterin, die namentlich ſehr gute Sonette geſchrieben hat.

Gretgen, Adam, Advokat in Gorau; ſtarb 1660. Das Lied: „Erhalt' uns deine Lehre." Nr 1129 iſt (nach Bunſens Angabe in ſ. Geſ. B. p. 881) von ihm, nicht von Andreas Gryphius.

Groß Dr. Johann (Major.), geb. 28 Dec. 1504 zu Reinſtädt bei Ortamünde; Profeſſor der Theologie in Jena. Starb d. 4. Jan. 1556.

Grot, Johann Chriſtian, geb. zu Plön in Holſtein d. 14 Jun. 1733. Prediger in St. Petersburg und Senior der proteſt. Geiſtlichkeit daſelbſt. Verf. von 180 geiſtl. Liedern. Starb 2 Jan. 1800.

Groyer, M. Samuel, geb. 8 Febr. 1664 zu Paſchkerwitz, eines Predigers Sohn. War Rector in Görlitz, an. 1712 Mitglied der Königl. Akademie in Berlin, und ſtarb in Görlitz als Emeritus d. 24 Jun. 1730. Ein frommer Schulmann, der 2547 Schüler gebildet hat.

Grünwald, M. Martin, geb. 26 April 1664 in Zittau. Ein Schüler von Chriſtian Weiſe. Archidiakonus in Zittau, wo er am 2 April 1716 ſtarb. Verfaſſer mehrerer geiſtl. Lieder.

Gryphius, Andreas (Greif), geb. 2 Okt. 1616 in Groß-Glogau, gekrönter Poet und in den Adelſtand erhoben; ein geiſtvoller, tiefgebildeter Mann. Machte bedeutende Reiſen, wurde 1647 Landſchafts-Syndikus im Fürſtenthum Glogau, und Mitglied der (poetiſchen) fruchtbringenden Geſellſchaft unter dem Namen des Unſterblichen. Er hat ſich große Verdienſte um die deutſche Dichtkunſt erworben. Starb in der Verſammlung der Glogau'ſchen Landſtände am Schlagfluß den 16 Jul. 1664.

Günther, Cyriakus, geb. in Goldbach bei Gotha 1650. Lehrer am Gymnaſium in Gotha. Starb daſelbſt im Oktober 1704. Verf. von mehr als 50 geiſtl. Liedern, worunter mehrere gute ſind.

Günther, Martin, gab 1720 als Candidat in Dresden 60 geiſtliche Lieder heraus, wurde 1721 Prediger in der Kurpfalz. Ein edler Dichter. Das Lied Nr. 2480 (Wie lieblich iſt es in der Stille!) iſt von ihm.

Guſtav Adolph, König von Schweden, geb. 9 Dec. 1594, gefallen in der Schlacht bei Lützen, unweit Leipzig, d. 6 Nov. 1632. Er ſoll der eigentliche Verf. des Liedes ſeyn: „Verzage nicht, o Häuflein klein." (Nr. 2586.) Er theilte dieſes Lied ſeinem Beichtvater Dr. Jacob Fabricius in Proſa mit, der es auf des Königs Wunſch in jene 5 berühmten Verſe brachte, die des Königs Lieblingslied wurden. Der große Schwedenkönig, dieſer ſiegreiche Vertheidiger des evangeliſchen Glaubens, iſt zur Genüge bekannt. Das mitgetheilte Lied möchte eine kleine Zeder auf dem Ehrengehänge ſeiner edlen Seele zu nennen ſeyn. (E. Rittenburg, Michael.)

Guſtav Adolph, Herzog zu Mecklenburg, geb. 1633, geſt. 1695; ein gelehrter und frommer Fürſt. Dichtete geiſtliche Lieder in deutſcher und lateiniſcher Sprache. Das Lied: „Vater, denk' an deinen Namen" Nr. 1874 iſt von ihm.

Händel, Gottfried, Hofprediger und Conſiſtorialrath in Ansbach. Lebte an. 1690. Ein eifriger Mann.

Hagius, Petrus, aus dem Hennebergiſchen gebürtig, ein guter lateiniſcher Poet, und 1602 Rector auf dem Kneiphof in Königsberg in Preußen, und gräfl. Erbachiſcher Rath und Amtmann in Breuberg. Starb 31 Aug. 1620.

Hahn, Johann Michael, geb. in Altdorf, bei Böblingen in Würtemberg, d. 2 Febr. 1758 eines Bauers Sohn. Ein sehr begabter und frommer Mann, von welchem die in Würtemberg wohl bekannte Sette der s. g. Michelianer abstammt. Er widmete sich einem stillen, beschaulichen Leben, hielt in seinem Wohnorte Sindlingen bei Herrenberg Erbauungsstunden, und ermahnte seine Anhänger zu einem ernsten, gottseligen Leben. Hätte er mehr Bildung gehabt, so würde er bei seinen trefflichen Gaben noch Größeres geleistet haben. Vers. von 10 Bänden christlicher Schriften, die nach seinem Tode herauskamen. Die hier von ihm mitgetheilten Lieder sind in der Form mehrfach geändert worden. Er starb in Sindlingen d. 20 Jan. 1819.

Hancke, Martin, an. 1655 bei Breslau geboren, Rector des Elisabeth-Gymnasiums in Breslau. Gest. 24 April 1709. Vers. mehrerer geistl. Lieder.

Hardenberg, Friedrich von, genannt **Novalis** (von einem Gute seiner Familie), geb. 1772 auf dem Gute seines Vaters in der Grafschaft Mansfeld. Starb 1801 in Weißenfels, als ein bei dem Bergbau Beamteter. Ein tiefer, milder, genialischer Geist, voll großartiger Ahnungen, der bei längerem Leben wohl noch weit Größeres geleistet hätte. Seine Schriften sind bekannt. Seine geistlichen Lieder athmen in vielen Strophen das innigste Gefühl und ächten Christensinn, in andern streifen sie ans Schwärmerische an. Jedenfalls haben wir das köstliche Wenige, das dieser ausgezeichnete Mensch uns hinterlassen hat, in hohen Ehren zu halten.

Harms, Claus, geb. 1778, der theure Prediger der Gerechtigkeit. War in seiner Jugend dem Müllerhandwerke gewidmet, ist aber nun Generalsuperintendent und Hauptpastor in Kiel. Seine Schriften wie seine Verdienste um die evangel. Kirche Deutschlands sind bekannt.

Harsdörffer, Georg Philipp, geb. 1607 in Nürnberg. Gest. daselbst 1658 als Rathsherr. Ein eifriger Beförderer des neuerwachten Studiums der deutschen Sprache und der Dichtkunst; Mitglied der fruchtbringenden Gesellschaft unter dem Namen des „Spielenden.“ Stiftete mit Johann Klaj den noch bestehenden Pegnesischen Blumenorden. Ein Mann, der viel geschrieben und gedichtet hat. Das Lied: „Das walte Gott, der uns aus lauter Gnaden“ Nr. 2548 ist von ihm.

Hartmann, M. Karl Friedrich, geb. 4 Jan. 1743 in Adelberg. Studirte in Tübingen im dortigen Stipendium. Ward Professor der Karls-Akademie auf der Solitude, wo er einmal dem Herzoge Karl, der von einem Balle aus ihn fragte: Ob er nicht auch einmal tanzen wolle? geantwortet haben soll: ja, wenn es mit David vor der Bundeslade einhergehe. Pfarrer in Kornwestheim bei Ludwigsburg; Nachher Dekan in Neuffen, zuletzt in Lauffen am Neckar. Dort nahm er seine Entlassung, und starb im Privatstande in Tübingen 31 Aug. 1815. Ein gediegener, wahrhaft frommer Mann, der ein treffliches Predigtbuch u. a. geschrieben hat; ein Geist, der mit großen Gaben sehr demüthig dahergieng.

Haßlocher, Joh. Adam; geb in Spener 24 Sept. 1695. Nassau-Saarbrückischer Superintendent, Consist.-Rath und Hofprediger in Weilburg. Starb 9 Juli 1736 daselbst, 81 Jahre alt. Sein Lied („du sagst: ich bin ein Christ,“) ist eine Uebers. aus Arndts „wahrem Christenthum“ II B. 4 Cap. — Vers. v. 25 Liedern.

Hang, M. Balthasar, geb. in Stammheim bei Calw in Würtemberg d. 4 Jul. 1751, Prof. am Gymnasium und an der Akademie in Stuttgart, auch Prediger an der Stiftskirche daselbst. Vers. von 79 zum Theil guten Liedern. Ein kenntnißreicher Mann. Starb 3 Jan. 1792.

Hayn, Henriette Louise von, geb. 23 Mai 1724 in Ysenburg, wo ihr Vater herzogl. Nassauischer Oberjägermeister war. Sie wohnte von 1744 — 50 in Herrnhaag, und nach Auflösung dieser Gemeinde seit 1750 in Herrnhut als Pflegerin der Mädchen und ledigen Schwestern. Starb d. 27 August 1782. Eine fromme, tiefglühende Seele und begabte Dichterin. Viele ihrer Lieder stehen im herrnhutischen Gesangbuche.

Hecker, M. Heinrich Cornelius, geb. in Hamburg 1699. Pastor in Meuselwitz bei Altenburg. Starb 1743. Vers. von 91 geistlichen Liedern.

Hedinger, Dr. Johann Reinhard, Würtemb. Hofprediger und Consist.-Rath, geb. 7 Sept. 1665 in Stuttgart, starb daselbst 28 Dec. 1704. Eine gottgeheiligte Feuerseele, voll Geist und Leben. Seine Poesien waren übrigens meist zu blumenreich in verunstaltetem Geschmack. Seinen Lebenslauf siehe in der Christoterpe, Jahrg. 1836. Auf seinem Sterbebette ließ er sich vom Hofcapellmeister die Harfe schlagen, und rief voll seliger Hoffnung aus: „Jauchzend will ist sterben!“ (inter jubila moriar.)

Heeren, Heinrich Erhard, geb. 16 Febr. 1728 zu Bremen im Herzogthum Bremen. Gest. als emeritirter Dompastor in Bremen d. 8 März 1814. Vers. von 72 Liedern. Das Lied: „Noch sing' ich hier aus dunkler Ferne,“ Nr. 2109. ist von ihm, nicht von Elis. Küster.

Heermann, Johann, geb. 11 Oct. 1585 im Städtchen Rauden im Fürstenthum Wohlau, eines Kürschners Sohn. Ein Zögling des frommen Valerius Herberger, Predigers in Fraustadt. Ward 1608 zum Dichter gekrönt in Brieg, was er auch an der evangel. Kirche Deutschlands wohl verdient hat. Ein Mann, der sich in seinem ganzen Leben keines völlig gesunden Tages zu erinnern wußte, fromm und ferngebeugt, durch viel äußere und innere Trübsal geführt, in seinen Liedern ein ächter, treuherziger Deutscher, gläubig und erfahrungsreich, nicht ohne poetische Kraft. War Prediger in Köben, wurde

aber durch den 30jährigen Krieg von dort vertrieben, und starb in Lissa d. 27. Febr. 1647. Verfasser vieler geistlichen Lieder, die zu den Zierden und Segnungen der evangelischen Kirche Deutschlands gehören.

Heinrich von Laufenberg, Dekan des Domcapitels zu Freiburg im Breisgau, in der ersten Hälfte des 15. Jahrhunderts. Ein lieblicher Sänger, von welchem der sel. Joh. Jac. Banga mehrere Lieder aufgefunden hat. (S. Christotexte 1654. p. 250.)

Held, Lic. **Heinrich,** geb. zu Guhrau in Schlesien, wo er 1645 Licentiat der Rechte und Praktikus war. Verf. mehrerer Lieder.

Helmbold, M. **Ludwig,** geb. 21 Jan. 1532 in Mühlhausen in Thüringen. Studirte in Leipzig und Erfurt, ward nachher öffentlicher Professor daselbst; 1574 Rector in Mühlhausen, und endlich Pastor und Superintendent daselbst. Auf dem Reichstage zu Augsburg 1566 erhielt er vom Kaiser Maximilian II. den poetischen Lorberkranz. Starb d. 12 April 1598. Verfasser mehrerer guten Lieder.

Hengstenberg, Karl, gab als evangelischer Pfarrer zu Wetter in der Mark 1825 heraus: „Psalterion, oder Erhebung und Trost in heiligen Gesängen."

Henfel, Zacharias, Pastor und Inspector zu Frankfurt a. d. Oder, nicht lange vor 1756.

Henzen, Johann Daniel, geb. in Westphalen. Starb 1755 zu Zischbeck im Hessen-Schaumburgischen als Prediger des dortigen adeligen Stifts. War vorher Missionär unter den Juden, hernach Pfarrer in Sachsen gewesen. Verf. von 9 erbaulichen Liedern.

Herberger, Valerius, geb. 24 April 1562 zu Fraustadt in Polen, wo sein Vater Kürschner, auch Poet und Fechter war. Studirte in Leipzig und ward nachher Lehrer, dann Prediger in Fraustadt, wo er die Pest überstand. Starb daselbst am 24 Mai 1627. Sein vortreffliches Lied „Valet (Abschied) will ich dir geben," hat er zur Pestzeit an. 1613 gedichtet. Ein frommer, durch Glauben und Liebe ausgezeichneter Mann. Verfasser mehrerer gelegneten Erbauungsschriften.

Herder, Johann Gottfried von, geb. zu Mohrungen in Ostpreußen d. 25 Aug. 1744, gest. 18 Dec. 1803 in Weimar als Consist.-Präsident, Oberhofprediger und Generalsuperintendent. Der berühmte, große Schriftsteller. Verf. von 54 geistl. Liedern. Ein Genius ersten Rangs.

Hering, A. C. L., Hofgerichtsrath zu Cößlin in Pommern. Gest. 1770. Ein Mann von sehr frommer Gesinnung und großer Gewissenhaftigkeit, dessen Tod von all seinen Mitbürgern betrauert wurde. (Verf. des Liedes: Verlaß mich nicht, bis ich erkalte. Nr. 455.)

Hermann, Nikolaus, ein frommer, durch süße Einfalt in Christo ausgezeichneter Dichter. Cantor und Schulmann in Joachimsthal an der voigtländischen Gränze. Er war Vorsänger des bekannten Johann Matthesius, dessen Predigten er, als sein vertrauter Freund, je und je in Verse zu bringen pflegte. Matthesius gibt ihm das Zeugniß, daß er viele gute Lieder und Choräle gemacht habe, und das erstere bezeuge ich ihm auch. Er litt viel am Podagra, und starb d. 5 Mai 1561. Sein herrliches Sterbelied: „Wenn mein Stündlein vorhanden ist," wird von einem Alten „die fröhliche Heerposaune des heiligen Geistes genannt, unter deren Klange so viele Christen selig entschlafen sind."

Hermann, Dr. **Johann Gottfried,** geb. 1707 in Alt-Jasnik in Kurfachsen, Oberhofprediger in Dresden, wo er an. 1794 starb. (Er, und nicht L. H. Schlosser, ist der Verf. des Liedes: Ehrer Geist im Himmelsthrone, Nr. 704.)

Hermes, Dr. **Johann Timotheus,** geb. 1738 zu Petznick in Pommern. Gestorben in Breslau als Oberpfarrer und Superintendent d. 24 Jul. 1821. Verf. mehrerer, zu seiner Zeit berühmten Schriften, auch von 112 geistlichen Liedern.

Hermes, Dr. **Johann August,** geb. 24 Aug. 1756 in Magdeburg. Superintendent in Quedlinburg; starb 6 Jan. 1823. (Das Lied: „Ach, sieh' ihn dulden, bluten, sterben," ist von ihm.)

Herrnschmidt, Dr. **Johann Daniel,** geb. in Goppingen 11 April 1675, wo sein Vater Pastor war. War Franke's Freund und Adjunct in Halle, nachher Prediger in Goppingen, dann Superintendent und Consistorialrath von Nassau-Idstein. Zuletzt 1715, Dr. Theol. und Pastor in Glaucha, wo er am 5. Febr. 1723 starb. Ein frommer, gelehrter, geistvoller Mann. Verf. von 17 Liedern.

Herwig, Sophie, Tochter des gegenwärtigen Dekans und Stadtpfarrers Herwig in Eßlingen. Eine an. 1835 frühe vollendete Jungfrau, gebrechlichen Körpers, aber tiefstarker, gottgeheiligter Seele, die aus ihrem edeln Angesichte widerleuchtete.

Herzog, Dr. **Johann,** geb. in Dresden 5. Jun. 1647, wo sein Vater Prediger war. Doctor der Rechte in Jena, ein frommer und gelehrter Mann. Starb 24 März 1699.

Hesse (Heß), Dr. Johann, geb. in Nürnberg, 24 September 1490 in Nürnberg, eines Kaufmanns Sohn. Machte Reisen nach Italien; wurde Canonikus, nachher Prediger in Breslau. Durch Luthern wurde er kräftig für die evangel. Lehre gewonnen, und wirkte als Prediger der Maria Magdalenen-Kirche viel zur Einführung der Reformation in Breslau mit. Starb den 6 Jan. 1547 mit den (lateinischen) Worten: Komm, Herr Jesu Christe! — Sein Lied: „O Welt, ich muß dich lassen!" wurde ehmals bei Hinrichtung von Missethätern gesungen.

Hevelke, Johann Andreas, geb. 14 Nov. 1741 zu Conitz in Westpreußen, gest. 24 Jan. 1794 als Prediger in Thorn. Verf. von 5 Liedern. (Nr. 585: „Auf, meine Seele, auf zur Freude," ist von ihm.)

Hey, Wilhelm, geb. in Leina bei Gotha, 1789, Sohn des dortigen Pfarrers, studirte

in Jena und Göttingen, 1828 Hofprediger in Gotha, später Superintendent in Ichtershausen bei Gotha. Verfasser vieler schönen geistlichen Dichtungen.

Heyder, Friedrich Christian, geb. 1677 in Merseburg, von 1699 an Prediger in Zörbig. Dichtete mehrere Abendmahlslieder.

Hiller, Friedrich Conrad, Jur. Cons. Würzemb. Kanzlei-Advocat, geb. 1662, gest. 1726. Hat einen Band geistl. Gedichte herausgegeben.

Hiller, M. Philipp Friedrich, geb. 6 Jan. 1699 zu Mühlhausen an der Enz, in Württemberg. Pfarrer zu Steinheim an der Brenz bei Heidenheim. Starb daselbst d. 24 April 1769. Ein edler, volksthümlicher, und dabei sehr fruchtbarer Dichter, der in den letzten Jahren seines Lebens die Sprache verlor. Sein „Geistliches Liederkästlein" ist in Württemberg nach der Bibel vielleicht das verbreitetste Buch, und enthält kurze, vielfach treffliche Lieder, die einen eigenen, sprüchwörtlichen Styl haben. Er gab außerdem noch mehrere Schriften, z. B. eine poetische Uebersetzung von „Arndts Paradiesgärtlein," eine Typologie, poetische Morgen- und Abendsegen, und ein Gedicht „über den Thau" u. s. w. heraus. Sein Gedächtniß wird, als ein hochgesegnetes, bei den Christen Würtembergs nie erlöschen. In seinem Wandel war er ein exemplarischer Christ. (Nr. 1561 ist auch von ihm.)

Hinkelmann, Abraham, geb. 1652 zu Döbeln bei Meißen. Gest. 1695 in Hamburg als Hauptpastor zu Sct. Katharinen und Scholarch, an den Folgen des bittern Verdrusses, den sein College, der bittre, streitsüchtige Dr. Joh. Friedr. Mayer, auch ihm, dem Freunde des unschuldig verfolgten Predigers Johannes Hord, eines Schwagers von Phil. Jac. Spener, verursacht hatte. Ein frommer Mann, Verf. von 4 Liedern.

Hippel, Theodor Gottlieb von, geb. 31 Januar 1741 in Gerdauen in Ostpreußen; Geheimer Kriegsrath und erster Bürgermeister zu Königsberg in Preußen. Ein edelsinniger, geistvoller Mann und berühmter Schriftsteller; Verfasser von 52 geistl. Liedern. Starb 23 April 1796. (Nr. 2216: „Die hab' ich mich ergeben," ist auch von ihm.)

Hodenberg, Bodo von, Marschall bei dem Herzog Christian Ludwig zu Braunschweig-Lüneburg, zuletzt Landdrost zu Osterode. Lebte um 1640.

Höfel, Dr. Johann, geb. zu Uffenheim in Franken d. 24 Jun. 1600, wo sein Vater fürstl. brandenburg. Voigt war. Studirte in Gießen, Straßburg und Jena, ward nachher Rechtsconsulent in Schweinfurt, und feierte daselbst 1678 sein 50jähriges Jubiläum. Ein gottseliger Mann, der für arme, kranke Leute ein eigenes Haus bauen ließ, täglich seine Betstunde hielt, und bei jedem Glockenschlage den Herrn um ein seliges Ende anrief. Drei Stunden vor seinem Tode schrieb er einem Freunde: nun wäre es an seiner Lebensuhr am letzten Körnlein. Schon im 18ten Jahre hatte er sich seinen Sarg verfertigen lassen. Er starb d. 8 Dec. 1683.

Hoffmann, M. Gottfried, geb. zu Lemberg in Schlesien d. 5. Dec. 1658; Rector in Zittau. Starb, nachdem er mit seinen Schülern das heil. Abendmahl genossen hatte, plötzlich, d. 4 Oct. 1712. Verfasser von 17 geistl. Liedern.

Hoffmann, Dr. Gottfried, geb. in Stuttgart 1669. Studirte in Tübingen, und machte nachher schöne Reisen. Wurde zuerst Diakonus in Stuttgart, nachher Professor der Theologie und Superattendent des theologischen Stipendiums in Tübingen. Er verlor in seinen letzten Jahren die Sprache, und starb 1724. — Nr. 747 ist von ihm.

Hojer, Conrad, Subprior zu Mollenbeck, nach Rambach am wahrscheinlichsten Verfasser des Liedes: „Ach Gott, wie manches Herzeleid," welches gewöhnlich dem Martin Moller zugeschrieben wird.

Homburg, Ernst Christoph, geb. in Mühla bei Eisenach 1605. Rechtsconsulent in Naumburg, und von 1644 Mitglied der fruchtbringenden Gesellschaft unter dem Namen des Keuschen. Starb d. 31 Jun. 1681. Verf. von 118 Liedern. Ein frommer, vielgeprüfter Mann.

Hopfensack, Dr. Herausgeber einer kürzlich erschienenen Sammlung geistlicher Lieder, worin viele recht gute und christlichgedsegnete vorkommen. Vorsteher einer Erziehungsanstalt in Düsseldorf.

Hörnigk, Ludwig von, aus Darmstadt, Doctor der Philosophie, der Rechte und der Medicin, kaiserl. Pfalzgraf; wurde 1647 in Wien katholisch, und darauf kurmainzischer Rath. Starb 1667. Das Lied: „Mein' Wallfahrt ich vollendet hab'," dichtete er auf das Leichenbegängniß des Königs Gustav Adolph; es wurde den 23 Jun. 1633 zuerst in Frankfurt a. M. in der Barfüßerkirche gesungen.

Huber, Johann Ludwig, geb. in Großheppach in Würtemberg, 4 März 1725. Früher Oberamtmann in Tübingen, vom Herzog Karl aber an. 1764 entsetzt und auf die Festung Asperg gesetzt, weil er, als edler, gewissenhafter Mann, sich nicht zu Erpressungen gebrauchen ließ. Privatisirte von 1782 in Stuttgart und starb 30 Sept. 1800. Verf. von 11 relig. Dichtungen.

Hubert, Conrad, ein Prediger, gest. in hohem Alter 1666.

Hübner, M. Johann, geb. in Torgau d. 17 März 1668. Zuerst Rector in Merseburg, nachher Rector des Johanneums in Hamburg. Starb d. 21 Mai 1731. Ein frommer, vielverdienter Schulmann, Verf. der bekannten „biblischen Historien." Das Lied: „Vertraue deine Wege" Nr. 2491 ist auch von ihm.

Hundeiker, Elias Gerhard Julius, Pastor zu Hörstmühlenhof in Preußen. Gab 1835 eine Sammlung christlicher Lieder mit einer Vorrede vom Bischof J. B. Dräseke in Magdeburg heraus.

Hunold, M. Michael, geb. zu Leisnig in Kursachsen, d. 25 Oct. 1621; Archidiakonus in Nochlitz. Ein gottseliger, durch viele Leiden bewährter Mann. Starb 1672. Verf. von 16 geistlichen Liedern.

Huß, Johannes, geb. 6 Jul. 1373 zu Hussenietz in Böhmen; der bekannte hochherzige Glaubensheld und Vorläufer Luthers. Am 6 Jul. 1415 in Constanz verbrannt, noch in den Flammen zu Jesu betend.

Jacoponus, auch Jacobus de Benedictis genannt, Franciscanermönch, geb. zu Todi im Herzogth. Spoleto in Oberitalien, gest. 1306. Er soll sich göttlicher Offenbarungen gerühmt haben. Da er den Papst Bonifaz VIII wegen seiner schändlichen Sitten angrif, ließ ihn dieser zu dem berühmten Musiker Palestrina ins Gefängniß werfen. Sein berühmtes Lied: Stabat mater dolorosa (S. Nr. 545), wozu Pergolesi die herrliche Musik lieferte, ist hier nach C. W. Wielands Uebersetzung, unter den geeigneten Veränderungen, mitgetheilt.

Jäger von Jägerberg, Christoph Adam, geb. 25 Jan. 1681; Gräflich Stolberg-Wernigerodischer Hofmeister, ein vielgeprüfter, wahrhaft frommer Mann. Verf. von 26 geistl. Liedern. Starb 4 Sept. 1759.

Job, Johannes, geb. 2 Jan. 1664 zu Frankfurt a. M., wurde 1711 Rathsherr; 1732 Syndikus; — 1752 Baumeister in Leipzig. Starb d. 5 Febr. 1736. Verf. von 5 Liedern.

Johannes von Damascus (Monachus), geb. zu Damascus in Syrien, gegen den Anfang des achten, oder am Ende des 7ten Jahrhunderts. Gest. ca. 754 als Mönch im Kloster des heil. Sabas bei Jerusalem. Ein berühmter Mann, der die Theologie zuerst systematisch bearbeitete, auch ein eifriger Beförderer des Kirchengesangs mit seinem Freunde Kosmas von Jerusalem (Hagiopolita). Die griechische Kirche verehrt ihn als einen Heiligen, und legt ihm den Namen: „Sänger" bei. In den alten Gesangbuchern heißt er auch die göttliche und tiefdichtende Leyer, die sangreiche Eleade, die beißende Nachtigall. Das hier mitgetheilte Lied (Nr. 3407.) ist von mir nach den Hauptgedanken des Originals: ποῖα σοι βίον προσφέρω etc. frei übersetzt.

Jonas, Dr. Justus, auch Jodokus Jonas genannt, geb. in Nordhausen d. 5 Jun. 1493. Luthers Freund und Gehülfe bei der Reformation, auch Zeuge seines Endes und sein Leichenredner. Bekleidete mehrere wichtige geistl. Aemter, nachdem er die Rechtswissenschaft verlassen hatte, und starb endlich als Superintendent in Eisleben d. 9 Oct. 1555. Ein frommer, gediegener Mann.

Jorgens, Friedrich Ludwig, war einige Zeit Missionär in Westindien, und starb in Norddeutschland 1827. Er hat 2 Hefte geistlicher, zum Theil sehr inniger Gedichte herausgegeben, wovon ich aber bloß das 1ste Heft erhalten konnte.

Junkheim, Dr. Johann Zachar. Leonhard, Consist.-Rath und Gener.-Superint. in Anspach, geb. daselbst 1729, gest. 1790. Das Lied: „Die Sonne senkt sich nieder" Nr. 2777 ist nicht von ihm, sondern nur von ihm mit 3 Strophen vermehrt. Der Verf. jenes Liedes S... ist unbekannt. Junkheim gab mit Joh. Peter Uz 1784 das Anspachsche Gesangbuch heraus.

Kayser, Nikolaus, Prediger in Hof, Vater des gegenwärtigen Oberconsistorialraths in München; gab eine Schrift über das heil. Abendmahl heraus, worin sich die hier etwas abgekürzten, oder veränderten Lieder, nebst andern, befinden. Lebte ca. 1780.

Kellner von Zinnendorf, Joh. Wilhelm, geb. in Ackendorf 15 Jan. 1665, wo sein Vater Schullehrer war, — von altadeligem Geschlechte. Zuerst sächsischer Feldprediger, dann Pfarrer in Kleitzingswalde in der Oberlausitz, wo er 1709 seines Amts entsetzt wurde, weil er das Tanzen als ein sündliches Vergnügen untersagte. Er privatisirte hierauf in Halle, kaufte das Rittergut Obergurl, und wurde Königl. Preuß. Hofrath in Halle. Starb im Nov. 1738.

Kern, M. Gottlob Christian, geb. 15 Jan. 1792 in Sönstetten, Sohn des dortigen Pfarrers, der von den Franzosen schwere Mißhandlung erlitt. Studirte in Tübingen im Stift, wo er Primus seiner Promotion war. Wurde an. 1817 Repetent in Tübingen, an. 1820 Diakonus in Besigheim, nachher Professor im Seminar zu Schönthal, wo er viel Gutes wirkte, zuletzt Pfarrer in Dürrmenz-Mühlacker an der Enz. Starb daselbst 5 Aug. 1855. Er war ein feiner, tiefdenkender, in allen Zweigen der Wissenschaft gründlich gebildeter Mann, von ungeheuchelter Demuth und Liebe, der seinen Lauf in Christo seliglich vollendete. Kürzlich ist eine Predigtsammlung von ihm erschienen. Seine Aufsätze in der Tübinger theol. Zeitschrift und in der Christoterpe sind bekannt.

Kemmann, M. Christian, geb. 27 Febr. 1607 zu Pancraz in Böhmen, wo sein Vater Pfarrer war. Rector in Zittau. Starb 13 Jan. 1662. Verfasser mehrerer geistl. Lieder.

Kiel, Tobias, geb. in Balstädt bei Gotha. War ums Jahr 1618 Prediger zu Eschenberge im Gothaischen.

Kleiner, Gottfried, geb. zu Rudelsdorf in Schlesien; studirte in Leipzig die Theologie. Zuletzt Pfarrer in Freyburg. Verf. von etwa 150 geistl. Liedern. Ein frommer, sinnvoller Mann.

Klesel, Abraham (Clesel), geb. 1656 in Fraustadt in Polen, Pfarrer in Jauer. Starb 1702. Verf. des Liedes: „Du Stern aus Jacob, Gottes Sohn" Nr. 454.

Klett, M. Karl August, geb. in Unterlenningen 10 März 1788. Studirte in Tübingen. Seit 1810 Pfarrer in Dettingen unter Teck bei Kirchheim. Verfasser mehrerer geistreichen Lieder, die jedoch nicht gedruckt sind.

Klopstock, Friedrich Gottlieb, geb. 2 Jul. 1724 in Quedlinburg, wo sein Vater Commissionsrath war. Besuchte zuerst das Gymnasium seiner Vaterstadt, sodann in seinem 16ten Jahre die Schulpforte bei Naumburg, studirte an. 1745 in Jena die Theologie, nachher in Leipzig; ging 1748 nach Langensalza. Als Dichter der vortrefflichen Oden und des „Messias" erhielt er eine Pension von dem Könige von Dänemark, auch einen Jahrsgehalt vom Markgrafen in Baden, und wohnte längere Zeit in Kopenhagen; dann zog er nach Hamburg als dänischer Legationsrath und Baden-Durlach'scher Hofrath. Starb in Hamburg d. 14 März 1803. Einer der größten Dichter Deutschlands, voll edeln, heiligen Schwungs, aber für die eigenthümliche Natur des evangel. Kirchenliedes weniger geeignet, daher auch seine Umbildungen alter Lieder seine wenigst gelungenen Producte sind.

Knack, Gustav Friedrich Ludwig, geb. 12 Jul. 1805 in Berlin. Studirte die Theologie in Berlin. Verf. mehrerer schönen geistlichen Dichtungen, voll tiefen, frommen Gefühls, nur oft etwas zu weitschweifig.

Knapp, Albert, geb. in Tübingen d. 25 Jul. 1798. Diakonus an der Hospitalkirche in Stuttgart. Sein Vater, Gottfr. Gabr. Knapp, starb 21 Jul. 1825 als Oberjustizrath in Tübingen; seine Mutter Henriette Ludovike Regina, geb. Zinck, v. Stuttgart, starb in Tübingen 30 Jun. 1827.

Knoll, M. Christoph, geb. 1563 zu Bunzlau in Schlesien, gest. 1621 als Diakonus in Sprottau. Sein Lied: „Herzlich thut mich verlangen" dichtete er zur Pestzeit.

Knorr von Rosenroth, M. Christian, geb. 15 Jul. 1636 in Altraunden, einem Dorfe im Fürstenthum Liegnitz, wo sein Vater Pastor war. Studirte zu Stettin, Leipzig und Wittenberg die Chemie und orientalischen Sprachen, reiste durch Holland, Frankreich und England, wurde 1668 gehaimer Rath und Kanzleidirector bei dem Pfalzgrafen Christian August zu Sulzbach. Ein eigenthümlicher Mann, der in der Medicin, Theologie Kabbala, Chemie, Philosophie manchfache Kenntnisse besaß. Verfasser von 75 geistlichen Liedern. Starb 8 Mai 1689.

Köhler, Benjamin Friedrich, geb. zu Döbeln in Kursachsen 23 Jun. 1750. Gest. als Regierungsrath in Dessau 4 Mai 1796.

Kohlrös, Johann, ein Kirchenlehrer in Basel, zur Zeit der Reformation, vielleicht eine Person mit Johann Rhodanthraciusd. Starb 1558.

Koitsch, Christian Jacob, geb. in Meissen. Professor des Gymnasiums in Elbing in Preußen. Starb 1755. Verfasser von 11 geistlichen Liedern. Ein frommer Mann.

König, Samuel, ums Jahr 1700. Prof. am Gymnasium in Bern. Das schöne Lied: „Du Geist des Herrn, der du von Gott ꝛc." ist von Freylinghausen bloß verbessert.

Köpken, Friedrich von, geb. 9 Dec. 1737 in Magdeburg. Preuß. Hofrath und Curator des Sebastianstifts daselbst. Verf. von 10 Liedern. Starb in Magdeburg d. 4. Oct. 1814. (Nr. 1767: „Die Abendsonne sinket," ist von ihm.)

Kramer, Mauritius, geb. 1646 in Ammerswort bei Meldorf im Holsteinischen. Ein lieblicher, inniger Dichter. Verf. von 89 geistl. Liedern. Pfarrer zu Marne in Süder-Dithmarschen. Starb 1702.

Krell, M. Samuel, Rector in Waldenburg im Meißnischen Erzgebirge, zwischen Zwickau und Altenburg, lebte ums Jahr 1658. Dichtete mehrere geistliche Lieder. (Nicht zu verwechseln mit dem bekannten Socinianer.)

Kreuzberg, Amadeus, s. Sinold.

Krummmacher, Dr. Friedrich Adolph, geb. 13 Jul. 1767 in Tecklenburg, wo sein Vater Hofsekal, Bürgermeister und Advocat war. Verfaß mehrere Schul- und geistliche Aemter. Seit 1823 Pastor an der Sct. Ansgarii Kirche in Bremen. Verfasser der beliebten „Parabeln" und mehrerer andern werthvollen Schriften.

Kunth, M. Johann Sigmund, geb. in Liegnitz 5 Oct. 1700. Pastor und Superintendent in Baruth in der Oberlausitz. Starb 1779. Verf. von 5 Liedern.

Küster, Sam. Christian Gottlieb, geb. 1762 zu Dom Havelberg, des dortigen Oberpredigers Sohn; Superintendent in Berlin.

Küttner, M. Karl Gottfried, geb. 24 Febr. 1739 zu Pleiße bei Chemnitz, gest. als Superintendent in Pirna d. 13 März 1789. Das Lied: „Wenn sich in stiller Majestät" Nr. 2664 ist von ihm.

Lackmann, Peter, Oberpfarrer und Schulinspector zu Oldenburg im Holstein'schen. Starb im Sept 1715.

Lampe, Dr. Friedrich Adolph, geb. in Detmold, 19 Febr. 1685, wo sein Vater Prediger war. Prediger in Duisburg und Bremen; nachher Professor der Theologie und Pastor in Utrecht; kam wieder 1727 nach Bremen als Pastor zu St. Ansgarii und Prof. Theol. Starb am Blutsturz d. 8 Dec. 1729. Verf. von 80 geistl. Liedern, die nach ihrem tiefen und frommen Inhalte mehr kirchliche Geltung erhalten haben würden, wenn sie nicht meistens in ungangbareren Versmaßen und mit Untermengung fremdartiger Bilder gedichtet wären.

Langbecker, Emanuel Christian Gottlieb, geb. in Berlin 31 Aug. 1792. Verfasser mehrerer geistl. Lieder, worunter sich mehrere recht tiefempfundene befinden, die aber der Zeite bedürften. Ein verdienter, liebwerther Mann, der eine schöne Schrift „über das deutsch-evangelische Kir-

abhängt. Hier nun gilt zuerst, daß das Maaß der Zeit, welche der Geist der Beschäftigung mit der Bibel und der Literatur widmet, sich unmöglich nach Willkühr, Laune und einer solchen Stimmung, von welcher man sich gar keine Rechenschaft geben kann, richten dürfe, denn das hieße nicht viel weniger, als in der edelsten und freiesten Geistesthätigkeit seinen Geist von vorn herein an die Unbestimmtheit des Gefühls, an das Wechselnde der äusseren Anregung hingeben. Derjenige, welcher nur dann in der Schrift lesen will, wenn ihn eine unbegreifliche oder recht oberflächliche Stimmung nun gerade dazu anregt, ist ganz denjenigen Besuchern der christlichen Versammlungen ähnlich, die auch dieß nur auf besondere Stimmung thun wollen, wobei es sich denn gar häufig trifft, daß die Stimmung vier, acht, zehn bis zwanzig Wochen ausbleibt, und da dazwischendurch der Arzt den Kirchenbesuch mehre Male verboten hat, auch die Kälte im Winter zu groß ist, und sich dann auch noch so lange in das Frühjahr hinein erhält: so wäre es ja unvernünftig, den Stimmungen, die man zuweilen hat, in diesem halben Jahre zu folgen. Aehnlich mit dem Bibellesen. Dieselben oder Andere kommen auch nicht zum Lesen dieses oder jenes tüchtigen Buchs. Zeit hätten sie wohl, aber die Stimmung fehlt. Nach den Geschäften ist ihnen diese Anstrengung nicht zuzumuthen, und unmittelbar vor oder nach der Gesellschaft, wo mehr leichtere Sachen behandelt werden, ist man ja auch nicht in der rechten Stimmung, gerade ein ernstes Buch zu lesen. Und so kommt es durch Stimmungen und Nichtstimmungen dahin, daß die Stimmen der Wahrheit und des lebendigmachenden Geistes gar keine Organe mehr finden, um in

denlied" Berlin 1850 geschrieben hat, worin besonders die Lebensläufe der ältern evangelischen Liederdichter auf eine wohlthuende Weise beschrieben sind.

Lange, Ernst, geb. in Danzig 1650. Bürgermeister daselbst. Starb daselbst 1727. Ein edler, tiefsinniger Mann, voll Geist und Kraft. Verf. vieler geistl. Dichtungen, die wohl näherer Nachforschung und Revision werth seyn dürften, da man so wenige von ihnen kennt. Nr. 455: „Im Abend blinkt der Morgenstern" ist auch von ihm. Ebenso Nr. 54: „Gott ist die wahre Liebe."

Lange, Dr. Joachim, geb. 26 Okt. 1670 zu Gardelegen in der Altmark, wo sein Vater Senior des Magistrats war. Studiengenosse A. H. Francke's in Leipzig, und Hauslehrer bei Christian Thomasius. Pfarrer in Berlin, nachher Prof. der Theologie in Halle und Director des Seminariums daselbst. Ein gottseliger Mann. Starb 7 Mai 1744.

Lange, Dr. Johann Christian, geb. in Leipzig 25 Dec. 1669, wo sein Vater Advocat war. Speners und Petersens Freund, Professor in Gießen. Nachher Superintendent und Hofprediger in Nassau-Idstein. Verfasser von 17 Liedern. Ein frommer, geistreicher Mann. Starb 16 Dec. 1756.

Lappenberg, Samuel Christian, geb. in Bremen den 17 Aug. 1720. Prediger in Lesum bei Bremen. Verf. von 5 geistlichen Liedern. Gest. 15 Aug. 1788.

Lassenius, Dr. Johann, geb. 26 April 1636 zu Waldau in Pommern. Studirte in Rostock, und machte Reisen nach Holland, Frankreich, England, Spanien und Portugal. Litt in seinem früheren Mannesalter ernstliche Verfolgungen, und ward von den Jesuiten bis an die türkische Gränze geschickt. Später Hofprediger und Consistorialrath in Kopenhagen. Ein vortrefflicher, durch seine Erbauungsschriften segensreicher Mann, auch Freund Dr. Joh. Reinh. Hedingers. Starb 29 Aug. 1692.

Laurentii, Laurentius, geb. in Husum in Holstein den 8 Jun. 1660, wo sein Vater ein angesehener Bürger und Liebhaber der Musik war. Studirte in Kiel. Cantor und Musikdirector an der Domkirche in Bremen. Starb 29 Mai 1722. Verfasser von 126 geistl. Liedern, unter welchen mehrere vorzügliche, durch Salbung und Einfalt ausgezeichnete sich befinden.

Lavater, Johann Caspar, geb. 15 Nov. 1741 in Zürich, starb daselbst als Pfarrer an der St. Petri-Kirche d. 2 Jan. 1801 an den Folgen eines Schusses, welchen er von einem französischen Soldaten d. 16 Sept. 1799 erhalten hatte, als er auf der Straße die einrückenden Soldaten erfrischen und besänftigen wollte. Ein vortrefflicher, ungemein begabter Mensch und Christ, vielseitig, productiv, und dabei weltherzig und demüthig, wie nur Wenige. Er hat sehr Vieles geschrieben, Manches flüchtig, Mehreres voll schöner, tiefer Ideen und Erfahrungen. Alle seine Erzeugnisse aber tragen den lieblichen Stempel der holden Feuerseele, die in ihm war. — In der Poesie hatte er sich nach Klopstock gebildet, obwohl mit Originalität.

Lehmus, Johann Adam, geb. 2 Jan. 1707 von frommen Eltern in Rothenburg an der Tauber, wo sein Vater Rector des Gymnasiums war. Er studirte in Jena unter Dr. Buddeus besonderer Leitung. Ward zuerst Diakonus an der Hospitalkirche in seiner Vaterstadt, dann Oberpfarrer, sodann Vesperprediger und Superintendent. Wirkte daselbst, als ein gewaltiger Prediger, in großem Segen. Seine letzte Krankheit, die ihn sehr durchläuterte, hielt ihn nicht von seiner Thätigkeit ab, indem er z. B. in seinem Hause noch eine Beichte hielt. Er starb den 17 Febr. 1788. Lehmus, dessen Gesänge bisher beinahe nirgends in Gesangbüchern vorkommen, war ein eben so frommer, als geistvoller und ungemein fruchtbarer Dichter, in seinen Liedern von einer besondern Kraft, oft voll schlagender Gedanken. Er hat sehr viele Lieder, z. B. über alle Psalmen, über die Sonntagsevangelien, und einen dicken Band über die Hauptpunkte der ganzen heiligen Schrift gedichtet. Die hier mitgetheilten sind in der Form mehrfach geebnet.

Lehr, Leopold Franz Friedrich, geb. zu Kronenberg bei Frankfurt a. M. 5 Sept. 1709, wo sein Vater Nassauisch-Usteinischer Hofrath war. Studirte in Jena, dann unter A. H. Franklin in Halle, wo er Pastor Freylinghausens Kinder informirte. 1740 Diakonus in Köthen. Starb in Magdeburg bei seinem Schwiegervater d. 26 Jan. 1744. Ein gottseliger, inniger Mann, Verf. von 28 geistl. Liedern.

Lenz, Ludwig Friedrich, geb. 26 Mai 1747 in Altenburg. Gestorben daselbst als Hofrath und Kreisamtmann d. 5 Jul. 1780. Verf. mehrerer geistl. Dichtungen.

Liebich, Ehrenfried, geb. in Probsthayn im Fürstenthum Liegnitz 15 Jun. 1715, eines Müllers Sohn. Sollte anfänglich bis ins 16te Jahr auch Müller werden, studirte aber hernach in Breslau und Leipzig. An. 1742 Pfarrer in Sonnin und Erdmannsdorf, wo er am 25 Dec. 1780 starb. Ein guter, frommer Dichter, für seine Zeit besonders correct, der auch sonst viel gearbeitet hat. — (Ist auch Verf. des Liedes: Gott, der du Quell der Wesen bist. Nr. 94.)

Lindemann, Johann, ein Abkömmling von Luthers mütterlicher Geschlechtslinie. Cantor in Gotha. Starb ums Jahr 1650.

Linzner, Georg, geb. zu Camenz in der Oberlausitz. Ums Jahr 1680 Privatlehrer in Breslau.

Liscov, M. Salomo (Liscovius), geb. 25 Okt. 1640 zu Niemitsch in der Niederlausitz, eines Predigers Sohn. Studirte in Wittenberg, und ward dort als Dichter gekrönt. Starb als Diakonus in Wurzen d. 5 Dec. 1689. Ein guter, frommer Liederdichter, der Mehreres geschrieben hat.

Löber, Gotthilf Friedemann, geb. 25 Okt. 1722 in Nonneburg. Gest. als Generalsuperintendent und Consist.-Rath in Altenburg d. 22 Aug. 1799. Verf. von 2 Liedern.

Lober, Friedrich Wilhelm, geb. in Regensburg 14 Febr. 1757. Gest. d. 30 Mai 1825 als Hof- und Consistorialrath, auch Landtagsmitglied der gotha'schen Stände, zu Ohrdruf. Verf. von mehr als 40 geistlichen Liedern.

Löscher, Dr. Valentin Ernst, geb. 29 Dec. 1673 in Sondershausen, starb als Oberconsistorialrath und Superintendent in Dresden d. 12 Febr. 1749. Ein geistreicher und frommer Mann, der auch bei der Visitation der Brüdergemeinde sich rechtschaffen benahm. Vor seinem Ende dictirte er seiner Tochter ein herrliches Bekenntniß seines evangelischen Glaubens, auf welches er nun freudig sterben wolle.

Löwenstern, Matthäus Apelles, von, geb. d. 20 April 1594 zu Neustadt im Fürstenthum Oppeln, eines Sattlers Sohn. Ein begabter Mann, besonders in der Musik vorzüglich. Vom Kaiser Ferdinand III. in den Adelstand erhoben. Staatsrath des Herzogs Karl Friedrich von Münsterberg-Oels. Starb d. 11 April 1648. Verf. von 30 geistlichen Liedern.

Loskiel, Georg Heinrich, geb. 1740 in Livland, Sohn eines mit der Brüdergemeinde verbundenen Predigers; war Prediger in mehreren Brüdergemeinden, Gründer der Erziehungsanstalten zu Kleinwelke und Gnadenfrey. Verf. des gesegneten Buches „Etwas fürs Herz," und der Geschichte der Indianer-Mission in Nordamerica, 1789. Seit 1783 in dem Brüdergemeinde-Ort Bethlehem angestellt, wo er als Mitglied der Unitäts-Aeltesten-Conferenz an. 1815 entschlief. Ein begabter, nüchterner und gesegneter Mann.

Ludämilia Elisabeth, Gräfin zu Schwarzburg-Rudolstadt, geb. 7 April 1640. Eine sehr fromme, geistreiche und gelehrte Dame. Starb als verlobte Braut ihres Vetters, des Grafen Christian Wilhelm von Schwarzburg-Sondershausen, mit ihrer Schwester, Christiane Magdalene, an Einem Tage, d. 12 März 1672. Verfasserin von 215 geistlichen Liedern.

Louise Henriette, Kurfürstin von Brandenburg, geb. als Prinzessin von Oranien im Haag d. 17 Nov. 1627. Eine gottselige Frau, Gemahlin des großen Kurfürsten Friedrich Wilhelm, mit welchem sie am 37 Nov. 1646 vermählt wurde. Sie war herablassend, und eine Versorgerin der Armen und Waisen. Starb d. 8 Jun. 1667. Verfasserin von 4 Liedern, worunter das bekannte: „Jesus, meine Zuversicht," ein güldnes Kleinod der evangel. Kirche ist.

Luther, Dr. Martin, geb. in Eisleben 10 Nov. 1483, eines Bergmanns Sohn; seine Mutter war eine geb. Lindemann. Der große Reformator, Vater des deutschen Kirchengesangs, nach Poesie und Musik. Starb in Eisleben den 18 Febr. 1546 Nachts 2 Uhr.

Maas, Maria, eine Jüngerin Christi, lebt gegenwärtig als betagte Wittwe in Basel. Eine begabte geistliche Dichterin von vieler Productivität.

Magdeburg, Joachim, aus der Mark gebürtig, 1553 Prediger in Hamburg, seit 1558 in Magdeburg, wo er 1580 starb. Soll Verf. des Liedes seyn: „Wer Gott vertraut, hat wohl gebaut." Der 1ste Vers war Ernst Ludwigs, Herzogs zu Pommern, Sinnspruch; Den 3ten Vers haben viele gläubige Seelen beim Sterben gebetet.

Malan, D. César, geb. 1788, Prediger in Genf, Vorsteher einer dortigen religiösen Gesellschaft. Ein Mann von hohen Geistesgaben. Herausgeber geistlicher Lieder und andrer werthvollen Schriften.

Mann, M. Johann Karl Gottlieb, geb. 24 März 1786 zu Lauda bei Leipzig. Gest. 15 Jul. 1821 als Archidiakonus in Naumburg. Verf. mehrerer geistl. Lieder. (Nr. 1430 „Gott ist unsre Zuversicht" ist auch von ihm.)

Maria, Königin von Ungarn, geb. 1505. Schwester Kaisers Karl V. Gemahlin des im Kriege gebliebenen Königs Ludwig; gest. 1558. Sie stand in einiger Verbindung mit Dr. Luther, der nach einigen Angaben das ihr zugeschriebene Lied: „Mag ich Unglück nicht widerstehn" als Akrostichon ihr gedichtet haben soll.

Marot, Samuel, geb. 24 Dec. 1770 in Magdeburg, gegenwärtig Consistorialrath in Berlin.

Marperger, Dr. Bernhard Walther, geb. in Hamburg d. 14 Mai 1681, gest. als Oberhofprediger in Dresden d. 19 März 1746. Ein frommer, gelehrter Mann.

Matius, Heinrich, geb. in Burg auf der Insel Femarn; von 1587 an Rector in Schwerin, wo er 1708 noch lebte. Verf. von 40 Liedern, die nach glaubwürdigen Zeugnissen sehr schön seyn sollen, von welchen aber leider nur die wenigsten bekannt geworden sind.

Matthesius, M. Johann, geb. 24 Jun. 1504 zu Rochlitz, wo sein Vater Rathsmitglied war. Studirte in Wittenberg als Luthers Tischgenosse und Freund, ward zuletzt Pastor in Joachimsthal. Ein edler, gläubiger Mann. Sein Cantor und Glaubensgenosse, Nikolaus Hermann, brachte öfters seine Predigten in Verse. Er starb, auf der Kanzel vom Schlage gerührt, d. 8 Oct. 1565. Sein einziges Lied: „Aus meines Herzens Grunde" dichtete er in einer schweren Anfechtung. Es war des großen Königs Gustav Adolph von Schweden tägliches Morgenlied.

Mauksch, Dr. Johann, geb. 14 Aug. 1642 zu Freiberg in Meißen, ward Professor der Theologie in Danzig und Seniorats Ministeriums daselbst. Starb 8 Jun. 1669. Verf. von 54 geistl. Liedern.

Mayer, Johann Jacob, geb. 24. Mai 1769 in Biberach. Seit 1797 Prediger daselbst. Mitarbeiter am Biberacher Gesangbuch von 1802 und Verf. von 19 Liedern, die daselbst stehen.

Meinhold, Wilhelm, Pastor in Gremmin auf der Insel Usedom in Pommern. Ein geistvoller Dichter. Verf. eines christlichen Epos „Otto von Pommern" und einer Sammlung vermischter Gedichte in 2 Bdn., worin sich viel Treffliches befindet. Lebt noch.

Melanchthon, Philipp (deutsch: Schwarzerd), geb. 16 Febr. 1497 zu Bretten in der Pfalz, wo sein Vater, Georg Schwarzerd, Rüstmeister des Pfalzgrafen war. Seine Mutter, Barbara, war eine nahe Verwandte des berühmten Humanisten Johann Reuchlin (Capnio). Der große, unvergeßliche Reformator, ein Mann von eben so großen christlichen Tugenden, als tüchtiger Gelehrsamkeit, Luthers innigster Freund und Gehülfe. Seine Gattin war Catharina, Tochter des Bürgermeisters Krapp in Wittenberg. Er starb daselbst als Professor der Theologie d. 19 April 1560.

Melissander, s. Blenemann.

Menken, Dr. Gottfried, geb. 29 Mai 1768. Sein Vater hieß Gootie Menken, seine Mutter war eine geb. Tieling. Studirte in Jena von 1788 — 90, dann in Duisburg. 1795 Pfarrgehülfe zu Uedem im Clevischen; 1794 ref. Gehülfsprediger in Frankfurt a. M. Nachher reform. Prediger in Wetzlar. Hierauf Pastor primarius an der Kirche St. Martini in Bremen. Starb daselbst d. 6 Jun. 1831. — Ein großartiger, wahrhaft frommer und gediegener Mann, reich an Glauben und Wissen; Verf. vortrefflicher Homilien und andrer Schriften, die zur Neubelebung des evangelischen Schriftstudiums, namentlich auch zu neuer Anerkennung der Göttlichkeit des alten Test. viel gewirkt haben und noch immer wirken. Er ging durch viele Trübsale und Anfechtungen, und konnte in den letzten Jahren seines Lebens nicht mehr predigen. (S. die v. C. H. G. Hasenkamp gehaltene Leichenrede.)

Menher, Johann, geb. 27 Jul. 1658 zu Jahma in der Oberlausitz. Lebte als Pfarrer zu Kemnitz bei Bernstadt in der Oberlausitz, wo er am 24 Febr. 1754 starb. Ein exemplarischer Mann, Verf. von etwa 35 Liedern, unter welchen einige sehr gute.

Meß, Joh. Jacob, geb. 25 Jul. 1774 zu Feuerbach bei Stuttgart. Kirchenrath, Superintendent und Pfarrer in Neuwied.

Meyer, Georg Karl Christian, geb. 5 Nov. 1750 zu Oesstädt in Braunschweigischen, Pfarrer in Evesen, Gilzum und Hachum im gleichen Herzogthum. Starb 18 April 1818. Verf. von 123 Liedern.

Meyer, Simon, wohnhaft in Langensalze, mit der Brüdergemeinde verbunden. Ein Verbot der Privatversammlungen an. 1759, bei welchem Anlaß er Nr. 1062 dichtete, trieb ihn von da weg in die Wetterau. Später diente er in den pensylvanischen Gemeinden der Brüdergemeinde.

Meyer, Johann Friedrich von, geb. 1772 in Frankfurt a. M., Schöff und Syndikus daselbst, an. 1824 Präsident der gesetzgebenden Versammlung; — auch Präsident der Bibelgesellschaft daselbst. Sein großes Bibelwerk (1849) erwarb ihm verdienten Ruhm und von der Universität Erlangen die theol. Doctorwürde. Außer andern trefflichen Schriften hat er die „Blätter für höhere Wahrheit in 10 Bänden," und neuerlich eine Sammlung seiner tiefgefühlten, trefflichen Gedichte unter dem Titel „Hesperiden" herausgegeben. Ein Mann, der ewiglich im Hause des Herrn bleiben wird.

Meyfart, Dr. Johann Matthäus, geb. 9 Nov. 1590 zu Wallwinkel in Thüringen, eines Predigers Sohn. Studirte in Jena und Wittenberg. Zuletzt Pastor und Professor der Theologie in Erfurt; starb 26 Jan. 1636. Ein geistvoller Mann.

Miller, Johann Martin, geb. in Ulm 3 Dec. 1750. Geistlicher Rath und Prediger an der Dreifaltigkeitskirche daselbst. Gestorben 24 Jun. 1814. Verf. mehrerer, zu seiner Zeit vielgelesenen Schriften, und ein begabter Dichter.

Möckhel, Johann Friedrich, geb. 16 Jan. 1661 in Kulmbach, eines Goldschmids Sohn. Pfarrer zu Steppach und Limpach, bei Neustadt an der Aisch. Sein schönes Morgenlied („Nun sich die Nacht geendet hat," — im Liedersch.: „Wacht auf, ihr meine Sinne, wacht") dichtete er an. 1691. — Er starb am 19 April 1729.

Moller (Möller) Martin, geb. 10 Nov. 1547 zu Kropstädt bei Wittenberg, eines Maurers Sohn. Oberpfarrer in Görlitz. Ein frommer, inniger Mann. Starb 2 März 1606.

Möller, Divisionsprediger in Münster. In der Liedersammlung von Claus Harms 1850 stehen mehrere Lieder von ihm.

Moser, Johann Jacob von, aus dem alten Geschlechte der Moser von Filseck, geb. in Stuttgart d. 18 Jan. 1701. Ein sehr begabter Mann, Verf. ungemein vieler Schriften, ein edler Patriot und gediegener Christ. Ward vom Herzoge Karl von Würtemberg als württemb. Landstand ungerechter Weise auf die Bergfestung Hohentwiel gesetzt, wo er viele Lieder dichtete und Andres schrieb, alles auf Papierschnitzel mit einer Lichtscheere, die sich nun in den Händen des Oberamtmanns Franz v. Knapp in Kirchheim u. T., seines Urenkels, und meines lieben Vetters, befindet. Er wurde zuletzt vom Könige von Dänemark zum Etatsrath ernannt, und starb, nach vielen Steinschmerzen, in Stuttgart d. 30 Sept. 1785.

Moser, Friedrich Karl, Freiherr von, Sohn des berühmten Joh. Jac. v. Moser, geb. in Stuttgart den 18 Dec. 1723. Ein genialer, durchaus trefflicher, vielseitig gebildeter und frommer Staatsmann. Erlitt viele

Trübsale und fürstliche Kränkungen. War Minister und Kanzler am Hessen-Darmstädtischen Hofe, zog sich aber von dort zurück, und starb im Privatstande in Ludwigsburg an. 1798. Verfasser mehrerer geistl. Lieder und andrer werthvollen Schriften. — Auf seinem schönen, hellen Angesichte, das noch im Bilde zu sehen ist, spiegelt sich seine Feuerseele.

Müller, Dr. **Heinrich,** geb. in Lübeck 18 Okt. 1631, eines Kaufmanns Sohn in Rostock. Professor, Pastor und Superintendent in Rostock. Ein gläubiger Kernmann, voll himmlischen Sinnes, der sich in dieser Welt keinen Tag glücklich gefühlt zu haben bekannte. Verfasser mehrerer gesegneten Erbauungsschriften, u. a. der bekannten Erquickstunden, und der Kreuz-, Buß- und Betschule. Starb d. 17 Sept. 1675.

Müller, Johann Georg, geb. 1651. Pfarrer zu Limbach in der Chemnitzer Inspection, nachher in Schölen bei Naumburg. Starb 1745. Das Lied 988: („Tretet her zum Tisch des Herrn") ist von ihm.

Müller, Christian Anton, Pfarrer in Leunarben ums Jahr 1750. Mehrere seiner Lieder finden sich im Herrnhutischen Gesangbuche.

Müller, Michael, geb. in Blankenburg am Harze 1673. Cand. Theol. und Informator bei dem Freiherrn von Gaisberg auf Schaubeck bei Großbottwar in Würtemberg. Starb 1704.

Mudre, M. Johann Friedrich, geb. in Lübben in der Niederlausitz d. 26 Dec. 1756, wo sein Vater ein Weber war. Pfarrer in Mittelsaida bei Freyberg; starb 30 Mai 1810. Verf. von 99 geistl. Liedern, unter welchen sich manche liebliche befinden.

Mühlmann, Lic. Johann, geb. 28 Jul. 1575 in Pegau, studirte in der Fürstenschule in Pforta, dann in Leipzig und Jena. Professor der Theologie in Leipzig. Ein feiner Mann. Starb d. 14 Nov. 1615.

Münter, Dr. Balthasar, geb. in Lübeck 24 März 1735. Deutscher Prediger zu St. Petri in Kopenhagen. Starb daselbst 5 Okt. 1795. Ein sehr begabter Mann, bei welchem öfters die Form seiner Zeit von seinem edeln Willen zu scheiden schien dürfte. Verf. von etwa 100 geistl. Liedern.

Muthmann, Johann, Pastor zu Pölenetz in Sachsen, und Adjunct der Saalfeldischen Superintendentur, ein frommer Mann, der an Michaelis 1747 auf einer Visitation in der Kirche zu Schüttwein am Schlage starb, als er gerade den Vers zum Schlusse des Gottesdienstes singen ließ: Ach Herr, laß die lieben Engelein an meinem End ꝛc. (S. das Lied: herzlich lieb hab' ich dich.)

Nachtenhöfer, M. Caspar Friedrich, geb. in Halle in Sachsen d. 5 März 1624, wo sein Vater ein Advokat war. Studirte in Leipzig. Prediger in Coburg. Starb 25 Nov. 1685.

Neander, Joachim (Neumann), geb. 1640 in Bremen. Zum Leben aus Gott durch den frommen Prediger Theodor Undereyck erweckt. Nachher gesegnet durch den Umgang mit Phil. Jac. Spener und Joh. Jac. Schütz. (S. d. Art.) Wurde Rector in Düsseldorf, wo er Erbauungsstunden hielt, und anfing zu predigen, weßhalb ihn die Feinde der Wahrheit von da vertrieben. 1679 wurde er Prediger in Bremen, wo er, ein Mann Gottes, viele innerliche Anfechtungen erlitt, sich aber mit der Losung tröstete: Besser, sich zu Tode gehofft, als im Unglauben untergehen! In seiner Todesstunde am 31 Mai 1680 ließ er sich Hebr. 7, 8. 9. vorlesen. Es war das Pfingstfest. Ein Gewitter stieg auf, und er rief: Das ist mein Vater mit seinen feurigen Wagen und Rossen! — Nachher sprach er: es geht meiner Seele wohl. Es sollen wohl Berge weichen und Hügel hinfallen, aber Gottes-Gnade wird nicht von mir weichen, und der Bund seines Friedens nicht hinfallen. — Er ist der erste Dichter der reformirten Kirche, voll eigenthümlicher Kraft, Tiefe und Innigkeit. Tersteegen gab s. Lieder mit andern heraus, und Spener achtete sie sehr hoch. — (Nr. 268: „Am Anfang warest du das Wort," und Nr. 230: „Wie flieht dahin der Menschen Zeit," sind auch von ihm.)

Neander, Christoph Friedrich, geb. 26 Dec. 1735 in Edau in Kurland. Probst des Doblenschen Kreises in Kurland. Verf. von mehr als 40 Liedern. (Nr. 2563: „Dich seh' ich wieder, Morgenlicht;" ist auch von ihm.)

Nebel, Charlotte Elisabeth, geb. Rambach, eine fromme und begabte Frau, deren geistliche Lieder nach ihrem Tode erschienen 1761. Verfasserin von Nr. 2857: Nimm diese Nacht, o treuer Vater," und von Nr. 2445: „Mein Heiland, seh' die Macht der Sünden."

Nehring, Johann Christian, geb. in Gotha. Inspector des Waisenhauses in Halle; nachher, an. 1746 Pfarrer in Mort. bei Halle. Starb 1746. Verf. mehrerer geistl. Lieder.

Neuendorff, Wilhelm, preußischer Prediger in der Mark. Verf. von lieblichen geistl. Dichtungen. Lebt gegenwärtig.

Neukirch, Benjamin, geb. 1665 zu Reinke im Fürstenthum Glogau; gest. 1729 als Markgräfl. Brandenb. Hofrath in Anspach. Ein begabter Mann; Verf. vieler Gedichte.

Neumann, Caspar, geb. in Breslau 14. Sept. 1648. Pfarrer und Professor der Theologie in Breslau. Ein gelehrter und wahrhaft frommer Mann, voll Glaubens und bemüthiger Liebe. Seine 59 geistlichen Lieder, die als Anhang zu seinem „Kern aller Gebete" herauskamen, sind einfach, aber sehr herzlich.

Neumark, Georg, geb. 16 März 1621 zu Mühlhausen in Thüringen, Sächsischer Archivsekretär, Bibliothekar und kaiserl. Hof- und Pfalzgraf in Weimar. War Mitglied der fruchtbringenden Gesellschaft unter dem Namen des „Sprossenden" (von 1655 an),

und starb den 6 Jul. 1682. Ein begabter Dichter.

Neumeister, M. Erdmann, geb. in Uechtritz bei Weißenfels d. 12 Mai 1671, eines Schulmeisters Sohn. Studirte auf der Schulpforte, hernach in Leipzig. Bekleidete mehrere Kirchenämter in Sibra, Weißenfels und Sorau, und ward endlich Pastor zu St. Jakob und Scholarch in Hamburg, wo er d. 18 Aug. 1756 starb; nachdem er am 50 Jun. 1747 als glücklicher Vater und Großvater sein 50jähriges Jubiläum gefeiert hatte. Ein gläubiger Mann und strenger Eiferer für die ev. lutherische Lehre. Verfasser vieler Schriften; dichtete gegen 700 Lieder, worunter sich manche recht ansprechende befinden.

Neunherz, M. Johann, geb. 16 Aug. 1655 zu Schmiedeberg, eines Kaufmanns Sohn. Oberpfarrer in Hirschberg, wo er 1787 starb. Verf. mehrerer Schriften und geistl. Lieder.

Neuß, Dr. Heinrich Georg, geb. 14 März 1654 zu Gibingerode auf dem Harz, eines Ephorus Sohn. Superintendent, Consistorialrath und Ephorus in Wernigerode. Starb d. 30 Sept. 1716. Verf. mehrerer geistlichen Lieder.

Nicolai, Dr. Philipp, geb. in Mengeringhausen in der Grafschaft Waldeck d. 10 Aug. 1556. Ein frommer, eifriger Mann, voll Glaubensmuth; hat einen „Freudenspiegel des ewigen Lebens" und viele polemische Schriften geschrieben. Das Predigtamt verwaltete er in Mengeringhausen, Härdike, Köln, Wildungen, Unna (wo er eine große Pest erlebte, so daß vor seinem Fenster in einem Jahre gegen 1400 Personen beerdigt wurden), und zuletzt als Pastor zu St. Katharinen in Hamburg, wo er d. 26 Okt. 1608 starb. Zu seinen zwei bekannten herrlichen Liedern, die wie großartige Dome da stehen, und deren eines („Wie schön leucht't uns) er in einer heiligen Entzückung dichtete, hat sein Organist, David Scheidemann in Hamburg, die eben so köstlichen Melodien componirt. Genanntes Lied erlebte über 400 Nachbildungen, und gab der ganzen kirchlichen Dichtkunst einen neuen Schwung. (S. „Ueber das deutsche Kirchenlied" v. Langbecker.)

Niemeyer, Dr. August Hermann, geb. in Halle d. 1 Sept. 1754, wo sein Vater Archidiakonus war. Professor der Theologie in Halle und Kanzler der Universität. Ein geistreicher, hochgebildeter Mann. Feierte d. 28 April 1827 sein 50jähriges Jubiläum, allgemein verehrt. Starb d. 7 Jul. 1828. Verf. vieler Schriften, und von mehr als 100 geistl. Liedern, worunter sich mehrere schöne befinden.

Novalis, s. **Hardenberg.**

Oderborn, Paul. Unter diesem Namen habe ich das alte Lied: „Der Tag hat sich geneiget" irgendwo gefunden. Uebrigens giebt Rambach dieses (Anthol. II Thl. p. 478) in Abrede. Hier ist das Lied in erneuerter Form mitgetheilt.

Olearius, Dr. Johann, geb. 17 Sept. 1611 in Halle, wo sein Vater Superintendent und Pastor war. Studirte in Wittenberg. Ward als Oberhofprediger, Kirchenrath und Generalsuperintendent in Weißenfels d. 14 April 1684. Ein frommer Mann, Verfasser vieler geistl. Lieder.

Opitz, von Boberfeld, Martin, geb. 1597 in Bunzlau. Früher Professor der lateinischen Sprache. Gest. 1639 als königl. polnischer Historiograph und Secretär in Danzig. Im Jahr 1627 von Kaiser Ferdinand III in Wien als Dichter gekrönt, und unter dem Namenszusatze: „von Boberfeld" geadelt; Mitglied der fruchtbringenden Gesellschaft mit dem Namen: „der Gekrönte." Der erste Dichter seiner Zeit, von vortrefflichen Gaben und hoher Geistesbildung, auch überaus sprachgewandt; — hat sich hohe Verdienste um die deutsche Poesie erworben. Simon Dach war sein Freund.

Oswald, Heinrich Sigmund, lebte noch 1827 als königl. preuß. Geheimerrath in Breslau. Gab 1795 eine Sammlung geistl. Lieder und Gedichte heraus, die viel Schönes enthalten.

Pappus, Dr. Johann, geb. in Lindau am Bodensee d. 16 Jan. 1549 des dortigen Bürgermeisters Sohn. Studirte in Straßburg und Tübingen. Professor der Theologie und Präsident des Kirchencovents in Straßburg. Ein Mann von edlen Gaben und Gesinnungen. Zeichnete sich durch ein ungemeines Gedächtniß aus. Starb d. 18 Jul. 1610.

Pauli, Joachim, soll ums Jahr 1765 Prediger bei Berlin gewesen sein. Verf. mehrerer Kirchenlieder.

Petersen, Dr. Johann Wilhelm, geb. 6 Jun. 1649 in Osnabrück, gest. 31 Jan. 1727 auf seinem Gute Thymern bei Zerbst, wo er seine letzte Lebenszeit vollbrachte. War Superintendent in Lüneburg, daselbst aber 1692 wegen chiliastischer Ansichten seines Amts entsetzt. Hatte die vortreffliche Sophie von Merlau zur Gattin. (S. ihr Leben in Kanne's Leben aus dem Leben erweckter und merkwürdiger Christen der protest. Kirche.) Schrieb viele lateinische und deutsche geistl. Lieder und andre Schriften. Bei all seinen Eigenthümlichkeiten ein edler, frommer Mann.

Pfeffel, Gottlieb Conrad, geb. zu Colmar im Elsaß d. 28 Jun. 1736. Er studirte zu Halle die Rechte. Im seinem 21sten Jahre erblindete er völlig, welches ihn jedoch nicht abhielt, ein Erziehungshaus für protestantische Jünglinge zu errichten, in welchem er mit seinem Freunde Lerse treffliche Zöglinge bildete. Im Jahre 1805 wurde er noch Präsident des evangel. Consistoriums zu Colmar. Er starb 1809. Besonders bekannt ist er als Dichter lehrreicher Fabeln. Das Christenthum war bei ihm Herzenssache.

Pfeil, Christoph Karl Ludwig von, königl. preußischer Minister und Gesandter bei dem schwäbischen und fränkischen Kreise, geb. 1712 zu Gränstadt im Leiningischen; starb d. 24 Nov. 1784 zu Dünstetten bei

Dinkelsbühl. Ein sehr frommer, begabter Mann. Hat viele, zum Theil eigenthümliche geistl. Lieder gedichtet.

Pietsch, Dr. Johann Valentin, geb. 1690 zu Königsberg in Preußen, gest. daselbst als Prof. der Dichtkunst, königl. Hofrath und Leibmedikus, auch Ober-Landes-Medikus in Preußen 1733. Verf. von poetischen Schriften, die Gottsched an. 1725 mit einer Vorrede herausgegeben hat. Man kennt 15 geistl. Lieder von ihm.

Plank, ein Studiosus, der wegen demagogischer Verirrungen in Bayern lange gefangen saß, im Kerker sich zu Gott bekehrte, und vor kurzer Zeit gestorben seyn soll. Mehrere seiner geistl. Dichtungen, Ausflüsse eines frommen Gemüthes, sind neulich im Druck erschienen.

Prätorius, M. Michael, geb. 1571 zu Kreuzburg in Thüringen, Capellmeister an mehreren fürstl. Höfen, gest. in Wolfenbüttel 1621. (Sein Lied: „Ich danke dir durch deinen Sohn," ist von 1609.)

Prätorius, Christoph, war im 17 Jahrh. Advokat in Stendal. (Von ihm ist das Lied: Christe, wahres Seelenlicht.)

Pressovius, Christian, wurde 1691 Pfarrer in Germendorf und Bubero, in der Inspection Zehdenick. Dichtete Lieder über die Evangelien.

Prudentius, Aurelius Clemens, geb. in Calagurris, jetzt Calahorra in Altcastilien in Spanien, gegen die Mitte des 4ten Jahrhunderts. Starb 405, nachdem er den Geschäften einer vom Kaiser ihm übertragenen ansehnlichen Ehrenstelle freiwillig entsagt hatte. Einer der ersten christl. Dichter des Alterthums. Das schöne Lied: „Jam moesta quiesce querela," früher das gewöhnliche Begräbnißlied der Kirche (von mir Nr. 5386. übersetzt) hat ihn zum Verfasser.

Quirsfeld, Johann, geb. 1642 in Dresden; starb 1686 in Pirna als Archidiakonus; Verf. mehrerer Erbauungsbücher.

Rambach, Dr. Johann Jacob, geb. zu Halle in Sachsen, 24 Febr. 1693. Wollte zuerst ein Tischler werden, wie sein Vater, wurde aber durch einen Fall untauglich dazu, ergriff die Arzneiwissenschaft, wurde aber von dieser zur Theologie geleitet. Er ward erster Professor der Theologie und Superintend. in Gießen. Ein vorzüglicher Dichter und frommer Schriftsteller, der Geistestiefe mit schöner Klarheit vereinigt. Sein Enkel ist der bekannte Hymnologe Dr. Aug. Jac. Rambach, Pastor prim. in Hamburg. — Er starb 15 Apr. 1735. (Das Lied Nr. 1 „Anbetungswürdiger Gott" ist von ihm, und von Diterich bloß in der Form verbessert.)

Rehberger, Andreas, geb. 23 Nov. 1716 in Nürnberg, wo sein Vater Oberpfarrer zu St. Sebald war. Studirte in Altorf. Antistes und Prediger zu St. Jakob in Nürnberg, wo er den 16 Mai 1769 starb. Ein frommer, um seine Gemeinde sehr verdienter Mann, und Verfasser vieler innigen Lieder.

Reichel, Christoph August, geb. 4 Jul. 1745 zu Großreuth bei Nürnberg, Prediger an der St. Aegidienkirche in Nürnberg. Verf. von 30 Liedern. Starb d. 10 Febr. 1774.

Reißner, Adam, geb. 1496 ein Schüler des berühmten Johann Reuchlin, der in der St. Leonhardskirche in Stuttgart begraben liegt, und von welchem er die alten Sprachen erlernte. War zuerst Hofmeister der Söhne des berühmten Feldhauptmanns Georg von Frundsberg, nachher dessen Geheimschreiber, in welcher Eigenschaft er, unter Karls von Bourbon und Frundsbergs Anführung an. 1527 Rom erstürmen half. Ueber diesen Feldzug gab er nachher wichtige Memoiren heraus. Er war Rechtsgelehrter, und ein gottseliger Mann. Starb in Frankfurt a. M., wo er lange privatisirte, 1565. Sein Lied: „In dich hab' ich gehoffet Herr," war ein Lieblingslied Spenerś, der es beinahe täglich zu singen, und sein Haupt dabei zu entblößen pflegte.

Reiz, Wilhelm Gottlieb, Pfarrer zu Egdorf bei Rossen in Franken; ein sehr frommer Mann, Verfasser eines gesalbten Communionbuchs, in welchem sich einige Lieder von ihm befinden. Starb 12 März 1808.

Reuß, Gräfin Benigna von, Schwester des Grafen Heinrich XXIX von Reuß-Ebersdorf, und der Gräfin Erdmuth Dorothea, der Gattin des Grafen von Zinzendorf. Eine gottselige Frau.

Richter, Dr. Christian Friedrich, geb. in Sorau in der Niederlausitz 1676. Ein vortrefflicher, gottgeheiligter Mann, voll tiefen poetischen und christlichen Gefühls. Studirte Medicin und Theologie in Halle, und ward praktischer Arzt am Waisenhause daselbst. In Gemeinschaft mit seinem Bruder, Dr. Christian Sigismund Richter, verfertigte er die berühmten hallischen Arzeneien und Tincturen, namentlich die sogenannte essentia dulcis, welche zur Emporbringung des Waisenhauses in Halle so viel mitgewirkt haben. Verfasser von 33 zum Theil köstlichen, durchaus aber gesalbten Liedern. Starb frühzeitig d. 5 Oct. 1711. Hat auch eine merkwürdige medicin. Abhandlung über die Kreuzigung Christi und noch Andres geschrieben.

Rieger, Philipp Friedrich, Sohn des frommen Predigers Georg Conrad Rieger zu Stuttgart, war in früheren Jahren seinem Vater nicht ähnlich. Lange Zeit fröhnte er zum Verderben Würtembergs den Absichten des verschwenderischen und gewaltthätigen Herzogs Karl Eugen, dessen vornehmster Günstling er Jahre lang war. Man weiß nicht, was der Grund war, der den Herzog bewog, urplötzlich seinen Liebling auf die Feste Hohentwiel in die Tiefe eines schauerlichen Gefängnisses werfen zu lassen, wo er 4 Jahre lang liegen mußte. Die väterlichen Ermahnungen wurden ihm hier wieder neu, und der Besuch eines würdigen Geistlichen, welcher ihm endlich gestattet ward, brachte ihn zur Selbsterkenntniß. Später begnadigte ihn der

Herzog und übertrug ihm, als Generalmajor die Befehlshaberstelle der Feste Hohenasperg. Ein gewisser düsterer Ernst blieb ihm bis ans Ende. Er starb 66, 1772. In dem Liede: „Glaubiger Jesu, auf Vertrauen" sind viele Verse von ihm.

Riegerin, Magdalena Sibylla, geb. in Maulbronn, d. 29 Dec. 1707. Tochter des Prälaten Phil. Heinr. Weissensee in Denkendorf. Ihr Gatte, Immanuel Rieger, war zuerst Oberamtmann in Blaubeuren, nachher Regierungsrath und Stadtoberamtmann in Stuttgart, wo sie als Wittwe starb, 54 Dec. 1786. — Sie war eine vielseitig gebildete, geistvolle und fromme Frau; gab 67 geistliche Oden „Sonntagsübungen" heraus, und nachher noch eine Sammlung geistlicher Gedichte, wozu Dr. Triller eine Vorrede lieferte. Ihr Bildniß zeigt ein schönes, heiteres Antlitz, voll männlichen Geistes.

Ringwaldt, Bartholomäus, geb. 1551. Pfarrer zu Langfeld in der Mark Brandenburg. Ein edler, frommer Lehrer, und Verfasser vieler geistl. Lieder, worunter mehrere recht gute. Starb in hohem Alter.

Rinkart, M. Martin, geb. 23 April 1586 in Eilenburg, eines Küfers Sohn. Studirte in Leipzig die Theologie und trieb die Musik. Ward zuletzt 1617 Archidiakonus in Eilenburg, wo er, ein frommer Mann, durch Krieg, Pest, Theurung und Hungersnoth schwer geprüft wurde. Starb den 8 Dec. 1649. Sein berühmtes Lied: „Nun danket alle Gott" ist eine Uebersetzung der Worte in Jesus Sirach, Cap. 50, 24 — 26. — Es ist das deutsche Te Deum laudamus.

Rist, Johann, geb. in Ottensen bei Altona d. 8 März 1607. Ward vor seiner Geburt schon zum Studium der Theologie bestimmt. Eines Predigers Sohn. Studirte in Rinteln, Rostock, Utrecht und Leyden die Theologie, Mathematik und Medicin. Ward 1644 kaiserl. Hof- und Pfalzgraf, gekrönter Dichter und herzogl. mecklenburgischer Kirchenrath; sonst Prediger in Wedel, einem holsteinischen Flecken an der Elbe. Mitglied der fruchtbringenden Gesellschaft unter dem Namen des „Rüstigen." Von Kaiser Ferdinand III in den Adelstand erhoben. Stiftete an. 1660 einen poetischen „Elbschwan-Orden," in welchem er sich „Daphnis" und Palatin nannte. Ein überaus fruchtbarer Dichter. Verf. von 658 geistl. Liedern, der sein herrliches Talent durch Vielschreiben oft verwässerte, sonst aber manche gediegene Kernlieder verfertigt hat, die er übrigens nie in seiner Kirche singen ließ, obwohl man sie an andern Orten in den Kirchen sang. Sing durch viel Kreuz und Anfechtung, und war ein gottseliger Mann und treuer Seelsorger. Sein Name soll in Ehren bleiben! —

Ritter, Jacob, geb. 29 Mai 1637; starb als fürstl. Magdeburgischer Secretär in Halle. Starb 14 Aug. 1669.

Robigast, M. Samuel, geb. 19 Oct. 1649 im Dorfe Gröben in Thüringen. Studirte in Jena, ward Rector des Gymnasiums am grauen Kloster in Berlin, wo er den 19 März 1708 starb. Sein schönes Lied: „Auf Gott, und nicht auf meinen Rath" dichtete er 1675 seinem kranken Freunde, Severin Gasterius in Jena, zum Trost, der nachher die schöne Melodie dazu componirte.

Rothe, (Roth) Johannes, ein Basler, war Zögling des Armen-Schullehrer-Seminars in Beuggen unter des vortrefflichen Christian Heinrich Zellers Leitung. Mußte wegen Kränklichkeit austreten, und privatisirt in Basel. Hat 8 Bändchen Gedichte „Pilgerharfe" geschrieben. Ein theurer Mann von frommem, tiefem Sinne, dessen Form aber noch gefeilt werden muß.

Rothe, Johann Andreas, geb. 12 Mai 1688 zu Lissa bei Görlitz, wo sein Vater Pfarrer war. Studirte in Leipzig. Im Jahre 1722 von Grafen v. Zinzendorf auf die Pfarrei Berthelsdorf berufen. Im Jahre 1737 Pfarrer zu Hermsdorf bei Görlitz, 1742 Pf. in Thomendorf. Ein sehr begabter, gottseliger Mann, Zinzendorfs Freund. Starb 1758. Verf. mehrerer theol. Schriften, und von 45 geistl. Liedern.

Ruben, Johann Christoph, Jur. Lic. und Amtmann zu Burgemünde im Hessen-Darmstädtischen. Lebte um 1700. Verf. mehrerer geistl. Lieder.

Runge, Christoph, geb. 1619. Besitzer einer Buchdruckerei in Berlin, ein frommer, durch Trübsale vielgeprüfter Mann. Gab 1644 ein christl. Gesangbuch heraus, „Praxis pietatis melica," wovon er 20 Aufl. erlebte. Starb etwa 1680. Verf. von ungefähr 50 Liedern.

Ruopp, M. Johann Friedrich, Adjunct der theol. Fakultät in Halle und Inspector der Freitische. Starb d. 26 Mai 1708. Verf. von 7 Liedern.

Rutilius, Martin, geb. zu Dühren in Kursachsen 1550. Archidiakonus in Weimar. Sein Lied: „Ach Gott und Herr," dichtete er den 29 Mai 1604. Starb 18 Jan. 1618.

Sacer, Dr. Gottfried Wilhelm, geb. in Naumburg 11 Jul. 1635, wo sein Vater Oberbürgermeister war. Studirte auf der Schulpforte und in Jena. Docterirte 1671 in Kiel, wurde Kammerconsulent in Wolfenbüttel, wo er den 8 Sept. 1699 starb. Ein edler, wahrhaft frommer Dichter, der auch in seinem Amte durchaus gewissenhaft war, und viele Barmherzigkeit übte.

Sachs, Hans, der vielberühmte deutsche Meistersänger, geb. d. 5 Nov. 1494 zu Nürnberg, zur Zeit der Pest, eines Schneiders Sohn. Ward sorgsam erzogen und besuchte die latein. Schule, ward aber krank. Erlernte in seinem 15ten Jahre das Schuhmacherhandwerk (Hans Sachs, der war ein Schuh-Macher, und Poet dazu!), kam aber wegen seiner vortrefflichen dichterischen Anlagen unter die Meistersänger, wo ein Leinenweber, Leonhard Nunnenbeck, sein Lehrmeister ward. Er bereiste als Meistersänger die meisten Städte Bayerns

und am Rhein. Seine Erstlinge der Dichtkunst widmete er an. 1514 in München dem Lobe Gottes. Machte hernach zu Hause sein Meisterstück, und trieb seine Profession im Segen. War zweimal verheurathet, und starb in hohem Alter, als einer der ersten Sänger Deutschlands, d. 25 Jan. 1576.

Sachse, Friedrich, gegenwärtig herzogl. Sachsen-Altenburgischer Hofprediger in Altenburg. Verf. mehrerer sehr guten Lieder.

Sahme, M. **Arnold Heinrich,** geb. 11 Jun. 1676 in Königsberg; Consistorialrath und Mitglied der königl. Akademie in Berlin. Starb den 26 April 1734.

Sailer, Dr. **Johann Michael,** geb. 17 Nov. 1751 zu Aresing bei Schrobenhausen in Bayern. Früher Professor der Theologie in Landshut. Ein geistvoller, hochverdienter Schriftsteller, dessen theol. und pädagog. Schriften noch immer im Segen wirken. Ein Freund Lavaters. Starb als Bischof zu Regensburg 20 Mai 1832. Verfasser schöner religiöser Dichtungen.

Samson, Joh. Friedrich, ein 9jähriger Knabe zu Offenbach, von welchem daselbst eine Sammlung von Liedern erschien. Lebte cc. 1765.

Schade, Johann Caspar, geb. 15 Jan. 1666 zu Kühndorf im Hennebergischen. Ward 1685 in Leipzig Herm. Aug. Franke's Stubengesell, und an. 1688 Magister in Leipzig. Diakonus an der St. Nikolaikirche in Berlin, wo er frühzeitig am 25 Jul. 1698 starb. Ein eifriger, vortrefflicher Lehrer, gewissenhaft, und gegen die Bösen in der Gemeinde streng. Sein Grab wurde am Abende seines Begräbnißtages von einigen derselben verwüstet. Ein Liederdichter, nicht von ausgezeichneten Gaben, dessen Lieder aber dennoch ein Feuergeist durchwehet.

Schalling, Martin, geb. in Straßburg 24 April 1532. Studirte 1550 in Wittenberg; ward zuerst Prediger in Regensburg, dann Pfarrer zu Bissek in der Oberpfalz, dann Diakonus und Superintendent in Amberg. Dort wegen Relig.-Streitigkeiten entsetzt. Zuletzt Prediger an der Marienkirche in Nürnberg, wo er den 29 Dec. 1608 nach 50jähriger Amtsführung starb. Ein frommer Mann, von dessen Liede: „Herzlich lieb hab' ich dich, o Herr," Gellert urtheilte, es sey mehr werth, als ganze Bände neuerer Lieder, die kein Verdienst, als das einer glätteren Sprache haben. — Dieses Urtheil ist durchaus wahr, obwohl auch die Sprache darin weit älter ist, als in vielen neueren. Dieses Lied war Speners gewöhnliches Sonntags-Abendlied.

Schamelius, Johann Martin, ein frommer Mann, Verf. des bekannten Lieder-Commentars, geb. zu Meuselwitz im Altenburgischen d. 5 Jun. 1668, eines Pastors Sohn. Studirte in Leipzig und Halle. Oberpfarrer in Naumburg. Verlor seine schöne Bibliothek durch einen Brand, und starb am Osterdienstag 1742. Ein eifriger Seelsorger und Vater, der frühe aufzustehen pflegte, und seine Predigten unter seinem Ziehen verfertigte. Er trachtete, bei seinen schönen Gaben und Kenntnissen, nicht nach hohen Würden, weil er urtheilte, „daß von hohen Aemtern der Weg allemal schwer in den Himmel sey." Hat sich um die Geschichte des Kirchenliedes sehr verdient gemacht.

Scheffler, Johann (Johannes Angelus, auch Angelus Silesius), geb. in Breslau 1624, studirte die Medicin; war Würtembergisch-Oels'scher Leibarzt, und wurde durch Weisheit und Schwenkfelds Schriften für die mystische Theologie gewonnen. Ging 1653 zur katholischen Kirche über, nachdem er sich von einem spanischen Mystiker, Johannes ab Angelis, den Namen Johann Angelus beigelegt hatte. Ward hernach bischöfl. Breslauischer Rath und Priester, und lebte im dortigen Jesuitenkloster. Starb d. 9 Jul. 1677. Verf. von 205 Liedern und schönen poetischen Sprüchen, die er meistens noch als Protestant verfaßte. Ein höchst ausgezeichneter geistl. Dichter, von einer Innigkeit und geistvollen Milde, worin er vielleicht noch von Keinem übertroffen worden ist. Erdmann Neumeister sagt von ihm: papaeus hic angelus, sed bonus. — Seyen seine Lieder woher sie wollen, so sind sie eine unvermerkliche Zierde der Kirche Jesu Christi. — Das Lied: „Morgenstern auf finstrer Nacht," Nr. 2632 ist auch von ihm.

Schein, Johann Hermann, geb. cc. 1587 zu Grünhayn bei Zwickau, ein berühmter Tonsetzer. Cantor und Capellmeister, zuerst in Weimar, dann in Leipzig. Starb 1650. Er hat die schöne Melodie zum Liede: „Mich nach, spricht Christus, unser Held," componirt. Sammelte auch ein Gesangbuch.

Scheitt, Dr. Christian Ludwig, war Hofrath und Bibliothekar in Hannover.

Schenk, M. Hartmann, geb. 7 April 1634 in Ruhla bei Eisenach, eines Kaufmanns Sohn. Studirte in Helmstädt und Jena. Pfarrer zu Bibra im Hennebergischen. 1669 Diakonus zu Ostheim und Pf. in Völkershausen. Starb 2 Mai 1681.

Schenkendorf, Max von, geb. in Tilsit 1784. Der bekannte patriotische Sänger, der besonders während des Befreiungskrieges 1813 sang, und im preußischen Heere mitfocht, dabei ein edler, frommer Mann. Starb in Coblenz 1817.

Schiebeler, Dr. Johann Daniel, geb. in Hamburg 25 März 1741, gest. daselbst, als Canonikus des Domstifts, den 18 Aug. 1771. Verfasser von 11 geistlichen Liedern, (Nr. 2266: „Der Herr ist mein Vertrauen," ist von ihm.)

Schink, Johann Friedrich, geb. in Magdeburg d. 29 Apr. 1755. War eine Zeitlang Theaterdichter in Hamburg, privatisirte dann in Holstein, Ratzeburg und Berlin. Zuletzt (1822) herzogl. Bibliothekar in Sagan. Verf. von 100 geistl. Liedern.

Schirmer, M. Michael, geb. in Leipzig

1606. Conrector bei dem grauen Kloster in Berlin; ging durch viele Anfechtungen, weshalb er der deutsche Hiob genannt wurde. Gab biblische Lieder heraus. Ein frommer Mann. Starb 4. Mai 1675.

Schlatter, Anna, geb. Bernet, eine geistvolle, gebildete Frau von entschiedenem Christensinn. Sie war verehlicht mit dem Kaufmann Hein Schlatter in St. Gallen, einem ehrwürdigen Biedermann, welchem sie eine zahlreiche, dem Herrn getreue Familie gebar, und mit treuester Sorgfalt erzog. Ihre ernsten und herzlichen „Mutterworte" an mehrere ihrer Kinder, wie auch ihre Correspondenz mit mehreren ausgezeichneten Christen, sind bekannt. Sie starb an. 1826. Ihr schriftlicher Nachlaß, worunter mehrere werthvolle Lieder und Gedichte, ist kürzlich in 2 Bänden herausgekommen.

Schlegel, Dr. Johann Adolph, geb. in Meißen 17 Sept. 1721. Generalsuperintendent des Fürstenthums Calenberg; ein edler, sehr begabter Dichter, Verfasser vieler geistl. Lieder; hat auch ältere Kirchengesänge überarbeitet. Starb d. 10 Sept. 1793.

Schlicht, Levin Johann, geb. 25 Okt. 1681 zu Calbe an der Mulde, wo sein Vater Archidiakonus war. Ein begabter, besonders in den alten Sprachen erfahrner Mann. Director des Pädagogiums in Hildburghausen, später Prediger in Berlin an der St. Georgenkirche. Starb 10 Jan. 1725.

Schlosser, M. Johann Ludwig, geb. 1703 in St. Goar in Hessen, ein geistreicher und gelehrter Mann. Starb 1754 als Hauptpastor der St. Katharinenkirche und Scholarch in Hamburg.

Schmidt, Johann Eusebius, geb. zu Hohenfelden in Thüringen, ein Freund und Schüler Aug. Herm. Franke's, kam 1697 als Prediger nach Siebleben bei Gotha, wo er 1745 starb, alt 76 Jahre. Ein frommer, tiefgläubiger Mann. Verf. von 42 Liedern, die in Freylinghausens Gesangbuche stehen.

Schmidt, M. Jacob Friedrich, geb. 8 April 1730 zu Blasenzell im Gothaischen. Pastor an der Stadtkirche daselbst. Gestorben d. 2 März 1796. Verf. mehrerer Kirchenlieder.

Schmidt, Klamer Eberhard Karl, geb. 29 Dec. 1749 in Halberstadt. Gest. daselbst als Dom-Vikarius und Kriegssecretär. Ein bekannter Dichter.

Schmieder, M. Benjamin Friedrich, geb. 19 Febr. 1736 in Leipzig. Starb als Rector des Gymnasiums in Halle. Verf. von 14 geistl. Liedern.

Schmolke, Benjamin, geb. d. 21 Dec. 1672 in Brauchitschdorf im Fürstenthum Liegnitz, wo sein Vater Pastor war. Studirte in Leipzig. Ward zuerst seines Vaters Adjunkt, und nachher, nach mehreren Beförderungen auf den Kirchenämtern in Schweidnitz an. 1711 Oberpfarrer, auch Kirchen- und Schul-Inspector daselbst. Am Sonntage Lätare rührte ihn der Schlag; später verlor er sein Gesicht, und starb den 13 Febr. 1737. Ein wahrhaft frommer, vielgeprüfter Seelsorger, von ausgezeichneten poetischen Gaben, mit welchen er vielen Segen gestiftet hat. Er schrieb sehr Viele, und daher kamen ihm auch viele minder gelungene Lieder aus der Feder. Manche derselben aber haben eine ganz eigene Tiefe und Wärme, und einen unverlöschlichen Werth. (Nr. 4787: „Gib, müder Leib, zu deiner Ruh," ist auch von ihm, eben so Nr. 1297: „An Gott will ich gedenken," und Nr. 2378: „Seele, sey zufrieden."

Schmuck, Dr. Vincentius, geb. 17 Okt. 1565 zu Schmalkalden, eines Buchdruckers und Rathsherrn Sohn. Studirte in Leipzig. An. 1617 Superintendent und Prof. der Theologie in Leipzig. Starb d. 4 Febr. 1628. Hat auch mehrere Latein. Lieder übersetzt.

Schneegaß, M. Cyriakus, Pfarrer und Superintendentur-Adjunkt zu Friedrichsrode im Gothaischen, starb den 25 Okt. 1597. Verf. einiger Lieder.

Schneesing, Johann (Chlomusus), ein frommer, gelehrter, im Unterrichten der Jugend fleißiger Mann, dabei ein guter Maler. Lebte ums Jahr 1532. War zuerst Vikarius in Gotha, dann Pfarrer in Frimar bei Gotha. Starb 1567.

Schöner, Johann Gottfried, geb. 15 Apr. 1749 zu Roßheim bei Schweinfurt, wo sein Vater Pfarrer war. Studirte in Leipzig und Erlangen. Diakonus an der Hauptkirche zu St. Lorenz in Nürnberg. Wurde an. 1799 vom Nervenzittern in der linken Seite befallen, das ihm seine Arbeiten sehr erschwerte, so daß er nur mit Hülfe einer Maschine, die das Papier festhielt, schreiben konnte. Ein vortrefflicher, durchaus frommer Mann und unermüdeter Seelsorger, auch ein guter Erbauungsschriftsteller. Seine geistl Lieder und Gedichte tragen das Gepräge der Wiedergeburt. Er starb, von allen Redlichen betrauert, d. 18 Jun. 1813.

Schottel, Dr. Justus Georg, geb. 1612 in Einbeck. Consistorialrath und hofgerichts-Assessor in Wolfenbüttel. Mitglied der fruchtbringenden Gesellschaft unter dem Namen: „Der Suchende." Ein gründlicher und gelehrter Forscher der deutschen Sprache. Das Lied: „Ist Jesu, es dein Wille" Nr. 8166. ist auch von ihm. Er hat mehrere geistliche Lieder gedichtet.

Schrader, Johann Hermann, geb. 9 Jan. 1684 in Hamburg. Von 1726 an Consist.-Rath, Probst und Hauptpastor in Tondern. Starb den 24 Okt. 1737. Gab 1734 das Tondersche Gesangbuch heraus, worin 25 Lieder von ihm stehen.

Schröder, Johann Heinrich, geb. 1666 zu Hallerspringe im Fürstenthum Calenberg, war ein Schüler A. H. Franke's. Ums Jahr 1700 Pfarrer in Mösberg bei Magdeburg. Starb nach Einigen 1699, nach Andern 1715, nach den neuesten Untersuchungen erst 1728. Verf. von 6 Liedern, worunter die 3 bekann-

ten trefflichen Kernlieder: „Jesu, Hilf siegen," und: „Eins ist Noth, ach Herr ꝛc."

Schubart, Christian Friedrich Daniel, geb. in Obersontheim in der Grafschaft Limpurg d. 26 März 1739. Studirte in Erlangen, wo er Magister ward, und predigte mit vielem Beifall, gerieth aber als ein überaus kraftvoller, sanguinischer Mensch auf Abwege, und ward 1768 Organist und Musikdirector in Ludwigsburg, da er ein vorzüglicher Musiker war. Er verlor seinen Dienst, und ward von dem würtemb. Herzog Karl von 1777—1787 auf der Festung Hohenasperg gefangen gehalten, wo er viele tiefchristliche Rührungen empfing und eine große Zahl geistlicher Lieder dichtete. Nach seiner Befreiung wurde er Hof- und Theaterdichter in Stuttgart, wo er am 10 Okt. 1791 starb. Ein Mann von außerordentlichem, sprühendem Talent, der aber seine Kraft nicht genugsam benützt und geregelt hat.

Schüh, Lic. Johann Jacob, geb. in Frankfurt a. M. d. 7 Sept. 1640, war Rechtsconsulent daselbst. Ein vertrauter Freund Speners und Joachim Neanders. Starb d. 22 Mai 1690. Sein einziges, wirklich von ihm verfaßtes Lied machte großes Aufsehen, und wurde dem Hugo Grotius u. a. zugeschrieben. Es ist eine Zierde des deutschen Kirchengesangs.

Schütze, Heinrich, Regierungssecretär in Stettin, lebt gegenwärtig. Gab eine Sammlung von geistl. Dichtungen „Rosen von Jericho" lieblichen Inhaltes an. 1834 heraus.

Schwämmlein, Georg Christoph, geb. in Nürnberg 1633. Rector der Schule zu St. Jacob in Nürnberg. Ein frommer und gelehrter Mann. Starb 1705. Er ist Verf. des Liedes: „Meinen Jesum ich erwähle," Nr. 3044.

Schweinitz, Hans Christoph von, geb. 1645 zu Rudelsdorf im Fürstenthum Schweidnitz, war Landesältester im Görlitzischen Kreise, kön. polnischer und kurfächsischer Rath und Kammerherr. Starb 1721. Sein Lied: „Wird das nicht Freude seyn?" dichtete er auf den Tod seiner ersten Gattin, Theodore von Jestenberg.

Scriver, M. Christian, geb. d. 9 Jan. 1629 zu Rendsburg in Holstein, eines Kaufmanns Sohn. In seinem ersten Lebensjahre verlor er seinen Vater an der Pest; seine Mutter lag auch, als sie ihn säugte, daran nieder, wurde aber doch erhalten. — Er besuchte die Schulen in Rendsburg und Lübeck, und studirte in Rostock. Ward 1653 Diakonus in Stendal in der Altmark, an. 1657 Pastor an der St. Jakobskirche in Magdeburg, 1685 Senior und Assessor des geistl. Gerichts daselbst; 1690 von der Prinzessin Anna Dorothea, Aebtissin von Quedlinburg, als Hofprediger und Kirchenrath dahin berufen. Starb d. 5 April 1693. Ein durch Lehre und Leben ausgezeichneter Erbauungsschriftsteller, dessen Gedächtniß stets im Segen bleibt.

Selnecker, Dr. Nikolaus, geb. 6 Dec. 1533 zu Herxbruck bei Nürnberg. Ein frommer, vielgeprüfter Mann, Melanchthons vertrauter Freund. Studirte in Wittenberg. 1558 Hofprediger in Dresden; 1561 Prof. der Theologie in Jena; 1563 Prof. der Theol., Superintendent und Pastor zu St. Thomä in Leipzig; 1570 Hofprediger und Gen.-Superintendent zu Wolfenbüttel, und Doctor der Theol. zu Wittenberg; 1577 wieder Prof., Superintend. und Pastor in Leipzig. Starb d. 24 Mai 1592. Verf. mehrerer Lieder, die in dem von ihm herausgegebenen Gesangbuche stehen. Der schöne Liederverein (an. 1580 entstanden): „Laß mich dein sein und bleiben" ist auch von ihm.

Sieber, M. Justus, geb. 7 März 1621 in Einbeck, wo sein Vater Advokat war. Studirte zu Helmstädt und Leipzig, ward Simon Grafs Nachfolger auf der Pfarrei zu Schandau im Meißnischen. Ein gekrönter Dichter. Starb 23 Jan. 1695.

Silberrad, Fräulein M. E. von, ist unbekannt. Soll herausgegeben seyn der „Biblischen Denksprüche mit Anwendungen in Versen auf alle Tage im Jahre, sammt Morgen- und Abendgebeten auf alle Wochentage, und etlichen Liedern." Nürnberg 1795.

Sinold, Philipp Balthasar, genannt v. Schütz (Amadeus Kreutzberg) geb. d. 5 Mai 1657 bei Gießen, auf dem Schlosse Königsberg. Studirte in Jena; verlor mehrere Aemter, und starb als Gräfl. Solmischer Geheimer Rath zu Laubach d. 6 März 1742. Schrieb viele Erbauungsschriften unter den angenommenen Namen Ludwig Ernst von Jeramund, und: Amadeus Kreutzberg. Ein begabter, frommer Mann; Verfasser von 72 Liedern.

Spalding, Dr. Johann Joachim, geb. 1714 zu Tribsees in schwedisch Pommern, starb 1804 als Consistorialrath, Probst und Oberprediger an der Nikolaikirche in Berlin. Ein edler, geistvoller Mann. Wahrscheinlicher ist übrigens das ihm zugeschriebene Lied: „Dein sind wir Gott in Ewigkeit" v. Zollikofer.

Spangenberg, August Gottlieb, geb. d. 15 Juli. 1704 zu Klettenberg in der Grafschaft Hohenstein, eines Predigers Sohn. Studirte die Theologie in Jena unter Buddeus, und trat von 1726—32 als Lehrer dorthin ein. Im Jahre 1727 schloß er seine Freundschaft mit dem Grafen von Zinzendorf und den mährischen Brüdern. Ging 1735 nach Herrnhut, und ward ein auserwähltes Werkzeug zur weiteren Gründung und Erbauung der Brüdergemeinde in England und Pennsylvanien, in welchen beiden Ländern er die Jahre 1735—1762 meist abwechselnd verlebt hat. 1744 ward er zum Bischof ordinirt, und kam nach Zinzendorfs Heimgang in die Unitätsdirection, deren Mitglied er von 1762 bis zu seinem Ende blieb. Ein unermüdeter, hochgesegneter Arbeiter des Reiches Gottes, voll Demuth und Sanftmuth, durchaus nüchtern und ferngeblieben,

die so und so gestimmten und leider allzu oft verstimmten Herzen einzudringen. Andere wieder haben eine zu wiederholte Stimmung zum Lesen der Bibel oder anderer Literatur, und in dieser Stimmung versäumen sie einen guten Theil von dem, was ihre Bestimmung als Christen, als Bürger, als Hausväter und Hausmütter ist. Da die Frage nach dem Maaße der Beschäftigung mit dem einen oder dem anderen Gebiete der Lesung aber auch nicht durch ein allgemeingültiges bestimmtes Gesetz entschieden werden kann: so muß man sich, wie es scheint, an folgende leitende Grundsätze halten, deren Anwendung dann freilich den Umständen, der selbsterkannten Individualität, und, ich gebe es zu, auch der Stimmung, so weit sie mit dem auf das Wahre und Gute festhingerichteten Willen Hand in Hand geht, anheimfällt. Wir sagen zuerst, daß ein jeder sich richten solle nach dem Maaße des in ihm lebendig gewordenen Bedürfnisses nach Erkenntniß der Wahrheit und Geistesausbildung, wie beides innig mit einander verbunden ist. Ist dieß Bedürfniß vom Herrn in ihm erweckt: so ist er innerlich gehalten, es zu befriedigen, und er kann es nur durch Beschäftigung mit der Bibel und anderer Literatur zugleich. Ist sein Trieb, die Schrift zu verstehen, entschieden vorherrschend über alle andere Neigungen: so eignet er sich zum Theologen, und diese Beschäftigung wird sein Beruf. Hat er einen anderen Beruf als den seinigen erkannt: so muß er doch als Christ in der Erkenntniß der Wahrheit fortschreiten. Sucht er diese in der Schrift, so kann er nicht gänzlich anderer erklärender, verständigender, allgemein belehrender Bücher entbehren. Hat er einen besonderen Trieb, sich mit der edleren Lite-

dabei heiterm Geistes, der auch vom seinem edeln Antlitz wiederleuchtete. — Er Melanchthon der Brüdergemeinde. Starb in Berthelsdorf d. 18 Sept. 1792.

Spener, Dr. **Philipp Jacob**, geb. in Rappoltsweiler im Ober-Elsaß d. 13. Jan. 1635. Sohn eines Raths und Registrators. Studirte in Strasburg. Ward 1663 Freiprediger in Strasburg. 1666 Pastor und Senior zu Frankfurt a. M. Ging daselbst 1670 seine Collegia pietatis an, die ihm vielen Verdruß verursachten; wurde 1686 Hofprediger und Kirchenrath, auch kurfürstlicher Beichtvater in Dresden, wo er aber wegen seiner christl. Freimüthigkeit in Ungnade fiel. Erhielt 1691 den Ruf als Consistorialrath, Probst, Inspector und erster Prediger zu St. Nikolai in Berlin, wo er den 5 Febr. 1705 starb. Ein vortrefflicher, sehr gelehrter und weiser Mann, dessen hohe Verdienste um die evang. Kirche allgemein bekannt sind. Verf. von 11 Liedern.

Spengler, **Lazarus**, geb. 1479 in Nürnberg; gest. 1534 daselbst als vorderster Rathsschreiber. Ein einsichtsvoller Staatsmann, eifriger Beförderer der Religion, und Luthers sehr geschätzter Freund.

Speratus, Dr. **Paul**, aus dem schwäbischen Geschlechte der von Spretten, a Rutilis genannt. Geb. 15 Dec. 1484. Hielt sich lange in Paris auf, besuchte die italienischen Akademien, lehrte zu Augsburg, Würzburg, Salzburg und Wien die Theologie. Wurde in Wien eingekerkert, weil er daselbst das reine Evangelium gepredigt hatte. Kam 1523 nach Wittenberg, wo er Luthern kennen lernte: dieser empfahl ihn an den Herzog Albrecht von Preußen, der ihn zu seinem Hofprediger und zum Bischof zu Liebmühl im Pomesanischen Kreise ernannte. Mit Joh. Briesmann und Joh. Poliander (Graumann) legte er in Preußen den ersten Grund zur Reformation. Er starb d. 17 Sept. 1554. — Luther hörte das treffliche Lied: „Es ist das Heil uns kommen her" einst vor seiner Thüre von einem Bettler singen, und ward dadurch zu Thränen gerührt. Es hat auch sonst vielen Segen gestiftet, und besonders in Magdeburg und Heidelberg zur Einführung der Reformation mitgewirkt.

Sperl, ein katholischer Priester, der an. 1800 „christliche Gesänge, vorzüglich für die öffentliche Gottesverehrung der Katholiken" (Nürnberg), herausgab, worunter sich mehrere schöne Lieder von ihm selbst befinden sollen.

Spitta, Karl Johann Philipp, geb. 1801 in Hannover, Prediger in Hameln. Herausgeber der lieblichen Sammlung geistlicher Lieder: „Psalter und Harfe."

Stach, **Matthäus**, aus Mähren gebürtig; kam frühe zur Brüdergemeinde nach Herrnhut, und ward 1733 einer der ersten Missionäre in Grönland, wo er, als ein wahrhafter Glaubensmann in großem Segen gewirkt hat. Er kam 1774 nach Bethabara in NordCarolina, wo er am 21 Dec. 1787 heimging.

Stange, Karl Ludwig, geb. in Großbottwar in Würtemberg d. 5 März 1792. Studirte in Tübingen. Diakonus in Canstadt; seit 1834 Pfarrer in Gerlingen bei Stuttgart. Verfasser mehrerer, größtentheils noch ungedruckten geistlichen Dichtungen, worunter sich viel Schönes, aus frommem Gemüthe Entsprungenes befindet.

Stegmann, Dr. **Josua**, geb. 1588 zu Sulzfeld in Franken, Sohn eines Geistlichen. Studirte in Leipzig. Professor der Theologie in Rinteln und Hessen-Schaumburgischer Superintendent. Starb d. 5 Aug. 1632. Ein guter Dichter.

Steinhofer, M. **Friedrich Christoph**, geb. 1706 in Owen an der Teck in Würtemberg, wo sein Vater Stadtpfarrer war. Studirte in Tübingen Theologie, und war der Erste seiner Promotion. War längere Zeit Hofprediger des Grafen Reuß in Ebersdorf, und als solcher mit Zinzendorf, Spangenberg, und der Brüdergemeine nahe verbunden. Kehrte sodann in sein Vaterland zurück, wurde Pfarrer in Dettingen bei Urach, in Zavelstein, dann in Ehningen bei Reutlingen, und starb als Superintendent und Stadtpfarrer in Weinsberg d. 11 Febr. 1762. Ein gelehrter, sehr gottseliger Mann, der ein brennendes Licht seiner Zeit war, und durch seine vortrefflichen Schriften noch immer im Segen fortwirkt.

Steinhofer, **Christoph Ludwig**, geb. im Kloster Maulbronn 1747, erzogen von seinem Oheim F. Chr. Steinhofer, Dekan zu Weinsberg. Er erfuhr in seiner Jugend die züchtigende Gnade Gottes, als er zu einem weltförmigen Christenthum sich hinneigte. Die Demüthigungen, welche ihn betrafen, waren nicht umsonst. Fromme ältere Freunde nahmen sich seiner an, namentlich der ältere Storr. Er wurde ein würdiger Prediger an mehreren Gemeinden in Würtemberg; Einfalt, Liebe und Ernst zeichneten ihn aus. Seines Oheims Geist ruhte auf ihm. Am 25 März 1821 starb er als Stadtpfarrer zu Weilheim.

Steinmetz, Joh. Adam, geb. 1689 zu Großknieznij, wo sein Vater, ein Freund Speners, Prediger war. In seiner Kindheit entging er mehreren sehr augenscheinlichen Todesgefahren, so daß von ihm Jemand prophezeite: Diesem Kinde wird vom Feinde sehr nachgestellt; er merkt vielleicht, daß aus ihm ein Mann werden wird, der seinem Reich großen Abbruch thut." Das war besonders der Fall, als er 1747 als Prediger nach Töplitzwode und 1720 nach Teschen als Oberprediger berufen ward. Die Katholiken vertrieben ihn von dort. Graf Zinzendorf hält ihn aber an den Markgraf G. F. C. von Brandenburg mit den Worten empfohlen: „Der Markgraf könne eines Propheten Lohn empfangen, wenn er Steinmetz aufnehme. Dieser ernannte ihn daher zum Superintendenten in Neustadt an der Aisch. Später berief ihn

König Fr. Wilhelm I von Preußen zum Generalsuperintendenten in Magdeburg und zum Abt des Klosters Bergen. Er starb den 17 Jul. 1762.

Steinmetz, Johann Franz Christoph, geb. 1750 in Landau bei Aroisen, starb als Generalsuperintendent in Aroisen 1791. Die 9 Lieder über das Gebet des Herrn sind von ihm.

Steuerlein, Dr. Johann, ein gekrönter Dichter, geb. 5 Jul. 1546 in Schmalkalden, eines Pastors Sohn. Starb als Stadtschultheiß in Meiningen d. 5 Mai 1613.

Stier, Rudolph, geb. etwa 1800 in Frankfurt im Großherzogthum Posen. Studirte in Wittenberg unter dem ehrwürdigen Seminar-Inspector Heubner; war zuerst Inspector am Schullehrerseminar zu Karalene in Litthauen, dann Lehrer am Missions-Institut in Basel, gegenwärtig Pfarrer in Frankleben bei Halle. Ein würdiger Gottesgelehrter und Dichter, dessen Schriften im Segen wirken.

Stilling, Dr. Johann Heinrich Jung, geb. 12 Sept. 1740 im Grund, Amts Hilgenbach im Herzogth. Nassau. War zuerst Professor der Cameral-Oekonomie- und Finanzwissenschaften in Marpurg, später geheimer Hofrath in Karlsruhe, wo er d. 2 April 1817 starb. Das vielgeprüfte, an ernsten und seligen Erfahrungen so reiche Leben dieses merkwürdigen Mannes ist bekannt genug, wie seine gesegneten Schriften.

Stockfleth, Lic. Heinrich Arnold, geb. 17 April 1647 zu Alfeld im Hannöver'schen; studirte in Altdorf; Oberhofprediger, Brandenburgischer Kirchenrath, Gen.-Superintendent und Director des Gymnasiums in Bayreuth. Starb 8 Aug. 1708, Mitglied des Pegnitz-Ordens unter dem Namen: Dorus, und Verf. von 2 Liedern. Das Lied: „Wunderanfang, herrlich's Ende" ist von ihm.

Stockmann, M. Ernst, geb. in Jüben 18 April 1675, eines Predigers Sohn. Studirte in Jena. Consistorialrath und Kirchenrath in Weimar. Starb den 28 April 1742.

Storr, M. Johann Christian, geb. 1742. War zuerst Hofcaplan in Stuttgart, dann Stiftsprediger und Consistorialrath daselbst, wo er d. 8 Mai 1775 (80 Jahre, 11 Monate und 5 Tage alt) starb. Vater des berühmten Dr. Gottlob Christian Storr, ein Schüler Bengels, gründlich gelehrt, von tiefer, frommer Gesinnung und großem Eifer für das Reich Gottes. Verf. mehrerer geistl. Lieder und andrer Schriften, die noch im Segen wirken.

Streesow, Conrad Friedrich, geb. 1707 zu Apenrade im Herzogthum Schleswig. Gest. 1788 zu Burg auf der Insel Femern als Probst und Consistorialrath. Verfasser vieler geistl. Lieder.

Stübner, Conrad Gerhard, ein Candidat des Predigtamtes ums Jahr 1737. Verf. mehrerer Lieder, deren einige in Rambachs Hausgesangbuche stehen.

Sturm, M. Christoph Christian, geb. 25 Jan. 1740 in Augsburg, eines Rechtsgelehrten Sohn. Studirte in Jena und Halle. War zuerst Prediger in Halle, dann in Magdeburg, zuletzt Hauptpastor an der St. Petrikirche und Scholarch daselbst. Starb in Hamburg d. 26 Aug. 1786 am Blutsturze. Ein sehr begabter Mann und eifriger Prediger. Verf. vieler geistl. Lieder. (Das Lied: „Ach könnt' ich mit der Kirche Gliedern" Nr. 1015 ist auch von ihm.)

Taddel, Christian Ludwig, geb. 1706 in Rostock (oder Schwerin?) Gestorben daselbst 1775 als Director der fürstlichen, jetzt großherzoglichen Kanzlei. Ein frommer Mann und kraftvoller Dichter.

Tafinger, Dr. Wilhelm Gottlieb, geb. in Balhingen an der Enz 4 Mai 1691. Starb als würtembergischer Stiftsprediger, Prälat und Consistorialrath. Gab mit Consistorialrath Frommann (S. d. Art.) an. 1732 das alte Würtemb. Gesangbuch heraus. Das schöne Lied: „Zum Leben führt ein schmaler Weg," ist nicht von Dr. Hedinger, sondern nach M. Balthasar Haug's Angabe wahrscheinlich von Tafinger.

Tapp, Jacob, ums Jahr 1620 Superintendent in Schöningen bei Helmstädt; soll zu dem Liede **Steuerleins**: „Das alte Jahr vergangen ist," den 2ten Theil, von V. 3 an, hinzugedichtet haben.

Tersteegen, Gerhard, geb. 27 Nov. 1697 zu Mörs in Westphalen; lernte in seiner Jugend die alten Sprachen, und nachher die in sein 19tes Jahr die Handelschaft, erwählte hierauf das Bandmachen und führte ein stilles Leben, voll ernsten, heiligen Umgangs mit Gott. Er war ein leuchtendes Licht seiner Umgegend, und auch in die Ferne; ein ächter Mystiker, dessen Schriften der Ausfluß der innigsten Gemeinschaft mit Gott und Christo sind. Unter seinen 111 geistl. Liedern, die ganz kunstlos verfaßt sind, befinden sich mehrere Stücke ersten Rangs, von unnachahmlicher Tiefe, Klarheit und Einfalt Er starb zu Mühlheim an der Ruhr den 3 April 1769.

Thebesius, M. Adam, geb. den 6 Dec. 1596 zu Seifersdorf bei Dresden. Pastor zu St. Petri und Pauli in Leipzig, wo er am 12 Dec. 1652 starb. Er hatte eine eigene Art zu predigen, welche Methodus Thebesiana genannt wurde.

Thilo, Valentin, der Jüngere, Sohn eines Diakonus gleiches Namens in Königsberg, geb. daselbst d. 19 April 1607. Studirte in seiner Vaterstadt, machte eine Reise nach Holland; wurde Professor der Redekunst, und Königl. Polnischer Geh. Secretär in Königsberg. Ein Freund Simon Dach's. Starb d. 27 Jul. 1662.

Thomas von Aquino, geb. 1224 auf dem Schlosse Roccasicca im Neapolitanischen, aus einem gräflichen Geschlechte. Trat in den Dominikanerorden, lehrte als Lehrer der Theologie in Paris und in mehreren italienischen Städten, zuletzt in Neapel, Papst Gregor X

sandte ihn auf die Kirchenversammlung in Lyon; er starb aber unterwegs in der Abtei Fossanuova im Neapolitanischen 1274. Ein aufgezeichneter Geist, einer der berühmtesten Scholastiker, „Doctor angelicus" genannt. Wurde 1323 canonisirt. Er hat die Liturgie zu dem von Papst Urban IV an. 1264 verordneten Frohnleichnamsfeste verfaßt, und mehrere andre latein. Lieder gedichtet. Das hier übersetzte, und in einigen Stellen biblisch veränderte (Nr. 954) beginnt im Original: Lauda, Sion, salvatorem.

Thomas a Kempis, nach seiner Vaterstadt Kempen so genannt, geb. ums Jahr 1380 sein Geschlechtsname war Hamerken (Hämmerlein). Studirte die Theologie in Deventer, trat sodann in seinem 20sten Jahre in das Augustinerkloster auf dem Berge der heil. Agnes bei Zwoll, wo er nach 5jährigem Noviziat das Gelübde leistete. Er hat viel geschrieben. Sein vortrefflichstes, oft gedrucktes und übersetztes Buch sind die 4 Bücher von der Nachfolge Christi. Das Lied Nr. 2554: „Dulde, Christ, des Lebens Leiden" ist einem Abschnitte daraus nachgebildet. Er starb als Superior seines Klosters 1471.

Thomas von Celano, aus Italien gebürtig, ein Mönch aus dem Minoritenorden ums Jahr 1350. Schrieb eine Biographie des bekannten Franz von Assisi. Weit wichtiger ist sein erhaben einfaches Lied: „Dies irae dies illa," das ihm nach den meisten Zeugnissen angehört, obwohl es auch Andern, z. B. dem Minoriten-General Matthäus von Aquasparta (starb als Cardinal 1302), dem Cardinal Latinus Frangipani, einem Minoriten, (starb 1294) und Andern zugeschrieben wird. Dieses erhabne Lied ist im lateinischen Original, auch dem Wortklange nach, wie der Schall einer Posaune der Auferstehung, unnachahmlich in der Uebersetzung, und doch, wegen des heiligen Reizes, der darin liegt, von Vielen übersetzt, von A. W. v. Schlegel, J. G. Fichte, A. L. Follen, Claus Harms, J. F. v. Meyer, in Bunsens Gesangbuch, von mir, u. A. — Die hier mitgetheilte Uebersetzung ist von mir, nebst einigen Stellen von A. W. v. Schlegel.

Tietz, Christian Friedrich, ein Preuße, gab 1836 eine geistl. Liedersammlung „der Herr, mein Hort" heraus.

Titius (Tietze), Christoph, geb. 24 Mai 1644 in Wiltau bei Breslau, eines Predigers Sohn. Studirte in Altdorf und Jena. Pastor zu Herzbruck bei Jena. Starb d. 2 Febr. 1703.

Titz, Johann Peter, geb. 1619 in Liegnitz, Professor der Dichtkunst in Leipzig, dichtete mehrere schöne Lieder. Starb 1689.

Tode, Heinrich Julius, geb. 30 Mai 1753 zu Zollenspieker bei Hamburg. Studirte in Göttingen. Superintendent, nachher Consistorialrath, Hofprediger und Domprobst in Schwerin, wo er d. 30 Dec. 1797 starb. Verfasser einer Sammlung christlicher Lieder.

Tribbechow, Johann, geb. 1678 in Gotha. Professor in Halle, Hofprediger bei dem Prinzen Georg von Dänemark, Gemahl der Königin Anna von Großbritannien. Er sollte Probst in Magdeburg werden, verfiel aber unverschuldet in eine Verstandeszerrüttung, und starb zu Jenstädt in Thüringen 1712. Sein Lied: „O du hüter Israel," das hier abgekürzt gegeben ist, nennt Zinzendorf „ein erstaunliches Lied."

Triller, Dr. Daniel Wilhelm, geb. 1695 in Erfurt. Gest. 1782 zu Wittenberg als Kurf. Sächs. Hofrath und ord. Professor der Medicin. Verf. von 154 geistl. Liedern.

Urlsperger, Samuel, geb. 31 Aug. 1685 zu Kirchheim unter Teck. Wurde 1714 Hofcaplan in Stuttgart, nachher Hofprediger und Consistorialrath daselbst. Ein Freund Aug. Hermann Franke's, der ihn einst predigen hörte. Nach der Predigt fragte er Franken, wie ihm seine Predigt gefallen habe? Franke antwortete ihm mit tiefem Ernste: Ich habe gehört, daß du noch ein stummer Hund bist! — Diese Antwort erschütterte ihn im Innersten, und ward ihm ein Anlaß zu gründlicher Bekehrung, worauf er sehr ernstlich und furchtlos predigte. Er wurde aber bald (1720) als Superintendent nach Herrenberg versetzt, und 1722 Pastor zu St. Annen in Augsburg, wo er 1763 sein Amts- und Ehe-Jubiläum feierte, und als ein vielgesegneter, allgemein geliebter Seelsorger den 20 April 1772 starb.

Vischer, s. Fischer.

Walther, Dr. Michael, geb. 1593 in Nürnberg, Hofprediger der Herzogin von Braunschweig-Lüneburg, dann Professor der Theologie und Generalsuperintendent in Helmstädt. Gest. in Zelle 1662. Verf. des edeln Liedes: O Christe, Stern von Morgen, (O Christe, Morgenstern) Nr. 2658.

Walz, Johann Leonhard, geb. in Lörrach 24 Sept. 1740. Oberhofprediger und Kirchenrath in Karlsruhe. Starb d. 8 Nov. 1817. (Nr. 2627: „Mein Morgenlied preist, Höchster dich," ist von ihm.)

Wasser, Tobias, geb. 1676 in Oettingen. Gestorben 1747 daselbst als Generalsuperint., Consistorialrath und Oberhofprediger.

Weber, M. Jeremias, geb. 25 Sept. 1600 in Leipzig. Archidiakonus zu St. Thomas daselbst und außerordentl. Professor der Theologie. Starb 19 März 1645.

Wegelin, M. Josua, war Anfangs Pfarrer zum heil. Geist in Augsburg, nachher Pfarrer und Senior zu Pressburg in Ungarn ums Jahr 1640.

Wegleiter, Dr. Christoph, geb. 1659 in Nürnberg; gest. 1706 zu Altdorf als Prof. der Theologie und Diakonus, auch kaiserl. gekrönter Poet und Mitglied des Pegnesischen Blumen-Ordens unter dem Namen Irenian. Verf. von etwa 16 geistl. Liedern.

Weihe, Friedrich August, geb. 19 Mai 1721 zu Hardorf im Halberstädtischen, eines Predigers Sohn. Studirte in Halle. Pastor in Gobsleb bei Minden. Ein frommer und

gewissenhafter Seelsorger. Verf. mehrerer geistl. Lieder.

Weingärtner, Sigismund, zu Anfang des 17ten Jahrhunderts Prediger in oder bei Heilbronn.

Weiße, M. Christian, geb. 30 Apr. 1642 in Zittau. Studirte in Leipzig, Rector in Zittau; ein hochverdienter Mann. Starb d. 21 Okt. 1708. Verf. mehrerer geistlichen Lieder und anderer Schriften.

Weiß, Michael, Pfarrer zu Landskron und Jauer in Böhmen, ein Zeitgenosse Luthers, ein vortrefflicher Glaubensmann und ein Sänger, der die alten Lieder der böhmischen Brüder ins Deutsche übersetzte und selbst mehrere durch Tiefe und Einfalt ausgezeichnete dazu gab. Sie erschienen an. 1531.

Weiße, Christian Felix, geb. 28 Jan. 1726 in Annaberg, gest. als Kreissteuereinnehmer in Leipzig d. 16 Dec. 1804. Ein bekannter Schriftsteller; dichtete mehrere geistliche Lieder. (Das Lied: Was hilft es mir ein Christ zu seyn, Nr. 4662 ist von ihm.)

Weissel, Georg, geb. 1590 zu Domnau in Preußen; war zuerst drei Jahre lang Rector zu Friedland auf Natangen, dann 1623 Pfarrer an der neuerbauten Roßgärtischen Kirche in Königsberg. Ein edler Liederdichter. Starb 1 Aug. 1635.

Weißenborn, Dr. Johann, gest. 1700 in Jena als Professor der Theologie. Superint., Pastor und Kirchenrath. Sein Lied: „Wunderbar ist Gottes Schicken" hat er als Rector in Schmalkalden bei der Krankheit seiner Gattin zwischen 1672 und 1685 verfertigt.

Wenigk (Wenicke), Johann Ernst, Pastor zu Eitzdorf im Hennebergischen; von 1752 an Pastor zu Coburg und Grabenladen. Verf. einiger Lieder.

Werlhof, Dr. Paul Gottlieb, gest. 1767 zu Hannover als k. großbritannischer Hof- und Leibmedikus. Ein geistvoller und edler Mann, auch ein guter Dichter; Verf. von 2 geistlichen Liedern.

Werner, Dr. Georg, geb. 1607 zu Heydingen in Schwaben; 26 Jahre lang Professor der Rechte in Helmstädt. Starb d. 24 Sept. 1674. Verf. mehrerer Lieder, und einer poet. Uebersetzung von 100 Psalmen Davids.

Weissensee, Philipp Heinrich, geb. in Bicberg, in Würtemberg 1675. Würtemb. Rath, Consistorialrath, Prälat zu Denkendorf. Ein Freund J. A. Bengels. Starb d. 6 Jan. 1767. Das Lied von ihm: „Unser Keiner lebt ihm selber," ursprünglich ein Gelegenheitsgedicht auf ein Begräbniß, fand ich auf der Seite eines alten Buches, kaum noch leserlich geschrieben, und habe es mit wenigen formellen Veränderungen hier mitgetheilt. Es ist von Jahr 1722. Die fromme und geistreiche Sibylla Magdalena Rieger, geb. Weissensee, war seine Tochter.

Wendenheim, Johann; ist unbekannt. Scheint im 17ten Jahrhundert gelebt zu haben.

Wieland, Martin, Pfarrer in Kleinbottwar im Würtembergischen ums Jahr 1700. Sonst ist von ihm nichts bekannt. Sein Lied steht (hier etwas geändert) im alten Württemb. Gesangbuche.

Wilhelm II Herzog zu Sachsen Weimar, geb. 11 April 1598 in Altenburg, starb d. 17 Mai 1662. Ein Fürst, der eine löbliche Regierung führte, und im dreißigjährigen Kriege als tapferer Held in mehreren Schlachten focht. Zu seinem Liede: „Herr Jesu Christ, dich zu uns wend'," soll ihn der Anblick eines Bildes von dem gekreuzigten Erlöser veranlaßt haben.

Wilhelmi, Dr. J. C. War hessischer Regierungsadvokat und Stadtsyndikus in Giessen. Lebte ums Jahr 1700. Soll nach Einigen der Verf. des Liedes seyn: „Gott ist und bleibt getreu."

Wilke, Johann Kaspar, geb. 19 Sept. 1756 in Suhla im Hennebergischen. Erst als Hufschmid daselbst d. 24 Jun. 1794. Verf. von 55 geistlichen Liedern.

Wimmer, Gabriel, geb. 29 Okt. 1671 zu Sagan in Schlesien. Ein frommer, vielgeprüfter Mann. Pfarrer in Alten-Mörbig, Diöc. Gorna. Starb d. 14 März 1745 nach 43jähriger, treuer Amtsführung.

Winkelmann, Dr. Friedrich, Arzt in Braunschweig. Soll daselbst 1807 gestorben seyn.

Winkler, Johann Joseph, geb. 25 Dec. 1670 zu Lucka in Meißen. Zuerst Nachmittagsprediger an der Kirche St. Petri in Magdeburg; dann Feldprediger, als welcher er nach den Niederlanden und nach Italien ging. Nachher Diakonus an der Domkirche in Magdeburg. Später Oberdompredger und Consistorialrath. Ein vortrefflicher, tiefsinniger Mann, und Verf. von 10 schönen, werthvollen Liedern. Starb d. 11 Aug. 1722. Seine Lieder stehen im Freylinghausischen Gesangbuche.

Wiß, Christian Ludwig, geb. im Aug. 1741 zu Osnabrück. Pastor zu St. Nikolai in Göttingen. Gest. 28 Febr. 1779. Verf. mehrerer geistl. Lieder, und Herausgeber eines Gesangbuchs. Das Lied: „Still, niedrig, ohne rauschendes Gepränge," Nr. 457 ist auch von ihm.

Wittenmann, M. Thomas, geb. in Ludwigsburg d. 2 Nov. 1749. Studirte in Tübingen. Ein frommer Mann, dabei ein ausgezeichneter Geist, berühmt durch mehrere theol. und philosophische Schriften. Er starb frühzeitig, d. 22 Febr. 1787 zu Pempelfort bei Düsseldorf, wo er als Hausgenosse des berühmten Philosophen, des geh. Rathes F. H. Jacobi, lebte.

Witzstat, Hans, geb. zu Wertheim in Franken; soll ums Jahr 1538 unter den Wiedertäufern in Zwickau gelebt haben. Das vortreffliche Lied: „Kommt her zu mir, spricht Gottes Sohn." (L. S. Nr. 247) wird ihm zugeschrieben; doch ist es nicht gewiß.

Wobeser, Ernst Wenislaus Wilhelm von, geb. 29 Nov. 1727 zu Luckenwalde in der Mark Brandenburg. Bis 1780 Rieger

in Diensten des Reichsgrafen von Neuwied. Gest. in Herrnhut als Mitglied der Brüdergemeinde d. 16 Dec. 1795. Sein Freund Heinrich v. Bruning hat Antheil an dem Passionslied „Du meines Lebens Leben ꝛc." Er hat auch Horazens Oden und Davids Psalmen übersetzt.

Wolf, Dr. Jacob Gabriel, geb. 1684 zu Greifswalde. Königl. Preuß. Hofrath und Prof. der Rechte in Halle. Ein gottseliger Mann. Starb 6. Aug. 1754. Von ihm stehen 19 Lieder im 2ten Theile von Freylinghausens Gesangbuch. (Das Lied: „Es ist gewiß ein köstlich Ding." Nr. 2330 ist auch von ihm, eben so Nr. 2649. „Seele, was ermüdst du dich?")

Wolterdorf, Ernst Gottlieb, geb. 31 Mai 1735 zu Friedrichsfelde bei Berlin, wo sein Vater Prediger war. Letzterer starb als Prediger an der St. Georgenkirche in Berlin. — Sein Sohn besuchte in Berlin das Gymnasium zum grauen Kloster und studirte bis 1744 in Halle. Ward 1749 Prediger in Bunzlau, wo er 1754 ein Waisenhaus stiftete. Er starb früh, vom Dienste im Weinberge des Herrn verzehrt, d. 17 Dec. 1761. Ein von der Liebe Jesu Christi tief durchdrungener Mann, innig, feurig, voll barmherziger Liebe; dabei ein geistvoller, strömender Dichter, der oft nur zu copios ist, und, wenn er in einer bessern Geschmacksperiode gelebt hätte, noch ungleich Trefflicheres geleistet haben würde. Unter seinen 918 Liedern befinden sich mehrere ausgezeichnete Stücke.

Wülfer, M. Daniel, geb. in Nürnberg 1671. Prof. und Prediger daselbst. Starb 1685.

Zehner, Dr. Samuel, geb. 6 Mai 1694 zu Suhla, eines Geistlichen Sohn. Superintendent und Consistorialrath in Schleusingen. Starb den 27 April 1755.

Zeller, Christian Heinrich, geb. 29 März 1779 auf Hohen-Entringen, einem Schloßgute oberhalb Tübingen. Sein Vater, Christian David Zeller, Hofrath, wohnte späterhin in Ludwigsburg. Er studirte in Tübingen die Rechte, folgte aber seinem innern Triebe zur Erziehung, ward zuerst Hofmeister in Augsburg, dann in St. Gallen Lehrer und Erzieher von 12 Kaufmannssöhnen, hernach Inspector an der latein. Schule in Zofingen, im Aargau, endlich 1810 Gründer und Inspector des gesegneten Armenkinder- und Armen-Schullehrer-Instituts in Beuggen am Rhein, oberhalb Basel. Seine geliebteste Schrift: „Lehren der Erfahrung für Armenschullehrer," wie sein vortreffliches „Monatblatt von Beuggen" sind bekannt; und eben so der Geist des Glaubens und der Liebe, welcher in jener Anstalt, wie in den hier mitgetheilten Liedern athmet.

Ziegler, Dr. Caspar, geb. 15 Sept. 1621 in Leipzig. Ein sehr begabter, in der Mathematik, Musik und Dichtkunst wohlerfahrener Mann. Gründete in Leipzig das Collegium Gellianum. Studirte Anfangs Theologie, dann aber in seinem 32sten Jahre die Rechtswissenschaft. Prof. Jur., Appellationsrath und Consistorialdirector in Wittenberg. Starb am Steine und an den Folgen eines Falls d. 17 April 1690. Sein Symbolum war: Prout religio suggerebat," (wie es die Religion eingibt). Verf. von 20 geistlichen Liedern.

Zihn, M. Johann Friedrich, geb. 7 Sept. 1650 zu Suhla im Hennebergischen. Studirte in Leipzig. Starb als Archidiakonus in Suhla d. 16 Jan. 1719. Verf. von 5 guten Liedern.

Zimmermann, Johann Christian, geb. 1703 zu Langenwiese im Schwarzburgischen. Gest. 1783 als Probst zu Ilefeld im Hannöverschen. Verf. von 7 Liedern, die in dem 1740 von ihm redigirten Hannöv. Gesangbuche stehn.

Zinzendorf und Pottendorf, Nikolaus Ludwig Graf von, geb. in Dresden d. 26 Mai 1700, wo sein Vater Geheimer Rath und Kammerherr war. Phil. Jacob Speners Pathchen, von welchem er in seinem 5ten Jahre auf Hoffnung für das Reich Gottes feierlich eingesegnet wurde. Von seiner frommen Großmutter, Henriette Catharine v. Gersdorf (S. d. Art.) bis in sein 10tes Jahr mit großer Sorgfalt erzogen. Kam in das Pädagogium in Halle unter Franke's Leitung, 6 Jahre lang. Studirte 1716 in Wittenberg, und reiste 1719 nach Holland, England und Frankreich. Ward 1721 Hof- und Justizrath in Dresden, hielt aber daneben Erbauungsstunden und predigte. Im J. 1722 ward er der Gründer der Brüdergemeinde in Herrnhut, und von da an beginnt seine vielbewegte, segensreiche Wirksamkeit, welche Spangenberg in 8 Bänden beschrieben hat. Er war eine Feuerseele vom ersten Range, voll Liebe zu Jesu und seinem Volke, dabei von herrlichen Gaben, auch in der Poesie. Seine große Productivität hat seinen späteren Erzeugnissen in der Form geschadet. Dennoch hat er mehrere vortreffliche Lieder geliefert. Er starb auf eine sanfte, selige Weise in Herrnhut d. 9 Mai 1760.

Zinzendorf, Christian Renatus, Graf von, zweiter Sohn des Grafen N. L. v. Zinzendorf, geb. in Herrnhut 19 Sept. 1727; erzogen daselbst bei den Eltern, von 1737—39 in Jena; seit 1744 seines Vaters Gehülfe bis 1749. Seine letzten Lebensjahre brachte er bei demselben kränkelnd in London zu, wo er, als ein frühreifer, inniger Jünger des Heilandes, am 28 Mai 1752 heimging. Er hat mehrere Lieder gedichtet, die sein Vater 1754 herausgab.

Zwick, Dr. Johann, geb. in Constanz am Bodensee. Studirte in Basel und Freyburg die Rechte, und erhielt in Bologna die juristische Doctorwürde; ging aber zur Theologie über, und wurde Pfarrer in Niedlingen, dort aber wegen seines Eifers für das reine Evangelium von den Papisten vertrieben. Er ging wieder nach Constanz, wurde 1525 daselbst Prediger, wohnte dem theol. Convent in Wittenberg bei, und starb 1542. Verf. von 8 Liedern.

Verzeichniß der Versmaaße.

(Jamben. Spondäen. Daktylen.)

I.

Zweizeilige Versmaaße.

1.

Danket dem Herrn, denn er ist freundlich.
Nro. 2699.

II.

Dreizeilige Versmaaße.

2.

Der Tag vertreibt die finstre Nacht.
Nro. 2560.

3.

Dies irae, dies illa.
Nro. 1126. 3475.

4.

Christe, du Lamm Gottes.
Nro. 930.

III.

Vierzeilige Versmaaße.

5.

Wach' auf, mein Herz, und singe.
Nun laßt uns gehn und treten.
Nro. 71. 150. 805. 860. 980. 1008. 1094. 1397. 1506. 1799. 1803. 1939. 2449. 2485. 2491. 2531. 2578. 2658. 2715. 2722. 2869. 2880. 2999. 3089. 3120. 3348.

6.

Christus, der ist mein Leben.
Ach bleib' mit deiner Gnade.
Nro. 474. 648. 696. 776. 922. 1232. 1398. 1409. 1527. 1533. 1585. 1756. 1788. 1872. 1997. 2447. 2451. 2452. 2486. 2661. 2705. 2766. 2913. 2983. 3039. 3055. 3056. 3058. 3077. 3228. 3229. 3260. 3284. 3317. 3329. 3350. 3371. 3437. Anh. S. 839.

7.

Nun sich der Tag geendet hat.
Lobt Gott, ihr Christen, allzugleich.
Mein Gott, das Herz ich bringe dir.
Nro. 355. 398. 399. 400. 404. 405. 415. 416. 433. 501. 589. 650. 655. 665. 681. 793. 796. 843. 850. 1097. 1139. 1200. 1255. 1329. 1371. 1385. 1411. 1422. 1453. 1509. 1510. 1511. 1630. 1635. 1671. 1733. 1741. 1774. 1847. 1864. 1913. 1934. 1936. 1973. 2066. 2163. 2171. 2196. 2382. 2412. 2464. 2545. 2570. 2583. 2614. 2629. 2660. 2671. 2693. 2735. 2747. 2765. 2765. 2772. 2773. 2787. 2792. 2815. 2816. 2817. 2845. 2907. 2909. 2921. 3008. 3088. 3096. 3097. 3195. 3357. 3508.

8.

Ach, bleib' bei uns, Herr Jesu Christ.
Vom Himmel hoch, da komm' ich her.
Die Seele Christi heil'ge mich.
Erhalt' uns, Herr, bei deinem Wort.
Herr Jesu, meines Lebens Licht.
Nro. 13. 47. 91. 93. 104. 134. 135. 170. 172. 179. 200. 227. 231. 258. 276. 293. 308. 325. 330. 340. 341. 345. 352. 371. 373. 379. 409. 418. 421. 423. 424. 435. 448. 465. 475. 495. 528. 531. 569. 574. 631. 662. 671. 684. 690. 692. 714. 724. 733. 734. 738. 759. 764. 792. 803. 819. 823. 870. 877. 889. 901. 948. 966. 979. 1013. 1014. 1016. 1025. 1029. 1049. 1077. 1088. 1089. 1092. 1096. 1102. 1105. 1135. 1143. 1284. 1322. 1325. 1326. 1332. 1333. 1339. 1362. 1373. 1391. 1412. 1420. 1423. 1429. 1460. 1612. 1617. 1667. 1700. 1734. 1737. 1738. 1775. 1790. 1795. 1802. 1835. 1836. 1840. 1842. 1851. 1855. 1856. 1885. 1910. 1926. 1932. 1949. 1955. 1958. 2009. 2014. 2036. 2039. 2052. 2058. 2065. 2084. 2100. 2186. 2251. 2281. 2338. 2354. 2371. 2375. 2387. 2418. 2455. 2467. 2468. 2541. 2550. 2552. 2561. 2567. 2568. 2576. 2580. 2588. 2590. 2609. 2625. 2624. 2635. 2639. 2640. 2645. 2662. 2665. 2680. 2695. 2697. 2702. 2708. 2719. 2721. 2736. 2737. 2745. 2746. 2753. 2754. 2759. 2776. 2778. 2793. 2796. 2798. 2807. 2809. 2814. 2850. 2879. 2882. 2929. 2954. 2940. 2951. 2953. 2977. 2982. 2994. 2995. 3006. 3016. 3017. 3019. 3020. 3021. 3038. 3086. 3095. 3106. 3129. 3136. 3149. 3152. 3159. 3177. 3178. 3179. 3180. 3215. 3216. 3226. 3242. 3259. 3274. 3295. 3297. 3321. 3363. 3375. 3385. 3391. 3403. 3416. 3418. 3423. 3491.

9.

Ich danke dir durch deinen Sohn.
Mein erst Gefühl sey Preis und Dank.
Erheb', o Seele, deinen Sinn.

Nro. 35. 240. 610. 769. 928. 1219. 1267. 1457. 1644. 1762. 1763. 2606. 2622. 2846. 2950. 3108. 3219. 3440.

10.

Der Tag ist hin, mein Jesu, bei mir ꝛc.
Nro. 15. 37. 92. 253. 482. 558. 575. 1012. 1057. 1295. 1310. 1319. 1337. 1443. 1450. 1559. 1567. 1593. 1638. 1674. 1730. 1900. 1925. 1951. 2076. 2270. 2545. 2572. 2575. 2610. 2740. 2755. 2760. 2764. 2769. 2779. 2801. 2887. 3093. 3150. 3339. 3459. 3492. Anh. S. 836.

11.

Herzliebster Jesu, was hast du verbrochen.
Ich danke dir in glaubensvoller Reue.
Nro. 17. 57. 162. 246. 265. 457. 497. 499. 505. 513. 515. 519. 524. 538. 541. 548. 561. 568. 597. 697 1051. 1105. 1129. 1142. 1236. 1334. 1378. 1505. 1520. 1781. 1862. 1931. 2114. 2126. 2217. 2329. 2331. 2370. 2422. 2425. 2438. 2445. 2488. 2528. 2602. 2663. 2696. 2704. 2713. 2770. 2781. 2797. 2935. 2954. 3112. 3121. 3131. 3169. 3196. 3285. 3363. 3523.

12.

Bringt her, bringt her dem Herren ꝛc.
Triumph, Triumph dem Herrn ꝛc.
Nro. 640. 641. 1257. 1895.

13.

Zeuch meinen Geist ꝛc.
Hier legt mein Sinn sich vor dir nieder.
Nun lasset uns den Leib begraben.
Nro. 876. 919. 985. 1691. (Eigene Melodie.) Nro. 1792. 2367. 3380.

14.

O daß doch bald dein Feuer brennte.
Nro. 745. 1112. 1558. 1646. 2051. 2485. 3084.

15.

Auf, auf, mein Herz, und du, mein
Du Geist des Herrn, der du von Gott.
Nro. 700. 702. 1068. 1078. 1087. 1121. 2756. 3238.

16.

Gen Himmel aufgefahren ꝛc.
Nro. 666.

17.

Komm, laß uns gehn aufs neu belebte Feld.
Nro. 2509.

18.

An dir allein, an dir hab' ich gesündigt.
Nro. 640. 641. 1678. (Eig. Mel.)

19.

Mein Vater, bilde mich, dein Kind ꝛc.
Nro. 1633. 1808.

20.

Wir sind ein Eigenthum des Lamms.
Nro. 871. 936.

21.

Nicht eine Welt, die in ihr Nichts vergeht.
Nro. 1636. (Eigene Melodie.)

22.

Wenn ich in Angst und Noth mein' Augen.
Nro. 1884.

23.

Jesu, Jesu, komm zu mir.
Gott sey Dank in aller Welt.
Nro. 16. 119. 326. 335. 449. 512. 716. 775. 787. 799. 872. 1055. 1062. 1166. 1179. 1202. 1207. 1223. 1244. 1271. 1286. 1356. 1614. 1708. 1732. 1875. 2024. 2054. 2166. 2589. 2394. 2500. 2508. 2524. 2534. 2632. 2790. 3161. 3310. 3343. 3381. 3408. 3536.

24.

Ringe recht, wenn Gottes Gnade.
O, wer Alles hätt' verloren!
Nro. 216. 403. 601. 844. 1098. 1190. 1275. 1276. 1327. 1530. 1557. 1652. 1712. 1715. 1801. 1816. 1860. 2056. 2098. 2141. 2147. 2149. 2209. 2210. 2240. 2566. 2650. 2700. 2710. 2905. 2948. 3325. 3504. Anh. S. 845.

25.

Sollt' es gleich bisweilen scheinen.
Urquell aller Seligkeiten.
Alles ist an Gottes Segen.
Liebster Jesu, du wirst kommen.
Nro. 6. 33. 154. 361. 722. 804. 812. 858. 1050. 1080. 1095. 1416. 1468. 1615. 1750. 1818. 1869. 1873. 1980. 1988. 2057. 2206. 2212. 2358. 2379. 2384. 2673. 2804. 2927. 3003. 3035. 3119. 3122. 3156. 3249. 3311.

26.

O wie selig seyd ihr doch, ihr Frommen.
Nro. 221. 884. 1229. 1467. 1626. 2177. 2431. 3504. 3513. 3572.

27.

Trau' auf Gott in allen Sachen.
Liebster Jesu voll Erbarmen.
Nro. 1101. 2022. 2928.

28.

Dunkel ist's, des Lebens laute Töne.
Nro. 3010.

29.

Den die Engel droben ꝛc.
Nro. 368.

30.

O du Geist der Herrlichkeit ꝛc.
Nro. 746.

31a.

Seelenweide, meine Freude ꝛc.
Nro. 1248.

31b.

In den ersten Gnadentagen.
Anh. S. 835.

32.

Ach, Alles, was Himmel und ꝛc.
Nro. 1281.

33.

Wie sie so sanft ruhn.
Nro. 3427. 3529.

34a.

Barmherziger, ewiger Gott ꝛc.
Nro. 192.

34b.

Jerusalem, Gottes Stadt.
Anh. S. 854.

IV.

Fünfzeilige Versmaaße.

35.

Gelobet seyst du, Jesu Christ.
Erschienen ist der herrlich Tag.
Du, deß sich alle Himmel freu'n.
Nro. 110. 140. 155. 386. 425. 464. 514. 585. 599. 600. 602. 613. 651. 677. 688. 689. 822. 1074. 1355. 1804. 1854. 1892. 1977. 2437. 2490. 2537. 2673.

36.

Wie fleucht dahin der Menschen Zeit.
Ich heb' mein' Sach' Gott heimgestellt.
Nro. 225. 330. 527. 1059. 1299. 2073. 2104. 2123. 2159. 2523. 2664. 2941. 3235. 3230. 3251. 3326. 3404. 3426.

37.

Warum betrübst du dich, mein Herz.
Nro. 2109. 2388. 3043. 3157. 3525.

38.

Auferstehn, ja auferstehn.
Nro. 70. 609. 1965. 3232. 3345. 3394. 3545.

39.

O Traurigkeit, o Herzeleid.
Nro. 480. 492. 554. 571. 576. 577. 2558. 2559. 2571. 2752. 3500.

40.

In dieser Abendstunde.
Nro. 2555. 2638. 2821.

41.

Gott ist mein Lied ꝛc.
Nro. 5. 2427.

42.

Nein, nein, das ist kein Sterben.
Nro. 3543.

43.

Hier ist mein Herz ꝛc.
Nro. 36.

44.

Verleih' uns Frieden gnädiglich.
Nro. 3139.

45.

O allerhöchster Menschenhüter.
Nro. 2637.

46.

Kommt heraus, all' ihr Jungfrauen.
Nro. 516.

47.

Herr, decke zu, was ich ꝛc.
Nro. 1311.

48.

Der schmale Weg ist breit genug zum Leben.
Nro. 1576. (Eigene Melodie.)

49.

In Jesu Namen ganz allein.
Nro. 3685.

50.

Ach, wie nichtig, ach ꝛc.
Nro. 210. 1542.

51.

Lobet den Herren, denn er ist sehr ꝛc.
Nro. 1945. 2619.

52.

Jesus Christus, unser Heiland ꝛc.
Nro. 616.

53.

Christus ist erstanden ꝛc.
Nro. 537.

54.

Leiden ist jetzt mein Geschäfte.
Nro. 3070.

55.

Stilles Lamm und Friedefürst!
Nro. 1770. (Eigene Melodie.)

56.

Lobe den Herren, den mächtigen König.
Nro. 376. 392. 393. 680. 891. 1183. 1470. 1497. 1518. 1757. 1833. 1897. 1929. 1941. 1942. 1943. 1946. 1967. 1968. 1992. 2027. 2346. 2506. 2698. 2820. 2906. 2930. 2985. 2989.

57.

O heiliger Geist, o heiliger Gott.
Nro. 632. 633. 751. 3340.

V.

Sechszeilige Versmaaße.

58.

Ich, armer Mensch, ich armer Sünder.
Wer weiß, wie nahe mir mein Ende.
Wer nur den lieben Gott läßt walten.
Nro. 41. 49. 62. 115. 117. 146. 131. 215. 239. 241. 320. 321. 372. 452. 472. 477. 486. 488. 490. 523. 585. 650. 678. 789. 810. 847. 875. 896. 899. 900. 935. 937. 968. 974. 999. 1015. 1031. 1075. 1083. 1106. 1109. 1113. 1191. 1290. 1291. 1312. 1320. 1331. 1345. 1370. 1379. 1387. 1424. 1461. 1473. 1483. 1499. 1515. 1575. 1591. 1596. 1598. 1599. 1628. 1629. 1631. 1661. 1663. 1664. 1670. 1650. 1681. 1692. 1705. 1707. 1714. 1719. 1737. 1746. 1751. 1755. 1777. 1782. 1811. 1817. 1822. 1849. 1937. 1960. 1984. 1987. 1994. 2017. 2035. 2037. 2053. 2064. 2071. 2072. 2075. 2077. 2138. 2169. 2180. 2199. 2219. 2225. 2269. 2293. 2294. 2308. 2311. 2385. 2401. 2403. 2413. 2446. 2477. 2483. 2520. 2551. 2563. 2564. 2585. 2626. 2641. 2648. 2655. 2687. 2688. 2718. 2799. 2800. 2819. 2837. 2842. 2859. 2888. 2898. 2899. 2901. 2908. 2944. 2978. 2979. 3026. 3049. 3052. 3065. 3072. 3091. 3099. 3116. 3175. 3193. 3203. 3204. 3207. 3211. 3215. 3244. 3237. 3256. 3252. 3253. 3267. 3271. 3289. 3308. 3322. 3332. 3347. 3351. 3368. 3443. 3454. 3466. 3542. 3551. 3554. Anh. S. 837.

59.

In allen meinen Thaten.
Nun ruhen alle Wälder.
O Welt, sieh hier dein Leben.
Nro. 160. 182. 313. 398. 503. 539. 807. 537. 543. 553. 563. 694. 779.

932. 958. 1093. 1158. 1243. 1283. 1367. 1382. 1384. 1474. 1485. 1525. 1536. 1556. 1618. 1619. 1764. 1806. 1829. 1865. 1902. 1955. 2035. 2069. 2216. 2224. 2228. 2234. 2260. 2285. 2296. 2315. 2332. 2335. 2595. 2496. 2512. 2521. 2546. 2575. 2598. 2676. 2741. 2757. 2767. 2768. 2775. 2777. 2782. 2805. 2827. 2834. 2839. 2841. 2847. 2849. 2855. 2867. 2873. 2878. 2910. 2926. 3009. 3027. 3040. 3048. 3053. 3068. 3078. 3080. 3082. 3085. 3092. 3115. 3132. 3166. 3170. 3231. 3233. 3246. 3303. 3320. 3324. 3336. 3399. 3410. 3451. 3463. 3476. 3501.

60.

Mir nach, spricht Christus ꝛc.
So Jemand spricht: ich liebe Gott.
Nro. 21. 50. 443. 676. 774. 861. 902. 911. 1150. 1400. 1404. 1564. 1666. 1738. 2117. 2441. 2914. 2925. 3000. 3100. 3198. 3379. 3382. 3421. 3444.

61.

Kommt her zu mir, spricht Gottes Sohn.
Wohlauf, mein Herz, verlaß die Welt.
Nro. 198. 213. 317. 366. 432. 487. 663. 706. 721. 781. 814. 878. 921. 1020. 1069. 1303. 1405. 1418. 1419. 1537. 1539. 1587. 1672. 1936. 1969. 2034. 2085. 2179. 2386. 2416. 2503. 2507. 2519. 2741. 2739. 2751. 3141. 3562.

62.

Es kostet viel, ein Christ zu seyn.
Es ist nicht schwer, ein Christ zu seyn.
Nro. 48. 73. 908. 1450. 1454. 1582. 1592. 1594. 1879. 2040. 2130. 2222. 2312. 2339. 2883.

63.

Dir, dir, Jehovah, will ich singen.
Nro. 272. 458. 489. 695. 756. 825. 846. 882. 910. 933. 1778. 1786. 1865. 1883. 1905. 1919. 2089. 2475. 2945. 2984. 3063. 3118. 3516.

64.

Ach Gott und Herr!
Ich dank' dir schon.
Nro. 691. 831. 1292. 1321. 2093. 2818. 3098. 3294.

65.

In dich hab' ich gehoffet, Herr.
Da Jesus an dem Kreuze stund.
Nro. 14. 56. 147. 460. 466. 570. 638. 791. 1107. 1351. 1378. 1815. 1912. 2013. 2102. 2191. 2204. 2265. 2275. 2320. 2381. 2691. 2786. 2832. 2835. 2951. 3038. 3050. 3051. 3279. 3402.

66.

Mein Jesu, der du mich.
Herr! habe Acht auf mich.
Nro. 2137. 2858. 3014. 3205. 5482.

67.

Nimm von uns, Herr, du treuer Gott.
Vater unser im Himmelreich.
Nro. 218. 454. 532. 778. 795. 1249. 1346. 1377. 1603. 1783. 1800. 1826. 1827. 1838. 1876. 1904. 1962. 2185. 2191. 2314. 2374. 2408. 2409. 2694. 2725. 3054. 3081. 3146. 3160. 3175. 3186. 3487.

68.

Erquicke mich, du Heil der Sünder.
Ich bete an die Macht der Liebe.
Nro. 183. 196. 273. 749. 954. 1569. 2010. 2195. 2493. 3113. 3570. 3577.

69.

Wo soll ich fliehen hin.
Auf meinen lieben Gott.
Nro. 188. 194. 203. 451. 1330. 1365. 1735. 2005. 2118. 2297. 2521. 2556. 2672. 2784. 2831. 2860. 3036. 3103. 3133. 3151. 3174. 3176. 3503.

70.

Mein Salomo, dein freundliches Regieren.
Nro. 220. 291. 419. 1079. 1477. 1606. 1853. 2000. 2015. 2325. 2469. 2895.

71.

Preis, Lob, Ehr', Ruhm.
Nro. 256. 286. 378. 649. 1963. 2494. 2681.

72.

Ich scheide mich von allen Dingen.
Ich seh' der Sonne güldne Wangen.
Nro. 2016. 2214. 2425. 2599. 3079.

73.

Wir Christenleut'.
Nro. 361. 401. 415. 426. 2141.

74.

Wie herrlich ist's, ein Schäflein Christi.
Mein Freund zerschmelzt.
Nro. 414. 2939.

75.

Wie schön ist unsers Königs Braut.
Nro. 1156. 5554.

76.

Ach, lieber Herr Jesu Christ.
Nro. 3007.

77.

Die Jesum lieben.
Nro. 1541.

78.

Ein Kind ist uns geboren heut'.
Nro. 790. 3458.

79.

Du unvergleichlich Gut ꝛc.
Nro. 4.

80.

Wie lieblich ist dein Auferstehn ꝛc.
Nro. 617.

81.

Kein Christ soll ihm die Rechnung.
Nro. 2364.

82.

Das, was ich wünsche, stirbet nicht.
Nro. 3509.

83.

Komm, beug' dich tief, mein Herz und Sinn.
Nro. 2124.

84.
Heut' triumphiret Gottes ꝛc.
Nro. 590.

85.
Ach, Jesu, meiner Seele Freude.
Nro. 591.

86.
Mensch, was nimmst du dir in Sinn.
Nro. 2857.

87.
Mein Leben ist ein Pilgrimstand.
Nro. 1761.

88.
Mit tausend Gaben.
Nro. 2930.

89.
Herr Jesu, ew'ges Licht.
Nro. 1830.

90.
Mit Fried' und Freud' fahr' ich dahin.
Nro. 3338.

91.
Ich will dich lieben, meine Stärke.
Nro. 3019.

92.
Schlaf', Kindlein, schlaf'.
Nro. 3012.

93.
Wie wird mir seyn, wenn ich dich, Jesu, sehe.
Nro. 3370.

94.
Alles ist an Gottes Segen.
O wie selig sind die Seelen.
Nro. 128. 158. 267. 280. 367. 461. 544. 545. 621. 635. 770. 835. 915. 934. 940. 947. 975. 1110. 1137. 1153. 1205. 1230. 1252. 1313. 1441. 1453. 1475. 1492. 1545. 1637. 1643. 1655. 1656. 1659. 1773. 1834. 1859. 1924. 2002. 2055. 2160. 2202. 2255. 2295. 2323. 2337. 2341. 2455. 2458. 2690. 2692. 2735. 2889. 2902. 2915. 3095. 3015. 3560. 3564.

95.
Gott des Himmels und der Erden.
Nro. 27. 33. 85. 86. 95. 237. 402. 578. 617. 809. 856. 1091. 1111. 1342. 1387. 1532. 1549. 1874. 1889. 1898. 2031. 2208. 2577. 2593. 2601. 2612. 2621. 2633. 2650. 2803. 2808. 2812. 2917. 2925. 3076. 3355.

96.
Liebster Jesu, wir sind hier.
Nro. 504. 512. 525. 709. 720. 837. 838. 854. 883. 894. 904. 917. 1104. 1108. 1116. 1117. 1125. 1657. 1699. 1870. 2115. 2518. 2361. 2456. 2495. 2677.

97.
Jesus, meine Zuversicht.
Meinen Jesum laß' ich nicht.
Jesus nimmt die Sünder an.
Nro. 89. 171. 197. 247. 325. 332. 333. 354. 389. 406. 547. 608. 613. 624. 673. 748. 906. 923. 936. 967. 1119. 1140. 1159. 1188. 1199. 1407. 1459. 1503. 1649. 1684. 1731. 1752. 1753. 1785. 1857. 2020. 2042. 2143. 2153. 2154. 2162. 2163. 2164. 2170. 2239. 2272. 2322. 2344. 2480. 2487. 2618. 2651. 2810. 2862. 2946. 2955. 3042. 3087. 3138. 3145. 3245. 3283. 3360. 3365. 3387. 3392. 3400. 3411. 3419. 3433. 3449. 3525.

98.
Meine Armuth macht mich schreien.
Wo ist meine Sonne blieben.
Seele, du mußt munter werden.
Nro. 852. 1170. 1513. 1677. 1819. 2023. 2121. 2359. 2605. 2652. 3376. 3507.

99.
Ach, mein Jesu, welch Verderben.
Herr, ich habe mißgehandelt.
Nro. 52. 189. 190. 754. 1071. 1316. 1406. 1765. 1787. 2090. 2105. 2257. 2432.

100.
Liebe, die du mich zum Bilde.
Komm, o komm, du Geist des Lebens.
Nro. 69. 223. 437. 736. 1034. 1187. 1198. 1363. 1415. 1609. 2231. 3066. 3452. 3564. 3567.

101.
Gott will's machen, daß die.
Nro. 143. 2226. 2233. 2252. 2478. 2936.

102.
Fahre fort, Zion, fahre fort.
Nro. 969. 2232. 2274. 2712. 3248.

103.
Ach, mein Jesu, welch Verderben.
Werde licht, du Stadt der Heiden.
Unser Herrscher, unser König.
Nro. 439. 1044. 1193. 1975. 1998. 2217. 2481. 2871. 2896. 3147. 3154. 3197. 3339. 3384. 3388. 3491.

104.
Ach, was soll ich Sünder machen.
Wer im Herzen will erfahren.
Unerschaffne Lebenssonne.
Nro. 331. 382. 438. 888. 1032. 1091. 1481. 1891. 2130. 2136. 2171. 2184. 2248. 2288. 2299. 2729. 2865. 2890. 2900. 3090. Anh. S. 838.

105.
Ruft getrost, ihr Wächterstimmen.
Nro. 762. 763. 874. 1928. 2108. 2284. 3180. 3481.

106.
Morgenglanz der Ewigkeit.
Nro. 2631. 2636. 2654.

107.
Seelen-Bräutigam.
Nro. 302. 920. 1171. 1298. 1790. 1721. 2059. 2362. 3011. 3559.

108.
Jesu, den ich meine.
Gottes Sohn ist kommen.
Nro. 336. 345. 588. 3335. 3473.

ratur in seinen Nebenstunden zu beschäftigen: so kann er dieß nie mit einem guten christlichen Gewissen thun, wenn er nicht auch dabei die Schrift fleißig liest, denn er weiß recht wohl, daß ohne diesen Leitstern die Fahrt auf dem Meere der Literatur ihm gefährlich werden wird. Er muß also auf jeden Fall seine Zeit eintheilen zwischen Schriftlesung und übriger Lesung, und das rechte Maaß der einen und der anderen wird sich einem Jeden sehr bestimmt als das ankündigen, wodurch die eine auf die durch die andere zu bewirkende Erkenntniß der Wahrheit und Ausbildung des Geistes zugleich am meisten einwirkt. Eine Geistesbildung zu wollen ohne Wahrheit, ist von Seiten eines Christen Selbstbetrug und Hoffart; Erkenntniß der Wahrheit zu wollen ohne verständige Belehrung, ist Thorheit und Schwärmerei, oder gränzt daran. Nehme ich nun wahr, daß das eine Element meines christlichen Fortschreitens über das andere ein schädliches Uebergewicht erhält: so gebe ich mich dem andern wieder mehr hin, und so muß es mir, unter Gott und durch Gebet, nothwendig gelingen, in Erkenntniß und Bildung weiter zu kommen. Auch wenn die eine dieser Beschäftigungen unser eigentlicher Lebensberuf wäre, würde doch neben dem Gebiete der strengen Pflichterfüllung noch eine andere Zeit der mehr unmittelbaren Fortschreitung unseres Erkennens und Denkens gewidmet seyn müssen, in welcher dann wieder beide Elemente in das richtige Verhältniß gesetzt werden müssen. In der gegenseitigen Einwirkung des eigentlichen Berufs und des besonderen persönlichen Fortschreitens zeigt sich nun besonders beseligend der Beruf des Theologen, am meisten des Predigers, der aber auch dafür verantwortlich

109.
Nicht so traurig, nicht so sehr.
Nro. 2373. 2990. 3472.

110.
Ruhet wohl, ihr Todtenbeine.
Nro. 3384. 3388. 3430.

111.
Weil ich Jesu Schäflein bin.
Nro. 2938.

112.
Meine Seele willst du ruhn.
Nro. 1548.

113.
Holder König, Freude unsrer Herzen.
Nro. 2008.

114.
Schöner Himmelssaal.
Nro. 3305.

115.
Vater, schenk' uns deinen Geist.
Nro. 2937.

116.
Schön ist meines Gottes Welt.
Nro. 2515.

117.
Laßt uns rufen allzugleich.
Nro. 1846.

118.
Wenn ich ihn nur habe.
Nro. 2668.

119.
Großer Prophete, mein Herze.
Jesu, hilf siegen, du Fürste des Lebens.
Nro. 338. 445. 483. 788. 1036. 1065. 1138. 1306. 1465. 1501. 1522. 1971. 2135. 2142. 2167. 2245. 2249. 2419. 3468.

120.
Nun bitten wir den h. Geist ꝛc.
Nro. 507. 699. 742. 758. 782. 1028. 1399. 1410. 1866. 3353.

121.
Wie ist es so lieblich, wenn Chr. zus.
Nro. 1289.

122.
O Ursprung des Lebens ꝛc.
Nro. 1540.

123.
O Jesu, wann soll ich erlöset doch werden.
Nro. 3299.

124.
Nun preiset alle Gottes Barmh.
Nro. 2716.

125.
O Sanctissima etc.
Nro. 411.

VI.
Siebenzeilige Versmaaße.

126.
Wenn mein Stündlein vorhanden ist.
Sey Lob und Ehr' dem höchsten Gut.
Allein Gott in der Höh' sey Ehr'.
Es ist das Heil uns kommen her.
Mein's Herzens Jesu, meine Lust.
Wo Gott, der Herr, nicht bei uns hält.
Nro. 18. 19. 24. 58. 63. 87. 90. 102. 105. 106. 108. 125. 145. 178. 187. 193. 199. 205. 206. 207. 211. 233. 240. 248. 249. 252. 274. 277. 289. 306. 322. 363. 387. 390. 395. 423. 456. 496. 504. 549. 596. 604. 622. 628. 634. 642. 645. 646. 652. 657. 658. 659. 664. 667. 672. 824. 834. 836. 851. 863. 864. 867. 893. 909. 925. 939. 945. 959. 961. 962. 993. 994. 997. 1006. 1017. 1018. 1019. 1024. 1050. 1058. 1040. 1041. 1064. 1070. 1099. 1131. 1132. 1136. 1144. 1181. 1196. 1215. 1265. 1269. 1277. 1304. 1317. 1324. 1335. 1340. 1341. 1359. 1361. 1364. 1374. 1375. 1376. 1401. 1402. 1403. 1415. 1434. 1448. 1458. 1504. 1512. 1536. 1552. 1568. 1572. 1574. 1597. 1605. 1624. 1639. 1642. 1668. 1669. 1679. 1696. 1704. 1744. 1747. 1760. 1807. 1813. 1821. 1850. 1858. 1867. 1888. 1896. 1901. 1911. 1933. 1970. 2048. 2087. 2092. 2095. 2112. 2116. 2168. 2172. 2183. 2187. 2205. 2207. 2220. 2230. 2253. 2265. 2273. 2276. 2278. 2279. 2292. 2310. 2315. 2326. 2330. 2363. 2404. 2410. 2414. 2439. 2466. 2471. 2476. 2479. 2498. 2499. 2511. 2549. 2584. 2600. 2608. 2682. 2683. 2714. 2731. 2741. 2783. 2789. 2915. 2919. 2943. 2998. 3004. 3018. 3024. 3032. 3057. 3060. 3064. 3071. 3101. 3102. 3114. 3124. 3127. 3130. 3134. 3142. 3148. 3155. 3172. 3183. 3185. 3201. 3209. 3212. 3220. 3222. 3241. 3255. 3257. 3258. 3261. 3266. 3268. 3272. 3273. 3288. 3292. 3296. 3300. 3301. 3314. 3341. 3344. 3356. 3361. 3372. 3373. 3405. 3448. 3455. 3456. 3458. 3460. 3467. 3481. 3485. 3489. 3502. 3510. 3522. 3528. 3539. 3568. Anh. S. 834. 837.

127.
Herr Christ, der einig' Gottessohn.
Herr Jesu, Gnadensonne.
Wenn meine Sünd' mich kränken.
Nro. 278. 493. 559. 565. 594. 773. 828. 955. 1225. 1318. 1389. 1393. 1452. 1463. 1604. 1706. 1791. 1983. 2012. 2081. 2193. 2237. 2703. 2707. 2952. 2976. 3184. 3240. 3262.

128.
Es ist genug! so nimm.
Gott ist getreu, sein Herz.
Nro. 77. 138. 139. 142. 242. 503. 1352. 1439. 1524. 1620. 2280. 2300. 2942. 3243. 3355. 3358. 3417. 3422. 3425.

129.
O Lamm Gottes unschuldig.
Nro. 107. 467. 485. 536. 539.

130.
Erleucht' mich, Herr, mein Licht.
Nro. 1427. 1701.

131.
Vergiß mein nicht.
Das ist mir lieb, das mein ꝛc.
Wie wohl ist mir, daß ich nunmehr.
Nro. 40. 1495. 1819.

132.
Die Nacht iſt kommen.
Nro. 2774.

133.
So wünſch' ich nun ein' gute Nacht.
Nro. 3309.

134.
Heiliger, Heiliger ꝛc.
Nro. 320.

135.
Hans, das Glaube aufgebauet.
Nro. 2959.

136.
In dulci Jubilo.
Nro. 315.

137.
Als Gottes Lamm und Leue ꝛc.
Nro. 572.

138.
Wird das nicht Freude ſeyn?
Nro. 3571.

139.
Singen wir aus Herzensgrund.
Nro. 363. 1128. 1887. 1894. 2319. 2303. 2747. 2720. 2791. 3157. 3199. 3472.

140.
Jeſu, meines Lebens (Herzens) Licht.
Nro. 305. 430. 1986.

141.
Meine Hoffnung ſtehet feſte.
Nro. 2119. 2291.

142.
Wachet auf, ihr faule Chriſten.
Nro. 2097. 2106. 2150.

143.
Jeſu unſer Troſt und L.
Nro. 314.

144.
Meine Seele ſehnet ſich ꝛc.
Nro. 857.

145.
Weltlich Ehr' und zeitlich ꝛc.
Nro. 229.

146.
Schönſter Immanuel, Herzog der Frommen.
Nro. 284. 299. 1547. 1921. 3318. 3471.

147.
Ihr Kinder des Höchſten!
Nro. 1273. 1462.

148.
Strahlet, ihr Lichter ꝛc.
Nro. 420.

149.
Lobet, ihr Himmel, ihr Wolken ꝛc.
Nro. 1947.

150.
Den Vater dort oben wollen.
Nro. 2701.

151.
Gib dich zufrieden und ſey ſtille.
Nro. 2223.

152.
God save the King etc.
Nro. 1133.

VII.
Achtzeilige Versmaaße.

153.
Herzlich thut mich verlangen.
Valet will ich dir geben.
Befiehl du deine Wege.
O Haupt voll Blut und Wunden.
Nro. 26. 38. 130. 168. 169. 173. 250. 251. 269. 357. 358. 397. 429. 436. 469. 479. 533. 661. 698. 707. 737. 797. 798. 849. 863. 865. 977. 996. 1004. 1009. 1025. 1052. 1139. 1143. 1155. 1172. 1209. 1210. 1231. 1238. 1246. 1279. 1360. 1396. 1425. 1440. 1471. 1519. 1525. 1561. 1575. 1577. 1647. 1717. 1722. 1740. 1745. 1845. 1852. 1908. 1948. 1995. 2001. 2063. 2067. 2156. 2161. 2173. 2227. 2259. 2261. 2264. 2266. 2287. 2301. 2350. 2353. 2392. 2396. 2407. 2435. 2493. 2510. 2529. 2544. 2555. 2581. 2586. 2587. 2592. 2607. 2615. 2670. 2732. 2733. 2750. 2761. 2780. 2822. 2841. 2866. 2886. 2964. 2966. 2970. 2975. 2987. 2996. 3067. 3074. 3083. 3144. 3162. 3206. 3221. 3263. 3264. 3269. 3519. 3527. 3334. 3342. 3354. 3369. 3398. 3101. 3412. 3420. 3429. 3447. 3462. 3470. 3477. 3479. 3488. 3512. 3516. 3550. 3551.

154.
O Gott, du frommer Gott.
Nun danket Alle Gott.
Nro. 1. 11. 42. 53. 72. 80. 97. 122. 175. 202. 209. 214. 238. 264. 271. 309. 337. 342. 359. 375. 391. 440. 478. 550. 592. 741. 744. 767. 806. 845. 853. 895. 963. 964. 981. 1011. 1082. 1114. 1115. 1146. 1302. 1349. 1350. 1381. 1383. 1388. 1392. 1408. 1441. 1480. 1486. 1551. 1554. 1579. 1583. 1584. 1610. 1640. 1660. 1673. 1676. 1682. 1716. 1718. 1736. 1779. 1789. 1823. 1884. 1907. 1909. 1920. 1952. 1957. 1961. 2103. 2110. 2198. 2236. 2347. 2356. 2369. 2420. 2443. 2441. 2450. 2459. 2472. 2530. 2582. 2591. 2641. 2647. 2679. 2686. 2689. 2788. 2802. 2892. 2957. 2980. 2981. 2997. 3043. 3046. 3047. 3128. 3135. 3153. 3194. 3415.

155.
Aus meines Herzens Grunde.
Zeuch ein zu deinen Thoren.
Von Gott will ich nicht laſſen.
Nro. 129. 133. 234. 310. 313. 349. 351. 370. 595. 656. 660. 670. 701. 739. 760. 761. 808. 887. 898. 1007. 1084. 1273. 1413. 1530. 1581. 1903. 1937. 1989. 2079. 2082. 2091. 2107. 2221. 2302. 2303. 2353. 2398. 2421. 2448. 2470. 2474. 2526. 2527. 2536. 2537. 2579. 2589. 2597. 2628. 2678. 2734. 2785. 2828. 2829. 2870. 2891. 30.9. 3069. 3158. 3171. 3192. 3237. 3330. 3346. 3414. 3521. 3524.

156.
Die Tugend wird durchs Kreuz ꝛc.
Wie groß ist des Allmächt'gen Güte.
Nro. 67. 76. 259. 261. 292. 475. 476. 529. 534. 546. 674. 1045. 1086. 1161. 1164. 1215. 1241. 1280. 1285. 1472 1507. 1536. 1551. 1553. 1675. 1805. 2123. 2145. 2211. 2306. 2406. 2463. 2489. 2669. 2911. 2960. 3013. 3104. 3280. 3383. 3386. 3406. 3541. 3547. 3555. 3563. Anh. S. 843.

157.
Auf Gott und nicht auf meinen Rath.
Was Gott thut, das ist wohlgethan.
Nro. 30. 78. 134. 137. 149. 156. 615. 629. 695. 784. 785. 811. 817. 818. 907. 1301. 1313. 1315. 1500. 1566. 1724. 1820. 2113. 2131. 2132. 2244. 2258. 2298. 2349. 2424. 2481. 2525. 2539. 2574. 2758. 2771. 2823. 2869. 2971. 2974. 3041. 3073. 3202. 3302. 3416. Anh. S. 833.

158.
O Herre Gott, dein göttlich Wort.
Was mein Gott will, geschieh'.
Durch Adams Fall ist ganz ꝛc.
Nro. 141. 176. 195. 408. 450. 502. 517. 725. 815. 816. 840. 848. 1048. 1117. 1154. 1503. 1536. 1556. 1569. 1608. 1625. 1651. 1687. 1726. 2007. 2080. 2286. 2305. 2507. 2524. 2455. 2565. 2840. 3117. 3167. 3295. 3307. 3316. 3378. 3390. 3558.

159.
O Ewigkeit, du Donnerwort.
Mein Glaub' ist meines Lebens Ruh'.
Nro. 562. 1163. 1479. 2352. 3210. 3218. 3250. 3265. 3361. 3364. 3465. 3486. 3495. 3496. 3499. 3548. 3549.

160.
Ermuntre dich, mein schwacher Geist.
Nro. 120. 148. 232. 565. 580. 1224. 1780. 2218. 2263. 2345. 2922. 2972. 3025.

161.
Der lieben Sonne Licht und Pracht.
Nro. 98. 812. 2342. 2555. 2743. 2852. 3349.

162.
Mein Jesu, dem die Seraphinen.
Nro. 1171. 1254. 1358. 1615. 1848. 2015.

163.
Mein' Augen schließ' ich jetzt.
Nro. 2738. 2748. 2825.

164.
Christ lag in Todesbanden ꝛc.
Nro. 579. 588. 3450.

165.
So führst du doch recht selig, Herr.
Nro. 2. 7. 22. 71. 75. 81. 132. 153. 235. 1184. 1442. 1776. 2241. 2986.

166.
Du bist ja, Jesu, meine Freude.
Ja, Tag des Herrn, du sollst mir heilig.
Nro. 511. 892. 1076. 2129.

167.
Jerusalem, du meines Gottes.
Nro. 627. 1157. 2397. 3526. 3532.

168.
Auf diesen Tag bedenken ꝛc.
Nro. 586. 653.

169.
Entfernet euch, ihr matten Kräfte.
Nro. 1426. 3096.

170.
Die Gottesseraphim ꝛc.
Nro. 161.

171.
Wenn Seelen sich zus. sind.
Nro. 1288.

172.
O großer Geist, o Ursprung ꝛc.
Nro. 9.

173.
Sag' an, o Mensch, wer ist wohl werth ꝛc.
Nro. 297.

174.
Wer Jesum bei sich hat.
Nro. 2255.

175.
O großer Gott von Macht ꝛc.
Nro. 51.

176.
Auf, auf, mein Herz mit ꝛc.
Nro. 582.

177.
Mein Auge wacht jetzt in der St.
Nro. 2826.

178.
O Sünder, denk, wohin.
Nro. 3217.

179.
Wenn Nacht die Erd' umhüllet.
Nro. 2874.

180.
Voller Ehrfurcht, Dank und Freuden.
Zion klagt mit Angst und Schmerzen.
Freu' dich sehr, o meine Seele.
Werde munter mein Gemüthe.
Nro. 43. 159. 181. 208. 219. 243. 528. 555. 557. 570. 571. 598. 526. 545. 551. 564. 614. 657. 669. 704. 717. 719. 747. 852. 837. 841. 873. 950. 991. 1054. 1072. 1222. 1294. 1296. 1506. 1507. 1542. 1555. 1572. 1433. 1436. 1565. 1571. 1602. 1624. 1650. 1658. 1694. 1697. 1702. 1739. 1742. 1809. 1837. 1839. 1868. 1880. 1940. 1995. 2003. 2052. 2083. 2088. 2146. 2155. 2188. 2201. 2282. 2289. 2368. 2380. 2399. 2415. 2429. 2430. 2457. 2462. 2551. 2594. 2617. 2642. 2657. 2727. 2806. 2824. 2833. 2836. 2851. 2854. 2855. 2864. 2865. 2875. 2901. 2918. 2949. 2956. 3022. 3044. 3105. 3123. 3140. 3208. 3247. 3281. 3374. 3431. 3442. 3515. 3558. 3561. Anh. S. 838.

181.
Jesu, der du meine Seele.
Freu' dich, Seele, rühm' und preise.
Alle Menschen müssen sterben.

Womit soll ich dich wohl loben.
Nr. 125. 160. 191. 201. 222. 319. 344. 350. 491. 508. 509. 510. 521. 540. 612. 659. 685. 712. 755. 786. 829. 859. 929. 931. 937. 941. 942. 945. 944. 946. 967. 971. 972. 976. 978. 984. 998. 1000. 1010. 1027. 1067. 1100. 1178. 1180. 1185. 1186. 1255. 1259. 1270. 1354. 1368. 1432. 1447. 1488. 1493. 1496. 1595. 1601. 1616. 1623. 1693. 1748. 1796. 1831. 1890. 1981. 1985. 2026. 2029. 2094. 2157. 2190. 2205. 2271. 2516. 2528. 2543. 2553. 2576. 2402. 2454. 2460. 2465. 2505. 2543. 2728. 2795. 2794. 2868. 2947. 2968. 3050. 5051. 5075. 5109. 5182. 5224. 5539. 5395. 5439. 5505. 5506. 5555. 5544. 5556. 5565.

182.
O Durchbrecher aller Bande.
O du Liebe meiner Liebe.
Nro. 51. 59. 61. 180. 283. 384. 453. 530. 555. 710. 718. 802. 835. 956. 1022. 1056. 1122. 1177. 1227. 1256. 1250. 1268. 1278. 1466. 1469. 1482. 1484. 1487. 1528. 1555. 1709. 1710. 1729. 1798. 2045. 2073. 2134. 2135. 2138. 2141. 2148. 2155. 2176. 2182. 2250. 2256. 2283. 2309. 2527. 2534. 2560. 2620. 2634. 2674. 2726. 2811. 2872. 2903. 2916. 3002. 3189. 3313. 3328. 3396. 3497. 3514. 3517. 3557.
Anh. S. 836. u. S. 841.

183.
Jesu, deine Passion.
Jesus Christus blick' dich an.
Schwing zu deinem Gott dich auf.
Christus, der uns selig macht.
Nro. 39. 270. 462. 500. 511. 520. 522. 535. 567. 573. 903. 983. 1058. 1262. 1264. 1297. 1300. 1328. 1570. 1882. 2242. 2246. 2304. 2317. 2340. 2377. 2538. 2542. 2604. 2611. 2655. 3037. 3306. 3352. 3397.

184.
Schmücke dich, o liebe Seele.
König, dem kein König gleichet.
Nro. 257. 436. 556. 682. 771. 785. 853. 927. 952. 965. 970. 982. 990. 1085. 1265. 1309. 1600. 1688. 1703. 1784. 1832. 1966. 2178. 2426. 2410. 2721. 3490.

185.
Straf' mich nicht in deinem Zorn.
Mache dich mein Geist bereit.
Nro. 714. 915. 988. 1045. 1344. 1347. 1627. 1665. 1768. 1771. 1794. 1795. 2099. 2125. 2175. 2189. 2400. 3533. 3469.

186.
Eins ist Noth! ach, Herr, dieß Eine.
Nro. 254. 296. 300. 394. 441. 605. 1043. 1175. 1192. 1588. 1589. 1607. 1690. 1766. 1812. 1861. 1915. 1917. 2062. 2405. 3277. 3407.

187.
Warum sollt' ich mich denn grämen.
Nro. 83. 324. 385. 726. 780. 1195. 1205. 1254. 1455. 1541. 1554. 2044. 2390. 2391. 2393. 2475. 2649. 2958. 2961. 3434.

188.
Die wir uns allhier beisammen finden.
Nro. 749. 1165. 1239. 1260. 1282. 1999.

189.
Folget mir! ruft uns das Leben.
Nro. 830. 1713. 2184. 2245. 3519.

190.
Ruhe ist das beste Gut.
Himmelan, nur himmelan.
Nro. 152. 1226. 1343. 1346. 1754. 1767. 1769. 3413.

191.
Jesus ist das schönste Licht ꝛc.
Nro. 543. 620.

192.
Lowen laßt euch wieder finden.
Nro. 1047.

193.
Preis dem Todesüberwinder.
Nro. 636.

194.
O wir armen Sünder.
Nro. 2613.

195.
Gott, den ich als Liebe kenne.
Nro. 3062.

196.
Still ist's in der weiten Welt.
Nro. 2861.

197.
Jesu, wir gehn zu dem Essen.
Nro. 2709.

198.
Meinen Jesum ich erwähle.
Nro. 2041.

199.
Das ist unbeschreiblich ꝛc.
Nro. 1590.

200.
O du Hüter Israel! Willst du.
Nro. 1502. 1698.

201.
Wie mit schaumbedecktem Rand.
Nro. 3111.
König, gib uns Muth und Klarheit Anh. S. 835.

201.
Es glänzet der Christen ꝛc.
Nro. 141. 768. 1238. 1517. 1518. 1550.

202.
Lobe den Herren, o meine Seele.
Nro. 1944.

203.
Die lieblichen Blicke.
Nro. 2101.

204.
Bleibe bei uns, denn es will Abend werden
Nro. 1797.

VIII.

Neunzeilige Versmaaße.

205.

Ein' feste Burg ist unser Gott.
Nro. 290. 327. 725. 752. 1055. 1061. 1134. 1137. 1148. 1149. 1182. 1214. 1428. 1498. 1899. 2061. 2596. 2881. 3143. 3188.

206.

Komm, heiliger Geist, Herre ꝛc.
Nro. 89. 109. 184. 703. 727. 729. 732. 740. 755. 757. 1046. 1204. 1841.

207.

Christ unser Herr zum Jordan ꝛc.
Nro. 10. 28. 96. 103. 111. 186. 826. 890. 897. 1081. 1516. 1641. 1662. 2518. 2843. 2856.

Wir glauben All' an einen Gott.
Nro. 113. 1414. 1416.

208.

Ich ruf' zu dir, Herr Jesu Christ.
O Jesu Christ, mein schönstes Licht.
Nro. 55. 165. 396. 868. 869. 1039. 1366. 1394. 1449. 1632. 1689. 1711. 2038. 2049. 2197. 2417. 2436. 2884. 3054. 3061. 3163.

209.

Allein zu dir, Herr Jesu ꝛc.
Nro. 79. 266. 879. 1063. 1295. 1325. 1877. 2336. 2428. 3033. 3164. 3191.

210.

Ich laß' dich nicht, du mußt mein Jesus.
Nro. 2011.

211.

Christ ist erstanden ꝛc.
Nro. 654.

212.

Komm heiliger Geist! Erfüll' ꝛc.
Nro. 731.

213.

Sieh', hier bin ich, Ehrenkönig.
Nro. 552. 1508. 1613. 1636. 1695. 1886. 2060. 2967. 3432. Anh. S. 840.

214.

Unser Wandel ist im Himmel.
Nro. 1772.

215.

Hochgelobet seyst du ꝛc.
Nro. 329.

IX.

Zehnzeilige Versmaaße.

216.

Wie wohl ist mir, o Freund der Seelen.
Nro. 157. 517. 686. 715. 1245. 1426. 1490. 1491. 1560. 1578. 1648. 1749. 1834. 1878. 2018. 2122. 2365. 2434. 2514. 2667. 2684. 3059. 3270. 3306. 3511. 3518.

217.

Ein Lämmlein geht und trägt die Schuld.
An Wasserflüssen Babylon.
Nro. 68. 186. 204. 260. 388. 455. 484. 506. 560. 687. 938. 960. 1338. 1586. 2086. 3168. 3234. 3457.

218.

Mein Heiland nimmt die Sünder an.
Nro. 301. 1451. 1685. 1725. 1991. 3527.

219.

Herr, dir ist Niemand zu vergleichen.
Mit welcher Zunge, welchem Herzen.
Nro. 118. 3030. 3190.

220.

O Licht, geboren aus dem Lichte.
Nro. 2646. 2742. 2848.

221.

Herr Gott, nun schleuß den Himmel auf.
Nro. 3256.

222.

Gott lebet noch! Seele.
Nro. 2348.

225.

Gott sey gelobet und geb.
Nro. 1001.

224.

Ein Kindelein so löbelich ꝛc.
Nro. 377. 3438.

225.

Mein Schöpfer steh' mir bei ꝛc.
Nro. 101.

226.

Der Tag mit seinem Lichte.
Nro. 2762.

227.

Nur Gott allein! o goldnes Wort!
Nro. 2047.

228.

Jesu, meine Freude.
Wort aus Gottes Munde.
Nro. 136. 262. 281. 285. 295. 298. 356. 518. 584. 619. 755. 777. 801. 866. 886. 912. 1002. 1005. 1167. 1168. 1230. 1231. 1476. 1491. 1538. 1634. 1684. 1685. 1843. 1990. 2025. 2028. 2046. 2213. 2229. 2238. 2254. 2262. 2372. 2378. 2411. 2616. 2813. 2933. 2963. 3165. 3276. 3278. 3337.

229.

Sollt' ich meinem Gott nicht singen.
Auferstanden, auferstanden.
Nro. 3. 34. 45. 116. 167. 316. 518. 557. 580. 606. 623. 643. 675. 708. 989. 1529. 1725. 1930. 1972. 2377. 2442. 2961. 2897. 3445. 3493.

230.

Gott ist gegenwärtig.
Wunderbarer König.
Nro. 65. 1228. 1274. 1915. 1976. 1982. 2885.

231.

Freuet euch, ihr Christen, alle ꝛc.
Nro. 583.

232.

Sey fröhlich im Herrn ꝛc.
Nro. 1261. 1464. 1489.

235.

Die goldne Sonne, voll Freud'.
Nro. 412. 2566.

X.
Eilfzeilige Versmaaße.

234.

Mag ich Unglück nicht.
Nro. 880. 1825. 2290. 2335. 2357. 2730. 3232. 3236.

235.

Ich will streben nach dem Leben.
Ich will's wagen.
Nro. 2140.

XI.
Zwölfzeilige Versmaaße.

236.

O heil'ger Geist, kehr' bei uns ein.
Wie schön leucht't uns der Morgenstern.
O Jesu, wundervoller Held.
Nro. 94. 112. 121. 127. 263. 268. 324. 360. 369. 381. 423. 434. 598. 644. 679. 713. 730. 750. 765. 766. 813. 820. 821. 859. 885. 905. 914. 953. 992. 995. 1118. 1123. 1130. 1131. 1141. 1162. 1176. 1191. 1201. 1208. 1211. 1212. 1216. 1266. 1431. 1560. 1562. 1611. 1906. 1918. 1973. 2050. 2074. 2215. 2267. 2497. 2515. 2516. 2522. 2532. 2540. 2562. 2596. 2603. 2625. 2627. 2666. 2668. 2749. 2838. 2876. 2877. 2962. 2965. 2973. 2991. 2992. 2993. 3004. 3110. 3126. 3298. 3331. 3335. 3367. 3424. 3478. 3553. 3569. S. 833. S. 840. Anh.

237.

Wachet auf! ruft uns die Stimme.
Heiligster Jesu, Heiligungsquelle.
Gott, der du allen gütig.
Nro. 12. 30. 25. 44. 46. 61. 81. 114. 124. 161. 245. 294. 417. 444. 447. 459. 463. 494. 581. 607. 611. 668. 685. 728. 800. 807. 921. 949. 951. 973. 986. 1120. 1151. 1152. 1160. 1169. 1173. 1197. 1217. 1218. 1233. 1235. 1237. 1240. 1247. 1251. 1544. 1622. 1683. 1871. 1893. 1916. 1974. 2021. 2127. 2131. 2192. 2200. 2659. 2894. 2934. 2938. 3235. 3244. 3254. 3315. 3361. 3389. 3393. 3409. 3428. 3435. 3436. 3441. 3453. 3483. 3535.

238.

Nun lob', mein' Seel', den Herren.
Auf, meine Seele, singe.
Nro. 25. 29. 54. 60. 66. 136. 177. 236. 287. 347. 593. 626. 705. 743. 772. 1003. 1037. 1395. 1438. 1759. 1935. 1950. 1954. 1959. 1964. 1979. 2482. 2501. 2517. 2630. 2830. 2895. 3021. 3125. 3200.

239.

Herr Gott, dich loben wir!
Nro. 1922. 1923.

240.

Enthinde mich mein Gott.
Nro. 1590.

241.

Mitten wir im Leben sind.
Stärk' uns, Mittler, dein sind wir.
Nro. 468. 916. 3225. 3290.

242.

Lasset uns den Herren preisen.
Nro. 1838. 1938.

243.

Halleluja!' immer weiter.
Nro. 3181. 3520.

XII.
Dreizehnzeiliges Versmaaß.

244.

Herzlich lieb hab' ich dich, o Herr!
Nro. 412. 1350. 1417. 2004. 2096. 3291. 3312. 3540.

XIII.
Vierzehnzeilige Versmaaße.

245.

O Gott, du Tiefe sonder Grund.
Nro. 8.

246.

Auf, auf zu Gottes Lob ꝛc.
Nro. 88.

247.

Gott der Vater wohn' uns bei.
Nro. 1033. 1303. 1314.

248.

Wer Gottes Minne will erjagen.
Nro. 2079.

XIV.
Sechzehn- und Achtzehnzeilig.

249.

Jesaja dem Propheten das ꝛc.
Nro. 99.

250.

Kyrie, Gott Vater ꝛc.
Nro. 100.

251.

In dir ist Freude ꝛc.
Nro. 385.

Alphabetisches Register.

(Die Liedernummern laufen durch beide Bände durch.)

A.	Nro.
Abba, Vater von uns Allen . .	1787
Abend, du kommst jedem Tage . .	2725
Abend, heller als der Morgen . .	2726
Abend ist es; Herr, die Stunde .	2727
Abermal ein Jahr verflossen . . .	2462
Abermal ist hingeschwunden . . .	2728
Abgrund wesentlicher Liebe . . .	45
Abschied will ich dir geben . . .	5221
Ach, auserwählte Stunde	5327
Ach, bleib' bei uns, Herr Jesu Christ	1016
Ach, bleib' mit deiner Gnade . .	1788
Ach, daß aller Welt Getümmel . .	1742
Ach, daß nicht die letzte Stunde .	5328
Ach, daß wir Friede sollten hören .	5115
Ach, du vergnügte Einsamkeit . .	2171
Ach, freundlichster Herr Jesu Christ	2409
Ach, Friede, Friede bitten wir .	5114
Ach, Gott des Himmels, lasse mir	2998
Ach, Gott, es hat mich ganz verderbt	186
Ach, Gott, gib du uns deine Gnad'	1418
Ach, Gott, in dieser Hungersnoth	5157
Ach, Gott, in welche Freudigkeit	1460
Ach, Gott, ist noch dein Geist bei mir	187
Ach, Gott, laß deine Liebe bei mir .	1983
Ach, Gott, laß dir befohlen seyn .	3018
Ach, Gott, mich drückt ein schwerer ꝛc.	579
Ach, Gott und Herr, du Lebenslicht	2525
Ach, Gott und Herr, wie groß . .	1292
Ach, Gott, verlaß mich nicht! . .	1789
Ach, Gott vom Himmel, sieh darein	1017
Ach, Gott, wenn ich bei mir betracht',	5322
Ach, Gott, wie manches Herzeleid	2314
Ach, Gott, wie sicher schlummern wir	1018
Ach, heil'ger Gott, gedenke nicht .	1293
Ach, Herr, bekehre mich zu dir . .	1419
Ach, Herr, dir ist bewußt . . .	188
Ach, Herr, gib Acht! In unsrer ꝛc.	2095
Ach, Herr, höre, wie ich schreie .	2094
Ach, Herr, lehre mich bedenken .	208
Ach, Herr und Gott, du höchstes Gut	2185
Ach, hilf, du Helfer, Jesu Christ .	5159
Ach, Jesu, dessen Treu' im Himmel	264
Ach, Jesu, gib mir sanften Muth .	2410
Ach, Jesu, Jesu, höre, was ich .	2315
Ach, Jesu, wahrer Gottessohn . .	1790
Ach, Jesu, wie so schön	3503
Ach, Jesu, zeuch mich von der Erden	1743
Ach, könnt' ich mich doch bekehren .	1294
Ach, könnt' ich mit der Kirche Gliedern	1015
Ach, lasse dich, o Seele, nicht so blenden	2114
Ach, laß mich weise werden . . .	2079
Ach, lieber Herr, du großer Gott .	5173
Ach, lieber Herr Jesu Christ! Weil du	3007
Ach, mein Herr Jesu! dein Naheseyn	782
Ach, mein Herr Jesu, wenn ich dich ꝛc.	365
Ach, mein Jesu, hilf mir tragen. Anh. S. 838.	
Ach, mein Jesu, welch Verderben	189
Ach, mein Jesu, sieh, ich trete .	2729
Ach, Menschenfreund, Herr Jesu Christ	2408
Ach, nach deiner Gnade trachtet .	2316
Ach, nimm dich deines Volkes an .	1219
Ach, sagt mir nichts von Gold und ꝛc.	1984
Ach, schone doch, o großer Menschenh.	1295
Ach, segne und behüte, mein Gott .	2448
Ach, sehet, welche Lieb' und Gnad'	1249
Ach, sey mit deiner Gnade . . .	2447
Ach, sieh ihn dulden, bluten, sterben	458
Ach, Sünder, sey doch nicht so blind	2185
Ach, traue nicht der Welt . . .	209
Ach, treuer Gott, barmherzig Herz	5057
Ach, treuer Gott, ich ruf' zu dir .	1744
Ach, treuer Gott, wie nöthig ist .	2095
Ach, treuer Schutzgott! ew'ges Heil	2730
Ach! über deiner Mutter Grab . .	907
Ach, unselig ist zu nennen, wer die Lust	1985
Ach, Vater, der die arge Welt . .	1019
Ach, Vater, du versuchest uns . .	2116
Ach, Vater von uns Allen . . .	1791
Ach, wann werd' ich dahin kommen, Daß ich dich	3504
Ach, wann werd' ich dahin kommen, Wo du, mein	3505
Ach, wann werd' ich schauen dich .	1986
Ach, wann wird kommen jene Zeit .	1420
Ach, wär' ich doch schon droben . .	3329
Ach, was bin ich, mein Erretter .	1677
Ach, was sind wir ohne Jesum . .	190
Ach, wenn ich dich, mein Gott nur habe	1987
Ach, wiederum ein Jahr verschwunden	2463
Ach, wie hat das Gift der Sünden	191
Ach, wie selig ist der Ort . . .	1119
Ach, wie ist doch unser Leben . .	3506
Ach, wie lange willt du mein . .	2317

	Nro.
Ach, wie lieblich sind die Füße	878
Ach, wie nichtig, ach, wie flüchtig	210
Ach, wie will es endlich werden	1296
Ach, wo flieh' ich Sünder hin	1297
Ach, wo soll in Sterbensnoth	3223
Adam hat im Paradies	312
Alle Abend, alle Morgen	128
All' Augen, o du großer Gott	3694
Alle deine Sorgen, wirf sie heut	3234
Alle, die gottselig hier und unsträflich	2115
Alle, die gottselig die woll'n in	2318
Alle Menschen müssen sterben	3224
Alle Welt, was lebt und webet	1889
Allein Gott in der Höh' sey Ehr'	1888
Allein und ohne Gott zu seyn	2172
Allein zu dir, Herr Jesu Christ, ꝛc.	266
Allenthalben, wo ich gehe, sitze, liege	1988
Aller Gläub'gen Sammelplatz	3343
Aller heil'gen Engel Chöre	361
Aller Segen, Heil und Leben	267
Alles ist an Gottes Segen, — Herz ꝛc.	2673
Alles ist an Gottes Segen und an ꝛc.	2253
Alles ist euer! o Worte des ewigen ꝛc.	1497
Alles lebt und schwebt im Preise	1890
Alles sey dir übergeben	2236
Alles wird ein Ende nehmen	2257
Allgenugsam Wesen, das ich ꝛc.	1990
Allheiliger und werther Geist	3225
Allmächtiger Erbarmer	3058
Allmächtiger Herr Zebaoth	3173
Allmächtiger! ich bebe mein Aug'	2526
Allmächt'ger König Zebaoth	3160
All mein Wünschen geht auf Gnade	1363
Allwissender, vollkommner Geist	28
Als am Kreuz der Herr gehangen	459
Als Christus geboren war	362
Als Christus mit seiner Lehr'	1708
Als einst der Fürst der Welt	1135
Als Gottes Kirche blind und krank	1134
Als Gottes Lamm und Leue	573
Als Jesus an dem Kreuze hing	460
Als Jesus Christus, Gottes Sohn	692
Als Jesus Christus in der Nacht	928
Als Jesus Christus seinen Lauf	631
Also hat Gott die Welt geliebt, das m.	332
Also hat Gott die Welt geliebt, daß er	1366
Also liegst du in der Erd'	573
Am Anfang warest du das Wort	268
Amen! Amen! lauter Amen	69
Amen! deines Grabes Friede	580
Amen! Gott Vater und Sohne	3449
Amen! Lob und Preis und Stärke	581
Am Grab des Christen singet man	3344
Am Kreuz erblaßt	571
Anbetend fall' ich nieder vor deinem Angesicht	3537
Anbetungswürd'ger Gott	1
An dein Bluten und Erbleichen	783
An deinem Worte bleib' ich feste	1792
An des Herren Kreuz zu denken	461
An diesem Morgen wollen wir dich loben	3528
An dir allein, an dir hab' ich gesündigt	1678
An dir, an dir hängt Herz und Sinn	1793
Angenehmer Frühlingsschein	3500
An Gott will ich gedenken	139

	Nro.
An Jesum Christum gläuben	1367
An Jesum will ich denken	1989
Arbeit ist mein Loos auf Erden	2674
Arme Wittwe, weine nicht	3037
Armes Zion, traure nimmer	1320
Auch dich, du stille Mitternacht	2731
Auch die Kinder sammelt du	3408
Auch dieser Tag ist nun vollbracht	1014
Auch dieser meiner Tage ist schnell	2739
Auch dieser Tag ist wieder hin, mit	3464
Auch dieses Tages Glänzen	2735
Auf, auf, den Herrn zu loben	3529
Auf, auf, die helle Sonn' umstrahlt	3530
Auf, auf, ihr meine Lieder	3531
Auf, auf, ihr Reichsgenossen	313
Auf, auf! mein Geist, auf, auf! den ꝛc.	2
Auf, auf, mein Geist, betrachte	1745
Auf, auf, mein Herz, mit Freuden	582
Auf, auf, mein Herz, und du, mein ganzer Sinn	1431
Auf, auf, mein Herz, und du, mein ganzer Sinn! Wirf ꝛc.	1068
Auf, auf, mein Herz, und du, mein Sinn	2194
Auf, auf, mein Herz und ganzer Sinn	814
Auf, auf vom Schlaf! der Morgenstern	3532
Auf, auf! weil der Tag erschienen	314
Auf! auf! zu Gottes Lob, ihr	88
Auf, Christenmensch, auf, auf, zum ꝛc.	2117
Auf Christi Himmelfahrt allein	652
Auf Christi Wunden schlaf' ich ein	3226
Auf, dankt dem Herrn zu aller Zeit	3695
Auf deine Heerde, Jesus Christ	3941
Auf deine Weisheit schauen	2260
Auf den Auen jener Freuden	3507
Auf den Bergen, auf den Halden	2958
Auf den Nebel folgt die Sonn'	2319
Auf des Himmels Wolken schwebend	1152
Auf dich hab' ich gehoffet, Herr	3520
Auf dich, Herr Jesu Christ	3118
Auf dich, mein Vater, will ich bauen	2214
Auf, die ihr euch Christen nennet	939
Auf! die ihr Jesum liebt	315
Auf diesen Tag bedenken wir	653
Auf, du priesterlich's Geschlechte	1250
Auf, du zagendes Gewissen	1368
Auf, ermuntre dich, mein Geist	3533
Auferstehn, ja auferstehn wirst du	3545
Auf ewig ist der Herr mein Theil	1498
Auf, erwacht, ihr heil'gen Triebe	40
Auf, freuet euch von Herzensgrund	363
Auf Gott und nicht auf meinen Rath	3258
Auf, ihr Augen, laßt die Nacht	3534
Auf, ihr betrübten Sinnen	3259
Auf, ihr Christen, Christi Glieder	2119
Auf, ihr Gottes Hausgenossen	3465
Auf, ihr Herzen, laßt uns dringen	1891
Auf, ihr Streiter, durchgedrungen	2120
Auf Leiden folgt nach kurzem Streit	1020
Auf, lobt den Herrn, und dankt für ꝛc.	3696
Auf, mein Geist und mein Gemüthe	1893
Auf, mein Herz, ermanne dich	3532
Auf, mein Herz! ermuntre dich	462
Auf, mein Herz! und lobe Gott	1894
Auf, mein Herz, und säume nicht	1794
Auf, meine Seele, auf zur Freude	485

	Nro.
Auf, meine Seel', erhöh' mit Fleiß	1892
Auf, meine Seele, sey bereit	3215
Auf meinen Heiland Jesum Christ	1569
Auf meinen Jesum will ich sterben	3227
Auf meinen lieben Gott	2524
Auf meines Gottes Willen	3261
Auf, o Seele, laß dein Trauern	3535
Auf, o Seele, preise, deines	3885
Aufrichtigkeit, Herr, liebet d. Seele	1567
Auf, schicke dich, recht feierlich	564
Auf, Seele, auf, und säume nicht	453
Auf, Seele, auf! was säumest du?	1422
Auf, Seele, schwinge dich empor	565
Auf, Seele, sey bereit, weil	3305
Auf, Seel', und danke deinem Herrn	2535
Auf, was willst du hier verweilen?	3121
Aus der Tiefe, Herr, ruf' ich	3161
Aus der tiefen Gruft	1298
Aus des Todes Banden ist der Herr	584
Ausgeblutet, ausgerungen	463
Aus Gnaden soll ich selig werden	1570
Aus Gnaden wird der Mensch gerecht	1571
Aus Jesu quillt mein Leben	3228
Aus irdischem Getümmel	269
Aus meiner Sünden tiefer Noth	1299
Aus meines Herzens Grunde sag' ich	3556
Aus meines Herzens Grunde sag' ich dir	2751
Aus tiefem Herzensgrunde	2557
Aus tiefer Noth laßt uns zu Gott	1679
Aus tiefer Noth schrei' ich zu dir	253

B.

Bald zieh' ich mit dem Sterbekleid	3508
Barmherziger, ewiger Gott	192
Barmherz'ger Gott und Vater	3082
Barmherziger, laß deine Gnade	899
Barmherz'ger Vater, höchster Gott	2524
Bedenke, Mensch, das Ende	3206
Befiehl du deine Wege, und was	430
Befreie mich von allem Schlummer	2096
Beglücke meine Reise! Gott, ich	3083
Beglückter Stand getreuer Seelen	1499
Beherrscher aller Majestäten	1778
Bei dir, Jesu, will ich bleiben	1709
Beklommnes Herz! was willst du	2525
Bereite dich, mein Herz, aus allen	3150
Beicheer' uns, Herr, das täglich Brod	2697
Beschirm' uns, Herr, dein reines Wort	1155
Beschränkt, ihr Weisen dieser Welt	1991
Beschwertes Herz, leg' ab die Sorgen	1086
Besinne dich, und stehe stille	2901
Betet an den Gott der Stärke	3
Betet an, ihr Menschen, bringet	161
Betet an! laßt uns lobsingen	114
Betet an, verlorne Sünder!	234
Betgemeine, heil'ge dich	1795
Betrübtes Herz, sey wohlgemuth	2326
Bewacht, ihr Engel Gottes, unsre	162
Bewahre, Herr, mir Zung' und Mund	1568
Bewahre mich, o Freund der Seelen	2122
Bewährter Arzt der kranken Seelen	3059
Bewahr' vor sündlichen Gedanken	1569
Bildet euch auf eure Werke	1572
Bis an mein Ende will ich singen	1461
Bis hieher hat mich Gott gebracht	3466
Bist du gleich ferne von Bekannten	3084
Bist du's, der da kommen sollte	316
Bittet, so wird euch gegeben	1796
Bleibe bei mir, treuer Freund	2588
Bleibe bei uns, denn es will Abend	1797
Bleib', Jesu, bleib' bei mir	5046
Bleib', liebster Jesu, weil die Nacht	2735
Bleibt bei Dem, der euretwillen	1710
Bleibt, Schäflein! bleibt, verlasset nicht	908
Blick' in Gnaden auf uns nieder	2905
Blühende Jugend, du Hoffnung	2906
Brenne hell, du Lampe meiner Seele	794
Brich an, du helles Morgenlicht!	566
Brich an, du holdes Morgenlicht!	3559
Brich an, du schönes Morgenlicht	3540
Brich durch, mein angefochtnes Herz	464
Bring, Seele, Preis dem Höchsten dar	585
Bringt dem Herren frohe Lieder!	1251
Bringt her, bringt her dem Herren	1895
Bringt her dem Herrn Lob, Dank	1896
Bringt Preis u. Ruhm dem Heiland	585
Brüder, öffnet doch dem Triebe	1252
Brunn alles Heils, dich ehren wir	3541
Brunnquell aller Gütigkeit	1300
Brunnquell aller Liebe	3411
Bürger unzählbarer Kreise	762

C.

Christ, der du bist der helle Tag	3736
Christ fuhr gen Himmel	654
Christ ist mein Hirte, der mich fand	1500
Christ lag in Todesbanden	588
Christ, unser Herr, zum Jordan kam	890
Christ! wenn die Armen manches Mal	3412
Christe, du Beistand deiner Kreuzgem.	1021
Christe, du bist Mensch geboren	567
Christe, du Lamm Gottes	930
Christe, du Quell des Tags u. Lichts	3737
Christe, du Schöpfer aller Welt	465
Christe Jesu, hilf, daß wir	1570
Christe, mein Leben im Glauben, im	1992
Christe, wahres Seelenlicht	3542
Christen, auf, stimmt frohe Lieder	931
Christen, die ihr Christi Glieder	3415
Christen, durch Taufe dem d. Geiste	891
Christen erwarten in allerlei Fällen	1501
Christen sind ein göttlich Volk	3503
Christen, wenn das Kreuz uns drücket	2327
Christi Blut und Gerechtigkeit	1575
Christum hab' ich mir erwählt	1503
Christum über Alles lieben	1993
Christus, der ist mein Leben	3229
Christus, der uns selig macht	270
Christus, du Gesalbter Gottes!	763
Christus ist erstanden	587
Christus ist mein Schatz und Leben	3328
Christus, Licht von Gott, erhelle	1163

D.

Da Jesus an des Kreuzes Stamm	466
Da stehn die Armen vor der Thür	3414
Da stehen wir, die Deinen	3546
Dank, ewig Dank sey deiner Liebe	999
Dank sey dir, o du starker Gott	3101

	Nro.
Dank sey dir, o Gott der Gnaden .	2543
Dank sey Gott in der Höhe . . .	2544
Dank und Anbetung bringen wir .	89
Danke dem Herren, o Seele, dem ꝛc.	2698
Danket, danket Gott mit Freuden	1000
Danket dem Herren, denn er ist .	2699
Danket dem Herrn, der den Himmel, die Erde gebar	1897
Dankt dem Herrn, ihr Gottesknechte	1898
Dankt dem Herrn, ihr Heilsgenossen	1798
Dankt dem Herrn mit frohen Gaben	2700
Das Abendmahl ist zubereitet . .	933
Das alte Jahr ist nun dahin; erneure	3467
Das alte Jahr vergangen ist; wir d.	2468
Das äußre Sonnenlicht ist da . .	2545
Das Brünnlein quillt	355
Das Elend weißt du, Gott, allein	195
Das fromme Lamm erduldet . . .	467
Das goldne Weltenlicht, die Sonne	3738
Das Grab ist da, hier steht mein Bette	3347
Das Grab ist leer, das Grab ist leer!	589
Das ist eine sel'ge Stunde . . .	1253
Das ist meine Freude, daß, indem .	2262
Das ist mir lieb, daß Gott, mein Herr	1899
Das ist wohl recht die letzte Zeit .	795
Das Lamm am Kreuz gestorben . .	3348
Das Licht, das sich verborgen . .	2546
Das Licht des Herrn erscheint . .	410
Das Licht geht auf, die bleichen ꝛc.	2547
Das sey alle meine Tage	3160
Das Volk des Höchsten, und wer fest	2263
Das walte Gott, der helfen kann!	2675
Das walte Gott, der uns aus lauter ꝛc.	2548
Das walt' Gott, die Morgenröthe	2551
Das walte Gott! ich bin erwacht .	2549
Das walte Gott! in dem wir Alle sind	2450
Das walte Gott! so ist die Nacht .	2550
Das walt' Gott Vater und Gott Sohn	2552
Das, was christlich ist, zu üben .	1571
Das, was ich wünsche, stirbet nicht	3509
Das Wesen aller Wesen	236
Das Wetter ist vorbei durch Gott	3174
Das Wort des Herrn betracht' ich gern	815
Daß ich die Perle finde	2886
Daß kein Mensch verloren werde .	257
Dein bin ich, Herr, dir will ich mich	1572
Dein bin ich, Vater, dein zu seyn .	2907
Dein Erbe, Herr, das du erkauft .	2124
Dein Heiland will, du sollst ihm ähnlich	2329
Deine heilige Geburt	468
Deinem Heiland, deinem Lehrer .	934
Dein ist das Licht! von dir nur .	2942
Dein Kind, o Vater, schlafen geht .	3765
Dein Leben ist die Pilgerschaft . .	3123
Dein Lieben, o Vater, durchdringt ꝛc.	1462
Dein Lob will ich erheben . . .	2766
Dein Mittler kömmt; auf, blöde Seele	317
Dein Morgen hat auch uns erweckt	2943
Dein Reich komme, dessen König .	1022
Dein Schirm hat mich umfangen .	2555
Dein sind wir, Gott, in Ewigkeit .	3230
Dein Wille nur geschehe! Nur das .	3264
Dein Wort, Herr, ist die rechte Lehr'	816
Dein Wort, Herr, ist geschehen .	3231
Dein Wort ist meines Lebens Licht	817
Dein Wort, o Herr, bringt uns auf.	1234
Dein Wort, o Herr, ist milder Thau	818
Dem Armen willig Hülfe spenden .	3415
Dem Herrn, der unser Tod bezwang	655
Dem König, welcher Blut und Leben	935
Den die Engel droben	368
Den Heiland auf den Tod zu sparen	3307
Denket doch, ihr Menschenkinder .	3208
Denk' ich an Gott mit heitrem Sinn	90
Denk' ich der Dornenkrone . . .	469
Den meine Seele liebt, der hat nicht	271
Den Namen haben, daß man lebe .	1573
Den Vater dort oben wollen wir .	2701
Der Abend hüllt das schöne Land .	3739
Der Abend kommt, die Sonne sich ꝛc.	3740
Der Abend kommt, so komm auch du	3741
Der allem Fleische giebet . . .	1799
Der am Kreuz ist meine Liebe . .	470
Der beste Freund ist in dem Himmel	1994
Der den Bau der Himmel träget .	471
Der, den man durch den Kreuzestod	1154
Der, den uns der Vater sendet . .	441
Der du bist A und O, Anfang und Ende	3469
Der du bist drei in Einigkeit . .	91
Der du das Volk regieret . . .	1221
Der du der große Vater bist . .	1800
Der du der Menschenkinder Schaar	211
Der du des Himmels Schlüssel hast	1502
Der du die Himmel ausgebreitet .	1782
Der du, Herr Jesu, Ruh' und Rast	574
Der du in den Staub mich wieder ruft	3252
Der du mich vom Tod erkauft . .	2125
Der du noch in der letzten Nacht .	1255
Der du trägst die Schmerzen Aller	1801
Der du uns das Heil errungen .	318
Der du zu den beglückten Schaaren	272
Der du zum Heil erschienen . . .	1155
Der falschen Christen Schaar gedenkt	1574
Der Frühling ist erschienen; der Winter	2501
Der Geist erinnert uns noch dessen	693
Der Glaub' ist eine Zuversicht . .	1576
Der Glaub' ist Gottes Werk und That	1577
Der Glaube macht allein gerecht . .	1575
Der Glaube siegt, hoch wehn des ꝛc.	2126
Der Gnadenbrunn fließt noch . .	238
Der goldne Tag ist hingegangen .	3742
Der graue Winter weit und breit	2523
Der Heiland heißt die Kinder kommen	2908
Der Heiland kömmt! lobsinget ihm	369
Der Heiland kommt zum Weltgericht	3458
Der Heiland lebt, er drang hervor	590
Der Heiland lebt, er lebt, ja, Amen	591
Der Heiland steht auf	592
Der heil'ge Augenblick ist da! . .	1971
Der heil'ge Christ ist kommen . .	370
Der Herr bricht ein um Mitternacht	796
Der Herr, den Alles ehret . . .	3023
Der Herr, der aller Enden regiert	1506
Der Herr der Ernte winket . . .	3439
Der Herr, der hoch erhoben, das ꝛc.	3182
Der Herr, der ist's, den meine Seel' erhebet	1900
Der Herr, der uns berufen hat .	151
Der Herr ermahnt uns zum Gebet	1803
Der Herr fährt auf gen Himmel . .	486

iſt, daß beides zum Vortheile der Gemeine recht innig bei ihm zuſammenfließe. Eine zweite Hauptrückſicht iſt die auf den eigentlichen Beruf, ſey es ein wiſſenſchaftlicher oder ſtaatsbürgerlicher oder künſtleriſcher oder handwerklicher. Nur die Zeit, die dieſer übrig läßt, werde zur Leſung der Schrift oder anderer Bücher angewandt. Aber deßhalb iſt es auch Sünde, ſich ohne Noth ſo mit Amtsgeſchäften zu überladen, oder ſich ihnen ſo hinzugeben, daß nicht einmal einige Zeit zu geiſtigchriſtlicher Fortſchreitung angewandt werden kann. Der Beruf ſelbſt knüpft ſich von ſelbſt näher an gewiſſe populäre Belehrungen, aber eben deßhalb weil dieſe leicht gar zu ausſchließlich und einſeitig in das beſondere Fach hineinführen, wiſſe ſich der Geiſt abſichtlich ſo weit los, daß er wieder in der allgemeinen Lebensluft der göttlichen Wahrheit und der ächten Wortesſchönheit athme. Eine Hausmutter, die ſoviel in der Schrift lieſt, daß die phyſiſche und moraliſche Erziehung ihrer Kinder oder die Führung ihres Hausweſens leidet, iſt tadelnswerth, ebenſo wie ein Juriſt, der ſeine Urtheile darum ſo ſchlecht abfaßt, weil er ſich zu viel mit der dramatiſchen Literatur beſchäftigt. Die Belebung und Erfriſchung zur chriſtlichen Führung des Berufs erfordert beides, die Tiefe der Wahrheit und die Heiterkeit der Geiſtesbildung, welches wiederum darauf deutet, daß nun beides, obwohl in ſehr verſchiedenem Verhältniſſe je nach den Umſtänden, fortgeſetzte Schriftleſung und gewählte Literatur, den Chriſten fördert. Vorzugsweiſe beſtimmen ſich alſo die Stunden und die Tage der Muße für beides, und als das Wiederkehrende und Wichtigſte ſtellt ſich natürlich immer die Schrift heraus. Drittens richtet ſich das Maaß der Be-

	Nro.
Der Herr hat Alles wohl gemacht! Das	47
Der Herr hat Alles wohl gemacht, Er	1901
Der Herr hat mich erkauft	1998
Der Herr hat überwunden	595
Der Herr hat wieder uns geführet	3898
Der Herr, in dessen Güte sich Erd'	2451
Der Herr ist auferstanden	594
Der Herr ist der Begründer	1033
Der Herr ist Gott und Keiner mehr	48
Der Herr ist gut, in dessen Dienst wir ꝛc.	48
Der Herr ist in den Höhen	39
Der Herr ist König; weit und breit	764
Der Herr ist meine Stärke!	1902
Der Herr ist mein getreuer Hirt, Der mich	867
Der Herr ist mein getreuer Hirt, Mir wird	1504
Der Herr ist mein Vertrauen	2266
Der Herr ist meine Zuversicht	2265
Der Herr ist treu, der Herr ist ewig ꝛc.	70
Der Herr ist unsre Zuversicht	1024
Der Herr kennt Aller Herzen	1575
Der Herr, mein Hirt, läßt mir nicht ꝛc.	1505
Der Hirte stirbt für seine Heerde	472
Der im Heiligthum du wohnest	1120
Der ist in Wahrheit frei zu nennen	1507
Der Jünger Christi Zeichen heißt	2416
Der König in der hohen Stadt	2972
Der Leib neigt sich zum Grabe	5255
Der letzte Blick schlägt mir in meinen ꝛc.	3459
Der letzte meiner Tage	3550
Der lieben Sonne Licht und Pracht	2743
Der Mensch lebt nicht allein vom Brod	2702
Der Mensch, vom Fleisch geboren	691
Der Mond ist aufgegangen	2741
Der Morgen gibt uns neue Stärke	2944
Der Morgen glänzt im jungen Lichte	2554
Der Morgendämmel taget	2555
Der müde Tag geht nun zur Ruh'	2745
Der rauhe Herbst kommt wieder	2521
Der Richter kommt von seinem Thron	3460
Der Sabbath ist vergangen	1093
Der Schlaf, er kommt wohl auch zu mir	2746
Der schmale Weg ist breit genug	1676
Der schöne Tag bricht an	2556
Der Seraphinen Chöre	1903
Der Sonne Glanz verbirget sich	2747
Der Sonnenuntergang, des Himmels	2748
Der Spötter Strom reißt Viele fort	1025
Der Sünden Last drückt unsre Herzen	1680
Der Tag bricht an, und zeiget sich	2557
Der Tag des Herrn kommt feierlich	1069
Der Tag des Todes ist fürwahr	5254
Der Tag erbleicht am Himmelszelt	2749
Der Tag hat sich geneiget, die ꝛc.	2750
Der Tag ist abermal dahin	2751
Der Tag ist da, Halleluja!	2558
Der Tag ist da; sey du mir nah	2559
Der Tag ist hin; der Sonnenglanz	2753
Der Tag ist hin, die Nacht bricht ein	2754
Der Tag ist hin, die Schatten nehmen zu	2756
Der Tag ist hin, die Sonne geht nieder	2755
Der Tag ist hingeschwunden	2757
Der Tag ist hin, ich lebe noch	2758

	Nro.
Der Tag ist hin, mein Geist und Sinn	2752
Der Tag ist hin, mein Jesu bei mir bleibe	2760
Der Tag ist nun vergangen; Der Sonne	1094
Der Tag ist nun vergangen mit seiner	2761
Der Tag ist nun vergangen, o Jesu	5085
Der Tag ist nun zu Ende: Drum	2910
Der Tag ist mit seinem Lichte	2762
Der Tag sich nun geendet hat	2763
Der Tag vergeht, die müde Sonne sinket	2764
Der Tag vertreibt die finstre Nacht	2560
Der Tod hat zwar verschlungen	595
Der Tod führt uns zum Leben	3335
Der Tod mit scharfer Sichel fährt	3163
Der Tod kommt an; da soll ich ringen	3236
Der Trennung Last liegt schwer auf mir	3510
Der Unchrist leidet, weil er muß	2330
Der unsre Schwachheit an sich nahm	3461
Der uns zu seinem Lobe schuf	2975
Der Vater hat zum Schmerzenslohn	1156
Der Vater kennt dich. Kenn' auch ihn	30
Der Vater sieht's! Kind, laß es seyn!	2909
Der Wahrheit Ruf warnt oft vergebens	2911
Der Weg ist gut, der durch das Leiden ꝛc.	3331
Der Werke Ruhm muß vor der Gnade	1378
Der zu des Vaters Rechten sitzt	784
Des Dankes Opfer bringen wir	1904
Des Friedensgottes Wille	1577
Des Glaubenszieł einst zu erreichen	1379
Des Glaubens Zuversicht wohnt nur	1380
Des Herrn Geist macht das Herz gewiß	695
Des Herrn Gesalbter ruht	3427
Des Herrn Gesetz verkündet den ꝛc.	1256
Des Herrn Wort bleibt in Ewigkeit	819
Des Menschen Sohn wird kommen	3462
Des Morgens, wenn ich früh aufsteh'	2561
Des Tempels Vorhang ist entzwei	1423
Dich bitten deine Kinder, o Vater	2703
Dich, Jesu, laß ich ewig nicht	1996
Dich, Jesu, preisen unsre Lieder	881
Dich krönte Gott mit Freuden	3257
Dich, o Heiland, zu bekennen	2127
Dich preis' ich, ew'ger Gott	3047
Dich ruf' ich an, Herr Jesu Christ	2417
Dich seh' ich wieder, Morgenlicht	2562
Dich, treuer Vater, wollen wir erheben	2704
Die Abendsonne sinket	2767
Die Arbeit ist geschlossen	2768
Die Beschwerden dieser Erden	1508
Die Christen gehn von Ort zu Ort	3349
Die Deinen, Herr, sind lauter ꝛc.	152
Die dunkle Nacht ist nun vergangen, Der	2565
Die dunkle Nacht ist nun vergangen, Die goldne	2564
Die dunkle Nacht ist wieder fort	2565
Die dunkle Nacht mit ihren stillen ꝛc.	2769
Die Einfalt spricht von Herzen	1803
Die Engel, die im Himmelslicht	163
Die Ernt' ist nun zu Ende, der Segen	3192
Die Feinde deines Kreuzes drohn	1436
Die finstre Gruft, in die du sankst	936
Die finstre Nacht hat unser Land bedeckt	2770
Die Freud' am Herrn ist unsre Kraft ꝛc.	1257
Die Frucht der Freude wächset nicht	1509
Die Gnade ist der Hort der Armen	1581

	Nro.
Die Gnade ist geschäftig	1382
Die Gnade sey mit Allen, die Gnade	2452
Die Gnade wird doch ewig seyn	1383
Die goldne Sonne, voll Freud' und ꝛc.	3566
Die Gottesseraphim erheben	184
Die göttliche Liebe dringt heil'ges ꝛc.	1258
Die Handschrift ist zerrissen	1463
Die helle Sonne hat für heut	2771
Die Herrlichkeit der Erden	212
Die hier vor deinem Antlitz stehn	909
Die Himmel tönen Gottes Preis	820
Die Himmel und der Himmel Heer	821
Die Hoffnung, die auf jenes Ziel	1310
Die ihr bei Jesu bleibet	2999
Die ihr den Heiland kennt und liebt	2267
Die ihr Eines Leibes Glieder	1259
Die Jesum lieben, kann nichts betrüben	1511
Die Kirche Christi, die er geweiht	1026
Die Last des Tages ist vollbracht	2772
Die Liebe darf wohl weinen	3350
Die liebe Gottes und der Erden	1746
Die liebe Sonne weicht von hier	2773
Die Liebe zeigt ohn' Heuchelei	2418
Die Menschen suchen Wissenschaft	2080
Die Morgensonne gehet auf	2567
Die Morgensterne loben dich	2568
Die Morgensterne loben Gott	2569
Die Nacht des Grabes wird vergehn	3351
Die Nacht entflieht; in voller Pracht	2570
Die Nacht ist hin, die Finsterniß ꝛc.	2572
Die Nacht ist hin. Mein Geist und Sinn	2571
Die Nacht ist hin! mein Jesu, mich ꝛc.	2573
Die Nacht ist kommen, drin wir	2774
Die Nacht ist hin; wach' auf, mein Herz!	2574
Die Ruhe senkt sich wieder auf unsre	2775
Die Sanftmuth siegt! ja sie gewinnt	1157
Die Schaar ist oft gering und klein	1711
Die Seele Christi heil'ge mich	473
Die Seele ist dazu geboren	183
Die Seele kann die wahre Ruh'	1747
Die Seele ruht in Jesu Armen	3511
Die sich auf den Herrn verlassen	1027
Die Sonne geht ins tiefe Meer	2776
Die Sonne hat beschlossen den tiefsten	2470
Die Sonn' hat sich mit ihrem Glanz ꝛc.	2779
Die Sonn' ist untergangen	2780
Die Sonne kommt zurücke, und treibt	2575
Die Sonne senkt sich nieder, die ꝛc.	2777
Die Sonne stund verfinstert	474
Die Sonne wird mit ihrem Schein	2778
Die Stunde der Vollendung kam	637
Die Sünden sind vergeben! das ist	1384
Die Treue siegt und wird gekrönet	1378
Die Tugend wird durchs Kreuz geübet	3128
Die Weisheit dieser Erden ist noch	2081
Die Welt kommt einst zusammen	3165
Die Welt will Alles wissen	2082
Die wir am Altare stehen	937
Die wir uns allhier beisammen finden	1260
Die Wolken ziehen sich zusammen	3175
Die Zeit geht an, die Jesus hat best.	3238
Dieß ist der Tag, den du hast, Herr, ꝛc.	2887
Dieß ist der Tag, den Gott gemacht	371
Dieß ist die Nacht, da mir erschienen	372
Dieß ist die rechte Freudenzeit	373

	Nro.
Dieß sind die heil'gen zehn Gebot', Die	822
Dieß sind die heil'gen zehn Gebot', Wie	823
Dir dank' ich, Gott, für deine Liebe	239
Dir, dir, Jehovah, will ich singen	1905
Dir ew'ge Treue zu geloben	910
Dir, Gott, sey Preis und Lob gebracht	2576
Dir hab' ich mich ergeben	2216
Dir, Herr, du Geber aller Gaben	3195
Dir, Herr Jesu, Heil der Erden	1222
Dir, Herr, sey dieses Kind empfohlen	900
Dir schwör' ich ew'ge Treue	932
Dir sey Preis, ich lebe wieder	2577
Dir stell' ich mich zur Prüfung dar	3060
Dir, Vater aller Kinder, dir	901
Dir will ich danken bis zum Grabe	273
Dir wollt' ich gern, o Gott	1302
Dort liegt in seiner Mutter Schooß	374
Dort über jenen Sternen	3512
Dreieinig großer Gott voll Ehren	115
Dreiein'ger, heil'ger, großer Gott	1121
Dreieinigkeit! du Gott ohn' alles Ende!	92
Du aller Geister Ruh'!	1579
Du angenehmer Morgen!	2578
Du armer Mensch, laß deinen Sinn	1303
Du Aufgang aus der Höhe	2579
Du Bild der Demuth und der Güte!	475
Du bist der König aller Welt	3464
Du bist ein Mensch, das weißt du wohl	2268
Du bist getauft; o Herrlichkeit!	912
Du bist ja, Jesu, meine Freude!	2129
Du bist mein Gott, ich preise dich	1906
Du bist, o Geist der Gnaden	696
Du bist, o Herr, aus eigner Kraft	596
Du böses Herz! wen willst du richten?	2269
Du, den der Himmel Loblied preist	93
Du, der die Himmelswölbung ziert	2974
Du, der einst von deinen Höhen	1223
Du, der für mich ans Kreuz geschlagen	476
Du, der im höchsten Himmel thronst	19
Du, der kein Böses thut!	194
Du, deß sich alle Himmel freu'n	1804
Du ewiger Abgrund der seligen Liebe	1261
Du Ewiger, des Vaters Sohn, einst	165
Du fährst gen Himmel, Jesu Christ	638
Du fühlst, o Christ, das Leiden	2332
Du Geber aller Gaben, du schenkst	2705
Du Geber guter Gaben	1580
Du gehst zum Garten, dort zu beten	477
Du Geist der Gnaden, Geist der ꝛc.	697
Du Geist der Gnad' und Wahrheit	698
Du Geist des Vaters, Geist des Sohns	699
Du Geist von Gott, du allgewalt'ge ꝛc.	700
Du gibst, o Herr! uns heute Ruh'.	1070
Du, Gott! bist außer aller Zeit	213
Du Gott des Lichts, vor dem des ꝛc.	1087
Du Gott, du bist der Herr der Zeit	2171
Du, Gott, hast's angefangen	1581
Du, großer Gott, machst deine Treu'	2580
Du, großer Gott, wie stell' ich mir	2582
Du großer Schmerzensmann	478
Du großer Zionskönig	1158
Du guter Hirt auf Zions Auen	1805
Du hast durch deinen Segen	2581
Du hast ja dieses meiner Seele	1424
Du hast mein Herz in Händen	1896

	Nro.
Du hast uns aus dem Schlummer ꝛc.	1945
Du hast zwar Alle, großer Gott	824
Du Haupt und Herr deiner Christgemein'!	1038
Du heil'ges Buch von Gott gegeben	825
Du Herr der Seraphinen, dem tausend	166
Du, Herr, hast aus Barmherzigkeit	958
Du Herrscher aller Welt	4
Du Hirte mit dem Wunderstab	1224
Du hochgelobter Gott	1907
Du Hüter Israel, nun ist die Nacht	2582
Du Hüter meines Lebens	2912
Du, Jesu, bist das Licht allein	868
Du kannst's nicht böse meinen	71
Du kummervolles Christenherz	2353
Dulde, Christ, des Lebens Leiden	2334
Du Lebensbrod, Herr Jesu Christ	959
Du Lebensfürst, dein Sieg gibt mir Vertrauen	3239
Du Lebensfürst, Herr Jesu Christ	659
Du Lehrer armer Blinden	701
Du liebes Kind! wie klein du bist	3008
Du liebes Sonntagsmorgenlicht	1088
Du Liebster aller Lieben! Herr Jesu,	1997
Du, meine Seele, singe! Wohlauf	1908
Du, meine Sonne, scheine mir	1807
Du meines Lebens Leben	479
Dunkel ist's. Des Lebens laute Töne	3010
Du, o schönes Weltgebäude	1748
Du Quelle der Zufriedenheit	1512
Du Quell des Lichts, in dem das Licht	2781
Durch Adams Fall ist ganz verderbt	195
Durch deine Noth und bittern Tod	480
Durch Jesum kann ich auch mit Freud'	428
Durchs Kreuz führt Gott die Seinen	153
Durch viele Noth und Plagen	3048
Du reicher Trost der Armen, o Herr	3158
Du sagst: Ich bin ein Christ; der ist's,	1585
Du sagst: ich bin gerecht durch meines	1584
Du sagst: ich bin gerecht, weil ich	1385
Du schläfst in deiner Wiege	3009
Du schöne Welt, wie herrlich schmückt	2502
Du Schöpfer zarter Liebe	2975
Du schwingst dich von der Erden	660
Du sel'ger Geist, der du von Gott ꝛc.	702
Du siehst, o Mensch, wie fort und fort	3209
Du stellst in allen Sachen mit Gott	2676
Du Stern aus Jakob, Gottes Sohn	434
Du Stifter heil'ger Ehe	2976
Du thät'st der größten Wunder viel	442
Du tödtend Gift der Eigenliebe	2195
Du träges Herz, wie lange	1585
Du treuer Schutzgott deiner Schaar	3024
Du Unruh' meiner Seelen	2335
Du, unser Beistand, heil'ger Geist	703
Du verheißest langes Leben	1513
Du Volk des Herrn, komm', komm' herbei	274
Du weinest ob Jerusalem	2336
Du wesentliches Ebenbild	443
Du wesentliches Wort	375
Du willst das ganze Herz	1808
Du wohlversuchtes Oberhaupt	2150
Du Wort des Vaters! rede du	1586
Du wunderbare Liebe	1425

E.

	Nro.
Eben jetzo schlägt die Stunde, die ich	3901
Edler Geist im Himmelsthrone	704
Edles Mahl, von Gott bereitet	940
Eh' Gott den Grund der Welt gelegt	240
Eh' wir noch aus den Höhlen	2161
Ehre sey Gott in der Höhe!	576
Ehr' und Dank sey dir gesungen	167
Ei, wie so selig schläfest du	3557
Eile, ach eile, dich bald zu versöhnen	2419
Eile, eile, meine Seele	1712
Eil', Herz, allein zu Jesu hin!	1587
Eilet, die ihr Jesum wählen	3097
Eilf nur, Stunden, fliehet, Jahr' und Zeiten	3513
Ein Augblick in die Ferne	2175
Ein Brod speiset uns zum Leben	941
Ein Christ braucht keinen Schatz auf ꝛc.	1749
Ein Christ, ein tapf'rer Kriegesheld	2431
Ein Christ kann ohne Kreuz nicht seyn	2132
Ein Christ scheint ein verächtlich Licht	1514
Ein' feste Burg ist unser Gott	1137
Eingesargt zum letzten Schlummer	3431
Ein göttlich Kind, den Menschen gleich	577
Ein großer Name in der Welt	2196
Eine Heerde und Ein Hirt!	1159
Ein heller Morgen steigt herab	2583
Ein Herz, o Gott, in Leid und Kreuz ꝛc.	3217
Ein Jahr der Sterblichkeit	2472,
Ein Jahr ist wieder hingeschwunden	3473
Ein Kind ist uns geboren heut'	378
Ein König ist der Herr	1909
Ein Lämmlein geht und trägt die Schuld	481
Ein lieblich Loos ist uns gefallen	1515
Ein Priester, der selbst Schwachheit hat	785
Ein selig End' aus Gnaden	3240
Ein sicherer Schatz für alle Zeiten	1516
Ein Tag hat sich geendet und Leid	2782
Ein Tröpflein von den Reben	3516
Ein Vogel kann sich in sein Nest ꝛc.	482
Ein Weib, das Gott, den Herren, liebt	2977
Ein Wetter steiget auf; mein Herz	3176
Ein Wetter zieht am Himmel her	3177
Ein Wort, des ew'gen Gottes werth	276
Ein Wort hast du gesprochen	1225
Ein Wurm bin ich, sehr arm und klein	5241
Eine von den Lebensstunden	2098
Einem steht mein Herz nur offen	1998
Einen guten Kampf hab' ich	3552
Einen Tag im Himmel leben	3514
Einer, ach nur Einer ist's	1226
Einer bleibt König, wenn Alles erliegt	1138
Einer ist König, Immanuel sieget!	3133
Einer ist mein bester Freund	275
Einer ist's, an dem wir hangen	1160
Einer ist's! Nur Er kann geben	319
Eines ist für mich und dich	1262
Eines wünsch' ich mir vor Allem ꝛc.	1999
Einiger Mittler und ewiger Priester	483
Einmüthiglich im Stillen	705
Eins hab' ich, liebster Vater, dir	2915
Eins ist Noth! ach, Herr, dieß Eine	1588
Eins ist Noth! wer hat dieß Eine?	1589
Eins nur wollen, Eins nur wissen	2208
Einst fahren wir vom Vaterlande	1164

	Nro.
Einst geh' ich ohne Beben	3437
Einst ist alles Leid vergangen . .	3515
Einst reist die Saat; mein Staub ꝛc.	3438
Einst rief, der unser Heil vollbracht	1162
Empor zu Gott, mein Lobgesang! . .	379
Endlich bricht der heiße Tiegel . .	3337
Entbinde mich, mein Gott	1590
Entfernet euch, ihr bösen Lüste . .	1681
Entfernet euch, ihr matten Kräfte .	1426
Entseyʼ dich nicht, o lieber Christ .	2338
Entzünde mich mit deiner heil'gen Liebe	2000
Erbarmer, Helfer, Jesus Christ .	3242
Erforsche mich, erfahr' mein Herz .	484
Erforsche mich, o Gott! Sieh, ob ꝛc.	1682
Erfülle, Herr, mein innigstes ꝛc. .	2270
Ergebung heißt das schöne Wort . .	2218
Ergebung, Herr, in deinen Willen .	2219
Ergreife nun dein Harfenspiel . .	2783
Ergrünt, ihr Siegespalmen! . . .	661
Erhabʼne Majestät, an Macht . .	31
Erhalt' uns deine Lehre, Herr . .	1439
Erhalt' uns, Herr, bei deinem Wort	1029
Erhalt' uns, Herr, durch deinen Geist	1263
Erhalt' uns, Jesu, in der Gnade . .	892
Erhebe den Herren, der Alles in Allen	1464
Erhebe dich, du Volk des Herrn .	1163
Erhebe dich, mein froher Mund .	1910
Erhebʼ, o meine Seele, dich! . . .	2584
Erhebt euch, frohe Jubellieder . .	2978
Erheitr' uns, Tröster, den nassen Blick	3353
Erhöhter Jesu, Gottes Sohn . .	3465
Erhöhter Siegesfürst und Held . .	598
Erhöre gnädig unser Flehen . . .	882
Erhöre, großer Gott, erhörʼ . . .	869
Erhörʼ in deinem Sohne, Gott . . .	3415
Erinn're dich, mein Geist, erfreut .	599
Er ist erstanden, der sein Blut ꝛc. .	597
Er kommt, er kommt! geht ihm ꝛc.	320
Erleucht' mich, Herr, mein Licht! .	1427
Erlöser, einst im Staube	485
Erlöser, ich bin zwar nicht werth .	1304
Ermunt're dich, mein Herz im Glauben	241
Ermunt're dich, mein schwacher Geist	380
Ermunt're dich, mein Sinn! auch .	2784
Ermunt're dich, o Menschenkind .	1428
Ermuntert die Herzen, erweckt die ꝛc.	1517
Ermuntert euch, erquickte Glieder! .	2585
Ermuntert euch, ihr Frommen . .	797
Erneure mein Gemüthe durch ꝛc. .	2474
Erneure mich, o ew'ges Licht! . .	1429
Erquicke mich, du Heil der Sünder	196
Erschienen ist der herrlich' Tag . .	600
Erschreckt nicht vor den Grüften .	3554
Erwach' am neuen Morgen . . .	2586
Erwäg' es wohl, o Menschenkind! .	3061
Erwecke, Jesu, stets mein Herze .	1591
Er wird es thun, der fromme, treue ꝛc.	2339
Es donnert, Mensch! wer donnert, ꝛc.	3178
Es donnert sehr, o lieber Gott! . .	3179
Es fähret heute Gottes Sohn . . .	662
Es fallen mir Gedanken ein . . .	1305
Es fragt mein Herz, wo gehst du hin?	663
Es freut sich, Herr, in deiner Kraft .	3025
Es glänzet der Christen inwendiges ꝛc.	1518
Es hat der große, starke Gott . .	3164

	Nro.
Es hat der Herr zu allen Zeiten . .	2979
Es hat uns heißen treten	2587
Es herrschet nie in dieser Zeit . . .	3031
Es hilft uns unser Gott	72
Es ist auch für uns gebeten . . .	3517
Es ist das Heil uns kommen her .	1374
Es ist die letzte Stunde; ach, Seelen	798
Es ist durch deine Gnaden, o Gott .	2785
Es ist genug; so nimm, Herr, m. Geist	3243
Es ist gewiß ein tröstlich Ding . .	2220
Es ist in keinem Andern Heil . .	277
Es ist nicht schwer ein Christ zu seyn	1592
Es ist noch eine Ruh' vorhanden .	3518
Es ist noch Raum! sein Haus . . .	212
Es ist vollbracht! das muß ertönen .	486
Es ist vollbracht! dieß Freudenwort	487
Es ist vollbracht! Er ist verschieden .	488
Es ist vollbracht! Gottlob, es ist voll- bracht	335
Es ist vollbracht! ihr Segensworte .	489
Es ist vollbracht! so ruft am Kreuze .	490
Es jauchze heut die ganze Welt! . .	381
Es kömmt daher des Tages Schein	3588
Es kostet mehr, als man im Anfang ꝛc.	1593
Es kostet viel ein Christ zu seyn . .	1430
Es liegt die Macht in meinen Händen	1164
Es mag dieß Haus, das aus der Erden	3244
Es muß hindurchgedrungen seyn . .	1591
Es naht mein freudenvollster Tag .	3536
Es regt sich, was nur lebet . . .	3589
Es ruft des neuen Tages Licht . .	3590
Es rühme heut und allezeit . . .	308
Es saß ein frommes Häuflein dort .	706
Es sollen neue Himmel werden . .	3166
Es spricht der Unweisen Mund wohl	1030
Es tagt in meiner Seele	1519
Es trifft gewißlich ein die Zeit . .	3467
Es vergehen alle Zeiten	3519
Es war die ganze Welt	309
Es wolle Gott uns gnädig seyn . .	826
Es ziehn, o Gott, die Kriegeswetter	3116
Es züchtigt deine Hand, o Höchster	3151
Euch, ihr schnöden Eitelkeiten . .	1306
Ewig, ewig heißt das Wort . . .	3245
Ewig wesentliches Licht!	837
Ew'ge Liebe! mein Gemüthe . . .	345
Ew'ge Liebe, sorge du, ich kann . .	3340
Ew'ge Wahrheit, deren Treue . .	2271
Ew'ger Gott, der du das Leben . .	1595
Ew'ger Gott! du bist lebendig . .	13

F.

Fahr' hin, du armes Leben	3246
Fang' dein Werk mit Jesu an, wenn's	2677
Faß', mein Herz, was Jesus spricht	1586
Faßt die Seelen in Geduld	1261
Fein niedrig seyn auf Erden . . .	707
Feiert nun das Mahl der Gnaden .	942
Fern im Osten, an der Erde Gränzen	1165
Fest steht dein Bund, wie Felsen stehen	521
Fleuch, Wollust, die an Qualen reich!	2186
Fliehet, entfliehet der Last der Sünden	2134
Fliehet, fliehet, verkehrte Triebe . .	2135
Folget mir! ruft uns das Leben . .	1715
Fortgekämpft und fortgerungen . .	3341

	Nro.
Freudenvoll ist meine Seele	601
Freude war auf Carmels Höhen	1227
Freu' dich, o fromme Christenheit	664
Freu' dich, Seele, rühm' und preise	943
Freu' dich sehr, o meine Seele	3247
Freudig will ich dich erheben	2475
Freue dich! das läßt ꝛc.	5248
Freuet euch, als Jesu Gäste	944
Freut euch des Herren allzumal	1911
Freuet euch, erlöste Brüder!	382
Freut euch herzlich, all' ihr Frommen	1072
Freuet euch, ihr Christen alle!	383
Freuet euch, ihr Menschenkinder	384
Freuet euch, ihr Sinnen,	5165
Freund, der mir Alles ist, der mich	2459
Freunde, Brüder, freuet euch	1166
Friedefürst, zu dem wir flehen	491
Frieden, ach Frieden, den göttl. Frieden	1465
Frieden Gottes zu genießen	1466
Frieden, hohen Gottesfrieden	1122
Friedhof, den wir ernst betreten	5435
Frisch, frisch hindurch, mein Geist u. H.	2342
Fröhlich soll mein Herze springen	385
Froblock', mein Herz, weil Jesus Christ	665
Frohlocket, Jung und Alt! Lobsinget	5194
Frommer Vater, Gott der Stärke	1809
Frommes Herz, sey unbetrübet	2343
Früh aus aller Noth entnommen	5409
Frühmorgens, da die Sonn' aufgeht	602
Führe bald aus ihrem Leiden	5249
Für alle Güte sey gepreist	2786
Für jenes Leben reisten sie	5250
Für unsre Brüder beten wir	2455
Fürst der Fürsten, Jesu Christ	799
Fürwahr, dieß ist ein theures Wort	1451
Fürwahr, er nahm, als wie ein Lamm	492

G.

Gebenedeit, o Gottes Sohn	765
Geb' uns der Herr ein ew'ges Gut	2476
Gebt dem Höchsten allezeit Ehre	2503
Gedanke, der uns Leben gibt!	244
Gedenke mein, Jehovah, stets im Besten	1810
Gedenke mein, mein Gott, gedenke mein	5358
Gedenke mein nach deiner Güte	1811
Geduld ist euch von Nöthen	2221
Geduld ist Noth, wenn's übel geht	2222
Gegrüßet seyst du, schönste Sonne	2888
Geh' auf, du Morgenstern!	2591
Geh' aus, mein Herz, und suche Freud	2504
Gehe hin in deine Kammer	5359
Gehe mit mir aus und ein	5087
Geh', müder Leib, zu deiner Ruh'!	2787
Geh' und säe Thränensaat	2344
Geh' zum Schlummer ohne Kummer	3432
Geheimnißvoll in tiefer Nacht	134
Geht fröhlich nun dahin	2980
Geht hin, ihr gläubigen Gedanken	49
Geht hin zu eurer Ruh', geht hin	2788
Geht nun hin und grabt mein Grab	3560
Geht zu Grabe, müde Glieder	3439
Geist aus Gottes Höhe! Geist	1167
Geist der Wahrheit! lehre mich	709
Geist der Kraft, der Zucht und Liebe	708
Geist des Glaubens, Geist der Stärke	710
Geist des Herrn, dein Licht allein	711
Geist des Lebens! heil'ge Gabe	712
Geist Gottes, der die Nacht erhellt	713
Geist Gottes, unerschaff'ner Geist	714
Geist Gottes, wer kann dich verstehen?	715
Geist vom Vater und vom Sohn, weihe	716
Geist vom Vater und vom Sohne! Der	717
Getreuzigter Herr Jesu Christ	3361
Geliebte Freunde, was wollt ihr ꝛc.	3362
Gelobt, gelobt seyst du mit Freuden	3118
Gelobt sey, der den Morgen	2592
Gelobet sey der Herr, mein Gott	97
Gelobt sey Gott, daß Jesus lebt	603
Gelobt sey meines Gottes Macht	1915
Gelobet seyst du Gott mein Hort	1912
Gelobet seyst du, Jesu Christ	386
Gen Himmel aufgefahren ist	666
Gen Himmel fuhr mein Heiland auf	667
G'nug, mein Herz! weil sich geneigt	2791
Gepriesen seyst du, Jesu Christ	1099
Gerechter Gott, vor dein Gericht, S. Anh. S. 834.	
Gerührte Seelen, kniet ums Kreuz	493
Getauft bist du, geliebtes Kind	908
Getreuer Gott! dein gnädig Walten	1031
Getreuer Gott, ich preise dich	2789
Getreuer Gott, wie viel Geduld	68
Getreu ist Gott, und bleibt getreu	73
Getrost, ihr Sünder! Jesus lebt	604
Getrost, mein Herz, in allem Leid!	387
Getrost, mein Leiden hat ein Ziel	2345
Gewagt in Jesu Namen, so ist	2678
Gewaltiger Herr Zebaoth!	3180
Gib deinen Frieden uns, o Herr der ꝛc.	1520
Gib dich zufrieden und sey stille	2223
Gib die Beisheit meiner Seele	2083
Gib Fried, o frommer, treuer Gott	3117
Gib, Jesu, daß ich dich genieß	2706
Gib, Jesu, deinen Segen	828
Gib mir das Wollen und Vollbringen	1596
Gib mir, o Gott, ein Herz	2420
Gib uns, guter Vater, heute	1813
Gib, Vater! in den trüben Tagen	2477
Glanz der ew'gen Majestät	2790
Gläubiger Jesu, auf Vertrauen	444
Glaub' und Liebe senken sich	2272
Gleichwie der Sonne Freudenglanz	5086
Gleichwie ein Weizenkorn so klein	5363
Glückel'ge Jugend, eile doch	2914
Goldner Fried' uns sehr ergötzet	3119
Gott, Allerhöchster, du hast Ruhm	135
Gott, aus dessen Wort entsprossen	116
Gott bei mir an jedem Orte!	52
Gott, deine Gnad' ist unser Leben	1387
Gott, deine Güte bet' ich an!	50
Gott, deine Güte reicht so weit	1813
Gott, den ich als Liebe kenne	51
Gott, den Liebenden ist ein Lieben	5062
Gott, den ich als Liebe kenne	1685
Gott, der du Allen gütig	3102
Gott, der du aller Himmel Heer	1307
Gott, der du aus ew'gen Gnaden	5124
Gott, der du bist ein Freund der ꝛc.	718
Gott, der du den Sinn gegeben	3792
Gott, der du Gnad' und Weisheit hast	

	Nro.
Gott, der du heilig bist!	42
Gott, der du im Himmel thronest	3174
Gott, der du Quell der Wesen bist	94
Gott, der du über Alle reich	1597
Gott, der du uns erschaffen	3120
Gott, der Frieden hat gegeben	3122
Gott, der große Himmelskönig	3147
Gott der Tage, Gott der Mächte!	2795
Gott, der uns nach dem Falle	2679
Gott, der Vater, steh' mir bei	1308
Gott, der Vater, wohn' uns bei	1814
Gott der Wahrheit und der Liebe	829
Gott, der wird's wohl machen	136
Gott, des Himmels Herrn, zu loben	1914
Gott des Himmels und der Erden	2593
Gott, dessen Allmacht sonder Ende	117
Gott, dir sey Dank gegeben	169
Gott, du bist alleine gütig	2184
Gott, du bist heilig und gerecht	1783
Gott, du bist mein Gott, meine Zier	1815
Gott, du bist selig ohne mich	13
Gott! du gibst uns milden Regen	719
Gott, du hast das Wort des Lebens	830
Gott, du hast in deinem Sohn	720
Gott, du lässest mich erreichen	2794
Gott, du lässest Treu' und Güte	2505
Gott, du Licht, das ewig bleibet	2594
Gott, du Licht, du Wort und Leben!	1435
Gott, du Stifter aller Wonne!	52
Gott, du Urquell aller Dinge	1816
Gott, du Vater, deine Liebe	1309
Gott, du weißt in welchen Zeiten	1032
Gottes liebste Kinder gehn	1684
Gottesruhe, Sabbathstille	1071
Gottes Sohn, du guter Hirte	2915
Gottes Sohn, ins Fleisch gekleidet	2916
Gottes Sohn ist kommen	388
Gottes- und Marien-Sohn	589
Gottes Winde wehen	1168
Gott, ew'ger Gott! du kanntest mich	2197
Gott fährt auf! was soll ich klagen	668
Gott, gedenk' ich ans Verdammen	3490
Gott, gib Fried' in deinem Lande	3123
Gott, gib mir deinen Geist zum Beten	1817
Gott hab' ich Alles heimgestellt	3251
Gott hat uns Jesum auferweckt	3440
Gott, Herrscher über alle Thronen!	3026
Gott, Herr und Schöpfer deiner Welt	2795
Gott! ich habe dir ergeben	1818
Gott, ich preise deine Güte	2917
Gott, ich preise dich mit allen Frommen	1467
Gott, ich trete hin, und bete	2478
Gott, in welchem ist und webet	1819
Gott ist die Liebe selbst	53
Gott, ist die Lieb' und wird ewiglich	2346
Gott, ist die wahre Liebe	54
Gott ist ein Fels, er steht uns ewig fest	74
Gott ist ein Gott der Liebe	2421
Gott ist ein Schutz in Nöthen	1037
Gott ist gegenwärtig	1915
Gott ist getreu, er selbst hat's oft	75
Gott ist getreu! O Wort des Lebens!	76
Gott ist getreu! Sein Herz, s. Vaterh.	77
Gott ist getreu, sein Wort ist da	78
Gott ist mein Gott, er sorgt für mich	137

	Nro.
Gott ist mein Heil, Glück, Hülf' u.	79
Gott ist mein Hort, und auf s. W.	831
Gott ist mein Licht, Gott ist mein Heil	3275
Gott ist mein Licht! verzage nicht	138
Gott ist mein Lieb! er ist der Gott	5
Gott ist mein Schild, darum verzag'	139
Gott ist's, der das Vermögen schafft	2683
Gott ist und bleibt getreu, er hört	2347
Gott ist und bleibt getreu, sein Herze	80
Gott ist unsre Hülf' und Stärke	3181
Gott ist unsre Zuversicht	1140
Gott kennet mich; deß freuet sich	1521
Gott lebet noch! Seele was verz.	2348
Gott lebet noch, und stirbet nicht	140
Gott lebet! sein Name gibt Leben und Sterben	141
Gott lebt! wie kann ich traurig seyn?	2349
Gott lieben, ist mein Leben, Was	2001
Gottlob, daß diese Tagesfrist	2796
Gottlob! der Sonntag kömmt herbei	1089
Gottlob! der Tag ist glücklich um	2797
Gottlob, der Tag ist nun dahin!	2798
Gottlob, der uns noch immer liebt	170
Gottlob! des Tages Last und Plagen	2799
Gottlob, die Krankheit ist bezwungen	3063
Gottlob, die Nacht ist nun vorbei	2595
Gottlob! die Reise ist vollbracht	3038
Gottlob! die schwere Kriegeslast	3124
Gottlob! die Stund' ist kommen	3410
Gottlob, die tiefe, dunkle Nacht	2596
Gottlob, die Zeit ist kommen	2597
Gottlob, die Zeit kömmt nun heran	3331
Gottlob, ein neuer Morgen!	2598
Gottlob! ein neues Kirchenjahr	322
Gottlob! ein Schritt zur Ewigkeit	2479
Gottlob! es geht nunmehr zum Ende	3252
Gottlob, es ist erschollen	3125
Gottlob, ich kann mich trösten	2224
Gottlob, ich weiß, wohin ich gehe	3253
Gottlob, mein Leben läuft zum Ende	3049
Gottlob! nun bringt die Sonne	3089
Gottlob! nun geh' ich fröhlich schlafen	2800
Gottlob! nun ist die Nacht verschwunden	2599
Gottlob und Dank! die Nacht ist hin	2600
Gottlob wir sind getraut	2981
Gott, mein Gott, du bist die Liebe	2889
Gott, mein Vater, laß mich meiden	2918
Gott, meines Lebens Meister	168
Gott mit uns, Immanuel!	2480
Gott rufet noch; sollt' ich nicht endlich	1310
Gott, schaff' in mir ein reines Herz	1820
Gott Schöpfer, Stifter heil'ger Eh'	2982
Gott sey Dank in aller Welt	525
Gott sey gelobt mit Freuden	310
Gott sey gelobt! nun ist der Tag voll.	2801
Gott sey gelobet und gebenedeiet	1001
Gottseligkeit ist kein Gewerbe	1598
Gottseligkeit kann's nicht vermeiden	1599
Gott sorgt, Gott sorgt, der für mein	142
Gott sorgt für uns, o! singt ihm Dank	3195
Gott spricht, daß die nur selig seyn	2187
Gott und Vater! wende dich	1033
Gott und Welt, und beide Glieder	1750
Gott unser Herr ist Sonn' und Schild!	2481
Gott unser Vater, der du bist	1821

	Nro.
Gott unserm Gott sey Lob	1114
Gott Vater, aller Dinge Grund!	1125
Gott, Vater der Barmherzigkeit	3152
Gott Vater, der du allen Dingen	1822
Gott Vater! ewig vor der Zeit	55
Gott Vater, sey gelobt, der du	2802
Gott Vater, sende deinen Geist	721
Gott Vater, Sohn und heil'ger Geist, der du	3038
Gott Vater, Sohn und heil'ger Geist, du G.	893
Gott, von dir hab' ich mein Leben	95
Gott, vor dem kein Mensch gerecht!	923
Gott! vor dessen Angesichte	45
Gott, vor dessen Macht und Stärke	5182
Gott, wann erquickt dein süßer Friede	3065
Gott, wie bist du so wunderbar	5183
Gott, wie dank' ich deiner Treue	81
Gott, wie du bist, so warst du schon	14
Gott will's machen, daß die Sachen	143
Gott wohnt in der Himmelshöhe	245
Gott woll' uns doch beglücken	5027
Großer Fürst der Herrlichkeiten	2136
Großer Gott, du Herr der Zeit	2162
Großer Gott! ich will dir danken	1468
Großer Gott in deinem Lichte	1169
Großer Gott, in dem ich schwebe	53
Großer Gott, sieh' doch vom Himmel	1054
Großer Gott und König!	1228
Großer Gott, wir fallen nieder	1916
Großer Heiland! dein Erbarmen	1170
Großer Hirte deiner Heerden	1035
Großer Immanuel, schaue von oben	1036
Großer Jesu! in den Tagen	1452
Großer König, den ich ehre	2002
Großer König, hier sind Seelen	1265
Großer Mittler, der zur Rechten	786
Großer Prophete, mein Herze begehret	445
Großer Schöpfer, dessen Güte	605
Großer Schöpfer, Herr der Zeit!	2163
Großer Sünderfreund! du hast	1171
Groß ist Gott, wohin ich sehe!	20
Größter Morgen, der die Erde	606
Groß und mächtig ist dein Name	1917
Gute Nacht, ihr matten Glieder!	2803
Guter Hirt, du hast gestillt	5411

H.

Hab' Dank, o frommer Gott!	1825
Habe Dank, du ew'ge Liebe! S. Anh. S. 838.	
Hab' Gott dein Lebenlang, mein Kind	2919
Hab' herzlich Dank und Lobgesang	390
Hallelujah! Amen, Amen	3254
Hallelujah! Amen, Amen, ruh	5361
Hallelujah! auferstehen	5441
Hallelujah! bald wird's heißen	5520
Hallelujah! dich, Vater, preist	524
Hallelujah Gott, unserm Herrn!	3126
Hallelujah! jauchzt, ihr Chöre	607
Hallelujah, Jesus lebt!	608
Hallelujah! Lob, Preis und Ehr'!	1918
Hallelujah! lobsingt, Hallelujah	609
Hallelujah! lobt Gott den Herren!	1919
Hallelujah! mein Heiland lebt!	610
Hallelujah! Preis und Ehre!	1451
Hallelujah! schöner Morgen	1090
Hallelujah, sie hat geschlagen	3352
Hallelujah Gott unserm Herrn	3126
Hallelujah! wie lieblich stehn	766
Hallelujah wird man	1920
Halte fest, Seele, halte fest an Gott	2274
Halt' im Gedächtniß Jesum Christ	945
Halte, was du hast empfangen	852
Hast du Angst im Herzen	1685
Hört' ich nicht Gott zum Trotze	2550
Haus, das Glaube aufgebaut, das auf	2959
Hebt eure Augen zu den Höhen	2960
Heiland, deine Menschenliebe	446
Heiland, still an dich zu denken	2454
Heil den hohen Auserwählten!	1067
Heil der Erde, Preis der Welt	325
Heil, Heil dem größten Sohne	1173
Heil! Jesus Christus ist erstanden!	611
Heile mich, du Arzt des Falles!	1824
Heil mir! ich habe dich gefunden	1714
Heil'ge Einfalt, Gnadenwunder!	2209
Heil'ge Gnadenstunde	912
Heilig, heilig soll uns bleiben	853
Heilig ist der Menschheit Retter	1600
Heilig ist Gott, unser König	1824
Heilig sey uns diese Stätte	3456
Heil'ger Geist! du Himmelslehrer	722
Heiliger, Heiliger, Heiliger, Herr	326
Heiliger Schöpfer der löblichsten Dinge	1921
Heil'ger Tisch, den Jesus decket	947
Heil'ger Vater, du begehrest	2188
Heil'ger Vater, Gott der Stärke!	1433
Heiligster Jesu, Heiligungsquelle	447
Heiligt euch, ihr meine Glieder	1601
Heilig und heiter, du größter der Tage	3468
Heil sey dir, du ew'ges Leben	494
Heil und Weisheit, Kraft und Stärke	3442
Heil! uns steht der Tisch des Lebens	946
Heiß verlangend und verbangend	1686
Hell und mächtig strömt dein Licht	2946
Herr, ach, es will Abend werden	2804
Herr, allerhöchster Gott, im Himmel	3155
Herr, allerhöchster Gott, von dem wir	1388
Herr, aller Weisheit Quell u. Grund!	2084
Herr, Alles, was du schufst	1779
Herr, allwissend und allsehend!	34
Herr, als einst dein Kampf geendet	1175
Herr, auf dich will ich fest hoffen	1602
Herr, auf dein Wort soll's seyn gewagt	725
Herr, auf den so viele Juden hoffen	1229
Herr, auf Erden muß ich leiden	669
Herr! bei jedem Wort und Werke	1715
Herr Christ! aus Gott gezeuget	376
Herr Christ, mein Leben und mein Trost	1825
Herr Christe, treuer Heiland werth	379
Herr, da du einst gekommen	800
Herr, decke zu, was ich gelebet	1311
Herr, dein Arm hält uns umfangen	2961
Herr! dein Gesetz, das du der Welt	834
Herr, dein Volk erwecke!	1230
Herr, dein Wort, die edle Gabe	856
Herr, deine Allmacht reicht so weit	31
Herr, deine Kirche danket dir	537

	Nro.
Herr, deine Rechte und Gebot . .	836
Herr, deine Sanftmuth ist nicht zu Hermessen	2122
Herr, deine Todten werden leben .	3443
Herr, deine Treue ist so groß . .	1038
Herr! deines Namens Süßigkeit .	448
Herr! der du als ein stilles Lamm .	948
Herr, der du deinen Namen . . .	2482
Herr, der du deinen Sohn gesandt	724
Herr, der du Gnad' und Hülf' verh.	1826
Herr, der du in der Höhe wohnest .	1312
Herr, der du mir das Leben . . .	2305
Herr, der du unser Vater bist . .	1827
Herr, der du von Ewigkeiten . . .	3090
Herr, der du vormals hast dein Land	3127
Herr der Herren! überschwänglich .	3428
Herr der Himmelsheere!	1251
Herr der Könige auf Erden! . . .	3035
Herr der schönen Himmelslichter .	3154
Herr! der Tag soll heilig seyn . .	1073
Herr der Zeit und Ewigkeit . . .	2164
Herr, dessen Hand die Welt ernährt	2680
Herr, die Stunde schlägt nun wieder	2902
Herr, dir hab' ich mich ergeben . .	2351
Herr, dir ist Niemand zu vergleichen	118
Herr, dir trau' ich all' mein Tage .	3030
Herr, du bist meine Zuversicht! . .	2275
Herr, du bist meine Zuversicht! Du l.	3411
Herr, du bist unser Schutz	211
Herr, du blickst in meine Seele .	919
Herr, du hast für alle Sünder . .	950
Herr, du hast in deinem Reich . .	171
Herr, du kommst mit großer Kraft	3169
Herr, du regierst, daß Alles glücklich	3196
Herr! du willst dein Reich erhalten	857
Herr, du wollest meiner schonen .	1313
Herr, du wollst uns vorbereiten . .	951
Herr, durch den Glauben wohn' in mir	1434
Herr, durch den ich wieder wache .	2601
Herr, es ist ein Tag erschienen . .	1091
Herr, es ist von meinem Leben . .	2806
Herr, führe mich auf ebner Bahn .	1603
Herr, gib, ach gib mir wahre Treue	2681
Herr Gott, an deiner Hand . . .	3036
Herr Gott, dich loben Alle wir . .	172
Herr Gott, dich loben wir für deine	3128
Herr Gott, dich loben wir, Herr, dich	1923
Herr Gott, dich loben wir! Herr Gott	1922
Herr Gott, du bist der Kriegesmann	3129
Herr Gott, du bist die Zuflucht aller ꝛc.	15
Herr Gott, du gibst das Tageslicht	2807
Herr Gott, du hast ein Gnadenreich	1039
Herr Gott, du kennest meine Tage .	1751
Herr Gott, du meine Zuversicht .	1514
Herr Gott, ich fall' auf meine Knie'	1515
Herr Gott, mein Jammer hat ein End!	3255
Herr Gott, nun schleuß den Himmel ꝛc.	3256
Herr Gott, nun sey gepriesen! . .	2707
Herr Gott! o sey gepriesen . . .	3181
Herr Gott, Vater im Himmelreich!	2708
Herr Gott, von großer Majestät .	1828
Herr, Gott, wir suchen wieder . .	1232
Herr, habe Acht auf mich, und reiß' .	2137
Herr, Herr! dein Himmelfahren .	670

	Nro.
Herr! hier bin ich, nimm mein Herze	1436
Herr, hier sind wir, dich zu hören .	1100
Herr, hier stehet unser Hirt . . .	883
Herr, hilf mir tragen meine Last .	2352
Herr Himmels und der Erde . . .	3470
Herr, höre, Herr, erhöre!	1829
Herr, ich bin dir gänzlich eigen . .	2005
Herr, ich danke deinen Gnaden . .	2808
Herr! ich falle vor dir nieder . .	952
Herr, ich fühle Dank und Preis .	82
Herr, ich glaube deiner Treue . .	83
Herr, ich habe mißgehandelt . . .	1316
Herr im Himmel, Gott auf Erden .	3197
Herr, in dieser Abendstund' . . .	2810
Herr Jesu aller Menschen Hort! .	1040
Herr Jesu Christ! Allein du bist .	1457
Herr Jesu Christ dein theures Blut	495
Herr Jesu Christ dich zu uns wend'	1102
Herr Jesu Christ, du höchstes Gut .	1517
Herr Jesu Christ, du wirst ein M. .	391
Herr Jesu Christe, Gottes Sohn! .	1266
Herr Jesu Christ, ich weiß gar wohl	3257
Herr Jesu Christ, mein einzigs Heil	2004
Herr Jesu Christ, weil ich nun soll .	3258
Herr Jesu Christ, zeuch uns dir nach	671
Herr Jesu, deine Angst und Pein .	496
Herr Jesu, deiner Glieder Ruhm .	672
Herr Jesu, der du Friedensboten .	1174
Herr Jesu, der uns diese Nacht ꝛc.	2602
Herr Jesu, dessen Majestät . . .	2962
Herr Jesu, dir sey Preis und Dank	953
Herr Jesu, du regierst	767
Herr Jesu, erhöheter König der Ehren	768
Herr Jesu, ew'ges Licht	1830
Herr Jesu, Gnadensonne	1604
Herr Jesu! hier sind deine Brüder	954
Herr Jesu, höre mein Gebet . .	1687
Herr Jesu, Lebenssonne!	1138
Herr Jesu, meine Ruh'! ach . .	2005
Herr Jesu, meine Zuversicht! . .	870
Herr Jesu, meines Lebens Heil . .	2809
Herr Jesu, schlafe nicht, wenn . .	3103
Herr Jesu, segne unser Kind! . .	3019
Herr Jesu, sey du unser Grund .	3000
Herr Jesu, Trost der Heiden . . .	429
Herr Jesu, wahrer Mensch und Gott	3259
Herr Jesu, wahres Leben!	955
Herr Jesu, wollst mich weiden . .	3321
Herr, laß deine Liebe decken . . .	1688
Herr, laß mich dein Dasein wissen .	2138
Herr! laß mich deine Heiligung .	1605
Herr, lasse unser Schifflein beute .	3104
Herr, lehre du mich deinen Willen	2423
Herr, lehr' mich thun nach deinem ꝛc.	1606
Herr, mache meine Seele stille . .	2225
Herr, meinen Geist befehl' ich dir .	3261
Herr, meine Lebenshütte	3260
Herr, mein Licht, erleuchte mich .	838
Herr, mein Licht, mein Heil u. Leben!	1924
Herr, mich dürstet nach dem Segen .	839
Herr, nun laß im Friede	3333
Herr, öffne meines Herzens Thür!	1103
Herr, o wie wird man so prächtig ꝛc.	3471
Herr, rechnest du die Sünden . .	1313

	Nro.
Herr, sieh' auf diese Stunde . . .	2983
Herr, stärke mir den Glauben! . .	1589
Herr, straf' uns nicht in deinem Zorn	5430
Herr und Gott der Tag' und Nächte	2811
Herr und König aller Ehren! . . .	328
Herr, unser Gott, Beherrscher aller ꝛc.	1925
Herr, unser Gott, dich loben wir .	1926
Herr, unser Gott, laß nicht zu Schanden	3131
Herr, unser Gott! wann kömmt dein ꝛc.	1267
Herr, unser Gott, wer ist dir gleich?	96
Herr, vernimm mit Wohlgefallen .	1233
Herr von unendlichem Erbarmen .	1927
Herr, vor dem die Seraphinen . .	1851
Herr, wenn du willst, so kannst du mich	1689
Herr, wie du willst, so schick's mit mir	2276
Herr, wie lange muß ich weinen? .	5066
Herr, wie mancherlei Gebrechen .	1690
Herr, wie tönt so sanft und milde .	1234
Herr, wir fallen vor dir nieder . .	1928
Herr! wir senden in die Ferne . .	1175
Herr Zebaoth! dein heilig Wort .	840
Herr Zebaoth, du starker Held . .	5185
Herr, zeig' mir stets die rechte Spur!	871
Herr, zur Ruh' will ich mich legen .	2812
Herz, du mußt von Lobe wallen . .	1469
Herz, freue dich der Ewigkeit . . .	5522
Herzlich lieb hab' ich dich, o Herr! .	2006
Herzlich thut mich verlangen . . .	5334
Herzliebster Jesu, was hast du . .	497
Herzog der erlösten Sünder . . .	612
Herzog unsrer Seligkeiten . . .	1607
Herz und Herz vereint zusammen .	1268
Herz und Wille, sanft und stille .	2226
Heute darf's ein Sünder wagen . .	956
Heute fährt der Heiland auf	675
Heut' sang' ich wieder an zu zählen	2483
Heut' ist das rechte Freudenfest . .	725
Heut' ist des Herren Ruhetag . .	1074
Heute mir und morgen dir . . .	5365
Heute, sprach mein Heiland, heute	498
Heut' triumphiret Gottes Sohn .	615
Hier bin ich fremd, wie meine Väter waren	5525
Hier bin ich, Jesu, zu erfüllen . .	957
Hier ist meines Bleibens nicht . .	1752
Hier ist mein Fels, hier will ich st. .	215
Hier ist mein Herz, Herr, nimm es hin	2007
Hier ist mein Herz! O Gott ich geb' .	1439
Hier ist nicht gut zu leben . . .	5262
Hier ist nur mein Prüfungsstand .	5525
Hier Jesum zu erkennen	5521
Hier komm' ich eingeladen . . .	958
Hier legt mein Sinn sich vor dir nieder	1691
Hier lieg' ich, Herr, im Staube . .	2353
Hier lieg' ich nun, mein Gott, zu ꝛc.	1319
Hier liegt sie, meine Wanderhütte .	3366
Hier schlaf' ich ein in Jesu Schooß .	5567
Hier stehen wir, von nah und fern .	1176
Hier steh' ich an den Gränzen . .	3263
Hier sieh' ich, Vater, bei des Sohnes ꝛc.	499
Hilf, Abgrund der Barmherzigkeit .	2121
Hilf, Erbarmer, schaue her . . .	197
Hilf, Gott, daß unsre Kinderzucht ꝛc.	3020

	Nro.
Hilf, Helfer! hilf in Angst und Noth	2334
Hilf, Herr Jesu, laß gelingen . .	2484
Hilf, Jesu! daß ich meinen Nächsten ꝛc.	2425
Hilf, lieber Gott, wie große Noth .	1041
Hilf mir, mein Gott! hilf, daß nach ꝛc.	1608
Himmelan geht unsre Bahn . . .	1755
Himmelan, nur himmelan . . .	1754
Himmel, Erde, Luft und Meer . .	119
Himmelsbeherrscher, Regierer der ꝛc.	1522
Himmelskönig, höchster Gott! . .	500
Hinab geht Christi Weg; und du .	2198
Hinauf, hinauf, die Flügel regen sich	3526
Hinauf, mein Geist, zu Gottes Höhe!	2603
Hinunter ist der Sonnenschein . .	2814
Hirte deiner Heerde, Nacht . . .	2813
Hirte der Lämmer! o laß dir das .	2920
Hocherhab'ner Gott, ich trete . . .	1832
Hochgelobter Gottesgeist	894
Hochgelobt sey unser Gott, u. sein N.	2604
Hochgelobet sey'st du, Jesu Christ .	529
Hochgesegnet seyd ihr Boten . .	1177
Hochheilige Dreieinigkeit	98
Höchster Gott! in deinem Lichte .	841
Höchster Gott, wir danken dir . .	1104
Höchster Helfer, sey nicht ferne! . .	5051
Höchster König, Jesu Christ . . .	3472
Höchster Priester, der du dich . .	787
Höchster Tröster, komm hernieder! .	726
Höchstes Wesen, ew'ge Sonne! . .	6
Hochtheurer Heiland, mildes Herz!	501
Hoch über Erd' und Welt und Zeit .	769
Holder König, Freude unsrer Herzen	2008
Hör' an, mein Herz, die sieben Wort	502
Horch, meine Seele, auf ein Wort .	2009
Höre doch, Seele, die theure Verheißung	1833
Höre meinen Glauben, wer	1390
Hör' ich euch wieder, ihr Töne des ꝛc.	2506
Hört das Wort voll Ernst und Liebe	1609
Hört, was die Donnerstimme spricht	330
Hört, was Gott, der Herr gesprochen	1042
Hosianna Davids Sohne, der . .	331
Hosianna! Davids Sohn kommt in Z.	332
Hosianna! Gottes Sohn kam . . .	333
Hosianna! jauchzt, ihr Frommen .	334
Hosianna! unser Hort, Gott . . .	335
Hüter! ist die Nacht verschwunden?	1178
Hüter wird die Nacht der Sünden .	2605

J.

Ja, endlich muß der Glaube siegen .	1834
Ja, ich werd' einst auferstehen . .	3445
Ja, Tag des Herrn, du sollst mir heilig	1076
Jauchzet All', ihr Frommen! er wird	3475
Jauchzet, all' ihr Frommen! . . .	336
Jauchzet Gott in allen Landen! . .	614
Jauchzt, ihr Erlösten, erhebet . .	1470
Jauchzt, ihr Himmel, frohlocket . .	392
Jauchzet, ihr Himmel, Jehovah hat ꝛc.	1929
Jauchzet, ihr Völker! vereint euch .	393
Jauchzet! Jesus ist erschienen . .	280
Jauchzt und dankt dem Gott der Götter	394
Jauchzt und rühmt, ihr meine Kräfte	1930
Jauchzt unserm Gott mit freudigem ꝛc.	1931
Ich armer Mensch doch gar nichts bin	1835

	Nro.
Ich armer Mensch, ich armer Sünder	1320
Ich armes, vaterloses Kind	3041
Ich hab den Heiland: gib mir Gnade. S. Anh. S. 841.	
Ich bete an die Macht der Liebe	2010
Ich bin als Christ getauft	895
Ich bin befleckt und angesteckt	1521
Ich bin der Angst entnommen	1471
Ich bin der Erde müde; die Seele	5067
Ich bin des Lebens müde, der armen K.	2555
Ich bin ein armes Sündenkind	198
Ich bin ein Gast auf Erden	5364
Ich bin ein Kindlein arm und klein	2931
Ich bin ein Pilgrim hier auf Erden	1755
Ich bin erlöst durch meines Mittlers ꝛc.	503
Ich bin getauft auf deinen Namen	896
Ich bin gewiß, daß weder Tod	246
Ich bin im Himmel angeschrieben	1472
Ich bin ja, Herr, in deiner Macht	3265
Ich bin nun genesen, weil ich	1002
Ich bin und bleibe dein	1610
Ich bin und lebe, Gott, du bist	1952
Ich blick' in jene Höhe	1756
Ich blinder Armer komm zu dir	1522
Ich danke dir demüthiglich	5028
Ich danke dir durch deinen Sohn	2006
Ich danke dir für deinen Tod	504
Ich danke dir in glaubensvoller Reue	505
Ich danke dir, mein Herr, daß	537
Ich danke dir von Herzen, o du	2607
Ich danke Gott in Ewigkeit	1953
Ich danke, Herr, dir inniglich, daß du	2507
Ich denk' an dein Gerichte	3474
Ich eile meinem Grabe zu	3266
Ich eile meiner Heimath zu	3527
Ich Elender! wer rettet mich	199
Ich Erd' und Asche! wer bin ich?	1611
Ich ergebe mich dem Willen	2277
Ich fall', o Gott, in deine Hände	3267
Ich folge Jesu nach: das hab' ich	1716
Ich folgte dir von ferne. S. Anh. S. 839.	
Ich freue mich der frohen Zeit	3446
Ich freue mich, die Stätte zu begrüßen	1105
Ich freue mich, mein Gott, in dir	66
Ich freue mich mit Beben	1523
Ich freue mich von Herzensgrund	3553
Ich fühle einen Durst in mir	1612
Ich gehe gern zum Vater hin	5265
Ich geh', ich ließ', und was ich thu'	3210
Ich gehe nun aus Schlaf und Ruh	2608
Ich geh' zu deinem Grabe	3447
Ich glaub' an einen Gott	1591
Ich glaube, darum rede ich	3528
Ich glaube, daß die Heiligen	1269
Ich glaube, lieber Herr! Hilf	1592
Ich glaub' (o Herr, hilf meinem Glauben!) S. Anh. S. 837.	
Ich grüße dich am Kreuzesstamm	506
Ich habe g'nug; mein Herr ist J. Ch.	1524
Ich hab' in guten Stunden	5068
Ich habe Gottes heil'gem Rath	2278
Ich hab' in Gottes Herz und Sinn	144
Ich habe Lust zu scheiden	5336
Ich hab' mich Gott ergeben	5269
Ich habe nun den Grund gefunden	1473
Ich habe viel gelitten; mein Jesus	2237
Ich hab' von ferne	5529
Ich harr' am finstern Tage	2238
Ich hoff' ein ewig Leben	5650
Ich hoffe nur auf Gnade	1595
Ich höre deine Stimme, mein Hirt	1717
Ich höre deine Stimm' erschallen	3485
Ich kenne deins Liebe, mein H.	3042
Ich komme als ein armer Gast	959
Ich komme Herr, und suche dich	960
Ich komme, treuer Gott, zu dir	2815
Ich komme vor dein Angesicht	1836
Ich laß' dich nicht, du mußt mein Jesus	2011
Ich lasse Jesum nicht!	1718
Ich lasse nun mein ird'sches Thun	2816
Ich lebe, aber doch nicht ich	2013
Ich leb' in Gottes Sohne	1635
Ich lege mich; was soll hiebei	2817
Ich liebe dich, mein Herr und Gott!	2014
Ich liebe Gott, und will ein Spott	2139
Ich lieg' und schlafe ganz im Frieden	3568
Ich lobe dich von ganzer Seelen	1045
Ich muß und will, mein Jesus, an dir ꝛc.	2015
Ich muß von hinnen gehen	3569
Ich preise dich herzinniglich	3818
Ich preise dich mit Herz und Munde	1100
Ich preise dich, o Herr, mein Heil	961
Ich preise dich von Herzen	4003
Ich preise und besinge Herr	3069
Ich ruhe nun in Gottes Armen	3570
Ich ruf' zu dir, Herr Jesu Christ!	1594
Ich schäme mich vor deinem Thron	1525
Ich schäme mich vor meinen Sünden	1719
Ich scheide mich von allen Dingen	3016
Ich sehe dich mit Beten	807
Ich singe dir mit Herz und Mund	1954
Ich sinke, Jesu, hilf!	3566
Ich soll mich freuen, wenn ich sterbe	3271
Ich soll zum Leben dringen	1440
Ich steh' an deiner Krippe hier	595
Ich steh' in meines Herren Hand	146
Ich sterbe nicht, trotz Tod und Grabe	3270
Ich sterbe täglich, und mein Leben	3211
Ich suche dich, ach laß dich finden!	3819
Ich trage Leid ob meinen Sünden	1692
Ich trete, Herr, vor deinen Thron	2809
Ich und mein Haus, wir sind bereit	5001
Ich verlass'nes Waisenkind	5042
Ich wache auf; der Leib ist neugestärkt	3610
Ich walle meiner Heimath zu	3213
Ich war ein kleines Kindlein	5419
Ich warte auf Barmherzigkeit	5373
Ich weiß, an wen ich glaube. Er gibt	1474
Ich weiß, an wen ich glaube, ich weiß	1396
Ich weiß, an wen ich glaube; mein J.	1396
Ich weiß, an wen ich glaube, und daß	5371
Ich weiß, an wen mein Glaub' sich hält	2279
Ich weiß, daß Alle selig seyn	3275
Ich weiß, daß ich ein Sünder bin	3274
Ich weiß, daß mein Erlöser lebt, das soll	3413
Ich weiß, daß mein Erlöser lebt; er ist	615
Ich weiß, daß mein Erlöser lebt! Was	3357
Ich weiß, es kann mir nichts geschehen	146
Ich weiß, es wird mein Ende kommen	3215

schäftigung mit dem Einen oder dem Anderen auch nach dem Inhalt und nach der gegenseitigen Anziehung der Materien. Die Schrift führt mich in manche Gebiete des historischen, naturhistorischen, geographischen ja des philosophischen Wissens. Es ist natürlich und recht, daß ich nun gerade jetzt diese in's Auge fasse, so weit gute Bücher darüber Belehrung geben. Die Literatur nimmt Rücksicht auf biblische Gegenstände, Aussprüche, Bilder, Geschichten, und dieß oft auf eine gründliche Belehrung wenig gebende, also desto mehr erfordernde Weise. Es ist nothwendig und wichtig, daß ich nun vorzugsweise den Grund dieser Dinge nachforschend in's Auge fasse, damit ich nicht theils die bedeutendsten Beziehungen neuerer Schriften mißverstehe, theils eine Beute irgend eines leichthin urtheilenden berühmten oder unberühmten Schriftstellers werde.

3. Jetzt kommen wir zu dem Mittelpunkte der ganzen Sache, zu der Frage nach der inneren Beurtheilung und Anknüpfung des durch Schrift und Schriften Aufgenommenen. Und hier giebt es durchaus keinen anderen Grundsatz für den Christen, als daß die Schrift, die ganze heilige Schrift, Richterin sey über Alles, was auch Schrift ist und insofern es Schrift ist. Dieser Satz ist in einem noch tieferen und freieren, und doch wesentlich in demselben festen Sinne wahr, wie ihn unsere Väter schon behauptet, und heutzutage in der Zeit eines immer großartiger, daß ich so sage, immer apokalyptischer werdenden Hasses gegen die Schrift, ist er beinahe das einzige Bewahrungsmittel der lesend-denkenden Christen vor Irrthum und Unglaube. Die Frage, ob dieß von dem Buchstaben oder von dem Geiste der Schrift zu verstehen sey, ist eine unverständige

	Nro.
Ich weiß, ich kann nicht sterben . .	1004
Ich weiß, mein Gott, daß all' mein ꝛc.	147
Ich weiß von keinen Plagen . . .	1526
Ich wende mich von allen Dingen .	2017
Ich werd' mich über mein Seligsein	3278
Ich will beten, Gott wird hören .	1837
Ich will den Bund mit meinem Herrn	962
Ich will den Herren ewig loben . .	311
Ich will den Herren loben . . .	1935
Ich will dich immer treuer lieben .	2018
Ich will dich lieben, meine Stärke	2019
Ich will erhöhen immerfort . . .	1936
Ich will in stiller Einsamkeit . .	2922
Ich will lieben, und mich üben . .	1615
Ich will mich auf die Fahrt begeben	5091
Ich will, mein Jesu, dich	963
Ich will mit Danken kommen . .	1937
Ich will, o Herr, gib Flügel . .	5551
Ich will streben nach dem Leben .	2140
Ich will von meiner Missethat . .	1524
Ich will zum Eigenthum	1441
Ich will zum Liebesmahl	964
Ich wünsche Ruh', der arme Geist ist m.	2280
Ich zieh' in ferne Lande	5092
Ich zieh' mich auf den Sabbath an .	5554
Jedwedem Kindlein, klein u. schwach	2923
Jehovah, dein Regieren macht, daß	148
Jehovah, du unendlich herrlich's Wesen	1442
Jehovah, Gott voll Glanz und Ehre	2984
Jehovah, großer Gott, laß dir mich ꝛc.	1443
Jehovah, Herr und König . . .	5629
Jehovah, hoher Gott von Macht und ꝛc.	22
Jehovah ist das Licht und Heil . .	2281
Jehovah ist mein Licht u. Gnadensonne	7
Jehovah redet! höre zu	842
Jehovah stand auf Sinai	845
Jenen Tag, den Tag der Wehen .	5175
Jerusalem, du hochgebaute Gottesstadt .	5532
Jerusalem, Gottes Stadt, Anh. S. 834.	
Jesaia, dem Propheten, das geschah	99
Jesu, ach bereite	5276
Jesu, all die Deinen	801
Jesu, als du wiederkehrtest . . .	2947
Jesu! Alles bist du mir; ewig soll .	2020
Jesu, bittend kommen wir . . .	4179
Jesu, Brunn des ew'gen Lebens. S. Anh. S. 835.	
Jesu Christ! Anfang und Ende! .	1444
Jesu Christ, mein Licht und Leben!	2021
Jesu! dein ist dieser Tag . . .	2611
Jesu, deine tiefen Wunden . . .	508
Jesu, denke der Gemeine	1044
Jesu, der du bist alleine Haupt und ꝛc.	2455
Jesu, der du einst gerungen . . .	2141
Jesu, der du meine Seele . . .	1693
Jesu! der du selbst vor Zeiten . .	888
Jesu, der du Thor und Riegel . .	617
Jesu, der du wolltest büßen . . .	509
Jesu! dessen gute Hand	1045
Jesu, dir fall' ich zu Fuße . . .	1445
Jesu, dir will meine Seele . . .	1446
Jesu, du allein sollst mein Führer .	1720
Jesu, du bist Allen gütig; König! .	1447
Jesu, du bist unser Friede . . .	1475
Jesu, du hast längst die Fülle . .	1838
Jesu, du hast uns erkauft	903
Jesu, du König der Engel u. h. Ch.	1757
Jesu, du wirst Alles machen . . .	2282
Jesu, Freund der Armen, laß dein .	2963
Jesu, Freund der Menschenkinder .	965
Jesu, geh' voran auf der Lebensbahn!	1721
Jesu, großer Ueberwinder . . .	5277
Jesu Güte hat kein Ende, sie ist .	2612
Jesu hab' ich mich ergeben . . .	2023
Jesu, Herr der Menschenherzen .	1180
Jesu hilf beten, und gib mir ein Amen	788
Jesu, hilf mein Kreuz mir tragen .	2358
Jesu, hilf siegen, du Fürste des Lebens!	2142
Jesu, Hirte unsrer Seelen! . . .	2918
Jesu, höre deine Kleinen . . .	2924
Jesu, Jesu, komm zu mir! . . .	2024
Jesu, laß mich nicht dahinten . .	1694
Jesu, Licht und Gnadensonne . .	2890
Jesu, liebstes Leben	5278
Jesu, mein Erbarmer, höre . . .	2359
Jesu, meine Freude, meines Herzens	2025
Jesu, meine Freude! Ich und du .	1005
Jesu, mein Heiland! wie kann ich .	2820
Jesu, meine Liebe, den mein Elend	284
Jesu, mein Sehnen, mein Wünschen	2027
Jesu, meiner Seele Leben	2026
Jesu, meiner Seele Licht	511
Jesu, meines Herzens Leben! . .	1615
Jesu, meines Lebens Leben . . .	510
Jesum will ich lieben	886
Jesu, nun sei gepriesen	2486
Jesu, Ruh der Seelen	5557
Jesu, Seelenfreund der Deinen .	1270
Jesu, sieh auf meine Noth . . .	2189
Jesu, Sonn' im Herzen! Jesu . .	2028
Jesu, Wahrheit, Licht und Leben!	1616
Jesu, wen dein Geist belehret . .	2426
Jesu, wir betreten heut	1125
Jesu, wir gehn zu dem Essen . .	2709
Jesu, wirst du bald erscheinen? . .	802
Jesu, zeuch mein Herz	1738
Jesu, ziehe bei uns ein	1271
Jesus Christus! dein Erbarmen .	915
Jesus Christus gab sich uns . . .	449
Jesus Christus, gestern, heute . .	2285
Jesus Christus hat vollbracht . .	512
Jesus Christus hat ein Reich . .	1614
Jesus Christus herrscht als König .	770
Jesus Christus ist die Liebe . . .	282
Jesus Christus ist noch heute . .	2284
Jesus Christus, Liebster, Bester .	2561
Jesus Christus, Trost der Deinen .	1695
Jesus Christus, Ueberwinder . .	1426
Jesus Christus, unser Heiland, der den Tod	616
Jesus Christus, unser Heiland, der von uns	906
Jesus, der du deine Liebe lässest .	2029
Jesus, der ist mein Leben	1527
Jesus, ew'ge Sonne!	283
Jesus, Immanuel, Herzog d. Frommen	284
Jesus ist kommen! Grund ewiger Freude	538
Jesus ist mein Leben, dem ich mich	2229

	Nro.
Jesus ist's, der auf dem Throne	967
Jesus kommt, von allem Bösen	3533
Jesus labet unsre Seele	1528
Jesus lebt! mit ihm auch ich	618
Jesus lebet wieder! Stimmt	619
Jesus, mein Erlöser, lebt!	620
Jesus, meine Zuversicht, und mein	3449
Jesus nimmt die Sünder an; saget doch	247
Jesus schwebt mir in Gedanken	2029
Jesus siegt! aus Todtengrüften	621
Jesus soll die Losung seyn	2187
Jesus, unser Friede! Labsal	1476
Jesus, wie liebst du die Deinen	2569
Jetzo, da die Sonne lieblich	2613
Jetzt, da das Licht der Sonne	2891
Jetzt ist diese Zeit, und der Christ	2362
Jetzt ist die angenehme Zeit	2165
Jetzt wird noch allem Volk gesagt	803
Je zuweilen einsam seyn, Ist nicht	2175
Ihr Alten mit den Jungen, Erhebet	3132
Ihr armen Sünder, kommt zu Hauf	924
Ihr aufgehabnen Segenshände	674
Ihr bringet zu die edle Zeit	3491
Ihr Christen, freut, o freuet euch!	727
Ihr, die ihr dient dem großen Gott	1181
Ihr, die ihr euch nach Christo nennt	1617
Ihr, die ihr Gott nun dienet	1618
Ihr, die ihr los zu seyn begehrt	396
Ihr, die ihr war't verloren	397
Ihr Eltern, hört, was Christus spricht	3021
Ihr Kinder des Höchsten! wie steht's	1372
Ihr Kinder, kommt in dieser Noth	3186
Ihr Kinder, seht das Kindlein an	398
Ihr Menschen, thut doch Buße!	3476
Ihr Menschenkinder, fürchtet Gott	3030
Ihr Seelen, laßt uns bringen	339
Ihr Waisen, weinet nicht! Wie	3043
Ihr Wunden, fließt, fließt, offne S.	513
Ihr wunderschönen Geister	173
Im Abend blinkt der Morgenstern	435
Immanuel, blick' auf uns Pilger alle	
S. Anh. S. 836.	
Immanuel! der Herr, ist hier	399
Immanuel! du Freudenkind!	400
Immanuel! du Segensquell!	401
Immer muß ich wieder lesen	344
Immer noch strahlst du, erleuchtende L.	1185
In allen meinen Thaten	2285
In aller Welt, aus jedem Volk	2427
Inbrünstig preis' ich dich	815
In deinem Namen, Jesus Christ	2614
In deinem Namen, Quell der Gnaden	968
In den ersten Gnadentagen, S. Anh.	
S. 835.	
In der stillen Einsamkeit findest du	2521
In der Welt ist kein Vergnügen	216
Indeß du dort im Himmelssaal	925
In die Segel sanft und linde	3105
In dieser Abendstunde Erbeb' ich	2821
In dieser schrecklichen Gefahr	3106
In dir ist Freude In allem Leide	285
In dir, o Gott, und deiner Huld u. G.	3095
In Gottes Namen fang' ich an	2682
In Gottes Namen retten wir	3094
In Gottes Reich geht Niemand ein	1443
In Gottes Schooß leg' ich mein Loos	2286
In Hoffnung, Herr, auf deine Güte	2684
In Jehovah's ew'gem Rechte	1255
In Jesu Namen ganz alleine	2685
In Jesu Namen laßt uns hin	1182
In Jesu Namen reis' ich aus	3095
In Jesu ruh' ich sanft und stille	739
In Jesu will ich bleiben	1722
In stiller Abendstunde	2822
In tiefen Nöthen schreien wir	3144
In unsrer Kriegesnoth trau'n wir	3135
Irdisch Brod und himmlisch Leben	2710
Israel wird auch noch finden	1236
Ist Christus auferstanden	3430
Ist dieser nicht des Höchsten Sohn	514
Ist Gott für mich, so trete	2387
Ist Gott für uns in aller Pein	2363
Ist, Jesu, es dein Wille, halt' ich	3166

K.

Kann Menschensinn in deine Tiefe dr.	1184
Kaum bin ich aufgewachet, da sich	2615
Kehrt, Menschenkinder, euch zu mir!	1325
Kein Christ soll ihm die Rechnung	3364
Kein größ'rer Trost kann seyn im	1326
Kein Mensch ist irgend, weit und breit	2428
Kein Mensch kann sich vor jenem Thron	3492
Keine Schönheit hat die Welt	2508
Kein Stand, der hier auf Erden ist	3142
Keuscher Jesu, hoch von Adel	2190
Kind des Höchsten, lebe, lebe	1329
Kinder, die ihr noch im Kreise	3225
Kindereinfalt ist das Beste	3210
Kinder Gottes, laßt uns beten	1839
Kinder, laßt im Geist uns gehen	402
Kinderseelen, die dem Herrn	3415
Kindlich will ich treten und von Herzen	2616
Kirche Christi, breite, breite	1185
Klag' nicht, mein Herz, wenn alle	2565
Komm, beuge dich, mein Herz u. Sinn	286
Komm, du goldnes Licht der Sonne!	1127
Komm, du heil'ge Himmelsflamme	728
Komm, Geist des Herrn, du ew'ge	
Kraft! S. Anh. S. 840.	
Komm, Geist des Vaters u. des Sohns!	729
Komm, Gottes Geist, du höchster Gast	730
Komm, heil' uns, o Immanuel!	1840
Komm, heil'ger Geist, auf uns herab	733
Komm, heiliger Geist, erfüll' die Herzen	731
Komm, heiliger Geist, Herre Gott!	732
Komm, heil'ger Geist, o Schöpfer du	734
Komm herein, Haupt der Deinen	969
Komm, Herz, und lerne schauen	1619
Komm, Himmelsfürst, komm,	340
Komm, himmlisch Licht, du h. Geist	1107
Komm, Jesu Christ, sey unser Gast	2711
Komm, Jesu Christ, und mache	515
Komm, Kind der Nacht, das gern	1141
Komm, komm, du Licht in Gottespracht	1500
Komm, laß uns gehn aufs neubelebte	3500
Komm, mein Herz, in Jesu Leiden	979
Komm nur herein, du dunkle Nacht	3825
Komm, o Geist, o heilig Wesen	736
Komm, o komm, du Geist des Lebens	736
Komm, o Sonne meiner Seele	3824
Komm, o Weltheiland, Jesu Christ	341

	Nro.
Komm, Quell der Liebe! geuß . .	1841
Komm! rufet dir mein Glaube . .	737
Komm, Schöpfer, komm, o h. Geist	738
Komm, Seele, betend zu dem Herrn	1842
Komm, Segen aus der Höh' . .	2686
Komm, Seele, geh' in Gott zur Ruh	2250
Kommst du, großer Gottessohn .	304
Komm, Sterblicher, betrachte . .	5373
Komm, Tröster, komm hernieder .	739
Komm über uns, du werther Geist	740
Komm, Volk der Christen, komm .	342
Komm, Weisheit, komm	1620
Kommt, betet an bei Christi Gruft	623
Kommt, Brüder, laßt uns gehen!	1275
Kommt, Christen, kommt, laßt uns ꝛc.	2488
Kommt, die ihr nicht gewohnet seid	450
Kommt heraus, all' ihr Jungfrauen	516
Kommt her zu mir, spricht Gottes ꝛc.	217
Kommt, ihr Kranken! kommt ihr ꝛc.	971
Kommt, ihr Sünder, Dem zu klagen	1527
Kommt ins Reich der Liebe . . .	1274
Kommt, Kinder, anzubeten! . .	2926
Kommt, kommt, den Herrn zu preisen	23
Kommt, lasset uns doch hören . .	2510
Kommt, laßt uns knien u. niederfallen	2489
Kommt, rühmet weit und breit .	451
Kommt, Seelen! dieser Tag muß h.	741
Kommt, Seelen, kommt nach Golgatha	517
Kommt, Seelen! und beschauet .	287
Kommt, und laßt euch Jesum lehren	1621
Kommt und laßt uns beten! . .	1845
König aller Ehren, Jesu	518
König aller Königreiche!	1186
König, dem kein König gleichet .	774
König, dem wir Alle dienen . .	1275
König, gib uns Muth und Klarheit, S. Anh. S. 834.	
König! sieh' auf deine Kinder . .	1276
Kreuz, wir grüßen dich von Herzen	2566
Kron' und Lohn, bedrängter Ringer	1622
Kurz ist die Zeit, kurz sind die J. .	5379
Kyrie, Eleison! Christe, Eleison! .	1844
Kyrie! Gott Vater in Ewigkeit .	109

L.

Lamm, erwürgt am Kreuzesstamme	2251
Lamm Gottes! das zur Schlachtbank	519
Laß bei unsern Freudenfesten. S. Anh. S. 841.	
Laß deine Rechte unser Lied seyn .	3107
Laß dich Gott! du Verlaß'ner . .	2232
Laß es gehen, laß es stehen . . .	2235
Laß, Herr, uns Samen streuen .	2964
Laß, Jesu, mich's vergessen nie .	1696
Laß mich dein seyn und bleiben . .	1843
Laß mich meine Zunge zähmen . .	2481
Laß mich vor allen Dingen . . .	1597
Laß mir alle Wochen seyn . . .	520
Laß mir, wenn meine Augen brechen	2280
Laß, o Herr Jesu, laß dein Reich auf E.	1142
Laß, o Jesu, meine Jugend . .	2927
Laß, o Jesu, mir auf Erden . .	1623
Laß, o trauernde Gemeine . . .	5281
Laß, Seele, laß das Eitle seyn . .	218
Laß sterben, was bald sterben kann	5373
Laß uns doch nicht begehren . . .	1750
Laß, Vater, deinen guten Geist .	1623
Laß zum Labsal, wenn ich schmachte	521
Lasset ab von euren Thränen . .	5374
Laßt ab von Sünden Alle . . .	3477
Lasset die Kindlein kommen . . .	5414
Lasset nur den weisen Gott . . .	39
Lasset uns beständig trachten . .	675
Laßt uns dem Heiland eilen seyn .	1277
Lasset uns den Herren preisen, o ꝛc.	625
Lasset uns den Herren preisen, u. verm.	1938
Laßt uns des Höchsten Lob und Ruhm	3134
Laßt uns früh dem Herren singen .	2617
Laßt uns hier an heil'ger Stelle .	972
Laßt uns mit Freuden loben Gott .	174
Lasset uns mit Jesu ziehen . . .	1725
Laßt uns mit süßen Weisen . . .	1939
Laßt uns rufen allzugleich . . .	1846
Laßt uns zum Berge Gottes gehn .	1046
Laut und majestätisch rollet . . .	5187
Lebend'ger Gott, verleihe mir . .	1625
Lebensbrod! Lebensbrod!	3742
Leben will ich; doch zuvor muß ich	3145
Leb' wohl! die Erde wartet dein .	5375
Leb' wohl, o Vaterherz! Leb' wohl	5415
Lebst du in mir, o wahres Leben .	2030
Lebt, ihr Christen, so allhier auf Erden	1626
Legt ein und grabt mich in die Erde	5377
Leget euch im Frieden nieder . .	5376
Lehre, Herr, mich wohl bedenken .	219
Lehr' mich, Herr, die Worte wägen	2182
Lehr' mich Liebe willig üben . . .	2429
Leiden ist jetzt mein Geschäfte . .	5070
Leite mich, mein Gott, ach, leite	2288
Lern', o Seele, schon auf Erden .	5555
Licht, das in die Welt gekommen .	1187
Licht vom Licht, erleuchte mich . .	2618
Liebe, die der Glaube zeuget . . .	2450
Liebe, die du mich zum Bilde . . .	2051
Liebe, die nicht auszusprechen! . .	2289
Liebe, du ans Kreuz für uns erhöhte!	2451
Liebe ist die größte Gabe	1278
Liebes Herz, bedenke doch . . .	345
Liebet nicht allein die Freunde . .	2452
Lieblich ist des Abends Schweigen .	1095
Lieblich ist die Morgenstunde . .	2949
Liebster Heiland, nahe dich . . .	1627
Liebster Jesu, du wirst kommen .	804
Liebster Jesu, hör' mein Klagen .	1697
Liebster Jesu! laß uns heut' . .	1188
Liebster Jesu, sey willkommen . .	344
Liebster Jesu! voll Erbarmen . .	2928
Liebster Jesu, wir sind hier, deinem W.	904
Liebster Jesu, wir sind hier, dich u. dein	1108
Liebster Vater, ich, dein Kind . .	1528
Liebt, ihr irdischen Gemüther . .	1550
Lobe den Herren, den ewigen Vater ꝛc.	1941
Lobe den Herren, den mächtigen König	1942
Lobe den Herren, du, meine begnadigte Seele	1943
Lobe den Herren, o meine Seele .	1944
Lob, Ehre, Preis und Dank sey dir	288
Lob Gott getrost mit Singen . . .	1145
Lobe Gott, o Christenheit! . . .	624
Lobet den Herren, Alle, die ihn ꝛc.	3619

	Nro.
Lobet den Herren, denn er ist sehr fr.	1945
Lobet den Herren! die Gnade hat ꝛc.	2985
Lobet den Vater, den reichen Erhalter der Seinen	1916
Lobet Gott, ihr Christen, alle . .	2620
Lobet Gott, ihr meine Glieder . .	2621
Lobet Gott mit vollem Mund . .	872
Lobet, ihr Himmel, ihr Wolken, ihr ꝛc.	1947
Lob, Preis, Gewalt und Ehre . .	623
Lob sey dem allerhöchsten Gott . .	345
Lob und Dank sey dir gesungen . .	1930
Lobsinge Gott! erheb' ihn, meine Seele!	57
Lobsinge, meine Seele	626
Lobsing', o frohes Erntefest . . .	3198
Lobsingt dem Heiland aller Welt .	1189
Lobsingt dem Herrn mit Herz u. Mund	914
Lobsingt in seinem Heiligthum . .	1114
Lobt den Herrn! die Gnadensonne .	403
Lobt den Herren! ist's nicht schön .	3199
Lobt Gott den Herrn, von Herzensgr.	3167
Lobt Gott, ihr Christen allzugleich	404
Lobt Gott, ihr seine Knechte . .	775
Lobt Gott mit vollem Schalle . .	1948
Lobt, ihr Frommen, nah und fern .	1128
Lobt, o ihr Heiligen, lobt ꝛc. . .	1551
Lobt und erhöht des großen Gottes G.	2713
Löwen, laßt euch wieder finden .	1947

M.

Mache dich, mein Geist, bereit .	2099
Mach' dich, o Mensch, bereit! .	3182
Mache, Gott, nach deinem Willen	2032
Macht euch auf! die Morgensonne	1190
Macht hoch das Thor, die Thüren weit!	316
Macht weit die Pforten in der Welt	1191
Mag ich dem Tod nicht widerstehen	3282
Mag ich Unglück nicht widerstehn .	2290
Man kann nichts ohne Jesum thun	289
Man soll den Tod verkünden! . .	973
Mein Alles, was ich liebe . . .	2055
Mein armes Herz, sey unbetrübet	2567
Mein' Augen heb' ich sehnlich auf	1847
Mein' Augen schließ' ich jetzt . .	2825
Mein Auge wacht jetzt in der . .	2826
Mein blödes Herz, schau himmelwärts	2141
Mein Engel, weiche nicht, wenn ich	175
Mein Erlöser! Gottes Sohn . .	522
Mein Erlöser und mein Heil! . .	1785
Mein erst Gefühl sey Preis und Dank	2622
Mein fester Fels und starker Hort .	290
Mein Freund ist mein und ich bin sein	2051
Mein Friedefürst, dein freundliches N.	1477
Mein ganzes Herz, ermuntre dich	2511
Mein Geist, erkenne deinen Werth	2292
Mein Geist, o Gott, wird ganz entzückt	3557
Mein Geist, o Herr, nach dir sich sehnet	1848
Mein Geist sehnt sich nach Ruhe .	1533
Mein Geist und Sinn ist hocherfreut	1478
Mein Glaub' ist meines Lebens Ruh'	1479
Mein Gott, ach, lehre mich erkennen	1628
Mein Gott, an deiner Gnade . .	1398
Mein Gott, das Herz ich bringe dir	1329
Mein Gott, die Arbeit meiner Hände	2687
Mein Gott, die Sonne geht herfür!	1092
Mein Gott, die Sonne geht herfür, Sey du ꝛc.	2625
Mein Gott, die Sonne geht zur Ruh'	1096
Mein Gott, du bist und bleibst mein ꝛc.	149
Mein Gott! du hast mich eingeladen	1075
Mein Gott, du hast uns offenbaret	816
Mein Gott, du schaffest dieses Licht	2624
Mein Gott, du schickst mir Krankheit zu	3071
Mein Gott, du Vater von dem Licht	2625
Mein Gott, du wirst mich nicht verlassen	525
Mein Gott, du wohnst im ew'gen Licht	847
Mein Gott, du wohnest in der Höhe	2199
Mein Gott! du zeigst dein Angesicht	818
Mein Gott, erleuchte mein Gesicht	2085
Mein Gott, erschaffen hast du mich	3538
Mein Gott, es eilen wieder . . .	2827
Mein Gott, es ist dein Liebeswille	2688
Mein Gott, ich danke herzlich dir	1949
Mein Gott, ich klopf' an deine Pforte	1849
Mein Gott, ich schäme mich, weil ꝛc.	1350
Mein Gott, ich wart' auf deine Stunde	3072
Mein Gott, ich weiß wohl, daß ich sterbe	3214
Mein Gott, in deine Hände Befehl' ich	2828
Mein Gott, in deine Hände ꝛc. .	3251
Mein Gott, mein Schöpfer u. Regierer	2035
Mein Gott! mir hat dein lieber Sohn	1731
Mein Gott, nun ist es wieder Morgen	2626
Mein Gott, sey hoch gepriesen . .	1950
Mein Gott u. Herr, halt' selbst die W.	2100
Mein Gott und König, deine Gür'	58
Mein Gott und Vater, der du mir	2436
Mein Gott und Vater, gib du mir	2435
Mein Gott und Vater, steh' mir bei	1850
Mein Gott, wann soll ich schlafen ein?	3539
Mein Gott, was hab' ich doch . .	2892
Mein Gott, was soll ich sagen . .	2850
Mein Gott, weil ich in meinem Leben	1629
Mein Gott, wenn aus des Herzens ꝛc.	1786
Mein Gott, wie bist du so verborgen	41
Mein Gott, wie soll ich singen . .	2829
Mein Gott! zu dir send' ich empor	1149
Mein Heiland, bleib', ach, bleib' in mir!	2036
Mein Heiland, du hast uns gelehrt	2929
Mein Heiland, du wollst dich in uns	1450
Mein Heiland, es ist deine Sache	2293
Mein Heiland, führe mich . . .	1534
Mein Heiland hat sich müd gereist	3096
Mein Heiland, könnt' ich deiner Gnaden	2037
Mein Heiland lebt, und durch die ꝛc.	627
Mein Heiland, lehr' mich in dir bleiben	1631
Mein Heiland, mache mich recht treu	1725
Mein Heiland nimmt die Sünder an	1451
Mein Heiland, segne mich . . .	1480
Mein Heiland! sieh die Nacht der ꝛc.	3145
Mein Heiland sitzet droben . . .	773
Mein Heiland soll es einzig seyn .	2038
Mein Heiland, wenn mein Geist erfreut	3540
Mein Herr und Gott, ich liebe dich	2039
Mein Herz, ach denk' an deine Buße	1351
Mein Herz, du mußt im Himmel seyn	1760
Mein Herz erhebt die Majestät .	3188
Mein Herz, erzittre nicht . . .	2831
Mein Herze wallt, so oft es Sein ꝛc.	291
Mein Herz, gib dich zufrieden . .	2234
Mein Herz, gib dich zur Ruh'! .	2335

	Nro.
Mein Herz, hab' Acht auf diese Zeit	2522
Mein Herz ist schon gewöhnet . .	849
Mein Herz, o mach' dich fertig . .	805
Mein Herz, o treuer Gott, mein Herz	2569
Mein Herz und Sinn den Herren hoch	1951
Mein Himmelskönig, mich regier'!	1851
Mein Jesus, auf der schnoden Erden	452
Mein Jesu, da du mir durch Leiden	3541
Mein Jesu, dem die Seraphinen .	2045
Mein Jesu, der du vor dem Scheiden	974
Mein Jesu, komm und mache mich	1650
Mein Jesu, lehr' mich beten . .	1852
Mein Jesu, meines Lebens Licht! .	200
Mein Jesu, täglich werd' ich inne	3032
Mein Jesu, wie du willt	2236
Mein Jesu, zeuch mich ganz zu dir	2040
Mein Jesus kommt, mein Sterben ꝛc.	3285
Mein Jesus soll in aller Noth . .	1726
Mein König! den die Liebe . . .	547
Mein König und mein Gott . .	1952
Mein König weiß wohl zu regieren	1535
Mein Lauf, gottlob! ist bald vollbracht	3286
Mein Leben ist ein Pilgrimstand .	1761
Mein Leib und Seele freuen sich .	405
Mein lieber Gott, gedenke meiner!	2291
Mein Morgenlied preist, Höchster ꝛc.	2627
Mein Reich ist nicht von dieser Welt	1048
Mein Schifflein schwebt dahin auf ꝛc.	2370
Mein Schöpfer, steh' mir bei . .	101
Mein Schöpfer und Erhalter! . .	3053
Mein Sehnen ist dir nicht verborgen	1727
Mein Siegesfürst, dein lieben sey ꝛc.	1855
Mein Sterben ist ein Gang zum Leben	3287
Mein thörichtes Herz, warum sankest	2101
Mein treuer Gott, dein gutes Werk	1652
Mein treuer Gott, dir ist bekannt	3073
Mein treuster Jesu, meine Lust .	1536
Mein treuster Heiland, laß mirs gehn	524
Mein Trost, damit ich Nacht und Tag	1537
Mein Trost in Zweifelsnächten ist .	2371
Mein Trost und Anker in aller Noth	1599
Mein Vater, ach, nun kömmt herbei	3288
Mein Vater, bilde mich	1655
Mein Vater, deine Gnade . . .	1955
Mein Vater, durch dein Sorgen .	2628
Mein Vater in der Höhe! . . .	2296
Mein Vater, lehre mich	1781
Mein Vater, zeuch mit Schwachen	1452
Mein Wollen, Laufen, Zwingen .	2257
Meine Hoffnung stehet feste . .	2291
Meine Lebenszeit verstreicht . . .	3285
Meine Seel' erhebet dich, Gott .	305
Meine Seel', ermuntre dich . . .	525
Meine Seele ist genesen	1481
Meine Seel' ist stille zu Gott . .	2238
Meine Seel' ist voller Freude . .	1482
Meine Seele, laß Gott walten .	2295
Meine Seele, nimm zu Herzen .	526
Meine Seele, sey bereit	5550
Meine Seele, senket sich	2259
Meine Sorgen, Angst und Plagen	2568
Mein' Wallfahrt ich vollendet hab'	3578
Meine Zuflucht ist die Liebe . .	59
Meinem Gott will ich lobsingen .	2855
Meinen Jesum ich erwähle . . .	3041
Meinen Jesum laß' ich nicht . . .	2042
Meinen Jesum will ich preisen . .	2460
Meines Herzens reinste Freude .	2044
Meines Lebens beste Freude . . .	1532
Mensch, du siehst fast alle Stunden	3493
Menschenfreund, nach deinem Bilde	455
Menschenhülf' ist nichtig	1654
Menschenkind, bekehre dich! . . .	3145
Menschenkind, merk' eben	348
Menschen; unser Leben eilt . . .	2160
Menschgeborner Gottessohn . . .	406
Mensch, was du thust, nimm dich in ꝛc.	55
Merket das Heute, das wichtige Heute	2167
Merk', Seele, dir das große Wort	1655
Mich Staub vom Staube führt .	3379
Mildreicher Gott! nun wollen wir	2714
Mir ist Erbarmung widerfahren .	1485
Mir nach! spricht Christus, unser Held	1728
Mit deiner Gluth entzünde mich .	1854
Mit dem Hausen deiner Frommen	975
Mit dir, Herr Jesu, steh' ich auf .	2629
Mit dir, Herr Jesu, will ich scheiden	3289
Mit ehrfurchtsvollem, frommem Sinn	3950
Mit Ernst, ihr Menschenkinder .	349
Mit Freuden will ich singen . .	2630
Mit Fried' und Freud' fahr' ich dahin	3358
Mit fröhlichem Gemüthe dankt . .	1954
Mit ihren dunkeln Flügeln . . .	2834
Mit jedem neuen Jahre neu . . .	2490
Mit Jesu fang' ich an, mit Jesu .	2689
Mit meinem Gott geh' ich zur Ruh'	2855
Mit Preis und Ruhm gekrönt, hast du	676
Mitten wir im Leben sind . . .	3290
Mittler, alle Kraft der Worte .	3339
Mit tausend Gaben will Gott uns	2930
Mit Todesgedanken geh' ich um .	3215
Möchtest du dich freuen	1538
Möcht' hier eine Gotteshütte . .	3002
Möcht' ich dich nur einzig lieben! .	2045
Morgenglanz der Ewigkeit! . . .	2631
Morgen soll es besser werden . .	2240
Morgenstern auf finstre Nacht . .	2632

N.

	Nro.
Nach dir, Herr, verlanget mich .	1857
Nach dir, o Gott, verlanget mich! Mein ꝛc.	1855
Nach dir, o Herr, verlanget mich, du	1856
Nach einer Prüfung kurzer Tage .	3542
Nach meiner Seele Seligkeit . .	2168
Nacht mit tausendjähr'gem Schatten	1192
Nacht und Schlaf ist nun zurücke .	2633
Nacht und Stille führen wieder .	2856
Nahe heran zur armen Krippe . .	407
Name aller Namen, die vom Himmel	2046
Nehmt gläubig an, was Gott verleiht	1858
Nehmt das Pfand der theuern Gnaden	976
Neige dich zu uns hernieder . .	1237
Neig', o mein Gott, dein Ohr zu mir	1532
Nein, ich will nicht sorgen! . . .	2372
Nein, murren will ich nicht . .	3297
Nein, nein, das ist kein Sterben .	3543
Nein, wir warten keines Andern .	340

	Nro.
Neuer Himmel, neue Sonne . .	3543
Nicht Böses sollen wir vergelten .	2434
Nicht der Anfang, nur das Ende .	2446
Nicht eine Welt, die in ihr Nichts	1636
Nicht genug ist's, liebe Christen .	1637
Nicht ohne Kreuz und Erdennoth ꝛc.	3211
Nicht Opfer und nicht Gaben . .	2435
Nicht so traurig, nicht so sehr . .	2573
Nicht um Reichthum, nicht um Ehre	1860
Nicht unendlich ist mein Pilgerstand	3545
Nicht würdig bin ich Armer . .	977
Nichts Betrübter's ist auf Erden .	3044
Nichts darf meinen Frieden stören	1484
Nichts soll mich von Jesu trennen	1729
Niedrigster Jesu, Demuthsquelle! .	2200
Niemand kennet Jesum kennen . .	978
Nimm an den schwachen Preis u. Ruhm	1955
Nimm dich, o meine Seel', in Acht!	1762
Nimm die Rede meines Mundes	1859
Nimm diese Nacht, o treuer Vater	2837
Nimm mein Herz an diesem Morgen	2651
Nimm mich nun im Frieden hin .	450
Nimm nichts zu thun in deinen Sinn	2102
Nimm von uns, Herr, du treuer Gott	3116
Noch einmal blick' ich auf zu dir .	3291
Noch geht der Weg hienieden. . .	1279
Noch ist der Herr in seiner Stadt	1145
Noch sing' ich hier aus dunklen Fernen	1109
Noch trag' ich meinen Schad . .	2103
Noch, Vater, noch ist's nicht erschienen	3546
Noch wallen wir im Thränenthal .	3292
Noch bitten wir den heil'gen Geist	712
Nun bittet alle Gott mit Herzen .	1115
Nun bricht die finstre Nacht herein	1097
Nun da die Nacht vergangen ist .	2635
Nun danket alle Gott mit Herzen .	1957
Nun danket alle Gott, und bringet	1116
Nun danket All' und bringet Ehr' .	1956
Nun dankt, ihr Christen, alle Gott	176
Nun denn, frisch auf! es geht nach Haus	3097
Nun, die Nacht ist auch vorbei . .	2636
Nun fähret mein Geist im Frieden dah.	3310
Nun freut euch all', ihr Frommen!	715
Nun freut euch, Christen, insgemein	218
Nun freut euch hier und überall .	628
Nun geht das Sonnenlicht dahin .	2858
Nun geht die Sonne nieder, die süße ꝛc.	2859
Nun, Gottes Kinder, freuet euch!	677
Nun, Gott Lob! es ist vollbracht .	1116
Nun hat auch dieses Tages Schein	2840
Nun hilf uns, o Herr Jesu Christ	2051
Nun ist der Himmelsweg mir offen	678
Nun ist der Strick zerrissen! . .	1485
Nun ist der Tag der Seligkeit . .	408
Nun ist der Tag vergangen, die Nacht	2841
Nun ist Alles wohlgemacht! . .	527
Nun ist es Zeit zu singen hell . .	409
Nun jauchz' dem Herren alle Welt!	1958
Nun jauchzet all', ihr Frommen .	331
Nun kommt, ihr Frommen, laßt uns ꝛc.	2520
Nun laßt den Herrn uns preisen .	3200
Nun lasset den Leib begraben . .	3380
Nun laßt uns gehn und treten .	2491
Nun laßt uns Gott dem Herren .	3715

	Nro.
Nun laßt uns Gottes Güte wohl fassen	150
Nun lieg' ich sel'ges Kindelein . .	3416
Nun lob' den Herrn, o Seele! . .	1959
Nun lobet Alle Gottes Sohn . . .	774
Nunmehr erbleicht die goldne Sonne	2842
Nunmehr so hab' ich abermal, Herr	2843
Nun, o Herr Jesu, ist's vollbracht!	528
Nun preiset Alle Gott! Sein Rath	744
Nun preiset Alle Gottes Barmherzigk.	2716
Nun ruhen alle Wälder	3344
Nun sich der Tag geendet hat . .	2845
Nun, so ist mein Haus bestellt . .	3381
Nun, so stimmet fröhlich an, Was ꝛc.	2717
Nun, so will ich denn mein Leben .	1155
Nun will die schattenvolle Nacht .	2846
Nun wollen meine Glieder . . .	2847
Nur dein Wille soll geschehen . .	1861
Nur Ein Erlöser, Christus, lebet	393
Nur ein plötzlich Angedenken . .	3191
Nur für dieses Leben sorgen . .	2690
Nur Geduld, Geduld, mein Herz!	2212
Nur Gott allein! o goldnes Wort	2047
Nur Gott ist gut! Halleluja! . .	129
Nur meinem Gott begehr' ich zu gefallen	1638

O.

O allerhöchster Menschenhüter . .	2637
O allgemeine Noth!	205
O Anfang sonder Ende, Gott aller ꝛc.	2492
O angenehme Augenblicke . . .	3547
O auferstandner Siegesfürst . .	629
O Bethlehem, o Bethlehem! S. Anh. S. 837.	
Ob Menschen klug und weise seyn	2037
O Christenheit, sey hocherfreut . .	410
O Christenmensch, erbarme dich! .	2437
O Christ, erhebe Herz und Sinn!	1765
O Christe, Schutzherr deiner Glieder	2438
O Christe, Stern vom Morgen .	2638
O, daß doch bald dein Feuer brennte	745
O, daß ich einst als Christi Knecht	3582
O, daß ich hätte mit empfunden .	630
O, daß ich tausend Zungen hätte .	1960
O, daß von meinen Lebenstagen .	2169
O, daß wir täglich recht bedächten	1280
O der angenehmen Zeiten . . .	1193
O die stillen Abendstunden . . .	2176
O dreimal großer Gott	1961
O drücktes Jesu Todesmienen . .	539
O du, der einst im Grabe lag . .	631
O du, der ew'gen Liebe Sohn . .	2963
O du, der mir den Odem gab . .	295
O du, der mit Erbarmen . . .	3966
O du, des Himmels Zier und Kron'	3639
O du Geist der Herrlichkeit . . .	746
O du großer Gott der Liebe . .	61
O du Hüter Israels! Willst du dich	1698
O du Liebe meiner Liebe	530
O du majestätisch Wesen . . .	201
O du Quell der Himmelsfreude! .	747
O Durchbrecher aller Bande . . .	2143
O du selige, du fröhliche	411
O du treuer Menschenhüter . . .	1754
O erhabner Geist des Herrn! . . .	743
O Ewigkeit, du Donnerwort! . .	3495

	Nro.
O Ewigkeit, du Freudenwort . .	3548
O Ewigkeit, mein einig's Ziel . .	3549
O Ewigkeit, o Ewigkeit . . .	3550
O frommes Gott, ich danke dir, Daß du	2931
O frommer und getreuer Gott . .	1535
Ost hält dein Antlitz sich verborgen	151
O Fürst der Seraphinen	177
O gläubig Herze, benedei' u. preise	249
O Gnadenlicht, das aus der Höh' ꝛc.	2895
O Gott, der du das Firmament .	3155
O Gott, der du mein Vater bist .	2191
O Gott, der du von Herzensgrund	178
O Gott des Friedens, heil'ge mir	1659
O Gott, deß starke Hand die Welt	121
O Gott! dich kennt die Welt nicht recht!	1539
O Gott, du bist die Liebe! . . .	60
O Gott, du bist mein Preis und Ruhm	1077
O Gott, du Brunnquell aller wahren Liebe	2138
O Gott, du frommer Gott . . .	1610
O Gott, du gabst der Welt im Anfang	122
O Gott, du reines Wesen . . .	887
O Gott, du Tiefe sonder Grund .	8
O Gott, ein großes Leid mich drückt	3045
O Gott! es kommen deine Kinder	1194
O Gottes Lamm, Herr Jesu Christ!	531
O Gottes Lamm! mein Clement .	1400
O Gott, es mag wohl keine Pein .	2574
O Gottes Sohn, Herr Jesu Christ	1401
O Gott, mein Schöpfer, ew'ger Fürst	1641
O Gott, mein Vater! mich regier' .	102
O Gott! mein Vater und mein Herr	2086
O Gott, nun lässest du mich hin .	3293
O Gott! o Geist! o Licht des Lebens	749
O Gott und Vater, siehe hier . .	5108
O Gott voll Macht und Wunderthat	3052
O Gott, von dem wir Alles haben	2718
O Gott, wenn ich soll scheiden . .	3074
O Gott, wie hat die Eitelkeit . .	204
O Gott, wie herrlich ist dein Reich	1642
O Gott, wie wohl thust du den Deinen	3551
O Gott, wir ehren deine Macht .	103
O Grab, du finstre Schreckensstätte	3585
O große Freude, die auf der Weide	412
O große Freud' und Herrlichkeit .	1402
O große Freud' und Seligkeit . .	1451
O großer Geist, deß Wesen Alles ꝛc.	56
O großer Geist, o Ursprung aller Dinge!	9
O großer Gott, der alle Welten füllet	57
O großer Gott voll Gnade . . .	1551
O großer König, Jesu Christ . .	506
O gütiger Herr Jesu Christ . .	552
O Haupt voll Blut und Wunden .	555
O Haupt, vor dem sich Alles bücket	554
O Heil der Welt, Herr Jesu Christ!	352
O heilige Dreifaltigkeit, O göttliche ꝛc.	104
O heilige Dreifaltigkeit, O hochgelobte	2630
O heilige Dreifaltigkeit! Wer kann	105
O heilig, heilig, heilig Wesen . .	2611
O heil'ger Geist, kehr' bei uns ein	750
O heil'ger Geist, o heil'ger Gott .	751
O heil'ger Geist, wir sind tiefgebeugt	507
O heil'ger Gott, allmächt'ger Held	632
O heiligste Dreieinigkeit, Voll ꝛc. .	106
O Herr, dein seligmachend Wort .	1147
O Herr, deß himmlisches Panier .	3424
O Herr, du Sonne der Gerechtigkeit	1078
O Herr Jesu, großer Meister! . .	875
O Herr Jesu, höchster Himmelslehrer	884
O Herr Jesu, unsre Wonne . . .	294
O herrlicher Tag, o fröhliche Zeit	635
O Herr, um deinen Trost war mirs	1486
O Herr und Gott in meiner Noth	3294
O Herr, versammelt sind wir hier	850
O Herr, vor dem sich Erd' und Himmel beuget	1129
O Herr, wie selig ist ein Geist .	1455
O hilf, Christe, Gottes Sohn . .	555
O Himmelsflur, o Freudenfeld .	3552
O Himmelsvater, Vater von uns ꝛc.	1862
O Himmelsfriedefürst, der du . .	3135
Ohne dich, Herr, ist kein Friede .	1643
Ohne Kummer, ohne Sorgen . .	2642
O höchster Priester, Jesu Christ .	790
O höchstes Gut, sey hier und dort	2048
O höchstes Licht, vollkommnes Gut	184
O jammervolle Tage, Da lauter .	3170
O Jerusalem, du schöne	3553
O Jesu Christ, dein Kripplein ist .	415
O Jesu Christ, du bist das Heil .	791
O Jesu Christ, du wahres Licht .	1049
O Jesu Christe, Gottes Lamm . .	979
O Jesu Christe, Gottes Sohn, Du ꝛc.	1355
O Jesu Christe, Gottes Sohn! wie ꝛc.	353
O Jesu Christ, mein's Lebens Licht	3295
O Jesu Christ, mein schönstes Licht	2049
O Jesu, denk' in Todespein . .	3296
O Jesu, dir sey ewig Dank . . .	1006
O Jesu, du bist ewig mein . . .	3297
O Jesu, du Hirte der gläubigen Heerde	1281
O Jesu, einig wahres Haupt . .	1148
O Jesu, Freund der Seelen . . .	350
O Jesu, großer Siegesheld! . .	3436
O Jesu, Herr der Herrlichkeit . .	885
O Jesu, Jesu, Gottes Sohn! . .	2050
O Jesu, meine Wonne	1008
O Jesu, meine Zuversicht . . .	1336
O Jesu, meiner Seele Heil . . .	3298
O Jesu, meiner Seele Leben . .	1863
O Jesu, meiner Seele Lust . . .	1864
O Jesu, meines Lebens Licht, Nun ist	2645
O Jesu, mein Verlangen	1007
O Jesu, schau! ein Sünder ganz beladen	1337
O Jesu, sey nicht ferne	1238
O Jesu, sieh darein, und hilf . .	202
O Jesu, süßes Licht! Nun ist die ꝛc.	2644
O Jesu, süß, wer dein gedenkt .	2052
O Jesu, treuer Hirte!	980
O Jesu, wann soll ich erlöset doch werden Von dieser ꝛc.	3299
O Jesu, welche Lasten	556
O Jesu, wie viel Gutes hat unser Gl.	251
O Jesus Christus, Herr der Ehren	2051
O Jesus Christus, wachs' in mir .	1644
O ihr Friedenskinder laßt euch bitten	1282
O König aller Ehren! Herr Jesu .	436
O König aller Ehren! Mir schmilzt	537
O König, dessen Majestät . . .	1538
O könnt' ich dich nach Würden loben	2053
O könnt' ich, Gott, dir würdig singen	2493

	Nro.
O Lamm, das keine Sünde je befleckt	338
O Lamm, das meine Schuldenlast ꝛc.	375
O Lamm, für uns geschlachtet . .	1283
O Lamm Gottes, unschuldig! . .	339
O Lehrer, dem kein Lehrer gleich .	451
O Licht, das aus dem Lichte quillt	2645
O Licht, geboren aus dem Lichte .	2616
O Liebe, die den Himmel hat zerrissen	114
O Liebesmeer, wie soll ich dich nach ꝛc.	252
O liebster Herr Jesu Christ . . .	775
O meine Seel', erhebe dich . . .	10
O mein Jesu, dessen Wunden . .	340
O mein keuscher Jesu Christe . .	2192
O Mensch, der Himmel ist zu fern	1405
O Mensch, der selig werden will .	1359
O Menschen, diese kurze Zeit . .	3196
O Mensch, ermuntre deinen Sinn!	1540
O Menschenkind, was hast du in ꝛc.	255
O Mensch, wie ist dein Herz bestellt?	851
O Mensch, willst du getröstet seyn	3178
O milder Heiland, Jesu Christ .	455
O möchte das entfloss'ne Jahr . .	2194
Opfer für die ganze Welt! . . .	431
O reicher Gott, voll Gütigkeit . .	2298
O reicher Gott von Huld	2617
O reines Wesen, lautre Quelle .	1615
O sanfter Jesu, Quell der Ruh' .	2104
O Schöpfer, als ich keinen Rath .	897
O Seele, laß dir sagen	598
O Seelen, die ihr Christo lebet .	3551
O Seele, schaue Jesum an! . . .	456
O Seele, willst du Ruhe finden .	1156
O sel'ger Chor, ihr Seraphim . .	179
O sel'ges Kind, so führt dich nun .	3417
O siehe, Herr und Gott, wie wir .	1284
O Sohn des Vaters! laß mich mit dir gehen	1730
O Sterbliche, was macht ihr auf d. Erde	229
Ostern, Ostern, Frühlingswehen! .	635
O stilles Lamm, o sanftes Wesen! .	1646
O strenge Donnerworte	3479
O Sündenmensch, bedenk' den Tod!	3246
O süßer Blick in jenes Leben . .	3535
O süßer, hoher Glaube	1647
O süßer Stand, o sel'ges Leben .	2211
O süßer Trost von oben	2952
O süße Ruh', die du, Herr, uns erwarb.	1079
O süßes Wort, das Jesus spricht .	2373
O theure Segensgaben, Die wir .	2312
O tiefe Demuth! wer kann dich ermessen?	311
O Tod, wie bitter bist du doch . .	3500
O Tod, wie süße bist du doch . .	3501
O Tod, wo ist dein Schrecken? . .	3461
O Tod, wo ist dein Stachel nun? .	634
O Traurigkeit! o Herzeleid! . . .	576
O treuer Freund der Sünder . . .	254
O treuer Jesu, der du bist . . .	3502
O unerforschte, höchste Macht . .	24
O unerschaffne Gnadensonne . . .	2618
O Ursprung des Lebens, o ewiges Licht	1540
O Vater aller Frommen! Der Tag	2819
O Vater aller Güte, Herr . . .	2193
O Vater, dem droben	1865
O Vater der Barmherzigkeit . .	1341
O Vater, der du im Himmel bist .	1866

	Nro.
O Vater der Gemeine	107
O Vater, der so viel zu gut . .	2953
O Vater, Gott von Ewigkeit . .	108
O Vaterherz, o Licht, o Leben . .	1648
O Vaterherz, wie sollen wir dich preisen	2986
O Vater, sey von uns gepreiset .	2952
O Vater, unser Gott, es ist . .	1867
O was für ein herrlich Wesen . .	1541
O was wären meine Freuden . .	2461
O welch ein Trost für meine Seele	62
O welche fromme, schöne Sitte . .	1285
O welchen Reichthum, Herr, hat dir	1404
O Welt, du Lust der Reichen! .	1761
O Welt, ich muß dich lassen . .	3503
O Welt, sieh hier dein Leben . .	542
O, wer Alles hätt' verloren . . .	2117
O wer dich kennt, was bist du dem! S. Anhang, S. 835.	
O werthes Licht der Christenheit! .	2850
O wesentliche Liebe, du Quell . .	2987
O wie blickt der Morgen helle . .	2619
O wie fröhlich, o wie selig . . .	3536
O wie ist des Wortes Lehre . . .	852
O wie mögen wir doch unser Leben	221
O wie reich ist der zu schätzen . .	1868
O wie selig können Christen leben .	2177
O wie selig lebt schon hier eine Seele	2054
O wie selig seyd ihr doch, ihr Frommen	3504
O wie selig sind die Seelen . . .	2055
O wie so gar sanftmüthig . . .	338
O wie verlanget mich	806
O wie wallet vor Entzücken . . .	3557
O wie wichtig und wie richtig . .	1542
O wundergroßer Siegesheld . . .	679
O wundergroße Treu'	981

P.

Prächtig kommt der Herr, mein König	3480
Präge, Jesu, meiner Seele . . .	2056
Prange, Welt, mit deinem Wissen	2088
Prediger der süßen Lehre	853
Preis dem Todesüberwinder! . . .	636
Preis dir, du aller Himme! Gott!	1962
Preis dir, o Vater, und o Sohn!	905
Preis dir, Sohn, für uns geboren	2967
Preis, Ehre, Lob und Dank und Macht	1965
Preis, Ehr' und Andacht opfern wir	109
Preiset Gott in allen Landen . .	657
Preis hall' an diesem Freudenfest!	752
Preis ihm, dem Allregierer . . .	1964
Preis ihm! er schuf und er erhält	110
Preis sey dem Vater, der verheißt	755
Preis und Dank dem, der die Welt ꝛc.	1965
Preist Gott in dieser Freudenzeit!	658
Preist, Leib und Seele, preiset .	1009
Preist unsern Schöpfer allezeit . .	2719
Propheten haben prophezeit . . .	792
Prüfe dich, o Seele, wohl . . .	926
Prüfet alle falschen Geister . . .	1050

R.

Reicher König, hab' Erbarmen . .	1342
Reine Engel! ungesehen	180
Reine Kraft vom heitern Morgen .	2650
Reiß' dich los von allen Schmerzen	2376

	Nro.
Richtet auf des Mittlers Leiden	513
Richtet euch doch allezeit	1699
Ringe recht, wenn Gottes Gnade	2149
Ringet nach der engen Pforte	2150
Rinnt, ihr Augen! fließt, ihr ꝛc.	544
Ruft getrost, ihr Wächterstimmen!	874
Ruhe hat uns Gott verheißen	1765
Ruhe ist das beste Gut, das man ꝛc.	1545
Ruhe meines Geistes! Herr!	295
Ruhet wohl, ihr Todtenbeine	5584
Ruh' sanft in deiner Erdengruft	5585
Rühmt euch nicht, ihr stolzen Geister	296
Rüstet euch, ihr Christenleute!	2151

S.

Sag' an, o Mensch! wer ist wohl werth	297
Saget mir von keinem Lieben	2057
Sagt, was hat die weite Welt	851
Saget, wer die Klugheit kennet	2212
Sammelt Schätze nicht auf Erden	1766
Sammle, Gemeinde des Herrn	680
Sanft erbleicht die Abendröthe	2851
Sanft, o Christ, ist Jesu Joch	1731
Schaffet eure Seligkeit allezeit	2152
Schaffet, o ihr Menschenkinder	2153
Schaff' in mir, Gott, ein reines Herz, Du	1157
Schaff' in mir, Gott, ein reines Herz, Ein Herz ꝛc.	1700
Schaff' in mir, Gott, ein reines Herz! Mein ꝛc.	1158
Schauet auf zur Sternenhalle	25
Schau', großer Herr der Herrlichkeit	681
Schau' meine Armuth an, o Herr	1701
Schau' mit herzlichem Erbarmen	1869
Schau', Seele, hinter dich zurück	5051
Schau', wie das Lamm mit tapferm ꝛc.	546
Schaut das Ende treuer Zeugen	1195
Schaut die Mutter voller Schmerzen	515
Schicke dich, erlöste Seele	1966
Schick', mein Herz, die Glaubensblicke	5558
Schlaf', du liebes Kind! Gottes Engel	5011
Schlaf', Kind, du liegst am Mutterherzen	5015
Schlaf', Kindlein, schlaf', an deines Heilands Brust	5012
Schlaf', liebes Kindlein	5014
Schlaf', mein Kindlein, sanft u. stille	5015
Schlaf' sanft und wohl, schlaf', liebes ꝛc.	5016
Schlaf', schlaf', du kleiner Erdengast	5017
Schlaf', Simeon! Fahr', Diener Gottes	5425
Schlaf' wohl, mein Kind, mein ꝛc.	5418
Schließet euch, ihr Augen, auf	2651
Schmerzen sind des Todes Knechte	5075
Schmücke dich, o liebe Seele	982
Schnell entfliehen meine Jahre	2894
Schon deines Namens Süßigkeit	2058
Schöner Himmelssaal	5505
Schön ist meines Gottes Welt	2515
Schönstes Seelchen, gehe fort	5419
Schön tönt der festliche Gesang	1196
Schon wieder ist von meiner Zeit	2852
Schöpfer aller Menschenkinder	2201
Schöpfer meines Lebens! Laß mich	2935
Schrecklich ist's, den Zorn sich häufen	3497
Schuld und Strafe sind erlassen	1487
Schütze die Deinen, die nach dir	1051
Schutzgott! dessen starke Rechte	181
Schweiget, bange Zweifel, schweiget	1488
Schweigt nun, ihr Klagen und ihr ꝛc.	5386
Schwellet sanft, ihr weißen Segel	5109
Schwing' dich auf zu deinem Gott, Du	2377
Schwing dich auf zu Gott, mein Geist	1767
Schwinge dich aufwärts, o Seele, ꝛc.	1967
Schwingt euch, Herz und alle Sinnen	125
Seele! denk' an jene Nacht	985
Seele, du mußt munter werden!	2652
Seele, geh' nach Golgatha	547
Seele, hast du Seelenfrieden?	1545
Seele, hast du wohl erwogen	927
Seele, Jesus ruft dir zu	1752
Seelenbräutigam, Jesu	2059
Seelen, durch den Mund der Gnaden	1544
Seelenfreiheit, süßes Leben	1545
Seelen, laßt uns Gutes thun	2170
Seelenruhe, bestes Gut	1546
Seele, rühme, derer Gaben, die	2440
Seele, ruh' in jeder Nachtstill'	152
Seele, sey zufrieden! Was dir Gott ꝛc.	2378
Seele, suche doch dein Glück	1768
Seele, was ermüd'st du dich	1649
Seele! was kann höher seyn	1769
Seele, was willst du dich grämen	2379
Seele, willst du Ruhe finden	222
Seele, wohlauf! des Unendlichen ꝛc.	1968
Seelen über eurem Bunde!	2988
Segne, Herr des Segens, du	2456
Segne uns, wie du verheißen	1010
Segnet uns zu guter Letzt	2495
Segne, Vater, Sohn und Geist	915
Segne, Vater, unsre Seelen	2457
Sehnsuchtsvoll und doch vergebens	1197
Sehet, sehet, welche Liebe	255
Seht auf, ihr Menschen! Gottes Sohn	415
Seht, Geliebte, sich ergießen	984
Seht, welch ein Mensch ist das!	550
Seht, welch ein Mensch! o Menschenkinder	548
Seht, welch ein Mensch! wie lag so schwer	549
Seht, wie majestätisch, mächtig	5481
Sey auch mir, auch mir willkommen	1080
Seyd gerüstet, ihr schönen Lichter	2854
Seyd stille, Sinn und Geist	1082
Sey du mir nur nie ein Schrecken	1871
Sey fröhlich im Herrn, o du heilige ꝛc.	1189
Sey fröhlich, meine Seele	2895
Sey gepriesen noch am Abend	1098
Sey gesegnet, sey willkommen	1110
Sey getreu bis an das Ende	1650
Sey getreu und weiche nicht	2151
Sey getrost, o meine Seele	3076
Sey gnädig, Herr und höre	2853
Sey Gott getreu, halt seinen Bund	1651
Sey hochgelobt, barmherz'ger Gott	256
Sey hochgelobt, Herr Jesu Christ	2954
Sey hochgelobt in Ewigkeit, Mein Gott, daß ꝛc.	1969

	Nro.
Sey hochgelobt in Ewigkeit, Mein Gott, für	63
Sey Lob und Ehr' dem höchsten Gut	1970
Sey, mein Herz, nur unverzaget	2380
Sey mir gegrüßt, du Heil der Welt!	416
Sey mir hochwillkommen, Jesu	298
Sey mir tausendmal gegrüßet	551
Sey, Seele, ruhig unverzagt	2381
Sey's noch so trübe nah und fern	2382
Sey stille, müdgequältes Herz	2214
Sey stille, Welt, und lasse mich	1081
Sey uns gegrüßt, du schöner Morgen	2514
Sey, Weltenaug', o Sonn', gegrüßt	3119
Sey willkommen, Licht der Weisen	457
Sey willkommen, lieber Tag	2655
Sey willkommen, sanfte Ruh'	3387
Sel'ge Kinder, die das Kindlein ehren	2955
Selige Freiheit vollkommener Seelen	1517
Selige Seelen, die treu	1518
Selig, ja selig, wer willig erträget	2213
Selig, selig ist, Sagt uns Jesus Christ	3539
Selig, selig sind die Todten	3388
Selig sind des Himmels Erben	3389
Selig sind, die früh sich gürten	3131
Selig sind die geistlich Armen	1652
Selig sind die Geistlicharmen, denn das H.	1519
Seligstes Wesen, unendliche Wonne	1550
Sende, Vater, deinen Geist	1870
Senke, o Vater, hernieder den	2989
Seraphinen steigen nieder	417
Setze dich, mein Geist, ein wenig	552
Setze dich zu meiner Rechten	682
Sichrer Mensch, noch ist es Zeit	1511
Siegesfürst und Ehrenkönig!	685
Sieh, dein König kommt zu dir!	551
Sieh, ein weites Todtenfeld	1199
Siehe, Herr, du kommest bald	3306
Siehe, meine Seele, siehe deines ꝛc.	257
Siehe, meine Seele, siehe, was ein Leben	3560
Sieh, Herr, ich soll dein Werk verrichten	875
Sieh, hier bin ich, Ehrenkönig	2060
Sieh Jesum Christum leiden!	553
Sieh, Jesus kommt mit Heil	985
Sieh, Lobgesänge strömen dir	776
Sieh uns, deine Gäste nahen	986
Sieh, wie lieblich und wie fein	1286
Sie ist da, die schöne Stunde	1198
Sie sind dahin, des Unterrichtes St.	2951
Sing', Herz, ein Lied im höchsten Ton	118
Singt doch unserm König	777
Singet dem Herren ein neues Lied	1971
Singet Gott, denn Gott ist Liebe	61
Singet Gott von Herzensgrund	2720
Singt unserm Gott ein neues Lied	1200
Singt unserm König Jesus Christ	1201
Sink' ich einst in jenen Schlummer	2855
So bin ich heute wiederum	2856
So bin ich nun kein Kind der Erden	1531
So führst du doch recht selig, Herr	155
So gehst du denn mit vollen Schritten	1515
So geht's von Schritt zu Schritt	3217
So hab' ich nun den Fels erreichet	1190
So hab' ich obgesieget, mein Lauf	3120
So hoff ich denn mit festem Muth	1403

	Nro.
Sohn des Höchsten! sollst du sterben?	555
So ist denn mit diesem Tag	2857
So ist denn nun die Hütte aufgebaut	419
So ist die Wallfahrt nun vollbracht	3390
So ist die Woche nun geschlossen	2899
So ist nun abermal von meiner	2858
So Jemand spricht: ich liebe Gott	2441
So komm, geliebte Todesstund'	3307
So lang', als Erd' und Sonne stehn	3201
So lange Christus König ist	1053
So lang' ich hier noch walle	1872
So laß ich denn die Arbeit stehn	2859
Soll dein verderbtes Herz	856
Soll ich denn, Jesu, mein Leben in T.	2383
Soll ich denn mich täglich kränken?	2215
Soll ich mein Haupt im Tode neigen	3308
Soll mein Begehren weiter gehn	1655
Sollt' es gleich bisweilen scheinen	154
Sollt' ich aus Furcht vor Menschenkindern	876
Sollt' ich meinem Gott nicht singen?	1972
Sollt' ich meinem Gott nicht trauen	2299
Sonne der Gerechtigkeit, goldner A.	2654
Sonne der Gerechtigkeit, leuchte	1202
Sorge, Herr, für unsre Kinder	3022
Sorge, Vater, sorge du	2216
So rube nun, mein Herz	2860
So rubest du, o meine Ruh	577
So scheid' ich aus der Welt dahin	3309
So schließest du die Augen zu	554
So selig führet der Herr die l. Seinen	84
So traget mich nun immerhin	3391
So viel wir Jahre zählen	2196
So wahr als du kein Miethling bist	2061
So wahr ich lebe, spricht dein Gott	1516
So weiß ich nun, Gottlob, wohin	684
So wird ein neuer Tag geboren	2655
So wirst du, liebes, holdes Kind	3121
Speis', o Gott, uns, deine Kinder!	2721
Starker Gott, wie überschwänglich	1406
Stark ist meines Jesu Hand	1407
Stärk' uns, Mittler! dein sind wir!	916
Staub bei Staube ruht ihr nun	3392
Steht auf, wir wollen kommen	3722
Steig auf, du Lied, im höhern Chor	1130
Steig auf, mein Psalm, mein Lobgesang	1975
Steig auf mit Gott, du junges Jahr	2197
Steil und dornicht ist der Pfad	1654
Sterben führet uns zum Leben	3393
Sterben ist der Christen Pflicht	3310
Sterben muß ich, muß zum Staube hin	3394
Stets gelassen sich erweisen	2247
Stille doch, mein armes Herze	2248
Stille, mein Wille! dein Jesus hilft ꝛc.	2249
Stilles Lamm und Friedefürst!	1770
Still ist's in der weiten Welt	3861
Still, niedrig ohne rauschendes ꝛc.	457
Still, o Herz und lasse gern	3435
Strafe nicht, o Heiligster	1547
Strahl der Gottheit, Kraft der Höhe	734
Strahlet, ihr Lichter, Mond	420
Streichet hin, ihr leisen Flügel	2903
Such', wer da will, ein ander Ziel	1552
Sünder! freue dich von Herzen	656
Sünder, willst du sicher seyn	1348

Frage, die selbst schon gar nicht aufgeworfen werden könnte, wenn nicht (ich meine nicht gerade bei dem Einzelnen, der so fragt) eine innere Untreue gegen die Schrift jene leere Abstrakzion befördert hätte. Der Buchstabe, wie er nicht Wort ist, nicht Wort nach Sinn und Bedeutung, nach Zusammenhang und Leben, kann gar nichts entscheiden, kann nicht Richter seyn, er hat nur Werth dadurch, daß er das Wort bilden hilft, das Wort ist aber nie ohne den Geist. Aber der Geist schlechthin, ohne Rücksicht auf das Wort, ohne zu fließen aus dem Wort, ohne durch Vertrauen auf das Wort und durch Auffassung des Lebens und der Wahrheit, die im Worte ist, empfangen zu werden und sich mitzutheilen, ist noch weniger als der Buchstabe, ist Schatten und Schein, Willkühr und Spiel, vorzüglich als Geist einer Schrift, die dieß im eminenten Sinne, so wie die Bibel, seyn soll, und dieser Grundsatz: „der Geist der Schrift, der Geist des Christenthums soll entscheiden", ist eine von den inhaltleersten Redensarten, mit denen jeder das, was ihm nicht wohlgefällt, zurückzuweisen im Stande ist. In der Mitte zwischen Buchstaben und Geist, hervorgegangen aus dem Geiste der Wahrheit, welcher selbst aus dem ewigen persönlichen Worte hervorgeht, liegt das Wort, das Wort der Wahrheit, das lebendige Wort, das unter dem heiligen Ansehen der Diener Gottes geredete und geschriebene Wort der Propheten und Apostel. Und der Sinn dieses Wortes, der wirklich gemeinte, der klarbezeugte, der möglichst erkannte Sinn dieser Worte der Schrift, dieser will und kann und soll entscheiden. Worüber? Zunächst und am meisten über Alles, was Schrift ist und insofern es Schrift

	Nro.
Süßes Leben, heil'ges Weben! S. Anh. S. 840.	
Süß ist's, für ein ew'ges Leben	1203

T.

Tag, den mir der Herr gemacht!	987
Tag, der Erleuchtung uns gebracht	1204
Tag und Nacht hat sich geschieden	2656
Tausendmal wünsch' ich zu geben	3561
Theures Wort aus Gottes Munde	836
Thu' Rechnung! diese will	1549
Thut mir auf die schöne Pforte	1111
Tod, du kannst mich nimmer halten	3452
Trachtet nicht nach hohen Dingen!	2202
Trag' mich Armen mit Erbarmen	2956
Trauernd und mit bangem Sehnen	639
Tretet her zum Tisch des Herrn	988
Treuer Heiland, voll Erbarmen!	1205
Treuer Heiland, wir sind hier	857
Treuer Herr, vor dem wir sind ꝛc.	1259
Treuer Hirte deiner Heerde	1054
Treuer Hirte deiner Schafe	989
Treuer Hirte, der sein Leben	557
Treuer Hirte, wir sind hier	917
Treuer Jesu, Herr und König	2062
Treuer Jesu, wache du	2862
Treuer Meister, deine Worte	858
Treuer Vater! deine Liebe	1655
Treuer Vater, sey gepriesen	2896
Treuer Wächter Israel, deß sich kr.	3157
Triumphire, Gottes Stadt	1055
Triumph, Triumph dem Herrn, er lebt, er l.	640
Triumph, Triumph! des Herrn Gesalbter l.	641
Triumph! verlaßt die leere Gruft!	642
Tröster der Betrübten! Pfand der G.	755
Trost im Leben, Trost im Grabe	3593
Trost und Hülfe aller Armen	990

U.

Ueber aller Himmel Heere	685
Ueberwinder! nimm die Palmen	645
Um Christum schäz' ich Alles hin	1755
Umschließ' mich ganz mit deinem ꝛc.	1191
Unermeßlich, ewig ist Gott ꝛc.	16
Unerschaffne Gottes Lieb'	1771
Unerschaffne Lebenssonne	2865
Unser Christenthum auf Erden	1656
Unser Geist soll dich erheben	1971
Unser Gott ist groß und mächtig	121
Unser Gott, wir danken dir	1117
Unser Herrscher, unser König	1975
Unser Keiner lebt ihm selber	3596
Unser Leben bald verschwindet	225
Unser Leben ist ein Traum	3397
Unsern Ausgang segne du	2953
Unser Thun ist nichtig, unsre Fr.	1976
Unser Wandel ist im Himmel; in dem ird.	1775
Unser Wandel ist im Himmel! Richte	1772
Unsre müden Augenlieder	2864
Unter allen großen Gütern	2442
Unter Alles mich zu fügen	2203
Unter meiner Feinde Menge	2384
Unumschränkte Liebe	65
Unveränderliche Liebe	2897
Unverfälschtes Christenthum	1657
Unvergeßlich soll die Stunde	918
Unverwandt auf Christum sehn	1658
Urquell aller Seligkeiten	1873

V.

Valet will ich dir geben	3221
Vater aller Menschenkinder	3511
Vater, deines Geistes Weben	1056
Vater, denk' an deinen Namen	1874
Vater, der du ewig bist	1875
Vater der Ewigkeit, Erbsohn der Liebe!	299
Vater der Menschen, Beherrscher	1206
Vater, deß die Langmuth ist	3138
Vater, dir sey Lob gegeben	2956
Vater! hier im Erdenschooße	3430
Vater, höre meine Lieder	2865
Vater! laß mich Gnade finden	1702
Vater! meine Seele kennet dich	1659
Vater, schenk' uns deinen Geist	2937
Vater, sieh auf unsre Brüder	2458
Vater unser im Himmelreich	1876
Vater voller Güt' und Treue!	2657
Vater! weil an deinem Segen	3156
Vater! wir sind dir versöhnet	300
Verborgen und versiegelt	3598
Verborg'ner Gott, dem nichts verborgen	2385
Verborg'ner Gott, du wohnst in einem L.	40
Vereint euch, Glieder Christi, heut'	1149
Vergiß uns, lieber Herre Gott	1877
Vergiß den Freund, o Seele nie	1754
Vergiß mein nicht, daß ich dein nicht	1878
Vergiß mein nicht, der du an mich	1879
Verlaß mich nicht, bis ich erkalte	1353
Verlaß mich nicht! mein Gott	2300
Verlaß mich nicht, o Gott	1660
Verleih uns Frieden gnädiglich	3139
Vermehre stets des Herren Preis	1977
Versammelt euch zum guten Hirten	919
Verstocktes Herz, erwacht du nicht	3218
Versöhntes Lamm, das vor dem ꝛc.	558
Versucht und prüft euch selbst	1408
Vertraue deine Wege dem Höchsten	2301
Verwirf mich nicht im Alter	3053
Verzage nicht, o Häuflein klein!	2586
Viel besser, nie geboren	3498
Vielen fehlet oft nicht viel	1459
Vollendet ist dein Werk, vollendet	686
Voller Ehrfurcht, Dank und Freuden	991
Voller Wunder, voller Kunst	2990
Vom Geräusch der Welt geschieden	2178
Vom Himmel hoch, da komm ich her	421
Vom Himmel kam der Engel Schaar	422
Vom Tod erstand'nes Osterlamm!	644
Von Adam her so lange Zeit	258
Von allen Dingen ab, die nicht	1755
Von allen Menschen abgewandt	3312
Von des Himmels Thron	920
Von dir, du Gott der Einigkeit	2991
Von dir, mein Gott, kommt Licht u. ꝛc.	2089
Von dir, o treuer Gott, muß Fried'	2443
Von dir, o Vater, nimmt mein Herz	2387

	Nro.
Von dir will ich nicht weichen . .	3065
Von Furcht dahin gerissen . . .	559
Von ganzer Seele preis' ich dich .	2691
Von Gott soll mich nichts trennen .	2502
Von Gott will ich nicht lassen . .	2305
Vor deinen Augen stehen wir . .	778
Vor dir anbetend danken wir . .	5561
Vor dir, Todesüberwinder! . . .	921
Vor Gericht, Herr Jesu, steh' ich hie	1550
Vor Jesu Augen schweben . . .	2866

W.

Wach' auf, du Geist der ersten Zeugen	756
Wach' auf, mein Herz! der Höchste ruft	1012
Wach' auf, mein Herz, die Nacht ist hin	615
Wach' auf, mein Herz! steig himmelwärts	3098
Wach' auf, mein Herz, u. schau dort hin	2515
Wach' auf, mein Herz und singe .	2658
Wachet auf, ihr Christenbrüder! .	1240
Wachet auf, ihr faulen Christen! .	2106
Wachet auf, ihr meine Sinnen, und	2659
Wacht auf, ihr meine Sinne, wacht	2660
Wacht auf, ihr Menschenkinder . .	3383
Wachet auf, im Schooß der Erde .	3353
Wachet auf, ruft uns die Stimme .	807
Wacht auf, wacht auf, ihr Christen .	2107
Wachet, wacht, der Herr wird kommen!	2108
Wache, Wächter Israel!	2503
Wach', o Seele, wach' im Glauben .	2105
Walte, walte nah und fern . . .	1207
Wandelt, ihr geliebten Brüder . .	1287
Wann, ach wann wird doch erscheinen	3140
Wann das Gesä'te aus der Erden .	3151
Wann einst des Allerhöchsten Sohn	3385
Wann, Herr, einst die Posaune ruft	3355
Wann schlägt die angenehme Stunde	1241
Wann sich die Sonn' erhebet . . .	2867
Wann werd' ich dich nach Würden loben	3363
Wann wird der Tag o großer Gott, ꝛc.	1057
Wär'n wir nur stets Kinder! . . .	2213
Wärst du für mich nicht Mensch ꝛc. .	259
Warum betrübst du dich, mein Herz?	2388
Warum bist du so betrübt, armes Herz	2389
Warum, Herr, lässest du mich geh'n .	1551
Warum sollt' ich bekümmert seyn .	3219
Warum sollt' ich mich bestreben .	221
Warum sollt' ich mich betrüben . .	1554
Warum sollt' ich mich denn grämen?	2390
Warum willst du doch für morgen .	2591
Warum willst du draußen stehen .	333
Warum willst du verlassen . . .	2592
Warum zagst du, bange Seele . .	2593
Warum zerstreust du dich, mein Herz	2109
Was alle Weisheit in der Welt .	111
Was beweget mich zu trauern . .	3513
Was denkst du doch, o Menschenkind .	2201
Was die Welt hofft, ist vergänglich	1555
Was dir, Herr, Freude macht . .	1756
Was erblüht zu deinen Ehren . .	2968
Was freut mich noch, wenn du's nicht b.	112
Was für Kummer, was für Schmerz	2394
Was gibst du denn, o meine Seele	2064
Was Glaube thut, ist wohlgethan .	2969
Was Gott gebeut, geht Allem vor .	3033

	Nro.
Was Gott gefällt, o Menschenkind .	155
Was Gott thut, das ist wohlgethan. S. Anhang, S. 833.	
Was Gott thut, das ist wohlgethan! So	3302
Was haben wir zu sorgen	3399
Was hat dich bewogen, und herab .	356
Was hat die Welt mit mir zu schaffen?	1661
Was hat die Welt zu hoffen . .	1556
Was hat ein frommer Christ doch noth	3316
Was hilft es mir, ein Christ zu seyn	1662
Was hilft uns doch in Sterbensnoth	3484
Was hinket ihr, betrog'ne Seelen .	1663
Was ich zu wissen ängstlich bin . .	2065
Was ihr thut, verfolget nicht . .	1058
Was in dem Himmel schwebet . .	779
Was in und auf der Erde lebt . .	2725
Was ist das Leben dieser Welt . .	1059
Was ist der Mensch, des Staubes Sohn	1780
Was ist der Mensch, daß du gedenkst!	260
Was ist der Mensch? ein Erdenstaub	225
Was ist des Menschen Leben? . .	1109
Was ist diese Lebenszeit?	3109
Was ist mein armes Herz vor dir?	2066
Was ist, o Gott, im Himmel, was auf E.	17
Was ist's, daß ich mich quäle? . .	2395
Was ist unsre Lebenszeit?	226
Was kann mir armen Sünder Trost ꝛc.	561
Was klagst du, mein Gemüthe . .	2396
Was mein Gott will, geschieht allzeit	2305
Was mich in dieser Welt betrübt .	1774
Was oft die Menschen denken . .	3101
Was reißt so mächtig Sinn und Herz?	1208
Wasserströme will ich gießen . . .	1212
Was sind doch die Gotteskinder . .	3561
Was sind wir arme Menschen hier!	227
Was soll ich dir, o Jesu, du! . .	562
Was soll ich singen außer dir . .	2516
Was soll ich thun? ach Herr, was .	1552
Was sorg' ich doch in diesem Leben .	1664
Was stehn und weinen wir zubauf .	3402
Was stehen wir und sehn hinauf .	687
Was toben doch fast allzugleich .	1060
Was uns mit Frieden und Trost erfüllt	1110
Was von außen und von innen .	2250
Was wär' ich ohne dich gewesen? .	261
Was weinest du? ein dingeschwund'nes Gl.	2597
Was willst du, armer Erdenkloß .	2205
Was willst du, armes Leben . . .	228
Was willst du dich betrüben . . .	2398
Was willst du, Seele, trauern . .	3517
Was zagst du? Gott regiert die Welt	156
Wechselt, ihr Jahre, verlaufet, ihr Z.	3518
Weck' uns auf, getreuer Hüter . .	809
Weg, ihr schnöden Eitelkeiten . .	1353
Weg mit Allem, was da scheinet .	2090
Weh' mich vom sanften Mittag an!	2251
Weichlich bei dem Kampf verzagen .	2153
Weicht, ihr Berge! fallt, ihr Hügel!	85
Weicht, ihr Berge! stürzt, ihr Hügel!	86
Weicht von mir, ihr Trauerstunden .	3399
Weil der Tag nun hingeschwunden .	2868
Weil ich Jesu Schäflein bin . . .	2938
Weil ich meinen Jesum habe . . .	1492
Weil ich nun auferstehe in deinem .	3661

	Nro.
Weil nun die Morgensonn' anbricht	2662
Weil sich der Tag will enden : .	2869
Weil sich die Sonne wendet . . .	2870
Weil sich nun der Tag geendet . .	2871
Weil sich nunmehr die finstre Nacht	2663
Weine nicht! Gott lebet noch . .	2400
Weinet nicht mehr um die Frommen	5565
Welche hier mit Thränen säen . .	5566
Welch eine Sorg' und Furcht . .	2110
Welch himmlisch Licht ist's, das der W.	859
Weltlich Ehr' und zeitlich Gut . .	229
Wem soll ich meine Klagen . . .	563
Wem Weisheit fehlt, der bitte . .	2091
Wendet euch zum Herrn, ihr Sünder	1554
Wen dürstet, ruft Immanuel . .	301
Wenn Alle untreu werden . . .	2067
Wenn aus dem Dunkeln ich mich sehne	2401
Wenn Christus seine Kirche schützt .	1061
Wenn der Gedanke mich erschreckt .	3456
Wenn der Herr einst die Gefang'nen	2102
Wenn dich Unglück hat betreten .	1880
Wenn die liebe Sonne sinket . .	2872
Wenn dieses Haus der Sterblichkeit	5457
Wenn doch alle Seelen wüßten .	1557
Wenn Einer alle Kunst u. alle Weish.	2141
Wenn es nach der Welt sollt' gehn	1062
Wenn Gottes Sohn, mein Jesus Christ	205
Wenn Gott von allem Bösen . .	5319
Wenn heiße Thränen mir entfließen	2103
Wenn ich an dich, o Ewigkeit . .	3199
Wenn ich dich flehe, Herr, mein Hort	3054
Wenn ich die heil'gen zehn Gebot!	1355
Wenn ich einst entschlafen werde .	5315
Wenn ich, Heiland, hier im Staube	1705
Wenn ich ihn nur habe, Wenn er	2068
Wenn ich in Angst und Noth . .	1881
Wenn ich in mein Kämmerlein . .	1882
Wenn ich, Jesu, deine Leiden . .	564
Wenn ich mich im Erkranken . .	3077
Wenn ich mich schlafen lege . .	2875
Wenn ich mir auf viele Jahre . .	2692
Wenn ich nur dich, den Heiland, habe	2506
Wenn ich nur dir gefalle, So lang	2069
Wenn ich, o Schöpfer! deine Macht	125
Wenn ich sehe Wolken steigen . .	5189
Wenn ich, was heimlich ist, vollbracht	2092
Wenn kleine Himmelserben . . .	3520
Wenn man der Kriegstrompeten .	1209
Wenn meine letzte Stunde schlägt .	3220
Wenn mein Stündlein vorhanden ist	3514
Wenn meine Sünd' mich kränken .	565
Wenn Nacht die Erd' umhüllet . .	2874
Wenn nun, da Niemand es vermeint	3186
Wenn Seelen sich zusammenfinden	1288
Wenn sich in stiller Majestät . .	2661
Wenn Sünd'und Schuld am höchsten ꝛc.	3148
Wenn von den Geistlichtodten . .	1210
Wenn wir des Höchsten Freundlichkeit	2179
Wenn wir in höchsten Nöthen stehn	3149
Wenn wir uns vor dir sammeln .	1215
Wenn zu Zeiten Dunkelheiten . .	2252
Wer ausharrt bis ans Ende . . .	2156
Wer bin ich, o Herr Zebaoth . .	206
Wer da hat, dem gibt man noch .	1665
Wer darf dein Herrschen, Gott vern.	3190

	Nro.
Wer das Kleinod will erlangen .	2157
Werde Licht, du Volk der Heiden .	459
Werde munter, mein Gemüthe . .	2875
Wer doch seufzt so bang' und schwer	1244
Wer einsam sitzt in seiner Kammer	1558
Wer Geduld und Demuth liebet .	2206
Wer Gottes Diener werden will .	1757
Wer Gottes Minne will erjagen .	2070
Wer Gottes Wort nicht hält, u. spricht	1666
Wer Gott vertraut, hat wohl gebaut	2307
Wer hat den Wald geschmücket? .	2517
Wer Heil sich wünscht und Segen .	58
Wer im Herzen will erfahren . .	458
Wer Jesum bei sich hat	1559
Wer Jesum Christum treulich liebt	566
Wer Jesum für den Meister hält .	1758
Wer Jesum recht will lieben . . .	3059
Wer ist der, der seine Noth . . .	567
Wer ist, der's dankbarlich bedenkt .	877
Wer ist, wie Gott, von Rath und That	878
Wer ist wohl, wie du, Jesu . . .	302
Wer ist wohl würdig, sich zu nahen	1883
Wer kann dein Thun begreifen? .	26
Wer kann dich g'nug erheben, dich, Gott	126
Wer kann Gottes Reichthum messen	27
Wer kann in diesem Leben . . .	66
Wer kann so freudenvoll, wie ich .	1013
Wer kann mich zu Jesu bringen? S. Anh. S. 836.	
Wer malt den sel'gen Augenblick .	3521
Wer nicht vergibt, der wird für seine S.	2445
Wer noch die Lüste dieser Welt . .	1667
Wer nur den lieben Gott läßt walten	2308
Wer nur mit seinem Gott verreist	5099
Wer nur nach diesem Leben greift .	1668
Wer ohne Dank und ohn' Gebet .	2665
Wer Ohren hat, der höre	860
Wer recht die Pfingsten feiern will	757
Wer ruft der Sonn'n, schafft den Mond	2498
Wer seinen Jesus recht will lieben	2071
Wer sich auf seine Schwachheit steu'rt	1556
Wer sich dünken läßt zu stehen . .	2111
Wer sind die vor Gottes Throne .	3567
Wer unterm Schirm des Höchsten sitzt	3168
Wer weiß, wie nahe mir mein Ende	3522
Wer will Gottes Auserwählte . .	1395
Wer will mich von der Liebe scheiden	2072
Wer wird in deiner Hütte dort . .	1669
Wer wollte nicht auf Gottes Treu'	87
Wer zählt der Engel Heere . . .	182
Wesentliche Liebe! Vater	262
Weß ist das Fest? Zu wem empor	1211
Wie bin ich, Herr, so unbeständig!	1670
Wie bist du mir so innig gut . .	793
Wie Blumen welkt das Leben hin	3426
Wie daß du doch, o sündlich's Herz	1557
Wie den Hirsch nach frischer Quelle	3525
Wieder eine Woche weiter . . .	2900
Wie du, Herr Jesu, auferweckt .	646
Wie elend müßt' ich sterben? . .	3078
Wie ernstlich strafest du das Herz .	861
Wie es Jesus mit mir fuget . .	2309
Wie findet sich ein Mensch betrogen	2446
Wie flieht dahin der Menschen Zeit	254
Wie freundlich blickt der Abendstern	2876

	Nro.
Wie freundlich muß mein Heiland seyn	992
Wie froh wird meine Seele seyn	3568
Wie getrost und heiter du Geh.	1491
Wie glänzest du, o Morgenstern	423
Wie glänzt des Morgenhimmels Licht	2666
Wie Gott mich führt, so will ich gehn	2310
Wie Gott will! also will ich sagen	2311
Wie groß ist deine Herrlichkeit	1560
Wie groß ist deine Liebe	1561
Wie groß ist des Allmächt'gen Güte	67
Wie groß ist dieser Freudentag!	421
Wie groß ist unsre Seligkeit	1562
Wie groß, o Gott, ist deine Macht	3191
Wie groß, wie angebetet ist	1212
Wie groß wird seyn die Qual	3500
Wie grundlos sind die Tiefen deiner L.	568
Wie gut ist's doch in Gottes Armen	157
Wie gut ist's, von der Sünde frei!	1671
Wie hab' ich, böses Menschenkind	3187
Wie hat es doch ein Mensch so gut	1672
Wie heilig, Herr ist diese Stätte	1113
Wie heilig ist die Stätte hier	995
Wie heilig ist doch dieser Ort	994
Wie herrlich bebt sich die Natur!	2518
Wie herlich ist das Abendmahl	995
Wie herrlich ist, o Gott, dein Nam'	11
Wie herrlich ist's, ein Schäflein Christi werden	2939
Wie herrlich ists droben	1213
Wie herrlich war des Menschen Geist	184
Wie ist es so lieblich, wenn Christen ꝛc.	1239
Wie ist mein Herz so fern von dir, du U.	1701
Wie ist mein Herz so fern von dir, von dir	2404
Wie kann ein Sünder in der Zeit	1411
Wie kann ich schweigen in der Morgenstunde	5169
Wie kann und soll ich dich genug	1011
Wie könnt' ich sein vergessen	996
Wie lieb' ich dich, Herr Jesu Christ	2073
Wie lieblich ist dein Auferstehn	617
Wie lieblich ist dein Wohnplatz doch	1978
Wie lieblich ist doch, Herr, die Stätte	1085
Wie lieblich ist es in der Stille	2180
Wie lieblich klingt's den Ohren	505
Wie lieblich sind der Sonne Strahlen	2667
Wie mag sich doch der Erde Sohn	2207
Wie magst du dir doch heucheln	3501
Wie mit schaumbedecktem Rand	5111
Wie muß, o Jesus, doch	1673
Wie oft, Herr Jesu, hast du wollen!	810
Wie sanft sehn wir den Frommen	5324
Wie Schafe fröhlich weiden	862
Wie schäumt so feierlich zu unsern ꝛc.	5112
Wie schön ist's doch an einem Orte	1113
Wie schön ist's doch, Herr Jesu Christ	2992
Wie schön leucht't uns der Morgenstern	2071
Wie selig ist das Volk des Herrn	865
Wie selig ist der Lehrer Stand	889
Wie selig ist ein frommer Christ	3525
Wie selig ist's, o Jesu, dir zu leben	1671
Wie sicher lebt der Mensch, der Staub!	231
Wie Simeon verschieden	3056
Wie sind die Werke groß und viel	127
Wie so gefährlich ist es doch	2112
Wie soll ich dich empfangen	357
Wie soll ich g'nug dich loben	1979
Wie soll' ich meinen Gott nicht lieben	2075
Wie soll' ich nicht ergeben seyn	3326
Wie so wenig gibt's der Seelen	1739
Wie süß in früher Morgenstund'	2668
Wie theuer, Gott, ist deine Güte	1705
Wie thöricht handelt doch ein Herze	1358
Wie tiefgebeugt liegst du im Staube	1255
Wie tönt um mich so süßer Schall	2319
Wie tönst du schön, erhabnes Spiel!	1118
Wie treu, du guter Hirte	1706
Wie unaussprechlich gut bist du	997
Wie wenig wird in guten Stunden	3079
Wie werd' ich doch bestehen	3188
Wie wird es heute mir ergehen?	2669
Wie wird mir dann, o dann mir seyn	3569
Wie wird mir doch so wohl, so weh	2877
Wie wird mir seyn, wenn ich dich, ꝛc.	3570
Wie wohl ist mir, daß ich nunmehr ꝛc.	1195
Wie wohl ist mir, o Freund der Seelen	1563
Wie wohl ist mir, wenn ich an dich ged.	2076
Wie wohl ist mir, wie froh bin ich	1412
Will bei der Krankheit Plagen	3080
Willkommen, Held im Streite	618
Willkommen, liebe Stunden!	2878
Willkomm, verklärter Gottessohn	649
Willst du in der Stille singen	1980
Wir beugen uns, Herr Jesu Christ	3141
Wir bitten Gott, den heil'gen Geist	758
Wir danken dir, Herr Jesu Christ	569
Wir danken dir, o Herr, für alle	2957
Wir danken Gott für seine Gaben	2724
Wird das nicht Freude seyn	3571
Wird mir das Angedenken	1413
Wirf alle Sorgen hinter dich	2512
Wirf, blöder Sinn, den Kummer hin	426
Wir feiern diese Stunde	1246
Wir stehn um deine Gnade	922
Wir freuen uns, Herr Jesu Christ	689
Wir gehn auf ernsten Gang hinaus	1214
Wir gehn in diesem Gotteshaus	1131
Wir glauben All' an Einen Gott! Also	1111
Wir glauben All' an Einen Gott, Schöpfer	113
Wir glauben an dich, Jesu Christ	3489
Wir haben eine feste Stadt	1065
Wir haben ihn zur Ruh' gebracht	3403
Wir haben Jesum nicht gesehen	2077
Wir haben jetzt vernommen, Wie du	3171
Wir kommen, deine Huld zu feiern	3205
Wir liegen hier zu deinen Füßen	1707
Wir Menschen sind in Adam schon	207
Wir Menschen sind lebendig todt	1359
Wir Menschen sind zu dem, o Gott	861
Wir sind noch von der Heimath fern	1775
Wir sind vereint, Herr Jesu Christ	1215
Wir sind zu diesem Leben nicht geboren	1776
Wir singen dir, erstandner Held	650
Wir singen dir, Immanuel	425
Wir singen, Herr, von deinem Segen	3204
Wir singen heute deinem Ruhm	1132
Wir warten dein, o Gottes Sohn	811
Wo bist du, Seele, hingekommen?	3406

	Nro.
Wo bleibet die Barmherzigkeit . .	3439
Wo bleibt die Welt mit ihrem Dank	570
Wo der Herr das Haus nicht bauet	5003
Wo gehn die Friedensboten hin? .	1216
Wo Gott, der Herr, das Haus nicht baut	3004
Wo Gott, der Herr, nicht bei uns hält	1064
Wo Gott ein Haus nicht selber baut	2995
Wo Gottes Geist ein Herz besitzt .	759
Wohin soll ich nun fliehen? . . .	1560
Wohlan! der Tag ist auch vollbracht!	2879
Wohlan! die goldne Sonne ruft .	2670
Wohlan! ich bin geborgen . . .	2880
Wohlan, so bin ich nun der Last .	2881
Wohlan, so sey das Ziel gesteckt .	1361
Wohlan, wohlan, Herr Zebaoth .	5143
Wohlauf, Herz und Gemüthe! . .	1084
Wohlauf, mein Herz, du sollst . .	1884
Wohlauf, mein Herz, verlaß die Welt	452
Wohlauf, wohlan, zum letzten Gang	3404
Wohlauf, zur Freud' und Lust . .	559
Wohl dem, dem Gott all' seine Sünd'	1415
Wohl dem, der an den Schöpfer glaubt	1416
Wohl dem, der auf Gottes Wegen .	5005
Wohl dem, der Christo angehöret!	1290
Wohl dem, der fest im Glauben steht	1885
Wohl dem, der Gottes Wege geht	2994
Wohl dem, der Gott von Herzen liebt	2995
Wohl dem, der Gott zum Freunde hat	1564
Wohl dem, der Gott zum Führer hat	5100
Wohl dem, der hin im Frieden fährt	3405
Wohl dem, der Jesum ehret . . .	2996
Wohl dem, der Jesum liebet . .	805
Wohl dem, der sich mit Ernst bemühet	2158
Wohl dem, der stets ans Ende denkt	2115
Wohl dem Menschen, der nicht wandelt	1565
Wohl einem Haus, wo Jesus Christ	5006
Wohl euch, ihr habt es gut . . .	2997
Wohl! ich kann die Bande niederlegen	3572
Wohl mir, daß Jesus helfen will!	3515
Wohl mir, ich geh' zur Ruhe hin .	3541
Wohl mir! Jesu Christi Wunden .	1496
Wo' uns, der Vater hat uns lieb	1566
Wohl uns, die das Vorrecht haben	998
Wo ist ein Heiland, so wie du . .	1362
Wo ist eine Lebensfreude	5107
Wo ist ein solcher Gott, wie du!	265
Wo ist ein solcher Gott zu finden .	1675
Wo ist Jesus, mein Verlangen .	2078
Wo Jesu Geist regiert, da ist . .	760
Wollt ihr den Heiland finden? . .	1740
Wollt ihr euch, o liebe Christen .	842
Womit soll ich dich wohl loben . .	1981
Wo noch schwermuthvoll und blöde	1217
Woran fehlt's immer noch . . .	1676
Wo regt sich noch ein guter Geist .	1150
Wort aus Gottes Munde	866
Wort des Vaters, Licht und Wahrheit	427
Wo seit viel tausend Jahren . .	3040
Wo soll ich fliehen hin, Weil ꝛc. .	1365
Wo soll ich hin? Wer hilfet mir?	1364
Wo soll ich hin? wo aus und an?	1741
Wo willst du hin, weil's Abend ist?	2940
Wunderanfang, herrlich's Ende . .	158
Wunderbarer König, Herrscher .	1982
Wunderbar ist Gottes Schicken .	159

Z.

	Nro.
Zaget nicht, wenn Dunkelheiten .	2405
Zeige dich uns ohne Hülle! . . .	1085
Zeig' in deiner heil'gen Schöne .	1247
Zeuch ein zu deinen Thoren . . .	764
Zeuch hin, mein Kind! Gott selber	5422
Zeuch, Jesu! in die Herzen ein .	360
Zeuch mich, o Jesu! ganz nach dir	690
Zeuch uns nach dir, So eilen wir	691
Zieht hin, ihr lieben Kinder, zieht!	3425
Zion fest gegründet stehet . . .	1218
Zion, wenn Gott dein Gefängniß nun	1065
Zions Herr und Gott ist König! .	780
Zitternd standen Jakobs Kinder .	1248
Zu deinem Preis und Ruhm erwacht	2671
Zu deinen Füßen liege ich . . .	5081
Zu den Höhen aufzusehen	1886
Zu dir, du Fürst des Lebens . .	3342
Zu dir, Herr Jesu, komme ich . .	1417
Zu dir, Herr Jesu, schick' ich . .	2672
Zu dir kommt nun, Herr Jesu Christ	879
Zu dir, Vater, stehen wir . . .	900
Zu folgen will ich mich bequemen	2406
Zu Gott allein hab' ich's gestellt .	880
Zu Gott ist meine Seele still . .	2253
Zum andern Leben will' ich hin . .	2884
Zum Ende geht das alte Jahr . .	2499
Zum Himmel auserkorne Seelen .	1291
Zum Leben führt ein schmaler Weg	2159
Zu Mitternacht ward ein Geschrei.	813
Zur Arbeit winkt mir mein Beruf	2695
Zur Ewigkeit sind wir gebildet . .	1777
Zürne nicht auf stolze Sünder . .	160
Zur Rechten Gottes sitzest du . .	781
Zur Ruhe geht's, der Tag ist hin	2885
Zu sammeln die Zerstreuten . . .	2970
Zu so viel Tagen, die mir schon .	2882
Zu uns komme, Herr, dein Reich!	1066
Zwar muß ich ferne stehen . . .	2407
Zweierlei bitt' ich von dir . . .	1887
Zwei Ort', o Mensch, hast du vor dir	5502

Druckfehler.

Erster Band.

Vorwort: Seite X L. 21 v. u. übereinſtimmen — l. übereinſtimmt.
— XV L. 15 v. o. Gedankens — l. Gedanken.
— XL L. 11 v. u. Pſalmenlieblich — l. Pſalmen lieblich.
Seite 178 Spalte 2 Linie 2 von oben lies: Heil für alle Seelen iſt.
— 196 — 2 — 9 von oben Heil'gſter — l. Heiligſter.
— 201 — 2 — 11 v. u. hort und glaubet — l. hört und glaubt.
— 202 — 2 — 10 v. o. heilig und ſelig — l. heilig, ſelig.
— 238 — 1 — 14 v. o. deiner Treue — l. deiner Treu'.
— 258 — 1 — 15 v. u. heiligen Erhöhung — l. heiligen Erhöhung.
— 269 — 2 — 4 v. u. rehmuz — l. Lehmus.
— 288 — 2 — 3 v. u. tilge das Punctum.
— 306 — 2 — 4 v. o. ſtatt des Punktums: ein Comma.
— 343 — 1 — 4 v. u. Leiden werth — l. Leiden Werth.
— 551 — 2 — 9 v. o. der Höchſten — l. des Höchſten.
— 604 — 2 — 4 v. u. Fehl — l. Fehlen.
— 619 — 2 — 8 v. u. Liebeshöhle — l. Leibeshöhle.
— 660 — 1 — 22 v. u. ſterbliche Sünder! — l. ſterbliche Sünder,

Zweiter Band.

Seite 1 Spalte 1 Linie 9 v. u. erzeiget — l. erzeuget.
— 19 — 1 — 24 v. o. Nur von dir, — l. Nun von dir.
— 141 2 — — 7 v. o. dort ſtehn, — l. dort oben ſtehn.
— 164 — — — 23 v. u. Adlersgefiedern — l. Adlersgefieder.
— 195 1 — — 8 v. o. vor allen Dingen — l. von allen Dingen.
— 239 2 — — 26 v. o. Chriſt — l. Chriſt.
— 398 2 — — 15 v. o. knieen — l. knie'n.
— 795 1 — — 24 v. o. vor Menſchen hier gleich — l. vor Menſchen gleich.

Verſetzte Liedes-Nummern: Statt 212 l. 221. — St. 233 l. 733. — St. 749 l. 794. — St. 828 l. 882. — St. 3994 l. 2994.

Die übrigen Druckfehler, die ſchwerlich ſinnſtörend ſind, wolle der geneigte Leſer ſelbſt verbeſſern.

Anſichten

über den

Geſangbuchs-Entwurf

für die

evangeliſche Kirche Württembergs.

Anſichten

über den

Geſangbuchs-Entwurf

für die

evangeliſche Kirche Württembergs.

Zur

Ausgleichung verſchiedenartiger Wünſche und Vorſchläge.

Zugleich

ein Beitrag zur deutſchen Hymnologie.

Von

Albert Knapp,
Archidiakonus an der Stiftskirche zu Stuttgart.

Stuttgart und Tübingen.
Verlag der J. G. Cotta'ſchen Buchhandlung.
1840.

Vorrede.

Was seit geraumer Zeit von den obersten Behörden der evangelischen Kirche unsres Landes zu Verbesserung der kirchlichen Lehr- und Erbauungsbücher angebahnt, und von dem allverehrten Könige dießfalls genehmigt worden ist, kann jedes christliche Gemüth nur mit Rührung erfüllen, und ihm den tiefsten Dank gegen den unsichtbaren HErrn der Gemeinde zur Pflicht machen. Es gehört zu den besten Segnungen der Regierung unsers Königes, daß nunmehr auch auf die tiefere Begründung des Cultus und auf zeitgemäßere Mittheilung der liturgischen Schätze zum Frommen der evangelischen Kirche Bedacht genommen, und das protestantische Princip der freien Aeußerung so huldvoll berücksichtigt wird. Daher erregte auch schon der ausgesprochene Gedanke einer Gesangbuchs-Revision eine freudige Erwartung und eine dankbare Theilnahme bei der Mehrzahl unsrer Kirchengenossen. Wer die Bedürfnisse der Zeit richtig erkennt, konnte sich's ja von langeher nicht verhehlen, daß das jetzige Gesangbuch, obwohl manches Gute und Segensreiche enthaltend, doch viel zu viele matte und unkirchliche Lieder in sich schließe, deren Zahl die der bessern nahe zu doppelt übersteige, — ein trauriges Verhältniß, welches selbst von eifrigen Vertheidigern dieses Buchs nur selten in Abrede gestellt wird. Wie stark dieser Mangel sich fühlbar machte, geht unter Anderem auch daraus hervor, daß in manchen Diöcesen eine besondere Liederauswahl getroffen wurde, damit die Schulkinder nicht allzuviel schwache Gesänge memoriren müßten.

Als daher der Gesangbuchs-Entwurf im September v. J. erschien, fand er in vielen Gegenden des Landes eine gar freudige, von innigem Danke begleitete Aufnahme. Man war gerührt über

die zwanglos freundliche Art, womit dieses, dem gesammten evangelischen Volk bestimmte, hochwichtige Buch, im Gegensatze gegen frühere Aufnöthigungen, zu freier Beleuchtung hinausgegeben wurde, und schätzte sich glücklich, unter einem Kirchenregiment zu stehen, das die Freiheit der Gewissen mit solchem christlichen Edelmuthe berücksichtigt.

Die nähere Prüfung des Entwurfs bewährte es auch sofort, daß das neue Buch einen entschiedenen Vorzug vor dem jetzigen Gesangbuch verdiene; und wer irgend, mit ächtem Bibelglauben und kirchlich-poetischem Sinne gerüstet, diese Bücher unparteiisch vergleicht, wird Gott die Ehre darüber geben müssen: daß dieses Urtheil ein nicht blos von den s. g. Pietisten ausgehendes, sondern ein evangelisch-wahres Urtheil sey, das sich in den meisten Stellen des Entwurfs siegreich erweisen läßt. Es liegt am Tage, daß das genannte Buch folgende Vorzüge vor dem gegenwärtigen Gesangbuche besitzt:

1) Die weit überwiegende Mehrzahl seiner Lieder steht auf dem evangelisch-biblischen Grunde unsres kirchlichen Bekenntnisses, und enthält dießfalls vielen geistlichen Reichthum.

2) Dabei übertrifft der Entwurf das jetzige Gesangbuch entschieden an kirchlich-poetischer Kraft und Tiefe.

3) Er ist in der Sprache meistentheils populärer, einfacher und herzlicher, als das bisherige Gesangbuch, und zwar auch darum, weil er

4) die alten, und auch die neueren Kernlieder größerntheils weit mehr auf die edeln Originalien, unter Zugabe vieler trefflichen Varianten, zurückgeführt hat.

Dieses gerechte Lob wird ihm bereits vom Volke, wie von vielen geistreichen und sachkundigen Männern gezollt, und kann ihm auch von Keinem geschmälert werden, der irgend eine richtige Kenntniß sowohl vom Grundwesen der kirchlichen Dichtkunst, als von den innersten Bedürfnissen eines evangelischen Volkes besitzt.

Dabei aber haben sich auch eine Menge öffentlicher Stimmen, sowie privatim verlautende Urtheile dahin ausgesprochen: daß dem Entwurfe noch in verschiedenen Beziehungen eine läuternde Nachbesserung sehr zu wünschen wäre; und es wird sich wohl auch nicht

iſt. Denn Alles auf dieſem Gebiete, von den unbedeutendſten Aeuſſerungen eines Tagesblatts bis zu den erhabenſten Gebilden des Dichters und Philoſophen kann nichts Höheres und Geringeres ſeyn wollen, als Ausdruck der Wahrheit und der weſentlich mit ihr Einsſeyenden Urſchönheit durch das Wort. Da dieſer Ausdruck aber blos menſchlich und hindurchgegangen durch die ſündige Gebrechlichkeit des Individuums iſt: ſo muß er vor den Richterſtuhl desjenigen Wortes, welches Chriſtus beglaubigt hat, dieß iſt ſein Loos in der chriſtlichen Kirche; und mag ihm auſſerhalb derſelben ein Anſehn werden, von welcher Art es ſey: von der Abhängigkeit von dem Richterſtuhl der Schrift kann keine Fülle des Geiſtes und keine Schönheit der Worte ihn losmachen. Und wüßten ſie nur, jene, die nothwendig auch dieſe Behauptung mißverſtehen müſſen, mit welcher Weisheit und Milde, bei aller Strenge, die Bibel dieſes Richteramt ausübt (ich perſonifizire ſie, weil ich mir die Perſönlichkeit des Geiſtes, dadurch ſie wirkt und redet, dadurch vergegenwärtige): ſie würden die Werke aller Heroen der alten und neuen Literatur mit kindlicher Freude vor dieſen göttlichen Richterſtuhl bringen. — Es iſt vor Allem klar, wie ein groſſes Gebiet der Literatur deßhalb nicht im engeren Sinne vor dieſen Richterſtuhl kommt, weil es ſich durch den Zuſammenhang ſeiner eigenen Natur, ſeines eigenen Sinnes ſelbſt richtet. In ſo fern bleibt es richtig: über politiſche, äſthetiſche, naturwiſſenſchaftliche Gegenſtände als ſolche will die Bibel nicht richten. Aber man täuſche ſich nicht. Die Fäden aller Dinge hängen zuſammen und befeſtigen ſich zuletzt an einem Punkte, der über das Sichtbare, ja das Menſchlich-

in Abrede ziehen lassen, daß derselbe noch von mehrfachen Mängeln behaftet sey. Es hieße auch Uebermenschliches gefordert, wollte man ein solch schwieriges und umfassendes Werk gleich zum ersten Male durch eine, wenn auch noch so fleißige collegialische Wirksamkeit vollendet sehen, wobei gewöhnlich so verschiedene Ansichten vertreten sind, und die nöthige Zeit so spärlich gegeben ist.

Ich bin nun den öffentlichen Ausstellungen mit sorgsamem Blicke gefolgt, habe sowohl die Stimmen der Gegner, als der Freunde des Entwurfs mit einem auf das Bibelwort gegründeten Sinne zu vergleichen und zu sichten gesucht, habe hiebei sowohl von Freunden als Gegnern Vieles gelernt, und besonders auch den Eindruck empfangen, daß ein Buch von dieser großen Wichtigkeit, auch um der Schule willen, bis auf's einzelne Wort hinaus nie sorgfältig genug bearbeitet werden kann. Vielerlei Fehler, welche ich als einzelnes Commissionsmitglied begangen habe, sind mir dadurch offenbar geworden, und ich bekenne das gerne frei öffentlich, wenn ich das Resultat meiner Forschungen nun unmaßgeblich und arglos in Folgendem ausspreche:

I. Den Inhalt des Entwufs betreffend, so enthält er, nach vielseitigen Urtheilen,

1) noch eine Anzahl trockener, unbedeutender, oder sonst unpopulärer Lieder, die meisten Theils nur aus Condescendenz gegen das jetzige Gesangbuch und dessen Liebhaber beibehalten, oder sonst hereingenommen wurden, und v[illegible]chen kein wahrer Segen für die Landeskirche zu hoffen ist. Die Zahl derselben mag sich auf 50—55 belaufen, je nachdem die kirchlich-poetische Kritik ihr Amt hiebei üben will. Solche Lieder sollten geradehin weggelassen werden, damit möglichst ein gediegenes Lied am andern stehe.

2) Es sind vom jetzigen Gesangbuch immerhin 30 Lieder weggeblieben, welche, wenn auch mehrentheils mit Verbesserungen, der Kirche zum Segen belassen werden könnten und sollten.

3) Mehrere Hauptrubriken sind offenbar zu schwach besetzt, und wären daher mit möglichst guten Kirchenliedern viel reichlicher zu besetzen.

4) Ueberhaupt aber sind manche an sich herrliche Kernlieder, welche das Volk längst liebgewonnen hat, übergangen worden, und sollten ihm daher als geistige Kleinodien zurückerstattet oder neu

mitgetheilt, — der gesammte Entwurf aber in mehrfacher Beziehung um ein Bedeutendes reicher und vollständiger gegeben werden.

5) Dazu kommt, daß eine nicht geringe Zahl werthvoller und beliebter Lieder allzu stark verkürzt, und dadurch im Wesen ihres Organismus, weder zum Vortheil der Poesie selbst, noch der allseitigen Nutzbarkeit, geschmälert worden ist, — ein um so mehr zu beherzigender Umstand, als viele dieser Gesänge im Gedächtniß des Volks leben, und in ihrer zu sehr beschnittenen Gestalt manchen Anstoß erregen könnten.

II. Hinsichtlich der Form der einzelnen Lieder wird sowohl von den Gegnern, als von treumeinenden Freunden des Entwurfs mit starken Gründen Folgendes erhärtet:

Es fehle dem Werk theilweise noch an consequenter und stetiger Durchführung eines obersten Princips, indem auf der einen Seite viele Nummern allerdings sehr gut und zeitgemäß, andre dagegen in allzu veralteten Formen erscheinen, wogegen die neuere, in Poesie und allgemeiner Bildung vorgeschrittene Zeit sich sträube.

Dieser durch das gesammte Buch nicht blos sporadisch sich hindurch ziehende Mißstand rühre daher, daß das antiquarisch-kritische Princip sich mehrmals über das Princip der allgemeinen kirchlichen Erbaulichkeit, welches hier entschieden das höchste sey, hinaufgestellt, und dadurch den Entwurf an einigen Orten mehr zu einer Anthologie, als zu einem Volksgesangbuch gebildet, die einzelnen Namen der Dichter manchmal über die wichtigeren Bedürfnisse der jetzigen Kirche emporgehoben habe.

Ich konnte meinerseits nicht umhin, diesen Stimmen in mehrfacher Beziehung von jeher beizupflichten. Nicht sowohl hiedurch jedoch, als durch die vielseitigen Angriffe Derjenigen, die nicht mehr auf dem Fundamente unseres heiligen Glaubens, sondern auf dem Sandgrunde einer losen Zeitphilosophie stehen, wurde allmählig, unter sehr ernsten Gemüthsbewegungen, der Vorsatz in mir hervorgerufen, die vorliegende Arbeit zu beginnen. Man hat nämlich den Entwurf auch mit vielerlei Waffen der Ungerechtigkeit angefochten, als ob er blos einem engen pietistischen System huldigte, und dem kirchlichen Glauben widerspräche; man hat überhaupt keine

Vorwürfe gespart, ihn herunterzusetzen und zu verdächtigen. Diese Anfeindungen nahmen ihre Handhabe vor Allem an der Form mancher, in zu antiquirten Lesarten gegebenen, meist herrlichen Lieder, während der Angriff in der That mehr gegen den Inhalt gerichtet seyn mochte. Es haben aber diese Gegner auch vieles Wahre gesagt, was um so weniger ohne Beachtung und Aussöhnung bleiben darf, als auch bessere Gemüther, welchen die Herrlichkeit des Evangeliums noch fremder ist, vornämlich durch eine schöne, durchsichtige Form hehrer Kirchengesänge gewonnen werden können, wie sie im Gegentheil oft, ohne bösliche Meinung, durch verunglückte Formgebung dem heiligen Stoffe selbst können entfremdet werden.

Hiemit rede ich nicht dem Unglauben das Wort, sondern befolge blos die Vorschrift unseres HErrn selbst, der uns in jeglicher Hinsicht, also auch in dieser, klug wie die Schlangen, und ohne Falsch wie die Tauben zu seyn befiehlt. Gibt man ein evangelisches Gesangbuch, mit allen Reichthümern des Glaubens und der Gottseligkeit, in der rechten, zeitgemäßen Form, so sind dem Unglauben desto weniger Waffen in der Hand gelassen, und auch der Glaube hat desto mehr daran. —

Es liegt nunmehr des widersprechenden Stoffs über diese Sache so ungemein Viel vor, daß zu einer umfassenden Durchprüfung und zu einer gehörigen Sichtung und Ausgleichung der so zahlreichen und verschiedenartigen Ausstellungen und Wünsche nicht blos kurze Sessionstage, sondern ganze Monate erforderlich sind, wofern eine gedeihliche Vollendung dieses Werks möglich annähernd erreicht werden soll. Kommt die Commission, was ich nicht gewiß weiß, noch einmal zusammen, so gebe ich ihr diese Bogen vertrauensvoll als eine Vorarbeit in die Hand. Fällt aber ihre Arbeit unmittelbar einer höheren Instanz zur Prüfung anheim, so lege ich dieser höheren Behörde meine Arbeit ehrerbietigst zur Berücksichtigung vor.

Da nun meine Schrift, ihres bedeutenden Umfangs wegen, offenbar weder durch das Mittel der Circulation, noch viel weniger durch mündlichen Vortrag ihren Zweck irgend gehörig erreichen könnte: so blieb mir einzig der Weg des Druckes übrig, durch welchen meine Ansicht nun überdieß auch der öffentlichen Prüfung heimgegeben wird.

Die Principien, nach welchen die vorliegende Schrift gefertigt iſt, ſind in Kurzem folgende:

I. Dem Inhalte nach:

1. Ein proteſtantiſches Kirchengeſangbuch muß bis in ſeine einzelnſten Theile durchaus mit dem evangeliſchen Glauben, wie ſolcher in unſern kirchlichen Bekenntniſſen enthalten iſt, übereinſtimmen, und den Glauben der Kirche in den gediegenſten Liedern enthalten, damit es als ein großes, ganz harmoniſches Glaubens- und Lebensbekenntniß der Gemeinde des Herrn ohne Flecken und Widerſpruch erſcheine, gleichwie ſich auch die heilige Schrift in keinem Worte widerſpricht.

2. Es ſoll die Stimmen des chriſtlichen Glaubens und Lebens möglichſt aus allen Jahrhunderten enthalten, damit die gegenwärtige Kirche die Schätze der glaubigen Vorzeit bewahre, und dadurch in einem geſegneten Zuſammenhange mit den alten Helden, Lehrern und ſonſtigen Zierden der chriſtlichen Kirche verbleibe. Da nun aber die Vorzeit aus Jahrhunderten, die neuere Zeit blos aus Jahrzehenden beſteht, ſo erſcheint es ganz billig und natürlich, wenn wir von jenen langen früheren Zeiten eine größere Menge von Liedern behalten, als von den kurzen neueren, zumal da ſich erweiſen läßt, daß gerade die edelſten Kirchendichter in früheren Zeiten gelebt haben. Soll daher ein Kirchengeſangbuch wahrhaft gediegen und practiſch ſeyn, ſo muß es nicht blos auf den Produkten der neueren Zeit, ſondern auf der großartigen Baſis aller chriſtlichen Jahrhunderte ſtehen, und die Zeugen des chriſtlichen Alterthums als Väter hochachten.

3. Dabei iſt insbeſondere auf möglichſten Reichthum eines Kirchengeſangbuchs höchſt ſorgſam Bedacht zu nehmen. Kommt es doch in die Hände eines ganzen, ſo verſchiedenartig zuſammengeſetzten Volks, in die Hände des Reichen und des Armen, in den Pallaſt und in die Hütte, in der es ſo oft das einzige Erbauungs-, Noth- und Hilfsbuch im Leben und im Sterben bildet, — wie es denn Thatſache iſt, daß das Geſangbuch an den Kranken- und Sterbebetten vieler Tauſende weit mehr gebraucht wird, als ſelbſt die Bibel, weil dieſe dem Volke, wenigſtens in vielen Theilen, nicht ſo verſtändlich iſt, als ſeine von Jugend auf memorirten und

liebgewonnenen Gesänge. — Frühere Gesangbücher haben oft in kleineren Provinzen Deutschlands über tausend Nummern enthalten, und meines Wissens keinen Widerspruch erfahren. Beschränkt man sich aber auch auf den Grundsatz vorsichtiger Oekonomie, so wird es doch unleugbar seyn, daß eine Zahl von etwa 700 — 730 Liedern für ein nachdenksames, in christlicher Hinsicht so eigenthümlich und vielseitig gebildetes, also von mancherlei geistlichen Bedürfnissen erfülltes Volk, wie der evangelische Theil von Württemberg, gar nicht als unmäßig erscheinen kann. Der Entwurf enthält ohnehin viele Gesänge von blos 3 — 5 Strophen, und sein Volumen wird gewiß noch Niemanden als ein zu großes aufgefallen seyn.

Durch die obengenannte Zahl, glaube ich, würde der Entwurf, seiner Grundanlage nach, eine rechte Lebensfülle, eine volle Harmonie im Einzelnen, und einen unverkümmerten Auszug des hymnologischen Schatzes erhalten, und der Kirche zum freudigsten Segen gereichen.

4. Den Gehalt der einzelnen Lieder betreffend, so glaube ich, sei hier jedes wahrhaft gute und gediegene Lied möglichst in seiner organischen Gestalt und Ausdehnung zu belassen, und blos da, wo erweisliche und auffallende Pleonasmen und Auswüchse sich darbieten, auf das gehörige Maaß zu reduciren. Durch sorgsame Beachtung dieses Grundsatzes wird nicht allein die Mehrzahl des evangelischen Volks zu freudiger Aufnahme des neuen Gesangbuchs gestimmt, — wenn es nirgends ohne Noth ausgelassene Kernverse vermissen muß, die es in seinen Büchern sehr genau nachzuschlagen pflegt; — sondern auch das Gesangbuch selbst schlägt viel tiefere Wurzeln im ferneren Leben der Kirche, und beugt dadurch späteren, oft so unglücklichen Renovationen am sichersten vor.

II. Der Form nach.

In dieser für unsere Zeit so wichtigen Rücksicht mußte ich mich nach längerer Prüfung für folgende Principien fest entscheiden:

1. Der Grundsatz der kirchlich-populären Erbaulichkeit soll in einem Gesangbuche stets und durchaus der oberste seyn, und das kritisch-antiquarische Princip darf ihm, bei all seinem übrigen Werthe, blos als dienstbares Correctiv zur

Seite gehen. Nicht der Name eines kirchlichen Dichters, nicht die zufällige Form seines Liedes, das so oft nicht zunächst für die Kirche berechnet, und vielfach von den Mängeln einer unentwickelten Sprachbildung behaftet war, — sondern das Gesammtbedürfniß der jetztlebenden Kirche muß, im treuesten Einklang mit der Bibel, vorangestellt werden. Tragen wir ja doch die alten, von den Ahnen auf uns vererbten Juwelen auch nicht mehr in der nämlichen Fassung, wie vor 2 — 300 Jahren; die Fahme gilt uns gleich, — der Diamant aber stehet im alten Werthe. Gleichermaßen geziemt es uns, den Grundsinn eines alten trefflichen Liedes in der Form zeitgemäß und schonend aufzubessern, freilich so, daß er dem Gehalte nach möglichst unverkürzt bleibe. —

2. Blos durch eine solche, möglichst zarte, aber zeitgemäße Formbesserung läßt sich zugleich der ganze Kern des hymnologischen Schatzes für die jetzige Kirche und unsere Nachkommen erhalten, und ein nachhaltiges Gesangbuch erzielen. Hält man nämlich die älteren, oft so zufälligen Formen der Lieder allzuängstlich fest, so entstehen zweierlei große Uebelstände. Entweder dieser: daß man, wie Prof. Dr. Daniel in Halle, die unhaltbare Behauptung aufstellt: es gebe im großen Liedervorrathe des evangelischen Deutschlands nicht viel über 300 eigentliche Kernlieder, und daß man über solcher einseitigen Kunst- oder vielmehr Formansicht ein Volksgesangbuch aufs äußerste abmagert; — oder dieser: daß man viele, dem Geiste nach gediegene Gesänge zwar mitgetheilt erhält, aber oft in so antiquirte Formen gekleidet, daß der herrliche Inhalt unter dem veralteten Kleide für Tausende fast erstickt, und manches im Kern vorzügliche Lied bei den gewöhnlichen Lesern, die nun einmal an die heutige Ausdrucksweise gewöhnt sind, keinen Anklang mehr findet, während es bei zeitgemäßer Nachbesserung, ohne Geistesverlust, sich in tausend Gemüthern eine gesegnete Bahn auf ein Jahrhundert brechen könnte.

Der Entwurf hat diese Wahrheit vielfach anerkannt, und dadurch vielen Nummern eine ganz zeitgemäße Form gegeben. Aber er hat dieses Princip wohl nicht völlig consequent durchbehauptet, und gerade in dieser Hinsicht die meisten Ausstellungen hervorgerufen. Ein Beispiel kann uns hiebei zur Lehre seyn. Im Jahre

1832 wurde in Lübeck ein gewiß frommes und seinem Wesen nach gediegenes, aber weit mehr nach der antiquarischen Ansicht gefertigtes Gesangbuch eingeführt, — und schon nach 7 Jahren, — so viel ich gehört habe, — war das Bedürfniß nach einem correcteren und zeitgemäßeren wieder so laut geworden, daß man abermals ein neues Gesangbuch herausgegeben hat. — Blos durch gehörige Beherzigung dieses Moments kann ein für ein ganzes Jahrhundert probehaltiges Gesangbuch erzielt werden, das seinem Inhalte nach allen ächt protestantischen Christen wahrhaft genügt, seiner Form nach aber den Ungläubigen keinen scheinbaren Grund zu Angriffen auf die gute Sache darbietet; und es ist hiebei überall nicht nöthig, die Lieder nach früherer rationalistischer Manier zu verflachen und ihr eigenthümliches Gepräge gemüthlos zu verwischen, was, wie ich hoffe, durch die nachstehenden Blätter belegt werden soll.

Halten wir uns in dieser Sache an jene so weise Belehrung Pauli (1. Cor. 14, 9 — 19.), der da will, daß auch die höchste Gabe und Begeisterung sich dem Princip der Gesammt-Erbauung verleugnungsvoll unterwerfe, so werden wir unserem gemeinsamen hohen Ziele gewiß mit dem schönsten Erfolge uns nähern. Erinnern wir uns hiebei zugleich an die Uebersetzung des neuen Testaments von unserm Luther, die im Laufe der Jahrhunderte in einzelnen Formen so vielfach nachgebessert worden, und doch bis heute noch, ihrem Wesen nach, die gleiche geblieben ist!

Was den Uebergang vom gegenwärtigen Gesang-Buche zum neueren betrifft, so hielte ich es für die unglücklichste Maßregel, in ängstlicher Beachtung des Kostenpunkts, wie Einige gewillt scheinen, eine Menge von Liedern und Lesarten des jetzigen Gesangbuchs a priori festzusetzen, welche weder ausgeschieden, noch revidirt und auf ihre Originalien reducirt werden dürften. Dieß wäre ungefähr das sicherste Mittel, auch dem neuen Gesangbuch von vorneherein den Charakter der Halbheit und Principlosigkeit aufzuprägen, und es noch einmal auf ein halbes Jahrhundert *in abgeschwächter Gestalt fortzupflanzen.* Man versuche es aber nur einmal getrost mit unserem Volke, und biete ihm, ohne weitere Nebenrücksichten, ein möglichst gutes, gediegenes Gesangbuch, und man wird sehen: die Gemeinden — dem größeren Theile

nach — werden es mit innigſter Freude willkommen heißen und mit gerührteſtem Dank aufnehmen; ſie werden vielfach ihren ärmeren Gliedern ſelbſt zur Anſchaffung behilflich ſeyn, und wo wirklich die Mittel fehlen, da werden ſich andere Quellen der chriſtlichen Theilnahme deſto gewiſſer und reichlicher eröffnen, als ſe geiſtreicher und volksthümlicher ſich die neue Gabe bewährt, — wie ſich dieſes ſchon bei dem Entwurfe bewieſen hat. Auch andere proteſtantiſche Länder haben bei Reviſion ihrer Geſangbücher keine ſo ängſtliche Rückſicht auf den Uebergang vom Geringeren zum Beſſeren beobachtet; und es erſcheint wohl nur als eine gerechte Forderung: daß die Mitwelt ſich um der Nachkommen willen an das entſchieden Beſſere, nicht, daß die Nachwelt um eines blos tranſitoriſchen Moments willen ſich an das Geringere gewöhne.

Uebrigens läßt es ſich erweiſen, daß von den Stücken des jetzigen Geſangbuchs noch mehrere behalten zu werden verdienen, als der Entwurf bietet. Zwar habe ich, meiſtens in Uebereinſtimmung mit Anderen, etwa 22 Nummern des jetzigen Geſangbuchs, die in den Entwurf aufgenommen ſind, als ſchwache, zur Weglaſſung vorgeſchlagen, dafür aber etwa 32 andere beſſere, theilweiſe mit der erforderlichen Nachbeſſerung, zur Beibehaltung empfohlen. Man kann, nach meiner Anſicht, immerhin 210 Nummern des jetzigen Geſangbuchs, alſo ein volles Drittel, dem Weſen nach beibehalten, ohne daß der angeſtrebten Vollendung des neueren dadurch Eintrag gethan wird. Mehr aber zu behalten, ſchiene, mir wenigſtens, ſehr mißlich, und ich bezeuge dieſes erſt nach einer zehnfachen Durchprüfung des genannten Buchs. Das Geringere kann nun füglich hinwegfallen, da des unendlich Beſſeren ſo Viel zu geben iſt.

Unter ſolchen Umſtänden könnte der Uebergang vom älteren Geſangbuch zum neueren nicht wohl mit erheblichen Schwierigkeiten zu kämpfen haben, zumal wenn etwa noch folgende Maßregeln unterſtützend hinzuträten:

a. Wenn kein abſoluter Termin zu Einführung des neuen Geſangbuchs feſtgeſetzt, ſondern den einzelnen Gemeinden hierin nach Umſtänden auf 5 bis 10 Jahre hin freie Hand gelaſſen würde, wie man dieſes auch bei dem bisherigen Geſangbuch mehreren neuwürttembergiſchen Gemeinden ohne Störung bewilligt hat. Die überwiegende

Mehrzahl unſerer Gemeinden würde das neue Geſangbuch wohl in kürzerer Zeit einführen, da ihnen bereits ſo viele Erleichterungs-Mittel durch die chriſtliche Liebe anderer Kirchengenoſſen verſprochen, und viele Geiſtliche ohnehin dazu bereitwillig ſind.

b. Wenn man das Geſangbuch von jener drückenden, der geiſtlichen Wittwen-Caſſe zugeſchiedenen Abgabe völlig entlaſtete, und

c. wenn man, hinſichtlich des Geſangbuchs-Verlags, die buchhändleriſche Concurrenz unter der gehörigen Controle durchaus frei gäbe, und ſich allein die Regulirung des Formats, des Papiers und Drucks vorbehielte, (— ein dem Vernehmen nach anderwärts angeregter Gedanke —) wobei ſich's unſchwer berechnen läßt, daß auch ein um circa 100—120 Nummern erweitertes und mit Epiphonemen verſehenes Geſangbuch, ſammt dem Pericopen- und Gebet-Anhang, auf 20 — 22 kr., alſo noch bedeutend wohlfeiler als das bisherige, zu ſtehen käme. Uebrigens ließe ſich dieſer Zweck auch noch auf andere Weiſe erreichen.

Noch muß ich mich gegen den möglichen Vorwurf verwahren, als wollte ich in den nachſtehenden Vorſchlägen vorzugsweiſe die Lesarten meines Liederſchatzes geltend machen. Dieſes Buch wurde von mir unter ſchweren häuslichen Trübſalen und unzähligen Mühen eines Amtsantritts gefertigt, und trägt, bei aller angeſtrebten Conſequenz, doch die Spuren vielfacher Mangelhaftigkeit an ſich, welche auch einige Recenſenten auf eine ebenſo ſachkundige als freundliche Weiſe nachgewieſen haben.

Sehr viele Lieder ſind darin allzuſtark verändert, und manche treffliche Lesarten der Originalien nicht gebührend geſchont, was ich in einer zweiten Auflage zu verbeſſern hoffe. In der gegenwärtigen Schrift bin ich anders zu Werke gegangen. Wo ich von dem Entwurfe abweichen, und theils öffentliche Stimmen, theils das Ergebniß weiterer Nachforſchung berückſichtigen zu müſſen glaubte, da habe ich mich den Originalien, ſo weit es nüglich ſchien, weit näher angeſchloſſen, als früher geſchah, was auch eine genauere Vergleichung ſo erfinden wird. Uebrigens rühren viele Varianten und Nachbeſſerungen, ſowohl in meinem Liederſchatz als in der gegenwärtigen Schrift, nicht von mir ſelbſt her, ſondern ſind aus andern Liederſammlungen und Recenſionen ſorgfältig ausgewählt worden.

Ich hege nun zu meinen christlichen Lesern die billige Hoffnung, sie werden bei der Prüfung und Beurtheilung dieses Buches vor Allem den heiligen Gesammtzweck, der mir dabei vorgeschwebt, im Auge behalten; sie werden mich nicht als einen Gegner des Entwurfs, welcher ich durchaus nicht bin, sondern als einen Freund unsrer Kirche betrachten, der lediglich auf harmonische und populäre Vervollständigung des ihm sehr theuren Entwurfs nach den Bedürfnissen der jetzigen Zeit ausgeht, um zu dessen gesegneter Einführung mitzuwirken. Sie werden mich nicht der Vordringlichkeit anklagen, wenn ich einige Lieder von mir selbst darreiche, weil ich dieselben blos da vorschlug, wo mir Lücken begegneten, und ich zu gehöriger Ausfüllung derselben keine andere Materialien vorfand.

Das schwedische Gesangbuch, das von den trefflichen Männern, Wallin, Tegner und Geijer, bearbeitet wurde, soll, wie der verdiente Hymnologe Mohnike bezeugt, so vortrefflich gelungen seyn, daß es „wofern es übersetzbar wäre, das Gesangbuch aller christlichen Nationen zu werden verdiente." — Das ist viel gesagt. Ich kenne jenes Buch blos aus einzelnen Uebersetzungen, worin mir der biblische Inhalt von einer klassischen Form auf's schönste umkleidet zu seyn scheint. Das evangelische Teutschland besitzt noch kein ähnliches Buch. Aber das evangelische Württemberg hätte nunmehr die herrliche Aufgabe, mit Uebergehung aller untergeordneten Rücksichten, ein der Klassicität sich möglichst annäherndes Gesangbuch zum Segen für Kind und Kindeskind, ja, zum Vorbilde für andre glaubensverwandte Länder, darzubieten, — und ich bin meinerseits fest überzeugt: diese erhabene Aufgabe kann gelöst werden, wofern man die in dem Entwurfe dazu liegenden reichlichen Keime, im richtigen Verständniß des Zeitbedürfnisses, möglichst harmonisch entwickelt und zur Reife bringt!

Hiemit sey diese redlich gemeinte Schrift einer liebreichen und nachsichtigen Aufnahme meiner Mitchristen, besonders aber der unendlichen Gnade des HErrn selbst empfohlen, welchem ich sie, mit der innigsten Bitte um fernere Segnung und Leitung seiner Gemeinde, getrost zu Füßen lege.

Der Verfasser.

geistige hinausliegt. Das wissen auch die recht wohl, die mit selbstgemachten Theorien diesen Punkt auffinden und erklären wollen, was ihnen immer mißlingt. Dem Christen ist er klar, er ist die Hand des Herrn, des Schöpfers und Erlösers, und darum nimmt er seine Worte so vertrauend hin, weil sie ihm der Schlüssel sind für das große Gebäude der Natur und Geschichte. Ihm, dem Christen, dem Kinde Gottes, sind sie der Schlüssel, weil Gottes Geist in ihm lebet und durch die lebendig gemachten Worte, nicht ohne sie, zu ihm spricht. Christus und mit ihm der Vater spricht seine in der Schrift verzeichneten Worte weiter aus und fort in dem Geiste und Herzen der Seinigen, es ist ein seiner Gesprächsweise in den Evangelien ganz ähnliches, ja ich möchte fast sagen ein sokratisches Gespräch, worauf der Herr sich einläßt mit seiner Gemeine, und da fehlt es denn nicht an Antworten über den letzten Sinn eines Buchs, über den innersten Geist eines Gedichts, über den Werth eines Glaubensbekenntnisses, in so fern alle diese Dinge entweder sich beugen vor dem Schöpfer und Heilande, oder sich an seine Stelle setzen wollen. Wie klar ist es aber, daß das gerechte Urtheil der Schrift nicht vernommen werden kann ohne die Gesinnung und den Willen der unbedingtesten Hingebung an den erkannten Sinn des Wortes Christi in der Schrift, nicht ohne einen, innerlich geklärten Sinn, der wiederum nicht erlangt werden kann ohne allgemeineren, sittlichen Bildungssinn, nicht ohne Abstreifung der Aengstlichkeit und unreinen, falschmystischen Dunkelheit, auch nicht ohne ernstes, fortgesetztes Nachdenken, ja nicht ohne Bemühung um Kenntnisse und anschauliche Vorstellung der historischen Dinge.

BIBLIOTHECA REGIA MONACENSIS

Bemerkungen und Vorschläge.

Hier dürfte, wenn je die allgemeinen Bittlieder den Anfang bilden sollen, nach mehreren Vorschlägen, das alte Lied Luthers würdiglich an der Spitze stehen: Unser Vater im Himmelreich. (S. altes Würt. Ges.-B. Nr. 93. In älteren Ges.B. soll es „Unser Vater" heißen.)

2. Zeuch ein zu deinen Thoren ꝛc.

Hier sollte nach Vers 9 der 15te Vers des Orig. hereinkommen. (S. Heims Rec. im Kirchenblatt von Pf. Hartmann.)

Gieb Freudigkeit und Stärke,
Zu stehen in dem Streit,
Den er mit finstrem Werke
Uns täglich anerbeut.
Hilf kämpfen ritterlich,
Damit wir überwinden,
Und ja zum Dienst der Sünden
Kein Christ ergebe sich.

Das Lied sollte übrigens unter den Pfingstliedern stehen, wo es in P. Gerhards Liedern und in allen Ges.-B. steht.

5. So lang ich hier noch walle ꝛc.

V. 10 des Orig.:

In meinen letzten Stunden
Schätz' ich mich heil und rein

ist offenbar biblischer, wie auch Heim bemerkt. Denn der Glaube muß oft auch ohne eigentliches „Gefühl" am gegebenen Worte Gottes festhalten. Ja, seine eigentliche Kraft bestehet darin, daß er in Trübsalen „ohne Fühlen traut". (S. Nro. 349 V. 8 im Orig.)

8. Sieh, hier bin ich, Ehrenkönig ꝛc.

V. 3. Die Var. ist nicht ganz fließend. Eine bessere, dem Evangelium angemessenere und daher tröstlichere, steht im Ges.-B. der Brüder-Gemeinde:

— — Deine freie Gnad',
Die du giebest,
Weil du liebest,
Eh' man dich liebt in der That.

Gregor scheint mir hier trefflich variirt zu haben. Die weiteren Lesarten dieses Liedes scheinen jedoch nach dem Entwurfe mit Recht behalten werden zu dürfen, indem das Orig. darin nicht recht genügt.

10. O Gott, du frommer Gott ꝛc.

V. 5 würde fließender seyn:

— — Daß ungerechtes Gut
Nicht untermenget sey.

V. 6 ist zu hart gebaut, und hieße wohl ansprechender:

So gib mir, Herr, Geduld,
Vor Sünd' und Schand bewahr',
Auf daß ich tragen mag
Mit Ehren graues Haar.

Die launige Bemerkung von Pf. Hochstetter scheint mir hiebei aller Beherzigung werth. (S. Kirchenbl. Seite 210 ff.)

11. Herr von unendlichem Erbarmen ꝛc.

Nach V. 6 wird mit Recht der wichtige Vers vermißt:

Und fechten Satan, Welt und Lüste
Mich in den bösen Stunden an:
Gib, daß ich mit dem Schild mich rüste,
Der Feuerpfeile dämpfen kann.
Doch weil ich schwach, so lasse du
Nicht allzustark Versuchung zu.

12. Nicht um ein flüchtig Gut der Zeit ꝛc.

Ein sehr mittelmäßiges Lied, dessen Stelle mit einem besseren auszufüllen wäre. Ich riethe es wegzulassen, da es auch nicht genugsam christologisch ist.

13. Herr Jesu Christ, dich zu uns wend' ꝛc.

V. 1 und 2 sind wohl zu rauh geformt. Ich schlüge vor:

Herr Jesu Christ, dich zu uns wend',
Und deinen heil'gen Geist uns send';
Er leite uns mit Hülf und Gnad',
Und führ' uns auf dem Lebenspfad.

Gib uns dein Lob in unsern Mund,
Und Andacht in den Herzensgrund;
Mehr' uns den Glauben und Verstand,
Damit du werd'st im Geist erkannt.

23. Wir glauben All' an einen Gott ꝛc.

Die Härten in Vers 2 könnten leicht gemildert werden:

— — Gott gleich an Macht und Ehren;

sodann:

— — Für uns, die wir einst verloren.

25. Allein Gott in der Höh' sey Ehr' ꝛc.

Das herrliche Lied ist in seinen harten Urformen allerdings nicht mehr ganz brauchbar. Mit Schüchternheit lege ich folgende Ueberarbeitung vor:

In eigener Melodie.

1. Allein Gott in der Höh' sei Ehr'
Und Dank für seine Gnade,
Darum, daß nun und nimmermehr
Uns rühren kann ein Schade.
Ein Wohlgefall'n Gott an uns hat,
Nun herrscht sein Fried in Wort u. That,
All' Fehd' hat nun ein Ende.

2. Wir beten an, und preisen dich,
Wir freu'n uns dein, und danken,
Daß du, Gott Vater, ewiglich
Regierst ohn' alles Wanken!
Ganz unumschränkt ist deine Macht,
Geschieht was dein Rath bedacht;
Wohl uns des guten Herren!

3. O Jesu Christ, du ein'ger Sohn,
Vom Vater selbst geboren!
Du trugest unsrer Sünden Lohn,
Und rettest, was verloren.
Lamm Gottes, heil'ger Herr u. Gott,
Nimm an die Bitt' in unsrer Noth!
Erbarm' dich unser Aller!

4. O heil'ger Geist, du höchstes Gut,
Du Tröster, dem nichts gleichet!
Vor Satans Macht nimm uns in Hut,
Weil Christ für uns erbleichet
In großer Pein und bittrem Tod! —
Wend' ab all' unsre Qual u. Noth,
Wie wir auf dich vertrauen!

27. Gott, der Vater, wohn' uns bei ꝛc.

V. 3. Die getadelte Härte ist im alten Style leicht zu ändern:

Heilger Geist, im höchsten Thron
Der Gottheit, gleicher Ehren
Mit dem Vater und dem Sohn.

28. Lobe den Herren, den ewigen Vater ꝛc.

V. 5. Statt der unfeinen Dactyli wäre zu setzen:

Der dir ein Tröster in Noth und im Tode noch bleibet.

Warum eine Diöc. dieses fromme, edle Lied ausgemärzt wissen will, ist mir eben so unfaßlich, wie ihre Protestation gegen Nro. 30, das gewiß zu den besseren Liedern in diesem Fache gehört.

32. Herr Gott, du bist die Zuflucht aller Zeiten ꝛc.

Ein blos mittelmäßiges Lied, welches mit Nro. 9 im jetzigen Gesangbuch: Erhabner Gott, was reicht an deine Größe? mit Gewinn vertauscht werden könnte; letzterer Gesang gehört nach vielfachem Urtheil entschieden zu den besseren.

37. Jehovah, hoher Gott von Macht und Stärke ꝛc.

V. 3. Der ungefüge Schluß wäre so zu geben:

Ja, wer nur deine Allmacht recht ersieht,
Der bleibt vor dir in tiefster Demuth steh'n,
Und läßet Furcht und Zweifel sich vergeh'n,
Wenn gleich ein Wetter sich zusammenzieht.

38. Wie herrlich ist, o Gott ꝛc.

Die Commission kannte das Original nicht, welches ich erst kürzlich im Lüneb. Ges.-B. aufgefunden habe, wo es schöner und reicher steht, daher ich dieses in m. L. Sch. nach dem Berl. Ges.-B. schwach recensirte Lied in einer kräftigeren Fassung, ohne Auslassung eines Verses, aber mit Beifügung einiger zeitgemäßeren Var., zu geben suche.

Mel. O Gott, du frommer Gott ꝛc.

1. Wie herrlich ist dein Ruhm,
O Gott, in allen Landen!
Die Himmel und ihr Heer
Sind durch dein Wort entstanden,
Du sprichst und es geschieht;
Wenn du gebeutst, stehts da;
Mit Allmacht bist du mir,
Und auch mit Güte nah.

2. Du bist der Gott der Kraft;
Dich preisen Erd' und Meere,
Und Himmel predigen
Die Wunder deiner Ehre.
Dich bet' ich dankbar an:
Mein Heil kommt von dem Herrn;
Du hörst des Menschen Fleh'n,
Und bist ihm niemals fern.

3. Ach, wenn ich deiner Huld,
Mein Gott, gewürdigt werde:
Was frag' ich außer dir
Nach Himmel und nach Erde?
Im Himmel donnerst du,
Und Schrecken füllt das Land;
Doch fürcht' ich nichts, denn du
Hältst mich an deiner Hand.

4. Seh' ich den Himmel an,
Den du, Herr, ausgebreitet,
Der Sonne Majestät,
Den Mond, den du bereitet,
Dann sag' ich: Herr, was ist
Der Mensch, das du sein denkst,
Und daß du täglich uns
Unzählig Gutes schenkst?

5. Wie Schafe läßt du uns
Auf grüner Aue weiden,
Nährst uns mit Speis' und Trank,
Füllst unser Herz mit Freuden.
Du sahst mich, eh' der Grund
Der Welt geleget war,
Standst meiner Mutter bei,
Als sie mich dir gebar.

6. Du wogst mein Glück mir ab,
Und Leiden, mich zu üben,
Und meiner Tage Zahl
War auf dein Buch geschrieben.
Du bist der Armen Schutz,
Der Sünder Hort und Ruh;
O Gott, der gern verzeiht,
Wie groß und gut bist du!

7. Wem soll ich sonst vertrau'n,
Als dir, du Gott der Götter?
Wen ehren, als nur dich,
Mein Heiland und Erretter?
Wie sanft ist dein Befehl:
„Gib mir dein Herz, mein Sohn,
Und wandle meinen Weg!
Ich bin dein Schild und Lohn!"

8. Herr, dein Gebot ist Heil,
Dein Weg ist Fried' und Leben!
Wie sollt ich dir, dem Gott
Der Liebe, widerstreben?
Umsonst lockt mich die Welt,
Die breite Straßen zieht:
Ich hasse ihren Weg,
Weil mich dein Auge sieht.

9. Auch wenn kein Mensch mich sieht,
Will ich die Sünde fliehen,
Denn du wirst Aller Werk
Vor dein Gericht einst ziehen.
Ich will, wenn sich mein Fleisch
Hinsehnt, wo du nicht bist,
Bedenken, daß mein Leib,
O Gott, dein Tempel ist.

10. Sollt' ich Lust, Gold und Ruhm
Stolz zu erringen trachten?
Nein, Herr! wenn du mich kennst,
Mag mich die Welt verachten!
Du bist es, dem zum Dienst
Ich Leib und Seele weih';
Hilf, daß mein Wandel stets
Voll deines Ruhmes sei!

Hier wäre ein schönes Lied über die göttliche Allmacht (s. Lüneb. Ges.-B.) einzureihen: Herr, deine Allmacht reicht so weit, das diese Lehre recht evangelisch und wohlthuend entwickelt.

Mel. Wir nah! spricht Christus ꝛc.

1. Herr, deine Allmacht reicht so weit,
Als all dein Wesen reichet;
Nichts ist, was deiner Herrlichkeit
Und deinen Thaten gleichet.
Es ist kein Ding so groß und schwer,
Das dir, o Gott, unmöglich wär'.

2. Auf dein allmächtig Herrscherswort
Fällt Alles dir zu Füßen.
Du führest deinen Rathschluß fort
Trotz allen Hindernissen.
Du winkst, so stehet eilends da,
Was nie ein Menschenauge sah.

3. Du hast dein prächtig Schöpfungswerk
Allmächtig ausgeführet;
Es bleibt auch, Herr, dein Augenmerk,
Und wird durch dich regieret,
Und immer noch besteht die Welt,
Weil dein allmächtig Wort sie hält.

4. Wer ohne Falsch verständig ist,
Und sich zur Wahrheit neiget,
Daß er der eiteln Welt vergißt,
Und unter dich sich beuget,
Den machet deine Allmachtshand
Bald gnädig los vom Sündenband.

5. Die Größe deiner Wundermacht,
Die Jesum auferwecket,
Der todt war in das Grab gebracht,
Wird herrlicht aufgedecket,
Wenn unsres blöden Glaubens Licht
Durch alle Nacht der Zweifel bricht.
(Eph. 1, 19 ff.)

6. Die Menge deiner Wunder zeugt,
Daß, Schöpfer, dein Vermögen
Weit über die Gesetze steigt,
So die Natur bewegen;
Du hast gemacht das Erdenband,
Und hebst es auf mit Himmelshand!

7. O welche Wunder deiner Macht
Wird unser Aug' einst sehen,
Wenn nach der langen Todesnacht
Die Leiber auferstehen,
Wenn du nun der Verwesung Rest
Mit Herrlichkeit umkleiden läß'st!

8. O Allmacht! mein erstaunter Sinn
Wirft sich vor dir zur Erde! —
Du fährest durch die Himmel hin,
Und rufst dem Staub: „Es werde!"
Mach mich zum Zeugen deiner Kraft,
Die aus dem Tod das Leben schafft!

9. Ach, zünd' in mir den Glauben an,
Der deiner Macht vertrauet,
Und der auf seiner Pilgerbahn
Ganz auf dein Walten bauet;
Allmächt'ger, der sein Volk nicht laßt,
Umschließ' auch meine Seele fest!

41. Der Vater kennt dich, kenn' auch ihn ꝛc.

V. 1 ist unrichtig gebaut; besser etwa:

Bist du nur sein,
Ist er nur dein,
So mag die Welt dich höhnen:
Er wird mit Huld dich krönen.

44. Gott ist getreu, er selbst ꝛc.

V. 5. Das dreimalige „zuletzt" scheint beinahe zu viel; besser vielleicht:

Geduld! das kommt zuletzt, zuletzt gewiß.

V. 6. Der veraltete Ausdruck „Polizei" wäre so zu verbessern:

Gott ist getreu; ob noch so Mancherlei
In Kirch' und Staat mich und viel Andre kränkt.

45. Gott, vor dessen Angesichte ꝛc.

Ist im Original, das ich erst neulich fand, wohl ungleich schöner und tiefer. (S. Lüneb. Gef.-B. Nro. 232.) Ich gebe es hier mit einigen nöthigen Var.

Mel. Werde munter, mein Gemüthe ꝛc.

1. Gott, vor dessen Angesichte
Nur ein reiner Wandel gilt;
Ew'ges Licht, aus dessen Lichte
Nichts, als reinste Klarheit quillt!
Laß uns doch zu jeder Zeit
Deinen Strahl der Heiligkeit
So durch Herz und Seele dringen,
Daß auch wir nach Heil'gung ringen.

2. Du bist rein in Werk u. Wesen,
Und dein unbeflecktes Kleid,
Das von Ewigkeit gewesen,
Ist die reinste Heiligkeit;
Du bist heilig, aber wir,
Großer Schöpfer, steh'n vor dir
Als in einem Kleid voll Flecken,
Die wir dir umsonst verstecken.

(Vergl. Ps. 104, 2. Jes. 64, 6.)

3. Nichts wird sonst von dir geliebet,
Vater! als was sich allein
Deiner Heiligkeit ergiebet,
Und sich sehnt dir gleich zu sein.
Darum nimm dich unser an,
Deren Herz nichts lieben kann,
Wenn dem Fleisch die Herrschaft bleibet,
Als, was dich zum Strafen treibet.

4. Was dein Geist u. Herz ersinnet,
Was dein weiser Wille thut,
Was dein starker Arm beginnet,
Ist stets heilig, rein und gut;
Und so bleibst du ewiglich,
Da wir schwache Menschen dich
Durch das Böse, das wir üben,
Stets von Jugend auf betrüben.

5. Wen dein Aug' in Lügen findet
Und auf finstern Wegen geh'n,
Wen die Lust der Welt entzündet,
Der kann nicht vor dir besteh'n.
Du bist nur der Wahrheit Freund,
Und den Uebelthätern feind;
Ach, das muß uns Sünder schrecken,
Und uns Furcht u. Schmerz erwecken!

6. Lindre solche Furcht u. Schmerzen!
Du bist rein, und machest rein;
Drum schaff' in uns solche Herzen,
Die auch rein und heilig sei'n!
Wasche sie, o höchstes Gut,
Wasch' uns rein durch Christi Blut;
Laß uns, Herr, Verstand u. Willen
Deinen heil'gen Geist erfüllen!

7. Hilf, o Vater, unsren Seelen,
Glaubensvoll auf dich zu seh'n,
Deinen ew'gen Weg zu wählen,
Und ihn ohne Falsch zu geh'n,
Bis wir mit der sel'gen Schaar
Der Erlösten immerdar
Heilig! heilig! heilig! singen,
Und die reinsten Opfer bringen!

47. Gott richtet immerdar auf Erden ꝛc.

Das Lied hat Gedanken, ist aber durchaus prosaisch, und taugt nicht zum Kirchengesang, wäre daher, wie Stadtpfarrer Heim meint,

mit allem Recht wegzulaſſen. Da ich es ſelbſt bearbeitet, ſo ſtimme ich um ſo eher dazu.

53. Geht hin, ihr glaubigen Gedanken ꝛc.

Nach dieſem Liede wäre ein vortreffliches von Paul Gerhard einzureihen, das ſich auf die langmüthige königliche Weltregierung Gottes bezieht, und, bei Weglaſſung der ſieben erſten, allzu ſpeziellen Verſe, dennoch ein harmoniſches Ganze bildet. (Orig.: Ich, der ich oft durch tiefes Leid.)

Mel. Allein Gott in der Höh' ꝛc.

(V. 8.) 1. Wer iſt ſo gnädig, Herr, wie du?
Wer kann ſo Viel erdulden?
Wer ſieht mit ſolcher Langmuth zu
So vielen ſchweren Schulden,
Die aus der ganzen weiten Welt
Ohn' Unterlaß bis an das Zelt
Des hohen Himmels ſteigen?

(9.) 2. Es muß ein treues Herze ſeyn,
Das uns ſo hoch kann lieben,
Da wir doch Alle, Groß und Klein,
Des Böſen Viel verüben.
Gott kann nicht anders ſeyn, als gut,
Daher fließt ſeiner Güte Fluth
Auf alle ſeine Werke.

(10.) 3. Drum, Herr, ſo ſollen dir auch nun
All deine Werke danken;
Voraus die Heil'gen, deren Thun
Sich hält in deinen Schranken.
Die ſollen deines Reichs Gewalt
Und unvergängliche Geſtalt
Mit tauſend Zungen rühmen!

(11.) 4. Sie ſollen rühmen, daß dein Ruhm
Durch alle Welt erklinge,
Daß Jedermann zum Heiligthum
Dir Dienſt und Opfer bringe.
Dein Reich, das iſt ein ew'ges Reich,
Deß Herrſchaft iſt dir ſelber gleich,
Der du kein End' erreicheſt! —

(12.) 5. Der Herr iſt bis in unſern Tod
Beſtandig bei uns Allen,
Erleichtert unſres Kreuzes Noth,
Und hält uns, wenn wir fallen.
Er ſteuert manchem Unglückslauf,
Und hilft uns freundlich wieder auf,
Wenn wir darnieder liegen.

(13.) 6. Herr, Aller Augen ſind nach dir
Und deinem Stuhl gekehret,
Denn du biſts ja, der Alles hier
So väterlich ernähret.
Du öffneſt deine milde Hand,
Machſt froh und ſatt, was auf dem Land,
In Meer und Lüften lebet.

(14.) 7. Du meinſt es gut, und thuſt uns Gut's,
Auch da wir's oft nicht denken.
Wie Mancher iſt betrübten Muths,
Verzehrt ſein Herz mit Kränken;
Er ſorgt und fürchtet Tag und Nacht,
Gott laß' ihn ganzlich aus der Acht,
Und habe ſein vergeſſen!

(15.) 8. Nein, Gott vergißt der Seinen nicht,
Er hält uns Bund und Treue;
Sein Herz iſt ſtets dahingericht't,
Daß er uns noch erfreue.
Gehts auch zuweilen wunderbar,
Iſt er doch heilig immerdar,
Gerecht in ſeinen Wegen.

(16.) 9. Der Herr iſt nah', u. ſtets bereit
Jedwedem, der ihn ehret,
Und wer nur ernſtlich zu ihm ſchreit,
Der wird gewiß erhöret.
Gott weiß wohl, wer ihm hold und treu,
Und dem ſteht er auch herrlich bei
In allen ſeinen Nöthen.

(17.) 10. Den Frommen wird kein Gut verſagt,
Gott thut was ſie begehren;
Er weiß das Unglück, das ſie plagt,
Und zählt all' ihre Zähren,
Er wendet endlich ihre Laſt;
Dem aber, der ſie kränkt und haßt,
Wird er das Urtheil ſprechen.

(18.) 11. Dieß Alles, und was ſonſten mehr
Lob, Dank und Preis kann bringen,
Das ſoll mein Mund zu Ruhm und Ehr'
Des Höchſten täglich ſingen;
Und alſo thu' auch immerfort,
Was lebt und webt an jedem Ort.
Das wird Gott wohlgefallen.

58. Wie ſind die Werke groß und viel ꝛc.

V. 6 könnte ſtatt „das kalte Heer" bezeichnender ſtehen: „der Fiſche zahllos Heer", weil es ſich um Erhaltung unendlich vieler

Geschöpfe hier handelt. Uebrigens sollte man auf Auslassung solcher erhabenen Lieder, der Repräsentanten der Schöpfungspracht, nicht sogleich antragen, wie Einige thun. Das Lied ist doch gewiß eben so edel als demüthig gehalten.

62. Tritt her, o Seel', und dank' dem Herrn ꝛc.

Das vortreffliche Lied hat im Orig. 15 Verse, die jedoch bei Weglassung des unnöthigen Refrains blos vierzeilig sind, und bei geringer Feile behalten werden können, indem es sich hier, wo „von tausendfachen Gaben Gottes" die Rede ist, um eine möglichst vollständige Aufzählung handelt. Angelus hat, wie auch andere Sachkenner bemerken, im Orig. einige Gedanken zu frühe gesetzt, und dadurch die Gaben der Schöpfung mit denen der göttlichen Gnade vermischt. Stellt man nun einige frühere Verse zu den verwandten späteren, was sehr wohl angeht, so daß zuerst die natürlichen, dann die Gnaden-Gaben bezeichnet werden, so läßt sich das Lied in seiner Fülle erhalten. V. 16 ist nach dem Refrain gebildet, damit dessen Sinn erhalten bleibe.

Im V. 4 des Entw. dürfte übrigens statt des speciellen Ausdrucks „Gold" der reichere und populärere Gattungsbegriff „Erz" vorzuziehen sein, indem das Gold nur der Minderzahl der Kirchengenossen zu Theil wird. V. 6 könnte dabei dennoch bleiben.

Mel. Ich dank' dir schon ꝛc.

1. Tritt her, o Seele, dank' dem Herrn
Für seine tausend Gaben,
Mit denen er dich frei und gern
Geziert hat und erhaben!

2. Er hat mit unerforschter Macht
Und ewigreicher Milde
Dich aus dem Nichts hervorgebracht
Zu seinem Ebenbilde.

3. Für dich auch hat er diese Welt
Erschaffen und erbauet;
Für dich ist sie so wohl bestellt,
Und was man drinnen schauet.

4. Dir dienet alle Creatur,
Vor dir muß sie sich neigen;
Die ganze herrliche Natur
Muß Dienste dir erzeigen.

5. Dir trägt die Erde Brod und Wein,
Und Arzenei für Schmerzen;
Dir hegt sie Thiere groß und klein,
Und Erz in ihrem Herzen.

6. Dort braust und strömt das Wasser dir,
Dort sucht es für dich stille,
Trägt Perlen und Korallen-Zier
Und Fische dir in Fülle.

7. Die Luft erquickt dich weit und breit
Von außen und von innen;
Der bunten Vögel Munterkeit
Ergötzet deine Sinnen.

8. Dir fährt die Sonn' am Tag herein
Auf ihrem goldnen Wagen;
Dir macht des Mondes Silberschein
Die Nachte gleich den Tagen.

9. Zu deinem Dienste sind bereit
Die sel'gen Engelschaaren;
Sie wachen ob dir allezeit,
Dich treulich zu bewahren.

10. Der Himmel ist für dich gemacht
Mit allen seinen Schätzen;
Er harrt mit seiner Lust und Pracht,
Dich ewig zu ergötzen.

11. Welch unnennbare Huld ist dieß,
Welch unverdiente Güte,
Die dir erweist und stets erwies
Das göttliche Gemüthe!

12. Und, was noch mehr: er sieht nicht an,
Wenn du willst Gnade finden,
Die Schmach, die du ihm angethan
Mit tausendfachen Sünden.

13. Er hat durch seines Sohnes Blut,
Das auch für dich vergossen,
Dich von den Banden und der Gluth
Der Hölle losgeschlossen.

14. Dann hat er dich zum Kind u. Sohn
Als Vater angenommen,
Und will, daß du vor seinen Thron
Als Erbe sollest kommen.

15. Er opfert all sein Gut für dich,
Er liebt dich wie sein Leben,
Und will sich endlich ewiglich
Dir schenken und ergeben.

16. Drum dank', o Seele, deinem Herrn | Und noch in Ewigkeiten fern
In dieſen Erdenzeiten, | Mit tauſend Innigkeiten!
Joh. Angelus.

63. Sollt' ich meinem Gott nicht ſingen?

V. 5 ſollte ſprachlich richtiger heißen:

Wenn mein Können und Vermögen
Nichts vermag, nichts helfen kann,
Kommt mein Gott, und hebet an
Seine Kraft mir beizulegen.

Nach dem 7ten V. des Entw. ſollte (ſ. auch Heim) der ſchöne Vers mit geringer Var. ſtehen:

Wie ſo manche jähe Plage
Wird vom finſtern Reich geſpürt.
Da mich doch mein Lebetage
Schwerer Unfall nie berührt!
Gottes, Engel den er ſendet,
Hat das Böſe, ſo der Feind
Anzurichten war gemeint,
In die Ferne weggewendet.
Alles Ding ꝛc.

64. Mein Gott, du biſt und bleibſt mein Gott ꝛc.

V. 1 könnte univerſeller heißen:

Mein Gott, Du biſt und bleibſt mein Gott!
Das iſt mein Quell der Freuden.

V. 6 iſt am Schluß unrichtig gebaut, und ſollte heißen:

Wo du ein beſſres Leben
Den Deinen, Herr, wirſt geben.

65. Ich ſinge dir mit Herz und Mund.

V. 13 dürfte, wie Heim und A. bemerken, nach dem Orig. kräftiger und heller ſein:

Wohlauf, mein Herze, ſing' und ſpring',
Und habe guten Muth.

(S. Nro. 100, V. 1. Nro. 459, V. 12.)

67. Ich weiß, mein Gott, daß ꝛc.

V. 10 „der Sorgenſtein, in tauſend Stücke ſpringend", iſt ein veralteter Ausdruck, darum auch angefochten, weil er ohnehin auch des Reims entbehrt.

Man könnte ſagen:

Wer fleißig betet und dir traut,
Wird Alles, davor ſonſt ihm graut,
Mit tapfrem Muth bezwingen,
Und, wenn er wacht,
Durch jede Nacht
Zu deinem Lichte dringen.

70. Zürne nicht auf ſtolze Sünder ꝛc.

V. 1 der Morgenwind iſt ein Bild der Erfriſchung, daher wohl beſſer und einfacher:

Wenn der Wind darüber weht.

(S. Pſ. 103, 16.)

71. Fürwahr, du bist, o Gott, verborgen ꝛc.
Ein kaum mittelmäßiges, und in Beziehung auf Nro. 462 u. 455 ganz entbehrliches Lied, dessen Stelle mit einem gediegeneren zu füllen wäre.

72. Ja fürwahr, uns führt mit sanfter Hand ꝛc.
Eine bloße Arie, die ohne Schaden ausfallen dürfte.
V. 2 und 3 sind ohnehin unpopulär.
Solcherlei weiche Poesien taugen schwerlich für den Kirchengebrauch, wie denn das Lied auch nirgends sonst aufgenommen ist.

73. Unerforschlich sei mir immer ꝛc.
Ein kaum mittelmäßiges, und in V. 1 und 3 ohnehin schwerverständliches Lied, das nach meiner und Anderer Ansicht mit Fug ausfallen könnte. V. 6 ist in seiner Allgemeinheit ohnehin nicht einmal ganz wahr und sagt zu viel.

74. Um die Erd' und ihre Kinder ꝛc.
Hier fehlt, wie auch Dr. Menzel bemerkt, ohne Noth der erste Vers des schönen Orig.

Keine Engel, ungesehen,
Schweben um die Menschheit her;
Oder sind die Himmelshöhen,
Ist das Licht an Bürgern leer?
Von dem Wurme bis zum Menschen
Neiget Schönheit, Kraft und Licht;
Nein, der Kreaturen Reihe
Schließt sich mit dem Menschen nicht!

Es ist jedoch mit Recht bemerkt worden, daß dieses christliche Dogma im Entwurfe nicht genugsam bedacht sei; nach vielfacher Forschung schlüge ich noch folgende zwei Lieder vor:

1. Dicimus grates tibi, von Melanchthon, nach dem Orig. und mit Beiziehung biblischer Hauptstellen neu übersetzt.

Mel. Vom Himmel hoch, da komm' ꝛc.

1. Wir danken dir, o Herr der Welt,
Daß du für deinen Sohn bestellt
Der Engel ungezählte Schaar
Zu Dienern, rein und himmlischklar.
2. Sie schweben hin im ew'gen Licht,
Und schauen froh dein Angesicht;
Sie trinken deines Wortes Quell;
Dein Geist macht ihre Geister hell.
3. Doch schweben sie nicht als ein Traum
Unthätig in dem Himmelsraum,
Sie treiben nicht ein müßig Spiel;
Dein heil'ger Wille bleibt ihr Ziel.
4. Sie steigen auch vom Himmelssaal
Für Christum ab in's Erdenthal,
Und lagern um die Seelen sich,
Die fromm und kindlich schau'n auf dich.
5. Sie jauchzen, wenn ein Sünder weint
Und reuevoll vor dir erscheint,
Daß nun ein neuer Bürger frei
Für's Himmelreich gewonnen sei.
6. Sie haben jedes Kindlein lieb,
Und hüten es mit zartem Trieb,
Damit es frühe dich versteh'
Und auf der Bahn des Lebens geh'.
7. Sie tragen, wenn ein Frommer stirbt
Und glaubensvoll dein Reich erwirbt,
Die freie Seele schmerzenlos
Hinauf in deinen Vaterschooß.
8. Sie wachen stets in deinem Reich,
Den Winden und den Flammen gleich,
Und wenden ab viel Drau'n und List
Des Feindes, der nie säumig ist.
9. Drum fleh'n wir, Herr: gib Licht und Stärk'
Auch uns zu jedem guten Werk,
Wie deine Engel für dich glüh'n,
Und sich in deinem Dienst bemüh'n!

10. In ihren Reih'n ja sollen wir
Auch ewig jauchzen, Herr, vor dir;—
O gib, daß droben unser Mund
Dein Lob mit ihnen mache kund!
11. Schwach steigt noch unser Lied empor,
Doch einig mit dem Engel-Chor;
Du bists, dem jeder Himmel klingt,
Und dem auch unsre Seele singt.
12. Laß deine Engel um uns steh'n,
Wenn wir zu dir im Tempel seh'n,
Und nimm dein Volk, das dir vertraut,
Dorthin, wo man im Sohn dich schaut!

2. Du Herr der Serappinen. (Wenig überarbeitet.)

Mel. Nun ruhen alle Wälder ꝛc.

1. Du Herr der Seraphinen,
Dem tausend Engel dienen,
Unsterblich, hell und schön!
Du wundergroßer Meister
Der reinen Himmelsgeister!
Mein Mund soll deinen Ruhm erhöhn!
2. Die Engel und die Thronen,
Die in dem Himmel wohnen,
Gibst du zu meiner Wacht.
Sie seh'n dein Angesichte
In ewig heitrem Lichte,
Doch nehmen sie auch mich in Acht.
3. Ich preise deine Güte
Mit dankbarem Gemüthe
Für diese Heldenschaar!
Ich rühme deine Rechte
Für diese treuen Knechte,
Die mich behüten vor Gefahr.
4. Laß ferner mich behüten
Vor aller Feinde Wüthen
Durch diese Himmelswach';
Laß sie auf meinen Wegen
Die Hand mir unterlegen,
So bleib' ich frei von Ungemach.
5. Doch, sollen sie nicht weichen,
So laß mich ihnen gleichen
In Zucht und Heiligkeit;
Wie sie die Kinder lieben,
Und sich in Demuth üben,
So mach' auch mich dazu bereit.
6. Sie thun ja deinen Willen,
Den laß' mich auch erfüllen,
Und kindlich folgsam sein!
Wie sie ihr Antlitz decken,
Laß' mich mit heil'gem Schrecken
Mich stets vor deinem Auge scheu'n!
7. Herz, Aug' und Hand mir zähme,
Daß ich nicht irgend nehme
Ein sündlich Aergerniß;
Laß mich in meinem Leben
Auch Aergerniß nicht geben,
Denn das bringt Höllenqual gewiß.
8. Wenn aus der Welt ich scheide,
So führe mich zur Freude
Auf ihren Armen ein;
Da werd' ich erst dich loben,
Und in dem Himmel droben
Dir und den Engeln ähnlich sein.

Schmolke.

Diese zwei Lieder scheinen mir von allen, die ich irgend zu finden vermochte, die kirchlich nutzbarsten zu sein.

75. Der ersten Unschuld reines Glück ꝛc. und

76. Du, der kein Böses thut ꝛc.

sind für die Kirche schwerlich brauchbar.

Das erstere ist zu modern, und im Style zu unpopulär; das andere so prosaisch, daß es unter die Mittelmäßigkeit herunter sinkt; daher wäre hier, meines Erachtens, eine ganz neue Rubrik:

Von dem Sündenfall und von dem sündlichen Verderben des Menschen

einzurücken, — eine Rubrik, worin das jetzige Gesangbuch, wenn gleich mit unbrauchbaren Liedern, den Entwurf augenscheinlich übertrifft. Es sollte vorerst ein Lied vom göttlichen Ebenbilde dastehen, sodann mehrere bewährte Kernlieder, welche das Wesen der Sünde theils objektiv, theils subjektiv mit kräftigen Farben bezeichnen, und dadurch der Lehre von der Erlösung die gehörige dunkle Folie unterlegen. Ich schlage nach vielfacher Prüfung folgende Lieder vor:

4. Es entſteht nun von dem allgemeinen Standpunkte eines chriſtlichen Bildungstriebes aus die Frage, welche Bücher der heiligen Schrift, und welche nichtbibliſche Schriften ſoll ich leſen? Obwohl hier wegen der unendlichen Mannichfaltigkeit der Bedürfniſſe und Vorbereitungsſtufen nichts in's Einzelne Gehendes geantwortet werden kann: ſo iſt es doch ſehr wohl möglich, auch hier aus dem Geſichtspunkte des Beſtrebens nach chriſtlicher Freiheit des Geiſtes Einiges abzuleiten. Zuerſt in Bezug auf die Schrift: Alle kanoniſchen Schriften der Bibel ſind nothwendig zu vollſtändiger Erkenntniß der Wahrheit, wie ſie die Kirche als ein Ganzes bedarf. Alle können auch dem Ungeiehrten nützlich werden, ſelbſt nicht mit Ausnahme der legislatoriſchen Theile noch derjenigen Stellen, die, mit einem unverſtändigen oder leichtſinnigen Sinne (den du ja aber nicht haben darfſt und nicht zu haben brauchſt) angeſehen, anſtößig genannt werden könnten. Aber daraus folgt nicht, daß du alle Bücher der Schrift leſen müßteſt. Zwinge dich darin nicht; wenn dich dein eigenes Erkenntnißbedürfniß, das gewiſſenhafte Streben nach Vollſtändigkeit nicht dazu führt: laß Leviticus, Ezechiel, Chronik, Offenbarung Johannis und welche du mehr willſt, ungeleſen, daraus allein wird dir nicht Nachtheil folgen, nur urtheile nicht über ſie ab, wenn du ſie doch nicht tief gründlich leſen willſt, und glaube, daß es Leute giebt, die bei eben dieſen Büchern von einer geiſtigen Freude bewegt werden, wie unbegreiflich dir auch das zur Zeit ſey. Sie begreifen wiederum Manches nicht in deiner Freude über dieſen und jenen neueren Schriftſteller oder Schriftſtellerin, und ſo ſeyd ihr vor der Hand in dieſen Gebieten friedlich

1. O Schöpfer, welch ein Ebenbild ꝛc.

Mel. Was Gott thut, das ist wohl gethan ꝛc.

1. O Schöpfer, welch ein Ebenbild
Erschufst du dir aus Erde!
Wie stand dein erster Mensch so mild,
Mit himmlischer Geberde,
Ganz ohne Sünd',
Ein Gotteskind,
Geschmückt mit deinem Siegel,
Der Liebe reiner Spiegel!

2. Dieß war dein Bild. Vollkommenheit
Hieß sein erhab'ner Adel;
Es wußte nichts von Sterblichkeit,
Und nichts von Fluch und Tadel.
Kraft ohne Druck,
Das war sein Schmuck,
Sein Athem Lieb' und Freude,
Die Unschuld sein Geschmeide.

3. Auf Lebenspfaden wolltest du
Sanft seine Seele leiten,
Und höher führen immerzu
In's Licht der Ewigkeiten,
Damit sie ganz
Im hellsten Glanz
Dein Wunderbild der Ehre
Vor allen Himmeln wäre.

4. Weh uns! wie kurz im Erdenthal
War dieses schöne Leben!
Wie ward des heil'gen Bildes Strahl
Von Finsterniß umgeben!
Der Tod drang ein
In Mark und Bein;
Der Vater kam zu Falle,
Riß nach die Kinder alle.

5. Drum siechen wir von Adam her,
Drum sterben wir so frühe,
Drum ist das Leben ödʼ und schwer,
Und voller Sündenmühe.
Drum fliehen wir,
O Gott, vor dir
Und deines Zornes Drohen,
Wie Adam einst geflohen.

6. Drum ist kein Frieden im Gebein,
Kein heitrer Blick nach oben;
Stumm bleibt das Herz mit seiner Pein,
Kann dich nicht kindlich loben;
Und soll's nun hin
Zum Grabe zieh'n,
So muß es sich verklagen,
Und im Gericht verzagen.

7. O Jesu, Licht von Anbeginn,
Komm wieder in die Seele,
Damit sie mit zerbroch'nem Sinn
Dir wieder sich vermähle!
Warst du ihr Licht
Von Anfang nicht?
Ja, komm, o Lebensquelle,
Und mach' uns wieder helle!

8. Du wurdest Fleisch, o GottesSohn!
Wir könnten dich nicht fassen,
Wenn du dich nicht vom Himmelsthron
Zu uns herabgelassen.
Dein Geist und Tod
Tilgt unsre Noth;
In uns ist die Verwesung,
In dir ist die Genesung.

9. Jauchzt ihm, ihr Stern' am Himmelsrund!
Nun ist Er unser Leben.
Frohlocke, Volk vom neuen Bund,
Und komm, dich ihm zu geben!
Ja, Christi Treu',
Die schafft uns neu
Zu Gottes Ebenbilde! —
Hilf uns, du ew'ge Milde!

Von mir, weil ich kein anderes zu finden wußte.

2. Durch Adams Fall ist ganz verderbt ꝛc.

1. Durch Adams Fall ist ganz verderbt
Der Menschen Art und Wesen;
Das Gift ist auf uns fortgeerbt,
Wir konnten nicht genesen
Ohn' Gottes Kraft, Die Hilfe schafft
Für unsern großen Schaden,
Den Satans Hand Uns zugewandt,
Den Fluch auf uns zu laden.

2. Weil denn der Mensch dahin gebracht,
Daß er ist abgefallen
Von Gottes Wort, das er verachtʼt,
Und dadurch ob uns Allen
Nun herrscht der Tod: So war ja Noth,
Daß Gott uns sollte geben
Vom Himmelsthron Den ein'genSohn,
Durch den wir möchten leben.

3. Wie nun des ersten Menschen Schuld
Uns Alle warf darnieder,
So bringt uns Gottes freie Huld
In Christo Alle wieder;
Und wie wir All' Durch Adams Fall
Des Todes müssen sterben,
So zieht uns Gott Durch Christi Tod
Empor aus dem Verderben.

4. Hat er uns nun den Sohn geschenkt,
Da wir noch Feinde waren,
Ihn, der für uns in's Grab gesenkt,
Erweckt, und aufgefahren,
Damit wir sei'n Von Tod und Pein
Erlöst, wenn wir vertrauen
Auf diesen Hort: Wem darf hinfort
Noch vor dem Tode grauen?

5. Er ist der Weg, das Licht, der Hort,
Die Wahrheit und das Leben,
Des Vaters Bild, das ew'ge Wort;
Ihn hat uns Gott gegeben
Zum höchsten Schutz, Daß wir mit Trutz
An ihn fest sollen glauben;
Dann wird nicht Noth, Noch Höll' u. Tod
Aus seiner Hand uns rauben.

6. Der Mensch ist gottlos u. verflucht,
Und wird zuletzt zu Spotte,
Der Trost nur bei den Menschen sucht,
Und nicht bei seinem Gotte.
Denn wer sich will Ein andres Ziel,
Als diesen Tröster, stecken,
Den wird gar bald List und Gewalt
Des argen Feindes schrecken.

7. Wer hofft auf Gott u. ihm vertraut,
Kann nie zu Schanden werden;
Denn wer auf diesen Felsen baut,
Mag leiden zwar auf Erden,
Hat Kampf und Müh'; Doch wirst du nie
Den Menschen sehen fallen,
Der sich nur fest Auf Gott verläßt;
Er hilft den Seinen allen.

8. Ich bitt', o Herr, von Herzensgrund:
Du wollst dein Wort nicht nehmen
Aus meinem Sinn und meinem Mund!
Dann muß' ich mich nicht grämen
In Sünd' und Schuld; Auf deine Huld
Setz' ich all mein Vertrauen;
Wer sich nun fest Darauf verläßt,
Der wird den Tod nicht schauen.

9. Es ist dein seligmachend Wort
Die Leuchte meinen Füßen;
Die scheinet uns am dunkeln Ort,
Bis daß wir Christum wissen.
Wem dieser Stern Aufgeht vom Herrn,
Der faßt die hohen Gaben,
Die Gottes Geist Auch uns verheißt,
Wenn wir nur Glauben haben.

Dieses alte Kernlied vom Gevattermann Luthers, Lazarus Spengler, bedarf einer Ueberarbeitung, um seinem gediegenen Geiste nach brauchbar zu sein, und wird vielfach zurückgewünscht. Es ist, so zu sagen, eine edle Burg aus der Reformationszeit, darin eine tüchtige Besatzung liegt. (S. Lüneb. Ges.-B. Nro. 281.)

3. Ach, mein Jesu, welch Verderben ꝛc.

Mel. Herr, ich habe missgehandelt ꝛc.

1. Ach, mein Jesu, welch Verderben
Wohnet nicht in meiner Brust!
Denn mit Adams andern Erben
Bin ich voller Sündenlust.
Ja, ich muß es dir bekennen:
Ich bin Fleisch von Fleisch zu nennen.

2. Wie verkehrt sind meine Wege,
Wie verderbt mein alter Sinn,
Der ich zum Guten trage,
Aber schnell zum Bösen bin!
Du nur kannst mich von den Ketten
Dieses Sündentodes retten.

3. Hilf mir durch den Geist der Gnaden
Aus der angebornen Noth!
Heile meinen tiefen Schaden,
Herr, durch deinen Kreuzestod!
Was dein Reich nicht kann ererben,
Laß in deinem Tod ersterben.

4. Ich bin schwach und von der Erden,
Weiß in mir nicht Hilfe mehr!
Soll ich frei und lebend werden,
Herr, so kommt's von oben her.
Dein Geist muß mir Kraft gewähren,
Mich von Grund aus neugebären.

5. Schaff', o Herr, ein reines Herze,
Einen neuen Geist in mir,
Daß ich ja nicht langer scherze
Mit der sündlichen Begier!
Laß mich merken ihre Tücke
Und zerreißen ihre Stricke.

6. Laß durch Wachen, Beten, Ringen
Stark mich werden, Fleisch und Blut
In des Geistes Joch zu zwingen,
Bis gedämpft die fremde Gluth.
Locke mich durch jene Krone,
Daß ich niemals meiner schone.

7. Sollt' ich irgend unterliegen,
Herr, so hilf mir wieder auf!
Laß in deiner Kraft mich siegen,
Fortzuführen meinen Lauf,
Bis durch deine Siegeshande
Ich ihn ritterlich vollende!

Von dem edeln L. A. Gotter, dem Dichter des Liedes: „Womit soll ich dich loben?" ein einfaches, populäres Lied, das praktisch erscheint und vielfach recipirt ist.

4. O allgemeine Noth ꝛc.

Mel. Wo soll ich fliehen hin ꝛc.

1. O allgemeine Noth!
O allgemeiner Tod!
Nach Adams Sündenfalle
Sind seine Kinder alle
In Sündenschuld geboren,
Und von Natur verloren.

2. Hier ist kein Unterschied:
Gott, der vom Himmel sieht
Auf aller Menschen Schritte,
Weiß unsre irren Tritte.
Die Sinne sind verblendet,
Das Herz von Gott gewendet.

3. Ich bin ein Menschenkind,
Wie alle Menschen sind:
Zu allem Guten träge,
Und suche böse Wege.
Die Wurzel aller Sünden
Ist nur in mir zu finden.

4. Das zeuget mir sein Geist;
Allein sein Wort verheißt:
Wie sein Gesetz uns Alle
Verdammet nach dem Falle,
So will er sich der Armen
Durch seinen Sohn erbarmen.

5. Ich kann mich selber nicht
Erlösen vom Gericht;
Doch Jesus mußt' auf Erden
Ein Fluch für Sünder werden;
Er, der im Grab gelegen,
Schenkt Leben mir und Segen.

6. So groß des Menschen Schuld,
So groß ist Gottes Huld.
Muß ich mit Adams Erben
Hier leiden noch und sterben:
So darf ich mich erheben
Durch Jesu Tod und Leben.

7. Nun so bekenn' ich dir,
Mein Gott; vergieb du mir!
Du bleibest der Gerechte,
Und wir sind böse Knechte.
Wer mag vor dir bestehen,
Wenn du willst richten gehen?

8. Herr, habe du Geduld!
Wir sind in schwerer Schuld!
Nach dem Gesetze müssen
Wir mit dem Tode büßen;
Doch größer ist die Gnade,
Als unser Todesschade.

9. So wahr ich sündig bin,
So freudig glaubt mein Sinn:
Der andre Mensch in Gnaden
Macht von des ersten Schaden
Mich ewig los und ledig. —
Gott, sei mir Sünder gnädig!

(S. m. L. S. Nro. 203.)

Einfach biblisch und fromm.

5. Ach, was sind wir ohne Jesum ꝛc.

Mel. Herr, ich habe mißgehandelt ꝛc.

1. Ach, was sind wir ohne Jesum?
Dürftig, arm und jammerlich!
Ach, was sind wir? voller Elend!
Darum, Herr, erbarme dich,
Laß dich unsre Noth bewegen,
Die wir dir vor Augen legen!

2. Wir sind nichts ohn dich, Herr Jesu!
Hier ist lauter trübe Nacht,
Denn es hält uns rings gefangen
Angeborner Sünde Macht.
Dieses Gift steckt in dem Herzen,
Und erreget stete Schmerzen.

3. Ohne dich, o treuer Jesu,
Schreckt uns Satan, Höll' u. Tod;
Die Verdammniß macht mich zittern,
Bringt mich in die tiefste Noth;
Sterbend siehet mein Gewissen
Einen Abgrund aufgerissen.

4. Ohne dich, o liebster Jesu,
Kommen wir nicht durch die Welt,
Weil sie fast auf allen Wegen
Unsern Füßen Netze stellt.
Sie kann trotzen, sie kann heucheln,
Reizet uns mit ihrem Schmeicheln.

5. Ach, wie kraftlos steh'n, Herr Jesu,
Ohne dich die Kranken auf!
Unsre Kraft ist lauter Ohnmacht
In dem müden Lebenslauf.
Statt zum Himmel froh zu wallen,
Wanken wir umher und fallen.

6. Darum stärk' uns, treuer Jesu,
Sei im Finstern unser Licht!
Oeffne uns die Herzensaugen,
Zeig' dein freundlich Angesicht!
Leucht' uns an mit Lebensblicken,
Dann wird sich das Herz erquicken.

7. Tritt den Satan, starker Jesu,
Unter unsern schwachen Fuß!
Du kennst unser Unvermögen;
Schenk' uns deines Heils Genuß,
Daß wir Himmelsfreude spüren,
Und den Muth nicht mehr verlieren.

8. Faß uns an, o milder Jesu!
Führ' uns auf der Pilgerbahn,
Daß wir glaubend, liebend, hoffend
Zieh'n in's rechte Kanaan;
Laß uns meiden alle Stricke,
Und nicht wieder seh'n zurücke.

9. Laß den Geist der Kraft, Herr Jesu,
Stärken unsern blöden Geist,
Daß wir liebend dir nachwandeln,
Wie uns deine Liebe heißt!
Ach Herr, mach' uns selber tüchtig,
Dann wird unser Leben richtig.

10. Preis u. ew'ger Dank, Herr Jesu,
Schall' aus unsrem Herzensgrund!
Jedes Herz soll dir vertrauen,
Singen dir mit Herz und Mund!
Laß durch Alle dich auf Erden
Freudig hochgelobet werden!

(S. a. W. Gef.-B. Nro. 145, m. L.-S. Nro. 190 und das Berlin. Gef.-B.)

Ein vielfach beliebtes, inniges Lied, das von manchen Seiten her mit Recht zurückgewünscht wird, und wohl zu den beſten Geſängen dieſes Fachs gehören dürfte.

6. Hilf, Erbarmer, ſchaue her ꝛc.

Mel. Jeſus, meine Zuverſicht ꝛc.

1. Hilf, Erbarmer, ſchaue her,
Höre meines Herzens Klage!
Ich bin arm und gnadenleer,
Stündlich drückt mich neue Plage.
Selbſtſucht, Stolz und Unverſtand
Reißen mich aus deiner Hand.

2. Wann erſcheint der Tag einmal,
Daß ich dich nicht mehr betrübe,
Und ſchon hier im Pilgerthal
Dich mit feſtem Herzen liebe?
Wann zerbricht die böſe Kraft
Der verkehrten Leidenſchaft?

3. Seufzend ſuch ich neue Huld;
Schenke mir des Geiſtes Stärke!
Hebe durch dein Blut die Schuld,
Baue deine Gnadenwerke
Doch einmal in mir recht auf!
Fördre meinen Siegeslauf!

4. Oft erſcheinen mir zum Troſt
Stunden, da ich dich empfinde,
Da der Feind umſonſt erdost
Drohet deinem armen Kinde;
Da den ſcharfen Kampf und Krieg
Deine Allmacht krönt mit Sieg;

5. Da der neubelebte Geiſt,
Heiß in Lob und Dank entzücket,
Sich gewaltig dem entreißt,
Was ihm oft das Ziel verrücket,
Da des neuen Lebens Glanz
Ihn mit Sehnſucht füllet ganz.

6. Aber eilig fliehn dahin
Dieſe göttlichſüßen Stunden;
Mein erſchrock'ner, blöder Sinn
Fühlet ſchmerzlich neue Wunden,
Kampft mit Dürre, Lauigkeit,
Sinkt zurück in Sicherheit.

7. Bald flammt eig'nes Feuer auf,
Von Naturkraft angeblaſen;
Bald hemmt meinen Himmelslauf
Ungeduld, des Zornes Raſen,
Kleinmuth, Angſt, Verſchloſſenheit,
Menſchenfurcht und Blödigkeit.

8. Oft, wenn ich vom Fall erſtand,
Fiel ich unvermuthet wieder;
Mich erhebet Gottes Hand,
Und ich ſinke wieder nieder,
Und mein Fleiſchesſinn zerreißt,
Was erbauet hat der Geiſt.

9. Dir, mein Heiland, ſei's geklagt,
Wie des Leibes Tod mich drücket!
Traurig hab' ich oft gefragt,
Kummervoll in Staub gebücket:
Ach wer löſet endlich doch
Mich von dieſem Todesjoch?

10. Du, Herr Jeſu, mußt es thun:
Siehe, meine Kräfte ſchwinden;
Wie ich bin, kann ich nicht ruh'n;
Tilge du die Macht der Sünden!
Führe mich an deiner Hand,
Bringe mich in's Vaterland!

Ein ſchönes und tüchtiges Lied, gegen welches Nro. 294 im Entw. wegfallen, und einem tieferen Liede Raum geben könnte, indem das hier gegebene auch mehr kirchliche Länge beſitzt. (S. m. L.-S. Nro. 197).

7. Der du der Menſchenkinder Schaar ꝛc.

Mel. Ach Gott vom Himmel ꝛc.

1. Der du der Menſchenkinder Schaar,
O Gott, mit Namen nenneſt,
Und, eh' die Welt geſchaffen war,
Im tiefſten Grund erkenneſt,
O Gott, der, eh ein Berg entſtand,
Der Menſchen Loos in ſeiner Hand
Von Ewigkeit getragen:

2. Sieh doch, wie wir durch Adams Fall
So kläglich ſind verderbet!
Wie uns verfolget überall
Der Tod, den wir geerbet!
Er dringet uns durch Mark und Bein,
Und nagt, wir ſei'n groß oder klein,
Bis er uns hingeriſſen.

3. Wie Blumen auf der Frühlingsflur
Sieht man uns blühn und ſproſſen,
Dann wird die arme Creatur
In's Grab hinabgeſtoßen.
Das macht dein Zorn, der iſt gerecht;
Die Sünde hat uns ganz geſchwächt,
Und auf den Tod vergiftet.

4. Drum fallen wir ſo ſchnell dahin,
Und ſinken in die Erden;
Kein Schatten kann ſo ſchnelle fliehn,

Als wir zu Asche werden;
Wir bringen ohne Rast und Ruh',
Wie ein Geschwatz, das Leben zu,
Und fahren dann von hinnen.
5. Nichts ist vor dir, Herr, unsre Zeit
Mit unsern Sündenschwachen.
Du bist ein Gott voll Ewigkeit,
Wer kann dir widersprechen?
Du bleibst unsterblich für und für,
Und tausend Jahre sind vor dir,
Wie eine Morgenwache.
6. Der Menschen armes Leben ist
Voll Unruh, voller Plagen;
Doch stecken wir voll Trotz und List,
Und lassen uns nicht sagen.
Wir denken kaum an die Gefahr,
Obgleich wir siebzig, achtzig Jahr'
Auf's höchste nur erreichen.
7. Ach Herr, lehr' uns bedenken wohl,
Daß wir All' müssen sterben,
Daß wir der Weisheit werden voll,
Und nicht im Wahn verderben!
Hilf uns stets klug und wachsam sein,
Daß wir einst selig schlafen ein
Auf Christum, unsern Retter.
8. Gott Vater, Sohn und heil'ger Geist,
Dir sei Lob, Preis und Ehre
Für das, was deine Huld erweist!
Dein Segen stets sich mehre!
O fördre unsrer Hände Werk,
Und laß in deiner Gnad' und Stärk'
Uns ewiglich dir dienen!

Der 90ste Psalm, der das älteste, poetische Bekenntniß vom sündlichen Verderben der Menschheit enthält, sollte in einem evangelischen Gesangbuch nicht fehlen. Ich fühle die unerreichbare Majestät dieses Psalmes, möchte ihn aber doch der Kirche in möglichst bester Form erhalten wissen, (s. m. L.-S. Nro. 211.) und wüßte kaum eine volksthümlichere, als die hier dargebotene, die, wenn ich nicht irre, aus dem großen Leipz. Ges.-B. stammt. — Hiezu dann noch Nro. 77 des Entwurfes. Damit wäre die Rubrik wohl besetzt.

80. Jesus ist kommen! Grund ewiger Freude ꝛc.

Dieses Lied, das im Orig. 11 Verse enthält, möchte im Entw. noch eine erbauliche Erweiterung erleiden dürfen, damit sein festlicher Ton möglichst ungedämpft bleibe, und die ihm inwohnende Fülle mehr hervortrete.

Mel. Jesu, hilf siegen ꝛc.

1. Jesus ist kommen! Grund ewiger Freude!
Er, der von Anfang gewesen, ist da.
Gottheit und Menschheit vereinen sich beide;
Schöpfer, wie kommst du uns Menschen so nah!
Himmel und Erde, verkünder's den Heiden:
Jesus ist kommen, Grund ewiger Freuden!
2. Jesus ist kommen; die lieblichste Krone
Seines erhabenen Vaters ist hier,
Wählet sich Sünder und führt sie zum Throne!
O der erstaunlichen Liebesbegier!
Danket der Liebe, ergebt euch dem Sohne!
Jesus ist kommen, die lieblichste Krone.
3. Jesus ist kommen, nun springen die Bande,
Stricke des Todes, die reißen entzwei;
Jesus erlöst uns vom knechtischen Stande,
Er, der Sohn Gottes, er macht uns recht frei,
Bringt uns zu Ehren aus Sünd' und aus Schande;
Jesus ist kommen; nun springen die Bande.
4. Jesus ist kommen, der König des Lebens,
Sterbend vertilgt er den ewigen Tod,
Gibt uns, — ach höret dieß Wort nicht vergebens! —
Ewiges Leben nach Jammer und Noth.
Glaubt ihm, so macht er ein Ende des Bebens!
Jesus ist kommen, der König des Lebens.
5. Jesus ist kommen, der König der Ehren,
Himmel und Erde, rühmt seine Gewalt!
Dieser Beherrscher kann Herzen bekehren;

Oeffnet die innerſten Pforten ihm bald!
Denkt doch, er will euch die Krone beſcheeren!
Jeſus iſt kommen, der König der Ehren.

6. Jeſus iſt kommen, ein Opfer für Sünden,
All unſre Sündenlaſt traget dieß Lamm!
Sündern die ew'ge Erlöſung zu finden,
Litt es und ſtarb es am blutigen Stamm.
Abgrund der Liebe, wer kann dich ergründen?
Jeſus iſt kommen, ein Opfer für Sünden!

7. Jeſus iſt kommen, die Quelle der Gnaden;
Komme, wer dürſtet, und trinke, wer will.
Holet für euren verderblichen Schaden
Heilung aus dieſer unendlichen Füll'!
Alle Verlornen ſind hieher geladen:
Jeſus iſt kommen, die Quelle der Gnaden!

* 8. Jeſus iſt kommen, ein Troſt der Betrübten,
Welche das Feuer der Trübſal bewährt.
Er iſt ein Helfer, und hilft ihr Geliebten,
Siegreich aus Allem, was hier euch beſchwert.
Palmen erwarten euch, o ihr Geübten!
Jeſus iſt kommen, ein Troſt der Betrübten.

9. Jeſus iſt kommen! Sagt's aller Welt Enden!
Freut euch, der himmliſche Retter iſt hier!
Schwöret ihm Treue mit Herzen und Händen,
Sprechet: wir leben und ſterben mit dir!
Amen, o Jeſu, du wollſt uns vollenden,
Ewig dich nicht von den Deinigen wenden!

* Zuſatz, für ſpeziell Bekümmerte.

Nach Nro. 81 wäre das uralte, in ſeinem Kern überaus ſchöne und kraftvolle Lied:

Herr Chriſt, der einig' Gottesſohn

(ſiehe Würt. Geſ.-B. Nro. 73. „O Chriſte, Eingeborner") mit weit näherem Anſchluß an das Original beizubehalten. Eine Ueberarbeitung folgt hier, meiſt nach dem großen Leipz. Geſ.-B. Im gegenwärtigen Geſ.-B. ſcheint es viel zu ſtark verändert zu ſeyn.

In eigner Melodie.

Herr Chriſt, aus Gott entſproſſen,
Des Vaters ein'ger Sohn,
Der du, von Licht umfloſſen,
Stiegſt auf den Himmelsthron:
Du Morgenſtern und Sonne!
Dein Glanz gibt größ're Wonne,
Als aller Sterne Schein.

2. Du biſt ein Menſch geboren
Im letzten Theil der Zeit
Für uns, die wir verloren
Im Fluch der Eitelkeit.
Du haſt den Tod bezwungen,
Das Leben uns errungen,
Den Himmel aufgethan.

3. Laß uns in deiner Liebe
Und Weisheit wachſen fort,
Daß Jeder Glauben übe
Und folge deinem Wort,
Damit wir All' erfahren
Dein ſüßes Offenbaren,
Und dürſten ſtets nach dir!

4. Du Schöpfer aller Werke,
Du väterliche Kraft,
Regierſt die Welt mit Stärke
In Gottes Eigenſchaft.
Komm, unſer Herz gewinne,
Zeuch von der Welt die Sinne,
Daß ſie nicht irr'n von dir!

5. Tödt' unſer altes Leben,
Weck' uns durch deinen Geiſt,
Ein neues anzuheben,
Das keuſch und heilig heißt,
Damit wir ſchon auf Erden
Dir gleichgeſtaltet werden,
Und leben dir allein!

Hier dürfte auch das gute Lied des neuen Geſ. B. Nro. 74. „Mein Heiland, ſieh, im Staube" von Rambach, das im Orig. zu weitſchweifig ſcheint, einen würdigen Platz verdienen, indem es die vorweltliche Herrlichkeit des Sohnes Gottes mit eigenthümlicher Faſſung und bibliſcher Kraft ſchildert.

86. Wer iſt wohl wie du ꝛc.

V. 10 dürfte allerdings, wie Heim bemerkt, nach dem Orig. bleiben:

Daß mich nicht in seinem Netze
Satan halte auf.

Der Vers ist ohnehin ganz populär geworden, so daß die schwächende Var. von Vielen bedauert würde.

87. Gottlob, ein neues Kirchenjahr ꝛc.

V. 6 wäre mit Heim wohl richtiger zu sagen: „und laß die Hörer Thäter seyn." Die Var. nimmt den Mund weniger voll.

89. Macht hoch das Thor, die Thüren weit! ꝛc.

V. 4 sollte das Original bleiben, indem der Baum christlicher Gottseligkeit allerdings aus vielerlei Zweigen besteht:

„Die Zweige der Gottseligkeit
Steckt auf mit Andacht, Lieb' und Freud'."

(s. Heims Rec.)

90. Wie soll ich dich empfangen ꝛc.

Das herrliche Lied hat doch einige für den allgemeinen Gebrauch nicht recht passende Härten. So dürfte z. B. stehen:

V. 1. O Jesu Christ, verleihe
Mir deines Geistes Schein,
Daß mir, was dich erfreue,
Mög' kund und wissend seyn.

V. 5 will das „geliebte Lieben" nicht recht taugen. Eher: als das getreue Lieben.

V. 9 ist nicht glücklich und zeitgemäß gebaut, und sollte etwa heißen:

Laßt eure Feinde dräuen,
Und weichet nicht zurück!
Der Herr wird sie zerstreuen
In einem Augenblick.
Er kommt, er kommt, ein König,
Dem aller Feinde Schaar
Von Anfang viel zu wenig
Zum Widerstande war.

Am Schluß wäre „Zum ew'gen Licht und Wonne" ein veralteter Sprachfehler; einfacher: „Zum Licht, zur ew'gen Wonne."

Nach diesem Liede dürften noch die beiden Lieder des jetzigen Ges.-B. beibehalten werden.

Nro. 80. Preis und Dank Herr, Jesu dir ꝛc.
Nro. 81. Er ist gekommen, er, ꝛc.

indem sie dem kirchlichen Bedürfniß auf eine erbauliche Weise entsprechen, obwohl das Erstere nicht zu den besonders guten gehört, und gegen das Lied „Komm, Volk der Christen," geringer scheint. (S. 19.)

91. Gott sey Dank in aller Welt ꝛc.

Das treffliche Lied ist nach der Rec. des jetzigen Ges.-B. gegeben, und einleuchtendermaßen abgeschwächt, bedarf daher für das kommende Jahrhundert einer Restitution.

Ich gebe eine Ueberarbeitung nach dem Original:

In eigner Melodie.

1. Gott sey Dank in aller Welt,
Der sein Wort beständig hält,
Und der Sünder Trost und Rath
Zu uns hergesendet hat.

2. Was der alten Väterschaar
Höchstes Ziel und Sehnen war,
Und was sie uns prophezeit,
Ist erfüllt in Herrlichkeit.
3. Zions Hilf' und Abrams Lohn,
Jacobs Heil und Davids Sohn,
Er, der wunderbare Held,
Hat sich treulich eingestellt.
4. Sey willkommen, o mein Heil!
Hosianna dir, mein Theil!
Richte du dir eine Bahn
Auch in meinem Herzen an!
5. Zeuch, du Ehrenkönig, ein!
Dir gehöret es allein.
Mach' es, wie du gerne thust,
Rein von schnöder Sündenlust!
6. Und wie du voll Sanftmuth kamst,
Jeden Armen an dich nahmst,
Also sey auch jederzeit
Deine Sanftmuth mir bereit.
7. Tröste, tröste meinen Sinn,
Wenn ich schwach und blöde bin,
Und des Feindes Macht und List
Wider mich geschäftig ist.
8. Tritt der Schlange Kopf entzwei,
Daß ich, aller Aengsten frei,
Dir auf rechter Glaubensbahn
Selig bleibe zugethan.
9. Laß mich, wenn du, Lebensfürst,
Herrlich wiederkommen wirst,
Fröhlich dir entgegengeh'n,
Und gerecht vor dir besteh'n!

93. Mit Ernst, ihr Menschenkinder ꝛc.

V. 3 ist nicht mehr zeitgemäß in der Form, z. B: die Thal' laßt seyn erhöhet," — „Was krumm ist, gleich und schlecht." Man könnte sagen:

Bereitet doch die Wege
Dem gnadenreichen Gast;
Macht eben seine Stege,
Laßt Alles, was er haßt.

Uebrigens wäre das Lied noch reicher für den kirchlichen Gebrauch zu geben, unter Zuziehung eines ganz ähnlichen, und würde dann auch an gehöriger Länge gewinnen.

Mel. Von Gott will ich nicht lassen ꝛc.

1. Mit Ernst, ihr Menschenkinder,
Macht euer Herz bereit!
Er kommt, das Heil der Sünder,
Der Herr der Herrlichkeit.
Aus Lieb' und Gnad' allein
Hat Gott ihn uns gegeben,
Daß er als unser Leben
Bei Allen kehre ein.
2. Bereitet doch die Wege
Dem gnadenreichen Gast!
Macht richtig seine Stege,
Laßt Alles, was er haßt!
Was krumm ist, macht gerad',
Was hoch ist, machet niedrig.
Die Falschheit ist ihm widrig,
Die Wahrheit findet Gnad'.
3. Ein Herz, das Demuth liebet,
Das stehet hoch bei Gott;
Ein Herz, das Hochmuth übet,
Das wird mit Angst zu Spott.
Ein Herz, das redlich ist,
Und folget Gottes Leiten,
Das kann sich recht bereiten,
Zu dem kommt Jesus Christ.
4. Doch was vermag ich Schwacher,
Ich Sünder ohne dich?
Mein Hirt' und Seligmacher,
Bekehre selber mich!
Es seufzt mein Herz zu dir,
Und rufet dir entgegen:
Brich selber deinem Segen
Recht freie Bahn in mir!
5. Ach, mache du mich Armen
In dieser Gnadenzeit
Aus herzlichem Erbarmen,
Herr Jesu, selbst bereit!
Zeuch in mein Herz hinein,
Und wohn' auf immer drinnen,
So werden Herz und Sinnen
Dir ewig dankbar seyn.

94. Ermuntert euch, ihr Frommen ꝛc.

Das Lied scheint mir und Andern allzusehr verkürzt, und bedarf daher, als das Meisterstück von Laur. Laurentii, einer möglichst vollständigen Wiederherstellung, wodurch es ein wesentliches Glied und eine Zierde des Gesangbuchs werden könnte. — Eine Bearbeitung nach dem Orig. folgt hier, unter Beiziehung neuerer Lesarten.

Mel. Wie soll ich dich empfangen ꝛc.

1. Ermuntert euch, ihr Frommen,
Zeigt eurer Lampen Schein!
Der Abend ist gekommen,
Die finstre Nacht bricht ein;
Er hat sich aufgemachet
Der Bräutigam mit Pracht;
Auf, betet, kämpfet, wachet!
Bald ist es Mitternacht.

2. Macht eure Lampen fertig
Und füllet sie mit Oel;
Seyd eures Heils gewärtig,
Bereitet Leib und Seel'!
Ein Ruf ist ausgegangen:
„Der Bräutigam ist nah'!"
Auf, eilt ihn zu empfangen,
Und singt: Halleluja!

3. Er wird nicht lang verziehen;
Drum schlafet nicht mehr ein!
Man sieht die Bäume blühen;
Der schönste Frühlingsschein
Verheißt Erquickungszeiten:
Die Abendröthe zeigt
Den schönen Tag von weitem,
Der bald am Himmel steigt.

4. Wer wollte denn nun schlafen?
Wer klug ist, bleibet wach;
Gott kommt, die Welt zu strafen,
Zu gießen Pein und Schmach
Auf Alle, die nicht wachen,
Und die, vom Wahn umhüllt,
Ihn fliehen und verlachen,
Der ewig Sonn' und Schild.

5. Begegnet ihm auf Erden
Ihr, die ihr Zion liebt,
Mit freudigen Geberden,
Und seyd nicht mehr betrübt!
Bald kommen Freudenstunden,
Bald wird der Jubel laut,
Wo dem, der überwunden,
Die Krone wird vertraut.

6. Die ihr Geduld getragen,
Und mitgestorben seyd,
Sollt dann nach Kreuz und Klagen
Mitleben sonder Leid,
Ja, ewig mitregieren,
Und vor des Lammes Thron
Mit Jauchzen triumphiren
In eurer Siegeskron'.

7. Hier sind die Siegespalmen,
Hier ist das weiße Kleid;
Hier singt man Freudenpsalmen
Im Frieden nach dem Streit.
Hier sind die vollen Garben,
Hier grünet das Gebein
(Jes. 66, 14).
Der Sieger, die da starben,
Im ew'gen Frühlingsschein.

8. Hier ist die Au' der Freuden,
Wo der getreue Hirt'
Selbst seine Schafe weiden
Und herrlich tränken wird;
Hier sind die gold'nen Gassen
Der hohen Friedensstadt,
Die Glanz ohn' alle Massen,
Und Gott zur Sonne hat.

9. O Jesu, meine Wonne,
Komm bald, und mach' dich auf!
Geh' auf, verlangte Sonne,
Und förd're deinen Lauf!
O Jesu, mach' ein Ende,
Und führ' uns aus dem Streit!
Wir heben Haupt und Hände
Nach der Erlösungszeit.

Laur. Laurentii.

Sollte man noch ein weiteres Adventlied wünschen, so schiene mir folgendes (s. Lüneb. Ges.-B. Nro. 63. überarbeitet im Berlin. Ges.-B.) besonders ansprechend und kirchlich schön.

Mel. O Gott, du frommer Gott ꝛc.

1. Komm, Volk der Christen, komm,
Den König zu empfangen,
Der unser Heiland ist,
Und aller Welt Verlangen!
Stimm' Davids Sohn und Herrn
Dein Hosianna an;
Bring', was zu seinem Dienst
Die Liebe bringen kann!

2. Anstatt des grünen Laubs
Der Reiser und der Palmen,
Streu' ihm auf seinen Weg
Des Dankes frohe Psalmen,
Und sprich: „gepriesen sey
Der Heiland Jesus Christ,
Der aus des Vaters Schooß
Auf Erden kommen ist!"

3. Wir danken dir, o Herr,
Daß du hast angenommen
Die Kinder Fleisch und Blut,
Und bist zu uns gekommen,
Sanftmüthig, arm, gering,
Ein König ohne Pracht,
Und doch ein Gott und Herr,
Von höchster Kraft und Macht!

4. Soll nicht ein gläubig Herz
Getrost und freudig werden,
Wenn deine Ankunft ist
Demüthig in Geberden;
Wenn Alles dieses nur
Zu unserm Trost geschieht,
Und wenn dein reiches Herz
Auf unsre Armuth sieht?

5. O welch ein grundlos Meer
Von Weisheit und von Lieben,
Daß unsre Sündennoth
Dich in die Welt getrieben!
O welche Gnad' und Huld,
Die sich darin erprobt!
Solch Werk sey hoch gerühmt!
Dein Name sey gelobt!

6. Laß uns voll Lieb' und Treu'
In deinem Dienste stehen,
Bis wir am letzten Tag
Dir, Herr, entgegengehen!
Halt uns in heil'ger Furcht
Und in der Wahrheit Licht,
Bis du erscheinen wirst
Zum großen Weltgericht!

7. Das Hosianna soll
Dann herrlicher noch klingen,
Wenn selbst der Engel Chor
Mit uns wird fröhlich singen
Ihr heil'ges Lob und Lied
Dem, der da war und ist:
„Gelobet sey der Herr,
Der Heiland Jesus Christ!" —

96. Ich will den Herren ewig loben ꝛc.

Der dritte V. des Orig.

Nun hat der Herr uns siegen lassen,
Er hat gedämpft der Feinde List,
Und aller Derer, die uns hassen;
Er macht uns frei zu dieser Frist;
Er gibt uns wieder, was verloren,
Wie er den Vätern längst geschworen;
An seinen Bund hat er gedacht,
Den er mit Abraham gemacht.

(Nach V. 2 des Entw.) sollte nicht ausgelassen seyn, weil er wesentlich zum Contert dieser biblischen Stelle gehört, und die Erfüllung der göttlichen Zusage in würdiger Form schildert. (Nro. 82. des Würt. Ges.-B. sollte man nicht aufnehmen. Es ist gering.)

100. Fröhlich soll mein Herze springen ꝛc.

V. 1. Der alte Ausdruck „Höret wie mit vollen Choren" wird schwerlich mehr angehen. Praktischer wäre aber vielleicht die auf den Zweck der Geburt Jesu näher hindeutende Var.

Hörer's Alle, die verloren!
Jauchzend ruft
Alle Luft:
Christus ist geboren!

(Matth. 18, 11.) Die von N. Stier herrührende Var. des Entw. ist beinahe etwas zu deklamatorisch, und für die Kirche wohl zu unpopulär.

Die Weglassung der zwei uneinsetzten Verse, welche die glaubige Zueignung der Versöhnungs-Gnade enthalten, wird wohl mit Recht beanstandet; man könnte sie folgendermaßen geben: nach V. 11:

Meine Schuld kann mich nicht drücken,
Denn du hast
Meine Last
All' auf deinem Rücken.
Meiner Sünde dunkle Flecken
Deckst du zu;
Du, nur du
Kannst sie recht bedecken.

Ich bin rein um deinetwillen,
Du gibst mir
Volle Zier,
Mich darein zu hüllen.
In mein Herz will ich dich schließen;
O mein Heil,
Bestes Theil,
Laß dich recht genießen!

Durch diese zwei Verse bekäme, wie auch Andere bemerken, das Lied wieder seinen vollen, herrlichen Schluß, dessen Verkürzung nicht genugsam motivirt und daher zu bedauern wäre.

von einander geſchieden. — Was die nationalen Literaturen betrifft: ſo ſind Schriften unſittlichen und ſeichten Inhalts im Allgemeinen der Art, daß Jünger des Herrn den entſchiedenſten Widerwillen gegen ſie haben, und ſich nur ihrem reinen geiſtigen Geſchmacke überlaſſen dürfen, um ſie nicht zu leſen. Allein man traue auf ſeinen Geſchmack nicht zuviel. Der in geiſtlicher Beziehung ſchlechte Geſchmack der Welt übt eine große, verſuchende Macht auf uns aus, und kann uns leicht zur Leſung von Schriften hinziehen, die, ohne daß wir es merken, für uns wahres Gift werden. Eine ſogenannte edle und doch karge innerlich gemeine Lebens- und Sittenanſicht iſt ein feines Gift für die tieferen und kräftigeren Gefühle des Berufes, Jeſus nachzufolgen. Auf der anderen Seite kann es für mich Recht und ſelbſt Pflicht ſeyn, ein ſchlechtes oder ein halbſchlechtes Buch zu leſen, um darüber urtheilen zu können, um Andere in dieſer Beziehung zu berathen. Und auch auſſerdem, wenn ich in mir ſicher bin, nur das Schöne herauszunehmen und nicht das Schlechte, darf ich es leſen. Aber weil dieß ſchwer und ſelten iſt, ſollte beſonders die chriſtliche Jugend mit ihrem Leſen viel vorſichtiger, viel abhängiger ſeyn von weiſeren Menſchen, als ſie in ihrer ungeordneten Leſeluſt heutzutage vor uns ſteht. Noch gehört hieher die Bemerkung, daß es eine kindiſche Thorheit und Eitelkeit iſt, wenn man meint, man müſſe alle Bücher leſen und geleſen haben, die die Welle des geſellſchaftlichen oder gar journaliſtiſchen Geſprächs und Geſchwätzes gar oft ſchon als Leichen heraufreibt und an Bord wirft, während ſie noch ſcheint, ſie wie Göttinnen der Anmuth aus dem Meere entſtehen zu laſſen. Wenn ich ſchon

103. Ehre sey Gott in der Höhe, der Herr ꝛc.

Ein mehrfach, und wie mir scheint, mit Recht wegen seines dürftigen Inhaltes zur Weglassung vorgeschlagenes Lied, das bloß einen ansprechenden Anfangs- und Schlußpunkt bietet, im Innern jedoch wenig evangelischen Geist enthält, und für welches man zwei ungleich bessere Lieder herein nehmen könnte, nämlich, aus dem württ. Ges.-B. Nro. 92:

Vom Grab, an dem wir wallen.

In diesem von mehreren Seiten zurückgewünschten Liede wäre nur die unpassende Stelle in Vers 5 zu verändern, wo seltsamer Weise vom Lohn die Rede ist, wo doch allermeist von der Gnade zu reden wäre. Man könnte vielleicht setzen:

Ja, gib in uns dein Leben,
Das immerfort zum Himmel geht,
Und laß uns droben schweben
Im Lichte deiner Majestät!

Sodann:

Auf, freuet euch von Herzensgrund!
(S. m. L.-Sch. Nro. 363.)

Mel. Es ist das Heil uns kommen her ꝛc.

1. Auf, freuet euch von Herzensgrund,
Ihr, die ihr einst verloren!
Nun wird das große Wunder kund,
Daß Gott ist Mensch geboren.
Er bringt das Heil von oben her,
Da Alles sonst im Tode wär',
Und müßt' im Tode bleiben.

2. Er ist das Wort, das Alles schafft,
Und alle Dinge traget,
In dessen Glanz, in dessen Kraft
Sich alles Leben reget.
Sein Leben kommt nun uns zu gut,
Nun will er uns mit seinem Blut
Von Sünd' und Tod erlösen.

3. Er nimmt der Menschen Schwachheit an,
Zu stärken alle Schwachen,
Wird in der Welt ein armer Mann,
Uns Arme reich zu machen,
Trägt unsre Schmach, trägt unsern Fluch,
Damit wir in dem Lebensbuch
Als Kinder Gottes stünden.

4. Die Erde lag in tiefer Nacht,
Von Trauer ganz bedecket,
Wo niemand sich in eig'ner Macht
Zum hellen Tag erwecket;
Da gehet auf das Lebenslicht,
Will uns in Herz und Angesicht
Mit vollem Glanze leuchten.

5. Was bleibst du nun, o Menschenkind,
In deinen Sünden liegen?
Wie bist du so verkehrt und blind,
Und läßest dich betrügen?
Steh' auf! der schöne Tag ist da!
Dein treuer Heiland kommt dir nah,
Will dich zum Himmel führen!

6. Hier ist mein Herz, Herr Jesu Christ,
Du bist mein Licht, mein Leben!
Ach, mach es, wie du selber bist,
Ich will dir's ganz ergeben.
Treib' aus die Sündenfinsterniß,
Mach' deines Heils mich ganz gewiß!
Dann bist du mir geboren.

Nro. 101, 102, 131 des neuen württ. Ges.-B., welche von Einigen reklamirt werden, scheinen mir und auch Andern einer Stelle im neuen Gesangbuch nicht werth, weil ihnen theils die poetische, theils auch sonst die rechte erbauliche Kraft doch allzusehr mangelt. (S. im Anhang.)

104. Du wesentliches Wort ꝛc.

V. 7 am Schluß ist nicht nur sprachlich, sondern auch logisch unrichtig; eine von einem Kirchenfreund vorgeschlagene Veränderung gefällt mir sehr gut:

Das Böſ' iſt nicht von dir,
Das hat der Feind gethan;
Du aber führeſt Herz
Und Fuß auf ebner Bahn!

Die Bitte ſchließt ſich dann in V. 8 gehörig an.

107. Wir ſingen dir, Immanuel ꝛc.

V. 14. Das „Ey" möchte in dieſem Zuſammenhang veraltet ſeyn. Beſſer wohl:

So kommſt du doch deßwegen her.

109. Ich ſteh' an deiner Krippe hier ꝛc.

V. 6 am Schluſſe wäre das herzliche Orig. zu belaſſen:

Das will ich dir nicht wehren.

110. Der heil'ge Chriſt iſt kommen ꝛc.

Ich zweifle, ob dieſes an ſich nicht üble Lied bei ſeinen, für eine gemiſchte Gemeinde allzu vagen und kategoriſchen Ausdrücken (z. B. in V. 2) kirchlich brauchbar ſeyn möchte. Auch iſt es für ein Weihnachtlied beinahe zu kurz. Beſſer ſtünde hiefür das bekannte Kernlied:

Ermuntre dich, mein ſchwacher Geiſt,

von Riſt, vielfach überarbeitet, indem die Form des Originals vieler Nachbeſſerung bedarf, die Grundanlage jedoch trefflich iſt. Ich gebe hier eine neue Recenſion zur Prüfung, meiſt nach den Berlinern, und nach dem Lüneb. Geſ.-B.

In eigner Melodie.

1. Ermuntre dich, mein ſchwacher Geiſt,
Und trage groß Verlangen,
Ein Kind, das Ewig-Vater heißt,
Mit Freuden zu empfangen!
Dieß iſt die Zeit, darin es kam,
Und menſchlich Weſen an ſich nahm,
Um ſich mit unſern Seelen
Auf ewig zu vermählen.

2. Willkommen, Held aus Davids Stamm,
Du König aller Ehren!
Willkommen, Jeſu, Gottes Lamm!
Ich will dein Lob vermehren;
Ich will dir all mein Lebenlang
Darbringen Dank und Lobgeſang,
Daß du, da wir verloren,
Für uns biſt Menſch geboren.

3. O großer Herr! wie konnt' es ſeyn,
Dein Himmelreich zu laſſen,
Zu kommen in die Welt hinein,
Wo lauter Neid und Haſſen?
Wie konnteſt du ſo große Macht,
Dein Königreich, die Freudenpracht,
Und all dein herrlich Leben
Für ſolche Feinde geben?

4. Iſt doch dein menſchliches Geſchlecht
Ganz arm und voller Schande;
Doch wurdeſt du für uns ein Knecht,
Erlittеſt Schmach und Bande.
Du haſt den Jammer angeſchaut
Und dich am Kreuz uns angetraut,
Daß uns ſtatt Schmach und Bürde
Ein Ruhm und Himmel würde.

5. O große That! o Wundernacht,
Von Engeln angeſungen!
Du haſt den Heiland uns gebracht,
Der Sünd' und Tod bezwungen.
Du haſt den Helden uns gebracht,
Der alle Feinde fliehen macht,
Vor dem ſich Berge ſchüttern
Und alle Himmel zittern!

6. O liebes Kind, du Gottesſohn,
Holdſelig von Geberden,
Mein Heiland und mein Gnadenthron,
Mein ſchönſtes Heil auf Erden!
Komm in mein armes Herz hinein,
Und laß es deinen Tempel ſeyn!
Dein wär' ich mit Verlangen,
Dich liebend zu empfangen!

7. Du, deß ſich meine Seele freut,
Mein höchſtes Gut und Leben!
Was ſoll ich dir aus Dankbarkeit
Für deine Liebe geben?
Ach, nimm von mir Leib, Seel' und Geiſt,

Und was nur Menschheit in mir heißt!
Ich will mich ganz verschreiben,
Dir ewig treu zu bleiben!
8. Lob, Preis und Dank, Herr Jesu Christ,
Sey dir von mir gesungen,
Daß du mein Heiland worden bist,
Und hast die Welt bezwungen!
Hilf, daß ich in der Gnadenzeit
Stets preise deine Gütigkeit,
Und dermaleins dort oben
Dich ewig möge loben!

111. Wer im Herzen will erfahren ꝛc.

V. 6. Der kräftigere Ausdruck des Originals, wie er im Württ. Ges.-B. steht, wäre als ein biblischer (Philipp. 3, 8) zu belassen.

113. Auf, Seele, auf, und säume nicht ꝛc.

V. 8 wäre sprachlicher zu setzen:

Mit Geist, mit Leib und Seel'. (1. Thess. 5, 23).

Das Lied ist aber allzu stark und unpraktisch abgekürzt, und sollte wenigstens noch vier schöne, ergänzende Strophen des Orig., wie sie das Lübecker Gesangbuch gibt, (S. m. L.-S. Nro. 433), enthalten. Man lese einmal nach V. 8 des Entw. folgende liebe Verse:

O wunderbare Freudigkeit,
Die dieser Anblick gibt
Dem, dessen Herz dazu bereit,
Das er dies Kindlein liebt!
Hier ist das Ziel, hier ist der Ort,
Wo man zum Leben geht;
Hier ist des Paradieses Pfort',
Die wieder offen steht.

Hier fallen alle Sorgen hin,
Zur Lust wird jede Pein;
Es wird erfreuet Herz und Sinn:
Dein Gott ist wieder dein!
Der zeigt dir einen andern Weg,
Als du zuvor erkannt;
Den stillen Ruh- und Friedenssteg
Zum ew'gen Vaterland.

Diese Strophen enthalten die Verheißung für Den, der nach V. 7 und 8 handelt, und bilden genetisch die zweite Hälfte des Liedes.

114. Herr Jesu, Licht der Heiden ꝛc.

Das in seiner Grundanlage sehr gute Lied erscheint in der Fassung mehrerer Verse, wie vielfach bemerkt, zu veraltet, und daher einer Feile bedürftig. Ein neue zeitgemäßere Bearbeitung steht hier. (Vergl. das Berlin. Ges.-B.)

Mel. Wie soll ich dich empfangen ꝛc.

1. Herr Jesu, Trost der Heiden,
Der Frommen Heil und Licht!
Wir suchen heut mit Freuden
Dein Gnadenangesicht.
Nach Simeons Exempel
Zieht herzliche Begier
Uns hier in deinem Tempel,
O Gottes Sohn, zu dir.
2. Du wirst von uns gefunden
Noch jetzt an jedem Ort,
Wo Seelen sich verbunden
Auf dein Verheißungswort,
Vergönnst noch alle Tage,
Daß man dich gleicherweis'
Auf Glaubensarmen trage,
Wie dort der fromme Greis.
3. Sey unsre Hilf' und Wonne,
Ein Trost in aller Pein,
Im Dunkeln unsre Sonne,
Im Kreuz ein Gnadenschein;
Im Arzt für alle Sünden,
In Angst ein Hoffnungsstrahl,
Ein Stern, der uns laßt finden
Den Weg durchs Todesthal.
4. Herr, laß auch uns gelingen,
Wann unser Leben flieht,
Mit Simeon zu singen
Das frohe Abschiedslied:
„Nun werden mir im Frieden
Die Augen zugedrückt,
Nachdem ich schon ziemieden
Den Heiland hab' erblickt!"
5. Ja, ja, ich hab' im Glauben,
Mein Jesu, dich geschaut!
Kein Feind kann dir mich rauben,
Drau' er auch noch so laut.
Ich wohn' in deinem Herzen,
Und in dem meinen du;

Uns scheiden keine Schmerzen,
Nicht Angst noch Tod dazu.
6. Hier will es oft mir scheinen,
Du seh'st mich strafend an,
Daß ich vor Angst und Weinen
Dich kaum erkennen kann.
Dort aber wird's geschehen,
Daß ich von Angesicht
Zu Angesicht soll sehen
Dein immer klares Licht.

119. Heiland, deine Menschenliebe ꝛc.

In V. 8 wäre, da das Lied vorzüglich vom Vorbilde Christi handelt, statt „Lamm" wohl einfacher „Herr" zu setzen.

Von den übrigen Liedern über das Vorbild Jesu, die das Würtemb. Ges.-Buch enthält, riethe ich keins aufzunehmen, da sie breit und prosaisch sind, und es an den im Entw. gegebenen genügt.

120. O Lehrer, dem kein Lehrer gleich ꝛc.

Das schöne Lied ist in dieser Fassung nach dem Original gewiß tiefer, als nach der Recension des Ges.-B. V. 6 aber hat am Schluß eine harte und dunkle Stelle, die sowohl bloß von den Aposteln, als von dem Predigtamt überhaupt verstanden werden kann, auch grammatisch unrichtig gebaut ist. (S. Kirchenblatt S. 255.) Einfacher wäre zu sagen:

Die dir dein Vater zugeführt,
Und die mit Gaben er geziert.

(Vergl. Joh. 6, 65.)

121. Immer muß ich wieder lesen ꝛc.

Das anmuthige Gedicht ist für den kirchlichen Gebrauch doch zu weich und zu subjektiv, und wäre für den vorliegenden Zweck wohl weg zu lassen, wie gewichtige Stimmen darauf antragen. — Es ist auch sonst nirgends recipirt.

122. O du Liebe meiner Liebe ꝛc.

Es scheint mit gutem Rechte bemerkt worden zu seyn, daß das an sich vortreffliche Lied in dieser Fassung nicht nur allzu wenige kirchliche Ruhepunkte enthalte, sondern daß auch V. 5 des Originals zum Schaden des Organismus weg geblieben sey, indem derselbe gerade den Segen der Leiden Christi für die Heiligung des Lebens enthält, und dann V. 6 mit der Bitte um ein seliges Ende erst in richtiger Folge dasteht.

Uebrigens bedarf (s. Heims Rec.) das ganze Lied einer weiteren Bearbeitung für die Kirche, die hier zur Prüfung gegeben wird, obwohl es seinem innern Wesen nach eine Zierde des neuen Gesangbuchs ist, und mit dem Strom seiner Liebe billig an der Spitze der Passionslieder steht.

Mel. O Durchbrecher aller Bande ꝛc.

1. O du Liebe meiner Liebe,
Du erwünschte Seligkeit,
Die aus wunderbarem Triebe
Sich versenkt in's tiefste Leid!
Liebe, die du mir zu Gute
Als ein Lamm dich eingestellt,
Und bezahlt mit deinem Blute
Alle Missethat der Welt!
2. Liebe, die mit Schweiß und Thränen
An dem Oelberg sich betrübt;

Liebe, die mit Angst und Sehnen
Unaufhörlich fest geliebt;
Liebe, die den Kelch getrunken,
Den ihr Gott zu trinken bot:
Preis dir, daß du hingesunken,
Mich zu reißen aus dem Tod!

3. Liebe, die mit starkem Herzen
Allen Spott und Hohn gehört;
Liebe, die bei tausend Schmerzen
Sich den Sündern zugekehrt!
Liebe, die sich mild gezeiget,
Als der Athem ging von ihr, —
Liebe, die sich liebend neiget:
Neig', o neige dich zu mir!

4. Liebe, die im letzten Beben
Bei dem Vater für mich bat,
Daß ich ewig möchte leben,
Weil mich ihr Verdienst vertrat:
Hier vor deinem Kreuzesstamme
Werf' ich all mein Leben hin
Wenn ich dir, dem Gotteslamme,
Nur auf ewig eigen bin!

5. Liebe, die mit tiefen Wunden
Uns, den Sündern, sich verband,
Halt mich zärtlich dir verbunden,
Führ' mich ewig an der Hand!
Liebe, laß auch meine Schmerzen,
Meiner Sünden bittre Pein
In dem tiefgebeugten Herzen
Sanft durch dich gestillet seyn!

6. Liebe, die für mich gestorben,
Und ein unverwelklich Gut
Mir am dürren Kreuz erworben:
Ach, wie denk' ich an dein Blut!
Ach, wie dank' ich deinen Wunden,
Schmerzenreiche Liebe du,
Wenn ich in den letzten Stunden
Sanft in deiner Gnade ruh'!

7. Liebe, die sich todt gekränket,
Und für mein erkaltet Herz
In ein kaltes Grab gesenket,
Ach, wie dank' ich deinem Schmerz!
Habe Dank, daß du gestorben,
Daß ich ewig leben kann,
Und der Seelen Heil erworben!
Nimm mich ewigliebend an!

123. Ein Lämmlein geht, und trägt die Schuld ꝛc.

V. 1. „Ein Lämmlein," ist schriftmäßig, da wie Einige gerade hin in Abrede ziehen, in der Offenb. Joh. 5, 6. das Wort ἀρνιον vorkommt. Daher wäre das Original, als ein biblisches, getrost zu belassen.

V. 4 sollte statt des spielenden Ausdrucks „des purpurrothen Blutes" gesetzt seyn: „des reinen Opferblutes."

V. 5. Die zweite Hälfte des V. mit ihrer antiquirten Fassung sollte gebessert, und etwa so gegeben werden:

Du sollst seyn meines Herzens Licht,
Und wenn mein Herz im Tode bricht,
Sollst du mein Leben bleiben.
Ich will mich, o mein höchster Ruhm,
Hiemit zu deinem Eigenthum
Auf ewig dir verschreiben.

V. 8 hat im Original ebenfalls unserer Zeit unangemessene Ausdrücke: z. B. „in Traurigkeit mein Lachen" u. s. w.

Eine kirchlichere Fassung dürfte folgende seyn:

Das soll und will ich mir zu Nutz
Zu allen Zeiten machen:
Im Streite soll es seyn mein Schutz,
Es stärk' im Kreuz mich Schwachen;
Es sey mein Lied am frohen Tag,
Und wenn mich nichts erquicken mag,
Soll dieß mein Herz erfrischen;
Es soll mich leiten aus und ein,
Und mir den Schweiß in Todespein
Einst von der Stirne wischen.

124. Du gehst zum Garten, dort zu beten ꝛc.

Das Lied hat einige leicht zu tilgende Härten, überdieß aber sind die V. 6, 7, 8, welche den Charakter des anhaltenden und

eindringenden Gebetes auf eine so rührende Weise schildern, wie dieß beim Leiden Christi im Gethsemaney so sachgemäß ist, ohne Noth weggelassen.

Ich schlage folgende Fassung vor:

Mel. Wer weiß, wie nahe ꝛc.

1. Du gehest in den Garten beten:
Mein treuer Heiland, nimm mich mit!
Laß mich an deine Seite treten,
Ich weiche von dir keinen Schritt;
Ich will an dir, mein Lehrer, seh'n,
Wie mein Gebet soll recht geschch'n.

2. Du gehst mit Zittern u. mit Zagen,
Und bist bis in den Tod betrübt.
Ach, dieses soll an's Herz mir schlagen,
Daß mir die Sünde so beliebt.
Drum willst du, daß ein Herz voll Reu'
Mein Anfang zum Gebete sey.

3. Du reissest dich von allen Leuten,
Und suchst die stille Einsamkeit.
So muß auch ich mich wohl bereiten,
Und fliehen, was mein Herz zerstreut.
Zeuch mich von aller Welt allein,
Daß nur wir zwei beisammen sey'n!

4. Du wirfst dich knieend hin zur Erden,
Fällst nieder auf dein Angesicht.
So muß die Demuth sich geberden,
Drum brüst' ich Erd' u. Staub mich nicht.
Ich beuge mich in Niedrigkeit
Wie du, voll Trauer, Angst und Leid.

5. Du betest zu dem lieben Vater,
Rufst: Abba, Abba! wie ein Kind;
Dein Vater ist auch mein Berather,
Sein Vaterherz ist treu gesinnt.
Ich halte mich getrost an dich,
Und rufe: Vater, höre mich!

6. Du bringst voll Zuversicht und Liebe
Dem Vater tief in's milde Herz,
Und rufst aus stärkstem Herzenstriebe
Mit tausend Thranen himmelwärts.
Ach, Glaub' und Liebe sind mir noth,
Sonst bleibt mein Beten kalt und todt.

7. Geduldig's Lamm, wie haltst du stille,
Und im Gebete dreimal an!
Dabei ist auch für mich dein Wille,
Daß ich soll thun, wie du gethan.
Hilft Gott nicht stets auf's erstemal,
So wein' und fleh' ich ohne Zahl.

8. Dein Wille senkt sich in den Willen
Des ewig treuen Vaters ein,
Da muß sich auch mein Wille stillen,
Wenn ich will recht erhöret seyn.
Drum bet' ich in Gelassenheit:
Was mein Gott will, geschch' allzeit!

9. Nun, du erlangest auf dein Flehen
Trost, Kraft, Sieg, Leben, Herrlichkeit:
Dabei hast du auf mich gesehen,
Daß ich zur angenehmen Zeit,
Auf ernstlich Beten freudenvoll
Den gleichen Segen ernten soll.

10. Mein Jesu, hilf mir stets so beten,
Wie mich dein heil'ges Vorbild lehrt!
So kann ich frei zum Vater treten,
Und werde stets von ihm erhört;
So ber' ich mich zum Himmel ein,
Und will dir ewig dankbar seyn.

125. Du, dessen Augen flossen ꝛc.

Nach meinem und vieler Anderen Urtheil ein Lied, das endlich weggelegt werden sollte, indem es größtentheils nur sentimentale, (s. z. B. V. 1.) und wenig evangelische Stellen enthält. Man könnte ungleich Kirchlicheres und Nützlicheres dafür geben; auch taugt die schöne Melodie zu andern Passions-Liedern des gleichen Metrums.

127. Seht, welch ein Mensch ist das! ꝛc.

Das Lied ist wegen früherer Nichtkenntniß des Orig. nur unvollständig gegeben, und kann daher reicher mitgetheilt werden, wie es denn auch an der Spitze von Schmolke's Pass.-Liedern steht, und von ihm mit besondrer Liebe gedichtet zu seyn scheint. —

Mel. O Gott, du frommer Gott ꝛc.

1. Seht, welch ein Mensch ist das!
Ihr Menschen, kommt zusammen!
Ihr Ungerechten, seht
Die Unschuld hier verdammen!
Ihr Sünder merket auf:
Hier [1] seufzt die Heiligkeit;
Hier hängt des Höchsten Sohn
Im tiefsten Todesleid! [2]

[1] Orig.: lebt.
[2] Orig.: Ihr Höllenkinder, weint!
Der Sohn des Höchsten schreit.

2. Seht, welch ein Mensch ist das![1]
O Blicke voller Thränen!
O Antlitz voller Schmach!
O Lippen voller Sehnen!
O Haupt voll Todesschweiß!
O Seele voller Noth!
O Herze voll Geduld!
O Lieb', voll Angst im Tod!

3. Seht, welch ein Mensch ist das!
Ach sehet seine Wunden!
Habt ihr, ihr Sünder, nicht
Den Heiligsten gebunden?
Sind eure Lüste nicht
Die Dornen, die er trägt?
Ist's eure Bosheit nicht,
Die an das Kreuz ihn schlägt?

4. Seht, welch ein Mensch ist das!
Ach, opfert Thränenfluten,
Denn eure Sünde macht
Das Herz des Heil'gen bluten!
Geht nicht vorüber hier,
Wo Schmerzen über Schmerz;
Seht durch die off'ne Brust
In eures Jesu Herz!

5. Seht, welch ein Mensch ist das!
Ach ja, wir wollen sehen,
Was dir, du Menschenfreund,
Durch Menschen ist geschehen!
So lang' ein Auge blickt,
So lange soll die Pein,
Die du für uns ertrugst,
Uns unvergessen seyn.

6. Seht, welch ein Mensch ist das!
Ach, sieh uns an in Gnaden! —
Wenn wir in Reu' und Leid
Beweinen unsern Schaden,
So laß den Blick vom Kreuz
In unsre Seele geh'n,
Und dein vergoss'nes Blut
Für uns beim Vater fleh'n![4]
(Ebr. 12, 24)

7. Seht, welch ein Mensch ist das!
So wollen[2] wir dich schauen,
Und unsern ganzen Trost
Auf dein Verdienst nur bauen.[3]
Wenn nun dein Haupt sich neigt,
So sterben wir mit dir;
Wenn unser Auge bricht,
Heil uns, dann leben wir![4]

1 Das Orig. ist hier gut und mäßig verbessert.

1 Orig.: Für uns im Mittel steh'n.
2 Orig.: unverständlich „werden".
3 Orig.: In deine Wunden.
4 Orig.: „So leben wir dafür" — matter.

128. Herzliebster Jesu, was hast du verbrochen? ꝛc.

Ein altes, werthes Kernlied der evangelischen Kirche, das allzu stark verkürzt erscheint, wie auch Dr. Menzel und Andere bemerken. Es läßt sich dem Volk mit geringer Nachbesserung beinahe vollständig erhalten. Siehe folgende Recension.

In eigner Melodie.

1. Herzliebster Jesu! was hast du verbrochen?
[1] Daß man dir solch scharf Urtheil ausgesprochen?
Was ist die Schuld? in welche Missethaten
Bist du gerathen?

2. Du wirst gegeißelt und mit Dorn gekrönet,
Ins Angesicht geschlagen und verhöhnet;
Trägst selbst dein Kreuz, ganz blutig und entkräftet,
Wirst dran geheftet.

3. Was ist die Ursach aller dieser Plagen?
Ach, meine Sünden haben dich geschlagen;
Ich, o Herr Jesu, habe das verschuldet,
Was du erduldet!

4. Wie wunderbar ist diese Todesstrafe!
Der gute Hirte leidet für die Schafe;
Die Schuld bezahlt der Herr, als der Gerechte,
Für seine Knechte.

5. Der Fromme stirbt, der recht und richtig wandelt;
Der Böse lebt, der wider Gott gehandelt;
Der Mensch verwirkt den Tod, und ist entgangen, —
[1] Du wirst gefangen.

6. Ich war von Fuß auf voller Schand' und Sünden,
An mir Verlor'nem war nichts Guts zu finden;
Dafür hätt' ich dort in der Hölle müssen
Auf ewig büßen.

7. O große Lieb', o Lieb' ohn' alle Maaße,
Die dich gebracht auf diese Marterstraße!
Ich lebte mit der Welt in Lust und Freuden,
Und du mußt leiden!

1 Einfacher: Daß man dein Todesurtheil ausgesprochen.

1 Orig.: Gott wird ꝛc.

8. Ach, großer König, groß zu allen Zeiten!
Wie kann ich gnugsam deine Treu' ausbreiten?
Kein Menschenherz vermag es auszudenken,
Was dir zu schenken!
9. Ich kann's mit meinen Sinnen nicht erreichen,
Womit doch dein Erbarmen zu vergleichen;
Wie kann ich dir all deine Liebesthaten
Im Werk erstatten?
10. Doch etwas ist, das wirst du gern annehmen:
Wenn ich des Fleisches Lüste will bezähmen,
Daß sie aufs Neue nicht mein Herz entzünden
Mit alten Sünden.
11. Weil aber dieß nicht steht in eig'nen Kräften,
Fest die Begierden an dein Kreuz zu heften,
So gib mir deinen Geist, der mich regiere,
Zum Guten führe!
12. Dann werd' ich deine Gnade wohl betrachten,
Aus Lieb' zu dir die Lust der Welt verachten;
Bemühen werd' ich mich, Herr, deinen Willen
Stets zu erfüllen.
13. Ich werde dir zu Ehren Alles wagen,
Das Kreuz nicht achten, keine Schmach und Plagen,
Nichts von Verfolgung, nichts von Todesgrämen
Zu Herzen nehmen.
14. Wann dort, Herr Jesu, wird vor deinem Throne
Auf meinem Haupte steh'n die Ehrenkrone,
Will ich mit neuer Zunge Dank dir bringen,
Und dir lobsingen.

130. O Welt, sieh hier dein Leben ꝛc.

In diesem bekannten Liede, das zu den Kleinodien ersten Ranges gehört, werden mehrere antiquirte und früher schon anderswo wesentlich gebesserte Stellen nicht unbillig beanstandet, z. B. V. 4, 7, 8, 12, 13, 15. S. eine neue Bearbeitung nach den besten Vorgängen, z. B. in D. J. F. von Meyers Blättern für höhere Wahrheit. —

Mel. Nun ruhen alle Wälder ꝛc.

1. O Welt, sieh hier dein Leben
Am Stamm des Kreuzes schweben!
Dein Heil sinkt in den Tod.
Der große Herr der Ehren
Läßt willig sich beschweren
Mit Banden, Schlagen, Hohn u. Spott!
2. Tritt her, und schau mit Fleiße:
Mit Blut und Todesschweiße
Ist ganz sein Leib bedeckt;
Und unnennbare Schmerzen
Fühlt er in seinem Herzen,
Da er den Kelch des Leidens schmeckt.
3. Wer hat dich so geschlagen,
Und dieses Heer von Plagen,
Herr, wider dich erregt?
Du bist ja nicht ein Sünder,
Wie wir und unsre Kinder;
Wie sind dir Strafen auferlegt?
4. Ach, ich und meine Sünden,
Die sich so zahllos finden,
Als wie der Sand am Meer,
Die haben dich geschlagen,
Die brachten diese Plagen
Und diese Martern auf dich her!
5. Ich bin's! ich sollte büßen
In ew'gen Finsternissen,
Was nun dein Tod versühnt.
Die Geißeln und die Banden,
Und was du ausgestanden,
Herr, Alles das hab' ich verdient!
6. Du nimmst auf deinen Rücken
Die Lasten, die mich drücken
Wie ein Gebirg so schwer;
Du wirst ein Fluch, dagegen
Erwirbst du mir den Segen,
Und denkest meiner Schuld nicht mehr.
7. Du stellest dich zum Bürgen,
Ja, lassest dich erwürgen
Für mich und meine Schuld;
Für mich läßt du dich krönen
Mit Dornen, und dich höhnen,
Und leidest Alles mit Geduld.
8. Vom Tod mich frei zu machen,
Sinkst du in seinen Rachen
Und in die tiefste Fluth.
Du stirbst, daß ich nicht sterbe,
Nicht ewiglich verderbe:
O unerhörte Liebesgluth!

9. Ich bin, mein Heil, verbunden
Dir alle Zeit und Stunden
Zu deinem Eigenthum!
Was Seel' und Leib vermögen,
Soll willig ich anlegen
Allzeit zu deines Namens Ruhm.

10. Ich kann dir nicht viel geben
In diesem armen Leben;
Eins aber will ich thun:
Es soll dein Tod und Leiden,
Bis Leib und Seele scheiden,
Mir stets in meinem Herzen ruh'n.

11. Ich will's vor Augen setzen,
Mich stets daran ergötzen,
Ich sey auch, wo ich sey.
Es soll mir seyn ein Spiegel
Der Unschuld, und ein Siegel
Der Lieb' und unverfälschten Treu'.

12. Wie wir mit unsern Sünden
Des Herrn Gericht entzünden,
Daß Rach' und Eifer geh'n:
Wie heiß des Zornes Gluthen,
Wie schrecklich Gottes Ruthen,
Will ich aus deinem Leiden seh'n.

13. Ich will daran erblicken,
Wie ich mein Herz soll schmücken
Mit stillem, sanftem Muth,
Und wie ich Die soll lieben,
Die hier mein Herz betrüben
Mit Werken, so die Bosheit thut.

14. Nie will ich wieder schelten,
Nie Spott mit Spott vergelten,
Nie, wenn ich leide, dräu'n;
Wie du, gelassen dulden,
Dem Nächsten seine Schulden
Gern und von Herzensgrund verzeih'n.

15. Ich will mich mit dir schlagen
An's Kreuz, und dem entsagen,
Was meinem Fleisch gefällt.
Was deine Augen hassen,
Das will ich flieh'n und lassen,
Gefiel' es auch der ganzen Welt.

16. Dein heiliges Versöhnen,
Dein Angstgeschrei und Stöhnen
Spricht Muth im Tod mir zu.
Getrost geh' ich am Ende
Den Geist in deine Hände:
Du führest ihn zur ew'gen Ruh!

132. O Haupt voll Blut und Wunden ꝛc.

Dieses erhabene Lied bedarf ebenfalls, wie Viele bemerken einiger formellen Nachhülfe, um der Kirche in vollem Segen zu dienen. Ich versuche hier eine Bearbeitung, salv. mel. V. 3 sollte jedenfalls wegbleiben. —

In eigner Melodie.

1. O Haupt voll Blut und Wunden,
Voll Schmerz und voller Hohn!
O Haupt, zum Spott umbunden
Mit einer Dornenkron!
O Haupt, sonst schön geschmücket
Mit höchster Ehr' und Zier,
Doch nun von Schmach gedrücket:
Gegrüßet sey'st du mir!

2. Du edles Angesichte,
Das Erd' und Himmel scheut
In seinem Gotteslichte:
Wie bist du so entweiht?
Wie bist du so erbleichet?
Wer hat dein Augenlicht,
Dem keine Sonne gleichet,
So grausam zugericht't?

3. Mein Herr, was du erduldet
Ist Alles meine Last!
Ich, ich hab' es verschuldet,
Was du getragen hast.
Schau her! hier bin ich Armer,
Der Zorn verdienet hat:
Gib mir, o mein Erbarmer,
Den Anblick deiner Gnad'!

4. Erkenne mich mein Hüter,
Mein Hirte, nimm mich an!
Von dir, Quell aller Güter,
Ist mir viel Gut's gethan.
Dein Wort hat oft gewendet
Den Gram in meiner Brust;
Dein Geist hat mir gespendet
So manche Himmelslust.

5. Ich will hier bei dir stehen:
Verachte mich nur nicht!
Von dir will ich nicht gehen,
Bis mir das Herze bricht.
Wenn mein Haupt wird erblassen
Im letzten Todesstoß,
Alsdann wollst du mich fassen
In deinen Arm und Schooß!

6. Es dient zu meinen Freuden
Und kommt mir herzlich wohl,
Wenn ich in deinem Leiden,
Mein Heil, mich weiden soll.
Ach möcht' ich, o mein Leben,
An deinem Kreuze hier
Mein Leben von mir geben,
Wie wohl geschähe mir!

7. Ich danke dir von Herzen,
O Jesu, liebster Freund,
Für deine Todesschmerzen,
Da du's so gut gemeint!
Ach gib, daß ich mich halte
Zu dir und deiner Treu',
Daß, wenn ich nun erkalte,
In dir mein Ende sey!

8. Wenn ich einmal soll scheiden,
So scheide nicht von mir;
Wenn ich den Tod soll leiden,
So tritt du selbst herfür.
Wenn mir's am allerbängsten
Wird um das Herze seyn,
So reiß mich aus den Aengsten
Kraft deiner Angst und Pein.

9. Erscheine mir zum Schilde,
Zum Trost in meinem Tod,
Und laß mich seh'n dein Bilde
In deiner Kreuzesnoth:
Da will ich nach dir blicken,
Da will ich glaubensvoll
Fest an mein Herz dich drücken.
Wer so stirbt, der stirbt wohl!

133. Jesu, dessen Tod und Leiden ꝛc.

(Von Leibniz.)

Der Name des großen Mannes wäre in unserem Gesangbuche merkwürdig genug, aber das Lied hat für den jetzigen Zeitgebrauch leider doch zu spielende Stellen, z. B. V. 2, 3, 4. Es dürfte einem populäreren und kirchlicheren Stücke Raum lassen, indem seine besseren Partieen die Mängel nicht überwiegen.

134. Mittler, alle Kraft der Worte ꝛc.

V. 11 sollte (s. auch Heim.) das edle Original bleiben.

Diese sieben festen Siegel
Drück', o Lamm, auf meine Brust,
Daß ich zu dem Zionshügel,
Dessen Spur mir nun bewußt,
Unverweilet aufwärts steige ꝛc.

V. 13. Der Schluß des Originals, dessen ursprüngliche Fassung noch nicht genau ermittelt ist, scheint mir in Kanne's Liedersammlung weit kraftvoller zu seyn:

Nun, so darf ich mit dir rufen,
Nun, so bin ich auch erhört;
Nun so folg' ich durch die Stufen,
Wo der Eingang unverwehrt
Zu dir führet, und zu Allen,
Die dir Hallelujah schallen;
Du, du hast den Feind gedämpft!
Ewig ist es ausgekämpft.

„In Bengels Leben und Wirken" von Burk S. 434 steht eine Lesart, welche wohl zu der hier gegebenen Fassung berechtigen dürfte.

Die dir Hallelujah schallen;
Da du hast den Feind gedämpft!
Ewig ist es ausgekämpft.

Diese Lesart scheint auf einem bloßen Druckfehler zu beruhen, indem das „Da" der Construktion eine kaum erträgliche Rauhigkeit gibt. Setzt man aber dafür mit Kanne „Du" so scheint nicht nur das Original hergestellt, sondern auch der Sinn und die Haltung des Verses verändert sich sogleich auf die lieblichste Weise.

Meiner Ansicht nach sollte man diesen majestätischen Schluß, der dem Liede so wohl ansteht, nicht übergehen.

zum Voraus weiß und wissen kann, wie gar keine Frucht mir ein Buch schaffen wird, wie das Urtheil bald darüber auch ohne mich entscheidend wird ausgebildet seyn, wie das ganze Gebiet mir fern liegt: welche Thorheit, einen Tag darauf zu wenden, da so viele alte gute Bücher noch nicht gelesen sind.

5. Jetzt haben wir noch einige Winke über die Art mitzutheilen, wie jede Lesung eines Christen in Beziehung treten soll zu seinem jedesmaligen inneren Bedürfnisse. Hier kommt die Stimmung wieder vor, aber nicht die unberechtigte, unbestimmte Stimmung, sofern sie von aussen angeregt die Sache ohne klares Bewußtseyn bald will, bald nicht will, sondern diejenige Stimmung, welche mit bewußter Hinrichtung auf das Ewige eine neue Sehnsucht nach einer gewissen Gestalt des Lichts und der Liebe in sich schließt. Die Stimmung in diesem Sinne ist ein Werk der Gnade in uns, und es gehört zur christlichen Weisheit und Treue, dieses Werk gewähren zu lassen, und seine Entwicklung nicht durch willkührliche Uebergänge oder unnütze, selbstgemachte Gesetze zu hemmen. Ich meine, daß jedes durch die Gnade uns geschenkte Lebensgefühl seinen Anfang, Mitte und Ende haben müsse, und wir nur mit Rücksicht darauf eine bedeutendere und wichtigere Lesung anfangen sollen. Ich erkläre dieß deutlicher, durch einzelne Fälle. Am frühen Morgen ist die Stimmung des Christen neu und in so fern rein, als in der Regel keine lebhafte Gemüthsbewegung von aussen angeregt uns hindern könnte, unseren Geist sogleich (das Gebet dazu gerechnet) dem göttlichen Worte der Schrift hinzugeben. Im Laufe des Tages kann, abgesehen von der Berufsthätigkeit,

135. Einiger Mittler, und ewiger Prieſter ꝛc.

Ich danke dem würdigen Stadtpfarrer Heim meinerſeits, daß er den herrlichen, im Geſ.-B. von 1791 mit Unrecht weggelaſſenen Schlußvers dieſes theuren Liedes wieder in Anregung gebracht hat:

Jeſu, ich wünſche mit dir nur zu ſterben,
Jeſu, mit dir aus dem Grabe zu gehn,
Jeſu, mit dir nur den Himmel zu erben,
Jeſu, mit dir nur mich ſelig zu ſehn,
Jeſu, bei dir nur auf ewig zu leben.
Jeſu, ſprich Amen! nur Du kannſt es geben.

Ich denke mir dieſen frommen V. auf tauſend Lippen unſerer betenden und ſterbenden Mitchriſten, denen er ſo erquickend wäre, und ſtimme freudig für deſſen Beibehaltung.

137. Ach, ſieh ihn dulden, bluten, ſterben! ꝛc.

Dieſes beliebte Lied wäre doch einer tieferen Bearbeitung werth, z. B. V. 1 ſtünde beſſer und weniger empfindſam:

Ach, ſieh ihn dulden, bluten, ſterben!
O meine Seele, ſag' ihm ew'gen Dank!
Sieh' Gottes eig'nen Sohn und Erben,
Wie er für dich in Todesnoth verſank!

Dieß wäre theils proſodiſch richtiger, theils weniger ſelbſtbeſchaulich.

V. 2 am Ende, ſtatt des ſentimentalen Ausdrucks:

Du frommer Dulder du!

ſtünde wohl kirchlicher:

Wie du mich liebſt, du treuer Mittler du!

V. 6 ſtünde vielleicht gewichtiger: „Vorbild," ſtatt „Beiſpiel."

V. 9. Der Ausdruck: „den Dank, den dir die treuſte Liebe bringt," nimmt, wie ein ehrwürdiger Kirchenvorſteher mir bemerkte, den Mund für eine gemiſchte Gemeinde viel zu voll, und ähnelt dem vielgetadelten:

„Ich wachſ' in meiner Heiligung,
Ich ſpüre täglich Beſſerung,
Des Herzens und des Lebens."

Auch die Schlußzeilen haben etwas beinahe Theatraliſches. Ich ſchlüge nach einem ſächſiſchen Geſangbuche die kräftigere Variante vor:

Nimm hin den Dank für deine Plagen,
Mein Retter, den mein Herz im Staube bringt!
Noch heißern Dank will ich dir ſagen,
Wenn dich mein Geiſt im Engelchor beſingt;
Dann preiſ' ich beſſer dich für deine Pein,
Und alle Himmel ſtimmen jauchzend ein!

Dieſe Var. ſcheinen mir ſehr zur evangeliſchen Kräftigung des Liedes zu dienen.

138. Es iſt vollbracht, er iſt verſchieden ꝛc.

Ein ſchönes, inniges Lied, aber in einzelnen Stellen gegen den Schluß hin allzu ſubjectiv, namentlich da man viele Leute (V. 5.)

in der Kirche, auch im edelſten Sinne, nicht zum Einſchlafen einladen muß, indem ſie es leider oft genug von ſelber thun.

V. 4 und 5 bedürfen einer allgemeineren Faſſung, die ich alſo zu geben ſuche:

Es iſt vollbracht! o mein Verlangen,
Du heiliges Lamm Gottes du,
Das Engel wünſchen zu umfangen,
Gib mir in deinem Herzen Ruh!
Dein Blut iſt meiner Seele Pracht.[1]
O tröſtlich Wort: es iſt vollbracht!

Es iſt vollbracht! ich will mich legen,
Im Geiſt vor meines Mittlers Grab;
Hier iſt der Engel Schaar zugegen,
Und Gottes Friede fließt herab;
Die Himmelsthür' iſt aufgemacht;
O Lebenswort: es iſt vollbracht!

[1] Vergl. Offenb. 7, 14.

139. Nun iſt es Alles wohlgemacht ꝛc.

V. 3. Die Lesart nach dem Berl. Geſ.-B. (ſ. Heim) iſt kräftiger und inhaltreicher:

Die Erde bebet fürchterlich;
Der Heil'gen Gräber öffnen ſich;
Der Vorhang reißt von oben an,
Daß Jedermann
In's Heiligthum nun gehen kann.

140. Sein Kampf war nun geendet ꝛc.

V. 3 ſollte etwas mehr gehoben ſeyn:

Der ew'ge Vater hörte,
Und riß ihn aus der Pein.

V. 5 das Wort „Summe" iſt unkirchlich. Der Vers ſollte heißen:

Die Zahl von meinen Tagen
Iſt, Jeſu, dir bekannt;
Mein Glück und meine Plagen,
Sie ſteh'n in deiner Hand.

143. Der am Kreuz iſt meine Liebe ꝛc.

V. 1 dürfte, wie Pfarrer Hochſtetter bemerkt, allerdings nach dem Orig. heißen:

O daß er's doch ewig bliebe,
Der mir jetzt ſo wohl gefällt!

Letzterer Ausdruck iſt einem Feſtliede ganz angemeſſen.

V. 5 ſollte am Ende fließender lauten:

Ach, ach wollte Gott, daß doch
Alle Welt ſich einmal noch
Dieſes in das Herz einſchriebe:
Der am Kreuz iſt meine Liebe!

145. Wenn mich die Sünden kränken ꝛc.

V. 4 ſollte nach dem Orig. bleiben:

Für deine Noth, dein Angſtgeſchrei,
Für dein unſchuldig Sterben,
Für deine Lieb' und Treu!

147. Ich danke dir für deinen Tod ꝛc.

In Vers 2 ſollte beſſer ſtehen:

Ach neige dich, mein Herr und Gott,
Zu mir auch in der letzten Noth,
Damit ich Gnade ſpüre!

V. 3 ist im Orig. allzu schleppend, und sollte nach besseren Vorgängen heißen:

Laß mich auf deine Lieb' und Treu'
Einst von der Erde scheiden,
Daß nicht an mir verloren sey
Dein theuerwerthes Leiden;
Dann nimm mich hin, Herr Jesu Christ,
Wo du zur Rechten Gottes bist,
Und laß mich ewig leben!

148. O Lamm Gottes, unschuldig ꝛc.

V. 2 sollte nach dem Urtheil von Musikkennern, wegen der Melodie heißen: L. 2.

Daß du so gar große Treue.

und V. 3, L. 2.

Durch dein unschuldiges Leiden.

149. Wir sind alle Jesu Glieder ꝛc.

Das Original von Schubart (s. Dr. Menzel) ist schöner und ergreifender:

Fall' auf die Gemeinde nieder,
Geist, der uns mit Feuer tauft!
Wir sind alle Jesu Glieder,
Und mit seinem Blut erkauft.

Die Rubrik der Passionslieder ist übrigens nach allgemeinem Urtheil zwar meistentheils sehr schön, aber allzu sparsam ausgestattet. Während das gegenwärtige Ges.-B. deren 45 enthält, bietet der Entw. kaum 30, und darunter etwa 7 bis 8, die blos an einzelnen Tagen zu gebrauchen sind. Ueber eine so wichtige Materie dürften daher immerhin 12 weitere, namentlich populäre Lieder gegeben werden, und ich glaube, nach oft wiederholter Prüfung, folgende nach Inhalt und Form dem Zeitbedürfniß schwerlich unangemessne Stücke zu näherer Einsicht vorlegen zu dürfen:

1. „Jesu Christ, durch deine Wunden ꝛc." (Orig.: Jesu, deine tiefen Wunden, (S. altes Würt. Ges.-B. Nro. 47, und neues Würt. Ges.-B. Nro. 147.)

Das beliebte und praktische Lied wäre mit nicht zu vielen Varianten meistens nach dem Original zu erhalten.

Mel. Freu dich sehr, o meine Seele ꝛc.

1. Jesu, deine tiefen Wunden,
Deine Qual, dein bittrer Tod
Geben mir zu allen Stunden
Trost in Leibs- und Seelennoth.
Fällt mir etwas Arges ein,
So gedenk' ich deiner Pein;
Die erlaubet meinem Herzen
Mit der Sünde nicht zu scherzen.

2. Will sich dann in Lüsten weiden
Mein verderbtes Fleisch und Blut,
So gedenk' ich an dein Leiden,
Das verlöscht die fremde Gluth.
Kommt der Feind, und schrecket mich,
Daß ich soll verlassen dich,
Will ich zu dem Kreuze fliehen:
Bald muß er von dannen ziehen.

3. Will die Welt mein Herz verführen
Auf die breite Sündenbahn,
Wo so Viele sich verlieren:
Ach so schau ich emsig an
Deine Schmach und Jammerlast,
Die du ausgestanden hast;
So kann ich in Andacht bleiben,
Alle böse Lust vertreiben.

4. Ja, für Alles, was mich kränket,
Gibt mir, Herr, dein Leiden Kraft.
Wenn mein Herz hinein sich senket,
Find' ich neuen Lebenssaft.

Deines Troſtes Süßigkeit
Wendet ab mein bittres Leid,
Weil du für die Welt geſtorben,
Und auch mir das Heil erworben.
5. Auf dich ſetz' ich mein Vertrauen,
Du biſt meine Zuverſicht.
Du bezwangſt des Todes Grauen,
Daß er mir kann tödten nicht.
Daß ich an dir habe Theil,
Bringt mir Troſt und Schutz und Heil;
Deine Gnade wird mir geben
Auferſtehung, Licht und Leben.
6. Hab' ich dich in meinem Herzen,
Brunnquell aller Gütigkeit,
Dann bezwing' ich froh die Schmerzen
Auch im letzten Kampf und Leid.
Ich verberge mich in dich;
Wer mag dann verletzen mich?
Wen der Tod in dir kann finden,
Der wird ſelig überwinden!

2. „Ich danke dir in glaubensvoller Reue ꝛc." (ſ. neues Geſ.-B. Nro. 144. Altes Würtemb. Geſ.-B. Nro. 53.)

Das Lied iſt, einzelne Flecken abgerechnet, durchaus fromm und kirchlich, und wird daher von vielen Seiten mit Recht zurückgewünſcht. Ich gebe folgende ſchonende Bearbeitung:

Mel. Herzliebſter Jeſu, was haſt du ꝛc.

1. Ich danke dir in glaubensvoller Reue,
Du Wundergott der unerhörten Treue,
Für deinen Rath der unerforſchten Triebe
Und ſüßen Liebe.
2. Du ſaheſt wohl die Laſten, die mich drücken;
Du nahmeſt ſie von meinem ſchwachen Rücken,
Du dachteſt gleich, dich eines ſolchen Armen
Recht zu erbarmen.
3. Dein Sohn iſt's ſelbſt, der ſolche Bürde träget;
Du haſt ſie ihm, dem Stärkern, aufgeleget.
Er ſtirbt, daß mich die Sünde nicht verdamme,
Am Kreuzesſtamme.
4. Herr Jeſu Chriſt, ich preiſe deine Liebe,
In der du ſtirbſt, daß ich lebendig bliebe;
Dein Herz entbrennet gegen Menſchenkinder,
Die armen Sünder.
5. Für mich, Gottlob! als wie für meine Brüder,
Für mich, mein Haupt, das kleinſte deiner Glieder,
Für mich ſind dir die Glieder ſo zerſtochen,
Das Herz gebrochen.
6. Du zeigeſt mir die Male deiner Wunden;
Da hab' ich dein und mein Herz erſt gefunden,
Da hab' ich Muth und einen Grund zum Hoffen
Stets angetroffen.
7. Hier fließt ein Oel für die verwund'ten Herzen,
Die Balſamkraft für alle Höllenſchmerzen;
Wer Buße thut, kann für ſein arm Gewiſſen
Hier Troſt genießen.
8. Ich rühme dich und deine großen Gnaden,
Wodurch du mich ſolch einer Laſt entladen.
Hier kann vor des Geſetzes Fluch und Schrecken
Mein Herz ſich decken.
9. Sie können mir zum Troſt, zur Freude taugen,
Ich ſchau' hinein mit off'nen Glaubensaugen,
Und rufe nur, je mehr ich ſolches prüfe:
O welche Tiefe!
10. Hier quillt ein Heilungsquell für alle Kranken,
Hier iſt ein Meer voll göttlicher Gedanken!
Gerechtigkeit u. Reinigung von Sünden
Iſt hier zu finden.
11. Ich bitte dich, o Jeſu, durch dein Leiden,
Durch jede Qual, die du bei deinem Scheiden
Auf Golgatha am blut'gen Kreuz empfunden,
Durch deine Wunden:
12. Ach, laſſe mich die Sünden recht beweinen,
Weil ſie ſo viel, als Sand am Meer erſcheinen!
Mein armes Herz kann nirgends ruh'n noch raſten
Vor ihren Laſten.

13. Ich klag' es dir mit meinem schwachen Munde;
Sie reuen mich von ganzem Herzensgrunde.
Erbarme dich, laß Gnade auf mein Flehen
Für Recht ergehen!
14. Ach handle nicht, wie ich es wohl verschuldet!
Du hast ja meine Schmach und Pein erduldet;
Erstatte du der Seele großen Schaden
Aus freien Gnaden!
15. Komm, o Herr Jesu, meine Sündenflecken
Mit deinem heiligen Verdienst zu decken,
Laß mir aus deinem Schmerz und Blut vergießen
Genesung fließen!

3. Mit welcher Zunge, welchem Herzen ꝛc. (s. neues Würt. Ges.-B. Nro. 149.)

Das schönste Passionslied von Lavater, obwohl etwas weitläufig. Es ist Vielen so lieb geworden, daß seine Erhaltung nur Freude verursachen würde.

4. Zur Grabesruh' entschliefest du ꝛc. (s. neues Würt. Ges.-B. Nro. 153.)

Das schönere und kräftigere Original:

So ruhest du, o meine Ruh.

(s. m. L.-S. Nro. 577) wäre vornehmlich darum zu behalten, weil der Entwurf zu wenige Lieder über das Begräbniß Christi enthält.

Mel. O Traurigkeit ꝛc.

1. So ruhest du,
O meine Ruh',
In deines Grabes Höhle,
Und erweckst durch deinen Tod
Meine todte Seele!
2. Man senkt dich ein
Nach vieler Pein,
Du meines Lebens Leben!
Dich hat jetzt ein Felsengrab,
Fels des Heils, umgeben!
3. Doch Preis sey dir!
Du konntest hier
Nicht die Verwesung sehen;
Bald ließ dich des Vaters Kraft
Aus dem Grab erstehen.
4. O Lebensfürst!
Ich weiß, du wirst
Auch mich zum Leben wecken.
Sollte denn mein gläubig Herz
Vor der Gruft erschrecken?
5. Sie wird mir seyn
Ein Kämmerlein,
Da ich im Frieden liege,
Weil ich nun durch deinen Tod
Sünd' und Tod besiege.
6. Nein! nichts verdirbt,
Der Leib nur stirbt;
Doch wird er auferstehen,
Und mit Himmelsglanz verklärt
Aus dem Grabe gehen.
7. Indeß will ich,
Mein Jesu, dich
In meine Seele senken,
Und an deinen bittern Tod
Bis zum Grab gedenken.

5. Seele, geh' nach Golgatha ꝛc. (s. altes Würt Ges.-B. Nro. 58 und überarbeitet in m. L.-S. Nro. 547.)

Ein sehr beliebtes, auch in neueren Ges.-B. und in Dann's Communionbuch stehendes Lied, das bei einiger Feile ein Segen der Kirche seyn würde. Man braucht es dem Wesen nach nicht viel zu überarbeiten.

Mel. Meinen Jesum laß' ich nicht ꝛc.

1. Seele, geh' nach Golgatha,
Setze dich zu Jesu Kreuze;
Nimm zu Herzen, wie dich da
Seine Pein zur Buße reize!
Kannst du hier gefühllos seyn,
O so bist du mehr, als Stein!
2. Schaue doch das Jammerbild
Zwischen Erd' und Himmel hangen,
Wie sein Blut in Strömen quillt,
Wie ihm alle Kraft entgangen!
Schau, ach schau! erschrickst du nicht,
Wie sein sterbend Herz ihm bricht?

3. O Lamm Gottes ohne Schuld,
Alles das hab' ich verschuldet!
Und du hast aus freier Huld
Schmach und Pein für mich erduldet.
Aus des ew'gen Feuers Gluth
Mich zu retten, fließt dein Blut!
4. Solche Liebe kann ich dir
Nimmer, o mein Heil! vergelten.
Viel zu wenig ist dafür
Aller Reichthum aller Welten.
Was ich habe, Herr, ist dein!
Ach, wie soll ich dankbar seyn?
5. Nun, ich weiß, was du begehrst:
Daß ich dir mein Herz soll geben;
Dir gehört es, du gewährst
Ihm Gerechtigkeit und Leben.
Wie du mein, so will ich dein
Lebend, leidend, sterbend seyn!
6. Kreuzige mein Fleisch und Blut,
Lehre mich die Welt verschmähen;
Laß auf dich, du höchstes Gut,
Immer unverwandt mich sehen,
Und im Kreuze führe mich
Selig, wenn auch wunderlich!
7. Endlich laß mich alle Noth
Selig sterbend überwinden;
Nirgends müsse mich der Tod,
Als in deinen Wunden finden.
Wer nur dich zur Zuflucht macht,
Spricht getrost: es ist vollbracht!

6. Gerührte Seelen knieet ꝛc. (s. m. L.-S. Nro. 453.)

Ein neueres, ganz schönes Lied von Garve.

Mel. Wenn meine Sünd' mich kränken ꝛc.

1. Gerührte Seelen, knieet
Um's Kreuz auf Golgatha!
Schaut hin, ein Werk geschiehet,
Wie keines je geschah!
Die Liebe bringt am Kreuzaltar
Gott ihr unendlich Opfer,
Euch Gottes Frieden dar.
2. Du Liebe sonder Gleichen,
Gehst du des Schächers Bahn?
Kein Engel kann's erreichen, —
Er sieht's, und betet an.
Ja, einer Feindeswelt zu gut
Eilst du dem Tod entgegen,
Und opferst Ehr' und Blut.
3. Vor deines Leidens Schauer
Erlischt der Sonne Licht;
Der Himmel selbst in Trauer
Verdeckt sein Angesicht.
Ach, in der finstern Todesnacht
Neigst du dein Haupt voll Wunden;
Du stirbst, — es ist vollbracht!
4. So beiß, o mein Erretter,
Liebst du die Sünderwelt!
Und noch so mancher Spötter
Verhöhnt sein Lösegeld.
O Liebe, mach' auch ihm dich kund,
Und rett' auch seine Seele
In deinen Liebesbund!
5. Mir bist du Gottesstärke,
Und Gottesweisheit mir,
Gedanken, Wort und Werke
Weih' ich, o Liebe, dir.
Ja selig, dreimal selig ist,
Wer sich an dir nicht ärgert,
Der du gekreuzigt bist!

7. Du, meines Lebens Leben ꝛc. (s. m. L.-S. Nro. 479).

Ein praktisches und herzliches Lied mit zwei schönen, beliebten Schlußversen.

Mel. O Haupt voll Blut und Wunden ꝛc.

1. Du meines Lebens Leben,
Du meines Todes Tod,
Für mich dahingegeben
In tiefste Seelennoth,
In Marter, Angst und Sterben
Aus heißer Liebesgier,
Das Heil mir zu erwerben;
Nimm tausend Dank dafür!
2. Ich will nun mit dir gehen
Den Weg nach Golgatha;
Laß mich im Geiste sehen,
Was dort an dir geschah.
Mit innig zartem Sehnen
Begleitet dich mein Herz,
Und meine Augen thränen
Bei'm Blick auf deinen Schmerz.
3. Erst komm' ich zu der Stätte,
Wo Jesus für mich rang,
Wo Blutschweiß beim Gebete
Ihm aus den Adern drang.
Ach diese blut'gen Tropfen,
Die Seele todbetrübt,
Und seines Herzens Klopfen
Sagt mir, daß er mich liebt.
4. Da seh' ich, daß ich Armer
Des Fluches würdig bin;
Da gibt sich mein Erbarmer
Für mich zum Opfer hin.
Hier flossen seine Klagen,
Sein thränendes Gebet,
Daß ich nicht muß verzagen,
Wenn's einst zum Sterben geht.

5. Mein Heiland wird verrathen,
Geführt zu Schmach und Spott;
Für meine Missethaten
Trägt das mein Herr und Gott.
Mir ziemte sie zum Lohne,
Die Geißel, die ihn schlug,
[illegible] jene Dornenkrone,
Die seine Stirne trug.

6. Seht, welch ein Mensch! er stehet
Geduldig, wie ein Lamm;
Und nun wird er erhöhet
Zum Fluch am Kreuzesstamm,
Vollendet da sein Büßen
Der Welt und mir zu gut;
Aus Händen und aus Füßen
Strömt sein Versöhnungsblut.

7. Du siehst am Kreuz für Feinde;
Mein Jesu, wer war ich?
Du denkst an deine Freunde;
Gedenk' auch, Herr, an mich!
Du machst den Schächer selig,
Verheißest ihm dein Reich;
Das macht mich Sünder fröhlich,
Mich, der dem Schächer gleich.

8. Du klagst voll Angst u. Schmerzen:
„Mein Gott verlässet mich!"
Du dürstest in den Schmerzen,
Und Niemand labet dich.
Nun soll dein Leid sich enden,
Du rufst: es ist vollbracht!
Empfiehlst des Vaters Händen
Den Geist. — Es war vollbracht!

9. Ich seh' mit Lieb' und Beugen
Des Heilands letzten Blick;
Ich seh' sein Haupt sich neigen,
Das war mein ew'ges Glück.
Mein Bürge stirbt, ich lebe,
So todeswerth ich bin;
Er gibt sich mir, ich gebe
Mich ihm zu eigen hin.

10. O du, an den ich glaube,
Und den mein Geist umfaßt,
Der du im Todesstaube
Für mich gelegen hast!
Auf dein Verdienst und Leiden
Vertrau' ich ganz allein.
Darauf will ich einst scheiden,
Und ewig bei dir seyn!

11. Erhalt' mir deinen Frieden,
Und deines Heils Genuß,
So lang ich noch hienieden
In Schwachheit wallen muß,
Bis endlich **dir** zu Ehren,
Der mich mit Gott versöhnt,
Dort in den obern Chören
Mein Hallelujah tönt!

8. Friedefürst, zu dem wir flehen ꝛc. Ein Lied des trefflichen J. G. Schöner. (s. m. L.-S. Nro. 491.)

Ein Passionsgesang, welcher bei geringer formeller Aufbesserung gewiß im Segen zu gebrauchen wäre.

Mel. Womit soll ich dich wohl loben ꝛc.

1. Friedefürst, zu dem wir flehen,
Mittler, den der Glaube ehrt:
Hör' uns in den Himmelshöhen,
Wo du bist in Gott verklärt!
Du, der einst am Kreuz gehangen,
Bist zum Vater hingegangen;
Deine Liebe bringt uns da
Seinem Herzen innigst nah.

2. Dir nur können wir vertrauen,
Nichts ist unser eigner Ruhm;
Unsrer Sehnsucht Blicke schauen
Auf zu deinem Heiligthum.
Wenn wir unsre Blöße sehen,
Tief in Angst und Nöthen stehen,
Sende unsrem Glaubensblick
Deines Trostes Strahl zurück!

3. Ach, für wen hast du gezittert,
Betend in den Staub gestreckt,
Von der Todesangst erschüttert,
Und mit blut'gem Schweiß bedeckt?
Furchtbar führt des Richters Strenge
Dich so viele Martergänge;
An dem Kreuz verließ er dich,
Und für wen? Gottlob, für **mich**!

4. Meine Schmach fiel auf dich nieder,
Meine Fesseln banden dich;
Alle Martern deiner Glieder,
Deines Herzens machte **ich**.
Ach was brachte jede Stunde
Bis zur letzten Seitenwunde!
Meine Strafe kam auf dich,
Und der Segen war für **mich**.

5. Gnade strömt in deinem Blute,
Trost aus deiner Todesangst;
Unaussprechlich ist das Gute,
Das du sterbend uns errangst.
Herr, ich glaub' an dein Versühnen,
Daß du, Heil mir zu verdienen,
An dem Holz des Fluches hingst,
Und verklärt zum Vater gingst.

6. Die Vergebung aller Sünden,
O Versöhner, suchen wir;
Gnadendurstig laß uns finden
Die Gerechtigkeit in dir!
Will die schwere Schuld uns schrecken,
Laß uns deine Unschuld decken!
Gib uns Leben zum Geschenk,
Deines Todes eingedenk!

7. Wir bedürfen deinen Frieden',
Mittler zwischen uns und Gott!
Gib die Seelenruh' den Müden,
Tilg' der Sünde Qual und Noth!
Hilf uns froh zum Vater treten,
Abba rufen, kindlich beten,
Und auf lichter Glaubensspur
Uns der Gnade rühmen nur!

8. In der Kraft von deinem Streite
Kämpfen wir uns durch die Welt,
Haben dich im Kampf zur Seite,
Der die Schwachen aufrecht hält.
Dank dir, treuer Ueberwinder,
Ew'ges Heil der Menschenkinder!
Das Lobpreisen deiner Pein
Wird dort unaussprechlich seyn!

6. Jesu, der du wolltest büssen ꝛc. Von dem edlen Joh. Frank. (S. altes Würt. Ges.-B. Nro. 48.)

Das Lied hat veraltete Stellen, ist aber dem Sinn nach gediegen und populär, daher auch vielseitig zurückgewünscht, und wäre mittelst einiger Nachhilfe wohl zu erhalten, da es ohnehin einen schönen Refrain hat, um deßwillen es einer besonderen Berücksichtigung werth seyn möchte. —

Mel. Alle Menschen müssen sterben ꝛc.

1. Jesu, der du wolltest büßen
Für die Sünden aller Welt,
Und zu theurem Blutvergießen
Dich auf Erden dargestellt,
Der du starbest für die Sünder,
Für verlorne Menschenkinder:
Ach, laß deine Todespein
Nicht an mir verloren seyn!

2. Rette mich durch deine Plagen,
Wenn mich meine Sünde plagt;
Laß, ach laß mich nicht verzagen,
Weil du selbst für mich gezagt!
Hilf mir, wenn mich Angst erschüttert,
Weil du selbst für mich gezittert;
Ach, laß deine Todespein
Nicht an mir verloren seyn!

3. Mache mich durch deine Bande
Von der Hölle Banden frei;
Hilf, daß deine Kreuzesschande
Meine Ehr' und Krone sey.
Trost der Seelen, Heil der Erden,
Laß mich nicht zu Schanden werden!
Ach, laß deine Todespein
Nicht an mir verloren seyn!

4. Laß in deinem heil'gen Leiden,
Liebster Jesu, meine Zier,
Mich gewinnen ew'ge Freuden,
Nahe dich erquickend mir!
Kröne mich mit Huld und Gnade,
Daß die Sünde mir nicht schade;
Ach, laß deine Todespein
Nicht an mir verloren seyn!

5. Laß mir deine heil'gen Wunden
Frische Lebensbrunnen seyn!
Wenn mir alle Kraft verschwunden,
Jesu, dann gedenke mein;
Daß durch deine Todeswehen
Meine Kräfte neu erstehen;
Ach, laß deine Todespein
Nicht an mir verloren seyn!

6. Hilf, daß mir dein Dürsten nütze,
Das am Kreuze dich gequält,
Wenn ich lieg' in Krankheitshitze
Und mir alles Labsal fehlt!
Laß aus deinem schweren Büßen
Mir des Trostes Ströme fließen;
Ach, laß deine Todespein
Nicht an mir verloren seyn!

7. Jesu, komm, mich zu befreien
Durch dein lautes Angstgeschrei!
Wenn viel tausend Sünden schreien,
Stehe du mir Armem bei!
Wenn mir Sinn' und Wort' entfallen,
Laß mich sanft von hinnen wallen;
Laß mir deine Todespein
Leben, Licht und Himmelseyn!

10. Der Hirte stirbt für seine Schafe ꝛc. (S. m. L.-S. Nro. 472.)

Einer Sammlung von Claus Harms entnommen, und wahrscheinlich von Schmolke. Das Original kenne ich nicht; es ist aber das einzige Lied, worin das Hirtenamt Christi, als des Versöhners, auf populäre Weise näher behandelt ist.

Mel. Wer nur den lieben Gott läßt ꝛc.

1. Der Hirte stirbt für seine Heerde,
Mein Heiland gehet in den Tod.
Nur daß ich nicht verloren werde,
Begibt er sich in solche Noth.
Er büßet fremder Sünder Schuld
Mit namenloser Lieb' und Huld.

2. Der Hirte stirbt für seine Schafe,
Und macht sie von dem Tode los.
Das wecket mich vom Sündenschlafe,
Denn seine Liebe ist so groß!
Er stirbt am Kreuz, und opfert sich:
O diese Liebe dringe mich!

3. Der Hirte stirbt für seine Feinde,
Die ihn beleidigt und betrübt;
Doch stirbt er auch für seine Freunde,
Die er als seine Schafe liebt.
Er gibt sein Leben für sie hin;
O unaussprechlicher Gewinn!

4. Der Hirte stirbt für alle Sünder,
Die alle abgefallen sind;
Er liebt sie als verlorne Kinder,
Und sucht, bis er sie wiederfind't;
Und wenn er sie nur finden kann,
So nimmt er sie mit Freuden an.

5. Der Hirte stirbt, das gilt für Alle,
Sein Lösegeld ist allgemein;
Es soll kein Sünder nach dem Falle,
Nicht Einer ausgenommen seyn.
Sein Kreuz und sein Versöhnungsblut
Sind nun ein allgemeines Gut.

6. Der Hirte stirbt, drum muß ich leben,
Ich leb' in ihm, und er in mir;
Ihm will ich ewig mich ergeben,
Ich leb' und sterb', o Hirte! dir.
Ich trau' auf dein Versöhnungsblut;
O großer Hirte, du bist gut!

11. Was ist der Mensch, deß du gedenkst? ꝛc. (s. m. L.-S. Nro. 560.)

Von v. Hippel, schön und innig gedacht, auch ganz correkt. Da ich ein Sterbelied von ihm zur Weglassung beantrage, so möchte ich hier einen Ersatz aus den Liedern dieses würdigen Mannes darbieten.

Mel. Ein Lämmlein geht, und trägt ꝛc.

1. Was ist der Mensch, deß du gedenkst?
Was bin ich, Gott, Erbarmer?
Du, der du tausend Welten lenkst,
Was bin ich, Herr, ich Armer?
Ich lag im Blut, und meine Noth
War Sünde, Fluch und ew'ger Tod;
Wo sollt' ich Rettung finden?
Du, Herr, erbarmtest meiner dich,
Und sprachst vom Himmel väterlich:
„Ich tilge deine Sünden!"

2. O göttliche Barmherzigkeit!
Dein Sohn soll für uns sterben!
Dein lieber Sohn, von dir geweiht,
Entreißt uns dem Verderben.
Er kleidet sich in Fleisch und Blut,
Und was kein Freund, kein Bruder thut,
Das thut er unsertwegen.
Er stellt sich allen Qualen dar,
Stirbt unter wilder Mörder Schaar,
Und läßt in's Grab sich legen.

3. O Wort von Jesu Todesschmerz,
Gedanke zum Erschüttern!
Mit Freuden hört dich wohl mein Herz,
Doch denk' ich dein mit Zittern!
Wenn ich im Geist Gethsemaneh,
Wenn Golgatha im Geiste seh',
Was ist's, das ich empfinde?
Ich traure, Herr! doch nicht um dich,
Ich wein' und klage über mich,
Und über meine Sünde.

4. Was du bezahlt, ist meine Schuld,
Der Herr stirbt für die Knechte;
Es büßt mit göttlicher Geduld
Für Sünder der Gerechte.
Mein ist die Last, die Jesus trägt;
Die blut'ge Marter, die ihn schlägt,
Die sollte mich verderben.
Es war nur meine Missethat,
Die, Heiland dich gemartert hat;
Des Todes sollt' ich sterben.

5. O Sünde, Sünde, gute Nacht!
Zu lang', ach viel zu lange
Hast du mein Herz um Trost gebracht,
Du alte, list'ge Schlange!
Ich hasse dich, ich will dich fliehn,
Und mich der liebsten Lust entziehn,
Ich eile hin zum Kreuze;
Ich will dem, was dem Fleisch gefällt,
Entsagen, und der argen Welt,
Und ihrem falschen Reize.

6. Herr, laß mich aus Barmherzigkeit
Den Trost des Kreuzes schmecken,
Wenn Sünden der vergang'nen Zeit
Mich mit der Hölle schrecken!
Gib mir in jeder Sündennoth
Licht, Frieden, Heil aus deinem Tod
Und deinen heil'gen Wunden;
Erlöse mich durch deine Schmach
Vom Stolze, der mich macht so schwach
In den Versuchungsstunden.

7. Dank, o mein Heiland, Dank sey dir
Für jede deiner Plagen,
Für alle Leiden die du hier
An Seel' und Leib getragen.
Für deinen Schmerz auf Golgatha
Sey Preis dir und Halleluja!
Preis deinem großen Namen!
Herr, durch dein Sterben bist du mein!
Laß deinen Tod mein Leben seyn
Und ewig bleiben. Amen.

Mit vorstehenden 11 Stücken, glaube ich, würde diese Rubrik nach dem practischen Bedürfniß der Kirche hinreichend gefüllt seyn, und dieß um so mehr, weil diese sämmtlichen Lieder, bis auf eines, auch das ganze Kirchen-Jahr hindurch gebraucht werden können.

153. Ich sag' es Jedem, daß er lebt ꝛc.

Ein Lied, das wegen seiner romantischen Färbung und mehrerer allzu vagen Stellen, z. B. V. 4 und 6 von Vielen, meiner Ansicht nach mit vollem Recht, aus dem neuen Ges.-B. hinweggewünscht wird, und einem kirchlicheren Stücke Raum geben sollte.

Man könnte vielleicht das schöne Lied: „Lob, Preis, Gewalt und Ehre!" von Lenz (s. m. L.-S. Nro. 625) mit seiner Festmelodie dafür einreihen.

Mel. Nun lob', mein' Seel', den Herren ꝛc.

1. Lob, Preis, Gewalt und Ehre
Von Ewigkeit zu Ewigkeit
Dir, Herr der Himmelsheere,
Du König deiner Christenheit!
Du Held, der überwunden,
Und heute triumphirt,
Du Sieger, der gebunden
Den Feind gefangen führt;
Du, den der Tod vergebens
In seinen Staub gestreckt,
Du großer Fürst des Lebens,
Den Gott vom Tod erweckt!

2. Mit Himmelsglanz und Wonne
Durchbrach des Grabes Dunkelheit
Die unerschaff'ne Sonne,
Die Sonne der Gerechtigkeit.
O jauchzet ihr entgegen!
Ihr Himmel jauchzt ihr zu!
Empfahe sie mit Ehre,
Versöhnter Erdkreis, du!
Sey fröhlich, und bekleide
Dich mit verjüngter Zier!
Ein ew'ger Tag der Freude
Geht auf nun über dir!

3. Der Fluch, der dich bedeckte,
Verwandelt sich in Heil und Glück;
Die Schuld, die dich befleckte,
Bleibt in des Heilands Gruft zurück.
Dein Schooß, das Grab der Sünder,
Sonst nie vom Raube satt,
Wird nun für deine Kinder
Zur sanften Ruhestatt,
Wohin wir uns mit Segen
Und edler Hoffnung voll
Bis zu der Stunde legen,
Die uns erneuern soll.

4. Ja, Der, an den ich glaube,
Mein göttlicher Erlöser, lebt!
Und ob mich gleich im Staube
Einst der Verwesung Arm begrabt,
Wird er mich doch erwecken
Aus meinem stillen Grab;
Drum schau' ich ohne Schrecken
In meine Gruft hinab.
Mir ist sein Wort gegeben,
Das niemals fehlt noch trügt:
„Ich leb', und ihr sollt leben!"
O Tod, du bist besiegt!

155. Preis dem Todesüberwinder ꝛc.

Das Lied hat sehr schöne Stellen, ist aber in seiner ganzen Ausdehnung, namentlich in der 2ten Hälfte, reich an Pleonasmen und Wiederholungen (z. B. V. 7 bis 9, vergleiche mit V. 3.), auch ohne gehörigen Schluß für die Kirche, daher es, meines Erachtens, jedenfalls nur theilweise gegeben werden sollte. Ein gutes, in sich wohlzusammenhängendes Lied ließe sich aus V. 1, 2, 3, 5, 6, 4 bilden, so daß V. 4 nach dem natürlichen Verlaufe des Sinnes den Schluß bildete. V. 7 bis 11 scheinen mir für die Kirche unbrauchbar zu seyn, und dürften getrost wegbleiben.

157. Aus des Todes Banden ꝛc.

Das Lied von Spener war schwer zu bearbeiten. (S. a. Würt. Ges.-B. Nro. 65.)

Manches sich ereignen, was dieß unzulässig macht, Anderes, was es von innen herbeizieht. Eben so bringen auch andere Lesungen Gemüthsstimmungen hervor, die wenigstens kein unmittelbares Uebergehen in das Bibellesen zulassen. Der spätere Abend eignet sich durchaus wieder mehr für ernste erbauliche Lesung, sey es aus der Schrift oder aus geistlicher Literatur. Ist am frühen Morgen durch Schriftlesung eine Stimmung in uns erweckt, welche mächtig das Gemüth ermuntert hat zu einer neuen Kraftanstrengung für den christlich-liebend erfaßten Beruf: wie unweise wäre es von Einem, dem das nicht etwa Beruf wäre, jetzt sich dem Genusse einer dramatischen Poesie hinzugeben, in welcher, wie künstlerisch auch, alles Einzelne die Gewalt der Leidenschaft ausdruckt. Oder umgekehrt, ein poetisches Werk wäre gemeinsam aufgenommen, die ästhetische Stimmung, die ja eine sehr neue und doch nicht unmittelbar religiöse seyn kann, wäre durchaus die vorherrschende, und jemand wollte nun glauben, diese zu weihen durch Schriftlesung: er würde sehr irren, weil er einer an sich guten Regung nicht die Zeit gelassen hätte überzugehen in die Einfalt und Ruhe der Empfänglichkeit für die Göttlichkeit der Schrift. Man denke sich Stunden unschuldig-kindlicher geselliger Freude an der Natur, gewiß vereinigen sich solche mit Gesängen und Gedichten, deren innerster Sinn Lob Gottes ist. Aber vereinigen sie sich eben so mit der Lesung einer Predigt von Tauler, von Spener, von Schleiermacher, von Theremin? Und wäre jener kindlich-christliche Naturgenuß darum frömmer, weil Einer der Anordner des Festes mitten in denselben diese Predigtlesung verpflanzte? Man denke sich einen tiefen ergreifenden Eindruck im Fa-

Es hat nach vielseitigem Urtheile Manches gewonnen; doch scheinen V. 2, 5, 6, 7, 8 für den kirchlichen Gebrauch unserer Zeit noch nicht völlig adäquat. Namentlich ist V. 2 schleppend. Ich biete eine Bearbeitung dar, wobei das Original mit den Bedürfnissen der neueren Zeit mehr in Einklang zu bringen versucht wird.

Mel. Jesu, meine Freude ꝛc

1. Aus des Todes Banden
Ist der Herr erstanden,
Mensch und Gottes Sohn!
Jesus hat gesieget;
Alles, Alles lieget
Unter seinem Thron.
Unser Freund
Hat jeden Feind
Unsrer Seligkeit bezwungen;
Lob sey ihm gesungen!

2. Heil uns zu erwerben,
Wollt' er für uns sterben,
Und es ist gescheh'n;
Als ein Mann der Schmerzen,
Mit durchstoch'nem Herzen,
War er einst zu seh'n.
Da brachr' er
Die Lösung her,
Da hat er um unser Leben
Sich dahin gegeben.

3. Freiheit von den Sünden
Sollen wir nun finden,
Und recht werden frei,
Weil der wieder kommen,
Der die Schuld genommen
Auf sein Haupt so treu.
Er kann nun
G'nug für uns thun;
Wenn wir nur in ihm erfunden,
Bleibt uns Gott verbunden.

4. Was will uns nun schaden,
Wenn uns Gott zu Gnaden
Bei sich selbst gebracht?
Mag die Hölle drauen:
Dürfen wir nicht scheuen
Ihre kurze Macht.
Hier ist Der,
Vor dem das Heer
Aller Feinde muß erbeben
Und hinweg sich heben.

5. Laß all' seine Schrecken
Nun den Tod erwecken
Wider unser Herz:
Hier sind Christi Wunden,
Und mit Ihm verbunden,
Schau'n wir himmelwärts.
Christus lebt!
Mit ihm erhebt
Freudig sich des Christen Glaube
Aus dem Todesstaube! —

6. Drum soll uns nicht grauen,
Wenn der Geist muß schauen
Seines Leibes Grab,
Wo die müden Glieder
Nach der Wallfahrt wieder
Sinken tief hinab.
Unser Hort
Wollt' jenen Ort
Selbst mit seinem Leibe weihen,
Daß wir ihn nicht scheuen.

7. Lasset uns als Christen
Sterben allen Lüsten,
Sammt der Eigenheit!
So wir mit ihm sterben,
Werden wir auch erben
Seine Herrlichkeit.
Dann wird er,
Der große Herr,
Uns auch aufwärts mit sich führen,
Und mit Kronen zieren.

8. O der großen Freude,
Aus dem Sterbekleide
Glanzend geh'n heraus,
Und gleich klaren Sternen
Dort in Himmelsfernen
Zieh'n zum Vaterhaus!
Jesus Christ
Voll Willens ist,
Solches Alles uns zu geben:
Lasset Ihm uns leben!

162. Frühmorgens, da die Sonn' aufgeht ꝛc.

Dieses Lied von J. Heermann, welches hier mit starker Verkürzung, fast zu kurz gegeben ist, könnte mit einigen von J. C. Schade nach demselben gedichteten Liede (wie das in früherer Zeit oft geschehen) praktisch und organisch ergänzt werden, und würde dann für den kirchlichen Gebrauch reicher erscheinen. Die Bearbeitung wäre folgende:

Mel. Erschienen ist der herrlich' Tag ꝛc.

1. Frühmorgens, da die Sonn' aufgeht,
Mein Heiland Christus aufersteht;
Vertrieben ist der Sünden Macht,
Licht, Heil und Leben wiederbracht.
Hallelujah.

2. Nicht mehr, als nur drei Tage lang
Bleibt Gottes Sohn im Todeszwang.
Am dritten Tag dringt er herfür,
Und schwinget hoch sein Siegspanier.
Hallelujah.

3. Er stehet auf in Gottesmacht,
Nichts hält ihn in der Grabesnacht.
O großes Wunder! starker Held!
Wo ist ein Feind, den er nicht fällt?
Hallelujah.

4. Kein Stein liegt nun so schwer auf mir,
Er wälzt ihn von des Herzens Thür':
Kein Elend mag so mächtig seyn:
Mein Heiland greift allmächtig drein.
Hallelujah.

5. Er führt mich aus mit hoher Hand,
Er reißt entzwei das stärkste Band;
Das zeuget mir der Engel klar.
Das leere Grab macht's offenbar.
Hallelujah.

6. Lebt Christus, was bin ich betrübt?
Ich weiß, daß er mich herzlich liebt,
Und stärb' auch alle Welt mir ab,
G'nug, daß ich Christum bei mir hab'!
Hallelujah.

7. Er pflegt, er schützt, er tröstet mich;
Sterb' ich, so nimmt er mich zu sich.
Dort, wo er lebt, da komm ich hin,
Weil seines Leibes Glied ich bin.
Hallelujah.

8. So geh'ich nimmermehr zu Grund',
So wahr als Christus auferstund.
Wer an ihn glaubt, und zweifelt nicht,
Der kommt ja nimmer in's Gericht.

9. Ich glaub' an dich, Herr Jesu Christ,
Daß Du für mich getödtet bist,
Und auferstanden mir zu gut,
Und hältst mich in getreuer Hut.
Hallelujah.

10. Wie sollt' ich denn verloren seyn?
Es ist unmöglich, nein, ach nein!
Gottlob! der starke Jesus lebt,
Und mit ihm, wer im Glauben schwebt!
Hallelujah.

11. Ich leb', und werd' in Ewigkeit
Mit Jesu leben: o der Freud'!
Deß habe Dank, o Lebenshort,
Hab Dank, o Jesu, hier und dort!
Hallelujah.

163. Wach' auf, mein Herz, die Nacht ist hin ꝛc.

Wohl mit Recht hat Stadtpfarrer Heim die Auslassung von V. 3 des Originals gerügt:

Vergiß nun, was dahinten ist,
Und suche das, was droben,
Damit dein Herz zu jeder Frist,
Zu Jesu sey erhoben!
Tritt unter dich die ganze Welt,
Und strebe nach dem Himmelszelt,
Wo Christus ist zu finden.

(S. Berl. L.-S. Nro. 1784.) Offenbar ein der Beibehaltung würdiger Kernvers, der nach V. 2 einzurücken wäre.

165. Traurend und mit bangem Sehnen ꝛc.

In diesem schönen Liede dürften in V. 2 und 7 einige Ausdrücke kirchlicher gegeben seyn, z. B. V. 2 könnte man besser setzen:

Doch mit sanften Worten naht
Jesus ihnen auf dem Pfad.

Das „man" will nicht mehr als zeitgemäß erscheinen. V. 7 schiene mir zwar allgemeiner, aber praktischer also zu lauten:

Hilf, wenn es will Abend werden,
Und der Lebenstag sich neigt,
Wenn dem blöden Aug' auf Erden
Nirgends sich ein Helfer zeigt;
Bleib alsdann in unserer Mitte,
Höre deiner Jünger Bitte:
Führ' uns aus dem Erdenthal
Hin zum ew'gen Abendmahl!

168. O wundergroßer Siegesheld ꝛc.

In diesem Festlied ist, wie auch anderwärts bemerkt, V. 2, der die Herrlichkeit der Himmelfahrt noch weiter beschreibt, zum Schaden des festlichen Eindrucks weggelassen worden, denn für ein Festlied wird vor Allem eine ausführlichere Darlegung der Festmaterie selbst erfordert. Daher sollte folgender, sonst auch nirgends weggelassene Vers wieder hereinkommen. Nach V. 1:

Dir dienen alle Cherubim,
Viel tausend hohe Seraphim
Dich Siegesfürsten loben.
Du hast den Segen wiederbracht,
Und bist in ew'ger Lebensmacht
Auf Gottes Thron erhoben.
Singet!
Bringet
Freudenlieder!
Fallet nieder!
Rühmt und ehret
Ihn, der auf gen Himmel fähret!

(S. Lüneb. Ges.-B. Nro. 195.)

Solcherlei Freudenstimmen bereiten das Herz erst recht zur Aufnahme weiterer praktischen Momente, und sollten nicht ausgeschieden werden, da das Gemüth so gerne bei ihrem Inhalte verweilt. —

169. Auf diesen Tag bedenken wir ꝛc.

Das Lied ist ein anerkanntes Kirchenkleinod, obwohl mehrfach in der Form ungangbar, und darum auch hart angefochten, daher es einer möglichst zarten Nachbesserung bedarf, welche ich hier versuche, salv. mel.

In eigener Melodie.

1. Auf diesen Tag bedenken wir,
Daß Christus aufgefahren,
Und flehn zu Gott mit Herzbegier:
Er woll' uns All' bewahren,
Die wir auf dieser armen Erd'
Ohn' ihn, von Noth und Tod beschwert,
Nicht Trost noch Hoffnung haben.
Hall. Hall.

2. Gott Lob! nun ist der Weg gemacht,
Uns steht der Himmel offen;
Christus schleußt auf mit großer Pracht;
Wohin konnt's Niemand hoffen.
Wer's glaubt, deß Herz wird freudenvoll,
Dabei er sich auch rüsten soll,
Dem Herren nachzufolgen.
Hall. Hall.

3. Wer nicht folgt und sein Wort nicht thut,
Dem ist's nicht Ernst zum Herren,
Der wird sich selbst durch Fleisch und Blut
Das Himmelreich versperren.
Am Glauben liegt's; ist dieser ächt,
So wird gewiß das Leben recht
Zum Himmel seyn gerichtet.
Hall. Hall.

4. Solch' Himmelfahrt fahr in uns an,
Wenn wir den Vater finden,
Und fliehen stets der Sünder Bahn,
Thun uns zu Gottes Kindern;
Die seh'n hinauf, der Vater herab,
An Lieb' und Treu' geht ihn'n nichts ab,
Bis sie zusammen kommen.
Hall. Hall.

5. Dann wird der Tag erst freudenreich,
Wann Gott uns zu sich nehmen
Und seinem Sohn wird machen gleich
Nach allem Streit und Grämen;
Da wird sich finden Freud' und Muth
In Ewigkeit bei'm höchsten Gut;
Gott, hilf, daß wir's erleben!
Hall. Hall.

170. Der Herr fährt auf gen Himmel ꝛc.

Hier muß ich dem ehrenhaften Aufsatze von Pfarrer Schorr, wie auch in manchem Andern, öffentlich den wohlverdienten Beifall zollen, wenn er (s. den Beobachter) die historischen Data der Festlieder möglichst vollständig und kräftig dargestellt sehen will. V. 1 wäre hier kirchlicher zu geben, und der ausgelassene V. 2 rechtmäßig wieder hereinzuziehen:

Der Herr fährt auf gen Himmel
Zu seines Vaters Thron;
Aus niedrem Weltgetümmel
Schwingt sich der Menschensohn.
Lobsingt, lobsinget Gott ꝛc.

V. 2:

Der Herr wird aufgenommen
In königlicher Procht;
Deß freu'n sich alle Frommen,
Die er hat frei gemacht.
Der Himmel neigt sich ihm;
Es singen seiner Ehre
Der Seraphinen Heere
Und alle Cherubim.

Das Festlied bekommt erst dadurch seine gehörige Kraft und auch die kirchliche Länge. In einem Liede solcher Art ist die Darlegung der Festmaterie selbst allererst die Hauptangelegenheit. —

172. Siegesfürst und Ehrenkönig ꝛc.

Das herrliche Lied, welches zu den Zierden der Kirche gehört, scheint mir und Andern in V. 2, 6, 7 in etwas zu veralteten und daher nicht allgemein erbaulichen Ausdrücken gegeben zu seyn. Es wäre Schade, wenn ein solches Kernstück nicht von Allen mit voller Zustimmung, ohne störende Form, gesungen werden könnte, daher ich hier eine Ueberarbeitung versuche.

Mel. Womit soll ich wohl loben ꝛc.

1. Siegesfürst und Ehrenkönig,
Höchstverklärte Majestät!
Alle Himmel sind zu wenig,
Du bist drüber hoch erhöht.
Soll' ich nicht zu Füßen fallen,
Nicht mein Herz vor Freude wallen,
Wenn mein Glaube dich erblickt,
Den nun Preis und Ehre schmückt?

2. Seh' ich dich gen Himmel fahren,
Seh' ich dich auf Gottes Thron,
Hör' ich, wie der Engel Schaaren
Dich erhöhn, o Menschensohn:
Soll' ich nicht zu Füßen fallen,
Nicht mein Herz vor Freude wallen,
Da der weite Himmel tönt,
Daß mein König ist gekrönt?

3. Weit und breit, du Himmelssonne,
Leuchtet deiner Klarheit Strahl,
Füllt mit Glanz und ew'ger Wonne
Himmelsgeister ohne Zahl.
Herrlich wirst du aufgenommen,
Jauchzend heißt man dich willkommen;
Schau, mein armes Herz auch hier
Rufet Hosianna dir!

4. Soll' ich deinen Kelch nicht trinken,
Da ich deine Klarheit seh'?
Soll' ich muthlos niedersinken,
Da du waltest in der Höh'?
Freudig, ohne Furcht und Grauen,
Will ich meinem König trauen,
Nur in Jesu Namen mich
Beugen jetzt und ewiglich.

5. Geist und Kraft ließ'st du fließen:
Laß sie fließen auch auf mich,
Daß die Geistesfrüchte sprießen
Für den Vater und für dich!
Herr, zu deinem Scepter wende
Alles bis zum Weltenende!
Mache dir auf Erden Bahn,
Jedes Herz dir unterthan!

6. Nun erfüllst du aller Orten
Alles durch dein Nahesein.
Darum schließ ich auf die Pforten
Meines Herzens: komm herein,
Komm, du König aller Ehren,
Komm, bei mir auch einzukehren!
Herrsch' in mir, o Gottes Sohn,
Wie auf deinem Himmelsthron!

7. Scheidend bringst du mir deinLeben,
Gott und Himmel innig nah;
Laß mein Herz im Geiste schweben,
Gleich als stünd' ich vor dir da,
Frei von Welt und eitlem Triebe,
Ganz versenkt in deine Liebe,
In den Himmel hingerückt,
Wo mich Christus nur entrückt!

Colest. 3. 1.

Nach Nro. 177 wird von Vielen das milde, fromme Lied von J. G. Schöner bereingewünscht:

Sieh, Lobgesänge strömen ꝛc.

Man kann diese so erhabene und für alle Christen so trostvolle Rubrik nicht reichlich genug besetzen, weil sie beinahe in allen Gottesdiensten, als Anrufung des Herrn der Gemeinde, zu gebrauchen ist. Ich gebe das Lied mit einiger Abkürzung.

Mel. Christus, der ist mein Leben ꝛc.

1. Sieh, Lobgesänge strömen
Dir, Welterlöser, zu!
Du kannst sie würdig nehmen,
Verklarter König du!
2. Du lebst im Glanz der Ehre,
Wohin dich Gott erhob:
O Jesus Christus, höre
Aus unserm Mund dein Lob!
3. Groß ist dein Weltgebiete,
Die Himmel füllest du;
Dir steigt aus jedem Liede
Ein Hallelujah zu!
4. Es sucht in deiner Höhe,
Was lebt, dein Angesicht;
Verschmähe, ach verschmähe
Auch deine Menschen nicht!
5. Du hast vom Fluche wieder
Zum Segen sie gebracht,
Du führest sie als Brüder
Aus dunkler Sündennacht!
6. Der ewig als das Leben
Bei Gott, dem Vater, war,
Hat sich zum Heil gegeben
Für seiner Feinde Schaar.
7. Dem alle Seraphinen
Stets mit Hallelujah
Im hohen Himmel dienen,
Der starb auf Golgatha.
8. Drum beugen Geisterchöre
In tiefster Ehrfurcht sich,
Und aller Himmel Heere,
Gott Mittler, preisen dich.
9. O du, der Fluch und Sünde
Allmächtig überwand,
O du, durch den ich finde
Mein ew'ges Vaterland!
10. O du, der Seligkeiten
Erwarb, und in dem Streit
Auch mir von allen Seiten
Die Hand zum Siegen beut!
11. O flöße deine Liebe
Tief in mein Herz hinein!
Laß alle meine Triebe
Dir, Herr, zum Opfer seyn!
12. Erhalt' mir gegenwärtig,
Herr, deiner Leiden Werth,
Und mach' zum Dank mich fertig,
Der dich im Himmel ehrt.
13. Dir, den die Welt verhöhnet,
Dem sie das Herz durchstach,
Dir, Herr, der uns versöhnet,
Folgt ew'ger Jubel nach.

Ebenso wird auch von Diaconus Kraz, diesem muthigen und einsichtsvollen Schriftsteller, ein weiteres Volkslied beantragt:

Auf Christi Himmelfahrt allein ꝛc.

Dasselbe steht in den meisten Ges.-B. (s. altes Würt. Ges.-B. Nro. 69.) Das Lied wird mit einigen Veränderungen hier dargelegt.

Mel. Allein Gott in der Höh' ꝛc.

1. Auf Christi Himmelfahrt allein
Ich meine Nachfahrt gründe,
Und allen Zweifel, Angst und Pein
Hiemit stets überwinde.
Denn weil das Haupt im Himmel ist,
Wird seine Glieder Jesus Christ
Zur rechten Zeit nachführen.
2. Weil er gezogen himmelan,
Und große Gab' empfangen,
Mein Herz auch nur im Himmel kann,
Sonst nirgends Ruh' erlangen:
Denn wo mein Schatz gekommen hin,
Alldort ist auch mein Herz und Sinn,
Nach ihm mich stets verlanget.

3. Ach Herr, laß dieſe Gnade mich
Von Deiner Auffahrt ſpüren,
Daß mit dem wahren Glauben ich
Mög' meine Nachfahrt zieren,
Und dann einmal, wenn dir's gefällt,
Mit Freuden ſcheiden aus der Welt:
Herr, höre dieß mein Flehen!

Hiebei ſey noch Folgendes bemerkt: Lobgeſänge auf den verherrlichten Herrn der Chriſtengemeinde beziehen ſich nicht allein auf den einzigen Tag des Himmelfahrtfeſtes, ſondern können das ganze Jahr über von der Kirche ſegensvoll gebraucht werden. Der Entwurf ſollte darin eher erweitert als geſchmälert werden; denn dieſe Rubrik iſt recht eigentlich der Thronſaal eines evangeliſchen Geſangbuches, und der Grundpfeiler ſeiner geiſtigen Majeſtät. Wird der Thronſaal eines fürſtlichen Schloſſes am ſchönſten ausgeſchmückt, ſo werde er's auch in einem Geiſtesgebäude für den König aller Könige, der mit all den Seinigen Freude daran haben wird, wenn recht viele Pſalmen dieſer Art zum Stuhle Seiner ewigen Herrlichkeit emporſteigen! Kein Lied des Entwurfs möchte ich hier weggelaſſen wiſſen, auch nicht den großartigen Päan Nro. 176, der zu dem Herrlichſten gehört, was wenigſtens mir auf meinen weiten hymnologiſchen Wanderungen begegnet iſt.

Ferner: Ein weiteres, ganz praktiſches, ſchönes Lied dürfte hier noch eingereiht werden, das auch im Berl. Geſ.-B. mit einigen Var. ſteht:

Herr, auf Erden muß ich leiden ꝛc.

(ſ. m. L.-S. 669.) Das Lied iſt innig und populär, und wird hier meiſtens nach der Frankfurter Rec. mitgetheilt.

Mel. Freu' dich ſehr, o meine Seele ꝛc.

1. Herr, auf Erden muß ich leiden,
Und bin oft voll Angſt und Weh';
Warum willſt du von mir ſcheiden?
Warum fahrſt du in die Höh'?
Nimm mich Armen auch mit dir,
Oder bleibe doch in mir,
Daß ich dich und deine Gaben
Täglich möge bei mir haben!

2. Laß dein Herz bei mir zurücke,
Und nimm du mein Herz hinauf!
Wenn ich Seufzer zu dir ſchicke,
Thue mir den Himmel auf;
Und wenn ich nicht beten kann,
Rede du den Vater an!
Du willſt kräftig ja vertreten,
Die zu dir im Geiſte beten.

3. Zeuch' die Sinnen von der Erde
Ueber alles Eitle hin,
Daß ich mit dir himmliſch werde,
Ob ich gleich noch irdiſch bin,
Und im Glauben meine Zeit
Nütze für die Ewigkeit,
Bis wir auch dahin gelangen,
Wo du biſt vorausgegangen.

4. Dir iſt Alles übergeben,
Darum nimm dich Aller an;
Hilf mir, daß ich chriſtlich leben,
Und dir heilig dienen kann!
Kommt der Satan wider mich,
Ach, ſo wirf ihn unter dich!
Kommt die Welt mit Luſt und Schrecken,
Herr! ſo wolleſt du mich decken.

5. Bleibe ſtets mir gegenwärtig,
Leite du mich ein und aus;
Mache meine Wohnung fertig
Droben in des Vaters Haus.
Führe mich zur ew'gen Ruh',
Du biſt ſelbſt der Weg dazu;
Und nimm gnadenvoll am Ende
Meinen Geiſt in deine Hände.

6. Komme, wann es Zeit iſt, wieder,
Wie dein Wort uns hoffen lehrt,
Und erlöſe meine Glieder,
Die das dunkle Grab beſchwert.
Richteſt du dann dieſe Welt,
Die dein Wort für Lügen hält,
Dann laß uns mit all den Deinen
Froh vor deinem Thron erſcheinen!

178. Jeſus Chriſtus herrſcht als König ꝛc.

Dieſes prachtvolle Lied im höheren Chor, das Meiſterſtück von Ph. Fr. Hiller, welches auch anderwärts, z. B. im neuen

Elberfelder Ges.-B. möglichst vollständig steht, sollte als eine Perle der evangelischen Kirche Würtembergs noch vollkräftiger erhalten bleiben, und mit etwa vier weiteren schönen Versen gezieren werden. Das Lied genießt die Liebe von Tausenden. Die vollere Fassung stehe hier:

Mel. Alles ist an Gottes Segen ꝛc.

1. Jesus Christus herrscht als König,
Alles ist ihm unterthänig,
Alles legt ihm Gott zu Fuß.
Jede Zunge soll bekennen:
Jesus sey der Herr zu nennen,
Dem man Ehre geben muß.

2. Fürstenthümer und Gewalten,
Mächte, die die Thronwacht halten,
Geben ihm die Herrlichkeit.
Alle Herrschaft, dort im Himmel,
Hier im irdischen Getümmel,
Ist zu seinem Dienst bereit.

3. Engel und erhab'ne Thronen,
Die bei'm ew'gen Lichte wohnen,
— Nichts ist gegen Jesum groß.
Alle Namen hier auf Erden,
Wenn sie auch vergöttert werden:
Sie sind Theil' aus seinem Loos!

4. Gott, des Weltalls großer Meister,
Hat die Engel wohl als Geister
Und als Flammen um den Thron;
Sagt er aber einem Knechte:
Setze dich zu meiner Rechte?
Nein, er sprach es zu dem Sohn!

5. Gott ist Herr, der Herr ist Einer,
Und demselben gleicher keiner,
Nein, der Sohn ist Ihm nur gleich!
Dessen Stuhl ist unumstößlich,
Dessen Leben unauflöslich,
Dessen Reich ein ew'ges Reich.

6. Nur in ihm — o Wundergaben!
Können wir Erlösung haben.
Die Erlösung durch sein Blut.
Hört's! das Leben ist erschienen,
Und ein ewiges Versühnen
Kommt in Jesu uns zu gut.

7. Alles dieses nicht alleine:
Die begnadigte Gemeine
Hat auch ihn zu ihrem Haupt;
Er hat sie mit Blut erkaufet,
Zu dem Himmelreich getaufet,
Und sie lebet, weil sie glaubt.

8. Gebt, ihr Sünder, ihm die Herzen,
Klagt, ihr Kranken, ihm die Schmerzen!
Sagt, ihr Armen, ihm die Noth!
Er kann alle Wunden heilen,
Reichthum weiß er auszutheilen,
Leben schenkt er nach dem Tod.

9. Komm, zum Tod verdammt Geschlechte!
Der Gerechte macht Gerechte,
Tilgt der Sünden Noth und Spott!
Komm, du wirst noch angenommen!
Komm getrost, er heißt dich kommen;
Sag' ihm nur: Mein Herr und Gott!

10. Eil'! es ist nicht Zeit zum Schämen;
Willst du Gnade? du sollst nehmen,
Willst du leben? es soll seyn!
Willst du erben? du sollst's sehen.
Soll der Wunsch aufs Höchste gehen:
Willst du Jesum? er ist dein!

11. Allen losgekauften Seelen
Soll's an keinem Gute fehlen,
Denn sie glauben, Gott zum Ruhm.
Werthe Worte! theure Lehren!
Möcht' doch alle Welt dich hören,
Süßes Evangelium!

12. Zwar auch Kreuz drückt Christi Glieder
Hier auf kurze Zeit darnieder,
Und das Leiden geht zuvor.
Nur Geduld! es folgen Freuden,
Nichts kann sie von Jesu scheiden,
Und ihr Haupt zieht sie empor.

13. Ihnen steht der Himmel offen,
Welcher über alles Hoffen,
Ueber alles Wünschen ist.
Die geheiligte Gemeine
Weiß, daß eine Zeit erscheine,
Da sie ihren König grüßt.

14. Auch bis dahin gibt er Nahrung,
Leitung, Heilung und Bewahrung,
Denn er pflegt und liebet sie.
Ja, bei seinem Kreuzesstamme
Fraget sie: wer nun verdamme?
Denn sie rühmet: Gott ist die!

15. Jauchz' ihm, Menge heil'ger Knechte!
Rühmt, vollendete Gerechte,
Und du Schaar, die Palmen trägt!
Und ihr Märt'rer mit der Krone,
Und du Chor vor seinem Throne,
Der die Gotteshaarfen schlägt!

16. Ich auch auf den tiefsten Stufen,
Ich will glauben, zeugen, rufen,
Ob ich schon noch Pilgrim bin:
Jesus Christus herrscht als König!
Alles ist ihm unterthänig!
Ehret, liebet, lobet ihn!

183. Höchster Priester, der du dich ꝛc.

V. 3 ist der Ausdruck „reiß mein Herz aus meinem Herzen," mit Recht beanstandet, weil ihn der größte Theil der Gemeinde nicht versteht. Angemessener dürfte es heißen:

Reiß die Sünd' aus meinem Herzen!

186. Es saß ein frommes Häuflein dort ꝛc.

V. 5. Hier wäre besser zu sagen:

Erquick', o Herr, in Deiner Lieb',
Was sonst in Angst versunken.

Das treffliche Lied aber sollte man beibehalten, indem kein andres die einzelnen Thatsachen des Pfingstfestes so lieblich und energisch auf die Späterlebenden anwendet.

189. O heilger Geist, kehr' bei uns ein! ꝛc.

V. 2. Heim hat gewiß Recht, wenn er hier den Mund nicht zu voll genommen wissen will, und die schöne Aenderung vorschlägt:

Daß wir in Glaubenseinigkeit
Auch Andre in der Christenheit
Dein wahres Zeugniß lehren.

V. 3. Am Schlusse könnte wohl besser gegeben werden:

Eile,
Heile,
Was, zerrissen
Im Gewissen,
Zu dir flehet,
Und vor'm Thron der Gnade kniet!

Nach Nro. 190 sollte wohl, da die Rubrik der Pfingstlieder zwar schön, aber nicht reichlich besetzt erscheint, was auch von Andern bemerkt wird, noch ein tüchtiges Pfingstlied stehen, welches in Nro. 700 m. L.-S. zu finden seyn dürfte. Dasselbe wird von Manchen begehrt und schiene mir ein wahres Kleinod für die Kirche zu seyn, indem es geistvoll, in feierlich-verständlicher Stimmung einhergeht.

Mel. Du Geist des Herrn ꝛc.

1. Du Geist von Gott, du allgewalt'ge Kraft,
Die Alles wirkt, belebt, regiert und schafft!
Du heil'ger Strom von Gottes lichtem Throne,
Du Lebensfluth von dem verklärten Sohne!

2. Man lebt nicht, wo dein Quell sich nicht ergießt;
Man lebt in Gott, so viel man dich genießt;
Wer wüßte Das, wenn du es nicht gegeben?
Gibst du Verstand: das ist das ew'ge Leben!

3. Der Sohn der Liebe in des Vaters Schooß,
Von dem dein Freudenöl hernieder floß,
Hat dir sein Volk zur Salbung übergeben,
Daß du in uns erneu'st des Geistes Leben.

4. Wir sind nur, was wir sind, durch deine Kraft;
Das Herz ergrünet nur durch deinen Saft,
Und wird zur blüthenvollen Segensaue. —
Komm, tränk' es reichlich heut' mit deinem Thaue!

5. Ein jedes Kind des Lichtes ist dein Werk,
Du richtest drauf dein treues Augenmerk,

Daß uns dein Trieb dem großen Gott und König
Vollkommen mache treu und unterthänig.
6. Gib unsern Augen Heiterkeit und Licht!
Erfülle uns, daß uns kein Oel gebricht,
Mit wachendem, mit jauchzendem Verlangen,
Den Bräutigam allstündlich zu empfangen!
7. Was uns durch Christi Wort wird offenbar,
Das machst du fruchtbar, segensvoll und klar;
Was uns der Feind sich mühet zu verstecken,
Das müsse uns ein Strahl von dir entdecken!
8. Doch, unser Gott, der du der Herr, der Geist,
Der Tröster deiner Seelen bist und heiß'st:
Wie kann es uns bei deiner Leitung fehlen?
Wie kannst du was vom Lebensweg verhehlen?
9. So wollen wir mit kindlich treuem Sinn
Uns deiner sel'gen Führung geben hin,
Und dich durch Uebung deiner Himmelslehren
In Ewigkeit erfreuen und verklären.
10. Dir sey die Herrlichkeit, und Dank und Macht,
Durch dich dem Vater und dem Sohn gebracht!
Dir sey das Herz zum Tempel übergeben; —
Vollend' uns, Herr, zum sel'gen Gottesleben!

191. O du allersüß'ste Freude ꝛc.

Die Fassung dieses in seinem Gedankenbau herrlichen Liedes scheint mir und Andern zwar anthologisch schön, aber kirchlich nicht genugsam praktisch und ansprechend, z. B. in V. 1, 4, 5, 7, 8, und dabei sind vornämlich auch 2 vortreffliche Verse vor dem Schlußvers, vielleicht die erbaulichsten, ausgelassen. (S. z. B. Heims Rec.) Das Lied halte ich für die Kirche einer stärkeren Ueberarbeitung bedürftig, obwohl sein innerer Werth außer Zweifel bleibt.

Darum stehe eine Bearbeitung zu weiterer Beschlußnahme hier.

Mel. Werde munter, mein Gemüthe ꝛc.

1. O du Brunn der Himmelsfreude,
O du allerschönstes Licht,
Der du uns in Lieb' und Leide
Unbesucht lässest nicht!
Geist des Höchsten, der die Welt
Mit allmacht'gen Kräften hält
Und durchdringet alle Dinge:
Höre, höre, was ich singe!
2. Du bist ja die beste Gabe,
Die ein Mensch nur nennen kann;
Wenn ich dich erfleh' und habe,
Ist mir ewig wohlgethan!
Ach, erscheine, komm zu mir,
In die Seele, die du dir,
Als ich in die Welt geboren,
Selbst zum Tempel auserkoren!
3. Du wirst als ein milder Regen
Ausgegossen von dem Thron,
Bringst uns nichts als lauter Segen
Von dem Vater und dem Sohn.
Laß doch, o du werther Gast,
Gottes Segen, den du hast
Und vertheilst nach deinem Willen,
Leib und Seele mir erfüllen!
4. Du durchschaust der Gottheit Tiefen,
Wie des Meeres stillen Grund;
Das Geheime kannst du prüfen,
Das Verborgne ist dir kund.
Nun, so kennst du auch gewiß
Meiner Seele Finsterniß;
Drum gib Weisheit, daß ich sehe,
Und auf Gottes Wegen gehe!
5. Du bist heilig, und ersiehest
An den Reinen deine Lust;
Böses hassest du, und liebest
Nicht in eine falsche Brust.
Mache mich, o Gnadenquell,
Rein und züchtig, keusch und hell!
Laß mich fliehen, was du fliehest,
Gib mir, was du gerne siehest.
6. Du bist, wie ein Hirte pfleget,
Milden Herzen, sanften Muths,
Bleibst im Lieben unbeweget,
Thust uns Sündern alles Guts.
Ach vergib, und nimm mich hin!
Gib auch mir den edeln Sinn,
Daß ich Freund' und Feinde liebe,
Keinen, den du liebst, betrübe.

7. Herr, mein Heil, ich bin zufrieden,
Wenn ich fühle deinen Zug;
Bleibst du von mir ungeschieden,
O so hab' ich Trosts genug.
Laß mich seyn dein Eigenthum!
Ich verspreche, deinem Ruhm
Alle Sinne, Kräfte, Triebe
Aufzuopfern in der Liebe.

8. Ich will freudig dem entsagen,
Was dich, o mein Tröster, kränkt,
Will allein im Herzen tragen,
Was mir deine Gnade schenkt.
Was der Satan will und sucht,
Will ich halten als verflucht,
Und aus allen Sündenschlingen
In der Kraft des Glaubens dringen.

9. Aber ach, daß du mich stärkest,
Und mir treulich stehest bei!
Hilf, mein Helfer, wo du merkest,
Daß mir Hilfe nöthig sey!
Brich des bösen Fleisches Sinn,
Nimm den alten Willen hin,
Daß er sich in dir erneue,
Und mein Gott sich meiner freue!

10. Sey mein Retter, wenn ich sterbe,
Nimm mir alle Lasten ab;
Zeig' in Hoffnung mir das Erbe,
Hüte mich im stillen Grab!
Dann laß froh mich aufersteh'n,
Und hinauf zum Himmel geh'n,
Wo du wirst in ew'gen Freuden
Gottes Auserwählte weiden!

194. Höchster Tröster, komm hernieder ꝛc.

In Vers 2 wäre das Original, wie Heim richtig bemerkt, vorzuziehen:

Ach, das Seelenwerk ist wichtig!
Wer ist wohl,
Wie er soll,
Recht zu handeln tüchtig?

195. Geist der Wahrheit, lehre mich ꝛc.

Vers 7 am Schlusse ist nicht richtig gebaut, und sollte einfacher heißen:

Bis ich Jesu Bilde gleiche,
Und des Glaubens Ziel erreiche.

199. Ich lobe dich: mein Auge schauet ꝛc.

Das schön veränderte Lied (s. Elberfeld. Ges.-B.) ist nicht von Großer, sondern von Friedr. Conr. Hiller, Kanzley-Advocaten in Stuttgart, in dessen „geistlichen Liedern" ich es kürzlich gefunden habe. Der Anfang des Originals heißt: „Ich lobe dich von ganzer Seelen." —

In Vers 2 scheint die Linie:

Du rufest auch noch heutzutage

mir und Andern etwas prosaisch. Eher etwa:

Du rufst auch noch an diesem Tage.

Das Lied hat übrigens durch die Bearbeitung im neuen Elberf. Ges.-B. sehr gewonnen.

201. Erhalt' uns, Herr, bei deinem Wort ꝛc.

Vers 1. Sehr gut beantragt Heim die bessere Lesart des Originals:

Stürzen wollen von deinem Thron.

202. Triumphire, Gottes Stadt ꝛc.

Das Lied besticht blos durch seinen Anfang, ist aber meist äußerlich und unerbaulich gehalten, und wird von Diakonus Palmer

millenleben, eine Bewahrung, eine Versöhnung, einen Todesfall, eine Fehlschlagung, alle Gemüther sind tief bewegt, Schweigen und sanfte Mittheilung ist zuerst das einzige Mögliche, leicht schließt sich in einer christlichen Familie ein Gesang, ein Schriftkapitel, ein Gebet an. Aber was soll man von denen sagen, die gerade dann Sophokles oder Homer, Schiller oder Göthe, Tasso oder die Niebelungen zu lesen im Stande sind? Sehet den Tag des Herrn, sein Recht, seine Weihe, seine Stimmungen und sanft erhobene Uebergänge. Sehet jede Seele für sich, ihre Demüthigungen, ihre Erhöhungen, ihre Versuchungen, ihre Kräftigungen, wo sie das Eine kann und das Andere nicht, das Eine darf und soll und das Andere nicht, und die Sicherheit des Glaubens bewährt sich darin, daß man sich selbst darin, ohne weichliche Hingebung, ohne ängstliche Gesetzlichkeit, versteht, vorzüglich daß man Gott versteht, die Freundschaft zeigt sich darin, daß man den Anderen schont und in den Bedürfnissen seiner Uebergänge ihm hilft. Ist das wahre Leben ein Kunstwerk, zu welchem die Hand der göttlichen Gnade allein befähigt: so ist auch die Selbstbildung des Christen durch Bibel und Literatur ein Ganzes von Weisheit und von Treue, in welchem der Geist des Herrn allein uns von Stufe zu Stufe leiten kann.

nicht mit Unrecht eine christliche Bravade genannt, die, meiner und Anderer Ansicht nach, einem ansprechenderen Klag- und Hoffnungslied der Kirche weichen dürfte:

Treuer Hirte deiner Heerde ꝛc.

(S. Nro. 1054 in meinem L.-S.) Ich gebe das Lied mit einigen Var. Dieses ist zwar einfach, aber weit inniger, und kommt, ni fallor, auch im Berl. Ges.-B. und sonst vor.

Mel. Freu' dich sehr, o meine Seele ꝛc.

1. Treuer Hirte deiner Heerde,
Bleibe deiner Kirche Schutz,
Daß sie nicht erschüttert werde
Durch der Feinde Macht und Trutz!
Wenn sie uns vermessen drob'n,
Dann hilf du uns, Gottes Sohn,
Daß sie nicht dein Reich zerstören,
Und dein Erbtheil frech verheeren.

2. Du bist, Herr, ja unser König,
Wir sind dein mit Leib und Seel';
Menschenhilf' ist viel zu wenig
Ohne dich, Immanuel!
Du bist's, der sein Volk bewacht,
Und die Geister kräftig macht,
Für dein wahres Wort zu kämpfen,
Und den Widerchrist zu dämpfen.

3. Es gilt deines Namens Ehre,
Deiner Wahrheit Heiligthum,
Jesu, deine Glaubenslehre,
Deines Leidens Kraft und Ruhm.
Deiner Auserwählten Schaar
Sieht ihr Kleinod in Gefahr:
Dazu kannst du, Herr, nicht schweigen:
Deine Macht wirst du erzeigen.

4. Wo die Kirche ward bestürmet,
Warst du allezeit ihr Hort;
Du bist's auch, der sie beschirmet,
Heute noch und immerfort.
Sey auch der Verfolgung viel:
Du bestimmest ihr das Ziel,
Du zerstreust der Frevler Rotten,
Die es wagen, dein zu spotten.

5. Stärke nur den schwachen Glauben
In der schweren Prüfungszeit!
Denn der Feind will uns berauben
In der Angst und Blödigkeit.
Manche Seele wankt und flieht,
Aber deine Weisheit sieht
Deiner Treuen schwach Vermögen,
Und wird nicht zu viel auflegen.

6. Herr, bekehre deine Feinde,
Daß sie folgen deinem Licht;
Stärk' im Glauben die Gemeinde,
Mehre ihre Zuversicht;
Nimm dich der Verirrten an,
Bring' sie auf die rechte Bahn;
Die sich um ihr Heil betrügen,
Führ' zur Wahrheit von den Lügen!

7. Laß uns recht und redlich handeln,
Fliehen auch den bösen Schein,
Fromm in Taubeneinfalt wandeln,
Und doch klug, wie Schlangen seyn;
Mache du uns selbst bereit,
Uns zu schicken in die Zeit;
Gib uns Weisheit, daß wir meiden,
Je durch eig'ne Schuld zu leiden.

8. Laß uns beten, laß uns wachen,
Immer flehn auf unsrer Hut!
Sey du mächtig in uns Schwachen;
Hilfst du, so wird Alles gut.
Jesu, sey hier unser Hort,
Bitt' für uns bei'm Vater dort,
Daß wir deine Waffen führen,
Bis wir droben triumphiren!

204. Wach' auf, du Geist der ersten Zeugen ꝛc.

In V. 4 könnte wohl deutlicher stehen:

Herr, gib dein Wort durch große Schaaren.

Sonst ist das Lied vortrefflich. —

205. Ach bleib' bei uns, Herr Jesu Christ ꝛc.

V. 2 kann (vergl. 2te Ausg. des Entw.) für die Kirche bräuchlicher gegeben werden:

In dieser letzten, bösen Zeit
Verleih' uns, Herr, Beständigkeit,
Daß wir dein Wort und Sacrament
Rein halten bis an unser End!

Denn die Bewahrung der göttlichen Heiligthümer ist hier von der Treue der Kirche abhängig gemacht.

209. Als einſt der Fürſt der Welt ꝛc.

Das Lied hat eine Maſſivität, und wurde von mir mitgetheilt, weil es die Grundgedanken der Reformation: 1) wahren Glauben, 2) freien Gebrauch des göttlichen Wortes, 3) vollſtändigen Gebrauch des h. Abendmahls, in markigen Sätzen enthält; es wird jedoch von Anderen nicht ohne Recht mit einer modernen Ruine verglichen. Seiner Aufnahme ſteht aber allermeiſt ſein unkirchliches Metrum entgegen; denn ſonſt wüßte ich gegen ſeinen Inhalt nichts zu erinnern. —

210. Wo regt ſich noch ein guter Geiſt ꝛc.

Ein unpopuläres Lied, das nach meiner und Anderer Ueberzeugung der Kirche, namentlich dem einfacheren Volke, nicht genügen kann, indem es der praktiſchen Einfalt faſt überall ermangelt. — Man ſollte es geradehin weglaſſen, wie es denn auch ſonſt nirgends aufgenommen iſt.

Statt dieſer beiden zur Weglaſſung bezeichneten Lieder ſchlüge ich ein weit kirchlicheres vor:

O Herr, dein ſeligmachend Wort ꝛc.

(S. altes Würt. Geſ.-B. Nro. 113: „O Herre Gott, dein göttlich Wort," welches Orig. jedoch verkürzt iſt, und zu rauh ſeyn wird.) Das Lied iſt aber von N. Stier recht gut und praktiſch bearbeitet, und ich biete hier nach dem Lüneb. Geſ.-B. eine neue, ſorgſamer gefertigte Bearbeitung. (S. m. L.-S. 1147.)

Mel. Was mein Gott will ꝛc.

1. O Herr, dein ſeligmachend Wort
Iſt lang verdunkelt blieben,
Da ſie faſt nichts an allem Ort,
Als Menſchenſatzung trieben!
Der Glaubensmacht
Ward nicht gedacht,
Durch die man dir vertrauet,
Und andern Troſt
Schlechthin verſtoßt,
Der nicht auf Chriſtum bauet.

2. Gar lange ward nach eignem Sinn
Ein Gottesdienſt erdichtet,
Den Fleiſchesluſt nur auf Gewinn,
Mit Gleißnerei errichtet.
Dein theures Wort,
Der Seelen Hort,
Ward überall verlaſſen,
Und eitler Tand,
Trug, Sünd' und Schand'
Stieg über alle Maßen.

3. Da ſprachſt du zu dem Irrſalsmeer,
Das Alles wollte fallen:
„Bis hieher, und nicht weiter her
Wirf deine ſtolzen Wellen!"
Dort hat dein Mund
Den Gnadenbund
Von neuem klar bezeuget,
Und alle Macht,
Die dich verlacht,
Mit ſtarkem Arm gebeuget.

4. Herr, dir ſey Preis und Dank gebracht,
Daß wir zur Wahrheit kommen,
Daß deines Wortes Licht die Nacht
Der Blindheit weggenommen!
Wir wiſſen: Wer auf Chriſtum traut,
Erlanget Heil und Leben;
Wer auf ihn baut,
Und auf ihn ſchaut,
Dem wird die Schuld vergeben.

5. Dann thut ein Menſch nach Chriſti Rath
In heil'ger Geiſtesſtärke,
Was Gott ihm anbefohlen hat,
Und übet gute Werke.
Er ſtrebt: Geduld,
Treu', Demuth, Huld,
Keuſchheit und Zucht zu üben;
Und nächſt dem Herrn
Sucht er auch gern
Den Nächſten fromm zu lieben.

6. Das zeuget uns dein treuer Mund,
Dabei wir feſt verbleiben!
Es ſoll von dieſem Gottesgrund
Uns auch kein Engel treiben.
Was du als wahr
Uns machteſt klar,
Das ſoll bei uns beſtehen,
Und nirgends hin
Mit irrem Sinn
Ein Herz zur Lüge gehen!

7. Hilf deiner Kirch' in ihrer Noth,
Und ſey ihr ferner gnädig;
Mach uns von allem Trotz und Spott
Der Widerſacher ledig;
Mehr' das Vertrau'n!
Lehr' auf dich ſchau'n,
Die noch dein Wort verwirren,
Die Menſchenwahn
Blind nehmen an,
Und in's Verderben irren!

8. Geuß aus, o Jeſu, deinen Geiſt,
Und rüſte neue Zeugen!
Das Wort, das deine Gnade preist,
Laß nimmer bei uns ſchweigen;
Und wer's verachtet:
Laß deine Macht
Sein hartes Herz bezwingen,
Daß deine Knecht'
Behalten Recht,
Und Lob und Preis dir bringen!

9. Herr, deiner Kirche ſtarker Hort,
Du wirſt Die nicht verlaſſen,
Die feſt in's Herz dein wahres Wort
Mit rechtem Glauben faſſen!
Gib ihnen Theil
Am ew'gen Heil,
Und laß ſie nicht verderben!
Ja, auch für mich,
Herr, bitt' ich dich:
Hilf mir nur ſelig ſterben!

213. Herz und Herz, vereint zuſammen ꝛc.

V. 1 iſt, wie Pf. Hochſtetter bemerkt, allerdings das ſchöne, einfachere Orig. zu belaſſen:

Laſſet eure Liebesflammen
Lodern auf den Heiland zu.

Die unpraktiſche Interpunktion des Entw. ſcheint blos auf einem Schreibfehler zu beruhen. Uebrigens iſt die Behauptung jenes Verfaſſers, daß das Lied ein zuſammengeſtücketes ſey, meines Wiſſens ein Irrthum, indem ich das Lied immer bis auf V. 8 in der weſentlich gleichen Faſſung gefunden habe, und die Commiſſion jenen herrlichen V. 8 vom ſel. Dekan C. Fr. Hartmann ſehr gerne hereinnahm, weil er ſo weſentlich zum Ganzen paßt. Was ſoll bei einem Liede von dieſer Kraft ein ſolch überflüſſiges Rütteln? Sollte man nicht Gott danken, es bekommen zu haben, und zwar in möglichſt reichlicher Faſſung?

215. (Um Ausbreitung des Evangeliums.)

Die höchſt ſparſame Beſetzung dieſer hochwichtigen Rubrik, die eben ſo ſehr mit den Befehlen Chriſti, als mit dem innerſten Weſen ſeiner Kirche zuſammenhängt, wird vielfach bedauert. Es iſt in der That keine erfreuliche Thatſache, daß die kirchlichen Behörden des evang. Deutſchlands dieſe unmittelbare Reichsſache Jeſu Chriſti, die Er mit ſeinem unmittelbaren Gebote geheiligt, bisher ſo wenig einer amtlichen Anerkennung und Förderung würdig erachteten. Beſonders wird hier neben einigen andern Liedern das Lied von R. Stier: „Licht, das in die Welt gekommen," zur Aufnahme empfohlen, (ſ. m. L.-S. Nro. 1187), und von Mehreren: Einer iſt's, an dem wir hangen. (S. m. L.-S. Nro. 1160.)

217. Hüter, iſt die Nacht verſchwunden ꝛc.

Vers 1 ſollte der etwas orientaliſch exaltirte Ausdruck vom „Blühen der Morgenwolken" mit dem Naturgemäßeren vertauſcht ſeyn:

Bis die Morgenwolken glüh'n.

Das Lied iſt ſchön, und der Verfaſſer, mein edler Freund, concedirt dieſen Antrag ohne Weiteres.

220. Wir Menſchen ſind zu dem, o Gott ꝛc.

Vers 3 ſollte, wie auch ſonſt bemerkt, nach dem Original (Jac. 1, 21. und Theſſ. 2, 14.) richtiger ſtehen:

Daß wir dem Worte glauben,
Es fromm annehmen jeder Zeit
Mit Sanftmuth, Demuth, Lieb' und Freud',
Als Gottes, nicht der Menſchen.

Vers 4 ſollte kräftiger heißen: (ſ. Heim)

Hilf, daß des Weltgeiſts Trug und Spott
Uns nicht vom Glauben wende.

Nach Vers 5 ſollte der wackere Vers des Originals nicht fehlen:

Hilf, Herr, uns, daß wir werden gleich
Dem guten Ackerlande,
An heil'gem Sinn und Werke reich
In unſerem Amt und Stande;
Daß wir Frucht bringen in Geduld,
Bewahren deine Lehr' und Huld
In ſeinem, gutem Herzen.

221. Soll dein verderbtes Herz ꝛc.

Vers 5. Der Anfang iſt doch allzu dürftig, und könnte füglich vertauſcht werden mit dem bibliſchen Grundſatze:

In Gott uns zu erneu'n,
Dazu ſind wir auf Erden.

Uebrigens halte ich das Lied für lang genug, und in ſeinen beſten Strophen zum Frommen der Kirche für ausgebeutet, daher ich Einigen, die das ganze, ziemlich langwierige und theilweiſe matte Original reklamiren, nicht beipflichten kann.

222. Gott der Wahrheit und voll Lieben ꝛc.

Das Original:

Gott der Wahrheit und der Liebe,
Dir ſey Lob und Ruhm gebracht,
Daß man uns dein Wort beſchriebe,
Das die Seelen ſelig macht!

ſcheint mir mit Andern theils um der Deutlichkeit, theils um der Grammatik willen, den Vorzug vor der Var. zu verdienen.

Hier wird ein Lied des jetzigen Geſangbuchs von Vielen wieder hereingewünſcht:

Inbrünſtig preiſ' ich dich ꝛc.

(S. Würt. Geſ.-B. Nro. 205.) Daſſelbe iſt einfach und nicht ſehr poetiſch, aber lehrhaft und namentlich für die Jugend nützlich. In einigen Stellen könnte es vielleicht etwas gehoben werden. (S. Anhang.)

223. Menſch, willt du leben ſeliglich ꝛc.

Das Lied des großen Luthers möchte für unſere Zeit in V. 2, 3, 5 doch etwas allzuveraltet ſeyn. Das Schönſte daran iſt der Refrain: „Hör' Gottes Wort!“ Dieſer iſt jedoch nicht von Luther; das Original heißt: Kyrieleis!

Hiefür könnte vielleicht ein ſchönes, und recht volksthümliches Lied von Woltersdorf einzufügen ſeyn, das nur geringer Nachhilfe bedarf:

Wie ſelig iſt das Volk des Herrn ꝛc.

Mel. Es iſt das Heil uns kommen ꝛc.

1. Wie ſelig iſt das Volk des Herrn,
Daß er es ſelber lehret!
Wie ſagt er uns ſo herzlich gern,
Was Fried' und Heil gewähret!
Geſetz und Evangelium
Erzählt uns beides ſeinen Ruhm,
Und leuchtet unſern Seelen.

2. Wie manches Volk, wie manches Land
Liegt noch in Finſterniſſen,
Die, was der Herr an uns gewandt,
Nicht hören und nicht wiſſen!
So danke doch, wer danken kann,
Und bete Den mit Jauchzen an,
Der uns ſein Licht gegeben!

3. Erwache, Volk, und ſchlafe nicht,
Die Wohlthat iſt zu theuer!
Verächtern naht das Zorngericht,
Und ſtraft mit ew'gem Feuer.
Wer ſeine Seele retten will,
Der ſey begierig, ſanft und ſtill,
Und lerne gleich den Kindern.

4. Wer Ohren hat, der höre zu,
Wer ſieht, ſey treu im Leſen.
Gönnt euern Herzen keine Ruh',
Bis ihr durch's Wort geneſen,
Bis alle Sündennacht entfliebt,
Ja, bis der Glaube Jeſum ſieht,
Und ſeine Gnad' erfahret!

5. Wer ſo das Wort zu Herzen faßt,
Und ſeine Seele weidet,
Dem wird die Sündenluſt zur Laſt,
Daß er ſie flieht und meidet.
Er kennt und ſucht das höchſte Gut,
Und was er ſelber glaubt und thut,
Das lehrt er ſeine Kinder.

6. Er prägt es ihren Seelen ein,
Sein Mund fließt davon über;
Ihm wird des Wortes Gnadenſchein
Je länger, deſto lieber.
Am Tag, wenn er die Arbeit thut,
Und wenn die Hand am Abend ruht,
Iſt Jeſus ſeine Rede.

7. Zur Nacht, bis ihn der Schlaf umfädt,
Und wenn er wacht am Morgen,
Iſt Jeſus ſein Geſpräch, Gebet,
Sein Suchen und ſein Sorgen.
Das ſingt er ſeinem Hauſe vor,
Und öffnet liebend ihm das Ohr,
Zu hören und zu lernen.

8. So bleibt er Jeſu Wort getreu,
Davon ſein Glaube lebet;
Es wird ihm täglich ſüß und neu,
Ein Schatz, der ihn erhebet,
Ein Freudenlicht, das bei ihm bleibt,
Ein Leben Gottes, das ihn treibt,
Dem Heiland zu gefallen.

9. Mein Vater, gib mir ſolchen Sinn,
Gib mir den wahren Glauben,
Und laß mir, der ich ſündig bin,
Nicht dieſes Kleinod rauben!
Ach gieße deinen Segen aus,
Daß durch dein Wort mein ganzes Haus
Im Glauben ſelig werde!

225. Herr, deine Rechte und Gebot' ꝛc.

V. 6 wird am Schluſſe nicht mit Unrecht für zu rauh gehalten; paſſender ſtünde vielleicht:

Daß ich des Nächſten Heil und Glück
Anſchaue ſtets mit frohem Blick,
Und ihm mit Freuden diene.

V. 7 hieße vielleicht proſodiſch einfacher:

Daß ich für böſe Luſt nicht müß'
Einſt Höllenqual dort leiden.

Hier wäre ein mit tiefem, einsichtsvollem Fleiße gearbeitetes Lied, das viele edle Gedanken in guter Form enthält, und die Wichtigkeit des göttlichen Wortes auf eigenthümliche Weise beleuchtet, etwas verkürzt einzufügen: (S. m. L.-S. Nro. 846.)

Mein Gott, du haſt uns offenbaret ꝛc.

Mel. Dir, dir Jehovah, will ich ſingen ꝛc.

1. Mein Gott, du haſt uns offenbaret
Dein Wort, dieß Licht, zu leuchten in der Nacht,
Haſt's bisher rein uns aufbewahret,
Und ewig bleibt es rein durch deine Macht.
Lob, Preis und Dank ſey deiner Gütigkeit,
Die von der Nacht des Irrthums mich befreit!

2. Ich ſehe dich in deinem Werke,
In Sonn' und Mond und aller Sterne Heer;
Der Welten Bau rühmt deine Stärke;
Der Herr iſt Gott! ruft Himmel, Erd' und Meer;
Doch deutlicher ſeh' ich in deinem Wort
Und tröſtlicher dich, meines Lebens Hort!

3. O Vater aller guten Gaben,
Der aus der Nacht das Licht erſcheinen hieß,
Von dem wir nichts, als Gutes haben,
In dem nie wechſelt Licht und Finſterniß,
Der helle macht, was Nacht und Irrthum heißt:
Erleucht' auch mich im Wort durch deinen Geiſt!

4. Zerſtreu' die Dunkelheit der Erden
Durch dieſes Lichts frei ausgebrochnen Strahl,
Und laß den Völkerheiland werden
Groß und verehrt bei Völkern ohne Zahl!
Brich, ſtarker Gott, brich deinem Wort die Bahn,
Mach' Alles dir und Jeſu unterthan!

5. Sprich, doch nicht in der Rache Wetter,
Nein, durch dein Wort, das rühret und bekehrt,
Sprich mächtig mit dem Volk der Spötter,
Das Lüſten dient, dich haßt, und Lügen lehrt!
Es beuge ſich, erſchüttert durch dein Drohn,
Vor ſeinem Herrn und Richter, deinem Sohn.

6. Durchdringe Die mit deiner Klarheit,
Die bisher nur auf Menſchenwerk geſchaut,
Und auf den Grund von Chriſti Wahrheit
Statt Edelſtein nur Stoppeln aufgebaut.
Verbrenn' ihr Werk, ſie aber führe du
In's Reich des Lichts, dem Hirten Chriſto zu.

7. Beſchäme, die ein todtes Wiſſen
Verwechſeln mit des Wortes Kraft und Geiſt,
Die zwar zu hören ſind befliſſen,
Doch nicht zu thun, was dein Geſetz uns heißt.
Zeig' ihnen, daß im Dienſte Jeſu Chriſt
Rechtſchaffnes Weſen, laut'rer Wandel iſt.

8. Bewahre mich, o Herr, mein Hüter,
Vor Selbſtbetrug und eklem Ueberdruß!
Stets ſey das größte deiner Güter,
Dein Wort, mir neu und köſtlich im Genuß.
Es lehre mich, die Weisheit einzuſehn,
Es treibe mich, den Lebenswegzu gehn.

9. Wie ſelig iſt, wer dein Wort höret,
Und feſt bewahrt, und Frucht bringt in Geduld!
Der Sünder Glück wird ſchnell zerſtöret,
Doch unbewegt ſteht er durch deine Huld.
„Wer mein Wort hält", verſichert Jeſus mich,
„Der wird den Tod nicht ſehen ewiglich."

226. Wort des höchſten Mundes ꝛc.

Die Faſſung dieſes Kernliedes ſcheint mir von Manchen, namentlich von Pfarrer Schorr, nicht ohne Grund beanſtandet. V. 1 im Entwurf verſteht das Volk ſchwerlich, obwohl er an ſich geiſtreich iſt. Ebenſo dürften auch andere Stellen etwas zeitgemäßer geformt ſeyn. Ich verweiſe hier auf eine nach den beſten Bearbeitungen

ſchon früher zuſammengefaßte Recenſion, die mir für den Kirchengebrauch praktiſcher zu ſeyn ſcheint, wie auch Andere ſagen. Wie man übrigens in den lieblichen Schlußverſen beim Worte „evangeliſch“ eine heimliche Polemik für möglich hält, und ſie darum verkürzt wiſſen will, das gränzt wenigſtens mir an's Wunderbare.

Mel. Jeſu, meine Freude ꝛc.

1. Wort aus Gottes Munde,
Wort vom Friedensbunde,
Evangelium!
Brunnquell ew'ger Freuden!
Troſt in allen Leiden,
Unſer höchſter Ruhm!
Gotteskraft,
Die Glauben ſchafft;
Süße Botſchaft, uns zum Leben
Von dem Herrn gegeben!

2. Was ſein höchſter Wille
In der Gnadenfülle
Vor der Welt verſehn,
Was der Opfer Schatten
Vorgebildet hatten,
Das iſt nun geſchehn.
Gottes Rath
Wird nun zur That,
Iſt in Jeſu Ja und Amen;
Preis ſey ſeinem Namen!

3. Alles iſt vollendet;
Uns iſt zugewendet
Freie Gnad und Huld.
Jeſus iſt geſtorben,
Jeſus hat erworben
Tilgung unſrer Schuld.
Jeſus thront
Bei Gott, und lohnt,
Allen, die ſich ihm ergeben,
Nun mit ew'gem Leben.

4. Uns in Sünden Todten
Machen Jeſu Boten
Dieſes Leben kund;
Hehr und lieblich klinget,
Geiſt und Herz durchdringet,
Was uns ſagt ihr Mund.
Vorgeſtellt
Wird nun der Welt
Durch der guten Botſchaft Lehre,
Daß ſie ſich bekehre.

5. Kommt zerknirſchte Herzen,
Die in bittern Schmerzen
Das Geſetz zerſchlug!
Kommt zu Deſſen Gnaden,
Der, für euch beladen,
Alle Schmerzen trug!
Jeſu Blut
Stärkt euren Muth;
Gott iſt hier, der euch geliebet,
Und die Schuld vergiebet.

6. Dieſer Grund beſtehet;
Wenn die Welt vergehet,
Fällt er doch nicht ein.
Darauf will ich bauen;
So ſoll mein Vertrauen
Evangeliſch ſeyn.
Auch will ich
Nun würdiglich
In der Kraft, die mir gegeben,
Evangeliſch leben.

7. Jeſu, deine Stärke
Schaffet dieſe Werke;
Stehe du mir bei!
Nichts ſoll uns nun ſcheiden;
Hilf, daß auch mein Leiden
Evangeliſch ſey!
Laß auch mich
Dereinſt auf dich,
Als ein Kind, mit dir zu erben,
Evangeliſch ſterben!

230. Treuſter Meiſter, deine Worte ꝛc.

V. 3 „Sprich doch ein bei meiner Seele“ und „bis in Tod“ ſcheint nicht recht paſſend zu ſeyn. Kirchlicher lautete der V. alſo:

Rede, Herr, zu meiner Seele,
Gib ihr Weiſung und Befehle;
Lehr' ſie halten bis zum Tod
Deiner Liebe ſanft Gebot.

(S. 1. Sam. 3, 10.)

V. 5 wäre beſſer zu ſetzen:

Laß mich, Jeſu, dir auf Erden
Aehnlich in der Demuth werden,
Seuß mir ꝛc.

Sodann V. 6.

Also wird kein Feind mich binden,
Also werd' ich Ruhe finden;
Also werd' ich in der Zeit
Weise für die Ewigkeit.

233. Herr, dein Wort, die edle Gabe ꝛc.

Das Lied ist nicht von Ph. Fr. Hiller, sondern vom Grafen N. L. v. Zinzendorf.

234. Ja du, sey du mein Herr und Gott ꝛc.

Dieses Lied von Lavater ist gewiß geistreich, nicht „geschmacklos", wie eine Diöc. behauptet, aber doch, nach vielseitigem Urtheil, allerdings zu subjektiv und unpopulär, als daß es zum eigentlichen Kirchengebrauch taugen möchte. Ich habe das Lied vorgeschlagen, und lasse es eben so gerne fallen.

235. Gott ist gegenwärtig ꝛc.

V. 8 am Schlusse stünde wohl verständlicher und edler, eben daher auch kirchlicher, die Var.:

Wo ich geh',
Sitz' und steh',
Laß mich dein gedenken,
Mich in dich versenken.

Das Original scheint mir hier etwas Mattes und daher Störendes zu haben.

237. Dein Heil, o Christ, nicht zu verscherzen ꝛc.

Ist gewiß ein redlich und christlich empfundenes Gedicht, aber so wenig als die beiden Lieder des jetzigen Ges.-B., die man aus ihm gebildet hat, ein Kirchenlied, da es eine bloße Vorlesung bildet. Wenn es je belassen werden sollte, stände es als Milchspeise etwa zum Lesen, nicht aber zum Singen da. Der frühere trockene Lehrton von 1760 tritt hier, wie in andern Liedern Gellerts, ziemlich unpoetisch hervor, so lieb der Mann an sich selber ist. Jedenfalls aber ist mir dieses Lied zehnfach werther, als Nro. 400 und 403 zusammengenommen.

238. Dir versöhnt in deinem Sohne ꝛc.

Dieses zwar wohlgemeinte, aber unpoetische Lied scheint nach triftigen Bemerkungen Anderer auch wohl blos darum im Entwurf geblieben zu seyn, weil es im Ges.-B. steht. Daß es schwach sey, wird sich nicht in Abrede stellen lassen. (Vergl. z. B. V. 8, 9.) Weit besser stünde hiefür das schöne, so herzlich singbare Lied:

Zu den Höhen aufzusehen ꝛc.

(S. m. L.-S. Nro. 1886.)

Mel. Sieh, hier bin ich, Ehrenkönig ꝛc.

1. Zu den Höhen Aufzusehen,
Wo der Gott der Gnade thront,
Und mit Beten Hinzutreten,
Wo mein Hoherpriester wohnt:
Welch ein selig Heilsgeschäfte,
Das mir Heil und Wonne lohnt!

2. Herr! andächtig, kindlich, mächtig
Komme mein Gebet vor dich!
Gott der Götter, Mein Erretter,
Nur zu dir, zu dir steh' ich!
Ach, um meines Mittlers willen
Höre und errette mich!

3. Ach wie liebend, Wohlthat übend
Ist dein väterlich Gemüth!
Deine Sonne, Spendet Wonne
Auch dem Sünder, der dich flieht.
Laß dein Antlitz mir auch leuchten,
Wenn mein Auge zu dir sieht!

4. Laß dich finden Und umwinden,
Wenn mein Herz mit Nöthen ringt,
Wenn's mit Sehnen, Angst und Thränen
Seine Seufzer vor dich bringt;
Dann vertritt mich, Geist der Gnaden,
Daß mein Beten mir gelingt!

5. Laß erscheinen Auf mein Weinen
Strahlen deiner Freundlichkeit!
Ja, du wendest, Segnest, endest
Meine Trübsal in der Zeit!
Dann sey deinem großen Namen
Preis und Ruhm von mir geweiht!

6. Schweigst du stille, Und die Fülle
Deiner Hilf' und Huld verzeucht:
Ach dann walte, Und mich halte,
Daß mein Herz von dir nicht weicht!
Laß wie Jakob stark mich ringen,
Bis mein Kampf den Sieg erreicht!

7. Wo ich gehe, Sitz' und stehe,
Laß mich dein vergessen nicht!
Dich erkennen, Vater nennen,
Sey mir stets die liebste Pflicht.
Wenn ich kindlich vor dir wandle,
O wie glänzt mir dann dein Licht!

8. Nun, regiere, Herr, und führe
Du mich selbst auf eb'ner Bahn!
Wenn ich schmachte, Nichts mehr achte,
Wenn ich nicht mehr beten kann:
Dann erhöre meine Seufzer,
Und nimm mich mit Ehren an!

9. Amen, Amen! In dem Namen
Meines Jesu hoffe ich:
Du erhörest, Und gewährest
Meine Bitten gnädiglich!
Amen, ja, es wird geschehen:
Gott, mein Vater, höret mich!

239. In dich hab' ich gehoffet, Herr ꝛc.

Dieses herrliche, uralte Lied könnte nach den Varianten des Lüneburger Ges.-B. noch in mehreren Stellen zeitgemäßer gegeben werden, indem es eines der schönsten Kleinodien der Kirche ist, und zwar von einem Manne gedichtet, der 12 Jahre älter war, als Dr. Luther.

In eigner Melodie.

1. Auf dich hab' ich gehoffet, Herr!
Hilf, daß ich werde nimmermehr
Zu Schanden und zu Spotte!
Ich bitte dich:
Erhalte mich
Bei dir, dem treuen Gotte!

2. Dein gnädig Ohr neig', Herr, zu mir!
Erhör' mein Flehen, tritt herfür!
Eil' bald mich zu erretten
Aus Angst und Weh! —
Ich lieg', ich steh':
Hilf mir aus meinen Nöthen!

3. Gott, mein Beschirmer, steh' mir bei;
Sey meine Burg, darin ich frei
Und ritterlich kann streiten!
Feind'smacht und List
Gar dräuend ist
Um mich von allen Seiten.

4. Du bist mein Fels, mein Schild und Hort,
Und meine Kraft, nach deinem Wort,
Mein Licht, mein Heil und Leben,
Mein starker Gott
In aller Noth:
Wer mag dir widerstreben?

5. Voll Trug's ist dieser Welt Gericht
Mit Haß und fälschlichem Gedicht;
Sie spinnt viel Netz' und Stricke.
Herr, nimm mein wahr
In der Gefahr,
Reiß mich aus ihrer Tücke!

6. Herr, meinen Geist befehl' ich dir;
Mein Gott, mein Gott, weich' nicht von hier,
Nimm mich in deine Hände!
O wahrer Gott,
Aus aller Noth
Hilf mir jetzt und am Ende!

7. Preis, Ehre, Macht und Herrlichkeit
Sey Vater, Sohn und Geist bereit!
Wir trauen deinem Namen.
Gott, deine Kraft
Mach' uns sieghaft
Durch Jesum Christum! Amen.

Ich glaube übrigens mit vielen Andern, daß diese wichtige Rubrik einer namhaften Erweiterung bedürftig wäre, vornämlich auch darum, weil hier das wichtige Lehrstück vom Gebet im Namen Christi beinahe völlig unberücksichtigt geblieben ist. Nach sorgfältiger Forschung biete ich daher noch folgende drei Lieder dar:

1. Dir, dir, Jehovah, will ich singen ꝛc.

(S. Berl. L.-S. Nro. 377 und m. Lieder-Schatz Nro. 1905, wo ich die besseren Lesarten, meist nach dem Berl. Ges.-B., zu sammeln gesucht habe.)

Das viel beliebte Lied mit einer schönen Stamm-Melodie handelt, trotz seines anders lautenden Anfangs, doch vorzüglich vom Gebet, und scheint in diese Rubrik zu gehören.

In eigner Melodie.

1. Dir, dir, Jehovah, will ich singen,
Denn wo ist doch ein solcher Gott, wie du?
Dir will ich meine Lieder bringen;
Ach gib mir deines Geistes Kraft dazu,
Daß ich es thu' im Namen Jesu Christ,
So wie es dir durch ihn gefällig ist!

2. Zieh mich, o Vater, zu dem Sohne,
Damit dein Sohn mich wieder zieh' zu dir!
Dein Geist in meinem Herzen wohne,
Und leuchte mir in allen Dingen für;
So hebt er auch mein Herz zu dir empor,
Daß ich dir Psalmen sing' im höhern Chor.

3. Dein Geist kann mich bei dir vertreten
Mit Seufzern, die ganz unaussprechlich sind;
Er lehret mich im Glauben beten,
Gibt Zeugniß meinem Geist, daß ich dein Kind;
Dann ruf' ich, als Miterbe deines Sohns,
Das Abba zu den Höhen deines Throns.

4. Wenn dieß aus meinem Herzen schallet
Durch deines heil'gen Geistes Kraft und Trieb,
So bricht dein Vaterherz, und wallet
Ganz brünstig gegen mich vor heißer Lieb',
Daß mir's die Bitte nicht versagen kann,
Wenn sie nach deinem Willen ist gethan.

5. Was mich dein Geist selbst bitten lehret,
Dem neiget sich dein Gotteswille zu,
Das wird gewiß von dir erhöret,
Weil ich's im Namen deines Sohnes thu',
Durch welchen ich dein Kind und Erbe bin;
Dann nehm' ich Gnad' um Gnade von dir hin.

6. Wohl mir, daß ich dieß Zeugniß habe!
Drum bin ich voller Trost und Freudigkeit,
Und weiß es: alle gute Gabe,
Die ich von dir verlange jederzeit,
Die gibst du, und thust überschwänglich mehr,
Als ich verstehe, bitte und begehr'.

7. Wohl mir! ich bitt' in Jesu Namen,
Der mich vertritt in deiner Himmelshöh'!
In ihm ist Alles Ja und Amen,
Was ich von dir im Geist und Glauben seh'.
Wohl mir! Lob dir jetzt und in Ewigkeit,
Daß du mir schenkest solche Seligkeit!

2. Jesu, hilf beten ꝛc.

(S. altes Würt. Ges.-B. Nro. 94 und die nöthige Ueberarbeitung in m. L.-S. Nro. 788). Ein in Würtemberg vielfach beliebtes Lied, das schon wegen seines vortrefflichen Schlußverses der Erhaltung für unsere vaterländische Kirche besonders würdig geachtet wird. Mehrere Stellen bedürfen einer Castigation. Im Uebrigen wird es von hochachtbaren Seiten zurückgewünscht. —

Mel. Jesu, hilf siegen ꝛc.

1. Jesu, hilf beten, und gib mir ein Amen,
Wenn ich in Nöthen mich nahe zu Gott!
Menschliche Gaben und menschliche Namen
Retten uns nicht von Verderben u. Tod.

Gedichte

von

Heinrich Pucha,

V. D. M. in München.

1. Vater unser.

Großer Gott, der du im Himmel
Willst uns allen Vater seyn,
Schau herab auf das Gewimmel
Der verlornen Kinder dein.
Wolleſt gnadenreich dich wenden
Her zu uns mit Herz und Ohr;
Sieh, zu dir an allen Enden
Heben wir die Händ' empor.

Deinen heil'gen Namen ſchreibe
Feſt in unſre Herzen ein,
Daß ſein edler Klang vertreibe
Alle Sünde, Sorg' und Pein.
Laſſe deinen Namen brennen
Als ein Licht in dieſer Nacht;
Dich, du Ewiger, zu nennen,
Gieb, daß rings die Welt erwacht.

Herr, nur dein heil'ges Versöhnen und Flehen
Darf bis in's innerste Heiligthum gehen.
2. Jesu, hilf danken und flehen und beten!
Siehe, mir mangelt's an Weisheit und Kraft;
Wirst du mich, Mittler! nicht selber vertreten,
Ist es mit Beten vergeblich geschafft.
Soll es gelingen, so mußt du mich lehren,
Mich als ein Kind zu dem Vater zu kehren.
3. Jesu hilf beten! ach bleibe mir günstig,
Tilge die Trägheit, und wecke mich auf;
Mache mich munter, andächtig und brünstig,
Bringe den Glauben zum freudigen Lauf;
Heilige selber mein Danken und Lallen,
Dann, ja nur dann wird's dem Vater gefallen.
4. Jesu, hilf beten, ach laß mir's gelingen,
Flöße Gedanken und Worte mir ein!
Laß mein Gebet im Erzreifen und Ringen
Inniger, kräftiger, kindlicher seyn!
Beten kann retten aus Sünden und Nöthen,
Und aus dem Tode noch. — Jesus hilft beten.

3. Getreuer Heiland, hilf mir beten ꝛc.

Ein einfaches, aber biblisch lehrhaftes Lied, das den Altwürtembergern ebenso gut, als den Hohenlohern, lieb seyn dürfte, aus deren Gesangbuch es genommen ist. Es schien mir jedoch einer Nachbesserung zu bedürfen, die ihm nicht zum Schaden gereicht haben wird, und die ich mehr nach dem Orig. versucht habe.

Mel. Wer weiß, wie nahe mir mein Ende ꝛc.

1. Getreuer Heiland, hilf mir beten,
Und nimm dich mein bei'm Vater an!
Wenn du mich wirst vor Gott vertreten,
So weiß ich, was ich hoffen kann;
Auf dich vertrau' ich ganz allein,
Dann wird mein Fleh'n erhörlich seyn.
2. Ich gründe mich in meinem Bitten
Auf dich allein, o Gottes Sohn!
Auch mir zu gut hast du gelitten,
Und stiegst für mich auf Gottes Thron;
Durch dich nimmt Gott mein Flehen an,
Und läßt Erbarmung mich empfahn.
3. Mein Jesu, lehr' mich doch erwägen,
Was recht mit Andacht beten heißt,
Und wie so viel daran gelegen,
Zu flehn in Wahrheit und im Geist,
Mit Demuth und mit Zuversicht;
Denn sonst spricht Gott das Amen nicht.
4. Ich will im Beten nichts verhehlen,
Denn also weist mich Jesus an.
Gib, Vater, mir, was meiner Seelen
Und meinem Leibe nützen kann,
Nur dieses nicht, wovon du siehst,
Daß es der Seele schädlich ist!
5. Ich weiß, dein Vaterherz muß brechen,
Wenn ich in Jesu Namen bitt',
Und du wirst Ja und Amen sprechen,
Weil er mich selbst bei dir vertritt.
In seinem Namen halt' ich an,
Weil ich nichts Größ'res nennen kann.
6. In seinem Namen will ich weiter
Im Beten bis zum Ende gehn;
Sein Name macht den Himmel heiter,
Durch ihn eilst du mir beizustehn;
Sobald sein Geist im Herzen schreit,
Gedenkst du der Barmherzigkeit.
7. Ja, also wird mein Beten taugen,
So sind ich gnädiges Gehör,
So geh' ich, Herr, von deinen Augen
Nie ungesegnet, matt und leer;
So schließ' ich freudig meinen Lauf,
So thust du mir den Himmel auf.

Nach Christoph Pfeiffer.

Vorstehende 3 Lieder dienten, meines Erachtens, zu einer ebenso harmonischen, als kirchlich practischen Ausfüllung des neuen Gesangbuchs.

240. Hallelujah, schöner Morgen ꝛc.

Der Vers 5 des Originals:

Wie soll ich mich heute zieren,
Daß ich Gott gefallen mag?
Hoffart mag die Zeit verlieren

Mit der Pracht an diesem Tag:
Schmücke, Herr, mich mit dem Kleid
Göttlicher Gerechtigkeit!

sollte nicht weggelassen werden, da er ein für das gesammte Volk so practisches Moment der Sonntagsfeier enthält.

Vers 6 hat am Ende eine störende Elision:

Daß mir deines Wortes Schall
Tief im Herzen wiederhall!

Entsprechender hieße es hier wohl:

Daß mir dein lebendig Wort,
Schall' im Herzen immerfort.

241. Thut mir auf die schöne Pforte ꝛc.

Die Bemerkung Anderer, daß die 2 Schluß-Verse des Originals nach Vers 5 ohne Noth weggelassen seyen, muß ich meinerseits für richtig halten. Sie lauten also:

Rede, Herr, so will ich hören,
Und dein Wille werd' erfüllt!
Laß nichts meine Andacht stören,
Wenn der Brunn des Lebens quillt.
Speise mich mit Himmelsbrod,
Tröste mich in aller Noth!

Oeffne mir die Lebensauen,
Daß mein Geist sich weiden kann!
Laß mir Heil vom Himmel thauen,
Zeige mir die rechte Bahn
Hier aus diesem Jammerthal
Zu dem ew'gen Freudensaal!

(S. m. L.-S. Nro. 1111.) Diese Verse können nur mit Segen gesungen werden.

242. Beschwertes Herz, leg' ab die Sorgen ꝛc.

Das Lied ist edel und schön gedacht, aber in der Form zu veraltet, als daß es, wie vielfach zu lesen steht, in dieser Fassung der heutigen Kirche genügen könnte, daher ich seine liebliche, von R. Stier mit sorgsamem Fleiß gefertigte Bearbeitung für einen wesentlichen Gewinn in einer Rubrik achte, die an sich sparsam besetzt ist', und doch jeglichen Sonntag so wohl zu brauchen wäre.

Mel. Wie groß ist des Allmächt'gen ꝛc.

1. Beschwertes Herz, leg' ab die Sorgen,
Erhebe dich, gebeugtes Haupt!
Es kommt der angenehme Morgen,
Da Gott zu ruhen hat erlaubt;
Da Gott zu ruhen hat geboten,
Und neu den Ruhetag geweiht,
Weil Jesus Christus von den Todten
Erstanden ist zur Herrlichkeit.

2. Auf, laß die Welt aus deinem Sinne;
Dein irdisch Werk muß ferne stehn!
Du sollst zu höherem Gewinne
In deines Gottes Tempel gehn,
Ihm zu bezahlen deine Pflichten,
Froh zu vermehren seinen Ruhm,
In tiefster Andacht zu verrichten
Dein geistlich Werk und Priesterthum.

3. Mein Gott, ich bin vor dir erschienen,
Und gebe auf dein Winken Acht;
Wie kann ich dir gefällig dienen,
Wenn mich dein Geist nicht tüchtig macht?
Wie soll ich freudig vor dich treten,
Wenn er nicht stillt der Sünden Schmerz?
Und wie erhörlich zu dir beten,
Wenn du nicht lockst das blöde Herz?

4. Erkauft hat Jesus mich so theuer,
Zu seinem Tempel mich geweiht;
Hier sey dein Herd, hier sey dein Feuer,
Die Fülle deiner Herrlichkeit!
Laß mich auch selbst dein Opfer werden,
Wend' her zu mir dein Angesicht,
Und zeuch mein Herz vom Staub der Erden
Zu deines Sabbaths Freudenlicht!

5. Wenn sich des Lebens Werktag' enden,

So ruh', von allem Frohndienst los,
Mein Geist in deinen Vaterhänden,
Mein Leib in deiner Erde Schoos,
Bis zu dem vollen Himmelsfrieden
Dein Kind durch Christum aufersteht,
Und in dem Reich, das du beschieden,
Ein Lob dir singt, das nie vergeht!

Die Bemerkungen des anonymen Verfassers über dieses Lied im „Kirchenblatte" S. 225 scheinen mir von geringem Belange zu seyn, indem das Lied für den allgemeinen Kirchengebrauch eine allzuveraltete Form hat, die gewiß nur die Wenigsten anspricht. Stiers Bearbeitung ist ohne Grund heruntergesetzt, und jedenfalls, sowohl nach Fassung als Melodie, weit practischer. — Man vergleiche nur ohne vorgefaßte Meinung.

245. Nach diesem Kanzelliede, das vor dem Gottesdienst an manchen Orten gesungen wird, sollte das bekannte, gleichmetrische, nach demselben nicht weggelassen seyn, obwohl es einer Nachhilfe bedürftig zu seyn scheint. (Im Würt. Ges.-B. Nro 224.) Eine Ueberarbeitung wäre hier nicht überflüssig, da der Schlußvers beim Volke sehr beliebt ist, und eine Erhaltung verdient. (S. m. L.-S. Nro. 1116, u. altes Würt. Ges.-B. Nro. 125. — V. 4 ist nicht Orig.)

Mel. Liebster Jesu, wir sind hier ꝛc.

1. Gott sey Preis! es ist vollbracht,
Siegen, Beten, Lehren, Hören.
Gott hat unser treu gedacht,
Drum laßt uns sein Lob vermehren;
Unser Gott sey hoch gepriesen,
Der uns Gnad' um Gnad' erwiesen.
2. Friedlich gehen wir nach Haus;
Bleib' bei uns, du Gottessegen!
Führ' uns ein und führ' uns aus,
Heil'ger Geist, auf unsern Wegen!
Segne ferner, schirme, leite,
Gib uns Sieg zum guten Streite!
3. Unsern Ausgang segne, Gott,
Unsern Eingang gleichermaßen;
Segne unser täglich Brod,
Segne unser Thun und Lassen,
Segne uns mit sel'gem Sterben,
Und mach' uns zu Himmelserben!

247. Jesu, Brunn des ew'gen Lebens ꝛc.

Vers 7 sollte es, wie bemerkt worden, etwa heißen:

Daß wir Licht und Kraft gewinnen
Zu des Glaubens edelm Streit.

(S. m. L.-S. Nro. 1086.)

250. Gott Vater, aller Dinge Grund ꝛc.

Dieses Lied ist allerdings nur ein Weihelied für eine neue Kirche, und 1 oder 2 eigentliche Kirchweih-Lieder werden darum noch weiter von manchen würdigen Predigern unserer Kirche um so weniger mit Unrecht vermißt, als auch das Kirchenlied an solchen Tagen ein Damm gegen die herrschenden, so vielfach beklagten Sünden des Volkes seyn sollte. Ich schlage hiefür zwei gute Lieder, das erstere überarbeitet und erweitert, vor. (S. m. L.-S. Nro. 1113 und 1129.)

Mel. Wer nur den lieben Gott ꝛc.

1. Wie schön ist's doch an einem Orte,
Wo Gottes Licht und Recht ergeht,
Wo man nach seinem Gnadenworte
Den Weg des Lebens recht versteht!
O daß das Herz so schwach bedenkt,
Welche große Gnade Gott ihm schenkt!
2. Kommt! unsres Gottes Wohlgefallen

Iſt's, daß ihm unſer Herz nicht ſchweigt;
Noch läßt er uns ſein Wort erſchallen,
Das uns die Bahn zum Himmel zeigt.
Dankt ihm, der uns ſo manches Feſt,
So manchen Sonntag feiern läßt!

3. Dankt ihm, der Chriſti heil'ge Taufe,
Und ſein hochtheures Abendmahl
Zur Förderung im Glaubenslaufe
Uns ſpenden läßt im Erdenthal;
Und der in dieſer argen Welt
Sein Wort und Zeugniß uns erhält!

4. Dankt ihm in Demuth, Zucht und Liebe,
Und fliehet der Verächter Sinn,
Der blindlings mit verkehrtem Triebe
Auf breiter Straße rennet hin,
Der, ohne Glauben, unſrem Gott
Und ſeinem Hauſe lebt zu Spott.

5. Dankt ihm! o köſtlich iſt's, ihm danken,
Und unſres Gottes Lob iſt ſchön!
Süß iſt's, mit Wort, Werk und Gedanken
Des großen Heilands Preis erhöh'n,
Der prieſterlich voll Majeſtät
Durch ſeine goldnen Leuchter geht!

(Offenb. 2. 1.)

6. Erhirte, bleib bei deiner Heerde!
Steh', Vater, deinen Kindern bei,
Daß unſer Haus nicht wüſte werde! —
Dein Segen ferner bei uns ſey.
Nimm, Höchſter, deiner Wahrheit Licht
Von uns und unſern Kindern nicht!

7. Wenn wir des Wortes Predigt hören,
So mach' ihr ſelber freien Lauf;
Nichts müſſ' uns in der Andacht ſtören;
Thu' die verſchloſſnen Herzen auf,
Und lehr' uns ſelbſt durch deinen Geiſt,
Was Buß' und wahrer Glaube heißt!

8. Ach hilf, daß wir dein Wort bewahren,
Und nimmermehr vergeßlich ſey'n!
Laß ſeine Kraft uns recht erfahren;
Und ſtreuſt du deinen Samen ein,
So mach' uns gutem Lande gleich,
Zum Lobe dir an Früchten reich.

9. Erwecke, Herr, viel ächte Beter,
Mach' hell, die Herzen, die noch blind;
Bekehr' die Hörer, die nicht Thäter,
Und Thäter, die noch ſchwächlich ſind,
Bis Allen deines Wortes Kraft
Ein neues Herz und Leben ſchafft!

Mel. Herzliebſter Jeſu, was haſt du ꝛc.

1. O Herr, vor dem ſich Erd' und Himmel beuget,
Du Gottesſohn, der ſich zu Sündern neiget:
Blick' auf der Deinen Fleh'n und Dankeslieder
Huldvoll hernieder!

2. Dieß Haus, o Herr, iſt deinem Dienſt geweihet;
Hier nehmen deine Glaub'gen hocherfreuet
Dein Blut, den Leib, den du für unſer Leben
Dahingegeben.

3. Hier wird in deinem heil'gen Waſſerbade
Die Schuld getilgt, geheilt der Seelenſchade;
Hier weihen wir, o Todesüberwinder,
Dir unſre Kinder. —

4. Hier gibſt du Kranken Heilung, Kraft den Müden,
Den Blinden Licht, den Sündern Gottesfrieden;
Hier athmen freier bei des Lebens Schmerzen
Gedrückte Herzen.

5. Des Ew'gen Vorhof iſt an dieſem Orte,
Das Heiligthum des Herrn, des Himmels Pforte,
Stets offen Allen, die dem ew'gen Leben
Entgegenſtreben.

6. Mag bei der Stürme Wüthen Alles zittern:
Die Kirche ſteht, ein Fels in Ungewittern,
Und bleibet, bei der Hölle wild'ſtem Trutze,
In Chriſti Schutze.

7. Drum freu'n wir uns der heil'gen Tempelweihe,
Und bitten: Herr, du Gnädiger, verleihe,
Daß uns geleite dein mildreicher Segen
Auf allen Wegen!

8. Nichts raube uns des Herzens fromme Freude!
Oft kehre dieſer Tag zurück; ſtets weide
Dein Volk, o Herr, ſich an den Himmelsgaben,
Die hier uns laben!

9. Lob und Anbetung töne dir, o Vater,
Dir, Gottes Sohn, dir, Tröſter und Berather!
Lehr' uns, dein Volk, durch alle Ewigkeiten
Dein Lob ausbreiten!

251. Ruft getrost, ihr Wächterstimmen ꝛc.

Ein an sich kraftvolles Lied, aber, wie ich mit Diaconus Kraz in Backnang denke, für eine Prediger-Weihe, wo doch die Liebe und das Vertrauen das erste Wort führen sollte, beinahe zu hart, und in gewissen Fällen im Munde des Volks vielleicht sogar kränkend. Ich riethe, das Lied wegzulassen, indem man dafür ein weit besseres und ergreifenderes haben kann, das ich ganz kürzlich im Lüneburger Ges.-B. gefunden habe, und hier mit einigen nöthigen Varianten mittheile:

Umgürte Die, o Gott, mit Kräften ꝛc.

Mel. Zu. Tag des Herrn, du sollst mir heilig ꝛc.

1. Umgürte Die, o Gott, mit Kräften
In ihrem heil'gen Amt und Stand,
Die zu des Predigtamts Geschäften
Dein gnadenvoller Ruf gesandt!
Lehr' du sie, dann sind sie gelehret;
Erneure, die du, Herr, bekehret;
Hilf ihnen selbst, dann wird allein
Ihr Amt an uns gesegnet seyn.

2. Laß auf ihr Pflanzen, Säen, Bauen
Des Geistes Kraft von oben her
Zum reichlichsten Gedeihen thauen!
Bau' selbst dein Reich je mehr und mehr!
Laß in verändert-neuer Erden
Dein Wort zur Saat des Lebens werden,
Damit es auf den Erndetag
Frucht hundertfältig bringen mag!

3. Gib, daß von deiner ganzen Heerde,
So du den Hirten anvertraut,
Kein Einziges verloren werde,
Noch bleibe blind und unerbaut.
Hilf unsern Lehrern heilig wandeln,
In Demuth und in Sanftmuth handeln;
Mach' sie zum guten Kampf bereit
Mit Weisheit, Treu' und Tapferkeit!

4. Dein Wort laß einem Strome gleichen,
Der mächtig durch die Länder steußt,
Dem alle Felsen müssen weichen,
Der alle Dämme niederreißt;
Der Alles reinigt, labt und bessert,
Der alle dürren Gründe wässert,
Der alle harten Felder zwingt,
Und in die tiefsten Risse dringt!

5. Gib unsern Lehrern Geisteswaffen,
Der Feinde Grimm zu widersteh'n,
Daß sie beim Bitten und Bestrafen
Auf Menschenfurcht und Gunst nicht seh'n!
Gib, wenn sie lehren, Ueberzeugung;
Gib, wenn sie warnen, tiefe Beugung;
Gib, wenn sie trösten, Kraft und Licht
Und feleufeste Zuversicht!

6. O Herr, wir trauen deiner Liebe,
Die Hirten deinem Volk bestimmt,
Und mit erbarmungsvollem Triebe
Die Heerden auch in Obhut nimmt.
Du wirst selbst seh'n nach deinen Sachen,
Und über deinen Knechten wachen;
Denn ihrer sind die Schafe nicht,
Nein, dein sind sie, o Seelenlicht!

7. Wir sind mit deinem Blut erkaufet:
Drum denke an dieß theure Blut!
Wir sind in deinen Tod getaufet:
So schütze dein erstritt'nes Gut!
Dein Vater hat uns dir erwählet,
Und uns zu seinem Volk gezählet;
So weide jedes Gotteskind,
Herr, dem wir sauer worden sind!

252. O Jesu, Herr der Herrlichkeit ꝛc.

Vers 2 ist unglücklich variirt, und enthält einen störenden Antiklimax: „Durch Glauben, Lieb' und Reue." Sodann ist der Schluß, wie auch Dr. Menzel in seiner trefflichen Kritik bemerkt, offenbar dunkel und doppelsinnig, weil man nicht gewiß weiß, ob hier von den Seelen der Prediger, oder ihrer Gemeinden die Rede ist. Es gäbe dafür eine dem Original nähere und ungleich bessere Lesart:

O wohl dem Volke, das du liebst,
Und dem du treue Hirten gibst,
Die es zum Himmel führen;

Die auf des Lebens rechter Bahn
Nach deinem Vorbild geh'n voran,
Und deine Lehre zieren!
Treue Hirten
Laß den Seelen
Niemals fehlen,
Und die Heerden
Mit den Hirten selig werden.

256. Liebster Jesu, wir sind hier ꝛc.

Vers 4 des Originals wird mit Recht vielfach reclamirt, da er zum eigentlichen Wesen der Taufe gehört:

Wasch' es, Jesu, durch dein Blut
Von den angeerbten Flecken,
Und zugleich mit dieser Fluth
Laß es dein Verdienst bedecken;
Schenk' ihm deiner Unschuld Seide,
Daß es sich mit dir bekleide!

257. Ewig, ewig bin ich dein ꝛc.

In V. 3 wäre (s. Heim) allerdings richtiger zu setzen:
Heil und neugeboren werden.

Die Rubrik der Taufl ieder ist jedoch aus wesentlichem Mangel an kirchlich genügenden Producten dieser Art ziemlich sparsam bedacht worden, ein bedauerlicher Mangel in der kirchlichen Dichtkunst, da doch in der Kirchengemeinde eben so viele Menschen geboren und getauft werden, als sterben, und das Sacrament der Taufe, wenigstens in allen Eltern- und Pathen-Herzen, dem heiligen Abendmahle billig gleich steht. Ich erlaube mir daher in guter Meinung einige, für diesen Behuf neu gedichtete Lieder zur Prüfung vorzulegen, zwei weitere für die Taufe eines einzelnen Kindes, und ein besonderes für die Taufe von mehreren Kindern, wie dieses von mehreren Seiten gewünscht wird. Die bisherigen Taufl ieder waren schwach, und namentlich weiß ich die Reclamation von Nro. 227 des jetzigen Ges.-B nicht zu begreifen.

Mel. Lobe den Herren, den mächtigen K. ꝛc.

1. Blick', o Versöhner, herab, der du Sünder beglückest,
Und das Erstorb'ne mit Blüthen und Fruchtbarkeit schmückest!
Schaue herab,
Du, der dem Tod sich ergab,
Daß du dem Tod uns entrückest!

2. Nimm dir zu eigen dieß Kind, das in Sünden geboren!
Ohne dein Lösegeld wär' es ja todt und verloren.
Herr, o so sey's,
Deiner Erbarmung zum Preis,
Dir als ein Liebling erkoren!

3. Gib ihm den Segen des Bluts, das am Kreuze geflossen;
Hall' es mit liebenden Armen allmächtig umschlossen!
Laß es allzeit,
Unter des Geistes Geleit',
Blüh'n mit den Himmelsgenossen!

4. Vater! bekräft'ge, was Jesus ihm sterbend errungen!
Jesu! bestär'ge, was Bethlehems Engel gesungen!
Heiliger Geist,
Der du uns tröstest und weihst:
Halte dein Kindlein umschlungen!

Mel. Was Gott thut, das ist wohlgethan ꝛc.

1. Er, der aus seines Gottes Schoos
Zu uns herabgegangen,
Und, aller Freud' und Würden los,
Auf Golgatha gehangen.

Er halte dich,
Kind, ewiglich
Zum Lohn für seine Schmerzen
An seinem treuen Herzen!
2. Begraben sey in seinen Tod,
Erweckt sey durch sein Leben!
Es woll' ob dir in Freud' und Noth
Die Gnad' und Wahrheit schweben,
D'rin wir allein
Von Sündenpein
Und Todesfurcht sind ledig;
Gott sey dir, Kindlein, gnädig!
3. Der Herr sey deines Lebens Kraft,
Ihm gute Frucht zu bringen,
Und glaubensmuthig, unerschlafft
Nach seinem Reich zu ringen,
Bis du gewinnst
In seinem Dienst
Das Erbtheil, dem nichts gleichet,
Deß Klarheit nie erbleichet!
4. Erbarm' dich deines Kindleins früh,
O Vater in der Höhe;
Herr Christ, durch deine Todesmüh'
Heil' es vom Sündenwehe;
Und du, o Geist,
Der Tröster heißt,
Bleib' nahe dem Erlösten,
Daß du's mög'st ewig trösten!

Mel. Wir nah, spricht Christus, unser Held ꝛc.

1. Gib Strahlen deines Angesichts,
Herr, diesen Kinderseelen,
Die du gerufen aus dem Nichts,
Sie für dein Reich zu wählen!
Leg' ihnen deinen Reichthum zu!
Wie arm sie sind, das weißest du.
2. Weil Jesus ihnen auch zu gut
In Noth und Tod gegangen,
So laß in dieser Wasserfluth
Sie all sein Heil empfangen;
Ja, taufe, wie dein Wort verheißt,
Auch sie mit Feuer und mit Geist!
3. Sey, Vater, ihnen Sonn' und Schild;
Herr Jesu, dein Versühnen
Laß' alle sie nach Gottes Bild
In Lieb' und Glauben grünen,
Mit dir von Kraft zu Kraften geh'n
Dortdin, wo Siegespalmen weh'n!

261. Wir fleh'n um deine Gnade ꝛc.

Das Lied scheint mir an sich nicht genügend, und für Confirmanden um so weniger eigentlich ergreifend zu seyn, weil gar kein bestimmter Name darin angerufen wird. Ich erlaube mir, auch hiefür ein anderes Lied darzubieten, indem von dem würdigen Pastor C. A. Döring in der Rubrik „Nachfolge Christi" ein weit besseres vorzuschlagen wäre.

Mel. Warum sollt' ich mich denn grämen? ꝛc.

1. Selig, wer dich ewig liebet,
Gottes Sohn,
Und zum Lohn
Dir sein Herz ergiebet!
Selig, wer in jeder Stunde
Mit Gebet
Dir nachgeht,
Treu dem Gnadenbunde!
2. Dazu bist du ja gekommen,
Herr, und hast
Unsre Last
Auf dein Haupt genommen.
Dazu weiht uns deine Taufe
Segnend ein,
Stark zu seyn
In dem Siegeslaufe.
3. Lebensfürst und Ueberwinder!
Sieh' uns an,
Brich uns Bahn,
Stärke deine Kinder!
Nähr' uns mit dem Himmelsbrode,
Gib uns Muth,
Liebesgluth,
Treue bis zum Tode!
4. Besser, nie, ach nie geboren,
Als dem Herrn
Fremd und fern,
Und zuletzt verloren!
Liebe! hilf uns liebend leben!
Halt' an dir
Für und für,
Weinstock, deine Reben!
5. Ewig währet deine Treue;
Inniglich
Fasset dich
Unser Herz auf's Neue.
Sprich dazu in deinem Namen
Von dem Thron,
Vater, Sohn,
Geist, auf ewig: Amen!

267. Schmücke dich, o liebe Seele ꝛc.

Das auch von Klopſtock einer ſorgfältigen, wenngleich unpopulären Ueberarbeitung gewürdigte, in ſeinen Grundzügen herrliche Lied erſcheint Vielen, und auch mir, in der gegenwärtigen Faſſung allzuſehr verkürzt, indem nach V. 2 die dem Herrn gebührende Begegnung, die im Original angedeutet iſt, und nach V. 3 die Erfüllung des in V. 3 des Entwurfs ausgedrückten Wunſches enthalten iſt, wodurch das ganze Lied nicht nur an weſentlicher Vervollſtändigung ſeines Organismus, ſondern auch an kirchlicher Länge bedeutend gewinnen würde. Uebrigens verſteht es ſich von ſelbſt, daß dieſe weggelaſſenen Verſe hier nach meiſt früheren, zeitgenmäßen Var. gegeben werden, mit welchen ich das Weſen des Liedes als gehörig conſervirt erachte.

In eigener Melodie.

1. Schmücke dich, o liebe Seele,
Laß die dunkle Sündenhöhle!
Komm an's helle Licht gegangen,
Fange herrlich an zu prangen!
Denn der Herr voll Heil und Gnaden
Will dich jetzt zu Gaſte laden;
Der den Himmel kann verwalten,
Will jetzt Herberg' in dir halten.

2.[1] Eil', wie Gottverlobte pflegen,
Deinem Seelenfreund entgegen,
Der mit ſeinen Gnadengaben
Nun dein armes Herz will laben;
Thu' ihm auf die Geiſtespforten,
Sprich zu ihm mit frohen Worten:
Komm! ich will dich mit Verlangen
Als den liebſten Gaſt empfangen!

3.[2] Ach wie hungert mein Gemüthe,
Menſchenfreund, nach deiner Güte!
Ach, wie pfleg' ich oft mit Thränen
Mich nach dieſer Koſt zu ſehnen!
Ach wie pfleget mich zu dürſten
Nach dem Trank des Lebensfürſten,
Daß in dieſem Brod und Weine
Sich mein Herr mit mir vereine!

4.[3] Herr, ich freue mich mit Beben,
Daß du dich mir ſelbſt willſt geben,
Mir dein Leben zu gewähren,
Und mich mit dir ſelbſt zu nähren!
Unerforſchlich heil'ge Weiſe!
Wunderbare Seelenſpeiſe!
O wer darf ſich unterwinden,
Dieß Geheimniß zu ergründen?

5. Jeſu, meine Lebensſonne,
Jeſu, meine Freud' und Wonne,
Jeſu, du mein ganz Beginnen,
Lebensquell und Licht der Sinnen!
Hier fall' ich zu deinen Füßen:
Laß mich würdiglich genießen
Dieſe deine Himmelsſpeiſe,
Mir zum Heil und dir zum Preiſe!

6. Herr, es hat dein treues Lieben
Dich vom Himmel hergetrieben,
Daß du willig haſt dein Leben
Für uns in den Tod gegeben,
Und dazu ganz unverdroſſen,
Herr, dein Blut für uns vergoſſen,
Das uns jetzt kann kräftig tränken,
Deiner Liebe zu gedenken.

7. Jeſu, wahres Brod des Lebens,
Hilf, daß ich doch nicht vergebens,
Oder gar zu meinem Schaden
Sey zu deinem Tiſch geladen!
Laß bei dieſem Trank und Eſſen
Mich dein Lieben recht ermeſſen,
Daß ich einſt, wie jetzt auf Erden,
Mög' dein Gaſt im Himmel werden!

1 Dieſer Empfang korreſpondirt näher der V. 1 genannten Einladung.
2 V. 3 im Orig. iſt ſchön, aber nicht interpretirend, und kann füglich wegbleiben.
3 Partiell. Hier iſt die Affirmation u. Erfüllung des in V. 3 ausgedrückten Wunſches.

268. Halt' im Gedächtniß Jeſum Chriſt ꝛc.

Der Schlußvers (ſ. m. L.-S. Nro. 945) iſt, wie auch Heim bemerkt, im Original tiefer, und der Feier des h. Abendmahls angemeſſener. Ich gebe ihn mit einer grammatiſchen Var.

Gib, Jeſu, daß ich dich fortan
Mit wahrem Glauben faſſe,
Und nie, was du an mir gethan,

Aus meinem Herzen laſſe,
Daß deſſen ich in aller Noth
Mich tröſten mög', und durch den Tod
Zu dir ins Leben dringe.

In dieſer Faſſung dürfte der Vers ſeine kirchliche Brauchbarkeit behalten.

272. Komm, mein Herz, aus Jeſu Leiden ꝛc.

Eines der beliebteſten Abendmahlslieder, das jedoch nach mehrſeitigen Wünſchen reicher gegeben werden könnte. Namentlich fehlt nach V. 2 ein — den Sinn-Conner bedingender Vers, welcher den ſacramentlichen Genuß, im Gegenſatze zum inneren Glaubens-Genuß, ſchildert, und nur geringer Nachhilfe bedarf; ebenſo der 5te und 9te Vers des Originals, wodurch das Lied ſeine volle Kraft erhielte. Ich halte die dießfälligen Bemerkungen von Heim für ganz richtig, und habe dieſes Lied mit beſonderer Liebe zu bearbeiten geſucht.

Der ganze Contert hieße dann:

Mel. Schmücke dich, o liebe Seele ꝛc.

1. Komm, mein Herz, in Jeſu Leiden
Dich zu laben und zu weiden!
Stille hier dein ſehnlich Dürſten
An dem Mahl des Lebensfürſten!
Daß ich einen Heiland habe,
Und in ſeinem Heil mich labe,
Und in ſein Verdienſt mich kleide:
Das iſt meines Herzens Freude.

2. Zwar ich hab ihn alle Tage,
Wenn ich ſehnlich nach ihm frage;
Er iſt auf der Himmelsreiſe
Täglich meine Seelenſpeiſe.
Daß ich einen Heiland habe,
Bleibt mein Alles bis zum Grabe,
Und ich mag nichts Andres wiſſen,
Als ſein Leiden zu genießen.

3. Aber ich will mit Verlangen
Auch ſein Abendmahl empfangen;
Hier darf ich zu ſeinen Füßen
Seinen Leib, ſein Blut genießen.
O der wunderbaren Gabe,
Daß ich einen Heiland habe,
Der mir ſeinen Leib will ſchenken,
Und mit ſeinem Blut mich tränken!

4. Ach, wie werd' ich oft ſo müde,
Wie entweicht der ſüße Friede!
Sünd' und Welt kann mich verwunden,
Wenn mir dieſes Wort verſchwunden:
Daß ich einen Heiland habe,
Der mit ſeinem Hirtenſtabe,
Sanft und mild und voll Vergeben,
Mir nichts iſt, als Heil und Leben.

5. O ich Armer, ich Verlorner,
Ich in Sünden ſchon Geborner!
Was wollt' ich vom Troſte wiſſen,
Wäre dieß mir weggeriſſen:
Daß ich einen Heiland habe,
Deſſen Blut mich Armen labe?
Beſſer wär' es, nie geboren,
Als dieß theure Wort verloren!

6. Sey geſegnet, ew'ge Liebe,
Daß du mir aus freiem Triebe,
Da das Mißtrau'n mich vergiftet,
Solch ein Denkmal ſelbſt geſtiftet:
Daß ich einen Heiland habe,
Der vom Kreuze ſank zum Grabe,
Daß er meinen Tod bezwänge,
Und in ſeinen Sieg verſchlänge!

7. Heil'ges Brod, ſey mir geſegnet,
Weil mir Der mit dir begegnet,
Der mit ſeinen heil'gen Wunden,
Die Erlöſung mir erfunden!
Daß ich einen Heiland habe,
Der erblaßt und todt im Grabe
Auch für meine Schuld gelegen,
Will ich ſchmecken und erwägen.

8. Heil'ger Kelch, ſey mir geſegnet,
Weil mir Der mit dir begegnet,
Deſſen Blut mich laſſet finden
Die Vergebung aller Sünden!
Daß ich einen Heiland habe,
Der des Sünders Seele labe:
Soll dieß nicht mein Dürſten ſtillen,
Und mein Herz mit Wonne füllen?

9. Er befiehlt's, mich ſatt zu eſſen,
Meines Elends zu vergeſſen!
Er gebeut's, mich ſatt zu trinken,
Und in Freude zu verſinken:
Daß ich einen Heiland habe,
Der ſich ſelbſt zur Opfergabe,
Ja, zur Nahrung und zum Leben
Mir aus ew'ger Huld gegeben.

10. Gott! was brauch' ich mehr zu wissen?
Ja, was will ich mehr genießen?
Wer kann nun mein Heil ermessen,
Werd' ich das nur nicht vergessen:
Daß ich einen Heiland habe!
Ich bin frei von Tod und Grabe!
Wenn mich Sünd und Hölle schrecken,
Wird mein Heiland mich bedecken.

11. Will hinfort mich etwas quälen,
Oder wird mir etwas fehlen,
Oder will die Kraft zerrinnen,
So will ich mich nur besinnen:
Daß ich einen Heiland habe,
Der vom Kripplein bis zum Grabe,
Bis zum Thron, wo man ihn ehret,
Mir, dem Sünder, zugehöret!

276. Nimm hin den Dank für deine Liebe ꝛc.

Abgesehen davon, daß V. 1 im Original anziehender lautet: „Dank, ewig Dank sey deiner Liebe," fehlt der schöne 2te Vers des Originals, der Anno 1791 ohne Grund weggelassen wurde:

Wie kann ich dich genug erheben,
Ich, der ich Zorn und Tod verdient?
Ich soll nicht sterben, sondern leben,
Weil du mich selbst mit Gott versühnt;
Du, der Gerechte, starbst für mich:
Wie preis' ich dich? wie preis' ich dich?

Die Abendmahlslieder dürften übrigens, nach beinahe allgemeinem Urtheil, so viel ich weiß, um ein Ziemliches reicher zu geben seyn, namentlich auch solche, in denen das Bekenntniß der protestantischen Kirche etwas stärker hervorträte. Ich schlüge zunächst mit Anderen die Beibehaltung der beiden Lieder des jetzigen Ges.-B. vor, Nro. 237 und 240:

Laß irdische Geschäfte stehen ꝛc. und
Hier bin ich, Jesu, zu erfüllen ꝛc.

In letzterem wäre blos V. 5 der „Schwur" etwa so zu verändern:

Dir, dir gelob' ich ew'ge Treue
An deinem Tische feierlich.

Sodann noch weiter folgende Stücke, welche zum Theil auch von Anderen empfohlen werden, und mir nach vielfacher Prüfung so ziemlich die besten zu seyn scheinen:

1. Das Abendmahl ist zubereitet ꝛc.
(S. m. L.-S. Nro. 933.) Auch von Dr. Menzel empfohlen.

Mel. Dir, dir, Jehovah, will ich ꝛc.

1. Das Abendmahl ist zubereitet
Zum seligen und ewigen Genuß.
Es wird den Gästen angedeutet,
Wie Christi Knecht sie alle rufen muß:
Kommt, jetzo ist des Abendmahles Zeit!
Wer Christum flieht, verdirbt in Ewigkeit.

2. O Menschen, lasset Alles stehen,
Entschuldiget und saumt euch länger nicht!
Kommt, laßt uns zu der Mahlzeit gehen,
Wo es an keinem wahren Gut gebricht!
Was ihr verlaßt, ist lange noch nicht werth
Der Herrlichkeit, die euch der Herr bescheert!

3. Hier bin ich, Jesu! sieh', ich Armer
Komm' als dein Armer, sündig, matt und blind;
Doch weiß ich auch: du, mein Erbarmer,
Nimmst alle deine Gäste, wie sie sind.
Sie mögen noch so krank und sündig seyn,
Du ladst sie doch zu deinem Nachtmahl ein.

4. Wie du mich, treuster Herr, willst haben,
Wie ich soll seyn, so mache selber mich!
Ich dürste nur nach deinen Gaben,
So arm ich bin, so blind und kümmerlich.
O Jesu, bin ich auch dein ärmster Gast,
So bin ich's doch, den du gerufen hast!

Laß dein Reich auf Erden kommen,
Breite deine Gränzen aus;
Komme selbst, um in den Frommen
Dir zu bau'n ein festes Haus.
In der unsichtbaren Halle
Mach' uns allen Brüdern gleich;
Herr, verleihe, daß wir Alle
Thun Gewalt dem Himmelreich.

Deinen Willen laß geschehen
Aller Enden, hier und dort;
Laß auf Erden nicht vergehen
Unsern Schatz, dein heilig Wort.
Laß im Himmel nicht verklingen
Deiner Engel Lobgesang.
Laß es deinem Werk gelingen,
Daß es habe seinen Gang.

Unser täglich Brod bescheere
Heut' uns nach Barmherzigkeit,
Und dem bösen Feinde wehre,
Der mit Unfall ist bereit.
Nimm von uns die schweren Sorgen,
Mach' uns nicht verzagt und krank,
Und erfeische jeden Morgen
Unsern Geist zu Lob und Dank.

Herr, vergieb uns unsre Sünden,
Nimm hinweg die Missethat,

3. Du selber mußt mich also kleiden,
Wie du's an deinen Gästen gerne siehst.
Hier bin ich, ich will's gerne leiden,
Wenn du mir all mein Eigenes entziehst,
Wenn mir dein Blut der Sünden Jammer stille,
Und mit Gerechtigkeit mich ganz umhülle.

6. Es ist noch Raum in diesen Stunden,
Zu dir mit aller meiner Noth zu fliehn.
Barmherzigkeit hat Rath gefunden,
Auch mich an deinen Gnadentisch zu ziehn,
An dem man deine Himmelsgaben ißt,
Und wo Du selbst die allergrößte bist.

7. Lob, Preis und Dank sey dir gesungen,
Daß auch ich Armer mitgerufen bin!
Ach, ist dein Ruf an mich gelungen,
So nimm mich dir in ew'ger Liebe hin!
Dann mehr' ich einst bei'm großen Abendmahl,
Zu deinem Preis, der Auserwählten Zahl.

2. Ich will zum Liebesmahl ꝛc.
S. m. L.-S. Nro. 964.)

Mel. O Gott, du frommer Gott ꝛc.

1. Ich will zum Liebesmahl
In Andacht nun mich nahen,
Und Jesu Leib und Blut
Zu meinem Trost empfahen.
Ach stärke mich, mein Herr!
Ach weiche nicht von mir,
Daß ich im Glauben komm',
Und wohlgefalle dir!

2. Vertreib' aus meiner Brust
Die sündlichen Gedanken;
Laß deinen guten Geist
Von meinem Geist nicht wanken,
Daß mein Verlangen nur
Geh' nach dem Himmel hin,
Und droben bei dir sey,
Ob ich auf Erden bin!

3. Laß ja nichts Eitles mich
In meiner Andacht stören;
Laß Freud' und Wonne nur
Von dir die Seele hören;
Ja, bete Du in mir;
Mein Herr, entzünde mich,
Daß ich, mit dir vereint,
In Lieb' umfasse dich!

4. Ach heilige mein Herz,
Ach heilige die Sinnen;
Nimm Geist und Seele ein,
Und wohne selbst darinnen!
Mach' all mein Inneres
Ganz heilig, schön und rein,
Und laß es immerdar,
Herr, deinen Tempel seyn!

5. Erwecke du in mir
Die rechte Seelenstille,
Daraus dein Friede mir
Und wahre Andacht quille,
Darin ich schmecken mög',
All' deine Freundlichkeit,
Und deiner Gegenwart
Ersahne Süßigkeit!

6. Und hab' ich deinen Leib
Wahrhaftig nun genossen,
Hat auch dein theures Blut,
Das du für mich vergossen,
Mich inniglich erquickt:
So bleib' auch stets in mir,
Daß ich vereinigt bleib'
In Ewigkeit mit dir!

7. O laß die Heiligung,
Die in mir angefangen,
Zu großem Wachsthum nun
Von Tag zu Tag gelangen,
Daß ich nur wandeln mög'
Auf deiner schmalen Bahn,
Und einst im Tode fahr'
Erlöset himmelan!

Ein älteres, von Dr. J. F. v. Meyer bearbeitetes Lied aus der neuen Auflage des Communionbuchs von Fresenius.

3. Mein Jesu, der du vor dem Scheiden ꝛc.
(S. m. L.-S. Nro. 974, wo die besseren Lesarten für unsere Zeit zusammengestellt sind.) Das Lied wäre besonders zu berücksichtigen, als eines der besten.

Mel. Ich bete an die Macht der Liebe ꝛc.

1. Mein Jesu, der du vor dem Scheiden
In deiner letzten Trauernacht
Uns hast die Früchte deiner Leiden
Im Mahl des neuen Bunds vermacht:
Es preisen gläubige Gemüther
Dich, Stifter dieser hohen Güter!

2. So oft wir dieses Mahl genießen,
Wird dein Gedächtniß bei uns neu,
Und neue Lebensströme fließen

BIBLIOTHEK DER DEUTSCHEN LITERATUR
Knapp, A.

3-598-51466-2
FNr. 21087 / 037

Uns zu von deiner Lieb' und Treu';
Dein Blut, dein Tod und deine Schmerzen
Verklären sich in unsern Herzen.

3. Es wird dem zitternden Gewissen
Versiegelt deiner Gnade Bund;
Daß unser Schuldbrief sei zerrissen,
Thust du in diesem Mahle kund,
Versicherst uns, daß uns're Sünden
In deinem Tod Vergebung finden.

4. Das Band wird inniger geschlungen,
Das dich und uns zusammenfügt!
Die Liebe, die uns schon durchdrungen,
Fühlt, wie in ihr dein Leben siegt.
Wir werden neu in solchen Stunden
Mit dir zu Einem Geist verbunden.

5. Dieß Brod kann wahre Nahrung geben,
Dieß Blut erquicket unsern Geist.
Es mehrt sich unser inn'res Leben,
Wenn unser Glaube dich genießt;
Wir fühlen neue Kraft und Stärke
In unserm Kampf und Glaubenswerke.

6. Wir treten in genau're Bande
Mit deines Leibes Gliedern ein;
Wir wollen All' in solchem Stande
Ein Herz und Eine Seele seyn!
Der Geist muß mehr zusammenfließen,
Da wir Ein Fleisch und Blut genießen.

7. Dein Leib soll uns zum Pfande dienen,
Daß unser Fleisch, so schwachheitvoll,
Einst herrlich aus dem Staube grünen
Und unverweslich werden soll,
Daß du uns wirst ein ewig Leben
In himmlischer Verklärung geben.

8. O theurer Herr, solch' edle Gaben
Hast du in dieses Mahl gelegt!
Da wir dich selbst zur Speise haben,
Wie wohl ist unser Geist gepflegt!
Dieß Mahl ist unter allen Leiden
Ein wahrer Vorschmack jener Freuden.

9. Dir sey Lob, Ehr' und Preis gesungen!
Ja, solche Liebe heiß und rein
Verdient, daß aller Engel Zungen
Zu ihrem Lob geschäftig seyn!
Einst wollen wir, zu dir erhoben,
Von Angesicht dich ewig loben!

4. Wie unaussprechlich gut bist du ꝛc.

(Von Schöner, s. m. L.-S. 997.) Das Lied scheint mir bei einiger Nachbesserung eines der herzlichsten zu seyn, und dem Volke wohlzuthun.

Mel. Allein Gott in der Höh' sei Ehr' ꝛc.

1. Wie unaussprechlich gut bist du,
O Heiland, den wir preisen!
Du hast uns Heil und Seelenruh
Erworben und verheißen.
Das liegt im Nachtmahl auch bereit;
Die Freuden einer Ewigkeit
Sind da für uns gestiftet.

2. Die Dürstenden verschmachten nicht:
Das Gute fließt in Strömen;
Die Armen finden Trost und Licht,
Du, Geber, heißt sie nehmen.
Ja, wer nur glaubig niedersinkt,
Mit Kindeseinfalt ißt und trinkt,
Der freut sich deiner Liebe.

3. Dein Leib im Brod, dein Blut im Wein,
Verkündigt uns dein Leiden;
Die Flamme deiner Seelenpein,
Dein Kampf bis zum Verscheiden,
Dein überstand'ner Todesschmerz
Zieht unsre Blicke in dein Herz; —
Da ruh'n die müden Seelen.

4. Du liebst! — Wer diesen Strahl bemerkt,
Dem scheint die rechte Sonne.
Die Speise, die uns nährt und stärkt,
Ist deine Lieb' und Wonne.
Wer dieß Geheimniß recht versteht,
Und darum zum Altare geht,
Den kannst du recht erquicken.

5. Du läß'st der Seelen keine leer,
Die nach Vergebung dürsten.
Die Schwachen fühlen mehr und mehr
Die Kraft vom Lebensfürsten,
Und wer sein Herz nur offen hat,
Den machst du selig, reich und satt,
Daß er nichts kann, als lieben!

6. Laß uns beim Abendmahle laut
Stets deinen Tod verkünden,
Bis unser Aug' in Klarheit schaut
Dich, Tilger unsrer Sünden!
Dann singt in einer neuen Welt
Die große Schaar, die Niemand zählt,
Das Lob von deiner Liebe.

5. Seele, denk' an jene Nacht ꝛc.

(S. m. L.-S. Nro. 983.) Das Lied enthält die Stiftungsworte des h. Abendmahles, die im neuen Gesangbuch nicht fehlen

sollten, wie sie auch im bisherigen gegeben sind. Ich habe zwei Verse daran etwas logischer zu setzen versucht, wie dieß für die Kirche nöthig schien, und glaube das Lied empfehlen zu dürfen.

Mel. Schwing' dich auf zu deinem Gott ꝛc.

1. Seele, denk' an jene Nacht,
Drinnen Der verrathen,
Der die Sünder selig macht
Von den Missethaten.
Denke, was er uns zuletzt
Noch zurückgelassen,
Das die Seelen hoch ergötzt,
Die ihn glaubig fassen!

2. Jesus aß das Osterlamm
In den Abendstunden,
Eh' er uns am Kreuzesstamm
Von der Schuld entbunden.
O Lamm Gottes, hilf, daß ich
Deiner nie vergesse,
Deinen Leib oft würdiglich,
Mir zum Leben, esse!

3. Jesus, als er durch den Tod
Seinen Lauf wollt' enden,
Nahm mit Dank und brach das Brod
Mit den heil'gen Händen:
„Est! das ist mein Leib, für euch
In den Tod gegeben!"
Sprach er; — blinder Zweifel weich'!
Glaube wirkt das Leben!

4. Hilf, Herr Jesu, daß ich mich
Auf dein Wort nur gründe,
Und das Mißtrau'n ritterlich
Dadurch überwinde!
Laß mich denken deiner Treu',
Die nicht auszusprechen,
Und dem Nächsten auch dabei
Brod im Hunger brechen.

5. Jesus gab die Lebensfluth
Seinen Tischgenossen:
„Trinkt!" sprach er, „dieß ist mein Blut,
Das für euch vergossen."
Gib den theuern Lebenssaft,
Jesu, mir zu trinken,
Wenn mir Leben, Muth und Kraft
In der Angst entsinken!

6. Heiland, den mein Geist umfaßt,
Der du solches Essen,
Solchen Trank gestiftet hast,
Dein nicht zu vergessen:
Hilf', daß ich mit Lob und Dank
An dein Leiden denke,
Und mich, wenn ich geistlich krank,
In dein Heil versenke!

7. Jesu, laß durch deine Qual,
Durch dein Blutvergießen
Dein hochtheures Abendmahl
Würdig mich genießen!
Laß mir's heut' und allezeit,
Herr, zum Leben nützen,
Und bei dir in Ewigkeit
Mich zu Tische sitzen!

6. Ich komme als ein armer Gast ꝛc.

(S. Berlin. Ges.-B. und m. L.-S. Nro. 959, wo das Original welches im Berl. L.-S. Nro. 946 steht, nach besseren Vorgängen überarbeitet ist.) Gleichfalls, nach meiner Ansicht, ein frommes und inniges Lied, für Viele wohlthuend.

Mel. Nun freut euch, liebe Christen ꝛc.

1. Ich komme als ein armer Gast,
O Herr, zu deinem Tische,
Den du für uns bereitet hast,
Daß er mein Herz erfrische,
Und, wenn mein Sehnen ist gestillt,
Daß auch der Dank, der mich erfüllt,
In Aller Dank sich mische.

2. Du selber sprichst in deinem Wort:
„Ich bin das Brod zum Leben;
Dieß Brod treibt auch den Hunger fort,
Den sonst nichts mochte heben.
Ich bin der Trank; wer glaubt an mich,
Dem will ich jetzt und ewiglich
Des Labsals Fülle geben."

3. Ach führe mich, du treuer Hirt',
Auf deine Himmelsauen!
Ich gehe trostlos und verirrt,
Wenn ich dich nicht kann schauen.
Laß strömen deine Gütigkeit,
Die du für Alle hältst bereit,
So deiner Huld vertrauen!

4. Herr, mit Verlangen such' ich dich
Auf deiner grünen Weide;
Dein Lebensmanna stärke mich
Zum Trost in allem Leide;
Es tränke mich dein theures Blut,
Daß mich kein eitles Erdengut
Von deiner Liebe scheide!

5. Wie sich des matten Wanderers Herz
Der frischen Quelle freuet,
So werd' ich von der Seele Schmerz
In deinem Mahl befreiet.
Du linderst meiner Sünden Pein,
Du flößest deinen Trost mir ein:
So werd' ich ganz erneuet.

6. Vor Allem aber wirk' in mir
Den Ernst wahrhafter Reue,
Auf daß mein Herz sich für und für
Vor aller Sünde scheue!
Fach' in mir, Herr, den Glauben an,
Der dein Verdienst ergreifen kann,
Damit mein Geist sich freue!

7. Entzünd' in Andacht mein Gemüth,
Daß von der Welt ich lasse,
Und deine Bruderlieb' und Güt'
In dieser Speise fasse;
Daß durch dein Lieben Lieb' in mir
Zu meinem Nächsten wachs' herfür,
Ich auch den Feind nicht hasse.

8. So komm nun, treuer Seelenfreund,
Laß in mein Herz dich schließen!
Mit dir bin ich nun ganz vereint,
Ich will von Keinem wissen,
Als nur von dir, o Gotteslamm,
Das du auch mich am Kreuzesstamm
Aus Noth und Tod gerissen.

9. O liebster Heiland, habe Dank
Für deine Gnadengaben,
Für deine Speise, deinen Trank,
Die mich erquicket haben!
Mit Himmelsgütern wirst du mich,
O Lebensfürst, einst ewiglich
In deinem Reiche laben!

7. Ich preise dich, o Herr, mein Heil ꝛc.

(s. m. L.-S. Nro. 961, v. Diterich). Das Lied hat zwei wohlthuende Schlußverse, die, obwohl etwas geschwächt, in der Würt. Agende stehen, scheint aber practisch und erbaulich zu seyn.

Mel. Es ist gewißlich an der Zeit ꝛc.

1. Ich preise dich, o Herr, mein Heil,
Für deine Todesleiden!
Hab' ich an ihren Früchten Theil,
Was fehlt dann meinen Freuden?
Aus Liebe starbst du auch für mich;
O gib, daß meine Seele sich
Deß ewig freuen möge!

2. Wie kann mein Geist durch deinen Tod
So hohen Segen finden!
Erlösung aus der Todesnoth,
Vergebung aller Sünden,
Gewissensruhe, Heil'gungskraft,
Das hast du, Herr, auch mir verschafft,
Als du am Kreuze starbest.

3. Dein Mahl ist mir ein Unterpfand
Von deiner ew'gen Güte.
Wie viel hast du an mich gewandt!
O stärke mein Gemüthe
Zum glaubigen Vertrau'n auf dich,
Daß ich, so lang ich lebe, mich
An deine Gnade halte!

4. Ich fühle, Herr, voll Reu und Schmerz
Die Bürde meiner Sünden.
Laß mein vor dir gebeugtes Herz
Den großen Trost empfinden:
Daß du aus großer Gotteshuld
Auch mir Vergebung meiner Schuld
Auf Buße hast erworben.

5. Der Trost, den mir dein Tod verschafft,
Werd' ewig mir zum Segen;
Er stärke mich mit neuer Kraft
Auf allen meinen Wegen,
Nur das zu thun, was dir gefällt,
Und alle Furcht und Lust der Welt
Mit dir zu überwinden.

6. Laß, Jesu, deiner Leiden Frucht
Mir stets vor Augen schweben;
Nimm weg, was mich zu hindern sucht,
Für deinen Ruhm zu leben,
Nur auf dein Vorbild aufzusehn,
Nur deinen schmalen Pfad zu gehn,
Der uns zum Himmel führet!

7. Zum ew'gen Leben hast du dich
Für mich dahin gegeben;
Dein Abendmahl erwecke mich,
Mit Ernst darnach zu streben.
Herr! mache mich dazu geschickt,
Und werd' ich einst der Welt entrückt,
So sey dein Tod mein Leben!

Ein besonders beliebtes, psalmartiges Loblied wäre hier noch zu empfehlen. (S. m. L.-S. Nro. 1251.)

Mel. Wachet auf! ruft uns ꝛc.

1. Bringt dem Herren frohe Lieder!
Es halle hier und droben wieder:
„Wir sind Gott angenehm gemacht!"
Durch des Heilands Tod und Leiden,
Sind wir, die wir darin uns weiden,
Mit Heil für Seel' und Leib bedacht.
Lob, Preis und Dank sey dir,
Lamm Gottes, für und für!
Hallelujah
Dem Menschensohn

Auf Gottes Thron!
Hallelujah dem Menschensohn!
2. Hochgelobter Herr und König,
Dem alle Himmel unterthänig,
Du bist den Sündern zugethan!
Davon zeugen auch wir Armen,
Die deinem Herzen voll Erbarmen
Mit allem ihrem Elend nah'n,
Und dir, Herr Jesu Christ,
Der du Mensch worden bist,
Dankbar tönen:
Du wardst geschlacht't,
Du hast's vollbracht,
Und uns Gott angenehm gemacht!
3. Preis und Dank sey dir gegeben,
Du, unser einig Heil und Leben!
Dich rühm' ein jeder Aderschlag
Für dein Lieben und Erwählen,
Das sich erneut in unsern Seelen
Auch heut', an diesem Gnadentag!
Der Bund, drin wir so schön
In dir vereinigt steh'n,
Ist gegründet
Auf dich und dein
Verdienst allein,
Drum wird er ewig bleibend seyn.
4. Amen! Ruhm, Dank, Preis und Ehre
Sey dir von deinem Sünderheere,
O Lamm, in Ewigkeit gebracht!
Ewig haben deine Wunden
Mit deinem Herzen uns verbunden,
Und dir zum Eigenthum gemacht.
Ach nimm nun Herz und Hand
Zum sichern Unterpfand:
Daß wir bleiben,
O Gottes Sohn,
Dein Schmerzenslohn,
Bis du uns stellst vor deinen Thron!

278. Du hast ja dieses meiner Seele ꝛc.

wird mit Recht gesagt, daß es statt:

Komm, gehe ein in deine Ruh'!

biblischer heißen sollte:

Komm, gehe ein in meine Ruh';

denn die ewige Ruhe ist in Gott. (Vergl. Matth. 25, 23. Ebr. 3, 11.)

282. Kommt her zu mir, spricht Gottes Sohn ꝛc.

Eines der herrlichsten Lieder. Vers 4 besser nach dem Original und verständlicher:

Die Welt möcht' auch gern selig seyn,
Wenn nur nicht wär' des Kreuzes Pein.

Vers 5 „Sieh" ist ein Flickwort; besser nach dem Original: „Und morgen krank, und liegt im Sarg."

Wenn Vers 8 der Ausdruck: „Maien" und „Reihen" nicht kirchlich genug wäre, wie Manche behaupten, so könnte man nach früherem Vorgang sagen:

Dem Reichen hilft nicht großes Gut,
Dem Jungen nicht sein stolzer Muth,
Er muß aus diesen Freuden;
Hätt' Einer auch die ganze Welt,
Und was den Augen wohlgefällt:
Er muß von hinnen scheiden.

In Vers 9 könnte die Härte gemildert werden:

Dem Weisen hilft nicht Witz noch Kunst,
Dem Edeln nicht der Fürsten Gunst,
Wir müssen alle sterben.
Weh dem, der in der Gnadenzeit
Nicht schaffet seine Seligkeit!
Er stürzet in's Verderben.

Vers 11 hat einen dunkeln Ausdruck: „Nicht Uebel ihr um Uebel gebt," von welchem man nicht recht weiß, was er sagen will. Eine frühere Var. nach Goßner schiene mir kirchlicher zu seyn:

Rächt Böses nicht mit böser That;
Geht liebreich auf dem schmalen Pfad,
Laßt euch die Welt nur höhnen;
Stellt Gott anheim das Strafgericht,
Und weicht von Christi Kreuze nicht:
Er wird die Seinen krönen.

Noch Vers 12 stände zu reicherer und freudigerer Begründung des Schlußverses der etwas gefeilte 15te Vers des Originals recht ermuthigend:

Ihr sollt sodann nach dieser Zeit
Mit Christo stehn in Herrlichkeit;
Dran mögt ihr stets gedenken!
Kein Menschenmund, kein Freudenton
Spricht aus den ew'gen Glanz und Lohn,
Den euch der Herr will schenken.

Hieran schlösse sich der letzte Vers schöner an.

286. Ich will von meiner Missethat ꝛc.

Vers 3 sollte fließender heißen:

Du kannst mein Herz gewinnen,
Daß ich in tiefer Traurigkeit
Ob meinen Sünden, die mir leid,
Viel heiße Thränen weine.

Vers 5 muß ich hinsichtlich der Variation des Entwurfs Herrn Stadtpfarrer Heim ganz recht geben, indem sie gegen das Original: „Du hast in Christo mich erwählt tief aus der Hölle Fluthen," allzuschwach erscheint.

Zur Ausgleichung könnte man vielleicht sagen:

Du hast in Christo mich erwählt
Tief aus des Todes Fluthen.

Vers 7 stünde, wie auch Heim bemerkt, das Original wohl kräftiger:

Ich fühle deines Donners Macht
Und Feuer auf mich dringen.

Hiebei muß freilich das „ich sehe" in „ich fühle" umgesetzt werden.

288. Herr Jesu Christ, du höchstes Gut ꝛc.

V. 1 stünde fürs Volk, namentlich für Kinder, die es im Segen lernen würden, verständlicher:

Wie du es einst erschaffen.

V. 2 das „allermeist" ist sehr otios, wie man bemerkt hat. Leicht wäre zu sagen:

Gib mir auch einen neuen Geist,
Der dir ist gleichgesinnet,
Den Nichts von deinem Herzen reißt,
Der, was du willst, beginnet.

Der Indikativ und Conjunktiv im Originale ließe ohnehin nicht gut.

V. 3. Ist sprachlich zu rauh. Besser etwa:

Ach Herr, gleich einem schweren Stein
Drückt mich die Last der Sünden!
Wie kann aus dieser schweren Pein

Ich einen Ausgang finden?
Ich fühle keine Kraft in mir;
Verloren wär' ich dort und hier,
Wenn ich dein Wort nicht hätte.

289. Gott, der du Allen gütig ꝛc.

Vers 2. Hier hat Pfarrer Hochstetter wohl Recht, wenn er den Urtext reclamirt, der der Variation entschieden an Tiefe vorgeht:

Verstocke nur mich nicht! (Röm. 9, 18; 2. Thess. 2, 11.)
Mein Herze seufzt und spricht:
Gnade, Gnade!
Ach lasse du
Zu deiner Ruh,
Zu deinem Abendmahl mich zu! (S. Offenb. 19, 9.)

292. Wer bin ich? welche wicht'ge Frage ꝛc.

und

293. Herr, du erforschest mich ꝛc.

halte ich mit vielen Anderen für zu schwach und farblos; an ihnen dürfte die Kirche schwerlich etwas verlieren, wie ich sie denn auch beinahe nirgends sonst angetroffen habe. Namentlich ist Nro. 293 mit seinen 32 einförmigen und aller Poesie ledigen Fragen wohl nur aus freundlicher Condescendenz gegen einige Kirchenglieder behalten worden. Ich riethe diese 2 Stücke getrost ausfallen zu lassen, und schlüge dafür die tieferen Lieder vor:

1. Wo soll ich fliehen hin? S. Würtb. Ges.-B. 269, wo das Original, das allerdings einer Castigation bedarf, zu sehr geschwächt ist, daher es hier ungleich mehr nach dem Original bearbeitet geboten wird. (S. altes Würtemb. Ges.-B. Nro. 133.)

In eigener Melodie.

1. Wo soll ich fliehen hin,
Der ich beschweret bin
Mit vielen großen Sünden?
Wo soll ich Rettung finden?
Wenn alle Welt herkäme,
Mein Leid sie nicht wegnähme!
2. O Jesu voller Gnad'!
Auf deinen Wink und Rath
Kommt mein betrübt Gemüthe
Zu deiner großen Güte:
Laß du auf mein Gewissen
Den Thau der Gnade fließen!
3. Dir sag' ich meine Sünd';
Und was ich nur empfind'
In meinen tiefen Schrecken,
Das will ich dir entdecken.
Vom Fluch bin ich gebunden:
Ich flieh' zu deinen Wunden!
4. Durch dein unschuldig Blut,
Das g'nug für Alle thut,
Wasch' ab all meine Sünde;
Mit Trost mein Herz verbinde;
Nicht meiner Schuld gedenke,
In's Meer sie tief versenke!
5. Mein Trost kommt nur von dir,
Du starbst zum Heile mir;
Was ich gesündigt habe,
Liegt, Herr, in deinem Grabe;
Dort liegt es durch dein Büßen,
Dort wird's auch bleiben müßen.
6. Ach meine Sünd' ist groß!
Doch werd' ich ihrer los,
Wenn ich dein Lösgeld fasse
Und mich darauf verlasse.
Wer sich zu dir kann finden,
Dem muß die Angst verschwinden.
7. Herr, meiner Noth ist viel:
Doch was ich haben will,
Ist Alles mir zu gute
Erlangt in deinem Blute,
Damit ich überwinde
Tod, Teufel, Welt und Sünde.
8. Darum allein auf dich,
Herr Christ, verlaß' ich mich,

Dann kann ich nicht verderben;
Dein Reich muß ich ererben,
Das du auch mir erworben,
Als du für mich gestorben.
9. Ach', führe Herz und Sinn
Durch deinen Geist dahin:
Daß ich mög' Alles meiden,
Was dich und mich kann scheiden,
Und ich an deinem Leibe
Ein ew'ges Glied verbleibe!

2. Sodann: ein vortreffliches Lied, das bisher wohl nur übersehen wurde, und mir bei weniger Nachhülfe zu den besten zu gehören scheint, wie es denn auch in mehreren Gesangbüchern vorkommt:

Neig', o mein Gott, dein Ohr zu mir ꝛc.

(S. m. L.-S. Nro. 1332.)

Mel. Herr Jesu, meines Lebens Licht ꝛc.

1. Neig', o mein Gott, dein Ohr zu mir!
Ich Erd' und Asche fleh' zu dir,
Ich Sünder bitt': ach, wende nicht
Von mir dein gnädig Angesicht!
2. Du, Vater, schufst, im Wohlthun mild,
Auch mich zu deinem Ebenbild;
Als ich's verlor, erneutest du
Mich selbst in deinem Sohn dazu.
3. Nun gibst du, der mich nicht verwarf,
Mir jeden Tag, was ich bedarf;
Errettet hast du mich schon oft
Zur Stunde, da ich's nicht gehofft.
4. Herr, der mich riß aus der Gefahr,
Als Tod in meinen Gliedern war,
Walt' auch noch ferner über mir;
Geist, Seel' und Leib befehl' ich dir!
5. Sohn Gottes, du hast mich mit Blut
Erkauft von der ew'gen Gluth;
Du bist's, der kräftig für mich spricht,
In Schmerz mein Trost, in Nacht mein Licht.
6. Wenn das Gesetz mich hart verklagt,
Mein Herz schon vor Verdammniß zagt,
Hemmst, Mittler, du den Richterspruch,
Und lehrst in Segen mir den Fluch.
7. Gott, heil'ger Geist, nur deine Kraft
Ist's, die in Sündern Gutes schafft;
Und findet Gutes sich in mir,
Ist's wahrlich ganz ein Werk von dir.
8. Von dir ist's, daß ich Gott erkannt,
Und Christum, den er mir gesandt,
Und daß ich mit gebeugtem Sinn
Des Worts vom Kreuze fröhlich bin;
9. Daß ich fest in Versuchung steh',
Und in dem Elend nicht vergeh',
Daß stets, je schwerer es mich drückt,
Mich um so mehr dein Trost erquickt.
10. Mein Herz ist deines Lobes voll,
Denn das, mein Gott, erkenn' ich wohl:
Daß du weit mehr an mir gethan,
Als ich versteh'n und rühmen kann.
11. Hilf, daß dein Heil mein Augenmerk,
Mein Glaube nicht Gedachtnißwerk,
Mein Gottesdienst nicht Gleißnerei,
Nicht Heuchelschein mein Wandel sey!
12. Erlaß mir alle meine Schuld,
Trag' mich auch ferner mit Geduld;
Und fehl' ich, so verwirf mich nicht;
Bring selbst mich bald zurück zur Pflicht!
13. Mein Herz erhalt', Herr, unverderbt;
Den Glauben laß stets ungefärbt,
Die Liebe herzlich, thätig, rein,
Die Hoffnung stets lebendig seyn.
14. Hilf, daß ich selig sterben mag;
Und kommt dereinst dein großer Tag,
So weck' zum ew'gen Leben mich. —
Du thust es; ja, ich hoff' auf dich!

295. Heiß verlangend und erbangend ꝛc.

Es ist mehrfach mit Recht bemerkt worden, daß V. 2 des Originals (s. m. L.-S. Nro. 1686), welcher den Grund der Bangigkeit und des Verlangens ausdrückt, ohne Noth weggelassen sey:

Ich empfinde Meine Sünde,
Die an diesen Aengsten schuld;
Herr, ich flehe Voller Wehe
Um Vergebung und Geduld!
Du, mein Leben, Kannst mir geben
Neues Leben, neue Huld.

296. Schaff' in mir, Gott, ein reines Herz ꝛc.

V. 6 ist am Schlusse wegen seiner ermüdenden Wiederholungen getadelt, und würde vielleicht kirchlicher lauten:

Sey du mein Freund, o Herr, allein!
Ach, laß mich dir zur Freude seyn,
Und führe mich gen Himmel!

Sonst dürfte dieses fromme, ganz einfache Lied, die Kernverse von Ps. 51, wohl im Ges.-B. verbleiben.

298. Aus tiefer Noth laßt uns zu Gott ꝛc.

V. 1 hat mehrere Härten, die nicht mit Unrecht beanstandet sind. Man könnte setzen:

Aus tiefer Noth laßt uns zu Gott
Von ganzem Herzen schreien,
Und fleh'n, daß er durch Christi Tod
Uns wolle recht befreien
Von aller Sünd' und Missethat,
Sie auch aus freier Huld und Gnad'
Uns väterlich verzeihen! —

300. Allein zu dir, Herr Jesu Christ ꝛc.

V. 1:

Von Anbeginn ist nichts geschehn,
Kein Mensch auf Erden ausersehn,
Der mir aus Nöthen helfen kann.

Diese Var. in L. 1 ist dunkel und ohne rechten Zusammenhang, auch nicht ganz schriftmäßig. (Ebr. 1, 1.) Dem Original näher stünde wohl:

Kein Engel ist im Himmelszelt,
Kein Mensch auch in der weiten Welt,
Der mir aus Nöthen helfen kann.

(D. Orig. s. altes Württemb. Ges.-B.) Das Orig. heißt:

„Kein Menschenkind war je gebor'n,
Wie auch kein Engel auserkor'n."

V. 3 am Schlusse dürfte es zeitgemäßer heißen:

Hilf mir aus meiner letzten Noth,
Mein Herr und Gott,
Zu dir durch einen sanften Tod!

302. Mein Gott, das Herz ich bringe dir ꝛc.

Ein Lieblingslied des Würtemb. Volkes, und mit Recht. Von vielen Seiten (s. z. B. Dr. Menzel) wird, meines Erachtens, mit gutem Grunde bemerkt, daß dieses Gedicht, welches die bußfertige Rückkehr eines Christen zum dreieinigen Bundes-Gott schildert, in dieser Fassung allzustark verkürzt, und in eine mehr theistische Form gekleidet sey. Selbst das jetzige Ges.-B. gibt eine vollständigere Recension, die allerdings nicht genügt; man könnte jedoch das im Original freilich allzulange Lied zur Freude Vieler vollständiger erhalten. Eine Bearbeitung lege ich hier vor, worin der Kern des Liedes mit gehöriger Oekonomie zu bewahren gesucht worden ist.

Daß wir können laut verkünden
Deinen gnadenvollen Rath.
Wenn du haſt uns zugemeſſen
Statt der Strafen deine Huld,
Wollen wir auch gern vergeſſen
Unſrem Nächſten jede Schuld.

Laß in des Verſuchers Stricke
Nimmer unſre Seelen gehn;
Deinen ſtarken Engel ſchicke,
Daß wir feſt im Glauben ſteh'n.
Laß uns weichen nicht noch wanken
Von der ſchmalen Kreuzesbahn;
Nicht in Worten noch Gedanken
Laß den Feind an uns heran.

Wolleſt endlich uns erlöſen
Von dem Uebel dieſer Zeit,
Von dem Dienſt und Fluch des Böſen,
Von der Noth und Eitelkeit;
Von der Sorge, von dem Zweifel,
Von der Menſchen Schmach und Spott,
Von der Welt, von Tod und Teufel,
Hilf uns aus, du ſtarker Gott.

Dir gebührt das Reich der Reiche,
Dir die Kraft und Herrlichkeit;
A und O, der Ewiggleiche,
Anfang, Ende aller Zeit.

Mel. Nun ſich der Tag geendet hat ꝛc.

1. Mein Gott! das Herz ich bringe dir
Zur Gab' und zum Geſchenk';
Du forderſt ſolches ſelbſt von mir;
Deß bin ich eingedenk.

2. Gib mir, mein Kind, dein Herz, ſprichſt du,
Das iſt mir lieb und werth;
Es gibt dir anders keine Ruh
Der Himmel und die Erd'.

3. Nun, du mein Vater, nimm es an,
Mein Herz, veracht' es nicht;
Ich geb's, ſo gut ichs geben kann;
Neig' zu mir dein Geſicht!

4. Zwar iſt es voller Sündenluſt
Und voller Eitelkeit,
Des Guten aber unbewußt
Und wahrer Frömmigkeit.

5. Doch ſteht es nun in Leid und Reu,
Fühlt ſeinen Uebelſtand,
Und trägt vor ſolchen Dingen Scheu,
D'rin es ſonſt Freude fand.

6. Zermalme meine Härtigkeit,
Mach mürbe meinen Sinn,
Und ziehe mich in Reu und Leid
Zu deinem Herzen hin!

7. Sodann mach', o Herr Jeſu Chriſt,
Mich rein in deinem Blut!
Ich glaub', daß du gekreuzigt biſt,
Der Welt und mir zu gut.

8. Schenk' mir nach deiner Mittlershuld
Gerechtigkeit und Heil:
Du trugſt ja meine Sündenſchuld
Und meiner Strafen Theil!

9. In dich wollſt du mich kleiden ein,
Dein' Unſchuld zieh'n mir an,
Daß ich, von allen Sünden rein,
Vor Gott beſtehen kann!

10. Gott heil'ger Geiſt, nimm du auch mich
In die Gemeinſchaft ein;
Ergieß' um Jeſu willen dich
Tief in mein Herz hinein!

11. Dein göttlich Licht ſtröm' in mich aus
Und Gluth der reinen Lieb';
Löſch' Finſterniß, Haß, Falſchheit aus,
Schenk' ſtets mir deinen Trieb!

12. Hilf, daß ich ſey von Herzen treu
Im Glauben meinem Gott,
Daß nicht im Guten mache ſcheu
Mich Weltmacht, Liſt und Spott.

13. Hilf, daß ich ſey von Herzen feſt
In Hoffnung und Geduld,
Daß, wenn nur du mich nicht verläßt,
Mich tröſte deine Huld.

14. Hilf, daß ich ſey von Herzen klein,
Demuth und Sanftmuth üb',
Daß ich, von aller Weltluſt rein,
Stets wach' in Gottes Lieb'.

15. Hilf, daß ich ſey von Herzen fromm,
Ohn' alle Heuchelei,
Damit mein ganzes Chriſtenthum
Dir wohlgefällig ſey!

16. Nimm ganz, o Gott, zum Tempel ein
Mein Herz in dieſer Zeit,
Und laß es deine Wohnung ſeyn
In alle Ewigkeit!

17. Weg Sünd' und Welt! euch geb' ich nicht
Mein Herz; nur, Jeſu, dir
Iſt dieß Geſchenke zugericht't;
Behalt' es für und für!

304. Mein Heiland nimmt die Sünder an ꝛc.

Vers 1. Ich glaube, daß man mit Heim hier das ebenſo tiefere, als kräftigere Original belaſſen könnte:

Weil über ſie der Stab gebrochen,
Und ſie der Hölle zugeſprochen.

Vers 5. Hier ſcheint Heim ebenfalls eine beſſere Variation zu beantragen:

Und dieß hat er nicht nur gethan,
Da man ihn ſah auf Erden wallen.

Vers 7. Hier heißt es im Original: „du wirſt auch kriechend angenommen;" hingegen iſt die Variation des Entwurfs wohl zu ſchwach: „auch ſeufzend." Annähernder möchte es heißen:

Du wirſt auch knieend angenommen.

306. Herr, deine Treue iſt ſo groß ꝛc.

Vers 1. Der Ausdruck: „Gnadenfüßen" wird wohl mit Recht angefochten. Eher vielleicht:

Wir liegen ſeufzend, arm und bloß
Um Gnade dir zu Füßen.

307. Herr, ohne Glauben kann ꝛc.

Vers 1 iſt eine otiose Diction: „denn der iſt, wie du weißt, nicht Jedermannes Ding." Man könnte dafür etwa ſetzen:

Herr! ohne Glauben kann
Dir Niemand wohlgefallen;
Drum gib den Glauben mir
Vor deinen Gaben allen!
Nicht Jeder faſſet ihn,
So viel er hat und heißt;
Der Glaub' iſt Gottes Gab',
Und kommt von deinem Geiſt.

309. Der Glaub' iſt eine Zuverſicht ꝛc.

Vers 5 iſt, wie auch Dr. Menzel anführt, etwas zu matt, und wäre daher zu verbeſſern. Das Lied hat jedoch noch andere Fehler, wegen deren es getroſt wegbleiben könnte, da es durch andere völlig erſetzt iſt.

311. O Gottes Sohn, Herr Jeſu Chriſt ꝛc.

Vers 5 wäre doch zeitgemäßer:

Gib, daß im Glauben ich die Welt,
Und was ſie hoch und herrlich hält,
Allzeit für Schaden achte. —

313. Die Gnade iſt geſchäftig ꝛc.

Vers 1 wohl fließender:

Hält unſer Gott ihm ſchon bereit.

317. Die Gnade wird doch ewig ſeyn ꝛc.

V. 5. Ohne Härte eben ſo gut:

Mein Heiland, einſt am Kreuze wund,
Macht meine Seele heil.

320. Verſucht und prüft euch ſelbſt ꝛc.

V. 6 ſollte heißen:

Was uns nun Gott gethan,
Will man dem Nächſten geben!

Bei dieſem wichtigen Abſchnitt, wären nach vielfältigem Verlangen noch folgende vier werthvolle Lieder des jetzigen Geſ.-B. möglichſt nach dem Orig., wenn auch mit mäßiger Feile, wieder herein zu nehmen.

1. Es iſt das Heil uns kommen her ꝛc.

(S. alt. Würt. Geſ.-B. Nro. 147, neu Würt. Geſ.-B. Nro. 297 u. m. L.-S. Nro. 1374.)

Ein Hauptſtück aus der Reformationszeit, worüber Luther einſt Freudenthränen vergoß, und ein eigentlich poetiſcher Reflex ſeiner

Vorrede zum Römerbrief. Das Orig. ist in der Sprache mehrfältig zu rauh geworden, wird aber dennoch mit Recht, wenn es gleich einer Veränderung bedarf, als ein Kleinod unserer Kirche reclamirt. Eine schonende Bearbeitung nach den billigen Bedürfnissen unsrer Zeit, suche ich hier meistens nach dem Lübecker Ges. B. zu geben.

Mel. Allein Gott in der Höh' ꝛc.

1. Es ist das Heil uns kommen her
Von Gut' und lauter Gnaden.
Die Werke taugen nimmermehr,
Zu heilen unsern Schaden.
Der Glaub' sieht Jesum Christum an:
Der hat für Alle g'nug gethan,
Er ist der Mittler worden.

2. Was das Gesetz geboten hat,
Das konnt' man nicht erfüllen;
Da hub sich Zorn und große Noth,
Die Niemand konnte stillen.
Vom Fleisch wollt' nicht heraus der Geist,
Drauf das Gesetz dringt allermeist;
Es war mit uns verloren.

3. Es war ein falscher Wahn dabei:
Gott hab's darum gegeben,
Als ob wir könnten selber frei
Darnach vollkommen leben;
Doch ist es nur ein Spiegel zart,
Der uns zeigt an die sünd'ge Art,
In unsrem Fleisch verborgen.

4. Nicht möglich war's, dieselb' Unart
Aus eig'ner Kraft zu lassen,
Wiewohl es oft versuchet ward;
Doch stieg die Sünd' ohn' Maßen,
Denn sie nahm Ursach' am Gebot;
Das dräute mir den ew'gen Tod,
Weil ich den Sünden diente.

5. Doch mußt's Gesetz erfüllet seyn,
Sonst wär'n wir All' verdorben;
Drum schickt Gott seinen Sohn herein,
Der für uns ist gestorben,
Ganz hat er das Gesetz erfüllt,
Damit den großen Fluch gestillt,
Der über uns ging Alle.

6. Und weil es nun erfüllet ist
Durch Ihn, den Gott erlesen,
So lerne jetzt, o frommer Christ,
Des Glaubens rechtes Wesen!
Der spricht: „du lieber Herre mein,
Dein Tod soll mir das Leben seyn,
Du hast für mich gebüßet!"

7. Daran ich keinen Zweifel trag',
Dein Wort kann mich nicht trügen;
Kein Mensch hinfort verzagen mag,
Der sich an's Wort will schmiegen:
„Wer glaubt an mich, und wird getauft,
Dem ist der Himmel schon erkauft,
Daß er nicht geh' verloren!"

8. Gerecht vor Gott sind die allein,
Die dieses Glaubens leben;
Doch wird des Glaubens heller Schein
Durch Werke kund sich geben.
Der Glaub ist wohl mit Gott daran,
Und aus der Liebe siehet man,
Daß du aus Gott geboren.

9. Die Sünde, durch's Gesetz erkannt,
Schlägt das Gewissen nieder;
Das Evangelium kommt zur Hand,
Und stärkt den Sünder wieder;
Es spricht: „eil' nur zum Kreuz herzu!
Du findest doch nicht Rast und Ruh'
In des Gesetzes Werken!"

10. Gewiß, die Werke kommen her
Aus einem rechten Glauben!
Denn das kein rechter Glaube wär',
Dem man das Werk wollt' rauben.
Doch macht der Glaube nur gerecht!
Die Werke sind des Nächsten Knecht',
D'ran wir den Glauben merken.

11. Die Hoffnung harrt der rechten Zeit,
Was Gottes Wort zusage;
Wann das geschehen soll zur Freud',
Setzt er nicht Ziel noch Tage.
Er weiß wohl, wann's am besten ist,
Und denkt an uns zu rechter Frist;
Deß sollen wir ihm trauen.

12. Ob sich's anließ', als wollt' er nicht,
So laß dich's nicht erschrecken!
Denn wo er ist am besten mit,
Will er's oft nicht entdecken.
Sein Wort laß dir gewisser seyn,
Und ob dein Herz sprach' lauter Nein,
So laß dir doch nicht grauen!

13. Sey Lob und Ehr' mit hohem Preis
Um dieser Wohlthat willen,
Gott Vater, Sohn und heil'gem Geist!
Der woll' in Gnad' erfüllen,
Was er in uns begonnen hat
Durch seine theure Wunderthat;
Geheiligt sey sein Name!

14. Sein Reich zukomm'; sein Will' auf Erd'
Geschech', wie dort am Throne!
Das taglich Brod uns heute werd';
Herr, unsrer Schuld verschone,
Wie wir den Schuldnern thun nach Pflicht!
Laß uns in der Versuchung nicht!
Lös' uns vom Uebel! Amen.

2. Ich suche dich, Herr, laß dich finden ꝛc.

(S. n. Würt. Ges.-B. Nro. 286.) Ein inniges und beliebtes Lied, welches blos am Schlusse von V. 3 in dem störenden und pelagianischen Ausdruck: „Tugend“ ganz leicht mit dem evangelischeren, und an V. 4 sich so trefflich anschließenden Ausdruck „Glauben“ zu vertauschen wäre. Jener Ausdruck war wohl der Grund seiner Verwerfung, und zwar mit Recht; dieser jedoch wäre ein billiger Grund zu seiner Erhaltung für Viele.

3. Vater Jesu Christi, mehre ꝛc.

(S. Würt. Ges.-B. Nro. 285.) Ein frommes und ergreifendes Lied um Glaubensstärkung, daher es mit Recht zurückgewünscht wird.

4. Ich armer Mensch, ich armer Sünder ꝛc.

(S. a. Würt. Ges.-B. Nro. 137, neu Würt. Ges.-B. Nro. 296.) Ein — seit hundert Jahren volksthümlich gewordenes Lied, das allerdings in einzelnen verfehlten Formen zu ändern, darum aber doch für das Volk, welches an ihm hängt, zu erhalten wäre.

Mel. Wer weiß, wie nahe mir mein Ende ꝛc.

1. Ich armer Mensch, ich armer Sünder
Steh' hier vor deinem Angesicht.
Ach Gott, ach Gott, verfahr' gelinder,
Und geb' nicht mit mir in's Gericht!
Erbarme dich, erbarme dich,
Gott, mein Erbarmer, über mich!

2. Wie ist mir doch so angst und bange
Ob aller meiner großen Sünd'!
Hilf, daß ich wieder Gnad' erlange,
Ich armes und verlornes Kind!
Erbarme dich ꝛc.

3. Ach, höre doch mein sehnlich Schreien,
Du allertreu'stes Vaterherz!
Eil', alle Schuld mir zu verzeihen,
Und lindre meiner Seele Schmerz!
Erbarme dich ꝛc.

4. Ach laß mich nicht vergeblich klagen!
Hörst du denn nicht? hörst du denn nicht?
Wie kannst mein Flehen du versagen?
Vernimm, was ein Verlorner spricht:
Erbarme dich ꝛc.

5. Wahr ist es: übel steht mein Schade,
Den Niemand heilt, als du allein.
Doch, o mein Vater, Gnade! Gnade!
Ach, laß mich nicht verloren seyn!
Erbarme dich ꝛc.

6. Nicht, wie ich's hab' verschuldet, lohne,
Und handle nicht nach meiner Sünd'!
O treuer Vater, schone, schone,
Erkenn' mich wieder für dein Kind!
Erbarme dich ꝛc.

7. Sprich nur ein Wort, so werd' ich leben;
Zum armen Sünder sprich, o Herr:
„Geh' hin, die Sünd' ist dir vergeben,
Nur sündige hinfort nicht mehr!“
Erbarme dich ꝛc.

8. Ja, ja, mein Gott, ich bin erhöret;
Von bangen Zweifeln bin ich frei.
Weil sich dein Trost im Herzen mehret,
So glaub' ich, daß es Amen sey:
Erbarme dich ꝛc.

321. Ruhe ist das beste Gut ꝛc.

V. 2 besser nach dem Original:

Du, mein Herz, nach Ruhe ring',
Wo du immer bist.

323. Frieden, ach Frieden, ach göttlichen ꝛc.

V. 1 wird von Mehreren ohne Grund bemerkt, daß die Zeile: „Daß es mit Freuden zur Ewigkeit reißt“ (s. Berl. Ges.-B.) zu hart erscheine. Dem Original näher stünde wohl folgende Lesart:

Friede, ach Friede, ach göttlicher Friede,
Vom Vater durch Christum im heiligen Geist,

Der den Erwählten im Sinn und Gemüthe
Allhier schon das ewige Leben verheißt!
Den sollen die glaubigen Seelen erlangen,
Die Alles verleugnen, und Christo anhangen.

(cf. Röm. 5, 2. 8, 24.)

V. 6 könnte vielleicht fließender gesagt seyn:

Wer solchen Verächtern ist Freund und Geselle,
Der fähret mit ihnen hinunter zur Hölle.

Dieses edle Lied wurde früher in Würtemberg an der Confirmation gesungen, und taugt, auch wegen seiner trefflichen Melodie, noch heutigen Tages dazu.

324. Jesu, meine Freude ꝛc.

V. 6. Das beanstandete, jedoch an sich schöne Wort: „Freudenmeister" des Originals könnte, wofern man es nicht kirchlich genug fände, nach den Berlinern mit dem einfacheren Worte vertauscht werden:

Denn mein Herr und Meister.

325. Ich habe nun den Grund gefunden ꝛc.

Ich kann Hr. Heim blos Recht geben, daß V. 2 des Originals im Anfang weit ansprechender laute:

Es ist das ewige Erbarmen,
Das alles Denken übersteigt,
Deß, der mit off'nen Liebesarmen
Sich immer zu den Sündern neigt.

Diese längst gangbare Lesart wäre dem Volk sorgfältig zu bewahren.

329. Mein gütiger Immanuel ꝛc.

V. 1 könnte (nach Heim) besser gesagt werden:

„Mit meiner ihm entriss'nen Seel,"

und hernach im gleichen Vers:

„Ein Mensch, wie ich, mein Fleisch und Bein."

V. 2 (s. Heim) dürfte nach dem Original füglich verbleiben:

Sowohl sein Leiden, Kreuz und Grab,
Als seine Herrlichkeit und Krone.

Hernach:

„Das Alles soll mein eigen seyn." —

V. 4 am Schluß. Hier hat das Ges.-B. der Brüdergemeinde eine friedsamere Fassung:

Hier ist kein Streit ums Dein und Mein;

V. 4 wäre besser zu sagen:

Mit seiner Liebe reichlich weiden.

Denn „sattsam" ist hier unpoetisch.

V. 9. Der Anfang dieses Verses mit dem unpassenden Ausdruck: „er macht nicht, daß sich viel erstaune," wäre mit einer kirchlicheren Fassung zu vertauschen, etwa:

Nun zürn' und stürme jeder Feind:
Er soll mir keine Furcht erwecken!
Und wenn der Richter selbst mein Freund,
Kann sein Gerichtstag mich nicht schrecken.

Er führt mich durch die letzte Noth,
Mit ihm beſieg' ich Höll' und Tod.
Und wenn mein Fleiſch auch muß verweſen,
Iſt doch mein Geiſt in ihm geneſen,
Und geht zu ſeinen Freuden ein. —
Mein Freund iſt mein, und ich bin ſein.

330. Die Beſchwerden dieſer Erden ꝛc.

Ein vortreffliches, ſinnreich gebautes Lied, das in V. 2 nach alt kirchlicher Weiſe die Gefahren des eigenen Herzens, in V. 3 die Verſuchung des Satans, in V. 4 die Reizungen und Schreckniſſe der Welt bündig und kräftig beſchreibt. Daher wird die Faſſung von V. 3 nicht ohne Grund für unorganiſch gehalten, indem der zweite Hauptfeind darin verſchwiegen iſt. Ausgleichender, und auch bibliſcher dürfte es (nach Eph. 6.) heißen:

In der Eile
Fahren Pfeile
Oft vom Argen auf uns dar.

Warum dieſer Vers aber ſonſt von Einigen beanſtandet wird, geſtehe ich nicht zu begreifen. An ſolch herrlichen Liedern ſollte die Kirche froh ſeyn.

331. Beſitz' ich nur ein ruhiges Gewiſſen ꝛc.

Iſt in der Faſſung des Originals doch zu breit und proſaiſch, auch im Styl unpopulär, und bedarf daher, nach meinem und Anderer Urtheil, einer ſtarken Ueberarbeitung, wenn es der Kirche genügen ſoll. In einer preußiſchen oder ſächſiſchen Liederſammlung fand ich eine ſolche, die mir der matten Recenſion unſres Geſ.-B. weit vorzugehen ſcheint, auch chriſtologiſcher iſt, wie ſolches bei dieſem Gegenſtande erwartet werden kann, und welche ich hier mit einigen weiteren Var. zur Prüfung vorlege, da viele Gedanken des Orig. einer Erhaltung doch ſehr würdig ſind.

Mel. O Welt ſieh hier dein Leben ꝛc.

1. Ein ruhiges Gewiſſen
Laß, Herr, mich ſtets genießen!
Denn hab' ich dieſes nur,
So iſt für mich in Tagen,
Wo Andre troſtlos zagen,
Nichts Schreckliches in der Natur.

2. Was Niemand uns kann rauben:
Ein reines Herz voll Glauben,
Sey hier und dort mein Theil;
Ein Herz, durch Chriſti Gnaden
Vom Sündenfluch entladen,
Und Gottes Friede ſey mein Heil!

3. Wenn meine Schuld mich beuget,
Und dann dein Geiſt mir zeuget,
Daß ich verſöhnet bin,
Und daß ich nach dem Sterben
Den Himmel werd' ererben:
Wie herrlich, Gott, iſt mein Gewinn!

4. Sollt' ich dieß Gut und Leben
Um Luſt der Sinne geben?
Und dann die innre Pein,
Mich ſelber zu verklagen,
Den Fluch im Herzen tragen?
Herr, laß dieß ferne von mir ſeyn!

5. Sich ſelber zu bekämpfen,
Die liebſte Neigung dämpfen,
Iſt wohl die ſchwerſte Pflicht.
Doch wenn wir uns beſiegen:
Welch himmliſches Vergnügen
Wird ſie nach der Vollbringung nicht!

6. Was kann im Wohlergehen
Den Werth des Glücks erhöhen?
Was ſtillt den herbſten Schmerz,
Daß auch die Nacht der Leiden
Hell wird vom Glanz der Freuden?
Nur ein im Herrn zufriednes Herz.

7. Die Güter zu verachten,
Wornach die Thoren ſchmachten,
Was gibt uns dazu Muth?
Was tröſtet Gottes Kinder
Beim Spott und Haß der Sünder?
Ein ruhig Herz, dies höchſte Gut!

8. Zu dir gen Himmel schauen,
Und kindlich voll Vertrauen
Dir sagen: ich bin dein!
Durch deines Sohns Versühnen
Im heil'gen Geist dir dienen:
Gott, welches Glück kann größer seyn?

9. Bald werd' ich sterben müssen;
Was kann mir dann versüßen
Den Tod, wenn Alles weicht?
Nur, wenn ich bin in Gnaden,
Wird er mir nimmer schaden;
Ein gut Gewissen macht ihn leicht.

10. O laß zu allen Zeiten
Mich deine Wahrheit leiten,
Und mache mich getreu;
So mag die Welt vergehen:
Du, Herr, wirst bei mir stehen,
Und legest mir das Erbtheil bei!

333. Wie wohl ist mir, o Freund der Seelen ꝛc.

V. 5 wäre, wie Heim bemerkt, besser zu geben:

Denn du, mein Leben, läffest Keinen,
Deß Herz und Leben in dir ruht.

Die Lekt. des Entwurfs ist zu hart.

335. Es ist Etwas, des Heilands seyn ꝛc.

V. 2 scheint mir der „anonyme Laie" (s. Kirchenblatt p. 256) mit Recht verändert zu wünschen. Man könnte sagen:

Schau' an die Welt und ihren Tand,
Und Alle, die, von Lust entbrannt,
In ihren Banden liegen.

V. 4 am Schlusse wäre, wie gewünscht wird, auch zeitgemäßer zu geben; etwa:

Gib dich willig
Hin, dich Armen!
Sein Erbarmen
Und sein Leiden
Sind ein Meer voll ew'ger Freuden.

336. Christen erwarten in allerlei Fällen ꝛc.

Ein von Vielen, auch vom selig. Dr. G. Menken, hochgeschätztes Lied.

V. 9 ist am Schlusse ohne Noth variirt, indem derselbe dem Anfangsverse ganz correspondirt, daher weder ein poetischer noch ein biblischer Grund vorhanden seyn dürfte, vom Original abzugehen, das also heißt:

Darum, o Jesu, gib, daß ich dir traue,
Wenn ich die Hilfe nicht sichtbarlich schaue.

Gerade, wie später bei Nro. 461, V. 14 (s. unten). Auch stimmt dann der Schluß mit dem Conterte des ganzen Verses erst richtig überein; denn die zwei letzten Zeilen sind der Schluß aus dem Vorangehenden. — Hier sollte ein ächtes altwürtembergisches Lied, voll Mark und Leben, hereinkommen, das auch Dr. Menzel besonders und mit Recht empfiehlt:

Nicht eine Welt, die in ihr Nichts vergeht ꝛc.

(S. m. L.-Sch. Nro. 1636.) Das heldenhafte Lied ist bei Tausenden beliebt, und würde sich bald bei den Uebrigen empfehlen, auch leichtlich eine Melodie erhalten, die Kocher bereits gegeben hat.

In eigener Melodie.

1. Nicht eine Welt, die in ihr Nichts vergeht,
Nicht einen Schatz, der nicht kann ewig gelten,

Nicht eiteln Ruhm hat sich mein Herz erfleht:
Ich bin ein Christ, ich suche bessre Welten.

2. Ich bin erkauft, ein Knecht des Herrn zu seyn,
Vor welchem sich der Erde Fürsten neigen;
Er ist mein Friedefürst, mein Herr allein;
Ich bin ein Christ, vor ihm will ich mich beugen.

3. Stolz um mich her erhebet sich der Thor:
Ich soll mit ihm der Götzen Lust genießen;
Er lockt und droht; ich schenk' ihm nicht mein Ohr:
Ich bin ein Christ, ich sitz' zu Jesu Füßen.

4. Ihr rührt mich nicht, wenn eure Hand mir winkt,
Daß ich mein Herz an dieser Welt ergötze!
Die ihr den Tod in eure Adern trinkt:
Ich bin ein Christ, mich reizen ew'ge Schätze!

5. Zwar thränenvoll ist meines Glaubens Bahn,
Und reich an Pein und arm an Erdenfreuden;
Ich seh' auf ihn, — mein Mittler geht voran:
Ich bin ein Christ, ich will mit Christo leiden!

6. Und kommt er dann nach langgekämpftem Streit,
Der Todestag, mich zu dem Herrn zu bringen,
So sterb' ich auch mit Muth und Heiterkeit:
Ich bin ein Christ, ich kann den Tod bezwingen.

7. Und wann der Tag, der große Tag erwacht,
Wann um mich her viel Auferstand'ne beben,
So tret' ich froh aus meines Grabes Nacht:
Ich bin ein Christ, ich werde ewig leben!

337. Wohl dem Menschen, der nicht wandelt ꝛc.

Es ist wohlgethan, daß der lehrreiche Ps. 1 im Ges.-B. eine Stelle findet; die Orig.-Lesarten haben jedoch hier nach manchfacher Ansicht mehrere für die Kirche nicht ansprechende Härten, daher hier eine fließendere Recension gegeben wird.

Mel. Werde munter, mein Gemüthe ꝛc.

1. Wohl dem Menschen, der nicht wandelt,
In der Gottvergess'nen Rath!
Wohl Dem, der nicht unrecht handelt,
Noch tritt auf der Sünder Pfad;
Der der Spötter Freundschaft flieht,
Und sich ihrem Kreis entzieht,
Der von Herzen liebt und ehret,
Was uns Gott vom Himmel lehret!

2. Wohl Dem, der mit Lust und Freude
Das Gesetz des Höchsten treibt,
Welcher, als auf grüner Weide,
Stets im Worte Gottes bleibt!
Der ist einem Palmbaum gleich,
Der, an Blüth' und Früchten reich,
Seine Zweige kann verbreiten
An des klaren Stromes Seiten.

3. Also wird auch stehn und grünen,
Wer in Gottes Wort sich übt.
Erd' und Sonne muß ihm dienen,
Bis er reife Früchte gibt.
Seine Blätter werden alt,
Aber niemals ungestalt;
Gott gibt Glück zu seinen Thaten:
Was er thut, muß wohlgerathen.

4. Aber wen die Sünd' erfreuet,
Dessen Glück wird nicht besteh'n;
Wie der Sturm die Spreu zerstreuet,
Wird er plötzlich untergeh'n.
In dem göttlichen Gericht
Bleibt ein gottlos Wesen nicht,
Denn Gott liebet nur die Frommen,
Und der Böse muß umkommen.

339. Es glänzet der Christen inwendiges L. ꝛc.

V. 1 wäre nach dem Vorschlage des Marbacher Diöc.-Vereins wohl zu geben:

Obgleich sie die Hitze der Trübsal verbrannt.

Im Uebrigen kann ich bei den weiteren Reklamationen dieses Originals in V. 1 Hrn. Heim nicht beistimmen, indem die Worte: „Was

Niemand berühret, was Niemand verspüret" allzusehr gegen 1. Cor. 2, 15, angeht. Das Orig. nimmt hier den Mund auch etwas zu voll. Auch bei V. 3 muß ich Hrn. Heim widersprechen, indem die Fassung des Orig. nicht nur nicht zeitgemäß, sondern auch unrichtig ist. Manche fromme Fürsten und Baronen gleichen äußerlich nicht gerade „den schlechtesten Leuten", und ihr Name ist dennoch im Himmel angeschrieben. Die meisten Var. des Liedes stammen übrigens aus dem Berl. Ges.-B. und wahrscheinlich vom sel. Dr. Schleyermacher, der dasselbe als sein Lieblingslied in Schutz nahm.

343. Liebe, die du mich zum Bilde ꝛc.

Wohl diesem Liede, daß es endlich wieder nach seinem Orig. restituirt ist! Doch stoßen sich V. 7 Manche nicht mit Unrecht am „Laub der Herrlichkeit", das auch nicht kirchlich ist. Einfacher wäre zu sagen:

Liebe, die mich einst wird schmücken
Mit dem Kranz der Herrlichkeit.

Uebrigens enthält V. 6 cf. V. 3, eine Wiederholung, daher hier wohl besser stände:

Liebe, die mich ewig liebet,
Die mich führet Schritt vor Schritt;
Liebe, die sich mir ergiebet,
Und mich kräftiglich vertritt ꝛc.

In diesen, nicht wiederholten, Gedanken wäre die priesterliche Thätigkeit Christi, ganz im Zusammenhange mit dem übrigen Contert, ausgedrückt.

344. O Jesu Christ, mein schönstes Licht ꝛc.

Ein Kernlied, am Sterbebette Dr. J. Albr. Bengels gesungen. Das Orig. ist zu lang, im Entw. aber etwas zu stark abgekürzt, wie auch Andre bemerken. Jedenfalls sollte nach V. 4 des Entw. noch ein sehr guter Vers herein, der die richtige Antithese zum folgenden bildet, und welcher von Pfarrer Lämmert in Leuzendorf (s. sein christl. Gebetbuch, Hall, 1839) mir, mit manchen andern Kernversen, ganz gut also variirt scheint, da er im Orig. nicht wohl zu gebrauchen ist:

Mein Trost, mein Reichthum und mein Heil,
Mein höchstes Gut und Leben!
Ach nimm mich auf zu deinem Theil,
Dir hab' ich mich ergeben!
Denn außer dir ist lauter Pein;
Des Fleisches Freuden alle (Var.)
Sind nur Galle;
Nichts kann mir tröstlich seyn,
Nichts ist, das mir gefalle.

Du aber bist die wahre Ruh',
In dir ist Fried' und Freude.
Drum, Jesu, gib, daß immerzu
Mein Herz in dir sich weide!
Mein Licht und Leben sey aus dir!
Mein Arzt, mein Retter, eile,
Lindre, heile
Die Schmerzen, und in mir (Var.)
Mit deinem Labsal weile! —

In dieser Formation dürfte das Lied reicher und kirchlicher lauten. Zwei Var. sind hier von mir:

V. 6 (Entw.) möchte verständlicher heißen:

Und wenn du deine Lieb' entzeuchſt,
Iſt all mein Thun verloren.

Dieſe ſchon ältere Var. iſt eindrücklicher.

345. Wie ſollt' ich meinen Gott nicht lieben ꝛc.

Von Schmolke. Das Lied iſt im Original weit einfacher und herzlicher, und ſollte daher, wenn das Princip konſequent durchgeführt wird, auch dem Original näher gegeben werden. Die Manier von 1791 iſt über daſſelbe gekommen, während der alte gottſelige Schmolke, auch bei einiger Formbeſſerung, viel tiefer zum Herzen ſpricht.

Mel. Wer nur den lieben Gott läßt ꝛc.

1. Wie ſollt' ich meinen Gott nicht lieben,
Der mich doch je und je geliebt,
Der mir ſein ganzes Herz verſchrieben,
Und ſeinen Sohn zu eigen gibt?
Durch dieſe Gabe zeigt er an,
Wie herzlich er mir zugethan.

2. Er hat von Ewigkeit beſchloſſen:
Ich ſoll ſein Kind und Erbe ſeyn;
Und bisher iſt kein Tag verfloſſen,
Da nicht ein neuer Gnadenſchein
Mich immer feſter überzeugt:
Er ſey mir väterlich geneigt.

3. So liebreich iſt er mir gewogen,
So liebt er mich von Anbeginn;
Und weil er mich zu ſich gezogen,
Daß ich nicht mehr mein eigen bin,
So mach ich billig dieſen Schluß:
Daß ich ihn wieder lieben muß.

4. Wer ſollte ſich nicht ziehen laſſen,
Wenn er in Liebesbanden geht?
Gewiß, der muß ſich ſelber haſſen,
Wer noch von Chriſto ferne ſteht,
Wen dieſe Liebe, die da glüht,
Nicht auch zur Gegenliebe zieht!

5. Doch weil ich nicht von ſolchen Kräften
Bei meines Fleiſches Schwachheit bin,
Mich an dein treues Herz zu heften:
So zieh', o Vater, meinen Sinn!
Zieh' mich durch deine Kraft zu dir,
Daß ich in dir ſey, du in mir!

6. Gib, daß ich mich der Welt entziehe,
Die nur in Sündenſtricke führt,
Und ihre goldnen Netze fliehe,
Darinn ſo mancher ſich verliert,
Wenn er, bei Wolluſt, Ruhm und Geld
In Seelennoth und Tod verfällt!

7. Führſt du mich gleich auf rauhen Wegen,
Nimmt Liebe doch mich in die Hut;
Und die des Kreuzes Kraft erwägen,
Die finden hier das beſte Gut,
Weil ſie die ſcharfe Dornenbahn
Zu lauter Freuden führt hinan.

8. Obſch' auch endlich mir im Sterben,
Herr, deine Liebesarme zu,
Und ziehe mich aus dem Verderben
Durch Jeſu Tod ins Land der Ruh!
Dort blühet Ruhe nach dem Streit,
Da liebt man dich in Ewigkeit!

So kann das edle Lied auch ganz geſungen werden, das im Würt. Geſ.-B. ohne Noth verbreitert iſt.

346. Meinen Jeſum laſſ' ich nicht ꝛc.

V. 5 „Meine Seele wünſcht und ſehnet," iſt ſprachlich angefochten, da ohnehin das „wünſcht" ſogleich wieder kommt. Man könnte ſagen:

Nicht nach Welt und Himmel nicht
Meine Seel' in mir ſich ſehnet.

(Eine ältere Var.)

V. 6 ſollte heißen:

Zu den Lebensbrunnen leiten. (Offenb. 7, 17.)

Der Ausdruck wäre voller und zugleich bibliſcher. Mit dem „Klettenweis" V. 1 des Originals wüßte ich mich aber durchaus nicht zu befreunden. (S. Heim.) — Das Bild iſt unedel. —

347. Wenn Alle untreu werden ꝛc.

V. 2. „Und doch biſt du verklungen,
Und Keiner denkt daran."

Herr, in deinem großen Namen
Wird all unser Werk besteh'n.
Sprich du selber Ja und Amen;
Amen, Ja, es soll geschch'n.

---

2. Weihnachtslied.

Versammelt euch, ihr Christenleute,
Ein wunderbares Fest ist heute,
Bereitet euch mit schönster Zier.
Ein Kind soll euch gegeben werden,
Ein Herr des Himmels und der Erden,
Aus dieser kleinen Krippe hier.

Die Nacht hat rings die Welt umfangen,
Mit weißem Schnee die Felder prangen,
Die Bäum' und Sträucher ohne Zahl.
Da ist ein Glanz hereingesunken
Aus ferner Höh', und tausend Funken
Entglimmen über Berg und Thal.

Die Welt hält ihre Weihnachtsfeier;
Sie schmücket ihren weißen Schleier
Mit Perlen und Juwelen aus;
Und unter ihrem heil'gen Schweigen
Geht hin, euch vor dem Kind zu neigen,
Begrüßt das stille Königshaus.

Ist, in einer Christenkirche gesungen, geradehin eine contradictio in adjecto, wenn man auch nach V. 1 die „Manchen, welche Jesum vergessen" darunter verstehen will, was aber erst eines Commentars bedarf. Es widerspricht dieser Schluß den Worten Christi: Matth. 16, 18 — und das Ende von V. 4, so redlich es gemeint ist, den höheren Worten Christi: (Matth. 20, 16.) Solcherlei subjective Empfindungen eines einzelnen jungen, wenngleich edeln und hochbegabten Mannes können für das Gesammtbewußtseyn der Kirche nicht bindend seyn. — Auch die Berliner haben an diesem Liede geändert. Man könnte sagen:

V. 1.

Und doch, was du errungen,
Wie Viele denken dran?

V. 4 am Schluß:

Einst schau'n viel tausend Brüder
Auch wieder himmelwärts ꝛc.

348. Ich will dich lieben, meine Stärke ꝛc.

V. 5. Ist zu spielend, und nicht mit Unrecht auch anderswo getadelt, so schön der innere Sinn ist. Man könnte setzen:

Ich danke dir, du wahre Sonne,
Daß du mir Lebenslicht gebracht!
Ich danke dir, du Quell der Wonne,
Daß du mich froh und frei gemacht!
Ich danke dir, du holder Mund,
Daß du mich sprichst gesund! (Ps. 45, 3.)

Die Bedeutung von „Chrysostomus", die Angelus vorgeschwebt, versteht die Kirche unsrer Tage nicht mehr.

V. 6. Dürfte am Schluß stehen:

„Du reiner Himmelsglanz!"

oder etwas dergl. Das Wort „starker" ist schwerlich ansprechend.

349. O wie selig sind die Seelen ꝛc.

V. 6. Hier scheinen Mehrere einen näheren Anschluß ans Orig. mit Recht zu begehren, — etwa so:

Einen königlichen Geist,
Mich als dir verlobt zu tragen ꝛc.

Der Ausdruck ist reinbiblisch. (Hosea, 2, 19.)

350. Dir ergeb' ich mich ꝛc.

V. 3. Hier scheint mir Heim völlig Recht zu haben, wenn er bemerkt, daß das Bild des Orig.: „Freudenöl" zum Feuer der Lampe gehöre. Dann aber paßt das „Salbe mich" nicht ganz. Ausgleichend wäre vielleicht zu setzen:

Fülle mich mit Freudenöle,
Daß hinfort in meiner Seele
Ja verlösche nicht
Meines Glaubens Licht! —

Nach V. 2 des Entw. dürfte der Vers, welcher den Grund der Gnadengaben Christi enthält, ganz wohl zu behalten seyn, wie er auch im Volke beliebt ist, und desiderirt wird:

Wahrer Mensch und Gott,
Trost in Noth und Tod!
Du bist darum Mensch geboren,
Zu erretten, was verloren,
Durch Kreuz, Blut und Tod, (Bar.)
Wahrer Mensch und Gott!

Uebrigens sind mir die weiteren Reklamationen der Recensenten hier unfaßlich, da der Entwurf statt jenes so oft matten Liedes zwei weit schönere und tiefere Lieder (s. Nro. 86) beinahe ganz nach dem Orig. gegeben hat.

351. O Jesu, Jesu, Gottes Sohn ꝛc.

Vers 7 dürfte, da an den selbstständigen Schlußversen so viel gelegen ist, und das Lied ohnehin eine flehende Bitte enthält, besser heißen:

„Dort laß mich deine Freundlichkeit ꝛc."

Dann kann dieser Vers ganz für sich allein zum Ende des Gottesdienstes gesungen werden. Es ist ein großer Mangel mancher besseren Lieder, daß sie keine gehörigen Schlußverse haben, und den Prediger nebst der Gemeinde oft in wahre Verlegenheit setzen. Ein gediegenes Kirchen-Lied muß auch, wo möglich, einen für sich singbaren Vers am Ende darbieten. Warum übrigens die Recension des jetzigen Gesangbuchs besser seyn solle, als die dem Original weit gemäßere Fassung des Entwurfs, gestehe ich nicht einzusehen, und glaube, daß Pfarrer Hochstetter hier zu weit gegangen sey. Das Lied ist in der gegebenen Fassung ganz schön und kirchlich.

353. Großer König, den ich ehre ꝛc.

In diesem von Alters her überarbeiteten Liede von J. Angelus fehlt nach Vers 2 des Entwurfs, wie Heim richtig bemerkt, der 3te Vers ohne Noth, obwohl er sehr gut ist:

Herr, mein Herz will ich dir geben!
Dir soll es aufs Neue leben,
Denn du forderst es von mir.
Dir soll es sich ganz verbinden,
Und den angewöhnten Sünden
Ganz entsagen für und für.

Das treffliche Lied bekommt durch diese wesentliche Einschaltung (s. m. L.-S. Nro. 2002) auch die rechte kirchliche Länge.

354. Mein Alles, was ich liebe ꝛc.

Das im Ganzen vorzügliche, gar innige Lied scheint mir einzelne Flecken zu haben. Z. B.

V. 1 ist matt, wenn es heißt:

Mein Alles, was ich liebe,
Mein Alles, was ich übe,
Sey mein Herr Jesus Christ,
Weil ich in ihm besitze,
Was einer Seele nütze
Und einem Menschen schätzbar ist.

Eher etwa nach 1. Joh. 1, 1.

Mein Alles, was ich liebe
Mit vollem Herzenstriebe,
Sey mein Herr Jesus Christ!
In ihm wird mir gegeben
Das einzig wahre Leben,
Das ewig bei dem Vater ist.

V. 8 in der zweiten Hälfte enthält eine nicht nöthige prosodische Härte, die bereits in V. 2 vorkommt. Practischer dürfte es wohl heißen:

Und die, ihr Herz zu heilen,
Mit Buß' und Glauben eilen
In sein eröffnet Heiligthum. —

V. 11 am Schluß ist für eine gemischte Gemeinde zu kategorisch, da Gott in Christo sich ohnehin die früheren oder späteren Sterbestunden vorbehält. Zum allgemeineren Bedürfniß dürfte stehen:

„Herr, nimm mich einst in Frieden hin!"

355. Ach, sagt mir nichts von Gold und Schätzen ꝛc.

Hier wird ein Kernvers, der 2te nach V. 1 des Originals, mit gutem Rechte vermißt, da er beinahe der geistigste unter dem Reichthum dieser Bilder ist:

Er nur allein ist meine Freude,
Mein Heil, mein Licht, mein höchstes Bild,
An dem ich meine Augen weide,
Und finde, was das Herz mir stillt.
Ein Jeder liebe, was er will ꝛc.

Dieser Vers sollte erhalten werden, da ohnehin das Lied für den Gebrauch der Kirche kurz genug bleibt.

In dieser Rubrik wäre das vielfach reklamirte Lied von J. Angelus wieder einzurücken:

Jesu, Jesu, komm zu mir, ꝛc.

obwohl es im neuen Würtembergischen Gesangbuch Nro. 463 zu stark modernisirt ist. Es folgt hier ungleich mehr nach dem Original:

In eigener Melodie.

1. Jesu, Jesu, komm zu mir!
Bleibe bei mir für und für!
Komm, du bester Herzensfreund,
Welchen meine Seele meint!
2. Tausendmal begehr' ich dein,
Ohne dich ist Alles Pein;
Tausendmal ruf' ich zu dir:
Jesu, Jesu, komm zu mir!
3. Keine Lust ist in der Welt,
Die mein Herz zufrieden stellt.
Jesu, deine Lieb' allein
Kann mein armes Herz erfreun.
4. Herr, du bist des Himmels Licht!
Wärest du im Himmel nicht:
Hätt' er für mich keinen Schein,
Möcht' ich nicht darinnen seyn.
5. Nimm nur Alles von mir hin,
Was dir gegen deinen Sinn;
Herrsche ganz allein in mir,
Mach' mich ganz zur Freude dir!
6. Keinem Andern sag' ich zu,
Daß ich ihm mein Herz aufthu';
Dich alleine laß' ich ein,
Dich alleine nenn' ich mein.
7. Du allein, o Gottes Sohn,
Bist mein Schild und großer Lohn;
Dir, o mein Versöhner du,
Dir allein gehör' ich zu.
8. O so komm denn in mein Herz,
Heile mich von Sünd' und Schmerz!
Sieh, ich rufe für und für:
Jesu, Jesu, komm zu mir!
9. Nun, ich warte mit Geduld,
Bitte nur um diese Huld:
Daß du auch in Todespein
Wollst mein Licht und Leben seyn.

Sodann, wie Mehrere bemerkt, das kindliche, im alten Würtembergischen Gesangbuch stehende Volkslied:

Meinen Jesum ich erwähle, ꝛc.

mit seiner vortrefflichen Melodie, die sonst wiederum ein halbes Jahrhundert der Kirche ohne Noth entzogen würde. Das Lied bedarf einiger Feile, die hier versucht wird, denn es ist ein unvergessenes Gemeingut unseres evangelischen Volkes. (S. altes Würtemb. Ges.-B. Nro. 167.)

In eigener Melodie.

1. Meinen Jesum ich erwähle,
Einen Liebern find' ich nicht;
Seiner freut sich meine Seele,
Jesus ist mein Lebenslicht.
Darum, darum ruf' ich dir
Mit Begier:
Komm, o Jesu, ziehe mich,
Meine Seele liebet dich!

2. Meinen Jesum ich erwähle,
Weil er meine Schuld gebüßt;
Jesus tröstet meine Seele,
Er ist's, der den Tod versüßt.
Darum, darum ruf' ich dir
Mit Begier:
Komm, o Jesu, ziehe mich,
Meine Seele liebet dich!

3. Meinen Jesum ich erwähle,
Weil er hold und heilig ist;
Stündlich suchet meine Seele,
Meinen Heiland, Jesum Christ.
Darum, darum ruf' ich dir ꝛc.

4. Meinen Jesum ich erwähle;
Er ist's, dem ich in der Noth
Sterbend meinen Geist befehle;
Jesus läßt mich nicht im Tod.
Darum, darum ruf' ich dir ꝛc.

5. Meinen Jesum ich erwähle,
Der mich bis zum Tod geliebt;
Ihm vertraut sich meine Seele,
Die sich ihm zu eigen gibt.
Darum, darum ruf' ich dir ꝛc.

6. Meinen Jesum ich erwähle,
Ihm will ich einst rufen zu:
Jesu, mich zu Denen zähle,
Die da haben ew'ge Ruh'!
Darum, darum ruf' ich dir ꝛc.

Ferner: das bekannte, herrliche Lied von Zinzendorf, das vielseitig gewünscht wird:

Vor Jesu Augen schweben ꝛc.

(s. m. L.-S. Nro. 2866) mit einigen Varianten gegeben, welche nöthig zu seyn scheinen. Dieses Lied achtete ich als einen besondern Segen für die Kirche.

Mel. Valet will ich dir geben ꝛc.

1. Vor Jesu Augen schweben,
Ist wahre Seligkeit,
Ist ew'ges Licht und Leben
Schon in der Erdenzeit.
Nichts können und nichts wissen,
Nichts wollen und nichts thun,
Als Jesu folgen müssen:
Das heißt im Frieden ruhn.

2. Man steht von seinem Schlafe
In Christi Freundschaft auf;
Man fürchtet keine Strafe
Im ganzen Tageslauf;
Man ißt und trinkt in Liebe,
Und hungerte wohl gern,
Und alle Herzenstriebe
Gehn einzig auf den Herrn.

3. Wenn dann der Tag vollendet,
So legt man sich zur Ruh';
Von Christo unverwendet
Thut man die Augen zu,
Und wünschet auch den Träumen,
Wenn sie sich stellen ein,
Nichts andres einzurkumen,
Als Christi Nahesein.

4. Man geht in stiller Fassung
Dahin bei Tag und Nacht,
Und ist auf die Verlassung
Der ganzen Welt bedacht.
Man wirket, spricht und höret,
Und zielt auf Eins nur hin,
Und auch kein Schmerz verstöret
Den unverwandten Sinn.

5. Gewiß! wer erst die Sünde
In Christi Blut ertränkt,
Und dann gleich einem Kinde
Am Sünderfreunde hängt,
Der wird auch heilig handeln,
Und kann dann anders nicht.
Herr Jesu, lehr' uns wandeln
In deiner Augen Licht!

359. O daß ich tauſend Zungen hätte ꝛc.

Nach V. 11 dürfte allerdings der 13te V. des Originals, wie Heim bemerkt, als der Gipfelpunkt des Liedes, belaſſen werden:

Drum reiß' ich mich jetzt aus der Höhle
Der ſchnöden Eitelkeiten los,
Und rufe mit erhöhter Seele:
Mein Gott, du biſt ſehr hoch und groß!
Kraft, Ruhm, Preis, Dank und Herrlichkeit
Gebührt dir jetzt und allezeit!

362. Nun danket All' und bringet Ehr' ꝛc.

V. 1 dürfte, wie Andere bemerkt, füglich ſo zu laſſen ſeyn:

Nun danket All' und bringet Ehr',
Die ihr auf Erden lebt,
Dem, deſſen Lob der Engel Heer
Im Himmel ſtets erhebt!

364. Lobe den Herren, o meine Seele! ꝛc.

V. 5 ſollte, wie Dr. Menzel und A. bemerken, das ſchöne Original bleiben:

Kann auch ſein wallend Herze ruhn?
O nein! ſein Wort ſteht felſenfeſt;
Wohl dem, der ſich auf ihn verläßt!

Denn das Wort, daß Gottes Herz in ewiger Liebe walle, iſt allerdings felſenfeſt.

365. Gott Vater, der du allen Dingen ꝛc.

Nach V. 4 dürften, wie auch Dr. Menzel wünſcht, wenigſtens die zwei ſchönen Verſe, die dem Lied eine größere Fülle gäben, hereinzuziehen ſeyn:

Der uns von Anbeginn der Erden
Das Reich der Himmel hält bereit,
Und einladt, daß wir Gäſte werden
Bei'm Feſt der ewigen Seligkeit:
Gott Vater, ſey in Ewigkeit
Gelobet und gebenedeit!

O Herr, von deſſen Majeſtäten
Die Himmel voll ſind und die Welt,
Den alle Weſen tief anbeten,
Dem, was da lebt, zu Fuße fällt:
Gott Vater, ſey in Ewigkeit
Gelobet und gebenedeit!

Hieran ſchlöße ſich dann V. 5 des Entwurfes vortrefflich an, und das Lied erhielte eine liebliche Vollkräftigkeit.

366. Nun lob' mein' Seel', den Herren ꝛc.

Dieſes alte, prachtvolle Lied iſt bereits mit Sorgfalt überarbeitet, und ſcheint keine ſtörenden Härten mehr zu haben, außer daß V. 1 bei ſeinem überreichen Inhalt natürlich ſehr gedrängt bleiben muß. Statt: „Heilt deine Schwachheit groß," könnte man etwa mit Pf. Daniel ſetzen: „Macht dich von Schwachheit los," was zwar nicht ſo kräftig, aber etwas fließender iſt.

367. Dir dankt mein Herz, dir jauchzt mein Lied ꝛc.

V. 10 iſt allerdings nicht ganz richtig. (Kirchenblatt, Seite 258.) Es wäre einfach zu ändern:

Einſt zieh' ich, Herr, mein Sterbekleid
Und all mein Elend aus. —

368. Erhebe dich, mein Lobgesang ꝛc.

Das Lied hat namentlich in V. 3, 4, 5 schöne Stellen, die aber durch die übrigen schönen Lieder von der Schöpfung entbehrlich gemacht sind, und könnte daher, da so viel Besseres noch hereinzuziehen wäre, wegfallen. V. 7 ist ohnehin für arme Leute nicht praktisch, und ein achtbarer Mann, der das Volk kennt, bemerkte dabei nicht unwahr: „Viele Tausende im Lande, die keinen Schuh breit Landes eigen haben, würden diesen Vers mit seltsamen Empfindungen absingen."

Die Rubrik der Loblieder dürfte, wie vielfach gewünscht wird, noch einige Kernstücke erhalten, da sie verhältnißmäßig nicht besonders reich besetzt ist. Hier wäre vor Allem das von Zachariä weder genau noch glücklich aus dem Englischen übersetzte Lied: «When all thy mercies o my God» (s. neues Ges.-B. Nro. 448. „Mein Geist, erstaunt, Allmächtiger") beizubehalten, aber in weit näherem Anschluß an das herrliche, für uns freilich nicht ganz übersetzbare Orig. Ich setze übrigens eine von mir und einem christlichen Freunde gefertigte Uebersetzung hieher, worin theils die besseren Stellen von Zachariä, theils die tieferen des Orig. festzuhalten gesucht worden sind.

Mel. Nun sich der Tag geendet hat ꝛc.

1. Wenn deine Gnaden ohne Zahl
Mein staunend Herz durchdenkt,
So fühlt es, Herr, sich allemal
Im Lieb' und Lob versenkt.

2. Wie kann ein schwaches Menschenwort
Aussprechen mein Gefühl?
Hier ist mein Herz! ach höre dort
Mein armes Saitenspiel!

3. Du pflegtest meiner Tag für Tag,
Als Nacht mich noch umfing,
Als ich im Schooß der Mutter lag,
Und an der Brust ihr hing.

4. Eh' ich noch sprach, vernahmst du schon,
Was noch kein Flehen war,
Und neigtest zu des Wimmerns Ton
Dein Ohr erbarmend dar.

5. Zahllose Freuden aller Art
Gabst du meinem Loos,
Eh' mein Gemüth es inne ward;
Von wem die Gabe floß.

6. Wenn ich auf schlüpferigem Pfad
Der Jugend blindlings lief,
War es dein Geist und Gnadenrath,
Der mich zurücke rief.

7. Du gabst mir Warnung, Schutz und Wehr
Vor Kummer und Gefahr,
Und vor der Sünde, die noch mehr
Als sie zu fürchten war.

8. Du hast, wenn Krankheit mich verzehrt,
Oft meine Kraft erneut,
Und, wenn mich Sünd' und Gram beschwert,
Mit Gnade mich erfreut.

9. Mit Erdengaben goßest du
Den Kelch mir huldreich voll,
Und gabst mir einen Freund dazu,
Der ihn versüßen soll.

10. Zehntausendfach ist dein Geschenk,
Das mich zum Dank bewegt!
Preis dir, daß dessen eingedenk
Mein Herz dir freudig schlagt!

11. Herr! deine Führung in der Zeit
Bleibt meines Forschens Ziel;
Darnach stimm' ich in Ewigkeit
Dir meiner Harfe Spiel.

12. Wann's nimmer Tag und Nacht wird seyn,
Und diese Welt vorbei,
Soll dort mein Herz sich deiner freu'n,
Und rühmen deine Treu'.

13. Durch Ewigkeiten schalle dir
Mein Lob im Engelkreis;
Doch Ewigkeiten, Herr, sind mir
Zu kurz für deinen Preis!

Hieher gehörte ferner das herrliche, fast allgemein reklamirte Psalmlied:

Hallelujah! Lob, Preis und Ehr' ꝛc.

welches ich hier in einer noch sorgfältigeren Rec. zu geben versuche, da mir die von Mehreren gewünschte Rec. in meinem Liederschatze nicht völlig genügt.

Mel. Wie schön leuchtet uns der Morgenstern ꝛc.

1. Hallelujah! Lob, Preis und Ehr'
Sey unsrem Gott je mehr und mehr
Für alle seine Werke!
Von Ewigkeit zu Ewigkeit
Sey von uns Allen ihm bereit
Dank, Weisheit, Kraft und Stärke!
Klinget!
Singet
Froh und treulich:
Heilig, heilig,
Heilig ist Gott,
Unser Gott, der Herr Zebaoth!

2. Hallelujah! Preis, Ehr' und Macht
Sey auch dem Gotteslamm gebracht,
In dem wir sind erwählet;
Das uns mit seinem Blut erkauft,
Damit besprenget und getauft,
Und sich mit uns vermählet!
Heilig,
Selig
Ist die Freundschaft
Und Gemeinschaft,
Die wir haben,
Und darin wir uns erlaben!

3. Hallelujah! Gott heil'ger Geist,
Sey ewiglich von uns gepreist,
Durch den wir neu geboren;
Der uns mit Glauben ausgeziert,
Dem Seelenfreund uns zugeführt,
Zum Himmelsfest erkoren!
Heil uns!
Heil uns!
Da ist Freude,
Da ist Weide,
Da ist Manna,
Und ein ewig Hosianna!

4. Hallelujah! Lob, Preis und Ehr'
Sey unsrem Gott je mehr und mehr
Und seinem großen Namen!
Stimmt an mit aller Himmelsschaar,
Und singet nun und immerdar
Mit Freuden: Amen, Amen!
Klinget!
Singet
Ihm getreulich:
Heilig, heilig,
Heilig ist Gott,
Unser Gott, der Herr Zebaoth!

Ferner: Die lieblichen, einfachen, auch in dem Berlin. Gef.-B. und sonst oft recipirten Verse von J. Rist, die so ganz das Gefühl eines dankbaren Gemüths aussprechen: (S. m. L.-S. Nro. 1935, 4—6.)

Mel. Nun lob' mein Seel' den Herren ꝛc.

1. Man lobt dich in der Stille,
Du großer, hocherhab'ner Gott!
Des Rühmens ist die Fülle
Vor deinem Thron, Herr Zebaoth!
Du bist doch hier auf Erden
Der Frommen Zuversicht;
In Trübsal und Beschwerden
Laß'st du die Deinen nicht,
Drum soll dich täglich ehren
Mein Mund vor Jedermann,
Und deinen Ruhm vermehren,
So lang' er lallen kann!

2. Es müsse dein sich freuen,
Wer deine Macht und Gnade kennt,
Und stets dein Lob erneuen,
Wer dich in Christo Vater nennt!
Dein Name sey gepriesen,
Der große Wunder thut,
Und der auch mir erwiesen,
Was mir ist nütz und gut!
Nun, dies ist meine Freude,
Zu hangen fest an dir,
Daß nichts von dir mich scheide,
So lang' ich walle hier.

3. Herr, du hast deinen Namen
Sehr herrlich in der Welt gemacht,
Und eh' wir flehend kamen,
Hast du schon längst an uns gedacht.
Du hast mir Gnad' erzeiget;
Herr! wie vergelt' ich's dir?
Ach, bleibe mir geneiget,
Dein Segen ruh' auf mir!
Den Kelch des Heils erheben
Will ich dann allezeit,
Und preisen dich im Leben,
Und dort in Ewigkeit!

Nun jauchz' dem Herren alle Welt ꝛc.

Eine liebliche Bearbeitung des 100. Psalms, den auch Händel componirt hat. (S. Lübecker Gef.-B. und meinen L.-S. 1958.)

Das Lied wird hier mit einigen Var. mitgetheilt.

Mel. Herr Jesu Christ, mein's Lebens Licht ꝛc.
(Pl. 100.)

1. Nun jauchz' dem Herren, alle Welt!
Kommt her, zu seinem Dienst euch stellt!
Kommt mit Frohlocken, säumet nicht,
Kommt vor sein heil'ges Angesicht!
2. Erkennt, daß Gott ist unser Herr,
Der uns erschaffen sich zur Ehr',
Zur Seligkeit; sein Leben hat
Jedweder Mensch durch Gottes Gnad'!
3. Er hat uns väterlich bedacht,
Und uns zu seinem Volk gemacht,
Zu Schafen, die er ist bereit
Zu führen stets auf grüner Weid'.
4. Ihr, die ihr bei ihm wollet seyn,
Kommt, geht zu seinen Thoren ein,
Mit Loben und mit Psalmen-Klang,
Zu seinem Vorhof mit Gesang!
5. Dankt unsrem Gott, lobsinget ihm,
Lobsinget ihm mit hoher Stimm',
Lobsingt und danket allesammt!
Gott loben, das ist unser Amt.
6. Er ist voll Güt' und Freundlichkeit,
Voll Lieb' und Treu' zu jeder Zeit;
Sein Wohlthun währet dort und hier,
Und seine Wahrheit für und für.
7. Gott Vater auf dem höchsten Thron,
Und Jesus Christ, sein eig'ner Sohn,
Sammt ihm, dem werthen, heil'gen Geist,
Sey nun und immerdar gepreist!

Ferner das von Mehreren reclamirte Lied unsres Ges.-B. Nro. 454. „Nimm deine Psalter, Volk des Herrn," das übrigens in seinem ungeschickten und unkirchlichen Ausdruck: „Ihn loben Sonn' und Morgenstern und Element und Tod" im Anfang und am Schlusse zu bessern wäre. Ich gebe hier nach neuerer Bearbeitung eine andre Rec. mit Var. (S. Berl. Ges. ni fallor.)

Mel. Lobt Gott, ihr Christen ꝛc.

1. Nimm deine Psalter, Volk des Herrn,
Und singe deinem Gott!
Ihn loben Sonne, Mond und Stern,
Und Nacht und Morgenroth.
2. Sein Nam' ist mächtig, wenn er spricht,
Und schrecklich, wenn er dräut;
Er winkt, und eine Welt zerbricht,
Und steht, wenn er gebeut.
3. Ihm leben und ihm sterben wir,
Ihm, der uns Leben gab;
Er wägt uns Freud' und Trübsal hier
Mit Vaterhänden ab.
4. Er segnet uns, Er krönt das Jahr
Mit Ueberfluß allein;
Er will, was er den Vätern war,
Auch ihren Kindern seyn.
5. Herr, nimm den Geist der Freudigkeit
Aus keines Christen Brust!
Nur wer sich deiner Gnade freut,
Hat am Gesetz auch Lust.
6. Gott, unser Schild und großer Lohn!
Dein Friede krön' das Land,
Er schütze unsres Fürsten Thron,
Und segne jeden Stand.
7. Erhör' uns, Herr! dein Antlitz seh'
Dein Volk, das Amen spricht!
Sey allen gnädig, Herr, und geh'
Nicht mit uns in's Gericht!
8. Nimm deine Psalter, Volk des Herrn,
Und singe deinem Gott!
Er ist uns nah und nimmer fern
Im Leben und im Tod!

Ferner wäre hier, dem Wunsche Vieler gemäß, noch ein schönes Geburtstagslied zu geben, nämlich:

Unveränderliche Liebe ꝛc.

(S. altes Würtemb. Ges.-B. Nro. 357 und m. L.-S. 2897.)

Das Lied wird hier mit einigen Verkürzungen dargelegt, deren wohl es bedarf, wie das Original ausweisen kann.

Mel. Gott, mein Gott, dir will ich singen ꝛc.

1. Unveränderliche Liebe,
Brunn, den lauter Gnade füllt,
Dem mit ungehemmtem Triebe
Heil und Ueberfluß entquillt!
Gönne mir, hinabzublicken
In den Abgrund deiner Huld,
Und bei aller meiner Schuld
Ganz in dir mich zu ersticken!
Liebe, wie vergelt' ich's dir,
Daß du Gutes thust an mir?
2. Du hast mich mit treuen Händen
Aus des Mutterleibes Nacht,

Die du gnädig wollteſt enden,
An das Licht hervorgebracht.
Wo viel Tauſend Schiffbruch leiden,
Landete ich glücklich an;
Das haſt du, nur du, gethan;
Dafür dank' ich dir mit Freuden!
Liebe, wie vergelt' ich dir,
Was du Gut's gethan an mir?

3. Du biſt mir entgegen kommen,
Als ich noch am Ufer ſtund,
Haſt mich liebreich aufgenommen
In den theuern Gnadenbund;
Haſt mich für dein Kind erkläret,
Und mir deinen heil'gen Geiſt,
Der ein Pfand der Erbſchaft heißt,
Ehe ich dich bat, gewähret.
Liebe, wie vergel:' ich dir,
Was du Gut's gethan an mir?

4. Du haſt mich nach meiner Taufe
Nicht zu lieben aufgehört,
Haſt im ganzen Lebenslaufe
Gnad' um Gnade mir beſcheert.
Deine Hand war, ſtatt zu blitzen,
Stets mit Segen angefüllt;
Unter deiner Langmuth Schild
Konnt' ich froh und ſicher ſitzen.
Liebe, wie vergelt' ich dir,
Was du Gut's gethan an mir?

5. All dein Führen, all dein Sorgen
Zielte auf mein Wohlergehn;
Jeden Abend, jeden Morgen
Durft' ich neue Güte ſehn.
Ströme der Begnadigungen
Sind von meiner Kindheit auf
Mit beſtändig friſchem Lauf
In mein Innerſtes gedrungen.
Liebe, wie vergelt' ich dir,
Was du Gutes thuſt an mir?

6. O wie iſt mein kurzes Leben
Deiner theuern Wunder voll!
Könnt' ich ſie doch recht erheben,
Wie du willſt, und wie ich ſoll!
Doch mein Auge wird geblendet
Durch ihr unermeſſ'nes Licht;
Meine Zunge zählet nicht,
Was dein Herz auf mich gewendet!
Liebe, wie vergelt' ich dir,
Was du Gutes thuſt an mir?

7. Nimm zu deinem Eigenthume
Seel' und Leib und Alles hin!
Leben will ich dir zum Ruhme,
Weil ich nicht mein eigen bin!
Ich entſage Welt und Sünden,
Ja, der allerliebſten Luſt;
Laß mich nur an deiner Bruſt
Troſt und volle Ruhe finden!
Liebe! nimm dieß Opfer an,
Weil ich ſonſt nichts geben kann!

Hier wäre noch ein vortreffliches Lied für Geneſene einzurücken, das theils nach überſtandenen Seuchen, theils überhaupt als ein Pſalm für die göttlichen Errettungen gebraucht werden könnte. (S. Lüneb. Geſ.-B. Nro. 876.)

Mel. Wie groß iſt des Allmächt'gen Güte ꝛc.

1. So wahr der Allerhöchſte lebet,
Will er den Tod des Sünders nicht,
Deß Herz vor ihm in Demuth bebet,
Und ſich ſein eignes Urtheil ſpricht!
Er züchtigt uns zu ſeiner Ehre
Und unſrem Heil mit Vatertreu',
Nur daß man ſich zu ihm bekehre,
Und tüchtig für ſein Leben ſey!

2. Liebreicher Gott! mit Freuden ſehe
Ich all dein Wort an mir erfüllt.
Wenn ich mit Reu' um Gnade flehe,
Wird meine Herzensangſt geſtillt.
Da meine Werke nichts verdienen,
Bleibt deiner Gnade aller Preis;
Sie iſt ſo herrlich mir erſchienen,
Daß ich ſie nicht zu zählen weiß.

3. Ich ſah die Welt und Alles ſchwinden,
Und meine Kräfte ſtarben ſchon;
Ich fühlte tief die Macht der Sünden,
Und ſah ſchon deinen Richterthron:
Da rührte dich mein ängſtlich Sehnen,
Mein Jammer brach dein Vaterherz;
Es flehten für mich Jeſu Thränen,
Und für mich bat ſein Todesſchmerz.

4. Bald kam dein Gottestroſt hernieder,
Der führte mich vom Tod herauf,
Der ſtärkte meine müden Glieder
Zu einem neuen Lebenslauf.
Du ſprachſt freundlich mit dem Müden,
Und ich vernahm dein Gnadenwort:
„Geh' hin, mein Kind, in meinem Frieden,
Doch ſündige nicht mehr hinfort!" —

5. O welcher Seligkeiten Menge
Erweckte dieſes Heil in mir!
Mein Herz ward für den Dank zu enge,
Und brannt' und wallte nur vor dir.
Wie, Herr, vergelt' ich dir die Tage,
Die deine Huld mir neu gewährt,
Da ſich all meine Noth und Plage
In Ruhe, Freud' und Kraft verkehrt?

6. Ich weihe, was ich von dir habe,
Mein Leben, Schöpfer, dir allein!

Es wird die arme Liebesgabe
Doch werth vor deinen Augen seyn.
Nun weiß ich, was es sey, zu leben,
Da ich, was sterben heißt, erfuhr;
Nun soll mir stets vor Augen schweben,
Was ich dir in dem Sterben schwur!
7. Es ist genug, daß ich vor Zeiten
Nach meines Fleisches Lüsten ging,
Und an den armen Eitelkeiten
Mehr, als an dir, o Vater, hing.
Ich bin ja darum nur genesen,
Daß ich zu dir mich kehren kann;
Drum sang' ich, Herr, ein neues Wesen
Mit deiner Gnade Beistand an!

370. Mir nach, spricht Christus, unser Held ꝛc.

V. 6 ist in einer Stelle undeutlich: „Wird es nach Hause führen." Das Original heißt:

„Wer seine Seel' zu finden meint,
Wird sie ohn' mich verlieren,
Wer sie um mich verlieren scheint,
Wird sie nach Hause führen."

Gleichsam wie eine Braut zur Hochzeit.

Da aber das Bild verlassen, und statt „Seele" das abstraktere „Heil" gesetzt worden ist, so paßt der obige Ausdruck nicht mehr, und es dürfte daher nach dem Würtemb. Ges.-B. besser zu sagen seyn:

Wer's bei mir zu verlieren scheint,
Den werd' ich dazu führen.

372. Auf, Christenmensch, auf, auf zum Streit!

Offenbar das kräftigste Lied von Angelus, welches im Orig. schöner anfängt: „Auf auf, o Seel', auf auf zum Streit," so daß man zu Vermeidung des zu oft wiederkehrenden „auf auf!" ausgleichender sagen könnte: „Auf, Christenseel', auf auf zum Streit." „Christenmensch" ist zu prosaisch. Uebrigens fehlen nach V. 5 vier schöne Verse, welche dem Lied, nach Offenb. 2 und 3 erst seine vollkräftige Haltung geben, und daher von Vielen, z. B. Dr. Menzel und Heim, reclamirt werden. Eine dem Orig. näher stehende und prosodischere Bearbeitung folgt hier (s. auch m. L.-S. Nro. 2117):

Mel. Mir nach! spricht Christus ꝛc.

1. Auf, Christenseel', auf, auf zum Streit,
Auf, auf zum Ueberwinden!
In dieser Welt, in dieser Zeit
Ist keine Ruh' zu finden.
Wer nicht will streiten, trägt die Kron'
Des ew'gen Lebens nicht davon.
2. Der Satan kommt mit seiner List,
Die Welt mit ihrem Prangen,
Das Fleisch mit Lüsten, wo du bist,
Zu fällen dich, zu fangen.
Streitst du nicht als ein tapfrer Held,
So bist unversehns gefallt.
3. Gedenke, daß du zu der Fahn'
Des Feldherrn hast geschworen;
Gedenke, daß du als ein Mann
Zum Streiten bist erkoren;
Gedenk', daß ohne Kampf und Sieg
Noch keiner zum Triumph aufstieg!
4. Wie schmählich, wenn ein Kriegesmann
Dem Feind den Rücken kehret,
Wenn er, obwohl er fechten kann,
Entflieht, und sich nicht wehret!
Wie schändlich, wenn er gar mit Fleiß
Aus Feigheit wird dem Feinde preis!
5. Wer überwindet, wird vom Baum
Des ew'gen Lebens essen;
Mit freiem Schritt soll er den Raum
Des Himmels einst durchmessen.
Er wird hinfort von keinem Leid
Noch Tod berührt in Ewigkeit.
6. Wer überwind't, und seinen Lauf
Mit Ehren wird vollenden,
Dem wird der Herr alsbald darauf
Verborgnes Manna spenden,
Und einen Namen, den versteht
Niemand, als wer ihn selbst empfäht.
Offenb. 2, 17.

Aus dieſer Hütte wird er kommen,
Wenn er ſein Reich hat eingenommen;
Sein Herrſcheramt iſt offenbar.
Sein Auge ſchickt geheime Mächte
Hinaus in die verſchwieg'nen Nächte;
Die Finſterniſſe werden klar.

Zur Linken blickt er und zur Rechten,
Er ſchaut hinaus nach ſeinen Knechten;
Da füllet ſich der enge Raum.
Es ſtrömt herein von allen Seiten,
Die Hütte wächst in ferne Weiten
Bis an der Sterne gold'nen Saum.

O werde licht, du Rund der Erden;
Groß ſoll des Kindes Freude werden
In ſeiner wundervollen Nacht.
Auf allen Höh'n, in allen Gründen
Soll ſich der helle Glanz entzünden,
Zu tauſend Lichtern angefacht.

Das Kindlein ſteigt aus ſeiner Krippe,
Holdſelig regt ſich ſeine Lippe,
Es ſpricht: O Welt, dich will ich ſeh'n.
Es wandelt ſchon in allen Auen,
Es klopft mit kindlichem Vertrauen
An jede Thür, um einzugeh'n.

So eilt und öffnet ihm die Pforten,
Begrüßet es mit ſüſſen Worten:
Tritt ein, und bringe neue Zeit.

7. Wer überwind't, bekommt Gewalt,
Mit Christo zu regieren,
Mit Macht die Völker mannigfalt
Nach Gottes Rath zu führen.
Wer überwind't, empfängt vom Herrn
Zum Siegespreis den Morgenstern.

8. Wer überwind't, soll ewig nicht
Aus Gottes Tempel gehen,
Vielmehr d'rin als ein englisch Licht
Und goldne Säule stehen;
Der Name Gottes, unsers Herrn,
Wird leuchten von ihm weit und fern.

9. Wer überwind't, soll auf dem Thron
Mit Christo Jesu sitzen,
Soll glänzen wie ein Himmelssohn,
Und wie die Sonne blitzen,
Ja, herrschen in der Engel Schaar
Vor allen Sel'gen immerdar.

10. So streit', o Seele, keck und kühn,
Daß du mögst überwinden;
Streng' alle Kraft' an, allen Sinn,
Daß du dieß Gut mögst finden!
Wer nicht will streiten um die Kron',
Bleibt ewiglich in Spott und Hohn!

Nach Nro. 376 wird, da die Seligpreisungen Matth. 5 anfangs zwar in Nro. 376 schön und eindringlich, aber doch eigentlich als die Grundlagen des neutestamentlichen Reiches Gottes zu kurz behandelt sind, das prächtige und tiefe Lied von Zinzendorf vorgeschlagen, womit dieser ebenso edle als erhabene Geist seinen Hochzeittag im Jahr 1722 heiligte. Dieses Lied wünschen Viele mit mir, und es wäre, meines Urtheils, ein besondrer Gewinn für die Kirche, wenn es, mit einiger Feile, die ihm für den allgemeinen Gebrauch nöthig ist, in seinen beinah überall vortrefflichen Stellen der Würt. evangel. Kirche gegeben werden wollte. Eine mäßige Bearbeitung des Orig., das in Zinzendorfs gesammelten Gedichten steht, gebe ich hier zur Prüfung:

Kron' und Lohn beherzter Ringer ꝛc.

Mel. Wachet auf, ruft uns die Stimme ꝛc.

1. Kron' und Lohn beherzter Ringer!
Der Seligkeit Herwiederbringer,
Herr Jesu, Herr der Herrlichkeit!
Schau vor deines Thrones Stufen
Uns Arme, welche zu dir rufen:
Wir wären gern gebenedeit!
Du segnest ja so gern,
Gesegneter des Herrn!
Wir begehren's!
So komm herein,
Wir sind ja Dein,
Und laß uns recht gesegnet seyn!

2. Brunnquell aller Seligkeiten,
Ach, fahre fort, uns zu bereiten,
Wie dir es wohlgefällig ist!
Wir, als von Natur verdorben,
Wir sind dem Leben abgestorben,
Darinnen du zu finden bist.
So weck' es in uns auf,
Daß wir zum Siegeslauf
Auferstehen;
Dein Geist und Sinn
Nehm' uns dahin,
Zum Preise dir, uns zum Gewinn!

3. Selig sind die Geistlich-Armen!
Sie finden reichlich dein Erbarmen,
Das Land der Himmel bleibet ihr,
Wenn die Satten und die Reichen
Im eignen Geist gar ferne weichen
Von deines Königreiches Zier.
Ach, mach uns Arme reich,
Doch deiner Armuth gleich!
Gib uns, Jesu,
Den reichen Muth,
Der einzig ruht,
In dir, dem höchsten, ew'gen Gut!

4. Selig sind, die Leide tragen!
Sie sollen Trosts genug erjagen;
Ihr König ging den Weg voran.
Stieg er auf zum Thron durch Leiden,
So will er uns den Kelch bescheiden,
Der ihm hienieden gut gethan.
Uns ist in dieser Zeit
Kein Sabbath noch bereit;
Hier gilt's Weinen;
Beim Hochzeitmahl
Ist keine Qual;
Wir aber geh'n durch's Jammerthal.

5. Selig sind die sanften Geister!
Sie werden einst auf Erden Meister,
Und Niemand sieht's noch ihnen an,
Da sie doch durch stillen Wandel,
In friedlichem Geschäft und Handel
Den Jesussinn oft dargethan.
Der ew'ge Gottessohn,
Der Herr vom Himmelsthron,
Ist und bleibet
Gar sanft und weich,
Doch stark zugleich;

So sind auch die aus seinem Reich.

6. Selig, gleich dem Lebensfürsten,
Sind alle Seelen, welche dürsten
Und hungern nach Gerechtigkeit!
Sättigung soll ihnen werden,
Wie einst ihr Heiland hier auf Erden
Gedürstet in der Leidenszeit,
Dann aber, süß erquickt,
Zum Himmel aufgeblickt,
Als er aufstand.
Wer in der That
So Hunger hat,
Und also dürstet, der wird satt!

7. Selig sind barmherz'ge Seelen!
Barmherzigkeit wird sie vermählen
Dereinst mit ihrer Dürftigkeit.
Wer ein Tröpflein Wassers giebet,
Wird um das Tröpflein auch geliebet,
Und wohl belohnt zu seiner Zeit.
Wohl also Jedermann,
Der hier viel Gut's gethan!
Wehe denen,
Die sich durch Pracht
Darum gebracht!
Vor Gott wird ihrer schlecht gedacht.

8. Selig sind die reinen Herzen,
Die ihre Krone nicht verscherzen!
Sie werden Gottes Antlitz seh'n.
Alle Keuschen, Unbefleckten,
Vor Jesu stündlich Aufgeweckten,
Die in der Reinigkeit besteh'n:
Sie schauen einst im Licht
Sein heitres Angesicht
Voller Gnaden!
Herr, wir sind dein!
O mach uns rein,
Und lehre uns dir ähnlich seyn!

9. Selig, die in allen Sachen
Von Herzen gerne Frieden machen!
Gott siehet sie als Kinder an.
Nichts wird je ihr Heil zertrümmern;
Im Friedensschmucke sollen schimmern,
Die hier zum Frieden viel gethan.
Wer ließe sich denn nun
Nicht lieber Unrecht thun?
Friede, Friede
Hat uns're Gunst,
Ist uns're Kunst;
Der reichste Zankgewinn ist Dunst.

10. Selig sind, die still, mit Freuden
Hier um der Wahrheit willen leiden,
Und sprechen: du bist unser Gott!
Die getrost um deinetwillen
Das Maß des Kreuzes wohl erfüllen,
Und fröhlich tragen Haß und Spott.
Wen hier die Welt verhöhnt,
Der wird einst dort gekrönt
Als ein Sieger.
Herr, geh' voran
Auf dieser Bahn!
Lehr' leiden uns, wie du gethan!

11. Also laß auch uns auf Erden
Noch ganz in dir erfunden werden!
Du hast uns je und je geliebt.
Du hast erst um uns geworben,
Und bist aus Lieb' für uns gestorben;
Wer ist, der solche Proben giebt?
Wohlan, wir bitten dich,
O Liebe, inniglich:
Bild' uns völlig
Nach deinem Bild,
So rein und mild;
Es ist dein Himmel, den es gilt!

377. Eins ist Noth, ach Herr, dieß Eine ꝛc.

V. 3 würde, wie bemerkt wird, nach dem Orig. allerdings anmuthiger lauten:

Wie Maria war beflissen
Auf des Einigen Genieß,
Als sie sich zu Jesu Füßen
Voller Andacht niederließ.

Das ältere Wort „Genieß" scheint hier nicht störend zu seyn, indem auch ältere Wörter dieser Art vorkommen. Vergl. 2. Cor. 6, 14.

V. 10 ist die Var. darum gewählt worden, weil Paulus Phil. 3, 8 nicht absolut Alles, sondern blos seine pharisäische Gerechtigkeit für Schaden und Unrath achtete. Das Orig. sagt hier offenbar zu Viel, denn man kann und soll doch nicht Alles für Koth achten. Durch die Var. wird blos gesagt: Weder Leben noch Tod solle uns von der Nachfolge Christi abhalten; die Var. selber stammt, so viel ich mich erinnere, aus dem neuen Elberfelder

Geſ.-B. Ich glaube, daß man auf dieſer wohlgewählten Veränderung beharren ſollte.

379. Es iſt nicht ſchwer, ein Chriſt zu ſeyn ꝛc.

Var. Hier wird mit billigen Gründen von Einigen das ungleich ſchönere, wenn gleich nicht ebenſo correcte Orig. zurückgewünſcht.

Du darfſt ja nur ein Kindlein ſeyn,
Du darfſt ja nur die leichte Liebe üben;
O blöder Geiſt, ſchau doch, wie gut er's mein'!
Ein kleines Kind kann ja die Mutter lieben! —

Die Var. aus' proſod. Rückſicht, ohne Schaden für den Sinn.

382. Das, was chriſtlich iſt, zu üben ꝛc.

Bei V. 4, 7, 8, 9 und 10 wird von Manchen bemerkt, daß ſie einer kirchlichen Ueberarbeitung bedürften, welche ich hier verſuche, da dieſelbe gar nicht überflüſſig erſcheint.

4. Fleißig leſen, beten, ſingen,
Gern zum Gotteshauſe geh'n,
Fleiß im Amt und andern Dingen,
Niemand drücken, oder ſchmäh'n,
Redlich ſeyn von Angeſicht,
Streng dem Böſen nach der Pflicht,
Kann doch oft, obſchon wir's preiſen,
Nicht das Chriſtenthum beweiſen.

7. Gottes Sinn und Willen wiſſen,
Folgen ſeiner Geiſteszucht,
Jeſum finden und genießen,
Bringen edle Liebesfrucht,
Die der Glaube frei gebiert:
Das iſt's, was den Chriſten ziert!
Buß' thun, glauben, heilig leben,
Iſt's, wornach die Chriſten ſtreben.

8. „Glaube" heißt die Wunderquelle,
Draus das neue Leben quillt,
Wo das Herz gar ſanft und helle
Sich in Chriſti Gnaden ſtillt,
Glaube heißt ꝛc.

9. Wer mit Chriſto recht verbunden,
Lebt im ſanften, ſtillen Geiſt,
Meidet ſtreng zu allen Stunden,
Was da Geiz und Ruhmſucht heißt,
Trägt vor kleinſter Sünde Scheu, ꝛc.

10. Haſt du dieß noch nicht gefunden,
Gehſt du noch im alten Sinn
Weſenlos, mit Herzenswunden,
Aeußerlich geſchmückt, dahin,
Mußt du fühlen noch, o Chriſt,
Daß du blind und taub noch biſt,
Eitel, geiſtlos, ungeneſen:
O ſo rühme nicht dein Weſen!

Ich kann kaum glauben, daß dieſe zeitgemäßer verſuchte Form dieſem ſonſt ausgezeichneten Liede übel anſtünde, indem das Orig. hier wirklich veraltete Stellen hat.

384. Seele, was ermüd'ſt du dich ꝛc.

Nach V. 3 ſollte der ſchöne Vers, welcher den folgenden ſo kräftig einleitet, und die Buße motivirt, nicht fehlen:

Ach, es wäre nun genug,
Daß du ſo viel Zeit verdorben,
Daß dein Herz im Selbſtbetrug
Und in Lüſten faſt erſtorben.
Suche Jeſum und ſein Licht,
Alles Andre hilft dir nicht!

385. Du Wort des Vaters, rede du ꝛc.

V. 1. „Dir geb' ich all mein Inn'res ein" iſt undeutlich. Angemeſſener hieße es:

Dir räum' ich all mein Inn'res ein.

V. 4. „Ich bitt' es deinetwegen" wird, als für Viele nicht ganz verständlich, zur Aenderung vorgeschlagen, da ohnehin das Wort „bitten" hier zu oft steht. Man könnte sagen:

Ich ruf', o Herr, allein zu dir
Um solchen Gottessegen!
Ach siehe, diese Bitt' ist mir
Vor Allem angelegen.

389. Herzog unsrer Seligkeiten ꝛc.

Ein im Kerne vortreffliches, tiefes Lied, das eine Kirchenzier ist, aber, wie auch sonst bemerkt, in einigen Stellen für unsre Zeit nicht genug grammatisch, obwohl es im neuen Berl. Ges.-B. mehrere schöne, gleichgute Lesarten gibt. (Man sehe z. B. V. 4, 5, 6. 7.) Eine neue Bearbeitung folgt hier. (S. Bunsens Ges.-B. Nro. 776.)

Mel. Eins ist Noth, ach Herr, dies Eine ꝛc.

1. Herzog unsrer Seligkeiten,
Zeuch uns in dein Heiligthum,
Wo du uns die Statt bereiten,
Und zu deines Namens Ruhm
Als deine Erlösten siegprächtig willst führen!
Laß unsere Bitte dein Herze jetzt rühren;
Wir wollen dem Vater zum Opfer dasteh'n,
Und mit dir durch Leiden zur Herrlichkeit geh'n.

2. Er hat uns zu dir gezogen,
Und du wieder zu ihm hin.
So hat Liebe überwogen
Unsres Herzens starren Sinn.
Drum wollen wir gerne mit dir auch absterben
Dem ganzen natürlichen Sündenverderben;
Ach, laß in dein Sterben verpflanzet uns seyn,
Sonst dringen wir nimmer in's Leben hinein!

3. Aber hier erdenkt die Schlange
So viel Ausflucht überall:
Bald macht sie dem Willen bange,
Bald bringt uns die Lust zu Fall.
Es bleibet das Herz oft am Kleinsten noch kleben,
Und will sich nicht völlig zum Sterben ergeben:
Es wendet den löblichsten Willen oft vor,
Und bauet sich Höhen und Bollwerk empor.

4. Drum, o Fürst des Lebens, eile,
Führ' das Todesurtheil aus!
Brich entzwei des Mörders Pfeile,
Reiß das Unkraut völlig aus!
Ach laß sich dein neues erstandenes Leben
In unsern erstorbenen Herzen erheben!
Erzeig' dich verklaret und herrlich noch hier,
Und bring' uns als neue Geschöpfe herfür!

5. Führe die zerstreuten Sinnen
Aus der Vielheit in dich ein,
Daß sie wieder Raum gewinnen,
Ganz von dir erfüllt zu seyn.
Ach, stürze die Mächte der Finsterniß nieder,
Erneure die Kräfte des Geistes uns wieder,
Daß er, aus der Fülle der Gnaden genährt,
Ein Sieger sey, der sich des Argen erwehrt.

6. Lebensfürst! so lieb' und labe
Die genesende Natur;
Wirke fort mit deiner Gabe
In der neuen Creatur!
Erwecke dein Eden im Grunde der Deinen;
Laß bald uns die selige Stunde erscheinen,
Da du dich in deinen Erlösten verklärst,
Und ihnen auch hier schon dein Leben gewährst!

7. Gönne uns noch Frist auf Erden,
Zeugen deiner Kraft zu seyn,
Deinem Bilde gleich zu werden
Ohne Trug und Heuchelschein.
Verleih' uns, als deinem erkauften Geschlechte,
Des Lebens vollkommene Freiheit und Rechte! —
Der Unglaub', er denke, wir bitten zu viel:
So thust du doch über der Bittenden Ziel.

393. Du sagst: ich bin ein Christ ꝛc.

Das Lied, das aus bester Meinung für das Volk hereingenommen wurde, wird, namentlich nach seinen älteren Lesarten, z. B. V. 1, 6, 7 (letzterer in einer ganzen Gemeinde höchst übertrieben) V. 8 u. s. w. gewiß nicht ohne Recht beanstandet, da es nicht blos ohne Poesie ist, sondern auch in dieser Gestalt nach dem richtigen Urtheil Mehrerer einen „altklugen" Ton festhält, wobei im gewöhnlichen Volk viele störende und lieblose Mißverständnisse obwalten können. Jedenfalls scheint sich das Lied in dieser Fassung überlebt zu haben, und der Entwurf enthält viele christlichsittliche Gesänge von größerer Tiefe. Man sollte daher es weglassen, indem es ohnehin zu breit ausgesponnen ist.

394. Der Weltsinn will vom Himmel nichts ꝛc.

Hier sind, wie auch Heim und Andere bemerken, V. 6 und 7 des ohnehin so kurzen Liedes zum Schaden des Ganzen weggelassen, da sie doch den Gegensatz des christlichen Lebens gegen das weltliche schön und kurz bezeichnen:

Dein Sohn sey mir ein Gnadenstuhl,
Sein Kreuz sey meine hohe Schul';
Dein Geist erfülle mir die Brust,
Dein Wort sey meines Herzens Lust.

Dein Wille sey mein Trost in Noth,
Und deine Gnade sey's im Tod,
Dein Himmel mein erwünschtes Ziel,
Dein Lob mein ewig Saitenspiel.

Wenn die zwei ersten Zeilen von V. 6 zu veraltet erscheinen, so könnte man vielleicht setzen:

Dein Sohn sey mir ein Gnadenquell,
Sein Tod mein Weisheitsbrunnen hell.

oder etwas dergl.

Das köstliche Lied bekommt übrigens blos durch diese zwei Verse die rechte kirchliche Länge und seinen gehörigen Grundton.

395. Wie muß, o Jesu doch ꝛc.

V. 3 sollte, weil das „steifet" angefochten wird, zeitgemäßer heißen:

Vielmehr bestärkt er ihn
In dem verstockten Sinn.

396. Ich soll zum Leben dringen ꝛc.

V. 2 und 3 dieses, im Uebrigen guten Liedes sind sehr matt, und deßhalb mehrfach mit gutem Rechte beanstandet. Weit kräftiger und für die Kirche ansprechender könnte man sie nach den Berlinern geben:

Das hat in frühen Jahren
Mich Gottes Wort gelehrt,
Und bald hab' ich's erfahren,
Nur das sey meiner werth.
Ich sah im schwersten Leide
Bewährt der Gläub'gen Muth,
Sah, welche Geistesfreude
Auf dem Gehorsam ruht.

Ich sah die Streiter Gottes,
Die eitler Lust entsagt,
Trotz alles Drucks und Spottes
Im Kampfen unverzagt;
Ich sah, wie jener Krone
Schon hier ihr Herz sich freut,
Vertrauend ew'gem Lohne
Nach treu vollbrachter Zeit.

397. Jesu, laß mich nicht dahinten ꝛc.

V. 4 ist am Schluße doch zu obsolet. Besser hieße es wohl:

Und daß er mit Fleisch und Welt
Desto eher mich verletze,
Flecht' ich ihnen selbst die Netze.

Nach V. 11 vermißt man den lieben 15. Vers des Orig., der seine Kraft besonders schon auf manchem Kranken- und Todtenbette bewiesen hat, und welchen ich mit kleinen Var. hier gebe:

Ach, ich kam dich ja theuer,
Kannst du mich verloren sehn?
Rücke mich doch aus dem Feuer,
Laß mich jenem Zorn entgehn!
Ach dein Herz, es breche dir,
Liebster Jesus, über mir!
Gott will ja auch mich umfassen,
Um den er dich selbst verlassen.

398. Wer ausharrt bis zum Ende ꝛc.

Das treffliche Lied hat in V. 2 eine matte Stelle:

Erst an dem Sieg verzagen,
Ist nicht die rechte Zeit.

Kirchlicher und verständlicher dürfte es nach 2. Timoth. 2, 5 heißen:

Erst an dem Sieg verzagen,
Führt nicht zur Herrlichkeit.

399. Zum Leben führt ein schmaler Weg ꝛc.

V. 4 ist etwas schleppend gebaut:

Und mach', daß schnellen Fortgang merk'
Durch deine Stark'
In mir dein angefangen Werk.

Eigentlich sollte es heißen: Daß ich einen schnellen Fortgang deines Werkes in mir merke. Für die Kirche wäre vielleicht passender zu sagen:

Und stehe mir allmächtig bei,
Daß täglich neu
Dein Werk bei mir im Wachsthum sey.

V. 5 hat störende Härten und könnte besser heißen:

Wenn Andre sich allein bemüh'n,
Gewinn für ihren Leib zu zieh'n,
So laß mich säen auf den Geist,
Daß allermeist
Du mein Gewinn und Erbtheil seyst.

V. 8 wird der Sinnzusammenhang durch einen gewagten Reimabsatz zu sehr unterbrochen. Fließender schiene mir folgende Lesart:

Wenn diese Welt des Fleisches pflegt,
Dasselbe schont und zärtlich hegt,
So hilf mir, daß ich Kräfte faß',
Es ernstlich haß',
Und kreuzige ohn' Unterlaß.

400. Oft klagt dein Herz, wie ſchwer es ſey.

Ein bekanntlich beinahe allgemein angefochtenes Moralgedicht, das bei ſeiner Breite und proſaiſchen Natur ſchon längſt aus den beſſeren Geſ.-B. verſchwunden iſt. Die Kirche würde nichts an ihm verlieren. Man ſollte es daher getroſt ausmerzen.

402. Ringe recht, wenn Gottes Gnade ꝛc.

Nach V. 8 dürfte der gute Vers hereinkommen:

Laß dein Auge ja nicht gaffen
Nach der ſchnöden Eitelkeit;
Bleibe Tag und Nacht in Waffen,
Fliehe Trägheit, Sicherheit!

Damit würde der folgende Vers pſychologiſch mehr eingeleitet.

Nach V. 9 wäre gleichfalls ein gewichtiger Vers herein zu wünſchen:

Wahre Treu' führt mit der Sünde
Bis ins Grab beſtändig Krieg,
Richtet ſich nach keinem Winde,
Sucht in jedem Kampf den Sieg.

Dieſe 2 Verſe ſcheinen mir zur Kräftigung des an ſich herrlichen Liedes zu dienen, und daſſelbe bei ſeinen kurzen Strophen nicht über Gebühr zu verlängern.

403. Nicht, daß ich's ſchon ergriffen hätte.

Abermals nur eine weitſchweifige moraliſche Vorleſung, aber kein Kirchenlied, das mit eigentlicher Erbauung zu ſingen iſt, und nach meiner und vieler Anderer Anſicht zu denjenigen gehört, welche Gellert ſelbſt nur geleſen, nicht geſungen wiſſen wollte. Man dürfte es ohne Schaden wegfallen laſſen, da mit Recht bemerkt worden iſt, daß das Volk ſeit 50 Jahren ſo viele unſingbare Lieder bezahlen müſſe.

407. Jeſu, hilf ſiegen ꝛc.

Ein Machtlied, beim Volke allgemein beliebt, daher auch mehrere Kernverſe deſſelben ſowohl von Dr. Menzel und Heim, als auch Anderen mit gutem Rechte zurückgewünſcht werden.

V. 1 ſollte nach dem Original bleiben:

Jeſu, hilf ſiegen, du Fürſte des Lebens.

indem dieſe Lesart den generellen, die Lesart des Entwurfs aber blos einen ſpeciellen Begriff ausdrückt. Chriſtus iſt der Fürſt des Lebens überhaupt, und nicht blos für die Menſchen. Col. 1, 16.

Nach V. 4 ſollte der vortreffliche V. 6 des Originals hereinkommen:

Jeſu, hilf ſiegen, damit auch mein Wille
Dir, Herr, ſey gänzlich zu eigen geſchenkt,
Und ich mich ſtets in dein Wollen verhülle,
Wo ſich die Seele zur Ruhe hinlenkt!
Laß mich mir ſterben und alle dem Meinen,
Daß ich mich zählen darf unter die Deinen.

Hierauf ſollte der wichtige V. 8 des Originals kommen, der vielen Chriſten ſo theuer iſt, mit einigen guten älteren Varianten. (S. Berl. Geſ.-B.)

Jeſu, hilf ſiegen! wer mag ſonſt beſtehen
Wider den liſtig verſchlagenen Feind?
Wer mag dem Vater der Lügen entgehen,
Wenn er als Engel des Lichtes erſcheint?
Ach Herr, wo du weichſt, da muß ich ja irren,
Wenn mich die Schlangenliſt ſucht zu verwirren.

Dieſer Vers enthält die Quelle ſelbſt, der nachfolgende die Ausflüſſe derſelben, ſo daß beide ganz wohl und bibliſch zuſammenpaſſen.

V. 6 dürfte der bei uns veraltete Ausdruck „Fürſprech“ mit dem bibliſcheren „Prieſter“ zu vertauſchen ſeyn.

V. 8 hat eine leicht zu tilgende Härte, und wäre fließender alſo zu geben:

Jeſu, hilf ſiegen, und laß mir's gelingen,
Daß ich im Kampfe behalte das Feld!
Dann will ich ewigen Lobgeſang ſingen
Dir, o mein Heiland, du herrlicher Held!
Wie wird dein Name da werden geprieſen,
Wo du, o Herr, dich ſo mächtig erwieſen!

Mit den vorſtehenden Zugaben und Varianten ſcheint mir der Kern dieſes Liedes ausgebeutet zu ſeyn.

408. O Durchbrecher aller Bande ꝛc.

V. 6. Ich glaube mit Heim und Andern, daß die von ihm empfohlene Variante nicht blos kirchlicher und verſtändlicher, ſondern auch dem Original gemäßer ſey:

Herr, erlöſe deine Kinder,
Brich die finſt're Macht entzwei;
Denke, daß ein armer Sünder
Dir im Tod nichts nütze ſey.

V. 9. Fließender wäre hier zu ſagen:

Rein, in Redlichkeit vollkommen,
Aehnlich deinem heil'gen Bild. —
Der hat Gnad' um Gnad' genommen,
Der in dir ſein Dürſten ſtillt.

Hier ſcheint Hochſtetter auch Recht zu haben, wenn er die frühere, ſchönere Lesart reclamirt:

„Laß die Kinder Freiheit finden,
Freiheit in des Vaters Haus.“

„Kinder“ iſt hier als Bezeichnung des Verhältniſſes zu Gott allerdings anſprechender, als das: „wahre Freiheit.“

409. Herr, welch Heil kann ich erringen ꝛc.

Eine in einzelnen Stellen erhebende Ode, aber kein Kirchenlied, und von V. 3 an dem Volke meiſt unzugänglich. Bei ſo großen Verſen ſollte ohnehin kein Uebergang vom einen zum andern vorkommen (V. 4 — 5). Auch iſt die Diction zu ſpröde (ſ. V. 1. fin.), um ſelbſt von Gebildeteren gehörig gefaßt zu werden. Das

Lied wäre nach mehrseitigen Wünschen wegzulassen, indem es dem kirchlichen Zwecke nicht recht genügen will, dagegen aber das ungleich einfachere und herzlichere: „Ich blick in jene Höhe" mit einigen Varianten hereinzuziehen, (S. p. 110) und noch weiter das schöne, schon von den Berlinern mehr castigirte Lied:

Himmelan geht unsre Bahn ꝛc.

(S. m. L.-Sch. Nro. 1753.)

Mel. Meinen Jesum laß ich nicht ꝛc.

1. Himmelan geht unsre Bahn!
Wir sind Gäste nur auf Erden,
Bis wir dort nach Kanaan
Durch die Wüste kommen werden.
Hier ist unser Pilgrimstand,
Droben unser Vaterland!

2. Himmelan schwing' dich, mein Geist!
Denn du bist ein himmlisch Wesen,
Und du kannst, was irdisch heißt,
Nicht zu deinem Zweck erlesen.
Ein vor Gott erleucht'ter Sinn
Kehrt zu seinem Ursprung hin.

3. Himmelan! ruft er mir zu
In des heil'gen Wortes Lehren;
Das weist mir den Ort der Ruh,
Dem ich einst soll angehören.
Wähl' ich dieß zur Leuchte mir,
Hab' ich schon den Himmel hier.

4. Himmelan! mein Glaube zeigt
Mir das schöne Loos von ferne,
Daß mein Herz schon aufwärts steigt
Ueber Sonne, Mond und Sterne;
Denn ihr Licht ist viel zu klein
Gegen jenen Glanz und Schein!

5. Himmelan wird mich der Tod
In die rechte Heimath führen,
Da ich über alle Noth
Ewig werde triumphiren.
Jesus geht mir selbst voran,
Daß ich freudig folgen kann!

6. Himmelan, ach himmelan!
Das soll meine Losung bleiben!
Ich will allen eiteln Wahn
Durch die Himmelsluft vertreiben.
Himmelan nur steh' mein Sinn,
Bis ich in dem Himmel bin!

In der schön besetzten Rubrik von der Heiligung dürften folgende 3 Lieder des jetzigen Ges.-B. mit Recht eine Stelle finden:

Vater, heilig möcht' ich leben ꝛc.

Das Lied hat einen bewegten Ton, drückt aber den Durst und Hunger nach der Gerechtigkeit auf eine rührende Weise aus, weßhalb es auch Vielen theuer geworden ist. (S. Dr. Menzels Rec.)

423. Dich krönte Gott mit Freuden ꝛc.

Ein gutes, tüchtiges Lied, daher auch von Dr. Menzel, Heim u. A. empfohlen.

Es fehlt hier aber ein Vers des Orig. ohne Noth, den man 1791 wegließ:

Schon V. 4 d. Orig. sollte bleiben, als reinere Lesart:

Wie werd' ich voll Entzücken
Auf meine Krone blicken,
Dir ewig dankbar seyn! —

Denn die Lect. des Ges.-B. enthält idem per idem. Sodann:

V. 5.

Ich wart' auf deinen Segen,
Ich wart' auf meinen Tod;
Froh seh' ich ihm entgegen,
Dem Helfer aus der Noth.
Er endigt meinen Lauf,
Und du nimmst meine Seele,
Die ich dir, Herr, befehle,
In deinen Himmel auf.

Der 7. V. des Orig. (S. m. L.-Sch. Nro. 3237) kann, als im Schlußvers enthalten, eher weggelassen werden.

Zu 371. Sanft, o Christ, ist Jesu Joch ꝛc.

Ein einfaches und populäres Lied von Cramer, und bei Vielen beliebt (Würt. Ges.-B. Nro. 471), wäre hier herein zu nehmen.

In V. 5 sollte es heißen: „Gottes Gnade, Gottes Reich." — Man könnte vielleicht auch einige andere Worte kräftiger geben.

Ferner, das von so vielen Seiten her, auch von Dr. Menzel, gewünschte treffliche Lied, ein ächt würtembergisches, das hier in einen besten Versen mitgetheilt wird:

Herr, habe Acht auf mich ꝛc.

(S. d. „Liederkern," wo das wohl zu lange Orig. steht, u. m. L.-Sch. Nro. 2137.)

Mel. Mein Jesu, der du mich ꝛc.

1. Herr, habe Acht auf mich,
Und reiß' mich kräftiglich
Von allen Dingen!
Denn ein gefesselt Herz
Kann sich ja himmelwärts
Durchaus nicht schwingen.

2. Herr, habe Acht auf mich!
Schaff', daß mein Herze sich
Im Grund bekehre;
Trifft vom verborg'nen Bann
Dein Auge noch was an:
Herr, das zerstöre!

3. Herr, habe Acht auf mich!
Die Schlange mühet sich
Mit ihren Tücken.
Ein Herz, das du befreit,
Von der Einfältigkeit
Bald zu verrücken.

4. Herr, habe Acht auf mich!
Die Welt legt listiglich
In solchen Dingen,
Die sie unschuldig nennt,
Weil sie sich selbst nicht kennt,
Viel Netz' und Schlingen.

5. Herr, habe Acht auf mich!
Tödt' in mir mächtiglich
Die Eigenliebe,
Furcht, Trägheit, Lust und Neid,
Menschengefälligkeit,
Unlautre Triebe.

6. Herr, habe Acht auf mich,
Und laß mich ritterlich
Im Kampf bestehen,
Wenn Satan, Sünd' und Welt
Mich stürmend überfällt,
Nicht übergehen!

7. Herr, habe Acht auf mich!
O zeuch mich ganz in dich,
Mit Leib und Seele!
Dein bin ich, du bist mein,
Du, den ich mir allein
Zum Heil erwähle!

8. Herr, habe Acht auf mich,
Beim letzten Kampf, wenn ich
Von hinnen scheide;
Führ' mich durch dein Geleit
In deine Herrlichkeit,
Zur ew'gen Freude!

Sodann dürfte vielleicht bei der Nachfolge Christi ein gutes Lied von C. A. Döring um so eher stehen, als sein im Entw. aufgenommenes Confirmationslied kaum haltbar erscheint: (s. oben.)

Ich folge dir, mein Führer, auf der Bahn.

Mel. Jerusalem, du hochgebaute Stadt ꝛc.

1. Ich folge dir, mein Führer, auf der Bahn,
Die du mich führst zum Ziel!
Die Welt erwählt in ihrem blinden Wahn
Sich falscher Führer viel;
Ich bleibe dir ergeben,
Nur ewig dir geweiht!
Dir folg' ich nach im Leben,
Dir nach in Ewigkeit!

2. Ich folge dir, Prophet, der nie mich trügt,
Nie ohne Trost mich läßt;
Ich weiß, daß nie dein heilig Wort mir lügt;
Es steht wie Felsen fest.

Vergieb, daß wir uns unterwinden;
Nur kleine Gaben wirst du finden
In deiner armen Christenheit.

An deinem holden Angesichte
Entzündet sich das Licht der Lichte;
Wir aber steh'n im Wiederschein.
O könnten unsre Seelen brennen,
Wir wollten Herz vom Herzen trennen,
Und deines Ruhmes Flammen seyn.

Kein Einziger soll müssig stehen,
Und nur aus kalter Ferne sehen
Das Wunder, welches hier geschah.
Kommt ohne Furcht und ohne Zagen;
Wenn ihr die Augen aufgeschlagen,
So ist der ganze Himmel nah.

Auf zündet ihm in euerm Herzen
Die freudenreichen Weihnachtskerzen
Mit Psalmen und Gesängen an;
Ruft euern Jesus mit Gebeten,
Damit er kindisch zu euch treten,
Und über euch frohlocken kann.

O freu' dich, Kind, der schönen Erde;
Sie lacht mit glänzender Geberde
Entgegen dir als eine Braut.
An deinem Herzen will sie hangen;
Schon ist die kalte Nacht vergangen,
Der warme, goldne Morgen graut.

Wann Alles wird vergehen,
In Feuersgluth zerstäubt:
Wird fest dein Wort bestehen,
Und deine Gnade bleibt!

3. Ich folge dir, mein Hoherpriester, nach,
Zu deinem Kreuzesstamm,
Wo dir das Herz in treuer Liebe brach,
Unschuld'ges Opferlamm!
Als du am Kreuz geendet,
Da ward ich Gottes Kind;
Da wurden die vollendet,
Dir dir geheiligt sind.

4. Ich folge dir, mein König und mein Gott;
Dir bleib' ich unterthan!
Die Welt vergeht, zu Schanden wird der Spott,
Verschwinden muß der Wahn.
Welch Heil ist mir bereitet,
Wenn mich dein Geist regiert,
Auf ebner Bahn mich leitet,
Zu deinem Himmel führt!

5. Ich folge dir, mein Hirt, durch Kampf und Qual,
Mich lenkt dein Hirtenstab!
Du leitest auch mich einst durch's Todesthal;
Nicht furchtbar ist das Grab;
Der Eingang ist's zur Höhe,
Zu dir, Herr Jesu Christ,
Wo man in deiner Nähe
Der armen Welt vergißt! (Var.)

Durch dasselbe käme auch die schöne Melodie: „Jerusalem, du hochgebaute Stadt," in den Gebrauch der vaterländischen Kirche, was nicht unrichtig scheint.

410. Nach diesem Liede wird von Manchen das fromme, kindliche Lied von Schöner hereingewünscht: (S. oben p. 108.)

Ich blick' in jene Höhe ꝛc.

Mel. Christus, der ist mein Leben ꝛc.

1. Ich blick' in jene Höhe,
Wohin mich Jesus ruft.
Das Land, worauf ich stehe,
Ist nichts, als meine Gruft.

2. Die Welt, in der ich lebe,
Gibt mir nur dürres Laub,
Und was ich ihr einst gebe,
Mein Leib, ist auch nur Staub.

3. Vernimm, Herr, meine Bitte:
Entreiße bald mich ihr!
Mein Geist, von seiner Hütte
Gedrückt, sehnt sich nach dir.

4. Du bist's, auf den ich blicke,
O du, mein ew'ges Licht!
Der Erde Reiz verrücke
Mir diese Aussicht nicht!

5. Nur du bist meine Sonne,
Die mir am Himmel scheint!
Such' ich wo anders Wonne,
So bin ich selbst mein Feind.

6. Ach wenn ich hangen bliebe
An Freuden außer dir,
Getrennt von deiner Liebe:
Wie traurig stand's mit mir!

7. Genieß' ich auch hienieden
Nicht viele Heiterkeit:
Dein Trost, dein Heil und Frieden
Vergüten alles Leid.

8. Nur meine Seele retten,
Nur das sey mein Gesuch!
Wenn Sünder Welten hätten,
Was nützte das beim Fluch?

9. Willst du, so mag auf Erden
Mein Weg, wie deiner seyn,
Voll Leiden und Beschwerden:
Genug, wenn du bist mein!

10. Du bringst mir im Gedränge,
In tiefer Dunkelheit,
Bei heißer Thränen Menge
Kraft, Licht und Schutz in Streit.

11. Du bleibst mir stets zur Seite,
Befreist mich von der Welt;
Du bleibst in jedem Streite
Mein Sieger, der mich hält.

12. In Allem überwinden,
Ist deiner Freunde Pflicht,
Denn du, um uns zu finden,
Flohst Kreuz und Marter nicht.

13. So denk' ich, leb' und glaube,
Bis ich vollendet bin;
Dann führst du mich vom Staube
Zu deiner Ruhe hin!

und ich glaube, es würde ein Segen für die Kirche seyn, da ohnehin das Lied: „Herr, welch Heil kann ich erringen," für das Volk in seinen meisten Versen zu hoch ist.

412. Die Weisheit dieser Erden ꝛc.

Nicht ohne Werth, doch eines der schwächeren von Ph. Fr. Hiller, das wegen der zwei nachfolgenden besseren ausfallen könnte, wie auch von Andern bemerkt wird.

416. Mache dich, mein Geist, bereit ꝛc.

Das alte, kraftvolle Kernlied hat einen organischen Bau, in dem es vor den drei Hauptfeinden der menschlichen Seele: dem Satan, der Welt und der inwohnenden Sünde, warnt. Daher wird von Vielen nicht mit Unrecht V. 4 des Orig. vermißt, der doch, in diesem Zusammenhang, dem Volksaberglauben schwerlich zur Nahrung dienen kann. Er wäre vielleicht also zu geben:

Wache, daß dich Satans List
Nicht durch Leichtsinn trüge!
Denn so bald du sicher bist,
Hilft du ihm zum Siege;
Und Gott giebt,
Die er liebt,
Oft in seine Strafen,
Wenn sie sorglos schlafen.

421. Welche Stund' im ganzen Leben ꝛc.

Hier vermissen Manche, z. B. Dr. Menzel, meines Erachtens mit Recht, den schönen, aus den zwei vierzeiligen Strophen des Orig. zusammengezogenen Anfangs-Vers:

Eine von den Lebensstunden
Wird einst meine letzte seyn;
Herr, so halt' mich dir verbunden,
Zeuch' mich ganz in dich hinein!
Gib, daß ich mich jede Stunde
Schicke zu der letzten Zeit;
Schmücke mich, nach deinem Bunde,
Zu der frohen Ewigkeit!

Dieser Vers ist gleichsam das Thema, aus welchem sich die nachfolgenden kindlichen Bitten auf rührende und erbauliche Weise weiter entwickeln.

423. Komm, Segen aus der Höh' ꝛc.

Es ist von Dr. Menzel und Heim richtig bemerkt worden, daß der Segen für sich allein nicht angerufen werden könne. Daher wäre bei dem schriftmäßigen Orig. zu verbleiben, das Jesum in der Mitte von Lazarus, Martha und Maria so schön vorbildet:

Komm, Segen aus der Höh',
Begleite meine Werke!
Gib, Jesu, Wachsamkeit,
Dem Geiste Lieb' und Stärke!

425. Trachtet nicht nach hohen Dingen ꝛc.

V. 2 wäre zur Vermeidung der nicht ohne Recht getadelten Reime „findt und gründ't" zu setzen:

Demuth kann der Falschheit wehren
Und das Sündengift verzehren,
Das sich noch im Herzen regt,
Bis die brüderliche Liebe,
Die der Hochmuth machet trübe,
Immer tiefre Wurzeln schlagt.

Uebrigens wäre hier bei den Berufsliedern noch ein beliebtes und populäres, auch von Heim empfohlenes Lied einzufügen, welches den christlichen Hauptgrundsatz, Coloss. 3, 17, auf eine einfache und herzliche Weise durchführt. (S. m. L.-S. Nro. 2689.) Eine Ueberarbeitung davon folgt hier:

Mel. O Gott, du frommer Gott ꝛc.

1. Mit Jesu fang' ich an,
Mit Jesu will ich enden.
Was ich nur immer thu',
Wohin ich mich mag wenden,
Soll meiner Augen Ziel
Nur Jesus Christus seyn;
Ihn preise meine Hand,
Ihn meine Zung' allein.

2. Hab' ich nur Ihn zum Freund,
Was frag' ich nach der Erde?
Da ist kein Fall so schwer,
Daß mir nicht Rettung werde.
Durch seine Hirtenhand
Wird jede Last zur Lust,
Und auch in tiefster Noth
Kommt Fried' in meine Brust.

3. Mit Jesu steh' ich auf,
Mit Jesu geh' ich schlafen,
Und ruhe ohne Furcht
Vor Schrecken und vor Strafen.
Mit Jesu geh' ich einst
Auch freudig in mein Grab,
Und durch das Todesthal
Bringt mich sein Hirtenstab.

4. Herr Jesu, führe mich,
So lang' ich leb' auf Erden!
Laß nie mich ohne dich
Durch mich geführet werden.
Führ' ich mich ohne dich,
So bin ich bald verführt;
Wenn du mich aber führst,
Thu' ich, was mir gebührt.

5. Du wirst das gute Werk,
Das du in mir begonnen,
Fortführen, bist du ganz
Mich für dein Reich gewonnen.
Ich hänge fest dir an,
Ich lasse nicht von dir,
Bis deine Lieb' und Treu'
Vollkommen herrscht in mir.

6. Ich opf're dir mein Herz,
Mein Wollen und Beginnen,
Leib, Seele, Geist, Gemüth,
Die Kraft und alle Sinnen.
Ach nimm dieß Opfer an,
Laß dir's gefällig seyn;
Gib ganz dein Ebenbild
In meine Seel' hinein!

7. Und kommt die Stunde mir
Nach deinem Wohlgefallen,
Daß meine Hütte soll
In Erd' und Staub zerfallen:
So folg' ich fröhlich dir;
Du führst mich selber aus,
Und bleibst mein ew'ges Licht
In deines Vaters Haus!

428. Was ich nur Gutes habe ꝛc.

scheint mir und Andern ein undichterisches und unkräftiges Lied zu seyn, das sich überlebt hat, und daher ausfallen dürfte. Ich schlüge statt dessen ein ungleich besseres, in Lämmerts Gebetbuch stehendes vor, mit wenigen Varianten:

Demuth ist die schönste Tugend ꝛc.

Mel. Womit soll ich dich wohl loben ꝛc.

1. Demuth ist die schönste Tugend,
Aller Christen Ruhm und Ehr',
Schmücket schön uns in der Jugend,
Und im Alter noch viel mehr,
Wenn wir unser Nichts erkennen,
Jesum unser Alles nennen;
Sie ist mehr, als Gut und Geld,
Und was herrlich in der Welt.

2. Du, o Jesu, warst demüthig,
Und erhobst dich selber nicht;
Sanft und liebevoll und gütig
War dein heilig Angesicht.
Niemand fand in deinem Leben
Je ein Prangen und Erheben,
Und du ladest Alle ein,
Demuthsvoll, wie du, zu seyn.

3. Wer der Demuth ist beflissen,
Ist bei Christen vielbeliebt;
Wer da nichts will seyn und wissen,
Der ist's, dem Gott Ehre gibt.
Demuth pochet nicht auf Stärke,
Demuth sucht in jedem Werke
Nur des Höchsten Ruhm, und trägt
Gerne, was Er auferlegt.

4. Herr, laß mich demüthig werden!
Demuth macht das Herze rein;
Es soll Demuth in Geberden,
Demuth soll im Herzen seyn,
Demuth gegen meine Freunde,
Demuth gegen meine Feinde,
Demuth gegen meinen Gott,
Demuth auch in Kreuz und Spott.

5. Auf die Demuth folget Wonne,
Deine Gnade in der Zeit,
Und dort bei der Freudensonne
Friede, Licht und Herrlichkeit.
Da wird Demuth ewig prangen,
Und den schönsten Schmuck empfangen.
Den, der hier der Kleinste war,
Stellst du dort als Größten dar!

429. Hier sollte allerdings, wie gewünscht wird, ein besonderes Lied über die Pflicht der Wahrhaftigkeit stehen, indem die genannte Nummer meistens vom Eide handelt. Ich gebe ein solches, so gut ich's zu finden vermochte, fast ohne Variante. (S. Lüneb. Ges.-B. Nro. 717.)

Mel. Befiehl du deine Wege ꝛc.

1. Wohl dem, der richtig wandelt,
Der als ein Wahrheitsfreund
In Wort und Werken handelt,
Und das ist, was er scheint;
Der Recht und Treue liebet,
Und von dem Sinn der Welt,
Die Trug und Falschheit übet,
Sich unbefleckt erhält!

2. Wohl dem, der Lügen hasset,
Und der, so oft er spricht,
So seine Reden fasset,
Daß er die Wahrheit nicht
Mit Vorbedacht verletzet,
Und der an jedem Ort
Sich dieß vor Augen setzet:
„Gott merkt auf jedes Wort!"

3. Wohl ihm, daß sein Gemüthe,
Herr, deine Rechte übt!
Ihn leitet deine Güte,
Er wird von dir geliebt.
Du wirst ihn einst erhöhen,
Wenn bei der Wahrheit Licht
Beschämt die Falschen stehen,
Geschreckt durch dein Gericht.

4. Herr, drücke dies im Leben
Mir tief in's Herz hinein,
Damit ich möge streben,
Der Lügen Feind zu seyn.
Erinnre mein Gewissen:
Du hassest Heuchelei,
Damit ich stets beflissen
Der Treu' und Wahrheit sey!

5. Nie laß mich was versprechen,
Was ich nicht halten kann,
Und nie Gelübde brechen,
Die ich mit Recht gethan;
Nie mich den Stolz verleiten,
Und nie des Beispiels Macht,
Als Wahrheit auszubreiten,
Was ich doch selbst erdacht!

6. Doch laß zu allen Zeiten
Auch deiner Weisheit Licht,
Herr, meine Seele leiten,
Damit ich meine Pflicht
Mit Klugheit üb', und wisse,
Wann ich für Andrer Wohl
Und für mich reden müsse,
Und wann ich schweigen soll.

7. Wenn je, mich zu bedrücken,
Des Feindes Anschlag gilt,
Der sich bei bösen Tücken
In guten Schein verhüllt:
So stärke meine Seele,
Daß sie nicht unterliegt,
Und Alles dir befehle,
Durch den die Unschuld siegt.

8. Ein Herz voll Treu' u. Glauben,
Das, Gott, zu dir sich hält,
Das laß mir Niemand rauben!
So kann ich aus der Welt
Einst mit der Hoffnung gehen:
Ich werde, als dein Kind,
Dich mit Frommen sehen,
Die reines Herzens sind.

431. Wohl dem, der beff're Schätze liebt ꝛc.

Auch eines jener trockenen und einförmigen Moralgedichte, welche zwar christliche Wahrheiten, aber keine Poesie enthalten, und daher für den Kirchengesang ungeeignet erscheinen. Man dürfte es getrost weglassen. (S. nach Nro. 433.)

432. Wer nur nach diesem Leben greift ꝛc.

V. 3. Hier scheint mir Stadtpfarrer Heim das Original mit Recht zu reklamiren:

Du wollest mir die Glaubenshand
Durch deine Gnade steifen,
Daß ich, trotz allem Widerstand,
Das Leben mag ergreifen.

denn zur Ergreifung eines Preises gehört allerdings nicht bloß das Erheben der Hand, sondern vor Allem die rechte Kräftigung, welche das Wort „Steifen" hier besser ausdrückt. Ich habe hier selber zunächst gefehlt. Uebrigens ist der genannte Ausdruck ein solcher, der nicht oft vorkommen darf.

433. Wenn ich mir auf viele Jahre ꝛc.

In diesem guten, der Erhaltung würdigen Liede ist der Schluß-V., der allerdings einiger Veränderung bedarf, zum Schaden der kirchlichen Länge weggeblieben. Man könnte ihn etwa so geben:

Herr, ich glaube; laß im Sterben
Mich mit deinen Kindern erben!
Dort ist unser wahres Theil.
Wer hier lebt vom Lebensbrode,
Findet dort sich nach dem Tode
Nicht betrogen um sein Heil. (Joh. 5, 27, 58.)

Anstatt des wegzulassenden Liedes über den Geiz (Nro. 431) wäre ein besseres von David Denicke zu geben, das ich hier mit einigen mir nöthig scheinenden Var. beibringe. (S. Lüneb. Ges.-B. Nro. 728 u. m. L. Sch. Nr. 1744.)

Mel. Herr Jesu Christ, mein höchstes Gut ꝛc.

1. Ach treuer Gott! ich ruf' zu dir:
Hilf, daß mich nicht bethöre
Die böse Lust, die steckt in mir
Nach Reichthum, Pracht und Ehre!
Gib daß ich an dein Wort mich halt',
Und dadurch jede Lockung bald
In deiner Kraft besiege!

2. Du, der den Thieren Nahrung schafft,
Und Futter gibt den Raben:
Du willst auch mich durch deine Kraft
Mit Trank und Speise laben.
Du, der des Feldes Blumen ziert,
Wirst auch ein Kleid, das mir gebührt,
In Gnaden mir bescheeren.

3. Von vielen Gütern lebt man nicht;
Wer Kleidung, Trank und Speise
Von dir empfahet, hat die Pflicht,
Daß er dich täglich preise.
Wenn uns ein Mehrer's werden soll,
So weißest du als Vater wohl,
Ob's deinen Kindern nütze.

4. Wer wenig hat, und das mit Recht,
Kann deine Huld behalten;
Er bleibt in Demuth, recht und schlecht,
Und laßt dich ferner walten.
Sein Weniges gedeiht ihm mehr,
Als reicher Sünder Gut und Ehr',
So sie mit Unrecht haben.

5. Ein Trost, der nur auf Reichthum steht,
Wird unverhofft zu Schanden,
Und wenn's zuletzt zum Sterben geht,
Dann ist erst Noth vorhanden;
Denn Geld und Gut errettet nicht
Von Gottes ewigem Gericht,
Das einst die Sünder schrecket.

6. Ach, meine Seel' kann ihre Ruh'
Im Zeitlichen nicht finden!
Was ich da vornehm' oder thu,
Muß wie ein Rauch verschwinden.
Unsterblich ist die Seel', es muß
Unsterblich seyn, was ohn' Verdruß
Sie soll mit Freude laben!

7. Nichts ist mir in der Welt bewußt,
Das solchen Trost kann geben,
Nicht Augenlust, nicht Fleischeslust,
Noch ein hoffartig Leben.
Drum will ich auch nicht denken drauf,
Vielmehr mein Herz zu Gott hinauf,
Zu Jesu Fülle richten!

8. O selig, wer sein Herz erhebt
Gen Himmel von der Erde,
Damit er reich, so lang' er lebt,
An guten Werken werde!
Gott wird ihn segnen und sein Haus;
Den Armen theilt er wieder aus,
Und thut es gern, mit Freuden.

9. Bei seinem Gut erweist er noch,
Daß er nicht viel drauf setze;
Er streuet aus, und sammelt doch
Im Himmel ew'ge Schätze;
Die fliegen niemals auf im Rauch,
Und sind in Gott gesichert auch
Vor Dieben, Rost und Motten.

10. Es ist ein herrlicher Gewinn,
Wenn Niemand man betrüget,
Gottselig ist in Werk und Sinn,
Und sich dabei begnüget.
Bloß kommen wir in diese Welt,
Bloß müssen wir, wann's Gott gefällt,
Hinaus, und Alles lassen.

11. O höchstes Gut! sey hier und dort
Mir Reichthum, Freud' und Ehre!
Gib, daß in mir sich immerfort
Die Sehnsucht nach dir mehre;
Daß ich dich stets vor Augen hab',
Auch mir und Allem sterbe ab,
Was mich von dir will ziehen!

12. Hilf, daß ich meinen Wandel führ'
Bei dir im Himmel droben,
Wo ich werd' ewig seyn bei dir,
Dich schauen und Dich loben!
Dann wird mein Herz zufrieden seyn,
Und finden, Gott, in dir allein
Die wahre Ruh' und Freude!

An dieser Stelle wäre wohl auch das schöne Lied von Hiller, das vom Gebrauch der Zunge handelt, einzurücken, wenn auch mit einigen kleinen Var. Mehrere vermissen es nicht mit Unrecht, da es (Jac. 3) eine christliche Haupttugend umfaßt, welche im Entw. beinahe unberücksicht geblieben ist.

Lehr' mich, Herr, die Worte wägen ꝛc.

Mel. O Durchbrecher aller Bande ꝛc.

1. Lehr' mich, Herr, die Worte wägen,
Ehe sie die Zunge spricht!
Mir sey viel daran gelegen,
Denn die Lust verweht sie nicht.
Nein, von Worten, die nichts nütze,
Forderst du einst Rechenschaft,
Und vor deinem Richtersitze
Werden sie mit Ernst gestraft.

2. Sey, o Gott, mir Sünder gnädig,
Den sein eig'ner Mund verdammt!
Denn er war auch übelredig,
Und vom Zorngeist oft entflammt.
Sprich, da du mich könntest tödten,
Mir dein Wort der Gnade ein;
Laß dein Blut, Herr Jesu, reden,
Daß mir soll vergeben seyn!

3. Halte durch die Zucht der Gnade
Mir die Zunge stets im Zaum:
Sonst entstehet leicht ein Schade,
Und der Leichtsinn merkt ihn kaum.
Was uns an dem Heil verkürzet,
Das ist schädlicher, als Gift.
Meine Rede sey gewürzet
Mit dem Salz aus deiner Schrift!

4. Mach' mich allezeit bedächtlich,
Daß ich rede als ein Christ,
Ob es schon dem Stolz verächtlich,
Und dem Weltsinn Thorheit ist.
Red' ich nur zu deiner Ehre,
Und in deiner Liebe Pflicht! —
Was der Welt gefällig wäre,
Das gefiele Christo nicht.

434. O Gott, der du mein Vater bist ꝛc.

Dieses Lied scheint in gewissen Stellen rauh, und daher einiger Bearbeitung zu bedürfen, welche ich hier vorlege.

Mel. Vater unser im Himmelreiche ꝛc.

1. O Gott, der du mein Vater bist,
Und schenkest, was mir heilsam ist:
Mein Leben steht in deiner Hand,
Mein Sinn und Herz ist dir bekannt;
Ach, steh durch deinen Geist mir bei,
Daß ich kein Kind der Sünde sey!

2. Wend' ab von mir, was je mein Herz
Verlockt zu schnödem Tand und Scherz;
Bewahre mich vor frecher Lust,
Reiß die Gedanken aus der Brust,
Die unrein sind und feurig steh'n,
Sobald die Augen irre geh'n.

3. Vertilg' in mir der Unzucht Gift,
Das andere Laster übertrifft!
Wer irgend sündigt, fehlet sehr,
Doch Wollust sündigt zweifach mehr,
Denn sie macht ihren Leib gemein,
Der ganz dir soll ein Tempel seyn.

4. Herr, hüte mich bei Tag und Nacht,
Und reiß mich aus des Feindes Macht,
Der Sittsamkeit und fromme Zucht
Durch wilde Lust zu fällen sucht,
Und, wenn die Gluth dann ausgeflammt,
Das Herz verzagt macht und verdammt!
5. Was gegen deine Liebe spricht,
Herr, dem entziehe mein Gesicht!
Sie sey mein Schutz; durch deine Hand
Thu' Aergernissen Widerstand;
Schließ meine Sinne selber zu,
Und gib mir deine heil'ge Ruh'!
6. O lautre mich im innern Theil,
Mach' meine Seele völlig heil,
Die Glieder im Versuchungsstreit
Zu Waffen der Gerechtigkeit;
Ja, stärke mich zum Geistestrieg,
Und hilf mir zu dem vollen Sieg!
7. Wenn deine Furcht den Wandel zähmt,
Dann ist an uns nichts unverschämt,
Dann weicht ein freches Auge fort,
Dem Ohr beliebt kein unrein Wort,
Der Mund spricht nie, was schanddar heißt;
Das wirk' in uns durch deinen Geist!

Es wird übrigens mit kräftigen Gründen geltend gemacht, daß über die Pflicht der Keuschheit, welche im vorstehenden Liede noch nicht erschöpft ist, noch ein weiteres, möglichst populäres Lied zu wünschen sey. Ein solches wird hier mit einiger Ueberarbeitung dargeboten, weil es entschieden kräftiger ist, als das voranstehende, und zwei Lieder über diesen wichtigen Punkt nicht überflüssig seyn können. (S. meinen L.-S. Nro. 2188, und Lüneburger Ges.-B. Nro. 731.)

Mel. Werde munter, mein Gemüthe ꝛc.

1. Heil'ger Vater! du begehrest,
Daß ich keusch und züchtig sey;
Du verdammest und verwehrest
Schnöde Lust und Schwelgerei.
Ach ich fleh' durch Jesum Christ,
Der mein reiner Heiland ist:
Mache mich ihm gleichgesinnet,
Was die Welt auch Arg's beginnet!
2. Tilg' in mir die schnöden Triebe,
Tödte das verderbte Fleisch;
Mach' durch deine Furcht und Liebe
Mich von Herzen fromm und keusch!
Hemm' all meiner Lüste Lauf,
Zeuch mein Herz zu dir hinauf,
Daß es nicht am Eiteln klebe,
Nicht der Wollust sich ergebe.
3. Meine Seel' ist deinem Bilde
Gleichgemacht und hochgeschätzt,
Und dein Sohn voll ew'ger Milde
Hat sein Blut an sie gesetzt.
Drum, mein Vater, war' ich ja
Mir nur selbst zum Fluche da,
Wenn ich argen Lüsten fröhnte,
Und dein Ebenbild verhöhnte.
4. Herr, dein Sohn will durch den Glauben
In mir wohnen! Seinem Geist
Sollen wir das Herz nicht rauben,
Das er seinen Tempel heißt.
Drum will er mir stehen bei,
Daß ich ihm ein Wohnhaus sey,
Daß ich ihm nach Seel' und Leibe
Ewiglich geheiligt bleibe.
5. Wer nicht rein, kann dich nicht sehen,
Denn du bist das reinste Licht.
Niemand kann vor dir bestehen,
Dem die Heiligung gebricht.
Soll mir einst der Flammenschein
Deines Blicks nicht schrecklich seyn,
O so sende mir hernieder
Deine Zucht in Herz und Glieder!
6. Gottes Geist wird schon betrübet
Durch ein einzig schandbar Wort,
Und wer sich in Lüsten übet,
Treibt ihn gänzlich von sich fort.
Unzucht machet Furcht und Scham,
Ihr Vollbringen Schmach und Gram,
Und am Ende folgt ein Sterben,
Drinnen Seel' und Leib verderben.
7. Darum, Herr der reinen Schaaren,
Laß mir deines Geistes Kraft
Und die Gnade wiederfahren,
Die uns reine Herzen schafft!
Gib mir Scham und fromme Zucht,
Die den Fleischeslüsten flucht,
Und entreiß mich auch bei Zeiten
Sündlichen Gelegenheiten!
8. Jesu, tilg' die Sündenreize,
Und was sonst mein Herz befleckt,
Weil du an dem blut'gen Kreuze
Fluch und Tod für mich geschmeckt!
Treib die Lüste aus von mir,
Daß ich Leib und Seele dir
Als dein Heiligthum bewahre,
Und zu dir im Frieden fahre!

Nach Nro. 434 sollte auch ein Lied über die Mäßigkeit stehen, das in unsrer Zeit von besondrem Belang wäre. Ich biete hier ein solches mit einiger, mir nöthig scheinenden Bearbeitung. (S. Lüneb. Ges.-B. Nro. 733. S. m. L. Sch. 2184.)

Mel. Womit soll ich dich wohl loben ꝛc.

1. Gott, mein Gott, der du so gütig,
Höre doch mein armes Fleh'n!
Laß mich, bitt' ich dich demüthig,
In die Geistesfreiheit geh'n!
Laß mich nicht in Missethaten,
Noch in Schwelgerei gerathen,
Und behüte immerhin
Mich vor unverschämtem Sinn!

2. Gib mir, denn du kannst es geben,
Abscheu vor der Völlerei,
Daß ich Tag und Nacht im Leben
Zum Gebete nüchtern sey!
Trunklust tödtet alle Gaben,
Die wir für den Himmel haben;
Da mißbraucht man jämmerlich
Gutes zum Gericht für sich.

3. Alle Weisheit wird erstücket,
Gut und Ehre wird verheert;
Sinn und Kraft wird unterdrücket,
Leib und Seele wird zerstört.
Ja, dein Geist, der Fromme liebet,
Wird vertrieben und betrübet,
Deine Gluth des Zorns erweckt,
Und das Herz mit Fluch bedeckt.

4. Lust zur Arbeit wird vermindert,
Alles Nöthige versäumt,
Fromme Heiterkeit verhindert,
Schand' und Last'rung ausgeschäumt.
Ernst und Vorsatz liegt erstorben,
Aller bess're Rath verdorben;
Selbst die Seele scheint ersäuft,
Weil sie nichts mehr hell begreift.

5. Da wird Oel zur Lust gegossen,
Die das Herz zum Tode treibt;
Da wird böser Rath beschlossen,
Der dem Satan sich verschreibt.
Laß, o Vater, ganz mich sehen,
Welche Laster hier entstehen,
Daß mir alle Schwelgerei
Lebenslang ein Greuel sey!

6. Laß mich stets mit Dank und Beten,
Angethan mit Zucht und Geist,
Herr, vor's Angesicht dir treten,
Bis mein Leib dein Opfer heißt,
D'rinn all' deine Geistesgaben
Täglich frisches Wachsthum haben,
Daß zu dir, o höchstes Gut,
Steige reine Liebesgluth!

439. Ach freundlichster Herr Jesu Christ ꝛc.

Dieses Lied von Ph. Fr. Hilller könnte, als ein schwächeres, (V. 6—9) wohl ausfallen.

Statt dieses Liedes könnte ein Lied über die Gerechtigkeit und Billigkeit gegen den Nächsten stehen, welches ich im Lüneb. Ges.-B. gefunden habe, und hier mit geringer Ueberarbeitung mittheile.

Mel. Kommt her zu mir, spricht Gottes Sohn ꝛc.

1. Du liebst, o Gott, Gerechtigkeit,
Und hassest den, der sie entweiht,
Am Nächsten Unrecht übet.
Du bist's, der Jedem seinen Lohn
Ohn' alles Ansehn der Person
Nach seinen Werken giebet.

2. Gerechter Gott! laß deinen Geist
Zu dem, was recht und billig heißt,
Stets meine Seele lenken;
Es komme nie mir in den Sinn,
Aus schnöddem Durste nach Gewinn
Des Nächsten Recht zu kränken!

3. Gib Redlichkeit in meine Brust,
Und laß mich stets mit Herzenslust
Der Liebe Pflichten üben.
Ein Herz, das nur an sich gedenkt,
Und Alles um sich selber lenkt,
Wie kann das Andre lieben?

4. Nie seufze Jemand wider mich!
Mein ganzes Herz bestrebe sich,
Dem Nächsten gern zu geben,
Was er nach Recht begehren kann,
Und ohne Neid mit Jedermann
In Einigkeit zu leben!

(Neu.) 5. Du hast's gezeigt, Herr Jesu Christ,
Daß Geben seliger noch ist,
Als von den Andern nehmen.
O wenn die Selbstsucht steigt in mir,
So halte mir dein Beispiel für,
Und laß es mich beschämen!

6. Laß mich beständig dahin seh'n,

Mit Jedem alſo umzugeh'n,
Wie ich's von ihm begehre,
Damit ich nie ein Menſchenherz
Durch Geiz und Härtigkeit mit Schmerz,
Mir ſelbſt zum Fluch, beſchwere!
7. Herr! mit dem Maß, womit ich hier
Dem Nächſten meſſe, wirſt du mir
Dereinſt auch wieder meſſen.
Dieß locke mich zur Lindigkeit,
Und laſſe mich zu keiner Zeit
Der Liebe Pflicht vergeſſen!

441. Wer dieſer Erde Güter hat ꝛc.

Ein, aus einem anderen Liede von Gellert gebildetes, trockenes Moralgedicht, welches wie die obengenannten für den Kirchengeſang mir und Anderen faſt unbrauchbar zu ſeyn ſcheint. An ſeine Stelle möchte ich ein älteres, von Pf. Lämmert gut bearbeitetes Lied, welches auch im alten Würt. Geſ.-B. Nro. 226 vorkommt, mit einigen Var. vorſchlagen:

Ach Jeſu, gib mir ſanften Muth ꝛc.

Mel. Herr Jeſu Chriſt, du höchſtes Gut ꝛc.

1. Ach Jeſu, gib mir ſanften Muth,
Nach deinem Wort zu leben!
Ich bin ein ſchwaches Fleiſch und Blut.
Und ſollt' ich dahin ſtreben,
Zu üben Rach' und harten Zorn?
Wie kann ein Chriſt, ein guter Born,
Solch bittres Waſſer geben?
2. Uns ſchaffet eines Vaters Macht
Zu ſeinen lieben Kindern:
Das Leben hat Ein Herr gebracht
Uns ganz erſtorb'nen Sündern;
Ein guter Geiſt uns, euch regiert,
Und zu der Himmelsfreude führt,
Wenn wir ihn nicht verhindern.
3. Wie kann ich nun als Gottes Kind
Den ſchwachen Bruder haſſen,
Da mir ſo große Schulden ſind
Von meinem Gott erlaſſen?
Soll nicht mein Herz auch ſeyn bereit,
In rechter Lieb' und Einigkeit
Den Bruder zu umfaſſen?
4. Komm, Bruder, komm, reich' her die Hand,
Mein Herz es dir vergiebet!
Laß deinen Zorn nicht ſeyn entbrannt,
Ein Chriſt den andern liebet!
Wer wie ſein lieber Meiſter thut,
Der brennet von der Liebe Gluth,
Und ſich in ihr ſtets übet.
5. Wir ſollten tragen All' ein Joch,
Weil wir uns Brüder nennen:
Was wollen ſich die Glieder doch
An Einem Leibe trennen?
An rechter Lieb' und Freundlichkeit
Kann man den Chriſten allezeit
Als Gottes Kind erkennen.
6. Darum, o Herr, erwecke mich
Durch deines Geiſtes Triebe,
Daß ich Dem, der beleidigt mich,
Vergeb' in treuer Liebe,
Ihm ſammle auf ſein Haupt die Gluth,
Die ewig wohl, nicht wehe thut,
Indem ich Sanftmuth übe!
7. Wenn etwas mir zuwidergeht,
Was frommt der Zorn, das Toben?
Herr, niemals hat dein Mund geſchmäht,
Doch kam dir Troſt von oben!
O mach' zur Sanftmuth mich bereit,
Du, deſſen Sanftmuth aus dem Streit
Zum Himmel ſich erhoben!

450. Freund, der mir Alles iſt ꝛc.

V. 5 ſollte heißen:

Der für mein Wohlſeyn ſo,
Wie für ſein eignes wacht.

451. Befiehl du deine Wege ꝛc.

V. 2 ſollte zeitgemäßer heißen:

Dem Herrn mußt du vertrauen,
Wenn's dir ſoll wohlergeh'n;
Auf ſein Werk mußt du ſchauen,
Wenn dein Werk ſoll beſteh'n.
Er läßt durch Sorg' und Grämen
Und ſelbſtgemachte Pein

Sich keine Wohlthat nehmen;
Es muß erbeten seyn!

Die Lesart des Entwurfs ist hier zu antiquirt.

V. 6 „Erwarte nur der Zeit" ist für das Volk undeutlich; einfacher:

Erwarte nur die Zeit.

V. 10 scheint mir von Dr. Menzel und A. mit Recht in der zweiten Hälfte als unhaltbar und unkirchlich bezeichnet, indem das Wort „böse" nach dem neueren Sprachgebrauch für sich allein weit mehr im moralischen, als im physischen Sinne gebraucht wird. Eine leichte Var. wäre folgende:

Er wird dein Herz entladen
Von der so schweren Last,
Die du zu keinem Schaden
Bisher getragen hast.

V. 11 ist ein Sprachfehler: „Den Sieg' und Ehrenkron." Besser: „Des Sieges Ehrenkron'."

452. Von Gott will ich nicht lassen ꝛc.

V. 1 scheint mir sowohl in prosodischer, als anderer Hinsicht in einer zu antiquirten Gestalt gegeben zu seyn; man könnte den gleichen Sinn fließender also geben:

Von Gott will ich nicht lassen,
Er läßt von mir auch nicht;
Ich will im Glauben fassen,
Was mir sein Wort verspricht.
Er reicht mir seine Hand;
Am Abend und am Morgen
Will er mich wohl versorgen
In jedem Werk' und Stand.

V. 5 dürfte allerdings, nach Heim, kräftiger stehen:

Ja, sonst verdirbt die Zeit,
Die man verlebt auf Erden.

V. 6 ist wohl ein nicht passender Ausdruck: „die Ewigkeit soll mir widerfahren." Kirchlicher wäre zu sagen:

Drum, ob ich hier erdulde
Viel Widerwärtigkeit,
Wie ich's auch wohl verschulde:
Kommt doch die Ewigkeit,
Die, aller Freuden voll
Und ohne Maß und Ende,
Durch Christi treue Hände
Mich einst erquicken soll.

V. 7 wäre nach besseren Vorgängen kernigter und sprachlicher wohl also zu geben:

Das ist des Vaters Wille,
Der uns erschaffen hat;
Sein Sohn gibt uns die Fülle
Der Wahrheit und der Gnad';
Der heil'ge Geist mit Fleiß
Im Glauben uns regieret,
Zum Reich des Himmels führet;
Ihm sey Lob, Ehr' und Preis!

(S. hiebei Heims Rec. die ich für richtig halte.)

3. Heilige Liebe.

Wie du jetzt aus weiter Ferne
Dich zu meinem Herzen neigst;
Wie du gleich dem Morgensterne
An des Himmels Rande steigst —
Rascher wird das Blut getrieben,
Und die Augen füllen sich;
Ewig werd' ich dich nur lieben,
Nur umfassen ewig dich.

Ja du blickst aus tausend Augen
Meinen Geist verlangend an;
In den deinen ihn zu hauchen,
Zieht es träumend mich hinan.
Ist kein Wunsch zurückgeblieben,
Reget kein Verlangen sich?
Ewig werd' ich dich nur lieben,
Nur umfassen ewig dich.

Mit mir selbst im tiefsten Herzen
Hatte Sünde mich entzweit,
Und ich ahnte nur in Schmerzen
Die verlorne Seligkeit.
Aber du mit Friedenstönen
Hast die wilde Brust gerührt,
Hast mit freundlichem Versöhnen
Mich zu mir zurückgeführt.

453. In allen meinen Thaten ꝛc.

Auch hier scheint mir Heim richtig zu bemerken, daß die vier ersten Verse nach dem Originale in der dritten Person gegeben werden sollten, indem sich V. 5 mit dem Gebet dann weit kräftiger daran anschließt. Dadurch würde V. 3 in seiner tiefen Original-Gestalt, welche der Var. des Entwurfes vorzuziehen ist, behalten werden können:

Es kann mir nichts geschehen,
Als was sein Rath ersehen
Und was mir selig ist;
Ich nehm' es, wie er's giebet;
Was ihm an mir beliebet,
Dasselbe hab' ich auch erkiest.

455. So führst du doch recht selig, Herr, die Deinen.

Vielleicht das gedankenreichste Lied des ganzen Ges.-B. und voll majestätischer Weisheit, daher aber auch einer kirchlichen Bearbeitung um so würdiger. Es kommen einige Härten vor, welche nicht ohne Grund beanstandet werden. Ich nenne hier die auffallendsten mit bescheidenem Veränderungs-Vorschlage:

V. 1 dürfte bleiben nach dem Württb. Ges.-B.:

So führst du doch recht selig, Herr, die Deinen,
Ja, selig, und doch meistens wunderbar!
Wie könntest du es böse mit uns meinen,
Du, der doch stets ein Gott der Treue war?

V. 2 hieße, mit gleichem Sinne, indem das „Verletzen des Zweifelknotens" ein schiefer Ausdruck ist, und den Sinn nicht erschöpft, fließender:

Du willst dein Werk nicht auf Gesetze bauen,
Wie sie Vernunft und gute Meinung stellt;
Du kannst den Knoten mit dem Schwert zerhauen,
Und sanft auflösen, wie dir's wohlgefallt.
Du reißest leicht das stärkste Band entzwei,
Was sich entgegenstellt, muß sinken hin;
Ein Wort von dir bricht oft den härtsten Sinn,
Dann geht dein Fuß auch durch den Umweg frei.

Diese Var. habe ich nie verworfen, wie Pfarrer Hochstetter glaubt. (S. Kirchenblatt, p. 210.) Woher er diese Notiz habe, ist mir unbekannt. Uebrigens stammt jene schöne Var. von meinem Freunde, Pfarrer Baumann in Kemnath, wie manche andere.

V. 6. „Bei unsrer Kindheit Spielen spielt sie mit." Dieß wird mit Recht für unpassend erklärt, indem das Orig. ganz etwas Anderes, in edlem mystischem Sinne, sagen will. Dasselbe lautet: „Die Weisheit spielt mit uns, wir spielen mit", und dieß ist zwar unkirchlich, deutet aber etwas Tieferes an, als die Variante. Vielleicht wäre zu sagen:

„Die Weisheit theilt uns ihr Geheimniß mit ꝛc." (Ps. 51. 8.)

Dieser Sinn scheint im Grunde gemeint zu seyn, und ist besser und wahrer. S. 1. Cor. 13, 11.

V. 7. „Säuberlich" dürfte wohl veraltet seyn, und dem

gleichfalls antiken Worte „sänftiglich", welches den Gegensatz noch besser bezeichnet, Raum geben.

V. 10 könnte verständlicher lauten, wie Andere ihn schon verbessert:

O Auge, das nicht Trug und Heucheln leidet,
Gib mir der ächten Klugheit scharf Gesicht,
Das die Natur von Gnade unterscheidet,
Das eigne Licht von deinem Geistes-Licht.

V. 11 ist selbst von Dr. Menzel, der nur die äußersten Spitzen des Entw. sehr freundlich castigiren wollte, als unkirchlich getadelt worden. Man könnte ihn unschwer im gleichen Sinne folgendermaßen geben:

Will etwa die Vernunft dir widersprechen,
Und ärgert sich an deiner Weisheit Gang,
So woll'st du ihre Höhen schnell zerbrechen,
Und bändigen des Eigenwillens Drang.
Kein fremdes Feuer steige auf in mir,
Das ich vor dich in Thorheit bringen möcht',
Womit ich gar dir zu gefallen dächt';
O selig, wer das Licht nur sieht in dir!

(S. Ps. 36, 10.) Der Zusammenhang der geistigen Bilder dürfte hierdurch bewahrt seyn.

V. 12 scheint am Schlusse doch zu abrupt. Man könnte fließender setzen für eine ganze Gemeinde:

Du bist mein Alles, denn dein Sohn ist mein;
Dein Geist regiere kräftiglich in mir!
Ich dürst' allein in feuriger Begier
Nach dir, o Herr, und deiner Klarheit Schein.

V. 13 hieße deutlicher:

Drum muß die Creatur mir immer dienen,
Kein Engel schämet meiner Freundschaft sich.

Das Wort „Gemeinschaft" im Orig. ist nicht genugsam auf ein Subject bezogen.

Diese Veränderungen scheinen mir zur kirchlichen Brauchbarkeit dieses großartigen Liedes mindestens zu gehören, wie sie auch dem Wesen nach anderwärts desiderirt werden. Ich möchte aber von diesem tiefsinnigsten aller Kirchenlieder nicht einen einzigen Vers missen.

457. Du bist ein Mensch ꝛc.

V. 7 besser zu sagen:

Hernach, wenn du das Werk gethan.

459. Zu Gott für mich, so trete ꝛc.

St. Ps. Heim bedauert nicht ohne Grund die Zusammenziehung von V. 4 und 5 des Orig., welche die Demüthigung des Sünders als Folie der göttlichen Liebe so schön darstellen. Man könnte sie also geben:

Christus ist meine Ehre,
Mein Ruhm und schönstes Licht!
Wenn Er nicht in mir wäre,
Fänd' ich den Vater nicht;

Ich könnte nicht bestehen
Vor seinem Richterthron,
Ich müßt' in's Feuer gehen
Zu meiner Sünden Lohn.

Mein Jesus hat versöhnet,
Was mich verdammt zum Tod,
Und mich mit Heil gekrönet
Nach meiner Sündennoth.

In ihm kann ich mich freuen,
Hab' einen Heldenmuth,
Darf kein Gerichte scheuen,
Wie sonst ein Sünder thut.

Das Original selbst dürfte in einigen Stellen zu rauh seyn.

V. 10 wird die Variation: „kein Zorn von großen Fürsten" nicht ohne Recht getadelt, indem hier nach Gerhards Sinn, aller Wahrscheinlichkeit nach, von Fürsten der Finsterniß die Rede ist. Man könnte hier etwa setzen:

Kein Zorn des Höllenfürsten
Soll mir zur Hind'rung seyn.

461. Gott will's machen ꝛc.

V. 3 scheint für ein gedrücktes Herz doch allzuhart zu lauten, indem ja das Lied nicht für Verächter des Herrn, sondern für traurende Seelen eingerichtet ist. Daher stünde hier wohl entsprechender die Lesart:

Du Verzagter
Und Geplagter,
Gott, dein Wächter, schlummert nicht!
Lern' aufsehen
Zu den Höhen!
Das ist deine Glaubenspflicht.

Nach V. 7 fehlt, wie auch Andere bemerkt haben, der vielbeliebte Vers, hier mit einer nöthigen Var. gegeben:

Gottes Hände
* Sind ohn' Ende,
Sein Vermögen hat kein Ziel.
Ist's beschwerlich?
Scheint's gefährlich?
Deinem Gott ist nichts zu viel.

* An nescis, longas regibus esse manus?

Bei V. 14 ist sowohl von Dr. Menzel als Heim mit gutem Rechte gesagt worden, daß hier kein biblischer Aenderungsgrund vorhanden sey, indem die sämmtliche Weltregierung dem mit dem Vater verbundenen und in Gott verklärten Sohne wesentlich zusteht. (Matth. 28, 18. 1. Petr. 3, 22.) Daher sollte das schönere Orig. belassen werden:

Amen, Amen!
In dem Namen
Meines Jesu halt' ich still:
Es geschehe
Und ergehe,
Wie, und wann, und was er will!

Dieser Vers ist ohnehin durch das alte Würt. Ges.-B. ganz populär geworden.

464. Was Gott thut, das ist wohlgethan ꝛc.

Hinsichtlich V. 2 u. 3 sind die störenden Lesarten beinahe schon allgemein hinweg votirt worden, daher man lieber bei den Lesarten des jetzigen Ges.-B. bleiben sollte; das Lied kann hiedurch blos gewinnen.

465. Warum sollt' ich mich denn grämen ꝛc.

Hier wird nur Weniges getadelt.

V. 2 sollte mehr nach dem Orig. bleiben. Wenn je das „Nackend" für eine gewisse Klasse von Kirchengenossen ein Anlaß zu heillosen Anspielungen werden könnte, obwohl ich den Vers gerne ließe, so könnte man etwa setzen:

Arm lag ich einst auf dem Boden,
Da ich kam,
Da ich nahm
Meinen ersten Odem.
Arm, werd' ich einst auch hinziehen,
Wann ich werd'
Von der Erd'
Als ein Schatten fliehen.

V. 8 sollte einfacher stehen:

Geh'n zu (nicht: zu'n) Himmelsfreuden.

466. Meine Seel' ist stille ꝛc.

V. 5 sollte, wie Heim richtig bemerkt, nach dem Orig. in ruhigerem Tone gegeben seyn:

Fasse dich
Ganz inniglich
Durch Geduld und Glauben feste.

467. Schwing' dich auf zu deinem Gott ꝛc.

Dieses Lied hat mehrere Härten und Lücken, die auch anderwärts gerügt worden sind, und meines Erachtens also zu verbessern wären.

V. 2 ist für eine ganze Gemeinde zu subjectiv, und sollte, nach früheren Vorgängen, also heißen:

Auf, ermanne dich zum Streit!
Sieh' die Palme wehen!
Kampf' um deine Seligkeit,
Gott wird bei dir stehen!
Sprich: Herr, wende, was mir draut!
Ich bin durch dein Leiden
Gott versöhnt, und eingeweiht
Zu des Himmels Freuden.

V. 3 sollte kirchlicher heißen:

Was ich Böses je gethan,
Reuet mich von Herzen;
Doch zur Lösung nehm' ich an
Christi Blut und Schmerzen;
Damit tilgte Gottes Sohn
Unsre Missethaten;
Bring' ich Das vor Gottes Thron,
Ist mir wohl gerathen.

V. 5 und 6 dürften als in einem Trostliede zu weit abschweifend, weil der unmittelbarsten und geistigsten Momente im Gedicht so viele sind, wegfallen, und dafür nach Vers 7 des Entw. den beiden weggelassenen, wichtigeren Versen Raum geben, die ich, auch nach Dr. Menzel, hier mit wenigen Var. beisetze:

Was sind der Propheten Wort',
Der Apostel Schreiben,
Als ein Licht am dunkeln Ort,
Zweifel zu vertreiben?
Meine Seele glaubt an dieß
Unter allen Stürmen;
Das wird auch in Finsterniß
Meinen Glauben schirmen.

Ja, auf diesen heil'gen Grund
Bau' ich im Gemüthe;
Sehe, wie der Hölle Bund
Zwar dagegen wüthe;
Dennoch muß er lassen steh'n,
Was Gott aufgerichtet,
Aber schmählich muß vergeh'n,
Was die Lüge dichtet.

Diese tief wahren Worte scheinen für unsere Kirche gerade jetzt, wo eine ungöttliche Philosophie am Grunde des Glaubens rüttelt, sehr wichtig zu seyn, und sind daher von höchst achtbaren Seiten zur Berücksichtigung empfohlen worden.

Die schönen Schlußverse könnten auch ansprechender und kirchlicher gegeben werden, wie es nach früheren Recens. wohl möglich ist, indem besonders der Ausdruck „Trostestherzen" in diesem Zusammenhang nicht lieblich lautet, auch der Vers prosodisch schleppend ist. Ich schlüge für den Gesammtgebrauch folgende, nach den besten neueren Quellen versuchte Fassung vor:

Gottes Kinder säen zwar
Traurig und mit Thränen;
Doch es kommt ein Freudenjahr
Einst nach langem Sehnen.
Ja, es kommt die Erntezeit,
Wo sie Garben bringen,
Da wird all' ihr Kreuz und Leid
Lauter Freud' und Singen.

O so fasse dich, mein Herz,
Denke nicht der Schmerzen;
Dringe fröhlich himmelwärts,
Flieh' zu Christi Herzen!
Lerne glauben mehr und mehr,
Gib dem großen Namen
Deines Gottes Preis und Ehr';
Er wird helfen. Amen.

Das Bedürfniß einer solchen Veränderung ist schon früherhin und auch neuerlich von Sachkennern geltend gemacht worden.

473. Mein Herz, gib dich zufrieden ꝛc.

V. 4 steht ein matter Ausdruck:

Nach rauhen Wintertagen
Muß uns der Lenz behagen.

Hiefür wäre vielleicht besser zu setzen:

Nach Winterſturm und Schneien
Muß uns der Lenz erfreuen.

V. 6. Auch hier steht ein ähnlicher, von Dr. Menzel geistreich gerügter Ausdruck, statt dessen man sagen könnte:

Der Herr will uns nur ziehen
Zu Kindern, die da fliehen,
Was er uns untersagt.

Hier ist die schöne, treffende Begründung von V. 5 des Entw. zum Schaden des Organismus weggelassen, — im Orig. V. 6:

Denn es sind Liebesschläge,
Wenn ich es recht erwäge,
Womit er uns betrübt.
Nicht Schwerter, sondern Ruthen
Sind's, womit Gott zum Guten
Die Seinen hier zu Zeiten schlagt.

Ein solch wohlthuender Vers sollte nicht wegbleiben, und das Wort „Liebesschläge" enthält weder etwas Unedles noch Störendes.

479. Sey zufrieden, mein Gemüthe ꝛc.

Eines der geringſten Lieder von Schmolke, das auch ſtark verändert iſt, und bei näherer Anſicht kaum erbauen kann. (V. 4: „Jeder Wurm, Wind und Sturm preiſen ſeine Stärke.“— Welche Poeſie!) — Man ſollte es weglaſſen. Ein weit innigeres, und ganz einfaches Lied wäre aus der Sammlung von Joh. Angelus vorzuſchlagen:

Hinweg mit Sorge, Furcht und Leid ꝛc.

Möglichſt nach dem Orig. gegeben.

Mel. Herr Jeſu Chriſt, mein's Lebens Licht ꝛc

1. Hinweg mit Furcht und Traurigkeit!
Hinweg mit Zweifel, Angſt und Leid!
Ich will nun ſtärken meinen Muth,
Und hoffen auf das höchſte Gut!

2. Mein Troſt iſt Jeſus, Gottes Sohn,
Der in mir bauet ſeinen Thron,
Der mich von treuſtem Herzen liebt,
Und ſich mir ganz zu eigen giebt.

3. Er gab für mich ſein theures Blut,
Drum ſinke nicht, mein Seelenmuth!
Sein Leben gab er in den Tod,
Mich zu verſöhnen meinem Gott.

4. Er hat mir ſeine Herrlichkeit
Verſprochen und die ew'ge Freud'!
Er wird mich auch wohl bringen hin,
Denn ich ihm treu in Liebe bin.

5. Muß ich zu Zeiten auch allein
Mit meinem Leid und Seufzen ſeyn:
Wird er mir doch zu ſeiner Zeit
Erſetzen dieſes kurze Leid.

6. Laß kommen Trübſal, Angſt und Noth,
Laß wüthen Teufel, Höll' und Tod:
Wer nur nach Gottes Willen thut,
Der bleibet ewig wohlgemuth.

7. Ich weiß, er wird in Todespein
Mein treuer Freund und Beiſtand ſeyn;
Er wird erfüllen mit der That,
Was er mir längſt verheißen hat.

8. Drum will ich faſſen guten Muth,
Und hoffen auf das höchſte Gut;
Und wenn mir gleich das Herze bricht,
So will ich doch verzagen nicht!

Joh. Angelus.

482. Warum betrübſt du dich, mein Herz ꝛc.

V. 4 könnte die Härte leicht gemildert werden:

Obgleich ich bin verſchmäht,
So glaub' ich doch mit Zuverſicht ꝛc.

483. Du klagſt, und fühleſt die Beſchwerden ꝛc.

Wiederum ein mageres Moralgedicht, ohne Kraft für die Kirche, das füglich zurück zu legen wäre.

Nach Nro. 483 wird ein beſonderes Lied über die Geduld des Chriſten vermißt. Dieſes fände ſich in einer andern Schriften entnommenen Bearb. des trefflichen Liedes von P. Gerhard:

Geduld iſt euch von Nöthen ꝛc.

(S. m. L.-Sch. Nro. 2221.)

Mel. Von Gott will ich nicht laſſen ꝛc.

1. Geduld iſt euch von Nöthen,
Wenn Sorge, Gram und Leid,
Und was euch mehr will tödten,
Euch ängſtet in der Zeit.
O auserwählte Zahl!
Soll euch der Tod nicht tödten,
Iſt euch Geduld von Nöthen
Auch in der tiefſten Qual!

2. Geduld iſt Gottes Gabe,
Und ſeines Geiſtes Gut;
Der ſchenkt ſie uns zur Habe,
Sobald er in uns ruht.
Der edle, werthe Gaſt
Erlöst uns von dem Zagen,
Und hilft uns treulich tragen
Die größte Noth und Laſt.

3. Geduld kommt aus dem Glauben,
Und hangt an Gottes Wort;
Das läßt ſie ſich nicht rauben,
Das iſt ihr Heil und Hort;
Das iſt ihr hoher Wall,
Da halt ſie ſich verborgen,
Laßt Gott, den Vater, ſorgen,
Und fürchtet keinen Fall.

4. Geduld iſt wohl zufrieden
Mit Gottes weiſem Rath;
Läßt ſich nicht leicht ermüden
Durch Aufſchub ſeiner Gnad';
Hält friſch und fröhlich aus,
Läßt ſich getroſt beſchweren,
Und denkt: wer will's ihm wehren?
Iſt er doch Herr im Haus!

5. Geduld kann lange warten;
Sie geht mit ſtillem Sinn
Durch Gottes ſchönen Garten,
Den er ihr zeiget, hin;
Das iſt die heil'ge Schrift;
Sie ſchützt ſich früh und ſpäte
Mit eifrigem Gebete
Vor Satans Liſt und Gift.

6. Geduld thut Gottes Willen,
Erfüllet ſein Gebot,
Und weiß ſich wohl zu ſtillen
Bei aller Feinde Spott;
Wer Zorn und Tücken übt,
Macht ſie doch nicht zu Schanden;
Ihr Heiland iſt vorhanden,
Der ihr g'nug Ehre gibt.

7. Geduld dient Gott zu Ehren;
Sie läßt ſich nimmermehr
Von ſeiner Liebe kehren,
Prüft er auch noch ſo ſchwer.
Sie bleibet ſtets bedacht,
Des Vaters Hand zu loben,
Spricht: „Gott, der hoch erhoben,
Hat Alles wohl gemacht!"

8. Geduld erhält das Leben,
Vermehrt der Jahre Zahl,
Vertreibt und dämpft daneben
Viel Angſt und Herzensqual;
Iſt wie ein ſchönes Licht,
Davon, wer an ihr hanget,
Mit Gottes Hilf' erlanget
Ein fröhlich Angeſicht.

9. Geduld iſt meine Bitte,
Die ich gar oft und viel
Aus dieſer Leibeshütte
Zu dir, Herr, ſchicken will.
Kommt dann der letzte Zug,
So gib durch deine Hände
Auch ein geduldig Ende,
Dann hab' ich ewig g'nug!

484. Nicht ſo traurig, nicht ſo ſehr ꝛc.

Nach V. 7 ſollte der ſchöne Vers des Orig. nicht fehlen, wie auch Heim bemerkt:

O ſo richte dich empor,
Du betrübtes Angeſicht!
Laß dein Seufzen, nimm hervor
Deines Glaubens Freudenlicht;
Halte das, wenn dich die Nacht
Deines Kummers traurig macht!

Sodann ſollte noch der weitere V. hier hereinkommen mit Var.

Setze ſtets als Himmelskind *
Deinem Willen Maß und Ziel;
Rühre freudig und gelind
Stets vor Gott dein Saitenſpiel,
Weil dir ſchon gegeben iſt
Viel mehr, als du würdig biſt.

* Himmelskind taugt nicht für Alle.

489. Einſt iſt alles Leid vergangen ꝛc.

Die Commiſſion kannte das Orig. nicht, und entnahm es, wie allgem. dem n. Berl. Geſ.-B. Daher dürfte Pf. Hochſtetter etwas weniger ſtark auftreten, wenn an einem Orte ein menſchliches Verſehen begegnet, und dabei das Gute angeſtrebt worden iſt. Uebrigens verdient das Orig. (Ch. H. Zeller iſt nicht der Verf., wie er mir ſelbſt geſagt) allerdings den Vorzug, und die Kirche darf es daher dem lieben Manne verdanken, daß er das Schwert ſeiner Kritik für daſſelbe ſo ſcharf geſchwungen hat. Daſſelbe heißt: (S. Pſalm 126.)

Wenn der Herr einſt die Gefang'nen
Ihrer Bande ledig macht,
O dann ſchwinden die vergang'nen
Leiden, wie ein Traum der Nacht.

Dann wird unſer Herz ſich freu'n,
Unſer Mund voll Lachens ſeyn;
Jauchzend werden wir erheben
Den, der Freiheit uns gegeben.

Herr, erhebe deine Rechte,
Gib uns einen Vaterblick;
Rufe die verstoßnen Knechte
In das Vaterhaus zurück!
Ach, der Pfad ist steil und weit!
Kürze unsre Prüfungszeit;
Führ' uns, wenn* wir treu gestritten,
In des Friedens stille Hütten!

Ernten werden wir mit Freuden,
Was wir weinend ausgesa't;
Jenseits reift die Frucht der Leiden,
Und des Sieges Palme weht.
Unser Gott auf seinem Thron,
Er, er selbst ist unser Lohn!
Die ihm lebten, die ihm starben,
Bringen jauchzend ihre Garben.

* „Die" ist zu viel für eine gemischte Kirche.

Hier dürfte noch ein kurzes, aber vortreffliches Lied von Dr. J. F. v. Meyer eine Stelle finden:

Ich habe Viel gelitten ꝛc.

(S. m. L. Sch. 2227, auch von Dr. Menzel empfohlen.)

Mel. Befiehl du deine Wege ꝛc.

1. Ich habe viel gelitten,
Mein Jesus noch viel mehr;
Was er so hart erstritten,
Ist mir nun Kraft und Wehr.
Hinan zu seinem Hügel,
Du müder Sinn, hinan,
Und lern' in diesem Spiegel,
Wie man ertragen kann!

2. Geh' ein in seine Leiden,
Geh' ein in seinen Tod,
Und laß dich willig scheiden
Von aller deiner Noth!
Sey du in ihm gestorben,
So weicht, was dich betrübt.
Der hat die Ruh' erworben,
Der sich sein selbst begibt.

3. Was ist es, das mir fehle,
Schweigt erst mein Anspruch still?
O süßes Loos der Seele,
Die Gottes Rath nur will!
Dieß duldende Verlangen
Führt' Jesum himmelein,
Und wo Er hingegangen,
Da soll sein Diener seyn.

491. O selig Haus, wo man dich ꝛc.

V. 2 sollte es heißen:

In Lieb' und Leid, in Glück und Ungemach.

493. Die eigentlichen Trauungslieder sind, weil man deren beinahe keine besitzt, fast alle nur allgemeinere Lieder über den Hausstand, nicht über das eigentliche Wesen der Ehe, wie solches in der Schrift geschildert ist. Es scheinen daher 2 eigentlich biblische Trauungslieder nöthig, deren das eine nach Eph. 5. das Wesen der christlichen Ehe, das andere den Vorsatz neu-angehender Ehegatten, nach Josua 24, 15 beschreibt, und welche ich hier, da meines Wissens keine sonstigen Vorräthe vorhanden sind, besonders gedichtet habe, sie der öffentlichen Prüfung anheimstellend:

1. Jesu, Heiland deines Leibes ꝛc.

Mel. Eins ist Noth, ach Herr, dieß Eine ꝛc.

1. Jesu, Heiland deines Leibes,
Der Gemeine Herr und Haupt!
Mach' zum Haupte seines Weibes
Diesen Mann, der an dich glaubt:
Damit er sie lieb', als sein eigenes Leben,
Wie du dich für deine Gemeine gegeben;
Wie du sie mit heiligen Gaben verpflegst,
Und segnend vor Gott auf dem Herzen sie trägst!

2. Aber gleichwie die Gemeine
Dir voll Demuth nur will nah'n:
So die Gattin auch erscheine
Stets dem Gatten unterthan.
O laß sie durch Einfalt und Sanftmuth erlangen,
Was stolze Gemüther nicht mögen empfangen,
Und heiliglich halten, von Eigenheit fern,

Im Willen des Mannes die Ordnung des Herrn!

3. Wer sein Weib in Christo liebet,
Liebt sich selber, wie er soll;
Welches Weib viel Demuth übet,
Das wird aller Gnaden voll.
Groß ist das Geheimniß, im Herrn sich zu finden
Und leiblich und geistlich in ihm zu verbinden:
Da grünet der Friede, da wächset die Kraft,
Da werden die Früchte des Geistes geschafft.

4. Ja, ein Herz und eine Seele,
Unzertrennt im Erdenthal!
Und noch seliger vermähle
Euch der Herr für jenen Saal,
Wo Er mit der Kirche wird Hochzeitfest halten,
Und liebend unsterbliche Wunder entfalten!
Dorthin ist gebrochen dem Glauben die Bahn,
Dort führ' euch die himmlische Liebe hinan!

Sodann:

2. Süß ist's, zu glauben dem Herrn, und sein Walten zu schauen ꝛc.

Mel. Lobe den Herren, den mächtigen König ꝛc.

1. Süß ist's, zu dienen dem Herrn,
und sein Walten zu schauen,
Süß, miteinander ein heiliges Haus
ihm zu bauen!
Seliges Paar,
Das von dem Trauungsaltar
Ihm bis zum Grabe will trauen!

2. Gehet dahin, ihr Geliebten, mit Jein Versühnen!
Lerner, wie Josua, glauben, erblüh'n und ergrünen!
Braut'gam und Braut,
Sprechet mit freudigem Laut:
Herr, ja, Dir wollen wir dienen!

3. Liebt euch in Ihm, der die Seinen versorget und führet,
Der mit unendlicher Treue sie hält und regieret!
Gottes Geduld,
Christi Gemeinschaft und Huld
Sey's, was die Wallfahrt euch zieret!

4. Einst, wann er droben sein Volk wird erforschen und zahlen,
Sollen im Buche des Lebens auch steh'n eure Seelen!
Keins, das er liebt,
Keins, das er ferner euch gibt,
Müsse zur Rechten ihm fehlen!

Nach Nro. 499. Bei den Liedern vom christlichen Hausstande empfiehlt Dr. Menzel in edler Absicht ein Lied von Luther: „Wohl dem, der in Gottes Furcht steht," eine Version von Ps. 128. Dasselbe möchte jedoch für den Gebrauch der Kirche etwas zu rauh seyn, wenn man's nicht überarbeitet. Eine schöne und doch antike Fassung des 112. Psalms steht in Lämmerts Gebetbuche, und ich setze sie hier mit einigen, mir nöthig scheinenden Variationen hieher, indem diese Rubrik allerdings einer recht sorgfältigen Füllung bedarf.

Mel. Werde munter, mein Gemüthe ꝛc.
(Ps. 112.)

1. Wohl dem, der den Herrn scheuet,
Und der fürchtet seinen Gott!
Selig, der sich herzlich freuet,
Zu erfüllen sein Gebot!
Wer den Höchsten liebt und ehrt,
Wird erfahren, wie sich mehrt
Alles, was in seinem Leben
Ihm vom Himmel ist gegeben.

2. Seine Kinder werden stehen,
Wie die Rosen in der Pracht;
Sein Geschlecht wird fröhlich gehen
Unter Gottes Huld und Macht.
Was das Leben uns erhält,
Wird der Vater aller Welt
Reichlich und mit vollen Händen
Seinen treuen Kindern spenden.

3. Das gerechte Thun der Frommen
Steht gewiß, und wanket nicht.
Sollt' auch gleich ein Wetter kommen,
Bleibt doch Gott, der Herr, ihr Licht,
Tröstet, stärket, schützt und macht,
Daß nach ausgestand'ner Nacht
Und nach hochbetrübtem Weinen
Freud' und Sonne wieder scheinen.

4. Gottes Gnade und Erbarmen
Bleibt der Frommen immer fest.
Wohl dem, der die Noth der Armen
Sich zu Herzen gehen läßt,
Und mit Liebe Gutes thut!
Denn ihm bleibt das höchste Gut:
Gott, sein treuer Freund und Vater,
Ist ihm ewig ein Berather.

5. Wenn die Wetterwolken blitzen,
Und der Donner schreckt die Luft,
Wird er ohne Sorgen sitzen,
Wie die Taub' in Felsenkluft;
Er wird bleiben ewiglich;
Es wird sein Gedächtniß sich
Fröhlich stets auf allen Seiten
Wie ein edler Baum verbreiten.

6. Wer Betrübte gern erfreuet,
Wird vom Höchsten hoch ergötzt;
Was die Hand der Liebe streuet,
Wird vom Himmel reich ersetzt.
Wer viel gibt, erlanget viel;
Was sein Herz nur wünscht und will,
Wird nach seinem treuen Willen
Gott zur rechten Zeit erfüllen.

501. Auf Gott nur will ich sehen ꝛc.

V. 9 dürfte, da leider nicht alle Ehemänner selig sterben, aus dem ohnehin langen Liede wegzulassen seyn, wie auch von erfahrenen Freunden der Kirche gewünscht wird, damit nicht eine traurige Sicherheit, die ohnehin in vielen Herzen steckt, noch weiter gepflanzt werde.

502. Heil uns! des Vaters Ebenbild ꝛc.

Wenn irgend kindliche Lieder in das Gesangbuch aufzunehmen sind, so kann ich der Marbacher Diöcese in ihrem Urtheil, daß dieses Lied in eine Fibel zu relegiren sey, nicht beistimmen; es gibt aber eine festere Rec., die ich neulich in einer Elberfelder Sammlung von Lieth gefunden habe, und die also lautet, auch das eigentliche Orig. zu seyn scheint.

Mel. Mir nach! spricht Christus ꝛc.

1. Heil uns! Der Friedefürst und Held,
Der nun im Himmel thronet,
Das ew'ge Wort und Licht der Welt,
Hat unter uns gewohnet;
Und unser armes Pilgerkleid
Umhüllte seine Herrlichkeit.

2. Er kam aus seines Vaters Schooß,
Der Erde Noth zu lösen,
Voll Gnad' und Wahrheit, mild und groß
In Wort und That und Wesen.
Holdseligkeit, wie Morgenlicht,
Umleuchtete sein Angesicht.

3. Er ging im Land umher, sein Herz
Voll Demuth und Erbarmen;
Vor ihm entwichen Tod und Schmerz,
Und Freude ward den Armen!
Auch Kindlein durften ihm sich nahn
Auf seiner segensvollen Bahn.

4. Und siehe, frommer Mütter Schaar
Begehrten seinen Segen,
Und brachten ihm die Kindlein dar,
Die Hand auf sie zu legen,
Und Jesus sah' in Lieb' und Ruh'
Dem freudigen Gedränge zu.

5. Doch von den Jüngern hart bedräut,
Stand ihre Schaar beklommen; —
Da sprach der Herr voll Freundlichkeit:
„O laßt sie zu mir kommen,
Und werdet auch den Kindern gleich,
Denn ihrer ist das Himmelreich!"

6. Nun säumeten die Kindlein nicht,
Und kamen voll Vertrauen;
Da neigete sein Angesicht
Der Herr, sie anzuschauen;
Er legte seine Hand' auf sie,
Und segnete und herzte sie.

7. Und wenn er nun von dannen ging,
Da flossen manche Thränen,
Und manches trübe Auge hing
An ihm mit stillem Sehnen,
Und flehte ihn mit sanftem Blick:
Komm, Gnadenreicher, bald zurück!

8. O mach' uns, Herr, den Kindlein gleich,
Und laß uns zu dir kommen,
Daß wir in deinem Himmelreich
Auch werden angenommen!
Leg' auf uns deine Segenshand,
Bis wir dich schau'n im Vaterland!

BIBLIOTHEK DER DEUTSCHEN LITERATUR
Knapp, A.
3-598-51466-2
FNr. 21057 / 007

506. Die Rubrik der Schullieder und Jugendlieder ſollte kräftiger beſetzt ſeyn, wie dieſe Lücke auch vielfältig bedauert wird. Denn außer Nro. 506 und 511 hat der Entw. keine Schullieder, zuſammen 5 Verſe, was offenbar zu wenig iſt. Damit möchte ich jedoch die geringen Lieder des bisherigen Geſ.-B., die nie getaugt, nicht repriſtiniren, ſondern folgende beſſere vorſchlagen.

Blühende Jugend, du Hoffnung ꝛc.

(S. m. L.-Sch. Nro. 2906.)

Mel. Lobe den Herrn, den mächtigen König ꝛc.

1. Blühende Jugend, du Hoffnung der künftigen Zeiten!
Höre doch einmal, und laß dich in Liebe bedeuten!
Fliehe den Tand,
Folge der winkenden Hand,
Die dich zu Jeſu will leiten!

2. Opfre die friſche, die ſchöne, lebendige Blüthe,
Opfre die Kräfte der Jugend mit frohem Gemüthe,
Jeſu, dem Freund,
Der es am treulichſten meint,
Ihm, deinem König voll Güte!

3. Liebevoll ſuchet der Hirte ſich Lämmer auf Erden;
Jugend, du ſollſt ihm zur Luſt und zum Ehrenſchmuck werden;
Komm doch heran,
Segen von ihm zu empfahn!
Werde die Zier ſeiner Heerden!

4. Jeſum genießen, nur das iſt für Freude zu achten;
Kindlich und ſelig die ewige Liebe betrachten,
Das iſt genug;
Aber der Lüſte Betrug
Läſſet die Seele verſchmachten.

5. Bäume der Jugend, erfüllet von heiligen Trieben,
Blühen ſo herrlich im Glauben, im Hoffen, im Lieben,
Steh'n einſt voll Frucht,
Wann ſie der Gärtner beſucht,
Grünen auch ewiglich drüben.

6. Gott und dem Heiland als Werkzeug zur Ehre gereichen,
Das iſt mit irdiſcher Herrlichkeit nicht zu vergleichen.
Jugend, ach, du
Biſt ihm die nächſte dazu!
Laß deine Zeit nicht verſtreichen!

7. Liebſt du ihn herzlich, ſo müſſen die Engel dir dienen;
Friedevoll wandelſt du hin in Gemeinſchaft mit ihnen,
Und mit der Schaar,
Die ſchon am ew'gen Altar
Preiſet des Mittlers Verſühnen.

8. Gnade bei Menſchen kann Niemand geſegneter finden,
Als, wer von Jugend auf alle Begierde der Sünden
Flieht und verflucht,
Und bei dem Heiland ſich ſucht
Freuden, die nimmer verſchwinden.

9. Denk', was für Reichthum u. Ehre wird Dem wiederfahren,
Der ſich von Kind an und bis zu den ſpäteſten Jahren
Jeſu vertraut,
Den man im Alter noch ſchaut
Heilig mit ſilbernen Haaren!

10. Blühende Jugend, o denk' an die bitteren Leiden
Deines Erbarmers, die Sünd' und die Weltluſt zu meiden!
Dann geht dein Lauf
Freudig zum Himmel hinauf
Zu den unſterblichen Freuden!

Schöpfer meines Lebens ꝛc.

(S. m. L. Sch. Nro. 2933.)

Mel. Jeſu, meine Freude ꝛc.

1. Schöpfer meines Lebens,
Laß mich nicht vergebens
Auf der Erde ſeyn!
Gieße deine Liebe,
Deines Geiſtes Triebe
In mein Herz hinein,
Daß dein Bild,
So rein und mild,
Schöner ſtets bei deiner Pflege
An mir leuchten möge!

2. Einmal nur erblühet,
Ach, und bald entfliehet
Meine Frühlingszeit.
Sorglos ſie verträumen,

Und dein Heil versäumen,
Bringt viel bitt'res Leid.
Wirst du nicht
Mein Lebenslicht,
Werd' ich dir nicht neugeboren:
Ist sie mir verloren.

3. Dir allein zu leben,
Und mit dir zu streben
Nach der Heiligung;
Thorheit zu verlassen,
Sündenlust zu hassen,
Bin ich nie zu jung.
Mache dieß
Mir recht gewiß,
Eh' ich um verlorne Tage
Einst vergeblich klage!

4. Dort in deinen Höhen
Werden Viele stehen,
Schön, wie Himmelsglanz,
Die hier Kinder waren,
Und in frühen Jahren
Dir sich weihten ganz;
Drum sind sie
Nun auch so früh
Zu der Schaar der sel'gen Frommen
Und zu Dir gekommen.

5. Jesu, Freund der Sünder,
Der auch für die Kinder
Einst auf Erden kam:
O wie sanft und stille
War dein Herz und Wille,
Allem Bösen gram!
Herr, auch wir,
Wir sollen dir
Nach Gedanken und Geberden
Gleich gestaltet werden.

6. Selig, wer dich liebet!
Selig, wer sich übet,
Gottes Kind zu seyn!
Diese heil'gen Triebe
Geuß durch deine Liebe
Unsern Herzen ein,
Daß dein Bild,
So rein und mild,
Dort im schönen Himmelssaale
Ewig an uns strahle!

Lieblich ist die Morgenstunde ꝛc.
(S. m. L.-Sch. Nro. 2949.)

Mel. Werde munter mein Gemüthe ꝛc.

1. Lieblich ist die Morgenstunde,
Wenn man sie mit Gott beginnt!
Freud' im Herzen, Dank im Munde
Ziemet einem Christenkind,
Das nach einer sanften Nacht,
In des Schöpfers treuer Wacht,
Ohne Gram und ohne Sorgen
Aufgewacht zum hellen Morgen.

2. Lasset uns gen Himmel schauen,
Wo die Sonne glänzend steht,
Und auf Berge, Thal und Auen
Licht und Leben niedersä't!
Aber mehr, denn Sonnenlicht,
Strahlet Christi Angesicht;
Heil und Friede, Gnad' und Wahrheit
Leuchten hier in ew'ger Klarheit.

3. Wie die Frühlingsblumen blühen
In der Sonne mildem Glanz,
Also will er uns erziehen
Sich zu einem Blumenkranz;
Segnend lockt und rufet er
Alle Kindlein zu sich her;
Alle sollen ihn erkennen,
Heiland ihn und Bruder nennen.

4. Heut' auch will er uns begleiten,
Auch zur Schule mit uns gehn,
Will das Herz zur Weisheit leiten,
Und uns treu zur Seite stehn,
Daß uns diesen ganzen Tag
Keine Sünde fallen mag,
Daß wir unter seinem Segen
Abends uns zur Ruhe legen.

5. O wie wird durch seine Gnade
Alles Lernen süß und leicht,
Wenn er auf dem Jugendpfade
Freundlich uns die Hände reicht!
O wie selig ist ein Kind
Das mit ihm den Tag beginnt,
Das Verstand, Gemüth und Triebe
Heiligt durch des Mittlers Liebe!

6. Komm denn, Herr des ew'gen Lebens,
Tritt in unsern Kreis hinein;
Hilf, und laß uns nicht vergebens
Deines Wortes Schüler seyn!
Nimm des treuen Lehrers wahr,
Segne deiner Kinder Schaar:
So wird Alles wohlgedeihen,
Und dein Herz sich unser freuen.

Dein Morgen hat auch uns erweckt ꝛc.
(S. m. L.-Sch. Nro. 2943.)

Mel. Es ist das Heil uns kommen her ꝛc.

1. Dein Morgen hat auch uns erweckt,
O Gott, zum neuen Leben;
Du hast im Schlummer uns bedeckt

Und neue Kraft gegeben.
Jetzt rufst du uns zur Thätigkeit;
So mach' auch unser Herz bereit,
Auf deinen Ruf zu hören!

2. Laß uns, o Herr, gewissenhaft
Die schöne Bahn durchlaufen,
Und gib auch heute Lust und Kraft,
Die Stunden auszukaufen!
Nie werd' uns unsre Pflicht zur Last;
Laß uns, wie Jesus, ohne Rast,
So lang' es Tag ist, wirken!

3. Ein Tag, in deiner Furcht vollbracht,
Kann niemals uns gereuen;
Dann darf sich unser Herz der Nacht
Und ihrer Ruhe freuen;
Und kommt dereinst die Nacht heran,
Wo Niemand weiter wirken kann,
Dann rufst du uns zum Lichte!

Ich will hiemit übrigens, da ich, in Ermangelung besserer Stücke, auf mehrfache öffentliche Urtheile hin meine eigenen, für die Jugend gedichteten Lieder in Vorschlag gebracht habe, einem tieferen Urtheile nicht vorgreifen, sondern setze jene Nro. vordersamt blos in erweisliche Lücken. Das letztere handelt, wie gewünscht worden, von dem vierten Gebot, über welches mir kein passendes Lied bekannt ist.

Mel. Mir nach! spricht Christus ꝛc.

1. Wie lieblich ist des Herrn Gebot:
„Du sollst die Eltern ehren!"
Dann will er selbst, der große Gott,
Der Kinder Tage mehren,
Will seinen ihren Erdengang
Mit Vaterliebe lebenslang.

2. Lieb' deinen Vater inniglich,
Und die, so dich geboren!
Zu Pflegern hat sie Gott für dich
Von Ewigkeit erkoren,
Und Liebe in ihr Herz gesenkt,
Die deiner mehr, als ihrer denkt.

3. Sie haben dich von Jugend an
Auf mildem Arm getragen,
Dich treu genährt, dir wohlgethan
In deiner Schwachheit Tagen, —
Und wirst du traurig, krank und bleich,
So wallt ihr Herz für dich sogleich.

4. Sie opfern deiner Armuth auf
Mehr, als sie dir gestehen;
Sie wollen dich in deinem Lauf
Im Segen blühen sehen.
Wer seinen Eltern danken will,
Erblühe für den Heiland still!

5. Blühst du für Ihn mit Herz und Muth,
So mehrst du ihre Tage,
Und wirst ihr schönstes Lebensgut
Auch in der schwersten Lage;
Du wirst mit deines Geistes Schein
Für sie ein Engel Gottes seyn.

6. So lehrt Jesus fromm und mild
In seiner Eltern Hütte;
Er stand als Gottes Ebenbild
Lichtvoll in ihrer Mitte.
Wer ihm im Glauben treu nachgeht,
Dem wird sein Haus ein Nazareth.

7. Komm, treuer Heiland, segne du
Auch unser Kinderleben,
Daß wir den Eltern immerzu
Wie du die Ehre geben,
Und daß in unsrer Kindestreu'
Dein Vater stets verklaret sey!

Hiebei dürfte sodann Nro. 509. „Du kanntest schon und liebtest mich", als ein unkindliches, und der Christologie entbehrendes Lied, füglich hinwegfallen. Wahrscheinlich ist es ein aus dem Englischen schlecht übersetztes Gedicht, obwohl ichs nicht sicher behaupten kann. Jedenfalls gibt es bessere Jugendlieder.

Nach Nro. 513 wäre noch ein bescheidenes Lied zu nennen, das aber blos für andere Länder gegeben seyn will.

Mel. Wie schön leuchtet uns der Morgenstern ꝛc.

1. Vernimm in deinen Himmelshöh'n,
Herr, deines Volkes brünst'ges Fleh'n
Für unsres Königs Leben!
An diesem Freudenfeste beugt
Sein Knie sich dir; sein Herz bezeugt
Dein Helfen, Schirmen, Geben.
Ringsbin
Grüßt ihn
Lieb' und Freude;
Herr, bekleide
Ihn mit Segen;
Tritt ihm gnadenvoll entgegen!

2. Herr, unser Gott, wie ist's so schön,

Wenn Fürst und Volk zusammensteh'n
In deiner Lieb' und Treue!
Geht Recht und Huld vom König aus,
Wohnt fromme Zucht im Bürgerhaus:
Dann lebt man ohne Reue.
Kein Streit,
Kein Leid
Kann verstören
Noch verzehren
Solche Seelen,
Welche dich zum Grund erwählen.

3. Gib unſ'rem König Heil und Ruh,
O Gott des Lebens, schaffe du,
Daß er im Frieden wohne,
Und, von des Volkes Lieb' umfaßt,
Bei seiner Herrschaft schwerer Last
Froh sitz' auf seinem Throne!
Neue
Treue,
Dich zu hören,
Dich zu ehren,
Dir zu leben,
Sey sein Ruhm, sein heil'ges Streben!

4. Heil unſ'rem König! sage Du
Dein Amen, ew'ger Gott, dazu,
Daß uns dein Friede kröne!
Hilf Ihm zum edeln Glaubensstreit,
Daß seine Stirn' in Ewigkeit
Ein Siegeskranz verschöne;
Daß wir,
Wann's hier
Ausgestritten,
Ausgelitten,
Vor dir stehen:
Fürst und Volk in sel'gen Höhen!

Ein Lied in Theurung wäre auch zu wünschen. Nro. 613 des gegenwärtigen Geſ.-B. iſt ſehr verderbt; und ich gebe es daher wieder meiſt nach dem Originale, wo es viel anſprechender lautet. (Lüneb. Geſ.-B. Nro. 779.)

Mel. Von Gott will ich nicht laſſen ꝛc.

1. Du reicher Gott der Armen,
Du Schöpfer aller Welt,
Du Vater voll Erbarmen,
Der ewig Treue hält!
Weil du Gebet erhörſt,
So kommt zu dir mit Beten
Dein armes Volk getreten,
Das du allein ernährſt.

2. Herr! unſre großen Sünden
Verdienen dieſe Noth
Der Theurung; wir empfinden,
Was uns dein Wort gedroht:
„Ein fruchtbar Erdreich ſoll
Um ſeiner Bürger willen
Nichts tragen, ſie nicht füllen.“
Ach, unſer Maß iſt voll!

3. Ach, unſer ſündlich Leben
Drückt nach Verdienſt uns hart!
Du wollſt es uns vergeben
Nach treuer Vaterart!
Die Sünde träget Frucht,
Doch nur zu Schand' und Schaden.
Hilf deinem Volk aus Gnaden,
Das, Herr, dein Antlitz ſucht!

4. Schau' nieder mit Erbarmen
Auf unſres Herzens Reu',
Und nimm dich an der Armen
Nach deiner Wundertreu'!
Du biſt die Zuverſicht,
Auf die wir Alle ſehen,
Zu der wir Alle flehen:
Darum verlaß uns nicht!

5. Gott, unſer Heil! ach wende
Der Zeiten ſchweren Lauf;
Thu' deine milden Hände,
Den Schatz der Allmacht, auf!
Was nur ein Leben hat,
Nahrſt du mit Wohlgefallen;
D'rum, Vater, gib uns Allen
Die Nahrung, mach' uns ſatt!

6. Du rufſt dem Nichts, o Vater,
Damit es etwas ſey;
Sey jetzt auch Gott und Rather
Bei unſrem Angſtgeſchrei!
Was Seel' und Leib erfreut,
Kannſt du in Fülle geben;
Drum denk' an unſer Leben
Herr, mit Barmherzigkeit!

7. Laß alle Frucht gerathen,
Und blick' herab auf's Land;
Erquicke ſeine Saaten
Mit deiner Gnadenhand!
Mach fruchtbar, was man pflügt,
Gib Sonnenſchein und Regen,
Daß dein Gewächs und Segen
Bald wieder uns vergnügt!

8. Dein Gutes überſchütte
Und kröne Jahr und Zeit;
Laß triefen deine Tritte
Von Huld und Fruchtbarkeit!
Laß, Vater, unſern Fleiß
In deiner Furcht gedeihen,
Daß wir uns deiner freuen
Zu deines Namens Preis!

Ebenſo ein Lied für Abgebrannte, wobei Nro. 621 des jetzigen Geſ.-B nicht genügen kann. Ein weit beſſeres (ſ. Lüneb. Geſ.-B. Nro. 782) ſteht mit geringer Verkürzung hier. Es wird für Abgebrannte nicht zu lang ſeyn. —

Mel. Nun ruhen alle Wälder ꝛc.

1. O jammervolle Tage,
Da lauter Angſt und Plage
Uns hart getroffen hat!
Ein großes Maß von Thränen,
Iſt unter Leid und Sehnen
Jetzt unſre Speiſe früh und ſpat.

2. Gott hat mit ſchweren Strafen
Die Hirten ſammt den Schafen
Im Eifer angeſeh'n.
Sein Feuer ſchlug die Flammen
Schnell über uns zuſammen,
Und Niemand konnte widerſteh'n.

3. Wo ſind nun unſre Häuſer?
Sie wurden als wie Reiſer
Verzehret von der Gluth!
Wir ſuchen allerwegen,
Wo wir doch bleiben mögen,
Gleichwie ein armer Flüchtling thut.

4. Man höret auf den Gaſſen
Von denen, die verlaſſen,
Ein kläglich Angſtgeſchrei;
Ach weh! wer will der Armen
Sich fernerhin erbarmen?
Wer ſteht uns in dem Jammer bei?

5. Herr, deſſen ſtrenge Rechte
Uns ſchuldiges Geſchlechte,
Wie billig, nicht verſchont:
Wir häuften Sünd' auf Sünden;
Nun müſſen wir's empfinden:
Du haſt uns nach Verdienſt gelohnt!

6. Doch fallen wir in Buße
Dir, höchſter Gott, zu Fuße,
Bekennen unſre Schuld:
Ach züchtige gelinder
Uns tieferſchrockne Kinder,
Und zeig' uns neue Gnad' und Huld!

7. Gedenk' an deine Treue,
Die alle Morgen neue,
Gleichwie die Sonn' aufgeht!
Du biſt ja unſer Vater,
Beſorger und Berather,
Wenn auch ein Unglücksſturm entſteht.

8. Wir fleh'n durch Chriſti Wunden,
Wo wir ſtets Heil gefunden:
Ach gib uns Troſt und Heil!
Laß, Gott, ſich ihrerwegen
Den Zorn und Eifer legen,
Und bleib' du unſer beſtes Theil!

9. Es ſoll dir Leib und Leben
Zu deinem Dienſt ergeben
Und aufgeopfert ſeyn.
Dein Geiſt, Herr, ſoll uns führen
Und jederzeit regieren;
Dein Wort allein ſoll uns erfreu'n.

10. Indeſſen gönn' uns Armen,
O Vater, dein Erbarmen,
Und ſteh' uns mächtig bei,
Daß fernerhin dein Segen
Auf allen unſern Wegen
Erfreulich um und bei uns ſey!

11. Gib wieder, was in Flammen
So ſchleunig ſank zuſammen,
Gib's uns durch Jeſum Chriſt!
Erfülle dieß Begehren;
Wenn es zu deinen Ehren
Und unſrer Wohlfahrt dienlich iſt.

12. Hilf bauen, was verſtöret,
Und bau', was dir gehöret,
Auf deinem Gnadenbund:
Daß uns, die wir ſo theuer
Erlöſet ſind, kein Feuer
Dort ſtürze von dem Hoffnungsgrund!

Da man nicht weiß, wie lange es noch Friede bleiben wird, ſo wäre, wie auch andre Geſangbücher gethan, auf ein Lied beim Ausbruch eines Kriegs beſondere Rückſicht zu nehmen. Ein gutes dieſer Art ſteht im Lüneb. Geſ.-B., und ich gebe es hier mit einiger Verkürzung zur Probe:

Mel. Wer nur den lieben Gott ꝛc.

1. Es zieht, o Gott, ein Kriegeswetter
Nun über unſer Haupt daher;
Biſt du, Herr, jetzt nicht unſer Retter,
So fällt es unſrem Land zu ſchwer.
Schau, wie die Völker ſich entzwei'n,
Und ſich zu unterdrücken drau'n!

2. Ach, laß uns hier allein, o Vater,
Auf dich und deine Gnade ſchau'n,
Auf dich, den himmliſchen Berather,
Und nicht auf Menſchenhilfe bau'n,
Die ohne dich uns nirgends nützt,
Wenn uns dein Arm nicht ſelber ſchützt!

3. Kein blinder Zufall herrſcht auf Erden;
Du biſt es, der die Welt regiert.
Laß uns der Feinde Raub nicht werden,
Die uns der Krieg entgegenführt!

Seid böse, Völker, rüstet euch!
Ist Gott für uns, so fehlt der Streich!
4. Was hilft dem Feinde seine Menge?
Was hilft die Fürsten ihre Kraft?
Der Roß' und Wagen groß Gedränge
Ist's nicht, was Heil und Sieg verschafft.
Der Mensch vertraut darauf zwar gern,
Allein der Sieg kommt von dem Herrn!
5. Drum stehen wir in deine Arme,
Du Vater der Barmherzigkeit,
Und flehen kindlich: Herr, erbarme
Dich unser in der schweren Zeit!
Laß Gnade doch für Recht ergeh'n,
So bleiben wir noch aufrecht steh'n.
6. Doch findet, Herr, dein heil'ger Wille
Noch ferner Züchtigungen gut,
So schweigen wir, und ruhen stille
In dem, was deine Weisheit thut.
Wer deß gewiß: „ich bin dein Kind!“
Weiß, daß es Vaterschläge sind.
7. Nicht zornig, sondern nur mit Maßen
Geht über uns, Herr, dein Gericht.
Du wirst uns nicht verderben lassen,
Nein, Vater, nein, das thust du nicht!
Wir sollen nur durch Angst und Pein
Geprüfet und gereinigt seyn.
8. Zuletzt wird Jeder sagen müssen:
Das hat Gott, unser Gott, gethan!
Gerecht ist er in den Beschlüssen,
Ihn bete, was da lebet, an!
Er hilft und er errettet gern;
Lobsingt Ihm, danket unserm Herrn!

515. Herr, der du vormals hast dein Land ꝛc.

Hier bemerkt Heim wohl mit gutem Rechte, daß V. 2 des Orig. als kräftigere Einleitung des folgenden Verse hereinzugeben sey: (ich gebe ihn mit Var. s. aber Berlin. L.-Sch. Nro. 751.)

Herr, der du deines Eifers Gluth
Von uns hast abgewendet,
Und nach dem Zorn das süße Gut
Der Lieb' und Huld gesendet:
Ach, treuer Gott, ach, unser Heil,
Ach, nimm hinweg, und heb' in Eil',
Was uns betrübt und kränket! —

Man wird ihm in späteren Kriegszeiten dafür danken.

517. Wenn wir in höchster Noth und Pein ꝛc.

Nach diesem Liede wird der alte volksthümliche Kerngesang eines betrübten Volkes vielfach vermißt: (S. a. Würth. Ges.-B. Nro. 339, n. Würth. Ges.-B. Nro. 613, m. L.-S. Nro. 3146.)

Nimm von uns, Herr, du treuer Gott ꝛc.

Mel. Vater unser im Himmelreich ꝛc.

1. Nimm von uns, Herr, du treuer Gott,
Die schwere Straf' und große Noth,
Die wir mit Sünden ohne Zahl
Verdienet haben allzumal!
Schütz' uns vor Krieg und theurer Zeit,
Vor Seuchen, Feu'r und großem Leid!
2. Wir sind ein sündenvoll Geschlecht,
Ach handle nicht nach strengem Recht!
Herr, wenn du uns nach Werken lohnst,
Und unser nicht als Vater schonst,
So kann kein Mensch vor dir bestehn,
So muß die ganze Welt vergehn.
3. Ach Vater, ach, du bist getreu!
Steh' uns mit Trost und Rettung bei!
Beweis' an uns, Gott, deine Gnad',
Und straf' uns nicht auf frischer That!
Wer ist's, der seine Sünden zählt?
Wer merket, Herr, wie oft er fehlt?
4. Warum willst du so zornig seyn,
Und uns verlassen in der Pein?
Du weißest, wir sind Asch' und Staub,
Und ohne dich des Todes Raub.
Darum, o Vater, gehe nicht
Mit uns, den Sündern, in's Gericht!
5. Die Sünde haben wir geerbt,
Und selber uns noch mehr verderbt;
Die Welt, der Satan, Fleisch und Blut
Uns zu versuchen niemals ruht.
Solch Elend, Herr, kennst du allein,
Ach laß uns dir befohlen seyn!
6. Gedenk an deines Sohnes Tod,
An seine Wunden, Angst und Noth!
Die sind ja für die ganze Welt
Die Sühnung und das Lösegeld.
Deß trösten wir uns allezeit,
Und hoffen auf Barmherzigkeit.

7. Leit' uns mit deiner Vaterhand,
Und segne König, Stadt und Land!
Gib allzeit uns dein heilig Wort,
Und wehr' des Teufels List und Mord;
Laß unser Ende friedlich seyn,
So freuen wir uns ewig dein!

Die Zeiten können sich wenden. Das Lied bedarf einer Castigation, obwohl einer genaueren Annäherung an's Original, als im jetzigen Ges.-B. Nro. 614.

Hier dürften zwei Lieder über den Segen des Feldbau's, ein Noth- und ein Danklied, stehen, was für das Landvolk gewiß von Wichtigkeit ist, mehr, als die Städter wissen. Ich gebe daher zwei ältere Lieder hierüber (s. Lüneb. Ges.-B. Nro. 792 und 793) mit Nachbesserungen, wie ich sie für die Kirche dienlich erachte.

(Bei großer Dürre.)

Mel. O Gott, du frommer Gott ꝛc.

1. Herr, allerhöchster Gott
Im Himmel und auf Erden,
Dem Wolken, Luft und Wind
Allzeit gehorsam werden:
Schau' her auf uns're Noth,
Erhöre unser Fleh'n,
Und laß der Armen Schrei'n
Bald in Erfüllung geh'n!

2. Ach überschütt' uns doch
Mit einem milden Regen,
Und kehr' dein Angesicht
Zu deinem Volk im Segen,
Damit das arme Land,
Das dürr und elend liegt,
Durch deinen Gnadenthau
Sich wiederum erquickt!

3. Soll denn dein Regen stets
Bei uns vorüberziehen,
Dein Segen ganz von uns,
Wie von Verdammten, fliehen?
Ja, wir sind Keines werth,
Und unser Undank macht,
Daß ringsum Wald und Flur
Verdorret und verschmacht't.

4. Wir haben nicht gebraucht,
Herr, deiner Güter Fülle,
Die du uns zugewandt,
Mit Zucht, wie's heischt dein Wille.
Darum nun stellet sich
Der Mangel bei uns ein,
Und über Sündern muß
Dein Himmel eisern seyn.

5. Doch, Herr, wir bitten dich
Gebeugt mit wunden Herzen:
Erbarm' dich deines Volks
Durch Christi Todesschmerzen!
Vergib uns alle Schuld,
Thu' wieder auf die Hand,
Und gieße deine Huld
Hernieder auf das Land!

6. Besuchte unsre Flur,
Tränk' unsre matten Felder;
Gieß Regen aus und Thau
Auf Thal, Gebirg und Wälder,
Damit, was schmachtend liegt,
Sich wiederum erneu',
Und durch dein himmlisch Thun
Erquickt und fruchtbar sey!

7. Ergieß, Herr, auch dein Wort
Als einen Gnadenregen,
In unser mattes Herz
Mit tausendfachem Segen!
Gib ringsum deinen Geist!
Dann reift die Glaubensfrucht,
Dann sind wir ewiglich
Mit Segen heimgesucht!

(Nach abgewandter Dürre.)

Mel. Der Tag ist hin, mein Jesu ꝛc.

1. Bereit', o Gott, mein Herz mit allen Kräften,
Entzeuch es allen irdischen Geschäften,
Daß unser Lied, das dir die Freude singt,
Dir wohlgefällt und durch die Wolken dringt!

2. Du höreſt stets, Herr, deines Volkes Flehen;
Du willst sein Schrei'n und Seufzen nicht verschmähen;
Wir haben kaum vor deinem Gnadenthron
Die Noth geklagt, so hilfest du uns schon.

3. Du siehest an das lechzende Gefilde
Und tränkest es vom Himmel reich und milde;
Du sprichst ein Wort, so fällt die Segensfluth,
Und gießt auf Thal und Berg unzählig's Gut.

4. Dein Regenstrom, getrieben von dem Winde,
Hat sich ergossen in die dürren Gründe,
Und uns're Flur, die ganz verschmachtet schien,
Steht nun, o Gott, ganz heiter, frisch und grün!

5. Wer ist mit dir, o Schöpfer, zu vergleichen?
Wer gibt uns solche gnadenvolle Zeichen,
Wie du, o Gott? Dir muß der Sonnenschein,
Wind, Regen, Blitz, stets zu Gebote seyn.

6. Nun, großer Herr, wir danken deinem Namen,
Wir preisen dich, daß du Gras, Frucht und Samen
Zu rechter Zeit befeuchtest und erquickst,
Und immerdar uns nur das Beste schickst.

7. Wir fleh'n zu dir: laß ferner deinen Segen
Auf unsern Geist und unser Werk sich legen,
Daß wir treu brauchen hier das Erdengut,
Und droben schau'n, was dein Erbarmen thut!

518. Neujahrslieder. Diese Rubrik ist nach beinahe allgemeinem Urtheil zu kurz weggekommen; ich schlüge, nach vielfacher Prüfung, folgende Gesänge nachträglich vor:

1. Gott, wie dein Arm die Welt bewahre ꝛc.

Ein wohlgebildetes und kraftvolles Lied. S. Lüneb. Ges.-B. Nro. 87, wo der pompöse V. 1 des Liedes: „Herr, den die Sonnen und die Erden (s. würt. Ges.-B. Nro. 575) weggelassen, und das Orig. in einzelnen Lesarten schöner und tiefer gegeben ist. Jener otiose Anfangsvers kann auch füglich wegbleiben; das Lied wird nur desto praktischer.

Mel. Vollendet ist dein Werk ꝛc.

1. Gott! wie dein Arm die Welt bewahre,
Verkündiget der Tag der Nacht.
Ein Jahr erzählt dem nächsten Jahre
Die großen Wunder deiner Macht.
Dein Stuhl, o Gott, bleibt ewig stehen;
Du bleibst derselbe, wir vergehen;
Wie schnell verfließet unsre Zeit!
Schon wieder ist ein Jahr vom Leben,
Das uns dein Gnadenrath gegeben,
Im Abgrund der Vergänglichkeit.

2. Drum sey uns dieß ein Tag des Bundes!
Dem Bunde bleibe Jeder treu,
Und den Gelübden unsers Mundes
Stimm' unverstellt das Herz auch bei!
O Land, gelobe, Gott zu dienen,
Und du wirst wie ein Garten grünen,
Den er sich selbst gepflanzt hat!
Ach, laßt uns nur auf seinen Wegen
Stets wandeln, und mit ihrem Segen
Macht dann uns seine Güte satt!

3. Gott, schau herab aus deinen Höhen
Auf unser Land, daß du es liebst!
Erhöre, die in Christo flehen,
Gib, wie du deinen Kindern gibst!
Gott! sättige mit langem Leben
Den du zum Fürsten uns gegeben,
Denn er bestieg durch dich den Thron!
Drum segne ihn mit holden Blicken;
Gib Weisheit, Länder zu beglücken,
Dem König, und des Königs Sohn!

4. Tritt den Gewaltigen zur Seite,
Die um den Thron des Königs steh'n,
Daß ihren Anschlag Glück begleite,
Und sie des Volkes Wohl erhöhn.
Auf Alles, was den Staat kann bauen,
Laß sie mit wacher Sorgfalt schauen,
Sie, die des Königs Auge sind!
Der Unschuld Fleh'n, des Lands Begehren
Laß sie mit treuster Seele hören,
Sie, die das Ohr des Königs sind!

5. Erhalte deines Zions Wächter,
Bei deiner Lehre Lauterkeit,
Daß noch die spätesten Geschlechter
Die Predigt deines Worts erfreut.
Den Lehrern hilf, daß ihre Lehren
Nie leer von Früchten wiederkehren,
Wir ganz der Gottesfurcht uns weih'n!
Laß deinen Segen auf uns fließen,
Denn, Herr, sie pflanzen und begießen,
Von dir kommt aber das Gedeihn.

6. Den Obrigkeiten unsres Landes
Gieb Liebe zur Gerechtigkeit,
Daß uns die Wohlfahrt jedes Standes
Und unsres Fleißes Frucht erfreut!
Bild' auch das Herz der zarten Jugend;

Gib, daß nebſt Weisheit ächte Tugend
In allen unſern Schulen blüht.
Des Landes Hoffnung laß gerathen
Da, wo man Bürger für die Staaten,
Und Chriſten für den Himmel zieht.
7. Ach, Keinen laß ſein Heil verſcherzen,
Herr, mache ſelbſt die Thoren klug!
Gib ſüßen Troſt bedrängten Herzen,
Und unſern Armen Brods genug
Dieß unſer Fleh'n ſey Ja und Amen
In Jeſu, denn in Jeſu Namen
Gibſt du, was unſer Herz begehrt!
Gott, unſer Vater, dir zum Preiſe
Erhöre dieſes Fleh'n! beweiſe,
Du ſeyſt es, der Gebet erhört!

Sodann:

2. Heut fang' ich wieder an zu zählen ꝛc.

(S. m. L.-S. Nro. 2433.) Ein Lied auf den Namen Jeſu, das Feſtevangelium, das hier in einer erweiterten Ueberarbeitung geboten wird.

Mel. Wer nur den lieben Gott läßt ꝛc.

1. Heut' fang' ich wieder an zu zählen
Die Tage meiner kurzen Zeit;
Heut' will ich Jeſum neu erwählen
In ſeiner Gnad' und Herrlichkeit;
Ja, ewig will ich ganz allein
In ſeinem Namen ſelig ſeyn.
2. Ihm will dieß Jahresfeſt ich feiern,
Den Bund, den er in Todesnoth
Mit mir geſchloſſen hat, erneuern:
Ihm treu zu ſeyn bis in den Tod;
Ja, ewig will ich ganz allein
Mich Jeſu, meinem Heiland, weih'n.
3. Auf Jeſu Leben, Heil und Stärke
Fang' ich dieß Jahr im Glauben an.
O Jeſu, ſegne meine Werke,
Dann ſind ſie recht in Gott gethan!
Dein Leben dringe in mich ein,
Dann werd' ich ſtark und fruchtbar ſeyn!
4. Erhöre, Herr, auch unſre Bitte:
Laß unſern König Jahr für Jahr
In ſeines treuen Volkes Mitte
Geſegnet bleiben immerdar!
Laß Volk und Fürſten insgemein
In deinem Namen einig ſeyn!
5. Gib deine Kraft zum treuen Wirken,
Auch da, wo Gram und Kummer iſt,
Und laß in jeglichen Bezirken
Dein Reich gedeih'n, Herr Jeſu Chriſt!
Laß Glück und Freud', und Angſt und Pein
Uns zu der Heiligung gedeih'n!
6. So fangen wir in deinem Namen
Den Lauf nun wieder fröhlich an;
In dir ſey Alles Ja und Amen,
In dir, mit dir für Gott gethan!
Du wollſt uns führen aus und ein,
Und überall zur Seite ſeyn!
7. Der du der Welt zum Heil erſchienen,
Du biſt's, der Sünder ſelig macht;
Du heißeſt Jeſus, du haſt ihnen
Das Himmelreich herabgebracht.
So gib es denn zum Seligſeyn
In unſer Aller Herz hinein!

Mit dieſen zwei Liedern und dem folgenden dürfte dieſe wichtige Rubrik jedenfalls weit beſſer, als im gegenwärtigen Geſ.-B. beſetzt ſeyn.

Zum Jahresſchluß wäre wohl ſtatt Nro. 518 des Entw. ein populäres, vielfach beliebtes Lied vorzuſchlagen, das auch eine kirchlichere Ausdehnung hätte:

Ein Jahr der Sterblichkeit ꝛc.

(S. m. L. Sch. Nro. 2472. S. auch Berl. Geſ.-B.)

Mel. O Gott, du frommer Gott ꝛc.

1. Ein Jahr der Sterblichkeit,
Der kurzen Lebenstage,
Iſt abermal dahin
Mit aller Luſt und Plage.
Auf ewig iſt ein Theil
Der kurzen Pilgerſchaft
Im Flug zurückgelegt; —
Gott fordert Rechenſchaft!
2. Herr, Vieles ſtarb dahin,
Was unſ're Herzen lieben!
Doch ſtehen wir vor dir,
Und Du biſt uns geblieben.
Nimm unſern Herzensdank
In Gnaden von uns an
Für Alles, was du uns
Im letzten Jahr gethan!
3. Wir ſchließen uns auf's neu'
In dein getreues Sorgen,
In deine Obhut ein;
Da ſind wir wohl geborgen;
Da iſt das feſte Schloß
Vor aller Feinde Trutz,

Ja, dahin eilt dein Volk,
Und findet sichern Schuz.
4. Gib mir dem neuen Jahr
Uns neue Stärk' im Glauben;
Laß uns den alten Grund
Der Wahrheit Niemand rauben!
Erneure Herz und Sinn,
Und dein so theures Licht
Des ewig wahren Worts
Erlösche bei uns nicht!
5. Erwecke neue Lieb'
Und Hoffnung in uns Allen;
Und soll im neuen Jahr
Uns neue Noth befallen,
So stärke die Geduld,
Und mache deine Treu',
O Heiland, über uns
An jedem Tage neu!
6. Vergiß der alten Schuld,
Und laß uns Gnade finden!
Gib einen neuen Sinn,
Uns selbst zu überwinden,
Der Welt zu sterben ab,
Die Sünd' und Eitelkeit
Zu hassen, und uns dir
Zu opfern allezeit.
7. Ja, hilf uns mehr und mehr
Des Fleisches Lüste tödten!
Verleih' an Seel' und Leib,
Was Jedem ist vonnöthen;
Und laß mit allem dem,
Was deine Weisheit thut,
Uns stets zufrieden seyn;
Denn du machst Alles gut.
8. Wem du im neuen Jahr
Aus dieser Welt zu scheiden,
O Herr, bestimmet hast,
Den laß auf Christi Leiden,
Im Glauben, selig hier
Beschließen seinen Lauf,
Und nimm in deine Hand
Die Seele gnädig auf!

522. Der Frühling ist erschienen ꝛc.

Dieses Lied halte ich für entschieden besser und praktischer, als das unpopuläre des gegenw. Ges.-B. Nro. 576. „Erwacht zum neuen Leben", das beinahe aus lauter Bildern besteht, und in V. 1 eine Contradiction enthält, indem die Flur noch beschneit ist, (denn um an „Blüthenschnee" zu denken, müßte das Bild deutlicher seyn), während die Vögel im Walde singen und Morgenthau auf den Blumen liegt.

525. Wer darf dein Herrschen, Gott ꝛc.

Warum beanstanden Einige dieses eben so tiefpraktische, als geniale Lied? Es gibt in Deutschland kein so schönes und herrliches über den gleichen Gegenstand, als dieses Lied, welches bei all seiner Erhabenheit doch für Jeden, der ein wenig nachdenken mag, verständlich und segensreich ist.

527. Du Schrecklicher, wer kann vor Dir ꝛc.

Dieses Lied ließe ich, mit Andern, gerne fallen, da es geringen Inhaltes ist, und seiner Aufgabe in diesem Fache nicht genügt.

535. O Jesu, süßes Licht ꝛc.

V. 6 hieße nach dem Original kräftiger:

O laß mir diesen Tag
Stets vor den Augen schweben,
Daß dein' Allgegenwart
Mich, wie die Luft, umgeben.

Das letztere Wort, als dauerndes Präteritum, hat das Volk längst angenommen.

Schweigend ſtand ich und verlaſſen,
Mit mir ſelbſt war ich allein;
Keine treue Hand zu faſſen,
Keines Auges Wiederſchein.
Aber du aus Himmelspforten
Stellteſt mir die Liebe dar,
Und nun bin ich zwei geworden,
Der zuvor nur Einer war.

Sieh, wir liegen auf den Knieen,
Flehen, Bräutigam und Braut:
Komm, uns ganz empor zu ziehen,
Wo der Heimathmorgen graut.
Kind des Höchſten, deine Kinder,
Deine Lämmer, Gotteslamm,
Lieben wir dich ja nicht minder,
Ewig Braut und Bräutigam.

Und an ihrem Herzen ſchwören
Darf ich, wenn es ſtärker ſchlägt,
Ewig ſoll nur dir gehören
Alle Liebe, die es trägt;
Und an meinem Mund bekennen
Darf ſie, wenn er heißer brennt,
Ewig ſoll von dir mich trennen
Keine Liebe, die er nennt.

Und vor ſeinem Angeſichte
Schwör' ich dir, geliebte Braut!
Aus dem reinen Himmelslichte,
Welches auf uns beide ſchaut,

536. Die goldne Sonne ꝛc.

In dieſem herrlichen Liede könnten, wie Andere bemerkt, zwei Stellen ohne Schaden etwas caſtigirt werden.

V. 6.

Zu meines Nächſten geſegnete Hand.

V. 9 etwa:

Ich habe geſtellet
Alles in deine Verſehung und Hand.

543. Das Verhältniß der Morgenlieder zu den Abendliedern iſt numeriſch wohl nicht völlig genügend, daher ich im Intereſſe des Volks, für welches dieſe beiden Rubriken ſo ungemein wichtig ſind, noch folgende drei volksthümliche und herzliche Stücke vorzuſchlagen mir erlaube:

1. Hochgelobt ſey unſer Gott ꝛc.

(S. m. L.-S. Nro. 2604.) Von dem frommen Laſſenius.

Mel. Schwing' dich auf zu deinem Gott ꝛc.

1. Hochgelobt ſey unſer Gott,
Und ſein Nam' erhöhet,
Der den Menſchen in der Noth
Schützet und umfahet;
Der ſich gnadenvoll erweiſt
Dem Gebet der Frommen,
Die zu ihm, gebeugt im Geiſt,
Als zum Vater kommen!

2. Seiner Engel heil'ge Wacht
Sendet er uns Matten;
Uns beſchirmt in tiefer Nacht
Seines Thrones Schatten.
Jeden Schrecken, jeden Feind
Hat er abgewehret,
Und uns, da die Sonn' erſcheint,
Neue Kraft gewähret.

3. Keinen hatt' ich in der Welt,
Der mich konnte ſchirmen;
Gott hielt mich in ſeinem Zelt
Sicher vor den Stürmen.
Fällt kein Haar von unſrem Haupt
Ohne ſeinen Willen:
O wie ſchläft, wer ſolches glaubt,
So getroſt im Stillen!

4. So bewahrt mein treuer Hirt'
Alle, die ihm trauen.
Gnad' und Heil auch heute wird
Er mich laſſen ſchauen.
Steig' empor, mein Herz und Sinn,
Preiſe ſeine Gnade;
Gib dich ihm zum Opfer hin,
Wandle ſeine Pfade!

5. Iſt, o Vater, was geſchehn
Wider deinen Willen,
Hab' ich irgend überſehn,
Dein Wort zu erfüllen:
Ach, ſo trage noch Geduld,
Strafe nicht die Sünden;
Laß mich freie Gnad' und Huld
Bei dir wieder finden!

6. Ich bereue, Herr, vor dir
Alle Miſſethaten,
Bitte, daß du heute mir
Gnädig wolleſt rathen,
Meine ganze Lebensbahn
Segnen und regieren,
Daß ich möge himmelan
Meinen Wandel führen!

7. Gib mir immer heil'gen Muth,
Himmliſche Gedanken!
Was mein Geiſt begehrt und thut,
Bleib' in deinen Schranken.
Gib dem Leib ſein taglich Brod,
Frieden unſern Seelen:
Dann wird auch in Kreuz und Noth
Uns kein Gutes fehlen.

8. Nun, dir ſey es heimgeſtellt!
Was du willſt, geſchehe;
All mein Loos in dieſer Welt
Gehe, wie es gehe.
Mit dir gilt mir alles gleich,
Leben oder Sterben;
Laß mich nur in deinem Reich
Meinen Theil ererben!

2. Es hat uns heißen treten ꝛc.

(S. m. L.-S. Nro. 2587, und Berlin. L.-S. Nro. 499.) Von Georg Neumark. Das Lied hat eine beſonders innige Einfalt, bedarf aber einiger Feile, beſonders im Schlußvers.

Mel. Herzlich thut mich verlangen ꝛc.

1. Er hat uns heißen treten,
O Gott, dein lieber Sohn
Mit herzlichen Gebeten
Vor deinen hohen Thron,
Und uns mit theurem Amen
Erhörung zugesagt,
Wenn nur in seinem Namen
Die Seele fleht und klagt.

2. So komm' ich denn gegangen
In dieser Morgenzeit,
Und suche mit Verlangen
Dich, Gott der Herrlichkeit!
Hör' an, was ich begehre
Im Namen Jesu Christ,
Und gnadig mir gewahre,
Was Seelen heilsam ist!

3. Du wollest mir nicht geben
Der Erde Lust und Tand;
Kein Geld noch leichtes Leben,
Nicht Ehr' und hohen Stand;
Denn solches ist nur nichtig
Und lauter Eitelkeit
Wie Schatten schwach und flüchtig,
Und schwindet mit der Zeit.

4. Ich bitte, wollst mir schenken
Ein frommes, keusches Herz,
Das nimmermehr mag denken
Auf Stolz und eiteln Scherz;
Das stets in Liebe flammet
Zu dir, Gott, himmelan,
Und alle Lust verdammet
Der breiten Sündenbahn.

5. Dafür laß mich gewinnen
Am innern Menschen Kraft,
Kunst, Weisheit, zarte Sinnen,
Verstand und Wissenschaft,
Daß ich beständig handle,
Wie dir's gefällig ist,
Und vor den Menschen wandle
Ohn' Heuchelschein und List.

6. Dann fällt auch Kleidung, Speise
Mir zu ohn' alle Noth;
Dann hab' ich dir zum Preise
Genug, Herr Zebaoth!
Wer dir sein Herz will schmücken,
Den nährst du leiblich auch,
Und weiß'st ihn zu beglücken
Bis zu dem letzten Hauch.

3) Nun sich die Nacht geendet hat ꝛc.

S. alt Würt. Ges.-B. Nro. 380.) Aus diesem sehr beliebten Liede wären wenigstens die Kernverse zu geben, die besonders für die Jugend gar kindlich und wohlthuend erscheinen. Ich gebe sie hier:

Mel. Nun sich der Tag geendet hat ꝛc.

1. Dein treues Aug' hat mich bewacht,
Und deine Liebeshand
Hat allen Schaden dieser Nacht
Von mir hinweggewandt.

2. Hab' Dank, o Jesu! habe Dank
Für deine Liebestreu';
Hilf, daß ich dir mein Lebenlang
Von Herzen dankbar sey!

3. Gedenke, Herr, auch heut an mich
In diesem ganzen Tag,
Und wende vor mir gnadiglich,
Was dir mißfallen mag.

4. Laß treu mich nützen meine Kraft
Und meine Gnadenzeit,
Und rüst' mich in der Pilgerschaft
Zur sel'gen Ewigkeit!

5. Wend' ab mein Herz und jeden Trieb
Von aller Sündenlust;
Dein Friede nur und deine Lieb'
Erfülle meine Brust!

6. Erhör', o Jesu, meine Bitt',
Und nimm mein Seufzen an!
Ach, gehe mit mir Schritt vor Schritt
Auf meiner Lebensbahn!

7. Gib deinen Segen diesen Tag
Zu meiner Pflicht und That,
Damit ich fröhlich sagen mag:
Wohl dem, der Jesum hat!

544. Gott, du lässest mich erreichen ꝛc.

S. Berl. L.-Sch. Nro. 619 und die Bearbeitung in m. L.-Sch. Nro. 2794.)

Das Lied des edeln v. Canitz hat einen trefflichen Kern, und gehört seiner Grundanlage nach gewiß zu den schönsten Abendliedern, bedarf aber, wie Dr. Menzel, Heim u. A. mit Recht bemerken, einiger Nachhilfe in der Form, um ganz populär zu werden, dessen es so würdig ist. Ich gebe hier eine sorgfältige Rec.

Mel. Jesu, der du meine Seele ꝛc.

1. Gott! du läſſeſt mich erreichen
Abermals die Ruhezeit;
Das iſt mir ein neues Zeichen
Deiner Lieb' und Gütigkeit.
Laß auch jetzt mein armes Singen
Durch die Abendwolken dringen,
Und bleib' auch in dieſer Nacht
Gnädig auf mein Heil bedacht!

2. Neige dich zu meinen Bitten,
Stoß' mein Opfer nicht hinweg!
Hab' ich gleich oft überſchritten
Deiner Wahrheit heil'gen Steg:
So verflucht' ich nun die Sünden,
Will mich nur mit dir verbinden.
Reiße nur aus meiner Bruſt
Jede Wurzel böſer Luſt!

3. Herr! es ſey mein Leib und Leben,
Und was du mir ſonſt vertraut,
Deiner Allmacht übergeben,
Die vom hohen Himmel ſchaut!
Laß auf mich und auf die Meinen
Einen Strahl der Gottheit ſcheinen,
Der, was Chriſti Namen trägt,
Wunderbar zu ſchützen pflegt!

4. Laß uns mildiglich bethauen
Deines Segens Ueberfluß;
Schirme uns vor Angſt und Grauen,
Wende Schaden und Verdruß,
Brand und andre Trauerfälle;
Zeichne dieſes Hauſes Schwelle,
Daß hier Keinen je der Schlag
Des Verderbers treffen mag!

5. Wirke du in meinen Sinnen,
Steh' mir auch im Dunkel bei,
Daß im Schlafe mein Beginnen
Niemals dir zuwider ſey.
Schaffe, daß ich ſchon auf Erden
Mög' ein Geiſtestempel werden,
Der nur dir, und nicht der Welt,
Ewig Licht und Feuer hält!

6. Gebet nun, ihr müden Glieder,
Geht, und leget euch zur Ruh'!
Reget ihr euch morgen wieder,
Schreib' ich's nur dem Schöpfer zu;
Er wird treulich Wache halten;
Wenn ihr aber müßt erkalten,
Soll auf Jeſum es allein
Selig eingeſchlafen ſeyn!

546. Der Abend kommt, die Sonne ꝛc.

Das innige Lied hat einige Sprachfehler, welche leicht zu tilgen wären.

V. 3 iſt undeutſch: „Mein Ruheplatz und Heimath, thu' dich auf!“ — Richtiger wohl:

Eröffne deinen Schooß, o Vater, du,
Daß ich in dir mit Leib und Seele ruh'!

V. 10 ſprachwidrig: „Mein Beiſtand, Kraft und Wonne.“ — Beſſer wohl:

Im Finſtern ſey des Geiſtes Licht und Sonne,
Im Kampf und Kreuz mir Beiſtand, Kraft und Wonne.

548. Der Mond iſt aufgegangen ꝛc.

Das an ſich ungemein liebliche Lied wird vielfach, als zu ſubjektiv (z. B. in V. 1, 3, 7,) beanſtandet, und daß jene Stellen für ein Kirchengeſangbuch faſt zu ſpeciell ſeyen, dürfte wohl nicht beſtritten werden können. Ich ſtoße mich an dem Liede, das ſeine zu individuellen Stellen durch hohe Vorzüge aufwägt, privatim durchaus nicht, erinnere aber hiebei an ein vergeſſenes Kernlied, das auch Dr. Menzel und Andere zur Sprache gebracht haben:

Der Tag iſt hin; mein Jeſu, bei mir bleibe ꝛc.

(S. altes Würtemb. Geſ.-B. Nro. 391.) Es bedarf vielleicht für unſre Zeit einiger Nachbeſſerung, die ich hier unmaßgeblich verſuche, gehört aber zum Beſten, was die Kirche in dieſem Fache beſitzt, und iſt bereits vielfach eingebürgert.

In eigner Melodie.

1. Der Tag ist hin; mein Jesu, bei mir bleibe!
O Seelenlicht, der Sünden Nacht vertreibe!
Geh' auf in mir, Glanz der Gerechtigkeit,
Erleuchte mich, o Herr, denn es ist Zeit!

2. Lob, Preis und Dank sey dir, mein Gott, gesungen!
Die Ehr' ist dein, wenn mir ein Werk gelungen.
Versteh' ich auch nicht immer deinen Rath,
So führest du mich doch den besten Pfad.

3. Nur Eines ist, was mich im Herzen quälet:
Beständigkeit im Guten mir noch fehlet!
Das weißt du wohl, o Herzenskündiger;
Ich strauchle noch wie ein Unmündiger.

4. Vergib es, Herr! mir sagt es mein *Gewissen:*
Welt, Satan, Sünde hat mich hingerissen.
Es ist mir leid; ich stell' mich wieder ein:
Hier ist mein Herz! Ich dein, Herr, und du mein!

5. O starker Hort der Seelen, die dir trauen,
Laß mich dein Heil und deine Hilfe schauen!
Wenn über mir nur deine Gnade wacht,
So fürcht' ich nicht des Argen List und Macht.

6. Du schlummerst nicht, wenn unsre Kräft' erschlaffen;
Laß meine Seel' im Schlaf auch Gutes schaffen!
O Lebenssonn', erquicke meinen Sinn!
Dich laß' ich nie, mein Licht! — Der Tag ist hin.

549. Nun ruhen alle Wälder ꝛc,

Es ist nicht leicht etwas Empörenderes geschrieben worden, als jener spottende Aufsatz im „Beobachter" d. J. über ein Lied, das seit Jahrhunderten ein Segen und Kleinod des evangelischen Volkes war. Wenn man kindlich und demüthig gesinnt ist, wird man dieses Lied des ersten Kirchendichters von Deutschland nicht allein nicht anfechten, sondern über seine Restitution in seine alten volksthümlichen Rechte sich nur freuen. Wollte man je etwas, das für Einzelne vielleicht störend seyn kann, wegtilgen, so wäre

V. 1 etwa zu sagen:

Die Menschen, Städt' und Felder,

indem hier aufs „Vieh" allerdings kein besonderes Gewicht zu legen ist. Besser wäre es, wenn das Wort: „Thiere", als ein edleres, herein gebracht werden könnte.

V. 5. Und von der Sündenarbeit frei. Ist ein Latinismus (Labor = Mühe und Plage), den nicht Alle verstehen. Pfr. Lämmert gibt eine einfache Var:

Herz, freu' dich! du sollst werden
Vom Elend dieser Erden
Und von der Last der Sünde frei.

Dieß wäre vielleicht passender.

V. 10. Der Vers ist fromm und für Viele gewiß immerdar erquicklich. Doch könnte er für den Gesammtgebrauch nach einer, ni fallor, von Harm's gegebenen Var. etwas abstrakter heißen:

Steh' du zu meiner Seite,
Die Flügel um mich breite,
Und hülle mich darein!

Da Gott sein Volk „auf Adlersfittigen geführt" hat, und Christus sich selbst mit einer „Gluckhenne" vergleicht, so kann das Bild

„Flügel", als ein Zeichen des allgegenwärtigen Schirms, nicht wohl störend erscheinen.

550. Werde munter, mein Gemüthe ꝛc.

Nach V. 3 des Entwurfs fehlt der 5te Vers des Originals, welcher, wie Heim richtig bemerkt, den Vers 4 des Entwurfs, der sonst zu abgerissen dastände, motivirt, und die eigentliche Bitte um Vergebung der Sünden enthält:

Herr, verzeihe mir aus Gnaden
Alle Sünd' und Missethat,
Die mein armes Herz beladen,
Und so gar vergiftet hat,
Daß es in dem Eitlen irrt,
Und sich immer neu verwirrt!
Du kannst mich allein erretten:
Strafe nicht mein Uebertreten!

V. 5 steht ein veralteter, wenig besagender Ausdruck:

Bleibe doch, mein Gott, bei mir,
Weil es nunmehr dunkel schier.

Einfacher und harmonischer wäre zu setzen:

Bleibe doch, mein Gott, bei mir,
Und erhalte mich in dir!

551. Ergreife nun dein Harfenspiel ꝛc.

Gewiß ein herrliches Lied! V. 4 wäre jedoch, wie der „Laie aus der Diöcese Calw" richtig bemerkt, zu Verhütung von Mißverständnissen, zu ändern:

Das ist des Sünders Arbeit nicht,
Der seine Zeit verschwendet,
Die Kraft verpraßt, und ohne Licht
Den Tageslauf vollendet;
Deß Leben nur im Fleische blüht,
Der Gott nicht kennt, sein Werk nicht sieht,
Noch sich zu Christo wendet.

Dadurch wäre vorgebeugt, und zugleich noch ein näheres evangelisches Element hinzugethan.

552. Ach, mein Jesu, sieh' ich trete ꝛc.

In diesem vortrefflichen Liede wäre in V. 7 ein schwerlich passender und beinahe tändelnder Ausdruck:

Deine Liebe mich anlache,

mit einem entsprechenderen zu vertauschen, etwa:

Deine Lieb' in mir anfache,

oder:

Schütze mich mit deiner Macht,
Wie mit einem Tempeldache.

Das Wort „Lachen" dürfte, auf Christum bezogen, nicht zur ächt kirchlichen Poesie gehören.

553. Herr und Gott der Tag' und Nächte ꝛc.

Gleichfalls ein köstliches Lied. Doch sollte V. 2, der im Orig. rauh und nachlässig gebaut ist, etwas nachgebessert werden, etwa so:

Vater, ich bin zu geringe
Aller Treu' und Gütigkeit,
Die du, Schöpfer aller Dinge,
Mir beweiſeſt in der Zeit.
Ach daß ich dir dankbar wäre,
Der ich oft ſo ſchnöde bin!
Herr, ich preiſe dich, o kehre
Dein Herz ferner zu mir hin!

V. 3 iſt eine unnöthige Härte des Originals geblieben:

Die dein ſtrenges Recht könnt' rächen.

Einfacher wäre zu ſagen:

Die du ſtrenge könnteſt rächen.

554. Hirte deiner Schaafe ꝛc.

Dieſes an ſich treffliche Lied ſcheint, wie auch Andre bemerkt, ſowohl einer Vervollſtändigung, als auch einer ſchon von Andern glücklich verſuchten Ueberarbeitung bedürftig zu ſeyn, welche ich hier, in der Ausdehnung nach dem Original, darzubieten ſuche. (S. Berl. Geſ.-B.)

Mel. Jeſu, meine Freude ꝛc.

1. Hirte deiner Heerde,
Nacht bedeckt die Erde,
Doch du ſchlummerſt nicht!
Deine Vatermilde
Diente mir zum Schilde
In des Tages Licht.
Auch bei Nacht
Nimm mich in Acht,
Und laß durch der Engel Schaaren
Mächtig mich bewahren!

2. Vor der Feinde Toben
Schütze mich von oben
Deine Macht und Huld.
Ein verſöhnt Gewiſſen
Sey mein Ruhekiſſen,
Drum vergib die Schuld.
Jeſus Chriſt
Mein Mittler iſt;
Er hat das, was ich verſchuldet,
Williglich erduldet.

3. Laß auch meine Lieben
Keine Noth betrüben,
Sie ſind mein und dein!
Hältſt du mit Erbarmen
Mich in deinen Armen,
Schlaf' ich fröhlich ein.
Du bei mir,
Und ich bei dir!
Alſo ſind wir ungeſchieden,
Und ich ruh' im Frieden.

4. Wie, wenn ich mein Bette
Bald im Grabe hätte,
Jetzo roth, bald todt?
Doch, haſt du's beſchloſſen,
Scheid' ich unverdroſſen,
Herr, auf dein Gebot!
Nie ſey' ich
Mich wider dich.
Jeſus wird nie von mir ſcheiden,
Drum ſterb' ich mit Freuden.

5. Nun wohlan, ich thue
In vergnügter Ruhe
Meine Augen zu.
Seele, Leib und Leben
Hab' ich dir ergeben,
Treuer Hüter du!
In der Nacht
Nimm mich in Acht;
Und erleb' ich dann den Morgen,
Wirſt du weiter ſorgen.

557. Herr, es geſcheh' dein Wille ꝛc.

In dieſem Liede fehlen noch folgende zwiſchen V. 1 und 2 einzurückende ſchöne Verſe des Originals, welche ich erſt neuerlich gefunden habe, und mit welchen das Original, das meines Wiſſens nur 4 Verſe hat, vollſtändig wäre. Das Original war der Commiſſion nicht bekannt.

Laß, fern von Schreckensbildern
Und wildem Sinnenspiel,
Die Seele sich nichts schildern,
Was dir, o Herr, mißfiel'!
Laß frei von eiteln Sorgen
Mich wieder aufersteh'n,
Und auf den Kampfplatz morgen
Mit neuen Kräften geh'n.

Doch, wenn mit festem Schlummer
Des Todes letzte Nacht
Den Freuden sammt dem Kummer
Ein schnelles Ende macht: —
Herr, stärk mich, wenn der Schrecken
Der letzten Stunde droht!
Mein Gott wird mich erwecken,
Ein Schlaf nur ist der Tod. —

559. Meine Lebenszeit verstreicht ꝛc.

V. 3. Hier scheint mir von Diaconus Kraz mit guten Gründen erwiesen zu seyn, daß die Fassung des Originals nicht nur nicht specifisch christlich, sondern offenbar zu vag, und beinahe pelagianisch sey, wenn es heißt: „nur ein Herz, das Gutes liebt, nur ein ruhiges Gewissen u. s. f." Entschieden christlicher und daher auch vorzuziehen möchte die Variante seyn:

Nur ein Herz, das Jesum liebt,
Nur ein ruhiges Gewissen,
Dem der Geist das Zeugniß gibt,
Wird dir deinen Tod versüßen.

560. So geht's von Schritt zu Schritt ꝛc.

Ein Lied von ausgezeichnet edlem Inhalt, das jedoch in einigen Stellen formell nachzubessern seyn dürfte.

V. 2:

Ich geb' es dir zurück
Sammt, was ich bin und hab'.

ist doch für's Allgemeine der Sprache nach zu unverständlich. Ganz leicht ist zu helfen, wenn man statt „Sammt" das Wort „Und" setzt:

Und was ich bin und hab'.

V. 3 ist ebenfalls für die Mehrzahl wohl undeutlich, und könnte, meines Erachtens, da er schwer zu bessern ist, und durch sein Wegbleiben keine Sinnlücke entstände, füglich weggelassen werden. Uebrigens ist dieses Lied seinem Wesen nach ein wahres Kleinod, und nicht so niedrig zu taxiren, wie ein einzelner Recensent meint, der überhaupt mehrere der herrlichsten Kernlieder weggelassen wissen will.

561. Ach wie nichtig, ach wie flüchtig ꝛc.

V. 5 hat einen etwas steifen, unpopulären Schluß:

Der als Löwe sich erwiesen,
Heut' noch ringend mit den Riesen,
Krankheit fället morgen diesen.

Fließender hieße es:

Der gekämpfet mit den Riesen,
Den als Löwen man gepriesen,
Der wird Abends todt gewiesen.

562. Was willst du, armes Leben ꝛc.

Ein der Grundlage nach vorzügliches Lied von Simon Dach, das aber in mehreren Stellen zum Gebrauch der Kirche (s. V. 2, 3 u. s. w.) formell nachzubessern, nicht aber, wie Einige verlangen,

auszumerzen wäre. Ich hielte seinen Ausfall für einen wesentlichen Verlust des neuen Gesangbuchs, und gebe daher folgende Ueberarbeitung, worin jeder Anstoß, ohne Verkümmerung des Sinnes, gehoben seyn wird.

Mel. Nun ruhen alle Wälder ꝛc.

1. Was willst du, armes Leben,
Dich trotzig noch erheben?
Du mußt in Kurzem fort,
Mußt fliehen von der Erden,
Wie schnelle Wolken werden
Zerwehet von dem rauhen Nord!
2. Das, was man an dir siehet,
Was dich mit Schmuck umziehet,
Dein Ansehn, deine Gunst,
Das wird ein Heer von Plagen
Im Sterben einst verjagen
Gleich einem Schatten, Rauch u. Dunst.
3. Was streckst du deine Hände
Begierig sonder Ende
Nach Lust und Reichthum aus?
Du mußt ja Alles lassen,
Wenn dich der Tod wird fassen
Und ziehen in sein dunkles Haus!
4. O d'rum, weil ich muß sterben,
Will ich mich treu bewerben
Um ein unsterblich Gut,
Und um ein ewig Leben,
Das Christus nur kann geben
Durch sein unschuldig theures Blut!
5. Herr, der du uns erstritten,
Der du uns ew'ge Hütten
Im Himmel eingeräumt:
Nimm mich in deine Hände,
Weil meines Lebens Ende
Vielleicht sich naher ungesäumt!
6. Eil' aus der ird'schen Höhle
Mit meiner armen Seele,
Und bringe sie zum Licht,
Wo du, o Lebenssonne,
Mit Strahlen deiner Wonne
Verklärst mein blödes Angesicht!
7. Dann werd' ich droben schauen,
Worauf wir hier schon bauen
Nach deinem Lebenswort,
Und mit der Schaar der Frommen
Aus Sturm und Wellen kommen
In deiner Gnade Friedensort.

Nach Simon Dach.

563. Wer weiß, wie nahe mir mein Ende ꝛc.

V. 7 ist sehr hart für unsere Sprechweise; man könnte ihn also geben:

Ich weiß: in Jesu Todeswunden,
Da find' ich meiner Seele Ruh;
Da strömt mir in den letzten Stunden
Noch Friede, Trost und Hoffnung zu.
Mein Gott, ich bitt' ꝛc.

565. Jetzt leb' ich, ob ich morgen lebe ꝛc.

Ein Lied von Hippel, das mir blos zu den mittelmäßigen zu gehören scheint, und vielleicht wegfallen dürfte, da oben von demselben Verfasser ein schönes Passionslied vorgeschlagen, das gegenwärtige aber neben Nro. 559, 563, 564, 566, 567 beinahe entbehrlich wäre, indem es einestheils keine neuen Gedanken, anderntheils auch der eigentlich christologischen Elemente zu wenig enthält.

567. Ich sterbe täglich, und mein Leben ꝛc.

V. 5 wird nicht mit Unrecht bemerkt, daß die Lesart:

Wie lange du mir Frist willst geben,
Das steht allein in deiner Hand.

genauer und verständlicher sey.

570. Abschied will ich dir geben ꝛc.

V. 3 ist in der gegenwärtigen Fassung von Mehreren nicht ohne Grund angefochten; kirchlicher dürfte er wohl lauten:

In meines Herzens Grunde
Dein Nam' und Kreuz allein
Glänz' alle Zeit und Stunde;
Drauf kann ich fröhlich seyn.
Erscheine mir im Bilde,
Zum Trost in meiner Noth,
Wie du, Herr Christ, so milde
Für mich erblaßt im Tod.

V. 4 und 5 glaube ich, daß, so schön die Lesarten des Originals für Einzelne seyn mögen, doch um des allgemeineren Gebrauchs willen bei den Varianten des Entwurfs, welche den Sinn vollwichtig enthalten, zu beharren seyn dürfte. Das Lied selber ist zwar antik, aber vielbeliebt, und seinem Wesen nach vortrefflich.

571. Die Zeit geht an, die Jesus mir bestimmt ꝛc.

Dr. Menzel bemerkt hier wohl richtig, daß V. 6 erst durch mehrere ausgelassene Verse des Originals, welche die dringende Sehnsucht des Christen nach dem Uebergang in die Ewigkeit schildern, gehörig begründet werde. Das schöne Lied hieße vollständiger nach dem Original, doch mit einigen nöthigen Varianten, also:

In eigner Melodie.

1. Die Zeit geht an, die Jesus hat bestimmt,
Da alles Leid bei mir ein Ende nimmt.
Gehab' dich wohl, mein Kerker, arme Welt,
Mit alle dem, was deinem Geist gefallt!
2. Komm, meine Seel'! wir wollen derthin geh'n,
Wo Gottes Sohn und seine Diener steh'n;
Wir wollen uns gesellen zu der Schaar,
Die unverrückt frohlocket immerdar!
3. Gesegnet sey mir ewig dieser Tag,
An welchem ich durch Gott verlassen mag,
Was sterblich mir umhüllt mein Augenlicht,
Daß ich nicht sah des Liebsten Angesicht!
4. Ach Jesu Christ, mein Leben in dem Tod,
Mein Trost in Pein, mein Freund in aller Noth:
Ich wende mich mit aller Kraft zu dir:
Ach thu' mir auf die süße Lebensthür'!
5. Ich gebe dir von ganzem Herzen hin,
Was du erlöst, und was ich durch dich bin.
Nimm meine Seel', wenn sie vom Leibe los,
In deine Händ' und deines Vaters Schooß!
6. Mein Ziel und Ende, Ruhm und Licht bist du,
Ja, meine Sonne, meine Himmelsruh';
Ich finde meinen Frieden nur in dir;
Um diesen seufzt die Seele für und für.
7. Ach, wie verlanget sie zu dir hinauf!
Komm doch, mein Tröster, ende meinen Lauf!
Verzeuch nicht mehr, aus ihrer finstern Höhl'
In deine Burg zu holen meine Seel'!
8. Ich warte schon nach dieser Welt Verdruß
Auf dich, o Herr, und deinen Liebesgruß.
Ich sehne mich von Herzen, bis mein Geist
Zu dir empor auf Lichtes Flügeln reist!
9. Jedoch, damit ich dir nichts schreibe für,
So will ich gern und willig bleiben hier,
Bis zu der Zeit, da du, o Friedefürst,
Mich zu den ew'gen Hütten rufen wirst!

Joh. Angelus.

572. O Gott, einst lässest du mich hin ꝛc.

Ein seiner Gedankenanlage nach herrliches Lied von S. Dach, dessen innerstes Wesen ich für einen hohen Gewinn der Kirche achtete, indem der christliche Glaube an Unsterblichkeit,

verbunden mit dem Glauben an die Auferstehung, wohl schwerlich irgendwo tiefer und rührender ausgedrückt, ohnehin auch die ganze, nicht wohl brauchbare Rubrik der Lieder „über Unsterblichkeit der Seele" im gegenwärtigen Gesangbuch mit Recht weggefallen ist. Ein einziger Vers dieses Liedes ist mehr werth, als jene ganze Rubrik im gegenwärtigen Gesangbuch.

Nach V. 4 des Entwurfs fehlen aber 2 Strophen des Originals, welche allerdings in ihrer allzubildlichen Form nicht für die Kirche taugen, darum aber doch das Fundament des ganzen Liedes enthalten, nämlich den Glauben, daß wir auferstehen werden, weil Christus auferstanden ist, und daß er auch den Geringsten, der in Ihm entschläft, nicht vergessen, sondern gleich einem Gärtner wieder finden werde, der den vermischt ausgesäten Blumensamen im Frühling wieder erkennbar vor sich erblühen sieht. Dieses ebenso wahre, als treffliche Bild sollte so wenig, als der übrige Gedankenwurf weggelassen seyn, weil er wesentlich zum christlichen Organismus des edlen Liedes gehört, und ich lege daher eine dem Grundgedanken sich anschließende Bearbeitung zur weiteren Einsicht vor:

Mel. Was mein Gott will ꝛc.

1. O Gott! bald läßest du mich hin
Aus diesem Leben fahren,
Weil ich durchaus nicht besser bin,
Als meine Väter waren.
Du reißest mir den Faden ab,
Zertrennst, was du gewoben;
Ich muß hinunter in das Grab,
Mein Leib ist bald zerstoben.

2. Sobald des Leibes Hauch und Sinn
Nun von mir ist gewichen,
So fahr' ich schnell zu denen hin,
Die vor mir sind erblichen,
Die wohl schon tausend Jahr' und mehr
Im Grund geschlummert haben;
Weg ist mein Thun, weg Stand u. Ehr',
Und alle meine Gaben.

3. Doch, soll ich darum, Herr, bei dir
Auch ebenso vergehen?
Wird kein Gedächtniß mehr von mir
In deinem Herzen stehen?
Soll denn mein Leib, der Würmer Spott,
Ohn' Lebenstrost verstäuben?
Bist du nicht auch im Tod mein Gott:
Wo soll mein Hoffen bleiben?

4. Das ist von dir, o Höchster, fern!
Ich werde nicht verderben;
Ich lebe dir nur, meinem Herrn,
Und dir nur will ich sterben;
Und weil wir, Vater, Dich allein
Als Lebensgott erheben,
Werd' ich im Tode todt nicht seyn;
Ich sterb', und werde leben! —

5. Denn Christus starb nach deinem Wort,
Und ward vom Tod erwecket,
Damit er würd' ein Lebenshort
Deß, was die Gruft bedecket.
Drum will er auch nach Hirtenpflicht
Uns hüten in der Erde,
Daß ihm von seinen Schafen nicht
Nur eins verloren werde.

6. Laß Blumensaat vermenget seyn:
Der Gärtner wird sie kennen,
Und jedes Korn im Frühlingsschein
Mit seinem Namen nennen.
So können wir im dunkeln Grab
Nicht ewiglich verschwinden;
Der Herr mit seinem Lebensstab
Wird uns doch wiederfinden!

7. Mit dieser Hoffnung leg' ich mich,
Und schlaf' im kühlen Grunde.
O treuer Heiland, denk' an mich
In meiner letzten Stunde!
Ob Sünd' und Tod und Höllenlist
Sich wider mich verbinden:
Wenn Du nur mir nicht schrecklich bist,
So werd' ich überwinden!

Nach Simon Dach.

575. Wenn mein Stündlein vorhanden ist ꝛc.

Ein altes Kernlied, von den Vätern die „Heerposaune des h. Geistes genannt; bei deren Schall viele Gläubige selig entschlafen."

Soll ſich meine Liebe kleiden
Stets für dich in neuen Glanz;
Schweben ewig auf uns beiden
Soll ſein Geiſt als Myrtenkranz.

Ewig! unter ſtillen Schauern
Bebt es die Empfindung nach;
Ewig ſoll der Segen dauern,
Den er auf uns niederſprach.
Ewig ſoll es angeſchrieben
Ueber unſern Häuptern ſteh'n,
Ewig uns in ihm zu lieben,
Und in uns ihn ſelbſt zu ſeh'n.

---

4. Alles bei Ihm.

Ich war bei dir, wenn ich entſchlummert, ich war, wenn ich erwacht bei dir;
Ich war im holden Zwiegeſpräche der mütterlichen Nacht bei dir.
Sie wiegte mich auf ihrem Schooße, ſie ſang mir ſüſſe Lieder zu;
Ich war in ihres Athems Frieden, in ihrer Augen Pracht bei dir.
Denn ihre Augen ſind die Sterne, ihr Athem iſt der Sterne Gang,
Sie fand bei dir all ihre Liebe, ſie fand all ihre Macht bei dir.

Das Lied wäre daher möglichst in der Original-Gestalt zu belassen, die des Rührenden und Wohlthuenden so viel enthält.

V. 4 sollte dem Original gemäßer und kräftiger heißen:

Weil du vom Tod erstanden bist,
Werd' ich im Grab' nicht bleiben;
Mein höchster Trost dein' Auffahrt ist,
Tod's furcht kann sie vertreiben.

Das Wörtlein „sie" scheint hier wesentlich zu seyn, indem es die Himmelfahrt Christi im Gegensatze zum Niedersinken des Christen in's Grab kräftiglich hervorhebt, und auch die Melodie ganz damit übereinstimmt. Das uralte Lied wird hiedurch nicht unsprachlicher, als mehrere andere des Entwurfs.

V. 5 sollte auch näher am Original verbleiben, weil er theils inniger, theils längst eingebürgert ist:

So fahr' ich hin zu Jesu Christ;
Mein' Arme sich ausstrecken;
So schlaf' ich ein, und ruhe fein,
Kein Mensch kann mich aufwecken,
Als Jesus Christus, Gottes Sohn;
Der wird die Himmelsthür' aufthun,
Mich führ'n zum ew'gen Leben.

Dieser Vers ist im Bewußtseyn von Tausenden so stereotypirt, daß man ihn als einen alten Vers getrost belassen dürfte, ob ich mir gleich in diesem einzelnen Vorschlage formell etwas inconsequent werde.

576. Christus, der ist mein Leben ꝛc.

Dieses allbekannte Sterbelied ist nach dem Urtheile Vieler zu sehr in den rauhen Formen des Originals mitgetheilt, und kann in dieser Gestalt der allgemeinen Kirche nicht wohl genügen.

Im gegenwärtigen Gesangbuch ist es etwas versflacht; man könnte aber nach besseren Vorgängen eine ansprechendere Recension davon geben, welche hier versucht wird:

In eigner Melodie.

1. Christus, der ist mein Leben,
Und Sterben mein Gewinn;
Ihm hab' ich mich ergeben,
Im Frieden fahr' ich hin.
2. Heim fahr' ich mit Verlangen
Zum guten Hirten mein,
Daß ich ihn mög' umfangen,
Und ewig bei ihm seyn.
3. Nun hab' ich überwunden
Kreuz, Leiden, Angst und Noth!
Durch seine heil'gen Wunden
Bin ich versöhnt mit Gott.
4. Wann meine Kräfte brechen,
Mein Athem stockt im Lauf,
Und ich kein Wort kann sprechen:
Herr, nimm mein Seufzen auf!
5. Wann Sinnen und Gedanken
Vergehen wie ein Licht,
Das hin und her muß wanken,
Weil ihm das Oel gebricht:
6. Alsdann sein sanft und stille,
Herr, laß mich schlafen ein,
Wie es dein Rath und Wille,
Und dir befohlen seyn.
7. Ach, laß mich gleich den Reben
Anhangen dir allzeit,
Und ewig bei dir leben
In deiner Himmelsfreud'!

579. Herr Jesu Christ, mein's Lebens Licht ꝛc.

Das alte Lied hat mehrerlei unerbauliche Härten, die längst in besseren Gesangbüchern getilgt worden sind.

Es bedürfte einer stärkeren Ueberarbeitung für die Kirche, welche ich hier zu geben versuche, ohne dem Sinn des Originals nahe treten zu wollen:

In eigner Melodie.

1. Herr Jesu Christ, mein Lebenslicht,
Mein Trost und meine Zuversicht:
Auf Erden bin ich nur ein Gast;
Schwer drückt mich meine Sündenlast!
2. Der letzte Gang liegt schwer auf mir.
Ja's himmlisch' Paradies zu dir:
Dort ist mein rechtes Vaterland,
Daran du selbst dein Blut gewand't.
3. Zur Reise ist mein Herz gar matt,
Der Leib sehr wenig Kräfte hat;
Doch meine Seele seufzt in mir:
Herr, hol' mich heim! nimm mich zu dir!
4. Laß mich durch deine Todespein,
Herr, stark im letzten Leiden seyn!
Es labe mich dein Gallentrank,
Wenn ich nun schmachtend liege krank!
5. Dein Dornenkranz, dein Spott und Hohn
Sey meine Ehr', o Gottes Sohn!
Dein Angstruf komme mir zu gut,
Und schütze mich vor Höllenglueh!
6. Dein Geist in meinem Herzen schrei',
Wenn ich nicht mehr kann reden frei;
Hilf, daß mein Geist den Himmel find',
Wenn meine Augen werden blind!
7. Dein letztes Wort laß seyn mein Licht,
Wenn mir das Herz im Tode bricht.
Dein Kreuz, das sey mein Wanderstab,
Und meine Ruhe sey dein Grab!
8. Laß mich in deinen Wunden seh'n,
Wie meine Schuld muß all vergeh'n,
Weil du für mich, Herr Jesu Christ,
Gekreuzigt und erstanden bist!
9. Auf deinen Abschied will ich trau'n,
Darauf auch meine Heimfahrt bau'n;
Thu' weit die Himmelsthür' mir auf,
Wenn ich beschließe meinen Lauf!
10. Am jüngsten Tag erweck' den Leib,
Auf daß er dir zur Rechten bleib',
Und leuchte wie der Sonne Glanz:
Dann werd' ich dir gehören ganz.
11. Wie werd' ich dann so fröhlich seyn,
Dir singen in der Engel Reih'n,
Und mit der Auserwählten Schaar
Dein Antlitz schauen ewig klar!

584. Geht nun hin, und grabt mein Grab ꝛc.

In diesem schönen Liede, das man nicht auslassen sollte, und welches von einer Diöcese ganz ohne Noth beanstandet ist, möchte blos der mit Recht getadelte Vers 7 ohne Schaden hinwegfallen können.

V. 8 hat eine tändelnde Stelle, welche mit Grund getadelt wird:

Und ich habe auch mein Theil
In den warmen Herzenswunden.

Besser wohl:

An den heil'gen Todeswunden;

indem das Herz Jesu auf Golgatha eigentlich nur Eine, nicht mehrere Wunden empfing, und das Wort „warm" an's Spielende gränzt.

585. Wohlauf, wohlan zum letzten Gang ꝛc.

Das Lied ist im Ganzen sehr schön. Jedoch wird in V. 8 die Stelle getadelt, wo es aussieht, wie wenn „die Lemuren den neuen Ankömmling verhöhnen, daher sie am Grabe eines theuren Angehörigen bei Manchen einen wahrhaften Ingrimm erregen müsse." Diese Bemerkung eines geistreichen Mannes ist vielleicht hart, aber nicht völlig unwahr. Man könnte zur Ausgleichung sagen:

Mit Gott bestell' dein Haus bei Zeit,
Eh' dich der Tod an Todte reiht!
Es ist kein Stand, kein Bleiben hier;
Heut' ist's an mir,
Und morgen ist's vielleicht an dir!

Auf dem „Dir" liegt doch der hauptsächlichste Nachdruck.

Hier sollte man einer großen Anzahl von Christen das kurze, innigstgewünschte Lied, das an so vielen Gräbern gesungen wird, nicht vorenthalten:

Aller Gläub'gen Sammelplatz ꝛc.

(S. m. L.-Sch. Nro. 3343, von Gregor.) Einige Härten sind leicht zu tilgen; die Kraft des einfachen Liedes aber ist an vielen hundert Gräbern schon empfunden worden, und ich fühle mich daher gedrungen, eine ganz besondere Fürsprache dafür einzulegen.

Mel. Gott sey Dank in aller Welt ꝛc.

1. Aller Gläub'gen Sammelplatz
Ist da, wo ihr Herz und Schatz,
Wo ihr Heiland Jesus Christ,
Und ihr Leben hier schon ist.

2. Eins geht da, das Andre dort
In die ew'ge Heimath fort,
Ungefragt: ob Die und Der
Uns noch irgend nützlich wär'.

3. Doch der Herr kann nichts verseh'n;
Und wenn doch ein Riß geschieht,
Hat man nichts dabei zu thun,
Als zu schweigen und zu ruh'n.

4. Manches Herz, das nicht mehr da,
Geht uns freilich innigst nah;
Doch, o Liebe, wir sind Dein,
Und Du willst uns Alles seyn!

587. Ei, wie so selig schläfest du ꝛc.

V. 1 sollte das unbräuchlich gewordene „Ei" mit dem tieferen „O" vertauscht werden:

„O wie so selig schläfest du!"

591. Wenn der Stifter der Geschlechter ꝛc.

Ein von Dr. Menzel und vielen Anderen mit Recht desavouirtes Lied, das nicht allein alle Gestorbenen ohne Unterschied selig preist, sondern auch V. 7 die Liebe der Vorangegangenen für unser Alles erklärt. Ein solches Gedicht, das so ganz alles christlichen Gehalts entbehrt, dürfte mit Recht zu den Todten gelegt werden. Einer der würdigsten Geistlichen, kein Pietist, gibt ihm einen Namen, den ich nicht nennen will.

Da an Begräbnißliedern für Kinder noch ein fühlbarer Mangel ist, so biete ich hier ein ganz neuerlich im Berliching. Gesangbuch gefundenes, schönes und herzliches Lied mit einigen nöthigen Varianten zur Prüfung dar:

Mel. Mach's mit mir, Gott, nach deiner Güt!

1. So geh' nun hin, dem Grabe zu,
Du liebes Kind, so hold und fein!
Geh' hin, und schlaf' in stiller Ruh
In deinem engen Kämmerlein!
Schlaf', bis der Todten Schaar erwacht!
Schlaf' sanft! viel tausend gute Nacht!

2. Wohl dir! du schloßest früh den Lauf
In diesem armen Fremdlingsland;
Die Seele eilte himmelauf,
Zu ruhen in des Herren Hand.
Schlaf', bis der Todten Schaar erwacht!
Schlaf' sanft! viel tausend gute Nacht!

3. Dich hat noch nie die Welt betrübt
Mit ihrer falschen Sündenlust;
Nun hast du, was dir Wonne gibt,
Du ruhst an deines Jesu Brust,
Und schläfst, bis alle Welt erwacht;
Schlaf' sanft! viel tausend gute Nacht!

4. Dich hat des Vaters Herz versorgt;
Du lebst in seinem Himmelshaus;
Hier hat er deinen Leib geborgt
Der Erd', daß sie ihn geb' heraus,
Wann wieder alle Welt erwacht.
Schlaf' sanft! viel tausend gute Nacht!

5. Ihr Engel, stehet um die Gruft,
Bewahret freundlich dieß Gebein,
Bis dermaleins die Stimme ruft:
„Komm her, mein Kind, ach komm herein!"
Nun schlaf, bis alle Welt erwacht!
Schlaf' sanft! viel tausend gute Nacht!

6. Geh' hin! Ich folge dieser Bahn,
Die Seligkeit mit dir zu seh'n;
Da werd' ich, neu dir zugethan,
Erfreut vor meinem Heiland steh'n.
Wohl mir, wenn ich, dir gleich gemacht,
Der Welt darf geben gute Nacht!

In der Rubrik der Sterblieder werden noch mehrere werthvolle Lieder, die der evang. Kirche unseres Landes wesentlich angehören, nicht ohne Grund vermißt. Vorerst aus dem jetzigen Gesangbuch:

1. Herr Jesu Christ, mein Herr und Gott ꝛc.
(S. a. Würt. Ges.-B. Nro. 310, u. Würt. Ges.-B. Nro. 324.)

Ein altes Segenslied, das übrigens bei seiner längst überarbeiteten Formhärte nach der Melodie „Herr Jesu, meines Lebens Licht" zu geben, und auch sonst in einer zeitgemäßeren Form für die Kirche zu behalten wäre, wie es denn auch reclamirt wird. Siehe hier die Ueberarbeitung:

Mel. Herr Jesu Christ, mein's Lebens Licht ꝛc.

1. Herr Jesu, wahrer Mensch u. Gott,
Der du erlittest Qual und Spott,
Für mich am bittern Kreuze starbst,
Und mir des Vaters Huld erwarbst!
2. Ich bitt' durch deine schwere Pein:
Du wollst mir Sünder gnädig seyn,
Wenn ich einst komm' in Sterbensnoth,
Und ringen werde mit dem Tod.
3. Wenn dann mein blödes Auge bricht,
Und meine Zunge nicht mehr spricht,
Mein Athem schwer und ängstlich geht,
Mein Blut im Herzen stille steht;
4. Wenn sich mein Geist nicht mehr besinnt
Und aller Menschentrost zerrinnt:
Dann, o mein Jesu, steh' mir bei,
Damit in dir mein Ende sey!
5. Verkürze mir des Todes Qual,
Führ' mich aus diesem Jammerthal;
Treib' alle finstern Mächte fern,
Und leucht' in mir als Morgenstern!
6. Gedenke nicht an meine Schuld,
Gib Leben mir aus freier Huld!
Und reißt der Seele letztes Band,
So nimm mich auf in deine Hand!
7. Mein Leib ruh' in der stillen Gruft,
Bis ihm einst deine Stimme ruft;
Dann laß ihn fröhlich auferstehn,
Und glänzend in den Himmel geh'n!
8. Dein Wort ist's, das mich hoch erhebt:
„Fürwahr, wer nur im Glauben lebt,
Der wird nie kommen in's Gericht,
Des andern Todes stirbt er nicht!
9. O Herr, mein Hort, ich glaube dir!
Erfülle dies dein Wort an mir,
Und nimm zu dir mich in dein Reich,
Da leb' ich dann mit dir zugleich!
10. Deß freuet meine Seele sich;
Erhöre mich, erhöre mich!
Auf dein Wort bau' ich ganz allein;
Herr, laß mich dein auf ewig seyn!

2. Von dem Grab stund Jesus auf ꝛc.

Ein von Vielen vermißtes, treffliches Lied des jetzigen Gesangbuches von Lavater, das man getrost belassen dürfte. (Nro. 332.)

3. Mir schauert nicht vor dir, o Gruft ꝛc.

Ein gutes Lied, das besonders wegen seiner schönen, sonst nicht ersetzbaren Melodie, für die Kirche zu erhalten wäre. (Würt. Ges.-B. Nro. 333.)

4. Sey gesegnet, Amen, Amen!
(Würt. Ges.-B. Nro. 346.)

Dieses Lied ist in der Berl. Rec. (s. m. L.-S. Nro. 3364, Halleluja, Amen, Amen!) meines Bedünkens weit kirchlicher und ernster gegeben, und würde sich in dieser Gestalt eben so gut für das Sterbebett, als für das Begräbniß eignen, wofür treffende Beweise zu geben wären. Das Original scheint etwas zu weitschweifig,

und der edle Klopstock, der so manches alte Lied in bester Meinung veränderte, wird sich in der Ewigkeit auch eine Veränderung seiner Gaben nach kirchlichem Bedürfniß gerne gefallen lassen.

Mel. Wachet auf, ruft uns die Stimme ꝛc.

1. Halleluja! Amen, Amen!
Ruh' sanft in jenem großen Namen,
Vor dem sich Erd' und Himmel beugt!
Sieh', an deiner Laufbahn Ende
Bist du; Er nahm in seine Hände
Die Seele, die der Welt entfleucht.
Heil dir, erlöster Geist,
Der nun am Thron ihn preist!
Jesus Christus
Hat dich versöhnt;
Von ihm gekrönt,
Hast du, wornach du dich gesehnt.

2. Mag den Leib die Erde decken:
Du ruhest; der Verwesung Schrecken
Ergreifen deine Seele nicht.
Weinend, doch voll Hoffnung säen
Wir hier doch aus, und auferstehen
Sollst du im schönern Tageslicht.
Geh' ein zu deiner Ruh!
Der Herr schleußt nach dir zu,
Bis die Allmacht,
Die jetzt dich deckt,
Dich wieder weckt
Zum Leben, da kein Tod mehr schreckt!

Nr. 351 im jetzigen Ges.-B. „Wenn einst in meinem Grabe" scheint mir allzu didaktisch, und hat offenbar matte und allzubreite Stellen, welche der Kirche nicht zur Erbauung dienen. Der Entwurf macht mit seinen besseren Gaben dieses Lied, das bloß durch seinen Anfang besticht, überflüssig.

Dagegen dürfte hier das schöne, besonders von Dr. Menzel und Andern empfohlene Lied eine Stelle finden:

Freu' dich sehr, o meine Seele ꝛc.

S. altes Würtemb. Ges.-B. Nro. 318 und die nach dem Frankfurter Ges.-B. gegebene Bearbeitung in meinem L.-S. Nro. 3247, welche für das kirchliche Bedürfniß vorzuziehen ist. Ein rührendes Lied über die Sterbens-Freudigkeit, beim Volke längst beliebt.

In eigner Melodie.

1. Freu' dich sehr, o meine Seele,
Und vergiß all' Noth und Qual!
Christus, dem ich dich befehle,
Ruft dich aus dem Jammerthal.
Aus der Trübsal dieser Zeit
Führt er dich zur Seligkeit,
Die kein Ohr hat je gehöret,
Die in Ewigkeit auch währet.

2. Tag und Nacht warst du mein Hoffen,
Du, mein Heiland und mein Gott!
Ach mich hat viel Kreutz betroffen,
Manches Elend, manche Noth.
Wie sich freut ein Wandersmann,
Bis den Weg er enden kann,
So hab' ich gewünscht, mein Leben
Hin in deine Hand zu geben.

3. Wie die schönen Rosen stehen
Unter einer Dornenschaar,
So auch müssen Christen gehen
Durch viel Trübsal und Gefahr.
Wie die Meereswellen sind
Und der ungestüme Wind,
Also ist oft hier auf Erden
Unser Leben voll Beschwerden.

4. Welt und Satan, Sünd' und Hölle,
Unser eignes Fleisch und Blut,
Sind so vieler Leiden Quelle,
Und benehmen uns den Muth.
Wir sind voller Angst und Plag',
Und sein Kreutz hat jeder Tag;
Wie wir nur geboren werden,
Find't sich Jammer g'nug auf Erden.

5. Wenn die Morgenröthe schimmert,
Und der Schlaf sich von uns wend't,
Gibt's so viel, das uns bekümmert,
Müh' und Plag' an allem End';
Und wir essen unser Brod
Oft mit Thränen, Sorg' und Noth;
Hört die Sonne auf zu scheinen,
So währt oft noch unser Weinen.

6. Drum, Herr Jesu, ach wie gerne
Folg' ich dir, wohin du gehst!
Sey doch jetzo mir nicht ferne,
Denn dein Blut hat mich erlöst!
Hilf, daß ich mit Fried' und Freud'

Komm' in deiner Herrlichkeit!
Ach, ich flehe: Herr, verlasse
Mich nicht auf der Todesstraße!

7. Glaubig will ich zu dir fliehen
Auf dem bittern Todesgang;
Mit dir will ich fröhlich ziehen
In das rechte Vaterland,
In das schöne Paradies,
Das dein Wort dem Schächer wies;
Dahin wirst du mich auch führen,
Und mit ew'ger Klarheit zieren.

8. Ob mir schon die Augen brechen,
Das Gehör mir ganz verschwind't,
Und die Zunge nicht kann sprechen,
Der Verstand sich nicht besinnt:
Bist du doch mein Licht, mein Hort,
Leben, Weg und Himmelspfort';
Du wirst selig mich regieren,
Und die Bahn zum Himmel führen.

9. Laß einst mit Elias Wagen
Deine Engel bei mir seyn,
Und, wie Lazarum, mich tragen
In den schönen Himmel ein,
Wo die Seel' in deinem Schoos
Ruht erquickt und leidenslos,
Bis der Leib kommt aus der Erde,
Daß er auch verkläret werde!

10. Freu' dich sehr, o meine Seele,
Und vergiß all Noth und Qual!
Christus, dem ich dich befehle,
Ruft dich aus dem Jammerthal.
Seine Freud' und Herrlichkeit
Sollst du sehn in Ewigkeit,
Mit den Engeln jubiliren,
Und dort ewig triumphiren.

O Herre Gott, in meiner Noth ꝛc.

(S. altes Würt. Ges.-B. Nro. 332.) Dieses von Dr. Menzel auch empfohlene Lied dürfte in seiner Form doch für unsre Tage zu rauh geworden seyn, so tief wahr sein Inhalt ist. Die kurzen Reime machen eine Bearbeitung fast unmöglich.

596. Auferstehn, ja auferstehn wirst du ꝛc.

V. 2. hat eine ganz otiose Wiederholung „Uns ein, uns ein, die starben," während die ungleich tiefere und evangelischere Var. reklamirt wird:

Uns ein, die in Ihm starben. Offenb. 14, 13.

599. Wachet auf, ruft uns die Stimme! ꝛc.

Mehrere Stimmen reklamiren das Original, und ich muß ihnen Recht geben wider mich selbst, indem dieses Lied, das Ebenbild des Straßburger Münsters, allerdings möglichst unverändert bleiben sollte. Daher dürfte es heißen:

Wachet auf! ruft uns die Stimme
Der Wächter sehr hoch auf der Zinne,
Wach' auf, du Stadt Jerusalem!
Mitternacht heißt diese Stunde!
So rufen sie mit hellem Munde,
Wo seyd ihr klugen Jungfrauen?
Wohlauf, der Bräutigam kömmt!
Steht auf, die Lampen nehm't!
Halleluja!
Macht euch bereit
Zu der Hochzeit;
Ihr müsset ihm entgegen geh'n!

Diese Fassung des Liedes dürfte selbst den alterthümlichsten Freunden dieses Machtliedes nun genügen. In den beiden übrigen Versen werden aber die Var. doch nöthig, und in billigem Maaß angebracht seyn, wie schon früher geschehen.

607. Nach diesem Liede wird von Vielen das großartige Lied, welches Goßner sehr gut bearbeitet hat, als ein Verlust für die Kirche bedauert:

O Ewigkeit, du Donnerwort ꝛc.

Man möge hiebei auch an die Bedürfnisse der gröberen Sünder und Missethäter im Volke denken, wie z. B. der berüchtigte Räuber Damian Hessel durch dieses Lied vor seiner Hinrichtung noch gründlich bekehrt wurde, und es daher als einen göttlichen Spieß und Nagel in der Rüstkammer der evangelischen Kirche behalten, damit es, obwohl ziemlich geglättet, auch in ferneren ähnlichen Fällen seine Dienste leisten könne. Daneben möchte ich aber die trefflichen Nro. 605 und 606 nicht weggelassen wissen.

In eigener Melodie.

1. O Ewigkeit, du Donnerwort!
Du Schwert, das durch die Seele bohrt,
O Anfang sonder Ende!
O Ewigkeit, Zeit ohne Zeit!
Vielleicht schon morgen oder heut'
Fall' ich in deine Hände!
Mein ganz erschrecknes Herz erbebt,
Daß mir die Zung' am Gaumen klebt.

2. Kein Unglück ist in aller Welt,
Das endlich mit der Zeit nicht fällt,
Nichts, nichts ist ohne Ende.
Die Ewigkeit nur hat kein Ziel;
Man mag da denken, was man will:
Sie hat und kennt kein Ende,
Wie selbst der Sünderheiland spricht:
„Ihr Wurm, ihr Feu'r vergehen nicht."

3. O Ewigkeit, du machst mir bang!
Denn ewig, ewig ist zu lang,
Hier gilt fürwahr kein Scherzen!
Drum, wenn ich diese lange Nacht,
Mit all der großen Pein betracht',
Erschreck' ich recht von Herzen.
Nichts ist für Sünder weit und breit
So schrecklich, als die Ewigkeit.

4. Ach Gott, wie bist du so gerecht,
Wie strafest du den bösen Knecht
Mit Qual und ew'gen Schmerzen!
Den Sinn, dem Sünde wohlgefallt,
Nimmt er mit in die andre Welt.
O Mensch, faß' es zu Herzen!
Hier, hier nur ist die Gnadenzeit:
Dort strafet Gott, wie er gebraut.

5. Ach, stiehe doch des Teufels Strick!
Die Lust kann einen Augenblick,
Nicht länger dich ergötzen.
Dafür willst du mit blindem Muth
Die arme Seel' in Höllengluth,
O Mensch, zum Pfande setzen?
Für eine kurze Lust der Welt
Hast du so lange Pein erwählt?

6. Wach' auf, o Mensch, vom Sündenschlaf!
Ermuntre dich, verlornes Schaf,
Und beß're bald dein Leben!
Wach' auf! denn es ist hohe Zeit,
Dich übereilt die Ewigkeit,
Dir deinen Lohn zu geben!
Vielleicht ist heut' dein letzter Tag:
Wer weiß doch, wie er sterben mag?

7. Ach, laß die Wollust dieser Welt,
Pracht, Hoffart, Reichthum, Ehr' und Geld
Nicht länger dich besiegen!
Schau' an die große Sicherheit,
Die falsche Welt, die böse Zeit
Tief in dem Argen liegen!
Vor allen Dingen nimm in Acht
Die ewig, ewig lange Nacht!

8. Ach, du verlornes Menschenkind!
Bist du von Sinnen, taub und blind?
Willst du dieß nicht bedenken?
Willst du nicht endlich Herz und Sinn
Zum sel'gen Ewigkeitsgewinn
Mit Ernst und Eifer lenken?
Wo ist ein so beredter Mann,
Der dieses Wort aussprechen kann?

9. O Ewigkeit, du Donnerwort!
Du Schwert, das dem das Herz durchbohrt,
Der hier in Sünden wandelt!
Wer denkt es ganz, das ew'ge Leid,
Das Gott dem Sünder hat gebraut,
Der gottlos lebt und handelt?
Ach segn' uns, Gott, mit Jesu Heil!
Sey jetzt und ewig unser Theil!

Ein ferneres Kraftlied von Petrus Damianus, im Original lateinisch gedichtet: „Jucundantur et lætantur." auf welches Dr. Menzel mit gutem Recht aufmerksam gemacht hat, theile ich hier in

einer mit Fleiß gefertigten Ueberſetzung mit, indem vier Lieder über die unſelige Ewigkeit gar nicht überflüſſig erſcheinen, vielmehr auch dieſe Rubrik zur Kräftigung des Geſangbuchs *weſentlich* gehört.

Mel. Alles iſt an Gottes Segen ꝛc.

1. Jetzt noch freuen ſich mit Schalle
Ringsum die Verächter alle,
Die nicht denken an's Gericht;
Jetzt noch mögen ihre Rotten
Uebermüthig ſchrei'n und ſpotten:
Unſer Herr, der kommt noch nicht! —

2. Weint um ſie, die ſolches meinen!
Ach, ſind ſie nicht zu beweinen,
Die nun heben ſtolz ihr Haupt?
Die den Trotz zum Troſte machen,
Und im Wahne den verlachen,
Der ſie warnt, und Chriſto glaubt?

3. Sagt, ihr Kinder des Verderbens:
In der Stunde eures Sterbens,
Ach, wie werdet ihr beſteh'n?
Dürft ihr auch in dieſem Leben
Gottes Ordnung widerſtreben:
O wie wird's am Ende geh'n!

4. Seht, Er kommt! er wird euch wecken,
Wie der Blitz ausfährt mit Schrecken!
Sonnen, Sterne fallen hin!
Werdet ihr, wenn Sterne fallen,
Nicht einſt noch Gebete lallen,
Und vor ſeinem Antlitz knie'n?

5. Flammend wird der Erdball ſtehen,
Alle Himmel rings vergehen,
Ziſchen jedes Element;
Donnernd wird ſich Gott verkünden,
Und der Muth, ach, wird verſchwinden
Jedem, der nicht Jeſum kennt!

6. O, die Chriſtum hier durchſtochen,
Und ihm trotzig Hohn geſprochen,
Sind dann alles Troſt's beraubt!
Zorn geht aus vom Herrn der Ehren:
Berge, fall't! — ſo wird man hören, —
Hügel, ſtürzt auf unſer Haupt! —

7. Jedes Herzens tiefſte Falte,
Aller Lügen feinſte-Spalte,
Werke, Glieder, Wort und Sinn, —
Das wird zum Gerichts-Ereigniß; —
Alles legt des Schöpfers Zeugniß
Flammend vor's Gewiſſen hin.

8. O da werden ſchnöde Seelen
Ihre Schanden ſelbſt erzählen,
Die im Schuldenbuche ſteh'n.
Orte, Zeiten und Geberden
Werden ihnen Zeugen werden,
Drob ſie zu der Hölle geh'n.

9. Gottes Engel zürnen, trauern,
Und die Schöpfung ſteht mit Schauern
Gegen die Verworf'nen auf.
Himmel, Erde, Luft und Meere
Zeugen zu des Mittlers Ehre:
„Ewig fehl ging euer Lauf!“ —

10. Jeſu! daß wir einſt nicht müſſen
Für die Sünd' im Abgrund büßen,
Trateſt du ſelbſt vor den Riß.
Gib uns Buße, Zucht und Glauben,
Daß kein Feind uns möge rauben
Dein vieltheures Paradies!

610. Nach einer Prüfung kurzer Tage ꝛc.

V. 6 am Schluſſe iſt ein Fehler:

Dann läßt Gewinn ſtets auf Gewinn
Mich fühlen, daß ich *ewig* bin.

Die Verdammten ſind auch ewig da, und dieſes Wort bildet daher keinen gehörigen Unterſchied; daher beſſer mit unſerem Geſangbuch:

Mich fühlen, daß ich *ſelig* bin.

612. O Jeruſalem, du Schöne!

V. 7 von mir ſelbſt im L.-S. zu ſtark variirt, iſt vielfach beanſtandet, und könnte dem Original gemäßer gegeben werden:

Dann werd ich nicht unterſinken,
Wär' das Meer auch noch ſo wild;
Denn dein Antlitz wird mir winken
Von dem Ufer hell und mild;
Obgleich Maſt und Segel bricht,
Läßt doch Gott die Seinen nicht.

Weiter kann das Original aber doch ſchwerlich hergeſtellt werden, indem der *Glaubensſchild* zwar gegen *Feinde* in der *Schlacht*,

aber nicht gegen einen Schiffbruch taugt, und dieser Vers ganz disparate Bilder zusammenstellt, was von Vielen gefühlt wird.

616. Der Trennung Last liegt schwer auf mir ꝛc.

Ich wundere mich, wie dieses, die Unwissenheit des natürlichen Menschen ebenso sehr, als die biblischen Aufschlüsse über das christliche Wiedersehen so schön und kraftvoll schildernde Lied, für welches in Deutschland, meines Wissens, kein besseres vorhanden ist, von einer Diöcese beanstandet werden mochte, indem man froh seyn sollte, endlich einmal ein durchschlagendes Stück für diese, Vielen so wichtige Lebensfrage gefunden zu haben. Man sollte es also getrost beibehalten, denn es ist wahrhaft christlich, und ich wäre begierig zu erfahren, was darin eigentlich unchristlich sey.

617. Selig sind des Himmels Erben ꝛc.

Dieses Metrum wird neuerlich überall ganz gereimt, wie es auch der Kirchengesang, dem feineren Gefühle nach, erfordert. Eine reimlose Zeile thut am Schlusse doch immer dem Singenden weh, wenn sie gereimt werden kann. Die Berliner haben hier nach meiner Ansicht richtig gefühlt, wenn sie dieses schöne Lied an seinen Schlußversen, ohne Entstellung des Sinnes, also reimten:

V. 1: Vor Gottes Thron,
Zu seinem Sohn
Folgt ihnen ihrer Werke Lohn.

V. 2 am Schlusse:
Nicht Schmerz noch Pein,
Nur Wonn' allein
Wird an des Lammes Throne seyn.

V. 3 am Schlusse:
Er ging voran
Des Todes Bahn;
Wir folgen ihm einst himmelan!

Solche Var. dürften dem Liede gut anstehen, und als ein Gewinn erscheinen.

Die Rubrik „ewiges Leben" dürfte, da sie nicht reichlich besetzt ist, wohl noch mit einem Paar schöner Lieder zu vermehren seyn. Für die edelsten, die mir nach langer Forschung begegnet sind, halte ich folgende zwei, ein neueres und ein älteres:

O Gott, wie wohl thust du den Deinen ꝛc!

(S. m. L.-S. Nro. 3551.) Das Lied wird auch von Dr. Menzel mit besondrer Liebe empfohlen.

Mel. Wer nur den lieben Gott läßt ꝛc.

1. O Gott, wie wohl thust du den Deinen!
Zur Ruhe führest du sie ein.
Da werden Leid, Geschrei und Weinen,
Mir nur ein dunkles Traumbild seyn;
Da wird nach leicht vergess'nem Schmerz
Sich mit den Engeln freu'n mein Herz!

2. Wie lichtvoll wird mein ganzer Wille,
Mein Gott, in deinem Willen ruhn!
Da find' ich aller Wünsche Fülle,
Was ich gehofft, das schau' ich nun.
Weit, über alle Hoffnung weit
Wird mir dein Rath zur Seligkeit.

3. Wie überwiegend ist die Wonne,
Die den entbund'nen Geist entzückt,
Der dich, o Gott, als Schild und Sonne
In unverhülltem Glanz erblickt!

Hier find' ich, treuster Jesu, dich;
Dein, o mein Leben, freu' ich mich!
4. Süß ist die Freundschaft heil'ger Seelen,
Die dort, im Himmelslicht verklärt,
Sich Gottes Führungen erzählen,
Der sie durch Prüfungen bewährt,
Und wundervoll nach seinem Rath
Zur Ehr' und Freud' erhoben hat.
5. Nie geht ein Frevler, ein Empörer
Zu Zions heil'gen Thoren ein.
Weit draußen sind die Friedensstörer,
Die Lügner müssen ferne seyn;
Kein Menschenfeind, kein Mammonsknecht
Hat Theil an Salems Bürgerrecht.
6. Wohl uns, wo reine Himmelsklarheit
Durch alle Wege Gottes scheint,
Wo lauter Liebe, lauter Wahrheit
Die Himmelsbürgerschaft vereint,
Und wo du selbst, Herr Jesu Christ,
Der Brunnquell aller Freuden bist!
7. Zur Hoffnung solcher Seligkeiten
Und zur Vereinigung mit dir
Wollst du, o Herr, mich vorbereiten!
Ach schaff' ein reines Herz in mir!
Du, den ich schauen soll, bist rein;
Herr, zeuch mich ganz in dich hinein!

Wer sind Die vor Gottes Throne ꝛc?

(S. Raumer's Sammlung Nro. 535. und die Bearbeitung in m. L.-S. Nro. 3567.) Von Theodor Schenk. Ein in seinem Grunde vortreffliches, hehres Lied, von welchem ich mit Kraz bekenne, daß es einen herrlichen Schluß des Gesangbuchs bildete. Einzelne Flecken und Sprachhärten sind, im Blick auf das kirchliche Bedürfniß unserer Zeit, unschwer zu tilgen; auch bedarf es einiger Verkürzung, da es in mehreren Recensionen vorkommt, aus welchen ich die besten Lesarten darzubieten gesucht habe. Raumer gibt in seiner Sammlung schwerlich das ganze Original, wie es Schenk gedichtet hat, da ich ein viel schöneres kenne. Jedenfalls aber wird sich's auch hier um das Princip der kirchlichen Erbaulichkeit handeln.

Mel. Liebe, die du mich zum Bilde ꝛc.

1. Wer sind die vor Gottes Throne,
Jene ungezählte Schaar?
Jeder träget eine Krone,
Jeder glänzt wie Sterne klar;
Halleluja singen All',
Loben Gott mit hohem Schall!
2. Wer sind die, so Palmen tragen
Wie ein Sieger in der Hand.
Wenn er seinen Feind geschlagen
Und gestrecket in den Sand?
Welcher Streit und welcher Krieg
Hat erzeuget solchen Sieg?
3. Wer sind die in reiner Seide,
Welche strahlt in Herrlichkeit,
Angethan mit weißem Kleide,
Das bestaubt zu keiner Zeit
Und veraltet nimmermehr? —
Wo sind Diese kommen her?
4. Das sind Die, die siegreich kamen
Aus dem tiefen Trübsalsmeer,
Die ihr Kreuz hier auf sich nahmen,
Aller eignen Würden leer;
Seht, ihr helles Ehrenkleid
Heißt: des Herrn Gerechtigkeit!
5. Es sind Zweige eines Stammes,
Der uns Huld und Heil gebracht,
Haben in dem Blut des Lammes
Ihre Kleider hell gemacht;
Haben Demuth wohl geübt,
Und in Sanftmuth viel geliebt.
6. Darum sind sie vor dem Throne,
Dienen Gott bei Tag und Nacht,
Werfen ihre Lebenskrone
Nieder vor des Thrones Pracht,
Wo ihr großer Mittler sitzt,
Der sie ewiglich beschützt.
7. Hunger, Durst und Sonnenhitze
Drücken sie nun ewig nicht;
Donner, Stürme, Feu'r und Blitze,
Angst der Höllen und Gericht
Sind hier ewig nun vorbei:
Denn der Herr macht alles neu!
8. Er führt sie zu Wasserquellen
Wo das ew'ge Leben quillt;
Nichts kann ihre Lust vergällen,
Hier wird all' ihr Durst gestillt;
Alles Lechzen wird erfrischt,
Alle Thränen abgewischt.
9. Ach, Herr Jesu, sieh', ich hebe
Meine Hände zu dir auf!
Hilf, daß ich nach dir nur strebe
In dem bangen Pilgerlauf!
Hier bin ich im Kampf und Streit;
O wann werd' ich seyn befreit?

Der Morgen kam; da fielen träumend die Augen meiner Mutter zu,
Ich aber blieb, von allem Zauber des Tages angelacht, bei dir.
Ich blieb, als dort am Lebensheerde die Königin des Tages ſtand,
Als ſie mit allen Morgenlüften ihr Feuer angefacht, bei dir.
Sie rief mich ins Gewühl der Menſchen, ich war auch dort mit dir allein,
Ich war im Kampfe der Gedanken, in aller Sinne Schlacht bei dir.
So hab' ich nur bei dir gedichtet, bei dir gerungen und geſtrebt,
So hab' ich nur geſorgt, gelitten, geliebt, gehofft, gedacht bei dir.
Du warſt der Schooß, der mich getragen, du warſt die Hand, die mich geführt;
Es war der Mund, der mich beſänftigt, der Blick, der mich bewacht, bei dir.
Soll ich mich ſcheiden von dem Zauber, durch den ich wurde, was ich bin?
Es war mein Anfang, eh' ich's wußte, mein Ende ſey gemacht bei dir.

10. Reiße mich aus meinen Sünden,
Waſche meine Kleider hell;
Laß in deinem Blut mich finden
Meines Lebens Freudenquell!
Gib mir, Jeſu, Glaubenskraft:
Sie iſt's, die das Leben ſchafft!

11. Mache, Herr, mich neu geboren!
Denn die neue Creatur
Haſt du dir allein erkoren;
Zeige mir des Geiſtes Spur,
Reiß' die Decke vom Geſicht,
Leuchte mir, du Gnadenlicht!

12. Hilf, daß ich dir willig diene
Als ein Pilger Gottes hier,
Daß ich vor dir leb' und grüne
In des Glaubens keuſcher Zier,
Und, wenn es auf Erden ſtürmt,
Bleibe ſtets von dir beſchirmt!

13. Wann willſt du mein Fleh'n erfüllen?
Komm, mein Heil, daß ich dich ſchau'!
Eile, meinen Durſt zu ſtillen,
Führe mich auf Zions Au',
Wo mein Antlitz, neu gemacht,
Herr, nach deinem Bild erwacht!

Mit dieſen zwei lichtvollen Stücken ſchlöße das Geſangbuch auf eine herzergreifende Weiſe.

Nachträge.

1. Herr, höre, Herr, erhöre ꝛc.

V. 2 ſtünde allerdings beſſer:
Und biete deinen Feinden Trutz.
(S. Kirchenblatt p. 320.)

V. 3 wäre auch tiefer nach dem Original zu geben:
Gib unſrem König Glücke,
Laß ſeine Gnadenblicke
Auf unſer Zion gehn.
Schütz' ihn auf ſeinem Throne,
Und laß ihm ſeine Krone
In vollem Segensglanze ſteh'n.

V. 5 kann ich auch dem Rec. (ſ. oben.) nur Recht geben; verſtändlicher hieße es etwa:
Daß Fried' und Treu' ſich mögen
Umfaſſen (oder: Begegnen) allerwegen.
Sodann:
Ja, ſegne Beide, Herr und Knecht.

V. 6 ſtünde gleichfalls beſſer als (ſ. oben.) in folgender Faſſung:
V. 8. Schenk' auch dem Stand der Ehe,
Im Glücke wie im Wehe,
Den Schatz der Frömmigkeit.
Führ' aller Wittwen Sache,
Den Waiſen aber mache
Zum Heile ſelbſt ihr Herzeleid.
Sodann als V. 9 meiſt nach den Gedanken des Originals:
Sey Schutz und Schild der Kleinen,
Die noch um Hilfe weinen,
Und fördre ihr Gedeih'n.

Zieh' unsre liebe Jugend
Zur Frömmigkeit und Tugend,
Daß sich die Eltern ihrer freu'n.

Hernach käme V. 10 des Entwurfs:

Hilf als ein Arzt den Kranken,
Und die im Glauben wanken,
Laß nicht zu Grunde geh'n.

Diese Lect. ist doch geistiger und wichtiger, als die vom anonymen Recensenten vorgeschlagene.

Hiedurch würde V. 7 zum sechsten und s. f. — Der Anfang desselben lautete, wie bemerkt worden (s. Kirchenblatt) schöner:

Wend' ab in allen Gnaden.

V. 12 am Schlusse, nach dem genannten Rec. auch besser:

So ist der Herzen Wunsch gewährt.

Solcherlei Recensenten, wie der werthe Anonymus ist, kann man sich gerne gefallen lassen. (Das Original in V. 3. scheint unbedenklich.)

14. Ach Gott, gedenke mein ꝛc.

V. 3 scheint pleonastisch zu seyn, da V. 1 und 2 so ziemlich das Nämliche sagen, ist ohnehin auch unrichtig construirt, und könnte daher wegbleiben.

15. Nach dir, o Gott, verlanget mich ꝛc.

V. 1 etwas zu rauh. Fließender etwa:

Zeuch mich zu dir, verlaß mich nicht,
Und sende mir dein Heil und Licht!

V. 3. Auch etwas wohllautender:

Mein Wille steht zu dir gericht't
Doch das Vollbringen find' ich nicht.

V. 4. Nicht ganz passend, weil die Bilder von Lauf und Flug hier vermengt sind. Einfacher:

Daß ich zu dir auf freier Bahn
Mich schwingen könne himmelan.

V. 8. „Hinfort" ist prosodisch unrichtig. Gangbarer:

Laß ewig meine Freude seyn.

17. Urquell aller Seligkeiten ꝛc.

V. 8. wird mit Recht bemerkt, daß richtiger zu sagen wäre:

Duldersinn, die Lebensplagen.

20. Ach Gott des Himmels, lasse mir ꝛc.

V. 3. Dieser Vers möchte einer Nachbesserung bedürfen; etwa so:

Lehr' uns dir trau'n durch Jesum Christ;
Laß kein abgöttisch Geizen,
Das alles Uebels Wurzel ist,
Uns je zu Sünden reizen,
Daß ich nicht wider dein Gebot
Den Trug zum Schild, den Bauch zum Gott,
Das Gold zum Trost mir mache.

V. 4 hieße deutlicher:

Laß mich nicht Ehre, Luſt und Geld,
Zum { Fall / Strick } für mich, verlangen.

Sonſt iſt das Lied ſehr praktiſch.

22. Herr, wie du willſt, ſo ſchick's mit mir ꝛc.

Das Lied hat einige Härten, die leicht zu heben ſind. Ich ſchlage folgende Faſſung vor:

1. Herr, wie du willſt, ſo ſchick's mit mir
Im Leben und im Sterben.
Mein Herz verlangt allein nach dir:
Ach, laß mich nicht verderben!
Erhalt' mich nur in deiner Huld;
Sonſt wie du willſt; nur gib Geduld!
Dein Will' iſt doch der beſte.

2. Zucht, Ehr' und Treu' verleih' mir, Herr,
Zu deinen Worten Liebe;
Behüte mich vor falſcher Lehr',
Und hilf', daß ich mich übe
Im Kampf um meine Seligkeit;
Wend' ab all' Ungerechtigkeit
Von meinem ganzen Leben.

3. Wenn ich einmal nach dieſem Rath
Von dieſer Welt ſoll ſcheiden,
Herr, ſo verleih' mir deine Gnad',
Daß es geſchieh' mit Freuden.
Geiſt, Seel' und Leib befehl ich dir;
Gib nur ein ſelig Ende mir
Durch Jeſum Chriſtum! Amen.

31. Gott, du biſt ſelig ohne mich ꝛc.

Man ſollte dieſes fromme und eigenthümliche Lied, das ganz am rechten Orte ſteht, nicht wegvotiren wollen.

V. 8 könnte ſtehen:

Iſt einſt die Zeit der Hoffnung aus,
So führ', o Gott mich in dein Haus,
Wo du im Antlitz Jeſu Chriſt
Voll Seligkeit zu ſchauen biſt. (2. Cor. 4, 6.)

33. Höchſte Vollkommenheit ꝛc.

Das Lied iſt ſehr ſchön, hat aber eine unbekannte Melodie, und wurde daher ſchon von Dr. J. J. Rambach überarbeitet, um für die Kirche ſingbarer zu ſeyn, wie auch Luther dieſen Grundſatz empfiehlt. Ich gebe hier eine Recenſion nach Rambachs Hausgeſangbuch, mit einigen dem Original ſich näher haltenden Varianten.

1. Höchſtes Weſen, ew'ge Sonne,
Urquell der vollkommnen Wonne,
Deſſen Name heilig iſt,
Offenbart durch Jeſum Chriſt!

2. Eh' der Engel Lieder klangen,
Eh' die Seraphim dir ſangen,
Warſt du ſchon vor aller Zeit
Reich an Macht und Seligkeit.

3. Herr, durch Himmel und durch Erden
Könnteſt du nicht ſel'ger werden,
Als du ſchon geweſen biſt,
Eh' nur Eins geworden iſt.

4. Selig, wer dein Licht genießet
Und in Chriſto dich umſchließet!
Denn er nimmt zu ſeinem Heil
Auch an deiner Wonne Theil.

5. Deiner Gottheit Macht und Stärke
Aeußert ſich durch pracht'ge Werke,
Die dem Auge, das nicht blind,
Lauter Meiſterſtücke ſind.

6. Du allein biſt groß zu nennen,
Das muß alle Welt erkennen;
Wenn dein ſtarker Arm ſich regt,
Zittert, was die Erde tragt.

7. Niemand hat dich je geſehen,
Niemand kann vor dir beſtehen,
Wenn dein heilig Angeſicht
Ihn erforſchet im Gericht. *

8. Dein ſey Erbarmen geprieſen,
Das in Chriſto ſich erwieſen,
Als du dich der armen Welt,
Sichtbar in ihm dargeſtellt!

9. Herr, erleuchte meine Seele,
Daß ich dich zum Erbtheil wähle;
Mache dich mir unverwandt
Als das höchſte Gut bekannt!

* Zur Vermeidung der Repetition des Ausdrucks im Entw. Nro. 162. 1.

10. Ehre sey mit schwachen Zungen,
Großer Schöpfer, dir gesungen!
Ruhm und Preis sey deiner Macht
Von der Unmacht selbst gebracht!

11. Wirst die Lippen du verklären,
Die dich hier in Demuth ehren,
Herr, so soll dein Lob allein
Droben ihr Geschäfte seyn!

Ich fühle wohl, daß einige innige Ausdrücke bei dem kleineren Metrum ausfallen mußten, halte aber diese Fassung doch für kirchlicher und volksthümlicher, weil sie sich an eine beliebte Melodie anschmiegt.

36. Gott lebet, sein Name ꝛc.

V. 3 könnte stehen:

In leichten und lauen, erträglichen Tagen.

Der Sinn des Originals ist übrigens gut genug, und bedeutet: „wenn man in dem gewöhnlichen, oft so bedeutungslosen, einförmigen, ruhigen Laufe des Lebens dahin geht ꝛc.

37. Jehovah, hoher Gott ꝛc.

V. 4 wäre allerdings richtiger zu sagen:

Herr, deine Macht kann Berg und Thal erschüttern.

39. Erhab'ne Majestät ꝛc.

V. 3 könnte man, weil der Satz etwas doppelsinnig ist, setzen: (Pf. Hauff's Schrift S. 28.)

Leib, Seele, Gut und Blut
Hat nur durch dich Bestand.

Dieß ist bezeichnender und bedeutet, nach der Schöpfung, auch die fortwährende Erhaltung.

V. 4 könnte es heißen:

Wie hoch du mich auf deiner Erd'
Verbindest, deinen Willen
Gehorsam zu erfüllen.

Den Angriff auf den „goldenen Zügel" V. 7 vermag ich nicht zu billigen. Soll der Poesie ein solch edles Bild nicht mehr verstattet seyn, da das Gold doch in der Dichtkunst ein Bild des Reinen, Werthen und Unvergänglichen ist?

69. Du bist's, dem Ruhm und Ehre gebühret ꝛc.

Das Lied ist im Original recht gut, aber ohne eine bekannte Melodie, die nicht ohne Noth erst veranlaßt werden sollte, und wäre daher, möglichst nach dem Original, in einem gangbaren Metrum zu geben, was ich hier versuche, da mir die Bearbeitung im jetzigen Ges.-B. zu frei und ungenügend scheint. (S. Nro. 33.)

Mel. Lobt Gott, ihr Christen, allzugleich ꝛc.

1. Du bist's, dem Ehr' und Ruhm gebühret,
Und dieß, Herr, bring' ich dir;
Du hast mein Schicksal stets regiert,
Dein Walten war ob mir.

2. Wenn Noth zu meiner Hütte trat,
Erhörtest du mein Fleh'n,
Und ließest mich nach deinem Rath
Darin nicht untergeh'n.

4. Ich sank in Schmerz und Krankheit hin,
Und rief: Herr, denke mein!
Da half mir Gottes Vatersinn,
Und heilte mein Gebein.

4. Wenn mich des Feindes Haß betrübt,
Klagt' ich dir meinen Schmerz;
Du halfst, daß ich nicht Rach' geübt,
Und gabst Geduld in's Herz.

5. Wenn ich mich, fern vom rechten Pfad,
Von Sünd' umfangen sah,
Rief ich zu dir, o Gott der Gnad',
Und Gnade war mir nah.

6. Um Trost war meiner Seele bang,
Gott barg sein Angesicht;
Und als ich rief: Ach Herr, wie lang'?
Ließ Gott den Schwachen nicht.

7. Er half, wird ferner helfen noch;
Der Herr ist fromm und gut;
Er löst mich von der Sünde Joch,
Gibt mir zur Treue Muth.

8. Dir dank' ich für das Prüfungsleid,
Das liebreich du geschickt;
Dir für die lang're Freudenzeit,
Womit du mich beglückt.

9. Dir dank' ich für der Erde Gut,
Die Gaben deiner Treu';
Preis dir, denn deiner Liebe Muth
Ist täglich ob mir neu!

10. Ich danke dir für deinen Sohn,
Der für mich Sünder starb,
Und der zu deinem Gnadenthron
Den Zugang mir erwarb!

11. Lobt Gott in seinem Heiligthum,
Erhebt ihn, Volk des Herrn!
Die Welt ist voll von seinem Ruhm;
Er hilft und rettet gern.

12. Er hilft; am Abend währt das Leid,
Und Morgens jauchzt die Brust.
Er hebt nach kurzer Prüfungszeit
Uns zu des Himmels Lust.

13. Vergiß, o Herz, nicht deinen Gott,
Noch, was er dir gethan!
Verehr' und halte sein Gebot,
Und bet' ihn ewig an!

88. Sieh, dein König kommt zu dir ꝛc.

V. 3 als sprachlich unrichtig, sollte heißen:
Was du hassest, was mich reuet.

101. Jauchzet, ihr Himmel ꝛc.

Wenn es wahr ist, daß Gott geoffenbaret ist im Fleische, und daß Christus seinem vorweltlichen Wesen nach „Gott über Alles, gelobet in Ewigkeit" ist, (1. Tim. 3, 16. Röm. 9, 5) und wenn unsre Confirmanden die feierliche Frage: „Womit beweisest du, daß Jesus Christus sey wahrhaftiger Gott, vom Vater in Ewigkeit geboren?" mit biblischen Worten erhärten: wie kann dann diese harmlose Stelle V. 3, die auch V. 4 wiederkehrt, mitten in der Christenheit solche Anschuldigungen finden, und wie kann hier gegenüber von dem allmächtigen Sohne Gottes, der aller Gläubigen Herr und Gott ist, und unsre Gebete zu erhören verheißen hat (Joh. 14, 13. 14), das Wort „Christolatrie" (s. Hauff, S. 24. cf. S. 43) gebraucht werden? Hat Ihm der Vater nicht Alles, das Sichtbare und das Unsichtbare, unter Seine Füße gethan? Hält Er nicht alle Dinge mit dem Worte Seiner Kraft? Ist nicht Alles geschaffen durch Ihn, und bestehet Alles in Ihm? — Wozu solche, Seine Gottesmajestät antastenden Widersprüche? — Ist Er eine bloße Kreatur, dann bete man nicht zu Ihm, und gehe nicht mit Ihm persönlich um, denn sonst wäre jegliches Gebet zu Ihm eine Christolatrie. — Ist Er aber Gott, so gebrauche man keine Ausdrücke solcher Art, sondern freue sich, daß Gott geoffenbaret ist im Fleische, und daß in Christo die Fülle der Gottheit leibhaftig wohnt.

V. 3 am Schlusse könnte es besser heißen:
Staunet, und betet, und schweiget!

116. Jesu, du Sohn der unendlichen Liebe ꝛc.

Gewiß, eine Zierde des Entwurfs! V. 2 könnte stehen:

Der die Verlor'nen zum Abgrund verſenkt.

Die übrigen Einwürfe ſcheinen mir aus poetiſchen und bibliſchen Gründen ganz unhaltbar zu ſeyn.

165. Traurend und mit bangem Sehnen ꝛc.

V. 3 des ſchönen Liedes iſt nicht glücklich geformt. Beſſer, nach früheren Vorgängen:

Oft ſchon hab' ich's auch empfunden:
Jeſus läßt mich nie allein!
In des Kummers längſten Stunden
Tritt er unverhofft herein.
Ruf' ich weinend voll Verlangen:
„Herr, wo biſt du hingegangen?"
O ſo iſt er mehr als nah,
Und mit ſeinem Troſte da!

214. Kommt, Brüder, laßt uns gehen ꝛc.

In V. 6 iſt von Pfarrer Hauff, nicht mit Unrecht, eine etwas zu vulgäre Diction „und brechen durch's Geheg" angefochten. Kirchlicher wäre vielleicht zu ſagen:

Wir folgen unſrem Leiter,
Der bricht uns Bahn und Steg.

219. Mach' dich auf, und werde Licht ꝛc.

Wenn man dieſes Lied genauer prüft, wird es wohl meiſtens doch aus unpopulären, zum Theil (V. 3. 5.) ſogar etwas disparaten Bildern beſtehen, und wäre mit einem verſtändlichern zu vertauſchen. Man könnte den Beweis hier ziemlich en detail führen, ſo gutgemeint das Lied an ſich ſelber iſt.

235. Gott iſt gegenwärtig ꝛc.

In dieſem herrlichen Liede ſind einige Härten, die man nicht ohne Grund beanſtandet.

V. 2 iſt nicht edel genug:

Tag und Nacht gebücket dienen.

Eher:

Tag und Nacht voll Beugung dienen.

V. 3 iſt ungrammatiſch: „Aller Erdenluſt und Freuden," auch zu viel geſagt. Eher etwa:

Allen Eitelkeiten,
Und des Weltgeiſts armen Freuden.

V. 4 am Schluß iſt „in allen" undeutſch, und daher mit Recht als undeutlich prädicirt. Eine leichte Aenderung wäre:

Laß mich dir
Für und für
Trachten zu gefallen,
Liebſter Gott, vor Allen!

Der Sinn: „Gott mehr zu dienen, als der Creatur," wird ſich hieraus unſchwer ergeben.

V. 8. „Herr, komm in mich wohnen" könnte wohl etwas deutlicher gegeben werden:

Komm, in mir zu wohnen,

was um ſo eher angeht, als Gott im nämlichen Verſe mit einem beſtimmten Namen angeredet wird.

Eine weitere Ausſtellung zu dieſem Vers ſ. oben.

262. Vor dir, Todesüberwinder ꝛc.

Hier muß ich einmal mich ſelbſt gegen Pfarrer Hauff in Schutz nehmen, da er in V. 1 den „Jugendſchmuck“ als eine handgreifliche Unwahrheit bezeichnet. Gibt es denn nichts als „Putz und Flitter“ am Confirmationsaltar? oder iſt die jugendliche Lebensblüthe, nebſt dem Feierkleide, womit die Confirmanden vor dem Altare des Herrn erſcheinen, kein Jugendſchmuck?

307. Herr, ohne Glauben kann ꝛc.

V. 5 iſt etwas zu rauh, und könnte leicht verbeſſert werden:

Mein König und Prophet,
Komm, herrſch' in meiner Seele;
Regier' und führe mich,
Damit ich nimmer fehle!
Du ſollſt mein König ſeyn,
Deß Willen ich erfüll',
Mein Lehrer und Prophet,
Dem ich gehorchen will.

V. 7 am Schluſſe, könnte, wie Pf. Hauff meint, verſtändlicher ſtehen:

Darinnen halt' mich dir
Stets feſtiglich vereint:
Dann bleib' ich dein, du mein,
O theurer Seelenfreund!

312. Ich weiß von keinem andern Grunde ꝛc.

Pfarrer Hochſtetters Worte ſcheinen mir bei dieſem für gemiſchte Gemeinden bearbeiteten, auf geiſtige Anfaſſung berechneten Liede von geringem Belang zu ſeyn. Ein Anderes iſt eine ganze Gemeinde, ein Anderes eine einzelne Seele. Gerade bei dieſem Liede erſchien der Commiſſion mit gutem Recht eine ganz kategoriſche Faſſung eher als ſchädlich, denn als heilſam. Man muß nicht auf Extreme gehen, wo es ein ganzes Volk betrifft. —

V. 6 könnte vielleicht richtiger ſtehen:

Dann bleib' ich auf dem Grunde ſteh'n.

313. Die Gnade iſt geſchäftig ꝛc.

V. 2 könnte, um alle Gerechtigkeit zu erfüllen, geſetzt ſeyn:

Wie der Berufer iſt ſo treu.

Die übrigen Einwürfe gegen dieſes edle Lied ſcheinen ſich von ſelbſt zu widerlegen.

328. Mir iſt Erbarmung wiederfahren ꝛc.

V. 2 am Schluß iſt ein mangelhafter Reim.

Er wäre zu geben etwa:

Warum? — ich war kein Kind des Lichts! —
Erbarmung iſt's, und weiter nichts! —

333. Wie wohl iſt mir ꝛc.

V. 3 einfacher, wie beantragt:

Wo mich der Fluch nicht treffen kann.

354. Mein Alles, was ich liebe ꝛc.

V. 5 wäre beſſer und grammatiſcher zu geben:

Wenn einſt nach Kampf und Leiden
Mein Geiſt zum Quell der Freuden
In Salems Thore tritt:
Bring' ich vor Gottes Throne
Sonſt nichts als Schmuck und Krone,
Denn meines Jeſu Namen mit.

394. Der Weltſinn will vom Himmel nichts ꝛc.

Ein ausgezeichnetes Lied, wenn es ganz gegeben wird. In V. 1 iſt ein Druckfehler (1. Aufl.) und es ſollte heißen: „er lebt dahin auf's Ungefähr." (S. Pf. Hauffs Rec.) Die übrigen Anfechtungen, wie ſo viele andere, ſcheinen mir ganz ohne Belang zu ſeyn. (S. oben.)

443. Gott, dein Lieben iſt ein Lieben ꝛc.

V. 2 hat unläugbare Härten. Man könnte ſetzen:

Feinde lieben, Sünder tragen,
Harmlos, lind und gütig ſeyn,
Auch zu Fluchern „Friede" ſagen,
Großen Schuldnern Viel verzeih'n,
Böſes liebend überwinden,
Gnad' erzeigen ohne Rach':
Läß'ſt du Herr in dir erfinden;
Wer's erfährt, der thut's dir nach.

444. Die Liebe zeugt ohn' Heuchelei ꝛc.

V. 3 iſt allerdings im Sinne etwas mangelhaft, indem das Bild eines Baches gewöhnlich als Symbol der wohlthuenden Befruchtung kund iſt. Man könnte ſagen:

Schlecht muß es um den Glauben ſteh'n,
Wenn man des Nächſten Noth geſeh'n,
Und als ein Chriſt vorübergeht,
Wo oft ein Heide ſtille ſteht. (Luc. 10. 33. f.)

474. Weine nicht ꝛc.

V. 1 könnte es heißen:

Bis die Trauerſtunden
Völlig überwunden.

Man ſollte dieſes, vielen angefochtenen Seelen wohlthuende Lied nicht weglaſſen, da es ohnehin eine treffliche, im Entwurf nur ſelten vorkommende Melodie hat. Die übrigen Einwürfe gegen daſſelbe ſcheinen mir grundlos und oberflächlich (Luc. 18, 7) herbeigerafft zu ſeyn. —

508. Liebſter Jeſu, voll Erbarmen ꝛc.

V. 4 könnte man ſagen:

Alle Mägdlein, alle Knaben.

ohne sich für den edeln Lavater vor der Derbheit eines Rec. (Hauff) fürchten zu müssen, indem das Wort „Töchter" offenbar kein „Unsinn" ist. Der Vers aber wäre zu behalten.

511. Jesu, als du wiederkehrtest ꝛc.

„Ist ein Schulgebet," sagt ein Rec.; — aber ein recht gutes und herzliches, und darum soll man's auch getrost beibehalten, weil es entschieden zu den Vorzügen eines allgemeinen Ges.-B. gehört, auch die Jugend in Haus und Schule zu berücksichtigen.

Ich habe jenes Lied oft von Kindern chorweise beten hören, und mich jedesmal daran erbaut.

523. Geh' aus mein Herz ꝛc.

Es ist auffallend, daß Einige dieses köstliche Lied, das für Tausende, wenn auch nicht im Tempel, doch zu Hause, so wohlthuend ist, so leichten Kauf's weggeben wollen. Einzelne Var. wären vielleicht zulässig:

V. 2: Narzissen, Nelken, Tulpen steh'n,
Viel wunderbarer anzuseh'n,
Als Salomo's Geschmeide.

V. 5 könnte, wenn man irgend will, als zu sehr der alten Hirtenpoesie sich annähernd, wegbleiben. Doch votire ich nicht dafür, obgleich es in Württemberg keine Myrten in dieser Ausdehnung gibt, und auch Schafheerden nur selten an den Bächen weiden dürfen.

V. 11 könnte stehen:
Ach liebster Gott, vor deinem Thron!

Die Herzensinnigkeit steht übrigens einem Frühlingsliede wohl an; man muß darin nicht pedantisch verfahren, sonst schneidet man viele Empfindungen der besten Art hinweg. —

525. Wer darf dein Herrschen, Gott ꝛc.

V. 1 „Grollen." Der Rec. (Hauff), der diesen ächt dichterischen Ausdruck als „Gotteslästerung" ansieht, hat meines Erachtens wenigen Begriff von Poesie, sonst würde er wissen, daß hier das „Grollen" blos die fernher drohende Macht des Donners, der die heitere Ruhe der Sterblichen unterbricht, bedeute, und daß es in der Dichtkunst wohl erlaubt ist, solche an sich edle Bilder zu gebrauchen.

546. Der Abend kommt ꝛc.

V. 8 könnte es zu Vermeidung von Mißverständnissen heißen:
Mein Leben sey zum Opfer dir geschenket,
Mein Wille sey in dich, mein Gott, versenket!
Still, meine Seel'! ihr Sinne schweiget still,
Weil nur im Herrn mein Geist nun ruhen will! —

555. Herr, es ist von meinem Leben ꝛc.

V. 4. Hier ist eine harmlose Stelle angefochten. Damit wir sie aber nicht ärgern, könnte man setzen:
Schirme uns vor Angst und Graus,
Und bewahre selbst das Haus.

561. Ach wie nichtig ꝛc.

V. 11 ſtünde fließender:

Der ſich wie ein Gott vermeſſen,
Und im Purpur hoch geſeſſen,
Deſſen wird im Tod vergeſſen.

593. Zeuch hin, mein Kind ꝛc.

V. 5 ſollte, wie gewünſcht wird, das Diminutiv „Seelchen" geändert werden, etwa ſo:

Wohl! deine Seel' iſt nun entbunden.

87b. Dein König kommt in niedern Hüllen ꝛc.

Das Lied iſt ſchön, däucht aber mir und manchen Andern für den Kirchengebrauch nicht recht geeignet zu ſeyn. V. 1 iſt z. B. zu bildlich; ebenſo verſteht auch das Volk den 2ten, vom Präſens nicht glücklich ins Imperfectum variirten Vers ſchwerlich genugſam. Ich ehre dieſen Geſang in poetiſcher Hinſicht, rathe aber, ihn aus dem Geſangbuche ſelbſt hinwegzulaſſen, indem es (ſ. oben) der populäreren Adventlieder genug gibt.

68. Gott der Macht, in deinem Ruhme ꝛc.

Ein für das Volk ſchwerlich verſtändliches, obgleich poetiſch gedachtes Lied. Man könnte es, meiner Anſicht nach, weglaſſen, da des Beſſeren genug vorliegt. Es iſt zu bildlich.

Mit vorſtehenden Bemerkungen, die theils aus vielerlei Stimmen geſammelt, theils mir ſelbſt bei genauerer Prüfung unter der Hand weitläufiger, als ich dachte und wollte, angewachſen ſind, habe ich meine nunmehrigen Anſichten über den Entwurf ſo ziemlich vollſtändig dargelegt, obgleich noch Manches zu bemerken wäre, was ſich erweiſen läßt. Ziehet man die vielen hier gedruckten, theils neurecenſirten, theils ſupplementariſch vorgeſchlagenen Lieder ab, ſo wird die eigentliche Kritik der Lesarten des Entwurfs das gehörige Maß nicht überſchritten haben. Daß ich unparteiiſch auf kirchliche Popularität, neben der Achtung der Originalgedanken und auch möglichſt der Worte, ſoweit es mir für unſere Zeit paſſend ſcheint, nicht auf willkührliche Veränderungen, ausgegangen bin, wird ein unbefangener Leſer, der die Sache wirklich verſteht, nicht wohl in Abrede ziehen. Es handelt ſich hiebei vornämlich um eine zeitgemäße Uebereinſtimmung des bibliſchen Inhaltes mit der Form, um ein möglichſt klares und durchſichtiges Kleid der Gedanken, wie unſre Kirche deſſen bedarf. Je ſorgſamer dieſe Rückſicht beobachtet wird, deſto länger wird das Geſangbuch vor den Gefahren der Veraltung geſichert ſeyn, deſto tiefer wird es im Volke ſeine geiſtigen Wurzeln treiben, und der Kirche zum Segen auf Kind und Kindeskind gedeihen. „Was Allen frommet," iſt hier die Hauptſache, und zu Mitförderung dieſes heiligen Zweckes glaubte ich weder Zeit noch Mühe ſparen

5. Abschied.

Muß ich ſchon ſo frühe ſcheiden
Von dem Liebling meiner Wahl,
Der ſich unter Luſt und Leiden
In des Herzens Tiefe ſtahl?
Müſſen hier ſchon unſre Wege
Wieder auseinander geh'n?
Was ich träumend überlege,
Muß es wirklich ſchon geſcheh'n?

Dir zum Abſchied ſoll ich reichen
Aus der Ferne jetzt die Hand,
Ehe noch ein freundlich Zeichen
Sie der deinigen verband.
Eh' der Mund noch ausgeſprochen,
Was geheim im Herzen wühlt,
Wird die Blüthe ſchon gebrochen,
Wird die Gluth ſchon abgekühlt.

So gebeut ein ernſter Wille,
Und ſchon iſt mein Haupt geneigt.
Rings iſt ahnungsreiche Stille,
Und der Puls der Liebe ſchweigt.
In die Finſterniß der Seele
Fällt vom Kreuz herab ein Strahl.
Herr, in deine Hand befehle
Ich des Herzens Luſt und Qual.

zu dürfen, zu Gott verhoffend, daß die vorstehende Arbeit von der Liebe und Treue, mit welcher ich mich ihr unterziehen wollte, selbst Zeugniß geben werde.

Zum Schluß lege ich noch eine Zahl einzelner Liederverse vor, welche zwischen der Predigt oder nach derselben als Epipheneme gesungen werden können. Der Wunsch nach solchen selbstständigen Strophen ist schon in der Commission vorgelegt, von ihr gebilligt, aber bei der Menge des Geschäfts vordersamst übergangen, — nunmehr aber auch im Kirchenblatte und sonst so laut geäußert worden, daß ich es für keine unverdungene Arbeit halte, eine Zahl solcher Verse hier anzuschließen, obwohl mir die Zeit zu einer vollständigen Aufsuchung und gehörigen Ordnung noch nicht verstattet war. Man nehme daher diese kleine Coborte nur als eine Vorarbeit in Gunsten auf, bis ich sie nach Gebühr vervollständigen und gehörig rubriciren kann. — Diese Verse machen, zusammengerechnet, 8—10 Lieder aus, und sind die Lebensblüthen von 84 Nummern.

Epiphoneme.

1. O Vater! zeuch uns kraftiglich,
Daß wir im Sohn erkennen dich,
Und werden deine Kinder!
O Jesu, deine Gnad' uns gib,
Der du mit ewig treuer Lieb'
Aufsuchst verlor'ne Sünder!
Geist des Herren,
Deine Weihe
Uns erneue!
Gottes Namen
Werd' in uns geheiligt! Amen.

---

2. Herr, du bist mein Gesang,
Mein Ruhm und meine Ehre,
Mein Heil, mein Freudenlicht,
Mein Schild und meine Wehre!
Nimm meinen armen Dank
Hienieden gnädig an,
Bis ich im Heiligthum
Dich himmlisch preisen kann!

---

3. Vater, der den Sohn gegeben,
Dank und Hallelujah dir!
Der du kamst, mit uns zu leben,
Sohn, nimm Preis und Dank dafür!
Gott mit uns, voll Gnad' und Wahrheit,
Führ' uns deiner Liebe Bahn,
Und mit deines Geistes Klarheit
Leucht' uns fröhlich himmelan!

---

4. Ist's denn vollbracht, was willst du nun
Dich noch vergeblich plagen,
Als müßt' ein Mensch mit seinem Thun
Die Sündenschuld abtragen?
Es ist vollbracht!
Das nimm in Acht!
Du darfst hier nichts mehr geben,
Als daß du glaubst,
Und glaubig bleibst
In deinem ganzen Leben!

---

5. Heile mich, o Heil der Seelen,
Wo ich krank und traurig bin;
Nimm die Schmerzen, die mich quälen,
Und den ganzen Jammer hin,
Den mir Adams Fall gebracht,
Den ich selber mir gemacht!
Macht dein Blut mich rein von Sünden,
O dann werd' ich Frieden finden!

---

6. Auferstand'ner, sieh, hernieder
Auf deine Sünder, deine Brüder,
Die noch im Todesthale stehn!
Komm, Geliebter, uns entgegen,
Daß wir uns völlig freuen mögen,
Und laß uns deine Klarheit sehn!
Heil Allen, die mit dir
Schon auferstanden hier
Durch den Glauben!

Hier sind sie schon
Dem Tod entflohn.
Stärk' uns den Glauben, Gottes Sohn!

7. Sollt' uns noch das Grab anfechten,
Da Jesus sitzt zu Gottes Rechten,
Der von dem Tod erstanden ist?
Unser Haupt kann nimmer sterben,
Wie sollte denn sein Glied verderben?
Ich bin sein Glied, ich bin ein Christ;
Drum schreckt mich nicht die Gruft,
Aus der er einst mich ruft.
Jesus lebet,
Und nimmt auch mich
Gewiß zu sich;
Erlöste Seele, freue dich!

8. Herr, weil du gnadig mir erlaubt,
Zu bitten dich im Geist
Um Alles, was die Liebe glaubt,
Und was unsterblich heißt:
So bitt' ich dich: verlaß mich nicht,
Bis es wird Abend seyn,
Und führ' mich, wenn das Herz mir bricht,
Zum ew'gen Morgen ein!

9. Gott und Herr zu Gottes Rechten,
Mach' dich auf, um deinen Knechten
Sieg und Ruhestand zu bringen,
Und den letzten Feind zu zwingen!
Komm, die Feinde zu zerstören,
Die dich stolz nicht wollen ehren;
Komm, und segne deine Brüder,
Deines Reichs erkorne Glieder!

10. Herr, wo ich bin, und was ich thu',
Da rede durch dein Wort mir zu,
Daß du, erhöhter Jesus Christ,
Mein Heiland und mein Richter bist!
Ach sey mein Heiland in der Noth!
Ach bleib' mein Heiland auch im Tod,
Damit ich, wann ich aufersteh',
Dein Angesicht voll Gnade seh'!

11. Gott Vater, sende deinen Geist,
Den uns dein Sohn erbitten heißt,
Von deines Himmels Höhen!
Wir bitten, wie er uns gelehrt:
Laß uns, o Herr! nicht unerhört
Von deinem Throne gehen!
Ja, Herr und Vater aller Gnr',
Erfüll' uns reichlich das Gemüth
Mit dieser Himmelsgabe!
Gib deinen Geist, der uns allhier
Regier', und droben für und für
Mit ew'gen Freuden labe!

12. Vater, es geschehʼ dein Wille,
Wie im Himmel, so auch hier!
Großer Friedensgott, erfülle
Deinen Willen auch an mir!
Meinem Eigenwillen wehre!
Gib nicht, was mein Wahlen ist,
Sondern, was zu deiner Ehre
Tauget und für Jesum Christ.
Das ist ja dein guter Wille,
Daß der Sünder leben soll;
Nun so mach' uns aus der Fülle
Deiner Gnade lebensvoll,
Daß nicht Einer übrig bleibe,
Der in dieser Gnadenfrist
Nicht erscheint an Christi Leibe
Als ein Glied, das heilig ist!

13. Selig, wer im Kampf bestehet,
Glauben hält,
Und in's Feld
Guten Samen säet!
Nach dem Weinen, nach dem Ringen
Wird er nun
Friedlich ruh'n,
Und viel Garben bringen.
Jesu, süßes Licht der Seele!
Tritt herzu,
Weid' uns du
Mit dem Freudenöle!
Was du dir an uns ersehen,
Was du willst,
Und befiehlst,
Müsse dir geschehen!

14. O Herr, laß dir befohlen seyn
Die Kirch' und alle Christen dein;
Erhalte sie auf Erden
Im Krieg und Sieg, in Leid und Freud',
Bis dort die Himmelsherrlichkeit
Wird offenbaret werden!

15. Sammle liebend, guter Hirt,
Deine Schafe, weit verirrt;
Nimm dich selbst der Heerde an,
Die kein Fremder weiden kann!
Sende deinen heil'gen Geist,
Der ihr Herz zum Kreuze weist,

Dran du Herr, in Todesmüh'
Hingst, ein Fluch für uns und sie.

16. Herr, laß dein Verdienst bedecken
Meiner Seele Schuld und Flecken,
Daß ich dort kann mit den Deinen
Würdig und geschmückt erscheinen,
Dort, wo du voll Huld und Gnaden
Uns zu deinem Mahl geladen,
Wo die Streiter nicht mehr ringen,
Wo sie Siegeslieder singen!

17. Prüfe, Herr, erwecke, läutre
Alle, die von dir noch fern!
Komm, dein heller Strahl erheitre
Unser Herz, du Morgenstern!
Alle sind wir dir geboren,
Aber ohne dich verloren;
Komm, Erbarmer, Jesu Christ,
Rette, was verloren ist!

18. Schau' herab, Gott, und erscheine;
Beseel'ge, gründe die Gemeine,
Die hier noch um ihr Kleinod ringt!
Rufe, sammle und bekehre
Die Völker bis zum fernsten Meere,
Daß alle Welt dich preist und singt:
Heilig ist unser Gott,
Jehovah Zebaoth!
Preis und Ehre
Und Herrlichkeit
Sey ihm geweiht
Von Ewigkeit zu Ewigkeit!

19. Laß mich dein seyn und bleiben,
Du treuer Gott und Herr!
Von dir laß mich nichts treiben,
Halt mich bei reiner Lehr';
Herr! laß mich nur nicht wanken,
Gib mir Beständigkeit;
Dafür will ich dir danken
In alle Ewigkeit.

20. O Herr, ich bin in deiner Hand;
Mein Leben, Tod, Beruf und Stand,
Mein Wissen, Wollen, Reden, Thun,
Mein Gehen, Stehen, Wachen, Ruhn
Befehl' ich deiner treuen Hut:
Mach' Anfang, Mitt' und Ende gut!

21. Komm heute in mein Herz,
Du König aller Frommen!
Laß mit dir Segen, Heil
Und Seelenfrieden kommen!
Die Sonne deiner Huld
Kehr' heute bei mir ein,
So wird mir dieser Tag
Ein rechter Sonntag seyn.

22. Lobet den Herren! Nun gehet im Frieden von hinnen;
Forthin vom Heiland gesegnet sey jedes Beginnen!
O seine Kraft,
Die in uns wirket und schafft,
Laß' euch den Himmel gewinnen!

23. Herr, du wollst auch diese Stunde
Hier in unsrer Mitte seyn;
In dem Herzen, in dem Munde
Leb' und herrsche du allein!
Laß uns deiner nie vergessen!
Wie Maria still gesessen,
Da sie deinen Mund gehört:
Also mach' uns eingekehrt!

24. Der du noch in der letzten Nacht,
Eh' du für uns erblaßt,
Den Deinen von der Liebe Macht
In's Herz geredet hast:
Erinnre deine kleine Schaar,
Die sich so leicht entzweit,
Daß deine letzte Sorge war:
Der Glieder Einigkeit!

25. Nun, Herr, komm, uns selbst zu lehren,
Flöß' uns Durst und Hunger ein;
Laß uns dich im Glauben ehren,
Und in deiner Gnade seyn.
Wir verlangen lauter Gnaden;
Gnade tilge unsre Schuld,
Gnade heile unsern Schaden,
Unser Theil sey deine Huld!

26. Ach lebe in mir, bis ich sterbe,
Und laß in dir mich lebend seyn,
Und führe mich zu jenem Erbe
Mit denen, die dir folgen, ein:
So lobt mein Geist dich ewighin,
Wenn ich dort neu geboren bin!

27. Jesu, stärke deine Kinder,
Und mach' aus ihnen Ueberwinder,

Die du erkauft mit deinem Blut!
Schaffe in uns neues Leben,
Daß wir uns stets zu dir erheben,
Wenn uns entfallen will der Muth!
Geuß aus auf uns den Geist,
Damit du Alles seyst
Unsern Herzen!
So halten wir
Getreu an dir
Im Tod und Leben für und für.

28. Mein Leben und mein Sterben ruht
Allein auf deiner Gnade.
Geb' es mir übel oder gut:
Sib nur, daß mir nichts schade!
Kommt dann die letzte Stund' heran,
So sey mir auf der Todesbahn,
Mein Jesu, nah' und gnädig;
Und wenn ich nicht mehr sprechen kann,
So nimm den letzten Seufzer an:
Gott, sey mir Sünder gnädig!

29. Kinder der Gnade, seyd muthig im Kriegen!
Stehet im Streit, den für Jesum ihr führt!
Bleibet bei ihm nur, so werdet ihr siegen,
Weil er euch selber von oben regiert.
Kronen und Scepter, unsterbliche Freuden
Werden euch schmücken nach irdischen Leiden!
Richter der Völker und König der Deinen,
Brich uns im Herzen die Fesseln entzwei!
Laß uns die Hilfe von oben erscheinen,
Mach' vom Betruge der Sünden uns frei,
Daß wir, erfüllt von unsterblichem Leben,
Freudig die Häupter entgegen dir heben!

30. Herr, ich glaube, hilf mir Schwachen,
Laß mich ja verzagen nicht!
Du, du kannst mich stärker machen,
Wenn mich Sünd' und Tod ansicht!
Deiner Güte will ich trauen,
Bis ich fröhlich werde schauen
Dich, Herr Jesu, nach dem Streit
In der süßen Ewigkeit!

31. Erforsche mich, o Gott!
Sieh, ob ich's redlich meine,
Ob ich vor dir so sey,
Wie ich vor Menschen scheine?
Und findest du mich noch
Auf einem bösen Weg,
So leite mich, mein Hirt,
Auf deinen ew'gen Weg!

32. Herr! mein Heil ist deine Gabe,
Hilf, daß ich dir dankbar sey!
Nimm mein Alles, was ich habe,
Nimm es hin für deine Treu'!
Richte Sinne und Gemüthe
Auf den Reichthum deiner Güte;
Du sollst ewig und allein
Meines Herzens Freude seyn!

33. O Herr, laß deine Vaterhuld
Uns jederzeit bedecken,
Dann kann uns weder Sündenschuld
Noch Zorn und Strafe schrecken.
Mach' uns der Kindschaft hier gewiß,
Und schenk' uns dort das Paradies,
Das Erbe deiner Kinder!

34. Ach Gott! sieh nicht mich Armen,
Sieh Jesum für mich an.
Und rechne aus Erbarmen
Mir zu, was er gethan;
So wirst du statt der Sünden
In ihm gerecht mich finden,
Daß ich bestehen kann!

35. Gott des Friedens! gib mir Frieden,
Daß der bange Sündenstreit
Siegreich in mir werd' entschieden,
Der mich mit mir selbst entzweit!
Schenke mir den Schatz, der immer
Hier mich labet in der Welt,
Und mir bleibet, wann in Trümmer
Alle Pracht der Erde fällt!

36. O Jesu, wann, ach wann wird's seyn,
Daß du mich führst zum Himmel ein
Zur ew'gen Lust und Wonne?
Mein Seufzen steiget himmelan:
Ach Jesu, zeige mir die Bahn,
Sey mir Licht, Weg und Sonne!
Laß mich
Fröhlich

Zu dir kommen
Mit den Frommen,
Da das Leben
Du mir wirst auf ewig geben!

37. Es bleib', o Herr in deinem Frieden
Mein Auge stets auf's Ziel gericht't!
Das Erde, das du mir beschieden,
Entgeht mir, wenn ich treu bin, nicht.
Seh' ich die Tag' und Stunden eilen,
So rückt die Ewigkeit heran;
Herr, lasse mich in nichts verweilen,
Was mir dieß Ziel verdunkeln kann!

38. Ich lebe; was ich lebe,
Das leb' ich, Herr, durch dich!
Nimm gnadig, was ich gebe!
Ich habe nichts, als mich.
Mein Herz mit seiner Habe,
Mit jedem Trieb und Sinn,
Das bring' ich dir zur Gabe:
Ach, nimm's auf ewig hin!

39. Gehe mit mir aus und ein,
Bleibe, Jesu, wo ich bleibe!
Eins laß immer bei mir seyn:
Daß dein Freudengeist mich treibe;
So bin ich dein Eigenthum,
Und du meine Kraft, mein Ruhm!

40. Es ist in keinem Andern Heil,
Kein Nam' ist uns gegeben,
Dadurch uns Gnade wird zu Theil
Und Fried' und ew'ges Leben,
Als nur der Name Jesu Christ,
Der unser Seligmacher ist;
Ihm sey Lob, Preis und Ehre!

41. Jesus Christus, dich zu loben,
Fühlt heute sich mein Geist erhoben
Für alle deine Lieb' und Treu'!
Sey du meines Herzens Freude,
Mein Trost und meine Seelenweide,
Und mir an jedem Tage neu!
Dein sanfter Hirtenstab
Begleite mich an's Grab!
Gib mir Segen!
Du segnest gern;
Sey nah und fern
Mein ew'ges Licht, o Morgenstern!

42. Wenn Alles mir verschwunden ist,
So bleib' mir du, Herr Jesu Christ!
Erfreue meinen bangen Geist,
Wenn er der Hütte sich entreißt!
Du innig naher Jesus du,
Des Schwachen Kraft, des Müden Ruh,
Des Todten Leben: du allein
Sollst ewig meine Wonne seyn!

43. Ach lasset uns Ihn lieben!
Denn Er hat uns zuerst geliebt,
Ist immer treu geblieben,
Obgleich wir ihn so oft betrübt.
Wir hatten kein Verlangen,
Doch hat er uns befreit;
Er ist uns nachgegangen
Nur aus Barmherzigkeit.
Durch seine Wunden leben
Und werden wir gesund;
Was können wir ihm geben,
Als Lieb' aus Herzensgrund?

44. O Quell des Heils, o Hort des Lebens!
Was ist die Erde ohne dich?
Wie lebt man ohne dich vergebens,
Verliert und plagt und ängstet sich!
Bei dir allein ist Himmelstreue,
Bei dir allein ist Freud' und Licht!
Die Welt vergehet, doch die neue,
Die Welt bei dir, verschwindet nicht.

45. Jesu, stärke meinen Glauben,
Wenn die Welt auch Alles raubt!
Laß mir nichts die Gnade rauben,
Halte mich bei dir, mein Haupt!
Du bist mein, der mir zum Leben
Selbst sich in mein Herz gegeben,
Und mich nimmermehr verläßt; —
Dieser Fels bleibt ewig fest.

46. Herr, meine Seel' erhebet dich,
Behalte sie dir ewiglich!
Nur dich, nichts Andres will sie nun,
Dich lieben, deinen Willen thun,
Und in dir ruhn.
O Jesus, ewig bin ich dein!
Schließ' mich in dein Erbarmen ein,
Und laß mich, frei von allem Streit,
Lobsingen dir nach dieser Zeit
In Ewigkeit!

47. Treuer Herr, du haſt verheißen,
Selbſt mein Arzt und Heil zu ſeyn;
Du wirſt dich mir ſo beweiſen,
Daß ich werde licht und rein.
Laß mich leben, laß mich ſterben
Dir, der für mich Armen ſtarb;
Halt' mich feſte, laß mich erben,
Was dein Leiden mir erwarb!

48. Führ' mich, o Jeſus Chriſtus! weiter,
So fürcht' ich nicht, was kommen mag!
Wo Sonnen glänzen, iſt es heiter,
Und wo du waltеſt, iſt es Tag.
Ach, ſey mit mir an jedem Morgen,
O du, der geſtern mit mir war!
Dir iſt mein Elend unverborgen,
Mir dein Erbarmen offenbar!

49. Ich laſſe Jeſum nicht,
Ich bleibe mit Verlangen
Bei ihm, der als ein Hirt
Mir Armen nachgegangen.
Er fand mich in dem Tod,
Er gab mir Heil und Licht;
Wer liebt, wer hilft, wie er? **
Ich laſſe Jeſum nicht!

50. Hilf uns, Herr, in allen Dingen
Unſre Wallfahrt ſo vollbringen,
Daß in Demuth, Sanftmuth wir
Gleichgebildet werden dir!
Hilf, daß wir dir hier vertrauen,
Und dich dort mit Freuden ſchauen!
Jenes gib uns in der Zeit,
Dieſes in der Ewigkeit!

51. Laß meinen Augen ſtets,
Herr, deinen Weg gefallen!
Laß mich mit Freudigkeit
Zu deiner Ehre wallen!
Ja, nimm mein ganzes Herz
Zu deiner Wohnung ein,
Daß du dort ewig kannſt
Mein Eins und Alles ſeyn!

52. Gott, Schöpfer meiner Tage,
O richte meinen Blick
Bei dieſes Lebens Plage
Stets auf das ew'ge Glück!
Dir will ich mich ergeben
In Freuden und in Noth:
Dein will ich ſeyn im Leben,
Dein eigen ſeyn im Tod.
Wenn meine Augen brechen,
So wache du für mich!
Wenn ich nicht mehr kann ſprechen,
Dann, Herr, erbarme dich;
Laß, Jeſu, nicht vergebens
Dein Blut vergoſſen ſeyn,
Und ſchreib' in's Buch des Lebens
Auch meinen Namen ein!

53. Hofft auf den Herrn in Ewigkeit!
Bleibt feſt an ſeinem Worte,
Und ſcheut ihn kindlich allezeit,
Dringt nach der engen Pforte!
Ja, ſteht und wacht
Bei Tag und Nacht,
Und habt Geduld im Leiden:
So kann nicht Noth,
Gewalt noch Tod
Uns von dem Heiland ſcheiden!

54. Gott, dein Licht iſt ew'ges Leben,
Das die Todten weckt auf.
Du nur kannſt zum neuen Lauf
Freude mir und Kräfte geben.
Lauter Heil und Frieden iſt,
Wo du, Licht des Lebens, biſt!
Laß mich dieſe Wonne ſchmecken,
Die uns keuſch und heilig macht;
Laß, o Herr, mich Tag und Nacht
Deine Liebeshuld bedecken;
Laß vor deinem Gnadenglanz
Alles Finſtre ſchwinden ganz!

55. Laß mich täglich weiter kommen,
Mehre deinen Geiſt in mir,
Daß ich einſt mit allen Frommen
Rein ſey durch dein Blut vor dir;
Daß ich dort dir Pſalmen ſinge,
Der du meine Sonne biſt; —
Ach, dein hohes Werk vollbringe
Selbſt in mir, Herr Jeſu Chriſt!

56. Herr, laß mich dir im Glück und Leiden
In Demuth unterworfen ſeyn!
Dort wirſt du mich mit Ehren kleiden,
Und wär' es auch nach Schmach und Pein.
Denn wer ſich ſelbſt erniedrigt hier,
Wird droben einſt erhöht bei dir!

57. O du Licht vom ew'gen Lichte,
Lehr' uns vor deinem Angesichte
Hingeb'n mit sanftem Kindersinn!
Laß uns deine Schafe bleiben:
Im Geist der Kindschaft Alles treiben,
Sey uns der lieblichste Gewinn!
Wir wollen ewig dein,
Nur dir zur Freude seyn!
Liebe! segne
Uns allzumal
Im Erdenthal,
Und dort in deinem Himmelssaal!

58. O Herr, du wollst ein Herz mir geben,
Das glaubig, thätig, unverstellt
Dein königlich Gebot im Leben
Durch Freundlichkeit und Liebe hält!
Mach hilfreich mich den Kranken, Armen,
Und Jedem, den die Welt betrübt!
Denn deß nur willst du dich erbarmen,
Der hier Barmherzigkeit geübt.

59. Auf, auf, mein Geist, ermuntre dich
Bei allem deinem schweren Leiden!
O glaube Jesu sicherlich:
Dieß ist der Weg zu ew'gen Freuden!
Ergib in kindlicher Geduld
Dich deines Vaters Lieb' und Huld!
Er wird in seinen treuen Händen
Dich unaussprechlich schön vollenden,
Und ehe du dich's wirst versed'n,
Wirst du verklärt dort oben steh'n.

60. Auch meine Thränen preisen dich.
Ich weiß, mein Gott, du liebest mich,
Ob du mich gleich betrübest.
Einst dank' ich dir vor deinem Thron,
Daß du mich jetzt als einen Sohn
Recht im Gehorsam übest.
Dich, der mich wieder trösten kann,
Dich, Gott und Vater, ber' ich an!

61. Mit dir können froh wir wandern
Von einem Jahre zu dem andern;
Wir wissen, daß du bei uns bist.
Du, Herr, Pilger einst gewesen,
Wirst uns aus aller Noth erlösen;
Wir trau'n auf dich, Herr Jesu Christ!
Zur weitern Pilgerschaft
Gib Glaubensmuth und Kraft,
Treuer Heiland!
Wir sind ja dein;
Du sollst es seyn,
Dem alle Zeit und Kraft wir weih'n!

62. In der angenehmen Stunde
Will ich, Herr, dich suchen geh'n;
Laß in deinem Friedensbunde
Du mich unverrücklich steh'n!
Heute sey mir ein Versöhner,
Heute Leben mir und Ruh',
Täglich theurer, täglich schöner; —
Für das Andre sorgest du!

63. Halleluja, Amen, Amen!
In meines großen Jesu Namen
Eil' ich dem ew'gen Ziele zu.
Ueber mir schwebt Gottes Segen;
Sein Fried' ist nah auf allen Wegen.
Mein Herz erquickt einst ew'ge Ruh';
Du nimmst, Herr Jesu Christ,
Wenn nun vollendet ist
Meine Wallfahrt,
Durch's Todesthor
Den Geist empor;
Dann sing' ich dir im höhern Chor!

64. O Jesu, du, des Todes Tod,
Laß mich in meiner letzten Noth
Nicht sinken, noch verderben!
Nimm selbst dich meiner Seele an,
Daß auch der Leib mit Ruhe kann
Auf dein Verdienst absterben;
Hüll' mich in dein Erbarmen ein:
So kann ich nicht verloren seyn!

65. Die Nacht des Grabes wird vergehen,
Wann du, o Tag, gekommen bist,
An dem wir herrlich auferstehen,
Wie Jesus auferstanden ist;
Wann seine Stimm' aus unsrer Gruft
Den Leib in's Leben wieder ruft.
Was wird es für ein Tag der Wonne
Für die im Herrn Entschlafnen seyn,
Wann nun die ew'ge Lebenssonne
Strahlt in das dunkle Grab hinein,
Wann Leib und Seele, neu vereint,
Ganz in sein Bild verklärt erscheint!

66. Gib mir in meiner Pilgerschaft,
So oft ich müde bin,
Beständig neue Glaubenskraft,
Bis zu der Heimath hin!

Zieh' mir auch einst mein Pilgerkleid
Im wahren Glauben aus,
Und sey mein Gott in Ewigkeit,
Und bau' mir dort ein Haus!

67. Nur die Kinder dieser Welt
Muß der Ruf zum Tod erschüttern;
Wer sich fest an Jesum hält,
Darf nicht zagen und erzittern;
Wer in ihm Vergebung fand,
Eilet froh in's Heimathland.
Daß ich diese Freudigkeit
Bis an meinen Tod empfinde:
Mache siegreich mich im Streit,
Jesu, gegen Welt und Sünde;
Stärke mich in meinem Lauf,
Dann am Ziele nimm mich auf!

68. Ich gebe meinen Geist in deine Hände;
O Jesu, sey bei mir an meinem Ende!
Ich bleibe dein, ich sterb' in deinem Namen!
Jesu, sprich: Amen!

69. Zu dir, o Jesu, wende
Mein Flehen ich allein:
Gib mir ein selig Ende,
Laß Engel um mich seyn!
Führ' mich in's ew'ge Leben,
Das du erworben hast,
Weil du dich selbst gegeben
Für meine Sündenlast!
Laß mich nicht wanken; merke
Auf mich, Herr Jesu Christ!
Den schwachen Glauben stärke
In mir zur letzten Frist!
Hilf ritterlich mir ringen;
Nimm, Heiland, mich in Acht,
Daß ich mag fröhlich singen:
Gottlob! es ist vollbracht!

70. Hier in lauter Freuden schweben,
Macht im Tode lauter Noth;
Aber auf ein traurig Leben
Folgt ein freudenreicher Tod.
Drum hinweg mit dieser Welt!
Meidet, was sie herrlich hält!
Uebet fleißig eure Sinnen,
Daß sie Christum liebgewinnen!

71. Gott, du wolleſt mir verleihen,
Meine Zeit zu halten werth,
Mich nicht mit der Welt zu freuen,
Welche Zeit und Kraft verzehrt!
Gib, daß meines Lebens Lauf
Sey gerichtet himmelauf,
Daß ich komme nach dem Streiten
Hin zum Licht der Ewigkeiten!

72. An Grüfte reiht sich unsre Gruft;
Ob spät dein Ruf, o Gott, uns ruft?
Ob bald du unsre Zeit erfüllst?
Herr, wie du willst, Herr, wie du willst!
Nur lehr' uns fromm zum Ziele gehn,
Und mach uns werth, vor dir zu stehn;
Dann führ' auch uns auf Christi Bahn,
Den Leib hinein, die Seel' hinan!

73. Früh' aus aller Noth entnommen,
Bist du zu Gottes Ruh' gekommen,
Du holdes Wesen, liebes Kind!
Ausgelöscht sind alle Schmerzen;
Du ruhst an Gottes Vaterherzen
Mit Allen, die schon droben sind.
Mit Engeln spielest du
In sel'ger Himmelsruh';
Halleluja!
Früh oder spat
Durch Jesu Gnad'
Ziehn wir auch hin zur Friedensstadt!

74. Herr, dein Himmel steht mir offen!
Mein Geist frohlockt mit stillem Hoffen:
Dort führst du auch mich Armen hin!
Laß mich nicht im Kampf ermüden,
Laß mich empfinden stets hinieden,
Wie hoch ich hinberufen bin!
Zum Himmel rufst du mir, —
Ich walle hin mit dir.
Gib mir, Vater,
Des Wortes Schein
In's Herz hinein:
„Bei Christo soll sein Diener seyn!“ —

75. O Herr! nach deinem Reiche
Sehnt jeden Morgen sich
Mein Herz, daß ich's erreiche;
Dazu bereite mich!
Schenk' heut' den Geist des Lebens
Als Pfand der Kindschaft mir!
Du wirst nicht müd' des Gebens,
Drum sag' ich Alles dir.

76. Herr, wirk' in meinem Herzen fort,
Sey meines Lebens Leben,
MeinGeisteslicht,meinHoffnungswort,
Das mir kann Stärke geben,
Und laß mich dort nach dieser Zeit,
O Sonne der Gerechtigkeit,
In deinem Glanze schweben!

77. Bei dir, Jesu, will ich bleiben;
Halte selbst dein schwaches Kind,
Bis durch deines Geistes Treiben
Seel' und Leib geheiligt sind!
Alle Noth will ich dir klagen,
Alles dir ins Herze sagen,
Bis du endest meinen Lauf,
Und dann hört mein Trauern auf!

78. Eine große Frage
Wird am letzten Tage
Auch an mich ergehn,
Wann vor deinem Sohne
An dem Richterthrone
Wird der Erdkreis stehn.
Daß ich dann
Mit Freuden kann
Ihm die rechte Antwort geben:
Darnach laß mich streben!

79. Lehr' mich wachen, lehr' mich schlafen
Täglich, nächtlich, Herr, mit dir!
Darum trugst du meine Strafen,
Darum bleibest du bei mir:
Daß die Seele, bis ich sterbe,
Deines Lebens werde voll,
Daß ich, als dein Kind und Erbe,
In dir auferstehen soll!

80. Dem Glauben glänzt die Krone nur;
Gut ist's, die zu erlangen,
Und, wenn die Welt zur Hölle fuhr,
Vor Gottes Stuhl zu prangen.
Gedenke dran: durch Christi Tod
Aus Sünd' und Angst gerissen
Sich zu wissen,
Gibt in der letzten Noth
Ein sanftes Sterbekissen!

81. Erhalt', o Herr, mich Armen
Im Glauben stets in dir,
Und bleibe mit Erbarmen
In dieser Zeit bei mir,
Bis sie durchstritten ist!
Ich bin, so lang ich walle,
Nicht sicher vor dem Falle,
Wenn du nicht bei mir bist.
Laß mich, bis ich entschlafe,
In dir erfunden seyn,
Und führ' zur Zahl der Schafe
Mich in den Himmel ein.
Bin ich alsdann bei dir,
Verherrlichter Erlöser,
So wird mein Heil noch größer,
Dein Nam' erst groß an mir!

82. Vater, der du mir zum Leben
Auch den Sohn der Liebe gabst,
Und auch mich dem Sohn gegeben,
Mich in seiner Liebe labst:
Laß es auch an mir geschehen,
Daß mein Glaube hoch sich freut:
Jesum werd' ich droben sehen,
Jesum in der Herrlichkeit!

83. Einst bei dem letzten Glockenklang
Sey du mir, Herr, zur Seite,
Und gib mir bei dem Todesgang
Dein freundliches Geleite,
Damit die letzte Erdennoth
Nicht eine Krankheit sey zum Tod,
Vielmehr zum ew'gen Leben!

84. Mein Heiland, hilf auch mir dazu,
Daß ich nach diesem Leben
Von deiner ew'gen Himmelsruh
Vor dir mag seyn umgeben!
Laß mir dein Licht
Und Angesicht
Mit allen deinen Reinen
Dort oben einst erscheinen!

Anhang

einiger neumitgetheilten oder neurecensirten Lieder.

1. Trostlied. S. Entwurf Nro. 479.

Mel. Warum sollt' ich mich denn grämen ꝛc.

1. Seele! willst du dich noch kränken?
Jesus spricht:
„Weine nicht!
„Ich will dein gedenken!" —
Denk' an seinen heil'gen Namen!
Wenn du gehst,
Glaubig stehst,
Ist es lauter Amen!

2. Sprich: ist nicht an jedem Morgen
Seine Treu'
Ob dir neu? —
Er wird ferner sorgen.
Hat er dich bisher erhalten:
O so wird
Er, dein Hirt',
Auch noch ferner walten!

3. Weiß't du doch, welch bittre Plagen,
Welche Noth
Bis zum Tod
Er für dich getragen!
Sollte Der dich nicht umfassen,
Der sein Blut
Dir zu gut
Willig fließen lassen?

4. Schaue doch auf seine Wunden!
Deinen Schmerz
Hat sein Herz
Längst mit dir empfunden.
Laß dich seinen treuen Händen!
Was dir schwer,
Das wird Er
Bald zum Besten wenden.

5. Sey geduldig, laß dich schlagen!
Fleisch und Blut
Thut nicht gut
Ohne Kreuz und Plagen.
Feuer muß die Erze scheiden!
Bis ein Christ
Lauter ist,
Geht's durch Kampf und Leiden!

6. Was dein Heiland selbst getragen,
Bringt nun dir
Kraft und Zier;
Lern' auf Ihn es wagen!
Wer mit ihm durch Dornen gehet,
Findet dort
Einen Ort,
Der voll Rosen stehet.

7. Mußt du auch voll Aengsten klagen:
Harre gern!
Denn des Herrn
Stunde wird doch schlagen.
Er wird schon in's Mittel treten;
Denn er lenkt
Und bedenkt
Seiner Kinder Nöthen!

8. Strebe durch Gebet und Hoffen
Stark zu seyn!
Schick' dich drein,
Bis der Himmel offen!
Deine Fluth der Angst wird schwinden;
Du wirst dort
Einen Port,
Wo's nicht stürmet, finden!

(S. Lämmert's Gebetbuch.) Ueberarb.

2. Nach Nro. 103. Jugendleben Jesu.

Mel. Wie soll ich dich empfangen ꝛc.

1. Wer war in seiner Jugend
Ganz kindlich, fromm und mild,
Ein Spiegel aller Tugend,
Und Gottes Ebenbild?
Du, Jesu, warst's alleine,
Der einst im Tempel saß,
Und sich und all' das Seine
Vor Gottes Wort vergaß.

O wie selig ist das Scheiden,
Wenn das Kreuz am Weg erscheint;
Unaussprechlich süß das Leiden,
Wenn man an dem Kreuze weint.
Mag die Weisheit Götter wähnen,
Die schon todt geboren sind.
Dieser starb, und unsre Thränen
Folgen einem Gotteskind.

Meinen Schmerz darf ich ihm stammeln,
Der zuvor ihn selbst ertrug;
Meine Wunden wird er sammeln,
Dem man einst die tiefsten schlug.
Unbekannte Sterne scheinen
An des Himmels dunklem Haus;
Ueber einen Gott zu weinen,
Diese Fluth löscht Alles aus.

O wie fühl' ich mich getragen,
Ueber alles Weh geschwind,
Denn ich darf's im Scheiden sagen,
Daß wir Eins im Glauben sind.
Daß der Herr, vor dem ich stehe,
Deines Wesens Wesen füllt;
Daß der Geist, zu dem ich flehe,
Dich in seine Seufzer hüllt.

Sey ihm ganz zurückgegeben,
Liebe Seele, bleibe sein;
All dein jugendliches Leben
Bilde sich in ihn hinein.

2. Fern von des Volkes Treiben,
Worin man dich vermißt,
Wollt'st du in dem nur bleiben,
Was deines Vaters ist.
Du wolltest früh bewahren
Das herrliche Gebot,
Das du in spätern Jahren
Uns gabest: „Eins ist Noth!"

3. Die Weisheit ward ein Hörer,
Die ew'ge Lieb' ein Kind,
Vor der die ird'schen Lehrer
Nur arme Kinder sind!
Doch war es dir nicht widrig,
Bei uns ein Kind zu seyn;
Denn nur was kindlich niedrig,
Geht in den Himmel ein.

4. Wie weise war dein Fragen!
Und wenn man dich gefragt,
So hast du ohne Zagen
Das rechte Wort gesagt.
Nichts Best'res ist erschollen
In alle Welt hinaus,
Als, da du sprechen wollen
In deines Vaters Haus.

5. Wo Gottes Wort ertönet,
Da konntest du nicht fort!
O wären wir gewöhnet,
Wie du ans Lebenswort!
O wär' es unsre Speise,
Mit deinem Gott allein
Zu Haus und auf der Reise
In seinem Wort zu seyn!

6. Bald zogst du hinunter
In's arme Nazareth,
Holdselig, still und munter,
Gehorsam früh und spät.
Es konnt' auch deine Tugend
Kein schön'res Lob empfahn,
Als: „Er war in der Jugend
Den Eltern unterthan!"

7. An Weisheit, Geist und Gnade
Nahm deine Seele zu;
Nichts wurde dir ein Schade,
Nichts trübte deine Ruh;
Denn du bist in dem Einen
Geblieben unverrückt,
Und hast in Freud' und Weinen
Zum Vater aufgeblickt.

8. Herr, der du Sünderschaaren
Dein Heil noch offenbarst —
Bild' uns nach deinen Jahren,
Wie du auf Erden warst!
Die Alten mach' zu Kindern,
Und deine Kinderschaar,
Gleich dir, zu Ueberwindern!
Amen! Das werde wahr!

A. K.

3. Erweiterte Recension nach dem Original, mit ganz wenigen Varianten. S. Nro. 222 Entwurf, und Würtemb. Ges.-B. Nro. 205.

Mel. O Gott, du frommer Gott ꝛc.

1. Inbrünstig preis' ich dich,
Gott, für der Bibel Lehre,
Die ich als dein Geschenk
Anbetungsvoll verehre.
Sie ist das Heil der Welt,
Der Ruhm der Christenheit,
Mein Kleinod, Trost und Licht
Bis in die Ewigkeit.

2. Zum Licht darin du wohnst,
Kann die Vernunft nicht dringen;
Mit Zweifeln und mit Wahn
Müht' ich voll Unruh ringen,
Hatt' ich dein göttlich Wort,
Den klaren Unterricht
Von dir und deinem Sohn
Und meiner Seele nicht.

3. Sey innigst hochgelobt!
Von deinem Geist getrieben,
Hat deiner Boten Schaar
Gelehret und geschrieben.
Dich, unsres Lebens Gott,
Den Sohn, den du gesandt,
Und unser ewig Heil
Machst du uns selbst bekannt.

4. Du tilgst der Sünder Schuld,
Tilgst sie um deinetwillen;
Dein Sohn kam, das Gesetz
Statt unsrer zu erfüllen,
Trug unsre Straf', und wir,
Durch ihn von Sünden rein,
Wir sollen glücklich hier,
Und droben selig seyn.

5. Wie kraftig ist dein Wort!
Gott! Millionen Christen
Gab deine Bibel Sieg
Im Kampf mit bösen Lüsten,
Im Leben frohen Muth,
Im Kreuz Gelassenheit,
Im Alter Trost und Kraft,
Im Tode Freudigkeit.

6. Der Fromme wird gestärkt,
Der Sünder tief erschüttert;
Der Zweifler wird beschämt,
Des Spötters Seele zittert.
Dem Christen wird der Tod
Der Seinigen versüßt,
Wenn er vom Wiedersehn
In deinem Himmel liest.

7. Hier lernt der Weiseste
Der wahren Weisheit Schätze;
Hier faßt der Blödeste
Die göttlichen Gesetze.
Hier findet jeder Stand
Und jede Lebenspflicht
In allen Fällen Rath
Und hellen Unterricht.

8. Wer fühlt nicht deinen Geist
Und seine Gottesstärke?
Wer nicht des Glaubens Kraft
Und Trieb zum guten Werke,
Der, mit dem lautern Wunsch
Nach Licht und Heiligkeit,
Mit Ehrfurcht und Gebet
Der Schrift die Andacht weiht?

9. So kann kein menschlich Buch,
Gott, deine Größe preisen,
So kräftig rührend nicht
Den Weg zum Himmel weisen;
Durch Menschenredekunst
Wird so kein Herz erquickt,
Zu jedem guten Werk
So willig und geschickt.

10. Der Unchrist mag dein Wort
Mit Spott und Hohn belegen:
O Gott, mir bleib' es doch
Mein bester Schatz und Segen!
Es soll mein Herz erbau'n,
Bekehren und erfreu'n,
Und meines Fußes Licht
Auf meinem Wege seyn!

11. Zur Ehrfurcht für dieß Buch
Laß deinen Geist mich rühren,
Und seine Gotteskraft
Mich ganz im Herzen spüren,
Bis mich, mein Gott, bei dir
In deiner Herrlichkeit
Ein ewigheller Licht
Umleuchtet und erfreut!

Das Original hat 13 Verse. S. Joh. Christ. Heckel's Liedersammlung. Augsb. 1785.

4. Aus einem alten Gebetbüchlein von cc. 1630, zu Nro. 515 und 517. Von Dr. Menzel mitgetheilt; mit wenigen einfachen Varianten.

Mel. Herr Jesu Christ, du höchstes Gut ꝛc.

1. Ach, ew'ger Gott, wir bitten dich:
Gib Fried' in unsern Tagen,
Und laß uns stets einmüthiglich
Nach deinem Willen fragen!
Denn, Herr, es ist kein andrer Gott,
Der für uns streitet in der Noth,
Denn du, o Herr, alleine!

2. Ach, gnad'ger Gott, wir bitten dich:
Gib Fried' in unsrem Leben;
Send' deine Hilf' uns gnädiglich,
Dem Feind zu widerstreben!
Denn Niemand ist in dieser Welt,
Der ewig Frieden gibt und hält,
Denn du, o Herr, alleine!

3. Ach, treuer Gott, wir bitten dich:
Laß uns im Frieden sterben;
Erzeig' dich uns ganz väterlich,
Daß wir ja nicht verderben!
Solch unser Fleh'n gegründet ist
Im heil'gen Geist, durch Jesum Christ,
Auf dich, o Gott, alleine!

4. Ach, heil'ger Gott, wir bitten dich:
Du wollest nicht anschauen,
Daß wir so oft und freventlich
Verschuldet Zorn und Grauen!
Mach uns von allen Sünden rein,
So wird das Herz recht fröhlich seyn
In dir, dem Herrn, alleine,

5. O starker Gott, wir bitten dich:
Gib Fried' in unsre Herzen!
Gib Frieden hier und ewiglich
Vor Sünd' und Höllenschmerzen!
Gib uns die Herzenseinigkeit,
Und dort die ew'ge Seligkeit,
Die steht in dir alleine!

Josua Stegmann. (Der Dichter des Liedes: Ach bleib' mit deiner Gnade.)

5. Johannes der Täufer. (S. Würt. Ges.-B. Nro. 103.)

Mel. O Gott, du frommer Gott ꝛc.

1. Es lag die ganze Welt
Mit Schuld und Fluch beladen;
Da öffnete uns Gott
Die Fülle seiner Gnaden.
Ein Bote Gottes rief:
„Das Himmelreich ist nah!
„Erschienen ist der Herr,
„Der Heiland, er ist da!" —

2. Er ging dem Herrn voran,
Als seines Reiches Lehrer,
Am Geiste stark, ein Licht,
Ein mächtiger Bekehrer,
Ein Eiferer um Gott,
Der ohne Schonen straft;
Auf seinem Geiste ruht
Elia Geist und Kraft.

3. Johannes tritt hervor,
Und ruft am Jordanflusse
Als Herold: „Gott erscheint,
„Bereitet euch, thut Buße!
„Er will erlösen; eilt!
„Und Bess'rung sey die Frucht!
„Denn Jakobs Herr hat nun
„Sein seufzend Volk besucht.

4. „Eilt, eilt zu Jesu hin!
„Er kommt von allem Bösen
„Euch und die arme Welt
„Auf ewig zu erlösen!
„Gott hat der Sünde Fluch
„Auf seinen Sohn gelegt;
„Seht, das ist Gottes Lamm,
„Das unsre Sünde trägt!"

5. O Gott, lehr' uns dieß Heil
Erkennen; gib uns Buße!
Gib uns des Glaubens Licht!
Wir fallen dir zu Fuße.
Vergib uns; gib auch uns,
Was uns dein Sohn erwarb,
Als er ein Opfer ward,
Und für die Sünder starb!

6. Wohl dem, der dieses Lamm,
Auf das sein Herold weiset,
Im Glauben recht ergreift
Und durch sein Leben preiset!
Ja, wer dem Heiland sich
Zum Eigenthum ergibt,
Wird von dem Vater nun
Begnadigt und geliebt.

7. Dieß, Herr, sei unsre Lust!
Laß deiner Boten Lehre
Beständig fruchtbar seyn
Zu deines Namens Ehre,
Daß Buß' und Glauben sey
In uns zu dieser Zeit,
Und unser Erdtheil dort,
Gott, deine Herrlichkeit!

J. A. Cramer. (Weit mehr nach dem Original, das 9 Verse hat, gegeben. S. Heckel's Liedersammlung 1. Thl. S. 36. Im jetzigen Gesangbuch ist dieses Lied sehr verderbt.

6. Vom Wesen des Glaubens. (S. Entwurf Nro. 316.)

Mel. Mir nach! spricht Christus u.

1. Der Glaub' ist nicht Vermessenheit,
Nicht harter Eigenwille;
Er wartet gern der rechten Zeit,
Ist nüchtern, sanft und stille;
Ja, er ist eine Zuversicht,
Ein fester Grund, der nicht zerbricht.

2. Er stützet sich auf Gottes Wort
In Freuden und im Leiden;
Der HErr nur ist sein Fels und Hort;
Was ihn davon will scheiden,
Dem trauet und dem folgt er nicht;
Sein Aug' ist auf das Wort gericht't.

3. Der rechte Glaube zwingt Gott nicht;
Er folget seinen Wegen.
Der Wille Gottes ist sein Licht,
Und der ist Heil und Segen.
Drum gibt er ganz dem Herrn sich hin,
Und bauet nicht auf eig'nen Sinn.

4. Er hofft, wo nichts zu hoffen ist,
Hält sich an Gottes Treue;
Er nimmts in Rechnung, daß der Christ
Erst leide, dann sich freue;
So bleibet er zwar immerzu
In Kampf und Streit, und doch in Ruh'.

5. Er zweifelt nie an Gottes Macht;
Doch läßt er sich's gefallen,
Wenn's anders geht, als er gedacht,
Und läßt den Muth nicht fallen.
Sein Boden heißt: Zufriedenheit,
Sein Trost: die frohe Ewigkeit.

6. Geht's nicht, wie er im Geist gewollt,
Ist Alles ihm entgegen:
So thut er doch, wie er gesollt,
Und läßt sich nicht bewegen,
Und spricht: ich halte dennoch an!
Was Gott thut, das ist wohlgethan.

7. Der Glaube fürchtet keine Noth,
Nicht Trübsal, Hohn und Schande,
Nicht dieses Leben, nicht den Tod,
Verfolgung nicht und Bande,
Nicht Fürsten, noch ein Volksheer,
Und nicht den Sturm auf wildem Meer.

8. Die Liebe Gottes, Christi Blut,
Und seines Geistes Stärke,
Die schaffen solchen Heldenmuth,
Die wirken solche Werke.
Gott ist des Glaubens Zier und Ruhm,
Und Gott beschützt sein Eigenthum.

9. Mein Jesu, der du mir zu gut
In diese Welt gekommen,
Mich hast erlöset durch dein Blut,
Und liebreich angenommen:

Ach, gib mir rechte Glaubenskraft
Zu meiner schweren Pilgerschaft!
10. Was kann ich Schwacher ohne dich,
Allmächtiger, vollbringen?
O füll' mit Muth und Freude mich,
Und laß mir dann gelingen,
Was ich im Glauben bet' und thu'! —
Ich fange an, — vollende Du!
11. Und täuschte mich mein trüglich Herz,
Wär' ich vielleicht verwegen,
Und käm' ein Feind mir oder Schmerz
Auf meinem Weg entgegen:
Mein Heiland, ach, ich bitte dich,
So schone meiner gnädiglich!
12. Führ' mich auf deinen Weg zurück,
Und mach' mich klein und weise!
Schaff mir aus meinem Leid ein Glück;
Gib, daß mein Herz dich preise
Ob deiner Huld, die mein gedenkt,
Und Fehler selbst zum Besten lenkt!
13. Dir sey im Glauben Herz und Sinn,
Mein Führer, ganz ergeben,
So lang' ich auf der Erde bin;
Und endigt sich mein Leben,
So wirke, was kein Sünder kann,
Und nimm mich dort mit Ehren an!

Wernigerod. Ges.-B. (S. Heckel's Liedersammlung I. S. 136. Mit wenigen Varianten.)

7. Bei Trennungen. (Zu Nro. 591 des Entwurfs.)

Mel. Ein Lämmlein geht, und trägt ꝛc.

1. Ich bin ein Christ; kein Kreuz und Leid
Soll ganz mich niederschlagen;
Labt mich der Trost der Ewigkeit:
Wie kann mein Herz verzagen?
Zwar, Gott, wenn meine Lieben mir
Entweichen durch den Tod zu dir,
Das kostet bittre Zähren;
Doch selbst bei der Geliebten Grab,
Will ich dich, der sie nahm und gab,
Still als ein Christ verehren.
2. Für mein und meiner Freunde Glück
Erwählst du stets das Beste.
Dieß Leben ist ein Augenblick;
Hier sind wir Alle Gäste.
Wer ist, der stets hier bleiben kann?
Bin ich, sind meine Freunde dann
Wohl besser als die Väter?
Auf Alle wartet Tod und Grab,
Und jeden Pilger rufst du ab,
Den früher, jenen später.
3. Wohin sind meine Lieben mir,
O Gott, vorausgegangen?
Ach Herr, ich hoff' es: hin zu dir,
Ihr Erbtheil zu empfangen!
Wohl dem, der von der Arbeit nun
In seinem stillen Grab darf ruh'n,
Indeß sein Geist dort oben
Dein Antlitz schaut durch Jesum Christ!
Was wein' ich? — selig, selig ist,
Wen du zu dir erhoben!
4. Den Frieden, den dein Himmel schenkt,
Darf kein Verfolger stören;
Dem Leiden, das uns hier noch kränkt,
Gebeutst du aufzuhören.
Die Freude, die uns hier erquickt,
Wo noch das Aug' durch Thränen blickt,
Ist süß; doch endlos größer
Ist das, was noch kein Auge sah,
Was uns erwarb auf Golgatha
Der göttliche Erlöser.
5. Nun traur' ich nicht mit dumpfem Schmerz,
Wie hoffnungslose Heiden;
Beruhigst du nicht selbst mein Herz
Bei allen Trennungsleiden?
Rufst du die Meinen von der Welt,
So thue, Herr, was dir gefällt!
Dein Wille soll geschehen.
Dein Wort, das labt mich himmlisch süß;
Ich weiß als Christ, und weiß gewiß:
Sie werden auferstehen!
6. Im Himmel sind sie wieder mein;
Entzückt werd' ich sie kennen;
Dort wird kein Schmerz, kein Wechsel seyn,
Dort wird kein Tod uns trennen.
Bei dir sind wir dann allezeit
Im Lande deiner Herrlichkeit,
Bei den verklärten Schaaren,
Und lernen unter Lobgesang,
Warum wir nur minutenlang,
Durchs Grab geschieden waren.
7. Wenn, o mein Gott, dein Heilswort mir
Nicht meinen Schmerz versüßte;
Mein Heiland, wenn ich nichts von dir
Und deinem Hingang wüßte:
Was linderte dann meinen Gram? —
Du, der dem Tod sein Schreckniß nahm,
Sey ewig hochgepriesen!

Dein Evangelium allein
Läßt auch in schwerster Todespein
Erquickung auf mich fließen!
8. Laß mich mit meinen Lieben stets
Für deinen Himmel leben,
Und in den Stunden des Gebets
Sie treu dir übergeben!

Dann fühl' ich jetzt schon, sanft erfreut:
„Ein Himmel voller Seligkeit
„Wird ewig uns vereinen!" —
Nimm, Herr, uns All' mit Ehren an!
O Wonne, wenn ich jauchzen kann:
„Hier bin ich und die Meinen!"

Archivar Loder. (S. Heckels Sammlung S. 836. Mit wenigen Varianten.)

Das Lied, Seite 4: „Herr, deine Allmacht ꝛc." ist von Dr. J. J. Rambach.

Nachtrag

hinsichtlich der Melodien.

Nro.
1. Sollte womöglich eine eigene, erhebendere Melodie erhalten.
6. Wäre die Melodie aus C dur (Wenn einst in meinem Grabe) weit vorzuziehen.
7. Besser: „Herr Jesu Christ, du höchstes Gut," — oder „Mein Herzens-Jesu, meine Lust."
11. Besser: die alte Melodie von „Wer nur den lieben Gott."
20. Besser: „Mein Herzens-Jesu, meine Lust."
22. Hier die eigene, schöne Melodie.
46. Besser: „Es ist gewißlich an der Zeit."
82. Besser: „Herr Jesu Christ, du höchstes Gut."
85. Besser die alte Melodie „Die Tugend wird durch's Kreuz geübet."
95. Sollte eine freudigere Festmelodie erhalten.
98. Hier lieber die Melodie aus G dur von Knecht in seinem Choralbuche.
164. Vielleicht besser die Melodie von Knecht „Dein Heil, o Christ."
231. Besser: „Aus tiefer Noth schrei' ich zu dir."
246 und 276. Besser: die Melodie von Knecht, aus G dur.
283. In seiner eigenen schönen Melodie.
288. Ebenso in seiner eigenen Melodie.
298. Besser: „Aus tiefer Noth schrei' ich zu dir."
359. Ist unrichtig. Besser: „Dein Heil, o Christ, nicht zu verscherzen."
363. In eigener Melodie.
365. Besser die Melodie von Knecht aus G dur.
444. Besser: „Herr Jesu Christ, dich zu uns wend'."
487. Besser: „Herr Jesu Christ, du höchstes Gut."
505 und 507. Besser: „Herr Jesu Christ, mein's Lebens Licht."
526. Besser: „Es ist gewißlich an der Zeit."
529 und 531. Besser: a) Dein Heil, o Christ, b) die Knecht'sche Melodie aus G dur.
556. Hier sollte eine frischere Melodie gegeben werden.

Diese Vorschläge sind von einem der Musik wohlkundigen Kirchenfreunde geboten worden.

Register.

1.

Zur Weglassung vorgeschlagene Lieder des jetzigen Gesangbuchs, die im Entwurfe stehen.

Ges.-B. Nro.

58. Unerforschlich sey mir immer.
63. Du, der kein Böses thut.
136. Du, dessen Augen fließen.
191. Nicht um ein flüchtig Gut der Zeit.
201. Triumphire, Gottes Stadt.
260. Wer bin ich? welche wicht'ge Frage.
261. Herr, du erforschest mich.
294. Du sagst: ich bin ein Christ.
315. Noch leb' ich, ob ich morgen lebe.
386. Nicht jede Besserung ist Tugend.
392. Herr, welch' Heil kann ich erringen.
393. Oft klagt mein Herz, wie schwer.

Ges.-B. Nro.

440. Dir versöhnt in deinem Sohne.
451. Erhebe dich, mein Lobgesang.
476. Was ich nur Gutes habe.
491. Wohl dem, der bess're Schätze liebt.
494. Wer dieser Erde Güter hat.
532. Du kanntest schon und liebtest mich.
537. Sey zufrieden, mein Gemüthe.
559. Du klagst, und fühlest die Beschwerden.
566. Wenn der Stifter der Geschlechter.
607. Du Schrecklicher, wer kann vor dir.

2.

Neuaufgenommene Lieder des Entwurfs, welche zur Weglassung vorgeschlagen sind.

Nro.

32. Herr Gott, du bist die Zuflucht
47. Gott richtet immerdar auf Erden.
68. Gott der Macht, in deinem Ruhme.
71. Fürwahr, du bist, o Gott, verborgen.
72. Ja fürwahr! uns führt ꝛc.
75. Der ersten Unschuld reines Glück.
110. Der heil'ge Christ ist kommen.
121. Immer muß ich wieder lesen.
133. Jesu, dessen Tod und Leben.
153. Ich sag' es Jedem, daß er lebt.
209. Als einst der Fürst der Welt.
210. Wo regt sich noch ein guter Geist.
219. Eine Heerde und Ein Hirt.
223. Mensch! willt du leben seliglich.

Nro.

234. Ja du, sey du mein Herr und Gott.
251. Auf getrost, ihr Wächterstimmen.
261. Wir fleh'n um deine Gnade.
294. Gott, welcher Kampf in meiner Seele.
309. Der Glaub' ist eine Zuversicht.
412. Die Weisheit dieser Erden.
439. Ach freundlichster Herr Jesu Christ.
518. Du Anfang sonder Ende.
582. Laß mir, wenn meine Augen brechen. (Zu die Epiphoneme zu reihen.)
87.b Dein König kommt in niedern Hüllen.

3.

Zur Wiederaufnahme vorgeschlagene Lieder des jetzigen Gesangbuches, die nicht im Entwurfe stehen.

Nro.

9. Erhab'ner Gott, was reicht an deine Größe?
73. O Christe, Eingeborner. (Weit mehr nach dem Original.)
74. Mein Heiland, sieh', im Staube.
80. Preis und Dank, Herr Jesu, dir. (nur sehr bedingt.)
81. Er ist gekommen, Er.
92. Vom Grab, an dem wir wallen. (V. 5. verändert.)
103. Es lag die ganze Welt. (Weit mehr nach dem ungleich besseren Original.)
144. Ich danke dir in glaubensvoller Reue. (Verbessert.)
147. Jesu Christ, durch deine Wunden. (Mehr nach dem Original.)
149. Mit welcher Zunge, welchem Herzen.
153. Zur Grabesruh. (Mehr nach dem Original.)
205. Inbrünstig preis' ich dich. (Mehr nach dem Original.)
224. Gott sey Preis und Dank gebracht. (Mehr nach dem Original.)
237. Laß irdische Geschäfte stehen.
240. Hier bin ich, Jesu, zu erfüllen.
269. Wo flieh' ich Sünder hin? (Mehr nach dem Original.)
285. Vater Jesu Christi, mehre.

Nro.

286. Ich suche dich, Herr, laß dich finden. (V. 3 etwas verbessert.)
296. Ich armer Mensch, ich armer Sünder. (Etwas castigirt z. B. V. 8.)
297. Es kommt das Heil allein von Gott. (Weit mehr nach d. Orig.)
324. Herr Jesu Christ, mein Herr und Gott. (Mehr nach dem Original.)
332. Von dem Grab stand Jesus auf.
333. Mir schauert nicht vor dir, o Gruft.
418. Vater, heilig möcht' ich leben.
423. Dich krönte Gott mit Freuden. (Mehr nach dem Original.)
448. Mein Geist erstaunt, Allmächtiger. (Nach dem englischen Original neuübersetzt.)
454. Nimm deine Psalter, Volk des Herrn. (Nach besserer Recens.)
463. Jesu, Jesu komm zu mir. (Weit mehr nach dem Original.)
471. Sanft, o Christ, ist Jesu Joch. (Doch nur bedingt.)
575. Herr, den die Sonnen und die Erden. (Ohne V. 1, und mit Verbesserungen.)
613. Nimm von uns, Herr, du treuer Gott. (Mehr nach dem Original.)
620. Du bester Trost der Armen. (Nach dem viel bessern Original.)

BIBLIOTHECA REGIA MONACENSIS

Druckfehler.

Seite 34, 1ste Spalte, Linie 8 von oben, lies: daß er mich kann ꝛc.
S. 40, L. 19 von unten, statt: mit Ehre, lies: mit Segen.
S. 63, 1ste Sp., L. 21 v. ob., statt: Siegen, lies: Singen.
S. 64, 2te Sp., L. 20 v. ob. bei: Mach hell, — tilge das Comma.
S. 92, L. 16 v. ob., lies: im Frieden.
S. 95, 1ste Sp., L. 24 v. u., lies: In Lieb' ꝛc.
S. 100, 2te Sp., L. 29 v. u. Wenn die zwei Anfangszeilen nicht kirchlich genug lauteten, wie Einige bemerken, so könnte man vielleicht sagen:
Fürst und Heiland deiner Jünger,
Des ew'gen Lebens Wiederbringer ꝛc.
S. 100, 2te Sp., L. 25 v. u.: tilge das Comma.
S. 102, L. 4 v. ob., statt: Var. lies: V. 2.
S. 108, 1ste Sp., L. 17, statt: heißt, lies: heißt.
S. 112, 2te Sp., L. 23 v. u., lies: Kommt einst die Stunde mir, (— damit der Vers selbstständig zum Schluß gesungen werden könne.)
S. 114, L. 22. v. ob., lies: Joh. 6, 27 ꝛc.
S. 116, im 2ten Liede, V. 2, statt: L, lies: 2.
S. 128, 1ste Sp., L. 12 v. u., lies: Herren.
S. 129, L. 2 v. ob., lies: bleibt den Frommen.
S. 132, Sp. 2, L. 8 v. ob. tilge hinten das Punktum, und setze ein Comma.
S. 134, 2te Sp., L. 18 v. u., lies: deinen Gnadenbund.
S. 135, 1ste Sp., L. 4, lies: den Fürsten.
S. 159, L. 25 v. ob., statt; viel schöneres, lies: rauheres.
S. 160, L. 21 v. u., statt: Auf unser Zion, lies: Auf unsre Kirche.

aus der Bibliothek d.
ö. Kaiserin Elisabeth
1837 – 1898

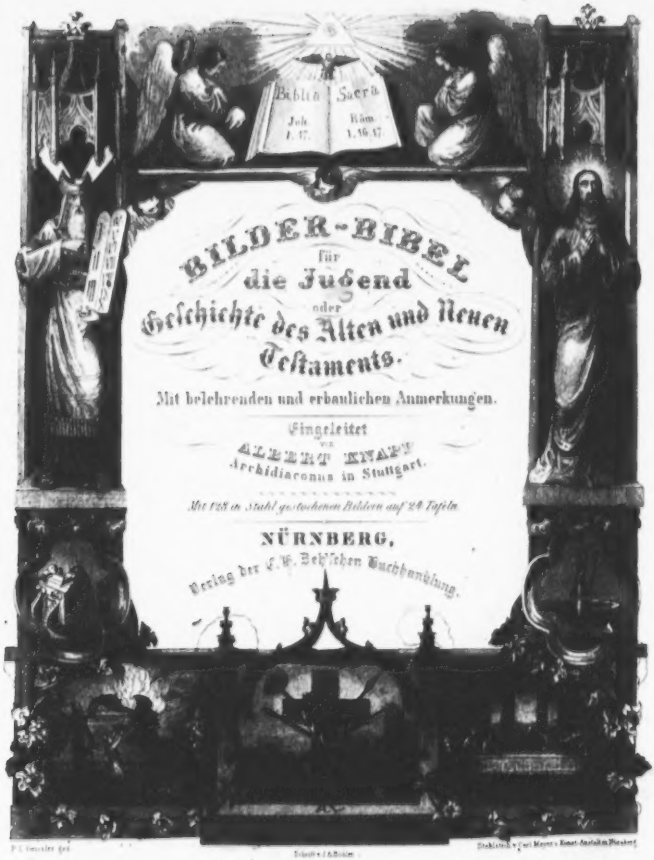
Bibliа Sacra
Joh. 1. 17.
Röm. 1. 16. 17.
BILDER-BIBEL
für
die Jugend
oder
Geschichte des Alten und Neuen Testaments.
Mit belehrenden und erbaulichen Anmerkungen.
Eingeleitet
von
ALBERT KNAPP
Archidiaconus in Stuttgart.
Mit 178 in Stahl gestochenen Bildern auf 24 Tafeln.
NÜRNBERG,
Verlag der J. L. Schrag'schen Buchhandlung.

Wie? sein stilles Wirken stören
Sollte meine rauhe Hand?
Nein, du sollst nur ihm gehören,
Der dein frühstes Wort verstand.

Und die große Pilgerreise
Treten wir geschieden an;
Aber aus der Ferne leise
Zieht mein Segen deine Bahn.
Und es folgen deinem Schritte
Seufzer und Gebete nach,
Die sich gern, nach Pilgersitte,
Hüllen in das Kleid der Schmach.

Herr, im Scheiden und Vereinen
Bleibst du ewig gleich und groß,
Und das Lächeln wie das Weinen
Fällt als Thau vom Himmelsschooß.
Jetzt, da wir die Hände trennen,
Heben sich die Seelen rein,
Und ich darf dich freudig nennen
Braut und Schwester, ewig mein.

Einleitung.

Es iſt eine eben ſo ſüße, als im höchſten Sinn unerſchwingliche Aufgabe, die Geſchichte des Reiches Gottes, das heißt: ſeine erhabene Anſtalt zur Seligmachung des gefallenen Menſchengeſchlechts, zu beſchreiben, ja ſogar, nur ein etwas erſchöpfendes Vorwort über einen Auszug davon zu verfaſſen. Denn hier ſchreibt der Bürger über ſeinen heiligen König, ein blödſichtiger Sünder über den gerechten Richter der Welt, von dem, durch den, zu dem alle Dinge ſind, — vor welchem ſelbſt die Engel des Throns ihre Flammenſittige vor's Auge halten, wenn ſie rufen: »Heilig, heilig, heilig iſt Er, der da war, der da iſt, und der da kommt! Alle Lande ſind ſeiner Ehre voll!« — Eben darum aber kann auch nur ein gläubiger Chriſt etwas Tüchtiges und Geſegnetes über dieſe Geſchichte ſchreiben, — denn nur der Glaube verſtehet ſie, und nur dem kindlichen Glauben offenbaret der heilige Geiſt ihre zeitliche und ewige Bedeutung. Darum iſt es auch eine unausweichliche Pflicht, über dieſen Gegenſtand mit reiner, unſträflicher Geſinnung vor Gott zu reden, inſonderheit dann, wenn man eine bibliſche Geſchichte für die Jugend, d. h. einen für Kinder nach ihrem Stufengang faßlichen Auszug der Bibel, beſprechen ſoll, und wer dieſes thut, kann es nur richtig vollbringen in kindlicher Aufſchauung zu ihm, den wir als den Anfänger und Vollender des Glaubens, als den Kern und Stern der heiligen Schrift mit unſern vorangegangenen Geſchlechtsreihen anbeten, wie Er denn ſelbſt bezeuget hat: »Suchet in der Schrift, denn ihr glaubet, daß ihr das ewige Leben darin habet, — und ſie iſt's, die von Mir zeuget!« — Dieſer Mann, der ſolches Zeugniß in die weite Welt und in alle Geſchlechter der ſündigen, ſterblichen Menſchheit hinausſprechen kann, iſt Jeſus Chriſtus, der für uns Gekreuzigte, Auferſtandene, Er, der zur Rechten Gottes ſitzet, Er, der alle Dinge königlich erhält und regiert, Er, der auch die Kinder mit unausſprechlicher Liebe geherzt und geſegnet hat, weil ihnen zunächſt ſein Himmelreich gehört, und der daher auch will, daß ſie mit Ihm bekannt, in der Zucht und Ermahnung zu Ihm erzogen werden, Ihn lieben, mit Ihm als mit ihrem beſten himmliſchen Freunde umgehen, Ihm leben, leiden und ſterben lernen, — wie dieſes Paulus ſeinem rechtſchaffenen Glaubens-Sohne Timotheus

ſchreibt: »Weil du von Kind auf die heilige Schrift weißeſt, ſo kann dich dieſelbe weiſe machen zur Seligkeit durch den Glauben an Jeſum Chriſtum.« —

Die Weltgeſchichte zeigt uns im Allgemeinen auch jenen Gott, der ſich als gütiger Schöpfer, als gewaltiger König, als gerechter Richter an keinem Volke unbezeugt gelaſſen, vielmehr überall Spuren ſeines erhabenen Waltens gleich fruchtbaren Saatkörnern für die ſpäteren Geſchlechter hinterlaſſen hat. Allein in den Erlebniſſen der heidniſchen Völker, — und das ſind alle geweſen, die keine übernatürliche Offenbarung beſaßen, wie ſie's auch jetzo noch ſind, — begegnen uns weit größere Dunkelheiten, viel verhülltere Räthſel, und die Schickſale vieler derjenigen Völker, die, wie der Apoſtel ſchreibt, »Gott ihre eigenen Wege wandeln ließ,« können füglich mit ſchweren Hochgewittern und finſteren Donnerwolken verglichen werden, durch welche das blöde, ſterbliche Auge noch nicht durchſchauen darf, obwohl es aus einigen, oft nur ſehr flüchtigen Schlaglichtern ahnen lernt, daß hinter und über dieſen dumpfbrütenden Nebelbergen ein ewiges Himmelblau, eine weltbeherrſchende Sonne verborgen ſei. Am deutlichſten fühlen wir die geheimnißvolle Bedeutung ſolcher Nationen und ihre Vergliederung mit dem großen göttlichen Weltplan, wo ſie bald näher, bald entfernter in die Geſchichte des Reiches Gottes eingreifen oder ſonſt hereinragen, und, um ein anderes Bild zu gebrauchen, wie tiefer im Thalgrund liegende Waldermaſſen von jenem Lichte des Aufgangs berührt werden, das einſt die höher ſtehenden Haine Iſraels umſtrahlte und befruchtete. Derhalben laſſen ſich auch die Zeitläufte jener Völker, die, wie Paulus ſchreibt, ohne Chriſtum, fremd, außer der Bürgſchaft Iſraels und fremde von den Teſtamenten der Verheißung waren, daher auch keine Hoffnung hatten, und ohne Gott in der Welt leben (Eph. 2, 11.) — nur vom Standpunkte des göttlichen Wortes und der Bibelgeſchichte aus gehörig erforſchen und würdigen, und wer die Weltgeſchichte ohne Gottes Wort betreibt, dem wird ſie, bei allem Aufwande menſchlichen Scharfſinnes, ſtets nur ein trübes, verworrenes Bilderſpiel bleiben, deſſen Sinn und Endzweck ſeinem ungläubigen Auge ſich in undurchdringliche Schleier verhüllt. —

Die Geſchichte der Bibel, — wie ganz anders ſtellt dieſe ſich dem forſchenden, demüthigen Sinne des Chriſten dar! Wir heben einige Hauptpunkte hervor, worin ſie ſich von der ganzen Heiden-Geſchichte weſentlich unterſcheidet.

1. Die bibliſche Geſchichte ſteht vom Anfange an auf dem Weſen und Walten des einen, lebendigen Gottes, dem all ſeine Werke bewußt ſind vom Anbeginn der Welt (Ap. Geſch. 15, 18.), und iſt daher von den Urzeiten an, wenn auch nur kurz und in den Hauptſachen ſehr bedrängt, doch wahr und klar, wie ein ſchöner, fernſtrahlender Horizont, in deſſen dämmernden Weiten ſich doch die Umriſſe der Gebirge noch entdecken und von flatterndem Gewölk unterſcheiden laſſen. Bei den Heiden dagegen, die ohnehin von ihrer früheſten Vorzeit nichts Beſtimmtes wiſſen, und bei welchen ihre ungeheuren Weltzahlen nur leere Erdichtungen ſind, die alles nähern Beweiſes entbehren, geſtaltet ſich ihre Urgeſchichte zu einer Fabelwelt, zu einem ungöttlichen Gemiſch meiſt ſinnloſer Schattenbilder, vergötterter Menſchen oder anderer Kreaturen, wie bei den Griechen, Römern, Indiern und Chineſen, worin meiſtens die Thorheit mit dem Laſter wetteifert. — Auch auf die heidniſche Urgeſchichte läßt ſich das apoſtoliſche Wort anwenden: »Sie haben die Herrlichkeit des Schöpfers in ein vergängliches Bild der Kreatur umgewandelt, und da ſie ſich für weiſe hielten, ſind ſie zu Narren geworden.« (Röm. 1, 22 f.) Die heidniſche Götterlehre, Mythologie, d. h. Sagenwelt genannt, bildet den Grund der heidniſchen Ueberlieferungen, und da ſich kein Laſter, keine Narrheit denken läßt, die den Göttern darin nicht beige-

egt wären, ſo bildet dieſe vergiftete Heldengeſchichte ein trauriges Zeugniß des menſchlichen Sündenfalls, gleichviel, ob ſie durch vielerlei Menſchenkunſt verſchönert worden iſt, — während die bibliſche Geſchichte, die ohnehin weit höher zurückgeht, mit ihrem einfachen Gottesglauben für jedes redlichſuchende Herz unantaſtbar und keuſch daſteht.

2. Dieſe Geſchichte ruhet von vorneherein auf einem göttlichen Heils-Plan, der das Bedürfniß der gefallenen Menſchheit mit gleicher Liebe und Gerechtigkeit brachtet und zuſammenfaßt. — Eine große, heilige Abſicht, nämlich die Erziehung und Erlöſung des in Sünde und Tod gefallenen Erden-Geſchlechts, die Wiederherſtellung des verlornen göttlichen Ebenbildes in der Menſchen-Natur durch einen einzigen von Gott ausgegangenen Menſchen, zieht ſich wie ein goldener Faden durch die ganze, einen Zeitraum von wenigſtens 4000 Jahren umfaſſende Bibelgeſchichte hin, und es iſt anbetungswürdig, wie feſt die allſehende Weisheit Gottes dieſen oft ſo verborgen fortlaufenden Hauptfaden in der Hand gehalten, zu welch' einem herrlichen Ziele ſie ihn durch die verſchiedenartigſten Schriftſteller in dem gewaltigen Zeitraume von immerhin 16 Jahrhunderten ausgeſponnen hat. Wie ärmlich erſcheint hingegen die ſ. g. Profan-Geſchichte, die ſich meiſtens nur mit einzelnen Völker-Schickſalen befaßt, und ſie in regelloſen Ereigniſſen entſtehen, blühen, welken und untergehen läßt! In dieſer Geſchichte fehlt es, weil kein groſſenbarter Gott darin waltet, überall an einem heiligen Plan und Zuſammenhang, an einer ächtſittlichen Grundlage und Beſtimmung, an einem gotteswürdigen Ziel, und wenn auch einzelnes Edlere darin auftaucht, ſo fragen wir doch vergeblich bei dieſen Völker-Hiſtorien nach einer göttlichen Frucht, bis wir die Bibelgeſchichte zur Hand nehmen, um dieſen verworrenen Zeitläuften irgend noch eine tiefere Bedeutung abzufühlen. Dieſe Bedeutung beſteht meiſtens darin, daß ſie dem Reiche Gottes bald mittelbar, bald unmittelbar dienen mußten, auch nicht ſelten zur Züchtigung ſeiner näheren Genoſſen gebraucht wurden.

3. Aus dieſem göttlichen Plane, der der ganzen Bibelgeſchichte zu Grunde liegt und ſich von der Schöpfung bis zum Ende der Welt erſtreckt, folgt ſchon der Natur der Sache nach, daß ſie eine heilige Geſchichte iſt, die auf den reinſten edelſten Grundlagen der Sittlichkeit und Gottes-Anbetung ſtehet, und daher am gewiſſeſten zur Lehrmeiſterin der Menſchheit taugt, als welche ſie denn auch einen heiligen Stempel auf ihrer Stirne trägt. Das ganze ſündige Verderben der Menſchheit wird uns von ihr ohne Schonung, aber auch ohne die mindeſte Schadenfreude, in zahlloſen Beiſpielen aufgedeckt, damit die Menſchheit daran einen untrüglichen Spiegel ihres innern Zuſtandes habe, womit ſie vor Gott offenbar iſt, und allen Selbſtruhm verlerne. Ebenſo ſehr aber enthüllen ſich alle die herrlichen Eigenſchaften und Tugenden des großen Gottes hier in einer Mannigfaltigkeit, Klarheit, Kraft und Majeſtät, wie in keinem andern Theil der menſchlichen Geſchichte. Seine Allmacht geht an der Hand einer unergründlichen Güte und Liebe daher; Seine Heiligkeit und Gerechtigkeit verſchwiſtert ſich herablaſſend und wunderbar, wo es geſchehen kann, mit der Geduld und mit der herzlichſten Barmherzigkeit: Seine für ein blödes Menſchen-Auge unanſchaubare Herrlichkeit offenbart ſich in den zarteſten, lieblichſten Führungen einer väterlichen Weisheit und einer umſichtigen, Alles berechnenden Fürſorge, die, namentlich bei den Lebensſchickſalen der Frommen, jedem fühlenden Herzen Bewunderung und freudiges Erſtaunen einflößt, und über alles irdiſche Lob erhaben iſt. Seine Allgegenwart und Allwiſſenheit legt durch die Weiſſagungen immerfort ſchon das Grundgewebe der künftigen Zeiten und Hauptbegebenheiten dar, ehe ſie erſchienen ſind, ſo daß Geſchichte und Weiſ-

sagung hier beinahe immer durcheinander fließen und sich gegenseitig ergänzen, — wie denn auch die meisten biblischen Geschichtschreiber zugleich Propheten gewesen sind. Selbst die Umrisse der heidnischen Königreiche sind von diesem allumfassenden Auge Gottes überblickt und von der Hand seiner Propheten uns mit wunderbaren Zügen geschildert worden, so daß es für den Christen eine tiefe, höchst lehrreiche und selige Aufgabe bleibt, die stillen Spuren zu erforschen, auf welchen uns der Geist Gottes in der Schrift die Schicksale Israels und der Heiden als ein zusammengehöriges Ganzes vor Augen stellt und beide Theile schon im Alten Testamente weissagend umfaßt, wie sie im neuen Bunde durch ein Opferblut des Heiligen und Gerechten versöhnt, und von einer Liebe zur Theilnahme an ihrem ewigen Reich berufen worden sind. — Wer will das Lob der biblischen Geschichte nach Würden verkündigen? Wohin wir schauen ist sie wahr, heilig, ernst, gerecht, unparteiisch, tiefsinnig, einfach, kindlich und majestätisch, eine Lehrerin: daß die Gottesfurcht aller Weisheit Anfang bleibt, und daß der Mensch berufen ist, von Sünde und Tod aufzustehen, um vor seinem Gott heilig, unsträflich und herrlich zu werden in der Liebe. —

4. Diese Geschichte ist unaussprechlich reich und vielfach gegliedert, weil sie das Grundbild aller menschlichen Zeitläufe enthält, — ihrem innersten Wesen nach aber höchst einfach, demüthig, und, um das Gleichnißwort Jesu zu gebrauchen, einem Senfkorn gleich. Man wird ohne Künstelei sagen können, daß die biblische Geschichte gleichsam auf drei alttestamentlichen Senfkörnern stehe, die im Grunde nur Eines sind. Sie stehet auf der Messiasverheißung, die schon Adam, dem Vorbilde des zweiten, höhern Urmenschen, Christus, nach seinem Falle gegeben ward: »Der Sohn eines Weibes wird der Schlange den Kopf zertreten.« — Sie steht für's andere auf einem Gnadenbunde, den Gott mit Abraham schloß, als er ihn zum Stammvater eines auserwählten Volkes, und eines Mannes berief, durch den alle Geschlechter der Erde sollten gesegnet werden, — und dieser Mann ist kein Anderer, als Jesus Christus. Sie stehet fürs dritte auf einer heiligen, göttlich festgesetzten Ordnung, auf solcherlei Reichsgesetzen und Einrichtungen, welche ein Abbild der himmlischen Grundgedanken und Gebote sind, — und dieses Gesetz, das seinem wesentlichen Inhalte nach selbst das neue Testament durchdringt, ja, durch dasselbe aufgerichtet und befestiget wird, ist durch Moses gegeben. — Adam, Abraham, Moses sind die Träger der alttestamentlichen Geschichte, — andere herrliche, gottberufene Menschen haben auf diesem Grunde fortgebaut, wie Samuel, David, Salomo, Jesaia, Jeremia, Elia, Daniel, u. s. w. In diesen allen war die stille, majestätische Entwicklung des einen und desselbigen Gottesplanes, der allein auf den Glauben berechnet ist, daher auch nur vom Glauben gefaßt und nach dem Gefallen des Herrn fortgeführt werden konnte, und noch heutiges Tages blos durch solche Seelen weiter entwickelt wird. Denn daß die Ungläubigen am Reiche Gottes, dessen demüthiger, stiller Ursprung, dessen leises, liebliches Wachsthum ihnen verborgen ist, fortbauen, das erscheint uns schon dem Ausdrucke nach lächerlich und unglaublich, und ist auch von der Erfahrung überall widerlegt. Gottes Reich, das auf die Seligmachung der Sünder zielt, ist wie ein Bienenstock. Die fleißigen Bienen darin sind die harmlosen Gläubigen, obwohl auch sie einen Stachel des Bekenntnisses haben; die Schaar der Ungläubigen aber ist nur mit einem Drohnen- und Wespenschwarme zu vergleichen, der meistens nur sticht, von fremdem Honig zehrt, aber keinen eigenen erzeugt. Die Weltgeschichte richtet daher auch diesen Schmarotzerschwarm, wie es ihm gebühret, weil er blos von den Erzeugnissen edlerer Geister, als von einem Raube lebt, und dasjenige, was er nicht selbst genießen kann, verwüstet.

Der Reichthum der biblischen Geschichte selbst kommt vorzüglich daher, weil sie die Heroldin Dessen ist, der da war, der da ist, der da kommt, des Messias, des Sohnes Gottes. Wie die Zeitläufe der Welt mit unerforschlicher Weisheit auf Ihn berechnet sind, und die Erdenjahre sowohl rückwärts als vorwärts nach seiner Geburt gezählt werden, so ist Er auch in allen früheren und späteren Berichten immer die bald verhüllte, bald offenbarer hervortretende Hauptperson. Auf Ihn deutet auch die Geschichte des alten Testamentes in den mannigfaltigsten Formen, bald in Sinnbildern, d. h. in bildlichen Gestalten und Einrichtungen, wie im Tempeldienste Juda's und vielen prophetischen Gesichten, — bald in eigenthümlichen Personen und Lebensschicksalen, welche wie bei Joseph und David, die dem Leben Christi zu Grunde liegenden Gottesgedanken vorbildeten, bald in bestimmteren Voranstalten, wie in der mosaischen Gesetzgebung, die ein Zuchtmeister auf Christum genannt wird, bald in noch deutlicheren Ahnungen, Wünschen und Prophezeihungen, die aus den Gemüthern der alten Gläubigen geflossen sind. Das tiefste Bedürfniß der gefallenen, nach Erlösung und Freiheit sich sehnenden Menschheit, wie die ruhig und gerecht voranschreitende, geduldige Liebe und Erbarmung Gottes, die trotz allem Widerstand und Unverstand unsres Geschlechts ihren Rettungsplan stetig verfolgt und immer kräftiger entwickelt, — diese beiden Elemente begegnen sich in der alten Bundes-Geschichte auf eine so verschiedenartige und erstaunliche Weise, daß alle andere Welthistorien davor beinahe auf Null herabsinken, und daß, als nun der längstverheißene, längsterwartete Heiland in die Welt getreten war, seine Apostel Ihn, aus den Bildern und Zeugnissen der früheren Geschichte nicht allein in der Idee ableiten, sondern auch auf seine bereits so vielfach zuvor geschilderte und repräsentirte Person unter einfacher Berufung auf die Schrift hinweisen konnten. Ja, wo irgend ein Mensch der früheren Bibelgeschichte sich zu einer besonders innigen Glaubensgemeinschaft mit Gott aufgeschwungen, und von Ihm eigenthümliche Zeichen der Huld empfangen hat, da sehen wir bald einen ferneren, bald einen näheren Lebensstrahl des Bildes Jesu Christi, in welchem, als in dem vollendeten Urbilde der Menschheit, alle zerstreuten und vereinzelten Strahlen wie in einem Brennpunkte zusammenfließen. So zeigt uns das alte Testament vielerlei Vorbilder, das neue Testament allerlei Abbilder, und darum ist auch die biblische Bilder-Gallerie die schönste, die reichste, die herrlichste, in der Vielfältigkeit so einfach, weil sie den Heiland als erhabenes Centrum in sich schließt, — in der Einfalt so wunderbar vielgestaltig, weil die einfach leuchtende Sonne des Lebens von den verschiedensten Gemüthern und Gaben abgespiegelt wird. — Alle Bedürfnisse, alle Schmerzen und Freuden, alle wesentlichen Schicksale des Geistes, alle wahrhaftigen Kräfte und Siege der Menschheit; — sie sind in der Bibel niedergelegt; darum, im Blick auf das göttliche Wort, schrieb schon der weise König Salomo: »Es geschiehet nichts Neues unter der Sonne!« Niemand kann die heilige Schrift überbieten oder übersliegen, wenn er's auch im Rausche der Verstandes-Hoffart zuweilen wähnt; sie hat ihn bereits mit ihren Lebens-Blüthen und Gerichts-Donnern überholt; er wird den geheiligten Auszug des Geistes von 4 Jahrtausenden, worin Gott sein Bestes offenbarte, nicht übertreffen, sollte vielmehr froh seyn, wenn er die Kleinodien der heiligen Alten wieder findet, die ihm durch die Missethat der Jüngeren so vielfach verloren gegangen sind, so daß er nach unserm jetzigen, wenn gleich gebildeten Zeitalter, doch auf einer weit tieferen Stufe sich befindet, als er denkt. Denn die Geschichte bezeugt, daß es der Menschheit im Großen wie im Einzelnen nur dann wohl ergangen ist, wenn sie im Glauben an das Wort Gottes

ſtand, und die erneuerte Liebe und Ehrfurcht gegen dieſes Wort iſt der beſte, edelſte Gewinn, den die deutſchen Völker in neueſter Zeit aus ihren Befreiungskämpfen gegen die Tyrannei Napoleons davongetragen, obwohl die Ehrfurcht und Liebe gegen dieſes Wort noch lange nicht wieder ſo hoch emporgekommen und ſo tief gewurzelt iſt, wie bei vielen früheren Geſchlechtern, beſonders bei der urchriſtlichen Gemeinde. — Dieſes Wort mit ſeinen Ausſtrömungen bildet überall den weſentlichen, unerſetzlichen Reichthum eines Volks, wie einer einzelnen Familie und eines einzelnen Herzens. Außer ihm iſt nichts für bleibenden Reichthum, alles Uebrige vielmehr blos für Schaden zu rechnen. —

5. Es iſt jedoch in dieſem namenloſen Reichthum nicht blos ein beſtimmter, alle menſchliche Berechnung hoch überſteigender Plan, auch nicht nur eine beſtimmte Perſon, um welche ſich die leuchtenden Radfelgen der Schrift als um die Achſe bewegen, ſondern auch eine beſtimmte Thatſache, auf deren Vollführung die ganze Erlöſung und Wiederherſtellung der gefallenen Menſchheit beruht. — Dieſes dem Keime nach ſchon im Paradies vorher bedeutete Ereigniß, welchem ſich, hinſichtlich unſeres Heiles, kein anderes je zur Seite ſtellen läßt, iſt der Verſöhnungs-Tod und die Auferſtehung Jeſu Chriſti, des Sohnes Gottes. Darum wird in der geſammten heiligen Schrift nicht nur kein Leben eines Menſchen ſo vielfach ſchon prophetiſch vorausgezeigt, und in allerlei Bildergeſtalten gleichſam abgemahlt wie das Leben Jeſu, ſondern wir finden in der wirklichen Lebensgeſchichte des Heilandes die Paſſions- und Auferſtehungsgeſchichte offenbar am weitläufigſten und ſorgſamſten beſchrieben. Dieß mit gutem Grunde, weil dieſe Geſchichte die Verwirklichung des höchſten göttlichen Rathſchluſſes allen Sündern vor's Auge halten ſoll, und nicht nur die Grundlage des geſammten Evangeliums, ſondern auch der ganzen heiligen Geſchichte von Anfang bildet. In dieſem Sinne nennt der Apoſtel Paulus die ganze Heilslehre des neuen Bundes geradehin das Wort vom Kreuze, und der edelſte der Kirchenväter, Auguſtinus, der den tiefen, innigen Zuſammenhang des alten und neuen Teſtamentes ſo klar durchſchaute, ſchreibt ganz in demſelbigen Geiſte: daß die heilige Schrift nicht anders, als mit dem Blute Chriſti geſchrieben zu leſen ſey. Auf Jeſum, den Gekreuzigten, hat ja überhaupt die ganze frühere Opfer-Anſtalt, das ſtrafende Geſetz und das Wort der Propheten in unzähligen Anſtalten und Sprüchen hingedeutet, und im neuen Bunde ſteht ohnehin die große Lehre: »daß allein im Opfer des gekreuzigten und auferſtandenen Jeſu Gnade und Freiheit von Sünden zu finden ſei, und daß der ſündhafte Menſch nur durch den Glauben an dieſe Liebesthat Gottes gerecht und ſelig werde,« hoch obenan. — Der arme ſündige Menſch ſollte ſich in der That freuen, daß dieſe Wahrheit und nichts Anderes der Mittelpunkt der Bibel iſt, — denn in dieſer herrlichen That der ewigen Liebe liegt die einzige Löſung eines, den Menſchen unausſprechlich nahe angehenden Räthſels, nämlich die Beantwortung der höchſten Frage, die ein Sünder erheben kann: wie ſoll ich ſelig werden? — Selig werden aber kann Niemand, außer ein mit ſeinem Gott verſöhnter Menſch, und Verſöhnung findet nur da wahrhaftig ſtatt, wo die zwei herrlichſten Eigenſchaften Gottes: ſeine gerechtſtrafende Heiligkeit und ſeine barmherzige Liebe als unbefleckt und vermittelt erſcheinen. Dieſe beiden Elemente in Gott vermag kein ſterblicher Sünder durch eigene Kraft oder Weisheit zu vereinigen, ſo daß er dabei ruhig dem Tode und der Ewigkeit entgegenblickte, oder auch nur ſchon hienieden ein fröhliches Herz im Buſen trüge. Sein Gewiſſen verdammt ihn, und ſein Herz möchte doch ſelig werden. Selig wird ein Menſch dann allein, wenn ſein Herz im

Gewissen ruhen und frohlocken kann. Hier findet sich in und eine furchtbare Kluft zwischen dem Herzen und dem Gewissen, welche noch kein Sterblicher gehörig auszufüllen gewußt hat. Diese Kluft kann blos durch eine heilige, stellvertretende Liebe ausgefüllt werden, und, Gott sey Gelobt! — sie ist wahrhaftig und thatsächlich ausgefüllt worden durch das Opfer des Leibes Jesu Christi, als eines unschuldigen und unbefleckten Lammes. — Wie Gott dieses herrliche Opfer seines einigen Sohnes für uns annehmen konnte, das verstehen wir in unserm blödsichtigen Leben nicht genau, weil vor den irdischen Richterstühlen kein Mensch die Strafe des andern tragen soll. Es wäre auch übelgefehlt, wenn wir die Tiefen des göttlichen Rathschlusses schon hienieden ganz durchblicken, denn dann wären sie nur seicht, wie unser gesammtes Wissen nur Stückwerk ist. Warum aber Christus uns erkaufen und erlösen konnte, davon liegt der Grund in seiner fleckenlosen Heiligkeit, die Er bis zum Tode bewiesen hat, und in Seiner bestimmten Versicherung: daß Sein Blut zur Vergebung unserer Sünden vergossen, ja, daß der neue Bund insgesammt auf dieses Blut gegründet sei. Hier allein erscheint die Gnade mit der Gerechtigkeit ausgesöhnt, weßhalb das Evangelium Jesu theils eine unendliche, seligmachende Gnade, theils die einzige vor Gott gültige Gerechtigkeit offenbart, und wer diese kostbare Vermittlung durch den Glauben an seinem Herzen erfährt, der hat von Anfang des Christenthums mit allen Heiligen eben so wenig dagegen einzuwenden, als es gewiß ist, daß diese, den Heiligern der Schrift bildende, auf die Thatsache des Todes und der Auferstehung Christi geschichtlich gebaute Lehre nur von Solchen verkannt und angefochten wird, die keinen Frieden mit Gott haben, und sich im Uebermuthe des Verstandes oder in blinder Selbstgerechtigkeit des ewigen Lebens nicht werth achten. Wer aber dieses Zeugniß der Schrift in ein demüthiges bußfertiges Herz kindlich aufnimmt, der hat es von jeher versiegelt, daß Gott wahrhaftig ist. —

6. Die Wahrheit der biblischen Geschichte, worin das Volk Gottes Israel, dieser Träger der Messias-Hoffnung, den weitesten Raum einnimmt, ist auf so vielfache Weise, sowohl äußerlich als innerlich begründet, daß keine Erwartung der Ungläubigen verkehrter seyn kann, als der Wahn, diese gewaltigen, durch Jahrtausende sich hinerstreckenden Thatsachen verdächtigen und vernichten zu können. Schon das jüdische Volk bildet hiefür seit langen Menschen-Altern einen Hauptbeweis, indem es seine von allen Weltvölkern sich so wundersam unterscheidenden Ueberlieferungen mit einer Festigkeit und zugleich unter einem unsürdenklichen Elend umfaßt, wovon sich kein zweites Beispiel in der Geschichte findet. Es ist kein versteinerter brahmanischer oder chinesischer Wahn und Götzendienst, den es festhält, sondern es ist eine großartige, vielfach in die Profangeschichte eingreifende Specialgeschichte, eine, wenigstens 3000 Jahre lang nach einem lichthellen Gottesplane geordnete, Führung, deren Vorhanden seyn auch durch anderweitige Zeugen und Denkmale beglaubigt wird. Die Vorzeit bietet uns herrliche Thatsachen, wie selbst die höchsten irdischen Machthaber, ein Pharao, ein Nebukadnezar, ein Cyrus, ein Alexander sich vor der Majestät des Gottes Israel gebeugt, und wie oft dessen Schützlinge seine wunderbare Beschirmung und Errettung, aber auch unter allen Völkern am gewaltigsten die Heimsuchung seines Zorns erfahren haben. Das Volk Israel weiß noch heutiges Tages mitten in seiner traurigen Verblendung, sehr wohl, warum es seine heilige Geschichte nicht aufgibt, sondern sich um deren Stamm wie ein verscheuchter Bienenschwarm doch immer noch geistig zusammenfindet. Eine bloße Fabelsage würde dieß nicht vermögen; das ist nur bei erprobten geschichtlichen Grundlagen möglich, und wenn der größte Denker unsrer Zeit, der Philosoph

v. Schelling einmal ſchrieb: »daß ihm kein Volk der jüngeren Periode eine wahrere Geſchichte zu haben ſcheine, als das Land Württemberg,« weil nämlich dieſes Volk unter dem meiſten Druck und Elend doch am lieblichſten erblühet iſt, ſo könnte man dieſes von dem Volke Juda, theils nach ſeiner gottgefälligen, theils nach ſeiner durch Sünde ſelbſtverſchuldeten Märtyrer-Geſchichte noch in einem weit höheren Sinne behaupten. Denn der Lebenslauf eines Volkes, das ſo viele göttliche Gnaden, ſo viele herrliche, faſt unvergleichliche Charaktere, ſo vielen Grimm des Eigenwillens, und daher ſo viele Zorngerichte des lebendigen Gottes enthält, während das Volk doch noch nicht untergegangen iſt, ſondern längſtgeſäete Keime zu ſeiner ſpätern, weit herrlichern Entfaltung in ſich bis heute bewahrt: ein ſolcher, die innerſte Liebe, das tiefſte Mitleid jedes fühlenden Gemüths anſprechende und zu Gott einladende Lauf iſt kein Mythus, keine Dichterfabel, ſondern er iſt weſentliche Wahrheit. — Die Licht- und Schattenſeite der menſchlichen Geſchichte iſt, in Verbindung mit Gottes Plan, allernächſt in den Führungen des Volkes Iſrael enthüllt, und ein Denkmal der Wahrhaftigkeit Gottes.

Daſſelbe bezeugt uns Chriſtus, der treue, wahrhaftige Zeuge, den Niemand einer Sünde zeihen kann. Ihm und ſeinen Apoſteln war die bibliſche Geſchichte überall durchaus wahr, wo ſie irgend von ihr reden, und nicht allein auf ihre Gebote, Lehren und Verheißungen, ſondern auf ihre Berichte drückte Er ohne Falſch den goldenen Stempel der Giltigkeit: »Die Schrift kann nicht gebrochen werden.« (Joh. 10, 35.) Es wäre ein großer Triumph für die Ungläubigen, wenn ſie es darthun könnten, daß der Heiland oder ein Apoſtel an irgend einem in der Schrift enthaltenen Ereigniß gezweifelt habe; aber dieſer Beweis iſt noch keinem gelungen, ja ſogar die feindſeligſten Gegner des Evangeliums haben zur Zeit der Apoſtel, wo ein Angriff am leichteſten geweſen wäre, es nie gewagt, die Thatſachen des Lebens und Todes Chriſti in Abrede zu ſtellen, weil Solches, wie Paulus zum König Agrippa ſpricht, nicht im Winkel geſchehen war, — vielmehr waren es nur finſtre moraliſche Verdächtigungen und die Macht des Amtsmißbrauches, wodurch ſie ihrer Feindſchaft wider die himmliſche Friedensbotſchaft Luft machten. Ja, ſchon die Natur der gegen die bibliſche Geſchichte und Lehre angewandten Waffen zeigt jedem Redlichen zur Genüge, wie wenig eine ſelbſtſüchtige Verſtandeskraft jenen herrlichen Thatſachen anzuhaben vermag. — Was für eine Lebens- und Herzensgeſchichte haben denn diejenigen, welche den großen, wunderbaren Verlauf der göttlichen Plane und Führungen in das enge Maaß ihrer bildſchtigen Vernunft und in die Schranke wenig durchſchauter Naturgeſetze hineinbannen zu können wähnen, — die ſogleich bei gewaltigen Dingen, wofür ihre Begriffe zu dunkel und zu niedrig ſind, über Unvernunft und Schwärmerei ſich beklagen? — Wahrlich, nach ihrer Geſchichte braucht Niemand Lüſtern zu ſeyn, ſondern es iſt etwas unendlich Beſſeres, Geiſtvolleres, Erleres, was der Glaube liebt, wenn er die Berichte der Bibel als etwas Göttlichgewiſſes umfaßt, — denn auf ſeiner Seite ſteht die Einfalt, die Demuth, die Macht und die Liebe; auf der Seite der Zweifler aber ſteht die endloſe Klügelei, die immer lernt und nie zur Erkenntniß der Wahrheit kommt, die mit zahlloſen, verworrenen Zungen redende Verſtandes-Hoffart, die geiſtige Unmacht und der Haß. Man darf daher getroſt bezeugen, daß die heilige Geſchichte beſonders auch durch die Art und Weiſe der tauſendfachen auf ſie gemachten Angriffe nicht allein nicht erſchüttert, vielmehr in demſelben Maaße gerechtfertiget werde, in welchem das Sonnenlicht zwiefach heiter und hell über einem finſtern Wettergewölk erſcheint. Wahrlich die Gegner dieſer Geſchichte ſind, abgeſehen von allen äußeren Beweiſen, welche die Schrift für ſich

bar, ſchon nach ihrem geiſtigen Sinn und Verſtand unendlich leichter zu widerlegen, als jene, dem Worte des Herrn huldigenden Seelen, die in der Bibel uns erſcheinen, und überhaupt, als alle die zahlloſen Gläubigen, die auf dieſer Gottesgeſchichte, als auf ihrem Lebensgrund ſtehend, im Grunde allein die Wohlthäter der Menſchheit, das Salz der Erde und die Lichter der Welt geweſen ſind. Welch eine herrliche Summe von Gottesgedanken, welch eine Legion der vortrefflichſten Menſchen, welch eine Menge der herrlichſten Erfolge und geiſtlichen Siege müßte man entkräften und vernichten, wenn man die Wahrheit der Bibelgeſchichte umſtoßen wollte! Und was hätte man dann, als troſtloſe Trümmer, für welche kein Bibelfeind auch nur den mindeſten Erſatz zu bieten vermag? — Ja, ein jämmerlicherer Tauſch ließe ſich in aller Welt nicht machen!

7. Darum bezeugt auch eine vierhundertjährige Erfahrung, daß die Jugend nach Geiſt und Herz durch kein Mittel ſo kräftig und probehaltig erregt, beſeelt und für weitere Elemente wahrer Bildung empfänglich gemacht werden kann, wie durch frühzeitige Mittheilung der, nach Maßgabe ihrer Faſſungskraft geordneten, Bibelgeſchichte. Die liebſten ſüßeſten Erinnerungen erwachſener Chriſten haften meiſt an ihrer Kinderbibel, worin ihnen zuerſt eine beſſere, höhere Weltanſchauung aufging, als dieſe vergängliche Sinnenwelt uns zu geben vermag. Keiner wird ſagen, er habe dieſe heilige Geſchichte, ihren Grundzügen nach, nicht verſtanden; nein umgekehrt, man verſuche es nur mit den Kindern in Einfalt, und man wird finden, daß gerade ſie ihnen am faßlichſten iſt; daher gewinnen ſie dieſelbe auch am liebſten, wofern die gehörige Zucht und Vermahnung zum Herrn nebenher geht. Der Grund hievon liegt in der unvergleichbaren Einfalt, Klarheit und Wahrhaftigkeit dieſer Geſchichte, die jeden Prunk der Schönrederei verſchmähet und die verſchiedenen Thatſachen, die großen und kleinen, die frohen und traurigen, die guten und ſchlimmen, durchaus ungeſchmückt vor das Auge des Leſers ſtellt. Wer in ſeine Kinder und Zöglinge den ächten Wahrheitsſinn pflanzen und denſelben auf nachhaltige Weiſe fortpflegen will, der leite ſie frühzeitig in die heilige Geſchichte der Bibel ein, und zwar ohne viel weitere Beimiſchung, als mit einfacher Erklärung des Sinnes und des innern Zuſammenhangs, worin die verſchiedenartigen Erzählungen untereinander ſtehen. Wie die Schrift durchaus wahr iſt, ſo macht ſie gleichfalls den Menſchen, der ſie mit ernſtlichem Sinne lieſet, wahr, und legt dadurch jene Grundgeſinnung in ſein Herz, worin allein das Gewächs des lebendigen Glaubens und der liebenden Treue gründlich gedeihen kann.

Wo das Gemüth aufrichtig zur Einfalt gebildet wird, da entfaltet ſich auch die Phantaſie in edler, harmoniſcher Weiſe. Dieſes, der höchſten Ausbildung und der tiefſten Ehrtartung fähige Vermögen der Seele kann eines der herrlichſten Werkzeuge des Geiſtes, aber auch einer der ſchrecklichſten Feinde des Menſchen werden. An einer verdorbenen, vergifteten Phantaſie, die ſich zuerſt gegen die keuſche Bibel zu ſträuben pflegt, gleiten die heiligſten Wahrheiten des Lebens meiſt fruchtlos ab, und zu ſolcher Giftmiſcherei hilft die unſelige, unbewachte Leſegier unſerer heutigen Jugend gar vielfach mit, während da, wo die Einbildungskraft frühe keuſch gemacht und geregelt wird, auch die auf den Verſtand und den Willen berechneten Geſchichten und Lehrſätze des Heils unendlich freieren, tieferen Eingang finden. Man ſehe die trefflichen Männer an, die ein Segen ihrer Mitwelt und Nachwelt geweſen ſind — einen Luther, Arndt, Zinzendorf, Paul Gerhardt, Milton, Klopſtock, A. v. Haller, Lavater und Herder, ja ſelbſt die keuſchere Klaſſe der neueren Romantiker, wie Novalis, Schenkendorf, u. a. — was hat ihrer Phantaſie den herrlichen Schmelz verliehen?

Welche andere Kraft hat um ihre Bilder eine ſolche goldene Schranke der Zucht und Anmuth gezogen, als die bibliſche Geſchichte, — der Blick auf eine gottgeheiligte Welt, die auf heilige Thatſachen und thatſächlich verbürgte Lebensordnungen gegründet iſt? Vergeblich ſucht man bei den Hochmüthigen und Selbſtweiſen eine höhere, lichtvolle Einbildungskraft. Wo tönt bei den feilen Romanſchreibern, bei den Dichtern von zweifelhafter Sittlichkeit ein Ton der bibliſchen Geſchichte durch? Beinahe nirgends; ſie haben die Thaten Gottes nicht lieb, darum ſündigen ſie und machen auch Andere ſündigen, weshalb ihre Werke den Keim des Untergangs von vornherein in ſich tragen. — Wer ſeines Kindes oder Schülers Phantaſie in ein feſtes, gottgefälliges Strombett einleiten will, der führe ſie frühe in die Bibelgeſchichte hinein, und ſei deſſen verſichert, daß dieſelbe ſich darin allein zu einem klaren, freudigen Strome entfalten und mit unverſiegbaren, kräftigen Wellen der Ewigkeit zuſtrömen wird.

Es iſt jedoch nicht blos die Phantaſie, um die ſich's hier handelt; nein, das hier in Frage ſtehende Bildungs-Element erſtreckt ſeine Einflüſſe auf das ganze Religionsgebiet des Menſchen, und ruft, wo man es nach dem Willen Gottes gebraucht, eine Erweiterung und Grundſtellung der ganzen Gedankenwelt hervor. Wer auf der Geſchichte des Reiches Gottes ſteht, der ſteht mit ſeinen Gedanken im Mittelpunkt der himmliſchen Weisheit und Liebe, der trägt einen lebendigen Kern des Verſtändniſſes, der Sehnſucht und des ächten Gefühls in ſich, um welchen alle übrigen Erkenntniſſe und Erwerbungen ſeines Geiſtes ſich harmoniſch anlegen können. Ein ſolcher Menſch lernt, was er immer lernt, mit gehöriger Auswahl, er vertieft ſich nicht in leere, unfruchtbare Wiſſenſchaft, noch in die Fündlein der fälſchlich berühmten Kunſt: er läßt ſich nicht berauben durch die Philoſophie, noch durch die Anfangsgründe der Welt, die nicht nach Chriſto ſind, ſondern er ſammelt ſich ſeine Schätze der Erkenntniß mit einem ſchärferen, ſicheren Blick, weil er die Erſcheinung der Zeit nach einem göttlichen Grundplan und nach ewigen Grundgedanken mißt, und entgeht dadurch unendlich vielen vergeblichen Verſuchen, einer Unzahl verderblicher Anläufe, einer Maſſe von ſchimmernden Irrthümern und troſtloſen Forſchungen, bei welchen es den Ungläubigen nicht anders, als jenem Hungrigen beim Propheten Jeſaja geht, der im Traume zu eſſen meinte, und zuletzt deſto hungriger erwachte. Sei das in die Bibelgeſchichte treulich eingeleitete Kind zu einem einfachen Lebensberuf, oder zur Fortpflanzung ächter Wiſſenſchaft beſtimmt: es wird auf dem Boden dieſer heiligen Geſchichte gewiß am lieblichſten erſtarken, und eine ſolche Weltanſchauung nach auſſen und innen ſich aneignen, die ihm in allen Beſtrebungen und Verhältniſſen der Welt ſtets zum richtigen Compaß, zum Eingang in tiefere und höhere Sphären der Erkenntniß dient.

Die Wirkungen der heiligen Geſchichte gehen aber noch tiefer, indem dieſelbe durch ihre gewaltigen Gegenſätze von Licht und Finſterniß, Segen und Fluch, Leben und Tod nicht allein den ſicherſten Grund der Gottesfurcht im jugendlichen Herzen legt, ſondern auch die Sehnſucht nach dem lebendigen Gott, nach der Gemeinſchaft mit Ihm und nach den ewigen Freuden ſeines unbeweglichen Reiches erzeugt, und dadurch die ſchönſte, kräftigſte Predigerin der Gottſeligkeit für die Jugend wie für die Erwachſenen wird.

Wie wahr iſt das bekannte Sprichwort: »Was du für ein Buch lieſeſt, davon kommt ein Geiſt in dich!« — Wirkt eine weltliche, ſinnliche Lectüre verderblich auf das Herz, weil darin das Fleiſch und die Selbſtſucht den Meiſter ſpielt, ſo kann eine von Gott ausſtrömende und beſtändig zu ihm hinweiſende Geſchichte, worin dem Leſer ſo viele gläubige, betende, von dem Herrn geſegnete und wunderbar vollendete

6. Morgenlied.

Morgenſtunde, Morgenſtunde,
Wie du ſchwebſt mit heil'gem Gang,
Von dem Munde, von dem Munde
Hebet ſich ein Lobgeſang.

In der Frühe, in der Frühe
Wacht im Herzen auf der Drang,
Ohne Mühe, ohne Mühe
Quillt es vor als Lobgeſang.

Morgenglocken, Morgenglocken
Schwingen ihren reinen Klang,
Und ſie locken, und ſie locken
Aus der Bruſt den Lobgeſang.

Keine Sorgen, keine Sorgen,
Machen meinem Herzen bang;
Jeden Morgen, jeden Morgen
Ruft es mich zum Lobgeſang.

Bis ich trage, bis ich trage
Dieſes Tages Laſt und Zwang,
Bis zum Tage, bis zum Tage
Töne jetzt mein Lobgeſang.

Keine Klage, keine Klage
Will ich ſingen Lebenslang;
Alle Tage, alle Tage
Töne neu mein Lobgeſang.

Seelen begegnen, nur segensvoll auf eine nachdenksame, kindliche Seele wirken, so daß vor Allem in ihr ein Trieb zum Gebete gepflanzt wird. Wie viele Tausende haben durchs Lesen der Bibelgeschichte zuerst beten und dem in Christo geoffenbarten Gott mit freudigem Vertrauen sich nähern gelernt! Darin ist dieses Buch Gottes ganz unvergleichlich, und wo es in einer Familie oder in ein einer Schule mit glaubigem Geiste zur Grundlage gemacht wird, da wirkt es unendlich tiefer auf die Verbindung der jugendlichen Seelen mit Gott, unserm Heiland, als alle weiteren menschlichen Ermahnungen. Auch die Lehren und Gebote der Schrift selbst erhalten durch die in diesem Buch dargestellten geschichtlichen Vorbilder und Lebensläufe die kräftigste Empfehlung und den eindringlichsten Nachdruck, der sich auf alle Vermögen und die gesammte Seelenthätigkeit eines wahrheitliebenden Menschen erstreckt.

Darum wird man auch vergeblich ein Buch suchen, das zur Erregung des Willens für heilige Dinge, zur Einlösung des Durstes und Hungers nach Gerechtigkeit, zur Erweckung des sittlichen Muthes und freudig-ausdauernder, selbstverleugnender Tapferkeit, wie zur Pflanzung gläubiger Geduld und siegreicher Hoffnung geeigneter wäre, als die Geschichte der heiligen Schrift. Mit gutem Rechte weiset und der Apostel auf jene Wolke von Zeugen hin, die durch den Glauben das Zeugniß des göttlichen Wohlgefallens erlangt haben, und gründet darauf die heldenmüthige Ermahnung an die Christen aller Jahrhunderte: »Die Sünde abzulegen, die uns immerdar anklebt und träge macht, und zu laufen mit Geduld in dem Kampfe, der uns verordnet ist.« (Ebr. 12, 1.) Es gibt keinen schöneren, inhaltreicheren Abschnitt in der Bibel, als jenes weltberühmte eilfte Kapitel des Briefes an die Ebräer, wo die glorreiche Reihe der Glaubensmenschen durch Jahrtausende herab mit kurzen apostolischen Meisterzügen geschildert und den jüngeren Geschlechtern der Kinder Gottes zur Ermuthigung vorgehalten wird. Hier ist mehr als trockene, auf dem bloßen Gesetz stehende Sittenpredigt; hier predigen die Lebensbilder selbst, die im Glauben aus der Fülle des treuen, gnädigen Gottes Gnade um Gnade genommen haben, und von Kraft zu Kraft, von einem Siege zum andern gegangen sind. An ihrer Spitze steht Jesus Christus, der Anfänger und Vollender, d. h. der Anführer und Belohner des Glaubens, der große Held, um dessen demüthige Königsgestalt alle übrigen Kämpfer und Ueberwinder wie Planeten um die Sonne sich reihen. Welch ein Gemälde voll heiliger Schatten und Lichter! Welch ein unnachahmliches Heer von Predigern der Gerechtigkeit, unter welchem Sein Haupt mit ewigheiterm Siegerblick emporragt! Wer bei der Betrachtung dieses edlen so vielartigen und von dem einen, ewigen Geiste so harmonisch zusammengehaltenen Bildes nicht glauben, lieben, dulden und hoffen lernt, der lernet es auch anderswo nicht, und ist überhaupt, wofern Gott nicht durch außerordentliche Mittel sein Herz noch erweichen will, für die himmlische Wahrheit unzugänglich. O welch eine Aufgabe für die Jüngeren und Aelteren in der Christenheit, sich in den Geist dieser Lebensgeschichte hineinzudenken, hineinzuglauben, hineinzubeten, hineinzuleben! Soll nicht das Ereigste und Herrlichste, was die Vorwelt uns bewahrt hat, Wahn und Lüge seyn, — soll es überhaupt noch eine Geschichte geben, die zur Lehrmeisterin der Menschheit taugt, so sind die Berichte der Bibel nicht nur überhaupt wahr, sondern auch die kräftigsten Elemente zur Heiligung eines Herzens, die leuchtendsten Sterne für die Schiffahrt durch das zeitliche Weltmeer, die sichersten Führer, welche den Ort andeuten, wo der Anker im Sturm auszuwerfen ist. — Wer von Jugend an diese himmlischen Leiter im Geiste kennen und liebgewinnen lernt, hat an ihnen Freunde und Tröster, die ihm nicht allein den Mai seines Lebens begei-

ſternd erhellen, ſondern ihn auch, unter ſteten Zuflüſſen der künftigen Welt, bis zum Grab und über das Reich des Todes hinüber mit einer Siegesfahne begleiten. —

Darum iſt's immer ein liebes, im Voraus zu beglückwünſchendes Unternehmen, der Kinderwelt die bibliſche Geſchichte in einem recht klaren, unverkümmerten und kündigen Auszuge darzubieten, wie in dem vorliegenden Buche geſchieht, das den heiligen Schrift-Text in redlichem Glauben mit den Worten des Originals gibt, und nur ſolcherlei Anmerkungen enthält, die einfach theils auf genauere Bibelkenntniß hinleiten, theils die praktiſche, erbauliche Seite ganz einfach, evangeliſchtreu und ohne Schönrednerei hervorheben. Auch der Künſtler, von welchem die ſorgfältig ausgeführten Bilder entworfen ſind, hat ſich, meiner Anſicht nach, vielfach an die alte keuſche Art der Darſtellung angeſchloſſen, und ſich der Effektmacherei mit richtigem Gefühl enthalten, um, ſo viel an ihm war, die Lebens- und Lichtpunkte der einzelnen Geſchichten unverſtellt dem Auge der Jugend vorzuführen. In wie weit ihm dieſe, jedenfalls ebenſo edle als ſchwere, Aufgabe gelungen ſey, darüber gebührt mir kein Urtheil; ich hoffe aber zu Gott, daß dieſes mit redlichem Sinn begonnene und mühſam vollendete Buch, worin der chriſtlichen Kinderwelt die Hauptereigniſſe des Reiches Gottes in einem ſo hellen und harmloſen Ueberblicke vorgelegt ſind, ſich in vielen Familien des deutſchen Vaterlandes als ein geliebter und ſegnender Hausgenoß einbürgern werde. Dazu gebe Er, der auf Gottes Thron ſitzende Kinderfreund, in deſſen Namen es ausgeht, Sein gnädiges Gedeihen!

Albert Knapp.
Archidiacenus.

Ueberſicht der bibliſchen Geſchichte

nach der Zeitfolge.

Jahre vor Chriſti Geburt.

2000 Abraham kommt aus Chaldäa nach Canaan. Iſaak ſein Sohn.

1900 Joſeph in Aegypten. Jakobs Zug dahin. Das Volk Iſrael bleibt 400 Jahre in der Dienſtbarkeit zu Aegypten.

1500 Moſes führt die Iſraeliten aus Aegypten durch das rothe Meer und durch die arabiſche Wüſte.

1460 Joſua führt die Iſraeliten über den Jordan in das gelobte Land, welches er unter die zwölf Stämme vertheilt.

1400 Zeitalter der Richter.
Debora, Gideon, Jephtha, Simſon.

1150 Der Prophet Samuel: er ſalbt

1100 Saul, erſten König in Iſrael; und nach deſſen Verwerfung den

1055 David, König in Iſrael.
Erbauung der Burg Zion in der jetzigen Reſidenz Jeruſalem.

1015 Salomo. Tempelbau in Jeruſalem. Glänzendſte Zeit des Landes. Flotte und Handel.

975 Nach Salomo's Tode Trennung des Landes in die zwei Reiche:
Juda (Rehabeam König) und Iſrael (Jerobeam.)

918 Ahab, König in Iſrael. Seine Gattin Jeſabel führt den Baals-Dienſt ein.
Die Propheten Elias und nach ihm Eliſa.

Jahre vor Chriſti Geburt.

800 Jerobeam II. König von Iſrael. Uſias König von Juda.
Die Propheten Jonas, Hoſea, Amos.

728 Hiskias, König von Juda. Die Propheten Joel, Micha, Nahum.

722 König Salmanaſſar von Aſſyrien erobert Samaria und macht dem Reiche Iſrael ein Ende. Aſſyriſche Gefangenſchaft.
Geſchichte des Tobias, der mit unter den Gefangenen war.

714 Sanherib, König von Aſſyrien, belagert Jeruſalem vergeblich.

640 Joſias, König von Juda. Die Propheten Habakuk, Zephanja, Jeremias.

600 Erſte Einnahme Jeruſalems durch Nebukadnezar, König von Babylonien. Daniel wird mit Gefangenen nach Babel geführt.

588 Erſte Zerſtörung Jeruſalems durch Nebukadnezar; Ende des Reichs Juda unter ſeinem letzten König Zedekia. — Siebenzigjährige babyloniſche Gefangenſchaft. Heſekiel und Daniel.

555 Cyrus, König von Perſien erlaubt den Juden aus der babyloniſchen Gefangenſchaft zurückzukehren. Unter Anführung des Serubabel und Joſua ziehen 50,000 Menſchen zurück.

Jahre vor Christi Geburt.

— 515 Tempelbau in Jerusalem. Haggai und Zacharias.

480 Ahasverus (Xerres) und Esther.

460 Esra erhält von Artaxerres die Erlaubniß, den jüdischen Staat wieder einzurichten. Erneuerung des Gottesdienstes und Sammlung der Bücher des Alten Testaments.

444 Nehemia baut die Mauern von Jerusalem wieder auf und stiftet die Synagogen. Maleachi, letzter Prophet.

333 Alexander, König von Macedonien, erobert das ganze persische Reich und somit auch Palästina.

323 Alexander stirbt zu Babylon; die Juden kommen unter die Oberherrschaft der neuen ägyptischen Könige, da

320 Ptolomäus, König von Aegypten, Jerusalem erobert.

203 Die Juden kommen unter Oberherrschaft der syrischen Könige.

170 König Antiochus Epiphanes will die Juden zum Götzendienste zwingen. Eleasar. Mattathias.

167 Aufstand der Juden unter Judas Makkabäus. Fest der Tempelweihe. Die Familie der Makkabäer herrscht unter dem Titel der Könige bis zum Jahre,

63 da Pompejus, Feldherr der Römer, Jerusalem erobert und das Land zur römischen Provinz (Judäa) macht.

37 Herodes der Große, der Idumäer, wird König von Judäa. Sein Oberherr ist der römische Kaiser Augustus.

Die Geburt Jesu Christi.

Jahre nach Christi Geburt.

2 Herodes stirbt. Seine Söhne theilen sich in das Land.

14 Augustus stirbt. Tiberius ist Kaiser.

27 Pontius Pilatus, Landpfleger in Judäa.

29 Johannes der Täufer tritt auf.

30 Jesus tritt sein Lehramt an.

32 Enthauptung Johannes des Täufers durch den Vierfürsten Herodes von Galiläa.

33 Leiden, Kreuzestod, Auferstehung und Himmelfahrt Jesu.
Gründung der christlichen Kirche durch die Ausgießung des heiligen Geistes.

38 Stephanus, der erste Märtyrer der neuen Gemeinde, wird gesteiniget.
Wunderbare Bekehrung des Saulus.

41 Herodes Agrippa wird König über ganz Judäa. Er läßt den Apostel Jakobus hinrichten.

44 Erste Missionsreise des Paulus und Barnabas von Antiochien nach Cypern, Kleinasien und Griechenland.

52 Große Missionsreise des Apostels Paulus durch Kleinasien, Macedonien, Griechenland. Stiftung vieler Gemeinden.

62 Paulus lebt als Gefangener in Rom.

64 Erste Verfolgung der Christen zu Rom durch den Kaiser Nero. Paulus und Petrus erleiden den Märtyrertod.

66 Empörung der Juden gegen die Römer.

70 Titus zerstört Jerusalem. Ueber eine Million Juden sterben; 100,000 werden gefangen genommen. Der jüdische Staat hört für immer auf.

Inhaltsverzeichniß.

Altes Testament.

	Seite
1. Die Schöpfung	1
2. Das Paradies und das erste Menschenpaar	1
3. Der Sündenfall und die Austreibung aus dem Paradiese	2
4. Kain und Abel	3
5. Die Sündfluth	3
6. Das Opfer Noah's	4
7. Der Thurm zu Babel	5
8. Abrahams Berufung	5
9. Abrahams Glaube	6
10. Die Zerstörung von Sodom und Gomorra	6
11. Abraham will Isaak opfern	7
12. Von Isaaks Heirath	8
13. Esau und Jakob	9
14. Isaak segnet Jakob und Esau	10
15. Jakobs Traum und Wanderschaft	10
16. Von Jakobs Kampf. Seine Begegnung mit Esau	11
17. Joseph wird von seinen Brüdern verkauft	12
18. Joseph im Gefängniß	13
19. Joseph's Traum-Auslegung und Erhöhung	13
20. Josephs Brüder werden gedemüthigt	14
21. Joseph gibt sich zu erkennen	16
22. Jakobs Zug nach Aegypten	17
23. Jakobs Segen und sein Tod	17
24. Moses Geburt und Flucht	18
25. Moses Berufung	19
26. Moses vor Pharao und die ägyptischen Plagen	20
27. Das Passah und der Auszug	21
28. Pharao's Untergang	22
29. Der Zug in der Wüste	22
30. Die Gesetzgebung auf Sinai	23
31. Das goldene Kalb	24
32. Die Wachtein. Aussendung der Kundschafter	25
33. Der Aufruhr der Rotte Korah	26
34. Das Wasser aus dem Felsen. Aarons Tod. Die eherne Schlange	27
35. Bileam muß das Volk segnen	28
36. Moses Abschied und Tod	29
37. Einzug in das gelobte Land	29
38. Die Eroberung von Jericho	30
39. Canaans Einnahme. Josua's Tod	31
40. Gideon	32
41. Jephtha	33
42. Simson	33
43. Die fromme Ruth	35
44. Eli und Samuel	36
45. Saul wird König	36
46. Sauls Ungehorsam und Verwerfung	37
47. David wird von Samuel gesalbt	38
48. David und Goliath	38
49. David und Jonathan	49
50. Davids Verfolgungen	40
51. Sauls Tod	42
52. David wird König	43
53. Davids Fall und Buße	43
54. Absalem	44
55. Davids fernere Regierung. Sein Tod	45
56. Salomo wird König. Sein Urtheil	46
57. Salomo baut den Tempel	47
58. Salomo's letzte Tage	48
59. Theilung des Reichs Rehabeam und Jerobeam	49
60. Der Prophet Elias	51
61. Elias und die Baalspriester	51
62. Elias auf Horeb	52
63. Elias Weissagung. König Jehu	53
64. Elias Himmelfahrt	54
65. Der Prophet Elisa	54
66. Elisa und Naeman	55
67. Der Prophet Jonas	56
68. Eroberung des Reichs Israel	58
69. König Hiskias	58
70. König Josias und seine Reformation	59
71. Der Prophet Jeremias	60
72. Die Zerstörung Jerusalems	61
73. Der Prophet Hesekiel unter den Gefangenen	62
74. Die Geschichte des frommen Hiob	62
75. Daniel und seine Freunde	64
76. Daniel und Nebukadnezar	64
77. Die drei Männer im glühenden Ofen	65
78. Nebukadnezars Fall	66
79. König Belsazar	67
80. Daniel in der Löwengrube	68

Seite.

81. Die Königin Esther ... 68
82. Die Rückkehr aus der Gefangenschaft ... 70
83. Esra ... 71
84. Nehemia ... 72
85. Die Geschichte der Judith ... 73
86. Die Geschichte des Tobias ... 74
87. Cleasar ... 76
88. Die sieben Brüder ... 77
89. Judas Makkabäus ... 78
90. Judas fernere Siege und sein Tod ... 79

Neues Testament.

1. Zacharias und Elisabeth ... 80
2. Maria und der Engel Gabriel ... 80
3. Maria und Elisabeth ... 81
4. Die Geburt Johannes des Täufers ... 81
5. Die Geburt Jesu Christi ... 82
6. Jesu Darstellung im Tempel ... 83
7. Die Weisen aus dem Morgenlande ... 83
8. Die Flucht nach Aegypten und der Kindermord ... 84
9. Der zwölfjährige Jesus im Tempel ... 84
10. Johannes tritt auf und predigt Buße ... 85
11. Von der Taufe Jesu Christi ... 85
12. Von der Versuchung Jesu Christi ... 86
13. Die ersten Jünger Jesu ... 86
14. Von der Hochzeit zu Kana ... 87
15. Jesus und Nikodemus ... 87
16. Jesus und die Samariterin ... 88
17. Petri Fischzug und der Apostel Berufung 89
18. Die Heilung des Gichtbrüchigen. Die Berufung des Matthäus ... 89
19. Vom Hauptmann zu Kapernaum ... 90
20. Die Wahl der Apostel und die Bergpredigt 90
21. Vom Jüngling zu Nain ... 91
22. Die reuige Sünderin ... 91
23. Vom Kranken am Teiche Bethesda ... 92
24. Die Gleichnisse ... 92
25. Jesus gebietet dem Winde und Meere ... 94
26. Jairus Tochter und das kranke Weib ... 94
27. Die ausgerauften Aehren ... 95
28. Der Tod Johannes des Täufers ... 95
29. Speisung der 5000 Mann. Der Gang auf dem Meere ... 96
30. Das cananäische Weib ... 97
31. Von der Verklärung Christi ... 97
32. Vom reichen Jüngling ... 98

Seite.

33. Vom barmherzigen Samariter ... 98
34. Vom großen Abendmahle ... 99
35. Der verlorne Sohn ... 100
36. Der reiche Mann und der arme Lazarus 100
37. Die Segnung der Kinder ... 101
38. Die Auferweckung des Lazarus ... 101
39. Jesus in Bethanien ... 102
40. Jesu Einzug in Jerusalem ... 103
41. Das Gleichniß vom Weinberge ... 103
42. Von der Wiederkunft Christi ... 104
43. Von den zehn Jungfrauen und dem jüngsten Gericht ... 105
44. Die Fußwaschung und das heilige Abendmahl ... 106
45. Gethsemane ... 107
46. Der Verrath ... 107
47. Jesu Leiden vor den Hohenpriestern ... 108
48. Petri Verleugnung ... 109
49. Judas, des Verräthers, Ende ... 109
50. Jesu Leiden vor Pilatus und Herodes 110
51. Die Verurtheilung Jesu ... 111
52. Jesu Kreuzigung ... 112
53. Jesus auf Golgatha ... 112
54. Das Begräbniß Jesu ... 113
55. Die Auferstehung Jesu ... 114
56. Jesus erscheint der Maria und den Jüngern 115
57. Die Jünger von Emmaus ... 116
58. Jesus erscheint den Jüngern und dem Thomas ... 117
59. Jesus am See Tiberias ... 117
60. Die Himmelfahrt Christi ... 118
61. Das Pfingstfest und die erste Gemeinde 119
62. Petrus heilt einen Lahmen ... 120
63. Ananias und Sapphira ... 121
64. Stephanus ... 121
65. Der Kämmerer aus dem Mohrenlande 122
66. Bekehrung des Paulus ... 123
67. Der Hauptmann Cornelius ... 124
68. Befreiung des Petrus aus dem Gefängnisse ... 125
69. Erste Missionsreise des Apostels Paulus 125
70. Paulus zu Lystra und Derbe ... 126
71. Zweite Missionsreise des Apostels Paulus 127
72. Paulus zu Athen ... 128
73. Paulus zu Korinth ... 128
74. Paulus zu Ephesus ... 129
75. Paulus in der Gefangenschaft zu Cäsarien 130
76. Paulus vor dem Könige Agrippa ... 131
77. Pauli Reise nach Rom ... 132

Die Geſchichten des alten Teſtamentes.

Die Schöpfung.

1. Moſ. 1.

Am Anfang ſchuf Gott Himmel und Erde. Und die Erde war wüſte und leer, es war finſter auf der Tiefe, und der Geiſt Gottes ſchwebte auf dem Waſſer.

Und Gott ſprach: Es werde Licht. Und es ward Licht. Und Gott ſah, daß das Licht gut war. Da ſchied Gott das Licht von der Finſterniß, nannte das Licht Tag, und die Finſterniß Nacht. Da ward aus Abend und Morgen der erſte Tag.

Und Gott ſprach: Es werde eine Veſte zwiſchen den Waſſern. Und es geſchah alſo. Und Gott nannte die Veſte Himmel. Da ward aus Abend und Morgen der andere Tag.

Und Gott ſprach: Es ſammle ſich das Waſſer unter dem Himmel an beſondere Oerter, daß man das Trockne ſehe. Und es geſchah alſo. Und Gott nannte das Trockne Erde, und die Sammlung der Waſſer nannte er das Meer. Und Gott ſprach: Es laſſe die Erde aufgehen Gras und Kraut und fruchtbare Bäume. Und es geſchahe alſo. Da ward aus Abend und Morgen der dritte Tag.

Und Gott ſprach: Es werden Lichter an der Veſte des Himmels, die da ſcheiden Tag und Nacht, und geben Zeichen, Zeiten, Tage und Jahre. Und Gott machte zwei große Lichter; ein großes Licht, das den Tag regiere, und ein kleines Licht, das die Nacht regiere, dazu auch die Sterne. Da ward aus Abend und Morgen der vierte Tag.

Und Gott ſprach: Es errege ſich das Waſſer mit lebendigen Thieren. Und Gott ſchuf große Wallfiſche und allerlei Thiere und geflederten Gevögel. Und Gott ſegnete ſie, und ſprach: Seid fruchtbar und mehret euch. Da ward aus Abend und Morgen der fünfte Tag.

Und Gott ſprach: Die Erde bringe hervor lebendige Thiere, Vieh, Gewürm und Thiere auf Erden. Und Gott ſprach: Laſſet uns Menſchen machen, ein Bild, das unſgleich ſei, die da herrſchen über die Fiſche im Meere, und über die Vögel unter dem Himmel, und über das Vieh, und über die ganze Erde, und über alles Gewürm, das auf Erden kriechet. Und Gott ſchuf den Menſchen ihm zum Bilde, zum Bilde Gottes ſchuf er ihn, und er ſchuf ſie ein Männlein und ein Fräulein. Und Gott ſegnete ſie, und ſprach: Seid fruchtbar und mehret euch, und füllet die Erde, und machet ſie euch unterthan, und herrſchet über Fiſche im Meer, und über Vögel unter dem Himmel, und über alle Thiere. Und Gott ſah an Alles, was er gemacht hatte, und ſiehe da, es war ſehr gut. Da ward aus Abend und Morgen der ſechſte Tag.

Alſo ward vollendet Himmel und Erde mit ihrem ganzen Heer. Und Gott vollendete am ſiebenten Tage ſeine Werke, die er machte, und ruhete am ſiebenten Tage von allen ſeinen Werken. Er ſegnete den ſiebenten Tag und heiligte ihn, darum, daß er an demſelben von allen ſeinen Werken geruht hatte.

Gott der Herr, der allmächtige Schöpfer Himmels und der Erde, iſt es, der dir in der Bibel vom Anfang wie fort und fort entgegentritt. Erkenne ihn, ſein unſichtbares Weſen und ſeine ewige Kraft aus ſeinen Werken, die ein irdiſcher Abglanz ſeiner himmliſchen Herrlichkeit ſind. Dir, o Menſch, iſt die Erde mit Thieren und Pflanzen zugetheilt; mißbrauche nichts, vielmehr danke Gott; diene ihm, deinem Herrn und Vater, an ſeinem Tag, dem Tag des Herrn, den du heiligen ſollſt, um an ihm Gottes Segen zu empfangen.

Das Paradies und das erſte Menſchenpaar.

1. Moſ. 2.

Alſo iſt Himmel und Erde geworden. Und Gott der Herr machte den Menſchen aus einem Erdenkloß, und blies ihm ein den lebendigen Odem in ſeine Naſe. Alſo ward der Menſch eine lebendige Seele. Und Gott der Herr pflanzte einen Garten in Eden, gegen Morgen, und ſetzte den Menſchen darein, den er gemacht hatte. Und Gott der Herr ließ aufwachſen aus der Erde allerlei Bäume luſtig anzuſehn, und gut zu eſſen, und den Baum des Lebens mitten im Garten, und den Baum der Erkennt-

niß des Guten und Böſen. Und es ging aus von Eden ein Strom, zu wäſſern den Garten, und theilete ſich daſelbſt in vier Hauptwaſſer. Und Gott der Herr nahm den Menſchen, und ſetzte ihn in den Garten Eden, daß er ihn baute und bewahrte. Und Gott der Herr gebot dem Menſchen, und ſprach: Du ſollſt eſſen von allerlei Bäumen im Garten; aber von dem Baume der Erkenntniß des Guten und Böſen ſollſt du nicht eſſen. Denn welches Tages du davon iſſeſt, wirſt du des Todes ſterben.

Und Gott der Herr ſprach: Es iſt nicht gut, daß der Menſch allein ſei; ich will ihm eine Gehülfin machen, die um ihn ſei. Denn als Gott der Herr gemacht hatte von der Erde allerlei Thiere, brachte er ſie zu dem Menſchen, daß er ſähe, wie er ſie nennete. Da gab der Menſch einem jeglichen Vieh und Vogel unter dem Himmel und Thier auf dem Felde ſeinen Namen; aber für den Menſchen ward keine Gehülfin gefunden, die um ihn wäre. Da ließ Gott der Herr einen tiefen Schlaf fallen auf den Menſchen, daß er einſchlief. Und nahm ſeiner Rippen eine, und ſchloß die Seite zu mit Fleiſch. Und Gott der Herr baute ein Weib aus der Rippe, die er dem Menſchen nahm, und brachte ſie zu ihm. Da ſprach der Menſch: Das iſt doch Bein von meinen Beinen, und Fleiſch von meinem Fleiſch. Man wird ſie Männin heißen, darum, daß ſie vom Manne genommen iſt. Darum wird ein Mann ſeinen Vater und ſeine Mutter verlaſſen, und an ſeinem Weibe hangen. Und Adam hieß ſein Weib Eva. Und ſie waren beide nackt, der Mann und ſein Weib, und ſchämten ſich nicht.

Eine lebendige Seele haſt du, o Menſch, von Gott empfangen; zu ihm ſoll dieſe Seele einſt wieder zurückkehren. Nähre ſie vom Baum des Lebens. Chriſtus ſoll dein Leben ſeyn, der die Sünde in dir tödtet. Es iſt dir geſagt, o Menſch, was gut iſt, und was der Herr von dir fordert, behalte ſein Wort in deinem Herzen, und halte ſeine Rechte mit ganzem Ernſt.

Der Sündenfall und die Austreibung aus dem Paradieſe.

1. Moſ. 3.

Die Schlange war liſtiger, denn alle Thiere auf dem Felde, und ſprach zu dem Weibe: Ja, ſollte Gott geſagt haben: Ihr ſollt nicht eſſen von allerlei Bäumen im Garten? Da ſprach das Weib zur Schlange: Wir eſſen von den Früchten der Bäume im Garten; aber von den Früchten des Baumes mitten im Garten hat Gott geſagt: Eſſet nicht davon, rühret es auch nicht an, daß ihr nicht ſterbet. Da ſprach die Schlange zum Weibe: Ihr werdet nicht des Todes ſterben. Sondern Gott weiß, daß, welches Tages ihr davon eſſet, ſo werden eure Augen aufgethan, und werdet ſein wie Gott, und wiſſen, was gut und böſe iſt. Und das Weib ſchauete an, daß von dem Baume gut zu eſſen wäre, weil er klug machte; und nahm von der Frucht, und aß, und gab ihrem Mann auch davon, und er aß.

Da wurden ihrer beiden Augen aufgethan, und wurden gewahr, daß ſie nackt waren; und flochten Feigenblätter zuſammen und machten ſich Schürzen. Adam und Eva hörten die Stimme Gottes des Herrn, der im Garten ging, da der Tag kühle geworden war. Und Adam verſteckte ſich mit ſeinem Weibe vor dem Angeſicht Gottes des Herrn unter die Bäume im Garten. Und der Herr rief Adam, und ſprach zu ihm: Wo biſt du? Und er ſprach: Ich hörte deine Stimme im Garten, und fürchtete mich, denn ich bin nackt; darum verſtecke ich mich. Und er ſprach: Wer hat dir's geſagt, daß du nackt biſt? Haſt du nicht geeſſen von dem Baume, davon ich dir gebot, du ſollteſt nicht davon eſſen? Da ſprach Adam: Das Weib, das du mir zugeſellet haſt, gab mir von dem Baum, und ich aß. Da ſprach Gott der Herr zum Weibe: Warum haſt du das gethan? Das Weib ſprach: Die Schlange betreg mich alſo, und ich aß.

Da ſprach Gott der Herr zur Schlange: Weil du ſolches gethan haſt, ſeiſt du verflucht vor allen Thieren auf dem Felde. Auf deinem Bauche ſollſt du gehen, und Erde eſſen dein Leben lang. Und ich will Feindſchaft ſetzen zwiſchen dir und dem Weibe, und zwiſchen deinem Samen und ihrem Samen. Derſelbe ſoll dir den Kopf zertreten; und du wirſt ihn in die Ferſe ſtechen.

Zum Weibe aber ſprach er: Du ſollſt mit Schmerzen Kinder gebären, und dein Wille ſoll deinem Manne unterworfen ſein, und er ſoll dein Herr ſein. Und zu Adam ſprach er: Dieweil du gehorchet haſt der Stimme deines Weibes: verflucht ſei der Acker um deinetwillen, mit Kummer ſollſt du dich darauf nähren dein Leben lang; Dornen und Diſteln ſoll er dir tragen, und du ſollſt das Kraut auf dem Felde eſſen. Im Schweiß deines Angeſichts ſollſt du dein Brod eſſen, bis daß du wieder zu Erde

werdest, davon du genommen bist. Denn du bist Erde, und sollst zu Erde werden. Und Gott der Herr machte Adam und seinem Weibe Röcke von Fellen, und zog sie ihnen an. Er ließ sie aus dem Garten Eden, und lagerte vor den Garten Eden den Cherubim mit einem bloßen hauenden Schwert, zu bewahren den Weg zu dem Baum des Lebens.

Wie glücklich konnten die Menschen im Paradiese seyn! Unschuld war ihr Kleid und Heiligkeit ihre Zierde, und was der Leib bedurfte bot der herrliche Garten jeden Augenblick dar. Aber der tausendlistige Menschenfeind, der Satan, verdarb und verführte die ungeschaffenen Kinder Gottes. Er spricht immer das Gegentheil von dem, was Gott sagt. Zweifel am göttlichen Wort und Unglaube an die gedrohte Strafe will er erwecken; es gelingt ihm, gleich ist der Ungehorsam da, die Sünde vollbracht. — Der liebevolle Gott aber richtet zuerst die Blicke der ungehorsamen Menschen in die fernste Zukunft: ein anderer, der Gottmensch, soll einst die verlorne Gerechtigkeit wieder aufrichten auf Erden. Dann straft Gott die Menschen; das unerschaffene, innere Ebenbild haben sie selbst sich durch die Sünde befleckt, böse Lust herrscht nun im Herzen, wo früher Gottes Gesetz stand, und die schuldigen Menschen leiden Krankheit und Tod.

Kain und Abel.

1. Mos. 4. 5.

Adam und Eva hatten zwei Söhne, die hießen Kain und Abel. Abel war ein Schäfer, Kain aber ein Ackersmann. Es begab sich aber, daß Kain dem Herrn Opfer brachte von den Früchten des Feldes, und Abel brachte auch von den Erstlingen seiner Heerde. Und der Herr sah gnädiglich an Abel und sein Opfer; Aber Kain und sein Opfer sah er nicht gnädiglich an. Da ergrimmte Kain sehr, und seine Geberen verstelleten sich. Da sprach der Herr zu Kain: Warum ergrimmst du? Und warum verstellen sich deine Geberden? Ist's nicht also? Wenn du fromm bist, so bist du angenehm; bist du aber nicht fromm, so ruhet die Sünde vor der Thür. Aber laß du ihr nicht ihren Willen, sondern herrsche über sie.

Und Kain redete mit seinem Bruder; und da sie auf dem Felde waren, erhob sich Kain wider seinen Bruder, und schlug ihn todt. Da sprach der Herr zu Kain: Wo ist dein Bruder Abel? Er sprach: Ich weiß nicht; soll ich meines Bruders Hüter sein? Der Herr aber sprach: Was hast du gethan? Die Stimme von deines Bruders Blut schreiet zu mir von der Erde, die ihr Maul hat aufgethan, und deines Bruders Blut von deinen Händen empfangen. Wenn du den Acker baust, soll er dir sein Vermögen nicht geben; unstät und flüchtig sollst du sein auf Erden. Kain aber sprach zu dem Herrn: Meine Sünde ist größer, denn daß sie mir vergeben werden möge. Siehe, du treibst mich heute aus dem Lande, und ich muß mich vor deinem Angesichte verbergen, und muß unstät und flüchtig sein auf Erden, es wird geschehen, daß mich todtschlage, wer mich findet. Aber der Herr sprach zu ihm: Nein, sondern wer Kain todtschlägt, das soll siebenfältig gerochen werden. Und der Herr machte ein Zeichen an Kain, daß ihn Niemand erschlüge, wer ihn fände. Also ging Kain von dem Angesichte des Herrn, und wohnte im Lande Nod gegen Morgen von Eden.

Der Eltern Ungehorsam verdirbt die Kinder. Welch' rascher Verlauf der Sünde! Aufsteigender Neid wird feindseliger Haß, dieser führt den eines Bruders Hand zum Todtschlag des andern. Die verborgene Sünde kommt ans Sonnenlicht und der Thäter wird von Gottes Angesicht verstoßen; aber leben soll er, nicht sterben, um Reue und Buße zu thun.

Die Sündfluth.

1. Mos. 6—9.

Die Menschen aber begannen sich zu mehren auf Erden; da sahen die Söhne Gottes nach den Töchtern der Menschen, wie sie schön waren, und nahmen zu Weibern, welche sie wollten. Da sprach der Herr: Die Menschen wollen sich durch meinen Geist nicht mehr strafen lassen, denn sie sind Fleisch. Ich will ihnen noch Frist geben hundert und zwanzig Jahre. Da aber der Herr sah, daß der Menschen Bosheit groß war auf der Erden, und alles Dichten und Trachten ihres Herzens nur böse immerdar: da reuete es ihn, daß er die Menschen gemacht hatte auf Erden, und es bekümmerte ihn in seinem Herzen. Und sprach: ich will die Menschen, die ich geschaffen habe, vertilgen von der Erde.

Noah aber fand Gnade vor dem Herrn, denn er war ein frommer Mann und führte ein göttliches Leben. Und Gott sprach zu Noah: Alles Fleisches Ende ist vor mich gekommen; denn die Erde ist voll Frevels von ihnen; und siehe da, ich will sie verderben mit der Erde. Mache dir einen Kasten von

Drauſſen und drinnen.

Drauſſen, drauſſen iſt der Ort,
Der Ruheport;
Drauſſen, drauſſen! ruft das Wort
Im Herzen fort.

Drauſſen, wo die Mitternacht
Am Himmel wacht;
Drauſſen, wo die Sternenpracht
Ihr Licht entfacht.

Drauſſen lagert ſich ſo breit,
So fern und weit
Rings umher um Raum und Zeit
Die Ewigkeit.

Sieht die Seele ſo allein
In ſich hinein,
Wühlet drinnen durchs Gebein
Die lange Pein.

Drinnen iſt es hohl und leer,
Und bang und ſchwer;
Wogend geht es hin und her,
Ein dunkles Meer.

Schaudre nicht, wenn ſich es neigt
Und niederſteigt;
Schaudre nicht, wenn ſich es zeigt,
Was drauſſen ſchweigt.

Tannenholz, und mache Kammern darinnen, und verpiche sie mit Pech inwendig und auswendig. Und mache ihn also: 300 Ellen sei die Länge, 50 Ellen die Weite, und 30 Ellen die Höhe; ein Fenster und eine Thür sollst du dem Kasten machen, und 3 Böden. Und du sollst in den Kasten thun allerlei Thiere, Vögel, Vieh und Gewürm; und du sollst allerlei Speise zu dir nehmen, daß sie dir und ihnen zur Nahrung da sei. Und Noah that Alles, was ihm Gott gebot.

Und der Herr sprach zu Noah: Gehe in den Kasten, du und dein ganzes Haus; denn ich habe dich gerecht ersehen vor mir zu dieser Zeit. Noah war 600 Jahr alt, da das Wasser der Sündfluth auf Erden kam. Und er ging in den Kasten mit seinen 3 Söhnen: Sem, Ham und Japhet, seinem Weibe und seiner Söhne Weibern; und allerlei Thiere gingen zu ihm in den Kasten bei Paaren, wie ihm Gott geboten hatte. Und der Herr schloß hinter ihm zu.

Da brachen auf alle Brunnen der großen Tiefe, und thaten sich auf die Fenster des Himmels und kam ein Regen auf Erden 40 Tage und 40 Nächte. Und die Wasser huben den Kasten empor über die Erde. Das Gewässer aber nahm überhand über alle hohen Berge, und alles Fleisch ging unter; was lebte, das starb. Das Gewässer aber stand auf Erden 150 Tage.

Da gedachte Gott an Noah. Und Gott ließ einen Wind auf Erden kommen, und die Wasser fielen. Und das Gewässer verlief sich. Am 17. Tage des siebenten Monats ließ sich der Kasten nieder auf das Gebirge Ararat. Am ersten Tage des 10. Monats sahen der Berge Spitzen hervor. Nach 40 Tagen that Noah das Fenster auf, und ließ einen Raben fliegen; der flog immer hin und wieder her, bis das Gewässer vertrocknete auf Erden. Darnach ließ er eine Taube von sich ausfliegen. Da aber die Taube nicht fand, da ihr Fuß ruhen konnte, kam sie wieder, und Noah that die Hand hinaus, und nahm sie zu sich in den Kasten. Da harrete er noch andere 7 Tage, und er ließ abermal eine Taube fliegen. Die kam zu ihm um die Vesperzeit, und siehe, einen Oelzweig hatte sie abgebrochen, und trug ihn in ihrem Munde. Noah harrete aber noch andere 7 Tage und ließ eine Taube ausfliegen, die kam nicht wieder.

Die Gottlosen meinen wohl, der Herr werde sie nicht heimsuchen; aber er wird kommen über sie mit seinen Gerichten. Diese zögern oft, denn Gottes Langmuth gibt Frist zur Besserung, aber wenn der Menschen Frevel wächst, da sucht die Hand des Herrn das böse Geschlecht heim. Die Sünde ist der Leute Verderben, und der Tod ihr Sold.

Das Opfer Noah's.

1. Mos. 8—9.

Noah war 601 Jahr alt, als das Gewässer vertrocknete auf Erden. Da that er das Dach von dem Kasten und sahe, daß der Erdboden trocken war. Und Gott redete mit Noah und sprach: Gehe aus dem Kasten du und dein Weib, deine Söhne und deiner Söhne Weiber, und allerlei Thier, das bei dir ist. Noah aber baute dem Herrn einen Altar und nahm von allerlei reinem Vieh und Geflügel und opferte Brandopfer auf dem Altar. Und der Herr sprach: Ich will hinfort die Erde nicht mehr verfluchen um der Menschen willen, denn das Dichten und Trachten des menschlichen Herzens ist böse von Jugend auf. So lange die Erde stehet, soll nicht aufhören Same und Ernte, Frost und Hitze, Sommer und Winter, Tag und Nacht. Und Gott segnete Noah und seine Söhne und sprach: Seid fruchtbar und mehret euch und erfüllet die Erde. Siehe, ich richte mit euch einen Bund auf und mit eurm Nachkommen, also daß hinfort nicht mehr alles Fleisch verderbet soll werden mit dem Wasser der Sündfluth, und soll keine Sündfluth mehr auf Erden kommen. Und zum Zeichen des Bundes, den ich gemacht habe zwischen mir und euch und allem lebendigen Thier bei euch hinfort, habe ich meinen Bogen gesetzt in die Wolken. Und wenn es kommt, daß ich Wolken über die Erde führe, so soll man meinen Bogen sehen in den Wolken; alsdann will ich gedenken an meinen Bund zwischen mir und euch.

Die Söhne aber Noah, die aus dem Kasten gingen sind die drei: Sem, Ham, Japheth; von denen ist alles Land besetzt. Und Noah lebte nach der Sündfluth noch 350 Jahre, daß sein ganzes Alter war 950 Jahre.

Streng und gerecht ist des Herrn Strafe, aber größer noch sein Erbarmen gegen die Frommen. Er rettet sie wunderbar, und der Bund seines Friedens stehet bei ihnen ewiglich. Sie empfangen seinen Segen und am Opferaltar wird auch den Uebrigen Gnade geschenket. Jetzt soll die Welt immer nur Gottes Güte sehen und Opfer des Dankes bringen dem, der unser Leben führt mit Gnade und Barmherzigkeit.

Der Thurm zu Babel.

1. Moſ. 11.

Es hatte aber alle Welt einerlei Sprache. Da ſie nun zogen gegen Morgen, fanden ſie eine Ebene im Lande Sinear, und wohnten daſelbſt, und ſprachen unter einander: Wohlan, laſſet uns Ziegel ſtreichen und (im Feuer) brennen. Und nahmen Ziegel zu Stein, und Thon (Erdpech) zu Kalk. Und ſprachen: Wohlauf, laſſet uns eine Stadt und Thurm bauen, deſſen Spitze bis an den Himmel reiche, daß wir uns einen Namen machen; denn wir werden vielleicht zerſtreuet in alle Länder. Da fuhr der Herr hernieder, daß er ſähe die Stadt und den Thurm, die die Menſchenkinder bauten. Und der Herr ſprach: Siehe, es iſt einerlei Volk und einerlei Sprache unter ihnen Allen, und ſie werden nicht ablaſſen von Allem, das ſie vorgenommen haben, zu thun. Wohlauf, laſſet uns herniederfahren und ihre Sprache daſelbſt verwirren, daß Keiner des Andern Sprache vernehme. Alſo zerſtreute ſie der Herr von dannen in alle Länder, ſo daß ſie mußten aufhören die Stadt zu bauen. Daher heißt ihr Name Babel (Verwirrung), weil der Herr daſelbſt verwirret hat aller Länder Sprache, und ſie von dannen in alle Länder zerſtreuet.

Gott zerſtreuet, die da beſtändig ſind in ihres Herzens Sinn und machet das Verhalten der Gottloſen, die ſeinem Willen widerſtreben, zu nichte. Willſt du zum Himmel aufſteigen, ſo laß dich durch Chriſtus zum Vater ziehen und werde ein Kind Gottes; dann wandelſt du ſelig auf Erden, und Gott iſt bei dir in jedem Lande.

Abrahams Berufung.

1. Moſ. 11—14.

Zu Abram, einem Nachkommen Sems, des Sohnes Noah, der von Ur aus Chaldäa, nach Canaan zog und daſelbſt zu Haran wohnte, ſprach der Herr: Gehe aus deinem Vaterlande, und von deiner Freundſchaft, und aus deines Vaters Hauſe in ein Land, das ich dir zeigen will. Und ich will dich zum großen Volk machen, und will dich ſegnen, und dir einen großen Namen machen, und in dir ſollen geſegnet werden alle Geſchlechter der Erden.

Da zog Abram aus, wie der Herr zu ihm geſagt hatte und Lot zog mit ihm. Abram aber war 75 Jahr alt. Und als ſie gekommen waren in daſſelbige Land, zog Abram durch bis an die Stätte Sichem und an den Hain More. Denn es wohnten zu der Zeit die Kananiter im Lande. Da erſchien der Herr Abram und ſprach: Deinem Samen will ich dies Land geben. Und er baute daſelbſt einen Altar. Darnach brach er auf von dannen an einen Berg, der lag gegen den Morgen der Stadt Bethel, und richtete ſeine Hütte auf, und baute daſelbſt dem Herrn einen Altar, und predigte von dem Namen des Herrn. Es kam aber eine Theurung ins Land; da zog Abram hinab in Aegypten; denn die Theurung war groß im Lande. Und Pharao that Abram Gutes, und er hatte Schafe, Rinder, Eſel, Knechte, Mägde, Eſelinnen und Kameele.

Und Abram zog wieder herauf aus Aegypten mit ſeinem Weibe, und Lot auch mit ihm. Abram aber war ſehr reich an Vieh, Silber und Gold, und er kam bis gen Bethel, wo er vorhin den Altar gehabt hatte, und predigte allda den Namen des Herrn. Lot aber hatte auch Schafe, Rinder und Hütten, und das Land mochte ſie nicht ertragen, und war immer Zank zwiſchen den Hirten Abrams und Lots. Da ſprach Abram zu Lot: Lieber, laß nicht Zank ſein zwiſchen mir und dir, und meinen Hirten und deinen Hirten; ſteht dir nicht alles Land offen? Lieber, ſcheide dich von mir. Willſt du zur Linken, ſo will ich zur Rechten; willſt du zur Rechten, ſo will ich zur Linken. Da erwählte ſich Lot die ganze Gegend am Jordan und ſetzte ſeine Hütten gen Sodom. Aber die Leute in Sodom waren böſe, und ſündigten ſehr wider den Herrn. Da nun Lot ſich von Abram geſchieden hatte, ſprach der Herr: Siehe gegen Mitternacht, gegen Mittag, gegen Morgen, gegen Abend, alles Land, was du ſiehſt, will ich dir geben. Und Abram kam und wohnte in Hain Mamre, der zu Hebron iſt, und baute daſelbſt dem Herrn einen Altar.

Die Gnade Gottes wählt einen Mann, an den und deſſen Nachkommen ſich eine Reihe zuſammenhängender Offenbarungen des Herrn knüpfen — es iſt Abram. Die erſte Verheißung iſt der Grund ſeines Glaubens, der ſich zugleich als der willige Gehorſam gegen Gottes Gebot zeigt. Dieſes gnädigen Gottes und ſeines Wortes gedenkt Abram auf ſeinen Reiſen; einen Betaltar hat der Herr vor allem in ſeinem Herzen. — Im Gehorſam gegen Gott ſind alle Tugenden begriffen. Siehe an die Demuth und Verträglichkeit Abrams; er, der Aeltere weicht dem Jüngeren, und läßt ihm unzweifelhaft, was er ſich wählt.

Abraham's Glaube.

1. Moſ. 15—18.

Nach dieſen Geſchichten begab ſich's, daß zu Abram geſchah das Wort des Herrn: Fürchte dich nicht, Abram, ich bin dein Schild und dein ſehr großer Lohn. Abram aber ſprach: Herr, Herr, was willſt du mir geben? Ich gehe dahin ohne Kinder. Und der Herr hieß ihn hinausgehen, und ſprach: Siehe gen Himmel, und zähle die Sterne. Kannſt du ſie zählen? Und er ſprach zu ihm: Alſo ſoll dein Same werden. Abram glaubte dem Herrn, und das rechnete er ihm zur Gerechtigkeit. An dem Tage machte der Herr einen Bund mit Abram, und ſprach: Deinem Samen will ich dies Land geben, von dem Waſſer Aegyptens an, bis an das große Waſſer Phrath.

Sarai aber, Abrams Weib, gebar ihm nichts, nachdem er ſchon zehn Jahre im Lande Kanaan gewohnet, und die Verheißung empfangen hatte. Nur Hagar, die Aegyptiſche Magd, gebar den Ismael, da Abram 86 Jahr alt war. Als nun Abram 99 Jahr alt war, erſchien ihm der Herr und ſprach zu ihm: Ich bin der allmächtige Gott, wandle vor mir und ſei fromm. Und ich will einen Bund zwiſchen mir und dir machen, und will dich ſehr mehren, und du ſollſt ein Vater vieler Völker werden, darum ſollſt du nicht mehr Abram (hoher Vater) heißen, ſondern Abraham (Vater der Menge); es ſollen auch Könige von dir kommen. Sarai aber ſoll dir einen Sohn gebären. Und du ſollſt ſie nicht mehr Sarai (meine Fürſtin), ſondern Sarah (Fürſtin) heißen. Und ſie ſoll dir einen Sohn gebären, den ſollſt du Iſaak heißen, und mit ihm will ich meinen Bund aufrichten.

Und abermals erſchien der Herr dem Abraham im Hain Mamre, als er ſaß in der Thür ſeiner Hütte, da der Tag am heißeſten war. Und als er ſeine Augen aufhob, und ſah, da ſtanden drei Männer vor ihm. Und da er ſie ſah, lief er ihnen entgegen, vor der Thür ſeiner Hütte, und bückte ſich nieder auf die Erde, und ſprach: Herr, habe ich Gnade gefunden vor deinen Augen, ſo gehe nicht vor deinem Knecht vorüber. Man ſoll euch ein wenig Waſſer bringen, und eure Füße waſchen; und lehnet euch unter den Baum. Und ich will euch einen Biſſen Brod bringen, daß ihr euer Herz labet; darnach möget ihr fortgehn. Sie ſprachen: Thue, wie du geſagt haſt. Abraham eilte in die Hütte zu Sarah, und ſprach: Eile, nimm 3 Maaß Semmelmehl, knete und backe Kuchen. Er aber lief zu den Rindern und holte ein zart gut Kalb, und gab's dem Knaben; der eilte und bereitete es zu. Und er nahm Butter und Milch, und von dem Kalbe, das er zubereitet hatte, und ſetzte es ihnen vor, und er trat vor ſie unter den Baum, und ſie aßen. Da ſprachen ſie: Wo iſt dein Weib Sarah? Er antwortete: Drinnen in der Hütte. Da ſprach er: Ich will wieder zu dir kommen um dieſe Zeit über's Jahr: ſiehe, ſo ſoll Sarah einen Sohn haben. Das hörte Sarah hinter ihm, und hinter der Thür der Hütte, und ſie lachte bei ſich ſelbſt, denn ſie waren beide, Abraham und Sarah alt und wohlbetagt. Da ſprach der Herr zu Abraham: Warum lachet Sarah? Sollte dem Herrn etwas unmöglich ſein?

Die Gläubigen des A. Teſtaments haben Einen Weg der Seligkeit mit denen des Neuen — den rechtfertigenden Glauben. Gal. 3, 11. 6. Der fromme Erzvater traut ſeſt der Zuſage des Allmächtigen und ſchaut mit lebendiger Hoffnung in die Zukunft. Hebr. 11, 1. — Wie einfach iſt dieſer Mann und doch reich an Tugenden, die ſeines Glaubens Werke ſind.

Die Zerſtörung von Sodom und Gomorra.

1. Moſ. 18. 19.

Die drei Männer, welche bei Abraham geweſen waren, ſtanden auf, und wandten ſich gegen Sodom. Abraham aber ging mit ihnen, daß er ſie geleitete. Und der Herr ſprach: Wie kann ich Abraham verbergen, was ich thue; ſintemal alle Völker auf Erden in ihm geſegnet werden ſollen; denn ich kenne ihn, daß er wird befehlen ſeinen Kindern, daß ſie des Herrn Wege halten, und thun, was recht und gut iſt. Und der Herr ſprach: Es iſt ein Geſchrei von Sodom und Gomorra, das iſt groß, und ihre Sünden ſind ſehr ſchwer. Und die Männer gingen gen Sodom; aber Abraham blieb ſtehen vor dem Herrn, und ſprach: Willſt du denn den Gerechten mit dem Gottloſen umbringen? Es möchten vielleicht fünfzig Gerechte in der Stadt ſein; wollteſt du dem Orte nicht vergeben um fünfzig Gerechter willen, die darinnen wären? Der Herr ſprach: Finde ich fünfzig Gerechte zu Sodom, ſo will ich um ihrer willen allen den Orten vergeben. Abraham antwortete und ſprach: Ach ſiehe, ich habe mich unterwun-

den zu reden mit dem Herrn, wiewohl ich Erde und Asche bin; es möchten vielleicht fünf weniger denn fünfzig Gerechte darinnen sein; wolltest du denn die ganze Stadt verderben um der fünf willen? Er sprach: Finde ich darin fünfundvierzig, so will ich sie nicht verderben. Und er fuhr fort, und sprach: Man möchte vielleicht vierzig darinnen finden. Er aber sprach: Ich will ihnen nichts thun um der vierzig willen. Abraham sprach: Zürne nicht Herr, daß ich noch mehr rede; man möchte vielleicht dreißig darinnen finden. Er sprach: Finde ich dreißig darinnen, so will ich ihnen nichts thun. Und er sprach: Ach siehe, ich habe mich unterwunden mit dem Herrn zu reden; man möchte vielleicht zwanzig darinnen finden. Er antwortete: Ich will sie nicht verderben um der zwanzig willen. Und Abraham sprach: Ach zürne nicht, Herr, daß ich nur noch einmal rede: Man möchte vielleicht zehn darinnen finden. Er aber sprach: Ich will sie nicht verderben um der zehn willen. Und der Herr ging hin, da er mit Abraham ausgeredet hatte; und Abraham ging wieder hin an seinen Ort.

Die zween Engel kamen gen Sodom des Abends. Lot aber saß unter dem Thor. Und da er sie sah, stand er auf, und bückte sich, und sprach: Kehret doch ein zum Hause eures Knechts, und bleibet über Nacht; lasset eure Füße waschen und ziehet morgen eure Straße. Aber sie sprachen: Nein, sondern wir wollen über Nacht auf der Gasse bleiben. Da nöthigte er sie sehr, und sie kehrten bei ihm ein; und er machte ihnen ein Mahl, buk Kuchen, und sie aßen. Aber ehe sie sich legten, kamen die Leute der Stadt Sodom, und umgaben das Haus, jung und alt, das ganze Volk, und sprachen: Wo sind die Männer, die zu dir gekommen sind diese Nacht? Führe sie heraus. Lot ging heraus und schloß die Thür hinter sich zu, und sprach: Ach, liebe Brüder, thut nicht so übel. Sie sprachen: Komm hieher! Du bist der einzige Fremdling hier, und willst regieren? Und sie drangen hart auf Lot, und da sie wollten die Thür aufbrechen, griffen die Männer hinaus, und zogen Lot in's Haus, und schlossen die Thüre zu. Und die Leute vor der Thüre wurden mit Blindheit geschlagen, daß sie die Thür nicht finden konnten.

Und die Männer sprachen zu Lot: Hast du noch Jemand, der dir angehört in der Stadt, den führe weg aus dieser Stätte, denn der Herr hat uns gesandt, sie zu verderben. Da ging Lot hinaus, und redete mit seinen Eidamen, die seine Töchter nehmen sollten: Machet euch auf, und gehet aus diesem Ort, denn der Herr wird diese Stadt verderben. Aber es war ihnen lächerlich. Da nun die Morgenröthe aufging, hießen die Engel den Lot eilen, und sprachen: Mache dich auf, nimm dein Weib und deine zwei Töchter, daß du nicht auch umkommeſt. Und sie führeten ihn hinaus, und ließen ihn außen vor der Stadt; und der Engel sprach: siehe nicht hinter dich und errette dich auf einen Berg.

Aber Lot sprach: Ach Herr, du wolleſt deine Barmherzigkeit groß machen; ich kann mich nicht auf den Berg retten, es möchte mir ein Unfall ankommen, daß ich stürbe; siehe, da ist eine Stadt nahe, und ist klein, dahin will ich mich retten. Da sprach er: Siehe, ich habe auch in diesem Stücke dich angesehn; eile und errette dich daselbſt, denn ich kann nichts thun, bis daß du hineinkommeſt. Daher ist diese Stadt genannt Zoar (die Kleine). Und die Sonne war aufgegangen auf Erden, da Lot gen Zoar einkam. Da ließ der Herr Schwefel und Feuer regnen vom Himmel herab auf Sodom und Gomorra, und kehrete die Städte um, und die ganze Gegend. Und sein Weib sah hinter sich und ward zur Salzsäule. Abraham aber machte sich des Morgens frühe auf an den Ort, da er gestanden war vor dem Herrn, und wandte sein Angesicht gegen Sodom und Gomorra, und siehe, da ging ein Rauch auf vom Lande, wie ein Rauch vom Ofen. Lot aber zog aus Zoar, und wohnete auf einem Berge; denn er fürchtete sich zu Zoar zu bleiben, und wohnete in einer Höhle mit seinen beiden Töchtern.

Gegen Lot war Abraham so friedfertig, gegen die ihn besuchenden Männer so gastfrei, für die Sünder in Sodom fühlt er herzliches Mitleiden, er, der kindlichen Gedankenumgang mit dem Herrn pflegt, bittet für sie, und Gott wird nicht müde in Anhörung der Gebete des Gerechten. Aber die verstockten Sünder sollen dem gerechten Gerichte Gottes nicht entgehen; und, die Gott retten will, werden von seinem Engel gerufen und beschützt.

Abraham will Isaak opfern.

1. Mos. 21. 22.

Abraham aber zog von dannen in's Land gegen Mittag, und wohnete zwischen Kades und Sur. Und der Herr suchte Sarah heim, und sie gebar Abraham einen Sohn um die Zeit, die ihm Gott geredet hatte. Und Abraham hieß seinen Sohn Isaak, und beschnitt ihn am achten Tage, wie ihm Gott geboten hatte. Und Abraham war 100 Jahr alt.

Nachmals aber versuchte Gott Abraham, und sprach zu ihm: Abraham! Und er antwortete: Hier bin ich. Und Gott sprach: Nimm Isaak, deinen einigen Sohn, den du lieb hast, und gehe hin in das Land Morija, und opfere ihn daselbst zum Brandopfer, auf einem Berge, den ich dir sagen werde. Da stand Abraham des Morgens frühe auf, und gürtete einen Esel, und nahm mit sich zween Knaben, und seinen Sohn Isaak, und spaltete Holz zum Brandopfer, und machte sich auf, und ging hin an den Ort, davon ihm Gott gesagt hatte. Am dritten Tage hob Abraham seine Augen auf, und sah die Stätte von ferne. Und sprach zu seinen Knaben: Bleibet hier mit dem Esel, ich und mein Sohn wollen dorthin gehen; und wenn wir angebetet haben, wollen wir wieder zu euch kommen. Und Abraham nahm das Holz zum Brandopfer, und legte es auf seinen Sohn Isaak; er aber nahm das Feuer und Messer in seine Hand. Und gingen die beiden mit einander. Da sprach Isaak: Mein Vater! Abraham antwortete: Hier bin ich, mein Sohn. Und er sprach: Siehe; hier ist Feuer und Holz; wo ist aber das Schaf zum Brandopfer? Abraham antwortete: Mein Sohn, Gott wird sich ersehen ein Schaf zum Brandopfer. Und gingen die beiden mit einander. Und als sie kamen an die Stätte, die ihm Gott sagte, baute Abraham daselbst einen Altar, und legte das Holz darauf, band seinen Sohn Isaak, und legte ihn auf den Altar, oben auf das Holz, und reckte seine Hand aus, und faßte das Messer, daß er seinen Sohn schlachte.

Da rief ihm der Engel des Herrn vom Himmel, und sprach: Abraham, Abraham! Er antwortete: Hier bin ich. Er sprach: Lege deine Hand nicht an den Knaben. Denn nun weiß ich, daß du Gott fürchtest, und hast deines eigenen Sohnes nicht verschonet, um meinetwillen. Da hob Abraham seine Augen auf und sah einen Widder hinter ihm in der Hecke mit seinen Hörnern hängen; und ging hin, und nahm den Widder, und opferte ihn an seines Sohnes Statt. Und Abraham hieß die Stätte: Der Herr siehet. Und der Engel des Herrn rief Abraham abermal vom Himmel, und sprach: Ich habe bei mir selbst geschworen, spricht der Herr, dieweil du solches gethan hast, und hast deines eigenen Sohnes nicht verschont, daß ich deinen Samen segnen und mehren will, wie die Sterne am Himmel, und wie den Sand am Ufer des Meeres; und dein Samen soll besitzen die Thore seiner Feinde; und durch deinen Samen sollen alle Völker auf Erden gesegnet werden; darum, daß du meiner Stimme gehorchet hast. Also kehrete Abraham wieder heim zu seinen Knaben; und sie machten sich auf, und zogen mit einander gen Berseba; und wohnten daselbst.

Den einzigen Sohn, den Abraham so lieb hat, weil er ihm durch Gottes Verheißung geschenkt war und weil die herrlichsten Hoffnungen einer zahlreichen Nachkommenschaft an ihn geknüpft waren, soll er opfern. Welch' eine Prüfung des Glaubens! Doch der Glaube ist Gott gehorsam; ihm ist nichts zu theuer, daß er es nicht dem Herrn hingäbe. Und siehe, nicht über Vermögen läßt Gott den Gläubigen versucht werden, er schafft Rath und Hülfe, wo der Mensch vergeblich nach beiden fragt. — Der Herr lohnet den frommen Patriarchen mit einer wiederholten Verheißung.

Von Isaaks Heirath.

1. Mos. 22—26.

Sarah war 127 Jahr alt, und starb zu Hebron. Und Abraham beweinete sie. Darnach begrub Abraham Sarah, sein Weib, in der Höhle des Ackers, den er zum Erbbegräbniß gekauft hatte. Abraham war aber alt und wohl betaget, und der Herr hatte ihn gesegnet allenthalben. Und er sprach zu seinem ältesten Knechte Elieser, der allen seinen Gütern vorstand: Schwöre mir bei dem Herrn, dem Gott Himmels und der Erde, daß du meinem Sohne kein Weib nehmest von den Töchtern der Kananiter, sondern daß du ziehest zu meiner Freundschaft nach Mesopotamien, und nehmest meinem Sohne Isaak ein Weib. Der Herr wird seinen Engel vor dir her senden. Da schwur ihm Elieser solches. Und er nahm zehn Kameele, und allerlei Güter seines Herrn; und machte sich auf, und zog gen Mesopotamien, zu der Stadt des Nahor. Da ließ er die Kameele sich lagern vor der Stadt, bei einem Wasserbrunnen, des Abends um die Zeit, wo die Weiber pflegten Wasser zu schöpfen. Und sprach: Herr, thue Barmherzigkeit an meinem Herrn Abraham; siehe, der Leute Töchter werden kommen, Wasser zu schöpfen; wenn nun eine Tochter kommt, zu der ich spreche: Neige deinen Krug und laß mich trinken; und sie wird sprechen: Trinke, ich will deine Kameele auch tränken daß sie die sei, die du deinem Diener Isaak bescheeret habest.

Und ehe er ausgeredet hatte, siehe, da kam Rebekka, Bethuels Tochter, und trug einen Krug auf ihrer Achsel. Und sie war sehr schön von Angesicht. Die stieg hinab zum Brunnen, und füllete den Krug und stieg herauf. Da lief ihr Elieser entgegen, und sprach: Laß mich ein wenig Wasser aus deinem Kruge trinken. Und sie sprach: Trinke mein Herr; und eilend ließ sie den Krug nieder auf ihre Hand, und gab ihm zu trinken. Und da sie ihm zu trinken gegeben hatte, sprach sie: Ich will deinen Kameelen auch schöpfen. Und eilete, und goß den Krug aus in die Tränke, und lief abermal zum Brunnen, zu schöpfen und schöpfete allen seinen Kameelen. Elieser aber wunderte sich ihrer, und schwieg stille, bis er erkennete, ob der Herr zu seiner Reise Gnade gegeben hätte, oder nicht. Da nun die Kameele alle getrunken hatten, nahm er eine goldene Spange und zween Armringe an ihre Hände, und sprach: Meine Tochter, wem gehöreſt du an? Haben wir auch Raum, in deines Vaters Hause zu herbergen? Sie sprach zu ihm: Ich bin Bethuels Tochter; es iſt auch viel Stroh und Futter bei uns, und Raum genug zu herbergen. Da neigte sich der Mann, und betete den Herrn an und sprach: Gelobet sei Gott der mich den Weg geführet hat zu meines Herrn Bruders Hause. Und Rebekka lief, und sagte solches Alles in ihrer Mutter Hause.

Als aber Laban, Rebekka's Bruder, die Spangen und Armringe an seiner Schwester Hände sah und hörete die Worte Rebekka's, lief er zum Elieser, und sprach: Komm herein, du Gesegneter des Herrn, warum stehest du draußen? Ich habe das Haus geräumet, und für die Kameele auch Raum gemacht. Also führete er den Mann in's Haus, zäumete die Kameele ab, gab ihnen Stroh und Futter, und dem Elieser Wasser, zu waschen seine Füße, und setzte ihm Essen vor. Er sprach aber: Ich will nicht essen, bis daß ich zuvor meine Sache vorgebracht habe. Sie antworteten: Sage her. Da erzählte Elieser Alles, was geschehen war, und sprach: Seid ihr nun die, so an meinem Herrn Freundschaft beweisen wollen, so saget mir's. Da antwortete Laban und Bethuel: Das kommt vom Herrn. Da iſt Rebekka vor dir, nimm ſie, und ziehe hin, daß ſie deines Herrn Sohnes Weib ſei, wie der Herr geredet hat. Da Elieser diese Worte hörete, bückte er sich vor dem Herrn zu der Erde, und zog hervor silberne und goldene Kleinode und Kleider, und gab ſie Rebekka; aber ihrem Bruder und der Mutter gab er schöne Geschenke. Des Morgens aber stand er auf, und sprach: Lasset mich ziehen; haltet mich nicht auf. Und ſie riefen Rebekka, und sprachen zu ihr: Willſt du mit diesem Manne ziehen? Sie antwortete: Ja, ich will mit ihm. Also ließen ſie Rebekka ziehen mit ihrer Amme; und segneten ſie. Isaak aber war vorausgegangen zu beten auf dem Felde um den Abend, und hob seine Augen auf, und sahe, daß Kameele daher kamen. Und Rebekka hob ihre Augen auf, und sahe Isaak. Da sprach ſie zu Elieser: Wer iſt der Mann, der uns entgegen kommt auf dem Felde? Elieser sprach: Das iſt mein Herr. Und er erzählte Isaak Alles. Da führete ſie Isaak in die Hütte seiner Mutter Sarah, und ſie ward sein Weib und gewann ſie lieb.

Der Vater Abraham sorgt liebevoll für die Verheirathung seines Sohnes, und Gottes Vorsehung iſt mit ihm. Wie schnell findet Elieser die züchtige Jungfrau, welche in seiner Ehewerbung einen Wink Gottes erkennt und mit Freuden dem Manne folgt, der ſie einer andern Heimath zuführt — doch nicht ohne den Segen der Eltern. Sir. 3, 11.

Esau und Jakob.

1. Moſ. 25.

Isaak war 40 Jahre alt, da er Rebekka zum Weibe nahm. Sie blieb aber ohne Kinder. Da bat Isaak den Herrn, und er ließ sich erbitten. Und der Herr sprach zu Rebekka: Zwei Söhne wird du bekommen, und der Größere wird dem Kleineren dienen. Da nun die Zeit kam, gebar Rebekka Zwillinge, und ſie nannten den einen Esau, den zweiten Jakob. Esau ward ein Jäger und Feldmann; Jakob aber war ein frommer Mann, und blieb in den Hütten. Und Isaak hatte Esau lieb, und aß gern von seinem Weidwerk; Rebekka aber hatte Jakob lieb. Und Jakob kochte ein Linsen-Gericht. Da kam Esau vom Felde, war müde, und sprach zu Jakob: Laß mich kosten das rothe Gericht. Aber Jakob sprach: Verkaufe mir heute deine Erstgeburt. Esau antwortete: Siehe, ich muß doch sterben, was hilft mir dann die Erstgeburt. Jakob sprach: so schwöre mir. Und er schwur. Also verachtete Esau seine Erstgeburt.

Das Recht der Erstgeburt bestand in der Herrschaft über die übrigen Brüder und in einem doppelten Theil der Erbschaft. Darnach strebte Jakob, und es war nicht brüder-

lich und aufrichtig, daß er Esau's Gleichgültigkeit gegen das Recht der Erstgeburt so benützte; doch ging dadurch der Vorzug in Erfüllung, der durch göttliche Verheißung dem Jüngeren vor dem Aelteren beigelegt war.

Isaak segnet Jakob und Esau.

1. Mos. 27.

Und da Isaak alt geworden war, daß seine Augen dunkel wurden, zu sehen, rief er Esau, und sprach: Nimm Köcher und Bogen, und gehe auf's Feld, und fange mir ein Wildpret, und mache mir ein Essen, wie ich's gerne habe, und bringe mir's herein, daß ich esse, daß dich meine Seele segne, ehe ich sterbe. Rebekka aber hörete solche Worte. Und Esau ging hin auf's Feld, daß er ein Wildpret jagte. Da sprach Rebekka zu Jakob: Gehe hin zu der Herde, und hole mir zwei gute Böcklein, daß ich deinem Vater ein Essen davon mache, wie er's gern hat. Das sollst du deinem Vater hinein tragen, daß er's esse, auf daß er dich segne vor seinem Ende. Jakob aber sprach zu seiner Mutter Rebekka: Siehe, mein Bruder Esau ist rauh und ich glatt; so möchte vielleicht mein Vater mich betasten, und ich würde vor ihm geachtet, als ob ich ihn betrügen wollte. Da sprach seine Mutter zu ihm: Gehorche nur meiner Stimme; gehe, und hole mir. Da ging er hin, holete und brachte es seiner Mutter. Da machte seine Mutter ein Essen, wie sein Vater gern hatte, und nahm Esau's köstliche Kleider, die sie bei sich im Hause hatte und zog sie Jakob an. Aber die Felle der Böcklein that sie um seine Hände, und wo er glatt war am Halse. Und gab also das Essen in Jakobs Hand. Und er ging hinein zu seinem Vater, und sprach: Mein Vater! Er antwortete: Hier bin ich! Wer bist du, mein Sohn? Jakob sprach zu seinem Vater: Ich bin Esau; ich habe gethan, wie du mir gesagt hast; stehe auf, setze dich, und iß von meinem Wildpret. Da sprach Isaak zu Jakob: Tritt herzu, mein Sohn, daß ich dich begreife. Also trat Jakob zu seinem Vater Isaak, und da er ihn betastet hatte, sprach er: Die Stimme ist Jakob's Stimme, aber die Hände sind Esau's Hände. Und er kannte ihn nicht; und aß und trank. Darnach segnete er ihn, und sprach: Gott gebe dir Korn und Wein die Fülle. Völker müssen dir dienen. Sei ein Herr über deine Brüder.

Als nun Isaak vollendet hatte den Segen über Jakob, und Jakob kaum hinaus gegangen war, da kam Esau von seiner Jagd, und machte auch ein Essen, trug es hinein zu seinem Vater und sprach zu ihm: Stehe auf, mein Vater, und iß von dem Wildpret deines Sohnes, daß mich deine Seele segne. Da antwortete ihm sein Vater: Wer bist du? Er antwortete ihm: Ich bin Esau, dein erstgeborner Sohn. Da entsetzte sich Isaak über die Maßen sehr, und sprach: Wer? Wo ist denn der Jäger, der mir gebracht hat, und ich habe von Allem gegessen, ehe du kamst, und ich habe ihn gesegnet? Er wird auch gesegnet bleiben. Als Esau dies hörete, schrie er laut, und ward sehr betrübt, und sprach: Hast du denn nur Einen Segen, mein Vater; und hub auf seine Stimme, und weinete. Da antwortete Isaak: Siehe da, du wirst eine fette Wohnung haben auf Erden, deines Schwerts wirst du dich nähren, und deinem Bruder dienen. Und Esau ward Jakob gram um des Segens willen, und sprach in seinem Herzen: Es wird die Zeit bald kommen, daß mein Vater Leid tragen muß; denn ich will meinen Bruder Jakob erwürgen. Da sprach Rebekka: Jakob, mache dich auf und fliehe zu meinem Bruder Laban, und bleib eine Weile bei ihm, bis sich der Grimm deines Bruders wende. Und Isaak segnete ihn, und sprach: Der allmächtige Gott segne dich, und mache dich fruchtbar, und mehre dich, und gebe dir den Segen Abrahams. Also fertigte Isaak den Jakob ab, daß er nach Mesopotamien zog zu Laban.

Es kommt hier vieles zusammen, was beträglich ist. Rebekka's Ungeduld kann die Zeit nicht erwarten, wo Gottes Verheißung durch Isaaks Segen auf Jakob übergeht. Doch lenkt Gott auch die Fehler der Frommen zum Besten; Jakob war nach Gottes Gnadenwahl wirklich derjenige, der den Segen empfangen sollte. — Hüte dich vor Esau's Feindschafts-Geist, siehe nicht scheel dazu, wenn Gott deinen Bruder mehr segnet; hasse und verfolge ihn nicht, wenn du dich von ihm beleidigt glaubst.

Jakobs Traum und Wanderschaft.

1. Mos. 28. 29.

Jakob aber zog aus von Berseba und reiste nach Haran, und kam an einen Ort, da blieb er über Nacht, denn die Sonne war untergegangen. Und er nahm einen Stein, legte ihn zu seinen Häupten und legte sich schlafen. Und siehe, eine Leiter stand auf Erden, die rührete mit der Spitze an den Himmel, und die Engel Gottes stiegen daran

auf und nieder. Und der Herr ſtand oben darauf, und ſprach: Ich bin der Herr, Abrahams, deines Vaters Gott, und Iſaaks Gott. Das Land, darauf du liegſt, will ich dir und deinem Samen geben, und dein Same ſoll werden, wie der Staub auf Erden, und durch dich und deinen Samen ſollen alle Geſchlechter auf Erden geſegnet werden. Und ſiehe, ich bin mit dir, und will dich behüten, wo du hinzieheſt, und will dich wieder herbringen in dies Land. Da nun Jakob von ſeinem Schlafe erwachte, ſprach er: Gewißlich iſt der Herr an dieſem Orte, und ich wußte es nicht. Und fürchtete ſich, und ſprach: Wie heilig iſt dieſe Stätte! Hier iſt nichts anders, denn Gottes Haus, und hier iſt die Pforte des Himmels. Und Jakob ſtand des Morgens frühe auf, richtete den Stein auf zu einem Mal, goß Oel oben darauf und hieß die Stätte Bethel. Und Jakob that ein Gelübde, und ſprach: So Gott wird mit mir ſein, und mich behüten auf dem Wege, den ich reiſe, und Brod zu eſſen geben und Kleider anzuziehn, und mich mit Frieden wieder heimbringen, ſo ſoll der Herr mein Gott ſein.

Da ging Jakob in das Land, das gegen Morgen liegt; und ſiehe, da war ein Brunnen auf dem Felde, drei Heerden Schafe lagen dabei, und lag ein großer Stein vor dem Loch des Brunnens. Und die Hirten pflegten daſelbſt die Schafe zu tränken. Und Jakob ſprach: Liebe Brüder, wo ſeid ihr her? Sie antworteten: Von Haran. Er ſprach: Kennet ihr auch Laban, den Sohn Nahors? Sie antworteten: Wir kennen ihn wohl; ſiehe, da kommt ſeine Tochter Rahel mit den Schafen. Da aber Jakob ſahe Rahel, und die Schafe Labans, ſeiner Mutter Bruder, trat er herzu, und wälzete den Stein von dem Loch des Brunnen, tränkte die Schafe Labans und küſſete Rahel und weinete laut, und ſagte ihr an, daß er ihres Vaters Bruder wäre und der Rebekka Sohn. Da lief ſie, und ſagte es ihrem Vater an. Da aber Laban hörete von Jakob, ſeiner Schweſter Sohn, lief er ihm entgegen, herzete und küſſete ihn, und führete ihn in ſein Haus.

Auch im Schlafe ſind Jakobs Gedanken bei Gott dem Herrn, von ihm hofft er Schutz und Leitung in der Fremde. Deſſen verſichert ihn Gott im Traume. — Wohl dem, der auch auf ſeiner Reiſe zu Gott betet und ihm einen Altar aufrichtet in ſeinem Herzen. Auf der Himmelsleiter der Andacht ſollt du zu Dem aufſteigen, der bei uns iſt mit ſeinem Troſte, ob wir ſchon wanderten im finſtern Thale.

Von Jakobs Kampf. Seine Begegnung mit Eſau.

1. Moſ. 32—35.

Jakob aber war lange Zeit bei Laban geweſen, und hatte ihm gedient. Und Laban gab ihm ſeine beiden Töchter Lea und Rahel zum Weibe. Und Gott ſegnete Jakob, daß er über die Maßen reich ward. Und der Herr ſprach zu ihm: Ziehe wieder in deiner Väter Land und zu deiner Freundſchaft. Ich will mit dir ſein. Alſo machte ſich Jakob auf und lud ſeine Weiber und Kinder und alle ſeine Habe auf Kameele und zog heim in das Land ſeiner Väter. Als er kam in das Land Seir, ſchickte er Boten vor ſich her zu ſeinem Bruder Eſau und ließ ihm ſagen: Laß mich Gnade vor deinen Augen finden. Und die Boten kamen wieder, und ſprachen: Wir kamen zu deinem Bruder Eſau; und er ziehet dir entgegen mit 400 Mann. Da fürchtete ſich Jakob ſehr, und ſprach: Herr, der du zu mir geſagt haſt: Ziehe wieder in dein Land; ich bin viel zu geringe aller Barmherzigkeit und aller Treue, die du an mir gethan haſt; errette mich von der Hand meines Bruders. Jakob aber erwählte Geſchenke aus ſeinen Heerden, und ſandte ſie Eſau, ſeinem Bruder, entgegen. Und ſtand auf in der Nacht, und zog an die Furt Jabok, und führte über das Waſſer, was er hatte und blieb allein. Da rang ein Mann mit ihm, bis die Morgenröthe anbrach. Und das Gelenk ſeiner Hüfte ward über dem Ringen mit ihm verrenket. Und der Mann ſprach: Laß mich gehen, denn die Morgenröthe bricht an. Aber Jakob antwortete: Ich laſſe dich nicht, du ſegneſt mich denn. Er ſprach: Wie heißeſt du? Er antwortete: Jakob. Er ſprach: Du ſollſt nicht mehr Jakob heißen, ſondern Iſrael. Denn du haſt mit Gott und Menſchen gekämpfet, und biſt obgelegen, und er ſegnete ihn daſelbſt. Und Jakob hieß die Stätte Pniel, d. h. Gottes Angeſicht; denn ich habe Gott von Angeſicht zu Angeſicht geſehen, und meine Seele iſt genesen. Und als er vor Pniel vorüber, ging die Sonne auf; und er hinkte an ſeiner Hüfte.

Als aber Jakob ſeine Augen aufhob, ſah er ſeinen Bruder Eſau kommen mit 400 Mann. Und er theilte ſeine Kinder zu Lea und Rahel, und ging vor ihnen her, und neigte ſich ſiebenmal auf die Erde, bis er zu ſeinem Bruder kam. Eſau aber lief ihm entgegen und herzte ihn, fiel ihm um den

Hals, küſſete ihn, und ſie weineten. Und Eſau ſprach: Wer ſind dieſe? Und er antwortete: Es ſind Kinder, die Gott deinem Knechte beſcheret hat. Und Lea und Rahel und die Kinder neigten ſich vor ihm. Und Eſau ſprach: Laß uns fortziehen, ich will mit dir ziehen. Er aber ſprach: Mein Herr ziehe vor ſeinem Knechte hin, denn ich habe zarte Kinder und ſäugende Kühe; ich will gemächlich nachziehen. Eſau ſprach: So will ich doch bei dir laſſen etliche vom Volk, das mit mir iſt? Er antwortete: Was iſt es vonnöthen? Laß mich nur Gnade vor meinem Herrn finden. Alſo zog des Tages Eſau wieder ſeines Weges nach Seir; Jakob aber zog in das Land Canaan zu ſeinem Vater Iſaak gen Mamre. Und Iſaak war hundert und achtzig Jahre alt, und ſtarb alt und des Lebens ſatt. Und ſeine Söhne Eſau und Jakob begruben ihn.

Jakob fürchtete ſich mit Recht vor der Strafe für den an ſeinem Vater und ſeinem Bruder begangenen Betrug. In Demuth ſeines Herzens, die ſich der göttlichen Gnade unwürdig fühlt, ſucht er Hülfe bei dem Herrn. Und damit ihm alle Furcht vor ſeinem Bruder genommen werde, darf er mit dem Herrn kämpfen und ihn beſiegen. Wer mit Gebet und Flehen Gott gleichſam überwindet, wird der nicht auch mit den Waffen der Liebe die Menſchen beſiegen? So Jakob ſeinen Bruder Eſau durch Gutthat und Demuth. Und wie freundlich iſt jetzt der früher zornige Eſau. — Wegen dieſes Glaubens und Gebetskampfes erhielt Jakob von dem Herrn den Namen Iſrael, d. h. Gottes Kämpfer.

Joſeph wird von ſeinen Brüdern verkauft.

1. Moſ. 37.

Joſeph, Jakobs Sohn, war ſiebenzehn Jahre alt, da er ein Hirte des Viehes ward mit ſeinen Brüdern. Jakob aber hatte Joſeph lieber, denn alle ſein Kinder, weil er der Sohn ſeines Alters war; und er machte ihm einen bunten Rock. Da nun ſeine Brüder ſahen, daß ihn ihr Vater lieber hatte, denn ſie alle, waren ſie ihm feind, und konnten ihm kein freundlich Wort zuſprechen. Dazu hatte Joſeph einmal einen Traum, und ſprach zu ſeinen Brüdern: Höret, Lieben, was mir doch geträumet hat. Mir däuchte, wir bänden Garben auf dem Felde, meine Garbe richtete ſich auf und ſtand, und eure Garben umher neigten ſich gegen meine Garben. Da ſprachen ſeine Brüder zu ihm: Sollteſt du unſer König werden und über uns herrſchen? Und ſie wurden ihm noch feinder. Und er hatte noch einen andern Traum, den erzählte er ſeinen Brüdern, und ſprach: Siehe, ich habe noch einen Traum gehabt; mir däuchte, die Sonne, der Mond und elf Sterne neigten ſich vor mir. Und da das ſeinem Vater geſagt ward, ſtrafte ihn ſein Vater, und ſprach zu ihm: Was iſt das für ein Traum? Soll ich, und deine Mutter, und deine Brüder kommen und dich anbeten? Und ſeine Brüder neideten ihn. Aber ſein Vater behielt dieſe Worte.

Da nun ſeine Brüder hingingen, zu weiden das Vieh ihres Vaters in Sichem, ſprach Jakob zu Joſeph: Gehe hin, und ſiehe, ob es wohl ſtehe um deine Brüder und um das Vieh, und ſage mir wieder, wie ſich's hält. Da fand ihn ein Mann, daß er irre ging auf dem Felde, der fragte ihn, und ſprach: Wen ſucheſt du? Er antwortete: ich ſuche meine Brüder; lieber, ſage mir an, wo ſie hüten. Der Mann ſprach: Sie ſind von dannen gezogen; denn ich hörete, daß ſie ſagten: Laßt uns gen Dothan gehen. Als ſie nun ihn ſahen von ferne, ſprachen ſie unter einander: Sehet, der Träumer kommt daher. So kommt nun, und laſſet uns ihn erwürgen und in eine Grube werfen und ſagen, ein böſes Thier habe ihn gefreſſen; ſo wird man ſehen, was ſeine Träume ſind. Da das Ruben hörte, wollte er ihn aus ihren Händen erretten, und ſprach: Vergießet nicht Blut, ſondern werfet ihn in die Grube, die in der Wüſte iſt. Er wollte ihn aber aus ihrer Hand erretten, daß er ihn ſeinem Vater wiederbrächte. Als nun Joſeph zu ſeinen Brüdern kam, zogen ſie ihm ſeinen bunten Rock aus, und warfen ihn in eine Grube; aber es war kein Waſſer drinnen.

Und ſie ſetzten ſich nieder zu eſſen. Indeſſen hoben ſie ihre Augen auf und ſahen einen Haufen Iſmaeliter kommen mit ihren Kameelen, die trugen Würze und Balſam, und zogen hinab nach Aegypten. Da ſprach Juda zu ſeinen Brüdern: Was hilft es uns, daß wir unſern Bruder erwürgen. Kommt, laßt uns ihn den Iſmaelitern verkaufen, daß ſich unſere Hände nicht an ihm vergreifen; denn er iſt unſer Bruder. Und ſie gehorchten ihm. Da zogen ſie ihn herauf aus der Grube und verkauften ihn um zwanzig Silberlinge. Als nun Ruben wieder zur Grube kam und fand Joſeph nicht, zerriß er ſein Kleid, und kam wieder zu ſeinen Brüdern und ſprach: Der Bube iſt nicht mehr da, wo ſoll ich hin? Da ſchlachteten ſie einen Ziegenbock, und tauchten den Rock in's Blut, und ſchickten ihn ihrem

Wenn, was drauſſen iſt verneint,
Dereinſt erſcheint,
Hat, was drinnen iſt verſteint,
Sich ausgeweint.

---

7. Spinne und Raupe.

Eine Parabel.

Die Spinne kriecht hinauf an der Wand,
Die Raupe wandert durch den Sand;
Ihr Tagwerk eilen ſie zu beginnen,
Sie wollen beide weben und ſpinnen.

Die Spinne macht ſich ein breites Netz
Nach einem künſtlichen Geſetz;
Dann lauert ſie mit ſtechenden Augen,
Die Mücken zu fangen und auszuſaugen.

Die Raupe macht ſich ein feines Kleid,
Sie weiß dazu gar guten Beſcheid,
Sie fragt nicht viel nach andern Dingen,
Wenn ihr dieß Kleid nur wird gelingen.

Die Spinne auf und nieder lief,
Und ſpricht: O deine Kunſt iſt ſchief!
Mit deinem Geſpinnſt wirſt du nichts fangen;
Doch ſieh, wie hier die Mücken hangen.

Jesus und Jacob.
Josephs Ankunft in Egypten.

Vater, und ließen ihm sagen: Diesen haben wir gefunden; siehe, ob es deines Sohnes Rock sei? Er kannte ihn aber, und sprach: Es ist meines Sohnes Rock; ein böses Thier hat ihn gefressen, ein reißend Thier hat Joseph zerrissen. Und trug Leid um seinen Sohn lange Zeit. Und alle seine Söhne und Töchter traten auf, daß sie ihn trösteten; aber er wollte sich nicht trösten lassen, und sprach: Ich werde mit Leid hinunterfahren in die Grube, zu meinem Sohn. Joseph ward hinab nach Aegypten geführt, und Potiphar, des Pharao Hofmeister, kaufte ihn von den Ismaelitern. Und der Herr war mit Joseph; denn Alles, was er that, da gab der Herr Glück zu durch ihn. Da setzte Potiphar ihn über sein Haus. Von der Zeit an segnete der Herr des Aegypters Haus um Josephs willen, und war eitel Segen Gottes in Allem, was er hatte, zu Hause und im Felde.

Joseph im Gefängniß.

1. Mos. 39. 40.

Joseph war schön und hübsch von Angesicht. Es begab sich aber, daß seines Herrn Weib ihre Augen auf ihn warf, und gewann ihn lieb, und wollte ihn zur Unzucht verführen. Er weigerte sich aber, und sprach zu ihr: Wie sollte ich ein so großes Uebel thun, und wider Gott sündigen? Es begab sich aber der Tage einen, daß Joseph in das Haus ging, seine Geschäfte zu thun, und war kein Mensch von dem Gesinde des Hauses dabei; und sie erwischte ihn bei seinem Kleide, damit er bei ihr bliebe. Aber er ließ das Kleid in ihrer Hand, und stohe zum Hause hinaus. Da rief sie das Gesinde im Hause, und sprach zu ihnen: Sehet, Potiphar hat uns den hebräischen Mann ins Haus gebracht, daß er uns in's Unglück bringe, und sie legte sein Kleid neben sich, bis sein Herr kam; und sagte zu ihm dieselben Worte. Als sein Herr hörete die Rede seines Weibes, ward er sehr zornig; und legte den Joseph in's Gefängniß. Aber der Herr war mit Joseph, und ließ ihn Gnade finden vor dem Amtmann über das Gefängniß, daß er ihm unter seine Hand befahl alle Gefangenen. Und was Joseph that, da gab der Herr Glück zu.

Und es begab sich darnach daß sich der Schenke des Königs in Aegypten, und der Bäcker versündigten an ihrem Herrn, dem Könige. Und Pharao ward zornig und ließ sie setzen in's Gefängniß, wo Joseph gefangen lag. Und es träumte dem Schenken und dem Bäcker in einer Nacht, einem Jeglichen ein eigener Traum. Da nun des Morgens Joseph zu ihnen hinein kam, und sahe, daß sie traurig waren, fragte er sie, und sprach: Warum seid ihr heute so traurig? Sie antworteten: Es hat uns geträumet, und haben Niemand, der es uns auslege. Joseph antwortete: Auslegen gehöret Gott zu; doch erzählet mir's. Da erzählete der Schenke seinen Traum: Mir hat geträumt, daß ein Weinstock vor mir wäre, der hatte drei Reben; und er grünete, wuchs und blühete, und seine Trauben wurden reif, und ich hatte den Becher Pharao's in meiner Hand, und nahm die Beeren, und zerdrückte sie in den Becher, und gab ihn dem Pharao in die Hand. Joseph sprach: Drei Reben sind drei Tage. Ueber drei Tage wird Pharao sein Haupt erheben, und dich wieder in dein Amt stellen, daß du ihm den Becher in die Hand gebest, nach der vorigen Weise. Aber gedenke meiner, wenn dir's wohl gehet, daß er mich aus diesem Hause führe. Denn ich bin aus dem Lande der Hebräer heimlich gestohlen; dazu habe ich auch nichts gethan, daß sie mich in den Kerker gesetzt haben.

Da der Bäcker sah, daß die Deutung gut war, sprach er: Mir hat auch geträumet, ich trüge drei weiße Körbe auf meinem Haupt; im obersten Korbe allerlei gebackene Speisen dem Pharao; und die Vögel aßen aus dem Korbe auf meinem Haupte. Joseph antwortete: Drei Körbe sind drei Tage; nach dreien Tagen wird dir Pharao dein Haupt erheben und dich an den Galgen henken, und die Vögel werden dein Fleisch von dir essen. Und es geschah also. Pharao setzte den Schenken wieder in sein Schenkamt; aber den Bäcker ließ er henken, wie Joseph gedeutet hatte. Aber der Schenke gedachte nicht an Joseph, sondern vergaß seiner.

Josephs Traum-Auslegung und Erhöhung.

1. Mos. 41.

Nach zwei Jahren hatte Pharao einen Traum, wie er stände am Wasser, und sähe aus dem Wasser steigen sieben schöne fette Kühe; die gingen an

der Weide. Nach dieſen ſahe er andere ſieben Kühe aus dem Waſſer aufſteigen, die waren häßlich und mager, und traten neben die Kühe am Ufer; und die häßlichen und magern Kühe fraßen die ſchönen fetten Kühe. Da erwachte Pharao, und merkte, daß es ein Traum war. Und da es Morgen ward, war ſein Geiſt bekümmert; und er ließ rufen alle Wahrſager und alle Weiſen in Aegypten, und erzählte ihnen ſeine Träume; aber da war keiner, der ſie ihm deuten konnte. Da ſprach der oberſte Schenke: Ich denke heute an meine Sünde. Da Pharao mich mit dem oberſten Bäcker in's Gefängniß legte, da träumte und beiden in einer Nacht. Da war bei uns ein Hebräiſcher Jüngling, dem erzählten wir's; und er deutete uns unſere Träume. Und wie er uns deutete, ſo iſt's ergangen; denn ich bin wieder in mein Amt geſetzt, und jener iſt gehenkt. Da ſandte Pharao hin, und ließ Joſeph rufen; und ſie ließen ihn eilends aus dem Loch. Und er ließ ſich ſcheeren, zog andere Kleider an und kam hinein zu Pharao. Da ſprach Pharao zu ihm: Mir hat ein Traum geträumet, und iſt Niemand, der ihn deuten kann; ich habe aber von dir gehört, wenn du einen Traum hörſt, ſo kannſt du ihn deuten. Joſeph antwortete: Das ſtehet bei mir nicht; Gott wird doch Pharao Gutes weiſſagen. Und Pharao ſagte ſeine Träume.

Joſeph antwortete: Beide Träume Pharao's ſind einerlei, Gott verkündigt Pharao, was er vor hat. Sieben, ſieben reiche Jahr werden kommen in ganz Aegyptenland, und nach denſelben werden ſieben Jahre theure Zeit kommen. Daß aber dem Pharao zum andernmal geträumet hat, bedeutet, daß Gott ſolches gewiß und eilends thun wird. Nun ſehe Pharao nach einem verſtändigen und weiſen Manne, den er über Aegyptenland ſetze, und nehme den Fünften in Aegypten in den ſieben reichen Jahren; und ſammle alle Früchte der guten Jahre, und laſſe Getreide aufſchütten in die Kornhäuſer, zum Vorrath in den ſieben theuren Jahren. Die Rede gefiel Pharao und allen ſeinen Knechten wohl. Und er ſprach: Wie könnten wir einen ſolchen Mann finden, in dem der Geiſt Gottes ſey? Und ſprach: Weil Gott dir ſolches Alles hat kund gethan, iſt keiner ſo verſtändig und weiſe, wie du. Du ſollſt über mein Haus ſein, und deinem Wort ſoll alles mein Volk gehorſam ſein; allein des königlichen Throns will ich höher ſein, als du. Und er that ſeinen Ring von ſeiner Hand, und gab ihn Joſeph an ſeine Hand, und kleidete ihn mit weißer Seide, hing ihm eine güldene Kette an ſeinen Hals, und ließ ihn auf ſeinem andern Wagen fahren, und ließ vor ihm her rufen: Der iſt des Landes Vater! und Pharao ſprach zu Joſeph: Ohne deinen Willen ſoll Niemand ſeine Hand oder ſeinen Fuß regen in Aegyptenland.

Und Joſeph war dreißig Jahre alt, da er vor Pharao ſtand. Das Land that alſo in den ſieben reichen Jahren. Und ſchüttete Joſeph das Getreide auf über die Maßen viel, wie Sand am Meere, alſo daß man es nicht zählen konnte. Da nun die ſieben reichen Jahre um waren, da fingen an die ſieben theuren Jahre; und es ward eine Theurung in allen Ländern. Aber in Aegypten war Brod, denn Joſeph that allenthalben Kornhäuſer auf, und verkaufte den Aegyptern. Und alle Lande kamen nach Aegypten, zu kaufen bei Joſeph; denn die Theurung war groß in allen Ländern.

Joſephs Brüder werden gedemüthigt.

1. Moſ. 42. 43.

Da aber Jakob ſahe, daß Getreide in Aegypten feil war, ſprach er zu ſeinen Söhnen: Was ſehet ihr euch lange um? Ziehet hinab, und kaufet uns Getreide, daß wir leben und nicht ſterben. Alſo zogen hinab zehn Brüder Joſephs. Aber Benjamin, Joſephs Bruder, ließ Jakob nicht mit ihnen ziehen; denn er ſprach: Es möchte ihm ein Unfall begegnen. Aber Joſeph war der Regent im Lande, und verkaufte Getreide allem Volke. Da nun ſeine Brüder kamen, fielen ſie vor ihm nieder. Und er ſahe ſie an und kannte ſie, und ſtellte ſich fremd gegen ſie, und redete hart mit ihnen, und ſprach: Woher kommt ihr? Sie ſprachen: Aus dem Lande Kanaan, Speiſe zu kaufen. Aber wiewohl er ſie kannte, kannten ſie ihn doch nicht. Und Joſeph gedachte an die Träume, die ihm von ihnen geträumet hatten, und ſprach zu ihnen: Ihr ſeid gekommen zu ſehen, wo das Land offen iſt. Sie antworteten: Nein, mein Herr, deine Knechte ſind gekommen, Speiſe zu kaufen. Wir ſind alle Eines Mannes Söhne, wir ſind redlich, und deine Knechte und nie Kundſchafter geweſen. Er ſprach zu ihnen: Nein, ihr ſeid gekommen, zu ſehen, wo das Land offen iſt. Und ſie ſprachen: Wir, deine Knechte, ſind

zwölf Brüder, Eines Mannes Söhne im Lande Kanaan, und der jüngſte iſt noch bei unſerm Vater; aber der eine iſt nicht mehr vorhanden. Joſeph ſprach zu ihnen: Das iſt's, was ich euch geſagt habe: Kundſchafter ſeid ihr. Ihr ſollt nicht von dannen kommen, es käme denn der euer jüngſter Bruder. Sendet einen unter euch hin, der euren Bruder hole; ihr aber ſollt gefangen ſein. Alſo will ich prüfen eure Rede, ob ihr mit Wahrheit umgehet, oder nicht. Und er ließ ſie zuſammen verwahren drei Tage lang.

Am dritten Tage ſprach er zu ihnen: Wollt ihr leben, ſo thut alſo; denn ich fürchte Gott; ſeid ihr redlich, ſo laſſet euer Brüder einen gebunden liegen in eurem Gefängniß; ihr aber ziehet hin, und bringet heim, was ihr gekauft habt für den Hunger. Bringet euren jüngſten Bruder zu mir, ſo will ich euren Worten glauben, auf daß ihr nicht ſterben müſſet. Sie aber ſprachen unter einander: Das haben wir an unſerm Bruder verſchuldet, daß wir ſahen die Angſt ſeiner Seele, als er uns flehete, und wir wollten ihn nicht erhören; darum kommt nun dieſe Trübſal über uns. Ruben antwortete ihnen, und ſprach: Sagte ich's euch nicht: Verſündiget euch nicht an dem Knaben! und ihr wolltet nicht hören? Nun wird ſein Blut gefordert. Sie wußten es aber nicht, daß es Joſeph verſtand, denn er redete mit ihnen durch einen Dollmetſcher. Und er wandte ſich von ihnen und weinete. Da er ſich nun wieder zu ihnen wandte, nahm er and ihnen Simeon, und band ihn vor ihren Augen. Und er gab Befehl; daß man ihre Säcke mit Getreide füllete, und ihr Geld wieder gäbe, einem Jeglichen in ſeinen Sack, dazu auch Zehrung auf den Weg. Und ſie luden ihre Waare auf ihre Eſel, und zogen von dannen. Da aber einer ſeinen Sack aufthat, daß er ſeinem Eſel Futter gäbe in der Herberge, ward er gewahr ſeines Geldes, das oben im Sacke lag. Da entfiel ihnen ihr Herz, und erſchraken unter einander, und ſprachen: Warum hat uns Gott das gethan?

Da ſie nun heim kamen zu ihrem Vater Jakob, ſagten ſie ihm Alles, was ihnen begegnet war. Und da ſie die Säcke ausſchütteten, da fand ein jeglicher ſein Bündlein Geld in ſeinem Sack. Da erſchraken ſie ſammt ihrem Vater. Da ſprach Jakob, ihr Vater, zu ihnen: Ihr beraubet mich meiner Kinder! Joſeph iſt nicht mehr vorhanden; Simeon iſt nicht mehr vorhanden; Benjamin wollet ihr hinnehmen; es gehet Alles über mich! Und Ruben antwortete ſeinem Vater und ſprach: Wenn ich dir ihn nicht wiederbringe, ſo erwürge meine eignen Söhne. Gieb ihn mir in meine Hand, ich will ihn dir wiederbringen. Er antwortete: Mein Sohn ſoll nicht mit euch hinabziehen; denn ſein Bruder iſt todt, und er iſt allein überblieben. Wenn ihm ein Unfall auf dem Wege begegnete, ſo würdet ihr meine grauen Haare mit Herzeleid in die Grube bringen. Die Theurung aber drückte das Land; und da verzehret war, was ſie für Getreide aus Aegypten gebracht hatten, ſprach ihr Vater zu ſeinen Söhnen: Ziehet wieder hin und kaufet uns ein wenig Speiſe. Da ſprach Juda: Der Mann band uns hart ein, und ſprach: Ihr ſollt mein Angeſicht nicht ſehen, es ſei denn euer Bruder mit euch. Jakob ſprach: Warum habt ihr dem Manne angeſagt, wie ihr noch einen Bruder habt? Sie antworteten: Der Mann forſchte ſo genau nach, und ſprach: Lebet euer Vater noch? Habt ihr auch noch einen Bruder? Wie konnten wir wiſſen, daß er ſagen würde: Bringet euren Bruder mit herniedet? Da ſprach Juda zu ſeinem Vater: Laß den Knaben mit mir ziehen, daß wir reiſen und nicht ſterben, wir, und du, und unſere Kindlein. Ich will Bürge für ihn ſein; wenn ich ihn dir nicht wiederbringe, ſo will ich mein Lebenlang die Schuld tragen. Da ſprach Iſrael: Muß es denn ja alſo ſein, ſo thuts und nehmet von des Landes beſten Früchten, und bringet dem Manne Geſchenke: Balſam und Honig, Datteln und Mandeln. Nehmet auch ander Geld mit euch; und das Geld, das euch in euren Säcken geworden iſt, bringet auch mit; vielleicht iſt ein Irrthum da geſchehen. Aber der allmächtige Gott, gebe euch Barmherzigkeit vor dem Manne. Ich aber muß ſein, wie einer, der ſeiner Kinder beraubt iſt.

Da machten ſie ſich auf, zogen nach Aegypten, und traten vor Joſeph. Da ſahe ſie Joſeph mit Benjamin, und ſprach zu ſeinem Haushalter: Führe dieſe Männer in's Haus, und ſchlachte, und richte zu, denn ſie ſollen zu Mittag mit mir eſſen. Und der Mann führete ſie in Joſephs Haus. Und ſie fürchteten ſich. Der Haushalter aber ſprach: Fürchtet euch nicht. Und er führete Simeon zu ihnen heraus; gab ihnen Waſſer, daß ſie ihre Füße wuſchen, und gab ihren Eſeln Futter. Sie aber bereiteten das Geſchenk zu. Da nun Joſeph zum Hauſe ging, brachten ſie ihm das Geſchenk, und fielen vor ihm nieder. Er aber grüßte ſie freundlich und ſprach: Gehet es eurem Vater wohl? Lebet er noch? Sie

antworteten: Es gehet unſerm Vater wohl, und lebet noch. Und neigten ſich, und fielen wieder nieder. Und er ſahe ſeinen Bruder Benjamin, und ſprach: Iſt das euer jüngſter Bruder? Gott ſei dir gnädig, mein Sohn! Und Joſeph eilete, denn ſein Herz entbrannte ihm gegen ſeinen Bruder, und ging in ſeine Kammer und weinete daſelbſt. Und da er ſein Angeſicht gewaſchen hatte, ging er heraus, und hielt ſich feſt und ſprach: Leget Brod auf! Und man ſetzte ſie gegen ihn über nach ihrem Alter. Deß verwunderten ſie ſich unter einander. Und man trug ihnen Eſſen vor; aber dem Benjamin ward fünfmal mehr, als den Andern.

Joſeph gibt ſich zu erkennen.

1. Moſ. 44. 45.

Joſeph befahl ſeinem Haushalter, und ſprach: Fülle den Männern ihre Säcke und lege Jeglichem ſein Geld oben in ſeinen Sack, und meinen ſilbernen Becher lege in des Jüngſten Sack mit dem Gelde für das Getreide. Der that alſo. Des Morgens, da es Licht ward, ließen ſie die Männer ziehen mit ihren Eſeln. Da ſie aber zur Stadt hinaus waren, ſprach Joſeph zu ſeinem Haushalter: Auf, und jage den Männern nach, und wenn du ſie ergreifeſt, ſo ſprich zu ihnen: Warum habt ihr Gutes mit Böſem vergolten? Und als er ſie ergriff, redete er mit ihnen ſolche Worte. Sie antworteten ihm: Siehe, das Geld, das wir fanden oben in unſern Säcken, haben wir wiedergebracht; und wie ſollten wir geſtohlen haben Silber oder Gold? Bei welchem der Becher gefunden wird, der ſei des Todes, dazu wollen auch wir meines Herrn Knechte ſein. Er ſprach: Ja; bei welchem er gefunden wird, der ſei mein Knecht. Und Jeglicher legte ſeinen Sack ab auf die Erde, und that ihn auf. Und er ſuchte von dem Größten an, bis auf den Jüngſten; da fand ſich der Becher in Benjamins Sack. Da zerriſſen ſie ihre Kleider, und zogen wieder in die Stadt.

Und Juda ging mit ſeinen Brüdern in Joſephs Haus; denn er war noch daſelbſt, und ſie fielen vor ihm nieder auf die Erde. Joſeph aber ſprach zu ihnen: Wie habt ihr das thun dürfen? Juda ſprach Was ſollen wir ſagen? Gott hat die Miſſethat deiner Knechte gefunden. Siehe, wir ſind meines Herrn Knechte. Joſeph aber ſprach: Das ſei ferne; der, bei dem der Becher gefunden iſt, ſoll mein Knecht ſein; ihr aber ziehet mit Frieden zu eurem Vater. Da ſprach Juda: Nein, Herr, wenn ich heim käme, und der Knabe wäre nicht mit uns, ſo würden wir die grauen Haare unſers Vaters mit Herzeleid in die Grube bringen. Denn ich bin Bürge geworden für den Knaben gegen meinen Vater. Darum laß mich hier bleiben, als Knecht meines Herrn und laß den Knaben mit ſeinen Brüdern hinaufziehen.

Da konnte ſich Joſeph nicht länger enthalten und rief: Laſſet Jedermann von mir hinausgehen. Und es ſtand kein Menſch bei ihm, da ſich Joſeph ſeinen Brüdern bekannte. Er aber weinte laut, und ſprach: Ich bin Joſeph. Lebt mein Vater noch? Und ſeine Brüder konnten ihm nicht antworten, ſo erſchraken ſie. Er aber ſprach: Tretet doch her zu mir! Ich bin Joſeph, euer Bruder, den ihr nach Aegypten verkauft habt. Denket nicht, daß ich darum zürne, daß ihr mich hieher verkauft habt; denn um eures Lebens willen hat mich Gott vor euch hergeſandt. Denn es ſind noch fünf Jahre, daß kein Pflügen noch Ernten ſein wird. Nun, ihr habt mich nicht hergeſandt, ſondern Gott. Eilet nun zu meinem Vater, und ſaget ihm: Das läßt dir Joſeph, dein Sohn, ſagen: Gott hat mich zum Herrn in ganz Aegypten geſetzet; komm zu mir, ſäume dich nicht; ich will dich verſorgen, denn es ſind noch fünf Jahre der Theurung. Eilet und kommt mit meinem Vater hieher. Und er fiel ſeinem Bruder Benjamin um den Hals und weinete und Benjamin weinete auch an ſeinem Halſe. Und Joſeph küſſete alle ſeine Brüder, und weinete über ſie. Darnach redeten ſeine Brüder mit ihm.

Die Geſchichte Joſephs iſt eine der lehrreichſten des alten Teſtamentes. Siehe in Joſephs Brüdern die Häßlichkeit des Neides; die älteren haſſen den jüngeren, blos weil ihn der Vater liebt. Juda allein hat noch ein gutes Herz, da er die Ermordung des Bruders verhindert. Mit einer Lüge helfen ſich die böſen Brüder; des Vaters Schmerz rührt ſie nicht. Aber als ſie dem Bruder in Aegypten wieder gegenüber ſtehen, da ſind ſie ſo verzagt, denn ein böſes Gewiſſen verräthet ſich immer des Verglimmen; als der Becher gefunden wird, und ſie als Diebe verdächtig ſind, da fühlen ſie, daß die Stunde der Vergeltung ſchlage für alles Böſe, was ſie einſt dem unſchuldigen Bruder angethan haben. — Siehe in Joſeph, wie Gottes gnädige Vorſehung an denen ſich offenbart, die ſeine Wege wandeln, die im Unglück nicht verzagt, im Glücke nicht ſtolz werden. Wie wunderbar läßt Gott, was ein Leiden ſchien, wie das Verkauftwerden als Sklave, die Gefängnißſtrafe des Unſchuldigen, für Joſeph in Glück ausgehen! Ja, denen die Gott lieben, müſſen alle Dinge zum Beſten dienen. Welche Aenderung! Die Brüder welche einſt über Joſephs Traum ſo böſe waren, müſſen

nun doch vor ihm knieen. Der alte Joseph prüft das Herz seiner Brüder, aber anält sie nicht, er vergilt ihnen das frühere Böse mit Wohlthat. Wenn Gott den in seine Hand gibt, der die wehe gethan hat, so will er die eine Gelegenheit darbieten, dich in der Liebe zu üben. — Seinen Vater hat Joseph nicht vergessen, die erste Frage ist nach ihm. Er soll kommen und am Glücke des vernehm gewordenen Sohnes Theil nehmen.

Jakob's Zug nach Aegypten.

1. Mos. 46. 47.

Joseph gab seinen Brüdern Wagen, nach dem Befehl Pharao's und Zehrung auf den Weg, und einem Jeglichen ein Feierkleid; aber Benjamin gab er dreihundert Silberlinge und fünf Feierkleider. Und seinem Vater sandte er dabei zehn Esel und zehn Eselinnen mit Getraide und Brot, und Speise; und sprach zu ihnen: Zanket nicht auf dem Wege. Und sie zogen fort und kamen in's Land Kanaan zu ihrem Vater Jakob, und verkündigten ihm und sprachen: Joseph lebet noch, und ist ein Herr im ganzen Aegyptenlande. Aber sein Herz gedachte gar viel anders, denn er glaubte ihnen nicht. Da sagten sie ihm alle Worte Josephs, die er zu ihnen gesagt hatte. Und da er sahe die Wagen, die ihm Joseph gesandt hatte, ward der Geist Jakobs lebendig, und er sprach: Ich habe genug, daß mein Sohn Joseph noch lebet; ich will hin, und ihn sehen. Israel zog hin mit Allem, das er hatte. Und da er gen Berseba kam, opferte er dem Gott seines Vaters Isaak's. Und Gott sprach zu ihm des Nachts im Gesicht: Jakob, Jakob! Er sprach: Hier bin ich. Und Gott sprach: Ich bin der Gott deines Vaters; fürchte dich nicht, nach Aegyptenland hinabzuziehen, denn daselbst will ich dich zum großen Volk machen.

Und Jakob sandte Juda vor sich hin zu Joseph. Da spannte Joseph seinen Wagen an, und zog seinem Vater entgegen. Und da er ihn sah, fiel er ihm um den Hals, und weinete lange an seinem Halse. Da sprach Israel zu Joseph: Ich will nun gerne sterben, nachdem ich dein Angesicht gesehen habe, daß du noch lebest. Joseph sprach: Ich will hinauf ziehen und Pharao ansagen. Da kam Joseph und sagte es Pharao an. Und Pharao sprach zu Joseph: Es ist dein Vater, und sind deine Brüder; das Land Aegypten steht dir offen, laß sie am besten Orte des Landes, im Lande Gosen wohnen, und so du weißt, daß Leute unter ihnen sind, die tüchtig sind, so setze sie über mein Vieh. Joseph brachte auch seinen Vater Jakob vor Pharao. Und Jakob segnete den Pharao. Pharao aber fragte Jakob: Wie alt bist du? Jakob sprach zu Pharao: Die Zeit meiner Wallfahrt ist 130 Jahre; wenig und böse ist die Zeit meines Lebens, und langet nicht an die Zeit meiner Väter. Und Jakob segnete den Pharao, und ging heraus von ihm. Aber Joseph schaffte seinem Vater und seinen Brüdern Wohnung am besten Orte des Landes. Und Jakob lebte 17 Jahre in Aegypten, daß sein ganzes Alter ward 147 Jahre.

Das segnende Herz des Erzvaters Jakob, dessen ganzes Leben Unruhe ist und Wanderschaft, erquickt der Herr durch Erneuerung der früher schon gegebenen Verheißung und durch Hinzufügung neuer Gnadenversicherung. Das Verlassen des heimathlichen Landes durch Jakob, wird der Anfang der Gründung eines eigenthümlichen, zahlreichen Volkes, das in Aegypten abgesondert von den Einwohnern des Landes lebt.

Jakob's Segen und sein Tod.

1. Mos. 47—50.

Da nun die Zeit herbei kam, daß Israel sterben sollte, rief er seinen Sohn Joseph und sprach zu ihm: Schwöre mir, daß du die Liebe an mir thust, und begrabest mich nicht in Aegypten, sondern in meiner Väter Begräbniß. Joseph sprach: Ich will's thun; und schwur ihm. Darnach ward Joseph gesagt: Siehe, dein Vater ist krank. Und er nahm mit sich seine beiden Söhne, Manasse und Ephraim, und kam zu ihm. Und Israel machte sich stark, und setzte sich im Bette. Und da er sahe die Söhne Josephs, sprach er: Wer sind die? Joseph antwortete seinem Vater: Es sind meine Söhne, die mir Gott gegeben hat. Und Israel streckte seine Hände aus, und sprach: Gott segne die Knaben, daß sie wachsen und viel werden auf Erden. Und Israel sprach zu Joseph: Siehe, ich sterbe, und Gott wird mit euch sein, und wird euch wieder bringen in das Land eurer Väter.

Und Jakob berief seine Söhne, und sprach: Versammelt euch, daß ich euch verkündige, was euch begegnen wird in künftigen Zeiten. Und er gab einem Jeglichen einen Segen; vor Allen aber segnete er Juda, und sprach nach Gottes Geheiß: Juda ist

ein junger Löwe. Du bist hoch gekommen, mein Sohn, durch große Siege. Es wird das Scepter von Juda nicht entwendet werden, noch ein Meister von seinen Füßen, bis daß der Held komme, und demselben werden die Völker anhangen. Und da Jakob vollendet hatte, verschied er. Da fiel Joseph auf seines Vaters Angesicht, und weinete über ihm, und küssete ihn. Und Joseph befahl seinen Knechten, den Aerzten, daß sie seinen Vater salbeten. Und die Aegypter beweineten ihn 70 Tage. Darnach zog Joseph mit seinen Brüdern hin in's Land Kanaan, und begrub Jakob in der zwiefachen Höhle, Mamre gegenüber, die Abraham gekauft hatte zum Erbbegräbniß.

Aber die Brüder Josephs fürchteten sich, da ihr Vater gestorben war, und sprachen: Joseph möchte uns gram sein, und vergelten alle Bosheit, die wir an ihm gethan haben. Darum ließen sie ihm sagen: Dein Vater befahl vor seinem Tode, und sprach: Also sollt ihr Joseph sagen: Lieber, vergieb deinen Brüdern die Missethat und ihre Sünde. Lieber, so vergib uns nun die Missethat. Aber Joseph weinete, da sie solches mit ihm redeten, und sprach: Fürchtet euch nicht, denn ich bin unter Gott. Ihr gedachtet es böse mit mir zu machen, Gott aber gedachte es gut zu machen. Und er tröstete sie, und redete freundlich mit ihnen. Und Joseph sprach: Ich sterbe, und Gott wird euch aus diesem Lande führen in das Land, das er Abraham, Isaak und Jakob geschworen hat. Wenn euch nun Gott heimführen wird, so führet meine Gebeine von dannen. Und Joseph starb, da er 110 Jahre alt war.

Zwölf Söhne hat Jakob — wer wird den Segen der Verheißung empfangen, daß er Stammvater des Heilandes werde? Juda ist es. Sein Stamm erlangte königliche Würde in Davids Personen, und aus dem Stamme Juda kam ein Sohn Judas und mit ihm der Held, der der Schlange den Kopf zertrat, siegreich die Werke des Teufels zerstörte, siegend eine Kirche gründete, welche die Pforten der Hölle nicht überwältigen sollen; der Held, an den die Völker glauben, in ihm ihren Heiland verehrend. Jesus Christus.

Moses Geburt und Flucht.

2. Mos. 1. 2.

Da nun Joseph und alle seine Brüder gestorben waren, mehrten sich die Kinder Israel sehr. Es kam ein neuer König auf in Aegypten, der wußte nichts von Joseph, und sprach: Siehe, der Kinder Israel sind mehr, denn wir; wohlan, wir wollen sie mit List dämpfen, denn so sich ein Krieg erhöbe, möchten sie sich zu unsern Feinden schlagen. Und man setzte Frohnvögte über sie, die sie mit schwerer Arbeit in Thon und Ziegeln und auf dem Felde drücken sollten. Aber je mehr sie das Volk drückten, je mehr es sich mehrte. Da gebot Pharao seinem Volk, und sprach: Alle Söhne, die geboren werden, werfet in's Wasser, und alle Töchter lasset leben.

Und es ging hin ein Mann vom Hause Levi, der hieß Amram, und nahm eine Tochter Levi, die hieß Jochebeth. Und das Weib gebar einen Sohn. Und da sie sah, daß es ein fein Kind war, verbarg sie es drei Monate. Und da sie es nicht länger verbergen konnte, machte sie ein Kästlein von Rohr, und verklebte es mit Thon und Pech, legte das Kind darein, und stellte es in das Schilf am Ufer des Wassers. Aber seine Schwester stand von ferne, daß sie erfahren wollte, wie es ihm gehen würde. Und die Tochter Pharao's ging hernieder, um zu baden im Wasser; und ihre Jungfrauen gingen am Rande des Wassers. Und da sie das Kästchen im Schilfe sahe, sandte sie ihre Magd hin und ließ es holen. Und da sie es aufthat, sahe sie das Kind; und siehe, es weinete. Da jammerte es sie, und sprach: Es ist der Hebräischen Kindlein eins. Da sprach seine Schwester, die in der Nähe das Kindlein bewacht hatte: Soll ich hingehen, und der Hebräischen Weiber eine rufen, die da säuget, daß sie dir das Kindlein säuge? Sie sprach: Gehe hin. Und sie holete ihre Mutter. Und die Tochter Pharao's sprach: Nimm hin das Kindlein und säuge mir's, ich will dir lohnen. Und da das Kindlein groß ward, brachte sie es der Tochter Pharao, und es ward ihr Sohn, und hieß ihn Moses; denn sie sprach: Ich habe ihn aus dem Wasser gezogen.

Und da Moses war groß geworden, gedachte er zu besehen seine Brüder, die Kinder Israel. Und er sah ihre Last, und ward gewahr, daß ein Aegypter schlug seiner Brüder einen. Da erschlug er den Aegypter, und verscharrete ihn in den Sand. Auf einen andern Tag ging er auch aus, und sahe zween Hebräer sich mit einander zanken; und sprach zu dem Ungerechten: Warum schlägest du deinen Nächsten? Er aber sprach: Wer hat dich zum Richter über uns gemacht? Willst du mich auch erwürgen, wie du den Aegypter erwürget hast? Und Moses fürchtete sich, und sprach: Wie ist das laut worden? Und es

kam vor Pharao, der trachtete nach Moſes, daß er ihn erwürgete. Aber Moſes floh vor Pharao. Und er hielt ſich im Lande Midian auf, und wohnete bei einem Brunnen.

Der Prieſter Jethro aber in Midian hatte 7 Töchter, die kamen Waſſer zu ſchöpfen, und füllten die Rinnen, daß ſie ihres Vaters Schafe tränkten. Da kamen die Hirten, und ſtießen ſie davon. Aber Moſes machte ſich auf, und half ihnen, und tränkte ihre Schafe. Und da ſie zu ihrem Vater Reguel kamen, ſprach er: Wie ſeid ihr heute ſo bald gekommen? Sie ſprachen: Ein ägyptiſcher Mann ſchöpfte uns, und tränkete die Schafe. Er ſprach zu ſeinen Töchtern: Wo iſt er? Warum habt ihr den Mann entlaſſen? Ladet ihn, mit uns zu eſſen. Und Moſes bewilligte, bei dem Manne zu bleiben. Und er gab dem Moſes ſeine Tochter Zipora. Und der Herr ſchenkte dem Moſes zwei Söhne, die hieß er Gerſon und Elieſer.

Das Reich Gottes war vor der Verſetzung der Kinder Iſrael nach Goſen nur eine Hausgemeinde in Abrahams, Iſaaks und Jakobs Familie geweſen, nun aber wird es ein bedeutendes Volk, das Gott ſeinem Herrn diente und ungeachtet aller grauſamen Bedrückungen durch die ägyptiſchen Könige und ihre Frohnvögte, von Gott viel Segen empfing. Moſes iſt das auserwählte Rüſtzeug Gottes, um ſein Volk zu befreien, der Mittler des Alten Teſtamentes. Die Hand des Herrn war wunderbar über ihm, ſchützte das Leben des Kindes, ließ ihn in der Weisheit der Egypter unterrichten und führte ihn in Jethro's ſtilles Familienleben zu Midian ein.

Moſes Berufung.

2. Moſ. 3. 4.

Moſes hütete die Schafe Jethro's, des Prieſters in Midian, und kam an den Berg Horeb. Und der Engel des Herrn erſchien ihm in einer feurigen Flamme aus dem Buſch. Und er ſah, daß der Buſch mit Feuer brannte und ward doch nicht verzehrt. Da aber der Herr ſah, daß er hinging, zu ſehen, rief ihn Gott aus dem Buſche, und ſprach: Moſe, Moſe! Er antwortete: Hier bin ich. Er ſprach: Tritt nicht herzu, zeuch deine Schuhe aus, denn das Land, da du ſtehſt, iſt ein heiliges Land: ich bin der Gott deines Vaters, der Gott Abrahams, der Gott Iſaaks, der Gott Jakobs. Und Moſes verhüllte ſein Geſicht, denn er fürchtete ſich, Gott anzuſchauen. Und der Herr ſprach: Ich habe geſehen das Elend meines Volkes in Aegypten, und bin herniedergefahren, daß ich ſie errette von der Aegypter Hand. So gehe nun hin, ich will dich zu Pharao ſenden, daß du mein Volk aus Aegypten führeſt. Moſes ſprach: Wer bin ich, daß ich zu Pharao gehe? Er ſprach: Ich will mit dir ſein. Und alſo ſollſt du zum Volke ſagen: Jehova, der Herr, eurer Väter Gott, der hat mich zu euch geſandt. Und das ſoll dir das Zeichen ſein, daß ich dich geſandt habe: Wenn du mein Volk aus Aegypten geführet haſt, werdet ihr Gott opfern auf dieſem Berge.

Moſes aber ſprach zu Gott: Siehe, ſie werden mir nicht glauben. Der Herr ſprach: Was iſt's, das du in deiner Hand haſt? Er ſprach: Ein Stab. Er ſprach: Wirf ihn auf die Erde. Er that's, und da ward er zur Schlange. Und Moſes floh vor ihr. Aber der Herr ſprach zu ihm: Strecke deine Hand aus, und erhaſche ſie beim Schwanz. Moſes that's, und ſie ward zum Stabe in ſeiner Hand. Darum werden ſie glauben, daß dir der Herr erſchienen ſei. Und der Herr ſprach weiter: Stecke deine Hand in deinen Buſen. Und Moſes that's, und zog ſie wieder heraus; und ſiehe, da war ſie ausſätzig, wie Schnee. Und er ſprach: Thue ſie wieder in den Buſen. Und ſiehe, da war ſie wieder wie ſein ander Fleiſch. Der Herr ſprach: Wenn ſie aber dieſen zweien Zeichen nicht glauben, ſo nimm Waſſer aus dem Strom, und gieße es auf's Land, und es wird Blut werden. Moſes ſprach: Ach mein Herr, ich bin je und je nicht wohl beredt geweſen; denn ich habe eine ſchwere Sprache.

Der Herr ſprach: Wer hat dem Menſchen den Mund geſchaffen? Oder wer hat den Stummen oder Tauben gemacht? Habe ich es nicht gethan, der Herr? So gehe nun hin: Ich will mit deinem Munde ſein und dich lehren, was du ſagen ſollſt. Und Moſes ſprach: Ach Herr, ſende, wen du ſenden willſt. Da ward der Herr ſehr zornig und ſprach: Weiß ich denn nicht, daß dein Bruder Aaron ſehr beredt iſt? Und ſiehe! Er wird herausgehen, dir entgegen. Und er ſoll für dich zum Volke reden.

Moſes ging hin zu Jethro ſeinem Schwiegervater, und nahm ſein Weib, und ſeine Söhne, und führte ſie auf einem Eſel, und zog wieder nach Aegypten, und nahm den Stab Gottes in ſeine Hand. Und der Herr ſprach zu Aaron: Gehe Moſes entgegen in die Wüſte. Und er ging hin, und begegnete ihm am Berge Gottes, und küſſete ihn. Und Moſes ſagte Aaron alle Worte des Herrn und alle Zeichen, die er ihm befohlen hatte. Und ſie gin-

gen hin und verſammelten die Aelteſten vor den Kindern Iſrael. Aaron redete alle Worte, die der Herr mit Moſes geredet hatte, und Moſes that die Zeichen vor dem Volk. Und das Volk glaubete, und ſie neigten ſich, und beteten an, daß der Herr ihr Elend angeſehen hätte.

Großes wartete auf den Schaubühnen. Er wird zu einem Prophelen Gottes berufen. Die der Herr ruft, macht er auch geſchickt zu ihrem Amte: daher wird Moſes mit der Gabe, Wunder zu thun, ausgerüſtet, welche, ſowie die Gabe der Weiſſagung zukünftiger Dinge, bei den Propheten das Zeugniß ihrer göttlichen Sendung war.

Moſes vor Pharao und die ägyptiſchen Plagen.

2. Moſ. 5—11.

Darnach gingen Moſes und Aaron zu Pharao, und ſprachen: So ſagt der Gott Iſraels: Laß mein Volk ziehen. Pharao antwortete: Wer iſt der Herr, deß Stimme ich hören müſſe, um Iſrael ziehen zu laſſen? Gehet hin an euren Dienſt. Und Pharao befahl den Vögten und Amtleuten des Volkes: Man drücke die Leute mit Arbeit, daß ſie zu ſchaffen haben, und ſich nicht kehren an falſche Rede. Da ſprachen die Vögte zum Volk: Man wird euch kein Stroh geben; gehet ihr ſelbſt hin, und holet euch Stroh; aber von eurer Arbeit ſoll euch nichts gemindert werden. Da zerſtreute ſich das Volk in's ganze Land Aegypten, daß es Stoppeln ſammelte. Und die Vögte trieben ſie, und ſprachen: Erfüllet euer Tagewerk, gleich als da ihr Stroh hattet. Und die Amtleute der Kinder Iſrael wurden geſchlagen, und ward ihnen geſagt: Warum habt ihr euer Maß Ziegeln nicht erfüllet.

Moſes aber flehete zu dem Herrn. Und der Herr ſprach: Sage den Kindern Iſrael: Ich bin der Herr; ich will euch erretten, daß ihr erfahren ſollt, daß ich der Herr bin. Und Moſes ſagte ſolches den Kindern Iſrael; aber ſie hörten nicht vor Seufzen und Angſt und vor harter Arbeit. Und Moſes und Aaron gingen zu Pharao. Und Aaron warf ſeinen Stab vor Pharao und ſeinen Knechten, und er ward zur Schlange. Da forderte Pharao die Weiſen und Zauberer, Zauneh und Jambres, die thaten auch alſo; ein Jeglicher warf ſeinen Stab von ſich, da wurden Schlangen daraus; aber Aarons Stab verſchlang ihre Stäbe. Alſo ward das Herz Pharao's verſtockt, und hörete ſie nicht und wollte die Kinder Iſrael nicht ziehen laſſen.

Und der Herr ſprach: Gehe hin zu Pharao morgen; ſiehe, er wird an's Waſſer gehn. Sie thaten alſo. Und Aaron hob den Stab auf, ſchlug in's Waſſer, und das Waſſer ward in Blut verwandelt. Und die Fiſche im Strom ſtarben, und der Strom ward ſtinkend, daß die Aegypter nicht trinken konnten. Und die Zauberer thaten auch alſo; und das Herz Pharao's ward verſtockt, daß er's nicht zu Herzen nahm. Und der Herr ließ Fröſche herauf kriechen, in Pharao's Haus, in ſeine Kammer, auf ſein Lager, auf ſein Bette. Da thaten die Zauberer auch alſo. Und Pharao forderte Moſes und Aaron, und ſprach: Bittet den Herrn für mich, daß er die Fröſche von uns nehme, ſo will ich euer Volk ziehen laſſen. Und Moſes ſchrie zum Herrn, und die Fröſche ſtarben. Als aber Pharao ſah, daß er Luft gekriegt hatte, verhärtete er ſein Herz und hörete nicht. Und der Herr ließ Läuſe werden an Menſchen und an Vieh. Und die Zauberer verſuchten das nicht, und ſprachen: Das iſt Gottes Finger! Aber das Herz Pharao's ward verſtockt, und hörete ſie nicht. Und der Herr ließ Ungeziefer kommen über Pharao, ſeine Knechte, ſein Volk und ſein Haus; alle Häuſer wurden voll, nur im Lande Goſen war kein Ungeziefer.

Da ſprach Pharao: Ich will euch laſſen; allein bittet für mich. Und Moſes bat den Herrn, und das Ungeziefer wich. Aber Pharao verhärtete ſein Herz auch daſſelbe Mal und ließ das Volk nicht. Und der Herr ließ Peſtilenz über alles Vieh kommen; aber des Viehs der Kinder Iſrael ſtarb nicht Eins. Aber das Herz Pharao's ward verſtockt, und er ließ das Volk nicht. Und der Herr ließ ausfahren böſe ſchwarze Blattern an Menſchen und Vieh, alſo daß die Zauberer nicht konnten vor Moſes ſtehen vor den böſen Blattern. Aber der Herr verſtockte das Herz Pharao's, daß er nicht hörete. Und der Herr ließ einen Hagel regnen über's ganze Land, daß Feuer und Hagel untereinander fuhren; und der Hagel ſchlug Alles, was auf dem Felde war, Menſchen und Vieh; und alles Kraut auf dem Felde, und zerbrach alle Bäume auf dem Felde; ohne allein im Lande Goſen, da hagelte es nicht. Da ließ Pharao Moſes und Aaron rufen und ſprach: Ich habe mich verſündigt; bittet den Herrn, daß aufhöre ſolch Donnern Gottes und Hageln, ſo will ich euch laſſen. Und Moſes bat, und der Donner und Hagel

Die Raupe ſpricht: Ich ſpinne mich ein;
Ich brauche ſonſt nichts; der Rock iſt mein.
Ich will nichts weiter in dieſem Leben,
Als was ich mir ſelbſt kann geben und weben.

Die Spinne lacht: das iſt zu karg!
Was du bekömmſt, iſt nur ein Sarg.
Du mußt dich kümmerlich drücken und ſchmiegen,
Mein Netz darf in der Sonne fliegen.

Die Raupe ſagt: du fliegſt nicht weit,
Was iſt es um die Spanne Zeit.
Und bläst der Wind, ſo reißt dein Faden,
Und du behältſt nichts als den Schaden.

Die Spinne ſagt: Und wenn es reißt,
So ſpinn' ich eins, das noch beſſer gleißt;
Dann ſollen die dummen Mücken zu Haufen
Auf's Neue in das Garn mir laufen.

Die Raupe ſpricht: Du ſpinnſt dich aus;
Geh mache dir ein feſtes Haus,
Dann kannſt du in deinen eignen Mauern
Den harten Winter überdauern.

Und kommt der Frühling wieder her,
So wirfſt du ab die Hülle ſchwer,
Du ſteigſt heraus und läſſ'ſt ſie liegen,
Der neuen Sonne entgegen zu fliegen.

hörte auf, und der Regen traf nicht mehr auf Erden. Pharao aber versündigte sich weiter, und verhärtete sein Herz, er und seine Knechte.

Und der Herr ließ Heuschrecken kommen mit dem Ostwind, so viel, daß zuvor desgleichen nie gewesen ist, noch hinfort sein wird. Die fraßen Alles auf. Da forderte Pharao eilend Moses und Aaron, und sprach: Ich habe mich versündigt; bittet den Herrn, daß er doch nur diesen Tod von mir nehme. Und Moses betete, und ein Westwind hob die Heuschrecken auf, und warf sie in's Schilfmeer, und blieb nicht eine übrig. Aber der Herr verstockte Pharao's Herz. Da ließ der Herr Finsterniß werden drei Tage, daß Niemand den Andern sah, noch aufstand von seinem Ort, aber bei allen Kindern Israel war es licht in ihren Wohnungen. Da forderte Pharao den Moses, und sprach: Ziehet hin mit euren Kindern; aber eure Heerden lasset zurück. Moses sprach: Auch unser Vieh laßt mit uns gehen; damit wir Opfer und Brandopfer haben. Aber der Herr verstockte das Herz Pharao's, und er sprach: Gehe von mir, und hüte dich, daß du nicht mehr vor meine Augen kommst; denn welches Tages du vor meine Augen kommst, sollst du sterben. Moses antwortete: Wie du gesagt hast; ich will nicht mehr vor deine Augen kommen. Und der Herr sprach zu Moses: Ich will noch Eine Plage kommen lassen, darnach wird er euch lassen von hinnen; ich will zu Mitternacht ausgehen in Aegyptenland, und alle Erstgeburt soll sterben, vom ersten Sohne Pharao's, bis an den ersten Sohn der Magd, und alle Erstgeburt unter dem Vieh; aber bei allen Kindern Israel soll nicht ein Hund mucken, auf daß ihr erfahret, wie der Herr Aegypten und Israel scheide.

Pharao ist ein Bild aller verstockten Sünder, welche der Stimme Gottes nicht gehorchen wollen: er trotzt auf seine Macht und Gewalt. Aber Gott vergißt nicht seines Bundes, den er mit seinem Volke gemacht hat: treu seinen Verheißungen erschüttert der Herr Pharao's Gemüth, daß er die Kinder Israel sollte ziehen lassen. Er hat Kraft und Mittel genug, denen wehe zu thun, die seine Hand nicht fühlen wollen.

Das Passah und der Auszug.

2. Mos. 12—15.

Der Herr aber sprach zu Moses und Aaron Am zehnten Tage des Monats Abib nehme ein jeglicher Hausvater ein Lamm, daran kein Fehler ist, ein Männlein und eines Jahres alt; das sollt ihr behalten bis auf den vierzehnten Tag des Monats und sollt es schlachten zwischen Abends. Und sollt das Blut nehmen, und beide Pfosten an der Thür und die oberste Schwelle damit bestreichen an den Häusern, wo sie es innen essen. Und sollt also Fleisch essen in derselben Nacht am Feuer gebraten, und ungesäuert Brot, und sollt nichts überlassen bis morgen. An euren Lenden sollt ihr gegürtet sein, und Schuhe an euren Füßen haben und Stäbe in euren Händen, als die hinweg eilen; denn es ist des Herrn Passah. Denn ich will in derselben Nacht durch Aegyptenland gehen, und alle Erstgeburt schlagen, beides, unter Menschen und Vieh. Und das Blut soll euer Zeichen sein an den Häusern, darinnen ihr seid, daß, wenn ich das Blut sehe, vor euch vorübergehe, und euch nicht die Plage verderbe, wenn ich Aegyptenland schlage. Und ihr sollt diesen Tag feiern dem Herrn zum Fest, ihr und alle eure Nachkommen. Und wenn ihr in's Land kommet, das euch der Herr geben wird, und eure Kinder werden zu euch sagen: Was habt ihr da für einen Dienst? Sollt ihr sagen: Es ist das Passah (der Uebergang) des Herrn, der vor den Kindern Israel vorübergieng, da er der Aegypter Erstgeburt schlug.

Und zur Mitternacht schlug der Herr alle Erstgeburt, von dem ersten Sohne Pharao's an, bis auf den ersten Sohn des Gefangenen, und alle Erstgeburt des Viehes. Da ward ein großes Geschrei; denn es war kein Haus, da nicht ein Todter war. Und Pharao sprach: Machet euch auf, und ziehet aus von meinem Volk: gehet hin und dienet dem Herrn. Nehmet auch mit euch Schafe und Rinder; gehet hin und segnet mich auch. Und die Aegypter drangen das Volk, daß sie es eilend aus dem Lande trieben; denn sie sprachen: Wir sind alle des Todes. Und das Volk trug den rohen Teig, ehe er gesäuert war, gebunden in ihren Kleidern, auf ihren Achseln.

Also zogen aus die Kinder Israel von Raemses gen Suchoth, 600,000 Mann zu Fuß, ohne die Kinder, viel Pöbelvolk, und Schafe und Rinder. Da sprach Moses zum Volk: Gedenket an diesen Tag, da der Herr euch mit mächtiger Hand hat ausgeführt. Und Moses nahm mit sich die Gebeine Josephs. Und der Herr zog vor ihnen her, des Tags in einer Wolkensäule, daß er sie den rechten Weg führete, und des Nachts in einer Feuersäule, daß er ihnen leuchtete, zu reisen Tag und Nacht.

Das Passahmahl ist das dritte Sacrament des A. Bundes, von Gott selber eingesetzt; nur war schon zum Volke

Gottes, durch die Beschneidung (das erste Sacrament) gehörte, konnte an demselben Theil nehmen. Wie an die Stelle der Beschneidung die heilige Taufe des N. Bundes getreten ist, so an die Stelle des Passah das heilige Abendmahl. Jenes Osterlamm ist ein Vorbild auf Christum (1. Cor. 5, 7.), er ist das unschuldige und unbefleckte Lamm, das der Welt Sünde trägt. Und wie das Blut jenes Lammes die Israeliten vor dem göttlichen Strafgerichte schützte und sie als Freunde Gottes bezeichnete, denen er Gnade und Heil schenkte, so ist Christi blutiger Kreuzestod Allen, die an ihn glauben, das göttliche Unterpfand der Gnade, und im heiligen Abendmahle empfangen seine Gläubigen ihren Antheil an seinem Opfer, und werden also immer fertiger auf der Knechtschaft dieser Welt in das himmlische Canaan zu wallen.

2. Mos. 14.

Pharao's Untergang.

Und da es dem Könige von Aegypten ward angesagt, daß das Volk war geflohen, ward sein Herz verwandelt, und er sprach: Warum haben wir das gethan, daß wir Israel haben gelassen, daß sie uns dieneten? Und er spannte seine 600 Wagen an, und die Aegypter sagten ihnen nach, und ereileten sie, da sie sich gelagert hatten am Meer. Und da Pharao nahe zu ihnen kam, hoben die Kinder Israel ihre Augen auf, und siehe, die Aegypter zogen hinter ihnen her. Und sie fürchteten sich sehr. Mose sprach zum Volk: Fürchtet euch nicht, stehet fest und sehet zu, was für ein Heil der Herr heute an euch thun wird. Der Herr wird für euch streiten, und ihr werdet stille sein. Der Herr sprach zu Mose: Sage den Kindern Israel, daß sie ziehen. Du aber hebe deinen Stab auf, und recke deine Hand über's Meer, theile es von einander, daß die Kinder Israel hinein gehen. Und siehe, die Aegypter sollen inne werden, daß ich der Herr bin. Da erhob sich der Engel Gottes, der vor dem Heer Israel herzog, und machte sich hinter sie, und machte sich zwischen das Heer der Aegypter und das Heer Israel, daß sie die ganze Nacht, diese und jene, nicht zusammenkommen konnten. Da nun Mose seine Hand reckte über das Meer, ließ es der Herr hinwegfahren durch einen starken Ostwind die ganze Nacht, und machte das Meer trocken, und die Wasser theilten sich von einander; und die Kinder Israel gingen hinein mitten in's Meer auf dem Trocknen, und das Wasser war ihnen für Mauern zur Rechten und zur Linken. Und die Aegypter folgten, und gingen hinein, ihnen nach.

Als nun die Morgenröthe kam, schaute der Herr auf der Aegypter Heer aus der Feuersäule und Wolke, und machte einen Schrecken in ihrem Heer, und stieß die Räder von ihren Wagen, und stürzte sie mit Ungestüm. Da sprachen die Aegypter: Lasset uns fliehen; der Herr streitet für Israel. Aber der Herr sprach zu Mose: Recke deine Hand aus über das Meer; und das Meer kam wieder vor Morgens in seinen Strom, und die Aegypter flohen ihm entgegen. Also stürzte sie der Herr mitten in's Meer, und bedeckte Wagen und Reiter, und alle Macht des Pharao, daß nicht Einer aus ihnen überblieb. Also half der Herr Israel an dem Tage von der Aegypter Hand. Und sie sahen die Aegypter todt am Ufer des Meeres. Und das Volk fürchtete den Herrn, und glaubten ihm und seinem Knechte Mose.

Pharao hat Gottes Güte und Langmuth verspottet; das Härteste kommt über ihn und sein Land, erst durch das schwere Strafgericht, daß Gott alle Erstgeborenen tödtet, wird er erweicht. Aber die wiederkehrende Verstockung weiht ihn dem schrecklichsten Untergang; an ihm bestätigt sich, was David Ps. 33, 16. 17 sagt. Wunderbar aber hilft der Herr den Seinen, die auf ihn trauen und zu ihm beten. Wo Kinder Gottes sind, da ist Israel; denen will der Herr seine Macht und Liebe offenbaren; er wird sie erretten in einer Kürze, daß sie ihn fürchten und seinem Propheten glauben.

Der Zug in der Wüste.

2. Mos. 15—17.

Die Kinder Israel wanderten 3 Tage in der Wüste, daß sie kein Wasser fanden. Da kamen sie gen Mara; aber sie konnten das Wasser zu Mara nicht trinken, denn es war sehr bitter. Da murrte das Volk wider Mose, und sprach: Was sollen wir trinken? Er schrie zum Herrn; und der wies ihm einen Baum, den that er in's Wasser, da ward das Wasser süß. Und sie kamen gen Elim, da waren 12 Wasserbrunnen, und 70 Palmbäume. Von Elim zogen sie in die Wüste Sin. Und es murreten die Kinder Israel, und sprachen: Ach, daß wir wären in Aegypten gestorben, da wir bei den Fleischtöpfen saßen; denn ihr habt uns darum in die Wüste geführt, daß ihr uns Hungers sterben lasset. Da sprach der Herr zu Mose: Ich habe der Kinder Israel Murren gehört. Sage ihnen: Zwischen Abend sollt ihr Fleisch zu essen haben, und am Morgen

Brods ſatt werden, und inne werden, daß ich der Herr, euer Gott, bin. Und am Abend kamen Wachteln herauf, und bedeckten das Lager.

Und am Morgen lag der Thau um das Heer her; und als der Thau weg war, ſiehe da lag es auf der Fläche der Wüſte rund und klein, weiß, wie der Reif auf dem Lande, und hatte einen Geſchmack wie Semmel und Honig. Und da es die Kinder Iſrael ſahen, ſprachen ſie: Man hu? Das heißet: Was iſt das? Moſes ſprach: Das iſt das Brod, das euch der Herr vom Himmel zu eſſen gegeben hat; ein Jeglicher ſammle davon, ſo viel er für ſich eſſen mag. Und ſie thaten alſo, und ſammelten, Einer viel, der Andere wenig. Und da man's maß, fand der nicht drüber, der viel geſammelt hatte, und der nicht drunter, der wenig geſammelt hatte; ſondern Jeder ſo viel, als er mochte. Und Moſes ſprach: Niemand laſſe davon etwas übrig bis morgen. Aber Etliche ließen etwas übrig; da wuchſen Würmer darin, und ward ſtinkend. Und des ſechſten Tages geſchah es, daß ſie des Brods zweifältig geſammelt hatten. Und Moſes ſprach: Backet und kochet, und was übrig iſt, das behaltet bis Morgen. Da ward es nicht ſtinkend, und war auch kein Wurm darinnen. Da ſprach Moſes: Heute iſt der Sabbath des Herrn; und ihr werdet es heute nicht finden auf dem Felde. Aber am 7ten Tage gingen Etliche vom Volke hinaus zu ſammeln, und fanden nichts. Und Moſes ſprach zu Aaron: Nimm ein Krüglein, und thue ein Gomer voll Man darein, zu behalten auf eure Nachkommen. Und die Kinder Iſrael aßen Man 40 Jahre, bis an die Grenze des Landes Canaan.

Und Iſrael zog aus der Wüſte Sin, und lagerte ſich in Raphidim. Da hatte man kein Waſſer. Und ſie zankten mit Moſes, und ſprachen: Gebet uns Waſſer! Moſes ſprach: Was zanket ihr mit mir? Warum verſuchet ihr den Herrn? Aber das Volk murrete. Und Moſes ſchrie zum Herrn: Wie ſoll ich mit dem Volke thun? Es fehlet nicht viel, ſie werden mich noch ſteinigen. Der Herr ſprach: Nimm deinen Stab in deine Hand, damit du den Strom ſchlugſt; damit ſollſt du den Felſen ſchlagen, ſo wird Waſſer herauslaufen. Und Moſes that alſo.

Und es kamen die Amalekiter, und ſtritten wider Iſrael. Und Moſes ſprach zu Joſua: Erwähle Männer, zieh aus, und ſtreite wider die Amalekiter; morgen will ich auf des Hügels Spitze ſtehn, und den Stab Gottes in meiner Hand haben. Und Joſua that es, und ſtritt wider Amalek. Moſes aber, und Aaron, und Hur, gingen auf die Spitze des Hügels. Und dieweil Moſes ſeine Hand empor hielt, ſiegte Iſrael; wenn er aber ſeine Hand niederließ, ſiegte Amalek. Aber die Hände Moſes wurden ſchwer; aber Aaron und Hur unterhielten ſeine Hände, alſo blieben ſie ſteif, bis die Sonne unterging. Und Joſua beſiegte den Amalek und ſein Volk durch des Schwertes Schärfe.

Wunderbar waren die Erweiſungen der göttlichen Gnade, welche das Volk des Herrn von ihm in der Wüſte erhielt. So oft auch die Undankbaren wider Gott auszuarten, ließ er doch nicht nach, auf Moſes Fürbitte ihnen ſeine allmächtige Hülfe zu bringen. Hüte dich vor Ungeduld und Murren in der Trübſal; Gott weiß das Leiden ſüß zu machen und Brod zu ſchaffen in der Wüſte des Lebens. Aber bete du, wie Moſes, da Iſrael wider Amalek ſtritt. Siehe in ſeinem Bilde die Kraft und den Sieg des frommen ernſtlichen Gebetes. Ohne Gebet kein Segen von Oben, kein Gelingen menſchlicher Mühe, ohne Segen von Oben auch kein Sieg im Kampf.

Die Geſetzgebung auf Sinai.

2. Moſ. 19—24.

Im dritten Monat nach dem Ausgang der Kinder Iſrael aus Aegypten kamen ſie in die Wüſte Sinai, und lagerten ſich daſelbſt gegen den Berg. Und Moſes ſtieg hinauf zu Gott, und der Herr rief ihm vom Berge, und ſprach: So ſollſt du ſagen zum Volke Jakob: Ihr habt geſehen, was ich den Aegyptern gethan habe, und wie ich euch getragen habe auf Adlers Flügeln, und ich habe euch zu mir gebracht. Werdet ihr nun meiner Stimme gehorchen, und meinen Bund halten, ſo ſollt ihr mein Eigenthum ſein vor allen Völkern; denn die ganze Erde iſt mein. Und Moſes kam, und forderte die Aelteſten im Volk, und legte ihnen alle dieſe Worte vor, die der Herr ihm geboten hatte. Und alles Volk antwortete zugleich: Alles, was der Herr geredet hat, das wollen wir thun. Und Moſes brachte die Rede des Volks dem Herrn wieder. Und der Herr ſprach: Gehe hin, und heilige das Volk heute und morgen, daß ſie ihre Kleider waſchen und bereit ſeien auf den dritten Tag. Und mache ein Gehege umher, und ſprich: Hütet euch, daß ihr nicht auf den Berg ſteiget; denn wer den Berg anrührt,

ſoll des Todes ſterben, es ſei ein Thier oder Menſch. Moſes ſtieg vom Berg zum Volk, und heiligte ſie, und ſie wuſchen ihre Kleider.

Als nun der dritte Tag kam und Morgen war, da erhob ſich ein Donnern und Blitzen, und eine dicke Wolke auf dem Berge, und ein Ton einer ſehr ſtarken Poſaune; das ganze Volk aber, das im Lager war, erſchrack. Und Moſes führte das Volk aus dem Lager, Gott entgegen, und ſie traten unten an den Berg. Der ganze Berg Sinai aber rauchte, darum, daß der Herr herab auf den Berg fuhr mit Feuer; und ſein Rauch ging auf, wie ein Rauch vom Ofen, daß der ganze Berg ſehr bebte. Und der Poſaune Ton ward immer ſtärker. Moſes redete, und Gott antwortete ihm laut.

Und Gott redete alle dieſe Worte, und ſprach:

1. Ich bin der Herr, dein Gott: der ich dich aus Aegypten, aus dem Dienſthauſe, geführet habe. Du ſollſt nicht andere Götter haben neben mir.

Du ſollſt dir kein Bildniß, noch irgend ein Gleichniß machen, weder deß, das oben im Himmel, noch deß, das unten auf Erden, oder deß, das im Waſſer unter der Erde iſt. Du ſollſt ſie nicht anbeten, noch ihnen dienen. Denn ich der Herr, dein Gott, bin ein ſtarker eifriger Gott, der die Miſſethat der Väter heimſuchet an den Kindern bis in's dritte und vierte Glied, derer, die mich haſſen; und thue Barmherzigkeit an vielen Tauſenden, die mich lieben, und meine Gebote halten.

2. Du ſollſt den Namen deines Gottes nicht mißbrauchen, denn der Herr wird den nicht ungeſtraft laſſen, der ſeinen Namen mißbraucht.

3. Gedenke des Sabbathtages, daß du ihn heiligeſt. Sechs Tage ſollſt du arbeiten, und alle deine Dinge beſchicken; aber am ſiebenten Tage iſt der Sabbath des Herrn, deines Gottes. Da ſollſt du kein Werk thun, noch dein Sohn, noch deine Tochter, noch dein Knecht, noch deine Magd, noch dein Vieh, noch dein Fremdling, der in deinen Thoren iſt. Denn in ſechs Tagen hat der Herr Himmel und Erde gemacht, und das Meer, und Alles, was darinnen iſt, und ruhete am ſiebenten Tage. Darum ſegnete der Herr den Sabbathtag, und heiligte ihn.

4. Du ſollſt deinen Vater und deine Mutter ehren, auf daß du lange lebeſt im Lande, das dir der Herr, dein Gott, gibt.

5. Du ſollſt nicht tödten.

6. Du ſollſt nicht ehebrechen.

7. Du ſollſt nicht ſtehlen.

8. Du ſollſt nicht falſch Zeugniß reden wider deinen Nächſten.

9. Laß dich nicht gelüſten deines Nächſten Hauſes.

10. Laß dich nicht gelüſten deines Nächſten Weibes, noch ſeines Knechtes, noch ſeiner Magd, noch ſeines Ochſens noch ſeines Eſels, noch Alles, was dein Nächſter hat.

Und alles Volk ſah den Donner und Blitz, und den Ton der Poſaune, und den Berg rauchen. Da ſie aber ſolches ſahen, flohen ſie, und traten von ferne, und ſprachen zu Moſes: Rede du mit uns, wir wollen gehorchen; und laß Gott nicht mit uns reden, wir möchten ſonſt ſterben. Moſes aber ſprach zum Volk: Fürchtet euch nicht; denn Gott iſt gekommen, daß er euch verſuchte, und daß ſeine Furcht euch vor Augen wäre, damit ihr nicht ſündiget. Alſo trat das Volk von ferne; aber Moſes machte ſich hinzu in's Dunkle, da Gott innen war und blieb auf dem Berge 40 Tage und 40 Nächte. Und der Herr redete mit Moſes, was er den Kindern Iſrael gebieten ſollte. Und Moſes kam und erzählete dem Volke alle Worte des Herrn, und alle Rechte. Da antwortete alles Volk mit Einer Stimme: Alle Worte, die der Herr geſagt hat, wollen wir thun.

Der Bund Gottes mit ſeinem auserwählten Volke wird nun geſchloſſen. Der Beweggrund für Iſrael, den Bund mit Gott einzugehen, ſollte in der großen Erweiſung der göttlichen Gnade liegen, daß er ſie aus Aegyptens drückender Knechtſchaft erlöſt hatte. Der Bund ſelber hatte ſein Eigenthümliches darin, daß Iſrael, von Vertrauen und Dankbarkeit bewogen, dem Willen Gottes Gehorſam beweiſen und dafür vor allen Völkern den Vorzug genießen ſollte, in einer beſondern nahen Verbindung mit Gott zu ſtehen. Iſrael diente nun das Gottesreich. Er aber, der lebendige und perſönliche Gott offenbarete ſich mit dem Zeugniß, das er von ſich ſelbſt gibt: Ich bin der Herr, dein Gott! So wurden uns die großen zehn Worte Gottes an ſein Volk durch Moſes gegeben, den Mittler zwiſchen Gott und Iſrael, das Vorbild auf den einzigen Mittler und Verſöhner Jeſum Chriſtum. Dieſer erſt hat das Geſetz aufs vollkommenſte erfüllt und gezeigt, daß es in einem wiedergeborenen Herzen als Liebe wohnen muß. Matth. 22, 35—40.

Das goldene Kalb.

2. Moſ. 32.

Da aber das Volk ſah, daß Moſes verzog, von dem Berge zu kommen, ſammelte ſich's wider Aaron und ſprach: Auf, und mache uns Götter, die vor

uns vergeben! Denn wir wissen nicht, was diesem Manne Moses widerfahren ist, der uns aus Aegypten geführt hat. Aaron sprach: Reißet ab die goldenen Ohrenringe an den Ohren eurer Weiber, eurer Söhne und eurer Töchter, und bringet sie zu mir. Da riß alles Volk seine goldenen Ohrenringe von ihren Ohren, und brachten sie zu Aaron; und er nahm sie, und machte ein gegossenes Kalb. Und sie sprachen: Das sind deine Götter, Israel, die dich aus Aegypten geführet haben! Da das Aaron sah, baute er einen Altar, und ließ ausrufen: Morgen ist des Herrn Fest! Und sie standen des Morgens frühe auf, und opferten Brandopfer und brachten Dankopfer. Darnach setzte sich das Volk, zu essen und zu trinken, und standen auf, zu spielen. Der Herr aber sprach zu Moses: Gehe, steige herab, denn dein Volk hat's verderbet. Sie sind schnell von dem Wege getreten, den ich ihnen geboten habe. Ich sehe, daß dies ein halsstarriges Volk ist, und nun laß mich, daß mein Zorn über sie ergrimme, und sie vertilge; so will ich dich zum großen Volke machen. Moses aber flehete vor dem Herrn, und sprach: Ach Herr, kehre dich von dem Grimme deines Zornes, gedenke an deine Diener Abraham, Isaak und Israel, denen du bei dir selbst geschworen und ihnen verheißen hast: Ich will euren Samen mehren, wie die Sterne am Himmel.

Moses aber stieg vom Berge, und hatte zwei Tafeln des Zeugnisses in seiner Hand, die waren beschrieben auf beiden Seiten, und Gott hatte sie selbst gemacht, und die Schrift darein gegraben. Da nun Josua hörete des Volkes Geschrei, und sie jauchzeten, sprach er zu Moses: Es ist ein Kriegsgeschrei im Lager. Moses antwortete: Es ist nicht ein Geschrei gegen einander, derer, die obliegen und unterliegen, sondern ich höre ein Geschrei eines Singetanzes. Als er aber nahe zum Lager kam und das Kalb und den Reigen sah, ergrimmte er, warf die Tafeln aus seiner Hand und zerbrach sie unten am Berge; und nahm das Kalb und verbrannte es mit Feuer, zermalmete es zu Pulver, stäubte es auf's Wasser, und gab es den Kindern Israel zu trinken; und sprach zu Aaron: Was hat dir das Volk gethan, daß du eine so große Sünde über sie gebracht hast? Aaron sprach; Mein Herr lasse seinen Zorn nicht ergrimmen. Du weißt, daß das Volk böse ist.

Und Moses trat in das Thor des Lagers, und sprach: Her zu mir, wer dem Herrn angehöret! Da sammelten sich zu ihm alle Kinder Levi. Und er sprach zu ihnen: So spricht der Herr: Gürte ein Jeglicher sein Schwerdt an seine Lenden, und durchgehet hin und wieder, von einem Thor zum andern, das Lager, und erwürge ein Jeglicher auch seinen Bruder, Freund und Nächsten, der vom Herrn gewichen ist. Und die Kinder Levi thaten, wie ihnen Moses gesagt hatte; und fielen des Tages vom Volk bei 3000 Mann. Des Morgens aber sprach Moses zum Volk: Ihr habt eine große Sünde gethan! Nun ich will hinaufsteigen zu dem Herrn, ob ich vielleicht eure Sünde versöhnen möge. Als nun Moses wieder zum Herrn kam, sprach er: Ach, das Volk hat eine große Sünde gethan! Vergieb ihnen! Wo nicht, so tilge mich aus deinem Buch! Der Herr sprach: Was? Ich will den aus meinem Buche tilgen, der an mir sündiget. So gehe nun hin, und führe das Volk, dahin ich dir gesagt habe. Siehe mein Engel soll vor dir hergehen. Ihre Sünde aber werde ich wohl heimsuchen, wenn meine Zeit kommt. Also strafte der Herr das Volk wegen des Kalbes, das Aaron gemacht hatte.

Wie verderbt ist nicht das menschliche Herz! Auch die größten Wunder und die sichtbarliche Gegenwart des großen Gottes verhinderten die Israeliten nicht, daß sie nicht in Abgötterei fielen. Das Götzenbild, ein geltner Ochse, war dem ägyptischen Götzendienste nachgebildet. Wie groß war diese Sünde, daß sie, so bald nach der Gesetzgebung, vom ersten Gebote abfielen! Gottes Gerechtigkeit straft die Sünder; aber er offenbart auch seine Barmherzigkeit, gnädig führet er durch seinen Engel das Volk weiter.

Die Wachteln. Aussendung der Kundschafter.

4. Mos. 11. 13. 14.

Die Kinder Israel aber wurden bald ungeduldig in der Wüste. Da zündete das Feuer des Herrn unter ihnen an, und verzehrte die äußersten Lager. Moses aber flehte zum Herrn, da verschwand es. Die Kinder Israel aber fingen wieder zu weinen an, und sprachen: Wer will uns Fleisch zu essen geben? Wir gedenken der Fische, die wir in Aegypten umsonst aßen, und der Melonen und Zwiebeln; nun aber sehen wir nichts als das Manna. Da ergrimmte der Zorn des Herrn sehr, und Mose

ward auch bange. Und Mose flehete zum Herrn. Und der Herr sprach: Morgen sollt ihr Fleisch haben. Ist denn die Hand des Herrn verkürzt? Jetzt sollst du sehen, ob dir mein Wort eintreffe oder nicht. Und ein Wind brachte Wachteln vom Meer und streute sie über das Lager. Da machte sich das Volk auf, und sammelten den ganzen Tag und die ganze Nacht. Da aber alles Fleisch noch unter ihren Zähnen war, ergrimmte der Zorn des Herrn unter dem Volk und er schlug sie mit einer großen Plage. Daher heißet dieselbe Stätte Lustgräber, darum, daß man daselbst begrub das lüsterne Volk.

Und der Herr redete mit Mosen in der Wüste Paran: Sende Männer aus, die das Land Kanaan erkundigen. Und 12 Männer gingen hin, und erkundigten das ganze Land. Und sie kamen bis an den Bach Eskol, und schnitten daselbst, denn es war um die Zeit der ersten Weintrauben, eine Rebe ab mit einer Weintraube, und ließen sie von Zween auf Stecken tragen, dazu auch Granatäpfel und Feigen. Und sie kehrten um nach 40 Tagen, und erzählten: Wir sind in's Land gekommen, darinnen Milch und Honig fließt; aber starkes Volk wohnet darinnen, und sind sehr feste Städte. Wir vermögen nicht zu ziehen gegen das Volk, denn sie sind uns zu stark; wir sahen auch Riesen daselbst, und wir waren vor ihren Augen wie Heuschrecken.

Da fuhr die ganze Gemeine auf, und schrie, und das Volk weinete die ganze Nacht, und murrete wider Mosen und Aaron und sprach: Ach, daß wir in Aegyptenland gestorben wären, oder stürben noch in der Wüste! Und Einer sprach zu dem Andern; Lasset uns einen Hauptmann aufwerfen, und wieder nach Aegypten ziehen. Mosen aber und Aaron fielen auf ihr Angesicht vor der ganzen Versammlung der Gemeine der Kinder Israel. Und Josua und Kaleb, die auch das Land erkundet hatten, zerrissen ihre Kleider, und sprachen: Das Land ist sehr gut; wenn der Herr uns gnädig ist, so wird er uns in dasselbe Land bringen; fallet nicht ab vom Herrn, und fürchtet euch nicht vor dem Volke dieses Landes, denn der Herr ist mit uns. Da sprach das ganze Volk, man sollte sie steinigen.

Da erschien die Herrlichkeit des Herrn allen Kindern Israel, und der Herr sprach zu Mosen: Wie lange lästert mich das Volk? Und wie lange wollen sie nicht an mich glauben? So wahr als ich lebe, so soll alle Welt der Herrlichkeit des Herrn voll werden. Denn alle die Männer, die meine Herrlichkeit und meine Zeichen gesehen haben, die ich gethan habe in Aegypten und in der Wüste, und mich nun zehnmal versucht, und meiner Stimme nicht gehorchet haben, derer soll Keiner das Land sehen, das ich ihren Vätern geschworen habe; alle, die ihr gezählet seid, von 20 Jahren und drüber, ohne Kaleb und Josua. Eure Kinder will ich hineinbringen; daß sie erkennen sollen das Land, das ihr verwerfet. Aber ihr, sammt euren Leibern, sollt in der Wüste verfallen, und eure Kinder sollen Hirten sein in der Wüste 40 Jahre, nach der Zahl der 40 Tage, darinnen ihr das Land erkundet habt; daß ihr inne werdet, was es sei, wenn ich die Hand abziehe. Also starben durch die Plage vor dem Herrn alle die Botschafter die Mosen gesandt hatte, außer Josua und Kaleb, die blieben lebendig aus diesen Männern.

Wer dem Herrn dienen will, darf nicht zu der Lust der Welt sich zurückkehren. Daher wird Israel, das lüstern nach Aegypten zurückgekehrt, abermals bestraft. Doch erneuert sich ihr Murren wider Gott, als sie bei der Nachricht der Kundschafter an die großen Beschwerden denken, welche die Einnahme des gelobten Landes ihnen bereiten wird. So denkt der furchtsame Mensch in bevorstehender Gefahr nur an seine Schwäche, aber nicht an Gottes Kraft und allzeitgewärtige Hülfe. Der rechte Glaube fürchtet sich auch nicht vor der Menge der stärksten Feinde.

Der Aufruhr der Rotte Korah.

4. Mos. 16. 17.

Korah, ein Levit, sammt Dathan und Abiram, aus dem Stamme Ruben, empörten sich wider Mosen, sammt 250 der Vornehmsten in der Gemeine, und sprachen: Ihr machet es zu viel; warum erhebet ihr euch über die Gemeine des Herrn? Da das Mosen hörete, fiel er auf sein Angesicht, und sprach zu Korah und zu seiner ganzen Rotte; Ihr machet es zu viel, ihr Kinder Levi, ihr machet einen Aufruhr wider den Herrn. Was ist Aaron, daß ihr wider ihn murret? Und Mosen schickte hin, und ließ Dathan und Abiram rufen. Sie aber sprachen: Wir kommen nicht hinauf. Ist es nicht genug, daß du uns tödtest in der Wüste? Du mußt auch noch über uns herrschen? Wie fein hast du uns gebracht in ein Land, da Milch und Honig innen fließet, und hast uns Aecker und Weinberge zum Erbtheil gegeben? Willst du den Leuten auch die Augen ausreißen? Wir kommen nicht hinauf.

Aber die Herrlichkeit des Herrn erſchien vor der ganzen Gemeine. Und der Herr redete mit Moſes und Aaron, und ſprach: Scheidet euch von dieſer Gemeine, daß ich ſie plötzlich vertilge. Sie aber fielen auf ihr Angeſicht, und ſprachen: Ach Gott, ob Ein Mann geſündiget hat, willſt du darum über die ganze Gemeine zürnen? Und der Herr redete mit Moſes und ſprach: Sage der Gemeine und ſprich: Weichet ringsherum von der Wohnung Korah und Dathan und Abiram. Und Moſes ſprach: Daran ſollt ihr merken, daß mich der Herr geſandt hat. Werden ſie ſterben, wie alle Menſchen ſterben: ſo hat mich der Herr nicht geſandt. Wird aber der Herr etwas Neues ſchaffen, daß die Erde ihren Mund auftut, und verſchlinget ſie mit Allem, was ſie haben: ſo werdet ihr erkennen, daß dieſe Leute den Herrn gelästert haben. Und als er dieſe Worte hatte ausgeredet, zerriß die Erde unter ihnen, und that ihren Mund auf, und verſchlang ſie, mit allen Häuſern, mit allen Menſchen, die bei Korah waren, und mit aller ihrer Habe, und die Erde deckte ſie zu. Und ganz Iſrael, das um ſie her war, floh vor ihrem Geſchrei; denn ſie ſprachen: daß uns die Erde nicht auch verſchlinge.

Das Schrecklichſte verſuchte der Unglaube und Ungehorſam. Eine Empörung wider Gottes Geſandten, Moſes, deſſen Anſehen und Ehre jene Rotte eiferſüchtig beneidete. Aber Gott rettet die Ehre ſeiner Diener. Und wie gnädig iſt der Herr, daß er, ſeiner Zuſage eingedenk, diejenigen warnt und ſcheut, welche als ſeine wahre Gemeinde ihm gehorchen.

Das Waſſer aus dem Felſen. Aarons Tod. Die eherne Schlange.

4. Moſ. 20. 21.

Die Kinder Iſrael aber kamen, da die 40 Jahre um waren, in die Wüſte Zin, im erſten Monat, und das Volk lag zu Kades. Und Mirjam ſtarb daſelbſt, und ward daſelbſt begraben. Und die Gemeine hatte kein Waſſer, haderte mit Moſes, und ſprach: Ach daß wir umgekommen wären, da unſere Brüder umkamen vor dem Herrn! Warum habt ihr die Gemeine des Herrn in die Wüſte gebracht, daß wir hier ſterben mit unſerm Vieh? Und warum habt ihr uns aus Aegypten geführet, an dieſen böſen Ort, da man nicht bauen kann, da weder Feigen, noch Weinberge, noch Granatäpfel ſind, und iſt kein Waſſer zu trinken? Moſes und Aaron fielen auf ihr Angeſicht. Und der Herr redete mit Moſes und ſprach: Nimm den Stab und verſammle die Gemeine, du und dein Bruder Aaron, und redet mit dem Felſ vor ihren Augen; der wird ſein Waſſer geben.

Da nahm Moſes den Stab, wie der Herr geboten hatte. Und Moſes und Aaron verſammelten die Gemeine vor dem Felſ, und ſprachen zu ihnen: Höret, ihr Ungehorſamen, werden wir euch auch Waſſer bringen aus dieſem Felſ? Und Moſes hob ſeine Hand auf, und ſchlug den Felſen mit dem Stabe zweimal. Da ging viel Waſſer heraus, daß die Gemeine trank, und ihr Vieh. Der Herr aber ſprach zu Moſes und Aaron: Darum, daß ihr nicht an mich geglaubet habt, ſollt ihr dieſe Gemeine nicht in das Land bringen, das ich ihnen geben werde.

Und die Kinder Iſrael brachen auf von Kades und kamen mit der ganzen Gemeine gen Hor am Gebirge. Und der Herr ſprach zu Moſes: Aaron ſoll nicht in das Land kommen, darum, daß ihr ungehorſam geweſen ſeid bei dem Haderwaſſer am Felſen. Nimm aber Aaron und führe ihn auf den Berg Hor, daſelbſt wird er ſterben. Und ſie ſtiegen auf den Berg Hor, vor der ganzen Gemeine. Und Aaron ſtarb daſelbſt, oben auf dem Berge. Und da die ganze Gemeine ſah, daß Aaron dahin war, beweinten ſie ihn 30 Tage.

Da zogen ſie von Hor, auf dem Wege vom Schilfmeer, daß ſie um der Edomiter Land hinzögen. Und das Volk ward verdroſſen auf dem Wege, und redete wider Gott und wider Moſes: Warum haſt du uns aus Aegypten geführet, daß wir ſterben in der Wüſte? Denn es iſt kein Brod und Waſſer hier, und unſere Seele ekelt über dieſer loſen Speiſe. Da ſandte der Herr feurige Schlangen unter das Volk; die biſſen das Volk, daß eine große Menge in Iſrael ſtarb. Da kamen ſie zu Moſes, und ſprachen: Wir haben geſündiget; bitte den Herrn, daß er die Schlangen von uns nehme. Und Moſes bat für das Volk. Da ſprach der Herr zu Moſes: Mache dir eine eherne Schlange, und richte ſie zum Zeichen auf; wer gebiſſen iſt, und ſiehet ſie an, der ſoll leben. Da machte Moſes eine eherne Schlange, und richtete ſie auf zum Zeichen; und wenn Jemand eine Schlange biß, ſo ſah er die Schlange an, und blieb leben.

Warum murren doch die Menſchen wider die Trübſal und wollen nicht wiſſen, daß Gott ſie dadurch prüfen will? Selbſt Moſes und Aaron, die doch ſonſt ſo treu im Dienſte des Herrn waren, ſündigen wider den Herrn, daß ſie, die

doch ſo vielfach ſeine wunderbare Macht in ihrem Leben erfahren und das Angeſicht des Herrn geſchaut hatten, für, auf welche die Blicke des ganzen Volkes gerichtet waren, und deren Ungehorſam Tauſenden eine Urſache der Uebertretung ſeyn konnte — jetzt den Befehl Gottes übertreten und, ſtatt den Felſen anzureden, an ihn mit dem Stab ſchlagen. — Die eherne Schlange war eine Prüfung des Glaubens. Wer wirklich mit dem feſten Vertrauen auf die wahrhaftige Verheißung des Herrn ſie anſah, der konnte geneſen. Der Erlöſer deutet dieſe ganze Geſchichte als ein Vorbild auf ſeinen Kreuzestod. Joh. 3, 14. 15.

Bileam muß das Volk ſegnen.

4. Moſ. 22–24.

Darnach lagerten ſich die Kinder Iſrael in das Gefilde Moab, jenſeits des Jordans, Jericho gegenüber. Und da Balak, der König der Moabiter, ſahe Alles, was Iſrael gethan hatte den Amoritern, und daß den Moabitern graute vor den Kindern Iſrael, ſandte er Boten aus zu Bileam in Meſopotamien, und ließ ihm ſagen; Komm und verfluche mir das Volk Iſrael, denn es iſt mir zu mächtig, und ich weiß, welchen du ſegneſt, der iſt geſegnet, und welchen du verfluchſt, der iſt verflucht. Und die Aelteſten gingen, den Lohn des Wahrſagens in ihren Händen. Bileam aber ſprach; Gehet hin in euer Land; denn der Herr will's nicht geſtatten, daß ich mit euch ziehe. Da ſandte Balak noch herrlichere Fürſten. Da ſprach Gott zu Bileam: Ziehe mit ihnen; doch was ich dir ſagen werde, ſollſt du thun.

Da ſtand Bileam des Morgens auf, und ſattelte ſeine Eſelin, und zog mit den Fürſten der Moabiter. Aber der Zorn Gottes ergrimmte, daß er hinzog. Und der Engel des Herrn trat in den Weg, daß er ihm widerſtände. Er aber ritt auf ſeiner Eſelin; und die Eſelin ſah den Engel des Herrn im Wege ſtehen, und ein bloßes Schwerdt in ſeiner Hand. Und die Eſelin wich aus dem Wege, und ging auf dem Felde. Bileam aber ſchlug ſie, daß ſie den Weg gehen ſollte. Da trat der Engel des Herrn in den Pfad, bei den Weinbergen, da auf beiden Seiten Wände waren. Und da die Eſelin den Engel des Herrn ſah, drängte ſie ſich an die Wand, und klemmete Bileam den Fuß an die Wand; und er ſchlug ſie noch mehr. Da ging der Engel des Herrn weiter, und trat an einen engen Ort, da kein Weg war zu weichen, weder zur Rechtren noch zur Linken. Und da die Eſelin den Engel des Herrn ſah, fiel ſie auf ihre Kniee. Da ergrimmte Bileam, und ſchlug die Eſelin mit dem Stabe. Da that der Herr der Eſelin den Mund auf, und ſie ſprach zu Bileam: Was habe ich dir gethan, daß du mich geſchlagen haſt nun dreimal? Bileam ſprach zur Eſelin: Ach, daß ich jetzt ein Schwerdt in der Hand hätte, ich wollte dich erwürgen. Da öffnete der Herr Bileam die Augen, daß er den Engel des Herrn ſah im Wege ſtehen, und ein bloſes Schwert in ſeiner Hand. Und der Engel des Herrn ſprach zu ihm: Warum haſt du deine Eſelin geſchlagen nun dreimal? Siehe, ich bin ausgegangen, daß ich dir widerſtehe; denn der Weg iſt vor mir verkehrt. Da ſprach Bileam zu dem Engel des Herrn: Ich habe geſündiget; ſo dirs nicht gefällt, will ich wieder umkehren. Der Engel des Herrn ſprach zu ihm: Ziehe mit den Männern; aber nichts anders, denn was ich dir ſagen werde, ſollſt du reden. Alſo zog Bileam zu Balak.

Und des Morgens nahm Balak den Bileam, und führte ihn hin auf die Höhe, daß er von dannen ſehen konnte, bis zu Ende des Volks. Der Herr aber gab das Wort dem Bileam in den Mund, und er ſprach vor allen Fürſten der Moabiter:

Wie ſoll ich fluchen, dem Gott nicht flucht?
Wie ſoll ich ſchelten, den der Herr nicht ſchilt?
Meine Seele müſſe ſterben den Tod des Gerechten; mein Ende werde, wie dieſer Ende.

Da ergrimmte Balak wider Bileam, und ſprach: Ich habe dich gefordert, daß du meinen Feinden fluchen ſollteſt; und ſiehe, du haſt ſie geſegnet. Bileam antwortete: Habe ich nicht geſagt: Wenn mir Balak ſein Haus voll Silber und Gold gäbe, ſo könnte ich doch vor des Herrn Wort nicht Böſes oder Gutes thun nach meinem Herzen, ſondern was der Herr reden würde, das würde ich reden? Und ſiehe, ich will dir ſagen, was geſchehen wird zur letzten Zeit:

Es wird ein Stern aus Jakob aufgehen, und ein Scepter aus Iſrael aufkommen, und wird zerſchmettern die Fürſten der Moabiter; aus Jakob wird der Herrſcher kommen.

Und Bileam machte ſich auf, und zog hin, und kam wieder an ſeinen Ort; und Balak zog ſeinen Weg.

Wen der Herr ſegnet, dem kann aller Fluch und alle Ränke der Gottloſen nichts ſchaden. Um ſchnöden Geldes willen iſt Bileam gereizt, Iſrael zu verfluchen und den Herrn darüber zu fragen, ob er es thun dürfe. Der Herr aber bewegte ihm Lippen und Herz, daß er die Wahrheit be-

kennen und das Volk Gottes ſegnen mußte. Seine Weiſſagung verkündet des Volkes herrliche Zukunft. — Der Stern aus Jakob, der Aufgang aus der Höhe iſt Chriſtus. O ſelig, wer dieſen Morgenſtern in ſeiner Seele aufgehen läßt!

Moſes Abſchied und Tod.

5. Moſ. 31—35.

Und Moſes ging hin und redete dieſe Worte mit dem ganzen Iſrael, und ſprach zu ihnen; Ich bin heute 120 Jahre alt und kann nicht mehr ein- und ausgehen. Dazu hat der Herr zu mir geſagt: Du ſollſt nicht über den Jordan gehen. Joſua der ſoll vor dir hinüber gehen, wie der Herr geredet hat. Und Moſes rief Joſua und ſprach zu ihm vor den Augen des ganzen Iſraels: Sey getroſt und unverzagt, denn du wirſt dieß Volk in's Land bringen, das der Herr ihren Vätern geſchworen hat ihnen zu geben, und du wirſt es unter ſie austheilen. Der Herr aber, der ſelbſt vor euch hergehet, wird mit dir ſeyn, und wird die Hand nicht abthun, noch dich verlaſſen. Fürchte dich nicht und erſchrick nicht.

Und der Herr redete mit Moſes und ſprach: Gehe auf das Gebirge Abarim, auf den Berg Nebo, der da liegt im Moabiter Lande, Jericho gegenüber, und beſiehe das Land Canaan, das Ich den Kindern Iſrael zum Eigenthum geben werde. Und ſtirb auf dem Berge, wenn du hinaufgekommen biſt und verſammle dich zu deinem Volk, gleichwie dein Bruder Aaron ſtarb auf dem Berge Hor; denn du ſollſt das Land vor dir ſehen, das Ich den Kindern Iſrael gebe, aber du ſollſt nicht hinein kommen.

Und Moſes ſegnete die Kinder Iſrael und ſprach: Wohl dir Iſrael, wer iſt dir gleich? O Volk, das du durch den Herrn ſelig wirſt, der deiner Hülfe Schild, und das Schwert deines Sieges iſt. Deinen Feinden wirds fehlen, aber du wirſt auf ihre Höhe eintreten. — Und Moſes ging auf den Berg, und der Herr zeigte ihm das ganze Land.

Alſo ſtarb Moſes, der Knecht des Herrn, nach dem Wort des Herrn. Und der Herr begrub ihn im Thal, im Lande der Moabiter; und hat Niemand ſein Grab erfahren, bis auf den heutigen Tag. Und Moſes war 120 Jahre alt, da er ſtarb. Seine Augen waren nicht dunkel geworden, und ſeine Kraft war nicht verfallen. Und die Kinder Iſrael beweineten Moſes 30 Tage. Und wurden vollendet die Tage des Weinens und Klagens über Moſes. Joſua aber, der Sohn Nun, ward erfüllet mit dem Geiſte der Weisheit; denn Moſes hatte ſeine Hände auf ihn gelegt. Und die Kinder Iſrael gehorchten ihm, und thaten, wie der Moſes geboten hatte. Und es ſtand hinfort kein Prophet in Iſrael auf, wie Moſes, den der Herr erkannt hätte von Angeſicht zu Angeſicht.

Unter Weiſſagungen, die Gottes Gnade an ſeinem Volke preiſen, ſtirbt Moſes auf einem Berge, das Land überſchauend, für das er Alles gethan und gelitten hatte. Sein Auge ſollte es ſehen, aber ſein Fuß nicht berühren. Den wirklichen Kampf um das Land erlebte er nicht. Nicht mit Blut ſollten die Hände befleckt werden, die den Stab über das rothe Meer ſtrecken, die das Geſetz in der Wolke empfingen, die Gottes Heiligthum bauten. Auch in der Schlacht mit den Amalekitern erhoben ſie ſich nur betend.

Einzug in das gelobte Land.

Joſ. 4—5.

Nach dem Tode Moſes, der Knechts des Herrn, ſprach der Herr zu Joſua: Mache dich nun auf, und ziehe über dieſen Jordan, in das Land, das ich euch gegeben habe. Sei nur getroſt und ſehr freudig, und laß das Buch dieſes Geſetzes nicht von deinem Munde kommen, auf daß du halteſt und thueſt alle Dinge, wie geſchrieben ſtehet; alsdann wird dir's gelingen in Allem, was du thuſt. Joſua aber hatte zwei Kundſchafter heimlich ausgeſandt, die kamen nach Jericho in das Haus eines Weibes, die hieß Rahab, und kehrten bei ihr ein. Da ward dem Könige zu Jericho geſagt: Siehe, es ſind Männer herein gekommen, das Land zu erkundigen. Da ſandte der König zu Rahab, und ließ ihr ſagen: Gib die Männer heraus. Aber das Weib verbarg die Männer auf dem Dach, und verdeckte ſie unter Flachsſtengel, und ſprach: es ſind zwar Männer zu mir gekommen, aber ich wußte nicht, von wannen ſie waren; da man die Thore wollte zuſchließen, als es finſter war, gingen ſie hinaus; jaget ihnen eilend nach, denn ihr werdet ſie ergreifen. Und ſie ſagten ihnen nach. Aber das Weib ſtieg auf das Dach zu den Männern und ſprach: Ich weiß, daß der Herr euch das Land gegeben hat; ein Schrecken iſt über uns gefallen vor euch, denn wir haben gehört, wie der Herr hat das Waſſer im Schilfmeer

ausgetrocknet vor euch her, da ihr aus Aegypten zogt. So ſchwöret mir nun, daß ihr leben laſſet meines Vaters ganzes Haus. Und die Männer thaten alſo. Da ließ ſie dieſelben am Seil durch's Fenſter hernieder; denn ihr Haus war an der Stadtmauer. Alſo kehrten die zwei Männer wieder zu Joſua, und erzählten ihm Alles.

Da nun das Volk auszog, daß ſie über den Jordan gingen, und die Prieſter die Lade des Bundes vor dem Volke hertrugen, und an den Jordan kamen, und ihre Füße vorne in das Waſſer tunkten, da ſtand das Waſſer, das von oben herab kam, aufgerichtet auf einem Haufen; aber das Waſſer, das herunterlief zum Salzmeer, das nahm ab, und verfloß. Und ganz Iſrael ging trocken durch den Jordan. Und ſie richteten zwölf Steine auf an dem Orte, da die Prieſter ſtanden: und zwölf andere Steine nahmen ſie mit aus dem Jorden, und richteten ſie nachmals auf zu Gilgal, auf daß Kinder und Kindeskinder dabei gedenken ſollten der großen That Gottes, und den Herrn, ihren Gott, fürchteten allezeit. Die Prieſter aber ſtanden im Jordan, bis daß Alles ausgerichtet war. Und das Volk eilte, und ging hinüber. Und da die Prieſter, die die Bundeslade trugen, aus dem Jordan heraufſtiegen, und mit ihren Fußſohlen auf's Trockene traten, kam das Waſſer wieder, und floß wie vorhin. Und die Kinder Iſrael hielten Paſſah, und aßen vom Getraide des Landes am andern Tage des Paſſah; und das Manna hörte auf, da ſie des Landes Getraide aßen.

Des Volkes ſtrenge Schuldzeit iſt vorüber; ſelbſt ſoll es wiſſen, was es mit des Herrn Hülfe vermag. Mit unſäglicher Geduld hatte es Gott getragen, und Abrahams Nachkommen ſtanden nun in zahlreichen Heeren und vielen Zelten vor dem Laute der Verheißung. Der Ruf, daß dieſes Volk ſich das Land erobern werde, ging vor ihm her, daher weiß Rahab, daß der Herr ihm das Land gegeben hat. Mit einem wunderbaren Zeugniß der göttlichen Gnade — dem trocknen Zug durch den Jordan — iſt der erſte Schritt in das Land begleitet. Darum wird ihm ein ewiges Gedächtniß der ſchützenden und helfenden Hand des Herrn errichtet.

Die Eroberung von Jericho.

Joſ. 6—9.

Jericho aber war verſchloſſen und verwahrt vor den Kindern Iſrael, daß Niemand aus- oder eingeben konnte. Der Herr aber ſprach zu Joſua: Siehe da, ich habe Jericho in deine Hand gegeben. Laß alle Kriegsmänner rings um die Stadt hergehen einmal, und thue ſechs Tage alſo. Am ſiebenten Tage aber laß die Prieſter Poſaunen nehmen vor der Lade her; und gehet deſſelben ſiebenten Tages ſiebenmal um die Stadt, und laß die Prieſter die Poſaunen blaſen. Und das Volk ſoll ein großes Feldgeſchrei machen, ſo werden der Stadt Mauern umfallen. Und Joſua ſagte ſolches dem Volke, und ſprach: Ihr ſollt kein Feldgeſchrei machen, noch eure Stimme hören laſſen, noch ein Wort aus eurem Munde geben, bis auf den Tag, wenn ich's euch ſagen werde. Alſo thaten ſie ſechs Tage. Am ſiebenten Tage aber, da die Morgenröthe aufging, machten ſie ſich frühe auf, und gingen nach derſelben Weiſe ſiebenmal um die Stadt; daß ſie deſſelben einigen Tages ſiebenmal um die Stadt kamen. Und am ſiebenten Mal, da die Prieſter die Poſaunen blieſen, ſprach Joſua zu dem Volk: Machet ein Feldgeſchrei, denn der Herr hat euch die Stadt gegeben. Aber dieſe Stadt, und Alles, was darinnen iſt, ſoll dem Herrn verbannet ſeyn, aber hütet euch, daß ihr des Verbannten etwas nehmet, und bringet das Lager Iſraels in Unglück, denn alles Silber und Gold, ſammt der ehernen und eiſernen Geräthe, ſoll dem Herrn geheiligt ſeyn. Da machte das Volk ein Feldgeſchrei. Und die Mauern fielen um, und das Volk erſtieg die Stadt, ein Jeglicher ſtracks vor ſich. Alſo gewannen ſie die Stadt. Als aber die Kinder Iſrael Jericho eroberten, nahm Achan des Verbannten etwas. Da ergrimmte der Zorn des Herrn über die Kinder Iſrael. Da nun Joſua dreitauſend Männer ausſandte von Jericho gen Ai, flohen ſie vor den Männern zu Ai. Da ward dem Volk das Herz verzagt, und Joſua zerriß ſeine Kleider, und fiel auf ſein Angeſicht zur Erde, bis auf den Abend, ſammt den Aelteſten Iſraels, und warfen Staub auf ihre Häupter. Und Joſua ſprach: Ach Herr, Herr, warum haſt du dieß Volk über den Jordan geführet, daß du uns in die Hände der Amoriter gäbeſt, uns umzubringen? Da ſprach der Herr zu Joſua: Stehe auf, warum liegeſt du alſo auf deinem Angeſicht? Iſrael hat ſich verſündiget, und haben des Verbannten etwas genommen und geſtohlen und unter ihr Geräthe gelegt. Ich werde hinfort nicht mit euch ſeyn, wo ihr nicht den Bann aus euch vertilget. Da machte ſich Joſua des Morgens frühe auf, und brachte Iſrael herzu, einen Stamm nach dem andern; und ward getroffen der Stamm Juda. Und da er

Die Spinne sieht sie höhnisch an:
Dir ists nun freilich angethan.
Mitten im Glück willst du verderben,
Und hoffst doch, ein andres zu erwerben.

Das neun' ich einen argen Betrug;
Ich hab' an meinem Netz genug.
Mein Netz, mein Netz, so fein gesponnen,
Das gilt mir mehr, als neue Sonnen.

Die Raupe spricht: Es ist vollbracht;
Jetzt wünsch' ich dir eine gute Nacht.
Mein Sarg, mein Sarg, laß mich eingehen,
Und laß mich fröhlich auferstehen.

Die Raupe schweigt, die Spinne summt;
Das Netz zerreißt, die Spinne brummt.
Sie zieht und zieht, ein neues zu spinnen;
Da nimmt sie ein eilender Wind von hinnen.

Und ihr zerrißnes Netz an der Wand,
Noch ein paar Tage hält es Stand;
Es flattert im Winde hin und wieder,
Die Mücken fliegen dran auf und nieder.

Der Winter kommt, und deckt mit Schnee
Die Blätter und Blumen, Gras und Klee;
Der Frühling kommt, die Blumen erstehen.
Vom Netz hat keiner mehr was gesehen.

die Geschlechter in Juda herzubrachte, ward getroffen das Geschlecht der Serahiter. Und da er das Geschlecht der Serahiter herzubrachte, einen Hauswirth nach dem andern, ward Sabdi getroffen. Und da er sein Haus herzubrachte, einen Wirth nach dem andern, ward getroffen Achan.

Und Josua sprach: Mein Sohn, gib dem Herrn die Ehre, was hast du gethan? Da antwortete Achan: Wahrlich, ich habe mich versündiget an dem Herrn; ich sah unter dem Raube einen köstlichen babylonischen Mantel, und 200 Seckel Silbers, und eine goldene Schnalle, deß gelüstete mich, und ich nahm es. Und siehe, es ist verscharret in der Erde in meiner Hütte. Da sandte Josua Boten hin; und siehe, es war verscharret in seiner Hütte. Und sie nahmen es aus der Hütte, und brachten es zu Josua. Und Josua sprach: Weil du uns betrübet hast, so betrübe dich der Herr. Und das ganze Israel steinigte ihn, und verbrannten Alles mit Feuer, und machten darüber einen großen Steinhaufen. Darnach machte sich Josua auf, und alles Kriegsvolk, hinauf zu ziehen gen Ai, und schlugen die Männer von Ai, daß Niemand unter ihnen überblieb.

Josua, der mit Kaleb allein übrig geblieben war von Hunderttausenden, ist nun des Volkes Führer. Wie der Herr ihm die Zusage seiner Hülfe gegeben hatte, so gibt er ihm jetzt Sieg auf Sieg. Beim Schall der Posaunen fallen nach dem Willen des allmächtigen Gottes die Mauern des starken Jericho's. — Die feste, unmauerte Stadt ist gefallen, aber Ai, die gering geachtete, schlägt 3000 Israeliten. Warum? »Israel hat sich versündiget.« Die Sünde des Einen, Achan's Diebstahl, der wohl Viele verleiten konnte, wird streng bestraft. Israel ist entsündigt und wieder werth der Gnade des Herrn. Ai wird erobert. (Spr. Sal. 14, 34.)

Canaan's Einnahme. Josua's Tod.

Jos. 9—24.

Als aber die Bürger zu Gibeon höreten, was Josua mit Jericho und Ai gethan hatte, erdachten sie eine List: gingen hin, und schickten eine Botschaft, und nahmen alte Säcke auf ihre Esel, alte zerrissene, geflickte Weinschläuche, und alte geflickte Schuhe an ihre Füße, zogen alte Kleider an, und alles Brod, das sie mit sich nahmen, war hart und schimmlicht; und gingen zu Josua in's Lager gen Gilgal und sprachen: Deine Knechte sind aus fernen Landen gekommen, um des Namens willen des Herrn, deines Gottes; denn wir haben sein Gerücht gehöret, und Alles, was er in Aegypten gethan hat. Darum sprachen unsere Aeltesten; Nehmet Speise mit euch auf die Reise, und gehet hin ihnen entgegen, und sprechet zu ihnen: Wir sind eure Knechte, so machet nun einen Bund mit uns. Dies unser Brod, das wir aus unsern Häusern zu unserer Speise nahmen, war noch frisch, da wir auszogen zu euch, nun aber siehe, es ist hart und schimmlicht; und die Weinschläuche fülleten wir neu, und siehe, sie sind zerrissen; und diese unsere Kleider und Schuhe sind alt geworden über der sehr langen Reise. Da nahmen die Hauptleute ihre Speise an, und fragten den Mund des Herrn nicht. Und Josua machte Friede mit ihnen und richteten einen Bund mit ihnen auf, daß sie leben bleiben sollten. Und die Obersten der Gemeine schwuren ihnen. Aber über drei Tage kam es vor sie, daß jene nahe bei ihnen wären, und würden unter ihnen wohnen. Und da sie zu ihren Städten kamen, schlugen sie sie nicht, darum daß ihnen die Obersten der Gemeine geschworen hatten, sondern machten sie zu Holzhauern und Wasserträgern der Gemeine.

Und siehe, es zogen hinauf 5 Könige der Amoriter wider das Volk Israel, und belagerten Gibeon. Aber die zu Gibeon ließen Josua sagen: Komm zu uns herauf eilend, rette und hilf uns. Und der Herr sprach zu Josua. Fürchte dich nicht vor ihnen, denn ich habe sie in deine Hände gegeben; Niemand unter ihnen wird vor dir stehen können. Also kam Josua plötzlich über sie; und der Herr schreckte sie vor Israel, daß sie eine große Schlacht schlugen zu Gibeon. Und da sie vor Israel flohen, ließ der Herr einen großen Hagel vom Himmel auf sie fallen, daß sie starben. Und viel mehr starben ihrer vom Hagel, denn die Kinder Israel mit dem Schwerdt erwürgten. Da redete Josua mit dem Herrn des Tages, da der Herr die Amoriter übergab vor den Kindern Israel, und sprach vor dem gegenwärtigen Israel: »Sonne, stehe still zu Gibeon, und Mond im Thale Ajalon!« Da stand die Sonne mitten am Himmel, und verzog unterzugehen, beinahe einen ganzen Tag. — Also gab der Herr Israel alles Land, und alle ihre Feinde in ihre Hände. Und Josua nahm alles Land ein, wie der Herr zu Moseh geredet hatte, und gab es Israel zum Erbe, einem jeglichen Stamme seinen Theil. Und das Land hörte auf Krieg zu führen.

Und Josua versammelte alle Stämme Israel gen Sichem, und sprach: Ich bin alt und wohlbetagt; siehe, ich gehe heute dahin, wie alle Welt.

So fürchtet nun den Herrn, und dienet ihm treulich und rechtschaffen. Gefällt es euch aber nicht, daß ihr dem Herrn dienet, so erwählet euch heute, welchem ihr dienen wollet. Ich aber und mein Haus wollen dem Herrn dienen. Da antwortete das Volk, und sprach: Wir wollen dem Herrn dienen; denn er ist unser Gott. Josua sprach: Ihr könnet dem Herrn nicht dienen, denn er ist ein heiliger Gott, ein eifriger Gott, der eurer Sünde nicht schonen wird. Das Volk aber sprach zu Josua: Nicht also, wir wollen dem Herrn gehorchen. Und Josua, der Knecht des Herrn, starb, da er 110 Jahre alt war, und man begrub ihn zu Thimnath Serah, auf dem Gebirge zu Ephraim. Und die Gebeine Josephs, welche die Kinder Israel aus Aegypten gebracht, begruben sie zu Sichem.

Josua hatte darin gefehlt, daß er über dieses Bündniß mit den Gibeanitern den Herrn nicht fragte; aber schön war es von ihm, daß er sein gegebenes Wort hielt, ja daß er den neuen Bundesgenossen so kräftig wieder die fünf feindlichen Könige beistand. Im getrosten Vertrauen auf den Herrn wagt Josua einen Kampf mit dem ihm weit überlegenen Feind. Sein Glaube wirkt ein Wunder, denn der Herr ist mit ihm. — Josua's letzte Worte sind ein herrliches Andenken, das der theure Mann Gottes seinem Volke hinterläßt. Dem Herrn zu dienen, war seines Lebens Freude. O daß auch wir ihm darin nachfolgten!

Gideon.

Richt. 6—8.

Da Josua gestorben war, und Alle, die zu der Zeit gelebt hatten, kam ein ander Geschlecht auf, das den Herrn nicht kannte, noch die Werke, die er an Israel gethan hatte. Die thaten übel vor dem Herrn, und verließen den Herrn, ihrer Väter Gott, und folgten andern Göttern nach. Da gab sie der Herr in die Hände ihrer Feinde. Also gab der Herr einstens die Kinder Israel unter die Hand der Midianiter sieben Jahre. Und die Kinder Israel machten Klüfte in den Gebirgen und Höhlen. Und wenn Israel etwas säete, so kamen die Midianiter herauf über sie, und ließen nichts übrig von Nahrung in Israel, weder Schafe, noch Ochsen, noch Esel. Denn sie kamen herauf mit ihrem Vieh und Hütten, wie eine große Menge Heuschrecken, daß weder sie, noch ihre Kameele zu zählen waren; und fielen in das Land, daß sie verderbeten.

Und Gideon drosch Weizen an der Kelter, daß er's flüchtete vor den Midianitern. Da erschien ihm der Engel des Herrn, und sprach: Der Herr mit dir, du streitbarer Held! Gehe hin, du sollst Israel erlösen aus der Midianiter Händen. Und Gideon sprach zu Gott: Willst du Israel durch meine Hand erlösen, so will ich ein Fell mit der Wolle auf die Tenne legen. Wird der Thau auf dem Felle allein seyn, und auf der ganzen Erde trocken, so will ich merken, daß du Israel erlösen willst durch meine Hand. Und es geschah also. Und da er des andern Morgens frühe aufstand, drückte er den Thau aus, und füllete eine Schale voll des Wassers. Und Gideon sprach zu Gott: Dein Zorn ergrimme nicht wider mich, daß ich noch einmal rede. Ich will's nur noch einmal versuchen mit dem Fell: Es sei allein auf dem Fell trocken, und Thau auf der ganzen Erde. Und Gott that also dieselbe Nacht, daß es trocken war allein auf dem Fell, und Thau auf der ganzen Erde.

Da machte sich Gideon frühe auf, und alles Volk, das mit ihm war. Der Herr aber sprach zu Gideon: des Volkes ist zu viel, das mit dir ist, daß ich sollte Midian in ihre Hände geben; Israel möchte sich rühmen, und sagen: Meine Hand hat mich erlöset. So laß nun ausschreien, vor den Ohren des Volks: Wer verzagt ist, der kehre um. Da kehrten des Volkes um 22,000, daß nur 10,000 überblieben. Und der Herr sprach zu Gideon: Des Volkes ist noch zu viel. Führe sie hinab ans Wasser. Und er führte das Volk hinab an das Wasser. Und der Herr sprach zu Gideon: Welcher mit seiner Zunge das Wasser lecket, wie ein Hund lecket, den stelle besonders; desselben gleichen, welcher auf seine Kniee fällt, zu trinken. Da war die Zahl derer, die geleckt hatten aus der Hand zum Munde, 300 Mann, das andere Volk aber hatte kniend getrunken. Und der Herr sprach zu Gideon: Durch die dreihundert Mann, die geleckt haben, will ich euch erlösen; aber das andere Volk laß alles gehen an seinen Ort.

Und Gideon theilte die 300 Mann in drei Haufen, und gab einem Jeglichen eine Posaune in seine Hand, und leere Krüge, und Fackeln darinnen. Und sprach zu ihnen: Sehet auf mich; wie ich thue, so thut ihr auch; wenn ich die Posaune blase, und Alle, die mit mir sind, so sollt ihr auch die Posaunen blasen um's ganze Heer, und sprechen: Hier Herr und Gideon! Also kam Gideon, und 100 Mann mit ihm an den Ort des Heeres, an die ersten

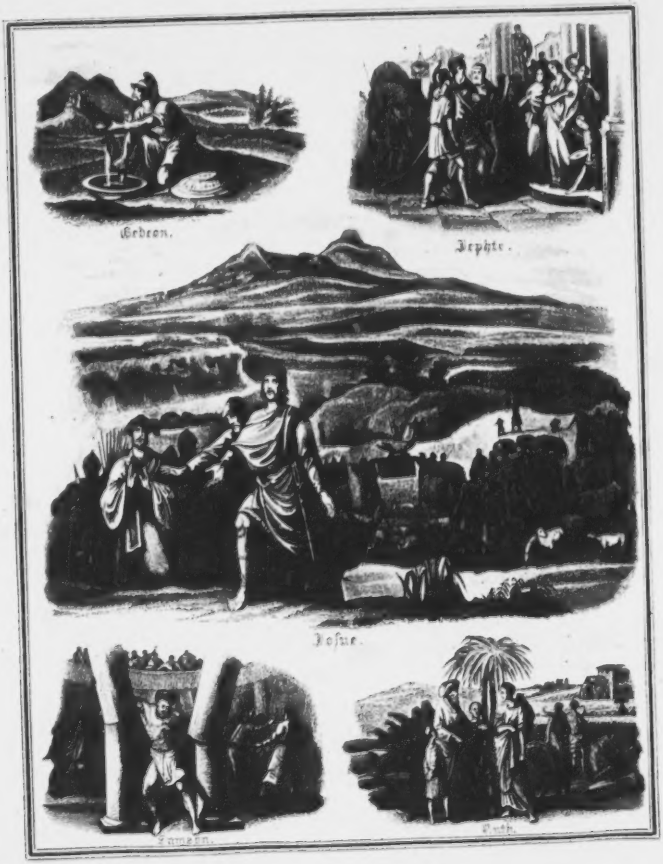
Gideon.
Jephte.
Josue.
Samson.
Ruth.

Wächter, weckten ſie auf, bliesen die Posaunen, und zerſchlugen die Krüge in ihren Händen. Also bliesen alle drei Haufen mit Posaunen, und zerbrachen die Krüge, und riefen: Hier Schwerdt des Herrn und Gideon! Da floh das ganze Heer, und die Midianiter hoben ihren Kopf nicht mehr empor. Und es ſprachen zu Gideon die Leute in Iſrael: Sei Herr über uns. Aber Gideon ſprach: Ich will nicht Herr über euch ſein, ſondern der Herr ſoll Herr über euch ſein.

Iſrael wohnte lange ſicher im Lande der Verheißung. Nun galt es den Bund des Herrn zu halten und in ſeinen Rechten zu wandeln. Aber noch waren nicht alle die heidniſchen Bewohner des Landes ausgerottet. Die Verführung zur Abgötterei kam bald über das Volk; und Gott der Herr gab ſeine treuloſen Kinder in die Hände ihrer Feinde. In der ganzen Geſchichte Iſraels ſind die Kriege, mit welchen das Volk durch heidniſche Nachbarvölker überzogen wird, Züchtigungen in der Hand Gottes, Prüfungsmittel ſeines Volkes. — Aber nie bleibt ſeine Hülfe aus. Zu verſchiedenen Malen erweckte er fromme Helden, die im Vertrauen auf Jehovah's Hülfe und unterſtützt von ſeinem oft wunderbaren Beiſtand ihrem Volke Freiheit von den heidniſchen Unterdrückern verſchafften.

Jephtha.

Richt. 11.

Jephtha, ein Gileaditer, war ein ſtreitbarer Held; aber ſeine Brüder hatten ihn ausgeſtoßen von dem Vaterhauſe, und er floh und wohnte im Lande Tob. Als aber die Amoriter wider Iſrael ſtritten, gingen die Aelteſten von Gilead hin und ſprachen zu ihm: Komm und ſei unſer Hauptmann, daß wir wider die Amoriter ſtreiten. Und Jephtha ſprach zu ihnen: Nun kommet ihr zu mir, weil ihr in Trübſal ſeid; ſo ihr mich wieder holet zu ſtreiten wider die Amoriter, und der Herr ſie vor mir geben wird, ſoll ich dann euer Haupt ſeyn? Die Aelteſten ſprachen: Der Herr ſey Zeuge zwiſchen uns, wo wir nicht thun, wie du geſagt haſt. Alſo ſetzte das Volk von Gilead Jephtha zum Haupt und Oberſten über ſich. Und er ſandte Botſchaft zum Könige von Ammon, aber er hörete ſie nicht. Da kam der Geiſt des Herrn über Jephtha, und er zog wider die Amoriter. Und er gelobte dem Herrn ein Gelübde, und ſprach: Gibſt du die Kinder Ammon in meine Hand; was dann zu meiner Hausthüre heraus mit entgegen gehet, wenn ich mit Frieden wieder kehre von den Amoritern, das ſoll des Herrn ſeyn und ich will's zum Brandopfer opfern. Und der Herr gab die Amoriter in ſeine Hände, und er nöthigte ſie und ſchlug eine ſehr große Schlacht. Da aber Jephtha kam gen Mizpa zu ſeinem Hauſe, ſiehe da ging ſeine Tochter heraus ihm entgegen mit Pauken und Reigen. Und ſie war ſein einziges Kind, denn er hatte ſonſt keinen Sohn noch Tochter. Und da er ſie ſah, zerriß er ſeine Kleider und ſprach: Ach! meine Tochter, wie beugeſt du mich und betrübeſt mich! denn ich habe meinen Mund aufgethan gegen den Herrn, und kann es nicht widerrufen. Sie aber ſprach: Mein Vater, haſt du deinen Mund aufgethan gegen den Herrn, ſo thue mir, wie du es gelobet haſt, nachdem der Herr dich gerächet hat an deinen Feinden, den Amoritern. Du wolleſt mir nur das thun, daß du mich laſſeſt zween Monate, daß ich von hinnen gehe auf die Berge und meine Jungfrauſchaft beweine mit meinen Geſpielen. Er ſprach, gehe hin, und ließ ſie mit ihren Geſpielen, und ſie beweinete ihre Jungfrauſchaft auf den Bergen. Und nach zween Monaten kam ſie wieder zu ihrem Vater. Und er that ihr, wie er gelobt hatte. Und ſie war nie mit einem Manne vertraut worden. Und es wurde eine Gewohnheit in Iſrael, daß die Töchter Iſraels jährlich hingingen des Jahrs vier Tage, um zu klagen über die Tochter Jephtha's, des Gileaditers.

-Sei nicht zu ſchnell mit deinem Munde, und laß dein Herz nicht eilen, etwas zu reden vor Gott; denn Gott iſt im Himmel und du auf Erden - (Pred. Sal. 5, 1.) Das Gelübde Jephtha's war ein ſehr übereiltes und thörichtes. Er verführt bei der Ablegung deſſelben nach heidniſcher, damals in Iſrael nur zu bekannter Weiſe. Es will uns auch in ihm die heil. Schrift ſein nachahmungswürdiges Gegenbild vorführen. Jephtha iſt auch eigennützig, und nur um die Ehrenſtelle des Richteramtes zu erlangen, erbietet er ſich dem bedrängten Vaterlande zu helfen. Die Leidenſchaftlichkeit oder Gnadenarmuth der Menſchen verläßt ſie auch nicht, wo ſie im Dienſte Gottes ſtehen, und ſein Werk treiben; doch ſelbſt in Zeiten großer und ſchwerer Verirrungen lenket der Herr Alles zum Beſten.

Simſon.

Richt. 13—16.

Die Kinder Iſrael thaten Uebles vor dem Herrn, und der Herr gab ſie in die Hände der Philiſter 40 Jahre. Da erweckte ihnen der Herr den Richter

Simſon, der war ein Verlobter des Herrn von Jugend auf, und er war ſehr ſtark. Und Simſon ging einſt gen Thimnath; ſiehe, da kam ihm ein junger Löwe brüllend entgegen. Und der Geiſt des Herrn gerieth über ihn und er zerriß den Löwen, wie man ein Böcklein zerreißet, und hatte doch gar nichts in ſeiner Hand. Nach einigen Tagen kam er wieder. Und trat aus dem Wege; ſiehe, da war ein Bienenſchwarm im Gerippe des Löwen, und Honig. Und er nahm ihn, und aß davon. Und Simſon machte eine Hochzeit zu Thimnath mit einer Tochter aus den Philiſtern, und ſprach zu den Hochzeitgäſten: Ich will euch ein Räthſel aufgeben; wenn ihr mir das errathet dieſe ſieben Tage der Hochzeit, ſo will ich euch 30 Hemde geben und 30 Feierkleider; könnt ihr's aber nicht errathen, ſo ſollt ihr mir 30 Hemde und 30 Feierkleider geben. Und ſie ſprachen zu ihm: Gieb dein Räthſel auf. Er ſprach: Speiſe ging von dem Freſſer, und Süßigkeit von dem Starken. — Und ſie konnten das Räthſel nicht errathen, und ſprachen zu Simſons Weibe: Ueberrede deinen Mann, daß er uns ſage das Räthſel, oder wir werden dich und deines Vaters Haus mit Feuer verbrennen. Da weinete Simſons Weib vor ihm, und ſprach: Du biſt mir gram, und haſt mich nicht lieb; du haſt den Kindern meines Volkes ein Räthſel aufgegeben, und haſt mir's nicht geſagt. Und ſie weinete vor ihm; und da ſie ihn drängete, ſagte er's ihr. Und ſie ſagte das Räthſel ihres Volkes Kindern. Da ſprachen die Männer zu ihm am 7ten Tage: Was iſt ſüßer, denn Honig? Was iſt ſtärker, denn der Löwe? Aber er ſprach zu ihnen: Wenn ihr nicht hättet mit meinem Kalbe gepflügt, ihr hättet mein Räthſel nicht getroffen.

Es begab ſich aber nach etlicher Zeit, um die Weizenernte, daß Simſon ſein Weib beſuchte. Da ſprach der Vater: Ich meinte, du wäreſt ihr gram geworden, und habe ſie einem Andern gegeben. Da ging Simſon hin, und fing 300 Füchſe, und kehrte je einen Schwanz zum andern, und that einen Brand je zwiſchen zween Schwänze, und zündete ſie an mit Feuer, und ließ ſie unter das Korn der Philiſter, und zündete alſo an die Mandeln, ſammt dem ſtehenden Korn, und Weinberge und Oelgärten. Da ſprachen die Philiſter: Wer hat das gethan? Da ſagte man: Simſon; darum, daß man ihm ſein Weib genommen hat. Da zogen die Philiſter hinauf, und belagerten Juda. Aber die von Juda banden Simſon mit zween neuen Stricken, und führeten ihn zu den Philiſtern hin. Und da er kam, jauchzeten ihm die Philiſter entgegen. Aber der Geiſt des Herrn gerieth über ihn, und die Stricke an ſeinen Armen wurden wie Faden, die das Feuer verſenget hat, daß die Bande an ſeinen Händen zerſchmolzen. Und er fand daſelbſt einen Eſelskinnbacken, und nahm ihn, und ſchlug damit 1000 Mann.

Und Simſon ging hin gen Gaſa; da ließen ſie auf ihn lauern in der Stadt Thor die ganze Nacht und ſprachen: Morgen wenn es Licht wird, wollen wir ihn erwürgen. Simſon aber ſtand auf zu Mitternacht, ergriff beide Thüren an der Stadt Thor, ſammt den beiden Pfoſten, hob ſie auf mit den Riegeln und trug ſie auf ſeinen Schultern hinauf auf die Höhe des Berges vor Hebron.

Darnach gewann er ein Weib lieb, die hieß Delila. Zu der kamen der Philiſter Fürſten, und ſprachen zu ihr: Ueberrede ihn, und ſiehe, worinnen er eine ſolche große Kraft hat; ſo wollen wir dir geben ein Jeglicher 1100 Silberlinge. Und Delila ſprach zu Simſon: Lieber, ſage mir, worinnen deine große Kraft ſei? Da ſie ihn aber trieb mit ihren Worten alle Tage, ward endlich ſeine Seele matt; und er ſprach zu ihr: Es iſt nie ein Scheermeſſer auf mein Haupt gekommen; denn ich bin ein Verlobter Gottes von Mutterleibe an. Wenn du mich beſcheerſt, ſo wiche meine Kraft von mir. Da ließ Delila der Philiſter Fürſten rufen. Und ſie ließ ihn entſchlafen auf ihrem Schooß, und rief Einen, der ihm die ſieben Locken ſeines Hauptes abſchöre. Da war ſeine Kraft von ihm gewichen. Und die Philiſter griffen ihn, und ſtachen ihm die Augen aus, und führeten ihn gen Gaſa, und banden ihn mit zwei ehernen Ketten, und er mußte mahlen im Gefängniſſe. Aber das Haar ſeines Hauptes fing wieder an zu wachſen.

Und da der Philiſter Fürſten ſich verſammelten, ihrem Gott Dagon ein großes Opfer zu thun, ſprachen ſie: Unſer Gott hat uns unſern Feind in unſere Hände gegeben. Und ſie holten Simſon aus dem Gefängniß, daß er ſpielete vor ihnen; und ſie ſtelleten ihn zwiſchen zwei Säulen. Simſon aber ſprach zu dem Knaben, der ihn an der Hand leitete: Laß mich, daß ich die Säulen taſte, auf welchen das Haus ſtehet, daß ich mich daran lehne. Das Haus aber war voller Männer und Weiber; und auf dem Dache bei 3000 Mann, die da zuſahen, wie Simſon ſpielete. Simſon aber rief den Herrn an, und ſprach: Herr, Herr, gedenke mein, und ſtärke mich doch, Gott, nur dießmal! Und er faſſete die zwei Mittelſäulen, auf welchen das Haus

geſetzet war, die eine mit der rechten, die andere mit ſeiner linken Hand. Und ſprach: meine Seele ſterbe mit den Philiſtern; und neigte ſich kräftiglich. Da fiel das Haus auf die Fürſten, und auf alles Volk, das darinnen war; daß der Todten mehr waren, die in ſeinem Tode ſtarben, denn die bei ſeinem Leben ſtarben.

Simſon war ein Verlobter Gottes; ſchon vor ſeiner Geburt hatten ihn ſeine Eltern dem Dienſte des Herrn beſtimmt, und Gottes Geiſt erkor ihn zum Retter ſeines Volkes. Von Jugend auf vollbringt er in der Kraft des Herrn und mit körperlicher Stärke ausgerüſtet gewaltige Thaten. — Der brüllende Löwe geht auch die entgegen, das iſt die Sünde (1. Petri 5, 8.). Zerreiße ihn mit der Kraft des Herrn und ſuß wird die Frucht ſeyn, die du davon haben wirſt; Ruhe des Gewiſſens und Friede mit Gott. Welche tiefe Erniedrigung kam über den ſtarken Simſon in den letzten Jahren ſeines Lebens! Durch ſeine Geſchwätzigkeit brachte er ſich um das Haar ſeines Hauptes; war dieſes geſchoren, ſo war auch ſein Gelübde zum Dienſte Gottes gebrochen; mit dem Aeußeren verließ ihn auch das Innere, der Geiſt des Herrn. Er, der durch Gottes Kraft ſo ſtark geweſen war, wurde ſchwach wie ein anderer Menſch. Aber der geſalbte Held iſt ſich in allen ſeinen Verirrungen deſſen bewußt, daß ſeine Stärke von Gott herrührte; ihn ruft er an und endigt ſein Leben noch mit einer großen Heldenthat.

Die fromme Ruth.

Ruth 1—4.

Zu der Zeit, da die Richter regierten, war eine Theuerung im Lande. Und ein Mann, Elimelech, von Bethlehem, zog in der Moabiter Land, mit ſeinem Weibe Naemi und zwei Knaben, Mahlon und Chiljon. Und Elimelech ſtarb, und Naemi blieb übrig mit ihren zwei Söhnen. Die nahmen Moabitiſche Weiber, die eine hieß Arpa, die andere Ruth. Und da ſie daſelbſt gewohnt hatten bei 10 Jahre, ſtarben Mahlon und Chiljon. Da machte Naemi ſich auf mit ihren zwei Schnüren, und zog wieder aus der Moabiter Lande. Und auf dem Wege ſprach ſie zu ihren Schnüren: Kehret um; der Herr thue an euch Barmherzigkeit, wie ihr an den Todten und an mir gethan habt; und ſie küſſete ſie. Da hoben ſie ihre Stimme auf, und weineten. Und Arpa küſſete ihre Schwieger, und kehrete um; Ruth aber blieb bei ihr. Sie aber ſprach: Kehre du auch um; Ruth antwortete: Wo du hingeheſt, da will ich auch hingehen; wo du bleibeſt, da bleibe ich auch. Dein Volk iſt mein Volk, und dein Gott iſt mein Gott. Wo du ſtirbſt, da ſterbe ich auch; der Tod muß mich und dich ſcheiden. Und ſie kamen gen Bethlehem.

Es war aber um die Zeit der Gerſtenernte, und Ruth ging hin, und las Aehren; und daſſelbe Feld war des Boas, der war der Naemi Mannes Freund. Und Boas kam, und ſprach zu den Schnittern! Der Herr ſegne dich! Und Boas ſprach: Weß iſt die Dirne? Der Knabe, der über die Schnitter geſtellet war, ſprach: Es iſt die Moabitin, die mit Naemi wieder gekommen iſt; ſie iſt alſo dageſtanden von Morgen an bisher, und bleibt wenig daheim. Da ſprach Boas zu Ruth: Meine Tochter, du ſollſt nicht gehen auf einen andern Acker, aufzulesen, ſondern halte dich zu meinen Dirnen; wo ſie ſchneiden, da gehe ihnen nach. Ich habe meinen Knaben geboten, daß dich Niemand antaſte; und ſo dich dürſtet, ſo gehe hin zu dem Gefäß, und trinke. Da ſprach ſie: Womit habe ich die Gnade gefunden vor deinen Augen, die ich doch fremd bin? Boas ſprach: Es iſt mir angeſagt, was du gethan haſt an deiner Schwieger, nach deines Mannes Tode; der Herr vergelte dir's. Wenn es Eſſenszeit iſt, ſo mache dich herzu, und iß. Und ſie ſetzte ſich zur Seite der Schnitter; er aber legte ihr vor; und ſie aß, und ward ſatt, und ließ übrig. Und da ſie ſich aufmachte, zu leſen, gebot Boas ſeinen Knaben: Laſſet ſie auch zwiſchen den Garben leſen, und beſchämet ſie nicht; auch ziehet für ſie von den Bündlein heraus, und laſſet es liegen, daß ſie es auflese; und Niemand ſchelte ſie darum.

Alſo las ſie auf dem Felde bis zu Abend, und ſchlug es aus, was ſie aufgeleſen hatte, und es war bei einem Epha Gerſte. Und ſie hob es auf, und kam in die Stadt; und ihre Schwieger ſah es, was ſie geleſen hatte. Da zog ſie hervor, und gab ihr, was ihr übrig geblieben war, davon ſie ſatt war geworden. Da ſprach ihre Schwieger: Wo haſt du heute geleſen? Sie aber ſprach: Der Mann heißt Boas. Naemi aber ſprach: Geſegnet ſei er dem Herrn. Alſo las ſie, bis die Ernte aus war, und kam wieder zu ihrer Schwieger. Naemi ſprach: Boas worfelt Gerſte auf ſeiner Tenne; ſo habe dich, und ſalbe dich, und lege deine Kleider an, und gehe hinab auf die Tenne. Sie ging hinab und that, wie ihre Schwieger geboten hatte, und ſprach zu Boas: Breite deine Flügel über deine Magd: denn du biſt der Erbe. Boas aber ſprach: Es iſt wahr,

daß ich der Erbe bin; aber es iſt einer näher, denn ich. So er dich nicht nimmt, ſo will ich dich nehmen, ſo wahr der Herr lebet!

Sie kam zu ihrer Schwieger, und ſagte ihr Alles, und ſprach: Dieſe ſechs Maß Gerſte gab er mir; denn er ſprach: Du ſollſt nicht leer zu deiner Schwieger kommen! Sie aber ſprach: Sei ſtille, meine Tochter, bis du erfährſt, wo es hinaus will; denn der Mann wird nicht ruhen, er bringe es denn heute zu Ende. Und Boas ging hin, und ſprach zu dem Erben: Willſt du das Stück Feld Elimelechs, das Naemi, die wiedergekommen iſt, feilbietet, kaufen und beerben? Da ſprach er: ich mag es nicht beerben; kaufe du es. Und Boas kaufte Alles, was Elimelechs geweſen war, und nahm die Ruth, daß ſie ſein Weib ward.

Das Büchlein Ruth, ſagt ein frommer Kirchenlehrer, ſteht zwiſchen den Büchern, welche von Kriegs- und andern Sachen handeln, als eine gar feine und unvergleichliche Abſchilderung der Redlichkeit, Wohlanſtändigkeit, Klugheit und Gerechtigkeit, wie ſie ſich an einzelne Perſonen im Hausſtand beweiſen ſoll. Es faßt dieſe liebliche Geſchichte ein Bild aller Tugenden in ſich, die das häusliche und geſellſchaftliche Leben der Menſchen erfordert. Es gereiche dem Gott Iſraels zum ewigen Lob, daß es bei der Freiheit, womit ſein Volk damals lebte, ſo züchtig, gerecht, liebreich und billig herging. Wer waren Naemi, Boas, Ruth? Es waren Bauersleute. Wie lieblich iſt ihre Wohlredenheit! Wie beſcheiden ihre Freundlichkeit! Wie fein ſind ihre Sitten! Welch' weiſe und verſtändige Leute waren das! — Doch auch die hohe Bedeutung hat das Buch Ruth, daß es in ſeiner Geſchichte andeute, daß Chriſtus nicht nur der Juden, ſondern auch der Heiden Meſſias ſei. Ruth war eine Moabitin, von heidniſchem Stamme; ihr ſpäterer Sohn von Boas, dem Erben Eli-Melechs, iſt Obed, der Vater Iſai's, der Großvater Davids. Die fromme Ruth trat alſo durch ihre zweite Heirath in das Geſchlechtsregiſter des Meſſias ein, denn ſie war die Stammmutter Davids.

Eli und Samuel.

1. Sam. 1—4.

Zur Zeit des Eli, des Hohenprieſters, der Iſrael richtete vierzig Jahre, war ein Mann, der hieß Elkana, und ſein Weib Hanna; und Hanna hatte keine Kinder. Und ſie war von Herzen betrübt, und betete zum Herrn, und weinete, und ſprach: Herr Zebaoth, wirſt du deiner Magd einen Sohn geben, ſo will ich ihn dem Herrn geben ſein Lebenlang. Und da ſie lange betete vor dem Herrn, hatte Eli, der auf ſeinem Stuhl ſaß an der Pfoſte des Tempels des Herrn, Acht auf ihren Mund; denn Hanna betete in ihrem Herzen; ihre Lippen regten ſich, aber ihre Stimme hörete man nicht. Da meinete Eli, ſie wäre trunken; und ſprach zu ihr: Wie lange willſt du trunken ſein? Hanna aber antwortete, und ſprach: Nein, mein Herr, ich bin ein betrübtes Weib; ich habe mein Herz vor dem Herrn ausgeſchüttet. Eli antwortete, und ſprach: Gehe hin mit Frieden; der Gott Iſraels wird dir geben deine Bitte, die du von ihm gebeten haſt. Alſo ging Hanna hin ihres Weges, und ſahe nicht mehr ſo traurig. Und der Herr gedachte an ſie. Und ſie gebar einen Sohn, und hieß ihn Samuel; denn ich habe ihn von dem Herrn gebeten. Und da ſie ihn entwöhnet hatte, da brachte ſie ihn zu Eli. Und ſie ſprach: Mein Herr, ich bin das Weib, das hier bei dir ſtand, da ich um dieſen Knaben bat. Nun hat der Herr meine Bitte gegeben. Darum gebe ich ihn dem Herrn wieder ſein Lebenlang, weil er vom Herrn erbeten iſt. Und Hanna betete den Herrn an, und ſprach:

Mein Herz iſt fröhlich in dem Herrn; der Herr machet arm, und machet reich; er erniedriget und erhöhet.

Aber die Söhne Eli waren böſe Buben. Eli aber war ſehr alt, und erfuhr Alles, was ſeine Söhne thaten. Und er ſprach zu ihnen: Warum thut ihr ſolches? Das iſt nicht ein gutes Geſchrei, das ich höre. Aber ſie gehorchten ihrem Vater nicht. Aber der Knabe Samuel war angenehm bei dem Herrn, und bei den Menſchen. Und es kam ein Mann zu Eli, und ſprach: So ſpricht der Herr: du ehreſt deine Söhne mehr, denn mich. Wer mich ehret, den will ich wieder ehren; wer aber mich verachtet, den will ich wieder verachten. Siehe, es wird Unheil kommen über dein Haus; deine Söhne werden ſterben auf einen Tag.

Und Samuel lag im Tempel des Herrn, da die Lade Gottes war. Und der Herr rief Samuel. Er aber antwortete: Hier bin ich; und lief zu Eli, und ſprach: Siehe, hier bin ich, du haſt mich gerufen. Er aber ſprach: ich habe dich nicht gerufen; gehe hin, und lege dich ſchlafen. Und er ging hin. Der Herr rief abermal: Samuel! Und Samuel ſtand auf und ging zu Eli, und ſprach: Siehe, hier bin ich, du haſt mich gerufen. Er aber ſprach: Ich habe dich nicht gerufen, mein Sohn; gehe wieder hin. Und der Herr rief Samuel zum drittenmal. Und er ſtund auf, und ging zu Eli und ſprach: Siehe, hier bin ich, du haſt mich gerufen. Da

David und Goliath

Saul zerreißt Samuels Mantel.

David und Jonathan.

Saul und David.

merkte Eli, daß der Herr den Knaben rief, und sprach zu ihm: Gehe wiederum hin, und lege dich schlafen, und so du gerufen wirst, so sprich: Rede Herr, dein Knecht höret. Samuel ging hin, und legte sich an seinen Ort. Da kam der Herr, und rief wie vormals: Samuel, Samuel! Und Samuel sprach: Rede, denn dein Knecht höret. Und der Herr sprach zu Samuel: Siehe, ich will erwecken über Eli, was ich wider sein Haus geredet habe; darum, daß er wußte, wie seine Kinder sich schändlich hielten, und hat nicht einmal sauer dazu gesehen. Und Samuel lag bis an den Morgen, und that die Thüre auf am Hause des Herrn. Samuel aber fürchtete sich, das Gesicht dem Eli anzusagen. Da rief ihn Eli und sprach: Samuel, was ist das Wort, das dir gesagt ist? Verschweige mir nichts. Da sagte ihm Samuel Alles an, er aber sprach: Es ist der Herr; er thue, was ihm wohlgefällt.

Israel aber zog aus, den Philistern entgegen, in den Streit; und auch die zween Söhne Eli mit der Bundeslade. Aber Israel ward geschlagen, und es fielen 30,000 Mann Fußvolks. Und die Lade Gottes ward genommen, und die zween Söhne Eli Hophni und Pinehas, starben. Da lief Einer aus dem Heer, und kam gen Silo desselben Tages, und hatte seine Kleider zerrissen, und hatte Erde auf sein Haupt gestreuet. Und siehe, als er hinein kam, saß Eli auf den Stuhl, daß er auf den Weg sähe; denn sein Herz war zaghaft über der Lade Gottes. Eli aber war 98 Jahre alt, und seine Augen waren dunkel, daß er nicht sehen konnte. Der Mann aber sprach zu Eli: Ich bin heute aus dem Heer geflohen. Er aber sprach: Wie geht es zu, mein Sohn? Da antwortete der Verkündiger, und sprach: Israel ist geflohen vor den Philistern, und ist eine große Schlacht geschehen; und deine zween Söhne, Hophni und Pinehas sind gestorben; dazu die Lade Gottes ist genommen. Da er aber der Lade Gottes gedachte, fiel Eli zurück vom Stuhl, und brach seinen Hals entzwei, und starb; denn er war alt, und ein schwerer Mann. Er hatte aber Israel 40 Jahre gerichtet.

Diese Geschichte ist ein Spiegel für Eltern und Kinder. An Eli's und seiner Kinder Schicksale sehen wir, wie Gott schlechte Kinderzucht und gottlose Kinder bestraft. Wehe dem Vater, der seine Kinder gewähren läßt nach ihrem eigenen Belieben, und sie nicht unter der Ruthe hält. Da werden die übermüthigen Kinder seiner Zucht und Vermahnung spotten, und Thränen und Jammer über sein Haupt bringen. — Samuel ist das Exempel eines guten Kindes. Seine Mutter weiht ihn dem Dienste des Herrn, darum erfreut sie auch Freude an ihm; denn er, der von Kindheit an der Stimme des Herrn gehorcht hatte, wurde ein Prophet und Richter in Israel. — Ihr, meine Kinder, erinnert euch immer der bösen Söhne des Eli, und danket Gott, daß ihr Eltern und Lehrer habt, die eure Fehler strafen, und euch in der Furcht und Vermahnung zum Herrn erziehen.

Saul wird König.

1. Sam. 8—14.

Da aber Samuel alt ward, setzte er seine Söhne zu Richtern in Israel. Aber seine Söhne wandelten nicht in seinem Wege, sondern neigeten sich zum Geiz, und nahmen Geschenke, und beugeten das Recht. Da versammelten sich alle Aeltesten in Israel, und kamen zu Samuel und sprachen: Siehe, du bist alt geworden, und deine Söhne wandeln nicht in deinen Wegen; so setze nun einen König über uns, wie alle Heiden haben. Das gefiel Samuel übel. Und Samuel betete vor dem Herrn. Der Herr aber sprach zu Samuel: Gehorche der Stimme des Volks in Allem, das sie zu dir gesagt haben; denn sie haben nicht dich, sondern mich verworfen, daß ich nicht soll König über sie seyn. Samuel aber berief das Volk zum Herrn gen Mizpa, und sprach: Wohlan, so tretet nun vor den Herrn, nach euren Stämmen und Freundschaften. Da nun Samuel alle Stämme Israels herzu brachte, ward getroffen der Stamm Benjamin. Und da er den Stamm Benjamin herzu brachte mit seinen Geschlechtern, ward getroffen Saul, der Sohn Kis. Und sie suchten ihn. Und siehe, er hatte sich unter die Geräthschaften gesteckt. Da liefen sie hin und holeten ihn; und da er unter das Volk trat, war er eines Hauptes länger, denn alles Volk. Da jauchzte alles Volk, und sprach: Glück zum Könige! Aber etliche lose Leute sprachen: Was sollte uns dieser helfen? Und verachteten ihn, und brachten ihm kein Geschenk. Aber er that, als hörete ers nicht.

Und Nahas, König der Amoriter, belagerte Jabes in Gilead, und sprach: Ich will euch Allen das rechte Auge ausstechen. Da kamen die Boten zu Saul, und redeten solches vor den Ohren des Volks. Da hob das Volk seine Stimme auf, und weinete. Und siehe, da kam Saul vom Felde, hin-

ter den Rindern her, und sprach: Was ist dem Volk, daß es weinet? Da erzähleten sie ihm die Sache der Männer von Jabes. Da geriet der Geist Gottes über ihn, und sandte in alle Grenzen Israels durch die Boten, und forderte das Volk auf zum Streit. Da fiel die Furcht des Herrn auf das Volk, daß sie auszogen, gleich als ein einziger Mann, bei dreihundert tausend Mann und schlugen die Amoriter, und welche überblieben, wurden also zerstreuet, daß ihrer nicht zween bei einander blieben. Da sprach das Volk zu Samuel: Wer sind sie, die da sagten: Sollte Saul über uns herrschen? Gebet sie her, die Männer, daß wir sie tödten. Saul aber sprach: Es soll diesen Tag Niemand sterben; denn der Herr hat heute Heil gegeben in Israel.

Ein neues Zeitalter, das der Könige, beginnt in der Geschichte Israels. Sie verlangen, Gottes des himmlischen Königs gnädige Führung vergessend, ein sichtbares Oberhaupt. Der Herr läßt ihrem Willen durch seinen Propheten vollziehen. — Dem Demüthigen gibt Gott Gnade. Der bescheidene Saul hat die Ehre nicht gesucht, er weicht ihr aus. Aber der Herr wählt ihn zu einem Werkzeug seiner Gnade über das Volk.

Sauls Ungehorsam und Verwerfung.

1. Sam. 15.

Samuel aber sprach zu Saul: Höre das Wort des Herrn. So spricht der Herr: Ich habe bedacht, was Amalek Israel that, wie er ihm den Weg verlegte, da Israel aus Aegypten zog. So ziehe nun hin, und schlage die Amalekiter, und verbanne sie mit Allem, das sie haben. Da schlug Saul die Amalekiter; er schonete aber Agags, des Amalekiter Königs, und was gute Schafe und Rinder, und gemästet war, und wollten es nicht verbannen; was aber schnöde und untüchtig war, das verbanneten sie. Da geschahe des Herrn Wort zu Samuel, und sprach: Es reuet mich, daß ich Saul zum Könige gemacht habe; denn er hat meine Worte nicht erfüllet. Und Samuel betete zu dem Herrn die ganze Nacht und machte sich frühe auf, daß er Saul am Morgen begegnete.

Als nun Samuel zu Saul kam, sprach Saul zu ihm: Gesegnet seist du dem Herrn! Ich habe des Herrn Wort erfüllet. Samuel antwortete: Was ist das für ein Blöcken der Schafe in meinen Ohren, und ein Brüllen der Rinder, die ich höre? Saul sprach: Von den Amalekitern haben sie sie gebracht; denn das Volk verschonete der besten Schafe und Rinder, um des Opfers willen des Herrn, deines Gottes; das Andere haben wir verbannet. Samuel aber sprach: Ist's nicht also, da du klein warest vor deinen Augen, wurdest du das Haupt unter den Stämmen Israel, und der Herr salbete dich zum Könige über Israel? Warum hast du nicht gehorchet des Herrn Stimme; sondern hast dich zum Raube gewendet, und übel gehandelt vor den Augen des Herrn? Meinest du, daß der Herr mehr Lust habe am Opfer, als am Gehorsam gegen die Stimme des Herrn? Siehe, Gehorsam ist besser, denn Opfer. Weil du nun des Herrn Wort verworfen hast, so hat er dich auch verworfen, daß du nicht König seist.

Da sprach Saul zu Samuel: ich habe gesündiget, daß ich des Herrn Befehl und deine Worte übergangen habe; denn ich fürchtete das Volk, und gehorchete ihrer Stimme. Und als sich Samuel umwandte, daß er wegging, ergriff Saul ihn bei einem Zipfel seines Rocks, und er zerriß. Da sprach Samuel zu ihm: Der Herr hat das Königreich Israel heute von dir gerissen, und deinem Nächsten gegeben, der besser ist, denn du. Saul aber sprach: Ich habe gesündiget, daß ich des Herrn Befehl übergangen habe. Und Samuel ging hin gen Ramath, und sahe Saul nicht mehr, bis an den Tag seines Todes. Aber doch trug Samuel Leid um Saul, daß der Herr ihn nicht wollte König über Israel sein lassen.

Dem Hoffärtigen widerstehet Gott. Israel's König hat den Befehl seines Herrn übertreten: der König soll nur Gottes Diener seyn, und seinem Worte unbedingt folgen. Der Herr verwirft ihn, trotzdem, daß Saul vor Samuel seine Ungerechtigkeiten und Sünden bekannte. Er, der von seinen Ungerechtigkeiten zwar sehr gottesdienstlich war, hat doch ein unbußfertiges, eigenwilliges Herz. Sein Benehmen gegen David beweist das auch.

David wird von Samuel gesalbt.

1. Sam. 16.

Der Herr sprach zu Samuel: Wie lange trägst du Leid um Saul, den ich verworfen habe, daß er

Und ſieh, da regt es ſich im Sarg,
Der ſtill und tief die Raupe verbarg.
Der Deckel ſpringt auf — friſch und munter
Fliegt es und gaukelt am Wald hinunter.

Ein langes Lied, eine kurze Lehre;
Denn viele Worte, wenig Ehre —
Ihr ſpinnet euch aus, wir ſpinnen uns ein;
Wer wird von uns der Betrogne ſeyn?

8. Die Künſte.

Warum von allen deinen Kindern,
Du große Natur,
Mir dieſe tiefe Sehnſucht gabſt du nur,
Und nichts, ſie zu lindern?
Kein Mittel, zu ſchildern
Was in tauſend Bildern
Aus lebenvollem Buſen ſich aufwärts drängt,
Als Seufzer dem Mund entquillt,
Als Thräne am Auge hängt?
So ſtets ungeſtillt
Mein Wunſch, mein Streben, meine Pein —
All dieß Leid — warum mir allein?

Von allen deinen Kindern, warum
Nur ich ſo ſtumm?

nicht König ſei über Iſrael? Fülle dein Horn mit Oel, und gehe hin, ich will dich ſenden zu dem Bethlehemiter Iſai; denn unter ſeinen Söhnen habe ich mir einen König erſehen. Samuel aber ſprach: Wie ſoll ich hingehen? Saul wird's erfahren, und mich erwürgen. Der Herr aber ſprach: Nimm ein Kalb von den Rindern zu dir, und ſprich: Ich bin gekommen zu opfern. Und ſollſt Iſai zum Opfer laden; da will ich dir weiſen, was du thun ſollſt, daß du mir ſalbeſt, welchen ich dir ſagen werde. Samuel that, wie ihm der Herr geſagt hatte, und kam gen Bethlehem. Da entſetzten ſich die Aelteſten der Stadt, und gingen ihm entgegen, und ſprachen: Iſt es Friede, daß du kommeſt? Er ſprach: Ja, ich bin gekommen, dem Herrn zu opfern; heiliget euch, und kommet mit mir zum Opfer. Und er heiligte den Iſai und ſeine Söhne und lud ſie zum Opfer.

Da ſie nun herein kamen, ſah er den Eliab an, und gedachte, ob der vor dem Herrn ſei ſein Geſalbter. Aber der Herr ſprach zu Samuel: Siehe nicht an ſeine Geſtalt, noch ſeine große Perſon; ich habe ihn verworfen. Denn es gehet nicht, wie ein Menſch ſiehet. Ein Menſch ſiehet, was vor Augen iſt, der Herr aber ſiehet das Herz an. Da ließ Iſai ſeine ſieben Söhne vor Samuel übergehen. Aber Samuel ſprach zu Iſai: Der Herr hat derer keinen erwählet. Und Samuel ſprach zu Iſai: Sind das die Knaben alle? Er aber ſprach: Es iſt noch übrig der kleinſte, und ſiehe, er hütet die Schafe. Da ſprach Samuel zu Iſai: Sende hin, und laß ihn holen. Und er war bräunlicht, mit ſchönen Augen, und guter Geſtalt. Und der Herr ſprach: Auf! und ſalbe ihn, denn er iſt es.

Der Geiſt aber des Herrn wich von Saul, und ein böſer Geiſt machte ihn ſehr unruhig. Da ſprach Saul zu ſeinen Knechten: Sehet nach einem Manne, der wohl kann das Saitenſpiel, und bringet ihn zu mir. Da antwortete der Knaben einer, und ſprach: Siehe, ich habe geſehen einen Sohn Iſai, des Bethlehemiten, der verſtehet wohl das Saitenſpiel; ein rüſtiger Mann, und ſtreitbar, und verſtändig in Sachen, und ſchön, und der Herr iſt mit ihm. Da ſandte Saul Boten zu Iſai, und ließ ihm ſagen: Sende deinen Sohn David zu mir, der bei den Schafen iſt. Alſo kam David zu Saul, und diente vor ihm, und gewann ihn ſehr lieb, und ward ſein Waffenträger. Und Saul ſandte zu Iſai, und ließ ihm ſagen: Laß David vor mir bleiben, er hat Gnade gefunden vor meinen Augen. Wenn nun der böſe Geiſt über Saul kam, ſo nahm David die Harfe, und ſpielete mit ſeiner Harfe; ſo erquickte ſich Saul, und ward beſſer mit ihm, und der böſe Geiſt wich von ihm.

Der Geiſt des Herrn, der von Saul gewichen war, kam über David. Was gering iſt vor der Welt, das erwählt ſich der Herr, denn er ſiehet das Herz an, und Davids Herz war demüthig und gehorſam. Das Saitenſpiel, womit er den geiſtloſen Saul, der ſeinen Frieden hatte, beläſtigte, weihte er von nun an dem Herrn; er wurde der Vater des heiligen Geſanges, der Gottes große Thaten preiſt, und ſein Lob und ſeine Herrlichkeit verkündigt. Leſet Pſalm 8. 19. 33. 34. 66. 92. 103. 104. 145. 146. 148. 150.

David und Goliath.

1. Sam. 17.

Die Philiſter ſammleten ihre Heere zum Streit gegen Juda. Und die Philiſter ſtanden auf einem Berge dieſſeits, und die Iſraeliten auf einem Berge jenſeits, daß ein Thal zwiſchen ihnen war. Da trat hervor aus den Lagern der Philiſter ein Rieſe, mit Namen Goliath, von Gath, ſechs Ellen und einer Hand Breite hoch. Und hatte einen ehernen Helm auf ſeinem Haupt, und einen ſchuppigen Panzer an. Und das Gewicht ſeines Panzers war fünftauſend Seckel Erz. Und hatte eherne Beinharniſche an ſeinen Schenkeln, und einen ehernen Schild auf ſeinen Schultern. Und der Schaft ſeines Spießes war wie ein Weberbaum, und das Eiſen ſeines Spießes hatte 600 Seckel Eiſen, und ſein Schildträger ging vor ihm her. Und er ſtand und rief zu dem Heere Iſraels: Erwählet Einen, der zu mir komme; ſchlägt er mich, ſo wollen wir eure Knechte ſein; ſchlage ich ihn, ſo ſollt ihr unſere Knechte ſein. Da Saul und ganz Iſrael dieſe Rede des Philiſters hörten, fürchteten ſie ſich ſehr.

David aber, da ſeine drei älteſten Brüder in den Krieg zogen, ging wiederum von Saul, daß er der Schafe ſeines Vaters hütete zu Bethlehem. Iſai aber ſprach zu ſeinem Sohne David: Nimm für deine Brüder dieſe zehn Brode, und dieſe zehn friſche Käſe, und bringe ſie dem Hauptmann, und beſuche deine Brüder, ob es ihnen wohl gehe. Da machte ſich David des Morgens frühe auf, und ließ die Schafe dem Hüter, und kam zur Wagenburg. Und das Heer war ausgezogen und hatte ſich gerüſtet.

Und David lief zu dem Heere, und grüßte seine Brüder. Und da er noch mit ihnen redete, siehe, da trat heraus der Riese Goliath, und redete wie vorhin; und David hörete es. Aber Jedermann in Israel, wenn er den Mann sahe, floh vor ihm, und sprach: Habt ihr den Mann gesehen herauf treten? Wer ihn schlägt, den wird der König sehr reich machen, und ihm seine Tochter geben. Da sprach David zu den Männern, die bei ihm standen: Was wird man dem thun, der diesen Philister schlägt, und wer ist der Philister, der das Heer des lebendigen Gottes höhnet? Und Eliab, sein ältester Bruder, hörete ihn reden mit den Männern, und ergrimmete wider David, und sprach: Warum hast du die wenigen Schafe dort in der Wüste gelassen? Ich kenne deine Vermessenheit wohl; du bist herab gekommen, daß du den Streit sehest. David antwortete: Was habe ich denn nun gethan? Ist mir's nicht befohlen?

Und da man die Worte hörete, die David sagte, verkündigte man es vor Saul; und er ließ ihn holen. Und David sprach zu Saul: Es entfalle keinem Menschen das Herz um deswegen; dein Knecht soll hingehen. Saul aber sprach zu David: du kannst nicht hingehen, wider diesen Philister zu streiten; denn du bist ein Knabe, dieser aber ist ein Kriegsmann von seiner Jugend auf. David aber sprach zu Saul: Der Herr, der mich von dem Löwen und Bären errettet hat, der wird mich auch erretten von diesem Philister. Und Saul sprach zu David: Gehe hin, der Herr sei mit dir. Und Saul zog David seine Kleider an, und setzte ihm einen ehernen Helm auf sein Haupt, und legte ihm einen Panzer an. Und David gürtete sein Schwerdt über seine Kleider, und fing an zu gehen, denn er hatte es nie versucht. Da sprach David zu Saul: Ich kann nicht also gehen, denn ich bin es nicht gewohnt; und legte es von sich. Und nahm seinen Stab in seine Hand, und erwählte fünf glatte Steine aus dem Bach, und that sie in die Hirtentasche, die er hatte, und nahm die Schleuder in seine Hand, und machte sich zu dem Philister.

Und der Philister ging auch einher, und machte sich zu David, und sein Schildträger hinter ihm her. Da nun der Philister sahe, und schauete David an, verachtete er ihn. Denn er war ein Knabe, bräunlicht und schön. Und der Philister sprach zu David: Bin ich denn ein Hund, daß du mit Stecken zu mir kommest? Und fluchte dem David, und sprach Komm her zu mir, ich will dein Fleisch geben den Vögeln unter dem Himmel. David aber sprach zu dem Philister: Du kommest zu mir mit Schwerdt, Spieß und Schild; ich aber komme zu dir im Namen des Herrn Zebaoth, des Gottes Israels, den du gehöhnet hast. Heutiges Tages wird dich der Herr in meine Hand überantworten, daß ich dich schlage, und daß ich dein Haupt von dir nehme, und gebe deinen Leichnam den Vögeln unter dem Himmel, daß alles Land inne werde, daß Israel einen Gott hat, und daß der Herr nicht durch Schwerdt und Spieß hilft; denn der Streit ist des Herrn, und wird euch geben in unsere Hände.

Da sich nun der Philister aufmachte, und nahte sich gegen David, eilte David, und lief gegen den Philister. Und David that seine Hand in die Tasche, und nahm einen Stein heraus, und schleuderte, und warf den Philister an seine Stirn, daß der Stein in seine Stirn fuhr, und er zur Erde fiel auf sein Angesicht. Und da David kein Schwerdt in der Hand hatte, lief er, und trat zu dem Philister, und nahm sein Schwerdt, zog es aus der Scheide, und tödtete ihn, und hieb ihm den Kopf damit ab. Da aber die Philister sahen, daß ihr Stärkster todt war, flohen sie, und die Kinder Israel jagten ihnen nach, und schlugen sie. David nahm aber des Philisters Haupt und seine Waffen.

Hochmuth kommt vor dem Falle, und wenn einer zu Grunde gehen soll, wird sein Herz zuvor stolz. (Spr. Sal. 16, 18. 18, 12.) Und ein Starker rühme sich nicht seiner Stärke. (Jer. 9, 23.) Dieß beweißt Goliaths Fall. Ein Schwacher kommt über den großsprecherischen Riesen; aber der kleine Hirtenknabe kämpft mit einer hohen Waffe: Gottvertrauen. Die Frommen zieht der Herr in jedem Streite an mit Kraft aus der Höhe, daß sie in dieser seiner Kraft herrlich siegen.

David und Jonathan.

1. Sam. 18—20.

Da David wiederkam von der Schlacht des Philisters, verband sich das Herz Jonathans mit dem Herzen Davids, und Jonathan gewann ihn lieb wie sein eigen Herz. Die Weiber aber aus allen Städten waren gegangen mit Gesang dem König Saul entgegen, und sangen: Saul hat Tau-

ſend geſchlagen; aber David zehn Tauſend. Da ergrimmete Saul ſehr, und gefiel ihm das Wort übel, und ſprach: Sie haben David zehn Tauſend gegeben, und mir Tauſend; das Königreich wird noch ſein werden. Und Saul ſahe David ſauer an von dem Tage, und fortan. Und Saul war daheim im Hauſe; David aber ſpielete auf den Saiten mit ſeiner Hand, wie er täglich pflegte. Und Saul hatte einen Spieß in ſeiner Hand, und ſchoß ihn, und gedachte: Ich will David an die Wand ſpießen. David aber wandte ſich zweimal von ihm, und der Spieß fuhr in die Wand. Da gab ihm Saul ſeine Tochter Michal zum Weibe, und Saul merkte, daß der Herr mit David war. Da fürchtete ſich Saul vor David und ward ſein Feind ſein Leben lang. Saul aber redete mit ſeinem Sohne Jonathan, und mit allen ſeinen Knechten, daß ſie David ſollten tödten. Aber Jonathan hatte David ſehr lieb wie ſein eigen Herz, und ſprach: Es verſündige ſich der König nicht an ſeinem Knechte David; denn er hat keine Sünde wider dich gethan. Da gehorchte Saul der Stimme Jonathans, und ſchwur: So wahr der Herr lebt, er ſoll nicht ſterben. Aber der böſe Geiſt kam über Saul und er warf abermals den Spieß nach David. David aber riß ſich von Saul, und der Spieß fuhr in die Wand.

David entfloh, und kam zu Samuel gen Rama, und ſagte ihm Alles, was ihm Saul gethan hatte. Saul aber ſandte Boten, daß ſie David holeten. Und David floh von Rama, und kam und redete vor Jonathan: Thue Barmherzigkeit an deinem Knechte; denn du haſt mit mir, deinem Knechte, einen Bund im Herrn gemacht. Iſt aber eine Miſſethat in mir, ſo tödte du mich; denn warum wollteſt du mich zu deinem Vater bringen? Jonathan ſprach zu David: Komm, laß uns hinaus auf's Feld gehen. Da gingen beide hinaus auf's Feld. Und Jonathan ſprach: Herr, Gott Iſraels, wenn ich erforſche an meinem Vater, morgen und am dritten Tage, daß es wohl oder übel ſtehet mit David, und nicht hin ſende zu dir, ſo thue der Herr Jonathan dies und jenes. Alſo machte Jonathan einen Bund; denn er hatte ihn ſo lieb als ſeine Seele. Und Jonathan ſprach zu David: Nach dreien Tagen komm bald hernieder, und verbirg dich, und ſetze dich bei dem Stein Aſel. So will ich zu ſeiner Seite drei Pfeile ſchießen, als wenn ich zum Sichermaal ſchöſſe. Und ſiehe, ich will den Knaben ſenden: Gehe hin, ſuche die Pfeile. Werde ich zum Knaben ſagen: Siehe, die Pfeile liegen hierwärts hinter dir, hole ſie; ſo komm, denn es iſt Friede, und hat keine Gefahr. Sage ich aber zum Jüngling: Siehe, die Pfeile liegen dortwärts vor dir; ſo gehe hin, denn der Herr hat dich laſſen gehen. Was aber du und ich mit einander geredet haben, da iſt der Herr Zeuge zwiſchen mir und dir ewiglich. Und David verbarg ſich im Felde.

Des andern Tages des Neumonden, da man David vermißte an ſeinem Ort, ſprach Saul zu ſeinem Sohne Jonathan: Warum iſt der Sohn Iſai nicht zu Tiſche gekommen, weder geſtern noch heute? Und da Jonathan den David entſchuldigen wollte, da ergrimmte Saul, und ſprach: Du ungehorſamer Böſewicht! ich weiß wohl, daß du den Sohn Iſai auserkohren haſt, dir und deiner unartigen Mutter zur Schande. Denn ſo lange der Sohn Iſai lebet auf Erden, wirſt du, dazu auch dein Königreich, nicht beſtehen. So ſende nun hin, und laß ihn herholen zu mir, denn er muß ſterben. Jonathan antwortete ſeinem Vater Saul, und ſprach zu ihm; Warum ſoll er ſterben? Was hat er gethan? Da ſchoß Saul den Spieß nach ihm, daß er ihn ſpießete. Da merkte Jonathan, daß bei ſeinem Vater gänzlich beſchloſſen war, David zu tödten, und ſtand auf vom Tiſch, und aß deſſelben Tages kein Brod, denn er war bekümmert um David, daß ihn ſein Vater alſo verdammete.

Des Morgens ging Jonathan hinaus auf's Feld, dahin er David beſtimmet hatte, und ein kleiner Knabe mit ihm, und ſprach zu dem Knaben: Lauf und ſuche mir die Pfeile, die ich ſchieße. Da aber der Knabe lief, ſchoß er einen Pfeil über ihn hin. Und als der Knabe kam an den Ort, dahin Jonathan den Pfeil geſchoſſen hatte, rief ihm Jonathan nach, und ſprach: Der Pfeil liegt dortwärts vor dir; und rief abermals ihm nach; Eile, und ſtehe nicht ſtille. Da las der Knabe Jonathans die Pfeile auf, und brachte ſie zu ſeinem Herrn. Und der Knabe wußte nichts darum, allein Jonathan und David wußten um die Sache. Da gab Jonathan ſeine Waffen ſeinem Knaben, und ſprach zu ihm: Gehe hin, und trage ſie in die Stadt. Da der Knabe hinein kam, ſtand David auf, und fiel auf ſein Antlitz, und betete dreimal an, und küſſeten ſich mit einander, und weineten; David aber am allermeiſten. Und Jonathan ſprach zu David: Gehe hin mit Frieden. Was wir beide geſchworen haben im Namen des Herrn, und geſagt: Der Herr ſei zwiſchen mir und dir, zwiſchen meinem Samen und

deinem Samen; das bleibe ewiglich. Und Jonathan machte sich auf, und kam in die Stadt.

Der Sieg über Goliath machte David bei dem Volke beliebt; durch den Geist des Herrn gewann er die Herzen der Leute. Darüber wurde Saul neidisch und sein Neid wuchs zu feindseligem Haß. Um David vor Sauls Nachstellungen zu bewahren, erweckte der Herr ihm einen treuen, verschwiegenen Freund in Sauls Sohne, Jonathan. Ihre beiderseitige Freundschaft war eine fromme, auf Gottesfurcht gegründete, darum zerstörte Jonathan die listigen Anschläge seines Vaters gegen das theuere Leben seines Freundes, obgleich er sich der Lebensgefahr aussetzte, da Saul auch nach ihm seinen Spieß warf. Doch der Herr war mit ihm, denn er segnet die treue Freundschaft.

David's Verfolgungen.

1. Sam. 21—26.

David floh, und kam gen Nobe zum Priester Ahimelech, und da ihn hungerte sprach er: Hast du was bei der Hand, ein Brod oder fünf? Da gab er ihm Schaubrode zu essen, da kein anderes Brod da war, und das Schwert Goliaths. Darnach flüchtete sich David zu Achis, dem Könige der Philister, und von dannen in die Höhle Adullam, nicht weit von Bethlehem. Und Saul suchte David sein Lebenlang, aber Gott gab ihn nicht in seine Hände.

Und Saul ward angesagt: Siehe, David ist in der Wüste Engedi. Und Saul nahm dreitausend junge Mannschaft, David zu suchen auf den Felsen der Gemsen. Und war daselbst eine Höhle, und Saul ging hinein, David aber, und seine Männer saßen hinten in der Höhle. Da sprachen die Männer David: Siehe, das ist der Tag, da der Herr dir deinen Feind in deine Hände gegeben. Und David stand auf, und schnitt leise einen Zipfel vom Rock Sauls. Aber darnach schlug ihm sein Herz, daß er den Zipfel Sauls hatte abgeschnitten, und sprach zu seinen Männern: Das lasse der Herr ferne von mir sein, daß ich sollte meine Hand legen an den Gesalbten des Herrn. Da aber Saul sich aufmachte aus der Höhle, machte sich darnach David auch auf, und rief Saul hinten nach: Mein Herr König! Saul sah hinter sich. Und David sprach: Siehe doch den Zipfel von deinem Rock in meiner Hand, daß ich dich nicht erwürgen wollte, da ich den Zipfel von deinem Rocke schnitt. Und Saul weinete, und sprach zu David: Du bist gerechter, denn ich. Der Herr vergelte dir Gutes für diesen Tag, das du an mir gethan hast. Da zog Saul heim.

Und Saul machte sich abermal auf mit dreitausend Mann, daß er David suchte in der Wüste Siph. Und David kam an den Ort, da Saul sein Lager hielt. Und David sprach: Wer will mit mir hinab zu Saul in's Lager? Abisai sprach: Ich will mit dir hinab. Also kam David und Abisai zum Volk des Nachts. Und siehe, Saul lag und schlief, und sein Spieß steckte in der Erde zu seinen Häupten; und das Volk lag um ihn her. Da sprach Abisai zu David: Ich will Saul mit dem Spieß erstechen. David aber sprach zu Abisai: Wer will die Hand an den Gesalbten des Herrn legen, und ungestraft bleiben? Nimm den Spieß zu seinen Häupten, und den Wasserbecher, und laß uns gehen. Und war Niemand, der es sahe, noch merkte, noch erwachte, sondern sie schliefen Alle; denn es war ein tiefer Schlaf vom Herrn auf sie gefallen. Da trat David auf des Berges Spitze von ferne, daß ein weiter Raum war zwischen ihnen; und schrie: Siehe, hier ist der Spieß des Königs, und der Wasserbecher, die zu seinen Häupten waren. Da erkannte Saul die Stimme Davids, und sprach: Ist das nicht deine Stimme, mein Sohn David? David sprach: Es ist meine Stimme, mein Herr König. Und sprach weiter: Warum verfolgst du mich? Was habe ich gethan? Und Saul sprach: Ich habe gesündiget, komm wieder, mein Sohn David; ich will dir kein Leid fürder thun, darum, daß meine Seele theuer gewesen ist in deinen Augen. David antwortete, und sprach: Siehe, hier ist der Spieß des Königs; es gehe der Jünglinge einer herüber, und hole ihn. David aber ging seine Straße, und Saul kehrete wieder an seinen Ort.

Die Zeit schwerer Prüfungen bricht für den Gesalbten des Herrn an; nicht leicht soll ihm der Weg zum Thron werden: das Ziel der Herrlichkeit will unter schweren Kämpfen errungen sein. Aber auch in Höhlen und in der Wüste ist der Herr David's Schutz und Hülfe. David bekommt seinen Feind in die Hände; es kostet einen Schwertstreich, so ist der König todt. Aber sein demüthiges, kindliches Herz ist nicht bitter gegen den, der ihn so verfolgt. Wie schön befolgt er das Gebot der Liebe: Matth. 5, 43—44. Und mit dieser Liebe, die alles trägt, duldet und vergibt, verbindet er das kräftigste Vertrauen auf den Herrn, der den Seinen nahe ist mit seinem Troste im finstern Thale. Diesen Herrn, seinen Schutz und seine Hülfe, lobet David in den herrlichen Psalmen, die schon manchem Bedrängten Glaubensmuth in's Herz gesungen haben. Ps. 7. 9. 18. 23. 25. 27. 31. 34. 52. 54. 56. 59. 62. 63. 71. 142.

Sauls Tod.

1. Sam. 27—31. 2. Sam. 1.

David aber gedachte in ſeinem Herzen: ich werde der Tage einen Saul in die Hände fallen; es iſt mir nichts beſſeres, denn daß ich entrinne in der Philiſter Land, daß Saul von mir ablaſſe, mich förder zu ſuchen in allen Grenzen Iſraels. Und machte ſich auf, und ging, ſammt den ſechshundert Mann, die bei ihm waren, zu Achis, dem Könige der Philiſter. Und da Saul angeſagt ward, daß David gen Gath geflohen wäre, ſuchte er ihn nicht mehr. Und Achis gab David die Stadt Ziklag, daß er daſelbſt wohnete, und David blieb daſelbſt ein Jahr und vier Monate.

Und es begab ſich zu derſelbigen Zeit, daß die Philiſter ihr Heer verſammelten, in den Streit zu ziehen wider Iſrael. Da aber Saul der Philiſter Heer ſahe; fürchtete er ſich, und ſein Herz verzagte ſehr. Und er rathfragte den Herrn; aber der Herr antwortete ihm nicht, weder durch Träume, noch durch's Licht, noch durch Propheten.

Die Philiſter aber ſtritten wider Iſrael; und die Männer flohen vor den Philiſtern, und fielen erſchlagen auf dem Gebirge Gilboa. Und der Streit ward hart wider Saul, und die Schützen trafen auf ihn mit Bogen, und ward ſehr verwundet von den Schützen. Da ſprach Saul zu ſeinem Waffenträger: Ziehe dein Schwerdt aus, und erſtich mich, damit, daß nicht die Philiſter kommen, und mich erſtechen, und treiben einen Spott aus mir. Aber ſein Waffenträger wollte nicht, denn er fürchtete ſich ſehr. Da nahm Saul das Schwerdt und fiel darein. Da nun ſein Waffenträger ſahe, daß Saul todt war, fiel er auch in ſein Schwerdt, und ſtarb mit ihm. Alſo ſtarb Saul, und ſeine drei Söhne, und ſein Waffenträger, und alle ſeine Männer zugleich auf dieſen Tag. Des andern Tages kamen die Philiſter, die Erſchlagenen auszuziehen, und fanden Saul und ſeine drei Söhne liegen auf dem Gebirge Gilboa; und hieben ihm ſein Haupt ab, und zogen ihm ſeine Waffen ab, und ſandten ſie in der Philiſter Land umher; aber ſeinen Leichnam hingen ſie auf die Mauern zu Bethſan.

Nach dem Tode Sauls, ſiehe, da kam am dritten Tage ein Mann aus dem Heer von Saul, mit zerriſſenen Kleidern, und Erde auf ſeinem Haupt. Und da er zu David kam, fiel er zur Erde und betete an. David aber ſprach zu ihm: Sage mir, wie geht es zu? Er ſprach: Das Volk iſt geflohen vom Streit, und iſt viel Volk gefallen; dazu iſt auch Saul todt, und ſein Sohn Jonathan. Da ſang David dieß Trauerlied:

Ihr Berge zu Gilboa, es müſſe weder thauen noch regnen auf euch. Denn daſelbſt iſt den Helden ihr Schild abgeſchlagen. Wie ſind die Helden ſo gefallen im Streit, Jonathan iſt auf deinen Höhen erſchlagen. Es iſt mir leid um dich, mein Bruder Jonathan; gar wonnig warſt du mir. Deine Liebe iſt mir ſonderlicher geweſen, denn Frauenliebe iſt. Wie ſind die Helden gefallen, und die Streitbaren umgekommen!

Welche Wendung hat Sauls Leben genommen! Anfangs reich begabt, geeignet und ſiegreich, jetzt faſt von Allen verlaſſen, voll Furcht vor ſeinen Feinden. Und der Herr, von dem er gewichen iſt, gibt ihn in die Hand ſeiner Feinde, der Philiſter. Raſch abwärts ging es mit ihm, dem Verderben entgegen. Der unglückliche König endigt im Selbſtmord ſein Leben, von dem alles Glück gewichen war. Welche ſchreckliche Sünde, ſo, ohne alle Buße, aus der Welt zu gehen! Aber David freute ſich des Falls ſeines Feindes nicht. Er betrauerte ihn aufrichtig, und ſeine Klage galt auch dem theuern Jonathan. Der geliebte Freund war gefallen. Einen ſolchen Freund und treuen Rathgeber hätte der junge König jetzt um ſo mehr bedurft.

David wird König.

2. Sam. 2—7.

Nach dieſer Geſchichte fragte David den Herrn, und ſprach: Soll ich hinauf in der Städte Juda eine ziehen? Und der Herr ſprach zu ihm: Ziehe hinauf. David ſprach: Wohin? Er ſprach: Gen Hebron. Alſo zog David dahin. Und die Männer Juda kamen, und ſalbeten daſelbſt David zum König über das Haus Juda. Dreißig Jahre war David alt, da er König ward, und regierte vierzig Jahre. Und der König zog hin mit ſeinen Männern gen Jeruſalem wider die Jebuſiter, die im Lande wohnen. Und David gewann die Burg Zion, und wohnete auf der Burg, und hieß ſie Davids Stadt. Und David ging, und nahm zu, und der Herr, der Gott Zebaoth, war mit ihm. Und Hiram, der König zu Tyrus, ſandte Boten zu David, und Cedernbäume und Zimmerleute und Steinmetzen, daß ſie David ein Haus bauten.

David aber ſammelte alle junge Mannſchaft in

Iſrael, dreißigtauſend; und ging hin mit allem Volk, daß er die Lade Gottes von Kiriath Jearim herauf holete. Und ſie ließen die Lade Gottes führen auf einem neuen Wagen, und David und das ganze Haus Iſrael gingen vor dem Herrn her mit allerlei Saitenſpiel, mit Harfen, und Pſaltern, und Pauken, und Schellen, und Cymbeln. Und da die Lade des Herrn in die Stadt Davids kam, guckte Michal, die Tochter Sauls, durch das Fenſter, und ſahe den König David ſpringen und ſpielen vor dem Herrn, und verachtete ihn in ihrem Herzen. Da ſie aber die Lade des Herrn hinein brachten, ſtellten ſie dieſelbe an ihren Ort mitten in der Hütte, die David hatte für ſie aufſchlagen laſſen. Und da David hatte geopfert, Opfer und Brandopfer, ſegnete er das Volk, und theilte aus einem Jeglichen einen Brodkuchen, und ein Stück Fleiſch, und eine Flaſche Wein. Da aber David wiederkam, ging ihm Michal, die Tochter Sauls, entgegen und ſprach: Wie herrlich iſt heute der König von Iſrael geweſen, der ſich vor den Mägden ſeiner Knechte entblößet hat, wie ſich die loſen Leute entblößen. David aber ſprach zu Michal: Ich will vor dem Herrn ſpielen, der mich erwählet hat vor deinem Vater, und will noch geringer werden in meinen Augen. Aber Michal, Sauls Tochter, hatte kein Kind bis an den Tag ihres Todes.

Da nun der König in ſeinem Hauſe ſaß, und der Herr ihm Ruhe gegeben hatte von allen ſeinen Feinden umher, ſprach er zu dem Propheten Nathan: Siehe, ich wohne in einem Cedern-Hauſe, und die Lade Gottes wohnet unter den Teppichen. Nathan ſprach: Gehe hin, Alles, was du in deinem Herzen haſt, das thue; denn der Herr iſt mit dir. Des Nachts aber kam das Wort des Herrn zu Nathan, und ſprach: Gehe hin und ſage zu meinem Knechte David: So ſpricht der Herr: Solltеſt du mir ein Haus bauen, daß ich darinnen wohnete? Der Herr will dir ein Haus machen. Wenn deine Zeit hin iſt, daß du mit deinen Vätern ſchlafen gehеſt: will ich deinen Samen nach dir erwecken, der von deinem Leibe kommen ſoll, dem will ich ſein Reich beſtätigen; der ſoll meinem Namen ein Haus bauen, und ich will den Stuhl ſeines Königreichs beſtätigen ewiglich. Ich will ſein Vater ſein, und er ſoll mein Sohn ſein. Dein Reich und dein Königreich ſoll beſtätiget ſein ewiglich.

Und es begab ſich darnach, daß David alle ſeine Feinde ſchlug, denn der Herr half David, wo er hinzog. Und David ſchaffte Recht und Gerechtigkeit allem Volk. Und David ſprach: Iſt auch Jemand übrig geblieben vom Hauſe Sauls, daß ich Barmherzigkeit an ihm thue? Da ward zu David gebracht Meybi-Boſeth, der Sohn Jonathans. David ſprach zu ihm: Fürchte dich nicht, denn ich will Barmherzigkeit an dir thun, um Jonathans, deines Vaters, willen, und will dir allen Acker deines Vaters Sauls wiedergeben; du aber ſollſt täglich an meinem Tiſche das Brod eſſen.

Auf Iſraels Throne ſitzt nun der, welcher von Gott mit Ehren begnadigt wird, wie kein König vor ihm und nach ihm. Eine glanzvolle Zeit beginnt unter ſeinem Scepter. Die Feinde ſind bezwungen, und der Friede breitet ſeine wohlthätigen Fittige über das Land aus. Die Bundeslade läßt der König nach Jeruſalem holen; und er ſelber wohnt herrlich auf Zion, der Königsburg, der Stadt Davids. Der Segen Jakobs war an ihm in Erfüllung gegangen: nun empfängt er, der letzte unter den heiligen Patriarchen, die Verheißung Gottes, daß der Meſſias aus ſeiner Familie herkommen ſollte. Chriſtus iſt der Sohn Davids, von ihrem ſelbſt, der eine tiefe und umfaſſende Erkenntniß von Perſon und Amt des Erlöſers hatte, in begeiſterungsvollen Weiſſagungen beider verkündigt. David iſt zugleich ein Vorbild des Meſſias; ſeine ſchöne und glückliche Regierung war eine Andeutung des herrlichen Gottesreiches, das der Meſſias gründen würde.

Davids Fall und Buße.

2. Sam. 10—12.

Darnach zogen die Kinder Ammon aus, und rüſteten ſich zum Streit wider Iſrael, und viele mächtige Könige zogen mit ihnen. Und David ſandte Joab und ſeine Knechte mit ihm, und das ganze Iſrael, daß ſie die Kinder Ammon verderbten, und belagerten Rabba, ihre Hauptſtadt. — David aber blieb zu Jeruſalem. Und es begab ſich, daß David ging auf dem Dache ſeines Hauſes, und ſahe ein Weib ſich waſchen, die war ſchöner Geſtalt. Das Weib aber war Uria's, Davids Knechtes, der mit dem Heere vor Rabba lag. — Des Morgens aber ſchrieb David einen Brief an Joab. Er ſchrieb alſo: Stellet Uria an den Streit, da er am härteſten iſt, und wendet euch hinter ihm ab, daß er erſchlagen werde, und ſterbe. Als nun Joab um die Stadt lag, ſtellete er Uria an den Ort, da er wußte, daß ſtreitbare Männer waren. Und da die Männer

Salomo's Urtheil.

der Stadt heraus fielen, und ſtritten wider Joab, fielen etliche des Volks, und Uria ſtarb auch. Da ſandte Joab hin, und ließ es David anſagen. Da ſandte David hin, und ließ Uria's Weib holen, und ſie ward ſein Weib, und gebar ihm einen Sohn.

Aber die That gefiel dem Herrn übel. Und der Herr ſandte Nathan zu David. Da er zu ihm kam, ſprach er zu ihm: Es waren zween Männer in einer Stadt, einer reich, der andere arm. Der Reiche hatte ſehr viele Schafe und Rinder. Aber der Arme hatte nichts, denn ein einziges kleines Schäflein, das er gekauft hatte; und er nährete es, daß es groß ward bei ihm, und bei ſeinen Kindern zugleich; es aß von ſeinem Biſſen, und trank von ſeinem Becher, es ſchlief in ſeinem Schooß, und er hielt es wie eine Tochter. Da aber dem reichen Manne ein Gaſt kam, ſchonete er zu nehmen von ſeinen Schafen und Rindern, daß er dem Gaſt etwas zurichtete, und nahm das Schaf des armen Mannes, und richtete es zu dem Manne, der zu ihm gekommen war. Da ergrimmte David mit großem Zorn wider den Mann, und ſprach zu Nathan: So wahr der Herr lebet, der Mann iſt ein Kind des Todes, der das gethan hat. Da ſprach Nathan zu David: Du biſt der Mann. Uria's Weib haſt du dir zum Weibe genommen, ihn aber haſt du erwürget mit dem Schwerdt der Kinder Ammon. Siehe, ich will Unglück erwecken auf deinem eigenen Hauſe; Du haſt es heimlich gethan; ich aber will dieß thun vor dem ganzen Iſrael, und an der Sonne.

Da ſprach David zu Nathan: Ich habe geſündiget wider den Herrn. Nathan ſprach zu David: So hat auch der Herr deine Sünde weggenommen, du wirſt nicht ſterben. Aber weil du die Feinde des Herrn haſt durch dieſe Geſchichte läſtern gemacht, wird der Sohn, der dir geboren iſt, des Todes ſterben. Und Nathan ging heim.

David aber lag im Staube, und faſtete und flehete zum Herrn. Darnach aber gebar Bathſeba noch einen Sohn, den hieß er Salomo. Und der Herr liebte ihn, und that ihn unter die Hand Nathans, des Propheten.

Wachet und betet, daß ihr nicht in Anfechtung fallet! Der heilige, fromme König begeht die arge Sünde des Ehebruchs; er war ſo ſicher in ſeinem Glücke und ließ der böſen Luſt ihren Willen. — Da fiel er. Die Worte des Propheten trafen mit flechender Gluth das Gewiſſen des Sünders; ſein Herz ward zerriſſen von Reue und Schmerz. Er büßete ſchwer durch den Tod ſeines neugeborenen Kindes. Ja, der Herr iſt gerecht, er ſtraft den Böſen mit den traurigen Folgen einer Sünde. — Wenn du geſündiget haſt, gehe in dich, thue Buße und bete zu Gott um Vergebung, wie David. Lies ſeine Bußpſalmen: Pſ. 6. 32. 38. 51. 102. 130. 143.

Abſalom.

2. Sam. 14—20.

Es war aber in ganz Iſrael kein Mann ſo ſchön, als Abſalom, der Sohn Davids; von ſeiner Fußſohle an bis auf ſeinen Scheitel war nicht ein Fehl an ihm. Und wenn er ſein Haupt ſcher, ſo wog ſein Haupthaar zweihundert Seckel. Und Abſalom ließ ſich machen Wagen und Roſſe; und fünfzig Mann, die waren ſeine Trabanten. Und Abſalom trat an den Weg bei dem Thor. Und wenn Jemand einen Handel hatte, daß er zum König vor Gericht kommen ſollte, rief ihn Abſalom zu ſich, und ſprach: Siehe, deine Sache iſt recht und gut, aber du haſt keinen Verhörer vom Könige. O wer ſetzet mich zum Richter, daß Jedermann zu mir käme, der eine Sache hat, daß ich ihm zum Rechte hülfe! Und wenn Jemand ſich zu ihm that, daß er ihn wollte anbeten, ſo reckte er ſeine Hand aus, und ergriff ihn, und küſſete ihn. Auf die Weiſe that Abſalom dem ganzen Iſrael, wenn ſie kamen vor Gericht, zum Könige, und ſtahl alſo das Herz der Männer Iſrael. Und Abſalom ging gen Hebron, und hatte Kundſchafter ausgeſandt in alle Stämme Iſrael, und laſſen ſagen: Wenn ihr der Poſaunen Schall hören werdet, ſo ſprechet: Abſalom iſt König geworden zu Hebron. Und das Volk lief zu, und mehrete ſich mit Abſalom.

Da kam Einer, der ſagte es David an, und ſprach: Das Herz Jedermanns in Iſrael folget Abſalom nach. David aber ſprach zu ſeinen Knechten: Auf, laßt uns fliehen, denn hier wird kein Entrinnen ſein vor Abſalom; eilet, daß wir gehen, daß er uns nicht übereile, und ſchlage die Stadt mit der Schärfe des Schwerdts. Und der König ging zu Fuß hinaus mit ſeinem ganzen Hauſe. Und das ganze Land weinete mit lauter Stimme, und alles Volk ging mit. Und der König ging über den Bach Kidron, den Oelberg hinan, und weinete: ſein Haupt war verhüllet, und er ging barfuß. Dazu alles Volk, das bei ihm war, hatte ein Jeglicher ſein Haupt verhüllet, und gingen hinan, und weineten.

Abſalom zog über den Jordan, und alle Männer Iſrael mit ihm. Und David ordnete das Volk, das bei ihm war, und das Volk zog aus, bei Hunderten und bei Tauſenden. Und der König gebot Joab und ſprach: Fahret mir ſäuberlich mit dem Knaben Abſalom. Und alles Volk hörete es, da der König gebot allen Hauptleuten um Abſalom. Und da das Volk hinaus kam auf's Feld, Iſrael entgegen, erhob ſich der Streit im Walde Ephraim. Und das Volk Iſrael ward daſelbſt geſchlagen von den Knechten Davids, daß deſſelben Tages eine große Schlacht geſchahe, zwanzig tauſend Mann.

Und Abſalom begegnete den Knechten Davids, und ritt auf einem Maulthier. Und da das Maulthier unter eine große dicke Eiche kam; blieb ſein Haupt an der Eiche hängen, daß er ſchwebete zwiſchen Himmel und Erde, aber ſein Maulthier lief unter ihm weg. Da nahm Joab drei Spieße in ſeine Hand, und ſtieß ſie Abſalom in's Herz, und zehn Knaben, Joab's Waffenträger, machten ſich umher, und ſchlugen ihn zu Tode. Da blies Joab die Poſaune, und brachte das Volk wieder, daß es nicht weiter Iſrael nachjagte; denn Joab wollte des Volks' ſchonen. Und ſie nahmen Abſalom, und warfen ihn in den Wald in eine große Grube, und legten einen ſehr großen Haufen Steine auf ihn. Und das ganze Iſrael floh, ein Jeglicher in ſeine Hütte. David aber ſaß am Thore. Da kam ein Bote aus der Schlacht, und ſprach: Friede! Gelobet ſei der Herr. Der König aber ſprach: Gehet es auch wohl dem Abſalom? Und da David von dem Tode des Abſaloms hörete, ward er traurig, und ging hin, und weinete, und im Gehen ſprach er alſo: Mein Sohn Abſalom, mein Sohn, mein Sohn! Wollte Gott, ich müßte für dich ſterben! O Abſalom, mein Sohn Abſalom! Und ward aus dem Siege des Tages ein Leid unter dem ganzen Volk; denn das Volk hatte gehört des Tages, daß ſich der König um ſeinen Sohn bekümmerte.

Wir ſehen an Abſalom, wie mit äußeren Gaben und Vorzügen oft eine häßliche Seele beiſammen wohnt. Er war die Zuchtruthe ſeines Vaters, der ihn doch ſo ſehr liebte. Ein ungehorſames Kind machet ſeinen Eltern viel Herzeleid. Er, der eigene Sohn des Königs ſtiftet Hochverrath und Aufruhr an, in maßloſer Bosheit ſtrebt er nach der Königswürde. Aber der Herr machet zu nichte die Anſchläge der Gottloſen. Sein ſchreckliches, frühzeitiges Ende iſt ein warnendes Beiſpiel für ungehorſame Kinder, die ſich weder Vater noch Mutter laſſen weiſen. Auch dem ungerathnen Sohne iſt David mit aller Liebe zugethan; die Nachricht ſeines Todes vernimmt er mit der ſchmerzlichſten Trauer. O! ein guter Vater wird tief trauern, wenn ſein ungerathener Sohn in ſeinen Sünden geſtorben iſt!

Davids fernere Regierung. Sein Tod.

2. Sam. 24. 1. König 1. 2. 1. Chron. 22—30

David ſprach zu Joab, ſeinem Feldhauptmann: Gehe hin, zähle das Volk, daß ich wiſſe, wie viel ſeines iſt. Joab ſprach: Mein Herr König, ſind ſie nicht Alle meines Herrn Knechte; warum fragt denn mein Herr darnach? Warum ſoll eine Schuld auf Iſrael kommen? Aber des Königs Wort ging durch wider Joab. Und Joab zog aus. Und es war des ganzen Iſraels achthundert tauſend Mann, und Juda fünfhundert tauſend Mann, die das Schwerdt aufzogen. Levi aber und Benjamin zählte er nicht unter dieſe; denn es war dem Joab des Königs Wort ein Gräuel. Aber ſolches gefiel Gott übel; denn er ſchlug Iſrael. Und David ſprach zu Gott: Ich habe geſündiget, daß ich das gethan habe. Und der Herr ſprach zu Gad, dem Propheten: Gehe hin, rede mit David: So ſpricht der Herr: Dreierlei lege ich dir vor, erwähle dir deß Eins, daß ich dir thue. Entweder drei Jahre Theuerung; oder drei Monate Flucht vor dem Schwerdt deiner Feinde; oder drei Tage das Schwerdt des Herrn, und Peſtilenz im Lande. David ſprach zu Gad: Mir iſt ſehr angſt; doch ich will in die Hand des Herrn fallen; denn ſeine Barmherzigkeit iſt ſehr groß, und will nicht in Menſchenhände fallen.

Da ließ der Herr Peſtilenz in Iſrael kommen, daß ſiebzig tauſend Mann ſtarben. Und Gott ſandte den Engel gen Jeruſalem, ſie zu verderben. Und David ſah den Engel des Herrn ſtehen zwiſchen Himmel und Erde, und ein bloßes Schwerdt in ſeiner Hand ausgeſtreckt über Jeruſalem. Da fiel David und die Aelteſten mit Säcken bedeckt auf ihr Antlitz. Und David ſprach zu Gott: Bin ich es nicht, der das Volk zählen ließ, und der geſündiget hat? Dieſe Schafe aber, was haben ſie gethan? Herr, mein Gott, laß deine Hand wider mich, und nicht wider dein Volk ſein. Und David bauete nach dem Rath des Propheten Gad dem Herrn einen Altar auf der Tenne Araſna, des Je-

buſiters, und opferte Brandopfer und Dankopfer. Und da er den Herrn anrief, erhörete er ihn durch's Feuer vom Himmel auf dem Altar des Brandopfers. Und da David ſahe, daß ihn der Herr erhöret hatte auf dem Platze Arafna, des Jebuſiters, opfrete er daſelbſt zu opfern, und ſprach: Hier ſoll das Haus des Herrn ſein.

Und David verſammelte gen Jeruſalem alle Oberſten Iſraels, und ſprach: Höret mir zu, meine Brüder und mein Volk! Ich hatte mir vorgenommen ein Haus zu bauen; aber Gott ließ mir ſagen: Du ſollſt meinem Namen nicht ein Haus bauen; denn du biſt ein Kriegsmann, und haſt Blut vergoſſen; dein Sohn Salomo ſoll mein Haus bauen. So haltet nun, und ſuchet alle Gebote des Herrn. Und du, mein Sohn Salomo, erkenne den Gott deines Vaters, und diene ihm mit ganzem Herzen und williger Seele, denn der Herr ſuchet alle Herzen, und verſtehet aller Gedanken Dichten. Wirſt du ihn ſuchen, ſo wirſt du ihn finden; wirſt du ihn aber verlaſſen, ſo wird er dich verwerfen ewiglich. Und David gab ſeinem Sohne Salomo ein Vorbild des Tempels, dazu Vorbilder alles deſſen, was in ſeinem Gemüthe war, zu bauen am Hauſe des Herrn, und ſprach: Sei getroſt und unverzagt und mache es; fürchte dich nicht, und zage nicht. Gott der Herr wird mit dir ſeyn und dich nicht verlaſſen, bis du alle Werke an dem Hauſe Gottes vollendeſt.

Und die Fürſten Iſraels gaben zum Hauſe Gottes fünftauſend Zentner Gold, zehntauſend Zentner Silber, achtzehntauſend Zentner Erz, und hunderttauſend Zentner Eiſen; und das Volk war fröhlich, denn ſie gaben es von ganzem Herzen dem Herrn. Und David, der König, freuete ſich auch hoch, und ſprach: Gelobet ſeiſt du Herr, ewiglich. Dein iſt Reichthum und Ehre, du herrſcheſt über Alles; in deiner Hand ſtehet es, groß und ſtark zu machen. Nun, unſer Gott, wir danken dir. Was bin ich? Was iſt mein Volk, daß wir's ſollten vermögen freiwillig zu geben? Denn von Dir iſt es Alles gekommen, und von deiner Hand haben wir dir's gegeben. Herr, bewahre ewiglich ſolchen Sinn im Herzen deines Volks, und meinem Sohne Salomo gib ein rechtſchaffenes Herz, daß er halte deine Gebote. Und die ganze Gemeine lobete den Herrn, und opferten tauſend Farren, tauſend Widder, tauſend Lämmer, und aßen und tranken deſſelben Tages vor dem Herrn mit großen Freuden. Und machten Salomo zum Könige, und ſalbeten ihn dem Herrn zum Fürſten. — Darnach entſchlief David, und ward begraben in der Stadt Davids. Die Zeit aber, die David König geweſen iſt über Iſrael, iſt 40 Jahre.

In ſolcher Sicherheit über ſein Glück erbaut David eine Volkserzählung an. Der König will ſeine Macht genau kennen, er geht wohl mit Eroberungsplänen um. Dieſer Ehrgeiz iſt dem Herrn ein Greuel, und dem Könige wird die Menge und Macht des Volkes, auf die er ſo ſtolz iſt, geiſtzwächt durch den Strafengel der Peſtilenz. Das ſündliche Wollen des Hauptes im Volk verdirbt auch die Glieder. Doch in wahrer Buße empfiehlt ſich David dem Herrn, deſſen Gerichte ihn treffen, auf Gnade und Ungnade. Und David darf den Platz und den Plan des Tempelbaus noch ſehen vor ſeinem Tode. Nur anfangen aber kann er das große Werk, indem er die reichen Mittel mit kräftigen Ermahnungen den Händen ſeines Sohnes übergibt. Salomo — der Friedensreiche, — nicht aber Kriegsmann, — darf dem Herrn das Haus bauen.

Salomo wird König. Sein Urtheil.

1. Kön. 3—4.

Salomo ſaß nun auf dem Throne ſeines Vaters Davids, und er hatte den Herrn lieb, und wandelte nach den Sitten ſeines Vaters Davids. Und der König ging hin gen Gibeon, daſelbſt zu opfern; und der Herr erſchien Salomo im Traume des Nachts, und ſprach: Bitte, was ich dir geben ſoll. Salomo ſprach: Mein Gott, du haſt deinen Knecht zum Könige gemacht, an meines Vaters Davids Statt. So bin ich ein kleiner Knabe, weiß nicht weder meinen Ausgang noch Eingang; ſo wolleſt du deinem Knecht geben ein gehorſames Herz, und Weisheit und Erkenntniß, daß er dein Volk richten möge, denn wer vermag, dieß mein Volk zu richten? Das gefiel dem Herrn wohl, und er ſprach: Weil du ſolches bitteſt, und bitteſt nicht um langes Leben, auch um Reichthum, ſondern um Verſtand, Gericht zu hören, ſiehe, ſo habe ich gethan nach deinen Worten; ich habe dir ein weiſes und verſtändiges Herz gegeben, daß deines Gleichen vor dir nicht geweſen iſt, und nach dir nicht aufkommen wird. Dazu, was du nicht gebeten haſt, habe ich dir auch gegeben, nämlich Reichthum und Ehre, und ſo du wirſt in meinen Wegen wandeln, wie dein Vater David gewandelt hat, ſo will ich dir geben ein langes Leben.

Habe nichts für tauſend innere Geſtalten
Als ein Wort, einen bloßen Schall.
Möcht' es entfalten
Zum unendlich tönenden Wiederhall,
Zum unabläſſig ſprudelnden Quellenfall —
Muß kochend im Buſen behalten
Den Ueberſchwall,
Dieß lebendig ungeborene All.

Wär' ich die Roſe,
Um die der buhlende Zefyr ſchwebt;
Ihr liebetrunkner Buſen bebt
Seinem flüſternden Gekoſe.
Was ſein Hauch um ſie webt,
Bildet ſich träumend hervor aus ihrem Schooſe.
Den Pinſel getaucht in das eigene Blut,
Malt ſie von innen heraus all ihre Gluth,
Bis zum äuſſerſten Rand verſchwimmend,
Wie Abendröthe ſanft verglimmend —
Wie das Alles nach auſſen ſtrebt!
So ſteht ſie, durch und durch belebt,
Die ſprechende Sprachloſe,
Die ſtille Künſtlerin im grünen Mooſe.

Wär' ich die Nachtigall
Die aus ſchattigen Zweigen tönet,
Deren melodiſcher Silbenfall
Jeden Mißklang der Welt verſöhnet.
Was der Sturmwind rauſcht,
Was die ſtürzende Welle dröhnet,

Zu der Zeit kamen zwei Weiber zum Könige, und traten vor ihn. Und das eine Weib ſprach: Ach mein Herr, ich und dies eine Weib wohneten in einem Hauſe. Und dieſes Weibes Sohn ſtarb in der Nacht; denn ſie hatte ihn im Schlafe erdrückt. Und ſie ſtand in der Nacht auf, und nahm meinen Sohn von meiner Seite, da ich ſchlief, und legte ihn an ihren Arm, und ihren todten Sohn legte ſie an meinen Arm. Und da ich des Morgens aufſtand, meinen Sohn zu ſäugen, ſiehe, da war er todt. Aber am Morgen ſah ich ihn eben an, und ſiehe, es war nicht mein Sohn. Das andere Weib ſprach: Nicht alſo, mein Sohn lebet, und dein Sohn iſt todt. Jene aber ſprach: Nicht alſo, dein Sohn iſt todt, und mein Sohn lebet. Und redeten alſo vor dem Könige. Und der König ſprach: Holet mir ein Schwerdt her. Und da das Schwerdt vor den König gebracht ward, ſprach er: Theilet das lebendige Kind in zwei Theile, und gebet dieſer die Hälfte, und jener die Hälfte. Da ſprach das Weib, deß Sohn lebete, zum Könige (denn ihr Herz entbrannte für ihrem Sohn): Ach, mein Herr, gebt ihr das Kind lebendig, und tödtet es nicht. Jene aber ſprach: Es ſei weder mein noch dein, laßt es theilen. Da antwortete der König, und ſprach: Gebet dieſer das Kind lebendig, und tödtet es nicht; die iſt ſeine Mutter. Und das Urtheil erſcholl vor dem ganzen Iſrael, und ſie fürchteten ſich vor dem Könige; denn ſie ſahen, daß die Weisheit Gottes in ihm war, Gericht zu halten.

Alſo war Salomo ein Herr über alle Königreiche, von dem Waſſer (Euphrat) an, bis an die Grenze Aegyptens, die ihm Geſchenke zubrachten, und dieneten ihm. Und Salomo hatte Friede vor allen ſeinen Unterthanen umher, daß Juda und Iſrael ſicher wohneten, ein Jeglicher unter ſeinem Weinſtock, und unter ſeinem Feigenbaum, von Dan bis gen Berſeba, ſo lange Salomo lebte. Und Salomo hatte vierzig tauſend Wagenpferde, und zwölftauſend Reiter. Und Gott gab Salomo ſehr große Weisheit, und war berühmt unter allen Heiden umher. Und er redete dreitauſend Sprüche, und ſeiner Lieder waren tauſend und fünf. Und er redete von Bäumen, von der Ceder an, zu Libanon, bis an den Yſop, der aus der Wand wächſt, von Vögeln, von Gewürme und von Fiſchen. Und es kamen Leute aus allen Völkern, zu hören die Weisheit Salomo's.

Die Furcht des Herrn iſt der Weisheit Anfang — dieſes Wort Salomo's (Spr. 9, 10.) hat ſich an ihm auf das Schönſte beſtätigt. Er wußte aber auch, wie er die rechte Weisheit erlangen könnte. Die höchſte Gabe muß von Gott erbeten werden. Ein gehorſames Herz — wer das beſäße, dem müßte es immer wohl gehen, denn in den Rechten des Herrn wandeln und ſeine Wege gehen, bringt Heil und Segen. Ein ſolches Herz wird ſich auch nicht an die Erde hängen und an die Güter, welche das Leben vergänglich zieren, ſondern noch innen ſchauen, damit das Herz ein zugerichtetes Werkzeug des heiligen Geiſtes werde. — Salomo beweiſt auch in ſeinem ſo merkwürdigen Urtheil gegen die zwei Weiber, daß er den rechten Geiſt der Erkenntniß hatte, der recht ſiehet, ſchnell trifft und gut entſcheidet, weil er die Geiſter zu prüfen weiß.

Salomo baut den Tempel.

1. Kön. 5—8.

König Salomo ſandte zu Hiram, dem König von Tyrus, und ließ ihm ſagen: Du weißt, daß mein Vater David nicht konnte bauen ein Haus dem Namen des Herrn. Nun aber hat mir der Herr, mein Gott, Ruhe gegeben umher, ſiehe, ſo habe ich gedacht, ein Haus zu bauen dem Herrn, wie er geredet hat zu meinem Vater David. Da Hiram aber hörete die Worte Salomo's, freuete er ſich hoch, und ſprach: Gelobet ſey der Herr, der David einen weiſen Sohn gegeben hat über dies große Volk. Ich will thun nach allen deinem Begehr, mit Cedern- und Tannenholz. Und Salomo hatte ſiebzig Tauſend, die da Laſt trugen, und achtzig Tauſend, die da zimmerten auf dem Berge Libanon, ohne die oberſten Amtleute Salomo's, die über das Werk geſetzt waren, nämlich drei Tauſend, dreihundert. Und der König gebot, daß ſie große und köſtliche Steine ausbrächen, nämlich gehauene Steine zum Grunde des Hauſes. Und die Bauleute Salomo's, und die Bauleute Hirams, hieben aus, und bereiteten Holz und Steine, zu bauen das Haus. Im vierten Jahre des Königreichs Salomo ward der Grund gelegt am Hauſe des Herrn, und im elften Jahre ward' das Haus vollendet auf dem Berge Morija.

Und der Tempel war 60 Ellen lang, 20 Ellen breit, und 30 Ellen hoch. Und er machte vor dem Hauſe zwo eherne Säulen, und hieß die zur rechten Jachin (Feſtigkeit), und die zur Linken Boas (Stärke). Und die zwo Säulen machten (mit einem Dach auf denſelben) eine Halle vor dem Tempel, 20 Ellen lang, vor der Breite des Hauſes her, und

10 Ellen breit vor dem Hause. Und die Wände des Hauses bauete er inwendig mit Brettern von Zedern, und täfelte den Boden des Hauses mit tannenen Brettern, und überzog inwendig das Haus mit lauterem Golde, und den Boden mit goldenen Blechen, also, daß das ganze Haus gar mit Gold überzogen war, und überzog das Haus mit Edelsteinen, und ließ Cherubim schnitzen an die Wände. Und das Innere des Tempels war in das Heilige und Allerheiligste getheilt. Das Heilige war 40 Ellen lang, 20 Ellen breit, 30 Ellen hoch. Darin stand der goldene Altar, der goldene Tisch, darauf die Schaubrode liegen; zehn goldene Leuchter, fünf zur Rechten, fünf zur Linken, von lauterem Golde. Das Allerheiligste war 20 Ellen lang, 20 Ellen hoch, 20 Ellen breit, mit lauterem Golde überzogen. Und darin stand die Bundeslade mit den Gesetztafeln, dem Gomer Manna, und dem Stabe Aarons. Und Salomo bauete um den Tempel den Priester-Vorhof. Darin stand der Brandopferaltar, aus Steinen erbauet, und mit Kupfer überzogen, und das eherne Meer. Das Meer aber stand auf zwölf ehernen Ochsen. Sieben Jahre bauete man an dem Hause des Herrn; da ward es fertig.

Und alsdann versammelten sich zum Könige Salomo alle Männer in Israel am Fest der Laubhütten. Und da alle Aeltesten Israels kamen, hoben die Priester die Lade des Herrn auf, und brachten sie hinauf; dazu die Hütte des Stifts, und alles Geräthe des Heiligthums. Und der König Salomo, und die ganze Gemeine Israel, gingen mit ihm vor der Lade her. Also brachten die Priester die Lade des Bundes des Herrn an ihren Ort. Da aber die Priester aus dem Heiligthume gingen, erfüllete eine Wolke (die Herrlichkeit des Herrn) das Haus des Herrn. Und der König segnete die ganze Gemeinde, und trat vor den Altar, und breitete seine Hände aus gen Himmel, und sprach: Herr Gott Israels! Es ist kein Gott dir gleich, der du hältst Bund und Barmherzigkeit deinen Knechten und hast gehalten meinem Vater David, was du ihm geredet hast. Siehe der Himmel und aller Himmel Himmel mögen dich nicht fassen. Wie soll es denn dies Haus thun, das ich gebaut habe? Wende dich aber zum Gebet deines Knechts, und laß deine Augen offen stehen über dies Haus Nacht und Tag. Wenn dein Volk Israel von seinen Feinden geschlagen wird, weil sie an dir gesündiget haben, und bekehren sich zu dir, und flehen zu dir in diesem Hause; wenn der Himmel verschlossen wird, daß es nicht regnet, weil sie an dir gesündiget haben; wenn eine Theurung, oder Pestilenz, oder Dürre, oder Brand, oder Heuschrecken, oder Raupen im Lande sein werden, oder irgend eine Plage oder Krankheit: so wollest du hören im Himmel. Wenn auch ein Fremder, der nicht deines Volks Israel ist, kommt aus fernem Lande, daß er bete vor diesem Hause: so wollest du hören im Himmel, und thun Alles, darum der Fremde dich anrufe; auf daß alle Völker auf Erden deinen Namen erkennen, daß sie auch dich fürchten, wie dein Volk Israel.

Und da Salomo vor dem Herrn ausgebetet hatte, stand er auf von dem Altar, und segnete die ganze Gemeine Israel mit lauter Stimme und sprach: Gelobet sei der Herr! es ist nicht eins verfallen aus allen seinen guten Worten, die er geredet hat durch seinen Knecht Moses. Der Herr, unser Gott, sei mit uns, wie er gewesen ist mit unsern Vätern. Und Salomo opferte Dankopfer: zweiundzwanzig tausend Ochsen, und hundertzwanzig tausend Schafe, und machte ein Fest, und Israel mit ihm, und ließ das Volk des achten Tages gehen. Und sie segneten den König, und gingen hin zu ihren Hütten, fröhlich und guten Muthes über alle dem Guten, das der Herr an David, seinem Knechte, und an seinem Volke Israel gethan hatte.

Drei große und wichtige Zeitabschnitte hatte Israels Gottesdienst im A. Bunde. Die Aufrichtung der Stiftshütte mit der Bundeslade durch Moses; die Vollendung und Einweihung des großen Salomonischen Tempels auf dem Berge Moriah; die Wiederherstellung des Tempels nach der babylonischen Gefangenschaft und seine Einweihung durch Esra und Nehemia. — Vierhundert und achtzig Jahre nach dem Auszuge der Kinder Israel aus Aegypten und im vierten seiner Regierung begann Salomo den Bau des Tempels nach dem Plan seines Vaters David. Nach sieben und einem halben Jahre war der Tempel fertig und die Bundeslade ward hineingebracht. Er war nun die Stätte des Gottesdienstes vollendet, wo dem Herrn allein Opfer gebracht werden durften und wo die ganze vorbildliche Gottesverehrung Israels für immer ihren Sitz hatte, so lange sie bestand.

Salomo's letzte Tage.

1. Kön. 9—11.

Da Salomo hatte ausgebauet des Herrn Haus, erschien der Herr zum andernmal, und sprach zu ihm:

Ich habe dein Gebet gehört, und habe dies Haus geheiliget; ſo du vor mir wandelſt, wie dein Vater David, mit rechtſchaffenem Herzen und aufrichtig, daß du thuſt Alles, was ich dir geboten habe, ſo will ich beſtätigen den Stuhl deines Königreichs über Iſrael ewiglich, wie ich David geredet habe. Werdet ihr euch aber von mir abwenden, ſo werde ich Iſrael ausrotten von dem Lande, und das Haus wird eingeriſſen werden, daß Alle, die vorüber gehen, werden ſich entſetzen, und ſagen: Warum hat der Herr dieſem Lande und dieſem Hauſe alſo gethan? Dann wird man ihm antworten: Darum, daß ſie den Herrn, ihren Gott, verlaſſen haben.

Und da das Gerücht Salomo's kam vor die Königin von Arabien, kam ſie, um ihn zu verſuchen mit Räthſeln, und zog nach Jeruſalem mit einem ſehr großen Heer, mit Kameelen, die trugen viel Gold und Edelſteine. Und da ſie zum Könige Salomo hinein kam, redete ſie mit ihm Alles, was ſie ſich vorgenommen hatte. Salomo ſagte ihr Alles, was ſie fragte, und es war dem Könige nichts verborgen, das er ihr nicht ſagte. Da ſie aber ſahe alle Weisheit Salomo's, und das Haus, das er gebauet hatte, konnte ſie ſich nicht mehr enthalten, und ſprach: Ich habe es nicht glauben wollen, bis ich gekommen bin, und habe es mit meinen Augen geſehen; und ſiehe, es iſt mir nicht die Hälfte geſagt. Du haſt mehr Weisheit und Gutes, denn ich gehöret habe. Selig ſind, die allezeit vor dir ſtehen, und deine Weisheit hören. Gelobet ſei der Herr, dein Gott, daß er dich auf den Stuhl Iſraels geſetzet hat, darum, daß der Herr Iſrael lieb hat ewiglich. Und ſie gab dem Könige hundert zwanzig Zentner Gold und ſehr viele Edelſteine. Und der König Salomo gab der Königin vom Reich Arabien Alles, was ſie begehrete. Und ſie wandte ſich, und zog in ihr Land, ſammt ihren Knechten.

Und der König machte einen großen Stuhl von Elfenbein, und überzog ihn mit dem edelſten Golde. Und der Stuhl hatte ſechs Stufen, und das Haupt am Stuhl war hinten rund. Und waren Lehnen auf beiden Seiten um den Sitz, und zween Löwen ſtanden an den Lehnen. Und zwölf Löwen ſtanden auf den Stufen, auf beiden Seiten. Solches iſt nie gemacht in keinen Königreichen. Alle Gefäße des Königs Salomo waren golden, denn des Silbers achtete man nichts. Denn das Meerſchiff des Königs, das auf dem Meere mit dem Schiff Hirams fuhr, kam in dreien Jahren einmal, und brachte Gold, Silber, Elfenbein, Affen und Pfauen. Alſo ward der König Salomo größer mit Reichthum und Weisheit, denn alle Könige auf Erden. Und alle Welt begehrete, Salomo zu ſehen, daß ſie die Weisheit höreten, die ihm Gott in ſein Herz gegeben hatte.

Aber der König Salomo liebte viele ausländiſche Weiber von ſolchen Völkern, davon der Herr geſagt hatte, den Kindern Iſrael: Gehet nicht zu ihnen, und laſſet ſie nicht zu euch kommen; ſie werden gewiß eure Herzen neigen ihren Göttern nach. An dieſen hing Salomo mit Liebe. Und da er nun alt war, neigten ſeine Weiber ſein Herz fremden Göttern nach, daß ſein Herz nicht ganz war mit dem Herrn, ſeinem Gott, wie das Herz ſeines Vaters Davids. Der Herr aber ward zornig über Salomo, und ſprach: Weil du meinen Bund und meine Gebote nicht gehalten, ſo will ich auch das Königreich von dir reißen; doch will ich einen Stamm deinem Sohne geben, um Davids willen. Und Ahia, der Prophet, kam zu Jerobeam, einem freitbaren Manne, der die Hand aufhob wider den König, und der Prophet nahm ſeinen neuen Mantel, und riß ihn in zwölf Stücke, und ſprach: Alſo ſpricht der Herr: Siehe, ich will das Königreich von der Hand Salomo's reißen, und dir zehn Stämme geben; und ich will thun, was du begehreſt, ſo du wandelſt nach meinen Geboten. Die Zeit aber, die Salomo König war zu Jeruſalem über ganz Iſrael, iſt vierzig Jahre.

Salomo's Regierung war die glanzvollſte Zeit der iſraelitiſchen Geſchichte. Seiner Weisheit gedenkt auch Jeſus (Matth. 12, 42.), wo er erwähnt, daß die Königin Arabiens mit großen Opfern nach einer langen Reiſe Lehre und Weisheit bei Salomo ſuchte, während die Menſchen, denen der Sohn Gottes die göttliche Wahrheit verkündete, die ſie ſo leicht haben konnten, dieſen verachteten und das dargebotene Heil verſchmäheten. O daß wir Alle die Schätze der Weisheit und Erkenntniß von dem Herrn, in welchem ſie alle verborgen liegen! — Unter Salomo hatte das Reich Iſrael ſeine größte Ausdehnung; der Handel blühte und die Schätze der entfernteſten Gegenden floſſen in die Hauptſtadt. Aber mit ihnen auch Eitelkeitsverderbniß. Salomo, den der Herr ſo hoch begnadigt hatte, verließ den Gott ſeiner Väter; die erſten Schritte zu fremdem Gottesdienſte waren gethan, und des eignen Königs unheilige Hand rüttelte an des Landes Pfeilern und Grundveſten.

Theilung des Reichs. Rehabeam und Jerobeam.

1. Kön. 12—14.

König Salomo entſchlief, und ſein Sohn Rehabeam ward König an ſeiner Statt. Und ganz Iſrael kam zu Rehabeam gen Sichem, und ſprach: Dein Vater hat unſer Joch zu hart gemacht; ſo mache du nun unſer Joch leichter, ſo wollen wir dir unterthänig ſein. Und Rehabeam hielt einen Rath mit den Aelteſten, die vor ſeinem Vater Salomo ſtanden, da er lebte, und ſprach: Wie rathet ihr, daß wir dieſem Volke eine Antwort geben? Sie ſprachen zu ihm: Wirſt du ſie erhören, ſo werden ſie dir unterthänig ſein dein Lebenlang. Aber er verließ der Aelteſten Rath, und hielt einen Rath mit den Jungen, die mit ihm aufgewachſen waren. Und die Jungen ſprachen zu ihm: Du ſollſt zu dem Volke alſo ſagen: Mein Vater hat euch mit Peitſchen gezüchtiget, ich will euch mit Scorpionen züchtigen. Da aber Iſrael ſahe, daß der König ſie nicht hören wollte, fiel es ab vom Hauſe Davids, und machten Jerobeam zum Könige über ganz Iſrael; und folgte Niemand dem Hauſe Davids, als die Stämme Juda und Benjamin allein.

Jerobeam aber gedachte: das Königreich wird nun wieder zum Hauſe Davids fallen, wenn dies Volk hinauf gehen wird, Opfer zu thun im Hauſe des Herrn zu Jeruſalem. Und er machte zwei goldene Kälber, und ſetzte eins zu Bethel, und das andere gen Dan. Und das gereich zur Sünde, denn das Volk ging hin. Und ſiehe, ein Mann Gottes kam aus Juda gen Bethel, und Jerobeam räucherte auf dem Altar. Und er rief wider den Altar, und ſprach: Altar! Altar! So ſpricht der Herr: Siehe, es wird ein Sohn dem Hauſe Davids geboren werden, mit Namen Joſia, der wird auf dir opfern die Prieſter der Höhen. Da das der König hörte, reckte er ſeine Hand aus, und ſprach: Greifet ihn. Und ſeine Hand verdorrete, die er ausgeſtreckt hatte, und konnte ſie nicht wieder zurück ziehen. Und der König ſprach: Bitte den Herrn, daß meine Hand wieder zu mir komme. Da bat der Mann den Herrn, und die Hand ward wie vorhin. Und der König redete mit dem Mann Gottes: Komm mit mir heim, ich will dir ein Geſchenk geben. Und der Mann ſprach: Und wenn du mir auch dein ganzes Haus gäbeſt, ſo käme ich doch nicht mit dir. Denn mir iſt durch des Herrn Wort alſo geboten: Du ſollſt an dieſem Ort kein Brod eſſen, und kein Waſſer trinken. Und er ging weg.

Und Abia, der Sohn Jerobeams, war krank. Und Jerobeam ſprach zu ſeinem Weibe: Mache dich auf, verſtelle dich, und gehe zu dem Propheten Abia zu Silo, der mir geſagt hat, daß ich ſollte König ſein in Iſrael, daß er dir ſage, wie es dem Knaben gehen wird. Und das Weib Jerobeams ging hin gen Silo. Abia aber konnte nicht ſehen vor Alter. Als aber Abia hörete das Rauſchen ihrer Füße, ſprach er: Komm herein, du Weib Jerobeams, warum ſtelleſt du dich fremde? Ich bin dir geſandt ein harter Bote. Gehe hin, und ſage Jerobeam: So ſpricht der Herr: Du haſt übel gethan, haſt dir andre Götter gemacht, und mich hinter deinen Rücken geworfen, darum will ich Unglück bringen über das Haus Jerobeams: wer in der Stadt ſtirbt, den ſollen die Hunde freſſen, wer auf dem Felde ſtirbt, den ſollen die Vögel des Himmels freſſen. So mache du dich auf, und gehe heim. Und wenn dein Fuß zur Stadt eintritt, wird das Kind ſterben; und dieſes allein wird aus dem Hauſe Jerobeams zu Grabe kommen, darum, daß etwas Gutes an ihm erfunden iſt vor dem Herrn. Und das Weib Jerobeams ging heim; und da ſie auf die Schwelle des Hauſes kam, ſtarb der Knabe.

Die ganze folgende Geſchichte Iſraels iſt ein Beleg zu Salomo's Ausſpruch: Gerechtigkeit erhöhet ein Volk, aber die Sünde iſt der Leute Verderben (Spr. 14, 34). Die göttliche Drohung von der Theilung des Reichs, (1. Kön. 11.) ging in Erfüllung; das vorher ſo ſtarke und einige Reich trennte ſich. Jerobeam meint, ſeine zehn Stämme durch einen beſondern Gottesdienſt beſſer zuſammenzuhalten, aber ſeine Klugheit zerſtört, was ſie zu bauen gedenkt; denn ſie ſtreitet wider Gottes Willen. Religionswechſel aus Politik bringt keinen Segen. Er führt den Götzendienſt ein. O hätte er ſich durch den Propheten des Herrn von ſeinem ſündlichen Vorhaben abbringen laſſen. Aber wenn der Menſch einmal von Gott abgewichen iſt, da gilt ihm auch beſſen Wort und Warnung nichts mehr; der Verblendete will ſich ſelber leiten, und bald hat das Verderben ihn ergriffen.

Der Prophet Elias.

1. Kön. 17.

Ahab war König in Iſrael, der that was dem Herrn übel gefiel. Er nahm Iſebel, die Tochter des

Königs zu Zidon zum Weibe, betete den Baal an, und that mehr den Herrn zu erzürnen, denn alle Könige Iſraels vor ihm. Da trat auf Elias, aus Thisbe, und ſprach zu Ahab: So wahr der Herr lebet, es ſoll drei Jahre weder Thau noch Regen kommen, ich ſage es denn. Und das Wort des Herrn kam zu ihm, und ſprach: Gehe hin, und verbirg dich am Bache Krith; ich habe den Raben geboten, daß ſie dich daſelbſt ſollen verſorgen. Elias that nach dem Wort des Herrn. Und die Raben brachten ihm Brod und Fleiſch des Morgens und des Abends, und er trank des Bachs. Und es geſchah, daß der Bach vertrocknete; denn es war kein Regen im Lande. Da ſprach der Herr: Gehe hin gen Zarpath, und bleibe daſelbſt; denn ich habe daſelbſt einer Wittwe geboten, daß ſie dich verſorge.

Und Elias ging gen Zarpath. Siehe, da war eine Wittwe, die las Holz auf. Und er rief ſie, und ſprach: Hole mir ein wenig Waſſer, daß ich trinke; bringe mir auch einen Biſſen Brod mit. Sie ſprach: So wahr der Herr lebet, ich habe nur eine Hand voll Mehl und ein wenig Oel, und ich habe Holz geleſen, und will mir und meinem Sohne zurichten, daß wir eſſen und ſterben. Elias ſprach zu ihr: Fürchte dich nicht, gehe hin, und mache es, wie du geſagt haſt; doch mache mir am erſten ein kleines Gebacknes davon, und bringe mir's heraus; dir aber, und deinem Sohne ſollſt du darnach auch machen. Das Mehl im Topf ſoll nicht verzehrt werden, und dem Oelkruge ſoll nichts mangeln, bis auf den Tag, da der Herr regnen laſſen wird. Sie ging hin, und that's. Und er aß, und ſie auch; das Mehl im Topf ward nicht verzehrt, und dem Oelkruge mangelte nichts, nach dem Worte des Herrn.

Und nach dieſen Geſchichten ward des Weibes Sohn krank, und ſeine Krankheit war ſo ſehr hart, daß kein Odem mehr in ihm blieb. Und ſie ſprach: Ach, du Mann Gottes biſt zu mir gekommen, daß meiner Miſſethat gedacht werde! Elias ſprach zu ihr: Gib mir deinen Sohn! Und er nahm ihn von ihrem Schooße, und ging hinauf auf den Saal, da er wohnete, und legte ihn auf ſein Bett. Und er ſtreckte ſich über das Kind dreimal und betete: Herr, mein Gott, laß die Seele dieſes Kindes wieder zu ihm kommen! Und der Herr erhörete die Stimme des Elias, und die Seele des Kindes kam wieder zu ihm und ward lebendig. Und Elias nahm das Kind, und brachte es zur Mutter, und ſprach: Siehe da, dein Sohn lebt. Und das Weib ſprach zu Elias: Nun erkenne ich, daß du ein Mann Gottes biſt, und des Herrn Wort in deinem Munde iſt Wahrheit.

In den Zeiten der tiefſten Schmach und Verſündigung Iſraels waren die Propheten des Herrn die hellen Gnadenlichter, die troſtliches Licht ſpendeten, aber auch mit brennender Gluth die Gottloſen ergriffen. Elias, der Thisbiter, iſt der außerordentlichſte aller Propheten des Alten Teſtaments. Seine Worte treffen wie Donner und Blitz; ſeine Thaten haben den Charakter einer faſt niederdrückenden Kraft. Der beſtätigte Fluch des Geſetzes für all deſſen Uebertreter war in ſeiner Hand. Mit muthigem Eifer und unerſchütterlicher Glaubenstreuthätigkeit wirkte er für die Erkenntniß und Anbetung des wahren Gottes. Damit ſeine ſchweren Bußpredigten mehr Eingang finden, werden die Herzen vorher durch das göttliche Strafgericht der Theuerung erſchüttert. Er aber, der Mann Gottes, wird um ſeines Glaubens willen vor der Noth bewahrt, und kann auch Andere mit wunderthätiger Hülfe ſchützen und erfreuen. Des Herrn Auge ſieht auf die, ſo ihn fürchten, die auf ſeine Güte hoffen, daß er ihre Seele errette vom Tode und ſie ernähre in der Theuerung. Pſ. 33, 18. 19. Pſ. 37, 18. 19.

Elias und die Baalspriester.

1. Kön. 18.

Das Wort des Herrn kam nach langer Zeit zu Elias im dritten Jahr der Theuerung, und ſprach: Gehe hin, und zeige dich Ahab, daß ich regnen laſſe auf Erden. Und Elias ging hin, und ſprach zu Ahab: Verſammle zu mir das ganze Iſrael auf den Berg Karmel, und die vierhundert und fünfzig Propheten Baals, und die vierhundert Propheten des Hains. Und Ahab ſandte hin unter alle Kinder Iſraels und verſammelte die Propheten auf den Berg Karmel. Da trat Elias zu allem Volk, und ſprach: Wie lange hinket ihr auf beiden Seiten? Iſt der Herr Gott, ſo wandelt ihm nach. Iſt es aber Baal, ſo wandelt ihm nach. Und das Volk antwortete ihm nichts. Da ſprach Elias zum Volk: Ich bin allein übrig geblieben unter den Propheten des Herrn, aber der Propheten Baals ſind 450 Mann. So gebet uns nun zween Farren, und laſſet ſie auf's Holz legen, und kein Feuer daran legen; ſo will ich den Farren nehmen, und auf's Holz legen, und auch kein Feuer daran legen. So rufet ihr an den Namen eures Gottes, und ich will den Namen des Herrn anrufen. Welcher Gott nun mit Feuer antworten wird, der ſei Gott. Das ganze Volk antwortete und ſprach: Das iſt recht. Und die Propheten Baals nahmen den Farren, und richteten zu.

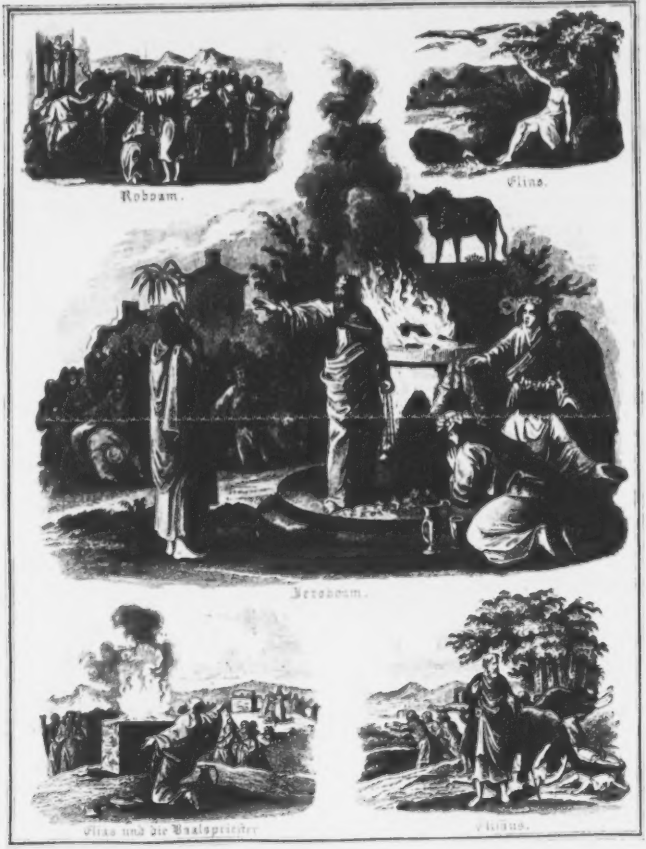
Robboam.
Elias.
Jeroboam.
Elias und die Baalspriester
Elisäus.

und riefen an den Namen Baals von Morgen an bis an den Mittag, und ſprachen: Baal, erhöre uns! Aber es war da keine Antwort.

Da ſprach Elias zu allem Volk: Kommet her! Und er bauete einen Altar, und machte um den Altar her eine Grube, und richtete das Holz zu und zerſtückte den Farren, und legte ihn auf's Holz, und ließ Waſſer auf das Brandopfer und auf das Waſſer gießen alſo, daß das Waſſer um den Altar her lief, und die Grube auch voll Waſſer ward. Darnach trat Elias herzu, und ſprach: Herr, Gott Abrahams Iſaaks und Iſraels, laß heute kund werden, daß du Gott in Iſrael biſt, und ich dein Knecht. Erhöre mich, Herr, erhöre mich! Da fiel das Feuer des Herrn herab, und fraß das Brandopfer. Da das alles Volk ſahe, fiel es auf ſein Angeſicht, und ſprachen: Der Herr iſt Gott, der Herr iſt Gott! Elias aber ſprach zu ihnen: Greifet die Propheten Baals. Und ſie griffen ſie. Und Elias führete ſie hinab an den Bach Kiſon, und ſchlachtete ſie daſelbſt. Und alſobald ward der Himmel ſchwarz von Wolken, und kam ein großer Regen, dieweil Elias zum Herrn gebetet hatte.

Elias macht den eindringlichſten Verſuch, das ſinkende Volk durch eine gewaltſame Reformation dem Abgrunde des Verderbens zu entreißen. Er will dem Baalsdienſte und mit ihm der herrſchenden Religionspartei in Iſrael mit einem Male ein Ende machen. Das Schändliche und Laſterhafte dieſes Götzendienſtes hätte das Volk bei aller Belehrung nicht eingeſehen; nun ſoll es das Wendewerk und die Täuſchung zunächſt erkennen, in welches es befangen war. Die Baalspriester erhalten keine Antwort. Aber Elias, der nach ſeiner eigenen gewiſſen Erkenntniß des Willens Gottes, im Verlangen, Gottes Namen zu heiligen, das Wiederſpiel gethan hatte, empfängt Antwort, d. i. Erhörung von dem lebendigen Gott, der ſich finden läßet von denen, die ihn ſuchen, und denen, die zu ihm rufen mit Rath und That, mit Troſt und Hülfe erhörend antwortet. Und weil der Wille Gottes in ſeinem geſchriebenen Worte die Austreibung der falſchen Propheten beſtimmt befahl, (5. Moſ. 13.) alſo that das Elias und ſtraft mit gerechter Vergeltung den Frevel derer, die das ganze Volk verdarben und durch nichts für die Wahrheit gewonnen werden konnten.

Elias auf Horeb.

1. Kön. 19.

Iſebel aber trachtete dem Elias nach dem Leben, und er floh in die Wüſte, und ſetzte ſich unter einen Wachholder, und ſprach: Es iſt genug, ſo nimm nun, Herr, meine Seele. Er legte ſich, und ſchlief unter dem Wachholder. Und ſiehe, der Engel des Herrn rührete ihn, und ſprach: Stehe auf, und iß! Und er ſah ſich um, und ſiehe, zu ſeinen Füßen lag ein geröſtetes Brod, und eine Kanne mit Waſſer. Und der Engel ſprach: Stehe auf, und iß; denn du haſt einen großen Weg vor dir. Und er ſtand auf, und aß, und trank, und ging durch Kraft derſelben Speiſe vierzig Tage und vierzig Nächte, bis an den Berg Gottes Horeb; und kam daſelbſt in eine Höhle, und blieb daſelbſt über Nacht.

Und ſiehe, des Herrn Wort kam zu ihm, und ſprach zu ihm: Was machſt du hier, Elias? Er ſprach: Ich habe geeifert um den Herrn, und ich bin allein übrig geblieben, und ſie ſtehen darnach, daß ſie mir mein Leben nehmen. Er ſprach: Gehe heraus, und tritt auf den Berg vor den Herrn. Und ſiehe, der Herr ging vorüber, und ein großer, ſtarker Wind, der die Berge zerriß, und die Felſen zerbrach, vor dem Herrn her, der Herr aber war nicht im Winde. Nach dem Winde aber kam ein Erdbeben, aber der Herr war nicht im Erdbeben. Und nach dem Erdbeben kam ein Feuer, aber der Herr war nicht im Feuer. Und nach dem Feuer kam ein ſtilles, ſanftes Säuſeln. Da das Elias hörete, verhüllete er ſein Antlitz mit ſeinem Mantel, und ging heraus, und trat in die Thür der Höhle. Und ſiehe, da kam eine Stimme zu ihm, und ſprach: Was haſt du hier zu thun, Elias? Er ſprach: Ich habe um den Herrn geeifert; und ich bin allein übergeblieben, und ſie ſtehen darnach, daß ſie mir das Leben nehmen. Aber der Herr ſprach zu ihm: Gehe wiederum deines Weges; ich will laſſen überbleiben ſieben Tauſend in Iſrael, die ihre Kniee nicht gebeuget haben vor Baal.

Einſam ſtand der ſtrenge Greis in der öden Wüſte, nachdem die That des Herrn und ſein Ruf durch ihn die Herzen der Verſtockten noch nicht bekehrt hatte. Aber damit er den Muth nicht verliere, ſtärkt ihn die Speiſe des Engels zu einem Faſten, das vorbildlich auf den Aufenthalt des Heilandes in der Wüſte hindeutet. Der Herr, der jetzt zu ihm kam mit ſanftem Säuſeln, will ihm anbeuten, daß nach gewaltſamen Zorngerichte er ſich jetzt mit Liebe, Langmuth und Gelind der Irrenden annehmen wolle. — Glaube nicht, du Frommer, wenn es allenthalben ſo verderben ausſieht, du ſeieſt der Einzige, der die Führungen Gottes empfindet; der Herr hat auch mitten unter dem verkehrten Geſchlechte ſeinen heiligen Samen.

Elias Weiſſagung. König Jehu.

1. Kön. 21. 2. Kön. 9.

Naboth, ein Jezreeliter, hatte einen Weinberg zu Jezreel, bei dem Palaſt Ahabs. Und Ahab ſprach: Gib mir deinen Weinberg; ich will dir einen beſſeren Weinberg dafür geben, oder Silber, ſoviel er gilt. Aber Naboth ſprach: Das ſey ferne, daß ich dir meiner Väter Erbe ſollte verkaufen. Da kam Ahab heim unmuths, und legte ſich auf ſein Bett, und aß kein Brod. Und Iſebel ſprach: Ei gutes Muths, ich will dir den Weinberg verſchaffen. Und ſie ſchrieb einen Brief unter Ahabs Namen an die Oberſten zu Jezreel alſo: Stellet zwei böſe Buben vor Naboth, die da zeugen: Du haſt Gott und den König gelästert. Und führet ihn hinaus, und ſteiniget ihn, daß er ſterbe. Und es geſchah alſo; und die Oberſten ließen Iſebel ſagen: Naboth iſt geſteiniget und todt. Aber das Wort des Herrn kam zu Elias, und ſprach: Gehe hinab zu Ahab; ſiehe, er iſt im Weinberge Naboths, und ſprich: An der Stätte, da Hunde das Blut Naboths geleckt haben, ſollen auch Hunde dein Blut lecken, und die Hunde ſollen Iſebel freſſen an der Mauer Jezreels. Und es geſchah alſo: Nach drei Jahren ward Ahab in einer Schlacht von einem Pfeil getroffen, und das Blut floß von den Wunden mitten in den Wagen, und alſo ſtarb er, und ward nach Samarien gebracht. Und da ſie den Wagen wuſchen, leckten die Hunde ſein Blut nach dem Worte des Herrn.

Ahasja, der Sohn Ahabs, ward König, und er that, was dem Herrn übel gefiel. Und er ward krank, und ſtarb nach Elias Wort, da er hinging, und den Götzen zu Ekron fragen ließ, ob er würde geneſen. An ſeiner Statt ward Joram König, Ahabs anderer Sohn. Wieder denſelben ward Jehu zum Könige ausgerufen. Und Jehu zog nach Jezreel, und Joram zog ihm entgegen, und traf ihn auf dem Acker Naboths. Und Joram ſprach: Iſt's Friede? Jehu aber ſprach: Was Friede? Deiner Mutter Iſebel Frevel wird immer größer. Da floh Joram, und ſprach: Es iſt Verrätherei. Aber Jehu faßte den Bogen, und ſchoß Joram zwiſchen die Arme, daß der Pfeil durch ſein Herz ausfuhr, und fiel in ſeinen Wagen. Und Jehu ſprach zum Ritter Bidekar: Wirf ihn auf Naboths Acker; denn ich gedenke, daß du mit mir auf einem Wagen ſeinem Vater Ahab nachfuhrſt, und des Herrn Wort zu ihm kam: Ich will das Blut Naboths vergelten auf dieſem Acker. Und da Jehu gen Jezreel kam, und Iſebel das erfuhr, ſchminkte ſie ihr Angeſicht, und ſchmückte ihr Haupt, und ſahe zum Fenſter aus. Und da Jehu unter das Thor kam, hob er ſein Angeſicht auf zum Fenſter, und ſprach: Stürzet ſie herab! Und zween Kämmerer ſtürzten ſie herab, daß die Wand und die Roſſe mit ihrem Blut beſprenget wurden; und ſie ward zertreten. Und da Jehu hineinkam, und gegeſſen und getrunken hatte, ſprach er: Begrabet die Iſebel! Da ſie aber hingingen, fanden ſie nichts von ihr, denn Schädel und Füße, und ihre flachen Hände. Und kamen wieder, und ſagten es ihm an. Er aber ſprach: Es iſt's, das der Herr geredet hat durch Elias, ſeinen Knecht: Auf dem Acker Jezreels ſollen die Hunde Iſebels Fleiſch freſſen.

Jezreel (Edreelon), eine der wichtigſten Städte Iſraels, nahe an Samaria gelegen, war der Ort, wo Ahab und Iezebel ihr gottloſes Weſen trieben. Der leidenſchaftliche Ahab ſuchte die Erfüllung ſeiner Luſt und Begierde um jeden Preis zu erlangen; aber das unſchuldig vergoſſene Blut Naboths kam über ihn. Und ſein eigenes Weib hatte ihn ſo weit gebracht. Wehe dem, der durch die Macht, welche die Liebe ihm über das Herz eines andern gibt, und wodurch er ihm ein Engel zum Segen werden könnte, ihm zum verführeriſchen Teufel wird. Darum auch ſie und ihre Söhne wurden vertilgt. Vierzehn Jahre nach Ahabs Tode ging Gott dieſe verſunkene Familie mit großer Langmuth und Güte; vierzehn Jahre ließ er ſie warnen, zur Buße ermuntern und that ihnen viel Gutes; als aber Alles vergeblich war, da rächte der Herr alle ihre Miſſethat heim. Merket doch das, die ihr Gottes vergeſſet! (Pſ. 50, 21. 22).

Elias Himmelfahrt.

2. Kön. 2.

Da aber der Herr wollte Elias im Wetter gen Himmel holen, ging Elias und Eliſa von Gilgal. Und Elias ſprach zu Eliſa: Lieber, bleibe hier; denn der Herr hat mich gen Bethel geſandt. Eliſa aber ſprach: So wahr der Herr lebet, ich verlaſſe dich nicht. Und da ſie hinab gen Bethel kamen, traten der Propheten Kinder, die zu Bethel waren, heraus zu Eliſa, und ſprachen zu ihm: Weißt du auch, daß der Herr wird deinen Herrn heute von deinen Häupten nehmen? Er ſprach: Ich weiß es auch wohl, ſchweiget nur ſtille. Und Elias ſprach zu ihm: Eliſa, Lieber, bleibe hier; denn der Herr hat mich gen Jericho geſandt. Er aber ſprach: So wahr

der Herr lebet, ich verlaſſe dich nicht. Und da ſie gen Jericho kamen, traten der Propheten Kinder, die zu Jericho waren, zu Eliſa, und ſprachen: Weißt du auch, daß der Herr wird deinen Herrn heute von deinen Häupten nehmen? Er aber ſprach: Ich weiß es auch wohl, ſchweiget nur ſtille. Und Elias ſprach zu ihm: Lieber bleibe hier, denn der Herr hat mich geſandt an den Jordan. Er aber ſprach: So wahr der Herr lebet, ich verlaſſe dich nicht. Und gingen die Beiden mit einander.

Aber fünfzig Männer unter der Propheten Kindern gingen hin, und traten gegenüber von ferne; aber die Beiden ſtanden am Jordan. Da nahm Elias ſeinen Mantel, und wickelte ihn zuſammen, und ſchlug in's Waſſer: das theilete ſich auf beiden Seiten, daß die Beiden trocken durchhin gingen. Und da ſie hinüber kamen, ſprach Elias zu Eliſa: Bitte, was ich dir thun ſoll, ehe ich von dir genommen werde. Eliſa ſprach: Daß mein Geiſt bei mir ſey zweifältig. Er ſprach: Du haſt Großes gebeten. Und da ſie mit einander gingen, und er redete, ſiehe, da kam ein feuriger Wagen mit feurigen Roſſen, und ſchieden die Beiden von einander; und Elias fuhr im Wetter gen Himmel.

Eliſa aber ſahe es, und ſchrie: Mein Vater, mein Vater! Wagen Iſraels und ſeine Reiter! Und ſahe ihn nicht mehr. Und er faſſete ſeine Kleider, und zerriß ſie in zwei Stücke. Und hob auf den Mantel des Elias, der ihm entfallen war, und kehrete um, und trat an das Ufer des Jordans. Und nahm denſelben Mantel des Elias, der ihm entfallen war, und ſchlug in's Waſſer, und ſprach: Wo iſt nun der Herr, der Gott Elias? Und er ſchlug in's Waſſer; da theilete ſich's auf beiden Seiten, und Eliſa ging hindurch. Und da ihn ſahen der Propheten Kinder, die zu Jericho waren, ſprachen ſie: Der Geiſt Elias ruht auf Eliſa. Und ſprachen zu ihm: Siehe, es ſind unter deinen Knechten fünfzig Männer, ſtarke Leute, die laß gehen, und deinen Herrn ſuchen; vielleicht hat ihn der Geiſt des Herrn genommen, und irgend auf einen Berg, oder irgend in ein Thal geworfen. Er aber ſprach: Laſſet nicht hingehen. Sie aber nöthigten ihn, bis er ſprach: Laſſet hingehen. Und ſie ſandten hin fünfzig Männer, und ſuchten ihn drei Tage; aber ſie fanden ihn nicht. Und ſie kamen wieder zu ihm, und er ſagte zu ihnen: Sagte ich euch nicht, ihr ſollnt nicht hingehen?

Greß und einzig, wie Alles im Leben des Elias, iſt auch ſein Ende. Der Prophet reitet nach Bethel, um die dortige Prophetenſchule noch einmal zu ſehen, Lehrer und Schüler zu ermahnen, zu ſtärken, zu ſtärken, ihnen geiſtige Gaben mitzutheilen, und ſie zum Abſchied zu ſegnen. Und jene Alle begleiteten den Mann, welchem ſie ſo unausſprechlich viel zu danken hatten. Ja die Liebe kann ſich nicht trennen von dem, welchen ſie wie Vater oder Sohn oder Bruder liebet; ſie ſieht ihm lange, lange nach. Eliſa bittet ſeinen väterlichen Herrn und Meiſter um die Gaben und Kräfte des heiligen Geiſtes; nichts beſſeres konnen wir von Gott dem Vater und dem einzigen Fürſprecher Chriſto erbitten, als den Geiſt, der uns ſtark macht, uns ſo entſchieden und herrlich für das Reich Gottes auf Erden zu wirken.

Der Prophet Eliſa.

2. Kön. 2. 4.

Der Prophet Eliſa ging hinauf gen Bethel. Da kamen auf dem Wege kleine Knaben zur Stadt heraus, und ſpotteten ihn, und ſprachen zu ihm: Kahlkopf, komm herauf! Kahlkopf, komm herauf! Und er wandte ſich um, und da er ſie ſahe, ſprach er im Namen des Herrn: Wehe euch! Da kamen zwern Bären aus dem Walde, und zerriſſen zwei und vierzig Kinder.

Und es kam ein Weib zu Eliſa, und ſprach: Mein Mann iſt geſtorben, nun kommt der Schuldherr, und will meine beiden Kinder nehmen zu eigenen Knechten. Eliſa ſprach: Gehe hin, und bitte draußen von allen deinen Nachbarinnen leere Gefäße, und derſelben nicht wenig; und gehe hinein, und ſchließe die Thür hinter dir zu mit deinen Söhnen, und gieße Oel in alle Gefäße. Und ſie that es. Und da die Gefäße voll waren, ſprach ſie zu ihrem Sohne: Lange mir noch ein Gefäß her. Er ſprach zu ihr: Es iſt kein Gefäß mehr hier. Da ſtand das Oel. Und ſie ging hin und ſagte es dem Manne Gottes an. Er ſprach: Verkaufe das Oel, und bezahle deinen Schuldherrn, du aber und deine Söhne nähret euch von dem Uebrigen.

Und Eliſa ging gen Sunem. Daſelbſt war eine reiche Frau; die hielt ihn, daß er bei ihr aß. Und als er nun oft daſelbſt durchzog, ſprach ſie zu ihrem Manne: Siehe, ich merke, daß dieſer Mann Gottes heilig iſt. Laß uns ihm eine kleine bretterne Kammer oben machen, und ein Bette, Tiſch, Stuhl und Leuchter hinein ſetzen, auf daß, wenn er zu uns kommt, er dahin ſich begebe. Und Eliſa ſprach: Siehe, du haſt uns dieſen Dienſt gethan; was ſoll

ich dir thun? Gehaſi, ſein Diener, ſprach: Ach, ſie hat keinen Sohn. Und Eliſa ſprach: Um dieſe Zeit über ein Jahr ſollſt du einen Sohn herzen. Und die Frau gebar einen Sohn um dieſelbe Zeit über ein Jahr, wie ihr Eliſa geredet hatte. Da aber das Kind groß ward, begab ſich's, daß es hinaus zu ſeinem Vater, zu den Schnittern ging. Und ſchrie zu ſeinem Vater: O mein Haupt, mein Haupt! Er ſprach zu ſeinem Knaben: Bringe ihn zu ſeiner Mutter. Und er nahm ihn, und brachte ihn hinein zu ſeiner Mutter, und ſie ſetzte ihn auf ihren Schooß bis an den Mittag, da ſtarb er. Da kam die Mutter zum Eliſa auf den Berg Karmel, fiel ihm zu Füßen, und erzählte es ihm. Da machte er ſich auf, und ging. Und da Eliſa in's Haus kam, ſiehe, da lag der Knabe todt auf ſeinem Bette. Und er ging hinein, und ſchloß die Thür zu, und betete zu dem Herrn. Da ſchnaubte der Knabe ſiebenmal. Darnach that der Knabe ſeine Augen auf. Und er ſprach zu der Sunamitin: Da nimm hin deinen Sohn. Und ſie fiel zu ſeinen Füßen, und betete an zur Erde, und nahm ihren Sohn, und ging hinaus.

Nach dem herrlichen und wunderbaren Ende des Elias war wirklich ſein Geiſt in Eliſa auf Erden geblieben. Dieſer war, als der vertrauteſte Jünger des Meiſters und ſein treueſter Nachfolger, auch würdig, ſeinen Prophetenmantel zu tragen und gleiche Thaten im Namen des Herrn zu wirken. Es war nicht gleichgültig, daß ihn, den Mann Gottes, den jetzigen Träger der wahren Gottesverehrung, die Knaben aus dem früher abgöttiſchen Bethel ſo verſpotteten. Der Herr will ſeine Diener geehrt wiſſen; wer ſie verachtet, der verachtet ihn ſelbſt. Darum folge deinem Muthwillen nicht, ob du es gleich vermagſt, und thue nicht, was dich gelüſtet, und denke nicht: Wer will mir's wehren? Denn der Herr, der oberſte Rächer, wird's rächen. Sir, 5, 2. 3.

Eliſa und Naeman.

2. Kön. 5.

Naeman, der Feldhauptmann des Königs zu Syrien, war ausſätzig. Die Kriegsleute aber in Syrien hatten eine kleine Dirne weggeführet aus Iſrael; die war im Dienſte des Weibes Naeman Die ſprach zu ihrer Frau: Ach, daß mein Herr bei dem Propheten zu Samaria wäre, der würde ihn von ſeinem Ausſatz losmachen. Alſo kam Naeman mit Roſſen und Wagen, und hielt an der Thür am Hauſe. Da ſandte Eliſa einen Boten, und ließ ihm ſagen: Gehe hin, und waſche dich ſiebenmal im Jordan, ſo wirſt du rein werden. Da erzürnte Naeman, und ſprach: Ich meinte, er ſollte zu mir herauskommen, und den Namen des Herrn ſeines Gottes, anrufen. Sind nicht die Waſſer zu Damaskus beſſer, denn alle Waſſer in Iſrael? Und er zog weg mit Zorn.

Da ſprachen ſeine Knechte: Wenn dir der Prophet etwas Großes hätte geheißen, ſollteſt du es nicht thun? Wie vielmehr, ſo er zu dir ſagt: Waſche dich, ſo wirſt du rein. Da ſtieg er ab, und tauchte ſich im Jordan ſiebenmal. Und er ward rein, und kehrete wieder zu Eliſa, und ſprach: Siehe, ich weiß, daß kein Gott iſt in allen Landen, ohne in Iſrael, ſo nimm nun den Segen von deinem Knechte. Er aber ſprach: So wahr der Herr lebet, ich nehme es nicht. Ziehe hin in Frieden. Da er aber weg war, jagte Gehaſi dem Diener Eliſa's nach und ſprach: mein Herr hat mich geſandt und läßt dir ſagen: Siehe, jetzt ſind zu mir gekommen zwei Knaben aus der Propheten Kindern, gib ihnen einen Centner Silber und zwei Feierkleider. Naemann aber nöthigte ihn, zwei Centner zu nehmen. Und Gehaſi trat vor ſeinen Herrn. Und Eliſa ſprach zu ihm: Woher, Gehaſi? Er ſprach: Dein Knecht iſt weder hieher, noch daher gegangen. Er aber ſprach zu ihm: War das die Zeit, Silber und Kleider zu nehmen? Aber der Ausſatz Naemans wird dir anhangen. Da ging er von ihm hinaus, ausſätzig wie Schnee.

Der Geiz iſt eine Wurzel alles Uebels. Er verführte den habſüchtigen Gehaſi zu einer zweifachen Lüge; er, der Diener eines Propheten, durfte am wenigſten ſchlechte Schätze mit Lug und Trug gewinnen, und dazu den Namen ſeines Herrn mißbrauchen, der Geld und Gut nie begehrte. — Es war ſchön von Naemann, daß er den Rath der kleinen Dirne annahm; aber nicht, daß ſein ſtolzes eigenſinniges Herz dem Propheten Gottes etwas vorſchreiben wollte. Es gilt, dem Herrn unbedingt zu folgen; auch im Kleinſten nur ſeinen Rath zu halten. Von ſelbſtſüchtigem Eigenſinn ſollſt du frei werden, und dann erfahren, welchen Segen es bringt, dem Herrn zu folgen in allen Stücken.

Der Prophet Jonas.

Kap. 1—4.

Zur Zeit Jeroboams, des Königs von Iſrael, lebte der Prophet Jonas. Und es geſchah das Wort des Herrn zu Jonas: Gehe in die Stadt Ninive, und predige darinnen; denn ihre Bosheit iſt herauf

Sie hat Alles abgelauſcht,
Alles verſtanden und verſchönet;
Was in tauſendfacher Rede die Schöpfung tauſcht,
Ihr Lied hat es geſammelt und gekrönet.
Was das Herz noch nicht empfunden —
Sie hat es uns ſchon geklagt;
Was kein Verſtand noch überwunden —
Ihre Sprache hat es gewagt;
Was längſt vergangen und verſchwunden —
In ihren Tönen hat es neu getagt;
Was ſich verbirgt in künftigen Stunden —
Sie hat es uns vorausgeſagt.

Heilige Kunſt der Farben,
Roſe des Thals!
Die für dich lebten, für dich ſtarben,
Leuchten im Schmuck des ewigen Strahls.
Glückliche, die mit ſchaffenden Zügen,
Ungehemmt in des Geiſtes Flügen,
Bilder an Bilder durften fügen;
Die mit der Cedern rauſchenden Wipfeln,
Mit der Gebirge wolkigen Gipfeln,
Mit der Gewäſſer klaren Bächen
Reden durften, durften ſprechen!
Die den Finger gelegt auf den ſchweigenden Mund
Aus der Seele tiefſtem Grund
Liebe und Leben gaben kund.

Heilige Kunſt der Töne,
Nachtigall des Hains!

gekommen vor mich. Aber Jonas flohe vor dem Herrn. Und da er ein Schiff fand, das auf's Meer wollte fahren, trat er darein, daß er auf's Meer führe vor dem Herrn. Da ließ der Herr einen großen Wind auf's Meer kommen, daß man meinte, das Schiff würde zerbrechen. Und die Schiffsleute fürchteten sich, und schrie ein Jeglicher zu seinem Gott. Aber Jonas war hinunter in das Schiff gestiegen, lag und schlief. Da trat zu ihm der Schiffsherr, und sprach zu ihm: Was schläfst du? Stehe auf, rufe deinen Gott an. Und Einer sprach zum Andern: Kommt, wir wollen loosen, daß wir erfahren, um welches willen es uns so übel gehet. Und da sie loseten, traf es den Jonas. Da sprachen sie zu ihm: Aus welchem Lande bist du? Er sprach zu ihnen: Ich bin ein Hebräer, und fürchte den Herrn, Gott vom Himmel, welcher gemacht hat das Meer und das Trockene. Nehmet mich, und werfet mich ins Meer, so wird auch das Meer stille werden, denn ich weiß, daß solches große Ungewitter über euch kommt um meinetwillen. Und sie nahmen Jonas und warfen ihn in das Meer. Da stand das Meer stille von seinem Wüthen. Aber der Herr verschaffte einen großen Fisch, Jonas zu verschlingen. Und Jonas war im Leibe des Fisches drei Tage und drei Nächte. Und Jonas betete zu dem Herrn, seinem Gott, im Leibe des Fisches. Da speiete er Jonas an das Land.

Und es geschah das Wort des Herrn zum andernmal zu Jonas, und sprach: Gehe hin in die große Stadt Ninive, und predige ihr die Predigt, die ich dir sage. Da ging er hin gen Ninive, wie der Herr gesagt hatte. Ninive aber war eine sehr große Stadt, drei Tagereisen groß. Und da Jonas anfing hineinzugehen eine Tagereise in die Stadt, predigte er, und sprach: Es sind noch vierzig Tage, so wird Ninive untergehen. Da glaubten die Leute zu Ninive an Gott, und thaten Buße, und der König zu Ninive kam, und legte seinen Purpur ab, und hüllete einen Sack um sich, und setzte sich in die Asche; und ließ ausschreien zu Ninive: Ein Jeglicher bekehre sich von seinem bösen Wege; wer weiß, Gott möchte sich abwenden von seinem Zorn, daß wir nicht verderben. Da aber Gott sah, daß sie sich bekehreten, reuete ihn des Uebels, das er geredet hatte, ihnen zu thun, und that's nicht.

Das verdroß Jonas sehr, und er ward zornig, und betete zum Herrn: Ach Herr, das ist es, das ich sagte, da ich noch in meinem Lande war; darum ich auch wollte zuvor kommen, zu fliehen auf das Meer, denn ich weiß, daß du gnädig, barmherzig, langmüthig und von großer Güte bist, und lässest dich des Uebels gereuen. Und Jonas ging zur Stadt hinaus, und setzte sich, und machte sich eine Hütte, bis er sähe, was der Stadt widerfahren würde. Und ein Kürbis, der wuchs über Jonas, daß er Schatten gab über sein Haupt, und Jonas freuete sich sehr über den Kürbis. Aber ein Wurm stach den Kürbis, daß er verdorrete. Als aber die Sonne aufgegangen war, stach die Sonne Jonas auf den Kopf, daß er matt ward. Da wünschte er seiner Seele den Tod, und sprach: Ich wollte lieber todt sein, denn leben. Da sprach Gott zu Jonas; Meinst du, daß du mit Recht zürnest um den Kürbis? Und er sprach: Mit Recht zürne ich bis an den Tod. Und der Herr sprach: Dich jammert des Kürbis, daran du nicht gearbeitet hast, hast ihn auch nicht aufgezogen, welcher in einer Nacht ward, und in einer Nacht verdarb, und mich sollte nicht jammern Ninive, solcher großen Stadt, in welcher sind mehr, denn hundert und zwanzig tausend Menschen, die nicht wissen Unterschied, was rechts oder links ist, dazu auch viele Thiere?

Noth lehrt beten — eine Erfahrung, welche jeder Schiffbruch bestätigt. Auch die heidnischen Schiffsleute erkannten, durch ihr Gewissen zur Furcht Gottes angetrieben gar wohl, wie man die göttlichen Gerichte nicht anders, als durch ein göttliches Gebet abwenden könne. — Jonas, der Prophet, der doch dem Rufe des Herrn unbedingt folgen mußte, war vor dem Herrn geflohen, aber die Hand Gottes faßt jeden und führt ihn die ihm bestimmten Wege; da muß auch Gefahr und Trübsal dazu beitragen, daß der Mensch des Herrn Gericht erkenne und auf sein Wort achte. Geprüft und gedemüthigt unter Gottes gewaltige Hand tritt der Prophet jetzt doch als Bußprediger in Ninive auf. — Ein Bußspiegel ist diese Geschichte, nicht blos für das unbußfertige Israel, dem doch durch so viele Propheten seine Verschuldung vorgehalten worden war, sondern auch für Jeden, an welchen durch den Mund seiner Diener Gottes Wort ergeht. Thut Buße und bekehret euch, ist der unaufhörliche Ruf der apostolischen Predigt (Matth. 3, 2. Marc. 1, 15. Apostelg. 3, 19.) Wahre Reue eines zerknirschten Herzens und das Gelübde eines neuen Gehorsams mit dessen wirklichem Erfolg können von den Sündern Gottes Strafgerichte ab- und seiner Gnaden Bezeugung ihnen zuwenden. Darum laßt uns Buße thun, damit die Leute von Ninive nicht am jüngsten Gericht unsern Unglauben beschämen. Matth. 12, 40. 41.

Eroberung des Reichs Iſrael.

2. Kön. 17.

Das Reich Iſrael aber wich immer mehr ab von dem Herrn, ſeinem Gott und achtete der Stimme des Elias und des Eliſa nicht. Zuletzt ſandte Gott noch den Propheten Amos aus Thekoa, der rief: Hört, was der Herr mit euch redet, ihr Kinder Iſrael: Man wird dies Land umher belagern, und die Häuſer plündern. Iſrael ſoll aus dem Lande vertrieben werden; darum, daß ihr der Stimme eures Gottes nicht gehorchet. Auch Hoſea, der Prophet, trat auf, und rief: Hören ihr Kinder Iſrael des Herrn Wort! Der Herr hat Urſache zu ſchelten; denn es iſt keine Treue, keine Liebe, kein Wort Gottes im Lande; ſondern Gotteslästern, Lügen, Mord, Stehlen hat überhand genommen, und kommt eine Blutſchuld nach der andern. Darum wird das Land jämmerlich ſtehen, und allen Einwohnern übel gehn. Mein Volk iſt dahin, darum, daß es nicht lernen will. Du verwirfſt Gottes Wort, darum will ich dich auch verwerfen, ſpricht Gott der Herr.

Iſrael aber hörete nicht, und fuhr fort zu ſündigen wider den Herrn. Da zog herauf Salmanaſſar, der König von Aſſyrien. Und belagerte Samaria drei Jahre, und nahm ſie ein, und führte Iſrael weg nach Aſſyrien, und verſetzte ſie nach Halah, und Habor, und in die Städte der Meder. Alſo ward Iſrael aus ſeinem Lande weggeführt nach Aſſyrien; wie der Herr geredet hatte durch die Propheten.

Salmanaſſar aber ließ Heiden kommen von Babel und Hemath, und beſetzte damit Samaria. Da ſie aber den Herrn nicht fürchteten, ſo ſandte der Herr Löwen unter ſie, die erwürgten ſie. Und man ließ Salmanaſſar ſagen: Die Heiden, die du hergebracht, wiſſen nichts von der Weiſe des Gottes im Lande; darum hat er Löwen unter ſie geſandt, und ſiehe, dieſelben tödten ſie. Und Salmanaſſar ſandte der Prieſter einen, die da weggeführt waren, daß er ſie lehre die Weiſe des Gottes im Lande. Und der Prieſter kam, und ſetzte ſich zu Bethel, und lehrete ſie, wie ſie den Herrn fürchten ſollten. Aber ein jegliches Volk machte ſeinen Gott, und dienete auch fremden Göttern. Und bis auf dieſen Tag thun ſie nach der alten Weiſe, daß ſie weder den Herrn fürchten, noch nach dem Geſetz leben, das der Herr geboten hatte den Kindern Iſrael; und alſo thaten auch ihre Kinder und Kindeskinder, die Samariter.

Da ſiehſt du, welch Herzeleid es bringet, Gott ſeinen Herrn zu verlaſſen. Iſrael war in einer Reihe ſchwerer Verſündigungen von dem Herrn ſeinem Gott abgefallen: die Stimmen der Propheten verhallten in der Verderbenheit ihrer Zeit. Die letzte Stunde des göttlichen Gerichts hatte geſchlagen. Die zehn Stämme wurden in ein fremdes Land, Aſſyrien, gefangen abgeführt; und das Heidenthum, dem das Volk ſich vielen hingeneigt hatte, trat mit frechen Füßen im heiligen Lande an. Die nach Iſrael geſchickten Aſſyrer lebten ganz nach ihrer heidniſchen Weiſe, und ſo entſtand aus dem Götzendienſt und der moſaiſchen Religion eine neue Art von Religion, die ſamaritaniſche, die bis zu den Zeiten Jeſu fortdauerte, und den Juden ſo verhaßt war.

König Hiskias.

2. Kön. 16—21. Jeſ. 36—39.

Zu der Zeit, da Salmanaſſar, der König von Aſſyrien, das Reich Iſrael zerſtörte, ſaß im Reiche Juda der König Hiskias auf dem Thron. Der that, was dem Herrn wohlgefiel. Und das that noth. Denn Ahas, ſein Vater, hatte nicht gethan, was dem Herrn wohlgefiel; er hatte gegoſſene Bilder gemacht, ja ſogar ſeine Söhne geopfert und den Tempel ſchließen laſſen. Und darum gab ihn der Herr in die Hand des Königs von Aſſur. Hiskias aber eröffnete den geſchloſſenen Tempel wieder, und verſammelte die Prieſter, und ſprach: Heiliget euch, daß ihr heiliget das Haus des Herrn; denn unſre Väter haben gethan, was dem Herrn übel gefällt, und haben das Haus des Herrn verlaſſen, die Thür geſchloſſen, die Lampen ausgelöſchet, und kein Opfer gethan. Daher iſt der Zorn des Herrn auf Jeruſalem gekommen, und ſind unſere Väter gefallen durch's Schwerdt, unſere Söhne, Töchter und Weiber ſind weggeführt. Und Hiskias ſandte Läufer durch ganz Juda und Iſrael und ließ ſagen: Bekehret euch zu dem Herrn, ſo wird er ſich kehren zu denen, die noch übrig ſind aus der Hand des Königs zu Aſſur. Kommt zu ſeinem Heiligthum, und dienet dem Herrn. Und es kam gen Jeruſalem ein großes Volk, und thaten die Götzen-Altäre ab, und warfen ſie in den Bach Kidron, und hielten das Paſſahfeſt. Und es war eine große Freude in Jeruſalem. Und Hiskias hing dem Herrn an, und wich nicht von ihm ab, und der Herr war mit ihm, und wo er auszog, handelte er klüglich.

Hiskias aber ward todtkrank. Und der Prophet Jesaias kam zu ihm und sprach: Bestelle dein Haus; denn du wirst sterben. Hiskias aber wandte sein Antlitz zur Wand, und betete zum Herrn, und sprach: Ach Herr, gedenke doch, daß ich treulich vor dir gewandelt habe. Und Hiskias weinete sehr. Da aber Jesaias noch nicht zur Stadt bald hinaus gegangen war, kam des Herrn Wort zu ihm, und sprach: Kehre um, und sage Hiskia: So spricht der Herr: Ich habe dein Gebet erhöret und deine Thränen gesehen. Siehe, ich will dich gesund machen; am dritten Tage wirst du hinauf in das Haus des Herrn gehen; und will fünfzehn Jahre zu deinem Leben hinzusetzen. Hiskias aber sprach zu Jesaias: Welches ist das Zeichen, daß mich der Herr wird gesund machen? Jesaias sprach: Soll der Schatten am Sonnenzeiger zehn Linien vorrücken, oder zehn Linien zurück gehen? Hiskias sprach: Es ist leicht, daß der Schatten zehn Linien niederwärts gehe; das will ich nicht, sondern daß der Schatten zehn Linien hinter sich zurück gehe. Da rief der Prophet Jesaias den Herrn an; und der Schatten ging hinter sich zurück zehn Linien am Zeiger Ahas, die er war niederwärts gegangen.

Zu der Zeit sandte Merodach, König zu Babel, Briefe und Geschenke zu Hiskias; denn er hatte gehört, daß Hiskias krank war gewesen. Hiskias aber war fröhlich mit ihnen, und zeigte ihnen das ganze Schatzhaus, Silber, Gold, und Alles, was in seinen Schätzen vorhanden war. Es war nichts in seinem ganzen Hause, und in seiner ganzen Herrschaft, das ihnen Hiskias nicht zeigte. Da kam Jesaias, der Prophet, zu dem Könige Hiskias, und sprach zu ihm: Was haben diese Leute gesagt? Und woher sind sie zu dir gekommen? Hiskias sprach: Sie sind aus fernen Landen zu mir gekommen von Babel. Er sprach: Was haben sie gesehen in deinem Hause? Hiskias sprach: Sie haben Alles gesehen, was in meinem Hause ist; und ist nichts in meinen Schätzen, das ich ihnen nicht gezeigt hätte. Da sprach Jesaias zu Hiskias: Höre des Herrn Wort: Siehe, es kommt die Zeit, daß Alles wird gen Babel weggeführt werden aus deinem Hause. Dazu die Kinder, die von dir kommen, werden Kämmerer sein im Palast des Königs zu Babel.

Nur das Reich Juda bestand nach Israels Untergang noch 134 Jahre. Fromme Könige suchten noch des Landes Glück im Glauben und Gehorsam gegen Jehova zusammen zu halten. So Hiskias, der seinen Gott und Herrn nicht blos im Heiligthume, sondern auch im Herzen dient. Der kranke König predigt durch sein Benehmen allen Kranken, wie gut es ist auf den Herrn vertrauen, in dessen Namen allein unsere Hülfe steht. O daß alle Kranke zu ihm ihre Zuflucht nähmen, und die nach der Genesung geschenkte Lebenszeit benützten in der Furcht des Herrn zu wandeln und im frommen Glauben ihre Seligkeit zu schaffen!

König Josias und der Prophet Jeremias.

2. Kön. 22. 2. Chron. 34

Acht Jahre alt war Josias, da er König ward und regierte ein und dreißig Jahre zu Jerusalem. Und er that, was dem Herrn wohlgefiel, und wich nicht, weder zur Rechten noch zur Linken. Im zwölften Jahr seiner Regierung fing er an, zu reinigen Juda und Jerusalem von den Götzen und ließ abbrechen die Altäre Baals. Im achtzehnten Jahr seines Königreichs sandte er Saphan den Kanzler, zu bessern das Haus des Herrn, seines Gottes. Und Hilkia der Priester fand, da man den Tempel besserte, das Gesetzbuch, und gab es Saphan, der brachte es und las darinnen vor dem Könige. Da aber der König hörete die Worte im Gesetzbuch, zerriß er seine Kleider, und sprach: Es ist ein großer Grimm des Herrn, der über uns entbrannt ist, darum, daß unsere Väter nicht gehorchet haben den Worten dieses Buches. Und das Wort des Herrn kam zu ihm durch die Prophetin Hulda, die sprach zu ihm: So spricht der Herr: Siehe, ich will Unglück über diese Stadt bringen, darum, daß sie mich verlassen; aber daß du dich gedemüthigt hast vor dem Herrn: so sollen deine Augen nicht sehen all das Unglück, das ich über diese Stätte bringen will. Und der König ging in's Haus des Herrn, und ließ kommen alle Aeltesten in Juda und Jerusalem, und alle Priester und Propheten, und alles Volk, beide klein und groß, und man las vor ihren Ohren alle Worte des Buchs vom Bunde, das im Hause des Herrn gefunden worden war. Und der König machte einen Bund vor dem Herrn, daß man dem Herrn nachwandeln sollte, zu halten seine Gebote, Zeugnisse und Rechte von ganzer Seele, zu thun nach den Worten des Bundes, die geschrieben ständen in diesem Buch. Und die Einwohner zu Jerusalem thaten nach dem Bunde Gottes. Und der König gebot den Priestern, daß sie sollten aus dem Tempel des Herrn thun alles Zeug, das dem Götzen Baal

gemacht war. Und die Höhen zu Jerusalem zerstörte er und zerbrach die Säulen und rottete die Haine aus. Auch den Altar zu Bethel brach er ab, und verbrannte Menschenbeine darauf, ihn zu verunreinigen. Seines Gleichen war vor ihm kein König gewesen, der so von ganzem Herzen, von ganzer Seele, von allen Kräften sich zum Herrn bekehrte nach allem Gesetz Mosis.

Zum letztenmale erhebt sich das Reich Juda an der retterwirkenden Hand seines Königs zum Dienste Jehovahs und zur Befolgung seines Gesetzes. In Josias bekam das Reich einen Herrscher, durch den Gott sein Volk noch einmal in Gnaden heimsuchte, ob es sich nicht von ganzem Herzen zu ihm bekehren und von allem heidnischen Wesen ablassen wollte. Die Götzenaltäre sanken, besonders auch der zu Bethel von Jerobeam errichtete Tempel; das in Vergessenheit gerathene Gesetzbuch wurde vorgelesen, (welch' ein Gnadengeschenk Gottes, daß sie es wieder gefunden hatten!) und zum erstenmale seit Samuels Zeiten wurde ein allgemeines und wahrhaftes Passahfest gefeiert. Wohl dem Lande, dessen König so auf das Wort des Herrn hält, durch eigne Frömmigkeit den Unterthanen vorangeht und Gottesdienst, Zucht und Sittlichkeit aufrecht hält!

Der Prophet Jeremias.

Jer. 8—38.

Zur Zeit des Königs Jojakims in Juda trat der Prophet Jeremias in das Thor am Hause des Herrn und rief: So spricht der Herr: Bessert euer Leben und Wesen, so will ich bei euch wohnen an diesem Ort. Ein Storch unter dem Himmel weiß seine Zeit, eine Turteltaube, Kranich und Schwalbe merken ihre Zeit, wenn sie wieder kommen sollen; aber mein Volk will das Recht des Herrn nicht wissen. Aber ich will sie in allen Königreichen auf Erden hin und her treiben lassen, um ihrer Sünden willen; dazu durch das Schwerdt und Hunger sollen sie umkommen, und ihre Leichname sollen der Vögel des Himmels, und der Thiere auf Erden Speise seyn. Da aber Pashur, der Oberste im Hause des Herrn, hörete solche Worte des Herrn weissagen, schlug er den Propheten Jeremias, und warf ihn in's Gefängniß.

Nach Josia's Tode aber zog herauf Nebukadnezar, König von Babel, wider Jerusalem, nahm alle Schätze im Hause des Herrn, und im Hause des Königs, und führete weg das ganze Jerusalem, alle Obersten, alle Gewaltige, zehntausend Gefangene, und machte an Jojakims Statt Zedekias zum König. Der that, was dem Herrn übel gefiel, und ward abtrünnig. Da kam der König von Babel sammt allem seinem Heer wider Jerusalem. Und das Wort des Herrn kam zu Jeremias: Gehe hin, und sage Zedekias: So spricht der Herr: Siehe, ich will diese Stadt in die Hände des Königs von Babel geben, und er soll sie mit Feuer verbrennen, und du selbst nicht entrinnen, sondern in seine Hand gegeben werden, und gen Babel kommen.

Da sprachen die Fürsten zum Könige: Laß doch diesen Mann tödten; denn mit der Weise wendet er die Kriegsleute ab. Da nahmen sie Jeremias, und warfen ihn in eine Grube, da nicht Wasser, sondern Schlamm war. Und Jeremias sank in den Schlamm. Da aber Ebed-Melech, der Mohr, ein Kämmerer des Königs, hörete, daß man Jeremias hatte in die Grube geworfen, sprach er: Mein Herr König, die Leute handeln übel mit Jeremias, daß sie ihn haben in die Grube geworfen, da er muß Hungers sterben; denn es ist kein Brod mehr in der Stadt. Da befahl der König dem Mohren, und sprach: Nimm dreißig Männer, und ziehe Jeremias aus der Grube, ehe denn er sterbe. Und der Mohr nahm zerrissene und zertragene alte Lumpen, und ließ sie hinab an einem Seil in die Grube, und sprach zu Jeremias: Lege die Lumpen unter deine Achsel und das Seil. Und sie zogen Jeremias heraus aus der Grube an den Stricken, und er blieb im Vorhofe des Gefängnisses, bis auf den Tag, da Jerusalem gewonnen ward.

Je tiefer das Volk sinkt, je größer seine geistliche und leibliche Noth ist, desto herrlicher begnadigt sich die Gnade Jehovahs in der Sendung seiner Propheten, welche getreuen vom Geiste Gottes, ein Zeugniß ablegen für den lebendigen Gott; welche den leichtsinnigen Sündern den strafenden Ernst des heiligen Gottes vor die Augen stellen; den Bessern, die in Reue und Buße sich demüthigen, den Trost der Vergebung zuzurechten, und mit dem Lichte der Weissagung auf den Messias, das Dunkel der Zukunft erhellen, und eine Zeit ahnen lassen, wo Recht und Gerechtigkeit angerichtet wird auf Erden. So lange die Propheten weissagten, mußte sich Israel noch als auserwähltes Volk Gottes anerkennen. Zu derselben Zeit, als Jonas nach Ninive gesandt wurde, verkündigten Amos und Hosea im Reiche Israel die bevorstehende Zerstörung desselben und die Wegführung des Volkes; Jesajas, der Evangelist des Alten Bundes, schildert des Volkes nahe und ferne Zukunft und weissagt ausführlich von dem Immanuel, der sein Volk erlösen wird. Micha und Joel führen Einzelnes in der prüfungsvollen Geschichte des Gottesvolkes, des Messias und seines Reiches weiter aus. Jeremias wurde von Gott unmittelbar zu seinem Prophetenamte berufen, das er über 40 Jahre verwaltet, und in dem er gar viele Trübsale und Verfolgungen ausgestanden hat. Er fürchtete sich

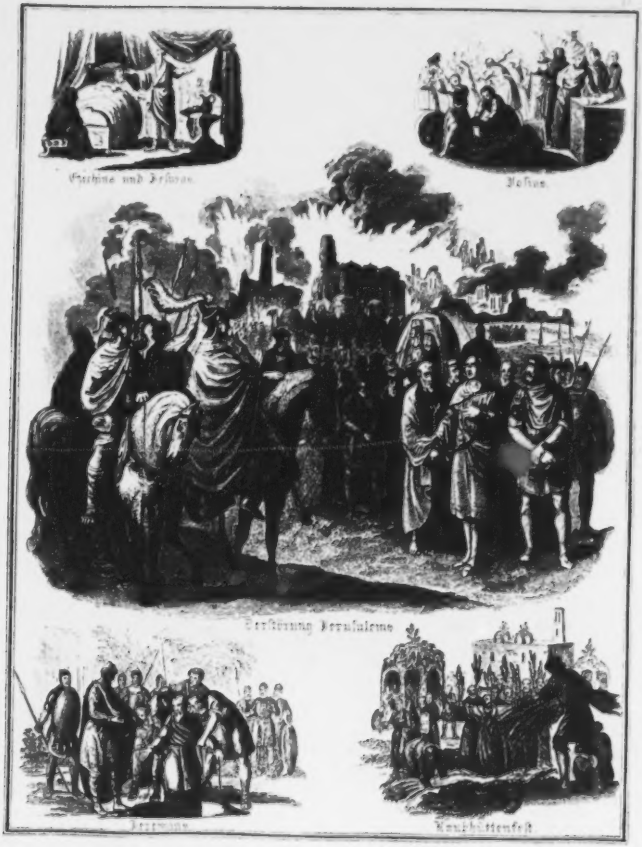
Zerstörung Jerusalems

nicht der Fürſten und Gewaltigen. Ein weiſer Diener des Herrn wird auch Gott mehr gefürchten, als den Menſchen: er läßt ſich keinen Augenblick von der ernſten Strafpredigt abſchrecken, die zu halten der Geiſt Gottes ihn antreibt.

Die Zerſtörung Jeruſalems.

2. Kön. 25. 2. Chron. 36. Jer. 39.

König Zedekia regierte zu Jeruſalem und that was dem Herrn übel gefiel, und demüthigte ſich nicht vor dem Propheten Jeremias. Da kam Nebukadnezar abermals und lag mit aller ſeiner Macht vor Jeruſalem, und belagerte ſie, und bauete einen Wall um ſie her. Und der Hunger ward ſtark in der Stadt; daß man nicht zu eſſen hatte. Da brach man in die Stadt: und alle Kriegsmänner flohen bei der Nacht. Und der König flohe auch. Aber die Macht der Chaldäer jagte dem Könige nach, und ergriffen ihn im blachen Felde zu Jericho; und alle Kriegsleute, die bei ihm waren, wurden von ihm zerſtreut, und führten ihn hinauf zum Könige von Babel; und ſie ſprachen ein Urtheil über ihn. Und ſie ſchlachteten die Kinder Zedekias vor ſeinen Augen, blendeten ihm ſeine Augen, und banden ihn mit Ketten, und führten ihn gen Babel. Und man verbrannte den Tempel, das Haus des Königs, und alle Häuſer zu Jeruſalem. Und die ganze Macht der Chaldäer zerbrach die Mauern um Jeruſalem her. Das andere Volk aber, das übrig war in der Stadt, führte man weg. Und von den Geringſten im Lande ließ man welche als Weingärtner und Ackerleute zurück. Aber die ehernen Säulen am Hauſe des Herrn, und das eherne Meer zerbrachen die Chaldäer, und führeten das Erz gen Babel; dazu die goldenen und ſilbernen Pfannen und Becken. Es war nicht zu wägen das Erz aller dieſer Geſäße. Und Seraja, den oberſten Prieſter, und andere Prieſter, und fünf Männer von denen, die ſtets vor dem Könige waren, und den Kanzler, und den Feldhauptmann, der das Volk im Lande zum Kriegsdienſte aushob, und ſechzig Mann vom Volke des Landes, die in der Stadt gefunden wurden, brachte man zum Könige von Babel. Und der König von Babel ſchlug ſie todt. — Alſo ward Juda weggeführt aus ſeinem Lande.

Aber über das übrige Volk im Lande Juda, das Nebukadnezar überließ, ſetzte er Gedalja. Und der König von Babel hatte Nebuſar-Aban, dem Hauptmann, befohlen von Jeremias, und geſagt: Nimm ihn, und laß ihn dir befohlen ſein, und thue ihm kein Leid; ſondern wie er es von dir begehret, ſo mache es mit ihm. Da ſandte Nebuſar-Aban hin, und ließ Jeremias holen aus dem Vorhofe des Gefängniſſes, und ſprach zu ihm: Der Herr, dein Gott, hat dies Unglück über dieſe Stadt kommen laſſen, wie er geredet hat; denn ihr habt geſündigt wider den Herrn, und ſeiner Stimme nicht gehorchet. Und nun ſiehe, ich habe dich losgemacht von den Ketten, damit deine Hände gebunden waren. Gefällt dir's aber nicht, mit mir gen Babel zu ziehen, ſiehe, da haſt du das ganze Land vor dir; wo dir's gefällt, da ziehe hin. Und der Hauptmann gab ihm Zehrung und Geſchenke, und ließ ihn gehen. Und Jeremias ging zu Gedalja, gen Mizpa, und blieb bei ihm unter dem Volke, das im Lande übrig war.

Jeremias aber weinete und klagte: Wie liegt die Stadt ſo wüſte, die voll Volks war? Die Straßen gen Zion liegen wüſte, weil Niemand zum Feſte kommt, alle ihre Thore ſtehen öde, ihre Prieſter ſeufzen, ihre Jungfrauen ſehen jämmerlich, und ſie iſt betrübt, denn der Herr hat ſie voll Jammer gemacht, um ihrer großen Sünden willen. Höret, alle Völker, und ſchauet meinen Schmerz, da die Säuglinge und Unmündigen auf den Gaſſen in der Stadt verſchmachteten, da ſie zu ihren Müttern ſprachen: Wo iſt Brod? Da ſie in den Armen ihrer Mütter den Geiſt aufgaben. O wehe! daß wir ſo geſündiget haben! Aber du Herr, der du ewiglich bleibeſt, und dein Thron für und für, warum willſt du unſerer ſo gar vergeſſen? Bringe uns, Herr, wieder zu dir, daß wir wieder heim kommen; erneuere unſere Tage, wie vor Alters!

Unaufhaltſam und unentwirrlich rollen ſich die göttlichen Schickſalsgerichte. Einmal ſchon hatte Nebukadnezar, die Zuchtrute in der Hand des Herrn, Jeruſalem heimgeſucht, den Tempel ſeines Schmuckes, die Stadt vieler Einwohner beraubt. Bald kam der König zum zweitenmal, und der Gräuel der Zerſtörung kam über die heilige Stadt. Das Volk wurde in die Gefangenſchaft nach Babylonien abgeführt: das Reich Juda hatte ein Ende; etwa 600 Jahre vor Chriſti Geburt, und 490 Jahre nach der Erbauung des ſalomoniſchen Tempels.

Der Prophet Hesekiel unter den Gefangenen.

Und Gott der Herr erweckte den Gefangenen zu Babel einen Propheten Hesekiel, eines Priesters Sohn. Zu dem kam die Hand des Herrn am Wasser Chebar, und der Himmel that sich auf und Gott zeigte ihm Gesichte. Und er sah, und es kam von Mitternacht her eine große Wolke voll Feuer und mitten in demselbigen Feuer war es wie lichthelle. Und darinnen waren vier Gestalten, und sie hatten vier Angesichter und vier Flügel. Die Angesichter zur rechten Seiten waren gleich einem Menschen und Löwen, die zur linken Seite waren gleich einem Ochsen und Adler. Die Thiere aber liefen hin und her wie ein Blitz. Und siehe, ein Rad stand bei den Thieren und war anzusehen wie vier Räder. Und wenn die Thiere gingen, so gingen die Räder auch neben ihnen, und wenn die Thiere sich von der Erde empor hoben, so hoben sich die Räder auch empor. Oben aber über den Thieren war es gleich gestaltet wie ein Sapphir und gleich wie ein Stuhl. Und auf demselbigen Stuhl saß einer gleich wie ein Mensch gestaltet, und über ihm und unter ihm glänzte es wie Feuer um und um. Das war das Ansehen der Herrlichkeit des Herrn. Und da er es gesehen hatte, fiel er auf sein Angesicht. Und der Herr sprach zu Hesekiel: Ich sende dich zu den Kindern Israel, zu dem abtrünnigen Volk: sie haben harte Köpfe, und verstockte Herzen. Sie gehorchen, oder lassen es: dennoch sollen sie wissen, daß ein Prophet unter ihnen ist. Und du Menschenkind, nimm einen Ziegel, und entwirf darauf die Stadt Jerusalem: und mache eine Belagerung darum, und baue ein Bollwerk darum, und grabe einen Wall darum, und stelle Sturm-Böcke um sie her. Für dich aber nimm eine eiserne Pfanne; die laß eine eiserne Mauer sein zwischen dir und der Stadt, und belagere sie also, und weissage wider das belagerte Jerusalem. Du Menschenkind, so spricht der Herr, Herr: Das Ende kommt, es kommt das Ende; es ist erwacht über dich; siehe, es kommt. Siehe, es kommt ein Unglück über das andere. Der Tag des Jammers ist nahe, da kein Singen auf den Bergen Jerusalems sein wird. Nun will ich bald meinen Grimm über dich schütten, und will dich richten, wie du verdienet hast, daß ihr erfahren sollt, ich sei der Herr, der euch schläget. Siehe, der Tag, siehe, er kommt daher, er bricht an. Mache Ketten; denn das Land ist voll Blutschulden, und die Stadt voll Frevel.

Und es geschah das Wort des Herrn zu Hesekiel: Du Menschenkind, schreibe diesen Tag an, ja eben diesen Tag; denn der König zu Babel hat sich eben an diesem Tage vor Jerusalem gelegt. Und die Hand des Herrn war über Hesekiel von Abend bis Morgen, und that ihm seinen Mund auf, daß er nicht schweigen konnte. Und des Herrn Wort geschah zu ihm und sprach: Sie sollen erfahren, daß ich der Herr bin, wenn ich das Land gar verwüstet habe. Dein Volk redet wider dich; und spricht Einer zum Andern: Kommt laßt uns hören, was der Herr sage; und sie werden vor dir sitzen, und deine Worte hören, aber nichts darnach thun, sondern werden dich anfeilen, und gleichwohl fortleben nach ihrem Geiz. Und siehe, du mußt ihr Liedlein sein. Wenn es aber kommt, was kommen soll, so werden sie erfahren, daß ein Prophet unter ihnen gekommen ist. — Und desselbigen Tages kam ein Entronnener von Jerusalem, und sprach: Die Stadt ist geschlagen.

Das zerstreute Volk nahm in seine Gefangenschaft den Schmerz mit, daß es in seiner Vernichtung den Lohn seiner Gottlosigkeit empfangen habe, doch auch die tröstliche Hoffnung, daß der Herr sein gezüchtigtes Volk in fremdem Lande gnädig ansehen werde. Und Gott gab seinem Volke auch in dieser Zeit Propheten und Lehrer, welche es in dem Gesetz des Herrn unterwiesen und ein besseres Geschlecht für eine spätere glücklichere Zeit erzogen. Hesekiel, der den endlichen völligen Sturz des Reiches Juda geweissagt hatte, redet doch auch tröstlich von der Erlösung aus Babel und von dem künftigen Gnadenreiche des Messias.

Die Geschichte des frommen Hiob.

Es war ein Mann im Lande Uz, der hieß Hiob. Derselbe war gottesfürchtig, und meidete das Böse. Er hatte 7 Söhne und 3 Töchter, und seines Viehes waren 7000 Schafe, 3000 Kameele, 500 Joch Rinder, und 500 Eselinnen, und sehr viel Gesindes, und er war herrlicher, denn Alle, die gegen Morgen wohneten. Und seine Söhne machten Wohlleben, ein Jeglicher auf einen Tag, und luden ihre Schwestern, mit ihnen zu essen und zu trinken. Und wenn ein solcher Tag um war, machte sich Hiob frühe auf, und opferte Brandopfer nach ihrer Aller Zahl. Denn Hiob gedachte: Meine

Söhne möchten gesündigt haben. Es begab sich aber, da die Kinder Gottes kamen, und vor den Herrn traten, kam der Satan auch unter ihnen. Der Herr sprach zu ihm: Wo kommst du her? Der Satan sprach: Ich habe das Land unter durchzogen. Der Herr sprach: Hast du auch Acht gehabt auf meinen Knecht Hiob? Denn es ist seines Gleichen nicht im Lande. Satan sprach: Meinest du, daß Hiob umsonst Gott fürchte? Hast du ihn doch gesegnet und sein Reich ausgebreitet. Da sprach der Herr: Siehe, Alles was er hat, sei in deiner Hand, allein an ihn selbst lege deine Hand nicht! Da ging der Satan aus von dem Herrn.

Eines Tages aber, da seine Söhne und Töchter aßen, und Wein tranken, kam ein Bote zu Hiob, und sprach: Die Rinder pflügten und die Eselinnen gingen an der Weide, da fielen die aus dem Gleich Arabien herein, nahmen sie, schlugen sie mit dem Schwert, und ich bin allein entronnen, daß ich dir's ansage. Da er noch redete, kam ein Anderer, und sprach: Das Feuer Gottes fiel vom Himmel, und verbrannte Schafe und Knaben; und ich bin allein entronnen, daß ich dir's ansage. Da er noch redete, kam Einer, und sprach: Die Chaldäer nahmen die Kameele, und schlugen die Knaben mit der Schärfe des Schwerts; und ich bin allein entronnen, daß ich dir's ansage. Da er noch redete, kam Einer, und sprach: Deine Söhne und Töchter aßen und tranken; siehe, da kam ein großer Wind von der Wüste her, und stieß auf das Haus, und warf es auf die Knaben, daß sie starben. Da stand Hiob auf, und zerriß sein Kleid, und raufte sein Haupt, und fiel auf die Erde, und betete an, und sprach: Ich bin nackt von meiner Mutter Leibe gekommen, nackt werde ich wieder dahin fahren. Der Herr hat es gegeben, der Herr hat es genommen, der Name des Herrn sei gelobet!

Es begab sich aber, da die Kinder Gottes vor den Herrn traten, daß Satan auch unter ihnen kam. Der Herr sprach zu Satan: Hast du nicht Acht auf meinen Knecht Hiob gehabt? Denn es ist seines Gleichen nicht im Lande, und er hält fest an seiner Frömmigkeit. Satan sprach: Alles, was ein Mann hat, läßt er für sein Leben; aber taste sein Gebein und Fleisch an, was gilt's, er wird dich in's Angesicht segnen. Der Herr sprach: Siehe da, er sei in deiner Hand; doch schone seines Lebens. Da fuhr der Satan aus vom Angesichte des Herrn, und schlug Hiob mit bösen Schwären, von der Fußsohle bis auf seine Scheitel. Und er nahm einen Scherben, und schabte sich, und saß in der Asche. Und sein Weib sprach zu ihm: Hältst du noch fest an deiner Frömmigkeit? Ja, segne Gott, und stirb! Er aber sprach: Haben wir Gutes empfangen, und sollten das Böse nicht auch annehmen? In diesem Allen versündigte sich Hiob nicht.

Und die drei Freunde Hiobs, Eliphas, Bildad und Zophar, kamen ihn zu trösten. Und sie kannten ihn nicht, und weineten, und saßen mit ihm auf der Erde sieben Tage und sieben Nächte, und redeten nichts mit ihm, denn sie sahen, daß der Schmerz sehr groß war. Darnach that Hiob seinen Mund auf, und verfluchte seinen Tag, und sprach: Der Tag müsse verloren sein, darin ich geboren bin. Da antwortete Eliphas: Siehe, selig ist der Mensch, den Gott strafet; darum weigere dich der Züchtigung des Allmächtigen nicht. Hiob sprach: Die Pfeile des Allmächtigen stecken in mir. Ihr sollet über einen armen Waisen. Meine Gerechtigkeit wird sich finden. Bildad antwortete: Meinest du, daß Gott unrecht richte? Da sprach Hiob: Ja, ich weiß sehr wohl, daß kein Mensch rechtfertig bestehen mag gegen Gott. Hat er Lust zu hadern, so kann er ihm auf Tausend nicht Eines antworten. Zophar antwortete: Wenn du dein Herz hättest gerichtet, und die Umgend hättest ferne von dir getan, so möchtest du dein Antlitz aufheben ohne Tadel, und würdest dich nicht fürchten. Hiob antwortete und sprach: Wie lange plaget ihr doch meine Seele, und zermalmet mich mit Worten? Merket doch, daß Gott mich beuget. Ich weiß, daß mein Erlöser lebt. Elihu aber, der gehöret hatte, mit Hiob zu reden, weil sie älter waren, sprach: Die Stimme meiner Rede will ich hören: Ich bin rein, ohne Missethat, unsträflig, und habe keine Sünde. Siehe, ekem daraus schließe ich wider dich, daß du nicht recht bist; denn Gott ist mehr als ein Mensch.

Da kam Gott hernieder in einem Wetter, und sprach: Wer ist der, der den ewigen Rath verdunkelt, und redet so mit Unverstand? Gürte deine Lenden wie ein Mann; ich will dich fragen, lehre mich. Wo wareſt du, da ich die Erde gründete? Sage mir's, bist du so klug? Da mich die Morgensterne mit einander lobeten? und jauchzeten alle Kinder Gottes? Und Hiob antwortete dem Herrn, und sprach: Ich erkenne, daß du Alles vermagst, und kein Gedanke ist dir verborgen. Darum habe ich angesagt, was ich nicht einsah; Dinge, zu hoch für mich, die ich nicht erkannte. Darum schuldige ich

mich, und thue Buße im Staube und in der Asche. Und der Herr sprach zu Eliphas: Mein Zorn ist ergrimmt über dich, und deine zween Freunde; denn ihr habt nicht recht geredet, wie mein Knecht Hiob. So gehet nun hin und opfert Brandopfer und laßt meinen Knecht für euch bitten. Und der Herr wandte das Leiden Hiobs, da er hat für seine Freunde und gab ihm zweifältig so viel, als er gehabt hatte. Er segnete Hiob mehr denn vorhin, daß er kriegete 14,000 Schafe, 6000 Kameele, und 1000 Joch Rinder, und 1000 Eselinnen. Und kriegte 7 Söhne und 3 Töchter. Und Hiob lebte nach diesem 140 Jahre, daß er sah Kinder und Kindeskinder, und starb alt und lebenssatt.

Die Geschichte Hiobs ist ein thatsächlicher Beweis zu den bekannten Worten Jesaias, Kap. 55, 8. 9. Hiobs Geduld ist fast sprichwörtlich geworden, er selbst ein Vorbild für alle Leidende. Was rust er ihnen zu? „Wie hinfällig und vergänglich sind doch alle Schätze und Güter dieser Welt! Der du dich so sicher glaubst in deinem Besitze, denke, es kann vor Nacht leicht anders werden, als es am frühen Morgen war." — Weiter predigt die Geschichte: „Sei nicht unzufrieden mit den Wegen Gottes, tadele nicht seine Rathschlüsse, wie könnet ihr Gottes Weisheit ergründen, die euch wunderbar leitet?" Röm. 11, 33. 34. — Halte stille dem Herrn, wenn du gezüchtigt wirst, reiße dich nicht auf deine Gerechtigkeit; demüthige dich in Buße und Gebet vor dem, der dich will zur Besserung leiten, der dich nicht will verlassen noch versäumen, sondern sich deiner wieder erbarmen wird nach seiner großen Güte. Wie wirst du beschämt sein, wenn Gott deiner Noth ein Ende machet und mit neuem Segen und Barmherzigkeit dich krönet! Röm. 12, 12. Hiob 5, 17—19. Ebr. 12, 5—7. Jes. 54, 7. 8. 10.

Daniel und seine Freunde.

Dan. 1.

Der König Nebukadnezar ließ aus den Kindern Israel Knaben wählen, die schön, vernünftig, weise, klug und verständig und geschickt wären, zu dienen in des Königs Hofe. Solchen verschaffte der König, was man ihnen täglich geben sollte von seiner Speise, und von dem Weine, den er selbst trank, daß sie also drei Jahre auferzogen werden und darnach vor dem Könige dienen sollten. Unter diesen waren Daniel, Sadrach, Mesach und Abed-Nego. Aber Daniel setzte sich vor, daß er sich mit des Königs Speise nicht verunreinigen wollte, und bat den obersten Kämmerer, daß er sich nicht dürfte verunreinigen. Und Gott gab Daniel, daß ihm der oberste Kämmerer günstig und gnädig war. Derselbe sprach zu ihm: ich fürchte mich vor meinem Herrn, dem König, der euch eure Speise und Trank verschafft hat; wo er würde sehen, daß eure Angesichter jämmerlicher wären, denn der andern Knaben eures Alters, so brächtet ihr mich bei dem Könige um mein Leben.

Da sprach Daniel: Versuche es doch mit deinen Knechten zehn Tage, und laß uns geben Zugemüse zu essen, und Wasser zu trinken, und darnach du sehen wirst, darnach schaffe mit deinen Knechten. Und er gehorchte ihnen darinnen, und versuchte es mit ihnen zehn Tage. Und nach den zehn Tagen waren sie schöner, und besser bei Leibe, denn alle Knaben, so von des Königs Speise aßen. Und Gott gab ihnen Kunst und Verstand in allerlei Schrift und Weisheit: Daniel aber gab er Verstand in allen Gesichten und Träumen. Und da die Zeit um war, brachte sie der oberste Kämmerer hinein vor Nebukadnezar. Und der König redete mit ihnen; und ward unter Allen Niemand erfunden, der Daniel, Sadrach, Mesach und Abed-Nego gleich wäre; und sie wurden des Königs Diener. Und der König fand sie in allen Sachen, die er sie fragte, zehnmal klüger und verständiger, denn alle Sternseher und Weisen in seinem ganzen Reiche.

Daniel, der schon als Knabe nach Babylon geführt wurde, ist einer der letzten Propheten, und durch seine Schicksale der merkwürdigste. Als Knabe schon war er gottesfürchtig und der Herr hielt ihn würdig, ein Werkzeug seiner Gnade zu werden. An ihm und seinen Freunden sehet ihr, wie diejenigen Kinder, welche den Herrn frühe suchen und Lust haben am Worte Gottes, und mäßig und einfach leben, von Gott mit Gesundheit gesegnet werden und zunehmen an Weisheit und Gnade bei Gott und den Menschen.

Daniel und Nebukadnezar.

Dan. 2.

König Nebukadnezar hatte einen Traum, davor er erschrack, daß er aufwachte. Und er hieß alle Sternseher und Weisen fordern, und sprach zu ihnen: ich habe einen Traum gehabt, der hat mich erschreckt; und ich wollte gern wissen, was es für ein Traum gewesen sei. Da antworteten sie vor dem Könige, und sprachen: Es ist kein Mensch auf Erden, der sagen könne, das der König fordert. Da

Du blendeſt alle deine Söhne
Wie mit dem Zauber eines ewigen Wiederſcheins!
Wie eine Sonne, die hinter Bergen heimgegangen,
Wie ein tiefes, ſehnendes Verlangen,
So rötheſt du der Jugend Wangen.
Wer kann das Ungeſprochene ſprechen,
Wer das Ungebrochene brechen,
Wer das Erkaltete bezwingen,
Wer das Veraltete neu durchdringen —
Wer das Erſtorbene innig beleben,
Wer das Erworbene ſinnig umſchweben —
Wer enthüllt, was noch Keiner geſchaut,
Wer erfüllt, worauf Jeder vertraut,
Wer bekrönt, woran Alle gebaut,
Wer verſöhnt, wovor Allen graut? —
Du Königin, Prophetin, Braut —
Deiner Bruſt ewig allmächtiger Laut.

---

9. Entsieglung der Zeit.

(Geſang der Rehabilitatoren.)

Wie lang? ſo ſchallt es in den Himmelslüften;
Wie lang? ſo wogt es auf den Blumendüften;
Wie lang? ſo rauſcht es um die Manneshüften;
Wie lang? ſo ſtöhnt es aus den Todtengrüften.

ward der König sehr zornig und befahl, alle Weisen zu Babel umzubringen. Und Daniel und seine Gesellen wurden auch gesucht, daß man sie tödtete. Da bat Daniel den König, daß er ihm Frist gäbe, damit er die Deutung sagen möchte. Und Daniel ging heim und zeigte solches an seinen drei Freunden, daß sie Gott um Gnade bäten, solchen verborgenen Dinges halben, damit sie nicht sammt den anderen Weisen zu Babel umkämen. Da ward es Daniel durch ein Gesicht des Nachts geoffenbaret. Darüber lobte Daniel Gott und sprach: Gelobet sei der Name Gottes von Ewigkeit zu Ewigkeit; er gibt den Weisen ihre Weisheit, und den Verständigen ihren Verstand; er offenbaret, was verborgen ist; er weiß, was in der Finsterniß liegt; bei ihm ist eitel Licht.

Und Daniel ging hin, und sprach: Gott vom Himmel, der kann verborgene Dinge offenbaren; der hat dem Könige Nebukadnezar angezeigt, was in künftigen Zeiten geschehen soll. Das war also dein Traum und dein Gesicht. Du, König, sahest ein sehr großes und hohes Bild, das war schrecklich anzusehen. Dessen Bildes Haupt war von feinem Golde, seine Brust und Arme waren von Silber, sein Bauch und Lenden waren von Erz, seine Schenkel waren Eisen, seine Füße waren eines Theils Eisen und eines Theils Thon. Solches sahest du, bis ein Stein herabgerissen ward ohne Hände, der schlug das Bild an seine Füße, die Eisen und Thon waren, und zermalmete sie. Der Stein aber, der das Bild schlug, ward ein großer Berg, daß er die ganze Welt füllete.

Und das ist die Deutung: Du König, bist das goldene Haupt. Nach dir wird ein anderes Königreich aufkommen, geringer, denn deines. Darnach das dritte Königreich, das ehern ist, welches wird über alle Lande herrschen. Das vierte wird sein, wie Eisen; das wird zuletzt ein zertheiltes Königreich sein, zum Theil ein starkes, zum Theil ein schwaches. Aber zu der Zeit solcher Königreiche wird Gott vom Himmel ein Königreich aufrichten, das nimmermehr zerstört wird; und sein Königreich wird auf kein anderes Volk kommen. Es wird alle diese Königreiche zermalmen und zerstören; aber es wird ewig bleiben. Da fiel Nebukadnezar auf sein Angesicht, und sprach: Es ist kein Zweifel, euer Gott ist ein Gott über alle Götter, der da kann verborgene Dinge offenbaren. Und der König erhöhete Daniel, und machte ihn zum Fürsten über das ganze Land zu Babel, und setzte ihn zum Obersten über alle Weisen zu Babel. Und Daniel bat von dem Könige, daß er über die Landschaften zu Babel setzen möchte Sadrach, Mesach und Abednego; und er, Daniel, blieb bei dem Könige zu Babel.

Bei Gott, dem Herrn holte sich Daniel seine Weisheit, Er konnte gewiß sein, daß der Traum des Königs, dem Gott der Herr sein Volk zum Eigenthum gegeben, und den er an Macht und Herrlichkeit so hoch erhoben hatte, eine Bedeutung haben müsse, da in ihm Gott Zukünftiges anzeigen wollte. Kraft des Geistes, welchen der wahre und lebendige Gott auf ihn gelegt hat, weissagt Daniel, den Traum auslegend, von den zukünftigen Weltreichen, die im fernen Zeitenverlauf nach einander aufkommen werden. Das zweite Königreich, geringer an Macht und Sieg als das babylonische, ist das der Perser (555—333 v. Chr.); das dritte Königreich, das eherne, ist das Reich Alexanders des Großen und seiner Nachfolger, der griechisch-syrischen und griechisch-ägyptischen Könige (333—100 v. Chr.). Das vierte eiserne Königreich, das an Festigkeit und Dauer alle übrigen übertraf, ist das römische Weltreich, welches unter dem Scepter des Kaisers Augustus zur Zeit da Christus geboren wurde, alle damals bekannten Länder der Welt, die es nach und nach erobert hatte, unter seiner Herrschaft vereinigte, im J. n. Christi Geb. 348 seine tausendjährige Dauer feierte, und im J. 475 durch deutsche Völker vernichtet wurde. Aus solgte ein getheiltes Reich, die einzelnen Länder Europa's wurden selbstständig, und bilden noch jetzt ein großes Staatensystem; in ihrer mannichfachen Verschiedenheit bestehen sie bald friedlich, bald kriegführend, neben einander. Aber Gott hat sich über alle diese vergänglichen Weltenreiche ein ewiges Reich gegründet: das Himmelreich, das Reich Christi, die christliche Kirche. Dieses Reich soll alle andern in sich aufnehmen, und es werden einst alle Völker Eins werden in Christo.

Die drei Männer im glühenden Ofen.

Dan. 3.

Der König Nebukadnezar ließ ein goldenes Bild machen, sechzig Ellen hoch und sechs Ellen breit. Und der Herold rief überlaut: Das laßt euch gesagt seyn, ihr Völker: wenn ihr hören werdet den Schall der Posaunen und Trompeten und allerlei Saitenspiel, sollt ihr niederfallen und das goldene Bild anbeten, wer aber vor demselben nicht niederfällt und anbetet, der soll von Stund an in den glühenden Ofen geworfen werden. Da traten hinzu etliche chaldäische Männer, und verklagten die Juden, und sprachen: Herr

König, du haſt ein Gebot laſſen ausgehen, daß alle Menſchen ſollten das goldene Bild anbeten. Nun ſind da jüdiſche Männer, Sadrach, Meſach und Abed-Nego; dieſelben verachten dein Gebot, und beten nicht an das goldne Bild. Da befahl Nebukadnezar mit Grimm und Zorn, daß man vor ihn ſtellte Sadrach, Meſach und Abed-Nego, und ſprach: Werdet ihr es nicht anbeten, ſo ſollt ihr von Stund an in den glühenden Ofen geworfen werden. Laßt ſehen, wer der Gott ſei, der euch aus meiner Hand erretten werde! Da ſprachen dieſelben: Siehe, unſer Gott, den wir ehren, kann uns wohl erretten. Und wo er es nicht thun will, ſo ſollſt du dennoch wiſſen, daß wir deine Götter nicht ehren, noch das goldene Bild anbeten wollen. Da ward Nebukadnezar voll Grimm, und befahl, den Ofen ſiebenmal heißer zu machen, denn ſonſt, und ſie zu binden, und in den glühenden Ofen zu werfen. Alſo wurden dieſe Männer in ihren Mänteln, Schuhen, Hüten und andern Kleidern gebunden, und in den glühenden Ofen geworfen. Und man ſchürete das Feuer im Ofen ſo ſehr, daß die Männer, ſo ſie verbrennen ſollten, verbarben von des Feuers Flammen.

Aber der König Nebukadnezar ſprach zu ſeinen Räthen: Haben wir nicht drei Männer gebunden in den Ofen laſſen werfen? Sehe ich doch vier Männer los im Feuer gehen, und ſind unverſehrt; und der vierte iſt gleich, als wäre er ein Sohn der Götter. Und Nebukadnezar trat hinzu vor das Loch des glühenden Ofens, und ſprach: Ihr Knechte Gottes, des Höchſten, gehet heraus, und kommt her. Da gingen ſie heraus aus dem Feuer, und das Feuer hatte keine Macht am Leibe dieſer Männer bewieſen, und ihr Haupthaar nicht verſenget, und ihre Mäntel nicht verſehrt; ja man kannte keinen Brand an ihnen riechen. Da ſprach Nebukadnezar: Gelobet ſei der Gott Sadrachs, Meſachs und Abed-Nego's, der ſeinen Engel geſandt, und ſeine Knechte errettet hat, die ihm vertrauet haben. So ſei nun dies mein Gebot: Wer unter allen Völkern den Gott Sadrachs, Meſachs und Abed-Nego's läſtert, der ſoll umkommen. Denn es iſt kein anderer Gott, der alſo erretten kann, als dieſer.

Jene Weiſſagung des Daniels erfüllte den König mit Ueberraſchung und Bewunderung, ſo daß er Daniels Gott als den wahren und lebendigen erkannte. Zu dieſer Erkenntniß gelangte er noch mehr, als die wunderbare Errettung der drei Männer im feurigen Ofen vor ſeinen Augen die Macht und Größe dieſes Gottes, und das ſtarke Vertrauen derer, die ihn verehren, darſtellte. Was der Herr durch Heſekiel hatte weiſſagen laſſen, (Kor. 38, 23. 39, 7.) ging in Erfüllung, und Zweck Zerſtreuung unter den Heiden diente dazu, das Licht der wahren Gottesverehrung in der Finſterniß der Götzendiener aufzuſtecken.

Nebukadnezar's Fall.

Dan. 4.

König Nebukadnezar hatte einen Traum, und alle Weiſen zu Babel konnten nicht ſagen, was er bedeutete; bis zuletzt Daniel kam. Und der König ſprach: Siehe, es ſtand ein Baum mitten im Lande, der war ſehr hoch, groß, und dick; ſeine Höhe reichte bis in den Himmel, und breitete ſich aus bis an's Ende des ganzen Landes: alle Thiere auf dem Felde fanden Schatten unter ihm, und die Vögel unter dem Himmel ſaßen auf ſeinen Aeſten. Und ſiehe, ein heiliger Wächter fuhr vom Himmel herab; der rief: Hauet den Baum um, und behauet ihn die Aeſte, und ſtreifet ihm das Laub ab, daß die Thiere, ſo unter ihm liegen, weglaufen, und die Vögel von ſeinen Zweigen fliegen. Doch laßt den Stock mit ſeinen Wurzeln in der Erde bleiben; er aber ſoll in eiſernen Ketten auf dem Felde im Graſe gehen; er ſoll unter dem Thau des Himmels liegen, und naß werden, und ſoll ſich weiden mit den Thieren von den Kräutern der Erde. Und das menſchliche Herz ſoll von ihm genommen, und ein thieriſches Herz ihm gegeben werden, bis daß ſieben Zeiten über ihn um ſind. Solches iſt im Rathe der Wächter beſchloſſen, auf daß die Lebendigen erkennen, daß der Höchſte Gewalt hat über der Menſchen Königreiche, und gibt ſie, wem er will, und erhöhet die Niedrigen zu denſelbigen.

Und Daniel fing an, und ſprach: Das biſt du, König, der du ſo groß und mächtig biſt; deine Gewalt langet bis an der Welt Ende. Man wird dich von den Leuten verſtoßen, und mußt bei den Thieren auf dem Felde bleiben; und man wird dich Gras eſſen laſſen, wie die Ochſen; und wirſt unter dem Thau des Himmels liegen und naß werden, auf daß du erkenneſt, daß der Höchſte Gewalt hat über der Menſchen Königreiche, und gibt ſie, wem er will. Daß aber geſagt iſt, man ſolle dennoch den Stock mit ſeinen Wurzeln des Baumes bleiben laſſen: dein Königreich ſoll dir bleiben, wenn du erkannt haſt die Gewalt im Himmel. Darum, Herr König, laß dir meinen Rath gefallen, und mache dich los von deinen Sünden durch Gerechtigkeit,

und ledig von deiner Miſſethat durch Wohlthat an den Armen, ſo wird er Geduld haben mit deinen Sünden.

Dies Alles widerfuhr dem Könige Nebukadnezar. Denn nach zwölf Monaten, da der König auf der königlichen Burg zu Babel ging, hob er an, und ſprach: Das iſt die große Babel, die ich erbauet habe durch meine große Macht, zu Ehren meiner Herrlichkeit. Ehe der König die Worte ausgeredet hatte, fiel eine Stimme vom Himmel: Dein Königreich ſoll dir genommen werden. Und von Stund an ward das Wort vollbracht über Nebukadnezar, und er ward von den Leuten verſtoßen, und er aß Gras, wie Ochſen, und ſein Leib lag unter dem Thau des Himmels und ward naß; bis ſein Haar wuchs, ſo groß als Adlers-Federn, und ſeine Nägel wie Vogels-Klauen wurden. Nach dieſer Zeit hob Nebukadnezar ſeine Augen auf gen Himmel, und kam wieder zur Vernunft; und lobte den Höchſten. Und ſeine Räthe und Gewaltigen ſuchten ihn; und er ward wieder in ſein Königreich geſetzt, und überkam noch größere Herrlichkeit. Darum lobte Nebukadnezar den König vom Himmel, und ſprach: **Alles ſein Thun iſt Wahrheit, und ſeine Wege ſind recht, und, wer ſtolz iſt, den kann er demüthigen.**

Der Herr will Nebukadnezar vollkommen zu ſeiner Erkenntniß bekehren; ein Traum ſoll ihn aus ſeinem Sündenleben wecken, und Daniels Stimme predigt ihm Buße, und fordert ihn zur Gerechtigkeit auf, damit er Gottes Gerichte, die ihm angedroht werden, abwenden möge. Aber der ſtolze König rühmt ſich ſeiner Macht und Herrlichkeit bis ihn Gott vom Throne ſtößt, und er mit Wahnſinn geſchlagen wird. Und die zeitliche Strafe erreicht ihren Zweck. Der König geht in ſich; nach den Strafen lobt er den wahren Gott, der durch Trübſal ihm zum Heil ſeiner Seele verholfen hat.

König Belſazar.

Dan. 5.

Nach Nebukadnezars Tode herrſchte König Belſazar zu Babel. Er machte ein herrliches Mahl tauſend ſeinen Gewaltigen und Hauptleuten, und ſoff ſich voll mit ihnen. Und da er trunken war, hieß er die goldenen und ſilbernen Gefäße herbringen, die ſein Vater Nebukadnezar aus dem Tempel zu Jeruſalem weggenommen hatte; daß der König mit ſeinen Gewaltigen und ſeinen Weibern daraus tränken. Und da ſie ſo ſoffen, lobeten ſie die goldenen, ſilbernen, ehernen, eiſernen und hölzernen Götter. Eben zu derſelben Stunde gingen hervor Finger als einer Menſchenhand, die ſchrieben gegen dem Leuchter über auf die getünchte Wand in dem königlichen Saal. Und der König ward gewahr der Hand, die da ſchrieb. Da entfernte ſich der König, und ſeine Gedanken erſchreckten ihn, und ſeine Beine zitterten. Und der König rief überlaut, daß man die Weiſen und Wahrſager heraufbringen ſollte; aber ſie konnten weder die Schrift leſen, noch die Deutung dem Könige anzeigen. Deß erſchrack der König Belſazar noch härter, und verlor ganz ſeine Geſtalt; und ſeinen Gewaltigen ward bange. Da ſprach die Königin: Es iſt ein Mann in deinem Königreich, der den Geiſt der heiligen Götter hat, nämlich Daniel. So rufe man nun Daniel, der wird ſagen, was es bedeute.

Da ward Daniel hinauf vor den König gebracht. Da fing Daniel an, und redete vor dem Könige. Herr König, Gott, der Höchſte, gab deinem Vater Nebukadnezar Königreich, Macht, Ehre und Herrlichkeit; und vor ſolcher Macht, die ihm gegeben war, fürchteten und ſcheueten ſich vor ihm alle Völker. Da ſich aber ſein Herz erhob, und er ſtolz und hochmüthig ward, ward er vom königlichen Stuhl geſtoßen, ward verſtoßen von den Leuten, und ſein Herz ward gleich den Thieren, und mußte bei dem Wild laufen, und fraß Gras, wie Ochſen, und ſein Leib lag unter dem Thau des Himmels, und ward naß, bis daß er lernete, daß Gott, der Höchſte, Gewalt hat über der Menſchen Königreiche, und gibt ſie, wem er will. Und du, Belſazar, ſein Sohn, haſt dein Herz nicht gedemüthiget, ob du wohl ſolches Alles weißt; ſondern haſt dich wider den Herrn des Himmels erhoben, und die Gefäße ſeines Hauſes hat man vor dich bringen müſſen, und du, deine Gewaltigen und deine Weiber haben daraus geſoffen; darum iſt von ihm geſandt dieſe Hand und dieſe Schrift, die da verzeichnet ſtehet. Das iſt aber die Schrift allda verzeichnet: **Mene, Mene,** das iſt, Gott hat dein Königreich gezählet und vollendet. **Tekel,** das iſt, man hat dich in einer Wage gewogen und zu leicht gefunden. **Parſin,** das iſt, dein Königreich iſt zertheilet, und den Medern und Perſern gegeben. Aber des Nachts ward der Chaldäer König Belſazar getödtet, denn das Heer der Meder und Perſer drang in die Stadt, und der König und alle Großen wurden ermordet. Und Darius ward König von Babel, und Daniel hatte große Gewalt unter ihm.

Das mächtige babyloniſche Reich geht ſeinem Ende entgegen. Belſazar iſt der vierte und letzte König nach Nebukadnezar. Er hatte unter ſeiner Herrſchaft und Schwelgerei längſt den Gott vergeſſen, der ſich ſeinen Vorfahren ſo herrlich bezeugt hatte. Nun, da der König aus dem Exempel Nebukadnezars nicht Demuth vor Gott lernte, wurde er ſelbſt ein göttliches Strafexempel.

Daniel in der Löwengrube.

Dan. 6.

Der König Darius aber ſah es für gut an, daß er über das ganze Königreich ſetzte 120 Landvögte. Ueber dieſe ſetzte er drei Fürſten, deren einer war Daniel; und dieſer übertraf ſie alle, denn es war ein hoher Geiſt in ihm; darum gedachte der König ihn über das ganze Königreich zu ſetzen. Deßhalb trachteten die Fürſten darnach, wie ſie eine Sache wider Daniel fänden; aber ſie konnten keine finden, ohne über ſeinen Gottesdienſt; denn er war treu, daß man keine Schuld noch Uebelthat an ihm finden mochte. Da kamen die Fürſten und Landvögte vor den König und ſprachen: Wir haben alle gedacht, daß man einen königlichen Befehl ſolle ausgehen laſſen, daß wer in dreißig Tagen etwas bitten wird von irgend einem Gott oder Menſchen, ohne von dir König allein, ſolle zu den Löwen in den Graben geworfen werden. Alſo unterſchrieb ſich der König Darius.

Als nun Daniel erfuhr, daß ſolch Gebot unterſchrieben wäre, ging er hinauf in ſein Haus und fiel des Tags dreimal auf ſeine Knie, betete, lobte und dankte ſeinem Gott wie vorhin. Da kamen die Männer häufig und fanden Daniel betend vor ſeinem Gott, und traten hin zum König und redeten: Daniel, der Gefangenen aus Juda einer, der achtet weder dich, noch dein Gebot, denn er betet des Tages dreimal. Da der König ſolches hörete, ward er ſehr betrübt, und bemühte ſich, daß er Daniel errettete. Aber die Männer kamen häufig zum König und ſprachen: Du wiſſeſt, Herr König, daß alle Gebote und Befehle, ſo der König beſchloſſen hat, ſollen unverändert bleiben. Da befahl der König, daß man Daniel herbrächte; und ſie warfen ihn zu den Löwen in den Graben. Der König aber ſprach zu Daniel: Dein Gott, dem du ohne Unterlaß dieneſt, helfe dir! Und ſie brachten einen Stein vor die Thür des Grabens, den verſiegelte der König mit ſeinem eigenen Ringe, auf daß ſonſt Niemand an Daniel Muthwillen übe.

Und der König ging weg in ſeine Burg, und ließ kein Eſſen vor ſich bringen, konnte auch nicht ſchlafen. Des Morgens frühe ſtand er auf und ging eilend zum Graben, da die Löwen waren, und rief mit kläglicher Stimme: Daniel, du Knecht des lebendigen Gottes, hat dich auch dein Gott mögen von den Löwen erlöſen? Daniel aber redete: Mein Gott hat ſeinen Engel geſandt, der den Löwen den Rachen zugehalten hat, daß ſie mir kein Leid gethan haben.

Da ward der König ſehr froh, und hieß Daniel aus dem Graben ziehen und ſpürte keinen Schaden an ihm, denn er hatte ſeinem Gott vertrauet. Da hieß der König die Männer, ſo Daniel verklagt hatten, zu den Löwen in die Grube werfen, ſammt ihren Kindern und Weibern. Und ehe ſie auf den Boden hinab kamen, ergriffen ſie die Löwen und zermalmeten auch ihre Gebeine. Da ließ der König Darius ſchreiben allen Völkern: Das iſt mein Befehl, daß man in meinem ganzen Königreich den Gott Daniels fürchten und ſcheuen ſoll, denn er iſt der lebendige Gott und iſt ein Nothelfer, und hat den Daniel von den Löwen erlöſet. Und Daniel ward gewaltig im Königreiche des Darius und auch im Königreiche Cyrus, des Perſers.

Einen Ausſpruch des Herrn: «mit welchem Maße ihr meſſet, wird euch wieder gemeſſen werden», und ein altes Sprichwort: «Wer andern eine Grube gräbt, fällt ſelbſt hinein» — ſieht du hier wahr gemacht. Der von dem neuen Könige Darius von Medien mit ſo hohem Vertrauen beehrte und mit einer der höchſten Landes-Würden bekleidete Daniel ſoll ein Opfer des Neides der übrigen Fürſten werden. Da wäre ſein treuer Gehorſam gegen den König und ſeine tadelloſe Amtsführung ſchlecht belohnt worden. Aber der fromme, glaubensſtarke Daniel ſteht in der Hand ſeines Gottes; das weiß er, und iſt ſicher und getroſt. Aber die Gottloſen wiſſen in ihre eigenen Netze fallen, und werden vertilget. Dieſes Ereigniß dient abermals dazu, daß der wahre, ewige, lebendige Gott, der Gott Iſraels, von den Heiden anerkannt wurde. Das Gottesvolk bringt, obgleich geſtraft mit der Hinwegführung und ſeiner Heimath, die Kunde von dem einzigen Gott auch zu fernen Völkern, indem dieſer Gott als der Helfer in Noth, als der Schützer in Gefahr, ſich glorreich an ſeinem Volke verherrlicht.

Die Königin Eſther.

Ahasverus, König von Perſien, machte zu Schloß Suſan im dritten Jahr ſeines Königreichs ein Mahl ſeinen Fürſten und allem Volk, und ließ die Königin Waſthi holen, daß er zeigte ihr Schön-

Daniel.

Jonas.

Die drei Männer im Feuer-Ofen.

Jonas predigt in Ninive.

Judith.

heit. Aber die Königin wollte nicht kommen. Da ward der König ſehr zornig, und befahl, daß Waſchti nicht mehr vor den König kommen ſollte. Es war aber ein jüdiſcher Mann Mardochai, der war Vormund der Eſther, die hatte weder Vater noch Mutter und war eine ſehr ſchöne und feine Dirne. Und der König Ahaſverus gewann Eſther lieb, und er machte ſie zur Königin. Und Eſther ſagte nicht an ihre Freundſchaft, noch ihr Volk, wie ihr Mardochai geboten hatte. Nach dieſem machte Ahaſverus den Haman groß, und alle Knechte des Königs beugten die Kniee, und beteten Haman an; aber Mardochai betete nicht an. Und Haman ward voll Grimm, und er trachtete, alle Juden zu vertilgen. Und der König ſprach: Thue, was dir gefällt. Und die Briefe wurden geſandt durch die Läufer in alle Länder, zu vertilgen alle Juden, Jung und Alt, Kinder und Weiber, auf einen Tag.

In allen Ländern war ein großes Klagen unter den Juden. Und Mardochai ſandte an die Königin Eſther, und ließ ſie bitten, daß ſie zum Könige ginge. Eſther ließ Mardochai ſagen: Wer zum Könige hineingeht, der nicht gerufen iſt, der muß ſterben. Da ließ Mardochai Eſther wieder ſagen: Gedenke nicht, daß du dein Leben errettieſt, wer weiß, ob du nicht um dieſer Zeit willen biſt zum Königreich gekommen. Eſther ließ Mardochai antworten: Faſtet für mich drei Tage und drei Nächte, und alſo will ich zum König gehen. Komme ich um, ſo komme ich um! Und am dritten Tage zog ſich Eſther königlich an, und trat in den Hof am Hauſe des Königs. Und da der König ſah Eſther ſtehen, fand ſie Gnade. Da trat Eſther herzu, und rührete die Spitze des Scepters an. Da ſprach der König: Was forderſt du? Auch die Hälfte des Königreichs ſoll dir gegeben werden! Eſther ſprach: Gefällt es dem Könige, ſo komme der König und Haman heute zum Mahl, das ich zugerichtet habe. Da nun der König und Haman zu dem Mahl kamen, ſprach der König: Was bittſt du, Eſther? Es ſoll dir gegeben werden. Da antwortete Eſther: Habe ich Gnade gefunden, ſo komme der König und Haman zu dem Mahl, das ich für ſie zurichten will. Da ging Haman hinaus guten Muths, und ſprach: Die Königin hat Niemand kommen laſſen, als mich; und ich bin auch morgen zu ihr geladen mit dem Könige! Aber an dem Allen habe ich kein Genüge, ſo lange ich ſehe den Juden Mardochai an des Königs Thor ſitzen. Da ſprachen ſein Weib und ſeine Freunde: Man mache einen Baum, und ſage morgen dem Könige, daß man Mardochai daran henke. Das gefiel Haman wohl, und er ließ einen Baum zurichten.

In derſelben Nacht konnte der König nicht ſchlafen, und hieß die Chronika bringen. Da traf ſich's, daß geſchrieben war, wie Mardochai hatte angeſagt, daß zwei Kämmerer getrachtet hätten, die Hand an den König zu legen. Und der König ſprach: Was haben wir Mardochai Ehre und Gutes dafür gethan? Sie ſprachen: Es iſt ihm nichts geſchehen. Und da Haman kam, ſprach der König: Was ſoll man dem Manne thun, den der König gerne wollte ehren? Haman aber gedachte: Wem ſollte der König anders wollen Ehre thun, denn mir? Und Haman ſprach: Dem Manne ſoll man königliche Kleider anziehen, und die königliche Krone aufſetzen, und auf dem Roß, darauf der König reitet, in der Stadt führen, und laſſen rufen: So wird man thun dem Manne, den der König gerne ehren wollte! Der König ſprach zu Haman: Eile, und thue alſo mit Mardochai. Haman that alſo, darnach aber eilete er nach Hauſe, und trug Leid. Aber die Kämmerer kamen, und trieben Haman, zum Mahl zu kommen, das Eſther zugerichtet hatte.

Und da der König mit Haman kam zum Mahl, ſprach er zu Eſther: Was bittſt du, daß man dir gebe? Eſther ſprach: Gib mir mein Leben und mein Volk! Denn wir ſind verkauft, daß wir erwürget werden. Der König ſprach: Wo iſt der, der ſolches in ſeinen Sinn nehmen dürfte? Eſther ſprach: Der Widerſacher iſt dieſer böſe Haman! Und der König ſtand auf in ſeinem Grimm. Da ſprach der Kämmerer einer: Es ſtehet ein Baum im Hauſe Hamans, fünfzig Ellen hoch, den er Mardochai gemacht hatte. Der König ſprach: Laßt ihn daran henken. Alſo henkte man Haman an den Baum. Und der König that ab ſeinen Fingerreif, den er von Haman hatte genommen, und gab ihn Mardochai und ſprach: Schreibet nun ihr für die Juden, wie es euch gefällt, in des Königs Namen, und verſiegelt es mit des Königs Ringe. Und die reitenden Boten auf den Maulthieren ritten eilends aus nach des Königs Wort zu den Juden und Landpflegern in allen Landen, von Indien bis an die Mohren, in hundert ſieben und zwanzig Länder; und eben dieſes Tages, da die Feinde der Juden hofften, ſie zu überwältigen, wandte ſich's, daß die Juden ihre Feinde überwältigen ſollten. Und Mardochai war groß im Hauſe des Königs, und ſein Gerücht erſcholl in alle Länder. Und Mardochai

ſandte Briefe zu allen Juden in allen Ländern des Königs Ahasverus, daß ſie annähmen und hielten den 14. und 15. Tag des Monats Adar jährlich als Tage des Wohllebens und Freude und nannten dieſe Tage Purim.

Auch die Geſchichte der Königin Eſther hat eine ſolche Bedeutung. Nicht nur erfährt ſie, die elternloſe Waiſe, die Aufnahme des Herrn- (Pſ. 27, 10. 146, 9.), der ihr den Weg zum Königsthrone bahnt und das geringe Mädchen aus dem Stande erhebt, ſondern ſie iſt auch das Werkzeug Gottes, um Großes auszuführen, die Rettung ihrer Landsleute vor dem ſchrecklichen, ihnen durch ihre Feinde bereiteten Untergang. So machet der Herr, deſſen Rath ewiglich bleibt, die Anſchläge der Gottloſen zu nichte. In der That, das Volk hätte des größten Undanks ſich ſchuldig gemacht, wenn es nicht die Tage der merkwürdigen Heimſuchung von Gottes Gnade und Barmherzigkeit zu einem Dankfeſte erhoben hätte, das auch die ſpäteſten Nachkommen erinnern ſoll, daß Israel einen Herrn und Gott hat, der hilft und vom Tode errettet.

Die Rückkehr aus der Gefangenſchaft.

Eſra 1—6.

Im erſten Jahre Cyrus, des Königs in Perſien, daß erfüllet würde das Wort des Herrn, durch Jeremias (25, 14 ff.) geredet, erweckte der Herr den Geiſt Cyrus, des Königs in Perſien, daß er ließ ausſchreien durch ſein ganzes Königreich, auch durch Schrift und ſagen: Der Herr, der Gott vom Himmel, hat mir alle Königreiche in Landen gegeben, und er hat mir befohlen, ihm ein Haus zu bauen zu Jeruſalem. Wer nun unter euch ſeines Volks iſt, mit dem ſei ſein Gott, und er ziehe hinauf gen Jeruſalem, und baue das Haus des Herrn, des Gottes Iſraels. Und wer noch übrig iſt an allen Orten, da er ein Fremdling iſt, dem helfen die Leute ſeines Ortes mit Silber und Gold, Gut und Vieh, aus freiem Willen zum Hauſe Gottes zu Jeruſalem. Da machten ſich auf die oberſten Väter aus Juda und Benjamin, und die Prieſter und Leviten, Alle, deren Geiſt Gott erweckte, hinauf zu ziehen, und zu bauen das Haus des Herrn zu Jeruſalem. Und Alle, die um ſie her waren, ſtärkten ihre Hände mit ſilbernem und goldenem Geräthe, mit Gut, und Vieh und Kleinod.

Und König Cyrus that heraus die Geſäße des Hauſes des Herrn, die Nebukadnezar aus Jeruſalem genommen und in ſeines Gottes Haus gethan hatte? 30 goldene Becken und 1000 ſilberne Becken, 29 Meſſer, dreißig goldene Becher und der andern ſilbernen Becher vierhundert zehn, und anderer Geſäße tauſend. Daß aller Geſäße, beides, goldne und ſilberne, waren fünftauſend vierhundert. Der ganzen Gemeine war zwei und vierzig tauſend drei hundert ſechzig; ausgenommen ihre Knechte und Mägde, deren waren ſieben tauſend drei hundert ſieben und dreißig, und hatten zwei hundert Sänger und Sängerinnen; ſiebenhundert ſechs und dreißig Roſſe, zweihundert fünf und vierzig Maulthiere, vierhundert fünf und dreißig Kameele und ſechs tauſend ſieben hundert und zwanzig Eſel.

Und da ſie kamen zum Hauſe des Herrn zu Jeruſalem, ſchenkten ſie freiwillig zum Hauſe Gottes, daß man es ſetzte auf ſeine Stätte, und gaben nach ihrem Vermögen zum Schatz des Werks. Sie gaben aber Geld den Steinmetzen und Zimmerleuten, und Speiſe und Trank und Oel denen zu Sidon und zu Tyrus, daß ſie Zedernholz vom Libanon auf das Meer gen Japho brächten, nach dem Befehl Cyrus, des Königs in Perſien, an ſie. Im andern Jahr ihrer Zurückkunft zum Hauſe Gottes gen Jeruſalem, fingen an Serubabel und Joſua, und die Prieſter; und füllten die Leviten von zwanzig Jahren und drüber, zu treiben das Werk am Hauſe des Herrn. Und da die Bauleute den Grund legten am Tempel des Herrn, ſtanden die Prieſter mit Trompeten, und die Leviten mit Cymbeln, zu loben den Herrn. Und ſangen um einander mit Loben und Danken dem Herrn, daß er gütig iſt, und ſeine Barmherzigkeit ewiglich währet über Iſrael. Und alles Volk tönte laut mit Loben den Herrn, daß der Grund am Hauſe gelegt war. Aber Viele der Alten, die das vorige Haus geſehen hatten, und nun dies Haus vor ihren Augen gegründet ward, weineten laut. Viele aber jauchten mit Freuden, daß das Geſchrei hoch erſchallete; daß das Volk nicht erkennen konnte das Jauchzen mit Freuden vor dem Geſchrei des Weinens im Volk.

Da aber die Widerſacher in den Städten von Samaria dieſes hörten, hinderten ſie das Volk und ſchreckten ſie ab im Bauen, daß das Werk aufhörte bis ins zweite Jahr Darius des Königs in Perſien. Es weiſſagten aber die Propheten Haggai und Sacharja im Namen Gottes. Und Haggai ſprach: Seid getroſt und arbeitet, ſpricht der Herr, denn ich bin mit euch! Und es ſoll die Herrlichkeit dieſes letzten Hauſes größer werden, denn des erſten geweſen iſt (Hagg. 2, 5—10.). Da machten ſich wieder auf Serubabel und Joſua, und fingen an zu

bauen das Haus Gottes zu Jerusalem, und es ging von ſtatten durch die Weiſſagung der Propheten, und ſie vollbrachten das Haus und hielten Einweihung des Hauſes Gottes mit Freuden.

Endlich ließ Gott der Herr ſeinem Volke die Stunde der Befreiung ſchlagen. Er gedachte noch wohl daran, was er ihm geredet hatte. Der Propheten treffliche Verheißungen fanden ihre Erfüllung. Cyrus, der perſiſche König, Nachfolger des Darius, erlaubte den Verbannten die Rückkehr in das Vaterland, im Jahr 533 v. Chr. nachdem ſie 70 Jahre in der Fremde gelebt hatten. Und der Herr, der die Herzen der Könige lenket wie Waſſerbäche, machte den neuen Oberherrn der Juden ihnen ſo milde und geneigt, als ſie es nur wünſchen konnten. Welche Freude, als ihnen der König die geraubten heiligen Gefäße des Tempels zurück erſtattete! Welche Treuen aber, als der erſte Zug unter Serubabel und Joſua an den Trümmern der heiligen Stadt und ihres Tempels ſtand! Doch ſie waren längſt, gedemüthigt von des Herrn ſchwerer Hand, zum Glauben und Sinn der Väter zurückgekehrt. Und wer wenig ſich anzuſtrengen und zum Vater kehrt, der will auch leben und wandeln an heiliger Stätte. Darum wird Hand angelegt an den Bau des neuen Tempels, damit Gottes Gnade wieder unter ihnen wohnen könne. Wort und Mahnung der Propheten ſtärkt die läſſigen Hände, hilft ihrer die Feindſeligkeit der ſamaritaniſchen Nachbarn, und bald ſteht der neue Bau fertig auf Morija. Er wird im 6. Jahre der Regierung des Darius Hyſtaſpis, eines milden den Juden günſtigen Regenten, 515 v. Chr., am feierlichen Feſtabend eingeweiht.

Eſra.

Eſra 7—10.

Eſra war ein geſchickter Schriftgelehrter. Und es zogen mit ihm herauf Etliche der Kinder Iſrael gen Jeruſalem. Und dies iſt der Inhalt des Briefes, den der König Artaxaſkta (Xerxes) gab Eſra, dem Prieſter und Schriftgelehrten: »Von mir iſt befohlen, daß die Kinder Iſrael, die da freiwillig ſind in meinem Reich, gen Jeruſalem zu ziehen, mit dir ziehen, und daß du mitnehmeſt Silber und Gold, das der König und ſeine Rathsherren freiwillig geben dem Gott Iſraels, mit dem, was das Volk und die Prieſter freiwillig geben zum Hauſe Gottes zu Jeruſalem. Alles daſſelbe nimm, und kaufe mit Fleiß von demſelben Gelde Kälber, Lämmer, Böcke, daß man opfere bei dem Altar eures Gottes zu Jeruſalem: Dazu, was dir und deinen Brüdern mit dem übrigen Gelde zu thun gefällt, das thut nach dem Willen eures Gottes. Auch, was mehr noth ſein wird, zum Hauſe deines Gottes, das laß geben aus der Kammer des Königs. Du aber, Eſra, nach der Weisheit deines Gottes, die unter deiner Hand iſt, ſetze Richter und Pfleger, die alles Volk richten, Alle, die das Geſetz deines Gottes wiſſen; und welche es nicht wiſſen, die lehret es.«

Und Eſra erzählt: Ich ward getroſt nach der Hand des Herrn, meines Gottes, über mir, und verſammelte die Häupter aus Iſrael, daß ſie mit mir hinauf zögen. Und ich ließ ein Faſten ausrufen, daß wir uns demüthigten vor unſerm Gott, zu ſuchen von ihm einen richtigen Weg, für uns und unſre Kinder und alle unſere Habe. Denn ich ſchämte mich, vom Könige Geleit und Reiter zu fordern, uns wider die Feinde zu helfen auf dem Wege. Denn wir hatten dem Könige geſagt: Die Hand unſres Gottes iſt zum Beſten über Alle, die ihn ſuchen. Alſo faſteten wir, und ſuchten ſolches an unſerm Gott; und er hörete uns. Und die Hand unſeres Gottes war über uns, und errettete uns von der Hand der Feinde, und die auf uns zielten auf dem Wege; und wir kamen gen Jeruſalem, wogen das Silber, und Gold und Geräthe in's Haus unſeres Gottes, opferten Brandopfer dem Gott Iſraels, und überantworteten des Königs Befehl den Landpflegern.

Und es traten zu mir die Oberſten und ſprachen: Das Volk Iſrael iſt nicht abgeſondert von den Heiden, denn ſie haben derſelben Töchter genommen, ſich und ihren Söhnen. Da ich ſolches hörete, zerriß ich meine Kleider, und ſaß einſam. Und es verſammelten ſich zu mir Alle, die des Herrn Wort fürchteten, und ich ſaß einſam bis an das Abendopfer. Und um das Abendopfer ſtand ich auf von meinem Elend, und fiel auf meine Kniee, und breitete meine Hände aus zu dem Herrn, meinem Gott, und ſprach: Mein Gott, ich ſchäme mich und ſcheue mich, meine Augen aufzukehren zu dir, mein Gott; unſere Schuld iſt groß bis in den Himmel. Um unſerer Miſſethat willen ſind wir und unſere Prieſter gegeben in's Schwerdt und in's Gefängniß. Willſt du denn über uns zürnen, bis daß es gar aus ſei?

Und da Eſra alſo betete und weinete vor dem Hauſe Gottes, ſammelten ſich zu ihm alle Männer Juda und Benjamin gen Jeruſalem, und alles Volk ſaß auf der Straße vor dem Hauſe Gottes, und zitterten um der Sache willen, und vom Regen. Und Eſra ſtand auf, und ſprach zu ihnen: Ihr habt euch vergriffen, daß ihr fremde Weiber genommen habt, daß ihr der Schuld Iſraels noch mehr machet. So bekennet nun dem Herrn, und thut ſein Wohlgefallen, und ſcheidet euch von den Völkern des

Landes, und von den fremden Weibern. Da antwortete die ganze Gemeine, und sprach mit lauter Stimme: Es geschehe, wie du gesagt hast.

Ein zweiter Zug kommt unter Esra's Anführung in sein Vaterland. Das schwache Werk bedurfte noch kräftiger Hände. Israels neuer Staat ist mit einem schweren Schaden behaftet. Es sind die heidnischen Ehen, welche schon Moses kraft des göttlichen Wortes so streng verboten hatte. Die Gemeinde des Herrn darf nicht heidnisches Wesen in ihre Mitte aufnehmen. Die Einsicht und der Gehorsam des Volkes kommt Esra's strengem Gebote zu statten. Sonst wohl hätte das Volk sich geweigert, aber jetzt standen Gottes Strafgerichte und seine neuen Gnadenbezeugungen frisch in Aller Gedächtniß.

Nehemia.

Neh. 2—8.

Nehemia, einer der Gefangenen aus dem Volke Israel, war Mundschenk des Königs Arthasastha, und er war zu Susan auf dem Schloß. Zu dem kam Hanani, mit etlichen Männern aus Juda. Und Nehemia fragte sie, wie es zu Jerusalem ginge? Und sie sprachen: Die Juden sind daselbst in großem Unglück; die Mauern Jerusalems sind zerbrochen, und ihre Thore mit Feuer verbrannt. Da er aber solche Worte hörete, saß er und weinete, und trug Leid zween Tage, und fastete und betete vor Gott, und sprach: Ach Herr, großer und schrecklicher Gott, der da hält den Bund und Barmherzigkeit denen, die ihn lieben und seine Gebote halten; höre das Gebet deines Knechtes, das ich nun vor dir bete Tag und Nacht, und bekenne die Sünde der Kinder Israel, die wir an dir gethan haben; und ich und meines Vaters Haus haben auch gesündiget. Gedenke aber doch des Worts, das du deinem Knechte Moses geboteſt: Wo ihr euch aber bekehret zu mir, und ob ihr verstoßen wäret bis an der Himmel Ende, so will ich euch doch von dannen versammeln, und will euch bringen an den Ort, den ich erwählet habe.

Und Nehemia stand vor dem Könige Arthasastha, und sahe sehr traurig vor ihm. Da sprach der König zu ihm: Warum siehest du so übel? Nehemia aber fürchtete sich gar sehr, und sprach zum Könige: Der König lebe ewiglich! Sollte ich nicht übel sehen? Die Stadt meiner Väter liegt wüste, und ihre Thore sind mit Feuer verzehrt. Da sprach der König: Was forderst du denn? Nehemia sprach: Gefällt es dem Könige, daß du mich sendest zu der Stadt meiner Väter, daß ich sie baue? Und der König gab ihm, und sandte mit ihm Hauptleute und Reiter.

Und da Nehemia gen Jerusalem kam, und drei Tage da gewesen war, machte er sich des Nachts auf, und wenige Männer mit ihm; denn er sagte keinem Menschen, was ihm Gott eingegeben hatte, zu thun an Jerusalem; und war kein Thier mit ihm, ohne darauf er ritt. Und er ritt zum Thalthor aus bei der Nacht, und ging hinüber zu dem Brunnenthor, und zu des Königs Teich; und es war nicht Raum seinem Thier, daß es unter ihm hätte gehen können. Da zog er bei Nacht den Bach hinan, und that ihm wehe, die Mauern zerrissen, und die Thore mit Feuer verzehrt also zu sehen; und kehrete um, und kam zum Thalthor wieder heim. Und sprach zu den Obersten: Ihr sehet, daß die Stadt wüste liegt; kommt, laßt uns die Mauern bauen. Und sie thaten also.

Da aber das die Widersacher Jerusalems hörten, spotteten sie, und sprachen: Was ist das, das ihr thut? Wollt ihr wieder von dem König abfallen? Und sie kamen, und stritten wider Jerusalem. Die aber zu Jerusalem beteten zu Gott, und stellten Hut Tag und Nacht. Und es geschah, daß die Jünglinge die Hälfte thaten die Arbeit, die andere Hälfte hielten Spieße, Schilder und Bogen. Die aber baueten an der Mauer, mit einer Hand thaten sie die Arbeit, und mit der andern hielten sie die Waffen. Und ein Jeglicher, der da bauete, hatte sein Schwerdt an seine Lenden gegürtet, und der mit der Posaune blies, war neben Nehemia. Und Nehemia sprach: Wir sind zerstreuet auf der Mauer ferne von einander; an welchem Orte ihr nun die Posaune höret, dahin versammlet euch zu uns. Unser Gott wird für uns streiten; so wollen wir am Werk arbeiten. Und ihre Hälfte hielt die Spieße, von dem Aufgang der Morgenröthe, bis die Sterne hervor kamen. Und Nehemia und seine Knaben zogen ihre Kleider nicht aus. Auch forderte Nehemia nicht der Landpfleger Kost; denn der Dienst war schwer auf dem Volk.

Und da herzu kam der siebente Monat, versammelte sich das ganze Volk wie ein Mann auf die breite Gasse, und Esra, der Priester, brachte das Gesetz vor die Gemeine, Männer und Weiber, und Alle, die es vernehmen konnten, und las darinnen vom lichten Morgen an bis gegen Mittag. Und das Volk weinete, da sie die Worte des Gesetzes

höreten. Aber Nehemia und Esra stilleten das Volk, und sprachen: Dieser Tag ist heilig dem Herrn, darum seid nicht traurig, und weinet nicht; denn die Freude am Herrn ist eure Stärke. Und alles Volk schloß einen Bund, zu wandeln im Gesetz Gottes. Und des andern Tages versammelten sich die obersten Väter und die Priester und Leviten zu Esra, und da sie fanden geschrieben im Gesetz, das der Herr durch Moses geboten hatte, daß die Kinder Israel in Laubhütten wohnen sollten, auf das Fest im siebenten Monat, ließen sie ausrufen in allen Städten und zu Jerusalem, daß man Laubhütten mache, wie es geschrieben stehet. Und die ganze Gemeinde machte sich Laubhütten und wohnete darinnen, und es war eine große Freude, und ward im Gesetzbuch gelesen alle Tage, vom ersten Tage an bis auf den letzten.

Auch der spätere König von Persien, Artaxerxes Longimanus, ist dem Volke Gottes freundlich gewogen. Dreizehn Jahre nach Esra und etwa 90 Jahre nach Serubabel, 444 v. Chr., zieht Nehemia gen Jerusalem, nachdem er von dem Könige die vortheilhaftesten Bewilligungen zum Aufbau des noch wüste liegenden Jerusalems erhalten hatte. Damit aber Tempel und Stadt wider die Angriffe der benachbarten Feinde gesichert sind, muß die Stadt mit einer Mauer umgeben werden. Die Samariter und Ammoniter können den Bauenden nichts anhaben; denn ihr Werk ist von Gott. Nun aber sorgen Esra und Nehemia auch für die geistige Erbauung des Volkes. Der Grundstein alles wahren Volkswohls, das Wort Gottes, wurde gelesen und als Verfassungs-Urkunde, von dem Herrn selbst gegeben, von Allen angenommen. Wohl dem Volke, das an des Herrn Wort fest hält und wandelt in seinen Geboten! Wohl dem Hause, das in Gottes Wort lieset, alle Tage!

Die Geschichte der Judith.

Im dreizehnten Jahr Nebukadnezars des Königs von Assyrien, forderte der König seinen Feldhauptmann Holofernes und sprach: Ziehe aus wider alle Reiche, die gegen Abend liegen und sonderlich wider die, so mein Gebot verachtet haben. Du sollst keines Reiches verschonen, und alle veste Städte sollst du mir unterthänig machen. Da rüstete Holofernes das Volk zum Kriege und zog nach Mesopotamien, Syrien, Lybien und Cicilien und zerstörte alle hohe Städte und nahm das ganze Land ein. Da die Kinder Israel, die im Lande Juda wohnten, solches hörten, fürchteten sie sich sehr vor ihm, darum sandten sie in das ganze Land Samaria umher bis an Jericho, und besetzten die Vestungen auf den Bergen; machten Mauern um ihre Flecken, und schafften Vorrath zum Kriege. Und Holofernes zog mit 120,000 zu Fuß und 12,000 zu Roß gen Bethulia und lagerte sich oben auf den Bergen, und ließ die Brunnen verwahren und die Röhren abhauen, daß sie in Bethulien kein Wasser mehr hatten. Da kamen Weib und Mann, Jung und Alt zu Ossa und den Aeltesten mit Heulen und Weinen und sprachen: so und doch Gott in die Hände der Assyrer gegeben hat, so lasset uns Friede mit ihnen machen; denn es ist besser, daß wir uns ergeben und beim Leben bleiben, denn daß wir so jämmerlich umkommen. Da stand Ossas auf, weinete und sprach: Lieben Brüder, habt doch Geduld, und laßt uns noch fünf Tage der Hülfe erharren von Gott.

Solches kam vor Judith, die war 3 Jahre und 6 Monate eine Wittwe, und war schön und reich, und hatte viel Gesinde und ein gutes Gerücht bei Jedermann, weil sie Gott fürchtete. Und die sandte zu den Aeltesten und sprach: Wer seid ihr, daß ihr Gott versuchet? Wollet ihr dem Herrn Zeit und Tage bestimmen, wann er helfen soll? Doch der Herr ist geduldig, darum laßt uns seine Gnade suchen, und mit Demuth von ihm Hülfe und Trost erwarten. Was ich aber vorhabe, sollt ihr nicht nachforschen, sondern betet allein für mich zum Herrn, bis ich euch weiter anzeige, was ihr thun sollt.

Darnach ging Judith in ihr Kämmerlein, fiel nieder vor dem Herrn und betete zu ihm. Da sie nun ausgebetet hatte, stand sie auf, rief ihrer Magd, zog ihre Wittwenkleider aus, wusch sich und salbte sich, und zog schöne Kleider an und schmückte sich mit Spangen und Geschmeide. Und sie ging fort mit ihrer Magd, und da sie den Berg hinab kam, begegneten ihr die Wächter der Assyrer und sie sprach: Ich bin ein hebräisches Weib, und bin geflohen, zu dem Fürsten Holofernes zu kommen, daß ich ihm sage, wie er Israel leicht gewinnen möge. Und sie führeten sie hin in Holofernes Zelt, und ihre Rede gefiel Holofernes und seinen Knechten wohl, und sie wunderten sich über ihre Schönheit und Weisheit. Und da sie die Knechte in ihr Gemach führten, bat sie, daß man ihr erlaubte, Abends und Morgens heraus zu gehen und ihr Gebet zu thun zum Herrn. Und sie betete zum Herrn, dem Gott Israels, daß er ihr Glück gäbe, sein Volk zu erlösen.

Verborgner Gott! wie lange bleibſt du ſpröde?
Verzagtes Volk! wie lange bleibſt du blöde?
Wie lang, o Leben, zeigſt du dich ſo ſchnöde?
Wie lang, o Zukunft, bleibſt du matt und öde?

Die Weisheit iſt Jahrtauſende geſeſſen,
Um Schweiß und Blut und Wahrheit auszupreſſen;
Sie hat ſo viele Schritte ſchon gemeſſen,
Daß ſie zuletzt Beginn und Ziel vergeſſen.

Die Sünde hat Jahrtauſende geſcherzet,
Und Menſchenkinder an der Bruſt geherzet;
Sie hat ihr Fleiſch zur Schuppenhaut vererzet,
Daß ſie der eigne Stachel nicht mehr ſchmerzet.

Noch immer gähnt der offne Mund des Drachen,
Noch immer ſchallt ſein fürchterliches Lachen;
Schleppt Steine her, daß euch die Glieder krachen,
Ihr ſtopft ihm nicht den ungeheuern Rachen.

Auf laßt uns einen neuen Weg betreten,
Weisheit und Sünde friſch zuſammenkneten;
Pechkugeln giebts, trotz jenen des Propheten.
Sie helfen mehr als alles Schrekn und Beten.

Sobald er dieſe Kugeln hat verſchlungen,
Iſt jedes Gift und jeder Schreck bezwungen;
Und rings erſchallt von tauſend frohen Zungen:
Der Feind iſt todt, und Alles iſt gelungen.

Am vierten Tage machte Holofernes ein Abendmahl ſeinen nächſten Dienern allein und ſprach zu ſeinem Kämmerer: Gehe hin und berede das hebräiſche Weib, daß ſie komme. Und Judith ſtand auf und ſchmückte ſich und ging hinein; und er ſprach: Sitze nieder und ſei fröhlich; denn du haſt Gnade gefunden bei mir. Holofernes aber trank ſo viel, als er ſonſt nicht pflegte zu trinken. Da es nun ſehr ſpät war, gingen alle ſeine Diener hinweg; und Judith war allein bei ihm. Da nun Holofernes im Bette lag, trunken war und ſchlief; trat Judith vor das Bett und betete heimlich mit Thränen. Nach dem Gebete langte ſie das Schwert an der Säule, zog es aus, und ergriff den Holofernes beim Schopf und hieb ihm das Haupt ab, und ging hinaus und gab das Haupt ihrer Magd, und ließ es in einen Sack werfen. Und ſie gingen mit einander hinaus durch das Lager, als wollten ſie beten gehen, und kamen durch das Thal an das Thor der Stadt. Da nun die Wächter ihre Stimme hörten, forderten ſie bald den Aelteſten der Stadt, und ſie kamen mit Fackeln auf den Platz. Und Judith zog das Haupt des Holofernes hervor, und zeigte es ihnen und ſprach: Sehet, da hat ihn der Herr unſer Gott durch Weiberhand umgebracht. Der Herr hat mich durch ſeinen Engel behütet, darum dankt ihm alle, denn er iſt gütig und hilft immerdar. Und ſie dankten alle dem Herrn.

Da aber der Tag anbrach, hängeten ſie den Kopf über die Mauern hinaus, nahmen ihre Waffen und machten einen Ausfall mit großem Geſchrei. Und da das Kriegsvolk der Aſſyrer hörte, daß dem Holofernes der Kopf ab war, erſchracken ſie und nahmen die Flucht und die Kinder Iſrael eilleten ihnen nach, und ſchlugen ſie alle und jagten ſie zum Lande hinaus. Ihr Lager aber nahmen ſie, mit allem Gut, das die Aſſyrer da gelaſſen hatten. Und ſie theilten die Beute, und gaben Judith köſtliche Geräthe an Gold, Silber, Kleidern und Edelſteinen. Und war Jedermann fröhlich, ſangen und ſprangen, beide Alt und Jung.

In Bezug auf ſeinen eben ſo belehrenden als unterhaltenden Inhalt, nennt Dr. M. Luther das Buch Judith, das erſte der Apokryphen, »ein fein, gut, heilig, nützlich Buch, und Chriſten wohl zu leſen.« Des ganzen jüdiſchen Volkes Glück, und der Sieg wider alle ihre Feinde, den ihnen Gott allezeit wunderbarlich verliehen hat, iſt darin dargeſtellt. Judith iſt ein ſchönes Muster eines gottesfürchtigen Weibes, deren Schmuck nicht auswendig iſt, ſondern der verborgene Menſch des Herzens unverrückt mit ſanftem und ſtillen Geiſt. Lerne von ihr zu Gott beten bei allem deinen Anliegen und Anſchlägen, und dann, wenn das Werk gelinget, nicht dir ſelbſt, ſondern dem Herrn die Ehre geben, der mit denen iſt, die ihn fürchten, lieben und vertrauen.

Die Geſchichte des Tobias.

Es war ein Mann, mit Namen Tobias, aus dem Stamm Naphtali unter den Gefangenen, die König Salmanaſſar von Aſſyrien mit ſich geführet hatte. Und wiewohl er alſo unter Fremden gefangen war, iſt er dennoch von Gottes Wort nicht abgefallen. Er theilete ſeinen gefangenen Brüdern mit und dienete dem Gott Iſraels, die Hungrigen ſpeiſete er, die Nackenden kleidete er, die Erſchlagenen und Todten begrub er. Da aber ſolches der König Sanherib hörte, hieß er ihn tödten und nahm ihm alle ſeine Güter. Tobias aber floh heimlich mit ſeinem Weibe und ſeinem Sohne. Aber nach 45 Tagen ward der König von ſeinen Söhnen erſchlagen, und Tobias kam wieder heim, und alles ſein Gut ward ihm wieder gegeben.

Es begab ſich aber auf einen Tag, da er heim kam, als er Todte begraben hatte, und müde war, und ſich neben eine Wand legte und einſchlief, ſchmeißte eine Schwalbe aus ihrem Neſt, das fiel ihm alſo heiß in die Augen, davon ward er blind. Solche Trübſal aber ließ Gott über ihn kommen, daß die Nachkommen ein Exempel der Geduld hätten, wie an dem heiligen Hiob. Da nun Tobias gedachte, daß er ſterben würde, rief er ſeinen Sohn Tobias und ſprach zu ihm: Lieber Sohn, höre meine Worte und behalte ſie feſt in deinem Herzen: Wenn Gott wird meine Seele wegnehmen, ſo begrabe meinen Leib, und ehre deine Mutter all dein Lebenlang. Und dein Lebenlang habe Gott vor Augen und im Herzen, und hüte dich, daß du in keine Sünde willigeſt, noch thuſt wider Gottes Gebot. Wo du kannſt, da hilf den Dürftigen. Haſt du viel, ſo gib reichlich; haſt du wenig, ſo gib doch das Wenige mit treuem Herzen. Was du nicht willſt, daß man dir thue, das thue einem andern auch nicht — Du ſollſt auch wiſſen, mein Sohn, daß ich 10 Pfund Silber, da du noch ein Kind wareſt, geliehen habe dem Gabel in der Stadt Rages in Medien, und ſeine Handſchrift habe ich bei mir. Darum denke, wie du zu ihm kommſt, und das Geld forderſt, und ſeine Handſchrift ihm wieder gebeſt. Sorge nur nichts, mein Sohn. Wir ſind

wohl arm, aber wir werden viel Gutes haben, ſo wir Gott fürchten, die Sünde meiden und Gutes thun.

Und der junge Tobias fand einen feinen, jungen Geſellen, der war ein Engel des Herrn, nannte ſich Azarias und war des Weges gen Rages wohl kundig, und ſprach zu dem alten Tobias: ich will deinen Sohn geſund hin und wieder herführen. Da ſchickte ſich Tobias mit Allem, was er mit ſich nehmen wollte, und ſegnete Vater und Mutter und zog mit ſeinem Geſellen dahin, und ſein Hündlein lief mit ihm. Und die erſte Tagereiſe blieb er bei dem Fluſſe Tigris. Und er ging hin, daß er ſeine Füſſe wüſche, und ſiehe, ein großer Fiſch fuhr heraus, ihn zu verſchlingen. Vor dem erſchrack Tobias und ſchrie laut: O Herr, er will mich freſſen! Da ſprach der Engel zu ihm: Ergreif ihn bei den Floſſedern, und ziehe ihn heraus. Und er zog ihn auf das Land, da zappelte er vor ſeinen Füßen. Da ſprach der Engel: Haue den Fiſch von einander; das Herz, die Galle und die Leber behalte dir, denn ſie ſind ſehr gut zur Arzenei. Und etliche Stücke vom Fiſche brieten ſie, und nahmen es mit auf den Weg; das andere ſalzten ſie ein, daß ſie es unterwegs hätten, bis ſie kämen in die Stadt Rages in Medien.

Und ſie kamen hinauf zu Raguel, einem Vetter des Tobias, der hatte eine Tochter mit Namen Sara, die war ſchon mit ſieben Männern verſprochen geweſen, aber ſie waren alle vor der Hochzeit geſtorben, weil ſie unzüchtige und gottloſe Männer waren. Und Raguel ſprach: Von wannen ſeid ihr, lieben Brüder? Sie ſprachen: Aus dem Stamme Naphtali ſind wir, von den Gefangenen in Ninive. Raguel ſprach zu ihnen: Kennet ihr Tobiam, meinen Vetter? Da ſprach der Engel: Der Tobias, nach dem du frageſt, iſt dieſes Jünglings Vater. Und Raguel neigte ſich gegen ihn, fiel ihm um den Hals und küſſete ihn und ſprach: O mein lieber Sohn, geſegnet ſeyſt du, denn du biſt eines recht frommen Mannes Sohn.

Da warb Tobias um Sara, Raguels Tochter, und Raguel ſagte ſie ihm zu, daß ſie ſein Weib werden ſollte. Und ſie nahmen einen Brief und ſchrieben die Ehetiftung, lobten Gott, und hielten die Mahlzeit.

Da rief der junge Tobias ſeinen Gefährten und bat ihn, daß er nähme Knechte und Kameele, und zöge hinauf gen Rages zu Gabel, und nähme das Geld von ihm, und gebe ihm die Handſchrift zurück. Und der Engel that es und empfing das Geld von ihm, bat ihn zur Hochzeit, und ſie zogen und kamen beide wieder in das Haus Raguels. Und Tobias ſtand gegen ſie auf, und ſie küſſeten einander. Gabel aber ſprach: Es ſegne dich der Gott Iſraels, denn du biſt eines frommen, gerechten und gottesfürchtigen Mannes Sohn. Geſegnet ſei dein Weib und deine Eltern. Gott gebe, daß ihr ſehet Kinder und Kindeskinder. Und als ſie Alle Amen geſprochen hatten, ſetzten ſie ſich zu Tiſche; aber das Mahl und die Freude hielten ſie in Gottesfurcht.

Als aber der junge Tobias ſeiner Hochzeit halber lange außen war, fing der alte Tobias an zu ſorgen, und er und ſeine Hausfrau Hanna, wurden ſehr traurig und weineten beide ſehr, daß ihr Sohn auf die beſtimmte Zeit nicht wieder heim kam. Hanna aber ſaß täglich am Wege auf einem Berge, daß ſie konnte weit um ſich ſehen. Und als ſie ſich an dem Orte umſahe, ward ſie ihres Sohnes gewahr von ferne, und lief hin und ſagte es ihrem Manne.

Aber der Engel ſprach zu Tobias: Bald, wenn du wirſt in das Haus kommen, ſo bete und danke dem Herrn, und gehe darnach zu deinem Vater und küſſe ihn. Und alsbald ſalbe ihm die Augen mit der Galle vom Fiſch, welche du bei dir haſt, ſo werden von Stund an ſeine Augen wieder gröſſnet werden.

Da lief der Hund voran, welchen ſie mit ſich genommen hatten und wedelte mit ſeinem Schwanz, ſprang und ſtellte ſich fröhlich. Und ſein blinder Vater ſtand eilend auf, ſo daß er ſich ſtieß. Da rief er einen Knecht, der ihn bei der Hand führte, ſeinem Sohne entgegen. Desgleichen that die Mutter, und küſſeten ihn, und weinten beide vor Freuden. Und als ſie gebetet hatten und Gott gedanket, ſetzten ſie ſich zuſammen nieder. Da nahm Tobias von der Galle des Fiſches und ſalbete dem Vater ſeine Augen, faſt eine halbe Stunde. Und der Staar ging ihm von den Augen, und alſobald ward er wieder ſehend. Und ſie preiſeten Gott. Darnach rief Tobias ſeinen Sohn zu ſich und ſprach: Was ſollen wir doch dem heiligen Mann, deinem Geſellen geben, der mit dir gezogen iſt? Und Tobias antwortete ſeinem Vater: Wie können wir ihm denn ſolche große Wohlthat vergelten? Aber ich bitte dich, mein Vater, biete ihm an die Hälfte aller Habe, die wir mit uns gebracht haben, daß er ſie nehme. Und beide, Vater und Sohn, baten ihn,

daß er wolle annehmen die Hälfte aller Güter, die ſie mit ſich gebracht hatten.

Da ſprach der Engel: Ich bin Raphael, einer von den ſieben Engeln, die vor dem Herrn ſtehen. Seid getroſt und fürchtet euch nicht. Denn Gott hat es ſo haben wollen, daß ich bei euch geweſen bin, den lobet und danket. Und als er das geſagt hatte, verſchwand er vor ihren Augen.

Nach dieſer Geſchichte, als Tobias wieder ſehend geworden war, lebte er noch 42 Jahre und ſahe ſeine Kindeskinder. Und als er nun 102 Jahre alt war, ward er ehrlich begraben zu Ninive. Denn da er 56 Jahre alt war, ward er blind; und im 60. Jahr ward er wieder ſehend. Und hat die übrige Zeit ſeines Lebens fröhlich zugebracht, und nahm zu in Gottesfurcht, und ſtarb in gutem Frieden.

Das Buch Tobiä, ſagt Luther, zeiget an, wie es einem frommen Bauer oder Bürger auch übel gehet, und viel Leidens im Ehelande ſei, aber Gott immer gnädiglich helfe und zuletzt das Ende mit Freuden beſchließe. — Wollten doch alle Eltern ihre Kinder ſo fromm und gottesfürchtig erziehen, wie der junge Tobias ſich ſtets beweiſt. Darum läßt Gott die Eltern nach manchem Leiden an ihrem Sohne viel Freude erleben. Die Verheißung des vierten Gebotes geht an dem jungen Tobias in ſchöne Erfüllung. Liebt und ehret eure Eltern, ihr Kinder, damit des Herrn Gnade und Schutz euch ſegne, und ſein Engel euch behüte und leite auf euren Wegen. Gehet ihr in die Fremde, ſo vergeſſet nie die Ermahnungen eurer Eltern und Lehrer: Wie ſchön, wenn ihr an eurem Thun und Laſſen es beweiſet, daß ihr frommer Eltern Kind ſeid, und dann an Leib und Geiſt geſund und unbefleckt zu den liebenden Eltern zurückkehret.

Eleaſar.

2 Makk. 6, 18—32.

Zur Zeit des Antiochus, des Königs von Syrien, waren in Iſrael böſe Leute, die ſprachen: Laßt uns einen Bund machen mit den Heiden umher, und ihre Gottesdienſte annehmen; denn wir haben viel leiden müſſen ſeit der Zeit, da wir uns wider die Heiden geſetzt haben. Da richteten ſie in Jeruſalem heidniſche Spielhäuſer ein, fielen ab vom heiligen Bund, und hielten ſich alſo die Heiden. Siehe, da kam Antiochus nach Jeruſalem, und ging trotziglich in das Heiligthum, und ließ wegnehmen den goldnen Altar, Leuchter, Tiſch, und zerſchlug Alles, ließ viele Leute tödten, plünderte die Stadt, verbrannte die Häuſer, und riß die Mauern nieder, und führte Weib und Kind und Vieh weg. Und die Bürger zu Jeruſalem flohen. So herrlich und groß Jeruſalem zuvor geweſen war, ſo jämmerlich und elend war es dazumal. Und Antiochus ließ ein Gebot ausgehen durch ſein ganzes Königreich, daß alle Völker zugleich einerlei Gottesdienſt halten ſollten. Und Antiochus ſandte auch Briefe nach Jeruſalem, daß ſie der Heiden Gottesdienſt annehmen ſollten, und die Brandopfer, Sabbathe und andere Feſte abthun, und befahl, daß man das Heiligthum entheiligen ſollte. Und wer nicht gehorſam ſein würde, den ſollte man tödten. Und viele vom Volk fielen ab von Gott. Und Antiochus ließ in allen Städten Juda Altäre aufrichten, daß man öffentlich in Gaſſen, und ein Jeder vor ſeinem Hauſe räucherte und opferte. Und ließ die Bücher des Geſetzes Gottes zerreißen und verbrennen, und Alle, bei denen man Bücher des Bundes Gottes fand, und Alle, ſo Gottes Geſetz hielten, todtſchlagen. Aber Viele vom Volk Iſrael waren beſtändig, und ließen ſich lieber tödten, als daß ſie vom heiligen Gebot Gottes abfielen. Und das geſchah nicht zum Verderben, ſondern zur Warnung. Denn das iſt eine große Gnade, daß Gott den Sündern ſteuret, daß ſie nicht fortfahren, und iſt bald hinter ihnen her mit der Strafe.

Und es war der vornehmſten Schriftgelehrten einer, Eleaſar, ein betagter, und ſehr ſchöner Mann, demſelben ſperrten ſie mit Gewalt den Mund auf, daß er ſollte Schweinefleiſch eſſen; aber er wollte lieber ehrlich ſterben, denn ſo ſchändlich leben, und litt es geduldig. Die nun verordnet waren, daß ſie die Leute zu Schweinefleiſch bringen ſollten, ſagten, ſie wollten ihm Fleiſch bringen, das er wohl eſſen dürfte; er ſollte ſich aber ſtellen, als ſei es geopfertes Schweinefleiſch, und ſollte dem Könige zu Liebe eſſen, und er alſo beim Leben bliebe. Aber er ſagte dürre heraus: Schicket mich immer unter die Erde hin in das Grab! Denn es will meinem Alter übel anſtehen, daß ich ſo heuchle, daß die Jugend gedenken muß, Eleaſar, der nun 90 Jahr alt iſt, ſei auch zum Heiden geworden, und ſie alſo durch meine Heuchelei verführt werden. Das wäre mir eine ewige Schande. Und was habe ich davon, wenn ich ſchon jetzt der Menſchen Strafe alſo entflöhe, weil ich Gottes Händen, ich ſei lebendig, oder todt, nicht entfliehen mag? Da er dieſe Worte alſo geredet hatte, brachte man ihn an die Marter; als ſie ihn aber geſchlagen hatten, da er jetzt ſterben ſollte, ſeufzte er: Der Herr, dem nichts verborgen iſt, weiß es, daß ich die Schläge und großen Schmerz

Tobias.

Elenzar.

Tobias Heilung.

Die sieben Brüder.

Tod des Judas Maccabäus.

wohl hätte mögen umgehen; aber der Seele nach leide ich es gerne um Gottes Willen! Und er ist also verschieden, und hat mit seinem Tode ein tröstliches Exempel hinter sich gelassen, das nicht allein die Jugend, sondern Jedermann zur Tugend ermahnen soll.

Das große persische Reich war von Alexander, König von Macedonien erobert worden; sein von ihm gegründetes großes Reich, (333—320 v. Chr.) das in 3 Welttheilen seine Provinzen zählte, zerfiel nach seinem Tode in mehrere Königreiche. Die Juden standen zuerst unter der Herrschaft der ägyptischen Könige, der Ptolemäer (320—223), und dann unter der syrischen Herrschaft Antiochus des Großen, der ihnen, wie alle vorigen Könige, alle ihre Vorrechte und Freiheiten bestätigte (223 v. Ch.). Nicht so sein Nachfolger Antiochus Epiphanes, ein ürziger, lasterhafter Mensch, der mit furchtbarer Verfolgung das Volk Gottes bedrückte. Der Abfall Einzelner vom Bunde mit Gott gab ihm leichteren Spielraum. Aber der Meisten Glaube stand fest. Man quält sie, sie bleiben in der Verehrung des wahren Gottes; man lästert sie, sie schweigen; man zwingt sie mit Gewalt, den Götzen zu dienen; sie leiden lieber den Tod, und hinterlassen ein glänzendes Beispiel für ihr Volk.

Die sieben Brüder.

2 Makk. 7.

Es wurden auch vom Könige Antiochus sieben Brüder sammt ihrer Mutter gefangen, und mit Geißeln gestäupet, daß sie sollten Schweinefleisch essen. Sie aber bekannten Alle und sprachen: Wir wollen lieber sterben, denn etwas wider unser väterliches Gesetz handeln. Da ergrimmte der König, und ließ eilend Pfannen und Kessel über das Feuer setzen. Da man das gethan hatte, gebot er, man sollte sie martern und tödten. Sie aber ermahnten sich unter einander, daß sie unverzagt stürben, und sprachen: Gott wird das Recht ansehen, und uns gnädig sein! Der Herr aller Welt wird uns, die wir um seines Gesetzes willen sterben, auferwecken zu einem ewigen Leben! Die Mutter aber sah ihre Söhne alle sterben auf einen Tag nach einander martern, und litt es mit großer Geduld, um der Hoffnung willen, die sie zu Gott hatte. Dadurch ward sie so muthig, daß sie einen Sohn nach dem andern tröstete, und fassete ein männlich Herz, und sprach: Ich bin ja eure Mutter, und habe euch geboren; aber den Odem und das Leben habe ich euch nicht gegeben, noch eure Gliedmassen gemacht. Darum wird der, der die Welt und alle Menschen geschaffen hat, euch das Leben gnädiglich wiedergeben, wie ihr es jetzt um seines Gesetzes willen waget und fahren lasset!

Da Antiochus dies hörte, meinte er, sie schmähte ihn auf ihre Sprache, und nahm den jüngsten vor sich, der noch übrig war, und ermahnte ihn mit guten Worten, und versprach ihm, wenn er von seinem väterlichen Gesetz abtreten wollte, so wollte er ihn reich und einen Herrn aus ihm machen. Da er sich aber nicht wollte bereden lassen, ließ der König die Mutter vor sich kommen, und vermahnete sie, sie wollte doch den Sohn dahin bereden, daß er bei dem Leben erhalten würde. Aber sie ging zum Sohne und sprach: Du mein liebes Kind, das ich neun Monate unter meinem Herzen getragen habe, und mit großer Mühe auferzogen, erbarme dich doch über mich, und fürchte dich nicht vor dem Henker, sondern stirb gerne, wie deine Brüder, daß dich der gnädige Gott sammt deinen Brüdern wieder lebendig mache, und mir wiedergebe. Da die Mutter mit dem Sohne noch also redete, sprach der Jüngling: Was harret ihr? Gedenket nur nicht, daß ich dem Tyrannen gehorsam sein will! Du aber, der du den Juden alles Uebels anlegst, sollst unserm Herrn und Gott nicht entlaufen. Da dies der König hörete, ward er toll und thöricht, und ließ ihn noch härter martern, denn die Andern. Also ist dieser auch fein dahin gestorben, und hat allen seinen Trost auf Gott gestellet. Zum letzten ward die Mutter auch hingerichtet.

Antiochus aber ist eines schrecklichen Todes gestorben: und da er sahe, daß er sterben müßte, sprach er: Ich kann keinen Schlaf mehr haben vor großem Kummer und Herzeleid, das ich habe. Ach, wie hat sich's so gar mit mir umgekehrt! Aber nun gedenke ich an das Uebel, das ich in Jerusalem gethan habe.

Welche merkwürdige Standhaftigkeit jener Mutter! Wo fände man noch jetzt solchen Glauben, der lieber den Tod leidet, als die Kniee beugen mag vor dem, was nicht Gottes ist? Wo ist noch solche Gottesfurcht, die lieber das Größte und Bitterste leidet, als daß sie von den Geboten des Herrn abläßt? Diesem Beispiel folget nach und kämpfet den guten Kampf des Glaubens bis ans Ende! Der Kranz der Thränen und Schmerzen wird dort eine Krone der ewigen Gerechtigkeit.

Judas Makkabäus.

1. Makk. 2—9.

Es war aber zu der Zeit, da Antiochus die Juden verfolgte, ein Prieſter, Mattathias, auf dem Berge Modin, und hatte fünf Söhne. Dieſe jammerte ſehr das große Elend. Da nun des Antiochus Hauptleute auch in die Stadt Modin kamen, die Leute zum Götzendienſte zu zwingen, da fielen Viele ab vom Geſetz Gottes. Mattathias aber rief laut durch die Stadt: Wer den Bund Gottes halten will, der ziehe mit mir aus der Stadt. Alſo floh er und ſeine Söhne auf das Gebirge, und viele fromme Leute zogen mit ihm. Und Mattathias und ſeine Freunde zogen getroſt umher im Lande Iſrael, und riſſen die Götzenaltäre nieder, und erhielten das Geſetz wider alle Macht der Heiden. Da aber Mattathias ſehr alt war, ſprach er zu ſeinen Söhnen: Fürchtet euch nicht vor der Gottloſen Trotz; denn ihre Herrlichkeit iſt Koth und Würmer; heute ſchwebt er empor, morgen liegt er darnieder, und iſt nicht mehr. Derhalben, lieben Kinder, ſeid unerſchrocken, und haltet feſt an dem Geſetz, ſo wird euch Gott wieder herrlich machen! Euer Bruder Simon iſt weiſe, dem gehorchet als einem Vater. Judas Makkabäus iſt ſtark, und ein Held; er ſoll Hauptmann ſein, und den Krieg führen. Darnach ſegnete er ſie, und ward verſammelt zu ſeinen Vätern; und ganz Iſrael trauerte ſehr um ihn.

Und Judas Makkabäus kam an ſeines Vaters Statt, und war freudig und kühn, wie ein junger, brüllender Löwe, ſo er etwas jagt; daß allenthalben ſeine Feinde vor ihm erſchracken, und flohen. Und er war allenthalben im Lande berühmt, daß alle Unterdrückte zu ihm liefen. Darnach zog gegen ihn der Hauptmann der Syrer mit großer Macht. Judas zog gegen ihn mit einem kleinen Haufen. Als ſie aber die Feinde ſahen, ſprachen ſie: Unſer iſt wenig, dazu ſind wir matt vom Faſten; wie ſollen wir uns mit einem ſolchen großen Haufen ſchlagen? Aber Judas ſprach: Es kann wohl geſchehen, daß Wenige einen großen Haufen überwinden; denn der Sieg kommt vom Himmel, und wird nicht durch große Menge erlanget. Und da er ſolches geredet, griffen ſie die Feinde an, ehe ſie ſich's verſahen, und ſchlugen ſie in die Flucht. Da nun ſolches der König Antiochus hörete, ergrimmte er ſehr, und brachte eine große Macht zuſammen, 40,000 Mann zu Fuß, und 7000 zu Roß, daß ſie die Juden ausrotten ſollten. Und Judas und ſeine Brüder brachten ihr Kriegsvolk zuſammen, und beteten miteinander um Gnade und Hülfe von Gott. Und Judas ſprach: Rüſtet euch, und ſeid unerſchrocken, daß ihr morgen bereit ſeid, zu ſtreiten wider die Heiden, die uns gedenken zu vertilgen. Uns iſt leidlicher, daß wir im Streit umkommen, denn daß wir ſolchen Jammer ſehen. Aber was Gott im Himmel will, das geſchehe. Und da das Heer der Feinde heranzog wider ſie, eilte ihnen Judas entgegen mit 3000 Mann, die doch keinen Harniſch hatten, ohne allein ihre Kleider und Schwerdt, und der Feind war wohl gerüſtet mit Harniſch, und waren rechte Kriegsleute. Und Judas ſprach: Fürchtet euch nicht, gedenket an unſere Väter; laßt uns gen Himmel rufen, ſo wird uns der Herr auch gnädig ſein. Und alle Heiden ſollen inne werden, daß Gott iſt, der ſich Iſraels annimmt, hilft und errettet. Darnach ließ Judas trompeten, und griff die Feinde an, und ſchlug ſie, und wurden erſchlagen bei dreitauſend Mann.

Darnach zogen Judas und ſeine Brüder hinauf gen Jeruſalem, und das Heiligthum wieder zu reinigen; denn es war verwüſtet, der Altar entweiht, und der Platz umher mit Gras bewachſen, wie ein Wald oder Gebirge. Und am fünf und zwanzigſten Tage des neunten Monats ſtanden ſie frühe auf, und opferten wiederum auf dem Brandopferaltar. Und alles Volk fiel nieder, und beteten an, und lobten den Herrn, der ihnen Sieg gegeben. Und alles beſchloß, daß ſie alle Jahre am fünf und zwanzigſten Kisleu, acht Tage das neue Altar- (Kirchweih-) Feſt halten ſollten mit Freuden und Dankſagung.

Der Herr erweckt wie früher, auch jetzt ſeinem ſchwer geprüften Volke tapfere Helden. Der grauſamen Bedrückung gegenüber erhebt ſich (167 v. Chr.) die Familie der Makkabäer, ſtark und ſiegreich in der Kraft Gottes. Auch den Feinden ſchlägt die Vergeltungsſtunde: denn Gott der Herr errettet die Seinen von den böſen Anſchlägen derer, die ſich gegen ſein Reich erheben, und errettet aus aller Noth und Verfolgung die, welche ihm treu bleiben, und an ſeinem Worte feſt halten.

Judas fernere Siege und ſein Tod.

1. Makk. 6—9.

Darnach ſtarb der König Antiochus, und ward ein anderer König in Syrien. Der ſandte ein großes Heer gegen die Juden, 100,000 Mann zu Fuß

20,000 zu Roß, und 32 Elephanten. Judas aber zog ihnen entgegen. Da war der König Morgens frühe auf vor Tage, und ließ die Schlachtordnung machen, und trompeten, und die Elephanten mit rothem Weine und Maulbeersaft besprützen, sie zu erzürnen. Und sie theilten die Elephanten in die Haufen, also, daß je zu einem Elephanten 1000 Mann zu Fuß, in eisernen Helmen und Harnischen, und 500 Pferde wurden. Diese warteten also auf den Elephanten, daß sie nicht von ihm wichen; und wohin man das Thier wandte, dahin gingen sie auch. Und trug ein jeder Elephant einen hölzernen Thurm, darin waren je 32 Krieger, und der Indier, so die Bestie regierte. Und da die Sonne aufging, und schien auf die goldenen Schilder des Heeres, schien das ganze Gebirge davon, als wäre es eitel Feuer, wer sie hörete, der entsetzte sich vor dem grausamen Getöne und Getümmel.

Und Judas zog auch gegen sie, und schlug 600 aus des Königs Heer. Und einer, genannt Eleasar, merkte einen Elephanten, der war besser gerüstet, denn die andern, und dachte, der König wäre darauf, und lief hinzu, drang durch die Feinde, und tödtete ihrer Viele auf beiden Seiten, und machte sich unter den Elephanten, und stach ihn, daß er umfiel auf ihn, und starb, und schlug ihn auch todt. Dieweil aber die Juden sahen, daß des Königs Heer eine solche große Macht war, wichen sie beiseits, und ließen die Feinde auf diesmal von sich. Mittlerweile aber war ein Krieg ausgebrochen in Syrien, darum eilte der König weg aus Judäa, und machte Frieden mit dem Volke, daß sie nach ihrem Gesetz leben sollten.

Und darnach machte Judas einen Bund mit den Römern; denn die waren der Zeit das mächtigste Volk auf Erden. Aber der König von Syrien sandte abermal sein bestes Kriegsvolk, 20,000 Mann zu Fuß, und 2000 zu Roß, um das Volk Israel ganz zu vertilgen. Judas lagerte sich gegen sie mit 3000 Mann. Da aber sein Volk sahe, daß die Feinde eine solche große Macht hatten, erschracken sie, und flohen davon, daß nicht mehr bei Judas blieben, denn 800 Mann. Judas sprach zu den Uebrigen: Auf! lasset uns versuchen, ob wir sie schlagen möchten. Aber sie sprachen: Es ist nicht möglich, daß wir etwas schaffen, sondern laßt uns auf diesmal weichen. Aber Judas sprach: Das sei ferne, daß wir fliehen sollten. Ist unsere Stunde gekommen, so wollen wir ritterlich sterben um unserer Brüder willen, und unsere Ehre nicht lassen zu Schanden werden. Und er ließ trompeten, und zog gegen die Feinde, und that eine große Schlacht vom Morgen an bis auf den Abend, daß die Erde erbebte von dem großen Getümmel, und geschah da eine harte Schlacht, daß Viele verwundet wurden, und umkamen auf beiden Seiten; bis Judas auch zuletzt umkam. Da flohen die Uebrigen. Und Jonathan und Simon nahmen den Leichnam ihres Bruders, und begruben ihn in seiner Väter Grab. Und das Volk Israel trauerte um Judas lange Zeit, und sprachen: Ach, daß der Held umgekommen ist, der Israel geschützet und errettet hat!

Das Heiligthum war wieder gereinigt; der Makkabäer starke Hand hatte das Volk befreit; obgleich Judas fiel, so blieb doch die fürstliche und hohepriesterliche Würde über 100 Jahr in jener Familie vereinigt; Glück und Friede blühte im Lande. Aber des Volkes Selbstständigkeit ging seinem Ende entgegen. Das siegreiche Volk der Römer eroberte unter Pompejus Anführung Land und Stadt, und fortan war das gelobte Land eine römische Provinz, Judäa.

Die Geſchichten des neuen Teſtamentes.

Zacharias und Eliſabeth.

Luk. 1, 5—23.

Zu der Zeit Herodis, des Königs über Judäa, war ein Prieſter, mit Namen Zacharias, und ſein Weib hieß Eliſabeth. Sie waren alle beide fromm vor Gott, und gingen in allen Geboten und Satzungen des Herrn unſtrafelich. Und ſie hatten kein Kind, und waren beide wohl betagt. Und es begab ſich, da er des Prieſteramts pflegte vor Gott, und an ihm war, daß er räuchern ſollte, ging er in den Tempel des Herrn. Und die ganze Menge des Volkes war draußen, und betete unter der Stunde des Räucherns. Es erſchien ihm aber der Engel des Herrn und ſtand zur rechten Hand am Rauchaltar. Und als Zacharias ihn ſah, erſchrack er, und es kam ihn eine Furcht an.

Und der Engel ſprach zu ihm: Fürchte dich nicht, Zacharias, denn dein Gebet iſt erhört und dein Weib Eliſabeth wird dir einen Sohn gebären, deß Namen ſollſt du Johannes heißen. Und du wirſt deß Freude und Wonne haben, und Viele werden ſich ſeiner Geburt freuen. Denn er wird groß ſein vor dem Herrn; Wein und ſtark Getränk wird er nicht trinken, und er wird noch im Mutterleibe erfüllet werden mit dem heiligen Geiſte, und er wird der Kinder von Iſrael Viele zu Gott, ihrem Herrn, bekehren. Und er wird vor ihm hergehen im Geiſt und Kraft des Elias, zu bekehren die Herzen der Väter zu den Kindern, und die Ungläubigen zu der Klugheit der Gerechten, zuzurichten dem Herrn ein bereit Volk.

Und Zacharias ſprach zu dem Engel: Wobei ſoll ich das erkennen? Denn ich bin alt, und mein Weib iſt betagt. Der Engel antwortete und ſprach zu ihm: Ich bin Gabriel, der vor Gott ſtehet, und bin geſandt, mit dir zu reden, daß ich dir ſolches verkündigte und ſiehe, du wirſt verſtummen, und nicht reden können bis auf den Tag, da dies geſchehen wird; darum, daß du meinen Worten nicht geglaubet haſt, welche ſollen erfüllet werden zu ihrer Zeit.

Und das Volk wartete auf Zacharias, und verwunderte ſich, daß er ſo lange im Tempel verzog. Und da er herausging, konnte er nicht mit ihnen reden. Und ſie merkten, daß er ein Geſicht geſehen hatte im Tempel. Und er winkte ihnen, und blieb ſtumm. Und es begab ſich, da die Zeit ſeines Amtes aus war, ging er heim in ſein Haus.

Die Gnadenabſichten Gottes zum Heile der Menſchen treten immer deutlicher hervor. Bald ſoll inmitten des auserwählten Volkes der kommen, von welchem die Propheten geweiſſagt hatten. Die Herrlichkeit des Herrn wird aufgehen; denn ſeit 300 Jahren iſt kein Prophet mehr aufgetreten, und Alles ſieht mit Sehnſucht dem entgegen, der da kommen ſoll. Die Zeit war erfüllet, und die neue Offenbarung begann. „Fürchte dich nicht!“ — ſo ſingt die erſte Botſchaft im neuen Bunde an, der ein Bund der Gnade, der Freude und des Friedens iſt, während die Stiftung des Bundes auf dem Berge Sinai Furcht und Schrecken unter den Kindern Iſrael verbreitete.

Maria und der Engel Gabriel.

Luk. 1, 26—38.

Im ſechſten Monat ward der Engel Gabriel geſandt von Gott in eine Stadt in Galiläa, die heißt Nazareth, zu einer Jungfrau, die vertraut war einem Manne, mit Namen Joſeph, vom Hauſe Davids; und die Jungfrau hieß Maria. Und der Engel kam zu ihr hinein, und ſprach: Gegrüßet ſeiſt du, Holdſelige, der Herr iſt mit dir, du Gebenedeiete (Geſegnete) unter den Weibern. Da ſie aber ihn ſah, erſchrack ſie über ſeine Rede, und gedachte: Welch ein Gruß iſt das?

Zacharias
Mariae Verkündigung
Die Anbetung der Hirten.
Die Hirten auf dem Felde.
Die Weisen aus dem Morgenland.

Und der Engel ſprach zu ihr: Fürchte dich nicht, Maria; du haſt Gnade bei Gott gefunden. Siehe, du wirſt ſchwanger werden und einen Sohn gebären, deß Namen ſollſt du Jeſus heißen. Der wird groß, und ein Sohn des Höchſten genannt werden, und Gott der Herr wird ihm den Stuhl ſeines Vaters Davids geben; und er wird ein König ſein über das Haus Jakobs ewiglich, und ſeines Königreichs wird kein Ende ſein.

Da ſprach Maria zu dem Engel: Wie ſoll das zugehen? Der Engel antwortete, und ſprach zu ihr: Der heilige Geiſt wird über dich kommen; darum auch das Heilige, das von dir geboren wird, wird Gottes Sohn genannt werden. Und ſiehe, Eliſabeth, deine Gefreundte, iſt auch ſchwanger mit einem Sohn in ihrem Alter; denn bei Gott iſt kein Ding unmöglich. Maria aber ſprach: Siehe, ich bin des Herrn Magd; mir geſchehe, wie du geſagt haſt. Und der Engel ſchied von ihr. Dem Joſeph aber erſchien auch ein Engel des Herrn im Traum, und ſprach: Joſeph, du Sohn Davids, fürchte dich nicht, Maria, dein Gemahl zu dir zu nehmen, ſie wird einen Sohn gebären, den ſollſt du Jeſus nennen, denn er wird ſein Volk ſelig machen von ihren Sünden.

Eine zweite Botſchaft durch einen Engel (der engliſche Gruß) ergeht an die fromme, gläubige und demüthige Jungfrau Maria. Ihr, die ſich nur die Magd des Herrn nennt, wird das große Geheimniß anvertraut; ſie, die kindliche einfache Seele, iſt von Gott gewürdigt worden, die Mutter deſſen zu ſein, der ein Sohn Gottes genannt wird. — Jeſus, d. i. Heiland, Erretter, Seligmacher iſt der Name des Gottes- und des Menſchenſohnes; alle Gnadenverheißungen Gottes ſind in dieſem Namen erfüllet, denn er iſt der Name, darinnen die Menſchen ſollen ſelig werden. Matth. 18, 11. 1. Tim. 1, 15.

Maria und Eliſabeth.

Luk 1, 39—56.

Maria aber ſtand auf in den Tagen, und ging eilig auf das Gebirge, zu der Stadt Juda. Und kam in das Haus Zacharias, und grüßte Eliſabeth. Und es begab ſich, als Eliſabeth den Gruß Mariä hörete, ward ſie des heiligen Geiſtes voll, und rief laut und ſprach: Gebenedeiet biſt du unter den Weibern! Woher kommt mir das, daß die Mutter meines Herrn zu mir kommt? O, ſelig biſt du, die du geglaubet haſt; denn es wird vollendet werden, was dir geſagt iſt von dem Herrn.

Und Maria ſprach: Meine Seele erhebet den Herrn, und mein Geiſt freuet ſich Gottes, meines Heilandes. Denn er hat die Niedrigkeit ſeiner Magd angeſehen. Siehe, von nun an werden mich ſelig preiſen alle Kindeskinder. Denn er hat große Dinge an mir gethan, der da mächtig iſt, und deß Name heilig iſt. Und ſeine Barmherzigkeit währet immer für und für bei denen, die ihn fürchten. Er übet Gewalt mit ſeinem Arm, und zerſtreuet die hoffärtig ſind in ihres Herzens Sinn. Er ſtößet die Gewaltigen vom Stuhl, und erhebet die Niedrigen. Die Hungrigen füllet er mit Gütern, und läſſet die Reichen leer. Er denket der Barmherzigkeit, und hilft ſeinem Diener Iſrael auf; wie er geredet hat unſern Vätern, Abraham und ſeinem Samen ewiglich. Und Maria blieb bei ihr bei drei Monate; darnach kehrte ſie wiederum heim.

Der Geiſt des Herrn hat mit dem hohen Bewußtſeyn der Gnade, welcher ſie gewürdigt worden ſind, die beiden Freundinnen erfüllt. Weß das Herz voll iſt, deß gehet der Mund über, und beide reden nur von Seligkeit und Gnade. — O daß, wie dort Maria, jeder von Gott geſegnete Chriſt im gläubigen Anſchau ſeines Herzens und Mundes den Herrn lobte, der unſer Leben vom Verderben erlöſet und uns krönet mit Gnade und Barmherzigkeit.

Die Geburt Johannes, des Täufers.

Luk. 1, 57—80.

Eliſabeth aber kam ihre Zeit, daß ſie gebären ſollte; und ſie gebar einen Sohn. Und ihre Nachbarn und Gefreundte höreten, daß der Herr große Barmherzigkeit an ihr gethan hatte, und freueten ſich mit ihr. Und es begab ſich am achten Tage, kamen ſie zu beſchneiden das Kindlein; und hießen ihn, nach ſeinem Vater, Zacharias. Aber ſeine Mutter antwortete und ſprach: Mit nichten, ſondern er ſoll Johannes heißen. Und ſie ſprachen zu ihr: Iſt doch Niemand in deiner Freundſchaft, der alſo hieße. Und ſie winkten ſeinem Vater, wie er ihn wolle heißen laſſen. Und er forderte ein Täfelchen, ſchrieb und ſprach: Er heißet Johannes. Und ſie verwunderten ſich Alle. Und alſobald ward ſein Mund und ſeine Zunge aufgethan, und redete und lobete Gott. Und es kam eine Furcht über alle Nachbarn. Und die Geſchichte ward ruchbar auf dem ganzen jüdiſchen Gebirge. Und Alle, die es höreten, nahmen es zu Herzen, und ſprachen: Was

Hinweg mit euern holzgeſchnitzten Bühnen,
Die Weisheit und die Sünde wohnt im Grünen;
Ein neues unermeßliches Erkühnen
Wird allen Zwieſpalt dieſer Welt verſühnen.

Ein neues unermeßliches Erfrechen
Wird jene ſieben Siegel endlich brechen;
Der alte Stachel wird nicht länger ſtechen,
Das alte Schweigen ſelbſt wird endlich ſprechen.

Ein groſser Brand entzündet ſich, ein neuer,
Verſchwunden ſind die alten Abentheuer.
Die Flamme wälzt ſich roth und ungeheuer,
Das Herz wird Stein, und das Gehirn wird Feuer.

Gewiß, das iſt der beſte Weg auf Erden,
Zum Ziel ſechstauſendjähriger Beſchwerden.
Was ſteht ihr ſo mit ängſtlichen Geberden?
Gewiß, jetzt wird es bald ein Ende werden.

---

10. Gebet.

O komm, Gewalt'ger, komm und dämpfe
Du ſelbſt den Feind in meiner Bruſt;
Vergeblich ſind die eignen Kämpfe,
Sie tödten keine böſe Luſt.

meinest Du, will aus dem Kindlein werden? Denn die Hand des Herrn war mit ihm.

Und sein Vater Zacharias war des heiligen Geistes voll, weissagte und sprach: Gelobet sei der Herr, der Gott Israels, denn er hat besucht und erlöset sein Volk. Und hat uns aufgerichtet ein Horn des Heils, in dem Hause seines Dieners Davids. Als er vorzeiten geredet hat durch den Mund seiner heiligen Propheten, daß er gedächte an seinen heiligen Bund, und an den Eid, den er geschworen hat unserm Vater Abraham. Und du, Kindlein, wirst ein Prophet des Höchsten heißen; du wirst vor dem Herrn hergehen, daß du seinen Weg bereitest, und Erkenntniß des Heils gebest seinem Volk, die da ist in Vergebung ihrer Sünden, durch die herzliche Barmherzigkeit unsres Gottes, durch welche uns besucht hat der Aufgang aus der Höhe; auf daß er erscheine denen, die da sitzen in Finsternis und Schatten des Todes, und richte unsere Füße auf den Weg des Friedens.

Und das Kindlein wuchs, und ward stark im Geist, und war in der Wüste, bis daß er sollte hervortreten vor das Volk Israel.

Zacharias war, weil er Worte des zweifelnden Unglaubens gesprochen hatte (Luk. 1, 18) mit Verstummen bestraft worden; jetzt aber bekommt er seine Sprache wieder, um Gottes Gnade zu loben und des Kindleins Namen zu nennen: Johannes, d. i. der Herr ist gnädig. Der von Gottes Geist durchdrungene Priester thut tiefe Blicke in das Werk des Messias, und er freut sich, daß sein neugeborner Sohn vor dem Herrn hergehen wird, um ihm den Weg in die heilsbegierigen Herzen der Menschen zu bereiten, welche nun mit innerm Trost und Frieden begnadigt werden sollten, den nur Gott ertheilen kann, mit Vergebung der Sünden.

Die Geburt Jesu Christi.

Luk. 2, 1—20.

Es begab sich aber zu der Zeit, daß ein Gebot vom Kaiser Augustus ausging, daß alle Welt geschätzet würde. Und diese Schätzung war die allererste, und geschah zu der Zeit, da Cyrenius Landpfleger in Syrien war. Und Jedermann ging, daß er sich schätzen ließe, ein Jeglicher in seine Stadt. Da machte sich auch auf Joseph aus Galiläa, aus der Stadt Nazareth, in das jüdische Land, zur Stadt Davids, die da heißt Bethlehem; darum, daß er von dem Hause und Geschlecht Davids war, auf daß er sich schätzen ließe mit Maria, seinem vertrauten Weibe; die war schwanger. Und als sie daselbst waren, kam die Zeit, daß sie gebären sollte. Und sie gebar ihren ersten Sohn, und wickelte ihn in Windeln, und legte ihn in eine Krippe; denn sie hatten sonst keinen Raum in der Herberge.

Und es waren Hirten in derselbigen Gegend auf dem Felde bei den Hürden, die hüteten des Nachts ihre Heerde. Und siehe, des Herrn Engel trat zu ihnen, und die Klarheit des Herrn leuchtete um sie; und sie fürchteten sich sehr. Und der Engel sprach zu ihnen: Fürchtet euch nicht! siehe, ich verkündige euch große Freude, die allem Volk widerfahren wird; denn euch ist heute der Heiland geboren, welcher ist Christus, der Herr, in der Stadt Davids. Und das habt zum Zeichen, ihr werdet finden das Kind in Windeln gewickelt, und in einer Krippe liegend. Und alsobald war da bei dem Engel die Menge der himmlischen Heerschaaren, die lobten Gott, und sprachen: Ehre sei Gott in der Höhe, und Friede auf Erden, und den Menschen ein Wohlgefallen!

Und da die Engel von ihnen gen Himmel fuhren, sprachen die Hirten unter einander: Laßt uns nun gen Bethlehem gehen, und die Geschichte sehen, die da geschehen ist, die uns der Herr kund gethan hat. Und sie kamen eilend, und fanden beide, Maria und Joseph, dazu das Kind in der Krippe liegend. Da sie es aber gesehen hatten, breiteten sie das Wort aus, welches zu ihnen von diesem Kinde gesagt war. Und Alle, vor die es kam, wunderten sich der Rede, die ihnen die Hirten gesagt hatten. Maria aber behielt alle diese Worte, und bewegte sie in ihrem Herzen. Und die Hirten kehrten wieder um, priesen und lobeten Gott um Alles, das sie gehöret und gesehen hatten, wie denn zu ihnen gesagt war.

Nachdem der Sohn, das ewige Wort, vom Anbeginn bei dem Vater gewesen war in der Herrlichkeit, die ihm der Vater gegeben hatte; nachdem er sich schon oft zur Zeit des Alten Bundes den Vätern geoffenbart hatte, so schlug er endlich seine Wohnung auf Erden auf, und kam in sein Eigenthum. (Joh. 1, 14.) Er ist der Gottmensch Jesus Christus, welcher göttliche und menschliche Natur in seiner Person vereinigte. Mensch ist er geworden wie wir, aber frei von aller Sünde. Daß in Bethlehems Krippe das Heil der Welt als ein geringes Kindlein liege, das wissen die Engel und ihr erstes Wort an die Menschen ist darum: „Fürchtet euch nicht!“ — Ja vielmehr freuet euch alle ihr Menschenkinder, so oft das gottselige Geheimniß (1. Tim. 3, 16.) euch verkündiget wird, und wenn ihr mit begierigem Glauben zu Jesu eilend kommt, so singen auch über euch die Engel ihr: Ehre, Friede, Wohlgefallen!

Jesu Darstellung im Tempel.

Luk. 2, 20—40.

Da acht Tage um waren, daß das Kind beschnitten würde, da ward sein Name genannt Jesus, welcher genannt war von dem Engel, ehe denn er im Mutterleibe empfangen ward.

Und da sechs Wochen verflossen waren, brachten Joseph und Maria ihr Kind Jesum gen Jerusalem, auf daß sie ihn darstelleten dem Herrn, und gäben das Opfer nach dem Gesetz des Herrn, ein Paar Turteltauben, oder zwo junge Tauben. Und siehe, ein Mensch war zu Jerusalem, mit Namen Simeon; und derselbe war fromm und gottesfürchtig, und wartete auf den Trost Israels, und der heilige Geist war in ihm. Und ihm war eine Antwort geworden von dem heiligen Geiste, er solle den Tod nicht sehen, er hätte denn zuvor den Christ des Herrn gesehen. Und er kam auf Anregen des Geistes in den Tempel. Und da die Eltern das Kind Jesum in den Tempel brachten, da nahm er ihn auf seine Arme, und lobte Gott und sprach: Herr, nun läßest du deinen Diener in Frieden fahren, wie du gesagt hast; denn meine Augen haben deinen Heiland gesehen, welchen du bereitet hast vor allen Völkern, ein Licht, zu erleuchten die Heiden, und zum Preise deines Volkes Israel.

Und sein Vater und Mutter wunderten sich deß, daß von ihm geredet ward. Und Simeon segnete sie, und sprach zu Maria, seiner Mutter: Siehe, dieser wird gesetzt zu einem Fall und Auferstehen Vieler in Israel, und zu einem Zeichen, dem widersprochen wird. Und es wird ein Schwerdt durch deine Seele dringen, auf daß vieler Herzen Gedanken offenbar werden. Und es war eine Prophetin, Hanna, eine Tochter Phanuels, vom Geschlecht Aser, die war wohlbetaget, und hatte gelebt sieben Jahre mit ihrem Manne nach ihrer Jungfrauschaft, und war eine Wittwe bei vier und achtzig Jahren; die kam nimmer vom Tempel, und diente Gott mit Fasten und Beten Tag und Nacht. Dieselbe trat auch hinzu zu derselbigen Stunde, und pried den Herrn, und redete von ihm zu Allen, die auf die Erlösung zu Jerusalem warteten. Und da sie es Alles vollendet hatten nach dem Gesetz des Herrn, kehrten sie wieder in Galiläam, zu ihrer Stadt Nazareth. Aber das Kind wuchs, und ward stark im Geist, voller Weisheit, und Gottes Gnade war bei ihm.

Durch die Beschneidung und die Darstellung im Tempel that Jesus des Gesetzes Gerechtigkeit, wie er ja unter das Gesetz gethan ward, damit er es vollkommen für uns erfüllte. (Gal. 4, 4. 5. Phil. 2, 5. 7.) — Siehe, wie Gott jene frommen Alten so hoch begnadigt, daß sie an ihres Lebens Ende den noch schauen dürfen, auf den sie ihre Hoffnung gesetzt hatten. Sie werden, wie dort Moses in das gelobte Land, einen freudigen Blick in das anbrechende Reich des Himmels. Frage dich, christliche Seele, welche dieser Verheißungen des Simeon an dir sich bewährt habe, ob dir der Sohn Gottes ein Stein des Falles ist, an dem du in deinem Unglauben zerschellest, oder ein Fels, auf den du deine Gerechtigkeit aufbauest? Ist er dir ein Zeichen, dem du zweifelnd und gleichgültig widersprichst, oder bist du mit ihm und bekennst du ihn freudig vor Gott und den Menschen?

Die Weisen aus dem Morgenlande.

Matth. 2, 1—12.

Da Jesus geboren war zu Bethlehem im jüdischen Lande, zur Zeit des Königs Herodes, siehe, da kamen die Weisen vom Morgenlande gen Jerusalem, und sprachen: Wo ist der neugeborne König der Juden? Wir haben seinen Stern gesehen im Morgenlande, und sind gekommen, ihn anzubeten. Da das der König Herodes hörete, erschrack er, und mit ihm das ganze Jerusalem; und ließ versammeln alle Hohenpriester und Schriftgelehrten unter dem Volk, und forschete von ihnen, wo Christus sollte geboren werden. Und sie sagten zu ihm: Zu Bethlehem, im jüdischen Lande. Denn also stehet geschrieben durch den Propheten: Und du Bethlehem im jüdischen Lande, bist mit Nichten die kleinste unter den Fürsten Juda; denn aus dir soll mir kommen der Herzog, der über mein Volk Israel Herr sei (Micha 5, 1.). Da berief Herodes die Weisen heimlich, und erlernete mit Fleiß von ihnen, wann der Stern erschienen wäre. Und wies sie gen Bethlehem, und sprach: Ziehet hin, und forschet fleißig nach dem Kindlein; und wenn ihr's findet, so saget mir's wieder, daß ich auch komme, und es anbete.

Als sie nun den König gehöret hatten, zogen sie hin. Und siehe, der Stern, den sie im Morgenlande gesehen hatten, ging vor ihnen her, bis daß er kam, und stand oben über, da das Kindlein war. Da sie den Stern sahen, wurden sie hoch erfreuet. Und gingen in das Haus, und fanden das Kindlein mit Maria, seiner Mutter, und fielen nieder, und

beteten es an, und thaten ihre Schätze auf, und schenkten ihm Gold, Weihrauch und Myrrhen. Und Gott befahl ihnen im Traum, daß ſie ſich nicht ſollten wieder zu Herodes lenken. Und ſie zogen durch einen andern Weg wieder in ihr Land.

Die Weiſen d. i. Magier, Prieſter aus Perſien oder Babylonien ſind gleichſam die Repräſentanten der Heiden, welche dem auch ihnen erſchienenen Stern aus Jakob ihre ehrfurchtsvolle Anbetung bezeigen. Und ſie nehmen keinen Anſtoß an der Jeſuskinderleins äußerlicher Armuth und Niedrigkeit. Nicht ein Stern blos, eine ganze Sonne der Gerechtigkeit, das reellſte Licht der Erkenntniß iſt uns aufgegangen; nicht den erniedrigten, ſondern den unſichtbaren zur Rechten des Vaters in Herrlichkeit und Majeſtät erhobenen Jeſum beten wir an. Dort beugen Könige ihre Kniee vor einem Kinde: ihr Kinder, bringet euch in Demuth vor dem Herrn, dem König aller Könige; bringet ihm das ſchönſte, ihm liebſte Geſchenk, euer Herz, damit er es heilige und mit ſeinem Geiſte erfülle.

Die Flucht nach Aegypten und der Kindermord.

Matth. 2, 13—23.

Da die Weiſen hinweg gezogen waren, ſiehe, da erſchien der Engel des Herrn dem Joſeph im Traum, und ſprach: Stehe auf, und nimm das Kindlein und ſeine Mutter zu dir, und fliehe in Aegyptenland, und bleibe allda, bis ich dir ſage; denn es iſt vorhanden, daß Herodes das Kindlein ſuche, daſſelbe umzubringen. Und er ſtand auf und nahm das Kindlein und ſeine Mutter zu ſich bei der Nacht, und entwich in Aegyptenland; und blieb allda bis nach dem Tode Herodes, auf daß erfüllet würde, was der Herr durch den Propheten geſagt hat, der da ſpricht: Aus Aegypten habe ich meinen Sohn gerufen.

Da Herodes nun ſahe, daß er von den Weiſen betrogen war; ward er ſehr zornig, und ſchickte aus, und ließ alle Kinder zu Bethlehem tödten, und an ihren ganzen Grenzen, die da zweijährig und darunter waren, nach der Zeit, die er mit Fleiß von den Weiſen erlernet hatte.

Da aber Herodes geſtorben war, ſiehe, da erſchien der Engel des Herrn dem Joſeph im Traum in Aegyptenland, und ſprach: Stehe auf, und nimm das Kindlein und ſeine Mutter zu dir, und ziehe hin in das Land Iſrael; ſie ſind geſtorben, die dem Kinde nach dem Leben ſtanden. Und er ſtand auf, und nahm das Kindlein und ſeine Mutter zu ſich, und kam in das Land Iſrael, und wohnete in der Stadt, die da heißet Nazareth.

Auf jene hohe Ehre folgt im Leben des Gottesſohnes Verfolgung; ſchon frühzeitig mußte er den Haß ſeiner Feinde erfahren. Doch Gott der Herr hält ſeine ſchützende Hand über ſeinen Geliebten; die Engel, ſeine Diener, erſcheinen auch hier, wie oft im Leben Jeſu, wenn es gilt Großes und Wichtiges zu verkündigen oder herbeizuführen. — Die alte Kirche betrachtete die ermordeten Kindlein als die erſten Blutzeugen, welche geopfert wurden, ihr Leben für Chriſtum hinzugeben. Ihr Blut ſchrie zum Himmel, und bald hernach führte Gottes ſtrafende Hand den grauſamen Herodes durch eine ſchreckliche Krankheit zum Tode.

Der zwölfjährige Jeſus im Tempel.

Luk. 2, 45—52.

Jeſu Eltern gingen alle Jahre gen Jeruſalem auf das Oſterfeſt. Und da er zwölf Jahre alt war, gingen ſie hinauf gen Jeruſalem, nach Gewohnheit des Feſtes. Und da die Tage vollendet waren, und ſie wieder nach Hauſe gingen, blieb das Kind Jeſus zu Jeruſalem, und ſeine Eltern wußten es nicht. Sie meinten aber, er wäre unter den Gefährten, und kamen eine Tagereiſe, und ſuchten ihn unter den Gefreunden und Bekannten. Und da ſie ihn nicht fanden, gingen ſie wiederum gen Jeruſalem, und ſuchten ihn.

Und es begab ſich nach dreien Tagen, fanden ſie ihn im Tempel ſitzen, mitten unter den Lehrern, daß er ihnen zuhörete, und ſie fragte. Und Alle, die ihm zuhöreten, verwunderten ſich ſeines Verſtandes und ſeiner Antwort. Und da ſie ihn ſahen, entſetzten ſie ſich. Und ſeine Mutter ſprach zu ihm: Mein Sohn, warum haſt du das gethan? Siehe, dein Vater und ich haben dich mit Schmerzen geſucht. Und er ſprach zu ihnen: Was iſt es, daß ihr mich geſucht habt? Wiſſet ihr nicht, daß ich ſein muß in dem, das meines Vaters iſt? Und ſie verſtanden das Wort nicht, das er mit ihnen redete. Und er ging mit ihnen hinab, und kam gen Nazareth, und war ihnen unterthan. Und ſeine Mutter behielt alle dieſe Worte in ihrem Herzen.

Und Jeſus nahm zu an Weisheit, Alter und Gnade bei Gott und den Menſchen.

Welche Belehrung für Kinder liegt in dem Beiſpiele Jeſu, des zwölfjährigen Knaben. Seines Vaters Haus, der Tempel, geht ihm über Alles, dort iſt er am liebſten,

Die Darstellung im Tempel.
Der Kindermord.
Die Flucht nach Aegypten.
Jesus als Knabe.
Johannes der Täufer.

dort fanden ihn ſeine Eltern. Wohl dem Kinde, das die Kirche gerne beſuchet, und gerne die Predigt hört, weil durch die Predigt der Glaube kommt. Der Sohn Gottes iſt als Kind ſeinen Eltern unterthan; o ein folgſameres Kind mag es wohl nicht gegeben haben! Haltet euch an dieſes Vorbild, ihr Knaben und Mädchen, und liebet und ehret mit freudigem Gehorſam Vater und Mutter. Auch ihr ſollt, wie Jeſus, durch Gottesfurcht und Frömmigkeit zunehmen mit den Jahren an der rechten Weisheit, die darin beſteht, daß ihr durch das Wort Gottes und das Gebet die Gnade Gottes immer reichlicher empfanget.

Johannes tritt auf und predigt Buße.

Matth. 3, 1—12. Mark. 1, 1—8. Luk. 3, 1—18.

Im fünfzehnten Jahre des Kaiſerthums Tiberii, da Pontius Pilatus Landpfleger war in Judäa, und Herodes ein Vierfürſt in Galiläa, und ſein Bruder Philippus ein Vierfürſt in Ituräa, und in der Gegend Trachonitis, da Hannas und Kaiphas Hohepriester waren: da geſchah der Befehl Gottes zu Johannes, Zacharias Sohne, in der Wüſte. Und er kam in alle Gegend um den Jordan, und predigte die Taufe der Buße, zur Vergebung der Sünden, und ſprach: Thut Buße, das Himmelreich iſt nahe herbei gekommen, wie geſchrieben ſtehet in dem Buch der Rede Jeſaiä, des Propheten, der da ſagt: Es iſt eine Stimme eines Predigers in der Wüſte: Bereitet den Weg des Herrn, und machet ſeine Steige richtig. Und alles Fleiſch wird den Heiland Gottes ſehen.

Und es ging zu ihm hinaus das ganze jüdiſche Land, und die von Jeruſalem, und ließen ſich alle von ihm taufen im Jordan, und bekannten ihre Sünden. Johannes aber war bekleidet mit Kameelshaaren, und mit einem ledernen Gürtel um ſeine Lenden, und aß Heuſchrecken und wilden Honig.

Als er nun viele Phariſäer und Sadducäer ſah zu ſeiner Taufe kommen, ſprach er zu ihnen: Ihr Otternzüchte, wer hat denn euch gewieſen, daß ihr dem zukünftigen Zorn entrinnen werdet? Sehet zu, thut rechtſchaffene Früchte der Buße. Denket nur nicht, daß ihr bei euch wollt ſagen: Wir haben Abraham zum Vater. Ich ſage euch: Gott vermag dem Abraham aus dieſen Steinen Kinder zu erwecken. Es iſt ſchon die Axt den Bäumen an die Wurzel gelegt; darum, welcher Baum nicht gute Früchte bringt, wird abgehauen, und in's Feuer geworfen.

Und das Volk fragte ihn, und ſprach: Was ſollen wir denn thun? Er antwortete, und ſprach zu ihnen: Wer zween Röcke hat, der gebe dem, der keinen hat; und wer Speiſe hat, thue auch alſo. Es kamen auch die Zöllner, daß ſie ſich taufen ließen, und ſprachen zu ihm: Meiſter, was ſollen wir thun? Er ſprach zu ihnen: Fordert nicht mehr, denn geſetzt iſt. Da fragten ihn auch die Kriegsleute, und ſprachen: Was ſollen denn wir thun? Und er ſprach zu ihnen: Thut Niemand Gewalt noch Unrecht, und laßt euch begnügen an eurem Solde. Als aber das Volk im Wahn war, und dachten von Johannes, als ob er Chriſtus wäre, antwortete er: Ich taufe euch mit Waſſer zur Buße; es kommt aber ein Stärkerer nach mir, dem ich nicht genugſam bin, daß ich mich vor ihm bücke, und die Riemen ſeiner Schuhe auflöſe: der wird euch mit dem heiligen Geiſt und mit Feuer taufen. In deſſelben Hand iſt die Wurfſchaufel, und er wird ſeine Tenne fegen, und wird den Waizen in ſeine Scheune ſammeln, und die Spreu mit ewigem Feuer verbrennen. Und viel Anderes vermahnete und verkündigte er dem Volk.

Die Predigt für das Reich Gottes beginnt. Der Herold des Herrn tritt auf. Der Gedanke ſeiner Predigt iſt derſelbe, den auch nachher Chriſtus ausſpricht (Mark. 1, 15.) den auch die Apoſtel laut verkündigten (Apoſtelg. 2, 38.): Thut Buße! Zur Buße, die er predigt, tauft Johannes. Doch ſeine Buße iſt nur das äußere Abthun der böſen Werke; er arbeitet nur aus dem Großen. Erſt die Geiſtestaufe des himmliſchen Königs, kann den ganzen inwendigen Menſchen erneuern und heiligen. Sie wirket die Wiedergeburt aus Waſſer und Geiſt, damit der Menſch zum wirklichen Eintritt in das Gottesreich fähig werde.

Von der Taufe Jeſu Chriſti.

Matth. 3, 13—17. Mark. 1, 9—11. Luk. 3.

Zu der Zeit kam Jeſus aus Galiläa an den Jordan zu Johannes, daß er ſich von ihm taufen ließe. Aber Johannes wehrete ihm und ſprach: Ich bedarf es wohl, daß ich von dir getauft werde; und du kommſt zu mir? Jeſus aber antwortete, und ſprach zu ihm: Laß es jetzt alſo ſein; alſo gebühret es uns, alle Gerechtigkeit zu erfüllen. Da ließ er es ihm zu.

Und da Jeſus getauft war, ſtieg er bald heraus aus dem Waſſer, und betete. Und ſiehe, da that ſich der Himmel auf über ihm. Und Johannes ſahe den Geiſt Gottes, gleich als eine Taube herabfahren, und über ihn kommen. Und ſiehe, eine

Stimme vom Himmel herab ſprach: **Dies iſt mein lieber Sohn an welchem ich Wohlgefallen habe.**

Die Taufe Jeſu konnte nicht weſentlich nothwendig ſeyn, denn der Sohn Gottes brauchte nicht das, was die Taufe wirkt, nämlich Vergebung der Sünde, Erlöſung vom Tode und Teufel, und ewige Seligkeit. Aber uns ſoll dies durch die Taufe auf ſeinen hochheiligen Namen zu Theil werden und zugleich ſollen wir das Zeugniß des heiligen Geiſtes in unſer Herz empfangen, daß wir Gottes erlöſte und begnadigte Kinder ſind, an welchem Gott ſein Wohlgefallen habe.

Von der Verſuchung Jeſu Chriſti.

Matth. 4, 1—11.

Jeſus aber ward vom Geiſt in die Wüſte geführt, auf daß er von dem Teufel verſucht würde. Und da er vierzig Tage und vierzig Nächte gefaſtet hatte, hungerte ihn. Und der Verſucher trat zu ihm, und ſprach: Biſt du Gottes Sohn, ſo ſprich, daß dieſe Steine Brod werden. Und er antwortete, und ſprach: Es ſtehet geſchrieben: Der Menſch lebt nicht vom Brod allein, ſondern von einem jeglichen Wort, das durch den Mund Gottes gehet. (5 Moſ. 8, 3.)

Da führete ihn der Teufel mit ſich in die heilige Stadt, und ſtellete ihn auf die Zinne des Tempels, und ſprach zu ihm: Biſt du Gottes Sohn, ſo laß dich hinab: denn es ſtehet geſchrieben: Er wird ſeinen Engeln über dir Befehl thun, und ſie werden dich auf den Händen tragen, auf daß du deinen Fuß nicht an einen Stein ſtoßeſt. Da ſprach Jeſus zu ihm: Wiederum ſtehet auch geſchrieben: Du ſollſt Gott, deinen Herrn nicht verſuchen. (5 Moſ. 6, 16.)

Wiederum führete ihn der Teufel mit ſich auf einen ſehr hohen Berg, und zeigte ihm alle Reiche der Welt und ihre Herrlichkeit, und ſprach zu ihm: Dies alles will ich dir geben, ſo du niederfällſt, und mich anbeteſt. Da ſprach Jeſus zu ihm: Hebe dich weg von mir, Satan, denn es ſtehet geſchrieben: Du ſollſt anbeten Gott, deinen Herrn, und ihm allein dienen. Da verließ ihn der Teufel. — Und ſiehe, da traten die Engel zu ihm, und dieneten ihm.

Einmal ſchon hat der Teufel, der ein Lügner und Mörder vom Anfang iſt, die blendende Kunſt der Verführung ausgeübt, den erſten Adam hat er aus dem Paradieſe gebracht. Er verſucht es auch mit dem zweiten Adam; das von ihm neu zu gründende Paradies der Liebe und des Friedens möchte er gerne von vornherein zerſtören. Der Erlöſer ſoll nach ſeiner Loſung die ihm inwohnende göttliche Kraft nicht zur Erlöſung, ſondern zu ſeinem äußerlichen Vortheil gebrauchen. Der Heilige Gottes ſchlägt den Satan mit dem Worte Gottes. — Siehe da, warum ſich die Frommen in Verſuchung zu halten haben. Frage nur höre nicht, wie der Verführer ſpricht, ſondern wie geſchrieben ſtehet. Da lerne und leſe; du biſt mehr als ein Brod eſſendes Geſchöpf; dein beſtes Theil, die Seele, lebt allein von Gottes Wort. Mit dieſer Waffe des Geiſtes (Epheſ. 6, 17.) widerſtehe dem Böſen, bis er von dir weichet.

Die erſten Jünger Jeſu.

Joh. 1, 19—51.

Johannes, da er ſahe Jeſum zu ſich kommen, ſprach er: Siehe, das iſt Gottes Lamm, welches der Welt Sünde trägt: dieſer iſt es, von dem ich euch geſagt habe: Nach mir kommt ein Mann, welcher vor mir geweſen iſt; denn er war eher, denn ich, und ich zeuge, daß dieſer Gottes Sohn iſt. Des andern Tages ſtand abermals Johannes und zween ſeiner Jünger ꝛc. Und als er ſahe Jeſum wandeln, ſprach er: Siehe, das iſt Gottes Lamm! Und zween ſeiner Jünger höreten ihn reden, und folgten Jeſu nach. Jeſu aber wandte ſich um, und ſprach: Was ſuchet ihr? Sie aber ſprachen zu ihm: Rabbi, wo biſt du zur Herberge? Er ſprach zu ihnen: Kommet und ſehet es. Sie kamen, und ſahen es, und blieben denſelben Tag bei ihm. Einer aus den zween war Andreas, der Bruder Simonis Petri. Derſelbe findet am erſten ſeinen Bruder Simon, und ſpricht zu ihm: Wir haben den Meſſias gefunden. Und führete ihn zu Jeſu. Da ihn Jeſus ſah, ſprach er: Du biſt Simon, Jonas Sohn; du ſollſt Kephas (Fels) heißen.

Des andern Tages wollte Jeſu wieder in Galiläa ziehen, und findet Philippum, und ſpricht zu ihm: Folge mir nach. Philippus aber war von Bethſaida, aus der Stadt Andreas und Petri. Philippus findet Nathanael und ſpricht zu ihm: Wir haben den gefunden, von welchem Moſes und die Propheten geſchrieben haben: Jeſum, Joſephs Sohn, von Nazareth. Und Nathanael ſprach zu ihm: Was kann von Nazareth Gutes kommen? Philippus ſpricht zu ihm, Komm, und ſiehe es. Jeſus ſah Nathanael zu ſich kommen, und ſpricht von ihm: Siehe, ein rechter Iſraelit, in welchem kein Falſch iſt. Nathanael ſpricht zu ihm: Woher kennſt du mich? Jeſus antwortete: Ehe denn dich Philippus rief, da du unter dem Feigenbaum warſt, ſah ich

dich. Nathanael antwortete: Rabbi, du bist Gottes Sohn, du bist der König von Israel. Jesus antwortete, und sprach zu ihm: Du glaubest, weil ich dir gesagt habe, daß ich dich gesehen habe unter dem Feigenbaum, du wirst noch Größeres, denn das sehen. Und spricht zu ihm: Wahrlich, wahrlich, ich sage euch, von nun an werdet ihr den Himmel offen sehen, und die Engel Gottes hinauf und herab fahren auf des Menschen Sohn.

Das Zeugniß welches Johannes von Christo ablegt, ist das erste, welches in der heiligen Sache des Glaubens ausgesprochen worden ist. Keine höhere und edlere Anschauung von Christo kann es geben, als in ihm das für die Sünden der Welt freiwillig sich hingebende Opfer zu erblicken. Und nichts besseres kann der Christ thun, als dem großen Meister nachfolgen, auf welchen so alle Lehrer und Prediger der Kirche hinweisen. Dein Herr und Heiland kennt dich, er durchschaut den Zustand deiner Seele; höre seinen Ruf an dich, und der Himmel wird sich dir auftun, und die Engel nehmen dich auf in ihre selige Gemeinschaft.

Von der Hochzeit zu Cana.

Joh. 2, 1—11.

Am dritten Tage war eine Hochzeit zu Kana in Galiläa, und die Mutter Jesu war da. Jesus aber und seine Jünger wurden auch auf die Hochzeit geladen. Und da es am Wein gebrach, spricht die Mutter Jesu zu ihm: Sie haben nicht Wein. Jesus spricht zu ihr: Weib, was habe ich mit dir zu schaffen? Meine Stunde ist noch nicht gekommen. Seine Mutter spricht zu den Dienern: Was er euch saget, das thut. Es waren aber allda sechs steinerne Wasserkrüge gesetzt, nach der Weise der jüdischen Reinigung: und gingen je in einen zwei oder drei Maß. Jesus spricht zu ihnen: Füllet die Wasserkrüge mit Wasser. Und sie füllelten sie bis oben an. Und er spricht zu ihnen: Schöpfet nun, und bringet es dem Speisemeister. Und sie brachten es. Als aber der Speisemeister kostete den Wein, der Wasser gewesen war, und wußte nicht von wannen er kam (die Diener aber wußten es, die das Wasser geschöpft hatten), rufet der Speisemeister den Bräutigam, und spricht zu ihm: Jedermann gibt zum ersten guten Wein, und wenn sie trunken geworden sind, alsdann den geringeren: Du hast den guten Wein bisher behalten. Das ist das erste Zeichen, das Jesus that, geschehen zu Kana in Galiläa und offenbarte seine Herrlichkeit. Und seine Jünger glaubten an ihn.

Und der Juden Ostern war nahe, und Jesus zog hinauf gen Jerusalem.

Der Gottessohn verrichtet vermöge seiner göttlichen Eigenschaften Wunder, um damit das fleischlichgesinnte Geschlecht zum Glauben an seine Person zu erwecken. Nur wo diese Zeit kommt, wirket er. Hier heiligt er den Ehestand und neubegründeten Hausstand. O wohl dem Hause, wo ein solcher Gast einkehrt und mit seiner Himmelsgabe Freude erweckt; da wird er auch in der Erhaltung und Verschönerung des irdischen Daseins seine Güte offenbaren und mit Hülfe treffen die, welche nach ihm rufen.

Jesus und Nikodemus.

Joh. 3, 1—22.

Es war aber ein Mensch unter den Pharisäern, mit Namen Nikodemus, ein Oberster unter den Juden. Der kam zu Jesu bei der Nacht, und sprach zu ihm: Meister, wir wissen, daß du bist ein Lehrer von Gott gekommen; denn Niemand kann die Zeichen thun, die du thust, es sei denn Gott mit ihm. Jesus antwortete und sprach zu ihm: Wahrlich, wahrlich, ich sage dir: Es sei denn, daß Jemand von Neuem geboren werde, kann er das Reich Gottes nicht sehen.

Nikodemus spricht zu ihm: Wie kann ein Mensch geboren werden, wenn er alt ist? Kann er auch wiederum in seiner Mutter Leib gehen, und geboren werden? Jesus antwortete: Wahrlich, wahrlich, ich sage dir: Es sei denn, daß Jemand geboren werde aus dem Wasser und Geist, so kann er nicht in das Reich Gottes kommen. Was vom Fleisch geboren wird, das ist Fleisch; und was vom Geist geboren wird, das ist Geist. Laß dich's nicht wundern, daß ich dir gesagt habe: Ihr müsset von Neuem geboren werden. Der Wind bläset, wo er will, und du hörest sein Sausen wohl; aber du weißt nicht, von wannen er kommt, und wohin er fährt. Also ist ein Jeglicher, der aus dem Geist geboren ist.

Nikodemus antwortete und sprach zu ihm: Wie mag solches zugehen? Jesus antwortete und sprach zu ihm: Bist du ein Meister in Israel, und weißt das nicht? Wahrlich, wahrlich, ich sage dir: Wir reden, daß wir wissen, und zeugen, das wir gesehen haben; und ihr nehmt unser Zeugniß nicht an. Glaubet ihr nicht, wenn ich euch von irdischen Dingen sage; wie würdet ihr glauben, wenn ich euch von himmlischen Dingen sagen würde? Und Ni-

mand fährt gen Himmel, denn der vom Himmel herniedergekommen iſt, nämlich des Menſchen Sohn, der im Himmel iſt. Und wie Moſes in der Wüſte eine Schlange erhöhet hat, alſo muß des Menſchen Sohn erhöhet werden; auf daß Alle, die an ihn glauben, nicht verloren werden, ſondern das ewige Leben haben.

Siehe auch du, wie Nikodemus zu Chriſto, in welchem alle Schätze der Weisheit und Erkenntniß verborgen ſind, und von welchem alle Fragen die beantwortet werden; lerne von ihm, was du thun mußt, um in das Reich Gottes zu kommen. Die Wiedergeburt, das Auferſtehen an dem inwendigen Menſchen, durch die Kraft des heiligen Geiſtes, iſt der Lebensprozeß, der mit dem Chriſten vorgegangen ſeyn muß, wenn er dem Reiche des Herrn wahrhaft angehören will. Du wirſt die Wirkung dieſes Geiſtes gar wohl verſpüren, wenn du die Gnadenmittel, das Wort Gottes und die Sakramente, gebrauchſt. Dann wird auch dein Glaube wachſen, und dir die ſeelige Ausſicht in das ewige Leben öffnen. Die hier dem Reiche der Gnade angehören, werden dort in das Reich der Herrlichkeit kommen.

Jeſus und die Samariterin.

Joh. 4.

Jeſus verließ das Land Judäa, und zog wieder in Galiläa. Er mußte aber durch Samaria reiſen. Da kam er in eine Stadt Samaria's, die heißt Sichar. Es war aber daſelbſt Jakobs Brunnen. Da nun Jeſus müde war von der Reiſe, ſetzt er ſich alſo auf den Brunnen; und es war um die ſechſte Stunde. Da kommt ein Weib von Samaria, Waſſer zu ſchöpfen. Und Jeſus ſpricht zu ihr: Gib mir zu trinken. Denn ſeine Jünger waren in die Stadt gegangen, daß ſie Speiſe kauften. Spricht das ſamaritiſche Weib zu ihm: Wie bittet du von mir zu trinken, ſo du doch ein Jude biſt, und ich ein ſamaritiſches Weib? Denn die Juden haben keine Gemeinſchaft mit den Samaritern. Jeſus antwortete, und ſprach zu ihr: Wenn du erkenneteſt die Gabe Gottes, und wer der iſt, der zu dir ſaget: Gib mir zu trinken, du bäteſt ihn, und er gäbe dir lebendiges Waſſer. Spricht zu ihm das Weib: Herr, haſt du doch nichts, damit du ſchöpfeſt, und der Brunnen iſt tief, woher haſt du denn lebendiges Waſſer? Jeſus antwortete, und ſprach zu ihr: Wer dieſes Waſſer trinkt, den wird wieder dürſten; wer aber das Waſſer trinken wird, das ich ihm gebe, den wird ewiglich nicht dürſten. Spricht das Weib zu ihm: Herr, gib mir daſſelbige Waſſer, daß mich nicht dürſte, daß ich nicht herkommen müſſe, zu ſchöpfen. Jeſus ſpricht zu ihr: Gehe hin, rufe deinen Mann, und komme her. Das Weib antwortete und ſprach zu ihm: Ich habe keinen Mann. Jeſus ſpricht zu ihr: Du haſt recht geſagt: Ich habe keinen Mann. Fünf Männer haſt du gehabt, und den du nun haſt, der iſt nicht dein Mann. Da haſt du recht geſagt. Das Weib ſpricht zu ihm: Herr, ich ſehe, daß du ein Prophet biſt. Unſere Väter haben auf dieſem Berge angebetet; und ihr ſagt, zu Jeruſalem ſei die Stätte, da man anbeten ſoll.

Jeſus ſpricht zu ihr: Weib, glaube mir, es kommt die Zeit, daß ihr weder auf dieſem Berge, noch zu Jeruſalem werdet den Vater anbeten. Aber es kommt die Zeit, und iſt ſchon jetzt, daß die wahrhaftigen Anbeter werden den Vater anbeten im Geiſt und in der Wahrheit; denn der Vater will auch haben, die ihn alſo anbeten. Gott iſt ein Geiſt; und die ihn anbeten, die müſſen ihn im Geiſt und in der Wahrheit anbeten. Spricht das Weib zu ihm: Ich weiß, daß Meſſias kommt, der da Chriſtus heißt. Wenn derſelbe kommen wird, ſo wird er uns Alles verkündigen. Jeſus ſpricht zu ihr: Ich bin es, der mit dir redet.

Da ließ das Weib ihren Krug ſtehen, und ging hin in die Stadt, und ſpricht zu den Leuten: Kommt, ſehet einen Menſchen, der mir geſagt hat Alles, was ich gethan habe; ob er nicht Chriſtus ſei? Da gingen ſie aus der Stadt, und kamen zu ihm. Es glaubten aber an ihn viele der Samariter aus derſelbigen Stadt, um des Weibes Rede willen, welches da zeugete: Er hat mir geſagt Alles, was ich gethan habe. Als nun die Samariter zu ihm kamen, baten ſie ihn, daß er bei ihnen bliebe; und er blieb zween Tage da. Und viel mehrere glaubten um ſeines Wortes willen, und ſprachen zum Weibe: Wir glauben nun fort nicht um deiner Rede willen; wir haben ſelbſt gehöret und erkannt, daß dieſer iſt wahrlich Chriſtus, der Welt Heiland.

Ja wie der Wind, deſſen Sauſen man höret, aber von dem man nicht weiß, von wannen er kommt und wohin er fährt, wirket der heilige Geiſt. So hat er in dem ſamaritiſchen Weibe die Hoffnung auf den Meſſias geweckt und bewahret; war eine todte Hoffnung, die das Herz nicht angreift. Doch jetzt ſoll ſie zum lebendigen Glauben werden. Darum greift der Herr denen, die blos äußerlich von ihm Noth haben, mit der Kraft ſeiner Rede an das Herz, deckt ihre Heimlichkeiten und Sünden auf. Den dürren Boden der heilsbegierigen Seelen tränket der Herr mit dem Waſſer des ewigen Lebens, daß das friſche Grün der Freude in dem Herrn aufblühe und die Früchte des Geiſtes ewiglich aufgehen. Eine ſolche Seele hat dann das Zeugniß des heil. Geiſtes in ſich, daß ſie dem Heiland der Welt angehöre, und ruht ſelig in den Armen ſeiner Gnade.

Die Taufe.
Die Samariterin am Brunnen.
Die Hochzeit zu Cana.
Nicodemus.

Petri Fiſchzug und der Apoſtel Berufung.

Luk. 4, 31—5, 11.

Jeſus verließ Nazareth, und kam und wohnete in Kapernaum. Und er lehrete in den Schulen, und ſie verwunderten ſich ſeiner Lehre, denn ſeine Lehre war gewaltig. — Es begab ſich aber, da ſich das Volk zu Jeſu drängte, zu hören das Wort Gottes, und er ſtand am See Genezareth, und ſahe zwei Schiffe am See ſtehen; die Fiſcher aber waren ausgetreten, und wuſchen ihre Netze: trat er in der Schiffe eines, welches Simonis war, und bat ihn, daß er es ein wenig vom Lande führete; und er ſetzte ſich, und lehrete das Volk aus dem Schiff.

Und als er hatte aufgehöret zu reden, ſprach er zu Simon: Fahret auf die Höhe, und werfet eure Netze aus, daß ihr einen Zug thut. Und Simon antwortete, und ſprach zu ihm: Meiſter, wir haben die ganze Nacht gearbeitet und nichts gefangen; aber auf dein Wort will ich das Netz auswerfen. Und da ſie das thaten, beſchloſſen ſie eine große Menge Fiſche, und ihr Netz zerriß. Und ſie winkten ihren Geſellen, die im andern Schiff waren, daß ſie kämen, und hülfen ihnen ziehen. Und ſie kamen, und füllten beide Schiffe voll, alſo, daß ſie ſanken.

Da das Simon Petrus ſahe, fiel er Jeſu zu den Knieen, und ſprach: Herr, gehe von mir hinaus, ich bin ein ſündiger Menſch. Denn es war ihn ein Schrecken angekommen, und alle, die mit ihm waren über dieſen Fiſchzug, den ſie mit einander gethan hatten. Deſſelbigen gleichen auch Petrum und Johannem, die Söhne Zebedäi, Simonis Geſellen. Und Jeſus ſprach zu Simon: Fürchte dich nicht, denn von nun an wirſt du Menſchen fangen. Und ſie führeten die Schiffe zu Lande, und verließen alles, und folgten ihm nach.

Lerne von den Fiſchern am See. Sie bereiteten dem Herrn gerne einen Lehrſtuhl im Schiffe; denn ſie waren gläubig genug, um anzuerkennen, daß es außer ihrem Handwerke und außer allen Berufsthätigkeiten noch eine höhere Richtung und Beſchäftigung, noch eine edlere Geiſtesrichtung gäbe, von welcher neue Kraft über den Menſchen und ſeine Thätigkeit kommt. — »Meiſter, auf dein Wort will ich das thun.« — Dies iſt die Sprache, die auch wir in unſerm Stande und Berufe führen müſſen; mit dem Gehorſam gegen Gottes Gebot, das uns auf unſerem Berufswege feſthält, müſſen wir das unerſchütterliche Vertrauen auf ſeinen Segen verbinden, der dann mit dem Gefühl der Demuth uns durchſchüttert, weil der ſündige Menſch nicht werth iſt der Treue und Barmherzigkeit, die Gott an ihm thut.

Die Heilung des Gichtbrüchigen. Die Berufung des Matthäus.

Matth. 9. Mark. 2. Luk. 5.

Jeſus kam in ſeine Stadt (Kapernaum). Und ſiehe, da brachten ſie zu ihm einen Gichtbrüchigen, der lag auf einem Bette. Und ſie ſuchten, wie ſie ihn hinbrächten, und vor ihn legten. Und da ſie vor dem Volke nicht fanden, an welchem Orte ſie ihn hineinbrächten, ſtiegen ſie auf das Dach, und ließen ihn durch die Ziegeln hernieder mit dem Bettlein mitten unter ſie vor Jeſum. Da nun Jeſus ihren Glauben ſah, ſprach er zu dem Gichtbrüchigen: Sei getroſt, mein Sohn, deine Sünden ſind dir vergeben.

Und ſiehe, etliche unter den Schriftgelehrten ſprachen bei ſich ſelbſt: Dieſer läſtert Gott. (Wer kann Sünden vergeben, denn allein Gott?) Da aber Jeſus ihre Gedanken ſah, ſprach er: Warum denket ihr ſo Arges in euren Herzen? Welches iſt leichter zu ſagen: Dir ſind deine Sünden vergeben; oder zu ſagen: Stehe auf, und wandle? Auf daß ihr aber wiſſet, daß des Menſchen Sohn Macht habe auf Erden, die Sünde zu vergeben, ſprach er zu dem Gichtbrüchigen: Stehe auf, hebe dein Bettlein auf, und gehe heim. Und er nahm ſein Bettlein, und ging heim. Da das Volk das ſah, verwunderte es ſich, und prieſ Gott, der ſolche Macht den Menſchen gegeben hat.

Und da Jeſus von dannen ging, ſah er einen Menſchen am Zoll ſitzen, der hieß Matthäus, und ſprach zu ihm: Folge mir. Und er ſtand auf, und folgete ihm. Und es begab ſich, da er zu Tiſche ſaß im Hauſe, ſiehe, da kamen viele Zöllner und Sünder, und ſaßen zu Tiſche mit Jeſu und ſeinen Jüngern. Da das die Phariſäer ſahen, ſprachen ſie zu ſeinen Jüngern: Warum iſſet euer Meiſter mit den Zöllnern und Sündern? Da das Jeſus hörete, ſprach er zu ihnen: Die Starken bedürfen des Arztes nicht, ſondern die Kranken. Gehet aber hin und lernet, was das ſei: Ich habe Wohlgefallen an Barmherzigkeit, und nicht am Opfer. Ich bin gekommen die Sünder zur Buße zu rufen, und nicht die Frommen.

Ja, zu den Kranken iſt der Arzt gekommen. Die Macht, alles Elend zu heilen, hat Gott ihm gegeben, der Jeſum von Nazareth geſalbt hat mit dem heiligen Geiſt. Die Liebe aber, mit welcher er das ganze Menſchengeſchlecht umfaßte, trieb ihn immer wieder hin zu den Sündern. Und inſofern iſt die Thätigkeit des göttlichen Arztes immer eine erlöſende; er iſt der Erlöſer in jedem Wort, in jeder Hand-

Du Herr, mußt eine Gluth entflammen,
In der die Sünde ſich verzehrt;
Ich ſelber kann mich nur verdammen,
Du mußt es ſeyn, der mich bekehrt.

Ich ſchaue, Herr, nach deiner Gnade
Schon lange ſehnſuchtsvoll hinaus;
Zur Fremde führten meine Pfade,
Sie führten nicht in's Vaterhaus.
Wohl hat die Fremde mich betrogen,
Zu falſchen Götzen mich geführt;
Ein Herz, das du einmal gezogen,
Bleibt doch von ihnen ungerührt.

Gern will ich tragen jede Mühe,
Geduldig kämpfen jeden Streit;
Ja rufe ſpät mich, rufe frühe,
Ich bin zu jeder Friſt bereit.
Doch deine Gnade muß mich tragen,
Soll ich des Weges fürder geh'n.
Auf eigne Kraft iſt nichts zu wagen,
Herr, deine Gnade laß mich ſeh'n.

Du, Herr, biſt meines Lebens Hüter,
Des Glaubens Schild, der Liebe Hort;
Ich gebe dir der Erde Güter,
Doch gieb mir auch dafür dein Wort.
Dein Wort in meines Herzens Grunde,
Dein Wort auf meinen Lippen auch,
An jedem Ort, zu jeder Stunde,
So finde mich der letzte Hauch.

lung ſeines Lebens und zwar erlöſend nicht blos vom leiblichen, ſondern allermeiſt und immerdar vom geiſtlichen Elend. Darum läßt er fort und fort in ſeiner Kirche den wenigen Sündern durch den Mund ſeiner demüthigen Diener Vergebung der Sünden ſprechen, und gibt Kraft, aufzuſtehen und in einem neuen Leben zu wandeln.

Vom Hauptmann zu Kapernaum.

Matth. 8. Luk. 7.

Jeſus aber, da er vor dem Volke ausgeredet hatte, ging er gen Kapernaum. Und eines Hauptmanns Knecht lag todtkrank, den er werth hielt. Da er aber von Jeſu hörete, ſandte er die Aelteſten der Juden zu ihm, und bat ihn, daß er käme, und ſeinen Knecht geſund machte. Da ſie aber zu Jeſu kamen, baten ſie ihn mit Fleiß, und ſprachen: Er iſt ſein werth, daß du ihm das erzeigeſt. Denn er hat unſer Volk lieb, und die Schule hat er uns erbauet. Jeſus aber ging mit ihnen hin.

Da ſie aber nun nicht ferne von dem Hauſe waren, ſandte der Hauptmann Freunde zu ihm, und ließ ihm ſagen: Ach Herr, bemühe dich nicht; ich bin nicht werth, daß du unter mein Dach gehen ſollſt. Darum ich mich ſelbſt nicht würdig geachtet habe, daß ich zu dir käme; ſondern ſprich ein Wort, ſo wird mein Knabe geſund. Denn auch ich bin ein Menſch, der Obrigkeit unterthan, und habe Kriegsknechte unter mir; und ſpreche zu einem: Gehe hin, ſo gehet er hin, und zum andern: Komm her, ſo kommt er; und zu meinem Knechte: Thue das, ſo thut er's.

Da Jeſus das hörete, verwunderte er ſich ſein, und wandte ſich um, und ſprach zu dem Volke, das ihm nachfolgete: Ich ſage euch, ſolchen Glauben habe ich in Iſrael nicht gefunden. Und da die Geſandten wiederum zu Hauſe kamen, fanden ſie den kranken Knecht geſund. Aber ich ſage euch: Viele werden kommen vom Morgen und vom Abend, und mit Abraham und Iſaak, und Jakob im Himmelreich ſitzen; aber die Kinder des Reichs werden ausgeſtoßen in die äußerſte Finſterniß hinaus, da wird ſein Heulen und Zähnklappen.

Die Wunderheilungen des Herrn werden immer zahlreicher. Wie hätten aber nicht alle bekümmerten Seelen ſich zu dem wenden ſollen, deſſen Worte ſo lieblich lauteten, und doch ſo gewaltig ergriffen, deſſen Thaten ſo herrlich waren, deſſen Liebe alle Leidenden annahm. Dies Alles hatte in dem Hauptmann den wahren und lebendigen Glauben geweckt. Ein ſolcher Glaube erfährt an ſich die Erfüllung der ſchönen Verheißung: Alles was ihr bittet im Gebet, ſo ihr glaubet, ſo werdet ihr's empfangen. O daß wir Alle durch ſolchen Glauben zu den Kindern des Reichs gehörten, die mit freudiger Hoffnung in den ewigen Himmel und ſeine Seligkeit hineinſchauen können!

Die Wahl der Apoſtel und die Bergpredigt.

Matth. 5—7. Mark. 3. Luk. 5.

Es begab ſich aber, daß Jeſus ging auf einen Berg, zu beten, und er blieb über Nacht im Gebet zu Gott. Und da es Tag ward, rief er ſeine Jünger, und erwählte ihrer zwölfe, welche er auch Apoſtel nannte, daß ſie bei ihm ſein ſollten, und daß er ſie ausſende, zu predigen. Und die Apoſtel waren: Simon Petrus, Andreas, Jakobus, Johannes, Philippus, Bartholomäus, Matthäus, Thomas, Jakobus, Alphäi Sohn, Simon Zelotes, Judas, Jakobi Sohn, Judas Iſcharioth.

Da er aber das Volk ſahe, ging er auf einen Berg, und ſetzte ſich, und ſeine Jünger traten zu ihm. Und er that ſeinen Mund auf, lehrete ſie, und ſprach: Selig ſind, die da geiſtlich arm ſind; denn das Himmelreich iſt ihr. Selig ſind, die da Leid tragen; denn ſie ſollen getröſtet werden. Selig ſind die Sanftmüthigen; denn ſie werden das Erdreich beſitzen. Selig ſind, die da hungert und dürſtet nach der Gerechtigkeit; denn ſie ſollen ſatt werden. Selig ſind die Barmherzigen; denn ſie werden Barmherzigkeit erlangen. Selig ſind, die reines Herzens ſind; denn ſie werden Gott ſchauen. Selig ſind die Friedfertigen; denn ſie werden Gottes Kinder heißen. Selig ſind, die um Gerechtigkeit willen verfolgt werden; denn das Himmelreich iſt ihr. Selig ſeid ihr, wenn euch die Menſchen um meinetwillen ſchmähen und verfolgen, und reden allerlei Uebels wider euch, ſo ſie daran lügen.

Ich ſage euch: es ſei denn eure Gerechtigkeit beſſer, denn der Schriftgelehrten und Phariſäer, ſo werdet ihr nicht in das Himmelreich kommen. Ich ſage euch: Liebet eure Feinde, ſegnet, die euch fluchen, thut wohl denen, die euch haſſen, bittet für die, ſo euch beleidigen und verfolgen; auf daß ihr Kinder ſeid eures Vaters im Himmel. Denn er läßt ſeine Sonne aufgehen über die Böſen und über die Guten, und läßt regnen über Gerechte und Un-

Die Schiffpredigt.

Der Hauptmann von Capharnaum.

Die Bergpredigt.

Der Gichtbrüchige.

Die reuige Sünderin.

gerechte. Darum ſollt ihr vollkommen ſein, gleich wie euer Vater im Himmel vollkommen iſt.

Wenn du betеſt, ſollſt du nicht ſein wie die Heuchler, die da gerne ſtehen und beten an den Ecken auf den Gaſſen, daß ſie von den Leuten geſehen werden. Und wenn ihr betet, ſollt ihr nicht viel plappern, wie die Heiden, denn ſie meinen, ſie werden erhöret, wenn ſie viele Worte machen. Darum ſollt ihr alſo beten: Unſer Vater im Himmel. Dein Name werde geheiligt. Dein Reich komme. Dein Wille geſchehe auf Erden, wie im Himmel. Unſer täglich Brod gib uns heute. Und vergib uns unſere Schuld, wie wir unſern Schuldigern vergeben. Und führe uns nicht in Verſuchung, ſondern erlöſe uns von dem Uebel (Böſen). Denn dein iſt das Reich, und die Kraft, und die Herrlichkeit in Ewigkeit. Amen. — Bittet, ſo wird euch gegeben; ſuchet, ſo werdet ihr finden; klopfet an, ſo wird euch aufgethan.

Alles, was ihr wollet, daß euch die Leute thun ſollen, das thut ihnen; das iſt das Geſetz und die Propheten. Gehet ein durch die enge Pforte. Denn die Pforte iſt weit, und der Weg iſt breit, der zur Verdammniß abführet; und ihrer ſind viele, die darauf wandeln. Und die Pforte iſt enge, und der Weg iſt ſchmal, der zum Leben führet; und wenige ſind ihrer, die ihn finden. Es werden nicht alle, die zu mir ſagen: Herr, Herr! in das Himmelreich kommen, ſondern die den Willen thun meines Vaters im Himmel. Und da Jeſus dieſe Rede vollendet hatte, entſetzte ſich das Volk über ſeine Rede, denn er predigte gewaltig, und nicht wie die Schriftgelehrten.

Die Bergpredigt zeigt, daß Gott unſere Seligkeit will, und wir ſollen ſie auch wollen. Ja ſie wollen und ſuchen iſt die Kunſt des Chriſtenthums. Jeſus war, wie ſein Name ſagt, gekommen, ſelig zu machen. Es iſt mit ſeiner Erſcheinung in der Welt, mit allen ſeinen Worten und Thaten, mit allen, was er verheißt und was er fordert, mit allen ſeinen Anſtalten und Stiftungen, mit dem ganzen Evangelio, von ihm auf nichts anderes abgeſehen, als auf Erretung, auf Seligkeit und Herrlichkeit. So auch mit dieſer Rede, welche ihre Abſicht gleich im Anfange deutlich und beſtimmt herausſagt, welche mit Seligpreiſungen, d. h. mit Anweiſungen zur Seligkeit, mit Verheißungen der Seligkeit unter gewiſſen Bedingungen anhebt, alſo ein wahres Evangelium, d. i. eine frohe freudige Botſchaft iſt. Um ſo viel williger und freudiger ſollen wir dieſe ſo liebliche, ſo einladende, ſo evangeliſche Rede anhören und betrachten (ies Hebr. 2, 3.). Die Frage des tiefſten menſchlichen Bedürfniſſes: was muß ich thun, daß ich ſelig werde? dieſe Frage eines Herzens, das ſeine Unreinheit fühlt und die Unmöglichkeit, dabei ſelig zu ſeyn, erkennt — iſt hier klar und deutlich beantwortet. Das edelſte Bild (Ideal) des Chriſten iſt hier aufgeſtellt; es wird der Weg gezeigt, den die Chriſten wandeln, die Beſchaffenheit, die ſie haben, das Verhalten, das ſie beweiſen müſſen, um durch den Glauben an Jeſum Chriſtum wahre und würdige Bürger ſeines Himmelreiche zu werden, und alle Gaben, Kräfte und Seligkeiten deſſelben zu genießen.

Vom Jüngling zu Nain.

Luk. 7.

Es begab ſich aber darnach, daß Jeſus in eine Stadt mit Namen Nain ging, und ſeiner Jünger gingen viele mit ihm, und viel Volks. Als er aber nahe an das Stadtthor kam, ſiehe, da trug man einen Todten heraus, der ein einziger Sohn war ſeiner Mutter; und ſie war eine Wittwe, und viel Volks aus der Stadt ging mit ihr.

Und da ſie der Herr ſah, jammerte ihn derſelbigen, und ſprach zu ihr: Weine nicht; Und trat hinzu, und rührete den Sarg an; und die Träger ſtanden. Und er ſprach: Jüngling, ich ſage dir, ſtehe auf! Und der Todte richtete ſich auf, und fing an zu reden. Und er gab ihn ſeiner Mutter. Und es kam ſie alle eine Furcht an, und prieſen Gott, und ſprachen: Es iſt ein großer Prophet unter uns aufgeſtanden, und Gott hat ſein Volk heimgeſucht.

Hier haſt du ein Beiſpiel, wie wahr es iſt: die da Leid tragen, ſollen getröſtet werden. Beladene betrübte Seelen, die ihr nicht wiſſet, wohin ihr euch wenden ſollet, Troſt zu ſuchen, euch naht der Herr mit dem Blick der Liebe und Erbarmung, euch mit dem Worte des Troſtes, das Vertrauen und Frieden bringen will. Die ſanfte Vaterhand Gottes will alſo hier ſchon eure Thränen abwiſchen, und wenn ihr ein Theures und Liebes dem Schooß der Erde als Saatkorn für die Ewigkeit anvertraut, da möget ihr nicht blos für geweihte Stunden den Schatz der Liebe, die Erinnerung aufheben, ſondern auch die Verheißungen des Herrn erfaſſen, die da reden von Wiederſehen, Auferſtehung und ewiger, unausſprechlicher Freude.

Die reuige Sünderin.

Luk. 7.

Es bat ihn aber der Phariſäer einer, daß er mit ihm äße. Und er ging hinein in des Phariſäers Haus, und ſetzte ſich zu Tiſche. Und ſiehe, ein Weib war in der Stadt, die war eine Sünderin. Da die vernahm, daß er zu Tiſche ſaß in des Phariſäers Hauſe, brachte ſie ein Glas mit Salben, und trat hinten zu ſeinen Füßen, und weinete, und fing an, ſeine Füße zu netzen mit Thränen, und mit den

Haaren ihres Hauptes zu trocknen, und küſſete ſeine Füße und ſalbte ſie mit Salben.

Da aber das der Phariſäer ſah, der ihn geladen hatte, ſprach er bei ſich ſelbſt, und ſagte: wenn dieſer ein Prophet wäre, ſo wüßte er, wer, und welch ein Weib das iſt, die ihn anrühret: denn ſie iſt eine Sünderin. Jeſus antwortete und ſprach zu ihm: Simon, ich habe dir etwas zu ſagen. Er aber ſprach: Meiſter, ſage an. Es hatte ein Wucherer zween Schuldner. Einer war ſchuldig fünfhundert Groſchen, der andere fünfzig. Da ſie aber nicht hatten zu bezahlen, ſchenkte er es Beiden. Sage an, welcher unter denen wird ihn am meiſten lieben? Simon antwortete und ſprach: Ich achte, dem er am meiſten geſchenkt hat. Er aber ſprach zu ihm: Du haſt recht gerichtet.

Jeſus wandte ſich zu dem Weibe, und ſprach zu Simon: Siehſt du dies Weib? Ich bin gekommen in dein Haus, du haſt mir nicht Waſſer gegeben zu meinen Füßen; dieſe aber hat meine Füße mit Thränen genetzet, und mit den Haaren ihres Hauptes getrocknet. Du haſt mir keinen Kuß gegeben; dieſe aber, nachdem ſie hereingekommen iſt, hat ſie nicht gelaſſen, meine Füße zu küſſen. Du haſt mein Haupt nicht mit Oel geſalbet, ſie aber hat meine Füße mit Salben geſalbet. Derhalben ſage ich dir: Ihr ſind viele Sünden vergeben, denn ſie hat viel geliebet; welchem aber wenig vergeben wird, der liebet wenig. Und er ſprach zu ihr: Dir ſind deine Sünden vergeben. Da fingen an, die mit ihm zu Tiſche ſaßen, und ſprachen bei ſich ſelbſt: Wer iſt dieſer, der auch die Sünden vergibt? Er aber ſprach zu dem Weibe: Dein Glaube hat dir geholfen; gehe hin mit Frieden!

Dein Glaube hat dir geholfen, — mit dieſem Worte beſchließt der Herr öfters ſeine gnadenreichen Thaten. Hier heilt er eine, über ſchwere Sünden tiefbekümmerte Seele mit dem Troſte der Sündenvergebung. Die hingebende Liebe, welche ſie dem großen Propheten beweiſt, ſobald ſie ihn ſieht und findet, iſt ihm ein Zeugniß ihrer Reue und Traurigkeit, die der Sünderin zur Seligkeit hilft. So mußt du alſo dich's etwas koſten laſſen, und wären es nur der Reue bittere Empfindungen und fließende Thränen, um Vergebung für deine Sünde zu empfangen, welcher du um ſo ſicherer dich getröſten kannſt, je inniger du den Herrn liebſt.

Vom Kranken am Teiche Bethesda.

Joh. 5.

Darnach war ein Feſt der Juden, und Jeſus zog hinauf gen Jeruſalem. Es iſt aber zu Jeruſalem bei dem Schafhauſe ein Teich, der heißt auf Hebräiſch: Bethesda, und hat fünf Hallen, in welchen lagen viele Kranke, Blinde, Lahme, Dürre; die warteten, wenn ſich das Waſſer bewegte. Denn ein Engel fuhr herab zu ſeiner Zeit in den Teich, und bewegte das Waſſer. Welcher nun der erſte, nachdem das Waſſer bewegt war, hinein ſtieg, der ward geſund, mit welcherlei Seuche er behaftet war. Es war aber ein Menſch, acht und dreißig Jahre krank gelegen. Da Jeſus denſelbigen ſah liegen, und vernahm, daß er ſo lange gelegen war, ſpricht er zu ihm: Willſt du geſund werden? Der Kranke antwortete ihm: Herr, ich habe keinen Menſchen, wenn das Waſſer ſich bewegt, der mich in den Teich laſſe; und wenn ich komme, ſo ſteigt ein Anderer vor mir hinein. Jeſus ſpricht zu ihm: Stehe auf, nimm dein Bette, und gehe heim.

Es war aber deſſelbigen Tages der Sabbath. Da ſprachen die Juden zu dem, der geſund war worden: Es iſt heute Sabbath, es ziemet dir nicht, das Bette zu tragen. Er antwortete ihnen: Der mich geſund machte, der ſprach zu mir: Nimm dein Bette, und gehe hin. Da fragten ſie ihn: Wer iſt der Menſch, der zu dir geſagt hat: Nimm dein Bette, und gehe hin? Der aber geſund war worden, wußte nicht, wer er war; denn Jeſus war gewichen, da ſo viel Volks an dem Ort war. Darnach fand ihn Jeſus im Tempel, und ſprach zu ihm! Siehe zu, du biſt geſund geworden; ſündige hinfort nicht mehr, daß dir nicht etwas Aergeres wiederfahre.

Der Menſch ging hin, und verkündigte es den Juden, es ſei Jeſus, der ihn geſund gemacht habe. Darum verfolgten die Juden Jeſum, und ſuchten ihn zu tödten, daß er ſolches gethan hatte auf den Sabbath. Jeſus aber antwortete ihnen: Mein Vater wirket bisher, und ich wirke auch. Darum trachteten ihm die Juden nun viel mehr nach, daß ſie ihn tödteten, da er nicht allein den Sabbath brach, ſondern ſagte auch, Gott ſei ſein Vater, und machte ſich ſelbſt Gott gleich. Da antwortete Jeſus, und ſprach zu ihnen: Wer den Sohn nicht ehret, ehret den Vater nicht, der ihn geſandt hat. Wahrlich, wahrlich, ich ſage euch: Wer mein Wort höret, und glaubet dem, der mich geſandt hat, der hat das ewige Leben, und kommt nicht in das Gericht, ſondern iſt vom Tode zum Leben hindurch gedrungen. Wahrlich, wahrlich, ich ſage euch: es kommt die Stunde, und iſt ſchon jetzt, daß die Todten werden die Stimme des Sohnes Gottes hören; und die ſie hören werden, die werden leben.

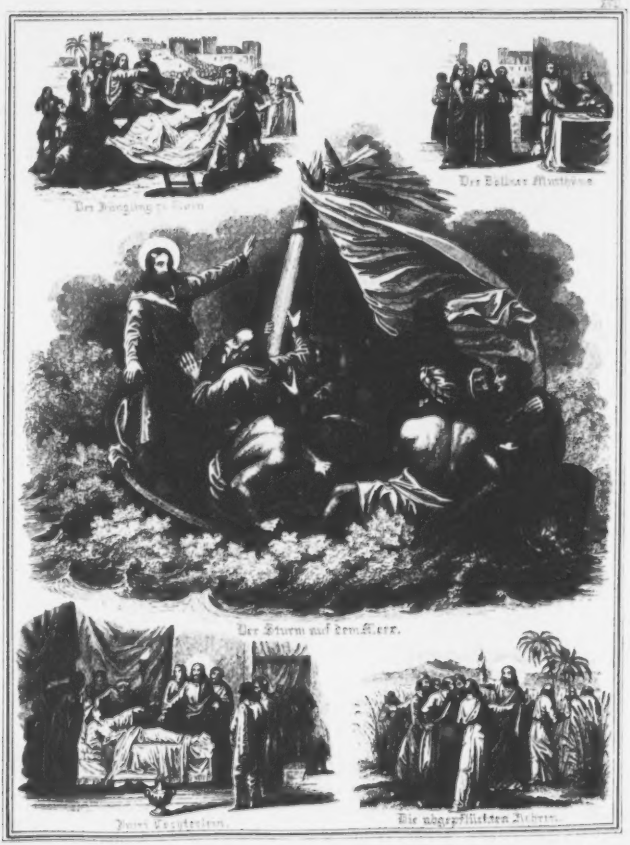
Der Sturm auf dem Meer.

Damit der Sünder nicht wieder zurückfalle in das knechtische Joch, woraus der Herr ihn erlöst hat, folgt hier ein wichtiges Wort: Sündige hinfort nicht mehr! — O mehr, als man glauben sollte, hängt oft leibliche Krankheit mit der Sünde zusammen, mit den vielen Fehlern und Untugenden, durch welche der Mensch sich selbst und Andern sein Leben verbittert. Suchst du Heilung durch menschliche Mittel, auf welche ja Gott der Herr, mit verborgener Hand sie anrührend, seinen Segen legt, so suche sie nicht, ohne den festen Entschluß im Gebete zu fassen, der Sünde abzusterben und der Gerechtigkeit zu leben. Diese Gerechtigkeit liegt im Glauben an den Herrn, und sie bringt dir einst am Tage des Gerichts, Leben und Seligkeit.

Die Gleichnisse.

Matth. 13. Mark. 4. Luk. 8, 1—21.

Es begab sich darnach, daß Jesus reisete durch Städte und Märkte, und predigte und verkündigte das Evangelium vom Reiche Gottes. Da nun viel Volks bei einander war, und aus den Städten zu ihm eileten, sprach er durch ein Gleichniß: Es ging ein Säemann aus, zu säen seinen Samen; und, indem er säete, fiel etliches auf den Weg, und ward vertreten, und die Vögel unter dem Himmel fraßen es auf. Und etliches fiel auf den Fels; und da es aufging, verdorrete es, darum, daß es nicht Saft hatte. Und etliches fiel mitten unter die Dornen; und die Dornen gingen mit auf, und erstickten es. Und etliches fiel auf ein gutes Land: und es ging auf, und trug hundertfältige Frucht.

Da er das sagte, rief er: Wer Ohren hat, zu hören, der höre! Es fragten ihn aber seine Jünger, und sprachen, was dieses Gleichniß wäre? Er aber sprach: Der Same ist das Wort Gottes. Die aber an dem Wege sind, das sind, die es hören: darnach kommt der Teufel, und nimmt das Wort von ihrem Herzen, auf daß sie nicht glauben und selig werden. Die aber auf dem Fels, sind die, wenn sie es hören, nehmen sie das Wort mit Freuden an; und die haben nicht Wurzel: eine Zeitlang glauben sie, und zu der Zeit der Anfechtung fallen sie ab. Das aber unter die Dornen fiel, sind die, so es hören, und gehen hin unter den Sorgen, Reichthum und Wollust dieses Lebens, und ersticken, und bringen keine Frucht. Das aber auf dem guten Lande sind, die das Wort hören, und behalten in einem feinen guten Herzen, und bringen Frucht in Geduld.

Ein anderes Gleichniß legte er ihnen vor, und sprach: Das Himmelreich ist gleich einem Senfkorn, das ein Mensch nahm, und säete es auf seinen Acker. Welches das kleinste ist unter allen Samen; wenn es aber erwächst, ist es das größte unter dem Kohl, und wird ein Baum, daß die Vögel unter dem Himmel kommen, und wohnen unter seinen Zweigen.

Ein anderes Gleichniß redete er zu ihnen: Das Himmelreich ist einem Sauerteig gleich, den ein Weib nahm, und vermengete ihn unter drei Scheffel Mehl, bis daß es gar durchsäuert ward.

Abermal ist gleich das Himmelreich einem verborgenen Schatz im Acker, welchen ein Mensch fand, und verbarg ihn, und ging hin vor Freuden über denselbigen, und verkaufte Alles, was er hatte, und kaufte den Acker.

Abermal ist gleich das Himmelreich einem Kaufmann, der gute Perlen suchte. Und da er eine köstliche Perle fand, ging er hin, und verkaufte Alles, was er hatte, und kaufte dieselbige.

Damit das erleuchtende, tröstende, beseligende Zeugniß der Liebe Gottes aus dem Munde seines Sohnes verstanden würde, wählte der Herr Gleichnisse voll tiefer Bedeutung und einleuchtender Fasslichkeit. Sie handeln in der Regel vom Himmelreiche und dessen Beschaffenheit und Geschichte, sowohl in Bezug auf das große und umfassende Werk Gottes, die Welt durch Christum zu erlösen, als auch in Bezug auf den einzelnen Menschen, zu welchem dieses Reich als ein inwendiges kommen sollte. Es gilt nun, daß du die Gleichnisse mit ihren einzelnen Zügen auf dich anwendest. Wie steht's mit deinem Hören des Wortes; auf welchen Boden fällt es bei dir? Hast du dir niemals durch den bösen Feind die schwache Blüthe des Glaubens zerstören und Unglauben an dessen Stelle setzen lassen? Suchst du den verborgenen Schatz, die köstliche Perle? Der Herr bietet sie dir mit freundschaftlichen Händen an. Nimm sie, es ist die Perle des Glaubens, der Liebe, der Hoffnung — sie glänzt wie eine Krone auf dem Haupte des Christen und zeichnet ihn vor Vielen aus, die den Mangel an dem Schatz des Herzens und an dem Schmuck des innern Menschen vergeblich mit äußerer Bildung zu bedecken und zu verhehlen suchen. Im zweiten Gleichniß erkennst du, wie das Reich Gottes von so kleinen Anfängen doch in der ganzen Welt ausgebreitet worden ist (Marci 16, 15.); die ersten wenigen Verheißungsworte im Paradiese (1. Mos. 3, 15.) und die armselige Geburt des Heilandes waren wohl kleine Anfänge, aber wie groß und herrlich steht die Kirche Christi jetzt da. Gott lasse dich auch ein Zweiglein finden, wo du im Schatten seiner Gnade sicher wohnen, und wie ein heiteres Vöglein in frischer Luft, auch mit fröhlichem Gemüthe Gott, deinem Herrn, lobsingen kannst. — Der Sauerteig soll die verborgene wirkende Kraft des Evange-

lungen anordnen, die des Menschen Gedanken, Absichten, Neigungen neu schaffet (Ephes. 4, 20—32). — Einen guten Kauf zu machen, gilt viel in der Welt. Wüßt du aber eine verständige Seele sein, so gehe vor Allem vorbei, was dir nicht wahren Ruhm und wahre Herrlichkeit vor Gott verleiht, und kaufe — du weißt ja, wo? — die Güter und Schätze des ewigen Lebens.

Jesus gebietet dem Wind und Meer.

Matth. 8, 23—27. Luk. 8, 22—25.

Da Jesus viel Volks um sich sahe, hieß er hinüber jenseits des Meeres fahren. Und es trat zu ihm ein Schriftgelehrter, der sprach zu ihm: Meister, ich will dir folgen, wo du hingehest. Jesus sagte zu ihm: Die Füchse haben Gruben, und die Vögel unter dem Himmel haben Nester; aber des Menschen Sohn hat nicht, da er sein Haupt hinlege. Und ein anderer unter seinen Jüngern sprach zu ihm: Herr, erlaube mir, daß ich hingehe, und zuvor meinen Vater begrabe. Aber Jesus sprach zu ihm: Folge du mir, und laß die Todten ihre Todten begraben.

Es begab sich aber auf der Tage einen, daß Jesus in ein Schiff trat, sammt seinen Jüngern und er sprach zu ihnen: Laßt uns über den See fahren. Sie stießen vom Lande. Und da sie schifften, entschlief er. Und es kam ein Windwirbel auf den See, und die Wellen überfielen sie, und standen in großer Gefahr. Da traten sie zu ihm, und weckten ihn auf, und sprachen: Meister, Meister, wir verderben. Da stand er auf, und bedrohte den Wind und die Woge des Wassers; und es ließ ab, und ward eine Stille. Er sprach aber zu ihnen: Wo ist euer Glaube? Sie fürchteten sich aber, und verwunderten sich, und sprachen unter einander: Wer ist dieser? Denn er gebietet dem Wind und dem Wasser, und sie sind ihm gehorsam.

Im wilden Ungestüm des Meeres ist Einer ruhig, der Meister, der niemals unruhig geworden ist, den keine Furcht und Angst vor dem Besiegt, was er beherrscht, der ein König ist auch des Reichs der Allmacht. Die Furcht soll den Glauben der Jünger Christi nicht ausblasen. Mitten auf den Wogen des Lebens, wo du Ruhe und Glück zu verlieren meinst, ist er bei dir, und sagt: Wo ist dein Glaube? Verliere ihn nicht, und du wirst unter der wellenförmigen Bewegung des Lebens, wo du bald erhöht, bald erniedrigt wirst, Friede und Ruhe haben; denn alle Tage bis an der Welt Ende ist der bei dir, der Gewalt hat im Himmel und auf Erden.

Jairus Tochter und das kranke Weib.

Matth. 9, 18—25. Mark. 5, 21—43. Luk. 8, 40—56.

Es begab sich aber, da Jesus wieder kam, nahm ihn das Volk auf, denn sie warteten alle auf ihn. Und siehe, da kam ein Mann, mit Namen Jairus, der ein Oberster der Schule war, und fiel Jesus zu den Füßen, und bat ihn, daß er möchte in sein Haus kommen. Denn er hatte eine einzige Tochter bei zwölf Jahren, die lag in den letzten Zügen. Und da er hinging, drängte ihn das Volk.

Und ein Weib hatte eine Krankheit zwölf Jahre gehabt, die hatte alle ihre Nahrung an die Aerzte gewendet und konnte von niemanden geheilt werden. Die trat hinzu von hinten, und rührete seines Kleides Saum an; und alsobald ward sie gewahr, daß die Krankheit von ihr wich. Und Jesus sprach: Wer hat mich angerühret? Da sie aber Alle leugneten, sprach Petrus, und die mit ihm waren: Meister, das Volk dränget und drücket dich, und du sprichst: Wer hat mich angerühret? Jesus aber sprach: Es hat mich Jemand angerühret, denn ich fühle, daß eine Kraft von mir gegangen ist. Da aber das Weib sah, daß es nicht verborgen war, kam sie mit Zittern, und fiel vor ihm nieder, und verkündigte es vor allem Volke, aus weß Ursache sie ihn hätten angerühret, und wie sie alsobald wäre gesund geworden. Er aber sprach zu ihr: Sei getrost, meine Tochter, dein Glaube hat dir geholfen; gehe hin mit Frieden!

Da er noch redete, kam Einer vom Gesinde des Obersten der Schule, und sprach zu ihm: Deine Tochter ist gestorben, bemühe den Meister nicht. Da aber Jesus das hörete, antwortete er ihm, und sprach: Fürchte dich nicht; glaube nur, so wird sie gesund. Da er aber in das Haus kam, ließ er Niemand hinein gehen, denn Petrum, Jakobum und Johannem, und des Kindes Vater und Mutter. Sie weineten aber Alle, und beklagten sie. Er aber sprach: Weinet nicht, sie ist nicht gestorben, sondern sie schläft. Und sie verlachten ihn: denn sie wußten wohl, daß sie gestorben war. Er aber trieb sie Alle hinaus, nahm sie bei der Hand, und rief und sprach: Kind, stehe auf. Und ihr Geist kam wieder, und sie stand alsobald auf. Und er befahl, man sollte ihr zu essen geben. Und ihre Eltern entsetzten sich. Er aber gebot ihnen, daß sie Niemand sagten, was geschehen war.

Betrachte dieſen Glauben, wie er zuerſt durch die Noth, und das Unvermögen, ſich ſelbſt zu helfen, erweckt worden iſt. Ja, wenn der Herr mit Leiden dich prüfet, ſo faſſe zuverſichtliche Gedanken zu deinem Heilande. Mit Beſcheidenheit und Demuth bitte, und dein Glaube wird die Segenskraft verſpüren, die von Jeſu ausgeht. Matth. 21, 22. — »Kind, ſtehe auf,« mit dieſem Rufe erweckt dich jetzt ſchon dein Herr und Heiland, daß du wacker ſeieſt als ein folgſames Kind deines Gottes und deiner Eltern, das wieder aufſteht, wenn es in eine Sünde gefallen iſt. Mit demſelben Rufe wird er einſt dich aus dem Grabe hervorgehen laſſen, wenn du zum Tode einſchläfeſt. Vater und Mutter werden weinen, aber du weine nicht; wer im Glauben an Chriſtum entſchlafen iſt, der wird einſt von ihm zum ewigen Leben erweckt werden.

Die ausgerauften Aehren.

Matth. 12, 1—8.

Zu der Zeit ging Jeſus durch die Saat am Sabbath, und ſeine Jünger waren hungrig, und fingen an Aehren auszurauſen, und aßen. Da das die Phariſäer ſahen, ſprachen ſie zu ihm: Siehe, deine Jünger thun, das ſich nicht ziemet am Sabbath zu thun. Er aber ſprach zu ihnen: Habt ihr nicht geleſen, was David that, als ihn, und die mit ihm waren, hungerte? Wie er in das Gotteshaus ging (1. Sam. 21, 6.), und aß die Schaubrode, die ihm doch nicht ziemte, zu eſſen, noch denen, die mit ihm waren, ſondern allein dem Prieſter? Oder habt ihr nicht geleſen im Geſetz, wie die Prieſter am Sabbath im Tempel den Sabbath brechen und ſind doch ohne Schuld. Ich ſage aber euch, daß hier der iſt, der auch größer iſt, denn der Tempel. Wenn ihr aber wüßtet, was das ſey: ich habe Wohlgefallen an der Barmherzigkeit und nicht am Opfer (1. Sam. 15, 22.), hättet ihr die Unſchuldigen nicht verdammt. Des Menſchen Sohn iſt ein Herr, auch über den Sabbath.

Im Paradieſe ſchon war der Sabbath eingeſetzt worden, theils zum Andenken an die vollendete Schöpfung, theils zur Ruhe von der Arbeit und zum Genuß und Empfang des Segens, mit welchem Gott der Herr dieſen Tag geheiligt hat. Die Menſchen-Geſetze der Phariſäer belegten den Sabbath mit einem drückenden Zwang, welchen der Herr des Sabbaths aufhebt. (Col. 2, 16. 17.) Werke der Noth, wie hier, Werke des Gottesdienſtes und der Liebe (Jac. 1, 27.) ſind auch am Tage des Herrn erlaubt. Der liebreiche Meiſter erlaubt ſeinen Jüngern, ſo zu handeln, nach dem Geſetz der Liebe; denn das iſt das königliche Geſetz, dem die andern gerne im Nothfall ausweichen.

Der Tod, Johannes, des Täufers.

Matth. 14, 1—12. Marc. 6, 16—29. Luk. 9, 7—9.

Herodes hatte den Johannes ergriffen, gebunden, und in das Gefängniß gelegt, wegen der Herodias, ſeines Bruders Philippus Weib; denn er hatte ſie gefreiet. Johannes aber hatte zu ihm geſagt: Es iſt nicht recht, daß du ſie haſt. Herodias aber ſtellete ihm nach, und wollte ihn tödten, und konnte nicht. Denn Herodes fürchtete den Johannes, weil er wußte, daß er ein frommer und heiliger Mann war; und er gehorchte ihm in vielen Sachen und hörte ihn gern. Auch fürchtete ſich Herodes vor dem Volk; denn ſie hielten ihn für einen Propheten.

Da aber Johannes im Gefängniſſe die Werke Chriſti hörete, ſandte er ſeiner Jünger zween, und ließ ihm ſagen: Biſt du, der da kommen ſoll, oder ſollen wir eines Andern warten? Jeſus antwortete und ſprach zu ihnen: Gehet hin und ſaget Johanni wieder, was ihr ſehet und höret. Die Blinden ſehen, die Lahmen gehen, die Ausſätzigen werden rein, die Tauben hören, die Todten ſtehen auf, und den Armen wird das Evangelium gepredigt. Und ſelig iſt, der ſich nicht an mir ärgert.

Da aber Herodes auf ſeinen Jahrestag ein Mahl gab den Vornehmſten in Galiläa, da trat die Tochter der Herodias herein, und tanzte, und ſie gefiel dem Herodes wohl, und denen, die am Tiſche ſaßen. Da ſprach der König zum Mägdlein: Bitte von mir, was du willſt, ich will dir's geben. Und er ſchwur ihr einen Eid: Was du von mir bitteſt, will ich dir geben, bis an die Hälfte meines Königreichs. Sie ging hinaus, und ſprach zu ihrer Mutter: Was ſoll ich bitten? Sie ſprach: Das Haupt Johannes, des Täufers. Und ſie ging hinein mit Eile zum Könige, und ſprach: Ich will, daß du mir gebeſt jetzt ſogleich auf einer Schüſſel das Haupt Johannes, des Täufers. Der König ward ſehr betrübt; doch um des Eides willen, und derer, die am Tiſche ſaßen, wollte er ſie nicht laſſen eine Fehlbitte thun. Und bald ſchickte der König den Henker hin, und ließ ſein Haupt herbringen. Der ging hin, und enthauptete ihn im Gefängniß, trug der ſein Haupt auf einer Schüſſel, und gab's dem Mägdlein, und das Mägdlein brachte es ihrer Mutter. Da das die Jünger des Johannes hörten, kamen ſie, und nahmen ſeinen Leib, und legten ihn in ein Grab.

Zu der Zeit kam das Gerücht von Jesu vor Herodes. Und er sprach zu seinen Knechten: Dieser ist Johannes, der Täufer; er ist von den Todten auferstanden, denn er thut solche Thaten. Und die Apostel kamen zu Jesu, und verkündigten ihm das Alles.

Johannes der Täufer ist der Erste, der in der Zeit des Neuen Bundes um des Wortes Gottes und des Zeugnisses Jesu willen getödtet worden ist; und gehörte also zu denen, von welchen der Herr Matth. 5, 10. spricht. Herodes hörte Johannes wohl nie mit lebendiger Buße und starkem Glauben. Die Macht des Bösen überwindet ihn, den Schwachen, der im Taumel der Lust leichtfertig schwört, und dann aus falscher Scham das thut, was die verdorbene Herodias Gräßliches verlangt. O wie ist hier Tochter und Mutter in Augenlust, Fleischeslust und hoffärtiges Wesen versenkt! Wehe dem Mägdlein, das auf solchem Wege wandelt; glücklich aber ist eine Tochter, die von einer frommen Mutter in Gottesfurcht erzogen wird, daß sie nie in eine Sünde willigt, noch thut wider Gottes Gebot.

Speisung der 5000 Mann. Der Gang auf dem Meere.

Matth. 14. Marc. 6. Luc. 9. Joh. 6.

Darnach fuhr Jesus weg über das Meer an der Stadt Tiberias in Galiläa. Und es zog ihm viel Volks nach, darum, daß sie die Zeichen sahen, die er an den Kranken that. Jesus aber ging hinauf auf einen Berg, und setzte sich daselbst mit seinen Jüngern. Es war aber nahe die Ostern, der Juden Fest. Da hob Jesus seine Augen auf, und siehet, daß viel Volks zu ihm kommt, und es jammerte ihn desselbigen, denn sie waren wie die Schafe, die keinen Hirten haben, und er fing an eine lange Predigt vom Reiche Gottes, und machte gesund, welche es bedurften. Aber der Tag fing an sich zu neigen. Da traten zu ihm die Zwölfe, und sprachen: Laß das Volk von dir, daß sie hingehen in die Märkte und Dörfer, daß sie Herberge und Speise finden, denn wir sind hier in der Wüste. Er aber sprach zu ihnen: Gebet ihr ihnen zu essen. Und Jesus spricht zu Philippo: Wo kaufen wir Brod, daß diese essen? Das sagte er aber, ihn zu versuchen: denn er wußte wohl, was er thun wollte. Philippus antwortete ihm: Zwei hundert Pfennige werth Brods ist nicht genug unter sie, daß ein Jeglicher unter ihnen ein wenig nehme. Spricht zu ihm einer seiner Jünger, Andreas: Es ist ein Knabe hier, der hat fünf Gerstenbrode und zwei Fische; aber was ist das unter so Viele?

Jesus aber sprach: Schaffet, daß sich das Volk lagere. Es war aber viel Gras an dem Ort. Da lagerten sich bei fünftausend Mann. Und sie lagerten sich bei Schichten auf das grüne Gras, je hundert und hundert, fünfzig und fünfzig. Jesus aber nahm die Brode, dankte, und gab sie den Jüngern, die Jünger aber denen, die sich gelagert hatten; desselbigen gleichen auch von den Fischen, wie viel er wollte. Da sie aber satt waren, sprach er zu seinen Jüngern: Sammlet die übrigen Brocken, daß nichts umkomme. Da sammelten sie, und füllten zwölf Körbe mit Brocken, von fünf Gerstenbroden, die überblieben denen, die gespeiset worden. Da nun die Menschen das Zeichen sahen, das Jesus that, sprachen sie: Das ist wahrlich der Prophet, der in die Welt kommen soll. Da Jesus nun merkte, daß sie kommen würden, und ihn haschen, daß sie ihn zum Könige machten, entwich er abermals auf den Berg, er selbst allein.

Am Abend aber gingen die Jünger hinab an das Meer, und traten in das Schiff, und fuhren gen Kapernaum. Und es war schon finster geworden, und Jesus war nicht zu ihnen gekommen. Und das Meer erhob sich von einem großen Winde, und sie litten Noth von den Wellen. Aber in der vierten Nachtwache kam Jesus zu ihnen, und ging auf dem Meer. Und da ihn die Jünger sahen auf dem Meer gehen, erschracken sie und sprachen: Es ist ein Gespenst, und schrieen vor Furcht. Aber alsbald redete Jesus mit ihnen, und sprach: Seid getrost, ich bin's, Petrus aber sprach: Herr, bist du es, so heiße mich zu dir kommen auf dem Wasser. Und er sprach: Komm her! Und Petrus trat aus dem Schiff, und ging auf dem Wasser, daß er zu Jesu käme. Er sah aber einen starken Wind, da erschrack er, hob an zu sinken, schrie, und sprach: Herr, hilf mir! Jesus aber reckte die Hand aus, und ergriff ihn, und sprach: O du Kleingläubiger, warum zweifeltest du? Und sie traten in das Schiff, und der Wind legte sich. Die aber im Schiff waren, kamen, und fielen vor ihm nieder, und sprachen: Du bist wahrlich Gottes Sohn.

Siehe, wie Jesus, nachdem er durch die Predigt vom Reiche Gottes das Volk mit dem Brode des Lebens genährt hat, auch sich herabläßt, in den leiblichen Umständen mit Rath und Hülfe beizustehen. Auch du wirst, wenn du immer begierig bist nach dem Brode, das vom Himmel kommt und das wahre Leben gibt, (Joh. 6, 32—35) nie Mangel leiden im Irdischen und Leiblichen. Gottes Segen, an dem

Johannis Tod.

Die Auferstehung.

Die Verklärung.

Der Gang auf dem Meere.

Der verlorne Sohn.

Die cananäische Weib

11. Sinnsprüche.

Was iſt der Seelen größte Qual?
Eigne Wahl.
Was iſt der Seelen beſter Hort?
Gottes Wort.

* * *

In trüben Tagen
Sein Kreuz getragen;
In hellen Stunden
Sein Heil empfunden;
Ueberall nur Er —
Was brauch' ich mehr.

* * *

Das Auge trüb, das Herz in Stücken,
Das Haupt von Staub und Aſche voll,
So mußt du dich, o Seele, ſchmücken,
Wenn dein Freund kommen ſoll.

* * *

Verſteheſt du, was Leben heißt?
Es hüpft und flattert, glänzt und gleißt;
Viel eitles Sorgen, leere Müh,
Viel Hoffen, Wünſchen ſpät und früh.
Der letzte tiefe Seufzer ſchreit:
Barmherzigkeit! —

* * *

Alles gelegen iſt, kann das geringe Gut des Armen wunderbar vermehren und mit Wenigem Viele ſättigen. Vergiß nur zweierlei nicht. Einmal, daß du um des Herrn Gaben bitteſt und dafür dankeſt, wie ja auch Jeſus hier und ſpäter auch beim Abendmahle ein Tiſchgebet ſpricht; zweitens, daß du wie die Jünger auch Anderen dieneſt und aufwarteſt mit den Gaben, die Gott in deine Hand gelegt hat. — Der die Erde beherrſcht und unter ſeiner Hand ſam wachſen, Er beherrſchet auch das Waſſer, daß es wie dort ein Eiſen (2. Kön. 6, 6.) ſo hier ihn ſelber trägt. Und wie hier dem ſinkenden Jünger, ſo reicht er auch dir die Hand, wenn du in das Elend zu verſinken meinſt, dabei aber mit Sehnſucht des Glaubens zu Chriſto zu kommen begehrſt. O wie läßt ſich an der Hand des Allerbarmers ſo ſicher über die ſturmbewegten Wellen des Lebens ſchreiten.

Das kananäiſche Weib.

Matth. 15. Mark. 7.

Darnach zog Jeſus umher in Galiläa, denn er wollte nicht in Judäa umherziehen, darum, daß ihm die Juden nach dem Leben ſtellten. Und Jeſus ging von dannen, und entwich in die Gegend von Tyrus und Sidon! und ging in ein Haus, und wollte es Niemand wiſſen laſſen, und konnte doch nicht verborgen bleiben, denn ein kananäiſches Weib hatte von ihm gehöret, welcher Töchterlein einen unſaubern Geiſt hatte, und ſie kam, und ſchrie ihm nach, und ſprach: Ach Herr, du Sohn Davids, erbarme dich mein! meine Tochter wird vom Teufel übel geplaget. Und er antwortete ihr kein Wort. Da traten zu ihm ſeine Jünger, baten ihn, und ſprachen: Laß ſie doch von dir, denn ſie ſchreiet uns nach:

Jeſus aber antwortete; Ich bin nicht geſandt, denn nur zu den verlorenen Schafen von dem Hauſe Iſrael. Sie aber kam, und fiel vor ihm nieder, und ſprach: Herr, hilf mir! Aber er antwortete, und ſprach: Es iſt nicht fein, daß man den Kindern ihr Brod nehme, und werfe es vor die Hunde. Sie ſprach: Ja Herr! aber doch eſſen die Hündlein von den Broſamen, die von ihrer Herren Tiſche fallen. Da antwortete Jeſus, und ſprach zu ihr: O Weib, dein Glaube iſt groß, Dir geſchehe, wie du willſt. Und ihre Tochter ward geſund zu derſelbigen Stunde.

Der Herr iſt zwar fortwährend der liebevolle Haushalter über göttliche Kräfte für Leib und Seele der Menſchen, doch kann man leicht an ihm irre werden, wenn man nicht genau Acht gibt auf ſeine Haushaltungs-Regeln (Pſ. 73, 16. Joh. 13, 7.) Dem Judenſtolz der Jünger, wie der Glaubensdemuth des Weibes will er eine Ueberraſchung bereiten. Freilich wird viel Demuth erfordert und ein wahrhaft gebeugtes Herz, um wider ſein anfängliches Stillſchweigen nicht zu murren; aber wenn der Herr auch ſcheinbar Umwege macht, die ausharrende Glaubenskraft wird von ihm allezeit herrlich belohnt. Daher merke dir: Der Herr kennt alle Leute, die ihm kommen, ſowie die, welche nicht zu ihm kommen, und behandelt ſie nicht nur, wie es gut, ſondern wie es für ſie und Andere zum Beſten iſt.

Von der Verklärung Chriſti.

Matth. 16, 17. Mark. 8, 19. Luk. 9, 18—36.

Jeſus kam in die Gegend der Stadt Cäſarea, Philippi, und fragte ſeine Jünger, und ſprach: Wer ſagen die Leute, daß des Menſchen Sohn ſei? Sie ſprachen: Etliche ſagen, du ſeiſt Johannes der Täufer; die Andern: du ſeiſt Elias; Etliche, du ſeiſt Jeremias, oder der Propheten einer. Er ſprach zu ihnen: Wer ſagt denn ihr, daß ich ſei? Da antwortete Simon Petrus und ſprach: Du biſt Chriſtus, des lebendigen Gottes Sohn. Und Jeſus antwortete und ſprach zu ihm: Selig biſt du, Simon, Jonas Sohn; denn Fleiſch und Blut hat dir das nicht geoffenbaret, ſondern mein Vater im Himmel. Und ich ſage dir auch: Du biſt Petrus, und auf dieſen Felſen will ich bauen meine Gemeine, und die Pforten der Hölle ſollen ſie nicht überwältigen.

Von der Zeit an fieng Jeſus an, und zeigte ſeinen Jüngern, wie er müßte hin gen Jeruſalem gehen, und viel leiden, und getödtet werden, und am dritten Tage auferſtehen. Und Petrus nahm ihn zu ſich, und ſprach: Herr, ſchone deiner ſelbſt, das widerfahre dir nur nicht. Aber er wandte ſich um, und ſprach zu Petro: Hebe dich, Satan, von mir, du biſt mir ärgerlich: denn du meineſt nicht, was göttlich, ſondern was menſchlich iſt. Da ſprach Jeſus zu ſeinen Jüngern: Will mir Jemand nachfolgen, der verläugne ſich ſelbſt, und nehme ſein Kreuz auf ſich, und folge mir. Denn wer ſein Leben erhalten will, der wird es verlieren; wer aber ſein Leben verliert um meinetwillen, der wird es finden. Was hülfe es dem Menſchen, ſo er die ganze Welt gewönne, und nähme doch Schaden an ſeiner Seele?

Und nach ſechs Tagen nahm der Herr Jeſus zu ſich Petrum, und Jakobum, und Johannem, ſeinen Bruder, und führete ſie beiſeits auf einen hohen Berg. Und ward verkläret vor ihnen; und ſein

Angeſicht leuchtete, wie die Sonne, und ſeine Kleider wurden weiß, als ein Licht. Und ſiehe, da erſchien ihnen Moſes und Elias, die redeten mit ihm. Petrus aber ſprach zu Jeſu: Herr, hier iſt gut ſein, willſt du, ſo wollen wir hier drei Hütten machen, dir eine, Moſes eine, und Elias eine. Da er noch alſo redete, ſiehe, da überſchattete ſie eine lichte Wolke. Und ſiehe, eine Stimme aus der Wolke ſprach: Dies iſt mein lieber Sohn, an welchem ich Wohlgefallen habe, den ſollt ihr hören. Da das die Jünger höreten, fielen ſie auf ihr Angeſicht, und erſchraken ſehr. Jeſus aber trat zu ihnen, rührete ſie an, und ſprach: Stehet auf, und fürchtet euch nicht. Da ſie aber ihre Augen aufhoben, ſahen ſie Niemand, denn Jeſum allein. Und da ſie von dem Berge herab gingen, gebot ihnen Jeſus, und ſprach: Ihr ſollt dies Geſicht Niemand ſagen, bis des Menſchen Sohn von den Todten auferſtanden iſt.

Dieſelben Jünger, welche den Herrn ſpäter zu Gethſemane in der tiefſten Schmach ſchauten, dürfen ihn hier in ſeiner Herrlichkeit ſehen, und gleichſam im Voraus einen Blick in ſeine ſpätere himmliſche Verklärung thun. Zwei der größten und herrlichſten von denen, die im Himmel wohnen, dem Herrn an Herrlichkeit ähnlich, erſcheinen wie er in Klarheit, in Licht und Glanz des Himmels. Zu die heiligen Menſchen, die wie einſt Moſes und Elias in der heißen Welt Gott dienten, werden dort mit überſchwenglicher Ehre des Himmels belohnt, und erlangen für den Haß der Menſchen Gnade bei Gott und ſeligen Umgang mit dem Herrn der Herrlichkeit. Hohe heilige Würde, wozu der Glaube an Jeſum Chriſtum die ſonſt ſo elende menſchliche Natur erheben kann! Darum, weil ohne Heiligung Niemand den Herrn ſehen kann, ſo gilt es, daß auch wir von der Perſon Chriſti das rechte Glaubensbekenntniß ablegen, und ihn für das halten, wofür Gott, ſein himmliſcher Vater, ihn ſelbſt erklärt. Ihr ſollt ihn hören in Allem, was er ſagt, er rede von ſeiner Herrlichkeit, oder von ſeinem Leiden und ſeinem Tode.

Vom reichen Jüngling.

Matth. 19, 16—26. Marc. 10, 17—27. Luk. 18, 18—27.

Und es begab ſich, da Jeſus von dannen weggegangen war, trat ein Jüngling zu ihm und ſprach: Guter Meiſter, was ſoll ich thun, daß ich das ewige Leben ererbe? Jeſus aber ſprach zu ihm: Willſt du zum Leben eingehen, ſo halte die Gebote. Da ſprach der Jüngling: Welche? Jeſus antwortete: Du ſollſt nicht tödten. Du ſollſt nicht ehebrechen. Du ſollſt nicht ſtehlen. Du ſollſt nicht falſch Zeugniß geben. Ehre Vater und Mutter. Du ſollſt deinen Nächſten lieben, als dich ſelbſt. Da ſprach der Jüngling zu ihm: Das habe ich Alles gethan, von meiner Jugend auf; was fehlet mir noch? Jeſus ſprach zu ihm: Es fehlet dir noch Eins! verkaufe Alles, was du haſt, und gibs den Armen, ſo wirſt du einen Schatz im Himmel haben, und komm und folge mir nach. Da der Jüngling das Wort hörete, ging er betrübt von ihm, denn er hatte viele Güter. Jeſus aber ſprach zu ſeinen Jüngern: Wahrlich, ich ſage euch, ein Reicher wird ſchwerlich in's Himmelreich kommen. Es iſt leichter, daß ein Kamel durch ein Nadelöhr gehe, denn daß ein Reicher in's Reich Gottes komme. Da ſprachen die Jünger: Wer kann denn ſelig werden? Jeſus aber ſprach: Was bei den Menſchen unmöglich iſt, das iſt bei Gott möglich.

In dem Gemüthe dieſes Jünglings war eine ſonderbare Miſchung von Liebe zur Welt und Liebe zu Gott. Aber weich ein Kampf geht nun über ſein Herz, da es darauf ankommt, mit einem ganz zum Himmel gerichteten Sinn das Heil zu ergreifen, und etwas von den Gütern dieſer Welt daran zu geben, um ein Jünger Chriſti zu werden. Wie ſehr müſſen wir jeden bedauern, der von ſeiner Sehnſucht ſich nur an die Thüre des Himmelreichs führen läßt, aber nicht eintreten mag, weil er die Welt zu ſehr lieb hat. O möchten wir alle mit dem Entſchluß, Chriſtum zu ergreifen, längſt fertig geworden ſeyn, und unſer Herz nicht hängen an den ungewiſſen Reichthum, ſondern vor allem trachten nach den unvergänglichen Schätzen des ewigen Lebens! 1 Tim. 6, 9. 10. 17.

Der barmherzige Samariter.

Luk. 10.

Ein Schriftgelehrter trat auf, verſuchte Jeſum, und ſprach: Meiſter, was muß ich thun, daß ich das ewige Leben ererbe? Er aber ſprach zu ihm: Wie ſtehet im Geſetz geſchrieben? Wie lieſeſt du? Er antwortete und ſprach: Du ſollſt Gott, deinen Herrn, lieben von ganzem Herzen, von ganzer Seele, von allen Kräften, und von ganzem Gemüth, und deinen Nächſten als dich ſelbſt. Er aber ſprach zu ihm: Du haſt recht geantwortet; thue das, ſo wirſt du leben. Er aber wollte ſich ſelbſt rechtfertigen, und ſprach zu Jeſu: Wer iſt denn mein Nächſter?

Da antwortete Jeſus, und ſprach: Es war ein Menſch, der ging von Jeruſalem hinab gen Jericho, und fiel unter die Mörder; die zogen ihn aus, und ſchlugen ihn, und gingen davon, und ließen ihn

halb todt liegen. Es begab ſich aber ohngefähr, daß ein Prieſter dieſelbige Straße hinabzog, und da er ihn ſahe, ging er vorüber. Deſſelbigen gleichen auch ein Levit, da er kam bei die Stätte und ſahe ihn, ging er vorüber. Ein Samariter aber reiſete, und kam dahin; und da er ihn ſahe, jammerte ihn ſein, ging zu ihm, verband ihm ſeine Wunden, und goß darein Oel und Wein; und hob ihn auf ſein Thier, und führete ihn in die Herberge und pflegete ſein. Des andern Tages reiſete er, und zog heraus zween Groſchen, und gab ſie dem Wirth, und ſprach zu ihm: Pflege ſeiner; und ſo du etwas mehr wirſt darthun, ſo will ich's dir bezahlen, wenn ich wieder komme. Welcher dünket dich, der unter dieſen dreien der Nächſte ſei geweſen, dem, der unter die Mörder gefallen war? Er ſprach: Der die Barmherzigkeit an ihm that. Da ſprach Jeſus zu ihm: So gehe hin, und thue deßgleichen.

Siehe in dem barmherzigen Samariter die Nächſtenliebe in ihrer höchſten und ſchönſten Vollendung. Betrachte jeden Zug des Bildes: das reinſte Mitleiden des Herzens wird zur helfenden That, die ſchnell bereit iſt, die nicht eher aufhört, bis alles geſchehen iſt, was geſchehen konnte, und ſelbſt noch in die Zukunft hinein ihre Vorſorge erſtreckt. Der Helfer ſcheidet von dem Unglücklichen wie ein ſegnender Engel. Betrachte des Bildes Unterſchrift: Gehe hin und thue desgleichen. Gehe vor keinem Leidenden vorüber, du helfeſt ihm denn. Wo nur ein Adamskind Hülfe bedarf, der iſt dein Nächſter, und du biſt ihm, als von Gott berufen, hier Hand anzulegen. Wer Gott alſo recht liebet, ihn, den wir ſo mit unſern Thaten nicht erreichen, der liebet ihn in ſeinen Kindern, den Menſchen. 1. Joh. 4. 20. 21. Röm. 13, 8 — 10.

Vom großen Abendmahle.

Luk. 14.

Jeſus ging durch Städte und Märkte, und lehrete, und nahm ſeinen Weg gen Jeruſalem. — Und es begab ſich, daß er kam in ein Haus eines Oberſten der Phariſäer auf einen Sabbath, das Brod zu eſſen. Er ſagte aber ein Gleichniß zu den Gäſten, da er merkte, wie ſie erwählten oben an zu ſitzen, und ſprach: Wenn du von Jemand geladen wirſt zur Hochzeit, ſo ſetze dich nicht oben an, daß nicht etwa ein Ehrlicherer, denn du, von ihm geladen ſei; und ſo dann kommt, der dich und ihn geladen hat, ſpreche zu dir: Weiche dieſem; und du müſſeſt dann mit Scham unten an ſitzen. Sondern wenn du geladen wirſt, ſo gehe hin, und ſetze dich unten an, auf daß, wenn da kommt, der dich geladen hat, ſpreche zu dir: Freund, rücke hinauf. Dann wirſt du Ehre haben vor denen, die mit dir zu Tiſche ſitzen. Denn wer ſich ſelbſt erniedriget, der ſoll erhöhet werden.

Jeſus ſprach auch zu dem, der ihn geladen hatte: Wenn du ein Mittags- oder Abendmahl machſt, ſo lade nicht deine Freunde, noch deine Brüder, noch deine Gefreundten, noch deine Nachbarn, die da reich ſind; auf daß ſie dich nicht etwa wieder laden, und dir vergolten werde. Sondern wenn du ein Mahl machſt, ſo lade die Armen, die Krüppel, die Lahmen, die Blinden; ſo biſt du ſelig; denn ſie haben es dir nicht zu vergelten, es wird aber vergolten werden in der Auferſtehung der Gerechten. Da aber ſolches hörete einer, der mit zu Tiſche ſaß, ſprach er zu ihm: Selig iſt, der das Brod eſſet im Reiche Gottes.

Jeſus aber ſprach zu ihm: Es war ein Menſch, der machte ein großes Abendmahl, und lud Viele dazu. Und ſandte ſeinen Knecht aus zur Stunde des Abendmahls, zu ſagen den Geladenen: Kommt, denn es iſt Alles bereit. Und ſie fingen an, alle nach einander ſich zu entſchuldigen. Der erſte ſprach zu ihm: Ich habe einen Acker gekauft, und muß hinaus gehen, und ihn beſehen; ich bitte dich, entſchuldige mich. Und der Andere ſprach: Ich habe fünf Joch Ochſen gekauft, und ich gehe jetzt hin, ſie zu beſehen; ich bitte dich, entſchuldige mich. Und der dritte ſprach: Ich habe ein Weib genommen, darum kann ich nicht kommen.

Und der Knecht kam, und ſagte das ſeinem Herrn wieder. Da ward der Hausherr zornig, und ſprach zu ſeinem Knechte: Gehe bald aus auf die Straßen und Gaſſen der Stadt, und führe die Armen, die Krüppel, und Lahmen, und Blinden hinein. Und der Knecht ſprach: Herr, es iſt geſchehen, was du befohlen haſt; es iſt aber noch Raum da. Und der Herr ſprach zu dem Knechte: Gehe aus auf die Landſtraßen, und an die Zäune, und nöthige ſie, herein zu kommen, auf daß mein Haus voll werde. Ich ſage euch aber, daß der Männer keiner, die geladen ſind, mein Abendmahl ſchmecken wird.

Kommt, denn es iſt Alles bereit! — Mit dieſem Rufe wirſt auch du, mein Chriſt, zur Gnade des Herrn geladen. Ohne Gäſte iſt keine Hochzeit, ohne Unterthanen kein Reich. Gott will alſo ſeinen Sohn, dem Herrn der Kirche, Bürger zuführen, die ihm dienen; Gäſte, die an ſeinen himmliſchen Gaben und Gütern Theil nehmen. Höre den Ruf! Die heilige Stille des Sonntags bricht an; die Glok-

len läuten, der Geſang der Gemeinde erſchallt in freudigem Ton; der Geiſtliche predigt; auf dem Altar ſtehet Leib und Blut Chriſti. So iſt Alles bereitet. Hier ſchon; und Größeres dort im Himmel, wo die Frommen mit einander in ſeliger Gemeinſchaft Alles ſchauen und genießen ſollen, was der Herr Entzückendes und Herrliches um ſeinen Thron herum hat. O ſo komm! Aber ziehe das hochzeitliche Kleid an, damit du nicht blos zu den Berufenen, (denn das ſind wir Alle) ſondern zu den Auserwählten gehöreſt. Dieſes Kleid iſt die mit lebendigem Glauben ergriffene Gerechtigkeit Jeſu Chriſti. Wer Joh. 3, 5. ſchon erfüllt und erfahren hat, darf denn in freudiger Zuverſicht dem Propheten nachſprechen: Jeſaja 61, 10.

Der verlorne Sohn.

Luk. 15.

Jeſus lehrete einſt, und ſprach: Ein Menſch hatte zween Söhne; und der jüngſte unter ihnen ſprach zum Vater: Gib mir Vater, das Theil der Güter, das mir gehöret. Und er theilete ihnen das Gut. Und nicht lange darnach, ſammelte der jüngſte Sohn Alles zuſammen, und zog ferne über Land; und daſelbſt brachte er ſein Gut um mit Praſſen. Da er nun alles das Seine verzehret hatte, ward eine große Theurung durch daſſelbige ganze Land, und er fing an zu darben; und ging hin, und hängete ſich an einen Bürger deſſelbigen Landes, der ſchickte ihn auf ſeinen Acker, die Säue zu hüten. Und er begehrte ſeinen Bauch zu füllen mit Träbern, die die Säue aßen; und Niemand gab ſie ihm. Da ſchlug er in ſich, und ſprach: Wie viele Taglöhner hat mein Vater, die Brod die Fülle haben, und ich verderbe im Hunger? Ich will mich aufmachen, und zu meinem Vater gehen, und zu ihm ſagen: Vater, ich habe geſündiget in dem Himmel, und vor dir; ich bin hinfort nicht mehr werth, daß ich dein Sohn heiße; mache mich als einen deiner Tagelöhner.

Und er machte ſich auf zu ſeinem Vater. Da er aber noch ferne von dannen war, ſahe ihn ſein Vater, und jammerte ihn, lief und fiel um ſeinen Hals, und küſſete ihn. Der Sohn aber ſprach zu ihm: Vater, ich habe geſündiget in dem Himmel, und vor dir; ich bin hinfort nicht mehr werth, daß ich dein Sohn heiße. Aber der Vater ſprach zu ſeinen Knechten: Bringet das beſte Kleid hervor, und thut es ihm an, und gebet ihm einen Fingerreif an ſeine Hand, und Schuhe an ſeine Füße. Und bringet ein gemäſtetes Kalb her, und ſchlachtet es; laßt uns eſſen und fröhlich ſein, denn dieſer, mein Sohn, war todt, und iſt wieder lebendig geworden; er war verloren, und iſt gefunden worden. Und fingen an, fröhlich zu ſein.

Aber der älteſte Sohn war auf dem Felde, und als er nahe zum Hauſe kam, hörete er die Geſänge und den Reigen, und rief zu ſich der Knechte einen, und fragte, was da wäre. Der aber ſagte ihm: Dein Bruder iſt gekommen, und dein Vater hat ein gemäſtetes Kalb geſchlachtet, daß er ihn geſund wieder hat. Da ward er zornig, und wollte nicht hineingehen. Da ging ſein Vater heraus, und bat ihn. Er antwortete aber, und ſprach zum Vater: Siehe, ſo viele Jahre diene ich dir, und habe dein Gebot noch nie übertreten; und du haſt mir nie einen Bock gegeben, daß ich mit meinen Freunden fröhlich wäre. Nun aber dieſer dein Sohn gekommen iſt, der ſein Gut mit Huren verſchlungen hat, haſt du ihm ein gemäſtetes Kalb geſchlachtet. Er aber ſprach zu ihm: Mein Sohn, du biſt allezeit bei mir, und Alles, was mein iſt, das iſt dein. Du ſollteſt aber fröhlich ſein; denn dieſer, dein Bruder, war todt, und iſt wieder lebendig geworden; er war verloren, und iſt wieder gefunden.

Die Wiedergeburt des Menſchen wird in der heiligen Schrift auch **Bekehrung** genannt: ſie iſt eine Umkehr von der Sünde zu Gott, der den Verlornen wieder in Gnaden annimmt. Jer. 3, 12. 14. Aber freilich nur den, der Buße thut, der, wie dort der ausgeartete Sohn, ſeine Sünden erkennt, bekennt (beichtet) und voll Begierde nach Beſſerung zu dem ſich aufmachet, deſſen Wille es iſt, daß Keiner verloren gehe. Heſek. 18, 21 — 23. Verachte, mein Kind, niemals die Zucht deines Vaters; haſt du dich von ihm entfernt, dann laß dirs auch gefallen, daß die böſen Folgen dich treffen, denn die Sünde iſt der Leute Verderben. Haſt du dich aber zerſchlagenen Herzens, wieder zu ihm aufgemacht, dann laß den Vater die Sache deines Heils hinausführen; er wird für dich ſprechen, wenn der Neid Anderer dich anfechten will.

Der reiche Mann und der arme Lazarus.

Luk. 16, 19 — 31.

Es war ein reicher Mann, der kleidete ſich mit Purpur und köſtlicher Leinwand, und lebte alle Tage herrlich und in Freuden. Es war aber ein Armer, mit Namen Lazarus, der lag vor ſeiner Thür voll Schwären, und begehrte ſich zu ſättigen von den Broſamen, die von des Reichen Tiſche fie-

Die Segnung der Kinder

len; doch kamen die Hunde, und leckten ihm seine Schwären. Es begab sich aber, daß der Arme starb, und ward getragen von den Engeln in Abrahams Schooß. Der Reiche aber starb auch, und ward begraben. Als er nun in der Hölle und in der Qual war, hob er seine Augen auf, und sahe Abraham von ferne, und Lazarum in seinem Schooß, rief und sprach: Vater Abraham, erbarme dich meiner, und sende Lazarum, daß er das Aeußerste seines Fingers in's Wasser tauche, und kühle meine Zunge; denn ich leide Pein in dieser Flamme.

Abraham aber sprach: Gedenke Sohn, daß du dein Gutes empfangen hast in deinem Leben, und Lazarus dagegen hat Böses empfangen; nun aber wird er getröstet, und du wirst gepeiniget. Und über das Alles ist zwischen uns und euch eine große Kluft befestiget, daß die da wollten von hinnen hinab fahren zu euch, können nicht, und auch nicht von dannen zu uns herüber fahren. Da sprach er: So bitte ich dich, Vater, daß du ihn sendest in meines Vaters Haus; denn ich habe noch fünf Brüder, daß er ihnen bezeuge, auf daß sie nicht auch kommen an diesen Ort der Qual. Abraham sprach: Sie haben Mosen und die Propheten; laß sie dieselbigen hören. Er aber sprach: Nein, Vater Abraham, sondern wenn einer von den Todten zu ihnen ginge, so würden sie Buße thun. Abraham sprach zu ihm: Hören sie Mosen und die Propheten nicht, so werden sie auch nicht glauben, ob Jemand von den Todten auferstünde.

Warte nicht mit deiner Buße, bis dich Unglück trifft, wie jenen verlornen Sohn. Höre die Propheten und Apostel des Herrn, sie bezeugen dir, Kraft ihres Amtes, daß der Herr nur zu denen sich bekennt, die ihn lieben und seine Gebote halten. Wer das thut, wird auch in seinem Wandeln und Handeln das Rechte treffen; er sei ein reicher Mann, so wird er nach Gottes Wort mit Geduld in guten Werken trachten nach dem ewigen Leben; er sei arm und krank, so wird er dem Herrn vertrauen allezeit und bitten: erlöse uns von dem Uebel. Wer so lebt hier auf Erden, braucht dort in jener Welt nicht um einen Tropfen Wassers zu betten. Also merke: reich werden in Gott (Luk. 12, 21.) und nicht Geld und Gut sammeln, ist die Hauptaufgabe deines Erdenlebens. Wie du hier säest, wirst du dort ernten. Halte darum fest an den Aussichten in die Ewigkeit, welche Christus dir öffnet.

Die Segnung der Kinder.

Matth. 19. Marc. 10. Luk. 18

Und sie brachten junge Kindlein zu Jesu, daß er sie anrührete. Die Jünger aber fuhren die an, die sie trugen. Da es aber Jesus sahe, ward er unwillig und sprach zu ihnen: Lasset die Kindlein zu mir kommen und wehret ihnen nicht, denn solcher ist das Reich Gottes. Wahrlich, ich sage euch: Wer das Reich Gottes nicht empfängt als ein Kindlein, der wird nicht hineinkommen. Und er herzte sie, und legte die Hände auf sie und segnete sie.

O ihr glücklichen Kinder, die der Herr so hoch achtet, und so unendlich liebt, daß er sie, die Kleinen auf Erden, groß macht in seinem Himmelreich. Doch sind das gewiß nur fromme und unschuldige Kinder, die er meint. Kommt zu ihm, lernet von ihm, und die Kraft seines Segens wird euer Herz erquicken.

Die Auferweckung des Lazarus.

Joh. 11.

Es lag aber einer krank, mit Namen Lazarus, von Bethania. Da sandten seine Schwestern, Martha und Maria, zu Jesu, und ließen ihm sagen: Herr, siehe, den du lieb hast, der liegt krank. Da Jesus das hörte, sprach er: Die Krankheit ist nicht zum Tode, sondern zur Ehre Gottes, daß der Sohn Gottes dadurch geehret werde. Jesus aber hatte Martham lieb, und ihre Schwester, und Lazarum. Als er nun hörte, daß er krank war, blieb er zween Tage an dem Ort, da er war. Darnach spricht er zu seinen Jüngern: Laßt uns wieder in Judäam ziehen. Seine Jünger sprachen zu ihm: Meister, jenesmal wollten die Juden dich steinigen, und du willst wieder dahin ziehen: Jesus aber spricht zu ihnen: Lazarus, unser Freund, ist gestorben; aber ich gehe hin, daß ich ihn auferwecke. Und ich bin froh um euretwillen, daß ich nicht dagewesen bin, auf daß ihr glaubet; aber laßt uns zu ihm hinziehen.

Da kam Jesus, und fand ihn, daß er schon vier Tage im Grabe gelegen. Und viele Juden waren zu Martha und Maria gekommen, sie zu trösten über ihren Bruder. Als Martha nun hörete, daß Jesus kommt, gehet sie ihm entgegen; Maria aber blieb daheim sitzen. Da sprach Martha zu Jesu: Herr, wärest du hier gewesen, mein Bruder wäre nicht gestorben: aber ich weiß auch noch, daß, was

du bittest von Gott, das wird dir gegeben werden. Jesus spricht zu ihr: Dein Bruder soll auferstehen. Martha spricht zu ihm: Ich weiß wohl, daß er auferstehen wird in der Auferstehung am jüngsten Tage. Jesus spricht zu ihr: Ich bin die Auferstehung und das Leben. Wer an mich glaubt, der wird leben, ob er gleich stürbe. Glaubst du das? Sie spricht zu ihm: Herr, ja ich glaube, daß du bist Christus, der Sohn Gottes, der in die Welt gekommen ist. Und da sie das gesagt hatte, ging sie hin, und rief ihre Schwester Maria heimlich, und sprach: Der Meister ist da, und ruft dich. Dieselbige, als sie das hörte, stand sie eilend auf, und kam zu ihm. Denn Jesus war noch nicht in den Flecken gekommen.

Als nun Maria kam, da Jesus war, und sahe ihn, fiel sie zu seinen Füßen, und sprach zu ihm: Herr, wärest du hier gewesen, mein Bruder wäre nicht gestorben. Als Jesus sie sahe weinen, betrübte er sich selbst, und sprach: Wo habt ihr ihn hingelegt? Sie sprachen zu ihm: Herr, komm und siehe es. Und Jesu gingen die Augen über. Da sprachen die Juden: Siehe, wie hat er ihn so lieb gehabt! Etliche aber unter ihnen sprachen: Konnte, der den Blinden die Augen aufgethan hat, nicht verschaffen, daß auch dieser nicht stürbe? Und Jesus kam zum Grabe. Es war aber eine Kluft, und ein Stein darauf gelegt. Jesus sprach: Hebet den Stein ab. Spricht zu ihm Martha, die Schwester des Verstorbenen: Herr, er stinket schon; denn er ist vier Tage gelegen. Jesus spricht zu ihr: Habe ich dir nicht gesagt, so du glauben würdest, du solltest die Herrlichkeit Gottes sehen? Da hoben sie den Stein ab, da der Verstorbene lag. Jesus aber hob seine Augen empor, und sprach: Vater, ich danke dir, daß du mich erhöret hast; und ich rief mit lauter Stimme: Lazare, komm heraus! Und der Verstorbene kam heraus, gebunden mit Grabtüchern, an Füßen und Händen, und sein Angesicht verhüllet mit einem Schweißtuch. Jesus sprach zu ihnen: Löset ihn auf, und lasset ihn gehen.

Der Glaube, der starke, unerschütterliche, wird die Herrlichkeit Gottes sehen. Wohl müssen wir oft tief in die Noth hinein, und mit Trauern und Klagen verlieren, was wir lieb hatten. Aber Er, welcher der Grund unseres Glaubens ist, tröstet uns auch am Grabe, und wenn du auch das Theuerste, wenn du, mein Kind, Vater und Mutter verlierst, vergiß nicht, daß die Todten nur **schlafen**, bis der Herr sie zum ewigen Leben auferwecken wird. Joh. 5, 25. 29. Was in ein Grab gesäet ist mit Schwachheit und Unehre, wird auf die Stimme des Gottessohnes hervorgehen in Kraft und Herrlichkeit. Welche Freude, wenn Alle die sich wiedersehen, und im Lande der Verklärung begrüßen werden, welche der Tod hienieden getrennt hatte. Joh. 16, 22.

Jesus in Bethanien.

Joh. 12, 1 — 11.

Jesus reiste gen Jerusalem und zog mitten durch Samaria und Galiläa, und kam sechs Tage vor der Ostern gen Bethanien, da Lazarus war, der Verstorbene, welchen Jesus von den Todten auferwecket hatte. Daselbst machten die ihm ein Abendmahl; und Martha diente, Lazarus aber war deren einer, die mit ihm zu Tische saßen. Da nahm Maria ein Pfund Salbe von ungefälschter, köstlicher Narde, und salbte die Füße Jesu, und trocknete mit ihrem Haar seine Füße; das Haus aber ward voll vom Geruch der Salbe. Da sprach seiner Jünger einer, Judas', Simonis Sohn, Ischariothes, der ihn hernach verrieth: Warum ist diese Salbe nicht verkauft um 300 Groschen und den Armen gegeben? Das sagte er aber nicht, daß er nach den Armen fragte: sondern er war ein Dieb, und hatte den Beutel, und trug, was gegeben ward. Da sprach Jesus: Lasset sie in Frieden, solches hat sie behalten zum Tage meines Begräbnisses. Denn Arme habt ihr allezeit bei euch, mich aber habt ihr nicht allezeit. Da erfuhr viel Volks der Juden, daß er daselbst war, und kamen nicht um Jesu willen allein, sondern daß sie auch Lazarum sähen, welchen er von den Todten erwecket hatte. Aber die Hohenpriester trachteten darnach, daß sie auch Lazarum tödteten. Denn um seinetwillen gingen viele Juden hin und glaubten an Jesum.

Nun beginnt die große Woche, in welcher der Herr dem Leiden und dem Tode entgegengeht. Die fromme Maria, welche durch ein Werk der demüthigen Liebe den Herrn ehren möchte, kannte seiner Salbung zum Begräbniß zwar. Dem frommen Herzen, das seinen Jesum liebt, ist nichts zu theuer und zu kostbar, um es vor den Füßen des Himmelskönigs und Weltheilandes niederzulegen. Treibt dich der Geist Gottes, deinen Heiland zu ehren, so thue es; was auch Andere, die dich nicht begreifen, dagegen sagen mögen.

Jeſu Einzug in Jeruſalem.

Matth. 21. Marc. 11. Luk. 19. Joh. 12.

Da ſie nun nahe bei Jeruſalem kamen gen Bethphage, an den Oelberg, ſandte Jeſus ſeiner Jünger zween, und ſprach zu ihnen: Gehet hin in den Flecken, der vor euch liegt, und bald werdet ihr eine Eſelin finden angebunden, und ein Füllen bei ihr; löſet ſie auf, und führet ſie zu mir. Und ſo euch Jemand etwas wird ſagen, ſo ſprechet: Der Herr bedarf ihrer; ſo wird er ſie euch bald laſſen. Das geſchah aber alles, auf daß erfüllet würde, das geſagt iſt durch den Propheten, der da ſpricht: Saget der Tochter Zion: Siehe, dein König kommt zu dir, ſanftmüthig, und reitet auf einem Eſel, und auf einem Füllen der laſtbaren Eſelin. Die Jünger gingen hin, und thaten, wie ihnen Jeſus befohlen hatte, und brachten die Eſelin und das Füllen, und legten ihre Kleider darauf, und ſetzten ihn darauf. Aber viel Volks breiteten die Kleider auf den Weg. Die andern hieben Zweige von den Bäumen, und ſtreuten ſie auf den Weg. Und da er nahe hinzu kam, und zog den Oelberg herab, fing an der ganze Haufe ſeiner Jünger Gott zu loben mit lauter Stimme über alle Thaten, die ſie geſehen hatten, und ſprachen: Friede ſei im Himmel und Ehre in der Höhe. Das Volk aber, das vorging und nachfolgte, ſchrie und ſprach: »Hoſſanna dem Sohne Davids; gelobt ſei, der da kommt im Namen des Herrn! Hoſſanna in der Höhe!«

Und Etliche der Phariſäer ſprachen: Meiſter ſtrafe doch deine Jünger. Er antwortete und ſprach zu ihnen: Ich ſage euch: Wo dieſe werden ſchweigen, ſo werden die Steine ſchreien. Und als er nahe hinzu kam, ſahe er die Stadt an, und weinete über ſie, und ſprach: Wenn du es wüßteſt, ſo würdeſt du auch bedenken zu dieſer deiner Zeit, was zu deinem Frieden dienet, aber nun iſt es vor deinen Augen verborgen. Denn es wird die Zeit über dich kommen, daß deine Feinde werden um dich und deine Kinder mit dir eine Wagenburg ſchlagen, dich belagern, und an allen Orten ängſten, und werden dich ſchleifen, und keinen Stein auf dem andern laſſen, darum, daß du nicht erkannt haſt die Zeit, darinnen du heimgeſucht biſt.

Und er ging in den Tempel, und fing an auszutreiben, die darinnen verkauften und kauften, und ſprach zu ihnen: Es ſtehet geſchrieben: Mein Haus iſt ein Bethaus; ihr aber habt es gemacht zur Mördergrube. Und er lehrete täglich im Tempel. Aber die Hohenprieſter und Schriftgelehrten, und die Vornehmſten im Volk trachteten ihm nach, daß ſie ihn umbrächten. Und fanden nicht, wie ſie thun ſollten; denn alles Volk hing ihm an und hörete ihn.

Der Gehorſam der Jünger gegen die Befehle des Herrn iſt ein ſchönes Beiſpiel. So iſt es noch immer mit der Ausreichung des Reiches Chriſti in uns. Wir haben zuerſt ſein Wort, was wir thun ſollen! Verheißungen, wie wir es finden ſollen. Vom Gehorſam kommt es zur Freude, mit der wir den König der Ehren begrüßen, der in unſer Herz einziehen will. O daß wir nur nicht, wie die Stadt Jeruſalem, ſeine dargebotene Gnade verſchmähen, und er von uns ſagen müßte: Ihr habt nicht gewollt! Zwingen wird dich der Herr nicht; er läßt es auf deine eigene Sehnſucht und Erkenntniß ankommen. Wolle du nur; das Vollbringen wird Er wirken, der mit ſeiner Kraft in dem Schwachen mächtig iſt.

Das Gleichniß vom Weinberge.

Matth. 21, 33—41. Marc. 12, 1—12. Luk. 20, 9—19.

Jeſus fing an zu reden durch Gleichniſſe: Es war ein Hausvater, der pflanzte einen Weinberg, und führete einen Zaun darum, und grub eine Kelter und bauete einen Thurm, und that ihn den Weingärtnern aus, und zog über Land eine gute Zeit. Und ſandte einen Knecht, da die Zeit kam, zu den Weingärtnern, daß er von den Weingärtnern nähme die Frucht des Weinberges. Sie nahmen ihn aber, und ſtäupeten ihn, und ließen ihn leer von ſich.

Abermal ſandte er zu ihnen einen andern Knecht, demſelben zerwarfen ſie den Kopf mit Steinen, und ließen ihn geſchmäht von ſich. Abermal ſandte er einen Andern; denſelben tödteten ſie, und viele Andere, Etliche ſtäupten ſie, Etliche tödteten ſie. Da hatte er noch einen einzigen Sohn, der war ihm lieb. Und er ſprach: Was ſoll ich thun? Ich will meinen lieben Sohn ſenden; vielleicht wenn ſie den ſehen, werden ſie ſich ſcheuen.

Da aber die Weingärtner den Sohn ſahen, dachten ſie bei ſich ſelbſt, und ſprachen: Das iſt der Erbe, kommt, laßt uns ihn tödten, daß das Erbe unſer ſei. Und ſie ſtießen ihn hinaus vor den Weinberg, und tödteten ihn. Wenn nun der Herr des Weinbergs kommen wird, was wird er dieſen Weingärtnern thun? Sie ſprachen zu ihm: Er wird die Böſewichter übel umbringen, und ſeinen Weinberg andern Weingärtnern austhun, die ihm die Früchte zur rechten Zeit geben.

Schon im Begriffe, ſeinen Feinden und zugleich den bitterſten Leiden entgegen zu gehen, hält der Herr dem Volke ſeine große Sünde vor, daß ſie in ihrer Verſtocktheit ſchon im Alten Bunde Jehovah's Geſandte verſchmäht und verfolgt hätten. Auch Gottes eingebornen Sohn haben ſie verworfen. Aber, ſagte der Herr: es iſt einer, der meine Ehre ſucht und richtet! Wie ſchauerlich iſt das Urtheil, das die Jünger ſelbſt über ihr Volk fällen, erfüllt worden. Andere Weingärtner, die Heiden, kamen von Morgen und Abend herzu und durften das von den Juden verſchmähte Heil genießen.

Von der Wiederkunft Chriſti.

Matth. 24. Marc. 13, 1—13. Luk. 21, 5—33.

Jeſus ging hinweg aus dem Tempel und ſeine Jünger traten zu ihm, daß ſie ihm zeigten des Tempels Gebäude. Und einer ſeiner Jünger ſprach zu ihm: Meiſter, ſiehe, welche Steine, und welch ein Bau iſt das? Und Jeſus antwortete und ſprach zu ihm. Wahrlich, ich ſage euch, er wird die Zeit kommen, in welcher nicht ein Stein auf dem andern gelaſſen wird, der nicht zerbrochen werde. (Mark. 13, 1. 2.)

Und da er auf dem Oelberg ſaß, gegen den Tempel, fragten ſie ihn: Sage uns, wann wird das Alles geſchehen? Und was wird das Zeichen ſein deiner Zukunft und der Welt Ende? Jeſus antwortete ihnen: Wenn ihr hören werdet von Kriegen und Kriegsgeſchrei, ſo fürchtet euch nicht; denn es muß alſo geſchehen, aber das Ende iſt ſobald nicht da. Es wird ſich ein Volk über das andere empören, und ein Königreich über das andere, und werden geſchehen Erdbeben hin und wieder, und wird ſein theuere Zeit und Peſtilenz; auch werden Schreckniſſe und große Zeichen vom Himmel geſchehen. Da wird ſich allererſt die Noth anheben. Faſſet eure Seelen in Geduld. Wer beharret bis an's Ende, der wird ſelig. Und es wird gepredigt werden das Evangelium vom Reich in der ganzen Welt, zu einem Zeugniß über alle Völker. Und dann wird das Ende kommen. Wenn ihr aber ſehen werdet Jeruſalem belagert mit einem Heer, alsdann, wer in Judäa iſt, der fliehe auf die Berge. Und wer auf dem Dache iſt, der ſteige nicht herniederein's Haus, und komme nicht darein, etwas zu holen aus ſeinem Hauſe. Und wer auf dem Felde iſt, der wende ſich nicht um, ſeine Kleider zu holen. Denn das ſind die Tage der Rache, daß erfüllet werde Alles, was geſchrieben iſt. Wehe aber den Schwangern und Säugern zu der Zeit. Bittet aber, daß eure Flucht nicht geſchehe im Winter. Denn in dieſen Tagen werden ſolche Trübſale ſein, als ſie geweſen ſind bisher, von Anfang der Kreaturen, die Gott geſchaffen hat, und als auch nicht werden wird. Denn es wird große Noth auf Erden ſein, und ein Zorn über dieß Volk; und ſie werden fallen durch des Schwertes Schärfe, und gefangen geführet unter alle Völker, und Jeruſalem wird zertreten von den Heiden, bis daß der Heiden Zeit erfüllet wird.

Bald aber, nach der Trübſal derſelben Zeit werden Sonne und Mond den Schein verlieren, und die Sterne werden vom Himmel fallen, und auf Erden wird den Leuten bange ſein, und werden zagen, und das Meer und die Waſſerwogen werden brauſen, und die Menſchen werden verſchmachten vor Furcht und vor Warten der Dinge, die da kommen ſollen auf Erden, denn auch der Himmel Kräfte ſich bewegen werden. Und alsdann wird erſcheinen das Zeichen des Menſchenſohnes im Himmel, und alsdann werden heulen alle Geſchlechter auf Erden, und werden ſehen kommen des Menſchen Sohn in den Wolken des Himmels mit großer Kraft und Herrlichkeit. Und er wird ſenden ſeine Engel mit hellen Poſaunen, und ſie werden ſammeln ſeine Auserwählten von den vier Winden, von einem Ende des Himmels zu dem andern. Von dem Tage aber und der Stunde weiß Niemand, auch die Engel nicht im Himmel, auch der Sohn nicht, ſondern allein der Vater. Hütet euch, daß eure Herzen nicht beſchweret werden mit Freſſen und Saufen, und mit Sorgen der Nahrung, und komme dieſer Tag ſchnell über euch. Denn wie ein Fallſtrick wird er kommen über Alle, die auf Erden wohnen. So ſeid nun wacker allezeit, und betet, daß ihr würdig werden möget, zu entfliehen dieſem Allen, das geſchehen ſoll, und zu ſtehen vor des Menſchen Sohn.

Der Herr weiſſagt in einem großen Bilde für die Nähe wie für die Ferne. Und es iſt erfüllet worden zum erſtenmal, als die ſchrecklichen Endgerichte einbrachen über das Volk Gottes, das ſeinen Retter verworfen hatte; denn da ſah das Judenblut in Strömen und das herrliche Jeruſalem fiel in Trümmer, der Tempel ging in Flammen auf. Aber Jeruſalems Gericht iſt ein Vorbild von der Welt Ende, wenn die Worte des Herrn zum zweitenmale ſich erfüllen werden. Alle Anzeige künftiger Dinge geſchiehet zur Vermahnung. Darum gehe ein Jeder ſachte und ſtill den ſchmalen Weg, und behalte Chriſti Erſcheinung lieb im Herzen. So wird einem Alles lieb und recht ſein, wie und wann es kommt;

Das Abendmahl.

Geblendet von dem hohen Gnadenlicht,
Erkennst du deines Freundes Nähe nicht.
Du glaubst in Nacht verloren jede Spur;
Es ist der Schatten seiner Flügel nur.

* * *

Nicht im wilden Sturm ist Er,
Nicht im lauten Wetter;
Sanft im Säuseln kommt er her,
Unser Freund und Retter.
Laß den Sturm vorüberzieh'n,
Klagen, Seufzen, Weinen;
Leise, leise rufe ihn;
Dann wird Er erscheinen.

* * *

O Herr! dein Geist ist Freudigkeit,
Kraft, Stärke, Trost zu jeder Zeit,
So gieb auch mir ein Tröpfchen Muth,
In mein verzagtes Fleisch und Blut.

* * *

Was du mit Kämpfen und Mühen erstrebt,
Um was du gerungen und gebebt,
Ist es Sein Wille und liebliches Wesen,
Oder dein eigener Wunsch gewesen?

* * *

Soll dir der Herr die Thränen stillen,
So weine sie um seinetwillen;
Soll er auf deine Seufzer achten,
Mußt du nach seiner Nähe schmachten.

* * *

ſey es auch ſchnell wie der Blitz. — Freudigkeit auf den Tag des Gerichts kann man ſich nur unter Gebet und Wachſamkeit ſammeln. Die Auserwählten, die rechten Kinder Gottes und Jünger Jeſu Chriſti, dürfen nicht zagen; denn ſie nähren ihren Geiſt mit der lebendigen Hoffnung, daß der Herr, an den ſie glauben, obwohl ſie ihn nicht ſehen, ihnen ſeine Herrlichkeit wird zu ſehen und zu genießen geben. Joh. 17, 24.

Von den zehn Jungfrauen und dem jüngſten Gericht.

Matth. 25.

Dann wird das Himmelreich gleich ſein zehn Jungfrauen, die ihre Lampen nahmen und gingen aus, dem Bräutigam entgegen. Aber fünf unter ihnen waren thöricht, und fünf waren klug. Die thörichten nahmen ihre Lampen, aber ſie nahmen nicht Oel mit ſich. Die klugen aber nahmen Oel in ihren Gefäßen, ſammt ihren Lampen. Da nun der Bräutigam verzog, wurden ſie alle ſchläfrig, und entſchliefen. Zur Mitternacht aber war ein Geſchrei: Siehe, der Bräutigam kommt; gehet aus, ihm entgegen. Da ſtanden dieſe Jungfrauen alle auf, und ſchmückten ihre Lampen. Die thörichten aber ſprachen zu den klugen: Gebt uns von eurem Oel, denn unſere Lampen verlöſchen. Da antworteten die klugen, und ſprachen: Nicht alſo, auf daß nicht uns und euch gebreche. Gehet aber hin zu den Krämern, und kaufet für euch ſelbſt. Und da ſie hingingen, zu kaufen, kam auch der Bräutigam; und welche bereit waren, gingen mit ihm hinein zur Hochzeit; und die Thür ward verſchloſſen. Zuletzt kamen auch die andern Jungfrauen, und ſprachen: Herr, Herr! thue uns auf. Er antwortete aber, und ſprach: Wahrlich, ich ſage euch, ich kenne euch nicht. Darum wachet, denn ihr wiſſet weder Tag noch Stunde, in welcher des Menſchen Sohn kommen wird.

Wenn aber des Menſchen Sohn kommen wird in ſeiner Herrlichkeit, und alle heiligen Engel mit ihm, dann wird er ſitzen auf dem Stuhl ſeiner Herrlichkeit; und werden vor ihm alle Völker verſammelt werden. Und er wird ſie von einander ſcheiden, gleich als ein Hirte die Schafe von den Böcken ſcheidet. Und wird die Schafe zu ſeiner Rechten ſtellen; und die Böcke zur Linken. Da wird denn der König ſagen zu denen zu ſeiner Rechten: Kommet her, ihr Geſegneten meines Vaters, ererbet das Reich, das euch bereitet iſt von Anbeginn der Welt. Denn ich bin hungrig geweſen, und ihr habt mich geſpeiſet. Ich bin durſtig geweſen, und ihr habt mich getränket. Ich bin ein Gaſt geweſen, und ihr habt mich beherberget. Ich bin nackt geweſen, und ihr habt mich bekleidet. Ich bin krank geweſen, und ihr ſeid zu mir gekommen. Dann werden ihm die Gerechten antworten, und ſagen: Herr, wann haben wir dich hungrig geſehen, und haben dich geſpeiſet? Oder durſtig, und haben dich getränket? Wann haben wir dich als einen Gaſt geſehen und beherberget; oder nackt, und haben dich bekleidet? Wann haben wir dich krank oder gefangen geſehen, und ſind zu dir gekommen? Und der König wird antworten, und ſagen zu ihnen: Wahrlich, ich ſage euch: Was ihr gethan habt einem unter dieſen meinen geringſten Brüdern, das habt ihr mir gethan.

Dann wird er auch ſagen zu denen zur Linken: Gehet hin von mir, ihr Verfluchten, in das ewige Feuer, das bereitet iſt dem Teufel und ſeinen Engeln. Ich bin hungrig geweſen, und ihr habt mich nicht geſpeiſet. Ich bin durſtig geweſen, und ihr habt mich nicht getränket. Ich bin ein Gaſt geweſen, und ihr habt mich nicht beherberget. Ich bin nackt geweſen, und ihr habt mich nicht bekleidet. Ich bin krank und gefangen geweſen, und ihr habt mich nicht beſuchet. Da werden ſie ihm auch antworten und ſagen: Herr, wann haben wir dich geſehen hungrig, oder durſtig, oder einen Gaſt, oder nackt, oder krank, oder gefangen, und haben dir nicht gedient? Dann wird er ihnen antworten, und ſagen: Wahrlich, ich ſage euch: Was ihr nicht gethan habt einem unter den Geringſten, das habt ihr mir auch nicht gethan. Und ſie werden in die ewige Pein gehen: aber die Gerechten in das ewige Leben.

Siehe unter den zehn Jungfrauen das rechte Bild der Wachſamkeit, die den Herrn erwartet. Das Oel iſt der ſeligmachende Glaube, oder die Salbung vom heil. Geiſt, (1. Joh. 2, 24—27.) in deſſen Lehre wir bleiben müſſen bis an der Welt Ende. Der Bräutigam iſt Chriſtus; die Hochzeit die ewige Seligkeit. Würdig, zur Hochzeit des Lammes (Offenb. 19, 7—9.) einzugehen. Und nur die klugen Seelen, welche täglich aus der Fülle des Herrn Gnade und Wahrheit nehmen. O vergeß dieſes nicht, Seele, denn jetzt iſt die angenehme Zeit des Heils! — Zum jüngſten Tage wird ein Jeder kommen, ſo er nicht will, er muß. Nach der Verſammlung aller folgt die große Scheidung, nach dieſer das Urtheil. Beherzige das Wort, mit dem der Herr die Rechten und die Linken anredet! Das Urtheil richtet ſich nach den Werken (2. Cor. 5, 10.); dieſe aber

sind Werke der Liebe, in denen sich der Glaube der allein selig macht, beweist: Gal. 5, 19—22. Jak. 2, 17—17. Wie der Glaube auf Christum gerichtet ist, so auch die Werke; sie treffen ihn. Er deutet auf sich, was wir an den Brüdern, den Nächsten, thun oder nicht thun. Das ist die Liebe, die nimmer aufhört, und die einst einen seligen Lohn empfängt. Gal. 6, 7—10. Matth. 5, 7. 10. 42.

Die Fußwaschung und das heilige Abendmahl.

Matth. 26. Marc. 14. Luk. 22. Joh. 13.

Am ersten Tage der süßen Brode, da man das Osterlamm opferte, sprachen seine Jünger zu ihm: Wo willst du, daß wir hingehen, und bereiten, daß du das Osterlamm essest? Und er sandte seiner Jünger zween, Petrum und Johannem, und sprach zu ihnen: Gehet hin in die Stadt, und es wird euch ein Mensch begegnen, der trägt einen Krug mit Wasser, folgt ihm nach, und wo er eingehet, da sprechet zu dem Hauswirth: Der Meister läßt dir sagen, wo ist das Gasthaus, darin ich das Osterlamm esse mit meinen Jüngern? Und er wird euch einen großen Saal zeigen, der gepflastert und bereitet ist, daselbst richtet für uns zu. Und die Jünger kamen in die Stadt, und fanden's, wie er ihnen gesagt hatte, und bereiteten das Osterlamm.

Am Abend aber kam er mit den Zwölfen. Und da die Stunde kam, setzte er sich nieder, und die zwölf Apostel mit ihm. Und er sprach zu ihnen: Mich hat herzlich verlanget, dies Osterlamm mit euch zu essen, ehe denn ich leide. Und nach dem Abendessen stand er vom Abendmahl auf, legte seine Kleider ab, und nahm einen Schurz, und umgürtete sich. Darnach goß er Wasser in ein Becken, hob an, den Jüngern die Füße zu waschen, und trocknete sie mit dem Schurz, damit er umgürtet war. Da kam er zu Simon Petro, und derselbige sprach zu ihm: Herr, solltest du mir meine Füße waschen? Jesus antwortete ihm? Werde ich dich nicht waschen, so hast du kein Theil mit mir. Spricht zu ihm Simon Petrus: Herr, nicht die Füße allein, sondern auch die Hände und das Haupt.

Da er nun ihre Füße gewaschen hatte, nahm er seine Kleider, und setzte sich wieder nieder, und sprach abermal zu ihnen: Wisset ihr, was ich euch gethan habe? Ihr heißt mich Meister und Herr, und sagt recht daran, denn ich bin es auch. So nun ich, euer Herr und Meister, euch die Füße gewaschen habe, so sollt ihr auch euch die Füße waschen. Ein Beispiel habe ich euch gegeben, daß ihr thut, wie ich euch gethan habe. Wahrlich, wahrlich, ich sage euch: Der Knecht ist nicht größer, denn sein Herr, noch der Apostel größer, denn der ihn gesandt hat. So ihr nun solches wisset, selig seid ihr, so ihr es thut.

Und als sie zu Tische saßen, und aßen, sprach Jesus: Wahrlich, ich sage euch, einer unter euch, der mit mir isset, wird mich verrathen. Und sie wurden traurig, und sagten zu ihm, einer nach dem Andern: Bin ich's? Er antwortete, und sprach zu ihnen: Einer von den Zwölfen, der mit mir in die Schüssel taucht, wird mich verrathen. Des Menschen Sohn gehet zwar dahin, wie von ihm geschrieben stehet; doch wehe dem Menschen, durch welchen des Menschen Sohn verrathen wird, es wäre ihm besser, daß derselbe Mensch noch nie geboren wäre. Da antwortete Judas, der ihn verrieth, und sprach: Bin ich's Rabbi? Er sprach zu ihm: Du sagst's.

Und indem sie aßen, nahm Jesus das Brod, dankete, und brach's und gab's ihnen, und sprach: Nehmet, esset, das ist mein Leib, der für euch gegeben wird, das thut zu meinem Gedächtniß. Desselbigen gleichen nahm er auch den Kelch nach dem Abendmahl, und dankete, und gab ihnen den, und sprach: Nehmet hin, und trinket Alle daraus, dieser Kelch ist das neue Testament in meinem Blute, welches vergossen wird für euch, und für Viele zur Vergebung der Sünden. Solches thut, so oft ihr's trinket, zu meinem Gedächtniß.

Der demüthige und sanftmüthige Jesus beweist, daß er, obgleich Meister und Herr, sich doch den Andern zum Dienste hingebe; selbst der Verräther ist davon nicht ausgeschlossen. Das »Liebe unter einander haben« will er seinen Jüngern einprägen; die Liebe übernimmt auch gerne niedrige Dienste, wie es bei Kranken und Schwachen, Alten und Jungen das Bedürfniß mit sich bringt. Die größte Liebe des Gottessohnes, der sein Leben für Alle dahin gab, hat ihr schönstes Denkmal im Sakramente des Altars zurückgelassen. Das »für euch« enthält Alles. Im Essen und Trinken des heiligen Mahles sollen wir kräftig in den Segen seines Leidens und Sterbens gezogen werden. Beherzige das recht, wenn du das Abendmahl feierst! Es ist ein Essen und Trinken, durch das du den ganzen Christum wirklich in dich aufnimmst und Alles empfängst, was er dir erworben hat. Versöhnung mit Gott, Heiligung für Geist, Seele und Leib, und die Hoffnung der verklärten Auferstehung zur Seligkeit.

Gethſemane.

Matth. 26. Mark. 14. Luk. 22. Joh. 17. 18.

Jeſus hob ſeine Augen auf gen Himmel, und ſprach: Vater, die Stunde iſt hier, daß du deinen Sohn verklärеſt, auf daß dich dein Sohn auch verklăre, gleichwie du ihm Macht haſt gegeben über alles Fleiſch, auf daß er das ewige Leben gebe Allen, die du ihm gegeben haſt. Das iſt aber das ewige Leben, daß ſie dich, der du allein wahrer Gott biſt, und den du geſandt haſt, Jeſum Chriſtum, erkennen. Ich habe dich verkläret auf Erden, und vollendet das Werk, das du mir gegeben haſt, daß ich es thun ſollte. Und nun verklăre mich, du Vater, bei dir ſelbſt, mit der Klarheit, die ich bei dir hatte, ehe die Welt war. Ich habe deinen Namen geoffenbaret den Menſchen, die du mir von der Welt gegeben haſt. Ich bin nicht mehr in der Welt, und ich komme zu dir. Heiliger Vater, erhalte ſie in deinem Namen, die du mir gegeben haſt, daß ſie eins ſind, gleich wie wir. Ich bitte aber nicht allein für ſie, ſondern auch für die, die durch ihr Wort an mich glauben werden, auf daß ſie Alle eins ſeien, gleichwie du, Vater, in mir, und ich in dir, daß auch ſie in uns eins ſeien, auf daß die Welt glaube, du habeſt mich geſandt.

Da Jeſus ſolches geredet hatte, ging er hinaus nach ſeiner Gewohnheit mit ſeinen Jüngern über den Bach Kidron an den Oelberg. Da ſprach Jeſus zu ihnen: In dieſer Nacht werdet ihr euch Alle ärgern an mir. Denn es ſtehet geſchrieben: Ich werde den Hirten ſchlagen, und die Schafe der Heerde werden ſich zerſtreuen. Petrus aber antwortete und ſprach zu ihm: Wenn ſie auch alle ſich an dir ärgerten ſo will ich mich doch nimmermehr ärgern. Und Jeſus ſprach zu ihm: Wahrlich, ich ſage dir, heute in dieſer Nacht, ehe denn der Hahn zweimal kräht, wirſt du mich dreimal verleugnen. Er aber redete noch weiter: Ja, wenn ich auch mit dir ſterben müßte, wollte ich dich doch nicht verleugnen. Deſſelbigen gleichen ſagten ſie Alle.

Da kam Jeſus mit ihnen zu einem Hof, der hieß Gethſemane, da war ein Garten, darein ging Jeſus und ſeine Jünger. Und als er dahin kam, ſprach er zu ihnen: Setzet euch hier, bis daß ich dort hingehe und bete. Und nahm zu ſich Petrum, und Jakobum, und Johannem, die zween Söhne Zebedäi, und fing an zu trauern und zu zagen. Da ſprach Jeſus zu ihnen: Meine Seele iſt betrübt bis an den Tod; bleibet hier, und wachet mit mir. Und er riß ſich von ihnen bei einem Steinwurf, und kniete nieder, und betete, und ſprach: Abba, mein Vater, es iſt dir Alles möglich; iſt's möglich, ſo gehe dieſer Kelch von mir; doch nicht mein, ſondern dein Wille geſchehe.

Und er kam zu ſeinen Jüngern, und fand ſie ſchlafend, und ſprach zu Petro: Simon, ſchläfſt du? Könnet ihr denn nicht eine Stunde mit mir wachen? Wachet und betet, daß ihr nicht in Anfechtung fallet. Der Geiſt iſt willig, aber das Fleiſch iſt ſchwach. Zum andernmal ging er hin, und betete, und ſprach: Mein Vater, iſt es nicht möglich, daß dieſer Kelch von mir gehe, ich trinke ihn denn, ſo geſchehe dein Wille. Und er kam, und fand ſie abermal ſchlafend, und ihre Augen waren voll Schlafs, und wußten nicht, was ſie ihm antworteten. Und er ließ ſie, und ging abermal hin, und betete zum drittenmale, und redete dieſelbigen Worte. Es erſchien ihm aber ein Engel vom Himmel, und ſtärkte ihn; und es kam, daß er mit dem Tode rang, und betete heftiger; es ward aber ſein Schweiß, wie Blutstropfen, die fielen auf die Erde. Da kam er zu ſeinen Jüngern, und ſprach zu ihnen: Ach, wollt ihr nun ſchlafen und ruhen? Siehe, die Stunde iſt hier, daß des Menſchen Sohn in der Sünder Hände überantwortet wird. Stehet auf, laſſet uns gehen; ſiehe, er iſt da, der mich verräth.

Nachdem der göttliche Hohepriester das große Gebet für die Seinigen gesprochen hatte, (Hebr. 5, 7. 8.) begann der große Kampf, in den er für das Heil der Menschen hineingeführt worden iſt. An ſeinen Jüngern, mit deren Schwachheiten es jetzt aufs Höchſte kommt, daß er ja das äußerſte Unvermögen der Menſchen vor ſich. Die Sünde iſt, da iſt auch Angſt. Gottes hat der Mittler auf ſich genommen. (Iſa. 53, 6.). Das Gericht geht jetzt über die Sünde der Welt, inſofern es über ihn geht, den Vertreter der Welt, der die ihm eigen gehörige Welt erlöſet, und das Mißfallen Gottes erleidet, das den Sünder verfolgt. Durch dieſes Mißfallen Gottes, das den Sünder von Gottes Angeſicht trennt, ging der Herr hindurch, nicht unterliegend, ſondern ſiegreich gehorſam bis zum Tode am Kreuz, denn er wollte des Vaters Willen vollbringen. Der Kampf am Oelberg iſt unſer Sieg, daß wir jetzt nicht mehr im ſchwachen Fleiſche, ſondern im willigen Geiſte leben. 2. Cor. 5, 21.

Der Verrath.

Matth. 26, 47—50. Mark. 14. 43—52. Luk. 22, 47—53, Joh. 18, 2—11.

Judas aber, der ihn verrieth, wußte den Ort auch; denn Jeſus verſammelte ſich oft daſelbſt mit

seinen Jüngern. Da nun Judas zu sich genommen hatte die Schaar, und der Hohenpriester und der Pharisäer Diener, kommt er dahin mit Fackeln, Lampen, und mit Waffen. Und Judas ging vor ihnen her. Als nun Jesus wußte Alles, was ihm begegnen sollte, ging er hinaus, und sprach zu ihnen: Wen suchet ihr? Sie antworteten ihm: Jesum von Nazareth. Jesus spricht zu ihnen: Ich bin's. Judas aber, der ihn verrieth, stand auch bei ihnen. Als nun Jesus zu ihnen sprach: Ich bin's, wichen sie zurück, und fielen zu Boden. Da fragte er sie abermal: Wen suchet ihr? Sie aber sprachen: Jesum von Nazareth.

Jesus antwortete: Ich hab's euch gesagt, daß ich's sei; suchet ihr denn mich, so lasset diese gehen. Auf daß das Wort erfüllet werde, welches er sagte: Ich habe der Keinen verloren, die du mir gegeben hast. Und der Verräther hatte ihnen ein Zeichen gegeben und gesagt: Welchen ich küssen werde, der ist's, den greifet, und führet ihn gewiß. Und da er kam, trat er bald zu ihm, und sprach zu ihm: Rabbi, Rabbi, gegrüßet seist du! und küssete ihn. Jesus aber sprach zu ihm: Mein Freund, warum bist du kommen? Judas! verräthst du des Menschen Sohn mit einem Kuß? Da traten sie hinzu, und legten die Hände an Jesum und griffen ihn.

Da aber sahen, die um ihn waren, was da werden wollte, sprachen sie zu ihm: Herr, sollen wir mit dem Schwert drein schlagen? Da hatte Simon Petrus ein Schwert, und zog es aus, und schlug nach des Hohenpriesters Knecht, und hieb ihm sein rechtes Ohr ab; und der Knecht hieß Malchus. Da sprach Jesus zu Petrus: Stecke dein Schwert in die Scheide; soll ich den Kelch nicht trinken, den mir mein Vater gegeben hat? Meinest du, daß ich nicht könnte meinen Vater bitten, daß er mir zuschicke mehr denn zwölf Legionen Engel? Und er sprach: Lasset sie doch so ferne machen. Und er rührete sein Ohr an, und heilete ihn.

Zu der Stunde sprach Jesus zu den Schaaren: Ihr seid ausgegangen, als zu einem Mörder, mit Schwertern und mit Stangen, mich zu fangen. Bin ich doch täglich gesessen bei euch, und habe gelehrt im Tempel, und ihr habt mich nicht gegriffen. Dies ist eure Stunde und die Macht der Finsterniß. Und die Jünger verließen ihn alle, und flohen. Und es war ein Jüngling, der folgte ihm nach, der war mit Leinwand bekleidet auf der bloßen Haut; und die Jünglinge griffen ihn. Er aber ließ die Leinwand fahren, und floh bloß von ihnen.

Gethsemane's einsame Nacht ist in ein wildes Getümmel mit Schrecken verwandelt worden. Ein erwähltes Jünger hat den Herrn ist es, der ihn verräth. O wie manchen hat auch der Gottesleugner an das innerste Herz seiner Liebe getrieben, und die Lust der Welt, das irdische Gut, hat seine Seele so verblendet, daß er den verrieth und dahin gab, dessen schauer Blick ihn nun nicht mehr zum Leben trifft, sondern zum Schmerz des Gewissens. Auch die andern Jünger verließen ihn, sie, die doch seine herrliche Macht schon oft erfahren hatten. Was vermag doch die Furcht vor den Menschen! So ging in Erfüllung, was der Prophet Zacharias (c. 13, 7.) verkündigt, was Jesus selbst vorausgesagt hatte: Matth. 26, 31.

Jesu Leiden vor den Hohenpriestern.

Matth. 26, 57—68. Marc. 14, 53—65. Luk. 22, 54. 55. Joh. 18, 12—24.

Die Schaar aber, und der Oberhauptmann, und die Diener der Juden, nahmen Jesum, und banden ihn, und führeten ihn. Und sie führeten Jesum zu dem Hohenpriester, dahin zusammen gekommen waren alle Hohenpriester, und Aeltesten, und Schriftgelehrten. Aber der Hohepriester fragte Jesum um seine Jünger, und um seine Lehre. Jesus antwortete ihm: Ich habe frei öffentlich gelehret vor der Welt. Ich habe allezeit gelehret in der Schule, und in dem Tempel, da alle Juden zusammen kommen, und habe nichts im Verborgenen geredet. Was fragst du mich darum? frage die darum, die gehört haben, was ich zu ihnen geredet habe. Als er aber solches redete, gab der Diener einer, die dabei standen, Jesu einen Backenstreich, und sprach: Sollst du dem Hohenpriester also antworten? Jesus antwortete: Habe ich übel geredet, so beweise es, daß es böse sei; habe ich aber recht geredet, was schlägst du mich?

Aber die Hohenpriester, und die Aeltesten, und der ganze Rath suchten falsch Zeugniß wider Jesum, auf daß sie ihn zum Tode brächten, und fanden nichts. Viele gaben falsch Zeugniß wider ihn, aber ihr Zeugniß stimmte nicht überein. Und der Hohepriester stand auf, und sprach zu ihm: Ich beschwöre dich bei dem lebendigen Gott, daß du uns sagst, ob du seist Christus, der Sohn Gottes, des Hochgelobten. Jesus sprach zu ihm: Ich bin's. Doch sage ich euch, von nun an wird's geschehen, daß ihr sehen werdet des Menschen Sohn sitzen zur Rechten der Kraft, und kommen in den Wolken des Him-

Christus am Oelberg.

Der Verrath.

Christus vor Pilatus.

Die Verläugnung.

Die Verspottung.

Die Kreuzigung.

mels. Da zerriß der Hohepriester seine Kleider, und sprach: Er hat Gott gelästert, was bedürfen wir weiter Zeugniß? Siehe, jetzt habt ihr seine Gotteslästerung gehöret. Was dünket euch? Sie aber verdammten ihn alle, und sprachen: Er ist des Todes schuldig. Da speieten sie aus in sein Angesicht. Die Männer aber, die Jesum hielten, verspotteten ihn und schlugen ihn mit Fäusten, verdeckten ihn, und schlugen ihn in's Angesicht, und fragten ihn und sprachen: Weissage uns, Christe, wer ist's, der dich schlug? Und viele andere Lästerungen sagten sie wider ihn.

Er, der Macht hatte, sein Leben zu behalten und zu nehmen (Joh. 10, 17. 18.), übergab sich doch freiwillig in die Hände seiner Feinde. Die ewig fließende Quelle des Heils und des Segens für die ganze Menschheit schließt sich jetzt auf, da der Gottesrath des Vaters ewigen Rathschluß vollbringt und die Schrift erfüllt: Ps. 22. Jes. 53. Jetzt muß es sich auch entscheiden, ob Jesus von Nazareth der Sohn Gottes ist. Ich bin's, spricht er. So erfordert es seine kindliche Ehrfurcht gegen seinen himmlischen Vater; so kam es ihm, dem treuen Zeugen der Wahrheit zu; so verlangte es das Heil der Auserwählten. Glaubst du, o Seele, dem, was er von sich sagt, und was seine Apostel von ihm zeugen, daß er ist Christus, der Sohn des lebendigen Gottes? Halte das Wort fest: Ich bin's! — dein Heiland und Seligmacher, der dich mit Gott versöhnt.

Petri Verleugnung.

Matth. 26, 69—75. Mark. 14, 66—72. Luk. 22, 56—62. Joh. 18, 15—27.

Simon Petrus aber folgete Jesu nach, und ein anderer Jünger; derselbige Jünger war dem Hohenpriester bekannt, und ging mit Jesu hinein in des Hohenpriesters Palast, Petrus aber saß draußen vor der Thür. Da ging der andere Jünger, der dem Hohenpriester bekannt war, hinaus, und redete mit der Thürhüterin, und führete Petrum hinein. Da sprach die Magd, die Thürhüterin, zu Petro: Bist du nicht auch dieses Menschen Jünger einer? Er sprach: Ich bin's nicht; ich kenne ihn nicht, weiß auch nicht, was du sagest. Und er ging hinaus in den Vorhof, und der Hahn krähete. Es standen aber die Knechte und Diener, und hatten ein Kohlfeuer gemacht, denn es war kalt, und wärmten sich.

Als er aber zur Thür hinausging, sahe ihn eine andere, und sprach zu denen, die da waren: Dieser ist der einer, und war mit dem Jesu von Nazareth. Und sie sprachen zu ihm: Bist du nicht seiner Jünger einer? Und er leugnete abermals und schwur dazu: Ich kenne den Menschen nicht.

Und über eine Weile, bei einer Stunde, bekräftigte es des Hohenpriesters Knechte einer, ein Gefreund'ter deß, dem Petrus das Ohr abgehauen hatte, und sprach: Wahrlich, dieser war auch bei ihm, denn er ist ein Galiläer. Sahe ich dich nicht im Garten bei ihm? Und die dabei standen, sprachen zu ihm: Wahrlich, du bist auch einer von denen, denn deine Sprache verräth dich. Da verleugnete Petrus abermal und fing an, sich zu verfluchen und zu schwören: Ich kenne den Menschen nicht, von dem ihr saget. Und alsobald, da er noch redete, krähte der Hahn zum andernmal.

Und der Herr wandte sich, und sahe Petrum an. Und Petrus gedachte an des Herrn Wort, das er zu ihm gesagt hatte: Ehe denn der Hahn zweimal krähet, wirst du mich dreimal verleugnen. Und Petrus ging hinaus, und weinete bitterlich.

An Petrus zeigt sich recht deutlich der willige Geist und das schwache Fleisch, von welchem der Herr früher gesprochen hatte. So lange die kräftige Nähe des Herrn gefühlt wird, und es eine Ehre ist, ihn zu bekennen, da meinen Viele, ihr Glaube stehe fest, nichts könne ihn erschüttern. Aber jetzt ist der Herr verachtet, und seine Jünger mit ihm — o das erträgt sich schwer, da thut, der vorhin so eifrig war, vor der Welt, als kenne er Ihn nicht. Auf ein solch' abgefallenes Kind wirft der Herr einen Blick des Mitleids, als wollt' er sagen: Du verleugnest mich, und ich bin doch für dich gestorben? An diesem Blick der Gnade richte sich der Gefallene auf, und weine die Thränen der Reue und der Buße, welche sich bald in die Thränen des Dankes verwandeln sollen, denn bei Gott ist viel Vergebung. Jer. 3, 12. 13. Wurde doch Petrus später ein treuer und muthiger Bekenner Jesu und litt um seinetwillen den Märtyrertod. Luc. 22, 31. 32. Joh. 21, 15—19.

Judas, des Verräthers, Ende.

Matth. 27, 1—10. Mark. 15, 1. Luk. 22, 66—71.

Als es Tag ward, versammelten sich die Aeltesten des Volks, die Hohenpriester und Schriftgelehrten, und führeten Jesum hinaus vor ihren Rath, und sprachen: Bist du Christus? Sage es uns. Er sprach aber zu ihnen: Sage ich es euch, so glaubet ihr's nicht, frage ich aber, so antwortet ihr nicht, und lasset mich doch nicht los. Darum von nun an wird des Menschen Sohn sitzen zur rechten Hand der Kraft Gottes. Da

sprachen sie alle: Bist du denn Gottes Sohn? Er sprach zu ihnen: Ihr sagt's, denn ich bin's. Sie aber sprachen: Was bedürfen wir weiter Zeugniß? Wir haben's selbst gehöret aus seinem Munde. Und bald am Morgen hielten die Hohenpriester einen Rath mit den Aeltesten und Schriftgelehrten, daß sie ihn tödteten, und banden ihn, führeten ihn hin, und überantworteten ihn dem Landpfleger Pontius Pilatus.

Da das sahe Judas, der ihn verrathen hatte, daß er verdammet war zum Tode, gereuete es ihn. Und er brachte her wieder die dreißig Silberlinge dem Hohenpriester und den Aeltesten, und sprach: Ich habe übel gethan, daß ich unschuldig Blut verrathen habe. Sie sprachen: Was gehet uns das an? Da siehe du zu. Und er warf die Silberlinge in den Tempel, ging hin, und erhenkte sich selbst. Und ist hinabgestürzet und mitten entzwei geborsten, und alle seine Eingeweide ausgeschüttet worden (Apostelgesch. 1, 18.). Aber die Hohenpriester nahmen die Silberlinge, und sprachen: Es taugt nicht, daß wir sie in den Gotteskasten legen, denn es ist Blutgeld. Sie hielten aber einen Rath, und kauften einen Töpfers-Acker darum, zum Begräbniß der Pilger. Daher ist derselbige Acker genennet der Blutacker, bis auf den heutigen Tag.

Was die erbosten Feinde für Gotteslästerung halten, wird von dem Herrn abermals zum Zeugniß seiner göttlichen Würde und Macht ausgesprochen. Welchem Gläubigen muß es nicht Freude machen, dieß selbst aus seinem Munde zu hören? Dieses glorreiche Bekenntniß des Heilandes muß immer unser Herz anziehen, während es vor dem schrecklichen Ende des Verräthers zurückschaudert und bedenkt, wie der Bösewicht ein Ende nimmt mit Schrecken. Wohl fühlt auch er Reue, aber nicht über die That, sondern nur über die bösen Folgen. Wie manchen hat diese falsche Traurigkeit (2. Cor. 7, 10.) zur Verzweiflung und zum Selbstmord getrieben! Nur die Reue ist die rechte und wahre, welche den bußfertigen Sünder zu Christo führt. 1. Joh. 1, 8. 9.

Jesu Leiden vor Pilatus und Herodes.

Matth. 27, 11—14. Mark. 15, 1—5. Luk. 23, 1—12. Joh. 18, 28—38.

Der Hause aber stand auf, und führete Jesum von Kaiphas vor das Richthaus. Und es war frühe. Und die Juden gingen nicht in das Richthaus, daß sie nicht unrein würden, sondern Ostern essen möchten. Da ging Pilatus zu ihnen heraus, und sprach: Was bringet ihr für Klage wider diesen Menschen? Sie antworteten und sprachen zu ihm: Wäre dieser nicht ein Uebelthäter, wir hätten ihn dir nicht überantwortet. Da sprach Pilatus zu ihnen: So nehmet ihr ihn hin, und richtet ihn nach eurem Gesetz. Da sprachen die Juden zu ihm: Wir dürfen Niemand tödten; auf daß erfüllet würde das Wort Jesu, welches er sagte, da er deutete, welches Todes er sterben würde. Da fingen sie an, ihn zu verklagen, und sprachen: Diesen finden wir, daß er das Volk abwendet, und verbietet, den Schoß dem Kaiser zu geben, und spricht: Er sei Christus, ein König.

Da ging Pilatus wieder hinein in das Richthaus, rief Jesum, und sprach zu ihm: Bist du der Juden König? Jesus antwortete: Mein Reich ist nicht von dieser Welt. Wäre mein Reich von dieser Welt, meine Diener würden darob kämpfen, daß ich den Juden nicht überantwortet würde. Da sprach Pilatus zu ihm: So bist du dennoch ein König? Jesus antwortete: Du sagst's, ich bin ein König. Ich bin dazu geboren und in die Welt gekommen, daß ich die Wahrheit zeugen soll. Wer aus der Wahrheit ist, der höret meine Stimme. Spricht Pilatus zu ihm: Was ist Wahrheit? Und da er das gesaget, ging er wieder hinaus zu den Juden, und spricht zu ihnen: Ich finde keine Schuld an ihm.

Und die Hohenpriester und Aeltesten beschuldigten ihn hart. Und da er verklaget ward, antwortete er nichts. Da sprach Pilatus zu ihm: Hörest du nicht, wie hart sie dich verklagen? Und er antwortete ihm nicht auf ein Wort, also, daß sich auch der Landpfleger sehr verwunderte. Und als er vernahm, daß er unter Herodes Obrigkeit gehörte, übersandte er ihn zu Herodes, welcher in denselbigen Tagen auch zu Jerusalem war. Da aber Herodes Jesum sah, ward er sehr froh, denn er hätte ihn längst gern gesehen; denn er hatte viel von ihm gehöret, und hoffte, er würde ein Zeichen von ihm sehen. Und er fragte ihn mancherlei. Er antwortete ihm aber nichts. Aber Herodes mit seinem Hofgesinde verachtete und verspottete ihn, legte ihm ein weiß Kleid an, und sandte ihn wieder zu Pilato.

Vor dem Hohenpriester und dem hohen Rath wurde Jesus der Gotteslästerung angeklagt, hier, vor Pilatus, des Aufruhrs, daß er sich zum Könige machen wolle. Er aber legt das dritte Bekenntniß von seiner messianischen Würde und göttlichen Sendung ab, und nennt sich den König der Wahrheit. Ja, mein Jesus schließt mir das Reich der Wahrheit auf, der Wahrheit, die, wie er sagt, (Joh. 8, 31.

32.) frei macht, der Wahrheit, die zum Vater führt, die in das ewige Leben leitet. Joh. 14, 5. 6. So wenig als an dem Herrn Jesu eine Schuld ist, so wenig ist in ihm eine Lüge oder Irrthum; vielmehr sind in ihm verborgen alle Schätze der Weisheit und der Erkenntniß, die er in seinem Worte uns mittheilt.

Die Verurtheilung Jesu.

Matth. 27, 15—23. Mark. 15, 6—14. Luk. 23, 17—25. Joh. 18, 39. 40.

Auf das Fest aber hatte der Landpfleger die Gewohnheit, dem Volk einen Gefangenen los zu geben, welchen sie wollten. Er hatte aber zu der Zeit einen sonderlichen vor andern, der hieß Barabbas, gefangen mit den Aufrührerischen, die im Aufruhr einen Mord begangen hatten. Und das Volk ging hinauf, und bat, daß er thäte, wie er pflegte. Und da sie versammelt waren, sprach Pilatus zu ihnen: Welchen wollt ihr, daß ich euch losgebe? Barabbam oder Jesum, von dem gesagt wird, er sei Christus, der König der Juden? Denn er wußte wohl, daß sie ihn aus Neid überantwortet hatten. Und da Pilatus auf dem Richterstuhl saß, schickte sein Weib zu ihm, und ließ ihm sagen: Habe zu nichts zu schaffen mit diesem Gerechten. Ich habe heute viel erlitten im Traum um seinetwillen.

Aber die Hohenpriester und die Aeltesten überredeten das Volk, daß sie um Barabbam bitten sollten, und Jesum umbrächten. Da antwortete nun der Landpfleger, und sprach zu ihnen: Welchen wollt ihr unter diesen zween, den ich euch soll losgeben? Da schrie der ganze Haufe, und sprach: Hinweg mit diesem, und gib uns Barabbam los. Barabbas aber war ein Mörder. Da rief Pilatus abermal zu ihnen, und wollte Jesum loslassen, und sprach zu ihnen: Was soll ich denn machen mit Jesus, von dem gesagt wird, er sei Christus? Sie riefen aber, und sprachen: Kreuzige, kreuzige ihn! Er aber sprach zum drittenmale zu ihnen: Was hat denn dieser Uebels gethan? Ich finde keine Ursache des Todes an ihm: darum will ich ihn züchtigen und los lassen. Aber sie lagen ihm an mit großem Geschrei, und forderten, daß er gekreuzigt würde. Und ihr und der Hohenpriester Geschrei nahm überhand. Und schrieen noch vielmehr: Kreuzige ihn!

Da aber Pilatus sah, daß er nichts schaffete, sondern daß ein viel größer Getümmel ward, nahm er Wasser, und wusch die Hände vor dem Volke, und sprach: Ich bin unschuldig an dem Blute dieses Gerechten, sehet ihr zu. Da antwortete das ganze Volk, und sprach: Sein Blut komme über uns und unsere Kinder. Pilatus aber gedachte, dem Volke Genüge zu thun, und überantwortete ihn, daß er gegeißelt und gekreuzigt würde. Da nahmen die Kriegsknechte des Landpflegers Jesum zu sich in's Richthaus, und sammelten über ihn die ganze Schaar. Da nahm Pilatus Jesum und geißelte ihn. Und die Kriegsknechte zogen Jesum aus, legten ihm einen Purpurmantel an, und flochten eine Dornenkrone, und setzten sie auf sein Haupt, und ein Rohr in seine rechte Hand, und beugten die Knie vor ihm, kneteten ihn an, und spotteten, und sprachen: Gegrüßet seist du der Juden König. Und speieten ihn an, und nahmen das Rohr und schlugen damit sein Haupt, und gaben ihm Backenstreiche.

Da ging Pilatus wieder heraus, und sprach zu ihnen: Sehet, ich führe ihn heraus zu euch, daß ihr erkennet, daß ich keine Schuld an ihm finde. Also ging Jesus heraus, und trug eine Dornenkrone und ein Purpurkleid. Und Pilatus spricht zu ihnen: Sehet, welch ein Mensch! Da ihn die Hohenpriester und die Diener sahen, schrieen sie, und sprachen: Kreuzige, kreuzige! Pilatus spricht zu ihnen: Nehmet ihr ihn hin, und kreuziget ihn; denn ich finde keine Schuld an ihm. Die Juden antworteten ihm: Wir haben ein Gesetz, und nach dem Gesetz soll er sterben; denn er hat sich selbst zu Gottes Sohn gemacht. Lässest du diesen los, so bist du des Kaisers Freund nicht; denn wer sich zum Könige macht, der ist wider den Kaiser. Da Pilatus das Wort hörete, führte er Jesum heraus, und setzte sich auf den Richtstuhl, spricht zu den Juden: Sehet, das ist euer König. Sie schrieen aber: Weg, weg mit dem, kreuzige ihn! Spricht Pilatus zu ihnen: Soll ich euren König kreuzigen? Die Hohenpriester antworteten: Wir haben keinen König, denn den Kaiser. Da überantwortete er ihn, daß er gekreuziget würde.

Welch ein Mensch! — Lieber konnte der, welcher die Herrlichkeit des Vaters in aller Gnade und Wahrheit offenbarte, nicht erniedrigt werden. Aller Schmerz und jeder Hohn wird auf das Haupt dessen gebracht, der nur Liebe bewiesen hatte in Worten und Werken. Er, der Menschen lebendig gemacht hatte, wird einem Verbrecher vorgezogen, der Menschen getödtet hatte. Siehe, darinnen liegt ein tiefer Sinn! Es ist die Stimme deiner Sünden, o Mensch, die dort laut wird; denn des Propheten Wort Jes. 53. 6. gehet in Erfüllung. Aber der ernste Auftritt ist auch sehr trostreich für alle heilsbegierigen und bekümmerten Seelen.

Barabbas, der Empörer, der Mörder, wird losgegeben. So haben die Gläubigen dem Herrn Jesu, der für sie in's Gericht und in den Tod ging, ihre Freimachung zu danken; wir geben frei aus und bekennen im freudigen Danke, was der Apostel sagt: 2. Cor. 5, 21.

Jesu Kreuzigung.

Matth. 27, 31 ff. Mark. 15, 20 ff. Luk. 23, 26 ff. Joh. 19, 16 ff.

Da sie Jesum verspottet hatten, zogen sie ihm den Purpur aus, und zogen ihm seine eigenen Kleider an, und führeten ihn hin, daß sie ihn kreuzigten. Und er trug sein Kreuz. Und als sie ihn hinführeten, ergriffen sie einen, Simon von Kyrene, der kam vom Felde; und legten das Kreuz auf ihn, daß er es Jesu nachtrüge. Es folgete ihm aber nach ein großer Haufe Volks, und Weiber, die klagten und bewineten ihn. Jesus aber wandte sich um zu ihnen, und sprach: Ihr Töchter von Jerusalem, weinet nicht über mich, sondern weinet über euch selbst, und über eure Kinder. Denn siehe, es wird die Zeit kommen, in welcher man sagen wird: Selig sind die Unfruchtbaren, und die Leiber, die nicht geboren haben, und die Brüste, die nicht gesäuget haben. Dann werden sie anfangen, zu sagen zu den Bergen: Fallet über uns; und zu den Hügeln: Decket uns. Denn so man das thut am grünen Holz, was will am dürren werden. Es wurden aber auch hingeführet zween andere Uebelthäter, daß sie mit ihm abgethan würden.

Und als sie kamen an die Stätte, die da heißet Schädelstätte, welche heißet auf hebräisch: Golgatha, da gaben sie ihm Essig zu trinken, mit Galle vermischt (Myrrhen im Wein); und da er schmeckete, wollte er nicht trinken. Da kreuzigten sie ihn daselbst, und die Uebelthäter mit ihm, einen zur Rechten, und einen zur Linken, Jesum aber mitten innen. Da ward die Schrift erfüllet, die da sagt: Er ist unter die Uebelthäter gerechnet. Jesus aber sprach: Vater, vergib ihnen, denn sie wissen nicht, was sie thun. Und es war um die dritte Stunde, da sie ihn kreuzigten.

Pilatus aber schrieb eine Ueberschrift, und setzte sie auf das Kreuz, und ward geschrieben: Jesus von Nazareth, der Juden König. Diese Ueberschrift lasen viele Juden, denn die Stätte war nahe bei der Stadt, da Jesus gekreuzigt ist. Und es war geschrieben auf hebräische, griechische und lateinische Sprache. Da sprachen die Hohenpriester der Juden zu Pilato: Schreibe nicht: Der Juden König; sondern, daß er gesagt habe: Ich bin der Juden König. Pilatus antwortete: Was ich geschrieben habe, das habe ich geschrieben. Die Kriegsknechte aber, da sie Jesum gekreuzigt hatten, nahmen sie seine Kleider, und machten vier Theile, einem jeglichen Kriegsknechte ein Theil, dazu auch der Rock. Der Rock aber war ungenäht, von oben an durch und durch. Da sprachen sie unter einander: Lasset uns den nicht zertheilen, sondern darum loosen, weß er sein soll; auf daß erfüllet würde die Schrift, die da sagt: Sie haben meine Kleider unter sich getheilt, und haben über meinen Rock das Loos geworfen. (Ps. 22, 19.) Solches thaten die Kriegsknechte.

Sehet noch einmal, welch ein Mensch! Auf ihn läßt das Wort des Propheten Jeremias: Klagl. 1, 12 vollkommen sich anwenden. Was sagt dieses Bild zu uns: Selig ist, der sich nicht an mir ärgert! — oder es sagt: Mir hast du Arbeit gemacht in deinen Sünden, Jes. 43, 24. 25. Das Wort der Vergebung, das der Herr in der Fürbitte für seine Feinde ausspricht, gilt auch dir. Das ewig gültige Opfer des unschuldigen Lammes für unsere Sünden ist nun vollbracht: Einmal ist die Schuld entrichtet, und das gilt auf immerhin; Meine Opfer sieh'n vernichtet, da ich nun vollendet bin! Das bezeugt auch die Schrift in gar vielen Stellen: Hebr. 9, 26. 10, 12—14. Matth. 20, 28. 1. Petr 1, 19. 2, 24. 1. Joh. 1, 7. Ephes. 1, 7. Röm. 4, 25. 5, 1. Col. 1, 20. 2. Cor. 5, 19. 21.

Jesus auf Golgatha.

Matth. 27. Mark. 15. Luk. 23. Joh. 19.

Jesus aber, da sie ihn gekreuzigt hatten, rief und sprach: Vater, vergib ihnen, denn sie wissen nicht, was sie thun. — Die aber vorüber gingen, lästerten ihn, und schüttelten ihre Häupter, und sprachen: Pfui dich, der du den Tempel Gottes zerbrichst, und bauest ihn in dreien Tagen, hilf dir selber; bist du Gottes Sohn, so steige herab vom Kreuze. Desgleichen auch die Hohenpriester spotteten sein, sammt den Schriftgelehrten und Aeltesten, und sprachen: Andern hat er geholfen, und kann sich selber nicht helfen. Ist er Christus, und König in Israel, so steige er nun vom Kreuz, so wollen wir ihm glauben. Er hat Gott vertrauet, der erlöse ihn nun, lüstet's ihn. Denn er hat gesagt: Ich bin Gottes Sohn. Es standen aber bei dem Kreuze Jesu seine Mutter, und seiner Mutter Schwester, Maria, Kleophas Weib, und Maria Magdalena. Da nun Jesus seine Mutter

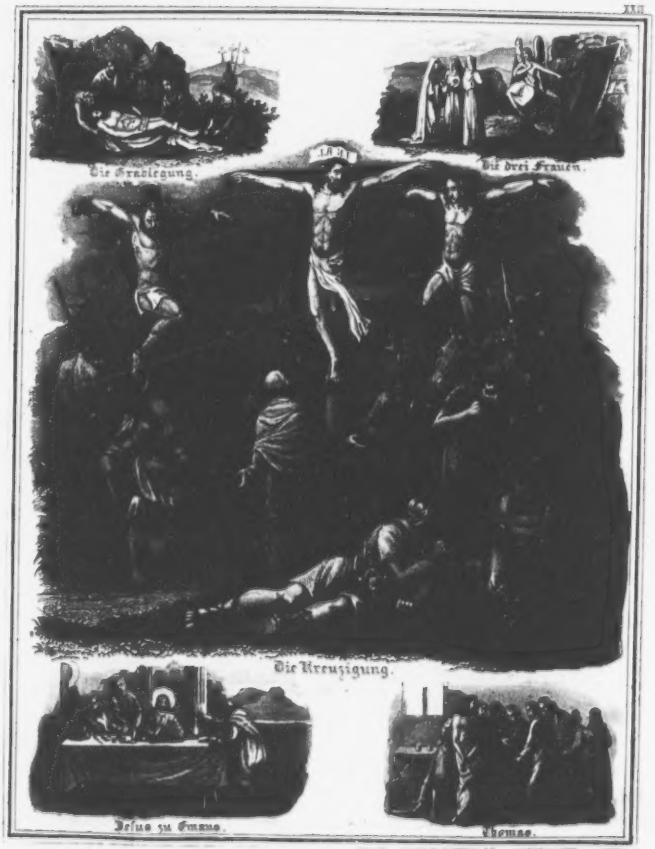
Die Gefangennehmung.
Die drei Frauen.
Die Kreuzigung.
Jesus zu Emaus.
Thomas.

Vermöchteſt du die Seligkeit zu faſſen,
Nichts als ein Schäflein Chriſti ſeyn,
Du hätteſt längſt den breiten Weg verlaſſen,
Den eig'nen Weg voll Sorg' und Pein.

* * *

Du biſt betrübt — Glück auf, mein Kind,
Er ſagt, daß Leidende ſelig ſind.
Er kommt mit aller ſeiner Gnade
Zu dir auf deinem Dornenpfade.
Du bleibſt betrübt? ſo war's nicht Er,
Um den das Herz dir wurde ſchwer?
Wenn deine Seufzer Ihn nicht meinen,
Wie kann er dir zum Troſt erſcheinen?

ſahe, und den Jünger dabei ſtehen, den er lieb hatte, ſpricht er zu ſeiner Mutter: Weib, ſiehe das iſt dein Sohn. Darnach ſpricht er zu dem Jünger: Siehe, das iſt deine Mutter. Und von der Stunde an nahm ſie der Jünger zu ſich.

Aber der Uebelthäter einer, die da gehenkt waren, läſterte ihn, und ſprach: Biſt du Chriſtus, ſo hilf dir ſelber und uns. Da antwortete der Andere, ſtrafte ihn und ſprach: Und du fürchteſt dich auch nicht vor Gott, der du doch in gleicher Verdammniß biſt? Und zwar, wir ſind billig darinnen, denn wir empfahen, was unſre Thaten werth ſind, dieſer aber hat nichts Ungeſchicktes gehandelt. Und er ſprach zu Jeſu: Herr, gedenke an mich, wenn du in dein Reich kommſt. Und Jeſus ſprach zu ihm: Wahrlich, ich ſage dir, heute wirſt du mit mir im Paradieſe ſein. Und es war um die ſechste Stunde (12 Uhr) und es ward eine Finſterniß über das ganze Land, bis an die neunte Stunde (3 Uhr.) Und die Sonne verlor ihren Schein. Und um die neunte Stunde ſchrie Jeſus laut, und ſprach: Eli, Eli, lama aſabthani, das iſt: mein Gott, mein Gott, warum haſt du mich verlaſſen? Etliche aber, da ſie das höreten, ſprachen ſie: der rufet den Elias. Darnach als nun Jeſus wußte, daß ſchon Alles vollbracht war, daß die Schrift erfüllet würde, ſpricht er: Mich dürſtet. Da ſtund ein Gefäß voll Eſſig. Und bald lief einer unter ihnen, nahm einen Schwamm, und füllete ihn mit Eſſig, und ſteckte ihn auf ein Rohr, und tränkte ihn, und hielt es ihm dar zum Munde. Die Andern aber ſprachen: Halt, laßt ſehen, ob Elias komme, und ihm helfe, und ihn herabnehme. Da nun Jeſus den Eſſig genommen hatte, ſprach er: Es iſt vollbracht. Und Jeſus ſchrie abermal laut, und ſprach: Vater, ich befehle meinen Geiſt in deine Hände. Und als er das geſagt hatte, neigte er das Haupt und verſchied.

Und ſiehe da, der Vorhang im Tempel zerriß in zwei Stücke, von oben bis unten aus. Und die Erde erbebte, und die Felſen zerriſſen und die Gräber thaten ſich auf, und ſtunden auf viele Leiber der Heiligen, die da ſchliefen, und gingen aus den Gräbern nach ſeiner Auferſtehung, und kamen in die heilige Stadt, und erſchienen Vielen. Der Hauptmann aber, der dabei ſtand, gegen ihm über, und die bei ihm waren, und bewahreten Jeſum, da ſie ſahen das Erdbeben, und was geſchah, daß er mit ſolchem Geſchrei verſchied, erſchracken ſie ſehr, und ſprachen: Wahrlich, dieſer iſt ein frommer Menſch, und Gottes Sohn geweſen. Und alles Volk, das dabei war, und zuſahe, da ſie ſahen, was da geſchah, ſchlugen ſie an ihre Bruſt, und wandten wieder um. Und es waren viele Weiber da, die von ferne zuſahen, die da Jeſum waren nachgefolgt aus Galiläa, und hatten ihm gedienet, unter welchen war Maria Magdalena, und Maria, die Mutter Jakobi und Joſes, und Salome, die Mutter der Kinder Zebedäi. Und viele Andere, die mit hinauf gen Jeruſalem gegangen waren, und alle ſeine Verwandten ſtandten von ferne, und ſahen das Alles.

Auf Golgatha's Höhen drängt ſich Vieles zuſammen, was das Herz rühren und ergreifen kann. Den rechten Ruhepunkt gibt uns der Herr ſelbſt: Joh. 3, 14. 15. Der Sohn Gottes, welcher als ein Fluch für uns zwiſchen Himmel und Erde hängt, wird die wahrhaftige Himmelsleiter, auf der wir zum Vater aufſteigen. Das wird ſchon dem mitgekreuzigten Schächer zu Theil, der ſo eben die Verheißung des ewigen Lebens vernimmt, und vor deſſen brechendem Auge die Pforten des Paradieſes ſich aufthun. Wo nur Chriſtus iſt, da gehet ein Paradies auf. Wer den Gekreuzigten im Glauben anſchaut und anbetet, empfindet Leben und Seligkeit. Denn dadurch ehret der Vater den Sohn, daß er auf den Glauben an deſſen Namen den Sünder Vergebung, Gerechtigkeit und Leben ertheilt. Wohl mag über den Gläubigen noch manchmal Finſterniß hereinbrechen, als ſei er von Gott verlaſſen. Blickt nur auf zum Kreuze Chriſti. Von ihm ſtrahlet Licht und Friede; und wenn wir den Glaubensweg vollbracht haben, können wir auch in Frieden das Haupt neigen, um einzugehen zur Herrlichkeit deſſen, der einſt auf Erden ſo tief erniedrigt ward, jetzt aber in Majeſtät bei dem Vater erhöhet iſt.

Das Begräbniß Jeſu.

Matth. 27. Mark. 15. Luk. 23. Joh. 19.

Die Juden aber, dieweil es der Rüſttag war, daß nicht die Leichname am Kreuze blieben den Sabbath über, denn deſſelbigen Sabbaths Tag war groß, baten ſie Pilatum, daß ihre Beine gebrochen, und ſie abgenommen würden. Da kamen die Kriegsknechte, und brachen dem Erſten die Beine, und dem Andern, der mit ihm gekreuzigt war. Als ſie aber zu Jeſu kamen, da ſie ſahen, daß er ſchon geſtorben war, brachen ſie ihm die Beine nicht, ſondern der Kriegsknechte einer öffnete ſeine Seite mit einem Speer, und alsbald ging Blut und Waſſer heraus.

Und am Abend, dieweil es der Rüſttag war, welches iſt der Vorſabbath, kam Joſeph von Ari-

mathia, ein ehrbarer Rathsherr, ein guter, frommer Mann, der hatte nicht gewilligt in ihren Rath und Handel, welcher auch ein Jünger Jesu war, doch heimlich, aus Furcht vor den Juden, und welcher auch auf das Reich Gottes wartete, der wagte es, und ging hinein zu Pilato, und bat um den Leichnam Jesu. Pilatus aber verwunderte sich, daß er schon todt war; und rief den Hauptmann, und fragte ihn, ob er längst gestorben wäre? Und als ers erkundet von dem Hauptmann, gab er Joseph den Leichnam. Und er kaufte eine Leinwand, und nahm ihn ab.

Es kam aber auch Nikodemus, der vormals bei der Nacht zu Jesu gekommen war, und brachte Myrrhen und Aloe unter einander, bei hundert Pfunden. Da nahmen sie den Leichnam Jesu, und banden ihn in leinene Tücher mit Spezereien, wie die Juden pflegen zu begraben. Es war aber an der Stätte, da er gekreuzigt ward, ein Garten, und im Garten ein neu Grab, welches Joseph hatte lassen in einen Fels hauen, in welches Niemand gelegt war. Daselbst hin legten sie Jesum, um des Rüsttags willen der Juden, dieweil das Grab nahe war. Und wälzten einen großen Stein vor die Thür des Grabes, und gingen davon. Und der Sabbath brach an.

Es folgten aber die Weiber nach, die mit ihm gekommen waren aus Galiläa, Maria Magdalena und die andere Maria, und beschauten das Grab, und wie sein Leib gelegt ward. Sie kehreten aber um und bereiteten Spezereien und Salben. Und den Sabbath über waren sie stille nach dem Gesetz. Des andern Tages, der da folget nach dem Rüsttage, kamen die Hohenpriester und Pharisäer sämmtlich zu Pilatus, und sprachen: Wir haben gedacht, daß dieser Verführer sprach, da er noch lebete: Ich will nach dreien Tagen auferstehen. Darum befiehl, daß man das Grab verwahre bis an den dritten Tag, auf daß nicht seine Jünger kommen und stehlen ihn, und sagen zum Volk: Er ist auferstanden von den Todten; und werde der letzte Betrug ärger, denn der erste. Pilatus sprach zu ihnen: Da habt ihr die Hüter, gehet hin, und verwahret es, wie ihr wisset. Sie gingen hin, und verwahreten das Grab mit den Hütern, und versiegelten den Stein.

Ein Schwerere übel konnte der Herr nicht von seinen Jüngern und Freunden hinwegnehmen. Unter seinem Kreuze, an seinem Grabe mußten sie fühlen, was es bedeute, Christum gehabt zu haben, und Christum wieder zu verlieren, und ohne ihn in der Welt zu stehen. Unter diesen erschütternden Kämpfen mußten sie noch einmal zum durchdringenden Gefühle ihrer eigenen Ohnmacht kommen, um desto inniger und sehnlicher an ihn zu glauben, und die Hand des Auferstandenen zum ewigen Leben zu ergreifen. Herabgehangen war er nicht vom Kreuze; denn war er Gottes Sohn, so mußte er am Kreuze bleiben, leiden und sterben: aber die Liebe seiner Anhänger nimmt ihn herab und bereitet ihm ein christliches Begräbniß. Wie mochten die Trauernden Alle sich noch die Worte des Trostes zurückrufen, mit welchem er schon früher ihren Muth und Hoffnung eingesprochen hatte, und welche für die Herzen seiner Gläubigen ein Vermächtniß seiner Liebe geblieben sind. Den Christen schreckt das Grab nicht; er weiß: Durch des Grabes Dunkel geht der Weg zum Lichte der Auferstehung und des ewigen Lebens. Joh. 11, 25. 26.

Die Auferstehung Jesu.

Matth. 28. Marc. 16. Luk. 24. Joh. 20.

Da aber der Sabbath vergangen war, kaufte Maria Magdalena, und Maria, Jakobi Mutter, und Salome Spezerei, auf daß sie kämen und salbeten ihn: Und sie kamen zum Grabe an einem Sabbather sehr frühe, da die Sonne aufging, und trugen die Spezerei, die sie bereitet hatten, und Etliche mit ihnen. Und sie sprachen unter einander: Wer wälzet uns den Stein von des Grabes Thür? Und siehe, es geschah ein großes Erdbeben. Denn der Engel des Herrn kam vom Himmel herab, trat hinzu, und wälzete den Stein von der Thür, und setzte sich darauf. Und seine Gestalt war wie der Blitz, und sein Kleid weiß, als der Schnee. Die Hüter aber erschrocken vor Furcht, und wurden, als wären sie todt.

Und die Weiber sahen dahin, und wurden gewahr, daß der Stein abgewälzet war; denn er war sehr groß. Da läuft sie, Maria Magdalena, und kommt zu Simon Petro, und zu dem andern Jünger, den Jesus lieb hatte, und spricht zu ihnen: Sie haben den Herrn weggenommen aus dem Grabe, und wir wissen nicht, wo sie ihn hingelegt haben. Und sie (die andern Weiber) gingen in das Grab hinein, und fanden den Leib des Herrn Jesu nicht. Und da sie darum bekümmert waren, sahen sie einen Jüngling zur rechten Hand sitzen, der hatte ein lang weiß Kleid an. Siehe, da waren bei ihnen zween Männer in glänzenden Kleidern. Und sie erschracken, und schlugen ihr Angesicht nieder.

Aber der Engel antwortete, und sprach zu den Weibern: Fürchtet euch nicht! Ich weiß, daß ihr Jesum von Nazareth, den Gekreuzigten, suchet. Was

ſuchet ihr den Lebendigen bei den Todten? Er iſt nicht hier. Er iſt auferſtanden, wie er geſagt hat. Kommet her, und ſehet die Stätte, da der Herr gelegen hat, und gehet eilend hin, und ſaget's ſeinen Jüngern, und Petro, daß er auferſtanden ſei von den Todten. Und ſiehe, er wird vor euch hingehen in Galiläam; da werdet ihr ihn ſehen. Gedenket daran, wie er euch ſagte, da er noch in Galiläa war und ſprach: Des Menſchen Sohn muß überantwortet werden in die Hände der Sünder, und gekreuzigt werden, und am dritten Tage auferſtehen. Und ſie gedachten an ſeine Worte. Und ſie gingen eilend zum Grabe hinaus mit Furcht und großer Freude, und liefen, daß ſie es ſeinen Jüngern verkündigten, und ſagten Niemanden nichts, denn ſie fürchteten ſich.

Da ging Petrus und der andere Jünger hinaus, und kamen zum Grabe. Es liefen aber die zween miteinander; und der andere Jünger lief zuvor, ſchneller denn Petrus, und kam am erſten zum Grabe, guckte hinein, und ſiehet die Leinen gelegt; er ging aber nicht hinein. Da kam Simon Petrus ihm nach, und ging hinein in das Grab, und ſiehet die Leinen gelegt, und das Schweißtuch, das Jeſus um das Haupt gebunden war, nicht bei den Leinen gelegt; ſondern beiſeits eingewickelt an einem beſondern Ort. Da ging auch der andere Jünger hinein, der am erſten zum Grabe kam, und ſah, und glaubte es; denn ſie wußten die Schrift noch nicht, daß er von den Todten auferſtehen müßte. Da gingen die Jünger wieder zuſammen.

Die Auferſtehung des Herrn bildet den großen Glanzpunkt ſeiner Erhöhung, welche eigentlich ſchon mit der Heilfahrt anfängt, da der Herr, während ſein Leib im Grabe lag, in der Kraft des Geiſtes hinweg in die Hölle und denen das Evangelium predigte, welche vor ihm, und ohne Glauben an ihn geſtorben waren. 1. Petr. 3, 18—20. 4, 6. Ephes. 4, 8—10. Col. 2, 15. Nun erfolgte mit der Erfüllung der weiſſagenden Worte Pſ. 16, 10 die große von dem Vater über ihn ergehende Rechtfertigung ſeiner Lehre und ſeines Wortes; nun war es mit der Verſöhnung alles deſſen, was im Himmel und Erden iſt, zu Ende gekommen. Röm. 4, 25. Mit dem geöffneten Grabe des Herrn iſt auch die Pforte des himmliſchen Vaterlandes den Menſchen aufgethan; gleiche Gotteskraft, als ſich in der Auferweckung des Sohnes beweiſen, ſteht auch jedem Gläubigen zu ſeinem eigenen Aufwachen von den Todten bereit; er kann durch den Tod in's Leben hindurchringen. 1 Petr. 1, 3 — 4. 2. Tim. 1, 10. So heißt alſo der chriſtliche Glaube eine über dieſes Leben (1. Cor. 15, 19.) hinausreichende Gemeinſchaft mit dem Erlöſer, ein völliges Eintreten in ſeine Verklärung und Herrlichkeit; wir ſind Erben Gottes und Miterben Chriſti. Phil 3, 20. 21. Darum muß aber die Auferſtehungskraft Chriſti in jedem Einzelnen ſich als Erweckungskraft zum neuen Leben des Geiſtes hier ſchon bewähren und an uns das tägliche Herunterkommen und Auferſtehen des neuen Menſchen fördern. Röm. 6, 4.

Jeſus erſcheint der Maria und den Jüngern.

Matth. 28. Marc. 16. Luc. 24. Joh. 20.

Maria Magdalena aber, von welcher der Herr ſieben Teufel ausgetrieben hatte, ſtand vor dem Grabe, und weinete draußen. Als ſie nun weinete, guckte ſie in das Grab, und ſiehet zween Männer in weißen Kleidern ſitzen, einen zu den Häupten, den andern zu den Füßen, wo ſie den Leichnam Jeſu hingelegt hatten. Und dieſelbigen ſprachen zu ihr: Weib, was weineſt du? Sie ſpricht zu ihnen: Sie haben meinen Herrn weggenommen, und ich weiß nicht, wo ſie ihn hingelegt haben. Und als ſie das ſagte, wandte ſie ſich zurück, und ſiehet Jeſum ſtehen, und weiß nicht, daß es Jeſus iſt. Spricht Jeſus zu ihr: Weib, was weineſt du? wen ſuchеſt du? Sie meinet, es ſei der Gärtner, und ſpricht zu ihm: Herr, haſt du ihn weggetragen, ſo ſage mir, wo haſt du ihn hingelegt? ſo will ich ihn holen. Spricht Jeſus zu ihr: Maria! Da wandte ſie ſich um, und ſpricht zu ihm: Rabbuni! das heißt Meiſter. Spricht Jeſus zu ihr: Rühre mich nicht an; denn ich bin noch nicht aufgefahren zu meinem Vater. Gehe aber hin zu meinen Brüdern, und ſage ihnen: Ich fahre auf zu meinem Vater und zu eurem Vater, zu meinem Gott und zu eurem Gott.

Und da ſie (die mit der Maria) gingen, ſeinen Jüngern zu verkündigen, ſiehe, da begegnete ihnen Jeſus, und ſprach: Seid gegrüßet! Und ſie traten zu ihm, und griffen an ſeine Füße, und fielen vor ihm nieder. Da ſprach Jeſus zu ihnen: Fürchtet euch nicht; gehet hin, und verkündiget es meinen Brüdern, daß ſie gehen in Galiläam, daſelbſt werden ſie mich ſehen.

Da ſie aber hingingen, ſiehe, da kamen Etliche von den Hütern in die Stadt, und verkündigten den Hohenprieſtern Alles, was geſchehen war. Und ſie kamen zuſammen mit den Aelteſten, und hielten einen Rath, und gaben den Kriegsknechten Geld genug, und ſprachen: Saget, ſeine Jünger kamen des Nachts, und ſtahlen ihn, dieweil wir ſchliefen. Und wo es würde auskommen bei dem Landpfleger, wollen wir ihn ſtillen, und ſchaffen, daß ihr ſicher ſeid.

Und ſie nahmen das Geld, und thaten, wie ſie gelehret waren.

Und Maria Magdalena kommt, und verkündigt den Jüngern, die da Leid trugen und weineten: Ich habe den Herrn geſehen, und ſolches hat er zu mir geſagt. Dieſelbigen aber, da ſie hörten, daß er lebe, und wäre ihr erſchienen, glaubten ſie es nicht. Und es däuchten ſie ihre Worte eben, als wären's Mährlein, und glaubten ihnen nicht. Darnach iſt Jeſus an demſelben Tage auch von Kephas (Simon Petrus) geſehen worden.

Die Auferſtehung des Herrn ſelbſt hat keine Augenzeugen unter den Menſchen gehabt, denn die Hüter waren vor Schrecken geſtehen; oder die Engel, die Boten Gottes, nehmen denen, die Jeſum ſuchten, die Furcht, und richten den Glauben von ſeiner Auferſtehung in den Steinen der Trauernden auf. Dann offenbart ſich der Auferſtandene dem Kreiſe der Gläubigen. Ja er verſichert der ſtaunenden Maria Magdalena: Sie ſolle ſich nicht zu lange damit aufhalten (Rühre mich nicht an); es werde, ehe er aufjahre zum Vater, noch andere Gelegenheit ſeyn, an ſeinem Anblick den Glauben zu ſtärken. So beginnt denn jetzt die Verkündigung der großen Botſchaft: Er iſt auferſtanden! — welchen Ruf die Jünger ſpäter in Wort und Schrift vor aller Welt freudig bezeugten.

Die Jünger von Emmaus.

Mark. 16. Luk. 24.

Darnach, da zween aus ihnen wandelten, offenbarte ſich Jeſus unter einer andern Geſtalt, da ſie auf's Feld gingen. Denn ſiehe, zween aus ihnen gingen an demſelbigen Tage in einen Flecken, der war von Jeruſalem ſechzig Feldwegs weit, deß Name hieß Emmaus. Und ſie redeten mit einander von allen dieſen Geſchichten. Und es geſchah, da ſie ſo redeten, nahete Jeſus zu ihnen, und wandelte mit ihnen. Aber ihre Augen wurden gehalten, daß ſie ihn nicht kannten. Er ſprach aber zu ihnen: Was ſind das für Reden, die ihr zwiſchen euch handelt, und ſeid traurig? Da antwortete einer mit Namen Kleophas, und ſprach zu ihm: Biſt du allein unter den Fremdlingen zu Jeruſalem, der nicht wüßte, was in dieſen Tagen darinnen geſchehen iſt? Und er ſprach zu ihnen: Welches? Sie aber ſprachen zu ihm: Das von Jeſus von Nazareth, welcher war ein Prophet, mächtig von Thaten und Worten vor Gott und allem Volk; wie ihn unſere Hohenprieſter und Oberſten überantwortet haben zur Verdammniß des Todes, und gekreuziget. Wir aber hofften, er ſollte Iſrael erlöſen. Und über das Alles iſt heute der dritte Tag, da ſolches geſchehen iſt. Auch haben uns erſchrecket etliche Weiber der Unſern, die ſind frühe bei dem Grab geweſen, haben ſeinen Leib nicht gefunden, kommen und ſagen, ſie hätten ein Geſicht der Engel geſehen, welche ſagen, er lebe. Und Etliche unter uns gingen hin zum Grabe, und fanden's alſo, wie die Weiber ſagten; aber ihn fanden ſie nicht.

Und Jeſus ſprach zu ihnen: O ihr Thoren und trägen Herzens, zu glauben alle dem, das die Propheten geredet haben. Mußte nicht Chriſtus ſolches leiden und zu ſeiner Herrlichkeit eingehen? Und fing an von Moſes und allen Propheten, und legte ihnen alle Schriften aus, die von ihm geſagt waren. Und ſie kamen nahe zum Flecken, da ſie hingingen; und er ſtellete ſich, als wolle er weiter gehen. Und ſie nöthigten ihn, und ſprachen: Bleibe bei uns, denn es will Abend werden, und der Tag hat ſich geneiget. Und er ging hinein, bei ihnen zu bleiben. Und es geſchah, da er mit ihnen zu Tiſche ſaß, nahm er das Brod, dankte, brach's und gab es ihnen. Da wurden ihre Augen geöffnet, und erkannten ihn. Und er verſchwand vor ihnen. Und ſie ſprachen unter einander: Brannte nicht unſer Herz in uns, da er mit uns redete auf dem Wege, als er uns die Schrift öffnete? Und ſie ſtanden auf zu derſelbigen Stunde, kehreten wieder nach Jeruſalem, und fanden die Elfe verſammelt, und die bei ihnen waren, welche ſprachen: Der Herr iſt wahrhaftig auferſtanden, und Simoni erſchienen. Und ſie erzählten ihnen, was auf dem Wege geſchehen war, und wie er von ihnen erkannt wäre an dem, da er das Brod brach.

Die Reden der wandelnden Jünger zeigten eine Abnahme des Glaubens und der Hoffnung, die eine Vermehrung aus des Herrn Weſen bedurfte, der mit ſeinem Gnadenblick und Troſtewort ihre Furcht wegnimmt. Gleiche Liebe erweiß der Herr auch uns noch, wenn wir im ſchwankenden Zweifel an ſeine Perſon und ſein Amt, uns durch ihn in die Schrift einführen laſſen, wo ſein Geiſt uns erleuchtet und uns belehrt, wie der Erniedrigungsgang Chriſti bis zum Tod ihm der Weg war in die Herrlichkeit beim Vater, und wie Moſes und alle Propheten von Chriſto zeugen. Wenn wir den Glauben fort und fort ſtärken durch Suchen und Forſchen in der Schrift, dann wird der Herr nicht von uns gehen, auch wenn es Abend wird, ſondern bei uns bleiben mit der Kraft ſeiner Liebe, auch wenn das Dunkel der Nacht hereinbrechen will. Daher laßt uns bitten: Ach, bleib bei uns Herr Jeſu Chriſt! weil es nun Abend worden iſt; dein göttlich Wort, dein helles Licht, laß ja bei uns verliſchen nicht!

Jeſus erſcheint den Jüngern und dem Thomas.

Luk. 24. Joh. 20.

Am Abend aber deſſelbigen Sabbaths, da die Jünger verſammelt, und die Thüren verſchloſſen waren, aus Furcht vor den Juden, und da ſie davon reteten, offenbarte ſich Jeſus den Elfen, da ſie zu Tiſche ſaßen, und trat mitten ein, und ſpricht zu ihnen: Friede ſei mit euch; Sie erſchracken aber nd fürchteten ſich, meineten ſie ſehen einen Geiſt. Und er ſprach zu ihnen: Was ſeid ihr ſo erſchrokken, und warum kommen ſolche Gedanken in eure Herzen? Sehet meine Hände und meine Füße, ich bins ſelber; fühlet mich, und ſehet, denn ein Geiſt hat nicht Fleiſch und Bein, wie ihr ſehet, daß ich habe. Und da er das ſagte, zeigte er ihnen Hände und Füße und ſeine Seite. Da wurden die Jünger froh, daß ſie den Herrn ſahen. Da ſie aber noch nicht glaubten vor Freuden, und ſich verwunderten, ſprach er zu ihnen: Habt ihr hier etwas zu eſſen? Und ſie legten ihm vor ein Stück von gebratenem Fiſch und Honigſeim; und er nahm es, aß vor ihnen. Da ſprach Jeſus abermal zu ihnen: Friede ſei mit euch! Gleichwie mich der Vater geſandt hat, ſo ſende ich euch. Und da er das ſagte, blies er ſie an, und ſpricht zu ihnen: Nehmet hin den heiligen Geiſt! Welchen ihr die Sünden erlaſſet, denen ſind ſie erlaſſen; und welchen ihr ſie behaltet, denen ſind ſie behalten.

Thomas aber, der Zwölfen einer, der da heißet Zwilling, war nicht bei ihnen, da Jeſus kam. Da ſagten die andern Jünger zu ihm: Wir haben den Herrn geſehen. Er aber ſprach zu ihnen: Es ſei denn, daß ich in ſeinen Händen ſehe die Nägelmale, und lege meinen Finger in die Nägelmale, und lege meine Hand in ſeine Seite, will ich's nicht glauben. Und über acht Tage waren abermal ſeine Jünger darinnen, und Thomas mit ihnen. Kommt Jeſus, da die Thüren verſchloſſen waren, tritt mitten ein, und ſpricht: Friede ſei mit euch! Darnach ſpricht er zu Thoma: Reiche deinen Finger her, und ſiehe meine Hände; und reiche deine Hand her, und lege ſie in meine Seite; und ſei nicht ungläubig, ſondern gläubig. Thomas antwortete und ſprach zu ihm: Mein Herr und mein Gott! Spricht Jeſus zu ihm: Dieweil du mich geſehen haſt, Thoma, ſo glaubeſt du. Selig ſind, die nicht ſehen, und doch glauben.

Den letzten Reſt des zweifelnden Unglaubens will der Herr aus den Seelen ſeiner Jünger treiben, indem er ihnen das Leben ſeiner Auferſtehung zum baldigen Genuß bringt. Der Friedensgruß aus Jeſu Herz und Mund hat eine neue Kraft, in den Seelen der Jünger da anzuknüpfen, wo er es bei ſeinem Abſchiede von ihnen gelaſſen hatte. Meinen Frieden gebe ich euch. Und damit legt er denn auch vorläufig den Grund zu ihrem künftigen Amt der Predigt ſeines Wortes, und ſetzet deshalb jetzt das Schlüſſel-Amt ein, daß die Jünger das Wort der Gerechtigkeit in Chriſto, den Troſt der Sündenvergebung durch die Kraft des heiligen Geiſtes den Menſchen mittheilen ſollten. — Selig iſt, wer mit Thomas ein gleiches Bekenntniß des Glaubens ablegt; wie es der Apoſtel verlangt: 1. Joh. 5, 1. 20. Auch uns iſt die Auferſtehung Jeſu Chriſti eine Beſtätigung aller der dem Glauben vorgehaltenen Gründe, daß Chriſtus iſt der Sohn des lebendigen Gottes, hochgelobt in Ewigkeit

Jeſus am See Tiberias.

Joh. 21.

Darnach offenbarte ſich Jeſus den Jüngern an dem Meere bei Tiberias. Er offenbarte ſich aber alſo. Es waren bei einander Simon Petrus, und Thomas, der da heißet Zwilling, und Nathanael, von Cana aus Galiläa, und die Söhne Zebedäi, und andere zween ſeiner Jünger. Spricht Simon Petrus zu ihnen: ich will hin, fiſchen gehen. Sie ſprachen zu ihm: So wollen wir mit dir gehen. Sie gingen hinaus, und traten in das Schiff alſobald, und in derſelbigen Nacht fingen ſie nichts. Da es aber jetzt Morgen ward, ſtand Jeſus am Ufer; aber die Jünger wußten es nicht, daß es Jeſus war Spricht Jeſus zu ihnen: Kinder, habt ihr nichts zu eſſen? Sie antworteten ihm: Nein. Er aber ſprach zu ihnen: Werfet das Netz zur Rechten des Schiffes, ſo werdet ihr finden. Da warfen ſie, und konnten es nicht mehr ziehen vor der Menge der Fiſche.

Da ſpricht der Jünger, welchen Jeſus lieb hatte, zu Petro: Es iſt der Herr. Da Simon Petrus hörete, daß es der Herr war, gürtete er das Hemde um ſich (denn er war nackt), und warf ſich in das Meer. Die andern Jünger aber kamen auf dem Schiff, (denn ſie waren nicht ferne vom Lande, ſondern bei zweihundert Ellen) und zogen das Netz mit den Fiſchen. Als ſie nun austraten auf das Land, ſahen ſie Kohlen gelegt, und Fiſche darauf, und Brod. Spricht Jeſus zu ihnen: Bringet her von den Fiſchen, die ihr gefangen habt. Simon Petrus ſtieg hinein, und zog das Netz auf das Land voll großer Fiſche, hundert und drei und fünfzig.

Und wiewohl ihrer ſo viele waren, zerriß doch das Netz nicht. Spricht Jeſus zu ihnen: Kommt, und haltet das Mahl. Niemand aber unter den Jüngern durfte ihn fragen: Wer biſt du? Denn ſie wußten es, daß es der Herr war. Da kommt Jeſus, und nimmt das Brod, und gibt es ihnen, deſſelbigen gleichen auch die Fiſche

Da ſie nun das Mahl gehalten hatten, ſpricht Jeſus zu Simon Petro: Simon Johanna, haſt du mich lieber, denn mich dieſe haben? Er ſpricht zu ihm: Ja, Herr, du weißt, daß ich dich lieb habe. Spricht er zu ihm: Weide meine Schafe. Spricht er zum andern Mal zu ihm: Simon Johanna, haſt du mich lieb? Er ſpricht zu ihm: Ja, Herr, du weißt, daß ich dich lieb habe. Spricht er zu ihm: Weide meine Schafe. Spricht er zum dritten Male zu ihm: Simon Johanna, haſt du mich lieb? Petrus ward traurig, daß er zum dritten Mal zu ihm ſagte, haſt du mich lieb? und ſprach zu ihm: Herr, du wiſſeſt alle Dinge, du wiſſeſt, daß ich dich lieb habe. Spricht Jeſus zu ihm: Weide meine Schafe. Wahrlich, wahrlich, ich ſage dir: Da du jünger wareſt, gürteteſt du dich ſelbſt, und wandelteſt, wo du hin wollteſt: wenn du aber alt wirſt, wirſt du deine Hände ausbreiten, und ein anderer wird dich gürten und führen, wo du hin willſt. Das ſagte er aber, um anzudeuten, mit welchem Tode er Gott preiſen würde. Da er aber das geſagt, ſpricht er zu ihm: Folge mir nach.

Die Gegend, in welcher der Herr ſo viel in den Tagen ſeines Fleiſches gewandelt und gewirkt hatte, Galiläa, ſollte auch durch eine Offenbarung ſeiner Herrlichkeit ausgezeichnet werden; denn der Herr hatte den Jüngern geſagt, daß er vor ihnen hergehen werde nach Galiläa. Der Herr läßt ſich, in herablaſſender Weiſe von dem ihnen wunderbar beſcheerten Segen etwas bringen, aber mehr noch brachte Er den Jüngern, die ſeine Freundlichkeit ſchmeckten und ſeiner herrlichen Nähe ſich erfreuten. Die von den Jüngern in ihrem Berufe bewieſene Treue und Arbeitſamkeit ſoll von jetzt aus Liebe zu Chriſto auch im neuen Berufe des Weidens ſeiner Schafe ſich zeigen. Petrus, der dreimal von dem Herrn gewarnt worden war, dreimal ihn verläugnet hatte, wird auch dreimal von ihm gefragt. Der gedemüthigte Jünger iſt überzeugt, daß der Herr ſchon in ſeinem Herzen die Antwort leſen könne. Wohl dir, wenn auch dein Herz dem Herrn Chriſto ſich nicht verbirgt, ſondern in Glaube und Liebe ihm offen ſteht, wie ein aufgeſchlagenes Buch!

Die Himmelfahrt Chriſti.

Matth. 29. Marc. 16. Luk. 24. Apoſtelgeſch. 1.

Aber die elf Jünger Jeſu gingen hinauf auf einen Berg, wohin ſie Jeſus beſchieden hatte. Und es verſammelten ſich daſelbſt mehr als fünfhundert Brüder. (1 Kor. 15, 6.) Und da ſie ihn ſahen, fielen ſie nieder; Etliche aber zweifelten. Und Jeſus trat zu ihnen, redete mit ihnen, und ſprach: Mir iſt gegeben alle Gewalt im Himmel und auf Erden. Darum gehet hin in alle Welt, und predigt das Evangelium aller Kreatur, und taufet ſie im Namen des Vaters, und des Sohnes, und des heiligen Geiſtes, und lehret ſie halten Alles, was ich euch befohlen habe. Wer da glaubet und getauft wird, der wird ſelig; wer aber nicht glaubet, der wird verdammet werden. Die Zeichen aber, die da folgen werden, denen, die da glauben, ſind die: In meinem Namen werden ſie Teufel austreiben, mit neuen Zungen reden, Schlangen vertreiben, und ſo ſie etwas Tödtliches trinken, wird's ihnen nicht ſchaden. Auf die Kranken werden ſie die Hände legen; ſo wird's beſſer mit ihnen werden. Und ſiehe, ich bin bei euch alle Tage, bis an der Welt Ende.

Jeſus ließ ſich ſehen unter ſeinen Jüngern vierzig Tage lang, und redete mit ihnen vom Reiche Gottes. Und als er ſie verſammelt hatte zum letztenmale zu Jeruſalem, befahl er ihnen, daß ſie nicht von Jeruſalem wichen, ſondern warteten auf die Verheißung des Vaters, welche ihr habt gehöret (ſprach er) von mir. Siehe, ich will auf euch ſenden die Verheißung meines Vaters. Ihr aber ſollt in der Stadt Jeruſalem bleiben, bis daß ihr angethan werdet mit Kraft aus der Höhe. Denn Johannes hat mit Waſſer getauft, ihr aber ſollt mit dem heiligen Geiſt getauft werden, nicht lange nach dieſen Tagen. Die aber, ſo zuſammen gekommen waren, fragten ihn, und ſprachen: Herr, wirſt du auf dieſe Zeit aufrichten das Reich Iſrael? Er aber ſprach zu ihnen: Es gebührt euch nicht, zu wiſſen Zeit oder Stunde, welche der Vater ſeiner Macht vorbehalten hat, ſondern ihr werdet die Kraft des heiligen Geiſtes empfahen, welcher auf euch kommen wird, und werdet meine Zeugen ſein zu Jeruſalem, und in ganz Judäa und Samaria, und bis an das Ende der Erde. Er führete ſie aber hinaus bis gen Bethanien, und hob die Hände auf, und ſegnete ſie.

Und es geſchah, da er ſie ſegnete, ward er aufgehoben zuletzt, und eine Wolke nahm ihn vor ihren Augen weg, und ward hinaufgenommen in den Himmel, und ſitzet zur rechten Hand Gottes.

Und als ſie ihn ſahen gen Himmel fahren, ſiehe, da ſtanden bei ihnen zween Männer in weißen Kleidern, welche auch ſagten: Ihr Männer von Galiläa, was ſtehet ihr und ſehet gen Himmel? Dieſer Jeſus, welcher von euch iſt aufgenommen gen Himmel, wird wieder kommen, wie ihr ihn geſehen habt, gen Himmel fahren. Sie aber beteten ihn an, und kehrten wieder gen Jeruſalem mit großer Freude von dem Oelberge. Und waren allweg im Tempel, preiſeten und lobeten Gott.

Aus der ſichtbaren Ordnung der Dinge, tritt Jeſus nun heraus und als König der Ehren hin zur Rechten des Vaters. Als der gewaltige König Himmels und der Erden ſetzet er, Angeſichts ſeiner zahlreich verſammelten Jünger das Lehr-Amt und das Taufe-Amt ein; durch beides ſoll von jetzt an die ganze Welt zum neuen Leben des Geiſtes wiedergeboren und dem Könige des Himmelreiches unterthänig gemacht werden. Indem ſo mit dem Evangelio und den heiligen Sacramenten die große Heilsanſtalt Chriſti betrieben wird, iſt er bei uns alle Tage, bis ans Ende der irdiſchen Welt das ewige Reich der himmliſchen Welt alle Gläubigen aufrichten und Gott Alles in Allem ſeyn wird. So haben nun die Chriſten ihren Herrn und Heiland droben bei dem Vater zu ſuchen, wo er als ihr Fürſprecher lebt, um ſie mit den Früchten ſeines hohenprieſterlichen Amtes zu ſegnen. Hebr. 9, 24. Und hier durch Gebet lebendig der Zugang zu ſeiner Verſöhnungsgnade offen, und wie dort die Jünger, lernen auch wir auf die Erfüllung ſeiner gnadenreichen Verheißungen hoffen.

Das Pfingſtfeſt und die erſte Gemeine.

Apoſtelgeſch. 2.

Als der Tag der Pfingſten erfüllet war, waren die Jünger Jeſu alle einmüthig bei einander zu Jeruſalem. Und es geſchah ſchnell ein Brauſen vom Himmel, als eines gewaltigen Windes, und erfüllete das ganze Haus, da ſie ſaßen. Und man ſahe an ihnen Feuer-Zungen (Flämmchen) zerteilet. Und er ſetzte ſich auf einen Jeglichen unter ihnen. Und wurden alle voll des heiligen Geiſtes, und fingen an zu predigen mit andern Zungen, nachdem der Geiſt ihnen gab auszuſprechen. Es waren aber Juden zu Jeruſalem wohnend aus allerlei Volk, das unter dem Himmel iſt. Da nun dieſe Stimme geſchahe, kam die Menge zuſammen, und wurden verſtürzt; denn es hörte ein Jeglicher, daß ſie mit ſeiner Sprache redeten. Sie entſetzten ſich aber Alle, verwunderten ſich, und ſprachen unter einander: Siehe, ſind nicht dieſe Alle, die da reden, aus Galiläa? Wie hören wir denn ein Jeglicher ſeine Sprache, darinnen wir geboren ſind? Parther, und Meder, und Elamiter, und die wir wohnen in Meſopotamien, und in Judäa und Kappadocien, Pontus und Aſien, Phrygien und Pamphylien, Aegypten, und an den Enden der Lybien bei Kyrene, und Ausländer von Rom, Juden und Judengenoſſen, Kreter und Araber; wir hören ſie mit unſern Zungen die großen Thaten Gottes reden. Sie entſetzten ſich aber Alle, und wurden irre, und ſprachen Einer zu dem Andern: Was will das werden? Die Andern aber hatten es ihren Spott, und ſprachen: Sie ſind voll ſüßen Weines.

Da trat Petrus auf mit den Elfen, hob auf ſeine Stimme, und redete zu ihnen: Ihr Juden, lieben Männer, dieſe ſind nicht trunken, wie ihr wähnet: ſintemal es iſt die dritte Stunde am Tage (früh 9 Uhr). Sondern das iſt es, das durch den Propheten Joel (K. 3, 4.) zuvorgeſagt iſt: Und es ſoll geſchehen in den letzten Tagen, ſpricht Gott, ich will ausgießen von meinem Geiſt auf alles Fleiſch. Ihr Männer von Iſrael, höret dieſe Worte: Jeſum von Nazareth, den Mann von Gott, unter euch mit Thaten, und Wundern, und Zeichen bewieſen, welche Gott durch ihn that unter euch (wie denn auch ihr wiſſet), denſelbigen haben ſie genommen durch die Hände der Ungerechten, und ihn angeheftet und erwürget. Den hat Gott auferwecket. Nun er durch die Rechte Gottes erhöhet iſt, und empfangen hat die Verheißung des heiligen Geiſtes vom Vater, hat er ausgegoſſen dies, das ihr ſehet und höret. So wiſſe nun das ganze Haus Iſrael gewiß, daß Gott dieſen Jeſum, den ihr gekreuziget habt, zu einem Herrn und Chriſt gemacht hat.

Da ſie aber das höreten, ging es ihnen durch's Herz, und ſprachen: Ihr Männer, lieben Brüder, was ſollen wir thun? Petrus ſprach zu ihnen: Thut Buße, und laſſe ſich ein Jeglicher taufen auf den Namen Jeſu Chriſti, zur Vergebung der Sünden, ſo werdet ihr empfangen die Gabe des heiligen Geiſtes. Die nun ſein Wort gerne annahmen, ließen ſich taufen; und wurden hinzu gethan an dem Tage bei dreitauſend Seelen. Sie blieben aber beſtändig in der Apoſtellehre, und in der Gemeinſchaft, und im

Brodbrechen, und im Gebet. Ihre Güter und Habe verkauften ſie, und theileten ſie aus unter Alle, nachdem Jedermann noth war. Und ſie waren täglich und ſtets bei einander einmüthig im Tempel, und lobeten Gott mit Freuden und einfältigem Herzen, und hatten Gnade bei dem ganzen Volk. Der Herr aber that hinzu täglich, die da ſelig wurden, zu der Gemeine.

Die Frucht der Himmelfahrt Chriſti iſt der heilige Geiſt. Als der Herr zur Rechten Gottes erhöhet und zu ewiger Gottesherrlichkeit verklaret war, konnte er auch das große Tagewerk ſeiner Erdenwallfahrt ſegnen nach ſeiner hohenprieſterlichen Liebe, indem er die neubegonnene Schöpfung ſeines Reiches durch die Ausbildung des heiligen Geiſtes in den Seelen der Menſchen vollendete. Dieſer leitete die Jünger dieſer ein in die evangeliſche Wahrheit (Joh. 14, 26. 16, 13—15.), gab ihnen ein, was ſie reden ſollten, ſtärkte ſie in ihrer Schwachheit (Röm. 8, 26.) und tröſtete ſie in allen Trübſalen und Verfolgungen (Joh. 15, 26.) Die Frucht des Pfingſtfeſtes iſt die Gründung der chriſtlichen Kirche. Die Menſchheit, welche mit dem dreieinigen Gott, in ſeinem Geiſte, in rechtem Glauben, und in Gebet verbunden iſt, wurde von der übrigen Menſchheit abgeſondert, und durch das Band Eines heiligen Geiſtes mit einander verbunden. Aber zum Zeugniß, daß alle Menſchen, ohne Ausnahme zum Reiche Gottes, das in der chriſtlichen Kirche ſichtbare Geſtalt gewonnen hat, berufen ſind, werden die Jünger mit der Gabe der Sprachen ausgerüſtet; jetzt konnten die entfernten Länder und Völker ihnen zugänglich werden. Durch ihre Predigt wirkte der Geiſt die Heiligung an Allen, die ſich bekehrten; durch's Evangelium will er auch uns berufen, erleuchten, heiligen und im rechten Glauben erhalten. (Dritter Glaubensartikel.)

Petrus heilt einen Lahmen.

Apoſtelgeſch. 3, 4.

Petrus aber und Johannes gingen mit einander hinauf in den Tempel, um die neunte Stunde, da man pflegte zu beten. Und es war ein Mann, lahm von Mutterleibe, der ließ ſich tragen; und ſie ſetzten ihn täglich vor des Tempels Thür, die da heißt die ſchöne, daß er bettelte das Almoſen von denen, die in den Tempel gingen. Da er nun ſahe Petrum und Johannem, daß ſie wollten zum Tempel hinein gehen, bat er um ein Almoſen. Petrus aber ſahe ihn an mit Johannes, und ſprach: Siehe uns an. Und er ſahe ſie an, wartete, daß er etwas von ihnen empfinge. Petrus aber ſprach: Silber und Gold habe ich nicht; was ich aber habe, das gebe ich dir; im Namen Jeſu Chriſti von Nazareth, ſtehe auf und wandle! Und griff ihn bei der rechten Hand, und richtete ihn auf. Alſobald ſtanden ſeine Schenkel und Knöchel feſt, ſprang auf, und konnte gehen und ſtehen, und ging mit ihnen in den Tempel, wandelte und ſprang und lobete Gott. Und es ſahe ihn alles Volk wandeln, und Gott loben. Als aber dieſer Lahme, der nun geſund war, ſich zu Petrus und Johannes hielt, lief alles Volk zu ihnen in die Halle, die da heißet Salomo's, und wunderten ſich.

Als Petrus das ſahe, antwortete er dem Volk: Ihr Männer aus Iſrael, was wundert ihr euch darüber? Oder was ſehet ihr auf uns, als hätten wir dieſen wandeln gemacht, durch unſere eigene Kraft oder Verdienſt? Der Gott Abrahams, und Iſaaks, und Jakobs, der Gott unſerer Väter, hat ſein Kind Jeſum verklaret, welchen ihr überantwortet und verleugnet habt vor Pilatus. Aber der Fürſt des Lebens, den ihr getödtet habt, den hat Gott auferweckt von den Todten, deß ſind wir Zeugen. Und durch den Glauben an ſeinen Namen hat er dieſem, den ihr ſehet und kennet, gegeben dieſe Geſundheit vor euren Augen. Nun liebe Brüder, ich weiß, daß ihr es durch Unwiſſenheit gethan habt, wie auch eure Oberſten. So thut nun Buße und bekehret euch, daß eure Sünden vertilget werden.

Die Prieſter legten die Hände an ſie, und ſetzten ſie ein. Und am Morgen verſammelten ſich ihre Oberſten, ſtellten ſie vor ſich, und fragten ſie: Aus welcher Gewalt, und in welchem Namen habt ihr das gethan? Petrus, voll des heiligen Geiſtes, ſprach zu ihnen: Ihr Oberſten des Volks, und ihr Aelteſten von Iſrael: In dem Namen Jeſu Chriſti von Nazareth, welchen ihr gekreuziget habt, den Gott von den Todten auferwecket hat, ſtehet dieſer Lahme allhier vor euch geſund. Dieß iſt der Stein, von euch Bauleuten verworfen, der zum Eckſtein geworden iſt. Und iſt in keinem Andern Heil, iſt auch kein anderer Name den Menſchen gegeben, darinnen wir ſollen ſelig werden. Sie ſahen aber an die Freudigkeit Petri und Johannis, und verwunderten ſich. Und ſie geboten ihnen, daß ſie ſich allerdings nicht hören ließen, noch lehreten in dem Namen Jeſu. Petrus aber und Johannes antworteten: Richtet ihr ſelbſt, ob es vor Gott recht ſei, daß wir euch mehr gehorchen, denn Gott? Wir können es ja nicht laſſen, daß wir nicht reden ſollten, was wir geſehen und gehöret haben. Aber ſie drohten ihnen,

Die Erscheinung am See.

Die Ausgießung des hl. Geistes.

Die Himmelfahrt.

Petrus heilt einen Lahmen.

Ananias und Saphira.

und ließen ſie gehen, und fanden nicht, wie ſie ſie peinigten, um des Volkes willen; denn ſie lobten Alle Gott über dem, das geſchehen war.

Was Marci 16, 17–20. geſagt iſt, findet ſich hier erfüllt. Die mitfolgenden Zeichen, Wunder im Namen des Herrn, begleiteten die mündliche Wirkſamkeit der Apoſtel. Darum geben ſie ihm allein die Ehre und bekennen, daß ſeine Kraft ſie auserüſte (2. Cor. 12, 19. Phil. 4, 13.). Wie der Täufer Johannes der Bußprediger vor Chriſto, ſo iſt der Apoſtel Petrus der Bußprediger nach Chriſto, der immer in der begeiſterungsvollen Verkündigung des Evangeliums auf das Eine hinweiſt, was Noth thut. Wie freudig verkündet er, der einſt den Herrn dreimal verleugnet hatte, den Namen Jeſu. So recht, mein Chriſt! Unerſchrocken muß du Chriſtum bekennen, als den Grund deines Heils vor denen, welche dich nach deinem Glauben fragen. Matth. 10, 32.

Ananias und Sapphira.

Apoſtelgeſch. 4, 32—5, 16.

Die Menge aber der Gläubigen war ein Herz und eine Seele; auch Keiner ſagte von ſeinen Gütern, daß ſie ſeine wären, ſondern es war ihnen Alles gemein. Und mit großer Kraft gaben die Apoſtel Zeugniß von der Auferſtehung des Herrn Jeſus; und war große Gnade bei ihnen Allen. Es war auch Keiner unter ihnen, der Mangel hatte, denn wie Viele ihrer waren, die da Aecker oder Häuſer hatten, verkauften ſie dieſelben, und brachten das Geld des verkauften Guts, und legten es zu der Apoſtel Füßen; und man gab einem Jeglichen, was ihm noth war.

Ein Mann aber mit Namen Ananias, ſammt ſeinem Weibe Sapphira, verkaufte ſeine Güter, und entwendete etwas von dem Gelde, mit Wiſſen ſeines Weibes, und brachte einen Theil, und legte es zu der Apoſtel Füßen. Petrus aber ſprach: Ananias, warum hat der Satan dein Herz erfüllt, daß du dem heiligen Geiſt lügeſt, und entwendeſt etwas von dem Gelde des Ackers? Hätteſt du ihn doch wohl mögen behalten, da du ihn hatteſt; und da er verkauft war, war es auch in deiner Gewalt. Warum haſt du denn ſolches in deinem Herzen vorgenommen? Du haſt nicht Menſchen, ſondern Gott gelogen. Da aber Ananias dieſe Worte hörete, fiel er nieder, und gab den Geiſt auf. Und es kam eine große Furcht über Alle, die dies höreten.

Es ſtanden aber die Jünglinge auf, und thaten ihn beiſeits, und trugen ihn hinaus, und begruben ihn. Und es begab ſich über eine Weile, bei dreien Stunden, kam ſein Weib hinein, und wußte nicht, was geſchehen war. Aber Petrus antwortete ihr: Sage mir, habt ihr den Acker ſo theuer verkauft? Sie ſprach: Ja, ſo theuer. Petrus aber ſprach zu ihr: Warum ſeid ihr denn eins geworden, zu verſuchen den Geiſt des Herrn? Siehe, die Füße derer, die deinen Mann begraben haben, ſind vor der Thür, und werden dich hinaustragen. Und alſobald fiel ſie zu ſeinen Füßen, und gab den Geiſt auf. Da kamen die Jünglinge und fanden ſie todt, trugen ſie hinaus, und begruben ſie bei ihrem Manne. Und es kam eine große Furcht über die Gemeine, und über Alle die ſolches höreten.

Die erſten Worte dieſer Erzählung ſind ein Spiegel, der fortwährend allen chriſtlichen Gemeinden vorgehalten werden kann. Der heilige Geiſt wirkt die wahre chriſtliche Liebe, und bindet die Herzen mit Eintracht und Frieden. Epheſ. 4, 3. So ſind die Chriſten Brüder und Schweſtern; einer hilft der Noth des Andern; jeder betrachtet ſich nur als Haushalter der mancherlei Gaben Gottes, die er zum eigenen Heile und zum Heil und Segen Anderer verwenden muß. Aber dieſe Gaben und Werke der Liebe müſſen aus einem aufrichtigen Herzen kommen, müſſen durch den Glauben gewirkt werden. Hier iſt beſtätigt, was der Apoſtel Paulus Röm. 14, 23. ſagt: Was nicht aus dem Glauben gehet, das iſt Sünde. Was hier Ananias vollbringt, iſt nicht durch den heiligen Geiſt in wahrer Liebe gewirkt, es iſt aus fleiſchlichen Gedanken gekommen; er wollte mit ſeiner Gabe glänzen und beſſer ſcheinen, als er war, — Fluch der Lüge, ſie iſt Verletzung der Liebe zu Gott und zu dem Nächſten. Epheſ. 4, 25.

Stephanus.

Apoſtelgeſch. 6. 7.

Das Wort Gottes nahm zu; und die Zahl der Jünger ward ſehr groß zu Jeruſalem. Es wurden auch viele Prieſter dem Glauben gehorſam. Stephanus aber, einer von den ſieben Almoſenpflegern, voll Glaubens und Kräfte, that Wunder und große Zeichen unter dem Volk. Da ſtanden Etliche auf, und befragten ſich mit Stephanus. Und ſie vermochten nicht, zu widerſtehen der Weisheit und dem Geiſt, aus welchem er redete. Da richteten ſie zu etliche Männer, die ſprachen: Wir haben ihn gehöret Läſterworte reden wider Moſes und wider Gott, und bewegten das Volk, und die Aelteſten

Blicke auf Moses.

Von

Ernſt Oſiander,

Profeſſor in Maulbronn.

Wie der in der göttlichen Gegenwart unverſehrt flammende Buſch der geheiligten Wüſte, wie der Glanz der göttlichen Herrlichkeit, der unnahbar einſt von Moſis Angeſicht ſtrahlte: ſo leuchtet und glüht noch immer der Geiſt, der Segen, das Andenken von Moſes Thaten und Worten aus der Nacht des alten Bundes in den Tag des neuen herüber: nicht aber Flamme nur des heil. Feuereifers, wie er in dem großen Organe des heiligſten Ernſtes und Eifers Gottes wohnen mußte, ſondern ganz vorzüglich eine heil. Flamme der auch in den tiefſten Ernſt und in den verzehrendſten Eifer Gottes zugleich eingehüllten Gnade und Herrlichkeit und des für ihre Offenbarung und Gemeinſchaft allein befähigenden Glaubens. Denn wie die ganze heilige Geſchichte, dieſe konzentrirte Weltgeſchichte, eine Geſchichte Gottes und Seines durch die Schöpfung und durch die Erlöſung zu bildenden Zöglingsgeſchlechtes,

und Schriftgelehrten; und traten herzu, und riſſen ihn hin, und führeten ihn vor den Rath, und die falſchen Zeugen ſprachen: Dieſer Menſch höret nicht auf zu reden Läſterworte wider dieſe heilige Stätte und das Geſetz. Und ſie ſahen auf ihn Alle, die im Rath ſaßen, und ſahen ſein Angeſicht, wie eines Engels Angeſicht. Da ſprach der Hoheprieſter: Iſt dem alſo?

Stephanus aber verantwortete ſich in einer langen Rede, und ſprach von dem, was der Gott Abrahams, Iſaaks und Jakobs an ihren Vätern gethan habe, und wie ihre Väter ſtets Gottes Willen widerſtrebt hätten, und ſprach zuletzt: Ihr Halsſtarrigen, ihr widerſtrebt allezeit dem heiligen Geiſt, wie eure Väter, alſo auch ihr. Welche Propheten haben eure Väter nicht verfolget, und ſie getödtet, die da zuvor verkündigten die Zukunft dieſes Gerechten, welches ihr nun Verräther und Mörder geworden ſeid? Ihr habt das Geſetz empfangen, und habt es nicht gehalten. — Da ſie ſolches höreten, ging es ihnen durch's Herz, und biſſen die Zähne zuſammen über ihn.

Als er aber voll heiligen Geiſtes war, ſahe er auf gen Himmel, und ſahe die Herrlichkeit Gottes, und Jeſum ſtehen zur Rechten Gottes, und ſprach: Siehe, ich ſehe den Himmel offen, und des Menſchen Sohn zur Rechten Gottes ſtehen. Sie ſchrieen aber laut, und hielten ihre Ohren zu, und ſtürmten einmüthiglich auf ihn ein, ſtießen ihn zur Stadt hinaus, und ſteinigten ihn. Und die Zeugen legten ab ihre Kleider zu den Füßen eines Jünglings, der hieß Saulus. Und ſteinigten Stephanum, der rief und ſprach: Herr Jeſu, nimm meinen Geiſt auf! Er kniete aber nieder, und rief laut: Herr, behalte ihnen dieſe Sünde nicht! Und als er das geſagt, entſchlief er. Gottesfürchtige Männer aber kamen, und begruben den Stephanus, und hielten eine Klage über ihn. Saulus aber hatte Wohlgefallen an ſeinem Tode.

Joh. 16, 2. hatte der Herr ſeinen Jüngern vorausgeſagt, daß die Feinde ſeines Namens ſie ſogar tödten würden. Stephanus iſt der erſte Blutzeuge (Märtyrer) der neuen chriſtlichen Kirche. Das Gedächtniß dieſer heiligen Männer wird uns ſegensreich ſein, wenn wir mit gleicher Freudigkeit Haß und Verfolgung um Chriſti willen ertragen und dem Tod getroſt entgegen gehen. Hebr. 13, 7. Offenb. 7, 13—17. Folget ſolchem ſtarken Glauben nach und fürchtet euch nicht vor denen, welche die evangeliſche Wahrheit als Läſterung Gottes oder der Vernunft ausſchreien. — Saulus, der nachherige Paulus, wird hier zuerſt erwähnt; noch iſt er ein Feind Chriſti und ſeiner Bekenner. Was er aber hier ſieht, einen glaubensvollen, lebensmuthigen Bekenner, mag in ſeiner Seele die Frage geweckt haben, ob einer um einer leeren Einbildung willen ſo ſtark und muthig ſein könne.

Der Kämmerer aus dem Mohrenlande.

Apoſtelgeſch. 8.

Es erhob ſich aber zu der Zeit eine große Verfolgung über die Gemeine zu Jeruſalem; und ſie zerſtreuten ſich Alle in die Länder Judäa und Samaria, ohne die Apoſtel. Saulus aber zerſtörete die Gemeine, ging hin und her in die Häuſer, und zog hervor Männer und Weiber, und überantwortete ſie in das Gefängniß. Die nun zerſtreut waren, gingen umher, und predigten das Wort. Philippus aber kam hinab in eine Stadt in Samaria, und predigte ihnen von Chriſto. Das Volk aber höretе einmüthig und fleißig zu, was Philippus ſagte, und ſahen die Zeichen, die er that, und ſie glaubten der Predigt von dem Reiche Gottes und dem Namen Jeſu Chriſti, und ließen ſich taufen. Aber ein Engel des Herrn redete zu Philippo, und ſprach: Stehe auf, und gehe gegen Mittag, auf die Straße, die von Jeruſalem gehet hinab gen Gaza. Und er ſtand auf, und ging hin. Und ſiehe, ein Mann aus dem Mohrenlande, ein Kämmerer und Gewaltiger der Königin Kandaces im Mohrenlande, welcher war über alle ihre Schatzkammern, der war gekommen gen Jeruſalem, anzubeten, und zog wieder heim, und ſaß auf ſeinem Wagen, und las den Propheten Jeſaias.

Der Geiſt aber ſprach zu Philippo: Gehe hinzu, und mache dich bei dieſem Wagen. Da lief Philippus hinzu, und hörete, daß er den Propheten Jeſaias las, und ſprach: Wie kann ich, ſo mich nicht jemand anleitet? Und ermahnete Philippum, daß er aufträte, und ſetzte ſich bei ihm. Der Inhalt aber der Schrift, die er las, war dieſer: »Er iſt wie ein Schaf zur Schlachtung geführet, und ſtill wie ein Lamm vor ſeinem Scherer« (Jeſ. 53.). Da antwortete der Kämmerer Philippo, und ſprach: Ich bitte ich, von wem redet der Prophet ſolches? Philippus aber that ſeinen Mund auf, und fing von dieſer Schrift an, und predigte das Evangelium von Jeſu.

Und als ſie zogen der Straße nach, kamen ſie

an ein Waſſer; und der Kämmerer ſprach: Siehe, da iſt Waſſer, was hindert es, daß ich mich taufen laſſe? Philippus aber ſprach: Glaubeſt du von ganzem Herzen, ſo mag es wohl ſein. Er antwortete, und ſprach: Ich glaube, daß Jeſus Chriſtus Gottes Sohn iſt. Und er hieß den Wagen halten, und ſtiegen hinab in das Waſſer, und Philippus taufte ihn. Darnach rückte der Geiſt des Herrn Philippum hinweg, und der Kämmerer ſah ihn nicht mehr; er zog aber ſeine Straße fröhlich.

Der heilige Geiſt iſt es, der mit dem Worte Gottes wirket; daher konnte die Seele jenes heidniſchen Mannes geweckt und vorbereitet werden auf die klare, einleuchtende Mitteilung des Apoſtels, der ihn von der Weiſſagung auf die Erfüllung leitete. Wenn du in der Bibel lieſeſt, ſo wird du mitten im Laufe deiner Forſchung von dem Geiſte mit der Frage angehalten: Verſtehſt du auch, was du lieſeſt? Eine Wahrheit, die Grundwahrheit von dem leidenden und ſterbenden Erlöſer, war dem Kämmerer klar geworden; ſo ward er zum eigenen Weiterleſen und Nachdenken beſhigt; das Heil der Welt war ihm aufgegangen; er durfte getauft werden, und ſein Glaube hat gewiß ſich immer mehr entwickelt. Auch du, mein Kind, verſtehſt die Schrift nur dann, wenn du eine einzige Schriftſtelle nach ihrem Sinn und ihrer Wahrheit recht erkannt haſt. Dies iſt der Anfang. An dieſen einen knüpft ſich die fortgeſetzte Erleuchtung und Erkenntnis. Was der natürliche Menſch nicht verſtehet (1. Cor. 2, 14.) das verſtehet der, welchem der Geiſt der Weisheit und der Offenbarung erleuchtete Augen gegeben hat.

Bekehrung des Paulus.

Apoſtelgeſch. 9.

Saulus aber ſchnaubte noch mit Drohen und Morden wider die Jünger des Herrn, und ging zum Hohenprieſter, und bat ihn um Briefe gen Damaſcus an die Schulen, auf daß, ſo er Etliche dieſes Weges fände, Männer und Weiber, er ſie gebunden führete gen Jeruſalem. Und da er auf dem Wege war, und nahe bei Damaſcus kam, umleuchtete ihn plötzlich ein Licht vom Himmel. Und er fiel auf die Erde, und hörete eine Stimme, die ſprach zu ihm: Saul, Saul, was verfolgeſt du mich? Er aber ſprach: Herr, wer biſt du? Der Herr ſprach: Ich bin Jeſus, den du verfolgeſt; es wird dir ſchwer werden, wider den Stachel zu löcken. Und Saulus ſprach mit Zittern und Zagen: Herr, was willſt du, daß ich thun ſoll? Der Herr ſprach zu ihm: Stehe auf, und gehe in die Stadt; da wird man dir ſagen, was du thun ſollſt. Die Männer aber die ſeine Gefährten waren, ſtanden und waren erſtarret; denn ſie höreten eine Stimme, und ſahen Niemand. Saulus aber richtete ſich auf von der Erde, und als er ſeine Augen auftha, ſah er Niemand. Sie nahmen ihn aber bei der Hand, und führten ihn gen Damaſcus. Und er war drei Tage nicht ſehend, und aß nicht, und trank nicht.

Es war aber ein Jünger zu Damaſcus, mit Namen Ananias; zu dem ſprach der Herr im Geſicht: Anania! gehe hin in die Gaſſe, die da heißt die »richtige,« und frage in dem Hauſe Juda nach Saul, von Tarſus; denn ſiehe, er betet, und hat geſehen im Geſicht einen Mann, mit Namen Ananias, zu ihm kommen, und die Hand auf ihn legen, daß er wieder ſehend werde. Ananias aber antwortete: Herr, ich habe gehöret, wie viel Uebels er deinen Heiligen gethan hat zu Jeruſalem; und er hat allhier Macht von den Hohenprieſtern, zu binden Alle, die deinen Namen anrufen. Der Herr ſprach zu ihm: Gehe hin, denn dieſer iſt mein auserwähltes Rüſtzeug. Und Ananias ging hin, und legte die Hände auf ihn, und ſprach: Lieber Bruder Saul, der Herr hat mich geſandt, daß du wieder ſehend, und mit dem heiligen Geiſt erfüllet werdeſt. Und alſobald fiel es von ſeinen Augen wie Schuppen, und er ward wieder ſehend, und ſtand auf, und ließ ſich taufen, und nahm Speiſe zu ſich, und ſtärkte ſich. Und alſobald predigte er Chriſtum in den Schulen, daß derſelbige Gottes Sohn ſei. Und er ward je mehr kräftiger, und als die Juden ihm nachſtellieten, nahmen ihn die Jünger bei Nacht, und thaten ihn durch die Mauer, und ließen ihn in einem Korbe hinab. Und er kam nach Jeruſalem, und war bei den Jüngern, und predigte den Namen des Herrn Jeſu frei.

Das merkwürdigſte Ereigniß in der erſten chriſtlichen Gemeinde war die durch Gottes Gnade unmittelbar gewirkte Bekehrung des Chriſtum und die Chriſten verfolgenden Saulus. Ihn, den Mann von edler Bildung, von ſtarkem Willen und kräftiger That, hatte der Herr zu ſeinem Rüſtzeug auserſehen — er ſollte der Apoſtel der Heiden werden. Der bekehrte Saulus rühmt ſich auch nachher immer dieſer hohen, göttlichen Gnade, die ihm wiederfahren iſt (1. Tim. 1, 12—16), denn ſie iſt für ihn der Anfang eines neuen Lebens geworden. Von jetzt an rühmte er ſich keiner andern Sache, als daß er Chriſtum den Gekreuzigten kenne (1. Cor. 1, 30. 31. 2, 1. 2.). Seine Arbeitſamkeit und Treue für das Reich Gottes war ſo groß, daß er mehr wirkte, als irgend einer der übrigen Apoſtel, doch verſichert er, daß dieß Alles Gottes Gnade durch ihn gethan habe. 1. Cor. 15, 10.

Der Hauptmann Cornelius.

Apostelgesch. 10.

Es war aber ein Mann zu Cäsarien, mit Namen Cornelius, ein römischer Hauptmann, gottselig und gottesfürchtig, sammt seinem ganzen Hause, und gab dem Volk viel Almosen, und betete immer zu Gott. Der sah in einem Gesicht offenbarlich, um die neunte Stunde am Tage (3 Uhr), einen Engel Gottes zu ihm eingehen, der sprach zu ihm: Cornelius! Er aber sahe ihn an, erschrack, und sprach: Herr, was ist's? Er aber sprach zu ihm: Dein Gebet und Almosen sind hinauf gekommen in das Gedächtniß vor Gott. Und nun sende Männer gen Joppen, und laß fordern Simon Petrus, welcher ist zur Herberge bei einem Gerber, Simon, deß Haus am Meer liegt; der wird dir sagen, was du thun sollst. Und er rief zween seiner Hausknechte, und einen gottesfürchtigen Kriegsknecht, und sandte sie gen Joppen.

Des andern Tages, da diese auf dem Wege waren, und nahe zur Stadt kamen, stieg Petrus hinauf auf den Söller, zu beten, um die sechste Stunde (12 Uhr Mittag). Und als er hungrig ward, wollte er essen. Da sie ihm aber zubereiteten, ward er entzückt, und sahe den Himmel aufgethan, und herniederfahren zu ihm ein Gefäß, wie ein großes leinenes Tuch, an vier Zipfeln gebunden, und ward niedergelassen auf die Erde; darinnen waren allerlei unreine Thiere, Gewürm, und Vögel des Himmels. Und es geschah eine Stimme zu ihm: Stehe auf, Petrus, schlachte und iß. Petrus aber sprach: O nein, Herr, denn ich habe noch nie etwas Unreines gegessen. Und die Stimme sprach zum andernmal zu ihm: Was Gott gereiniget hat, das mache du nicht gemein. Und das geschah zu dreien Malen; und das Gefäß ward wieder aufgenommen gen Himmel.

Als aber Petrus sich in ihm selbst bekümmerte, was das Gesicht wäre, das er gesehen hatte, siehe, da fragten die Männer, von Cornelius gesandt, nach dem Hause Simons, und standen an der Thür, riefen und forscheten, ob Petrus allda zur Herberge wäre. Und der Geist sprach zu Petrus: Siehe, drei Männer suchen dich; aber stehe auf, steige hinab, und ziehe mit ihnen, und zweifle nicht: denn ich habe sie gesandt. Da stieg Petrus hinab zu den Männern die von Cornelio zu ihm gesandt waren, und sprach: Siehe, ich bin es, den ihr suchet, was ist die Sache, darum ihr hier seid? Sie aber sagten es ihm. Da rief er sie hinein, und beherbergte sie. Des andern Tages zog Petrus aus mit ihnen, und kamen gen Cäsarien. Cornelius aber wartete auf sie, und rief zusammen seine Verwandten und Freunde. Und als Petrus hinein kam, ging ihm Cornelius entgegen, und erzählte, was da geschehen war, und sprach: Nun sind wir hier Alle gegenwärtig vor Gott, zu hören Alles, was dir von Gott befohlen ist.

Petrus aber that seinen Mund auf, und sprach: Nun erfahre ich mit der Wahrheit, daß Gott die Person nicht ansiehet: sondern in allerlei Volk, wer ihn fürchtet, und recht thut, der ist ihm angenehm. Ihr wisset wohl von der Predigt, die Gott zu den Kindern Israel gesandt hat, und verkündigen lassen den Frieden durch Jesum Christum, welcher ist ein Herr über Alles; und wir sind Zeugen alles deß, das er gethan hat im jüdischen Lande, und zu Jerusalem. Den haben sie getödtet, und an ein Holz gehänget. Denselbigen hat Gott auferwecket am dritten Tage, und ihn lassen offenbar werden. Und er hat uns geboten, zu predigen dem Volk, und zu zeugen, daß er ist verordnet von Gott ein Richter der Lebendigen und der Todten. Von diesem zeugen alle Propheten, daß durch seinen Namen alle, die an ihn glauben, Vergebung der Sünden empfangen sollen. Da Petrus noch diese Worte redete, fiel der heilige Geist auf Alle, die dem Wort zuhöreten. Und die Gläubigen aus den Juden, die mit Petro gekommen waren, entsetzten sich, daß auch auf die Heiden die Gabe des heiligen Geistes ausgegossen ward. Und Petrus befahl, sie zu taufen in dem Namen des Herrn. Und Petrus blieb etliche Tage bei ihnen und kam wieder hinauf gen Jerusalem.

Gebet hilft zur Gnade Gottes. Das sehen wir an dem frommen Cornelius. Er suchte Wahrheit, und fand sie nicht in der natürlichen Erkenntniß; begehrte Liebe, und fand ihn nicht im eigenen Herzen, bis ihm mit der Erkenntniß Christi zur Vergebung der Sünde und zum wahren Frieden mit Gott geholfen ward. Wer Gott ärchtet und recht thut, wird von ihm für würdig erachtet, durch die Predigt vom Glauben in sein Reich aufgenommen zu werden. Die herablassende Liebe des Herrn, der seine Kirche auch durch die Aufnahme der Heiden vermehrt wissen will, bezeugt es dem Petrus in jenem Gesichte, daß Gottes Gnade und gnädiger Wille Juden und Heiden gleicherweise zur gläubigen Gemeinschaft in Christo bestimmt habe. Wird doch der Messias schon im alten Testamente der Heiden Trost genannt, die in ihm gesegnet werden sollen. Das erkennt Petrus, und er beginnt daher glaubenstreudig das Geschäft der Bekehrung einer heidnischen Familie, die nun

Die Taufe des Kämmerers.

Pauli Bekehrung.

Cornelius.

Steinigung des Stephanus.

Paulus und Vor-Jehu.

Petri Befreiung.

Paulus vor Agrippa.

gläubig wird. So kommt, wie der Apoſtel ſagt, der Glaube aus der Predigt, das Predigen aber durch das Wort Gottes.

Befreiung des Petrus aus dem Gefängniſſe.

Apoſtelgeſch. 12.

Um dieſelbige Zeit legte der König Herodes die Hände an Etliche von der Gemeine, ſie zu peinigen. Er tödtete aber Jacobum, Johannis Bruder, mit dem Schwert. Und da er ſahe, daß es den Juden gefiel, fuhr er fort, und fing Petrum auch, und legte ihn in's Gefängniß, und gedachte, ihn nach den Oſtern dem Volke vorzuſtellen. Und Petrus ward zwar im Gefängniß behalten, aber die Gemeinde betete ohne Aufhören für ihn zu Gott. Und da ihn Herodes wollte vorſtellen, in derſelbigen Nacht ſchlief Petrus zwiſchen zweien Kriegsknechten, gebunden mit zwo Ketten, und die Hüter vor der Thür hüteten des Gefängniſſes. Und ſiehe, der Engel des Herrn kam daher, und ein Lichtſchein in dem Gemach; und er ſchlug Petrum an die Seite, weckte ihn auf, und ſprach: Stehe behende auf. Und die Ketten fielen ihm von ſeinen Händen. Und der Engel ſprach zu ihm: Gürte dich, und thue deine Schuhe an, und wirf deinen Mantel um dich, und folge mir nach. Und er ging hinaus, und folgte ihm, und wußte nicht, daß ihm wahrhaftig ſolches geſchähe durch den Engel. Sie gingen aber durch die erſte und zweite Hut, und kamen zu der eiſernen Thür, welche zur Stadt führet, die that ſich ihnen von ſelbſt auf, und ſie traten hinaus, und gingen hin eine Gaſſe lang, da ſchied der Engel von ihm. Petrus aber, da er zu ſich ſelber kam, ſprach: Nun weiß ich wahrhaftig, daß der Herr ſeinen Engel geſandt hat, und mich errettet aus der Hand Herodes. Und er kam vor das Haus der Maria, der Mutter Johannis, der mit dem Zunamen Marcus hieß, da Viele bei einander waren und beteten. Da ſie aber aufthaten, ſahen ſie ihn und entſetzten ſich. Er aber winkte ihnen, zu ſchweigen, und erzählete ihnen Alles, und ging hinaus und zog an einen andern Ort.

Herodes, mit dem Zunamen Agrippa, war ein Enkel Herodes des Großen und Herrſcher über Paläſtina, jedoch unter Oberherrſchaft des römiſchen Kaiſers. Jacobus, den er hinrichten ließ, war der Sohn des Alphäus, der erſte unter den zwölf Apoſteln des Herrn, der für ſeinen Glauben ſtarb. So hatte der Grimm der Welt gegen das Wachsthum des Reiche Chriſti einen neuen Anlauf genommen, da bisher die Gemeinde nach der Zerſtreuung, die mit Stephani Tod anhub, und nach der Bekehrung des ſchnaubenden Saulus einige Ruhe gehabt hatte, in der ſie weiter ſich ausbauen konnte. (Cap. 9, 31.) — Petri Errettung iſt eine ſegensreiche Frucht der chriſtlichen Fürbitte, die Gott erhöret hatte. O daß wir niemals verſäumten, der Angefochtenen fleißig im Gebete zu gedenken, bis Gott, wenn er es auch mit der Noth hoch kommen läßet, doch Alles herrlich hinausführt. Die Engel, die dienſtbaren Geiſter, ſind für die Ausrichtung des göttlichen Willens beſchäftigt, auch wenn ihre Handreichung nicht erkannt wird.

Erſte Miſſionsreiſe des Apoſtels Paulus.

Apoſtelgeſchichte 13.

Es waren aber zu Antiochien, woſelbſt man die Jünger Jeſu zuerſt Chriſten nannte, in der Gemeine Propheten und Lehrer. Da ſie aber dem Herrn dieneten und faſteten, ſprach der heilige Geiſt: Sondert mir aus Barnabam und Saulum zu dem Werk, dazu ich ſie berufen habe. Da faſteten ſie, und beteten, und legten die Hände auf ſie, und ließen ſie gehen. Und ſie kamen gen Seleucia, und von dannen ſchifften ſie gen Cypern. Und da ſie in die Stadt Salamis kamen, verkündigten ſie das Wort Gottes.

Da ſie aber die Inſel durchzogen bis zu der Stadt Paphos, fanden ſie einen falſchen Propheten, einen Juden, Bar Jeſu, der war bei Sergius Paulus, dem Landvogt, einem verſtändigen Manne. Derſelbige rief zu ſich Barnabam und Saulum, und begehrte das Wort Gottes zu hören. Da widerſtand ihnen der Zauberer Bar Jeſu, und trachtete, daß er den Landvogt vom Glauben wendete. Saulus aber, der auch Paulus heißt, voll Geiſtes, ſahe ihn an, und ſprach: O du Kind des Teufels, voll aller Liſt und aller Schalkheit, und Feind aller Gerechtigkeit, du höreſt nicht auf, abzuwenden die rechten Wege des Herrn; und nun ſiehe, die Hand des Herrn kommt über dich, und ſollſt blind ſein, und die Sonne eine Zeit lang nicht ſehen. Und von Stund an fiel auf ihn Dunkelheit und Finſterniß; und ging umher, und ſuchte Handleiter. Als der Landvogt dieſe Geſchichte ſahe, glaubte er, und verwunderte ſich der Lehre des Herrn.

Paulus, und die um ihn waren, ſchifften gen Perge, im Lande Pamphylien, und kamen gen

Antiochien, im Lande Pisidien, und gingen in die Schule am Sabbathtage, und ſetzten ſich. Nach der Lektion aber des Geſetzes und der Propheten, ſandten die Oberſten der Schulen zu ihnen, und ließen ihnen ſagen: Liebe Brüder, wollt ihr etwas reden, und das Volk ermahnen, ſo ſaget an. Da ſtand Paulus auf, und winkte mit der Hand, und ſprach: Ihr Männer von Iſrael, höret zu: Euch iſt das Wort des Heils geſandt, daß der Meſſias geboren iſt aus dem Hauſe Davids. So ſei es nun euch kund, liebe Brüder, daß euch verkündiget wird Vergebung der Sünden; wer aber an dieſen (Jeſum) glaubet, der iſt gerecht. Da aber die Juden aus der Schule gingen, baten die Heiden, daß ſie ihnen auch dieſe Worte ſagten. Da es die Heiden höreten, wurden ſie froh, und prieſen das Wort des Herrn, und wurden gläubig, wie viel ihrer zum ewigen Leben verordnet waren. (Röm. 8, 29.) Und das Wort des Herrn ward ausgebreitet durch die ganze Gegend. Aber die Juden erweckten eine Verfolgung über Paulum und Barnabam, und ſtießen ſie zu ihren Grenzen hinaus. Sie aber ſchüttelten den Staub von ihren Füßen über ſie, und kamen nach Ikonium; die Jünger aber wurden voll Freude und heiligen Geiſtes.

Die erſte Chriſtengemeinde außerhalb Paläſtina unter den Heiden (Griechen) war in Antiochien gegründet worden, einer Seeſtadt an der ſyriſchen Küſte von Klein-Aſien (Cap. 11, 20—26). Von dieſer neuen Stätte des Glaubens aus gingen die erſten Heidenboten Barnabas und Paulus weiter, den Befehl des Herrn Matth. 28, 19. erfüllend. Durch Gottes Wahl und dargereichte Gaben, durch mancherlei Schickungen und erweckte Willigkeit war der innere Beruf jener Apoſtel ausgeſprochen; der Ruf der Gemeinde auf Veranlaſſung des göttlichen Geiſtes weiſt ihnen einen weitern Wirkungskreis an. Und welch ein ſegensreicher iſt dieſer geworden! Der Fürſt dieſer Welt will den Boten des Evangeliums trotzen: er iſt vor ihnen da geweſen; aber der Herr hat der Finſterniß zugerufen: Bis hieher und nicht weiter; ſeine mächtige Hand zündet ein Licht an, das weithin ſcheinet. Zauberei und Aberglauben darf das Chriſtenthum nicht dulden; es erwartet Alles von der gnädigen Hand Gottes, des Vaters.

Paulus zu Lyſtra und Derbe.

Apoſtelgeſch. 14.

Es geſchah aber zu Ikonium, daß ſie predigten in der Juden Schule, alſo daß eine große Menge der Juden und Heiden gläubig ward. Und ſie hatten ihr Weſen daſelbſt eine Zeit lang, und lehreten frei in dem Herrn, welcher bezeugte das Wort ſeiner Gnade, und ließ Zeichen und Wunder geſchehen durch ihre Hände. Da ſich aber eine Verfolgung der Juden und Heiden erhob, ſie zu ſchmähen und zu ſteinigen, wurden ſie deß inne, und entflohen in die Städte des Landes Lykaonien, gen Lyſtra und Derbe, und in die Gegend umher; und predigten daſelbſt das Evangelium. Und es war ein Mann zu Lyſtra, der war lahm von Mutterleibe, der hörte Paulum reden. Und als er ihn ſahe, und merkte, daß er glaubte, ihm möchte geholfen werden, ſprach er mit lauter Stimme: Stehe aufrichtig auf deine Füße! Und er ſprang auf und wandelte. Da aber das Volk ſahe, was Paulus gethan hatte, hoben ſie ihre Stimme auf, und ſprachen auf lykaoniſch: Die Götter ſind den Menſchen gleich geworden, und zu uns herniedergekommen. Und nannten Barnabam Jupiter, und Paulum Merkurius, dieweil er das Wort führete. Der Prieſter aber Jupiters, der vor ihrer Stadt war, brachte Ochſen und Kränze vor das Thor, und wollte opfern, ſammt dem Volke. Da das aber die Apoſtel, Barnabas und Paulus, hörten, zerriſſen ſie ihre Kleider, und ſprangen unter das Volk, ſchrieen und ſprachen: Ihr Männer, was macht ihr da? Wir ſind auch ſterbliche Menſchen, gleichwie ihr, predigen euch das Evangelium, daß ihr euch bekehren ſollt von dieſen falſchen Göttern zu dem lebendigen Gott, welcher gemacht hat Himmel und Erde, und das Meer, und Alles, was darinnen iſt. Und da ſie das ſagten, ſtilleten ſie kaum das Volk, daß ſie ihnen nicht opferten.

Es kamen aber dahin Juden von Antiochien und Ikonien, und überredeten das Volk, und ſteinigten Paulum, und ſchleiften ihn zur Stadt hinaus: meineten, er wäre geſtorben. Da ihn aber die Jünger umringten, ſtand er auf, und ging in die Stadt. Und auf den andern Tag ging er aus mit Barnabas wieder gen Lyſtra und Ikonien, und Antiochien, ſtärkten die Seelen der Jünger, und ermahneten ſie, daß ſie im Glauben blieben, und daß wir durch viele Trübſal müſſen in das Reich Gottes gehen. Und ſie ordneten ihnen hin und her Aelteſte in den Gemeinen, beteten und faſteten, und befahlen ſie dem Herrn, an den ſie gläubig geworden waren. Und zogen von dannen gen Antiochien, von dannen ſie verordnet waren durch die Gnade Gottes zu dem Werk, das ſie hatten ausgerichtet. Da ſie aber dahinkamen, verſammelten ſie die Ge-

meine, und verkündigten, wie viel Gott mit ihnen gethan hätte, und wie er den Heiden hätte die Thür des Glaubens aufgethan.

Wie dort in dem Zauberer Bar Jesu der weltliche Widerspruch des Evangeliums aus bestimmter Absicht aufhalten will, so droht es hier fleischliche Eitelkeit und nicht verstandenem Eifer zu verderben. Die Einwohner von Lystra halten die Apostel für hellenische Götter; aber die Apostel wollten nicht an die Stelle der Götzen treten, die sie stürzten; sie begehrten aus diesem Aberglauben keinen Nutzen zu ziehen. Sie gaben dem Herrn und seiner Wahrheit die Ehre. — Eine neue Ansechtung kommt durch die Verfolgung jüdischer Widersacher über die Apostel des Herrn; sie machen die Erfahrung, daß wir durch viel Trübsal in das Reich Gottes gehen müssen. Doch der Herr stärkt die Seinen, daß von ihnen auch Trost und Friede zu Andern kommt. Welche Freudigkeit mag die Gemeinde erfüllt haben, wenn sie von den Leiden ihrer Lehrer hörte und sah, wie immer neuer Segen durch sie zu den Heiden kam. Hell jetzem, der durch seine Rede und seinen Glauben einem Unbekehrten die Thüre des Glaubens aufthut und so einer Seele zum Himmel verhilft.

Zweite Missionsreise des Apostels Paulus.

Apostelgesch. 15, 40—16, 22.

Paulus aber erwählte Silas, und zog mit ihm, die Brüder zu befehlen durch alle Städte, in welchen er des Herrn Wort verkündigt hatte. Er zog aber durch Syrien und Cilicien, und stärkte die Gemeine. Und er kam gen Derbe, und siehe, ein Jünger war daselbst mit Namen Timotheus, eines jüdischen Weibes Sohn, die war gläubig, aber eines griechischen Vaters; der hatte ein gutes Gerücht bei den Brüdern, und Paulus ließ ihn mit sich ziehen. Es ward ihnen aber gewehret von dem heiligen Geist zu reden das Wort in Asien, und da kamen sie hinab gen Troas. Und Paulo erschien ein Gesicht bei der Nacht, das war ein Mann aus Macedonien, der stand, und bat ihn, und sprach: Komm herüber in Macedonien und hilf uns. Als er aber das Gesicht gesehen hatte, da trachtete er alsobald zu reisen in Macedonien, gewiß, daß ihn der Herr dahin berufen hätte, daselbst das Evangelium zu predigen. Da fuhren Paulus und seine Begleiter aus von Troas aus gen Philippi, die Hauptstadt von Macedonien, und predigten allda das Wort des Herrn.

Das Volk aber ward erregt wider sie; und die Hauptleute ließen ihnen die Kleider abreißen, und hießen sie stäupen, und warfen sie in das Gefängniß, und geboten dem Kerkermeister, daß er sie wohl bewahrte. Der warf sie in das innerste Gefängniß, und legte ihre Füße in den Stock. Um die Mitternacht aber beteten Paulus und Silas, und lobeten Gott. Und es höreten sie die Gefangenen. Schnell aber ward ein großes Erbeben, also, daß sich bewegten die Grundvesten des Gefängnisses. Und von Stund an wurden alle Thüren aufgethan, und Aller Bande los. Als aber der Kerkermeister aus dem Schlaf fuhr, und sahe die Thüren des Gefängnisses aufgethan, zog er das Schwert aus, und wollte sich erwürgen; denn er meinete, die Gefangenen wären entloben. Paulus aber rief laut und sprach: Thue dir nichts Uebels, denn wir sind Alle hier. Er forderte aber ein Licht, und sprang hinein, und ward zitternd, fiel Paulo und Sila zu den Füßen, und führete sie heraus, und sprach: Liebe Herren, was soll ich thun, daß ich selig werde? Sie sprachen: Glaube an den Herrn Jesum Christum, so wirst du und dein Haus selig. Und sagten ihm das Wort des Herrn, und Allen, die in seinem Hause waren. Und er nahm sie zu sich in derselbigen Stunde der Nacht, und wusch ihnen die Striemen ab; und er ließ sich taufen, und alle die Seinen alsobald. Und führete sie in sein Haus, und setzte sie an seinen Tisch, und freuete sich mit seinem ganzen Hause, daß er an Gott gläubig geworden war.

Und da es Tag ward, sandten die Hauptleute Stadtdiener, und sprachen: Laß die Menschen gehen. Da gingen sie aus dem Gefängniß. Und da sie die Brüder gesehen hatten, und getröstet, zogen sie aus. Und sie kamen gen Thessalonich; da war eine Judenschule. Nachdem nun Paulus gewohnt war, ging er zu ihnen hinein, und redete mit ihnen aus der Schrift, und legte es ihnen vor, daß Christus mußte leiden und auferstehen von den Todten, und daß dieser Jesus, den er verkündige, sei der Christ. Und Etliche fielen ihm zu: aber die halsstarrigen Juden richteten einen Aufruhr in der Stadt an. Die Brüder aber fertigten alsobald ab bei der Nacht Paulum und Silam gen Beröa. Da gingen sie in die Judenschule. Die nahmen das Wort auf ganz williglich, und forschten täglich in der Schrift, ob sich's also hielte, und glaubten Viele aus ihnen. Als aber die Juden zu Thessalonich erfuhren, daß auch zu Beröa das Wort Gottes von Paulo verkündigt würde, kamen sie, und bewegten auch allda das Volk.

Die Botschaft des Evangeliums sollte nach dem Willen des Herrn nicht länger auf Asien sich beschränken, sondern zu dem Welttheile kommen, der schon damals die gebildeten Länder, wie Griechenland und Italien, in den reinigen zählte, und heutzutage noch der eigentlich christliche Welttheil ist: Europa. Und das erste, was den Aposteln begegnete, als sie dem Zuge des heiligen Geistes gehorchten, war Verfolgung und Gefängniß. Doch obgleich von aller menschlichen Gemeinschaft und Liebe, Gerechtigkeit und Hülfe getrennt, waren die beiden Apostel doch innigst in ihrer Schicksal vereinigt mit der göttlichen Liebe, Gerechtigkeit und Hülfe. Sie versäumen das nicht, was allezeit des Christen Trost und Friede ist: das Gebet. Wie merkwürdig ist die Art, wie Gott gesunde Hülfe! Dem von Schrecken und Furcht übernommenen Kerkermeister sind die beiden Gefangenen, welche die gebotene Gelegenheit zur Flucht nicht benutzen, gleichsam Engel des Himmels. Er ahnet, daß sie Knechte Gottes, des Allmächtigen, sind; aus der tiefsten Angst seiner Seele kommt seine Frage, und im rechten Augenblicke tritt er mit derselben aus der Nacht zum Lichte, aus der Sünde zur Gerechtigkeit, aus dem Tode zum Leben über. Wie schön ist die eifrige Dankbarkeit des Kerkermeisters gegen seine Wohlthäter; wie können unsern Lehrern nicht genug danken, welche durch ihre Treue und den Weg zum Heile gezeigt haben.

Paulus zu Athen.

Apostelgeschichte 17.

Paulus aber ging nach Athen und redete zu den Juden in der Schule, auch auf dem Markt alle Tage zu denen, die sich herzu fanden. Etliche Philosophen aber stritten mit ihm, und sprachen: Was will dieser Lotterbube sagen? Es scheret, als wollte er neue Götter verkündigen. Das machte, er hatte das Evangelium von Jesu und von der Auferstehung ihnen verkündigt. Sie nahmen ihn aber, und führten ihn auf den Areopagus (eine Anhöhe, wo sich Gelehrte und Staatsmänner versammelten), und sprachen: Können wir auch erfahren, was das für eine neue Lehre sei, die du lehrest? Denn die Athener waren gerichtet auf nichts anders, als etwas Neues zu sagen oder zu hören.

Paulus aber stand mitten auf dem Platz, und sprach: Ihr Männer von Athen, ich habe gesehen euren Gottesdienst, und fand einen Altar, darauf war geschrieben: Dem unbekannten Gott. Nun verkündige ich euch denselben, dem ihr unwissend Gottesdienst thut. Gott, der die Welt gemacht hat, und Alles, was darinnen ist, wohnet nicht in Tempeln mit Händen gemacht. Und zwar ist er nicht ferne von einem Jeglichen unter uns. Denn in ihm leben, weben und sind wir; als auch etliche Poeten bei euch gesagt haben: Wir sind seines Geschlechts. Und zwar hat Gott die Zeit der Unwissenheit übersehen; nun aber gebietet er allen Menschen an allen Enden, Buße zu thun; darum, daß er einen Tag gesetzt hat, an welchem er richten will den Kreis der Erdboden mit Gerechtigkeit, durch einen Mann, in welchem er's beschlossen hat, und Jedermann vorhält den Glauben, nachdem er ihn von den Todten auferwecket.

Da sie höreten die Auferstehung der Todten, da hatten es Etliche ihren Spott; Etliche aber sprachen: Wir wollen dich davon weiter hören. Etliche Männer aber hingen ihm an, und wurden gläubig; unter welchen war Dionysius, einer aus dem Rath, und ein Weib mit Namen Damaris, und andere mit ihnen.

Nach Athen kam Paulus allein. In dieser Stadt, welche der Sitz der damaligen Bildung und hellenischen Weisheit war, wo viele Weltweisen ihre Schulen hatten, mußte der neue Lehrer das größte Aufsehen erregen. Würdig und einfach schön ist die Predigt des Apostels; von dem eignen Altar der Athener nimmt er den Text seiner Predigt; er will ihnen ein altes Geheimniß der Religion und Weisheit aus den fernsten Tagen der Vorzeit lösen. Er predigt den großenbaren Gott, der ebenso aus seiner Schöpfung, wie aus seiner gnadenreichen Liebe (Joh. 3, 16.) erkannt wird. Aber mit Betrübniß nehmen wir wahr, daß die Hörer der Auferstehung spotten. Dies ist leicht, aber Glauben ist schwer. O hüte dich, das Wort Gottes lächerlich zu machen; du schadest damit dir und andern, und verräthst ein leichtsinniges Herz. Forsche und lies vielmehr in der Schrift, bis du deinen Glauben auf den Felsen, den auferstandenen Heiland, erbauest.

Paulus zu Korinth.

Apostelgeschichte 18.

Darnach schied Paulus von Athen, und kam gen Korinth, und fand einen Juden, mit Namen Aquila, von Geburt aus Pontus, welcher war neulich aus Welschland gekommen, sammt seinem Weibe Priscilla, (darum, daß der Kaiser Claudius geboten hatte allen Juden, zu welchen auch Rom). Zu demselbigen ging er ein; und dieweil er gleiches Handwerks war, blieb er bei ihnen, und arbeitete; sie waren aber des Handwerks Teppichmacher. Und er lehrte in der Schule auf alle Sabbather, und beredete beide, Juden und Griechen. Da aber Silas und Timotheus aus Macedonien kamen, drang Paulus der Geist, zu bezeugen den Juden Jesum,

daß er der Christ sei. Da sie aber widerstreiten und lästerten, schüttelte er die Kleider aus, und sprach zu ihnen: Euer Blut sei über euer Haupt; ich gehe von nun an rein zu den Heiden. Und machte sich von dannen, und kam in ein Haus einesmals, mit Namen Justi, der gottesfürchtig war, und desselbigen Haus war zunächst an der Schule. Crispus aber, der Oberste der Schule, glaubte an den Herrn mit seinem ganzen Hause; und viele Korinther, die zuhörten, wurden gläubig, und ließen sich taufen. Es sprach aber der Herr durch ein Gesicht in der Nacht zu Paulus: Fürchte dich nicht, sondern rede, und schweige nicht: denn ich bin mit dir, und Niemand soll sich unterstehen, dir zu schaden; denn ich habe ein großes Volk in dieser Stadt.

Er saß aber daselbst ein Jahr und sechs Monate, und lehrete sie das Wort Gottes. Darnach machte er Abschied mit den Brüdern, und wollte nach Syrien schiffen, und mit ihm Priscilla und Aquila; und kam hinab gen Ephesus, und ging in die Schule, und redete mit den Juden. Sie baten ihn aber, daß er längere Zeit bei ihnen bliebe. Und er verwilligte nicht, sondern machte Abschied mit ihnen, und sprach: Ich muß allerdings das künftige Fest zu Jerusalem halten; will's Gott, so will ich wieder zu euch kommen. Und er fuhr weg von Ephesus, und kam gen Cäsarien, und ging hinauf, und grüßte die Gemeine, und zog hinab gen Antiochien: und verzog etliche Zeit, und reisete aus, und durchwandelte nach einander das Galatische Land und Phrygien, und stärkte alle Jünger.

In Korinth dichte Handel und Gewerbe, hier stoßen Reichthümer und Schätze aller Welt zusammen. Doch fehlten noch die himmlischen Schätze, von denen der Herr Matth. 6, 19. 20. spricht. Die irrdisch und selig machte der Apostel mit seinem neuen Freunde Aquila, zusammenwohnen! Er grüßt sie auch später von Rom aus (Röm. 16, 3. 4.) Freundschaften, die auf den Grund der Glaubenseinheit und ächt christlichen Liebe geschlossen werden, sind dauernd und beglückend. In der Woche arbeitete der Apostel; er, der Knecht Gottes des Allmächtigen, diente doch auch seinem irrdischen Stande, um seinen Lebensunterhalt sich zu verschaffen. Aber am Sabbathe diente er der höhern, ewigen Welt. Und wollten in den Lästerungen, die er erlitten, erschüttert ihn auch oft der himmlischen Welt der Herr, um den treuen Diener zu stärken. Darum getrost und freudig, als unter dem Schirm des Höchsten sitzend, blieb der Apostel so lange in Korinth, bis er das Volk des Herrn in der Stadt vermehrt hatte. Die korinthische Gemeinde war eine der zahlreichsten und wichtigsten der apostolischen Kirche; die beiden Briefe, welche der Apostel an sie schrieb, beweisen, wie sehr sie ihm am Herzen lag.

Paulus zu Ephesus.

Apostelgeschichte 19. Kap. 20

Darnach kam Paulus wieder gen Ephesus und predigte und lehrete von dem Reiche Gottes. Und dasselbige geschah zwei Jahre lang, also, daß Alle, die in Asien wohneten, das Wort des Herrn Jesu höreten, beide, Juden und Griechen. Und Gott wirkte nicht geringe Thaten durch die Hände Pauli. Und das Wort des Herrn wuchs mächtig, und nahm überhand. Darnach setzte sich Paulus vor im Geiste durch Macedonien und Achaja zu reisen und gen Jerusalem zu wandern, und sprach: Nachdem, wenn ich daselbst gewesen bin, muß ich auch Rom sehen; und er verzog noch eine Weile in Asien.

Es erhob sich aber um dieselbige Zeit eine nicht kleine Bewegung. Denn einer mit Namen Demetrius, ein Goldschmidt, machte silberne Bilder von dem berühmten Tempel der Diana zu Ephesus, und wandte den Handwerkern nicht geringen Gewinnst zu. Dieselben versammelte er, und sprach: Liebe Männer, ihr wisset, daß wir großen Zugang von diesem Handel haben. Und ihr sehet und höret, daß nicht allein zu Ephesus, sondern auch fast in ganz Asien, dieser Paulus viel Volk abfällig macht, überredet, und spricht: Es sind nicht Götter, welche von Händen gemacht sind. Wer es will nicht allein unser Handel dahin gerathen, daß er nichts gelte, sondern auch der Tempel der großen Göttin Diana wird für nichts geachtet. Als sie das hörten, wurden sie voll Zorn, schrieen und sprachen: Groß ist die Diana der Epheser! Und die ganze Stadt ward voll Getümmels. Sie stürmeten aber einmüthiglich zu dem Schauplatz. Etliche schrieen dies, Etliche ein Anderes, und war die Gemeine irre, und der größere Theil wußte nicht, warum sie zusammen gekommen waren; und schrieen bei zwei Stunden: Groß ist die Diana der Epheser!

Da aber die Empörung aufgehöret, denn der Kanzler der Stadt stillete sie, rief Paulus die Jünger zu sich, und segnete sie, und ging aus, zu reisen in Macedonien, und von dannen ging er nach Korinth. Und da Paulus drei Monate in Korinth gewesen war, schickte er sich an, nach Jerusalem zu gehen, und er gedachte vorr das Pfingstfest zu feiern. Und er bestieg ein Schiff, und schiffte über nach Kleinasien und verzog, über Assos, Mytilene, Chios, Trogyllion, nach Milet.

Aber von Milet sandte Paulus nach Ephesus,

BIBLIOTHEK DER DEUTSCHEN LITERATUR
Knapp, A.

3-598-51466-2
FNr. 21088 / 038

der Menſchen, — und eben darum eine Geſchichte des Glaubens oder Unglaubens der Menſchen iſt; ſo auch die Geſchichte eines der größten Zöglinge und Erziehungsorgane des ewigen Erziehers und Vaters der Geiſter, Moſe. Auch die Geſchichte dieſes Zuchtmeiſters auf Chriſtum, und ſtrengen Erziehers zum Glauben, iſt, wie die Geſchichte ſeiner großen im ſanfteren Lichte der Gnade und der Verheißung geleiteten Vorfahren und Nachfolger, eines Abraham und David, — auch die Geſchichte dieſes Mittlers des alten Bundes wie die des Mittlers des neuen, durch welchen der Bund des Friedens geſtiftet und das Geſetz des Glaubens geoffenbart ward, iſt eine Geſchichte des Glaubens. Alle Züge, alle Strahlen dieſes ehrwürdigen, in Erkenntniß und Gemeinſchaft Gottes verklärten und dem göttlichen Urbilde genäherten Bildes laufen in dem Einen Brennpunkte des Glaubens zuſammen. In der apoſtoliſchen Ehrenliſte der Alten, welche durch den Glauben Zeugniß überkommen haben, iſt daher ihm eine vorzüglich bedeutende Stelle eingeräumt; und mit ausgezeichnetem Glanze ſtrahlt Moſes Name in der Wolke der Zeugen. Ebr. 11, 23—29.

Die größten Epochen der Offenbarung Gottes und der Erweckung Seiner leuchtendſten und ſiegendſten Glaubenshelden und Wahrheitszeugen fallen immer in die Zeiten des tiefſten Verfalles und Bedürfniſſes, der tiefſten Verdunklung und Verunreinigung Gottentſtammter Wahrheit und des höheren, gläubigen Bewußtſeyns im Menſchen, ſo die Berufung des Vaters aller Glaubigen aus den Hütten und aus dem Vaterlande des um ſich greifenden Natur- und Abgott-Dienſtes auf Canaans noch unbevölkertere und

und ließ fordern die Aeltesten von der Gemeine. Als aber die zu ihm kamen, sprach er zu ihnen: Ich fahre hin gen Jerusalem, weiß nicht, was mir daselbst begegnen wird; ohne daß der heilige Geist in allen Städten bezeuget, und spricht: Bande und Trübsale warten meiner daselbst. Aber ich achte derer keins, und halte mein Leben auch nicht selbst theuer, und daß ich vollende meinen Lauf mit Freuden, ich weiß, daß ihr mein Angesicht nicht mehr sehen werdet, Alle die, durch welche ich gezogen bin und gepredigt habe das Reich Gottes; darum zeuge ich euch an diesem heutigen Tage, daß ich rein bin von allem Blut, denn ich habe euch nichts verhalten, daß ich nicht verkündiget hätte allen Rath Gottes. So habt nun Acht auf euch selbst und auf die ganze Heerde, unter welche euch der heilige Geist gesetzet hat zu Bischöfen, zu weiden die Gemeine Gottes, welche er durch sein eigenes Blut erworben hat. Darum seid wachet und denket daran, daß ich nicht abgelassen habe drei Jahre, Tag und Nacht einen Jeglichen mit Thränen zu vermahnen. Und nun, liebe Brüder, ich befehle euch Gott, und dem Wort seiner Gnade. Und als er solches gesagt, kniete er nieder, und betete mit ihnen Allen. Es ward aber viel Weinens unter ihnen Allen, und fielen Paulo um den Hals, und küßeten ihn, am allermeißten betrübt über dem Wort, das er sagte, sie würden sein Angesicht nicht mehr sehen. Und geleiteten ihn in das Schiff.

Hätte nicht Glaube und Liebe zu dem Herrn tief und mächtig die Seele des Apostels erfüllt, so würde leicht der wilde Aufruhr des Volkes seine Freudigkeit und sein ganzes Vernehmen wankend gemacht haben. Diese Borgen wußte das Evangelium in Erbeins geschlagen haben, da die Wallfahrten zum heidnischen Tempel der Diana abnahmen, und die kleinen Bilder des weltberühmten, prachtvollen Tempels nicht mehr gekauft wurden. Diese Schwärmerei ihres Berufes reist die Handwerker und durch sie die sinnlose Menge des Volkes auf. Paulus zählte die Gefahr und Drangsale dieser Empörung zu den heißesten Leiden seines Lebens. Was er 1. Cor. 4, 9—13 sagt, ist seine überzeugende Schilderung. — Doch auf den Lärm und Drangsal folgten neue selige Erfahrungen von dem Schutze Gottes, wie von der menschlichen Liebe und Verehrung, welche der treue Diener des Herrn durch sein evangelisches Lehramt sich erworben hatte. Lebendig steht vor seinem Geiste der Abschied, den er auf immer von dem theuern Lande seiner Wirksamkeit nehmen muß. Mit tiefgebeugter Demuth bekennt er, was er durch Gottes Kraft gewirkt hatte, und Thränen der Liebe zeigen die Rührung seines Herzens. Die Ermahnungen eines scheidenden Lehrers, die letzten Worte eines Mannes, der dem Seelenheile Vieler sein ganzes Leben aufgeopfert hat, können nur mit der innigsten Rührung angehört werden. Denket immer an euere Lehrer und ihre Vermahnungen, daß der Segen ihrer Wirksamkeit an euch nicht aufhöre. —

Paulus in der Gefangenschaft zu Cäsarien.

Apostelgeschichte 21—25.

Da Paulus nun gen Jerusalem kam, ging er zu Jakobus, und kamen die Aeltesten alle dahin. Und als er sie gegrüßet hatte, erzählete er Eins nach dem Andern, was Gott gethan hatte unter den Heiden durch sein Amt. Da sie aber das hörten, lobten sie den Herrn. Als aber die Juden aus Asien Paulum im Tempel sahen, erregten sie das ganze Volk, legten die Hände an ihn, und sprachen: Ihr Männer von Israel, helfet! Dies ist der Mensch, der alle Menschen an allen Enden lehret wider das Gesetz und wider diese Stätte. Und die ganze Stadt ward beweget, und ward ein Zulauf des Volks. Sie griffen aber Paulum, und zogen ihn zum Tempel hinaus; und alsobald wurden die Thüren zugeschlossen. Da sie ihn aber tödten wollten, kam das Geschrei vor den obersten Hauptmann der Schaar. Der nahm von Stund an die Kriegsknechte und Hauptleute zu sich, und lief unter sie. Da sie aber den Hauptmann und die Kriegsknechte sahen, höreten sie auf, Paulum zu schlagen. Als aber der Hauptmann nahe herzu kam, nahm er ihn an, und hieß ihn binden mit zwei Ketten, und fragte, wer er wäre, und was er gethan hätte? Einer aber rief dies, der Andere das im Volk. Da er aber nichts Gewisses erfahren konnte, um des Getümmels willen, hieß er ihn in das Lager führen. Und es mußten ihn die Kriegsknechte tragen, vor der Gewalt des Volks. Denn es folgte viel Volks nach, und schrie: Weg mit ihm! Und Paulus ward ins Gefängniß gelegt. Aber in der Nacht stand der Herr bei ihm, und sprach: Sei getrost, Paule; denn wie du von mir zu Jerusalem gezeugest hast, also mußt du auch zu Rom zeugen.

Da es aber Tag ward, verschworen sich mehr denn vierzig, weder zu essen, noch zu trinken, bis daß sie Paulum getödtet hätten. Da aber Paulus Schwester-Sohn den Anschlag hörete, ging er in das Lager, und verkündigte es Paulo. Paulus aber rief zu sich einen von den Unterhauptleuten, und sprach: Diesen Jüngling führe hin zu dem Oberhauptmann, denn er hat ihm etwas zu sagen. Und

da der Oberhauptmann hörete, daß sich vierzig Männer verschworen hätten, Paulum zu tödten, rief er zu sich zween Hauptleute, und sprach: Rüstet zweihundert Kriegsknechte, und siebzig Reiter, und zweihundert Schützen um die dritte Stunde der Nacht (Abends 9 Uhr;) und die Thiere richtet zu, daß sie Paulum darauf setzen, und bringet ihn bewahrt zu Felix, dem Landpfleger, nach Cäsarien. Und es geschah also. Und die Kriegsknechte nahmen Paulum, und führeten ihn gen Cäsarien; und überantworteten ihn dem Landpfleger. Der hielt Paulum zwei Jahre gefangen. Da aber die zwei Jahre um waren, kam Festus als Landpfleger an Felix Statt. Felix aber wollte den Juden eine Wohlthat erzeigen und ließ Paulum gefangen zurück; Festus aber ließ Paulum vor seinen Richterstuhl führen. Da Paulus aber sprach: Ich berufe mich auf den Kaiser, antwortete der Landpfleger: Auf den Kaiser hast du dich berufen, zum Kaiser sollst du ziehen.

Diese Erzählung erinnert lebhaft an die Gefangennehmung und Verurtheilung des Herrn, sowie an die Verurtheilung des Stephanus, wider den eine gleiche Anklage (Lehren wider das Gesetz) sich erhoben hatte. Nun ging mit dem Apostel seine selige Vollendung für das Reich Gottes durch Banden und Gefängniß vor. Aber das eigentliche Ziel seiner Laufbahn soll sich noch lange hinaus dehnen. Noch Vielen sollte er zur Erkenntniß der Wahrheit helfen, und selber unter Leiden in der Zuversicht auf den Herrn gestärkt werden. Was der Apostel dem Timotheus schreibt, hat er selbst aufs Beste bewähret: Leide dich als ein guter Streiter Jesu Christi; der freudige Blick auf sein so segensreiches Wirken machte ihn gefaßt gegen Alles, was kommen sollte: »dulden wir mit ihm, so werden wir mit Ihm herrschen. 2 Tim. 2, 9—12.

Paulus vor dem König Agrippa.

Apostelgeschichte 25. 26.

Und nach etlichen Tagen kamen der König Agrippa und seine Schwester Bernice nach Cäsarien, Festus zu empfangen. Und da sie viele Tage daselbst gewesen waren, legte Festus dem Könige den Handel von Paulo vor. Agrippa sprach: Ich möchte den Menschen auch gerne hören. Er aber sprach: Morgen sollst du ihn hören. Des andern Tages gingen Agrippa und Bernice in das Richthaus mit großem Gepränge und den vornehmsten Männern der Stadt. Agrippa aber sprach zu Paulo: Es ist dir erlaubt, für dich zu reden.

Da verantwortete sich Paulus, und reckte die Hand aus, und sprach: Es ist mir sehr lieb, lieber König Agrippa, daß ich mich heute vor dir verantworten soll Alles, was ich von den Juden beschuldiget werde. Darum bitte ich dich, du wollest mich geduldig anhören. — Und Paulus bezeugte sein Leben von Jugend auf, und daß er angeklagt sei über der Hoffnung an die Verheißung, so geschehen ist von Gott zu den Vätern. Und er sprach: Mitten am Tage, da ich nach Damascus reiste, sah ich ein Licht auf dem Wege, heller denn der Sonnen Glanz und die Stimme des Herrn, der sprach: Ich bin Jesus, den du verfolgest, ich bin dir erschienen, daß ich dich ordne zum Diener und Zeugen deß, das du gesehen hast, und das ich dir noch will erscheinen lassen. Ich will dich unter die Heiden senden, aufzuthun ihre Augen, daß sie sich bekehren von der Finsterniß zu dem Licht, und von der Gewalt des Satans zu Gott, zu empfahen Vergebung der Sünden, und das Erbe sammt denen, die geheiligt werden durch den Glauben an mich. — Daher, lieber König Agrippa, ward ich der himmlischen Erscheinung nicht unglaubig, sondern verkündigte den Juden und Heiden, daß sie Buße thäten, und sich bekehrten zu Gott. Um deßwillen haben mich die Juden im Tempel gegriffen, und versuchten mich zu tödten; aber ich sahe nichts, als was die Propheten geredet haben, daß es geschehen sollte, daß Christus sollte leiden und der Erste sein aus der Auferstehung von den Todten und verkündigen ein Licht dem Volk und den Heiden. Da er aber solches zur Verantwortung gab, sprach Festus mit lauter Stimme: Paule, du rasest; die große Kunst macht dich rasend. Er aber sprach: Mein theuerer Festus, ich rase nicht, sondern ich rede zahme und vernünftige Worte: Denn der König weiß solches wohl, zu welchem ich freudig rede. Denn ich achte, ihm sei der keines nicht verborgen, denn solches ist nicht im Winkel geschehen. Glaubst du, König Agrippa, den Propheten? Ich weiß, daß du glaubest.

Agrippa sprach zu Paulo: Es fehlte nicht viel, du überredest mich, daß ich ein Christ würde. Paulus aber sprach: Ich wünschte vor Gott, daß nicht allein du, sondern alle, die mich heute hören, solche würden. Und da er das gesagt, stand der König auf, und der Landpfleger und Bernice, und die mit ihnen saßen und gingen beiseitt, redeten mit einander und sprachen: Dieser Mensch hat nichts gethan, das des Todes oder der Bande werth sei. Agrippa aber sprach zu Festus: Dieser Mensch hätte können losgegeben werden, wenn er sich nicht auf den Kaiser berufen hätte.

Herodes Agrippa II. Sohn und Nachfolger deſſen, der den Jakobus hatte hinrichten laſſen, (Apoſtelg. 12, 2.) war König des Landesöſtlich vom Jordan (Peräa), und ſtarb als der letzte Sprößling der herodianiſchen Familie zu Rom im Jahre 90. Was Jeſus ſeinen Apoſteln Matth. 10, 18., vorausgeſagt hatte, ging hier an Paulus in Erfüllung. Das Verlangen des Königs, den Gefangenen zu ſehen und zu hören, kam aus bloßer Neugierde; die ſchöne Gelegenheit, über die Wahrheit des Evangeliums ſich zu unterrichten, ließ Agrippa doch vorüber gehen. Das unverdroſſene Zeugniß, mit dem der Apoſtel auch hier den Weg zur Seligkeit ſeiner vornehmen Zuhörerſchaft aufſchließt, erweckt in dem König nur leichte Rührungen; er hält das Chriſtwerden für eine Sache, die in der Willkühr des Menſchen ſteht; der Landpfleger hält Pauli Begeiſterung gar für überſpanntes Weſen. Das ſind Urtheile, wie ſie die Welt oft über die evangeliſche Predigt fällt. Wie Viele gleichen dem Könige Agrippa, indem ſie dem Chriſtenthume als einer nicht üblen Sache Beifall ſchenken, doch ſeine Kraft nicht an ſich fortwirken laſſen. So ſchildert ſchon der Herr dieſe Zuhörer: Luc. 8, 11—15.

Pauli Reiſe nach Rom.

Apoſtelgeſchichte 27. 28.

Da es nun beſchloſſen war, daß Paulus nach Rom ſchiffen ſollte, ward er und etliche an ere Gefangene dem Unterhauptmann, mit Namen **Julius**, von der kaiſerlichen Schaar übergeben. Und ſie ſchifften auf dem Meer. Und ſie kamen nach Sidon des andern Tages. Julius aber hielt ſich freundlich gegen Paulus, erlaubte ihm zu ſeinen Freunden zu gehen, und ſeiner zu pflegen. Von dannen ſchifften ſie gen Myra in Lycien und daſelbſt fand der Unterhauptmann ein Schiff von Alexandrien, das ſchiffte nach Welſchland, und lud uns darauf. Da aber der Wind ihnen wehrete, kamen ſie unter Creta hin, nahe der Stadt Salmone. Da nun viele Zeit vergangen war, und nunmehr gefährlich war zu ſchiffen, vermahnte ſie Paulus, daß ſie bleiben und nicht weiter fahren möchten. Aber der Unterhauptmann glaubte dem Schiffsherrn mehr, als dem, das Paulus ſagte, und beſtanden die Meiſten auf dem Rath, von dannen zu fahren. Nicht lange aber darnach erhob ſich wieer ihr Vornehmen eine Windsbraut (Windwirbel.) Und da das Schiff ergriffen ward, und konnte ſich nicht wieer den Wind richten, gaben ſie es dahin, und ſchwebten alſo. Und da ſie fürchteten, das Schiff möchte auf die Sandbänke gerathen, ließen ſie den Maſtbaum hinunter, und fuhren alſo. Und da ſie großes Ungewitter erlitten hatten, da thaten ſie des nächſten Tages einen Auswurf. Und am dritten Tage warfen ſie aus die Bereitſchaft im Schiff.

Da aber in vielen Tagen weder Sonne noch Geſtirn erſchien, und nicht ein klein Ungewitter zuwider war, war alle Hoffnung des Lebens dahin. Und da man lange nicht gegeſſen hatte, trat Paulus unter ſie, und ſprach: Liebe Männer, man ſollte mir gehorcht, und uns dieſes Leidens und Schadens überhoben haben. Und nun ermahne ich euch, daß ihr unverzagt ſeid; denn Keines Leben aus uns wird umkommen, ohne das Schiff. Denn dieſe Nacht iſt mir beigeſtanden der Engel Gottes, deß ich bin, und dem ich diene, und ſprach: Fürchte dich nicht, Paulus, du mußt vor den Kaiſer geſtellt werden; und ſiehe, Gott hat dir geſchenket Alle, die mit dir ſchiffen. Darum, liebe Männer, ſeid unverzagt; denn ich glaube Gott, es wird alſo geſchehen; wie mir geſagt iſt. Wir müſſen aber anfahren an eine Inſel.

Und da es anfing, licht zu werden, ermahnte ſie Paulus Alle, daß ſie Speiſe nähmen, und ſprach: Es iſt heute der vierzehnte Tag, und habt nichts zu euch genommen. Darum ermahne ich euch, Speiſe zu nehmen; denn es wird eurer Keinem ein Haar von dem Haupt entfallen. Und da er das geſagt, nahm er das Brod, dankte Gott vor ihnen Allen, und brach es, und fing an zu eſſen. Da wurden ſie Alle gutes Muthes, und nahmen auch Speiſe. Da es aber Tag ward, kannten ſie das Land nicht; und da ſie fuhren an einen Ort, der auf beiden Seiten Meer hatte, ſtieß das Schiff an, und das Vordertheil blieb feſt ſtehen unbeweglich, aber das Hintertheil zerbrach von der Gewalt der Wellen. Die Kriegsknechte aber hielten einen Rath, die Gefangenen zu tödten, daß nicht Jemand, ſo herausſchwämme, entflöhe. Aber der Unterhauptmann wollte Paulum erhalten, und wehrete ihrem Vornehmen, und hieß, die da ſchwimmen konnten, ſich zuerſt in das Meer laſſen, und entgehen an das Land; die Andern aber, Etliche auf den Brettern, Etliche auf dem, das vom Schiff war. Und alſo geſchah es, daß ſie Alle erhalten zum Lande kamen.

Und da ſie auskamen erfuhren ſie, daß die Inſel **Melite** (Malta) hieß. Die Leutlein aber erzeugte ihnen nicht geringe Freundſchaft, zündeten ein Feuer an, und nahmen Alle auf, um des Regens und um der Kälte willen. Da aber Paulus einen Haufen Reiſer zuſammenraffte, und legte es aufs Feuer, kam eine Otter von der Hitze, und fuhr Paulo an die Hand. Da aber die Leutlein ſahen

das Thier an seiner Hand hangen, sprachen sie unter einander: Dieser Mensch muß ein Mörder sein, welchen die Rache nicht leben lässet, ob er gleich dem Meere entgangen ist. Er aber schlenkerte das Thier in's Feuer, und ihm widerfuhr nichts Uebels. Sie aber warteten, wenn er schwellen würde, oder todt niederfallen. Da sie aber lange warteten, sprachen sie, er wäre ein Gott. An denselben Oertern aber hatte der Oberste in der Insel, mit Namen Publius, ein Landgut, der beherbergte sie drei Tage freundlich. Der Vater des Publius aber lag krank. Zu dem ging Paulus, und betete, und legte die Hand auf ihn, und machte ihn gesund. Da das geschah, kamen auch die Andern der Insel hinzu, die Krankheiten hatten, und ließen sich gesund machen. Und sie thaten ihnen große Ehre, und da sie auszogen, luden sie auf, was noth war.

Und also reiseten sie gen Rom. Und da das die Brüder hörten, gingen sie von dannen aus, ihnen entgegen. Da die Paulus sahe, dankte er Gott, und gewann eine Zuversicht. Da sie aber gen Rom kamen, überantwortete der Unterhauptmann die Gefangenen dem obersten Hauptmann. Aber Paulo ward erlaubt zu bleiben, wo er wollte, mit einem Kriegsknecht, der seiner hütete. Und er versammelte die Juden um sich und bezeugte ihnen das Reich Gottes und predigte ihnen von Jesu aus dem Gesetz Mosis, und aus den Propheten von früh Morgens an, bis an den Abend. Paulus aber blieb zwei Jahre in Rom und nahm auf Alle, die zu ihm einkamen, predigte das Reich Gottes, und lehrete von dem Herrn Jesu, mit aller Freudigkeit, unverboten.

Noch auf der Reise benützt der Apostel jeden freien Augenblick, seine christlichen Brüder im Glauben zu befestigen. Unter die Trauer des Abschieds mischt sich die freudige Hoffnung mischen, bald in der großen Weltkaiserstadt ein lautes Zeugniß von Christo ablegen zu können. Siehe, wie besonnen und wachsam auch gegen leibliche Gefahr der Apostel sich benimmt! Liebevoll sucht er durch guten Rath Alle vor Schaden zu bewahren. Sein Glaube, um dessenwillen Gottes Schutz mit ihm war, kam auch Andern zu statten. Sein Liebesgebet ließ auch die heidnischen Gemüther nicht ungerührt. Wie mag erst seine göttliche Rettung von den Folgen des giftigen Schlangenbisses ihre Verwunderung über den Apostel gesteigert haben! Doch »Schlangen vertreiben« war eines der »nachfolgenden Zeichen.« Marci 16, 18. — Nach wunderbarer Reise-Führung beginnt die Aufrichtung des Reiches Gottes in Rom; der Brief an die Brüder in Rom war schon vorher geschrieben; darum eilten sie dem theuern Apostel entgegen. Juden und Heiden gleicherweise waren die, welche der Apostel zu belehren suchte, und wie viel mag die freudige, unverdrossene Predigt des Evangeliums in dieser Stadt ausgerichtet haben. Von Rom aus, wo das Christenthum im Laufe der Zeit bleibende Herrschaft gewonnen hat, trat es seinen segnenden Gang auch in andere Länder an. Auch unsere Vorfahren, die heidnischen Deutschen, sind einst von Rom aus bekehrt worden. Und jetzt steht die Kirche Gottes herrlich da; Christus hat sein Reich unter uns aufgerichtet; die Reformation hat den im Dunkel des Mittelalters verlornen Schatz des Evangeliums wiedergebracht und aus der evangelisch-protestantischen Christenheit gehen viele Heidenboten aus, mit der apostolischen Predigt in fernen Welttheilen das Kreuz des Herrn aufzurichten. Betet mit Andacht: Dein Reich komme! Im fortgehenden Siege des Evangeliums liegt dessen göttliche Kraft vor allen Augen bewiesen. Alle Führungen Gottes in der Geschichte sollen den Menschen dahin bringen, daß sein eingeborner Sohn erkannt, geglaubt und verehrt werde, und die Christenheit immer freudiger bekenne: Jesus Christus gestern und heute und derselbige in Ewigkeit! Amen.

Sehr empfehlenswerthe Schriften für die Jugend!

Im Verlage der C. H. Zeh'schen Buchhandlung in Nürnberg ist erschienen und in allen Buchhandlungen zu haben:

Unterhaltende

Jugend-Bibliothek

interessanter

Reisen zu Wasser und zu Land

in die

Länder und Meere der heißen Zone.

Zur Belehrung in geographischer, nautischer und naturhistorischer Hinsicht.

Diese kleine Bibliothek wird folgende unterhaltende und belehrende Erzählungen für die Jugend und ihre Freunde enthalten:

Der Matrose — der Steuermann — Indien das Eismeer — das Negerschiff — die Südsee und ihre Inselgruppen.

Jeder Band von 2—4 gleichstarken Lieferungen à 24 kr. oder 6 gGr. wird eine in sich abgeschlossene Erzählung mit ein oder mehreren fein illum. großen Kupfern bilden. Mit 4 Bändchen oder sechs Theilen ist das Ganze bestimmt vollendet.

Der Herr Verfasser, aufgemuntert durch die günstige Aufnahme seines früheren Werkchens »der junge Seefahrer,« beabsichtigt, durch diese wenigen, kurzen Erzählungen die Jugend auf die leichteste und unterhaltendste Art mit dem Wissenswürdigsten aus allen Zonen und Gegenden der Erde, mit dem ganzen Gebiete der Erdkunde, der Naturgeschichte und Völkerkunde bekannt zu machen. — Treue Wahrheit, ferne von jeder Uebertreibung, Erweckung des Sinnes für die Schönheit und Erhabenheit der Natur, Hinweisung auf den großen und weisen Schöpfer der Welt — dieß ist die kurzgefaßte Tendenz dieses Buches. — Eltern, Lehrern und Erziehern können wir diese sehr wohlfeile Jugendbibliothek mit vollem Rechte zur Anschaffung für die liebe Jugend zu Preißbüchern oder Geschenken empfehlen.

Hiervon sind bereits erschienen und auch einzeln zu haben:

Der Matrose,

oder

Schicksale und Abentheuer

eines durch Seelenverkäuferei auf einen Ostindienfahrer gerathenen Jünglings,

in den Kriegsjahren 1805—7.

Eine Erzählung

zur Belehrung und Unterhaltung

für

die reifere Jugend.

Mit der naturgetreuen, großen und fein colorirten Abbildung einer ostindischen Kauffahrteifregatte.

gr. 12. geb. 1842. 1 Rthlr. od. 1 fl. 45 kr.

Der Steuermann,

oder

Reise-Begebenheiten

bei

der ersten Fahrt des jungen Gottfried Walter

auf dem

neuen Schiffe »Freundschaft.«

Eine Erzählung zur Belehrung und Unterhaltung für die Jugend und ihre Freunde. Mit einem Stahlstich als Titelkupfer. gr. 12. geb. 1842. 1 Rthlr. od. 1 fl. 45 kr.

Das

Das Försterhaus am Moritzberge,

oder

die Strafe ereilt den Frevler.

Eine Erzählung nach einer wahren Begebenheit aus der Zeit des dreißigjährigen Krieges für die reifere Jugend von **Philipp Körber.** Mit einem Stahlstich als Titelkupfer. 8. geb. 1842. 9 gGr. oder 36 kr.

Mährchen von Rübezahl

dargestellt in Wort und Bildern zur angenehmen Unterhaltung für gute und folgsame Kinder. Ein neues Bilderbuch mit zehn fein illuminirten Kupfern nach Originalzeichnungen von P. C. Geißler. fl. 4. eleg. geb. 12 gGr. od. 54 kr.

Das Vaterunser,

Eine unterhaltende und belehrende Erzählung für Kinder. Mit acht fein illuminirten Kupfertafeln nach Originalzeichnungen von P. C. Geißler. gr. 4. eleg. geb. 1842 14 gGr. od. 54 kr.

Geist und Kraft des Vaterunsers.

Ein Andachtsbuch für christliche Familien, die sich gerne nach Jesu Sinn und Vorschrift mit Gott unterhalten. Gesammelt und herausgegeben von Dr. J. P. Pöhlmann, Pfarrer zu Oöthein. Dritte, durchaus verbesserte und vermehrte Auflage. Mit vier herrlichen Stahlstichen. 8. eleg. geb. 1 Rthlr. 8 gGr. od. 2 fl. 24 kr.

Der kleine Zauberer,

oder

die Kunst der natürlichen Hexerei.

Eine leicht faßliche Anleitung zu den unterhaltendsten Arten von Zahlen-, Karten- und sonstigen leicht ausführbaren Kunststücken für die Jugend. Von J. C. Gütle. Dritte Auflage. Ganz neu bearbeitet und sehr erweitert von Dr. J. P. Pöhlmann. Mit zwei Kupfertafeln und einem gestochenen Titel. 8. eleg. geb. 1842. 20 gGr. oder 1 fl 30 kr.

Chr. Gottl. Herrmann's

Kleine Naturgeschichte des Thierreichs

für Kinder.

Zweite von Heinr. Ed. Manitsch ganz umgearbeitete neue Auflage. Mit 92 fein. illum. Abbildungen. 8. geb. 22 gGr. oder 1 fl. 36 kr.

Vier

Erzählungen für das blühende Alter.

Von Lina Reinhardt. Mit 4 Stahlstichen. 12. geb. 12 gGr. oder 48 kr.

Die Weihe des Jünglings,

oder

Mitgabe für das ganze Leben

am Tage der ersten Confirmation. Von Heinrich Müller, Prediger zu Wollmirsleben und Ritter ꝛc. Zweite Auflage. Mit einem feinen Stahlstich als Titelkupfer und gestochenem Titel. 8. eleg. gebunden. 12 gGr. oder 54 kr.

Soldatenspiele.

Eine neue Bilderlust für muntere Knaben. 12 fein colorirte Kupfer in 4. eleg. gebunden. 12 gGr. oder 54 kr.

Stunden der Andacht,

oder

Morgen- und Abendgebete für das weibliche Geschlecht. Zur Beförderung wahren Christenthums und häuslicher Gottesverehrung. Mit einem Stahlstich. 8. geb. 10 gGr. oder 45 kr.

Der junge Seefahrer,

oder Gottfried Wollners Seereisen nach Jamaika und Java. Eine Erzählung zur Belehrung und Unterhaltung für die Jugend und ihre Freunde. Mit der getreuen colorirten Abbildung einer Kauffahrteifregatte. 8. eleg. gebunden 20 gGr. oder 1 fl. 21 kr.

Peter Glückfeld

der gebesserte Müssiggänger, oder die Reise nach einem fremden Stern. Eine unterhaltende Erzählung für die Jugend von Philipp Körber. Mit einem Stahlstich. 8. geh. 9 gGr. oder 36 kr.

Neuester

FOLIO - ORBIS - PICTUS

für die Jugend.

Oder lehrreiche und unterhaltende Bilderschau von Gegenständen aus der Natur, Kunst und dem Menschenleben. Mit beigefügter Erklärung in deutscher, französischer, italienischer und englischer Sprache. 24 fein ausgemalte Folio-Tafeln mit entsprechenden Randverzierungen nach Originalzeichnungen

P. C. Geissler.

Zweite Auflage. Rack u. Eck in Cambric. geb. 2 Thlr. 12 gGr. oder 4 fl.

Nußknacker und Mausekönig.

Ein allerliebstes Kindermährchen für die schöne Weihnachtszeit, nach E. T. A. Hoffmann. Oder neueste Bilderlust in 10 fein colorirten Kupfertafeln in Quart nach Originalzeichnungen, von P. C. Geißler, mit beigefügtem Text, gebunden in verziertem Umschlag. 14 gGr. od. 54 kr.

Gallerie des Merkwürdigsten

aus den Ereignissen der Natur und dem Menschenleben. Mit 12 colorirten Kupfertafeln, quer gr. 8. in Congreve-Umschlag. 1 Thlr. 8 gGr. oder 2 fl. 24 kr.

Naturgeschichte

für die Jugend zum Selbstunterricht von J. G. v. Reiber 2 Bände mit 240 illum. Abbildungen auf 16 Kupfertafeln. gr. 8. br. 2 Thlrn. 8 gGr. oder 4 fl. 3 kr.

Die graue Führerin

junger Pilger und Pilgerinnen durch die Thäler und Gebirge des Rheingaues: der Jugend gewidmet von Lina Reinhardt. Mit 4 fein. illum. Kupfern. 8. geb. in Congreve-Umschlag. 1 Thlr. 9 gGr. oder 2 fl. 24 kr.

Geschmackvolle Zimmerzierde:

Das Leben unsers Herrn und Heilandes Jesu Christi.

Gedenktafel für seine Gläubigen. 14 Scenen fein colorirt, mit schwarzer Verzierung 1 Thlr. 4 gGr. oder 1 fl. 48 kr. Dasselbe mit bronzirter Verzierung 1 Thlr. 20 gGr. oder 3 fl.

Das Gebet unsers Herrn und Heilandes Jesu Christi.

zum Trost und zur Erbauung für seine Bekenner, in Royal-Folio, mit schwarzer Verzierung 1 Thlr. 4 gGr. oder 1 fl. 48 kr. Dasselbe mit bronzirter Verzierung 1 Thlr. 20 gGr. oder 3 fl.

Phil. 2. 3. Lebe du Herr meine Ruh
und vergiß nicht, was er dir Gutes
gethan hat! der die alle deine
Sünden vergiebt, und heilet deine
Gebrechen. —

18,3495

Predigten

über die

Sonn-, Fest- und Feiertags-Evangelien

und

andere Texte

von

M. Friedrich Christoph Steinhofer,
weil. Dekan und Stadtpfarrer in Weinsberg.

Nach seinen Original-Handschriften herausgegeben.

Mit

Vorwort und Nachrichten aus Steinhofer's Leben

von

Albert Knapp,
Stadtpfarrer zu St. Leonhard in Stuttgart.

Stuttgart,

Verlag der Evangelischen Bücherstiftung.
(Christophsstraße Nr. 6.)

BIBL.
VNIVERS.
LITS.

Gedruckt bei L. Fr. Fues in Tübingen.

unentweihtere Gefilde: ſo die Erweckung Moſes zum Wiederherſteller ſeines in die Knechtſchaft der Abgöttiſchen darniedergedrückten und in die noch ſchmählichere der Abgötterei ſelbſt allmählig dahinſinkenden Volkes, zum Wiedererwecker und Bewahrer des in der reiſſend geſtiegenen Nacht des Unglaubens an das Wahrhaft-Göttliche und des Aberglaubens an das Schon-Göttliche, an die angeblichen oder dämoniſchen Offenbarungen untergegangenen Glaubens.

Solch ein rettender und reinigender Zurückführer zu dem Gott und dem Glauben der Väter, ein ſolcher Erwecker des heiligſten Funkens der Menſchheit, des Glaubens, bedurfte ſelbſt, weil der Glaube nur auf dem Boden der eigenſten innern und äußern Erfahrung lebendig keimt und gedeiht, der kräftigſten, göttlichen Erweckung und Erziehung dazu. Seine Lebensgeſchichte iſt daher durch die drei Perioden hindurch, in welche die göttliche Weisheit ihres Lenkers ſie gleichmäßig getheilt hat, eine Glaubensgeſchichte. — Schon die erſte derſelben kündigt in dem Außerordentlichen ſeiner beginnenden Führung das Außerordentliche ſeiner Beſtimmung und künftigen Würkſamkeit an, und enthält zum Theil ſehr wichtige Bildungsmittel dafür. Schon ſein bedeutungsvoller Name *), die wundervollen Anfänge ſeines Lebens, welche ihn nicht blos zu andern wichtigen Werkzeugen der göttlichen, Völker und Staaten bildenden Weltregierung, einem Cyrus und Romulus, deren Geſchichte mit Fabeln umhüllt iſt, ſondern zu manchen Hel-

*) Moſes, ein Egyptiſches Wort, bedeutet den aus dem Waſſer Gezogenen.

Vorrede.

(Zugleich eine Lebensskizze des vollendeten Verfassers.)

Es erscheint hier 85 Jahre nach dem Heimgang eines gottseligen, in Württemberg noch unvergessenen Mannes ein aus seinen Handschriften mühsam gesammeltes Predigtbuch, dessen Herausgabe der Schreiber dieser Linien lange Zeit für sehr zweifelhaft, wenicht für unmöglich hielt. Die Kürze und bloß für den pastoralen Privatgebrauch beliebte Fassung jener ehrwürdigen vergilbten Blätter hatte auf den ersten Anblick so viel Bedenkliches und Mißliches, daß auch die treueste Liebe zu den Zeugnissen des längst Vollendeten dadurch entmuthigt werden konnte, wenn in ihr die Sehnsucht nach einer theilweisen Veröffentlichung derselben aufstieg, und so ging denn auch beinahe ein Jahrhundert dahin, ohne daß Jemand einen Versuch damit gewagt hätte. Wie leicht hätten bei solchen Umständen diese werthen, anspruchslosen Reliquien eines der edelsten Menschen, welche die Welt gesehen hat, ganz unbeachtet vollends verschwinden mögen! Da geschah es, etwa im Jahr 1833, daß ein Nachkomme des seligen Mannes, der im Jahr 1835 verewigte Pfarrer M. Friedrich Christoph Steinhofer in Neidlingen, mein theurer Freund, diesen in seinem Besitze befindlichen Nachlaß seines Großoheims, woran ich besondere Freude bezeugte, mir zur freien Verfügung überließ, indem er, als ein kränklicher Mann, keinen geeigneten Gebrauch für Andere damit machen zu können erklärte, und mich, seinen ungleich jüngeren Amtsbruder, noch eher zu einer tieferen Behandlung desselben für befähigt erachtete. Mit wahrer Rührung empfing ich dieses erwünschte Geistesgut, und widmete demselben gar manchen Tag, um

die meistens so gar kurz geschriebenen Predigtentwürfe, deren größeste Mehrzahl nur eine, selten $1\frac{1}{2}$ — 2 Quartseiten, mit vielfachen Andeutungen und Abkürzungen füllten, allmählig zu registriren und in einer Auswahl zum Drucke vorzubereiten. Ich sehnte mich um so mehr nach einem günstigen Erfolge dieses Geschäfts, da immerhin 10 Jahrgänge, auch der von 1752, aus welchem das längst bekannte Steinhofer'sche Predigtbuch entstanden ist, und unter ihnen besonders die letzten und reifsten Predigt-Skizzen des Vollendeten bis zu seinem ao. 1761 erfolgten Tode hier vorhanden waren. Allein theils die Mühseligkeit dieser Arbeit an sich, theils der Mangel an Zeit, welchen ich bald hernach in Stuttgart doppelt zu empfinden bekam, brachten mich, trotz aller Begeisterung, nachgerade zum Stillstand, und so beruhte der Plan, bis er zehen Jahre hernach durch eine besondere, mir augenscheinlich vom HErrn nahe gelegte Veranlassung, so wie durch die emsige Mitwirkung zweier einsichtsvollen christlichen Freunde, wieder aufgenommen und mit vereinigten Kräften vollführt werden konnte.

Nun erscheinen hier die edeln, so lange verborgen gewesenen Blätter in einem beinahe ganz unveränderten Abdruck und in einer dem Zwecke des Kirchenjahres angemessenen Auswahl als ein zwar bescheidenes, aber für jeden erfahrenen Christen, der den göttlichen Wahrheitskern auch in unscheinbarer Schaale hinnehmen und würdigen gelernt hat, gewiß werthvolles, mit Schätzen der Gnade und Erkenntniß Christi reich gefülltes Predigtbuch. Man wollte die schlichten Zeugnisse des frommen Vollendeten, der sich durch seine übrigen Schriften längst als ein priesterlich geweihter, johanneisch gebildeter Geist bewährt hat, nicht ausschmücken, sondern sie am liebsten in ihrer einfachen, oft mangelhaften Form gerade so geben, wie sie aus dem gottvertrauten Gemüthe des Verfassers in seinem Studierzimmer geflossen sind. — Denn die keusche Lauterkeit, womit dieser Jünger des HErrn die ewiggute Wahrheit zu verkündigen, und die demüthige Einfalt, womit er, um ihre Kraft nirgends durch selbstsüchtige Formgebung zunichte zu machen, seine Reden darüber zu entwerfen suchte, wird ihren Anklang bei gleichgearteten Herzen wohl

nicht verfehlen. Man siehet hier in die stille Arbeit eines evangelischen Predigers hinein, wie er sich auf seine öffentlichen Zeugnisse von Jesu vorbereitete. Wenn aber manchen Leser vielleicht, wie mich, eine wehmüthige Sehnsucht beschleicht, genaue Nachschriften von der vollkräftigen Ausführung derselben zu besitzen, so kann sich derselbe doch wieder bei dem Gedanken beruhigen, daß ein Mann, wie der selige Steinhofer, auch in seinem einsamen Zimmer die Grundgedanken und Hauptpunkte der evangelischen Wahrheit sich gewissenhaft vergegenwärtigt und bemerkt hat, daß uns also, wenn wir irgend nach Wahrheit fragen, hier die von ihm verkündigte Wahrheit jedenfalls in einem getreuen, bündigen und um so leichter behältlichen Auszuge gegeben wird, — ein Umstand, der namentlich für evangelische Prediger und für Solche, denen ein kürzeres Lesestück erwünscht ist, von Belang seyn dürfte.

Vergleicht man die hier gegebenen einfachen Zeugnisse von Christo mit so vielen neueren, von talentvollen und ästhetisch gebildeten Männern veröffentlichten Kanzelvorträgen, worin die Wahrheit im Festgewande rednerischen Schmucks und oft sogar dichterischer Farbenpracht daherschreitet: als wie gering und unscheinbar müssen dann diese alten Steinhofer'schen Reliquien zurücktreten! Man könnte dem Herausgeber dieß nicht wohl kräftiger zu Gemüthe führen, als er sich's selber zuvor gesagt hat. Und dennoch gilt nicht nur die schmucklosholde Reseda selbst neben einer prangenden Georgine oder einer brennenden, duftreichen Rose, sondern in geistlichen Dingen ist einem heilsbegierigen Gemüth oft gerade das Einfältigste, Kunstloseste das Liebste, weil sich ihm der Kern göttlicher Wahrheit in solcher Form am unmittelbarsten und genießbarsten darbietet. Wie oft wird der Leser oder Zuhörer durch eine allzu schöne, glänzende Darstellung der Wahrheit Christi von ihr selbst unvermerkt abgezogen, daß er mehr die Form bewundert, als den Inhalt erfaßt, daß er dabei mehr vor einem Menschen, als vor Gott steht, und daß auf diese Art nicht selten, wenn auch ohne wirkliche Absicht des Redners oder Verfassers, das Kreuz Christi zu nichte gemacht wird! Ein Fall dieser Art kann bei den ungekünstelten, doch immer würdig und in hei-

ligem Anstand gehaltenen Reden des sel. Steinhofers nicht vorkommen, welche freilich einzelne Spuren des vernachläßigten Ausdrucks an sich tragen, da sie zunächst nur für den Verfasser selbst bestimmt gewesen, und von ihm öffentlich, wie dieses aus seinem früheren, von ihm selbst besorgten Predigtbuche hervorgeht, viel reichlicher ausgeführt und geebnet worden sind. Dagegen wird der christliche Leser hier überall nur der lautersten, gediegensten Wahrheit des Evangeliums begegnen; es wird ihn der Geist eines Mannes anwehen, der im Heiligthum seines Gottes durch einen langen Wandel im Licht und mit seligen Herzenserfahrungen sich eingelebt und überall den Kern von der Schaale zu sondern gelernt hat. Er wird nirgends eine geflissentliche Verschweigung oder Abschwächung des göttlichen Schriftsinns zu befürchten haben, wie dieß bei so manchen neueren Predigtsammlungen der Fall ist, — ebensowenig eine schwächliche, durch unrichtige Vorbildung verkümmerte Heilserkenntniß, welcher mit Schulmoral nachzuhelfen wäre, sondern er wird im Gegentheil, bei gründlicher Prüfung, eine Fülle von tiefer, heiliger Gottesgelehrsamkeit finden, dergleichen man in vielen Predigten der Neuzeit vergeblich sucht, und es werden ihm oft auf wenigen Seiten solche Spuren und Andeutungen der edelsten Wahrheiten sich zeigen, welche den Stoff zur weiteren gesegneten Ausführung überreich in sich tragen, Alles aber unter der anspruchlosesten Form verhüllt, und gewöhnlich so mild und bescheidentlich hingeworfen, daß ein an vornehme Redeweisen gewöhntes Ohr und ein nicht kindlich auf den Grund blickendes Auge theils achtlos, theils sogar mit einiger Befremdung daran vorübergeht. —

Wenn man daher die scharftönende Stimme des Bußpredigers und des erwecklichen Heroldes hier weniger, als den milden, väterlichen Ton des erbauenden Lehrers und des freundlich einladenden Hirten vernimmt, so liegt dieses nicht allein in dem sanften Naturell des Verfassers, der übrigens einer der begabtesten und gediegensten Schüler des sel. Dr. J. A. Bengel war, sondern auch in seiner evangelischen Ueberzeugung und Richtung selbst. Das neutestamentliche Element, nämlich die ernstliebevolle Belehrung der Unwissenden

und das barmherzige Suchen der Verirrten und Verlorenen, hatte sich Steinhofer in seinem von Kindheit an begonnenen, vieljährigen Glaubenslaufe sowohl durch gründliche Schriftforschung, als durch herzmäßige Uebung dermaßen zu eigen gemacht, daß es ihm eigentlich zur andern Natur wurde und deßhalb aus seinen gesegneten Schriften überall hervorleuchtet. Daher sind seine Zeugnisse von Jesu ein klarer Spiegel seines Innersten, — wie er denn in einer Antrittspredigt vor der Gemeinde sagen konnte: „Besuchet mich auch fleißig in meiner Wohnung, so oft Ihr ein Anliegen auf dem Herzen habt; ich hoffe, ihr werdet mich in meinem Studierzimmer nicht anders finden, als ich auf der Kanzel bin!" —

Es mögen zu näherer Beleuchtung dieses von ihm so herzlich geäusserten Sinnes noch einige Züge aus seinem gottgeheiligten Leben hier eine Stelle finden.

Friedrich Christoph Steinhofer wurde am 16. Jan. 1706 geboren in Owen, der ehemaligen Residenz der alten Herzoge von Teck, einem Städtchen am gleichnamigen Berg im schönen Lenninger Thale, bei Kirchheim u. Teck. Sein Vater, Ludwig Christoph, war vieljähriger Stadtpfarrer daselbst; seine Mutter: Sibylla Dorothea, geb. Andler. Von seinen gottseligen Eltern, besonders aber auch von einer trefflichen Großmutter, einer Dr. Steinhoferin, bezeugt er, daß er von ihnen schon als Kind zur wahren Gottesfurcht und zur herzlichen Liebe Christi geleitet worden sey. Er scheint die lateinische Schule in Kirchheim besucht zu haben, und durchlief sodann, als der Erste seiner Promotion, die Seminarien von Blaubeuren und Tübingen, in welchen letzteren Stadt er durch eine bedeutende Krankheit, die ihn ein halbes Jahr über an das Bett fesselte, gerade vor seinem Eintritt in das Studium der Theologie zu dem festen, seligen Entschluß gebracht wurde, aller jugendlichen Eitelkeit ganz und auf ewig den Abschied zu geben, und zu einer gründlichen, schriftmäßigen Erkenntniß der Heilswahrheit zu gelangen, damit er seinem Erlöser ein bräuchliches Werkzeug zu Seinem heiligen Dienst werden möchte. —

Dieser Trieb brachte bald eine gesegnete Frucht. Steinhofer betrieb seine theologischen Studien mit einem solchen feurigen Eifer,

daß er nach einem nicht ganz zweijährigen Kurs bereits als Vikar des Abendpredigers Gutermann in der Reichsstadt Biberach berufen wurde, wo er das Evangelium Christi mit großem Nachdruck verkündigte. Ein halbes Jahr darauf kehrte er zur Vollendung seiner Studien nach Tübingen zurück, wo er mit dem bekannten edeln Prof. der Kirchengeschichte, Dr. Weißmann, in besonders nahem Freundschaftsbunde stand und mit andern erweckten Studenten eine treue Geistesgemeinschaft unterhielt. Im J. 1731, nach beendigtem Studienlauf, begab er sich auf eine größere Reise nach Bayreuth, Sachsen und andere norddeutsche Provinzen, wobei er auch mit der neuaufgeblühten Brüdergemeinde, insonderheit mit den Bewohnern von Herrnhut selbst in nahe Verbindungen trat und daselbst einen reichen Gewinn für sein inneres Leben machte. Aus jener Zeit hat sich ein bisher noch ungedruckter Brief von ihm an seine würtembergischen Freunde erhalten, der, als das älteste Zeichen seines in Christo wandelnden jugendlichen Gemüths, hier eine Stelle finden möge.

Herrnhut, d. 7. Sept. 1732. — „Jesus sei mit uns, in Ihm geliebte Brüder! — Mein bisheriges Stillschweigen werdet Ihr euch hoffentlich nicht befremden lassen, noch daraus schließen, daß meine Liebe zu Euch nicht recht herzlich und überfließend sei. Ich wollte nicht an Euch schreiben, bis ich auch wüßte, was ich Euch schreiben sollte und wollte. Indeß behalte ich Euch doch in meinem Herzen; denn Ihr seid meine Brüder, mit welchen das Band der Liebe in Einem Sinn, aus Einem Grund der einfältigen Erkenntniß JEsu, des Sohnes Gottes, nicht nur zuerst geschlossen worden, sondern auch so fest bleiben soll, daß es durch Umgang mit Anderen nicht lur gemacht werden könne. Wen wir in JEsu und seiner Liebe kennen lernen, der muß auch der Eure werden. Gewiß, ich kann nicht anders sagen, als daß ich Euch auf diese Stunde noch mehr liebe, als ich Euch jemals geliebt; denn ich kenne euren Sinn, ich weiß euer Bestreben und Absicht; ich weiß, wie Ihr stehet in dem HErrn, und kann es jetzt gegen Dem halten, was wir an andern Orten gesehen und angetroffen haben. Tübingen ist mir lieb, und die Brüderschaft darinnen ist nicht geringer in meinen Augen, als die Liebesverbindungen, die man sonst siehet. Gott und der Vater unsres HErrn Jesu Christi gebe Euch viel Gnade durch Seinen Geist, damit ihr in Demjenigen, worauf ihr angefangen habt, fest stehet, und wachset in seiner Erkenntniß und völligen Liebe zum freudigen Bekenntniß Seines Namens vor der Welt, und zur Verherrlichung des Königs, der uns angenommen hat!

„Nun, liebe Brr., ich will Euch von äusserlichen Umständen und Kleinigkeiten, die uns auf unserer Reise vorgekommen, nichts melden, denn Ihr fraget nichts nach diesem, und es ist auch nicht der Mühe werth, sich damit aufzuhalten; sondern ich will Euch nur in gemeinschaftlicher Liebe melden, was mir dadurch in meinem Eigenen bisher vorgekommen. Die Reise selbst war, den äußeren Umständen nach, ganz commod und glücklich; aber man wird doch leicht zerstreut und das Gemüth wird aus seiner Fassung gebracht, absonderlich wenn man noch nicht weiß oder vermag das Interesse seines HErrn auch auf dem Postwagen recht in Acht zu nehmen oder zu behaupten. Ich ward deßwegen oft bei mir selbst beschämt, und wußte mir nicht recht zu helfen. Der l. Bruder Spangenberg hat dazu einen großen Beruf von seiner Einfalt; denn weil er einmal darinnen steht, daß ihn die Welt für einen Narren hält, so hat er von innen und aussen vollkommene Freiheit, *ἐυκαιρως και ἀκαιρως* (zur Zeit oder zur Unzeit), die Wahrheit zu sagen. Dahin muß es bei uns auch kommen, ihr Lieben! Was ist's, das uns aufhält? Doch hat darin Christian David (der bekannte Zimmermann und Mitbegründer von Herrnhut), wie wir in Nürnberg vernommen haben, ein ordentliches Principium, rohen Leuten nichts entgegenzuhalten, sondern ernsthaft zu schweigen, weil man ihr Gericht nur vergrößere, welches er doch nicht gerne thun wollte. Allein hiebei muß man eben seines lauteren Grundes versichert seyn und in der wahren Einfalt stehen, sonst kann man sich eine falsche Ruhe machen. Der HErr lehre uns reden und schweigen! — In Dinkelsbühl hatten wir ein herzliches Vergnügen an dem Rector Hecht und seiner Frau, welcher ganz brüderlich und einfältig gegen uns gewesen. Der HErr wird ihm noch Segen geben in seinem Ort, denn seine Absicht auf den HErrn ist redlich; wenn er nur Kraft hat durchzubrechen! — In Nürnberg hatten wir eine kleine Freude, daß wir doch auch etwas Gutes antrafen. Ein gewisser Kaufmann Weiß, an den ich auch adressirt war, hat mir daselbst am besten gefallen. Dieser ist Herrn T — s Patron. Wenn T. seinen Beruf legitimiren kann, so ist er ein theures Werkzeug. Aber diesen wollen ihm auch Kinder Gottes nicht gelten lassen. Er ist sehr liebreich, und ich glaube also, daß F. Vortrag auch insinuant ist. Nun, wenn nur Christus verkündet wird. — Wir reisten von Nürnberg an Einem fort nach Jena. Hier habe ich von dem lieben Bruder Spangenberg einen tiefen Eindruck bekommen von der Einfalt in der Liebe Jesu. Spangenbergs Herz ist ganz voll davon und so kindlich, daß er mit dem l. Heiland spielen könnte. Aber seine Herzlichkeit hat doch einen sehr großen Eingang in die Gemüther, und er stehet an einem Posten, wo er recht wohl taugt. — Wenn der l. Br. Reuß in seine Arbeit tritt, so wird es in Jena großen Segen unter der Gnade Gottes haben können. Denn Reuß kann in der Erkenntniß den Brüdern daselbst an die Hand gehen und sie auf Gründlichkeit weisen, Spangenberg aber sie führen. Und wenn es des HErrn Wille ist, so wird es geschehen!

Meine lieben Brüder! ich wünsche Euch allen, so herzlich zu seyn, wie der liebe Br. Spangenberg. Es hat zwar auch seine besonderen Ursachen in der besonderen Gemüthsverfassung und Constitution, wie auch in der Führung der an uns wirksamen Gnade, warum es bei dem Einen mehr und anders angeht, als bei dem Anderen; allein auf die Einfalt sind wir von unserem HErrn und Meister Alle gewiesen, und ich denke, wenn wir blos auf die Sache Jesu sehen und unser Herz von Liebe gegen Ihn wallt, so und nicht anders werden wir recht kindlich und einfältig werden. Es muß also noch etwas Anderes in uns seyn, das der völligen Liebe den Platz noch nicht eingeräumt, sonst würden wir bald näher zu dem Zwecke kommen. Ich bitte meinen Heiland, mir ein solches Herz zu geben und Euch mit mir, — welches kein anderes Interesse, als für das Interesse Jesu habe und von sich selbst nichts wisse, damit wir zu einer solchen Einfalt gelangen mögen. Was eine solche Fassung für Nutzen im Wachsthum im Geist, als auch im Zugang zu anderen Gemüthern habe, kann ich wohl absehen. Schreibet mir davon eure Gedanken, liebe Brr. und ringet darnach εἰς ἁπλοτητα την εις χριζον (in die Einfalt auf Christum) einzugehen! — Ich möchte Euch allen wünschen, den lieben Spangenberg zu sehen, und in seinem Umgang etwas in diesem Theil zu profitiren. Dieß Absehen ist die Ursache, warum es mir leid ist, daß ich nicht länger habe bei ihm seyn können. Der liebe Bruder Oetinger hat Etwas davon, es ist aber noch nicht diese Gestalt. Uebrigens ist Spangenberg von Vorurtheilen frei, und ich glaube nicht, daß wir im Grunde der Erkenntniß Jesu Christi mit Jemand würden leichter und eher Eins werden, als mit ihm! Der HErr segne ihn, denn Er hat ihn lieb! An den Brüdern in Jena überhaupt hat mir ihre herzliche Liebe unter einander sehr wohl gefallen: diese hält sie zusammen, und ist auch eigentlich ihr Typus.

„In Herrnhut wurden wir mit vieler Liebe sowohl von dem Herrn Grafen, als von den Brüdern und Schwestern aufgenommen. Es sind theure Seelen hier, absonderlich unter den Schwestern. Unsere lieben Schwestern in Tübingen taugten schon hieher, und die liebe Margareth möchte ich unter ihnen sehen, wie es ihr seyn und vorkommen würde. Indessen aber hatten wir noch nicht Zeit, im Besonderen mit Vielen bekannt zu werden. Die Brüder in Tübingen sind hier in gutem Andenken. Herr Graf will haben, ich soll bei ihm hier bleiben; ich weiß es noch nicht gewiß. Warum der l. Br. Reuß hieher vocirt worden, darüber werdet ihr euch sehr wundern. Es wurden Sr. Maj. dem König von Dänemark vom Hrn. Grafen mit Meldung ihrer Charaktere und Umstände vorgeschlagen zur Hofpräkikatur und andern Stelle in der theol. Fakultät zu Kopenhagen. Der König wählte von freien Stücken den Reuß, und befahl dem Herrn Grafen zum drittenmal an den Reuß zu schreiben, und ihn deßwegen zu vernehmen, — und dieses ist schon in Jena und sonst bekannt. In Kopenhagen sind viele gute Seelen am Hof und

eine zu blühen anfangende Gemeine Christi. Sie warteten mit Schmerzen in Kopenhagen auf eine Antwort von Reuß (Jeremias Friedr., dem nachmaligen Kanzler in Tübingen), welcher aber nicht selbst schreiben wollte, weßwegen es der Herr Graf that. Nun kommt es auf eine Antwort an aus Kopenhagen. Aus der Hofpräcikatur wird wohl nichts, und der l. Br. Reuß will davon nichts hören. Wenn es aber der König theilen will, daß ihm die Professur allein aufgetragen würde, so will er es annehmen. Es warten aber schon Leiden auf ihn, wenn er daselbst hinkommen sollte. Vor acht Tagen ist ein Brief in der Gemeinde abgelesen worden von einer Kammerfrau in Kopenhagen, welcher sehr animos in der Kraft Christi geschrieben war. Die Verfolgung von den Großen daselbst ist stark, so daß der König und die Königin, welche den HErrn Jesum herzlich lieben, selbst nicht frei davon sind. Jetzt stehet es zu erwarten, wie es der HErr führen wird. Wenn die lange Verzögerung der Antwort nicht Ursache ist, daß die Herren bei Hof indeß ein anderes Blatt vorkehren konnten, und der König noch auf seiner Resolution besteht, so mag es wohl geschehen. Tobias Friederich, der Hausmeister, und Melchior Zeißberger sind vor acht Tagen nach Kopenhagen, um hernach nach Schweden zu gehen, abgereist. Diese wird Oetinger kennen.

„Von Herrnhut weiß ich dermalen nichts zu schreiben, als, weil ich Alles in der Relation auf meine Tübinger Brüder absehe und betrachte, daß ich Euch und mir herzlich wünsche freimüthig zu werden, und ohne Scheue der Welt den Grund Eurer Hoffnung und Eures Herzens Gesuch offen darzulegen. Es ist gewiß jetzt die Zeit, da das Evangelium in der Welt Etwas anrichten kann. Wenn Jesus nur muthige Zeugen und redliche Arbeiter genug hätte: es würden Seelen genug zu finden seyn, die man dem HErrn Jesu zuführen könnte. Ihr lieben Brüder! παῤῥησιαζεσθε (seid freimüthig!), aber sehet nur auf die Hauptsache, den Glauben an Jesum nach dem lauteren Worte des Evangeliums recht zu treiben! Lasset euch fein gerne ansehen — aber in der Einfalt und Demuth des Herzens, — daß Ihr Jesum liebet und sonst nichts suchet, als Ihn. Ich denke, es wird Euch gut seyn, wenn ihr die Kommunikation mit der Stadt, soweit es seyn kann, nicht vorbei lasset.

„Noch Eins, ihr Lieben! Es ist in der That nicht ohne, was Euch der liebe Bruder Reuß noch letztens gesagt von der systematischen Theologie. Sie hat auch ihren guten Nutzen, wenn man das Werk Jesu gegen die Welt treiben soll. Aber doch ist mir dieß noch näher angelegen, daß wir die lautere Erkenntniß Jesu, des Sohnes Gottes, aus der Schrift recht fassen und immer genauer und tiefer lernen. Das macht mir eure Gemeinschaft, ihr Lieben! so werth und theuer, weil ich weiß, daß Ihr auf diesem Grunde stehet und in diesem arbeitet. Der HErr gebe Euch den Geist der Weisheit und Offenbarung! Glaubet's: auch unter den Kindern Gottes fehlt es überall an diesem Stück. Wenn man die Bekehrungswege durchge-

gangen und aus einer generellen (allgemeinen) Erkenntniß des Heils in Jesu für seine schmachtende Seele erkannt und ergriffen hat, also Jesum über Alles lieb zu haben angewiesen worden ist: so ist es höchst nöthig zum Wachsthum in dem geistlichen Leben, zu immer tieferer Gründung der Gemeinschaft mit Jesu, zu täglicher Speise für den Geist, in der Erkenntniß Jesu genauer und tiefer zu forschen. Wir haben ja das Neue Testament darum, und ach, daß es die Kinder Gottes recht zu brauchen wüßten! Ihr wisset ja, wie Ihr es brauchen sollt, und die Salbung wird Euch Alles lehren. — Lasset mich aber auch Etwas von Euch und von dem, was Euch der HErr gibt, genießen. Schreibet mir ausführlich von Allem, was Ihr nur immer schreiben könnt und mögt, es sei klein oder groß. Denn meine Liebe ist herzlich zu Euch, und Ihr könnet mich sehr erquicken. Ein andermal will ich mehr schreiben; ich habe noch nicht Zeit genug dazu gehabt. Nehmet indeß mit diesem vorlieb. Der HErr Jesus mache Sich herrlich in Euch und unter Euch. Grüßet Alle, die den HErrn Jesum lieb haben. Ich bin Euer, in der Liebe Jesu verbundener, geringer Bruder, Steinhofer." —

Dieser einzige Brief läßt uns tiefer in das innere Geistesleben des Mannes hineinblicken, als ein langer Reisebericht von hundert Anderen, die mit ihrem Sinne nur auf der Oberfläche der Dinge verweilen. Es mußten darin noch manche vortreffliche Ansprachen an die einzelnen Freunde weggelassen werden, deren jeglichem er mit innigster Liebe, je nach dessen besonderen Bedürfnissen, noch an's Herz redete. — Sein Tagebuch über diese mehr als $1\frac{1}{2}$jährige Reise existirt leider nicht mehr.

Nachdem er hierauf nur kurze Zeit eine Repetentenstelle im theol. Seminar zu Tübingen bekleidet hatte, wurde er anno 1734 vom Reichsgrafen von Reuß zu Ebersdorf Heinrich XXIX. (dem bekannten Freund und Schwager des Grafen von Zinzendorf) aus besonderer Neigung zum Hofkaplan berufen, auf welcher Stelle er drei Jahre lang verweilte, bis ihn der Graf zum Hofprediger daselbst ernannte, zu welchem Amt er ao. 1739, im Beiseyn seiner Fürsten, durch den bekannten würtemb. Prälaten und Consistorialrath Weißensee, seinen ehemaligen Lehrer, in der Klosterkirche zu Hirschau bei Calw ordinirt wurde. Ich glaube kaum, daß auf jener altberühmten Stätte des längst verbrannten Benediktinerklosters, wo noch die von Uhland besungene Ulme frisch aus dem Mauerquadrat der

den der heiligen Geschichte, und zu der Krone derselben, dem Erlöser, in einer bedeutungsvollen Beziehung zeige, zeichnen ihn als einen zu wichtigen, göttlichen Entwürfen ersehenen und erhaltenen Liebling des Gottes Israel aus. Das Gotteswerk seiner Erhaltung wird, da der Glaube in seiner ganzen Kraft und Bedeutung als Ausgangs- Mittel- und Zielpunkt seines Lebens hervorleuchten soll, treffend als das Werk des Glaubens gepriesen (Ebr. 11, 23.), als ein Segen des Glaubens seiner Eltern. In treuem, lebendigem Glauben an die dem Abraham gegebene Verheißung Gottes wagten sie die dreimonatliche Verbergung und Aufbewahrung wider des Tyrannen Befehl, in dem hoffnungsvollsten Wunsche des göttlichen Segens für ihre Rettungsanstalten und der Erfüllung der heiligen Erwartungen, welche das Bild des Kindes ihnen eingeflößt hatte *), seine Flüchtung in die gefahrvollen Fluthen des Nils. Der Segen des elterlichen Glaubens, durch den er in das Leben eintrat, und den er, zurückgegeben der väterlichen Hütte für die Jahre der zartesten Kindheit, mit der Muttermilch einsog, sollte ihn durch seine Jugend begleiten, und in Verbindung mit dem frommen Andenken an seine göttliche Errettung in höheren Momenten des Lebens ein ahnungsvolles Hochgefühl seiner Erretters- und Erhalters-Bestimmung für seine Brüder in ihm erwecken. — Scheinbar diesem Zwecke (fast bei jedem Andern würklich) widerstrebend, in der That aber für ihn sehr fördernd dazu war das andere Werkzeug seiner Rettung, und die

*) Ebr. 11, 23.

ehemaligen Prälatur emporgrünt, ein edlerer Zeuge des Sohnes Gottes geweiht worden sei, als der selige Steinhofer.

Vierzehn Jahre hindurch, von 1734—1748 stand er in Ebersdorf, enge verbunden mit dem Grafen von Zinzendorf, mit J. A. Rothe und andern trefflichen Gliedern der Brüdergemeinde. Den Ersteren hatte er schon ao. 1733 auf einer Reise nach Würtemberg begleitet und ein inniges Verhältniß mit ihm geschlossen. Er wirkte am genannten Orte mit großer Freudigkeit und in reichlichem Segen, wie er denn selbst darüber schreibt: „Was der HErr bei einem 14jährigen, ununterbrochenen Dienste sich an vielen hundert Seelen zu ihrem Heil kräftig erwiesen habe: das hat auch bei der erfolgten Endigung meines Dienstes ein göttliches Siegel bekommen, worüber Ihm, dem Einigen Haupt Seiner Gemeinde, alle Ehre allein gebührt." —

Wir haben von ihm aus jener Zeit noch einige gedruckte Werke, die nicht allein für das ältere Geschlecht, sondern, da die göttliche Wahrheit und das lebendige Zeugniß von ihr ein unvergängliches Gepräge behält, auch für die jüngere Zeit — wenigstens nach meiner Ansicht — zu den tiefsten, gesegnetsten Verkündigungen des neutestamentlichen Heils gehören. Der Titel dieser Schriften, die nunmehr selten geworden sind, ist folgender:

1) Ein Band trefflicher, in Ebersdorf gehaltener Reden, darunter ein längerer Aufsatz über die „dreißigjährige Stille des Heilandes."

2) Evangelisches Gesangbuch der Gemeine zu Ebersdorf, mit einer Vorrede. 1745. Das Lied: „König sieh auf deinen Samen" Nr. 536 ist von ihm.

3) Tägliche Nahrung des Glaubens nach dem Brief an die Colosser. Reden, ao. 1744 in Ebersdorf gehalten, und 1752 neu aufgelegt.

4) Reden über den Brief an die Hebräer, in Ebersdorf gehalten 1743, im Jahr 1746 zum 2ten, und erst vor 2 Jahren in Tübingen bei C. F. Osiander zum Drittenmale aufgelegt. Das letztere Buch erklärte auch der sel. Dr. J. A. Bengel für ganz ausgezeichnet, und gebrauchte es zu seiner eigenen Erbauung.

Im Jahr 1747 verehlichte sich Steinhofer in Ebersdorf mit dem Fräulein Dorothea Wilhelmina von Molsberg, welcher Bund unter der Fürsprache und herzlichen Theilnahme der regierenden Gräfin von Reuß, Theodore, geb. Gräfin von Castell, geschlossen wurde. Vierzehn Jahre lebte er ohne Kinder, mit dieser edeln, gottseligen Gattin, die noch nach seinem Heimgang für Viele in Würtemberg, die ihr näher standen, ein Vorbild patriarchalischen Christensinnes war und als hochbetagte Wittwe ihren Lauf vollendete.

Steinhofer war vor dem Jahre 1745 nicht Mitglied und Diener der Brüdergemeinde. Nach Ebersdorf wurde er im J. 1734, wie späterhin nach Berthelsdorf und Herrnhut, durch einen lutherischen Theologen berufen. Die Hofgemeinde in Ebersdorf nebst ihrem Waisenhause war ein im Geiste Spener's und Franke's gebildetes Kirchlein, gleich andern lutherischen Gemeinden dieser Art, welche dazumal nicht völlig mit der Brüdergemeinde harmonirten. Die Ebersdorf'sche dagegen, unter Steinhofers milder, priesterlicher Leitung, suchte eine mittlere Stellung zu behaupten, wie sie von dem edeln Abt Steinmetz im Kloster Bergen und A. behauptet wurde, und sich mit nüchterner Vermeidung aller ängstlichen Formen und Gefühlssteigerungen einfach, nach Bengels Vorbild, auf den Grundfesten des göttlichen, harmonischausgelegten Wortes zu erbauen. — So stand die Gemeinde von Ebersdorf vom Jahre 1739—45 von der Brüdergemeinde getrennt, obwohl sie sich Vieles von deren Sinn und Einrichtungen aneignete. Steinhofer, der vorzüglichste Urheber dieser brüderlichen Vermittlung, reiste im J. 1745 in die Wetterau, war dort und in Ebersdorf Zeuge jener betrübenden „Sichtungsperiode," durch welche die sonst so treffliche Brüdergemeinde ging, und welche vorzüglich durch den 12ten Anhang zum Brüdergesangbuch veranlaßt wurde. Er hinderte jedoch die Entwickelung der Gefühle und Erfahrungen, nicht, weil er durchaus in der Einfalt und Liebe stand, und aus vielfachen Erlebnissen den Schaden kannte, den ein Mangel an Offenheit erzeugt. Darum stimmte er auch im Dec. 1746 zum Uebertritte Ebersdorfs zur Brüdergemeinde, blieb jedoch für seine Person nicht länger daselbst, sondern diente hernach der

Brüdergemeinde in der Wetterau als Prediger mit inniger Theilnahme. Er assistirte ao. 1747 einer Ordination in Herrenhaag, wohnte den Synoden beider Jahrgänge bei, und war ein Bruder des engeren Vertrauens, als welcher er mehrere wichtige Geschäfte der Gemeinde miterledigen half, wie er z. B. im J. 1748 der Commission in Groß-Hennersdorf als Sprecher anwohnte, worauf die Brüdergemeinde in ihrer Conformität mit der Augsburgischen Confession anerkannt wurde. Die Wünsche des Grafen von Zinzendorf gingen nunmehr darauf, daß auch die evangelische Kirche von Würtemberg entweder daheim, oder durch Abgeordnete den Sinn und die Lehre der Brüdergemeinde prüfen, und im günstigen Fall, welchen er hoffte, dieselbe brüderlich anerkennen möchte. Dieses geschah jedoch nicht, so sehr Zinzendorf den Geist der Bengel'schen Schule, — ihre apokalyptische Richtung ausgenommen, — liebte und ehrte. Darum hoffte er diesen seinen gewiß edelmüthigen Wunsch, der auch nachher bei tausend lebendigen Christen dieses Landes in Erfüllung ging, allermeist durch seinen vertrauten Freund Steinhofer zu verwirklichen, während er selbst in England verweilte. Steinhofer begleitete den Grafen sofort nach Herrenhaag und Zeyst, reiste sodann ao. 1748 nach Würtemberg, und gehörte von dort an, — die näheren Gründe sind nicht aufgedeckt, — nicht mehr in den eigentlichen Verband der Brüdergemeinde, obwohl er sie von Herzen lieb behielt. Er lebte mit seiner Gattin anfangs in Owen, seinem Geburtsort, dann abwechselnd in Stuttgart und Tübingen, bis er zuletzt förmlich zur evangelischen Kirche Würtembergs zurücktrat. Mit der Brüdergemeinde und dem Grafen von Zinzendorf wechselte er bis zum Jahr 1751 herzliche Briefe, obwohl er bei der damaligen, nun vorübergegangenen Gefühlsverirrung mancher Mitglieder jenes Vereins sich darüber im Geiste der Wahrheit und Liebe freimüthig äusserte. —

Im Jahr 1749 wurde er auf die volkreiche Pfarrei Dettingen unter Urach berufen, woselbst ihm 4 Jahre lang zu wirken vergönnt war. Noch heutiges Tags stehet sein Name dort im Segen, und ein edler Same gründlicher, evangelischer Christen, welche er nicht allein durch seine Predigten, sondern auch in Privatstunden

durch fortlaufenden Unterricht im Worte Gottes bildete, hat sich bis auf die neuere Zeiten daselbst erhalten. Unter diesen war ein in jener Gegend durch seine Frömmigkeit und Lehrgabe weitum bekannter und geliebter Mann, „der alte Christoph" genannt, der in seinem jüngeren Alter durch Steinhofers Dienst zum neuen Leben erweckt und in's tiefere Schriftverständniß eingeführt wurde. Als hernach bei dem Abschiede des theuren Lehrers eine große Traurigkeit in der Gemeinde war, sagte Christoph nach seiner einfachen Art: „Mir geht er wohl, denn ich habe meinen Theil empfangen!" — Noch jetzt steht dieser Christoph bei vielen würtembergischen Christen als einer der Steinhofer'schen Erstlinge in gesegnetem Andenken, — und wie viel Aehnliches wird der künftige Tag an's Licht bringen! —

Auf dieser Pfarrei gab Steinhofer den Jahrgang seiner im J. 1752 gehaltenen Predigten in einer vollständigen, sehr genau bearbeiteten Sammlung heraus, und legte darin seinen Sinn über alle evangelischen Grundwahrheiten auf eine nicht bloß für jene Zeit vortreffliche, ebenso lehrreiche als erbauliche Weise dar. Dieses mehrfach, und ganz neuerlich bei Chr. Belser in Stuttgart wieder aufgelegte Predigtbuch verdient unter den Würtembergischen Predigtbüchern entschieden eine der ersten Stellen, und wird auch von denjenigen, welche es näher kennen und zu würdigen wissen, als ein wahrer Schatz betrachtet, weßwegen es neben der hier vorliegenden Sammlung ganz wohl bestehen kann und gleichermaßen wie sie, noch heute eine weitere Verbreitung verdient. Einen Beweis seines nachhaltigen Werthes nicht allein für Laien, sondern auch für gebildete Christen liefert uns auch der bekannte fromme Staatsmann und Publicist, Joh. Jac. von Moser, der dieses Buch während seiner langen, vom Herzog Carl von Würtemberg widerrechtlich über ihn verhängten Gefangenschaft auf der Bergfestung Hohentwiel als einen theuren Trost seines Herzens gar oft durchlas, und den Hauptinhalt einer jeglichen Predigt in einem besonderen Liede zusammenfaßte, diese Liedersammlung auch später als einen Anhang zu diesem Buche herausgab. — Meine Ansicht von demselben, sowie von der gegenwärtigen Sammlung ist diese, daß ein heilsbegieriges Herz nicht

leicht durch irgendwelche Zeugnisse tiefer, faßlicher und inniger in die seligmachende Erkenntniß Jesu Christi eingeleitet werden dürfte, als durch die Predigten dieses unvergeßlichen Mannes, der auch mir unter allen evangelischen Predigern, nach einem ganz besonderen Grundgefühl und einer heiligen Ahnung, den größten, bleibendsten Segen für meine Seele gewährt hat und noch bis heute gewährt.

Im Jahre 1753 wurde er auf die Stadtpfarrei Zavelstein berufen, mit welcher die Besorgung des bekannten Bade- und Sauerbrunnen-Ortes Teinach verbunden ist. Seine Antrittspredigt daselbst, so wie mehrere an letzterem Orte gehaltenen Vorträge sind in vorliegender Sammlung zum ersten Male gedruckt. Auch dort wirkte er durch Herausgabe seiner vorzüglichen 23 Passionspredigten. Drei Jahre hernach übertrug ihm, wie er in seinem eigenhändig geschriebenen Lebenslaufe bemerkt, sein Landesfürst „aus besonderer gnädigster Absicht" die damals schwierig zu versehende Pfarrei zu Ehningen unter Achalm, in der Nähe von Reutlingen. Jene Vocation soll ihren Grund in dem Umstande gehabt haben, daß ein gewisser Geistlicher jenen volkreichen, meist von Krämern bewohnten Marktflecken, worin allerlei Mißbräuche eingerissen waren, durch bloße Gesetzlichkeit zu ordnen versucht, dafür aber nur Widerwillen und Anfeindungen erlebt hatte. Dem milden, evangelischen, doch keineswegs schlaffen Steinhofer gelang seine liebreiche Arbeit daselbst ungleich erfreulicher, weil er, wie er seinen Kirchkindern zu sagen pflegte, weit lieber als ein Friedensbote des himmlischen Königes, denn als ein geistlicher Amtmann des irdischen Herzogs unter ihnen wandelte. Durch diesen mit evangelischer Liebe versüßten Ernst und unablässige Fürbitte gelang es ihm, wie er schreibt, zu seiner innigen Freude, „daß manche Seelen zur Erkenntniß des Heils in Christo Jesu gebracht und zur Zahl der Auserwählten gesammelt werden konnten, allenthalben aber Sein Evangelium ein guter Geruch und ein bleibender Segen, zur Offenbarung der Wahrheit an der Zuhörer Gewissen vor Gott, geworden ist." — Auch in Ehningen dauert sein Gedächtniß noch bei Einzelnen im Segen fort. Er hatte aber daselbst noch eine besonders edle Aufgabe, — wie der sel. C. A.

Dann in Oeschingen und Mössingen von 1812 bis 1824 — zu lösen, nämlich die Unterweisung und Förderung vieler christlichgesinnten Studenten der Theologie in dem kaum 3 Stunden entfernten Tübingen, welche, so oft es nur anging, ihn in seinem traulichen Zimmer besuchten, um von dem in Gott so tief gewurzelten, väterlichen Freund und Lehrer neue Keime lebendiger Erkenntniß und himmlischen Sinnes zu holen, — ein Begehren, welchem er auch mit der demüthigsten, herzlichsten Einfalt entsprach. So wurde er Vielen unvergeßlich, und es gehört für die Kinder Gottes in Würtemberg zu den kostbarsten Reliquien, wenn sie von dem älteren, zu Grabe gehenden Geschlecht noch einzelne Aeusserungen von ihm oder über ihn erkundigen können. — Der berühmte Prälat Oetinger, sein Zeitgenosse, Freund und Vorgänger in Weinsberg, schreibt über ihn: „Steinhofer hatte etwas Unaussprechliches in seinem Wesen, das ich noch bei keinem anderen Menschen gefunden habe." — Das Nämliche finden wir in G. H. v. Schubert's Buch: „Altes und Neues," wo im 2ten Theile Folgendes steht: „Steinhofer wollte einst von Ebersdorf aus, wo er Hofprediger war, den alten Senior Esper besuchen, und kam bei spätem Abend vor dem Thore in Wunsiedel an, als der jüngere Esper, ein Knabe von neun Jahren, nach dem Garten gehend, ihm begegnete. „Ich wurde" — so erzählt dieser jüngere Esper als Mann — „von ihm befragt, wo der Senior Esper wohne? Die Anrede, der Ton, die Art, womit er dieß sagte, schlug mein ganzes Herz, und meine Antwort: ich sei dessen Sohn, traf ihn wieder so, daß es mir und ihm naß um die Augen ward. Stellen Sie sich aber das vor, als ich an der Hand Steinhofers in meines Vaters Stube trat! Obgleich es jetzt, da ich dieses schreibe, 36jährige Eindrücke sind, so sind sie mir doch immer neu. Mir ist noch kein Mensch bekannt geworden, der so etwas Eigenes hatte, wie Steinhofer, das man nicht nennen kann. Es war unmöglich, in seiner Gegenwart leichtsinnig, aber auch nicht möglich, ungerne bei ihm zu seyn. Sein ganzer Geist ist in seinen Schriften." — In manchen würtembergischen Familien hat sich die Nachricht von jenem „unaussprechlichen Etwas," das in ihm lebte und leuchtete, erhalten.

Der alte, fromme Superintendent Joh. Georg Bauder in Sulz a. N., der daselbst ao. 1814 im 81ten Jahre starb, und in seiner Jugend Steinhofers Vikar in Weinsberg war, bezeugte oft, es sei ihm in jenem Hause zu Muthe gewesen, wie sonst nirgends in der Welt. Besonders habe er, als Steinhofer in seinen zwei letzten Lebensjahren die Auslegung des ersten Briefs Johannis bearbeitete, eine Salbung und überirdische Klarheit in dessen ganzem Wesen gefühlt, die er nie vergessen, noch weniger schildern könne. Er habe dabei immer an die Worte A. H. Franke's denken müssen:

Fahr' hin, was heißet Welt und Zeit!
Ich bin schon in der Ewigkeit,
Weil ich in Jesu lebe.

Mit seinen Hausgenossen habe Steinhofer in der zärtlichsten Liebe, aber auch stets mit großer Sammlung des Gemüths gewandelt, und all seine Worte wie vor Gott, doch in zwangloser, herzlicher Einfalt geredet. Ein ganz eigener Friedenshauch habe durch's ganze Haus geweht, das auch dem Aermsten willig offen gestanden, und ungesucht ein Sammelort der bewährtesten Christen von nahe und ferner her gewesen sei. —

Im Jahr 1759 wurde er als Dekan und Stadtpfarrer in die durch ihre „Weibertreue" bekannte Stadt Weinsberg berufen, wo er am 6ten Mai seine in dieser Sammlung enthaltene Antrittspredigt hielt. In dieser Rede, einer von den wenigen, die sich ausführlicher geschrieben vorfanden, sagt er unter Anderem (S. 230 f.): „Wenn ich dessen nicht in meinem Herzen mit getroster Zuversicht versichert wäre, daß mich mein Heiland, dem ich schon so viele Jahre an seinem Evangelio diene, und der mich durch seine Treue noch nicht dabei hat verworfen werden lassen, nun in dem Fortgang meines Dienstes zu Euch gesandt hätte: wie könnte ich mit Freuden bei Euch seyn und Euch Sein Wort im Segen predigen? Ich habe Ihm meine Wege von Langem her befohlen, und bin gewiß, daß kein Decret von Menschen über mich abgefaßt wird, das Seiner gnädigen Bestimmung entgegen wäre! Das macht mein Herz getrost zu aller Arbeit, zu allen Leiden, zu allem Anhalten und zur Geduld. — —

Ich beuge mich in tiefstem Gehorsam und in erwogenem Glauben unter Seinen Willen, und folge wohin Er mich sendet. Er wird mir auch geben durch die Salbung Seines Geistes, was und wie ich reden soll. Nehmet mich auf, ihr Lieben, in dem Sinn, in welchem ich zu Euch gesandt und zu Euch gekommen bin! Ich kann Euch von mir Nichts versprechen, wozu ich nicht schon vorher durch die theuersten Pflichten, die ich meinem Gott, unserer lieben Mutter, der ehrwürdigen Kirche, unserm theuersten Landesfürsten und Euch Allen schuldig bin, verbunden wäre. Fordert von mir nach aller eurer Angelegenheit, was man von einem Knecht, den sein wohlbekannter Herr sendet, fordern kann und soll! Mein Herz, mein Haus, mein Amt stehet Euch offen, Euch zu dienen zu eurer Seelen Errettung und Seligkeit." — (In seiner Antrittspredigt zu Zavelstein am 1. Mai 1753 hatte er in ähnlicher Weise gesagt: „Keine Besoldung, keine Ehre, kein äußerliches Bezeigen der Liebe kann mich trösten, sondern dieß allein, wenn ich werde sehen, daß meine Kirchkinder in der Wahrheit den rechten Weg wandeln wollen, und sich gerne sagen lassen, wo es hinausgeht, damit sie das Ziel nicht verfehlen.")

So trug denn der edle, an den Wasserbächen des Lebens gepflanzte Baum auch in der letzten Zeit seiner irdischen Währung noch die reifsten, reichlichsten Früchte, und erfüllte dadurch in kurzer Zeit viele Jahre. Er hatte durch Oetingers Vorarbeit ein bereitetes Feld angetroffen, und sollte nun am Schlusse seines Hieniedenseyns in einer wohlevangelisirten Gemeinde wirken. Aus jener Zeit stammen viele seiner besten, mit fühlbarem Tiefsinn entworfene Predigten, deren hier eine nicht geringe Zahl zum ersten Male gegeben ist. Zugleich arbeitete er an seinem, leider nicht vollendeten practischen Commentar über den ersten Brief Johannis, *) an einem Buche, das an heiliger Glaubenstiefe und Lebensblicken in die priesterliche Gnade und Herrlichkeit Jesu Christi wohl schwerlich von einem an-

*) Vor seinem Heimgang verordnete er, daß das nicht völlig beendigte Manuscript seinem Freunde, dem sel. Dr. Joh. Christian Storr, Stiftsprediger und Consistorialrath in Stuttgart, eingehändigt werden sollte, der es im J. 1762. mit einer Vorrede und Einleitung herausgab.

deren Buche übertroffen wird. Man wird darin wahrhaft von dem Frieden des ewigen Lebens angeweht, und fühlet es, daß eine also lebende Seele nichts mehr mit dem Tode gemein hat. Dieses bewies sich denn auch bald nachher durch seinen verhältnißmäßig frühen Heimgang zu dem HErrn, wodurch seine Gemeinde in tiefe Trauer versetzt wurde. Dieses Ereigniß, worüber von Augen- und Ohrenzeugen genauere Nachrichten vorhanden sind, verdient eine ausführlichere Erwähnung. —

Schon längere Zeit vor dem letzten Krankenlager ging er viel mit seinem Heimgang und mit der Ewigkeit um. Er deutete nicht nur in seinem öffentlichen Vortrage darauf, sondern redete auch zu Hause mit den Seinigen und insbesondere mit seiner Gattin mehrere Male davon. Wer näher um ihn war, konnte einige Zeit her, besonders, seitdem er mit seiner Arbeit an der ersten Epistel Johannis beschäftigt war, deutlich wahrnehmen, wie er um ein Merkliches immer näher zur Ewigkeit heranreife. Er selbst rechnete noch auf ein Jahr oder etwas Weniges darüber. So nahe aber stellte er sich sein Ende nicht vor, als es wirklich kam; daher geschah es auch, daß er seine ganze Krankheit hindurch, ungeachtet aller gefährlichen Kennzeichen, immer noch eine gute Hoffnung zur Wiedergenesung übrig behielt, bis er in den letzten Tagen durch alle Umstände vom Gegentheil überzeugt wurde.

Seine Krankheit fing den 10. Jan. 1761 plötzlich mit Frost und Hitze an. Wie er gewohnt war, sich überhaupt hart zu seyn, so that er auch unter diesen Umständen ein Gleiches. Er predigte zwar des folgenden Tages nicht; weil er aber bald wieder ganz ausser Bett seyn konnte und die Krankheit blos für einen gewöhnlichen Fluß hielt, so predigte er acht Tage darauf, am Sonntag Septuagesimä, wieder. Er nahm den Spruch Röm. 9, 16. zum Eingang, verglich denselben mit dem Evangelium von den Arbeitern im Weinberg, und stellte vor: wie es 1) nicht an Jemandes Wollen oder Laufen, sondern 2) an Gottes Erbarmen liege, wenn er in das Reich Gottes kommen wolle. Er pries dabei die freie Gnade mit vieler Freudigkeit an, und beschloß auf diese Weise sein öffentliches

Lehramt mit Abhandlung desjenigen Stücks der ganzen Wahrheit, welches zu treiben ihm GOtt eine ganz besondere Gabe geschenkt hatte.

In derselben Nacht bekam er heftige Schmerzen im Unterleib, und wurde nun erst recht bettlägerig. Alle Umstände waren sogleich höchst gefährlich, doch hatte er noch immer gute Hoffnung auf baldige Wiedergenesung. Die Schmerzen wurden einige Tage und Nächte hindurch so groß und beschwerlich, daß Alle, die um ihn waren, das innigste Mitleid übernahm; er selbst aber war sehr standhaft und getrost, und man hörte von ihm nicht die geringste Klage. Er sprach vielmehr Allen zu, und sagte mehrmals: „seid nur getrost! Der Heiland wird Alles wohl machen, es wird einen guten Ausgang haben." Er bezeugte unter all seinen Leiden ein Mal über das andere, daß ihm innig wohl sei. Das konnte man ihm auch an seinem ganzen Aussehen anmerken, welches nie so heiter geschienen, als in dieser Krankheit. Auf der einen Seite beugte er sich und sagte: es ist mir diese Demüthigung gut; man wird immer kleiner. Diese Krankheit wird mir Vieles austragen, wenn ich wieder aufkommen sollte. Auf der andern Seite freute er sich über sein leibliches Leiden nnd sagte: es ist mir lieb, daß ich auch in Ansehung des Leibes Gemeinschaft der Leiden Christi bekomme, daß ich auch erfahre, wie es dem Heiland gewesen, als Ihm die Zunge am Gaumen geklebt und die Schmerzen durch alle Glieder gedrungen. — Sein Athem war schon von Anfang der Krankheit an, und so auch in deren Fortgang gehemmt. Daher redete er nicht viel, sondern ließ es bei dem Nöthigsten bewenden; desto mehr aber betete er, indem er das Gebet fast ununterbrochen, Tag und Nacht, fortsetzte. Er verrichtete solches sehr eifrig, hob mehrmals beide Hände hoch empor und schlug sie in einander, wie wenn er seinen Heiland umfassen wollte. Er wandte alle seine noch übrigen Kräfte hiezu an. Als man ihm einmal freundlich zuredete, daß er sich dießmal mehr schonen möchte, weil ja sein Geist im Heiland ruhe, erwiederte er: Ja, ich möchte eben gern ganz bei Ihm seyn! — Er gedachte in seinem Gebet fleißig an Andere, an seine Gemeinde, seine Verwandten und übrigen Freunde. —

durch daſſelbe beſtimmte Einrichtung ſeines erſten vierzigjährigen Lebensabſchnittes: der Aufenthalt am Egyptiſchen Hofe, als Sohn ſeiner Retterin, der Königstochter. Der Schauplatz, auf den er hier geſtellt ward, mußte für ihn der angemeſſenſte Uebungsplatz werden, und ſetzte ihn in den freiſten Gebrauch aller möglichen Bildungsmittel des gebildetſten und geregeltſten Reiches des damaligen Alterthums, welchem eine ſo wichtige Stelle in der Bildungsgeſchichte der Nationen angewieſen war, und welches, wie es ſchon um dieſelben Zeiten die Wiege der politiſchen und wiſſenſchaftlichen, nur mit falſchen Religions-Elementen durchdrungenen Cultur des Okzidents, namentlich Griechenlands wurde, ſo nun der Leiter einer von ſolchen Elementen zu reinigenden Bildung für den Orient, aus dem die ſeinige ſtammte, ſeyn ſollte. „Moſes ward gelehrt in aller Weisheit der Egypter, und war mächtig in Worten und Werken.“ Ein Mann von ſeiner Beſtimmung und Aufgabe, der göttlicherkorene Gründer eines theokratiſchen, durch Religion und Sittlichkeit geordneten, Ackerbau treibenden Staates mußte außer den Mitteln, die ihm in reichem Maaße der Beiſtand des Geiſtes von oben ertheilte, mit einer ungemeinen Fülle menſchlicher Kenntniſſe und Kunſtfertigkeiten ausgerüſtet ſeyn. Welch eine Schule von Wiſſenſchaft und Kunſt war ihm hier dazu geöffnet, in Natur- und Völkerkunde, in Meß- und Rechen- und Baukunſt, in Geſtirn- und Arzneiwiſſenſchaft, in Rechts- und Staatskunde: lauter Zweige des Wiſſens, von deren erleuchteter Anwendung wir bei Moſes manchfaltige durch ſeinen ausgedehnten Berufskreis veranlaßte Spuren finden. Hatten die Egypter von Iſrael gelernt,

So gerne er sich's hätte gefallen lassen, wenn ihn sein HErr noch auf einige Zeit in's Leben zurückgeführt hätte, so fröhlich sah er seinem Ende entgegen. Gleich in der ersten Woche sagte er zu einem seiner Diöcesangeistlichen, der ihn besuchte: Si ἀποκριμα τοῦ θανατου habuissem, sane cum gaudio evolassem! (wäre ich meines Todes gewiß gewesen, so wäre ich wahrlich mit Freuden dahingeflogen). Ein andermal sagte er: „Wenn ich gewiß wüßte, daß ich sterben dürfte, daß mich der Heiland, zu dem ich so viele tausend Seufzer und Blicke hinaufgeschickt habe, — der meine Versühnung, mein Fürsprecher, mein HErr und mein GOtt, und, — setzte er mit vieler Freudigkeit hinzu, — mein Eins und mein Alles ist, zu Sich nehmen wollte: mit was für Freuden gedächte ich daran! Aber ich darf noch nicht daran gedenken, denn ich werde noch eine kurze Zeit arbeiten müssen." — Zu einer andern Zeit sagte er: „Der liebe Heiland wird mich die beste Zeit zum Sterben nicht überschreiten lassen, — und wenn sie jetzo wäre: o wie wohl! wie wohl! Es hat bei mir schon von langer Zeit her Alles seine ausgemachten Gründe und Richtigkeit."

Man konnte an ihm die ganze Krankheit hindurch nicht die geringste Veränderung in seinem Innern oder auch nur den geringsten Abscheu vor dem Tode wahrnehmen. Er blieb immerfort in einer heitern und lichten Fassung des Herzens, und dabei war nichts Uebertriebenes oder Affectirtes, sondern es war in allem Bezeugen und in allen Worten eine völlige Nüchternheit des Gemüths wahrzunehmen. Darin verblieb er auch in Ansehung seiner äußeren Sinne bis an's Ende.

Als er merkte, daß es mit seinem Sterben seine gute Richtigkeit bekommen werde, war er voll Muths und Freudigkeit. „Saget mir nichts mehr" — sprach er — „von dem Aufkommen! Ich bin schon ganz in der Ewigkeit. Es wird an meinem Leib ein Band nach dem andern aufgelöset. Ich warte jetzt nur auf meinen HErrn, und bitte nur, daß Er bald kommen möge. Der Kampf ist nun gekämpft, der Glaube ist gehalten, der Lauf ist vollbracht. Nun ist mir beigelegt die Krone der Gerechtigkeit. O ich habe oft so davon

gepredigt, als ob ich den Himmel offen und die Herrlichkeit vor mir sähe; wie wird mir's nun seyn, wenn ich zum Schauen gelange! Jetzt werde ich zu genießen bekommen, was ich geglaubt habe. Ich habe in dieser Krankheit von der Erkenntniß Christi Vieles gelernt, was mir Licht geben wird, wenn ich hinüberkomme." — Als man ihm sagte, seine Augen sähen doch noch hell aus, so antwortete er bei ganz klarem Verstand: „Seit vorgestern, gestern und heute ist viel Licht in meine Augen gekommen."

Seine Gattin und seinen gleichgesinnten Neffen, welchen er an Kindesstatt angenommen hatte (den nachmaligen Stadtpfarrer Steinhofer in Welzheim), segnete er unter Handauflegung sehr herzlich. Als sein Ende etwas langsamer herbeikam, als er vermuthet hatte, sprach er: „Der Heiland muß auch Etwas zum Sterben geben." — Als man ihm vorhielt, der Heiland habe auch sein Haupt nicht bälder zu neigen begehrt, bis Er habe sagen können: es ist vollbracht! antwortete er: „O ja, daran habe ich schon lange gedacht." Allen, die ihn besuchten, besonders den Erweckten, gab er, und zwar Jeglichem nach dem gegenwärtigen Zustand seines Herzens, noch ein heilsames Wort der Lehre und Ermahnung. — Bei seinem Leichenbegängniß verbot er alles eitle Gepränge. Zum Leichentext bestimmte er 2. Tim. 1, 12. Zum Parentationstext Philipp. 1, 20. 24. und zu Kirchengesängen die Lieder: „O wie selig sind die Seelen," und: „Gottlob! ein Schritt zur Ewigkeit."

Sein Ende kam zuletzt schneller herbei, als man vermuthete, nämlich den 11. Februar 1761, Mittwochs, Morgens zwischen 8 und 9 Uhr. Er wurde auf einmal ganz schwach, behielt jedoch die völlige Besinnung. Das Letzte, das ihm zugerufen wurde, war der schöne Vers des Liedes, „Wenn mein Stündlein vorhanden ist":

Ich bin ein Glied an Deinem Leib,
Deß tröst' ich mich von Herzen;
Von Dir ich ungeschieden bleib'
In Todesnoth und Schmerzen.
Wenn ich gleich sterb', so sterb' ich Dir:
Ein ewig Leben hast Du mir
Durch Deinen Tod erworben.

Als dieser Vers zu Ende war, lächelte er sehr freundlich, setzte noch mit gebrochener, lallender Stimme ein herzliches Amen! dazu, und gleich etliche Minuten darauf schlief er vollends sanft und fast unvermerkt ein. — Am folgenden Freitag, den 14. Februar, wurde er unter unzähligen Thränen begraben.

Das war — setzt sein Lebensbeschreiber hinzu — ein trauriger, und doch recht fröhlicher Anblick. Denn unerachtet man auch an diesem Exempel sehen konnte, wie GOtt auch seine lieben Kinder und Knechte die allgemeinen Schwachheiten sowohl des menschlichen Leibes, als des menschlichen Lebens erfahren lasse (Röm. 8, 10.), so konnte man doch auf der andern Seite zu vieler Stärkung des Glaubens und Befestigung der Hoffnung auf eine recht liebliche Weise wahrnehmen, wie es um das Sterben eines Kindes GOttes gar nichts so Besonderes und Fürchterliches sei, sondern wie vielmehr die Hauptsache auch bei und in dem Sterben in eben dem Gang so fortgehe, wie sie einmal angefangen worden. Denn wenn man sagen will, was die Sache ist, so war ein geringer Unterschied zwischen der Lebens- und Sterbensart des vollendeten Mannes wahrzunehmen. Es zeigte sich, so zu sagen, weiter nichts Besonders bei seinem Sterben, sondern, weil er beständig in der Gemeinschaft JEsu lebte, — wovon Allen, die beständig um ihn waren, und sehen konnten, wie er sich immer gleich gewesen, und den Sinn Christi unter allen, auch den geringsten und gemeinsten Umständen behauptet hat, ein unauslöschlicher Eindruck wird geblieben seyn, — und nicht erst noch etwas in Richtigkeit zu bringen war: so brauchte es bei ihm weiter nichts Besonderes zum Sterben, sondern er legte sich nur geruhiglich hin, hielt auch unter diesen neuen vorkommenden Umständen ob seinem alten Sinn, und wartete mit Freudigkeit und Sehnsucht, bis sein HErr kam. —

An ihm erfüllte sich im Leben, Leiden und Sterben, was er 29 Jahre zuvor noch als Repetent im Stifte zu Tübingen einem geliebten Freunde, Joh. Georg Becherer, nachmaligem Decan und Stadtpfarrer in Tuttlingen, dem Schwiegervater des seligen Decans in Laufen a. N., Carl Friedr. Harttmann, am 24. Mai 1732 in

dessen Stammbuch geschrieben hatte, als dieser eine größere Reise durch Deutschland und Dänemark begann. Dieses Stammblatt stehe zu seinem eigenen Gedächtniß hier:

2. Cor. IV. *)

Ιησους Χριστος Κυριος.

Hanc veritatum omnium Summam, quae nonnisi per *φωτισμον* lucis divinae intelligitur, sed *σκευεσιν* tamen *ὀστρακινοις* et infirmatis suae coram Deo consciis imprimitur ad *ὑπερβολην της δυναμεως του θεου* exaltandam, Tibi, frater dilecte, cum omni sua emphasi et *ἐνεργειᾳ* per Spiritum *της δοξης* obsignet gustandamque praebeat, ut par sis in viis Domini *τῳ δοξασμῳ* in Te et per Te amplificando.

Tantum ex Illo et per Illum habemus, quantum sumimus.

Tantum autem sumimus, quantum de Vacuo nostro in lumine divino cognitum habemus.

Einen Beweis, wie zärtlich er von seinen jüngeren, in Christo mit ihm verbundenen Zeitgenossen geliebt und verehrt war, gibt ein Brief des frommen, i. J. 1814 in Sulz a. N. als Decan und Stadtpfarrer verewigten Joh. Georg Bauder, seines damaligen Vikars und Hausfreundes. In diesem Briefe drückt Bauder unmittelbar nach Steinhofers Heimgang seine Gefühle darüber gegen seinen Freund Denk, nachmaligen Dekan in Nürtingen, mit folgenden Worten aus:

„Mein theurer, zärtlich geliebter Bruder! Laß mich dieses Mal nur mit abgebrochenen Worten mein Herz gegen dein Bruderherz ausleeren. — Steinhofer ist nicht mehr da, er ist heimgegangen." —

---

*) Zu Deutsch: Jesus Christus ist der HErr. — Diese Summa aller Wahrheiten, welche nur durch die Erleuchtung des göttlichen Lichts verstanden, aber doch irdenen, ihrer Schwachheit sich vor Gott bewußten Gefäßen eingeprägt wird, zur Verklärung der überschwänglichen Kraft Gottes, versiegle und versüße Er Dir, theurer Bruder, mit all ihrer Bedeutung und Wirkungskraft durch den Geist der Herrlichkeit, damit du auf den Wegen des HErrn deiner Bestimmung genügest, nach welcher Seine Verherrlichung in Dir und durch Dich gefördert werden soll. — Wir haben so Viel aus Ihm und durch Ihn, als wir nehmen; wir nehmen aber nur so Viel, als wir unsre eigene Leere im göttlichen Licht erkennen. —

„Bald ſtelle ich Ihn mir vor, wie er in ſeiner Stube mit mir auf und ab geht, und mir ein collegium pastorale (eine Vorleſung über den geiſtlichen Hirtenberuf) hält, bald, wie er vor dem Tiſche betet, bald, wie er ſo munter von der Kanzel das Heil den Sündern predigt, bald, wie er mit mir ſpazieren geht, oder mich nach N. begleitet und bei'm Abſchiede mein verſchämtes Antlitz väterlich küßt. Aber er iſt nicht mehr da. Meine Augen ſahen im Namen Aller zu, wie man den Vater in's Grab ſenkte."

„Wie ſeid ihr ſo öde, ihr Weinsberger Hügel! Man hört ein Klaggetön in den betrübten Mauern, die der evangeliſche Ton des Lehrers bisher erfüllet hat. Die Kinder gehen hinter dem Sarge ihres Vaters und weinen; kaum ſind ſie geboren, ſo ſind ſie ſchon Waiſen."

„Auch das fühlloſeſte Herz fühlt den Verluſt und weint, da der Hirte den Hirten wegnimmt. Ja, traure nun, Weinsberg, dein Licht iſt erloſchen, deine Zierde iſt dahin, dein unerſetzlicher Steinhofer kommt nicht wieder! — Weinet, ihr Univerſitäts- und Vikariatsbrüder, ihr habt Viel verloren!"

„Laſſet euch noch einmal erzählen, was wir an Ihm gehabt. Er war unſer Profeſſor; Ehningen war die Brüder-Akademie; ſein Tiſch war unſre Communität. Im Sommer ſchlug er den Katheder im Gartenhäuschen auf, wir ſaßen um ihn herum; öfters begaben wir uns unter ſeinen großen Nußbaum. Im Winter lehrte er uns in ſeiner Stube, am Ofen ſtehend."

„Die geliebte Mutter ſah die Gierigkeit der jungen Brüder, und lächelte nach ihrer Art heimlich darüber. Wir gingen mit unſrer Beute munter nach Tübingen zurück; die Brüder kamen uns häufig entgegen. „Was hat er Alles geſagt?" war ihre erſte Rede; wir mußten's ihnen gleich auf dem Felde erzählen. Das war eine Brüderluſt! — Kam der Lehrer ſelbſt nach Tübingen, ſo war ihm unſer Beſuch nicht zu gering; die Brüder kamen zuſammen; Er ſtellte ſich in unſre Mitte hinein; wir zogen nur ein Regiſter, ſo hatten wir den Ton. Etliche ſchrieben ſeine Reden nach, und wir trugen ſie in unſre Excerpte ein."

„Das war uns Steinhofer; aber nun ist er nimmer da. Der Vater ist von seinen Kindern gegangen; die Augen sind geschlossen, womit er die Brüder erforschte; die Hand ist starr, womit er seine Schriften schrieb; der Mund ist ihm zu, womit er den Vorsatz Gottes in Christo den Sündern angepriesen. Denket nach, ihr Brüder, und weinet! — Weinet ihr Väter, denn ihr habt einen Bruder verloren, den ihr als einen Vater geehrt! Weine, Land, und achte, daß dir am Geburtstag deines Regenten (des Herzogs Carl von Würtemberg) eine große Stütze gefallen!

„Doch halt inne, Natur! Jesus muß die Ursache wissen, daß Er ihn jetzt schlafen legte; darum sind wir gelassen. Von nun an kennen wir ihn nicht mehr nach dem Fleisch. Wir schwingen uns über sein Grab hinüber, — welch ein Freudenanblick! Dort ist er vor dem Throne des Lammes, von welchem er so freudig gezeugt. Wie wird ihm gewesen seyn, als er den Heiland erblickte! Wie wird ihm jetzo seyn! Heil Dem, der auf dem Throne sitzt! Uhl wird auch mitsingen; Bengel wird ihm erzählen, was er indessen ausgespäht."

„Noch einmal: wie wird ihm seyn! Hier ist nicht zu gedenken ein grauenhafter Zustand nach dem Tode. Der Vorhang wurde nur aufgezogen, so war Steinhofer drüben. Sein Glaube reichte schon lange dahinein, wo er nun ist. Merket's ihr Brüder,

Denen die lange Todesnacht
Oftmals viele Gedanken macht!
Folget seinem Glauben nach!
Wer im Blut des Lammes wohnet,
Wird, wo der Versöhner thronet,
Droben einstens nicht vermißt.

„O Gott, habe Dank, daß Du ihn uns gegeben! Wir geben ihn Dir gerne wieder. Erquicke ihn nun mit Deinem Angesichte auch für das, daß er deine Kinder erquickte! Laß Steinhofers Geist auf uns ruhen; sende Arbeiter in Deine Ernte! Dein Name müsse an uns und durch uns verherrlicht werden! Amen." —

So weit J. G. Bauder. — Wir werden nicht zu Viel sagen, wenn wir behaupten, daß das neuere geistliche Geschlecht in Wür-

temberg schwerlich solche gediegene Geister mehr in seiner Mitte zählt, dergleichen aus Bengels Schule mehr als ein Dutzend zum unvergänglichen Heil der früheren Zeitläufte hervorgegangen sind. An ästhetischer Bildung mögen die Neueren einen bedeutenden Vorsprung haben, — an biblischer Tiefe und priesterlicher Gesinnung nimmermehr. Jene Alten, deren erleuchteter Geist in solcher Demuth und gepränglosser Form einherwandelte, mögen unsre Vorbilder seyn, und unter ihnen der lichtvoll und harmonisch ausgebildete Steinhofer beinahe vor allen Uebrigen. Das ist wenigstens meine redlich erwogene Ueberzeugung, die auch Andere theilen. Wie holdselig, und doch wie muthvoll und bestimmt lauten die Worte, womit dieser herrliche Mensch von seiner Gemeinde Dettingen am 30. April 1753 Abschied nahm, (S. 217.) und welch ein inneres Siegel des Geistes gehört dazu, wenn ein Zeuge des HErrn sein Predigtamt mit einem Bekenntniß niederlegen kann, dergleichen das folgende eines ist, und mit welchem ich Ihn selbst am liebsten die vorliegende Sammlung beschließen lasse: „Nun, ihr Lieben! Dieses ist der Schluß von der Predigt, die ich bei Euch geführt habe. Ich kann mich nicht erinnern, daß ich jemals ohne Frieden Gottes wäre von der Kanzel gegangen. Und so kann ich auch in eben diesem Frieden von euch gehen. Es ist nicht zu kurz und nicht zu lang, daß ich bei euch gewesen bin; ihr könnet also billig diesen Abschied in vollem Frieden eures Gewissens fassen. Und daher kann ich im Namen Jesu Christi, meines HErrn, mit wahrem Frieden und mit Freude meines Herzens das Siegel auf das verkündigte Wort drücken, wie Paulus bei den Corinthern (2. Cor. 1.) sagt: o ein treuer Gott, der unser Wort an euch versiegelt und in unsere Herzen das Pfand, den Geist, gegeben hat! Und dabei soll es bleiben. Ich habe also mit euch weiter nichts zu reden, noch euch jetzt erst eine Ermahnung und Warnung anzuhängen. Es bleibt bei dem Worte, das ihr gehöret habt. Und was euch nun zum Zeugniß, zur Offenbarung der Wahrheit an euer Gewissen gekommen ist, das ist genug. Ja, nach dem Wort und Zeugniß, wie der Prophet spricht: Werden sie Das nicht hören, so werden sie die Morgenröthe nicht haben. (Jes. 8, 20.) Daher

habe ich jetzt nur mit meinem HErrn über mein zu Ende gehendes Amt und über Euch zu reden und zu handeln. — Mein lieber Jesu! Dir sei nun mein Wort, mein Amt vor Deinen Thron hingelegt. Dein Segen aber ruhe auf deiner Gemeinde! Amen." —

Und auf allen Lesern, — setze ich hinzu, — welche zu diesem Buch ein solches Herz mitbringen, daß ihnen das Evangelium von Jesu Christo ein Geruch des Lebens zum Leben werden kann!

Stuttgart, im März 1846.

Albert Knapp.

Inhalts-Uebersicht.

Seite

Am ersten Sonntag des Advents:
„Die Freude über unsern König JEsus Christus" 1
Eine andere Predigt:
„Die Aufrichtung des Reiches GOttes auf Erden" 7
Am zweiten Sonntag des Advents:
„JEsus, als der König über alle Lande und über die ganze Erde" 12
Wochenpredigt (Fortsetzung der Festpredigt) 17
Eine andere Predigt:
„Die Offenbarung des Reiches GOttes auf Erden" . . . 20
Am dritten Sonntag des Advents:
„Die Werke des HErrn JEsu in Seinem Gnaden-Reich" . . 25
Eine andere Predigt:
„Die unzulängliche, und daher auch unnütze Begierde, das Wort GOttes zu hören" 30
Am Feiertag Thomä:
„Das schöne Bekenntniß des Thomas, das er vor JEsu selbst abgelegt hat" 34
Am vierten Sonntag des Advents:
„Wie Christus auch unter Seinen Christen so unerkannt sey" . . 37
Eine andere Predigt:
„Der rechte Ernst, mit Gewalt in's Reich GOttes hineinzudringen". 42
Am heiligen Christfeste:
„Der menschgewordene Sohn GOttes, als der Trost aller Völker auf Erden" 46
Eine andere Predigt:
„Das Wohlgefallen GOttes an den Menschen um der Menschwerdung und Geburt seines Sohnes willen" 51
Am Feiertag Stephani:
„Das Mißfallen der Menschen an den Liebesabsichten GOttes in Christo, Seinem Sohne" 55
Am Feiertag Johannis, des Evangelisten:
„Die Liebe zu JEsu" 60
Am Sonntage nach dem Christfeste:
„Ein durch die Erscheinung des Sohnes GOttes getröstetes Herz" . 66

Seite

Am Neujahrsfeste:
„Wie JEsus um Seines Namens willen Ebenderselbige sey" . . 70
Eine andere Predigt:
„JEsus, als der Same Abrahams, durch welchen alle Völker gesegnet werden" 77
Am Sonntag nach dem Neujahrsfeste:
„Die Menschwerdung und Geburt JEsu Christi, als der Grund unserer Kindschaft bei GOtt" 82
Am Feste der Erscheinung Christi:
„Das Recht aller Heiden an JEsum, ihren König" 86
Eine andere Predigt:
„Der nöthige und wohlangewandte Bibelfleiß" 91
Am ersten Sonntag nach Epiphaniä:
„Die von GOtt eingesetzte und von JEsu geheiligte Ordnung des Lehrens und Lernens in Seinem Wort" 96
Am zweiten Sonntag nach Epiphaniä:
„Wie JEsus sich auch in das gemeine Leben der Menschen geschickt und bequemet habe" 100
Am dritten Sonntag nach Epiphaniä:
„Was bei einem Menschen vorgehet, den seine Noth zu JEsu treibt" 103
Am vierten Sonntag nach Epiphaniä:
„Wie man sich bei Unglücksfällen und schweren Schicksalen in der Welt verhalten soll" 107
Am Feiertag Mariä Reinigung:
„Von der Beschaffenheit eines fröhlichen Christenthums" . . . 110
Am fünften Sonntag nach Epiphaniä:
„Die erstaunliche Langmuth und Geduld des HErrn JEsu mit Seiner Kirche auf Erden" 114
Am Sonntag Septuagesimä:
„Von dem geistlichen Müssiggang" 117
Am Sonntag Sexagesimä:
„Die verschiedene Beschaffenheit der Herzen, wodurch der Segen des gehörten Worts gehindert wird" 121
Am Sonntag Estomihi:
„Der unglückselige Zustand eines Menschen, für welchen Christus vergeblich gestorben ist, und die Verwahrungsmittel dagegen . . 125
Am Sonntag Invocavit:
„Der verdienstliche Streit und Sieg des HErrn JEsu gegen den Satan" 131
Am Feiertag Matthiä:
„Die Schule JEsu" 135
Am Sonntag Reminiscere:
„Der Sieg des Glaubens über alle Gewalt des Satans, womit er die Menschen anficht und plagt" 139

so durfte sich dieser große Israelite nicht schämen, von den Egyptern zu lernen, worin denn auch gewiß seine Fortschritte sowohl durch das Licht und die Leitung des Herrn, als durch die seltensten Naturanlagen eines tiefen und umfassenden, feurigen und thatkräftigen Geistes, welche auch zu seiner hohen Stellung am Throne beitragen mochten, ungemein begünstigt wurden. — Selten war Menschliches und Göttliches, Natur und Gnade, Wissen und Glauben, Erkennen und Handeln, — so oft unvereinbar gewähnte Gegensätze in so reichem Maße und in so schönem und heiligem Bunde vereinigt: unter späteren Werkzeugen des Herrn kam ihm darin Salomo und Daniel nahe, am nächsten sein Neutestamentlicher Geistesgenosse Paulus.

Doch nicht blos für nützliches Sammeln und Erforschen menschlicher Wahrheit, sondern auch für Erkenntniß des tiefsten und einflußreichsten menschlichen Irrthums in seinen feinsten und manchfachsten Verzweigungen und Gestaltungen bot sich dem Gotterkohrnen, Bekämpfer und Erschütterer des Heidenthums, dem künftigen Wiederhersteller und gesetzgebenden Begründer des wahren und heiligen Glaubens der Väter ein weites Feld dar.

Die Ahnung und Erkenntniß des Göttlichen in der Natur war unter diesem Volke besonders in Naturvermischung und Vergötterung, das Bewußtseyn der Sünde und des Zwiespalts in der Creatur, besonders im Menschen war Spaltung der Gottheit und des Alls in zwei widerstreitende Grundwesen und in weitere, vielgöttische Zersplitterung, die Hoffnung einer unendlichen, vergeltenden Entwicklung des menschlichen Daseyns in den Glauben an ei-

Seite

Am Sonntag Oculi:
„Die selige Freiheit von der in's Herz dringenden Gewalt des Fürsten der Finsterniß“ 113

Am Sonntag Lätare:
„Wie uns der himmlische Vater durch Christum, seinen Sohn, das tägliche Brod gebe“ 118

Am Sonntag Judica:
„Die Erlösung vom Tode, so durch JEsum Christum geschehen ist“ 253

Am Palm-Sonntag:
„Der Sündenfall, am Leiden JEsu des Sohnes GOttes, allen Menschen vor Augen gestellt“ 158

Passionspredigt vom Abendmahl:
„Wie sich wahre Abendmahlsgenossen jeder Zeit anzusehen und zu verhalten haben“ 161

JEsus am Oelberg:
„Die Arbeit der Seele JEsu in Seinem Leiden“ 165

Von der Verläugnung Petri:
„Trost und Warnung, wenn wir in der Welt über unserem Glauben angefochten werden“ 168

JEsus vor dem Gericht der Hohenpriester:
„Der in Seinem Leiden unerkannte und verworfene Sohn GOttes“ 172

JEsus am Kreuz:
„Das vierte, fünfte und sechste Wort“ 175

Am grünen Donnerstag:
„Das gläubige Aufschauen auf JEsum am Kreuz“ 179

Am Charfreitag:
„Das Blut des Kreuzes, zur vollkommenen Versöhnung der ganzen Welt vergossen“ 182

Der Tod JEsu:
„Der durch JEsum eröffnete Eingang in das Heiligthum GOttes“ . 187

Am heiligen Osterfest:
„Das Leben aus dem Tode“ 191

Eine andere Predigt:
„Von der Gemeinschaft des Lebens JEsu“ 197

Am Ostermontag:
„Der Drang der Liebe Christi“ 201

Am Sonntag Quasimodogeniti:
„Gnade und Friede von dem lebendigen Heiland über Alle, die Seiner froh werden“ 206

Wochenpredigt:
„Das Wohlergehen eines Christen in dem Genuß des Friedens GOttes“ 210

Eine andere Predigt: (Abschiedspredigt in Dettingen 1753.)
„Der Friede GOttes, als das Siegel auf die verkündigte Wahrheit des Evangelii“ 213

Seite

Am Sonntag Misericordias Domini (Abschiedspredigt in Ehningen 1753):
„Die in der Welt fortgehende Sammlung der Menschen von und zu JEsu, ihrem rechten und einzigen Hirten“ 218

Wochenpredigt:
„Die selige Veränderung eines Menschen, der ein Schäflein Christi wird“ 225

Am Sonntag Jubilate (Antrittspredigt in Weinsberg 1759):
„Die in der Welt fortdauernde Predigt auf den Namen JEsu“ . 228

Am Feiertag Philippi und Jakobi (Antrittspredigt in Zavelstein 1753):
„Der einzige und richtige Lebensweg“ 235

Am Sonntag Cantate:
„Die Lehre des heiligen Geistes von dem Einen, das Noth ist“ . 241

Eine andere Predigt:
„Die drei Hauptstücke, worin sich die Wirkung und das Geschäft des heiligen Geistes an der Menschen Herzen äußert“ . . . 246

Am Sonntag Rogate:
„Der heilige Geist, als der Geist des Gebets“ 251

Am Fest der Himmelfahrt Christi:
„Der von GOtt zum HErrn und Christ gemachte JEsus“ . . . 255

Eine andere Predigt:
„Von der Verklärung JEsu in und bei GOtt, Seinem Vater“ . 261

Am Sonntag Exaudi:
„Das Regiment des HErrn JEsu von Seinem Thron aus unter den Menschen auf Erden“ 266

Wochenpredigt:
„Das von JEsu herzlich angebotene Lebenswasser“ 271

Am heiligen Pfingstfeste:
„Die innerliche Offenbarung der Liebe GOttes und JEsu Christi im Herzen durch den heiligen Geist“ 276

Eine andere Predigt:
„Die noch immer fortwährende Erfüllung der Verheißung GOttes von der Ausgießung Seines heiligen Geistes“ 283

Am Pfingstmontag:
„Die Offenbarung der Liebe und des Zornes GOttes an der ganzen Welt“ 287

Am Fest Trinitatis:
„Von dem zweimal dreifachen Zeugniß GOttes, welches Er auf den Neuen Bund gelegt hat“ 292

Buß- Bet- und Fasttags-Predigt:
„Die gewisse Errettung des Volkes GOttes aus allen Drangsalen, welche die Welt treffen“ 301

Am ersten Sonntag nach Trinitatis:
„Die Unglückseligkeit eines in der Welt für glücklich geachteten Mannes, und die Glückseligkeit eines in der Welt für unglücklich gehaltenen Menschen“ 306

Seite

Am zweiten Sonntag nach Trinitatis:
„Der große und unausforschliche Reichthum Christi“ . . . 314
Eine andere Predigt:
„Der Vorsatz GOttes über die Menschen zu ihrer vollkommenen Glückseligkeit“ 322
Am Feiertag Johannis des Täufers (Fortsetzung der vorigen Predigt) 329
Am dritten Sonntag nach Trinitatis:
„Von dem unwidersprechlichen Recht Christi und seines Geistes an die Sünder“ 331
Am Feiertag Johannis des Täufers:
„Von dem unabänderlichen Recht GOttes, des himmlischen Vaters, an die von Ihm abgewichenen Menschen 341
Am Feiertag Petri und Pauli:
„Von dem Glauben an JEsum, als den Sohn GOttes“ . . 347
Am vierten Sonntag nach Trinitatis:
„Von dem göttlichen Vergeltungsrecht sowohl über die bösen, als über die guten Thaten der Menschen“ 356
Am fünften Sonntag nach Trinitatis:
„Von der wahren Herzensdemuth aus der Erkenntniß der Majestät JEsu“ 361
Eine andere Predigt:
„Von unserer Gemeinschaft mit JEsu“ 371
Wochenpredigt (Fortsetzung der vorigen Predigt):
„Das zerschmolzene und weiche Herz eines begnadigten Sünders gegen JEsum“ 377
Am sechsten Sonntag nach Trinitatis:
„Von dreierlei Arten der Gerechtigkeit“ 381
Wochenpredigt (Fortsetzung der vorigen Predigt):
„Der Unterschied der eigenen und der geschenkten Gerechtigkeit“ . 387
Eine andere Predigt:
„Die Lehre JEsu von der Unzulänglichkeit der menschlichen Tugenden zum Reiche GOttes“ 394
Am siebenten Sonntag nach Trinitatis:
„Von der überschwänglichen Segenskraft unseres HErrn JEsu“ . 402
Wochenpredigt (Fortsetzung der vorigen Predigt):
„Der überschwängliche Segen GOttes in Christo JEsu zum Heil unserer Seelen“ 409
Am Feiertag Jakobi:
„Von der alleredelsten Bestrebung um die Ehre im Reiche Christi“ . 415
Am achten Sonntag nach Trinitatis:
„Vier Gründe, daß in JEsu Christo lauter Wahrheit und rechtschaffenes Wesen sey“ 420
Wochenpredigt:
„Die hohe Absicht des dreieinigen GOttes mit uns Menschen nach dem Evangelio“ 426
Eine andere Predigt:
„Von der fälschlich eingebildeten Hoffnung der Seligkeit“ . . 433

Seite

Am neunten Sonntag nach Trinitatis:
„Die Verbindung der Klugheit und Treue bei einem Haushalter GOttes“ 410

Am zehnten Sonntag nach Trinitatis:
„Die Schuld der Menschen und die Unschuld GOttes bei seinen schweren Strafgerichten“ 447

Am eilften Sonntag nach Trinitatis:
„Der leichte und kurze Weg, zur Gnade zu kommen“ 454

Am Feiertage Bartholomäi:
„Von dem Erbvermächtniß des Reiches, das JEsus den Seinen beschieden hat“ 460

Am zwölften Sonntag nach Trinitatis:
„Der große Name, und der gleich große Ruhm unseres HErrn Jesu“ 465

Wochenpredigt:
„Der hochbedenkliche Ausspruch JEsu von dem Wege der Erniedrigung zur Erhöhung“ 471

Am dreizehnten Sonntag nach Trinitatis:
„Wie das Gesetz unser Zuchtmeister sey auf Christum“ 478

Wochenpredigt:
„Wie uns GOtt durch Christum, Seinen Sohn, das wahre Brod des Lebens gebe für unsere Seele“ 482

Am vierzehnten Sonntag nach Trinitatis:
„Die von den Meisten unserer Christen schon lange vergessene Reinigung ihrer Sünden“ 486

Wochenpredigt:
„Von der unumgänglichen Nothwendigkeit einer neuen Geburt von oben“ 490

Am fünfzehnten Sonntag nach Trinitatis:
„Die theils von GOtt verordnete, theils selbstgemachte Plage eines jeglichen Tages“ 497

Am Feiertag Matthäi:
„Alles um Eins“ 503

Am sechzehnten Sonntag nach Trinitatis:
„JEsus als der Fürst des Lebens“ 508

Eine andere Predigt:
„JEsus als die Auferstehung und das Leben“ 513

Am siebenzehnten Sonntag nach Trinitatis:
„Die Beschaffenheit eines gewissenhaften und eines gewissenlosen Menschen“ 518

Wochenpredigt:
„JEsus als unser Aller Mittler gegen GOtt“ 522

Am achtzehnten Sonntag nach Trinitatis:
„Der Hauptinhalt der ganzen Erkenntniß JEsu“ 526

Am neunzehnten Sonntag nach Trinitatis:
„Von dreierlei Zuständen des menschlichen Gemüths in Absicht auf die Vergebung der Sünden“ 533

Seite

Eine andere Predigt:
„Die Vergebung der Sünden, als ein freies Geschenk des HErrn JEsu“ 538

Am zwanzigsten Sonntag nach Trinitatis:
„Die Berufung GOttes zur Gemeinschaft seines Sohnes“ . . . 542

Wochenpredigt:
„Der Ausspruch JEsu von dem Unterschied der Berufenen und der Auserwählten“ 548

Am einundzwanzigsten Sonntag nach Trinitatis:
„Was am Herzen vorgehe, bis man zu einem rechten, völligen und reifen Glauben an JEsum kommt“ 551

Wochenpredigt:
„Die kräftige Wirkung des heiligen Geistes bei den heiligen Sacramenten“ 556

Am zweiundzwanzigsten Sonntag nach Trinitatis:
„Wie leicht es sey, Vergebung bei GOtt zu erlangen; und wie schwer es sey, Vergebung bei Menschen zu erlangen“ 559

Eine andere Predigt (Antrittspredigt in Ehningen 1755):
„Der Ueberschwang der Gnade gegen der Sünde“ 561

Am Feiertag Simonis und Judä (zugleich Herbstpredigt):
„Die Erkenntniß GOttes“ 572

Am dreiundzwanzigsten Sonntag nach Trinitatis:
„Der Sinn des HErrn JEsu von der Heuchelei“ 576

Wochenpredigt:
„Die Lehre JEsu von dem herzlichen Vergeben der Vergehungen des Nebenmenschen“ 582

Am vierundzwanzigsten Sonntag nach Trinitatis (zugleich Schulpredigt):
„Die Fürsorge der Eltern für ihre Kinder“ 586

Wochenpredigt:
„Der alte, einzige, gute und sichere Weg zur Seligkeit“ . . 591

Am fünfundzwanzigsten Sonntag nach Trinitatis:
„Das nöthige Aufmerken auf die Hand GOttes in Kriegszeiten“ . 595

Wochenpredigt:
„Von der wirklichen Errettung unsrer Seelen durch JEsum Christum“ 600

Am sechsundzwanzigsten Sonntag nach Trinitatis:
„Die Erscheinung aller Menschen vor JEsu, dem Richter aller Welt“ 601

Am siebenundzwanzigsten Sonntag nach Trinitatis:
„Das Warten der glaubigen Seelen auf ihren Bräutigam“ . . 609

Am Feiertag Andreä:
„Die Wahrheit, daß es bei erweckten Seelen auch einmal zu einem völligen Ausschlag in ihrem Herzen und Gemüth kommen müsse, sich JEsu ganz zu ergeben“ 614

Herbstpredigt:
„Von der festgestellten Ordnung GOttes zum Segen der ganzen Welt“ 617

Seite

Herbstpredigt:
„Das weise und dankbare Aufmerken auf die vielen Wohlthaten GOttes“ 623
Confirmationspredigt:
„Wie JEsus seine Jünger in ihrem Glauben bestätiget habe“ . . 626
Hochzeitpredigt:
„Die wahre Beschaffenheit eines recht christlichen Ehestandes“ . . 634
Hochzeitpredigt:
„Der fröhliche Wandel eines Christen in beständigem Lob seines GOttes“ 643
Leichenpredigt:
„Die freimüthige Ansprache eines Lehrers an seinen GOtt und HErrn über seinem geführten Hirtenamt“ 647
Wochenpredigt (zugleich Brandpredigt):
„Das Recht GOttes über die Einwohner des Erdbodens“ . . 657

Predigt am ersten Adventsfeste.

Owen, 1759.

Evangelium: Matth. 21, 1—9.

Da sie nun nahe bei Jerusalem kamen gen Bethphage an den Oelberg, sandte JEsus seiner Jünger zween, und sprach zu ihnen: gehet hin in den Flecken, der vor euch liegt, und bald werdet ihr eine Eselin finden angebunden, und ein Füllen bei ihr; löset sie auf, und führet sie zu mir. Und so euch Jemand etwas wird sagen, so sprechet: der HErr bedarf ihr, sobald wird er sie euch lassen. Das geschah aber alles, auf daß erfüllet würde, das gesagt ist durch den Propheten, der da spricht: saget der Tochter Zion: siehe, dein König kommt zu dir, sanftmüthig, und reitet auf einem Esel, und auf einem Füllen der lastbaren Eselin. Die Jünger giengen hin, und thaten, wie ihnen JEsus befohlen hatte, und brachten die Eselin und das Füllen, und legten ihre Kleider darauf, und setzten Ihn darauf. Aber viel Volks breitete die Kleider auf den Weg, die Andern hieben Zweige von den Bäumen, und streueten sie auf den Weg. Das Volk aber, das vorgieng und nachfolgete, schrie, und sprach: Hosianna, dem Sohne David's! Gelobet sey der da kommt in dem Namen des HErrn! Hosianna in der Höhe!

Kommet herzu, lasset uns dem HErrn frohlocken und jauchzen dem Hort unsers Heils. Laßt uns mit Danken vor Sein Angesicht kommen, und mit Psalmen Ihm jauchzen. Denn der HErr ist ein großer GOtt, und ein großer König über alle Götter. So heißt's Psalm 95. Und so hat man schon im alten Testamente der Zukunft des Heils, der längst erwarteten Erscheinung des großen Königs entgegen gejauchzt. Und ja wohl ist es eine Ursache inniger Freuden für alle Welt, daß man einen solchen König hat, und eine Zeit des Lobens und Dankens, wenn man sagen kann: Der HErr ist König worden, deß freue sich das Erdreich, und seyen fröhlich die Inseln, so viel ihrer ist! Ps. 97. Alle guten Herzen, denen etwas an diesem Könige gelegen ist, muntern sich unter einander auf, Ihm Ehre zu ge-

ben; alle Seelen, die Sein Heil lieben, freuen sich mit einander und preisen Seinen Namen. Ja, sie wollten gerne alle übrigen in ihrer Gesellschaft haben, Ihm zu danken und vor Sein Angesicht zu kommen mit Jauchzen. Wir haben davon das Exempel in dem heutigen Evangelio. Da brach durch die Bewegung des Geistes eine große Freude und Frohlocken in vielen Herzen auf einmal aus über diesem Könige; sie glückwünschten Ihm einmüthiglich zu Seinem Königreich: Hosianna, dem Sohne Davids, dem Gesalbten des HErrn! Gesegnet sey Sein Königreich ewiglich! Allein die Freude gehörte nicht nur auf denselben Tag allein und für dieselben Leute, sondern sie geht auch uns eben so nahe an; denn Er ist auch unser HErr und unser König. Womit soll ich nun bei dem Antritt eines neuen Kirchenjahrs eure Herzen besser anfassen, als daß ich Euch euren König anpreise? Kommt denn herzu, lasset uns dem HErrn frohlocken; neiget eure Herzen zu Ihm und betet Ihn an, daß Er Euch gnädig sey! Und das soll auch der Zweck meiner dermaligen Rede seyn.

Ich will Euch vorstellen:

Die Freude über unsern König JEsum Christum.

I. Den König selbst;

II. wie man sich gegen Ihn bezeugen soll.

Es ist ein Wort der Weissagung Zach. 9: du Tochter Zion, freue dich sehr, und du Tochter Jerusalem jauchze: siehe dein König kommt zu dir, ein Gerechter und ein Helfer, arm, und reitet auf einem Esel und auf einem jungen Füllen der Eselin. Und dieß Wort ist im heutigen Evangelium in die Erfüllung gegangen. Deßwegen es auch Matthäus aus dieser Stelle anführt. Jesus stellte sich als König dar in seiner Hauptstadt Jerusalem, und hielt darinnen einen öffentlichen und feierlichen Einzug.

I. Lasset uns demnach auf unsern König schauen. Es ist etwas Großes und Herrliches, daß die Welt wieder einen König hat; denn er geht die ganze Welt an. Darum heißt's Psalm 24, 9: Machet die Thore weit und die Thüren in der Welt hoch; öffnet Ihm alle Pforten der Welt, daß der König der Ehren einziehe! Es ist

etwas Fröhliches und Seliges, daß das menschliche Geschlecht wieder ein Haupt hat, woran es sich halten kann. Denn seitdem die Sünde in die Welt gekommen und Adam seine Herrlichkeit und seine königliche Gewalt, die ihm GOtt über die ganze Erde gegeben hatte, durch seine Uebertretung verloren: so ist es mit dem ganzen menschlichen Geschlechte nicht anders gegangen, als wenn in einem Lande das königliche oder fürstliche Haus ausstirbt, und die Unterthanen keinen ordentlichen, rechtmäßigen Erbherrn und Regenten mehr haben. Ja, unser Elend war noch größer. Es war nicht anders, als wenn Feinde und grausame Völker in ein Land fallen, das ordentliche Regiment verstören und Vornehme und Geringe unter ihre Bothmäßigkeit zwüngen und ihnen ein eisernes Joch über den Hals werfen. Denn Satan hatte durch die Sünde über uns Gewalt bekommen, und das ganze Geschlecht der Menschen, Adam samt allen seinen Nachkommen, war unter die Tyrannei dessen, der des Todes Gewalt hatte, d. i. des Teufels und seiner unreinen Geister, gefallen. Erkennet hieraus das Elend der Menschen, daß sie keinen König hatten, und Satan sein Haupt über uns empor hob. Darum war es ein so großes Wort, ein so tröstliches Evangelium, daß GOtt schon im Paradies einen König verheißen hat, als einen Weibessamen oder als einen Solchen, der aus den Menschen herkommen sollte, der der Schlange den Kopf zertreten und dem Satan seine Macht über die Menschen nehmen sollte. Und dahin ist es vornehmlich abgesehen, daß man den Menschen wieder von einem Könige predigt, daß man ihnen sagt: es sey Einer aus ihrer Mitte aufgestanden, welcher der Erbherr der ganzen Welt, der rechtmäßige Gebieter über ihre Herzen, der mächtige Regent über die ganze Erde und alle ihre Völker und das gesalbte Haupt seiner treuen Unterthanen sey: daß sie nicht mehr Fremden dienen, noch der Gewalt des Fürsten der Finsterniß unterworfen seyn dürfen, sondern sich nun an ihr eigenes, ihnen angehöriges, von GOtt vorgesetztes Haupt halten können. Denn diesen König hat uns GOtt gegeben. Darum heißts Psalm 2: Ich habe Meinen König eingesetzt auf Meinem heiligen Berge Zion. Zion, das ist das Häuflein derer, welchen die Verheißung dieses Königs zu Herzen gieng, und Alle, die etwas von den Vätern her davon erkannt hatten, warteten darauf. Darum heißt es im Evangelio: Siehe, dein König kommt einmal! Alle Propheten

haben darauf geredet, und David hat im Vorbild darauf das Reich über das Volk GOttes bekommen und die Verheißung erlangt, daß der eigentliche, von Ewigkeit bestimmte, Einige und ewige König aus seinen Lenden komme, das ist, aus seinem Geschlecht herstammen und auf seinem Fürstenstuhle sitzen werde; und dessen Königreich werde kein Ende seyn. Luc. 1, 32. Darüber war David so fröhlich, daß er sagt: was bin ich und mein Haus, daß du mich bis hieher gebracht hast? Du hast dem Hause deines Knechts noch von Fernem, Zukünftigem geredet; das ist eine Weise eines Menschen, daß GOtt der HErr ist. 2 Sam. 7. Und dieser Mensch, der in der Höhe GOtt der HErr ist, ist der König der Menschen; davon es Psalm 2. heißt: Ich will von einer solchen Weise predigen, daß der HErr zu mir gesagt hat: Du bist mein Sohn. — JEsus, der eingeborne Sohn des Vaters, ist der gesalbte König. Ihm gebühret die Würde des Königreichs; Ihm hat der Vater Macht gegeben über alles Fleisch. Er ist dazu erschienen und in die Welt kommen, daß er Recht und Gerechtigkeit anrichte auf Erden, daß alle Heiden Sein Erbe, und der Welt Ende Sein Eigenthum würden. Und darüber wurde er der Held im Streite, der unsere Feinde bezwungen, ausgezogen die Fürstenthümer und Gewaltigen, die über uns herrschten, und uns mit Daransetzung Seines Lebens, mit Vergießung Seines theuren Blutes erlöset hat von allen Sünden, vom Tod und von der Gewalt des Satans, daß wir Sein eigen seyen. Das ist Sein blutiges Recht zum Königreiche, das ist der unstreitige Anspruch, den Er an alle Menschen und an ihren Leib und Seele auf ewig machen kann: daß wir in Seinem Reiche unter Ihm leben und Ihm dienen in ewiger Gerechtigkeit. Davon rühmet und singt man nach Psalm 93: Der HErr ist König und herrlich geschmückt; der HErr ist geschmückt und hat ein Reich angefangen, so weit die Welt ist, und zugerichtet, daß es bleiben soll. Von dem an steht Seines Regimentes Stuhl fest, denn er ist ewig. Nun, in dem heutigen Evangelio hat es Ihm beliebt, von Seiner Hauptstadt Jerusalem (denn sie ist die Stadt des großen Königs) auf eine öffentliche und feierliche Weise Besitz zu nehmen. Darum geziemete es Ihm, dießmal nicht zu Fuß, wie er sonst oft gethan hat, sondern reitend, wie die alten Könige pflegten, nach Jerusalem zu kommen und die Glückwünschungen Seiner Leute und ihr unterthäniges Frohlocken

nen organiſchen Entwicklungsproceß durch Seelenwanderungen verdunkelt und verkehrt. In den Wahrheit und Lüge, reinere Urbegriffe und ſpätere Volksfabeln miſchenden Geheimlehren, und in dem ganzen labyrinthiſchen Truggewebe der ausgebildetſten Abgottsreligion konnte er durch ſeine nahe Verbindung mit dem Adel und Prieſterſtande des Reichs tief eingeweiht und ſo zum Reformator und Führer eines von den Heiden zu ſondernden, der Gemeinſchaft und Verehrung des wahren Gottes geweihten Volks um ſo tüchtiger werden. Dabei ſelbſt täglich den Netzen des Unglaubens, der reichſten, blendendſten Sinnenluſt und Erdenpracht ausgeſetzt mußte er dieſen wachend und ausharrend im Glauben an den Gott ſeiner Väter entgehen. — So war auch ſein erſter vierzigjähriger Lebensabſchnitt ſchon ein Abſchnitt der Erprobung und Wahrung des Glaubens, der die bewegende und beſeelende Grundkraft ſeines ganzen Lebens und Würkens ſeyn ſollte. Ebr. 11, 24—26.

Wie der Glaube dieſe erſte Bildungs- und Lebensperiode mit einer That des ſeinen Erlöſersberuf ahnenden Glaubensmuthes ſchloß, wie der Glaube ihn während dieſer Periode bewahrte und aus ihr herausführte, ſo begleitete er ihn auch in die zweite ſtillere Periode, einen Abſchnitt höherer Vorbereitung und Weihe hinein. Hier auf den arabiſchen Haiden, in der Geſellſchaft eines weiſen, von Erkenntniß und Verehrung Jehovas noch Funken bewahrenden Prieſterfürſten, unter Abrahamidiſchen Stämmen, die ſeinem Volke durch Abkunft und Sprache verwandt waren, in der ſtillen, einfachen Lebensweiſe der großen Erzväter fand er geſchieden von ſeinem Volke mit

auf eine ansehnliche Art anzunehmen. Damit hat Er die Verheißung der Propheten erfüllt, und bewiesen, daß Er König sey.

Aber was ist Er für ein König? Ich möchte Euch gerne Euren König beschreiben, wenn es die Zeit leiden wollte. Höret kurz folgende Stücke. Er ist der Sohn GOttes; das ist Gnade, daß uns GOtt Seinen lieben Sohn zum HErrn und König gegeben! — So wisse nun das ganze Haus Israel, und Jedermann, dem etwas daran gelegen ist, daß GOtt diesen JEsum, den ihr gekreuzigt habt, zu einem HErrn und Christ gemacht hat! — O was ist das für ein Vorzug, daß wir unter keinem andern HErrn stehen dürfen, als unter dem Sohn GOttes selbst! Es sind mancherlei Ordnungen im Himmel und auf Erden; aber uns Menschen ist das Wort selbst, der Glanz der Herrlichkeit vorgesetzet, und wir hängen unmittelbar nur allein von Ihm ab. Davon heißt's in den Psalmen: Jehovah ist König worden, und Jehovah ist der Ursprung aller Dinge, der Monarch aller Wesen; der ewige GOtt ist unser König. — Er reicht so nahe an uns her, ja, Er ist deßwegen unseres Geschlechts geworden; Er ward ein Mensch, damit die Menschen unter Ihm stehen und Ihn zu ihrem wahren und nächsten Oberhaupt haben möchten. — Er ist sanftmüthig, ein gnädiger und freundlicher HErr, der die Elenden nicht verschmähet, und den Armen den Zutritt zu sich erlaubt; ein gerechter HErr, der das Unrecht in Seinem Reiche und unter Seinen Unterthanen nicht leiden kann; das Scepter Seines Reichs ist ein gerades Scepter; ein Helfer, voll Heils. Er sah die Noth Seiner Unterthanen; darum ist Er zu ihnen gekommen. Ein mächtiger HErr, der Gewalt hat über Alles, und der Seine Macht nur zu ihrem Besten anwenden will. Darum ist es ein Trost- und Freuden-Wort an Zion: Siehe dein König kommt; Er ist da; du sollst Ihn nun haben und ewiglich genießen. — Nun, einen solchen König nehmet gerne auf und betet Ihn an!

II. Aber wie soll man sich gegen Ihn bezeugen?

Erstens: man soll sein Wohlgefallen an Ihm haben, Ihn gerne über sich zum HErrn haben. Das Volk freute sich im Evangelio, es machte allerlei Ehren-, Liebes-, und Freuden-Bezeu-

gungen. Was denket unser Herz dazu? O deß sollen wir alle gleichfalls froh sein, daß wir nun wissen, daß es wieder einen König gibt, von dem wir wissen, wer Er ist, und an wen man sich nun halten soll. — So lange die Menschen nicht anders sind, als wie man von etlichen wilden Völkern weiß, die keinen König, keine Ordnung, keine Polizei, keine Gesetze unter sich haben, sondern nach dem Faustrecht leben: so lange es so steht um ihre Seelen, daß sich ihrer kein Herr annimmt, sondern über sie herfahren und sie in Anspruch nehmen kann, wer nur mit unsichtbaren Kräften der Finsterniß Gewalt über sie haben mag, — da ist's jämmerlich; und so ist's doch mit Allen, die noch nicht errettet sind aus der Hand ihrer Feinde, die noch unter dem Dienst der Sünde und des Satans stehen. O wie sollten wir so froh seyn, daß es nun anders seyn kann mit uns, daß wir uns unter ein gerades Scepter, unter einen königlichen Schutz, unter eine gewisse Hilfe, unter ein gesegnetes, unüberwindliches Regiment unseres Königs JEsu begeben können! Darum verschmähet Ihn nicht, versäumet es nicht, so glückselig zu werden; Ihr thut's nur Euch selbst zum ewigen Schaden. Es ist kein Rath, keine Hilfe als bei Ihm. Er kann erretten Alle, die zu Ihm treten; Er kann selig machen Alle, die durch Ihn zu GOtt kommen wollen. Ebr. 7.

Darum nehmet ihn auch willig an und auf. Das bezeugte das Volk im Evangelio; darum sangen sie: Hosianna in der Höhe! Das war ihr Bekenntniß: der ists, deß wir begehrten; der ist's, auf den wir warteten. Huldiget Ihm mit willigem Herzen! Gebet Ihm euer Herz hin, denn Er ist ein König der Herzen, daß Er sie ganz in Besitz nehme, wie Er dießmal Besitz von Jerusalem genommen hat. Denn euer Herz soll und kann Sein Thron und Seine Wohnung seyn. Darinnen will Er Euch mit Gnade innigst nahe seyn, und sich so beweisen, daß Seine Gnade durch Seine Gerechtigkeit herrsche in Euch und über Euch zum ewigen Leben. Röm. 5. Aber das ist etwas Schreckliches: nicht wollen, daß Er über uns HErr sey, wie zuletzt und noch bis diesen Tag die Juden öffentlich und frevelhaft sich bezeugten und noch bezeugen. Davon heißt es: Aber diese meine Feinde, die nicht wollten, daß ich über sie HErr sey, die bringet her und erwürget sie vor meinem Angesicht! Denn Er erkennt alle diejenigen für Feinde, die Ihn nicht annehmen und die

sich Seiner nicht freuen. Und das ist ein entsetzlicher Frevel gegen Seine Güte, und zieht ein schreckliches Gericht nach sich.

Wer Ihn aber annimmt, der unterwirft sich Ihm gerne. Das Volk nahm die Kleider und streuete sie auf den Weg zum Zeichen ihrer Unterthänigkeit. Es müssen Ihm doch einmal alle Kreaturen, auch Seine Feinde, zu Füßen fallen und unterthan werden mit Zittern. Warum nicht lieber jetzt mit willigem Herzen und völligem Glauben, daß wir Seiner Gnade theilhaftig werden und Seiner zum ewigen Heil genießen mögen? —

Nun überleget es selbst, was für Euch rathsam und selig sey, und allermeist Ihr, liebe Kommunikanten! Er wird Euch innigst nahe kommen in Seinem Abendmahl. Er stellt sich Euch dar in Seiner Kreuzgestalt, in Seinem Opferleib, mit Seinen bluttriefenden Wunden als Euer Heiland und HErr, als der König, der Euch gerne aufnehmen will. — Da gilt Euch, was dort (2 Sam. 19, 42.) die Männer Israel und Juda von David sagten: der König gehört uns nahe an; und 2 Sam. 5, 1.: Siehe wir sind deines Gebeins und deines Fleisches. Das kann Euch durch Sein Abendmahl erfüllt werden. Darum halte ich Euch den Spruch vor, Psalm 2, 12: Küsset den Sohn, daß Er nicht zürne, küsset Ihm Seine durchbohrten Füße, fallet vor Ihm nieder, und saget Ihm: komm herein, mein HErr König, und verschmähe das Haus Deines Knechts, Deiner Magd, nicht! — Siehe, Er stehet vor der Thüre und klopfet an; so jemand Seine Stimme hören wird und die Thür aufthun, zu dem wird Er eingehen und das Abendmahl mit ihm halten, und er mit Ihm. Amen.

Eine andere Predigt am Adventsfeste.

Weinsberg, 1760.

Evangelium: Matth. 21, 1—9.

Da sie nun nahe bei Jerusalem kamen — Hosianna in der Höhe!

Ewiger, allmächtiger Gott, du Vater unseres HErrn JEsu Christi! Dir sey Lob und Dank, daß Du uns noch unsere Jahre und

Tage in unserer evangelischen Kirche fristest! Wir fangen nun von vornen an, Dein Geheimniß zu betrachten, das Du uns geoffenbaret hast in Christo JEsu, Deinem geliebten Sohn, und bitten Dich, Du wollest dasselbe auch fernerhin offenbaren zum Preis Deines herrlichen Namens. Amen.

„Dein Gott hat Dein Reich aufgerichtet, dasselbe wollest Du, Gott, uns stärken, denn es ist Dein Werk." So redet David den Messias, den Gesalbten des HErrn an, Psalm 68, 29. Er wünscht Ihm hiemit zu Seinem angetretenen Reiche Glück, nachdem Gott, Sein Gott und Vater, Ihm die Macht gegeben habe, das Regiment in der ganzen Gottes-Sache gegen Seine Kreaturen zu führen. Dein Gott hat Dein Reich aufgerichtet. Denn Gott hat damit die Verheißung erfüllt, die auf Ihn schon zu David's Zeiten geredet war: Ich will Sein GOtt seyn und Er soll mein Sohn seyn; Er soll in meinem Namen und in meiner eigenen Sache handeln. Daher ist das Reich JEsu Christi nicht nur Sein, sondern auch GOttes Reich; und Er, der König, ist der Gesalbte des HErrn. Nun, über diese Aufrichtung des Reichs freut sich David voraus im Geiste, nimmt sich aber der Sache gleich so an, daß er wünscht und betet, es möchte diese Aufrichtung des Reichs auch ihm und Allen zu gut kommen und ersprießlich seyn. Es heißt eigentlich: Nun stärke es, befestige es; gebrauche Deine Macht, denn Du hast dieses uns, uns zu lieb, uns zu gut, zu unserm Heil angerichtet. So ist's! Es ist das größte Werk GOttes, daß Er ein Reich auf Erden aufgerichtet zum Heil der Menschen; darum sollen wir bitten, daß es uns zum Heil ausschlagen möge. Nun, was David im Geist zuvor gesehen und worüber er sich so hoch gefreut hat, das ist mit der Geschichte, die im Evangelio erzählt wird, erfüllt worden. Wir haben Ursache, uns auch dessen von Herzen anzunehmen und zu trachten, daß es auch uns zum Heile gereichen möge. Ich will daher vorstellen:

Die Aufrichtung des Reiches Gottes auf Erden,

und zwar:

I. Wie dieses Reich sey aufgerichtet worden;
II. Wie es von dem an sey auf Erden gestärkt worden;
III. Wie es auch bei uns gestärket werde.

Das Reich GOttes auf Erden ist die wichtigste und höchste Sache unter allen Werken GOttes. Das war Sein Vorsatz, daß Er ein besonderes Reich auf Erden haben wollte. Das Evangelium ist die Verkündigung dieses Reichs. Es ist uns billig angelegen, diese Wahrheit und die Sache des Reiches GOttes gründlich verstehen zu lernen.

Ich will dießmal reden

I. Davon, wie dieses Reich sey aufgerichtet worden. Es ist aufgerichtet worden. Dieses Wort ist in Erfüllung gegangen, welches Zacharias voraus geweissagt hat Kap. 9, 9.: Siehe, dein König kommt zu dir sanftmüthig, und reitet auf einem Esel. GOtt sagt zum Trost Israels: Ich will dir einen König senden; Er soll kommen. Die Menschen hatten wohl nach ihrem Willen und durch Gewaltthätigkeit Reiche in der Welt angerichtet, und bei Zeiten angefangen. Nimrod war der erste König, und der Anfang seines Reichs war Babel. Gen. 10. Das hat keinen guten Namen; es hat mit Verwirrung angefangen. Von dem an waren Monarchieen. Und es waren schon 4000 Jahre des Weltalters verflossen, und Gott hatte noch kein Königreich und keinen König eingesetzt, davon man hätte sagen können: das ist nicht ein menschliches, sondern das ist Gottes Reich. Auch was bei dem Volke Israel vorgegangen war, daß sie auch einen König haben wollten, war nach ihrem Willen gewählt, und GOtt nahm es ihnen übel; Ihr habt mein Regiment, mein hausväterliches Regiment, da ich gesagt habe: Israel ist mein erstgeborner Sohn u. s. w., verworfen; ihr wollt auch seyn wie andere Völker in Ländern, und einen König haben. Gleichwie aber Gott über den Unarten und Sünden der Menschen Seine Gnade nicht aufhebt, so hat Er ihnen zu Davids Zeiten verheißen: Ich will einen König senden, und zwar aus den Lenden Davids. Davids Sohn soll mein König seyn, den ich setzen werde. Und über solchen Verheißungen wurde das Volk durch alle Propheten unterhalten bis auf Zachariam. Das war ein Warten! Nun mit der Geschichte des heutigen Evangelii ist die Weissagung erfüllt worden, da JEsus, den man indessen oft als den Sohn Davids angeschrieen hatte, sich dieser Weissagung angenommen hat. Von Johannis Zeiten an hieß es:

das Reich GOttes ist nahe, man soll darauf merken. JEsus selbst nahm sich des Namens nicht an; Er führte sich als Lehrer auf, man hieß Ihn Rabbi. Aber jetzt nimmt Er sich die Ehre; Er macht selbst die Anstalt dazu, und heißt Seine Jünger das Füllen holen, damit Er reiten könne. Es kommt bei der Aufrichtung eines Reichs eben nicht auf die Pracht an, sondern daß sich einer des Titels und des königlichen Ansehens annehme und vom Volke dafür ausgerufen werde. Nun, so ist es geschehen. Er nahm sichs an, und ließ sich königliche Ehre anthun, und das Volk ruft Ihn aus: Gelobet sey, der da kommt! Wir erkennen Ihn für den, der da kommt im Namen des HErrn, ein König, Luc. 19., der in Seine Residenz einzieht, und dort Seinen Sitz aufschlägt.

Aber doch nicht nach weltlicher Art, denn Er war der König GOttes. „Ich habe meinen König eingesetzt." Psalm 2. Es geschah in der letzten Woche seines Lebens, und über seiner königlichen Anmaßung ließ Er auch das Leben. Er blieb dabei vor Pilato: „Mein Reich ist nicht von dieser Welt. Wäre mein Reich von dieser Welt, meine Diener würden darob kämpfen, daß ich den Juden nicht überantwortet würde; aber nun ist mein Reich nicht von dannen. Ich bin ein König. Ich bin dazu geboren und in die Welt kommen, daß ich die Wahrheit zeugen soll." Das zeigt uns die wunderbare Beschaffenheit dieses Reichs, daß der König stirbt für seine Unterthanen. Das war der erste Act; darnach soll die Sache angesehen werden, damit es ja nicht unter die Weltreiche gezählt werde. Nun, von dem Tage an ist ein Reich GOttes in der Welt; der König hat den Erdboden betreten. Es wird nicht wieder aufhören. Andere Königreiche mögen verändert werden und untergehen: Seines Königreichs wird kein Ende seyn.

II. Wie ist nun von dem an dieses Reich GOttes auf Erden gestärkt worden?

Ein Königreich wird gestärkt durch Diener und Unterthanen. JEsus hat hier Seine Diener und Werkzeuge Seines Reichs, und diese hat Er noch nie abgehen lassen. Er sendet immer wieder Seine Knechte, die von Seiner Macht und Ehre zeugen, und sammelt sich Unterthanen. Das Volk im Evangelio hat sich dafür bekannt und hat

Ihn angenommen, indem es ruft: „Gesegnet sey, der da kommt im Namen des HErrn!" Psalm 118, 26. Und so ist Ihm durch Seine Diener ein Volk, ein eigenthümliches Volk gesammelt worden aus allen Völkern; daher wird Sein Reich gestärkt, wo Leute sind, die JEsum angenommen haben. — Das ist eine königliche Ehre, wenn Er viel Volk hat. Es ist nicht an Einen Ort und an Eine Gegend gebunden. Können doch manchmal weltliche Könige ihre wirklichen eigenen Unterthanen aufrufen, wenn sie in fremden Ländern sind; warum sollte nicht JEsus in allen Ländern Seine Unterthanen haben, aufrufen und regieren, und so Sein besonderes Reich mit ihnen haben können, ob sie schon noch unter andern Leuten verborgen sind? —

III. Es fragt sich nun, wie dieses Reich auch bei uns gestärket werde.

Antwort: Wenn wir den König auch annehmen und uns Seiner freuen. Viel Volks breitete die Kleider auf den Weg. Die andern hieben Zweige von den Bäumen und streuten sie auf den Weg, das Volk aber, das vorging und nachfolgete, schrie und sprach: Hosianna, dem Sohne Davids! Gelobet sey, der da kommt im Namen des HErrn, Hosianna in der Höhe! Das war ein Drang des Herzens; der Geist war stark in Bewegung. Sie schrieen; die Pharisäer murrten; Er sprach: heute ist der Tag dazu; schweigen diese, so werden die Steine schreien. Ach, daß auch eine solche Bewegung bei uns geschähe! Es ist einmal auch noch Reich GOttes unter uns, Sein Wort und Einsetzung, und Seelen, so wenig es sind, und wenn es nur zwei, drei, sechs sind, — so ist doch Reich GOttes da, wo JEsus einige von Seinen Leuten hat. Aber Alle, Alle, alle Völker und Zungen sollten den König annehmen, Seiner sich freuen und erkennen, daß dieß die höchste Wohlthat GOttes und Seine Absicht ist, daß Er uns Seinen Sohn zum HErrn und König gegeben, daß das unser Heil ist, wenn wir errettet werden aus der Obrigkeit der Finsterniß und versetzt in das Reich Seines lieben Sohnes. JEsus soll uns recht, anständig und lieb seyn, wie dem Volk in unserm Evangelio.

Das Reich GOttes wird bei uns aber auch gestärkt, wenn wir Ihm huldigen und Seine Unterthanen werden. Ach, ihr Lieben! Was wünschte ich mehr, als daß auch bei uns ein Hosianna, ein all-

gemeines Geschrei würde und sich ein Auflauf im Großen ergäbe, wie schon oft geschehen ist an diesem oder jenem Ort, da sich viele Seelen auf einmal bekehrt haben; daß sich Seelen herbeidrängten, und dem HErrn die Ehre gäben! Es ist ja nicht gut, wenn es nur Etliche sind, und sie müssen sich schmiegen, verbergen, nur damit sie nicht gehöhnt werden. Das ist ein Kennzeichen, daß das Reich GOttes an dem Ort noch nicht gestärket ist. —

Nun, auch heute wird Euch aufgeboten; Ihr werdet gerufen im Namen des Königs, Euch von Herzen zu Ihm zu wenden; allermeist Ihr, heutige Kommunikanten. — Ergebet Euch Ihm, von welchem Ihr Zeugniß habt: Euer König ist für Euch gestorben, und lebet in Ewigkeit! Amen.

Predigt am zweiten Advent.

Weinsberg, 1759.

Evangelium Lucas 21, 25—36.

Und es werden Zeichen geschehen an der Sonne, und Mond, und Sternen, und auf Erden wird den Leuten bange seyn, und werden zagen, und das Meer und die Wasserwogen werden brausen, und die Menschen werden verschmachten vor Furcht und vor Warten der Dinge, die kommen sollen auf Erden; denn auch der Himmel Kräfte sich bewegen werden. Und alsdann werden sie sehen des Menschen Sohn kommen in den Wolken mit großer Kraft und Herrlichkeit. Wenn aber dieß alles anfähet zu geschehen, so sehet auf, und hebet eure Häupter auf, darum, daß sich eure Erlösung nahet. Und Er sagte ihnen ein Gleichniß: sehet an den Feigenbaum, und alle Bäume. Wenn sie jetzt ausschlagen, sehet ihr's an ihnen und merket's, daß jetzt der Sommer nahe ist. Also auch ihr, wenn ihr dieß alles sehet angehen, so wisset, daß das Reich GOttes nahe ist. Wahrlich ich sage euch: dieß Geschlecht wird nicht vergehen, bis daß es Alles geschehe. Himmel und Erde werden vergehen, aber meine Worte vergehen nicht. Aber hütet euch, daß eure Herzen nicht beschweret werden mit Fressen und Saufen, und mit Sorgen der Nahrung, und komme dieser Tag schnell über euch; denn wie ein Fallstrick wird er kommen über Alle, die

auf Erden wohnen. So seyd nun wacker alle Zeit und betet, daß ihr würdig werden möget zu entfliehen diesem Allem, das geschehen soll, und zu stehen vor des Menschen Sohn.

Es ist eine hochwichtige Weissagung, welche Zachar. 14, 4. stehet: Und der HErr wird König seyn über alle Lande. Zu der Zeit wird der HErr nur Einer seyn und Sein Name nur Einer. Alle Worte GOttes sind wahr, und die Weissagung kann nicht ausbleiben. Hier ist die Rede von einer gewissen bestimmten Zeit, denn es heißt: Zu der Zeit. Diese Zeit ist noch nicht erschienen, und also ist auch diese Weissagung noch nicht erfüllt. Denn der Augenschein zeigt genugsam, man mag sich umsehen in der Welt und in allen Ländern, wo man will, daß Gott noch nicht überall gefürchtet, JEsus noch nicht als König und HErr erkannt, geehrt und bedient wird, und Sein Name noch nicht allein Alles gilt auf der ganzen Erde. Wie viele Länder, wie viel große Völker, wo man den Namen JEsu noch gar nicht nennet noch kennet, vielweniger sich Ihm als dem HErrn und König unterworfen hat! Die sogenannte Christenheit macht den kleinsten Theil der Inwohner des Erdbodens aus; und wie wenige sind unter den Christen selbst, die JEsu als ihrem Könige und HErrn von Herzen gehuldiget haben, sich Seinen Geboten unterwerfen und unter Seinem Gnaden-Regimente stehen und zeigen, daß JEsus ihr HErr sey! So darfs, so wirds nicht immer bleiben. Ehe das Ende der Welt kommt, ehe es mit den Ländern gar aus ist, muß auch noch diese Weissagung erfüllt werden. Es wird noch eine Zeit seyn, daß JEsus sich als König beweisen wird über alle Lande. Er hat das Recht dazu durch Seinen Kreuzestod, da Er den Fluch der Erde auf sich genommen und abgethan hat. Darum sagt der Vater zu Ihm Psalm 2, 8.: „Heische von mir (du kannst es jetzt fordern, du Sieger und Held), so will ich dir die Heiden zum Erbe geben, und der Welt Ende zum Eigenthum.“ Dieses blutige Recht, das JEsus hat an der Welt Ende und an alle Heiden, muß auch noch in Schwang kommen und offenbar werden. JEsus muß noch König werden über alle Lande, und HErr der ganzen Welt heißen. Er allein und Sein einiger Name muß bei allen Menschen auf Erden gelten, verehrt und

genannt werden. Und von diesem hochwichtigen, erfreulichen und herrlichen Vorgang handelt auch unser heutiges Evangelium, zu dessen Betrachtung ich Eurer Liebe vorstellen will:

Jesum als den König über alle Lande, und über die ganze Erde.

Und zwar:

I. Die Zeit, wann sich JEsus als der König über alle Lande beweisen und offenbaren wird.

II. Die großen Zeichen, die dieser erfreulichen Zeit vorhergehen, und

III. Die Anschickung und Zubereitung auf diese Zeit.

Es stehen dem Erdboden und den Menschen, die darauf wohnen, noch zwei große Tage bevor: Erstens der Tag, wo JEsus Sein Recht wird ausführen und als König zu Zion Seine Herrschaft wird über alle Lande ausbreiten und sich die ganze Erde wird unterwürfig machen; Zweitens der große und letzte Tag, da diese alte Erde wird verwandelt werden und bei der Auferstehung aller Todten auch eine neue Erde, wie ein neuer Himmel, werden wird. Von dem ersten großen Tag habe ich dießmal zu reden, und zu zeigen JEsum, als den König über alle Lande und über die ganze Erde.

I. Im Evangelio heißts: Wenn ihr dieß Alles sehet angehen, so wisset, daß das Reich GOttes nahe ist, im Anzug ist. Es ist also die Zeit, daß das Reich GOttes, das Königreich JEsu Christi, mit Macht hereinbrechen in die Welt und in allen Ländern wird aufgerichtet werden. Der HErr JEsus hat zwar Sein Gnaden-Reich auf Erden schon seit der Apostel Zeit angefangen, und wer Sein Evangelium angenommen hat, der hat Ihn als seinen HErrn und König erkannt. Aber vom Anfang an hat Derselbe großen Widerstand gefunden; man hat den Namen JEsu, sogar in Jerusalem selbst, nicht aufkommen lassen wollen; man hat dem Reich Christi immer widerstanden; es ist noch nie so weit gekommen, daß man hätte sagen können: „Eine ganze Residenz, Eine große Stadt hat sich mit ihrem Regenten und allen ihren Einwohnern von Herzen dem HErrn JEsu ergeben; da wohnen lauter wahre Christen und Kinder GOttes beisammen;“ vielweniger ein ganzes Land, daß man hätte sagen können:

einem für seines Volkes Heil schlagenden Herzen die trefflichste Schule des dem Plane Gottes gedankenvoll nachsinnenden Glaubens an Seine Verheißungen und des innern Ringens um ihre Erfüllung. Hier war die heilige Schule, ihn aus einem Hirten der Schafe zu einem Hirten und Hüter seines hirtenlos schmachtenden Volkes zu bilden.

Auch das lezte ausgezeichnetste Lebens-Drittheil, der Abschnitt seines machtvollen Würkens eröffnet sich im Glauben, einem in heiliger Demuth mit dem göttlichen Rufe kämpfenden und siegenden, zu den heiligsten Sieges- und Feuerproben geweihten Glauben 2 Mos. 3, 11 folg. Der Apostel bezeichnet den göttlichen Glaubensgehalt dieser letzten Periode nach zwei leuchtenden Anfangspunkten, in welchen zugleich die Vollendung des Werkes der Aussonderung und Befreiung Israels lag Ebr. 11, 27. 28. Sein Glaube stand in tiefer, sein ganzes Wesen erfüllender Ueberzeugung von den überlieferten Grundwahrheiten der väterlichen Religion, in treuester, zuversichtsvollster Anhänglichkeit an diesen Einen lebendigen Gott, an seine Verheißungen für die Väter und an die ihm selbst gewordenen Offenbarungen; in beiderlei Hinsicht war die Hoffnung auf den großen Retter aus Abrahams Geschlecht die Seele seines Glaubens und dieses Element in die ganze, vor- und sinnbildliche Anstalt des levitischen Gottesdienstes verflochten, das ganze Heiligthum und Priesterthum sammt Fest- und Opferdienst ein „in Bilderschrift gefaßtes Evangelium."

Wie er in Kraft der fernhinblickenden, vertrauten Glaubens- und Lebensgemeinschaft mit dem künftigen Haupt und Erlöser seines Volkes, dem er als Vorgänger der ewigen Erlösung durch eine große zeitliche so nahe stand,

„In dem Land ist der HErr JEsus allein Meister, Alles richtet sich nur nach Ihm.“ Sondern es sind bisher Weltreiche gewesen, obschon seit dem Jahr 400. ganze Völker den Namen JEsu und die christliche Religion äußerlich zu ihrem Bekenntniß angenommen haben. Aber es wird, es muß schon noch werden; das Reich GOttes wird kommen. Davon heißt's Offenb. 11, 15.: Es sind die Reiche der Welt unsers HErrn und Seines Christus worden; und Kapitel 12, 10.: Nun ist das Heil und das Reich unseres Gottes worden. Da wartet man und freut sich auch im Himmel drauf, wenns auf der Erde so werden wird. Nun ist's worden, wie es noch nie gewesen ist. Das hat GOtt auch schon durch Daniel geweissagt, Dan. 2, 44.: Zur Zeit solcher Königreiche wird GOtt vom Himmel ein Königreich aufrichten, ꝛc.; und Kap. 7, 13 und 14.: Und gab Ihm Gewalt, Ehre und Reich, daß Ihm alle Völker, Leute und Zungen dienen sollten. Nun, das ist noch nicht geschehen, daß Ihm alle Völker, Leute und Zungen dienen. Da möchte man fragen: wie wirds dann hernach auf der Erde und unter den Menschen seyn? Antwort: davon könnte ich Euch aus den Propheten viel erzählen; es ist deutlich genug beschrieben. Gleich in diesem Kap. V. 18. heißt's: Aber die Heiligen des Höchsten werden das Reich einnehmen ꝛc.; und V. 27.: alsdann wird ein heiliges Volk des Höchsten unter dem ganzen Himmel seyn; der GOttlose wird nicht mehr seyn unter dem Haufen der Kinder GOttes; die Gläubigen werden nicht mehr ein so kleines Häuflein ausmachen und verspottet werden, sondern JEsus wird König der Nationen seyn. „Alle Heiden werden kommen und anbeten vor Dir, denn Deine Urtheile sind offenbar worden!“ Offenb. 15, 4. Alsdann wird ein Reich der Gnade und des Friedens seyn. Die Menschen werden nicht mehr Krieg lernen, werden ihre Schwerdter zu Pflugschaaren machen. Alle Könige und Fürsten werden sich die größte Ehre daraus machen, Vasallen und Unterthanen des HErrn JEsu zu seyn, Seine Befehle anzunehmen, und sammt ihren Unterthanen die Souveränetät des HErrn JEsu zu respectiren. Das wird Ehre seyn für JEsum.

Aber eben diese Zeit ist eine Zeit der Erlösung für Alle, die vorher unter den schweren Zeiten geglaubet haben. Das sagt unser Evangelium: So sehet auf und hebet eure Häupter auf, darum, daß sich eure Erlösung, eure Befreiung nahet. Alle Glaubige von der

Apostel Zeit an bis auf diesen großen Tag stehen gleichsam für Einen Mann; ihr Glaube, ihr Sinn ist einerlei. Sie beten mit Seufzen über die gottlosen Werke der Welt, und schreien, daß doch das Reich GOttes komme und JEsus erkannt werde, leiden Schmach und Verfolgung.

Da tröstet sie JEsus und sagt: Es wird Euch alsdann eine Befreiung kommen. Und alle Glaubigen freuen sich, die schon in jener Welt geborgen sind; denn jetzt ist ihr Gebet und Seufzen erhört. Darum heißt's nicht nur Offenb. 12, 12.: freuet euch ihr Himmel und die darinnen wohnen! sondern auch, wenn es wirklich auf Erden vollzogen wird, Offenb. 19, 5.: lobet unsern GOtt, alle Seine Knechte, denn der allmächtige GOtt hat das Reich eingenommen und ist König worden! Es wird auch wirklich eine große Erlösung seyn; denn es wird noch großen Kampf und Streit kosten, bis JEsus alle Seine Feinde, die nicht wollten, daß Er über sie HErr sey, wird überwunden und niedergelegt haben. Davon heißt's schon Psalm 110, 5. u. f.: Der HErr zu Deiner Rechten wird zerschmeißen die Könige zur Zeit Seines Zorns. Er wird richten unter den Heiden, Er wird große Schlacht thun; und wird zerschmeißen das Haupt über große Lande.

Und diese Schlacht ist beschrieben Offenb. 19, 11.: Und siehe, ein weiß Pferd, das ist eine lichte, helle Wolke, und der darauf saß, hieß treu und wahrhaftig, und richtet und streitet mit Gerechtigkeit. Davon heißt's im heutigen Evangelio: Da wird man sehen des Menschen Sohn kommen in den Wolken mit großer Kraft und Herrlichkeit; und Matth. 24, 30.: Und alsdann wird erscheinen das Zeichen des Menschen-Sohns im Himmel; da wird der Muth sinken allen Widersachern; alle Geschlechte werden heulen, und sich mit wahrer Buße Ihm ergeben. Da wird JEsus herrlich werden über den ganzen Erdboden; man wird erkennen, daß JEsus der HErr sey zur Ehre GOttes des Vaters. Und Sein Königreich wird kein Ende haben, sondern in Ewigkeit fortwähren; der jüngste Tag, der darauf folgen wird, wird diesem Königreiche kein Ende machen, sondern es wird nur noch herrlicher und Alles gar himmlisch werden, wie es hernach, wann das allgemeine Gericht über alle Todten geschehen seyn, beschrieben wird Offenb. 21. und 22.

Nun muß ich wegen der Kälte abbrechen, und den zweiten und dritten Theil bis Freitag versparen.

Ihr Lieben! denket nicht: „wenn wir diese Zeit nicht erleben, was haben wir davon? Es ist uns nicht umsonst verkündigt.“ — Wir sollen uns jetzt die Ehre JEsu lassen über Alles angelegen seyn und zu Herzen gehen; wir sollen jetzt beten: Ach, daß Dein Name und Dein Reich komme auf Erden wie im Himmel; wir sollen die Erscheinung des HErrn JEsu lieb haben, und uns damit trösten in aller Trübsal: es wird noch besser werden! Wir sollen uns darauf freuen, damit wir auch alsdann Antheil mit haben, und in der Gemeinschaft mit den Aposteln und allen Heiligen uns alsdann freuen können. Darum sollen wir zu allen Zeiten dieß zu Herzen nehmen, wacker seyn und beten, daß wir würdig werden mögen, zu entfliehen diesem Allem, das geschehen soll, und zu stehen vor des Menschen Sohn. Amen.

Wochenpredigt;

am 14. December.

Eine Fortsetzung der obigen Festpredigt, über denselben Text.

Wir haben vergangenen Sonntag betrachtet JEsum, den König über alle Lande. Ich habe gezeigt, Erstens: Die Zeit, wann sich JEsus als der König über alle Lande beweisen und offenbaren werde. Nun will ich fortfahren und zu betrachten geben:

II. Die großen Zeichen, die vorhergehen.

Der Heiland redet deutlich davon: Es werden Zeichen geschehen an der Sonne und Mond und Sternen, und auf Erden wird den Leuten bange seyn und werden zagen; und das Meer und die Wasserwogen werden brausen u. s. w. Wie wird es nun mit diesen Zeichen beschaffen seyn? Es heißt soviel: Es werden sich große und besondere Begebenheiten ereignen und sehen lassen an der Sonne, Mond und Sternen. Es heißt aber nicht, daß die Sonne werde gar vergehen und der Mond nicht mehr seyn; es heißt auch nicht, daß die Elemente werden vor Hitze zerschmelzen, wie es am Ende der Welt geschehen wird, und es Petrus 2 Br. 3. beschreibt. Daraus sehen wir, daß hier

nicht die Rede iſt vom jüngſten und letzten Tag der Welt, ſondern von einem andern herrlichen und großen Tag, da das Königreich JEſu Chriſti wird mit Kraft kommen und die ganze Erde einnehmen. Da gehen nun große Zeichen vorher. Das ſind keine leere Luft-Zeichen, wie jetzt manchmal die Leute ſagen, oder man auch in der Zeitung lieſt, daß ſolche Zeichen am Himmel geſchehen ſeien; und hernach ängſtlich fragt, was ſie etwa zu bedeuten haben möchten; ſondern ſolche Begebenheiten, die etwas austragen und eine Zubereitung machen zu Dem, was JEſus vorhat mit Seinem Reiche. Dergleichen Begebenheiten ſind deutlich angezeigt z. E. Offenbarung 8, 12.: Und es ward geſchlagen das dritte Theil der Sonne und das dritte Theil des Mondes und das dritte Theil der Sterne, daß ihr dritter Theil verfinſtert ward, und der Tag das dritte Theil nicht ſchien und die Nacht deſſelbigen gleichen; und Offenb. 16, 8.: der vierte Engel goß ſeine Zornſchale aus in die Sonne, und ward ihm gegeben den Menſchen heiß zu machen mit Feuer. Und V. 17 und 18.: Und der ſiebente Engel goß aus ſeine Schale in die Luft. Und es gieng aus eine Stimme im Himmel aus dem Stuhle, die ſprach: Es iſt geſchehen. Und es wurden Stimmen und Donner und Blitze, und ward eine große Erdbebung, daß ſolche nicht geweſen iſt, ſeit der Zeit Menſchen auf Erden geweſen ſind, ſolche Erdbebung alſo groß. Wenn nun ſolche ſchreckliche Dinge durch die Macht GOttes vorhergehen, und die ganze Erde darüber in Erſchütterung geſetzt wird, da wird den Menſchen bange werden auf Erden. Nicht den Gläubigen, denn dieſen ſagt der Heiland: ſehet auf und hebet eure Häupter auf; jetzt wird gute Zeit für euch werden; ihr werdet eure langgehoffte Errettung erlangen; ſondern alle übrigen Menſchen, die werden zagen und denken: Wie wird es jetzt uns gehen? Furcht und Beben wird ihr Herz betreffen. Wenn jetzt im Sommer nur ein ſtarkes Donnerwetter kommt mit Blitzen und Hagel und harten Schlägen: ey, wie ſind die Menſchen ſo erſchrocken! da zeigt ſich gleich, daß kein Glaube da iſt, daß ſie ſich immer nur vor dem Zorn GOttes fürchten um ihrer Sünden willen. Wie wird's hernach ſeyn? Das iſt beſchrieben Offenb. 6, 12.: da ward ein großes Erdbeben, und die Sonne ward ſchwarz wie ein härener Sack, und der Mond ward wie Blut; und die Sterne des Himmels fielen auf die Erde, gleichwie ein Feigen-

baum seine Feigen abwirft, wenn er vom großen Winde bewegt wird; und der Himmel entwich wie ein eingewickelt Buch; und alle Berge und Inseln wurden bewegt aus ihren Oertern. Und die Könige auf Erden, und die Obersten und die Reichen und die Hauptleute und die Gewaltigen und alle Knechte und alle Freien verbargen sich in den Klüften und Felsen an den Bergen, und sprachen zu den Bergen und Felsen: fallet auf uns und verberget uns vor dem Angesicht Deß, der auf dem Stuhl sitzt, und vor dem Zorn des Lammes; denn es ist kommen der große Tag Seines Zornes, und wer kann bestehen? — Aber warum thut Gott solche schreckliche Dinge? Antwort: zu verderben, die die Erde verderbet haben, aufzuräumen mit den sichern und gottlosen Menschen, und ihre Macht, wodurch sie Ihm und Seinem Reich bisher widerstanden haben, zu nichte zu machen. Es heißt Ps. 104, 35.: der Sünder müsse ein Ende werden auf Erden, und die GOttlosen nicht mehr seyn. Lobe den HErrn, meine Seele. Hallelujah! Darüber freut sich auch David. Und alle Propheten beschreiben diesen großen Tag, da Alles, was hoch ist, wird erniedrigt werden, und der HErr allein wird hoch seyn. Da soll man erkennen, daß Er der HErr sey; da wird sich Jesus Respect machen und Seine Ehre suchen. Psalm 2: Warum toben die Heiden, und die Leute reden so vergeblich? Die Könige im Lande lehnen sich auf, und die Herren rathschlagen mit einander wider den HErrn und Seinen Gesalbten. „Lasset uns zerreissen ihre Bande und von uns werfen ihre Seile!“ Aber der im Himmel wohnet, lachet ihrer, und der HErr spottet ihrer. Er wird einst mit ihnen reden in Seinem Zorn, und mit Seinem Grimm wird Er sie schrecken.

Was sollen wir nun thun, um uns anzuschicken und zuzubereiten auf diese Zeit?

III. Vor allen Dingen sollen wir uns überzeugen lassen und glauben, daß es wahr sey. JEsus sagt: Meine Worte vergehen nicht. Es wird gewiß geschehen. Aber weil es lange ansteht, und bei großen Begebenheiten und Veränderungen der Welt doch immer wieder so sachte fortgeht, daß man noch leben kann, so wird man ganz gleichgültig und sorglos. Man denkt: Man hat schon lange davon geredet und ist noch nichts worden; wer weiß, wer es erleben wird? oder wie

die trotzigen Juden Ezech. 12, 22.: Weil sichs so lange verzeucht, so wird nun fort nichts aus der Weissagung! Und dieser Unglaube ist die Ursache, daß, obschon davon geredet, gelesen wird, und allerlei Ahnungen von der Nähe dieses großen Tages vorkommen, doch dieser Tag wie ein Fallstrick kommen wird über Alle, die auf Erden wohnen. Denn so wird der HErr die Menschen antreffen, wenn Er sich aufmachen und nach Seinem Recht sehen wird. Er sagt es selbst Matth. 24, 37. und Luc. 17, 24.: Gleich aber, wie es zur Zeit Noä war, also wird auch seyn die Zukunft des Menschen Sohns; und wie der Blitz oben vom Himmel blitzet und leuchtet über Alles, das unter dem Himmel ist: also wird des Menschen Sohn an Seinem Tage seyn.

Aber denen, welchen noch etwas daran gelegen ist, die JEsum als ihren HErrn ansehen, wird gesagt: Wachet! das ist: Merket auf, laßt Euch nicht einschläfern; laßt Euch nicht so ein in's Irdische, daß Ihr nichts anderes mehr davon denken könnet; betet ohne Unterlaß. Denket immer: das steht mir bevor. Darauf kommt es mir an, daß, wann Er offenbaret wird, ich mich nicht schämen müsse vor Ihm, sondern Seiner mit Freuden warten könne. Ja wohl, wer eine Erlösung erwartet, wen dieser Weltgang nicht ansicht, sondern er denket und wünscht, es solle anders seyn, und seufzt: Ach, wann wirds so werden, daß man auch JEsum ehre, daß man Seine Religion mit Ernst treibe! — der wird sich sehnen und beten mit allen Auserwählten: Ja, komm HErr JEsu! Amen.

Eine andere Predigt am zweiten Advent.

Weinsberg, 1760.

Evangelium: Luc. 21, 25—36.

Und es werden Zeichen geschehen — zu stehen vor des Menschen Sohn.

Wir haben vor acht Tagen betrachtet, wie das Reich GOttes auf Erden sey aufgerichtet und von dem an gestärkt und fortgeführt worden. Es war damals, da JEsus in Jerusalem einzog, ein großes Warten vieler Menschen auf das Reich Gottes; und wir haben

gehört, daß auch viel Volks in eine große Bewegung ihrer Herzen gekommen, und gerufen haben: Gelobet sey, der da kommt im Namen des HErrn! Und über diesem Vorgang meineten sie, das Reich GOttes würde alsobald geoffenbaret werden, Luc. 19, 11.; JEsus aber bedeutete sie eines andern durch ein Gleichniß; Er sagte, Er müsse vorher ein Reich im Himmel einnehmen, darnach werde es erst auch an die Erde kommen und Sein Reich daselbst geoffenbaret werden. Es war also eine irrige Meinung, nicht darin: daß es würde geoffenbaret werden, sondern nur darinnen, daß es alsobald bei seinem Anfang und Aufrichtung würde geoffenbaret werden, und mit Glanz und Macht zum Vorschein kommen. Das war auf weitere Zeiten verschoben. Inzwischen, weil es einmal aufgerichtet worden, so ist das Reich GOttes auf Erden; aber es ist noch verborgen. Man kann nicht sagen: hie und da ist es Luc. 17, 20. Es kommt nicht so, daß man es äußerlich merken kann, und alle Menschen ihre Augen darauf richten und sagen müßten: Da ist das Königreich GOttes; jetzt bricht es mit Macht herein und macht sich Alles unterthan! — sondern es ist wie ein Sauerteig in drei Scheffel Mehl verborgen und stille hineingemengt worden; es wirket auch insgeheim fort, bis es Alles unter sich bringen und überall durchdringen wird. Alsdann wird es geoffenbart werden. Es ist also genau zu unterscheiden die Aufrichtung und die Offenbarung des Reiches GOttes. Jene ist schon lange auf Erden geschehen; diese steht der Erde noch bevor, und wir kommen derselben immer näher. Und von dieser Offenbarung des Reiches redet der Heiland im heutigen Evangelio sehr umständlich und nachdrücklich. Seine Worte sind gewiß und wahrhaftig. Wir sollen sie mit Demuth betrachten und uns nicht umsonst gesagt seyn lassen. Deßwegen will ich vorstellen:

Die Offenbarung des Reiches GOttes auf Erden;

und zwar:

I. wie dasselbe auf Erden werde geoffenbaret werden;

II. wie wir uns auf diese Offenbarung anschicken und bereiten sollen.

Das heutige Evangelium handelt eigentlich von der Offenbarung des Reiches GOttes auf Erden. Denn der Heiland sagt ausdrück-

und der dritte Theil der Sterne, daß ihr dritter Theil verfinstert ward, und der Tag den dritten Theil nicht schien und die Nacht desselbigen gleichen. Nun, was das für ein Schrecken unter den Menschen seyn wird, kann man sich leicht einbilden. Wenn jetzt nur eine Finsterniß an der Sonne auf ein paar Stunden ist, so grauet Jedermann. Und dieß wird fortwähren; denn dieß ist nur der Anfang. Da sagt der Heiland: die Menschen werden rathlos werden, der Muth wird ihnen entfallen. — Warum thut GOtt dieses? Antwort: eben um der Menschen willen. Sie sind jetzt so trotzig; sie thun auf dem Erdboden, als wenn sie allein Meister wären; sie mißbrauchen Seine Sonne und Mond; — da setzt Er sie herunter, daß sie in Furcht gerathen, und es nicht mehr wider Ihn und Sein Reich wagen wollen. Das ist die erste Zubereitung, daß Sein Reich könne offenbar werden, daß GOtt und JEsus auch etwas gilt. Da werden sie erst müssen weiter zusehen und warten, was kommen wird auf Erden, was GOtt noch weiter machen wird. Deßwegen heißt es: wenn ihr nun sehet anfangen, daß solches geschieht, so sehet auf, und hebet Eure Häupter auf, darum, daß sich Eure Erlösung nahet. Da fängt der Feigenbaum erst an auszuschlagen; da ist es erst Frühling. Es ist nicht sogleich Sommer. Es wird noch manches dazwischen geschehen, und große Veränderungen auch auf Erden selbst vorgehen. Aber

zum Andern: Da wird GOtt eine Erlösung senden Seinem Volk und Seinen Auserwählten. Die Glaubigen sind unter dem Drucke und gleichsam in der Gefangenschaft; davon heißt es Ps. 126: Wenn der HErr die Gefangenen Zions erlösen wird, so werden wir seyn wie die Träumenden. Die Kinder GOttes stecken jetzt so darunter unter dem großen Welthaufen und werden nicht erkannt noch geachtet. Sie müssen überall nachgeben und Geduld haben, müssen sich gleichsam verbergen, können ihren Sinn nicht anbringen, werden darüber verlacht, verspottet und verfolgt. Das ist die Gestalt des Reichs JEsu auf Erden, darunter es fortgeht bis zur Offenbarung. Es ist noch nie ein Land, eine Stadt, ein Dorf gewesen, davon man hätte sagen können: da ist JEsus HErr über alle Leute, da geht Alles nach Seinem Reichsgesetz, da sind lauter Kinder GOttes beisammen. Aber es wird noch so werden. Jetzt sind sie zerstreut; aber es heißt ausdrücklich Matth. 24, 31: Er wird Seine Engel senden, und sie

werden sammeln Seine Auserwählten. Da werden sie zur Freiheit kommen.

Drittens wird GOtt Sein Reich offenbaren so, daß GOtt Seinen König einführen wird auf dem Erdboden; wie es Ebr. 1, 6. heißt: wenn er aber wiederum den Erstgebornen, d. i. den Thronerben einführen wird in die Welt. JEsus wird kommen mit der Kraft Seines Königreichs. Da wird es heißen: Nun sind die Reiche der Welt unseres Christus geworden! Off. 12. Das ganze Weltreich wird dem HErrn JEsu heimfallen, und Er wird allein HErr seyn in allen Landen. Er wird richten über Gute und Böse; Er wird alle Aergernisse wegschaffen; Er wird große Schlacht halten und alle seine Feinde vertilgen. Alle Könige, die alsdann werden aufkommen und über die Völker gesetzt werden, werden seine Lehensträger seyn. Alle Heiden werden Ihm dienen. Seine Herrlichkeit wird als ein großer Glanz aus Zion ausgehen, und Seine Macht und Gewalt wird unter dem ganzen Himmel seyn. Dan. 7.; da wird das Himmlische sich mehr hervorthun und auf der Erde sich zeigen; da wird man den Himmel offen sehen und die Engel GOttes herab- und hinaufsteigen. Da wird GOttes Herrlichkeit offenbar werden, und Seine Feinde werden Nichts seyn.

II. Es kommt nun darauf an, wie wir uns auf diese Offenbarung des Reichs GOttes auf Erden anschicken und bereiten sollen.

Es geschieht dadurch, daß wir dieser Offenbarung des Reiches GOttes mit Sehnsucht entgegenschauen und entgegengehen. JEsus sagt es den Seinen zum Trost: schauet auf! Das ist gute Zeit für euch. Aber man muß vorher Glauben und Hoffnung haben, daß man die Erscheinung Christi lieb haben kann, 2 Tim. 4, 8. daß man sich nicht fürchten darf. Die, welche jetzt wacker sind, werden es zu genießen haben, sie mögen alsdann noch leben oder nicht; denn es wird die Verheißung alsdann in die Erfüllung gehen: Wer überwindet, dem will ich zu essen geben von dem Holz des Lebens, das im Paradies GOttes ist; und abermals: er soll angethan werden mit weißen Kleidern, und ich werde seinen Namen nicht austilgen aus dem Buch des Lebens, und ich will seinen Namen bekennen vor meinem Vater und vor Seinen Engeln. Offenb. 2. und 3. Aber wachend sind sie, und nicht wie die,

litt und würkte *), und wie ihm dem menſchlichen Mittler des heil. Geſetzes Gottes der ewige, göttliche Mittler der Gnade und des Heils ſelbſt in den höchſten Erleuchtungsmomenten ſeines Prophetenlebens nahe trat **); ſo ſtellte er auch im Lichte ausdrücklicher Weiſſagung den Verheißenen vorzüglich von geiſtiger Seite, wie er ihn im Geſichtskreiſe ſeines eigenen, mittleriſchen Prophetenthums anſchaute, als den Vereinigungs- und Gipfelpunkt aller Propheten, als Den, deſſen Geiſt alle Propheten als ſeine Vorgänger und Zeugen erleuchtete und leitete ***), dar. — In dieſer Meſſiashoffnung lag zugleich der ſichere Ahnungsblick auf die höhern Offenbarungen und Entwicklungen des göttlichen Planes in einem künftigen Daſeyn; eine Lebenshoffnung, die zum Erbtheil des väterlichen Glaubens gehörte, und in getrübter Geſtalt ſelbſt die Seele der Egyptiſchen Religion war. Und ſollte denn der Mann, der ſo für die Zukunft lebte und würkte, ſo lebendig ſich in ſie hineinfühlte, der das Grauen menſchlicher Sterblichkeit ſo tief empfand, und zum Sporne höherer Weisheit und Heiligung nützte (Pſ. 90.), — ſollte er, der im Blick auf die Belohnung, die ihm doch hier nicht ward (Ebr. 11, 26.), arbeitete und duldete, dieſen Glauben entbehrt haben? Wohl war auch für ihn dieſe große Ausſicht noch in Dämmrung gehüllt und noch mehr ließ er ſie darin, obwohl mit einzelnen Lichtwinken durchſchimmert — für ſein Volk; es war noch nicht reif, dieſe Lehre in ihrer Reinheit und

*) Ebr. 11, 25. 26.
**) 2 Moſ. 34, 5. 6.
***) 1 Petr. 1, 11.

ſo da ſchlafen des Nachts und trunken ſind 1 Theſſ. 5. Sie ſind des Tages, und ſchauen ihm entgegen. Solchen wird der Tag des HErrn nicht kommen, wie ein Dieb in der Nacht.

Aber wenn es eben angeht, ſo gehört dieß ſchon zu Seinem Tag; da wird Jene die Furcht überfallen, daß ſie ſich nicht erſt werden bekehren können oder wollen, ſondern die Plage wird ſie verzweifelt machen, daß ſie wider GOtt läſtern. Sie ſind ſchon gefangen.

Ferner geſchieht unſere Vorbereitung dadurch, daß wir uns nicht mit irdiſchem Sinne beſchweren, mit Sorgen, als wenn Alles allein daran gelegen wäre, wie die, welche auf Erden wohnen. Ueber dieſe Alle wird es kommen. Aber Jene ſind ſchon entflohen, ſie ſind in Sicherheit gebracht, bis dieſe Dinge vorüber ſind, bis JEſus mit der Welt zu Ende iſt. O was wird für ein Unterſchied ſeyn zwiſchen Denen, die ſich auf den Tag des HErrn gerichtet haben, und den Andern, die ſorglos ſchlafen!

Ihr Lieben! Lebet nicht ſo darauf los, als wenn ſonſt nichts zu denken, zu ſorgen und zu thun wäre! Die geringen Beiſpiele, die zu unſerer Zeit geſchehen, können uns auch ſchon zum Nachdenken bringen. Es wird aber noch anders kommen. Selig iſt, wer da wachet und bereit iſt, zu ſtehen vor des Menſchen Sohn. Selig, wer betet ohne Unterlaß! Amen.

Predigt am dritten Advent.

Dettingen, 1751.

Evangelium: Matth. 11, 2—10.

Da aber Johannes im Gefängniß die Werke Chriſti hörte, ſandte er ſeiner Jünger zween, und ließ Ihm ſagen: biſt Du, der da kommen ſoll, oder ſollen wir eines Andern warten? JEſus antwortete, und ſprach zu ihnen: gehet hin, und ſaget Johanni wieder, was ihr ſehet und höret. Die Blinden ſehen, die Lahmen gehen, die Ausſätzigen werden rein, und die Tauben hören, die Todten ſtehen auf, und den Armen wird das Evangelium geprediget. Und ſelig iſt, der ſich nicht an mir ärgert. Da ſie hingiengen, fieng Jeſus an zu reden zu dem Volk von Johanne: Was ſeyd ihr hinaus gegangen in die Wüſte, zu ſehen? Wolltet ihr ein Rohr ſehen, das der Wind hin und her wehet? Oder was ſeyd ihr hinaus gegangen zu ſehen? Wolltet

ihr einen Menſchen in weichen Kleidern ſehen? ſiehe, die da weiche Kleider tragen, ſind in der Könige-Häuſern. Oder, was ſeyd ihr hinaus gegangen zu ſehen? wolltet ihr einen Propheten ſehen? Ja, ich ſage euch, der auch mehr iſt, denn ein Prophet. Denn Dieſer iſt's, von dem geſchrieben ſteht: ſiehe, ich ſende meinen Engel vor dir her, der deinen Weg vor dir bereiten ſoll.

Groß ſind die Werke des HErrn; wer ihrer achtet, der hat eitel Luſt daran! So ſagt David Pſalm 3, 2. Ja wohl, GOtt hat von Anfang an große und herrliche Werke gethan, und dadurch ſowohl Seine allwaltende Macht, als auch Seine freie und unausſprechliche Gnade gegen uns Menſchen gezeigt und geoffenbart. Es kommt nur darauf an, daß man es auch erkennen lerne und darauf merke. Darum ſagt David: Wer ihrer achtet. — Es achten ſo Wenige auf die Werke des HErrn, die Er ihnen vor Augen ſtellt. Sie merken nicht auf Seine wunderbare Hand, die Alles ſchafft und ſo weislich ordnet. Darum bleibt ihnen Sein Rath und Sein Werk verborgen; ſie können ſich nichts daraus machen, noch ſich ihres GOttes und Heilandes freuen. Aber wer ihrer achtet, der hat gewiß eitel Luſt daran; dem wird's zur großen Freude und Vergnügen in ſeinem Herzen. Die Werke GOttes geſchehen theils in dem Reich Seiner Allmacht, an allen Seinen Geſchöpfen. Wenn man nicht nur die großen Werke, die Er uns am Firmament, Sonne, Mond und Sternen ſehen läßt, betrachtet, ſondern auch zutheuerſt das kleinſte Gräslein, das kleinſte Mücklein in der Luft beſchaut, ſo preist es uns ſeinen Schöpfer an, und zeigt uns an ſich ein großes Werk Seiner Allmacht, Weisheit und Güte. Darum ſagt der Heiland: Sehet an die Lilien, nehmet wahr die Vögel! Und wer dieſe unzähligen Werke und das weiſe Geſchäft GOttes überlegt, dem muß Sein GOtt wohlgefallen, daß er denkt: O was iſt das für ein Schöpfer! Wie mächtig, weiſe und gut!

Alles, was Odem hat, lobe den HErrn! — Aber die Werke GOttes ſind eben ſo groß, herrlich und wunderſam in Seinem Gnaden-Reich, darinnen Er beſonders mit uns Sündern zu thun hat, uns von der Sünde und von unſerm ganzen Verderben frei zu machen, und uns dagegen in eine wahre Seligkeit zu verſetzen. Die Werke, die Er in dieſem Seinem Gnaden-Reiche ausrichtet, die ſoll

man auch groß achten; und wer sie achtet, der hat auch eitel Lust daran, dem gereicht es gewiß zur Erweckung seines Glaubens an JEsum, daß er denkt: O was haben wir für einen großen, allmächtigen, guten, vollkommenen Heiland! Der wird sich Seiner freuen, und sich mit ganzem Herzen an Ihn halten. Nun, unser heutiges Evangelium gibt uns Gelegenheit, auf Seine Werke zu achten. Ich will daher vorstellen:

Die Werke des HErrn JEsu in Seinem Gnaden-Reich.

I. Diese Werke selbst.

II. Wie man ihrer achten soll, oder, wie sie uns zur Erweckung unseres Glaubens an JEsum gereichen sollen.

I. In dem heutigen Evangelium weist der Heiland die Leute auf die Betrachtung Seiner Werke, wenn sie Ihn wollen kennen lernen. Johannes auch; — er hat davon sagen hören in seinem Gefängnisse, und schickt seine Jünger zu Ihm, daß sie sich dessen erkundigen sollen. Sie fragen: bist Du, der da kommen soll, oder sollen wir eines Andern warten? Da heißt Er sie den Schluß machen aus dem, was sie wirklich bei Ihm angetroffen, gesehen und gehört. Denn Lucas Kap. 7, 21. sagt: zu derselbigen Stunde machte Er viele gesund. Nun was waren das für Werke? Antwort: die Blinden sehen, und die Lahmen gehen, die Aussätzigen werden rein, und die Tauben hören, die Todten stehen auf, und den Armen wird das Evangelium geprediget; darum selig ist, der sich nicht an mir ärgert! Sehet, das sind die Werke des HErrn JEsu in Seinem Gnaden-Reich. In Seinem Gnaden-Reich hat es der HErr JEsus mit Sündern, mit unserm Elende, darein wir durch die Sünde gerathen sind, zu thun. An unserm Elend beweist Er Seine Macht und Gnade, und zeigt, was Er für ein Heiland, und daß Er dazu gekommen sey, uns zu helfen. Er hat's mit armen Sündern zu thun. Nun, wie sind sie? blind. Denn dem HErrn JEsu war nicht nur angelegen, leiblichen Blinden das Gesicht zu schenken, damit sie wieder in die weite Welt sehen könnten; Manchem wäre ja besser, er hätte keine Augen, weil er sie nur

zur Augenlust mißbraucht, und sich dadurch an GOtt versündiget; sondern Er wollte zeigen, daß Er gekommen sey, unserm verdorbenen Herzens- und Seelen-Zustand abzuhelfen, und uns wieder zu heilen, und zum Reich GOttes tüchtig zu machen, eben wie ein Mensch, der seine gesunden Glieder hat, zum Leben dieser Welt tüchtig ist. Da macht er nun den blinden Menschen sehend. Wenn JEsus einem Menschen, der unwissend ist, ein Licht im Herzen aufgehen läßt, so macht Er einen Blinden sehend. Wenn Er einen Menschen, der GOttes Stimme nicht in seinem Herzen hörte, keine Bestrafung hatte, aufmerksam macht, daß er achtet, was in seinem Herzen vorgeht, und auf GOttes Wort merkt, so öffnet Er einem Tauben die Ohren. Er macht die Lahmen gehen, die vorher keine Beine rühren konnten, auf den Weg des Lebens zu treten; die Aussätzigen macht Er rein von allen ihren Sünden. Die Todten wecket Er auf; den Armen, Trostlosen, Bekümmerten giebt Er den Trost Seines Evangelii in's Herz. Diese Werke gehen immerfort in Seinem Gnaden-Reich. Es würde Niemand selig, wenn JEsus dieß nicht immer noch an den armen Sündern thäte. Als einen Blinden nimmt JEsus den Menschen nicht in Sein Reich, er muß zuvor sehend werden; als einen Tauben nimmt Er ihn nicht in Sein Reich, er muß zuvor hörend werden; als einen Lahmen, einen Aussätzigen, einen Todten nimmt Er ihn nicht in Sein Reich, er muß zuvor gehen lernen, muß sich von seinen Sünden reinigen lassen, nach dem Trost des Evangelii begierig werden und zum Leben auferstehen. —

Sehet, solche Werke gehen bei einem Jeglichen vor, wenn ihn JEsus bekehrt. Darum heißt's im Epheser-Brief Kap. 2, 10.: Wir sind Sein Werk, geschaffen in Christo JEsu zu guten Werken, zu welchen GOtt uns zuvor bereitet hat, daß wir darinnen wandeln sollen. Das hat Er gemacht; der Mensch hat sich nicht selber so gemacht; JEsus hat die Hand an ihn gelegt, wie dort der Blindgeborne auf die Frage: Wer hat dir deine Augen aufgethan? antwortete: der Mensch, der JEsus heißt, Joh. 9. „Ich will erzählen, was der HErr an meiner Seele gethan hat!"

II. Diese Werke soll man nun auch groß achten und darauf merken. Die Jünger sollten den Schluß daraus in ihrem Gemüth machen:

So muß man es auch überlegen und bedenken: was ist bei dem Menschen vorgegangen? Aber leider, entweder achtet man es gar nicht, und merket nicht darauf; oder man achtet es, wie die Pharisäer darauf lauerten, daß sie es verhöhneten, verunehrten, Ihn darüber lästerten und eine Sache an Ihn hätten. Die Feinde JEsu wollen es freilich nicht leiden, daß JEsus solche Werke thue; man will es nicht gerne sehen, daß einem Blinden die Augen aufgehen. Da soll ein Blinder den andern fortleiten, bis sie beide in die Grube fallen.

Aber wer es achtet, der soll denken: JEsus ist noch immer derselbige, Ebr. 13.: JEsus Christus, gestern und heute und ebenderselbige in Ewigkeit. Er beweist noch immer, daß Er Seines Amts noch nicht vergessen habe. Er macht noch immer Blinde sehend, Lahme gehend, Taube hörend, Aussätzige rein. Was Er an Andern gethan hat, kann Er ja auch an mir thun. So ist's manchem gegangen zu selbiger Zeit, daß wenn sie hörten: Er hat dem und dem geholfen, sie eine Begierde angekommen: ey! ich will mir auch helfen lassen! — und sie Ihn angeschrieen: JEsu, du Sohn David, erbarme dich mein! — Was willst du, daß ich dir thun soll? — „Herr, daß ich sehen möge!" — Ich will, sey sehend. So sollte es noch seyn. Wenn man ein Kind GOttes sieht und spricht und denket: dieser Mensch ist doch ganz anders! so soll man eine Lust daran haben, JEsum daran kennen lernen, und denken: das kann Er ja an mir auch thun; ich will mich Ihm auch in Seine Kur und Bearbeitung ergeben!

Man soll es auch an sich selbst recht achten, merken und beurtheilen lernen. Es geht während einer Predigt oder unter dem Gebet manchmal etwas bei einem Menschen vor; er denkt nicht, daß das ein Werk JEsu sey. Er bekommt eine Einsicht in's Wort GOttes, und denkt: das ist mir so eingefallen. Nein, das ist JEsu Werk. Gib dich nur in Seine Hände, so wird Er dich weiter leiten und wird dich von Gnade zu Gnade führen!

Noch sagt der Heiland dazu: Selig ist, wer sich nicht an mir ärgert. Es war doch etwas Unscheinbares, Unansehnliches dabei, da sie denken konnten: soll dieß der Mann seyn? So ist's noch bei Seinen Werken. Man kann sich auch an Seinen Kindern ärgern. Die Welt hat so wunderliche Begriffe, und denkt: Wenn man von einem Kind GOttes sagt, das müsse ein großer Heiliger seyn, da müsse man im-

mer seyn und thun, wie andere Menschen in der Nothdurft dieses zeitlichen Lebens sind; es ist also etwas Unscheinbares dabei; ihr Licht ist inwendig: Psalm 45. Sie ist mit güldenen Stücken gekleidet, wenn sie schon äußerlich ein schlechtes Gewand anhat. Ja, man ärgert sich an ihren Schwachheiten und sagt: Sollen dieß die Leute seyn, und sind doch noch so? Nun, das soll freilich die Kinder GOttes demüthigen, denn die Fehler, die man ihnen aufrücken kann, gereichen dem Heiland nicht zur Ehre. Aber manchmal sind es keine Fehler, wie man dem HErrn JEsu auch hat vorrücken wollen. Und damit hindert sich eben die Welt, daß sie die Werke GOttes an Seinen Gläubigen nicht erkennt; und um dieser Ursache willen, weil es nämlich am Glauben hindert, sagt JEsus: Selig ist, wer sich nicht an mir ärgert. Der Heiland kann solche Fehler an Seinen Kindern bald wegbringen; Er bleibt doch ihr Schutzherr und Fürsprecher. Aber wer Ihn verachtet, der hat es blos zu seinem Schaden. Leget demnach alle Vorurtheile weg, lasset es dem HErrn JEsu gelingen, daß Er ein solcher Heiland sey; gebt Euch Ihm dazu her; und wo Er Sein Werk angefangen hat, da überlasset Euch Ihm, in voller Zuversicht, daß Er das gute Werk vollführen wird bis an Seinen Tag! — Amen.

Eine andere Predigt am dritten Advent.

Zavelstein, 1755.

Evangelium: Matth. 11, 2—10.

Da aber Johannes im Gefängniß — der deinen Weg vor dir bereiten soll.

Es ist fein und eine gute Anzeige, wenn die Zuhörer die Predigt des Evangelii gerne hören, und eine Lust und Begierde zeigen nach dem Worte GOttes; denn was soll es seyn um alles Predigen, wenn man keine Ohren hat zu hören, d. i. wenn die Zuhörer, d. h. Diejenigen, um welcher willen geredet wird, keine Freude daran, keine Lust dazu, keine Begierde darnach haben? Da ist die ganze Sache

umsonst, da ist keine rechte Aufmerksamkeit, folglich kommt es auch zu keiner rechten Erkenntniß der Wahrheit, und so hat das Predigen keinen Nutzen. Daher ist es schon weit gefehlt, wenn man nur aus Gewohnheit in die Kirche geht, und kein Herz mitbringt, das da begierig sey zu hören, und alsdann zu fassen, was gesagt ist. Man soll sich kein Wort umsonst sagen lassen, denn es ist GOttes Wort. Es ist der Sinn GOttes gegen uns, und Seine Anweisung zu unserm Heil. Es ist auf unserer Seelen Errettung und Seligkeit abgesehen. Darum sagt Jakobus: nehmet das Wort an mit Sanftmuth, das in euch gepflanzt ist, welches kann eure Seelen selig machen. Und Petrus spricht im 1. Brief 2, 2.: Seyd begierig nach der vernünftigen, lautern Milch, als die jetzt gebornen Kindlein, auf daß ihr durch dieselbige zunehmet; so ihr anders geschmecket habt, daß der HErr freundlich ist. Es ist daher billig und recht, eine solche Begierde zu haben; sie kann zum Heil der Seele ausschlagen. Aber es gibt auch eine unzulängliche Begierde, das Wort GOttes zu hören, welche doch den Zweck nicht erreicht, und daher unfruchtbar und unnütz ist. Ich will daher dießmal reden:

Von der unzulänglichen, und daher auch unnützlichen Begierde, das Wort GOttes zu hören.

Und zwar:

I. Wie es um eine solche Begierde bewandt sey.

II. Warum sie unzulänglich und unnütz sey.

Der Heiland redet im heutigen Evangelio mit Leuten, welche begierig waren, das Wort GOttes zu hören. Johannes, der Täufer, war von GOtt gesandt, den Weg GOttes zu verkündigen. Er trat unter dem Volke auf und predigte: Thut Buße, das Himmelreich ist nahe herbei kommen. Und sie verachteten ihn und sein Wort nicht; sie wurden sehr bewegt und merkten darauf. Aber der Heiland ist doch mit den Zuhörern Johannis nicht zufrieden, und zeigt ihnen, daß es nicht genug gewesen sey an dem, was sie thaten; sie haben doch den Zweck nicht erreicht, um welches willen Johannes zu ihnen gesandt worden. Daher wollen wir an ihrem Exempel sehen:

I. Wie es um eine solche Begierde bewandt sey.

Erstens: Man kann sich wohl einige Mühe geben, und der Predigt des Worts nachlaufen. Der Heiland sagt: Was seyd ihr hinausgegangen? Das Volk zeigte eben damit seine Begierde an; denn wenn sie wären in ihren Häusern sitzen geblieben, so hätten sie gar nichts gehört. Johannes hatte seinen Predigtstuhl am Jordan aufgeschlagen, daselbst zu taufen; da wollten sie doch den neuen Prediger auch hören und liefen zu ihm hinaus. Das war schon gut, aber es machte die Sache noch nicht aus. Nun, Ihr Lieben! Ihr kommt auch über Berg und Thal her, das Wort GOttes zu hören; es geht mir manchmal zu Herzen; Ihr thut wirklich manchen sauern Tritt um des Wortes GOttes willen. Sehet doch zu, daß Euer Herlaufen, Eure Mühe nicht umsonst sey, daß es nicht eine unzulängliche und am Ende unfruchtbare Begierde sey!

Zweitens: Man kann auch den Prediger hochachten und für einen Knecht GOttes halten. Der Heiland sagt: Was hat Euch hinausgetrieben zu Johannes in die Wüste? Keinen Marktschreier zu hören, der den Leuten etwas weiß macht, und bald dieß bald jenes redet. Ihr wußtet wohl, er war kein wankendes Schilfrohr, der heute so, morgen anders redete, sondern er war ein ernsthafter Mann, der seinen Worten Nachdruck gab. Ihr gienget auch nicht hinaus, einen politischen Hofmann an Ihm zu sehen; ihr wußtet wohl, Johannes redet den Menschen nichts zu lieb; er sagt den vornehmen und gemeinen Leuten die Wahrheit, dem einen wie dem andern. Oder wolltet ihr einen Propheten, einen Mann GOttes sehen? Ihr habt es um deßwillen gethan, weil ihr Ihn für einen Propheten hieltet, und also wirklich GOttes Wort von Ihm hören wolltet. Es ist auch nöthig, den Prediger zu achten. Ein rechtschaffener Lehrer muß seinem Reden auch den Nachdruck durch sein Bezeugen geben. Lehre und Wandel muß zusammenstimmen. Er muß zeigen, daß es ihm in Wahrheit Ernst sey; er muß sich bei seiner Sache finden lassen; es muß eine Kraft in seinen Worten seyn; dann können die Zuhörer nicht umhin, Achtung vor seinem Wort zu haben. Sie werden bewegt; sie müssen ihm gelten lassen, daß das die Wahrheit sey. So weit ist es schon

gut. Aber es fehlt doch noch am Besten und Nöthigsten. Und dieß führt uns auf die Beantwortung der Frage:

II. Warum eine solche Begierde unzulänglich und unnütz sey?

Erstens: Wenn man sein Herz läßt, wie es ist; wenn man sein Herz nicht der Wahrheit ergibt. Darnach fragt aber der Heiland. Er will sagen: Was habt ihr nun davon, daß ihr seyd hinausgegangen, da jetzt Johannes weg und im Gefängniß ist? Ihr seyd noch, wie ihr vorher gewesen seyd. Ihr hieltet ihn wohl für einen Propheten; aber seine Ermahnungen zur Buße änderten eure Herzen nicht. Joh. 5, 35. hält es ihnen der Heiland auch vor: Ihr wolltet eine Weile fröhlich seyn. Also, es währte eben bei euch eine Weile, so lange euch die Sache neu war. Ihr freutet euch, daß ihr wieder einmal einen Propheten, einen Mann GOttes unter euch hattet; allein es blieb dabei, daß ihr eben wolltet dabei fröhlich seyn, aber die Sache nicht angreifen; ihr wolltet davon reden, loben, hin und her denken, aber nicht ergreifen, das Herz nicht ändern. Da kann es nicht anders kommen, als daß die heftigste Begierde, und wenn es heißt: ich wollte ihm alle Tage zuhören! nur eine Weile währt; sie nimmt ab, denn das Wort wird einem doch endlich verdrießlich, weil es auf das Herz geht. Da zeigt es sich hernach erst, daß die Begierde nicht redlich und aufrichtig war, daß doch das Herz nicht dabei war, sondern daß es doch nur Neugierde und schnelle Erweckung war, und nichts dahinter gewesen sey.

Zweitens: Ist jene Begierde unzulänglich und unnütze, wenn man nicht zu JEsu kommt. Johannes wies auf JEsum, der nach ihm kam. Er schickte auch seine Jünger an Ihn, Ihn kennen zu lernen, aber sie nahmen Ihn nicht an. Daher JEsus sprach: Ihr schicktet zu Johanne, und er zeugete von der Wahrheit, aber zu mir wolltet ihr nicht kommen. — Alles Predigen zielt dahin, daß die Seelen zu JEsu gebracht werden; wenn das nicht herauskommt, so ist es vergebens.

Nun, Ihr lieben Zuhörer! Lasset mich offenherzig mit Euch reden von dem, was sich bisher bei meiner Predigt unter Euch gezeigt

hat. Ihr habt eine Begierde und Luſt und Freude am Worte GOttes bezeugt; Ihr habt gerne gehört, ſeyd fleißig gekommen und habt die Kirche voll gemacht. Sehet nun zu, daß es Euch dabei nicht gehe, wie Johannis Zuhörern! Es iſt nicht genug, aufmerkſam zu ſeyn, bewegt werden, und doch bleiben, wie man iſt. Man muß es zu Herzen nehmen, man muß es einmal angreifen, man muß den Zweck der Predigt erreichen; dieſe geht auf JEſum. Sonſt wird es doch nur eine Weile währen, und endlich ſchläft man wieder ein; es iſt einem nicht mehr wichtig; man wird mit dem Prediger bekannt und läßt ihn reden; und da iſt es doch umütz, ja zur Verantwortung und zum Schaden; 2 Cor. 2.: ein Geruch des Todes, wenn es nicht zum Leben kommt. Amen.

Predigt am Feiertag Thomä.

Ehningen, 1757.

Evangelium: Joh. 20, 24—29.

Thomas aber, der Zwölfen einer, der da heißet Zwilling, war nicht bei ihnen, da JEſus kam. Da ſagten die andern Jünger zu ihm: wir haben den HErrn geſehen. Er aber ſprach zu ihnen: Es ſey denn, daß ich in Seinen Händen ſehe die Nägelmale, und lege meine Finger in die Nägelmale, und lege meine Hand in Seine Seite, will ich's nicht glauben. Und über acht Tage waren abermal Seine Jünger drinnen, und Thomas mit ihnen. Kommt JEſus, da die Thüren verſchloſſen waren, und tritt mitten ein, und ſpricht: Friede ſey mit euch! Darnach ſpricht Er zu Thoma: reiche deine Finger her, und ſiehe meine Hände, und reiche deine Hand her, und lege ſie in meine Seite, und ſey nicht unglaubig, ſondern glaubig. Thomas antwortete, und ſprach zu Ihm: mein HErr und mein GOtt! Spricht JEſus zu ihm: dieweil du mich geſehen haſt, Thoma, ſo glaubeſt du. Selig ſind, die nicht ſehen, und doch glauben!

Es iſt mir lieb, daß ich aus dem heutigen Evangelio Gelegenheit habe, auch außer der Paſſionszeit von den Wunden JEſu zu reden. Darauf führt uns das Gedächtniß des Apoſtels Thomas, welcher die Wunden JEſu ſo lieb gehabt, daß er ſich nicht begnügen wollte, ein

Klarheit zu faſſen, und wäre durch vorzeitige reichere Mittheilung derſelben in Gefahr geſetzt worden, in die gefährlichen Irrthümer der Heroen — (Geiſter-) Verehrung und der Seelenwanderung zu fallen. Moſes war — gemäß der ſinnlichen Bildungsſtufe ſeines Volkes beſtimmt — das treue Bild einer irdiſchen Gottesregierung des Volkes aufzuſtellen, wobei der Glaube an irdiſche Vergeltung vorzüglich würken mußte; daher er ſich aller von einer künftigen Vergeltung entnommenen Beweggründe für die Befolgung ſeiner Geſetze enthielt.

Ein ſo die Vergangenheit, Gegenwart, Zukunft und Ewigkeit umfaſſender Glaube konnte ſich durch Reinheit und Tiefe ſeiner Erkenntniß, ſoweit ſie nach dem ſtufen- und planmäßigen Gange Gottes möglich war, durch feuriges Streben und Forſchen des Geiſtes nach ſolcher Erkenntniß, durch ſtetiges Abhängigkeitsgefühl von Gott, durch beharrenden Ernſt in Gebet und in Fürbitte, durch heiligen Feuereifer für die Verherrlichung Gottes und für die Rettung ſeiner Ehre gegen jede unheilige Antaſtung, durch ſchweigende ehrfurchtsvolle Unterwerfung unter Seinen heiligen Willen ſelbſt unter den empfindlichſten Leiden des Unrechts und Undanks bethätigen. Es läßt ſich daher die geſammte Thatkraft dieſes Glaubens und der Grundcharakter dieſes hohen Glaubenshelden und Glaubensſtifters nach einem andern Zeugniß in einem andern Hauptzuge, in dem der Treue zuſammenfaſſen, womit wir von dem apoſtoliſchen Zeugniſſe (Ebr. 11.) zum Zeugniß der Moſaiſchen Geſchichte und Jehovas ſelbſt aufſteigen (4 Moſ. 12, 7. vgl. Ebr. 3, 2. 5). Mit Recht trägt er daher öfter, als irgend ein Prophet, den Ehrennamen Knecht Gottes,

Zeugniß davon zu hören, sondern sie selber zu sehen, und seinen HErrn und Heiland daran zu erkennen. Wir gehen jetzt den Weihnachtsfeiertagen entgegen, wo uns das Gedächtniß der Menschwerdung JEsu vorgehalten wird. Aber wer die Erlösung recht erkennen und benutzen will, der muß lernen in seinem Glauben, den Christtag, den Charfreitag und den Ostertag zusammen zu nehmen, d. i. er muß lernen, durch den ganzen Lauf des HErrn JEsu durchzuschauen, vom Anfang Seiner Geburt, bis Er sich auf den Thron GOttes gesetzt hat als der vollendete Herzog der Seligkeit. Alsdann wird es ihm sein Herz zu einem völligen Glauben stärken, daß er auch, wie Thomas, zu JEsu sagen kann: Mein HErr und mein GOtt! Nun, der HErr segne unsere Betrachtung um Seiner Wunden willen! Amen.

Ich habe vergangenen Sonntag gehandelt von dem freimüthigen Bekenntniß von JEsu. Dieses Bekenntniß soll und muß geschehen vor und gegen die Menschen. Wer mich bekennet vor den Menschen, den will auch Ich bekennen vor meinem Vater. Ein Christ soll auch den Menschen sagen, was er von JEsu halte und was ihm sein JEsus sey. Aber es gibt auch ein Bekenntniß, da man es JEsu selber sagt, was man von Ihm halte und was Er einem sey. Man bekennet Seinen Namen vor Seinem Angesicht im Gebet, und in einer herzlichen, glaubigen Ansprache an Ihn und an Sein Herz. Das ist das Bekenntniß zu JEsu. Davon haben wir ein treffliches Exempel an Thomas. Ich will Euch daher vorstellen:

Das schöne Bekenntniß des Thomas, das er vor JEsu selbst abgelegt hat.

Und zwar:

I. Den Inhalt.

II. Den Grund.

Thomas hat ein schönes Angedenken seines Glaubens an JEsum und seiner Liebe zu den Wunden JEsu hinterlassen, welches er auch am Ende seines Lebenslaufs mit dem Blute versiegelt hat. Dieses Angedenken soll uns aufmuntern und erwecken, daß wir auch begehren, mit unserm Heiland JEsu recht bekannt zu werden.

I. Es sind wenige Worte, aber wichtig: Mein HErr und mein GOtt! Thomas ist durch den Anblick, durch die Freundlichkeit

und Allwiſſenheit JEſu in ſeinem Gemüth auf einmal übernommen; ſein Herz iſt voll Ehrfurcht und Liebe; er kann nicht hoch genug von Ihm denken und halten, und ſich's zugleich zueignen. Darum bricht er aus: Mein HErr, mein GOtt! Nun, da ich Dich ſehe, ſo nehme ich Dich von Herzen zu meinem HErrn und zu meinem GOtt an. Das iſt ein völliger, inniger Glaube.

Nun, Ihr Lieben! Iſt uns auch ſo zu Muthe, wenn wir an JEſum denken, wenn Er uns in der Predigt des Wortes vor Augen gemalt wird? Iſt unſer Herz auch ſo zu Ihm gezogen und der Mund voll freudigen Bekenntniſſes, Ihm zu ſagen: Du mein HErr und mein GOtt! Ich weiß ja keinen Andern, ich hab' auch keinen Andern, dem ich anhangen und ergeben ſeyn wollte, und von dem ich Leben, Gnade, Hilfe und ewige Wohlfahrt erwarten könnte, als Dich allein. So ſoll es ſeyn gegen JEſum! Darum ſind wir auf Seinen Namen getauft. So iſt in Wahrheit das Herz und der Sinn eines wahren Chriſten. Er denkt und ſagt zu JEſu: Du biſt ja der HErr über Alles, aber Du biſt auch mein HErr; Dir lebe ich, Dein bin ich; Du biſt GOtt, gelobt in Ewigkeit, vom Vater in Ewigkeit geboren; aber Du biſt auch mein GOtt. Alles, wozu ich einen GOtt brauche, das erwarte ich von Dir. Ich kann nicht für mich ſelber leben, mein Leben kommt von GOtt; Du biſt mir der GOtt, von dem mein Leben kommt. In Dir leben, weben und ſind wir. Ich kann mir nicht ſelber rathen und helfen. GOttes Macht und Regierung muß mir ja zu ſtatten kommen. Du biſt mir der GOtt, von welchem mir alle Hilfe kommt, und mich regieret und leitet, und Seine Macht an mir erzeigt. Ich kann mir Nichts ſelber geben, ſondern GOttes Güte muß mich erhalten.

Nun, Du biſt mir der GOtt, von deſſen Güte ich Alles empfange, aus deſſen Fülle ich nehme Gnade um Gnade! — So redet ein Chriſt im herzlichſten Vertrauen zu JEſu; er nimmt Ihn ſich zu ſeinem GOtt und HErrn mit Freudigkeit und großem Troſt ſeines Herzens.

II. Thomas Herz war ſo bewegt, da er JEſum vor ſich ſah, und Er, als der Lebendige, ihm nun Seine Wunden zeigte. Er ſah nun verklärte Wunden. Nun, Ihr Lieben! Die Wunden JEſu ſind der Grund und die

Ursache, warum wir uns JEsum so zueignen dürfen. Du bist mein GOtt um Deiner Wunden willen; denn dadurch hast Du mich erlöst und erkauft, daß Du mir nun das seyn könntest. Du hast Dich durch Deine Wunden so mit mir verbunden, daß nun Deine ewige GOttes-Macht, Leben und Herrlichkeit mir zu gut kommen soll, daß ich nun an Dir habe, wozu ich einen GOtt brauche. Da ich durch die Sünde von GOtt getrennt war, so hast Du Dich meiner angenommen nach dem Willen des Vaters, und Dir um meinetwillen solche Wunden schlagen lassen, daß ich an Dir wieder haben möchte, was ich durch die Sünde verloren. Nun liegt der Grund meines Glaubens und meiner Hoffnung zu Dir in Deinen Wunden. Deine Wunden will ich lieben und ehren; Deine Wunden will ich Dir selbst vorhalten; um Deiner Wunden willen sey Du mein GOtt, Hort und Heil ewiglich! —

Ihr Lieben! Ihr wißt ja, wie theuer wir diese Wunden halten sollen. Lernet sie lieb haben; haltet sie JEsu vor in all' Eurem Gebet. Das ist das rechte Bekenntniß zu Ihm. Man erzählt vom h. Martin, daß ihm der Teufel erschienen in Pracht und Glanz, und gesagt: er sey der Sohn GOttes, sein Heiland; da habe ihm der h. Martinus gesagt: du hast ja keine Wunden, du bist der Teufel; so wollte jener auch seinen Heiland an den Wunden kennen.

Nun, — schreibe Deine blut'gen Wunden,
Mir, HErr, in' das Herz hinein,
Daß sie mögen alle Stunden,
Bei mir unvergessen seyn!
Du bist doch mein schönstes Gut,
Da mein ganzes Herze ruht;
Laß mich stets zu Deinen Füßen
Deiner Lieb' und Gunst genießen. Amen.

Am vierten Advent-Sonntage.

Weinsberg, 1759.

Evangelium: Johannis 1, 19—28.

Und dieß ist das Zeugniß Johannis, da die Juden sandten von Jerusalem Priester und Leviten, daß sie Ihn fragten: wer bist Du? Und Er bekannte und läugnete nicht. Und Er bekannte: Ich bin nicht Christus. Und sie fragten Ihn: was denn?

bist du Elias? Er sprach: ich bin's nicht; bist du ein Prophet? und er antwortete: nein. Da sprachen sie zu ihm: was bist du denn, — daß wir Antwort geben denen, die uns gesandt haben? was sagst du von dir selbst? Er sprach: ich bin eine Stimme eines Predigers in der Wüste; richtet den Weg des HErrn, wie der Prophet Esaias gesagt hat! Und die gesandt waren, die waren von den Pharisäern, und fragten ihn, und sprachen zu ihm: warum taufest du denn, so du nicht Christus bist, noch Elias, noch ein Prophet? Johannes antwortete ihnen und sprach: ich taufe mit Wasser, aber Er ist mitten unter euch getreten, den ihr nicht kennet; der ist's, der nach mir kommen wird, welcher vor mir gewesen ist, deß ich nicht werth bin, daß ich Seine Schuhriemen auflöse. Dieß geschah zu Bethabara, jenseit des Jordans, da Johannes taufete.

„Welches Glaubens bist du?" So heißt die erste Anrede und Frage in unserem Katechismus. Das ist so viel gesagt, als: Wer bist du der Religion nach? Und die Antwort ist: Ich bin ein Christ. Dieß ist auf einmal Viel gesagt. Ein Christ, das ist ein wichtiger und hochgeadelter Name. Woher hat ein Christ seinen Namen? Von seinem HErrn Christo. Nun, so wird ja ein Christ auch seinen HErrn Christum kennen, von welchem er den Namen trägt. Denn was ist ungereimter, als den HErrn nicht kennen, nach welchem man sich nennt und nennen läßt? Aber es ist leider unter den Christen und in der sogenannten christlichen Religion von langen Zeiten her dahin gekommen, daß die Meisten, die nach Seinem Namen Christen genennet werden, Ihn nicht kennen, ja nicht einmal begehren kennen zu lernen. Wie Paulus zu den Heiden gesagt hat: Ihr dienet einem unbekannten GOtt (Apost. Gesch. 17.), so muß man jetzt von den Christen und ihrem GOttesdienst in ihrer Religion sagen: Sie dienen einem unbekannten Christus. —

Im heutigen Evangelio kommt auch eine Frage vor: Wer bist du? Der hohe Rath zu Jerusalem schickte zu Johannes dem Täufer in die Wüste, und ließ ihn fragen: Wer bist du? Für was gibst du dich aus? Er sagte weder zu viel noch zu wenig von sich. Er bekannte: ich bin nicht Christus selber; aber ich bin Der, von welchem Jesaias (1, 40.) geweissagt hat: es ist eine Stimme eines Predigers in der Wüste: bereitet dem HErrn den Weg! Der Prediger bin ich, und vor Ihm, dem HErrn, hergesandt. Der HErr ist schon selber da; ich bin nur der Knecht, der Ihm den Weg zu den Herzen berei-

tet. Ich kenne meinen HErrn; o ich halte mich sehr gering gegen Ihn; ich bin nicht werth, daß ich Ihm nur die Schuhe ausziehe. Aber ihr kennet Ihn noch nicht; Er ist mitten unter euch getreten, den ihr nicht kennet. — Das war ein Zeugniß an ihr Gewissen, daß sie nach Ihm fragen und Ihn auch kennen lernen sollten. Nun, wir wollen diese Rede des ernsthaften Zeugen Johannes auf unsere christliche Religion deuten, und sich und will zeigen:

Wie Christus auch unter Seinen Christen so unerkannt sey.

Und zwar:

I. Wie Er auch mitten unter uns eingetreten, und

II. Wie man Ihn doch nicht kenne.

Es ist billig und nöthig, daß wir auch den Zustand und die Beschaffenheit unserer christlichen Religion und unsres Gottesdienstes bedenken, damit wir uns nicht schmeicheln noch betrügen, als wären wir, was wir nicht sind, weil wir doch so einen schönen und hohen Namen tragen und Christen heißen. Die Rede Johannis soll uns dazu dienen, uns dießfalls zu prüfen.

I. Johannes sagt: Er ist persönlich da in eurer Mitte! — So ist Christus auch wahrhaftig und persönlich da, wo die Religion oder der Gottesdienst auf Seinen Namen geführt und geübt wird, ob man Ihn schon nicht siehet, wie wir vor Kurzem gehört haben, daß jetzt der Glaube aufgerichtet sey an Den, Den man nicht siehet. Aber nichts desto weniger ist Er selber gegenwärtig, wo Sein Wort und Seine Sacramente gebraucht werden. Er hat es Seinen Knechten verheißen: Ich bin mit euch alle Tage bis an das Ende der Welt; ihr sollet versichert seyn, Ich bin allemal selber mit dabei, und wo Zwei oder Drei versammelt sind in meinem Namen, da bin Ich mitten unter ihnen. — JEsus ist demnach mitten unter uns, weil Sein Evangelium unter uns ist und erschallt. Er ist uns nahe in dem Wort, das von Ihm geprediget wird; JEsus ist mitten unter uns, wo die Sacramente, die Er selber gestiftet hat, gehalten werden; denn dieselben sind ein Zeichen und Zeugniß Seines Namens, und

Seiner gegenwärtigen Gnade. JEsus ist mitten unter uns, wo Sein Name öffentlich angerufen wird, denn Er ist nahe Allen, die Ihn anrufen. (Psalm 145.) Und eben mit dem Allem, wie Er sich durch Sein Wort und Seine Sacramente bei einem öffentlichen Gottesdienst mit Seinem Namen bezeugt, will Er sich gerne zu erkennen geben. Aber es ist offenbar, der Augenschein zeigt's, die tägliche Erfahrung bezeugt's allenthalben, was nun folgt:

II. Seine Christen kennen Ihn nicht, und lernen Ihn auch bei dem Allem nicht kennen. Das ist eine betrübte Sache; aber es ist leider so, und man kann es nicht läugnen. Zwar denken die Wenigsten so von sich, und meinen wohl, sie kennen Ihn, weil sie etwas von Ihm wissen und in der äusserlichen Religion etwas von Ihm gehört haben. Aber ein Anderes ist, etwas wissen von Ihm, ein Anderes Ihn kennen. Doch, es geht bei den Meisten nicht so weit, daß sie nur von Ihm wüßten, was man in der christlichen Religion unumgänglich von Ihm wissen und verstehen muß, wenn man an Ihn gläubig werden will. Man läßt es so bei der Uebung der äusserlichen Religion bewenden, ohne Verstand, ohne Nachdenken, (ich will nicht sagen, ohne Herz). Man geht (wie man insgemein sagt) in seine Kirchen, man geht auch zum Abendmahl, betet des Morgens und Abends, und das ist der ganze Christ, der sich weiter nicht bekümmert. Ob er Christum kennen lerne; ob er etwas davon habe; was es sey Ihn zu kennen, Ihn zu lieben und an Ihn zu glauben: da liegt ihm nichts daran.

Nun, mein lieber Mensch! weil du doch ein Christ heißest, so besinne dich einmal; ich will dich fragen: hast du aus allen den Predigten, die du gehört, JEsum kennen gelernt? Kennst du Ihn denn jetzt besser, als du Ihn vor fünf, vor zehn Jahren gekannt hast? Ist dir etwas zum Nachdenken worden, daß du Ihn wichtig geachtet und lieber hast, als vorher? Ist nicht dein Sinn, deine Erkenntniß wie vorher, und dein Herz noch so abgeneigt als je? Ich will es euch fragen und euch bezeugen, wie ich's überall gefunden: Ich kann mich nicht genug verwundern, wie fremd und unbekannt dieser JEsus ist. Auch in der Noth, auch auf dem Todtenbette, wann man doch möchte selig werden, fällt ihnen JEsus nicht ein. Sie wollen zu GOtt kommen,

verlassen sich auf Seine Barmherzigkeit, und wissen nicht, wie man JEsum dazu brauche, daß man selig werde. Man hat alle Jahre seine Feste und feiert sie. Wenn der Christtag vorbei ist, so ist einem das ganze Jahr über die Sache nicht mehr wichtig; wenn Charfreitag vorbei ist, so ist das Gedächtniß des Leidens auch vorüber, und wenn das Jahr herum ist, so hat man Ihn doch nicht kennen gelernt. So ist's mit dem Kirchgehen. Man geht zum Abendmahl, und versteht nicht, was das zu bedeuten hat, und geht immer, und lernt Ihn nie kennen. Vom täglichen Wandel will ich nicht sagen, daran ärgern sich die Heiden. Sollte es möglich seyn, daß man in solchen Sünden lebte, als man überall sieht und hört, wenn die Christen ihren JEsum kenneten? Man kann ja durch obrigkeitliche Verbote und Strafen dem Ausbruche der größten Laster kaum wehren. Und wer noch ehrbar ist, der ist's nach der Vernunft. Aber was Christi Sinn ist, ist unbekannt, und ärgerlich und lächerlich. Sehet, das ist der Zustand der christlichen Religion allenthalben; so ist's schon seit 12 bis 1300 Jahren worden; da ist kein Geist, keine Kraft mehr, sondern eine äusserliche Religion, wie alle andere in der Welt auch sind. O eine erstaunliche Langmuth! Warum hat Er es nicht schon lange über den Haufen geworfen? Die Geduld des HErrn ist es, weil noch immer hie und da Eines ist, das unter dem großen Verfall ein Wort zum Glauben faßt. — Die kennet der HErr.

Nun, Ihr Lieben! Warum habe ich dieß Alles erzählt? Euch aufzuwecken, zum Nachdenken über Euch selbst zu bringen. Es muß einmal ein anderer Ernst werden. Wendet auch einmal rechten Ernst an! Laßt Euch aufrufen! Jetzt hat man Zeit; das Geschäft im Aeussern hindert nicht; es sind die Feiertage. Man könnte schon diesem Geschäfte abwarten, das man mit sich selber hat. Und wenn man nur diese acht Tage mit rechtem Ernst dazu anwenden wollte: wir würden als andere Menschen in ein neues Jahr eintreten. Amen.

Eine andere Predigt am vierten Advents-Sonntage.

Weinsberg, 1760.

Evangelium: Johannis 1, 19—28.

Und dieß ist das Zeugniß Johannis — da Johannes taufete.

„Mit Ernst, Ihr Menschenkinder, das Herz in Euch bestellt!" So haben wir uns bereits durch unsern öffentlichen Gesang zu einem rechten Ernst aufgemuntert; und in der That gehört Ernst dazu. Es muß uns nun von ganzem Herzen Ernst dazu seyn, daß JEsus sich auch unser annehmen, Sein Reich in unserm Herzen aufrichten und Alles zu Seinem Eigenthum haben möge! Aber daran fehlt es hauptsächlich überall. Wir führen so ein laues, kaltsinniges Christenthum in Allem, worin sich noch etwas von einem Christenthum unter den Menschen zeigt. Es ist kein rechter Ernst, keine Inbrunst des Herzens dabei. Ach, daß ich Euch, Ihr meine Lieben, auch in dieser Stunde zu einem rechten Ernst erwecken könnte! Wenigstens wird dieß die Absicht meiner Predigt seyn. GOtt gebe Seinen Geist dazu, der unsere Herzen anfeure und ermuntere! Amen.

Der Heiland sagt Luc. 16, 16.: Das Gesetz und die Propheten weissagen bis auf Johannem, und von der Zeit an wird das Ende des Reichs GOttes geprediget, und ein Jeder dringet nur mit Gewalt hinein. So lange währte die Zeit des Gesetzes und der Propheten, so lange man auf Den warten mußte, der da kommen sollte, auf den verheissenen Messias und Heiland der Welt. Das war die alte Zeit, welche bis auf Johannem, den Täufer, währte. Aber von der Zeit an wurde das Reich GOttes nicht mehr in Weissagung und in Verheissung, die auf weitere Zeiten hinauszielten, verkündigt, das war der Propheten Arbeit; sondern jetzt fieng es an, daß das Reich GOttes durch das Evangelium geprediget wurde. Jetzt hieß es: Das Reich GOttes ist nahe; Der Gesalbte des HErrn, der Sein Königreich auf Erden anrichten wird, ist schon erschienen! — Johannes, der Täufer, war der Herold, der voran geschickt wurde, einen Aufruf zu machen und den ankommenden Herzen den Weg zu bereiten, d. i. die Herzen zuzubereiten, daß sie den HErrn selbst mit Freuden an- und aufneh-

men möchten. So brach das Reich GOttes in die Welt herein, und Jedermann drang mit Gewalt hinein. Johannes, der Täufer, machte ein großes Aufsehen mit seiner neuen Predigt unter den Leuten. Es gab eine große Erweckung und Bewegung der Herzen. Sie kamen haufenweise zu ihm an den Jordan und begehrten Unterricht von ihm. Da war ein Ernst dazu aufgegangen in ihren Herzem. Sie drängten sich mit Gewalt herbei und dachten: ey! wir wollen es ja nicht versäumen, wir wollen uns gerne recht zubereiten, daß wir auch des Reichs theilhaftig werden. Es ist lieblich zu lesen Luc. 3., wie sich die Leute herbei gemacht haben und ihn frugen, was sie thun sollten. — Da gab er einem Jeglichen Bescheid, daß es hieß: ein Jeder, der Gewalt anleget, kommt hinein. Der Heiland will sagen: man muß nicht schläfrig und saumselig seyn; man muß nicht in seinem Eigenwillen stehen bleiben; man muß Gewalt anlegen, wenn man in das Reich GOttes eindringen will. Nichts anderes als: es gehört ein rechter Ernst dazu! Und davon will ich reden, und vorstellen:

Den rechten Ernst, mit Gewalt in's Reich GOttes hineinzudringen.

Und zwar, wie dazu gehöre:

I. Daß man höre, was die Stimme des Rufers sagt.
II. Daß man JEsum selbst kennen lerne.
III. Daß man sich zu allen Seinen Reichsverordnungen bequeme.

Wer Theil am Reiche GOttes und Christi haben will, der muß mit Gewalt in dasselbe hineindringen. Das ist keine äußerliche Gewalt, die man anlegen müßte, wie man in ein Haus einbricht oder auf eine Festung andringt, dieselbe zu belagern und in Besitz zu nehmen; sondern es ist auf einen rechten Ernst des Herzens gemeint. Was gehört denn dazu, wenn man rechten Ernst anwenden will?

I. Daß man höre, was die Stimme des Rufers sagt. Man muß vor allen Dingen hören. Damals wurde der Anfang damit gemacht; und so wird er immer noch gemacht. Das hatte GOtt selbst veranstaltet. Er sandte Johannem. Es war ein Mann von

GOtt gesandt, der hieß Johannes. Marc. 1, 2. Hier läßt er sich fragen, wer er sey, und was sein Amt und Thun bedeute? „Ich bin eine Stimme eines Rufers, zu bereiten dem HErrn den Weg. Ich erfülle die Weissagung des Jesaia.“ — Man muß sich demnach vor allen Dingen aufrufen lassen; d. h.: die Stimme hören. So dringt das Reich GOttes schon mit Gewalt heran. Matth. 11. Es bietet sich an, wie man von einer Waare sagt: sie geht reissend ab, Jedermann will sie gerne haben. Das ist die Sache, worauf es in allen Predigten abgesehen ist. Wenn man mit Ernst predigt, so soll auch ein Ernst beim Zuhörer erweckt werden. So dringt das Reich GOttes herein, daß man auch in dasselbe hineindringe. Wie? Wenn man es angreift, wie die Stimme des Rufers darauf weist: bereitet den Weg! Luc. 3. Das ist ein Geschäft. Was für ein Geschäft? Alle Thäler sollen voll werden, und alle Berge und Hügel sollen erniedrigt werden, und was krumm ist, soll richtig werden, und was uneben ist, soll schlichter Weg werden; d. i. man hat mit sich selber zu schaffen. „Thut Buße, ändert euren Sinn!“ war Johannis, des Täufers, Text. So lange es der Mensch nicht da angreift, ist es kein Ernst. Was soll ich thun? fragten sie. Laß ab von deiner Sündengewohnheit, stehe ab von deiner Ungerechtigkeit, von deinen Wollüsten; thue deinen eitlen Begierden auch Gewalt an; laß sie nicht so herrschen; fasse dir einen andern Sinn; begehre nur einmal anders zu werden! — Das ist die Stimme des Rufers; dazu läßt dich GOtt auffordern, sonst kommst du nicht in's Reich GOttes; es bleibt vor dir verborgen. Wenn nun ein Ernst entsteht, daß man denkt: Wohlan, es muß seyn! ich will mich selbst verläugnen, ich will meinem Hochmuth, meiner Trägheit nicht mehr so nachgeben, ich will es mir mehr angelegen seyn lassen, ich will mein ganzes Herz dazu hergeben, ich will dieß Geschäft mit mir selber gerne haben: dann wird es Ernst, dann ist das die Gewalt in dem ernstlichen Willen für die Sache.

II. Zu dem rechten Ernst, mit Gewalt in's Reich GOttes einzudringen, gehört auch, daß man JEsum selbst kennen lerne. Darauf weist Johannes die Abgesandten von Jerusalem. Er sagt: Er ist mitten unter euch getreten, aber ihr kennet Ihn noch nicht. Dieser ist's, der nach mir kommen wird, welcher vor mir gewesen ist. Ich

Mann Gottes. Das heilige und vielſeitige Wohlverhalten, mit dem er ſein erhabenes Amt erfüllte und zierte, machte ihn zum Vorbild und Vorarbeiter des treueſten aller Knechte Gottes. Welch ein Muſter der Treue ſteht er da in der unbegrenzten und aufopfernden Thätigkeit, die ihn bis an die Schwelle des Todes begleitete, das in der Geſchichte ganz einzige Beiſpiel eines Greiſen, der im 80ten Jahre das ungeheure Werk der Befreiung, Führung und Geſetzgebung einer verwilderten Nation unternimmt, in einer Reihe von 40 Jahren es im Segen vollbringt, und im 120ten noch ſo kraftvoll daſteht als im 40ten und 80ten *). Und mit welchem edlen, über jeden Widerſpruch erhabenen Bewußtſeyn bezeugt er ſelbſt ſeine Uneigennützigkeit und Gerechtigkeit: „Ich habe nicht einen Eſel von ihnen genommen, und ihrer keinem kein Leid gethan.“ 4 Moſ. 16, 15. Weder bei Verſehung ſeines Amts, noch bei der Austheilung des Landes, noch bei der Wahl ſeines Nachfolgers bedachte er ſich ſelbſt oder ſeine Familie: ſo ganz handelte er als Mann Gottes und als Mann des Volkes, als heiliger Patriot und Republikaner, als der er, wie eine Mutter, das Volk auf ſeinem Herzen trug, und lieber ſich für das Volk aufopferte, als die Ehre, auf Koſten deſſelben, Stammvater einer Nation zu werden, annahm **). So floß bei ihm Treue gegen den Herrn und Treue gegen das Volk zuſammen; ſo war der Geſetzgeber und Hirte der Nation ſelbſt das Vorbild der Heerde; ſo

*) 5 Moſ. 34, 7. „Seine Augen waren nicht dunkel worden und ſeine Kraft war nicht verfallen.“

**) 2 Moſ. 32, 10. 32. 33.

bin es nicht. Die Stimme des Rufers gibt auch Zeugniß von JEsu, weiset zu Ihm hin, wie Jesaias 45, 11.: Weiset meine Kinder und das Werk meiner Hände zu mir! — Dieser ist's allein; diesen mußt du haben, dann bist du im Reich GOttes darinnen. Nur wenn man denkt: ich habe am Zuspruch des Predigers nicht genug; ich will gerne JEsum selber haben und mit Ihm bekannt werden, da wird es Ernst; da dränget man sich mit aller Begierde zu Ihm hin; da wird man erst recht demüthig, wie Johannes: ich bin nicht werth, daß ich Seine Schuhriemen auflöse. Ach, lieber JEsu! Ich bin nicht werth, daß Du mich ansiehst und annimmst; ich bin so eine schnöde Creatur! Darf ich auch zu Dir kommen? Wirst Du mich auch annehmen? Ach schenke mir Deine Erkenntniß! Nimm mich an, mein Hirte! — Wenn man schon zu einem solchen Ernst aufgeregt ist, so läßt man gewiß nicht nach, bis man in Seine Gemeinschaft gekommen ist.

Endlich gehört noch zu dem rechten Ernst, in's Reich GOttes einzudringen:

III. Daß man sich zu allen Reichsverordnungen bequeme. Alle Seine Verordnungen sind lauter Mittel des Heils. Den Anfang hat Er mit der Taufe gemacht. Das hält der Heiland den Pharisäern vor, Luc. 7, 30., wenn Er sagt: Ihr wollet euch nicht in die Ordnung geben. Nun schlägt man wohl die Einsetzung nicht aus. Damals stund es im freien Willen. Wer keinen Ernst hatte, ließ auch die Mittel weg. Jetzt sind wir in die wunderlichen Umstände gerathen, daß man die Verordnung gelten läßt, aber nicht als Mittel braucht. — Das zeigt Ernst an, wenn man sich aller Mittel so bedient, daß man den Zweck erreiche. Es soll etwas ausgeben und austragen! Es soll mich in's Reich Christi fördern. Es soll mir helfen, daß meine Sache zu Stande komme, daß ich theilhaftig werde dessen, was man im Reich Christi zu genießen hat. Denn das Reich GOttes ist nicht Essen und Trinken; sondern Gerechtigkeit und Friede und Freude in dem heiligen Geist. Röm. 14, 17.

Nun, Ihr Lieben! Das ist der Ernst. So lange es nicht zum Ersten kommt, kommt es auch nicht zum Zweiten, d. i. hören wir nicht auf die Stimme des Rufers, so lernen wir auch nicht JEsum selber kennen, und lernen wir den HErrn JEsum selber nicht kennen, so bequemen

wir uns auch nicht zu allen Seinen Reichs-Verordnungen. Es läßt sich nicht übertreiben; aber mit einem Wunsche ist es auch nicht ausgerichtet; denn das ist kein Ernst; auch nicht mit Andacht oder Beten; das mag man noch Alles thun, aber nur sich nicht angreifen und ändern; einen einzigen Haß, eine einzige Feindschaft fahren lassen, kommt einen übel und sauer an. Sehet, da braucht's Gewalt. Die Menschen haben sich und ihre Schoossünden so lieb; das thut ihnen weh, wie einem Kinde, wenn man ihm einen Splitter herausziehen will, und es zieht sich zurück und will es nicht thun lassen, weil es weh thut. Allein es ist kein anderer Rath. Wärest du nicht so verdorben, so wäre es nicht nöthig; wären keine Disteln da, so dürfte man nicht ausjäten; wären keine Hügel, so dürfte Nichts erniedrigt werden. Da muß man anfangen, sonst kommt's zu keinem Ernst. Und wer es anfängt, dem wird es bald leichter, der wird bald erfahren: JEsus ist schon da. Er ist mitten unter Euch getreten. Er gibt sich bald zu erkennen. Darnach bekommt man auch Erfahrung, Kraft seines Geistes, bis man überwunden hat.

Nun, wendet auch einmal rechten Ernst an; laßt Euch aufrufen! Jetzt hat man Zeit; das Geschäft im Aeussern hindert nicht; es sind jetzt noch die Feiertage. Man könnte schon diesem Geschäft abwarten, das man mit sich selber hat. Der HErr lehre uns Fleiß thun und heiligen Ernst brauchen; denn wo Er herzlich um dieses angerufen wird, da gehet man nicht als der alte, sondern als ein in Erneuerung stehender Mensch in das neue Jahr über. Amen.

Predigt am heiligen Christfeste.

Weinsberg 1759.

Evangelium: Luc. 2, 1—14.

Es begab sich aber zu der Zeit, daß ein Gebot vom Kaiser Augusto ausgieng, daß alle Welt geschätzet würde, und diese Schatzung war die allererste, und geschah zur Zeit, da Cyrenius Landpfleger in Syrien war, und Jedermann gieng, daß er sich schätzen ließe, ein jeglicher in seine Stadt. Da machte sich auch auf Joseph von Galiläa, aus der Stadt Nazareth, in das jüdische Land, zur Stadt Davids, die da heißet Bethlehem, darum, daß er von dem Hause und Geschlecht Davids war, auf daß er sich schätzen ließe mit Maria, seinem vertrauten Weibe, die war schwanger. Und als sie daselbst waren, kam die Zeit, daß sie gebären sollte. Und sie gebar

ihren ersten Sohn, und wickelte ihn in Windeln, und legte ihn in eine Krippe, denn sie hatten sonst keinen Raum in der Herberge. Und es waren Hirten in derselbigen Gegend, auf dem Felde, bei den Hürden, die hüteten des Nachts ihre Heerde. Und siehe, des HErrn Engel trat zu ihnen, und die Klarheit des HErrn leuchtete um sie, und sie fürchteten sich sehr. Und der Engel sprach zu ihnen: Fürchtet Euch nicht: siehe, ich verkündige Euch große Freude, die allem Volk widerfahren wird: denn Euch ist heute der Heiland geboren, welcher ist Christus, der HErr, in der Stadt Davids. Und das habt zum Zeichen: ihr werdet finden das Kind in Windeln gewickelt, und in einer Krippe liegend. Und alsbald war da bei dem Engel die Menge der himmlischen Heerschaaren, die lobeten GOtt, und sprachen: Ehre sey GOtt in der Höhe, und Friede auf Erden, und den Menschen ein Wohlgefallen!

„Da soll dann kommen aller Heiden oder aller Völker Trost." So weissagt der Prophet Haggai 2, 8. Das war ein gutes Wort in der alten Zeit, da man noch hoffen und warten mußte: „Der, den GOtt senden wird, Der, so bald kommen wird, soll aller Völker Trost seyn." Das menschliche Geschlecht war schon lange des Jammers, den die Sünde über den ganzen Erdboden angerichtet hatte, überdrüssig, und der Eitelkeit, unter welcher nun alle Menschen leben mußten, müde geworden. Man wartete auf Einen, der aller Anderen Trost seyn, und ihren kümmerlichen Mühseligkeiten abhelfen sollte. Im Jahre der Welt 1056 ist Noah geboren; und schon damals war man der Eitelkeit und des mühseligen Lebens in irdischen Dingen ganz satt und müde, und begehrte einen Trost. Lamech, der Vater Noah's, dachte, da ihm sein Sohn geboren wurde: Der wird's seyn, und sprach: der wird uns trösten in unserer Mühe und Arbeit auf Erden, die der HErr verfluchet hat 1 Mos. 5, 29. Aber Noah wurde der Welt nicht zum Trost. Er verdammte vielmehr die gottlose Welt durch seine Predigt von der Gerechtigkeit, und brachte die Sündfluth über sie. (Ebr. 11, 7.) Aber da JEsus geboren wurde, da konnte man sagen: Der ist's, der wird uns arme Menschen trösten! Nun ist gekommen aller Völker Trost!

An diesem Namen wollen wir nun JEsum kennen lernen, und die Wichtigkeit Seiner Zukunft in das Fleisch, den Trost, den wir davon haben sollen, betrachten. Ich will Euch vorstellen:

Den menschgewordenen Sohn GOttes als der Trost aller Völker auf Erden,

und zwar:

I. Wie Er durch Seine Menschwerdung der Trost aller Völker worden;

II. wie wir diesen Trost annehmen sollen.

Der, so vom Himmel gekommen, der Sohn des Vaters, der von Ewigkeit in seinem Schooße war, den er in der Fülle der Zeit in die Welt gesandt, der von Maria durch den heiligen Geist ist empfangen, und nach 9 Monaten als wie ein anderes Menschenkind ist zur Welt geboren worden, der ist der einzige Trost aller Völker dadurch worden. Das ist uns auch heute ein Trostwort, wenn wir's recht bedenken und zu Herzen nehmen.

I. Denn, da Er zu Bethlehem im jüdischen Lande vor 1760 Jahren geboren wurde, so gieng diese große Begebenheit nicht nur das kleine Städtlein Bethlehem, nicht nur das jüdische Volk allein an. Da Er wollte in die Welt kommen und als ein Menschenkind geboren werden, so konnte es ja nicht an vielen Orten und Ländern zugleich geschehen, sondern es mußte ein gewisser Ort dazu auf der Erde bestimmt und ein gewisses Volk dazu erwählt werden. Und das war Bethlehem und das jüdische Volk. Aber es gieng doch alle Völker, so weit sie auch von Bethlehem weg wohnten, zugleich an. Darauf deutet auch gleich der Engel in seiner Rede und sagt: Welche allem Volk widerfahren wird. Es werden noch alle Völker von der heutigen Begebenheit Segen haben; das wird noch allen Völkern zur großen Freude gereichen. Ihr seyd nun die Ersten, denen dieser Trost angesagt und diese Freude verkündiget wird. — Wie ist Er nun durch Seine Menschwerdung der Trost worden? Das hören wir vom Engel, der da spricht: Euch ist Er heute geboren! Nicht seinem Vater Joseph, nicht seiner Mutter Maria ist ein Sohn geboren, wie im gemeinen Leben ein Vater sagen kann: mein Weib hat mir heute einen Sohn geboren, wie Sarah dem Abraham; sondern Euch, ihr Hirten, ist Er geboren; und wenn alle Völker sich hätten auf einmal bei der Krippe versammeln können mit den Hirten, so hätten sie mit Einem Munde sich dessen freuen und sagen dürfen: Uns ist

ein Kind geboren, Ein Sohn ist uns gegeben. Er geht uns Alle an, denn uns ist damit ein Heiland geboren. Das ist der Trost, daß ein Heiland unter den Menschen erschienen ist, der sie aus aller ihrer Noth und Jammer erretten will. Des Elends und Jammers ist Viel auf Erden worden, seitdem die Sünde und der Tod von Einem auf Alle durchgedrungen. Und daraus wäre keine Errettung; wir müßten in unsrer Eitelkeit, Sünde und Tod verharren, wenn Er nicht gekommen wäre. Wäre uns das Kindlein nicht geboren, wir wären allzumal verloren; das Heil ist unser Aller. Gottlob, daß wir an Ihm einen Erretter haben, durch den es besser werden kann! Ist nun das arme Kindlein dazu da? Es hat kein Ansehen dazu, daß Es der allgemeine Trost sey? Antwort: Ja, Er ist Christus, der HErr, d. i. das Haupt des Menschengeschlechtes. Statt Adams hat nun die Menschheit wieder ein Haupt bekommen, das sich ihrer annehmen soll. Er ist mit Allen gleich verwandt, weil Er Fleisches und Blutes theilhaftig ist. Daher gehen Ihn Alle an. Er kann und will Aller Heiland und Erretter, HErr und Christ seyn. Durch Ihn kann's und soll's ein Anderes werden, als es durch Adam worden ist. Nun, das ist Trost genug, daß Allem abgeholfen werden soll, was uns je bedrängt, und zu unglückseligen, elenden Creaturen gemacht hat. Dem Elend der ganzen Menschheit, wie es mit der sündlichen Geburt — (Ps. 51. Ich bin aus sündlichem Samen gezeuget, und meine Mutter hat mich in Sünden empfangen) — anfängt und sich fortführt bis an's Ende des Lebens, und in die Ewigkeit mit hinüber geht, will Er abhelfen; darum hat Er es da angefangen, wo bei uns das Elend anfängt; Er ist gezeuget und geboren worden als Heiland, damit Er es vom Anfang unseres Lebens an- und auffassen und den ganzen Menschen, mit Seele und Leib, wie ihm das Elend Seele und Leib eingenommen hat, wieder retten, davon frei machen, in einen andern Zustand versetzen und eine glückselige Creatur aus ihm machen könne. Nun dazu ist der Sohn GOttes da; so ist Er den Menschen worden, und so ist Er es noch, — der einige Trost, weil Er das einige Heil ist.

II. Wie sollen wir nun diesen Trost aufnehmen? Denn es geht uns auch an, weil wir Menschen sind, weil wir auch im Elend stecken. Wir? Wir sollen uns nur auch freuen darüber,

daß es so ist, daß es GOtt so gemacht hat. Durch die Freude nimmt man eine Sache auf. Wenn man Einem etwas schenkt aus großer Liebe, so sieht man nur darauf, ob's Einem auch zur Freude ist. Der Engel spricht: Ich verkündige Euch große Freude, die allem Volk widerfahren ist, denn Euch ist heute der Heiland geboren. Wir verkündigen auch, was die Engel verkündigt haben: Friede auf Erden und den Menschen ein Wohlgefallen! Macht die Botschaft der Engel an Euch wahr! Aber Schade, daß wir unser Volk nicht damit fröhlich machen können. Es geht uns, wie JEsus von Seiner Predigt Matth. 11. gesagt hat: Wem soll ich dieß Geschlecht vergleichen? Sie sind den Kindlein gleich, die an dem Markte sitzen und rufen gegen ihre Gesellen und sprechen: Wir haben euch gepfiffen, und ihr wolltet nicht tanzen; wir haben Euch geklaget, und ihr wolltet nicht weinen. Wir sagen: Freuet Euch, und abermal: freuet Euch, — und ihr wollet nicht fröhlich werden. Der Jammer der gegenwärtigen trübseligen Zeit, die Noth des äußeren Lebens, die Sorgen der Nahrung, die Empfindung des mühseligen Lebens drückt die Gemüther nieder, daß sie einen solchen Trost nicht mit Freude annehmen können. Aber ich will Euch noch ein Wörtlein sagen: Siehe! — Merket hieher, was ich sage: Es ging damals in Bethlehem unruhig zu; alle Häuser waren von Fremden voll. Es war ein betrübter Tag, da das Volk sich mußte aufschreiben lassen, einen heidnischen Oberherrn zu haben; also im äußerlichen Leben war es kümmerlich; da trifft JEsus, der Tröster ein. „Ich verkündige Euch große Freude!" — Was will der Engel damit? Sie sollen nicht beklagen, was in Bethlehem vorgenommen wird, noch sich damit aufhalten. Sie sollen ihr Gemüth erheben. So ist's. Wer den Trost annehmen und Freude haben will, der muß sein Gemüth erheben und aus dem Irdischen herausziehen. Er muß nicht nur denken: Wie stehts in der Welt? Was geschieht unter den Regenten der Erde? In was für Noth und Drangsale werden die Länder gesetzt? Wie wird es uns gehen? Sondern er muß denken: Habe ich doch einen Heiland, der aus aller Noth errettet; einen JEsum, der meine Kraft ist! — Nun, so denken freilich nicht Alle; darum hat sich der Engel auch Leute gesucht, und die Hirten gefunden, welche nicht im Tumulte der Stadt mit begriffen waren. Euch ist heute der Heiland geboren. So ist's noch: Wer ein Herz dazu hat, wem etwas

daran gelegen ist, wer an sich, an der Welt, an seinem Sündendienst müde ist, der wende sich dahin, und freue sich dessen, wenn ihm auch sonst nichts zur Freude werden kann. Ueber Dir wird man sich freuen, weissagt Jesaias von ihm, Cap. 9, 3. Ach, daß Ihr Alle des Heilandes, den Euch GOtt geschenket hat, recht froh würdet, daß ihr Ihm für Seine Menschwerdung recht herzlich danken lerntet! Denket: So lange ich mich Seiner nicht freuen kann, so bin ich doppelt unglückselig, denn Er will mein Trost seyn, und ich habe nichts davon.

Vergesset der Noth, und gebet GOtt die Ehre über diesem Heil! Amen.

Eine andere Predigt am heil. Christfest.

Weinsberg, 1760.

Evangelium: Luc. 2, 1—14.

Es begab sich zu der Zeit, daß — und den Menschen ein Wohlgefallen.

Ehre sei Dir in Deiner Höhe, du großer Gott, du Vater der Barmherzigkeit, daß Du uns Deinen Sohn geschenket hast, und in unserm Fleische hast offenbar werden lassen! Verkläre nun den Namen des Sohnes in unsern Herzen, damit auch wir ihn verklären zu Deinem Preise. Amen.

„Ein Wohlgefallen GOtt an uns hat! Nun ist groß' Fried' ohn' Unterlaß, all' Fehd' hat nun ein Ende." So pflegen wir uns aus dem bekannten Liede mit einander aufzumuntern. Es ist ja etwas Großes, wenn wir arme Menschen, wir unwürdige Sünder zusammentreten und einander zurufen: ein Wohlgefallen GOtt an uns hat! Wenn es wahr ist, was wir zusammensingen, so sind wir glückselige Creaturen; so soll es uns billig zur größten Freude und Trost seyn, daß GOtt ein Wohlgefallen an uns hat. Soll denn dem Menschen nicht auch etwas an dem gelegen seyn, was GOtt über ihn denke? Nun auf Seiten GOttes selbst steht nichts entgegen; Er hat sein Erbarmen zu uns geneigt; Er hat es in der höchsten, preiswürdigsten Probe bewiesen, daß Er gerne ein Wohlgefallen an uns Men-

schen haben wolle; sonst hätte Er seinen eigenen Sohn nicht lassen Mensch geboren werden. Diese Menschwerdung seines Sohnes ist uns das Zeichen, daß dem großen GOtt und Schöpfer etwas an dem Menschengeschlecht auf Erden gelegen ist, und daß Er gerne seine Lust und Freude daran haben will. Daher wünschen uns die himmlischen Heerscharen dazu Glück, preisen Gott darüber, und nehmen mit Freuden Antheil an dem, was nun auf Erden vorgegangen. Sie singen: Ehre sey GOtt in der Höhe, Friede auf Erden! an den Menschen hat Gott ein Wohlgefallen! Sie gönnen es uns, daß wir Menschen bei GOtt so wohl daran sind, und Er den Vorsatz seines Wohlgefallens auf uns gerichtet hat. Sie jauchzen uns entgegen und wollen uns ermuntern, daß wir unsre Glückseligkeit, unsern Vorzug vor allen andern Geschöpfen, ja vor den Engeln selbst, auch recht erkennen, und uns auch selbst wohlgefallen lassen sollen.

Ich will daher unsere Christtags-Betrachtung auch darauf richten und vorstellen:

Das Wohlgefallen Gottes an den Menschen um der Menschwerdung und Geburt seines Sohnes willen;

und zwar:

I. Wie GOtt um dieser Menschwerdung seines Sohnes willen wieder ein Wohlgefallen an den Menschen habe; und

II. Wie ein jeder Mensch für seine Person dieses Wohlgefallen GOttes zu erreichen trachten solle.

An den Menschen hat Gott ein Wohlgefallen! Das ist der Inhalt des Loblieds, welches die himmlischen Heerscharen singen und worüber sie GOtt in der Höhe Ehre geben. Ja wohl ist es Lobens werth, daß es mit den Menschen dahin wieder gekommen ist, daß GOtt ein Wohlgefallen, ein freundliches Belieben wieder an ihnen haben kann und will! Wir wollen uns dadurch auch erwecken, indem wir betrachten:

I. Wie GOtt um der Menschwerdung seines Sohnes willen wieder ein Wohlgefallen an den Menschen habe. GOtt hat ja die Menschen anfangs dazu geschaffen, daß Er sein Wohlgefallen an ihnen haben wollte. Der HErr hat Wohlgefallen

an all seinen Werken. Aber wir sind eben jetzt nicht mehr, wie wir anfangs aus der Hand des Schöpfers gekommen sind. Sein schönes Werk ist ihm verderbt worden. Dadurch sind wir in sein Mißfallen gerathen. An der Sünde kann der heilige Gott nie ein Wohlgefallen haben; Er hat einen Greuel davor. Das bezeugt einem jeglichen Menschen, der noch daran gedenkt, daß GOtt über ihm Schöpfer und Richter ist, sein eigenes Gewissen. Darum fürchtet er sich und scheut sich vor Gottes Angesicht, und flieht vor Ihm, wie Adam, und kann sein Mißfallen nicht ertragen. Man bedenke also, was wir sind, was Menschen auf Erden sind, und von Anfang getrieben haben! Seitdem der erste Brudermord geschehen, seitdem ist die Erde immer mehr verderbt, und ein Schauplatz der Greuel und des Verderbens geworden. Und das Menschengeschlecht wurde GOtt so zuwider, daß Er gleich nach 2000 Jahren sprechen mußte: es reuet mich, daß ich den Menschen gemacht habe. Sie sind nun Fleisch. Das war das Verderben, daß nun Alles fleischlich war; und GOtt ist ein Geist. So konnte nun keine Freundschaft, keine Gemeinschaft GOttes und der Menschen mehr seyn, wie es GOtt anfangs gewollt und angerichtet hatte. Er konnte auch kein Wohlgefallen mehr an ihnen haben. Da wäre es nun gar aus gewesen. Wir wären in Ewigkeit nicht mehr dazu gekommen, daß GOtt ein Wohlgefallen an uns hätte haben können, wenn GOtt nicht selbst ein Werk seiner Barmherzigkeit gethan hätte, welches über alles Denken geht. Er sandte Seinen Sohn ins Fleisch. Das Wort selbst ward Fleisch und wohnte unter uns. Er läßt seinen eigenen Sohn einen Menschen werden. Siehet nun GOtt auf die Menschen, so siehet er Einen, über den er nicht wegsehen konnte. Diese Geschichte ist uns im Evangelio beschrieben. Maria gebieret einen Sohn. Das war seit Adams Fall das einige Menschenkind, an welchem GOtt Sein Wohlgefallen haben konnte, denn es war ohne Sünde, und war doch ein Kind geboren; es war ein Mensch im Fleisch, und war doch kein Sünder. Das war ein Gnadenkind. Die Mutter hatte Gnade bei GOtt gefunden Luc. 1. Er schenkt ihr dieses Kind, welches der Sohn des Allerhöchsten unter den Menschen heißen sollte. Nun, gleichwie das Mißfallen GOttes von Adam her auf alle seine verdorbenen Kinder gekommen ist, so hat GOtt um des einigen Menschen

willen wieder ein Wohlgefallen an Allen. Er hat sie in Seinem Sohn wieder mit Gnade und Freundlichkeit angesehen. „Sollte GOtt uns können hassen, der uns gibt JEsum Christ?“ Da eben ist erschienen die Freundlichkeit GOttes gegen uns, daß Er Seinen Sohn gab. Nun können um des Einigen willen alle Menschen wieder bei GOtt zu Gnaden kommen. Es ist sein Wille so; Er sieht es gerne, wenn sich nur die Menschen darum beeifern, daß sie Sein Wohlgefallen wieder erreichen wollen.

II. Wie soll aber nun jeder Mensch für seine Person dieses Wohlgefallen GOttes zu erreichen trachten?

Einmal dadurch, daß sie nun auch ihr höchstes Wohlgefallen daran haben, daß GOtt ein solches Wunder Seiner Erbarmung an ihnen gethan hat. Wir sollen unser Herz darauf richten. Der Engel muntert uns auf: ich verkündige euch große Freude. Das soll eine Freude seyn. Nun kann man sich aber nicht freuen über eine Sache, daran man kein Belieben hat. Ihr Lieben! Wir müssen einmal nachdenken lernen über diese Dinge mit Ernst. Was bin ich? Ein verderbenes Geschöpf voll sündlicher Unart, und gar nicht, wie ich seyn sollte; ein schwaches Fleisch und Blut; ich müßte mich schämen und quälen ewiglich, wenn ich dieß nicht wüßte, daß Einer ist, der auch Mensch ist und heißt, der auch Fleisch und Blut hat. Um deßwillen werde ich nicht verwerflich; o Deß will ich mich freuen!

Sodann, daß man diesen Heiland GOttes auch annehme. Sehet, dieser Mensch ist zum Heiland den übrigen gegeben d. i. er soll sich der andern Menschen annehmen, und ihrer Menschlichkeit wieder zurecht helfen, daß sie auch wieder vor Gottes Augen taugen, und wieder werden, wie dieß Geschöpf vor GOttes Angesicht zu Seinem Wohlgefallen seyn soll. Dieß ist der Punkt, worauf es ankommt. Das erste Wort des Engels hieß Heiland; aber es ist den Menschen schon dieses Wort zum Eckel und Spott geworden. Sie hören es nicht gerne von Andern sagen, geschweige daß es ihnen lieb wäre, einen Heiland zu haben. Aber siehe! Wenn du bleibst, wie du bist, so kann Gott ewig kein Wohlgefallen an dir haben; du bleibst unter seinem Gericht und Bann. Er hat dir seinen Sohn zum Heiland gegeben, daß er Dich wieder zurechtbringe, und deine Menschlichkeit nach Seele und Leib wieder zubereite zum Wohlgefallen GOttes,

waren in ihm selten vereinte Tugenden, Muth und Demuth, brennender Eifer und besonnenste Geistesgegenwart, heiliger Zorn und sanfteste, selbst für Beleidiger betende Liebe gepaart; gewiß ein Charakter, der eines ausgezeichneten Einflusses und Umganges Gottes höchst würdig und zur Ausführung eines der größten Werke Gottes vorzüglich tüchtig war. — So groß ist Moses als Mensch und Israelite, als Knecht Gottes in Israel, nicht minder groß, was darin mitenthalten ist — sein Charakter als göttlicher Gesandter, sein Verdienst um Israel und die Menschheit. Ein hohes Zeugniß giebt seine Todesurkunde seiner Prophetenwürde *); der erste Prophet des A. Bundes sollte auch der größte seyn, das Muster und die Grundlage für Alle in Lehre und Leben. Die Vertraulichkeit und Beständigkeit des Umgangs mit Gott, die Tiefe unmittelbarer Erkenntniß Gottes und göttlicher Lehren, die Menge und Größe göttlicher Zeichen in Egypten und unter dem Volk sichern ihm den Rang vor allen Propheten: keiner war höher durch sich selbst und durch heiliges Verhalten im schwierigsten Beruf und Zeitlauf beglaubigt. Und, was seine Seherkraft betrifft, welche große Blicke hat er in die nähere und fernere Zukunft, in den Besiz und Verlust Kanaans, in die wechselnden innern und äußern Zustände, in seinen tiefen Fall und seine endliche Erhebung, eine Wiedererhebung und Begnadigung durch den göttlichen König in seiner Mitte — gethan **). Dieser

*) 5 Mos. 34, 10. „Und es stand hinfort kein Prophet in Israel auf, wie Mose, den der Herr erkannt hätte von Angesicht zu Angesicht.“ vergl. v. 11. 12.

**) 5 Mos. K. 29—32.

wenn Er uns nach Seinem Bild erneuert. Darauf kommt es nun an, daß sich ein jeder Mensch für seine Person diesem JEsus ergebe, und das auch an sich ausführen lasse, warum JEsus Mensch geworden. Er muß JEsu einverleibt werden durch den Glauben; er muß Eins mit Ihm werden. In den Lenden Adams und Abrahams (Ebr. 7.) sind wir mit unter dem Bann, von Einem auf Alle. So mußten wir dem Menschen JEsu einverleibt werden, dem andern Adam. Denn nur in Ihm sind wir dem Vater angenehm, in Ihm, dem Geliebten, Ephes. 1. Wer den Sohn bekennet, der hat auch den Vater. Niemand gedenke mit GOtt auszukommen ohne diesen Menschensohn. Aber dieß gefällt dem Vater, darüber beweist er seine Freundlichkeit, wenn wir Seinen Sohn aufnehmen, uns mit Ihm vereinigen und sagen: laß mich nur in Ihm erfunden werden; siehe mich an in Ihm; siehe nicht auf mich nach der Art meiner verdorbenen Menschheit, sondern in der Gnade des einigen Menschensohns!

Nun, alle Mittel des Heils, und was uns das Evangelium von JEsu Christo vorhält, gehen darauf, daß wir mit diesem Menschensohne vereinigt und Eins werden, und in Seiner Person von GOtt angesehen werden. Auch das heilige Abendmahl ist ein solches Gnadenmittel; da gibt Er uns sein Fleisch und Blut, daß wir in dem Menschen JEsu leben mögen, nicht nur in unserm Fleisch. O großes Geheimniß! Wer das verstünde und glaubte und erführe! Doch ist es zum Zeugniß. Wäre nicht Fleisch und Blut des Sohnes GOttes, so könnte man kein Abendmahl halten. Sehet also zu, ihr Communicanten, und ihr Uebrigen, daß GOtt ein Wohlgefallen an Euch haben könne! Amen.

Am Feiertag Stephani.

Weinsberg, 1760.

Evangelium: Matth. 23, 34—39.

Darum siehe, ich sende zu euch Propheten und Weise und Schriftgelehrte, und derselben werdet ihr etliche tödten und kreuzigen, und etliche werdet ihr geißeln in euren Schulen, und werdet sie verfolgen von einer Stadt zu der andern. Auf daß über euch komme all das gerechte Blut, das vergossen ist auf Erden, von dem

Blut des gerechten Abels, bis auf's Blut Zacharias, Barachiä Sohn, welchen ihr getödtet habt zwischen dem Tempel und Altar. Wahrlich, ich sage euch, daß solches Alles wird über dieß Geschlecht kommen. Jerusalem, Jerusalem, die du tödtest die Propheten, und steinigest die zu dir gesandt sind, wie oft habe ich deine Kinder versammeln wollen, wie eine Henne versammelt ihre Küchlein unter ihre Flügel, und ihr habt nicht gewollt! Siehe, euer Haus soll euch wüste gelassen werden. Denn ich sage euch: ihr werdet mich von jetzt an nicht sehen, bis ihr sprechet: Gelobet sey, der da kommt im Namen des HErrn!

Sollte es nicht jeglichem Menschen zur größten Freude seyn, wenn ihm verkündiget wird, daß GOtt, der Schöpfer Aller, wieder ein Wohlgefallen an den Menschen habe um des einigen Menschen willen, der sein eigener lieber Sohn ist? Sollte es nicht einem jeden Menschen das Herz erwecken, daß er sich für seine Person über Alles angelegen seyn ließe, dieser Freundlichkeit und dieses Wohlgefallens GOttes auch theilhaftig zu werden? Es stehet ja doch bei Jedem sein eigenes Heil darauf! Es ist ja der preiswürdige Vorsatz GOttes, dadurch Er als Liebe, als ein barmherziger Vater gegen seine verdorbenen Geschöpfe erkannt und gepriesen werden will. — Sollten wir nicht gerne unser Herz zu GOtt neigen, da GOtt Sein Vaterherz zu uns neiget? Sollten wir nicht die Liebesgeschenke des Vaters, den uns gegebenen Sohn mit größter Willigkeit aufnehmen, und die Absicht an uns bewirken und erreichen lassen, um welcher willen Er zu uns gekommen ist? Ja, so sollte es wohl seyn; so wäre es billig, so wäre es GOtt gefällig! So wäre es auch den Menschen selbst zuträglich und heilsam! Aber die Menschen haben sich von Anfang bis jetzt meistentheils nicht so dagegen bewiesen, daß GOtt Sein Wohlgefallen, welches Er in Christo JEsu über das ganze Menschengeschlecht ausgebreitet hat, wieder erreicht hätte. Sie sind GOtt und Seinem Sohne darauf nicht so begegnet, daß es auch ihnen zum Wohlgefallen, zur Lust und Freude worden wäre, was GOtt mit ihnen im Sinne hat. Sie haben vielmehr das Gegentheil bewiesen. Das ist eine verkehrte Art, darüber JEsus so oft geklagt hat. Das sind spröde und undankbare, harte und widerspenstige Menschenherzen, die sich durch die Gnade und Liebe GOttes nicht bewegen noch erweichen lassen, sich mit JEsu bekannt zu machen, und sich Ihm so zu ergeben, daß der Vor-

satz GOttes an ihnen erfüllet würde. Ihr Lieben! wir wollen nicht so seyn; wir wollen es uns zum Exempel und zur Warnung dienen lassen, wenn Andere so gewesen sind und noch sind, wie Jesus in dem heutigen Evangelio darüber klagt, und ihnen die Strafe GOttes deßwegen ankündigt. Ich will Euch daher vorstellen:

Das Mißfallen der Menschen an den Liebesabsichten GOttes in Christo, Seinem Sohne;

und zwar:

I. Wohin die Liebesabsichten GOttes in Christo mit den Menschen gehen;

II. Wie die Menschen ihr Mißfallen dagegen äußern; und

III. Wie GOtt dieses Mißfallen ansehen und rügen werde.

An den Menschen hat GOtt ein Wohlgefallen. Das singt das Himmelsheer bei der Geburt JEsu und freuet sich. — Wenn nur auch die Menschen selbst ein Wohlgefallen an diesem guten Willen GOttes hätten und sich dessen freueten! Sie geht es doch am nächsten an; aber bei ihnen schlägt es meist nur ins Gegentheil aus. Daher will ich vorstellen das Mißfallen der Menschen an den Liebesabsichten GOttes in Christo.

I. Was hat denn GOtt für eine Absicht darunter, daß Er Seinen Sohn hat einen Menschen werden lassen? wohin zielte Seine Erscheinung? JEsus sagt es gegen Jerusalem, wo Er sich in seinem Lehramte vornehmlich darstellte, und als der HErr zu seinem Tempel gekommen ist: Wie oft habe ich deine Kinder versammeln wollen! Es war also auf's Sammeln abgesehen. Nach dem Abfall von GOtt war eine große Zerstreuung unter den Menschen auf Erden entstanden, wie es im ersten Buch Mose beschrieben ist. Je mehr der Menschen wurden, je mehr haben sie sich zerstreuet und sind auseinander gekommen, daß ein Jeder that, was und wie er wollte, sodaß sie sich selber nicht mehr verstanden, ja wider einander wütheten und kriegten. Da war kein Zusammenhang mehr, und es sollte doch das menschliche Geschlecht ein Ganzes ausmachen. Der erste Fehler war dieser: sie hatten kein allgemeines Haupt mehr. Adam hatte seine Auctorität verloren; er war selbst so heruntergesezt, daß er keine Macht mehr über Andere hatte; er konnte ja nicht verhüten, daß nicht sein leiblicher Sohn seinen Bruder umbrächte. Noch viel weniger war er ein Haupt, wel-

ches sie unter GOtt zusammenhielt, ihrem Schöpfer. Daher sie sich immer weiter auch von Gott verliefen und von Ihm wegkamen. Da ging die Liebesabsicht GOttes darauf, die zerstreuten Menschen wieder zu sammeln. Und deßwegen gibt Er ihnen ein neues allgemeines Haupt; daher heißen Ihn die Engel gleich bei seiner Geburt Christus, d. i. das gesalbte Haupt der Menschheit. So hat GOtt Seinen Sohn unter den Menschen gleichsam zum Panier aufgestellt, dahin sich alle Menschen sammeln sollen. Wer sich nicht zu Ihm bringen und sammeln läßt, der bleibt in seiner Zerstreuung; er ist wie ein Schaf, das keinen Hirten hat; er weiß nicht, woran er ist; er ist allem Schaden ausgesetzt; denn er hält sich nicht an das Haupt. Col. 2.

Daher hat JEsus selbst die Menschen herbeigerufen, daß sie sich zu Ihm sammeln sollten, sowohl in eigener Person: Kommet her zu mir! — Er sah sie an mit Jammer, daß sie so zerstreut waren (Matth. 9.), als noch immer durch seine Knechte; daher sagt Er: Ich sende, — nicht nur, Ich habe vor Alters gesandt, sondern: — Ich sende sie. Das ist die Absicht GOttes noch immer, warum Er predigen läßt: die Menschen sollen sich wieder zusammenbegeben unter ihr gesetztes Haupt; da will sie JEsus annehmen, daß sie unter Ihm stehen und durch Ihn unter Gott, als GOttes Gemeinde, und zwar nicht streng, sondern freundlich, mütterlich, sorgfältig, wie eine Henne ihre Küchlein sammelt; das soll eine Gemeinschaft werden in der Liebe. Wenn wir wieder Kinder GOttes werden, so werden wir Söhne im dem Sohne Gal. 3.; wir werden aus GOtt geboren, Joh. 1. In solcher Verwandtschaft will Er stehen, wie Adam, das erste Haupt, mit allen seinen Nachkommen gestanden wäre, und aus diesem Grunde sie unter Seinen Fittigen bewahren d. i. durch Seine Macht erhalten und segnen, wohlthun, Ruhe schaffen, sie nähren, zum Gedeihen und Wachsthum bringen. So sollte es werden! So hatte es GOtt im Sinne; das wäre ja gut! O wie stünde es viel anders in der Welt, wenn es so worden wäre! Aber die Menschen stunden von Anfang nicht an, und noch nicht; daher lassen sie sich noch immer so vergeblich locken und rufen, daß es heißt:

II. Ihr habt nicht gewollt. Die Haupturſache liegt eben im Willen der Menschen. Gott zwingt sie nicht, wie weltliche Herren, wenn sie Eroberungen machen; da müssen sich auch wider ihren Willen,

die Leute ergeben, und den Unterthaneneid schwören. Der Wille soll sich neigen und ergeben. Aber der hartnäckige Eigensinn macht sich unüberwindlich. Es kann immer heißen: ich will eben nicht, wie bei einem störrigen Kinde: „siehe, die Mutter spricht dir so freundlich zu; siehe, du wirst gepflegt.“ — Aber es will nicht. — Zwar wollen es die Menschen nicht Wort haben, daß es blos am Willen fehle; sie machen allerlei Ausflüchte und Entschuldigungen: „ich bin nicht überzeugt,“ — und Aehnliches.“ Nein, du willst eben nicht! „Ich kann nicht.“ Nein, du willst eben nicht! „Nur das und das hindert mich; wenn nur Das nicht wäre.“ Nein, du willst eben nicht! Wenn du wolltest, so würdest du dich nicht hindern lassen; wenn es dir Ernst wäre, so würde bald Alles leicht werden. Also blos dein Wille ist so widerspenstig. „Ich mag eben nicht!“ — sag' es lieber grade heraus! —

Weil aber doch das Zeugniß GOttes dagegen steht, so wird der Widerwille sehr oft zu einem Haß. Man sträubt, man wehrt sich dagegen. Und derselben werdet ihr Etliche tödten. So ist es den Aposteln und Knechten Christi von Anfang ergangen. Und keiner kommt durch, daß ihm nicht etwas vom Haß derjenigen widerfahre, die sich nicht wollen sammeln und zu Christo bringen lassen.

III. Wie sieht nun aber GOtt ein solches Mißfallen an und wie rügt Er es? GOtt rechnet all diese Widersetzlichkeiten zusammen: „auf daß über Euch komme all das gerechte Blut u. s. w. und: „der HErr wird's sehen und suchen“ 2 Chron. 24, 22. Weil sie sich nicht wollten aus Liebe sammeln lassen, nimmt sie GOtt zusammen unter Sein Gericht; Matth. 13, 41. Hernach braucht JEsus nicht Menschen, sondern Engel, die werden sammeln alle Aergernisse; da kommen alle Bösen in eine Gesellschaft, aus ihrer Zerstreuung, da es bisher geheißen hat: ich bin für mich, was geht mich das Andere an! — Ja, des Andern Sünde geht dich auch an, weil du Gleiches gethan hast, also die Gesellschaft der Mörder, der Hurer und Ehebrecher, der Geizigen und Trunkenbolde; draußen sind die Hunde Offenb. 22. Da werden sie kein Haupt haben, sondern beim Teufel seyn; ihr Haus wird wüste gelassen; GOtt wird von ihnen weichen, und sie ihren Sünden und Strafen überlassen. Da muß sich GOtt an Seinen Geliebten erholen, daß Er noch GOtt bleibe, weil die Men-

schen Seine Liebesabsicht ausgeschlagen haben. Das thut der liebe Vater, weil Er die Menschen nicht zusammenbringen kann. —

Nun, Ihr Lieben! Wir kommen einmal nicht durch, wenn wir GOttes Willen und Liebesabsicht widerstreben. Prüfet euren Willen: Wollet ihr oder nicht? „Ich wollte wohl, aber —". Nein, hier gilt kein Aber! Ich will, soll's heißen. Heute haben wir den lezten monatlichen Bußtag. Wer nicht einen freudigen Christtag halten kann, der mache einen Bußtag daraus; er thue Buße! Wie? Dadurch, daß er seinen Willen herumlenkt, daß er sich entschließt: ich will mich GOtt ergeben, ich will mich zu JEsu bekehren. — JEsus hat doch noch Etliche damals bekommen, und hat noch, die sich senden lassen. Das ist das Häuflein der Gläubigen. Es wird doch eine schöne Sammlung seyn, wenn Er es wird zusammenbringen und Seinem Vater vorführen. Selig, wer darunter begriffen ist! Wehe dem, wer alsdann das Nachsehen hat und ausgeschlossen ist! Amen.

Am Feiertag Johannis, des Ev.

Kirchheim u. T. in der Schloßkirche, 1749.

Evangelium: Joh. 21, 15—24.

Da sie nun das Mahl gehalten hatten, spricht JEsus zu Simon Petro: Simon Johanna, hast du mich lieber, denn mich diese haben? Er spricht zu Ihm: Ja HErr, du weissest, daß ich dich lieb habe. Spricht Er zu ihm: weide meine Lämmer! Spricht Er zum andernmal zu ihm: Simon Johanna, hast du mich lieb? Er spricht zu Ihm: Ja HErr, du weissest, daß ich dich lieb habe. Spricht Er zu ihm: weide meine Schafe! Spricht Er zum drittenmal zu ihm: Simon Johanna, hast du mich lieb? Petrus ward traurig, daß er zum drittenmal zu ihm sagte, hast du mich lieb? und sprach zu Ihm: HErr, du weissest alle Dinge, du weissest, daß ich dich lieb habe. Spricht JEsus zu ihm: weide meine Schafe! Wahrlich, wahrlich ich sage dir: da du jünger warest, gürtetest du dich selbst, und wandeltest wo du hin wolltest; wenn du aber alt wirst, wirst du deine Hände ausstrecken, und ein Anderer wird dich gürten, und führen, wo du nicht hin willst. Das sagte Er aber zu deuten, mit welchem Tode er GOtt preisen würde. Da Er aber das gesagt, spricht Er zu ihm: folge mir nach! Petrus aber wandte sich um, und sahe den Jünger folgen, welchen JEsus

lieb hatte, der auch an Seiner Brust am Abendessen gelegen war, und gesagt hatte: HErr, wer ist's, der dich verräth? Da Petrus diesen sahe, spricht er zu JEsu: HErr, was soll aber dieser? JEsus spricht zu ihm: so ich will, daß er bleibe, bis ich komme, was gehet es dich an? folge du mir nach! Da gieng eine Rede aus unter den Brüdern: dieser Jünger stirbt nicht. Und JEsus sprach nicht zu ihm: er stirbt nicht, sondern: so ich will, daß er bleibe, bis ich komme, was geht es dich an? Dieß ist der Jünger, der von diesen Dingen zeuget, und hat dieß geschrieben, und wir wissen, daß sein Zeugniß wahrhaftig ist.

Es ist die Menschwerdung und Geburt des Sohnes GOttes der allerhöchste Beweis der göttlichen Liebe, sowohl in Ansehung des Vaters, als auch des Sohnes gegen uns Menschen. Da mag's auch heißen, wie der Engel zu den Hirten gesagt hat: das habt zum Zeichen, das Kind in der Krippe liegend! Ja, der Marien-Sohn ist das augenscheinlichste Zeichen, daß GOtt noch Gedanken des Friedens über das sündige Geschlecht der Menschen habe; ja noch mehr: dieser JEsus ist das höchste Liebesgeschenk, die liebenswürdigste Gabe, die uns der Vater aus Seinem Schoos, ja, aus Seinem väterlichen Herzen bescheert hat. Wer hätte sich unterstanden, Ihm Seinen lieben Sohn abzufordern? Ja, man hätte denken mögen, den würde Er doch bei sich (denn das Wort war bei GOtt) und in Seinem Schooße (denn Er war als der Eingeborne in des Vaters Schoos) und in der Herrlichkeit, die Er bei dem Vater hatte, behalten. Aber Sein Sohn war Ihm nicht zu theuer; nein, Er gab ihn für uns dahin, herein in unser Fleisch, hinan an's schmähliche Kreuz, hin in den Tod. Das können wir nicht hoch genug preisen! Mit tiefster Beugung und Erstaunen hört man JEsum diese Liebe selbst anpreisen: Also, so hoch und theuer, hat GOtt die Welt geliebt, daß Er Seinen eingebornen Sohn gab, auf daß Alle, die an Ihn glauben, selig werden. Und der Schluß beut sich daraus sogleich unserem Herzen dar, den Johannes (1. Brief C. 4, 19.) macht: Lasset uns Ihn lieben, denn Er hat uns erst geliebt! Mit diesem Liebessinn des Vaters stimmt auch das Herz des Sohnes zu gleicher, ja zu einer und ebenderselben Liebe gegen uns vollkommen überein. Er und der Vater sind Eins, auch in diesem göttlichen Liebessinn gegen uns. Da hieß es im Rathe der heiligen Wächter, darinn unser Heil von Ewigkeit bedacht war: „ja Vater, ja von Herzensgrund!“ — Und wir preisen diese Liebe und Freundlichkeit

unſers Heilandes, die uns erſchienen, die in unſerem Fleiſch offenbar worden iſt. In unſer armes Fleiſch und Blut verkleidet ſich dieß höchſte Gut, das ewige Leben, damit es ja fein bei uns wohnen, und uns wieder an ſich, an Sein Herz bringen und Seiner Liebe und Herrlichkeit theilhaftig machen möchte. O wer dieſe Wahrheiten von Herzen glaubt, der hält es nicht nur für billig, ſondern er kann nicht mehr anders, als JEſum herzlich und innig lieben.

Nun, Geliebte in dem HErrn! das wäre eine gute Frucht und ein ſeliger Ausſchlag von allen den Wahrheiten, die uns von der Menſchwerdung und Geburt JEſu verkündiget worden ſind, wenn wir nur Ihn darüber herzlich lieb gewännen, und Dem auch unſer Herz gäben, der ſich ſelbſt uns gegeben hat. Zum wenigſten habe ich Gelegenheit, dieſe ſchöne, angenehme und wichtige Sache Euch aus unſerm Evangelio anzupreiſen, und ſie Euch, aus dringender Liebe zu meinem Heiland, herzlich anzuwünſchen.

Ich will daher euch vorſtellen:

Die Liebe zu JEſu;

und zwar:

I. Den Grund,

II. die Art und Beſchaffenheit, und

III. die Frucht und Folgen derſelben.

1. Da darf man nicht weit nach Grund fragen; Grund genug zum Lieben iſt uns mit einem einzigen Wort hier angegeben. Es iſt ja JEſus, von dem die Rede iſt. Und da ſind tauſend Urſachen für eine, die uns unſer Herz abfordern, und uns zu einer redlichen Uebergabe an Ihn, und zu einer herzlichen Liebe bewegen und reizen können und ſollen. Er hat ſich ja um unſere Liebe verdient genug gemacht, da Er ſich nicht geweigert, in unſere Menſchheit ſich einzukleiden, um unſertwillen in armer Geſtalt auf Erden zu wandeln, ja, an's Kreuz und in den Tod zu gehen. Nun ſteht es wirklich nicht mehr in unſerer Wahl und freiem Belieben, ob wir Ihm auch wollen die ſchuldige Ehrerbietung erweiſen, und Ihn über unſer Herz walten laſſen, — wie ſo Viele denken: der Heiland ſolle es ihnen noch großen Dank wiſſen, wenn ſie Ihn nicht gar bei Seite ſetzen, ſondern noch in gewiſſer Art achten und zu ſchätzen wiſſen. — Wir ſind nicht mehr unſer ſelbſt, 1. Cor. 6;

wir sind theuer erkauft. Es hat Ihn Sein Leben, Sein theures Blut gekostet, uns zum Eigenthum zu haben. Er hat nun, seitdem Er in die Welt gekommen, ein neues, ein noch näheres, ein unstreitiges, ein unendliches Recht an alle Herzen: denn Er hat uns erlöset, erworben und gewonnen aus unsern Sünden. Und nach dieser vollbrachten Erlösung tritt Er Petro vors Herz und spricht: Nun, Petrus, wie steht's jetzt um dein Herz? hast du mich lieb? hast du mich in Wahrheit lieb? — So hat es wohl Grund genug in der Betrachtung JEsu, und alles Dessen, was Er uns worden ist, daß wir zur Liebe gegen JEsum verbunden sind. Aber da fragt es sich: was ist denn der Grund zum Liebhaben bei'm Menschen selbst, und in seinem Herzen? Und hier müssen wir gestehen: in dem natürlichen Herzen liegt kein Grund zur Liebe JEsu, sondern vielmehr entweder eine kaltsinnige Gleichgültigkeit, oder eine wirkliche Feindschaft gegen Ihn; denn durch die Sünde sind wir von Seinem Leben getrennt, und ein irdischer, eitler, fleischlicher Sinn ist Meister über unser Herz geworden. Daher kommt es nun bei einem Menschen nicht nur auf eine gutgemeinte Entschließung oder auf eine ernsthafte Vorstellung an: „Nun, ich will JEsum auch lieben!" Die beste Natur, der aufgeklärteste Verstand, das höchste Genie, das freieste Gemüth ist damit noch nicht fähig, JEsum zu lieben. Ja, wir können dem Heiland nicht mit Einem Fünklein der Liebe entgegentreten; wir können das träge, von den Lüsten der Welt gefangene Herz nicht selbst befreien und beleben: es muß vorher ein Grund dazu in dasselbe gelegt werden durch das Blut JEsu, das unser Herz abwäscht und reinigt von unsern Sünden. Die Frage ergeht im Evangelio an einen Sünder. — Ein Petrus kann lieben. — Ich will damit sagen: nur ein begnadigter Sünder kann lieben. Petrus, nachdem er seinen Fall erkannt, nachdem er erst recht fühlen mußte, daß er ein Sünder sey, und durch das Trostwort Jesu aufgerichtet worden ist, kann sich um's Lieben befragen lassen. So lehrt es der Heiland selbst in der denkwürdigen Begebenheit Luc. 7. Da kam unvermuthet ein Weib, küßte Ihm Seine Füße, und salbete Ihm Sein Haupt. Der ehrsame Mann ärgerte sich darüber, aber der Heiland sagte: ihr sind viele Sünden vergeben, darum hat Sie viel geliebt. — Eine also erlangte Gnade, die geschenkte Vergebung der Sünden, legt im Herzen den Grund zur Liebe gegen Jesum. Wer ge-

rechtfertigt worden ist durch's Blut JEsu, wem seine Sündenlast vom Gewissen weggenommen worden ist, wer JEsu Herz als ein Sünder gesucht und gefunden hat, wer seiner Sündenbande los geworden ist, der kann lieben; denn die Liebe GOttes und Christi wird ihm ins Herz gegossen. Röm. 5. Da sagt und bekennt man: O was hat JEsus an mir gethan! Nun weiß ich, was ich an JEsu habe! O ein freundlicher Heiland, der dir alle deine Sünden vergibt, und auch mich geliebet! Darnach bekommt die Liebe zu JEsu auch ihre rechte Art, und dieß ist der zweite Punkt.

II. Ueberhaupt darf man Niemand beschreiben, was Liebe sey; das weiß Jedermann. Das Herz hängt an Etwas, es sey was es wolle, und dabei spürt man, was Lieben ist. Es ist eine Herzenssache; ohne Herz liebt man nicht. Am allerwenigsten liebt man JEsum, wenn nicht das ganze Herz an Ihn ergeben ist und Ihm anhängt, wie David sagt: Meine Seele hänget Dir an. Doch habe ich an dem Exempel Petri gelegenheitlich noch etwas von ihrer rechten Art zu erzählen.

Es ist eine aufrichtige Liebe. Sie kann das Fragen leiden. Der Heiland fragt Petrum zum Drittenmal, und er wird weder schamroth, noch zweifelhaft. Das ist ein Kennzeichen der Aufrichtigkeit; Petrus hat nun Zeugniß in seinem Herzen, daß es wahr sey, was er bekenne: „Ja HErr, Du weißest, daß ich Dich lieb habe." Vielmal können die Menschen das Fragen nicht leiden; wenn auch schon ein redlicher Knecht Christi einem vor das Herz tritt und fragt: haben Sie denn JEsum lieb? — so ist es unanständig, und man wird mit einer mißfälligen Miene oder einer zweideutigen Antwort abgewiesen. Noch mehr: Sie kann sich in's Herz sehen lassen. Petrus sagt endlich: HErr, Du weißest alle Dinge. O das ist schön, wenn einer die hellen Augen JEsu vertragen, ja, sich darauf berufen kann, wie David: Du kennest ja meines Herzens Grund! So ists, wie Paulus sagt 1. Tim. 1.: Liebe von reinem Herzen und von gutem Gewissen und von ungefärbtem Glauben. Es ist auch eine herzliche, zärtliche Liebe. Man hat nicht nur hohe Gedanken, und dabei etwa noch eine schüchterne und furchtsame Ehrerbietung gegen JEsum, sondern Seine Liebe macht das Herz weich und ganz zerflossen vor Ihm; wie auch das Wort im Grundtext eine solche Zärt-

hohe Flug des prophetiſchen Geiſtes Moſe mußte ſeinen Erzeugniſſen oft den kühnſten Schwung zuſammenſtrömender Empfindungen und Gedanken geben. Dieß iſt die Angrenzung der Prophetie an Poeſie, und führt uns auf eine neue, hervorragende Seite des Werthes und Verdienſtes Moſe als Dichters. Er iſt der älteſte Dichter, der auf uns gekommen und darum der ehrwürdigſte, unübertroffenſte Originaldichter, in welchem noch ganz der einfach-große Sinn der heil. Urzeit weht, deſſen Sprache uns an den friſchen Quell der älteſten Originalpoeſie verſetzt. Wir haben zwar nur drei eigentliche Erzeugniſſe ſeiner heil. Dichtkunſt, von denen das erſte in den Anfang *), das andre wahrſcheinlich in die Mitte **), das lezte in das Ende ſeines großen Werkes und Amtes fällt, und jedes mit dieſem groß und kräftig zuſammenhängt. Auch ſonſt bei Erzählung einiger Thatſachen und Auftritte finden wir die lebens- und wohlklangsvolle Kraft und Würde einer zur höchſten Naturpoeſie hinneigenden Darſtellung, — in der Schöpfungsgeſchichte, dem Segen Iſaaks, Jakobs und ſeinem eigenen 5 Moſ. 33. Wie klar aber tritt uns der Geiſt ſeiner Poeſie aus jenen drei großen Originalſtücken entgegen; ſo verſchieden von einander ſie auch nach ihren Beziehungen, wie nach Empfindung und Ausdruck ſind, indem jenes erſte ein heil. Jubel- und Siegesgeſang der Rettung, das Vorbild und der Keim aller ſpäteren Sie-

*) 2 Moſ. K. 15. Das Siegeslied am Ufer des rothen Meeres.

**) Pſ. 90. Der einzige von Moſes im Pſalter, durch die ungeheure Sterblichkeit in der Wüſte veranlaßt und mit allen Schauern derſelben erfüllt.

lichkeit anzeigt. Ja, wer nur einmal Jesum liebt, dem wird sein Herz immer mehr gerührt, bewegt, und in Innigkeit gesetzt. Das zeigen uns die angenehmen Exempel der JEsum liebhabenden Weiber, und Johannes selbst, welcher der Schoos- und Liebes-Jünger JEsu war. Die Liebe JEsu, so man schmeckt und genießt, vertreibt alle Sprödigkeit, vertilgt alle Härtigkeit und macht uns zu kleinen Kindern; wie deßwegen JEsus seine schon erwachsenen Jünger auch so anredet: Kindlein! —

Es ist ferner eine demüthige Liebe. Petrus war nun nicht mehr auf einigen Vorzug vor den Andern bedacht; sein Anspruch ist ihm weggeschmolzen. JEsus fragt anfangs: hast du mich lieber? Er sagt aber nicht: ja wohl, ich will es allen Andern zuvorthun; sondern er sagt schlechthin: ich liebe. So ist der rechten Liebe Art. Die Gnade beugt; das Gefühl der Liebe JEsu macht immer kleiner, niedriger, demüthiger; alle Ansprüche von unserer guten Beschaffenheit und von Vorzügen im Geistlichen fallen weg. Man liebt eben inniglich, und wird daran nie satt, und thut sich nie ein Genüge. Man liebt als ein Sünder, der an der Gnade hängt, und dem eben JEsus alle Augenblicke unentbehrlich ist. Endlich ists auch eine dauerhafte Liebe; sie währet bis über den Tod hinaus. JEsus sagt Petro auf dieses Bekenntniß, mit welchem Tode er GOtt preisen würde. Von dieser Liebe heißt es im hohen Liede 8, 6: „Liebe ist stark wie der Tod." Darinnen war Paulus so getrost. Röm. 8. — Erkennet hieraus, was das für eine herrliche Sache, und was das für eine glückliche Seele ist, welche JEsum in solcher Art liebet!

III. Die Frucht und die Folgen einer solchen Liebe aber sind: Man ergibt sich Seiner Führung mit kindlichem Vertrauen und völliger Zufriedenheit seines Herzens. Die Wege sind nicht einerlei, die der HErr mit den Seinen geht. Petro wird gesagt, was er für einen Ausgang haben werde, und das war Petro dem Herzen nach auch recht, obschon seine Natur davor schauerte; denn er wußte, daß er mit diesem Tode GOtt preisen würde. Johannes gleichfalls.

Ein Herz, das JEsum liebt, sagt eben: Nun lasse ich meinen Heiland Alles mit mir machen; Er wird mich wohl berathen; und was Er mit mir macht, das ist recht; und wenn mir Leib und Seele verschmachtet, so ist doch Er meines Herzens Trost und mein Theil!

Nun, Ihr Lieben! ich will mich nicht unterfangen zu fragen;

aber Jesus fragt Euch selbst, denn Ihm ist es nicht gleichgültig, und Er kennt unser Herz. Wie edel ist es, mit JEsu aufrichtig umzugehen, und Seine Liebe theurer zu achten als Alles! Was wollte ich Höheres wünschen, als daß der Entschluß in aller Herzen wäre: Nun Liebe, dir ergeb' ich mich, dein zu bleiben ewiglich! Amen!

Am Sonntage nach dem Christfeste.

Weinsberg, 1759.

Evangelium: Luc. 2, 33—40.

Und Sein Vater und Mutter verwunderten sich deß, das von Ihm geredet ward. Und Simeon segnete sie, und sprach zu Maria, Seiner Mutter: siehe, Dieser wird gesetzt zu einem Fall und Auferstehen Vieler in Israel, und zu einem Zeichen, dem widersprochen wird! Und es wird ein Schwerdt durch deine Seele dringen, auf daß vieler Herzen Gedanken offenbar werden. Und es war eine Prophetin, Hanna, eine Tochter Phanuel, vom Geschlechte Aser, die war wohl betagt, und hatte gelebet sieben Jahr mit ihrem Manne, nach ihrer Jungfrauschaft, und war eine Wittwe bei vier und achtzig Jahren. Die kam nimmer vom Tempel, dienete GOtt mit Fasten und Beten Tag und Nacht. Dieselbige trat auch hinzu zu derselbigen Stunde, und preisete den HErrn, und redete von Ihm zu Allen, die auf die Erlösung zu Jerusalem warteten. Und da sie es Alles vollendet hatten, nach dem Gesetz des HErrn, kehrten sie wieder in Galiläam, zu ihrer Stadt Nazareth. Aber das Kind wuchs und ward stark im Geist, voller Weisheit, und GOttes Gnade war bei Ihm.

Gott hat seinen Sohn darum in die Welt gesandt, daß Er der Trost aller Völker, aller Bewohner des Erdbodens sey. So väterlich, ja so mütterlich ist unser Gott gegen uns arme und unwürdige Creaturen gesinnt. Er hätte Ursache gehabt, über uns zu zürnen, daß wir uns selbst in das Elend und Verderben durch unsere Sünden gestürzt haben; Er hätte uns darinnen können stecken lassen und Seine Hand von uns abziehen, wie ein Vater gegen seinen ungehorsamen und ungerathenen Sohn sagt: Ich will künftig meine Hand ganz von dir abziehen. Aber statt dessen sagt GOtt: Ich will euch trösten, wie einen seine Mutter tröstet Jes. 66.; Ich will euch mit meinem eige-

nen Sohne trösten. Nun, das ist ja ein wesenhafter, kräftiger Trost! Wer nicht nur in seinem Gemüthe betrübt ist, sondern wirklich übel daran ist, und in Noth und Elend steckt, der braucht nicht nur einen Trost mit guten Worten, die man ihm zuspricht, sondern er braucht einen thätigen, wirklichen Trost. Wenn ihm aus seiner Noth, kummerhaften Umständen und Elend wirklich herausgeholfen wird, dann ist er erst getröstet. Und auf solche kräftige Weise will JEsus unser Trost seyn. Nun, wir haben die Feiertage gehalten; dieser einige Trost aller Völker ist euch reichlich geprediget und verkündiget worden mit aller der Gnade, die Er durch Seine Menschwerdung zu uns gebracht hat. Wer ist nun getröstet? Wem ist sein Herz aufgerichtet, erquickt und erfreut worden? Besinnet euch über euch selbst! Denn dieser Heilands-Trost hat Euch auch angegangen; der Sohn GOttes ist auch Euch zu lieb Mensch geworden. Prüfet euch selbst, damit wir unsere Gnadentage nicht so unbesonnen und unnützlich vorüber gehen lassen! Ich will euch dazu Gelegenheit machen und Anweisung geben, wenn ich nun aus dem Evangelio vorstelle:

Ein durch die Erscheinung des Sohnes GOttes getröstetes Herz,

und zwar:

I. den Zustand, Sinn und die innere Beschaffenheit eines solchen Herzens;

II. Wie gut, gottgefällig und selig ein solcher Zustand sey.

Tröstet, tröstet mein Volk, spricht euer GOtt; redet mit Jerusalem freundlich! — So fängt Jesaias seine evangelische Predigt an, wenn er von der Offenbarung GOttes in Seinem Sohne, von dem zukünftigen JEsu redet. Eigentlich heißt es: Redet's Jerusalem und meinem Volk an's Herz! Wohlan, das Herz soll diesen Trost GOttes fassen, das Herz soll ihn seliglich genießen, das von der Sünde und Furcht der Strafe niedergedrückte, unter dem Gesetz ermüdete und niedergeschlagene, bekümmerte Herz. Nun, so will ich auch vom Herzen und zu euren Herzen reden, ob etwa dieser Trost auch bei Euch, bei Einigen von Euch verfangen möchte. Ich will euch beschreiben ein durch die Erscheinung des Sohnes GOttes getröstetes Herz. Sehet, solche Leute, solche fröhliche Herzen treffen wir von verschiedener Gat-

tung im heutigen Evangelio. Da ist Joseph und Maria, welche ihr Kind in den Tempel bringen, Simeon und Hanna, und Viele, die auf den Trost Israels warteten. Ihr Bezeugen, da sie das Heil GOttes gesehen und erkannten, daß Er nun gekommen ist, dieß soll es uns belehren. Wie sieht es denn um ein solches Herz aus? Wie ist sein Zustand und sein Sinn beschaffen, wenn es nun getröstet worden? Es ist aufgerichtet, ermuntert und erfreut über die Erfüllung der göttlichen Verheißung. So war es bei allen diesen Leuten. Joseph und Maria verwunderten sich über das, was über ihr Kind damals von Simeon geredet ward. Simeon war voll Geistes und freuete sich, und nahm das Kind auf seine Arme. Ja alle, die auf Erlösung warteten, die hatten Trost nöthig. Sie fühlten und wußten: es fehlt noch an Erlösung, an Freiheit von Sünde, Zorn und Tod, und bekümmerten sich um Trost. Nun aber ist Er da; nun hat GOtt Alles erfüllt, was Er versprochen hat. In Ihm ist das Heil; Er selbst ist die Erfüllung! — Wer JEsum hat, an dem werden alle Verheißungen, die ganze Bibel erfüllt. 2. Cor. 1. Alle Verheißungen GOttes sind Ja und Amen in Ihm. Ist das nun nicht ein rechter Trost für einen Menschen, wenn er denken darf: weil ich an JEsum glaube, weil ich Ihn aufgenommen und mich Ihm ergeben habe, so geht mich Alles an, was in der ganzen Bibel verheißen und Gutes versprochen ist; ich mag aufschlagen, wo ich will, so darf ichs mir auch zueignen! Ich darf mir die schönsten, lieblichsten Trostsprüche herausnehmen und denken: das gehört auch für mich, das wird mir auch werden in der Gemeinschaft mit allen Erlösten! JEsus hat als der Erbe Alles; was der Vater hat, das ist Sein; wer Christi ist, hat mit Ihm und in Ihm Alles, den ganzen Schatz der göttlichen Reichthümer, der enthalten ist in Ihm; und kann er es jetzt noch nicht Alles fassen, so ist es ihm in der Verheißung aufbehalten, bis es wird erfüllt seyn, und indessen lernt er begreifen die Länge und die Breite, die Tiefe und die Höhe der Liebe Christi, bis er erfüllet wird mit der ganzen Gottesfülle. Eph. 3. JEsus wird es Alles auch an mir erfüllen! „Es ist Alles Euer, weil ihr Christi seyd!“ — Das macht das Herz fröhlich und getrost, weil es da wieder Etwas hat gegen seine Noth und sein Elend, und weiß, was ihm noch weiter widerfahren wird, bis es Alles erfüllet ist, was auf JEsum geredet worden.

Aber soll man diesen Trost recht annehmen können, so muß der Heilige Geist auch dabei seyn. Da waren Leute beisammen, die den Heiligen Geist hatten. Der natürliche Verstand ist zu träge, das natürliche Herz ist zu düster und niedergeschlagen; es kann sich nicht so erheben und aufrichten, daß es sich in diese göttlichen Dinge recht schicken könnte. Soll es wirklich eine Erquickung haben und ermuntert werden, so muß ihm der Heilige Geist Beistand leisten. Darum heißt er der Tröster. Nun, mit was tröstet er? Antwort: Mit dem Trost, den JEsus gegeben hat; mit JEsu. Er stellt der betrübten Seele vor: Siehe, du hast einen Heiland, der sich deiner annimmt, dir Seine Erlösung schenkt, und Anderes. Und in dieser Freude des Geistes wird Einer dem Andern zum Trost. Hier kam eine ganze Gesellschaft von solchen getrösteten Herzen zusammen. Ja, das gibt Gemeinschaft, wie 2. Cor. 1, 3. 4. Paulus tröstet mit dem Trost, damit wir getröstet werden von GOtt; da fließen die Herzen zusammen und freuen sich gemeinschaftlich; eines wird dem andern zur Unterstützung. Aber davon sieht man jetzt wenig in unsern elenden Zeiten.

Ein durch JEsum getröstetes Herz läßt sich nicht irre machen durch die widerwärtigen Schicksale, die in der Welt vorgehen. Simeon war voll Freude, und doch sagte er: Das ist ein Zeichen, dem widersprochen wird; und zu Maria: es wird ein Schwerdt durch deine Seele dringen. Mag Ihm immer in der Welt noch widersprochen werden, so weiß ich, was ich an Ihm habe. JEsus wird ihm deßwegen nicht mit Seiner Sache verdächtig, weil Ihn nicht Alle annehmen und Viele ihm widersprechen; er erkennt vielmehr: Jenen wird Er zum Fall, mir soll Er zum Auferstehen seyn. Ich will mich an Ihm aufrichten. Paulus bezeugt es von seinem Glauben Röm. 8.: in dem Allem überwinden wir weit durch Ihn, der uns geliebet hat!

II. Wie gut, gottgefällig und selig ein solcher Zustand sey, das zeigt die Sache selbst. Man ist vergnügt in GOtt; man lobt Ihn über Seinem Vorsatz; man weiß, wo es hinaus soll. Man behält seine Hoffnung fest; man erholt sich alle Tage darinnen; man ist im Stande, die Leiden dieser Zeit dadurch herzhaft auszuhalten, nicht zaghaft zu werden. Nun, Ihr Lieben! Ist Euch ein solcher Trost anständig? Wem nichts fehlt, den tröstet man umsonst und vergeblich. Ach, Viele sind über die Sache unbekümmert, und brauchen daher auch kei-

nen Trost. Jetzt wäre der beste Trost, wenn es nur Friede würde. Wer sollte es dem Volke nicht wünschen und gönnen? Aber damit sind wir noch nicht gebessert. Man will nur in der Welt gut zu leben haben, und denket nicht weiter; aber GOtt denket weiter; Ihm ist um unser ewiges Heil zu thun. Mich jammern Diejenigen, die so zurückbleiben. Kommet her, spricht JEsus, die ihr mühselig und beladen seyd, Ich will Euch erquicken. Nehmet auf euch mein Joch, und lernet von mir, so werdet ihr Ruhe finden für eure Seelen! Amen.

Am Fest der Beschneidung Christi, oder am Neujahrsfeste.

Owen, 1750.

Evangelium: Luc. 2, 21.

Und da acht Tage um waren, daß das Kind beschnitten wurde, da ward Sein Name genannt JEsus, welcher genannt war von dem Engel, ehe denn Er im Mutterleib empfangen ward.

Jesus Christus, gestern und heute Ebenderselbe, und so in Ewigkeit! Mit diesem erhabenen und inhaltreichen Wahl- und Denkspruch des Apostels Paulus will ich Eure Liebe gerne an dem heutigen Morgen grüßen. Er steht geschrieben Ebr. 13, 8. Wir haben seit gestern auf heute einen wichtigen Schritt gethan, ein neues Jahr angefangen, und damit hat die Zahl unserer Tage und Jahre eine neue Abänderung bekommen. Unsere Jahre gehen so dahin, und wir ändern uns auch nach und nach, und vergehen mit der Zeit. Das ist etwas Klägliches und Betrübtes für Alle, welche von dem Strom der Zeiten so mit fortgenommen werden und unter den Veränderungen der Lebensläufte endlich so ermüden. Selig, wer einen gewissen Halt, der nicht wanket, einen dauerhaften Grund, der nicht hinfällt, und einen gewissen Anker der Hoffnung mitten unter den vergänglichen Dingen und Zeiten hat! Und Wer hat den, als wer JEsum hat? Er verändert sich nicht mit der Zeit: Er ist gestern'

und heute Ebenderselbige. Man trifft Ihn immer in einerlei Sinn Seines treuen Herzens, in einerlei Gnade Seines ewigen Bundes, ohne Wechsel und Aenderung an, gestern wie heute, heute wie morgen und so in die Ewigkeiten hinein.

Darum heißt es vom Sohne ausdrücklich Ebr. 1.: die Himmel werden vergehen, Du aber wirst bleiben, und sie werden alle veralten wie ein Kleid; Du aber bist und bleibst Ebenderselbige. Haben wir gestern Sein Angesicht gesucht und gefunden, daß Er Seine Gnade und Barmherzigkeit über uns ausgebreitet, und uns den Beschluß des alten Jahres mit Seiner Güte versiegelt hat: so treffen wir Ihn heute wieder in ebenderselben Gnade und Bereitwilligkeit an, uns zu segnen, und unser GOtt und Heiland zu seyn.

O wer sich nun über Zeit und Tage mit seinem Herz und Geist hinwegschwingen und Jesum recht fassen möchte, der gestern und heute Ebenderselbige ist: der lebte schon wie in der Ewigkeit vergnügt und selig. Denn Jesus ist der Fels der Ewigkeit. Wer an Ihn glaubt, der wird von keiner Zeit bewegt werden. Nun, Er gebe uns davon einen lebendigen Eindruck in dieser Stunde, der uns durch alle Tage und Umstände dieses ganzen Jahres unauslöschlich in unseren Herzen sey, und lasse dieß erste Wort von Seinem Namen reichlich gesegnet seyn! Wir wollen kürzlich zeigen:

Wie Jesus um Seines Namens willen Ebenderselbige sey,

I. Gestern;
II. Heute;
III. In die Ewigkeiten.

I. In unsrem Evangelio sind dreierlei Zeiten gemeldet: die Zeit, da der Marien-Sohn acht Tage nach seiner Geburt seinen tröstlichen, heilvollen Namen bekommen hat; die Zeit seiner Empfängniß im Mutter-Leibe; und die Zeit, da der Engel Seinen Namen schon genannt hat, noch ehe Er im Mutterleib empfangen war. Die Schrift theilt die ganze Währung und das Alter dieser Welt und alle ihre Zeiten in drei große lange Tage ein. In dem Propheten Habac. 4, 2. heißt es ausdrücklich: Du machest Dein Wort lebendig mitten in den Jahren, und lässest es kund werden mitten in den Jahren. — Das ist das große Wort der göttlichen Liebe, daß GOtt Seinen Sohn gesandt

und Ihm aufgetragen hat, Er solle JEsus seyn und Sein Volk selig machen. Mit der Empfängniß Christi ist nun der erste Tag zu Ende gegangen und fängt eigentlich der Tag des Neuen Bundes an. Das ist das selige Heute, darinn wir noch leben; und da es von gestern d. i. in der Mitte des Weltalters von dem ersten auf den andern Tag ging und der Morgen anbrach, kam der Engel mit seiner guten Botschaft, und der Aufgang aus der Höhe, Christus, der Sohn GOttes, erschien in unserm Fleisch mit Seiner Gottesliebe und ewigem Leben. Von dieser Fülle der Zeit an heißt es gestern, wenn man von dem Werk Gottes in den Zeiten des alten Testaments redet; und JEsus ist gestern d. i. im alten Testament, und heute, d. i. im Neuen Testament, Ebenderselbe, weil Er JEsus ist, der Heiland aller Menschen durch alle Zeiten hindurch. Alle, die gestern, nämlich im Alten Testament, selig worden sind, alle Väter und Propheten und Geliebte GOttes sind allein durch die Gnade des einigen Mittlers und Heilands, der ihnen in so herrlichen und gewissen Verheißungen kund worden war, errettet und selig worden. Sie haben Ihn gestern so erfahren, wie wir Ihn heute, d. i. nach Seiner Menschwerdung und vollbrachten Erlösung im Neuen Bunde erfahren. Alles, was Er bezeuget hat von Seiner Gnade, von Seinem Heil, was Er verheißen hat von dem Vorsatz Seines Herzens, das war die Gnade desselbigen Tages, dadurch ihre Herzen unter allen Mühseligkeiten erquickt, und erhalten worden zu dem Genuß des Guten, das wir in unsern Tagen erlebt haben. Diese Alle sind gestorben in ebendemselben Glauben, ob sie schon die Erfüllung der Verheißung noch nicht gesehen, außer von ferne; sie haben sich aber derselben getröstet und wohl begnügen lassen. Ebr. 11, 13. Sie hofften auf Ihn, und ihnen ward geholfen, weil Er schon damals Seinen Jesusnamen an und unter ihnen auf mancherlei Weise kräftig bewiesen hat. Er hieß damals Jehovah, der Gott der Verheißung, der Gott des Bundes. Er erklärte Seinen Namen seinem Volke selbst so, daß er sagte: Ich werde seyn, der ich seyn werde, d. i.: Ich bin Gott, euer Heilsgott und Erlöser, der sein Wort nicht wird fehlen lassen, sondern zur rechten Zeit überschwänglich erfüllen. Nun, aus diesen Namen Jehovah ist Jesus geworden, als Er in die Welt kam, und der Engel meldete, wie man Ihn nennen sollte. Darum ist Er auch

II. Heute Ebenderselbige. Ja, in Seinem heilbringenden JEsusnamen liegt alle Kraft, aller Segen, alles Heil beisammen; da ist es uns gleichsam concentrirt, daß, wer Ihn bei Seinem Jesusnamen anruft, der soll haben, was er bittet, und soll erfahren, daß er ihm Ebenderselbige in der That ist, wie Sein Name heißt. Darum sagt Paulus: Heute, so ihr Seine Stimme höret, so ihr Seinen anbetungswürdigen Namen über euch nennen höret, so verhärtet eure Herzen nicht, so wendet euch zu Ihm von ganzem Herzen, daß Er euch gnädig und euer Seligmacher sey! So lange nun das Heute währet, und GOtt Lob! es währet noch, und wir fangen in demselben auch das neue Jahr an: so ist uns die Kraft Seines Namens nicht versagt zu unserer Errettung. Man greife es nur getrost an, und erfahre, daß JEsus noch Ebenderselbige ist, wie Er bei dem Anbruch des Neuen Testaments, bei dem Anfang des so seligen Heute gewesen, und was die Ersten erfahren haben, die an Ihn glaubig worden. Denn Er verheißt es so bei Jes. 41, 4.: Ich bins, der HErr, der Erste und der Letzte; wie ich bei den Ersten war, so werde Ich mit den Letzten Ebenderselbige seyn. — Und so

III. in die Ewigkeit hinein. Im Evangelio heißt es: Da acht Tage um waren. So hat JEsus auch Sein menschliches Leben in der Welt nach Tagen zählen lassen; die gingen so nacheinander vorbei bis in Seinen Tod. Davon sagt Er selbst: Ich war todt, und siehe, Ich bin lebendig in die ewigen Ewigkeiten (Offenb. 1,18.). Er ist der König der Ewigkeit. Und was Er nach Seinem heiligen und heilbringenden JEsusnamen an uns in der Zeit beweiset, das zielt auf die Ewigkeit, das vergeht nicht mit der Zeit, das stirbt nicht ab im Tode, sondern das behalten wir über den Tod hinaus und in die Ewigkeiten. Ja, was Er gibt, sind schon jetzt ewige Gnaden, ewige Güter, ewige Seligkeiten; die währen fort, und schließen sich nur immer mehr auf in den Ewigkeiten, eben um JEsu willen, weil Er gestern und heute Ebenderselbige ist und so in die Ewigkeiten.

Sehet demnach, ihr Lieben, was der beste Trost, der sicherste Rath, die gewisseste Hilfe ist gegen alle Veränderungen und Zufälle der Zeiten und der Jahre! Nichts Anderes, als wenn man JEsum hat. Wer den Sohn GOttes hat, der hat das Leben; wer den Sohn GOttes nicht hat, der hat das Leben nicht. (1. Joh. 5, 12.)

O wer sich so an JEsum im Glauben halten kann, daß er Ihm sagt: Heiliger JEsu, Du bist doch gestern und heute Ebenderselbige! Wie ich Dich gestern gebraucht habe, so brauche ich Dich heute wieder; Du bist mir alle Tage unentbehrlich, darum will ich ewig bei Dir bleiben; ich weiß, daß Du heute und morgen und so in Ewigkeit mich nicht lassen, sondern vollenden wirst bis auf Deinen Tag! — Nun, so gehet zu Ihm hin; machet über Seinem unveränderlichen Jesus-Namen einen Bund mit Ihm: Sey Du mir auf heute und morgen und in Ewigkeit mein Jesus! Sey mir Ebenderselbe, der Du mir in meiner Taufe gewesen; sey mir Ebenderselbe, der Du mir zu seyn in Deinem Wort und Testament verheißen hast! So werden wir unsere Tage nach Gnade zählen, ja, so wird uns unsere Lebenszeit mit dem theuren Jesus-Namen gezeichnet und zum ewigen Heil versiegelt seyn.

Nun mit diesem unvergänglichen Jesus-Namen wollen wir gerne die uns benöthigten Segen und Gnaden auf dieses neu angetretene Jahr bringen und auf Diejenigen legen, deren wir vor Seinem Angesicht und Seinem ewigen Gnadenthrone besonders zu gedenken verbunden sind.

Er, der einige und treue Hirte aller Seiner Schafe, das gekrönte Haupt Seiner Kirche, sey unserer evangelischen Mutter, der Kirche, die uns in ihrem Schooße geheget und erzogen hat, Ebenderselbe, der Er ihr seit gestern d. i. seitdem Er Seine Haushaltung mit ihr angefangen, gewesen ist: ihr Mann, der ihr Nahrung und Pflege aus dem Reichthum Seiner himmlischen Schätze gewähret und sie gegen den Zorn des Drachen und die Verführung des Thiers mächtig schützen und ihre Kinder erhalten wird. Denn wir leben jezt in der Zeit, da das dritte Weh, welches Offenb. 12. und 13. beschrieben ist, schon ziemlich auf die Neige und bald zu Ende geht. Besonders gedenke Er in dieser Absicht an unser Württembergisches Zion, und weil unsere Kirche noch einen Samen hat, den Er liebet, die zu den Uebrigen Seines Weibes gehören, welche die Gebote GOttes halten und haben das Zeugniß JEsu Christi: so sey Er ihnen, und um ihretwillen der ganzen Württembergischen Kirche Ebenderselbe, wie Er verheißen hat zu seyn eine Zeit und zwo Zeiten und eine halbe Zeit, bis die Tage der Verfuchung ein Ende haben, und Er Alle, die mit Namen gezählt sind, sammeln kann vor Seinen Thron,

gesoden, das zweite eine tiefergebungsvolle Klag- und Lehrode ist, und das dritte (5 Mos. 32.) die Saiten des Ernstes und des Jubels zugleich schlägt; so weht doch in allen Ein Geist, Eine große, von Thatsache und Erfahrung ausgehende Dichtart, deren Schönheit vorzüglich in der Wahrheit steht, in der die kühnsten und gehäuftesten Bilder der stärkste und treffendste Ausdruck der Sache selbst, Sprache des Herzens und der Natur sind, also hohe Geschichts- und Naturpoesie: es sind Lieder, die himmelan ragen, wie die Felsen des Sinai, und glühen, wie das Feuer, das von dem Herrn ausgieng. Weil diese Lieder als Denkmale ihrer heil. Vorzeit in der Nation fortleben, die Bestimmung der Nation verherrlichen und verewigen sollten; bilden sie die höchste Nationaldichtung; weil aber die lebendigste Beziehung auf das Erhabenste, auf Jehova, den König der Nation, den Schöpfer des Weltalls sie durchdringt; so herrscht in ihr der Ausdruck der höchsten Andacht und Begeisterung; sie ist Religionspoesie, die Original- und Mustergrundlage aller heiligen Sänger Israels.

An die Dichter-Trefflichkeit Mose grenzt seine Kraft als Redner; eine Beredtsamkeit nicht der Kunst, sondern des Herzens; in strömender Fülle läßt er sie zum Herzen des Volkes mit dem flammendsten Ernst und der mildesten Liebe, mit Fluch und Verheißung, bald mit den zartesten Seufzern und Wünschen, bald mit den erschütternsten Klagen und Warnungen dringen; wiederhallend von den Donnern der göttlichen Gesetzgebung und ernster als jener große Volksführer Griechenlands, dem sein Blitze schleudernder Rednerernst den Namen des Olympiers verschaffte*).

*) Perikles.

ja, bis Sein Name verherrlichet wird, und man sehen kann, daß Er noch Ebenderselbe sey, der Er zuerst gewesen, da Er Seinen Geist ausgegossen über alles Fleisch, und Sein Reich so gewaltig durchgebrochen ist auf dem Erdboden!

Mit tiefstem Respect gedenken wir an unsern theuersten und geliebtesten Landesvater, den Durchlauchtigsten Fürsten und Herrn, und nennen über sein erlauchtes Haupt den Namen JEsu, daß Er ihm für sein Herz sey, wie Er gestern d. i. in der alten Zeit gewesen dem Salomo, der Ihn um Weisheit gebeten hat, das Volk GOttes zu regieren, und den Er mit Weisheit erfüllet hat; wie auch dessen Regentenstab Er damals gewesen ist, allen Helden in Israel, die die Rechte ihres GOttes geehret, und vor dem HErrn aus- und eingegangen, ja in seiner Kraft ausgezogen sind zum Schutze Seines Volkes, zur Ausrichtung Seines Willens, zur Förderung Seines Reichs, und zur Ehre und Ruhm ihres Namens in dem Buche der Redlichen und der Helden des HErrn.

An unsere theuerste Landesmutter, die Durchlauchtigste Fürstin und Frau, können wir nicht anders, als mit innigster Zärtlichkeit unserer Herzen gedenken. Er lasse sie die Kraft Seines mit Leben, Heil und Segen überfließenden Jesus-Namens in allen ihren Umständen reichlich erfahren; unterstütze und stärke dadurch ihr Herz, und zeige an ihr, daß Er Ebenderselbe ist, der Er gestern gewesen ist bei den fröhlichen Kinder-Müttern, die es als Sein Geschenk und Segen Seiner Hand empfangen haben, daß sie gebären komten; daß Er Ebenderselbe ist, der Er gestern und allezeit gewesen, der Gebet und Flehen höret, und die Hoffnung der Seinen nicht zu Schanden werden läßt ewiglich.

Den Durchlauchtigen Wittwen des Höchsten Hauses, und darunter besonders unserer Durchlauchtigen Wittums-Fürstin sey der Name JEsu zur vornehmsten Erquickung und Freude ihres Herzens. Er gebe ihnen den Geist und die Gnade der Wittwen, die rechte Wittwen sind, daß Gebet und Flehen ihr wichtigstes Geschäft, und das Angedenken an Seine wunderbare Treue ihre lieblichste Betrachtung sey, damit Er ihnen in Gnade, in besonderer Aufsicht und mächtiger Hilfe seyn könne, was Er allen heiligen Wittwen von Alters her gewesen und ihnen gerne seyn will bis in die Ewigkeit. — Allen

übrigen hohen Anverwandten des Höchsten Hauses, und unter denselben vornehmlich den durchlauchtigen Prinzen sey der HErr, der da mächtig ist unter den Schilden auf Erden, JEsus, der Fürst und Gewalthaber aller Hohen der Welt, JEsus, auf den sie getauft sind, Ebenderselbige, wie Er ihnen bei diesem Bunde zu seyn verheißen; Er lasse ihr deutsches Fürstenblut Ehre einlegen bei denen, die auf die Stärke des HErrn achten!

Dem ehrwürdigen Predigtamt allhier sey JEsus Ebenderselbe, der Er gewesen ist allen Seinen Knechten, denen Er zuerst gesagt hat: Ich bin mit Euch alle Tage bis an's Ende der Welt! Er lasse ihren Dienst am Worte mit Seiner Kraft und Seinem Segen begleitet seyn, und viele Seelen ihnen zur Krone werden auf Seinen Tag. Er sey ihnen, wie er gewesen ist mit Paulus und Silas und allen seinen Evangelisten, von welchen es heißt: Und die Hand des HErrn war mit ihnen, daß sie ausrichteten das Werk, wozu sie bestimmt waren, Ihm noch manchen Kreuzeslohn zu sammeln und Seinen Namen lieblich zu machen den Menschen.

Der theuren und liebwerthen Obrigkeit sowohl hier, als in meinem Filial, nach den verschiedenen Stufen ihres Amtes und Würde, seye JEsus Ebenderselbe, wie Er gewesen ist allen treuen Amtleuten Seines Reichs, daß sie mit Kraft und Ansehen umgürtet werden, Ihm das Recht zu führen und Seinen Namen in Ehren zu halten unter ihrem Volk, damit sie gesegnete Werkzeuge Seines Willens seyen zu dem Zweck, den Er unter allen Ordnungen und Verfassungen des Landes zum Besten der Seelen erreichen will.

Unserer lieben Jugend, und denjenigen, die an ihr arbeiten, sey Er, wie er selbst gewesen ist in der Schule und im Tempel, und heilige ihre Herzen durch Seinen Geist, daß sie Pflanzen Seines Reichs, Kinder Seiner Gnade und eine Freude Seines Herzens werden. Er gebe Weisheit, Treue und Geduld zu aller Arbeit, und wandle selbst in ihrer Mitte, daß Seine Lämmer wohl geweidet werden. Und der ganzen werthen Gemeinde allhier und in meinem Filial sey Er, was Er ist nach Seinem unaussprechlich heilbringenden Namen.

Allen Hausvätern und Hausmüttern begegne Er, wie Er in Seinem eigenen Hause war, und berathe sie mit ebenderselben Vorsorge, die Er von Seinem Vater genossen hat. — Allen Wittwen und Waisen

sey Er Ebenderselbe, wie Er verheißen hat zu seyn, ein Vater der Waisen und ein Pfleger der Wittwen ; und allen Nothleidenden, Armen, Verlassenen, Kranken helfe Er durch Seinen kraftvollen Namen, und lasse uns eben Alle erfahren, daß er noch ebenderselbe JEsus ist, der mitleidige, treue Hohepriester, der gnädige König, und Allen, die Ihn suchen, ihr Licht und Leben. So sey JEsus mit uns und bleibe uns in Gnaden Ebenderselbe, der Er ist, gestern, heute und in Ewigkeit! Amen.

Eine andere Predigt am Neujahrsfeste.

Weinsberg, 1760.

Evangelium: Luc. 2, 21.

Und da acht Tage um waren — in Mutterleib empfangen ward.

Ewiger GOtt, barmherziger Vater! Du bleibest wie du bist, und deine Jahre nehmen kein Ende. Im Vertrauen auf dein väterliches Erbarmen thun wir nun den ersten Schritt in dem neuen Laufe, den wir heute antreten, und suchen dein Antlitz durch JEsum Christum, deinen Sohn. Walte über uns mit deiner Gnade, die größer ist als unsere Sünde, und thue uns wohl nach deiner Barmherzigkeit. Amen.

Es ist ein wichtiges Wort, welches Gott zu Abraham gesprochen hat, 1. Mos. 22, 18.: Durch deinen Samen sollen alle Völker auf Erden gesegnet werden. Abraham war zu seinen Lebzeiten der einzige Mann, mit welchem sich Gott besonders eingelassen und einen Gnadenbund gemacht hat, Er wolle sein Gott seyn, und seinen Samen segnen und mehren. Es war für Abraham ein Vorzug vor allen Menschen auf Erden, daß ihn Gott aus freier Wahl so herausgenommen, und ihn sammt seinem Geschlechte zu segnen beschlossen hatte. Zuletzt bestätigt es ihm Gott mit einem Eid-

schwur 1. Mos. 22, 16 u. f.: Ich habe bei mir selbst geschworen, spricht der HErr, dieweil du solches gethan hast, und hast deines einigen Sohnes nicht verschont, daß ich deinen Samen segnen und mehren will, wie die Sterne am Himmel und wie den Sand am Ufer des Meeres; und dein Same soll besitzen die Thore seiner Feinde, und durch deinen Samen sollen alle Völker auf Erden gesegnet werden, darum, daß du meiner Stimme gehorcht hast. — Aber der Apostel Paulus erklärt uns den Sinn Gottes in diesen Worten Gal. 3, 16: Er spricht nicht, durch die Samen, als durch viele, sondern als durch Einen, durch deinen Samen, welcher ist Christus. So ist demnach Christus allein der rechte Samen Abrahams, auf welchen diese Verheißung gestellt ist. Er ist der einzige Segen der Welt, durch welchen Alle den Segen haben müssen. Und so will ich dießmal Euren Herzen meinen Heiland anpreisen und vorstellen:

JEsum, als den Samen Abrahams, durch welchen alle Völker gesegnet werden;

und zwar:

I. Wie sich JEsus als der Samen Abrahams gezeigt und geoffenbaret habe;

II. Wie durch Ihn alle Völker gesegnet werden.

Ich fange aufs Neue an, Euch euren JEsum anzupreisen, und euren Herzen seine Erkenntniß vorzuhalten. Das ist der beständige Text, worüber gepredigt wird, denn Er ist es allein, auf den Alles ankommt, durch den wir Gnade und Heil, Segen und Leben erlangen. Lernet Ihn nur kennen und lieb haben, so geht es Euch gewiß und ewig wohl! Ich will daher heute meinen Heiland Euren Herzen anpreisen:

I. Wie sich JEsus als der Samen Abrahams gezeigt und geoffenbaret habe. Das geschah eben durch die Beschneidung, denn GOtt hatte dem Abraham diesen Bund gestellt 1. Mos. 17, 7. 11.: Und ich will aufrichten einen Bund zwischen mir und dir, und deinem Samen nach dir, bei ihren Nachkommen, daß es ein ewiger Bund sey, also, daß ich dein Gott sey, und deines Samens nach dir. Ihr sollt aber die Vorhaut an eurem Fleisch beschneiden; dasselbe soll ein Zeichen seyn des Bundes zwischen mir und euch.' — Da nun der Sohn

GOttes in die Welt gekommen, so hat er auch dieses Zeichen des Bundes angenommen und damit bewiesen, daß er Abraham's Same sey, an welchem und durch welchen die göttliche Verheißung erfüllt werden sollte. Das ist ein wichtiger Umstand des Lebens JEsu, der zu seiner Erkenntniß gehört. Paulus zeigt uns, was darin liegt. Röm. 15, 8: Ich sage aber, daß JEsus Christus sey ein Diener gewesen der Beschneidung, um der Wahrheit willen GOttes: zu bestätigen die Verheißung, den Vätern geschehen. Er habe sich, heißt das, unterthan gemacht dem Beschneidungsbunde, und sich damit aufgegeben, denselben zu erfüllen um der Wahrheit willen GOttes, damit die ersten Worte GOttes erfüllet würden. JEsus macht sich dadurch verbindlich und spricht: Ich bin derselbe, und will der seyn, durch welchen alle Worte GOttes erfüllet werden; was GOtt den Vätern verheißen hat, soll durch mich geschehen, soll ihnen von mir und durch mich werden. Ja, auf Ihn war es bestimmt, auf Ihn hat GOtt gesehen; Er, Er war gemeint, wenn GOtt zu Abraham von seinem Samen redete, auf Ihn zielte der Bund der Beschneidung. Auch an Ihm sollte er das Zeichen seyn, daß Er der rechte Samen sey. Höret hievon die majestätische Rede GOttes, wie er denselben anredet, und dem ganzen Geschlechte der Menschen vorstellt. Jes. 42, 5. 6. So spricht GOtt, der HErr, der die Himmel schaffet und ausbreitet, der die Erde machet und ihr Gewächs; der dem Volke, so darauf ist, den Odem gibt, und den Geist denen, die darauf gehen: Ich der HErr, habe Dir gerufen mit Gerechtigkeit, und habe dich bei deiner Hand gefasset, und habe dich behütet, und habe dich zum Bund unter das Volk gegeben, zum Licht der Heiden, daß du sollst öffnen die Augen der Blinden, und die Gefangenen aus dem Gefängnisse führen, und die da sitzen in Finsterniß aus dem Kerker. Ich der HErr, das ist mein Name! — Dieß führt mich auf den zweiten Punkt:

II. Wie durch Ihn alle Völker gesegnet werden. Eben deßwegen bekommt Er bei seiner Beschneidung den Namen JEsus. Es war nicht gleichgültig, was ihm Maria, seine Mutter, bei seiner Beschneidung für einen Namen schöpfen und geben würde; sondern ihr Kind sollte den Namen bekommen, der ihm gebührte. Deßwegen hat GOtt, der himmlische Vater, diesen Namen geschöpft,

und durch den Engel ihr befohlen Luc. 1.: Deß Namen sollst du JEsus heißen. So redet uns gleichsam der himmlische Vater an: Ich laße dieses Kind JEsus heißen, damit ihr wissen und daran erkennen sollet: Er sey es, durch welchen ich die Völker segnen will. So ist demnach der theure Jesus-Name der segensvolle Name, in welchem alles Gute, das uns GOtt zu schenken begehret, gleichsam eingeschlossen ist. JEsus, der Sohn GOttes, ist die rechte Quelle; von Ihm fließt Alles aus, und mit seinem Namen wird gleichsam die Quelle eröffnet, daß wir wissen, wo wir Alles herholen müssen, woraus wir es schöpfen müssen, so wir den Namen des HErrn wollen anrufen. Ja, Er ist selbst die Fülle, und von seiner Fülle haben wir Alle genommen Gnade um Gnade; Joh. 1, 16. Seine Fülle ist unermeßlich; wir sind zu schwach, sie zu begreifen; GOtt hat sie aber in fünf Buchstaben eingeschlossen, daß wir an dem Namen JEsus die ganze Gnaden- und Heilsfülle erkennen, und wenn wir JEsum anrufen, an die ganze Fülle Anspruch machen. Dieser Jesus-Name nimmt allen Fluch der Erde weg, der durch die Sünde auf Alle und auf die ganze Erde gedrungen; ohne ihn könnte kein Segen auf uns kommen. Deßwegen heißt es Gal. 3, 14: auf daß der Segen Abrahams unter die Heiden käme in Christo JEsu, und wir also den verheißenen Geist empfingen durch den Glauben. Ja, hier hören wir sogleich, worauf aller Segen hinzielt — der Geist. Aller Segen wäre uns keine wahre Hilfe, wenn der Geist, den wir verloren hatten, zurückgeblieben wäre. Aber gelobet sey GOtt, der uns gesegnet hat mit allerlei geistlichem Segen in Christo! Ephes. 1, 3. —

Nun, Ihr Lieben! Hier habt ihr den rechten Segensmann. Sollen alle Völker durch Ihn gesegnet werden, so wird auch Euch bei Ihm ein Segen aufbehalten seyn. Ach, laßt ihn nicht zurück! Er ist Euch von GOtt, dem Vater, angeboten. Man wünscht und gönnt einander Segen; ja jetzt sehnt man sich nach einem gesegneten Jahre. Und wer sollte den in so schweren Zeiten um ihre Nahrung bekümmerten Menschen es nicht gönnen, wenn GOtt seinen Segen über ihre Felder ausbreitet, wenn er seinen Segen gibt zu ihrer Hände Arbeit? Aber auch dieser Segen kommt von JEsu her. Doch ist dieß das Wenigste und Geringste, was uns Gott bereitet hat und was uns JEsus geben will; denn das ist vergänglich. Aber daß unsere Her-

zen leben, Geist aus GOtt erlangen, in die Gemeinschaft GOttes kommen, mit den Gütern seines Hauses erquickt werden, das ist der rechte Segen. Lasset euch ermuntern, ihn heute zu suchen! Ihr könnet heute etwas mit GOtt auf den Namen JEsu ausmachen, das euch auf das ganze Jahr, ja bis in die Ewigkeit wohlthut. Erneuert euren Bund! Nun ist es nicht mehr Abrahams Beschneidungsbund, nun ist es GOttes Gnadenbund in JEsu. Wie Ihn Petrus durch das Evangelium auch anträgt, so sage ich es Euch heute zum Angedenken auf dieses ganze Jahr, Apostelgesch. 3, 25.: Ihr seyd auch Kinder der Propheten und des Bundes, welchen GOtt gemacht hat mit euren Vätern, da er sprach zu Abraham: durch deinen Samen sollen gesegnet werden alle Völker auf Erden. Euch zuvörderst hat Gott auferwecket sein Kind JEsum, und hat ihn zu euch gesandt, euch zu segnen, daß ein jeglicher sich bekehre von seiner Bosheit. Sein Name ist auch über Euch genannt. —

Nun, HErr JEsu! Du zum Segen ins Amt gesetzter Hoherpriester und Pfleger der himmlischen Güter! Laß dein Wort im Segen gehen, nicht nur in unserer evangelischen Kirche, sondern breite es aus, denn es ist noch eine große Menge der Völker, die durch dich gesegnet werden muß. Segne unser Land; sey Du unser Schutz! Du hast ja deinen Samen darinnen, der dir dienet; das ist ein Segen für Dich, den dir der Vater gegeben hat. Erhalte ihn; und um deßwillen laß unserem ganzen Lande Gnade und Heil wiederfahren. Gedenke in Gnaden auch unseres theuersten Landesfürsten. Laß dein Auge über ihm offen seyn in den gefährlichen Umständen, und halte Deine Hand über ihm, daß auch Dein Name an ihm erhöhet werde, und Zion sicher wohne. Segne unsere theuerste Fürstin, ihre Stille und Einsamkeit, und laß Deine süße Liebe ihre Erquickung, und der Umgang mit Dir ihre Freude seyn, daß, da sie Dich sucht, auch ihr Gebet uns ein Segen sey. Segne das ganze hohe fürstliche Haus und laß es blühen für und für. Segne unsere Stadt, mache sie zu einer Stadt des HErrn, zu einem Ort, da Dein Name und Deine Ehre wohne! Gesegnet sey das Oberhaupt dieser Stadt; drücke Deinen JEsus-Namen mit seiner lebendigmachenden, durchdringenden Kraft in sein Herz und seine Seele, und mache ihn dadurch tüchtig, ein Amtmann Deines Reichs zu seyn, der, wenn er zur Förderung Dei-

ner Sache nach Deinem Sinn und Willen sein Werk verrichtet, den Lohn empfange, daß er seinen Platz bekomme unter denen, die mit Dir die Erde regieren werden. Sey in Gnaden nahe allen übrigen Vorstehern der weltlichen Aemter und Bedienungen. Segne meinen Mitarbeiter, den ich mit mir in Eins zusammenfasse und laß unser Wort gesegnet seyn. Salbe uns, und laß uns die Verheißung über treue Arbeit erlangen: (Ps. 102, 29.) Die Kinder Deiner Knechte werden bleiben und ihr Name wird vor Dir gedeihen. — Setze Deinen Namen zum Panier auf unser Rathhaus, und segne unsern Magistrat in seinen Rathschlägen und Besorgungen, daß, wenn sie der Stadt Bestes suchen, Du ihnen auch das Beste gebest, und ihr Lohn sey mit den Redlichen. Segne unsere Hausväter, daß ihre Wohnungen Häuser des Friedens und ihre Schwellen mit dem Blute besprengt seyen, damit der Würgengel an ihnen vorübergehe. — Segne unsere Lehrer in den Schulen, und gib ihnen Salbung, daß sie Deinen Namen in die Herzen pflanzen, und laß Deine Jugend das Lösegeld unserer Kinder seyn. — Also segne uns HErr, unser GOtt, um Deines Namens willen! Amen.

Am Sonntag nach dem Neujahrsfest.

Weinsberg, 1739.

Evangelium: Johannis 1, 1—13.

Im Anfang war das Wort, und das Wort war bei GOtt, und GOtt war das Wort. Dasselbige war im Anfang bei GOtt. Alle Dinge sind durch dasselbige gemacht, und ohne dasselbige ist nichts gemacht, was gemacht ist. In ihm war das Leben, und das Leben war das Licht der Menschen. Und das Licht scheinet in der Finsterniß, und die Finsterniß haben's nicht begriffen. Es ward ein Mensch von GOtt gesandt, der hieß Johannes. Derselbige kam zum Zeugniß, daß er von dem Licht zeugete, auf daß sie alle durch ihn glaubeten. Er war nicht das Licht, sondern daß er zeugete, von dem Licht. Das war das wahrhaftige Licht, welches alle Menschen erleuchtet, die in diese Welt kommen. Es war in der Welt, und die Welt ist durch dasselbige gemacht, und die Welt kannte es nicht. Er kam in Sein Eigenthum, und die Seinen nahmen Ihn nicht auf. Wie viel Ihn aber aufnahmen, denen gab

Er Macht, GOttes Kinder zu werden, die an Seinen Namen glauben, welche nicht von dem Geblüt, noch von dem Willen des Fleisches, noch von dem Willen eines Mannes, sondern von GOtt geboren sind.

Paulus schreibt von der Menschwerdung und Geburt unseres Heilandes Gal. 4, 4.: Da die Zeit erfüllet war, sandte GOtt Seinen Sohn, geboren von einem Weibe, und unter das Gesetz gethan; auf daß Er die, so unter dem Gesetz waren, erlösete, daß wir die Kindschaft empfingen. Der Apostel zeigt damit an den großen Zweck, den GOtt dabei gehabt hat, daß Er Seinen eigenen Sohn hat lassen Mensch werden, und vom Himmel herab hat auf die Erde gegeben. Freilich eine so große Sache, die GOtt vornimmt, muß auch eine große hochwichtige Absicht haben. Und davon heißt es: daß wir die Kindschaft empfingen. Das liebe Schooskind GOttes muß ein Mensch und Kind werden, damit die Menschen Kinder GOttes werden könnten. Ist das nicht etwas Großes? Wie hätte eine Creatur, viel weniger eine schon verdorbene, ihrem Schöpfer schon mißfällig gewordene Creatur sich dieß einbilden und hoffen dürfen: ich will ein Kind des großen GOttes werden — wenn es nicht der Liebesvorsatz GOttes aus freiem Willen beschlossen und deßwegen den Sohn gegeben hätte? Nun ist es also der Mühe werth, daß wir dieses recht bedenken; unsre Kindschaft soll uns die große Begebenheit, davon wir in diesen Tagen predigen, singen und sagen, erst recht wichtig machen. Und das ist der Inhalt meiner Rede. Ich will deßhalb Euch zeigen:

Die Menschwerdung und Geburt JEsu Christi, als den Grund unserer Kindschaft bei GOtt;

und zwar:

I. wie in derselben der Grund unserer Kindschaft enthalten sey; und

II. wie wir durch ihn zur Kindschaft gelangen.

Johannes will durch eine weitläufige Darstellung uns zeigen, was das für eine große Sache sey, daß wir jetzt im Glauben sagen können: JEsus sey der Sohn GOttes; ich glaube an JEsum Christum, den Sohn GOttes; und fängt an: Im Anfang war das Wort.

Denke nun: was war, ehe etwas geſchaffen war? Antwort: Nur GOtt allein und ſonſt Nichts. Da Er wollte, daß auch Etwas außer Ihm ſeyn ſollte, das Ihn erkennen, und Seiner und Seine Güte genießen ſollte, ſo war es Sein Wohlgefallen, ein Schöpfer zu werden. Ehe Himmel und Erde geworden iſt, hatte und ſah GOtt Nichts außer Sich; aber in Sich und bei Sich hatte Er das Wort; das Wort war bei GOtt, und GOtt war das Wort. Sein ganzes Leben und Weſen, Seine göttliche Herrlichkeit hatte Er in Sein Wort gelegt, Ihn alſo gebildet, daß dieß Wort war der Abglanz Seiner Herrlichkeit und das Ebenbild Seines Weſens. Und durch eben dieſes ewige, allmächtige Wort, wodurch Er Alles wirket, hat Er im Anfang alle Dinge gemacht; dieſes Wort hat Allem, was geworden iſt, ein Leben, eine Art und Geſtalt gegeben. Außer dem allwirkenden Wort iſt nichts; alles iſt in Ihm geſchaffen und in Seinem allwaltenden Wort zuſammengefaßt; es beſtehet Alles in Ihm. Col. 1. Durch Sein Wort hat Er auch den Menſchen gemacht, und zwar zu einer nahen Verwandtſchaft. Dieß Wort ſollte als das Licht GOttes in des Menſchen Seele leuchten. So ſollte es das Licht des Menſchen ſeyn, wodurch er GOtt erkennen konnte; in der Gemeinſchaft mit GOtt, durch Sein Wort, ſollte er Licht und Leben haben. So war der Menſch im Bilde GOttes erſchaffen, weil das Ebenbild GOttes ſein Licht und Leben war. Aber der Menſch iſt aus dem Lichte in die Finſterniß gefallen, und hat das Licht, wenn es ihm auch entgegenſchien, nicht mehr ergreifen können. Da wäre nun eine ewige Trennung von GOtt geblieben, weil man nimmer durch den Weg und durch das Mittel, welches von Anfang den Menſchen in die Gemeinſchaft mit GOtt bringen und darinn unterhalten ſollte, nämlich durch Sein Wort, ſich mit GOtt verbinden konnte. Man konnte das Licht nicht mehr ergreifen. Da hat GOtt Sein Erbarmen gegen die abgefallenen Menſchen groß gemacht. Gegen den Verdruß GOttes, daß die Menſchen Fleiſch geworden (Gen. 6.), bewegte ſich ein Abgrund des Erbarmens, in dem Vorſatze: das Wort ſelbſt ſoll Fleiſch werden, weil die Menſchen Fleiſch ſind! — Eben dieſes Wort ward nun Fleiſch. Das iſt die große Sache. Paulus heißt es das kündlich große Geheimniß der Gottſeligkeit. Da war die Herrlichkeit GOttes in Seinem Wort, im Flei-

Moſe längere Abſchiedsvorträge gehören zu den ſchönſten Denkmälern des Alterthums von überzeugender und erweckender Kraft ächter Volksberedſamkeit; das noch immer bewundrungswürdige, der Hoheit und Weisheit, der Einfalt und Kraft des göttlichen Bergpredigers ſich nähernde Muſter eines heiligen Volksredners.

Moſe Beredſamkeit und Dichtkunſt ruht auf Geſchichte und iſt mit Geſchichte durchdrungen; nächſt dem Dichter haben wir an ihm den Geſchichtſchreiber zu betrachten. Er iſt der älteſte und ſchon darum ehrwürdigſte Geſchichtſchreiber, der Vater der Geſchichte, tauſend Jahre vor dem griechiſchen Geſchichtſchreiber, der ſonſt jenen Ehren-Namen auf Koſten Moſe trägt, als der edle Herodot, in welchem doch die Geſchichte noch nicht ganz von den Feſſeln der Sage und der Dichtung gelöst iſt. So weit auch Moſe Geſchichtſchreibung an hiſtoriſcher Kunſt und Form hinter den Werken des klaſſiſchen Alterthums zurückſteht, eine ſo wichtige Stelle gebührt ihr durch ihren Geiſt und Inhalt; ihrem Umfang nach iſt ſie beſondere und doch zugleich höchſt allgemeine, ihrem Geiſte nach wahre und heilige Geſchichte; wahr: denn aus ſeiner vorzüglichſten, ſittlichen Tugend floß auch die erſte Tugend des Geſchichtſchreibers, Treue. Durchaus hat ſeine Geſchichte das Gepräge derſelben; ſeine Darſtellung und Zuſammenſtellung der Thatſachen iſt ſo ſchmucklos und kunſtlos, wie von einem ſolchen Alterthum und einem Mann in Moſe Amt und Lage zu erwarten. „Moſes ſchreibt, wie ers treibt,“ ſagt Luther. Darum ſind die Erzählungen meiſt um ſo kürzer, je ferner die Begebenheiten, um ſo genauer, je näher ſie ſind; daher die Lebendigkeit und Anſchaulichkeit,

sche offenbar. Bedenket, was GOtt damit an uns will! Indem das Wort Fleisch wird, macht uns GOtt die feierliche Zusicherung, Er redet uns gleichsam alle an: Höret, ihr Menschen; merket auf alle Völker: Ich bin Euer GOtt, der Euch gemacht hat. Ich habe Euch anfangs durch mein Wort geschaffen; Ich habe Euch zu edlen Creaturen gemacht; Ich habe Euch mit mir verbunden; mein Wort, das bei mir war, meine Weisheit (Sprüchw. 8.) sollte auch Euer Licht seyn, und in diesem Worte solltet Ihr auch den Geist haben, der aus dem Worte von mir ausgeht. Aber Ihr seyd von mir abgefallen, Ihr habt Euch getrennt und seyd unter den Fürsten der Finsterniß gerathen. O elende Geschöpfe! So seyd Ihr mir nicht zur Ehre; Ihr seyd meinem Worte zur Schmach; Ihr seyd Euch selbst eine Pein. Ich will ein Neues schaffen. Ihr seyd unter einen andern Gott, den Gott dieser Welt, den Fürsten der Finsterniß gerathen. Mein Sohn soll Euch los machen durch Seine Mühe, im Fleisch angewandt; Ihr sollt wieder zu GOtt durch Ihn kommen; Ihr sollt wieder den wahren GOtt durch Ihn haben im Lichte. Ich sende Euch mein Wort in Eure Finsterniß des Fleisches, worin Ihr jetzt wie im Kerker verschlossen seid, herein; mein Sohn soll selbst ein Menschenkind seyn und Euch wieder heraus helfen. Ja, weil ich dieß an Euch thue, und lasse mein Wort, das bei mir war, zu Euch kommen und Mensch werden, so sollt Ihr durch dasselbe so nahe zu mir kommen, als das Wort selber war. Ich will nicht nur Euer GOtt und Schöpfer seyn, von welchem Ihr sagen könnet: Er hat uns durch Sein Wort geschaffen; sondern ich will in Christo Euer Vater seyn; Der ist mein lieber Sohn unter Euch; Ihr sollt meine Kinder, Söhne und Töchter durch Ihn werden. — JEsus sagt: Ich und der Vater sind Eins. Ja, Ihr sollt durch Ihn sogar Eins mit Mir werden. Joh. 17. — So weit geht die Absicht GOttes, aus der Tiefe der Finsterniß, aus dem Abgrund der Hölle uns wieder heraus, und bis in die höchste Höhe, bis in die Ewigkeit durch Seinen Sohn uns zu bringen. Nun, das ist der Sinn und die thätliche Anzeige GOttes; die sollen wir mit Erstaunen, mit tiefster Beschämung anhören, mit tausend Thränen dafür danken und sagen: O was hast Du mit uns im Sinn! Was willst Du an uns thun! Dazu soll sich das Herz ergeben! O ja! und ich will gerne werden, was GOtt

aus mir machen will. O wie bin ich erfreut, daß ich höre, wo es hinaus mit mir soll! O wie wäre es, wenn ich den Sohn nicht wüßte! Nun soll ich ein Kind GOttes werden. — Ich will! — Wie gelangen wir nun aber durch JEsum zur Kindschaft?

II. Wie Viele Ihn aufnähmen, d. h. wie es gestern gesagt wurde: ihren Willen zu dem lenken, was GOtt gethan hat, mit ausgestreckter Begierde die Sache sich zueignen, nicht im Widerstreben der Natur stehen bleiben. So empfängt man von dem fleischgewordenen Wort eine Macht, eine göttliche Kraft in sich hinein; ein Licht wird in die Finsterniß gesäet (Ps. 97, 11.); das ist die geistliche Empfängniß. Man wird gezeuget durch dieß Wort; da hat man den Samen des ewigen Lebens in sich und hängt mit seinem Willen an JEsu. Welche sind nun Kinder GOttes in der Welt? Antwort: Die, so das Wort empfangen und aufgenommen, in ihr Innerstes hineingenommen haben. Aber es heißt: Wie viele. — Viele nehmen Ihn nicht auf, wie Sein altes Volk. Die Menschen sind so niederträchtig, haben ihres Ursprungs ganz vergessen, sind jetzt Fleisch und wollen Fleisch bleiben, ob sie schon hören, sie können Kinder GOttes werden, ja sie sind, wie eines vornehmen Mannes Kind, das sagt: Ich will ein Bauer werden, und nicht davon abzubringen ist, weil das jetzt seine Lust ist. — Ach, versäumet euren Adel nicht!

Wer aber eine edle Seele hat, und etwas Besseres möchte, als das elende Leben im Fleisch, der ist froh, daß er nun das Mittel weiß; er ergibt sich JEsu. Da heißt es (1 Joh. 3, 1.): Sehet, welch' eine Liebe hat uns der Vater erzeiget, daß wir GOttes Kinder sollen heißen! Amen.

Am Feste der Erscheinung Christi.

Weinsberg, 1760.

Evangelium: Matth. 2, 1—12.

Da JEsus geboren war zu Bethlehem im jüdischen Lande, zur Zeit des Königs Herodes, siehe, da kamen die Weisen vom Morgenlande gen Jerusalem, und spra-

chen: wo ist der neugeborne König der Juden? wir haben Seinen Stern gesehen im Morgenlande, und sind kommen, Ihn anzubeten. Da das der König Herodes hörte, erschrack er, und mit ihm das ganze Jerusalem, und ließ versammlen alle Hoheprieſter und Schriftgelehrten unter dem Volk, und erforschete von ihnen, wo Christus sollte geboren werden. Und sie sagten ihm: zu Bethlehem im jüdischen Lande. Denn also steht geschrieben durch den Proyheten: Und du, Bethlehem im jüdischen Lande, bist mit nichten die Kleinste unter den Fürsten Juda, denn aus dir soll mir kommen der Herzog, der über mein Volk Israel ein Herr sey. Da berief Herodes die Weisen heimlich, und erlernete mit Fleiß von ihnen, wann der Stern erschienen wäre, und weisete sie gen Bethlehem, und sprach: ziehet hin und forschet fleißig nach dem Kindlein, und wenn ihr's findet, so saget mir's wieder, daß ich auch komme, und es anbete. Als sie nun den König gehöret hatten, zogen sie hin. Und siehe, der Stern, den sie im Morgenlande gesehen hatten, gieng vor ihnen hin, bis daß er kam, und stund oben über, da das Kindlein war. Da sie den Stern sahen, wurden sie hoch erfreuet, und giengen in das Haus, und funden das Kindlein mit Maria, Seiner Mutter, und fielen nieder, und beteten es an, und thaten ihre Schätze auf und schenkten Ihm Gold, Weihrauch und Myrrhen. Und GOtt befahl ihnen im Traume, daß sie sich nicht sollten wieder zu Herodes lenken; und zogen durch einen andern Weg wieder in ihr Land.

„Wer sollte Dich nicht fürchten, HErr, und Deinen Namen preisen? denn Du bist allein heilig; denn alle Heiden werden kommen und anbeten vor Dir; denn Deine Rechte sind offenbar worden." Das ist ein Stück von dem Liede des Lammes, das im Himmel gesungen wird, wie es Johannes beschreibt Offenb. 15, 4. Die seligen Himmelsbürger nehmen auch Theil an dem, was auf Erden geschieht, freuen sich und preisen GOtt über dem, was zu Seiner Ehre und zur Verherrlichung Seines Namens unter den Menschen auf Erden geschieht und unter der Regierung des Lammes ausgeführt wird. Hier frohlocken sie darüber, daß die Rechte GOttes endlich seyen auf Erden offenbar worden. Ein jeder Herr und König hat gewisse Rechte oder Gerechtsame; und wie hält man in der Welt so scharf über den Rechten und Gerechtsamen, die jeder Herr und Regent über sein Land und seine Leute hat, und läßt davon im Geringsten Nichts zurück! So hält GOtt und JEsus Christus, der HErr im Throne, auch über Seinen Rechten. Nun sind noch nicht alle Rechte JEsu, die Er an die Menschen hat, offenbar. Denn es ist noch nicht die ganze Erde Seines Lobs und Seiner Ehre voll. Es werden aber

die Gerechtsame JEsu noch offenbar werden. Alsdann werden alle Heiden kommen, und anbeten vor Ihm, zur Ehre GOttes des Vaters. O wie viel tausend Heiden sind noch in der Welt, die nichts von JEsu gehört haben, die in der Blindheit bei ihrem Götzendienst hingehen, und von GOttes Rechten, von den Gerechtsamen JEsu über sie Alle nichts wissen! Aber das wird Ehre seyn für JEsum, das wird Freude seyn im Himmel, das wird schön seyn auf Erden, wenn alle Heiden werden kommen und anbeten. Und Alle, die jetzt an JEsum glauben, und Seine Ehre suchen, freuen sich schon über dieser Hoffnung und gönnen Ihm Seine Ehre gern. Nun, im heutigen Evangelio sind die Ersten gekommen, haben Ihm Sein Recht zugestanden und Ihn angebetet. Von der Zeit an sind schon ganze Schaaren der Heiden zu JEsu gekommen, und haben ihr Heil bei Ihm gesucht und gefunden. Und die noch übrigen sind in allen Ländern und Welttheilen; — auch sie werden noch zur bestimmten Zeit kommen, und ihr Recht an JEsum kennen lernen. Das ist's, wovon ich dießmal reden will, indem ich vorstelle

Das Recht aller Heiden an JEsum, ihren König;

und zwar:

I. wie sie dieses ihr Recht darthun und aufweisen können;

II. wie sie dieses Recht gebrauchen sollen.

Es heißt der heutige Festtag in der Kirche Christi das Fest der Heiden, weil die Erstlinge der Heiden zu JEsu gekommen sind. Ihr Lieben! das gehet uns auch an, denn wir sind in unsern Voreltern auch Heiden gewesen; daher sollen wir bei dieser Gelegenheit an die große Barmherzigkeit und Gnade GOttes gedenken, die uns als vormaligen Heiden widerfahren ist, daß Er auch uns in unsern Abendländern Seinen Sohn hat bekannt werden lassen. Wir wollen demnach hiebei unser Recht an JEsum erkennen, es auf uns deuten, wenn ich vorstelle das Recht aller Heiden an JEsum, ihren König. Wie können sie aber dieses Recht darthun und aufweisen?

I. Die Weisen kommen in's jüdische Land nach Jerusalem, und fragen: Wo ist der neugeborene König der Juden? Sie gestehen also

dem Judenvolk ihr Recht zu, und sagen: Er ist euer König; aber wir möchten Ihn auch gern kennen lernen. Und ja, die Juden hatten von Alters her dieß Recht an den Heiland, welchen GOtt der Welt senden wollte. Er war den Vätern verheißen; sie wußten, Er sollte ihres Geschlechts, ein Saame Abrahams, und aus ihrem Volk und Lande seyn; sie würden Sein Volk seyn. So that GOtt keinem Heiden, noch ließ Er sie wissen Seine Rechte. Daher haben die Juden, nach der Wahl der Gnade, den Vorzug vor allen Völkern gehabt, und damit auch ein Vorrecht an JEsum, um des Bundes willen, den GOtt mit ihnen und ihren Vätern gemacht hatte. Aber die Heiden können kein solches, noch ein gleiches Recht aufweisen; Ist aber GOtt allein der Juden GOtt; ist Er nicht auch der Heiden GOtt? Röm. 3. Er hat sich wohl geheißen den GOtt Abrahams, und sich keinem andern Volke nach Seinem Bund und Vorsatz geoffenbart; aber der GOtt Abrahams ist in Christo der GOtt aller Völker worden. Ihr Recht ist die bloße überschwängliche Barmherzigkeit GOttes. Es ist freies Erbarmen, daß GOtt die blinden Heiden nicht wollte zurücklassen, als Er in Gnaden an sie gedacht und auch ihnen Seinen Sohn hat kund werden lassen. Diesen Grund preiset Paulus Röm. 15, 9.: die Heiden sollen GOtt loben; und Röm. 15, 21: welchen Nichts ist von Ihm verkündiget, die sollen es sehen, und welche Nichts gehöret haben, die sollen es verstehen; und Röm. 10, 20: Ich bin erfunden von denen, die mich nicht gesucht haben; und bin erschienen denen, die nicht nach mir gefragt haben; und Röm. 11, 24. sagt Er: Ihr seyd ein wilder Oelbaum gewesen. Nun, das ist auch mit uns geredet, denn vor wenigen hundert Jahren ist in Deutschland noch Alles voll heidnischer Abgötterei gewesen; es war vor 900 Jahren nach Christi Geburt nichts von Ihm bekannt. Preiß sey demnach GOtt und JEsu Christo, daß Er uns nicht hat in der Finsterniß gelassen, wie noch Viele sind! Seine Barmherzigkeit ist uns entgegengekommen; und das ist unser Recht.

Die Weisen sagen ferner: Wir haben Seinen Stern gesehen im Morgenlande, und sind gekommen, Ihn anzubeten. Damit beweisen sie ihr Recht an diesen König der Juden. Wenn man sie fragte: was wollet Ihr an Ihn? so konnten sie antworten: Wenn wir kein

Recht an Ihn hätten, so hätte Er uns nicht Seinen Stern im Morgenlande sehen lassen. Die Erscheinung des Sterns hat uns aufgefordert; darum sind wir gehorsam gewesen und gekommen. So beruhte ihr Recht auf der Berufung. Wenn uns GOtt durch Sein Evangelium beruft zur Gemeinschaft Seines Sohnes, so gibt Er uns eben damit ein Recht an Ihn. Diesen Grund hält Paulus auch den Heiden vor Röm. 9, 24.: welche Er berufen hat, nämlich uns, nicht allein aus den Juden, sondern auch aus den Heiden; und 2 Thess. 2, 14.: darin Er Euch berufen hat durch unser Evangelium zum herrlichen Eigenthum unsers HErrn JEsu Christi. Nun, wir sind auch berufen worden, das Evangelium ist uns auch verkündiget; ja, Sein Bund ist auf uns gekommen. Es ist unser größtes Glück in der Welt, in der Christenheit geboren zu seyn, von Jugend auf von JEsu zu hören, berufen, angewiesen werden zu Seinem Reich. Lernet es doch wichtig achten, und GOtt danken für die Gnade des Berufs!

II. Wie sollen aber die Heiden dieses Recht gebrauchen? Die Weisen sagen: Wir sind gekommen, Ihn anzubeten. So muß man sein Recht, das uns GOttes Barmherzigkeit zugesteht, gebrauchen, daß man kommt. Wer zurückbleibt, der vergibt sich selbst sein Recht. So haben es Herodes und die Schriftgelehrten gemacht; diese sind dem neugebornen Könige keinen Schritt zu lieb gegangen, da Jene so weit hergekommen. So ist's bei Vielen. Man bleibt ferne von Ihm; man mag nicht zu Ihm; man macht sich nicht auf. Lieber Christ! Sey nicht so träge, bleibe nicht so in deinem Eigenen sitzen; mache dich auf! Er rufet dich: Kommet her zu mir! Erwecke dein Herz; entschließe dich; der HErr hat dir schon lange gerufen; die Klarheit des Evangelii leuchtet in deine Augen. Der Beruf ist schon lange ergangen. Antworte: Weil Du mich denn kommen heißest, so komme ich; und Er spricht: Wer zu mir kommt, den will ich nicht hinaus stoßen.

Aber wir kommen, Ihn anzubeten, d. i. unsere willige Unterthänigkeit mit Freuden zu bezeugen und wollen Ihm Sein Königsrecht auch über uns zugestehen. Denn das geschah auch bei den Weisen; das war ihre Huldigung. — So muß man das gnadenvolle Recht an JEsum brauchen, daß man sich Ihm ergibt, Ihm von Herzen huldigt. — Nun, die Huldigung darf bei euch nicht erst geschc-

hen; sie ist schon lange in der heiligen Taufe geschehen. Aber sie muß erneuert werden, wenn ihr Ihm Sein Königsrecht durch Ungehorsam, durch Verachtung Seiner Gebote, durch Lieblosigkeit, durch Gleichgültigkeit gekränkt, ja so viel an euch ist, gar geraubet habt. Er wird gewiß Sein Recht nicht zurück lassen. Hörets! Ps. 2. heißt es: Er wird sie mit dem eisernen Scepter zerschmeißen, wenn sie nicht anders wollen. Deßwegen ist die Ermahnung von Nöthen: Küsset den Sohn, daß Er nicht zürne und ihr umkommet auf dem Wege, denn Sein Zorn wird bald anbrennen; ja Sein Zorn ist schon angegangen über die Länder, sie heimzusuchen. — Es ist Zeit! nicht nur die Schwerdter menschlicher Könige sind wider einander gezückt, sondern es ist Sein eiserner Stab, die hartherzigen Christen zu züchtigen. Wer wie ein gebrannter Topf ist, den man nicht mehr weich machen, und wenn er mißrathen ist, wieder auf die Scheibe nehmen, und zu einem Gefäß der Herrlichkeit bereiten kann, den wird Er mit Seinem eisernen Stab zerschmettern. So wird Er Sein Recht behaupten an denen, die nicht wollten, daß Er über sie HErr sey. Aber wohl Allen denen, die alsdann ein Herz zu Ihm haben mitten unter den Zorngerichten, und wissen: Er ist mein gnädiger HErr! Wenn ein Fürst hundert Geschütze auf einmal losschießen läßt, so erschrecken seine Prinzen und fürstlichen Kinder nicht davor; sie wissen: es gilt nur unsern Feinden. JEsus wird bald Seinen Zorn über die Erde anbrennen lassen; alsdann werden es andere Geschütze seyn; Donner und Blitze und Erdbeben. Wohl dem, der alsdann getrost und freudig vor Ihm seyn kann! Amen.

Eine andere Predigt am Fest der Erscheinung Christi.

Dettingen, 1753.

Evangelium: Matth 2, 1—12.

Da JEsus geboren war zu Bethlehem — Weg wieder in ihr Land.

Petrus schreibt in seinem zweiten Briefe, Kap. 1, 19.: Wir haben ein festes, prophetisches Wort, und ihr thut wohl, daß ihr darauf achtet, als auf ein Licht, das da scheinet in einem dunklen Ort, bis der Tag anbreche und der Morgenstern aufgehe in euren Herzen. In diesen Worten ist eine herzliche Ermahnung enthalten zu fleißiger Forschung in der heiligen Schrift. Das heilige Bibelbuch kann und soll uns recht theuer und werth in unsern Augen und Herzen seyn; denn es ist nun durch so viele Zeiten durch recht fest geworden, d. i. es ist ein recht bewährtes und mit tausend Proben bestätigtes Wort. Man lese und schlage nach von vornen Alles, was Moses und die Propheten verkündiget und auf folgende Zeiten weit hinaus geweissaget haben, so findet man hernach die richtige Erfüllung. Im Neuen Testamente ist und wird die Weissagung des alten Bundes erfüllt; und dadurch ist das prophetische Wort desto fester, und beides als GOttes Wort bewährt. Das Neue Testament bewährt das Alte, und das Alte Testament versiegelt das Neue. Man thut also wohl, wenn man darauf achtet, seinen Fleiß in der Schrift anwendet, darüber nachdenkt, sich Alles wohl bekannt macht und das Wissen der Schrift nicht gering achtet. Denn es ist auch gegen die Sadducäer ein Vorwurf vom Heiland geworden, Matth. 22, 29.: Ihr irret und wisset die Schrift nicht, noch die Kraft GOttes. Weil wir von Natur nichts von GOtt und göttlichen Dingen wissen, so ist uns auch nur der Buchstabe des Worts schon ein Licht, das uns in der Unwissenheit unseres Verstandes und in der Finsterniß unsers Herzens scheinet als eine Lichtkerze bei Nacht in einem dunklen Gemache, bis der Tag anbreche und der Morgenstern aufgehe in unsern Herzen, d. i. bis wir Den finden, auf welchen uns die Schrift weist, und Er selbst als die Sonne der Gerechtigkeit in unsern Herzen erscheinet. Davon haben wir ein schönes und rührendes Beispiel in unserm Evangelio an den Weisen aus Morgenland. Zur Betrachtung desselben will ich Eurer Liebe vorstellen:

Den nöthigen und wohlangewandten Bibelfleiß;

und zwar:

I. Wie derselbe nöthig sey;
II. wie derselbe wohl angewendet werde.

Wir handeln

I. davon, wie nöthig der Bibelfleiß sey. Einmal, weil wir ohne Bibelfleiß die Wahrheiten GOttes nicht wissen. David hält deßwegen so viel auf das Wort GOttes, und sagt: Dein Wort ist meines Fußes Leuchte und ein Licht auf meinen Wegen. Nun, die Weisen aus Morgenland waren Heiden und hatten die Schrift nicht. Ihnen war nicht zuzumuthen, daß sie sich durch das Zeugniß der Schriften Mosis und der Propheten sollten zu JEsu weisen lassen. Doch ist auch ihre erste Aufmerksamkeit und Begierde ohne Zweifel aus dem Wort entstanden. Es war vielleicht Bileams Weissagung, daß ein Stern aus Jacob aufgehen werde, von ihren Voreltern auf sie gekommen. Und die Werke des HErrn, die er von der Zeit an unter seinem Volke gethan hat, bestätigten dieses Wort, und ließen es auch unter den umliegenden Völkern nicht in Vergessenheit kommen. Vielleicht haben sie auch von Daniel und dem babylonischen Gefängniß her manches von dem noch bevorstehenden Königreich und der Erscheinung des Fürsten, auf den die Juden warteten, vernommen. So ist manchmal ein einziges Wörtlein der Schrift, das man nicht verachtet, sondern zu Herzen genommen, auf weit hinaus gesegnet. GOtt, der nun diese Leute wollte als Erstlinge der Heiden zu seinem Sohne bringen, konnte es hernach wohl brauchen, und sie gerade auf das weisen, was sie nur überhaupt von einem Stern aus Jacob vernommen hatten. Die Weisheit GOttes läßt nichts zurück; sie merket auf einen einzigen Gedanken, der aus dem Worte entstanden ist; sie weiß ihn hernach schon durch allerlei Mittel wieder im Gemüthe und Herzen aufzubringen. Die göttliche Vorsehung hat stets tausenderlei Gelegenheiten an der Hand, uns dadurch näher zum Gemerk der Wahrheit und zu mehrerer Begierde nach unserm Heil zu bringen. So wird auch der geringste Fleiß im Worte GOttes und die Achtung der Schrift von GOtt mit neuer Gnade belohnt. Der Stern mußte hernach den Weisen dasjenige seyn, was der Engel den Hirten gewesen ist. Gleichwie dieser als ein außerordentlicher Bote den Hirten, denen die Zukunft des Messias keine unbekannte Sache war, die wirkliche Erfüllung der göttlichen Verheißung in den Propheten bekannt machte: so mußte ihnen als Sternsehern der besondere Stern, den sie am Himmel gesehen, die wirkliche Erfüllung verkündigen.

Nun, ihr Lieben! wir können nicht sagen, daß wir blos Ein Wörtlein davon gehört hätten; das Wort GOttes ist reichlich unter uns; die ganze heilige Schrift haben wir in Händen; wir können uns mit der Unwissenheit nicht entschuldigen, wenn wir nicht zu GOtt und Christo kommen. Aber um so billiger ist es, daß wir dieses Mittel nicht nur theuer und werth achten, sondern auch fleißig und ernstlich gebrauchen. Es wird Euch wohl aus GOttes Wort genug geprediget, daß es Euch auch auf diese Art nicht unbekannt bleiben kann. Aber weil man GOttes Wort auch selbst in Händen haben und darinnen lesen kann, so ist es eine unverantwortliche Nachläßigkeit, wenn man es nicht aufschlagen und den ganzen Inhalt der heiligen Schrift sich bekannt machen mag. Es ist doch nichts umsonst geschrieben. Und das wäre gewiß ein großer Vortheil, um sich in Alles, was gepredigt wird, desto leichter zu finden, die Wahrheit desto deutlicher zu verstehen und desto richtiger zu vernehmen, wo es hindeutet.

Sodann ist ein Bibelfleiß nöthig, weil die Bibel uns den richtigen und gewissen Weg zu Christo zeigt. Es ist doch merkwürdig, daß die Weisen aus Morgenland erst auf's Neue aus der Schrift und durch eine mittelbare Anweisung mußten vernehmen und sich sagen lassen, wo sie den neugebornen König finden könnten. Warum läßt GOtt sie nach Jerusalem gehen? warum führt Er sie durch den Stern nicht sogleich nach Bethlehem? Antwort: unter andern Ursachen (denn sie sollten den nachläßigen und unglaubigen Juden in Jerusalem zugleich zum Zeugniß und zur Beschämung seyn) auch darum, weil sie daselbst aus den Schriften der Propheten die zuverläßige und völlige Nachricht erhalten konnten. Was GOtt durch sein Wort, das Er einmal in die Welt gegeben hat, ausrichten kann, die Menschen zur Erkenntniß ihres Heils zu bringen, das thut Er nicht auf andere Weise. Er hat es darum offenbar werden lassen als sein Wort, daß wir es auf alle mögliche Weise uns zu Nutzen machen sollen. Wer GOttes Wort und die Anweisung aus der Schrift verachtet, und von GOtt verlangt, Er solle ihm auf andere Art seinen Willen kund thun, der ist ein stolzer Geist, dem GOtt gewiß nicht nach seinem Eigensinn aufwarten wird. Wir sollen Herz und Sinn unter das geschriebene Zeugniß beugen und dasselbe als Schüler ler-

mit der er als Augenzeuge seine eigene Zeit- und Volksgeschichte erzählt, und die, wo sie auch in seiner Geschichte der Urwelt und der Patriarchen sich findet, beweist, daß er treu aus den lautersten Quellen geschöpft, schriftliche und mündliche Ueberlieferungen vorgefunden und zusammengestellt, und durch weise und treue Prüfung, wie durch höhere Leitung berichtigt hat. Die Hauptprobe seiner geschichtlichen Treue liegt in der freimüthigen und demüthigen Aufdeckung der Charakterschwäche seines Volkes und seiner eigenen Fehler. Hier ist nirgends das Blendwerk eines befangenen National- und Eigendünkels. — Wahr und heilig ist seine Geschichtschreibung; denn er erzählt die Hauptbegebenheiten in steter Beziehung auf Gott und auf die göttliche Leitung und Erziehung der Menschheit, namentlich Israels. Dieß bildet einen verborgenen großen Zusammenhang in der Masse seiner Geschichten; dieß führt ihn bis an den Anfang der Weltgeschichte und der Menschheit hinauf. Dieß giebt seiner Geschichte einen so einzigen Werth, einen so großen Charakter; mit dem allgemeinen Entwurfe Gottes für das Menschengeschlecht ist die besondere Ausführung desselben an Israel verknüpft. Ohne Moses hätten wir daher keine wahre, umfassende, befriedigende in sich zusammenhängende Weltgeschichte; sie wäre ohne Ergänzung durch seine Urgeschichten ein Strom ohne Quelle.

So große Verdienste Moses um die Menschheit und Israel hat als Geschichtschreiber — der Menschheit und seines Volkes, so groß oder noch größer ist sein Verdienst als Gesetzgeber. Zwar ist er es im eigentlichen Sinne nicht und legt sich nirgends diesen Ruhm bei; er ist meist

nen. Alle Schrift, von GOtt eingegeben, ist nütze zur Lehre, zur Strafe, zur Besserung, zur Züchtigung in der Gerechtigkeit. 2 Tim. 3, 16. Es würde daher großen Nutzen bringen, wenn man auch neben dem Hören der Predigt zu Hause fleißig in GOttes Wort forschte; wie darüber die Beroenser gelobt werden (Apostelgesch. 17, 11.), welche täglich in der Schrift forscheten. Ich wünschte, auch insbesondere um der Kinder willen, daß ihnen nur die biblische Geschichte von Jugend auf recht bekannt würde. Das wäre die beste Anweisung zur Furcht GOttes für eure Kinder.

II. Wie wird nun aber der Bibelfleiß wohl angewendet? Antwort: Wenn man die Schrift wirklich als einen Wegweiser zu Christo braucht und sich dadurch zu Ihm hinleiten läßt. Sonst ist die Schrift und aller Fleiß nicht wohl angewendet; denn das ist der Zweck der Schrift: sie zeuget von JEsu, sie weiset auf JEsum. Was half es die Schriftgelehrten und Herodes, daß sie mehr wußten als die Weisen, und ihnen Unterricht geben konnten? Und was hilft es Manche unter Euch, daß sie mehr als Andere aus der Schrift wissen, und sich dessen rühmen, und ihr Herz bleibt doch ferne von Christo und seinem Heil? Man hat es nur zu desto größerer Verantwortung! Der Knecht, der des HErrn Willen weiß, und thut ihn nicht, wird desto mehr Streiche erleiden. Das war die Art der Heuchler; Joh. 5. hält es ihnen JEsus vor, da sie wirklich einen Groll wider ihn hatten: ihr suchet in der Schrift, ihr möget wohl suchen; suchet, forschet nur, damit ihr es recht wissen möget; ihr meinet, ihr habt das ewige Leben darinnen; und sie ist's, die von Mir zeuget; aber zu Mir wollt ihr nicht kommen, daß ihr das Leben haben möchtet. Man muß also keine Gerechtigkeit darin suchen, nicht meinen, darum werde uns GOtt selig machen, weil wir die Schrift wissen; sondern JEsus ist die Gerechtigkeit. — Wenn man nun zu JEsu kommt, dann geht erst das rechte Licht auf; da wird die Schrift auf einmal klar; da wird's Licht im Herzen; da wird's Ein Licht. — Die Erfahrung weist wieder auf das Wort. Im Glauben an Christum kann Timotheus erst die Schrift recht benützen. — Darum selig, die Beides halten, den Glauben und das Wort, und das Wort mit dem Glauben vermengen, damit sie vollkommene Schüler der Wahrheit werden, die aus GOtt ist! Amen.

Am ersten Sonntag nach Epiphaniä.

Oettingen, 1753.

Evangelium: Luc. 2, 41—52.

Und Seine Eltern giengen alle Jahr gen Jerusalem auf das Osterfest. Und da JEsus zwölf Jahre alt war, giengen sie hinauf gen Jerusalem, nach Gewohnheit des Festes. Und da die Tage vollendet waren, und sie wieder zu Hause giengen, blieb das Kind JEsus zu Jerusalem, und Seine Eltern wußten's nicht. Sie meinten aber, Er wäre unter den Gefährten, und kamen eine Tagreise, und suchten Ihn unter den Gefreundten und Bekannten. Und da sie ihn nicht funden, giengen sie wieder gen Jerusalem, und suchten Ihn. Und es begab sich nach dreien Tagen, funden sie Ihn im Tempel sitzen mitten unter den Lehrern, daß Er ihnen zuhörte, und sie fragte. Und Alle, die Ihm zuhörten, verwunderten sich Seines Verstandes und Seiner Antwort. Und da sie Ihn sahen, entsetzten sie sich. Und Seine Mutter sprach zu Ihm: mein Sohn, warum hast du uns das gethan? siehe, dein Vater und ich haben dich mit Schmerzen gesucht. Und Er sprach zu ihnen: was ist's, daß ihr mich gesucht habt? wisset ihr nicht, daß ich seyn muß in dem, das meines Vaters ist? Und sie verstunden das Wort nicht, das Er mit ihnen redete. Und Er gieng mit ihnen hinab, und kam gen Nazareth, und war ihnen unterthan. Und Seine Mutter behielt alle diese Worte in ihrem Herzen. Und JEsus nahm zu an Weisheit, Alter und Gnade, bei GOtt und den Menschen.

GOtt hat uns Sein Wort in unsere Mitte gegeben, daß wir Ihn selbst und Seinen Willen zu unserm Heil in Christo JEsu daraus erkennen, und überhaupt dadurch zu einem wahren Dienste GOttes unterrichtet werden können. Wir haben es nun auch in heiligen Schriften verfaßt; das theure Bibelbuch ist ja in unsern Händen. Das ist eine theure Wohlthat unseres GOttes, welche wir nicht hoch genug schätzen können. Ich habe erst gestern davon geredet, daß wir allen Fleiß darauf wenden sollen, uns die heilige Schrift recht bekannt zu machen, aber sie auch zu dem rechten Zweck wirklich zu gebrauchen, daß sie uns nämlich zu JEsu weise, damit wir bei Ihm das ewige Leben haben mögen. Und dieß um so viel mehr, weil in unserer evangelischen Kirche die Bibel auch dem gemeinen Mann in die Hände geliefert wird; da wir wissen, daß ihm dieser Schatz in der papistischen Kirche gröstentheils vorenthalten wird. Doch hat es GOtt

nicht dabei allein gelassen, daß ein Jeder nur für sich in der Schrift forschen, und sich die Erkenntniß des Heils daraus nehmen soll, sondern Er hat noch dazu Lehrer verordnet, die Sein Wort auslegen, und den Unwissenden den deutlichen Sinn und den wahren Verstand davon vortragen sollen. Das ist auch eine große Wohlthat GOttes, die man nicht gering achten, sondern zu gleichem Nutzen gebrauchen soll. Es haben ja die Weisen aus Morgenland selber von den ordentlich gesetzten Lehrern in Jerusalem vernehmen, und sich von ihnen von dem, was geschrieben steht, berichten lassen müssen, wo Christus sollte geboren werden. Sehet, wie sorgfältig GOtt ist, wie Ihm so sehr angelegen ist, den Menschen alle Vortheile an die Hand zu geben, daß sie doch möchten zu einer gewissen und völligen Erkenntniß Seiner Wahrheit zu ihrer Seelen Errettung und ewigem Heil gelangen! Er richtet selbst deßwegen eine besondere Anstalt auf; Er setzt dazu unter den Menschen eine gewisse Ordnung und Stand; denn das Lehramt ist GOttes Ordnung. Davon will ich dießmal reden, und aus dem Evangelio vorstellen:

Die von GOtt eingesetzte und von JEsu geheiligte Ordnung des Lehrens und Lernens in Seinem Wort; und zwar:

I. Wie diese Ordnung von GOtt eingesetzt sey;

II. wie sie JEsus geheiliget habe.

I. Wenn man im heutigen Evangelio JEsum im Tempel sitzend mitten unter den Lehrern antrifft, so sagt Er: Wisset ihr nicht, daß Ich seyn muß in dem, das meines Vaters ist? Er bezeugt also selbst, daß diese Anstalt im Tempel, wo Lehrende und Lernende waren, GOttes Ordnung sey; es sey Seines Vaters Anstalt, Ordnung und Einsetzung. Hier treffe Er etwas an, das von Seinem Vater herkomme, das Seines Vaters Sache sey; darum müsse Er auch dabei seyn. Wir sehen also gleich, wie JEsus selbst diese Ordnung und Einrichtung des Lehrens und Lernens angesehen und beachtet habe. Sie ist also nicht nur aus gutem Fund der Menschen aufgebracht worden, daß nur sie selbst es gerne so haben, und sich derselben nach freiem Belieben bedienen wollten und dürften; sondern GOtt ist der

Urheber dieser Anstalt. Er hat diese Ordnung des Lehrens und Lernens in Seinem Wort eingesetzt. Er hat diese Einrichtung zum Unterricht der Menschen in der Erkenntniß ihres Heils selbst angegeben und festgestellt, und hält darüber durch alle Zeiten durch, und läßt sie niemals abgehen.

GOtt ist ja selbst einem jeglichen Menschen nahe. In Ihm leben, weben und sind wir. Er könnte ja leicht einem jeglichen Menschen selbst in seinen Sinn und Gedanken legen, was er von Ihm wissen und wie er selig werden solle. Er könnte sich ja einem jeglichen Menschen selber offenbaren und mit ihm reden, wie Er zuerst mit Adam geredet hatte. Und da man nun die heil. Schrift in Händen hat, könnte Er es nun einem Jeden selbst überlassen, daß er daraus Bericht nehme, ja, ihn aus diesem Worte selbst, ohne Zuthun und Beihilfe eines andern Menschen erleuchten und zur Erkenntniß bringen. Aber es hat der Weisheit und Güte GOttes gefallen, nicht auf solche Art mit den Menschen allein zu handeln, sondern diese Ordnung des Lehrens und Lernens einzuführen. Und dazu hat Seine Weisheit und Güte viele heilsame und wichtige Ursachen gehabt, die ich jetzt nicht erzählen kann. Wir sollen uns gerne darunter stellen, und es uns lassen recht, ja wichtig seyn, sobald wir hören, daß es GOtt so haben wolle und selbst eingesetzt habe, und daß es JEsus Seines Vaters Sache heißt. Ja, das ist eine uralte Ordnung, die da währet, seit der Menschen auf Erden Viele worden sind. Anfangs war sie nur in den Häusern, da ein jeder Hausvater zugleich der Lehrer seiner Familie war, und den Unterricht von GOtt, und wie man Ihm dienen solle, auf seine Kinder fortpflanzte. Aber da die Menschen nicht nur sich vermehrten, sondern auch zugleich böse und gottlos wurden, und also die Eltern selbst ihre Kinder nicht mehr zu GOtt wiesen, so hat GOtt gleich einen öffentlichen Lehrer aufgestellt, der auch Andern von GOtt sagen sollte. Der Urenkel Adams, mit Namen Enos (Gen. 4, 26.), fieng zu derselben Zeit an zu predigen von des HErrn Namen. Darauf kam Noah; das war ein Prediger an die ganze Welt. Abraham hat das Lob, daß Er werde seinen Kindern befehlen nach ihm. Moses war der erste Schreiber; der hat GOttes Worte in Schriften verfaßt, und auf diese ersten Schriften haben sich die folgenden Lehrer, auch die Propheten, immer berufen. Und zum

Lehren hat GOtt den ganzen Stamm der Kinder Levi eingesetzt unter seinem Volk. So hat es JEsus, der Sohn GOttes, noch angetroffen, da Er in den Tempel kam. Wie hat nun JEsus diese Ordnung des Lehrens und Lernens in Seinem Worte geheiliget? Antwort:

II. Indem Er sich selbst darunter gestellt, und das von Seinem Vater eingesetzte Lehramt beachtet hat. Niemand hätte weniger Ursache gehabt, sich unter die Lehrer zu stellen, ihnen zuzuhören und sie zu fragen, als JEsus, der selbst voller Weisheit war und nicht von Menschen zu lernen hatte. Er zeigte auch, daß Er gelehrter sey im zwölften Jahre, als diese Lehrer, ja daß Er selbst ihr Lehrer hätte seyn können. Doch stellt Er sich jetzt in diese Ordnung. Er heiligt sie mit Seinem Exempel, und bringt einen neuen Segen auf alle die, so sich dieser Ordnung ergeben. So hat JEsus die eingesetzte Ordnung Seines Vaters in keinem Stück aufgehoben, sondern durch Sein Exempel geheiliget, und mit Ehrerbietung behandelt. Deßwegen sagt Er auch noch, da Er selbst schon Sein Lehramt angefangen hatte: auf Mosis Lehrstuhl sitzen die Schriftgelehrten u. s. w. Matth. 23. Wir sehen also, daß JEsus auch bei ärgerlichen Lehrern, die selber nicht thun, was sie sagen, doch die Ordnung GOttes nicht verachten lassen, noch aufgehoben wissen will. Ja, hernach hat Er diese Ordnung genommen, und zu Seiner Anstalt in Seinem Reiche gemacht. Er setzte hernach Lehrer des Evangelii ein. Eph. 4.

Aus diesem allem haben wir vornehmlich dieses zu lernen:

1) Daß wir die Weisheit und Güte GOttes darunter erkennen sollen. Er will uns den Weg zu Seiner Erkenntniß dadurch erleichtern, daß uns Andere sagen sollen, was wir selbst nicht wissen. Er will dadurch Gelegenheit geben, daß einer dem Andern mit seiner Gabe dienen und zum Guten beförderlich seyn soll. Er will dadurch die Ausschweifung des menschlichen Gemüths verhüten, daß nicht ein Jeder nur seinen Gedanken folge, und sich herausnehme, was ihm beliebt; sondern da nicht gleich ein Jeder den völligen Verstand der Schrift herausfinden kann, so soll ein Vorbild der Lehrer seyn, und die Lehrer sollen die Wahrheit bewahren. Malach. 2, 7.

2) Daß wir also diese Ordnung GOttes und JEsu Christi nicht nur so menschlich ansehen und behandeln, sondern als eine göttliche erkennen und uns unter dieselbe beugen sollen. Man kann so leichtsinnig

darüber herfahren, nicht nur über die Personen selbst, — davon will ich nicht sagen, damit es nicht scheine, man suche nur seine eigene Ehre; sondern über die Sache selbst, indem man sagt: „ob man das hört oder nicht!“ und anders. — Wenn man es mit rechter Ehrerbietung ansähe, würde viel mehr Ernst und Demuth seyn. 1 Thess. 5, 12.: Wir bitten euch aber, lieben Brüder, daß ihr erkennet, die an euch arbeiten, und euch vorstehen in dem HErrn, und euch vermahnen.

3) Am Exempel JEsu lernt man, wie man auch lernen soll. Wo Lehrer sind, da sind auch Lernende. Ihr seyd Schüler der Wahrheit. Man soll zuhören mit Gehorsam. Es kann nicht anders seyn. Die Ordnung bringt es mit sich. Man darf nicht nur nach Eigenwillen darüber raisonniren und fragen, sondern es zeigt Begierde an, aufmerksam seyn auf das, was gehöret worden. Nun, JEsus segne es auch bei uns; Er gebe euch Allen ein Herz dazu! Amen.

Am zweiten Sonntag nach Epiphaniä.

Ehningen, 1759.

Evangelium: Joh. 2, 1—11.

Und am dritten Tage ward eine Hochzeit zu Cana in Galiläa, und die Mutter JEsu war da. JEsus aber und Seine Jünger wurden auch auf die Hochzeit geladen. Und da es am Wein gebrach, spricht die Mutter JEsu zu Ihm: sie haben nicht Wein. JEsus spricht zu ihr: Weib, was habe ich mit dir zu schaffen? meine Stunde ist noch nicht kommen. Seine Mutter spricht zu den Dienern: was Er euch sagt, das thut. Es waren aber allda sechs steinerne Wasserkrüge gesetzt nach der Weise der jüdischen Reinigung, und giengen je in einen zwei oder drei Maaß. JEsus spricht zu ihnen: füllet die Wasserkrüge mit Wasser. Und sie füllten sie bis oben an. Und Er spricht zu ihnen: schöpfet nun, und bringet's dem Speisemeister; und sie brachten's. Als aber der Speisemeister kostete den Wein, der Wasser gewesen war, und wußte nicht, von wannen er kam, die Diener aber wußten's, die das Wasser geschöpfet hatten, rufet der Speisemeister dem Bräutigam, und spricht zu ihm: Jedermann gibt zum ersten guten Wein, und wenn sie trunken worden sind, alsdann den geringern; du hast den guten Wein bisher behalten. Das ist das erste Zeichen, das JEsus that, geschehen zu Cana in Galiläa, und offenbarte Seine Herrlichkeit, und Seine Jünger glaubten an Ihn.

Ich will dießmal aus dem Evangelio vorstellen:

Wie JEsus sich auch in das gemeine Leben der Menschen geschickt und bequemet habe.

1) Hochzeit halten, sich zur Hochzeit laden lassen, und aus Ursachen der Verwandtschaft und Freundschaft bei der Hochzeit erscheinen, ja, noch den Hochzeitwein dazu verschaffen, das sind lauter Umstände, die in das gemeine Leben der Menschen gehören. JEsus aber war schon nicht mehr als ein gemeiner Mann anzusehen, wie Ihn vorher seine Landsleute in Nazareth mögen angesehen und gedacht haben: das ist eben Josephs, unseres Zimmermanns Sohn, der ihm hilft auf dem Handwerk schaffen. Denn JEsus war schon aus dieser gemeinen Lebensart der Menschen herausgetreten. Er war schon von Johannes getauft und hatte das Zeugniß bekommen, daß Er der liebe Sohn GOttes sey. Er hatte schon Sein Lehramt angetreten und etliche Jünger und Lehrschüler bekommen; da hätte JEsus gegen die Einladung denken und sagen können: das schickt sich nicht mehr für mich und meinen Stand; ihr möget wohl Hochzeit halten, und dem gemeinen Leben und dessen Gewohnheiten abwarten. Ich kann mich für meine Person und nach meinen Umständen damit nicht einlassen. Aber der freundliche JEsus bequemet sich auch dazu. Weil Er von Seiner Mutter her ein Befreundter der Hochzeitleute war, und auch Seine Jünger Verwandte waren, so beobachtet Er auch die Freundschaftspflicht, stellt sich ein mit Seinen Jüngern, und nimmt sich der Sache so an, daß der Bräutigam und die Braut bei Ehren bleiben, und die Hochzeitgäste wohl zufrieden und vergnügt seyn können.

2) Das ist in dem Lebenslauf JEsu wohl zu bedenken: Er hat sich den Umständen des gemeinen Lebens nicht entzogen und eine so abgesonderte Lebensart geführt, daß Er sich dessen, was andern Menschen begegnet, nicht angenommen hätte. Deßwegen sagt Er auch Matth. 11.: des Menschen Sohn ist gekommen, ißt und trinkt, wie andere Leute. Und ihr meinet, wenn Er ein solcher Prophet und Mann GOttes seye, so sollte Er nicht so seyn, wie andere Leute; Er sollte etwas Besonderes haben, und ihr lästert darüber. Aber das ist die große Leutseligkeit des Menschenfreundes. Er stellt sich unter die Menschen hinein, wie es bei ihnen ist, und fügt sich zu allen ihren Lebensumständen. Er ist in Allem wie sie; aber Er heiliget sich in dem

Allem für sie, daß sie durch Ihn geheiliget würden in Allem, was die Menschlichkeit erfordert und mit sich bringt. Das ist die große Absicht Seiner Liebe, davon wir nun den herrlichsten Nutzen und Segen haben können. Ich will gleich sagen wie?

3) Ein wahrer Christ ist kein abgesonderter und außerordentlicher Mensch in Ansehung des gemeinen Lebens. Aber die Leute denken noch so von einem wahren Christen und Kind GOttes, wie vormals die von Nazareth von JEsu gedacht haben. Deßwegen sagen sie: Man sieht ja nichts Besonderes an dem Menschen; er ist eben wie andere Leute auch sind; er ißt und trinkt, er schläft, er treibt sein Gewerb, er handelt, er läßt nichts zurück u. dgl. Ja, so soll es seyn. Ein wahrer Christ steht auch noch im gemeinen Leben, und soll sich darnach richten und dazu bequemen, wie sein Heiland auch. Er soll die Freundschaftspflichten nach der Natur nicht aufgeben; er soll auch die Gewohnheiten des äußern Lebens nicht ändern; er soll nichts Besonderes haben. Man soll nicht von ihm sagen können: er setzt sein Christenthum in Dieß und Das. Er soll in dem Allem seyn, wie andere Leute auch sind.

Da möchte man fragen: Was ist dann aber für ein Unterschied? Antw. darinnen, daß sich ein Christ der sündlichen Eitelkeit nicht annimmt, die in dem gemeinen Leben eingeführt ist, und meidet die vergängliche Lust. 2 Petr. 1. Er ißt und trinkt wie andere Leute, aber nicht zum Wohlleben und zur Ueppigkeit; er schafft, aber nicht mit irdischem Sinn; er handelt, kauft und verkauft, aber nicht mit Ungerechtigkeit und Uebervortheilung. Er nimmt zu dem Allem seinen Heiland mit dazu; es würde ihm sonst viel saurer und verdrießlicher; aber das freut ihn, daß er denken kann: So ist mein Heiland auch gewesen. Er thut's im Glauben an JEsum, und dadurch heiliget er alle seine Arbeit. Das ist's, was Paulus sagt: Was ihr thut, das thut im Namen JEsu! Col. 3. und 1 Joh. 2.: Wandelt wie Er. So wird ein göttliches Leben geführt, wie die Kinderlehre sagt: Man kann Hochzeit machen, im Ehestand leben, arbeiten, und doch göttlich leben, wie Henoch; 1 Mos. 5, 24. Solche Leute will JEsus haben.

4) Verstehet ihr nun, worauf es bei'm Christenthum ankommt? Saget nicht mehr: wir müssen eben schaffen, sorgen, wir sind gemeine Leute, wir können dem nicht so abwarten, wie die Pfarrer. Freilich,

das verlangt der Heiland nicht; sondern wenn ihr nur einmal ein Herz zu JEsu hättet, so würdet ihr Ihn zu allen Umständen eures Lebens nehmen und wohl brauchen; da würde euch das Leben viel leichter. Das Christenthum macht die Beschwerden des mühseligen Lebens leichter, gibt Licht und Verstand, ein gefaßtes Gemüth, Gnade und Segen. Wenn ich euch nun Gutes gönne auch im zeitlichen Leben, so weiß ich euch keinen bessern Rath, als den: Wendet euch von Herzen zu JEsu; suchet Seine Gemeinschaft; nehmet Ihn zu Allem, auch zum Kleinsten, was euch im gemeinen täglichen Leben vorkommt, und ihr dürfet Sein Naheseyn merken! Amen.

Am dritten Sonntag nach Epiphaniä.

Ehningen, 1757.

Evangelium: Matth. 8, 1—13.

Da Er aber vom Berge herab gieng, folgte Ihm viel Volks nach. Und siehe, ein Aussätziger kam und betete ihn an, und sprach: HErr, so Du willst, kannst Du mich wohl reinigen. Und JEsus streckte Seine Hand aus, rührete ihn an, und sprach: Ich will es thun, sey gereiniget. Und alsobald ward er von seinem Aussatz rein. Und JEsus sprach zu ihm: Siehe zu, sage es Niemand; sondern gehe hin, und zeige dich dem Priester, und opfere die Gabe, die Moses befohlen hat, zu einem Zeugniß über sie. Da aber JEsus eingieng zu Capernaum, trat ein Hauptmann zu Ihm, der bat ihn, und sprach: HErr, mein Knecht liegt zu Hause, und ist gichtbrüchig, und hat große Qual. JEsus sprach zu ihm: Ich will kommen, und ihn gesund machen. Der Hauptmann antwortete, und sprach: HErr, ich bin nicht werth, daß Du unter mein Dach gehest; sondern sprich nur ein Wort, so wird mein Knecht gesund. Denn ich bin ein Mensch, dazu der Obrigkeit unterthan, und habe unter mir Kriegsknechte: noch wenn ich sage zu einem: Gehe hin, so gehet er; und zum Andern: Komm her, so kommt er; und zu meinem Knechte: Thue das, so thut er's. Da das JEsus hörete, verwunderte Er sich, und sprach zu denen, die Ihm nachfolgten: Wahrlich, ich sage euch, solchen Glauben habe ich in Israel nicht gefunden. Aber ich sage euch: Viele werden kommen von Morgen und von Abend, und mit Abraham und Isaak und Jakob im Himmelreich sitzen. Aber die Kinder des Reichs werden ausgestoßen in die äußerste Finsterniß hinaus, da wird

seyn Heulen und Zähnklappen. Und JEsus sprach zu dem Hauptmann: Gehe hin, dir geschehe, wie du geglaubet hast. Und sein Knecht ward gesund zu derselbigen Stunde.

Wir finden im heutigen Evangelio zwei Personen, welche ihre Noth zu JEsu getrieben. Und so geschieht's noch, daß man meistentheils nur aus Noth zu JEsu kommt. Dieß sollte wohl nicht so seyn. Man sollte vielmehr aus freier Liebe zu Ihm kommen, daß einen nicht erst die Noth hintreiben müßte. Denn wenn man das Evangelium von JEsu Christo hört, wenn einem gesagt wird: Siehe, o Mensch, du bist ein Sünder, du gehst verloren, wenn du nicht einen hast, der dir vom Satan loshilft, dich von der Verdammniß rettet; höre, der Sohn GOttes hat dein Elend mit Erbarmung angesehen; Er hat dir eine Erlösung bereitet durch Sein Blut, so Er für dich vergossen; Er will dein Heiland, HErr, Vertheidiger, Helfer und Seligmacher seyn; halte dich nur zu Ihm, so wird es dir nicht fehlen: — Sei, das sollte ja einen Menschen so reizen und erwecken, daß er ohne Anstand zu JEsu käme, und sich Ihm aus Liebe ganz ergäbe; daß er spräche: Hast du mich so geliebt, so will ich dich wieder lieben; ich habe ja an dir den besten und treuesten Freund! — So wäre es schön, wenn man mit Lust und Freude zu dem Seelenfreund eilete. Allein das geschieht von den Allerwenigsten. Der irdische Sinn, die Verblendung der Herzen, die Verführung der Welt macht, daß man dieß Alles hören und zugestehen kann, und doch von JEsu ferne bleibet. Da kommt die Noth dazu; allerlei Leiden, Ungemach, Trübsal, Krankheit u. dgl. Unglück, und das muß zu JEsu treiben. So ist es mit den zwei Menschen gegangen, die im heutigen Evangelio vorkommen.

Ich will euch daher vorstellen:

Was bei einem Menschen vorgehe, den seine Noth zu JEsu treibt; und zwar:

I. warum uns die Noth zu JEsu treiben muß;
II. was diese Noth zuwege bringe; und
III. was weiter darauf erfolgen müsse.

Noth, Elend, Krankheit ist in der Hand und nach der Absicht GOttes ein gutes Mittel, uns zu JEsu hinzubringen.

nur Organ und Mittler der Geſetzgebung, bevollmächtigter Sprecher und Repräſentant des Gottkönigs. Unmittelbarſtes Werk und Wort Gottes iſt die heil. Baſis des Geſetzes und der Verfaſſung, die zehn Grundartikel, — unmittelbarer Befehl des göttlichen Königes iſt der daran ausführlicher angehängte, ihm auf Sinai überreichte Grundriß *), unmittelbare Anordnung des göttlichen Geſetzgebers ein großer Theil der Geſetzgebung über die Pflichten gegen Jehova, welcher die heilige Wohnung, Zeiten, Handlungen und Perſonen betrifft. Es iſt keine müßige und prunkende Formel, die Moſes Gehorſam und Glauben heiſchend und von göttlichem Anſehen und Urſprung zeugend Moſes ſo oft ſeinen Geſetzen voranſtellt: Und der Herr ſprach zu Moſe: Rede zu den Kindern Iſrael. Dennoch blieb in der Faſſung und Zuſammenſtellung Moſe Manches überlaſſen, ja wir können ihm den Ruhm des tüchtigſten Organs einer göttlichen Geſetzgebung, und ſogar eines heil. Geſetzgebers ſelbſt einräumen. Wir finden Abſchnitte, in denen er freier in eigenem, obwohl höherem Antrieb und Anſehen, aus eigener, aber doch von Oben erleuchteter Einſicht ſpricht. Dieſer Art ſind faſt alle Wiederholungen und Zuſätze des Geſetzes im fünften Buche, denen nach ſeiner eigenen lezten Willenserklärung nicht weniger heilig-verbindende Kraft zukommt; ſie wurden auch gleichheilig eingeſchärft, aufbewahrt und beſchworen. Daß übrigens verſchiedenartige, auch natürliche Elemente für dieſe göttliche Geſetzgebung benützt wurden, iſt an ſich der ewigen Weisheit, die auf Verknüpfung des Göttlichen und

*) 2 Moſ. K. 21–25.

I. Aber warum muß uns denn erst die Noth zu JEsu treiben? Antw. Das Herz ist so träge; es kann wohl Alles von JEsu hören und bleibt doch in seinem trägen Sinn; das Herz ist so abgeneigt, deßwegen bleibt man gegen Ihn so fremde. Wie man von zwei Personen sagen kann: sie sind so fremd gegen einander; sie thun so fremd gegen einander, als wenn sie einander nichts angiengen: also machen es die armen Christen mit JEsu, als wenn sie Ihn nichts angiengen, da Er sie doch erkauft und getauft hat. Aber gleichwie es auch im menschlichen Leben geschehen kann, daß man einander so zu Gutem und Bösen gehen läßt, man kommt nicht zusammen, man braucht einander nicht; aber wenn einen eine Noth befällt, so denkt man: es ist doch mein Bruder, mein Nächster, Pathe und Verwandter; ich will doch zu ihm gehen und ihn ansprechen. Wie geht es alsdann? Ein ehrlicher Mann, ein gutgesinnter Mensch sagt: es ist mir lieb, daß du nun auch einmal kommst; ich hätte dir schon lange gerne Liebe bewiesen, aber du hast mich nicht geachtet; wenn dich nicht die Noth dazu triebe, du wärest gewiß noch lange nicht zu mir gekommen, und hättest nicht daran gedacht, daß du noch einen Bruder, einen Pathen in der Welt hast. So geht es uns armen, irdischen Menschen gerade bei JEsu. Man braucht Ihn nicht; man denkt nicht, daß Er so nöthig sey. Man kann eine Zeitlang ohne Ihn auskommen; hernach wenn die Noth angeht, so fälle's einem ein: ich habe noch einen Freund, einen HErrn, einen Arzt u. s. w. Und das ist der Unterschied zwischen einem Heiden, — dem kann es nicht einfallen, und einem unbekehrten, weltgesinnten Christen, der getauft ist, daß der Letztere denkt: Ich will zu Ihm gehen und Ihn ansprechen. Also wenn die Noth nicht dazu käme, so hätte man wohl an Jesum nicht gedacht, man wäre immer fremd gegen Ihn geblieben. Und sehet, das ist die Ursache, warum GOtt so manche Noth, Leiden und Krankheit über die Menschen kommen läßt. Weil sie nicht mit Gutem wollen, aus Liebe, bei'm Gehör des Evangelii, so braucht Er lieber schärfere Mittel, als daß Er sie ganz zurückließe. Denn wenn das nicht wäre, so blieben sie in ihrer Verdammniß. Es thut also wohl dem Fleisch wehe; es ist eine Züchtigung; aber es ist gut gemeint; es ist doch lauter Güte und Barmherzigkeit darunter. Das müssen wir verstehen lernen und denken: lieber GOtt, was willst Du an mich!

II. Was bringt aber die Noth zuwege? Was bringt und preßt sie im Herzen heraus? Antw. Demuth, daß man mürbe und klein und geschmeidig wird. Die Natur ist so roh, so hart, so stolz, so ungebrochen. Man könnte mit manchem wilden Gemüth gar nicht mehr auskommen, und es ist mit ihm auch nichts zu machen, bis es in Noth kommt. Da kommt man zu sich selber, da wird man mürbe, da erfährt man und empfindet, was man vorher nicht einmal denken wollte: ach, was ist es doch um einen Menschen! wie schwach und gebrechlich! Ach, was ist es doch für eine Eitelkeit um die Welt, und um alle Lust und Gesuche der Erde! Da bekommt man ein gebrochenes Herz, wird weich, wie ein Kind, wenn man ihm die Ruthe gegeben hat; da wird das Herz geschlachter; da lehrt die Anfechtung aufs Wort merken, das man zuvor gehöret hatte und nicht so achtete. Nun das ist gut; das bringt den Menschen zum Besinnen. — Sodann bringt die Noth zuwege eine Begierde zu JEsu, Zutrauen, Anhalten im Flehen; das finden wir bei den zwei Personen im Evangelio. Aber das geschieht nicht bei Allen; denn es gibt Leute, die so verschlossen sind mit ihrem Herzen, daß sie sich auch die Noth nicht zu Ihm treiben lassen, sondern unmuthig, hart bleiben, und von JEsu nichts hören mögen, wenn sie es schon äußerlich geschehen lassen, daß man ihnen etwas davon vorsagt. Mit solchen ist auch in der Noth, in Krankheit nichts zu machen. Aber wo ein Fünklein der Begierde zu JEsu da ist, das gleichsam unter der Asche gelegen, das durch die Lust der Welt lange unterdrückt worden, das glimmt auf, da wird ein Ernst erweckt, zu JEsu zu rufen. Da heißt es dann: HErr, so Du willst, kannst Du mich wohl reinigen. Und der HErr JEsus ist so erbarmend, daß Er es doch annimmt und ihm die vorige Untreue nicht vorrückt. Da ist sein Herz, wie ich oben von dem rechtschaffen gesinnten Freund gesagt habe: Es ist Ihm lieb, daß Er uns zeigen kann, daß Er gerne unserer sich annehmen will. — Was muß nun weiter darauf folgen?

III. Es folgt die Hilfe; das Rufen ist nicht umsonst. Der Heiland läßt einen solchen Betenden, Schreienden nicht zu Schanden werden. Aber damit ist noch nicht die ganze Fassung des Herzens zu Stande gebracht, daher kann es geschehen, daß, wenn die Noth vorüber ist, man in seinen vorigen Sinn zurückschlägt, und nichts

weiter davon hat. In dem Sinn sagte JEsus zu einem: siehe zu, sündige hinfort nicht mehr! Ist es nicht so, daß Mancher sagen muß: ja, wenn ich damals gestorben wäre, ich wäre gewiß selig worden; ich habe es gefühlt in meinem Herzen; aber jetzt ist mir's nicht mehr so. Und deßwegen nimmt GOtt auch Manchen weg aus Barmherzigkeit und denkt: jetzt habe ich ihn noch gut.

Es muß aber auch ein rechter völliger Glaube darauf folgen, wie es bei Manchem geschehen ist, den der Heiland erlöste. Da heißt es dann: der Mensch glaubte mit seinem ganzen Hause; und hier wurde der Hauptmann confirmirt. — So muß man hernach erst freiwillig sich zu JEsu halten und mit Ihm recht bekannt werden. Die neun Aussätzige sind mit Ihm nicht recht bekannt geworden, aber der Eine, der umkehrte und Ihm die Ehre gab.

Nun, ich wünsche, daß, da jetzt in manchen Häusern die Noth eingebrochen, dieser Zweck GOttes möge an Gesunden und Kranken erreicht werden. Amen.

Am vierten Sonntag nach Epiphaniä.

Ehningen, 1759.

Evangelium: Matth. 8, 23—27.

Und JEsus trat in das Schiff, und Seine Jünger folgten Ihm. Und siehe, da erhob sich ein groß Ungestüm im Meer, also, daß auch das Schifflein mit Wellen bedeckt ward; und Er schlief. Und die Jünger traten zu Ihm, und weckten Ihn auf, und sprachen: HErr hilf uns, wir verderben! Da sagte Er zu ihnen: Ihr Kleingläubigen, warum seyd ihr so furchtsam? Und stund auf, und bedrohete den Wind und das Meer: da ward es ganz stille. Die Menschen aber verwunderten sich, und sprachen: Was ist das für ein Mann, daß ihm Wind und Meer gehorsam ist!

Ich will dießmal vorstellen:

Wie man sich bei Unglücksfällen und schweren Schicksalen in der Welt verhalten solle.

1) Das menschliche Leben ist allerlei Zufällen und unvermutheten Begegnissen unterworfen. Ein solches Exempel haben wir im heutigen Evangelio. Die Jünger fuhren über das Meer bei Genezareth; das war ihnen eine bekannte Fahrt. Aber dießmal begegnete ihnen ein Unglück, daß sie in Lebensgefahr geriethen. Ein Sturm erhob sich, das Schifflein wankt, die Wasserwellen schlagen herein, daß es leicht hätte sinken und sie alle im Meer ertrinken mögen.

Ehe man es sich vermuthet, geschieht Etwas, dadurch man in Noth und Trübsal, ja sogar in Lebensgefahr kommt. Und das sind solche Umstände, die der Mensch nicht verhüten noch anders machen kann; sie kommen über ihn ohne all' sein Zuthun.

Solche Unglücksfälle erfährt einer entweder einzeln und allein in seinen Lebensumständen, oder mit Mehreren zugleich. Für sich allein, z. B. wenn man unvermuthet in eine schwere Krankheit fällt, wenn man an seinem Leib einen Schaden erleidet, wenn man sonst verunglückt, wenn einer an seinem Vermögen, Hab und Gut eine große Einbuße hat, wenn einer in eine augenscheinliche Lebensgefahr geräth, wenn einer von seinen Eltern, Kindern, Gatten wegstirbt, — Sterbfälle, daran einem viel gelegen ist, wovon unser irdisches Fortkommen abhängt.

Oder auch mit Mehreren: in schweren und schädlichen Ungewittern, in Brandschaden, Hunger, theurer Zeit, Seuchen, Landplagen u. s. w. Das sind nun lauter solche Unglücksfälle, die einem für sich oder mit Andern begegnen können. — Und das menschliche Leben ist davon voll. Und alle Zeiten weisen uns solche Exempel auf. GOtt, der Schöpfer, der Alles regieret und Seine Vorsehung über Alles walten läßt, hat doch Seine Hand über dem Allem; es geschieht nichts von Ungefähr. Aber Er läßt es doch so geschehen; Er läßt den Lauf der Dinge nach den wirkenden Ursachen so fortgehen. Da können wir nicht sagen: es sollte nicht so seyn; es sollte sich nichts dergleichen zutragen, noch viel weniger: dergleichen wird mich nicht treffen. Wir können die Regierung GOttes nicht meistern, noch tadeln.

2) Da fragt sich's nun: wie man sich verhalten solle? Ein Christ, der an JEsum glaubt, weiß sich freilich am besten darein zu schicken und zu trösten. Er denkt bei Allem, was ihm vorkommt, an

seinen Heiland. Ey! Ist doch mein Heiland auch in solchen Umständen gewesen. Es ist ja merkwürdig, daß der liebe Sohn GOttes solcher Unglücksfälle selbst nicht überhoben gewesen ist. Er war ja doch der HErr, dem Alles unterthan seyn mußte. Das Auge GOttes sah auf Ihn, aber jetzt kommt Er in Lebensgefahr; Er schläft; Er weiß nichts darum, wie ein anderer Mensch, wenn er schläft, nicht weiß, was um ihn herum geschieht. O sehet! — Siehe, heißt es im Evangelio zur Verwunderung. — Weil Er in die Welt gekommen war, so wollte Er auch erfahren, was Andere erfahren; es sollte Ihm auch so gehen, wie Andern. Er wollte uns in Allem gleich werden, auf daß Er helfen könnte Ebr. 2. Nun, wer JEsum nicht kennt noch liebt, dem gibt das freilich keinen Trost. Aber ein Christ hat genug daran, sein Herz zu stillen. Er denkt: Ist es Dir, o JEsu, so ergangen, so kann ich nicht verlangen, daß mir nichts dergleichen widerfahren solle. Aber die Gemeinschaft mit JEsu ist sein Halt. Er spricht zu Ihm: Siehe nun auf mich; denke daran, daß Dir auch so gewesen; komm mir zu statten mit dem Verdienst Deines Lebens. Laß es mir zum Segen, zur Heiligung, zur Förderung in Dein Reich gereichen! — O, wer diese Kunst gelernt hat, der ist mit seinem Heiland zufrieden, überläßt sich Ihm und erwartet Seine Hilfe. Es hat schon seine großen Vortheile auch in diesem Leben und seinen Zufällen, wenn man ein rechter Christ ist; das macht das Leben leicht.

3) Aber wo kein rechter Glaube an JEsum ist, da kann man sich nicht darein schicken. So war es bei den Jüngern, daß ihnen der Heiland vorhielt: O ihr Kleinglaubigen! oder: Wo ist nun euer Glaube? Wie? daß ihr keinen Glauben habt! — Bei solchen Begegnissen wird es recht offenbar, daß man keinen Glauben hat. So lang einem nichts widerfährt, da kann man immer sagen: „HErr, wie Du willst, so schick's mit mir; — wer nur den lieben GOtt läßt walten!“ als wenn man mit Allem zufrieden wäre. Aber wenn's kommt, so kann man fragen: Wo ist nun dein Glaube? Warum bist du jetzt so unruhig und außer dir? Da kann man erst sehen, wie das Herz beschaffen ist; da kann man sich und da kann man einen Andern kennen lernen. Und darum schickt GOtt auch solche Proben. Hiob hat es erkannt, wenn er spricht: Du suchest den Menschen täglich heim und prüfest ihn alle Stunden. Hiob 7, 18. — Wenn sich nur der

Mensch auf sein Herz bringen läßt, daß er denket: ja, siehe, jetzt hast du keinen Halt an GOtt, an JEsu! so hätte er schon den größten Nutzen davon; so wäre er fähig, sich mit Demuth und Ernst zu GOtt und JEsum zu wenden; so würde zugleich seinem Herzen geholfen. Aber wenn man so unruhig ist, möchte nur geschwind die Noth weg haben, und schreit, so geschiehts wohl auch; Er ist nahe allen, die Ihn anrufen. Aber man hat keinen Nutzen, wie die Schiffleute, die da sprachen: Was ist das für ein Mann! und dabei blieb's; sie lernten Ihn nicht kennen; sie waren froh, daß sie aus der Gefahr waren und sicher ans Land kamen. O lernet doch auch an Allem, was euch begegnet; lernet euch und euer Herz kennen; lernet JEsum kennen, und ihr habt einen sichern Anker in allen Vorkommenheiten eures Lebens! Amen.

Am Feiertag Mariä Reinigung.

Oettingen, 1751.

Evangelium: Luc. 2, 22—32.

Und da die Tage ihrer Reinigung nach dem Gesetz Mosis kamen, brachten sie Ihn gen Jerusalem, auf daß sie ihn darstellten dem HErrn, (wie denn geschrieben steht in dem Gesetz des HErrn: allerlei Männlein, das zum ersten die Mutter bricht, soll dem HErrn geheiliget heißen) und daß sie gäben das Opfer, nach dem gesagt ist im Gesetz des HErrn: ein paar Turteltauben, oder zwo junge Tauben. Und siehe, ein Mensch war zu Jerusalem, mit Namen Simeon, und derselbige Mensch war fromm und gottesfürchtig, und wartete auf den Trost Israels, und der heilige Geist war in ihm. Und ihm war eine Antwort worden von dem heiligen Geist, er sollte den Tod nicht sehen, er hätte denn zuvor den Christ des HErrn gesehen. Und er kam aus Anregung des Geistes in den Tempel. Und da die Eltern das Kind JEsum in den Tempel brachten, daß sie für ihn thäten, wie man pflegt nach dem Gesetz, da nahm er Ihn auf seine Arme, und lobte GOtt, und sprach: HErr, nun lässest du deinen Diener im Frieden fahren, wie du gesagt hast, denn meine Augen haben deinen Heiland gesehen, welchen du bereitet hast vor allen Völkern, ein Licht zu erleuchten die Heiden, und zum Preis deines Volks Israel!

„Freuet Euch in dem HErrn allewege, und abermal sage ich, freuet Euch!" Das ist eine herzliche Anrede, und Ermunterung des

Apostels Paulus an die Philipper. Kap. 4, 4. Es muß ihm etwas Besonderes daran gelegen gewesen seyn, daß er es ihnen noch einmal wiederholt. Und ja wohl: Wer weiß und glaubet, daß JEsus sein HErr sey, der hat Ursache, sich zu freuen; denn bei dem HErrn geht es seiner Seele wohl in Ewigkeit; bei dem HErrn ist ihm in allen Umständen wohl gerathen. Der hat ein dauerhaftes wahres Glück, wer JEsum hat. Darum soll man sich auch Seiner freuen. Freuet euch in dem HErrn! Ich habe neulich von den Trübsalen geredet; und die Glaubigen sind ihrer in der Welt am wenigsten überhoben. Trübsale sind nichts Fröhliches. Aber rechten Christen bleibt bei und unter allen Trübsalen eine Freude übrig in ihren Herzen; sie freuen sich doch, daß sie einen Heiland haben, und sagen mit Assaph Ps. 73.: Wenn mir gleich Leib und Seele verschmachtet, so bist Du doch, GOtt, allezeit meines Herzens Trost und mein Theil; so weißt Du, HErr, daß ichs nicht achte.

Jakobus sagt Kap. 1, 4.: achtet es eitel Freudigkeit, wenn ihr in mancherlei Anfechtungen seyd; und Röm. 5, 4. heißt es: Wir rühmen uns auch der Trübsale. Es widerspricht sich also gar nicht, sondern reimt sich gut zusammen in dem Herzen eines rechtschaffenen Christen, daß er sich allewege im HErrn freuet. Darum will ich heute reden

Von der Beschaffenheit eines fröhlichen Christenthums.

Und zwar:

I. Was der Grund davon sey.

II. Worin es sich äussere und zeige.

I. Der Christ ist fröhlich, weil er Theil an JEsu hat. Simeon sagt: Nun habe ich genug, meine Augen haben Deinen Heiland gesehen, o GOtt! — JEsus heißt der Heiland GOttes, der Christ des HErrn, weil Ihn GOtt gesandt und geschenkt hat der Welt als ihr höchstes und einziges Gut. O wenn einer nur sagen kann: ich weiß, Er geht mich auch an; ich habe auch Theil daran, ich stehe auch mit an — an dem, was JEsus ist und hat und geben kann: das ist freilich eine Ursache inniger Freude; da bricht man aus: HErr, mein Hirt, Brunnquell aller Freuden! Du bist mein, ich bin Dein,

Niemand kann uns scheiden. — Man kann nicht anders von Ihm denken, denn man bekommt gleich so viel von Ihm zu genießen: Vergebung, Frieden. — Wo JEsus einzieht, da bringt Er Sein Himmelreich mit, welches ist Gerechtigkeit, Friede und Freude im heiligen Geist. Röm. 14, 17. — Weiter ist ein Grund unserer Freude: Daß wir von der Finsterniß zum Licht gekommen und erleuchtet worden sind. Ein unbekehrter Mensch in der christlichen Kirche, wo das Wort GOttes und die Sacramente sind, ist, wie wenn man einen in ein Schloß bei Nacht hineinführte, wo Gold und Silber, Edelsteine und alle Kostbarkeiten beisammen wären; das freuet ihn nicht und gefällt ihm nicht. Sobald es aber Tag würde, würde er sich nicht genug wundern und freuen können. Und wenn man ihm sagte: das Alles ist dein; der König hat dir sein ganzes Schloß und Alles, was darinnen ist, geschenket, — er würde sich nicht genug freuen können. So geht es einem, wenn er aus seiner Unwissenheit heraus kommt und erleuchtet wird. Da sieht er erst, was es ums Christenthum ist, und was ihm GOtt in Christo, Seinem Sohne, geschenket hat. Er spricht: O nun sind meine Augen offen! — Der heilige Geist ist das Pfand unseres Erbes zu unserer Erlösung, daß wir Sein Eigenthum würden, zum Lobe Seiner Herrlichkeit. Ephes. 1, 14. — Aber wir freuen uns auch, weil wir wissen, daß es auf lauter Ehre, Preis und Herrlichkeit hinausläuft. In der Welt hat man wenig Ehre von einem wahren Christenthum; da muß man die Schmach Christi tragen; da wird man nicht darüber gepriesen, sondern geschimpft und geschmähet. Aber der Preis ist auch nicht gemeint; sondern wie der Heiland sagt: Wer mir nachfolget, den wird mein Vater ehren, Joh. 12, 26. Und von GOtt geehret werden, das ist die größte Ehre. Petrus sagt im ersten Briefe, V. 4 und ff.: zu einem unvergänglichen und unbefleckten und unverwelklichen Erbe, das behalten wird im Himmel; euch, die ihr aus GOttes Macht durch den Glauben bewahret werdet zur Seligkeit, welche zubereitet ist, daß sie offenbar werde zur letzten Zeit. In welcher ihr euch freuen werdet, die ihr jezt eine kleine Zeit (wo es seyn soll) traurig seyd in mancherlei Anfechtungen: auf daß euer Glaube rechtschaffen und viel köstlicher erfunden werde, denn das vergängliche Gold, das durchs Feuer bewähret wird, zu Lobe, Preis und Ehren, wenn nun

BIBL. UNIVERS. LIPS.

offenbaret wird JEsus Christus, welchen ihr nicht gesehen und doch lieb habet, und nun an ihn glaubet, wiewohl ihr Ihn nicht sehet, so werdet ihr euch freuen mit unaussprechlicher und herrlicher Freude, und das Ende eures Glaubens davon bringen, nämlich der Seelen Seligkeit. — Das sind nun drei wichtige Gründe zu einem fröhlichen Christenthum; Gründe genug, wenn man nur ein Herz dazu hat!

II. Worin zeigt sich nun ein solches Christenthum? Erstens darin, daß man Jesum innig lieb hat, und Ihn umfaßt. Wie muß es dem alten Simeon so wohl gethan haben, da er hat das Kindlein auf seinem Arme genommen! Wie wird sein Herz gehüpft haben, wie bei Elisabeth! O wenn man sagen kann: „Nun ergreif' ich dich, du mein ganzes Ich; nimmermehr will ich dich lassen, sondern gläubig dich umfassen!" da drückt man Ihn an seine Brust, und vereinigt sich ganz mit Ihm. —

Zum Andern zeigt es sich darin,
daß man GOtt und JEsum lobt und preist. Wer sich seines GOttes und Heilands freut, der lobt und preist Ihn auch von Herzen. „Lasset uns vor Sein Angesicht kommen mit Danken." Das Herz ist voll, und der Mund bricht aus. „Ich will den HErrn loben allezeit." Man weiß, wie gut Er ist.

Drittens darin,
daß man sich zur Gemeinschaft der Gläubigen hält. Bei dieser Gelegenheit kamen viele gute Seelen zusammen. Die Mutter, Simeon, Hanna und Viele, die auf den Trost Israels warteten; die redeten mit einander davon und ergötzten sich mit einander. Und so soll es seyn. Die rechten Christen sollen auch Gemeinschaft mit einander haben, zusammengehen, mit einander reden. Es heißt: ich glaube eine Gemeinschaft der Heiligen. Und das hat JEsus verheißen, und einen Segen darauf gelegt. Matth. 18, 19. 20.: Wo zwei unter euch Eins werden auf Erden, warum es ist, das sie bitten wollen, das soll ihnen wiederfahren von meinem Vater im Himmel. Denn wo zween oder drei versammelt sind in meinem Namen, da bin Ich mitten unter ihnen. Und 1. Joh. 1, 3.: auf daß auch ihr mit uns Gemeinschaft habt, und unsere Gemeinschaft sey mit dem Vater und seinem Sohne, JEsu Christo, und eure Freude völlig sey. Denn die Gläubigen haben nichts für sich allein, sondern es sind lauter gemein-

schaftliche Güter; es hat's Eines so gut als das Andere; ja, sie haben es mit einander.

Endlich darin, daß man dem Tod getrost entgegensehen kann: „Nun kann ich im Frieden sterben, denn meine Augen haben deinen Heiland gesehen.“ Man weiß, wie man mit GOtt und JEsu daran ist, und scheut sich nicht mehr vor dem Tode. —

Nun, wie steht es ums Herz? Könnet ihr euch eures JEsu freuen? Ist es wahr, wenn wir singen: Nichts Süßeres kann also mein Herze erlaben, als wenn ich, mein JEsu, Dich immer soll haben; Nichts, nichts ist, das also mich innig erquickt, als wenn ich dich, JEsu, im Glauben erblickt! — ?

Das wahre Christenthum hat diesen Credit unter den Menschen nicht. Sie denken vielmehr: darnach kann und darf ich nicht mehr lustig seyn. Du thörichter Mensch! darnach kannst du erst recht fröhlich und beständig vergnügt seyn. Es ist eine ewige Freude des Herzens!

Also lasset es Euch einmal Ernst werden, JEsum zu suchen, so werdet ihr es schon erfahren! Amen.

Am fünften Sonntag nach Epiphanii.

Ehningen, 1759.

Evangelium Matth. 13, 24—30.

JEsus legte ihnen ein ander Gleichniß vor, und sprach: Das Himmelreich ist gleich einem Menschen, der guten Samen auf seinen Acker säete. Da aber die Leute schliefen, kam sein Feind, und säete Unkraut zwischen den Weizen, und ging davon. Da nun das Kraut wuchs und Frucht brachte, da fand sich auch das Unkraut. Da traten die Knechte zu dem Hausvater, und sprachen: Herr, hast du nicht guten Samen auf deinen Acker gesäet? woher hat er denn das Unkraut? Er sprach zu ihnen: das hat der Feind gethan. Da sprachen die Knechte: willst du denn, daß wir hingehen, und es ausjäten? er sprach: nein, auf daß ihr nicht zugleich den Weizen mit ausraufet, so ihr das Unkraut ausjätet. Lasset beides mit einander wachsen, bis zu der Ernte, und um der Ernte Zeit will ich zu den Schnittern sagen: sammelt zuvor das Unkraut und bindet es in Bündlein, daß man es verbrenne: aber den Weizen sammelt mir in meine Scheunen.

Menschlichen stets hinstrebt, nicht nur nicht unwürdig, sondern in der Art dieser Benützung und der Verbindung zu Einem harmonischen Ganzen und Gottes Zweck, höchst würdig. Vieles ist aus der Ueberlieferung und Religion der Stammväter (Opfer, Gebet, Pflichtehe, Blutrache, Zehnden, Gelübde), Manches den Ackerbau Betreffende, oder auch einige Opfer- und Tempel-Einrichtungen von den streng- und ceremoniell-religiösen Egyptern, Vieles aus dem natürlichen Sittengesetz im Gewissen entlehnt. Eben in der tiefen und reinen Anschließung an dieses höhere, gottverwandte Element im Menschen zeigt sich wieder das Göttliche, das auch in der freiern Verknüpfung und Zusammenstellung des Menschlichen im Gesetze waltet. Moses nämlich war in Anwendung des ihm gegebenen höheren Lichtes für Erkenntniß und Wandel so treu, und dadurch so tief in den Geist des Gesetzes und der ganzen göttlichen Anstalt eingedrungen, so als Vertrauter Jehovas gegründet, daß auch seine vielen eigenen Sprüche mit göttlichem Einfluß und Siegel geheiligt wurden. Er war Gesetzgeber in höherem Sinn und von umfassenderem Werth als Minos, Solon, Lykurg, Numa, Zamolxis. Was sich bei diesen als Dichtung und Täuschung, oder, edler gefaßt, als Ahnung und Bedürfniß findet, das ist bei Moses That und Wahrheit; göttlicher Ursprung und Stempel der Gesetze; Gott selbst der Gesetzgeber. Was sich bei jenen Gesetzgebungen als mißlungener, oder verkehrter Versuch zeigt, Staat und Religion zu verbinden, das ist hier tief entworfener und wohl ausgeführter Plan, Religion zur Grundlage der Staatswohlfahrt und zum Endzweck aller Staatseinrichtungen erhoben, ein wahrer Gottes-

Unser heutiges Evangelium handelt von der Kirche Christi; denn die Kirche ist das Himmelreich GOttes auf Erden. Der Heiland will mit dem Gleichniß vom Unkraut auf dem Acker anzeigen, wie es mit Seiner Kirche in der Welt gehen werde. Es währet nun schon siebzehnhundert Jahre, daß die Kirche in der Welt ist. Und wir sind jetzt auch darinn und gehören allesammt zur Kirche Christi. Daher ist uns billig auch daran gelegen, zu wissen, was es für eine Beschaffenheit mit der Kirche hat. Ich will daher vorstellen:

Die erstaunliche Langmuth und Geduld des HErrn JEsu mit Seiner Kirche auf Erden;

und zwar:

I. Worüber Er solche Langmuth habe.

II. Warum Er sie habe.

III. Welchen Ausgang sie haben werde.

I. Der Heiland hat dieses Gleichniß selber erklärt in den Versen 36—43.; da kann man leicht sehen, worüber Er solche Langmuth habe, daß Er soviel aufgegangenes Unkraut auf seinem Acker solange Zeit duldet, stehen und wachsen läßt. Ohne Gleichniß ist es soviel als: daß der HErr JEsus so viele böse Menschen so lange Zeit in Seiner Kirche leidet, und es von einem Geschlecht zum andern so fortgehen läßt, daß die Bosheit und Ungerechtigkeit wächst, und die Bösen frecher und in Seiner Kirche immer mehr werden: — das ist eine erstaunliche Langmuth und Geduld. Das könnte kein Vater in seinem Hause leiden, daß seine Kinder, die sein Brod essen, so mit ihm umgingen, wie es JEsus leidet, daß die, so Sein Brod im Abendmahl essen mit Ihm umgehen. Was muß JEsus sehen nur in der Kirche selbst; will nicht sagen: im übrigen Lebenswandel! So sollte es nicht seyn! JEsus hat Seine Kirche nicht mit bösen Menschen angefangen; Er hat guten Samen auf seinen Acker gesäet. Es ist die Kirche mit lauter Bekehrten, Gläubigen angefangen worden. Der erste Satz war gut; lauter Kinder des Reichs. Woher kommt es denn, daß jetzt so viele unbekehrte Menschen in der Kirche sind, die Unrecht thun, als wenn sie nichts von JEsu wüßten; die alle Gräuel der Heiden thun? Das hat der Feind gethan. Der Feind, der sie säet, ist der Teufel. Der Teufel ist JEsu Christi Feind und Widersacher; er ist wider al-

les Gute; er lauert mit Macht darauf, daß er dem HErrn JEsu Seinen Acker verderbe und Unkraut dazwischen bringe. Er hat nun schon viel dazwischen gesäet. Das ist ja erschrecklich, daß sich der Teufel so viel zu thun macht mit den Menschen, um sie von JEsu und ihrem Heil abzuhalten. Es ist freilich erschrecklich; aber Niemand denkt daran. Sie meinen, sie thun das Alles aus freiem Willen, und merken nicht, daß der Teufel mit ihren Gedanken, Begierden, Absichten so viel zu schaffen hat. Es könnte unmöglich so viel Bosheit unter den Christen seyn, wenn sie nicht der Teufel darinn unterhielte und stärkete. Ist das nicht schrecklich, daß sich die Menschen so gut mit dem Teufel verstehen, ihm ihr Herz aufthun, seinen bösen Samen ins Herz nehmen, sich von ihm regieren, in alle Sünden hineinführen und darin halten lassen? Sie sind doch Glieder der Kirche, und hören von JEsu, und sagen: ich glaube, daß JEsus sey mein HErr, — und dienen dem Teufel. Und das leidet der Heiland. Und es ist nicht heute erst so worden, sondern es währt schon lange; und ein folgendes Geschlecht wird noch ärger, wie man es an den Kindern sieht. Die Bosheit nimmt überhand. Und doch währt's auch fort, daß man den gottlosen Leuten ihre Kinder tauft, confirmirt, sie zum Abendmahl gehen läßt. Das ist der Verfall der Kirche. So sieht es aus! Wir müssen es nur wissen und zugestehen, und jammern.

II. Warum leidet aber der HErr JEsus dieses Unkraut so lange? — Warum? Es wird den Knechten wohl manchmal schwer und fast unleidlich, daß sie so viel Unkraut dastehen sehen. Aber sie dürfen es doch nicht ausjäten d. i. sie dürfen sie nicht ausschließen und sagen: Weil ihr nicht von Herzen Christen seyn wollet, so bleibet weg, so sollt ihr auch keinen Antheil an der Kirche mehr haben! Nein, der HErr sagt: laßt es stehen, so lange es steht; laßt es wachsen. Warum? Es ist noch guter Samen dazwischen d. i. wahre Christen, die möchten Schaden leiden und es mitbüßen müssen. Ja vielleicht kann sich noch der eine oder der andere besinnen, bekehren, nüchtern werden, aus des Teufels Strick erlöset werden. Das ist die Ursache Seiner Langmuth. Er thut es um der Guten willen; wie Er zu Abraham gesagt hat: um 50, 30, 20 will ich der ganzen Stadt schonen; so wird um der Kinder Gottes willen eines Landes, einer Stadt, eines Dorfs geschont, und es steht unter der Langmuth

JEsu, da es sonst reif wäre zum Gericht und zum Ausjäten. Das denken die Bösen nicht, die Guten sind ihnen unleidlich, ja sie verfolgen und lästern sie; und doch haben sie es nur ihnen zu danken, daß sie noch stehen, daß sie nicht im Zorne schon hingerafft sind.

III. Doch was ist zuletzt der Ausgang davon? Zu der bestimmten Zeit wird JEsus Seine Kirche reinigen, alle diese Aergernisse aus Seinem Reich hinausschaffen, und das Unkraut d. i. alle bösen Menschen in das höllische Feuer werfen. Also die unbekehrten Menschen haben nichts davon, daß sie in der Kirche sind und Alles mitgenießen. Sie meinen, sie haben es doch noch besser, wenn sie zum Abendmahl gehen. Nein! das wird ihnen angerechnet. Er wird seine Engel senden, und sie werden sammeln aus Seinem Reiche alle Aergernisse; und die da Unrecht thun, die werden sie in den Feuerofen werfen; da wird seyn Heulen und Zähneklappen. Dann werden die Gerechten leuchten wie die Sonne in ihres Vaters Reich. Wer Ohren hat zu hören, der höre! Das ist einem Jeglichen besonders gesagt. Es geht dich an; bist du ein Christ, ein evangelisch-lutherischer Christ? Ja, so gehörst du zur Kirche. Bist du ein Unkraut? So höre, was dir widerfahren wird! Aber Viele haben keine Ohren; ihre Ohren sind schon dick geworden; sie lassen sich nicht schrecken, noch reizen. Unkraut ist Unkraut. Darum wer nicht höret, sondern böse seyn will, der sey böse, und thue Böses, aber es wird ihm kommen die Zeit des Gerichts. Wer aber seine Seele retten will, wer Wort und Sacramente achtet, der brauche es recht, damit er JEsu zur Freude werde in Seinem Reich! Amen.

Am Sonntag Septuagesimä.

Ehningen, 1759.

Evangelium Matth. 20, 1—16.

Das Himmelreich ist gleich einem Hausvater, der am Morgen ausging, Arbeiter zu miethen in seinen Weinberg. Und da er mit den Arbeitern eins ward um einen Groschen zum Taglohn, sandte er sie in seinen Weinberg. Und ging aus um die dritte Stunde, und sahe Andere an dem Markt müssig stehen, und sprach zu ihnen:

gehet ihr auch hin in den Weinberg, ich will euch geben, was recht iſt. Und ſie gingen hin. Abermal ging er aus um die ſechste und neunte Stunde, und that gleich alſo. Um die eilfte Stunde aber ging er aus, und fand Andere müſſig ſtehen, und ſprach zu ihnen: was ſtehet ihr hier den ganzen Tag müſſig? Sie ſprachen zu ihm: es hat uns niemand gedinget. Er ſprach zu ihnen: gehet ihr auch hin in den Weinberg, und was recht ſeyn wird, ſoll euch werden. Da es nun Abend ward, ſprach der Herr des Weinbergs zu ſeinem Schaffner: rufe den Arbeitern, und gib ihnen den Lohn, und hebe an an den letzten bis zu den erſten. Da kamen, die um die eilfte Stunde gedinget waren, und empfing ein Jeglicher ſeinen Groſchen. Da aber die Erſten kamen, meinten ſie, ſie würden mehr empfangen, und ſie empfingen auch ein Jeglicher ſeinen Groſchen. Und da ſie den empfingen, murreten ſie wider den Hausvater, und ſprachen: dieſe Letzten haben nur eine Stunde gearbeitet, und du haſt ſie uns gleich gemacht, die wir des Tages Laſt und Hitze getragen haben. Er antwortete aber, und ſagte zu einem unter ihnen: mein Freund, ich thue dir nicht unrecht: biſt du nicht mit mir eins worden um einen Groſchen? nimm, was dein iſt, und gehe hin. Ich will aber dieſen Letzten geben, gleichwie dir. Oder habe ich nicht Macht zu thun, was ich will, mit dem Meinen? ſieheſt du darum ſcheel, daß ich ſo gütig bin? Alſo werden die Letzten die Erſten, und die Erſten die Letzten ſeyn. Denn Viele ſind berufen, aber Wenige ſind auserwählet.

Ich will dießmal reden:

Von dem geiſtlichen Müſſiggang.

1) Dazu gibt mir Gelegenheit das heutige Evangelium, in dem es heißt: Er ſahe Andere an dem Markte müſſig ſtehen; und wiederum: Er fand Andere und ſprach zu ihnen: was ſtehet ihr hier den ganzen Tag müſſig? Der gute Hausvater konnte alſo Niemand müſſig ſtehen ſehen. Lieber, ſagt Er, geht in meinen Weinberg und arbeitet; und wenn ihr auch die meiſte Zeit des Tags verſchleudert habt, ſo iſts doch beſſer, ihr arbeitet noch eine Stunde, als gar nicht. Ihr ſollt es gewiß nicht umſonſt thun; was recht ſeyn wird, ſoll euch werden.

2) Gleichwie es nun im Leiblichen iſt, ſo iſt es auch im Geiſtlichen. GOtt, der Schöpfer hat den Menſchen zur Arbeit verordnet. Man ſoll ſein Brod nicht ohne Arbeit bekommen. So will demnach GOtt gar keinen Müſſiggänger auf der Welt haben. Der wandelt unordentlich, d. i. er handelt wider alle Ordnung GOttes, der Nichts arbeitet, ſondern nur Fürwitz treibt. Ein Jeder ſoll mit ſtillem Weſen arbeiten, und ſein eigen Brod eſſen. 2 Theſſal. 3, 11.

So ist es auch im Geistlichen; denn das Evangelium handelt vom Himmelreich, vom Gnadenreich GOttes auf Erden. Da will GOtt auch keinen Müssiggänger haben; man soll in Seinem Weinberg arbeiten. Er fordert Jedermann auf, wen Er antrifft. Deßwegen läßt Er noch immer in Seinem Namen reden, predigen, die Leute zur Arbeit in Seinem Weinberge auffordern; denn GOtt vermahnet durch uns. 2 Cor. 5, 20.

3) Wie nun? Trifft man denn bei uns auch noch solche müssige Leute an, daß man sagen kann: was stehet ihr hie den ganzen Tag müssig? Es scheint nicht so. Denn die Leute thun doch alle auch etwas um des Himmelreichs willen, um ihrer Seligkeit willen, die sie im Reiche GOttes gern erlangen wollen. Heißt denn das nicht schon im Weinberge GOttes arbeiten, wenn man betet, wenn man seinen Gottesdienst fleißig verrichtet, wenn man die Predigt nicht versäumt, wenn man zum heiligen Abendmahl geht? Das thut man doch Alles um des Himmelreichs willen. Wer in diesen Stücken gar nichts thäte oder thun wollte, den würde man für einen ruchlosen, gottesvergessenen Menschen halten und ihn verabscheuen. Da scheint es also: es gebe bei uns keine müssigen Leute. Aber wir müssen die Sache besser bedenken, und den Sinn GOttes zu unserer Seligkeit genauer verstehen lernen.

4) Ihr wisset wohl, daß es bei der Religion, beim Gottesdienst aufs Herz ankommt. So man von Herzen glaubt, wird man gerecht. Was ohne Herz geschieht, da ist nichts gethan. So lange demnach das Herz nichts dabei thut, schafft und wirkt, so lang keine Herzensarbeit vorgeht, so ist es lauter Müssiggang; denn das Herz ist müssig bei allem dem, was man äußerlich zu arbeiten scheint. Prüfet euch: wenn ihr betet euren Morgen- und Abend-Segen, wenn ihr in der Kirche euch einstellet, zum h. Abendmahl gehet, — ob denn das Herz auch etwas dabei schaffe und wirke? Ist es nicht so, daß bei den Meisten das Herz nichts darum weiß? Das ist demnach nur ein äußerliches Geschäft, wobei das Herz müssig ist und nichts thut. Hast du nicht viel tausendmal das Vater Unser gebetet, und dich auf kein Wort besonnen, sondern dein Herz und Gemüth hat während des Mundgebets etwas anderes geschafft, andere Gedanken gehabt, die nicht ins Himmelreich gehören? Ist dein Herz

auch dabei, wenn du etwas dergleichen thust? Ist dein Herz zu GOtt erhoben, geht dann eine Arbeit im Herzen vor? — Wie schafft das Herz? Mit innigem Verlangen, mit ernstlichem Nachdenken und Betrachtung. Der innere Mensch hat auch sein Geschäft, wie der äußere Mensch. Siehe also, wenn dein Herz es nicht so meint, wie dein Mund spricht, wenn dein Herz keine Begierde dabei, keine Bewegung äußert (wer arbeitet, der bewegt sich ja), so bist du doch müssig. Und so gibt es freilich Viele, die den ganzen Tag ihres Lebens müssig zubringen. Es ist noch kein ernster Gedanke in ihrem Herzen aufgegangen; ihr Herz hat sich noch nie geregt und bewegt bei Allem, was sie äußerlich im Gottesdienste gethan haben. Ihr Herz ist kalt, todt und unempfindlich geblieben. Was hilft dann alles das Geschäft?

5) Das kommt von der innerlichen Trägheit her; der Mensch ist von Natur so träge zu allem Guten. JEsus hat es auch noch seinen Jüngern vorgerückt: O ihr Thoren und träges Herzens! Was heißt man Trägheit? Wenn man keine Lust zur Arbeit hat; man mag nichts thun; man ist froh, wenn man nichts zu thun hat, wenn man einem nichts zu schaffen gibt; daher hat's ein träger Mensch gern, müssig zu seyn. So ists mit uns im Geistlichen; das Herz ist so träge und mag nichts thun. Das ist die innerliche Sünde, davon ich neulich geredet habe, und den Spruch angeführt aus Ebr. 12, 1.: lasset uns ablegen die Sünde, so uns immer anklebt und träge macht. Wenn man die Sünde ablegt, die uns träge macht, so wird man auch nicht mehr so müssig gehen. Lernet doch diese Sünde recht erkennen! Man mag sich nicht fassen zum Nachdenken, es in sein Gemüth nehmen, bei der Sache bleiben und darin fortgehen. Das kommt die Leute viel saurer an, als all' ihr äußerliches Geschäft des Gottesdienstes. Das kann man wohl thun, in die Kirche gehen; aber ein Wörtlein mit Nachdenken auffassen, und es nicht gleich wieder verschwinden lassen, das ist schwerer.

6) Und sehet, Das wäre die eigentliche Arbeit, dazu uns GOtt auffordert. Wir dürfen unsere Seligkeit nicht mit Arbeit erwerben; sie wird uns geschenkt. Aber das Herz muß die Gnade auffassen; das Herz muß sich mit JEsu, seinem Heilande, zu thun machen, Ihn lieben um Seiner Leiden willen. JEsum lieben ist das beste Geschäft, und wer das thut, der geht nie müssig. Dahin

führt das Lied: O JEsu Christ, mein schönstes Licht! der Du in deiner Seelen so hoch mich liebst, daß ich es nicht aussprechen kann noch zählen: gib, daß mein Herz Dich wiederum mit Liebe und Verlangen mög' umfangen, und als dein Eigenthum nur einzig an Dir hangen! Amen.

Am Sonntag Sexagesimä.

Weinsberg, 1760.

Evangelium: Luc. 8, 4—15.

Da nun viel Volks bei einander war, und aus den Städten zu JEsu eilten, sprach er durch ein Gleichniß: es ging ein Säemann aus, zu säen seinen Samen, und indem er säete, fiel Etliches an den Weg, und ward zertreten, und die Vögel unter dem Himmel fraßens auf. Und Etliches fiel auf den Fels, und da es aufging, verdorrete es, darum, daß es nicht Saft hatte. Und Etliches fiel mitten unter die Dornen, und die Dornen gingen mit auf, und erstickten. Und Etliches fiel auf ein gut Land, und es ging auf, und trug hundertfältig Frucht. Da er das sagte, rief er: wer Ohren hat zu hören, der höre! Es fragten ihn aber seine Jünger, und sprachen: was dieses Gleichniß wäre? Er aber sprach: euch ist gegeben zu wissen das Geheimniß des Reichs GOttes, den Andern aber in Gleichnissen, daß sie es nicht sehen, ob sie es schon sehen, und nicht verstehen, ob sie es schon hören. Das ist aber dieses Gleichniß: der Same ist das Wort GOttes. Die aber an dem Wege sind, das sind, die es hören, hernach kommt der Teufel, und nimmt das Wort von ihrem Herzen, auf daß sie nicht glauben und selig werden. Die aber auf dem Fels sind die, wenn sie es hören, nehmen sie das Wort mit Freuden an, und die haben nicht Wurzel. Eine Zeitlang glauben sie, und zur Zeit der Anfechtung fallen sie ab. Das aber unter die Dornen fiel, sind die, so es hören, und gehen hin unter den Sorgen, Reichthum und Wollust dieses Lebens, und ersticken, und bringen keine Frucht. Das aber auf dem guten Lande, sind, die das Wort hören und behalten in einem feinen, guten Herzen, und bringen Frucht in Geduld.

Es ist fürwahr eine große, aber von den Meisten unerkannte Wohlthat unseres GOttes, daß Er uns noch immer Sein Wort so reichlich gibt. Das ist das gute Wort von der Gnade GOttes in Christo JEsu, welches noch immer unter den Menschen verkündiget

und ihrem Herzen angetragen wird. Dieß Wort heißt im heutigen Evangelio ein Same, der ausgesäet wird. JEsus sagt: Ich bin selbst der Säemann. Es ging ein Säemann aus, zu säen seinen Samen. Was hat JEsus für einen Samen ausgesäet? Antw.: Das Wort vom Reiche GOttes, von der Liebe GOttes gegen die Sünder, vom Weg der Seligkeit u. s. w. Nun eben dieser Same JEsu wird noch immer reichlich ausgesäet. JEsus ist und bleibt der einige Säemann immerhin. Seine Diener und Knechte, die Er ins Amt gesetzet hat, leihen Ihm gleichsam nur die Hand dazu; sie reden Sein Wort, sie sind Botschafter an Christi Statt; sie bezeugen Seine Wahrheit. Aber um so mehr möchte man sich wundern, daß ein so guter und reichlich ausgestreuter Same so wenig Frucht ausgibt. Das zeigt die betrübte Erfahrung in allen unsern Kirchen und Orten, wo das Evangelium geprediget wird. Wie kommt es doch, daß sich so Wenige durch dieß Evangelium wirklich zu JEsu bewegen lassen, daß sie sich von Herzen zu Ihm bekehrten, glaubten und selig würden? Eben diese Frage beantwortet JEsus im heutigen Evangelium mit dem Gleichniß vom vierfachen Ackerfeld. — „Es fehlt an den Herzen der Zuhörer," will Er sagen. Daran liegt die Schuld. Das Wort kommt so schnell weg von ihren Herzen. Ach, es ist viel daran gelegen, dieses recht zu erkennen. Darum will ich vorstellen:

Die verschiedene Beschaffenheit der Herzen, wodurch der Segen des gehörten Worts gehindert wird.

Es gibt:

I. gleichgültige,
II. leichtsinnige,
III. unlautere, und
IV. redliche Herzen.

Das will ich bei der Erklärung des Evangelii deutlich, und eurer Liebe zur Prüfung eurer Herzen vorhalten.

Es war viel Volks bei einander; JEsus hatte an eine große Versammlung von Menschen zu reden. Da sagt er: Ich weiß wohl, was ich für Zuhörer vor mir habe; es geht mir wie einem Säemann; es geht nicht aller Same auf; es fehlt am Ackerfeld; die Herzen sind nicht dazu geordnet noch fähig. Und so geht es dem guten Heiland

noch immer bei dem Samen, den Er noch ausstreuen läßt; darum fragt man billig, woher dieß komme?

I. Es gibt Leute, welche viel Wort GOttes in ihrem Leben gehört, und doch niemals einen Eindruck in ihr Herz davon bekommen haben; welche die wichtigste Vorstellung der Wahrheit mit anhören können, aber es rührt sie nicht, es geht ihnen nicht zu Herzen; sie können es so mit anhören, haben nichts dagegen, aber es greift sie nicht an; es ist hintennach, als wenn sie nichts gehöret hätten. Man möchte denken und fragen: ists denn möglich, daß einen nichts bewegt, daß einer in Sorgen, Reichthum und Wollust dieses Lebens seine Zeit zubringen kann? Woher kommt es? Antwort: Man achtet nicht darauf, man nimmt es nicht zu Herzen, man bleibt ruhig bei seiner irdischen, fleischlichen Art, man denkt etwas Anderes; augenblicklich ist man mit seinem Herzen und seinen Gedanken wieder in der Welt darinnen, ehe das Wort einen Eingang finden kann. — „Ei! das sollte wohl nicht möglich seyn! Liegt doch einem Jeden seine Seligkeit daran!“ Antwort: Es steckt Einer dahinter. Es kommt der Teufel, und nimmt das Wort von ihrem Herzen, auf daß sie nicht glauben und selig werden. Da drückt der Heiland die rechte Ursache aus. Der Teufel läßt die Leute nicht dazu kommen, daß sie sich über ihren Herzenszustand recht besinnen; die Leute meinen es nicht, daß er damit zu thun habe, und er kann es wohl leiden, daß man ihn nicht kennt noch merkt; wenn er nur als ein Feind der Seele indeß das Wort rauben kann — und man läßt es sich gerne rauben, und geht in eitler Lust dahin! Er versteht die Neigungen der Menschen und erinnert sie an ihre liebste Lust. Solche gleichgültige Herzen können nicht zum Glauben kommen, noch selig werden. Das Mittel der Seligkeit wird von ihnen nicht angenommen. Wie kann es anders seyn? —

II. Es gibt aber auch Zuhörer, welche gerne hören, mit Lust in die Kirche gehen, eine Freude am Wort haben, viel lesen; das heißt man erweckte Seelen. Die werden durch jegliche Predigt bewegt; sie erlangen eine Begierde; sie fangen auch an; und wenn weiter nichts dazu gehörte, als sich zu freuen, so wären es gute Seelen! Aber sie gehen leichtsinnig mit dem Wort GOttes um. Sie nehmen es nicht dazu an, daß sie sich von ganzen Herzen bekehren wollten, sondern wenn es heißt: verläugne dich selbst, mache dich los von

deiner Ungerechtigkeit, Sündenluſt! ſo hört die Erweckung auf. So iſt es ſeit 50, 60 Jahren mit vielen Erweckten gegangen, daß es geheißen hat: hier iſt eine große Erweckung; und hernach ſind Wenige übrig geblieben. So gehts, wenn ein neuer Prediger an einen Ort kommt, der mit Ernſt und Kraft predigt. Da werden Seelen aufgeweckt; wenn es aber eine Weile gewährt hat, ſo wird man es gewohnt; es iſt noch etwas Hartes, Felſigtes darunter, das ſie nicht wiſſen und auch nicht angreifen mögen. Deßwegen kann die Kraft des Wortes nicht eindringen und Wurzel ſchlagen. Ja wohl, Viele würden Freude am Wort haben, wenn es nur nicht hieße: Du mußt dich ändern, bekehren! Wenn man dabei bleiben dürfte, wie man iſt, fein, tugendſam, andächtig und doch in ſeinem eigenen Willen, Luſt und Begierde.

III. Ferner gibt es auch Zuhörer, welche ſich wirklich bekehren und glaubig werden; darnach kommen wieder Umſtände vor, die ſie abbringen, daß ſie nicht bis ans Ende treu verbleiben. Es kann ſie der Geiz, die Ueppigkeit, der Hochmuth wieder reitzen, da ſie gedacht, ſie haben es ganz verläugnet; da gibt es eine Gelegenheit zum Heirathen, man kommt in ein Amt, es fällt einem eine reiche Erbſchaft zu, man wird in einen ſchweren Proceß verwickelt, man bekommt große Kinder, die man nun verſorgen muß; da richtet man ſich wieder nach der Welt, daß es heißt: bis dahin iſt der Menſch gut fortgegangen; aber das und das hat ihm einen Stoß gegeben; von dem an iſt er lahm geworden, denn er war unlauter. Dieſe drei Gattungen ſind Berufene, aber die Wenigſten, die vierten, ſind Auserwählte.

IV. Endlich ſind es auch noch einige redliche und treue Seelen, die das ins Herz gefaßte Wort behalten, im Glauben bleiben und in Geduld, in Verläugnung der Welt, in der vorgelegten Hoffnung aushalten und ſelig werden. — Nun, Ihr Lieben! Heute wird Niemand in der Kirche ſeyn, der nicht wiſſen könnte, wie ſein Herz iſt. So reden wir immer an verſchiedene Herzen. Ich ermahne euch nur, ihr gleichgültigen Herzen: bedenket, wie ihr mit dem Wort umgehet; das wird euch richten! Joh. 12, 48. Was iſt das für eine Verantwortung! Wiſſet, ſo könnet und werdet ihr nicht ſelig werden. Ich ermahne euch, ihr leichtſinnigen Herzen: laſſet das Wort zur Kraft kommen; greifts einmal an, wenn ihr überzeugt ſeyd! Ich ermahne euch, ihr unlauteren Herzen: laßt euch den Geiz und Uep-

ſtaat gegründet, Religion, Sittlichkeit, Recht, äußeres und inneres Wohl des Volkes harmoniſch verflochten.

Mag man daher immerhin die Geſetzgebung Moſis wie mit den Elementen älterer Geſetze durchdrungen, ſo mit gewißen Richtungen und Vorzügen ſpäterer Geſetzgebungen verwandt finden, wie in Hinſicht auf den Geiſt der Strenge und Abſonderung mit der Lykurgiſchen, in Humanität mit der Soloniſchen, in Religioſität mit der des Numa: wie hoch ſteht er doch in allen dieſen Hinſichten, einzeln betrachtet, über allen, und wie hoch beſonders durch allſeitig-harmoniſche Vereinigung des bei jenen nur iſolirt gefundenen Guten, durch welche er ſoviel früher weit mehr geleiſtet hat, als dieſe in ſpäteren und ſchon civiliſirteren Zeiten: und wie rein hält er ſich von jenen dunkelſten Schattenſeiten der alten, ſelbſt republikaniſchen Geſetzgebungen, von der Grauſamkeit der Schuld- und Wuchergeſetze, von der Rechtloſigkeit und dem Greuel der allverbreiteten Sklaverei, von der marternden, verſtümmelnden und die Menſchenwürde ſchändenden Unmenſchlichkeit ſo vieler peinlicher Geſetzgebungen! Selbſt die edelſten Moralgeſetzgebungen, die beſten Sittenlehren des Alterthums, die Platoniſche und Stoiſche übertrifft ſie an Erhabenheit und Anwendbarkeit; mit jener zwar hat ſie das Ziel, die Gottähnlichkeit, mit dieſer die Strenge gegen die Begierden gemein; aber vor beiden das heilige Grundgeſetz der Liebe Gottes voraus. So iſt „der Geiſt dieſes Geſetzes ſelbſt ein Wunder.“ Nicht befremden darf es daher, daß Moſes und Iſrael durch dieſe Geſetze die Aufmerkſamkeit der Heiden, bald den Tadel, bald die Bewunderung in weitem Umkreis auf ſich gezogen; nicht

pigkeit nicht hindern! Es werden doch noch auch redliche Herzen seyn, die das Wort behalten; seyd ein guter Geruch auch Denen, die verloren werden! Wer Ohren hat, zu hören, der höre! Amen.

Am Sonntag Estomihi.

Weinsberg, 1760.

Evangelium: Luc. 18, 31—43.

JEsus nahm aber zu sich die Zwölfe, und sprach zu ihnen: sehet, wir gehen hinauf gen Jerusalem, und es wird Alles vollendet werden, das geschrieben ist durch die Propheten von des Menschen Sohn. Denn er wird überantwortet werden den Heiden, und er wird verspottet, und geschmähet und verspeiet werden. Und sie werden ihn geißeln und tödten, und am dritten Tage wird er wieder auferstehen. Sie aber vernahmen der keines, und die Rede war ihnen verborgen, und wußten nicht, was das gesagt war. Es geschah aber, da er nahe zu Jericho kam, saß ein Blinder am Wege und bettelte. Da er aber hörte das Volk, das durchhinging, forschte er, Wer das wäre? Da verkündigten sie ihm, JEsus von Nazareth ginge vorüber. Und er rief und sprach: JEsu, du Sohn Davids, erbarme dich mein! Die aber vornen an gingen, bedroheten ihn, er sollte schweigen. Er aber schrie vielmehr: du Sohn Davids, erbarme dich mein! JEsus aber stund stille, und hieß ihn zu sich führen. Da sie ihn aber nahe bei ihn brachten, fragte er ihn, und sprach: was willst du, daß ich dir thun soll? er sprach: HErr, daß ich sehen möge. Und JEsus sprach zu ihm: sey sehend, dein Glaube hat dir geholfen. Und alsbald ward er sehend, und folgte ihm nach, und preisete GOtt, und alles Volk, das solches sahe, lobete GOtt.

„Ach laß deine Todespein nicht an mir verloren seyn!“ So haben wir allbereits in unserm öffentlichen Gesang etlichemale zu JEsu geseufzet. O daß es nur bei Allen, die so gesungen haben, aus innerstem Herzensgrunde geseufzet und gefleht worden wäre! „HErr JEsu, der du auch meine Sünden mit deinem Tod hast wollen büßen, ach, laß es nicht umsonst geschehen seyn! Ach laß deine Todespein nicht an mir verloren seyn!“ Wenn ein Mensch, er sey wer er wolle, nur einmal hört, Christus habe aus bloßer und großer Liebe Sein Blut für seine Seele vergossen, und sey für ihn, und ihm zu gut ge-

storben, so kann und soll es wenigstens bei dem Menschen solche Seufzer erwecken, so viel Bekümmerniß und Angelegenheit in seinem Herzen wirken: O daß doch meines JEsu saure Mühe, Marter und Pein nicht vergeblich geschehen sey! Ach, daß ich es auch recht nutzen, und den Segen, das mir dadurch erworbene Heil wirklich erreichen und erlangen möge! Was ist jämmerlicher? ist denn der Mensch nicht die allerunglückseligste Creatur, — wäre es ihm nicht besser, daß er nie geboren wäre, — wenn JEsu Leiden und Tod an ihm verloren d. i. vergebens und umsonst geschehen ist? Ach, ihr Lieben! Ich will euch gleich am Anfang meiner Predigt bitten: lasset es nicht mit gleichgültigem Kaltsinn an Euch vorübergehen; bekümmert euch ernstlich darum; laßt es euch um eurer eigenen Seele willen angelegen seyn; seufzet und betet darum, daß doch JEsus Sein Blut nicht vergebens für euch vergossen habe! Entgehet diesem entsetzlichen Unglück, fliehet dieses ewige Gericht, und lasset JEsum in Wahrheit euren Erlöser, Heiland und Seligmacher werden, daß euch Sein Leiden, Blut und Tod wohl zu statten komme zu eurer Errettung und Seligkeit! Nun, unser heutiges Evangelium macht den Anfang zu den Betrachtungen der Leiden JEsu. Warum reden wir davon und preisen es Euch an? In der Absicht ganz allein, daß doch dieser große Aufwand, den JEsus für euch gemacht hat, an euch nicht möchte verloren seyn. Nun, lieber JEsu! so segne denn das Wort von deinem Kreuz in aller deiner Knechte Mund! laß Dir noch in dieser lezten trübseligen Zeit einen Lohn gesammelt werden aus dem argen Geschlecht, das jetzt auf Erden lebet! Laß auch aus unserm Haufen noch Viele erkennen dein Heil!

Paulus schreibt: ich werfe nicht weg die Gnade GOttes; denn so durch das Gesetz die Gerechtigkeit kommt, so ist Christus vergeblich gestorben (Gal. 2, 21.). Ich führe diese Worte dießmal eingangsweise an, daraus zu zeigen, wie es Paulo für seine eigene und seiner Zuhörer Seelen so sehr angelegen gewesen ist, daß es bei ihm und ihnen nicht dahin kommen und so ausfallen möge, als wäre Christus vergeblich gestorben. Er sagt: O daß euer Keiner verliere die große Gnade GOttes! die will ich nicht gering achten, noch wegwerfen. Nein! Es soll nicht so seyn, ich will mich wohl in Acht nehmen in meinem Glauben, in meinem Sinn und Wandel, daß es

ja nicht das Ansehen habe, als ließe ich Christum vergeblich für mich gestorben, oder als ließe ich JEsu Todespein an mir gleichgültiger Weise verloren seyn. — So soll ein Jeder gesinnet seyn, dem je etwas von JEsu Marter geprediget worden ist! Er soll denken: Ei, was wäre das für eine entsetzliche Schmach und unmenschliche Sache, mir aber das äußerste Verderben, wenn ich es dahin kommen ließe, wenn ich so wäre, so lebte, so stürbe, daß Christi Leiden an mir verloren wäre, daß Christus vergeblich für mich gestorben wäre! Lasset es demnach, ihr Lieben, eure vornehmste Sorge, euer beständiges Bestreben, Beten und Flehen seyn! Nun, eure Herzen noch mehr zu diesem Sinn zu erwecken, will ich vorstellen:

I. Den unglückseligen Zustand eines Menschen, an welchem JEsu Leiden und Todespein verloren ist, oder für welchen Christus vergeblich gestorben ist; und

II. Was bei einem Menschen vorgehen müsse, wenn JEsu Leiden und Todespein an ihm nicht soll verloren seyn, oder wenn Christus soll für ihn nicht vergeblich gestorben seyn.

Ach, laß deine Todespein an mir nicht verloren seyn! Das ist der Zweck meiner Predigt, diesen Sinn und dieses Anliegen in euern Herzen zu erwecken. Höret demnach

I. Was das für ein unglückseliger Zustand sey. Gibt es denn aber unter den Christen auch solche Leute? Der Heiland fängt an, seinen Jüngern von seinem bevorstehenden Leiden zu sagen. Sehet, bedenket, wohin wir gehen; ich will euch sagen, was mir daselbst begegnen wird; und nun erzählt Er ihnen alle seine Leiden und bezeugt: so sei es in den Propheten geschrieben. Sie aber vernahmen der keines, und die Rede war ihnen verborgen, und wußten nicht, was das gesagt war.

An wem ist nun JEsu Todespein verloren? Antwort: An denen, bei welchen es so ist und so bleibt, wie es damals noch bei den Jüngern war, da ihnen JEsus sein Leiden verkündigte. Bei diesen ists aber nicht so geblieben, sie haben es bald verstehen gelernt, und theuer genug geachtet, und aller Welt verkündigt. Aber jetzt war es ihnen noch eine ganz fremde Sache; sie konnten sich nicht darein finden; ihr Sinn stund ganz auf etwas Anderes; sie verstunden also auch von

dem Worte GOttes nichts in den Propheten; es war wider ihr Herz und ihren Sinn; mit einem Wort, sie vernahmen der Keines. Ist es nicht mit sehr vielen unter unsern Christen noch immer so beschaffen? Es kann zwar Niemand unter uns seyn, der nicht davon gehört habe; es wird ja genug davon geredet, gebetet und gesungen. Aber desto jämmerlicher ist es, daß doch viele Herzen so gleichgültig sind, als wenn diese Sache sie nichts anginge, als wenn es weiter nichts austrüge, denn daß man es hörte und wüßte. Es ist ihnen nicht wichtig geworden. Ja, der Verstand von diesem Leiden bleibt ihnen verborgen; sie finden keinen Geschmack an diesen Wahrheiten, und beweisen es mit ihrem ganzen Wesen und Leben, daß es bei ihnen nicht anders ist, als wenn kein JEsus wäre, als wenn nichts für sie geschehen wäre; es rührt sie nicht an; sie haben keinen Nutzen davon; es trägt ihnen nichts für ihr Leben aus; sie leben in ihrem Sinn, in ihrem natürlichen Zustande fort, als wenn es keinen Erlöser gäbe, der aus der Sünde errettet hat; als wenn es kein Blut gäbe, das von Sünden waschen und reinigen kann. Ist das etwas anderes, als daß bisher und in solchem Zustande JEsu Todespein an ihnen verloren, oder daß Christus vergeblich für sie gestorben ist? — Warum ist denn das geschehen? Was ist der Zweck? Es heißt 1 Joh. 3, 5.: auf daß Er unsere Sünden wegnehme. Wer nun in seinen Sünden fortlebt, der vereitelt und macht an sich den Tod Christi vergeblich. Und in derselben Epistel, Vers 8. heißt es: dazu ist erschienen der Sohn GOttes, daß Er die Werke des Teufels zerstöre. Wer nun solche Werke in sich nicht zerstören läßt, an dem ist JEsu Tod vergeblich; er bleibt in seinen Sünden, als wenn kein Erlöser wäre. Er achtet es nicht; er hält nichts darauf; er glaubt es nicht, daß ihm dieses Verdienst aus seinem Sünden-Elend helfe, die Macht des Satans, der ihn gefangen hält, zerstören, ihn von Sünden reinigen und zu einem andern Menschen machen könne. Also läßt er es an sich unfruchtbar seyn, und was ist das anders, als: er läßt es vergeblich geschehen seyn. —

O was ist das für ein unglückseliger Zustand des Herzens! Bedenket es: der Vater hat darinnen seine größte Liebe gegen uns bewiesen; JEsus hat sich keine Mühe, keinen Angstschweiß zu viel seyn lassen, — und jetzt soll es erst soviel als Nichts seyn, soll ver-

geblich geschehen seyn, soll nicht geachtet noch genutzet werden, sondern bleiben, wie es vorher gewesen ist, wie der Mensch in der Sünde empfangen und geboren ist, und sofort in Sündenlust lebt und Unrecht thut? Es kann mit Worten nicht ausgedrückt werden, was das für eine schnöde Sache sey. O ein kaltsinniges Christenherz ist ein vor GOtt und Seiner Wahrheit abscheuliches Herz! Was ist das für ein Undank, solche Liebe, solche Mühe verachten! „Ei, ich verachte es nicht," spricht Einer. Ja, aber du läßt es doch vergeblich geschehen seyn. Daß du es nicht brauchst, nicht anwendest, das ist die größte Sünde; ja, nur diese Sünde bringt das Gericht und die Verdammniß über die Christen; denn alle anderen Sünden könnten ihm eben durch das Verdienst und Leiden JEsu vergeben werden; aber wenn man JEsum zurückläßt, wenn man Seinen Tod an sich läßt verloren seyn, so bleibt alle Sünde auf dem Herzen liegen; da ist keine Rettung. Es ist sonst kein Opfer, sagt Paulus Ebr. 10. Wer dieß Opfer zurückläßt, dem steht nichts Anderes bevor, als ein schreckliches Warten des Gerichts.

Nun, ihr Lieben! Das ist alles darum geredet, eure Herzen aufzuwecken, daß ihr euch doch über euch selbst bekümmert und den Sinn fasset: Ei! da bewahre mich mein GOtt vor dieser Sünde! ich will ja meines Erlösers Leiden an mir nicht lassen vergeblich seyn! Nun, wenn das eures Herzens Sinn ist, wenn ihr wünschet, daß es auch euch zu statten komme, so will ich euch sagen:

II. Was bei einem Menschen vorgehen müsse, wenn JEsu Leiden und Todespein an ihm nicht soll verloren seyn.

Erstlich und vor allen Dingen, was bei dem Blinden vorgegangen ist. Mein lieber Mensch! Soll JEsus nicht vergeblich für dich gestorben seyn, so müssen dir vor allen Dingen deine Augen aufgethan werden, daß du sehen könnest. — Nicht umsonst war gleich ein Blinder da. — So waren die Jünger. — JEsus will ihnen damit vorhalten: ihr seyd so blind als dieser leiblich Blinde. Ja, Paulus klagt über die Blindheit derjenigen, denen sein Evangelium verdeckt bleibe, 2 Cor. 4. und sagt: die Leute gehen verloren, denen der Gott dieser Welt ihre Sinnen, ihre Ueberlegungskräfte verblendet hat, daß sie nicht überlegen noch verstehen, auch nicht darauf achten mö-

gen, was zu ihrem Frieden dient. — Also, mein lieber Mensch! laß es dich nur jammern, und denke: es fehlt mir ein Licht; meine Augen sind noch nicht aufgethan; ich erkenne und sehe noch nicht ein die Wichtigkeit, die Absicht dieser Sache; dann schreie JEsum an: Ach, erbarme dich mein; öffne mir die Augen! Ps. 119. Während des Hörens oder unter Betrachtung, wenn man nur darauf merkt, und es ernstlich in Ueberlegung nehmen will, wird einem der Verstand geöffnet; man lernt das Wort vom Kreuze verstehen, es wird einem wichtig und klar, wozu und wie man diese Lehre brauchen solle. Da bekommt man einen andern Sinn und Verstand; der heilige Geist wirket dabei und weiset auf JEsum. Alsdann fängt erst der Glaube an. Der Blinde wurde glaubig an JEsum. Aus dieser Erkenntniß neiget sich das Herz zu JEsu mit innigster Begierde und denket: Nun weiß ich, wie mir kann geholfen werden; nun sehe ich, wie ich zur Ruhe meines Gewissens kommen kann; nun will ich JEsum angehen, und anhalten, bis Seine Kraft mich ganz durchdringt, bis Sein Blut mich gereinigt hat. — Da kann JEsus zeigen und zu erfahren geben, was Sein Kreuz und Tod den Sündern austrägt; da kann es ihnen zu gut kommen. —

O Ihr Lieben! lasset diese Seligkeit nicht zurück! O wie würde euch werden, wenn ihr Ernst wolltet anwenden, daß die volle Kraft des Verdienstes JEsu sich an euch beweisen könnte! O wie würdet ihr euch alsdann schämen, daß ihr es so lange habt vergeblich seyn lassen und nichts davon genossen!

Noch Eins; man betet beim Kranken-Abendmahl vor: „daß Dein heiliger Leib und Blut an mir ja nicht verloren seyn möge.“ So weit ist es mit unsern Christen gekommen, daß man erst auf dem Kranken- und Todten-Bette beten muß, es möge nicht verloren seyn. Das heißt soviel: bisher ists verloren gewesen, und wenn ich jetzt nicht noch etwas davon bekomme, so ists gar verloren.

Ach, lasset es nicht darauf ankommen! Es ist zu besorgen, daß es hernach verloren sey. Da ist es nicht mehr Zeit, erst anzufangen, wenn es schon lange sollte geschehen seyn. Bekümmert euch jetzt darum, so könnet ihr es auch noch in eurem Leben genießen, so könnet ihr auch noch als Christen leben, als Erlöste. Nun HErr! Ehre sey Dir für dein Leiden und Sterben von nun an bis in Ewigkeit! Amen.

Am Sonntag Invocavit.

Weinsberg, 1760.

Evangelium: Matth. 4, 1—11.

Da ward JEsus vom Geist in die Wüste geführet, auf daß er von dem Teufel versucht würde. Und da er vierzig Tage und vierzig Nächte gefastet hatte, hungerte ihn. Und der Versucher trat zu ihm, und sprach: Bist du GOttes Sohn, so sprich, daß diese Steine Brod werden. Und er antwortete und sprach: Es stehet geschrieben: Der Mensch lebet nicht vom Brod allein, sondern von einem jeglichen Wort, das durch den Mund GOttes geht. Da führete ihn der Teufel mit sich in die heilige Stadt, und stellete ihn auf die Zinne des Tempels, und sprach zu ihm: Bist du GOttes Sohn, so laß dich hinab; denn es stehet geschrieben: Er wird seinen Engeln über dir Befehl thun, und sie werden dich auf den Händen tragen, auf daß du deinen Fuß nicht an einen Stein stoßest. Da sprach JEsus zu ihm: Wiederum stehet auch geschrieben: Du sollst GOtt, deinen HErrn, nicht versuchen. Wiederum führete ihn der Teufel mit sich auf einen sehr hohen Berg, und zeigte ihm alle Reiche der Welt und ihre Herrlichkeit, und sprach zu ihm: dieß Alles will ich dir geben, so Du niederfällst und mich anbetest. Da sprach JEsus zu ihm: Hebe dich weg von mir Satan! denn es stehet geschrieben: Du sollst anbeten GOtt, deinen HErrn, und Ihm allein dienen. Da verließ ihn der Teufel, und siehe, da traten die Engel zu ihm, und dieneten ihm.

Christus für uns! Einer für Alle! Das ist die Grundwahrheit, worauf die Erkenntniß unserer Erlösung, so durch Christum geschehen ist, vornehmlich beruhet. Dieses Eine, der Einige Mensch in Gnaden, wie ihn Paulus Röm. 5. heißt, hat sich des ganzen menschlichen Geschlechts so angenommen, daß Er ihre ganze Gerichtssache vor GOtt ausmachen und ihnen alle Errettung und alles Heil zuwegebringen wollte. Aber da sich JEsus unser angenommen, so hat Er es nicht nur überhaupt hin gethan, sondern nach allen besondern Stücken unserer Noth, nach allen besondern Arten und Gattungen unsers Jammers und Elends, worein wir durch den Abfall von GOtt von Adam her gerathen waren, damit uns ganz und vollkommen geholfen werden möchte. Wollen wir also die Mühe und Arbeit, die dieser Eine zur Erlösung Aller angewendet hat, recht erkennen, und uns Seine Erlösung im Glauben zu Nutze machen, so müssen wir dieselbe nicht nur überhaupt und insgemein

betrachten, sondern nach allen besondern Stücken erkennen lernen, worinnen sich JEsus für uns dargestellt und als unsern Erlöser bewiesen hat. Ein wichtiges Stück desselben ist dasjenige, was unser Erlöser wider den Satan, den abgesagten Feind GOttes und unsrer Seelen ausgerichtet hat. Er hat Den an unserer Statt wieder überwunden, der uns überwunden hatte; Er hat die Macht genommen Dem, der des Todes Gewalt hatte, Ebr. 2.; Er hat uns aus seiner Gewalt errettet. Und das ist nicht ohne harten Streit, nicht ohne viel Kampf geschehen. Unser heutiges Evangelium erzählt uns den ersten Streit und Sieg, den JEsus gegen den Satan ausgeführt hat. Und davon will ich Gelegenheit nehmen, eurer Liebe vorzustellen:

Den verdienstlichen Streit und Sieg des HErrn JEsu gegen den Satan;

und zwar:

I. Warum es bei JEsu auf einen Streit und Sieg gegen den Satan angekommen sei;
II. Wie unser Erlöser diesen Streit zum Sieg ausgeführt, und
III. Was Er uns dadurch verdient und erworben habe.

Alles, was JEsus als Mensch und Mittler gethan hat, ist verdienstlich, also auch Sein Streit und Sieg ist verdienstlich.

I. Es heißt gleich im Anfang: Da ward JEsus vom Geist in die Wüste geführet, auf daß Er von dem Teufel versucht würde; es wird hingedeutet auf die Zeit, wann das geschehen.

JEsus hatte sich bei seiner Taufe unter die Sünder gestellt, und sich ebendamit anheischig gemacht, ihre Sache für Alle auszurichten. Da hat Er den ganzen Fall Adams und die Noth des menschlichen Geschlechts feierlich auf sich genommen. Deßwegen heißt Ihn auch Johannes das Lamm, das der Welt Sünde trägt, weil Er es auf sich genommen und wirklich auf sich hat und trägt, bis Er es wird abgethan und getilgt haben. Und woher ist unsere Sündennoth und Jammer entstanden? Antwort: Es war ein Streit zwischen Adam und dem Satan über dem Worte GOttes. In dieser Unterredung, in welche sich der Satan mit dem Menschen im Paradiese eingelassen

hatte, gewann es der Satan demselben ab und brachte ihn unter seine Gewalt. Von dem an sind wir Ueberwundene und Gefangene des Satans worden, der in der bösen Lust uns immer zusetzt, und uns nun in sein finsteres Reich bringen konnte; er hatte dem Menschen eine Uebereinstimmung abgenommen. Joh. 8,44. Sollte nun das menschliche Geschlecht seines Jammers erledigt werden, so mußte es vornämlich von der Gewalt des Teufels erlöst und errettet werden. Sehet, das ist die Ursache, warum es bei dem Erlöser der Menschheit auf einen Streit wider den Satan ankam. Und da JEsus bei seiner Taufe die Sache der Menschheit auf sich genommen, so war es ebensoviel, als hätte Er zugleich dem Satan den Krieg angekündigt. Da kam es auf Ihn an, zu erfüllen, was Gott von diesem Mittler verheißen hatte Hos. 13, 14.: Ich will sie erlösen aus der Hölle, und vom Tode erretten; Tod, ich will dir ein Gift seyn; Hölle, ich will dir eine Pestilenz seyn. Und Jesaias 49, 24.: Kann man auch einem Riesen den Raub nehmen, oder kann man dem Gerechten seine Gefangenen los machen? — Satan dachte, er habe uns mit Recht, mit Kriegsrecht, weil er uns einmal überwunden und unter sich gebracht hatte. Das war die größte Noth, daß wir uns nicht wieder vom Satan los machen konnten. Denn er war stärker als wir. Wir hatten unsre Macht und unser Vermögen verloren. Er hatte seine Lügen, seine böse Lust dem Menschen ins Herz hineingebracht, weil dieser sie angenommen hatte; und von dem an hatte er den offenen Zutritt zu des Menschen Herz und Seele, und konnte in ihm die innerliche Lust erregen, welche aus dem Reich der Finsterniß in den Menschen gedrungen war; und die Sünde war also das Band, woran uns der Teufel hielt. Dieß Recht der Ueberwindung behauptete der Satan, indem er sprach: der Mensch ist ja mit mir einstimmig worden, und hat sich dadurch mir unterworfen. Und GOtt wollte dem Satan dieß sein Kriegsrecht durch Seine Allmachtsgewalt nicht nehmen oder aufheben, sondern es mußte auch wieder durch einen Menschen, an Adams Statt, rechtlich ausgemacht werden. Das war demnach eine ernsthafte Sache für den Erlöser der Menschheit; darinnen hatte Er seine wichtigste Probe abzulegen. Die unwissenden und rohen Menschen denken jetzt so leichtsinnig vom Teufel, und merken nicht, daß sie unter seiner Gewalt und Verführung stehen, und er seinen Muthwillen

noch immer an ihnen ausübt. Aber JEsus sah es mit Jammer an, und wollte uns erretten.

II. Als Mensch und im Namen der Menschheit. Eben so, wie der Satan an die ersten Eltern gekommen, und ihnen eine falsche Lust durch sein Bereden erweckt hat, hernach das Wort GOttes ihnen verdrehen und sie mit ihren Gedanken von GOttes Wort abbringen wollte, so hat er auch hier an JEsum gesetzt. Und JEsus mußte es an sich kommen lassen, und Satan konnte es ihm vorspiegeln und vorreden, wie dem Adam. Aber JEsus hat sich in kein Bedenken darüber bringen lassen, sondern die Versuchung so überwunden, wie sie Adam hätte überwinden können und sollen. Er ist beständig in der Wahrheit, Er ist beim Wort GOttes geblieben, und damit hat Er an Adams Statt überwunden. Da war wieder ein Mensch, in dessen Seele der Satan keinen finstern Gedanken hineinbringen konnte. An diesen hat er kein Recht; Er hat für Alle in der Welt gestritten; Er ist der Stärkere; jener mußte weichen. Das war aber nur der erste Streit und Sieg. Hernach hat er es noch mehr versucht. Luc. 4. Er wich eine Zeitlang. So hat JEsus beständig wider ihn gestritten, und im Leiden ist es aufs höchste gekommen; denn JEsus war ihm unleidlich, und er wollte ihn gar ausrotten. Aber eben im Tode erlangte Er den völligen Sieg Col. 2, 15.: Er hat ausgezogen die Fürstenthümer und die Gewaltigen und sie Schau getragen öffentlich, einen Triumph aus ihnen gemacht durch sich selbst. Das war ein wunderlicher Krieg, da der Tod, und der des Todes Gewalt hatte, mit dem Lebensfürsten stritten; aber dieser behielt den Sieg, und

III. Sein Sieg ist unser. Der Satan hat sein Recht an alle Menschenseelen verloren. JEsus ist nun der rechtmäßige HErr. Satan kann ihm keine Seele mehr vorenthalten. Wer da will, kann jenem nun entrinnen, denn die Erlösung ist geschehen. Deßwegen preisen wir im Glauben Den, der uns erlöset von der Gewalt des Teufels. Ist es nicht ein Jammer, daß Christen jetzt noch mit Lust und Willen unter der Gewalt des Teufels bleiben? Wer Sünde thut, der ist vom Teufel. 1 Joh. 3, 8. Dadurch wird des Satans Recht wieder hergestellt, und so wird wieder aufgebaut, was doch JEsus eingerissen hat. Aber JEsu Sieg ist unser; in Christi Kraft können wir nun

befremden, daß sie das Ansehen jener jüngern Gesetzgebungen, ja selbst den Besitz Kanaans überdauernd noch itzt nach Jahrtausenden als das heilige Band des zerstreuten, für eine heilige Bestimmung aufbewahrten Volkes bestehen; nicht zu verwundern endlich, daß der durch Moses selbst verheißene höhere Prophet dieser Gesetze göttlicher Erklärer, Erfüller und Vollender geworden ist *): — lauter unverkennbare Sigel des göttlichen Werthes und Gehaltes dieser Gesetze und der bei allen zeitlichen Zwecken, die damit verwoben sind, darin waltenden ewigen Liebe und Weisheit.

Wie eng aber schließt sich diese Offenbarung der Heiligkeit Gottes an die früheren Offenbarungen in der Urzeit und an Abraham an, dessen Geschlecht nun als das gesegnete bereits zum Theil in den Genuß der erfüllten Verheißungen, zum Theil in Entwickelung des großen Zweckes jener früheren Offenbarungen, nämlich Erhaltung und Erweiterung der wahren Religion in der Welt eintritt. Wie sehr ist nun diese neue Epoche der Offenbarung den geänderten Verhältnissen, den damaligen Bedürfnissen angemessen; ein Volk (Gottes) muß anders und strenger geführt und erzogen werden, als eine Familie (Gottes); die ringsum steigende Macht der Abgötterei erheischt eine Verheißung, die als Zaun zwischen der geheiligten und den ungeheiligten Nationen diene; eine Anstalt, die eben darum zwar etwas Beschränktes und Unvollkommenes hat, aber darin die weise Herablassung des

göttl-

*) Matth. K. 5—7.

alle Versuchungen und Verführungen des Satans überwinden; dadurch wird JEsu Sieg verherrlichet an Seinen schwachen Kindern, daß dieser streitige Geist an ihnen zu Schanden wird. Ja, 1 Cor. 6: sie werden die Teufel richten. O wie sollte uns unsere Erlösung so wichtig seyn, daß wir mit ganzem Herzen ihre volle Frucht genießen möchten! Ihr Lieben! Lasset nicht zurück, was Euch JEsus so theuer erworben. Ihr lieben Communicanten! das heilige Abendmahl ist ein öffentliches Zeichen, Denkmal und Zeugniß, daß unsere Erlösung geschehen sey. Nehmet diese Erlösung im Glauben an, indem ihr seufzet: Laß mir's nicht kommen aus dem Sinn, wie viel es Dich gekostet, daß ich erlöset bin! auf daß ihr die Erlösungskraft JEsu Christi erfahret, und wirklich los werdet von der Sünde, dadurch der Satan seine Macht beweist, und ganz ein Eigenthum Eures JEsu werdet! Ja, wir sprechen: Ei! So mach' mich endlich frei, daß ich ganz Dein eigen sey! Amen.

Am Feiertag Matthiä.

Weinsberg, 1760.

Evangelium: Matth. 11, 25—30.

Zu derselbigen Zeit antwortete JEsus und sprach: ich preise Dich, Vater, und HErr Himmels und der Erde, daß Du solches den Weisen und Klugen verborgen hast, und hast es den Unmündigen geoffenbaret. Ja, Vater, denn es ist also wohlgefällig gewesen vor Dir. Alle Dinge sind mir übergeben von meinem Vater. Und Niemand kennet den Sohn, denn nur der Vater, und Niemand kennet den Vater, denn nur der Sohn, und wem es der Sohn will offenbaren. Kommet her zu mir Alle, die ihr mühselig und beladen seyd, ich will Euch erquicken. Nehmet auf euch mein Joch, und lernet von mir, denn ich bin sanftmüthig, und von Herzen demüthig, so werdet ihr Ruhe finden für Eure Seelen. Denn mein Joch ist sanft, und meine Last ist leicht.

Lernet von mir, denn ich bin sanftmüthig und von Herzen demüthig! — So sagt JEsus im heutigen Evangelio. Hiemit

gibt Er sich als einen Lehrer an, der gerne Schüler haben will, und deßwegen die Menschen in Seine Schule zu kommen und von Ihm zu lernen auf das freundlichste einladet. Er bietet Sich dabei mit Seiner liebreichen Art an und sagt: Warum wollt ihr nicht gerne kommen? Ich bin ja kein harter Mann, kein strenger Gesetzlehrer. Ihr sehet es ja an mir, ich bin sanftmüthig und gelinde. Ich weise Niemand ab, der zu mir kommen, meine Lehre hören und von mir lernen will. Ich bin niedrig von Herzen; ich nehme mich gerne der armen Gemüther und der Schwachen an; ich kann Geduld mit ihnen haben, wenn sie sich nur zu mir halten und meine Lehre annehmen wollen. O ein freundlicher, leutseliger JEsus, der sich so gerne mit uns armen und geringen Creaturen zu thun machen, uns zum Besten rathen und helfen, und sich in Seiner sanftmüthigen und demüthigen Art gerne nach unserer Schwachheit richten will! Wer wollte sich nicht gerne zu Ihm wenden, bei Ihm in die Schule gehen, Seine heilsamen Worte hören und von Ihm lernen? Nun, euer Herz dazu zu erwecken, und Euch auch jetzt nach Seinem Sinn dazu einzuladen, will ich zu betrachten geben:

Die Schule JEsu;

und zwar:

I. Wer am besten in Seine Schule tauge;
II. was man denn hauptsächlich bei Ihm lerne; und
III. was man für Nutzen davon habe.

I. Es heißt: Zu derselbigen Zeit. — JEsus beklagte sich kurz vorher über die meisten Seiner bisherigen Zuhörer, denen Er und Johannes geprediget, daß sie so widerspenstig gewesen und geblieben, und weder durch Worte noch Werke sich zu einer Sinnesänderung, d. i. zur Achtung der jetzt angegangenen Predigt und Lehre vom Reiche GOttes haben bewegen und bringen lassen. Sie haben die angenehme Zeit und die Tage des Heils nicht erkannt. Und hernach denkt Er: Ich bin doch nicht gar leer ausgegangen, ich habe doch Etliche bekommen, die willig sind, die gerne lernen und denen meine Wahrheit offenbar wird. O sehet! So ist es JEsu eine Freude, wenn man zu Ihm kommt; ja, JEsus freuete sich im Geist (Luc. 10,

21.), als Etliche kamen. Mit denen hat Er sich getröstet; Er danket es GOtt, Seinem Vater, daß er Ihm durch seinen Zug doch diese zugewiesen; denn Er nimmt es als ein Geschenk vom Vater an, wenn Er Seelen bekommt. Joh. 6. heißt es: Es kann Niemand zu mir kommen, es ziehe ihn denn mein Vater; und Joh. 17.: Sie waren Dein, und Du hast sie mir gegeben. — Was waren das für Leute? Unmündige, denen es der Vater und HErr Himmels und der Erde geoffenbart. Das zielt auf ihren Herzenszustand. Er sagt nicht nur: geringe, gemeine Leute, sondern auch kindliche Gemüther. Wer selbstklug ist, taugt nicht in JEsu Schule. Wie man im gemeinen Leben sagt: wer schon groß, alt und erwachsen ist, der lernt nimmer gern; man muß in der Kindheit etwas lernen; das Lernen gehört der Kindheit und Jugend an, — so ist es auch bei JEsu. Kindliche, demüthige Gemüther kommen zu Ihm, um von Ihm zu lernen. Wer schon meint, er sey groß, er schicke sich nicht mehr in die Schule, er habe schon Verstand, er wisse schon, was er zu wissen habe, der taugt nicht zum Lernen. Deßwegen sagt JEsus: Wo ihr nicht umkehret, und werdet Kinder, und fanget von vornen an, — so tauget ihr nicht in mein Reich. — Ihr Lieben! Wo fehlt es, daß wir auch sorglich seyn müssen und klagen: es trägt wenig aus? Antwort: Wir haben wohl viele Leute in der Versammlung, aber wenige, die Schüler sind. Denn unsere Kirchenversammlung ist nichts Anderes, als eine öffentliche Schule JEsu, die Er selbst eingerichtet hat. Wir haben so viele großgewachsene Christen, die denken: ich habe es in der Kindheit erlernt; unsere Kinder müssen wohl noch lernen, aber wir nicht, wir sind groß, und gehen wohl in die Kirche nach der Gewohnheit, aber nicht als in eine Schule. Daher kann man über sie klagen, wie Paulus Ebr. 5, 12. 13.: ihr solltet freilich längst Meister seyn, bedürfet aber wiederum, daß man Euch die ersten Buchstaben der göttlichen Worte lehre, und daß man Euch Milch gebe und nicht starke Speise; denn wem man noch Milch geben muß, der ist unerfahren in dem Wort der Gerechtigkeit, denn er ist ein junges Kind. Doch müssen wir uns trösten und GOtt danken, wenn es doch nicht gar leer ist, wenn es noch einige kindliche Gemüther gibt, die gerne lernen wollen und sich zu JEsu Füßen setzen, wie Maria. Luc. 11.

II. Was lernt man denn hauptsächlich in der Schule JEsu?

Nicht nur Tugend und äußerliche Frömmigkeit. JEsus ist kein bloßer Sittenlehrer. Man hat lange in der Welt gewußt, was Recht und Unrecht ist. Es sind Gesetze genug in der Welt gewesen; dazu hat man nicht erst einen neuen Lehrer vom Himmel bedurft, — sondern um das Geheimniß GOttes des Vaters und Christi (Col. 2, 2.) zu offenbaren. — Das ist die Sache JEsu und aller treuen evangelischen Lehrer. Das sagt JEsus: Niemand kennet den Sohn, denn nur der Vater, und wem es der Vater will offenbaren. Also der Sohn lehrt und offenbart uns in Seiner Schule, was vom Vater zu erkennen sey und vom Sohn. Joh. 17: „Ich habe ihnen Deinen Namen kund gethan, Deinen Sinn und Vorsatz," und wie Er ihn durch Seinen Sohn ausführe. Sehet, das sind die zwei Hauptwahrheiten: GOtt und JEsum erkennen lernen. Darauf geht auch alle meine Lehre und der Zweck meiner Rede. Es jammert mich der Unwissenheit der Meisten. So viel weiß man: „ja freilich, man muß fromm seyn, wenn man in den Himmel kommen will. Man thut deßwegen so viel man kann; aber freilich sind wir Sünder, da wird GOttes Barmherzigkeit nicht mehr fordern, als wir haben und thun können, und uns doch in Seinen Himmel nehmen." Und das ist die ganze Erkenntniß bei den Meisten, worauf sie bauen, und weiter wissen und verstehen sie nichts, begehren auch nichts weiter zu verstehen. Und so bleibt ihnen GOtt und JEsus verborgen, sie sind ruhig, und sterben mit gutem Muth darauf hin. — Dieß ist kläglich. — Ihr höret jetzt, was ihr lernen sollet. Lasset Euch doch angelegen seyn; werdet Kinder, denket nicht: ich kann schon auskommen! Werdet begierig nach der vernünftigen, lautern Milch, als die jetzt gebornen Kindlein, auf daß ihr durch dieselbige zunehmet, so ihr anders geschmecket habt, daß der HErr freundlich ist.

III. Was haben wir nun aber für einen Nutzen von der Schule JEsu?

Vor allen Dingen Erquickung der Seele. „Ich will Euch erquicken!" JEsus begehrt es Keinem schwer zu machen; Er legt nicht unerträgliche Lasten auf. Sein Joch ist nur ein Schul-Joch, d. i.

eine Untergebung, Unterwerfung, wie ſich ein Kind in der Schule halten muß; nicht muthwillig, nicht unachtſam oder verdroſſen ſeyn, ſondern ſich bequemen zur Lehre. Das iſt freilich dem flatterhaften, zerſtreuten Sinn ein Joch, eine Einſchränkung; aber ſobald man ſich bequemt, iſt's leicht. Man findet Erquickung; es thut wohl. Man iſt vom Sündenjoch viel ärger beſchwert; alles Andere iſt ja nur ein ſchweres Joch, darunter das Herze ſich naget und plaget. — Ich wünſche nun Schüler zu haben, die gerne lernen, um ſie zu dem ſanftmüthigen und demüthigen JEſu weiſen zu können! Amen.

Am Sonntag Reminiscere.

Weinsberg, 1760.

Evangelium: Matth. 15, 21—28.

Und JEſus gieng aus von dannen, und entwich in die Gegend Tyri und Sidon. Und ſiehe, ein cananäiſch Weib gieng aus derſelbigen Grenze, und ſchrie Ihm nach, und ſprach: Ach HErr, du Sohn Davids, erbarme Dich meiner! meine Tochter wird vom Teufel übel geplaget. Und Er antwortete ihr kein Wort. Da traten zu Ihm ſeine Jünger, baten Ihn, und ſprachen: Laß ſie doch von Dir, denn ſie ſchreiet uns nach. Er antwortete aber, und ſprach: Ich bin nicht geſandt, denn nur zu den verlornen Schafen von dem Hauſe Iſrael. Sie kam aber, und fiel vor Ihm nieder, und ſprach: HErr, hilf mir! Aber Er antwortete, und ſprach: Es iſt nicht fein, daß man den Kindern ihr Brod nehme, und werfe es vor die Hunde. Sie ſprach: Ja, HErr; aber doch eſſen die Hündlein von den Broſamen, die von ihrer Herren Tiſche fallen. Da antwortete JEſus, und ſprach zu ihr: O Weib, dein Glaube iſt groß! dir geſchehe, wie du willſt. Und ihre Tochter ward geſund zu derſelbigen Stunde.

Wir haben vor acht Tagen betrachtet den Streit und Sieg des Heilandes gegen den Satan. Es iſt auch — wie wir damals gehört haben — auf einen großen Streit und Kampf angekommen, weil Er unſer Mittler war, für uns ſich dargeſtellet, und unſere ganze Sache gegen GOtt und wider unſere Feinde auszuführen übernommen hatte. Er hat auch den völligen Sieg über den Fürſten der Welt

und alle Macht der Finsterniß uns zu gut erhalten, Satans Rechtsforderung an uns zu Schanden gemacht, und uns erlöset von der Gewalt der Finsterniß (wie wir in unserm Glauben mit Freuden bekennen). Aber nun soll der Sieg JEsu auch an uns offenbar und verherrlicht werden. Was hälfe es uns, daß Er unsere Feinde überwunden, wenn wir nichts desto weniger unter ihrer Botmäßigkeit und Gewalt liegen bleiben wollten? Nun kommt es bei uns darauf an, daß auch wir durch Christi Kraft überwinden, daß alle Macht des Feindes an uns zu Schanden werde. Dazu ist uns in dem Namen JEsu aufgeboten; darum singen wir: Der Fürst dieser Welt, wie sauer, wie grimmig er sich stellt, thut er uns doch nichts; das macht, er ist gericht; Ein Wörtlein kann ihn fällen. Was für ein Wörtlein? Ein herzhaftes Glaubens-Wörtlein von JEsu und Seinem Sieg, den Er durch Kreuz und Tod erhalten hat. Denn bei uns kommt es jetzt nur auf diesen Glauben an. Der Glaube ist der Sieg, der die Welt überwindet, sagt Joh. 5. Und davon will ich dießmal reden und vorstellen:

Den Sieg des Glaubens über alle Gewalt des Satans, womit er die Menschen anficht und plaget;

und zwar:

I. Wie diese Gewalt des Satans sich äußere;

II. Wie der Glaube den Sieg erlange.

O Weib, dein Glaube ist groß! sagt JEsus zu dem cananäischen Weib, und rühmt damit ihren Glauben an Ihn, durch welchen Glauben sie auch so viel gewirket hat, daß ihre Tochter von ihrer Plage des Satans los und frei geworden. So etwas Großes und Vortreffliches ist es um einen rechten Glauben. Dadurch kann man den Satan überwinden, und alle seine Macht abtreiben. Dieß ist's, was wir an ihrem Exempel betrachten wollen.

I. Wir haben im Evangelio ein Exempel, da sich die Gewalt des Satans auf eine schwere und entsetzliche Art geäußert hat. — „Meine Tochter wird vom Teufel hart gequälet." — Es ist hoch bedenklich, daß sich die Gewalt des Teufels über die Menschen niemals so sichtbar und in äußerlichen Umständen aufgemacht hat, als da JEsus auf der Welt war. Denn damals gab es so viele leiblich Besessene, da

der Satan auch ihren Leib eingenommen hatte, und darinnen als in seinem eigenen Haus wohnte. Weil ihm aber Widerstand geschah, und er merkte, daß ihm seine Gewalt streitig gemacht und eingeschränkt werde, so kam er in einen desto größeren Grimm, und zog mit ganzen Legionen ein, wo er Raum und Oeffnung fand. Aber man darf nicht denken, daß dieß allein die Leute gewesen seien, welchen Satan mit seiner Gewalt zugesetzt habe; wir haben in der Schrift selbst noch viele andre Exempel. Ein böser Geist kam über Saul; er hatte über sein Gemüth und Herz Gewalt, ob er schon noch bei Verstand blieb, als König regierte, und was er that, aus freiem Willen that. Judas, der Verräther, blieb bei gutem Verstand, aber Satan hat ihm doch seine That in's Herz gegeben, und endlich gar sein Herz eingenommen. Paulus sagt: der Geist, der zu dieser Zeit sein Werk hat, oder so kräftig wirket in den Kindern des Unglaubens, d. i. in denen, die da wandeln nach dem Lauf dieser Welt, nach den Lüsten des Fleisches; und im Epheserbrief 6, 12. heißt er sie gewaltige Herren der Welt, die in der Finsterniß dieser Welt herrschen. Die Sünde ist Finsterniß, und wer in Sünden lebt, der wandelt in der Finsterniß; und in dieser Finsterniß seines Gemüths hat Satan, der Geist der Finsterniß, Gewalt über ihn, und treibt ihn zur Sünde, hält ihn in der Sünde gefangen. Die Menschen denken freilich nicht, daß der Teufel auch etwas dabei wirke, wenn sie sündigen; sie meinen, sie thun es alles aus freien Stücken und nach ihrem eigenen Belieben. Und das ist kein Wunder, denn sie sind in der Finsterniß und Blindheit; sie erkennen das Triebwerk nicht, das in ihnen wirkt. Aber es äußert sich deutlich genug, wenn man es bedenken will. Sollte es möglich seyn, daß Menschen so gräulich wider sich selbst und Andere ihres gleichen wütheten, und zu einem so großen Grad der Bosheit, der unmenschlichen Grausamkeit, der thierischen Wollust, der härtesten Feindseligkeit geriethen, wenn nicht eine satanische Macht über ihnen wäre? Der Mensch hat wohl eine böse Lust im Herzen, die ihn zur Sünde treibt, aber diese Lust wird durch Satans Einwirkung verstärkt. Ich will nun ein Exempel geben. Sollte es möglich seyn, daß ein Mensch, wenn er unwillig wird, in ein solches Feuer gerathen könnte, daß er schilt und flucht, die unverständigsten Reden mit Lästerung ausstößt, wie unsinnig darüber wird, und rast, seinen liebsten Leuten, Kindern,

Befreundten das Aergste wünscht, sie dem Teufel übergibt, und ganz rasend thut, — wenn nicht Satans Gewalt ihn mißbrauchte? Dieß ist satanische Einwirkung und Aeußerung. Jacobus sagt es Kap. 3, 6: die Zunge werde von der Hölle entzündet. Aber so geht es nicht nur bei einzelnen Menschen, sondern bei Vielen zugleich, ja, bei ganzen Völkern. Das Volk in Jerusalem mit seinen Obersten stund unter der Macht der Finsterniß, und that Satans Willen, JEsum zu tödten, den Fürsten des Lebens. — Sehet, so äußert sich die Gewalt des Satans über die Menschen. Und es wäre noch viel davon zu reden. — Nun da ist kein Rath noch Hilfe, los zu werden, als durch den Glauben an JEsum. — „Fürchte dich nicht; es hat überwunden der Löwe aus Juda, und hat alle seine Feinde unter seine Füße getreten!"

II. Wie erlangt nun aber der Glaube den Sieg?

Man muß vor allen Dingen fest überzeugt seyn: JEsus ist der Mann, der mir helfen kann. Das war ein fester Gedanke bei dem Weib; sie hatte von Ihm und Seinen Wundern gehört. Nun wissen wir noch mehr von Ihm, als sie. Aber es fehlt bei den Meisten an der Ueberzeugung. Sie geben es vorher ja auf, — denn ich kann nicht vermuthen, daß alle aus bloßer Lust und Belieben sofort in der Sünde leben, sondern wohl die Meisten zugleich aus Muthlosigkeit und Verzagtheit, weil sie denken, es könne schon nicht mehr anders werden, und sagen: das ist schon so meine Art und Natur; mein Temperament bringt mich dazu; das kann ich nicht anders; es übernimmt mich u. s. w. Ja wohl, so lange kein Glaube da ist, so lange du dich durch's Evangelium nicht überzeugen lässest: ich habe ja einen Erlöser, einen Helfer, der hat überwunden, und durch Ihn auch ich; ich fasse Seinen Sieg, Sein Kreuz und Sein Blut.

Wenn Ueberzeugung da ist, alsdann wird erst die Begierde recht inbrünstig und anhaltend, wie man an dem Weibe sieht. Nein, dachte sie, jetzt ist nicht Zeit, abzulassen; jetzt habe ich Ihn einmal in der Nähe. Solche Begierde entsteht aus einem zerknirschten Herzen, wenn man sein Elend nun immer mehr erkennt, wenn die Seele zermalmt ist und seufzt: „wie übel bin ich daran, wie unmächtig! was hat Satan noch für einen Zutritt zu meinem Herzen! Ach, rette mich von meinem Widersacher!" — Da fällt die Liebe zur Sünde

weg, und der Wille faßt Christi Kraft im Glauben, wie hier, und es heißt: Dir geschehe, wie du willt. Da thut JEsus, was der Glaube will. Der Glaube will der Plage los seyn, und JEsus thut es, und beweist, daß Er der Sieger sey. So erlangt der Glaube eine größere Macht und Gewalt, als des Teufels Gewalt ist.

Ach, ihr Lieben! laßt Euch nicht so gefangen halten; faßt auch einen Muth; brauchet zum Glaubenskampf das Lied:

JEsu! Deine tiefen Wunden,
Deine Qual und bitter Tod
Geben mir zu allen Stunden
Trost in Leibs- und Seelennoth.
Fällt mir etwas Arges ein,
Denk' ich bald an Deine Pein;
Die erlaubet meinem Herzen
Mit der Sünde nicht zu scherzen! Amen.

Am Sonntag Oculi.

Weinsberg, 1760.

Evangelium: Luc. 11, 14—28.

Und JEsus trieb einen Teufel aus, der war stumm. Und es geschah, da der Teufel ausfuhr, da redete der Stumme. Und das Volk verwunderte sich. Etliche aber unter ihnen sprachen: Er treibt die Teufel aus durch Beelzebub, den Obersten der Teufel. Die Andern aber versuchten Ihn, und begehreten ein Zeichen von Ihm vom Himmel. Er aber vernahm ihre Gedanken, und sprach zu ihnen: Ein jegliches Reich, so es mit ihm selbst uneins wird, das wird wüste, und ein Haus fällt über das andere. Ist denn der Satanas auch mit ihm selbst uneins, wie will sein Reich bestehen? Dieweil ihr saget, Ich treibe die Teufel aus durch Beelzebub. So aber Ich die Teufel durch Beelzebub austreibe, durch wen treiben sie eure Kinder aus? Darum werden sie eure Richter seyn. So Ich aber durch GOttes Finger die Teufel austreibe, so kommt ja das Reich GOttes zu Euch. Wenn ein starker Gewapneter seinen Pallast bewahret, so bleibt das Seinige mit Frieden. Wenn aber ein Stärkerer über ihn kommt, und überwindet ihn, so nimmt er ihm seinen Harnisch, darauf er sich verließ, und theilt den Raub aus. Wer nicht mit Mir ist, der ist wider Mich; und wer nicht mit Mir sammelt, der zerstreuet. Wenn der unsaubere Geist von den Menschen ausfähret, so durchwandert er dürre Stätte, sucht Ruhe, und

findet ſie nicht; ſo ſpricht er: Ich will wieder umkehren in mein Haus, daraus ich gegangen bin. Und wenn er kommt, ſo findet er es mit Beſen gekehret und geſchmücket. Dann gehet er hin, und nimmt ſieben Geiſter zu ſich, die ärger ſind, denn er ſelbſt; und wenn ſie hinein kommen, wohnen ſie da; und wird darnach mit demſelbigen Menſchen ärger, denn vorhin. Und es begab ſich, da Er ſolches redete, erhob ein Weib im Volk die Stimme und ſprach zu Ihm: Selig iſt der Leib, der Dich getragen hat, und die Brüſte, die Du geſogen haſt! Er aber ſprach: Ja, ſelig ſind, die GOttes Wort hören und bewahren!

„Wenn Euch der Sohn frei macht, ſo ſeyd ihr recht frei.“ So redet unſer Heiland zu den Juden, da ſie ſich auf eine bürgerliche und auf eine äußerliche Religionsfreiheit berufen wollten Joh. 8, 36; denn ſie ſagten: wir ſind Abrahams Samen, und ſind noch niemals Knechte geweſen. Vers 33. Er aber redete von einer größeren und herrlicheren, als nur von einer bürgerlichen Freiheit, und meinte: ja, wenn ihr von der Sünde frei wäret, dann wäret ihr recht frei; denn wahrlich, wahrlich ich ſage euch: Wer Sünde thut, der iſt der Sünde Knecht. Das wollten ſie nun nicht laſſen auf ſich kommen, deßwegen ſagte es ihnen der Heiland deutlich heraus: Ich ſehe, was ihr in euren Herzen und in euren Gedanken habt. Ihr habt eine mörderiſche Begierde und Luſt in euren Herzen; ihr habt eine Luſt zur Lüge, und wollet die Wahrheit, ſo ich euch ſage, nicht annehmen. Woher kommt das? das kommt nicht von eurem Vater Abraham her; das kommt viel weniger von GOtt her, den ihr auch Vater nennet; das kommt von dem Vater her, der aller Lügen und aller Feindſchaft und Mordluſt Vater iſt; der hat euch eine ſolche Begierde und Luſt in euer Herz gebracht; und nach dieſer Luſt wollt ihr thun. Nun aber, wer Sünde thut, der iſt der Sünde Knecht, und wer des Satans Luſt thut, der iſt ein Satans-Knecht, und vollbringt ſeinen Willen. Wie könnet ihr denn denken und ſagen: ihr ſeiet frei? Nein; wenn euch der Sohn frei macht, darnach erſt ſeid ihr recht frei. — O wie freundlich und erbarmend iſt unſer JEſus! Er beut ſich ſolchen Leuten an, von denen Er wußte, daß ſie ihn wirklich zu tödten trachteten, und ſagt: Erkennet mich; Ich bin GOttes Sohn; Mein Vater hat mich zu euch geſandt; Ich kann, Ich will euch gerne auch von der Sünde, damit ihr wirklich umgeht, auch von der teufliſchen Mordluſt und ſata-

göttlichen Erziehers beweist. Doch lag auch in diesem Beschränkteren der Keim und die Anlage zu etwas Höherem, Umfassendern und Bleibenderu; denn das sittlich und göttlich-Innerste und Umfassendste, die Liebe war, obwohl manchfach verhüllt, der Geist auch dieser göttlichen Gesetzgebung und Führung. Auch war Alles vorbereitend und grundlegend für Künftiges; die Strenge des Gesetzes im Fordern und Strafen war Weckung des Gefühls der Schwachheit und Sünde, und also des Bedürfnisses einer höheren Hülfe und Anstalt. Das Gesetz war ein Zuchtmeister auf Christum und ein Schatten des Zukünftigen, Unterpfand einer ewigen Versühnung und eines ewigen Reiches Gottes, das Moses in seinen letzten Glaubensblicken von Pisga's heiliger Höhe im irdischen Vorbild ahnend begrüßte. Denn Moses war wie in seinem Wandel und Würken, so in seinem Schicksal und Ende ein Denkmal und Zeuge der verzehrenden Heiligkeit des göttlichen Gesetzes, aber auch der sündigen Geschwächtheit des Menschen für Heiligung und Vollendung durch das Gesetz; der Gesetzgeber, oder das geheiligte, dienende Organ des ewigen Gesetzgebers ward — dem innersten Geist des Gesetzes, dem Glauben und der Liebe in sündigem Momente untreu geworden, selbst ein Opfer des Buchstabens, der da tödtet, des Gesetzes und Amtes, das die Verdammniß predigt. Doch siegend und triumphirend über Sünde und Unglaube drang sein Glaube durch das Gesetz in die Gnade, durch den Tod in das Leben und feierte in der stillsten und erhabensten Gemeinschaft des Herrn seine Verklärung im Schauen.

Sein Grab hat Niemand gesehen; aber Sein heiliges,

nischen Feindschaft wider mich, und von aller Sünde und von aller Gewalt des Teufels frei machen. Ohne mich werdet ihr gewiß nicht frei, wenn ihr es schon meinet, und es nicht auf euch kommen lassen wollet, daß ihr der Sünde Knechte seid. Ja wohl, JEsus, der Sohn GOttes, ist der Einige, der rechte Freimacher von der Macht der Sünde, und Dessen, der in der Sünde herrscht, des Teufels. Wen der Sohn nicht frei gemacht hat, wer nicht JEsu Kraft an sich, an seinem Herzen erfahren hat, der ist gewiß noch nicht frei; wen aber Er frei machet, der wird losgebunden von allen Stricken und Banden, womit die Finsterniß ihn gefangen hielt, und der hat eine herrliche Freiheit. Nun, diese Freiheit will ich Euch zur Ehre JEsu dießmal anpreisen und vorstellen:

Die selige Freiheit von der in's Herz dringenden Gewalt des Fürsten der Finsterniß;

und zwar:

I. Woher man diese Freiheit erlange;
II. wie man diese erlangte Freiheit behalten und bewahren solle.

Es ist freilich etwas Erwünschtes um Freiheit; Jedermann hat sie gerne, sie gehe auf was sie wolle. Aber was hilft alle Freiheit von Außen, wenn die Sünde und der Satan noch über das Herz Meister sind? Das ist eine rechte und selige Freiheit, wenn man nicht mehr muß der aufsteigenden bösen Lust seines Herzens und den Versuchungen des Satans unterthan seyn, noch thun, was diese unsere Feinde haben wollen.

I. Woher erlangt man nun aber diese Freiheit?

Wenn der Stärkere über den Starken kommt, ihn überwindet, und ihm seinen Harnisch nimmt, darauf er sich verließ. So redet der Heiland im Evangelio. Er hatte sich vor ihren Augen als den Stärkeren bewiesen, der einen armen Menschen von dem Band und der Gewalt des bösen Geistes los und frei gemacht hatte. Der Geist mußte weichen. Darauf nimmt der Heiland Gelegenheit, ihnen deutlich zu sagen, sowohl wie es um des Satans Gewalt beschaffen sey, die er gegen den Menschen beweist, als auch auf welche Weise er sich

als der Stärkere beweise, und das sind zwei Umstände, die wir bei'm ersten Theil zu bedenken haben.

Der Heiland heißt den Satan einen Starken, der sich wohl bewaffnet habe. Ja, das hatte man an dem Menschen im Evangelio gesehen, daß keine Menschengewalt ihn frei machen konnte. Er ist gewappnet in seinem Palaste; den bewahret er, und läßt sich nicht stören, viel weniger heraustreiben. Dieß ist eine wichtige Wahrheit, die JEsus aufdeckt; Er entlarvt den Teufel. — Das ist auch Wort GOttes, das man hören soll; wie der Heiland am Ende sagt: Selig ist, der es höret, — nämlich, was Er auch jetzt gesagt habe. — Was ist nun der Palast, den der Satan inne hat? Das erklärt der Heiland deutlich Vers 24: ich will wieder umkehren in mein Haus, daraus ich gegangen bin, und wann er kommt, so findet er es mit Reisern gekehrt und geschmückt. Dann gehet er hin, und nimmt sieben Geister zu sich, die ärger sind, denn er selbst, und wenn sie hinein kommen, wohnen sie da, und wird darnach mit demselben Menschen ärger, denn vorhin. Also des Menschen Herz ist das Haus, wo Satan so gerne wohnt, und welches er als seinen Palast bewahrt. „Wie soll ich das verstehen? Das wäre ja entsetzlich, das will ich von mir nicht denken!" — Merket Folgendes: Man muß sich den Teufel nicht nur als ein Gespenst und Schreckbild, als einen schwarzen Mann und einzelne Person vorstellen, denn der einige Teufel kann nicht in vielen Herzen wohnen, er ist auch nicht allwissend noch allmächtig, daß er thun könnte, was er wollte, sondern es ist ein Reich (Vers 18.), ein Reich der Finsterniß; und der Lucifer, der abgefallene Engel, ist der Fürst und Herrscher, der hat seine Engel, alle unreinen bösen Geister unter sich; er selbst ist ein großer Geist. Es sind geistige Kräfte der Bosheit, die auf der Menschen Herz und Seele dringen, seitdem der Satan einmal durch seine Verführung ein Recht auf den Erdboden bekommen hat. — „Aber wie kommen denn solche Kräfte und Geister zu mir, daß sie in mich dringen und in mein Herz als in ihr Haus eingehen können?" Antwort: Der Mensch besteht aus Leib und Seele. Wie es mit dem Menschen in Ansehung seines Leibs ist in der äußern, sichtbaren Welt, so ist es auch mit seiner Seele in der unsichtbaren Welt der Geister. Sein Leib gehört und lebt in dem äußern Weltreich; er hat einen Odem in sich, aber mit seinem Odem

zieht er die Luft an sich, die ihn umgibt. — Zieht er nun eine reine, gesunde Luft in sich, so ist es ihm wohl; hat er aber eine unreine, ungesunde Luft, so zieht er sie auch ein, sie dringt in seinen Leib ein, schwängert seine Säfte, also daß er krank wird, und das eingesogene Gift nicht wieder wegbringen kann. So ist's auch mit der Seele. Im Herzen ist der innerste Wille des Menschen mit seinem beständigen Begehren in seiner Thätigkeit; das ist wie der ausgehende Athem; dieser innerste Wille hat schon eine böse reizende Lust in sich. Mit dieser eigenthümlichen Lust zieht der Mensch die finsteren Kräfte an sich, dadurch bekommt er eine Sympathie mit den unreinen bösen Geistern, die sich mit seiner Willenslust vereinigen und verbinden; und da sind sie nun stärker als der Mensch, nehmen den Willen und die innerste Neigung ein, und setzen sich fest, sodaß der Mensch in seinem eigenen Willen und in des bösen Geistes Willen und Kraft zugleich wirket. Das ist des Satans Harnisch, die finsteren Kräfte, und da weiß er, daß der Mensch ihn nicht vertreiben kann; wenn er es schon merkt, daß eine fremde Gewalt über ihm ist, so seufzet er, und muß es dennoch thun. Kein Vorsatz, kein Beweggrund hilft, bis der Stärkere kommt. — JEsu Kraft richtet durch's Wort den schwachen Willen auf. Durch's Wort dringt in den noch gebundenen Willen eine Kraft ein, die ein anderes Verlangen und Begehren der Freiheit erweckt. Das ist schon aus dem Reiche des Lichts. So zieht der menschliche Wille schon bessere Kräfte an sich; so kommt das Reich GOttes zu ihm, und alsdann die Kraft JEsu in Seinem Blute. Wenn die Kraft des Blutes und Todes JEsu in das Herz eindringt, so zerstört sie alle böse Lust und finstere Kraft. Dieß ist nicht anders, als wie wenn der angesteckte Leib von einem eingesogenen Gift, das die Glieder lahm gemacht hatte, durch eine Tinctur und einen Balsam gereinigt und frei wird. Die Tinctur des Blutes JEsu muß deine eigenthümliche Lust verwandeln, und Satans Gift scheiden. Siehe, so muß JEsu Kraft in dein Herz eindringen, sonst bist du gewiß nicht frei; deine Sünde, Temperamentssünde und in derselben der Satan hält dich gefangen. O suche JEsum, laß dir helfen! Rette dich von deinem Widersacher! Laß dich nicht immer so plagen! Er hat dich ja erlöset; so werde auch frei zu Seiner Ehre! Alles kommt nun darauf an, diese erlangte Freiheit auch zu behalten und zu bewahren.

II. Es ist wichtig, daß uns der Heiland die Absicht noch weiter entdeckt. Es heißt: Wenn der unreine Geist von dem Menschen ausfähret, so durchwandelt er dürre Stätten, suchet Ruhe, und findet sie nicht; dann spricht er: ich will wieder umkehren in mein Haus, daraus ich gegangen bin. Das Herz und der Wille des Menschen muß alsdann nicht blos und leer bleiben, wie ein geschmücktes Haus, das wohl ausgekehrt, wo aber doch nichts Anderes darinnen ist. Darnach gehört der Geist JEsu hinein (Röm. 8.), daß der regiere und treibe, wie einen vorher der böse Geist getrieben hat. Sonst sucht der Teufel wieder seine vorige Stätte. Er lauert, ob er den Menschen wieder zu Fall bringen kann, und hernach wird's ärger. Davon sagt Petrus, und warnt die halb Bekehrten oder kaum Bekehrten 2 Petr. 2, 20. Sehet hieraus: wenn wir JEsu Blut und Todeskraft nicht haben, so sind wir übel daran; da hat der Satan Gewalt, wie wir's nicht meinen; er verfinstert den Verstand, reizt den Willen, stärkt die Lust; aber JEsu Kraft ist der Sieg, macht frei; dann ist man erst wieder ein Mensch, der frei denken und handeln kann. — Lasset uns also JEsu Kraft beständig bewahren, Herz und Sinne umschließen vor den Schaaren, die wider uns mit Macht aus Satans Reiche fahren. — „Ach laß mich Deine Wunden alle Stunden in meinem Herzensgrund durchdringen und verwunden!" Amen.

Am Sonntag Lätare.

Weinsberg, 1760.

Evangelium: Joh. 6, 1—15.

Darnach fuhr Jesus weg über das Meer, an der Stadt Tiberias in Galiläa. Und es zog Ihm viel Volks nach, darum, daß sie die Zeichen sahen, die Er an den Kranken that. JEsus aber ging hinauf auf einen Berg, und setzte sich daselbst mit seinen Jüngern. Es war aber nahe die Ostern, der Juden Fest. Da hub JEsus seine Augen auf, und siehet, daß viel Volks zu ihm kommt, und spricht zu Philippo: Wo kaufen wir Brod, daß diese essen? (Das sagte Er aber, ihn zu versuchen, denn Er wußte wohl, was er thun wollte.) Philippus antwortete Ihm: zweihundert Pfennige Werth Brodes ist nicht genug unter sie, daß ein Jeglicher unter ihnen

ein wenig nehme. Spricht zu Ihm einer Seiner Jünger, Andreas, der Bruder Simonis Petri: Es ist ein Knabe hier, der hat fünf Gerstenbrode, und zween Fische; aber was ist das unter so Viele? JEsus aber sprach: Schaffet, daß sich das Volk lagere! Es war aber viel Gras an dem Ort. Da lagerten sich bei fünftausend Mann. JEsus aber nahm die Brode, dankte, und gab sie den Jüngern, die Jünger aber denen, die sich gelagert hatten; desselbigen gleichen auch von den Fischen, wie viel Er wollte. Da sie aber satt waren, sprach Er zu Seinen Jüngern: Sammelt die übrigen Brocken, daß Nichts umkomme! Da sammelten sie, und füllten zwölf Körbe mit Brocken, von den fünf Gerstenbroden, die überblieben denen, die gespeiset worden. Da nun die Menschen das Zeichen sahen, das JEsus that, sprachen sie: Das ist wahrlich der Prophet, der in die Welt kommen soll. Da JEsus nun merkte, daß sie kommen würden, und Ihn haschen, daß sie Ihn zum Könige machten, entwich Er abermal auf den Berg, Er selbst alleine.

Gib uns heut unser täglich Brod! So lehret uns der Sohn GOttes, JEsus Christus, zu dem himmlischen Vater beten in der vierten Bitte. Diese Anweisung lehret uns, daß wir die Erhaltung unseres Leibs und Lebens täglich von GOtt empfangen durch die Mittel, welche Er dazu verordnet hat, und nach Seiner Güte selbst darreicht. Wir sind so schwach, so unmächtig und unvermögend, auch in unseren Leibeskräften, daß wir keinen Tag auskommen und bestehen könnten, wo wir nicht einen neuen Ersatz für die verzehrten Kräfte durch die Nahrung, so wir im Essen und Trinken zu uns nehmen, bekämen. So hat es der Schöpfer mit uns eingerichtet. So ist Seine Haushaltung mit Seinen Menschen auf dem Erdboden. Weil wir nun täglich unser Brod bedürfen, so will es uns auch der himmlische Vater täglich geben, und wir sollen unsere Nahrung von Ihm suchen, und bitten: Gib uns heute unser täglich Brod!

Nun, in dem heutigen Evangelium hat der Sohn GOttes einen herrlichen Beweis dargethan, daß der himmlische Vater das nöthige Brod zur Erhaltung und Nahrung unseres Leibs durch Ihn, den uns geschenkten Sohn, gebe und darreiche. Aber es sollte diese leibliche Speisung und Sättigung Seiner Zuhörer für sie nur ein Merkzeichen und eine Reizung seyn, daß sie auch noch etwas Besseres, eine andere Nahrung für ihre Seele bei Ihm suchen sollten, und daß ihnen der Vater durch Ihn auch das rechte Brod des Lebens, die tägliche Nahrung ihrer Seele, gebe. Dieser gedoppelten Absicht des Heilandes

will ich in der Betrachtung des Evangelii nachgehen, und deßhalb vorstellen:

Wie uns der himmlische Vater durch Christum, seinen Sohn, das tägliche Brod gebe;

I. zur Nahrung unseres Leibes,
II. zur Nahrung unserer Seele.

Was wir Gutes von GOtt empfangen nach Seele und Leib, das geschieht Alles um Christi, unseres Erlösers, willen. „Wir sind deren keines werth, das wir bitten, haben es auch nicht verdienet," sondern mit unseru Sünden verdienen wir nur Ungnade, Zorn, Fluch und Unsegen, und empfangen demnach alles Gute aus lauter Gnade von wegen JEsu Christi, der uns diese Gnade bei GOtt, als unser Mittler, erworben hat. Aber GOtt gibt uns alles Gute für Seele und Leib nicht nur um Christi willen, sondern auch durch Christum. Es geht Alles durch Seine Hand. Ihm ist gegeben alle Gewalt im Himmel und auf Erden. Er hat die Güte GOttes gegen Seine Creaturen zu offenbaren, und die Schätze GOttes auszutheilen. Dahin geht die Absicht meiner Rede;

I. deßwegen will ich zuerst zeigen, wie uns der himmlische Vater durch Christum das tägliche Brod zur Nahrung unseres Leibes gebe.

JEsus war der Sohn GOttes, um unter den Menschen, als ein Gesandter des Vaters, den man hören sollte, Sein Reich aufzurichten. Er sorgt aber auch für die Nahrung Seiner Zuhörer; Er gibt ihnen Brod, sie zu sättigen. Und eben damit zeigt Er, daß der Vater ihnen das Brod durch Ihn gebe. Denn Er thut dieß Wunder nicht ohne GOtt, Seinen Vater. Es heißt: Er nahm die Brode, und dankete; und Matth. 14, 19. heißt es davon: Er sahe auf gen Himmel und dankete, zu zeigen, daß Er dieß Wunder mit dem Angedenken, Wohlgefallen und in der Kraft GOttes thue, und daß GOtt durch Ihn dieses wirke, wie Er Joh. 5, 17. gesagt hat: „Mein Vater wirket bisher und Ich wirke auch. Der Sohn kann Nichts von ihm selber thun, denn was er siehet den Vater thun; denn was Derselbige thut, das thut gleich auch der Sohn. Der Vater aber hat den Sohn lieb, und zeiget Ihm Alles, was Er thut, und wird

Ihm noch größere Werke zeigen. Die Werke hat mir der Vater gegeben." — So hat uns der Vater den Sohn gegeben, daß wir durch Ihn Alles von GOtt empfangen sollen. Er träget alle Dinge mit dem Wort Seiner Kraft. Also ohne JEsum empfangen wir auch kein Stücklein Brod von GOtt. Auch im Leiblichen segnet uns GOtt durch JEsum. Denn Er hat den Fluch durch Sein Kreuz von der Erde weggenommen. Gal. 3, 14. Wir haben also unser Brod und die gedeihliche Nahrung und Erhaltung unseres Leibes dem Kreuze JEsu zu danken. Weil nun JEsus den Fluch der Erde abgethan hat, so geschieht es um dieser Versöhnung willen, daß nun die Güte GOttes wieder aus der Erde hervorgrünt. Es ist ein Segen des Kreuzes, daß nun Brod aus der Erde wächst, so des Menschen Herz stärket. Nicht allein aber dieß; es ist die wirkliche Verwaltung dieses neuen Segens dem Sohn übergeben, daß GOtt in allen Seinen Werken und Wohlthaten durch Ihn wirket und handelt, wie Er Ihm denn Alles unterthan hat, was auf Erden ist: Schafe und Ochsen allzumal, dazu auch die wilden Thiere, die Vögel unter dem Himmel, und die Fische im Meer, und was im Meere gehet. Ps. 8, 7—9. Sehet also, JEsus ist uns unentbehrlich auch zum leiblichen Brod. Seine allwirkende Kraft dringt auch in's äußere und leibliche Element, und wirket darin zum Segen. Er beweiset, daß Er das Recht habe, Gutes zu erzeigen den Unwürdigen, die durch ihre Sünde kein Recht mehr besitzen nur an ein Stücklein Brod; deßwegen sollen wir in Allem auf JEsum schauen, und es Ihm Dank wissen und zuschreiben, was uns auch leiblich Gutes wiederfähret. Er ist die Ursache, die einzige Bewegursache bei'm väterlichen Herzen; denn der Vater hat den Sohn lieb, und hat Ihm Alles in Seine Hände gegeben. Joh. 3, 35. Er ist unser Fürsprecher und bittet für uns; und nach dem Willen des Vaters wirket Er es, und GOtt wirket es durch Ihn. JEsus hat also mit allen Menschen zu thun, sie mögen Ihn kennen, lieben, an Ihn glauben, oder nicht. Er hat auch im Leiblichen mit Ihnen zu thun. Wenn also die Menschen von JEsu und Seinem Kreuz und Seiner Herrschaft auf dem Throne GOttes hören, und mögen Seine geistlichen Gaben und himmlischen Segen nicht, so sollten sie Ihn doch achten und lieb haben um des Leibes willen. Dieß sollte ihnen doch ein Zug zu Ihm seyn, wenig-

stens unter den vernünftigen Christen. Weil nun die Nahrungssorge so groß ist, und man denkt, man könne deßhalb nicht auf den Weg des Heils bedacht seyn, so sollten die Menschen nur nicht denken: „dazu brauche ich JEsum nicht!“ sondern Ihn auch um deßwillen hochachten und liebgewinnen, weil Er den durch Ihn erworbenen Segen des Brods nun ihnen auch, ohne allen ihren Dank gegen Ihn, ja, da sie noch Seine Feinde sind, täglich gewähret und sie erhält; deßwegen man auch GOtt, dem Vater, danken soll durch Ihn. Col. 3, 17.

II. Aber die Nahrung unsers Leibs ist doch nicht das Einige und Vornehmste, das wir von GOtt durch Christum erlangen. JEsus will Seine Zuhörer dadurch reizen, daß sie nicht bei'm leiblichen Brod stehen bleiben, sondern die Gabe, die ihnen GOtt durch Ihn darreiche, suchen sollen. Deßwegen sagt Er gleich, Vers 27: Wirket Speise, nicht die vergänglich ist, sondern die da bleibet in das ewige Leben, welche Euch des Menschen Sohn geben wird; denn Denselbigen hat GOtt der Vater versiegelt. — So geht es bei dem irdischen Sinn der Menschen; sie achten ihrer Seelen nicht. Wenn nur der Leib zu essen hat, so mag die Seele schmachten. Ja, sie wissen nicht, daß ihre Seele auch eine Nahrung haben müsse, so gut als der Leib: eine unvergängliche Speise. Jämmerlich ist es, wenn alle Lust der Seele nur auf Essen und Trinken geht, und man meint, man habe wohl gelebt, nach allem Vergnügen seiner Seele, wenn man den Leib gesättiget hat; da verdirbt die Seele darüber und verschmachtet. Der Euch nun das Brod gibt zur Nahrung des Leibs, der hat Euch auch eine Nahrung für die Seele bereitet; und dazu ist uns der Sohn vom Vater gegeben. Er sagt es selbst: Mein Vater gibt Euch das rechte Brod vom Himmel. Ich bin das Brod des Lebens; denn dieß ist das Brod GOttes, das vom Himmel kommt, und gibt der Welt das Leben. Wer an mich glaubet, der hat das ewige Leben. Joh. 6. — Das ist die rechte Kraft, die uns täglich durchdringen soll, daß das Herz durch die Gnade in Seinem Blut gestärket werde.

Und so will ich Euch denn den unentbehrlichen JEsum noch einmal anpreisen, ob etwa Diejenigen, die keinen geistlichen Hunger haben, doch um des leiblichen willen sich möchten reizen lassen, zu Ihm zu kommen! Amen.

Am Sonntag Judica.

Weinsberg, 1760.

Evangelium: Joh. 8, 46—59.

Welcher unter Euch kann mich einer Sünde zeihen? So Ich euch aber die Wahrheit sage, warum glaubet ihr mir nicht? Wer von GOtt ist, der höret GOttes Wort: darum höret ihr nicht, denn ihr seyd nicht von GOtt. Da antworteten die Juden, und sprachen zu Ihm: Sagen wir nicht recht, daß Du ein Samariter bist, und hast den Teufel? JEsus antwortete: Ich habe keinen Teufel; sondern ich ehre meinen Vater, und ihr unehret mich. Ich suche nicht meine Ehre; es ist aber Einer, der sie suchet und richtet. Wahrlich, wahrlich, ich sage Euch: So Jemand mein Wort wird halten, der wird den Tod nicht sehen ewiglich. Da sprachen die Juden zu Ihm: Nun erkennen wir, daß Du den Teufel hast. Abraham ist gestorben, und die Propheten, und Du sprichst: So Jemand mein Wort hält, der wird den Tod nicht schmecken ewiglich. Bist Du mehr, denn unser Vater Abraham, welcher gestorben ist? und die Propheten sind gestorben. Was machst Du aus Dir selbst? JEsus antwortete: So ich mich selber ehre, so ist meine Ehre nichts. Es ist aber mein Vater, der mich ehret, welchen ihr sprechet, Er sey Euer GOtt, und kennet Ihn nicht. Ich aber kenne Ihn, und so ich würde sagen: Ich kenne Ihn nicht, so würde ich ein Lügner, gleichwie ihr seyd. Aber ich kenne Ihn, und halte Sein Wort. Abraham, euer Vater, ward froh, daß er meinen Tag sehen sollte; und er sahe ihn, und freuete sich. Da sprachen die Juden zu Ihm: Du bist noch nicht fünfzig Jahre alt, und hast Abraham gesehen? JEsus sprach zu ihnen: Wahrlich, wahrlich, ich sage Euch: Ehe denn Abraham ward, bin Ich! Da hoben sie Steine auf, daß sie auf Ihn würfen. Aber JEsus verbarg sich, und gieng zum Tempel hinaus.

Wir preisen in unserm Glaubensbekenntniß von dem Sohne GOttes, unserm HErrn JEsu Christo, daß Er uns erlöset habe, erworben und gewonnen nicht nur von allen Sünden, sondern auch vom Tod. Das ist ein wichtiges Stück von der Erkenntniß JEsu, und eine besondere Frucht Seiner Leiden und Seines blutigen Todes. Aber es wird diese von Ihm ausgerichtete Erlösung vom Tod am wenigsten recht erkannt und verstanden. Denn weil man täglich Menschen sterben sieht, und ein Jeder denkt, der Tod werde über kurz oder lang doch gewiß auch an ihn kommen, so denkt man vielmehr: wir sind

nicht vom Tode erlöset; wir müssen ja noch sterben. Das bleibt ein Zweifel, der dem HErrn JEsu Seine Ehre und Seinen Ruhm kränket. Daher ist viel daran gelegen, daß man davon auch ein richtiges Verständniß zu Trost und Stärkung des Glaubens erlange. Ich will daher Gelegenheit nehmen, Euch davon Unterricht zu geben und vorstellen:

Die Erlösung vom Tode, so durch JEsum Christum geschehen ist.

Und zwar:

I. Wie diese Erlösung geschehen sey;

II. wie sie uns jetzt zu gute komme.

Es ist ein wichtiger Ausspruch des Heilandes im heutigen Evangelium, wenn Er sagt: Wahrlich, Ich sage euch, so Jemand mein Wort wird halten, der wird den Tod nicht sehen ewiglich. Seine Zuhörer haben sich an dieser Rede gestoßen, und es gar nicht fassen noch begreifen können, wie es gemeint sey. Ihr Unglaube, ihr verkehrter Sinn war Schuld daran. Es ist aber zu besorgen, daß es bei den Meisten unserer Zuhörer so gehe, daß sie diese wichtigen Worte hören und auch nicht verstehen, sondern sich vielmehr ärgern, und im Unglauben bleiben, statt daß es ihnen zum Trost gereichen sollte. Es ist daher mir daran gelegen, euch davon zu unterrichten, daß wir durch JEsum Christum auch vom Tod erloset worden sind. Wie geschieht nun aber diese Erlösung?

I. Nicht so, daß wir des Absterbens an dem sündlichen, äußeren Fleische überhoben bleiben sollten. Denn wenn der Heiland verspricht, „der wird den Tod nicht sehen ewiglich," so muß das etwas Anderes seyn, als was bei einem Menschen vorgeht, wenn er an seinen Gliedern nach und nach abstirbt, daß ihm der Athem ausgeht und er erkaltet. Denn der Heiland ist ja selbst auf solche Art gestorben, und wäre also Sein Wort an Ihm selbst nicht erfüllt worden. Aber so haben es Seine Zuhörer genommen, und Ihm deßwegen Abrahams Exempel vorgehalten. Aber freilich wissen und bedenken die Wenigsten, was der Tod ist. Sie verstehen nicht, was GOtt damit gedroht hat: du wirst des Todes sterben; und sie erkennen nicht, wie GOtt dieses Gericht über die Menschen vollzieht. Sondern weil

Gnade verhüllendes Gesetz ist ein Licht, das da leuchtete an dunkler Stätte, bis der Tag anbrach und der Morgenstern aufgieng in den Herzen; und als dieser aufgieng, da feierte sein verklärter Geist in den Strahlen desselben, und huldigte selig seinem und seiner Anstalt göttlichem Vollender *) im Land der Verheißung, das er sterbend von ferne gesehen hatte.

*) Matth. 17.

sie in der Unwissenheit und in dem irdischen Sinn hinleben, so ist der Meisten Gedanke und Wunsch: **Wenn nur kein Tod wäre; wenn man nur nicht sterben dürfte!** Nach ihrem Sinn wäre ihnen nun das die liebste Erlösung vom Tode, wenn sie des leiblichen Sterbens überhoben bleiben könnten. Einen solchen Erlöser möchten sie gerne haben. Aber, ihr Lieben! bedenket doch, was wären wir damit gebessert, wenn der Heiland machte, daß ein Mensch 900 Jahre und noch mehr in der elenden Welt lebte, und behielte immer den Leib der Sünde und des Todes an sich! Da würde er ja nicht erlöset und befreiet vom Sterben. Denn der irdische Leib trägt seine Verwesung schon an sich, und stirbt täglich ab, wie die Aerzte wohl wissen, welche gleichsam den Tod, der in uns ist und wirket, d. i. die Verweslichkeit nur ein wenig aufhalten; denn des Leibes Leben ist in seinem Blut. Nun aber ist das Geblüt des Menschen ein solch' verwesliches Ding, daß es nur durch den Umlauf und schnelle Bewegung im Leibe erhalten wird, sonst würde es alle Augenblicke in Verwesung gehen. Was ist also das leibliche Absterben? **Antwort:** Es ist nicht der Tod selbst, sondern es ist **der letzte Schritt zum Tode**; es ist dasjenige Begegniß, durch welches wir dem Tod überliefert werden, durch welches wir in den Tod hineinkommen. Was ist aber der Tod nach der Schrift? **Antwort:** Es ist derjenige Zustand, wo der Mensch nach Seele und Leib vom Licht und Leben geschieden und in die Finsterniß gesunken ist. Da ist er im Tod. O, das ist ein jämmerlicher Zustand, wenn eine Creatur, die in's Licht und Leben geschaffen war, nun davon gar nichts mehr hat, sondern ganz in die finsteren Oerter versetzt ist! Das ist ihrer Art entgegen, das ist ihr Verderben, ihr äußerstes Elend. Und so ist der Tod der Sünde Sold, daß der Mensch, dessen Seele nun schon kein Licht mehr hat (da nun das äußere Licht, die Sonne, ihm noch etwas dazu beiträgt, daß er nicht schon ganz in der Finsterniß ist), endlich ganz der Finsterniß überliefert wird, und darinnen gefangen und gebunden und verschlossen ist, und sich nicht wieder heraushelfen, noch seinen Zustand verändern kann. Sehet, von diesem Tod hat uns JEsus wahrhaftig und vollkommen erlöset! Um Seiner Erlösung willen kann und soll nun Seine Verheißung an den Glaubigen erfüllt werden.

Sie sehen den Tod nicht, **in Ansehung ihrer Seele.** Sie

werden durch ihr leibliches Absterben nicht dem Tod überliefert, sie kommen nicht in den Zustand der Finsterniß, wo man GOtt nicht danket, wo keine Weisheit (s. Hiob) ist. Dadurch ist man eines großen und schrecklichen Elends überhoben. So hat Abraham den Tod nicht gesehen, ruft Christus; er lobete GOtt und hat meinen Tag gesehen. — O ein herrlicher Erlöser, der uns aus diesem uns, um des gerichtlichen Ausspruchs willen, unfehlbar bevorstehenden Jammerzustande erlöset hat, daß wir nicht hineinsinken, daß wir in's Licht kommen! Darum hält es Paulus so hoch Col. 1: Zum Erbtheil der Heiligen im Licht. Die Uebrigen haben kein Erbtheil, sondern ihren Sold in der Finsterniß.

Die Erlösung vom Tode durch JEsum Christum geschieht aber nicht blos der Seele nach, sondern auch in Ansehung des Leibes. Die äußere Schaale, das Fleisch, worin die Sünde wohnt, muß absterben; Das, wovon Paulus sagt Röm. 7, 18: ich weiß, daß in mir, d. i. in meinem Fleische, nichts Gutes wohnt. — Denn da ist das wirkliche Absterben den Glaubigen eine wirkliche Erlösung von dem Gift der Sünde; da erstirbt die Sünde im Fleisch, und wird vollends erstickt, welches Sündengift in des Leibes fleischlichem Leben den Menschen noch geplagt hat. Daher ist den Glaubigen das Sterben eine Wohlthat, der letzte Schritt des Jammerlebens zur Freiheit von aller Sünde. Aber auch ihr Leib selbst sinkt nicht ganz in Tod; es ist schon ein lebendiges Samenkorn darinnen (Joh. 12, 24. heißt sich JEsus selbst ein Samenkorn), das aus der Erde aufgrünen wird. Sehet, wenn man ein Saamenkörnlein sät, so scheint es todt und erstorben zu seyn; aber da geht es doch endlich auf. Es muß ein lebendiges Wesen darin seyn, welches jetzt noch in der äußern Hülse oder Schaale verschlossen ist. So ist es mit dem Leibe der Glaubigen. Sie tragen schon ein solches lebendiges Korn der Unverweslichkeit in sich. Das sagt Paulus 1 Cor. 15; das haben sie durch den Geist, der in ihnen wohnet Röm. 8; durch den heiligen Geist wird die innerste Wurzel des natürlichen Leibes geheiligt; und JEsus sagt Joh. 6, 53. 54: Werdet ihr nicht essen das Fleisch des Menschensohns, und trinken Sein Blut, so habt ihr kein Leben in Euch. Wer mein Fleisch isset und trinket mein Blut, der hat das ewige Leben, und Ich werde ihn am jüngsten Tage auferwecken. Dadurch wird auch in

Eurem Leibe ein solches lebendiges Samenkorn niedergelegt und gepflegt; außerdem seid ihr ganz todt. — Die Andern sind wie taube Körner, daraus nichts aufgrünet; sie stehen wohl auf, aber zur ewigen Schande. Dan. 12. Ein solcher Unterschied ist zwischen einem gläubigen und unbekehrten Menschen, ob man schon von Außen nichts davon gewahr wird. Aber es wird sich einst ausweisen in der Auferstehung; denn solche kommen alsdann auch mit ihrem Leib in's Leben; aber die Andern stehen zwar auch auf, aber es ist eine Auferstehung des Gerichts, dadurch sie nur zum zweiten Tod gesprochen werden mit Seele und Leib. Wenn nun der Leib ein Tempel des heiligen Geistes ist, 1. Cor. 6. so wird er von Ihm recht gegen die Verweslichkeit einbalsamirt. Erkennet hieraus, was das für eine große Sache ist, daß wir vom Tod durch Christum erlöset sind, und was uns JEsus zu gute thut!

II. Wie kommt uns nun diese Erlösung vom Tod, so durch JEsum Christum geschehen ist, zu gut? Wenn wir Sein Wort bewahren, behalten, das da ist das Wort des Lebens, von der Gnade GOttes in Christo, wie es Joh. 6. heißt: „Du hast Worte des ewigen Lebens!" und wenn es uns so bei dem Gehör des Worts JEsu zu Muthe wird. — Seinen Zuhörern ist es nicht so geworden, darum sagt er: ihr höret es nicht, ihr glaubet es nicht. — Aber wem es ein Lebenswort ist, der soll es nur behalten und sich an diesem Worte täglich erholen! Joh. 14.: Wer meine Gebote hat, und hält sie: der ists, der mich liebet. Wer mich liebet, der wird mein Wort halten; und mein Vater wird ihn lieben, und wir werden zu ihm kommen und Wohnung bei ihm machen. Das Wort, das ihr höret, ist nicht mein, sondern des Vaters, der mich gesandt hat. Und Phil. 2, 16. heißt es: damit, daß ihr haltet ob dem Worte des Lebens, im Glauben an JEsum und in der lebendigen Hoffnung. (vergl. Jerem. 15, 16.) Nun, wer von GOtt ist, der höret GOttes Wort! Amen.

Am Palm-Sonntag.

Weinsberg, 1760.

Ueber den Anfang der Leidensgeschichte JEsu Christi.

Wir wissen, daß durch einen Menschen die Sünde in die Welt und auf alle Menschen gekommen ist. Das war der erste Same, der so viele schlimme Früchte getragen hat. JEsus aber hat die Sünde auf sich genommen und abgethan; also hat Er auch die erste Sünde auf sich genommen und den Sündenfall gebüßt, denn Er war der andere Adam, der den Fall des ersten auf sich genommen und wieder ausgeglichen und versühnet hat. Er hat den Strom, der sich über das ganze Menschengeschlecht ausgebreitet und Alles überschwemmt hatte, gleich in seinem Ursprung abgegraben und aufgehoben. Wollen wir demnach den Grund des Leidens JEsu recht erkennen, so müssen wir bis auf die erste Sünde zurückgehen, und das soll der Inhalt unserer Betrachtung seyn:

Der Sündenfall, am Leiden JEsu, des Sohnes GOttes, allen Menschen vor Augen gestellt.

Und zwar:

I. Wie der Sündenfall am Leiden des Sohnes GOttes gezeigt und allen Menschen vorgestellt werde;

II. Wie wir diese göttliche Vorstellung annehmen und diese Erkenntniß anwenden sollen.

Um der Sünde willen ist JEsu Alles widerfahren, was Ihm in Seinem Leiden begegnet ist; daher finden wir im Leiden JEsu einen Spiegel des Sündenfalls oder der ersten ursprünglichen Sünde, die das ganze menschliche Geschlecht ins Verderben, in den Tod und unter den Zorn GOttes gebracht hat. Es liegt uns daran, dieß zu untersuchen; denn wollen wir wissen, wie unser Heil entstanden ist, so müssen wir auch wissen, wie der Sündenfall an JEsu, dem Sündenbüßer, gerügt und aufgehoben worden ist. Daher fragen wir, wie der Sündenfall am Leiden JEsu gezeigt und allen Menschen vorgestellt worden?

I. Wie ist der Sündenfall geschehen? Die Stammeltern un-

seres Geschlechts ließen sich durch den Verführer bereden, sie würden GOtt gleich seyn. Sie nahmen diesen Gedanken an, und wollten also noch in einen höheren und besseren Zustand kommen, nicht mehr unter GOtt stehen, sondern selbst seyn wie GOtt. Aber die Erfahrung lehrte sie, daß sie sich betrogen, und haben betrügen lassen. „Die Schlange betrog mich," sprach das Weib, und statt daß sie sich von der Unterthänigkeit los machen wollten, sind sie ins Gericht GOttes und in den Tod gesunken. Adam war ein geschaffener Sohn GOttes Luc. 3.; wäre er im Gehorsam geblieben, so hätte sich sein Schöpfer väterlich gegen ihn bezeigt, und ihn lauter Liebe genießen lassen. Aber da er wollte GOtt gleich seyn, und nicht mehr unter GOtt stehen, so wurde er ein Knecht der Sünde und des Todes, ein Teufelskind; denn er hatte nach des Teufels Willen gethan. O ein schrecklicher Fall! — Aber es ist hiebei noch weiter zu bedenken: Der Sündenfall ist eigentlich wider den Sohn GOttes gegangen. Dieser allein war GOtt, seinem himmlischen Vater gleich; und diesem wollte Adam seine vorzügliche eigene Ehre rauben und sich gelüsten lassen, in Seinen Stand und gleichsam in Seine Stelle zu treten. Das war das große Verbrechen Adam's, ein Verbrechen der beleidigten Majestät des Vaters und des Sohnes. Es gehet uns an; denn wir liegen alle in dieser Schuld; und eben dieser Sinn ist in unsern Herzen: uns von der Unterthänigkeit gegen GOtt los zu machen (der fleischliche Mensch will GOttes Gesetz nicht unterthan seyn Röm. 8.) und den Sohn GOttes zu verachten, und sich nicht so vor Ihm zu beugen, wie Ihm gebühret. Also hängt der Sündenfall uns Allen an. Wir begehen, was Adam begangen hat, und sind in gleicher Schuld und Verdammniß. Aber daß uns geholfen würde, sandte GOtt Seinen Sohn in der Gestalt des sündlichen Fleisches. — Lasset uns nun auf Ihn schauen! JEsus stellt sich an Adam's Stelle, der wahre Sohn GOttes anstatt des falschen und betrogenen Sohnes. Erkennet, was das für eine Liebe ist! Hätte nicht der Sohn GOttes es dem Adam und uns allen am meisten verdenken und übelnehmen können, daß er nach Seinem Namen und Vorzuge gestrebt, und seyn wollte, was Er war? Aber Sein Erbarmen dringet Ihn, sich seiner anzunehmen, und das betrogene Kind GOttes zu retten von seinem Feind.

Sehet nun, wie JEsus Adams Schuld ausgleicht und aufhebt! Er ist GOtt, und hielt es nicht für einen Raub, GOtt gleich zu seyn. Aber eben darüber wird Er angeklagt, daß Er gesagt: Er sey GOttes Sohn, und darüber verurtheilen sie Ihn; und das bleibt auch noch bei Pilato das Verbrechen: „nach dem Gesetz soll er sterben, denn er hat sich selbst zu GOttes Sohn gemacht.“ Adam hatte sich zu GOttes Sohn in seinen betrogenen Gedanken und Phantasien gemacht. Eben dieses Urtheil muß nun der Sohn tragen, und als ein Schänder der göttlichen Majestät sterben. Der wahre Sohn verläugnet seine Geburtsrechte und Sohnschaft, und läßt sich für einen in seinen Gedanken und eigener Anmaßung betrogenen Sohn ansehen und verurtheilen.

Noch Eins; Wie hat sich Satan gefreut, daß ihm sein Betrug gelungen; wie hat er des armen Menschen gespottet, und ihn hernach so tyrannisch und grausam behandelt, da er ihn in seine Gewalt bekommen! Auch dieß muß JEsus tragen, und gerade ein solches Schauspiel werden, wie Adam vor allen Engeln geworden war.

O ein wunderbarer Weg, dabei nichts zurückgeblieben! Sehet, nach 4000 Jahren kommt erst wieder die erste Sünde, der Ursprung des Abfalls, der erste unrechte Gedanke zum Vorschein und wird gerüget und verurtheilt, damit das Urtheil von uns genommen werde. JEsus hat diese Sünde getragen und an sich abstrafen lassen! Er hat den Baum an seiner Wurzel angegriffen, ausgehoben und mit allen seinen Früchten abgethan. O große Liebe! O heilige Liebe! Sollen wir nun von diesem großen Vorgang den rechten Nutzen haben, so müssen wir diese göttliche Vorstellung annehmen, und dieses Erkenntniß auch anwenden. Wie geschiehet solches?

II. Wir sollen uns gern, gründlich und von Herzen unter GOtt beugen. Alle Sünde ist ein Auflehnen wider GOtt, denn sie hebt die Furcht GOttes auf. Aber die Menschen halten das gering. Lerne am Leiden JEsu, wie man sich unter GOtt demüthigen, und Ihm Seine Ehre geben solle! Denn darum hat Er so hart gebüßet, um unsern Trotz wider GOtt zu tilgen. Wir sollen aber auch die erworbene Gnade bei JEsu suchen. Das ist der Preis der Leiden JEsu, daß Er das den Menschen gewähret, was Adam gesucht, und was ihm der Teufel versprochen hatte. GOtt hat uns

dazu verordnet in Christo, dem Ebenbilde seines Sohnes ähnlich zu seyn. Röm. 8, 29., und Joh. 3. — GOtt ähnlich seyn! — Nun sollen wir nicht ohne, noch wider den Sohn, sondern durch Ihn und in Ihm Söhne GOttes und GOtt gleich werden. So wird nicht allein der Verlust ersetzt, sondern Jenes auch in rechter Ordnung gewährt, also ein überschwänglicher Reichthum der Herrlichkeit noch dazu gegeben.

Endlich sollen wir uns auch ganz an JEsum ergeben, Alles nur aus Seinem Verdienste nehmen, uns mit zerschmolzenem Herzen beständig an Ihn halten und Ihm zur Ehre leben. Und das ist der Sinn Seines Testamentes; dazu verpflichten sich besonders die Communicanten, die den Tod des HErrn verkündigen, bis daß Er kommt. Amen.

Passionspredigt vom Abendmahl.

Ehningen, 1757.

Es heißt 1 Cor. 10, 16. 17. 18.: „Der gesegnete Kelch, welchen wir segnen, ist der nicht die Gemeinschaft des Bluts Christi? Das Brod, das wir brechen, ist das nicht die Gemeinschaft des Leibes Christi? Denn Ein Brod ists; so sind wir Viele Ein Leib, dieweil wir alle Eines Brodes theilhaftig sind. Siehet an den Israel nach dem Fleisch: welche die Opfer essen, sind die nicht in der Gemeinschaft des Altars?“ Hiemit will Paulus seinen Korinthern zu Gemüthe führen, wie Viel es auf sich habe, wenn man einmal das Abendmahl in der Gemeine GOttes mitgenossen habe. Er stellt ihnen vor, dadurch komme man in die Gemeinschaft der göttlichen, heiligen Dinge, und sei immerhin theilhaftig dessen, was Christus den Seinen gegeben habe; man müsse sich beständig darnach achten und halten; man müsse von dem an niemals so seyn oder handeln, als wenn man noch nie beim Tische des HErrn gewesen und Sein Abendmahl genossen hätte. So bringt es die christliche Lehre mit sich. Ihr Lieben! Es ist mir lieb, daß ich Gelegenheit habe, vom heiligen Abendmahl zu reden zu einer Zeit, da wir gegenwärtig nicht Abendmahl

halten, damit man nicht meine, man habe nur Ursache daran zu gedenken, wenn man gerade zum Abendmahl geht. So ist die Gewohnheit unserer falschen und bloßen Namen-Christen, daß das Abendmahl gar bald wieder vergessen ist, und man ihnen nach der Hand nichts davon ansieht, daß sie beim Tische des HErrn gewesen. Nein! so soll es nicht seyn. Um nun auch diesem seelenschädlichen Irrthum und dieser bösen Gewohnheit vorzubeugen, will ich euch bei dieser Gelegenheit die christliche Lehre von diesem Punkte vortragen, und dießmal vorstellen:

Wie sich wahre Abendmahlsgenossen jeder Zeit anzusehen und zu verhalten haben;

und zwar:

I. Als solche Leute, die sich öffentlich vor aller Welt zu JEsu bekennen;

II. Als solche Leute, die einmal am Leib und Blut JEsu Gemeinschaft haben;

III. Als solche Leute, die dem HErrn JEsu zu Seinem Kreuzessinn und Seiner Nachfolge sich verpflichtet und verbunden haben.

Es ist die allerhöchste Wohlthat JEsu, daß Er Sein Abendmahl gestiftet hat. Und es ist auch die vornehmste Wohlthat in unserer Kirche, daß wir noch Sein Abendmahl ungestört nach Seiner Einsetzung halten dürfen und können. Aber es ist auch bei einem Jeden, der ein Abendmahlsgenosse ist, der mit dazugeht, die allerwichtigste Handlung, die er in seinem Leben vornimmt. Da mag man wohl bedenken, was man thut, und was das auf sich hat. Nun davon will ich reden:

I. Wahre Abendmahlsgenossen bekennen sich vor aller Welt zu JEsu.

Sehet, JEsus hält das Abendmahl mit Seinen Jüngern. Er sagt: mich hat herzlich auf diese Stunde verlangt; Er sagt zuletzt: so haltet es auch künftighin zu meinem immerwährenden Gedächtniß! Es war ja damals eine Zeit, da jedermann dem HErrn JEsu zuwider war, und Ihn nicht gelten lassen wollte. Da nimmt Er Seine Jünger heraus, und führt sie hiemit darauf: ihr sollt und werdet die

Leute seyn, die es mit Mir halten, wenn mir alle Menschen widersprechen, — die sich zu mir bekennen, und mich für ihren JEsum halten. Und dieß ist der Sinn beim Abendmahl. Sehet, es halten ja nicht alle Menschen in der Welt das Abendmahl. Also die es halten, bekennen sich zu Ihm gegen andere Menschen, ja, gegen die ganze Welt. Man sondert sich dadurch von allen andern Leuten ab; man wird dadurch ein besonderer Mensch, der nicht ist noch denkt, wie viele Millionen in der Welt denken und sind. Daher, wo ein Abendmahlsgenosse ist, der muß schon dafür einstehen, daß JEsus der rechte Heiland sey. Er bekennt sich ja dazu. Und dadurch hat JEsus ein besonderes Volk, ein Eigenthum in der Welt bekommen. Da kann man sagen: dieß sind Seine Leute; wie ein jeglicher König und Fürst sagt: das sind meine Leute, mein Volk; und zwar in allen Ländern, wo man Sein Abendmahl hält. Also: der ist auch deren Einer (wie man es Petro hernach vorgerückt hat); darum soll es ein Glaubensbekenntniß seyn, daß man sich des JEsu nicht schäme vor aller Welt. Matth. 10: „Wer mich bekennet vor den Menschen, den will Ich bekennen vor meinem himmlischen Vater; Wer mich aber verläugnet vor den Menschen, den will Ich auch verleugnen vor meinem himmlischen Vater. Wer sich aber meiner und meiner Worte schämt, deß wird sich des Menschen Sohn auch schämen, wenn er kommen wird in seiner Herrlichkeit und seines Vaters und der heiligen Engel." Luc. 9, 26.

II. Wahre Abendmahlsgenossen sind auch solche Leute, die einmal am Leib und Blut JEsu Gemeinschaft haben. Das ist das wichtigste, wenn JEsus sagt: Ich gebe euch hiemit Meinen Leib und Mein Blut. Deßwegen sagt auch Paulus: es ist die Gemeinschaft des Leibes und Blutes Christi. Ja, das ist keine vergängliche Sache, die im Augenblicke vorüber wäre! JEsus sagt Joh. 6.: Wirket Speise, die nicht vergänglich ist! und: wer Mein Fleisch isset, der hat ewiges Leben. Also wer ein wahrer Abendmahlsgenosse geworden ist, der hat etwas Himmlisches in sich, das ihm nicht vergeht, eine Kraft, die nicht verschwindet. Und wenn er in seinem Leben nur ein einzigesmal es genossen hätte, so soll ihm etwas davon übrig seyn bis in das ewige Reich. Und wer es empfangen hat, der kann und darf sich darauf berufen: ich habe JEsu Fleisch gegessen, darum kann Er meiner nicht vergessen; ich bin ja Seines Fleisches und Blutes, — Sein

nächster Anverwandter geworden; das muß mir eine bleibende Gnade seyn, darauf man sich alle Tage berufen kann in seinem Gebet, und den Glauben stärken, daß man weiß: nun gehört mir die ganze Frucht des Leidens und Todes JEsu; denn ich bin einmal theilhaftig geworden des Altars.

III. Wahre Abendmahlsgenossen sind dem HErrn JEsu aber auch verpflichtet und verbunden, Ihm nachzufolgen, und Sein Kreuz auf sich zu nehmen.

JEsus gibt Einem damit den Tod zu essen, Seinen Tod, da Er der Sünde gestorben ist. Und Wer es genießt, der stirbt wirklich ab der Sünde und allen Lüsten des Fleisches. Deßwegen heißt es Röm. 6, 5. Ihr seyd in Seinen Tod gepflanzet, einverleibet worden. Haltet euch dafür, daß ihr todt seid: und Col. 3.: Ihr seyd gestorben, und euer Leben ist verborgen mit Christo in GOtt. Wenn aber Christus, euer Leben, sich offenbaren wird, dann werdet ihr auch offenbar werden mit ihm in der Herrlichkeit. So tödtet nun eure Glieder, die auf Erden sind, Hurerei, Unreinigkeit, schändliche Brunst, böse Lust und den Geiz, welcher ist Abgötterei. — Man wird dazu gleich eingeweiht und verpflichtet sich Ihm zu gleichem Tode. So haben sich die ersten Christen gestärkt, Ihm unter Schmach und Verläugnung nachzufolgen, und wenn es Verfolgung gab, haben sie alle Tage Abendmahl gehalten, sich zu stärken, auch den Märtyrer-Tod getrost auszuhalten.

Nun, so ist die Lehre, so ist's gemeint, so denken alle wahren Abendmahlsgenossen. Aber wie ist es nun, wenn wir unsere heutigen Christen ansehen? Man hält Abendmahl; denkt denn Jemand daran, daß er hiemit öffentlich sich zu JEsu bekenne? Man schämt sich ja Seines Namens. Man kann vor und nach ein Lästerer, ein Feind alles Guten, ein Flucher, ein Spieler, ein Trunkenbold seyn. Sind das Leute, die sich zu JEsu bekennen? Zur Schande muß man so sagen: — der Heiland wird es von ihnen fordern. — Oder meint man etwa, daß man hintennach kein Gericht mehr auf sich lade, wenn man nur denselben Tag andächtig gewesen sey? Aber es ist eine fortdauernde Sache; man hat es sich doch einmal angemaßt. Und sieht man auf ihren Wandel, was zeigt derselbe? bei Hochzeiten, Märkten u. s. w.? O bedenket es doch! Ein erstaunliches Gericht der Christenheit, wenn sie also Abendmahl feiert! Amen.

Gedichte

von

D. Carl Heinrich Sack,
Prof. der Theol. in Bonn.

1.

An die Wissenden der Welt.

Durchforschet nur auf tausend neuen Bahnen
Der Zeiten Nacht, der Völker alten Ruhm,
Laßt aus Geschichten immer kühner ahnen
Der Menschheit Kraft, ihr irdisch Heiligthum,
Malt glänzend ihrer Heldenzüge Bahnen,
Des Volkes Recht bei stolzem Königthum,
Und mit der Dichtung und der Sprache Kräften
Mögt ihr, neubildend, euch an's Alte heften.

Und ihr, Natur als Mutter zu verehren
Schon durch den Trieb des frühsten Schauns gewöhnt,
Wer möcht' euch wohl in eurer Werkstatt stören,
Wo ihr verborgner Ordnung Licht ersehnt,
Wer nicht mit euch auf jene Stimme hören,
Die leise Horchendem so gern ertönt,

JEſus am Oelberg.

Ehningen, 1759.

Es iſt uns ein großes und ſchweres Leiden des HErrn JEſu beſchrieben, welches Ihn an dem Oelberge betroffen hat. Da war Er noch frei; Sein Leib hatte noch keine Schmerzen und Marter zu empfinden. Das war eine andere Art des Leidens. Seine Seele mußte zuerſt ſich ins Leiden begeben, bevor es an den Leib gekommen iſt. Und nicht nur leiden, ſondern unter dem Leiden arbeiten, kämpfen und ein großes Geſchäft verrichten. Davon ſagt Jeſ. 53, 11.: Darum, daß Seine Seele gearbeitet hat, wird Er ſeine Luſt ſehen und die Fülle haben; und durch ſein Erkenntniß wird Er, mein Knecht, der Gerechte, Viele gerecht machen; denn Er träget ihre Sünden. Es war alſo eine Arbeit der Seele bei dieſem Leiden am Oelberg; und ſo wollen wir es dießmal betrachten. Ich will daher vorſtellen:

Die Arbeit der Seele JEſu in Seinem Leiden; oder: wie die Seele JEſu unter dem Leiden am Oelberg gearbeitet;

Und zwar:

I. Worin dieſe Arbeit beſtanden;

II. Wie wir ſie uns zu Nutze machen ſollen.

Das Leiden JEſu am Oelberg iſt eines der wichtigſten, denn es hat Seine Seele betroffen. O das ſoll uns auch recht wichtig ſeyn, daß wir hören, was mit der Seele JEſu vorgegangen. Wir Menſchen haben ja Leib und Seele, und müſſen nicht nur an den Leib, ſondern auch an unſere Seele gedenken. Als ſich der Sohn GOttes als Menſch und Erlöſer eingeſtellt, ſo hat ſich nicht nur Sein Leib, ſondern auch Seine Seele für uns ins Leiden begeben müſſen. Darüber ſollen wir Ihn ehren und anbeten, daß ſich Seine Seele ſo gemühet und gearbeitet hat. Worin beſtand nun die Seelenarbeit JEſu?

I. Was war Sein Leiden? Es heißt: Er fieng an zu trauern, zu zittern und zu zagen, und ſprach zu Seinen Jüngern: meine Seele iſt betrübt bis in den Tod. Da hören wir, was Seine Seele em-

pfunden hat. Es hat sie eine Schwermuth, Angst und Bangigkeit überfallen, ein Schrecken, den wir nicht begreifen können. Es drang eine Macht der Finsterniß auf Ihn; Er merkte, daß Seine Seele von hölliſchen Kräften ganz umringt sey, die auf Ihn zudrangen. Und Er lag so darunter. Der Satan versuchte es noch einmal mit Grimm, da er bisher keinen Eingang in die Seele JEsu finden konnte. JEsus nahm wohl nichts davon in Seine Seele hinein, aber es drang auf sie, und machte sie so unruhig, daß sie auch den Leib mit Zittern bewegte. Pſ. 42. Alle die Sünden, die Er nun mit dem Tod bezahlen sollte, sah Er in Seinen Gedanken, in Seinem Gemüthe vor sich, mit dem äußersten Entsetzen und Grauen. Darob betrübte sich Seine Seele. Der Tod als ein Fluch (Gal. 3, 13.) stund Ihm bevor, und daß Er sollte ein Fluch werden, darüber graute Ihm. Das machte Ihm solche Empfindungen, solche Schmerzen, daß Seine Seele darüber wie ohnmächtig wurde. Stellet es euch an einem Uebelthäter vor! Wenn ihm das Todesurtheil angekündigt iſt, und man sagt ihm Alles vorher, so leidet seine Seele viele Tage vorher eben die Schmerzen, durch ihre Vorstellung, und kommt in Angſt, ehe dem Leib etwas widerfährt. So iſt es JEsu gegangen. Wie hat Seine Seele darunter gearbeitet! Er wollte diese Anfechtung überwinden; Er will sich von der Macht der Finsterniß nicht niederdrücken lassen, und warnt Seine Jünger, daß sie nicht von derselben übernommen würden. Daher fängt Er an zu beten. Er richtet Seine Seelenbegierde zu GOtt, und will nicht so darunter stecken bleiben und hinsinken; Er bittet: „Vater, nimm diese Angst von mir; hilf mir aus dieser Stunde Joh. 12; das iſt ein bitterer Kelch; meine Seele hat Grauen davor!“ — Es geschah nicht gleich. Er mußte doch die Bitterkeit des Todes, den Er sterben sollte, in seiner Seele schmecken. Deßwegen betet Er noch einmal, Seinen menschlichen Willen ganz an GOtt zu ergeben, und kein Grauen, keine Angst zu achten, sondern mit Seiner Seele sich nur an GOtt zu halten, und Gott mit seinem Willen zu fassen, daß Sein Seelen-Wille lauterlich in GOtt stehe und GOtt habe, es mag hernach für Empfindung darum seyn, was da wolle. Er wollte Seine Seele nicht so unruhig in sich bleiben lassen, sondern stillen, sich fest an GOtt und seinen Willen halten. Siehe das kostete Ernſt, Ar-

heit, heftiges Gebet; darüber hat Er sich so angegriffen, daß auch das Blut herausgedrungen. O Dank sey Dir, lieber JEsu! Du hast Deine Seele für uns geopfert und Deinen Seelen-Willen wieder ganz in GOtt eingeführt. Dadurch hast Du unsere Seele erlöset von der Macht der Finsterniß und von der Gewalt des Teufels! Laß es uns zu gut kommen! —

II. Wie sollen wir uns nun diese Seelen-Arbeit JEsu zu Nutz machen?

In einer Kirchenversammlung befinden sich immer dreierlei Gattungen der Menschen nach ihrem Seelenzustand: in der Sicherheit, im Stand der Buße, und im Stand der Gnade. Das Leiden JEsu geht alle Menschen an, also auch die rohen und sicheren Menschen. Wie sollen es sich nun rohe, sichere Menschen zu Nutz machen? Die sollen denken: ich habe doch auch eine Seele; wie wird es meiner Seele gehen? Ihr Sicheren! die ihr noch keine Buße gethan noch thun wollet, schauet doch auf JEsum; Er geht euch ja auch an! Sehet; ihr erschrecket nicht vor der Hölle? Ihr lebet in den Stricken des Satans; ihr merket es nicht, ihr denket nicht daran, was in eurer Seele vorgeht. Wie wird es euch seyn, wenn ihr selbst das Zagen tragen müsset, welches JEsus für euch empfunden hat! Und wo ihr euch nicht zu JEsu wendet, so müsset ihr einst selber daran. Es wird gewiß kommen, an dem Orte, wo Heulen und Zähnklappen ist. Die Seele sinkt gleich in Trauern, sobald sie außer dem Leibe ist, und ist dann mit Finsterniß umfangen, mit Höllenbanden umgeben. Erschrecket doch! Lernet an JEsu, wie es euch gehen wird, und sorget für eure Seele! Anders könnet ihr euch die Leiden und Seelen-Arbeit JEsu nicht zu Nutz machen; sonst ist diese Arbeit an euch verloren.

Wie sollen sich aber die Bußfertigen das Leiden JEsu zu Nutz machen? Das sind solche, wie sie in der Abendmahlsagende beschrieben sind: die ihre Sünden erkennen, GOttes Zorn und den Tod fürchten; die da sagen: „Wo soll ich fliehen hin, weil ich beschweret bin mit vielen großen Sünden? Wo kann ich Rettung finden? Wenn alle Welt herkäme, meine Angst sie nicht wegnähme! Und wenn des Satans Heer mir ganz entgegen wär, darf ich doch nicht verzagen, mit Dir kann ich sie schlagen, Dein Blut darf ich nur zeigen, so muß ihr Trotz bald schweigen."

Laſſet euch die Angſt, die Bangigkeit, die heimliche Unruhe nicht verdrießen; ſchlaget es euch nicht aus dem Sinne; denket nicht, das ſolle nicht ſeyn! Sehet, JEſus hat um euertwillen ſolche Angſt in Seiner Seele empfunden. Haltet euch nur an Ihn und ſaget Ihm: „lieber JEſu, laß mir's zu gut kommen.“ Haltet an, bis alle Angſt verſchwindet; betet noch ernſtlicher, bis Licht und Gnade aufgeht!

Wie machen ſich endlich die Begnadigten JEſu Seelen-Arbeit zu nutz? Die ſollen JEſu danken, denn ſie haben ſchon die Frucht von dieſem Seinem Leiden genommen, und ſollen Ihn in Demuth ehren. Sie ſollen nun keinen eigenen Willen mehr haben oder aufkommen laſſen, ſondern ihrer Seelen wahrnehmen, daß ihr Wille JEſu Verſöhnungskraft faſſe und ſtark werde, daß die Macht der Finſterniß, der Satan, ſie nicht antaſten könne, weil ſie einmal errettet ſind von der Obrigkeit der Finſterniß, und ihre Seelen nun Ihm befehlen. „Die Seele Chriſti heil'ge mich, Sein Geiſt verſetze mich in ſich; Sein Leichnam, der für mich verwundt, der mach' mir Leib und Seel geſund. Das Waſſer, welches auf den Stoß des Speers aus Seiner Seite floß, das ſey mein Bad, und all Sein Blut erquicke mir Herz, Sinn und Muth. Der Schweiß von Seinem Angeſicht laß' mich nicht kommen ins Gericht; Sein ganzes Leiden, Kreuz und Pein, das wolle meine Stärke ſeyn. O JEſu Chriſt, erhöre mich: nimm und verbirge mich in Dich; ſchließ mich in Deine Wunden ein, daß ich für'm Feind kann ſicher ſeyn. Ruf mir in meiner letzten Noth, und ſetz mich neben Dich, mein GOtt, daß von mir und den Heil'gen all'n mög' ewiglich Dein Lob erſchall'n! Amen.

Von der Verläugnung Petri.

Oettingen, 1755.

Es heißt Ebr. 12, 3: Gedenket an Den, der ein ſolch Widerſprechen von den Sündern wider ſich erduldet hat, daß ihr nicht in eurem Muth matt werdet und ablaſſet. Das iſt eine herzliche Anrede des Apoſtels Paulus an ſolche Chriſten, welche über der Wahrheit

GOttes angefochten wurden und zu leiden hatten. In der Welt geht es den Christen nie so gleichmäßig aus, daß sie nicht von mancherlei Versuchungen über ihren Glauben angefochten würden, und ihnen mancherlei widrige Zufälle begegneten. Wer nun nicht gerne auch etwas in der Welt leiden will, der muß nicht gut mit seinem Glauben auskommen, sondern in seinem Muthe bald matt werden, hinsinken und ablassen. Das ist hernach der größte Schaden für die Seele. Deßwegen will Paulus die Christen aufmuntern, daß sie durch Geduld laufen sollen in dem Kampfe, der ihnen verordnet ist, und fortlaufen und nicht matt werden, aber mit ausharrender Geduld; daß sie nicht denken, es sollen keine Schwierigkeiten, Hindernisse, Versuchungen dabei seyn; sonst wäre es ja kein Kampf. Das Christenthum ist ein beständiger Kampf wider die Sünde, wider die Welt, wider den Satan. Wenn man also angefochten wird, soll man Muth behalten, und nicht die Hände sinken lassen. Dazu hält ihnen Paulus hier theils einen Trost, theils eine Warnung vor. Einen Trost: gedenket, was eurem JEsu in der Welt widerfahren ist! Eine Warnung: daß ihr ja nicht kleinmüthig werdet und ablasset! Sonst wäre es ja umsonst, daß ihr es angefangen habt. Nach diesem Sinn wollen wir unsere heutige Passionsstunde uns zu Nutz machen. Ich will euch vorstellen:

Trost und Warnung, wenn wir in der Welt über unserm Glauben angefochten werden.

I. Den Trost wollen wir nehmen aus dem, was sich mit JEsu zugetragen;

II. die Warnung aus dem, was sich mit Petro ereignet hat.

Der Glaube muß auch seine Probe haben; darum läßt es GOtt geschehen, daß wir auch darüber in der Welt angefochten werden. Aber Gottlob! wir haben dabei einen Trost, und den nehmen wir von JEsu, aus dem, was sich mit unserm Heilande zugetragen hat.

JEsus hat selbst erfahren, wie es in der Welt geht, wenn man über der Wahrheit halten will. Er hat den Haß der Welt von Anfang an getragen. Die Welt, spricht er zu seinen Jüngern, kann euch nicht hassen: mich aber hasset sie, denn Ich zeuge von ihr, daß

ihre Werke böse sind. Joh. 7, 7. Und nun kam es so weit, daß Er gar darüber eingezogen, als ein böser Mensch gefangen genommen und zum Verhör gestellt wurde. Zu denen, welche Ihn gefangen nahmen, sagte Er: bin Ich doch täglich gesessen bei euch und habe gelehret im Tempel, und ihr habt mich nicht gegriffen und keine Hand an mich gelegt. Wie kommt ihr jetzt mit Stangen und mit Schwerdtern, mich zu fahen, als zu einem Mörder! Und zum Hohenpriester, der Ihn um seine Jünger fragte und um seine Lehre, sagte Er: ich habe frei öffentlich geredet vor der Welt; da sind schon Leute, die sagen können, was ich gelehret habe. Ich habe ja nicht begehrt, heimlich Jünger zu machen; alle Leute wissen, was mein Sinn und meine Lehre war, meine Freunde so gut, als meine Feinde. Und doch mußte JEsus darüber leiden, ja selbst geschlagen werden. Die Schläge leidet Er geduldig. Aber den Schein, als wenn Er unrecht geredet hätte, kann Er nicht auf sich kommen lassen; daher beweist Er nur Seine Unschuld, und das Uebrige leidet Er mit Geduld. So ist's unserm JEsu gegangen; ein solches Widersprechen und Widerstreben hat Er von den Sündern erleiden müssen. Gedenket daran! Man muß also nicht erwarten wollen, daß es anders seyn soll. Wer nicht eher der Wahrheit, von der er überzeugt ist, Beifall geben, und an JEsum glauben will, als bis es ihm alle Leute gut heißen, der wird nie dazu kommen, der wird es wohl lange anstehen lassen müssen; die Welt wird immer dawider seyn. Jedermann klagt, die Welt sey so böse, und hernach will man sie nicht lassen böse seyn; sie soll gut seyn (denkt man), darnach will ich auch gut werden. Nein! Laß du die Welt böse seyn, und werde du gut; glaube an JEsum, folge der Wahrheit, davon du überzeugt bist, und hernach leide, was du von der bösen Welt zu leiden hast! JEsus hat's auch gelitten. Gedenke, wie hoch der Widerspruch wider Ihn gekommen. Aber Er hat Freimüthigkeit bewiesen in den Banden. Sein Herz und Geist waren nicht gebunden. Und das kann den Lehrern zum Trost seyn, wenn sie über ihrer Lehre und Amt angefochten werden mit Widersprüchen! Ich danke in Demuth meinem Heilande, daß Er mir bei meinem Amt Gnade gethan, und ich bei allen meinen Schwachheiten doch die Freimüthigkeit haben darf: „ich habe frei geredet, frage die darum, die widersprechen, ob sie nicht überzeugt sind!" Ist die

Lehre richtig, so braucht es keine Frage wegen der Jüngerschaft. Billig sollen ihr alle frommen, wahrheitsuchenden Herzen beifallen. Ich habe keine Anhänger, als die der Wahrheit anhangen. Ich habe auch hier keine Jünger gemacht, als für JEsum. Die Leute, die so in's Pfarrhaus gelaufen sind, sind viel zu wenig gekommen, und es wird Manchen reuen, daß er nicht öfters gekommen ist; es hätten billig sollen Alle kommen nach Nothdurft ihrer Seelen-Umstände. So sollte es zwischen Lehrern und Zuhörern seyn. Jung heißt Lehrjunge, Schüler. Man soll gerne lernen und nach Wahrheit fragen, wie Paulus auch bei'm Abschied bezeugt: Wie ich Nichts verhalten habe, das da nützlich ist, daß ich euch nicht verkündiget hätte, und euch gelehret öffentlich und sonderlich. Apostelgesch. 20, 20. Nun, ihr wisset, daß ich auch den Widerspruch in der Stille vertragen habe, und nie einen Menschen darüber angeredet. Ich habe mich mit dem Exempel meines lieben Heilands getröstet. Und so soll es seyn auch bei einem jeglichen Christen; er soll nicht um Uebelthat willen leiden. Aber freuet euch, sagt der Heiland Matth. 5, wenn Euch die Menschen um meinetwillen schmähen und verfolgen, es soll euch im Himmel wohl belohnet werden. Aber weil wir so schwache Menschen sind, und so leicht Fehler machen, oder ausweichen, so gehört

II. eine Warnung dazu, und diese wollen wir an Petro lernen.

1) Seyd gewarnt, daß ihr euch nicht auf einen Weg begebet, darauf euch JEsus nicht führt! Petrus hätte sollen bei den übrigen Jüngern bleiben. Es war wohl gut von ihm gemeint, aus Liebe gegen JEsum, aber es war jetzt nicht Zeit. So kann sich Mancher in Umstände begeben, und wird eingeflochten. Z. B.: „Ich kann ja wohl in's Wirthshaus gehen, das soll mir nicht schaden;" — aber es ist kein Weg des Heilands. Ja, ein andersmal kann es seyn, aber wer es aus Vorwitz thut, der wird schwerlich ungeschlagen heraus kommen, denn er sitzt in der Gesellschaft der Bösen.

2) Seyd gewarnt, daß ihr euch mit den Bösen, Widersprechern nicht einlasset in Reden, Disputiren, Ueberzeugen! Da hat es Petrus auch verfehlt; er hätte gar Nichts antworten, sondern fortgehen sollen. Es ist eine Macht der Finsterniß, die auf die Gemüther wirkt, und das merkte Petrus schon nicht mehr, sondern wurde übernommen; da wurde sein Muth schwach. So geht es, daß man hernach thut, was

man nicht im Sinne hatte. Da heißt es: wie bin ich doch dazu gekommen! Wer seine Schwachheiten kennt, nimmt sich desto besser in Acht, sieht sich vor. Der Sinn steckte noch in Petro: „das widerfahre dir ja nicht!“ und das kam jetzt empor durch die Macht der Finsterniß. So hat Mancher noch Etwas in sich zurück, z. B. Zorn, Geiz, Weltlust; da kommt es empor, wenn man in Gelegenheiten kommt.

3) Seyd gewarnt, daß ihr, wo ein Fehler geschieht, es hernach nicht leichtsinnig nehmet, sondern euch gründlich demüthiget wie Petrus! Sonst ist man auf sein Lebetag geschlagen. Aber Petrus ist dadurch gebessert worden. Hernach hat er desto demüthiger und desto muthiger aushalten können; er hat ein lauteres Herz bekommen. Und so soll es bei'm Christenthum seyn. Man soll sich nicht lassen irre oder matt machen. Die Welt will es einem freilich immer schwer machen; aber JEsus will euch Kraft und Trost geben. Es ist eben schön, wenn man es durchbringt, und zuletzt sagen kann mit Paulus: ich habe einen guten Kampf gekämpfet, ich habe den Lauf vollendet, ich habe Glauben gehalten; hinfort ist mir beigelegt die Krone der Gerechtigkeit, welche mir der HErr an jenem Tage, der gerechte Richter, geben wird, nicht mir aber allein, sondern auch Allen, die seine Erscheinung lieb haben! Amen.

JEsus vor dem Gericht der Hohenpriester.

Ehningen, 1759.

In dem heutigen Passionstheil ist dieses der vornehmste und wichtigste Umstand, daß JEsus vor dem hohen Rathe zu Jerusalem zum zweitenmal frei, öffentlich bekennet hat, daß Er der Sohn des hochgelobten GOttes sey. Er stund nun vor diesen Richtern als ein Menschensohn, als ein geringer, verachteter Mensch, den sie gefangen genommen hatten, und eben deßwegen dachten sie, Er könne ja unmöglich etwas Anderes seyn, sonst würde er jetzt nicht in so armer Gestalt vor ihnen stehen. Nichts desto weniger behält JEsus die

größte Freimüthigkeit, und bekennet, daß Er der Sohn GOttes sey. Gleichwie wir nun bei der Betrachtung des Leidens Christi vornehmlich auch bedenken müssen, wer die Person sey, die da gelitten habe: also war es auch nöthig, daß es in Seinem Leiden öffentlich bezeuget würde, wer Er sey, ob sie schon dieß Zeugniß so wenig, als die vorherigen angenommen, sondern verworfen und Ihn darüber verurtheilt und zum Tode verdammt haben. Wir wollen daher betrachten:

Den in Seinem Leiden unerkannten und verworfenen Sohn GOttes.

1) Die Hauptsache, worauf es vor dem Rathe zu Jerusalem ankam, war diese: ob dieser Mensch JEsus, der vor ihnen stand, der Sohn GOttes sey? Sie dachten schon voraus: Er ist es nicht, und kann es nicht seyn! GOtt würde Seinen Sohn nicht so in unsere Hände geben; wir wären schon vom Zorn GOttes verschlungen, wenn wir Seinen Sohn so mißhandelten; darum ist Er es nicht; Er mag es sich einbilden und sagen, was er will! — JEsus wußte auch wohl ihres Herzens Gedanken, und ihren hartnäckigen Unglauben, deßwegen spricht Er: sage ich es euch auch, so glaubet ihr es nicht; frage ich aber, so antwortet ihr nicht, und lasset mich doch nicht los. Nichts desto weniger, da der Hohepriester ihn beschwört, so bekennt Er's zu GOttes Ehre; Er will ihnen noch das Aergerniß Seiner verächtlichen Gestalt wegnehmen, und ihnen zum Glauben helfen, deßwegen setzt Er hinzu: doch sage Ich euch: Von nun an wird es geschehen, daß ihr sehen werdet des Menschen Sohn sitzen zur rechten Hand der Kraft GOttes und kommen in den Wolken des Himmels! Es wird nicht immer so seyn mit mir, wie es jetzt ist; ihr werdet mich schon auch anders sehen, und von nun an wird es Merkmale und Zeugnisse dieser meiner Herrlichkeit geben. — Aber diese Darstellung galt nichts bei ihnen. Der Hohepriester sagt: da höret ihr selber, was er sich herausnimmt! Sie bleiben also in ihrem Unglauben. Darüber wird Er nun so gespottet, als wenn man Ihm nun alle Schmach anthun dürfte, und des Morgens wurde Er verurtheilt.

Siehe, mein lieber Mensch! So ist man mit dem Sohn GOttes auf der Welt umgegangen! JEsus hatte kurz vorher in einem Gleichniß bezeuget, daß sie mit dem Sohn GOttes so umgehen wür-

den. Matth. 21, 37: da der Hausvater spricht, sie werden sich vor meinem Sohn scheuen. Freilich hätte JEsus ihnen mehr seyn sollen, als alle vorherigen Propheten. Er hatte gelehrt, daß man nichts tadeln konnte, und Seine Lehre mit Wundern bestätiget. Aber sie scheueten sich nicht, sie verwarfen Ihn und tödteten Ihn.

2) Nun, mein lieber Christ! Wie gehst du mit dem Sohn GOttes um? Siehe, Er ist dir auch bezeuget worden; du höreſt Sein Wort; du weißt, daß Er der Einzige ist, der selig machen kann; du weißeſt, daß ihn GOtt gesandt hat. Glaubeſt du es? Warum ist dir denn Sein Wort nicht wichtig? Du kannst es noch verachten. Warum ist dir Seine Person nicht theuer und werth, daß du dich auch vor Ihm scheueſt? — Du läugneſt es Ihm zwar nicht mit dem Munde ab, daß Er der Sohn GOttes sey; aber du behandelst Ihn doch als einen bloßen Menschen, an welchem weiter nichts gelegen sey; sonst könnteſt du unmöglich alle Seine Wahrheiten so ausschlagen. Ja, du denkst wie die Hohenpriester: weil nicht gleich Feuer vom Himmel falle und dich verzehre, weil es nicht gleich gerochen werde, so habe es nichts zu bedeuten, was du wider JEsum redeſt und thueſt. Aber wisse: Er sitzt jetzt zur Rechten GOttes, und wird kommen in den Wolken mit Kraft und Herrlichkeit. Wie willst du hernach bestehen, wenn du Ihn verachtet und Seine Langmuth mißbraucht haſt? Da wird es heißen: O ihr Berge fallet über uns, und ihr Hügel bedecket uns!

3) Aber wer einmal ein Licht der Wahrheit von JEsu in's Herz bekommen hat, daß er sagen kann mit Petrus: Wir haben es erkannt und geglaubet, daß du bist Christus, der Sohn des lebendigen GOttes, Joh. 6. — der ist nur darum bekümmert, daß ihm JEsus recht groß werde in seinem Herzen, daß er nun auch zur vollen Erkenntniß des Sohnes GOttes kommen möge. Mein lieber Christ, der du JEsum liebeſt, siehe Ihn nur an in Seinen Leiden! Was ist das, daß der Sohn GOttes selbst da steht in solcher Schmach, und läßt deine Sünden an Sich abstrafen! Das Blut des Sohnes GOttes macht dich rein von allen Sünden. Das muß dir ja eine vollgültige Versöhnung seyn, da der Sohn selbst deine Sünden büßet. Röm. 15. Die Schmähungen, die wir wider das zweite Gebot begangen, muß Er als ein Gotteslästerer tragen; ja, Er nahm alle deine Sünden

Nur wähnet nicht das Ewige zu finden
In dieses Weltalls Stoff und Form und Gründen.

Und die ihr denkend auf den feinen Gleisen
Des Geistes, des Verstandes, scheidend, geht,
Und in der Griechen scharfgemessnen Weisen
Im All das Sein, im Sein das Denken seht,
Vollendet klug die angefangnen Reisen,
Bis ihr vor dem Portal der Wahrheit steht,
Allein bekennt, zum heißersehnten Schauen
Hilft nicht den Thurm von Babylon zu bauen.

Hinauf zu dem das Geistesaug' gesendet,
Der Herr und Mittelpunkt und Schöpfergott,
Zu ihm, deß Hand der Völker Gang gewendet,
Unsichtbar wirkend unter ihrem Spott,
Der jedes Werk begonnen und geendet,
Das Leben ziehend aus der Dinge Tod,
Erkennet ihn als alles Wissens Fürsten,
Und lehrt nach ihm die jungen Geister dürsten.

Vergebens thürmen sich von neuem Wolken
Um seinen Thron, des ew'gen Herrschers, her,
Vergebens habt ihr ihn mit Dampf umzogen
Aus eures Hirnes schwül erbrauf'tem Meer,
Vergebens ihm in's Angesicht gelogen,
Euch selbst verhehlend, wo er sey und wer,
Er ist, er kommt, er sendet seine Strahlen,
Daß Wolken sich mit Morgenröthe malen.

nach ihren besonderen Gattungen auf sich, und that dadurch dem Rechte volle Genüge.

Ehre Ihn nun als den Sohn GOttes in Seiner Schmach; laß Ihn dir um so viel theurer im Herzen seyn, da Er auch um deinetwillen so verachtet worden. Laß Seine Worte deines Lebens Regel seyn! Sprich: das hat uns der Sohn GOttes vom Vater gesagt; warum sollte ich es nicht annehmen und glauben? Bekenne Ihn freimüthig vor Seinen Feinden; laß dich auch darüber verachten und deiner spotten! Laß Sein Leiden dir eine Gerechtigkeit seyn, denn es ist dein Lösegeld worden; und freue dich in Hoffnung, daß du Ihn sehen werdest in Seiner Herrlichkeit; da wird Er dir nicht schrecklich, sondern lieblich seyn. Denke: das ist mein Freund, mein HErr, deß ich eigen bin, daß ich unter Ihm lebe in Gerechtigkeit und Unschuld. Alsdann wird dein Glaube von Ihm gekrönet werden! Amen.

JEsus am Kreuz.

Zavelstein, 1755.

Das vierte, fünfte und sechste Wort.

Hier werden uns drei Worte erzählet, welche JEsus an Seinem Kreuze gesprochen. Sie sind sehr kurz, aber von unendlichem Nachdruck und von göttlicher Kraft. JEsus ist noch an Seinem Kreuz ein Prediger und Lehrer an die ganze Welt gewesen; denn Seine letzten Worte hat Er auch nicht um Seinetwillen gesprochen. O mit welcher Andacht und Herzensdemuth sollen wir Seine Lehre vom Kreuz anhören, damit auch dieses Wort göttliche Kraft und göttliche Weisheit in unsern Herzen werden möge! Es darf es wohl Jedermann hören und wissen; aber ein Jeder muß sich Das daraus nehmen, was dem Zustand seines Herzens am nächsten ist und am besten taugt; denn die Zuhörer, die sich zu JEsu Kreuz hinstellen können und sollen, Seine letzte Predigt von dieser schmählichen Kanzel zu hören, sind nach dem Zustand ihres Herzens nicht einerlei. Es gibt unbekehrte und unbußfertige Christenmenschen, welche JEsum weder lie-

ben noch achten, und sich um GOtt und Seine Gemeinschaft nichts bekümmern, sondern in irdischem Sinn so dahin leben. Es gibt erweckte und heilsbegierige Seelen, die da gerne möchten selig werden, und Verlangen nach Gnade in ihrem Herzen haben. Es gibt auch Glaubige, die Seine Erlösung genießen, und Ihn darüber herzlich lieben. Das sind dreierlei Gattungen von Menschen, die von JEsu Kreuz hören.

Nun, tretet Alle herbei, ihr möget seyn, wie ihr wollet! JEsus geht euch Alle an. Ihr werdet ein Wort von Ihm hören, womit Er euch an das Herz redet. Lasset es nicht umsonst seyn! In diesem Sinne will ich euch aus dreien Worten JEsu vorhalten:

I. Eine dringende Ermahnung an die Unbekehrten und Unbußfertigen.

II. Eine herzliche Aufmunterung an die Erweckten und Heilsbegierigen.

III. Einen kräftigen Trost an die Glaubigen.

Es sind JEsu eigene Worte, die ihr in dieser Stunde höret. Sehet zu, wie ihr höret, und nehmet es zu Herzen. Aus Seinem Herzen bringe ich nun ein Wort an euch, und zwar: .

I. Eine Ermahnung. Diese Ermahnung fließt aus dem wichtigen Wort, das JEsus sagt: „Mein GOtt! Warum hast Du mich verlassen?“ — Ist es möglich, daß der liebe Sohn GOttes über Verlassenseyn klagen muß? Er hatte gesagt: der Vater ist mit mir; Er läßt mich nicht alleine, auch im Leiden nicht. Und so ist es auch hier: Wie weit hin (will Er sagen) hast Du mich verlassen! Sein GOtt ist Ihm ferne geworden. Er hat Sein Nahesein in Seiner Seele nicht mehr so kräftig und so süßiglich gespürt, sondern es war finster in Ihm, wie von Außen. „Meine Hilfe ist ferne.“ Ps. 22. — Ei! warum ist es denn dem Erlöser so gegangen? Antwort: Um der Sünde willen. Die Sünde hat uns dahin gebracht; wir haben GOtt verlassen; so hat Er uns auch gelassen, hat uns der Finsterniß, dem Tod überlassen. Das Licht, das Leben, die Liebe GOttes hat uns verlassen; GOtt ist von uns gewichen, und wir haben keinen Zugang zu GOtt gehabt. Um dieser Noth willen ist JEsus in einen solchen Zustand gekommen. Das, daß wir GOtt verlassen, hat Er gebüßt, und uns dagegen den Zugang zu GOtt und Seiner Liebe erworben.

Höret dieses ihr Unbekehrten und Unbußfertigen! lernet

1) euren Seelenzustand an dem Leiden JEsu kennen. Um euretwillen ist JEsus in solche Noth gerathen. Ihr seyd ferne von GOtt; ihr seyd noch der verlorne Sohn, der Seinen Vater verlassen hat. Darum hat euch GOtt auch verlassen. Ihr seyd ferne von GOtt. So heißt es von allen Unglaubigen Eph. 2., darum seyd ihr in einem jämmerlichen Zustand, aber ihr empfindet es nicht, sondern könnet ohne GOtt seyn! Wenn schon keine Liebe GOttes empfunden wird, wenn ihr schon in eurer Seele Nichts merket von GOtt, daran liegt euch nichts; aber JEsu gieng es zu Herzen.

2) Sehet: ihr könnet auch aus diesem gefährlichen Zustande herauskommen. JEsus hat es euch erworben; darum heißt es Eph. 2: ihr seyd nahe geworden durch das Blut JEsu. Laßt es nicht umsonst seyn! Um JEsu willen nahet euch zu GOtt, so nahet Er sich zu euch! Jac. 4. Thut dieses, und eilet, ehe ihr gar abgeschnitten werdet, und keine Wiederkehr mehr sey!

II. Das folgende Wort JEsu: Mich dürstet, gibt einem eine herzliche Aufmunterung an die Hand für die Erweckten und Heilsbegierigen. Was sollen wir darüber denken, wenn wir hören, daß JEsus ruft: Mich dürstet! — ? Großer Friedensfürst! Wie hast Du gedürstet nach der Menschen Heil und Leben, auf daß uns kein höllisches Dürsten mehr schrecke, weil Du das Bitterste hast geschmecket!

Gewiß, es war nicht nur ein leiblicher Durst, obschon Seine Zunge lechzte und Seine Kräfte ausgedorret waren wie eine Scherbe, sondern ein Durst Seiner Liebe nach unserem Heil, ja, nach unserer Seele. Nun, ihr lieben Herzen! Wenn ihr auch begierig seyd und herzliches Verlangen habt nach eurem Heil; wenn ihr sagen könnet: meine Seele dürstet nach GOtt, nach dem lebendigen GOtt, wie ein Hirsch schreiet nach frischem Wasser: so denket an den Durst JEsu! JEsus weiß, wie euch zu Muthe ist; Er wird euch nicht lassen verhungern noch verdursten. Er wird eure Seele nicht lassen schmachten von Verlangen nach Ihm. Saget Ihm: lieber JEsu! Mit Deinem Gallentrank hast Du mir das rechte Lebenswasser erworben! Erquicke mich aus Deinen Wunden; erquicke meine Seele! — Er hat es ja verheißen: Ich will euch erquicken. Diese Erquickung fließt von Sei-

nem Kreuze her. Er sieht es gerne, daß euch nun dürste. Diesen Durst kann Er allein stillen und euer Herz vergnügen. Trauet es Ihm zu; gehet zur offenen Quelle Seiner Wunden hin, und trinket euch satt! „Selig sind, die da hungert und dürstet, denn sie sollen satt werden!“

III. Das dritte Wort gibt einen kräftigen Trost nur für wahre Glaubige. JEsus sagt: Nun ist's vollbracht! und drückt damit das Siegel auf alle Seine Leiden. Nun ist geschehen, was geschehen soll! Höret's: ihr habt einen vollendeten Heiland, an den ihr euch im Glauben haltet! Es ist Nichts mehr übrig, das nicht von Ihm ausgerichtet wäre. Daher soll keine Sünde euch hindern, kein Gesetz euch schrecken, der Teufel nicht anklagen, kurz: kein Hinderniß sich in Weg legen, daß ihr nicht könntet die volle Seligkeit durch JEsum erlangen. Haltet euch nur an Ihn, bis Er es auch an euch vollbracht hat Sein Werk, das Er angefangen. Phil. 1, 5. Es soll euch Nichts zurückbleiben; Er hat es mit Einem Opfer vollendet. Ebr. 10, 14. Lasset euch nur darinnen heiligen, und seyd getrost in eurem Glauben! In Ihm habt ihr ein volles Heil und eine ewige Erlösung zu genießen. — Ach! daß nun dieses dreifache Ermahnungs- und Ermunterungswort bei einem Jeglichen nach seinem Zustande möchte Eingang finden! Prüfet doch euer Herz! Lernet euch selber kennen; merket, was euch gehöre, und was der heilige Geist bezeugt. Und die zum heiligen Abendmahl gehen, sind allemal auch von diesen dreien Gattungen. Gleichwie JEsus für Alle gestorben ist, so ist Sein Abendmahl jetzt auch ein Zeugniß und Anbieten Seiner Verdienste für Alle, die zum Altar kommen. Es wird Allen gesagt: „für Euch gegeben und vergossen zur Vergebung der Sünden.“ Aber der Zustand der Herzen ist nicht einerlei. Ihr, die ihr noch ein kaltes, gleichgültiges Herz vor den Altar bringet: lasset es euch zur Erweckung gereichen! denket: das ist doch mein Erretter; ich will mich retten lassen. Und ihr durstigen Seelen! wisset, euch wird ein Kelch des Heils dargereicht; JEsus hat Gnade und Vergebung eingeschenkt. Endlich Ihr, die ihr JEsum kennet und liebet, laßt euch eure Gemeinschaft mit Ihm dadurch versiegelt werden zu einer gewissen Vollendung eurer Seligkeit! Amen.

Am grünen Donnerstag.

Ehningen, 1757.

Jesus am Kreuz.

HErr JEsu, du gekreuzigte Liebe! Du bist nun der HErr im Throne; wir beten Dich an und begehren Deine Gnade. Du hast gesagt: wann ich werde erhöhet seyn, so will Ich Alle zu mir ziehen. Dank sey Deinem Erbarmen, daß Du uns nicht zurücklassen willst. Siehe, wir sind noch hienieden auf Erden, wir sind noch so gebunden an die Erde. Zeuch uns kräftiglich, daß sich unser Herz von der Erde, von irdischen Gedanken, vom irdischen Wesen erheben, daß unser Auge sich emporheben und Dich anschauen könne; so werden wir Gnade, Licht und Kraft empfangen und die Frucht Deiner Leiden genießen können zu Deinem Preis! Amen.

Lasset uns aufsehen auf JEsum, den Anfänger und Vollender des Glaubens, welcher, da Er wohl hätte mögen Freude haben, erduldete Er das Kreuz, und achtete der Schande nicht, und ist gesessen auf dem Stuhl GOttes. So schreibt Paulus an die Ebräer 12, 2. Er will sie dadurch ermuntern, und ermahnen, daß sie unter allen Umständen, ja in allen Leiden sich recht an JEsum halten, und sich durch Seine Erkenntniß im Glauben und in der Geduld stärken sollen. Lasset uns aufsehen, aufschauen! sagt er. Das ist ein lieblicher Ausdruck. Wir sind so tief unten, wir kleben so gerne mit Aug und Herz an der Erde. JEsus aber ist erhöhet! Wollen wir Ihn ansehen, so müssen wir unsere Augen auf- und emporheben und aufschauen. Auch da Er am Kreuze hieng, und für uns starb, ward Er von der Erde erhöhet. So nennt Er Seine Kreuzigung selbst eine Erhöhung. — Nun, Seele! geh' auf Golgatha, stelle dich unter JEsu Kreuz; schaue hinauf, richte Aug, Herz und Sinne hinauf; siehe deinen JEsum an, wie Er in der äussersten Schmach und Marter dahängt, duldet und Alles aushält um deinetwillen, zu deiner Erlösung! Und wenn du Ihn an Seinem Kreuze recht betrachtet und erkannt hast, daß Er dein JEsus, dein Erlöser sey: so schaue noch weiter hinauf, thue noch einen Blick auf Seinen Thron, auf welchen Ihn der Vater erhöhet hat! Denn nach vollbrachtem Leiden ist Er gesetzt worden zur

Rechten der Majestät auf dem Stuhl GOttes. Vom Kreuz ist Er auf den Thron gekommen. So ist Er dir der Anfänger und Vollender deines Glaubens geworden; der Anfänger und Urheber des Glaubens dadurch, daß Er dich am Kreuz erlöset und zu Seinem Eigenthum erworben, berufen und angenommen hat; der Vollender dadurch, daß Er nun der König und HErr im Throne ist, und Seine Macht zu deiner Vollendung beweisen kann und will. O wer also auf JEsum schaut, dem wird es gelingen, daß er in Glauben und Geduld durch Seine Gnade und Hilfe das Heil seiner Seele, die ewige Seligkeit erlange. Nun, ihr Lieben! Erhebet auch jetzt eure Herzen, lasset euch in die Höhe ziehen; wir wollen aufsehen auf unsern lieben JEsum! Deßwegen will ich euch vorhalten:

Das glaubige Aufschauen auf JEsum am Kreuze.

Und zwar:

I. Wie wir auf Ihn schauen, und was wir an Ihm erkennen sollen.

II. Was uns dieses Aufschauen für Nutzen bringe.

Wir sind schon gestern zu dem Berge Golgatha gegangen, und haben gehört, was Er geredet hat. Nun wollen wir uns wieder mit unsrer Andacht unter Sein Kreuz stellen, und Ihn selber anschauen, und bedenken, wie wir auf Ihn schauen und was wir an Ihm erkennen sollen.

I. Daß Er der wahre, obwohl jetzt geschmähte König sey, — an diese Wahrheit erinnert uns die Ueberschrift. Es war eine besondere Fügung GOttes darunter, daß Pilatus so geschrieben hat: Er ist der König! Deßwegen war es Seinen Verklägern auch nicht recht. Aber es blieb dabei. — Und so bleibt es noch dabei; es ist ein öffentliches Zeugniß der Wahrheit, das alle Welt wissen sollte in allen Sprachen: JEsus ist der Juden König. Merket's! Nicht ein König wie andere, Ahas, Hiskia, die über das jüdische Volk herrschten, sondern der den Juden von ihren ersten Vätern her verheißene, von GOtt durch die Propheten zum Trost der Menschen versprochene, und von den Juden, die das Wort GOttes und die Verheißung hatten, bisher erwartete König, der rechte König der Juden; denn das Heil kommt von den Juden. (Joh. 4, 22.) Aber nicht für die Ju-

den allein, sondern für alle Menschen. Er ist der HErr der Herrlichkeit, der König des Erdbodens, der König GOttes, wie Er Ihn nennt Ps. 2.: Ich habe meinen König eingesetzt, der in meinem ganzen Gebiet über alle meine Geschöpfe herrschen soll im Himmel und auf Erden; der dazu geboren und in die Welt kommen ist, daß Er König sey. — Aber jetzt ist Er am Kreuz, in der Schande; da scheint es wohl das Gegentheil zu seyn. Seine Feinde läugnen es ab und sagen: Er ist es nicht! Aber der Richter selbst, der Ihn verurtheilt hat, muß es bezeugen: Er ist es doch! Nun, das hat Pilatus von JEsu selbst gelernt und angenommen: So bist Du dennoch ein König? — Ja, spricht Christus, du sagst es, ich bin ein König, ein König der Wahrheit. — Und das gesteht Ihm jetzt Pilatus schriftlich zu, — zwar an's Kreuz gehängt, aber dennoch der König der Juden!

Nun, wer jetzt das Evangelium gehört hat, und auf JEsum getauft worden ist, der soll diese Rede schon verstehen, ob es schon so gegentheilig klingt. Der natürliche Mensch vernimmt es zwar nicht; den Unglaubigen ist es eine Thorheit, sie können es mit ihrem Sinne nicht reimen. Aber wem die Augen geöffnet worden sind, wer nicht mehr unter die Leute gehört, über welche JEsus gebeten hat: „sie wissen nicht, was sie thun, sie kennen Mich nicht;" wer Ihn im Glauben anschauen kann, dem ist Er am Kreuz, in Seiner Kreuzesschmach schon anständig dazu, daß Er der König sey. So sagt eine glaubige Seele: „lieber JEsu! Du bist mir an Deinem Kreuz nicht verächtlich; ich ehre Deine Schmach; dadurch hast Du mich nun Dir erkauft und erworben, daß ich Dein Unterthan sey, und zu dem Volk Deines Eigenthums gehöre. Nun aber bist Du erhöhet auf dem Throne, gekrönet mit Preis und Ehre. Ich stelle mich unter Deine Hand und Dein Scepter. Sey Du mir um Deines Kreuzes willen ein gnädiger König; ich bin ja Dein Eigenthum, daß ich nun mit Dir lebe." — So freut man sich Seiner, und läßt sich von Ihm regieren, und betet Ihn an, und freut sich, daß Ihn noch alle Könige anbeten und alle Völker und Zungen bekennen werden, daß Er der HErr und König ist, hochgelobet in Ewigkeit!

II. Wer Ihn so als Seinen König erkennet, ehret und liebet, der hat den Nutzen davon, daß er sich alle Seine Verdienste anziehen und sich darein kleiden darf. Daran erinnert uns die Klei-

dertheilung JEsu. Eben den Kriegsknechten, für die Er gebeten hatte, schenket Er jetzt Seine Kleider. Das ist ein Bild unserer Nothdurft. Wir bedürfen ein neues Kleid statt der Feigenblätter und der Röcke von Fellen, damit sich unsere ersten Eltern nach dem Fall bekleidet haben. JEsus selbst will mit Seinem heiligen Verdienste unser Kleid seyn. Wir sollen Seine Gerechtigkeit anziehen, und in derselben vor GOtt stehen. Jes. 61, 10.: Er hat mich angezogen mit den Kleidern des Heils und mit dem Rock der Gerechtigkeit gekleidet; und Jes. 45,: Ich schwöre bei mir selbst, und ein Wort der Gerechtigkeit gehet aus meinem Munde, dabei soll es bleiben; nämlich: Mir sollen sich alle Kniee beugen und alle Zungen schwören und sagen: im HErrn habe ich Gerechtigkeit und Stärke. — Ein weiterer Nutzen ist der, daß wir uns auf Seine gnädige Fürsorge verlassen können. Hier versorgt Er noch Seine Mutter. Aber Seine Mutter liegt Ihm nicht näher am Herzen, als alle Seine Glaubigen; das hat Er selbst gesagt Matth. 12, 50: „Wer den Willen thut meines Vaters im Himmel, derselbige ist mein Bruder, Schwester und Mutter."

So gut hat man es bei JEsu. Wohl dem Volk, das Ihn zum Könige hat! Wohl der Seele, die Sein Eigenthum ist! Laßt euch Seine Liebe, Seine Arbeit, Seine Schmach bewegen; huldiget Ihm; Ps. 2. küsset den Sohn! Ihr Communicanten, und alle, die ihr Ihn liebet, seyd gesegnet vor Seinem Kreuze! Es bleibe dabei: In meines Herzens Grunde Sein Nam' und Kreuz alleine funkle all' Zeit und Stunde! — drauf kann ich fröhlich seyn! Amen.

Am Charfreitag.

Weinsberg, 1760.

Der Tod JEsu.

Wir begehen heute den großen Versöhnungstag, an welchem auf einmal die ganze Welt mit GOtt versöhnet wurde durch Seinen eigenen Sohn. Das ist der Tag, darnach alle Gnadenzeiten zu rech-

nen sind, darnach sich alle Ewigkeit richten wird. Im Alten Testament hatte GOtt jährlich einen Tag bestimmt, an welchem die Versöhnung aller Sünden, die das Volk begangen hatte, durch den Hohenpriester mit dem Blut der geschlachteten Kälber und Böcke geschehen mußte. Aber im Neuen Testament hat man durch alle Zeiten hindurch an einem Versöhnungstag genug. Ein Opfer hat Alles vollendet. Das Blut des Lammes gilt durch alle Zeiten hindurch, und ist kräftig zur Versöhnung aller Menschen. Darum begehen wir heute nun das Gedächtniß dessen, was an diesem Tage geschehen; und dürfen es uns aneignen (wenn wir anders ein Herz dazu haben), als wäre es erst heute geschehen. Ach, daß doch alle Seelen möchten davon den rechten Nutzen ziehen! Ach, lieber JEsu! Laß Gnade um Gnade uns zu Theil werden aus deiner Fülle! Amen.

Paulus schreibt Col. 1, 19. 20.: es ist das Wohlgefallen GOttes gewesen, daß in Christo alle Fülle wohnen sollte, und Alles durch Ihn versöhnet würde zu Ihm selbst durch das Blut des Kreuzes. — Herrliche Worte, worinnen uns der Apostel anzeiget, was durch das Blut, das unser Heiland so mildiglich am Kreuze vergossen, ausgerichtet und zuwegegebracht worden sey! Dadurch bezeugt er uns das große Geheimniß der Versöhnung. Alles, Alles sogar, was im Himmel und was auf Erden ist, sey dadurch gegen GOtt oder zu GOtt versöhnet worden. So umfassend, so allgemein macht Paulus die Wirkung des am Kreuze vergossenen Blutes. — Ihr Lieben! In der Ewigkeit wird dieser Vorgang erst recht und völlig erkannt und eingesehen werden. Vor dem Throne GOttes werden wir noch das Geheimniß des Blutes JEsu preisen und bewundern; in der Stadt GOttes, wenn Alles wird offenbar werden, dann wird sich erst auch das Geheimniß des Blutes offenbaren. Jetzt ist der menschliche Sinn noch zu schwach dazu, es hell zu durchschauen; doch hängt unser ganzes Heil daran; doch beruht darauf der Grund unserer Hoffnung. Daher müssen wir stets mit ganzem Herzen darauf gerichtet seyn, auch einen Segen davon zu erlangen, und uns auf dieses Blut im Glauben berufen, daß wir die Versöhnung empfangen; dieß ist noch jetzt die Weisheit der Christen. Euer Herz dazu zu erwecken, will ich demnach vorstellen:

Das Blut des Kreuzes, zur vollkommenen Versöhnung der ganzen Welt vergossen.

Und zwar:

I. Wie durch das Blut des Kreuzes eine vollkommene Versöhnung geschehen und ausgerichtet werde.

II. Worinn diese vollkommene Versöhnung bestehe.

Unser heutiger Passionstheil erzählt uns die Begebenheit, die mit Christo vorgegangen: Sie kreuzigten Ihn; Er wurde an den Block hinaufgehoben, mit Nägeln an dem Querholz angeheftet, daß Er sich dadurch an Händen und Füßen verbluten mußte. Das wird uns nur kurz erzählt; aber nun kommt es darauf an, daß wir erkennen: warum ist das so geschehen? Was hat das zu bedeuten? — Paulus eröffnet uns den tiefen Grund dieser Sache.

I. Wenn Paulus die Versöhnung zeigen will, so weist er vornemlich auf die Person selbst, die solche ausgerichtet. Sehen wir in die Passion, so finden wir einen schwachen, abgematteten Menschen, dem alle Kraft schon entgangen ist, mit welchem die Kriegsknechte umgehen, wie sie wollen, der mit sich machen läßt in aller Gelassenheit, und den sie da zwischen Himmel und Erde aufhängen und annageln. Aber wer ist Er denn, der Marien Sohn, der JEsus von Nazareth, wie Er diesen Namen noch an der Ueberschrift lesen läßt? — Er ist Derselbe, von dem man denken darf: es hat GOtt beliebt, daß in Ihm alle Fülle der Gottheit wohnen sollte. So schwach Er jetzt ist, so ist doch die Fülle alles göttlichen Lebens, aller Kraft in Ihm. O großes Wunder des göttlichen Wohlgefallens, in einen Menschen, der der Elendeste und Verachtetste schien, alle Gottheits-Fülle zu legen! Wer hätte unter den Engeln gedacht, daß der schwache JEsus ein solches Werk hier thue? Er hält alle Dinge durch Sein Machtwort zusammen. Mit Wohlgefallen sah GOtt auf Sein Geschöpf, da Alles durch Ihn gemacht wurde. Nur mit Wohlgefallen sieht GOtt auf Sein Werk, da Alles nun durch Ihn versöhnet worden. Seine Niedrigkeit, Seine Schmach soll uns die Würde und Herrlichkeit Seiner Person nicht verdecken. Er ist das Ebenbild GOttes, der Erstgeborne aller Creatur, der Ursprung der Schöpfung. Es ist Alles durch Ihn und zu Ihm geschaffen. Er ist Derjenige, in welchem Alles besteht. Nicht umsonst macht uns Paulus eine solche Beschreibung von Ihm.

So ſchöpfe treu, geliebte Schaar der Seinen,
Aus ſeinem Wort, aus ſeiner Thaten Quell,
Laß dich durch ihn nur inniger vereinen,
Und mach' im Glauben deine Augen hell,
Ja ſcheue nicht der Liebe ſelig Weinen,
Und ſchreite fort, bald langſam und bald ſchnell,
Zu rechter Zeit eröffnet ſich die Pforte,
Die Wahrheit ſchauſt du aller Gottesworte.

2.

Weihnachtslied.

(1835.)

Es wird geboren Gottes Sohn,
Er ſteiget von des Himmels Thron,
Und ſtellet ſich als Chriſtus dar,
Als König, Gott und Wunderbar!

Nicht alſo harrte dein die Welt,
Sie dachten: von des Himmels Zelt,
Vor Aller Augen, prächtig, groß,
Kommt Er, macht Römerbande los.

Und war es doch, ſo arm er ſchien,
Doch muß ihn Freud' und Ehr' umblühn,
In einer Krippe liegt das Kind,
Doch um ihn Engel Gottes ſind.

Ebenderselbe, durch welchen Alles geschaffen worden, ist auch derselbe, durch welchen Alles versöhnet wurde. Er konnte Alles zusammenfassen, in Eins zusammenfassen, und in Seiner tiefsten Erniedrigung ein Werk verrichten, das Himmel und Erde und Alles ebensowohl anging, als das ganze Schöpfungswerk. O großer Sohn des Vaters, laß uns Dich erkennen und Dir die Ehre geben! Du bist mein Schöpfer und HErr; von Dir habe ich das Wesen, und Du trägest es! Wie soll ich Dir danken, daß Du Dich für einen so armen Wurm hast hingegeben, daß Du dein Geschöpf nicht zurücklassen wolltest! Ich bin ja auch in Deine Kraft hineingefaßt. Du bist mein GOtt! Durch Dich habe ich das Wohlgefallen des Vaters. Du bist das A und O, der Alles in sich einschließt; und in Deinem Kreuz ist der Mittelpunkt. Laß uns ganz mit Leib und Seele in Dich eingefasset seyn!

Eine vollkommene Versöhnung mußte am Kreuz mit Blut geschehen. Das Kreuz war das Zeichen des Fluchs. (Gal. 3, 13.) GOtt hat alle Flüche des Gesetzes auf das Holz zusammengefaßt. Verflucht ist ein Gehenkter vor GOtt. Da nun der Sohn GOttes selbst sich unter unserm Fluch befindet, läßt Er Sein Blut fließen. — O großes Geheimniß! — Sein Blut hat den Fluch weggeschwemmt; das ist wohl auf die Erde geflossen, die der HErr um der Sünde willen verflucht hatte, und hat den Fluch in Segen verwandelt! Denn es redet bessere Dinge als Abels Blut. Dieses schreit um Rache; aber JEsu Blut ist durch den Fluch der Erde durchgedrungen in den Himmel, und redet bessere Dinge, schreit die Barmherzigkeit GOttes an, und wirkt uns Leben aus. — JEsu Liebe ist mit Seinem Blut ausgeflossen, daher sagt Er: „Vater, vergib ihnen!“ — Denn das Blut ist die Versöhnung für's Leben. 3. Mos. 17. — So hat uns GOtt das Blut Seines Sohnes zum Altar gegeben, daß unsere Seelen versöhnet würden. O lasset uns doch dieses Blut recht theuer achten! Wie theuer sind vor JEsu unsere Seelen! Wir lernen dieß schätzen durch das Blut, das das Allerkostbarste ist. O heiliges Blut des Lammes! Dir gebührt der Preis! Du bist mir die Ursache des Lebens! „Mein größter Schatz, HErr JEsu Christ, ist dieses, was geflossen ist aus Deines Leibes Wunden.“

II. Worin besteht nun diese vollkommene Versöhnung? Es

heißt: Wir sind versöhnet zu Ihm selbst, — zu GOtt. Wenn etwa ein großer Herr einem Majestätsverbrecher Gnade schenkt, so wird ihm wohl die Strafe nachgelassen, aber es heißt: er soll sich nur in seinem Leben nicht vor mir sehen lassen, er soll mir nimmer vor das Angesicht kommen! — So ist's nicht mit unserer Versöhnung! Das Blut des Kreuzes hat eine Versöhnung zuwegegebracht, daß wir wieder zu GOtt kommen können und dürfen. — Wenn uns alle Strafen geschenkt wären, wenn keine Hölle wäre: wären wir dann schon selig? Sehet, das war der Zweck. — Auſſer GOtt haben wir keine Ruhe für unsere Seele; GOtt wollte uns gern wieder in Seiner Gemeinschaft haben. — Aber das achten die irdischen Menschen nicht. Sie fürchten sich nur vor dem höllischen Feuer, und begehren nicht zu GOtt. — Und doch darf man nun wieder vor Sein Angesicht kommen, Gnade genießen und GOtt preisen. Das Blut des Lammes bringt uns zu GOtt. So haben wir einen Heiland, der aufs vollkommenste selig machen kann Alle, die durch Ihn zu GOtt kommen; nicht allein einen Sündenbüßer, sondern einen Seligmacher. — Ebr. 7, 25. Lasset euch eine Begierde, ein Sehnen erwecken, sonst widersprechet ihr dem Zweck, um welches willen Blut für euch vergossen ist; sonst würde der Zweck der Schöpfung an Euch nicht erreicht: zu Ihm geschaffen! Es liegt ein Instinkt zu GOtt in allen Seelen; durch das Blut JEsu soll dieser Instinkt aufgeweckt und verstärkt werden. Lasset diesem Zug und Instinkte Platz! Sprechet zu JEsu: Zeuch mich hin, wo du dein Blut für mich lässest reden! Laß mein Herz nicht an der Erde hangen! Du hast Etwas in mich gelegt, das sich nach Dir sehnt; stille dieses Sehnen! — Die vollkommene Versöhnung durch das Blut des Kreuzes besteht auch darin, daß Friede gemacht worden ist im Himmel und auf Erden. Durch den Sündenfall ist ein großer Riß in das Schöpfungswerk GOttes gemacht worden. Aber nun sollte Alles wieder in eine lichte Harmonie gestellt werden, in einen Frieden mit GOtt und mit Allen, die GOttes Ehre lieben und Seinem Namen dienen. — O was ist das, daß man wieder hineingenommen wird in die Freundschaft aller Himmelsbürger! Darum ist Freude im Himmel und vor den Engeln über einen Sünder, der Buße thut. — Wie herrlich ist es, wenn man die Versöhnung empfängt, und dadurch herbeikommt zu der Stadt des lebendigen GOttes, zu

dem himmlischen Jerusalem, und zu der Menge vieler tausend Engel; und zu der Gemeine der Erstgebornen, die im Himmel angeschrieben sind; und zu GOtt, dem Richter über alle; und zu den Geistern der vollkommenen Gerechten; und zu dem Mittler des Neuen Testaments JEsu, und zu dem Blut der Besprengung, das da besser redet, denn Abels. Ebr. 12.

Nun, ihr Lieben! Wisset demnach: die Versöhnung ist geschehen! Ihr seyd alle mit GOtt versöhnt worden. GOtt ist Euch nicht feind. Eure Sünden sind euch geschenkt; ihr dürfet zu GOtt kommen; der Weg ist offen. Es liegt nur an euch. — Bleibet nicht zurück; lasset dieses große Gut nicht zurück, damit ihr es auch empfanget! Röm. 5. Was ist jämmerlicher, als hören, daß die Versöhnung geschehen sey, und sie doch nicht empfangen? wissen, daß Friede gestiftet sey, und keinen Frieden haben, wie ihn die Gottlosen nicht haben? Zu GOtt kommen dürfen, und doch nicht kommen mögen! Laßt euch erwecken, machet euch auf; lasset uns hinzutreten auf dem neuen und lebendigen Weg! Ihr habt es doch nur dem Blute zu danken, daß ihr noch seyd, daß euch GOtt in Seiner Geduld getragen hat und euch noch Gnade anbeut! Ich bitte euch zur Ehre JEsu und Seines kostbaren Bluts! Sein Blut sey über uns und unsern Kindern zu unserer Erlösung! Lasset euch versöhnen! Amen.

Der Tod JEsu.

Ehningen, 1757.

Paulus schreibt Ebr. 10, 19.: „So wir denn nun haben die Freudigkeit zum Eingang in das Heilige durch das Blut JEsu, welchen Er uns zubereitet hat zum neuen und lebendigen Weg, durch den Vorhang d. i. durch Sein Fleisch, und haben einen Hohepriester über das Haus GOttes: so lasset uns hinzugehen mit wahrhaftigem Herzen, und völligem Glauben.“ — Das ist eine herzdringende Aufmunterung zu einem getrosten Glaubensmuth für solche, welche gern zu GOtt nahen, und Seine Gemeinschaft und Liebe erlangen und genießen wollen.

Wir haben wohl dergleichen Aufmunterung hochnöthig; das menschliche Gemüth ist ja so blöd und schüchtern, das arme Herz ist so matt und zaghaft, wenn schon im Innersten eine Begierde erweckt worden ist, wenn man schon in seinem Herzen viel Verlangen nach GOtt hat, und sich sehnt: ach, wenn ich doch besser mit GOtt bekannt wäre; ach wenn ich auch wüßte, wie ich könnte und sollte zu GOtt kommen! ach, wenn ich doch einmal durch die Liebe GOttes in meinem Herzen erquicket würde! Ach, wann werde ich da hinkommen, daß ich GOttes Angesicht schaue! Wenn schon solche Wünsche im Herzen aufsteigen, so getraut man sich doch nicht zu GOtt zu kommen und Sein Angesicht mit Ernst zu suchen. Das Gewissen macht Einen furchtsam und sagt: Du darfst dich nicht mit GOtt einlassen! — Es stieht. Der irdische Sinn hält Einen ab, und zieht das Herz wieder zur Erde nieder und in die Welt hinein. Der Teufel schreckt durch unglaubige Gedanken, und so bleiben die armen Menschen zurück, kleben an der Erde, kommen langsam zu GOtt, werden nur schwer mit Seinem liebevollen Herzen bekannt und genießen Nichts von Seiner Liebe. Das sollte doch nicht so seyn! Da stellt nun Paulus eine herzliche Aufmunterung entgegen und sagt: Ey, der Eingang ins Heiligthum GOttes ist ja offen; JEsus hat ihn bereitet zu einem neuen und lebendigen Weg durch den Vorhang; der Hoheprieſter ist selber darinn; darum bleibt nicht außen; bleibt nicht zurück; lasset uns hinzugehen mit wahrhaftigem Herzen, in völligem Glauben! Nun, dieß soll der Inhalt meiner dermaligen Predigt seyn, indem ich euch vorhalte:

Den durch JEsum eröffneten Eingang in das Heiligthum GOttes;

und zwar:

I. Wie ihn JEsus eröffnet habe.

II. Wie wir jetzt durch Ihn einen getrosten und freudigen Eingang haben können.

Wir feiern heute den Todestag JEsu. Das war ein rechter Charfreitag d. i. lieber Tag, theurer, hochwichtiger Tag; ein Tag, davon alle folgenden Zeiten mit allen ihren Begebenheiten in alle Ewigkeiten abhängen; ein Tag, daran erstaunliche Dinge sowohl in der sichtbaren als in der unsichtbaren Welt vorgegangen sind. Für JEsum selbst war es ein schwerer Tag. Für die armen Menschen aber insgesammt ein

groſser, allgemeiner Gnadentag, und vor Engeln und Teufeln ein wunderbarer, würdiger, ungemeiner Tag. Ach! daß uns Allen (denn unser Aller Seligkeit hängt auch von diesem Tag ab) dieser Tag auch zu einem rechten, gesegneten Heilstag für unsere Seelen würde! Ich will mich die Eitelkeit, den Aberglauben, den Sündendienst, der an diesem Tage von den Christen, JEsu zur Schmach, besonders getrieben wird, nicht lassen hindern, mich dieses Tags zu freuen, und von der Wichtigkeit desselben zu reden. Unsere Passionsworte zeigen uns wichtige Dinge an, die noch an diesem Tag, gleich nach dem Abschied JEsu, geschehen sind. Richtet euer Herz wo möglich darauf!

I. Ich will euch zuerst zeigen, wie JEsus den Eingang ins Heiligthum GOttes eröffnet habe.

Es heißt: siehe da, der Vorhang im Tempel zerriß in zwei Stücke von oben an bis unten aus. Das war eine wundernswürdige Begebenheit! der Text selbst will uns aufmerksam machen. Siehe da! Komm, bedenke, was geschehen ist! Ey, was hat das zu bedeuten? Ich muß euch aber zu besserem Verständniß vorher erzählen, wie der Tempel eingerichtet war. Der Tempel zu Jerusalem war eine äußere sichtbare Abbildung der Wohnung GOttes. Der Tempel war auf Erden, aber die rechte Wohnung GOttes war im Himmel. Im Tempel war ein Heiligthum in zwei Theilen. Es war das innerste Gemach, und hieß das Allerheiligste, worinn die Bundeslade war und die Herrlichkeit GOttes über den Cherubim wohnte. Wo die Oeffnung ins äussere Gemach, ins Heilige, herausging, da war ein dicker, von Seide gewirkter Vorhang davor, daß Niemand hineinsehen noch hineingehen konnte oder durfte. Alle Jahr einmal durfte nur der Hoheprieſter hineingehen mit Blut, und da mußten allemal vier Männer den dicken, schweren Vorhang soweit zurückschieben, daß der Hoheprieſter hineingehen konnte. Sonst aber war es allen Leuten verboten. Was hat das zu bedeuten? Ebr. 9, 8. heißt es: Damit der heilige Geist deutete, daß noch nicht offenbaret wäre der Weg zur Heiligkeit, so lange die erste Hütte stünde; d. h. daß Alles verschlossen sey, daß Gott im Dunkeln wohne, und man nicht dürfe vor Ihn kommen. Aber da JEsus nun starb, zerriß dieser Vorhang in zwei Stücke, daß man in das Heiligthum hineinsehen und unverwehrt hineingehen konnte. Was hat dieß zu bedeuten? Der Tod

JEsu ist zwar auf Erden geschehen, aber er hat seine Absicht und seine Wirkungen auf den Himmel und die himmlischen Dinge. Der Tod JEsu ist zwar im Sichtbaren geschehen, aber er hat seine Absicht und seine Wirkung auf das Unsichtbare. Der Vorhang bedeutet das Fleisch Christi, sagt Paulus. — Sobald Er Seinen Geist dem Vater befohlen, so verschied Er. Was geschah? Er hat Seinen menschlichen Seelen-Geist von dem leiblichen Fleisch abgerissen. Vorher war auch, wie bei uns, Leib und Seele verbunden; da war Er auch ein Pilger der Erde, da war Er auch noch außen im Vorhof, denn Er sagte immer: Ich gehe zum Vater. Im Tode ist der Riß geschehen. Sein von dem Fleische losgewordener Menschen-Geist ist zu GOtt gedrungen und von GOtt aufgenommen worden. Er ist in der Gerechtigkeit, die Er bis in den Tod bewiesen, durch alle unsichtbaren Reviere bis ins Paradies gedrungen, — wie Er zu dem Schächer sagte: heute wirst du mit mir im Paradiese seyn! — Ihm und Seinem Geist ist der Eingang geöffnet worden. Ihn konnte und durfte Nichts abhalten, zu GOtt zu kommen, denn Er starb als der Gerechte im Willen und zur Ehre GOttes. Seine Seele gehörte nirgends anders hin als zu GOtt, und in Seinen Tempel, in Seine Wohnung, wie Er sagte Joh. 14: In meines Vaters Hause sind viele Wohnungen. Nun, dadurch hat Er den neuen und lebendigen Weg auch für uns bereitet; denn Er ist, als der Hohepriester dort eingegangen. Ihr habt gehört, daß Seine Seele für unsere Seele stund. So hat Er auch unsere Seele in Seiner Seele mit hineingenommen und zu GOtt gebracht. So ist uns durch Ihn der Eingang eröffnet worden. Darum sprich: „GOtt Lob! Der Weg ist gemacht, uns steht der Himmel offen!“ und was hier im Unsichtbaren geschehen ist, das ist hernach an Seele und Leib in der Himmelfahrt geschehen. So ist JEsu Seele eine selige Seele geworden, der Erstling von Allen, die Er nach sich ziehen wird.

II. Wie können wir nun jetzt durch Ihn einen getrosten und freudigen Eingang haben?

Einmal in völligem Glauben. Das ist den Menschen gar fremd, ungewohnt und ungangbar. Wer das sollte nicht so seyn. Der Glaube geht hinein. Wir sind zwar noch im Vorhof auf Erden, aber daran liegt Nichts; das Herz im Glauben kann schon hinein. Pau-

lus ſagt es zu Chriſten in der Welt, daß wir einen Eingang in das Heilige haben. — Schicket doch das Herz da hinein, wo Ihr ewig wünſchet zu ſeyn; nur, daß Ihr den Geiſt erhebet von den Lüſten dieſer Erden! Ach, man klebt ſo an der Erde! Aber wer nur will, da muß die Erde ſchon erbeben und die Felſen zerſpringen, wie es auch äußerlich gezeiget worden. Die Kraft des Todes JEſu zerſprengt die felſigte, harte Art des Herzens, daß alles in Bewegung kommt. — Nun, mein lieber Chriſt! Tritt du zu GOtt und höre: JEſus iſt zum Vater gegangen; laß dich Nichts abhalten! deine Härtigkeit nicht, — ſie wird zerſpringen; deine Sünden nicht, — das Blut JEſu iſt da; den Zorn GOttes nicht, — der Hoheprieſter iſt darinnen. — Nimm, ſo zu reden, dein Herz in beide Hände; auf JEſum ſey getroſt, und komm zum Vater! Stelle dich Ihm dar zu Seiner Gnade, zum Thron. Und wem es einmal gelungen, daß er den Weg gegangen iſt, der ſey getroſt, und gehe immer fort; es wird ihm Licht und Leben entgegenkommen; er wiſſe, es iſt kein ſchmaler Weg, kein rauher Steg; nur in der Welt iſt es ein ſchmaler Weg, aber für den Glauben iſt es eine himmelweite Straße. Da kommt man in's Geraume, in die Länge, Breite, Tiefe. Eph. 3. Endlich geſchieht es im Tode ſelbſt. Da wird die Seele auch ſo abgeriſſen; das heißt abſcheiden und zu Chriſto gehen. Da findet ſie den bereiteten Weg; ſie wird keinen Augenblick aufgehalten. Im ganzen unſichtbaren Reich iſt Chriſtus gegenwärtig; ſie iſt augenblicklich bei Chriſto. O wie wird es ihr dann ſo wohl thun, an Seinen Wunden ſanft auszuruhen! Amen.

Am heiligen Oſterfeſt.

Weinsberg, 1760.

Evangelium: Marci 16, 1—8.

Und da der Sabbath vergangen war, kauften Maria Magdalena, und Maria Jakobi und Salome Specerei, auf daß ſie kämen und ſalbeten Ihn. Und ſie kamen zum Grabe an Einem Sabbather ſehr frühe, da die Sonne aufgieng. Und ſie ſprachen unter einander: Wer wälzt uns den Stein von des Grabes Thür? Und

ſie ſahen dahin, und wurden gewahr, daß der Stein abgewälzet war: denn er war ſehr groß. Und ſie giengen hinein in das Grab, und ſahen einen Jüngling zur rechten Hand ſitzen, der hatte ein langes weißes Kleid an; und ſie entſetzten ſich. Er aber ſprach zu ihnen: Entſetzet euch nicht! Ihr ſuchet JEſum von Nazareth, den Gekreuzigten; Er iſt auferſtanden, und iſt nicht hier. Siehe da, die Stätte, da ſie Ihn hinlegten. Gehet aber hin, und ſaget es Seinen Jüngern und Petro, daß Er vor euch hingehen wird in Galiläa; da werdet ihr Ihn ſehen, wie er euch geſagt hat. Und ſie giengen ſchnell heraus, und flohen von dem Grabe, denn es war ſie Zittern und Entſetzen angekommen, und ſagten Niemand nichts, denn ſie fürchteten ſich.

Preis und Ehre und Dank ſey unſerem heiligſten JEſu, daß Er Sein Werk ſo herrlich vollendet hat! Es hat überwunden der Löwe, der da iſt aus dem Stamme Juda, das Lamm, ſo ſich für uns hat ſchlachten laſſen! Gerechtigkeit und Leben iſt aus Seinem Grabe hervorgebrochen; Heil und Herrlichkeit iſt durch Seinen Sieg offenbaret worden. Er iſt nun bewieſen als der Sohn GOttes, der Gerechte, als der Fürſt des Lebens, als der HErr der Herrlichkeit! Sein Volk, das Seinen Namen liebet, kann ſich Seiner freuen! Die Sünderſchaar, die es Ihm danket: Du haſt uns GOtt erkauft mit Deinem Blut! darf mit frohem Muth jauchzen und über Seinem Heil täglich, ja ewiglich fröhlich ſeyn! Laſſet uns herzutreten, und in das große und allgemeine Lob aller derer, die ihren Erlöſer preiſen, auch unſern freudigen Dank und unſer Hallelujah hineinbringen! Erhebet eure Herzen und eure Stimme und ſinget dem verklärten Heiland zu Ehren: Chriſt iſt erſtanden von der Marter alle; deß ſollen wir alle froh ſeyn; Chriſt will unſer Troſt ſeyn. Hallelujah! Wär' Er nicht erſtanden, ſo wär' die Welt vergangen: ſeit daß Er erſtanden iſt, loben wir den HErrn JEſum Chriſt. Hallelujah! Erſtanden iſt der heil'ge Chriſt, der aller Welt ein Tröſter iſt. Hallelujah! Du aber, erſtandener Siegesfürſt, begegne uns heute mit der Freundlichkeit, wie Du Deinen Freunden und Lieben begegnet biſt! Mache unſer Herz fröhlich über Dir! Amen.

Herrliche Worte ſind es, womit der verklärte Heiland Seinen Liebesjünger Johannes angeredet und dieſen ausgezeichnet hat. Offenb. 1, 17. 18: Fürchte dich nicht, Ich bin der Erſte und der Letzte und der Lebendige. Ich war todt: und ſiehe, Ich bin lebendig von Ewig-

keit zu Ewigkeit, und habe die Schlüſſel der Hölle und des Todes. JEſus war ihm in ſeiner herrlichen Geſtalt perſönlich erſchienen; der Jünger aber konnte den Glanz ſeiner Majeſtät nicht ertragen und fiel zu Seinen Füßen nieder wie todt. Der HErr aber richtete ihn auf und ſprach: fürchte dich nicht, — du darfſt vor mir nicht erſchrecken, du darfſt über mir und dem Anblick meiner Herrlichkeit kein Todter werden; lebe vielmehr! Ich bin doch dein JEſus. — Drei Ausdrücke will ich kürzlich aus dieſer Anrede bemerken. Er ſagt von ſich: Ich bin der Lebendige in eben dem Sinne, wie Er Joh. 6. ſagt: der lebendige Vater. Er war von Ewigkeit das Leben ſelbſt. Das iſt Sein Name, der Ihm nach dem Rechte Seiner ewigen Geburt zukommt. Aber da Er ein Menſch ward, und unter die todten Menſchen kam, ſo wurde Er um ihretwillen auch ein Todter. Dieſer Zuſtand jedoch währte kaum 24 Stunden, aber der Zuſtand Seines Lebens währet in Ewigkeit. Ich bin der Erſte und der Letzte und der Lebendige. Dieſen Namen kann ſich der Heiland geben, weil Er GOtt iſt, der eingeborne Sohn des Vaters, der Erſte und Letzte, der Anfang und das Ende aller Dinge; denn Er iſt das Leben ſelbſt, Er gibt allen Geſchöpfen das Leben. Er ward ein Todter, um der dem Tod heimgefallenen Menſchen willen, auch ſie wieder zum Leben zu bringen. Aus dem Tode iſt Er nun lebendig geworden, und lebt hinfort in die ewigen Ewigkeiten. In dieſen dreien Worten haben wir den ganzen Gang unſeres Erlöſers. Der lebendige HErr hat es noch nicht vergeſſen, daß Er auch einmal ein Todter geworden iſt, und jetzt nach überſtandenem Tod der Lebendige iſt in Ewigkeit. An Ihm ſehen wir, wie aus dem Tode das Leben kommt, und aus einem Todten ein Lebendiger werden kann. Und dieß iſt der Inhalt meiner Rede. Ich will daher vorſtellen:

Das Leben aus dem Tode;

und zwar:

I. bei unſerem Mittler und Erlöſer ſelbſt;

II. bei Denen, die Seiner theilhaftig werden.

Daß aus dem Tode das Leben kommt, da ja ſonſt der Tod das Leben raubt und gänzlich aufhebt, das iſt das große Geheimniß und

ist der wunderbare Weg und die neue Haushaltung, die JEsus aufgerichtet hat. Wir müssen also auf Ihn schauen, und diese uns so tröstliche Sache vor allen Dingen an Ihm selbst betrachten.

I. Die Weiber kamen zum Grabe, worein Sein erblaßter Leichnam gelegt war, und wollen ihn da finden, und als einen Todten bedienen. Sie bekommen aber Nachricht: Er ist nicht mehr unter den Todten! und nach Lucas 24. sprachen zu ihnen zween Männer mit glänzenden Kleidern: Was suchet ihr den Lebendigen unter den Todten? Er ist nicht hie, Er ist auferstanden! — Das leere Grab ist ein Beweis, daß aus dem Tode das Leben kommt. Merket! JEsus ist nicht nur darum gestorben, daß es eben gestorben sey, weil ein Urtheil des Todes über die Menschen ergangen war. Er mußte wohl in den Tod gehen, weil dieß die Strafe war, die nach der Gerechtigkeit des Gesetzes nicht konnte aufgehoben werden; aber damit sollte es sein Bewenden noch nicht haben. Es war um das Leben zu thun. Der Lebendige wollte Seine Menschen nicht auf ewig dem Tod überlassen. Der Lebendige liebt das Leben; und ehe Er sollte Sein Geschöpf dem Tod ewiglich überlassen, lieber will Er selbst ein Todter werden, damit Sein Geschöpf durch Ihn lebendig werde. Ohne Ihn wären wir ewig in Finsterniß und Schatten des Todes geblieben; durch Sein Sterben aber hat Er die Hinderniße weggeräumt; durch Seinen Tod hob Er ihren Tod auf, damit Er sie aus dem Tod in's Leben versetzte. Das Leben, das wir verloren hatten, in den Menschen wieder herzustellen, war der Zweck und die hohe Absicht Seines Sterbens. Wäre Er nicht erstanden, hätte Er Seinen Leib in der Erde gelassen, so hätten wir wohl Einen, der unsere Strafe getragen und die Schulden gebüßt, aber keinen Seligmacher, der uns aus dem Tode und Verderben führet, ein Neues schafft, und das Verlorene wieder gibt. Lasset uns nun auf JEsum schauen, eben den Menschen, der am Kreuz in Schwachheit gehangen, den Seine Feinde wollten aus dem Land der Lebendigen ewig ausgerottet und ausgeschlossen wissen, dem sie Sein Grab versiegeln; sehet auf, Er lebet! Was zeigt Er damit? der Lebendige ist in den Tod gegangen. Hätte Er kein Leben in den Tod gebracht, so wäre kein Leben aus dem Tode gekommen. Aber Er hatte schon Sein ewiges Leben mit dem menschlichen vereiniget und persönlich verbunden; doch wandelte

Und troz Herodes Mord und Drohn
Erkennt ihn bald ein Simeon,
Der Hohepriester ahnt ihn nicht,
Doch Hanna sieht Messiaslicht.

Wie oft hat schon die Welt verlacht,
Was dich so groß und göttlich macht,
Daß du voll Demuth zu uns kamst,
Und unsre Lasten auf dich nahmst.

Dein stilles Wort, dein' milden Geist
So Mancher schwach und Thorheit heißt,
Und doch genaß durch ihn die Welt,
Die Kirch' erstand, die nimmer fällt.

Schon wieder mit des Wahnes Wuth
Erhizt sich deiner Feinde Blut,
Du lebst, du bleibst, dein Volk ersieht,
Wie um dich Recht und Friede blüht.

Der will, mit Tugendlob und Schein,
Dein Jünger judasmäßig seyn,
Doch in der Worte Fluß vergißt
Er, daß du Gott und König bist.

Hier stehet eine wilde Schaar,
Dich aller Ehr' zu machen bar,
Sie höhnen deine große Macht,
Und schmähen, was du uns gebracht.

Er auf Erden in der sterblichen Gestalt. Damals hatte Sein unsterbliches Leben Seine Seele und Seinen Leib noch nicht so durchdrungen, durchgangen und in die lautere Lebensgestalt verwandelt, sondern es hieng Ihm noch die Schwachheit des Fleisches an. Er wollte vorher ein Todter werden, und im Tode hat Sein ewiges Leben seine Macht und seinen Sieg wider den Tod bewiesen (denn hätte Er kein Leben in sich gehabt, so wäre Er gestorben wie ein anderer Mensch), und zwar erstlich in Seiner Seele; die wurde alsdann recht lebendig, nachdem sie vom Leibe geschieden war. 1 Petr. 3, 18: „Lebendig gemacht nach dem Geist." — In Seinen menschlichen Geist ist das Leben mit völliger Frische eingeflossen. „Meine Ehre ist fröhlich." Ps. 16. Sein Leib hat die Gestalt der Sterblichkeit abgelegt. Das war ein wunderlicher Krieg, da Tod und Leben mit einander gerungen haben; aber das Leben behielt den Sieg. Nun ist der Mensch JEsus der Lebendige, wie Er von Ewigkeit der Lebendige heißt; da ist in dem einigen menschlichen JEsus wieder hervorgekommen, was alle Menschen verloren hatten. Das ist der Gewinn für uns todte Menschen. In der Menschheit ist nun die Quelle des Lebens eröffnet. Wir haben nun an JEsu ein neues Haupt, einen Fürsten des Lebens. Der andere Adam, der die Schuld des ersten getilget, ist ein lebendiger und ein lebendigmachender Geist; der erste Adam war kein ehrwürdiges Haupt mehr seines Geschlechts. Das ist der Trost und die Ursache der Freude. Er ist das Haupt der Auferstehung, der Erstling und der Erstgeborne aus den Todten, der den Vorgang hat, aber Alle nach sich zieht. Wir haben an Ihm einen HErrn, der unsere Gerechtigkeit ist. Seine Gerechtigkeit ist in Seiner Auferstehung erwiesen; der Vater hat es gezeigt, und sich die Demüthigung Seines Sohns und Seine Angelegenheit, die Todten zu retten, so wohlgefallen lassen, daß Er Ihn durch Seine Herrlichkeit auferweckte. Die Rechtfertigung des Lebens kommt auf uns von dem Einigen. Preis sey GOtt und Seinem Sohne!

II. Wie kommt nun aber das Leben aus dem Tode bei Denen, die JEsu theilhaftig werden?

Sogleich wurde auch wieder an Seine Jünger und Petrum gedacht. Die Jünger waren auch in die Gemeinschaft Seines Todes

gekommen; da es mit Ihm so schwach und traurig aussah, war es auch bei ihnen also. Bei'm Fußwaschen hat Er sie hineingepflanzt; und Petrus hat bei seinem Fall und Weinen sein natürliches Leben vollends in den Tod gegeben. Nun soll er auch des Lebendigen theilhaftig werden. So ist es mit Allen, die durch den Glauben in Seine Gemeinschaft kommen. Sie werden hineingepflanzt in Seinen Tod; sie müssen mit Ihm sterben, ihr Sündenleben in Seinen Tod geben, ihre Sünden in's Grab verscharren lassen. Es soll aber nicht dabei bleiben, daß man denke und glaube: Er hat meine Strafe getragen, meine Sünden sollen mich nicht in die Verdammniß bringen, sondern wir sollen nach dem Leben trachten. Der Mensch ist nicht zum Tode geschaffen. Hat er jetzt ein todtes Herz und seine Seele lebt nicht aus GOtt und in GOtt, so soll er froh seyn, daß er nun einen lebendigen Heiland hat, der ihm ein neues Leben gewährt. Und so ist der Sinn der Glaubigen: „So glauben wir auch, daß wir Seiner Auferstehung eingepflanzet sind." Nun kann und will JEsus in allen Seinen Glaubigen leben, und sie als ihr Haupt mit Seinem Leben durchdringen. Er lebt in ihnen. Gal. 2, 20. Und dieß ist der Lehrgrund der Apostel: sie leiten aus dem Tod und der Auferstehung JEsu ein neues Leben her; das ist die erworbene Gabe, ein lebendiges Herz und Geist zu haben. Euer Herz soll ewiglich leben. Ps. 22, 27.

Sehet also: wer an JEsu Antheil haben will, der muß aus dem Tod in's Leben kommen. Röm. 6. Eph. 2. Da wir todt waren in den Sünden, hat Er uns sammt Christo lebendig gemacht, und hat uns sammt Ihm auferwecket und in das himmlische Wesen versetzt. Wer nicht nach dem Leben fragt, kann sich Seine Verdienste nicht zueignen. Und das ist die beständige Uebung des Glaubens, in der Gemeinschaft des Todes und der Auferstehung JEsu zu seyn, bis auch an ihm Alles durch Christum vollendet ist. Der ist erst nach der ersten Absicht des Schöpfers, welcher ihm einen lebendigen Odem einbließ, ein lebendiger Mensch, der aus dem lebendigen Heiland lebt, und an einem Solchen wird das Wort erfüllet: Wer den Sohn GOttes hat, der hat das Leben! Amen.

Eine andere Predigt vom heiligen Osterfeste.

Oettingen, 1753.

„Ich lebe und ihr sollt auch leben!" Das ist die tröstliche Verheißung, die JEsus noch vor Seinem Leiden Seinen Jüngern gab, — und sie ist auch gleich an dem ersten Ostertage bei ihnen in die Erfüllung gegangen. Was wünsche ich Mehreres, als daß auch an dem heutigen Tage eben diese Verheißung, die uns so gut als ihnen gilt, erfüllt werden möge? — Das würde uns alsdann ein fröhliches und seliges Osterfest seyn! Der Heiland sagt zu ihnen: Ich lebe; bekümmert euch nicht, ihr werdet mich nicht verlieren. Ich gehe wohl hinweg, Ich komme aber bald wieder; da werdet ihr mich sehen. — Aber es ist sehr merkwürdig, daß Er nicht sagt: Ich werde wieder leben, sondern: Ich lebe; denn Er ist der Lebendige. Das Leben des Leibes hat Er wohl am Kreuze aufgegeben; Er verschied wahrhaftig, wie ein anderer Mensch stirbt; aber Er hatte noch ein kräftiges, ein himmlisches, ein ewiges Leben übrig; und dieses Sein Leben drang durch den Tod, und stellte auch Seinen verblichenen Leib wieder ins Leben dar; darum ist Er der Lebendige. Er ward ein Todter, und nun ist Er lebendig in die ewigen Ewigkeiten, und hat die Schlüssel der Hölle und des Todes, Offenb. 1, 18. Aber wir sollen auch leben durch Ihn. Da verbindet Er gleich Seine Jünger mit sich; daß Ich lebe, will Er sagen, das soll Euch zu gut kommen. Ihr sollt auch durch mich und mit mir leben. So zieht Er sie in die Gemeinschaft Seines Lebens hinein; und darauf kam es ihnen, und noch kommt es darauf uns Allen an. O daß wir Alle in der Kraft Seiner Auferstehung recht aufleben möchten! Nun, davon will ich dießmal zu Eurer Liebe reden, vorher aber wollen wir singen: Nun ist auferstanden aus des Todes Banden GOtt- und Menschen-Sohn; JEsus hat gesieget, daß nun Alles lieget unter Seinem Thron. Alle Feind', soviel ihr seynd, hat Er auf das Haupt geschlagen, und sie Schau getragen!

Ich habe bei der Betrachtung des Kreuzes Christi von der Gemeinschaft dieses Kreuzes geredet; nun, da wir Seine Auferstehung zu betrachten haben, so will ich dießmal reden

Von der Gemeinschaft des Lebens JEsu.

Dabei will ich betrachten:

I. Das Leben JEsu selbst.

II. Die Gemeinschaft dieses Lebens.

Unser heutiges Evangelium erzählt uns die Umstände, die bei der Auferstehung Christi vorgegangen, und wie die Weiber durch den Engel versichert worden, daß Er kein Todter mehr sey, sondern lebe. Er zeigte ihnen das leere Grab und sprach: Er ist nicht hier, ihr dürfet Ihn nicht mehr unter den Todten suchen; Er lebt; Er wird sich euch zeigen. Das sollte ihnen zur Freude und zum Trost seyn; sie sollten nun etwas Anderes an ihrem HErrn und Meister erfahren, als sie jetzt noch beim Grabe suchten. Nun, diese fröhliche Geschichte wollen wir uns auch zu Nutz machen, denn sie ist auch uns zu gut geschehen. Wir wollen zuerst von dem Leben JEsu selbst reden.

I. Es ist ein sieghaftes Leben. Er gab sich in den Tod hinein, daß Er ein neues Leben aus dem Tode hervorbrächte. Die Auferstehung JEsu gab den Ausschlag, daß Alles ausgeführt sey, warum Er sterben wollte. Er siegte über den Tod, als die Strafe unserer Sünden, als der dem Tode die Macht hat genommen und das Leben und ein unvergängliches Wesen ans Licht gebracht durch das Evangelium 2 Tim. 1. Er hat den Tod abgethan an Sich selber — und es war nichts Sterbliches mehr an Ihm; der Tod konnte Ihn nicht halten; Er siegte über den Teufel, der des Todes Gewalt hatte; Er siegte über den Fluch des Gesetzes und über das Gericht. Jes. 53. Er ist aus der Angst und Gericht genommen; wer will Seines Lebens Länge ausreden? Denn Er ist aus dem Lande der Lebendigen weggerissen, da Er um die Missethat meines Volks geplaget war. — Dadurch ist offenbar worden, was JEsus durch Sein Kreuz und Seinen Tod ausgerichtet hat. Nun kann man es glauben. „Wäre Christus nicht auferstanden, so wären wir noch in unsern Sünden.“ Darum ist es Allen erfreulich. Wenn nun alle Menschen zum Grab mit den Weibern hingegangen wären, so hätten sie alle überzeugt werden müssen, daß ihre Sünden und Sünden-Strafe abgethan und vom Leibe JEsu abgenommen sey. Darum ist Er das Lamm, dem Ehre gebühret, und der sieghafte Löwe; und die Auferstehung zeigt, daß das Lamm ein Löwe sey. Offb. 5. Ja das Lamm,

das erwürget ist, ist würdig zu nehmen Kraft und Reichthum und Weisheit und Stärke und Ehre und Preis und Lob!

Das Leben JEsu ist auch ein geistliches Leben, ein Leben im Geist. Das ist wichtig, und tief zu betrachten. Aber die Menschen sind sehr unverständig und unfähig, es recht zu fassen. Merket Folgendes. JEsus wandelte in der Schwachheit des Fleisches, aber als Er auferstanden, da hatte Er auch einen geistlichen Leib, wie wir auch einen solchen bekommen werden in der Auferstehung, ob es schon ebenderselbe Leib ist. Nämlich das geistliche Leben ist so hervorgebrochen, daß es alles Sterbliche, das Er vorher an sich trug, verschlungen und in lauter geistliche Kraft und geistliche Gestalt verwandelt hat. Darum konnte Er auch durch die verschlossene Thüre gehen; Sein Leib war zarter als Wind und Licht, und war doch dem Wesen nach ein wahrer Menschenleib, ebenderselbe, der am Kreuze gehangen. Und das preisen die Apostel: Er ist gerechtfertiget im Geist, lebendig gemacht im Geist, in der geistlichen Gestalt Seines unsterblichen Leibes. Darum heißt es 1 Cor. 15: Der erste Mensch, Adam, ist gemacht ins natürliche Leben, und der letzte Adam ins geistliche Leben. Der Mensch JEsus ist viel edler als Adam, unser Haupt- und Stamm-Vater. Wir sollen demnach das Leben im Fleische, den Leib des Fleisches nicht so lieb haben, daß wir kein anderes begehrten, sondern denken: mein Leib ist jetzt noch ein sündlicher Leib, der muß aber noch anders werden, er muß auch geistlich werden. Jetzt gehe ich natürlich ein ins Grab, nachmals aber werde ich geistlich seyn. Und ebendeßwegen ist es auch ein kräftiges Leben; denn Geist ist lauter Kraft. Darum heißt es 2 Cor. 13, 4: „Und ob Er wohl gekreuziget ist in der Schwachheit, so lebet Er doch in der Kraft GOttes." Nun kann Seine Kraft Alles durchdringen; nun kann Ihm nichts mehr widerstehen; nun ist Er der Fürst des Lebens; Er kann Alles verwandeln; Er hat alle Zustände des Lebens und des Todes unter sich. Er ist der HErr. Da hat es sich gezeigt, daß Er der Sohn GOttes sey. Nicht, wie die Juden dachten: so steige Er herab vom Kreuze, sondern Röm. 1, 4: kräftiglich erwiesen als ein Sohn GOttes nach dem Geist. Ihm gebühret nun die Macht, ewiges Leben zu geben.

Endlich ist das Leben Jesu auch ein ewiges Leben. „Der Tod kann hinfort über Ihn nicht herrschen." Er lebet noch und im-

merdar, heute ebenso wie damals, darum kann Er auch immerdar selig machen. Ebr. 7. Sehet also, es ist Alles auf uns angesehen. Daraus geht deutlich hervor,

II. Daß auch uns ebendasselbe Leben zu Theil werden muß, das JEsus angenommen hat. Denn darum ist Er ja für uns gestorben, daß wir durch Ihn leben möchten. Wenn wir nicht ebendasselbige Leben bekommen, so ist uns Christus nichts nütze; so ist Er wohl für sich herrlich, aber wir sind noch verlorene und verdammte Sünder; wir können uns dann Seiner nicht trösten. Wir müssen Christi theilhaftig werden. Ebr. 3. Wie geschieht dieß? Wenn die Kraft Seiner Auferstehung in uns dringt. Col. 2., Eph. 1. Was ist es demnach für eine große, göttliche Sache um den Glauben! Er ist die lebendige Kraft GOttes im Herzen. Darum heißt es nun von solchen, die diese Kraft erfahren haben: sie sind auferstanden, mitauferstanden, und wissen es, und können es an sich rühmen. Sie haben nun auch ein sieghaftes Leben, sieghaft über die Sünde und das Gewissen, die sie nicht mehr verdammen können; sieghaft über die Herrschaft der Sünde, denn sie sind ihr nichts mehr schuldig; sieghaft über den Tod und die Welt. 1 Joh. 5. Und das gereicht JEsu an ihnen zur Ehre. Darum heißt es: „In dem Allem überwinden wir weit." GOtt sey Dank, der uns den Sieg gegeben hat durch unsern HErrn JEsum Christ! Und in diesem Glauben sollen wir getrost seyn, über Alles hinaus. — Wir haben aber auch ein geistliches und kräftiges Leben und zwar innerlich im Herzen. Wer an Ihn glaubet, der ist vom Tod zum Leben hindurchgedrungen; Joh. 5. also auch wir leben in der Kraft GOttes. 2 Cor. 13.; Christus ist unser Leben. Col. 3. Obwohl dieses göttliche Leben noch verborgen ist, so muß doch um deßwillen auch eine geistliche Gestalt an unserem Leibe noch hervorkommen. Röm. 8. Und das ist die Erlösung unseres Leibes.

Nun, so ist es! Das ist herrlich; aber weil es nicht in die Augen fällt, so hält man es nicht für das, was es ist. „Die Welt kann mich nicht sehen," sprach der HErr. Aber laßt euch nur ermuntern zum Glauben, trauet es nur dem Heiland zu, und werdet fröhlich über Ihn, und freuet euch an Seiner Kraft, daß das Leben JEsu auch an Euch offenbar werde (2 Cor. 4, 10.) und ihr Ihn als euren Lebens-Fürsten preisen könnet! Amen.

Am Oſtermontag.

Weinsberg, 1760.

Evangelium: Luc. 24, 13—35.

Und ſiehe, Zween aus ihnen giengen an demſelbigen Tage in einen Flecken, der war von Jeruſalem ſechzig Feldweges weit, deß Name heißt Emmaus. Und ſie redeten mit einander von allen dieſen Geſchichten. Und es geſchah, da ſie ſo redeten, und befragten ſich mit einander, nahete JEſus zu ihnen, und wandelte mit ihnen. Aber ihre Augen wurden gehalten, daß ſie Ihn nicht kannten. Er ſprach aber zu ihnen: Was ſind das für Reden, die ihr zwiſchen euch handelt unterweges, und ſeyd traurig? Da antwortete einer, mit Namen Cleophas, und ſprach zu Ihm: Biſt Du allein unter den Fremdlingen zu Jeruſalem, der nicht wiſſe, was in dieſen Tagen darinnen geſchehen iſt? Und Er ſprach zu ihnen: Welches? Sie aber ſprachen zu Ihm: Das von JEſu von Nazareth, welcher war ein Prophet, mächtig von Thaten und Worten vor GOtt und allem Volk. Wie Ihn unſere Hohepriester und Oberſten überantwortet haben zur Verdammniß des Todes, und gekreuziget. Wir aber hofften, Er ſollte Iſrael erlöſen. Und über das Alles iſt heute der dritte Tag, daß ſolches geſchehen iſt. Auch haben uns erſchreckt etliche Weiber der Unſern, die ſind frühe bei dem Grabe geweſen, haben Seinen Leib nicht gefunden, kommen und ſagen, ſie haben ein Geſichte der Engel geſehen, welche ſagen, Er lebe. Und Etliche unter uns giengen hin zum Grabe, und fanden es alſo, wie die Weiber ſagten, aber Ihn fanden ſie nicht. Und Er ſprach zu ihnen: O ihr Thoren und träges Herzens zu glauben Allem dem, das die Propheten geredet haben! Mußte nicht Chriſtus ſolches leiden, und zu Seiner Herrlichkeit eingehen? Und fieng an von Moſe und allen Propheten, und legte ihnen alle Schriften aus, die von Ihm geſagt waren. Und ſie kamen nahe zum Flecken, da ſie hingiengen; und Er ſtellete ſich, als wollte Er weiter gehen. Und ſie nöthigten Ihn, und ſprachen: Bleibe bei uns, denn es will Abend werden, und der Tag hat ſich geneiget! Und Er gieng hinein, bei ihnen zu bleiben. Und es geſchah, da Er mit ihnen zu Tiſche ſaß, nahm Er das Brod, dankte, und brach es, und gab es ihnen. Da wurden ihre Augen geöffnet, und erkannten ihn. Und Er verſchwand vor ihnen. Und ſie ſprachen unter einander: Brannte nicht unſer Herz in uns, da Er mit uns redete auf dem Wege, als Er uns die Schrift öffnete? Und ſie ſtanden auf zu derſelbigen Stunde, kehreten wieder gen Jeruſalem, und fanden die Eilfe verſammelt, und die bei ihnen waren, welche ſprachen: Der HErr iſt wahrhaftig auferſtanden, und Simoni erſchienen. Und ſie erzählten ihnen, was auf dem Wege geſchehen war, und wie Er von ihnen erkannt wäre an dem, da Er das Brod brach.

Paulus schreibt 2 Cor. 5, 14. 15: „Die Liebe Christi dringet uns also, sintemal wir dafür halten, daß, so Einer für Alle gestorben ist, so sind sie Alle gestorben. Und Er ist darum für alle gestorben, auf daß die, so da leben, hinfort nicht ihnen selbst leben, sondern dem, der für sie gestorben und auferstanden ist.“ Es redet der Apostel in diesen Worten von sich und seinen Mitarbeitern im Dienste des Evangelii: „Die Liebe Christi dringet uns dazu.“ Die Corinthier waren schon ziemlich nachlässig geworden; sie hielten nicht mehr mit ganzem Ernst über dem lauteren Sinn des Glaubens an JEsum. Das machte nun dem Apostel ihretwegen Sorge und Bekümmerniß in seinem Herzen, und deßwegen beweist er großen Ernst und einen brüderlichen Eifer um ihre Seelen. Aber die Corinthier dachten, sein Eifer und Ernst gehe nur zu weit, sey zu stark und gar nicht gemäßigt. Darauf antwortet hier der Apostel und sagt: die Liebe Christi dringet uns dazu. Es taugt einmal nicht, daß wir nach uns selbst und unseren eigenen Affecten leben, sondern Dem allein, der für uns gestorben und auferstanden ist. — So ist's recht! So soll es seyn! Lehrer sollen aus Drang der Liebe Christi zu ihren anvertrauten Seelen reden und mit ihnen handeln. Es soll nicht läßig und kaltsinnig bei ihrem Dienst zugehen. Man soll an ihrem Ernst beim Zeugniß, an ihrem Eifer, an ihrem bewegten Herzen, an ihrer Angelegenheit für die Seelen merken und gewahr werden, daß sie die Liebe Christi dazu dringet. Und dieses ihr Bezeugen soll auch bei ihren Zuhörern die Trägheit und Gleichgültigkeit gegen JEsum beschämen, daß diese auch zu einer dringenden Liebe gegen JEsum erweckt werden. Nun, in unserm heutigen Evangelium treffen wir auch einen solchen Lehrer an, der aus dringender Liebe redet und seine Zuhörer auch zu einer inbrünstigen Liebe entzündet. Ich will daher vorstellen:

Den Drang der Liebe Christi;

und zwar:

I. Woher ein solcher Drang der Liebe Christi in den Herzen entstehe, und

II. Wie sich ein solcher Drang der Liebe Christi an den Herzen zeige und äussere.

JEsus, „wie Er hatte geliebt die Seinen, so liebte Er sie bis

ans Ende;" und „Niemand hat größere Liebe, denn die, daß er sein Leben läſſet für seine Freunde." Joh. 15, 13. Aber in ebenderselbigen Liebe kommt Er wieder zu ihnen. Seine Liebe ist in dem kalten Grabe nicht erkaltet. Die Liebe dringet Ihn, sie wieder aufzusuchen und freundlich sich zu ihnen zu thun. So ist JEsu Herz noch geartet gegen Seine Seelen, die Ihn Sein Blut gekostet haben. Er liebt sie inbrünstig und hält sich herzlich zu ihnen. Aber Seine Liebe hat auch Seiner Jünger Herzen entzündet und zu einer dringenden Liebe gebracht. Wir wollen demnach betrachten den Drang der Liebe Christi, und zwar:

I. woher ein solcher Drang in den Herzen entstehe?

Antwort: Aus einer lebendigen Erkenntniß des Todes und der Auferstehung JEsu. Diese zwei Jünger wußten wohl, und redeten auch davon, was mit JEsu vorgegangen war, und erzählten Seinen Tod und Seine Auferstehung. Aber es geschah noch nicht mit dringender Liebe. Sie erzählen es nur als eine Geschichte und denken nicht weiter. Es ermuntert auch ihr Herz nicht, sondern sie sind traurig und verlegen darüber. — Woher kam es? JEsus entgegnet ihnen gleich, woher es komme, daß sie so kaltsinnig denken und reden, indem Er spricht: o ihr Thoren und träges Herzens! Ihr seyd noch so unverständig und träg zum Glauben. Da fehlt es. — Ich fürchte nicht ohne Ursache, es sey bei vielen meiner Zuhörer ebenso. Sie wissen wohl, daß Christus gestorben und auferstanden sey; aber es hat diese Geschichte und die Vorstellung der Wahrheit ihre Herzen nicht ermuntert und erregt, darüber nachzudenken, sie zu Gemüth zu nehmen; und das kommt aus Trägheit her. Ach das Herz des Menschen ist so träge, so schwer, so langsam! Es ist zu allem Andern munter und aufgeweckt, nur dazu nicht. — So soll es nicht seyn; sonst kommt es zu nichts, sonst kann man Alles hören, wissen und erzählen, und hat doch die Liebe Christi nicht geachtet, noch Liebe gegen Ihn gefaßt. Und wenn es ein treuer Lehrer gewahr wird, so macht es ihn desto eifriger; er wünscht und meint: es sollte doch die Herzen auch rühren, es sollte doch eine Liebe zu JEsu aufgehen! So hat JEsus gewünscht, Luc. 12, 49. 50.: „Ich bin kommen, daß Ich ein Feuer anzünde auf Erden; was wollte ich lieber, denn es brennete schon?" Nun brennet es schon lange, und dieß Feuer hat schon viele tausend kalte Herzen

entzündet. Was wünschte auch ich herzlicher, als daß es auch unter uns brennete? Höret deßwegen noch ferner: Woher ein solcher Drang der Liebe Christi in den Herzen entstehe.

Die Jünger bezeugen es: brannte nicht unser Herz in uns, da Er mit uns redete auf dem Wege, als Er uns die Schrift öffnete? Er sagte: Mußte nicht Christus solches leiden, und zu Seiner Herrlichkeit eingehen? und legte ihnen die Schrift aus, bis sie geöffnet wurde, ja, ihre Augen geöffnet wurden. Man muß demnach durch das mündliche und schriftliche Zeugniß von JEsu zu einer Einsicht, zu einer innigen Ueberlegung und klaren Beurtheilung über die Sache kommen. Wie begierig werden sie diesem Lehrer zugehört haben! Und während des Redens darüber geht ihnen ein Licht auf, einzusehen, was es mit JEsu für eine Bewandtniß habe. Es entsteht ein Feuer, ein Wallen des Herzens, eine innige Empfindung darüber in ihren Seelen. So ist es! Sobald der Sünder sich recht mit ganzem Sinn dazu faßt und denkt: „Das geht mich an; o was thut JEsus für dich! Sein Leiden und Tod nimmt deine Sünden weg, o wie wird mir das so wohl thun, wenn ich es recht glauben kann! Ei! Ist es so? — lieber JEsu! Erscheine mir in dem Bilde zum Trost in meiner Noth, wie Du dich, HErr, so milde geblutet hast zu Tod! Ist Deine Auferstehung meine Rechtfertigung, so bin ich von der Sünde los und ewig frei!“ — Da fängt das Herz an zu brennen, und da wird einem die Liebe Christi erst bekannt und groß. Man lernt sie schätzen, annehmen und glauben und spricht zu JEsu: Du hast mich geliebt! — Liebe erweckt Gegenliebe. Da wird das Herz voll brünstiger Begierde nach JEsu; da freut man sich Seiner. O ein Herz, das JEsum liebt, ist edel, und Ihm selber lieb und werth! JEsus begehrt keinen andern Lohn von uns für alle Seine saure Mühe, als daß wir Ihn lieben.

II. Aber wie zeigt und äussert sich nun ein solcher Drang der Liebe Christi an den Herzen?

Erstens darin, daß man gerne mit JEsu umgeht, und Ihn immer bei sich haben und bei Ihm bleiben will. So wurde den zwei Jüngern zu Muthe; ihr Herz wurde so zu Ihm gezogen, daß sie den theuern Freund noch gerne länger genießen wollen. „Bleibe bei uns, denn es will Abend werden, und der Tag hat sich geneiget,“ spra-

Ein schreckliches Geschrei ertönt,
Wie als du uns am Kreuz versöhnt;
Jetzt drohn dir Heidenpriester Tod,
Und spotten deiner Kreuzesnoth.

Doch du, des Vaters ew'ger Sohn,
Bist unbewegt auf deinem Thron,
Bist still und reich bei deiner Schaar,
Machst jedes deiner Worte wahr.

Wie du gesagt, du kehrest ein
In deines Volkes Hütten klein,
So kommst du mit des Vaters Licht,
Wo man dich ehret gläubig-schlicht.

Du kommst und wirst allmälig groß,
Und bringst ein überselig Loos
Dem, welcher deine Armuth theilt,
Und treu in deiner Nähe weilt.

Und immer größer wird dein Reich,
Und schon auf Erden himmelgleich,
Es strahlt im All dein Angesicht,
Und hältst das ewige Gericht.

chen ſie zu Ihm, und Er ging hinein, bei ihnen zu bleiben. So iſt einem liebenden Herzen zu Muth. Es iſt ihm nicht wohl, wenn es einen Augenblick von Ihm entfernt ſeyn ſoll. Immer in Gedanken mit Ihm umgehen, bei Ihm bleiben, Ihm mit dem Herzen anhangen, — das iſt lauter Vergnügen. Aus der Liebe wird eine rechte Anhänglichkeit, man wird an Ihn gewöhnt und hat lauter Luſt an Ihm.

Sodann zeigt ſich dieſer Drang der Liebe Chriſti an den Herzen auch darinn, daß man nicht mehr ſich ſelbſt lebt, ſondern Ihm. Die Jünger haben ihrer Bequemlichkeit wegen im Flecken übernachten, und ſich ſelber das zu gute thun wollen. Aber da ihnen JEſus offenbar wird, ſo wollen ſie Ihn auch ihren Freunden bekannt machen. Dazu drang ſie die Liebe. So iſt ein Herz geſinnt, das Ihn liebt. Man gibt ſich ſelber auf. Es wird einem ſein eigenes Geſuch und eigenes Leben gering. Man lebt Dem, der für uns Alle geſtorben iſt, und das iſt die Art der Chriſten. Röm. 14. Unſer Keiner, die wir Chriſtum erkannt haben, lebt ihm ſelber. — Bei uns Chriſten iſt's umgekehrt: Kaum Einer oder der Andere hält ſein eigen Leben gering um Chriſti und der Brüder willen. O ſo ſollte es nicht ſeyn! JEſu blutige Liebe ſoll uns überwiegen und das Herz anfeuern.

Nun, ihr Lieben! Heute iſt es nicht zu bald, wenn ich eben die Frage an euer Gewiſſen mache, die JEſus nach der Auferſtehung an Petrum gemacht hat: „Haſt du mich lieb?“ Habt ihr JEſum lieb gewonnen? Wer nicht ſo antworten kann, wie Petrus, bei dem ſteht es übel, den bedaure ich; denn eben der Paulus, der da ſprach: die Liebe Chriſti dringet uns alſo, legt in ſeinem Eifer einen Fluch darauf 1 Cor. 16, 22.: „So jemand den HErrn JEſum Chriſtum nicht lieb hat, der ſey verbannt; und legt dagegen auf die herzliche Liebe einen Segen Epheſ. 6, 23. 24.: „Friede ſey den Brüdern und Liebe mit Glauben, von GOtt dem Vater und dem HErrn JEſu Chriſto. Gnade ſey mit Allen, die da lieb haben unſern HErrn JEſum Chriſt unverrückt.“ — Einer von dieſen beiden Sprüchen trifft gewiß ein! Amen.

Am Sonntag Quasimodogeniti.

Weinsberg, 1760.

Evangelium Joh. 20, 19—23.

Am Abend aber desselbigen Sabbaths, da die Jünger versammelt, und die Thüren verschlossen waren aus Furcht vor den Juden, kam JEsus und trat mitten ein, und spricht zu ihnen: Friede sey mit Euch! Und als Er das sagte, zeigte Er ihnen die Hände und Seine Seite. Da wurden die Jünger froh, daß sie den HErrn sahen. Da sprach JEsus abermal zu ihnen: Friede sey mit Euch! Gleichwie mich der Vater gesandt hat, so sende ich euch. Und da Er das sagte, blies Er sie an, und spricht zu ihnen: nehmet hin den heiligen Geist: welchen ihr die Sünden erlasset, denen sind sie erlassen, und welchen ihr sie behaltet, denen sind sie behalten.

„Gnade sey mit Euch und Friede von GOtt unserem Vater und dem HErrn JEsu Christo!" Das ist der apostolische Gruß und Wunsch an die Gemeinen in allen Episteln. Und eben weil es mit einerlei und ebendenselben Worten in allen Briefen steht, so merket man gleich, daß der Inhalt derselben sehr wichtig und heilig sey. Paulus schließt den ganzen Segen des Evangelii und alles Gute, was einem Christen zum Heil seiner Seele zu gönnen und zu wünschen ist, in diese zwei Worte ein: Gnade und Friede. Er will sagen: O wenn ihr nur Gnade und Frieden habet, und in euren Herzen genießet, so habt ihr, was ihr haben sollt, so habt ihr genug, so seyd ihr wohl daran und könnet recht vergnügt seyn. Nun, Gnade und Friede wird euch GOtt, unser Vater, nicht versagen. Er hat euch ja nichts als Gnade und Friede antragen und verkündigen lassen aus Seinem väterlichen Herzen, das sich eurer einmal erbarmet, und euch von der Finsterniß zum Licht, von der Gewalt des Satans zu sich gebracht hat. Gnade und Friede hat euch JEsus zum Heil eurer Seelen mit Seinem Blut erworben; und da Er jetzt der HErr ist im Throne, und alle Güter des Reichs zu verwalten und auszutheilen hat, so wird Er auch diese Gaben euch gerne und reichlich gewähren. Daher kann ich euch auch als euer Lehrer nichts Besseres wünschen und aus meinem Glauben mit freudigem und getrostem Herzen zurufen, als allemal dieses: Gnade sey mit euch und Friede von GOtt

unserem Vater und dem HErrn JEsu Christo! Nun, ihr Lieben! darauf kommt es auch bei uns Allen an. Das ist der eigentliche Segen aus dem vollgültigen Verdienst JEsu, das ist der wirkliche Genuß des Bundes, den Er mit Seinem Blute gestiftet hat; das hat Er durch Seine Auferstehung den sündigen Menschen wiederbracht und geoffenbaret vom Vater; das hat Er auch gleich Seinen Jüngern, sobald Er sie besuchte, verkündigt und zugesprochen. Wir finden es in dem heutigen Evangelium. Deßwegen will ich vorstellen:

Gnade und Friede von dem lebendigen Heiland über Alle, die Seiner froh werden.

Es theilt sich von selbst in diese zwei Stücke, daß ich

I. Von Gnade,

II. Vom Frieden zu reden habe.

So traurig die Jünger waren, da JEsus von ihnen weg an das Kreuz, in den Tod und in das Grab gegangen, so froh wurden sie, da sie Ihn nach Seiner Auferstehung wieder sahen. Da wurden die Jünger froh, heißt es im Evangelium, als sie den HErrn sahen. Das kam von ihrer Liebe her. Ihr Herz war Ihm einmal ergeben und hieng an Ihm. Sie liebten diesen ihren HErrn und Meister inniglich; darum war ihnen Sein Abschied so betrübt, und Sein Wiedersehen so erfreulich. O ihr Lieben! des Heilandes recht froh werden, das ist das größte Vergnügen, das Herz und Seele stillt und erquicket. Wer Ihn als Seinen Erlöser einmal erkannt und um Seiner Liebe willen auch lieb gewonnen hat, der kann und wird Seiner täglich, ja an Einem fort froh werden und sich Seiner herzlich freuen. Ueber allen Seelen dieser Art waltet Seine Gnade und Sein Friede.

I. Seine Gnade; denn das ist billig das erste Wort; auf dieß kommt es uns vornemlich an. Wir sind Sünder, und bedürfen daher Gnade. Ohne Gnade ist unser Leben ein jämmerlicher Tod, und unser ganzer Zustand Unglück und Verderben. Die Gnade ist in der Vergebung der Sünden; da empfangen wir die Gnade GOttes. Eph. 1, 7. Die Gnade hat uns JEsus erworben; und da Er auferstanden ist von den Todten, so hat Er gleich von Gnade gezeugt. Es heißt: welchen ihr die Sünden erlasset, denen sind sie erlassen. Er will sagen: Nun kann Gnade allen Sündern verkündiget werden in meinem Namen.

Gehet aus und traget es an! Wo ihr ein Herz findet, das der Gnade fähig ist, dem erlasset die Sünden. Es soll dabei vor GOtt im Himmel seine Richtigkeit haben; selbiges Herz hat gewiß Gnade bei GOtt. Wo ihr aber dieß Gnadenwort nicht anbringen könnet, da soll es auch dabei sein Bewenden haben. — Also kann und will der vollendete Erlöser, der lebendige Heiland den überschwänglichen Reichthum der Gnade offenbar machen. Eph. 2. Nun, wer JEsu froh wird, d. i. wer ein Herz zu Ihm hat, und Ihn gern annehmen und haben will als Seinen Heiland, der empfange von Ihm die Gnade GOttes! Auf den Glauben an Ihn schenkt ihm der Vater seine Sünden, neiget Sein Herz zu ihm, schenkt ihm Seine Huld und Freundlichkeit. Da wird man seines GOttes froh. O das ist ja etwas Großes! Das ist der erste Trost, wenn der Sünder die Gnade fassen kann, und darf denken: GOtt ist nicht wider mich, JEsus ist mein Grund, durch Ihn bin ich begnadigt. Nun habe ich Gnade gefunden. — Das dankt man seinem Heilande mit Freuden; da wird man Seiner recht froh. — Genug! Ich armer Sünder habe Gnade durch Ihn und in Ihm. Nun kann ich in der Gnade und aus Gnaden leben. Er sey mir nur gnädig, so bin ich getröstet und zufrieden, so kann es mir ja ewiglich nicht übel gehen. — Mit Gnade ist auch der Friede verbunden.

II. Friede ist das ganze Wohlseyn und das innerliche Wohlergehen eines Glaubigen, der in der Gnade steht. Friede hält in sich alle Gaben und Güter, die aus der erlangten Gnade fließen und dem Herzen zu Theil werden. Wenn das Herz im Frieden GOttes lebt, dann ist ihm recht wohl. Nun, diesen Frieden hat JEsus auch gleich Seinen Jüngern zugesprochen: Friede sey mit euch! und hat damit ihre Traurigkeit, ihre Furcht und alle Kränkung ihres Herzens auf einmal weggenommen. Dieser Friede besteht in einer innerlichen Empfindung, in einem süßen, beruhigenden, Herz und Sinne stillenden Gefühl der Gnade JEsu und der Liebe GOttes. Dieser Friede ist das innerliche Merkzeichen, daß man in der Gnade steht. So lang ich Frieden habe, so weiß ich, daß mir von der geschenkten Gnade nichts abgegangen und mein GOtt noch mit mir zufrieden ist. Dieser Friede ist die Wirkung der Liebe GOttes und Christi. Wenn ich den Frieden fühle, so weiß ich, daß Liebe GOttes und Christi in mir

ist. Dieser Friede bringt dem Herzen volle Ruhe. Da ist alle Angst weg, alle Furcht verschwunden, das Herz ruht im Frieden. Dieser Friede ist die Unterhaltung in der Gemeinschaft GOttes des Vaters und Christi. Solang ich diesen Frieden in mir habe, darf ich nicht zweifeln, daß ich Gemeinschaft habe mit GOtt und JEsu Christo.

Wer demnach in der Gnade steht und im Frieden GOttes lebt, der hat das rechte Wohlergehen, der ist in der Sache des Evangelii drinnen, der hat, was ihm der Bund GOttes anträgt. Darum heißt es auch Röm. 5, 1. 2: Nun wir denn sind gerecht worden durch den Glauben, so haben wir Friede mit GOtt durch unsern HErrn JEsum Christ, durch welchen wir auch einen Zugang haben im Glauben zu dieser Gnade, darinnen wir stehen, und rühmen uns der Hoffnung der zukünftigen Herrlichkeit, die GOtt geben soll. Sehet, der ist ein Christ, wer in die Gnade einmal zu stehen gekommen, und hat nun Frieden und hofft der Herrlichkeit. Ist das nicht eine glückselige Creatur? was soll man ihm Mehreres wünschen?

Nun, ihr Lieben! So gut könnet und sollet ihr es billig in euren Herzen allesammt haben. Was ist alles Andere, als ein geschmückter Jammer, wo Gnade und Friede fehlt? Nun, das ist die Frucht, die man genießen soll von JEsu Tod und Auferstehung. Wer das nicht hat, der hat noch nichts genossen von JEsu heiligem, blutigem Verdienst. — Man muß auch etwas empfangen und haben. Es ist nicht nur zum Reden und Wissen, sondern zum Haben und Genießen. Lasset euch erwecken; suchet es; denket: so lang ich das nicht habe, so bin ich übel daran! Nun, diese Gnade und dieser Friede soll billig über einer Gemeine walten und bei ihr seyn. Nur so ist sie eine christliche Gemeine. Und was ist der Zweck bei unserer heutigen Handlung, als daß Gnade und Friede im Herzen bezeuget werde in der Gemeine. Darum geht es die ganze Gemeine an. Diese unsre Confirmanden sind in den Bund durch die Taufe aufgenommen, aber sie sind noch nicht aller Rechte der Kirche theilhaftig geworden. Sie legen nun ihr Bekenntniß in eure Mitte, damit ihr sie auch in eure Rechte aufnehmet. Könnet ihr ihr Bekenntniß von Herzensgrund annehmen? Wer nicht in der Gnade steht, kann es nicht! — Wer es aber annimmt, versiegelt es, daß GOtt wahrhaftig ist. Amen.

Wochenpredigt.

Weinsberg, d. 17. April 1760.

Text: Philipp. 4, 7.

Der Friede GOttes, welcher höher ist denn alle Vernunft, bewahre eure Herzen und Sinne in Christo JEsu.

Friede sey mit Euch! und abermal: Friede sey mit Euch! So grüße ich euch dermalen mit dem ersten Worte, welches der lebendige Heiland Seinen Jüngern zweimal zugesprochen hat. O was wird ihr Herz von einem solchen kräftigen Lebenswort empfunden haben! Denn es war nicht ein bloßer Gruß und Wunsch, wie man einen sonst anredet und Gutes wünschen kann, sondern es theilte durch diese Worte der Heiland ihnen wirklich eine Gabe, eine göttliche Kraft mit, welche ihre Herzen erquickte und stärkte. Er faßte sie dadurch in Seinen Frieden hinein, welchen Er durch Seinen blutigen Tod erworben hatte.

O ihr Lieben! daß es doch auch mit eindringender Kraft, mit einem süßen, wonnesamen Gefühl begleitet seyn möge, wenn wir Euch Frieden wünschen, Frieden anbieten und verkündigen! Was ist edler, als der Friede? sagt man im gemeinen Sprichwort. Ja, was ist edler, theurer und dem Herzen erfreulicher als der köstliche Gottesfriede in Christo JEsu? — Nun, von diesem Frieden will ich ferner reden. Friede sey auch jetzt über Euch! Friede widerfahre Euch von GOtt durch unsern HErrn JEsum Christ!

Es ist vergangenen Sonntag zuletzt in der Predigt gesagt worden: beim Christenthum kommt es nicht aufs Wissen, nicht auf das Reden an; ich will noch hinzusetzen: Nicht auf's eigene Thun kommt es an, sondern aufs Haben und Genießen. Die Sache besteht viel mehr darinn, was wir von GOtt empfangen, als darinn, wie wir uns bezeugen. Unser Bezeugen ist nur eine Folge und Frucht von der Gnade und Gabe, die wir von GOtt durch Christum erlangt haben. Denn GOtt will uns nach Seiner großen Liebe, die in Christo geoffenbaret ist, gerne mit Seinen Gaben und Gütern erfüllen und beseligen. Er will unsere Herzen nicht so leer lassen; wir

sollen Ihn und Sein Gutes empfangen, und sollen haben und behalten, was Er uns einmal geschenket hat, und dürfen es zu unserer Seele Erquickung unter den Mühseligkeiten dieses äußern Lebens genießen. Das ist freilich ein armes, bejammernswerthes Herz, das noch ferne von GOtt, vom Leben und der Gemeinschaft mit JEsu ist, und Nichts empfangen hat, folglich auch Nichts genießt, ja nicht einmal weiß, was man haben und genießen kann und soll. Was soll und kann denn ein Christ haben und genießen, das ihm sein Herz erquicke und unterhalte? Antwort: Frieden GOttes, der aus der Gnade JEsu kommt. Sein Herz soll im Frieden GOttes leben. Dann erst ist ihm wohl; dann geht es ihm wohl in GOtt und seinem Heiland. Nun, diesen Friedenszustand eines glaubigen Christenherzens will ich Euch noch ferner anpreisen, und vorhalten:

Das Wohlergehen eines Christen in dem Genuß des Friedens GOttes.

Ich will zeigen:

I. Wie köstlich dieser Friede sey; und

II. Wie er ein beständiges Wohlergehen einem Christen verschaffe.

Es wünscht sich ein Jeder, daß es ihm wohlgehe. Man wünscht und gönnt es seinen Freunden, daß es ihnen wohlgehe. Aber das wahre Wohlergehen eines Christen besteht darinn, wenn er den Frieden GOttes hat, empfindet und genießt. Zu diesem Wohlstand und dauerhaften Wohlergehen möchte ich Euch gerne durch das Evangelium bringen und verhelfen. Deßwegen will ich Euch zeigen, wie köstlich der Friede GOttes sey.

I. Es ist der Friede GOttes ein göttlicher Friede, der von GOtt kommt, und dem Menschen zu einer kräftigen Empfindung in sein Herz gelegt wird. Da hat und spürt der Mensch wieder etwas Göttliches, eine beigelegte göttliche Gabe in sich, die seinem blöden Herzen, seinem schwachen Gemüthe wohlthut. Wie kommt man nun zu diesem Gottesfrieden? Antwort: Er kommt aus der Versöhnung mit GOtt. Die Gottlosen, die noch nicht mit GOtt ausgesöhnt sind, haben keinen Frieden. Jes. 48, 22. Aber wenn wir GOtt versöhnt sind durch den Tod Seines Sohnes, wenn Er unsere Sün-

den vergeben und uns zu Gnaden angenommen hat, so legt Er Seinen Gottesfrieden in unsere Herzen, zum Zeichen und Zeugniß, daß Er uns gnädig sey. Daran weiß dann der Mensch, wie er mit GOtt steht, und weiß es gewiß mit inniger Ruhe seiner Seele. Dieser Friede nimmt alle Angst, Sorge, Mißtrauen und Unruhe weg. So lange man diesen Frieden GOttes nicht in sich hat, so ist es ein Kennzeichen, daß man noch nicht mit GOtt völlig ausgesöhnt, noch nicht im Stand der Gnade, noch nicht mit GOtt zufrieden ist. Aber einem Herzen, das sich in die Verdienste JEsu hineinsenkt, und durch Ihn zum Vater kommt, schenkt Er diesen Seinen Frieden, stillt das Herz, besänftigt die blöden Sinne. Das ist Kraft GOttes in der Seele. O wohl dem, der es einmal erfahren hat!

Dieser Gottesfriede ist höher als alle Vernunft, — eigentlich: er übersteigt allen Verstand. Sonst meinen die Leute, sie wollen sich noch mit ihrem Verstand helfen, sie müssen sich selbst in eine gute Gemüthsfassung setzen, und arbeiten daran, bringen aber nichts zu Stande. Aber der Friede GOttes übernimmt Herz und Sinn; da kann man nicht weiter denken, sondern ist zusammengefaßt in seinen Gedanken, gestillt in seinen Begierden, und bedeckt mit einer sanften, heiteren Liebes-Macht GOttes. Da fühlt man GOtt in sich, daran weiß man, daß JEsus Christus in uns ist. Ist das nicht köstlich? — Ja, ein edles Herz! — Daran hat man genug; da geht es einem wohl. Man ist in GOtt, und GOtt in uns, über alle Gedanken und Untersuchung. So kann es nicht anders seyn, als daß dieser Friede GOttes einem Christen auch ein beständiges Wohlergehen verschafft.

II. Denn er bewahrt das Herz in Christo JEsu, daß das Herz in Christo JEsu bleibt und bleiben kann. So wird ein Christ beschrieben; er kann in Christo JEsu seyn, und in Seiner Liebe, Gemeinschaft, Leben, — Ein Geist mit Ihm. 1 Cor. 6. Aber wir leben noch in der Welt, da uns so Vieles hindern, verrücken, abziehen und zerstreuen will. Da muß ein Christ acht haben und sich fragen: bin ich noch in Christo? Antwort: Ja; mein Herz ist noch im Frieden. Der Friede ist die Festung, darinnen das Herz umschlossen ist, 2 Petro. 3, 17., daß wir nicht entfallen aus dem Leben in GOtt.

Dieser Friede bewahrt auch die Sinnen in Christo JEsu.

Paulus sagt 2 Cor. 11, 3.: Die Schlange laure auf die Sinne, Gemüthsgedanken, uns von der Einfältigkeit auf JEsum abzubringen. Unsere Sinne sind so unstät, beweglich hin und her fahrend, zerstreut, daß man seiner selbst, GOttes und alles Guten vergessen und in ganz etwas Anderes verfallen kann; daß man nicht mehr denkt, wie man vorher gedacht hat, und einen ganz andern Sinn, Urtheil und Meinung annimmt. Da will der Friede GOttes auch die Sinne bewahren, heiter und nüchtern zu bleiben, daß man von Allem nach Christi Sinn denken kann. — Nun, ihr Lieben! Ich habe gern euch dieses erzählt. Es setzt mancher sein Christenthum in dieß und das, und wird ihm nie wohl und er ist nie recht mit sich selbst zufrieden. Nun höret Ihr, worin es bestehe. Wer es nicht hat, der halte sich nicht mit diesem oder jenem auf, und wenn ihm auch die Gnade angeschlagen hat, so lasse er nicht nach, bis er vollen Frieden genießt. Und wer Frieden hat, der lerne hieraus, wie er sein Christenthum führen soll. Er hat nur dieß Einzige wahrzunehmen, daß der Friede sein Herz bewahre. So kann er jeden Augenblick in JEsu leben und sterben. Amen.

Eine andere Predigt am Sonntage Quasimodogeniti.

Abschiedspredigt in Dettingen, den 30. April 1733.

Evangelium: Joh. 20, 19—23.

Am Abend aber desselbigen Sabbaths — denen sind sie behalten.

Der Friede GOttes, welcher höher ist denn alle Vernunft, bewahre unsere Herzen und Sinne in Christo JEsu, Amen! Das ist sonst der gewöhnliche Schlußwunsch in unsern Predigten; er ist dießmal der Schlußwunsch bei meinem ganzen Dienste am Evangelio, den ich bisher nach GOttes Willen in eurer Mitte und an euren Seelen geführt habe. Ich habe aber mit Fleiß gesagt: unsere Herzen und

Sinne, und habe mich auch mit eingeſchloſſen, denn es gilt mir, wie euch, und ich bedarf es ſo gut als ihr, daß der Friede GOttes über uns in dieſer Stunde walte, und ſo fort bis ins ewige Leben hinein. Nun, der Friede GOttes bewahre unſere Herzen und Sinne in Chriſto JEſu!

So haben wir das rechte Siegel auf Alles, was wir indeſſen nicht nur mit einander geredet und gehandelt, ſondern was auch unſere Herzen und Sinne von Ihm und aus Seiner Gnadenfülle empfangen, und bei dem guten Worte Seines Evangelii geſchmeckt und genoſſen haben. Das Herz muß Gnade und Kraft von JEſu fühlen und empfangen, und die Sinne müſſen Verſtand der Wahrheit bekommen, ſo oft das Wort GOttes und die gute Botſchaft von JEſu Chriſto verkündiget wird. Sonſt iſt es nicht recht, ſonſt bleibt das zurück, was GOtt gerne geben will, und die Predigt iſt vergeblich. Was nun unſere Herzen von der Gnade JEſu indeſſen in ſo mancher Gnadenſtunde gefühlt und empfangen, und was unſere Sinne von der Erkenntniß der Wahrheit durch die Lehre erreicht und gefaßt haben, das wolle nun unſer GOtt unſern Herzen und unſern Sinnen mit Seinem ſanften, ſüßen, kräftigen, über allen Verſtand gehenden Frieden verſiegeln! — Das iſt das Einzige, worauf es nun noch zwiſchen uns, ihr Lieben, ankommt; und das wird uns der gute GOtt und der Hirte unſerer Seelen, JEſus Chriſtus, auch noch ſchenken zum Preis ſeines Namens in unſerer Mitte! Seitdem ich euch meinen baldigen Abſchied von dieſer Stätte kundgethan habe, iſt Alles vollends geredet worden, was noch in meinem Herzen war, euch zur Anweiſung, zur Aufmunterung vorzuhalten, damit ich meinen Lauf unter euch mit Freuden vollenden möge. Deßwegen iſt nichts mehr übrig, als daß der GOtt des Friedens, der von den Todten ausgeführet hat den großen Erzhirten der Schafe, nun mit Seinem göttlichen Frieden das Siegel darauf drücke, und uns ſo bewahre in Chriſto JEſu. Hindert euch nur nicht ſelbſt daran in dieſer Stunde durch die Wehmüthigkeit und Weichherzigkeit eurer Liebe. Faſſet euch vielmehr in dem ſtillen Gottesfrieden, damit wir noch eine geſegnete Friedensſtunde mit einander genießen mögen. Darum wollen wir Ihn in der Stille bitten. —

Ich will dießmal nach unſern Umſtänden Eurer Liebe vorſtellen:

3.

Lieb' ich den Herrn?

(Nach Johann Newton.)

Dieſes Eine wüßt' ich gern,
Macht mir häufig Schmerz und Pein,
Lieb' ich oder nicht den Herrn?
Darf ich ſagen, ich bin ſein?

Lieb' ich, warum bin ich ſo?
Alſo dumpf und ſo gebannt,
Schlimmer kaum iſt Einer, oh,
Dem ſein Name nie genannt.

Wäre wohl mein Herz ſo kalt,
Wäre das Gebet mir Laſt,
Ich in jedes Ding's Gewalt,
Wenn mich ſeine Lieb' erfaßt?

Kehrt nach innen ſich der Blick,
O wie iſt's ſo trüb und wild,
Ohne Glaub' und Liebesglück —
Iſt ſo Gottes Kind und Bild?

Betend, leſend, was ich thu',
Sünde miſcht ſich dort und hier,
Der den Heiland liebt, o du,
Sprich, iſt's alſo auch bei dir?

Den Frieden GOttes als das Siegel auf die verkündigte Wahrheit des Evangelii.

Das erſte Wort, das JEſus mit ſeinen Jüngern geredet, war: Friede ſey mit Euch! Und mit dieſem Wort hat Er ihnen ſeine ganze vorherige Lehre verſiegelt. Sie hatten an Ihn geglaubt, die Worte angenommen und erkannt wahrhaftig, daß Er von GOtt ausgegangen ſey, und geglaubt, daß GOtt Ihn geſandt habe; Joh. 17, 8.; aber über Seinem Leiden ſind ſie bedenklich geworden, daß ſie nicht mehr vollen Frieden genoßen, ob Er es ihnen ſchon vorher verheißen hatte: Meinen Frieden laſſe ich euch. Es wäre alſo keine Furcht nöthig geweſen. „Meinen Frieden gebe ich euch"! und nun geſchieht es wirklich. Was alſo JEſus ihnen vorher verkündigt hatte, dafür ſorgte Er, daß es indeſſen im Frieden GOttes bewahret bliebe. Er drückt hier mit Seinem erſten Worte das Siegel darauf, als wollte Er ihnen ſagen: Iſt nun nicht Alles wahr und gewiß, was ich zu euch geredet habe? Sehet meine Hände! Ich bin es. Sehet's, erkennet's, glaubet jetzt wieder rückwärts, und faſſet es in lauter Frieden!

Hernach ſagt Er noch einmal: Friede ſey mit euch! und hängt ſogleich ihr künftiges Amt daran: Gleichwie mich mein Vater geſandt hat, ſo ſende Ich euch. Gehet mit meinem Frieden in die Welt! Ich ſende euch wohl wie Schafe mitten unter die Wölfe; aber mein Friede ſoll eure Bedeckung ſeyn. Es ſoll mein Friede euch geleiten unter die Völker, zu denen Ich euch ſende. — Das iſt nun das große Vorrecht, darauf ſich Knechte Chriſti verlaſſen dürfen bei ihrem Dienſte. Sie kommen hin, wohin ſie wollen: ſie ſind Friedensboten. Röm. 10. Dieß iſt das Wort vom Glauben, den wir predigen. Denn ſo du mit deinem Munde bekenneſt JEſum, daß Er der HErr ſei, und glaubeſt in deinem Herzen, daß Ihn GOtt von den Todten auferwecket hat, ſo wirſt du ſelig. Wer an Ihn glaubt, wird nicht zu Schanden werden. Wer den Namen des HErrn wird anrufen, ſoll ſelig werden. Das iſt der Gehalt ihres Amtes, welches ihnen JEſus übergibt: Welchen ihr die Sünden erlaſſet, denen ſind ſie erlaſſen. Da ſehen wir, was ſie für Friedensboten ſind; ſie bringen Vergebung der Sünden. Aus der Vergebung der Sünde fließt dieſer Friede.

Sie bringen ſodann dieſen Frieden mit, wo ſie hinkommen;

denn JEsus hat denselben ihnen gegeben durch seinen heiligen Geist. Wer den heiligen Geist nicht hat, kann auch kein Friedensbote seyn. Aber durch den heiligen Geist ist eine Kraft in ihren Worten, die hauptsächlich auf das Herz dringt, und das Evangelium lieblich und annehmungswürdig macht, wie Matth. 10, 12. 13. verkündigt wird: Wo ihr in ein Haus gehet, so grüßet dasselbige. Und so es dasselbige Haus werth ist, wird euer Friede auf sie kommen. Also sie bleiben immer im Frieden eingeschlossen; sie bleiben es selbst dann, wenn von einem Herzen ihr Friede nicht angenommen wird. Ist nämlich dasselbige Haus es nicht werth, sagt der HErr, so wird sich euer Friede wieder zu euch wenden.

Daraus sehen wir deutlich und hinlänglich genug, wie der Friede GOttes das Siegel auf die verkündigte Wahrheit sey, und zwar:

1) beim Lehrer. Sein Friede muß bei ihm bleiben und den Ausschlag von seiner Rede geben, so oft er von der Kanzel geht; sonst ist es nicht recht. Hernach hat er sich weiter nichts zu bekümmern, sondern legt es GOtt hin, wo es Frucht bringen mag. Er aber hat schon sein Siegel, daß dir sein Wort ein guter Geruch Christi vor GOtt gewesen sey.

2) Beim Zuhörer, ich meine bei dem, der das Wort annimmt; denn bei dem, der es nicht annimmt, erweckt es keinen Frieden, sondern Unfrieden, Erbitterung, Haß. Und an solchen wird erfüllt, was JEsus Matth. 10. seinen Jüngern gesagt hat: es werde nicht überall so friedlich zugehen. Ich bin nicht gekommen, Frieden zu bringen, erklärt Derselbe, der doch der Friedefürst ist und heißt. Aber deßwegen bleibt es bei Denen, die das Wort annehmen, doch ein Siegel, auch mitten unter den Leiden. Ja, dieser Friede stärkt sie zur Geduld und Gelassenheit bei Widerspruch und Verfolgung; wie der Heiland gesagt hat, Joh. 16, 33: Solches habe ich mit euch geredet, daß ihr in mir Friede habet. In der Welt habt ihr Angst; aber seyd getrost, Ich habe die Welt überwunden. In der Welt müsset ihr den Frieden nicht suchen, sondern in mir. Also bleibt es dabei: das Wort des Evangelii wirket Frieden, sowohl gegen GOtt, als auch in GOtt. Das Herz wird sänftiglich dadurch gezogen, die Sinne gestillt, die Kraft, die unser wird, ist süße. Und so soll es auch bei einem Zuhörer jedesmal seyn; wenn er im Genuß des Friedens GOttes aus der

Kirche geht, so hat er schon seinen Segen, wenn er auch nicht viel von der Predigt zu sagen weiß.

3) Bei der ganzen Gemeine. Davon heißt es Col. 3.: Und der Friede GOttes regiere in euren Herzen, zu welchem ihr auch berufen seyd in Einem Leibe, und seyd dankbar. Und Apostelgesch. 9, 31.: Da hatte die Gemeine Frieden und bauete sich, und wandelte in der Furcht des HErrn, und ward erfüllet mit Troste des heiligen Geistes. Denn das Reich GOttes ist Gerechtigkeit, Friede und Freude im heiligen Geist.

Nun, ihr Lieben! Das ist nun auch heute der Schluß von der Predigt, die ich bei euch geführt habe. Ich kann mich nicht erinnern, daß ich jemals ohne Frieden GOttes wäre von der Kanzel gegangen. Und so kann ich auch in eben diesem Frieden von euch gehen. Es ist nicht zu kurz noch zu lang, daß ich bei Euch gewesen bin; ihr könnet also billig diesen Abschied in vollem Frieden eures Herzens fassen. Und daher kann ich im Namen JEsu Christi, meines HErrn, mit wahrem Frieden und mit Freude meines Herzens das Siegel auf das verkündigte Wort drücken, wie Paulus bei den Corinthern (2 Cor. 1.) sagt: O ein treuer GOtt, der unser Wort an euch versiegelt und in unsere Herzen das Pfand, den Geist, gegeben hat! Und dabei soll es bleiben. Ich habe also mit euch weiter nichts zu reden, noch euch jezt erst eine Ermahnung und Warnung anzuhängen. Es bleibt bei dem Worte, das ihr gehöret habt. Und was euch nun zum Zeugniß, zur Offenbarung der Wahrheit an euer Gewissen gekommen ist, das ist genug. Ja, nach dem Wort und Zeugniß, wie der Prophet spricht: (Jes. 8) werden sie das nicht hören, so werden sie die Morgenröthe nicht haben. Daher habe ich jezt nur mit meinem HErrn über mein zu Ende gehendes Amt und über Euch zu reden und zu handeln.

Mein lieber JEsu! Dir sei nun mein Wort, mein Amt vor Deinen Thron hingelegt; Dein Segen aber ruhe auf dieser Gemeinde! Amen.

Am Sonntag Misericordias Domini.

Ehningen.

Abschiedspredigt den 29. April 1759.

Evangelium Joh. 10, 12—16.

Ich bin ein guter Hirte. Ein guter Hirte läßt sein Leben für die Schafe. Ein Miethling aber, der nicht Hirte ist, deß die Schafe nicht eigen sind, siehet den Wolf kommen, und verläßt die Schafe, und fliehet; und der Wolf erhaschet und zerstreuet die Schafe. Der Miethling aber fliehet; denn er ist ein Miethling, und achtet der Schafe nicht. Ich bin ein guter Hirte, und erkenne die Meinen, und bin bekannt den Meinen, wie mich mein Vater kennet, und Ich kenne den Vater. Und ich lasse mein Leben für die Schafe. Und ich habe noch andere Schafe, die sind nicht aus diesem Stalle. Und dieselbigen muß ich herführen, und sie werden meine Stimme hören, und es wird Eine Heerde und Ein Hirte werden.

Ich bin derselbige gute Hirte, sagt JEsus, den GOtt verheißen hat, von dem die Propheten geweissagt haben, der sich der großen Menschenheerde recht annehmen will. JEsus allein konnte das von Sich verkündigen, denn dazu war Er vom Vater verordnet und gesandt. Er trägt nun dieß Kirchenamt als der große Hirte der Schafe, den der GOtt des Friedens aus dem Tode geführet hat durch das Blut des ewigen Testaments, Ebr. 13. und ist mit aller Treue darin besorgt und beschäftigt, bis Er seine Menschenheerde beisammen hat, welche Er sich aus allen Völkern, Geschlechtern und Sprachen der Erde sammelt, damit sie Sein Volk zum Eigenthum, und Er ihr HErr und König sey, zur Ehre des Vaters und zu ihrer vollkommenen, ewigen Seligkeit. Nun, der Heiland hat seinen Hirtenstab noch nicht weggelegt; Er hat Sein Amt noch nicht aufgegeben noch vollendet. Er fährt noch immer fort, Seine Hirtenstimme hören zu lassen, Seine Schafe zu suchen, und aus aller Zerstreuung, wohin sie sich verlaufen und verirrt haben, zu sammeln. Das thut Er nach Seiner großen Erbarmung und Liebe, die Er zu den Menschen-Seelen und ihrer Errettung hat. Und zu Seinem Preise will ich Euch nun vorhalten:

Die in der Welt fortgehende Sammlung der Menschen von und zu JEsu, ihrem rechten und einzigen Hirten;

Und zwar:

I. Von wem sie geschehe,

II. Wie sie geschehe, und

III. Wozu sie geschehe.

Ich will euch gerne JEsum als euren rechten Hirten anpreisen; denn es ist ja lieblich und erfreulich, daß wir wissen, wohin und zu wem wir uns wenden sollen, damit wir Leben und Heil erlangen. Er, Er ist's allein, dem dieß Amt zukommt, Hirte d. i. Herzog der Seligkeit, Führer, Pfleger, Heiland und Seligmacher zu seyn. Er will gern Leute, Seelen haben, an denen Er Sein Amt thun, Seine Liebe und Treue beweisen könne. Er will gern Viele, eine große Heerde haben, zu Seiner Freude; drum fährt Er noch immer fort, Seelen zu Sich, und unter Seinen sanften, gesegneten Hirtenstab zu sammeln. Ich will demnach, wenn ich davon rede, wie in der Welt immerfort Menschen zu JEsu, ihrem rechten und einzigen Hirten gesammelt werden,

I. euch zeigen, daß dieß geschieht

Von dem nämlichen guten Hirten selbst. Darum sagt Er: Ich bin es selbst; Ich bin es allein; Ich habe Schafe, die muß ich herführen. Lasset uns bedenken, was JEsus für ein Recht dazu hat. Er sagt: die Schafe sind mein eigen. Warum soll der Eigenthumsherr nicht nach dem Seinigen sehen, und es sammeln, wo Er es findet? Alle Seelen sind Sein (Ezech. 16) mit doppeltem Recht: Nach der Schöpfung; denn in Ihm und durch Ihn ist Alles geschaffen; alle Seelen kommen von Ihm her. Er hat ihnen von Anfang das Licht und Leben gegeben; Er träget alle Dinge; es bestehet Alles in Ihm. Da war Er der große Menschenhirte von Anfang und von Ihm und in seiner Gemeinschaft sollten sie leben und sich von Seinem Licht und Geist regieren lassen. Darum fragt er nur nach dem Seinigen. Er will sich gerne Seines Geschöpfs annehmen, und das Seine haben zu seiner Wonne. Aber Er hat ein neues Recht an die Menschen bekommen durch **die Erlösung**. Davon sagt Er: Ich lasse mein Leben für sie, um sie dem Wolf, der sie erhaschet und

zerstreuet hat, zu entreißen. Das hat Er ausgerichtet durch Seinen blutigen Tod. Nun gehören von Rechtswegen alle Seelen Ihm; Er erkaufte sie theuer mit Seinem eigenen Blute. Er soll sie haben zum Lohne und zur Freude Seines liebevollen Herzens. Nun, JEsus gibt Sein theuer erworbenes Recht an die Menschen nicht auf; darum sucht und sammelt Er sie, und zeigt, daß Er der rechte und einzige Hirte sey.

Nun, mein lieber Zuhörer! Willst du deinem Heiland Sein Recht absprechen? willst du nicht auch ein Schaf Seiner Heerde werden? Was wäre das für eine Ungerechtigkeit, für ein Undank! Weißt du einen Andern, einen Bessern? Es gibt ja keinen; du bist in der Gefahr; der Wolf erhascht dich in deiner Irre, du gehst zu Grunde, wenn nicht JEsus dein Hirte ist. Gib dich Ihm; laß Sein blutiges Recht über dich gelten, so wird es dir wohl gehen!

Wie werden nun die Menschen von und zu JEsu ihrem einzigen Hirten gesammelt?

II. Es heißt: Ich habe noch andere Schafe, die muß ich herführen. Da redet JEsus von den Völkern und Heiden. Jezt war Er noch Hirte unter den Juden gewesen Matth. 9, 36. Nun sagt Er: Ihr seyd es nicht allein, Ich habe noch andere Schafe, die sind nicht aus diesem Stalle, dieselben muß Ich auch herführen. Also JEsus weiß und merket es, wo Herzen, wo Seelen sind, die Ihn wollen annehmen, die gerne einen Hirten haben wollen, in welchen eine Begierde ist nach dem Heil. Die heißt Er schon Seine Schafe. Er denkt: diese werden mir gewiß werden, wenn Ich sie lasse meine Stimme hören, wenn Ich sie suche. Und so sieht sich das Auge JEsu in der ganzen Welt um und denkt: Da sind auch noch Etliche, da werden auch noch Einige aus der Welt zu retten seyn. Wir haben ein Exempel an Paulus. Apostelgesch. 18, 10.: Ich habe ein groß Volk in dieser Stadt. Er weiß auch voraus, welche es nicht sind, wie Er den Juden sagte: Joh. 10, 26. Ihr glaubet nicht, denn Ihr seyd meine Schafe nicht.

JEsus läßt aber auch Seine Stimme hören durch Seine Apostel unter den Völkern und ihre Nachfolger. Eph. 4. Er hat gesezt Etliche zu Aposteln, etliche zu Propheten, etliche zu Evangelisten, etliche zu Hirten in Seinem Namen. Ebr. 2. Die Seligkeit ist ver-

kündigt zuerſt vom HErrn ſelbſt, dann auf uns gekommen durch die, ſo es gehöret haben. So lange noch Evangelium gepredigt wird, ſo lange iſt noch Sammlungszeit.

Da ſchickt Er Seine Boten aus zu rufen; dann hört man des Hirten Stimme. Und Er ſagt: ſie werden ſie gerne hören. Denen, die JEſum zuvor erkannt haben und Seine Schafe werden, darf man nicht lange vergebens predigen. Sie merken bald des Hirten Stimme und finden ſich herbei. Man darf ſie nicht mit Gewalt treiben; es ſtimmt mit ihrem Verlangen überein. Es heißt: nun da höre ich, wie mir kann geholfen werden; ich habe ſchon lange einen Zug gehabt; nun ſoll mich nichts mehr abhalten, meinem treuen Hirten mich zu ergeben, und von Ihm mich weiden zu laſſen! — —

Ich muß ſie führen, ſagt JEſus. Das iſt Sein ganzes Amt. So wird es im Gleichniß geredet von einem Hirten, der vorangeht und ſeine Schafe auf die Weide führt. Nun, wer einmal zu Ihm geſammelt iſt, der hat es gut. Er gibt gute Weide, freie Gnade; friſches Waſſer, Erquickung, Bewahrung mit Seinem Stab. Wohl den Seelen, die da ſagen können: Der HErr iſt mein Hirte! Pſ. 23. Sie ſollen nur bei Ihm bleiben! — Wozu ſammelt nun aber der gute Hirte Seine Schafe?

III. Zu Einem Hirten und zu Einer Heerde. Es heißt: Und es wird Ein Hirte und Eine Heerde werden. JEſus iſt der Einzige, ſonſt Keiner; und Seine Heerde iſt auch nur Eine in der ganzen Welt und durch alle Zeiten hindurch; das iſt die Zahl Seiner Gläubigen. Selig, wer denken kann: ich gehöre auch dazu, ich bin auch vom Heiland mitgezählt unter Seine Zahl! Er iſt ein genauer Zahlmeiſter; wie man im gemeinen Leben von Schafheerden redet: Er will Keines verlieren.

Nun, ihr Lieben! JEſus hat Sein Hirtenamt bisher auch durch meinen ſchwachen und geringen Dienſt unter Euch geführt. In etlichen Jahren habt ihr Seine Stimme oft genug gehört. Ihr ſeyd alleſammt überzeugt, daß Er euch ſuche und gerne haben wolle. Das war der Zweck aller meiner Predigten und meines ganzen Bezeugens und Wandels unter Euch, euch euer Heil in JEſu anzutragen. Ich danke es meinem HErrn, daß Er mir Gnade und Freudigkeit gegeben hat, Sein Wort zu reden und mich nicht hat laſſen müde

werden. Nun ſage ich Ihm: HErr, es iſt geſchehen, was Du befohlen haſt, und lege Ihm den Hirtenſtab, den Er mir hier angetraut hätte und nun abfordert, in Seine Hände.

Wie viele ſich aus dieſer großen Anzahl Menſchen haben zu JEſu ſammeln laſſen, darf und kann ich nicht zählen. Er kennet ſie alle mit Namen, ich nicht. Die Seelen ſind Sein; Er bleibet immer da; Er führet Sein Amt ununterbrochen fort. Seine Knechte aber ſchickt Er da und dorthin, Ihm immer mehr zu ſammeln.

Nun, dieſe Alle ſeien Seiner Hirtentreue übergeben, mit der Er Aller ſich annehmen will, ſowohl der Alten, als auch der zarten Lämmer. Ihr lieben Herzen! Haltet Euch zu Ihm; Er wird Seine Verheißung an Euch erfüllen, die Er Joh. 10. gibt: ſie ſollen nimmermehr umkommen! Und was Er dem Vater übergeben hat, da Er von Seinen Jüngern gieng: Vater, erhalte ſie in Deinem Namen! — das übergebe ich Ihm, damit Er das angefangene Werk fortführe und vollende. Laßt die Erweckung eurer Herzen nicht wieder verſchwinden! Es iſt des Hirten Stimme, die an euch erging; laſſet es nicht wieder werden, als wenn ihr ſie noch nie gehöret hättet. Haltet an, bis ihr verſichert ſeyd: Nun iſt Er auch mein Hirte; Er hat mich angenommen!

Wer ſich aber noch nicht hat zu Ihm ſammeln laſſen, wer Ihn nicht kennt, mit dem habe ich nicht zu rechten; der HErr hat ihn in ſeiner Geduld getragen bisher und wartet noch auf ihn, ob er ſich möchte finden laſſen. Und ſo ſeyen dieſe der Erbarmung JEſu anbefohlen, daß Er die Verlornen und Verirrten in der Welt noch ferner ſuche, und wer ſich noch nicht zu Ihm gefunden hat, endlich doch Sein werde.

Nun, lieber JEſu, du einziger Hirte aller Menſchenſeelen! Dir ſey Dank für Dein Wort und Stimme, Dir ſey Dank für Deine Gnade, die Du mir an dieſem Orte reichlich haſt widerfahren laſſen. Beſprenge Alles mit Deinem Blute; rechne mir nicht an alle Verſäumniſſe, die ich mir zu Schulden kommen ließ! Dir ſey beſonders Dank für den Frieden, den Du über dieſen Ort ausgebreitet haſt durch Dein gnadenreiches Evangelium. Nun ſey Dir Alles übergeben; erhalte die Deinen; wirke in Aller Herzen, die eine Begierde haben nach Deinem Heil, durch Deinen heiligen Geiſt. Nimm die Hinderniſſe weg, die Laſt der Sünden, die noch auf mancher Seele

liegt und suche das Verlorene, bis Du es findest. Segne diese werthe Obrigkeit mit einem Segen Deiner Gnade zu ihrem Heil. Segne die Arbeit an den Kindern in der Schule und sammle sie bei Zeiten zu Dir. Sey mit Allen als Hirte ihrer Seelen! Laß Gnade und Frieden über diesem Ort und Land walten, und gieb, daß auch mein Nachfolger im Amt mit Salbung angethan werde!

Nun, HErr, Dir sey Ehre und Preis in Ewigkeit! Amen.

Wochenpredigt nach dem Sonntag Misericordias Domini.

Dettingen 1750.

Text: 1 Petr. 2, 25. Ihr waret wie die irrenden Schafe; aber ihr seyd nun bekehret zu dem Hirten und Bischof eurer Seelen.

Wir haben vergangenen Sonntag gehört, was wir für einen guten Hirten haben. Es ist unwidersprechlich wahr, und Alle, die es erfahren haben, bezeugen es mit Freudigkeit, daß es Seinen Leuten, die ihm angehören, bei Seiner Pflege, Aufsicht und Leitung d. i. eben unter seinem Hirtenstabe, wohl sey und in Ewigkeit wohl gehe. Selig wer zu Seiner Heerde gezählt wird, daß ihn der Hirte selbst dafür erkennt! Denn Er sagt: Ich kenne die Meinen und bin bekannt den Meinen. Wenn nun alle Menschen, die etwas von JEsu wissen, wirklich und in der That Seine Schafe wären, so wäre auch keine weitere Untersuchung und Prüfung nöthig, sondern die Sache wäre damit schon ausgemacht. Weil aber der Heiland selbst darin einen genauen Unterschied hält, und zu gewissen Leuten gesagt hat: ihr seyd nicht von meinen Schafen, — so ist einem Jeglichen viel daran gelegen, daß er gewiß wisse und versichert sey, wofür ihn JEsus halte. Denn wofür ihn JEsus hält, darnach wird er gelten nnd behandelt werden in alle Ewigkeit. Ob Er zu einem sagt: Ich kenne Dich mit Namen! oder ob man zu Denjenigen gehöre, zu welchen Er sagen wird: Ich habe euch noch nie erkannt! Das wird gelten. Es kommt also Jeglichem bei seiner Seligkeit darauf an, sich redlich darüber zu besinnen und zu

unterſuchen, ob er ein Schäflein Chriſti ſey, und Ihn, den guten Hirten, auch zu ſeinem Hirten habe, oder nicht. Ich will euch in dieſer Stunde dazu Gelegenheit machen, indem ich vorſtelle:

Die ſelige Veränderung eines Menſchen, der ein Schäflein Chriſti wird.

Und zwar will ich betrachten

I. Den Zuſtand, worin er vorher geweſen;

II. Den Zuſtand, worein er nachher kommt.

Was nun

I. Den Zuſtand anbelangt, in welchem man vorher geweſen, ſo führt ihnen der Apoſtel ihren vorherigen Zuſtand zu Gemüthe, und ſagt: Ihr waret wie die irrenden Schafe. Er zielt auf die Worte Jeſ. 53, 6: Wir giengen alle in der Irre wie Schafe, ein Jeglicher ſahe auf ſeinen Weg. Es iſt alſo ein allgemeiner Zuſtand, in welchem ſich die Menſchen befinden, welche noch nicht bei JEſu ſind. Es iſt eben mit ihnen nicht anders, als wie mit Schafen, die ſich vom Hirten und von der Heerde verloren haben, und nun in der Irre gehen.

Keinen Hirten haben, iſt ſchon Jammers genug. Schafe gehören eben unter den Stab eines Hirten. Der Sohn GOttes war von Anfang der Menſchen Hirte; Er ſtellte ſie ſogleich unter ſeine beſondere Leitung. Er war das Licht der Menſchen, wie es Joh. 1, 4. heißt: in Ihm war das Leben und das Leben war das Licht der Menſchen. Aber wir haben uns durch die Sünde und Abweichung von Ihm verlaufen und verloren. So ſieht JEſus ſelbſt die Menſchen mit Jammer an. Matth. 9, 36 heißt es von JEſu: Und da Er das Volk ſah, jammerte Ihn desſelbigen, denn ſie waren verſchmachtet und zerſtreut, wie die Schafe, die keinen Hirten haben. Dieſen Zuſtand hält Paulus auch den Epheſern 2, 12 vor: Ihr waret ohne Chriſtum, fremd und außer der Bürgerſchaft Iſrael, und fremd von den Teſtamenten der Verheißung, daher ihr keine Hoffnung hattet, und waret ohne GOtt in der Welt. Elend genug, ohne Chriſtum, nicht bei ſeinem rechten Hirten zu ſeyn! Das heißt ein verlorner Menſch, verſchollener Menſch, von dem man nicht weiß, wo er hingekommen iſt. Daraus kann nun nichts Anderes als Verderben kommen.

Doch betrübt mich dieſer Sinn,
Sünde drückt wie Sklavenjoch,
Nähm' ich es nicht leichter hin,
Liebt' ich nicht im Grunde doch?

Hätt' ich wohl die Frommen lieb,
Blieb' vom alten Weg ich fern,
Füllte mich der Hoffnung Trieb,
Liebt' ich wirklich nicht den Herrn?

Herr, entſcheide, du allein,
Du, der unſre Sonne heißt,
Leuchtend deinem Werk' erſcheint,
Iſt's ein Werk aus deinem Geiſt!

Hilf mir lieben mehr und mehr,
Liebt' ich wirklich bis heran,
War das Herz bis heute leer,
Laß mich heute fangen an!

Daher geht er eben in die Irre, nur dahin, wo man nicht seyn soll, wo man keine Weide hat, wo man in das Verderben geräth. Ohne Gleichniß es zu geben: es ist das Gemüth verfinstert, das Herz zu lauter Bösem geneigt; es ist wo es nicht seyn soll, in der Lust der Welt, in der Sünde, in lauter Verderben. So sind die Menschen, sie mögen es erkennen oder nicht.

Das ist nun schön, wenn es heißen kann: ihr waret. Der Zustand ist vorbei, es ist ein Anderes geworden. Da denkt man mit Freuden daran, wie es ihnen deßwegen die Apostel oft vorhalten; Col. 2, 13 u. f. Er hat euch auch mit Ihm lebendig gemacht, da ihr todt waret in den Sünden, und in der Vorhaut eures Fleisches, und hat uns geschenket alle Sünden, und ausgetilget die Handschrift, so wider uns war, welche durch Sazungen entstund und uns entgegen war, und hat sie aus dem Mittel gethan und an das Kreuz geheftet. Und 1 Cor. 6, 11: Ihr seyd abgewaschen, ihr seyd geheiliget, ihr seyd gerecht worden durch den Namen des HErrn JEsu und durch den Geist unseres GOttes. Allein diese Veränderung ihres Zustandes ist Vielen nicht anständig. Wenn die Menschen bleiben dürften, wie sie sind, wie sie gerne sind, wie sie so mit sich selbst zufrieden sind, und könnten sich doch dabei der Gnade GOttes und des ewigen Lebens getrösten, das wäre ihnen recht. Ja, wenn sie in einem guten Zustande wären, so möchten sie wohl darinn bleiben. Aber wie ungereimt kommt das heraus! JEsus soll mit den Menschen zufrieden seyn und es so gut seyn lassen, wenn schon die Schafe in der Irre gehen. JEsus soll mit den Menschen zufrieden seyn, wenn sie Ihn schon nicht lieben, seine Erlösung nicht genießen, sondern immer noch in ihrem Verderben und in Verkehrtheit stecken bleiben. Das macht unsere Unwissenheit und Blindheit. Schafe merken es, wenn sie sich verloren haben, und fangen an zu blöcken und sich umzusehen. Wir aber sind so verkehrt, daß wir uns nicht gerne wollen zurechtweisen lassen. Es kommt also vornehmlich darauf an, daß einer nur seinen Zustand kennen lerne, daß einem nur sein Elend zu Herzen gehe, daß einer nur dieses sich selber zugestehe. Das ist ja die äußerste Verirrung, wenn sich einer selbst nicht kennen lernen mag, und sich selbst fälschlich beredet, oder an dieser Aufgabe gleichgültiger Weise vorbeigeht. O wenn es nur dahin kommt, daß man wie David Ps. 119, 176 ausruft:

Ich bin wie ein verirrtes und verlornes Schaf, suche Deinen Knecht, denn ich vergesse Deiner Gebote nicht! dann wird es bald besser werden. Davon heißt es:

II. Aber ihr seyd nun bekehret zu dem Hirten und Bischof eurer Seelen. Bekehret seyd ihr. Das ist nun sogleich wieder ein verdrießliches Wort. Wenn es hier heißt: man muß sich bekehren, da denken die Menschen: o das ist eine schwere Sache; das kann ich nicht, das schickt sich nicht für mich; das ist mir unmöglich. Daher nehmen sie ein solches Wort nicht gerne in Ueberlegung; sie hören schon nicht mehr gerne zu, wenn man ihnen von Bekehrung sagt. Allein es kommt nur daher, weil sich die Menschen einen ganz wunderlichen und irrigen Begriff von der Bekehrung machen. Sich bekehren ist die allerangenehmste, beste Sache. Was heißt sich bekehren? Nichts anderes, als sich zum Hirten wenden; wenn der Hirte ruft und sein Schäflein sucht, Seine Stimme hören. Wenn das Schäflein auf Bergen und in Klüften sich verirrt hat, und der Hirte ruft, — sich nach dem Hirten umsehen und sich auf die Arme nehmen und heimtragen lassen; wie es Luc. 15, 5 heißt: Und wenn Er es gefunden hat, so legt er es auf seine Achseln mit Freuden. Sich bekehren heißt nicht anfangen Gutes zu thun, und sich in eigener Kraft vornehmen, daß man GOttes Gebote halten wolle. Nein, daraus wird Nichts und man fällt nur desto tiefer. Sondern sich bekehren heißt: Zu JEsu kommen, einen Heiland annehmen, sich helfen lassen, Seine Stimme d. i. Sein Evangelium annehmen.

So heißt es eigentlich: ihr seyd nun umgekehret worden zu dem Hirten; d. i. nichts Anderes, als wenn einer auf einem Irrweg gieng, daß er bald in einen Abgrund stürzen und den Hals brechen würde, und es stünde ein guter Freund zur Seite, würde rufen und schreien: geh' nicht weiter, komm hieher! — der Mensch sähe sich um, kennete seinen guten Freund, ließe sich bedeuten und gienge mit ihm den guten und sichern Weg. Denn

JEsus ist der rechte und einzige Hirte und Aufseher unserer Seelen. Unsere Seelen haben sonst Niemand als Ihn. Für unsern Leib und zum äußerlichen Leben haben wir Hirten. Da hat uns GOtt Obrigkeit gegeben, wie David über das Volk Israel

Hirte war. Aber unsere Seelen stehen nur unter JEsu. Das maßt sich kein Mensch an. Das ist der einzige Hirte, den uns GOtt gegeben; wie es auch im Ezechiel 34, 11. heißt: Ich will mich meiner Heerde selbst annehmen und sie suchen. Wie ein Hirte seine Schafe suchet, wenn sie von seiner Heerde verirret sind, also will ich meine Schafe suchen und will sie erretten von allen Oertern, dahin sie zerstreuet waren zur Zeit, da es trübe und finster war. Ich will sie auf die beste Weide führen, und ihre Hürden werden auf den hohen Bergen in Israel stehen; daselbst werden sie in sanften Hürden liegen und fette Weide haben auf den Bergen Israel. Ich will selbst meine Schafe weiden, und Ich will sie lagern, spricht der HErr. Ich will das Verlorne wieder suchen, und das Verirrte wieder bringen, und das Verwundete verbinden, und des Schwachen warten; und was fett und stark ist, will ich behüten, und will ihrer pflegen, wie es recht ist. Und ich will ihnen einen einzigen Hirten erwecken, der sie weiden soll, nämlich meinen Knecht David; der wird sie weiden, und soll ihr Hirte seyn; und Ich der HErr will ihr GOtt seyn, aber mein Knecht David soll der Fürst unter ihnen seyn; das sage Ich, der HErr. Ja, Er weiß sich der Seelen recht anzunehmen. Ich will das Verirrte wieder suchen. Man darf Ihm ja sagen: ich bin verirrt und kann mich nicht zurecht finden; suche Du mich und finde mich!

Nun, was haltet ihr von dieser Seelenveränderung? Was wollte ich herzlicher wünschen, als daß ich meine Textesworte nun auch insgemein auf Euch anwenden und sagen könnte: Ihr waret wie irrende Schafe, aber Ihr seyd nun bekehret zu dem Hirten und Bischof eurer Seelen! Allein ob wir uns schon äußerlich zu JEsu gekehrt haben, (denn darum tragen wir den Christennamen), so habt ihr doch neulich gehört: das macht uns noch nicht zu Schafen Christi, so lange das Herz nicht zu Ihm gekehrt ist. Petrus sagt von diesem Zustand (1 Petr. 2, 10): die ihr weiland nicht ein Volk waret, nun aber GOttes Volk seyd, und weiland nicht in Gnaden waret, nun aber in Gnaden seyd. O wie selig ist es, wenn einer in Wahrheit sagen kann: ich war so und so; ich kannte mein Herz nicht; ich verließ mich immer auf meinen Glauben, und wußte nicht, daß ich keinen Glauben hatte; ich ging in der Irre und Finsterniß, und kannte mich nicht. Aber der Hirte hat mir gerufen; mein Heiland ist mir nachgegangen;

Er hat sein verlornes Schäflein gesucht und gefunden. Nun kann und will ich gerne bei Ihm bleiben. Nun ist der HErr mein Hirte, und mir wird nichts mangeln; Er weidet mich auf grüner Aue und führet mich zu frischem Wasser. Ja, auf rechter Straße wird Er mich leiten, und bringen in die ewige Friedensstadt! Amen.

Am Sonntag Jubilate.

Antrittspredigt in Weinsberg, den 6. Mai 1759.

Evangelium Joh. 16, 16—23.

Ueber ein Kleines, so werdet ihr mich nicht sehen, und aber über ein Kleines, so werdet ihr mich sehen, denn ich gehe zum Vater. Da sprachen etliche unter Seinen Jüngern unter einander: was ist das, daß Er sagt zu uns: über ein Kleines, so werdet ihr mich nicht sehen, und aber über ein Kleines, so werdet ihr mich sehen, und, daß ich zum Vater gehe? Da sprachen sie: was ist das, daß Er sagt: über ein Kleines? wir wissen nicht, was Er redet. Da merkte JEsus, daß sie ihn fragen wollten, und sprach zu ihnen: Davon fraget ihr unter einander, daß ich gesagt habe: über ein Kleines, so werdet ihr mich nicht sehen, und aber über ein Kleines, so werdet ihr mich sehen? Wahrlich, wahrlich ich sage euch: ihr werdet weinen und heulen, aber die Welt wird sich freuen. Ihr aber werdet traurig seyn; doch eure Traurigkeit soll in Freude verkehret werden. Ein Weib, wenn sie gebieret, so hat sie Traurigkeit, denn ihre Stunde ist gekommen. Wenn sie aber das Kind geboren hat, denkt sie nicht mehr an die Angst, um der Freude willen, daß der Mensch zur Welt geboren ist. Und ihr habt auch nun Traurigkeit, aber ich will euch wieder sehen, und euer Herz soll sich freuen, und eure Freude soll Niemand von euch nehmen. Und an demselbigen Tage werdet ihr mich nichts fragen.

Gnade sey mit Euch, und Friede von GOtt, unserm Vater, und dem HErrn JEsu Christo, in der Kraft des heiligen Geistes. Amen! Der Name dieses unseres hochgelobten dreieinigen GOttes, den wir anbeten, lege selbst ein kräftiges Amen zu diesem ersten Segenswunsch! Er besuche diese werthe Kirchenversammlung auf's Neue mit Seiner uns Allen zum Lehren und Hören so unentbehrlichen Gnade. Er breite Seinen theuren Gottes-Frieden aus über unser Aller Herzen, und

segne Sein Evangelium, das in Seinem Namen verkündiget wird, zu Seinem ewigen Preis und unser aller Heil und Freude vor Seinem Angesicht an jenem großen Versammlungstag. Amen!

Wie sollen sie predigen, wo sie nicht gesandt werden? So schreibt Paulus Röm. 10, 15., und macht mit diesen Worten den Beschluß an derjenigen Ordnung, welche er von der Gnadenhaushaltung GOttes auf Erden zur Seligkeit der Menschen angiebt. Der große GOtt und barmherzige Vater will das arme Menschen-Geschlecht, das auf Erden wohnt, gerne selig haben. Und diese Liebesabsicht GOttes ist auf JEsum, den einzigen Heiland und Seligmacher, gestellt. Wer den Namen des HErrn wird anrufen, dem soll es gewiß nicht fehlen, wenn er anders selig werden will; er soll unfehlbar durch JEsum selig werden. Wie sollen aber die Leute diesen Namen anrufen, wenn sie nicht glauben? Denn am Glauben liegt es allein. Wie sollen sie aber glauben, von dem sie nichts gehöret haben? heißt es weiter in dieser Schlußkette; denn der Glaube kommt aus dem Gehör des Worts. Wenn kein Evangelium in der Welt wäre, so könnte man nichts Tüchtiges und Gewisses zur Seligkeit hören. Soll man hören, so müssen auch Leute seyn, die da predigen. Deßwegen heißt es weiter: Wie sollen sie aber hören ohne Prediger? Nun macht Paulus den Schluß: Wie sollen sie aber dieß Evangelium predigen, wo sie nicht gesandt werden? Nun, dafür hat JEsus, das gesalbte Haupt seiner Kirche, von Anfang gesorgt, und sorgt noch immer dafür. Er sagt zu den ersten Predigern seines Evangelii: Wie mich mein Vater gesandt hat, so sende Ich euch, und bei ihrem Abgang ist es nicht ausgegangen, sondern es ist auf ihre Nachfolger übergegangen. Diese einmal aufgerichtete Ordnung, die Menschen zur Seligkeit zu bringen, darf und soll nicht aufhören, so wahr JEsus der HErr im Throne ist, der da gesetzt hat etliche zu Aposteln, etliche zu Hirten und Lehrern, daß der Leib Christi, Seine Gemeine, erbauet werde; ob sie schon nach den verschiedenen Zeitläuften der Kirche und der Welt mancherlei Veränderungen in den äußern Umständen des Berufens und Sendens erlitten hat. Es muß immer Evangelium in der Welt seyn, das man hören kann. Es müssen immer noch Knechte Christi seyn, die Er da und dorthin senden kann. GOtt sey Lob und Dank, daß es noch Kanzeln gibt, wo man frei von JEsu predigen kann und

darf. GOtt sey Lob und Dank, daß es noch Prediger gibt, die da Friede verkündigen, Gutes reden und Heil verkündigen, die da sagen zu Zion: dein GOtt ist König! Diese hat der HErr gesandt; dieselben soll man hören! diese soll man ja billig gern hören, weil sie Gnade und Frieden von GOtt und Christo verkündigen.

Ihr Lieben! Ich stehe nun unter meines GOttes Gnadenleitung, die bisher über mir und meinen Wegen gewaltet hat, erstmals in eurer Mitte, euch dieß gute Wort des Heils von JEsu zu predigen. Wenn ich dessen nicht in meinem Herzen mit getroster Zuversicht versichert wäre, daß mich mein Heiland, dem ich schon so viele Jahre an Seinem Evangelio diene, und der mich durch Seine Treue noch nicht dabei hat verworfen werden lassen, nun in dem Fortgang meines Dienstes zu Euch gesandt hätte: wie könnte ich mit Freudigkeit bei Euch seyn und Euch Sein Wort im Segen predigen? Ich habe Ihm meine Wege von langem her befohlen, und bin gewiß, daß kein Decret von Menschen über mich abgefaßt wird, das Seiner gnädigen Bestimmung entgegen wäre! Das macht mein Herz getrost zu aller Arbeit, zu allem Leiden, zu allem Anhalten und zur Geduld. Er vollbringe nur an mir und an allen denen, die mich je gehöret haben und jetzt hören, allen Seinen Willen nach Seiner reichen und unaufhörlichen Gnade! Er handelt aber, nach der jetzigen Verfassung unserer Kirche und des Predigtamts, mittelbar durch die Bestellung der Obern, denen das Regiment der Kirche anvertrauet ist. Er selbst ist und bleibt Haupt und HErr Seiner Kirche durch alle Zeiten hindurch. Er lenket den Vorstehern das Herz, daß sie Seinen Willen thun und Seine Befehle ausrichten. Und so ist es nun nach der landesherrlichen Verordnung unseres gnädigsten Fürsten und Herrn durch die Hand meines GOttes, ohne all' mein Vermuthen geschehen, daß mir, dem Geringsten unter Seinen Knechten, das Aufseher- und Predigt-Amt in dieser verehrten Stadt, in diesem werthen Theil unserer evangelisch würtembergischen Kirche anvertraut worden ist. Ich beuge mich in tiefstem Gehorsam und in erwogenem Glauben unter Seinen Willen, und folge, wohin Er mich sendet. Er wird mir auch geben durch die Salbung Seines Geistes, was und wie ich reden soll. Nehmet mich auf, ihr Lieben, in dem Sinn, in welchem ich zu Euch gesandt und zu Euch gekommen bin! Ich kann Euch von mir nichts verspre-

chen, wozu ich nicht schon vorher durch die theuersten Pflichten, die ich meinem GOtt, unserer lieben Mutter, der ehrwürdigen Kirche, unserm theuersten Landesfürsten und Euch Allen schuldig bin, verbunden wäre. Fordert von mir nach aller eurer Angelegenheit, was man von einem Knecht, den sein wohlbekannter HErr sendet, fordern kann und soll! Mein Herz, mein Haus, mein Amt steht euch offen, Euch zu dienen zu Eurer Seelen Errettung und Seligkeit. Ich will jetzt neben den erfreulichen Zeugnissen, die mir schon von Euren theuersten Vorgesetzten, auch in Eurem Namen, von Eurer Liebe gegeben worden sind, mir nichts ausbitten, als offene Ohren, zu hören, und willige Herzen, die Predigt von JEsu Christo anzunehmen. So kommt es in göttlicher Ordnung zum Glauben, und im Glauben zur Anrufung des Namens JEsu, und so unfehlbar zur Seligkeit. Nun, der HErr sey mitten unter uns in Seiner Gnade, und bleibe nach Seiner Verheißung bei uns alle Tage bis an's Ende! Er predige durch Seinen Geist euren Herzen, so oft ich den Mund aufthue zu predigen Sein Wort. Darum wollen wir Ihn jetzt mit einander von Herzen bitten.

Also ists geschrieben, und also mußte Christus leiden und auferstehen von den Todten am dritten Tage, und predigen lassen in Seinem Namen Buße und Vergebung der Sünden unter allen Völkern. So sagt JEsus zu Seinen Jüngern Luc. 24, 46. Er erklärt ihnen damit den ganzen Weg, auf welchem Er vollendet werden sollte, um Christus d. i. der Heiland der Welt und der Herzog der Seligkeit zu seyn. Es war Ihm ein Leidensweg bestimmt und in den Zeugnissen der Propheten vorher verkündiget, daß Er das Lamm sey, welches die Sünden der Welt trage und durch Sein blutiges Opfer wegnehmen würde. Nach diesem vollbrachten Erlösungswerke hat Ihn GOtt als den großen Hirten der Schafe aus dem Tode geführt, und Ihm die Herrlichkeit gegeben, daß Er der vollendete Seligmacher sey. So soll nun alle Welt wissen, was das für ein Name sey, wer ihr Heiland sey, wen der Vater dazu gesetzt habe, sich der Menschen anzunehmen. Darum muß Christus predigen lassen auf Seinen Namen unter allen Völkern, und das Evangelium GOttes von Seinem Sohne ist in der Welt erschollen durch Seine Zeugen. Es hat immer Stimmen und Boten gegeben, die die Menschen zu JEsu wiesen, die in Seinem Namen predigten: Wendet euch zu mir! (das ist die Buße,) so

werdet ihr ſelig; das iſt die Vergebung der Sünden. Nun, dieſe Predigt iſt durch GOttes Gnade bis auf unſere Zeiten gekommen und wird auch uns verkündiget. Die Reihe iſt nun auch an uns unter den Völkern, denen ſchon geprediget iſt, und denen noch geprediget werden wird, damit auch wir wiſſen und glauben ſollen, wer der Chriſt d. i. der Mann ſey, durch welchen uns kann geholfen werden, wer der Chriſtus ſey, dem wir unſre Herzen ergeben, anhangen, und mit Seele und Leib ewig zu eigen ſeyn ſollen. Und das iſt auch der Inhalt dieſer meiner Rede. Ich will Eurer Liebe vorſtellen:

Die in der Welt fortdauernde Predigt auf den Namen JEſu.

Und zwar:

I. Den Grund derſelben, und

II. den Zweck derſelben.

Nun, mein Heiland, beſtätige Du auch jetzt Deinen Namen an unſer aller Herzen! Amen.

Der Inhalt der großen Predigt, die durch die Welt fortgeht, iſt JEſus Chriſtus. Auf Seinen Namen wird geredet, was den Menſchen zum Heil geſagt wird. Denn es iſt ja auch in keinem Andern das Heil, und iſt kein Name den Menſchen gegeben, darinn ſie ſollen ſelig werden, als der Name JEſus. Und davon ſoll und wird man nicht ſchweigen, ſolange Menſchen auf Erden ſind. Laſſet uns demnach betrachten den Grund, warum in der Welt die Predigt auf den Namen JEſu fortdauert.

I. Der Grund iſt, mit einem Wort, Sein Hingang zum Vater; davon Er im Evangelium ſagt: denn ich gehe zum Vater. Sein Eingang zum Vater geſchah durch den Weg des Todes und Leidens. Davon ſagt Er zu Seinen Jüngern: Ueber ein Kleines, ſo werdet ihr mich nicht ſehen, und aber über ein Kleines, ſo werdet ihr mich ſehen, denn ich gehe zum Vater; Ich werde nicht mehr lange bei Euch ſeyn, und werde aus euren Augen weggehen. Wohin? von euch, von den ſichtbaren Weſen, darinn ich bisher gewandelt habe, zum Vater. Einmal mußte es geſtorben ſeyn wegen der Sündenſchuld, die auf der ganzen Welt lag; und dieſen Tod hat Er freiwillig ausgeſtanden, und Sein Leben für uns Sünder gelaſſen. Er.

ist getödtet nach dem Fleisch. 1. Petr. 3. Da drang Sein freigemachter Geist zu GOtt. Er ist eingegangen mit Seinem Blute, zu erscheinen vor dem Angesicht GOttes für uns. Er hat das Lösegeld gebracht. O was war das für ein Ereigniß! Was ist da zwischen GOtt und dem Mittler GOttes und den Menschen vorgegangen! Da hat Er kraft Seiner gültigen Bezahlung die Sündenbefreiung für alle Menschen erbeten; der Vater hat die Versöhnung angenommen, den Mittler gerechtfertiget im Geist, und diese Rechtfertigung auch äußerlich und im Sichtbaren geoffenbaret, da Er Ihn von den Todten auferweckte und verklärete. Davon sagt JEsus: Wann ich werde hingegangen seyn, über ein Kleines werdet ihr mich wieder sehen, d. i. ich werde nicht lang ausbleiben. So groß meine Amtsverrichtung ist, den Weg ins Heiligthum zu öffnen, so wird sie doch bald gethan seyn. Das kommt daher: Sein Verdienst ist so würdig, Sein priesterliches Vertreten dem Vater so angenehm. Das ist demnach der Grund der großen Predigt, die alle Welt hören soll. JEsus ist zum Vater gegangen. Ein Solcher ist unser JEsus. Sein blutiger Tod ist die Versöhnung. GOtt war in Christo. 2 Cor. 5. Nun soll es ein Evangelium von seinem Namen seyn, den Ihm der Vater gegeben hat. Und das ist auch der Text, der immer abgehandelt wird, daß nun ein Heiland sey, der Gekreuzigte. Das war der Inhalt aller Predigten bei den Aposteln. Paulus sagt 1. Cor. 2.: Ich hielte mich nicht dafür, daß ich etwas wüßte, ohne allein JEsum Christum, den Gekreuzigten, — den er gleich darauf den HErrn der Herrlichkeit heißt. Und Johannes sagt: Wir haben gesehen und zeugen, daß GOtt Seinen Sohn gesandt hat zum Heil der Welt. Nun sollen wir uns wohl besser in diese Predigt finden können, als sich damals die Jünger darein finden konnten. Das Geheimniß Seines Hingangs war ihnen noch verborgen. Darum heißt es: Was ist das, daß Er saget: über ein Kleines? wir wissen nicht, was Er redet. Bei Christen gilt es von Rechtswegen nicht mehr, so zu fragen und unwissend zu seyn, denn es ist nun vollbracht, und wir können den ganzen Weg durchschauen. Wenn man nun unter Christen einen Prediger hört, der von JEsu zeuget, so wäre es eine Schmach, wenn einer sagte: wir wissen nicht, was der Mann redet; wir wissen nicht, was er damit will, daß er immer von dem Gekreuzigten handelt.

Nein! vielmehr ſoll es heißen: Das iſt das große Wort von unſerm JEſu, das gute Wort der Gnade. Das ſoll man ja gerne hören, und Ohren und Herzen öffnen, zu vernehmen, was auf den Namen JEſu bezeuget wird. Denn es hat ſeine Abſicht auf das Heil der Menſchen; man will ihnen damit lauter Seligkeit anbieten. Und daher habe ich nun auch den Zweck anzugeben, warum die Predigt auf den Namen JEſu in der Welt fortdauert.

II. In meinem Eingangsſpruch heißt es: Und predigen laſſen Buße und Vergebung der Sünden. Das ſind zwei Sachen, die beim Sünder vorgehen. Buße iſt ſchon lange unter den Chriſten ein verdrießliches Wort geworden, das Niemand gerne hört. Das einzige Wörtchen „Buße" macht bei Vielen, daß man die Predigt nicht mehr gerne hört. Das andere hört man noch gerne: Vergebung der Sünden. Wenn nur nicht Buße vorherginge! Aber was iſt von dieſem Sinn unſerer Chriſten zu halten? Antwort: Es iſt eben, wie wenn ein ſchwangeres Weib ſagte: ich möchte wohl gerne einen Sohn und Tochter haben, die ich küſſen und an denen ich meine Freude haben könnte, wenn nur keine Geburtsſchmerzen wären! Das kann nun nach der Ordnung des Schöpfers in der Natur nicht anders ſeyn. Aber der Schmerz iſt bald vorbei. So tröſtet der Heiland Seine Jünger: Ein Weib, wenn ſie gebieret, ſo hat ſie Traurigkeit, denn ihre Stunde iſt gekommen; wenn ſie aber das Kind geboren hat, denkt ſie nicht mehr an die Angſt um der Freude willen, daß der Menſch zur Welt geboren iſt. Buße iſt in der That nichts anderes, als die Kindeswehen zur neuen Geburt. Das iſt ein Schmerz der Seele, der vorübergeht; eine Reue, die Niemand gereut. Wer ein Sünder iſt, der weine nur, wenn ihm ſein Herze bricht, er beklage ſeine Verſäumniß; er laſſe es ſich Ernſt ſeyn, ſeine Seele zu retten; er wende ſich zu JEſu! Denn das iſt der Sache nach die rechte Buße. Er ſuche einen Erlöſer, der ihm helfe.

Noch Eins. So wenig ſich ein Weib die Wehen ſelbſt machen kann, ſo wenig kann ſich einer auch ein bußfertiges Herz ſchaffen. Darum heißt es: JEſus wolle das geben. Wie der Schöpfer die Stunde der Geburt kommen läßt, ſo gibt JEſus von Seinem Thron Buße; es bringt ein, bringt eine Kraft ins Herz bei dem Wort, das man hört; man muß fragen, wie Apoſtelg. 2.: ihr Männer, was ſol-

Gedichte

von

Wilhelm Hey,

Superintendent in Ichtershausen.

Vom Gehorsam.

1.

Was sträubst du dich, du stolzer Menschensinn?
Wirf in den Staub dich vor dem Höchsten hin,
Den immer regen Eigenwillen brich,
Mit stillem Flehen der Ergebung sprich:
Du, Herr, mein Gott, im hohen Himmel dort,
Thu kund dein Wort,
Ich will ihm folgen fort und fort!

Weß ist der Ort, da deine Füße stehn?
Weß ist der Pfad, da deine Schritte gehn?
Weß rings die Welt, so weit dein Auge schweift,
Und weß das Werk, das deine Hand ergreift?
Und was du nennest, alles groß und klein,
Ist's etwa dein,
Daß du begehrst, so soll es seyn?

len wir thun? Und so hat JEsus Buße gegeben und zum Glauben an Ihn gebracht. Da wird die Traurigkeit in Freude verwandelt, wenn sich das Herz über seinen JEsum freuen kann. Euer Herz soll sich freuen! Bei der Vergebung der Sünden geht die erste Herzensfreude über JEsum auf. Wenn das Gnadenkind, der neue Mensch, in's Reich GOttes geboren ist, da ist Leben und Seligkeit; das ist eine immerwährende Freude. Man darf nicht immer Buße thun. Aber die einmal erlangte Vergebung kann man immerfort genießen. Die Freude soll nicht wieder von der Seele genommen werden.

Nun, ihr Lieben! Das wird der Inhalt aller meiner Predigten seyn. Es ist meine Freude, JEsum den Seelen anzutragen. Ich kann und darf und will nicht anders. Lasset nun den Zweck derselben an euch erreichen! Weigert euch nicht, euch herzlich vor JEsu zu demüthigen; suchet Seine Gnade und Vergebung der Sünden. Ich gönne euch, ich wünsche, daß ich euch Alle recht fröhlich machen könne. Es ist soviel Mühseligkeit in der Welt, so viel Noth, Sorge und Kummer. Die Welt hat viele traurige Stunden, und wird nie recht fröhlich. Nur die Vergebung der Sünden gibt eine dauernde Freude in das Herz. Lasset diese Freude nicht zurück; sie wird euer bester Trost seyn. Erfahret es, so werdet ihr inne werden, daß man euch nicht vergebliche Dinge versprochen habe. Du aber, mein Heiland und HErr! gib auch in dieser Gemeinde Gnade zur Verkündigung Deines Evangeliums; laß Trost und Frieden daraus fließen in die Herzen, damit es reiche Frucht schaffe für's ewige Leben! Amen.

Am Feiertag Philippi und Jakobi.

Antrittspredigt zu Zavelstein, 1. Mai 1753.

Evangelium: Joh. 14, 1—14.

Und JEsus sprach zu seinen Jüngern: euer Herz erschrecke nicht! Glaubet ihr an GOtt, so glaubet ihr auch an mich. In meines Vaters Hause sind viele Wohnungen. Wenns nicht so wäre, so wollte ich zu euch sagen: ich gehe hin, euch die Stätte zu bereiten. Und ob ich hinginge, euch die Stätte zu bereiten, will ich

doch wieder kommen, und euch zu mir nehmen, auf daß ihr ſeyd, wo ich bin. Und wo ich hingehe, das wiſſet ihr, und den Weg wiſſet ihr auch. Spricht zu ihm Thomas: HErr, wir wiſſen nicht, wo Du hingeheſt, und wie können wir den Weg wiſſen? JEſus ſpricht zu ihm: Ich bin der Weg, und die Wahrheit und das Leben, Niemand kommt zum Vater, denn durch mich. Wenn ihr mich kennetet, ſo kennetet ihr auch meinen Vater; und von nun an kennet ihr ihn, und habt ihn geſehen. Spricht zu ihm Philippus: HErr: zeige uns den Vater, ſo genüget uns. JEſus ſpricht zu ihm: ſo lange bin ich bey euch, und du kenneſt mich nicht? Philippe, wer mich ſiehet, der ſiehet den Vater. Wie ſprichſt Du denn: zeige uns den Vater? glaubeſt du nicht, daß ich im Vater, und der Vater in mir iſt? Die Worte, die ich zu euch rede, die rede ich nicht von mir ſelbſt. Der Vater aber, der in mir wohnet, derſelbige thut die Werke. Glaubet mir, daß ich im Vater, und der Vater in mir iſt; wo nicht, ſo glaubet mir doch um der Werke willen.

Wahrlich, wahrlich, ich ſage euch: wer an mich glaubt, der wird die Werke auch thun, die ich thue, und wird größere, denn dieſe thun; denn ich gehe zum Vater. Und was ihr bitten werdet in meinem Namen, das will ich thun, auf daß der Vater geehret werde in dem Sohn. Was ihr bitten werdet in meinem Namen, das will ich thun.

Deine Augen werden deinen Lehrer ſehen, und deine Ohren werden hören das Wort hinter dir ſagen alſo her: Dieß iſt der Weg, denſelben gehet, ſonſt weder zur Rechten noch zur Linken! Das iſt eine ſchöne Verheißung, die GOtt ſeiner Kirche gegeben hat, und ſie wird vornehmlich in den Tagen des neuen Bundes erfüllt. Doch hat das Volk Israel von dieſer freundlichen Zuſage ſeines GOttes auch ſchon in ſeinem Maße etwas erfahren. Wenn es in den Zeiten der Trübſal und Angſt an Brod und Waſſer, d. i. an aller äußerlichen Nothdurft fehlen wollte, ſo kam im Gottesdienſt noch dieſe Noth hinzu, daß auch die Lehrer wegflohen. Da verheißt nun GOtt: in Zukunft will ich gnädiglich mit euch handeln; ich will euch einen Lehrer geben; deine Augen werden deinen Lehrer ſehen, und deine Ohren werden hören das Wort hinter dir ſagen alſo her.

Nun, ihr Lieben! Wir haben alleſamt einen Lehrer von GOtt bekommen, der am nachdrücklichſten geſagt hat: Dieß iſt der Weg; hieher gehet! JEſus hat uns den Weg zum Heil gezeigt; Sein Wort iſt ewiges Leben. Wenn Er nicht ſelbſt ein Lehrer der Wahrheit, ein Prediger des Willens GOttes geweſen wäre, ſo gäbe es bis auf dieſe Stunde keine Lehrer, keine zuverläßige Wegweiſer zum

Himmel. Ihm reden es nach, von Ihm haben es her Alle, die seit ein und ein halb tausend Jahren geprediget und Wahrheit gelehret haben. Er setzt die Lehrer, Er gibt Prediger durch Seinen Geist. Es ist daher eine Gnade, eine Vorsorge von Ihm, wenn Er unter Menschen, die nach Wahrheit fragen, diese Verheißung erfüllt, und der Kirche in ihren abgetheilten Gränzen zuspricht: deine Augen werden deinen Lehrer sehen, und deine Ohren werden hören das Wort hinter dir sagen also her. Es ist nun darum zu thun, daß man den Weg zeige, und daß man sich denselben gerne zeigen lassen wolle.

Nun, ihr Lieben! der HErr, dem ich seit vielen Jahren diene am Evangelio, hat, nach Abgang eures vorherigen lieben Lehrers, nun mich in eure Mitte gestellt, den Geringsten unter Seinen Knechten, das Amt eines Wegweisers zum Himmel und zur Seligkeit unter euch zu führen. Sind Seelen unter euch, wie ich nicht zweifle, welche den rechten Weg gerne gehen, und das Ziel unfehlbar erreichen wollen, so werden sie diese Worte der Verheißung, bei dieser guten Schickung GOttes, auch auf sich deuten können: deine Augen werden deinen Lehrer sehen, und deine Ohren werden hören das Wort hinter dir sagen also her. Nun, das ist gewiß die ewige Absicht GOttes, warum wir zusammengekommen sind, und mit einander in der Welt bekannt werden sollen. Ich zweifle an eurer Liebe nicht; und ich habe mir zum Voraus von euch nichts anders auszubitten, als daß ihr mir eure Ohren leihen wollet zu hören, und euch sagen zu lassen, wo der Weg hingehe, wenn man die Seligkeit erlangen will. Das Uebrige wird Sein Geist an euren Herzen thun, und euch Zeugniß geben von Seiner Wahrheit. Und das will ich meinem Heiland zutrauen; Er wird mich auch unter Euch nicht unfruchtbar seyn lassen, nicht vergeblich reden, rufen und zeugen lassen: das ist der Weg, denselben gehet, sonst weder zur Rechten noch zur Linken! Unser HErr und Meister aber, JEsus Christus, blicke uns jetzt mit Freundlichkeit und Gnade an, und zeige uns selbst Seinen Weg, und erhalte uns auf ihm zu Seines Namens Ehre! Amen.

Wir wollen mit einander betrachten

Den einzigen und richtigen Lebensweg;

und zwar:

I. Das Ziel, wohin uns dieſer Weg führet; und
II. den Weg ſelbſt, auf welchem wir zu dieſem Ziel und Zweck gelangen.

Wir ſind nun alleſamt in unſerm Leben in einem Laufe begriffen. Er geht der Ewigkeit zu. Da iſt nun die Frage: ob wir das rechte Ziel vor uns haben, wornach wir laufen; und ob wir den rechten Weg gehen, auf welchem wir zum Ziele treffen? Nun, ich und ihr, wir treffen einander gleichſam unterwegs an; wir ſind ſo durch die gute Hand GOttes, die mich euch zugeführet hat, gleichſam unterwegs zuſammengekommen. Ich gehe ſelber dieſen Weg; wer will unter Euch mit mir gehen? Alle, die mit mir gehen wollen, derſelben Gefährte will ich gerne ſeyn. Der Weg iſt mir nicht unbekannt; ich will ihnen gerne ein Wegweiſer ſeyn. Wer noch nicht auf dieſem Wege begriffen iſt, dem will ich doch herzlich zurufen: Das iſt der Weg, denſelbigen gehe, ſonſt weder zur Rechten noch zur Linken. Und damit will ich mit der Gnade GOttes nun den Anfang machen. Unſer heutiges Evangelium gibt mir eine ſchöne Gelegenheit dazu; es iſt ein Stück der Abſchiedsrede JEſu, da Er zu Seinen Jüngern ſagte, wohin Er nun gehen werde. Ich will daher vorſtellen.

I. Das Ziel, wohin uns der einzige und richtige Lebensweg führt. Insgemein haben doch die Meiſten dieſes Ziel ihres Lebens vor Augen, daß ſie am Ende deſſelben gerne wollen ſelig werden; das gönnen ſie ſich und wünſchen ſie ſich zum wenigſten, daß es ihnen in der Ewigkeit wohlgehe und ſie ſelig werden. Allein Wenige wiſſen und haben je bedacht, worinn denn dieſe Seligkeit beſtehen ſolle, und was ſie bei dem Ziele ihres Laufes antreffen werden. Wir müſſen es genäuer in Acht nehmen und überlegen. Es iſt uns ebendaſſelbe Ziel vorgehalten, welches JEſus, der Sohn GOttes, da Er auf der Welt wandelte, auch vor ſich gehabt hat. Er ſagt: ich gehe zum Vater; in des Vaters Hauſe hat man es gut, da iſt gut wohnen; ihr ſollt auch dahin kommen, wir wollen dort beiſammen ſeyn. Alſo unſer Ziel iſt eigentlich, da zu ſeyn, wo JEſus iſt, beim Vater, in des Vaters Haus. Da ſind viele Wohnungen, Er kann Euch Alle aufheben. Ein Hausvater, der viele Kinder hat, kann ſagen: mein Haus will mir zu klein werden zu ſo vielen Kindern, aber GOttes Haus wird nicht zu klein. Alle Seine

Kinder haben darinn Raum und können wohl beherbergt werden. JEſus redet mit einem ſo lieblichen Gleichniß zu ihnen, wie wenn etwa der ältere Bruder zu ſeinen Geſchwiſtern ſagt: es iſt doch nirgends beſſer, als in der Heimath beim Vater und Mutter! So iſt unſer GOtt und deſſen innige Gemeinſchaft eigentlich unſer Ziel. Auſſer GOtt iſt keine Seligkeit. Das geſtehen wir. Hier und dort iſt keine Ruhe ohne Ihn; man muß zu GOtt kommen. Welche nun GOtt als ihren Vater kennen und lieben, denen kann nichts Wichtigeres ſeyn, als GOtt ſelbſt, der liebe Vater. Wenn man ihnen den Himmel voll Herrlichkeit, Glanz und Pracht und Güter gäbe, und GOtt wäre nicht ſelbſt dabei, ſie hätten nicht GOttes Seligkeit, und Seine Liebe und Freundlichkeit: ſo wäre es ihnen nicht genug, ſie wären nicht ſelig. Darum ſingen wir von GOttes Kindern: ſie ſchauen hinauf, der Vater herab, an Lieb' und Treu' gebt ihnen nichts ab, bis ſie zuſammen kommen. Sie wollen gerne zuſammen kommen. Und das war Philippo ſo wichtig, daß er gleich ſagt: ja, das wäre gut; o wenn wir einmal den Vater ſehen könnten, da wäre Alles gut, da wären wir ſelig genug! So hat ein jeglicher Menſch einen Zug in ſich: o wann werde ich dahin kommen, daß ich GOttes Angeſicht ſchaue?

Noch ein Umſtand:

Unſer Ziel iſt der Ort, den JEſus einem Jeglichen bereitet hat in des Vaters Hauſe. JEſus, der Sohn, iſt unſer Vorläufer geworden. Er hat den ganzen Vorſatz des Vaters in der Hand. Er hat gewußt, wie es im Himmel ausſieht. Er hat einem Jeglichen ſein Plätzchen erſehen und durch Seinen Hingang bereitet. JEſus wird es einem Jeglichen anweiſen. Das iſt für mich aufgehoben; da ſoll ich hinkommen, es iſt mit JEſu Blut beſprengt. Der Sünder darf hinkommen. In der Welt ſind die Kinder GOttes wie in der Fremde, ſie ſind nicht zu Haus, ſie ſehen ihren Vater noch nicht. Wer die Welt anſieht und ſich in ihr ſo verhält, als in ſeiner Heimath, der iſt kein Kind GOttes; denn die Welt genügt ihnen; ſie laſſen dem Vater ſein Haus, wenn ſie nur beſtändig in der Welt ſeyn dürften; ſie fürchten ſich alſo noch vor Gott, darum wollen ſie auch nicht zu Ihm kommen. Aber Glaubige gehen immer dem Himmel zu; je bälder ſie dahin kommen, deſto lieber iſt es ihnen. Sie ſind

einst vor dem Throne GOttes und dienen Ihm. Offb. 7. O wie wird einem Christen zu Muthe, wenn er das bedenkt: Wo werde ich in hundert, in tausend Jahren seyn?! Das lohnt doch allen Fleiß; o daß ich ja dieß Ziel nicht versäume!

II. Von dem Weg, auf dem wir zu diesem Ziel und Zweck gelangen, sagt JEsus: Ich bin der Weg und die Wahrheit und das Leben; Ich bin der wahrhaftige Weg des Lebens. Niemand kommt zum Vater, denn durch mich. Weg heißt soviel als Mittel. JEsus muß uns dazu helfen; auf Ihn kommt es allein an. Und so ist Er der einzige Weg. Niemand kommt ohne Ihn zum Vater; man kann mit GOtt nicht bekannt werden ohne JEsum; man kann GOtt nicht zum Vater haben ohne JEsum; durch Ihn haben wir allein den Zutritt zu GOtt, dem Vater. Manche möchten wohl gerne JEsum vorbeigehen, und doch GOtt haben und zum Vater kommen. Sie sind JEsu feind; sie können mit Seinem Sinn nicht harmoniren, und doch können sie ohne GOtt nicht seyn, das sagt ihnen ihr Gewissen. Da möchten sie es gerne anders angreifen und doch GOtt haben ohne JEsum. Aber Niemand darf vor GOttes Angesicht kommen, als wen Ihm der Sohn darbringt. Wer demnach zu GOtt kommen will, der muß sich vor allen Dingen mit JEsu bekannt machen. Thomas sagt: Wir wissen den Weg nicht, und Philippus dachte: JEsus und der Vater seyen noch weit von einander. Der Heiland aber sagt: Der Vater ist in Mir. Die Sache hat diese Bewandtniß: GOtt hat Seinen Sohn dazu gegeben, daß Er unser Seligmacher sey, und hat Sein Blut zur Versöhnung vergossen; ja, er hat sich selbst geoffenbaret in Seinem Sohne. Wer sich nun zu JEsu hält, dem kann es nicht fehlen. Wer JEsum vorbeigeht, der geht fehl, er mag zur Rechten oder zur Linken gehen. Er ist die einzige Ursache unserer Seligkeit; es ist in keinem Andern Heil, ist auch kein anderer Name den Menschen gegeben, darinn sie sollen selig werden, als der Name JEsus. Und das soll dem Sünder lieb seyn. Es wird ihm dadurch sein Heiland ganz unentbehrlich.

JEsus ist aber auch der richtige und wahre Weg. Da kann es Keinem fehlen; es braucht weder Kunst noch harte Schwierigkeit. Man muß immer nur zu JEsu hinweisen, wie durch den Propheten

(Jeſaj. 45, 11. 22.) Der HErr gebietet uns: Weiſet meine Kinder und das Werk meiner Hände zu mir; wendet euch zu mir, ſo werdet ihr ſelig! Wer an den Sohn glaubt, der hat das ewige Leben; und dieß iſt des Vaters Wille. Joh. 6.

Nun, ihr Lieben! Iſt euch im Ernſt etwas an der Wohnung gelegen, die euch aufbehalten iſt im Himmel? Laſſet meine erſte Bitte ſtattfinden in eurem Herzen und Gewiſſen! Ach, verſäumet doch das Plätzchen nicht; haltet es nicht gering; es hat JEſum Sein Blut gekoſtet, es zu erwerben! Denket fleißig daran. Und wenn es euch Ernſt iſt, ſo laſſet euch JEſum theuer, lieb und werth ſeyn, weil Er euch dazu bringen will. Haltet euch recht an Ihn, machet euch mit Ihm bekannt durch Sehnſucht des Glaubens und durch Gebet. Laſſet nicht ab, bis ihr ſagen könnet: „Nun ergreif' ich Dich, Du mein ganzes Ich!" — Hernach werdet ihr gewiß wiſſen, und euer Herz wird euch ſagen, daß ihr recht daran ſeyd, und ihr werdet getroſt den Weg fortgehen bis zum Ziel.

Und das ſoll meine Freude ſeyn! — Keine Beſoldung, keine Ehre, kein äußerliches Bezeugen der Liebe kann mich tröſten, ſondern dieß allein, wenn ich werde ſehen, daß meine Kirchkinder in der Wahrheit den rechten Weg wandeln wollen, und ſich gerne ſagen laſſen, wo es hinausgeht, damit ſie das Ziel nicht verfehlen. Nun, weil der Heiland noch dieſe Verheißung hinzuthut: Was ihr den Vater bitten werdet in meinem Namen, das will Ich thun: ſo will ich auch jetzt im Vertrauen auf Sein Wort beten: Himmliſcher Vater, laß durch das Wort von der Gnade und Wahrheit, die in JEſu Chriſto erſchienen iſt, zu Ihm, dem Heiland unſrer Seelen Alle in dieſer Gemeinde gezogen werden; laß ſie durch Ihn die Wahrheit erkennen und den Weg finden, der zum Leben führt! Amen.

Am Sonntag Cantate.

Ehningen, 1757.

Evangelium: Joh. 16, 5—15.

Nun aber gehe ich hin zu Dem, der mich geſandt hat, und niemand unter euch fragt mich: wo geheſt du hin? ſondern dieweil ich ſolches zu euch geredet habe, iſt

BIBLIOTHEK DER DEUTSCHEN LITERATUR
Knapp, A.

3-598-51466-2
FNr. 21089 / 039

euer Herz voll Trauren worden. Aber ich sage euch die Wahrheit: es ist euch gut, daß ich hingehe. Denn so ich nicht hingehe, so kommt der Tröster nicht zu euch; so ich aber hingehe, will ich ihn zu euch senden. Und wenn derselbige kommt, der wird die Welt strafen um die Sünde, und um die Gerechtigkeit, und um das Gericht. Um die Sünde: daß sie nicht glauben an mich; um die Gerechtigkeit aber: daß ich zum Vater gehe, und ihr mich fort nicht sehet; um das Gericht: daß der Fürst dieser Welt gerichtet ist. Ich habe euch noch Viel zu sagen, aber ihr könnets jetzt nicht tragen. Wenn aber jener, der Geist der Wahrheit, kommen wird, der wird euch in alle Wahrheit leiten. Denn er wird nicht von ihm selber reden, sondern was er hören wird, das wird er reden, und was zukünftig ist, wird er euch verkündigen. Derselbige wird mich verklären: denn von dem Meinen wird er's nehmen, und euch verkündigen. Alles, was der Vater hat, das ist mein, darum habe ich gesagt: Er wird's von dem Meinen nehmen, und euch verkündigen.

„Eins ist noth! Ach HErr, dieß Eine lehre mich erkennen doch!" So haben wir allbereits gesungen. Und so ist es auch. Alles Andere bringt uns keine Ruhe und kein Heil. Es kommt nur auf Eines an. Auf was denn? Auf JEsum selbst. Ihn haben, heißt Alles haben; Ihn nicht haben, heißt Nichts haben. Ach! wenn man das recht erkennete, so wäre uns leicht gerathen und geholfen. Darum bittet eine redliche Seele gleich: ach HErr, dieß Eine lehre mich erkennen doch! Und es ist ja nöthig, darum zu bitten. Denn die Menschen verwickeln und verderben sich mit lauter eitlen Nebensachen, die nicht zu ihrem Hauptzweck taugen; sie erkennen nicht dieß Eine, das Noth ist. Aber eben weil es dem Menschen so schwer eingeht, so will uns JEsus selbst dazu helfen durch Seinen Geist. Derselbe hat nun das Amt, dieß Eine Nothwendige den Menschen zu erkennen zu geben, d. i. JEsum zu verklären. Nun davon will ich reden, und vorstellen:

Die Lehre des heiligen Geistes von dem Einen, das Noth ist; oder: wie der heilige Geist uns lehre, JEsum als das Einzige Nothwendige zu erkennen.

Er thut dieses, indem Er zeuget:

I. Daß JEsum nicht haben, die größte Sünde und das größte Elend sey;

II. Daß JEsum haben, lauter Gerechtigkeit, Friede und himmlisches Leben sey;

III. Daß JEsus der HErr über Alles, über Tod und Leben sey.

Ich habe vor einem Jahre aus dem Anfang des Evangeliums geredet von der Erweckung des heiligen Geistes, und wie nöthig uns der heilige Geist sey. Nun will ich weiter gehen und zeigen, was denn der heilige Geist wirke. Sein Amt geht auf Geistes-Sachen. JEsus bliebe doch den Menschen fremd und unbekannt; sie könnten Seine Sache nicht begreifen, viel weniger Ihn über Alles hoch und theuer halten, wenn der heilige Geist nicht wäre. Der muß uns zu erkennen geben, was wir an Ihm haben.

I. Der heilige Geist lehret, daß JEsum nicht haben, die größte Sünde und das größte Elend sey. Es heißt: Er wird die Welt strafen um die Sünde: daß sie nicht glauben an mich. Es ist gewiß ein elender Zustand, wenn der Mensch keine Bestrafung mehr in seinem Herzen hat; da kann er Alles thun, und in sein Elend unbesonnener Weise ohne Zurückhalt hineinrennen. GOtt aber sorgt dafür, und ist ihm deßwegen nahe in seinem Gewissen mit Seinem Gesetz. Das Gesetz bestraft uns daher über die Sünden, die wider das Gesetz begangen werden. Und je besser der Mensch erkennt, was GOtt geboten und verboten, desto mehr wird er bestraft; d. i. desto genauer und pünktlicher ist die Ahndung, das Zurückhalten, damit er nicht ins Elend und Verderben sich stürze. Aber seitdem das Evangelium von JEsu in der Welt gepredigt wird, ist noch eine weitere Bestrafung dazugekommen. Er zeigt dem Menschen, daß nicht an JEsum glauben die größte Sünde und das größte Elend sey. Nemlich: er schiebt es dem Menschen in das Gewissen: siehe, es wird dir angeboten, du höreſt es, und es ist das Einzige, das dir Noth ist; du mußt JEsum haben. Wenn du nun dieß ausschlägst, und willst JEsum nicht, so magst du dein Heil nicht, so thust du noch die größte Sünde zu allen deinen übrigen Sünden hinzu. Alle deine übrigen Sünden würden dich nicht verdammen und in das Verderben stürzen, wenn nur diese einzige nicht dazukäme, da du das Evangelium gehört haſt; denn JEsus kann sie dir alle vergeben, dir aus aller Noth helfen. Aber den einzigen Helfer verachten und abweisen — das ist das Schrecklichste! So bist du ja selbst an deinem Elend schuld, und dein Gewissen überführt dich, und der Heilige Geist bestraft dich; du mußt es Ihm zugestehen. Aber eben diese

Weß biſt du ſelbſt, mit all dem Deinen du,
Mit Fleiſch und Bein, mit Seel und Geiſt dazu?
Wer ſchenkte dir des Odems leiſen Gang,
Wer Kraft und Muth das ganze Leben lang?
Wer nimmt zu jeder Stunde dich in Acht?
Haſt Du's bedacht,
Und ſprichſt: ich hab' zu ſchalten Macht!

Wer rief dich auf zum Daſeyn aus dem Nichts?
Wer ſchenkte dir den Strahl des Himmelslichts?
Und wer gebeut: nun ſey es dir genug!
Nun ſtirb: und plötzlich wird erfüllt ſein Spruch.
Und dennoch träumſt du, brüſteſt ſtolz dich hier,
Gedenkſt bei dir:
Frei bin ich! wer gebietet mir?

Laß ab, laß ab von deinem ſtolzen Wahn!
Der ſchuldet doch, wer hat zu Lehn empfahn.
Wem ward geliehen Leben, Kraft und That,
Der nehme nicht bei ſeinem Willen Rath;
Er merke, was ſein Meiſter ihm gebeut,
Was den erfreut,
Daß nicht ihn ſeiner Huld gereut.

Spricht auch zum Herrn im Uebermuth der Knecht:
So will ich thun; deß hab ich Macht und Recht!
Ruft auch zur Hand das Werkzeug, das ſie führt:
Ich bin's, dem der Entſcheidung Spruch gebührt;
Nun ſuch ich mir den eigenen Gewinn!
Und gehet hin
Und thut nach ſeinem blöden Sinn?

ernſtliche Beſtrafung, da es ſo auf die Spitze geſetzt wird: „Siehe, das iſt das Einzige, du mußt JEſum haben!“ ſoll den Menſchen in die Enge bringen, daß er ſich entſchließe; es ſoll ihn gleichſam verzweifelt machen an allem Uebrigen, damit er ſich zu JEſu wende; hernach gibt ihm der heilige Geiſt gleich etwas ſehr Liebliches zu erkennen. Denn

II. JEſum haben, iſt lauter Gerechtigkeit, Friede und himmliſches Leben. Es heißt: er wird die Welt ſtrafen um die Gerechtigkeit. Strafen heißt eigentlich: innerlich im Herzen und Gewiſſen überweiſen. Und das thut der heilige Geiſt beim Evangelio. Paulus rühmt deßwegen ſein Evangelium ſo hoch Röm. 1., und ſagt: denn es wird in demſelben die Gerechtigkeit GOttes geoffenbart. Nun, wenn man JEſum prediget, ſo heißt es: Siehe, du armer Sünder! In JEſu findeſt du Alles auf einmal, was du bedarfſt; du findeſt die Gerechtigkeit, die Er erworben; die kommt dir wohl zu ſtatten; ſie nimmt nicht nur die Sünden weg mit Seinem Blute, ſondern der Gerechtigkeit Frucht iſt auch Friede und ewige Sicherheit (Jeſ. 32, 17., Röm. 5, 1.) und himmliſches Leben, weil Er zum Vater gegangen iſt, und nun vom Himmel herab, vom Thron, Sein Leben in die Herzen gießt und die Seelen mit ſich verbindet. Was kannſt du Mehreres haben? Iſt dir denn nicht um und um wohl, wenn du Dieſes haſt? Siehe, das iſt das Einzige, Nothwendige! So lange du das nicht haſt, fehlt es dir überall. Die Sünde kränket dich, der Tod ſchreckt dich, der Teufel bemeiſtert dich, dein eigen Herz verführt dich, die Welt plagt dich. Sobald du aber JEſum haſt, wird Alles gut; dein Herz ſtillt ſich und treibt dich zum Himmliſchen. Wonne und Freude geht in deiner Seele auf. Daher iſt es nicht nur das Einzige Nothwendige, ſondern auch das Beſte; da iſt dir auf Zeit und Ewigkeit gerathen und geholfen. — O wenn die Seelen einmal zu JEſu gekommen ſind, dann kann ſie der heilige Geiſt erſt recht lehren, was ſie in JEſu haben; er zeigt ihnen einen Schatz der Gnade nach dem andern und das geht in Ewigkeit nicht aus. Denn gleichwie es eine ewige Gerechtigkeit iſt, (Daniel 7.) ſo iſt auch eine unendliche Fülle darinn von allem Segen, und Leben und Herrlichkeit. Und das iſt eine angenehme liebliche Sache und Lehre, dem heiligen Geiſte ſelbſt, wie der Seele, die Solches von Ihm lernt.

III. Endlich lehrt der heilige Geiſt, daß JEſus der HErr über

Alles, über Tod und Leben sey. Es heißt: er wird lehren von dem Gerichte, daß der Fürst dieser Welt gerichtet sey. — Satan hat es sich angemaßt, als wenn er der Herr der Welt wäre, seitdem er den Menschen verführet, und als wenn der Erdboden nun sein wäre. Aber JEsus hat ihn überwunden und ist HErr der Welt geworden. Jes. 12, 31. Seitdem Er auferstanden ist, hat Er die Schlüssel der Hölle und des Todes. Daher ist ein Mensch, welcher JEsum hat, sicher, daß ihm kein Leid widerfahren kann. Denn JEsus hat die höchste Macht: darum weder im Tode darf sich, wer Ihn hat, fürchten, denn JEsus ist HErr der Todten; — noch vor der Hölle, die auch eine große Gewalt hat; denn JEsus hat die Schlüssel der Hölle und des Todes. JEsus kann die Seinigen gegen alle Anläufe wohl vertheidigen, durchbringen und vor Sein Angesicht stellen mit Freuden. Und das ist die Lehre des heiligen Geistes, dadurch er tröstet. Halte dich nur an deinen JEsum, so wird es dir gelingen, wie Paulus sagt: Ich bin gewiß, daß weder Tod noch Leben, weder Engel noch Fürstenthum, noch Gewalt, weder Gegenwärtiges noch Zukünftiges, weder Hohes noch Tiefes, noch keine andere Creatur mag uns scheiden von der Liebe GOttes, die in Christo JEsu ist, unserm HErrn. Röm. 8. Und 1. Cor. 3. sagt er: Alles ist euer, es sey das Leben oder der Tod, es sey das Gegenwärtige oder das Zukünftige; Alles ist euer. — Das sind ja vortreffliche Sachen!

Nun, liebe Seelen! Was haltet ihr davon? Ist das euch zur Ueberzeugung, so ist es wirklich vom heiligen Geist, so erfahret ihr ja diesen Augenblick an euren Herzen, daß dieß Evangelium an euch in Erfüllung geht. Folget also dem heiligen Geiste, ergebet euch JEsu; macht euch nicht selbst unglücklich! Man hat im menschlichen Leben desto weniger Mitleiden mit Einem, wenn es heißt: er hat es sich selbst zugezogen, hat sich mit Fleiß ins Unglück gestürzt. Auch ihr würdet durch eigene Schuld euer Heil verscherzen, wenn ihr den heiligen Geist nicht euren Lehrmeister seyn lieſſet über das Eine, was Noth thut. Ladet solche Schuld nicht auf euch; sondern laßt euch führen zu JEsu! Habt ihr ihn, dann ist ganz gewißlich Gerechtigkeit, Frieden und himmlisches Leben euer Theil. Amen.

Eine andere Predigt am Sonntag Cantate.

Dettingen, 1750.

Evangelium: Joh. 16, 5—15.

Nun aber gehe ich hin — und euch verkündigen.

Ihr habt vor acht Tagen gehört, was es für eine Bewandtniß habe mit dem Hingang unseres Heilandes JEsu Christi zu Seinem Vater. Er redet im Anfang des heutigen Evangelii wiederum von eben dieser Sache, und spricht: Nun aber gehe ich zu Dem, der mich gesandt hat. Er war mit seinen Jüngern nicht zufrieden, daß ihnen nicht Mehreres daran gelegen sey, den rechten Verstand dieser allerwichtigsten Sache zu fassen. Er sagt: Und Niemand unter euch fragt mich: wo gehest du hin? Sehet also, wir sollen Herz und Gemüth aufmuntern und aufrichten, daß wir fähig werden, den Grund und die Ursache, warum JEsus durch Leiden des Todes in Seine Herrlichkeit und zum Vater gehen wollte, recht einzusehen; denn daran ist auch uns Viel gelegen, weil sich unser Glaube darauf gründen und alle Gnade, Trost, Segen und Hülfe von dorther bekommen muß, wohin JEsus gegangen, vom Thron der Gnade, von dem Reichthum der Güte, den uns der Vater in Christo Seinem Sohn eröffnet und geschenket hat. Darum sagt der Heiland auch im heutigen Evangelio: es ist euch gut, daß ich hingehe. Ja wohl; es ist uns zu gut, und um unsertwillen geschehen. Uns war der Himmel verschlossen; Er hat ihn wieder aufgethan. In den Propheten droht GOtt manchmal Seinem Volk, Er wolle den Himmel verschließen, daß es nicht regnen solle, daß kein Gedeihen mehr auf dem Felde sey, und wolle alle Fruchtbarkeit der Erde um ihrer Sünden willen wegnehmen. Da war sogleich eine große Noth, Hunger und Elend, wie zu Eliä Zeiten. 1 Kön. 18. Aber das ist noch jämmerlicher, und ein noch weit größeres Elend, wenn unsern Seelen der Himmel verschlossen ist, und keine Gnade GOttes uns in das Herz und in die Seele fließt, sondern Alles darin schmachtet und verdirbt. So wäre es uns ewiglich gegangen, wenn JEsus nicht in unser Aller Namen zum Vater ge-

gangen wäre, Gnade und Gaben durch Sein heiliges Verdienst erworben, und, da Er in unser Aller Namen vor dem Throne GOttes erschien, als unser Priester und Fürsprecher sie ausgebeten und für uns empfangen hätte; wie es heißt Eph. 4.: Er ist in die Höhe gefahren, und hat Gaben empfangen für die Menschen. Davon sagt Er im heutigen Evangelio: es ist Euch gut; denn so ich nicht hingehe, so kommt der Tröster nicht zu euch; so ich aber hingehe, will ich ihn zu euch senden. Er will sagen: Sie sollten Ihn gern hinscheiden lassen und sich freuen, denn Er thue es ja ihnen zu lieb; sie würden sonst den Tröster, den heiligen Geist nicht empfangen; und dieser sey ihnen höchst nöthig; denn sie würden doch Seine Lehre nicht recht einsehen, und Ihn nicht recht erkennen lernen, bis der heilige Geist komme und ihnen geschenket werde. — Der aber werde sie in alle die Wahrheiten erst recht hineinbringen, die sie auch bisher von ihm gehöret hätten, und werde Ihn, ihren Heiland, in ihnen verklären.

Lernet hieraus, wie nöthig und unentbehrlich uns der heilige Geist ist, wenn wir JEsum kennen lernen, Seine Wahrheit verstehen und an Ihn glauben, ja, die erworbenen Gnaden und Gaben erlangen wollen! Darum sollen wir nun fleißig um den heiligen Geist bitten: Lieber JEsu, Du bist ja darum zum Vater gegangen; Deinen Thau und Regen möchte ich nun auch gerne für mein lechzendes, schmachtendes Herz!

Nun, JEsus hat Sein Wort erfüllt; der Tröster ist gekommen. Das ist am Pfingsttag geschehen. Und von der Zeit an übt der heilige Geist sein Werk und Geschäft auch in der Welt und an den Herzen der Menschen. JEsus sagt davon: Er wird die Welt strafen um die Sünde, und um die Gerechtigkeit, und um das Gericht. Das ist eine sehr wichtige Sache. Wir hören hier auf einmal, worauf es dem heiligen Geist bei all' Seinem Werk und Seiner Arbeit an der Menschen Herzen ankommt. Es sind drei Punkte, und von diesen will ich auch dießmal zu Euerer Liebe reden, indem ich vorstelle:

Die drei Hauptstücke, worin sich die Wirkung und das Geschäft des heiligen Geistes an der Menschen Herzen äußert.

Und zwar arbeitet der Geist an den Herzen, sie

I. Wegen der Sünde,

II. Wegen der Gerechtigkeit,

III. Wegen des Gerichts zu überzeugen.

Es heißt: Er wird die Welt strafen. Der heilige Geist hat es also auch mit der ganzen Welt und einem jeglichen Menschen zu thun, der ein Wort von JEsu hört, dessen Name nun in der ganzen Welt kann und darf geprediget werden. Wo ein Wort GOttes gehört wird, da will der heilige Geist auch sogleich dabei seyn, und sein Geschäft dabei haben. Also Prediger und Zuhörer sind nie allein beisammen. Der heil. Geist ist allemal auch da, und beweist sich auch geschäftig dabei. Er nimmt das Wort, den Sinn, den man gehört und vernommen hat, und bringt es an die Herzen, macht es überzeuglich und kräftig im Herzen und Gewissen der Menschen. Nun, was thut er denn eigentlich dabei? Er wird die Welt strafen d. i. überzeugen, es erweislich machen, unwidersprechlich darthun, daß der Mensch nicht umhin kann, es zu gestehen: ja, so ist es, das ist die Wahrheit! Das meint der Heiland, wenn es hier heißt: strafen. Nun, was will er denn den Menschen klar machen, wovon will er sie unterrichten und überzeugen? Der HErr sagt:

I. Von der Sünde. Die Menschen wissen sonst wohl, was Sünde ist. Auch die Heiden wissen es, daß, die solches thun, des Todes schuldig sind, sintemal ihr Gewissen es bezeuget. GOtt zeugt im Gewissen der Menschen, daß ihnen nicht unbekannt bleiben kann, was Sünde sey. Das ist GOttes allgemeine Lehre an alle Menschen; das ist Seine Stimme. Aber es ist noch eine besondere Sünde, davon die Menschen gar nichts wissen, bis sie durch das Evangelium hören, und bis ihnen der heilige Geist dieselbe vorhält. Und das ist die schwerste Sünde, wodurch sie zur Verdammniß vollends reif werden. Das ist die Sünde des Unglaubens, daß sie nicht glauben an JEsum. Man kann jetzt nicht sagen: der Mensch hat so und so gelebt, darum war es nicht möglich, daß er hätte können selig werden. Es ist wahr, solche Sünden bringen den Zorn GOttes über eine solche Creatur. Aber der Zorn GOttes hätte doch können abgewandt werden, denn es ist eine Versöhnung geschehen. Der Mensch, der in der Hölle ist, hätte trotz aller seiner Schandthaten können in den Himmel kommen. Was hat ihn aber denn in die Hölle gebracht? Nicht eigentlich seine Uebertretung, sondern blos sein Unglaube, das, daß er sich nicht hat von JEsu

sagen lassen, und hat Ihn nicht angenommen, sein Blut verachtet, sein Herz JEsu nicht gegeben. Da ist freilich dem Menschen nicht zu helfen; Er will ja des Segens, der Erlösung nicht; darum bleiben denn alle seine Sünden auf ihm. Das sagt der Heiland Marc. 16: Wer nicht glaubt, der wird verdammt werden; oder, wie es der Heiland erklärt Joh. 3, 36.: Wer dem Sohn nicht glaubt, über dem bleibt der Zorn GOttes, der ist schon gerichtet. Also sind die Menschen selbst Schuld an ihrem Verderben. Ja, das wird ihnen in der Hölle die größten Schmerzen machen, wenn sie erkennen werden: du hättest es können ewig gut haben, und hast dich eine kahle Lust abhalten lassen, daß du nicht an JEsum geglaubt; hättest einen Heiland haben können, der alle deine Sünden weggenommen hat, — und nun hast du keinen Heiland, und mußt deine Sünden selbst tragen! Und das läßt der heilige Geist nicht anstehen, bis man in der Verdammniß liegt, sondern sogleich beim Evangelio thut er es dem Herzen dar. Da denkt man: wenn du jetzt nicht glaubst, so mußt du dir selber das Urtheil sprechen! Willst du dir selber so feind seyn? — Das ist vom heiligen Geist. Oder: O sollte ich doch den guten Heiland verachten und versäumen? ich weiß, ich bin noch ein unseliger Mensch; ich will nicht zu allen meinen Sünden noch diese kommen lassen und häufen, daß ich den Heiland nicht annehme! — Sehet, das sind nicht eigene Gedanken; das ist die Wirkung des heiligen Geistes im Herzen. Die Menschen lernen den heiligen Geist nicht kennen; sie meinen immer, sie denken selber so. Ich glaube, sie würden besser darauf merken, wenn sie gedächten: das ist vom heiligen Geist! Merket also, und habet Acht auf eure Herzen beim Evangelium! Da könnet ihr gewahr werden, was der heilige Geist dazu sagt. Lasset seine Predigt, seine Ueberzeugung an euch kommen, wenn euch Menschenwort zu gering wäre. O wenn der heilige Geist so predigt, und die Menschen nehmen es doch nicht an, was soll man ihnen dann weiter predigen?

II. Wegen der Gerechtigkeit überzeugt der heilige Geist auch die Welt. Was Gerechtigkeit sey, ist dem Menschen auch bekannt. Die Welt könnte nicht bestehen, wenn kein Recht und keine Gerechtigkeit mehr gehandhabt würde. Daher gibt es eine bürgerliche Gerechtigkeit, darnach Einer ein unbescholtener, ehrlicher, tugendsamer, gerechter, und, wie man es jetzt heißt, ein frommer Mensch genannt

wird; und das ist in der Welt nicht gering zu achten. Aber da fragt sich's: Kann man mit einer solchen Gerechtigkeit auch vor GOtt auskommen? Das zeigt und lehrt nun der heilige Geist. Die Menschen wissen wohl, daß man durch den Glauben soll selig werden; aber weil sie keinen haben, so suchen sie eben hervor, was sie können, und möchten gerne mit ihrer bürgerlichen Gerechtigkeit, wenn sie anders noch eine haben, vor GOtt auskommen. Da heißt es: es ist ein ehrlicher Mann, eine wackere Frau gewesen! — Das ist die Gerechtigkeit, die auf dem Rathhause gilt. Aber kann man damit auch vor GOtt bestehen? Ist das genug? Das merkt man in seinem Herzen. Warum ist denn den Leuten noch so bange aufs Sterben? warum zweifeln sie immer, und sagen: GOtt wolle, ich hoffe auch selig zu werden! Ich thue keinem Menschen etwas zu Leid, ich bete auch wohl meinen Morgen- und Abendsegen. Aber o Mensch, warum hast du denn keine Freudigkeit? warum fürchtest du dich noch immer vor GOtt? warum kann dir ein einziges Donnerwetter all dein Vertrauen rauben? Lerne daran: es muß eine andere Gerechtigkeit seyn! Wir müssen eine bessere Gerechtigkeit haben! Wie es heißt: Christi Blut und Gerechtigkeit, das ist mein Schmuck und Ehrenkleid, darinn werd ich vor GOtt bestehen, wenn ich zum Himmel werd eingehen. Da kann kein Mensch, und wenn er immer sagen könnte: mein Gewissen klagt mich nicht an, eine solche Gerechtigkeit aufbringen. Es muß eine himmlische Gerechtigkeit seyn. JEsus sagt davon: Daß ich zum Vater gehe. Dieß ist unsere Gerechtigkeit. Nach dieser muß man sich umsehen. Da kommt es also darauf an, daß man JEsum ergreife, und sich in die Kleider des Heils und in den Rock der Gerechtigkeit einkleiden könne. Ziehet an den HErrn JEsum Christ! Das ist eine himmlische Gerechtigkeit; damit allein kann der Mensch auskommen; nur diese gilt im Himmel, denn sie ist vollkommen, unvergänglich, ewig. Hebr. 7. O wenn Einer schwören kann: Jes. 45, 24: Im HErrn habe ich Gerechtigkeit und Stärke! ein solcher wird auch einst zu Ihm kommen. Und damit hat es der heilige Geist zu thun. 1 Cor. 6.

III. Auch wegen des Gerichts überzeugt der heilige Geist die Welt. Der Satan hat alles Gute gehindert, und die Menschen als seine Unterthanen behandelt. Aber GOtt hat uns errettet von der Obrigkeit der Finsterniß, und hat uns versetzt in das Reich Sei-

nes lieben Sohnes. Col. 1, 13. Nun soll auch Niemand sagen können: Ich wollte mich wohl bekehren, aber der Teufel läßt mich nicht, er verführt mich immer wieder, und ich kann seinen Stricken nicht entrinnen. Nein, der Fürst dieser Welt ist gerichtet.

Der Fürst dieser Welt,
So sau'r er sich stellt,
Thut er uns doch Nichts,
Das macht: er ist gericht't:
Ein Wörtlein kann ihn fällen.

Er ist überwunden. Er kann dem HErrn JEsu seine Seele nicht mehr vorenthalten, wenn sie es auf JEsu Blut wagen, und ihm und der Welt entrinnen und entsagen will. Es ist doch bedenklich, daß der Satan Fürst der Welt heißt. Ja, nach 1. Joh. 5, 19 liegt die ganze Welt im Argen, wie ein Kind in der Mutter Schooß. Und die Menschen merken es nicht, wie er sie in der Welt, in der Welt Sachen, Sinn, Treiben und Handthieren beherrscht! Aber wer es auf JEsum wagt, der soll es erfahren, daß ihn Nichts mehr binden noch halten kann. Nun will ich es dem Amte des heiligen Geistes überlassen, daß er eure Herzen überzeuge von eurer Sünde, von der wahren Gerechtigkeit Christi, von dem Gericht, das über den Fürsten der Welt ergangen ist. Möget ihr euch überzeugen lassen! Dann gehört ihr JEsu an, und in Ihm habt ihr das ewige Leben. Amen.

Am Sonntag Rogate.

Oettingen 1751.

Evangelium Joh. 16, 23 — 30.

Wahrlich, wahrlich, ich sage euch: so ihr den Vater etwas bitten werdet in meinem Namen, so wird Er's euch geben. Bisher habt ihr nichts gebeten in meinem Namen. Bittet, so werdet ihr nehmen, daß eure Freude vollkommen sey. Solches habe ich zu euch durch Sprüchwort geredet: es kommt aber die Zeit, daß ich nicht mehr durch Sprüchwort mit euch reden werde, sondern euch frei heraus verkündigen von meinem Vater. An demselbigen Tage werdet ihr bitten in meinem Namen. Und ich sage euch nicht, daß ich den Vater für euch bitten will, denn Er selbst, der Vater, hat euch lieb, darum, daß ihr mich liebet, und glaubet, daß ich von GOtt ausgegangen bin. Ich bin vom Vater ausgegangen und kommen in die Welt; wiederum verlasse ich die Welt, und gehe zum Vater. Sprechen zu Ihm Seine Jünger: Siehe, nun redest Du frei

heraus, und sagst kein Sprichwort; nun wissen wir, daß Du alle Dinge weißest, und bedarfst nicht, daß Dich Jemand frage; darum glauben wir, daß Du von GOtt ausgegangen bist.

Es ist eine schöne und herrliche Verheißung auf die Zeit des neuen Testaments, wenn es Zach. 12, 10. heißt: Ueber das Haus David und über die Bürger zu Jerusalem will ich ausgießen den Geist der Gnaden und des Gebets; denn sie werden mich ansehen, in welchen Jene gestochen haben. Sie geht nun in Erfüllung, seitdem der HErr durchstochen worden ist. Das zielt auf Sein Kreuz. Joh. 19. Denn Er hat den Heiligen Geist erworben. Man kann desselben theilhaftig werden, wenn man Ihn ansieht, wie die Kinder Israel die erhöhte Schlange ansehen mußten. Das ist ein Vorrecht der Bürger zu Jerusalem, derer, die in GOttes Haus und Reich gehören, und nicht mehr Gäste und Fremdlinge, sondern Bürger sind. Eph. 2. Und er wird denselben reichlich mitgetheilt, das heißt ausgegossen. „Du wirst aus des Himmels Thron wie ein Regen ausgeschüttet!“ — O wer den heiligen Geist empfangen hat, was hat der von GOtt für eine herrliche Gabe bekommen! Und man kann ihn nun bekommen; JEsus kann und will ihn geben, wenn wir Ihn darum ansehen und ansprechen. Hier heißt Er ein Geist der Gnaden und des Gebets. Ein Geist der Gnaden, weil Er die reiche Gnade GOttes im Herzen offenbart, weil Er ein Pfand der Gnade GOttes ist. Wer bei GOtt in Gnaden ist, dem gibt Er Seinen Heiligen Geist ins Herz. Das ist das Kenn- und Wahrzeichen, daß man bei GOtt im Segen sey, wenn Er einem ein so schönes Geschenk in die vorher finstere Seele legt. Wer aber Christi Geist nicht hat, der ist noch nicht bei GOtt in Gnaden, der hat noch keinen gnädigen GOtt; denn der Heilige Geist ist ein Geist der Gnade. Er heißt auch ein Geist des Gebets, weil Er bei unserm Beten besonders beschäftigt ist. Davon will ich reden, und Euch vorhalten:

Den heiligen Geist als den Geist des Gebets.

I. Wie Er bei unserm Beten wirke;

II. Wie Er uns der Erhörung versichere.

Ich habe vor einem Jahre die ganze Lehre vom rechten Gebet abgehandelt, auch erst in letzter Zeit in der Kinderlehre. Darum will ich dießmal nur den einzigen Umstand nehmen, wie der Heilige Geist beim Beten sich so kräftig und geschäftig beweise. Beten ist eine

nöthige, und recht beten eine edle, herrliche Sache. Beten lehrt uns manchmal die Noth; Da schreit man zu GOtt; aber recht beten lehrt nur der heilige Geist im Herzen. Da wird es erst ein Gespräch des Herzens mit GOtt. Nun, im heutigen Evangelium redet der Heiland viel vom Gebet, und verbindet es mit der Verheißung vom heiligen Geist, dem Tröster, den Er ihnen verheißen hat.

I. Wie wirkt nun der Heilige Geist bei unserm Beten?

Er treibt uns an zum Gebet. Der Heiland sagt: Bisher habt ihr nichts gebeten in meinem Namen. Sie hatten ja wohl gebetet, und gerne gebetet, ja gesagt: HErr, lehre uns beten! Aber es fehlte ihnen noch der Geist dazu, den sie empfangen sollten; daher ging es bisher noch nicht so brünstig, so herzlich, so glaubig zu in ihrem Gebet. Wer aber den Heiligen Geist im Herzen hat, den treibt Er an zum Gebet. Das menschliche Herz wird bald träge, und redet lieber mit Menschen, die man siehet, als mit GOtt, den man nicht sieht. Da ist es nun dem guten Geist, der im Herzen wirket und alles Gute schafft, hauptsächlich angelegen, daß Er den Menschen innerlich erinnere, aufmuntere und antreibe zum Gebet. Er gibt Seine Wirkung und Handreichung dazu, daß man das Herz erheben kann. Das Herz ist so leicht hingesunken; Er richtet es in die Höhe, Er wacht über unser Herz. Wenn eine Versuchung kommt, so erinnert er bald: nun wende dich zu deinem Vater, rufe Ihn an um Gnade und Hilfe! Auf diesen Antrieb des heiligen Geistes zum Gebet muß man merken, und ihn ja nicht versäumen. Manchmal ist es dem Menschen nicht gelegen, wenn ihn der Heilige Geist zum Beten antreibt; Er schiebt es auf, er denkt: wenn ich fertig bin mit der und der Arbeit —, und indeß ist der Trieb wieder weg und verschwunden. Nein, augenblicklich soll man folgen und gehorsam seyn! Man hat ja nicht nöthig, deswegen von seiner Arbeit abzulassen und erst zum Büchlein zu laufen, sondern nur gleich sein Herz und die Gedanken zu GOtt zu erheben und mit innigem Seufzen Seine Gnade und des Vaters Herz anzuflehen. O wer den Trieb des heiligen Geistes spürt, der kann gleich beten, dem gibt es der heilige Geist auch gleich dazu in das Herz und in den Mund, daß man weiß, was und wie man beten soll. Es fließt Gnade zu, und man wird dazu gestärkt durch Seinen Beistand. Der Heilige Geist

Du bist der Knecht und er, dein Herr, ist Gott;
O treibe nicht mit seinem Willen Spott!
In seiner Hand ein schlecht Geräth bist du;
Zu seinem Werke schicket er dich zu.
O bleibe gern in seines Armes Hast,
Rühm' seine Kraft,
Die dich erwählt und durch dich schafft.

So säume nicht, und seinen Willen thu.
Dieß Eine nur, Gehorsam, kommt dir zu;
Dieß ist dein Werth und dieß dein höchster Ruhm:
Du bist des Herrn, des Ew'gen Eigenthum.
So sink' in Staub zu seinen Knie'n, und sprich:
Herr, weise mich!
Gebiete mir; ich hör' auf Dich!

2.

Gehorsam meine Freude.

Wer weiß was Beß'res
Als deinen Willen thun?
Reicher an Freude,
Freier von Leide,
Stiller in Frieden
Und sichrer ruhn?

Ach wie betrogen
In ihrem Wahn
Mühn sich die andern,
Schaffen und wandern,

lehrt ferner im Namen Christi beten. „So ihr den Vater etwas bitten werdet in meinem Namen, so wird Er es euch geben.“ Das ist die rechte Schule des heiligen Geistes. Das heißt noch nicht im Namen Christi beten, wenn es am Ende heißt: „Durch Deinen Sohn, JEsum Christ,“ sondern im Glauben an Seine heiligen Verdienste. Ein Mensch, den der heilige Geist lehrt, im Namen Christi zu beten, der erkennt: ich bin nicht werth, daß mich GOtt erhöre und mir Gnade erzeige, — und demüthiget sich herzlich vor GOtt; aber er erkennet auch, daß ihm sein Heiland den Zugang zu GOtt erworben habe, und nimmt also seine Zuflucht zu den Wunden JEsu, und faßt sich dadurch eine Zuversicht, weil er weiß und glaubt: das Blut Christi ist für mich vergossen, GOtt sieht Seinen Sohn darum an und verstößt mich nicht von Seinem Angesicht. Daher, wenn das Herz völl Glaubens an Christum ist, wenn es sich recht auf Seine würdigen Verdienste steift, — dann betet man recht. Zum Exempel: wenn einer sagt zu GOtt: Himmlischer Vater, um deiner Barmherzigkeit, um des blutigen Opfertodes deines Sohnes willen, in welchem Deine Gnadenverheißungen nun Ja und Amen sind, rette mich von meiner Sündennoth und hilf mir aus zu deinem himmlischen Reiche! das ist dem Vater angenehm! O das dringt in das Vaterherz GOttes hinein! Da kann man recht zutraulich mit GOtt reden, wie Jac. 1. es heißt: Er bete aber im Glauben!

Der Heilige Geist vereinigt endlich unser Gebet mit der Fürbitte Christi. Es heißt: „an demselbigen Tage, wenn ihr mich recht werdet kennen lernen, werdet ihr bitten in meinem Namen. Und ich sage euch nicht, daß ich den Vater für euch bitten will.“ Das ist vom Heiland nicht dahin gemeint, als wenn Er nimmer für sie bitten wollte, denn Er hat es ja gleich (Joh. 17) gethan; sondern sie sollen es nicht allein auf Seine Fürbitte ankommen lassen, wie bisher, daß Er immer sie vertrete, und sie nicht so in Seinem Namen gebeten haben; sondern jezt sollen sie auch selber mitbeten, damit Seine Fürbitte und ihr Gebet zusammenkommen vor dem Vater. O das ist eine große Sache! Siehe, mein lieber Christ, wenn du betest, so betest du nicht allein; Dein Heiland betet mit dir und für dich, und der heilige Geist nimmt deine Seufzer und bringt sie in das Gebet Christi hinein. Davon ist ein schöner Spruch Röm. 8, 26, 27:

auch der Geist hilft unserer Schwachheit auf. Denn wir wissen nicht, was wir beten sollen, wie sich's gebühret; sondern der Geist selbst vertritt uns aufs Beste mit unaussprechlichem Seufzen. Der aber die Herzen forschet, der weiß, was des Geistes Sinn sey; denn er vertritt die Heiligen nach dem, das GOtt gefällt. Da sieht man, was der heilige Geist bei unserm Beten zu thun hat.

II. Wie versichert uns nun der heilige Geist der Erhörung unseres Gebets? — Indem er dem Herzen eine völlige Freude gewährt. „Auf daß eure Freude völlig sey!" — Freude im heiligen Geist wird uns gewährt. Da kann man spüren, wie einem das Herz so getrost und freudig wird. Und das ist ein Kennzeichen der Erhörung, wenn unser Gebet vom Throne GOttes wieder mit Frieden und Freude zurückkommt. Sodann, indem er die Liebe GOttes und Christi im Herzen versichert, wie davon Paulus Röm. 5 zeugt, wo er sagt, daß die Liebe GOttes ausgegossen wird in unser Herz durch den heiligen Geist, welcher uns gegeben ist. Das gibt den rechten Trost, wenn man die Liebe GOttes so ohne Zweifel glauben kann. Ja, wie Christus (Joh. 16 sagt) sagt: der Vater hat euch lieb, darum, daß ihr mich liebet. Nun, das sind lauter Erfahrungssachen. So geht es im Herzen zu. Wer etwas davon im Herzen erfahren hat, oder in der Erfahrung steht, der kann Beifall geben, und sein Herz sagt ihm: ja so ist es! Wer aber nichts davon an sich selbst inne geworden, der kann es auch noch nicht begreifen und verstehen, dem weiß ich keinen Nutzen aus dieser Predigt anzugeben, als den, daß er denken soll: ach, wie edle Sachen erfahren die Kinder GOttes an ihrem Herzen! und sich es auch reizen lasse, Gott ernstlich um den heiligen Geist zu bitten. Darum will ich zur Aufmunterung für Alle noch den Spruch Joh. 7, 37. euch zurufen: Wen da dürstet, der komme zu Mir und trinke; Wer an mich glaubt, wie die Schrift sagt, von deß Leibe werden Ströme des lebendigen Wassers fließen! Amen.

Am Fest der Himmelfahrt Christi.

Weinsberg 1759.

Evangelium Marc. 16, 14 — 20.

Zuletzt, da die Elfe zu Tische saßen, offenbarte Er sich und schalt ihren Unglauben, und ihres Herzens Härtigkeit, daß sie nicht geglaubet hatten denen, die Ihn

gesehen hatten auferstehen. Und Er sprach zu ihnen: Gehet hin in alle Welt, und prediget das Evangelium aller Creatur! Wer da glaubt und getauft wird, der wird selig werden, wer aber nicht glaubet, der wird verdammt werden. Die Zeichen aber, die da folgen werden denen, die da glauben, sind die: in meinem Namen werden sie Teufel austreiben, mit neuen Zungen reden, Schlangen vertreiben, und so sie etwas Tödtliches trinken, wirds ihnen nicht schaden. Auf die Kranken werden sie die Hände legen, so wird es besser mit ihnen werden. Und der HErr, nachdem Er mit ihnen geredet hatte, ward Er aufgehoben gen Himmel, und sitzet zur rechten Hand GOttes. Sie aber gingen aus, und predigten an allen Orten, und der HErr wirkte mit ihnen, und bekräftigte das Wort durch mitfolgende Zeichen.

Ehre sey dem, der nun im Throne ist und zur Rechten GOttes sitzet, JEsu Christo! Preis sey Ihm, dem Gotteslamm, das sich hat schlachten lassen und um Seines Blutes willen würdig gewesen ist, das Buch des ganzen Vorsatzes GOttes zu nehmen und zu brechen seine Siegel! Es hat überwunden, der Löwe, der da ist vom Geschlechte Juda, die Wurzel Davids! Ihm ist es gelungen, zu siegen und Seine Majestät anzuziehen in Kraft und Herrlichkeit! Er ist der HErr allein! Alle Welt freue sich Seiner, und vor Ihm scheue sich Alles, was auf dem Erdboden wohnet. Bringet her dem HErrn die Ehre Seines Namens; betet an den HErrn im heiligen Schmuck! (Ps. 96!) Saget unter den Völkern, daß der HErr König sey auf Seinem heiligen Berge Zion! Ps. 10. Singet dem HErrn und lobet Seinen Namen! Ps. 2. Es ist ja unser HErr, den wir anbeten. Es singe Ihm, was einen Odem hat, Ihn zu loben. Vor Seinem Thron stehen die Harfenspieler, die singen das Lied des Lammes. Bei Ihm, auf dem Berge Zion, stehen die Erstlinge. Die singen ein neues Lied. Wir dürfen auch mit einstimmen, wenn anders unser Herz sich Seiner freuen kann. Er wird unser schwaches Lob nicht verschmähen; denn Er ist gnädig. Thut es demnach mit ganzem Herzen, und nicht nur mit erhabener Stimme, sondern mit erhabenem Geiste, wenn wir jezt noch Ihm zu Ehre singen wollen: Christus fuhr gen Himmel! Was sandte Er uns hernieder? Den Tröster, den heiligen Geist; dem sollen wir glauben allermeist. Halleluja!

So wisse nun das ganze Haus Israel gewiß, daß GOtt diesen JEsum, den ihr gekreuzigt habt, zu einem HErrn und Christ gemacht

hat! Das war eine freiwillige und mächtige Ansprache des Apostels Petrus, da er erstmals von JEsu predigte. Ap.Gesch. 2, 36. Seine Rede gieng seinen Zuhörern durchs Herz. Sie hatten diesen JEsum verläugnet, verworfen und zum Kreuzestode verurtheilt. Er sollte nicht Der seyn, auf welchen sie nach der Verheißung warteten. Da tritt der erste Zeuge seiner Herrlichkeit auf, und sagt ihnen in's Angesicht: eben Der ist's, den Ihr nicht wolltet! GOtt hat es bewiesen, da Er Ihn auferwecket und Ihm die Herrlichkeit gegeben hat. An Ihm sind die Weissagungen Davids und die ganze Schrift erfüllet. Wir sind Augenzeugen, was an und mit Ihm geschehen ist, da Er gen Himmel fuhr. Nun ist unser Herz voll von Seinem Geist, euch Seinen Namen zu verkündigen und Sein Heil anzutragen. Das wisse nun das Haus Israel gewiß; nun ist kein Zweifel mehr; nun ist es göttlich bewiesen; nun gilt es nicht mehr, sich Bedenken zu machen. Was wollt ihr einwenden? GOtt hat es Selbst gethan. GOtt hat Ihn zum HErrn und Christ gemacht! — Das ist ein Antrag, der das Herz zerschmelzen, der den Sinn erschüttern und unter JEsum beugen kann. Und Petri Wort hatte auch Seine kräftige Wirkung. Es heißt sogleich: Da sie das höreten, gieng's ihnen durch das Herz, und sie sprachen: ihr Männer, lieben Brüder, was sollen wir thun? Ich wünsche, daß es auch jezt in der Kraft des Geistes geschehen und alle Herzen zu Ihm ziehen möge, wenn ich nun meinen lieben Zuhörern vorhalten will:

Den von GOtt zum HErrn und Christ gemachten JEsum.

I. Wie Er von GOtt zum HErrn und Christ gemacht sey;

II. Wie Er es beweise, daß Er es sey;

III. Wie wir uns dießfalls gegen Ihn zu verhalten haben.

Nimm Dir Deine Ehre auch von uns, o JEsu! Laß es uns Allen durchs Herz gehen! Amen.

I. Wir reden zuerst davon, wie JEsus von GOtt zum HErrn und Christ gemacht worden sey. Das ist geschehen durch die

mächtige Wirkung, davon es im Evangelium heißt: Und der HErr, nachdem Er mit ihnen geredet hatte, ward er aufgehoben gen Himmel, und sitzet zur rechten Hand GOttes. So ward Er zum HErrn und Christ gemacht. Ei, möchte man denken: Ist Er es nicht schon vorher gewesen? Heißt ihn doch auch hier Marcus den HErrn vor Seiner Himmelfahrt. Auch Seine Jünger hatten Ihm schon diesen Namen gegeben, da Er bei ihnen war, und Ihn vor den Christen erkannt und bekannt. Antwort: Ja, Er war es, seitdem Er Sein ewiges Leben in die Menschen gebracht und sich mit unserm Fleisch verbunden hatte. Aber Er entäusserte Sich Seiner Gewalt, die Er hatte und gebrauchen konnte; ward niedrig und gering, und nahm an sich eines Knechtes Gestalt. Sonst hätten Ihn die Juden nicht kreuzigen und tödten können. Aber nachdem Er durch Seinen Gehorsam uns versöhnet, erlöset hat, und für uns Alle gerechtfertigt worden ist von Seinem Vater, so wollte Er Seine Herrlichkeit, die Ihm gebührte, nicht selbst annehmen (denn er hatte sie zur Ehre des Vaters, zur Heiligung Seines Namens für alle Sünder, abgelegt), sondern erst vom Vater, zum Zeichen Seines vollendeten Werkes, empfangen. Darum sagt Er Joh. 17.: Vater, verkläre mich bei Dir selbst mit der Klarheit, die ich bei Dir hatte, ehe denn die Welt war! Und das ist geschehen, da GOtt Ihn erhöht hat. Da hat er die überschwengliche Größe Seiner Kraft bewiesen, die Paulus so hoch preiset. Eph. 1. GOtt hat alle Dinge unter Seine Füße gethan, und hat Ihn gesetzt zum Haupt der Gemeine über Alles, welche da ist Sein Leib, nämlich die Fülle deß, der Alles in Allem erfüllet. Nun lasset uns recht bedenken, was damit geschehen ist. Ein wahrer Mensch, wie wir, ist nun der HErr im Throne GOttes. Er hat noch einen Menschenleib; denn nach Seiner Auferstehung sagt Er zu Seinen Jüngern: ein bloßer Geist hat nicht Fleisch und Bein. Das ist das große Wunder des Vorsatzes GOttes, daß er Seine Macht und Herrlichkeit einem Menschen gegeben hat, daß nun ein Mensch der Selbsterhalter aller Creatur, der HErr und König über alle Geschöpfe ist. Er ist verkläret, hat aber noch ein Menschen-Angesicht, und wird sich wieder sehen lassen als ein Mensch mit Seiner offenen Seite, und kennbar seyn, daß Er der JEsus ist, der am Kreuze gehangen. Ihn, den Menschen, müssen alle Engel GOttes anbeten, und unter allen Ge-

schöpfen sind die Menschen seine nächsten Anverwandten. Darum heißt Er der Christ, d. i. das gesalbte Haupt Seines Leibes. O wie hoch sind wir geadelt, daß wir zum Geschlecht dessen gehören, der HErr im Throne ist! Da dürfen wir zu Ihm sagen, wie Juda zu David 2 Sam. 5.: Wir sind Deines Gebeins und Deines Fleisches, darum sollst Du HErr, Hirte und König über uns seyn!

So wisset nun, so bedenket nun, lasset es euch zu Herzen dringen: Dieser ist's, und kein Anderer! Ihm gebühret die Königliche Ehre! Gut, daß wir es wissen! Wo soll ich mich nun wenden hin? Zu Dir, o JEsu, steht mein Sinn! Weg Sünde! Weg Welt! Dir geb ich nicht mein Herz, sondern Dir, meinem HErrn und Christ, der es sich erworben hat zum Eigenthum. Du sollst es ganz und gar allein auf ewig haben; Dein seliger Unterthan will ich immerdar seyn. —

II. Wie beweist es nun JEsus, daß Er von GOtt zum HErrn und Christ gemacht sey? Dadurch, daß Er Seinen Jüngern den Befehl gibt und die gemessene Instruction: Alle Welt steht euch nun offen; geht überall hin, und predigt das Evangelium!

Auf der Erde sind sonst die Herrschaften, Gebiete und Königreiche ausgetheilt. Ein jegliches Land hat seinen eigenen Herrn. Da muß man erst fragen, wessen Unterthanen diese oder jene Leute sind, und wer ihr Landesherr sey. Aber JEsu ist nichts versperrt. Er hat die größte, die allgemeine Alleinherrschaft über Himmel und Erde; wo man ist, steht man unter Ihm. Er ist HErr auf der Erde, hoch über alle Götter der Erde erhaben. Seine Knechte dürfen in alle Länder kommen und JEsum antragen. Der König und Herr des Landes darf sich so wenig weigern, Ihn dafür zu erkennen und anzunehmen, als seine Unterthanen. Das hat Er angerichtet durch Seine Gewalt über Himmel und Erde Matth. 28. Und seitdem seine ersten Boten ausgegangen sind in die Welt, gehet es fort bis diese Stunde. Ja, wenn Er nicht gewesen wäre, die Religion auf Seinen Namen wäre schon lange vertilgt. Er hat sich Seine Seelen überall gesammelt, und kein Kaiser konnte Ihn vom Erdboden verdrängen. Domitianus ließ sich in seinem Titel schreiben: „Vertilger des christlichen Namens", aber der Christen Name bestehet noch; Niemand kann Ihn vom Throne stürzen, denn Er beweist es in der Kraft. Es heißt: Und der HErr wirkte mit ihnen und bekräftigte das Wort. Es haben

sich Wunder und Kräfte beweisen; die gelten noch als Siegel des Evangeliums, und es beweist sich noch. Wenn sich Seelen bekehren, das ist Kraft GOttes; wenn diese Erkenntniß angenommen wird, das ist Kraft Christi; wenn man über dem Glauben an JEsum alle Vortheile der Welt in die Schanze schlägt, das ist Kraft Christi; wenn man sein' Leben um JEsu willen aufgibt, das ist Kraft Christi; das beweist, daß Er der HErr im Thron ist, auf daß, wie Er sagt, „auch die Welt erkenne, daß Du mich gesandt hast!" Joh. 17, 23.

Ferner beweist es JEsus, daß Er von GOtt zum HErrn und Christ gemacht sey, dadurch, daß es allein bei Ihm steht, selig zu machen, die an Ihn glauben. Darum stellt Er dieß Grundgesetz: Wer da glaubt, der wird selig werden. Es ist ein General-Pardon für Alle, die sich zu Ihm wenden. Das ist ein großes Wort: Wer sich zu mir hält, dem soll es in Ewigkeit nicht fehlen; Ich bin im Stande ihm zu helfen, zu erretten und ihn in's Haus GOttes zu bringen. Durch Seine Erniedrigung hat Er dieß Recht erworben, und im Stande der Erhöhung führt er nun dieß Sein Recht aus zum Heil der Seinigen. Auf Ihn kommt es allein an. Wer selig werden will, der muß es von JEsu erlangen. Er allein kann den Sünder begnadigen, segnen und herrlich machen.

Endlich beweist es JEsus dadurch, das Er richten und verdammen kann Alle, die nicht an Ihn glauben. Wer nicht glaubt, der wird verdammt, denn Ihm ist alles Gericht übergeben. Joh. 5. Wer Ihn demnach nicht lieben mag, der soll Sich doch vor Ihm fürchten und erzittern. JEsus giebt nichts ab von dem Ansehen, daß Ihm gebührt. Das wird sich einst zeigen, wann er sprechen wird: Diese meine Feinde, die nicht wollten, daß ich über sie herrschen sollte, bringet her und erwürget sie vor mir! Luc. 19, 27.

III. Wie sollen wir uns nun gegen den von GOtt zum HErrn und Christ gemachten JEsus verhalten?

Ihm glauben. Blos am Glauben liegt es! Das Wort ist bekannt; aber was das sey: glauben an JEsum, ist den Meisten, die sich zum Glauben an Ihn bekennen, doch fremd und unbekannt. Glauben ist nicht nur wissen, zugestehen, sagen: Er ists, ich verlasse mich auf ihn u. s. w.; Glauben ist eine Herzenssache. Hier heißt es: Er schalt ihren Unglauben und ihres Herzens Härtigkeit. Wer

noch ein hartes, unempfindliches Herz gegen JEsum hat, der glaubt nicht, wenn er es sich schon einbildet. Das Herz muß erst durch Seine Erkenntniß weich werden; alle Begierden der Seele nimmt der Glaube ein. Glaube ist eine Kraft Christi im Herzen. Das bindet an JEsum, vereinigt mit Ihm. Nur an dem Glauben liegt's.

Nun, ihr Lieben! JEsus ist auch Euer HErr und Christ! Ihr werdet Ihm nichts abläugnen. Aber glaubet ihr an Ihn? Wer es glaubt, haben wir gesungen, deß Herz wird freudenvoll. Hier gilt mehr, als was die Königin vom Reich Arabia zu Salomo sagte: Selig sind Deine Leute und Deine Knechte, die allezeit vor dir stehen und Deine Weisheit hören! 1. König 10, 8. Ein Solcher freut sich, so oft er nur daran gedenkt, daß er einen solchen HErrn hat. Er vertraut Seiner Gnade, er verläßt sich auf Seine Macht: bei Ihm kann mir's nie übel gehen; und wenn mir Leib und Seele verschmachtet, so ist Er doch meines Herzens GOtt. In Ihm bin ich selig. — Prüfet euch, ihr Lieben! Wie steht es um Eure Herzen, wenn der HErr auch in äußeren Umständen Proben eures Glaubens von euch fordert? O wenn wir Glauben hätten, so könnten wir alle Furcht, die durch die Länder dringt in dieser Zeit, alle Noth der Erde desto leichter und getroster überstehen. Da hieße es: ich halte mich zu meinem HErrn, der Macht hat über alles Fleisch. Der Glaube würde das Herz stillen, und alle Furcht vertreiben. Nur an dem Glauben liegt's! O bekümmert euch vor allen Dingen um einen solchen Glauben, der sich fest und stark an JEsum und an Seine Macht halten kann! Das ist Seine Ehre! Er wird es beweisen, daß Er der HErr ist, der den Glauben Seiner Auserwählten nie läßet zu Schanden werden. Amen!

Eine andere Predigt am Fest der Himmelfahrt Christi.

Deinach, 1733.

Evangelium: Marc. 16, 14—20.

Zuletzt, da die Eilfe zu Tische — mitfolgende Zeichen.

Gnade sey mit uns vom Thron, darauf JEsus HErr und König ist, denn Er ist aufgefahren gen Himmel, und sitzet jetzt zur

rechten Hand GOttes! Dadurch hat Er die Herrlichkeit empfangen vom Vater; Er hat Seine Majeſtät angezogen, wie ein Kleid. So iſt Er verkläret worden in GOtt, und hat jetzt die unumſchränkte Macht über alle Dinge, zu zeigen, daß Er der HErr ſey, dem der Thron gebührt! Von dieſem Seinem Throne gehet aus die Gnade, die den Sündern zum Heile hilft, und das Recht, unter welches ſich alle Creatur beugen muß. Wer ſeinen Geiſt erheben kann, wer über dieſe Verklärung JEſu ſich mit ganzem Herzen und mit aufgeklärten Sinnen freuen kann, der iſt denſelbigen Augenblick ein ſeliger Menſch. Er wird eine Kraft empfinden, die ihn zu den unſichtbaren Dingen tüchtig macht, und in die Gemeinſchaft mit GOtt verſetzt. So viel trägt es den Menſchen aus, daß ſie wiſſen, wenn ſie es anders glauben können, daß JEſus von Nazareth in GOtt verkläret, und der HErr im Throne der göttlichen Majeſtät ſey! Nun, ihr Lieben, das ſind die Wahrheiten, davon ich aus Gelegenheit des heutigen Feſtes zu reden habe. JEſus verkläre ſelbſt Seinen Namen in unſern Seelen durch Seinen Geiſt, und laſſe eine Gnade von Seinem Thron in dieſer Stunde in unſere Mitte kommen, damit Er Seine Ehre auch an uns erreiche zu Seinem Preis!

„Nun iſt des Menſchen Sohn verkläret!“ Das war der Ausſchlag, den der ganze Lauf JEſu bekommen hat an dem Tage, deſſen Gedächtniß wir heute begehen. Er hatte ſchon in den Stunden Seiner tiefſten Erniedrigung Seinen Geiſt darauf gerichtet; Er wußte, was Ihm bevorſtand; Er ſah das Ziel Seines Laufes ſchon als gegenwärtig vor ſich. Darum ſagt Er Joh. 13, 31: Nun iſt des Menſchen Sohn verkläret, und GOtt iſt verkläret in Ihm. Iſt GOtt verkläret in Ihm, ſo wird Ihn GOtt auch verklären in Ihm ſelbſt, und wird Ihn bald verklären. Ja, bald nachher beſpricht Er ſich mit Seinem Vater darüber, und ſagt zu Ihm: Nun, verkläre mich, Vater, bei Dir ſelbſt mit der Klarheit, oder Herrlichkeit, die ich bei Dir hatte, ehe die Welt war! Und ſo iſt es eingetroffen. Das Angedenken Seiner Himmelfahrt gibt bis auf den heutigen Tag ein unwiderſprechliches Zeugniß davon, und die Kirche preiſet mit Freuden die Würde und Herrlichkeit, die JEſus, der Erlöſer, bei GOtt und auf Seinem Thron empfangen hat. In eben dieſem Sinn werde ich dießmal reden:

Von der Verklärung JEsu in und bei GOtt, Seinem Vater.

Hiebei wollen wir erwägen:

I. Wie dieſe Verklärung geſchehen ſey;

II. Was ſie für große Wirkungen habe?

III. Wie wir derſelben Wirkung theilhaftig werden?

JEſus iſt in GOtt verkläret. Der ewige Vater hat Ihn bei Sich ſelbſt verkläret mit der Herrlichkeit, die Er als der eingeborne Sohn ſchon bei Ihm in Seinem Schooß hatte, ehe die Welt war. Das ſind die wichtigſten und erhabenſten Gedanken, die wir von JEſu haben können. Das iſt die höchſte Wahrheit, die von Ihm der Welt verkündigt werden mag. Ach, wem dieſe Klarheit in's Herze ſtrahlt, der iſt ſogleich in ſeinem Herzen und Geiſt ein himmliſcher Menſch! Was wäre mehr zu wünſchen, als daß wir dieſe Sache recht erkennen und in's Herz faſſen könnten! Nun, wir wollen dieſer Wahrheit nachgehen, und ſehen:

I. Wie dieſe Verklärung geſchehen ſey. Antwort: dadurch, daß an Ihm geſchehen iſt, was unſer heutiges Evangelium bezeuget: Er ward aufgehoben zuſehends, und ſitzet zur rechten Hand GOttes. Ebendieſer JEſus von Nazareth, der am Kreuz gehangen, der Menſchen Sohn, der in der größten Schmach ſein Leben gelaſſen, und hernach in der Kraft eines neuen Lebens ſich Seinen Bekannten wieder gezeigt und geoffenbart hat, ebendieſer JEſus, der Maria Sohn, deſſen Werk verworfen wurde, verläßt in Gegenwart Seiner Jünger die Erde, erhebt ſich himmelwärts mit ebenderſelben ſichtbaren und greiflichen Menſchheit, mit der Er vorher unter ihnen war; ja, es iſt Ihm nichts im Wege, durch alle Himmel durchzugehen (Ebr. 4.), und bis in den Thron, bis in das klare Licht der göttlichen Majeſtät einzugehen, noch mehr, ſich daſelbſt zur Rechten d. i. in den völligen eigenthümlichen Beſitz aller Gottesherrlichkeit zu ſetzen. — Was iſt damit geſchehen? Ein Wunder, darüber alle Engel erſtaunten, eine Begebenheit, die kein Verſtand hätte ausſinnen können, ein Geheimniß, das in GOtt verborgen geweſen iſt bis auf den Tag, da Er es an Seinem Sohne gezeiget und geoffenbart hat! Was iſt Höheres und Wichtigeres zu denken, als, daß ein wahrer Menſch mit Leib

Suchen ſich angſtvoll
So rauhe Bahn!

Ich folge fröhlich
Herr, deinem Wort,
Komme und gehe,
Eile und ſtehe,
Nimmer in Zweifel
Hier oder dort.

Bin ja auf Erden
Ein ſchwaches Kind.
Sollt ich mir wählen,
Irren und fehlen,
Selbſt nur mich quälen
So blöd und blind?

Vater, ſo führe
Mich deine Hand.
Du ſollſt mich weiſen,
Rufen und heißen;
All deinen Willen
Mach mir bekannt.

Vater, dir will ich
Gehorſam ſeyn,
All deinen Willen
Kindlich erfüllen,
Vater, dann weiß ich
Nicht Angſt noch Pein.

und Seele nicht nur an den Ort und in die Gesellschaft der vornehmsten und seligsten Geschöpfe aufgenommen wird, und unter ihnen den Vorzug und die erste Würde hat, sondern daß Ihn GOtt in Seine eigene ewige, sonst unzugängliche Klarheit hineinnimmt, Ihn zu Seiner Rechten setzt, d. i. Ihm nicht nur den vollen Genuß, sondern den wirklich vollmächtigen, eigenthümlichen Besitz aller Seiner Herrlichkeiten gewährt, und Ihn bei sich hat, wie Er den Sohn von Ewigkeit in Seinem Schooße hatte! Und Das ist unser JEsus, der uns so nahe angeht. Von dem Sohne heißt es: das ewige Leben, das beim Vater war, das ist uns erschienen. 1 Joh. 1, 1. Nun, in dieser geoffenbarten Menschengestalt ist Er wieder beim Vater. Nun ist der Mensch JEsus, unser Mittler, in GOtt, wie es von Ewigkeit Wahrheit war, daß der Sohn im Vater und der Vater im Sohne sey. Nun leuchtet alle Herrlichkeit GOttes aus dem Menschenangesicht JEsu. 2 Cor. 4, 6. Nun ist Sein Herz der Tempel der unergründlichen Fülle des ewigen Lebens geworden. Denn in Ihm wohnet nun die ganze Fülle der Gottheit leibhaftig. Col. 2, 5. Nun ist uns der schwache, der geringe, der verachtete JEsus groß, hoch erhaben, herrlich, mächtig genug geworden, unser HErr und GOtt zu seyn. Nun ist es erwiesen, wer Er sey, und was wir an Ihm haben. Und wer da glaubet, und Ihm dafür danken kann, daß Er um seinetwillen die Schmach getragen und für ihn Sein Blut am Kreuze vergossen hat, der gönnet Ihm Seine Ehre von Herzen, und spricht nicht zu hoch von Ihm, wenn er mit Thomas zu Ihm sagt: Mein HErr und mein GOtt! denn Er ist es auch, GOtt über Alles gelobet in Ewigkeit, das sichtbare Ebenbild des unsichtbaren GOttes, der Abglanz Seiner Herrlichkeit, den alle Engel GOttes anbeten, und dem allein der Thron gebührt!

II. Was für große Wirkungen hat die Verklärung JEsu in und bei GOtt, Seinem Vater? Es steht nun bei Ihm, und es kommt nun blos auf Seine Macht an, selig zu machen und zu verdammen. Es heißt: Und der HErr, nachdem Er mit ihnen geredet hatte, ward Er aufgehoben. Er hatte den Plan gegeben, wornach sich in der Zeit und in der Ewigkeit Alles richten werde. Er konnte der ganzen Welt anbieten lassen, sich zu Ihm zu halten; Er konnte aller Creatur das Heil versprechen, wenn sie Ihn ehren würde. Er

konnte das unverbrüchliche Recht festsetzen, daß, wer nicht an Ihn glauben würde, der sollte sein Urtheil tragen. Und daß es dabei sein Bewenden auf ewig habe, daß dieses das unwandelbare Grundgesetz des heiligen Berges sey, setzt Er sich auf den Thron. Mit der Majestät Seines Throns bestätigt Er Sein Evangelium, welches auf Erden verkündigt wird. So wahr JEsus im Throne und zur Rechten GOttes ist, soll es keinem Sünder fehlen, der Ihn zum HErrn hat, daß er nicht selig werde. So wahr JEsus lebt, soll Keiner durchkommen, der Ihn nicht liebt, daß er nicht sollte verdammt werden. Gerechtigkeit und Gericht ist Seines Stuhles Festung, Gnade und Wahrheit sind vor seinem Angesicht. Von Seinem Throne geht Gnade aus, bei Ihm steht das Recht, wornach Er den Weltkreis richten wird; und Sein Name vermag Alles, was sich in Seinem Reiche noch immer ausweisen soll. GOttteskräfte sollen sich regen, die über die Natur gehen. Unser JEsus ist ein großer HErr, ein großer König über den ganzen Erdboden. Mit einem Gedanken Seiner heiligen Seele regiert Er Alles. Sein Wort behält den Sieg. Alle Creatur hängt von Ihm ab, und die Wirkungen Seiner Herrlichkeit erstrecken sich in alle Ewigkeiten.

III. Wie werden wir aber dieser großen Wirkung theilhaftig? Antwort: Durch den Glauben. Man kann leicht denken, daß Glaube hier könne unmöglich ein kahler, leerer Gedanke des Gemüths seyn, womit man etwa kaltsinnig zugesteht, daß es dem also sey. Wer solche Dinge von JEsu vernimmt und in Wahrheit gelten läßt, wie kann es anders seyn, als daß es ihm seines Herzens Grund, das Herz selbst einnimmt! Und wirklich, der wahre Glaube nimmt die ganze Seele ein. Er empfängt eine Kraft, die vom Throne ausgeht, und diese knüpft ihn wiederum an den Thron; und ob er auch noch auf Erden lebt, so weiß er doch, wem er angehört und mahnt sich daran. Er lebt im Glauben des Sohnes GOttes. Amen.

Am Sonntag Exaudi.

Weinsberg, 1760.

Evangelium: Joh. 15, 26. 27. und 16, 1—4.

Wenn aber der Tröſter kommen wird, welchen ich euch ſenden werde vom Vater, der Geiſt der Wahrheit, der vom Vater ausgehet, der wird zeugen von mir. Und ihr werdet auch zeugen, denn ihr ſeyd von Anfang bei mir geweſen. Solches habe ich zu euch geredet, daß ihr euch nicht ärgert. Sie werden euch in den Bann thun. Es kommt aber eine Zeit, daß, wer euch tödtet, wird meinen, er thue GOtt einen Dienſt daran. Und Solches werden ſie euch darum thun, daß ſie weder meinen Vater, noch mich erkennen. Aber Solches habe ich zu euch geredet, auf daß, wann die Zeit kommen wird, daß ihr daran gedenket, daß ich's euch geſagt habe. Solches aber habe ich euch von Anfang nicht geſagt, denn ich war bei euch.

JEſus iſt nun der HErr im Throne, ſeitdem Er aufgefahren iſt und ſich geſetzet hat zur Rechten der Majeſtät. Er iſt der Pfleger d. i. der vollmächtige Regent und Verwalter der ganzen Sache GOttes. Alles iſt Ihm übergeben vom Vater; auch alle Creatur iſt Ihm unterthan gemacht, denn Er iſt erhöhet über Alles und hat den Thron eingenommen, da Er über Alles und in Allem waltet, ja Alles mit Seiner allwirkenden Gegenwart erfüllt. Darum herrſcht Er auf Seinem Thron und führet Sein Regiment in Gnade und Wahrheit, zum Wohlgefallen und zur Ehre des Vaters. Denn das Vornehmen GOttes ſoll durch Seine Hand fortgehen. Jeſ. 53. Der Vater ſelbſt hat Alles auf Ihn geſtellt: „Ich habe meinen König eingeſetzt auf meinem heiligen Berge Zion.“ Pſ. 2, 6. Darum ſoll und wird Er unter Seiner Regierung den ganzen Vorſatz GOttes über alle Creatur ausführen. Das iſt ja ein gröſſes Werk, ein göttliches Geſchäft, welches der Vater Seinem Sohne, dem verklärten Menſchen-Sohn JEſu von Nazareth, anvertraut hat! Darüber wird Er Ehre und Preis und Herrlichkeit haben, wenn Er Sein Pflegamt d. i. Seine königliche Verwaltung und Regierung wird ausgeführet haben. Wollen wir JEſum kennen und ehren als unſern HErrn, ſo müſſen wir uns auch in Seine Regierung je mehr und mehr verſtehen lernen.

Es ist demnach nöthig, auch davon zu reden und Unterricht zu geben. Ich will deßwegen vorstellen:

Das Regiment des HErrn JEsu von Seinem Thron aus unter den Menschen auf Erden;

und zwar: wie Er dieß Sein Regiment führe

I. Durch Seinen Geist;

II. Mitten unter den Widerwärtigkeiten der Welt;

III. Zu Seiner und Seines Vaters Verherrlichung.

Als JEsus in den Himmel und auf den Thron der Majestät zum Vater gekommen, hat Er die Regierung übernommen und angetreten, und von dem an herrschet Er in der höchsten GOttes-Macht und Herrlichkeit. Sein Regiment währet an einem fort, bis Er den ganzen Rath GOttes d. i. das Geheimniß Seines Willens ausgerichtet und vollendet hat. Lasset uns bedenken, wie Er regiere. Deßwegen will ich zeigen:

I. Wie JEsus von Seinem Thron aus durch Seinen Geist unter den Menschen auf Erden das Regiment führt. JEsus redet noch immer von Seinem Hingang zum Vater mit Seinen Jüngern und verspricht ihnen: Ich will euch den Geist senden, das ist, den Geist der Wahrheit, davon ich bisher geredet habe; da wird erst die volle Kraft und das innige Einwirken des Geistes dazu kommen zu der Wahrheit, darauf ihr geglaubet habt, daß Ich sey JEsus, der Sohn GOttes. Er selbst wird zeugen von mir. Merket hievon Folgendes: Die ganze Erde ist ausgetheilt unter die Regierungen und die verschiedenen Herrschaften der Könige und Fürsten, welche ihr Regiment führen über die Länder und alle Theile der Welt, wo Menschen wohnen. Aber ihre Herrschaft und ihr Regiment geht nur auf die leiblichen Umstände dieses äußerlichen Lebens zur Handhabung der Ruhe und zur Unterhaltung des bürgerlichen Wohlstandes. Kein Fürst und König, so groß und mächtig er war, hat sich je angemaßt, Herr über die Seelen der Menschen zu seyn, und über die Gewissen und Herzen derselben zu herrschen. Daher wäre eine unzählige Menge der Creaturen in der Welt übrig, welche unter gar keinem Regimente stünde, wenn nicht JEsus über sie herrschte. Das wäre ja die größte Unordnung. Die Seelen der Menschen sind ja edle Geschöpfe, an wel-

chen ſich GOtt offenbaren und verherrlichen will. Sollte Er ihnen nicht auch einen HErrn ſetzen, der über ſie herrſche und ſie nach dem Willen und Wohlgefallen und den Abſichten ihres Schöpfers gemäß regiere? Ja wohl; darum iſt JEſus HErr über die Seelen, über die Herzen und Gewiſſen. Sein Regiment geht tiefer und dringt weiter ein, als alle Gewalt der Könige der Erde. Daher wird auch Sein Regiment nicht mit äußerlicher Gewalt, nicht mit ſchreckhaften Zwangsmitteln, wie die Fürſten der Welt regieren, geführt, ſondern durch Seinen Geiſt. Der Geiſt gehet aus vom Thron, von welchem die ganze Regierung abhängt. Im Evangelium heißt es: der vom Vater ausgehet, den will ich ausſenden. In der Offenbarung Cap. 4 iſt uns der Thron GOttes beſchrieben; da heißt es: Und ſieben Fackeln brannten vor dem Stuhl, welches ſind die ſieben Geiſter GOttes. Daher hat der Geiſt GOttes ſchon auch bei der Schöpfung gewirket; 1. Moſ. 1.; und David merket auf den allgegenwärtigen Geiſt Gottes Pſ. 139, 7.: Wo ſoll ich hingehen vor Deinem Geiſt? Und wo ſoll ich hinfliehen vor Deinem Angeſicht? Aber da das Lamm im Throne zu ſehen war, da waren es die ſieben Augen des Lammes, ausgeſandt in alle Lande. Offb. 5, 6. O eine große Sache! Wie regiert JEſus? Mit Seinen Augen-Winken regiert Er. Wo Er hinſieht, da geht Sein Geiſt aus und kommt hin, wohin ihn JEſu Auge beſtimmt hat. Und ſo allenthalben, wo Seelen ſind, an welche JEſus etwas bringen will, wie ein König an ſeine Unterthanen bald an Alle, bald an einen Einzelnen etwas zu befehlen oder Gnade zu erzeigen hat, und einen Boten und Erlaß ſendet. Die Befehle gehen alle vom Thron aus in Seinem Geiſt in alle Lande, ſo ſchnell (denn der Geiſt iſt behend), daß kein Sonnenſtrahl ſo ſchnell vom Himmel auf die Erde kommt, als die Bewegung des Geiſtes geht, vom Augenwink und Herzenswillen JEſu. Da muß ſich nun ein Herz, das JEſum als ſeinen HErrn bekennt, darunter hinſtellen und denken: ſo weit ich noch vom Thron entfernt bin (man kann noch berechnen, wie viel Millionen Meilen es bis an die Sonne ſey, aber bis zu dem Thron hören alle Rechnungen auf, und doch iſt JEſus in Seinem Geiſt augenblicklich da, viel ſchneller, als man denken kann), ſo iſt mir das Regiment JEſu doch innigſt nahe. Augenblicklich iſt der Geiſt da und wirket nach dem Willen JEſu an mir. Darum heißt es:

Er zeuget, er macht JEſum und Seinen Willen kund. Das iſt Kraft, Einwirkung ins Innerſte, in den Willen, in das Leben der Seele. JEſus läßt Sein Wort durch Seine Boten äußerlich verkündigen und Seinen Willen zur Seligkeit anſagen. Aber innerlich zeuget der Geiſt. Durch Seinen Geiſt richtet JEſus an der Seele aus, was Er gerne ſehen will. Und da iſt der Geiſt geſchäftig bei der Wahrheit in mancherlei Wirkungen; nicht nur einmal, wenn das Herz erwecket wird, ſondern an einem fort, bis die Seele zugerichtet und bereitet iſt zu dem ganzen Zweck ihrer Gnadenwahl und göttlichen Beſtimmung. O was gehet da in den Seelen vor! Mehr, als in dem ſichtbaren Regiment der ganzen Welt zu ſehen iſt. Wenn wir das mit Augen ſehen könnten, wie würde uns das Regiment JEſu ſo anbetungswürdig ſeyn! Da zeigt ſich die mannigfaltige Weisheit, die überſchwengliche Gnade zur Bewunderung aller Engel. Epheſ. 3, 10.

Aber leider wiſſen oder verſtehen unſere Chriſten wenig oder nichts mehr vom Geiſte. Wo man noch Wahrheit achtet, da geſchieht es nach Ueberlegung des menſchlichen Verſtandes; wo noch guter Wille iſt, ſo iſt es Moral, wovon man ihn herleitet. Aber was Geiſt ſey, und wie JEſus durch Seinen Geiſt unter den Menſchen wirke, darauf achtet man nicht, davon hält man nichts. Daher bleibt wohl das Regiment JEſu in Seinem Geiſt den Meiſten verborgen. Wunderbar, daß ein ganzes Reich und Regiment in der Welt iſt, davon die Welt nichts weiß! (Joh. 14, 17.) Aber es gehet doch fort, und Alle, die JEſu gehorſam worden ſind, merken darauf und laſſen ſich unterweiſen und regieren. Und ſo hat JEſus Sein Reich auf Erden an den Herzen und Seelen, und zwar

II. mitten unter den Widerwärtigkeiten der Welt. Das ſagt JEſus Seinen Jüngern vorher. Er bezeuget dadurch voraus, Er wolle Seine Sache unter den Menſchen nicht ſo führen, daß die Welt Ihm und ihnen keinen Widerſtand thun könne. Das ſey nicht Seine Art. Er nimmt Seine Diener dazu an, daß ſie gehaſſet und getödtet werden. Würde JEſus einen einzigen Diener bekommen, wenn nicht Sein Geiſt in ihnen wäre, der ſie ſtärkete und ihnen ihren HErrn verklärte? Aber alle dieſe Schickſale machen das Regiment im Geiſte nicht gering, ſondern herrlicher. Man überwindet

Alles weit in der Kraft des Geistes, (Röm. 8, 37.) ob man schon sein Leben nicht liebet bis an den Tod. Offenb. 12. Daher muß man sich auch darinn verstehen lernen, daß man sich nicht ärgere, daß man keinen Anstoß daran nehme und denke entweder: es ist nichts, wenigstens nicht viel daran, was man von der Sache sagt, denn die Menschen sind ja überall dawider; oder: wenn man JEsu dienen soll, so sollte Er ja durch Seine Macht wehren, daß man einen nicht so hindere, der es mit Ihm redlich meint. Nein! Er regiert durch Seinen Geist, Er muß herrschen mitten unter Seinen Feinden! Ps. 110. Das ist der Plan und der Gehalt Seiner Regierung, den Ihm der Vater gegeben; darum muß Er warten, bis daß alle Seine Feinde zum Schemel Seiner Füße gelegt werden; Ebr. 10. und die Seinen müssen auch warten. Aber es gelingt Ihm doch und wird Ihm gelingen, daß alle Seine Feinde zum Schemel Seiner Füße gelegt werden, wie es die Offenbarung deutlich zeigt.

III. Das Regiment des HErrn JEsu von Seinem Thron aus unter den Menschen auf Erden geschieht zu Seiner und Seines Vaters Verherrlichung. Hier heißt es: die Welt ist dawider, weil sie weder meinen Vater noch mich erkennen; sie wissen nicht, was mein und meines Vaters Sinn und Zweck ist, darum geben sie sich auch nicht unter JEsu Regiment. Aber das ist doch der Zweck, den Er erreichen wird, daß man Ihn und den Vater kennen lerne, daß GOtt Ehre habe von Seiner ganzen Schöpfung, daß JEsus Ehre habe von Seiner Regierung, und offenbar werde, was GOtt gewollt hat mit der Schöpfung, und was Er damit gewollt, daß Er JEsum vom Kreuz genommen und auf den Thron gesetzt hat. Da wird Sein Vorsatz an jedem Verstande gerechtfertigt werden, namentlich zum Beweis Seiner Liebe. Joh. 17. Da läuft es hinaus.

Nun, ihr Lieben! Wie selig ist der, der da weiß, daß er unter dem Regiment JEsu stehe! So wie Einer am Mittag sagen kann: ich stehe gerade unter der Sonne, und sie umgibt ihn mit ihren Strahlen, so gerade kann der, welcher unter JEsu Regiment sich begeben hat, nun sagen: Er ist mein Haupt, mein Pfleger. Er regiert mir mein Herz; Er unterrichtet mich durch Seinen Geist; Seine Wahrheit ist mir kräftig. Da steht man erst wieder in der rechten Ordnung und Leitung, und in der Harmonie mit allen Seelen und

Geistern, die JEsum ehren, droben und hienieden. Sie werden Alle von Einem Geist belebt. Prüfe dich also, mein lieber Mensch: Unter was für einer Hand stehest du? Wer regiert dein Herz? Wer wirkt in deiner Seele? Ist es nicht JEsus und Sein Geist, so bist du übel daran, so bist du noch nicht in der Ordnung, in welcher du als ein Geschöpf GOttes stehen solltest. Aber wie erfreulich und tröstlich kann es einem Herzen seyn, wenn es etwas von der Wirkung des Geistes an sich spürt: das kommt mir schon vom Throne, JEsus hat an mich gedacht; Er ist Mensch, und denkt doch menschlich, herzlich, aber in der Fülle Seines Geistes; Sein Auge ist auf mich gerichtet, und will es mich durch Seinen Geist wissen lassen! — So wird man immer mehr mit Seinem Geiste bekannt, und JEsus fährt fort, bis der Zweck erreicht ist. Da ist man selig in Ihm! Amen.

Wochenpredigt.

Badeort Teinach 1753.

Text Joh. 7, 37, 38: Wen da dürstet, der komme zu mir und trinke; Wer an mich glaubet, wie die Schrift sagt, von deß Leibe werden Ströme des lebendigen Wassers fließen.

Ich zweifle nicht daran, es werde der vorhabende Gebrauch unseres edlen Wassers*) manche gute Gedanken erwecken, und ein GOtt suchendes Gemüth die Wunder seiner Güte, Macht und Weisheit mit Vergnügen zu betrachten anleiten. Denn die Geschöpfe sind überhaupt eine Leiter, an welcher wir zu GOtt aufsteigen können. Sie sind ein vielfacher Beweis seiner väterlichen Fürsorge für die Menschen, und seiner herzerhebenden Güte. Wir essen und trinken lauter Güte GOttes; und wenn uns Seine Güte in Allem, was Er uns darreicht, nur wohlthut und gedeiht, so gönnt Er es uns herzlich gerne. Ich

*) Die Predigt wurde zu Anfang der Badezeit gehalten.

wünsche daher, daß ein jeder Trunk unseres edlen und gesegneten Wassers einen erquicklichen Geschmack der Güte GOttes mit sich führen, und diejenige Erfrischung der menschlichen Natur um so leichter und gewisser gewähren möge, welche man durch dieses von GOtt uns dargereichte Mittel zu erlangen trachtet. Aber JEsus hat noch ein köstlicheres und vortrefflicheres Wasser. Das ist ein rechtes Lebenswasser. Wenn uns der Gebrauch unseres Wassers auch zu dem Durst und Gebrauch desselbigen Wassers erwecken und anleiten könnte, da würden wir erst an Seele und Leib recht erfrischt, erquickt und gestärkt werden. Nun, dasselbige Lebenswasser ist uns ebensowohl angeboten, als uns dieses dargereicht wird. Wir können dieses ebenso leicht bekommen, als das andere natürliche Wasser. Ich hoffe daher, es werde nicht unschicklich seyn, von diesem Lebenswasser, das uns JEsus anbietet, zu unserer Aufmunterung weiter zu reden.

Es hat der Heiland mehr als einmal vom Wasser Gelegenheit genommen, Seine Sache, um welcher willen Er unter die Menschen getreten ist, anzupreisen und anzubieten. Er saß einmal am Brunnen, war selbst durstig und begehrte von einem Weibe, sie möchte Ihm zu trinken geben. Das Weib wunderte sich, weil sie eine Samaritерin war. Da nimmt Er von ihrer Rede sogleich Anlaß, sie auf etwas Höheres und Nöthigeres zu führen. Er sagt zu ihr: wenn du erkenntest die Gabe GOttes, und wer Der ist, der zu dir sagt: gib mir zu trinken: du bätest Ihn, und Er gäbe dir lebendiges Wasser. JEsus hat demnach auch ein Wasser, das Er geben kann; und das ist ein lebendiges, reines, unverzehrliches Wasser, dagegen die frischeste Quelle eines Brunnen auf Erden den Namen eines lebendigen Wassers verliert. Wer es von Ihm begehrt, dem giebt Er es. Bei einer andern Gelegenheit, als Er sah, wie man am lezten Tag des Laubhüttenfestes in großen und weiten Krügen Wasser aus dem Brunnen schöpfte, und in den Tempel trug, trat er auf, redete die Wasserträger mit lauter Stimme an und rief: Kommet zu mir, ich kann euch noch besseres Wasser geben!

Wir sehen also, daß uns JEsus nicht gerne nur bei dem natürlichen Wasser stehen lassen will. Ist dieses für unsern Leib und zur Erhaltung unserer leiblichen Natur gut, nöthig, angenehm, erquicklich und heilsam: so soll unser Herz und unsere Seele von ihm auch ein

Wasser genießen, das ihr und unserer geistigen Natur zu ihrer Erhaltung ebenso nöthig, gut, angenehm, erquicklich und heilsam ist. Ich wollte mich glücklich achten, und könnte keine größere Freude haben, als wenn ich alle unsre wertheften Gäste zu dieser Quelle hinbringen, ja in Allen, die mich hören, einen rechten Durst nach diesem Wasser erwecken könnte. Zum wenigsten haben wir bei gegenwärtiger Zeit und bei unserer jetzigen Vorbereitung auf das bevorstehende Pfingstfest um so mehr Ursache daran zu gedenken. Daher will ich gerne mit meiner dermaligen Rede dazu Gelegenheit geben, und aus meinen verlesenen Textesworten vorstellen:

Das von JEsu herzlich angebotene Lebenswasser.

Die Umstände des Texts leiten uns ganz einfältig darauf, zu bedenken:

I. Wem dieses Wasser angeboten werde?

II. Wer Derselbe sey, der es geben wolle?

III. Was denn eigentlich die Sache sey, die Er zu geben sich anbietet?

Es heißt I. Wen da dürstet. Freilich, so lange man keinen Durst hat, kann man auch des sonst gewöhnlichen und nöthigen Trankes wohl entbehren. Man fragt und verlangt nicht darnach; und wer trinken soll und hat keinen Durst, dem widersteht es leicht und er läßt es gewiß bleiben, wenn ihn nicht andere Ursachen dazu verbinden. Darum will JEsus auch die rechten Leute dazu haben, denen Sein angebotenes Wasser angenehm und anständig sey. Wen da dürstet, sagt Er. Aber ist es denn nöthig, darin erst eine Auswahl und einen Unterschied zu machen? Sollte nicht in Aller Herzen schon zum Voraus ein Durst, ein Verlangen nach göttlichen Dingen, ein Sehnen nach himmlischer Lebenskraft seyn? Ja wohl. Es ist in aller Menschen Herzen ein Verlangen nach GOtt. GOtt kommt einer jeden Menschenseele schon zuvor, und erweckt durch Seinen geheimen und innersten Zug ein Verlangen nach ihm. Es ist Etwas im Menschen, das sich so eigentlich nach GOtt sehnt, wie sich ein Kind nach der Mutter sehnet. Aber bei vielen Menschen ist dieses Verlangen ganz unterdrückt; sie sind dießfalls ganz unempfindlich ge-

3.

Wessen Willen soll ich thun?

Herr mein Gott, wer ist dir gleich?
Wer ist so an Weisheit reich,
Dessen Obhut ich erflehe,
Der mir zeige, wie ich gehe,
Wie ich meine Lebenszeit
Brauch' in rechter Würdigkeit?
Du mein Gott, du Vater mein,
Du allein,
Bist an aller Weisheit reich,
Zeigst mir Weg und Heil zugleich.
Dir will ich gehorsam seyn.

Herr, wer ist so groß an Macht,
Dessen Wille wird vollbracht
An der Welten letztem Ende,
Daß auch ich zu ihm mich wende,
Mich an sein Gebot nur halte,
Daß er über mich auch schalte?
Du mein Gott, du Vater mein,
Du allein
Bist so stark und groß an Macht;
Alle Welt hat auf dich Acht.
Dir will ich gehorsam seyn.

Herr, wer ist wie du so gut,
Der mir nichts als Liebes thut,

worden. Die irdische Lust, das Vergnügen in der weltlichen Eitelkeit, mit einem Wort, die Macht der in ihnen herrschenden Sünde hat ihr Verlangen nach etwas Ewigem, das ihrem unsterblichen Geiste gemäß und erquicklich wäre, so gedämpft, daß sich nichts davon an ihrer Seele regt. Sie können ohne GOtt, ohne seine Gemeinschaft seyn, sie begehren weiter nichts von ihm zu genießen; und wenn man ihnen davon etwas anbieten oder aufdringen wollte, so widersteht es ihnen; es eckelt ihnen davor; sie mögen das nicht. Nun, solche Menschen-Seelen muß man lassen, bis ihnen der Durst kommt. Aber es gibt doch noch andere Menschen, die ein beständiges Sehnen nach GOtt und Seiner Gnade in sich tragen. Solchen ist doch alles Andere zu wenig und zu gering; sie können sich nicht damit vergnügen, sie wollen noch Etwas haben, das ihren Geist stille. Ein solches Verlangen ist der Anfang zu einem geistigen Durst. Wenn nun durch das Wort GOttes, durch die zuvorkommende Gnade GOttes, durch allerlei Rührung und Angriffe, welche das Erbarmen GOttes an die Menschen bringt, ein solches Verlangen erweckt und gereizt wird, so kommt es zu einem Durst, da wird ein ernstliches, anhaltendes, heftiges Sehnen daraus. David hatte einen solchen Durst, Ps. 63: Meine Seele dürstet nach Dir; und Ps. 42.: Wie der Hirsch schreiet nach frischem Wasser, so schreiet meine Seele, GOtt, zu Dir! — Da setzt man erst einen Werth auf das angebotene Lebenswasser; da wird es einem erst wichtig und unentbehrlich. Da kann, da will man nicht mehr ohne dasselbe seyn, wie ein Durstiger sich nach einem guten Labetrunk sehnt, und je länger er ihn entbehren muß, je mehr schmachtet er. Nun, wer hier Durst hat, dem ist bald gerathen und geholfen. JEsus selbst bietet sich an und sagt: Wen da dürstet, der komme nur zu mir! Ich kann, ich will's geben, und es ist da.

II. JEsus ist Derjenige, der das Lebenswasser geben kann. Denn Er ist das Leben selbst; Joh. 5, 26: Denn wie der Vater das Leben hat in Ihm selber, also hat Er dem Sohne gegeben, das Leben zu haben in ihm selber.

Er ist die Quelle in sich selbst. Er war von Anfang das rechte Leben der Menschen: Joh. 1. Aber unsere Abweichung hat uns von Ihm und seinem Leben getrennt. Wir waren in die Finsterniß des

irdiſchen Weſens verſchloſſen; die Sünde hatte ſolche Schleußen vorgemacht, daß nichts mehr in unſer Herz einfließen konnte. Es war kein Brunnen mehr in der Menſchheit offen, ſondern Alles verſchüttet und verderbt. Da bringt JEſus Sein ewiges Leben wieder in die Menſchheit herein, und bricht durch alle Hinderniſſe hindurch, und ſetzt wieder einen Brunnen in die Menſchheit hinein. Ich will mich doch hierüber deutlicher erklären. Johannes ſetzt die Erklärung hinzu: denn JEſus war noch nicht verkläret. Alſo da JEſus verkläret worden, da iſt in der Menſchheit eine ewige Lebensquelle eröffnet worden, welche nun reichlich für alle durſtigen Herzen ausgeben kann. Die Menſchheit JEſu iſt nun der rechte Waſſerſchatz des ewigen Lebens. Die große Oeffnung Seiner heiligen Wunden, die er noch an ſeinem verklärten Leibe hat, ſind lauter Quellen, aus welchen Gnade und Leben ſtrömt. Von Seinem Leibe ſtrömt lebendiges Waſſer. Man trinkt nun vom Felſen, der in der Wüſte geſchlagen worden! JEſus iſt nun dazu erhöhet! Er kann, aber Er will auch. Er bietet ſich Allen an: Wen da dürſtet, der komme nur; der komme im Glauben zur Quelle heran; da iſt, was ihn ewig beſeligen kann. Er verſpricht es; wir dürfen nur trinken. Wenn man Ihn nur für Den hält, und ſich mit ſeinem Verlangen an ihn wendet: das heißt Glauben. Lieber JEſu! mir fehlt es, mir mangelt Leben; Du haſt Lebenswaſſer, Du kannſt Leben geben, ja du willſt Leben geben; ich komme zu Dir!

III. Was iſt denn nun eigentlich die Sache, die Er zu geben ſich anbietet? Antwort: Lebenswaſſer. Johannes erklärt es: Es iſt der Geiſt. Der Menſch muß wieder einen Geiſt aus GOtt empfangen. Niemand weiß, was in GOtt iſt, ohne den Geiſt GOttes. Wir aber haben nicht empfangen den Geiſt der Welt, ſondern den Geiſt aus GOtt, daß wir wiſſen können, was uns von GOtt gegeben iſt. 1. Cor. 2. Wir müſſen ein Leben des Geiſtes, eine göttliche Kraft bekommen. Dieß iſt etwas, das nicht in des Menſchen Natur liegt. Es ſind Gaben und Kräfte, die ſeinen matten Geiſt erquicken, ſein Gewiſſen ſtillen, ihn in allen ſeinen Gemüthskräften ganz neugeboren machen, ihn mit göttlicher Freude erfüllen. Es iſt ganz überflüſſig und ungereimt, das weitläufig zu beſchreiben. So wenig man nöthig hat, Einem die innerſte Natur des Waſſers zu beſchreiben, um zu

wissen, wie man dadurch soll gelabt werden, so wenig hat man nöthig, vorher zu wissen, was dieses Wasser für eine Beschaffenheit habe, ehe man es trinkt. Genug, daß man weiß: Es ist Lebenswasser. Ich pflege den durstigen Seelen sonst nur zu sagen und zu rathen: ihr werdet eine Gabe vom Heilande bekommen, eine Kraft, die ihr euch jetzt nicht vorstellen könnet. Aber wenn ihr sie von Ihm empfanget, so wird sie in einem Augenblicke euer Herz erquicken. So gut es ein erhizter, durstiger, schmachtender Mensch fühlt, und augenblicklich die größte und wonnesamste Veränderung bei ihm vorgeht, so kann man es wesentlich inne werden, wenn der HErr unserer Seele, unserm matten Geiste Sein Lebenswasser, Seinen Geist zufließen läßt. Und so sollen Alle herzlich eingeladen seyn, zu dieser Quelle zu kommen! Sie ist uns so nöthig, und so leicht zu haben. Es steht nur zu uns, daß wir kommen. Die Quelle ist da, sie fließt helle und klar, sie ist offen, wir sind zu ihr eingeladen: Wen da dürstet, der komme zur Quelle heran! Amen.

Am heiligen Pfingstfeste.

Weinsberg 1759.

Evangelium Joh. 14, 23 — 31.

Wer mich liebet, der wird mein Wort halten, und mein Vater wird ihn lieben, und wir werden zu ihm kommen, und Wohnung bey ihm machen. Wer aber mich nicht liebet, der hält meine Worte nicht. Und das Wort, das ihr höret, ist nicht mein, sondern des Vaters, der mich gesandt hat. Solches habe ich zu euch geredet, weil ich bei euch gewesen bin. Aber der Tröster, der heilige Geist, welchen mein Vater senden wird in meinem Namen, derselbige wird euch Alles lehren und euch erinnern alles Deß, das ich euch gesagt habe. Den Frieden lasse ich euch, meinen Frieden gebe ich euch. Nicht gebe ich euch, wie die Welt giebt. Euer Herz erschrecke nicht, und fürchte sich nicht. Ihr habt gehört, daß ich euch gesagt habe: ich gehe hin, und komme wieder zu euch. Hättet ihr mich lieb, so würdet ihr euch freuen, daß ich gesagt habe: Ich gehe zum Vater; denn der Vater ist größer denn ich. Und

nun hab' ichs euch gesagt, ehe denn es geschieht, auf daß, wenn es nun geschehen wird, daß ihr glaubet. Ich werde hinfort mehr nicht viel mit euch reden, denn es kommt der Fürst dieser Welt, und hat nichts an mir. Aber, auf daß die Welt erkenne, daß ich den Vater liebe, und ich also thue, wie mir der Vater geboten hat: stehet auf, und lasset uns von hinnen gehen!

„O heiliger Geist, kehr' bei uns ein, und laß uns deine Wohnung seyn!" So haben wir allbereits gesungen und wenigstens aus Einem Munde gebetet. Es ist ja billig, daß das heutige Angedenken des ersten vormaligen Pfingsttages, den man im Neuen Testamente erlebt hat, uns erwecke, sogleich den heiligen Geist darum zu begrüßen, daß Er auch bei uns einkehren und unser Herz zu Seiner Wohnung einnehmen möge. Damals war es so: Er erfüllete das ganze Haus, da sie saßen. Ach, daß der heilige Geist jetzo auch dieß ganze Haus, da wir beisammensitzen, mit Seiner Gegenwart und durchdringenden Kraft erfüllete! Damals geschah es mit einem starken Brausen, als eines gewaltigen Windes. Das geschah um besonderer Ursachen willen. Das Besuchen und Einkehren des heiligen Geistes sollte auch äußerlich merklich seyn und in die Sinne fallen. Aber er kann auch sehr leise und in sanfter Bewegung und stiller Einkehr das Herz einnehmen und mit Seiner Gnade erfüllen. Nun, ich bin es gewiß, der heilige Geist ist da; Er ist auch unter uns bei dem Wort, das von JEsu verkündiget wird. Er versäumt sein Amt nicht; „derselbige wird zeugen von mir." Aber richte nur ein Jegliches sein Herz während der Predigt auch mit innigem Verlangen und stillem Seufzen zu ihm und denke: Komm auch zu mir, und in mein Herz! O heiliger Geist, kehr auch bei mir ein, und laß auch mich, mein armes Herz, deine Wohnung seyn! Dann würden wir einen rechten neutestamentlichen Pfingsttag halten. O ein seliges Herz, bei welchem der heilige Geist so einkehrt, daß Er da bleiben und darinnen wohnen will! Ein solches Herz gelangt dadurch zum Genuß der Liebe des dreieinigen GOttes. Da offenbart sich GOtt und JEsus Christus zugleich durch den heiligen Liebesgeist, der nun im neuen Testament GOtt, den Vater, und JEsum verkläret. Und dahin soll auch unsere dermalige Betrachtung gerichtet seyn. Wir wollen GOtt um Seinen Geist bitten.

GOtt hat Seine Liebe der Welt geoffenbaret dadurch, daß Er Seinen eingebornen Sohn in die Welt hereingeſandt hat. Alſo hat GOtt die Welt, die ganze Welt geliebt, daß Er Seinen eingebornen Sohn gab; ſo ſagt und preist davon der Sohn der Liebe ſelbſt, da Er als Menſch auf Erden lehrete und als Einen unſersgleichen ſich darſtellte. Dieſe Offenbarung der Liebe GOttes gieng die ganze Welt an, denn der Sohn GOttes iſt dem ganzen Adamsgeſchlechte zu Lieb' in die Welt hereingekommen; darum iſt ſie auch äußerlich und ſichtbarlich geſchehen. Daß GOtt einmal Seinen Sohn in die Welt hereingab, und Er ſich in unſer armes Fleiſch und Blut einkleidete, das war ein Bezeugen, ein Antrag, eine Offenbarung Seiner Liebe gegen alle Menſchen. So war es eine allgemeine, ſichtbare Offenbarung. Und es kam nun darauf an, ob ſie dieſe Offenbarung der Liebe GOttes in Seinem Sohn erkennen, ihr Herz dazu kehren und ſich zu Nutz machen wollten. Deßwegen, hatte ſich GOtt geoffenbart, ſo waren ſie darum dieſer über Alle geoffenbarten Liebe GOttes noch nicht theilhaftig. Es iſt noch eine Offenbarung der Liebe GOttes und Chriſti, welche nicht die ganze Welt zumal, ſondern einen jeglichen einzelnen Menſchen beſonders angeht. Und das iſt eine innerliche geheime Offenbarung im Herzen. Davon handelt unſer heutiges Evangelium. Der Heiland hatte vorher geſagt: dem — dem, der mich liebet, will ich mich offenbaren. Das faßt Einer ſeiner Apoſtel ſo, daß er fragte: was iſt es, daß du dich uns willſt offenbaren, und nicht der Welt? Er meinte, die Welt, d. i. die böſen Leute haben Ihm etwas zu Leid gethan, daß Er ſich nun von der Welt abziehen und blos mit ihnen in Geſellſchaft bleiben wolle. Nun, auf dieſe Frage antwortet der Heiland, und gibt völligen Beſcheid im heutigen Evangelium. Es iſt alſo dem Inhalt und Hauptzweck ſeiner Rede gemäß, daß ich eurer Liebe zu betrachten vorſtelle:

Die innerliche Offenbarung der Liebe GOttes und JEſu Chriſti im Herzen durch den heiligen Geiſt.

I. Wie das Herz zu dieſer innerlichen Offenbarung zubereitet und derſelben fähig werde?

II. Wie diese innerliche Offenbarung der Liebe GOttes und JEsu Christi im Herzen geschehe und vorgehe?

Der Apostel Judas hält es für etwas Großes und Besonderes, daß JEsus gesagt hatte: dem will ich mich offenbaren. Er denkt: da haben wir ja ein besonderes Glück und einen Vorzug vor allen Andern in der Welt! Und ja wohl; es ist das größte Glück, eine wirkliche Seligkeit, ein Grund und Anfang des ewigen Lebens, eine Quelle himmlischer Wonne und Freude. Dieses besondere Glück, diesen großen Vorzug vor den eitlen Weltmenschen hat JEsus den Seinen, die Ihm anhangen, verheißen. Lasset eure Herzen dazu reizen, und zu dieser großen Seligkeit begierig machen, wenn ich euch vorstelle:

I. Wie das Herz zu dieser innerlichen Offenbarung der Liebe GOttes und JEsu Christi zubereitet und derselben fähig werde.

Der Anfang geschieht durch Liebe. Wer mich liebet, der wird mein Wort halten, und mein Vater wird ihn lieben, und wir werden zu ihm kommen und Wohnung bei ihm machen. Die Liebe äußert sich durch eine innerliche Neigung, Zukehr und Wohlgefallen an einer Sache. Man sagt: Was man nicht weiß noch kennt, darnach verlangt man nicht. Wie könnte man JEsum lieben, so lange man nichts von Ihm weiß, noch Ihn kennt? Aber der Heiland läßt sich von freien Stücken bekannt machen, ehe man nach Ihm fragt. Er trägt sich an in Seinem Evangelio. Wenn JEsus verkündiget wird in Seinem Verdienste, in Seinem Leiden und Sterben, so ist allemal die Frage dabei — der heilige Geist schlägt und klopft am Herzen an und fragt: — Wie steht dir der Mann an? Wie gefällt dir ein solcher JEsus? Hast du ihn gern oder nicht? So ist der heilige Geist gleichsam ein Brautwerber für JEsum, Ihm das Herz zu verloben. Da kommt es nun darauf an: ob der Mensch den Antrag ausschlagen und sein Herz abhalten will, oder ob er ein Wohlgefallen daran hat; ob er etwas auf die Sache hält; ob er denket: ey, wenn es so ist, so ist es ja der Mühe werth, daß ich nicht zurückblicke; so will ich mich auch zu Ihm wenden und mit Ihm bekannt werden! Ei, wenn ich so selig würde, als ich höre, daß Er selig machen kann und will! — Da entsteht durch den heiligen Geist eine Begierde, ein Verlangen nach Ihm. Und das ist schon Liebe zu JEsu; da hat man schon Freude

an Ihm; da hört man gerne von Ihm; da ist uns Sein Wort wichtiger als vorher, wie es bei den ersten Jüngern war. Joh. 1. Nun sagt der Heiland weiter: Der wird mein Wort halten. Wenn nur einmal angefangen ist, so wird ein solcher mein Wort halten. Wort halten heißt hier nicht das äußerliche Thun der Worte GOttes in guten Werken. Die Menschen fallen gleich auf das Thun, ohne wahre Aenderung des Herzens. Das ist hier nicht gemeint. JEsus meint Sein Wort des Lebens, das Er vom Vater verkündiget hat, Sein Gnaden- und Heilswort. Sonst heißt es: in meinen Worten bleiben. Sein Wort halten — das haben die Jünger drei Jahre gethan, — heißt demnach: Seine Lehre sich zu Gemüth nehmen, seine Gedanken darnach richten, in's Herz fassen, damit umgehen, nicht wieder anders denken, gerne lernen, verstehen, sie haben wollen, sie behalten, bewahren, dabei bleiben. Das ist die erste Treue, die man aus Liebe zu JEsu beweist. —

Meine liebe Seele! hast du JEsum lieb, so beweise es nur damit, daß du dir ein jegliches Sprüchlein von Ihm lässest lieb seyn; denk auf Seine Worte, ändere deine Gedanken darnach, richte deine Sinne darnach ein! Und dazu wird dir auch der heilige Geist helfen; denn der Tröster wird dich Alles lehren, erinnern, deuten, wenn du nur die Worte JEsu behalten, und was du erkannt und gefühlt, nicht wieder leichtsinniger Weise fahren lassen willst, und deinen Gedanken, deinen Trieben und Absichten nachhängen, als wenn du nie etwas gehöret hättest. Sehet, so ist es leicht; das Christenthum ist gewiß nicht schwer. Es fängt mit Liebe an, und geht auf lauter Liebe hinaus. Was man liebt, das hat man gern, zu dem hält man sich gerne, dem thut man gern etwas zu Gefallen, heißt es im gemeinen Leben; so auch bei JEsu.

Wer aber hier zurückbleibt, sagt JEsus im Gegentheil, mit dem ist weiter nichts anzufangen, der bereitet sich nur sein Gericht zur großen Verantwortung; denn das Wort, das ihr höret, ist nicht mein, sondern des Vaters Wort. Freilich, der Wille des Menschen kann hartnäckig seyn, kann sich unüberwindlich machen. Wer eben nicht mag, wer gegen alle Vorstellung eben seyn will, wie es ihm beliebt, dem wird JEsus nicht gefallen, man mag ihm Ihn vormalen wie man will. Davor seyd gewarnt, daß euch der Honig nicht zum Gift, das Wort des

Lebens nicht ein Geruch des Todes zum Tode werde! Ergebet euch vielmehr dem Liebhaber eurer Seelen von Herzen gerne!

„Ein solcher, spricht der HErr, wird auch von meinem Vater geliebet werden, und Ich werde Ihn lieben und mich ihm offenbaren.“ Das ist eine vortreffliche Uebereinkunft! Das arme Herz liebt ein wenig mit schwachem Muth und blöder Liebe. Und das gefällt doch dem lieben Vater so wohl, daß Er eine solche Seele lieb und auch eine Zuneigung zu ihr hat, wie auch JEsus seine Jünger versichert, wenn Er sagt: der Vater hat euch lieb. Er denket: ei, das wird mir auch ein lieber Sohn, eine liebe Tochter werden; er fängt an, meinen Sohn zu achten, und sich nach Ihm zu sehnen. So correspondirt das Liebes-Herz GOttes und Christi, und ein solches Herz gleich gegen einander, und das gibt eine himmlische Sympathie. — Und der heilige Geist ist auch dabei geschäftig, und bezeuget diese Liebe GOttes dem Herzen aus dem Evangelio, indem Er spricht: Das ist ja des Vaters Wille, daß, wer an den Sohn glaubet, das ewige Leben habe; so bist du recht daran, so wirst du GOtt finden! Und bei dieser ganzen Zubereitung des Herzens ist schon viel Genuß und göttliche Freude.

II. Wie geschieht nun diese innerliche Offenbarung der Liebe GOttes und JEsu Christi im Herzen? Antwort: „Wir werden zu Ihm kommen und Wohnung bei Ihm machen.“ Sie geschieht nicht den äußerlichen Sinnen nach, auch nicht mit einem Glanz und Aufsehen, sondern so, daß GOtt und JEsus wirklich in das Herz einkehren und daselbst eine bleibende Wohnung nehmen. Da heißt es: hier ist meine Ruhe; da will ich wohnen, denn es gefällt mir wohl; Ps. 132, 14. Ist das nicht eine unaussprechliche große Liebe GOttes und Christi? Er will da wohnen, als in seinem Tempel! So hat Er es verheißen 2 Cor. 6, 16.: Ihr aber seyd der Tempel des lebendigen GOttes; wie denn GOtt spricht: Ich will in ihnen wohnen und in ihnen wandeln, und will ihr GOtt seyn, und sie sollen mein Volk seyn. So will Er sich nahe zu uns thun. Aber ist das möglich? Ist es glaublich? Ist Er nicht zu groß, und ich nicht zu klein und zu gering? Ja, wenn Er nicht Liebe wäre! Unser GOtt ist Liebe, und wer in der Liebe bleibet, der bleibet in GOtt und GOtt in ihm, 1. Joh. 3; und Jes. 57, 15. heißt es: Also spricht der Hohe

und Erhabene, der ewiglich wohnet, deß Name heilig ist: der ich in der Höhe und im Heiligthum wohne, und bei Denen, so zerschlagenen und demüthigen Geistes sind, auf daß Ich erquicke den Geist der Gedemüthigten und das Herz der Zerschlagenen. Ein gedemüthigtes Herz ist Ihm wohlgefällig. Und das geschieht wieder nicht ohne den heiligen Geist. Darum beruft sich auch der Heiland gleich darauf und sagt: Ich kann jetzt nicht weiter davon reden, aber der heilige Geist, welchen mein Vater senden wird in meinem Namen, derselbige wird's euch Alles lehren und euch erinnern alles deß, das ich euch gesagt habe. Denn die Liebe GOttes wird ausgegossen in unser Herz durch den heiligen Geist, der uns gegeben ist. Röm. 5. Und daran erkennen wir, daß Er in uns bleibet, an dem Geist, den Er uns gegeben hat. 1 Joh. 3, 24.

Nun, ihr Lieben! Wenig will GOtt und JEsus nicht an eure Herzen! Habt ihr etwas dagegen einzuwenden? O nein! Nun, so fanget an mit einer herzlichen Neigung, mit Treue gegen das Wort des Lebens; betet im heiligen Geist; saget ihm: tausendmal begehre ich Dich!

Besonders ihr lieben Communicanten! Ihr laßt euch heute genau mit JEsu ein, da ihr euch zu Seinem Mahle nahet. Kann das seyn, wenn man kein Herz zu Ihm hat? Das sey ferne. Ihr könnet jetzt noch ein Herz fassen und anfangen; und wenn Einer in die Kirche gekommen wäre kalt und gleichgültig, so wird ihm JEsus gleich begegnen, und ihn einen Zug Seiner Liebe fühlen lassen im heiligen Abendmahle, wofern er den Entschluß faßt.

Und ihr, lieben Erstlinge, erkennet, was das für eine Liebe JEsu ist! Gebt Ihm das ganze Herz zu Seiner Liebe hin; freuet euch Seiner und bleibet Ihm treu ergeben! Amen.

Eine andere Predigt am heil. Pfingstfeste.

Bad Teinach, 1751.

Evangelium Joh. 14, 23—31.

Wer mich liebet, der wird — und lasset uns von hinnen gehen.

„Das ist es, was durch den Propheten Joel zuvor gesagt ist: Und es soll geschehen in den letzten Tagen, spricht GOtt, Ich will ausgießen meinen Geist über alles Fleisch, und eure Söhne und Töchter sollen weissagen, eure Aeltesten sollen Träume haben, und eure Jünglinge sollen Gesichte sehen." So erklärt sich Petrus an dem ersten Pfingsttage über die bewundernswürdige Begebenheit, daß GOtt Seinen heiligen Geist so reichlich in ihr Herz ausgegossen, und sie dadurch tüchtig gemacht habe, die großen Thaten GOttes zu preisen. Apostelg. 2, 16. Die Zuschauer und Zuhörer, welche diese mächtigen und unerhörten Wirkungen an den Männern gewahr wurden, erstaunten darüber und dachten: was soll das seyn? Was wird das werden? Die Spötter, welche auf die göttliche Wirkung gar nicht achteten, noch dieselbe verstunden, waren bald mit der Erklärung dieser Begebenheit fertig; sie sagten: die Leute sind eben betrunken, darum reden sie so besondere Dinge. Da trat Petrus auf, und gab ihnen die wahre Bedeutung davon: ihr dürfet euch nicht wundern, viel weniger es einem erhitzten Geblüte zuschreiben; sondern das ist es, was Joel vorhergesagt hat. GOtt hat Seine Verheißung erfüllt. Alle redlichen Israeliten haben ja darauf gewartet, und sind darauf vertröstet worden: daß GOtt in den letzten Tagen der Welt ein Neues schaffen und Seinen Geist über alles Fleisch ausgießen wolle. Nun ist es geschehen; das sehet, das höret ihr jetzt an und von uns. — Preis sey GOtt, der seine Wahrheit treulich hält im Himmel! Ehre sey JEsu Christo, unserm HErrn, der empfangen hat die Verheißung des Geistes vom Vater, und ihn auf Sein Volk ausgegossen hat! Von diesem ersten Pfingsttag des Neuen Testaments schreibt sich unsere Pfingstfeier her. An der ersten Erfüllung dieser Verheißung

Der mich allem Leid entreißet,
Der zu allem Heil mich weiſet?
Wer iſt's, daß ich alles laſſe,
Ihm nur folge, ihn umfaſſe!
Du mein Gott, du Vater mein,
Du allein
Biſt ſo liebevoll und gut,
Hältſt mich in ſo treuer Hut.
Dir will ich gehorſam ſeyn.

Herr, wer herrſcht in Ewigkeit,
Daß auch nicht die fernſte Zeit
Seines Reiches Ende ſiehet,
Seinem Richterſpruch entfliehet;
Dem auch ich mich übergebe,
Folge, diene, weil ich lebe?
Du mein Gott, du Vater mein,
Du allein
Herrſchſt durch alle Zeiten hin
Endlos wie von Anbeginn.
Dir will ich gehorſam ſeyn.

Niemand, niemand iſt dir gleich,
So an Macht, an Weisheit reich,
So voll Segens ſeine Hände,
Wohlzuthun ohn' Ziel und Ende;
Dem Jahrtauſende vergehen,
Doch ſein Reich bleibt ewig ſtehen.
Du mein Gott, du Vater mein!
Dir allein,

d. i. an dieser ersten Ausgießung des heiligen Geistes können und sollen wir noch an diesem Tage allesamt Theil haben, wollen wir anders Christen seyn. Denn es gilt und währet an Einem fort auf alle Tage des Neuen Testaments, auf alle Zeiten, worin das Evangelium Christi verkündiget wird.

Ich wünsche von Herzen, daß alle meine Zuhörer auch an diesem heutigen Pfingsttage etwas davon inne werden, und aus eigener Erfahrung bestätigen mögen, daß GOtt Seine Verheißung noch immer in Erfüllung gehen läßt. Und das ist auch die Sache, wovon ich zur Aufmunterung eurer Herzen dießmal reden will.

GOtt ist treu in dem, was Er verheißen hat. Was Er zusagt, das hält Er gewiß. JEsus Christus ist gestern und heute ebenderselbige, und so in Ewigkeit. Wie Er einmal angefangen hat, von Seinem Throne das Wasser des Lebens, den Geist, ausfließen zu lassen, so hat Er bis diese Stunde noch nicht aufgehört, und Seine Verheißungen nicht wieder von der Erde hinweggenommen. In dieser Absicht will ich Euch vorstellen:

Die noch immer fortwährende Erfüllung der Verheißung GOttes von der Ausgießung Seines heiligen Geistes.

Und zwar:

I. Wie denn diese Erfüllung oder die wirkliche Ausgießung noch immer fortwähre;

II. Wem denn diese Erfüllung zu Theil werde.

Wir beantworten zuerst die Frage:

I. Wie denn diese Erfüllung oder die wirkliche Ausgießung des heiligen Geistes noch immer fortwähre? In dem heutigen Evangelium vertröstet der Heiland Seine Jünger abermals auf die Mittheilung des heiligen Geistes, und versichert sie, es werde daran nicht fehlen; denn Er sagt: der Tröster, der heilige Geist, welchen mein Vater senden wird in meinem Namen; wie Er kurz vorher auch gesagt hatte: Er wird euch einen andern Tröster geben. Nun, das Wort JEsu ist wahr geworden; der Vater hat es gethan, und zwar auf die Fürbitte des Priesters JEsu. Zehen Tage, nachdem Er gen Himmel gefahren war, ist der Tröster ge-

kommen. Der heilige Geist ist wirklich über sie ausgegossen worden. Das war freilich eine große und erstaunenswürdige Sache; groß und erstaunenswürdig zuerst in Absicht auf GOtt und JEsum selbst, indem alle Seine Versprechungen und Vertröstungen so pünktlich und genau in Erfüllung gehen. Wer hätte je vermuthen können, daß es auf eine solche mächtige, herrliche Art geschehen würde? Nicht minder groß erscheint dann diese Geistesausgießung auch in Absicht auf die Jünger selbst, indem es nun solche Menschen auf der Welt gibt, deren Herz mit Kraft aus der Höhe angezogen ist, die mit himmlischer Weisheit, Leben, und mit göttlicher Freude erfüllt sind, welche die Herrlichkeit, Größe und Majestät GOttes aussprechen und von Dingen sagen können, die kein Auge gesehen, und kein Ohr gehöret hat. Daß das einmal geschehen sei, kann Niemand in Abrede ziehen. Unser heutiger Pfingsttag ist selbst ein Beweis davon. Wir würden sonst keinen Pfingsttag in der Kirche zu halten haben, wenn nicht einmal der heilige Geist gekommen und ausgegossen worden wäre.

Aber da fragt sich: geht uns denn das Wort JEsu auch noch an in diesen Tagen: Welchen mein Vater senden wird in meinem Namen? d. i. können wir denn auch noch die verheißene Ausgießung des heiligen Geistes in unsern Tagen empfangen? Antwort: Ja; denn diese Verheißung ging die Jünger nicht nur für ihre eigene Person an, sondern sie waren hier die Erstlinge von der ganzen Menge, die zu JEsu gesammelt werden sollte durch alle Zeiten hindurch; sie stellten hier die ganze Kirche vor. Darum handelt auch der Heiland mit ihnen im Namen Aller, die bis an die Ewigkeit hin an Ihn glauben würden, und sagt: daß Er bei Euch bleibe, und nicht wieder weggehe, wie ich von Euch nun weggehen werde. Also, JEsus hat den einmal ausgegossenen Geist bis auf diese Stunde bei der Kirche gelassen. Er hat ihn nicht wieder zurückgenommen, und wird ihn nicht wieder zurücknehmen bis in die Ewigkeit hin. Mit dieser ersten Ausgießung ist der erste Bund aufgeschlossen worden, der nun von dem an gangbar ist in der Welt, und fortdauern wird ohne Veränderung in Ewigkeit. Von dem an ist nun der heilige Geist da, und dringt auf gleiche Art in aller Herzen ein, die an JEsum glauben. Daher dachten die Apostel auch nicht, daß dieß eine

Sache und Gabe sey, die für sie allein gehöre, sondern Petrus trägt sie sogleich allen seinen Zuhörern an, und sagt: laßt euch nun taufen d. i. nehmet nun diesen JEsum an, dann werdet ihr auch empfangen, was wir empfangen haben. Und hernach kam diese Gabe auf gleiche Art unter die Heiden, von denen Apostelg. 10, 47. gesagt ist: Die den heiligen Geist empfangen haben, gleichwie wir. Daraus erkannte Petrus (Apostelg. 15, 19.), daß GOtt keinen Unterschied mache zwischen ihnen und den Heiden. So bleibt demnach diese Haushaltung festgestellt: daß GOtt Seinen heiligen Geist gibt Allen, die an JEsum Christum glauben.

Nun möchte man einwenden: man erfährt aber ja nichts mehr dergleichen? Und daraus wird der Schluß gemacht, daß das eine so besondere Sache sey, die Niemand in ähnlicher Weise erfahre! Darauf dient zur Antwort: 1) Ein jeder Christ muß ebenso gut, so eigentlich, so wesentlich den heiligen Geist empfangen, als ihn Petrus und die Apostel gehabt haben. Denn wer Christi Geist nicht hat, ist nicht Sein. Aber die besondern Amtsgaben, die gleich auch dazu gelegt wurden, weil die Jünger von dem an den Namen Christi verkündigen, und Sein Reich und Seine Kirche unter den Menschen aufrichten sollten, sind nicht alle nöthig für Alle. Daher kann ein wahrer Christ den heiligen Geist haben, ob er schon nicht mit solchen besondern Gaben ausgerüstet ist. Aber daran läßt es ihm der Geist Christi nicht fehlen, was der Heiland von Seiner allgemeinen Wirkung bezeugt hat: z. B. Er wird es euch Alles lehren, er wird euch erinnern alles deß, das ich zu euch gesagt habe, und sagen werde. Eine solche selige Wirkung empfindet nun gewiß ein Herz allewege, welches den heiligen Geist empfangen hat. 2) sind solche merkliche Beweise noch in unsern Tagen nicht so selten, als man meint. Aber die Welt wird derselben nicht gewahr, und ihr will es der Heiland nicht zu ihrer Beurtheilung und Verspottung kund werden lassen. Daher sollen wir nicht kleinmüthig seyn gegen die Verheißung des Neuen Bundes, sondern erkennen, wie allgemein die Apostel davon hernach zu allen Glaubigen geredet haben; Gal. 3. und Ephes. 1.

II. Wem wird aber diese Erfüllung der Verheißung GOttes von der Ausgießung des heiligen Geistes zu Theil? Der Heiland redet vorher von Denen, die Ihn lieben, und sagt: Wer

mich liebet, der wird mein Wort halten, und mein Vater wird ihn lieben, und wir werden zu ihm kommen und Wohnung bei ihm machen. Die Veranlassung dazu war die Frage: HErr, was ist's, daß Du dich uns willst offenbaren, und nicht der Welt? Und da macht der Heiland den eigentlichen Unterschied zwischen den Seinigen und zwischen der Welt, wie auch in Vers 17.: welchen die Welt nicht kann empfangen, denn sie siehet ihn nicht und kennet ihn nicht. Also, solange man zur Welt gehört, kann man den Geist GOttes nicht empfangen. Das ist ein edles Geschenk, eine recht kostbare Gabe, womit JEsus die Seinen erfreut und beglückt. Wohlan! Wenn demnach eine Liebe zu JEsu im Herzen ist, wenn man Ihn theuer hält und Sein Wort nicht verschmäht, so wird JEsus dem Herzen bald durch die Wirkung Seines Geistes aufhelfen. Je redlicher und inniger man sich Ihm ergibt, desto mehr wird der Geist GOttes in das Herz eindringen und Wohnung machen. Darum heißt es: so anders GOttes Geist in euch wohnet.

Nun, ihr Lieben! Es ist einmal dem Pfingsttag nicht angemessen, daß wir gegen JEsum kaltsinnige Herzen haben, daß wir Nichts von seinem Geiste in uns empfinden. Es ist dem Heilande zur Schmach, wenn wir doch Seinen Namen nennen, und sollten Nichts von Ihm empfangen! Darum mögen sich doch Alle aufmuntern lassen, zu denken: Wohlan! Ist das die Art des Neuen Bundes, so kann, so muß es auch an mir geschehen. Ich will JEsum lieb gewinnen, auch darum lieb gewinnen, damit Er mir eine so köstliche Gabe schenke, welche das Siegel meiner Kindschaft sey! Dazu verhelfe uns der Vater im Himmel um Seines lieben Sohnes, JEsu Christi, willen! Amen.

Am Pfingstmontag.

Weinsberg, 1760.

Evangelium: Joh. 3, 16—21.

Also hat GOtt die Welt geliebt, daß Er Seinen eingebornen Sohn gab, auf daß Alle, die an Ihn glauben, nicht verloren werden, sondern das ewige Leben

haben. Denn GOtt hat Seinen Sohn nicht gesandt in die Welt, daß Er die Welt richte, sondern daß die Welt durch Ihn selig werde. Wer an Ihn glaubet, der wird nicht gerichtet; wer aber nicht glaubet, der ist schon gerichtet: denn er glaubet nicht an den Namen des eingebornen Sohnes GOttes. Das ist aber das Gericht, daß das Licht in die Welt kommen ist, und die Menschen liebten die Finsterniß mehr, denn das Licht, denn ihre Werke waren böse. Wer Arges thut, der hasset das Licht, und kommt nicht an das Licht, auf daß seine Werke nicht gestrafet werden. Wer aber die Wahrheit thut, der kommt an das Licht, daß seine Werke offenbar werden, denn sie sind in GOtt gethan.

Liebe und Zorn sind die zwei wesentlichen Eigenschaften, in welchen sich der große GOtt an der ganzen Welt und allermeist an dem menschlichen Geschlechte geoffenbaret hat und noch immer offenbart. Da GOtt von Ewigkeit in Sich Selber lebte und in Seinem göttlichen Wesen ruhte, so faßte Er aus freiem Wohlgefallen den Vorsatz, Creaturen zu schaffen, damit Etwas außer Ihm sey, dem Er sich offenbaren könnte zum Lobe Seiner Herrlichkeit. Das war ein Vorsatz Seiner Liebe und Seiner wesentlichen Güte. Er wollte Sich gerne Seinen Geschöpfen zu genießen geben, daß sie Seine Güte schmecken und Seines herrlichen Reichthums theilhaftig werden möchten. Er wollte Seine Lust und Seine Gottesfreude daran haben, wenn es Seinen Geschöpfen wohl ginge, und dieselben in Ihm und durch Ihn recht vergnügt, fröhlich und selig wären. So war der Sinn des Schöpfers von Anfang an gegen Sein Gemächte. Das war ein Vorsatz Seiner Güte und seligen Liebe. Dabei hätte nun der Zorn beständig verborgen bleiben und niemals offenbar werden mögen. Denn GOtt, der lauter Güte ist, das ewig höchste, ja einzige Gut, hätte keinen Vorsatz gefaßt, Geschöpfe deßwegen zu bilden und Creaturen dazu zu haben, daß Er an ihnen Seinen Zorn beweisen und offenbaren könnte. Aber nachdem das Geschöpf sich von seinem guten GOtt und Schöpfer abgetrennt, und sich wider GOtt und Seine Güte durch den Ungehorsam und eigenen Willen aufgelehnt hat, ist nun das untreue und frevelhafte Geschöpf selbst Schuld daran, daß GOtt auch Seinen Zorn geoffenbaret hat. Und nun ist beides in der Welt und an der ganzen Welt offenbar. Jetzt kommt es darauf an, wie sich die Creatur gegen diese gedoppelte Offenbarung GOttes verhalte: so wird sie entweder einen GOtt haben, der ihr

lauter Liebe ist, oder einen GOtt haben, der ihr ein verzehrendes Feuer ist. Eins von beiden muß und wird ein jegliches Geschöpf erfahren; denn die Creatur kann sich doch niemals ganz von GOtt losreissen, und ausser Ihm für sich seyn noch bestehen. Was andres ist demnach selig, als sich zur Liebe kehren und neigen, damit uns nicht der Zorn ergreife! Und dahin zielt meine dermalige Rede, wenn ich vorstelle:

Die Offenbarung der Liebe und des Zornes GOttes an der ganzen Welt;

und zwar:

I. Wie der Zorn GOttes schon vor der Liebe sey an der Welt und unter den Menschen offenbar worden.

II. Wie nach der Offenbarung der Liebe auch noch der Zorn werde geoffenbaret werden.

GOtt ist nicht in Seiner ewigen Ruhe verborgen geblieben, sondern hat sich als Schöpfer geoffenbart, und seitdem Geschöpfe sind, offenbart Er sich an ihnen, nach ihren verschiedenen Beschaffenheiten und Verhältnissen gegen Ihn, theils in Seiner Liebe, theils in Seinem Zorn. Beides lehret JEsus deutlich im heutigen Evangelio. Wir wollen zeigen:

I. Wie der Zorn GOttes schon vor der Liebe sey an der Welt und unter den Menschen offenbar worden. Der Heiland sagt: es sey schon einmal ein Gericht GOttes über die Menschen ergangen. „Wer nicht glaubet, der ist schon gerichtet, denn er glaubet nicht an den Namen des eingebornen Sohnes GOttes.“ Und Er sey deßwegen in die Welt gekommen, die Welt von diesem Gericht zu erretten. Denn GOtt hat Seinen Sohn nicht gesandt in die Welt, daß Er die Welt richte, sondern daß die Welt durch Ihn selig werde. Der Zorn GOttes bleibet nur über Dem, der sich nicht durch Ihn retten läßt. Wann aber ist denn schon ein Gericht über die Welt und das ganze Menschengeschlecht ergangen? Seitdem der Abfall von GOtt geschehen und Adam mit allen seinen Nachkommen in die Sünde gerathen ist. Gleich nach dem Fall hat GOtt über die Sünder Sein Gericht ergehen lassen. Wenn GOtt den Erdboden ver-

flucht, auf welchem das menschliche Geschlecht wohnen sollte, ist das nicht eine Offenbarung des Zorns? Wenn GOtt einen Cherub mit einem flammenden Schwerdt vor die Thüre des Paradieses stellt, zeigt Er nicht damit, daß Er dem Menschen werde ein verzehrendes Feuer seyn? Von dem an wirkte der Zorn GOttes unter dem Gericht, das einmal von der Gerechtigkeit GOttes über die verderbte Welt ergangen war. Was kann man demnach anders denken oder sagen, wenn man die arge Welt ansieht, als: sie liegt wirklich unter dem Zorn GOttes! So beschreibt es Paulus auch und sagt Röm. 1, 18.: GOttes Zorn vom Himmel wird offenbaret, nicht nur: ist einmal offenbaret worden, sondern er wird an Einemfort offenbar. Ihr sehet es ja, ihr fühlet es ja; wenn GOtt die Menschen so hingehen läßt in ihres Herzens Gelüsten, ist das nicht Zorn? und Röm. 2, 5. bezeugt er, daß man sich den Zorn GOttes als einen geheimen Schatz sammeln könne bis zur Offenbarung des gerechten Gerichts GOttes. Allein die Menschen erkennen es nicht, weil sie das Licht der Wahrheit hassen; daher sagt der Apostel Petrus, 2, 12.: „Aber sie sind wie die unvernünftigen Thiere, die von Natur dazu geboren sind, daß sie gefangen und geschlachtet werden; sie lästern, da sie nichts von wissen, und werden in ihrem verderblichen Wesen umkommen, und den Lohn der Ungerechtigkeit davon bringen.“ — Sehet, das ist der Zorn GOttes, darinn die Menschen gebunden und gefangen sind. Das ist eine wichtige Grundwahrheit; wer diese nicht erkennt, dem wird das Evangelium von JEsu nicht wichtig werden. Aber GOtt hat es doch nicht dabei bewenden lassen. Ja, wenn Er nicht nach diesem eine neue Anstalt und Einrichtung zur Offenbarung Seiner Liebe gemacht hätte, so wäre Alles unter'm Zorn geblieben, und hätte sich Niemand daraus helfen können. Aber Sein Erbarmen hat Rath geschafft. Er offenbaret Seine über allen Zorn weit erhabene Liebe dadurch, daß Er Seinen Sohn in die Welt sendet und Ihn zum Erretter gibt. Darum heißt es: Also hat GOtt die Welt geliebet, daß Er Seinen eingebornen Sohn gab, auf daß Alle, die an Ihn glauben, nicht verloren werden, sondern das ewige Leben haben. O wie groß ist diese Liebe, daß uns GOtt nicht hat unserm Verderben überlassen! Und: GOtt hat Seinen Sohn nicht gesandt in die Welt, daß Er die Welt richte, sondern daß die Welt durch Ihn selig werde. Er

ist demnach da, daß Er uns rette, damit wir nicht ewiglich unter dem Gericht GOttes verloren gehen.

Sehet also, GOtt ist in Christo als Liebe offenbar; Er hat Seinen Sohn aus Seinem Herzen herausgegeben, und Ihm eine Haushaltung der Gnade übergeben, damit die Menschen wieder zum Genuß Seiner göttlichen Liebe gelangen möchten. Wer nun an den Sohn glaubt, der wird nicht gerichtet, der ist schon hier errettet von dem Zorn und Gericht. Er ist in die Liebe aufgenommen und lebt in der Liebe, und wird ewiglich Liebe GOttes genießen. Das ist der Zweck des Evangelii; darum wird Christus verkündiget, und wer Seiner theilhaftig wird, mit Ihm Gemeinschaft hat, der hat keinen Zorn zu fürchten. Wer will die Auserwählten GOttes anklagen? GOtt ist hie, der da gerecht macht. Wer will verdammen? Christus ist hie, der gestorben ist; ja vielmehr, der auch auferwecket ist, welcher ist zur Rechten GOttes und vertritt uns. Glaubige sind gewiß, daß weder Tod noch Leben, weder Engel noch Fürstenthum noch Gewalt, weder Gegenwärtiges noch Zukünftiges, weder Hohes noch Tiefes, noch keine andere Creatur sie mag scheiden von der Liebe GOttes, die in Christo JEsu ist, unserm HErrn. Röm. 8. Nun, wer dieß Paulo nachsprechen kann, der versteht den Spruch recht in Erfahrung: Also hat GOtt die Welt geliebet, daß Er Seinen eingebornen Sohn gab, auf daß Alle, die an Ihn glauben, nicht verloren werden, sondern das ewige Leben haben. Wer aber diese Offenbarung der Liebe nicht achtet, noch zu seiner Errettung gebraucht, wie geht es einem solchen? Die Antwort hierauf erhalten wir, wenn wir betrachten:

II. Es wird auch nach der Offenbarung der Liebe GOttes, daraus wir jetzt unser Heil ziehen können, noch der Zorn offenbaret werden. Das lehrt JEsus: Das ist aber das Gericht, daß das Licht in die Welt gekommen ist, und die Menschen liebten die Finsterniß mehr, denn das Licht, denn ihre Werke waren böse. Wer Arges thut, der hasset das Licht und kommt nicht an das Licht, auf daß seine Werke nicht gestraft werden. — Darum wird das Gericht ergehen über alle Die, welche durch Erscheinung des göttlichen Lichts in Christo sich nicht bewegen lassen, von diesem Licht sich erleuchten zu lassen. Welche von dem Licht der Liebe Christi ferne bleiben, die verfallen dem Gericht. Sehet also: es braucht nicht, daß Einer

es erſt darauf anlege in der Welt durch Sünden und Laſter, daß der Zorn GOttes über ihn erwache, ſondern er darf nur ein natürlicher, unbekehrter Menſch ſeyn und in der Welt hinleben, als wenn keine Offenbarung der Liebe GOttes in Chriſto ihm je wäre kund geworden; er darf nur von Chriſto wegbleiben: ſo hat es mit ihm ſeinen ununterbrochenen Fortgang in dem ſchon angegangenen Zorn GOttes. Der Zorn GOttes bleibet über ihm. Jetzt iſt noch eine Zwiſchenzeit der Errettung durch Chriſtum. Er hat aber einen Tag beſtimmt, da GOtt Chriſtum, durch den Er ſich als Liebe geoffenbart hat, auch wird als ein verzehrendes Feuer offenbaren gegen Die, welche Chriſtum nicht angenommen haben. Denn der HErr JEſus wird offenbar mit Feuerflammen, (2 Theſſ. 1, 8.) Rache zu geben über die, ſo GOtt nicht erkennen, und über die, ſo nicht gehorſam ſind dem Evangelio unſers HErrn JEſu Chriſti. Was iſt nun übrig? Laſſe ſich doch ein Jegliches rathen, daß es zu Chriſto fliehe, damit es nicht mit der argen Welt verdammt werde! Die Zeit iſt nahe. Wer ſich noch will retten laſſen, und dem zukünftigen Zorn entgehen, der wende Ernſt an, daß er die Liebe JEſu erreiche! Noch kann ſie jeder erreichen, denn das Licht des Lebens ſcheinet unter uns; wer es aufnimmt, wer JEſum ſeine Liebe werden läßt, der iſt ſicher vor dem Zorn, der wird nicht mehr gerichtet, ſondern er iſt vom Tode zum Leben hindurchgedrungen. Amen.

Am Feſt Trinitatis.

Teinach, 1753.

Evangelium: Joh. 3, 1—15.

Es war ein Menſch unter den Phariſäern, mit Namen Nicodemus, ein Oberſter unter den Juden, der kam zu JEſu bei der Nacht, und ſprach zu Ihm: Meiſter, wir wiſſen, daß Du biſt ein Lehrer von GOtt kommen; denn Niemand kann die Zeichen thun, die Du thuſt, es ſey denn GOtt mit ihm. JEſus antwortete und ſprach zu ihm: wahrlich, wahrlich, ich ſage dir: es ſey denn, daß Jemand von Neuem geboren werde, ſo kann er das Reich GOttes nicht ſehen. Nicodemus ſpricht

zu Ihm: wie kann ein Menſch geboren werden, wenn er alt iſt? kann er auch wiederum in ſeiner Mutter Leib gehen, und geboren werden? JEſus antwortete: Wahrlich, wahrlich, ich ſage dir: es ſey denn, daß Jemand von Neuem geboren werde aus dem Waſſer und Geiſt, ſo kann er nicht in das Reich GOttes kommen. Was vom Fleiſch geboren wird, das iſt Fleiſch, und was vom Geiſt geboren wird, das iſt Geiſt. Laß dich's nicht wundern, daß ich dir geſagt habe: ihr müſſet von Neuem geboren werden. Der Wind bläſet, wo er will, und du höreſt ſein Sauſen wohl, aber du weißt nicht, von wannen er kommt, und wohin er fährt: alſo iſt ein Jeglicher, der aus dem Geiſt geboren iſt. Nicodemus antwortete, und ſprach zu Ihm: wie mag ſolches zugehen? JEſus antwortete und ſprach zu ihm: biſt du ein Meiſter in Iſrael, und weißt das nicht? Wahrlich, wahrlich, ich ſage dir: wir reden, das wir wiſſen, und zeugen, das wir geſehen haben, und ihr nehmet unſer Zeugniß nicht an. Glaubet ihr nicht, wenn ich euch von irdiſchen Dingen ſage, wie würdet ihr glauben, wenn ich euch von himmliſchen Dingen ſagen würde? Und Niemand fährt gen Himmel, denn der vom Himmel hernieder kommen iſt, nemlich des Menſchen Sohn, der im Himmel iſt. Und wie Moſes in der Wüſte eine Schlange erhöhet hat: alſo muß des Menſchen Sohn erhöhet werden, auf daß Alle, die an Ihn glauben, nicht verloren werden, ſondern das ewige Leben haben.

Drei ſind, die da zeugen im Himmel: der Vater, das Wort und der heilige Geiſt, und dieſe Drei ſind Eins. Und Drei ſind, die da zeugen auf Erden: der Geiſt und das Waſſer und das Blut, und dieſe Drei ſind beiſammen. So ſchreibt Johannes im erſten Brief, Kapitel 5. Hiemit führet er zweimal drei Zeugen an, welche den neuen und ewigen Bund der Gnade GOttes in Chriſto JEſu predigen, bewähren, beſtätigen und verſiegeln. Soll uns der neue Bund, worinnen uns das Heil und ewiges Leben durch den Glauben an JEſum angetragen wird, wirklich zur Kraft werden und zum Troſte gereichen, ſo müſſen wir zunächſt die allerwichtigſten Zeugniſſe genau wahrnehmen, welche auf dieſem Bunde liegen. Der neue Bund legt uns dar den Vorſatz GOttes, der im Himmel, in dem Liebesrath der heiligen Dreieinigkeit, über uns von Ewigkeit gefaßt worden iſt. Aber der neue Bund iſt auf der Erde eröffnet worden, und gehet jetzt noch auf Erden unter den Menſchen, die GOtt zu Seinem Reich und ihrem Heil berufen läßt, im Schwang. Was auf Erden dießfalls geſchiehet und vorgenommen und auch erfahren wird, hat ſeine Kraft, ſeinen Nachdruck und Segen vom Himmel, und von dem unveränderlichen, heiligen und allwirkenden Willen des dreieinigen

Weil ich leb' und weil ich bin,
Hier und in den Himmel hin,
Dir will ich gehorsam seyn.

4.

Apost. Geschichte 4, 19.

Richtet selber, richtet ihr
Was das Rechte wir ersehen,
Das zum Heil uns mag geschehen.
Richtet, wem gehorchen wir,
Ob der Menschen Wink und Wort,
Ob dem Herrn, dem heil'gen Hort?

Menschenwort ist wandelbar;
Gestern hat es dieß gepriesen,
Heut zu jenem uns gewiesen,
Immer andres beut es dar. —
Uns thut sichre Weisung Noth,
Ein Vollbringen, Ein Gebot.

Menschen zwar gebieten gern,
Aber irren auch und fehlen.
Sollen ihren Dienst wir wählen,
Und verlassen Gott den Herrn,
Dessen Spruch auf allen Wegen
Uns zum Frieden führt und Segen!

GOttes. Denn dieſer unſer GOtt, den wir anbeten, hat Seinen Bund in eine göttliche Haushaltung geſtellt, worinn ſich der Vater als die Urquelle alles Lebens und aller Seligkeit, der Sohn als die wirkende Urſache unſeres ewigen Heils, und der heilige Geiſt als der große Beweger aller GOttes-Kräfte beweiſet und offenbaret. Und das iſt das dreifache, weſentlichſte und kräftigſte Zeugniß, davon Johannes ſagt: Drei ſind, die da zeugen im Himmel. Mit dieſer göttlichen Haushaltung, worinnen der dreieinige GOtt, Vater, Sohn und Geiſt, unſer Heil, d. i. die Theilnehmung an Seinem Reich durch ihre verſchiedene Wirkungen beſorgt und zu Stande bringt, ſind auch die Anſtalten und Einrichtungen verbunden, welche GOtt auf Erden zu gleichem Zweck angerichtet hat und unterhält. Und dieß iſt das wahrhafte und unwiderſprechliche Zeugniß auf Erden, welches Johannes in der Abſicht auf die drei allerwichtigſten himmliſchen Zeugen auch dreifach angibt, wenn er ſagt: Drei ſind, die da zeugen auf Erden: der Geiſt und das Waſſer und das Blut, und die drei ſind beiſammen, d. h. ſie gehen eigentlich auch auf Eins, nemlich auf die Beſtätigung des Neuen Bundes, der auf JEſu und dem Glauben an Seinen Namen beruhet. Das iſt kürzlich der Hauptinhalt meiner dermaligen Rede, da ich aus Veranlaſſung des heutigen Feſtes nach dem Sinne unſeres Evangelii handeln will:

Von dem zweimal dreifachen Zeugniß GOttes, welches Er auf den Neuen Bund gelegt hat.

Mit der Erſcheinung des Sohnes GOttes in der Welt iſt der Neue Bund eröffnet worden. Von dem an kam die Rede vom Reiche GOttes und von dem Eingang in daſſelbe, von dem Theilnehmen an demſelben in Gang. Da wurde theils der Weg und das Mittel bekannt gemacht, theils auch das herrliche Ziel nach der Liebesabſicht GOttes über uns Menſchen in Seinem uns geſchenkten Sohne deutlich angezeigt. Der Heiland redet davon im heutigen Evangelio ſehr nachdrücklich. Er lehrt Seine Schüler nicht nur von der ſo hochnöthigen neuen Geburt von oben, wenn man Theil am Reiche GOttes d. i. an der Erfüllung der Verheißungen GOttes haben wolle, ſondern Er beruft ſich auch auf Zeugen und Zeugniſſe, wenn Er zu Nikodemus ganz ernſthaft ſagt und darüber Glauben von ihm

fordert: Wir zeugen, was wir wiſſen, und reden, was wir geſehen haben, und ihr nehmet unſer Zeugniß nicht an; glaubet ihr nicht, wenn ich euch von irdiſchen Dingen des Reiches GOttes ſage: wie würdet ihr denn glauben, wenn ich erſt noch von den himmliſchen Dingen deſſelben reden würde? Nachdem nun die Haushaltung des Neuen Bundes, das iſt: die Sache des Reiches GOttes uns in ihrer völligen Geſtalt und Verfaſſung durch das Evangelium geoffenbaret iſt, und im Schwang gehet auf Erden, ſo können wir dieſe Worte des Heilandes erſt recht verſtehen nach ihrem vollen Sinn. Ich will daher die wichtige und ſo nöthige Wahrheit von der neuen Geburt von oben auf die nächſte Gelegenheit verſparen, und in Abſicht auf unſer heutiges Feſt aus dieſen Worten des Heilands Gelegenheit nehmen zu reden:

Von dem zweimal dreifachen Zeugniß GOttes, welches Er auf den Neuen Bund gelegt hat.

Dabei wollen wir bedenken:

I. Das dreifache Zeugniß auf Erden; daraus werden uns die irdiſchen Dinge des Reiches GOttes klar werden. Und

II. Das dreifache Zeugniß im Himmel; daraus werden wir auf die himmliſchen Dinge des Reiches GOttes zu achten haben.

Der HErr aber verherrliche Seinen Namen unter uns, und wirke in uns Glauben an Sein Zeugniß! Amen.

I. Was das dreifache Zeugniß auf Erden betrifft, ſo nennt es uns Johannes deutlich: den Geiſt, das Waſſer und das Blut. Johannes nennt unmittelbar vorher die bezeugte Wahrheit auch Geiſt; denn der Geiſt iſt die Wahrheit. Der Heiland heißt das Zeugniß der Wahrheit, welche ein Mittel der neuen Geburt iſt, im heutigen Evangelio auch Geiſt, wenn er ſagt: Der Geiſt (nicht: der Wind bläſet, ſondern) geiſtet, äuſſert und bewegt ſich, wo er will, und du höreſt ſeine Stimme wohl. So iſt demnach die Stimme des Geiſtes im Wort der Wahrheit der erſte Zeuge auf Erden. Von dem an, daß GOtt der durch unſere Sünde unter den Fluch gerathenen Erde wie-

der ein Wort der Verheißung gegeben hat, hat der Geist auf Erden gezeuget, und durch alle Zeiten die Erlösung und das Heil der Menschen verkündiget, darauf die Welt bis auf die Fülle der Zeit vertröstet ward. Der Geist Christi, sagt Petrus, der in den Propheten war, hat zuvor bezeuget die Leiden, die in Christo sind, und die Herrlichkeit darnach. Und darinn bestund die Aufrichtung des Neuen Bundes und die Gründung des Reiches GOttes unter den Menschen. In gleichem Sinne führt die Offenbarung Johannis auf die alte Weissagung zurück und sagt: das Zeugniß JEsu aber ist der Geist der Weissagung. Offenb. 19, 10. So hat der Geist seine Stimme durch der Propheten Mund hören lassen, und das gläubige Hoffen und Warten auf das Reich GOttes bezeuget und unterhalten. Niemals aber ist die Rede davon so laut geworden, als zu Johannis des Täufers Zeiten: „Das Reich GOttes ist nahe herbeigekommen." Darauf will der Heiland hiemit den Nicodemus weisen, dem das Zeugniß des Geistes vom Reiche GOttes durch den Dienst Johannis noch nicht so wichtig und annehmungswürdig war. „Hast du denn seine Stimme nicht gehört? Eine Stimme eines Predigers in der Wüste? Warum hast du nicht sein Zeugniß angenommen? Sein Zeugniß ist auch Geist und schließt sich an aller Propheten Wort an." — Hernach war JEsus selbst ein Lehrer worden, und predigte das Evangelium vom Reiche GOttes. Und von Ihm her ist das Zeugniß der Wahrheit durch Seine Apostel und alle Seine folgenden Knechte auf Erden kund worden. Das Evangelium ist das Wort des Geistes, und der wahre Dienst am Evangelium eine Bedienung des Geistes. 2 Cor. 3, 6. So stellen sich demnach alle Zeugen der Wahrheit im Neuen Bunde von Johannes, dem Täufer, an in einer ununterbrochenen Kette bis auf den heutigen Tag hin als einen einzigen Mann, der durch den Geist redet und im Evangelium bezeuget: daß JEsus durch Seinen Tod und Seine Auferstehung den Neuen Bund eröffnet und den Eingang ins Reich GOttes bereitet habe. Und das ist der erste Zeuge.

Nun, dieses Zeugniß ist an uns gekommen. Das Evangelium ist auch uns verkündiget. Es ist Geist und Wahrheit. Wer es annimmt, d. i. wer diesem Zeugen glaubet, der erfährt sogleich an seinem Herzen, daß es nicht nur in der Stimme und im Schall gehe,

sondern daß es Geist und Kraft und Leben sey. — Mit diesem ersten Zeugen ist verbunden das Wasser. Der Heiland rückt Nicodemo vor, daß er nach dem Reich GOttes frage, und doch die Anstalt GOttes, die bereits dazu gemacht sey, verachte, weil er sich nicht bequemte, sich von Johannes taufen zu lassen. Darum hält der Heiland darüber und sagt: es sey denn, daß du aus Wasser und Geist neu und von oben geboren werdest, so kannst du das Reich GOttes nicht erlangen. In eben diesem Sinne redet JEsus Luc. 7, 30. wider die Verächter der Taufe Johannis und sagt: aber die Pharisäer und Schriftgelehrten verachteten GOttes Rath wider sich selbst und ließen sich nicht von ihm taufen; sie verachteten GOttes Rath. Das Volk und die Zöllner aber gaben GOtt Recht, und ließen die Taufe als ein Zeugniß und eine Anstalt GOttes auf Erden gelten. Hernach aber hat JEsus gleich selbst angefangen, durch Seine Jünger zu taufen, und bei der Verkündigung des Evangelii diese Einrichtung des Reiches GOttes veranstaltet, daß, wer an Ihm und mit Ihm am Erbe GOttes Theil haben wolle, der solle durch die Taufe auf Seinen Namen feierlich darthun, daß er sich zu Ihm und zu Seinen Leuten bekenne. So ist die Taufe auf den Namen JEsu, oder das Wasser, ein Zeuge auf Erden geworden, der durch diese Anstalt noch auf den heutigen Tag den Neuen Bund bezeuget, angetragen, und dem, der sich zu JEsu bekennt, zugeeignet und übergeben wird.

Nun, dieser Zeuge hat seine Verrichtung auch an uns vollbracht. Es ist etwas Großes, ob es schon leider wenig geachtet wird, daß Sein Name über uns genannt worden ist, wie die Redensart der Apostel (Apostelg. 15.) lautet; ja, daß der Name des dreieinigen GOttes von der Taufe her über uns ruhet. Das macht einen getauften Christen ehrwürdig für Engel und Menschen. Aber es ist desto größere Schmach, wenn man seinen eigenen Christennamen und seine Taufe durch ein unchristliches Bezeugen täglich schändet und schmähet.

Der dritte Zeuge ist das Blut. Davon konnte JEsus damals bei dem Anfang Seiner Lehre noch nicht mit einem Anfänger, wie Nicodemus war, deutlich reden; doch spricht Er von der Erhöhung der Schlange. Bald aber hat Er die Lehre von Seinem Blute hinzugethan. Joh. 6. Das Zeugniß auf Erden wäre nicht vollständig

zur Darlegung des Neuen Bundes und zur Eröffnung des Reiches GOttes, wen nicht das Zeugniß des Blutes JEsu auch darauf läge. Den Nicodemus läßt Er von weitem etwas davon wissen, wenn Er sagt: Des Menschen Sohn müsse erhöhet werden. Aber Johannes zeichnet uns die Ankunft JEsu dadurch deutlich, wenn er sagt: Er ist gekommen nicht mit Wasser allein, sondern mit Wasser und Blut. Das war das Blut Seines d. i. des Neuen Bundes, und gleichwie der alte Bund im Vorbilde nicht ohne Blut gestiftet war, (denn Moses zeugete über dem Blut an das ganze Volk: Das ist das Blut des Testaments Ebr. 9, 20.!) also ist das vergossene Blut JEsu das vollständige Zeugniß des neuen Bundes geworden. Und der es gesehen hat, der hat es bezeuget. Dieß Blut redet nun und bezeuget die besseren Dinge, die erfreulichen und heilsamen Dinge des Reiches GOttes, seitdem es zu unserer vollkommenen Versöhnung vergossen ist; es ist kräftig an Allen, die sich dadurch reinigen lassen von ihren Sünden. 1 Joh. 1, 7. Und so führt es sein Zeugniß fort, sowohl bei dem Wasser der Taufe, als auch im heiligen Abendmahl. Um dieser göttlichen Anstalt willen gehört es noch zu den Zeugen auf Erden. Auch das Blut der Märtyrer bezeugt den Glauben des Neuen Bundes, in welchem sie Märtyrer (d. h. Zeugen) geworden sind. Denn bei unserer Taufe singen wir: „der Glaub' im Geist die Kraft versteht des Blutes JEsu Christi, wenn das leibliche Auge nichts als Wasser vor sich sieht, und ist vor ihm, vor dem geistlichen Glaubensauge, eine rothe Fluth, von Christi Blut gefärbet." Und von dem heiligen Abendmahl wissen wir, daß der Kelch, den wir segnen, eine Gemeinschaft des Blutes Christi ist. 1 Cor. 10, 16.

Nun, auch dieses Zeugniß hat GOtt an uns gewendet. Wir sind ja Genossen Seines Tisches geworden. Wer glauben kann, und dann erfährt, was JEsus davon bezeuget: „Wer mein Fleisch isset und trinket mein Blut, der bleibet in mir und ich in ihm," der hat ewiges Leben in sich, demselben wird dieser Zeuge wichtig, tröstlich und erfreulich genug seyn.

Mit diesem dreifachen Zeugniß ist uns der Neue Bund und die ganze Sache des Reiches GOttes übergeben worden. Das sind die drei Zeugen auf Erden, welche uns des Antheils an der Gnade GOttes in Christo versichern. Durch diese drei Zeugen werden die

irdischen Dinge des Reiches GOttes auf Erden verwaltet. So läßt sich der gütige GOtt zu uns herunter, daß Er Sein himmlisches Zeugniß irdisch macht, ich will sagen, mit irdischen Dingen, mit irdischen Anstalten verknüpft und verbindet, nur, damit wir desto leichter uns zu den himmlischen Dingen anleiten lassen und fähig werden möchten, den Vorsatz Seiner ewigen Liebe über uns gelten zu lassen und im Glauben anzunehmen. Aber dazu kommt noch ein viel größeres und wichtigeres Zeugniß, und darum habe ich nun zu reden

II. Vom dreifachen Zeugniß im Himmel. Johannes sagt: und Drei sind, die da zeugen im Himmel: der Vater, das Wort und der heilige Geist, und diese Drei sind Eins. Der Heiland redet davon zu Nicodemus auch in der Mehrzahl und sagt: Wir reden, was wir wissen, und zeugen, was wir gesehen haben. Er meint hier nicht zugleich Johannes, den Täufer, mit welchem Er sich niemals in's Gleiche gestellt hat. Er sagt vielmehr davon Joh. 5, 36.: ich habe ein größer Zeugniß, denn Johannis Zeugniß, denn die Werke, die mir der Vater gegeben hat, daß ich sie vollende, dieselbigen Werke, die Ich thue, zeugen von mir, daß mich der Vater gesandt habe. Und der Vater, der mich gesandt hat, derselbige hat von mir gezeuget. Ihr habt nie weder Seine Stimme gehöret, noch Seine Gestalt gesehen. Das Zeugniß des Vaters war schon ergangen bei der Taufe Christi mit der Stimme vom Himmel: „Das ist mein lieber Sohn!" Und das Zeugniß des heiligen Geistes, auf welches JEsus Seine Jünger vertröstet, kam nach Seiner Verklärung auch dazu. Der Heiland sagt davon: Was er hören wird, das wird er reden, und was zukünftig ist, wird er euch verkündigen. Derselbige wird mich verklären: denn von dem Meinen wird Er's nehmen und euch verkündigen. Joh. 16, 13. 14. So wird uns das dreifache Zeugniß des dreieinigen GOttes nach der Haushaltung des Neuen Testaments deutlich angezeigt. Johannes heißt sie Zeugen im Himmel; nicht, als wenn ihr göttliches Zeugniß im Himmel abgelegt würde, sondern weil es himmlische Zeugen, von himmlischer Natur, Art, Kraft und Wirkung sind. Sie bringen ihr Zeugniß bei der Behandlung der irdischen Dinge, die zum Neuen Bunde gehören, an das Herz eines Glaubigen, und bestätigen und versiegeln dadurch die Wahrheit, darauf man geglaubt hat, und ihr

Zeugniß ist Eins. Gott geht nicht aus Seinem Himmel aus, sondern ist und bleibt alle Zeit im Himmel, wenn Er einem Kinde GOttes auf Erden Seine Gnade bezeuget, mittheilt und zu genießen gibt. Und das heißt der Heiland auch im Evangelio die himmlischen Dinge des Reiches GOttes, wenn Er zwar sagt: wie würdet ihr denn glauben, wenn ich euch von himmlischen Dingen sagte? aber doch gleich auf solche Dinge deutet, wenn Er ferner sagt: und Niemand fährt gen Himmel, denn der vom Himmel hernieder kommen ist, nämlich des Menschen Sohn, der im Himmel ist. Nun, seitdem JEsus gen Himmel gefahren und in GOtt verkläret ist, gehet erst das dreifache Zeugniß des Vaters, des Sohnes und des heiligen Geistes in voller Kraft bei einem Jeglichen, der das Evangelium im Gehorsam des Glaubens angenommen hat. Die Gnade JEsu Christi, die Liebe des Vaters und die Gemeinschaft des heiligen Geistes ist mit Allen, die da glauben, ist kräftig, genießbar und erfreulich im Herzen, und wird innerlich zu einem Zeugniß und Siegel, bis wir sehen, was wir nach dem ganzen Gehalt des Neuen Bundes geglaubt haben. Der Vater läßt sie fühlen, daß Er sie begnadigt und zur Kindschaft angenommen habe, der Sohn, daß Er Priester, HErr und Haupt sey, und der Geist, daß Er ihr Tröster, ja, ihr Siegel und Pfand des Erbes sey; und durch die Art und die Wirkung des heiligen Geistes sind die drei Zeugen auf Erden besonders zu den Wirkungen der drei himmlischen Zeugen gefügt und verbunden. Ja, das Herz wird darüber ein Tempel des dreieinigen GOttes. Joh. 14, 23. „Wir werden zu Ihm kommen und Wohnung bei Ihm machen.“ So bezeugt der dreieinige GOtt im Herzen, daß man wirklich Gemeinschaft habe mit dem Vater und Seinem Sohne, JEsu Christo, in Einem Geist, der vom Vater und Sohn ausgehet; so genießt man die ewige Liebe im Glauben, in Liebe und Hoffnung, bis das Leben offenbar wird in Herrlichkeit.

Nun mag uns wohl gelten, was Johannes sagt: so wir der Menschen Zeugniß annehmen; da sollen wir uns ja scheuen, daß uns nicht der Verweis treffe, den Nicodemus vom Heiland hören mußte: und ihr nehmt unser Zeugniß nicht an. Wir Christen sind ja mit göttlichen Zeugnissen überdeckt und überhäuft. Wollen wir nichts destoweniger den Rath GOttes verachten, wie wird es uns

gehen! Aber im Gegentheil ist hieraus auch zu ermessen, was der Glaube daran für einen starken und unüberwindlichen Halt habe, wenn dieses sechsfache Zeugniß GOttes an ihm seine volle Kraft beweist und seinen Zweck erreicht. Und darum hat GOtt eben Seine himmlische und Seine irdische Haushaltung auf solche Weise eingerichtet und veranstaltet, und hält darüber nach Seinem unveränderlichen Rath, damit wir eine rechte Grundveste und unüberwindliche Burg des Glaubens haben, und durch solche Zeugnisse in einem heitern, gegründeten, lebendigen, fröhlichen, kräftigen und sieghaften Glauben erhalten und fortgeleitet werden mögen, bis Er das Ziel seines Bundes an uns erreicht hat, daß wir sagen können: Wie wir es geglaubt haben, so sehen wir es jetzt in der Stadt unsers GOttes und vor Seinem Thron! Ihm, dem dreieinigen GOtt, sey Ehre jetzt und in alle Ewigkeit! Amen. —

Buß- Bet- und Fasttags-Predigt.

Ehningen, 1757.

Text: Ps. 85, 8—14: HErr, erzeige uns Deine Gnade, und hilf uns. Ach, daß ich hören sollte, daß GOtt der HErr redete: daß er Friede zusagte Seinem Volke und Seinen Heiligen, auf daß sie nicht auf eine Thorheit gerathen! Doch ist ja Seine Hilfe nahe denen, die Ihn fürchten, daß in unserem Lande Ehre wohne; daß Güte und Treue einander begegnen, Gerechtigkeit und Friede sich küssen; daß Treue auf der Erde wachse, und Gerechtigkeit vom Himmel schaue; daß uns auch der HErr Gutes thue, damit unser Land sein Gewächs gebe; daß Gerechtigkeit dennoch vor Ihm bleibe und im Schwange gehe.

Rufe mich an in der Noth, so will ich dich erretten, so sollst du mich preisen. So spricht GOtt selbst Ps. 50, 15. Es halten diese bekannten Worte erstlich eine göttliche Ermahnung in sich: rufe mich an in der Noth. Die Menschen sind so bestürzt und zaghaft, wenn sie eine Noth betrifft; sie fallen gerne auf allerlei Mit-

tel, und wollen sich selbst helfen, oder von Andern geholfen wissen, und GOtt, der beste, ja einzige Helfer, wird zurückgesetzt. Das ist gemeiniglich das Letzte, wenn sonst kein Rath mehr ist, daß man zu GOtt schreit. Da sagt nun GOtt: rufe mich nur an; wende dich nur zu mir; ich begehre nichts anderes von dir, als daß du mich darum ansprichst; so soll dir bald geholfen seyn. O wie sollte uns das ermuntern, und unser Herz erwecken, daß sich GOtt so gerne anrufen läßt! Zweitens ist darin eine Verheißung enthalten: so will ich dich erretten. Er will seine Macht und Gnade gerne erzeigen; er will herausreißen aus der Noth und Angst, zu beweisen, daß Er der GOtt sey, der gerne errettet. Drittens kommt noch die Folge dieser Errettung, oder was weiter darauf folgen soll: auf daß du mich verehrest und verherrlichest. Da wird die Herrlichkeit und Ehre GOttes offenbar. Er macht sich herrlich an den Elenden (Ps. 49.), und wir sollen seine Herrlichkeit erkennen. Nun, dieß redet GOtt zu Seinem Volke, und zu Allen, die Seinen Namen nennen. Er verheißt eine Errettung seinem Volke, wenn sie Ihn anrufen und auf Seine Ehre bedacht sind. Und diese drei Stücke sind auch in meinen Textesworten enthalten, daraus ich demnach vorstellen will:

Die gewiße Errettung des Volkes GOttes aus allen Drangsalen, welche die Welt treffen.

Und zwar:

I. Wie dasselbe um diese Errettung zu seinem GOtt bitte und flehe.

II. Wie GOtt das Gebet erhöre und seine Errettung erzeige; und

III. Was weiter daraus und darauf erfolge.

Ach HErr höre, ach HErr, sey gnädig, und hilf uns um Deiner Güte willen! Amen.

Es ist dieser Psalm ohne Zweifel erst gemacht worden, nachdem das Volk GOttes im Alten Testamente schon aus Babel wieder in sein Land zurückgekommen war. Da hatten sie schon eine große Erlösung nach überstandener Züchtigung GOttes erfahren; es waren meistentheils fromme und redliche Leute, die nun GOtt fürchte-

ten, und seinem Gottesdienste mit Ernst und Eifer abwarten und Alles in Ordnung setzen wollten. Aber die umliegenden und angränzenden Völker beneideten sie, wollten sie nicht lassen in Ruhe ihren Tempel und ihre Stadt bauen, fiengen Unruhe, Händel und Kriege an wider sie, und setzten sie aufs Neue in große Gefahr. Unter solchen bedrängten Umständen ist nun der Psalm gemacht. Das Volk schreit zu seinem GOtt um Errettung und Hilfe von seinen Feinden. Und das Volk im Alten Testament ist in seinen Begegnissen vielfach ein Bild geworden, was GOtt zu allen Zeiten an denen thun will, die zu seinem Volke gezählt sind. Daher dürfen wir es uns auch aneignen, und sollen in gleichem Sinne vor GOtt stehen. Wir wollen nun sehen,

I. Wie das Volk GOttes um Errettung zu seinem GOtt bittet und fleht. Laß uns sehen, HErr, Deine Gnade, und Dein Heil gib uns! Es bittet um zwei Sachen: Vor allen Dingen um Gnade, hernach um Heil oder Hilfe. Dieses ist der rechte Sinn. Wenn man in Noth kommt, so will man nur gerne geschwind Hilfe haben, damit man bald der schweren Umstände überhoben sey. So ist es bei den Meisten. Sie bekümmern sich nicht um die Gnade; aber wer GOtt ehret, wer zu seinem Volke gehört, der denkt zuerst an Gnade. Wenn ich Gnade erlange, so wird alsdann die Hilfe nicht ausbleiben. So heißt es auch von David Ps. 119, 41.: HErr, laß mir Deine Gnade widerfahren, Deine Hilfe nach Deinem Wort! Sodann wartet man in der Stille auf die göttliche Erhörung mit Zuversicht. Ich will hören, was GOtt, der HErr, reden wird. Er wird Friede zusagen seinem Volke und seinen Begnadigten, und daß sie nicht umkehren sollen zur Thorheit. Das ist die Kunst, die rechte Art im Gebete. Man muß nicht immer schreien und jammern, und GOtt seine Hilfe abnöthigen und abzwingen wollen; sondern ein rechter Beter, wenn er sein Herz ausgeschüttet hat, wartet im Stillen. Er merkt mit seinem Herzen und mit seinem Geiste auf, was GOtt antworten wird. Er vertraut. Das ist ein Kennzeichen, daß man zum Volke GOttes gehöre, wenn man auch Vertrauen hat, ehe man die Hilfe sieht. Die Meisten trauen GOtt nicht, bis sie die Hilfe sehen. GOtt vertrauen ist ein Glaubenssinn. Er wird Friede zusagen seinem Volke.

Menſchen zeigen großen Lohn,
Wenn wir ihnen treulich dienen,
Aber eh' der Tag erſchienen,
Iſt's wie Spreu im Wind entflohn.
Ewig bleibet Gottes Wort,
Wird erfüllet hier und dort.

Menſchen drohen ſchwer und laut,
Wenn wir wider ſie uns ſetzen.
Können ſie ein Haar verletzen,
Ohne daß der Herr es ſchaut?
Schirmt er nicht mit ſtarkem Arm,
Wer ihm dient, vor Leid und Harm?

Ob ſie gar das ärgſte thun,
Güter, Ehr' und Leib verderben;
Kann ja doch der Geiſt nicht ſterben.
Wird nicht der gar ſicher ruhn?
Sel'gen Himmelslohn empfahn,
Wenn er treu vor Gott gethan?

Menſchenwort gebeut und thut
Manches böſe Werk der Sünde.
Gottes Wort zeigt ſeinem Kinde
Ewiglich was recht und gut.
Richtet ſelbſt denn, zeuget ihr:
Wem von beiden folgen wir?

Chriſten, Brüder, zweifelt nicht.
Niemand dürfe ferner fragen.

Es käme sonst etwas Schlimmeres heraus; sie möchten auf Thorheiten gerathen, d. i. sie möchten von GOtt abfallen, sie möchten verführt werden. GOtt aber will die Seinen nicht gerne auf Thorheiten, Mißglauben, Murren, Abfall, weltlichen Sinn verfallen lassen.

II. Wie erhört nun GOtt das Gebet? Antwort: Sein Heil ist nahe denen, die ihn fürchten. Auch Seine Gnade ist nahe. Das ist die Antwort und der Sinn GOttes. Seine Gnade ist nicht ferne von denen, die Ihm die Ehre geben. Wie ein guter Freund sogleich zuläuft, wenn er in der Noth angesprochen wird, so tritt GOtt sogleich herbei, bälder, als man vermuthen kann. Er ist schon da. Es kommt nur darauf an, daß man es glaube und fasse. Endlich wollen wir sehen:

III. Was weiter daraus und darauf erfolge? Da ist eine schöne Beschreibung: daß in unserm Lande Ehre wohne; daß Güte und Treue einander begegnen, Gerechtigkeit und Friede sich küssen; daß Treue auf der Erde wachse und Gerechtigkeit vom Himmel schaue; daß uns der HErr auch Gutes thue, damit unser Land sein Gewächs gebe; daß Gerechtigkeit dennoch vor Ihm bleibe und im Schwange gehe. Aber dieß ist nicht nur auf den äußerlichen Wohlstand gemeint, daß man eben im Lande Ruhe und gutes Auskommen habe, sondern das Volk GOttes ist auf GOttes Ehre und GOttes Offenbarung bedacht. Israel will, es soll in unserem Lande so zugehen, daß man GOttes Wort, Wahrheit, Gerechtigkeit an uns sehen und preisen könne. Das ist der rechte Sinn des Volkes GOttes. Es sind schon manche Kriege in Deutschland, am Rhein vorübergegangen; GOtt hat wieder Hilfe erzeigt. Ist es hernach unter den Leuten besser geworden? Ist mehr Gerechtigkeit, Treue u. s. w. in Schwang gekommen? Ach! das darf man von dem bösen Geschlechte der Menschen nicht erwarten; aber das Volk GOttes hat noch etwas übrig. — Wenn das wird erfüllt seyn, was Luc. 18. steht: Sollte GOtt nicht retten seine Auserwählten, die zu ihm Tag und Nacht rufen, und sollte Geduld darüber haben? Ich sage euch: Er wird sie erretten in einer Kürze, — alsdann wird auch dieser Psalm erfüllt werden, daß GOttes Herrlichkeit wird offenbar werden auf Erden, daß die Berge werden den Frieden predigen, daß alle Schwerdter werden zu Pflugscharen gemacht werden. In dieser

Hoffnung denkt das Volk GOttes, das in dieser Zeit lebt: wenn nur die Gerichte bald vollends vorüber wären, daß GOtt ein Neues schaffete auf Erden!

Nun wollen wir noch etliche Anmerkungen machen.

1. Erkennet hieraus, wie gut es ist, wenn man zum Volke GOttes gezählt werden kann. Solchen wird gewiß geholfen; sie kommen nicht zu kurz. Aber die Gottlosen haben keine Verheißung. Es heißt ausdrücklich: denen, die ihn fürchten, wird Gnade und Hilfe zu Theil. Ihr Lieben, suchet also Gnade! Fürchtet GOtt und gebet Ihm die Ehre! Offenb. 14, 7.

2. Möchte man denken: Ei, sollen denn die Frommen Nichts zu leiden und zu befürchten haben? Antwort: in äußerlicher allgemeiner Drangsal kann man nicht sagen, daß sie Nichts treffe; aber mit großem Unterschied und großer Auszeichnung. Sie merken GOttes Nähe unter der Noth; sie erfahren Seine Durchhilfe, Seine besondere Leitung. Er stärkt sie zum Aushalten, daß sie auf keine Thorheiten gerathen. Ja, sie sind mit Ihm wohl zufrieden, und preisen Ihn!

3. Lernet also über aller Noth auch den Sinn fassen, den man nach GOtt und um GOttes willen haben soll, und merket auf Sein Werk und Seine Hilfe. Er hat schon in diesem Jahre und in diesen bedenklichen Zeiten Beweise seiner Hilfe dargethan. Er hat noch Sein Volk und Seine Begnadigten in unserer evangelischen Kirche. Ist noch ein Volk GOttes in der Welt, so ist es doch insbesondere in der lutherischen Kirche anzutreffen, und auch in unserem Würtemberg ist Sein Same. Ja, um dieses Seines Volkes und Seiner Begnadigten willen trägt GOtt noch die Bösen mit Geduld, bis die Zahl voll ist. Das soll man mit Dank anerkennen.

4. Doch wer die Verheißung faßt, sieht noch weiter hinaus; er begnügt sich nicht mit dieser alten Welt; es kommt da doch nichts Ganzes heraus. Er freut sich schon, daß etwas Besseres werden wird. Und so wollen wir auch jetzt darüber denken und beten: laß uns nicht auf Thorheiten gerathen, gib uns Friede und ein Herz, das sich Dir überlasse, daß Dein Bund unter uns bleibe! Amen.

Am erſten Sonntag nach Trinitatis.

Teinach 1755.

Evangelium: Luc. 16, 19—31.

Es war aber ein reicher Mann, der kleidete ſich mit Purpur und köſtlicher Leinwand, und lebte alle Tage herrlich und in Freuden. Es war aber ein Armer, mit Namen Lazarus, der lag vor ſeiner Thüre voller Schwären, und begehrte ſich zu ſättigen von den Broſamen, die von des Reichen Tiſche fielen. Doch kamen die Hunde, und leckten ihm ſeine Schwären. Es begab ſich aber, daß der Arme ſtarb, und ward getragen von den Engeln in Abrahams Schooß. Der Reiche aber ſtarb auch, und ward begraben. Als er nun in der Hölle und in der Qual war, hub er ſeine Augen auf, und ſahe Abraham von Ferne, und Lazarum in ſeinem Schoos, rief und ſprach: Vater Abraham, erbarme dich mein, und ſende Lazarum, daß er das Aeußerſte ſeines Fingers ins Waſſer tauche, und kühle meine Zunge, denn ich leide Pein in dieſer Flamme. Abraham aber ſprach: gedenke, Sohn, daß du dein Gutes empfangen haſt in deinem Leben, und Lazarus dagegen hat Böſes empfangen: nun aber wird er getröſtet, und du wirſt gepeiniget. Und über das Alles iſt zwiſchen uns und euch eine große Kluft beveſtiget, daß, die da wollten von hinnen hinab fahren zu euch, können nicht, und auch nicht von dannen zu uns herüber fahren. Da ſprach er: ſo bitte ich dich, Vater, daß du ihn ſendeſt in meines Vaters Haus. Denn ich habe noch fünf Brüder, daß er ihnen bezeuge, auf daß ſie nicht auch kommen an dieſen Ort der Qual. Abraham ſprach zu ihm: ſie haben Moſen und die Propheten, laß ſie dieſelbigen hören. Er aber ſprach: nein, Vater Abraham, ſondern wenn einer von den Todten zu ihnen gienge, ſo würden ſie Buße thun. Er ſprach zu ihm: hören ſie Moſen und die Propheten nicht, ſo werden ſie auch nicht glauben, ob Jemand von den Todten auferſtünde.

Es heißt im gemeinen Sprüchwort: man kann Niemand vor ſeinem Tode glückſelig nennen. Und das mag in gewiſſem Verſtande ein wahres Wort ſeyn; es leidet aber mehr als einerlei Deutung. Die Menſchen ſind in der Welt ſo mancherlei Veränderungen auch ihres äuſſerlichen Zuſtandes und leiblichen Wohlergehens unterworfen; daher iſt keiner verſichert, daß er dem Glücke, wie man ſagt, beſtändig im Schoos ſitzen und ſeinen erwünſchten Wohlſtand bis an das Ende ſeiner Tage fortführen werde. Ein einziger Zufall, der ihm an ſeinem Gemüthe, an ſeiner lieben Ehre, an ſeinem Haus-

wesen, an seinen Freunden u. dergl. begegnet, kann ihm seine Glückseligkeit unterbrechen und so rauben, daß er seiner übrigen Lebenstage nicht mehr froh wird, sondern seine Zeit mit Kummer und Wehklagen beschließt. Auch in diesem Sinne kann keiner davorstehen, daß er bis an seinen Tod hin ein glückseliger Mensch bleiben und an seinem Sarge diesen Nachklang haben werde. Noch mehr aber, weil erst in und nach dem Tode der Ausschlag von einer ewigen Glückseligkeit oder Unglückseligkeit erfolgt, wogegen alle glücklichen oder unglücklichen Tage dieses Lebens kaum einer Minute lang zu rechnen sind, so will das Sprüchwort den Namen einer preiswürdigen Glückseligkeit nur auf denjenigen Zustand legen, darin man ein dauerhaftes und vollkommenes Vergnügen nach diesem Leben genießen kann. Die Lehre JEsu hält die höchste Weisheit in sich. Sie gibt uns das richtigste und probehaltigste Urtheil an, wie man von der Glückseligkeit und Unglückseligkeit eines Menschen denken soll. Aber sie schiebt dieselbe nicht erst bis über den Tod hinaus. Der Heiland, der Mund der Wahrheit, preist gewisse Leute schon in dieser Welt für glückselige Menschen, ob sie schon von Vielen, nach ihrer Art zu denken, nicht dafür gehalten werden. Er sagt: Selig sind, die arm am Geiste sind, denn das Himmelreich ist ihr. Und das Evangelium deutet es auf den gegenwärtigen Zustand lebender Menschen, wenn es heißt: aus Gnaden seid ihr selig geworden. Wer glückselig geworden ist, wen die Wahrheit selbst dafür erklärt, der darf gewiß nicht erst bis über den Tod hinaus warten, daß er in Wahrheit glückselig zu nennen sey. Aber um so weniger wird es ihm auch alsdann fehlen, einen solchen Zustand zu erreichen und zu besitzen, darin seine Glückseligkeit noch viel weiter reicht, als er jetzt denken kann. Der ist gewiß glückselig, der vor dem Tode, im Tode und nach dem Tode ein solches Wohlseyn besitzt und genießt, welches ihm kein Zufall rauben und der Tod selbst nicht kränken kann. Wir werden demnach von JEsu und aus Seiner Lehre erst ein richtiges Urtheil fällen lernen von dem, was man glückselig oder unglückselig heißen soll. Davon will ich dießmal etliche Hauptgedanken aus unserem Evangelio anführen und zu betrachten vorstellen

I. Die Unglückseligkeit eines in der Welt für glücklich geachteten Mannes, und

II. Die Glückseligkeit eines in der Welt für unglücklich gehaltenen Menschen.

Niemand unter allen Menschen, die je an Wahrheit gedacht und davon geredet haben, hat von den zukünftigen Dingen mit solcher Deutlichkeit, Gewißheit und Freimüthigkeit geredet, als unser JEsus. Er spricht von den unsichtbaren und zukünftigen Dingen und Zuständen der Menschen, wie ein Anderer von den gegenwärtigen. Niemand hat uns je den Zusammenhang des gegenwärtigen und des künftigen Lebens so richtig und umständlich gezeigt und auf unläugbare feste Gründe gestellt, als eben unser JEsus. Das gibt Seiner Lehre den größten Vorzug vor Aller Weisheit und Erkenntniß, die je in der Welt aufgekommen ist oder noch gerühmt wird. Und das ist es, was sie ohne Umschweif an Aller Gewissen beweiset, die mit einigem Besinnen über sich selbst darauf achten. Die Rede, welche unser heutiges Evangelium enthält, ist davon eine der eindrücklichsten und wichtigsten. Ich will nur einige Hauptwahrheiten davon bemerken, wenn ich

I. die Unglückseligkeit eines in der Welt für glücklich geachteten Mannes betrachte. Der reiche Mann soll uns nach der Absicht unseres Lehrers davon ein Beispiel seyn. Es geht nicht allen Leuten in der Welt so wohl, als es hier von ihm beschrieben ist; es geht auch nicht allen Leuten so schlimm, als es dem Lazarus wiederfahren ist. Es gibt noch mehrere Gattungen, die überhaupt unter einerlei Beurtheilung fallen. Der Heiland aber hat mit Fleiß von beiden Zuständen ein ausnehmendes Exempel angeführt, damit es desto deutlicher in die Augen fallen und ein desto ernsthafteres Nachdenken erwecken solle. Worin besteht es nun überhaupt, wenn man Einen in der Welt für glücklich achtet und preist? Wenn es heißt: dem Menschen geht es wohl; er hat, was er will; er kann sich gute Tage machen; er hat Reichthum, er hat Ehre, er steht im Ansehen; was will er weiter? der hat über Nichts zu klagen. Mancher steht wohl auf einem geringeren Grad des Wohlstands, aber man hält ihn in seinem Maaß und in seinen Umständen auch für einen glücklichen Menschen, wenn er sich nach seinem Wunsche vergnügen und seine Begierden erfüllen kann. Hiebei kann sich ein gemeiner Bauer in seinem Glück und Wohlleben so sehr brüsten, als ein anderer, der sich mit Purpur und köstlicher Leinwand kleidet und alle Tage herrlich und

in Freuden lebt. Aber was ist nun davon zu halten, sofern man es auch so hoch triebe, als es in der Welt immer gebracht werden mag, wenn man anders nach der Wahrheit urtheilen, und sich nicht von dem Schein eines bloß sinnlichen und unter der Hand verschwindenden Vergnügens blenden, und von den niederträchtigen Gedanken und Urtheilen des gemeinen Haufen hinreissen lassen will? Ich weiß: mit und bei dem Allem kann doch ein solcher Mensch in der That sehr unglücklich seyn, so daß sein äußerliches Wohlseyn nach dem Sinne der Welt dagegen wie Nichts zu rechnen ist. Und zwar nimmt seine Unglückseligkeit nicht erst nach diesem Leben, sondern schon in dieser Zeit ihren Anfang; sie wird ihm aber erst nach diesem Leben entdeckt und an ihm selbst offenbar, wenn er es in dieser Zeit an sich nicht gewahr werden, noch erkennen wollte.

Kann man denn in dieser Zeit einen vernünftigen Menschen für glückselig halten, wenn er seinem Verstande, seinem Herzen, seiner unsterblichen Seele keine einzige solche Wahrheit zu fassen erlaubt, die sie in eine wahre, ihrer Natur gemäße und von ihrem guten Schöpfer angebotene Bekanntschaft mit Ihm setzt? So ging es bei dem reichen Manne. Er achtete Mosen und die Propheten nicht, war in der rechten, von GOtt angegebenen Religion geboren und erzogen, und lebte doch, als wenn er davon nichts wüßte noch je gehört hätte. So geht es noch bei Vielen, welche ihren Verstand und Herz aller fruchtbaren Einsicht und Nachdenken derjenigen Wahrheit entziehen, die ihrem edlen Geist allein die gemäße Ruhe, das wonnesamste Vergnügen und den Grund zu einer dauerhaften Glückseligkeit abgeben könnte und sollte. Ist dann ein solcher Mensch für glückselig zu achten, dem gerade das Beste mangelt, was den vornehmsten Theil seiner Natur und seines Wesens erst glückselig machen könnte? Gewiß, wer seine lebendige Seele nur dazu hat und gebraucht, daß sie ihm auf etliche Jahre das Leben und die Bewegung seines Leibes unterhalte, damit er demselben sein sinnliches, irdisches, verwesliches Vergnügen bereiten könne, der ist vielmehr zu bedauren, als für glückselig zu achten. Das ist ja eine unglückselige Seele, die niemals eine Empfindung der Lust und des Vergnügens empfängt und genießt, die ihrer Natur gemäß ist und ihr von GOtt reichlich bereitet wird, sondern sich beständig mit irdischem Futter und Zeit-

vertreib und ihr ganz unangemessenen Dingen abspeisen lassen soll. Ein solcher Mensch steht in der größten Armuth und darbt bei allem zeitlichen Ueberflusse. Seine arme Seele hungert und dürstet, und er läßt ihr nicht das Geringste zu Theil werden! Es ist in ihr ein unendliches Verlangen nach GOtt, nach Seiner Gemeinschaft, nach dem Genuß Seines Lebens; das hat ihr GOtt eingeprägt; das hält Er ihr vor durch Sein Wort. Und sie muß vergeblich schmachten, und dieß Verlangen durch lauter irdische Lüste, die sie nicht sättigen, dämpfen und unterdrücken lassen, und leben, als wenn kein Wort GOttes wäre, als wenn ihr GOtt nichts zu gut thun wollte. Es ist in der That jämmerlich und die größte Unglückseligkeit in dieser Zeit, wenn ein Mensch, ein sogenannter Christ, der alle göttliche Dinge um sich hat, in seinem Leben kaum einmal eine innerliche durchdringende Empfindung von der göttlichen Wahrheit bekommt, geschweige daß er seinen Geist damit nähren, erquicken und in einen wonnesamen Zustand setzen möchte. Wer demnach GOtt und Sein Wort verachtet, der kann in dieser Zeit nicht glückselig seyn.

Ferner ist er deßwegen schon in dieser Zeit unglückselig, weil er sich hier schon den unheilvollen Jammer bereitet, der nach dieser Zeit in ihm aufbrechen wird. Das zeigt sich auch an dem reichen Manne. Es heißt von ihm: als er nun in der Hölle und in der Qual war. Er stirbt. Warum ist er nun auf seine guten Tage sogleich in der Hölle und in der Qual? Hölle heißt hier die Sammlung und der Zustand der abgeschiedenen unbußfertigen Seelen, und nicht der Pfuhl, der mit Schwefel und Pech dermaleins brennen wird, wenn der letzte Brand der Welt wird alle Unreinigkeiten an einen Ort zusammen ausscheiden. Der Heiland zeigt, daß ihm jetzt seine Qual daraus entstehe, worin er vorher sein größtes Vergnügen gesucht hatte. Seine Seele hatte keine andere Unterhaltung empfangen, als Wohlleben und Essen und Trinken, herrlich und in Freuden zu leben. Da ihr jetzt der irdische Genuß entzogen ist, so wird ihr ihr Verlangen zur Qual; sie trägt ihre Sünden mit sich hinaus. Einem Jeglichen wird das seine Hölle seyn, was er in dieser Zeit in sich gesammelt hat. Und wenn er sich nun in seiner eigentlichen Gestalt, worinn er sich gebildet hat, in dem Abgang alles dessen, womit

er sein Gemüth, Gedanken, Neigung und Begierden erfüllt hat, sehen muß, so ist das seine Qual. Ich kann mich über Nichts mehr entsetzen, als über die erstaunliche Veränderung, die solche Geister in einem Augenblick in sich selbst erfahren, die mit lauter irdischen, sündlichen, wollüstigen, hochmüthigen, geitzigen Bildungen, Gedanken und Trieben erfüllt sind, und damit in die unsichtbare Welt übergehen, wo ihnen der Gegenstand ihres Treibens wirklich benommen ist, darin sie bisher sich aufgehalten haben; und diese Lüste, Begierden, Gedanken leben und wirken noch in ihnen. Und so werden sie sich zur Qual. Nun, kann man denn einen Menschen für glückselig halten, der z. B. mit allem Fleiß und Geschäftigkeit darauf umgienge, daß ihm sein Haus über seinem Kopf anbrenne? Oder der sich mit tausend Freuden das Gift bereitete, daran er sterben müßte? So ist derjenige anzusehen, der sich in dieser Zeit einen Schatz zusammen rafft, der ihm hernach in seinem Innersten zu lauter Mißvergnügen, Unlust und unaussprechlichem Schmerz ausschlägt! Denn

Das gegenwärtige Leben steht mit dem zukünftigen in dem genauesten Zusammenhang. Es bleibt nichts zurück, sondern es hat Alles seine richtige und volle Wirkung auf die Ewigkeit. Der künftige Zustand hängt von dem gegenwärtigen ab; das hat seine gewissen, unvermeidlichen Folgen. Und das vergrößert den Jammer, daß man sich seines vorigen Zustands erinnern und den Zusammenhang mit dem vorhergehenden einsehen kann. Man darf nicht denken, daß GOtt einen erst in die Hölle werfe; er stürzt sich selber darein; es wird nur an ihm offenbar, was schon in ihm war. Und das Gericht GOttes schätzt ihn und bestätigt ihn in dem Zustand, darein er sich selbst gebracht hat, wie solches auch in dem Gleichniß Abraham dem reichen Manne vorhält. Mich dünkt, das sind solche ausgemachte Wahrheiten, worüber JEsus sogleich ein jegliches Gewissen zum Zeugen hat. Wer nur eine Liebe und Begierde zu einer wahren Glückseligkeit hat, der kann schon wissen, worein er dieselbe nicht setzen sollte, der mag sich selbst rathen, — wenn er anders eines guten Rathes fähig ist.

Wir wollen das andere Exempel auch ein wenig erwägen, nehmlich

II. die Glückseligkeit eines in der Welt für unglück-

lich gehaltenen Menschen. Lazarus soll uns ein Bild eines in der Welt für unglücklich gehaltenen Menschen vorstellen; und er war es auch in den äußerlichen Umständen. Nur ist daraus keine ganze Rechnung zu machen. Das heißt man überhaupt unglückliche Umstände, wenn Einer nicht nur der Nothdurft des äusserlichen Lebens ermangeln muß, sondern auch mit Schmerzen und Krankheiten geplagt ist. Allein das macht einen noch nicht zu einem unglückseligen Menschen. Ja wohl, wenn einer dabei keinen GOtt hat, auf den er sich verlassen, dem er Gutes über sich zutrauen kann, mit dessen Vorsehung er sich beruhigen kann. Dann ist er ja wohl übel und doppelt übel daran. Aber wer GOtt noch hat, wenn er sonst Nichts hätte, wer sein Herz in der Gnade GOttes stillen kann, der hat noch immer einen rechten Grund und noch genug übrig, woraus ihm Vergnügen und Wohlergehen zufließen kann. Und das macht eigentlich den Unterschied aus bei den Mühseligkeiten und Beschwernissen des zeitlichen Lebens. Es ist ja jämmerlich, wenn man bei diesen oder jenen Schicksalen so sehr niedergeschlagen, bestürzt und betrübt wird, daß man gar keinen Halt mehr hat; aber unter Leiden und Schmerzen in GOtt ruhen, mit Seinem Geiste über alle diese natürlichen Empfindungen erhaben seyn, sich durch seine lebendige Hoffnung trösten können, nichts destoweniger einen guten GOtt und lieben Vater auf seiner Seite haben, Seinen Willen für sein bestes Wohl halten — das ist ja ein glücklicher Stand, und die unglücklichen Menschen müssen es alsdann selbst zugestehen: ja, wenn ich so seyn könnte, so wollte ich mich für glücklich halten! Das will der Heiland an dem Exempel Lazari vorstellen, welcher bei seiner Armuth und äußerlichem Elend in den Fußstapfen des Glaubens Abrahams wandelte; Er will zeigen, daß auf das Wohl oder Weh im Aeußerlichen nicht viel ankomme zu einer wahren und dauerhaften Glückseligkeit, und daß einem Solchen, der an GOtt hänget, Alles reichlich vergolten werde. Arm, aber reich im Glauben seyn, Jacob. 2, 5. Nichts inne haben, und doch Alles haben, das macht getrost; da kann man das Glück der Welt großmüthig verachten: mag es seyn, daß ich hier leide; ich kann der zeitlichen Freude wohl entbehren; ich spare mich auf etwas Besseres. Und das trifft auch ein. Der arme Lazarus ist ja glückselig zu achten, daß er sogleich in Abrahams Schoos getragen worden, und der Reiche

muß ihn selbst dafür erkennen. Das ist ein Stand der vollkommenen Ruhe; da ist der Seele wohl! Die irdischen Gedanken plagen sie jetzt nicht mehr. Alles Trauern wird weg seyn. Offenb. 7.; da ist Ehre ohne Hochmuth, Vergnügen ohne Eitelkeit.

Nun, so ist es! Die Lehre JEsu ist wahr; die Erfahrung wird es zeigen. Es sollte doch wohl einem Jeglichen etwas daran gelegen seyn, zu bedenken, was er sich für ein Bette bereitet, darin er entweder mit Schmerzen liegen muß, oder Ruhe haben kann. Das will ich eines Jeglichen eigenem Besinnen und Nachdenken über seinen gegenwärtigen und künftigen Zustand überlassen; das Gewissen selbst ist dießfalls ein unpartheiischer Zeuge. Man höre nur sich selber an, so wird das Wort GOttes gleich seine Bewährung haben. Ich will hiebei nur noch zwei Anmerkungen von der Vortrefflichkeit der Lehre JEsu hinzuthun:

1. Kann etwas Vortrefflicher seyn, als daß uns die Lehre JEsu nicht auf Gerathewohl läßt der Ewigkeit zugehen, sondern uns die zukünftigen Dinge so hell und deutlich darstellt, daß sie einen Menschen ausrüstet mit Gedanken und Trieben, die mit der ganzen Regierung GOttes über die Geister übereinkommen, daß sie ihn tüchtig macht, allen fürchterlichen Dingen freudig entgegen zu treten? Das ist der Glaube, Ebr. 11, 1.; eine gewisse Zuversicht und eine feste Ueberzeugung Dessen, was man nicht siehet.

2. Kann etwas Vortrefflicher seyn, als daß diese Lehre allein zeigt, wie die natürlichen und unvermeidlichen Folgen der Sünde können abgeschnitten werden? Im Evangelio heißt es: sie haben Mosen und die Propheten, laßt sie dieselben hören; sie sollen Buße thun nach evangelischem Sinne. Das kann kein Verstand, keine andere Lehre zeigen. Keine Reue macht das Vorige gut und hebt die Folgen auf. Nimmer thun ist dießfalls auch nicht die beste Buße, sondern sich Dem ergeben, der die Zeit und Ewigkeit in Händen hat, der mit einem einzigen Wort eine neue Welt schaffen kann. Es bleibt also dabei: Niemand ist glückselig, als wer JEsum hat. Amen!

Laßt uns alle freudig ſagen:
Gott iſt unſer Heil und Licht.
Seinem ſeligen Gebot
Folgen wir bis in den Tod.

5.

Gehorſam mein Stolz.

Wer achtet mich gering und klein,
Daß ich muß Gott gehorſam ſeyn?
Ich nenn' es hohen Ruhm und Preis,
Daß ich des Herren Willen weiß,
Daß ich kann ſeine Wege wandeln,
Zu ſeinem Wohlgefallen handeln,
Daß heut zu ſeinem Throne ſich
Mein Blick darf heben freudiglich
Und zu ihm flehn: Herr weiſe mich!

Wer bin ich, daß er mich erwählt,
Und ſeinen Knechten zugezählt?
Mich Kind des Staubes hält ſo werth
Und meines armen Dienſts begehrt?
Er, deſſen Wink mich hieß entſtehen;
Mein Geiſt iſt ſeines Odems Wehen —
Und macht mit ſeinem heil'gen Mund
Mir ſeines Willens Wege kund
Und ſpricht: Nun halte meinen Bund!

Der Sonnen und der Sterne Zahl
Sind ſeine Diener allzumal.

Am zweiten Sonntag nach Trinitatis.

Deinach 1755.

Evangelium Luc. 14, 16 — 24.

Es war ein Mensch, der machte ein großes Abendmahl, und lud Viele dazu, und sandte seinen Knecht aus zur Stunde des Abendmahls, zu sagen den Geladenen: Kommt, denn es ist alles bereit. Und sie fingen alle nach einander an sich zu entschuldigen. Der Erste sprach zu ihm: Ich habe einen Acker gekauft, und muß hinaus gehen, und ihn besehen; ich bitte dich, entschuldige mich. Und der Andere sprach: Ich habe fünf Joch Ochsen gekauft, und ich gehe jetzt hin, sie zu besehen: ich bitte dich, entschuldige mich. Und der Dritte sprach: Ich habe ein Weib genommen, darum kann ich nicht kommen. Und der Knecht kam, und sagte das seinem Herrn wieder. Da ward der Hausherr zornig, und sprach zu seinem Knechte: Gehe aus bald auf die Straßen und Gassen der Stadt, und führe die Armen und Krüppel, und die Lahmen und Blinden herein. Und der Knecht sprach: Herr, es ist geschehen, was du befohlen hast; es ist aber noch Raum da. Und der Herr sprach zu dem Knechte: Gehe aus auf die Landstraßen, und an die Zäune, und nöthige sie herein zu kommen, auf daß mein Haus voll werde. Ich sage euch aber, daß der Männer keiner, die geladen sind, mein Abendmahl schmecken wird.

Paulus sagt von seinem Amte Ephes. 3, 8.: es sey ihm gegeben die Gnade, allen Völkern zu verkündigen den unausforschlichen Reichthum Christi. Wie hoch die Welt ihren Reichthum schätze, das liegt am Tage; aber daß bei Christo ein Reichthum, der unausforschlich, der nicht zu ergründen ist, anzutreffen sey, das wäre und bliebe allen Menschen fremd und unbekannt, wenn es nicht verkündiget würde. Nun aber läßt JEsus Christus seinen Reichthum den Menschen auch anpreisen und durch Sein Evangelium kund werden, damit man wissen möge, was man bei Ihm zu suchen habe und finden könne. Seitdem diese Rede auf Erden in Gang gekommen, und sich der Heiland durch Seine Knechte mit allem Seinem Reichthum anbieten läßt, hat es doch von Zeit zu Zeit Leute gegeben, die einen Werth darauf gesetzt und ihren Antheil an Ihm über Alles kostbar geschätzt und dem Reichthum der Welt weit vorgezogen haben. Je mehr man nun davon erkennen lernt, ja wirklich empfängt und zu genießen hat,

deſto mehr eröffnet ſich die Fülle Chriſti, und man wird gewahr, daß Sein Reichthum unausforſchlich ſey, d. i. daß man darin nie einen Abgang ſpüre, vielweniger an das Ende reichen könne. So iſt es nicht mit dem Reichthum der Welt! Je mehr man davon gebraucht, deſto mehr nimmt er ab, und verzehrt ſich unter der Hand, denn er beſteht in flüchtigen, veränderlichen, vergänglichen, blos irdiſchen Gütern; der Reichthum JEſu aber hält lauter weſentliche, bleibende, himmliſche Güter in ſich, dabei ihm in Seinem unermeßlichen Schatz niemals etwas abgeht, noch verſchwindet, noch zurücke bleibt. Wer deſſelben theilhaftig wird, und an dem Genuß dieſes Reichthums mit anſtehen darf, der iſt auf Zeit und Ewigkeit wohl berathen; der weiß, was er hat, und worauf er ſich verlaſſen kann. Was hilft aller Reichthum, wenn man auch unzählbare Schätze beiſammen hätte, und iſt nicht reich in GOtt, wie der Heiland ſagt? Luc. 12, 16—21. Darum ſoll uns der angeprieſene Reichthum Chriſti reizen, daß wir Seiner Gaben auch begehren theilhaftig zu werden. Und dieß iſt auch der Zweck meiner dermaligen Rede. Der Heiland laſſe uns aus Seinem Reichthum in dieſer Stunde auch dieſe Gnade zufließen, damit Seine Erkenntniß unter uns geprieſen werde!

Es iſt Alles zumal Ein HErr, reich über Alle, die Ihn anrufen. Das iſt wiederum ein Pauliniſches Zeugniß von dem Reichthum Chriſti, Röm. 10, 12. Er iſt der HErr, der König auf dem Throne der Majeſtät, vor dem ſich Alles beugen ſoll, von deſſen Gnade der Menſchen, ja, aller Creaturen Wohlſtand abhängt; denn Er iſt Aller HErr. Niemand kann ſich dem Rechte entziehen, das JEſus um Seines Blutes willen an ihn und über ihn hat. Er iſt ein gnädiger, freundlicher HErr gegen alle Diejenigen, die Ihm angehören und ſich unter Seine Hand geſtellt haben. Er iſt ein reicher HErr, der Alle wohl berathen und überſchwenglich glücklich machen kann, die Ihn um Seine Gaben und Güter anſprechen. Man darf Ihn nur anrufen, ſo geht man bei Ihm gewiß nicht leer aus; denn ſo reich Er iſt, ſo freigebig iſt Er auch, Alle, die Seiner Güter theilhaftig werden wollen, aus Seinem Reichthum zu erquicken und zu beſeligen. Und das meint Paulus vornemlich mit dem Preis, den er Ihm wegen Seines Reichthums gibt, und will deßwegen ohne Unterſchied, Juden und Heiden, d. i. alle Völker auf Erden einladen,

von Ihm zu empfangen, was dieſer reiche HErr gerne geben und gewähren will. Dieſes iſt der Sinn und Hauptinhalt des heutigen Evangelii mit dem Gleichniß, das uns darinn angegeben wird. Ich will daher Eurer Liebe vorſtellen:

Den großen und unausforſchlichen Reichthum Chriſti, und zwar:

I. In Anſehung Seiner Güter, die man zu genießen hat, und

II. In Anſehung der Perſonen, die derſelben theilhaftig werden.

Wir haben dieſen Reichthum zu erkennen

I. in Anſehung der Güter ſelbſt. Es ſind uns dieſe Reichthümer Seiner Güter und Gaben im Evangelio vorgeſtellt unter dem Bild und Gleichniß einer großen und wohlzugerichteten Mahlzeit, da Alles reichlich und im Vollauf angeſchafft und zubereitet iſt, wodurch die Gäſte zu allem Vergnügen und im Ueberfluß behandelt werden können. Es ward ihm die Gelegenheit davon zu reden gegeben über einer Mahlzeit, da einer von den Gäſten das Wort nahm und ſprach: ſelig iſt, der das Brod iſſet im Reiche GOttes! Das ſollte eine gute, andächtige Tafel-Unterhaltung ſeyn, womit dieſer Gaſt dem ernſthaften und angeſehenen Lehrer etwas zu Gefallen reden wollte. Aber JEſus machte Ernſt daraus und ſagte: ja wohl; aber wollet ihr denn auch hier zu Gaſte ſeyn, und die Mahlzeit des Reiches GOttes nicht verſchmähen, zu welcher ihr wirklich durch mich und meine Leute eingeladen werdet? Es iſt demnach klar, daß unter dieſem Gleichniß des großen Abendmahls von den Gütern des Reiches Chriſti die Rede iſt. Das Gleichniß ſchickt ſich wohl; denn JEſus will unſere Seelen theils ſättigen, theils erquicken mit den Gütern Seines Hauſes, ebenſowohl, als man den Leib bei einer reichlichen und wohlbeſetzten Mahlzeit nicht nur ſättigen, ſondern auch zum Ueberfluß erquicken kann. Wären uns nur Seine Gaben nicht ſo unbekannt, ſie würden bald unſer Verlangen reizen und uns alsdann ſo wohl ſchmecken, als nur die beſte Koſt je vergnügen kann. Was ſind denn nun die Gaben, womit Er die Seinigen ſo wohl bewirthet? Antwort: der Gaben ſind unzählige; es iſt Alles bereitet, was die

Herzen vergnügen kann. Wer will den Reichthum Christi aussprechen, den Er uns durch Seine heiligen Verdienste erworben hat und nun aus Seiner offenen Fülle darreichen will? Aber um nur etliche von den hauptsächlichsten Gaben anzuführen, die bei Seiner Tafel angetroffen werden, so ist Seine Gnade, zu der wir berufen werden, das eigentliche Brod, das man isset im Reiche GOttes. Die Gnade JEsu Christi, die wir jedesmal mit dem ersten Worte der Gemeine anwünschen, ist uns nöthiger und unentbehrlicher, als das leibliche Brod. Wenn einer Brods genug zu essen hätte, — wird das sein Herz erfreuen, wenn er die Gnade JEsu nicht hat, noch derselben versichert ist? Mit Seiner Gnade speiset Er die Seelen; das ist ihre rechte Nahrung Wer Christi Gnade nicht hat, der muß verhungern, wie wenn ihm das tägliche Brod entzogen würde. Und dieses ist das Erste, das man bei Ihm und in Seinem Reiche zu genießen hat. Diese Gnade theilt Er auch nicht kärglich mit. Es ist ein Reichthum Seiner Gnade, wie ihn Paulus preiset. Ephes. 1, 7., davon Er überschwänglich ausgibt denen, die zu Seinem Reiche berufen sind. Das wäre nun für ein armes, schmachtendes Herz genug; es könnte sich schon an diesem Reichthum Seiner Gnade laben. Sein Wunsch geht aus sehnendem Verlangen nur dahin: Er sey mir nur gnädig und lasse es mich wissen! Aber JEsus hat noch mehr Güter, die Er Seinen Seelen beilegt. Paulus erzählt etliche, Röm. 14, 17., da er eben vom Reiche GOttes handelt. Das Reich GOttes ist nicht Essen und Trinken; man darf dabei nichts in den Gebrauch der irdischen Speisen setzen; sondern es ist Gerechtigkeit, Friede und Freude im heiligen Geist. Das sind kostbare Gerichte. Gerechtigkeit, diese erlangen wir in der Vergebung der Sünden. Was die Vergebung der Sünden für ein großes, theures Gut sey, weiß man aus dem Gegentheil. Wie wird einem Herzen zu Muth, sobald es zu sich selber kommt, und es werden ihm alle seine Sünden vorgerückt und in seinem Gewissen gerügt? Da ist keine Ruhe der Seele; da schmeckt einem weder Essen noch Trinken, bis man Vergebung der Sünden erlangt, und durch die Gerechtigkeit Christi frei gemacht wird von allen Sünden und den zu befürchtenden Strafen Seiner Vergeltung. Wohl dem, selig ist der Mann, dem seine Sünden vergeben sind, dem der HErr die Missethat nicht zurechnet, sagt David aus Erfah-

rung. Und auch darin äußert sich ein unermeßlicher Reichthum. Paulus heißt es eine Fülle der Gnade und der Gabe zur Gerechtigkeit. Röm. 5, 17. Wem zehen tausend Pfund auf einmal geschenkt werden, wem Alles, was er in seinem Leben begangen hat, auf Einmal und auf ewig vergeben wird, der empfängt ja eine reiche Vergebung. Bei dem HErrn ist die Gnade, und viel Vergebung bei Ihm. Ps. 130. Darauf folgt der Friede, der das ganze Herz durchgeht, das Gewissen besänftigt und das Innerste auf eine unaussprechliche Weise erquickt. Frieden mit GOtt haben, in innigster Ruhe seiner Seele leben, wie kostbar! Wem dieser Friede fehlt, der trägt seine beständige Folter in sich selbst herum. JEsus allein schenkt den rechten Frieden, und zwar so reichlich, daß daraus ein inniger Wohlstand der Seele entsteht und sich über alle ihre Kräfte ausbreitet. Großen Frieden haben, die Dich, HErr, kennen und Dein Gesetz lieben! Ps. 119, 165. Und die Freude im heiligen Geist, die sich damit verbindet, ist wie ein süßer, erquicklicher Labetrunk, der das Herz erfrischet und erfreut. Und davon kann man auch voll, ja trunken werden, wie Paulus sagt Ephes. 5: werdet voll Geistes. Dieß sind nun die gemeinsten Gaben, woran es JEsus keinem fehlen läßt, der Ihm angehört. Das mag schon eine Mahlzeit heißen, wobei der Seele wohl seyn kann. Aber der Reichthum Christi reicht seinen Lieblingen noch viel Mehreres dar. Er gewährt ihnen die Kraft Seines Lebens, die Süßigkeit Seiner Liebe, die Stärke Seiner Macht. Und wer will ausreden, was man noch bei Ihm zu genießen hat? — Es wäre eine Schmach für Ihn, wenn Er die Seinigen arm ließe. 1 Cor. 1, 4. Ja, wer einmal Seiner theilhaftig geworden ist, wie Paulus Ebr. 3, 14. den Zustand der Glaubigen ausdrückt, der hat Ihn selbst mit Allem, was Christus ist und hat, und hat Seiner ununterbrochen und ewiglich zu genießen; der hat Alles, der Ihn hat. 1 Cor. 3, 21—23. JEsus begehrt nichts allein zu haben, sondern will gerne die Seinen zu Mitgenossen Seines ganzen Erbes haben; daher ist ihnen noch ein unerforschlicher Reichthum Seiner Güter und Herrlichkeiten aufbehalten in Seinem Reiche. Da wird es erst offenbar werden, wie herrlich und reich an Gaben diejenigen sind, die einen solchen HErrn und Heiland haben. Wir sind jetzt noch nicht fähig, es zu fassen, viel weniger zu genießen,

was uns JEſus nach dem Reichthum Seiner Gnade noch gerne geben will. Jetzt genießen wir nur die Erſtlinge davon, und der heilige Geiſt wird indeſſen das Siegel und das Pfand des Erbes bis auf des Leibes Erlöſung. Doch heißt es: Iſt dieß ſchon ſo fein, — kann man es hienieden ſchon ſo gut haben, — wie wird es einſt droben ſeyn! Man darf alſo nicht denken, als wenn JEſus ſo arm wäre, daß Er diejenigen, die es mit Ihm halten, nicht beſſer beſeligen könnte, als die Welt ihre Leute vergnügt. Nur kommt es darauf an, daß man einmal einen Geſchmack daran bekomme. O wer ſich nur redlich mit Ihm einlaſſen will, wer nur Seiner begehrt, der wird es bald zugeſtehen, daß ihn alle Welt nicht laben könne, wie ihn JEſus labt. Und daran wird es dem Heiland auch nicht fehlen, daß Er nicht Leute bekommen ſollte, an welche Er Seine Gaben und Güter bringen kann. Denn es iſt auch

II. ein großer Reichthum Chriſti in Anſehung der Perſonen, die deſſelben theilhaftig werden. Im Gleichniß des Evangelii iſt davon ſoviel angegeben: Der Knecht muß ausgehen auf die Straßen und Gaſſen der Stadt, und Leute hereinführen; ſo lange noch Raum da iſt, muß er wieder gehen, und die Letztern ſogar nöthigen, bis das Haus und alle Tiſche voll werden und der reiche HErr Gäſte genug hat. Darinn zeigen ſich folgende Wahrheiten: 1) JEſus will Menſchen, Er will Seelen haben, die Seine erworbenen Güter genießen. Das iſt Seine Freude, wenn Er nur Menſchen vergnügen und beſeligen kann. Es iſt Ihm nicht gleichgültig, ob jemand etwas von Ihm genießt, oder von Ihm leer bleibt. So hat es Ihm der Vater verheißen Jeſ. 53, 11: „Darum, daß Seine Seele gearbeitet hat, wird Er Seine Luſt ſehen und die Fülle haben, und durch ſein Erkenntniß wird Er, mein Knecht, der Gerechte, Viele gerecht machen, denn Er träget ihre Sünden. Darum will ich Ihm eine große Menge zur Beute geben, und Er ſoll die Starken zum Raube haben.“ Damit wird Seine Seele vergnüget, wenn Er viele Seelen in Sein Reich bekommt; das iſt der Lohn Seiner blutigen Mühe; ſonſt begehrt Er keinen. Es ſind Ihm nie zu Viele, und wenn alle Menſchen auf dem Erdboden Eins würden: — Er könnte ihnen Allen ſich ganz geben, das wäre erſt Seine Freude. Sein Schmerz wird Ihm dadurch verſüßt, wenn Er nur Seine blutige Gnade anbringen kann.

2) Sie sind Ihm Alle recht, welche da kommen, Seiner Gaben begehren und Etwas von Ihm genießen wollen; es ist Ihm Niemand zu schlecht und zu gering. Niemand darf sich vor Ihm seiner Blöße, seiner Armuth, seiner Geringfügigkeit schämen. „Wer zu mir kommt, den will Ich nicht hinausstoßen," spricht Er. Seine Liebe stehet Allen offen; es ist auf Alle gemeint, für Alle bereitet. Was Sein Haus vermag, das will Er gerne daran wenden. 3) Er hat Seine Gäste nicht alle auf einmal beisammen, darum muß der Knecht noch einmal ausgehen und die Letzten sogar nöthigen; JEsus schickt noch immer Knechte aus. So währt der Aufruf und die Einladung durch alle Zeiten hindurch, seitdem Paulus angefangen hat, unter den Heiden den Reichthum Christi zu predigen. Und er freut sich schon und preiset sein Amt, daß das Geheimniß Christi so groß sey und alle Heiden miterben und miteinverleibt werden sollen; Eph. 3. ja, daß es schon zu seiner Zeit soviel ausgegeben habe und ganze Schaaren sich zu JEsu gewendet und in Sein Reich eingegangen sind. Es zeigen sich wohl immer solche dazwischen, welche die Einladung verachten und die Mahlzeit verschmähen; das darf man sich nicht befremden lassen. Ihm wird es doch nicht fehlen. Paulus heißt den Fortgang des Evangelii einen Reichthum der Welt, Röm. 11., obschon eine einzige Nation, die Juden, jetzt zurückbleibt und sich durch ihren Unglauben der Güter des Reichs verlustig macht. So scheint es wohl, als wenn es manchmal sehr sparsam zugienge und kaum Etliche in's Reich GOttes aus einer großen Menge Menschen eingiengen. Aber wenn JEsus alle Seine Seelen zusammenbringen wird, so wird es doch eine ansehnliche Zahl, eine große Heerde seyn. 4) Sein Haus und Tisch wird voll werden; es wird kein Platz leer bleiben. Darum heißt es: Die Fülle der Heiden werde eingehen; es wird eine Fülle seyn, dabei man keinen Mangel sieht von Allen, deren Namen in's Buch des Lammes geschrieben sind. Johannes sieht im Geist die Menge vor GOttes Thron und beschreibt sie Offenb. 7, 9.: „darnach sahe ich, und siehe eine große Schaar, welche Niemand zählen konnte!" Selig, wer mit unter dieser Zahl erfunden wird!

O wer wollte dieß Loos versäumen, und seiner eigenen Seele nicht so wohl wollen, daß sie auch Etwas von JEsu zu genießen habe? Ist doch ein geheimer Hunger in Aller Herzen, der sich

darnach sehnt: — wenn man ihn nur in sich aufkommen lassen möchte! Ist doch die Einladung und das Aufgebot schon oft an ein Jegliches unter uns ergangen! Man darf uns nicht erst an den Landstraßen und Zäunen suchen, wo der Knecht des HErrn noch nicht hingekommen war; darum werden wir auch nicht genöthiget, sondern es wird uns angetragen, vorgehalten, bezeugt und versichert, was der HErr über uns beschlossen und im Sinne habe; das Nöthigen wird an Solche kommen, die zuvor Nichts davon gehöret haben. Jetzt kommt es auf die willige Annahme des Gnadenrufs an, ob wir die Mahlzeit so wichtig achten, ob uns mehr daran gelegen ist, als den Leuten, von welchen es zuletzt heißt: Ich sage euch, daß der Männer keiner, die geladen sind, mein Abendmahl schmecken wird. Sie schützten die Unmöglichkeit vor, und sahen nicht, wie es bei ihren Umständen, worin sie wirklich stunden und zu thun hatten, gut sey, daß sie kämen; sie meinten daher sattsam entschuldigt zu seyn und den Unwillen des HErrn nicht zu verdienen. Und so denken sehr Viele: es schickt sich nicht für mich und meine Umstände; ein Anderer denkt sogar: es ist durchaus unmöglich, ich kann nicht kommen! Man läßt dem Heiland Seinen Reichthum wohl gelten, aber man kann es mit seinen eigenen Gedanken nicht reimen, und von seiner gegenwärtigen Verwickelung mit der Welt will man Nichts abgeben. Es soll eben dabei bleiben, wie man in der Welt zu leben und auszukommen denkt. — Nein, es heißt: kommen, von da weg und dorthin kommen! — Daher erklärt es der HErr selbst für lauter Verachtung. Und so ist es auch in der That, und darum gilt gegen den innerlichen und äußerlichen Gnadenruf keine Entschuldigung; ja man steht in Gefahr, von Seinem Reiche sogar ausgeschlossen zu werden. „Und darauf möchte ich es nicht wagen," denkt eine ernsthafte Seele. Ich will mich nicht umsonst laden, rufen, bitten lassen; die Kosten sollen nicht vergeblich an mich gewandt seyn. Hat mir JEsus Gnade, Gerechtigkeit, Frieden und Freude im heiligen Geist zugedacht, will Er mich so gerne bereichern, so will ich Ihm die Freude machen, und mir die Seligkeit gönnen. Ich will ein Lohn Seiner Verdienste werden; ich will gerne mitgezählet werden unter Seine Auserwählten, ich will auch gerne eine Stimme werden, die Ihn lobpreise vor Seinem Thron. —

Ich wünsche, daß dieß der ernsthafte Entschluß und die redliche Absicht aller derer seyn möge, die auch dieß Wort von dem unerforschlichen Reichthum Christi gehört haben. Er habe Ehre und Preis über Seiner Gnade. Amen!

Eine andere Predigt am zweiten Sonntag nach Trinitatis.

Teinach, 1751.

Evangelium: Luc. 14, 16—24.

Es war ein Mensch, der machte — Abendmahl schmecken wird.

Wir rühmen und freuen uns billig, daß der allmächtige GOtt so gütig ist. Seine Güte erstreckt sich über alle Geschöpfe, die Er gemacht hat. Sie sollen allesammt in ihrer Art und in ihrem Maaß die Wirkung Seiner Gütigkeit empfinden und genießen. Daher heißt unser GOtt auch das höchste Gut. Er ist es auch nicht nur Seiner eigenen Natur und Seinem Wesen nach, wornach Er alle Güte und Vollkommenheit in Sich selber und aus Sich selber hat, und in göttlicher Wonne genießt, sondern auch, weil Er so geneigt und willfährig ist, Seine Güte auf Seine Creaturen ausfließen zu lassen und sie ihnen zu schmecken zu geben. Schmecket und sehet, oder erkennet, wie gut der HErr, Jehovah, ist! Was wird demnach nicht der Mensch, den GOtt zu Seinem Ebenbilde erschaffen hat, von der Güte seines GOttes und Schöpfers zu genießen haben? Er wird ohne Zweifel der vornehmste Gegenstand aller Seiner Gütigkeiten seyn. Der HErr wird ihm ohne Zweifel nicht nur vergängliche, und, bei ihrem wirklichen Genusse, verschwindende Güter zugedacht und mitgetheilt haben. Gewiß, das läßt sich von einem ewigen und so gütigen GOtt nicht vermuthen. Er wird den unsterblichen Geist desselben vornämlich bedenken und ihn mit Gütern sättigen, daraus Er selbst als das höchste Gut, als die wesentliche Liebe, erkannt und gepriesen werde. Allein

worinn wird denn das Gute bestehen, welches GOtt die Menschen vornämlich von sich genießen lassen will? Das können wir nicht aus uns selbst errathen; es muß uns bezeugt und angeboten werden; das können wir nicht, weder aus der Betrachtung der Natur des gütigen GOttes, noch aus der Betrachtung der menschlichen Beschaffenheit hinlänglich schließen und eigentlich bestimmen. Wir müssen uns sagen lassen, was der Vorsatz GOttes über uns sey, und wie Er uns eine vollkommene Glückseligkeit nach Seiner Gütigkeit bestimmt und zu schenken beschlossen habe. Nur, wenn wir den Vorsatz GOttes erkennen, so wissen wir, was GOtt mit uns im Sinne habe, und wessen wir uns zu Seiner Gütigkeit versehen können. Von diesem Vorsatz GOttes will ich Gelegenheit nehmen, in dieser Stunde etwas zu reden.

Selig ist, wer das Brod isset im Reiche GOttes! Diese Rede, welche über Tisch dem Heilande vorgelegt wurde, gab ihm Gelegenheit zu dem ganzen Gleichniß, welches unser Evangelium enthält. Die gemeine Sage, die gemeine Erwartung ging damals auf das Reich GOttes. JEsus selbst und Sein Vorläufer verkündigten damals den Anbruch des Reiches GOttes. In demselben sollte der Ueberfluß aller wahren Glückseligkeit von GOtt geoffenbaret und mitgetheilt werden, und wer nach GOtt fragte, der freute sich des verkündigten Reiches. Der Heiland selbst bekräftigt es auch in dem heutigen Evangelium, daß dieß der feste und gütige Vorsatz GOttes sey.

In dieser Beziehung will ich dießmal vorstellen:

Den Vorsatz GOttes über die Menschen zu ihrer vollkommenen Glückseligkeit;

und zwar, wie sich darinnen erweise und offenbare:

I. Seine allerhöchste Freiheit.

II. Seine überschwängliche Gütigkeit. Ich möchte noch ferner wenn es die Zeit erlaubte, hinzusetzen:

III. Seine unausforschliche Weisheit.

IV. Seine unveränderliche Wahrheit; und

V. Seine unverletzliche Heiligkeit.

GOtt hat einen ewigen Vorsatz gefaßt über die Menschen zu ihrer vollkommenen Glückseligkeit. Das ist der Inbegriff und die

Sie laufen hin, wie seine Hand
In ihre Bahnen sie gesandt;
Sie leuchten, ohne daß sie's wissen,
Wem sie so eifrig dienen müssen. —
Und mir macht er sich offenbar,
Legt seinen heil'gen Rath mir dar
Und lehret mich: nun nimm sein wahr!

Wie stehn um seinen Thron so weit
Die Engel all' in Herrlichkeit!
Und lauschen seines Auges Blick,
Und preisen laut ihr himmlisch Glück,
Wenn er zu einem Werk sie sendet:
Dieß geb ich euch, daß ihr's vollendet!
Und noch vergißt er meiner nicht,
Neigt mild zu mir sein Angesicht,
Und gönnt auch mir des Dienstes Pflicht.

Ist er zu schwach, sein Werk zu thun?
Wird's ihm zu lang, daß er will ruhn?
Sein starker Arm ermattet nie;
Er spricht: es sey! so steht es hie.
Doch hat er Lust zu seinem Kinde,
Daß es von ihm sich selig finde.
Drum ruft er mir: komm her auch du,
Und theilt mir meine Pflichten zu,
Und siehet mild, wie treu ich thu.

O Vater, welches Glück ist mein,
Daß ich dir darf gehorsam seyn,
Daß du mich hast so hoch geehrt
Und deine Wege mich gelehrt;

Hauptsumme aller geoffenbarten Wahrheit. Hiefür zeuget die ganze Schrift und allermeist JEsus selbst, der deßwegen vom Himmel gekommen, theils diesen Vorsatz klar kund zu thun, theils durch sich selbst in Erfüllung zu bringen.

Wir wollen dießmal betrachten, wie sich darinnen erzeige und offenbare

I. die allerhöchste Freiheit GOttes. Davon redet der Heiland gleich im Anfange des Evangeliums unter dem Gleichniß: Es war ein Mensch, der machte ein großes Gastmahl und lud Viele dazu. Woher kam denn die Anrichtung eines solchen Mahls? Wer hat es ihm angegeben? Wer hat ihn dazu veranlaßt? Gewiß die Gäste nicht, die seine Güter genießen sollten; sondern dieser Entschluß kam von ihm selbst her, es war sein freies Belieben. Er wollte gerne auch Andere das Gute, das in seinem Hause war, genießen lassen. Niemand konnte von ihm fordern, daß er ein solch großes Gastmahl anrichten sollte. Er hat dieses von selbst ausgedacht und es nach freier Gnade beschlossen. Er machte eben ein großes Abendmahl, weil er es machen wollte. — Das ist der höchste, letzte und äußerste Gedanke, worauf wir kommen, wenn wir Alles bedenken, was in dem Vorsatz GOttes über uns begriffen war. Wenn es endlich auf die Frage ankommt: Warum hat GOtt einen solchen Vorsatz über uns gefaßt? so muß Herz und Sinn dabei stille stehen und sich ehrerbietig beugen, wenn es heißt: das ist der freie Wille GOttes, der eigene Entschluß, den GOtt in seinem Herzen gefaßt hat, über uns gewesen! Das ist das Majestätsrecht Seiner allerhöchsten Freiheit, daß Er so gewollt hat! So weit treibt es Paulus hinaus, wenn er die wichtigsten und allerherrlichsten Stücke von dem Vorsatze GOttes erzählt hat, daß er Eph. 1, 9. es ein Geheimniß seines Willens heißt nach seinem eigenen Wohlgefallen, welches er sich vorgesetzt hat in sich selbst. Das heißt soviel als: es hat GOtt so Sein Wohlgefallen gehabt, darum hat Er dieß bei sich selbst beschlossen. Und im 2. Vers sagt er wieder: nach dem Vorsatz Deß, der alle Dinge wirket nach dem Rathschluß Seines Willens. Und der Ausschlag davon soll seyn das Lob Seiner Herrlichkeit, Seiner anbetungswürdigen Majestät. Wohlan demnach! Der erste Eindruck, den uns die Nachricht von dem Vorsatz GOttes in unsern Her-

zen machen soll, ist, daß wir Seine allerhöchste Gottes-Freiheit ehren. Wenn wir erstaunen über Seinen Gnadenrath, wenn wir uns wundern über Seine liebevollen Rathschlüsse, die auf lauter Heil, vollkommene Wonne und mehr als erwünschte Glückseligkeit abzielen, so sollen wir sogleich unser Herz, unsern Sinn und Verstand tief vor Ihm beugen, und Ihm bekennen:

Du bist GOtt und sonst Keiner mehr! Du fassest einen Rath, und führest ihn herrlich hinaus. Du thust, was Du willst, in Deinem ganzen Reich. Dir gebühret die Ehre und Majestät! — Wir kennen wohl unsere unverweigerliche Abhängigkeit von unserem GOtt; sie ist uns in's Herz und Gewissen geschrieben. Aber auch die Verkündigung Seines ewigen Vorsatzes über uns soll uns den Eindruck in's Herz prägen, wie wir auch in dem Genusse aller Glückseligkeit ganz und allein von Seinem Willen und von dem in sich selbst gefaßten Wohlgefallen Seines Herzens abhängen. Diese Erkenntniß bringt uns erst zu einer willigen, völligen und freudigen Demüthigung unter GOtt. Mit einem tief unter Ihn und den Rath Seines Willens gebeugten Herzen können wir erst Seinen Vorsatz ehren, und Ihm die Rechte Seiner allerhöchsten Freiheit mit Freuden zugestehen.

II. Es offenbart sich auch in dem Vorsatz GOttes Seine überschwängliche Gütigkeit. Und das will JEsus vornehmlich mit dem Gleichnisse vom Gastmahl anzeigen. Er führt uns aber zur Erkenntniß der überschwänglichen Gütigkeit GOttes vornemlich auf drei Gedanken:

1) Es heißt ausdrücklich eine Gastmahlzeit, da man einem nicht nur zur Nothdurft und blos die tägliche Kost zu essen gibt, sondern da ein reicher Mann seinen Freunden das Kostbarste im Ueberfluß vorsetzt, was sie erquicken und ihnen zu allem Vergnügen und Ergötzen dienen kann. Deßwegen heißt es auch: es ist Alles bereitet, was ich für gut gefunden habe, um euch wohl zu bewirthen. Ein solches Mahl hat uns GOtt in Seinem Reiche bereitet. Das ist der Ueberschwang Seiner Gnade in Seiner Freundlichkeit über uns in Christo JEsu. So redet Paulus davon Ephes. 2, 6. Wir könnten mit Wenigerem zufrieden seyn, und doch glückselige Creaturen in Seinem unermeßlichen Reiche seyn; sind wir doch nicht werth,

nur die Brosamen zu genießen, die von Seinem Tische fallen! Aber daß unser GOtt die ganze Fülle Seiner Gaben mittheilen will; daß Er uns erfahren lassen will, wie groß sein Reichthum sey; daß Er uns Alles, was in Seinem Hause ist, genießen lassen will; daß Er uns über alle Nothdurft und Sättigung die kostbarsten und erquicklichsten Güter vorsetzen will; daß Er Seine Freude daran hat, wenn wir nur bei Ihm und Seinem Reiche recht wohl leben und unaussprechlich vergnügt sind — das ist der Beweis Seiner überschwänglichen Güte! So gut meint es GOtt mit uns, daß Er uns den Reichthum Seines herrlichen Erbes zu geben beschlossen hat! Wenig soll es nicht seyn, wenn wir Seinen ganzen Vorsatz an uns zu Stande bringen lassen! O ein guter GOtt, der da reich ist an Gnade und Barmherzigkeit! Gelobet sey GOtt und der Vater unsers HErrn JEsu Christi! Eph. 1. Das soll der tiefe Eindruck seyn, den wir davon in unser Herz nehmen. In wem sollte nicht ein Hunger nach dieser herrlichen Kost erweckt werden, wenn ihm auch nur ein Wörtlein von diesem Vorsatz kund gethan wird?

2) Der zweite Gedanke ist dieser: daß uns GOtt zu einem gemeinschaftlichen Genuß Seiner Güter versehen und bestimmt hat; und das verherrlicht um so mehr Seine überschwengliche Gütigkeit. Eine solche köstliche Mahlzeit wird nicht um eines Einzelnen oder etlicher Wenigen willen angestellt. Das ist eines reichen Mannes vergnügliche Absicht, daß seine Freunde zusammen kommen und sich an einander und mit einander über seinem Tische ergötzen. Allein zu speisen ist auch im menschlichen Leben verdrießlich, wenn man einem auch noch so viele niedliche Speisen vorsetzte. Man will gerne Gemeinschaft haben. So hat uns GOtt auch zur Gemeinschaft mit allen Seinen Heiligen und Auserwählten bestimmt. Es soll Keiner seine Seligkeit für sich allein haben. Das war ein verkehrter Gedanke des bösartigen Sohnes, der zum Vater sagte: Gib mir, Vater, den Theil der Güter, der mir gehört, für mich heraus! Luc. 15, 12. So geht es nicht an im Reiche GOttes. Wir sind schon in dieser Zeit zur Gemeinschaft ebenderselben Gnade berufen; darum bekennen wir auch in unserm Glauben: eine Gemeinschaft der Heiligen. Vielmehr wird in dem Hause und über dem Tische GOttes die innigste Gemeinschaft seyn. Eines Jeglichen Seligkeit

wird Aller Seligkeit, und Aller Seligkeit wird eines Jeglichen Seligkeit seyn. Denn es ist ein Reich der Liebe, wo keine Mißgunst oder Eigenliebe mehr Statt findet; Eines freuet sich über des Andern guten und wonnesamen Zustand, und Alle zusammen freuen sich ihres GOttes, ihres HErrn, Seines Sohnes, der der Erbe ist über Alles.

3) Der dritte Gedanke ist dieser: Niemand ist von dieser großen Seligkeit ausgeschlossen, als wer sich selbst ausschließt durch schnöde Verachtung dieser überschwänglichen und ihm angebotenen Güte. Manche haben sich selbst nach dem Gleichniß des Evangeliums ausgeschlossen und des herrlichen Mahles verlustig gemacht. Das geht in der Gleichnißrede JEsu zunächst auf die widerspenstigen Juden, von welchen Paulus sagt: sie sind verworfen worden um ihres Unglaubens willen, denn sie haben den Rath GOttes nicht erkannt. Wenn sie erkannt hätten, wie hoch dieses Mahl zu schätzen, und Allem, was ihnen sonst lieb war, weit vorzuziehen sey; wenn ihnen die freie Gütigkeit des HErrn groß und wichtig gewesen wäre und ihre Herzen gerührt hätte, so hätten sie sich nicht entschuldigt. Und das ist noch die Ursache, warum so Viele ferne bleiben vom Reiche GOttes. Sie haben bei aller Verkündigung des Evangeliums doch noch nicht erkannt, nicht in ernstliche und stille Ueberlegung genommen, was das Reich GOttes bedeute, wozu sie eingeladen sind. Sie wissen die Güte GOttes zu ihrem eigenen Besten nicht zu schätzen. Kein Entschuldigungsgrund kann in Vergleichung kommen mit dem, was GOttes Vorsatz uns vorhält und anbietet. Darum haben auch ihre Einwendungen, so scheinbar sie ihnen vorkommen mochten, doch bei dem HErrn nichts gegolten. Das mag man wohl überlegen und zu Herzen nehmen!

Aber im Gegentheil war dem großen HErrn Niemand zu schlecht, zu unansehnlich und zu verächtlich, wer sich nur auf Seine Einladung bei Seiner Mahlzeit einfinden und Seine Gaben genießen wollte. Darum heißt es: gehe aus auf die Landstraßen und an die Zäune, und nöthige sie herein zu kommen, auf daß mein Haus voll werde. Das zielt allernächst auf den Beruf der Heiden, welche den Juden ein sehr verächtliches und eckelhaftes Volk waren. Aber GOtt ist Niemand zu schlecht, der nur kommen will. Man darf ja

als ein Armer kommen, als ein Krüppel und Lahmer hereinkriechen, als ein Blinder sich hereinführen lassen. Nichts macht uns unwürdig, als der Unglaube, d. i. wenn wir einen solchen schlechten Werth darauf setzen, daß wir unsere geringen Sachen nach unserer eigenen Lust und Beliebung dem Vorsatz und Wohlgefallen GOttes vorziehen mögen. Das ist auch der Preis der überschwänglichen Güte, daß er sich mit den Armen und Geringen, die sich selbst so unwürdig halten, so gerne zu thun macht. JEsus sagt deßwegen zu den angesehensten und vorzüglich für fromm gehaltenen Leuten unter den Juden: Hurer und Ehebrecher werden eher in's Himmelreich kommen, als ihr!

Noch zeigen sich zwei Umstände, daraus die Gütigkeit GOttes in Seinem Vorsatz hervorleuchtet.

Einmal: Er will Sein Haus voll haben; es soll kein Platz leer bleiben; Er will einmal Seine Güte ausfließen lassen, sie soll genossen werden. GOtt wird schon noch Leute bekommen, die Ihm für Seine Gaben danken. Er ist nicht an uns gebunden, wenn wir Seinen Antrag verachten. Sie werden noch bei Tausenden kommen und mit Gewalt in's Reich GOttes dringen, wo jezt Einer ist.

Hernach reizet nur das den Zorn GOttes, wenn man Seine Güte nicht annimmt. Es ist kein Rathschluß des Zorns in Seinem Herzen über irgend einen Menschen. Wer Seine Liebe verachtet, der bereitet sich selbst zu einem Gefäß des Zorns. Und das heißt den Zorn tragen, wenn man nichts vom Abendmahl GOttes zu schmecken bekommt, nicht ein Tröpflein Wassers, — des Wassers, das wie ein Krystall vom Throne GOttes und des Lammes ausfließt, des Lebenswassers. Dieß ist der Trank, davon GOtt den Seinigen den Becher voll einschenkt. Wen da hungert, der komme und esse, so wird ihn ewiglich nicht mehr hungern; wen da dürstet, der komme, so wird ihn ewiglich nicht mehr dürsten! JEsus sagt es Joh. 6, 35., und bezeugt feierlich, daß dieß der Wille Seines Vaters sey, der Vorsatz von Ewigkeit her. Wir wollen ihn an uns nicht zu Schanden werden lassen! Amen.

Am Feiertag Johannis des Täufers *).

Teinach, 1754.

Text: Luc. 1, 57—80.

GOtt hat einen ewigen Vorsatz gefaßt und festgestellt über die Menschen zu ihrer vollkommenen Glückseligkeit. Das hat Er gethan nach Seinem Wohlgefallen. Niemand ist befugt zu fragen, und Niemand ist tüchtig, hinlänglich zu antworten: warum es so geschehen sey? Es hat ihm so beliebt; Er hat es so gewollt. Das ist der letzte Gedanke, den wir davon haben können. Und das ist das Majestätsrecht Seiner allerhöchsten Freiheit, darüber wir Ihn als den Oberherrn über Alles, als den uneingeschränkten Monarchen aller Dinge mit Beugung ehren und anbeten. Aber diese Seine Freiheit thut Seiner wesentlichen Gütigkeit im Geringsten keinen Eintrag, sondern macht dieselbe desto preiswürdiger. Weil GOtt die Liebe selber ist, und sich gerne auf die völligste und genießbarste Art offenbaren und mittheilen will, so steht Ihm um Seiner allerhöchsten Freiheit willen auch kein Hinderniß im Wege, alle Seine Güte schmecken und genießen zu lassen. Nichts kann den Trieb Seiner Güte einschränken. Darum offenbart sich in Seinem ewigen Vorsatz auch ein unaussprechlicher Reichthum Seiner überschwänglichen Gnade zu Lob Seiner Herrlichkeit. Soweit kamen wir gestern in unserer Betrachtung. Unser heutiges Evangelium kann uns darin noch weiter führen. Darum will ich vorstellen:

Wie sich in dem Vorsatz GOttes zu der Menschen Seligkeit erweise und offenbare:

I. Weisheit.
II. Wahrheit.
III. Heiligkeit.

Zacharias, voll des heiligen Geistes, preist mit gelöster Zunge sehr herrlich die nun angegangene Erscheinung des Heils, worauf alle

*) Eine unmittelbare Fortsetzung der vorigen Predigt. Eine andere Predigt auf den Feiertag Johannis des Täufers folgt nach dem dritten Sonntag nach Trinitatis.

redliche Herzen seit der Väter Zeit gehofft und gewartet hatten. Das waren Umstände und Begebenheiten, wodurch GOtt Seinen festgestellten Vorsatz und das Geheimniß Seines Willens, welches durch alle Propheten verkündiget war, in Erfüllung zu bringen begann. Und was hier Zacharias davon preiset, das führt uns auf die Betrachtung

I. Der unausforschlichen Weisheit GOttes. Der ganze Vorsatz GOttes beruht auf Christo JEsu. Auf Ihn gieng und zielte von Anfang an Alles, was GOtt mit und über die Menschen, ja, über alle Seine Creaturen beschlossen hatte. Und hier ist eben das unausdenkliche Meisterstück der göttlichen Weisheit anzutreffen. Wir wollen davon nur zwei Umstände näher erwägen, welche theils zur Sache selbst, theils zu der Art und Weise der göttlichen Offenbarung gehören.

GOtt hat Seinen eigenen Sohn den Menschen gegeben. Was ist das für ein unbegreifliches Wunder! Alle Absichten Seiner Regierung laufen in dem Einen zusammen, daß Sein Sohn, den Er von Ewigkeit in Seinem Schooße hat, ein Mensch wird, und hernach in Menschengestalt auf Seinem Throne der HErr über Alles wird. Davon sagt Zacharias: Er hat uns aufgerichtet ein Horn des Heils. JEsus ist das rechte, göttliche, himmlische Horn des Heils. Aus Seiner Fülle können und sollen wir Alle nehmen und empfangen Gnade um Gnade, Gutes ohne Aufhören, wie es dieses Horn des Heils ausschüttet und durch Seine Macht handhabt. Daß GOtt, wenn Er wollte Heil erzeigen, ein solches Horn des Heils aufgerichtet, das ist ja wunderſam und tiefbedeutsam. Was zeigt uns diese Einrichtung Seiner Weisheit an? GOtt wollte sich nicht unmittelbar mit den Menschen einlassen, und Seine genießbare Güte in himmlischen Gütern ihnen gerade aus Seiner innersten Tiefe heraus mittheilen und sie dadurch zu Seiner innigsten Gemeinschaft kommen lassen; sondern Er faßt Seine unendliche Güte in einen Brunnen, daraus sie auf die Creaturen herabfließt. Er stellt einen Mittler dar, durch welchen Er sich mittheilen will. JEsus ist und heißt deßwegen 1 Tim. 2. der Mittler GOttes und der Menschen. Sollen wir GOttes Herrlichkeit sehen, so soll es geschehen in dem Angesichte JEsu Christi; 2 Cor. 4. Sollen wir Seine Liebe genießen und von Ihm

ewiges Leben erlangen, so soll es geschehen in der Gemeinschaft JEsu Christi; 1 Cor. 1. Will Er uns zu Seinem Reich und Erbtheil haben, so soll Sein Sohn über uns herrschen. Soll alle Welt gerichtet werden, so hat Er auch dem Menschensohn das Gericht zu halten gegeben; Joh. 5. Kurz: soll Seine ganze Gottesfülle offenbar, genossen und verherrlicht werden, so wohnet ebendeßwegen in Christo die ganze Fülle der Gottheit leibhaftig; Col. 2. In dem Einzigen, den Er uns zum Mittler gestellt, in welchen Er als in ein Horn des Heils Alles zusammengefaßt hat, wird uns GOtt geoffenbaret. Wenn wir keinen JEsus hätten, so könnten wir nie an GOtt hinreichen. Dieses Mittel, sich uns mitzutheilen, hat die Weisheit GOttes ausgedacht!

Ferner sagt Zacharias von Ihm: Es hat uns besuchet der Aufgang aus der Höhe, — und heißt Ihn bei dieser anbrechenden Erscheinung die aufgehende Sonne. Malach. 4. heißt der Mittler „die Sonne der Gerechtigkeit." Gleichwie alles Licht, das sich über den unermeßlichen Himmel ausbreitet, und allen niedern Geschöpfen so dienlich ist, gleichsam in die Sonne als in einen Quellbrunnen des Lichts zusammengefaßt ist, und von demselben mit unzählbaren Strahlen ausgeht: so ist das unendliche Licht, dazu Niemand kommen kann, in JEsu als in Einer Sonne zusammengefaßt und leuchtet von Seinem majestätischen Thron mit herrlichen Strahlen, und durchdringt alle Geister. Das ist der Hauptpunkt, worauf in der Erkenntniß des Vorsatzes GOttes Alles ankommt. Johannes sagt davon: Das ist die Verheißung, daß uns GOtt ewiges Leben hat gegeben; so hoch will es GOtt zu unserer vollkommenen Glückseligkeit treiben. Wir sollen Sein Leben genießen. Und dieses Leben ist in Seinem Sohne. Wer den Sohn hat, der hat auch den Vater. Das ist die Regel, wornach der ganze Vorsatz GOttes eingerichtet ist. Und das heißt Paulus eine mannigfaltige Weisheit nach dem Vorsatz der Ewigkeit, in welchem Christus Alles ausführen soll. Eph. 3, 11.

Was aber ferner die Art und Weise betrifft, wie GOtt diesen Hauptgrund Seines ganzen Vorsatzes hat kund werden lassen, so zeigt sich auch darin Seine unausforschliche Weisheit. Er gibt vor vielen Zeiten einem einzigen Mann eine Verheißung: in deinem Samen sollen alle Geschlechter der Erde gesegnet werden, d. i. Einer

deiner Nachkommen soll alle Menschen glückselig machen. Die Sache verzieht sich; er hat noch keinen Sohn, geschweige ein Geschlecht; es steht 400 Jahre an, ehe sie in's Land kommen. Inzwischen richtet Er eine besondere Regierung mit diesem Volk an, welches das Geschlecht Abraham's heißt. Dieß Volk sollte die ihnen übergebene Beilage der Verheißung bewahren. Es wird um seiner Sünden willen aus dem Lande getrieben. Es scheint, GOtt habe Sein Volk aufgegeben und Seines Vorsatzes vergessen. Doch muß der Stamm bleiben, Leute vom Geschlecht David's. Inzwischen wird es allen Völkern kund, daß die Juden auf Einen warten, dem alle Völker anhangen sollen. Zuletzt muß noch ein Vorläufer kommen. Und eben dadurch bewahrheitet sich die Göttlichkeit der ganzen Sache; denn Menschen hätten dergleichen Sachen, wenn sie sich's eingebildet hätten, nicht in einen Zusammenhang bringen, noch wenn es verloren scheint, wieder finden können. Ein jeder Umstand, der zur Offenbarung dieses Heils gehört, zeigt uns die anbetungswürdigen Spuren der göttlichen Weisheit. Da heißt es immer: Meine Gedanken sind nicht eure Gedanken und meine Wege sind nicht eure Wege! Und ein jeglicher Umstand kann uns einen neuen Blick in dieses Geheimniß geben. Und das ist die höchste Lust, das edelste Vergnügen, welches ein menschlicher Verstand haben kann: den Wegen der Weisheit GOttes in dem Geheimniß Christi nachzugehen. Denn darum heißt Christus selbst 1 Cor. 1. GOttes Weisheit.

II. Eben auf solchen Wegen erweiset sich auch desto mehr die unveränderliche Wahrheit GOttes. Das ist gleichsam der Text zum Lobliede des Zacharias. Er sagt: Nun, GOtt Lob und Dank! nun geht die Erfüllung an von Allem, was GOtt geredet hat durch den Mund aller Seiner Propheten. Nun bricht's an. Uns gibt Er es nun wirklich in unsere Zeit herein, was Er dem Vater Abraham mit einem Eide versprochen hat. Ein Eid macht auch unter Menschen die Sache gültig, zuverläßig und zu einer unbezweifelten Wahrheit. Das erklärt uns Paulus Ebr. 6, 17., und daß GOtt über die Maßen bezeuge, daß Sein Rath nicht wanke. Und daran sollten sich die redlichen Seelen halten, wenn es auch verzog: GOtt werde ein wahrhaftiger GOtt seyn. Hab. 2, 4. Die Weissagung wird ja noch erfüllet werden zu seiner Zeit, und wird end-

lich frei an Tag kommen und nicht ausbleiben. Ob sie aber verzeucht, so harre ihrer; sie wird gewißlich kommen und nicht verziehen. Darum nimmt es auch Zacharias als eine neue Barmherzigkeit und Gnade an. Jetzt hat Er erst Barmherzigkeit an unsern Vätern gethan und an Seinen Eid gedacht. Nun, seitdem GOtt diese Versprechung erfüllt, kann man Ihm Alles zutrauen. JEsus ist die Verheißung aller Verheißungen. 2 Cor. 1. Alle Verheißungen sind Ja und Amen in Christo. Was noch rückständig ist vom Vorsatz GOttes bis in die Ewigkeiten hinein, wird ebenso richtig erfüllt werden. Nun ist JEsus dazu da; Ihm ist die Macht dazu gegeben; Er soll die Ehre GOttes vollenden.

III. GOttes unverletzliche Heiligkeit. GOtt will uns gerne wieder bei sich haben. Zacharias vergißt nicht die Heiligkeit GOttes. Er sagt: daß wir erlöset Ihm dieneten ohne Furcht unser Lebenlang in Heiligkeit und Gerechtigkeit, die Ihm gefällig ist. Der Vorsatz GOttes ging dahin: daß Alles sollte wieder weggeräumt und aufgehoben werden, was die Sünde angerichtet hatte. Wir sollten wieder hergestellt und fähig werden, dem heiligen GOtt zu dienen. Dieses wichtige Geschäft war JEsu übertragen. GOtt hat unsre Last nicht durch eine unmittelbare Wirkung Seiner Allmacht wegschaffen und tilgen wollen, wie Er wohl gekonnt hätte; sondern auch dazu hat Er den Mittler gestellt. Darum mußte der HErr selbst auch Erlöser und Heiland seyn. Er mußte sich an unsere Feinde machen und sie überwinden. Er mußte uns aus der Finsterniß herausbringen, damit wir nur wieder gleichsam auf GOttes Grund und Boden taugen. Er mußte uns Erkenntniß des Heils, Vergebung der Sünden erwerben und schenken, Ebr. 9, 14., damit wir unter Ihm im Hause GOttes stehen und durch Ihn alle Güter genießen möchten.

Ach, daß nur auch unser Mund voll Lobens würde! Ach, daß die Salbung des Geistes uns durchdränge, unsere Freude an der Betrachtung des Vorsatzes GOttes zu haben, und unsere Gemüther mit dieser Erkenntniß zu füllen! Mit vollem Herzen, mit klarem Anschauen JEsu, mit lebendigem Glauben, mit wirklichem Gefühl der uns geschenkten Gnade muß es geschehen, wenn wir in das Lob aller Heiligen einstimmen und sagen wollen, wie es Ephes. 1, 3. 4. heißt:

Gelobet sey GOtt und der Vater unseres HErrn JEsu Christi,

Zu mir gesagt: die mußt du wallen
Und meinen Augen wohlgefallen!
Herr, das ist meines Lebens Preis,
Daß dein Gebot ich hab und weiß,
Und kann es thun mit treuem Fleiß.

6.

Gehorsam macht mich zu Christi Jünger.

Wenn ich es je vergesse,
Was ich dem Höchsten schuldig bin;
Wenn ich mich je vermesse,
Dahinzugehn nach meinem Sinn;
Herr Jesu, dann tritt du
In deiner Huld herzu,
Enthülle deines Lebens Bahn,
Erinn're mich, wie du gethan.
Dann weicht von mir der eitle Wahn.

Bist du nicht hingegangen
In demuthsvoller Niedrigkeit?
Hat nicht dein Blick gehangen
Am Wink des Vaters allezeit?
Hast du nicht laut bekannt,
Daß er dich hergesandt,
Vollstrecker seines Raths zu seyn?
Nicht Werk, noch Ruhm des Werkes dein;
Du ehrest sein Gebot allein.

der uns gesegnet hat mit allerlei geistlichem Segen in himmlischen Gütern, durch Christum; wie Er uns denn erwählet hat durch Denselbigen, ehe der Welt Grund gelegt war, daß wir sollten seyn heilig und unsträflich vor Ihm in der Liebe. — So werden alle Auserwählten, alle errretteten Sünder lebendige und ewige Denkmale, fröhliche Zeugen, gebeugte Anbeter, selige Genossen des Vorsatzes GOttes in Christo seyn! Wollen wir nicht auch gerne unter ihrer Zahl und in ihrer Gesellschaft seyn? Das kann geschehen, wenn wir JEsum lieben! Amen.

Am dritten Sonntag nach Trinitatis.

Teinach 1753.

Evangelium Luc. 15, 1 — 10*).

Es naheten sich aber zu JEsu allerlei Zöllner und Sünder, daß sie ihn höreten. Und die Pharisäer und Schriftgelehrten murrten und sprachen: Dieser nimmt die Sünder an, und ißt mit ihnen. Er sagte aber zu ihnen dieß Gleichniß, und sprach: Welcher Mensch ist unter euch, der hundert Schafe hat, und so er deren eines verliert, der nicht lasse die neun und neunzig in der Wüste, und hingehe nach dem verlornen, bis daß er's finde? Und wenn er's gefunden hat, so legt er's auf seine Achseln mit Freuden. Und wenn er heim kommt, ruft er seinen Freunden und Nachbarn, und spricht zu ihnen: freuet euch mit mir, denn ich habe mein Schaf gefunden, das verloren war! Ich sage euch: also wird auch Freude im Himmel seyn über Einen Sünder, der Buße thut, vor neun und neunzig Gerechten, die der Buße nicht bedürfen. Oder, welches Weib ist, die zehn Groschen hat, so sie deren einen verliert, die nicht ein Licht anzünde, und kehre das Haus, und suche mit Fleiß, bis daß sie ihn finde? Und wenn sie ihn gefunden hat, ruft sie ihren Freundinnen und Nachbarinnen, und spricht: freuet euch mit mir, denn ich habe meinen Groschen gefunden, den ich verloren hatte! Also auch sage ich euch, wird Freude seyn vor den Engeln GOttes über Einen Sünder, der Buße thut.

Wir sind unserem GOtt nach vielfachem Recht verbunden. Er ist unser Schöpfer; Er hat uns Leib und Seele und unser ganzes

*) Siehe auch die Predigt am Tage Johannis des Täufers über Luc. 15, 18. 20.

BIBL. UNIVERS. LIPS.

Wesen gegeben. Daß wir und was wir sind, haben wir allein Seiner Macht und Güte zu danken, und das gibt unserm GOtt und Schöpfer ein vollkommenes, uneingeschränktes Recht an uns und über uns, dessen sich kein Mensch entäußern kann noch soll. Was ist billiger, als daß ein vernünftiges Geschöpf seinen Schöpfer erkenne, an ihm und seiner Erkenntniß seine höchste Freude habe, ihm mit seinem ganzen Wesen d. i. mit ganzer Seele und allen Kräften anhange, und ihm zu Seinem Preis und Wohlgefallen in willigem Gehorsam unterthan sey? — Von diesem allerhöchsten GOttes-Recht kann und wird der Schöpfer gegen keinen Menschen je etwas abgeben oder nachlassen. Aber die Sünde hat doch einmal eine große und schändliche Kränkung an diesem heiligen Rechte GOttes angerichtet. Wir sind von Ihm und Seiner Gemeinschaft ab- und ausgewichen, und haben das selige Band, womit wir an Seine Liebe gebunden waren, freventlich durch Ungehorsam zerrissen. Von dem an ist ein verkehrter Sinn in der Menschen Herzen entstanden, daß es ihnen lieb und ganz anständig wäre, wenn nur GOtt nicht nach ihnen fragte, und sie nach ihrem von Ihm abgetrennten Sinne und Willen seyn und machen ließe, wie sie wollten. Von dem an ist ihnen das Angedenken dessen, was GOtt für ein Recht an sie habe, fürchterlich und zum Schrecken in ihrem Gewissen. GOtt hat aber Sein Recht an Sein Geschöpf um ihrer Sünden willen nicht zurückgelassen, sondern durch die Erlösung, die durch JEsum Christum, Seinem eigenen Sohn, geschehen ist, zu ihrem Heil auf's neue geltend gemacht. Dadurch ist ein neues Recht an uns entstanden, nach welchem wir Sein erlöstes Eigenthum heißen, welches Dem leben soll, der es mit Blut erkauft hat. Aber auch dieses allerseligste GOttes-Recht im Blut Seines Sohnes wird von den Meisten schnöderweise verachtet. Sie sind und leben, als wenn kein Heiland wäre, der sie etwas anginge, oder den sie etwas angingen. Sie verläugnen den HErrn, der sie erkauft hat. 2 Petr. 2, 1. Wie ist dem nun? Wird GOtt der Menschen so wenig achten, als sie Seiner achten? Wird JEsus, ihr Erlöser, sich ihrer so wenig annehmen, so wenig um sie bekümmern, als sie Seiner begehren? Nein! — Er gedenket Seines Rechts, das Er an alle Seelen hat; und es bleibt bei aller Abweichung und sündlichem Wesen doch noch eine gewisse Verbindung übrig, die niemals auf-

gehoben wird. Und dieſe kann auch dem ſchlimmſten Menſchen und größten Sünder noch zu ſeiner Errettung und zum Heil ſeiner Seele gereichen und ausſchlagen. Das iſt die Hauptſache, die uns der Heiland mit dem gedoppelten Gleichniß des heutigen Evangelii lehret.

Demſelben zu Folge will ich reden:

Von dem unwiderſprechlichen Recht Chriſti und ſeines Geiſtes an die Sünder, oder:

Von der Verbindung, in welcher die abgewichenen Menſchen, ja, die größten Sünder doch noch mit Chriſto, ihrem Erlöſer, und mit ſeinem Geiſte ſtehen.

Und dabei wollen wir erwägen

I. Den Grund derſelben;
II. Die Wirkungen derſelben, und
III. Den Ausſchlag dieſer Wirkungen.

Es iſt und bleibt doch eine gewiſſe Verbindung übrig zwiſchen Chriſto und denjenigen Menſchen, die von GOtt abgewichen ſind und nach der verkehrten Luſt ihres Herzens in Sünden leben; ja, die größten Sünder ſtehen noch mit JEſu Chriſto, ihrem Erlöſer, und mit Seinem Geiſte in einer gewiſſen Verbindung. Es wird wohl dieſe Verbindung von ihnen in dieſem ihrem unſeligen Sündenſtand weder erkannt noch geachtet; aber ſie iſt doch in der Wahrheit, und JEſus gibt ſie deßwegen nicht auf, ob ſie ſchon nicht nach ihm fragen. Das iſt die Hauptwahrheit, die uns im heutigen Evangelium vorgehalten wird. Wir wollen beſehen

1. den Grund derſelben. Es beſteht der Grund derſelben darin: Er iſt und bleibet ihr Hirte, und ſie ſind und bleiben Schaafe; aber jetzt ſind ſie verirrte Schaafe. JEſus iſt zwar ein allgemeiner Hirte des ganzen menſchlichen Geſchlechts, denn Er hat Sein Blut für Alle vergoſſen und Sein Leben für Alle gelaſſen. Und das iſt nach Seinem eigenen Ausſpruch Joh. 10. der höchſte Beweis ſeines Hirten-Amts; darum wird Er ſich auch an Aller Menſchen Seelen nicht unbezeugt laſſen, daß die Schuld nicht bei Ihm ſey, und Er in Seinem Hirten-Amte Nichts verſäumt habe, wenn ſie verloren gehen. Aber gleichwie Paulus 1 Cor. 5. ſagt: Was gehen

mich die an, die draußen ſind, — die blinden Heiden, die noch ſogar außer dem Schaafſtalle ſind, und Nichts von einem Hirten wiſſen, daß ich ſie ſollte richten; alſo habe ich auch jetzt nicht nöthig, an die große Heerde zu gedenken, die noch auf den heutigen Tag in der Irre des blinden Heidenthums da hinläuft. — Wir Chriſten ſind Ihm ſchon näher verwandt, und mit Ihm bekannt geworden. Sein Name iſt über uns in der Taufe genannt worden. Von dem an hat Er uns zu Seiner Heerde gezählt. Wir haben Ihm das Recht über uns zugeſtanden, daß Er unſer Erlöſer, unſer Hirte, und wir Sein mit Blut erkauftes Eigenthum, Seine Schaafe ſeien. Das iſt eine ſelige Verbindung, eine genaue Verwandtſchaft, darein wir mit dem Sohne GOttes, unſerm Heiland und Erlöſer, getreten ſind. O wer in Seiner Tauf-Gnade geblieben wäre oder jetzt noch in Seinem Tauf-Bunde ſtünde, der würde ſich des Rechts freuen, das JEſus an ihn, und er an JEſum hat. Aber ſo viel man nun Chriſten ſieht, die ſich nicht nach ihrem Taufgelübde halten, die der Sünde und dem Satan dienen, die nach ihren eigenen Lüſten leben, ſoviel ſieht man verirrte, verlorene Schaafe. Das iſt in Wahrheit ein unſeliger Jammerſtand, wenn man ſich von ſeinem guten Heiland ſo weit verlaufen, und von Seiner Gemeinſchaft und von Seiner ſüßen köſtlichen Waide, d. i. von dem Genuß Seiner ſchon einmal erlangten Gnade ſo weit abgekommen iſt, daß man nun in der Irre ſeiner eigenen böſen Lüſte und ſeines fleiſchlichen Sinnes dahin läuft, und der Stimme und des ſanften Stabs ſeines Hirten ganz entwöhnt worden iſt. Da hat man wirklich ſeines Theils die Verbindung und die eingeleitete Verwandtſchaft mit JEſu aufgegeben. Wie fremd iſt nicht der Heiland ſo Vielen, die Chriſten heißen! Wie wenig fragen ſie nach ihm! Wie wenig halten ſie auf ihn! Sie können nicht nur einen Tag um den andern, ſondern die größte Zeit ihres Lebens bis auf's Todtenbette ohne Ihn ſeyn; und wenn er ſie mit Seinem Worte, mit Seiner Forderung, mit dem Geſuch Seines Rechts an ſie nicht behelligt, ſo iſt es ihnen deſto lieber. Aber der Heiland vergißt deßwegen Seines Hirten-Rechts an ſolche verlorene Schaafe nicht. Das hundertſte, das in der Irre geht, gehört doch zu den neun und neunzig und gehört dem Hirten an. Er kann die Seelen doch nicht verläugnen, die Ihn verläugnen; Er gibt doch diejenigen noch nicht

ganz auf, die Ihn aufgeben und von Ihm hinweg in die Welt, Eitelkeit, in den Sündendienst gegangen sind. Er zählet sie noch zu der Heerde. Er vermißt sie, so lange sie noch von Ihm ferne sind und einem Andern nachlaufen. Er sagt: Ich habe mein Schaaf gefunden, wenn sie wieder zu Ihm kommen. Und das ist der Grund der unabänderlichen Verbindung, darin solche Weltherzen, solche von Ihm abgewichene Menschen, ohne daß sie es selbst meistentheils wissen, doch noch mit Christo, ihrem Hirten, stehen. Das zeigt der Heiland an den Zöllnern und Sündern, die sich zu Ihm naheten. Und da sich die Pharisäer in dieses sein freundliches Bezeugen gegen solche schlimme Leute nicht finden konnten, so vertheidigt Er sich aus diesem Grund: Ich bin ja Hirte, soll ich nicht diese armen verirrten Schäflein aufsuchen? Jetzt habe ich eine gute Gelegenheit, sie zu retten und zu meiner Heerde zu bringen.

Das Gleichniß von dem Weibe, das einen ihrer Groschen verloren hat, deutet auf den heiligen Geist; gleichwie hernach das folgende Gleichniß dieses Kapitels von dem verlorenen Sohne, dem der Vater entgegengegangen, auf den himmlischen Vater deutet. Der heil. Geist ist die weise, treue und geschäftige Hausmutter in GOttes Haus; und der verlorene Groschen sind nun diejenigen Christen-Menschen, die der Zucht und dem ganzen Amt des heiligen Geistes ausweichen. — Wo soll ich hinfliehen vor Deinem Geist? Ps. 139, 7. Der Geist GOttes hat mich gemacht; aber sie erbitterten und entrüsteten den heiligen Geist. Jes. 64, 10. Nachdem aber der Fluch abgethan, so kann Er kommen und richtet Seine Gemeinschaft auf mit wahrhafter Mittheilung., Von der Taufe an soll und will der heilige Geist sein Werk und Geschäft mit denjenigen Seelen haben, die JEsus in Seine Gnaden-Gemeinschaft an- und aufgenommen hat; Er will ihrer warten und pflegen, wie eine Mutter ihres Kindes pflegt. Wer nun die Unterweisung und Bestrafung des heiligen Geistes in seinem Herzen nicht mehr hören will, wer ihn mit seinen Sünden betrübt, und seinen eigenen Lüsten folgt, der verliert sich von seiner Aufsicht, der kommt weg von aller Wirkung des heiligen Geistes. Daher kommt es, daß so viele Christen-Menschen so leer sind von dem guten Geist, weil sie schon lange Seiner Zucht widerstrebt haben, so daß sie nun ohne die ge-

ringste innerliche Ahndung und Beschämung fortsündigen können. Solche haben freilich wie ihren Heiland, so auch Seinen Geist aufgegeben. Aber Er läßt sie deßwegen nicht ganz außer Seiner Acht. Es sind doch einmal Groschen, die zum Bunde GOttes gehören; es sind Groschen, die die Hausmutter zu ihrer Baarschaft gezählt hat; sie will sie gerne wieder haben und nicht gerne auch nur einen Einzigen verlieren d. i. als verloren hingeben und dahinten lassen. Das ist nun die beständige Verbindung, darin ein Christ noch immer steht, so lange ihm GOtt seine Zeit in dieser Welt fristet. Und dieß hat Viel zu sagen. Diese Verbindung ist die Ursache, daß man hoffen kann, es könne und werde dem Sünder noch geholfen werden, er werde noch in seiner Irre zu suchen und zu finden seyn. Dieser einzige Grund macht auch die Knechte Christi noch muthig und getrost, daß sie nicht müde werden, auch den abgefallenen, fleischlichen Christen noch immer das Evangelium zu predigen und sie auf JEsum zurückzuweisen. Sie sind mit ihrem HErrn bekannt; sie wissen Seinen Sinn; sie halten über Seinem Recht, da Er doch einmal Hirte sey; ja, sie halten Ihm, aus Liebe zu den armen Seelen, Sein Recht vor, wenn ihnen der Jammerstand ihrer Verirrung zu Herzen geht. Sie sagen Ihm: Siehe das ist ein verirrtes Schäflein, es ist doch einmal Dein geworden, es hat doch einmal predigen gehört; suche Du selbst Dein verirrtes Schaaf! — Dieß bringt mich in dem Fortgang meiner Rede auf den

II. Punkt: Was diese Verbindung für eine Wirkung habe? Aus diesem Grunde kommt es her, daß JEsus solche abgewichene, untreue Seelen wieder aufsucht und gerne zu Seiner Liebesgemeinschaft bringen will. Im Gleichniß heißt es: der nicht lasse die neun und neunzig in der Wüste, und hingehe nach dem verlorenen, bis daß er's finde. Dadurch ist die besondere, dringende, geschäftige Liebessorgfalt des Heilands angezeigt; Er geht hin nach dem verlorenen Schäflein, wo es auch ist. JEsus läßt die Menschen bei ihrem Sündigen nicht so ruhig seyn; Er kommt ihnen entgegen, ehe sie sichs versehen. Er trifft sie an in der Irre, wohin sie sich verlaufen haben. Was ist damit gemeint? Mitten in ihrem sündlichen Wesen greift Er ihnen an's Herz, Er rührt

ihre Gewissen; Er ruft sie durch Sein Evangelium freundlich zu Sich; Er läßt ihnen mit kräftigem Eindruck sagen: Kehre wieder, du abtrünniges Israel, so will Ich mein Angesicht nicht gegen euch verstellen! O wie mancher hat schon bei wirklicher Ausübung seiner irdischen Begierden, beim Spiel, beim Tanz, beim Scherz und andern dergleichen Ueppigkeiten einen Schlag an's Herz bekommen, einen mächtigen Angriff an seinem Herzen empfunden, daß er von dem an über seinen Sündendienst nicht mehr ruhig seyn konnte! Wie Mancher ist schon mit einem eitlen Herzen in die Kirche gekommen, und zum Abendmahl gegangen, und hat einen kräftigen Zug zu GOtt, eine Rührung in seinem Gewissen, eine liebliche Empfindung in seinem Herzen empfangen, und ist geschlagen oder sogar erweckt und auf's Innerste angegriffen aus der Kirche gegangen! O wenn die Seelen darauf achten und solchem Aufsuchen des Heilands Platz und Raum lassen, Seine Stimme hören wollten, wie bald würden sie gefunden werden! Wie mancher wäre schon gefunden worden, der jetzt noch in der Irre dahin geht!

So ist es auch mit dem heiligen Geiste. Im Gleichnisse heißt es: die nicht ein Licht anzündete und kehrte das Haus und suchte mit Fleiß, bis daß sie ihn fände. Dadurch ist nichts Anderes angezeigt, als was JEsus sagt: Er wird die Welt strafen um die Sünde. So sucht der heilige Geist das Innerste des Herzens auf; Er stellt dem Menschen sein Elend in seinem Gewissen vor; Er deckt ihm seinen ganzen Jammer auf. Da gibt es manchen unangenehmen Staub, wenn die Hausmutter das Haus auskehrt; da findet sie manchen Unrath. O wenn man bedenkt, was sich JEsus und Sein Geist für Mühe um so schnöde Sünder gibt, so kann man Seine Erbarmung und Seine Geduld nicht hoch genug preisen. Daß Er mancher Seele so lange nachgeht, daß Sein Geist immer wieder an die Herzen dringt, was ist das für göttliche Erbarmung und Geduld! Er will aber diese Mühe gerne haben, wenn es Ihm nur gelingt. Dazu dringt Ihn Sein Amt, weil Er Hirte ist, dazu dringt den Geist Seine Liebe, weil Er sich einmal zu solchen Herzen gethan hat und ihre Pflegemutter seyn will. Und wenn es Ihm nur gelingt, wenn nur diese mannigfaltigen, theils scharfen, theils lieblichen Wirkungen und Angriffe ihren Zweck erreichen und zu dem seligen und er-

freulichen Ausſchlag kommen, den JEſus meint, ſo wird noch Alles gut. Noch mit zwei Worten will ich

III. den Ausſchlag dieſer Wirkungen berühren. Davon heißt es: Wenn er heim kommt, ruft er ſeine Freunde und Nachbarn und ſpricht zu ihnen: Freut euch mit mir, denn ich habe mein Schaaf gefunden, das verloren war! Und wenn das Weib ihren Groſchen gefunden hat, ruft ſie ihren Freundinen und Nachbarinen und ſpricht: Freut euch mit mir, denn ich habe meinen Groſchen gefunden, den ich verloren hatte! Da hat JEſus und Sein Geiſt Freude; das zeigt, wie ſehr Er die Seelen liebe und ihnen gerne geholfen wiſſen wolle. Da iſt Freude im Himmel; ſoviel liegt dem ganzen Reiche GOttes und Allen, die es mit Seiner Ehre halten, daran. Es gibt ein allgemeines Lob GOttes über Einen Sünder, der Buße thut. Es iſt auch Freude in des Sünders Herzen: GOtt Lob! ich bin gefunden! Nun, das ſey vornehmlich allen denen Seelen geſagt, die unter ſo manchen Rührungen noch hingehen; das iſt die Stimme eures Hirten, ob ihr Ihm einmal auch möchtet die Freude machen. Ich entſinne mich, daß ich zu anderer Zeit, da ich über dieß Evangelium geprediget, gewünſcht und zu meinem HErrn, dem ich diene, gefleht habe: Wenn doch unter dem ganzen Haufen auch nur Eine Seele, von hundert nur Eines wäre, das ſich finden ließe! und es iſt auch darin Seinem Worte gelungen. Ich will auch dießmal mit dieſem Wunſche beſchließen: Ach, daß nur Eine Seele wäre, die ſich heute noch finden laſſen wollte! Amen.

Am Feiertage Johannis des Täufers.

Teinach, 1753.

Text: Luc. 15, 18—20.

Ich will mich aufmachen, und zu meinem Vater gehen, und zu Ihm ſagen: Vater, ich habe geſündiget in dem Himmel und vor Dir, und bin hinfort nicht mehr werth, daß ich Dein Sohn heiße; mache mich als einen deiner Taglöhner. Und er machte ſich auf, und kam zu ſeinem Vater. Da er aber noch ferne von dannen war, ſahe ihn ſein Vater, und jammerte ihn, lief und fiel ihm um ſeinen Hals, und küſſete ihn.

Wir haben aus dem vergangenen sonntäglichen Evangelium vernommen, daß JEsus und Sein Geist niemals Sein Recht aufgebe an die Menschen, die von Ihm abgewichen sind und sich der Sünde ergeben haben. Die Verbindung, worin auch die größten Sünder noch mit Ihm stehen, bleibt unverrückt, und kann ihnen noch zu ihrer Errettung ausschlagen. JEsus ist der Hirte, der auch das verlorene Schäflein nicht gerne zurücklassen, sondern suchen, finden und zur Heerde bringen will, damit Er wieder zu Seinem Eigenthum komme. Sein Geist ist die weise und treue Hausmutter, die ihren verlorenen Groschen nicht gerne für verloren hingeben, sondern lieber das Haus auskehren und mit besonderem Fleiße suchen will, bis sie ihn wieder bei ihrer ganzen Baarschaft habe. Nun fragt sich aber noch: in was für einem Verhältniß solche abgewichene Menschen und schnöde Sünder mit GOtt, dem himmlischen Vater, stehen? ob der Vater auch noch ihrer gedenke und sie gerne wieder in der Gemeinschaft haben wolle, wovon sie sich durch Uebertretung und Ungehorsam getrennt haben? Und darauf gibt uns der Heiland mit dem dritten Gleichniß des 15. Kap. im Evangelium Lucä den vollständigen und erwünschten Bescheid. Ich habe mir daher vorgenommen, in dem Zusammenhange mit demjenigen, wovon vergangenen Sonntag geredet worden ist, dießmal zu reden:

Von dem unabänderlichen Recht GOttes, des himmlischen Vaters, an die von ihm abgewichenen Menschen.

Es ist eine gnadenvolle Haushaltung des dreieinigen GOttes mit uns Menschen in dem Evangelio angezeigt, in welche Er uns gerne zu der verlorenen Gemeinschaft mit Ihm, worin allein unsere Seligkeit besteht, wieder zurückbringen will. Wir haben gehört, wie das Herz JEsu Christi, des Sohnes GOttes, dießfalls gegen den Sünder gesinnet sey; deßgleichen, wie der heilige Geist sich gerne mit unserem armen und verdorbenen Herzen beschäftige, uns zurecht zu bringen und in's Haus GOttes zu versetzen. Nun gehört auch noch hieher zu bedenken, was dießfalls der Sinn des Herzens GOttes, des himmlischen Vaters, gegen Seine verdorbenen Creaturen sei.

Das lehrt uns der Heiland in dem Gleichniß von dem verlornen Sohn. Ich will daher Gelegenheit nehmen, zu reden:

Von der beständigen Verbindung, in welcher auch die abgewichenen Menschen, ja, die größten Sünder doch noch mit GOtt, dem himmlischen Vater, stehen.

Wir wollen hiebei in gleicher Ordnung erwägen:

I. Den Grund derselben;

II. die Wirkung derselben, und

III. den Ausschlag derselben.

Es ist und bleibt doch noch eine Verbindung, in welcher auch die abgewichenen Menschen, ja, die größten Sünder mit GOtt, dem himmlischen Vater, stehen. Es wird wohl diese Verbindung in ihrem unseligen Sündenstand nicht erkannt, vielweniger geachtet. Aber sie besteht doch in der Wahrheit. Und GOtt gibt deßwegen sein unabänderliches Schöpfersrecht nicht auf, ob sie schon nicht nach Ihm fragen. Sie werden niemals los von der Verbindung, in welcher sie mit Ihm stehen. Wir wollen sehen

I. den Grund derselben. Er ist und bleibt Vater, und der Mensch, der Sünder, bleibt der Sohn, aber nur ein verlorner Sohn. Wenn Lucas das Geschlechtsregister der Menschen rückwärts erzählt, so kommt er endlich dahin, daß er sagt: Seth war ein Sohn Adams, und Adam war GOttes Sohn, der hatte GOtt zum Vater. Ja wohl, denn Adam war im Bilde GOttes erschaffen. GOtt hatte ihm nicht nur das Leben gegeben, sondern auch sein Ebenbild eingeprägt; das ganze Menschengeschlecht sollte aus lauter Söhnen GOttes bestehen. Aber sobald Adam durch die Sünde das reine Ebenbild GOttes verloren hatte, war er selbst ein verlorener Sohn. Im Gleichniß heißt es, der Sohn habe zu seinem Vater gesagt: gib mir, Vater, das Theil der Güter, das mir gehört, und bald sammelte er es zusammen und zog ferne davon. Hiemit ist der Ursprung des Sündenfalls angezeigt. Die Sünde kommt vom eigenen Willen her. Adam wollte die herrlichen Güter, die er von GOtt zu genießen hatte, nicht mehr beim Vater, im Vaterhause d. h. nicht mehr in der Zukehr und Gemeinschaft mit GOtt besitzen und genießen, sondern für sich Herr und Meister davon seyn; er erhob sich in seinem eigenen Willen, und nahm es sich heraus, mit den ihm

Dein Jünger möcht' ich werden,
Dein Eigenthum und ganz dir gleich
In Weſen und Geberden.
Dann wär' ich aller Freuden reich.
Gehorſam nennſt du mir.
Wohlan, ich folge dir.
Mein eignes Wollen werf ich hin,
Thu einzig nur nach deſſen Sinn,
Dem ich auf ewig eigen bin.

Und haſt du nicht getragen
Auch Leid und Schmach auf ſein Gebot;
Und ließeſt ſelbſt dich ſchlagen
An's Kreuz, gehorſam bis zum Tod?
So iſt's auch meine Pflicht.
O Herr, ich wanke nicht;
Vorm Vater bin auch ich bereit,
Ich will gehorchen allezeit,
Sey's auch zu Schmerz und Todesleid.

Nun hat er dich erhoben,
Nachdem er dich ſo treu erkannt,
Daß du aufs neue droben
Gebeutſt zu ſeiner rechten Hand.
O Herr, ich folge dir
Im treuen Dienſte hier.
Gehorſam will ich ſeyn wie du,
So neigt er mild ſich einſt mir zu,
Und nimmt mich auf zur ew'gen Ruh.

anvertrauten Gütern GOttes in eigener Macht zu handeln; da kam er vom Vater ferne weg; es wurde sogleich verschleudert und durchgebracht; er verthat sein Gut mit einem wüsten Leben. — Es geht das Gleichniß auch auf das Murren der Pharisäer; aber JEsus richtet das Gleichniß so ein, daß der ganze Zustand und das Verhältniß des abgewichenen Menschen in Erinnerung kommt. — So ist's mit uns. Wir haben unser Bestes verloren; wir haben durch unsere Abweichung von GOtt das schöne und herrliche Ebenbild, das unser Glanz und Adel, unser Reichthum und Wohlstand war, verschleudert und durchgebracht, und darben nun in einem fremden Lande, d. i. auf dem unter dem Fluch liegenden Erdboden, und hängen uns nun an die Träber der irdischen Dinge, dabei unsere arme Seele verhungern muß, weil das keine Speise für sie ist. O wo ist nun der von GOtt verlaufene und verlorene Sohn hingekommen? Wie weit ist er verirrt! Gewiß, es ist mit den meisten Menschen, die in der Sünde leben, und nach GOtt nicht fragen, ja, von Ihm in ihrem Herzen nichts inne werden, nicht anders, als man im gemeinen Leben von einem ungerathenen Sohne sagt, der im Eigensinn und in seiner Widerspenstigkeit und weil er dem Vater nicht unterthan seyn und das Recht des Vaters nicht über sich gelten lassen wollte, in die weite Welt hinausging. Da heißt es: der Mensch ist verschollen; man weiß nicht, wo er hingekommen ist. So sind wir von GOtt, von Seinem Reich, von dem Genuß Seiner Güter ganz abgekommen, und begnügen uns nun in unserm Elende und in der Fremde mit den schlechtesten Dingen. Wir haben es bei weitem nicht so gut, als im Vaterhaus. Ach! daß es die Menschen nur auch erkennen und sich besinnen möchten: wo sind wir? Wie weit sind wir weg- und abgekommen! Wie geht's uns *jetzt*? Und wie viel besser wäre uns, wenn wir bei unserem Vater und in Seiner Gemeinschaft wären!

Von dem verlorenen Sohn heißt es: er schlug endlich in sich; er *kam zu sich selber*. So ist's mit den Menschen, so lange sie ihre Lust in sündlichen Dingen haben; sie sind nicht bei sich selber; sie kommen nicht auf ihr Herz zurück. Man muß nur GOttes vergessen, wenn man mit ganzer Lust seines Herzens sündigen will; man muß sich zerstreuen und vergnügen; man muß nur nicht bei sich selber seyn! Sobald der Sohn zu sich selber kam, so *regte sich wieder*

etwas in ihm von der Liebe zu seinem Vater und zu seiner Heimath. Er gedachte: ich will zu meinem Vater gehen; ich habe ja doch noch einen Vater. Der heilige Geist bringt den Gedanken zuwege: ich will zu meinem Vater gehen! So ist auch noch in den Menschen ein Eindruck von GOtt, ein Fünklein da, das unter der Asche liegt; ein geheimes Verlangen nach dem rechten Zustand, darin wir anfangs waren. Aber so lange man nicht zu sich selber kommt, so lange man nicht über sich in der Stille nachdenkt: was mache ich doch? so lange ist dieser innerste Zug zu GOtt ganz verdeckt, der Mensch merkt nicht darauf, als wenn nichts Göttliches mehr in ihm wäre, als wenn er zu lauter irdischen Dingen, wie das Pferd zum Haber, gemacht wäre. Aber sobald er sein Herz findet, so regt sich in ihm ein Verlangen nach GOtt, daß er denkt: „hier und dort ist keine Ruh; nur zu GOtt, zu Ihm zu! GOtt ist die Ruh.“ Er denkt doch: Mein Vater, ob er sich schon für unwerth achtet, Sein Sohn zu heißen; er wollte nur ein Taglöhner seyn und die vorigen Rechte nicht mehr begehren, aber die Liebe des Vaters zog ihn an Sein Vaterherz. Da merkte er erst, daß ihn GOtt noch nicht ganz aufgegeben, daß ihn GOtt an einem geheimen Band bisher gehalten habe, und ihn noch zu sich ziehe. Das ist etwas Wichtiges. Wenn nicht noch etwas Göttliches im Menschen wäre, wenn diese Sehnsucht nach seiner rechten Heimath im Menschen sogar ausgelöscht wäre, so wäre Nichts da, wobei ihn GOtt mit Seiner Gnadenwirkung anfassen könnte, so könnte sich Niemand mehr bekehren, so müßten wir ewiglich verlorne und verdammte Sünder bleiben. Man sagt von einem verschollenen Sohne: er sey ein rechter Unmensch geworden, wenn alle natürliche Liebe zu seinen Eltern in seinem Herzen ausgelöscht ist und er nichts mehr nach seinem Elternhause fragt. Aber der Vater vergaß seines verlorenen Sohnes auch nicht; denn er heißt ihn noch seinen Sohn; dieser mein Sohn, spricht er, war todt; ich habe ihn, als wenn er mir erst geboren wäre. Wir sehen hieraus, daß das Recht GOttes nicht aufgehoben wird. Er gedenket daran, daß Er doch einmal unser GOtt, Schöpfer und Vater ist; Er hat den Menschen noch nicht aufgegeben.

II. Von der Wirkung der beständigen Verbindung, in der die abgewichenen Menschen doch noch mit GOtt, ihrem Vater, stehen,

iſt dieß zu bemerken. Es heißt: da der Sohn noch ferne war, ſah ihn ſein Vater. GOtt merket auf alle unſere Gedanken, und der innerſte Sinn unſeres Herzens iſt ihm nicht verborgen. Aber auch die geringſte Neigung zu Ihm, die geringſte Begierde, die im Herzen aufſteigt, ſich zu Ihm zu wenden, iſt Ihm nicht gleichgültig. Als er den Sohn ſah, regte ſich ſogleich eine gewiſſe geheime Verbindung zwiſchen dem Herzen des Vaters und des Sohnes. Der Sohn war auf der Umkehr begriffen, und der Vater ſah ihn. Ein kleiner, aber redlicher Anfang der Bekehrung iſt dem Vater angenehm; Er faßt Gedanken des Friedens, ehe man bitten kann, ehe man zu Ihm kommt. O wenn man bedächte, wie uns GOtt ſo nahe iſt, wie Er uns nie aus den Augen läßt, ob wir ſchon nicht auf Ihn ſchauen und thun, als wenn wir ferne wären und Er uns nicht erlangen könnte: wir würden uns bälder zu Ihm kehren!

Es jammerte Ihn. Das iſt im Propheten ſo ausgedrückt: das Antlitz nicht verſtellen, Jer. 3, 12., oder: iſt nicht Ephraim mein theurer Sohn? Jer. 31, 20. — Das iſt die unausſprechliche Erbarmung GOttes. Wenn Er den zerlumpten und zerriſſenen Sohn in ſeinem Jammerſtand ſieht, ſo bricht Ihm Sein göttliches Vaterherz. Es jammert Ihn unſeres Elends, Er will uns gerne retten. Sein Herz iſt nie gegen uns verſchloſſen, wenn wir uns nur zu Ihm wenden wollen; er nimmt uns immer gerne an. Er lief ihm entgegen. So kommt uns unſer GOtt mit Gnadenblicken entgegen und mit ſanfter Rührung; das bezeugt die Erfahrung. Sobald der Menſch einen ernſtlichen Gedanken auf GOtt faßt, ſo empfindet er bald in ſeinem Herzen eine Wonne, eine geheime ſüße Empfindung. GOtt faßt ihn gleich bei dieſer erſten Begierde an, hilft derſelben auf, unterſtützt und ſtärkt das Herz darin, daß der Menſch einen Muth, ein Zutrauen zu GOtt bekommt und ſich entſchließen kann: ich will mich demüthigen, will bekennen; der Vater wird mich doch wieder annehmen und mir vergeben. Und es wird ihm ein freundlicher Empfang zu Theil. GOtt kannte ſchon ſeine Wehmuth; Er will ihn nicht erſt beſchämen; Er ging ihm entgegen, die ſchreckhafte, mißtrauiſche Schaam wegzunehmen! — Er fiel ihm um den Hals und küſſete ihn. Das ſind die Bezeugungen der Liebe, die GOtt gegen den Sünder beweiſt. Er kommt uns

auch mit Liebe zuvor, uns Muth zu machen, und reizt uns dadurch, uns Ihm ganz zu ergeben.

III. Der Ausschlag ist lieblich und herrlich. Der Vater schenkt ihm Alles; des Abweges wird nicht mehr gedacht; Er kleidet ihn auf's neue, behandelt ihn als einen Sohn, und nicht als einen Taglöhner. Das erfährt ein Mensch, wenn er sich von Herzen zu GOtt wendet und sich demüthiget. Da ist wieder Alles gut; Er setzt ihn wieder in alle seine Rechte ein. GOtt sagt selbst: Ich gedenke nicht des Alten; Ich will ein Neues machen. Hiervon wäre noch viel zu sagen, aber ich will nur noch zweierlei anmerken: einmal, ist es also nicht unmöglich, sich zu GOtt zu bekehren; der Mensch hat schon etwas in sich, wenn er es nur merken und achten will; sodann ist es nicht schwer, sich zu GOtt zu bekehren, denn GOtt kommt dem Sünder entgegen. Wäre die Begierde zu schwach, so dürfen wir bitten: Bekehre Du mich HErr, so werde ich bekehrt! Wo fehlt es uns, wenn es nicht geschieht? Daran, daß man nicht in sich schlägt, daß man sich nicht entschließt, sondern in seinem Jammer unbesonnen beharrt und GOttes Stimme verachtet.

Nun wünsche ich noch einmal, daß Obiges geschehen möge bei einem Jeden, der sich noch als einen verlorenen Sohn ansehen muß. Amen!

Am Feiertag Petri und Pauli.

Teinach, 1755.

Evangelium: Matth. 16, 13—20.

Da kam JEsus in die Gegend der Stadt Cäsarea Philippi, und fragte Seine Jünger, und sprach: Wer sagen die Leute, daß des Menschen Sohn sey? Sie sprachen: etliche sagen, Du seyest Johannes der Täufer, die Andern, Du seyest Elias; etliche, Du seyest Jeremias, oder der Propheten einer. Er sprach zu ihnen: wer sagt denn ihr, daß ich sey? Da antwortete Simon Petrus, und sprach: Du bist Christus, des lebendigen GOttes Sohn. Und JEsus antwortete, und sprach zu ihm: selig bist du, Simon, Jonas Sohn, denn Fleisch und Blut hat dir das nicht offenbaret, sondern mein Vater im Himmel. Und ich sage dir auch: du bist Petrus, und auf diesen Felsen will ich bauen meine Gemeine, und die Pforten der

Hölle ſollen ſie nicht überwältigen. Und ich will dir des Himmelreichs Schlüſſel geben; Alles, was du auf Erden binden wirſt, ſoll auch im Himmel gebunden ſeyn, und Alles, was du auf Erden löſen wirſt, ſoll auch im Himmel los ſeyn.

Wer iſt, der die Welt überwindet, ohne der da glaubet, daß JEſus GOttes Sohn iſt? So ſchreibt Johannes 1 Br. 5, 5. Und ſo hat man im Anfang gedacht, da das Chriſtenthum in der Welt aufgekommen iſt. Es iſt in der That Viel auf dieſen Glauben geſetzt, wenn man dadurch ſoll die Welt überwinden können. Soll denn die einzige Wahrheit, daß JEſus GOttes Sohn ſey, ſoviel austragen? Soll ſie mehr ausrichten, als alle Heldenſtärke? Johannes will ſich dabei finden laſſen, und fordert deßwegen mit großer Freimüthigkeit und Tapferkeit die Menſchen auf, ob jemand mit all' ſeinem Verſtand, mit aller ſeiner Tugend, mit dem größten Heldenmuth, mit aller ſeiner Kraft ſoweit reichen und ſoviel ausrichten könne, als dieſer Glaube reicht und ausrichtet. Wer iſt es ſonſt, wer kann ſagen, daß er die Welt mit aller ihrer Reizung, ja, gegen die ganze Macht, die ſie an das Herz eines Menſchen ſetzt, aushalten und ihr den Sieg abgewinnen könne, als nur derjenige, der da glaubet, daß JEſus GOttes Sohn iſt? So etwas Großes iſt es um dieſen Glauben! Man hält zwar in der gegenwärtigen Zeit nicht hoch davon, und ebendeßwegen gibt es auch deſto wenigere Proben davon. Aber dem apoſtoliſchen Zeugniß dieſer Wahrheit muß doch ſeine Ehre bleiben. Es hat ſich von Anfang an nachdrücklich und unwiderſprechlich genug ausgewieſen, ſolange man es in dieſem Glauben an den Sohn GOttes gewagt hat, wider Welt, Sünde, Tod und Alles, was fürchterlich heißen kann, anzugehen, und den Sieg der Wahrheit zu behaupten. Was hat den verkehrteſten Menſchen, den wildeſten Gemüthern ihr Herz auf einmal geändert, und ſie zu allen göttlichen Dingen fähig und tüchtig gemacht, als allein dieſer Glaube, daß JEſus ſey der Sohn GOttes? Was iſt in alle Länder und Gegenden der Welt gedrungen, und hat die größeſte und herrlichſte Wirkung zum Heil der Völker bewieſen, als eben dieſer Glaube? Alle Zeiten müſſen es rühmen, und haben noch die Denkmale dieſer GOtteskraft. Darum muß dieſem Glauben auch in unſern gegenwärtigen Tagen noch der Preis und der Ausſpruch Johannis ungekränkt bleiben. Fehlt es,

daß dieſe Wahrheit: JEſus ſey der Sohn GOttes, nicht ſolche Wirkung bei uns hat, ſo fehlt es nur am Glauben. Und daran fehlt es leider überall nur allzuſehr, ob man es ſchon nicht auf ſich kommen laſſen, ſondern im Glauben dießfalls richtig ſtehen will. Das heutige Evangelium gibt mir eine ſchöne Gelegenheit, von dieſem Glauben zu reden. Der HErr ſuche Seine Ehre auch in unſerer Mitte, und beſtätige das Wort vom Glauben mit der Kraft Seines Geiſtes!

Daß GOtt einen Sohn habe, und daß der Menſch JEſus dieſer Sohn des lebendigen GOttes ſey, iſt die Wahrheit aller Wahrheiten, der Mittelpunkt aller göttlichen Erkenntniß, der Grund der ganzen Haushaltung GOttes, es iſt das einzige Mittel der Seligkeit und der Inbegriff des ganzen Evangelii und die Grundfeſte des wahren Glaubens. Wer dieſe Wahrheit recht erkennt, und in ſeinem Herzen hat, der weiß, was man wiſſen ſoll, kann dem Tode und der Hölle trotzen, und iſt berechtigt zu allen Gütern und Seligkeiten des Reiches GOttes. So viel iſt an dieſer Wahrheit und an dem Glauben derſelben gelegen! Ich wollte nur wünſchen, daß ich im Stande wäre, nach Würdigkeit und nach der unausſprechlichen Wichtigkeit dieſer Sache davon reden zu können, damit dieſe Wahrheit auch unter uns ihren Preis behalten und Aller Herzen dazu gereizt werden möchten. Denn die Ehre GOttes und Seines Sohnes beruht vornemlich darauf! Inzwiſchen will ich unter der Gnade meines HErrn etwas davon in Schwachheit bezeugen, und dießmal reden:

Von dem Glauben an JEſum, als den Sohn GOttes;

und dabei erwägen:

I. Was dieſe Wahrheit in ſich faſſe; und

II. Was der Glaube derſelben austrage.

Petrus iſt auf die geſchehene Frage im Namen aller Jünger fertig und getroſt, und legt von JEſu das freimüthige Bekenntniß ab: Du biſt Chriſtus, des lebendigen GOttes Sohn. Und der Heiland beſtätigt ihn ſogleich in dieſem Bekenntniß und bezeugt ihm, er habe hiemit den ganzen Grund, er ſey auf den Felſen gegründet. So hoch hat JEſus ſelbſt von dieſem Glauben geſprochen. Es iſt der Mühe werth, dieſer Sache weiter nachzudenken;

I. Darüber, was dieſe Wahrheit: JEſus iſt der Sohn GOttes, in ſich faſſe. Die Jünger ſelbſt ſind nicht auf einmal zu einer ſolchen Einſicht und Ueberzeugung gekommen, auf welche hernach ein ſo gewiſſes und freudiges Bekenntniß gefolgt iſt. Sie waren ſchon über Jahr und Tag in der Schule des Heilands geweſen, ehe Er einen ſolchen Ausſchlag ſeiner Lehre und ſeines Umgangs mit Ihm von ihrem eigenen Herzen gefordert hat. Anfangs waren ſie in Bekanntſchaft gekommen mit einem Menſchen, den man JEſus hieß, und ſahen im Aeußern keinen beſondern Vorzug, Anſehen oder dergl. an Ihm. Ihr Herz aber war durch einen göttlichen Zug an Ihn gewieſen; ſie wurden mit Ihm bekannt und Seine erſten Reden wirkten ſo viel, daß ſie ſchon hohe Gedanken von Ihm hatten, und hofften, die Verheißungen GOttes würden durch Ihn erfüllt werden. Das war ihr erſter Sinn und die erſte Achtung vor Seiner Perſon. Sie dachten, Er werde Der ſeyn, von welchem Moſes geweiſſaget: einen Propheten, wie mich, wird euch der HErr ſenden; Er werde der große Prophet ſeyn, der in die Welt kommen ſollte. Dieſe gute Meinung von Ihm machte ſie begierig, auf Seine Worte und Lehren zu merken und ſich zu dem Reich GOttes anweiſen zu laſſen. Sie ſahen bald Seine Wunder, dergleichen nie zum Beſten der Menſchen geſchehen waren, und wurden dadurch nicht nur in ihrer Hochachtung gegen Ihn beſtärkt, daß ſie recht daran ſeyen, ſondern erkannten bald, daß eine göttliche Kraft in Ihm ſey, dergleichen noch nie ein Prophet gehabt habe. Das veranlaßte ſie, noch höher von Ihm zu halten, und zu hoffen, Er werde das verheißene Reich GOttes durch die Ihm beigelegte Macht aufrichten. Und darauf ging ihr Sinn: ſie erwarteten den Meſſias, den König des erwählten Volkes GOttes, und ſchätzten ſich glücklich, denſelben in Seiner Perſon gefunden zu haben und zuerſt mit Ihm bekannt geworden zu ſeyn. Dieſer Hauptgedanke wurde durch Seine holdſelige Rede, durch Seine Zeugniſſe von GOtt und Seinem Reich, durch Seinen heiligen Wandel, durch Seine göttlichen Werke und durch Alles, was ſie bei Ihm ſahen und hörten, immer mehr beſtätiget und in ihrem Herzen bekräftiget. Daran hatten ſie keinen Zweifel mehr, ſondern ſie hielten mit gewiſſer Erfahrung von Ihm, daß Er der König von Iſrael, der Geſalbte GOttes ſey, den GOtt auf dem heiligen Berge zu einem ewigen

Königreich einsetzen werde. Aber dabei mußten sie weiter lernen, daß dieser Christ, dieser Messias der Sohn des lebendigen GOttes sey, und erst genauer vernehmen, was diese Wahrheit zu bedeuten habe. Sie erkannten wohl, daß Er in besonderer und genauer Bekanntschaft mit GOtt stehe, und einen sehr vertrauten Umgang mit Ihm pflege; aber das war ihnen nicht gleich offenbar, noch auch faßlich, was es damit für eine Bewandtniß habe. Er bezeugte ihnen selbst: Der, den sie ihren GOtt, den GOtt Abrahams, Isaaks und Jakobs hießen, und auf den sie all ihr Vertrauen setzten, der sey Sein Vater; wer bei Ihm wohl stehe, der sey auch bei Seinem Vater wohl daran; Niemand kenne den Vater, Niemand habe GOtt gesehen, und wisse von Seinem Wesen, Herz, Sinn und Herrlichkeit so zu zeugen, als Er. Und darum sey Er vom Vater ausgegangen und in diese Welt gekommen, daß Er den Vater offenbare und Seinen Namen und ganzen Vorsatz kund thue; was Er rede und thue, das thue Er in des Vaters Namen d. i. es sey ebensoviel, als wenn es der Vater selbst gethan hätte; Er wirke beständig mit Seinem Vater und nie ohne Ihn; der Vater habe Ihm Alles übergeben, zu schalten und zu walten in Seinem ganzen Gebiet, wie Er es zur Ehre des Vaters für förderlich halte; ja, durch Ihn sey ihnen der Vater selbst nahe; wer Ihn sehe, der sehe den Vater; Er sey des Vaters vollkommenes Ebenbild, und zwar in einer solchen ungetrennten Vereinigung, daß Er im Vater, und der Vater in Ihm sey. Und das konnten sie aus allen Seinen Werken und aus Seinem ganzen Bezeugen gegen den Vater schließen und erkennen. Das war auch der wichtigste und höchste Gedanke, den Er ihnen von Seiner Sohnschaft gegen den Vater beibrachte. Dieß Alles ist nun auch in dem heutigen Bekenntniß enthalten, nachdem es ihnen im Herzen klar, durch unzählige Proben bewiesen und ungezweifelt bestätigt war, also, daß Petrus sagt: „Wir in unserem Theil können nicht geringer von Dir halten, wenn Du von uns hören willst, was wir dazu sagen, als daß Du bist Christus, des lebendigen GOttes Sohn! Ob sie schon an nichts weniger dachten, als daß dieser Geliebte des Vaters, dieser Mann, der GOtt am nächsten ist, würde auf der Welt noch in solche Schmach und in ein solches schmähliches Todesleiden gerathen, so wurden sie doch durch Seine Auferstehung in diesen ho-

hen Gedanken von Ihm auf's Neue bestärkt, und noch weiter geführt und durch Seine Himmelfahrt und Ausgießung Seines Geistes erst zu einem vollen Aufschluß dieser Wahrheit gebracht. Darum kann man wohl den Satz mit zwei Worten ausdrücken: JEsus ist der Christ, der Sohn GOttes. Aber Alles, was zur Erkenntniß dieser Wahrheit gehört, bedacht und in sein Gemüth genommen zu haben, und nun Alles, was darin liegt, in einen einzigen Hauptgedanken, in einen einzigen Ausspruch zusammen fassen zu können, daß man wisse, was man sage, wenn man sagt und bekennt: JEsus ist der Sohn GOttes, — das ist nicht so geschwind ausgelernt. JEsus ließ Seinen Jüngern Zeit dazu, und sie wandten auch all' ihr Nachdenken und all ihre Begierde des Herzens darauf, bis sie es recht verstunden, eine klare und der Sache gemäße Einsicht und Ueberzeugung davon hatten, und ihr ganzes Herz mit freimüthigem Bekenntniß darauf stellen konnten, daß sie an Ihm den Sohn GOttes sähen und hätten. Aber wie saumselig und nachlässig ist man in unserer gegenwärtigen Zeit, dieser hohen Wahrheit recht nachzudenken! Wer hat sich je die Mühe um seiner eigenen Seele und Seligkeit willen gegeben, nachzuforschen und zu überdenken, was damit gemeint und darin enthalten sey, geschweige denn, daß man in einer solchen geflissentlichen Ordnung, wie die Jünger, zur Einsicht und festen Ueberzeugung gelangen will! Daher ist es kein Wunder, daß diese Wahrheit jetzt so gering gehalten und mehr bestritten als geglaubt wird; aber eben deßwegen ist es auch kein Wunder, daß der Glaube an diese Wahrheit für eine so kahle und kalte Sache gehalten wird, dabei man immer in seiner natürlichen Art und Beschaffenheit nach wie vor bleiben könne. Laßt uns nun weiter bedenken, was JEsus von dem Glauben an diese Wahrheit hält, wie hoch Er ihn schätzt, und daraus

II. erkennen, was der Glaube an diese Wahrheit austrägt. Der Heiland nimmt die Erkenntniß Petri mit Freuden auf und preist ihn darüber selig. Selig bist du, Simon, o du bist ein glückseliger Mensch, daß du das weißest und glaubst! — Man kann also einen Menschen in der Welt nicht glückseliger machen, als wenn man ihn zu diesem Glauben bringt. Und er selbst muß es inne werden, und ebensowohl Beifall geben, als hier Petrus die Anrede seines

HErrn annehmen und in seinem Herzen bejahen konnte. O du bist ein glückseliger Mensch, daß du so weit in deiner Erkenntniß, in der Freimüthigkeit deines Herzens gekommen bist; das hast du nicht von Menschen gelernt, Fleisch und Blut hat dir das nicht geoffenbart, das hast du nicht in einer höheren Schule gelernt! Mein Vater im Himmel selbst hat dir Seinen Sohn zu erkennen gegeben; von Ihm kommt es her, daß du weißt, wer Sein Sohn sey. — Wohlan! Hieraus ist diese Wahrheit klar: alle Gedanken, die nur von Fleisch und Blut kommen, bringen keinen gewissen Beifall und keinen wahren Glauben an diese Wahrheit zuwege. Man besinne sich, sofern man den Satz Petri gelten läßt und ebenso von JEsu denkt und hält, als er gesprochen hat: ob man es nur von Menschen, von Fleisch und Blut her habe, ob man nur so denke, weil Jedermann unter uns so denkt, und man von Jugend auf so gehört, so gelernt, so gedacht hat, und weil man anders zu denken schon für eine bürgerliche Schmach und Schande hält; oder ob man diese Wahrheit von GOtt wie die Jünger gelernt habe, wie es Joh. 6. heißt: sie werden Alle von GOtt gelehret seyn! Wer es nun höret vom Vater und lernets, der kommt zu Mir. Wer nun in seinem Leben nie auf den Zug GOttes gemerkt, nie auf die Anweisung GOttes in seinem Herzen, womit Er allen Menschen zuvorkommt, geachtet hat, vielweniger je darauf beflissen war, eine wahre Einsicht davon zu erlangen: wie will ein solcher wissen und glauben, was in dieser göttlichen Wahrheit enthalten ist? Ein solches Herz ist ganz leer vom Glauben; es hat sich noch nicht zu GOtt gewendet; wie sollte es dann die höchste GOttes-Wahrheit erkennen, und ihren Werth und ihre Wichtigkeit zu beurtheilen im Stande seyn? Die Uebung und der Gebrauch des Wortes GOttes, des uns verkündigten Evangelii ist damit nicht ausgeschlossen. Denn gleichwie den Jüngern in der Schule JEsu und durch das, was sie von Ihm gehört und gelernt hatten, der Vater von Stufe zu Stufe Seinen Sohn geoffenbaret hat: also würde es noch bei dem redlichen Gebrauch des Wortes GOttes geschehen, daß GOtt die Menschen zur Erkenntniß Seines Sohnes brächte, und durch Sein Licht und die Wirkung Seines Geistes den Glauben in ihrem Herzen anrichtete. Alsdann würde man bald erfahren, was für eine Seligkeit in der Erkenntniß dieser Wahrheit begriffen ist,

An eine Jungfrau,
zu ihrer Confirmation.

Geh hin mit freudig ernstem Muthe
Des Lebens feierlichsten Gang.
Geh, weihe dich dem höchsten Gute
Zum Eigenthum auf Lebenslang.
Du leicht erschreckte Taube ziehe
Dem sturmessichern Obdach zu;
Du schüchtern Lamm, zum Hirten fliehe,
Da hast du Schutz und sichre Ruh.
Zu Jesu tritt und nenn dich sein.
Zu Jesu tritt. Auch er ist dein.

O werde sein von ganzer Seele,
Mit Herz und Sinn und Leben sein;
Daß nichts dem heil'gen Opfer fehle.
Denn so gefällt es ihm allein.
Daß nicht dein Auge rückwärts sehe
Nach dem, was du verlassen mußt,
Daß nicht dein Fuß mit Zaudern stehe,
Und Zweifel sey in deiner Brust.
Dein Wollen, Lieben, Wirken, Ruhn,
Ganz ihm zu eigen gieb es nun.

Und was im stillen Kindesleben
Bis heute dir das Liebste war,
Und was des Herzens reges Streben
Erträumt, ersehnt von Jahr zu Jahr;

wie dieſelbe die Kraft hat, das ganze Gemüth aufzuheitern, Muth und Leben zu gewähren und einen ſüßen Geſchmack der himmliſchen Dinge, ja, eine wirkliche Bekanntſchaft mit GOtt und JEſu Chriſto zu gründen. Das iſt ja wichtig und vortrefflich genug, wenn der Glaube dieſer Wahrheit ſo viel austrägt, daß man dadurch im Augenblick nicht nur ein ſeliger Menſch wird, ſondern daß uns auch GOtt und Sein Sohn ſelber dafür hält und erklärt. Noch mehr:

Der Heiland verſichert Petrum, das ſey der Felſengrund, darauf Er Seine Gemeine bauen und unbeweglich gründen wolle, und alle Pforten der Hölle ſollen ſie nicht überwältigen. So viel Kraft liegt in dieſem Glauben! JEſus hat es gethan; Er hat Seine Gemeine von Anfang an darauf gegründet. Was haben die Leute, die zuerſt die Gemeine Chriſti in der Welt ausgemacht haben, gehabt? worauf beſtunden ſie, als auf dieſer Wahrheit? Wie es der Kämmerer Philippo auf ſeine Frage auch bezeugt hat, Apoſtelg. 8, 38.: ja, ich glaube, daß JEſus Chriſtus GOttes Sohn iſt. Und was hat die Gemeine gegen alle Höllenpforten, gegen alle Widerwärtigkeiten der Feinde JEſu erhalten, als der Glaube an dieſe Wahrheit? Sehet, ſie iſt bis auf dieſe Stunde der Felſengrund des Reiches Chriſti geblieben! Wer nun dieſe Wahrheit von Herzen glaubt, der hat dieſen Felſen-Grund auch in ſich, wie der Heiland dem Petrus das Zeugniß gibt: er habe dieſen Felſengrund in ſeinem Herzen, und heiſſe mit Recht Petrus. Das iſt ja ſchön, wenn einer nur auch etwas Feſtes in ſeinem Gemüth und Herzen hat, und nicht von allen Lüſten und eitlen Gedanken immer hin und her getrieben, ja, von Zweifeln beunruhiget und geplagt wird. Nichts gewährt dem Herzen einen gewiſſen Halt, einen felſenfeſten Grund, darauf es ruhen und gegen alle Furcht der Welt, des Todes und der Hölle mit Freudigkeit beſtehen kann, als dieſer Glaube. Hieher gehört noch einmal, was oben bezeugt iſt: Wer iſt's, der die Welt überwindet, ohne der da glaubet, daß JEſus GOttes Sohn ſey? — Weiter verſpricht der Heiland dem Petrus: er ſey mit dieſem Glauben im Stand, den Himmel aufzuſchließen, zu binden und zu löſen. Es enthalten dieſe Worte zwar etwas Beſonderes, welches nur Petrum anging; denn ihm war es in ſein Amt gelegt und der Schlüſſel in ſeine Hand über ſeinem Glauben gege-

ben, das Himmelreich erſtlich den Juden am Pfingſttag, und hernach den Heiden in Cäſarea, in Cornelii Hauſe, aufzuſchließen, Simon, den Zauberer, zu binden, und die zu JEſu kommen wollten, durch die Vergebung der Sünden von ihren Banden aufzulöſen. Aber es iſt auch eine allgemeine Wirkung des Glaubens. Wer ſich binden und halten laſſen kann von Allem, was ihn zur Sünde gefangen nehmen will, und wer ſich nicht losmachen kann von dem, worinnen er gebunden iſt, der iſt freilich übel daran; dem fehlt es noch am Glauben, in deſſen Kraft man löſen kann, was los werden ſoll, und binden kann, was die Macht und Herrſchaft über uns und unſere Herzen haben will. Und dieſer unentbehrliche Vortheil iſt nur dem Glauben beigelegt von Dem, der aufthut und Niemand zuſchließet, der zuſchließet, und Niemand thut auf. Offenb. 3, 7. Mich dünkt, hieraus könne man ſchon ermeſſen, wie groß und wichtig dieſe Wahrheit ſey und was der Glaube dießfalls für eine Wirkung habe. Und weil ſoviel daran gelegen iſt, ſo wünſchte ich nur, daß es ein jedes Herz, dem noch etwas an ſeinem Heile liegt, in eine ernſtliche Ueberlegung nehmen möge. Ich will hiebei nur noch das Einzige erinnern: ein redlicher Türke, der über ſeinem Glaubensbekenntniß hält, ſagt, wie es in ſeinem Geſetzbuch (Koran) ausgedrückt iſt: Gelobet ſey GOtt, Er hat keinen Sohn! Er iſt in ſeiner falſchen Erkenntniß ſo ernſtlich und eifrig, es iſt ihm etwas an ſeinem GOtt, den er anbetet, gelegen; er lobt ihn darüber und ſagt: gelobet ſey GOtt, Er hat keinen Sohn! Dagegen ſoll ein Chriſt, der zu dieſem Glauben gekommen iſt, auftreten und mit freudigem Geiſte ſagen: Gelobet ſey GOtt, Er hat einen Sohn! Gelobet ſey GOtt, daß Er Seinen Sohn mir geoffenbaret und geſchenket hat! Wie wollte ich mit der ewigen Majeſtät bekannt werden, wenn es nicht durch den Sohn geſchähe? Gelobet ſey GOtt! Er hat einen Sohn, dem Er die Macht gegeben, ſelig zu machen. Gelobet ſey GOtt! Er hat einen Sohn, der Sünder retten, erlöſen, in's Reich des Vaters bringen kann. Gelobet ſey GOtt! Er hat einen Sohn, durch welchen Er richten wird. Gelobet ſey GOtt, der Eins iſt mit Ihm, und der Eins worden iſt mit mir, daß ich dadurch mit Seinem Vater vereinigt werden könne. Dieſes iſt das Bekenntniß des Chriſten-Glaubens, und die Probe davon iſt, wenn man GOtt darüber loben und als die

höchste Herrlichkeit GOttes erkennen, darin Seine Ehre erkennen kann, daß Er einen Sohn hat. Mein JEsus ists, hochgelobet in Ewigkeit! Amen.

Am vierten Sonntag nach Trinitatis.

Teinach, 1753.

Evangelium: Luc. 6, 36—42.

Seyd barmherzig, wie auch euer Vater barmherzig ist. Richtet nicht, so werdet ihr auch nicht gerichtet. Verdammet nicht, so werdet ihr auch nicht verdammet. Vergebet, so wird euch vergeben. Gebet, so wird euch gegeben. Ein voll, gedrückt, gerüttelt und überflüssig Maaß wird man in euren Schooß geben: denn eben mit dem Maaß, da ihr mit messet, wird man euch wieder messen. Und Er sagte ihnen ein Gleichniß: Mag auch ein Blinder einem Blinden den Weg weisen? werden sie nicht alle beide in die Grube fallen? Der Jünger ist nicht über seinen Meister; wenn der Jünger ist wie sein Meister, so ist er vollkommen. Was siehest du aber einen Splitter in deines Bruders Auge, und des Balkens in deinem Auge wirst du nicht gewahr? Oder wie kannst du sagen zu deinem Bruder: Halt stille, Bruder, ich will den Splitter aus deinem Auge ziehen; und du siehest selbst nicht den Balken in deinem Auge? Du Heuchler, ziehe zuvor den Balken aus deinem Auge, und besiehe dann, daß du den Splitter aus deines Bruders Auge ziehest.

Daß GOtt ein gerechter GOtt sey, das ist eine Wahrheit, die alle Menschen wissen, denn GOtt hat es ihnen in ihr Herz geschrieben. Das Licht GOttes in dem Gewissen überzeugt einen Jeglichen und hält ihm diese Wahrheit zum Schrecken vor, wenn er sich an GOttes Rechten, die Er über alle Seine Creaturen hat und handhabt, durch Ungehorsam versündiget. Daher ist eine gemeine Furcht in dem Gewissen der Menschen, daß sie das Urtheil der Gerechtigkeit GOttes und die wohlverdiente Strafe über ihre bösen Thaten mit heimlicher Angst ihrer Seele fürchten. Davon sagt Paulus Röm. 2, 15., daß alle Heiden offenbarlich zeigen, des Gesetzes Werk (eben die Hauptsache, worauf das ganze Gesetz gehet) sey auch in ihren Herzen beschrieben und wie mit einem Griffel eingeprägt, sin-

temal ihr Gewiſſen ſie bezeuget, dazu auch die Gedanken, die ſich unter einander verklagen oder entſchuldigen. Aber die heilige Schrift erklärt uns erſt deutlich, wie GOtt Seine Gerechtigkeit beweiſe und Seine Gerichte über die Menſchen ergehen laſſe. Sie zeiget uns die Wege des Rechts, welches der höchſte Gewalthaber und Regent aller Dinge zur Offenbarung Seiner Majeſtät und zur Ehre Seines Namens ausübt. Und das Alles lehret ſie uns darum, daß man ſich vor GOtt fürchten, d. i. unter Seine allwaltende und allgerechte Regierung demüthigen und Seine erhabene Majeſtät anbeten ſoll. Wer ſich darnach mit ganzem Herzen richtet, dem wird es unter der guten Hand und Regierung ſeines GOttes wohl ſeyn und wohl gehen, der wird Ihm willig lich und mit freudigem Herzen ergeben und Seinem Willen unterthan ſeyn. Und das iſt die Hauptſache, worauf die Lehre JEſu in dem heutigen Evangelio geht. Ich will in dieſer Abſicht dießmal reden:

Von dem göttlichen Vergeltungsrecht ſowohl über die böſen, als über die guten Thaten der Menſchen.

Wir treffen in unſerem Evangelio aus dem Munde JEſu die allereigentlichſte Beſchreibung davon an, wenn Er ſagt: eben mit dem Maaße, da ihr mit meſſet, wird euch wieder gemeſſen werden. GOtt hat nicht nur die ganze Natur und alle ſichtbaren Werke Seiner Macht in Zahl, Maaß und Gewicht eingetheilt, ſondern Er prüfet auch aller Menſchen Herzen und merket auf alle ihre Werke. Das Geheimſte iſt vor Ihm nicht verborgen, und das Offenbarſte wird von Ihm nicht überſehen. Es iſt ein gerechtes Gewicht, ein Ebenmaaß in Seiner Hand, womit Er der Menſchen Thun abwägt und einem Jeglichen vergilt, wie ſeine Werke, ſofern ſie aus dem Zuſtande ſeines Herzens entſprungen ſind, erfunden werden. Darum findet und rügt und richtet GOtt Alles zu ſeiner Zeit, und wird einem Jeglichen geben nach ſeinen Werken. Dieß iſt das Ebenmaaß, womit GOtt Seine Gerechtigkeit preis- und anbetungswürdig macht. Dieß iſt das allerhöchſte Majeſtätsrecht GOttes, darein Er ſich nicht greifen läßt. Die Rache iſt mein, Ich will vergelten, ſpricht der HErr. Es gebührt demnach dem Allerhöchſten, der Seinen Stuhl in dem Himmel geſetzt hat und über die Menſchen herrſcht, daß Er

Sein göttliches Vergeltungsrecht zur Ehre Seines Thrones handhabe, und über die bösen und guten Thaten der Menschen auf das richtigste beweise. Wir wollen hiebei aus der Lehre JEsu bedenken:

I. Was dieses göttliche Vergeltungsrecht für einen Grund habe;

II. Wie es von GOtt geübt und bewiesen werde.

Was

I. den Grund des göttlichen Vergeltungsrechts betrifft, so liegt derselbe unwidersprechlich darin, weil Er GOtt, der Schöpfer, der HErr über Alles im Himmel und auf Erden, der Gebieter unsers Lebens ist. Davon wäre Viel zu reden. Ich will aber jetzt bei dem einzigen Namen bleiben, den der Heiland von Ihm im heutigen Evangelio angibt, wenn Er ihn Vater heißt: Wie euer Vater barmherzig ist. GOtt ist der allgemeine Vater, unter welchem alle Menschen stehen. Er hat ihnen Allen ihr Leben und Wesen, und was sie sind, gegeben. Ich glaube, daß mich GOtt geschaffen hat sammt allen Creaturen mit Leib und Seele; das ist davon unser Bekenntniß in unserem Catechismus. Darum haben alle Menschen gleiches Recht und gleiche Ansprache an Ihn, an Seine Macht und Güte. Keiner geht GOtt näher an, als der Andere. Es ist Ein GOtt und Vater, der da ist über uns Alle und durch uns Alle und in uns Allen, sagt Paulus Eph. 4, 5. Und obschon die Menschen das Recht der Kindschaft an GOtt, ihren rechten Vater, wie Ihn Luther heißt, durch Ungehorsam und Abweichung von Ihm verloren haben, so hat Er es doch noch nicht aufgegeben, wie wir erst in letzter Zeit gehöret haben. Ja, es ist noch in jeglichem Menschen ein unauslöschlicher Eindruck und göttliches Merkzeichen übrig, daß ihn GOtt in Seinem Bilde geschaffen habe, und eben dadurch Sein Vater geworden sey. Das ist noch der Adel des Menschen, den Er vor allen übrigen sichtbaren Geschöpfen an sich trägt. Das Göttliche, das noch in dem Menschen ist, so wenig es von den Menschen erkannt und geachtet wird, soll man doch nicht verachten. Darauf deutet auch Jacobus, wenn er zu freundlicher Behandlung des Nebenmenschen anweist und sagt: (Jac. 3, 9.) Durch die Zunge loben wir GOtt, den Vater, und doch fluchen wir damit dem Menschen, der nach dem Bilde GOttes gemacht ist; ebendamit erinnert er

zugleich an GOtt, als den Vater, und an den Menſchen, der nach Seinem Bilde gemacht ſey, und ſetzt damit den Menſchen in ein nahes Verhältniß zu GOtt. Um dieſer Urſache willen iſt der Menſch noch in GOttes Augen theuer und werth; und um eben dieſer Urſache willen ſollen wir einen jeglichen Menſchen mit einem gewiſſen Reſpect anſehen, und ihn mit uns ins Gleiche ſtellen. Wir ſind alleſammt in dem großen Hauſe unſeres himmliſchen Vaters; wir gehen bei Ihm zu Tiſche; Er erhält und verſorgt uns. Wir dürfen Alle zu Ihm beten: Unſer Vater, der Du biſt im Himmel! So wenig nun ein rechtſchaffener Vater geſchehen laſſen kann, daß in ſeinem Hauſe ein Kind über das andere herfahre, daſſelbige beleidige oder auf andere Weiſe ihm ſein gleiches Recht an den Vater kränke, ſo wenig geht es in dem großen Hauſe GOttes an, daß man das Band zerreiſſe, womit wir alleſammt an Ihn gebunden ſind. So wenig ein redlicher Vater eines ſeiner Kinder ſo zurückſtellt, daß es gegen die andern das Nachſehen haben müßte (man ſagt im gemeinen Leben: es iſt doch auch ſein Kind!): ſo wenig geht es an, daß GOtt einen Menſchen verſäume, und ihn nicht zu ſeinem Rechte kommen laſſe; denn Er iſt der allgemeine Vater, der in ſeiner ganzen Haushaltung und unter allen ſeinen Hausgenoſſen die richtigſte Ordnung hält und gehalten wiſſen will; Alles ſoll ſich nach ſeinen Winken und Willen richten und Sein Wohlgefallen zum Zwecke haben. Darum kann Ihn auch kein Menſch auf ſolche Art, wie es manchmal in der ungerechten Welt zu geſchehen pflegt, wider den Andern auf ſeine Seite ziehen oder dem Andern abtrünnig machen. Er bleibet GOtt und Vater über Alle. Er hält gleiches Maaß mit Allen. Keiner ſoll den Andern in den gleichen Rechten kränken, die er mit ihm eingegangen hat. Darum heißt es: du ſollſt deinen Nächſten lieben, wie dich ſelbſt; und wiederum: was ihr wollt, daß euch die Leute thun, das thut ihr ihnen auch. Wer nun dieſe Rechte und Ordnungen ſeiner allgemeinen Haushaltung antaſtet, der ſoll erfahren, daß er dadurch GOtt ſelbſt angetaſtet habe; dem wird geſchehen, wie er gethan hat, der ſoll empfinden, was ſeine Handlungen austragen, damit er inne werde, daß ein GOtt über ihm ſey, der gegen Nichts, was unter Seinem Auge vorgeht, gleichgültig iſt, ſondern alle Ausſchweifung rügt und alle Handlung nach ihrem ge-

hörigen Werthe schätzt. Wer sich aber nach GOttes Einrichtungen verhält, und sich Seinem väterlichen Willen in demüthiger Nachachtung unterwirft, der wird GOttes Wohlgefallen erreichen und inne werden, daß Er ein gütiger und freundlicher Vater ist gegen Alle, die Ihm gehorsam sind. Und daraus entsteht das göttliche Vergeltungsrecht, welches Er in Seiner ganzen Regierung über alle Menschen handhabt, daß Er Gleiches um Gleiches gibt.

Wir wollen nun

II. bedenken, wie das göttliche Vergeltungsrecht von GOtt geübt und bewiesen werde sowohl über die bösen, als über die guten Thaten der Menschen. Von beiden gibt der Heiland in Seiner Lehre einige Exempel. Was die bösen Thaten der Menschen betrifft, so heißt es: richtet nicht, so werdet ihr nicht gerichtet; verdammet nicht, so werdet ihr auch nicht verdammet. Hier zeigt sich das Ebenmaaß, womit GOtt Seine Gerechtigkeit in Betracht der bösen Werke ausübt. Daß man ein unbarmherziges Gericht empfängt, kommt daher, weil man ohne Barmherzigkeit seinen Mitmenschen gerichtet hat; daß man verdammt wird, daß man den Fluch empfängt, kommt daher, weil man seinem Mitmenschen, der nach GOttes Bilde geschaffen ist, geflucht hat. Das Böse fällt auf den zurück, der es gethan hat. GOtt läßt Nichts zurück, was auf Erden geschieht; Er vergilt dem, der Unrecht übet. Bei Ihm kann Keiner durchkommen, daß er nicht das gerade unpartheiische Ebenmaaß erfahre von Allem, was er gethan hat. Wie sollte sonst GOtt die Welt richten? Wie aber GOtt dieses Sein Vergeltungsrecht ausübe, darin sind Seine gerechten und heiligen Wege mit tiefster Demuth zu verehren. Der Heiland sagt es nur überhaupt: ihr werdet gewiß wieder gerichtet werden; GOtt wird euch Nichts zurücklassen. Es ist nöthiger, sich vor GOtt zu scheuen, als auszukundschaften, wie Er Seine Gerichte ausübet. Doch etliche Hauptumstände Seiner Wege will ich kürzlich bemerken. So ist

1) Seine ganze Regierung unter Seiner allwaltenden Vorsehung schon darauf eingerichtet, daß das Böse seine unausbleiblichen Folgen hat. Man bereitet sich unter GOttes gerechter Regierung selbst das Uebel, welches eine Wirkung der Sünde ist; man empfängt, was seine Thaten werth sind, und zwar, wie die Art der Sünde

es mit sich bringt. Und auch auf solche Art zeigt GOtt das Ebenmaß Seiner Gerechtigkeit, daß ein Jeglicher die Frucht Seiner Werke essen muß. Aber

2) ist die wunderbare Vorsicht GOttes darin sehr genau, daß über gleiche Sünder auch gleiche Strafen verhängt werden. Das erkannten die Brüder Josephs, da sie gefangen genommen und zu Sklaven des Königs Pharao gemacht werden sollten. Sogleich schlug sie ihr Gewissen: „das haben wir an unserem Bruder verschuldet," den sie viele Jahre vorher als einen Sklaven nach Egypten verkauft hatten. Sie dachten: nun findet GOtt unsere Sünde! — Und wie Mancher würde unter seinen Begegnissen, die ihn in der Welt treffen, gar bald merken und erkennen können, wie GOtt ebendadurch seine Sünde findet! So mußte der König David die Schande an seinem eigenen Sohn erleben, daß er sich mit seinen Weibern verunreinigte, weil er den Ehebruch mit Bathseba begangen und das Ehebett Uriä verunreinigt hatte. Dem Adonibesek wurden die Daumen abgehauen, weil er siebenzig Königen ein Gleiches gethan hatte. Richter 1, 6 und 7. Und von dergleichen Exempeln ist die Schrift voll. Salomo macht davon überhaupt aus Erfahrung die Anmerkung: sie werden gestraft mit den Sünden, die über sie verhängt sind. Ferner

3) ergehen die Gerichte GOttes mittelst der unausbleiblichen Strafen in der Ewigkeit, davon Paulus sagt 2 Thess. 1, 6.: es ist recht bei GOtt, zu vergelten Trübsal denen, die euch Trübsal anlegen, euch aber, die ihr Trübsal in Geduld leidet, Ruhe. Und nach eben diesem Ebenmaß läßt GOtt auch das Urtheil über die große Babel ergehen, wovon es Offenb. 18, 6. heißt: bezahlet sie, wie sie euch bezahlet hat, und machet es ihr zwiefältig nach ihren Werken; und mit welchem Kelch sie euch eingeschenket hat, schenket ihr zwiefältig ein; wieviel sie sich herrlich gemacht und ihren Muthwillen gehabt hat, soviel schenket ihr Qual und Leid ein! — Im Himmel aber ist Freude darüber, weil die Rechte GOttes offenbar werden, weil GOtt dadurch legitimirt wird als ein wahrhaftiger, gerechter, heiliger, allmächtiger, reiner und guter GOtt, der das Böse nicht dulden kann; darum gereicht es zu Seiner Ehre, und um Seinetwillen freuen sich Seine Heiligen darüber, wenn dem Gottlosen vergolten wird.

Was nun aber die guten Werke betrifft, so führt der Heiland davon auch Exempel und Lehren an, wenn es heißt: Gebet, so wird Euch gegeben werden; seyd barmherzig, wie auch euer Vater barmherzig ist. Daraus zeigt sich überhaupt die Regel: Wie du willst und wünschest, daß GOtt gegen dich sey, so sey du gegen deine Mitmenschen. Was ist uns nöthiger, als daß wir Barmherzigkeit von GOtt erlangen? Sind wir doch Sünder, deren größtes Glück es ist, wenn wir mit Paulo sagen können: mir ist Barmherzigkeit widerfahren! So lieb es uns ist, wenn wir einen gnädigen, verschonenden, vergebenden, freundlichen GOtt und liebreichen Vater im Himmel haben und anbeten dürfen, so geneigt sollen wir auch seyn, Barmherzigkeit, Liebe, Verschonung, Vergebung gegen unsern Nebenmenschen vorwalten zu lassen. Der Heiland führt uns nicht nur im Vater unser darauf: „wie auch wir vergeben unsern Schuldigern," sondern Er eröffnet uns auch die Gedanken GOttes in dem Gleichniß von dem unbarmherzigen Mitknecht, dem sein Herr zehntausend Pfund geschenket hatte. Solltest du dich nicht auch erbarmet haben, wie ich mich über dich erbarmet habe? sprach der HErr. Das ist demnach auch ein Ebenmaß, wobei ich nur noch dieses Wenige bemerken will:

1) Der Segen kommt von GOtt über Alles, was wir in dem Aufschauen auf Ihn und im Gehorsam gegen Seinen Willen thun. Das hat auch seine unausbleiblichen Folgen kraft der Güte GOttes, die Er in Seiner ganzen Regierung vorwalten läßt. Der Mann ist allemal gesegnet, der den HErrn fürchtet und auf Seinem Wege wandelt. Ps. 128, 4. Das zeigt der Heiland an, wenn Er sagt: wie auch euer Vater ist. Wollt ihr keine ungerathenen Kinder seyn, so haltet euch nach der Art und dem Sinn eures Vaters! Das sieht GOtt mit eben der Freundlichkeit an, wie ein redlicher Vater die Willigkeit seiner Kinder aufnimmt und ihnen dafür lohnt, um sie desto mehr zu einem guten Sinn und rechtschaffenen Wesen zu reizen. Unsere guten Thaten würden wohl wenig verdienen, aber auch darin handelt GOtt sehr väterlich. Er läßt sich das schwache und geringe Thun Seiner Kinder gefallen, wenn sie es nur redlich mit Ihm meinen, wenn sie es nur darum thun, weil Er ihr Vater ist.

2) Daher geht es hier wohl nach der Aehnlichkeit, aber nicht nach einem genauen Ebenmaß. Seine Liebe hat kein Ge-

setz, darum handelt er nach Seinem freien Wohlgefallen; darum wird uns das Gute nicht nach gleichen Verhältnissen zugemessen, sondern überschwänglich mitgetheilt, damit es Gnade sey und der Preis Seiner freien Gnade bleibe. Wer sich des Armen erbarmet, der leihet dem HErrn, der wird ihm wieder Gutes vergelten. Spr. 19, 17. Darum sagt der Heiland nicht beim Richten und Verdammen, sondern beim Vergeben und Geben: ein voll, gedrückt, gerüttelt und überflüssig Maß wird man in euren Schoos geben. GOtt belohnt den redlichen Sinn Seiner Kinder überschwänglich; sie bekommen ein überflüssig Maß. Paulus heißt es ein überschwänglich großes Gewicht der Herrlichkeit gegen die wenigen Leiden, die sie um GOttes und Christi willen in der Verleugnung der Welt ausgehalten haben. (2. Cor. 4.) Da zeigt GOtt, wie freigebig Er sey, wie Er eine lautere Liebe sey gegen die, die Seine Liebe ehren und Ihm anhangen.

Soviel konnte von diesem Recht GOttes in der Kürze überhaupt gesagt werden. Ich will hiebei nur noch kürzlich melden, wozu wir diese ganze Lehre anwenden sollen:

1) zur Furcht GOttes, die der Weisheit Anfang ist. Wer die Rechte GOttes nicht achtet, sondern muthwillig überschreitet, der fragt nichts nach GOtt. GOtt handelt so genau, weil Er uns, wie ein Vater seine Kinder, im Respect gegen sich erhalten will; es ist kein Kennzeichen eines guten Gemüthes, wenn man sich nicht mehr vor GOtt und vor Seiner Strafe scheut.

2) Zum Verlangen nach Seiner Barmherzigkeit. Selig ist der Mensch, der da sagen kann: ich weiß, daß ich einen Erbarmer im Himmel habe!

3) Alsdann werden wir erst durch Erfahrung ein Herz bekommen, das auch barmherzig ist. So lange uns GOtt unbekannt ist, wie Sein Erbarmen sey und wie es wirke bei dem, der desselben theilhaftig wird, so lange wird die spröde Natur leicht vorgreifen, so lange hat man auch kein recht weiches Herz gegen seinen Nebenmenschen. Nachdem uns aber Barmherzigkeit widerfahren ist, werden wir nicht müde, sagt Paulus 2 Cor. 4, 1. Da stimmt erst das gute Herz GOttes und das neugeborene Herz des Menschen zusammen. Nun, der HErr lasse uns Barmherzigkeit finden! Amen.

Wirf alles vor ihm hin zur Erde,
Und hebe deine Hände frei
Zu ihm mit flehender Geberde,
Daß er dein Herr und Helfer ſey.
Denn wer noch ſucht als ihn allein,
Den kennt er nicht, der iſt nicht ſein.

Zu ſeinen Füßen lege nieder
Was reich und lieb auf Erden heißt;
Sey's Vater, Mutter, Schweſtern, Brüder,
Was du des Lebens Höchſtes weißt.
Gedenke, daß kein Band der Erde
Von ihm zurück dich halten ſoll.
Laß es dahinten, geh und werde
Ganz ſeiner ſel'gen Liebe voll,
Denn wer der Eines noch begehrt,
Noch auſſer ihm, iſt ſein nicht werth.

Doch wiſſe: wenn mit ſolcher Treue
Du ihm zum Eigenthum dich giebſt,
Dann fürchte nimmer Schmerz noch Reue,
Weil du das Allerbeſte liebſt;
Weil aus des ew'gen Lebens Sonne
Ein Strahl zu dir herüber quillt,
Mit Freudigkeit, mit Himmelswonne
Dein Herz, dein ganzes Weſen füllt;
Weil dir kein köſtlich Gut gebricht,
Wenn du bewahrſt dieß heil'ge Licht.

Und dann auf allen deinen Wegen
Geht mild mit dir der treue Freund,

Am fünften Sonntag nach Trinitatis.

Teinach 1754.

Evangelium Luc. 5, 1 — 11.

Es begab ſich aber, da ſich das Volk zu Ihm drang, zu hören das Wort GOttes, und Er ſtand am See Genezareth, und ſahe zwei Schiffe am See ſtehen: die Fiſcher aber waren ausgetreten, und wuſchen ihre Netze: trat Er in der Schiffe eines, welches Simonis war, und bat ihn, daß er es ein wenig vom Lande führete. Und Er ſetzte ſich, und lehrete das Volk aus dem Schiff. Und als Er hatte aufgehört zu reden, ſprach Er zu Simon: Fahret auf die Höhe, und werfet eure Netze aus, daß ihr einen Zug thut. Und Simon antwortete, und ſprach zu Ihm: Meiſter, wir haben die ganze Nacht gearbeitet, und nichts gefangen: aber auf Dein Wort will ich das Netz auswerfen. Und da ſie das thaten, beſchloſſen ſie eine große Menge Fiſche, und ihr Netz zerriß. Und ſie winkten ihren Geſellen, die im andern Schiff waren, daß ſie kämen, und hälfen ihnen ziehen. Und ſie kamen, und fülleten beide Schiffe voll, alſo, daß ſie ſanken. Da das Simon Petrus ſahe, fiel er JEſu zu den Knieen, und ſprach: HErr, gehe von mir hinaus, ich bin ein ſündiger Menſch! Denn es war ihn ein Schrecken angekommen, und Alle, die mit ihm waren, über dieſem Fiſchzug, den ſie mit einander gethan hatten: deſſelbigen gleichen auch Jacobum und Johannem, die Söhne Zebedäi, Simonis Geſellen. Und JEſus ſprach zu Simon: Fürchte dich nicht, denn von nun an wirſt du Menſchen fangen. Und ſie führeten die Schiffe zu Lande, und verließen Alles, und folgten Ihm nach.

Ich will dießmal reden:

Von der wahren Herzensdemuth aus der Erkenntniß der Majeſtät JEſu; oder:

Wie die Erkenntniß der Herrlichkeit JEſu eine wahre Demuth des Herzens wirke.

1) Zwar muß ich hiebei zum Voraus bekennen, daß unter allen ſittlichen Dingen nichts ſchwerer zu erklären und zu beſchreiben iſt, als die wahre Demuth des Herzens. Man kann noch eher und leichter ſagen, was ſie nicht ſei, als was ſie nach ihrer wahren Beſchaffenheit eigentlich ſei. Wenn einer nicht weiter von ſich hält, als ſich gebührt zu halten, ſondern von ſich nach allen Theilen mäßiglich hält, ſo wird man von ihm nicht Mehr in der Gemeinſchaft der Menſchen fordern können. Eine ſolche in allem Bezeugen ſich äußernde

Gemüthsbeschaffenheit hat etwas Liebliches und Liebenswürdiges; und man heißt einen Solchen einen demüthigen Menschen, der sich bei sich selber und in seinen eigenen Gedanken nie zuviel herausnimmt und anmaßt, sondern sich weislich nach seinem Grade schätzt. Allein das möchte man mehr Bescheidenheit, als Demuth nennen. Doch zu einem tugendlichen Bezeugen unter den Menschen mag dieß genug seyn. Wenn sich ein Mensch gegen den Andern hält und sich mit Andern vergleicht, so mag das einem aufrichtigen Gemüthe gar bald einleuchten, daß er einem Andern seine Vorzüge nicht mißgönnen, sondern sich gegen denselben gerne zurückstellen soll; wenn er dagegen bei sich weniger Gutes, weniger Gaben, weniger Achtung und Würdigkeit erkennt und wahrnimmt, so kann man mit Wahrheit den Andern höher halten, als sich selbst; wie Paulus auch ein solches gemäßigtes Urtheil von sich selbst in Vergleichung mit Andern zur Demuth erfordert, und deßwegen Phil. 2, 3. spricht: thuet Nichts durch eitle Ehre, sondern durch Demuth achte einer immer den Andern höher, als sich selbst. Das geht an in der Vergleichung mit Andern; denn da wird sich immer etwas finden, worüber mir eine billige Achtung eines Nebenmenschen übrig bleibt, daß ich niemals Andere gegen mich für nichtswürdig achten kann; deßhalb setzt auch Paulus gleich hinzu: Ein Jeglicher sehe nicht nur auf das Seine, sondern auch auf das, was des Andern ist. So wird ein bescheidenes Ebenmaß herauskommen.

2) Aber wenn sich der Mensch mit GOtt vergleicht, was wird da die Demuth seyn? Da bleibt ihm ja gar nichts übrig von sich zu denken und zu halten. Da zeigt sich ein unendlicher und unaussprechlicher Unterschied zwischen dem ewigen GOtt, dem allmächtigen Schöpfer, und der Creatur, sie sei auch wer und wie sie wolle. Siehe! die Heiden sind geachtet wie ein einziger Tropfen, der am Eimer klebt, und wie ein Scherflein, das auf der Wage bleibt. Siehe! die Inseln des Erdbodens sind wie ein Stäublein. Alle Völker sind gegen Ihn Nichts, und wie ein Nichtiges und Eitles geachtet. So denkt Jesaia, wenn er die erhabene Majestät des großen GOttes mit dem ganzen Menschengeschlecht vergleicht. Jes. 40, 15. Da geht alle Rechnung aus! Sie gelten, sie wägen weniger denn Nichts, so viel ihrer seyn mag.

3) Ja, wenn ein solcher Sinn, wie er in Wahrheit ist, und wie ihn uns die Schrift zu unserer Beschämung öfters vorhält, bei uns Bestand hätte und uns tief in's Herz geprägt wäre, so würden wir in uns selbst am besten empfinden und gewahr werden, was die Demuth des Herzens gegen GOtt sei, und wie sich dieselbe gegen Ihn bezeuge. Aber bei allem Elend und Verderben, das uns von der Sünde her anhängt, ist auch dieses unserer verkehrten und verderbten Natur gemäß, daß wir GOttes so leicht vergessen, und keinen Eindruck von seiner gegenwärtigen, über uns leuchtenden Majestät in unsern Herzen und Gedanken haben noch behalten. Unsere Unwissenheit, unsere Eitelkeit des Sinnes, unsere irdischen Absichten und Neigungen bringen uns dahin, daß wir nicht nur von GOtt nicht hoch genug und von uns nicht gering genug halten, sondern uns wohl gar gegen Ihn erheben, und mit trotzigem und stolzem Herzen wider ihn sündigen. Darum wird uns so oft die Ermahnung vorgehalten: demüthig zu seyn vor dem HErrn, unserem GOtt. Mich. 6. Demüthiget euch unter die starke Hand GOttes. 1 Ptr. 5, 6.

4) Nichts kann uns besser niederbeugen und zur wahren Demuth unseres Herzens fördern, als wenn ein Strahl der göttlichen Majestät in unser verfinstertes Herz leuchtet. In diesem Lichte erkennen wir erst GOtt und uns zugleich: Seine Hoheit und Anbetungswürdigkeit, und unsere unwürdige Schnödigkeit. Alsdann kann man sich nicht genug vor Ihm demüthigen. Zu einem solchen Sinn, zu einer solchen Herzens- und Gemüthsfassung und zu einem solchen Bezeugen ist Petrus nach der Erzählung des heutigen Evangeliums auf einmal unvermuthet gebracht worden, da ihn JEsus einen Strahl Seiner göttlichen Herrlichkeit erblicken ließ. Es war nicht das erstemal, daß er diese hohe Person zu Gesicht bekam. Er war schon ein Vierteljahr vorher mit Ihm bekannt geworden. Sein Herz freuete sich über die Maßen, da ihn sein leiblicher Bruder Andreas erstmals zu JEsu brachte. (Joh. 1, 40. f.) Er hatte auch von dem an eine große Hochachtung vor diesem Manne, den er für den Messias erkannte. Ja, der Heiland bezeugte auch sogleich eine besondere Achtung vor ihm, daß er zu ihm sagte: du bist Simon, Jonas Sohn; du sollst Kephas heißen, d. h. ein Fels. Joh. 1, 42. Von dem an konnte er mit JEsu ungehindert umgehen, und fand keinen Anstand, in Seiner Bekannt-

schaft zu seyn, und mit Ihm, als ein Jünger mit seinem Meister, zu reden und zu handeln. Aber da er hier am Meere einen solchen ausnehmenden Beweis Seines allmächtigen Wortes, Seiner göttlichen Kraft und Herrlichkeit vor Augen sieht, so erkennt er erst eine solche Ungleichheit zwischen dem Manne, mit welchem er vorher so treuherzig geredet hatte, und zwischen sich, daß die vorige Vertraulichkeit auf einmal aufhört. Es heißt: da das Petrus sah, fiel er JEsu zu den Knieen und sprach: HErr, gehe von mir hinaus, ich bin ein sündiger Mensch!

5) Mit diesen Worten gibt Petrus den ganzen Eindruck, den dieses Wunder in seinem Herzen machte, zu erkennen. Nun sagt er nicht mehr, wie er kurz zuvor gesagt hatte: Meister; sondern nun heißt's: HErr! Nun erkennt er, wen er vor sich hat, wen er in sein Schifflein aufgenommen hatte. Du bist ja der HErr der ganzen Natur. Wasser und Meer und alle Fische im Meere müssen Dir auf Dein bloßes Wort zu Gebote stehen. Wenn Du sprichst, so geschieht es; wenn Du gebeutst, so steht es da. Nun erkennt er, daß er den Menschen vor sich habe, von dem es im Ps. 8. heißt: Du wirst ihn zum HErrn machen über Deiner Hände Werk; Alles hast Du unter Seine Füße gethan; die Fische im Meer und Alles, was im Meer gehet! HErr! unser Herrscher, wie herrlich ist Dein Name in allen Landen! — JEsus hatte hier Seinen Namen vor ihm herrlich gemacht; darum heißt er Ihn: HErr. Und diese Offenbarung der Herrlichkeit JEsu bringt ihn zu einer viel innigeren Empfindung seiner Schwachheit und seines Unvermögens. Er ist von dem Beweis der Majestät dieses großen Herrschers über Alles so betroffen und beschämt, daß er sagt: gehe von mir hinaus! Er will damit sagen: ich kann Deine Herrlichkeit nicht ertragen; sie ist zu groß für mich; ich kann nicht dabei bestehen; bei solcher Beweisung Deiner Herrlichkeit taugen wir nicht zusammen. Ja, noch mehr — er bekennt: ich bin ein sündiger Mensch. Ei, wie kommt es, daß Petrus hier auf's Neue zum Sünder wird? Er hatte seine Sünden schon vorher bei Johannes, dem Täufer, bekannt, und war schon durch die Taufe Johannis davon gewaschen worden. Aber das Licht der Herrlichkeit JEsu, das ihm jetzt in seiner Seele aufgeht, stellt ihm seine äußerste Unwürdigkeit, seine große Sündhaftigkeit so vor Augen,

daß er sagt: ich bin ein Mann, der ein großer Sünder ist. Denn das Wort ist nachdrücklich im Grundtext, und bedeutet nicht nur einen sündigen Menschen, wie alle Adams Kinder sind, sondern einen schweren Sünder und lasterhaften Mann. Hier rechnet sich Petrus auf einmal unter die Zöllner und Sünder, mit welchen er sich wohl in seinem Leben bisher nie in's Gleiche gestellt hatte. Und bei dem Allem weiß er seine innerliche Zerschmelzung, seine tiefste Beschämung, seine lautere Demuth nicht anders zu bezeugen, als daß er JEsu in Gegenwart aller Leute zu den Füßen fällt, Ihn als den HErrn und GOtt anbetet, und der Fische und seines Schiffes indessen ganz vergißt. So lernt Petrus demüthig seyn. So wird der Fels erweicht d. i. sein starkes Gemüth niedergebeugt und klein; so wird ihm Demuth auf einmal in's Herz geprägt, und Petrus denkt von sich und von seinem Meister ganz anders, als er je vorher gedacht hat.

6) Das kann ein Blick der Majestät JEsu ausrichten! So viel bringt ein einziger Umstand, daraus man die Hoheit und Herrlichkeit des Heilands aus Erfahrung kennen lernt, bei einem Herzen zuwege. Denn das ist wohl hiebei zu merken: es war nicht nur ein äußerlicher Anblick, sondern das Herz Petri war dabei in redlichem Sinne beschäftiget. Es ging schon vorher Etwas in seinem Herzen vor, dabei er seinen Glauben über die Vernunft bewies. „Wir haben zwar die ganze Nacht gearbeitet; aber auf Dein Wort will ich das Netz auswerfen." Sein Herz war in den Gehorsam des Glaubens gestellt. Er handelte nun innerlich mit dem Wort JEsu. Und da der Beweis auf dieß Wort so überschwänglich eintraf, so hatte er hier an sich die augenscheinliche Erfahrung. Diese erfahrungsmäßige Erkenntniß nahm ihm nun sein ganzes Herz ein, und bildete es in die Gestalt einer solchen allertiefsten Demuth. Und das ist allein der Weg, wie man dazu gelangt. Es ist uns jetzt die göttliche Herrlichkeit JEsu durch die Zeugnisse des Evangeliums nach allen Theilen bekannt. Man kann ja an den Fingern hererzählen, wie groß dieser JEsus sei, und kann die Beweisungen Seiner Macht, Seiner Güte und Seiner Herrlichkeit gleichsam nachrechnen, und sich davon hohe Vorstellungen im Gemüth und in den Gedanken machen. Aber dabei kann doch das Herz ungerührt und kalt bleiben, ja, in seinem natürlichen Trotz und Eigendünkel verharren. Es bringen solche Vorstellungen keine De-

muth zuwege, wenn es nur Vorstellungen und ausgerechnete Ueberlegungen bleiben. Aber wenn man in seinen Umständen, bei dieser oder jener Gelegenheit, besonders erfährt, was JEsus kann, wenn Er auf den Glauben an Sein Wort sich mit Seiner mächtigen Hülfe oder mit Seiner tröstenden Gnade, oder mit Seiner majestätischen Liebe sich wirklich beweist, wenn man demnach an sich selbst, an seinem Herzen, in seinen eigenen Umständen erfährt und inne wird, wie groß JEsus sei, da nimmt es erst das Herz ein; da wird man niedrig und gering in seinen Augen; ja, da wird man erst ein recht unwürdiger, großer Sünder; da trägt eine einzige lebendige Erfahrung mehr aus, als Alles, was man vorher von den herrlichsten Dingen zusammen gedacht hat; da legt sich ein göttlicher Grund der Demuth im Herzen an, der nicht zu beschreiben ist. Es muß erfahren seyn.

7) So geht's. Je größer uns JEsus wird, desto geringer, unwürdiger und sündiger sehen wir uns an, und desto lieber und tiefer beugen wir uns vor Ihm. In solche Herzensfassung ist Jesaia fast auf ähnliche Weise, wie hier Petrus, gesetzt worden. Er bekam eine Offenbarung Seiner Majestät, da er den HErrn sitzen sah auf einem hohen und erhabenen Thron. Das erklärt uns Johannes von JEsu, Kap. 12, 41. indem er schreibt: „da er Seine Herrlichkeit sahe, und redete von Ihm." Da wurde ihm zugleich seine Unwürdigkeit offenbar. Er sprach: Wehe mir, ich vergehe, denn ich bin unreiner Lippen; denn ich habe den König, den HErrn Zebaoth, gesehen mit meinen Augen. Man würde niemals mit einer solchen tiefen Einsicht, mit einer so wehmüthigen Empfindung seine Sündhaftigkeit erkennen und bejammern, wenn nicht die Herrlichkeit des HErrn mit ihrem reinen Lichte uns entdeckte, was wir gegen Ihn sind. Je näher sich der HErr offenbart, je mehr man Gnade von Ihm empfängt, je größer sich Seine Macht beweist und an uns verherrlicht: desto mehr sieht man sich als einen Sünder, als einen Unreinen und Unwürdigen; man erschrickt und erstaunt, und kann sich nicht darein finden, sinkt nieder, läßt Gnade Gnade seyn, gibt dem HErrn die Ehre und betet an. Darum muß man nur die erleuchteten Seelen darnach fragen; die wissen am besten zu sagen, was Sünde ist. Sie sind in ihren Augen bei aller Treue gegen JEsum sündhafter, als alle die

frechen und gottlosen Menschen, die mit stolzem Muthe und erhabener Hand wider Ihn sündigen, und sich niemals vor Ihm beugen wollen.

8) Doch kann auch die rohesten Sünder ein Strahl Seiner Majestät klein machen und zur Demuth bringen. Sonst denkt man leicht mit GOtt und JEsu so im Gleichen auszukommen; man weiß nichts sonderliches Böses, das man begangen hätte, und die übrige Sündhaftigkeit achtet man nicht, sondern sagt: wir sind ja Alle sündige Menschen, da muß GOtt schon bei Allen übersehen. Aber wenn er Seine Stimme in den Wolken hören läßt; wenn Seine Blitze über den Erdboden leuchten; wenn ihr Gewissen über Seine Majestät einmal in Schrecken gesetzt wird und sie sich fürchten müssen: da werden sie Sünder; da fällt einem ein, was er sich sonst nicht gerne will einfallen lassen. So bringt GOtt auch noch von den Rohesten ein Bekenntniß zuwege, daß sie Sünder sind. Da fangen sie an zu schreien: „Ach GOtt und HErr, wie groß und schwer sind meine begangenen Sünden!“ — Kann ein einziges Donnerwetter auf eine Stunde so viel ausrichten bei harten Herzen: was wird nicht die Offenbarung Seiner hellleuchtenden Majestät bei denen thun, die Ihm nahe sind! Wir wollen diesem schlechten Exempel das Allerwichtigste und Herrlichste entgegensetzen. Die Seraphim, welchen die Herrlichkeit des HErrn in die Augen leuchtet, bedecken ihre Angesichter vor dieser Klarheit. Und die vierundzwanzig Aeltesten, welche zunächst vor dem Throne sind und selbst auf Thronen sitzen, legen ihre Kronen zu den Füßen des Throns nieder und beten das Lamm an. Was sollen wir thun, die wir noch Staub und Asche sind? Doch

9) jenes Exempel, wie auch rohe Sünder gezwungen werden, sich zu demüthigen, ist zu schlecht und untauglich, und dieses, wie man sich vor dem Throne demüthiget, ist zu hoch; dahin können wir noch nicht reichen. Die wahre Demuth einer begnadigten Seele steht gleichsam in der Mitte. Maria, die Mutter des HErrn, ist uns hier ein angenehmes Beispiel. Sie wußte schon, daß sie hochbegnadigt sei, und ihr Herz kann nicht anders, als sich in GOtt hoch erfreuen; aber dabei bekennt sie und weiß es nicht anders zu deuten, als: Er hat seine elende Magd angesehen. Da sieht sie nichts als Elend, als Geringheit und Unwürdigkeit an sich, und freut sich, daß sich der

HErr zu den Elenden halte. Und das ist eigentlich die Herzensfassung der Glaubigen, die Seine gnadenvolle Gemeinschaft genießen, daß sie denken müssen: Was bin ich? Wie kommt mir elenden Sünder solche Gnade? — Es ist ihnen zur Verwunderung. Und das macht sie immer niedriger und geringer, wie David sagt: ich will noch geringer werden in meinen Augen, — da ihm eine demüthige Handlung vorgerückt wurde bei seinem Dienste im Hause des HErrn. Ein solcher demüthiger Sinn veranlaßt den HErrn zu noch größerer Gnade. JEsus ist deßwegen nicht von Petrus weggegangen, sondern hat ihn noch näher zu Sich und in Seine Gesellschaft genommen. Aber zu diesem hohen Berufe mußte eine solche Demüthigung vorhergehen. Lernt man nur die Wege des HErrn verstehen, so freut man sich und dankt ihm, wie David Ps. 119.: es ist mir gut, daß Du mich gedemüthiget hast. Ehe ich gedemüthiget ward, irrete ich. Du hast mich treulich gedemüthiget d. i. ich habe es Deiner Treue gegen mich zu danken.

10) Was soll nun der Ausschlag von dem Allem bei uns seyn? Wir wollen uns schämen, daß wir uns vor dem HErrn nicht genug demüthigen. Wir wollen von Ihm selbst lernen, was Demuth des Herzens sei, wie er sagt Matth. 11.: Lernet von mir, denn ich bin sanftmüthig und von Herzen demüthig. Wir wollen uns nicht weigern, auf unsere Kniee, auf unser Angesicht vor Ihm niederzufallen; lieber jetzt aus freiwilligem Herzen, als wenn es seyn muß; denn es müssen sich doch noch vor Ihm beugen alle Kniee. Phil. 2. Wir wollen Ihm bekennen: HErr! Du bist groß, und Dein Name ist groß! Du kannst es thun; thue es auch an mir, gib mir einen demüthigen Sinn nach Deinem Herzen! Amen.

Eine andere Predigt am fünften Sonntag nach Trinitatis.

Teinach 1733.

Evangelium: Luc. 5, 1—11.

Es begab sich aber, daß sich das Volk — und folgeten Ihm nach.

Es ist uns zu unserer Errettung und unsrem ewigen Heil alles daran gelegen, daß wir Gemeinschaft haben mit dem Sohne GOttes, JEsu

Christo, unserm HErrn. Das ist der Hauptgrund des ganzen Vorsatzes GOttes, den Er von Ewigkeit her über uns ersehen und beschlossen hat. Wir sind in Christo erwählet worden, ehe der Welt Grund gelegt war. Ausser Christo gibt's kein Leben, kein Heil, keine Seligkeit für uns Menschen. Er allein soll diese Ehre haben; Er allein; Er ist dazu gesetzt und gegeben, daß Er uns zu GOtt bringe und aus allem Verderben in den Genuß einer himmlischen Glückseligkeit versetze. Wer nun Gemeinschaft mit Ihm hat, wer mit Ihm in Bekanntschaft steht, wer Seiner zu genießen hat, der ist wohl berathen, dem kann es nicht fehlen, der ist in der Zeit und in der Ewigkeit ein in Wahrheit glückseliges Geschöpf. Aber damit wir in Seine Gemeinschaft kommen könnten, hat Er zuerst Gemeinschaft mit uns gemacht. Er ist zu Uns ins Fleisch gekommen; Er ist ein Mensch geworden wie wir. GOtt hat uns Seinen Sohn, in welchem das Leben ist, geschenkt. Dadurch hat sich das ewige Wort mit uns bekannt gemacht, damit wir mit Ihm bekannt werden möchten. Dadurch hat Er uns in unserem Fleisch angenommen, damit wir Ihn aufnehmen möchten; dadurch hat Er sich uns gegeben, damit wir Ihn ergreifen und uns zu Ihm halten möchten. So ist der Grund gelegt worden zu der innigen, wesentlichen, ewig seligen Gemeinschaft, in welcher wir unwürdige Menschen mit dem höchsten Wesen, mit dem geliebten Sohn des Vaters, stehen können und sollen. Und was kann Höheres, Vortrefflicheres und Erwünschteres seyn? Darauf weiset nun das Evangelium des Neuen Bundes. Wem dieser Antrag zu Herzen geht, der darf davon weniger nicht denken und halten, als daß er von GOtt selbst dadurch berufen werde zur Gemeinschaft Seines Sohnes, JEsu Christi, unseres HErrn, wie Paulus die Absicht GOttes über Die, denen er das Evangelium geprediget hat, ausdrückt, 1 Cor. 1, 9. — Ich kann nicht bergen, daß ich von Nichts lieber rede, als von dieser Sache. Sie ist die Hauptsache, worauf alle Erkenntniß der Wahrheit in dem Geheimniß GOttes ankommt. Und wenn dieß die Herzen der Menschen nicht reizt, noch ihre Kälte überwältigt, sich Ihm zu ergeben: was kann, was soll man ihnen Weiteres sagen? Ich will daher gerne Gelegenheit aus unserem Evangelio nehmen, auch dießmal zu reden:

Von unserer Gemeinschaft mit JEsu.

Ich will insbesondere zeigen, wie dieselbe

I. durch's Wort angerichtet,
II. durch den Glauben gegründet,
III. durch Demuth unterhalten, und
IV. durch treuen Dienst bewiesen werde.

Die Leute, von denen im heutigen Evangelio die Rede ist, waren glückselig, daß sie mit dem Sohne GOttes, der nun auf Erden war, so besonders bekannt wurden. Vornämlich aber war hier Petrus und Johannes sammt ihren Gesellen glücklich, daß sie schon jetzt und von der Zeit an noch mehr in genaue Bekanntschaft mit dem im Fleisch geoffenbarten ewigen Wort kamen, und seines Umgangs zum innigsten Vergnügen ihrer Seelen beständig genießen konnten. Sie sind die Erstlinge, und ebendamit ein Beispiel geworden von der seligen Gemeinschaft, in welcher die Menschen nun wieder mit dem Sohne GOttes stehen können und sollen. Es kann uns eben so gut werden, als ihnen. Wir sind in dieser erwünschten Glückseligkeit nicht zurückgestellt. Es kommt auch bei uns Alles darauf an, daß wir Gemeinschaft mit JEsu haben, und davon wollen wir reden, und insbesondere zeigen, wie dieselbe

I. durch's Wort angerichtet werde. So ging es bei dem Volke zu; so geschah es auch bei Petro und seinen Genossen. Das Volk drang sich zu Ihm, das Wort GOttes zu hören. Da hörten sie Den mit Menschenstimme reden, der Himmel und Erde gemacht hatte. Da sahen sie Ihm in's Angesicht und konnten mit Ihm nach Menschen-Weise Umgang pflegen. Das war freilich angenehm und erfreulich. Das Volk fühlte eine göttliche Kraft in den Worten, darum war es so begierig und konnte nicht genug hören. Petrus wurde ganz davon eingenommen. Aus Erfahrung bezeugte er hernachmals: Du hast Worte des ewigen Lebens! So wurde demnach die Gemeinschaft mit JEsu auch bei ihnen durch das Wort angerichtet, das sie von Ihm hörten. In dem Umgang mit Ihm kam immer etwas vor, wodurch Er ihnen den Weg des Heils, den Willen des Vaters, der Ihn gesandt hatte, vorlegte und bekannt machte. Das waren demnach selige Augen und selige Ohren, die Solches aus dem Munde des großen Propheten selber hören konnten. Aber wie geht es uns, die wir Ihn nicht mehr sehen und hören kön-

Läßt ſprießen Luſt und Blüthenſegen,
Wo öd und rauh der Pfad dir ſcheint.
Und wo du ſeiner nur gedachteſt,
Thut er dir auf das reinſte Glück,
Und was du ihm zum Opfer brachteſt,
Zwiefältig giebt er dirs zurück.
Nun erſt aus ſeiner reinen Hand
Haſt du's in vollem Werth erkannt.

O zaudre nicht; geh, gieb zu eigen
Ihm alles was du haſt und biſt;
Da wird ſich dir das Wunder zeigen,
Wie aller Liebe reich er iſt.
Und Vater, Mutter, Schweſtern, Brüder,
Und was auf Erden gut und treu,
Er giebt es dir ſo freundlich wieder,
Knüpft jedes Band des Herzens neu;
O führet dich mit frommer Hand
Hinan zum ew'gen Vaterland.

nen? Antwort: Durch eben daſſelbige Wort, wodurch ſie mit Ihm in Gemeinſchaft gekommen, ſollen auch wir mit Ihm bekannt werden. Denn ob Er ſchon von der Erde weggegangen iſt, ſo hat Er uns doch Sein Wort zurückgelaſſen. Um eben dieſer Urſache willen wird Sein Evangelium noch bis auf den heutigen Tag verkündiget. Das iſt die Einrichtung, die Er ſelbſt bei Seinem Abſchied gemacht und zu einer ununterbrochenen Haushaltung feſtgeſtellt hat. Darauf beruft ſich Johannes in ſeinem Amt: Was wir geſehen und gehört haben, das verkündigen wir Euch, auf daß auch ihr mit uns Gemeinſchaft habt und ebendieſelbige Freude haben möget. Wer demnach das Wort JEſu verachtet, der wird niemals in Seine Gemeinſchaft kommen; das Herz bleibt leer und ferne von Ihm, als wenn Er tauſend Meilen Wegs von uns entfernt wäre. Und wenn man Ihn ſchon gerne hätte, kann man Ihn doch nicht ergreifen noch erreichen. Es iſt einmal auf dieſe Ordnung und Verfaſſung geſtellt worden. Davon ſagt Paulus Röm. 10, 6: Sprich nicht in deinem Herzen: wer will hinauf gen Himmel fahren (das iſt nichts anders, denn Chriſtum herabholen)? Oder wer will hinab in die Tiefe fahren, (das iſt nichts anders, denn Chriſtum von den Todten holen)? Das Wort iſt dir ja nahe, und damit iſt dir ja Chriſtus ſelbſt nahe; denn von der Begierde, Chriſtum zu ergreifen, war die Rede. Und ſo iſt's der Erfahrung gemäß. Wer das Wort JEſu von Herzen annimmt, der hat nicht nur Wort und Sinn von Ihm, daß er ſagen kann: ich weiß nun auch, was Chriſti Sinn iſt, und will mich gerne darnach richten, ſondern dem kommt JEſus ſelber nahe; der fühlt an ſeinem Herzen Seine Gegenwart, der empfängt von Ihm in ſeiner Seele ſo manchen freundlichen Blick, ſo manchen holdſeligen Zuſpruch, als man von einem Menſchen je empfangen kann, mit dem man Umgang pflegt und ſagen kann: ich habe Ihn nun dieſe Stunde genoſſen. Aber das glaubt Niemand und kann Niemand begreifen, als wer ſein Herz dazu hergibt, daß er's erfahren kann. JEſus aber hält dieſe unverbrüchliche Ordnung, wozu Er ſich verſtanden hat Joh. 15.: So ihr in meinen Worten bleibet, ſo bleibet ihr in meiner Liebe. So ihr bleiben werdet in meiner Rede, ſo ſeyd ihr meine rechten Jünger, und werdet die Wahrheit erkennen, und die Wahrheit wird euch frei machen. Joh. 8, 31. 32.

II. Mit dem Wort ist der Glaube verbunden, und durch den Glauben wird die Gemeinschaft erst recht gegründet, die durch das gehörte Wort ihren Anfang genommen hat. Petrus hat davon im heutigen Evangelio eine schöne Probe abgelegt. Der Heiland ließ sich schon näher mit Petrus ein. Ein bescheidener JEsus! Er bat ihn, weil Er sich in äußerlichen Umständen nichts herausnehmen, sondern im gemeinen Leben unsers Gleichen seyn wollte; — da mußte Petrus JEsu zu Seinem Zwecke dienen. Hernach half ihm JEsus fischen. Das war schon eine liebliche, gesegnete Gemeinschaft, aber dabei wurde das Herz Petri zum Glauben gestärkt. „Auf Dein Wort: sonst habe ich keinen Grund." So ists recht! Der Glaube ist nichts anderes, als die Ergebung des ganzen Herzens und Sinnes an JEsu Wort. Wem JEsu Wort, Zeugniß und Verheißung zur Wahrheit im Herzen wird, der braucht weiter keinen Grund einzusehen; er hält sich an das Wort. Und der HErr läßt sich bei Seinem Wort finden! Das gibt nun eine freundliche, dauerhafte Gemeinschaft. So lernte man mit JEsu rechten Umgang pflegen, wie David sagt: mein Herz hält dir vor dein Wort. Das ist das rechte und unabläßige Geschäft des Glaubens. Er hält JEsum bei Seinem Wort, und JEsus hält sich auch dabei. JEsus gibt sich dem Glauben, wie Er ihn haben will. Da kommt JEsus und das Herz nahe genug zusammen; Christus wohnt durch den Glauben in unsern Herzen (Eph. 3.); das ist wunderbar. JEsus lebt in unserem Glauben und wohnt durch denselben im Herzen. Das heißt ja innig genug Gemeinschaft haben! Keine Mutter kann näher mit ihrem Kinde verbunden seyn, wenn sie es auf ihrem Schooße hat, als JEsus und der Glaube. Und weil man dadurch JEsu Kraft, Licht und Leben erfährt, so gibts dadurch einen rechten vertrauten Umgang. Ueber aller Erweisung des Heilandes, über aller Erfahrung des Glaubens wird man immer mehr mit JEsu bekannt. Man lernt Seinen Sinn, Seine Wege immer besser verstehen. Man kann sich in Seine Weise schicken und finden, wie es zwischen guten Freunden durch vielfältigen Umgang zu geschehen pflegt; und das hört nicht auf, bis wir Sein Angesicht sehen. Das ist der selige und vergnügte Zustand der Glaubigen. Wenn sie nur JEsu Testaments-Wort haben, so sind sie schon zufrieden; da kann's ihnen nicht fehlen; sie leben, was sie

leben, in dieſem Glauben des Sohnes GOttes, der ſie geliebet hat. Gal. 2. Dieſe ſelige Gemeinſchaft mit JEſu wird

III. durch Demuth unterhalten. Bei aller Freundlichkeit JEſu muß Petrus erſt recht demüthig und zum Sünder werden. Er merkt erſt an dem Wunder, mit was für einem HErrn er zu thun hat, mit welchem er vorher ſo treuherzig geredet hatte. Und die Erkenntniß der Herrlichkeit JEſu bringt ihn gleich in ſolche Beſtürzung, daß er auf die Knie fällt und ſagt: ich kann Deine Herrlichkeit nicht ertragen; lindere mir meinen Schmerz durch Dein Weggehen! Das wollte JEſus nur haben, daß er recht demüthig und gebeugt werde. Gleich darauf läßt ſich der Heiland noch in nähere Bekanntſchaft mit ihm ein und zieht ihn in noch näheren Umgang. Daraus iſt ſo viel klar: bei allem Umgang mit JEſu ſollen wir doch nicht anders, als in tiefer Demuth und Beugung mit Ihm umgehen. Das Herz iſt ſo leicht zur Ausſchweifung geneigt. Es geht den liebhabenden Seelen manchmal wie den Kindern; wenn der Vater und die Mutter freundlich mit ihnen thun, ſo vergeſſen ſie die Beſcheidenheit, ſie verlieren den Reſpect gegen ihre Eltern, und wollen zu bekannt und vertraulich mit ihnen thun. Darum iſts nöthig, daß man ſich recht in Demuth einkleide, wenn man den lieblichen Umgang mit JEſu unterhalten will. Den Demüthigen gibt GOtt Gnade. Man muß doch nie vergeſſen, mit Wem man es zu thun hat, und ſich gerne vor Ihm beugen. Der im Himmel und im Heiligthum wohnt, wohnet nur bei Denen, die gedemüthigten Geiſtes ſind. Jeſ. 57. Und je mehr man ſich vor JEſu beugt, deſto näher tritt Er herzu. Das war Abrahams Art bei dem freundſchaftlichen Geſpräch: „ich habe mich unterwunden; zürne nicht, daß ich noch einmal rede!“ — Es wird doch niemals eine Freundſchaft unter ſeines Gleichen. Der Sünder wundert ſich nur, wie David: Was bin ich und was iſt mein Haus? — Und je mehr Gnade, deſto beſchämter iſt man. Dieſes iſt keine beſchwerliche und verdrießliche Art, ſondern es iſt lauter Liebesbezeugung. Endlich wird die Gemeinſchaft mit JEſu

IV. durch treuen Dienſt bewieſen. So ergab ſich Petrus auf ſeinen Ruf gleich in JEſu Dienſt. Er hatte wohl hier einen beſondern Beruf. Soviel ein Menſch wichtiger iſt, als ein Fiſcher, ſoviel ſoll auch dein künftiges Geſchäft, dazu Ich dich beſtelle, wichtiger

ſeyn, als dein Fiſchfang! Aber Jeder ſoll JEſu dienen. Röm. 14. Unſer Keiner lebt ihm ſelber und Keiner ſtirbt ihm ſelber; leben wir, ſo leben wir dem HErrn; ſterben wir, ſo ſterben wir dem HErrn. Darum wir leben oder ſterben, ſo ſind wir des HErrn. Das thut man alsdann mit Freuden, wie die Knechte auf die Hände und Augen ihrer Herren ſehen. — Wo ich bin, ſpricht der HErr, da ſoll mein Diener auch ſeyn. —

Nun, ſolche Bewandtniß hat unſere Gemeinſchaft mit JEſu. Wir ſind auch dazu berufen. O wenn man es verſuchen möchte! Gerade darin beſteht eigentlich der Unterſchied unter den Menſchen. Was Einigen die größte Laſt und eine unmögliche Sache dünkt, das iſt den Andern ihr Leben. Viele wiſſen nichts von einer ſolchen Gemeinſchaft mit JEſu und können ohne ſie ſeyn; aber Andere ſagen: ich wüßte nicht mehr zu leben, wenn ich ſollte ohne JEſum ſeyn. Das Gewiſſen bezeugt gleich einem Jeglichen, wer recht daran ſey, wer das gute Theil erwählet habe. Nichts, Nichts iſt, das alſo mich innig erquickt, als wenn ich Dich, JEſu, im Glauben erblick'! — Dieſe herrliche Glückſeligkeit gönne ich von Herzen den Menſchen. Ich weiß, daß das die einzige Wirklichkeit und der wahre Beſtand des menſchlichen Lebens iſt. Darum iſt es meines Herzens Freude, es allen Seelen anzupreiſen, und ich wünſche, daß auch dieſes Wort nicht auf die Erde fallen möge! Amen.

Wochenpredigt.

Beinsberg, 1760.

Es hat vergangenen Sonntag geheißen: Dein Gnadenblick zerſchmelzet meinen Sinn, und nimmt die Furcht und Unruh' von mir hin. Das iſt aus Erfahrung geredet. Denn Niemand kann in ſeinem natürlichen Sinne faſſen und begreifen, wie einer Seele zu Muthe ſey, die in ſolcher Erfahrung ſteht. Das wirkt allein die Gnade; dieſe macht das Herz ſo weich, den Sinn ſo gebeugt, daß man ſich nicht genug demüthigen und in ſeiner Unwürdig-

keit auf bloße freie Gnade des Heilandes hingeben kann. Aber es iſt eine edle und ſelige Faſſung, dabei dem blöden Gemüthe, dem unruhigen Gewiſſen auf einmal wohl und himmliſch leicht wird. Wir haben verfloſſenen Sonntag ein Exempel davon an Petrus gehabt, den der HErr begnadigte und zu dem Er ſich freundlich that. Ich habe damals nur mit zweien Worten noch ein Beiſpiel angeführt von der großen Sünderin (man meint, es ſey Maria Magdalena geweſen), welche gleichfalls über der Gnade zerſchmolz. Es iſt mir lieb, daß ich in dieſer Woche Gelegenheit habe, davon ausführlicher zu reden, und unſere ſonntägliche Betrachtung fortzuſetzen. Damals haben wir einen Mann zum Exempel gehabt, jetzt iſt es eine Frau; woraus zu ſehen iſt, daß es eine allgemeine Faſſung werden muß derer, die zu Gnaden bei GOtt kommen wollen.

Text: Luc. 7, 36—50: Es bat Ihn aber der Phariſäer einer, daß Er mit ihm äße. Und — gehe hin mit Frieden.

Es iſt nicht umſonſt geſchehen, daß dieſe Geſchichte ſo weitläufig beſchrieben iſt. Sie iſt ſehr lehrreich und angenehm. Sie zeigt, wie das Herz geſtellt ſey gegen JEſum, wenn man von Ihm Gnade ſucht, und allernächſt daran iſt, die Verſicherung Seiner Gnade zu empfangen. Da wird das Herz recht weich. Und die Zerfloſſenheit des Herzens iſt die nächſte Vorbereitung, die der ſeligen Gnadenſtunde vorangeht. Ich will deßwegen vorſtellen:

Das zerſchmolzene und weiche Herz eines begnadigten Sünders gegen JEſum.

Und zwar:

I. Wie ſich ein ſolches gegen JEſum bezeuge; und

II. Wie ſich JEſus gegen ein ſolches Herz bezeuge.

An dem Exempel dieſes Weibes wollen wir ſehen, was ein zerſchmolzenes Herz ſey, und

I. Wie ſich daſſelbe gegen JEſum bezeuge. Es heißt: da ſie vernahm, daß Er zu Tiſche ſaß in des Phariſäers Hauſe u. ſ. w. Sie ſuchte Ihn alſo auf; denn ſie hatte gehört, Er ſey der Sünder Freund (Vers 34). Das hatte ſie gezogen, und JEſus bewies an ihr ſogleich, was Er verheißen: Wer zu mir kommt,

den will ich nicht hinausstoßen. Ihre Blödigkeit machte, daß sie von hinten hinzutrat; aber ihr Herz war ganz auf Ihn gerichtet. Der Trost that ihr so wohl, da sie hörete, Er verachte die Sünder nicht. Sobald eine Seele Hoffnung faßt: es kann mir geholfen werden, so wird ihre Begierde zu JEsu dringender; sie läßt nicht nach, bis sie mit Ihm bekannt und ihr geholfen wird.

Aber ihr Bezeugen war sehr demüthig und weich. Sie fieng an Seine Füße zu netzen mit Thränen, und mit den Haaren ihres Hauptes zu trocknen, und küssete Seine Füße und salbete sie mit Salben. Ihre ganze Handlung kam aus diesem Gedanken: O was kann ich Dir thun, wenn Du mir solche Gnade erzeigest und mich von meiner Sünde los machest? Bist Du der Freund, so bist Du ja werth, daß ich Deine Füße mit Thränen wasche! Das war in den Morgenländern eine Ehrenbezeugung, daß man einem Gaste vor dem Essen die Füße wusch und ihm einen Balsam auf das Haupt schüttete. Sie bezeugte nur, wie lieb ihr dieser Mann sey, wie sie sich nicht genug vor Ihm demüthigen und ihn ehren könne.

Woher kam ihr das? Es war schon Glauben und Liebe in ihr; das wirkte solche Empfindungen und Bewegungen, obschon ihr Verlangen noch nicht gestillt war, und sie die Versicherung der Gnade noch nicht hatte. So ist's! Das ist schon Gnade, wenn man aus dem Evangelium einen tröstlichen Zuspruch und Hoffnung faßt. Da wird man erst recht gezogen; da wird die Begierde dringend, daß man nicht mehr nachlassen kann, bis man hat, was man sucht. Da überlegt man nicht mehr: ja, du solltest dich bekehren; nein, es ist ein Drang, und ein solcher Ernst, der nicht aufhört. Er kommt aus der wirkenden Gnade, obschon die Seele selbst noch nicht versteht, daß die Gnade so mächtig in ihr wirke. Aber alsdann wird man erst recht weich. All ihr Bezeugen, ob sie schon keine Worte redete, hat geredet zu JEsu. So hält man manches Gespräch vor Seinen Füßen mit milden Thränen; man bekennt Ihm seine Unwürdigkeit; doch gesteht man Ihm zu, daß Er Gnade beweisen könne. Da geht es in allerlei Bewegungen des Herzens; und so übt man schon Glauben und Liebe, ob man schon noch nicht ganz aufgeklärt und zufrieden gebracht ist. Das ist eine evangelische Buße; da geht es nicht mehr knechtisch und herbe zu.

II. Wie bezeugt ſich nun aber JEſus gegen eine ſolche weiche und zerſchmolzene Seele? JEſus hatte ihr ſchon Vergebung geſchenkt; Sein Herz war ihr ſchon günſtig und gnädig; aber es war ihr noch nicht erklärt. So kann es oft ſeyn. Bei JEſu iſt es eher ausgemacht, als in des Sünders Herzen. Daher wirkt die Gnade ſchon ſo kräftig. Aber eine ſolche Zerſchmelzung macht das Herz erſt fähig, die Kraft der Liebe JEſu zu empfangen und Verſicherung zu erlangen; daher kann es noch einigen Anſtand haben, bis es der Seele in ihrem Innerſten kund wird, ob es ſchon auf Seiten JEſu ſeine vollkommene Richtigkeit hat. Und dieß bezeugte Er auch dem Simon, wie Er bereits auf das Benehmen des Weibes gewirket habe. —

Solche Thränen und Liebesbezeugungen ſind Ihm werth und theuer. Dem natürlichen Sinne iſt es unbegreiflich, und ſcheint ihm unanſtändig zu ſeyn, wie hier dem Simon. Aber JEſus hat Sein Belieben daran, weil Er auch ſo herzlich iſt. Das wird ihr nun noch mehr Muth gemacht haben, alſo, daß ihr Glaube völlig wurde.

Alsdann kommt die Verſicherung. Er redet ſie ſelbſt an: Dir ſind deine Sünden vergeben. Das war ihr ein koſtbares Geſchenk. „Ich habe dich ſchon nicht mehr als eine Sünderin angeſehen, ſondern als gerecht. Simon aber hat dich noch als eine Sünderin behandelt.“ So kann es gehen. Die blinde Welt denkt: Ei! was will Der? Was will Die? Sie ſind ja ſo und ſo! Aber JEſus ſieht ſie ſchon nicht mehr ſo an.

Alsdann verſetzt er ſie in den Stand des Friedens: gehe hin mit Frieden! Nun tritt ſie in den Frieden ein. Habe Friede, und behalte meinen Frieden; wie es Röm. 5, 1. heißt: nun wir denn ſind gerecht worden durch den Glauben, ſo haben wir Frieden mit GOtt, durch unſern HErrn JEſum Chriſt.

So wird man ſelig gemacht; ſo wird man ein neuer Menſch. Ich will erzählen, was der HErr an meiner Seele gethan hat; lobe den HErrn, meine Seele, und vergiß nicht, was Er dir Gutes gethan hat! Pſ. 103. Ehre ſey Seiner Liebe gegen den Sünder! Dank ſey Ihm, daß Er Seine Gnade auch von uns noch nicht abgewendet hat, und auch unter uns noch ſolche Erfahrungen zum Vor-

ſchein kommen läßt! Ich wünſche nur, daß noch Viele dieſe Gnade erfahren, und in einen ſolchen Friedensſtand verſetzt werden mögen! Amen.

Am ſechsten Sonntag nach Trinitatis.

Teinach, 1755. Dazu als Anhang eine Wochenpredigt.

Evangelium: Matth. 5, 20—26.

Ich ſage euch: Es ſey denn eure Gerechtigkeit beſſer, denn der Schriftgelehrten und Phariſäer, ſo werdet ihr nicht in das Himmelreich kommen. Ihr habt gehöret, daß zu den Alten geſagt iſt: Du ſollſt nicht tödten: wer aber tödtet, der ſoll des Gerichts ſchuldig ſeyn. Ich aber ſage euch: Wer mit ſeinem Bruder zürnet, der iſt des Gerichts ſchuldig: wer aber zu ſeinem Bruder ſagt: Racha! der iſt des Raths ſchuldig: wer aber ſagt: Du Narr! der iſt des hölliſchen Feuers ſchuldig. Darum, wenn du deine Gabe auf dem Altar opferſt, und wirſt allda eindenken, daß dein Bruder etwas wider dich habe, ſo laß allda vor dem Altar deine Gabe, und gehe zuvor hin, und verſöhne dich mit deinem Bruder, und alsdann komm, und opfere deine Gabe. Sey willfährig deinem Widerſacher bald, dieweil du noch bei ihm auf dem Wege biſt, auf daß dich der Widerſacher nicht dermaleins überantworte dem Richter, und der Richter überantworte dich dem Diener, und werdeſt in den Kerker geworfen. Ich ſage dir: Wahrlich, du wirſt nicht von dannen heraus kommen, bis du auch den letzten Heller bezahleſt.

Es iſt wohl nicht zu läugnen, daß die Welt überall mit Ungerechtigkeit angefüllt iſt, und ſich darinnen je länger je mehr verderbt. Alle redlichen Gemüther, alle Herzen, die nach GOtt fragen, ſeufzen darüber und beklagen dießfalls den verderbten Zuſtand der Menſchen in allen Ständen. Doch iſt noch ein geheimer und tiefer Eindruck von der Gerechtigkeit und von dem, was dieſelbe an den Menſchen fordert, in aller Herzen. Das iſt auch etwas Allgemeines, das GOtt noch in Aller Herzen und Gewiſſen unterhält, daß ſie der Gerechtigkeit Zeugniß geben und in ihrem innerſten Grund beiſtimmen müſſen. Hier zeigt ſich noch ein Strahl des göttlichen Lichts, der in die Finſterniß ſcheinet, ein unauslöſchlicher Inſtinkt, der von GOtt herkommt, und den Menſchen die unausſprechliche Wahrheit des Rechts GOttes

vorhält. Das kann man auch schon daraus wahrnehmen, weil nach aller Menschen Urtheil die Ungerechtigkeit so etwas Schandbares ist, daß sie Niemand öffentlich auf sich kommen lassen will, sondern sie mit Vorwänden der Gerechtigkeit bemäntelt und unter einem falschen Schein heimlich ausübt. Indessen aber ist es nur ein Zeugniß GOttes in dem Gewissen, und die Sünde hat die Oberhand in allen den Werken der Ungerechtigkeit, die auf dem Erdboden im Schwang gehen.

Was sagt nun das Evangelium dazu, welches als ein göttliches Wort und Zeugniß von der Wahrheit und von der Gerechtigkeit nun auch in der Welt ist? Denn durch dasselbe, sagt Paulus, sei die Gerechtigkeit GOttes geoffenbart worden; Röm. 1, 17. Das Evangelium faßt den Menschen wieder bei den innersten Gedanken an, die von der Gerechtigkeit noch in seinem Herzen liegen; es preiset ihm die höchste Gerechtigkeit an, deren er, nach der Absicht GOttes und Seiner Gnadenhaushaltung, wieder theilhaftig werden könne und solle. Es bringt ihn wieder mit Herz, Sinn und Wandel in die rechte Ordnung unter GOtt und Seinen heiligen Willen, und zeigt ihm die hinlänglichen Mittel, wie das unhintertreibliche Verlangen seines Geistes nach Gerechtigkeit mitten in der ungerechten Welt könne erfüllt und gesättigt, und dadurch seine Seele zum Genuß des Friedens in GOttes Reich gebracht werden. Dazu ist der Sohn GOttes, unser HErr JEsus Christus, selbst erschienen und in der Welt offenbar geworden, nicht nur diese unerkannte Gerechtigkeit zu lehren und kund zu thun, sondern auch durch Seinen Tod und Seine Auferstehung aufzurichten und in Stand zu bringen. Ihm soll diese Ehre bleiben, daß Er der König der Gerechtigkeit sey, und daß Er allein sowohl befugt sey, als auch die Macht habe, die wahre Gerechtigkeit aufzurichten, allem Sündendienst und aller Liebe der Ungerechtigkeit zu steuern, und die Menschen wieder zu dem Wohlgefallen GOttes in Seinem Reich darzustellen. Er allein konnte auftreten und sagen: Höret mir zu, die ihr der Gerechtigkeit nachjaget, die ihr den HErrn suchet, d. i. die ihr noch einen Hang zur Wahrheit in euren Herzen fühlet und GOtt nicht gar zuwider seyn wollt! Jes. 51, 1. Und V. 4. Merke auf mich, mein Volk, höret mich, meine Leute, denn von mir wird die Lehre ausgehen, und mein Recht will ich zum Licht der

Völker gar bald stellen! — Nun, das ist auch durch die Rede JEsu in dem heutigen Evangelio erfüllt worden. Da hat Er den Anfang gemacht, von der Gerechtigkeit zu lehren, und Sein Recht unter den Menschen aufzustellen. Deßwegen sagt Er mit der größten Autorität, nicht nur als ein Lehrer, sondern als der Sohn GOttes, der Macht zu gebieten hat: Ich aber sage euch. Nun, wir wollen auch in dieser Stunde dem Sinn der Lehre JEsu nachforschen. Ich will von der untersten Stufe der Gerechtigkeit den Anfang machen, und so weiter fortgehen, bis uns die Gestalt der wahren und bessern Gerechtigkeit im Reiche GOttes zu Gesicht kommen wird. Daher will ich dießmal reden:

Von dreierlei Arten der Gerechtigkeit;

und zwar

I. Von der äusserlichen, oder bürgerlichen;

II. Von der sittlichen, oder gesetzlichen, und

III. Von der geistlichen, oder evangelischen, die allein zum Reiche GOttes tüchtig macht.

Unser heutiges Evangelium ist ein Stück der köstlichen Bergpredigt unseres Heilandes. Er lehret in derselben von der wahren Gerechtigkeit, und öffnet dadurch die Bahn, in's Reich GOttes einzugehen; Er zeigt zugleich, welche Arten der Gerechtigkeit dazu nicht hinlänglich seien, und ist im Begriff, eine noch höhere und bessere einzuführen. Ich will daher dem Sinn Seines Vortrags nachgehen, und zuerst von der ersten Stufe reden, nämlich

I. Von der äusserlichen, oder bürgerlichen Gerechtigkeit. Es besteht dieselbe in der Beobachtung alles Dessen, was die Ruhe und den Wohlstand des gesellschaftlichen Lebens erhält und fördert, und in Vermeidung alles Dessen, was den Zusammenhang des gemeinen Lebens zerreißt oder hindert. Davon ist im Evangelio auf doppelte Art die Rede. Erstlich, wenn es heißt: Wer tödtet, der soll des Gerichts schuldig seyn; denn wer diese Gerechtigkeit übertritt, und dem Andern nach dem Leben trachtet, der fällt den Gerichten zur Strafe anheim, welche dazu gesetzt sind, daß sie diese Ordnung des Ruhestands und die allgemeine Sicherheit unter den Menschen handhaben sollen. Hernach nimmt der Heiland ein Gleichniß her von einem ungerechten Schuldmann, den der Gläubiger belangen will und

Die christliche Familie

im Landpfarrhause

vom geheimen Kirchenrath

D. Schwarz

in Heidelberg.

Der benachbarte Freund trat fürchtend in das Pfarrhaus. Aber wie? Er sah heitre Gesichter, und eilig kam ihm die Pfarrerin entgegen: „er genest!“ — nur das konnte ihre Stimme sagen, und sich stärker erhebend: „ach, unsere Gebete sind erhört.“ — Der Arzt hatte an diesem Morgen die Krisis zur Genesung als entscheidend gefunden, nachdem noch an dem gestrigen Abend an dem Bette des schwer Erkrankten, der schon im Todesschlummer zu schlafen schien, seine Gattin mit den zwei Kindern und dem dritten im Arme auf den Knieen gelegen.

„Der Name des Herrn sey gelobt!“ rief der Hausfreund, wie aus einem schweren Traume erwacht. Noch war es zwar erst die Entscheidung zur Genesung in diesem Nervenfieber, welches den jungen Mann seit 14 Tagen befallen, und noch flimmerte nur das Flämmchen, aber man sah doch von Stunde zu Stunde, wie das Lebenslicht schon heller auf-

vor den Richter zieht, daß er ihm Recht spreche und zu seinem Eigenthum verhelfe. Das sind die zwei Hauptsachen, worin die bürgerliche Gerechtigkeit besteht. Wer seinen Nebenmenschen und Mitbürger nicht an der Sicherheit seines Lebens antastet und demselben in Handel und Wandel nicht Unrecht thut, denselben muß man für einen ehrlichen, wackern Bürger, für ein gesundes und wohlanständiges Glied der menschlichen Gesellschaft halten. Und das ist nicht gering zu achten. Denn auch daran ist GOtt selbst etwas gelegen, daß in Seinem großen und allgemeinen Staat diese Ordnung zum Besten des menschlichen Lebens erhalten und gehandhabt werde; sonst würde die Welt eine Mördergrube seyn. Deßwegen hat Er Gerichte und Obrigkeiten gesetzt, die solches Recht ausüben sollen; denn wo eine Obrigkeit ist, die ist von GOtt verordnet; wer sich nun in solchen guten Werken finden läßt, der wird Lob von derselben haben. Auch dadurch richtet GOtt die Welt, denn es geschieht mit Seiner allerhöchsten Autorität und Oberherrschaft über alle Creatur, daß Er gewissen Menschen Gewalt gegeben hat über Anderer Leben, Hab und Gut, in keiner andern Absicht, als daß noch ein Recht und eine Gerechtigkeit auf Erden bleibe, und der Zustand der verderbten Natur, worein die Menschen gefallen sind, nicht eine gänzliche Ueberschwemmung der Ungerechtigkeit anrichten könne. Wer sich nun darnach hält, der hat eine Gerechtigkeit vor sich, davon er nicht nur unter andern Mitmenschen Vortheil und einen guten Leumund behält, sondern er kann auch in allen solchen Umständen zeigen, daß er nach GOtt frage, in Seiner Furcht auf Erden wandle, und Ihn als seinen Schöpfer, als den großen und allgemeinen Regenten achte und Seine Ordnung verehre. Und auch darin kann ein Mensch das Wohlgefallen GOttes erreichen, und Segen von GOtt in seinen leiblichen Umständen erhalten. Der Mann wird gesegnet, der auch in diesem Theil den HErrn fürchtet. Aber dieß ist noch nicht die Gerechtigkeit, die zum Reiche GOttes tüchtig macht. Sie stellt den Menschen wohl als einen wackern Bürger, als ein ehrwürdiges Glied der menschlichen Gesellschaft, als ein tüchtiges Werkzeug des gemeinen Besten dar, aber noch nicht als einen Mitgenossen des Reiches GOttes. Diese Stücke sind wohl zu unterscheiden. Doch kann ich von dieser Sache, weil es auch Ordnung GOttes ist, niemals gering denken, denn es

wäre ja zu wünschen, daß es den Menschen nur redlicher angelegen wäre, diese Gerechtigkeit zu handhaben, so weit die Gesetze und Verordnungen der Obrigkeit reichen; so würde doch viel Aergerniß verhütet und die im Schwang gehenden Sünden abgethan werden; so würde doch die äusserliche Glückseligkeit Allen erfreulich seyn und der Wohlstand gefördert. Aber weil eben doch noch Vieles übrig bleibt, welches durch die bürgerliche Gerechtigkeit nicht erörtert wird, so gibt es noch

II. eine andere Gerechtigkeit, welche die Sitten der Menschen und ihr ganzes Thun und Lassen ordnet. Dieses ist die gesetzliche Gerechtigkeit, worauf vornehmlich die Pharisäer und Schriftgelehrten gerichtet waren. Der Heiland spricht ihnen im heutigen Evangelio nicht alle Gerechtigkeit ab, sondern sagt nur den Seinen, daß sie nicht hinlänglich sey zum Reiche GOttes. Sie waren unter den Leuten nicht so übel angesehen, sondern zeigten in ihrem äußern Wandel und Bezeugen mehr Ernst, Furcht GOttes und Gerechtigkeit, als das gemeine Volk. Sie befliß̈en sich und wollten den Ruhm haben, daß sie sich nach dem Buchstaben des Gesetzes auf's Genaueste richteten. Nur der Heiland hat ihnen ihren bösen Herzensgrund aufgedeckt und gezeigt, daß es ihnen nicht lauterlich um GOtt zu thun sey. Luc. 11, 44. heißt es: Wehe euch Schriftgelehrten und Pharisäer, ihr Heuchler, die ihr seid wie die verdeckten Todtengräber, darüber die Leute laufen und kennen sie nicht. Sie aber wollten sich pünktlich nach dem Gesetz GOttes richten. Hiebei ist Folgendes zu merken: das Gesetz GOttes hat einen viel tiefern Sinn, als daß es nur die Sitten der Menschen und ihr Thun und Lassen richten, und ihnen dießfalls den Willen GOttes vorhalten sollte; denn das Gesetz ist geistlich, sagt Paulus. Aber dieser tiefe Sinn wird ohne die Gnade nicht erkannt; daher auch die Schriftgelehrten, die täglich das Gesetz aussuchten, nicht mehr erkannten, als wie es eine Vorschrift ist, das Thun und Lassen zu reguliren. Und darin suchten sie eine große Unsträflichkeit zu behaupten, wie wir das Exempel an Paulus haben. Phil. 3, 6. Wer nun den Sinn der Gnade GOttes nicht erkennt, der kann auch dießfalls eine Gerechtigkeit zusammen bringen. Und es ist nicht völlig zu verachten. Solche Leute zeigen doch, daß es ihnen um GOtt zu thun sey, daß sie das Zeugniß

ihres Gewissens nicht begehren zu unterdrücken; das gibt erst zuverläßige, rechtschaffene Leute, die nach Gewissen handeln. Hieher gehört auch die kirchliche Gerechtigkeit. Dem Heiland kam einmal ein junger Mensch vor, der, soweit er das Gesetz einsah, sagen konnte, das Alles habe ich gehalten von Jugend auf; und der Heiland liebte ihn, bezeugte aber, daß das noch nicht die Gerechtigkeit des Reiches GOttes sey. Und so ist's: solche Gerechtigkeit zeigt wohl Furcht GOttes und schneidet viele Ausschweifung ab, bereitet zu weiterer Erkenntniß vor; aber eben hierin wollte JEsus seine Jünger nun einen Schritt weiter führen und ihnen eine noch völligere Gerechtigkeit zeigen; und das ist

III. die geistliche oder evangelische Gerechtigkeit. Die Quelle dieser Gerechtigkeit ist die Gnade, und ihr Grund ist Christus, der die Gerechtigkeit des Gesetzes im höchsten Grad und nach Seinem tiefsten Sinn erfüllet hat; wie Er Sich kurz zuvor also darstellt V. 17.: Ihr sollt nicht wähnen, daß ich gekommen sei, das Gesetz oder die Propheten aufzulösen; ich bin nicht gekommen, aufzulösen, sondern zu erfüllen. Also außer JEsu gibt's keine Gerechtigkeit des Reiches GOttes. Wenn ein Gesetz gegeben wäre, das da könnte lebendig machen, so käme die Gerechtigkeit wahrhaftig aus dem Gesetz; Gal. 3. Aus Erbarmung GOttes kommt unsere Gerechtigkeit von JEsu Christo. Aber JEsus zeigt im Evangelio eigentlich nur den Weg, wie man dieser bessern Gerechtigkeit theilhaftig werde. Sie ist ein Geschenk; sie wird denjenigen reichlich vor GOttes Thron zuerkannt, die Theil an Ihm genommen haben. Und dazu gehört vor allen Dingen so viel: Er zeigt, sie fordere den innersten Grund des Herzens in der Zukehr zu GOtt; darnach wird es dem Menschen erst wichtig, daß er sieht, es sei bei all' seinem Bestreben nach Gerechtigkeit doch so viel Ungerechtigkeit in seinem Herzen übrig. Darum wer derselben theilhaftig werden will, der muß bei der Armuth des Geistes anfangen, bei der Erkenntniß der Sünden, bei der Demuth; darauf setzt der Heiland schon Seligkeiten. Ist er in diesen Weg eingeleitet, so wird ihm JEsus erst theuer und werth; da sieht er, woher die wahre Gerechtigkeit komme und wie sie beschaffen sey. Luther heißt es eine himmlische Gerechtigkeit, die aus dem Glauben, und nicht aus den Werken kommt.

Wir sehen hieraus

1) daß man mit einer geringen Gerechtigkeit vor GOtt nicht auskomme, sondern daß man sich mit ganzem Herzen zu dem ergeben müsse, was der Gnadenbund GOttes vorhält, daher auch die falschen Behelfe und Rechtfertigungen nichts taugten, womit man sich den Himmel verdienen will.

2) Daß unsere Hauptsache seyn soll, mit JEsu verbunden zu seyn und in Ihm unsere Gerechtigkeit zu haben.

3) Daß diese Gerechtigkeit die zwei niedern Gattungen nicht aufhebe, sondern ihnen vielmehr erst die rechte Kraft und Bewegung gebe.

4) Daher sie auch zu richtiger Ausübung derselben Arten den größten Vortheil gibt. Wer ein rechter Christ ist, der wird auch ein guter Bürger seyn und sich in Allem befleißen, und seine Glieder zu Waffen der Gerechtigkeit hergeben; Röm. 6.

5) Wer aber nicht einmal die niedern Stufen der Gerechtigkeit erreicht, gibt schon zu erkennen, daß er auch die Gerechtigkeit des Reiches GOttes weder suche noch habe.

O daß uns JEsus, der Gerechte, recht bekannt werde! Dann wird uns Seine Gerechtigkeit erscheinen wie ein Licht, und sein Heil wie der Mittag! Amen.

Wochenpredigt.

Teinach, 1755.

Text: Philipp. 3, 9.: Daß ich nicht habe meine Gerechtigkeit, die aus dem Gesetz, sondern die durch den Glauben an Christum kommt, nemlich die Gerechtigkeit, die von GOtt dem Glauben zugerechnet wird.

Wir haben vergangenen Sonntag aus dem Evangelio vernommen, was für eine hohe, himmlische und völlige Gerechtigkeit dazu gehöre, wenn wir zu GOtt kommen und Seines Reichs theilhaftig werden wollen. Und obschon kein Mensch mit seinem eigenen Verstand weder aussinnen noch anzeigen kann, worin diese Gerechtigkeit bestehe,

so hat doch Jeder ein unwidersprechliches Zeugniß davon in seinem Herzen und Gewissen, daß man nicht ohne Gerechtigkeit vor GOtt kommen, noch ohne dieselbe vor Seinem Angesicht bestehen könne. Das ist auch eine allgemeine Wahrheit, die in aller Menschen Herzen geschrieben ist. Wer nun noch einige Achtung vor GOtt hat, und die geheimsten Regungen und Empfindungen seines Herzens nicht gar unterdrücken und vertilgen will, der wird gar bald in sich einen innerlichen Trieb gewahr werden, eine Gerechtigkeit zuwege zu bringen, nach welcher ihn GOtt ansehen und schätzen möchte. Und dieser geheime Trieb, dieser unauslöschliche Instinkt ist auch noch ein göttlicher Eindruck in des Menschen Herz, und ein schwacher Strahl des Ebenbildes GOttes. Aus dieser Ursache geschieht es, daß die Menschen auf mancherlei Art und Weise eine Gerechtigkeit aufzurichten suchen, mit welcher sie gerne vor GOttes Thron auskommen möchten. Aus diesem Grunde sind die mancherlei Religionen in der Welt entstanden. Und so ist's noch, daß die Menschen in Absicht auf GOtt ihre Gerechtigkeit bald in dieß, bald in jenes setzen und etwas vor Ihm aufzuweisen gedenken, um welches willen Er sie nicht verstoßen, sondern mit Gnade ansehen möchte. Allein was die Menschen dießfalls ausdenken oder vornehmen, ist unzulänglich und vergeblich. Es ist ihnen nicht übergeben, daß sie eine eigene Gerechtigkeit nach ihrem Gutdünken und nach ihrer Weise aufbringen sollen. Daher macht das Evangelium des Neuen Bundes all' solches eigenes Bestreben nach selbstischer Weise zu Schanden. Es hilft aber dem innersten Verlangen und Trieb des Herzens, eine Gerechtigkeit vor GOtt zu haben, wieder auf und zurecht, und zeigt demselben die einzige Gerechtigkeit, die vor GOtt gilt, und darinnen der Mensch vor Seiner Heiligkeit unbeschämt stehen und Seines Reichs theilhaftig werden kann. Es preiset ihm dieselbe an als ein theures Gnadengeschenk GOttes, wobei es nicht auf sein eigenes Thun, sondern auf gläubiges Nehmen ankommt. Und so wird der Unterschied der eigenen und geschenkten Gerechtigkeit durch's Evangelium geoffenbart zur Ehre GOttes und zum Heil des Menschen. Und das ist die Sache, wovon ich in dieser Stunde reden will.

Wir hören in diesen Worten einen Mann aus Erfahrung reden und sein Zeugniß ablegen, was er von der eigenen und von der ge-

schenkten Gerechtigkeit halte. Er hatte beides wohl erfahren. In der eigenen Gerechtigkeit hatte er es so weit gebracht, als es jemals ein Mensch bringen kann; er bezeugt davon, daß er nach der Gerechtigkeit im Gesetz gewesen sey unsträflich; aber auch, daß er allen Ruhm, Alles, worauf er vorher seine Zuversicht und Hoffnung gegründet, nicht nur als unzulänglich, sondern auch als unnütz und schädlich Ding aufgegeben und weggeworfen habe, sobald ihm der Ueberschwang der Erkenntniß JEsu Christi bekannt, in seinem Herzen klar und kräftig geworden, weil er in der Erkenntniß Seines Todes und Seiner Auferstehung eine Gerechtigkeit gefunden, die allein vor GOtt gefällig und zu Seinem Reiche tauglich sey. Und so zeigt uns Paulus aus Erfahrung

Den Unterschied der eigenen und der geschenkten Gerechtigkeit.

Es würde zu weitläufig seyn und mir die Zeit zu kurz werden, wenn ich diese Sache nach dem ganzen Zusammenhang seines Vortrags in diesem Kapitel vortragen sollte; daher will ich mich gerne auf die wenigen Worte meines Textes einschränken, und diesen Unterschied zeigen

I. in Ansehung des Ursprungs,

II. des Mittels und

III. der Wirkung.

Was nun

I. den Ursprung betrifft, so zeigt sich sogleich ein großer Unterschied. Die eigene Gerechtigkeit kommt von den Menschen selber her; darum sagt Paulus davon: daß ich nicht habe meine Gerechtigkeit. Der Mensch ist es selbst, der sie aus sich selbst und durch sein eigenes Bemühen und Bestreben zuwege bringen will. So hat demnach die eigene Gerechtigkeit keinen höhern Ursprung, als des Menschen eigenes Herz, seine eigene Kraft, sein eigenes Bemühen. Wenn nun die Menschen nicht meistentheils blind an sich selber wären, wenn sie auf eine genaue Erkenntniß ihrer selbst zurück kommen möchten, so würden sie bald und leicht ermessen können, daß die Gerechtigkeit, davon einer sagen kann: „das ist meine Gerechtigkeit, das habe ich zuwege gebracht, so weit bin ich mit meiner Kraft, mit meiner Redlichkeit, mit meinem Fleiß und Ernst gekommen," nicht von son-

derlichem Werth, noch viel weniger vor GOtt zu schätzen ist. Was wird der arme Mensch, der in seinem Verstande so sehr verfinstert ist, dem die Sünde alle Kraft zu göttlichen Dingen geraubt hat, der in seiner ganzen Beschaffenheit so sehr verderbt ist, ausrichten und zuwege bringen? Und doch ist dieses der Sinn sehr Vieler, auch unter unsern Christen, die doch von JEsu gehört haben, daß sie ihre Hoffnung darauf gründen: „Ich thue oder Ich will thun, so viel mir möglich ist; Mehr kann und wird GOtt nicht von mir fordern; mit dem Uebrigen, wenn es auch fehlen oder mangelhaft seyn sollte, wird GOtt eine Einsicht haben und keine Unmöglichkeit begehren; wenn ich mich nur so halte, wie es menschenmöglich ist!" Und so bringt doch der Mensch nach seinem Sinne eine eigene Gerechtigkeit zuwege, darauf er sich verläßt. Aber wie ist's doch möglich, daß Menschen so unrichtig denken und mit einer eigenen Gerechtigkeit es auf die Ewigkeit wagen können? Antwort: weil sie nicht erkennen, was die Sünde ist; weil sie nicht gerne einsehen und zugestehen wollen, in was für einen jämmerlichen, kraft- und geistlosen Zustand, unter was für ein Gericht, und was für ein gänzliches Unvermögen sie die Sünde gebracht hat. Daher mußte Paulus den Leuten, Juden und Heiden, vorher zeigen und beweisen, daß sie Sünder seien, wenn er ihnen den Weg zur wahren Gerechtigkeit zeigen will. Röm. 3, 9: Ich habe bewiesen, daß Juden und Heiden unter der Sünde sind; wir haben Alle gesündiget und mangeln des Ruhms, den wir an GOtt haben sollten. Dieses ist auch der beste Rath, den Menschen von dem Gesuch einer eigenen Gerechtigkeit abzubringen, wenn er erkennen lernt, was das ist und was das vor GOtt austrägt: Sünder seyn. Sobald der Mensch diese Einsicht bekommt — und weiß, was ein Sünder ist, so wird er an aller seiner eigenen Gerechtigkeit verzagen, sich selbst ein Abscheu seyn, und nach einer Gerechtigkeit hungrig und durstig werden, die ihm aus Gnaden geschenkt werde. Woher kommt nun die geschenkte Gerechtigkeit? Was hat dieselbe für einen Ursprung? Sie kommt von GOtt her. Paulus sagt: die von GOtt dem Glauben zugerechnet wird; eigentlich heißt's: die aus GOtt ist. Sie hat demnach einen viel höhern Ursprung, sie ist aus GOtt, weil Er sie in seinem Gnadenbund zu schenken verheißen hat. Dahin zielen so viele herrliche Verheißungen der Propheten;

weil Er sie in dem Evangelium von Seinem Sohn geoffenbart hat; Röm. 1, 1. und anbeut. Die Gerechtigkeit GOttes wird im Evangelium geoffenbart. Das ist der Preis Seiner Erbarmung in Christo JEsu, daß, da Er eine Gerechtigkeit von uns fordern könnte, und uns um des Verlusts und Mangels derselben belangen könnte, Er uns die Gerechtigkeit selber schenkt, in welcher wir vor Ihm stehen sollen. Eben wie der Vater des verlorenen Sohnes gesagt: Bringet das beste Kleid her! so hat uns GOtt die Gerechtigkeit als ein Kleid zugedacht. Wer derselben theilhaftig wird, der dankt es seinem GOtt und sagt (Joh. 61, 10.): ich freue mich im HErrn und meine Seele ist fröhlich in meinem GOtt, denn er hat mich angezogen mit Kleidern des Heils und mit dem Gewand der Gerechtigkeit bekleidet! Ja wohl, denn vor Ihm taugt Nichts, als was Er selbst gegeben hat; darum heißt es eine Gabe, ein Erbe. Hieraus zeigt sich auch gleich der Unterschied der eigenen und der geschenkten Gerechtigkeit.

II. in Ansehung des Mittels. Die eigene Gerechtigkeit wird durch die Werke, die in unserem Thun und Lassen nach der Vorschrift des Gesetzes verrichtet werden, aufgebaut und zuwege gebracht. Darum heißt sie Paulus eine eigene Gerechtigkeit, die aus dem Gesetz oder aus den Werken des Gesetzes entstehe. Daß man durch Werke eine Gerechtigkeit zuwege bringen will, das hat schon einen unrichtigen und verkehrten Sinn. Muß nicht der Mensch vorher gerecht seyn, ehe er gerechte Werke thun kann oder will? Muß er nicht vorher die Gerechtigkeit in seinem Herzen haben, damit sein Thun und Vornehmen ein Beweis und eine äußerliche Frucht sey der Gerechtigkeit, die in ihm ist? Daher gesteht der Mensch, ohne daß er es weiß, schon von selbst zu, daß er keine Gerechtigkeit habe, daß er in der Ungerechtigkeit stecke, wenn er erst durch Werke eine Gerechtigkeit zusammen bringen will. Und hieraus ist klar, daß hievon noch immer gilt, was Paulus von den Juden sagt Röm. 9, 31: Israel hat dem Gesetz der Gerechtigkeit nachgestrebt, und hat das Gesetz der Gerechtigkeit nicht überkommen. Warum das? darum, daß sie es aus den Werken des Gesetzes suchen. Aber die Heiden, die nicht haben nach der Gerechtigkeit gestrebt, haben die Gerechtigkeit erlangt. Warum das? Ich sage von der Gerechtigkeit, die aus dem Glauben kommt. So ist demnach kein anderes Mittel, die Gerech-

tigkeit, die vor GOtt gilt, zu erlangen, als der Glaube. Sie wird allein dem Glauben zugerechnet oder auf den Glauben geschenkt. Ist etwa der Glaube ein solch' vortreffliches Werk, welches GOtt vor allem andern gelten läßt? Nein; nicht um der vortrefflichen Beschaffenheit willen, die den Glauben ausmacht, nicht so fern er ein solch' edles Geschäft der Seele ist, sondern, weil der Glaube Christum faßt, der unsere Gerechtigkeit durch Sein Leiden und Auferstehung geworden ist. Der Anfang und die Wurzel des Glaubens ist das Hungern und Dürsten, d. i. ein sehnliches Verlangen nach der Gerechtigkeit, und wenn demselben Christus im Evangelio angeboten und gezeigt wird, daß Er die Versöhnung geworden, so setzt eben der Glaube Alles auf JEsum; er läßt's Ihm gelten und gibt Ihm die Ehre; er bittet um die Theilhaftigwerdung Christi; er sieht in JEsu Grund genug zu aller Seligkeit, Vergebung, Frieden und hält sich an Ihn, setzt alles Vertrauen auf Ihn, d. i. er eignet sich den Sohn, den ihm der Vater gegeben hat, zu; er ergreift Ihn und vereinigt sich ganz mit Ihm. So wird dann dem Menschen die Gerechtigkeit Christi zugerechnet, als wenn er selbst derjenige wäre, an welchem GOtt Wohlgefallen haben könnte. Luther sagt: der Glaube ist nur wie das Gold oder Metall, darein der Edelstein gefaßt ist. Das ist's, was wir gesungen haben:

Der Grund, d'rauf ich mich gründe,
Ist Christus und Sein Blut;
Das machet, daß ich finde
Das ewig wahre Gut;
An mir und meinem Leben
Ist Nichts auf dieser Erd';
Was Christus mir gegeben,
Das ist der Liebe werth.

Ja, was Christus mir gegeben, Sein Gehorsam, Blut und Tod, das ist der Liebe des Vaters werth. Und daraus zeigt sich genugsam, was für eine hohe und heimliche Gerechtigkeit dem Glauben geschenket werde.

III. Die Wirkung nun ist in Ansehung der eigenen Gerechtigkeit nicht besonders im Text angegeben; sie zeigt sich nur aus dem Gegentheil. Sie läßt den Menschen für sich; er ist und bleibt außer der Gemeinschaft mit Christo, auf den doch Leben und Seligkeit allein

ankommt. Ihr habt Christum verloren, seid ganz von Ihm weg und geschieden. Gal. 5, 4. Was kann da herauskommen, als lauter Jammer und Noth? So lange man demnach bei sich selbst stehen bleibt, so lang ist man ein unseliger Mensch, man mag auch von sich, von seiner Tugend und Rechtschaffenheit halten, was man will. Man muß nur seine Sünden tragen und dem Recht GOttes gewonnen geben. Aber die Gerechtigkeit des Glaubens hat diese selige Wirkung, daß man Theil hat an Allem, was Christus ist und hat. Darum drückt es Paulus auch so aus: durch den Glauben Christi d. i. der nur Christum zum Ziele hat, der nur aus Christo ist und lebt, sich nährt und vergnügt, der Alles auf Christum setzt. Davon sagt Paulus unmittelbar vorher: und in Ihm erfunden werden. Das ist die selige Wirkung, daß man von dem an, daß man diese Gerechtigkeit erlangt hat, nur in Christo angesehen wird, in seiner Gemeinschaft ist und vor dem Vater steht; nun gilt mir Alles, was die Verdienste JEsu austragen. Alles ist mein; Er selbst ist meine Gerechtigkeit, Heiligung und Erlösung. Ich darf nur in Ihm seyn, so habe ich Alles mit zu genießen, was Christi ist. Daher hat es gleich so herrliche Wirkung, die Paulus Röm. 5, 1. beschreibt: Friede, Hoffnung, Genuß der Liebe, Kraft des Lebens, Ruhm in GOtt.

Nun, aus diesem Allem können wir den vollständigen Schluß machen, daß es um die Gerechtigkeit eines armen Sünders vor GOtt ganz eine andere Sache sey, als die eigene Beschaffenheit des Menschen mit sich bringt. Eine erhabene Sache! Auf einmal der Grund zu einer unaussprechlichen Seligkeit; ein gegründetes Testamentsrecht zu aller Herrlichkeit!

Nun ist noch ein einziges Wörtlein in dem Text übrig, welches uns die fruchtbare Nutzanwendung dieser ganzen Betrachtung zeigt. Paulus sagt: daß ich habe. Man muß demnach nicht nur wissen, daß es eine solche Gerechtigkeit gibt, nicht nur sich über die Wege GOttes wundern, sondern haben.

Das ist das wichtige Wörtlein, welches die Apostel so scharf treiben. Wer es hat, der weiß schon, was er hat und wird es nicht mit der ganzen Welt vertauschen, sondern erkennen, daß dagegen alles Andere nur Stückwerk ist. Wem es geschenkt worden, der hat's und hat's an einem fort. Aber leider zeigt sich nun aus täglicher

leuchtete, und sich als siegend immer bemerkbarer entschied. So hatte es dieser Freund, der noch eben in ein Trauerhaus zu treten gefürchtet, einst in dem inneren Leben seiner Seele erfahren, als dieser jetzt leiblich Genesende auf der Schule ihn von einem Tode gerettet, in welchen ihn die dort herrschende Frivolität gerissen hätte, und dem er seitdem mit jedem Tage Lebensverstärkung verdankte. Darum stand jetzt auch seine Hoffnung dieser leiblichen Genesung fest, als müsse er darin das Abbild seiner geistigen sehen.

Am Krankenbette mäßigte er seinen Freudenausdruck, als ihn der, wie aus dem Grabe erweckte Freund mit einem der liebenden ersten Blicke des neuen Lebens begrüßte; er sprach nur einige dankende Gebetsworte, dann eine freundliche Erinnerung, daß sie ihm noch jetzt völlige Stille vergönnen müßten, und nun eilte er hinaus in den Garten, um seinem frohen Herzen Luft zu machen.

Hier fand er den Candidaten, der heute, es war ein Tag des Herrn, den Gottesdienst besorgt hatte. Schon in den ersten Aeußerungen des jungen Mannes bemerkte er, weß Geistes Kind derselbe war, nicht des Geistes der im Evangelium lebt. Als der Candidat mit einer weisen Miene über das Voreilige der Freude im Pfarrhause anfieng, fiel ihm der Hausfreund in die Rede mit der Erinnerung, daß der Christ gerne hoffe, und sich nie voreilig freue, wenn er zugleich alles dem Herrn anheimstelle. Der Candidat erwiederte, solche Ergebung sey doch am Ende von keinem sonderlichen Werth; indem er nun weiter seine Weisheit über das nöthigere Gebrauchen der Mittel entwickelte, wiederholte er mit Lob das Wort, das einst eine Frau in ihrem platten Witz der Mutter eines darnieder-

Erfahrung, daß unter unsern Christen so wenige sind, die diese Gerechtigkeit haben. Es gibt gewiß noch mehr Leute, die Tugend haben, als die diese Gerechtigkeit haben. Warum will man doch JEsum nicht haben? Ich bin es gewiß, daß wenn man den Leuten versprechen könnte, daß sie, ohne JEsum, Verstand und Tugend und Alles, was GOtt gefällt, haben und bei GOtt wohl daran werden könnten, sie würden noch mehr thun. Das zeigt sich besonders bei der gegenwärtigen vernünftigen Welt. Man kann noch Alles gelten lassen; nur JEsum hält man für etwas Niederträchtiges, darüber sich ein vernünftiger kluger Mensch schämen müßte, wenn er ihn nennen und viel daraus machen sollte. Aber es bleibt doch dabei und der Tag wird es klar machen, daß Nichts gilt vor GOtt, als JEsus! Nur, wer den Sohn hat, der hat das Leben! Amen.

Eine andere Predigt am sechsten Sonntag nach Trinitatis.

Teinach, 1751.

Evangelium: Matthäi 5, 20 — 26.

Ich sage Euch: es sey denn — Heller bezahlest.

Eine aufrichtige Liebe zur Tugend findet allemal ihr billiges Lob und ihre Achtung; und ein ernstlicher Fleiß der Frömmigkeit kann auch von denen selbst nicht verworfen werden, welchen die Gottesfurcht ein Eckel ist. Allein es ist auch das nicht zu läugnen, daß wenig wahre Tugend, und noch weniger ächte Frömmigkeit unter den Menschen angetroffen wird. Vielmals ist es nichts Anderes, als ein mit einem äußerlichen guten Schein übertünchtes Laster, was man für Tugend hält. Vielmals ist die angebliche Frömmigkeit, wenn man es genau prüft, blos eine greuliche Bosheit. Es ist nicht leicht zu urtheilen, ob diese oder jene Handlungen, welche der äußerlichen Art und Gestalt nach gerecht und tugendsam zum Vorschein kommen, aus einer

wahren Quelle eines rechtschaffenen Sinnes geflossen seyen oder nicht. Man kann sich hierin selbst täuschen; man kann auch von Andern getäuscht werden. Indessen kann man doch hiebei nicht gleichgültig seyn, noch alle Menschen durchaus entweder für gut, tugendsam und rechtschaffen, noch auch Alle für böse, schlimm und ungerecht halten. Es ist sehr viel daran gelegen, ein richtiges Maaß und einen untrüglichen Prüfstein zu haben, wornach man Tugend und Laster, Frömmigkeit und Ungerechtigkeit an sich und an Andern erkennen, und die dahin zielenden Handlungen beurtheilen und unterscheiden kann. Aber wer wird uns ein solches Maaß und einen solchen Prüfstein gewähren, als das Auge, das in das Innerste sieht und Herz und Nieren prüft? Mit einem solchen Augenmaaß sieht JEsus die gerechten oder ungerechten Handlungen der Menschen und ihr ganzes tugendliches Bezeugen an. Er stellt ein gewisses Ziel vor, wornach die Tüchtigkeit oder Untüchtigkeit derselben abzuwägen ist. Dieses Ziel ist das Reich GOttes, wozu wir bestimmt und berufen sind. Er zeigt hiebei die Unzulänglichkeit der menschlichen Tugend zum Reiche GOttes. Daraus ist ihr Werth oder ihre Untauglichkeit zu beurtheilen. Und dahin geht auch Seine Lehre im heutigen Evangelium. Wir wollen demselben zu Folge dießmal betrachten: Die Lehre JEsu von der Unzulänglichkeit der menschlichen Tugenden zum Reiche GOttes.

Der Anfang unseres heutigen Evangelii ist gleichsam der Text und der Hauptsatz der schönen und weitläufigen Predigt, welche JEsus auf dem Berge gehalten hat. Er wollte die Beschaffenheit und den Weg der wahren Gerechtigkeit lehren. Diese Lehre gehörte für Seine Jünger, die den Aufruf zum Reiche GOttes schon mit willigen Herzen angenommen hatten, und sich nun zu demselben zubereiten lassen wollten. Diesen begierigen Lehrjüngern trägt Er Seine Wahrheit vor, und läßt daneben einen Haufen vermischten Volks zuhören. Man kann nicht Allen Alles vortragen, sondern zu einer jeden Lehre gehören die eigentlichen Leute, welche sie angeht; aber man kann überhaupt Alle anhören lassen, was man diesen zu ihrer nöthigen Lehre und Unterweisung sagt. So war es bei dieser Predigt des Heilandes. Seine Lehrart ist weislich eingerichtet. Er will vor allen Dingen die falschen Gedanken wegräumen, welche Seine Jünger gehindert hätten, Seinen Sinn zu vernehmen und sich zu Seiner

Lehre zu bequemen. Man kann einem Menschen nicht eher Wahrheit beibringen, bis man ihm seine Vorurtheile, seine falsche Meinung, wovon er eingenommen ist, bei Seite bringt und ihn tüchtig macht, der Wahrheit Gehör und Raum zu geben. Daher handelt JEsus auch vor allen Dingen von der falschen Gerechtigkeit, die zum Reiche GOttes untauglich sey. Gerechtigkeit heißt und ist überhaupt der Inbegriff aller Tugenden, welche der Heiland gleich darauf in Seiner Abhandlung nach den vornehmsten Geboten durchgeht. Dieß veranlaßt mich, Eurer Liebe vorzustellen:

Die Lehre JEsu von der Unzulänglichkeit der menschlichen Tugenden zum Reiche GOttes.

Er sagt hievon zu Seinen Jüngern: Ich (den ihr doch einmal als euren Lehrer und Meister, der von GOtt gekommen und euch in's Reich GOttes führen soll, angenommen habt), Ich sage euch (die ihr in euren Herzen schon einen Aufruf, eine Begierde und Hoffnung zum Reiche GOttes habt, und dasselbe nicht gerne versäumen oder davon ausgeschlossen bleiben wollet): wo nicht eure Gerechtigkeit besser, völliger, richtiger, tauglicher ist, denn der Schriftgelehrten und Pharisäer, so werdet ihr den Eingang in's Himmelreich nicht treffen noch erreichen. Es ist offenbar, daß JEsus hier den Leuten, die Er tadelt, nicht alle Gerechtigkeit abspricht, und ihnen ihren Tugendfleiß gelten läßt, den sie nach ihrer Art bewiesen haben; aber Er bezeugt: Das reiche nicht hin, wenn man in das Reich GOttes kommen wolle. Wir müssen demnach vor allen Dingen die Art und Beschaffenheit dieser Gerechtigkeit erwägen, ehe wir ihre Unzulänglichkeit erkennen können. Die Schriftgelehrten und Pharisäer haben bei uns längst einen schlimmen Namen und einen schlechten Credit bekommen, seitdem der Heiland ihre Unrichtigkeiten aufgedeckt hat. Und es ist unter den Christen Keiner so schlecht, so unchristlich er sich auch bezeugt, der sich nicht noch für besser hielte, als diese Schriftgelehrten und Pharisäer, ja, der es nicht für einen Schimpf hielte, wollte man ihn mit jenen in Vergleichung bringen. Aber unter ihrem Volke waren es gelehrte, angesehene, wegen ihres Tugendfleißes und ihrer Gottesfurcht belobte und geehrte Männer, welchen das übrige gemeine Volk als seinen Lehrern gerne den Vorzug ließ, und wobei es zum Voraus

dachte: diesen können wir nicht gleich kommen. Man denke sich einen Menschen, der allen Ernst und Fleiß zeigt, sich vor groben Sünden zu hüten, der wider alle Ungerechtigkeit im gemeinen Leben eifert, der alle Gebote GOttes hochhält, und sich nach dem vorgeschriebenen Buchstaben des Gesetzes in seinem Thun und Lassen gerne richten will, der deßwegen das Gesetz GOttes fleißig liest und betrachtet, damit er ja Alles wisse, was GOtt befohlen hat; der ein zärtliches Gewissen hat, über Alles zu fragen, ob es recht oder unrecht, erlaubt oder verboten sey, der für die Ehre GOttes und des öffentlichen Gottesdiensts eifert; der sich nicht begnügt, seinen Morgen- und Abendsegen, sondern wohl auch noch drei oder vier schöne Gebete dazu zu lesen; der den Armen gibt, und seinen eigenen Leib kasteit, damit er nicht üppig werde. Ich frage: würde man nicht einen Menschen, der dieses Alles in seinem äußern Leben und Wandel zeigt, unter uns für einen großen Heiligen halten? Würde man nicht insgemein denken: ein solcher Mensch thue nur zu viel; er treibe es nur zu hoch; man könne mit Wenigerem auch auskommen; es sei nicht nöthig, Alles so genau zu nehmen, oder, wie unsere gemeinen Leute sagen: „ich will schon auch, — ich getraue mir schon auch in den Himmel zu kommen, wenn ich schon nicht so bin!" Würden nicht zum wenigsten alle ehrlichen Leute einen solchen Tugendfleiß loben? — Aber JEsus sagt: eure Gerechtigkeit, soll sie zum Reiche GOttes taugen, muß weiter, reicher, völliger und besser seyn. O wie weit sind wir nach unserm gemeinen Sinn von dem Sinn Christi entfernt, ob wir schon Seine Lehre unter uns haben! Wer einen solchen ernstlichen, auf GOtt und Sein Gesetz genau gerichteten Wandel, einen solchen Fleiß der Gerechtigkeit, der Mäßigkeit, der Freigebigkeit zeigte, von dem wäre das mein Urtheil: soll es dem fehlen, daß er nicht in's Himmelreich käme, der doch so unsträflich gewandelt hat? Man dächte wohl, das wäre ungerecht, wenn einem solchen die Seligkeit versagt würde. Noch mehr: JEsus sagt: eure Gerechtigkeit muß besser seyn. Und wie Viele sind, die es nur so weit zu treiben begehren, als diese angesehenen Männer, die vor dem göttlichen Gesetze und all dessen Worten die größte Achtung bezeugten? Man ist ja mit ein bischen Ehrbarkeit, dadurch nur der Wohlstand des gesellschaftlichen Lebens nicht verletzt wird, schon zufrieden, und heißt es jetzt einen ehrbaren

und christlichen Wandel, da doch die Lehre des Christenthums etwas ganz Anderes fordert. Man kann also von unsern meisten Christen nicht sagen, daß ihre Gerechtigkeit, ihr Tugendfleiß, ihr äußerer Wandel nach dem vorliegenden Buchstaben des Gesetzes so gut sey, als der Schriftgelehrten und Pharisäer, geschweige, daß sie besser wären; doch will ich mich dabei nicht länger aufhalten. Der Tag redet's; die leidige Erfahrung bezeugt es; und das Gewissen der Menschen kann es nicht abläugnen. Allein, wenn es auch bei uns noch weiter gienge, wenn auch noch mehr Tugend in allem äußerlichen Wandel gezeigt würde, wenn man sich des Frommseyns auch mit Ernst annähme und kein Gespött mehr daraus machte; wenn man auch ein zärtliches Gewissen hätte, und die Vorschriften der göttlichen Gebote so hoch hielte, als diese Schriftgelehrten, so sagt uns doch der himmlische Lehrer: das sey noch keine Gerechtigkeit, das sey noch kein rechtschaffenes Wesen, das zum Reiche GOttes tauge. Das ist eine harte Lehre, muß ein Jeder denken, der JEsum noch nicht wahrhaftig erkannt hat und Seiner theilhaftig geworden ist! Ei, warum denn, möchte man fragen, soll dir Alles, wenn man es auch ernstlich meint, nichts gelten? — Ich will es mit einem Wort sagen: bei dem Allem kann man doch noch ein böses Herz haben und behalten. Und GOtt siehet und prüfet das Herz, und richtet unsere Werke nicht nur nach dem äußerlichen Thun, sondern nach der ganzen Gestalt und innersten Beschaffenheit des Herzens. Steckt nun das Herz noch in der Sünde, so ist alle äußerliche Gerechtigkeit eine falsche Tugend, und taugt nicht in das Reich GOttes. Denn da geht lauter Wahrheit im Schwang, wie Paulus gleichfalls sagt Ephes. 4, 19: so ihr anders gelernt habt, daß in Christo Wahrheit, rechtschaffenes Wesen sey. Nun können wir schon näher erkennen, warum JEsus die beste Gerechtigkeit, die sich unter Menschen zeigt, den ernsthaftesten Tugendwandel für unzulänglich zum Reiche GOttes erklärt. Ich will jetzt drei Ursachen davon angeben, die JEsus im Evangelium anführt:

1) Weil bei all diesem Tugendfleiß noch genug Böses im Herzen übrig bleibt, das gar nicht erkannt, viel weniger geachtet wird. Das zeigt der Heiland an Beispielen, wenn Er sagt: ihr habt gehört, daß zu den Alten gesagt ist: du sollst nicht tödten, nicht

ehebrechen, keinen falschen Eid thun und sollst GOtt deinen Eid halten. Er will sagen: ihr nehmet den Buchstaben des Gebots nur nach dem groben, äußerlichen Ausbruch. Wenn ihr nicht tödtet, so meinet ihr, ihr habt die Gerechtigkeit nach dem fünften Gebot gethan; und ihr erkennet nicht und wollt nicht wissen, daß euch noch so Vieles fehlt und zurückbleibt, das hieher gehört. Ihr achtet es nicht, wenn ihr schon über euern Nebenmenschen zornig werdet, wenn ihr schon einen heimlichen Neid wider ihn heget, wenn ihr ihn schon für nichtswürdig haltet, wenn ihr ihn schon als einen Narren behandelt, als der nicht auch nach dem Ebenbilde GOttes geschaffen wäre. Ihr meinet doch, ihr seyd gerecht, und GOtt sey mit euch zufrieden, und achtet das Böse nicht, das nichts desto weniger aus eurem Herzen aufsteigt, und noch in so vieler und schrecklicher Ungerechtigkeit nistet! — Ich bitte ein wenig nachzudenken: ist das nicht derselbe Fall, die eigentliche Rede, die man täglich unter uns hören kann: ich thue Niemand Etwas zu leid; ich beweise männiglich, was ihm gehört!? Aber all' das Böse, das im Herzen ist und sich in unzähligen Umständen äußert, wird dabei nicht in die Rechnung genommen. — Wer kann eine solche Lehre vertragen: aller Zorn macht dich des Gerichts schuldig und somit untüchtig zum Reiche GOttes! Alles, was nicht grobe, und schon mit weltlichem, obrigkeitlichem Gesetz verpönte Ausbrüche sind, das wird in das allgemeine Register geschrieben, wenn man es auch nicht entschuldigen kann: wir sind eben Alle arme Sünder. Aber taugt denn ein solches Herz, das die Sünde und das große Verderben seiner innerlichen Neigungen nicht erkennt noch achtet, zum Reiche GOttes? Einem solchen ist's noch nicht ernst zum HErrn und zu Seinem Himmelreich! Darum muß man bei der Erkenntniß seines innerlichen Verderbens anfangen, wenn man sich zum Reiche GOttes zubereiten will. Man muß in sich gehen und auf sein Herz zurückkommen. So lange also dem Menschen sein eigenes Herz verborgen bleibt, so sind alle seine Tugenden wie ein übertünchtes Grab.

2) Zum Andern sind wir unzulänglich zum Reiche GOttes, weil bei all diesem Tugendfleiß die große Verschuldung und die Strafwürdigkeit der Sünde nicht erkannt noch geschätzt wird. Der Heiland zeigt, was für schwere Verschuldungen nichts desto weniger

auf ihnen liegen, ob sie schon meinen, gerecht zu seyn und keine Strafe zu verdienen. Er gebraucht das Gleichniß von den Stufen der weltlichen Gerichte und der äußerlichen Strafen, die unter dem Volke bekannt waren, und will sagen: wer Zorn hält, der ladet eine so schwerere Verschuldung vor GOtt auf sich, als ihr meinet, daß derjenige auf sich lade, der einen Todtschlag begangen hat. Vor diesem hütet ihr euch, damit ihr nicht in Verschuldung gerathet, aber vor jenem nicht, weil ihr die Schwere der Verschuldung nicht erkennet. Ich bitte wiederum ein wenig nachzudenken: Ist das nicht derselbe Fall, der sich täglich bei uns zuträgt? denkt man denn anders: der Mensch hat weder geflucht, noch Ehebruch, Mord oder Diebstahl begangen, man kann ihm nichts Unehrbares nachsagen; und GOtt sollte ihn doch in die Hölle werfen? Man achtet demnach alle die Verschuldungen nicht, die man sich doch als einen Schatz zusammenhäuft auf den Tag des Gerichts. Es ist aber nichts verborgen, das nicht offenbar werde. Wer aber mit GOtt auf solche Weise abrechnen will, und nur diese groben Schulden in's Register schreibt, und wenn er dergleichen nicht hat, alle übrigen für nichts achtet, der handelt nach Menschenweise, dem wird GOtt zeigen, wie Er richtet; dem wird Er alle Heller und Pfennige anrechnen, alle seine Gedanken, alle Neigungen seines Herzens, alle Absichten, — und das gibt eine entsetzliche Summe, darüber er ewiglich im Kerker gelassen wird, weil er den letzten Heller niemals bezahlen kann. Man muß demnach unsere Verschuldung gegen GOtt anders lernen ansehen und berechnen, wenn man der Gnade seines Reiches theilhaftig werden will.

3) Weil man bei seiner Frömmigkeit es doch nur auf die Uebung des äußerlichen GOttesdienstes, ohne ein lauteres Herz gegen GOtt, ankommen läßt. Das will der Heiland mit dem Gleichniß sagen: „Wenn du deine Gabe auf dem Altar opferst, und wirst allda eingedenk, daß dein Bruder etwas wider dich habe, so laß allda vor dem Altar deine Gabe, und gehe zuvor hin, und versöhne dich mit deinem Bruder, und alsdann komm, und opfere deine Gabe.“ Du willst mit GOtt handeln, und behältst doch solche Unreinigkeiten und Unlauterkeiten in deinem Herzen. Reinige und läutere zuvor dein Herz, daß du mit einem redlichen, freien und ganzen Herzen vor

GOtt kommen könnest! Ich bitte noch einmal ein wenig nachzudenken: Ist das nicht derselbe Fall, der beständig bei uns eintrifft? Man meint GOtt mit dem äußerlichen Opfer des Kirchen- und Abendmahlgehens abzufertigen; man hält die äußerliche Weise des Gottesdienstes mit, d. i. nach jener Verordnung es auszudrücken: man bringt sein Opfer auch zum Altar, aber vor und nach behält man die Sünde. Sollte das zum Reiche GOttes taugen? Wem es also nicht mit ganzem Ernst seines Herzens um GOtt zu thun ist, sondern wer da meint, mit äußerlichem Gottesdienste zum Himmel würdig zu werden, derselbe ist noch untüchtig zum Reiche GOttes.

Und das ist der Anfang der Lehre, das sind die ersten Grundgedanken, darnach sich ein jegliches Menschenherz richten muß, wenn ihm etwas am Reiche GOttes gelegen ist. Man muß einmal das falsche Wesen einer äußerlichen Gerechtigkeit aufgeben, und sich von JEsu eines Bessern belehren lassen. So lange man in solcher Meinung steht, so ist man nicht einmal fähig, die Lehre von der wahren Gerechtigkeit des Reiches GOttes zu vernehmen. Deßwegen räumt auch der Heiland diesen Schutt vor allen Dingen weg, um sich zur Erkenntniß Seiner Wahrheit in den Gemüthern Bahn zu machen. Und ich muß es auch dießmal hiebei bewenden lassen und kann nicht weiter zeigen, worauf es in dem Gegentheil ankomme, wenn man eine zum Reich GOttes tüchtige Gerechtigkeit erlangen will. Ich will nur noch etliche allgemeine Anmerkungen hinzufügen.

1) Niemand kann uns besser lehren, was wahre Tugend und rechtschaffenes Wesen sey, als JEsus, der die Wahrheit selber ist. Wer diesen Lehrer nicht hören mag, der wird sich in seinen eigenen Gedanken nur immer mehr vereiteln, je mehr er der Tugend und Gerechtigkeit nachstrebt, und nicht einmal soviel Ehrbarkeit nachweisen können, als er noch gerne vor der Welt zeigen möchte. Was kann ein eitles Herz anderes als Eitelkeit gebären? Darum ist all' sein Gutes auch eitel und unnütz. Man muß demnach die Regel nicht aus sich selber nehmen, wornach man Tugend und Untugend beurtheilen will. Man muß auch nicht denken: Wenn ich mir selbst gut genug, rechtschaffen genug in meinen Augen, und mit mir selbst zufrieden bin, so wird GOtt auch mit mir zufrieden seyn. Das ist gegenwärtig der gemeinste Wahn, womit sich die armen Menschen in ihrer Sicherheit beruhigen.

2) JEsus hat uns nicht nur die wahre Gerechtigkeit gelehrt, sondern Er ist uns selbst der Weg der Gerechtigkeit, ja, die Gerechtigkeit selbst geworden. Wer Ihn kennen lernt, der kann sagen: in Ihm habe ich Gerechtigkeit und Stärke; Jehovah selbst ist meine Gerechtigkeit! Und diese Gerechtigkeit ist freilich die beste, die vortrefflichste, die allein vor GOtt und Seinem Reiche gilt. Diese soll man mit Ernst suchen, und bei JEsu Das finden, was man nicht für sich hat, noch durch sich selbst zuwege bringen kann.

3) Man kann demnach wohl ein ehrlicher, ein wackerer, tugendsamer, belobter, ja, ein gottesfürchtiger Mensch seyn, aber man taugt doch damit noch nicht in's Reich GOttes. Das ist gut in diese Welt herein und zum äußerlichen Leben; da bringt es Lob, Vortheil, Glück, und Segen, aber zum Reiche GOttes ist es noch nicht hinlänglich; da muß noch ein anderer Grund des Herzens seyn.

4) Also fängt JEsu Lehre und der Schritt zur Gerechtigkeit damit an, daß man von Grund aus andere Gedanken fasse. Darum war Sein erstes Wort: thut Buße, ändert euern Sinn! Der ehrbare, tugendsame Mensch muß sowohl Buße thun, als der gottlose Mensch, und sich von Grund seines Herzens ändern, wenn er zum Reiche GOttes gelangen will.

Nun, der HErr sende Sein Licht und Seine Wahrheit in unsere Herzen, daß wir erkennen Sein Werk, und tüchtig werden zu Seinem Reiche! Amen.

Am siebenten Sonntag nach Trinitatis.

Teinach, 1753. Dazu als Anhang eine Wochenpredigt.

Evangelium: Marc. 8, 1—9.

Zu der Zeit, da viel Volks da war, und hatte nichts zu essen, rief JEsus Seine Jünger zu sich, und sprach zu ihnen: Mich jammert des Volks, denn sie haben nun drei Tage bei mir verharret, und haben nichts zu essen; und wenn ich sie ungegessen von mir heim ließe gehen, würden sie auf dem Wege verschmachten. Denn Etliche waren von Ferne gekommen. Seine Jünger antworteten Ihm. Wo-

her nehmen wir Brod hier in der Wüste, daß wir sie sättigen? Und Er fragte sie: Wie viel habt ihr Brode? Sie sprachen: Sieben. Und Er gebot dem Volk, daß sie sich auf die Erde lagerten. Und Er nahm die sieben Brode, und dankte, und brach sie, und gab sie Seinen Jüngern, daß sie dieselbigen vorlegten; und sie legten dem Volk vor. Und hatten ein wenig Fischlein; und Er dankte, und hieß dieselbigen auch vortragen. Sie aßen aber und wurden satt, und hoben die übrigen Brocken auf, sieben Körbe. Und ihrer waren bei viertausend, die da gegessen hatten; und Er ließ sie von sich.

Daß wir ohne den Segen GOttes zur Erhaltung unseres Lebens nicht auskommen können, das ist eine Wahrheit, davon wir den Beweis aus täglicher Erfahrung nehmen können. Ja, wer noch die geringste Achtung vor GOtt, seinem Schöpfer, hat, der wird es gerne zugestehen, und Ihm darüber die Ehre geben. So wenig wir uns das Leben selbst gegeben haben oder geben können, so wenig sind wir auch im Stande, dasselbe ohne GOtt und Seine allwaltende Wirkung zu erhalten. Wir haben nichts in unserer Gewalt, damit wir uns selbst rathen und helfen könnten. Unsere Dürftigkeit treibt uns zu GOtt, der einzigen Quelle alles Lebens und Segens. Sobald Er uns Sein Gedeihen entzieht und Seine Segenskraft zurücknimmt, so verdorren unsere Lebenssäfte und wir vergehen. So lange Er Seine milde Hand aufthut, und Seinen Segen walten läßt, werden wir von Seiner Güte gesättiget, von Seiner Kraft erhalten und gestärkt. Daraus sollen wir in Demuth erkennen, daß Er GOtt, unser einziger Erhalter, Versorger und Vater ist, und Ihm darüber Lob und Dank bringen. Es bleibt daher ein wahres Wort, was wir sprüchwortsweise sagen: an GOttes Segen ist Alles gelegen.

Aber der Sohn GOttes, JEsus Christus, ist der neue Segen der Welt geworden. Von Anfang an hat gleich Seine Kraft gewirkt, allen Dingen das Leben und Wesen zu geben. Und gleichwie ohne das ewige Wort, das beim Vater war, nichts gemacht ist, was gemacht ist, so wird auch ohne dasselbige Wort nichts erhalten noch gesegnet. GOtt wirket Alles durch dieß Sein Wort. Aber nachdem wir uns durch Ungehorsam von der Quelle des Lebens abgerissen und dadurch Seines Segens verlustig gemacht hatten, hat sich

liegenden Sohnes gesagt: „eine Kraftsuppe wirkt da besser als das Gebet.“ Er hatte nämlich den Morgen die Zuhörer mit einem Vortrage, der in seinem Rednertalent eine politische Schule verrieth, über die Pflicht sich selbst zu helfen und nur auf sich und die Natur zu vertrauen, — nicht erbaut; außer insofern, daß manche fromme Seele in der Gemeinde desto vertrauensvoller im Stillen für die Genesung ihres lieben Pfarrers betete.

Diese schritt rascher vorwärts, als man zu hoffen gewagt. Schon nach einigen Wochen schickte die Gemeinde Abgeordnete, um ihre Freude darüber zu bezeigen, und um die Erlaubniß zu bitten, daß sie an dem nächsten Sonntage ein Danklied singen dürfe. Wie überrascht aber war sie, als an diesem Sonntage der Pfarrer selbst in die Kirche eintrat, auch schon mit Kraft die Kanzel bestieg, und mit zwar schwacher Stimme aber herzvollem Ton und gewichtigen Worten das Evangelium erklärte. Er faßte sich kurz, sprach dann der Gemeinde seinen Dank für die Theilnahme ihrer christlichen Liebe aus, pries demüthig Gott für das Leiden und das neugeschenkte Leben, und erhob sich mit der Gemeinde zu dem erneuerten Gelübde, sich selbst zu begeben zum Opfer, das da sey lebendig, heilig und Gott wohlgefällig, welches, wie er schloß, unser vernünftiger Gottesdienst seyn soll, zu dem wir uns gemeinsam ermuntern wollen.

Er konnte nur kurze Zeit reden, aber es wurde eine eigne Kraft in seiner Predigt empfunden, als hätte sich in ihm seit der schweren Krankheit etwas Höheres erschlossen. Das meinten viele Zuhörer, als sie nach dem von ihm ausgesprochenen Segen aus der Kirche giengen.

der Sohn GOttes unſer aufs Neue angenommen. JEſus Chriſtus iſt uns wie die Urſache eines ewigen Heils, ſo auch der Grund und Urſprung alles Segens geworden, den wir nun zur Erhaltung ſowohl unſerer Seele, als auch unſeres Leibes und Lebens täglich bedürfen und reichlich empfangen. Ihm haben wir es zu danken, wenn wir geſegnet werden. Seine Kraft durchdringet Alles; Sein Segen bringt Alles zum Gedeihen. Er iſt uns dießfalls ganz unentbehrlich. Und das ſey Ihm zur Ehre geredet! Das iſt der Inhalt meiner dermaligen Betrachtung, da ich aus Gelegenheit des heutigen Evangelii zu reden gedenke von der überſchwänglichen Segenskraft unſeres HErrn JEſu.

Die Wunderwerke, welche JEſus, da Er auf Erden wandelte, in der äußern Natur verrichtete, ſind nicht nur ein Merkzeichen und Beweis geweſen, daß Er eine Kraft beſitze, die alle Kräfte der Natur überſteige, ja, daß Er der HErr der Natur ſey, ſondern ſie haben in ihren verſchiedenen Gattungen auch anzeigen ſollen, was wir an Ihm haben und was Er an uns beweiſen wolle. Wenn Er Kranke geſund gemacht, ſo gab Er damit zu erkennen, daß Er Derjenige ſey, der zu ihnen ſagte: Ich bin der HErr, dein Arzt. Wenn Er Teufel austrieb, ſo zeigte Er damit, daß Er gekommen ſey, die Menſchen von des Teufels Gewalt zu erlöſen. Und wenn Er die Hungrigen geſpeiſet, ſo ſtellte Er ſich dar, daß Er der Erhalter und Verſorger ihres Lebens ſey. An Ihm ſollte man den rechten Segensmann haben, der durch Seine Kraft den Segen in alle Dinge brächte. Und das iſt's, worauf uns die Geſchichte, die im heutigen Evangelio erzählt wird, gar beſtimmt hinweiſet. Wir wollen dieſem Gedanken weiter nachgehen. Ich will dazu Gelegenheit nehmen, wenn ich dießmal rede

Von der überſchwänglichen Segenskraft unſeres HErrn JEſu; dabei wollen wir erwägen,

I. Wie ſie ſich ſo verborgen erweiſe, und
II. Wie ſie doch ſo reichlich mittheile.

Gleichwie in JEſu die ganze Fülle der Gottheit leibhaftig wohnet, ſo hat Er auch eine überſchwängliche Segenskraft. Dieſelbe

hat Er an der Speisung der viertausend Mann mit sieben Broden dargethan und uns zum Glauben vorgestellt. Wir wollen hiebei

I. die verborgene Wirkung betrachten. JEsus nimmt, was da ist, zur Hand. Seine Jünger dachten, das könne doch unmöglich für viertausend Mann hinreichen. Er aber ging damit nicht anders um, als wie ein Hausvater über seinem Tische zu thun pflegt, wenn er seinen Kindern die Speise vorsetzt. Er dankte und brach das Brod. Die Jünger fingen an auszutheilen; Das Brod vermehrte sich unter ihren Händen; sie reichen hinaus, und es bleibt noch übrig und Alle werden satt. Sie sahen nicht, wie dieß geschah; aber es war so, und der Augenschein zeigte, daß JEsus durch Sein Segenswort eine solche Vermehrung in die wenigen Brode gebracht hatte. Keiner Seiner Jünger konnte sehen oder sagen, wie das zugegangen sey, und sie waren doch die Werkzeuge, die das Brod austheilten. Und das Wunder lag vor ihren Augen. So ist's die Weise JEsu. Seine Kraft wirkt ganz verborgen, aber sie zeigt doch einen herrlichen Ausschlag. Man kann nicht sehen, wo der Segen herkommt, aber man hat ihn in Händen und kann ihn mit fröhlichem Herzen genießen. Dabei haben wir nun etliche wichtige Wahrheiten noch genauer zu bemerken:

1) Von JEsu kommt auch der Segen her im Leiblichen zur Erhaltung unseres Lebens und unseres ganzen Wohlstandes in dieser Welt. Es ist ein falscher Gedanke, wenn man meint, Seine Wirkung und Kraft gehe nur auf die Seelen, und zum Bestand unseres zeitlichen Lebens und der Nothdurft unseres Leibes könne man schon ohne Ihn auskommen. Man darf nicht denken, daß, weil Er der Erlöser unserer Seele aus Sünde und Verderben worden ist, Ihn entweder das Aeußerliche nichts angehe, oder daß Er sich nicht darum bekümmere. Durchaus nicht! Auch dazu ist uns die Segenskraft JEsu ganz unentbehrlich. Wenn die gottlosen Menschen in der Welt, die mit JEsu Nichts zu thun haben mögen, die Ihn und Seine Gnade verachten, wüßten und erkenneten, daß sie ohne Seine Segenskraft keinen Bissen Brod mit Gedeihen essen könnten, mich dünkt, sie würden mehr auf Ihn halten. Woher kommt es, daß die Erde noch immer ihre Früchte gibt und die Menschen Brod und Nahrung haben? Wenn nicht sogleich nach dem Fall eine neue Verheißung des

Segens wäre dazwiſchen geſtellt worden, ſo würde der Acker nichts als Dornen und Diſteln getragen haben. Aber daß GOtt die erſte Fruchtbarkeit nicht ganz zurückgezogen hat (das wäre der volle Fluch geweſen), das iſt um JEſu willen geſchehen. Und ſo hat Adam gleich ſein Brod vom Segen JEſu gegeſſen. Aber nachdem Er in der Welt erſchienen iſt, und allen Fluch durch Sein Kreuz abgethan hat, ſo iſt Er jetzt befugt und in den Stand geſetzt, den Segen mitzutheilen und über die Erde zu bringen. Ihm iſt Alles unterthan; Pſ. 8. auch die Schafe und Ochſen allzumal, dazu auch die wilden Thiere, die Vögel unter dem Himmel und die Fiſche im Meere, und was im Meere geht. Er hat nun die Macht über alles Fleiſch. Darum heißt es von JEſu: Er träget alle Dinge. Hebr. 1, 3. Wenn Er ſpricht, ſo iſt Segen und Gedeihen in allen Sachen. Wenn Er Seine Kraft zurückzieht, ſo fehlt's überall; darum wird Ihm auch der Segen Offenb. 5, 12. zugeſchrieben. Auch dieſe Wahrheit ſoll uns reizen, daß wir uns zu JEſu wenden und Ihn theuer achten, damit Er Seinen Segen auch über uns ausbreite, und wir unter Seiner allwaltenden Kraft hingehen.

2) Dieſe Seine Segenskraft fällt wohl nicht in die Augen, aber ſie iſt doch gegenwärtig und wirket in allen Dingen zum Segen und Gedeihen. Darinnen haben wir die Wege Seiner Weisheit zu erkennen und zu verehren. Er verdeckt Seine Kraft mit den Schalen der äußerlichen Werkzeuge und der Mittelurſachen, die Er dazu gebraucht. Hier nimmt Er gerne die ſieben Brode, da Er ja ſogleich viel Brod auf einem Haufen hätte vor der Jünger Augen hinſtellen können, daß ſie hätten ſagen müſſen: Nun haben wir Brod genug für alle die Leute! Wir müſſen alſo hierin Seine Weiſe und Art zu wirken, erkennen lernen. Es iſt ein großer Irrthum, wenn man die Natur mit ihrer Ordnung der allgegenwärtigen Kraft und Einwirkung Chriſti entgegenſetzt, und über jener dieſe ſogar wegleugnet. Aber das iſt in der gegenwärtigen Zeit ſowohl bei der gebildeten Welt, als bei dem gemeinen Volke gar gemein. Wenn dem Ackersmann ohne Sein Zuthun Brod vom Himmel regnete, oder Seine Scheunen ſo voll wären, daß er den Segen JEſu greifen und vor dem Gebrauch ſehen könnte, ſo würde er es eher zugeſtehen. Aber über dem, daß er dabei ſeine Arbeit verrichten ſoll, vergißt er der Segenskraft,

ohne welche ſein Pflanzen und Begießen doch nichts wäre, und ſchreibt's ſeiner Arbeit, ſeinem Fleiße zu. Wenn die vernünftigen Geiſter noch Gründe in der Ordnung der Natur und dem Zuſammenhang der Dinge finden können, ſo heißt es: das kann man noch natürlicher erklären! und wollen ſofort die Natur ganz unabhängig machen von der augenblicklichen Einwirkung des Schöpfers und von ſeinem freien Willen, womit Er die Natur drehen und wenden kann. Wenn GOtt den Himmel verſchließt, wenn Er den obern Schöpfungen gebeut, ſo können wir es nicht erreichen, wie Er die Natur dreht und wendet, und wie Er dem Wenigen die Vermehrungskraft leilegt. Aber das ſollen wir in Demuth anerkennen, daß es geſchieht, daß Seine Kraft in allen Dingen wirket, daß es von Ihm herkommt und in einer völligen, willigen und glaubigen Abhängigkeit von Ihm ſteht. Und das iſt die

3) dritte Wahrheit: es geſchieht, unſern Glauben zu üben, daß JEſus Seine Segenskraft ſo verborgen beweiſt. Das war auch der Zweck mit dieſem Wunderwerk bei den Jüngern, wie es ſich gleich gezeigt hat. Vers 17: Vernehmet ihr noch nichts, und ſeyd noch nicht verſtändig? Habt ihr noch ein verſtarret Herz in euch? Es iſt demnach ein Kennzeichen einer Herzenshärtigkeit, wenn wir die Segenskraft bei ihrer verborgenen Wirkung nicht erkennen, noch unſer Vertrauen weiter reichen laſſen, als unſere Augen ſehen. Das iſt des Unglaubens Sprache, wenn es ſogleich heißt: ja, wo wird es herkommen? O wenn wir uns mit unſerm Herzen an GOtt hinlegten, o wenn wir JEſum ehrten und im Vertrauen auf Ihn lebten, was würden wir noch ſehen, was würden wir noch erfahren! Gewiß, der Unglaube hindert gar vielen Segen; wir würden das Gedeihen JEſu inne werden. Die Wunder, die JEſus gethan hat, geſchehen noch immer; aber man merkt's nicht, man achtet nicht darauf. Und die, welche Seine Wege verſtehen und dergleichen erfahren, dürfen es nicht ſagen, um des Aergerniſſes willen, und weil es mehr zum Spott und zur Schmach des Heilandes, als zu Seiner Ehre gereichte. Darum bleibt es vor der unglaubigen Welt verborgen. Laßt uns noch ſehen,

II. Wie die Segenskraft JEſu ſo reichlich mittheile. Es war gedoppelt — an den Leuten und in den Körben; der Segen war überſchwänglich in der Vermehrung der Brode. Laſſet uns die-

ser Vermehrungskraft ein wenig zur Bewunderung derselben nachdenken. Was ist für eine Vermehrungskraft in die ersten Samenkörnlein der Erde gelegt worden, wie es Gen. 1, 11. beschrieben ist: es lasse die Erde aufgehen Gras und Kraut, das sich besame; und fruchtbare Bäume, da ein jeglicher nach seiner Art Frucht trage und habe seinen eigenen Samen bei ihm selbst auf Erden, und das währet schon über sechstausend Jahre, und wir sehen es alle Jahre! Es ist eine unzählbare Summe jährlich aus so wenig Körnern. Kann das ohne die fortdauernde Segenskraft GOttes, der um JEsu willen allen Dingen nahe ist, geschehen? Man berechnet, daß mehr Menschen auf der Welt leben, als jährlich Garben Korn wachsen, und doch werden sie Alle erhalten. Das gibt wohl aus! sagt man; aber was gibt so wohl aus? Antwort: Die überschwängliche Segenskraft JEsu gibt so wohl, so reichlich aus? Das ist's, was Er in der Schrift so oft verheißt; z. B. Hos. 2, 21: Er wolle den Himmel erhören, und der Himmel soll die Erde erhören, und die Erde soll Korn, Most und Oel erhören. Diesen Preis gibt Ihm auch Paulus, 1 Timoth. 6, 17. der da gibt Allen reichlich zu genießen.

Nun, dieß mag vor allen Dingen Diejenigen reizen, welche jetzt mit den Gaben GOttes auf dem Felde umgehen und Seinen Segen in ihre Scheuern bringen, daß sie ja dessen nicht vergessen, der es ihnen gegeben, nicht nur der Gabe sich freuen, wenn sie nun, anstatt sieben, vierhundert einerndten, sondern auch sich reizen lassen, den guten JEsum, von dem es herkommt, daß die Erde noch Korn und Samen trägt, dafür lieb zu haben.

Noch eins: Wir gestehen es auch JEsu zu, daß das Gedeihen bei unserer Bad- und Sauerbrunnen-Cur von Seinem Segen herkomme; darum bitten wir Ihn als die Quelle des lebendigen Wassers: Segne auch dieses Bad- und Trinkwasser! Daher wünsche ich von Herzen, daß vornemlich alle Herzen so gesinnt seyn mögen, daß sie Seines Segens theilhaftig werden können, und daß sie über allem Gedeihen, wenn es erquickend auf den Geist wirkt, Ihm die Ehre geben, und Er auch über diesem Segen Lob und Preis in unserer Mitte und aus unsern Herzen erlangen möge! Amen.

Wochenpredigt.

Teinach, 1753.

Text. Eph. 1, 3. Gelobet sey GOtt und der Vater unsers HErrn JEsu Christi, der uns gesegnet hat mit allerlei geistlichem Segen in himmlischen Gütern, durch Christum.

Wir haben vergangenen Sonntag aus dem Evangelio vernommen, daß JEsus die Ursache alles Segens sey, den wir zur Erhaltung des zeitlichen Lebens empfangen. Es ist Seine Kraft, die allenthalben wirkt, die durch Alles dringt, die Alles erhält, fördert und segnet. Und das gereicht Ihm auch zur Ehre und zum Preis Seiner blutigen Verdienste, wodurch Er den Fluch der Erde abgethan und den Segen erworben hat. Aber ist nicht die Seele mehr, denn der Leib? Ist nicht das Heil der Seele mehr, denn die Erhaltung des Leibes? Ist uns nun JEsus so unentbehrlich zu dem, was unser Wohlseyn im äußern Leben betrifft: was wird Er nicht an unserer Seele thun? Segnet Er leiblich so gerne: wie wird Er nicht unsern Seelen gerne Seinen Segen reichlich gewähren? Empfangen wir von Ihm das Geringere: warum wollten wir nicht auch das Bessere bei Ihm suchen? Unsere Seelen müssen auch aufs Neue gesegnet werden, wollen wir anders das Heil erlangen. Und dazu ist uns JEsus vornämlich gegeben. Das ist Sein Preis, daß Er der Heiland unserer Seelen ist und heißt. Es würde uns doch unaussprechlich gefehlt seyn, wenn wir auch aus Seiner milden Hand allerlei Gutes zur Erhaltung unseres Leibes und Lebens erhalten hätten, und unsere Seelen müßten dabei darben und verschmachten. Daher wird es nicht unpassend seyn, auch an den Segen zu gedenken, den wir zum Heil unserer Seelen von JEsu haben können. Und das ist die Sache, davon ich zu reden gedenke.

Aus vollem Herzen und in wirklichem Genuß der neutestamentlichen Gnade spricht Paulus das Lob GOttes aus, womit er in meinen Textesworten den Anfang seiner Rede macht. Er will den Glaubigen auf einmal den ganzen, unermeßlichen Reichthum vorhalten, den uns GOtt in Christo geschenkt habe. Und das heißt er einen Segen. Gelobet sey GOtt! Wir wollen zu unserer Auf-

munterung und zu Erweckung unserer Herzen diesen Worten des Apostels nachdenken, ist's nicht mit so vollem Herzen, doch mit einer begierigen und einer zu JEsu Herzen gerichteten Seele, damit Er uns auch etwas in dieser Stunde aus Seiner Fülle gewähre und Seinen Segen auf unsere Seelen kommen lasse. Ich will vorstellen

Den überschwänglichen Segen GOttes in Christo JEsu zum Heil unserer Seelen; und dabei

I. den Grund,
II. die Art und Beschaffenheit, und
III. die Absicht dieses reichen Segens kürzlich erwägen.

Was nun

I. den Ursprung und Grund dieses Segens betrifft, so ist derselbe einzig und allein die Offenbarung GOttes in Christo JEsu; denn darinnen beruht der ganze Vorsatz GOttes. Er hat uns Sündern Seinen Sohn geschenkt, daß Er unser Heil und Leben sey. Sein eigener lieber Sohn, der in Seinem Schooße war, sollte uns aus dem Verderben retten. Alle Gnade sollte eine Gnade des Sohnes, alles Leben unserer Seele, aller Segen ein Segen des Sohnes seyn. Darum kam der Sohn zu uns und hat sich unser in Person angenommen; das ist der Hauptpunkt, der rechte Mittelpunkt von der ganzen Haushaltung GOttes. Auf den Menschen-Sohn war es gesetzt, der in der Höhe GOtt der HErr ist. Darum sagt Paulus: in Christo hat uns GOtt gesegnet. Das ist die Ursache, warum Sünder, die für sich kein Recht an GOtt haben, wieder können gesegnet werden, weil sie einen Christus haben. Ein neues Haupt ist ihnen gegeben, auf welches es allein ankommt, daß ihren Seelen Gutes widerfahre. Ihm muß man nun diesen Preis und die Ehre geben, daß Er es allein sey, der unsern Seelen helfen kann; wie Petrus gleichfalls Apostelg. 4. bezeugt: Es ist in keinem andern Heil; Er ist's allein. Das hat folgenden Zusammenhang. Nachdem Er durch Sein Kreuz und Tod unsere Schulden abgethan und die Strafe aufgehoben, so ist dem Menschen JEsu, dem Erstgebornen vieler Brüder, dem Haupt des andern Adam aller Segen, die ganze Fülle auszutheilen übergeben worden auf dem Throne. GOtt hat Ihn in dieser Menschheit erhöht, und Ihm allen Reich-

thum übergeben. Wie Er Alles hatte nach den Rechten der ewigen Geburt, so hat Er es jetzt nach dem Recht Seiner Herrschaft, darin Er gesetzt ist auf den Thron. Und dahin geht's, wenn hier Paulus sagt: Der GOtt und Vater unseres HErrn JEsu Christi. Denn es ist eine Verheißung, welche der Mensch JEsus empfangen hat, der Versöhner der Sünder: Ich will Sein Vater seyn, und Er soll mein Sohn seyn! Das ist der Name, wovon Paulus in Vergleichung mit den Engeln redet. Zu welchem Engel hat Er jemals gesagt (Ebr. 1.): setze dich zu meiner Rechten, bis ich lege deine Feinde zum Schemel Deiner Füße? Und das ist die Offenbarung GOttes in Christo, dem GOttmenschen, die uns so viel Freude und Seligkeit bringt. Wir Menschen haben nun ein Haupt; wir wissen nun, an wen wir uns zu wenden haben. GOtt hat uns Seinen Sohn zum Haupt geschenkt; Ihm ist Alles gegeben; JEsus ist reich, und der Segen, den Er als der Versöhner und Priester empfangen hat, gehört für uns. Er ist uns bestimmt. JEsus ist nun der vollmächtige Verwalter des ganzen Reichthums. Wer den Namen des HErrn anruft, der soll selig werden. Man kann Christum nicht übergehen. Man empfängt Nichts vom Vater, wenn man es nicht durch Christum von Ihm empfangen will; denn Er hat uns gesegnet durch Christum. Dieß ist die festgestellte Ordnung des Reichs und die Haushaltung vom Throne aus. Wir müssen demnach dem Evangelio GOttes von Seinem Sohne die Ehre geben, wenn uns GOtt auf Seinen Sohn weiset und bezeugt: in Ihm habe Ich euch begnadigt und will euch begnadigen; in Ihm habe ich euch gesegnet und will euch segnen. Wendet euch zu Ihm, so sollt ihr mein Erbarmen und meine Liebe haben; denn an Ihm habe ich mein Wohlgefallen! — Das soll unsere Herzen reizen, daß uns JEsus über Alles theuer und wichtig sey, und wir uns gerne zu Ihm wenden. Was nun

II. Die Art und Beschaffenheit des überschwänglichen Segens GOttes in Christo JEsu zum Heil unserer Seelen betrifft, so nennt es Paulus einen geistlichen Segen, und will auch mit diesem Wort und besondern Ausdruck die Wichtigkeit dieser Gabe vorstellen. Insgemein aber hat man einen sehr geringen Begriff von diesem Wort; denn wenn es schon heißt: das muß man geistlich verstehen, so meinen die meisten Leute, das sey schon nichts Reales und

Solides mehr, sondern es sey nur in einer verblümten Deutung dergleichen etwas zu denken, das ihnen nicht mehr wichtig ist. Dahin ist's nicht gemeint; sondern Paulus will sagen: Das sind lauter Gaben, die für unsern unsterblichen Geist gehören, die unserer Seele, die ein Geist ist, wieder auf- und zurecht helfen. Was hälfe uns aller Segen, wenn unser edelstes Theil, das sich nicht mit irdischen Dingen abfertigen lassen kann, dabei leer bliebe? Darum hat uns GOtt für unser Herz und unsere Seele eben einen solchen Vorrath angeschafft in Christo, als wir in der Fülle der mancherlei irdischen Güter für unsern Leib für uns haben. Sodann sind das lauter Gaben, Kräfte und Güter, die JEsus in Seinem Geiste verwaltet, womit der heilige Geist zu thun hat, sie in unser Herz zu legen und uns genießbar zu machen. Endlich sind das lauter Gaben und Kräfte, die uns zur Gemeinschaft GOttes fähig und tüchtig machen; denn GOtt ist ein Geist, und die Ihn anbeten, müssen Ihn im Geist und in der Wahrheit anbeten. Was nur immer eine Gnade, Gabe, Kraft, Trieb u. s. w. heißen mag, das der Seele förderlich ist, das Alles ist da; 2 Petr. 1. heißt es: Nachdem Alles, was zum Leben gehört, uns geschenket ist. Der Apostel benennt es noch weiter: Liebe, Kindschaft, Erlösung, Vergebung, Weisheit, Klugheit, Herrlichkeit. So wohl sind wir berathen! Nun darf Niemand klagen, daß er so arm und dürftig sey; es gibt einen Heiland, Christum, der den Segen in Empfang genommen. Nun darf Niemand sorgen, daß ihm etwas zurückbleibe; es ist unserm Haupt darum übergeben, daß Er es uns mittheile. Das soll uns alle Sorglichkeit, Schüchternheit, Schwermuth benehmen, daß wir getrost werden und zu JEsu eilen. Lasset uns hinzutreten, daß wir unsere Gaben empfangen und Ihm sagen: zur Ehre Deines Vaters segne mich auch, mein Vater, mein Heiland und Priester! Und das ist

III. die Absicht; das Lob und die Ehre GOttes. Und das ist eigentlich die Ehre, die GOtt, als die Liebe, sucht, daß wir Ihn über lauter empfangenen Gaben und Segensfülle loben und preisen sollen. Wer Nichts empfängt, der kann GOtt nicht loben. Wir geben Ihm gleichsam den Segen zurück. Gesegnet sey GOtt, wenn wir uns mit Allem zu Seinem Thron niederbeugen, auf daß wir Etwas seyen zum Lobe Seiner Herrlichkeit! Das ist's, worauf es den Ausschlag

haben ſoll. Hier ſind wir, wie Du uns bereitet haſt, zu Deinem Preiſe. An uns ſoll es erkannt und offenbar werden, was Du für ein GOtt der Liebe und der Weisheit biſt, daß Du uns den Sohn zum HErrn und Haupte gegeben und uns in Ihm geſegnet haſt. An uns, lieber JEſu, ſoll offenbar werden, was Du für ein Heiland biſt, was Du an armen Sündern thun kannſt! — Nun, ich wünſche, daß wir alle dieſen Ausſchlag erreichen mögen, daß es unſern Seelen wohl gehe, wie unſerm Leibe! (Philem. 2.) Amen.

Am Feiertag Jacobi.

Teinach, 1755.

Evangelium: Matth. 20, 20—23.

Da trat zu JEſu die Mutter der Kinder Zebedäi mit ihren Söhnen, fiel vor Ihm nieder, und bat etwas von Ihm. Und Er ſprach zu ihr: Was willſt du? Sie ſprach zu Ihm: Laß dieſe meine zween Söhne ſitzen in Deinem Reich, einen zu Deiner Rechten, und den andern zu Deiner Linken. Aber JEſus antwortete und ſprach: ihr wiſſet nicht, was ihr bittet. Könnet ihr den Kelch trinken, den ich trinken werde, und euch taufen laſſen mit der Taufe, da ich mit getauft werde? Sie ſprachen zu Ihm: Ja wohl. Und Er ſprach zu ihnen: Meinen Kelch ſollt ihr zwar trinken, und mit der Taufe, da ich getauft werde, ſollt ihr getauft werden: aber das Sitzen zu meiner Rechten und Linken zu geben, ſteht mir nicht zu, ſondern denen es bereitet iſt von meinem Vater.

Es ſind zwar die Gedanken, Abſichten und Neigungen der Menſchen ſehr verſchieden und auf unzählige Art getheilt; der eine hat ſein Herz und ſeine Sinne auf Dieß, der andere auf etwas Anderes gerichtet; doch iſt auch etwas Allgemeines, das ſich noch bei Allen findet; es iſt etwas, worin alle Menſchen mit einander übereinſtimmen; die allerinnerſte Neigung des Herzens und gleichſam die Wurzel aller Begierden geht bei allen Menſchen auf Eins. Und das iſt die Begierde, glückſelig zu ſeyn. Es iſt ein unauslöſchlicher Trieb. Nichts liegt dem Menſchen tiefer in ſeinem Herzen, Nichts

So war denn der Pfarrer aufs neue seiner Gemeinde und seiner Familie von Gott geschenkt. Er verrichtete auch mit neuer Freude sein Amt, und seine höher belebte Kraft erweiterte ihren inneren Wirkungskreis. Er führte jetzt in seinem Hause eine Sitte ein, die bisher in dieser Gegend des mittleren Deutschlands unbekannt war. Seine Hausgenossen mußten sich frühmorgens in der Familienstube versammeln, da las er einige Verse aus der Bibel vor, zog einen Hauptgedanken für den Tag heraus, sprach dann ein kurzes Gebet aus dem Herzen, setzte sich hierauf an das Klavier, und stimmte mit den Seinigen einen Liedervers aus dem Gesangbuche an. Es versteht sich, daß auch die Magd mitsang, und das kleine vierjährige Karolinchen wollte mit seinem Stimmchen nicht zurückbleiben. Es beeilte sich jedesmal mit seinem Anzuge fertig zu seyn, und stand dann so fromm da mit gesenktem Köpfchen und gefalteten Händchen, dann lief es noch geschwind vor dem Frühstück zu seinen Geschwisterchen ob sie noch schliefen. Diese erste Viertelstunde erhielt im Hause zufällig den Namen Morgenlicht. Das war es aber auch für alle Hausgenossen, denn es gieng ihnen damit den ganzen Tag das rechte Licht auf.

Schon von Anfang hatte sich das junge Ehepaar gewöhnt, sogleich nach ihrem Erwachen und stillen Dankgebete den Tageslauf mit seinen Forderungen zu besprechen, und dieses Besprochene dann so wie sich selbst in einem gemeinsamen lauten Gebete Gott zu befehlen. So weiheten sie sich Gott jeden Tag aufs neue, und was der Tag nun brachte, an Leiden und Freuden, das nahmen sie vergnügt, in ihrer ländlichen Stille, aus Gottes Hand.

ist einförmiger und allgemeiner, als das Bestreben, glückselig zu seyn. Das ist ein Instinkt, den der Schöpfer selbst in des Menschen Herz gelegt und gepflanzt hat. Derjenige muß nicht mehr bei Sinnen seyn und die Menschlichkeit gleichsam aufgegeben haben, welcher in dieser Sache gleichgültig seyn und nicht mehr begehren sollte, glückselig zu seyn. Mit diesem allerinnersten Triebe ist gleich noch ein anderer verbunden; das ist die Ehrlust oder Ehrbegierde. Der Mensch kann es nicht von sich zuwege bringen, daß er sich für gar Nichts achten und ihm Nichts daran gelegen seyn sollte, ob ihn GOtt und Menschen achten, oder nicht. Ein jeglicher Mensch hält etwas auf sich, und das hat seinen Grund in Folgendem: er hat noch eine Ahnung und ein geheimes Andenken an die Vortrefflichkeit und an den Adel, darin ihn GOtt anfangs erschaffen hatte, darum hält ein Jeder über seiner Ehre. Wer gar Nichts darnach fragte, der hätte auch keine Schamhaftigkeit mehr in seinem Herzen, und wäre sowohl gegen GOtt als gegen alle menschlichen Dinge fühllos und unempfindlich; daher ist auch die Ehrliebe oder Ehrbegierde noch ein Ueberbleibsel von dem Ebenbilde GOttes, ein Instinkt, der von GOtt herkommt. Der Fehler besteht nun aber bei den Menschen darin, daß sie diese innersten und unhintertreiblichen Triebe ihres Herzens auf Dinge richten, die ihnen keine wahre Glückseligkeit gewähren, und ihre Ehre in Sachen suchen, die eitel und ihrer edlen Natur gar nicht gemäß sind. Das ist die Sünde, die einmal die Neigung der Menschen verderbt und in Unordnung gebracht hat; das ist die Finsterniß, daß der Mensch nun seine innersten Triebe mit falschen Scheingütern unterhält, und sich dadurch unbesonnener Weise um seine Glückseligkeit und um seine wahre Ehre bringt.

Was sagt nun das Evangelium dazu, welches als ein neues Licht der wahren Erkenntniß nunmehr in der Welt ist? Antwort: das Evangelium ist nicht dazu gegeben, daß es die eingepflanzten Triebe des Menschen unterdrücke oder gar auslösche; es streitet nicht wider die innerste Natur des Menschen; das Evangelium Christi ist vielmehr dazu da, daß es der edlen Neigung des Menschen wieder aufhelfe, seine Triebe wieder auf die rechten Gegenstände lenke und einrichte, und ihn zu demjenigen Zweck bringe, wohin seine innersten, und von ihm selbst vielleicht noch nicht recht erkannten Begierden

gehen. Darum faßt das Evangelium den Menschen bei dieser seiner Begierde, glückselig zu seyn, an, und hält ihm die gewisse, dauerhafte, höchst vergnügliche und vollkommene Glückseligkeit vor. Es zeigt ihm auch wieder den rechten Adel seiner Seele und weist ihn auf einen unvergleichlichen Ehrenstand, um den er sich bestreben solle. Aber dieß Alles nicht in Dingen dieser Welt, die gering, eitel, vergänglich und sündlich sind, sondern in Dingen, die himmlisch und seinem unsterblichen Geiste gemäß sind. Dahin geht nun meine dermalige Betrachtung, indem ich aus Gelegenheit der zwei Brüder im Evangelio und ihrer an JEsum gebrachten Ehrbegierde reden will:

Von der alleredelsten Bestrebung um die Ehre im Reiche Christi;

und dabei zeigen

I. die Sache, worauf diese alleredelste Bestrebung gehe; und

II. das Mittel, wie sie zu ihrem Zwecke gelange.

Die zween Brüder Jacobus und Johannes, von welchen im heutigen Evangelio Meldung geschieht, hatten sammt ihrer Mutter etwas Hohes im Sinne. Ihre demüthige Bitte, die sie an JEsum gebracht haben, zeigt einen edlen Geist an, der sich mit nichts Schlechtem begnügen will. Sie strebten nach der Ehre im Reiche Christi, ja, sie wollten gerne darin den größten Vorzug haben. Und der Heiland macht ihnen diese ihre hohen Absichten nicht schlechterdings zu Schanden; er spricht ihnen ihr Begehren nicht geradezu ab, sondern bringt es vielmehr in die rechte Ordnung und reizt sie durch Seine Verheißung. Diese ganze Verhandlung gibt mir somit eine anständige Gelegenheit: Von der alleredelsten Bestrebung um die Ehre im Reiche Christi zu reden.

Wir wollen

1) die Sache, worauf dieselbe gehe, in's Auge fassen. Wohin die Gedanken und der Sinn dieser Jünger ging, das eröffnen sie (wie es Marcus erzählt) sammt ihrer Mutter dem HErrn in vieler Demuth und Unterwerfung. Gib uns, daß wir sitzen, einer zu Deiner Rechten und einer zu Deiner Linken, in Deiner Herrlichkeit; und die Mutter bat und sprach: laß diese meine zween Söhne

sitzen in Deinem Reiche, einen zu Deiner Rechten und den andern zu Deiner Linken. Nun sie hatten die rechte Sache vor sich, wozu damals die Menschen aufgerufen wurden. Und das war löblich und zu ihrem Heil, daß sie begehrten am Reiche Christi Theil zu haben. Sie erkannten diesen JEsum für den König, für den Gesalbten des HErrn; ihr Herz war in Liebe an Ihn gebunden; sie hielten es redlich mit Ihm. Aber es war ihnen nicht genug, schlechthin Unterthanen in Seinem Reiche zu seyn. Sie hatten auch schon den Vorzug vor vielen Andern, die es mit JEsu hielten, daß Er ihnen den näheren Umgang, die innigere Bekanntschaft mit Ihm verstattet und sie zu der Bedienung Seines Reichs erwählt und berufen hatte. Aber unter ihren übrigen Mitgenossen wollen sie gerne voran seyn, die Nächsten am Könige selbst, Seine vertrautesten Freunde, Seine vornehmsten Würdeträger seyn und Ihm zur Rechten und Linken sitzen, wie es nach morgenländischer Weise bei Königen gewöhnlich war. Und der Heiland hatte ihnen selbst Gelegenheit zu solchen Gedanken gegeben, da er kurz zuvor Matth. 19, 28. ihnen versprach, daß, weil sie ihm nachgefolgt seyen, so sollten sie in der Wiedergeburt, wann er alles Alte abthun und Alles neu schaffen würde, wann Er selbst würde auf dem Thron sitzen, auch Thronen erhalten. Unter diesen zwölf Stühlen, die ihnen schon verheißen waren, wollten sie nun gerne die ersten und nächsten haben. Diese Bitte kam aus dem Trieb der Liebe für den König her, an dessen Glückseligkeit und Herrlichkeit sie den nächsten Antheil zu haben wünschten. — Wie sieht nun der Heiland diese Sache an? Er weiset sie nicht schlechterdings mit einer abschlägigen Antwort zurück; er zeigt nicht, daß ihm ihr Begehren zuwider, oder ihre Absicht an sich selbst unrecht sey, sondern er sagt: ihr wisset nicht, was ihr bittet; ihr versteht noch nicht, was ihr wollet; ihr wisset noch nicht die Wege meines Reichs; das ist noch nicht das Nächste, worauf es jetzt ankommen wird; ihr kommt mit eurer Bitte zu frühzeitig und zur Unzeit. Man muß zuvor den Kelch trinken, Ich und ihr, ehe es dahin kommt. Indessen aber gesteht JEsus zu, daß das Sitzen zu Seiner Rechten und Linken keine Träumerei, sondern ein wesenhafter Gedanke sey; denn es gebe wirklich Leute, die das erreichen werden; es sey gewissen Personen von Seinem Vater bestimmt. —

Wir sehen also, daß es eine wahre Ehre, und mancherlei Ehren-

stufen im Reiche Christi gibt. So wahrhaftig JEsus ein König ist, so wahrhaftig gibt es auch Ehrenstellen bei Ihm und in Seinem Reiche. Wer wollte denken, das sey nur verblümt zu verstehen, und es sey nicht eigentlich zu fassen, wenn man von JEsu bezeugt, daß Er der König sey, der den Thron der Majestät besitze, und ein Reich angerichtet habe, das da bleiben soll? Er wird offenbar werden, und man wird Ihn sehen im Glanz Seiner Majestät. Das ist des Reiches Grundgesetz. Ps. 2. Mögen immer die Heiden toben und die Herren der Welt sich dagegen auflehnen; es bleibt doch dabei: Ich habe meinen König eingesetzt; dieser König hat Kronen auszutheilen; dieser König hat Stühle, herrliche Thronen! So wirklich Sein Thron ist, so wirklich sind auch die Throne, worauf Er diejenigen setzen wird, denen solche Ehre zukommt. Er kann und wird viele Könige einsetzen in Seinem Reiche. Wer einen solchen Thron bekommt, der wird Macht haben über große Schaaren der Menschen. Off. 3, 12. Und der Heiland verspricht es vom Himmel herab deutlich Offb. 3, 21: Wer überwindet, dem will Ich geben, mit mir zu sitzen auf meinem Stuhl, wie Ich überwunden habe und bin gesessen mit meinem Vater auf Seinen Stuhl. Solche Verheißungen sind uns nicht umsonst gesagt; es sind keine leeren Worte. JEsus will der Ehrbegierde, die in dem Menschenherzen liegt, dadurch aufhelfen; Er will sie wieder auf das rechte Ziel führen. Das sind Sachen, da es der Mühe werth ist, daran zu gedenken und sich darum zu bestreben. Kronen bekommen können, Kronen des Lebens, Kronen der Gerechtigkeit — das ist wohl mehr werth, als eine goldene und mit Diamanten besetzte Krone der Welt. Thronen haben und besitzen unter dem unvergleichlichen Thronhimmel des Regenbogens, der wie lauter Jaspis ist — das ist wohl wesenhafter, als alle Ehrenstühle der Erde. Das sind Sachen für große und edle Geister, die nach etwas Rechtschaffenem fragen. Freilich, soviel die himmlischen Dinge wichtiger sind als die irdischen, soviel dieselben wesenhafter, dauerhafter, vergnüglicher sind, als die flüchtigen, unbeständigen, mit so vielem Verdruß verknüpften Dinge dieser Erde: soviel hat es auch mehr auf sich, an dieser allertheuersten Verheißung Theil zu haben. Und Dieses hält uns das Evangelium vor und führt uns auf diese Ehre, wenn man ja Ehre haben will. Ueberhaupt ist lauter Ehre, Ansehen und unvergleichlicher Wohlstand

allen denen verſprochen und bereitet, die es mit JEſu halten und Ihn als ihren HErrn und König ehren. Der Heiland ſagt es ausdrücklich Joh. 12, 26: Wer mir dienen wird, den wird mein Vater ehren. — Was iſt das, wenn Einen GOtt ehrt? Das geht ja wohl über alle Ehre, die man von Fürſten und Königen erlangen kann. Und darauf iſt es angeſehen mit dem Glauben, davon Petrus ſagt: wenn er köſtlicher erfunden werde als das vergängliche Gold, ſo werde er zu Lob und Preis und Ehre ausſchlagen. 1 Petr. 1, 7. Was wollen wir nun von dieſen Dingen halten? Iſt es zuviel geredet, wenn ich ſage: derjenige iſt ja recht niederträchtigen Gemüths und hat keine rechtſchaffene Ehrbegierde in ſich, welcher ſich den Vorhalt ſolcher Ehrenſtellen und ſolch herrlichen Wohlſtandes nicht auch reizen läßt, nach ſolcher Glückſeligkeit zu ſtreben und ſie beſtändig vor Augen und zu ſeinem beſtimmten Zweck zu haben. Wer ſich mit geringeren Dingen begnügen und mit irdiſcher Ehre ſättigen kann, der hat ſeinen Lohn dahin, der wird aus ſeiner eigenen Schuld zurückgeſtellt. Daher nimmt es der Heiland den Juden übel und ſieht es für einen ſchlimmen Gemüthscharakter an, daß ſie dieſe Ehre nicht ſuchen. Er ſagt Joh. 5, 44.: die Ehre, die bei GOtt allein iſt, die euch kein Menſch geben kann, ſuchet ihr nicht. Wohlan! dieß iſt die Hoffnung unſeres Berufes, den uns das Evangelium vorhält. Wer ſich darnach beſtrebt, der iſt recht daran, dem wird es auch nach der Verheißung bei ſeinem HErrn gelingen. Aber nun fragt ſich:

II. Was iſt das Mittel und der Weg dazu? Der Heiland fragt die Jünger: habt ihr euch aber auch ſchon darauf beſonnen, wie ihr dazu gelangen werdet? Wiſſet ihr, welches der Weg iſt zu ſolcher Ehre? — Könnet ihr den Kelch trinken, den Ich trinke, und mit der Taufe getauft werden, da Ich mit getauft werde? — Das iſt ſo viel als: könnet ihr auch in der Welt euch beſchämen laſſen, wie Ich? könnet ihr Schmach und Leiden und Verfolgung auf euch nehmen und das Leben laſſen? — Sie waren entſchloſſen dazu. Und der Heiland bekräftigt es ihnen und ſagt: ja, ſo wird es euch gehen; beweiſet nur darin Treue, ſo wird euch von meinem Vater bereitet ſeyn, was euer ganzes Herz vergnügen kann! Jetzt iſt's mit mir noch nicht ſo weit, daß ich auf meinem Thron ſäße; vielweniger kann ich jetzt ſchon Thronen und Kronen austheilen; das wollen wir

aus der Hand des Vaters empfangen, wenn dieser Lauf vollendet ist. Und das ist überhaupt die Ordnung und die unabänderliche Bedingung. Röm. 8, 17.: Sind wir Kinder, so sind wir auch Erben, nämlich GOttes Erben und Miterben Christi, so wir anders mit leiden, auf daß wir auch mit zur Herrlichkeit erhoben werden.

Daher ist es auch den Christen von Paulus hinterlassen worden (Apostelgesch. 14, 22.): daß wir durch viel Trübsal müssen in das Reich GOttes eingehen. Das ist je gewißlich wahr: sterben wir mit, so werden wir mit leben. 2 Tim. 2, 12. Und das kann nun nicht anders seyn, denn die Welt will JEsum mit Seiner Sache nicht lassen aufkommen; daher erfährt man in der Welt keine bessere Behandlung. Wer sich nun nicht auch dazu bequemen will, der muß alsdann nur auch zurückbleiben, wenn man Kronen, Lebenskronen austheilen wird. Wer aber diese herrlichen Kampfpreise recht in's Auge gefaßt hat, der spricht: dieser Zeit Leiden ist nicht werth der Herrlichkeit, die den Jüngern JEsu in Seinem Reiche zu Theil wird!

Aber wie kommt es doch, daß uns solche herrliche Dinge so wenig reizen, und daß wir Kronen mit den geringsten Ergötzungen der Welt vertauschen können? Es sind sehr Wenige, die einen rechten Eindruck davon in ihrem Gemüthe haben, Wenige, die sich nur die Mühe geben, nur eine Viertelstunde in ihrem Leben dieser Sache nachzudenken. Daher sind die Empfindungen von den irdischen Dingen zu stark, und der Eindruck von den himmlischen zu schwach. Ich wollte daher einem Jeden, dem etwas daran gelegen ist, vor allen Dingen rathen, sich nur durch das Zeugniß der Wahrheit diese herrliche Verheißung auch recht vor Augen zu stellen, damit es ihm die innerste Begierde nach Ehre reize, und ihn auf wichtigere Dinge bringe, als ihm die Welt geben kann.

Allein Manchen, der davon überzeugt ist, hält nur das bischen Schmach noch ab, das er darüber in der Welt zu dulden hat. Man will nicht gerne eine scheele Miene um JEsu willen vertragen, und weicht Seiner Schmach aus. — Allein sieht denn JEsus so darauf, daß man durchaus Schmach leiden müsse? Antwort: die Art, der Sinn und Geist der Welt bringt es so mit sich. Wenn uns nun JEsus nicht so herrliche Dinge geben könnte, so würde er das nicht fordern. Er ist nicht ungerecht; Er läßt sich Nichts umsonst zu Gefallen thun;

aber eben deßwegen sind die vorstehenden Dinge so herrlich und groß, damit sie ein Uebergewicht geben und des Menschen Sinn ganz auf sich ziehen. Man muß über dem Anblick der großen Sache die geringen Dinge verachten lernen; was hilft's sonst dem Menschen, wenn er die ganze Welt gewänne, und nähme Schaden an seiner Seele? —

Ich wünsche, daß JEsus so viel Achtung für Seine Sache unter uns bekomme, daß wir Alles gering achten gegen Seiner überschwänglichen Erkenntniß, und Er an uns und wir von Ihm Ehre haben mögen in Seinem ewigen Reiche! Amen.

Am achten Sonntag nach Trinitatis.

Teinach, 1753.

Evangelium: Matth. 7, 15—23.

Sehet euch vor vor den falschen Propheten, die in Schafskleidern zu euch kommen; inwendig aber sind sie reißende Wölfe. An ihren Früchten sollt ihr sie erkennen. Kann man auch Trauben lesen von den Dornen, oder Feigen von den Disteln? Also ein jeglicher guter Baum bringet gute Früchte: aber ein fauler Baum bringt arge Früchte. Ein guter Baum kann nicht arge Früchte bringen, und ein fauler Baum kann nicht gute Früchte bringen. Ein jeglicher Baum, der nicht gute Früchte bringt, wird abgehauen, und in's Feuer geworfen. Darum an ihren Früchten sollt ihr sie erkennen. Es werden nicht Alle, die zu mir sagen: HErr, HErr! in das Himmelreich kommen, sondern die den Willen thun meines Vaters im Himmel. Es werden Viele zu mir sagen an jenem Tage: HErr, HErr, haben wir nicht in Deinem Namen geweissaget? Haben wir nicht in Deinem Namen Teufel ausgetrieben? Haben wir nicht in Deinem Namen viele Thaten gethan? Dann werde ich ihnen bekennen: Ich habe euch noch nie erkannt: weichet Alle von mir, ihr Uebelthäter!

Wenn Paulus mit einem einzigen Wort einen Hauptbegriff vorlegen will, worauf es mit der ganzen Lehre Christi und mit der Sache, die auf Seinen Namen in der Welt angerichtet worden, hauptsächlich ankomme, so schreibt er an seine Epheser Cap. 4, 21.: So

ihr anders von Christo gehöret habt und in Ihm gelehret worden seyd, wie in JEsu ein rechtschaffenes Wesen, oder Wahrheit ist. Er will ihnen damit vorhalten: Ist nicht die ganze Lehre von JEsu darauf gegangen? habt ihr von uns etwas Anderes gehört? haben wir in der ganzen Verfassung eurer Gemeine auf etwas Anderes gesehen? Hat es sich nicht in eurer eigenen Ueberzeugung, an Herz und Gewissen bewiesen, daß in JEsu und in Allem, was auf Seinen Namen gehandelt worden, lauter Wahrheit sey, Alles auf ein rechtschaffenes Wesen ziele, und in der ganzen Sache Christi nichts Anderes statt finden, noch dabei bestehen könne? Er macht daraus gleich den Schluß: also kann der alte Mensch, die alte verkehrte Art, darin ihr geboren seyd, dabei nicht stehen bleiben, wo man sich durch Lüste in Irrthum verderbet. Ja wohl: Lüste und Irrthum sind die Quellen des Verderbens. Dagegen ist's in der Lehre JEsu darauf angetragen, daß ein neuer Mensch dargestellt werde, der nach GOttes Sinn gebildet ist in Gerechtigkeit und Lauterkeit der Wahrheit. Und das ist nicht nur der Hauptgedanke, worauf Alles hinausläuft, sondern auch zugleich der Preis der Lehre JEsu und der ganzen Haushaltung, die von Ihm und auf Seinen Namen in der Welt angerichtet worden ist. Dabei läßt sich das wahre Christenthum gegen alles Andere, was Menschen von GOtt und göttlichen Dingen denken oder vernehmen können, finden: daß in JEsu lauter Wahrheit oder rechtschaffenes Wesen sey. Dadurch erweist sich sein Evangelium an der Menschen Gewissen, und man kann nichts aufbringen, wodurch man die Richtigkeit der Sache in Zweifel ziehen, der Lehre JEsu etwas Unlauteres beimessen und einigen Vorwurf mit Grund machen könnte. JEsus hat durch unzählige Beweise offenbarlich dargethan, daß in Ihm lauter Wahrheit und rechtschaffenes Wesen sey. Und das zeigt er auch in dem Vortrag des heutigen Evangelii. Ich will daher die Betrachtung desselben auf diesen Hauptgedanken von der Lehre Christi führen, und Vier Hauptgründe aus demselben herausziehen, woraus erwiesen wird, daß in JEsu Christo lauter Wahrheit und rechtschaffenes Wesen sey.

HErr, sende Dein Licht und Deine Wahrheit! Amen.

Nachdem der Heiland Seinen ganzen Sinn, und worauf es in Seiner Lehre und Nachfolge ankomme, in der bekannten köstlichen

Bergpredigt vorgetragen hatte, ſo warnt Er zuletzt noch vor allem Irrthum und vor allen Abweichungen, die dem lautern Sinn Seiner Lehre zuwider ſind. Und das iſt der Inhalt des heutigen Evangelii. So zeigt ſich's, daß das wahre Chriſtenthum auf lauter Wahrheit beſtehe, und ſich damit nichts Falſches, nichts Unlauteres und Unrichtiges vermengen und verbinden laſſe. Das iſt wichtig zu achten; das iſt die allerköſtlichſte Legitimation der Lehre JEſu an Aller Gewiſſen; man mag ſie hernach annehmen oder nicht, ſo muß man ihr doch gelten laſſen, daß ſie nichts Schlimmes hege, oder irgend einer Unlauterkeit das Wort ſpreche. Es wird uns daher zur Befeſtigung in der erkannten Wahrheit dienen, wenn ich

Vier Gründe zeige, daß in JEſu Chriſto lauter Wahrheit und rechtſchaffenes Weſen ſey.

Und das läßt ſich erweiſen:

I. Weil Er die falſchen Propheten ſelber voraus anzeigt, charakteriſirt und vor ihnen warnt. Er ſagt: Sehet euch vor vor den falſchen Propheten. Ein falſcher Prophet heißt ein Mann, der da vorgibt, daß er durch den Geiſt GOttes rede, und von Andern fordert, ſie ſollen ihm um deßwillen glauben und ſeine Lehre als göttliche Wahrheit annehmen. Da bezeugt der Heiland, es werde auch ſolche Leute geben, die Seinen Namen mißbrauchen, und ihre eigenen verführeriſchen Gedanken und betrüglichen Sachen für Sein Evangelium ausgeben werden. Er zeichnet ſie deutlich und ſagt, ſie werden in Schafskleidern kommen; ſie werden auch für meine Schafe, für Leute, die mir angehören und meine Sache treiben wollen, gehalten ſeyn, aber inwendig, nach ihres ganzen Herzens Sinn und Beſchaffenheit, ſind es reißende Wölfe, die der Heerde nicht verſchonen, und, wie Paulus ſagt, verderbliche Lehre führen zum Schaden der Seelen. Dafür ſeyd gewarnt; laſſet euch von ſolchen Leuten nicht einnehmen, ſo ſcheinbar anfangs ihre Rede und ihr Weſen iſt! Dergleichen Leute hat es von Anfang der chriſtlichen Kirche gegeben und durch alle Zeiten durch bis auf unſere Tage. Die Apoſtel des HErrn haben ſchon zu ihrer Zeit dergleichen Perſonen gehabt, daß Paulus faſt in allen Epiſteln dagegen zeuget. Sie verfälſchen das Wort GOttes, ſie gehen mit heimlichen Tücken und ſchandbaren Sachen um, und

2 Cor. 11. klagt Paulus darüber, daß solche falsche Apostel und betrügliche Arbeiter sich zu Christi Aposteln verstellen; und 2 Tim. 3. sagt er: sie haben den Schein eines gottseligen Wesens, verläugnen aber dessen Kraft; und 2 Ep. Petri 2, 1. heißt es: es waren aber auch falsche Propheten unter dem Volk, wie auch unter euch seyn werden falsche Lehrer, die nebeneinführen werden verderbliche Secten und verläugnen den HErrn, der sie erkauft hat und werden über sich selbst führen eine schnelle Verdammniß. Mit solchen Begegnissen ist die christliche Kirche bis diese Zeit beschwert gewesen, und hat beständig mit solchen Irrgeistern zu kämpfen gehabt. Satan hat nie aufgehört, solche betrügliche Dinge aufzubringen und Menschen dazu auszurüsten, die der Wahrheit solche Schmach anthun sollten. Des Satans, des Vaters aller Lügen, Absicht ging dahin, die ganze Lehre verdächtig zu machen und allen vernünftigen Menschen ein solches Aergerniß und Anstoß aufzustellen, daß man endlich denken möchte: es ist mit der ganzen Sache gar nichts; solche Dinge kommen da heraus; wir wollen bei unserem Wesen bleiben, man weiß ja doch nicht, was man glauben soll und was endlich Christenthum seyn wird; sie sind wohl Alle so ꝛc. Das ist zu einem schweren Vorwurf schon in allen Zeiten geworden, und hat sich bis auf unsere Tage fortgezogen. Was soll nun ein redliches und um Wahrheit bekümmertes Herz darüber denken? Einem solchen dient zur Antwort: JEsus hat ja alle solche Begegnisse zuvor gesagt, und so treulich und deutlich davor gewarnt. Man darf es bei der Sache Christi für keine unvermuthete Sache ansehen, als wenn es unerwartete Zufälle wären, die der Sache Christi in der Welt einen Stoß geben, dagegen man sich nicht vorgesehen hätte. Nein, sondern dadurch beweist sich's, daß die Lehre JEsu Wahrheit und Sein Sinn lauter rechtschaffenes Wesen sey, weil Er vor solchen Betrügereien so ernstlich warnt, und sie nicht in's Gemenge mit Seiner Kirche und Gemeine kommen lassen will. Ja noch mehr: eben dadurch, daß solche Irrsale vorkommen, zeigt sich's, daß auch eine freie und wahre Kirche da sey. Das war unseres seligen Luthers Schlußrede, wenn er zu seiner Zeit den Vorwurf leiden mußte: seitdem er mit seiner Lehre angefangen, seyen soviel Rotten und Secten entstanden; da beweist Er eben daraus, daß Sein Evangelium recht sey, aus eben dem Sinn, den Johannes anführt: sie

Beide waren Freunde von Gartenarbeiten, und der Hausgarten gab ihnen hierdurch zugleich Stärkung der Gesundheit, den Kindern wurde er ein Paradieß. Wer malt die Engelsmine des lieben Mädchens, als es dem Vater bei seinem ersten Ausgang in die Frühlingssonne mit einem Veilchenstrauße an die Gartenthür entgegen kam!

Die Vorbereitung auf die Predigt und die Seelsorge beschäftigte den Pfarrer die Woche hindurch, nahm ihm jedoch nicht die Zeit für seine Privatstudien weg. Samstags nun, so wie die Abendglocke den Sonntag einläutete, versammelte er seine Hausgenossen zu einer längeren Andacht. Er las und erklärte ein Stück aus der Bibel, mit Beziehung auf das, was man die Woche über durchlebt hatte, dann wurde eine Betrachtung aus einem älteren Andachtsbuche oder neueren, aber christlichen gelesen, auch wohl etwas aus den Lebensbeschreibungen frommer Menschen, und diese Stunde wurde mit einem Gesang auch aus den Sammlungen unserer neuesten christlichen Liederdichter beschlossen. Oefters fand sich auch der Schullehrer dazu ein, und bisweilen einer oder der andere Mann aus der Gemeinde, da es noch halbe Winterabende waren. Das veranlaßte bald eine Erweiterung dieser Anstalt. Denn der Pfarrer nahm auch Missionsblätter und Reisebeschreibungen zur Hand, und da sich auch Jünglinge gerne hierzu einfinden wollten, so bestimmte er im nächsten Winter einen Wochentag für diesen Zweck, um zugleich manche gemeinnützige Kenntnisse mitzutheilen. Denn den häuslichen Kreis der Erbauungsstunde am Samstag Abend wollte er nicht gerne erweitern, da er vielmehr die Hausväter ermahnte, daß jeder für sich seine Hausandacht an-

ſind von uns ausgegangen. Er ſagt: aus der Welt, aus dem großen Weltweſen kommen ſolche Sachen nicht; aus der Kirche müſſen ſie aufkommen; von uns müſſen ſie ausgehen. Der Widerchriſt entſteht aus der Kirche; und in ihr müſſen die Widerchriſten als das, was ſie ſind, offenbar werden. So iſt's allemal ein Sieg der Wahrheit. Deßwegen ſagt auch Paulus: ihre Thorheit wird offenbar werden vor Jedermann. Es iſt noch jedesmal auf Thorheit, auf närriſche, unvernünftige Dinge mit allen Irrwegen, Rotten und Secten hinausgelaufen, daß Jedermann den Unterſchied ſehen konnte, und die Wahrheit JEſu Chriſti dadurch zuletzt deſto größern Preis erhielt. Man hat alſo nicht Urſache, darüber die Wahrheit mit Anſtoß zu belegen, ſondern vielmehr dieſelbe deſto koſtbarer zu halten und ihr mit ganzem Herzen anzuhangen.

II. Nicht minder erweist ſich die in JEſu gegebene Wahrheit, weil JEſus die genaueſte Prüfung derſelben und des dagegenſtehenden Irrthums geſtattet, ja befiehlt. Im Evangelium redet der Heiland weitläufig davon: an ihren Früchten ſollt ihr ſie erkennen. Von Dornen kommen keine Trauben. Johannes ſagt gleichfalls: prüfet die Geiſter, ob ſie aus GOtt ſind. Es hat kurz dieſen Sinn: wenn die Leute ſo hoch ſprechen, ſo haben manchmal die redlichen Seelen das Herz nicht, zu urtheilen, daß es falſch ſey, und die hervorkommenden Früchte einer ärgerlichen Lehre und eines unlauteren Wandels für das zu halten, was es iſt. Da will der Heiland ſagen: Nein, ſeyd getroſt! Wo ihr ſolche Früchte ſehet, da machet den Schluß: Der Baum muß auch nichts taugen, weil keine Lüge aus der Wahrheit kommt. Die Wahrheit JEſu Chriſti aber läßt ſich unter die Augen ſehen. Auch die Spötter unſerer Zeit müſſen bekennen, daß keine Sittenlehre in der Welt ſey, die ſolche Lauterkeit vorlege und einen ſolchen göttlichen Sinn predige, wie die Lehre JEſu. Darum geht's auf lauter rechtſchaffenes Weſen. Die Lehre JEſu verurtheilt Alles, was wider die Gottſeligkeit ſtreitet. Johannes ſagt: So wir ſagen, daß wir Gemeinſchaft mit Ihm haben, und thun die Finſterniß, ſo lügen wir. Wer da ſagt, daß er in Ihm bleibe, der ſoll auch wandeln, gleichwie Er gewandelt hat. Alſo die wahren Jünger JEſu beſtehen darauf: man darf uns nach unſern Früchten prüfen, ſowohl in Anſehung der Lehre, als auch des Wan-

dels. Damit legitimirt ſich Paulus gegen alle Vorwürfe, und behauptet dadurch die Autorität eines Apoſtels. 2 Cor. 1. Unſer Ruhm, nemlich das Zeugniß unſeres Gewiſſens iſt das, daß wir in Einfältigkeit und göttlicher Lauterkeit, nicht in fleiſchlicher Weisheit, ſondern in der Gnade GOttes auf der Welt gewandelt haben, allermeiſt aber bei euch; und 2 Cor. 6, 4. ſagt er: in allen Dingen haben wir uns bewieſen als die Diener GOttes; in großer Geduld, in Trübſalen, in Nöthen, in Aengſten, in Schlägen, in Gefängniſſen, in Aufruhren, in Arbeit, in Wachen, in Faſten, in Keuſchheit, in Erkenntniß, in Langmuth, in Freundlichkeit, in dem heiligen Geiſt, in ungefärbter Liebe, in dem Wort der Wahrheit, in der Kraft GOttes, durch Waffen der Gerechtigkeit zur Rechten und zur Linken, durch Ehre und Schande, durch böſe Gerüchte und gute Gerüchte u. ſ. w. Und das iſt auch ein Zeugniß und Preis der Wahrheit.

III. Ein weiterer Grund, der uns das rechtſchaffene Weſen in JEſu erkennen läßt, iſt: weil JEſus keinem Anſehen der Perſon, keiner Schmeichelei, keiner Partheilichkeit Platz und Raum gibt. Davon heißt es: es werden nicht Alle, die zu mir ſagen, HErr, HErr, in das Himmelreich kommen, ſondern, die den Willen thun meines Vaters im Himmel. Es werden Viele noch ſagen an jenem Tage d. i. ſie werden ſich angeben: wir haben Dir ja Vieles zu Ehren und zu Gefallen gethan; wir haben begehrt, ein großes Project in der Welt auf Deinen Namen auszuführen; Du ſollteſt uns billig darum anſehen. So geht's manchmal in der ungerechten Welt! Wenn ein großer Herr von dieſem oder jenem Dienſt nur Vortheil hat und ſein Intereſſe befördert wird, ſo fragt man nicht, ob es auch dabei recht zugegangen ſey. Aber daran iſt dem Heiland nichts gelegen; man darf nicht mit unreinen Beweggründen, mit falſchen Dingen ſtreben, ſein Reich zu fördern und ſeine Ehre zu verbreiten. Dafür weiß Er Keinem Dank, wenn er mit Seinem Namen die halbe Welt bezwungen und den größten Anhang erworben, wofern es nicht redlich dabei nach GOttes Wort und Willen geht. Ihr habt's wohl auf meinen Namen, aber nicht nach meinem Willen und des Vaters Gebot gethan; daher gilt's nicht. Und das ſchreckt die Leute, daß ſie nicht das Herz haben, dagegen zu urtheilen, weil ſich eigene Kräfte dabei regen, und die Ehre JEſu doch der Zweck ſeyn ſoll. Alſo

geht JEſu Sinn dahin: ich achte es nicht, wenn Jemand meinem Namen dienen und mir großen Vortheil verſchaffen will, wofern er nicht in der Wahrheit wandelt und meines Vaters Willen thut. Dieß iſt wiederum ein Beweis, daß in JEſu lauter Wahrheit iſt; wie auch,

IV. Weil Er zuletzt nach der Wahrheit richten wird. Dann werde Ich ihnen bekennen: Ich habe euch noch nie erkannt; ihr ſeid nie meines Theils geweſen; ich habe eure Werke niemals für meine Sache gehalten. Ihr ſeyd Böſewichte. So behält die Wahrheit den Sieg, und Alles wird zu Schanden, was nicht rechtſchaffenes Weſen iſt.

Nun auch darum ſoll uns die Lehre JEſu theuer und werth ſeyn, auch darum ſollen wir Ihn lieben und alles Wohlgefallen an Ihm haben. Wer aus der Wahrheit iſt, der höret Seine Stimme, und das iſt ein wichtiger Beweggrund für redliche Herzen, daß ſie deſto ernſtlicher und genauer wandeln, ſich vor allen falſchen Gedanken und Abwegen hüten, und die Gebote JEſu ſich laſſen am Herzen ſeyn. Der HErr erhalte uns in Seiner Wahrheit! Amen.

Wochenpredigt.

Teinach, 1753.

Text: Epheſ. 3, 6. Nämlich, daß die Heiden Miterben ſeyen, und mit einverleibet, und Mitgenoſſen Seiner Verheißung in Chriſto, durch das Evangelium.

Was die Hauptabſicht GOttes mit uns Menſchen ſey, und was Er mit uns im Sinne habe, das kann kein menſchlicher Verſtand durch ſich ſelbſt errathen. Es iſt Allen, wie Einem, und Einem wie Allen unbekannt, was GOtt aus uns machen wolle, und wozu Er uns vornämlich beſtimmt habe. Wer hat dießfalls des HErrn Sinn erkannt, und wer iſt Sein Rathgeber geweſen? Darum heißt es Paulus ein Geheimniß, welches nicht kund gethan iſt in den vorigen Zeiten den Menſchenkindern. Epheſer 3, 5. Es würde auch vor allem Verſtand der Engel und Menſchen beſtändig verborgen geblieben ſeyn, wenn es GOtt nicht ſelbſt geoffenbart und kund gethan hätte durch das Evangelium von Seinem Sohne. In dieſem Zeugniſſe

wird uns die eigentliche und höchste Hauptabsicht GOttes, die Er über uns hat, erklärt und vorgehalten. Und das macht das Evangelium von Christo so wichtig, so preiswürdig, so annehmungswürdig. Gleichwie GOtt alle Dinge durch Sein ewiges Wort geschaffen, so hat Er auch in demselben Seinem Sohn den Vorsatz über uns gefaßt. Vers 2. In JEsu Christo, Seinem Sohne sind wir zu den höchsten Absichten von GOtt ersehen. Und darinnen eröffnet und zeigt sich der unausforschliche Reichthum Christi, davon wir vergangenen Sonntag gehandelt haben. Wer die festgestellten Absichten GOttes über die Menschen nach dem Evangelio recht erkennt und einsieht, der erstaunt über diesen Liebesrath, und muß den unergründlichen Reichthum Christi bewundern und anbeten. Wir können aber auch nicht anders zu diesem Zwecke und zur Erreichung der göttlichen Absichten gelangen, als wenn wir in Christo JEsu sind. Daher habe ich mir vorgenommen, im Verfolg dessen, was letzthin gehandelt worden ist, in dieser Stunde zu reden von der hohen Absicht GOttes mit uns Menschen nach dem Evangelio. Der HErr gebe uns aber Sein Licht, und öffne uns das Verständniß zum Preis Seines herrlichen Namens! Gleich bei der Schöpfung hat sich die ganze heilige Dreieinigkeit mit dem Menschen beschäftigt. Das wird uns zu verstehen gegeben durch den göttlichen Rath, davon es heißt: Lasset uns Menschen machen, ein Bild, das uns gleich sey. Darum wird uns auch in dem Evangelio eine Haushaltung kund gethan, nach welcher sich der hochgelobte dreieinige GOtt mit den Menschen zu thun macht, bis Er sie zu der höchsten Absicht wirklich bringt, wozu er sie in Seinem Dreieinigen Liebesrath von Ewigkeit ersehen und bestimmt hatte. Und das ist der Inhalt meines vorliegenden Textes. Er zeigt uns das Ziel, und läßt uns hinaussehen, was GOtt mit uns im Sinne habe, und was Er aus uns machen wolle. Ich will die nächsten Gedanken davon vorlegen, und deßwegen vorstellen:

Die hohe Absicht des dreieinigen GOttes mit uns Menschen, nach dem Evangelio.

Die Sache theilt sich von selbst in drei Stücke nach der Offenbarung des dreieinigen GOttes, daß wir

I. Erben GOttes des Vaters;

II. Glieder des Leibes JEsu Christi, Seines Sohnes;
III. Theilhaftige des heiligen Geistes werden sollen.

So geht demnach die hohe Absicht GOttes mit uns Menschen

I. dahin, daß wir Erben GOttes, des himmlischen Vaters seyen. Das sagt unser Text, wenn Paulus allen Völkern anpreiset und vorhält, daß sie Miterben oder mit einander Erben GOttes seyn sollen in Christo. GOtt hat Seinen Sohn gesetzt zum Erben über Alles, heißt es Ebr. 1, 3. Gleichwie Er Ihm aus Seinem ewigen, unbegreiflichen, unergründlichen Wesen gegeben hat, zu haben das Leben in ihm selber (denn darum ist und heißt Er Sein Sohn): so hat er Ihm eben damit auch Alles gegeben zu eigenthümlichem Besitz, was GOtt ist und hat. Darum kann der Sohn sagen: Alles, was der Vater hat, das ist mein, und sich in Seiner Unterredung mit dem Vater Joh. 17. darauf berufen: Alles, was mein ist, das ist Dein, und was Dein ist, das ist mein. Nachdem aber der Sohn unseres Fleisches und Blutes theilhaftig und ein wahrer Mensch in unserer Mitte geworden ist, so hat GOtt nicht nur diesen Menschen JEsum für Seinen Sohn erklärt, und von ihm bezeuget: das ist mein lieber Sohn; heute habe ich Dich gezeuget Ebr. 1, 5.; sondern Ihm auch aus diesem Recht der allerinnigsten Verwandtschaft der Welt Ende zum Eigenthum und das ganze Reich GOttes zum Erbtheil gegeben. Von diesem Menschen nun, der in der Höhe GOtt der HErr ist, gilt es nun, daß Er gesetzt sey zum Erben über Alles. Und das ist das höchste Wunder im Himmel und im Heiligthum, darüber alle Engel, die GOttes Weisheit und Güte loben und lieben, erstaunen, daß ein Mensch in dem Throne der göttlichen Majestät der HErr und Erbe aller Schätze und Reichthümer GOttes, und der vollmächtige Gewalthaber aller Dinge ist. Davon sagt JEsus selbst: Alles ist mir übergeben von meinem Vater. Preis sey der ewigen Liebe, daß uns dieser JEsus so nahe angeht! Er hat sich so nahe mit uns verwandt gemacht, da Er sich in unser armes Fleisch und Blut eingekleidet, aber eben dadurch uns das Recht zugestanden, an Seinem Erbe mit Ihm theilzunehmen. Er schämt sich nicht, uns Seine Brüder zu heißen Ebr. 2. Und das ist der Verbindungsgrund, daß wir Erben GOttes werden, wenn wir Miterben Christi sind. Deßwegen setzt es Paulus so zusammen

Röm. 8.: nämlich Erben GOttes und Miterben Christi. Es kommt also nur darauf an, daß wir Christi theilhaftig werden, so soll uns nichts zurückbleiben von Allem, was der ganze Reichthum GOttes in sich hält. Und das ist die eigentliche Beschaffenheit der wahren Christen, wie Paulus von ihrem Zustand sich ausdrückt Ebr. 3.: ihr seid Christi theilhaftig worden. Daher kann man mit Wahrheit und im höchsten Verstand sagen von dem, was wir nach Seiner Liebes-Absicht von GOtt zu genießen haben: entweder Alles, oder gar nichts. Entweder das ganze Erbe mit Christo, dem Sohne und den Gesammt-Erben GOttes, oder gar nichts. Wer den Sohn nicht hat, der hat auch das Leben nicht. 1 Joh. 5. Das ist der Vorsatz GOttes über uns, darüber wir mit einander Erben heißen. So weit reicht Seine Absicht mit uns, weil Er uns Seinen Sohn gegeben hat! Nun fragt sich's nur, wie genau wir mit dem Sohne verbunden werden sollen? Und daraus zeigt sich

II. Was die hohe Liebes-Absicht des Sohnes unsers HErrn JEsu Christi sey. Mein Text sagt: wir sollen Ihm einverleibt werden. JEsus hat einen Leib, dem wir einverleibt werden sollen. Paulus sagt davon Kap. 1, 22.: GOtt hat Ihn gegeben zum Haupt der Gemeine, die da ist Sein Leib, nämlich die Fülle deß, der Alles in Allem erfüllet. Alle, welche wahre und lebendige Glieder Seiner Gemeine, die Er sich durch Sein Wort und Seinen Geist auf Erden sammelt, werden, die werden eben dadurch Glieder Seines Leibes. Von der ersten Frucht Seines verkündigten Evangelii heißt es gleich Apost. 2.: Es wurden immer mehr hinzugethan, die da selig wurden, zu der Gemeine. An dieser Gemeine ist JEsus das Haupt. Die, welche mit einverleibt worden sind durch den Glauben an Ihn, können sagen: Er ist Haupt und wir sind Glieder. Das ist die allerinnigste Gemeinschaft, darin die Gläubigen mit Christo stehen. So wahr das Haupt zu den übrigen Gliedern des Leibes gehört, und sie alle zusammen mit dem Haupte in der genauesten Verbindung stehen, und Haupt und Glieder miteinander ein Ganzes ausmachen, so wahr ist Christus mit den Seinen, die Ihm angehören, verbunden. Ja, Paulus sagt noch mehr Epheser 5, 30.: wir sind Glieder Seines Leibes, Fleisch von Seinem Fleisch und Bein von Seinem Gebein, davon aber jetzt nicht weiter zu

reden ist. Genug, wir sehen hieraus, wie innig nahe uns der Sohn GOttes an sich haben will, wie genau wir an Ihn gebunden und mit Ihm verbunden seyn sollen, und in was für einer völligen Gemeinschaft von allem dem, was Er hat, wir mit Ihm stehen sollen. Wir sollen Sein Leben von Ihm empfangen; der Einfluß von Seiner Kraft soll uns ganz durchdringen, und Ihm zu eigen machen, daß wir Eines seyen mit Ihm, wie Er mit dem Vater Eins ist. So sagt Er selbst Joh. 17. Könnte Er es in Seiner Liebe höher mit uns treiben? Könnte denn die göttliche Absicht weiter mit uns gehen, als es JEsus an uns zu Stande bringen will? Und das will Er ausrichten durch Seinen Geist. Darum ist noch zu bedenken, was wir vom heiligen Geist zu genießen haben, und das führt uns

III. auf die Verwandtschaft mit dem Geiste GOttes und Christi. Mein Text sagt: wir sollen Mitgenossen werden Seiner Verheißung. Diese Verheißung ist die Verheißung des Geistes, wie Paulus ausdrücklich sagt Kap. 1, 13.: da ihr glaubetet, seyd ihr versiegelt worden mit dem heiligen Geist der Verheißung. Wer Christi Geist nicht hat, der ist nicht Sein, der ist Ihm noch nicht einverleibt. Wer aber Ihm im Glauben vereiniget ist, der ist durch Ihn ein Kind GOttes, und empfängt unfehlbar die Gabe des heiligen Geistes. Darum heißt es Gal. 4.: Weil ihr nun Kinder seyd, so hat GOtt gesandt den Geist Seines Sohnes in eure Herzen. Was kann edler, was kann vortrefflicher seyn, als den heiligen Geist im Herzen haben! Er ist der Geist des Sohnes, den wir vom Vater empfangen. Und dadurch stehen wir in der innigsten, unauslöschlichen, ewigen Liebes-Gemeinschaft mit dem dreieinigen GOtt. Das ist demnach die hohe Absicht der heiligen Dreieinigkeit, die sie mit uns Menschen hat nach dem Evangelio, darin uns kund gethan wird, wie wir unserem GOtt zu Ehren werden und seyn sollen in Seinem Reiche. Das ist etwas Weniges, und nur die nächste Haupt-Wahrheit, davon ich dießmal habe reden können. Ich will dazu nur noch ein Paar Anmerkungen anfügen.

1) Weil uns das Evangelium so hohe, herrliche, preiswürdige Absichten GOttes erklärt und vorhält, so ist alles zu niedrig von uns gedacht, was wir geringer von uns halten. Ich will jetzt nicht

ſagen von den irdiſchen und ſinnlichen Lüſten, womit die armen Seelen ſich verderben, und der Abſicht GOttes ganz verfehlen und verluſtiget werden. Es iſt offenbar gar zu gering und zu herabwürdigend, wenn ſich eine Creatur, die zu ſo hohen Dingen beſtimmt iſt, und die ihr Schöpfer Seine Abſichten wiſſen läßt, noch mit lauter irdiſchen Dingen aufhalten und dabei ſtehen bleiben, ja, ihren edlen Geiſt mit ſo unverhältnißmäßig geringen Dingen füllen, ich möchte lieber ſagen, verderben kann. Ich will nur ſagen von dem, was noch von einem Bezug auf GOtt in unſeren Herzen iſt. Wir wären meiſtentheils mit GOtt ſchon zufrieden, wenn Er uns nur nicht in die Hölle wärfe, daß wir in ewiger Pein und Schmerzen liegen müſſen. Wir wären ſchon mit Ihm zufrieden, wenn Er's uns nur ließe in der Ewigkeit nach unſerem Begriff wohl gehen. Wir wären ſchon mit Ihm zufrieden, wenn Er uns ſo zu reden nur auf Seinen Grund und Boden ſtellte, und uns etwas Gutes aus Seiner Fülle zur Erquickung unſerer Seele zufließen ließe. Aber das iſt zu wenig für einen ſo guten, reichen und weiſen GOtt. Eben als wenn ein vornehmer Herr und reicher Fürſt einem Unterthanen nur einen Pfennig oder Groſchen ſchenken wollte. Wäre das nicht niedrig von ihm gedacht? Wir müſſen unſer Herz und Sinn durch den Vortrag des herrlichen Evangelii aufrichten und erheben laſſen, die hohen Abſichten GOttes in's Auge zu faſſen, und uns nicht ſelbſt unwerth achten der großen Seligkeit, die wir in der Gemeinſchaft mit dem dreieinigen GOtt als Erben GOttes, als Glieder Chriſti, als Genoſſen Seines Reiches genießen ſollen. Wer das Evangelium recht erkennt, der hat unfehlbar ſeine *höchſte Luſt* daran, und dem wird alles Andere dagegen viel zu gering, daß er in Wahrheit ſagen kann: ich achte Alles für Schaden gegen der überſchwenglichen Erkenntniß JEſu Chriſti, meines HErrn!

2) Auf dieſen hohen Zweck des ewigen Vorſatzes GOttes iſt es nun *mit Seiner ganzen Haushaltung* angeſtellt und eingerichtet, die er in dieſer Gnadenzeit an uns beweiſen will. Darum läßt Er uns einladen zu Seiner Mahlzeit und rufen: kommet, es iſt Alles bereit! Alles, was jetzt durch Gnade an uns gewirkt wird, was GOtt und JEſus Chriſtus im heiligen Geiſt an uns beweist, geht dahin, daß wir tüchtig werden zu *Erben GOttes*. Darum

werden alle Ermahnungen und alle Warnungen des Evangelii darnach eingerichtet. Ich will von beiden nur ein einziges Exempel anführen. Epheſ. 5. will Paulus vor Sünde warnen, und legt gleich dieſen Beweggrund dazu V. 3, 4, 5: Hurerei aber und Unreinigkeit oder Geiz, laſſet nicht von Euch geſagt werden, wie den Heiligen zuſtehet; auch ſchandbare Worte und Narrentheidinge oder Scherze, welche Euch nicht ziemen, ſondern vielmehr Dankſagung. Denn das ſollt ihr wiſſen, daß kein Hurer oder Unreiner oder Geiziger (welcher iſt ein Götzendiener) Erbe hat an dem Reiche Chriſti und GOttes. 1 Petri 1. will Petrus zur Hoffnung und Geduld ermahnen und legt gleich auch dieſen Beweggrund dazu. V. 4, 5. Ihr ſeid wiedergeboren zu einem unvergänglichen und unbefleckten und unverwelklichen Erbe, das behalten wird im Himmel. Euch, die ihr aus GOttes Macht durch den Glauben bewahret werdet zur Seligkeit, welche zubereitet iſt, daß ſie offenbar werde zu der letzten Zeit. O wie viel iſt demnach daran gelegen, dieſe hohen Abſichten niemals aus dem Auge zu ſetzen, nachdem ſie uns einmal vorgehalten und angetragen worden ſind! Wie viel iſt daran gelegen, ſich mit ganzem Herzen in die Haushaltung GOttes zu ergeben, durch den Glauben an JEſu Theil zu haben, und ſich in der Ordnung der göttlichen Gnadenwirkung zubereiten zu laſſen zu Seinem Reich! Wie vergnügt kann ein Herz ſeyn, das dazu eine gewiſſe, lebendige Hoffnung hat, das, weil es weiß, daß es in Chriſto iſt, auch das Siegel der Kindſchaft und das Pfand des Erbes hat! Dieſe Seligkeit gönne und wünſche ich Allen, die auch jetzt das Zeugniß vernommen haben. Sie ſeyen herzlich dazu eingeladen, daß ſie mit Allen, die GOtt angehören, auch Miterben und mit einverleibt werden, und daß ſie zu dieſem Ende auch ebenderſelben Gnade theilhaftig werden, dadurch GOtt jetzt Seine Seelen bereitet, daß unſer Keines dahinten bleibe! Amen.

Eine andere Predigt am achten Sonntag nach Trinitatis.

Teinach, 1751.

Evangelium: Matth. 7, 15—23.

Sehet euch vor vor den falschen Propheten — Uebelthäter.

Es wird uns in dem Wort der Gnade ein herrliches Erbe angetragen, das uns aufbehalten ist in dem ewigen Reiche GOttes und unseres HErrn JEsu Christi. Selig ist, wer darauf eine gewisse und ungezweifelte Hoffnung in seinem Herzen hat! Ein solcher kann sich der zukünftigen Dinge schon jetzt erfreuen, und der Ewigkeit mit getrostem Muthe entgegengehen. Was wäre unser Leben, so vergnüglich wir auch unsere Tage in der gegenwärtigen Eitelkeit zubringen möchten, wenn wir ohne Hoffnung dem Ende desselben immer näher kämen? Die Hoffnung eines bessern Zustandes erleichtert uns die Beschwerden der gegenwärtigen Mühseligkeit, und erweckt uns zu einem himmlischen Sinn. Nur kommt es darauf an, daß unsere Hoffnung ihren richtigen und untrüglichen Grund habe, und wir endlich sehen, erfahren und genießen, was wir hier geglaubt und gehofft haben; denn eine falsche und vergebliche Hoffnung schlägt am Ende zu desto größerem Leidwesen aus, wenn sie zu Schanden wird. Man wird daher im Worte GOttes eben so wohl vor einer selbstgemachten Einbildung einer falschen Hoffnung gewarnt, als zu einer wahren angewiesen und aufgemuntert. Und das thut der Heiland nachdrücklich in dem heutigen Evangelium. Er warnt vor einer fälschlich eingebildeten Hoffnung der Seligkeit in dem zukünftigen Reiche. Und hievon will ich auch in dieser Stunde reden.

Unser heutiges Evangelium ist der Schluß der langen und nachdrücklichen Predigt, welche JEsus auf dem Berge gehalten hat. Nachdem Er Seine Lehre von der Rechtschaffenheit, die zum Reiche GOttes erfordert wird, vorgetragen hatte, beschließt Er mit einer ernstlichen Warnung, daß man sich nicht auf unrichtige Wege verlaufe,

ordnen möge. So verfloß denn der Sommer und der nächste Winter nach seiner Krankheit, während er seine gesunden Kräfte wieder vollkommen erhalten hatte, in einem zwar ökonomisch gedrückten aber doch seelenfrohen und gesegneten Leben. Auch blüheten die Kinder auf.

Die Ostern rückten heran, da wurde unvermuthet eine Kirchenvisitation angekündigt, die während der Amtsjahre des Pfarrers nicht gehalten worden. Er freute sich darüber, und bereitete seine Gemeinde dazu vor, indem er ihr die Wichtigkeit der Kirchenaufsicht erklärte, und auch die Pfarrerin wollte gerne das Ihrige zur Festlichkeit beitragen. Sie schmückte das Pfarrhaus zum Empfange des hohen Gastes reinlich und geschmackvoll, und wie er aus dem Wagen gestiegen war, bewillkommte sie ihn mit ihrer natürlichen aber ehrerbietigen Herzlichkeit. Eine kalte Höflichkeitsformel war die Erwiederung, dann wandten sich Sr. Hochwürden sogleich von ihr weg, erinnerten ihren Begleiter an die Acten, und den Pfarrer sahen sie kaum an. „Was ist das?" dachte dieser, dachte seine Frau, dachten die anwesenden Kirchenvorsteher, „vielleicht Ermüdung von der Reise!?" — Indessen gieng man in die Kirche, und der Pfarrer hielt seine Predigt, eine ächt christliche, worin er zugleich und mit Wärme seine Zuhörer ermahnte, daß sie der Kirchenregierung, wegen ihrer Sorgfalt für das kirchliche Leben recht dankbar seyn, und dem Herrn Superintendenten, dem dieses wichtige Geschäft übertragen sey, mit vollem Zutrauen entgegen kommen mögen.

Nach der nicht langen Predigt und dem ganz kurzen Gesang trat der ansehnliche Mann vor den Altar. Seine

dabei man des Reiches GOttes verfehlen würde, und bezeugt: es werden Viele seyn, die sich mit einer falschen Hoffnung in ihrer Lebenszeit getrösten, und erst an jenem Tage werden inne werden, daß sie sich betrogen haben. Darum mag man wohl erschrecken und erbeben, wenn man es anders ernstlich bedenkt. Niemand wird wohl gerne unter dieser Zahl erfunden werden wollen. Somit ist es billig, daß wir uns im Lichte GOttes aufrichtig prüfen und die Warnung des Heilands tief zu Herzen nehmen. Ich will dazu Gelegenheit geben, wenn ich dießmal reden werde:

Von der fälschlich eingebildeten Hoffnung der Seligkeit.

Es kommt hiebei auf drei Umstände an, welche zu erörtern seyn werden.

I. Die Scheingründe, worauf sich eine solche falsche Hoffnung stützt.

II. Die Unrichtigkeit und Falschheit derselben.

III. Der Ausschlag, den JEsus selbst darüber gibt.

Gerade, wie man in zeitlichen Dingen dieses Lebens sich große Vortheile eines glückseligen Zustandes vorstellen, und in seiner Einbildung sich eine angenehme Hoffnung darauf machen kann, später aber trifft es doch nicht ein: so kann es auch in Dingen unserer Seligkeit geschehen; denn es findet sich bei Vielen eine fälschlich eingebildete Hoffnung der Seligkeit. Wir wollen daher

I. Die Scheingründe besehen, worauf sich eine solche falsche Hoffnung stützt. Ohne allen Grund in den Tag hinein hoffen, das ist ganz unvernünftig. Eine leere und vergebliche Hoffnung hängt sich doch gerne an einige wahrscheinliche Gründe an, und begnügt sich damit auf eine unzulängliche Weise. Zwar gibt es viele tausend Menschen in der Welt, welche gar keine Hoffnung haben. Aber diese trifft man nicht unter den Christen an. Von den Heiden, die von dem Bunde GOttes mit den Menschen nichts wußten, sagt Paulus Eph. 2, 12: Daher ihr keine Hoffnung hattet und waret ohne GOtt in der Welt. Das war der klägliche Zustand aller Völker, ehe das Wort des Evangelii von dem Heil in Christo den Menschen verkündiget wurde. In diesem Zustande befinden sich jetzt noch alle

Heidenvölker, welche sich außer der Christenheit in der Finsterniß ihres unglaubigen Sinns herumtreiben. Aber Alle, welche man Christen heißt, sind nicht ohne Hoffnung, nur mit dem Unterschied: es ist entweder eine lebendige, gewisse und unfehlbare Hoffnung, oder es kann auch eine bloße Einbildung einer falschen und unrichtigen Hoffnung seyn.

Von dieser redet hier der Heiland: es werden nicht Alle, die zu mir sagen HErr, HErr, in das Himmelreich kommen. Indessen ist es doch etwas, worauf man sich verläßt, wenn man den einzigen Seligmacher auch „HErrn" nennt und sich zu Ihm bekennt. Das ist die allgemeine Weise der Meisten, die einmal auf Seinen Namen getauft worden sind. Von dem an lassen sie es Ihm nicht nur unweigerlich gelten, daß Er der HErr sey, sondern sie bekennen sich auch zu Seinem Namen. Sie leugnen Ihm Seine Ehre nicht ab, sondern halten die Weise des Gottesdienstes, der nach Seiner Lehre aufgerichtet worden ist. Und darüber fassen sie eine Hoffnung, daß es ihnen auf die Ewigkeit nicht fehlen werde; denn sie glauben ja auch an JEsum Christum, und sind auf Seinen Namen getauft. Wenn es aber damit ausgerichtet wäre, so hätte JEsus nicht Ursache zu sagen: daß nicht Alle, die Ihn HErr nennen, in's Himmelreich kommen und zum Leben eingehen werden.

Wohlan demnach! Wer seine Hoffnung nur auf's HErr HErr-sagen gründet, d. i. wer nur die äußerliche Weise der christlichen Religion mithält, und meint, JEsus werde schon damit zufrieden seyn, daß man Ihn nur nicht gar verleugnet, sondern unter andern Christenmenschen auch Seinen Namen nennt, derselbe betrügt sich in seiner Hoffnung, und macht sich selber einen Grund, den ihm JEsus an jenem Tage nicht gelten lassen wird. Reicht aber wohl unserer meisten Christen Sache weiter, als auf solchen sandigen Grund? Begnügen sich nicht viele Tausende damit, und sind im Uebrigen um ihre Seligkeit gar nicht bekümmert, als wenn es damit schon seine ausgemachte, völlige Richtigkeit hätte?

Es sind aber noch Andere von dem Heilande beschrieben, welche sich Seines Namens noch mit mehrerer Bemühung angenommen haben. Er sagt: sie werden sich auf dieß und jenes berufen, das sie Ihm und Seinem Namen zu Gefallen gethan haben. „Haben wir nicht in Deinem Namen geweissaget? Haben wir nicht in Deinem

Namen Teufel ausgetrieben? Haben wir nicht in Deinem Namen viele Thaten gethan?" Sie wollen sagen: haben wir nicht Deinem Namen d. i. zu Deiner Ehre und zur Förderung Deines Reichs viel Besonderes, und mehr als auf die gemeine Weise zu Gefallen gethan? Und jetzt sollten wir erst keinen Antheil an Dir und Deinem Reiche haben!? Es hat zu jeder Zeit Leute gegeben, welche sich der göttlichen Wahrheit, der Fortpflanzung der christlichen Religion, und der Förderung des Guten (wie man zu reden pflegt) mit vielem Fleiß und Mühe angenommen haben, und doch ihr Herz JEsu selbst niemals ergaben. Man kann sich etwas darauf einbilden, daß man auch Etwas zum Bau des Reiches Christi beigetragen! Man kann nach seinem Amt die Lehre des Evangelii verkündigen; man kann sich dafür ansehen lassen und bei Jedermann ehrenhaft dafür gelten, daß man ein Diener des Evangelii sey; man kann für die Ehre JEsu eifern; man kann ein Beschützer der guten Sache seyn und durch allerlei Bemühungen das Reich des Satans unter den Menschen zerstören helfen; man kann viele christliche Liebeswerke beweisen, fromme Leute und wahre Christen gerne haben und achten, dem armen, nothdürftigen, oder auch verfolgten Nächsten beistehen und aufhelfen, und viele andere schöne Thaten beweisen, wodurch man selbst einen großen Ruhm des Christenthums bei Vielen erlangt; und eben dadurch setzt man sich in der Einbildung fest, daß man nicht unrecht daran sey und nicht Ursache habe zu zweifeln: der HErr werde es ansehen, was man Ihm zu lieb in der Welt gethan habe. Wenn hernach ohnehin noch falsche Propheten dazu kommen, die einen in der fälschlich eingebildeten Hoffnung bestärken, und einem die vielen guten Werke oder die Unterlassung böser Werke gleichsam an den Fingern hererzählen, dann gibt sich das Herz vollkommen zufrieden, lebt und stirbt in dieser selbstgemachten Hoffnung. Aber, wo fehlt es denn? möchte man fragen. Und da haben wir nun zu bedenken:

II. Die Unrichtigkeit und Falschheit dieser Scheingründe. JEsus entdeckt die Unrichtigkeit und Falschheit dieser Hoffnung mit deutlichen Worten, wenn Er sagt: sondern die den Willen thun meines Vaters im Himmel. Ei! Die Leute haben ja große Thaten gethan auf den Namen des HErrn! Haben sie denn damit den Willen des Vaters nicht gethan? Antwort: Nein!

Denn ſie haben es ohne Herz gethan. Wenn man Berge verſetzte und hat kein Herz zu JEſu, ſo gilt es Alles Nichts vor Ihm. Was iſt denn der Wille des Vaters? Joh. 6, 40. heißt es: Das iſt der Wille deß, der mich geſandt hat, daß wer den Sohn ſiehet, und glaubet an Ihn, habe das ewige Leben, und Ich werde ihn auferwecken am jüngſten Tage. Glauben iſt eine Herzensſache. Röm. 10, 10: mit dem Herzen glaubt man zur Gerechtigkeit. Daran fehlt es bei allem dem Guten, woraus man ſeine Scheingründe nimmt, daß das Herz von JEſu leer und ferne geblieben iſt. Was ſoll Alles ſeyn, wenn man JEſum nicht von ganzem Herzen zum HErrn angenommen und ſich Ihm redlich ergeben hat? Wenn man keine Liebe zu JEſu im Herzen hat? wenn man nicht innerlich mit Ihm vereinigt und verbunden iſt, wofern man Ihm auch äußerlich Alles zu Gefallen thun würde; wo man das Liebesgeſchenk des Vaters nicht erkennt noch hochachtet; wo man nicht mit Herz und Sinn an Ihn gebunden iſt, und erkennt, was Gnade ſey in Chriſto JEſu? Solchen Leuten bleibt die Gnade unbekannt, und daher kommen ſie doch nicht zur rechten Erkenntniß JEſu, ob ſie ſchon viel von JEſu wiſſen und ſich nach Seiner Verfaſſung richten wollen! Das heißt der Heiland hier „eine Traube vom Dornſtrauch, eine Feige von Diſteln.“ Luc. 6, 45. 46. heißt es: Weß das Herz voll iſt, deß gehet der Mund über. Was heißet ihr mich aber HErr, HErr!? Es kommt nicht aus eurem Herzen; ihr thut ja nicht, was ich euch ſage. Man muß ein Rebe an Chriſto werden, ehe man Trauben tragen kann. Daher verwirft JEſus alle dieſe äußerlichen, ſcheinbaren Werke, ſo lange Ihn das Herz noch nicht angenommen hat, ſo lange man noch nicht ein Baum wird, der in Ihm gewurzelt iſt. Daher ſind es auch keine wahren Früchte; es ſind nicht Früchte der Gerechtigkeit. Phil. 1, 11.

Es zeigt ſich demnach im Gegentheil ganz deutlich, worauf es bei einer wahren, gegründeten Hoffnung ankomme. Der Heiland ſieht auf den Baum, d. i. auf die innerſte Beſchaffenheit des Herzens. Er ſagt: ein guter Baum kann nicht arge Früchte bringen; oder Matth. 12, 33: ſetze einen guten Baum, ſo wird die Frucht gut ſeyn. Worauf kommt es alſo an? Petrus ſagt es. 1 Petr. 1, 3.: Gelobet ſey GOtt, der uns wiedergeboren hat! Wer demnach

am Herzen verändert worden ist, das neue Gnadenleben aus Christo in sein Herz bekommen hat, daß er sagen kann: was ich lebe im Fleische, das lebe ich im Glauben des Sohnes GOttes, der mich geliebet hat und sich selbst für mich dargegeben: derselbige weiß auch schon, woran er ist, und was ihm noch rückständig ist in der Verheißung. Derselbige ist auch selig in seiner Hoffnung. Röm. 8. Alsdann wird es sich ausweisen, wie Paulus über die Colosser bezeugt 1 Col. 1, 4. 5. 6.: Nachdem wir gehöret haben von eurem Glauben an Christum JEsum, und von der Liebe zu allen Heiligen, um der Hoffnung willen, die euch beigelegt ist im Himmel, von welchen ihr zuvor gehört habt durch das Wort der Wahrheit im Evangelio, das zu euch gekommen ist, wie auch in alle Welt, und ist fruchtbar, wie auch in euch, von dem Tage an, da ihr es gehöret habt, und erkannt die Gnade GOttes in der Wahrheit. Da ist das Evangelium fruchtbar. Also ohne einen wahren Glauben ist auch keine wahre Hoffnung. Gleichwie nun das HErr HErr-sagen noch keinen wahren Glauben anzeigt, so gibt es auch noch von keiner gewissen Hoffnung Zeugniß, sondern beides ist ein äußerlicher Schein, eine falsche Einbildung, dabei man den Zweck nicht erreicht. Aber wer gibt hierin die zuverläßige Entscheidung? Antwort: JEsus, der Herzen und Nieren prüfet, dessen Augen sind wie Feuerflammen. Daher haben wir noch zu bedenken:

III. Den Ausschlag, den JEsus selbst darüber gibt. Er sagt: es werden Viele noch an jenem Tage zu mir sagen. Das ist doch erstaunlich, daß diese Leute nicht nur mit solch einer falschen Einbildung aus der Welt gegangen sind, sondern noch bis an den jüngsten Tag hin, bis zu dem wirklichen Ausspruch Christi, mit solchen schönen Phantasieen sich tragen! Man darf sich eben nicht wundern. Das Reich der Finsterniß ist auch ein Lügenreich, sodaß dergleichen Einbildungen in der Seele haften, und sie sich bei Allem dem, was ihnen jetzt abgeht, und bei allem Schaden und Nachtheil, den sie wirklich in der Ewigkeit erfahren, noch immer in ihrer Einbildung unterhalten, ihre äußerlichen Werke hoch halten und sich bereden: am jüngsten Tage werden wir schon noch einen andern Ausspruch hören; da werden wir doch noch eingelassen werden in das Reich des HErrn, den wir so oft genannt, dessen Namen wir doch Manches zu Ge-

fallen gethan haben; Er wird uns doch alsdann annehmen und nicht abweisen! — So tief kann es sich in das Gemüth setzen, daß man in solchen Gedanken auch in der Ewigkeit stehen bleibt und sich immerfort betrügt, wie man sich in der Welt betrogen hat. Ferner:

Dann werde Ich ihnen bekennen: Ich habe euch noch nie erkannt, auch damals nicht, da ihr so viel Gutes vorgegeben habt. 2 Tim. 2. heißt es: der feste Grund GOttes bestehet: der HErr kennet die Seinen. Er kennet sie, und Er wird von ihnen erkannt, als von Seinen Schafen. Joh. 10. Wen JEsus erkannt hat, den wird Er alsdann bekennen vor Seinem himmlischen Vater. Er gibt ihnen Sein Siegel darauf; Eph. 1, 13. Da weiß man schon, wie man mit Ihm daran ist, und kann der Seele Seligkeit hoffen.

Weichet von mir, ihr Uebelthäter, sagt JEsus weiter, die ihr ja Uebelthäter seyd! Sie verrathen sich selbst, daß sie bis jetzt in der Lüge fortgelebt und noch einen bösen Willen haben. Darum weist sie JEsus von sich und von Seinem Reiche hinaus.

O wie Viel ist demnach daran gelegen, daß man seiner Sache gewiß sey! Es sind dieses nicht nur fürchterliche Vorstellungen, womit man etwa die Menschen nur vom Bösesthun abschrecken wollte, während man es hernach doch anders fände. Nein! sondern es wird so eintreffen. Der Richter selbst hat es bezeugt: Er werde das sagen. Und wir werden es sehen und erfahren, daß solche Leute auftreten und ein solch Urtheil empfangen werden.

O in der Welt, bei dem Genusse der irdischen Dinge, die das Gemüth umnebeln und das Gewissen dämpfen, kann man es jetzt so leicht nehmen. Man macht sich so leicht von sich und von Andern alle gute Hoffnung ohne allen wahren Grund; aber was hilft es, wenn man sich immerhin tröstet, das Gewissen geschweigt, und sein Herz, so gut man kann, zufrieden stellt: wenn man es hernach in der Ewigkeit so gar anders erfährt und vom Richter selbst einen andern Ausschlag empfängt? Niemand betrüge sich selbst! Es sind aber hiebei auch um der gemeinen Leute willen noch zwei Vorurtheile wegzuräumen:

1) wenn Jemand durch das Wort GOttes erweckt und über seinen bisherigen sichern Zustand gerügt wird, so heißt es gleich: ei, der Mensch will an seiner Seligkeit zweifeln; man muß ja nicht an

seiner Seligkeit zweifeln! Da wollen demnach die leeren HErr HErrsager es durchaus nicht geschehen lassen, daß man anfange, an seiner Seligkeit zu zweifeln; sondern man soll in seiner Sicherheit hinsterben, und aus seinem Selbstbetrug in der Welt nicht nüchtern werden. O wenn doch alle unbekehrten Menschen einmal im Ernst anfingen, an ihrer Seligkeit zu zweifeln! d. i. O wenn sie einmal die Stimme des heiligen Geistes bei seiner Bestrafung hören wollten: Du hast noch keinen gewissen Grund der Hoffnung; du hast dich bisher betrogen! Da wäre bald Rath, sie den rechten Weg zu weisen. Aber die Menschen wollen den breiten Weg gehen, und doch eine zufriedene Hoffnung haben, daß sie die Pforte des Lebens finden und in das Reich GOttes eingehen werden. Man soll sie auf ihrem breiten Weg, und doch zugleich bei ihrer eingebildeten Hoffnung lassen.

2) Manche zweifeln sogar: ob man eine gewisse Hoffnung der Seligkeit haben könne in dieser Welt. Unsere öffentliche Lehre bezeugt es aber: das soll unsere vornehmste Sorge seyn, daß wir eine gewisse Hoffnung haben des ewigen Lebens. Und wer einmal Vergebung der Sünden in JEsu Blut erlangt hat, der weiß es, daß er selig geworden ist aus Gnaden, Eph. 2. und des Uebrigen harret er.

Wer demnach seine Seele liebt, wem etwas daran gelegen ist, daß er die angebotene Seligkeit nicht verscherze, der prüfe sein Herz, der werde der Wahrheit JEsu Christi von ganzem Herzen gehorsam, so wird er Zeugniß in sich tragen von der Hoffnung des ewigen Erbes! Amen.

Am neunten Sonntag nach Trinitatis.

Teinach, 1755.

Evangelium: Luc. 16, 1 — 9.

Er sprach aber zu Seinen Jüngern: Es war ein reicher Mann, der hatte einen Haushalter; der ward vor ihm berüchtiget, als hätte er ihm seine Güter umgebracht. Und er forderte ihn und sprach zu ihm: Wie? höre ich das von dir? Thue Rechnung von deinem Haushalten; denn du kannst hinfort nicht mehr Haushalter seyn. Der Haushalter sprach bei sich selbst: Was soll ich thun? Mein

Herr nimmt das Amt von mir; graben mag ich nicht, so schäme ich mich zu betteln. Ich weiß wohl, was ich thun will, wenn ich nun von dem Amt gesetzt werde, daß sie mich in ihre Häuser nehmen. Und er rief zu sich alle Schuldner seines Herrn, und sprach zu dem ersten: Wie viel bist du meinem Herrn schuldig? Er sprach: Hundert Tonnen Oel. Und er sprach zu ihm: Nimm deinen Brief, setze dich, und schreib flugs fünfzig. Darnach sprach er zu dem andern: Du aber, wie viel bist du schuldig? Er sprach: Hundert Malter Weizen. Und er sprach zu ihm: Nimm deinen Brief, und schreib achtzig. Und der Herr lobte den ungerechten Haushalter, daß er klüglich gethan hätte. Denn die Kinder dieser Welt sind klüger, denn die Kinder des Lichts in ihrem Geschlecht. Und Ich sage euch auch: Machet euch Freunde mit dem ungerechten Mammon, auf daß, wenn ihr nun darbet, sie euch aufnehmen in die ewigen Hütten.

Wir leben von lauter Gaben und Wohlthaten GOttes; wir haben Nichts, als was wir von Ihm, dem Geber alles Guten, empfangen. Und der Reichthum Seiner Güte ist auch so unermeßlich groß, daß Er nicht kärglich mit uns umgeht, sondern uns reichlich mittheilt, was sowohl zum Besten unserer Seele, als zur Erhaltung unseres Leibes und Lebens gereichen mag. Doch tragen wir alle diese Gaben und Güter von Ihm gleichsam nur zu Lehen. Er bleibt der Eigenthumsherr; Alles ist Sein. Wir aber sind zu Haushaltern gesetzt der mancherlei Gnaden und Gaben GOttes. Deßwegen haben wir auch eine Verpflichtung auf uns, wie wir mit den anvertrauten Gaben und Gütern umgehen und haushalten sollen. Was man sonst von einem Haushalter fordert, wenn sein Amt und seine Verrichtung soll recht und zum Vergnügen seines Oberherrn gethan seyn, das sind auch die Eigenschaften, welche uns als Haushaltern in den geistlichen und leiblichen Gütern GOttes geziemen. Es kommt hierin vornehmlich auf zwei Eigenschaften an, nämlich auf Klugheit und Treue. Und dieß ist es, wovon ich dießmal reden will.

Welcher ist nun ein treuer und kluger Knecht, den der HErr gesetzt hat über sein Gesinde? So fragt der Heiland bei einem wichtigen Lehrvortrag Matth. 24, 45. Die Frage selbst soll anzeigen, wie viel daran gelegen sey, daß ein Knecht, dem der HErr seine Haushaltung zu führen anvertraut hat, sich beides, klug und treu beweise nach der Absicht, die sein HErr bei der Verwaltung seiner Güter hat. Wenn es an einem dieser beiden Stücke fehlt, so mag

wohl etwas gethan werden, aber der Zweck wird doch zum Vergnügen des HErrn nicht erreicht, und der Haushalter erfüllt nicht das, was man von ihm kraft seines Dienstes erwarten kann. Wenn aber Klugheit die Treue ziert, und die Treue von Klugheit unterstützt wird, da kann etwas Ganzes herauskommen, das dem Haushalter Lob und Ehre, der Haushaltung selbst großen Vortheil, und dem Eigenthumsherrn Vergnügen bringt. Von beiden redet der Heiland im heutigen Evangelio im Gleichniß des ungerechten Haushalters. Von der Klugheit zeigt es sich von selbst deutlich, von der Treue aber zeigt sich's gleich im folgenden Vers 10., wenn der Heiland gleich darauf setzt: Wer im Geringen treu ist, der ist auch im Großen treu. Und auf diese beiden Stücke ist dießmal meine Betrachtung zugleich gerichtet. Ich will daher vorstellen:

Die Verbindung der Klugheit und Treue bei einem Haushalter GOttes.

Dabei will ich von derjenigen Gemüthsverfassung reden, wo

I. weder Klugheit noch Treue ist;
II. wo Klugheit ohne Treue,
III. wo Treue ohne Klugheit, und
IV. wo Klugheit und Treue beisammen sind.

Ich habe vor zwei Jahren von der Klugheit, und vor einem Jahr von der Treue geredet, die sich bei demjenigen finden sollen, welchen GOtt zu einem Haushalter Seiner mancherlei Gaben und Güter gesetzt hat. Dießmal will ich beides zusammen nehmen, und reden von der Gemüthsverfassung, wo

I. weder Klugheit noch Treue ist. So war anfangs der ungerechte Haushalter in seinem Sinn und in seiner Gemüthsfassung gestellt. Daß es ihm an Treue fehlte, zeigt sich daraus, weil er dem Herrn seine Güter nur verschleudert und durchgebracht hatte. Dazu waren sie ihm ja nicht übergeben. Er handelte also wider den Hauptzweck seines Amtes und achtete seiner Pflicht nicht, womit er seinem Herrn verbunden war. Das heißt treulos gehandelt. Was nun unser Verhältniß gegen GOtt betrifft, darauf das Gleichniß weist, so ist's Untreue, und alle Diejenigen handeln treulos, welche Nichts nach dem HErrn fragen, unter dessen Hand sie doch stehen. Man

kann sich so frei herausſetzen, als wenn man keine Verbindung und Verpflichtung gegen GOtt hätte. Man vergißt den Reſpect, d. h. die Furcht des HErrn, als wenn wir unſere eigenen Herren wären, und Alles bloß auf unſere Willkühr und Wahl in allen unſeren Handlungen ankäme. Aber gleichwie die Furcht des HErrn, welche die Treue zeuget, der Anfang der Weisheit iſt, ſo kann es auch nicht anders kommen, als daß es an der wahren Weisheit fehlt. Sodann handelte der ungerechte Haushalter auch nicht klug bei ſeiner Untreue; es fiel ihm nicht ein: der Herr kann mich unverſehens zur Rechenſchaft fordern; es muß doch einmal an den Tag kommen; es wird nicht immer ſo verſchwiegen bleiben; ich werde doch einmal Rechnung ablegen müſſen. — So ſehr unbedachtſam handeln, keine Vorausſicht auf's Zukünftige zu Rath ziehen, in den Tag hineinleben nach ſeinen eigenen Lüſten, das zeigt ja, daß man keine Klugheit beſitzt. Wie ſteht's nun bei unſern Chriſten in dieſem Fall? Wir wiſſen Alle, daß wir müſſen Rechenſchaft geben 2 Cor. 5. von Worten und Werken; aber wie wenig denkt man daran! Wie wenig nimmt man das zu einem Grund in ſeinen Sachen! Gewiß die Meiſten denken wie jener Schalksknecht, von welchem der Heiland ſagt Matth. 24, 48., der da dachte: mein Herr kommt noch lange nicht, und fängt an zu ſchlagen ſeine Mitknechte, iſſet und trinket mit den Trunkenen. So bereden ſich Viele, welche nicht abläugnen können, daß ſie Rechenſchaft ablegen müſſen: ei, es iſt noch lange bis dahin; wer weiß, wann es kommt! Aber was ſagt der Heiland? Dann wird der Herr desſelbigen Knechts kommen an dem Tage, deß er ſich nicht verſiehet, und zu der Stunde, die er nicht meinet. Es iſt demnach überall und durchaus gefehlt, wenn es an Klugheit und Treue zugleich fehlt. Da möge man doch ſeines Herzens Faſſung gegen GOtt unterſuchen: wie man mit Seinen Gaben umgehe? Dadurch wird die Treue oder Untreue verrathen oder aufgedeckt. Wie Viele ſind, welchen Nichts daran liegt, wie ſie mit dem Wort GOttes, das ſie nicht nur hören, ſondern in Händen haben, umgehen! Es iſt eine theure Gabe; oder, wie ſie mit dem heiligen Abendmahl, mit der täglich ziehenden und züchtigenden Gnade umgehen, — als wenn Nichts daran gelegen wäre, als wenn ſie keine gemeſſene Pflicht hätten, wie ſie damit umgehen ſollen; oder mit der Zeit, mit den Lebenstagen, mit den an-

erſten Worte beſtanden in einer Warnung gegen die traurigen Verirrungen des Myſticismus, und im Verfolge ſeiner Rede nahm er Ausdrücke aus der Predigt auf, um ſie wörtlich zu bekämpfen, ja es fehlte nicht viel, ſo erklärte er die ganze Predigt geradezu für ein pietiſtiſches Geſchwätz. Ach! und ſie war ſo ganz dem Herzen des treuen Hirten entfloſſen, und ſo ganz zur chriſtlichen Stimmung für dieſe Feier in die Herzen der Gemeinde eingegangen! Die Leute ſahen beſtürzt einander an, ſie wußten nicht was ſie aus dem allen machen ſollten, das da von dem Altare her mit gewaltiger Stimme in ihre Ohren drang. Alle Augenblicke die Worte Pietismus, Myſticismus, Frömmelei, Heuchelei, Unheil der Conventikel. Und der arme Pfarrer! Anfänglich wollte er ſeinen Ohren nicht trauen, aber er mußte das wohl anhören, und da war es ihm, als müßte er wie vom Schlage getroffen niederſinken: ein Gebet zum Herrn erhob ſeine Kraft. Die gute Pfarrerin ſah unverwandt mit Herzensangſt auf ihren Mann hin, denn was ſie empfand, läßt ſich denken. Doch hielt ſie alle dieſe Worte, d. h. Pfeile, in welche der Superintendent gerade die freundlichen Ermahnungen des Pfarrers in der Geſchwindigkeit geſchickt umgeſchmolzen hatte, mit ſchwerer Ergebung bis zum Ende aus.

Das alles aber war nur erſt der Anfang. Die Hoffnung, der Viſitator ſey mit einem Vorurtheil gekommen, das ſich nun ſchon werde beſeitigen laſſen, ſchwand alſobald mit ſeinem Zurückkommen in das Pfarrhaus. Hier war ſchon vorher das Mahl für den verehrten Gaſt, einige Freunde aus der Nachbarſchaft und die Kirchenälteſten ſo recht mit Liebe bereitet worden, und wie hart wurde die

vertrauten Gütern, ob man sie zur Ueppigkeit und Wollust oder nach GOttes Willen gebrauche. Das ist lauter Untreue, welche nicht erkannt wird, so lange es nicht zu einem äusserlichen Schaden und merklichen Nachtheil ausschlägt. Das ist Unbedachtsamkeit und Thorheit, weil es in die Länge nicht so währen kann: — denn der HErr kommt und richtet die ganze Welt.

II. Wie verhält es sich aber mit der Gemüthsverfassung, wo Klugheit ohne Treue ist? Der ungerechte Haushalter wurde endlich aus Noth klug; nachdem seine Sache auf's Aeusserste gekommen war, ging er erst mit seiner Klugheit zu Rathe. Er mußte es eines Theils wohl darauf ankommen lassen, daß seine Untreue seinem HErrn offenbar würde, weil er in der Rechnung nicht bestehen konnte; aber er wollte sich doch in Zukunft zu seinem eigenen Vortheil so weit berathen, daß er nicht darben und betteln gehen müßte. Er war aber und blieb nach wie vor treulos gegen seinen Herrn, daß er die Schuldbriefe veränderte. Das war keine wahre Klugheit, sondern Arglist. Klugheit ohne Treue ist nichts Anderes als Arglist und tückisches Wesen. Er war nur für sich, aber nicht für das Interesse seines Herrn klug. Diese Gemüthsfassung findet sich auch bei Vielen in demjenigen Verhältniß, in welchem wir gegen GOtt stehen. Kann denn etwa Einem einfallen, daß er aus Besorgniß, es möchte am Tage des Gerichts übel für ihn ausfallen, arglistig und heimtückisch mit GOtt umzugehen gedenkt? Ja wohl. Die Schrift gibt uns Exempel und Zeugnisse genug davon in Sachen, welche die geistlichen Gaben GOttes zur Seligkeit betreffen. Dahin ist zu rechnen, wenn man z. B. mit dem Wort GOttes ohne Treue umgeht, als wenn es anders geschrieben wäre. Wie Viele sind froh, wenn sie einen Spruch zu ihrem vermeintlichen Vortheil mißdeuten können! So auch, wenn man die Sünde vertheidigt, so heißt es gleich: so wir sagen, wir haben keine Sünde, so verführen wir uns selbst u. s. w.; oder: der Gerechte fällt des Tags siebenmal; oder: wir werden ja ohne Werke gerecht und selig! — Das ist arglistig und geht wider die Schrift und den Sinn des HErrn, der uns diese Beilage gegeben hat. So will man es auf seinen Eigennutz drehen, daß man ja nicht bloß stehen müsse, wenn es zur Rechenschaft kommt. In leiblichen Gaben ist dahin zu rechnen aller Geiz, Ungerechtigkeit, Wucher, da man wider den Sinn

des Hausherrn Klugheit anwendet, zu seinem eigenen Nutzen, davon der HErr nichts wissen soll. Das ist keine feine Klugheit; das heißt der Heiland die Klugheit der Kinder dieser Welt in ihrem Geschlecht, in ihrer Art. Da kommt man übel an, wenn man mit GOtt handeln will, wie die Weltmenschen unter einander in ihrer Art handeln.

III. Treue ohne Klugheit, das ist die Gemüthsbeschaffenheit, davon der Heiland in diesem Gleichniß zu Seinen Jüngern redet. Diese heißt er Kinder des Lichts. Das sind treue Seelen, wie sie Johannes näher beschreibt Joh. 3, 21. Wer die Wahrheit thut, der kommt an das Licht, daß seine Werke offenbar werden, denn sie sind in GOtt gethan. Unter den Kindern des Lichts gibt es keine untreuen Herzen, denn sobald sie die Treue aufgeben, so sind sie nicht mehr Kinder des Lichts. Untreue ist Finsterniß. Der Heiland hatte treue Jünger, die sich Ihm mit redlichem Herzen ergeben hatten und voll guten Willens waren, aber es fehlte ihnen am Verständniß seines Sinnes, an Klugheit in dem Wandel mit Ihm; das mußten sie erst in Seiner Schule lernen. So gibt's auch noch redliche Seelen gegen den Heiland, die es treulich mit Ihm meinen, gerne zu Seinem Gefallen leben und in Allem die geforderte Treue beweisen woll[illegible] Aber es fehlt ihnen am Verständniß, an geübten Sinnen, zu unterscheiden das Gute und Böse. Daher können sie aus Mangel an hinlänglicher Erkenntniß, aus Unachtsamkeit u. dgl. viele Fehler machen; aber der Heiland sieht auf ihre Treue. Solche wahre Klugheit empfiehlt der Heiland Seinen Jüngern; er will sagen: ihr Kinder des Lichts seid wohl treuer, als der ungerechte Haushalter, aber ihr seid nicht so klug in eurer Sache, zu eurem Vortheil, als er in seiner Sache nach Weltart klug war. Und das kann auf mancherlei Art geschehen; z. B. im Geistlichen, wo man manche Gnadenbeweisungen vom HErrn empfängt und sie nicht anzuwenden weiß, daß man wachse in der Erkenntniß; deßwegen die Apostel den treuen Herzen wünschen Epheſ. 1, 17.: daß der GOtt unseres HErrn JEsu Christi, der Vater der Herrlichkeit, euch gebe den Geist der Weisheit und der Offenbarung, zu seiner Selbst Erkenntniß, und erleuchtete Augen eures Verständnisses; und Col. 1, 9. daß ihr erfüllet werdet mit Erkenntniß Seines Willens, in allerlei geistlicher Weisheit und Verstand. Sodann auch im Leiblichen, und das ist der eigentliche Sinn des

Gleichniſſes: ſie ſollen ſich Freunde machen mit dem ungerechten Mammon, d. i. freigebig ſeyn, mildthätig, von den Gaben austheilen armen Gliedern Chriſti, damit ſie hernach auch aufgenommen werden, Matth. 25. damit ſie einen Schatz im Himmel haben.

IV. Wo Klugheit und Treue beiſammen ſind, da ſieht man in ſeiner gehörigen, pflichtmäßigen, unterwürfigen Ergebung gegen ſeinen HErrn, und iſt an Ihn mit Liebe und Furcht gebunden. Man befleißigt ſich, daß man Ihm gefalle. Man erkennt auch die Wichtigkeit ſeines Amts, und erwählt und braucht die ſchicklichſten Mittel, den wahren Zweck zu erreichen; endlich ſucht man Kleines und Großes recht zuſammen zu ordnen, daß Klugheit und Treue ein Werk darſtelle. Von ſolcher Gemüthsfaſſung redet Paulus in ſeinem Amt 1 Cor. 3, 10. als ein weiſer Baumeiſter; und 1 Cor. 4, 2.: Nun ſuchet man nicht mehr an den Haushaltern, denn daß ſie treu erfunden werden; ich laſſe es auf den Ausſchlag meines HErrn ankommen. Und der Heiland Matth. 25. heißt den, der fünf Pfund empfangen hatte, und damit andere fünf gewann, einen frommen und getreuen Knecht, ſetzt ihn über Viel und heißt ihn eingehen zu ſeines HErrn Freude. Ebenſo verfährt Er mit dem, der zwei Pfund empfangen, und damit zwei andere erwarb, weil er das Pfund nach der Abſicht des HErrn angewendet. Und dem, der ein Pfund erhalten, ſolches aber in die Erde verbarg und nicht anwendete nach der Abſicht ſeines Herrn, ſagt der Herr: Klüglich hätteſt du mein Geld zu den Wechslern thun ſollen, und wenn ich kommen wäre, hätte ich das Meine zu mir genommen mit Wucher.

Nur dieß Eine noch: Man kann dieſe Beſchaffenheit des Gemüths, wo Klugheit und Treue beiſammen ſind, ohne Gnade, ohne Licht und Leitung des heiligen Geiſtes weder erlangen, noch viel weniger beweiſen, auch nicht einmal in äuſſerlichen, leiblichen Dingen. Dieſe muß uns in Allem zu Statten kommen. — Treue wird des Hauptzwecks nicht verfehlen; doch ohne Klugheit kann ſie in Manchem zurückbleiben; aber Klugheit und Treue hat das Lob vom HErrn: ei, du frommer und getreuer Knecht, du biſt über Wenigem getreu geweſen: ich will dich über Viel ſetzen, gehe ein zu deines HErrn Freude! Amen.

Am zehnten Sonntag nach Trinitatis.

Teinach, 1755.

Evangelium Luc. 19, 41 — 48.

Und als Er, der HErr JEſus, nahe hinzu kam, ſahe Er die Stadt an, und weinte über ſie, und ſprach: Wenn Du es wüßteſt, ſo würdeſt du auch bedenken zu dieſer deiner Zeit, was zu deinem Frieden dienet. Aber nun iſt es vor deinen Augen verborgen. Denn es wird die Zeit über dich kommen, daß deine Feinde werden um dich und deine Kinder mit dir eine Wagenburg ſchlagen, dich belagern, und an allen Orten ängſten, und werden dich ſchleifen, und keinen Stein auf dem andern laſſen, darum, daß du nicht erkannt haſt die Zeit, darin du heimgeſucht biſt. Und Er ging in den Tempel, und fing an auszutreiben die darin verkauften und kauften, und ſprach zu ihnen: Es ſtehet geſchrieben: Mein Haus iſt ein Bethaus: ihr aber habt es gemacht zur Mördergrube. Und Er lehrete täglich im Tempel. Aber die Hohenprieſter und Schriftgelehrten, und die Vornehmſten im Volk trachteten Ihm nach, daß ſie Ihn umbrächten, und fanden nicht, wie ſie Ihm thun ſollten: denn alles Volk hing Ihm an, und hörete Ihn.

Hier ſpricht der HErr ſelbſt, der Liebhaber der Menſchen, mit ſeufzendem Herzen und thränenden Augen dennoch harte Worte wider ſein eigenes Volk! JEſus verkündigt der Stadt Jeruſalem ihre Zerſtörung und den völligen Untergang, da er wirklich im Begriffe war, in dieſelbe einzuziehen. Er bezeugt, Er läßt an ſich ſehen und von ſich hören, wie er auf's empfindlichſte darüber gerührt ſey, daß ihr Schade ſo unheilbar und ihre Strafe ſo unfehlbar und unabänderlich ſey. Er zeigt aber auch die Urſache eines ſolchen ſchweren Gerichts an, weil ſie die auf einander gefolgten Gnadenzeiten bis zuletzt verſäumt, verachtet und unfruchtbar hatten vorüber gehen laſſen. Jeruſalem iſt bis auf den heutigen Tag zu einem Exempel und Denkmal aufgeſtellt, wie es denen ergehe, die GOttes Gnade verachten und Seiner liebreichen Heimſuchung mit widerwärtigem Gemüth begegnen. Es kann nichts anderes daraus werden, als daß ſchwere Strafgerichte darauf folgen, und der HErr Seine Ehre an allen ſolchen Verächtern rettet. Das iſt die Hauptlehre, die wir daraus zum Nachdenken nehmen und zu unſerm Heil anwenden ſollen. In dieſer Abſicht will ich dießmal zur Betrachtung unſeres heutigen Evangelii vorſtellen:

Die Schuld der Menschen und die Unschuld GOttes bei seinen schweren Strafgerichten.

Die Betrachtung theilt sich von selbst in diese zwei Stücke, daß ich

I. Von der schrecklichen Schuld der Menschen, und

II. Von der vollkommenen Unschuld GOttes hiebei zu reden habe.

Schwere Zeiten und scharfe Strafgerichte, die sich in der Welt von Zeit zu Zeit ereignet haben, und noch mehr ereignen werden, sind solche Begegnisse, die den Menschen allemal mißliebig und entsetzlich sind. Das Herz sucht sich immer gern zu entschuldigen und will die Gerichte GOttes nicht erkennen noch zugestehen, ja, es denkt vielmehr, GOtt könnte es, GOtt sollte es doch anders mit den Menschen machen, und nicht so hart mit ihnen verfahren. Daher ist es nicht überflüssig, davon die richtigen Gedanken zu fassen. Dazu gibt uns unser heutiges Evangelium die schönste Gelegenheit. Ich will vorstellen:

I. Die schreckliche Schuld der Menschen bei den schweren Strafgerichten GOttes. Die Schuld der Menschen besteht überhaupt darin, daß sie GOttes nicht achten, Seine Gnadenzeiten versäumen und Seine freundlichen Besuchungen verschmähen. GOttes Besuchungen sind, wie wenn einem ein Freund zuspricht und Gutes gönnt und thut. Das war eigentlich die Schuld Jerusalems, ihrer Vorgesetzten und der ganzen Welt, daß sie nicht bedachten, was zu ihrem Frieden diente, daß sie nicht erkannten d. h. erkenntlich annahmen die Besuchung GOttes. Und darüber muß gleich das Gewissen eines Jeglichen Zeuge seyn, daß man dadurch eine große Verschuldung auf sich lade. Wie sollte uns nicht jeder Blick Seiner Freundlichkeit so theuer seyn! Was sind wir arme Erdbewohner, verdorbene Sünder, daß der HErr an uns gedenket, daß Er Gedanken des Friedens und nicht des Leides über uns hat, daß Er auf unser Heil bedacht ist, daß Er sich um uns mühet, daß Er uns Seine Gnade anträgt, an unser Herz kommt, Sich zu uns nahet und uns zu Sich, zu Seiner Gemeinschaft, zu Seiner Seligkeit einladet, lockt und zieht? Das thut Er um Seiner selbst willen, weil Er ein Erbarmer ist, weil Er einen Vorsatz der Liebe über uns gefaßt hat, weil

Er nicht will, daß Jemand verloren werde. GOtt prüfet uns nicht nur, sondern Er besucht uns auch alle Tage und Augenblicke; Seiner Anerbietungen sind unzählige. Aber uns ist nicht viel daran gelegen; wir können es als eine Nebensache ansehen, ja, alle solche theuren Bezeugungen und den ganzen Sinn GOttes gegen uns verachten, nach unsern Gedanken und Neigungen fortmachen, als wenn es entweder gar nicht wäre, oder nichts auf sich hätte. O wie wird GOtt so schnöde in der Welt geachtet! Man will Ihn nicht erkennen, noch das, was Ihm so wichtig und theuer ist, daß Er unser Heil begehrt, wichtig nehmen. Lasset uns der Sache näher kommen; es ist ein allgemeiner Tag der Gnade angebrochen; es sind besondere Gnadenzeiten.

Die Verschuldung wird sehr vergrößert, wenn wir den erschienenen Tag der Gnade nicht achten, die uns besonders geschenkte angenehme Zeit versäumen. JEsus bezieht sich auf die vorherigen langen Gnadentage, die dem Volke Israel erschienen. GOtt hatte ihnen nicht nur Sein Wort und Zeugniß von den Vätern her durch die Propheten gegeben, sondern auch durch Johannes, dem Täufer, und Christum selbst zu Seinem Reich aufbieten lassen. Das war eine lange gnädige Zeit der Heimsuchung, davon ein Jeglicher in Seinem Theil hätte Nutzen ziehen sollen. So lange nun GOtt den Menschen Sein Wort verkündigen, so lange Er das Evangelium predigen und durch Seine göttlich gesandten Boten Seine Gnade antragen läßt, sind es allemal Besuchungen JEsu und unseres GOttes. Das soll uns billig eine angenehme Zeit, ein Tag des Heils seyn. Paulus hält's dafür, wenn er 2 Cor. 6. sagt: jetzt ist die angenehme Zeit, jetzt ist der Tag des Heils! Das ist die Zeit, die noch heute heißet Ebr. 3.: heute, so ihr Seine Stimme höret, so verstocket eure Herzen nicht! Das ist ein ordentlicher, allgemeiner Gnadentag. Aber so wenig man es jetzt mehr bewundert, was das für ein Werk GOttes ist, daß Er uns durch das Licht der Sonne den hellen Tag schenkt, so wenig denkt man daran, was das für eine Gunst und Freundlichkeit GOttes sey, wenn das Evangelium gepredigt wird. Wer nimmt es denn zur Stunde so an, wenn er ein kräftiges Wort hören kann, daß er darüber denkt: nun, hiemit hat mich mein JEsus besuchen wollen; hiemit hat Er sich vor die Thüre meines Herzens gestellt und angeklopft; Er will bei mir eingehen; Er will mein

Herz zur Wohnung haben; Er wird Seine Gaben und Schätze mitbringen; das wird mir Friede und Wohlfahrt bringen! Man läßt die kräftige Ueberzeugung vorübergehen: „es iſt ja von Menſchen geredet, es hat ja ſo viel nicht zu bedeuten, es wird nicht eben auf das Wort, auf den Mann ankommen;“ und inzwiſchen bleibt man auf ſeinem eigenen Sinn und Willen ſtehen, und denkt nicht, daß man ſich an GOtt, an JEſu, an Seiner frei angebotenen Gnade, an Seinem Wort, an Seinen Knechten ſo ſchwer verſchulde.

Es bleibt aber nicht bei der bloßen Verachtung, ſondern da muß man ſchon gleichſam Gewalt anwenden, den Geiſt GOttes abzutreiben; daher kommt's zu Widerſpruch, Bitterkeit, Trotz, Zweifel und Verſpotten der Wahrheit. Ebendamit wird aber die Schuld noch größer, wenn man die beſonderen Gnadentage verſäumt und verachtet. Das war Jeruſalems beſonderer Tag, der ihm in den Propheten ſchon lange verſprochen war, wenn der HErr ſelbſt zu Seinem Tempel kommen und der König in Seine Stadt einziehen würde. „Auch noch an dieſem deinem Tag!“ So läßt es GOtt nicht bei dem allgemeinen Zeugniß Seiner Gnade und Wahrheit bewenden, das doch ſchon genug ſeyn könnte, ſondern Er hat noch beſondere Zeiten, Stunden und Augenblicke beſtimmt über einen Jeglichen, darinn Er ihm ſein Heil recht nahe legt. Wie oft geſchieht es, daß Er durch äuſſerliche Gelegenheit, Zufälle, beſondere Schickungen, Demüthigungen, oder auch durch innerliche mächtige Gnadenbezeugungen den Menſchen aus ſeiner Nachläſſigkeit aufwecken will, daß man es leicht mit Augen ſehen und mit Händen greifen und mit ſeinem Herzen verſtehen könnte: das iſt der HErr; Er will etwas an mich; es iſt auf dich beſonders gemeint; da darfſt du deinem GOtt, Seinem Zug nicht aus dem Wege gehen! Und es wird doch verſäumt; man verliert leicht den Eindruck, man denkt wieder anders, man läßt es beim Nächſten bewenden. Wie? Wenn nun GOtt alle dieſe Tage und Beſuchungen wird zuſammen rechnen? Er ſetzt immer weiter an; was kommt endlich für eine entſetzliche Verſchuldung heraus, wenn man GOtt ſelbſt Zeugniß geben muß: Ja, ich habe es an mir ſelbſt erfahren, ich habe es an meinem Herzen gefühlt, daß Du mich wollteſt ſelig haben; Du biſt mir nachgegangen, haſt Dich nach mir gerichtet, biſt mir auf meinem Wege begegnet, haſt

mir Dein Licht in die Seele ſtrahlen laſſen und ich habe es doch ausgeſchlagen!

Dazu kommt noch: wenn es Andere annehmen. JEſus zog unter lauter Lob GOttes daher. Es war eine beſondere Geiſtesbewegung des Volks, das von Galiläa mit Ihm heraufzog; aber den Phariſäern im Volk war es ſogleich zuwider. Da ſagt der Heiland: ach, wenn du es erkenneteſt, wie jene es erkannt haben! ach, wenn dein Herz auch ſo geſtellt wäre, daß du dich freuen könnteſt! So wird die Schuld der Ungläubigen offenbar durch den Glauben derer, die dem Evangelio gehorſam werden, wovon JEſus ſchon vorher geſagt hatte: die Königin von Arabien wird auftreten am jüngſten Gericht mit dieſem Geſchlecht, und wird es verdammen; denn ſie kam vom Ende der Erde, Salomonis Weisheit zu hören. Und ſiehe, hie iſt mehr denn Salomo. So wurde hernach die Widerſpenſtigkeit der Juden von dem Glauben der Heiden beſchämt, und dadurch offenbar, daß es bloß hartnäckiger, widerſetzlicher Sinn ſey, dafür man keinen Vorwand hatte.

Doch man möchte hiebei denken, es diene doch zum wenigſten zu einiger Entſchuldigung, daß es heißt: du erkannteſt es nicht; es iſt vor deinen Augen verborgen. Dieß iſt ſchon Blindheit und Verſtockung, daß man denkt: was ich nicht weiß, das habe ich nicht zu verantworten, davon habe ich keine Schuld. Nein, umgekehrt: das iſt eben die Verſchuldung, die hier JEſus ihnen vorrückt, daß ſie es nicht erkannten; ihre Widerſpenſtigkeit war ſelbſt Schuld daran. Ihre lang geübte Gleichgültigkeit, ihr abſprechender Sinn, ihre muthwillige Abneigung hatte ſie je länger je mehr untüchtig gemacht, die Zeichen ihrer Gnadenzeit zu erkennen. Und ſo geht es: man wird es ſo gewohnt in ſeiner Unachtſamkeit, das Herz wird je mehr und mehr verhärtet; es rührt einen endlich gar nichts mehr an; man kann die wichtigſten Begegniſſe des Reiches Chriſti gering achten, für einen Scherz halten und dawider ſeyn; endlich wird aber eine Feindſchaft daraus wider alles Gute. Sie rathſchlagten gleich, JEſum zu tödten; Er war ihnen unleidlich. So wird einem das Evangelium zuwider. Kurz, man will ſeyn und bleiben, wie man iſt, und das kann nichts anderes, als ſchwere Strafe ſetzen! Sollte GOtt nun zu viel thun, wenn Er auf ſolches Bezeugen andere Tage kommen läßt, wenn die

Tage der gnädigen Heimsuchung abwechseln mit Tagen der Heimsuchung Seines Zorns und Seiner schweren Gerichte? Hieraus kann man leicht ermessen, daß GOtt rein bleibt und unschuldig ist. Und dieß ist's, wovon ich noch zu sprechen habe, nämlich

II. Von der vollkommenen Unschuld GOttes bei Seinen schweren Strafgerichten. Sollte es wohl nöthig seyn, GOttes Handlungsweise erst zu rechtfertigen und Seine Unschuld an den Tag zu bringen? Ach, das menschliche Herz ist so gar ungeberdig; es kann sich bei seiner größten Schuld doch noch im Trotz wider GOtt auflehnen! Werden doch die Menschen bei den letzten großen Plagen der Welt GOtt lästern, Offenb. 16. und sich doch nicht bekehren! So hat GOtt bei allen Propheten gegen Sein Volk sich rechtfertigen müssen, daß es die gedrohten Strafen wohl verdienet habe, daß es sich ja selbst in's Unglück bringe, weil es sein Heil nicht bei Ihm suche. Lasset uns hiebei Folgendes bedenken:

GOtt ist nicht wie ein Mensch, der schnell im Zorn auffährt und Rache übt, wie Er könnte, wenn Ihm etwas zu Leid geschieht, oder Er an Seiner Ehre angegriffen wird. GOtt kann es in großer Geduld und Langmuth auswarten. Die Tage sind bestimmt; Er kommt nicht zu bald; es ist wohl ausgerechnet und abgemessen; Er bringt vorher die Gnadentage auf's höchste. So stellt es JEsus im heutigen Evangelio gegen einander. O Jerusalem, das ist noch dein Tag! Wenn du diesen nicht erkennst, so werden andere Tage kommen. Ja, wenn es auch auf's Höchste gekommen, so hält doch GOtt noch inne, wie bei der ersten Welt: Ich will ihnen noch Frist geben 120 Jahre, ob sie schon jetzt meinem Geist sich nicht mehr strafen lassen. — Daher kann GOtt auftreten und selbst Jerusalem zum Richter nehmen: richtet ihr selbst, ihr Bürger zu Jerusalem, was soll man mehr thun an einem Weinberge? Dennoch hat er Herlinge gebracht! Ist's nun zuviel, ist's nun zu bald, wenn ich seine Wand wegnehmen und seinen Zaun, wenn Ich ihn wüste liegen lasse? Jes. 5.

Ferner ist es der größte Beweis, daß GOtt unschuldig sey an dem Verderben der Menschen, weil JEsus selber weint, da Er ihnen wirklich ihr bevorstehendes Gericht ankündigt. Die Thränen JEsu sind zum Zeugniß über ihr unglaubiges Herz, daß es Ihn sauer ankomme, daß es (wie es bei dem Propheten heißt) so ein fremdes

Werk ſey. Israel, du willſt ja geſchlagen ſeyn! ſagt GOtt bei dem Propheten, wie ein Vater zu einem ungehorſamen Sohn ſagt, der auf alle ſeine Reden nichts gibt: ſiehe, du machſt es darnach, ich muß dich ja züchtigen. Aber da fährt der trotzige Menſch auf und denkt: es ſteht ja doch bei Ihm! wenn Er nicht wollte, ſo geſchähe es nicht! — Antwort: ja wohl. So möchten die Menſchen gerne einen GOtt und Vater im Himmel haben, der wäre, wie der Hoheprieſter Eli gegen ſeine Söhne war, von dem es heißt: nicht meine Kinder! und hat nicht einmal ſauer dazu geſehen, da ſich ſeine Söhne ſchändlich hielten. 1 Sam. 3, 14. Er ſoll ſie machen laſſen, wie ſie wollen, ſoll immer gut und freundlich bleiben und nie ſauer dazu ſehen. Einen ſolchen Prieſter und Fürſprecher wollten ſie gerne haben, der wohl weint, aber keine Gerichte kommen läßt. JEſu Fürſprache wird wohl die Gerichte GOttes aufhalten, aber den Tag der Vergeltung nicht gar aufheben, denn Er handelt nicht wider die Ehre und die Rechte des Heiligthums. Ja, ſeine Thränen ſind das Kennzeichen, daß der Tag der Vergeltung beſchloſſen und unabwendbar ſey! Ihm iſt's übergeben von Seinem Vater; Er war der Richter über dieſe Stadt, ob Er ſchon hier weint, daher dieſe Begegniſſe Jeruſalems auch eine Zukunft des HErrn ſehr oft genannt werden. Daher, wenn Seine Urtheile offenbar werden, ſo iſt Lob und Freude im Himmel, Offenb. 15, 4. Und alle ſeine Knechte und die ſeine Ehre lieb haben, bekennen Seinen Namen. Hallelujah! — Noch Eins:

GOtt läßt es vorher wiſſen; Er droht lange und deutlich genug, ehe Er ſtraft. So ſagt es JEſus hier auch mit Thränen vorher, wie es Jeruſalem ergehen werde. GOtt iſt ein wahrhaftiger GOtt in Seinen Verheißungen und in Seinen Drohungen. Beides wird unfehlbar in ſeine Erfüllung gehen. Wer wollte fordern, daß Er in Seinen Drohungen weniger Wahrheit beweiſe, als in Seinen Verheißungen? Darum ſollen wir uns fürchten vor Seinem Zorn, und uns zu Ihm bekehren.

Nun, was ſollen wir denken von unſerer Zeit und unſern Tagen? Sind's nicht noch Gnadentage? Aber vielleicht ſind wir ſchweren Gerichten näher, als wir denken und glauben. Der allgemeine Gnadentag hat uns lange genug geſchienen, und er währet noch; wir ſind noch in dem gnädigen Heute begriffen, da wir Seine Stimme

treuherzige Hauswirthin zurückgewiesen, als der hochgebietende Mann unsanft genug, mit dem Befehl zuvorkam, nur alsogleich die gedeckte Tafel leer zu machen, weil er Tisch und Zimmer zur Fortsetzung seiner Amtsgeschäfte nöthig habe. Da half keine Vorstellung. Das tiefgekränkte Herz der Hausfrau erlaubte ihr auch keine Bitte weiter, Sie eilte in ihr Kämmerlein um sich auszuweinen.

Indessen waren doch nun einmal liebe Gäste da. Die Pfarrerin nahm sich zusammen, bereitete den Tisch in einer engen Stube so gut es ging, und damit die Gäste nun nicht traurig dasäßen, erschien sie mit der eignen Uebung ihres Wohlwollens in ihrer ganzen Freundlichkeit, und man sahe ihr nicht an, wie schwer es ihr ums Herz war. Den Freunden blieb es dabei nicht unbemerkt, wie sie mit Wort und Blick ihren niedergeschlagenen Mann aufzurichten wußte. Ja, es gelang ihr in eine heitere Stimmung sich selbst und somit die ganze Tischgesellschaft zu versetzen. Man wurde munter, und hätte den Superintendenten darüber vergessen, wäre nicht der Pfarrer von Zeit zu Zeit zu ihm citirt worden, worauf er denn jedesmal aufs neue niedergeschlagen zurückkam. Wenigstens las das seine Gattin in seinen Mienen, aber dann war sie doch wieder stark genug es die Gesellschaft nicht merken zu lassen.

Der Kirchenherr fuhr nun nach einigen Stunden ab. Auch die Art, wie er das Pfarrhaus verließ, ohne irgend eine Abschiedsform, war bedenklich. Er hatte Vieles zu Protokoll genommen, das hatte man bemerkt, und die Fragen an den Pfarrer ließen auch die Gegenstände vermuthen, welche man noch an diesem Tage so ziemlich erfuhr.

innerlich und äuſſerlich hören können. Meinen wir, es werde immer ſo fortwähren, es können keine anderen Tage kommen? GOtt hat Seine Zeiten; ſie ſind genau beſtimmt; wir müſſen uns darnach richten. Was bekennen wir von GOtt jedesmal in unſerem Betſtunden-Gebet? Was wir mit unſerm Undank und Kaltſinnigkeit verſchuldet hätten; „und da Du die Art ſchon längſtens an die Wurzel gelegt, läſſeſt du uns dennoch um der Fürbitte JEſu willen noch immer ſtehen!“ Aber es wird nicht immer ſo fortgehen. Die Zeugen JEſu, welche vor zweihundert, ſelbſt vor hundert Jahren das Evangelium in unſerer Kirche geprediget, haben nicht vermuthet, daß es ſo lange währen würde. Und wir ſind gewiß großen Dingen ſehr nahe. — JEſus gedenkt auch der Kinder. Dieſe konnten von der Zeit an noch vierzig Jahre alt werden, bis das Wort JEſu erfüllt wurde. Was können unſere Kinder in vierzig Jahren erfahren? Das ſoll uns doch billig in's Nachdenken bringen, daß wir unſere Zeit, die Tage, in denen wir ſtehen, recht erkennen. Und wenn es noch näher wäre, ſo heißt es: auch noch jetzt iſt's Zeit! Nun wäre es nicht zu ſpät; aber verſäumet es ja nicht! Nun, der HErr öffne uns die Augen, daß wir ſehen die Zeichen auch unſerer Zeit, und wohl erkennen, was zu unſerm Frieden dient! Amen.

Am eilften Sonntag nach Trinitatis.

Weinsberg, 1759.

Evangelium: Luc. 18, 9—14.

JEſus ſagte zu Etlichen, die ſich ſelbſt vermaſſen, daß ſie fromm wären, und verachteten die Andern, ein ſolch Gleichniß: Es gingen zwei Menſchen hinauf in den Tempel zu beten, einer ein Phariſäer, der andere ein Zöllner. Der Phariſäer ſtund und betete bei ſich alſo: ich danke Dir, GOtt, daß ich nicht bin wie andere Leute: Räuber, Ungerechte, Ehebrecher, oder auch wie dieſer Zöllner. Ich faſte zweimal in der Woche, und gebe den Zehenten von Allem, was ich habe. Und der Zöllner ſtund von ferne, wollte auch ſeine Augen nicht aufheben gen Himmel, ſondern ſchlug an ſeine Bruſt, und ſprach: GOtt ſey mir Sünder gnädig! Ich ſage

euch: dieser ging hinab gerechtfertiget in sein Haus vor jenem. Denn wer sich selbst erhöhet, der wird erniedriget werden, und wer sich selbst erniedriget, der wird erhöhet werden.

Es ist vor acht Tagen bezeugt worden: GOtt beut Seine Gnade einem Jeden beständig und auf mancherlei Weise an. Wenn nur die Menschen diese Gnade mit Ernst suchen, und von Herzen annehmen wollten! Der Reichthum Seiner überschwänglichen Gnade ist in Christo JEsu geoffenbaret, sodaß Alle, alle Sünder, sie seyen wer sie wollen, umsonst, ohne all' ihr Verdienst und Würdigkeit, begnadiget, von ihren Sünden gerechtfertiget, aus ihrem Sündenverderben gerettet und selig werden können. Diese große Gnade, und die freigebige, großmüthige Anerbietung und Mittheilung derselben beruht ganz allein auf den Verdiensten JEsu, auf Seinem Leiden, Kreuz, Blut und Tod, wodurch Er die Sünde auf einmal abgethan und diese Gnade Allen erworben hat. Es ist also nicht schwer, zur Gnade GOttes zu kommen und zu erfahren, was der Zöllner im heutigen Evangelio erfahren hat, von dem es heißt: dieser ging gerechtfertiget hinab in sein Haus. Gewiß! GOtt macht es keinem Menschen schwer, zu Seiner Gnade und Gemeinschaft zu kommen. JEsus auch nicht. Er hat alles Schwere auf sich genommen. Ihn hat es Viel gekostet; Ihm ist es sauer geworden. Warum? Eben damit es dem Sünder recht leicht werden und nirgends ein Anstand mehr übrig seyn möchte, begnadigt und selig zu werden. Gewiß, es ist dem mißtrauischen und unwissenden Herzen des Menschen, das so weit von GOttes Herzen weggekommen und seine Liebe nicht mehr erkennt, ganz unbegreiflich und unglaublich, daß es so leicht sey, mit GOtt auszukommen, mit seiner Sünde fertig zu werden und eine gewisse Hoffnung des ewigen Lebens zu erlangen. Aber es ist so; und das Evangelium zeigt uns einen leichten und kurzen Weg zur Gnade GOttes. Wem es nun schwer wird, die Gnade zu erreichen und Ruhe für seine Seele darin zu finden, der macht sich's gewiß nur selber schwer — *durch seinen Unglauben, durch seine Heuchelei,* durch seine Unlauterkeiten, durch seine selbstgefaßten falschen Meinungen, durch seine selbsterwählten Wege, durch welche er zur Gnade GOttes kommen will. Ich glaube gewiß, es würde noch viel

mehreren Leuten angelegen seyn, es würde mehr Ernst, Muth und Trieb in ihren Herzen entstehen, wenn sie glauben könnten und einsähen, daß es nicht schwer sey, die Gnade GOttes zu erlangen. Aber es herrscht überall das unrichtige Vorurtheil, daß es heißt: O das ist schwer! das kostet viel, das braucht Zeit und große Arbeit, bis man dahin kommt, daß man der Gnade GOttes gewiß wird! Und diese Meinung ist eine Schmach der Gnade, macht das Herz unlustig und hindert die Begierde des Herzens. Es ist daher nöthig, die Menschen eines Bessern zu belehren. Das will ich jetzt thun, indem ich zeige

Den leichten und kurzen Weg, zur Gnade zu kommen; oder: wie man am leichtesten und bäldesten zur Gnade GOttes gelangen und derselben theilhaftig werden könne. Und zwar:

I. Worauf es hiebei hauptsächlich ankomme; und

II. Worin es sich vornämlich erweise, daß man zur Gnade gekommen sey.

Es ist doch einem Jeden noch etwas an der Gnade GOttes gelegen. Auch bei allem eitlen Wesen und Sündendienst ist doch noch etwas in seinem Innersten, das sich nach der Gnade sehnt. Wie mancher wünscht: Ach, wenn ich wüßte, daß ich Gnade bei GOtt gefunden hätte! Ach, wenn ich einmal denken und sagen könnte, daß ich, da ich ein großer Sünder bin, ein begnadigter Sünder geworden wäre! Und was hält diesen Wunsch auf, daß er nicht erfüllt wird? Bei Vielen nur der Gedanke: ja, das ist eine große schwere Sache; da gehört viel dazu; dahin wirst du so leicht und so bald nicht kommen! Darüber wird dann die Begierde gedämpft und niedergeschlagen, und man bleibt ohne und außer der Gnade. Das jammert mich über die Seelen. Darum will ich euch gerne eines Andern überzeugen.

I. Worauf kommt es nun hiebei hauptsächlich an? Ich will es Euch mit zwei Worten sagen: es kommt nur darauf an, daß man von Herzen ein armer Sünder werde. *Das will uns* JEsus lehren mit dem Gleichniß vom Zöllner. Siehe, mein lieber Zuhörer, den stellt dir JEsus als einen Beweis vor, wie man zur Gnade komme. Der Zöllner war bald fertig mit der Sache, um

welcher willen er in den Tempel gieng zu beten. Es koſtete ihn nicht viele Zeit, nicht viel Mühe und Arbeit. Er hat ſeinen Zweck bald und ſeliglich erlangt. Wir wollen ihn noch näher in ſeiner Handlungsweiſe betrachten, wie er es denn gemacht hat; das wird uns den leichteſten und kürzeſten Weg zeigen.

Der Zöllner war vorher kein frommer Menſch geweſen; das war der Zöllner Art nicht; ihre Lebensart brachte das nicht mit ſich. Sie waren ungerechte, verdorbene Leute, die Andern ein Abſcheu waren, Geitzhälſe, die zuſammenſcharrten, Pächter der Zölle und Einkünfte des römiſchen Kaiſers. Alſo ſehen wir: Man muß eben nicht von Jugend auf fromm geweſen ſeyn, wenn man will zur Gnade kommen. Mancher verläßt ſich darauf und ſagt: ich bin wohl erzogen worden; man hat mich vor Sünden bewahrt. Das iſt wohl gut. Aber deßwegen haſt du doch nicht Gnade. Biſt du denn kein Sünder? O ja! — Alſo mußt du als ein Sünder Gnade ſuchen? Ja. Aber kein ſo großer Sünder? Ei! Kann denn ein großer Sünder nicht auch Gnade erlangen? Wird es dieſem ſchwer gemacht? Muß er erſt für ſeine Sünden büßen? Hat nicht JEſus für ihn auch gebüßt? Aber — ich muß nur recht einfältig und aufrichtig mit Euch reden: — heißt es nicht oft: „O bewahr' mich GOtt, wenn ich eine einzige ſolche Sünde begangen hätte, da hätte ich keinen Troſt mehr, da müßte ich verzweifeln, da dächte ich, ich käme unfehlbar in die Hölle!" Ei! was iſt das für ein Sinn und Sprache! Hat nicht der Phariſäer ſo gedacht: ich danke GOtt, daß ich es nicht in der Welt ſo gemacht habe, daß ich nicht bin, wie andere Leute, Räuber, Ungerechte, Ehebrecher, oder auch wie dieſer Zöllner. Nun hat man wohl aus dem Namen Phariſäer einen Spottnamen gemacht, und bürdet ihn denen auf, die als Sünder begehren Gnade zu finden, und erkennt nicht, daß dieſer Sinn und dieſe Rede des Phariſäers allgemein iſt. Es iſt eine verkehrte Art der Menſchen. So lang einer ein Phariſäer iſt, ſo heißt und ſchilt man ihn gewiß keinen; ſobald er aber ein Zöllner werden und ſich mit Ernſt als ein Sünder zu GOtt nahen will, ſo wird er ein Phariſäer geſcholten. Aber ich will mich damit nicht aufhalten, ſondern nur bezeugen: wer ſich nicht auf ſeine ehrbare Frömmigkeit verlaſſen, nicht meinen, daß man damit beſſer bei GOtt daran ſey, leichter und gewiſſer zur Gnade

kommen könne, als ein Menſch, der in Sünden gelebt; denn das zeigt nur an, daß du nicht erkennſt, daß du ein Sünder biſt, und die Einbildung von deiner Frömmigkeit hindert dich, zur Gnade zu kommen. Willſt du guten Rath annehmen, ſo will ich dir rathen: ſteife dich nicht auf deine natürliche Frömmigkeit! Werde ein Sünder, ſo wirſt du leichter zurecht kommen.

Der Zöllner hat auch nicht müſſen vorher fromm werden, ehe er zur Gnade gekommen iſt. Sein Sinn ging nicht dahin: „ich will jetzt nach und nach anders werden, wohl ein Zöllner bleiben, aber die Leute nicht mehr ſo arg betrügen; ich will mir das Fluchen und Schwören nach und nach abgewöhnen; ich will fleiſſig in den Tempel gehen; bisher habe ich GOtt und Sein Wort gar nicht geachtet, ich will nun auch anfangen, ernſtlicher zu beten. Wenn ich nur ein anderes Leben anfange, ſo wird mir GOtt gnädig ſeyn und Seine Barmherzigkeit wird das Vorige vergeben.“ — Ihr Lieben, beſinnet euch! Iſt nicht dieſes der Sinn und der Entſchluß derer, die noch meinen, ſie greifen es recht an, und wenn ſie ſich üben und ſich ihre Unarten abgewöhnen? Da meinen ſie, es werde ihnen nicht fehlen, und verlaſſen ſich nun wieder auf ihr bischen Fromm- oder Beſſerwerden. So war des Zöllners Sinn und Entſchluß nicht. Wer es ſo angreift, dem wird es freilich ſchwer. Die Sündengewohnheit iſt mächtig. Fromm werden wollen, ſich dazu angreifen, Vieles ſchaffen und an ſich beſſern, ehe man zur Gnade gekommen iſt, das muß ſchwer halten. Nun, worauf kam es an? Der Zöllner kam zu GOtt, wie er war. Er war ein großer Sünder, und wollte jetzt nichts Beſſeres ſeyn, noch die gute Seite vorkehren und ſein Böſes verdecken. Nein, er war ſich deſſen bewußt, er ſchämte ſich vor GOtt. Das war Demuth; er hielt ſich in ſeinem Herzen für unwürdig; er erkannte und empfand ſeine Sünden; es ſchmerzte ihn in ſeinem Herzen; er wurde wehmüthig darüber, und ſo zeigte er, daß er jetzt ein armer Sünder geworden ſey. Vorher war er ein frecher, ruchloſer Sünder, — nun ein armer Sünder in ſeinen Augen, ein vor GOtt unwürdiger Sünder, ein wahrhaftig gebeugtes, zerbrochenes Herz. Und daran fehlt es gerade, wenn es ſchwer wird. Man will nicht ein Sünder werden. Man bekennt ſich wohl, aber nicht von Herzen. Es geht nichts dabei im Herzen vor. Es wird mit phariſäiſcher

Frömmigkeit verdeckt, daß die Sünde nicht in's Gewissen dringen soll, daß der Mensch sich nicht aufrichtig vor GOtt hinstellt und sich richten läßt. Auch konnte sich der Zöllner auf Nichts berufen, als auf Gnade um der Versöhnung willen. Nun, wer so ausgeleert ist von allem Guten, nichts als Böses an sich sieht, wem sein bisheriges Frommseyn nichts heißt, ja, zu lauter Sünde und heuchlerischem Wesen wird, weil es ohne Herzensgrund geschieht, der ist allernächst an der Gnade; dem wird es Ernst zu sagen:

Schau her, hier steh ich Armer,
Der Zorn verdienet hat,
Gib mir, o mein Erbarmer,
Den Anblick Deiner Gnad!

Und das währte nicht Jahre und Tage, daß er so stehen, an seine Brust schlagen und flehen mußte, sondern es war bald gethan; sein Schmerz war bald vorüber. Er ging gerechtfertiget hinab in sein Haus vor jenem; und der Pharisäer hat noch oft kommen müssen und Nichts erlangt. Die Sache muß ein-für allemal ausgemacht werden. Man darf nicht immer und an einemfort Buße thun, sondern alsdann auch in der Gnade leben. Nun muß ich abbrechen. Ein anderesmal will ich von der Rechtfertigung reden.

Ihr Lieben! das ist der allgemeine Weg. Keine Einbildung darf uns davon abhalten. Es muß sich Alles vor GOtt demüthigen, und zwar von Herzen Sünder werden; darauf treibt Paulus Röm. 3., daß Alle unter der Sünde seyen. Die Leute sind aber gar zu reputirlich zur Gnade!

Aber nun will ich noch gerne mein Evangelium an die groben Sünder richten. So gerne man im bürgerlichen Leben seinen ehrlichen Namen behaupten will, so weiß man doch, was auf dem Gewissen liegt. Und Mancher schleppt sich heimlich mit seinen Sünden; es nagt ihn und er getraut sich nicht, recht daran zu gedenken, viel weniger sich als einen Solchen vor GOtt darzustellen. Mein lieber Zuhörer! Bist du ein Hurer, ein Ehebrecher, ein Geitziger, ein Meineidiger, ein Trunkenbold, ein Flucher, ein ungerechter Mensch: so weißt du wohl, daß die solches thun oder gethan haben, können das Reich GOttes nicht ererben. Aber stelle dich nur einmal wie der Zöllner vor GOtt redlich dar; scheue dich nicht, sage Ihm so: Ich bin der und der, ein Hurer, ein Ehebrecher, ein Geitziger, ein Meineidiger, ein Trunkenbold u. s. w. Ich bitte um Gnade und Erbarmen! So wirst du in Christo des Zöllners, des Schächers Gnade erlangen! Amen.

Am Feiertag Bartholomäi.

Oettingen, 1752.

Evangelium: Luc. 22, 24—30.

Es erhob ſich auch ein Zank unter ihnen, welcher unter ihnen ſollte für den Größeſten gehalten werden. Er aber ſprach zu ihnen: Die weltlichen Könige herrſchen, und die Gewaltigen heißt man gnädige Herrn: Ihr aber nicht alſo; ſondern der Größeſte unter euch ſoll ſeyn wie der Jüngſte, und der Vornehmſte wie ein Diener. Denn welcher iſt der Größeſte? Der zu Tiſche ſitzet, oder der da dienet? Iſt es nicht alſo, daß der zu Tiſche ſitzet? Ich aber bin unter euch wie ein Diener. Ihr aber ſeyd es, die ihr beharret habt bei mir in meinen Anfechtungen. Und ich will euch das Reich beſcheiden, wie mirs mein Vater beſchieden hat, daß ihr eſſen und trinken ſollt über meinem Tiſche in meinem Reich, und ſitzen auf Stühlen, und richten die zwölf Geſchlechter Iſraels.

Kommt her, ihr Geſegneten meines Vaters, ererbet das Reich, das euch bereitet iſt von Anbeginn der Welt! — Das iſt eine herrliche und erfreuliche Anrede, womit JEſus an Seinem großen Tag Seine Auserwählten begrüßen wird. Matth. 25, 34. Selig und abermal ſelig iſt, wer dieſe Stimme aus Seinem Munde hören wird, daß er in der Zahl derer erfunden ſey, welche Theil haben an dem Erbe GOttes und Chriſti, deren Namen in's Buch des Lebens geſchrieben ſind.

1) Es iſt der König ſelbſt, der ſie auf ſolche Art anredet, der HErr, dem ſie angehören; der große Sohn des ewigen Vaters, der den Rath des Vaters auszuführen übernommen hat, dem deßwegen der Vater Macht gegeben hat über alles Fleiſch, auf deſſen Ausſpruch der endliche und völlige Ausſchlag von unſerm immerwährenden Zuſtand in der Ewigkeit ankommt; der König, dem Alles unterthan werden muß, auch Seine Feinde; der einzige Erbe über Alles.

2) Er heißt ſie die Geſegneten Seines Vaters, weil ſie der Vater von Ewigkeit in Chriſto, Seinem Sohn, erwählet, und in Ihm, ihrem Heiland und HErrn, geſegnet hat mit allem geiſtlichen Segen in den himmliſchen Dingen. Und ſie ſind Seine Schafe, die zu Seiner Rechten ſtehen; darum ſind ſie Ihm und dem Vater nahe

verwandt und verbunden. Sie gehören Chriſto an, weil ſie der Vater Ihm gegeben hat, und Er ſie die Seinigen, Seine Leute, Seine Schafe heißt. Sie gehören GOtt an, weil ſie Seine Kinder und Erben geworden ſind.

3) Darum heißt's: ererbet nun das Reich! nun ſollt ihr empfangen, was euch ſchon von Ewigkeit zugedacht iſt: ihr ſollet erben, was euch der Vater durch mich verheißen und beſchieden hat. Was denn? Antwort: Das Reich. Nun, da iſt mit einem einzigen Wort Alles geſagt. Auf dieſes Reich iſt Alles eingerichtet, was GOtt nach Seinem Vorſatz von Anfang gethan hat. Auf dieſes Reich weiſet die ganze Schrift durch und durch. Auf dieſes Reich ſind alle Glaubigen vertröſtet; auf dieſes Reich ſehen ſie, als auf das Ziel ihres Glaubens und ihrer Hoffnung. Wer dazu keinen Sinn, keinen Zug im Herzen hat, der weiß und verſteht nichts von GOtt, der weiß nicht, wozu ihm JEſus helfen und nützen will. Es iſt Alles daran gelegen im Evangelio. Nun will ich von dieſen drei Wahrheiten ausführlicher handeln und reden

Von dem Erbvermächtniß des Reiches, das JEſus den Seinen beſchieden hat.

Wir wollen bedenken:

I. Wer Der ſey, der ihnen ein ſolches Erbvermächtniß geſtiftet hat.

II. Was Er ihnen vermacht hat, und

III. Wem es vermacht ſey.

I. Wer iſt nun Der, der ihnen ein ſolch Erbvermächtniß geſtiftet hat? Antwort: JEſus iſt's. Er ſagt: Ich will's euch vermachen in Wahrheit und Wirklichkeit. Er hat die Macht dazu; Er kann das Erbe geben; es ſteht allein in Seiner Hand. Denn Ihm hats der Vater beſchieden — das Reich. Das iſt eine Grundwahrheit, darauf das ganze Evangelium gebaut iſt. GOtt hat von Ewigkeit Seinem Sohne ein Reich beſtimmt. Er hat Ihm Alles in die Hände gegeben, daß Alles durch Ihn gehandelt und regiert werden ſoll in Allem. Der Vater will erkannt und verherrlicht werden in dem Sohn. Darauf iſt Alles eingerichtet, daß der Sohn HErr und König ſey über Alles und den Vorſatz GOttes ausführe. Davon heißt es

Pſ. 2, 6. Ich habe meinen König eingeſetzt auf meinem heiligen Berge Zion. So ſagt der Vater: Du biſt mein Sohn, heute hab' Ich dich gezeuget. Heiſche von mir, ſo will ich dir die Heiden zum Erbe geben und der Welt Ende zum Eigenthum, Pſ. 2, 7. 8. und Pſ. 110: Setze dich zu meiner Rechten, bis ich deine Feinde zum Schemel deiner Füße lege. So iſt JEſus der König im ganzen Reiche GOttes, der von Seinem Thron aus Seine Reichshandlung verrichtet in Allem, was Ihm zugehört.

Ihm hat's der Vater vermacht auf Seine Leiden hin. Darum hat Ihn GOtt erhöhet und Ihm einen Namen gegeben, der über alle Namen iſt, daß in dem Namen JEſu ſich beugen ſollen alle Knie derer, die im Himmel und auf Erden und unter der Erden ſind, und alle Zungen bekennen ſollen, daß JEſus Chriſtus der HErr ſey zur Ehre GOttes des Vaters; Phil. 2, 9. 10. 11. Und Ebr. 2, 7. 8. Er hat Ihn mit Preis und Ehre gekrönet und Ihn geſetzt über die Werke Seiner Hände; Alles hat Er unterthan zu Seinen Füßen. In dem, daß Er ihm hat Alles unterthan, hat Er nichts gelaſſen, das Ihm nicht unterthan ſey. Da ſehen wir, daß es JEſus iſt. So iſt nun der geſchmähete JEſus das gekrönte Oberhaupt, der im heutigen Evangelio ſagt: Ich bin mitten unter Euch wie ein Diener. Der iſt nun der HErr, der herrſchet mitten unter Seinen Feinden, und in Majeſtät. Ihm iſt die ganze Regierung übergeben. Darum muß Alles das Lamm anbeten (Offb. 5.) und bekennen, daß Er allein würdig ſey, das Buch des ewigen Vorſatzes, das Lebensbuch in Seiner Hand zu haben. O JEſu! Wer kann Dich würdig genug ehren? Du biſt groß und Dein Name iſt groß! Ach laß uns Dich recht erkennen!

II. Was vermachte Er ihnen? Antwort: das Reich. In dieſem einzigen Wort iſt Alles Gute begriffen, das GOtt verheißen hat; 2 Cor. 1. Denn alle GOttes Verheißungen ſind ja in Ihm und ſind Amen in Ihm.

Es iſt nicht ein irdiſches Reich. Gleich darauf ſagt Er: mein Reich iſt nicht von dieſer Welt; und hier: die Könige der Erde herrſchen; euer Reich iſt im Himmel. In der Welt dürfet und ſollt ihr euer Glück, Vorzüge, Reichthum und Herrlichkeit nicht ſuchen; laßt das den Weltleuten! Ich gebe euch ein anderes Reich. Euer

Vertrauen setzet nicht auf das, was auf der Erden ist. Prediget von den Gerechten, daß sie es gut haben! Das ist wahr, aber nicht nach Art der Welt. Wenn man kein anderes Erbe hätte und wüßte, so stände es schlecht um unsere Glückseligkeit. Aber wem etwas Besseres vermacht ist, der kann dieses Geringe um so viel leichter verleugnen.

Es ist der Ueberfluß aller Güter, Gaben, Lust und Freude. Hier ist's im Gleichniß ausgedrückt als eine Mahlzeit. An des Königs Tafel wird auf's auserlesenste gespeist; da hat man alle Herrlichkeiten, aber nicht irdisch, sondern über seinem Tische; wie der König speist, so sollen sie es auch haben. Es heißt: über meinem Tisch. Ihr sollt es eben so gut haben, als Ich. Alles, was der Vater hat, ist Sein, und sie sollen es mit Ihm und durch Ihn genießen. Aller Segen, der nicht zu beschreiben ist, Alles, was alle Könige der Erde haben und zusammenbringen können, gäbe da kein Morgenessen! Die Liebe, damit Ihn Sein Vater liebet, wird das vornehmste Gericht seyn. Damit wird Er die Seinen speisen und bewirthen. Kostbareres kann Er ihnen nichts zu essen, zu schmecken und zu genießen geben.

Es ist die höchste Ehre, der höchste Vorzug vor allen Creaturen. Ihr werdet sitzen auf Thronen! — Die geringen Jünger, die Fischer und Handwerksleute waren, und in der Welt keine Ehre hatten, sondern zulezt um des Namens Christi willen unter dem Henker sterben mußten, die sollen nun Könige seyn und auf Stühlen sitzen und richten, und auch etwas dabei zu sagen haben, wenn die Welt gerichtet wird. Und das ist nicht ihnen allein vermacht, sondern allen Glaubigen. Paulus sagt es den Corinthern 6.: Wisset ihr nicht, daß die Heiligen die Welt richten werden? Was habt ihr nöthig, vor die heidnischen Richter zu gehen? Ihr müsset einmal so große Sachen richten, und schlichten helfen! Wie wird das den stolzen Geistern so übel gefallen, wenn dermaleins mit Christo Diejenigen das Urtheil über sie bestätigen werden, die sie hier so oft versucht, geplagt, verschmäht, verfolgt haben! O es ist ein herrlicher Vorzug, ein Erstling Seiner Creaturen zu seyn!

III. Wem vermachte nun aber JEsus ein solches herrliches Erbe? Antwort: Ihr seid's! Seine Jünger und Alle, die

Denn einige Ortsvorgesetzte, gerade die wenigen, die dem Pfarrer aus begreiflichen Gründen nicht zugethan waren, hatten unerachtet des angelobten Schweigens so viel verlauten lassen, daß man bald wußte, was die Untersuchung betroffen habe, sogar die verfänglichen Fragen des Inquisitors blieben nicht geheim. Ob der Pfarrer Conventikel halte? ob die Pfarrerin Tractätchen im Dorfe austheile? Ob sie nicht Kranke besucht habe, denen sie durch ihr Vorbeten das Herz schwer gemacht hat? Ob nicht Geld im Pfarrhause gesammelt worden unter dem Vorgeben, daß es für die Missionen sey? Ob aber nicht ein Verdacht obwalte, daß es in die Haushaltung verwendet worden? Wie sich der Mysticismus bereits bei den jungen Leuten zeige, welche die Versammlungen im Pfarrhause besucht? Und ob man nicht hier und da Familienstörungen, die dadurch entstanden, oder auch separatistische und politische Bewegungen bemerkt? und dergleichen Fragen mehr, die so gestellt waren, daß die Antworten leicht als Bejahungen gelten konnten.

Die Nachrichten über die Kirchenvisitation an einem benachbarten Orte ließen noch mehr fürchten. Der dortige Pfarrer, ein Mann, der sich auf die Oekonomie und auf die Menschen verstand, hierdurch reich geworden war, mit seiner starken Stimme auf der Kanzel geistlose Worte vortrug, die äußere Ordnung in seiner Gemeinde in ländlichem Gange erhielt, und sich so klug zu benehmen wußte, daß auch diejenigen, die in der Kirche und Schule manches zu klagen fanden, nichts gegen ihn sagen konnten; erschien überall als guter Geschäftsmann, und nach dem Buchstaben des Gesetzes. Dieser hatte von dem Visitator in der

in ihre Zahl gehören, d. i. die durch ihr Wort an Ihn glauben werden. Denn so nimmt es JEsus zusammen Joh. 17. Was demnach mit den Glaubigen in dieser Zeit vorgeht, das zielt auf dieses Reich. Sie werden zu diesem Reich in der Welt angenommen, wenn sie sich auf die Verkündigung des Evangelii mit redlichem Herzen Ihm ergeben, wenn sie dieses angebotene Reich annehmen. Sie werden zu diesem Reich in der Gnadenzeit zubereitet durch die Vergebung der Sünden, durch die Gerechtigkeit des Reiches, durch die Heiligung des Geistes. Röm. 14. Das Reich Christi ist Gerechtigkeit und Friede und Freude in dem heiligen Geist. Wer darin Christo dienet, der ist GOtt gefällig, der gehört in das Reich. Sie werden aber auch zu diesem Reiche versiegelt mit dem heiligen Geist; Eph. 1. ebenso mit dem heiligen Abendmahl; darum heißt das Testament das Vermächtniß des Reichs. O, Abendmahl halten können nach Christi Sinn, das ist eine große Sache! Er hatte es kurz zuvor auch mit Seinen Jüngern gehalten. — Endlich werden sie zu diesem Reich in der Gnadenzeit bewährt durch Leiden. Wie mir es mein Vater beschieden hat. Röm. 8, 17. Sind wir denn Kinder, so sind wir auch Erben, namentlich GOttes Erben und Miterben Christi: so wir anders mit leiden, auf daß wir auch mit zur Herrlichkeit erhoben werden. Also mit leiden und ausharren, wie Er hier sagt: ihr seyd's, die ihr bei mir beharret habt. Jacob. 1, 12. heißt es: selig ist der Mann, der die Anfechtung erduldet, denn nachdem er bewähret ist, wird er die Krone des Lebens empfangen, welche GOtt verheißen hat denen, die Ihn lieb haben. Und 1. Petr. 1, 6.: So wir eine kleine Zeit traurig sind in mancherlei Anfechtungen, auf daß unser Glaube rechtschaffen erfunden werde.

Nun sehet: so meint es GOtt mit uns! Zu diesem Himmelreich seyd ihr eingeladen und berufen! Glückselig ist, wer dieses allem Andern vorzieht, wer das Zeugniß hat in seinem Herzen: ich bin auch mitgezählt, mein Bürgerrecht ist im Himmel; wer sich durch keine Versuchung noch Leiden abbringen läßt, sondern unter allen Leiden sich aufrichtet und unterhält mit dieser Hoffnung! Amen.

Am zwölften Sonntag nach Trinitatis.

Teinach, 1755.

Evangelium: Marc. 7, 31—37.

Und da der HErr JEſus wieder ausging von den Grenzen Tyri und Sidon, kam Er an das galiläiſche Meer, mitten unter die Grenzen der zehen Städte. Und ſie brachten zu Ihm einen Tauben, der ſtumm war. Und ſie baten Ihn, daß Er die Hand auf ihn legte. Und Er nahm ihn von dem Volk beſonders, und legte ihm die Finger in die Ohren, und ſpützte, und rührte ſeine Zunge, und ſah auf gen Himmel, ſeufzte, und ſprach zu ihm: Hephatha! das iſt: thue dich auf! Und alsbald thaten ſich ſeine Ohren auf, und das Band ſeiner Zunge ward los, und er redete recht. Und Er verbot ihnen, ſie ſollten's Niemand ſagen. Jemehr Er aber verbot, jemehr ſie es ausbreiteten, und verwunderten ſich über die Maßen, und ſprachen: Er hat alles wohl gemacht; die Tauben macht Er hörend, und die Sprachloſen redend.

GOtt, wie Dein Name iſt, ſo iſt auch Dein Ruhm bis an der Welt Ende! — So preist David von GOtt. Pſ. 48, 11. Es wird in dieſem Pſalm zur Freude Aller, die auf die Werke des HErrn achten, beſonders vorgeſtellt und betrachtet, was GOtt für Wunder an der Stadt Jeruſalem und an Seinem Volke gethan, wie Er gegen alle Anläufe ihrer Feinde bisher ihr mächtiger und treuer Beſchützer geweſen, und wenn man Seinen Namen angerufen, alle Zeit geholfen habe. Dadurch habe ihr GOtt Seinen Namen herrlich und berühmt gemacht, daß nicht nur ſie, das Volk Seines Bundes, Ihn preiſen, ſondern auch alle Völker bekennen und rühmen müſſen: der GOtt Israels, der HErr, der zu Zion wohnt, ſei der allmächtige, einzige, wahre GOtt, der Herrſcher Himmels und der Erde. Darüber freuet ſich der Pſalmiſt im Geiſt und ſpricht: GOtt, wir betrachten Deine Gnade und Barmherzigkeit jetzt, nach erlangter Hilfe, in der Stille, in der Anbetung in Deinem Tempel und müſſen bekennen: Du haſt Deinen Namen groß gemacht; ſo ſagt und rühmt man von Dir bis an's Ende der Erde und unter allen Völkern, wie Dein Name iſt! — Nun, was hier der Pſalm von GOtt bezeugt, das gilt mit gleichem Rechte von unſerm HErrn JEſu. Wir haben ein Exem-

pel davon im heutigen Evangelio. Das Volk verwunderte sich über die Maßen und breitete mit Freuden Seinen Ruhm aus. Es rühmt Ihn mit einem besondern Lobspruch und ruft: Er hat Alles wohl gemacht! Wir wollen zur Ehre JEsu und zum Ruhm Seiner herrlichen Thaten bei dieser Gelegenheit betrachten:

I. Den großen Namen, und

II. den gleichgroßen Ruhm unseres HErrn JEsu.

Wer JEsum liebt, der freut sich gleich, wenn Ihm Ruhm und Seinem Namen Ehre widerfährt. Daher kann man nicht anders, als mit Freuden und Wonne hören und gleichfalls in seinem Herzen darüber gerührt seyn, wenn hier das Volk mit gerührtem Herzen von Ihm rühmt: Er hat Alles wohl gemacht! Wie Sein Name ist, so ist auch Sein Ruhm. Wir wollen dieser Wahrheit mit demüthiger Freude nachdenken und betrachten

I. den großen Namen JEsu. Das Volk nennet Ihn hier bei Seinem Lobspruch nicht mit Namen, sondern sagt nur: Er hat Alles wohl gemacht. Das ist der Mann, der Alles gut macht, was verdorben ist; Er macht die Tauben hörend und die Sprachlosen redend; Er macht's mit den verderbenen Menschen wieder gut. Sie meinen den Mann, der unter dem Namen JEsu von Nazareth bei dem Volke und im ganzen Lande schon bekannt war. Von dem reden und rühmen sie. Nun, JEsus, das ist Sein Name, womit man Ihn nennt, und es ist uns Allen bekannt, daß dieser Sein Menschen- und Manns-Name nicht blos ein leeres Namenszeichen und Unterschrift ist, sondern eine besondere, Ihm allein zukommende, große und hohe Bedeutung hat. JEsus heißt ein Heiland und Seligmacher, ja, lauter Heil. Und nach dem Lobspruch, den Ihm das Volk gibt, möchte man diesen JEsus-Namen wohl so erklären: der Gutmacher. Denn Seligmacher heißt nichts anderes, als ein Wiedergutmacher dessen, was verdorben ist; der Alles wieder gut macht, zurechtbringt und herstellt, was verdorben ist.

Diesen Namen hat der Maria Sohn darum bekommen, weil Er deßwegen in die Welt gekommen ist, Alles wieder gut zu machen. So ist's erklärt Matth. 1.: du sollst Seinen Namen JEsus heißen, denn Er wird ein JEsus seyn und Sein Volk selig machen, erretten.

Von dem an sollte man wissen, daß Er darum da sey und Seinen Namen in der That beweisen werde als ein Gutmacher, Erretter aus allem Sündenverderben, als ein Heiland und Wiederbringer des verlorenen Guten. Davon war auch das Wunderwerk an dem Tauben und Stummen eine Probe. — Mit dem Elend verdorbener Menschen hat Er es wieder gut gemacht. — Er ist des Taubstummen Heil worden und hat ihm das verlorene Gehör und die Sprache wieder gegeben. Aber das Volk bleibt nicht bei diesem einzigen Werk stehen, sondern nimmt mit erweitertem Herzen Alles zusammen, als wollte es sagen: Er kann alle Tauben, wenn sie zu Ihm kommen, heilen; ja, Er kann Alles gut machen! Und damit hat das Volk nicht zu viel gesagt; es ist ja in keinem Andern Heil, es ist auch kein anderer Name den Menschen gegeben, darin sie sollen selig werden, als allein der Name JEsus. Apostg. 4, 12. Hier schließt Petrus auch aus einem einzigen Exempel, dadurch Er Seinen Namen bestätiget hat. Er hat den Grund zu diesem Seinem Werk gelegt, da Er gestorben und auferstanden; da hat Er das Alte durch sich selbst abgethan. 2 Cor. 5, 17. Und nun ist Er dazu gesetzt, daß Er der Heiland sey. Wer die Kraft Seines Todes und Seiner Auferstehung erfährt, an dem wird Alles wieder gut gemacht.

JEsus trägt uns schon mit Seinem Namen das Alles an, was Er an uns thun will. Ja, GOtt der Vater hält es uns schon mit diesem Namen, den Er Seinem Sohn in der Menschheit gegeben hat, vor, und verspricht uns alles Heil. Sehet! Ich gebe Euch Einen, der euch heilen und helfen soll; Er wird an euch ausrichten, was Sein Name anzeigt und ausweist. Er soll und wird euer JEsus seyn! O was ist dieß für ein süßer, tröstlicher Name, aber auch für ein großer Name! Süß, weil alles Heil, alle Hülfe, alle Seligkeit in Seinem Namen liegt; Groß, weil Er Alles an Allem gut macht. Kein Schade ist so groß: Er kann ihn überschwänglich erstatten. Kein Verderben ist so groß: Er kann es wieder gut machen. Kein Gebrechen ist so unheilbar: Er kann wieder heilen. Das sollte gleich unser Herz zu Ihm hinreißen, wenn wir nur Seinen Namen höreten. Denn da finden wir allein, was uns in aller Noth, Elend und Verderben zu statten kommen kann. Er muß es thun, wenn uns soll geholfen werden.

Allein die Deutung und die Kraft Seines Namens wird doch von Wenigen recht erkannt und angenommen. Die Meisten wollen gern einen solchen JEsum haben, der sie lasse, wie sie sind, der sie nicht angreife, noch sich mit ihnen beschäftige, noch viel weniger Alles an ihnen gut mache, sondern nur mache, daß es ihnen in der Ewigkeit wohlgehe, und sie bis dorthin nichts Böses und Schmerzhaftes vom Zorn GOttes zu erfahren haben. Jetzt wollen sie sich nicht gerne mit einem Finger von Ihm anrühren lassen. Da wird Ihm Sein Name ganz verkehrt; das ist eine große Unwissenheit. Wie? wenn der kranke Mensch gedacht hätte: ich will mich nicht von Ihm anrühren lassen, ich will lieber bleiben wie ich bin: hätte Er sich dann an ihm beweisen können? Bedenket ihr Lieben! Ihr nennet diesen Namen, weil Er über euch in der Taufe genannt worden ist; aber wozu soll euch JEsus nützen, wenn ihr gerne bleiben wollt, wie ihr seid? Das ist nun der Unterschied zwischen den leiblich Kranken und Elenden, die JEsus zur Probe kurirt hat, und zwischen den Elenden, an deren Seelen Er sich gerne beweisen will, daß sie ihre Krankheit, ihr Elend, ihr Verderben lieben. Ein Blinder will gerne das Gesicht haben, aber so viele Christen können in ihrer Blindheit, in der Finsterniß ihres Herzens hingehen. Ein Tauber möchte gerne hören, aber ein an seiner Seele tauber Mensch mag nicht hören, mag sich das Ohr nicht öffnen lassen, sondern weist seinen Heiland und Helfer zurück. Man liebt sein Verderben; man will sich nicht ändern oder anders machen lassen. Bedenke nun, mein lieber Mensch: Kann denn JEsus dein Gutmacher seyn und heißen, wenn du es Ihn nicht gut machen lassen willst? Soll Er Seinen Namen an dir beweisen und verherrlichen, so muß an dir geschehen durch Seine Kraft, was an dem armen Menschen geschehen ist. Was war das für eine große Veränderung, darüber das Volk erstaunte! Siehe! So muß JEsus den Sündenschaden heben, das Verderben deiner Seele wegnehmen, dir Augen geben, Ohren geben, Mund und Zunge geben, dann wird Er dir ein JEsus seyn und einen neuen Menschen aus dir schaffen.

O wie nöthig ist es denn, daß man nun sein Verderben recht erkennen lerne! Die Meisten sind nach ihrer Meinung schon gut genug, ehe JEsus die Hand an sie legt, um es mit ihnen wieder gut zu machen. Sie wollen nicht in der Welt, in dem verdorbenen Zustand,

darin sie jetzt sind, besser werden, geheilt werden, sondern nur alsdann, wann dieß Leben vorüber ist. Meinet ihr, JEsus werde die Tauben und Stummen in Seinen Himmel tragen? Wann soll Er euch denn heilen, zurechtbringen, gesund machen, wenn ihr euch jetzt weigert, Ihn als Heiland und Seligmacher anzunehmen?

Aber wer eben sein Elend erkennt, wer da denkt: es fehlt mir an der rechten Gestalt, ich tauge so wenig in GOttes Reich, als ein Tauber und Stummer in das menschliche Leben taugt: der wird erst dessen froh, daß es einen JEsus gibt, der wird sich gerne zu JEsu hinführen lassen, der wird sich Ihm gerne überlassen, daß Er ihm helfe, der gibt sich unter die Hand des Arztes, daß Er mit ihm umgehe, wie Sein Name heißt. Da heißt es: lieber HErr JEsus! da bin ich, wie ich bin; lege Deine Hand an mich, beweise Deinen JEsusnamen, rette mich von meinen Sünden; ich habe es schlimm gemacht; mache Du es bei Deinem Vater gut durch Deine Versöhnung und Fürbitte! Ich hab' es schlimm gemacht mit mir selbst, habe mich an Leib und Seele durch Sünden verderbt; mache Du es wieder gut; ich will nun gerne Dein Geschöpf, Deiner Hände Arbeit seyn; thue an mir, was Dir gefällt, daß ich nur selig werde!

Und das ist nicht nur ein einzelnes Werk, nicht nur einmal, bis wir erleuchtet und errettet werden aus der Obrigkeit der Finsterniß; sondern so lange noch etwas von Elend und Verderben an uns ist, so brauchen wir einen Heiland, einen Gutmacher dazu. JEsus hat Viel mit uns zu thun. JEsus läßt nicht ab, bis Alles, was die Sünde zerstört hat, wieder abgethan ist; bis Tod und Verwerflichkeit weg ist, so lange ist Er Heiland. Ja, wer einmal erfahren hat, was er an JEsu habe, der läuft eben zu Ihm in Allem, was ihm fehlt, der erwartet von Ihm Heil und Hilfe. Darum heißt Er auch Seiner Glaubigen Heiland 1 Tim. 4., der Heiland Seines Leibes Epheſ. 5., und sie erwarten ihn noch als einen Heiland vom Himmel. Phil. 3, 20. Da, da wird Sein JEsus-, Sein Heilands-Geschäft erst vollendet werden an denen, die an Ihn geglaubt haben. Und daraus entsteht

II. Sein gleichgroßer, vielfacher Ruhm. So groß Sein Name ist, so groß soll auch Sein Ruhm seyn. Sein Ruhm soll so ausfallen, daß Ihm nicht weniger nachgesagt werden kann,

als uns in und mit Seinem Namen verheißen iſt. Ueber der That ſoll Er geprieſen werden. Man muß Ihn nur erfahren, ſo rühmt man Ihn. So ging es bei'm Volk. Sie hatten es geſehen und erfahren; ſie waren Zeugen Seiner wunderbaren Kraft. Bei ſolchen wird Sein Ruhm groß, die da ſagen können: ich will erzählen, was der HErr an meiner Seele gethan hat! Er hat ſie vom Verderben geriſſen und geheilt von allen ihren Gebrechen. Da wird aus dem Flehen ein Danken und Loben Seines Namens. Dank ſaget dem Vater, der uns ſo wunderbarlich errettet hat aus der Finſterniß zu Seinem Lichte; ja, lobe den HErrn meine Seele!

Und weil Er ſich beſtändig beweiſt an denen, die ſich Seiner Hand ergeben haben, ſo wird auch an Jeglichem unter ihnen Sein Ruhm groß. Er hat es wohl mit mir gemacht in allen Fällen und Seine Gnade, Treue und Macht bewieſen. Was ich bin, das bin ich durch Ihn. Alſo ſind die begnadigten Sünder Sein Ruhm. Und das hat Er bisher bewieſen. So viel Tauſend ihr Heil durch Ihn gefunden haben und errettet worden ſind, preiſen Seinen Namen. Offenb. 5, 9.: Du biſt erwürget und haſt uns GOtt erkauft mit Deinem Blut, und uns hieher gebracht; wir danken es Dir. Und Offenb. 7, 10.: Heil ſey dem, der auf dem Stuhle ſitzt, unſerm GOtt und dem Lamm. Und das treibt Er durch alle Zeiten hindurch, und wird Seines Ruhm's immer mehr machen. Aber Sein Werk iſt noch nicht zu Ende.

Es iſt noch Viel übrig, das JEſus thun wird, bis Er alle Herrlichkeit Seines Namens geoffenbart hat. Man wird Ihm bekennen müſſen: Er hat Alles wieder gut gemacht, was durch Adam verdorben iſt; die Gnade iſt größer geworden, als die Sünde. Er hat als ein neuer Schöpfer Alles wieder gut gemacht, daß, wie GOtt erſtmals ſagte: Es ſey Alles gut, er nun JEſu Werk anſehen und ſagen könne: es iſt wieder gut, und die Ehre GOttes und Seines Sohnes groß ſey im Himmel und auf Erden und an aller Creatur.

Nun, ihr Lieben! Weil wir einen ſolchen JEſus haben, ſo wollen wir Ihn lieben und Sein Werk an uns nicht hindern; wir wollen Ihn anſehen; denn wer den Namen des HErrn anfleht, dem ſoll geholfen werden. Wir wollen ihn bitten, daß Er nichts an uns übrig laſſe, das Er nicht wieder gut mache, herſtelle, daß Er

uns ein vollkommener Heiland werde und sey nach Allem, was Sein Name und Amt besagt. Wir wollen mit redlichem Sinn auf Ihn merken, was Er an uns thut und Ihm für Alles danken. Seine Ehre und Sein Ruhm soll uns am Herzen liegen. Wir wollen hoffen und trauen, daß Er Alles ganz und gut mit uns machen werde, daß die alte Sünde gar aufgehoben werde, daß der Tod und die Verweslichkeit gar von uns genommen werde, daß wir erneuert in Sein Bild dargestellt werden. Wir wollen uns deß freuen, daß wir alsdann fähiger als jetzt seyn werden, Seinen Ruhm zu verkündigen und Ihn würdiglich anzubeten vor Seinem Thron. O was wirst Du noch in Deinem großen Namen thun! Preis und Ehre sey Dir dafür in Ewigkeit! Amen.

Wochenpredigt.

Teinach, 1755.

Text: Luc. 18, 14.: Wer sich selbst erniedriget, der wird erhöhet werden. (Vergl. Ezechiel 21, 26.)

Diese Worte hat der liebe Heiland mehr als einmal geredet und bei verschiedenen Gelegenheiten angeführt. Es muß ihm sehr wichtig gewesen seyn; ja, es drückt Seines Herzens Sinn und den Weg aus, auf welchem Er selbst wandelte. Daraus sieht man, daß dieser himmlische Salomo diese Worte als ein wichtiges Sprüchwort im Munde geführt hat, und als einen weisen Denkspruch zu vielfältiger Lehre und Anweisung tief in die Herzen prägen wollte. Deßwegen erstreckt sich auch der tiefe und volle Sinn dieser Worte sehr weit. Wir ersehen daraus nicht blos unser Verhältniß zu GOtt und zu unsern Nebenmenschen, sondern auch die Wege der Regierung GOttes mit den Menschen. Wir wollen dieser Rede weiter nachdenken, indem ich vorstelle:

Den hochbedenklichen Ausspruch JEsu von dem Wege der Erniedrigung zur Erhöhung.

Der Heiland nimmt dießmal Gelegenheit von dem Exempel des Zöllners, welcher sich mit seinem Herzen vor GOtt so tief gebeugt

und in der Erkenntniß ſeiner Unwürdigkeit vor dem Heiligen in Israel ſich gedemüthiget hatte, darüber aber begnadiget, getröſtet und mit großer Huld von GOtt angeſehen wurde. Nun bringt der HErr Sein Sprüchwort hiebei zur allgemeinen Lehre an: Wer ſich ſelbſt erniedriget, der ſoll erhöhet werden. Der Heiland ſchenke uns Sein Licht, etwas von Seinem Sinne zu verſtehen!

Ich muß hiebei vorerſt etwas

I. von der Erniedrigung,

II. von der Erhöhung, und

III. von der Folge des Einen aus dem Andern ſagen.

Wir ſprechen

I. Von der Erniedrigung. Wer ſich ſelbſt erniedriget, ſagt der Heiland; und dieſe Redensart führt uns ſogleich auf die innerſte und ganze Beſchaffenheit unſerer ſelbſt. Sonſt wird dieſe Redensart von dem Verhalten des Heilands in dieſer Welt auch gebraucht; Phil. 2, 8: Er erniedrigte ſich ſelbſt. Von Ihm kann dieß eigentlich und im vollen Verſtande geſagt werden; denn Er war hoch und über Alles erhaben, Er ſtand in göttlicher Geſtalt; Er war ja in dem wirklichen Beſitz aller Herrlichkeit; Hoheit war Sein Eigenthum. Er hätte ſich mit Recht ein göttliches Anſehen und den höchſten Vorzug unter den Menſchen herausnehmen und behaupten können. Aber Er hielt es nicht für einen Raub, GOtt gleich zu ſeyn; Er wollte nicht prangen mit dem, was Er hatte; Er wollte ſich das Anſehen nicht geben, das ihm gebührte; ſondern Er erniedrigte ſich ſelbſt; Er gab ſich ſelbſt gern und freiwillig herunter, und hielt ſich in all' Seinem Betragen ſo gering, als ein gemeiner Menſch, ja, als ein Knecht. So tief hat ſich der Sohn GOttes ſelbſt heruntergeſetzt, da Er ſich Seiner Hoheit und Herrlichkeit entäußerte. Von Ihm kann es alſo heißen: Er erniedrigte ſich ſelbſt. Aber wie ſchickt ſich das für uns? Wir haben ja keine Hoheit, die wir erſt aufzugeben hätten; wir ſollten uns nicht erſt erniedrigen müſſen, ſondern niedrig ſeyn, und nicht erſt von unſerer Höhe heruntergeſetzt werden dürfen. Es iſt demnach eine falſche Höhe, darauf wir uns mit unſerem Sinn erhoben haben. Wir ſind das nicht, was wir uns zu ſeyn einbilden. Es ſind falſche, lügenhafte Gedanken, die wir von uns ſelber haben. Wir laſſen nichts zurück, das wir uns mit Recht anma-

ſen könnten. Wir geben keine Vorzüge hin, die wir wirklich hätten und die uns gebührten. Sondern ſich ſelbſt erniedrigen heißt, in Abſicht auf uns, nichts anderes, als: ſeinen Eigendünkel fahren laſſen, ſeine falſchen Einbildungen von ſich ſelbſt aufgeben, ſich anſehen und achten, wie man iſt, und ſich halten nach dem, was man in Wahrheit von ſich denken muß.

Woher kommt es aber, daß man ſich nun erniedrigen, daß man von ſeiner Einbildung erſt nüchtern werden und ſich kennen lernen muß? Antwort: das haben wir von unſern erſten Eltern geerbt. Seit Adam von ſeiner Unterthänigkeit gegen ſeinen GOtt und Schöpfer ausgewichen iſt, und in eigenem Willen begehrt und getrachtet hat, GOtt gleich zu ſeyn, ſeitdem iſt dieſe verkehrte, böſe Art in die menſchliche Seele gedrungen. Adam hat ſich durch Satans Verführung in ſeinen Gedanken erhoben, daß er nicht mehr unter GOtt, ſondern neben GOtt und GOtt gleich ſey, und in gleicher Freiheit wie GOtt leben wollte. Er maßte ſich an, was ihm nicht gegeben war; er wollte es als einen Raub nehmen in eigenem, GOtt widerſtrebendem Willen. Und dieſer Sinn iſt in unſer Aller Herz. Aller Ungehorſam gegen GOtt iſt eine ungebührliche, aufrühreriſche Erhebung über GOtt, eine angemaßte Höhe, dadurch wir GOttes Ehre antaſten. Und dieſe Erhebung iſt die Wurzel aller Sünden. Darum muß ſich nun der Menſch erniedrigen, wenn ihm zurecht geholfen werden ſoll. Darum iſt kein anderer Weg, als die Erniedrigung, worauf er geheilt werden kann. Aber das iſt der größte Jammer unſeres Verderbens, daß ſich nun der Menſch nicht ſelbſt erniedrigen kann. Er konnte ſich wohl in eigenem Willen nach ſeiner Freiheit erheben, höher ſetzen, als ſich gebührte; aber jetzt kann er ſich nicht wieder in eigenem Willen, mit gleicher Freiheit heruntergeben und erniedrigen. Deßwegen heißt es jetzt vom Herzen: es iſt ein trotziges Ding, wer kann es ergründen? Es iſt jetzt eine ſolche Eigenheit, Eigenſinn, Stolz und Vermeſſenheit in des Menſchen Herzen, daß er nicht mehr im Stande iſt, ſich unter GOtt zu beugen, und in diejenige Ordnung und Unterthänigkeit zu treten, die ihm gebührt. Er will jetzt gern in ſeinem Eigendünkel fortmachen. Und es hält nichts ſchwerer, als daß ſich der Menſch von Herzen demüthige. Darum kommt ihm GOtt zu Hilfe.

Kirche lautes Lob erhalten, und die Gemeinde war als Muſter angeprieſen worden. Bald nachher hatte eben dieſer belobte Geſchäftsgeiſtliche an einigen Orten mit einer triumphirenden Miene über die bald erfolgte völlige Ausrottung des Myſticismus geſprochen. Auch verbreiteten ſich dumpfe Gerüchte über unſern Pfarrer.

Das war eine Gewitterſchwüle; das Wetter zog ſchnell heran, es ſchlug alsbald in das Pfarrhaus ein. Denn dem Pfarrer wurde ein Erlaß von der Kirchenbehörde zugeſchickt, welcher ihn für ſuſpendirt von allen Amtsverrichtungen ſammt der Beſoldung bis auf Weiteres erklärte, und ihm befahl, einen Theil des Hauſes dem Vicarius unverzüglich einzuräumen, als welcher in der Perſon jenes Candidaten (eben deſſelben, der am Geneſungstage für den Pfarrer gepredigt hatte,) ernannt war. Dieſen Erlaß erhielt der Pfarrer.

Er laß, ſie las; ſie ſahen einander ſchmerzvoll an. Die Kinder waren gerade zugegen. „Mutter, fragte Karolinchen, ſtarr hinaufſehend, weint Ihr denn?“ — „Kommt Kinder! ſagte die Mutter, die Thräne aus ihrem Auge wiſchend, — komm Vater!“ die Wolke auf ſeiner Stirne wegküſſend. Sie eilte mit ihnen in ihr Kämmerlein, warf ſich da mit den Ihrigen auf die Kniee, und ſchloß mit den Worten: „Herr ſtärke uns! dein Wille geſchehe!“ Wunderſam ſprachen hierauf die Kinder „Amen;“ und es wurde hell in den Herzen und Augen der Eltern. Da ſprach der Vater ſeinem Töchterchen den Spruch vor: „Rufe mich an in der Noth, ich will dich erretten und du ſollſt mich preiſen.“ Es konnte ihn alsbald nachſprechen, und auch der dreijährige Ernſt verſuchte das. „Nun ins Freie,

GOtt entdeckt dem Menſchen ſeine wahre Geſtalt durch Sein Geſetz. Er hält ihm ſeine Sünden vor, und läßt ihn fühlen, was Röm. 3, 22. ſteht: ſie ſind allzumal Sünder, und mangeln des Ruhms, den ſie an GOtt haben ſollten. Er beſchämt den Menſchen durch das Licht, das aus dem Geſetz in ſein Gewiſſen ſtrahlt; Er richtet ihn über all' ſeinem Ungehorſam, und verurtheilt ihn in ſeinem Innerſten. Das war bei dem Zöllner vorgegangen, und in ſeiner innerſten Empfindung erregt worden. Doch iſt nicht zu leugnen, daß es die armen Menſchen erſtaunlich ſauer ankommt, von der guten Meinung, die ſie von ſich ſelber haben, abzukommen, GOtt Recht zu geben, ſich in dem lautern Spiegel des göttlichen Worts anzuſehen, und von ſich nicht anders zu halten, als es das Wort GOttes über ſie ausſpricht. Daher kommt es, daß ſich die Menſchen bei ſolchen göttlichen Angriffen in der Buße ſo ſperren, daß Selbſtvermeſſenheit aufſteigt, und daß ſie ſich nicht darein finden können, daß nun nichts, als lauter Sünde und Schande an ihnen ſey, und ſie ihre Verwerflichkeit vor GOtt zugeſtehen ſollen. Da wird das elende Herz wohl zerſchmiſſen und zerrieben, aber doch noch nicht weich und zerſchmelzt, bis man die Barmherzigkeit GOttes erkennt und ſucht. Da muß man ſich wohl ſchmiegen und ſeine Kleinheit zugeben; aber man iſt noch nicht willig, ſich zu demüthigen, bis die evangeliſche Gnade aus JEſu Verdienſten das Herz anfaßt, und die Kraft Seines Kreuzes dem ſpröden Herzen zu Hilfe kommt, daß man ſich nun demüthigen kann. Es kommt alſo eigentlich aus der Gnade, die JEſus erworben hat, wenn ſich nun ein Menſch wieder demüthigen kann. Das iſt ein koſtbares Geſchenk des Erlöſers, wenn er dem Herzen und Sinn des Menſchen dieſe Gabe ſchenkt. Gewiß, es wird ihm gegeben, ſich zu demüthigen. Es iſt nicht das Werk des Menſchen aus eigener Kraft.

Da wird es nun ein ganz Anderes mit dem Menſchen; er ſchämt ſich vor GOtt und Menſchen; er gibt ſich gerne, wie er iſt; er hält ſich an die freie Gnade; ſein Niedrigſeyn iſt keine Niederträchtigkeit, ſondern ein holdſeliges Weſen, ein von falſchen Gedanken durch Erleuchtung freigewordener Sinn.

Ein begnadigter Sünder, ein Kind GOttes kann ſich alſo erniedrigen, und iſt auch willig dazu; es hat aus der Gnade den Sinn und die Kraft dazu bekommen. Und der Geiſt JEſu hilft ihm. In

dieſer Mittheilung wird es erſt eigentlich eine Pflicht, ſich ſelbſt zu erniedrigen, nemlich die Selbſtgefälligkeit aufzugeben, allem eigenen Ruhm abzuſagen, ſich nicht mit Einbildung zu tragen, von ſich nicht höher zu halten, als ſich gebührt; nicht zu denken, man ſey etwas, da man doch nichts iſt; ſich nicht ſelbſt für gerecht zu halten, ſondern die Gerechtigkeit GOttes ſuchen; ſich nicht ſelbſt zu rechtfertigen, ſondern GOtt in Chriſto rechtfertigen zu laſſen, ſich nicht bei ſich ſelbſt zu meſſen, ſondern eine Freude und inniges Belieben daran haben, daß man nun gering iſt; ſich unter das Kreuz JEſu ſtellen, nicht Ehre und Vorzug von Menſchen begehren, gerne das Geringſte wählen, denken: was bin ich und mein Haus? Alles der Gnade zuſchreiben und im Herzen ſprechen: von GOttes Gnade bin ich, was ich bin; ich bin nicht tüchtig, etwas zu denken, als von mir ſelbſt; und was wir thun, das haſt Du uns gegeben! — Wenn eine ſolche Erniedrigung zu einer rechten Art und Geſtalt im Herzen wird, ſo wird die Armuth des Geiſtes daraus, darin die Kinder GOttes wandeln ſollen. Darnach iſt es eine tägliche und fortdauernde Uebung; darnach kommt es ihm zu, ſich ſelbſt zu erniedrigen.

Und alsdann kann man ſich auch gegen und unter die Menſchen demüthigen. Man darf nicht denken, daß wenn ſie im äußerlichen Leben geringe Leute ſind, ſie deßwegen deſto niedriger in ihrem Sinn ſeyen. Da zeigt die Erfahrung meiſt das Gegentheil. Und wenn man ſchon zurückgehalten wird, daß man ſich nicht viel vor Andern herausnehmen kann, ſo geſchieht es doch mit einem heimlichen Verdruß und Jammer über ſich ſelbſt, daß man ſo weit zurückgeſtellt iſt und das Nachſehen haben muß. Aber wer durch Gnade ein demüthiges Herz bekommen hat, der kann ſich auch unter Menſchen demüthigen. Da geht es an in Wahrheit in ſeinem eigenen Herzen, daß man immer den Andern höher hält als ſich ſelbſt. Und dieß iſt der Sinn, worauf der Heiland auch Sein Sprüchwort deutet, Matth. 23, 11.: Der Größeſte unter euch ſoll ein Diener ſeyn; denn wer ſich ſelbſt erhöhet, der ſoll erniedrigt werden. Und Luc. 14. heißt es: ſetze dich unten an; denn wer ſich ſelbſt erhöhet, der ſoll erniedrigt werden; wer ſich aber ſelbſt erniedriget, der ſoll erhöhet werden.

Weil aber der natürliche Sinn des Menſchen dieſer Sache ſtets entgegen iſt, und das Fleiſch immer wieder ſeinen Vortheil ſucht, ſo

kommt GOtt den Seinen durch allerlei Demüthigung zu Hilfe, damit man die geschenkten Gaben nicht in Eigenheit und Selbstgefälligkeit führe. Es geschieht dieß innerlich, wenn Er ihnen ihr Elend und Verderben immer mehr zu erkennen und zu fühlen gibt; äußerlich durch Züchtigung und Trübsale. Und man ist froh und dankt ihm dafür, wenn man eine Liebe zur Demuth hat; wie es im Ps. 119. heißt: es ist mir gut, daß du mich gedemüthiget hast, daß ich Deine Rechte lerne; denn ehe ich gedemüthiget ward, irrete ich. Und das ist der Weg des Kreuzes, auf welchem man JEsu nachfolgt; das ist der Weg zur Erhöhung.

II. Von dem nun, der sich selbst erniedrigt hat, sagt der HErr: der wird erhöhet werden; es heißt: werden, und nicht, sich selbst erhöhen, sondern warten, bis GOtt es thut; wie es von JEsu heißt Phil. 2, 8. 9: Er erniedrigte sich selbst und ward gehorsam bis zum Tode, ja zum Tode am Kreuz; darum hat ihn auch GOtt erhöhet. Das Erhöhetwerden geschieht auf mancherlei Weise. Wir haben das nächste Exempel am Zöllner.

Von GOtt freundlich, mit Huld und Gnade angesehen werden, das heißt schon erhöhet werden. GOtt richtet den Sünder aus seinem Elende und Staube auf, und tröstet ihn durch seine Rechtfertigung. So wird ein Verachteter dem Pharisäer vorgezogen; der, welcher sich für nichts achtete, wird von GOtt geachtet; der, welcher sich schämte, seine Augen aufzuheben, wird mit Freundlichkeit angeblickt. Der sich selbst innerlich verurtheilte, wird gerechtfertiget; dem alles Gute schon von jenem abgesprochen war, der geht in sein Haus, GOtt wohlgefällig vor jenem. Und das ist ein wirklicher Vorzug, wenn man GOtt lieb und werth ist. Diese Ehre soll man suchen.

Erhöhet werden heißt ferner: von GOtt mit Gaben und Segen begnadigt und geehrt werden. Joh. 12. heißt es: wer mir nachfolget, den wird mein Vater ehren. GOtt legt Seine Gaben in die schlechtesten Gefäße, nach 2 Cor. 4. in irdene Gefäße. Durch Demuth wird das Herz erweitert, daß man viel vom Reichthum GOttes einfassen kann. Es ist Sein eigenes Belieben. Den Demüthigen gibt er Gnade; 1. Petr. 4. Harre des HErrn und halte Seinen Weg, so wird Er dich erhöhen! Diese Erhöhung bezieht sich selbst auf zeitliche Vortheile; man erhält

ſelbſt Gnade bei den Menſchen, wie Maria Luc. 1, 48. preiſt. Aber das Ziel und der Zweck ſolcher gedemüthigten Seelen iſt nicht auf dieſe Zeit geſtellt; ſie laſſen der weltlichen Hoheit und Thorheit gerne das ihre; ſie begehren die Frucht ihrer Erniedrigung nicht in dieſem Weltweſen zu genießen, ſondern im Reiche GOttes. Da werden ſie hoch erhoben werden; ſie werden offenbar werden in Herrlichkeit; ja nach Offenb. 3. ſitzen auf Seinem Stuhle.

III. Das iſt nun der Weg GOttes, den JEſus durch Seine Ausſprüche beſtätiget.

GOtt hat dieſen Weg nach Seiner Weisheit erwählt zur Errettung und zum Heil des Menſchen. Dieſer iſt durch Hochmuth gefällt worden; es ſoll ihm nun durch entgegengeſetzte Mittel, d. h. auf dem Wege der Erniedrigung, wieder zurecht geholfen werden. Darum hält GOtt ſo genau darüber, als über einer Grundregel Seiner ganzen Regierung. Er widerſteht den Hoffärtigen; er handelt ihnen immer entgegen, damit Er ſeine Ehre behaupte, und damit die Erhöhung Sein Geſchenk und der Ruhm Seiner Gnade ſey.

Dieſen Weg hat JEſus durch Seinen Gang und Seine Fußſtapfen geheiligt, mit Seinem Blut eingeweiht und mit Seiner Verklärung beſtätigt. Das war der Weg, den der Vater dem Sohne zu Seiner Herrlichkeit bereitet hatte, der nun als der Herzog der Seligkeit alle die Seinen dieſen Weg führt, als einen lebendigen und ſichern Weg. JEſus hatte die Demuth lieb; Er war von Herzen niedrig; darum liebt Er auch die demüthigen Seelen. Sterben wir mit, ſo werden wir auch mit leben; dulden wir mit, ſo werden wir mit herrſchen. Wir beweiſen daher, daß wir unſern himmliſchen Beruf erkennen, wenn wir demſelben würdiglich wandeln in aller Demuth. So geht es JEſu nach! Daher iſt JEſus auch der rechte Lehrer dazu. Er konnte auch mit Fug und Recht einen ſolchen Ausſpruch thun, und zum Grundgeſetz für die Seinen hinſtellen: Wer ſich erniedriget, der ſoll erhöhet werden.

Wer JEſum liebt, der liebt auch die Demuth. Wer gerne in Ihm bleiben und wandeln will, wie Er gewandelt hat, der demüthiget ſich nun gerne. Und daher iſt es einer treuen Seele Hauptanliegen: von aller Erhebung ihrer ſelbſt, von aller Selbſtgefälligkeit ſich immer mehr zu reinigen, das Kleine und Demüthige zu lieben und

zu wählen, und alle Gelegenheit gerne zu ergreifen, wobei man ſich vor GOtt und Menſchen demüthigen kann. Nun, Er gebe uns ſolchen Sinn durch Seinen heiligen Geiſt! Amen.

Am dreizehnten Sonntag nach Trinitatis.

Weinsberg, 1760.

Evangelium: Luc. 10, 23—37.

JEſus wandte ſich zu Seinen Jüngern, und ſprach inſonderheit: ſelig ſind die Augen, die da ſehen, das ihr ſehet. Denn ich ſage euch: viele Propheten und Könige wollten ſehen, das ihr ſehet, und habens nicht geſehen, und hören, das ihr höret, und habens nicht gehört. Und ſiehe, da ſtund ein Schriftgelehrter auf, verſuchte Ihn und ſprach: Meiſter, was muß ich thun, daß ich das ewige Leben ererbe? Er aber ſprach zu ihm: wie ſteht im Geſetz geſchrieben? wie lieſeſt du? Er antwortete und ſprach: du ſollſt GOtt, deinen HErrn, lieben von ganzem Herzen, von ganzer Seele, von allen Kräften, und von ganzem Gemüthe, und deinen Nächſten als dich ſelbſt. Er aber ſprach zu ihm: thue das, ſo wirſt du leben. Er aber wollte ſich ſelbſt rechtfertigen, und ſprach zu JEſu: wer iſt denn mein Nächſter? Da antwortete JEſus und ſprach: Es war ein Menſch, der ging von Jeruſalem hinab gen Jericho, und fiel unter die Mörder, die zogen ihn aus, und ſchlugen ihn, und gingen davon, und ließen ihn halb todt liegen. Es begab ſich aber ungefähr, daß ein Prieſter dieſelbige Straße hinab zog, und da er ihn ſahe, ging er vorüber. Deſſelbigen gleichen auch ein Levit, da er kam bei die Stätte, und ſahe ihn, ging er vorüber. Ein Samariter aber reiſete, und kam dahin, und da er ihn ſahe, jammerte ihn ſein, ging zu ihm, verband ihm ſeine Wunden, und goß darein Oel und Wein, und hub ihn auf ſein Thier, und führte ihn in die Herberge, und pflegte ſein. Des andern Tages reiſete er und zog heraus zwei Groſchen, und gab ſie dem Wirth, und ſprach zu ihm: pflege ſein, und ſo du was mehr wirſt darthun, will ich dirs bezahlen, wenn ich wieder komme. Welcher dünket dich, der unter dieſen Dreien der Nächſte ſey geweſen dem, der unter die Mörder gefallen war? Er ſprach: der die Barmherzigkeit an ihm that. Da ſprach JEſus zu ihm: ſo gehe hin, und thue deßgleichen.

Paulus ſchreibt Gal. 3, 24: Alſo iſt das Geſetz unſer Zuchtmeiſter geworden auf Chriſtum. — Das iſt auch ein wichtiges Stück in der chriſtlichen Heilslehre. GOtt hat den Menſchen ſchon von An-

fang ein Gesetz gegeben, und nachdem sie durch Ungehorsam von GOtt abgewichen waren und dasselbe übertreten hatten, hat Er dasselbe feierlich wiederholt auf dem Berge Sinai. Damit hat GOtt auf eine majestätische Weise gezeigt, daß Er Sein einmal den Menschen gegebenes Gesetz nicht aufgehoben habe, sondern noch ebendenselben Gehorsam von ihnen fordere, den Er als Schöpfer, Vater, HErr und Richter von Anfang gefordert hat. Diese Anforderung des göttlichen Gesetzes dringt noch auf eines jeglichen Menschen Gewissen, und er kann dieselbe, ohne neuen Frevel und neue Widersetzlichkeit gegen GOtt zu begehen, nicht gering achten, noch von sich weisen. Aber weil wir nun Sünder sind, so können wir von dem Gesetz GOttes den Nutzen nicht mehr haben, daß wir dadurch eine Gerechtigkeit erlangen, und durch das Thun des Gesetzes vor GOtt bestehen könnten. Daher hat das Gesetz nur diesen Nutzen, daß es uns ein Zuchtmeister wird auf Christum; d. i. weil uns das Gesetz unsere Uebertretung vorrückt, unsere Sündenschulden aufdeckt, und das Urtheil der Verdammung und des Fluches über uns ausspricht, so treibt es uns gleichsam mit Peitschen und Schlägen zu Christo hin, damit wir einen Andern suchen, der uns von dem Fluch des Gesetzes, der auf uns liegt, erlöse und befreie, daß wir durch Ihn erlangen, was wir durch das Gesetz nicht mehr erlangen können, nemlich eine Gerechtigkeit vor GOtt, Heil, Errettung und Leben. Und davon will ich Gelegenheit nehmen, aus dem Evangelium weiter zu reden. Ich will vorstellen:

Wie das Gesetz unser Zuchtmeister sey auf Christum.

Dabei will ich zwei Fragen erörtern:

I. Wie muß ich das Gesetz brauchen, daß es mir ein Zuchtmeister werde auf Christum? und

II. Wie muß ich mich gegen Christum verhalten, wenn mich das Gesetz zu Ihm treibt?

Ich habe vor einem Jahre von dem ersten Stück des Evangelii geredet, und den Vorzug des Evangelii gezeigt. Nun will ich weiter gehen; denn es ist auch ein nöthiges Stück der Heilserkenntniß, wie das Gesetz uns auf das Evangelium weiset und dahin treibt; daher will ich zuerst reden,

I. Wie man das Gesetz brauchen muß, daß es uns ein

Zuchtmeiſter werde auf Chriſtum. Ich will zu mehrerer Deutlichkeit davon drei Regeln geben:

1) Erkenne, wie und wozu dich das Geſetz GOttes verbindet. JEſus fragte den Schriftgelehrten: wie ſteht im Geſetz geſchrieben? Du kannſt nicht ſagen: das geht mich nichts an, das brauche ich nicht zu wiſſen, noch zu bedenken; damit kannſt du die Anfrage deines Gewiſſens nicht abweiſen. Sie kommt immer wieder, ſolange du nicht ein gebrandmarktes Gewiſſen haſt. Erkenne, wie dich das Geſetz zu einer unweigerlichen Schuldigkeit verbindet: „du ſollſt"! Dieſe Verbindlichkeit hat der Schriftgelehrte auf ſich genommen und geſagt: Was muß ich thun? So ſteht der Menſch mit ſeinem Gewiſſen unter dem Geſetze GOttes. Dieſes verbindet ihn zu einem völligen untadeligen Gehorſam gegen GOtt aus Liebe. Der Schriftgelehrte hat recht geantwortet: du ſollſt lieben von ganzem Herzen, d. i. dein ganzes Herz, deine ganze Seele mit allen Kräften ſoll auf Liebe GOttes gerichtet ſeyn und in Liebe GOttes leben. So iſt's; JEſus beſtätigt es ſelber: du haſt recht geantwortet; wenn du das thuſt, ſo wirſt du leben. So antwortet JEſus dem Geſetzlehrer nach dem Geſetz, und beſtätigt ihm ſeine Verpflichtung.

Die zweite Regel heißt: rechtfertige dich aber nicht ſelbſt aus dem Geſetz! Es heißt: er wollte ſich ſelbſt rechtfertigen. Und dazu iſt das Herz des Menſchen ſehr geneigt; er nimmt die Vorſchrift des Geſetzes an und denkt: Das thue ich ja, ſo gut und ſo viel ich kann, und das will ich gerne thun. Iſt das nicht die gemeine Sprache: ich thue doch nicht das und das; ich thue doch das und das; was fehlt mir noch? Sie machen ſich eine Rechtfertigung aus dem Geſetz, und wollen ſich darauf verlaſſen, als wenn ſie damit wohl vor GOtt beſtehen könnten. Das iſt der Betrug des Herzens in ſeiner Blindheit. Man nimmt etliche Stücke des Geſetzes heraus und macht ſich rein und unſchuldig damit, und erkennt nicht, daß es heißt: von ganzem Herzen, von ganzer Seele, von allen Kräften und von ganzem Gemüthe. Damit verräth der Menſch, daß er mit GOtt und ſeinem Geſetz nicht aufrichtig umgeht, ſondern ſich heuchelt und ſchmeichelt, als wenn er der nicht wäre, für den ihn das Geſetz GOttes erklärt. Der Menſch will nicht gerne Schuldner und Sünder ſeyn. Mein lieber Menſch! Werde aufrichtig gegen dich

selbst, erkenne dein Verbrechen, so wirst du dich nicht mehr durch dein eigen Thun rechtfertigen, sondern tausend Vorwürfe fühlen, daß du nicht gethan, was und wie du gesollt, daß du nicht von ganzem Herzen, von ganzer Seele, von allen Kräften und von ganzem Gemüthe GOtt, deinen HErrn liebest, und deinen Nächsten als dich selbst. Die dritte Regel heißt:

Bedenke, daß dich das Gesetz in deinem Elend, Tod und Verderben liegen läßt, und dir nicht zum Leben hilft. Ein Mensch, dem das Gesetz seine Sünden vorrückt, fühlt die Angst seines Gewissens, wird verwundet und geschlagen. Aber das Gesetz kann ihn nicht heilen. Da geht es ihm wie dem armen halbtodt daliegenden Menschen. Der Priester und Levit des gesetzlichen Dienstes geht vorüber und läßt ihn liegen, wie er ist. Davon sagt Paulus Gal. 3, 21: Wenn ein Gesetz gegeben wäre, das da könnte lebendig machen, so käme die Gerechtigkeit wahrhaftig aus dem Gesetz. Da geht's an's Seufzen: Ich elender Mensch, wer wird mich erlösen von dem Leibe dieses Todes? Röm. 7. Und das ist der Punkt, da man zu Christo hingetrieben wird, weil es hier nicht weiter kommen kann, weil bei dem Gesetz nicht Trost noch Ruhe und keine Heilung des Gewissens gefunden wird.

II. Wie muß ich mich nun aber gegen Christum verhalten, wenn mich das Gesetz zu Ihm treibt? Ich will wieder nur zwei Regeln sagen:

Die erste Regel heißt: Ueberlasse dich, wie du bist, mit all' deinem Elend, Tod und Verderben deinem Erbarmer. JEsus kommt dir entgegen, ehe du dich's versiehst, wenn du nur dein Elend fühlest. Er hat es schon einmal bewiesen, wie groß Sein Erbarmen sey. Ezech. 16, 6: Ich gieng vor dir vorüber, sahe dich in deinem Blut liegen und sprach: du sollst leben. So ist JEsus gegen die zerknirschten Herzen gesinnt. Das soll ihnen ein Vertrauen machen: es ist doch noch ein Helfer, der sich meiner annimmt.

Die zweite Regel heißt: Laß dich nur von Ihm heilen, übergib dich Seiner Kur und Pflege. Er wird mehr an dir thun, als hier der barmherzige Samariter an seinem Nächsten gethan hat. Er wird Oel des Trostes aus Seinen heiligen Verdiensten in deine Wunden gießen. Er wird dich heilen.

Heile mich, o Heil der Seelen,
Wo ich krank und traurig bin;
Nimm die Schmerzen, die mich quälen,
Und den ganzen Schaden hin,
Den mir Adams Fall gebracht,
Und ich selbsten mir gemacht;
Wird, o Arzt, dein Blut mich netzen,
Wird sich all' mein Jammer setzen!

Er wird deiner pflegen in einem fort, bis du neue Kräfte bekommst durch Seinen Geist und auf deine Füße treten kannst, zu wandeln den Weg des Friedens.

Nun, ihr Lieben! Prüfet euch hierüber; wie seyd ihr gegen das Gesetz, wie seyd ihr gegen Christum gesinnt? Wer das Gesetz GOttes nicht achtet, sondern frech hinlebt, der achtet auch Christum nicht. Was soll man predigen? Gesetz? So heißt es: man verdamme die Leute. Predigt man das Evangelium von Christo, so mißbraucht man es, und tröstet sich fälschlich, als ob man in seinen Sünden bleiben dürfte. Das ist Falschheit und Heuchelei. So lange der Mensch nicht aufrichtig wird, so kann weder Gesetz noch Evangelium eine richtige und heilsame Wirkung bei Ihm haben. Man muß sich einmal unter GOtt stellen und das Urtheil des Gesetzes anhören, das uns den Fluch zuspricht; nicht, daß wir alsdann verfluchte Menschen bleiben, sondern daß uns ein Helfer unentbehrlich werde. Und das will jetzt GOtt mit Seinem Gesetz. JEsus soll uns unentbehrlich werden, daß wir Ihn nicht zurücklassen, sondern uns Seiner Liebe und Pflege übergeben. So wird uns geholfen; so wird uns JEsus lieb und werth und Sein Evangelium aufgeschlossen, daß wir die Seligkeit schätzen lernen, davon es heißt: Selig sind, die da hungert und dürstet nach der Gerechtigkeit, denn sie sollen satt werden! Amen.

Wochenpredigt.

Weinsberg, 1760.

Text: Joh. 6, 48—51.: „Ich bin das Brod des Lebens. Eure Väter haben Manna gegessen in der Wüste, und sind gestorben.

Dieß iſt das Brod, das vom Himmel kommt, auf daß, wer davon iſſet, nicht ſterbe. Ich bin das lebendige Brod, vom Himmel gekommen. Wer von dieſem Brode eſſen wird, der wird leben in Ewigkeit. Und das Brod, das ich geben werde, iſt mein Fleiſch, welches ich geben werde für das Leben der Welt."

GOtt gibt uns durch Chriſtum, Seinen Sohn, das tägliche Brod zur Nahrung unſeres Leibes und unſerer Seele. Das Wunder mit der Speiſung der fünftauſend Mann (Joh. 6, 1—15) hatte vornemlich den Zweck, ihnen zu zeigen, daß Er der Welt von GOtt geſchenkt, und vom Himmel gekommen ſey, den Menſchen aus aller ihrer Noth zu helfen. Sie ſollten an allen Seinen Wundern nur den kennen lernen, der ſie gethan. Nun, das Volk kam auch auf ſolche Gedanken, und ſagte: das iſt wahrlich der Prophet, der in die Welt kommen ſoll. Aber ſie begehrten doch weiter nichts von Ihm, als Brod. Deßwegen ſagt JEſus hernach: ihr ſuchet mich nicht darum, daß ihr Zeichen geſehen habt; ihr gehet mit eurem Herzen nicht auf das, was ihr an dieſem Zeichen merken ſolltet; ihr kommet nicht zu mir, als zu dem großen Propheten. O wirket Speiſe, nicht, die vergänglich iſt, ſondern die da bleibet in das ewige Leben, welche euch des Menſchen Sohn geben wird. Bekümmert euch auch um etwas Beſſeres. Habt ihr denn daran genug, wenn ihr von mir leibliche Speiſe bekommt? Wollt ihr weiter nichts? Das iſt doch nur vergänglich. Ich kann euch noch etwas Anderes, eine unvergängliche Speiſe geben. Dazu hat mich der Vater verſiegelt. Das hat Er auf mich gelegt, mir übergeben. Ich kann, ich darf euch etwas Edleres, Nahrhafteres, Himmliſches geben, das da bleibet über den Tod hinaus, bis in's ewige Leben. Das begehret von mir! dann erſt ſeyd ihr recht daran; dann erreichet ihr den Zweck, warum ich gekommen und nun unter euch da bin.

Nun, ihr Lieben! Wir ſehen hieraus: JEſus will uns nicht gerne beim irdiſchen, leiblichen Brod ſtehen laſſen. Wir ſollen unſere Seelen nicht verwahrloſen, nicht ſchmachten noch verderben laſſen. Wir ſollen Ihn dazu brauchen, wozu Er uns von GOtt gegeben iſt. Deßwegen will ich nach der Abſicht des Heilandes in dem ſechsten Kapitel des Evangeliums Johannis euch vorſtellen:

meine Lieben, und getroſten Muthes!“ — ſo gieng die Fromme mit den Ihrigen in das aufgrünende Feld, und die Kleinen ſammelten Frühlingsblumen.

Mittlerweile war die Unglückspoſt im Dorfe erſchollen. Es kamen Männer und Weiber fragend — klagend — ſie wußten das alles nicht zu begreifen. Der Pfarrer fand bei ſeiner Nachhauſekunft mehrere verſammelt, die ſich erboten, ſelbſt zu dem Fürſten zu gehen. Er aber ermahnte ſie zur Ruhe mit den Worten des Propheten: „durch Stilleſeyn und Harren werdet ihr ſtark ſeyn; das denke ich auch hier, meine Freunde. Denn was der Herr der Kirche beſchloſſen hat, das wird er auch thun, und er verläßt die Seinen nicht. Es ſcheint hier ein Mißverſtand obzuwalten, und der wird ſich wohl bald löſen.“

Am folgenden Tage kam der Freund aus der Nachbarſchaft. War er voriges Jahr mit einer Todesangſt über die Schwelle dieſes Hauſes getreten, ſo ſtürmte er jetzt gleichſam herein mit einer Aufregung, welche den Ausbrüchen ſeines Zorns über dieſes Verfahren gegen den würdigen Pfarrer ſogleich ſeinen Lauf gelaſſen hätte. Aber die Seelenſtille der leidenden Frau that ihm ſogleich Einhalt, und bald brachte der ruhige Zuſtand des gekränkten Mannes auch den edeln Freund zur Ruhe. Sollen wir denn nicht hierbei, ſagte der Pfarrer, an die Mahnung denken, daß die gottſelig leben wollen, ſich auf Verfolgung gefaßt halten müſſen? und iſt es nicht erhebend, ſich als ein guter Streiter Jeſu Chriſti zu leiden? Ich leſe und ſtudire jetzt die Briefe des Ap. Paulus an ſeinen Timotheus, und erſt jetzt lerne ich ſie recht verſtehen.“ — Der Freund ſaß gerührt da, nahm dann eifrig die Bibel,

Wie uns GOtt durch Christum, Seinen Sohn, das wahre Brod des Lebens gebe für unsere Seele.

Und zwar wollen wir

I. Den Geber selbst bedenken. Davon redet der Heiland schon Vers 32.: mein Vater gibt euch jetzt das rechte Brod. Jenes Manna war nicht aus dem Himmel, wo ich herkomme. Ich bin vom Himmel gekommen. Vers 38. Der Heiland will also haben, sie sollen an diesem Wunder merken, was GOtt jetzt gethan, daß Er ihnen Seinen Sohn gesandt habe. Er führet sie auf die Erkenntniß Seines Vaters. Ja wohl, das ist billig der erste, feste Grundgedanke. Wir müssen nicht am Sichtbaren und Irdischen hängen bleiben, sondern unser Gemüth aufrichten und bedenken: was ist das für eine große, wunderbare Sache, daß unser GOtt und Schöpfer so mit uns handelt! Wir sind Seine Geschöpfe; Er hat uns eine Seele gegeben; diese hat ihr rechtes Leben verloren, hat nun keine Nahrung, keinen Zufluß, keinen Vorrath mehr, womit sie sich nähren und Kräfte des Lebens sammeln könnte. Sie ist so unmächtig und unvermögend; muß sich nur mit irdischen Dingen behelfen und abspeisen lassen; kann nichts Göttliches, nichts Himmlisches mehr erreichen noch schmecken, dazu sie doch geschaffen, das ihrer unsterblichen Natur gemäß ist. Damit sie nun wieder ein Leben und eine Lebensnahrung bekommen, so gibt GOtt Seinen Sohn aus Seinem Himmel heraus, und läßt Ihn auf die Erde kommen, sich mit dem Menschen hierüber einzulassen. Das soll uns zum Erstaunen bringen über den wunderbaren Rath GOttes, wie Er mit uns handelt. O mein Schöpfer, wie bist Du gegen mich, Deine arme Creatur, gesinnt! Ich bin eine schmachtende Seele, verarmt an wahrem Gut, muß nun Träber essen; und Du gibst mir Deinen Sohn! O, laß mich doch des Zwecks nicht verfehlen, wozu Du mir Deinen Sohn gegeben, und was Du mir mit Ihm geschenket hast!

II. Laßt uns betrachten die Gabe. Diese ist das wahre Brod des Lebens. JEsus beut sich so an, und sagt: Ich bin das Brod des Lebens, das lebendige Brod, vom Himmel gekommen. Wie Er jetzt vor ihnen als Mensch stund, das war ihnen freilich nicht verständlich. Wir können jetzt dieses Gleichniß und diese verblümte Rede aus Seinem ganzen Evangelio leicht auswickeln. Der Sohn

GOttes, das ewige Wort, wie es beim Vater war, war uns kein Lebensbrod. Denn wir waren vom Sohn ebensowohl, als vom Vater abgefallen und getrennt. Wir hatten vom Sohn eben so wenig Genuß, als vom Vater. Aber da GOtt Seinen Sohn hat Mensch werden lassen, da hat Er sich wieder zu uns gethan. Da war der Lebendige unter den Todten; da ward Leben hereingebracht in die an GOtt und an dem himmlischen Zufluß erstorbene Menschheit. Nun wollte Er uns durch sich selbst wieder Leben und Lebens-Nahrung beibringen. Deßwegen erklärte Er sich: Und das Brod ist mein Fleisch, welches ich geben werde für das Leben der Welt. Das war ihnen wieder ärgerlich, daß sie sollten Menschenfleisch essen, und daß das sollte ihrer Seele Leben seyn. Aber JEsus sagt: ich gebe es als ein Opfer für das Leben, und deutet damit auf Seinen Tod. So ist's! JEsus hat Seinen Leib durch den ewigen Geist geopfert zu unserer Versühnung und Erlösung aus dem Tode. Er hat sein Fleisch, nachdem es in heißer Liebe für uns am Kreuz geopfert worden, zu einem Lebensbrod, zu einer lebendigmachenden Kraft bereitet. Von diesem Marterleibe müssen wir das rechte Brod holen. Der ganze JEsus, wie Er für uns gegeben ist, ist unser Leben geworden. Und gleichwie Er Priester und Opfer zugleich war, und sich selbst gegeben hat für Alle zur Erlösung: so ist Er auch jetzt derselbe, der uns das rechte Lebensbrod gibt; ja, Er ist selbst das Brod. Durch Seine Kraft in Seinem Opfer und Blute wird unsere Seele wieder lebendig, gestärkt, zum Genuß und zur Gemeinschaft GOttes bereitet, und zum himmlischen Leben fähig gemacht. Laßt uns

III. betrachten: wie wir dieses Brodes theilhaftig werden. Durch's Essen; d. h. die Speise zu sich nehmen. Durch die vorgehaltene Erkenntniß JEsu im Evangelio wird die Begierde nach Ihm erweckt. Diese Begierde ist der Seele Mund. JEsus gibt sich in unsere Begierde, und sättigt sie. Wir dürfen Ihn nie von Seinen Gaben trennen. Er ist selbst Alles, was Er uns mittheilt. Da müssen wir uns zu Seinem Kreuz wenden, und nach der Versühnung begierig werden, Sein Leiden bedenken. O was ist mir das, daß Du für mich am Kreuzesstamme gestorben bist, für mich geblutet hast! Laß mich doch nicht leer ausgehen; gieb mir, was Du mir verdient und erworben hast! Das heißt essen, zu sich nehmen.

Es muß ſich wahrhaftig mit unſerm innerſten Weſen, mit unſerer Seele vereinigen. JEſus muß in uns das Leben ſeyn. So lange JEſus auſſer uns iſt und bleibt, ſo können wir immer noch todt bleiben. Darum heißt es: Wer den Sohn hat, der hat das Leben; 1 Joh. 5. und hier V. 53.: werdet ihr nicht eſſen das Fleiſch des Menſchen Sohns, und trinken Sein Blut, ſo habt ihr kein Leben in euch. Alſo ſollen wir Sein Leben in uns ſelbſt empfangen.

IV. Was trägt's aus? Der wird leben in Ewigkeit; der hat eine Arznei bekommen wider den Tod. Nun, ihr Lieben! dieß ſey Alles geredet, Eure Begierde nach JEſu zu reizen. Die Betrachtung der Leiden JEſu muß uns zum Leben werden. Was hilft es, daß wir es hören, und bleiben im Irdiſchen gefangen! Das muß uns wichtig werden, daß GOtt uns Seinen Sohn geſchenket hat, und dieſer in den Tod gegangen iſt, damit wir durch Ihn leben möchten. Darüber muß unſere Seele voll Lobens und Dankens, aber auch gewiß werden, Ihn zu haben, um die Frucht zu genießen. Es muß in uns die große Veränderung geſchehen, daß nicht wir uns ſelbſt und aus uns ſelbſt leben, ſondern daß Er, das Leben, in uns lebt und webt! Dazu verhelfe uns der lebendige JEſus ſelbſt! Amen.

Am vierzehnten Sonntag nach Trinitatis.

Weinsberg, 1760.

Evangelium: Luc. 17, 11—19.

Und es begab ſich, da JEſus reiste gen Jeruſalem, zog Er mitten durch Samariam und Galiläam. Und als Er in einen Markt kam, begegneten Ihm zehn ausſätzige Männer, die ſtunden von Ferne, und erhuben ihre Stimme, und ſprachen: JEſu, lieber Meiſter, erbarme dich unſer! Und da Er ſie ſahe, ſprach Er zu ihnen: gehet hin, und zeiget euch den Prieſtern. Und es geſchah, da ſie hingingen, wurden ſie rein. Einer aber unter ihnen, da er ſahe, daß er geſund worden war, kehrte er um, und preiſete GOtt mit lauter Stimme, und fiel auf ſein Angeſicht zu Seinen Füßen, und dankte Ihm; und das war ein Samariter. JEſus aber antwortete und ſprach: ſind ihrer nicht Zehn rein worden? wo ſind aber die Neune? hat ſich ſonſt keiner funden, der wieder umkehrete, und gäbe GOtt die Ehre, denn dieſer Fremdling? Und Er ſprach zu Ihm: ſtehe auf, gehe hin, dein Glaube hat dir geholfen.

Es ist ein gewichtiges Wort 2. Petr. 1, 9. wenn Petrus daselbst einen Christen beschreibt, von dem er sagt: er sei blind und tappe mit der Hand, denn er habe die Reinigung seiner vorigen Sünden vergessen. Von seinen Sünden abgewaschen und gereinigt werden, oder wie wir es sonst ausdrücken: Vergebung der Sünden erlangen, ist eine große Wohlthat GOttes, die dem Sünder durch den Namen JEsu geschenket wird. Sie ist der Grund und der Anfang seiner Seligkeit. Wohl dem, dem die Sünden vergeben sind! Ja, dem lieben David ist so wohl darüber, da seine Seele von dem bösen Gewissen befreit worden ist, daß er seiner Seele zuspricht und sagt: Vergiß nicht, was Er dir Gutes gethan hat, der dir alle deine Sünden vergibt und heilet alle deine Gebrechen. Ps. 103, 2. Dieses Wohlseyn, diesen Wohlstand seiner Seele aber verliert man, sobald man die empfangene Reinigung seiner Sünden vergißt. Es ist freilich eine unverantwortliche Sache, dasjenige zu vergessen, was einem nicht nur die größte Wohlthat seyn und bleiben soll, sondern auch allen ihren Segen und Nutzen zu verlieren. Aber nun trifft's leider! bei den meisten unserer heutigen sogenannten Christen ein: sie haben schon lange vergessen, daß sie einmal von ihren Sünden gereinigt worden sind. Wie der Heiland im heutigen Evangelio gefragt hat: Wo sind aber die Neune geblieben? Sie sind ja auch rein geworden! Haben sie ihres Wohlthäters schon vergessen? Wollen sie GOtt nicht darüber die Ehre geben? So mag man von unsern Christen auch denken und sagen: Wo sind sie geblieben? Haben sie denn vergessen die Reinigung, die ihnen durch JEsum widerfahren ist? Ich will Gelegenheit nehmen, von dieser wichtigen Sache heute zu reden, und vorstellen:

Die von den Meisten unserer Christen schon lange vergessene Reinigung ihrer Sünden;

und zwar:

I. Wie diese Reinigung geschehen sey?

II. Wie sie von den Meisten unverantwortlich vergessen werde; und

III. Wie man ihrer wieder gedenken und ihren Segen suchen und anwenden solle.

Ich will euch heute gerne erinnern der Gnade, die euch an eurer Seele zu eurem Heil einmal wiederfahren iſt; denn wenn ſonſt Nichts in eurem ganzen Leben eurer Seele geſchehen wäre, ſo iſt doch dieß geſchehen. Habt ihr es vergeſſen, iſt es euch nicht ſo wichtig geblieben, ſo laſſet Euch heute dazu erwecken. In dieſer Abſicht will ich betrachten:

I. Wie dieſe Reinigung geſchehen ſey? Antwort: in der heiligen Taufe. Die Sünde wird in der Schrift mit einem Ausſatze verglichen. Aber was für eine Sünde? Dieſelbige, die den ganzen Menſchen eingenommen und ſeine Natur verderbt hat, die ihm eine anhangende Seuche und Krankheit iſt, und ihn vor GOtt verwerflich macht und von ſeiner Gemeinſchaft ausſchließt. Wir heißen es in unſerer gemeinen Lehre die Erbſünde. Aber eben deßwegen nimmt man es gering und denkt: daran habe ich keine Schuld; wenn nur nicht wirkliche Sünden wären! — Nein, das iſt das Verderben deiner ganzen Menſchlichkeit; das iſt ein Ausſatz, der dich ganz befleckt und ſcheußlich macht, das Gift in deiner Seele und in deinem Leibe. Nun dagegen iſt uns eine Reinigung bereitet im Waſſerbad der Taufe. Wir werden auf den Namen JEſu getauft. Woher kommt die Taufe, und was hat ſie zu bedeuten? JEſus hat die Reinigung unſerer Sünden gemacht durch ſich ſelbſt. Ebr. 1, 3. In Seinem Blute ſind wir verſöhnt und gewaſchen und gerechtfertiget worden vor GOtt zu einemmal. Da Er nun eine Reinigung der unreinen Menſchen von einer Sünde (Röm. 5.) geſtiftet hat, ſo hat Er dieſe Einrichtung gemacht: Taufet ſie. Dadurch wird die Reinigung einem jeden Einzelnen zugeeignet. Wir bekennen es:

Der Glaub' im Geiſt die Kraft verſteht
Des Blutes JEſu Chriſti;
Und iſt für ihn eine rothe Fluth,
Von Chriſti Blut gefärbet,
Die allen Schaden heilen thut,
Von Adams Fall geerbet,
Auch von uns ſelbſt begangen.

Da iſt die verdorbene Creatur mit Blut gewaſchen, daß ſie Geiſt und Gnade annehme und Seines Reichs theilhaftig werde; da eignet ihr GOtt den Bund im Blute zu. Ebr. 8, 12: Ich will gnädig ſeyn ihrer Untugend und ihrer Sünden, und ihrer Ungerechtigkeit

will ich nicht mehr gedenken. So wichtig ist die Taufe. Nach dem Sinn und Einsetzung des Heilandes gehet dieses bei der Taufe vor. Nun, ihr Lieben! Ihr seid ja Alle getauft; ihr seid also schon einmal mit dem Blute JEsu besprengt worden; ihr habt eine Reinigung der Sünde empfangen, daß ihr GOttes und Christi Eigenthum seyn und ewig bleiben wollet. Es ist euch wiederfahren, was JEsus an den zehen Aussätzigen gethan hat; es ist über euch geflehet worden, wie jene geschrieen: Nimm uns auf, HErr! Habt's ihr nicht vergessen? Ist es euch eine so große und fruchtbare Wohlthat geblieben? Ach leider! muß ich nun reden

II. Wie diese Wohlthat von den Meisten unverantwortlich vergessen werde. Man weiß wohl, daß man ein Christ dadurch geworden, und bekennt es: ich bin ein getaufter Christ, und trägt dadurch sein Unterscheidungszeichen gegen andere Völker. Aber das ist nur das äusserliche Zeichen und Recht der äusserlichen Gesellschaft. Aber die Reinigung ist vergessen; die empfangene Wohlthat GOttes wird nicht erkannt noch genützt. Man läuft dem Heiland wieder davon von Jugend auf. Das ist ein entsetzlicher Verfall unserer Christenheit und die Haupturſache alles Verderbens, das unter den Christen herrscht. Man läßt es die Kinder vergessen von Jugend auf; bis sie in die Schule kommen, sind sie schon verwildert und in alle Lust der Welt hineingezogen. Und ob man schon alsdann Buchstaben lernt und die christliche Lehre hört, so ist doch am Herzen nichts mehr von dieser Kraft der ersten Reinigung übrig, sondern man lebt in der Welt, in seinen Sünden d. i. in seiner Erbsünde fort, und daraus entspringen alle wirklichen Sünden; so bleibt man blind und todt von Jugend auf. Und so bleiben die Meisten, selbst wenn sie in den Jahren bereits vorangeschritten sind. Wer denkt daran mit Ernst, daß es ihn zu GOtt ziehe: Ei, du hast dich schon einmal mit GOtt und JEsu eingelassen! Bist Sein Eigenthum geworden? Was hat Er an dir gethan? So darf es nicht bleiben! Nun fragt sich's

III. Wie man dieser schon lange vergessenen Reinigung der Sünden wieder gedenken, und ihren Segen suchen und anwenden solle? JEsus fragt nach: Wo sind die Leute? Hat sich sonst Keiner funden, der wieder umkehrte und gäbe GOtt die Ehre?

Alſo: Man muß umkehren, man muß ſich zu JEſu wenden, von dem dieſe Reinigung herkommt. Wären wir bei JEſu geblieben, ſo dürften wir uns nicht erſt bekehren. Was iſt alſo bekehren? Nichts anderes, als umkehren zu dem, bei dem man ſchon einmal geweſen iſt; ſich es reuen laſſen, daß man es vergeſſen hat; ſich's zu Herzen nehmen und ſich demüthigen theils aus Dankbarkeit, theils aus Scham und Reue: Ich habe es nicht ſo erkannt und bedacht, was der HErr an mich gewendet hat. Wir müſſen alſo erneuern dieſe erſte Gnade; denn ſie iſt auf GOttes und JEſu Seiten noch dieſelbe. Dem Samariter wurde die empfangene Reinigung erſt beſtätiget: dein Glaube hat dir geholfen. Dahin iſt es wohl gemeint mit der Confirmation. Aber das bleibt bei den Meiſten auch nur eine äußerliche Handlung.

Daher iſt kein anderer Rath, als ſich beſinnen, Buße thun, umkehren und anhalten um Vergebung! Und wer das thut, der darf ſich auf ſeine Taufe berufen zu einem Grund ſeines Glaubens, bis ihm wiederfährt, was 1 Cor. 6. geſagt iſt: Ihr ſeid abgewaſchen, ihr ſeid geheiliget, ihr ſeid gerecht worden durch den Namen des HErrn JEſu und durch den Geiſt unſeres GOttes. Hernach hat er ſeine erſte Gnade wieder, und kann im Bunde GOttes leben! Amen.

Wochenpredigt.

Teinach, 1753.

Text: Joh. 3, 6. 7.: Was vom Fleiſch geboren wird, das iſt Fleiſch; und was vom Geiſt geboren wird, das iſt Geiſt. Laß dich's nicht wundern, daß ich dir geſagt habe: ihr müſſet von Neuem geboren werden.

In Nicodemus treffen wir einen lernbegierigen Schüler bei JEſu an. Er war ein verſtändiger, tugendſamer, im äußerlichen Leben angeſehener, und in den Worten der Schrift nach damaliger Verfaſſung wohlunterrichteter Mann. Doch hatte und empfand er in ſich einen Mangel hinlänglicher Erkenntniß, wie man zu GOtt kommen und Seines Reiches theilhaftig werden könnte. Das trieb ihn weiteren Unterricht zu ſuchen, und ſich dießfalls bei'm rechten

Lehrer zu melden. So weit war sein Trieb redlich, seine Begierde göttlich und seine Frage löblich. JEsus läßt es ihm auch an deutlichem Unterricht bis zur Wegräumung aller seiner Zweifel und zur Einleitung in die ganze Wahrheit nicht fehlen. Er darf fragen, bis seine Begierde gestillt ist, und sein Verstand zulänglichen Grund bekommt. So ist's gut lehren, wenn sich nur auch eine ernstliche Begierde nach Wahrheit bei dem Zuhörer findet, wenn man nur auch gerne wissen und in ernstliche Ueberlegung nehmen will, worauf die göttliche Wahrheit hinzielt. Wer aus GOtt ist, der höret GOttes Wort, und höret es nicht vergebens und ohne Frucht. So sollte es allemal und überall seyn, wo die Wahrheit GOttes in die Mitte gelegt wird. Es ist Schade für ein jegliches Wörtlein, das auf die Erde fällt. Das muß man aber, nach unsern Umständen, schon der allgegenwärtigen Wirkung GOttes, der Herzen und Nieren prüft, und dem Ausschlag, den Er durch Seine Gnade bei einer jeglichen Seele nehmen will, überlassen. Inzwischen soll doch die Lehre JEsu ein Zeugniß in unserer Mitte seyn. Er unterrichtet den Nicodemus von der unumgänglichen Nothwendigkeit einer neuen Geburt von oben. Und das soll auch der Inhalt unserer dermaligen Betrachtung seyn.

Unsere Worte handeln so deutlich, als immer nur geredet werden mag, von einer neuen Geburt; und der Heiland redet davon auf eine unumgängliche Weise, wenn man Theil am Reiche GOttes haben, und seine Seele in diese verheißene Glückseligkeit bringen wolle. So lieb uns unser Heil, so wichtig und herrlich der Genuß des Reiches GOttes ist, so ernstlich soll auch unser Verlangen seyn, unsere Seele dießfalls nicht zu verkürzen, noch dieses Mittel, zu einem so seligen Zweck zu gelangen, auszuschlagen. Das Wort JEsu dringt einem jeglichen aufrichtigen Hörer sogleich in's Gewissen: Ihr müßt von Neuem geboren werden! Ich weiß mich aber über diese so nöthige als wichtige Sache nicht kürzer und leichter zu erklären, als daß uns die verlesenen Worte des Heilands die richtigste Antwort auf vier Fragen an die Hand geben; und zwar:

I. Worin die neue Geburt nicht bestehe?

II. Worin denn dieselbe eigentlich bestehe?

III. Warum sie so nothwendig und unumgänglich sey?

IV. Wiefern sie unbegreiflich sey?

Wenn man die wahre Beschaffenheit der neuen Geburt und damit den Sinn der Lehre JEsu erkennen will, so hat man Ursache, vor allen Dingen einige falsche Gedanken wegzuräumen, welche den Menschen sehr gemein sind, und sich auch noch bei Nicodemus, dem Schüler unseres Heilandes, gefunden haben. Das veranlaßt die

I. Frage: Worin die neue Geburt nicht bestehe? Kurz zu antworten: Die neue Geburt ist keine Sache, welche aus der Natur und ganzen natürlichen Beschaffenheit des Menschen entstehen und zu Stande kommen kann. Das zeigen die ersten Worte meines Textes, wenn der Heiland sagt: Was vom Fleisch geboren ist, das ist Fleisch; und das will ich sogleich deutlicher beweisen. Man muß nur der Schriftsprache kundig werden, welche ihre Reden immer auf die göttlichen Absichten mit uns Menschen führt. Fleisch heißt in der Schrift nicht nur der äußere, sichtbare Theil des Menschen nach seiner dermaligen verweslichen Beschaffenheit, sondern der ganze Mensch mit allen seinen innern Seelen- und Gemüths- und Willens-Kräften, insofern ihm das Leben, das aus GOtt ist, mangelt, und sofern er doch mit allen seinen Seelen-Kräften jetzt nur in irdischen Dingen und Begierden steht und wirket, und ohne das göttliche Leben die himmlischen Dinge nicht empfinden noch erreichen kann. Das Leben aus GOtt dagegen heißt in der Schrift Geist. So sieht GOtt den Menschen an; so urtheilt Er von ihm mit Eckel, weil Er ihn anfangs zu einem edleren Leben in der Gemeinschaft mit Ihm und in der Einwohnung mit Seinem Geiste Seiner Liebe ersehen und erschaffen hatte. Darum ist auch das Gericht über die erste Welt in diesem Sinne ergangen: die Menschen wollen sich meinem Geist nicht mehr strafen lassen; oder eigentlich: mein Geist soll künftighin nicht mehr richten, und sich so genau mit ihnen einlassen, denn sie sind Fleisch. Hier heißt GOtt auch den ganzen Menschen Fleisch, insofern er sich selbst überlassen ist, und der Geist GOttes nicht mehr die Oberhand in ihm, in allen seinen Seelen-, Gemüths- und Willens-Kräften, und seinem ganzen innern Leben und Wesen hat. Und so meint es hier der Heiland auch. Nicodemus, der sich in die Lehre JEsu noch nicht finden konnte, macht einen Einwurf: der Mensch kann ja nicht wieder in seiner Mutter Leib gehen, und geboren werden. Und

der Heiland antwortet: wenn es auch seyn könnte, und der Mensch würde noch einmal aus Mutterleib geboren, würde er denn damit ein Anderer seyn, als er bei seiner ersten Geburt geworden ist? Er würde eben wieder Fleisch seyn, und so taugte er wiederum eben so wenig zum Reiche GOttes, als das Erstemal. Das wäre keine andere, keine neue Geburt von oben. Nicodemus! du hast noch nicht tief genug erkannt noch bedacht, was die erste Geburt mit sich bringt, und wie sie den Menschen nach Seele und Leib darstellt. — Hieraus ist so viel klar: 1) Was der Mensch von seiner ersten Geburt her hat und besitzt, das macht ihn noch nicht fähig zum Reiche GOttes. Denn es mag seyn, was und wie es will, so ist es nach dem Urtheil GOttes doch mehr nicht, als Fleisch; d. i. es mangelt ihm noch das rechte Leben aus der Gemeinschaft mit GOtt. 2) Ferner: was er für Naturgaben, Gemüthsfähigkeiten, Verstandeskräfte, natürliche Tugenden, gute Sitten u. dgl. hat, das Alles reicht noch nicht hin, in's Reich GOttes einzugehen. Denn wie man sonst von der Geschicklichkeit, Witz, tugendlichen Art, hohem Verstand eines Menschen zu sagen pflegt: das ist in seine Natur gelegt, oder: es ist viel in des Menschen Natur gelegt, — so mögen sich alle dareingelegte Fähigkeiten hervorthun, entwickeln und zu vielem Vorzug und Lob unter andern Menschen zeigen; allein zum Reiche GOttes reicht es nicht hin; es ist nicht Geist. Nicodemus war auch kein bescholtener, kein, nach der gemeinen Redensart, fleischlicher Mensch, sondern ein verständiger, angesehener und mit vielen Vorzügen unter seinem Volke begabter Mann. Dennoch aber sagt ihm der Heiland geradezu: mit dem Allem hast du noch nicht mehr, als was deine Geburt in diese Welt herein mit sich bringt. Insofern gehörst du eben unter die Menschen, die noch im Fleische leben, aber nicht in's Himmelreich. Wer wäre befugt, dieß Alles, was den Menschen noch zu einer vorzüglichen, belobten Creatur in dieser Welt macht, mit dem verächtlichen Namen „Fleisch" zu benennen, als JEsus allein, der noch eine ganz andere Anforderung an den Menschen machen kann? Denn von Ihm heißt es: in Ihm war das Leben, und das Leben war das Licht der Menschen. 3) Es reicht also auch keine Besserung des Menschen hin, er mag dieselbe soweit treiben, als er will, und seine Natur cultiviren, sofern dieselbe durch die bloße Wirkung seiner natürlichen Kräfte ge-

schlug auf und las die Stelle im 1. B. des Ap. Paulus Cap. 4 von V. 12 bis 19 mit einem Ausdruck, in welchem sich die Begeisterung steigerte, und welche er am Schluß nicht anders zu äußern wußte, als daß er dem Pfarrer die Hand auf das Haupt legte mit den Worten: „der Herr sey mit dir!" „und sein Geist mit uns Allen!" fügte der Pfarrer hinzu. „Amen!" rief seine Sophie aus tiefer Brust, ihr erheitertes Auge zum Himmel erhoben.

Es wurde beschlossen, daß der Pfarrer in einer an das Ministerium gerichteten Schrift um die Eröffnung der Ursache seiner Suspension, und um Zulassung seiner Vertheidigung bitten solle. Diese faßte er auch alsobald ab, im Gefühl seiner Unschuld und Würde, aber mit aller Bescheidenheit. Sie wurde abgeschickt, und er war vor der Hand beruhigt.

Aber das Leiden war noch nicht zu Ende. Es erfolgte keine Antwort. So giengen Monate hin, und obgleich mancher Freund und Gönner ohne daß er es erfuhr, für ihn sich verwendete, auch einige starke Stimmen laut für den verfolgten Mann sprachen — es kam keine andere Verfügung und es blieb bei der Suspension. Während dem gieng aber auch aller Vorrath und der letzte Groschen auf. Woher Brod nehmen? Womit die täglichen Bedürfnisse der Kinder bestreiten? Jetzt wurde der Mangel wahrlich drückend; die Noth war da.

Ach, niemand sah die stille Thräne der Mutter, die auf den Heerd fiel, wenn nichts da war für den Mittag, nicht einmal Holz zum dürftigen Feuer! Doch fehlte es keinen Tag. Bald wurde Mehl, bald Milch oder so etwas von einer guten Bäuerin gebracht, auch wohl heimlich, aus

schieht, und wenn er auch die schönste Vorschrift der Worte JEsu dazu nehmen und sich mit seinen eigenen Kräften und Uebungen darnach bilden wollte. Das Alles heißt nicht neue Geburt, denn es hat seinen Anfang und Grund in der ersten Geburt des Menschen und den Fähigkeiten, die ihm von seiner Geburt her beigelegt sind. Das kann feine, tugendsame, verständige, geschickte, lobenswürdige Menschen abgeben, aber noch nicht neugeborene Menschen. Nun fragt sich demnach

II. Worin besteht denn eigentlich die neue Geburt? Kurz zu antworten: Es ist etwas, das dem Menschen noch zu dem, was er natürlich hat, gegeben werden muß. Es ist etwas, das er zu allen seinen Fähigkeiten und Kräften von GOtt empfangen muß. Das heißt der Heiland Geist, und setzt es der ganzen natürlichen Beschaffenheit des Menschen entgegen: Was vom Geist geboren ist, das ist Geist. Der heilige Geist ist der große Beweger aller göttlichen und himmlischen Lebenskräfte. Er bringt dem Menschen neue Lebenskräfte bei, wodurch er erst zu der Gemeinschaft GOttes und zum Genusse der himmlischen Dinge fähig und tüchtig wird. Diese Mittheilung eines neuen göttlichen Lebens heißt eine Geburt, eine neue Geburt. Und das hat seinen tiefen Grund, davon jetzt nicht zu reden ist. Genug, daß dem Menschen eine neue himmlische Kraft, die er in der innersten Beschaffenheit seiner Natur noch nicht in sich hat, ein neues geistliches Leben, welches sich noch nicht in seiner Seele regt, und welches er aus sich selbst nie hervorbringen kann, muß mitgetheilt und in sein Innerstes gelegt werden. Genug, daß es der Mensch erst von GOtt empfangen muß; genug, daß also der Mensch nicht bei seiner Natur, und wenn sie noch so edel und so vortrefflich wäre, stehen bleiben darf, sondern etwas haben, etwas von GOtt bekommen muß, das seiner Natur fremd und neu ist. Davon sagt Paulus 1 Cor. 2, 9.: Wir haben empfangen den Geist aus GOtt. Wer diesen Geist aus GOtt nicht empfangen hat, von dem sagt die Schrift: er sey ein fleischlicher Mensch, und habe keinen Geist. Dieser Geist ist das rechte Leben des Menschen, wodurch er wieder mit GOtt, mit dem Himmel, mit den Gütern des Reiches GOttes Gemeinschaft hat, eben so wohl, als man durch das Leben der leiblichen Geburt Gemeinschaft hat mit allen Dingen dieser Welt.

Darum heißt es Röm. 8, 10: Der Geist ist das Leben um der Gerechtigkeit willen. Dieser Geist macht allein den Menschen fähig, GOtt, den Vater, der ein Geist ist, im Geiste und in der Wahrheit anzubeten, und solche Anbeter will der Vater haben. Dieser Geist setzt den Menschen in einen ganz andern Zustand in einem Augenblick. Es ist wahr, was Luther sagt: „Und macht uns zu andern Menschen an Herz, Sinn, Muth und allen Kräften.“ Von dem an, daß der Mensch dieses Leben aus GOtt empfangen hat, heißt er nach dem Urtheil GOttes ein geistlicher Mensch, ein neuer Mensch. Er hat nun ein Licht des Lebens, während er vorher lauter Finsterniß war. Er ist nun ein Kind des Lichts und Geistes, wie er vorher nur ein Kind dieser Welt war. Er hat nun ein natürliches Leben nach Seele und Leib; er hat aber auch empfangen ein geistliches Leben, welches ihn mit der Liebe GOttes verbindet, und durch alle Kräfte seiner Seele und seines Leibes dringt und seine Natur erst wieder adelt, dieselbe auch salbt und je mehr und mehr erneuert. Das heißt in der Schrift auch die neue Creatur, der Geist des Gemüths, ja ewiges Leben, das man hat, sobald man an JEsum glaubt d. i. mit ihm vereiniget wird. Was sich alsdann bei einem solchen Menschen äußert, will ich jetzt nicht weitläufig erzählen; genug, ein solcher hat wirklich dadurch den Eingang in's Reich GOttes gefunden, welches ist Gerechtigkeit, Friede und Freude im heiligen Geist. Und soweit ein todter und ein lebendiger Mensch unterschieden sind, so groß ist auch der Unterschied, wenn man vom Tod in's Leben versetzt ist. Nun ist die

III. Frage zugleich beantwortet: warum diese neue Geburt so nothwendig sey? Der Heiland bleibt dabei, so schwer es seinem Schüler eingehen wollte, und sagt: ihr müsset von Neuem geboren werden; denn sonst seyd ihr eben nach eurer ganzen Beschaffenheit noch untüchtig und unfähig zum Reiche GOttes. So wenig ein Mensch fähig ist, zu schmecken, was süß oder sauer ist, wenn er keine Zunge hat, so wenig kann ein Mensch einen Geschmack an himmlischen Dingen haben, so lange er den Geist nicht dazu hat. Ja noch mehr: so wenig ein Mensch, der noch nicht geboren, und als eine lebendige Creatur in diese Welt hereingestellt ist, die irdischen Dinge empfinden, gebrauchen und mit denselben sich vereinigen kann, so wenig kann

ein Mensch, der noch nicht aus Geist geboren, und als eine lebendige neue Creatur in das Reich GOttes hineingestellt worden ist, empfinden, was die himmlischen Dinge sind, was Liebe GOttes, was Licht des Lebens, was ein himmlischer Sinn, was göttliche Freude u. dgl. ist. Darum heißt es: es muß unumgänglich seyn; es sey denn, daß Jemand von Neuem geboren werde, kann er das Reich GOttes nicht sehen. Die Natur der Sache bringt es mit sich. Das Reich GOttes wäre sonst nicht mehr göttlich. Daher läßt sich hier nicht accordiren. Es läßt sich die Sache nicht auf viel oder wenig setzen. Man kann hier mit guten Sitten, mit ehrbarem Bezeugen, mit äußerlichem GOttesdienste, mit Frommthun, mit Enthaltung von groben Lastern, mit guten Werken u. dgl., was der Mensch aus sich selber vornehmen möchte, nicht auskommen. Daß muß seyn; und nicht weniger und nicht mehr. Er muß neugeboren werden. Er muß ein neues Herz und einen neuen Geist empfangen. Ezech. 36, 26. Ja, der heilige Geist muß in ihn gegeben werden.

IV. Fragt sich noch: Wiefern die neue Geburt unbegreiflich sey? Eben deßwegen wunderte sich Nicodemus, weil ihm diese Sprache unfaßlich und die Sache unbegreiflich war. Der Heiland aber sagt zu ihm: laß dich's nicht wundern. Deine Verwunderung entsteht nur aus Unwissenheit. Das mag noch seyn, wenn es in diesen Dingen nur bei der Verwunderung und dem Geständniß seiner Unwissenheit bleibt; aber wenn man um eben dieser Ursache willen es läugnet oder widerspricht, oder die Sache für unmöglich hält oder für unnöthig und phantastisch, so ist das eine Schmach der göttlichen Wahrheit. Der Heiland hält ihm die Ursache vor. Ist dir die Art der Wirkung unbegreiflich, kannst du nicht ergründen, wie das zugehe, daß der Geist in den Menschen komme und den Menschen neu gebäre, in seinem innersten Grunde ein neues Leben anrichte, so laß dich die Wirkung, die That überzeugen. Also: es kann Niemand begreifen und deutlich darthun, wie das zugehe, ehe er es selbst erfährt; und wenn er es erfahren hat, so weiß er doch nicht, wie es geschehen ist; er weiß aber, daß es geschehen ist. Darum sagt Paulus 1 Cor. 2, 14.: Der Mensch, wie er von Natur ist, und wenn er zu den Weisesten der Welt zu rechnen wäre, vernimmt nicht, und kann es nicht mit seiner bisherigen Empfindung und Ideenwelt vergleichen,

was die Dinge, die Wirkungen, die Kräfte des Geiſtes ſind, denn es muß geiſtlich beurtheilt werden, nach der Art des Geiſtes; es iſt eine Sache, wovon er noch nichts erfahren hat durch Empfindung, die aber den Anfang aller wahren Erkenntniß macht. Was Raths nun in dieſem Theil? Wir ſollen dem Zeugniß GOttes glauben; wir ſollen uns in die Ordnung begeben, welche uns GOtt nach ſeiner Gnadenhaushaltung vorlegt. JEſus hat es erworben durch Seinen Tod und ſeine Auferſtehung. Von Ihm kommt die neue Geburt her. Er hat den Geiſt erworben. Gal. 3, 13. 14. Er gibt ihn denen, die ihm gehorſam werden, die da glauben an Ihn, d. i. auf ſein Wort ſich zu Ihm neigen, ſich Ihm darſtellen, wie ſie ſind, von Ihm begehren, daß Er ihnen gebe, was ſie nicht haben, Ihm vertrauen, daß Er es ihnen geben könne und wolle, Ihn darum mit innigſter Begierde angehen, und ſo lange auf Ihn ſchauen, bis Er ſich mit ihnen durch Seinen Geiſt vermählt, oder bis er ſie Seines Lebens durch Seinen Geiſt theilhaftig macht. Und alsdann weiß man, was man empfangen hat, wie man mit GOtt und Chriſto daran iſt. Man iſt ein Kind des Himmels; man lebt in der Gemeinſchaft JEſu. Man lebt ſein ewiges Leben fort, über den Tod hinaus, in der Gemeinſchaft GOttes und Chriſti. Ein Solcher iſt alle Augenblicke und ewiglich ein ſeliger Menſch. So viel trägt es aus, neugeboren zu werden. Das Weitere ſey dem Nachdenken einer jeglichen um ihr Heil und das Reich GOttes bekümmerten Seele überlaſſen. Der HErr erwecke alle Herzen, und zeuge ſelbſt durch Seinen Geiſt von Seiner Wahrheit! Amen.

Am fünfzehnten Sonntag nach Trinitatis.

Weinsberg, 1759.

Evangelium Matth. 6, 24 — 34.

Niemand kann zween Herren dienen. Entweder er wird einen haſſen, und den andern lieben; oder wird einem anhangen, und den andern verachten. Ihr könnet nicht GOtt dienen, und dem Mammon. Darum ſage ich euch: Sorget nicht für euer Leben, was ihr eſſen und trinken werdet; auch nicht für euren Leib, was

ihr anziehen werdet. Iſt nicht das Leben mehr, denn die Speiſe, und der Leib mehr, denn die Kleidung? Sehet die Vögel unter dem Himmel an: ſie ſäen nicht, ſie ernten nicht, ſie ſammeln nicht in die Scheunen, und euer himmliſcher Vater nähret ſie doch. Seyd ihr denn nicht viel mehr, denn ſie? Wer iſt unter euch, der ſeiner Länge Eine Elle zuſetzen möge, ob er gleich darum ſorget? Und warum ſorget ihr für die Kleidung? Schauet die Lilien auf dem Felde, wie ſie wachſen: ſie arbeiten nicht, auch ſpinnen ſie nicht. Ich ſage euch, daß auch Salomo in aller ſeiner Herrlichkeit nicht bekleidet geweſen iſt, als derſelben Eins. So denn GOtt das Gras auf dem Felde alſo kleidet, das doch heute ſtehet, und morgen in den Ofen geworfen wird: ſollte Er das nicht vielmehr euch thun? O ihr Kleingläubigen! Darum ſollt ihr nicht ſorgen und ſagen: Was werden wir eſſen? Was werden wir trinken? Womit werden wir uns kleiden? Nach ſolchem Allen trachten die Heiden. Denn euer himmliſcher Vater weiß, daß ihr deß alles bedürfet. Trachtet am erſten nach dem Reich GOttes, und nach Seiner Gerechtigkeit, ſo wird euch ſolches Alles zufallen. Darum ſorget nicht für den andern Morgen, denn der morgende Tag wird für das Seine ſorgen. Es iſt genug, daß ein jeglicher Tag ſeine eigene Plage habe.

Der Prediger Salomo ſagt Kapitel 3, 10: Ich ſah die Mühe, die GOtt den Menſchen gegeben hat, daß ſie darin geplaget werden. Salomo hat als ein verſtändiger und weiſer Mann ſich in allen Geſchäften, welche die Menſchen auf Erden vornehmen, umgeſehen, und wohl überlegt, was ſie ſich für große mannigfaltige Mühe geben, bald dieſe, bald wieder andere Verrichtungen zu unternehmen, und viele Mühe, Zeit, Koſten, Fleiß und Arbeit daran zu wenden. Er merkte aber dabei, daß ſie von allem ihrem Werk nicht viel haben, ſondern Alles der Eitelkeit und Vergänglichkeit unterworfen ſey; was der Eine baue, das reiſſe ein Anderer wieder ein, und dergl. Es habe Nichts einen Beſtand; es verändere ſich und verſchwinde Alles wieder, woran man ſo viel Sorge und Mühe gewandt habe; es ſey lauter Eitelkeit und große Mühſeligkeit und Verdruß des Geiſtes. Und dann denkt er weiter: Woher kommt es, daß es ſo unter den Menſchen geht? das iſt ja ein mühſeliges, kümmerliches und doch eitles und nichtiges Weſen und Leben, und ſagt: ich habe eingeſehen, daß GOtt dieſe Mühe gewiß den Menſchenkindern gegeben hat. Die Mühſeligkeit dieſes Lebens kommt von GOtt her. Er hat es den Menſchen aus weiſen und heiligen Urſachen ſo verordnet und beſtimmt. Er hat ihnen dieſe Plage aufgelegt, daß ſie darin geplagt werden; eigentlich:

ſie dadurch zu demüthigen, damit ſie der Eitelkeit müde werden, und etwas Beſſeres, etwas Standhafteres, etwas Seligeres ſuchen, und für ihren Geiſt eine wahre Erquickung, Ruhe und dauerhafte Vergnügung begehren ſollen. Das iſt eben der Sinn, auf welchen der Heiland auch im heutigen Evangelio, beſonders am Ende deſſelben, deutlich hinweiſt. Er zeigt aber dabei als ein himmliſcher Lehrer noch viel deutlicher, wie man ſich bei ſolcher Mühſeligkeit der Erde faſſen, und worauf die Begierde und das Beſtreben des Menſchen vornämlich gerichtet ſeyn ſoll. Ich will daher aus der Lehre JEſu vorſtellen:

Die theils von GOtt verordnete, theils ſelbſtgemachte Plage eines jeglichen Tages;

und zwar

I. Von der von GOtt verordneten, und

II. von der ſelbſtgemachten Plage eines jeglichen Tags.

Es iſt genug, daß ein jeglicher Tag ſeine eigene Plage habe, ſagt der Heiland. Er geſteht demnach gerne zu, daß wir die Tage unſeres zeitlichen Lebens nicht ohne Plage, ohne Mühſeligkeit zubringen können. Da es nun nicht anders iſt, noch ſeyn kann, ſo kommt es nur darauf an, wie man dieſe Beſchaffenheit anſehen und ſich dabei verhalten ſolle, damit man ſich die einem jeden Tag eigene Plage nicht größer mache, und mehr Noth und Verdruß habe, als der Tag eigentlich mit ſich bringt. Wir reden

I. Von der von GOtt verordneten Plage eines jeglichen Tages. Ich will dieſe Sache, daran uns zur Erkenntniß der Regierung GOttes viel gelegen iſt, in etlichen Anmerkungen vortragen.

Die Plage eines jeglichen Tages iſt dem Menſchen von GOtt, ſeinem Schöpfer, ſo verordnet. Es kommt von GOtt und Seiner Einrichtung her. Die Menſchen haben ſich nicht von freien Stücken und aus eigener Willkühr in eine ſolche Lebensart eingelaſſen, dabei ſie ſo viel Mühe und Plage täglich erfahren müſſen. Das hat ihnen GOtt geordnet und gegeben. Gleich nach dem Anfang der Sünde hat GOtt dieſe Verordnung gemacht, und dem Sünder Adam und ſeinem Geſchlecht ihr künftiges Leben auf Erden eingerichtet: im Schweiß deines Angeſichtes ſollſt du dein Brod eſſen.

Und zum Weibe sprach GOtt: mit Schmerzen sollst du Kinder gebären. Damit ist die Plage eines jeglichen Tages angegangen. Die Mühe, den Schweiß, die Schmerzen hat demnach GOtt erst dazu gelegt, da die sündliche Lebensart angefangen hatte. Die Kummerhaftigkeit, weil nun der Fluch erwacht war, ist darauf gefolgt. Man muß also GOttes Hand und Willen darunter erkennen, wenn man Hitze und Kälte, Hunger und Durst, Schwachheit der Leibeskräfte und Ermüdung, Schmerz und Krankheit und allerlei andere tägliche Verdrüßlichkeiten und Verlegenheiten tragen und sagen muß: es ist doch ein eitles Leben; täglich Noth, Mühe, Arbeit, Plage und zuletzt der Tod! Da soll man GOtt ehren und heiligen: Du bist ein heiliger GOtt, daß Du dem Menschen seine falsche Lust in irdischen Dingen gleich so verbittert hast! Ebendeßwegen ist

Die Plage eines jeglichen Tags doch gemäßiget von GOtt. Darum sagt der Heiland: es ist genug; laßt es nur genug seyn; es wird nicht zu viel seyn: GOtt wird euch mit der Last nicht überladen. GOtt legt uns eine Last auf, aber Er hilft uns auch, sagt David Ps. 68, 20. Gelobet sey der HErr täglich! Darum soll man nicht wider GOtt murren noch sich beklagen, als wenn es zu viel wäre. Nein! Es gehört sich so, damit wir uns demüthigen. Wo käme es hin mit den Menschen, wenn keine Plage wäre, wenn sie alle ihre Lüste und Muthwillen ausüben könnten! Dadurch dämpft es GOtt. Darum schickt GOtt die Trübsal her, daß unser Glaube bewähret werde; der Glaube aber, so er rechtschaffen ist, wirket Geduld; die Geduld aber soll feste bleiben bis an's Ende. Wir sollen es demnach als eine väterliche Züchtigung annehmen und uns beugen, weich, demüthig und geschmeidig werden.

Die Plage eines jeglichen Tags soll das Vertrauen zu GOtt nicht aufheben. Darum sagt der Heiland: ein jeglicher Tag wird für das Seine sorgen. Gibt GOtt den Tag, so ist auch schon dafür gesorgt, daß du leben mögest, wenn du nur unter GOtt und in Seiner Ordnung bleiben willst. GOtt hält deßwegen dein Leben nicht gering. Es ist doch eine edle Gabe GOttes. Ist nicht das Leben mehr, denn die Speise? Die Vorsorge GOttes waltet nichts destoweniger über alle deine Lebensumstände und hält Sein treues Auge offen über dir an jeglichem Tage.

Sorget GOtt selbst für die Vögelein und die Lilien, die auch eitel sind und hinfallen, warum sollte Er es dir nicht thun, der du schon auch in der Eitelkeit mit begriffen bist? Alle eure Sorgen werfet auf den HErrn, denn Er sorget! 1 Petr. 5. Es zeigt sich doch darunter noch soviel Güte GOttes, wodurch Er das mühselige Leben erleichtert; denn Seine Güte währet ewiglich. O, wenn wir nur der Vorsorge des himmlischen Vaters dabei vertrauten, so würde es uns viel leichter seyn, so würden wir Freude haben an Seinen wunderbaren Wegen und sehen, daß Alles weislich, gütig und gerecht ist in Seinem ganzen Regiment. Das soll uns vornämlich angelegen seyn bei der so schönen Lehre des Heilandes im heutigen Evangelio, der uns solches Vertrauen machen will gegen den Vater, daß alle unsere sorglichen Gedanken gar aufhören, und wir Ihm nur uns und Alles das Unsrige kindlich überlassen sollen. Wer es thut, und sich mit Gebet, Demuth und Glauben darin übt, der wird finden, daß es gut ist und daß er leicht auskommt.

Die Plage eines jeglichen Tags soll uns nicht hindern am Trachten nach dem Reiche GOttes, sondern vielmehr umgekehrt: sie soll uns dazu reizen und antreiben. Deßwegen setzt JEsus hinzu: trachtet am ersten nach dem Reich GOttes. Es heißt eigentlich: suchet. Die Mühseligkeit soll ihn bewegen, etwas Besseres zu suchen; seine Ruhe nicht in der Welt zu suchen; da findet er sie nicht; noch sich bekümmern, denn das ist schon eingerichtet und besorgt; es geht schon seinen Gang nach der Verordnung GOttes; das ist unnöthig. Bekümmert euch lieber um etwas Anderes! Suchet das Reich GOttes! Also: GOtt will uns die irdische Lust verleiden, daß wir wieder Sein Reich suchen sollen. Er will nicht haben, daß wir uns in die Welt so vertiefen, verlieben oder hineinsinken, als wenn nichts Besseres für uns übrig und bereitet wäre. Bedenke lieber Mensch! GOtt hat dir nicht nur ein Paar Aecker, etliche Morgen Weinberge, einen Weberstuhl, einen Schneidhobel und eine Axt in die Hand gegeben, und läßt dich damit handthieren, als wenn dieß dein Loos und bescheidenes Theil von GOtt seyn sollte, sondern Er hat dir auch Sein Reich bestimmt und ein Loos bereitet. Ei! das lasse über deiner kümmerlichen Arbeit nicht zurück; das suche vornämlich! GOtt hat dich nicht nur als einen elenden Sünder in die Zucht ge-

nommen, daß du eben endlich ſterben und deine Strafe tragen ſolleſt, ſondern Er hat dir auch eine Gerechtigkeit bereitet; ſuche Seine Gerechtigkeit, die vor Ihm gilt! Da kommſt du gut an. Nun, auf dieſe Abſicht GOttes mit der Plage eines jeglichen Tags ſollten wir zuerſt denken, und nicht ſo niedrigen Sinnes ſeyn. Was habe ich davon, daß ich ſchaffe und mein Vermögen vermehre, wenn mir Das darüber zurückbleibt? Und umgekehrt: das tröſtet das Herz, daß man nicht müde wird in Geduld bis an's Ende. Pred. Salom. 5, 18. 19. Er denket nicht viel an das elende Leben, weil GOtt ſein Herz erfreuet.

II. Die ſelbſtgemachte Plage eines jeglichen Tags iſt eine böſe Plage, und man könnte wohl derſelben überhoben bleiben. Das meint der Heiland, wenn Er ſagt: es iſt genug, daß ein jeglicher Tag ſeine eigene Plage habe; machet euch ſelbſt nicht mehr Plage; laſſet es bei dem, was von GOtt kommt!

Die ſelbſtgemachte Plage beſteht vornemlich in den kleinlichen Sorgen; und aus dieſer Sorge kommt ſo viel Unordnung und Noth, welche die Menſchen ſich und andern machen. Dieſe Sorge plagt den Menſchen in ſeinem Gemüthe, macht ihn unmuthig, feindſelig, neidiſch, ungerecht, ſtörrig, tyranniſch. Es will ihm nie genug ſeyn, darum ſinnt er auf Mittel. Er thut, als wenn er ſelbſt Alles zuwege bringen müßte, und iſt beſtändig unruhig und mißvergnügt. Das iſt ein jämmerlich Leben. Anderer Ungerechtigkeit kommt noch dazu; und ſo plagt immer Einer den Andern.

Die ſelbſtgemachte Plage kommt daher, weil man ſo ohne GOtt in der Welt hinlebt. Da iſt kein Vertrauen, keine Erkenntniß! So leben die Heiden, ſagt der Heiland. O das iſt uns Chriſten eine Schande. O, ihr Lieben! Seyd nicht wie die andern Heiden, die von GOtt nichts wiſſen. Aber ſo iſt es jetzt in der Chriſtenheit. Man denkt und urtheilt nicht anders von ſich und von Andern. Man nimmt GOtt und Seine väterliche Vorſorge nicht mit in die Rechnung. Das macht der Unglaube. Aber ſo iſt das Herz. Darum beſchämt der Heiland auch Seine Jünger: o ihr Kleingläubigen! Ihr habt kaum ein wenig mehr, als alle Heiden. Man muß ſein Gemüth einmal aufrichten, ſein unglaubiges Herz kennen lernen und ſich ſchämen, damit man anders denken lerne.

Die ſelbſt gemachte Plage hindert am Trachten nach dem Reich GOttes; denn aus lauter Plage können die Menſchen nichts Anderes ſinnen, noch ſuchen.

Nun, ihr Lieben! Es iſt eine ſchwere Zeit; viel Plage in der Welt, Kümmerniß und Sorge, darunter die Gemüther ſo hinſinken. Ich bedaure es von Herzen. Denket nicht, man wolle euch noch eine Laſt dazu auflegen, wenn man euch auf das Reich GOttes weiſt. Haltet das für keine Plage. Nein! Man will euch etwas Beſſeres gönnen, das euch Erleichterung und Ruhe bringt. Darum wendet euer Herz dahin; haltet es für keine Unmöglichkeit. GOtt läßt es geſchehen, daß man ſich in der Welt ſo plagen und placken muß, aber nicht, daß es euch ein unüberſteigliches Hinderniß ſeyn ſoll, ſondern ein Ernſt und Antrieb, zu denken: da verdürbe ich ja gar! Ich will etwas Beſſeres, etwas Gewiſſes ſuchen: das Reich GOttes und Seine Gerechtigkeit! Amen.

Am Feiertag Matthäi.

Weinsberg, 1739.

Evangelium: Matth. 9, 9—13.

Und da JEſus von dannen gieng, ſah Er einen Menſchen am Zoll ſitzen, der hieß Matthäus, und ſprach zu ihm: Folge mir! Und er ſtund auf, und folgte Ihm. Und es begab ſich, da Er zu Tiſche ſaß im Hauſe, ſiehe, da kamen viele Zöllner und Sünder, und ſaßen zu Tiſche mit JEſu und Seinen Jüngern. Da das die Phariſäer ſahen, ſprachen ſie zu Seinen Jüngern: Warum ißt euer Meiſter mit den Zöllnern und Sündern? Da das JEſus hörte, ſprach Er zu ihnen: die Starken bedürfen des Arztes nicht, ſondern die Kranken. Gehet aber hin, und lernet, was das ſey: (ich habe Wohlgefallen an Barmherzigkeit, und nicht am Opfer:) Ich bin gekommen die Sünder zur Buße zu rufen, und nicht die Frommen.

Der am Kreuz iſt meine Liebe, und ſonſt Nichts in dieſer Welt! So haben wir eben jetzt geſungen. Wenn das wahr wäre, und bei Allen einträfe, wie würde ſich JEſus freuen, und wie würden wir

Furcht vor der Tante des Vicars hingestellt. Denn diese Frau, niedrigen Standes, behauptete an der Hausthüre einen Douanenposten, und wußte auf irgend eine Weise dergleichen zu confisciren. Nun kamen aber auch die Rechnungen, die seit der Krankheit des Mannes unbezahlt geblieben, und mit Discretion zurückgehalten worden, indessen doch dem Schuldner wegen seiner Ehre und aus Gewissenspflicht dringend genug waren. Da wollte ihm der Muth entsinken, so oft er sich auch vorsagte: „alle eure Sorgen werfet auf Ihn, denn Er sorget für euch;" so inbrünstig er auch betete. Er war daran, in den Wellen zu versinken, keine Hand erblickte der Kleingläubige, die ihn ergreifen wollte, und seine Sophie sprach ihm vergeblich Trost ein.

Aber halfen denn nicht Eltern und Geschwister? Es waren keine da. Der Pfarrer hatte seinen Vater frühe verloren, später seine Mutter, die er bis an ihren Tod verpflegt; seine beiden Brüder befanden sich im fernen Ausland. Die Pfarrerin war ebenfalls schon vor ihrer Verheurathung Elternlos geworden; sie waren kurz nach einander an einer Seuche gestorben, und das kleine Vermögen, das ihr als dem einzigen Kinde geblieben, war zu ihrer häuslichen Einrichtung aufgegangen. Die beiden Ehegatten hatten eine gedrückte Jugend gehabt, wodurch sie aber zum Herrn geführt worden, und auf diesem Wege hatten sie sich gefunden, durch diese höhere Liebe ihre Liebe geheiligt. Sie waren sich aber auch einander soviel, daß sie den Mangel an nahen Verwandten nicht empfanden; und die näheren, welche der Pfarrer hatte, waren seit seiner Heurath von ihm abgewandt, weil sie einen andern

ſelbſt ſo frei und ſelig ſeyn! JEſum lieben, und ſonſt Nichts in dieſer Welt, das iſt eines wahren Chriſten Art, ſein Herzensſinn, ſein beſtändiges Beſtreben, ſeine tägliche Uebung. JEſus geht ihm über Alles; er kann und will Ihm Nichts an die Seite ſetzen, vielweniger vorziehen. Sonſt Nichts in dieſer Welt kann ſein Herz vergnügen; ſonſt Nichts in dieſer Welt kann ſein Herz fangen. JEſus allein, — der am Kreuz, — der mich ſo hoch geliebt und ſich für mich dahingegeben, der iſt mir der Auserkorne vor allen Tauſenden, den meine Seele liebet. Sonſt nichts Anders! Ich will und meine nur Ihn! — Aber wo haben wir jetzt ſolche Chriſten? Wo ſieht, wo hört man jetzt einen ſolchen Sinn? Das arme Chriſtenvolk hat ſich ganz in's Irdiſche zerſtreut. Ein ſolcher Sinn iſt ganz fremde worden; ja, es ſcheint in dem jetzigen Weltlauf ganz unmöglich zu ſeyn, und wird deßwegen bei den unwiſſenden und eitlen Menſchen nur zu einem Geſpött und Hohn. Allein ich kann es doch nicht laſſen, euch einen ſolchen edlen, ſeligen Chriſtenſinn anzupreiſen und euer Herz dazu zu reizen. Das heutige Evangelium gibt mir Gelegenheit dazu. Der HErr wolle uns Verſtand und Weisheit geben, zu erkennen und zu wählen, was das Beſte iſt!

Abermal iſt gleich das Himmelreich einem Kaufmann, der gute Perlen ſuchte; und da er Eine köſtliche Perle fand, ging er hin und verkaufte Alles, was er hatte und kaufte dieſelbige. So ſagt JEſus, und führt dieſes merkwürdige Gleichniß an Matth. 13, 45. 46. Er will damit anzeigen, wie hoch ein Jeder ſeinen Antheil am Reiche GOttes, zu welchem er durch's Evangelium berufen und eingeladen wird, ſchätzen und achten ſoll, und wie er das Loos ſeines Erbtheils, das ihm JEſus bereitet hat, allen andern Dingen vorziehen, ja alles Andere gern darum auf- und hingeben ſolle. Und das geſchieht auch von Allen, die dieſe köſtliche Perle ſuchen und finden. Das heißt ſo viel als: ſobald ſie darauf kommen: ei! da iſt, was ich vornemlich ſuche! Sobald ſie Einſicht davon bekommen, ſobald ſie die Koſtbarkeit dieſer Perle erblicken, ſobald ſie JEſum und Seine Unſchätzbarkeit kennen lernen, da geht das ganze Herz darauf, da hält man alles Andere dagegen gering, da will man lieber Nichts haben, als daß man dieſe köſtliche Perle vermiſſen und zurücklaſſen ſollte. Darum heißt es in dem Gleichniſſe von dem Kaufmann: er verkaufte Alles,

was er hatte, und kaufte dieſelbige Perle. Er hielt ſich für glücklich, wenn er nur dieſe Perle erhandeln könnte, wenn er ſchon weiter nichts mehr im Vermögen hätte oder behielte. — Aber wer denkt jetzt ſo? Wer thut jetzt alſo, wie dieſer Kaufmann? Wer ſchätzt ſeinen Antheil an JEſu ſo hoch und theuer? Aber, ſo ſoll es ſeyn um der Wichtigkeit der Sache willen. Und JEſus fordert es von denjenigen, die Antheil an Ihm und Gemeinſchaft mit Ihm haben wollen. Wir haben ein Exempel davon im heutigen Evangelio. Matthäus, der Zöllner, iſt ein ſolcher Kaufmann geweſen. Er hat dieſen Sinn bewieſen. Zur Betrachtung deſſelbigen will ich demnach Eurer Liebe vorſtellen:

Alles um Eins; und zeigen,

I. Wie ein wahrer Chriſt Alles um Eins hingebe, und

II. Was er damit gewinne.

Alles um Eins iſt der rechte kaufmänniſche Sinn eines Chriſten.

I. Wie gibt nun ein wahrer Chriſt Alles um Eins hin? Von Matthäus heißt es: JEſus ſpricht ihn an; augenblicklich ſteht er auf, läßt Alles liegen und geht mit Ihm. Bedenket, was muß in dem Gemüth des Matthäus in dem Augenblicke vorgegangen ſeyn, da JEſus ihn anredete! Er ſaß an ſeinem Rechnen-Tiſche; er hatte gerade Geld einzunehmen und ſeine leiblichen Geſchäfte zu beſorgen ſein Vermögen ſteckte in dem Pacht des Zolls und der Einkünfte des Landes. Da hatte er wirklich zu thun, wie jeder Kaufmann auf ſeinem Comptoir und ſeiner Handelſchaft zu thun hat. JEſus ruft: folge mir, komme jetzt mit mir! Beides konnte ja nicht zugleich ſeyn noch geſchehen: an der Zollbank ſitzen, und mit JEſu fortgehen. JEſus fordert ihn alſo weg und ſagt damit: laß dieß ſtehen, ſieh' dich nicht weiter nach dem Geld um, das auf deinem Tiſche liegt, komme du mit mir! — So iſt's eigentlich. — Was denkt Matthäus darüber? Die Rede JEſu und ſeine Einladung iſt ihm ſo wichtig, daß ſein Sinn ſogleich damit übereinſtimmt. Seine Zollbank hängt ihm nicht ſo am Herzen, daß er denkt: wie wunderlich käme das heraus, wenn ich jetzt mitten von meinen Geſchäften und meinem Handel abbrechen ſollte! Ich kann ja das Ding nicht ſtehen laſſen, ich würde ja in mei-

nem Vermögen, in Haushaltung und Ansehen bei Andern in größten Nachtheil gerathen. Was werden die Leute darüber denken! Nein. Er stund sogleich auf. — Was brachte ihn zu diesem raschen Entschluß? Es war ihm eben recht, daß ihn JEsus rief. Er war ohne Zweifel in seinem Gemüthe schon lange damit umgegangen, da er in Capernaum von JEsu hörte und hatte gedacht: was hilft mich meine Zollbank, mein Geldeinnehmen, wenn ich das Reich GOttes darüber versäume, das jetzt verkündigt wird? Ich bin übel daran. Ach, wenn ich könnte von der Last frei werden! Da gehörte nur noch der Ruf JEsu dazu, so brach sein Herz los und kam schnell zu diesem Entschlusse. Da gab er Alles hin, Geld, Einkommen, Ehre, Ansehen, und kaufte die Perle, d. i. er zog seinen Antheil an JEsu seinen Weltvortheilen vor, und hielt sich zu JEsu, nahm von seinen Weltgenossen Abschied, machte noch hernach ein Abschiedsmahl und bekannte damit öffentlich, daß er es künftighin mit JEsu halte, seine Lebensart ändere, und sich für glücklicher halten wolle, wenn er unter Seine Jünger gerechnet werde. Nun, ihr Lieben! Wie gefällt euch ein solcher Sinn? Hat Matthäus recht daran gethan? Wollt ihr es ihm auch nachmachen? bedenket es: ich will eine Probe dieses Sinnes machen. Wäre es denn zu viel, wenn man einem sagte: Siehe! dein Herz hängt noch an deinem Hab und Gut, Vermögen, Ehre und Ansehen; das hindert dich, laß es fahren, rechne nicht immer nur auf zeitlichen Vortheil; laß fahren, und was ist's auch, wenn du selbst Schaden hast! Gib lieber Alles auf, nur daß du deinen Antheil am Reiche GOttes nicht versäumest oder zurücklassest! Und wenn es der größte König wäre und man sagte: Ihre Hoheit hindert Sie; — lieber ein Königreich fahren lassen, als vom Reiche GOttes ausgeschlossen seyn! Denn so denkt JEsus: Was hälfe es dem Menschen, so er die ganze Welt gewänne, und nähme doch Schaden an seiner Seele? Oder was kann der Mensch geben, damit er seine Seele wieder löse? Matth. 16, 26. Die große sichtbare Welt ist nicht soviel werth, als meine Seele. Ich will doch meine Seele und ihre ewige Seligkeit nicht um einen geringen Vortheil, den ich in der Welt machen kann, verkaufen und verschleudern. Aber, ihr Lieben! Man fordert das nicht von euch! Ihr könnet euer Vermögen, eure Häuser und Güter wohl behalten, ihr dürfet keinen halben Batzen weniger

haben oder einnehmen! Laßt das Aeußerliche nach eines Jeglichen Stand und Umständen in seiner Ordnung gehen; aber lasset JEsum nicht bei Seite; haltet nur Ihn nicht geringer, als die Dinge, womit ihr leiblich umgehet! Gebt euer Herz nicht dem Geld, dem Ansehen, der Ehre; gebt es JEsu so, daß ihr Ihn wichtig und höher achtet, als dieß Alles; daß ihr mehr Freude an Ihm habt, als an allem Andern, und sofern beides nicht zugleich seyn kann, lieber im Leiblichen Nachtheil habt, als JEsum und den Antheil an Ihm und Seinem Reiche fahren lasset. Lieber arm seyn, als Alles haben und in den Kerker geworfen werden; lieber gering seyn, als an jenem Tage beschämt dastehen! Das heißt, Alles um Eins hingeben, auf daß ich Christum gewinne. Phil. 3.

II. Was hat Matthäus damit gewonnen? Antwort: Gemeinschaft mit JEsu. Das hat ihm Alles reichlich und überschwänglich ersetzt; Antheil am Reiche GOttes, davon die Rede so stark damals ging; in der Welt nichts Gutes, denn er hatte JEsu Kreuz zu tragen, doch ein ruhiges Herz, freudiges Gewissen und freien Sinn. Das ist auch schon viel gewonnen. Was gäbe Mancher darum noch auf seinem Todtenbette, wenn er jetzt mit Freuden sterben könnte? Also das, was JEsum und unsere Seele angeht, ist einmal nicht so gering zu achten; es ist Etwas daran gelegen!

Warum rede ich dieß Alles? Ich will es in zwei Anmerkungen fassen.

1) Die Meisten bleiben in ihrem irdischen Sinn; ihr Herz hängt daran, und sie können nicht begreifen, daß es anders seyn sollte. Sie leben im Weltsinn hin, und schieben JEsum hinaus, bis sie nimmer leben mögen oder können; haben in ihrem Leben nie daran gedacht, daß sie JEsum vorziehen und liebgewinnen wollten. Von solchen singen wir:

Er schaffte Dieß, er schaffte Das,
Der armen Seel' er ganz vergaß,
Dieweil er lebt' auf Erden.

Das ist der alte lutherische Sinn. Prüfet euch darnach!

Hernach sind noch manche Seelen, die unruhig sind, die überzeugt sind; sie bleiben aber immer hängen an ihrem gewohnten Weltsinn, seufzen, es wird ihnen zur Last, und machen doch immer in ihrer sündigen Lebensart fort. Sie fassen sich keinen Entschluß, ob

sie schon im Herzen und Gewissen merken, daß es nur auf einen guten und festen Entschluß ankäme. Man muß es aber einmal zu einem Ausschlag im Herzen bringen, einen festen Sinn fassen, sonst gewinnt man Nichts. Man verliert sonst immer seine Ruhe und ist mit sich selbst geplagt. — Darum spricht JEsus: Ich bin kommen, die Sünder zur Buße zu rufen und nicht die Frommen. — Also gedenket der Buße, der Sinnesänderung, davon JEsus sagt! Amen.

Am sechszehnten Sonntag nach Trinitatis.

Weinsberg, 1760.

Evangelium: Luc. 7, 11 — 17.

Und es begab sich darnach, daß JEsus in eine Stadt, mit Namen Nain, gieng, und Seiner Jünger giengen viele mit Ihm, und viel Volks. Als Er aber nahe an das Stadtthor kam, siehe, da trug man einen Todten heraus, der ein einziger Sohn war seiner Mutter, und sie war eine Wittwe, und viel Volks aus der Stadt gieng mit ihr. Und da sie der HErr sah, jammerte Ihn derselbigen, und sprach zu ihr: weine nicht! Und Er trat hinzu, und rührte den Sarg an, und die Träger stunden. Und Er sprach: Jüngling, ich sage dir, stehe auf! Und der Todte richtete sich auf, und fing an zu reden; und Er gab ihn seiner Mutter. Und es kam sie Alle eine Furcht an, und preiseten GOtt, und sprachen: es ist ein großer Prophet unter uns aufgestanden, und GOtt hat Sein Volk heimgesucht. Und diese Rede von Ihm erscholl in das ganze jüdische Land, und in alle umliegenden Länder.

Ich habe aus dem heutigen Evangelium Gelegenheit, Eurer Liebe JEsum wieder unter einem besondern Namen anzupreisen. JEsus ist der Fürst des Lebens. So nennt Ihn Petrus Apostelg. 3, 15., wenn er zu den Juden sagt: den Fürsten des Lebens habt ihr getödtet, den hat GOtt auferwecket von den Todten, deß sind wir Zeugen. Er nennt Ihn mit diesem herrlichen Namen nicht erst deßwegen, weil Er aus dem Tod in's Leben gedrungen durch Seine Auferstehung, sondern schon vorher, da sie Ihn genommen, an das

Kreuz geheftet und getödtet haben, sey Er schon der Fürst des Lebens gewesen. Sie hätten deßwegen Seinem Leben auch nichts anhaben noch Ihn tödten können, wenn Er Sein Leben nicht gerne gelassen hätte. Wie JEsus auch selber Joh. 10. sagt: Niemand nimmt mein Leben von mir. — Nun auch hieraus erhellt, daß Er der Fürst des Lebens sey; denn wer freie Macht hat über sein Leben, dasselbe nach seinem Willen zu lassen, und wieder nach seinem Willen anzunehmen, derselbige ist nicht nur ein lebendiger Mensch, wie ein anderer, der ein Leben hat, welches nicht in seiner Hand stehet, sondern Er ist der Fürst des Lebens. Nun, als einen solchen Lebensfürsten hat sich JEsus auch an dem Jünglinge zu Nain bewiesen; daher will ich an diesem Wunder euch vorstellen:

JEsum, als den Fürsten des Lebens.

Und zwar

I. Wie wir Ihn als einen solchen Fürsten des Lebens recht erkennen lernen, und

II. Was wir daran für einen Trost haben.

Es ist ein besonderer Ehrenname, der unserm Heiland zukömmt, daß Er der Fürst des Lebens heißt. Wir müssen Ihn nach allen Seinen Namen kennen lernen, wenn wir an Ihn glauben wollen. Denn darauf kommt es uns an, zu wissen und einzusehen, wer Er denn nach allen Seinen Eigenschaften sey und was wir an Ihm haben. Diese Erkenntniß erfreut das Herz, erweckt den Glauben und bringt den rechten Trost mit sich, der uns in der armseligen Welt so nöthig ist bei dem Jammer und Verderben, darin wir Sünder stecken. So ist demnach Viel daran gelegen, daß wir Ihn auch als den Fürsten des Lebens recht erkennen lernen.

I. Wie lernen wir Ihn nun aber als einen solchen recht erkennen? Wir müssen vor allen Dingen seine wahre Menschheit glauben lernen. So menschlich wird Er uns auch im heutigen Evangelio beschrieben. Er reiste mit Seinen Jüngern in eine Stadt Nain, und da traf Er eine Bahre unter dem Thor an. Die Mutter ging der Leiche nach. Ihm ging's zu Herzen, wie einem Andern, der noch ein menschliches Herz hat, wenn er eine arme Wittwe weinen sieht und zum Mitleid bewegt wird. Er tritt herzu, da Er hätte

vorübergehen können, und nimmt ſich der Sache an. Eben das Mitleid erweckt in Ihm die Kraft des Lebens, die in Ihm iſt. Sein menſchliches Mitleid machte den Brunnen des Lebens, der in Ihm war, beweglich und öffnete ihn, daß das Waſſer des Lebens floß und ſich in Seinem Wort ergoß, daß alſo in Seinem menſchlichen Wort: „Jüngling, ich ſage dir, ſtehe auf," ſchon ewige Lebenskraft in den Menſchen drang und ihm ſeinen Lebensgeiſt wieder in Bewegung brachte. Daß Er hier an einem Todten das Wunder thut, und ihn mit Einem Wort aus dem Todesſchlaf aufweckt: was iſt das für eine Gewalt, die ein Menſch hat! Wer hat Ihm dergleichen angeſehen, da Er zur Stadt hineinging? Das iſt ja etwas Großes, daß Er die Macht über den Tod hat, denſelbigen mit einem Wort vertreiben, und dem Menſchen wieder das verlorene Leben ſchenken kann!

Stellet euch JEſum als einen wahren Menſchen vor Augen, als wäret ihr dabei geweſen! Kein Wunder, daß es heißt: es kam ſie Alle eine Furcht an; ſie waren beſtürzt; ſie verſahen ſich's nicht; Er that es von freien Stücken, ohne daß Er darum gebeten wurde; da zeigte ſich's: dieſer Menſch JEſus Chriſtus iſt der Fürſt des Lebens. Ferner: Wir müſſen bedenken, was für eine Macht des Lebens Ihm dann beigewohnt habe. Das wird uns in dem Evangelio von JEſu Chriſto angezeigt und verkündigt. Johannes preist es Eph. 1, 2.: Und das Leben iſt offenbar worden, und wir haben geſehen und zeugen und verkündigen euch das Leben, das ewig iſt, welches war bei dem Vater, und iſt uns erſchienen. Das iſt die gute Botſchaft. Das höchſte, das ſelbſtſtändige Leben hat ſich in dem Menſchen hervorgethan und gezeigt. Wir ſind von geſtern her; wir haben ein ſo ſchwaches Leben. Das menſchliche Leben iſt jetzt ſehr vergänglich. Aber wenn ein Menſch iſt, der das höchſte, ſelbſtſtändige Leben in ſich hat, der iſt ja der Fürſt. Er iſt das Wort des Lebens, das beim Vater war. Er hatte das Leben in ſich ſelbſt, ehe Etwas war. Er hatte Allem, was Odem hat, von Anfang das Leben gegeben. Und jetzt ſtehet Er ſelbſt als ein Menſch da, und hat Sein ewiges Leben mit dem creatürlichen Menſchenleben verbunden. Man ſehe dieſen Menſchen an, und erkenne, was Er für Eigenſchaften beſitzt! In Ihm wohnet die Fülle der Gottheit. Das

hat Er nur bei Gelegenheit an sich merken lassen, wie hier an dem Jüngling, damit die Leute etwas Mehreres an Ihm erkennen möchten, als sonst gewöhnlich. Lucas sagt sogleich: da sie der HErr sahe, der HErr über Leben und Tod.

Wir müssen bedenken, wie Er an der Menschheit den Tod abgethan. Als ein Mensch konnte Er sterben; denn Er hatte einen sterblichen Leib angenommen, und gab sich in den Tod. Aber der Tod konnte Ihn nicht halten. Apostelg. 2, 24. Da hat Er den Tod sogar verschlungen in den Sieg und das Sterbliche verwandelt in's Leben. JEsus ist der Fürst der Auferstehung worden. An Ihm sah man einen Menschen, der die Unsterblichkeit angezogen hatte. Der Jüngling kam wieder in's natürliche Leben herein, und mußte doch endlich sterben. Aber JEsus kam in's unverwesliche Leben aus dem Tod; daher ist Er der Fürst des Lebens, der Urheber des wahren, unvergänglichen Lebens in der Menschheit.

II. Was haben wir für einen Trost davon, daß wir wissen, JEsus sey der Fürst des Lebens? Antwort: Trost genug, daß wir nun wissen, es ist wieder ein Lebensfürst unter dem menschlichen Geschlecht erstanden. Im Evangelium heißt es: Es ist ein großer Prophet unter uns aufgestanden —, aus unserer Mitte hervorgebrochen. Genug, daß einmal eine solche Stunde und Zeit in der Welt ward, da man das ewige Leben in menschlicher Person auf Erden gesehen hat. Das geht Alle an. GOtt hat Sein Volk heimgesucht, da Er einen solchen Mann gegeben. Eine solche Heimsuchung preist Zacharias Luc. 1, 79.: Es hat uns besucht der Aufgang aus der Höhe, auf daß Er erschien denen, die da saßen in Finsterniß und Schatten des Todes. Darein waren wir gesunken. Nun tritt der Fürst des Lebens herein in unsere Gesellschaft. O das ist gut für uns Alle! Was kann demnach schnöder seyn, als sich an seinem sterblichen Leben, in seinen fünf Sinnen so vergnügen, daß man nicht merkt, wie man wirklich dabei im Schatten des Todes sitzt, und leben, als wenn kein Lebensfürst je unter den Menschen erschienen wäre, der sie auf ein besseres Leben weist? Laß die Todten ihre Todten begraben, spricht Er. Mithin sieht Er uns als Todte an. In jeglichem Menschen ist eine tiefe Melancholie und Unmuth über das Elend seines Lebens; und wenn er es sich

schon auf etliche Stunden vertreibt, so kommt es doch immer wieder. Nur JEsus ist hier der rechte Trost, weil Er der Fürst des Lebens ist.

Ist aber ein Mensch, der sich besinnt: was ist mein Leben in der Welt, so vergnügt es auch zu seyn scheint? ich habe doch ein todtes Herz; meine Glieder des Leibes leben zwar, aber mein Herz ist todt; wir arme Sünder sind todt am Herzen, todt in Sünden (Eph. 2.); es ist keine aufsteigende Begierde zu GOtt in mir, kein Geschmack an dem, das Leben ist: einem solchen Menschen ist es ein Trost, wenn man ihm JEsum anpreiset: Siehe, dieser hat wieder ein Herz gehabt, darinnen das Leben war; in Ihm wird dein Herz leben, denn von Ihm fließt das wahre Leben aus auf Alle, die sich an Ihn halten und mit Ihm in Liebe vereinigen, wie Er spricht: Wer an mich glaubt, der wird leben. — Siehe also, mein lieber Mensch! solange du nicht weißt und sagen kannst: ich habe ein Leben in mir, das mir JEsus gegeben, so bist du ein Todter, so gehörst du schon unter die Todten. Was wird übrig seyn, wenn das äussere Licht erlischt? Dann sinkest du mit Leib und Seele in die Finsterniß und in den Tod. Das Leben ist vergänglich und der Menschen Trost; siehe, daß du zum rechten Leben kommest, ehe du stirbst, sonst bleibst du ewiglich im Tode, und das kannst du erlangen (Röm. 5, 17.). Denn so um des Einigen Sünde willen der Tod geherrschet hat durch den Einen: vielmehr werden die, so da empfahen die Fülle der Gnade und der Gabe zur Gerechtigkeit, herrschen im Leben, durch den Einen, JEsum Christum.

Ein weiterer Trost ist der, daß Er auch unsere sterblichen Leiber wieder in's Leben bringen kann. Das tödtliche Gift steckt schon in uns und arbeitet zur Verwesung, bis es endlich überhand nimmt und das äußere Lebenslicht erstickt. Aber der auferstandene JEsus will auch uns auferwecken zur Auferstehung des Lebens. Das ist völliger Trost; da schaut man einen Lebensfürsten! Amen.

Eine andere Predigt am sechszehnten Sonntag nach Trinitatis.

Weinsberg, 1757.

Evangelium: Luc. 7, 11—17.

Und es begab sich darnach, daß — umliegenden Länder.

Ich bin die Auferstehung und das Leben! sagt JEsus zu Martha, der Schwester des verstorbenen Lazarus Joh. 11, 24. Martha war betrübt über ihres Bruders Tod, und dachte, wenn der liebe HErr und Meister, der ihren Bruder so lieb hatte, damals in Bethania, wo er krank lag, gegenwärtig gewesen wäre, so hätte er es gewiß verhütet, daß ihr Bruder nicht gestorben wäre. Er hätte ihn mit Einem Worte gesund gemacht. Und nun weiß sie nicht recht, ob sie es glauben darf, daß Er ihr ihren schon in das Grab gelegten Bruder wieder schenken und in das Leben bringen werde. JEsus gab ihr zur Antwort: Dein Bruder wird auferstehen. Aber das war ihr noch kein ganzer Trost; sie gab Ihm zur Antwort: Dein Wort kann wahr seyn; er wird auferstehen am jüngsten Tage. Darauf versetzte ihr JEsus: Ich bin die Auferstehung und das Leben, d. h. du darfst nicht erst auf den jüngsten Tag hinausdenken. Ich bin ja da. Kennst du mich nicht besser? Wo Ich bin, da kann sogleich eine Auferstehung vor sich gehen, und ein Leben aus dem Tode sich offenbaren. Hast du nicht gehört, daß die in den Gräbern liegen, werden die Stimme des Sohnes GOttes hören, und die sie hören werden, die werden leben? Joh. 5. Nun bin ich nicht an den jüngsten Tag gebunden. Mit eben derselben Stimme, womit Ich an jenem Tage alle Todten auferwecken werde, kann Ich auch jetzt deinen Bruder erwecken; wie Ich dort werde die Auferstehung und das Leben aller Todten seyn, so bin Ich es schon jetzt. Diese Kraft ist bei mir. Wer an mich glaubt, der bekommt sogleich ein Leben, welches ihm kein Tod rauben kann; ja, der Tod hat keine Macht darüber. Glaubest du das? — Es ist demnach eine wichtige Glaubenssache, darnach JEsus fragt: ob man das von Ihm

Plan für ihn gehabt. Jetzt freilich ſtanden ſie ziemlich allein.

Der Kelch der Leiden war noch nicht bis auf die Hefen ausgeleert. Das jüngſte Kind nahm ſo ab, daß es die Eltern nicht ohne Jammer anſehen konnten. Auch da blieb der Himmel ihren Gebeten verſchloſſen. Nun bemächtigte ſich noch des armen Vaters der Dämon der Hypochondrie. Quälende Zweifel ſtiegen in ſeiner Seele auf, es wurde immer finſterer, auch der letzte Stern entſchwand. Die treue Sophie ſah das Leben, worin das Licht von oben bisher immer noch geleuchtet, ſinken, tiefer und tiefer. Sie verſuchte es heraufzuziehen, wie man den in die Welle ſinkenden ergreifen will und immer nicht recht erfaſſen kann. Sie erzwang in ſich ſelbſt eine faſt übermenſchliche Stärke, ſie ſprach den geliebten Gatten zu, ſie rang im Gebete mit Gott alles umſonſt! der Himmel blieb verſchloſſen, der Abgrund ſchien ſich zu eröffnen. Hierzu die Schlafloſigkeit des Mannes! Wer ſolche Qualen nicht kennt, mit denen grade die Männer des Geiſtes in manchen Lebensperioden heimgeſucht werden, für den wäre auch keine Schilderung ſtark genug.

So gingen Tage, ſo gingen Wochen hin, in dem furchtbarſten Seelenkampfe. An einem trüben Herbſtabend, wie das Licht im Innern ſchier erlöſchen wollte, faßte ihn die Leidensgefährtin ruhig bei der Hand, führte ihn an das Klavier, ſpielte und ſang: „Ach bleib bei uns Herr Jeſu Chriſt ꝛc.“ Er fieng an mitzuſingen, und wurde weichmüthig. Kaum aber hatten ſie noch ausgeſungen: „dein göttlich Wort, das helle Licht — Laß ja bei uns auslöſchen nicht —“ ſo trat der Vicarius mit Ungeſtüm in die Thür,

halte, und sein Herz und seinen Sinn fest darauf stellen könne, daß Er die Auferstehung und das Leben sey. Nun, eben diesen Glauben an Ihn hat JEsus auch durch die Wunder, die Er an dem Todten gethan, erwecken und in dem Herzen aufrichten wollen. An solchen seinen Werken, die Er that, soll man Ihn erkennen und lernen, Wer Er sey. Dieß ist uns auch die eigentliche Anweisung, wie wir unser Evangelium betrachten, und was wir von der Erweckung des Jünglings zu Nain und von JEsu halten, und wie wir Glauben lernen sollen.

Ich will daher vorstellen:

JEsum, als die Auferstehung und das Leben,

Und zwar:

I. Der geistlich Todten;

II. Der leiblich Todten.

Ich bin die Auferstehung und das Leben! — Dieß ist ein trostvolles Wort, wenn man es glauben kann. Dem Glauben muß aber Erkenntniß vorangehen. Darauf will ich nun gerne eure Herzen weisen, daß ihr JEsum erkennen lernen möget als die Auferstehung und das Leben. So wird es zum Glauben fördern, wenn Euch anders noch etwas an JEsu und an einem wahren Troste gelegen ist. Wir wollen zuerst betrachten, wie JEsus die Auferstehung und das Leben

I. der geistlich Todten ist. Es heißt: Da trug man einen Todten heraus. Ein todter Mensch ist der, dem das Leben entgangen ist; denn was nie ein Leben gehabt hat, das kann man nicht eigentlich todt nennen. Wem nun der Lebensodem ausgeht und aufhört, von dem sagt man: er stirbt; und wenn kein Leben, und worin sich das Leben zeigt, keine Empfindung, keine Bewegung mehr da ist, sagt man: der Mensch ist todt. Geistlich todt seyn heißt nun: sein geistliches Leben verloren haben, kein Leben des Geistes mehr haben; das ist ausgegangen; das ist weg.

Nun, ihr Lieben! durch die Sünde haben wir das Leben des Geistes verloren. Welches Tages du davon issest, wirst du des Todes sterben, hieß es. (1 Mos. 2, 17.) An demselbigen Tage ist Adam gestorben, ob er schon noch 930 Jahre gelebt hat. Wie man von einem Todten sagt: er ist der Welt und dem zeitlichen Leben ab-

gestorben, er hat das Zeitliche gesegnet: so ist Adam dem himmlischen Leben, dem Leben aus GOtt abgestorben, hat keinen Zufluß mehr gehabt; es ist kein göttlicher Athem mehr in ihn eingegangen noch von ihm ausgegangen. Sein Herz war erstarrt und verschlossen. Und das ist unser aller Erbtheil von Adam her. Wir bringen wohl ein natürliches Leben auf die Welt, aber kein geistliches. Das ist uns von Adam her entgangen. Merket also diesen Unterschied:

1) Man kann wohl ein natürliches Leben haben, das sich in dieser Welt regt, und also ein lebendiger Mensch seyn, aber dabei doch todt seyn am Herzen, am Geiste. Ein solcher Mensch ist lebendig todt. Das ist eine biblische Redensart. Wie es 1 Tim. 5, 6. heißt: eine Wittwe, welche in Wohllüsten lebet, ist lebendigtodt. Und Judä 19.: Fleischliche, die keinen Geist haben. Nun, da kann man wohl ein lebhafter Mensch in der Welt seyn, verständig, geschickt, witzig, ordentlich, zu allen Weltsachen aufgelegt, und sich gut regen und bewegen, aber man ist doch todt. Es fehlt das Beste, nemlich der rechte Lebensgeist aus GOtt, der göttliche Odem. Man zieht wohl einen Odem aus der Luft ein und aus; aber gegen GOttes Licht, Leben und Liebe ist man hart, davon empfindet man nichts und genießt nichts. Davon sagt Paulus Ephes. 2, 1—3: da ihr todt waret durch Uebertretung und Sünden, in welchen ihr weiland gewandelt habt, nach dem Laufe dieser Welt, und nach dem Fürsten, der in der Luft herrschet, nämlich nach dem Geist, der zu dieser Zeit sein Werk hat in den Kindern des Unglaubens; unter welchen wir auch alle weiland unsern Wandel gehabt haben in den Lüsten unseres Fleisches, und thaten den Willen des Fleisches und der Vernunft; und waren auch Kinder des Zorns von Natur, gleichwie auch die andern. — Da thut man ja Etwas; man ist nicht todt im natürlichen Leben; das wendet man zu lauter Sünden an. Das Leben der Seele im natürlichen Zustande ist lauter Unordnung und Sünde. Der äußere Wandel geht nur auf das Irdische.

2) Ihr Lieben! lernet diesen Zustand recht erkennen. Sehet, was ist unser Leben? Ein Dampf ist es, der eine kleine Zeit währt, darnach aber verschwindet er. Jac. 4, 14. O, wenn einer nun kein anderes Leben in sich hat, wie elend ist er daran! Aber die Menschen wissen nichts davon. Sie gebrauchen ihr natürliches Leben, sorgen

nur dafür, und hoffen, wenn dieß Leben ausgeht, so wollen sie ein geistliches, himmlisches, göttliches Leben erlangen; sie denken: das gehört ja nicht in die Welt! Ja, mein lieber Mensch! Wenn kein JEsus in die Welt gekommen wäre, so könnte Niemand ein geistliches Leben, ein Leben aus GOtt in sein Herz bekommen. Aber da wäre auch keine Hoffnung des ewigen Lebens nach dieser Zeit, sondern ein ewiger Tod und lauter Finsterniß. Also lerne

3) erkennen, daß JEsus darum gekommen ist, die Auferstehung und das Leben der geistlich Todten zu seyn. Das ist die Liebe GOttes gegen uns, daß wir durch Ihn leben sollen. 1 Joh. 4, 9. Er war von Anfang das Lebenslicht der Menschen gewesen; und nun wollte Er es wieder werden, wenn Er den Tod ihrer Sünden durch Seinen Tod würde abgethan und ihnen ein Leben erworben haben. 2 Tim. 1, 10. Sehet also, darum ist JEsus nach dem Willen des Vaters gestorben und wieder auferstanden, daß wir durch Ihn ein neues Leben, das vorhin gehabte und verlorne Leben des Geistes, erlangen möchten. So will JEsus die Auferstehung und das Leben einem jeglichen Menschen seyn. Ein begieriges und bekümmertes Herz möchte fragen:

4) Wie wird nun JEsus die Auferstehung und das Leben meines Herzens? Antwort: Wenn Er an deinem Herzen thut, was Er an dem leiblich Todten gezeigt hat. Ja, wenn an dir geschicht, was an Ihm geschehen. Er sprach ein Machtwort: Ich sage dir, stehe auf! So muß dich die Stimme JEsu zum Leben erwecken, eine Kraft in dein Herz bringen, dich durchdringen, deinen Tod wegheben und ein geistiges Bewegen in dich bringen. Joh. 5, 25. redet JEsus von solchen Todten. Ich habe das Leben, und wer es durch meine Stimme empfangt, der lebt schon. So wurden Seine Jünger aus Todten lebendige Herzen. Petrus bezeugt es Joh. 6.: Du hast Worte des ewigen Lebens; ich fühle ewiges Leben in mir aus Deinen Worten. Das geht nicht im Schlafe zu, so daß der Mensch nichts davon merkte. Der todte Jüngling hat es ja auf seiner Bahre wohl empfunden; ebenso Lazarus. So kann und muß ein Jeglicher wissen, ob und was bei ihm vorgegangen, was in ihm gewirkt worden ist. Von einer solchen herrlichen Wirkung redet Paulus Col. 2. Sehet, was das ist: eben dieselbe Kraft, welche JEsum aus dem Grabe rief, muß auch in uns wirken.

5) Darum heißt ein Glaubiger in der Schrift ein auferstandener Mensch, der aus dem Tode in das Leben gedrungen. Col. 3, 1. Er ist mit Christo auferstanden. Sehet also: ein bekehrter Mensch, der an JEsum glaubt, ist ein eben so großer Beweis der Kraft Christi, als der Jüngling, ein ebenso großes Wunder, wenn er sagen kann: ich war tort, nun lebe ich; aber nicht ich, sondern Christus lebet in mir. Gal. 2. Das Herz hat kein Mensch, sich dieses bei seinem kalten und todten Mund- und Scheinglauben anzumaßen. Man sagt wohl: ich glaube auch. Aber man sagt nicht: ich bin auferstanden; Christus lebet in mir; denn man weiß von sich und zeigt auch das Gegentheil. Denn

6) das geistliche Leben muß sich äußern in Lebensbewegungen. Es heißt: der Todte richtete sich auf und fing an zu reden. — Da schlägt das Herz wieder in der Bewegung der Liebe zu GOtt und JEsu, in Empfindung Seiner Kraft und Seines Lebens. Da ist es ein neues Leben, darin man wandeln kann. So wir im Geiste leben, so lasset uns auch im Geiste wandeln.

Es war mir daran gelegen, Euch diese Erkenntniß vorzutragen, daher will ich den zweiten Theil heute nicht abhandeln.

Nun, ihr Lieben! darf ich Euch wohl auch fragen: Glaubet Ihr das, wie JEsus die Martha gefragt hat? — Glaubst du, daß JEsus deine Auferstehung und dein Leben werden und seyn müsse, wenn du nicht ewiglich im Tode bleiben, und vom Reich des Lebens ausgeschlossen seyn willst? Ei! so bleibe ja nicht im Tode der Sünde liegen; denke nur über dich: es fehlt mir das rechte Leben, und solange mir das fehlt, bin ich übel daran. Eph. 4. Wache auf, der du schläfest, und stehe auf von den Todten, so wird dich Christus erleuchten! Glaubest du das? Ist etwa ein Verlangen in dir? Hindere dich nicht durch deine Unwissenheit und Zweifel: ei, wie wird das werden, wie kann es seyn? sondern denke, wenn du willst ein lebendiger Mensch werden: JEsus steht schon so nahe vor deinem Herzen, wie vor dem Sarg des Jünglings. Es kommt nur auf ein Wort Seiner Kraft an, so wird dein Geist lebendig. Harre Sein, bitte Ihn: laß dein Leben meinen Geist auf das kräftigste erheben, laß mich leben, laß mich leben, Dir zum Preis! Amen.

Am ſiebzehnten Sonntag nach Trinitatis.

Ehningen, 1757.

Evangelium: Luc. 14, 1 — 11.

Und es begab ſich, daß JEſus kam in ein Haus eines Oberſten der Phariſäer, auf einen Sabbath, das Brod zu eſſen, und ſie hielten auf ihn. Und ſiehe, da war ein Menſch vor Ihm, der war waſſerſüchtig. Und JEſus antwortete, und ſagte zu den Schriftgelehrten und Phariſäern, und ſprach: iſt's auch recht, auf den Sabbath zu heilen? ſie aber ſchwiegen ſtille. Und Er griff ihn an, und heilete ihn, und ließ ihn gehen, und antwortete und ſprach zu ihnen: welcher iſt unter euch, dem ſein Ochs oder Eſel in den Brunnen fällt, und er nicht alsbald ihn her aus zeucht am Sabbathtage? Und ſie konnten ihm darauf nicht wieder Antwort geben. Er ſagte aber ein Gleichniß zu den Gäſten, da Er merkte, wie ſie erwählten oben an zu ſitzen, und ſprach zu ihnen: wenn du von jemand geladen wirſt zur Hochzeit, ſo ſetze dich nicht oben an, daß nicht etwa ein Ehrlicherer denn du, von ihm geladen ſey, und ſo dann kommt, der dich und ihn geladen hat, ſpreche zu dir: weiche dieſem, und du müſſeſt dann mit Scham unten an ſitzen. Sondern wenn du geladen wirſt, ſo gehe hin, und ſetze dich unten an, auf daß, wenn da kommt, der dich geladen hat, ſpreche zu dir: Freund, rücke hinauf! dann wirſt du die Ehre haben vor denen, die mit dir zu Tiſche ſitzen. Denn wer ſich ſelbſt erhöhet, der ſoll erniedriget werden, und wer ſich ſelbſt erniedriget, der ſoll erhöhet werden.

Ich will dießmal aus dem Evangelio zu betrachten vorſtellen:

Die Beſchaffenheit

I. eines gewiſſenhaften, und

II. eines gewiſſenloſen Menſchen.

I. Ein gewiſſenhafter Menſch iſt derjenige, welcher in Allem, was er thut und vornimmt, ſich vorher beſinnt und gleichſam ſich ſelber fragt: iſt's auch recht, was du thuſt, oder was du thun willſt? Der HErr JEſus wußte wohl, was recht iſt, und bewies es in Seinem ganzen Wandel. Es war in Seinem Herzen niemals eine Neigung aufgeſtiegen, etwas zu denken oder zu thun, was nicht recht vor GOtt geweſen wäre. Daher konnte Er von allem Seinem Bezeugen mit freudigem Gewiſſen ſagen Joh. 8, 29.: der Vater läßt mich nicht alleine, denn ich thue allezeit, was Ihm gefällt. Und Joh. 8, 46. Welcher unter euch kann mich einer Sünde zeihen? Aber weil Seine Feinde immer auf Ihn lauerten, und Ihm gerne einmal etwas

Unrechtes aufbürden wollten, ſo legte Er Ihnen ſelbſt eine Gewiſſensfrage vor: Iſt's auch recht? Er will ſagen: fraget euer Gewiſſen darum; urtheilet einmal ein rechtes Gericht. — Ein gewiſſenhafter Menſch darf ſeine Handlungen prüfen und alle Menſchen darüber urtheilen laſſen; denn er liebet die Wahrheit. Ja, wer die Wahrheit thut, der kommt an das Licht, daß ſeine Werke offenbar werden; denn ſie ſind in GOtt gethan. Joh. 3.

Einem gewiſſenhaften Menſchen iſt daran gelegen, daß er nicht Unrecht, ſondern Recht thue und handle. Und das iſt die Urſache, warum er ſich gerne vorher beſinnt, und nicht gleich zufährt in ſeinem eigenen Sinn und Trieb. — Woher kommt es, daß Einem auch etwas daran gelegen iſt, und man nicht, weder vorher noch nachher, wann man etwas gethan hat, gleichgültig, unbekümmert und unachtſam ſeyn kann, ob es recht ſey? Antwort: Daher, weil der Menſch, wie man ſagt, noch ein Gewiſſen hat. — Das Gewiſſen iſt das Innerſte der Seele. Im Gewiſſen iſt GOtt dem Menſchen nahe mit Seinem Licht, und zeigt ihm Seinen Weg. Wer auf ſein Gewiſſen merkt, der merkt auf GOtt. Er fühlt gleich GOttes Gegenwart, wie David ſpricht Pſ. 139: Erforſche mich GOtt und erfahre mein Herz; prüfe mich und erfahre, wie ich's meine, und ſiehe, ob ich auf böſem Wege bin, und leite mich auf ewigem Wege. — Ein Solcher lebt nicht ohne GOtt in der Welt. Dieſes iſt ein Kennzeichen, daß noch eine Furcht GOttes in dem Menſchen iſt. — Worin zeigt ſich das? Weil man ſich ſcheut, in GOttes Gegenwart Unrecht zu thun und ſich befleißigt, Recht zu thun um GOttes willen. O, es iſt etwas Edles um ein ſolches Gemüth! das iſt ein guter Menſch! Er iſt aus GOtt, und einen ſolchen kann GOtt weiter leiten.

Ein gewiſſenhafter Menſch kann auch leicht die Antwort hören und verſtehen auf ſeine Frage; denn das Gewiſſen iſt ein unpartheiiſcher Lehrer und Zeuge der Wahrheit. Es iſt kein Menſch, der nicht wüßte, was Recht und Unrecht iſt. GOtt lehrt alle Menſchen, und ſie könnten die Lehre an ſich ſelber nehmen, wie hier der Heiland ſagt: ihr wiſſet's ſchon an eurem Vieh; denn welcher iſt unter euch, dem ſein Ochſe oder Eſel in den Brunnen fällt, und er ihn nicht alsbald herauszeucht am Sabbathtage? Wenn ihr nur wolltet aufrichtig ſeyn! Noch mehr: es iſt dir geſagt, Menſch, was Recht

und Unrecht ist, du hast keine Entschuldigung; und das Evangelium macht es uns noch deutlicher. Also kann sich Niemand mit der Unwissenheit entschuldigen.

Ein gewissenhafter Mensch ist aufrichtigen, geraden Herzens und folgt dem, wovon er in seinem Gewissen belehrt wird, daß es recht ist. Er ist gleichsam gebunden; er kann nicht darüber wegkommen; er weiß, daß ihm Unruhe, Plage und Pein sogleich die Frucht ist in seiner Seele, wenn er anders thut. Er scheut sich vor der Plage eines bösen Gewissens, wie Joseph: — Wie sollte ich ein solch Uebel thun und gegen den HErrn, meinen GOtt sündigen? und David: wie sollte ich meine Hand legen an den Gesalbten? Daher hat dem David sein gutes Gewissen so viele Freudigkeit gegeben. Ps. 17.

Ein gewissenhafter Mensch scheut sich nicht vor den bösen Menschen, zu thun, was Recht ist. So hat es hier JEsus gemacht; da die Schriftgelehrten und Pharisäer auf Seine Frage: ist es auch recht, auf den Sabbath heilen? stille schwiegen, griff Er den Wassersüchtigen an und heilete ihn. — Es heißt: thue Recht, und scheue Niemand. — Wir reden nun

II. Von der Beschaffenheit eines gewissenlosen Menschen. Ein gewissenloser Mensch ist derjenige, welcher Nichts darnach fragt, ob es recht ist, sondern seinen bösen Begierden folgt. Ein Exempel sind hier die Pharisäer. In ihrem Herzen war von langem her Groll und Feindschaft wider JEsum, und darauf gehen sie los. Im Herzen sind arge Gedanken, böse Lüste, Mord, Ehebruch, Hurerei, Dieberei, falsche Gezeugnisse, Lästerung. Matth. 15, 19. Ein böser Mensch bringet Böses hervor aus seinem bösen Schatz. Matth. 12, 35. Und gleichwie sie nicht geachtet haben, daß sie GOtt erkenneten, hat sie GOtt auch dahingegeben in verkehrten Sinn, zu thun, das nicht taugt, Röm. 1, 28. Das Gewissen aber bestrafts. Röm. 2. Wer nun die Stimme seines Gewissens nicht höret, sondern doch seinen bösen Begierden folgt, der ist ein gewissenloser Mensch. So in allen Begierden: z. E. der Eigennutz treibt zur Ungerechtigkeit, die Mißgunst zur Feindschaft, der Zorn zum Fluchen und Lästern, die Wollust zum Saufen und Hurn, der Hochmuth zur Ruhmredigkeit, Ehrgeitz u. s. w. Wer nun diesem folgt, da er doch weiß, daß es Unrecht ist, der ist ein gewissenloser Mensch.

Ein gewissenloser Mensch widersteht der Wahrheit, und läßt sich nicht überzeugen noch herumbringen, wenn ihm schon die Wahrheit vorgehalten wird. So machten es die Pharisäer. Sie schwiegen stille. Sie konnten Ihm nicht antworten. Aber sie blieben doch auf ihrem boshaftigen Sinn. Und so ist die Art der meisten Leute; man mag ihnen sagen, was man will, — ihre langgewohnte sündliche Lebensart ist viel stärker; da bleiben sie dabei. Hieraus könnet ihr verstehen, warum alles Predigen bei so vielen Leuten nichts austrägt! Wenn sie auch stille schweigen müssen und nichts antworten können gegen das Licht der Wahrheit, so bleiben sie doch bei ihrer Meinung und Gewohnheit.

Ein gewissenloser Mensch wird endlich ganz verhärtet und verstockt. Je öfter er die Wahrheit hört, desto härter wird er. So ging es den Pharisäern, denen JEsus so viel Wahrheit gesagt hatte. Hieraus kann man verstehen, warum es mit einem solchen Menschen ärger wird, und warum unsere Christen oft ärger sind als Türken und Heiden; — weil sie verstockt werden, je mehr ihnen gesagt wird. Da ist mit einem solchen Menschen nichts mehr zu machen. Die Ewigkeit muß ihn erst zum Besinnen bringen.

Nun, ihr Lieben! Wie steht es um euer Gewissen? Darnach kann man einen Menschen kennen, ja er sich selbst; und wissen, was er von sich halten soll. O wie oft sündigt man wider sein Gewissen, und läßt es sich nicht reuen, sondern geschweiget und übertäubt es, bis man verhärtet wird! Das ist schrecklich! Was wird das werden, wenn es einmal aufwacht, wo nicht in der Zeit, doch in der Ewigkeit!

Sehet, das ist nicht ein gewissenhafter Mensch, der nur einmal es nicht über das Herz bringen kann, Unrecht zu thun, sondern der seinen Wandel beständig darnach richtet, und jedesmal fragt: Ist's auch recht? — und der nicht aus Furcht der äußerlichen Strafe oder Schande das Böse meidet. Und doch, wie wenige handeln aus Furcht GOttes! — Wenn keine Verbote wären, wo käme es hin?

Zum Beschluß noch den Spruch: den Reinen (am Herzen) ist Alles rein (auch in ihrem Wandel), aber den Unreinen und Ungläubigen ist nichts rein, sondern unrein ist beides, ihr Sinn (Art zu denken) und Gewissen. Tit. 1, 15. Wer aber sein Gewissen reinigen will, der muß zum Blut JEsu eilen. Hebr. 9. Amen.

Wochenpredigt.

Weinsberg, 1760.

Text: 1 Tim. 2, 5. 6: „Es iſt Ein GOtt, und Ein Mittler zwiſchen GOtt und dem Menſchen, nemlich der Menſch Chriſtus JEſus, der ſich ſelbſt gegeben hat für Alle zur Erlöſung.“

Es ſind zwei Hauptwahrheiten, worauf der ganze Grund unſerer chriſtlichen Lehre und des ſeligmachenden Glaubens beruht. Die erſte iſt: daß Ein GOtt iſt, der unſer Aller Einiger Schöpfer und Erhalter, HErr und Richter iſt. Die zweite iſt: daß Ein Einiger Mittler ſey, der ſich unſer Aller bei GOtt annimmt, daß wir von Ihm begnadigt und ſelig werden. Paulus faßt dieſe zwei Hauptwahrheiten auch zuſammen 1 Cor. 8, 6: So haben wir doch nur Einen GOtt, den Vater, von welchem alle Dinge ſind, und wir in Ihm; und Einen HErrn, JEſum Chriſtum, durch welchen alle Dinge ſind, und wir durch Ihn. Allein die erſte Wahrheit, daß Ein GOtt ſey, würde uns Menſchen wegen der Sünde und des widerrechtlichen Abfalls von GOtt nicht mehr fröhlich und heilſam ſeyn, wenn nicht die zweite dazugeſetzt würde, daß Ein Mittler ſey, der unſere ſchlimme Sache vor GOtt und mit GOtt ausmache, damit wir wieder zu GOtt kommen können. Denn wie will ein Sünder vor dem heiligen GOtt ſtehen? Wer will zu der ewigen Glut nahen, wenn er Stroh und Stoppeln iſt? Wie will er aus ſeinem Abfall heraus, und ſich zu GOtt wenden, wenn er nicht Einen zur Seite hat, der ſeinetwegen mit GOtt handelt, und ihm Gnade, Vergebung, Heil und Leben zuwege bringen kann? Darum iſt es uns eine ſo höchſt nöthige, tröſtliche und erfreuliche Wahrheit, daß wir einen Mittler gegen GOtt haben, wenn wir anders nicht in unſerm Gericht und Verderben liegen bleiben, und in unſerer Abkehr von GOtt unſer Elend ewiglich tragen ſollen. Schon mehrmals iſt die Grunderkenntniß von dieſen zwei Hauptwahrheiten vorgetragen worden. Und was kann ich Nöthigeres und Heilſameres zur Lehre und Erweckung eurer Herzen vortragen? GOtt und JEſum Chriſtum erkennen, iſt der Grund des ewigen Lebens. Ohne Erkenntniß GOttes und JEſu Chriſti kann man nicht glauben noch ſelig werden. Richtet alſo Herz und Gedanken auf dieſe Wahrheiten, und übet euch ſelbſt,

ſie aus Gelegenheit des öffentlichen Vortrags weiter zu betrachten und zu Nutz zu machen. Jetzt habe ich nun Eurer Liebe vorzuſtellen:

JEſum, als unſer Aller Mittler gegen GOtt.

Und zwar:

I. Wie Er ſich vornämlich als unſer Aller Mittler gegen GOtt bewieſen; und

II. Wie wir dieſe Gnade alleſamt annehmen dürfen und ſollen.

Bei dem Mittleramte JEſu Chriſti ſind zwei Umſtände hauptſächlich zu unterſcheiden. Erſtlich, wie Er unſer Mittler gegen GOtt geweſen in dem Stand Seiner Erniedrigung auf Erden, und hernach, wie Er noch unſer Mittler vor GOtt und bei GOtt iſt in dem Stand Seiner Erhöhung in Himmel. Aber dießmal habe ich nur von dem erſten Umſtande zu reden und vorzuſtellen: JEſum, als unſer Aller einzigen Mittler gegen GOtt.

I. Wie Er ſich vornemlich als unſer Aller Mittler gegen GOtt bewieſen. Das ſagt uns Paulus deutlich: Er hat ſich ſelbſt gegeben für Alle zur Erlöſung. Hochwichtige, tröſtliche Worte! Aber weil ſie uns nicht fremd, noch etwas Neues, ſondern von Jugend auf bekannt ſind, ſo werden ſie nicht ſo erkannt noch betrachtet. Paulus preiſet uns dabei

1) Seine freiwillige Liebe. Er hat ſich ſelbſt gegeben, aus freiem Trieb der Erbarmung. Es jammerte Ihn unſer Elend. Nichts hätte Ihn gezwungen, wenn Er uns gelaſſen hätte, worein wir gefallen waren; auch Sein Vater ſelbſt nicht. Er ſagt: Niemand nimmt mein Leben von mir. Joh. 10. Aber wie der erbarmende GOtt nicht wollte, daß wir ewig verloren ſeyn ſollten, ſo wollte es Sein Sohn, JEſus Chriſtus, auch nicht. Er denkt in Seinem göttlichen Herzen: ehe ich ſollte geſchehen laſſen, daß eine ſolche Menge Creaturen, die GOtt durch mich geſchaffen hat, ſollte Ihm nur zur Schmach ſeyn, lieber will ich ſelbſt mich unter ſie machen und ihre Sache ausrichten. Ich will Menſch werden; und der Vater legte Sein Jawort dazu: geh' hin mein Kind zu der verlornen Menſchenſchaar, zeige ihnen den Weg zum Leben, indem du dich ſelbſt opferſt für ſie und ſie mir verſühnſt! So hat uns der Vater den Sohn

und rief noch in die letzten Worte herein, das Singen müsse er untersagen; er dürfe in dem Pfarrhause nichts Pietistisches mehr dulden, er habe dazu ausdrücklichen Befehl, und auch das jetzige müsse er alsofort einberichten. Die Pfarrerin sah ihn an mit einem Blicke, den er wohl nicht lange hätte ertragen mögen, wendete ihn aber alsbald wieder auf das Lied, und sie sangen es zu Ende, ohne auf sein kleinlaut gewordenes Dazwischenreden zu achten. Wie sie zu Ende waren, trat der Pfarrer vor ihn hin, und sagte mit sanftem Ernste: „Herr Vicarius, was Ihre Pflicht ist, thun Sie, was mir niemand verbieten kann, thue ich. Sie aber, sprach er mit stärkerer Stimme, haben kein Recht in mein Zimmer einzudringen; und habe ich sie gestern in ihren Trinkliedern mit ihren Freunden ungestört gelassen, obgleich das laute Schreien meinem todtkranken Kinde nicht die Ruhe gönnte, so habe ich ein noch größeres Recht mir diese Störung in meinem ruhigen Gesang zu verbitten." Mit diesen Worten, da er fühlte, wie es in ihm kochte, wandte er sich schnell weg, und setzte sich mit seiner Sophie an das Krankenbette des Kindes. Der Vicarius stand verblüfft da, und es blieb ihm nichts anders übrig, als zur Thüre wieder heraus zu gehen.

Nach acht Tagen erhielt der suspendirte Pfarrer eine Mahnung, die ihm von dem Ortsdiener offen gebracht wurde, sich bei scharfer Ahndung alles pietistischen Unwesens zu enthalten.

„Nein, rief der Pfarrer und stampfte mit dem Fuß, das ist zu arg, nein, Sophie, das lassen wir uns nicht nehmen, darauf lassen wir es ankommen. Auf der Stelle wollen wir ein Lied singen, so laut, daß es durch das Dorf

aus seinem Schoos hergegeben, und der Sohn hat in ebenderselben göttlichen Erbarmung

2) sich selbst hergegeben. Wie aber sich selbst? Als Mensch für alle Menschen. Seine Seele für alle Seelen, Seinen Leib für Aller Leib, und Seine Menschheit, Seine ganze Person für alle Adamskinder. Einer für Alle! O großes Geheimniß der Weisheit und Liebe! Gleichwie von Einem Menschen die Sünde zur Verdammniß auf Alle gekommen; gleichwie Adam für sein ganzes Geschlecht und seine Nachkommenschaft gestanden, und sie Alle mit ihm gefallen sind, daß wir nun Sünde und Tod von Adam her erben, und mit eigener Schuld häufen: so hat sich dagegen wieder ein Mensch für Alle dargestellt. Christus steht an Adam's Stelle, und nimmt Adam's Schuld auf sich mit allen Folgen, die daraus bei seinem ganzen Geschlecht entstanden sind. O das müssen starke Schultern seyn, die diese Last tragen können! Was ist das für ein Mensch, der die Schuld Aller trägt, für alle Sünder der Schuldige wird, als wenn Er sie alle begangen hätte! Ja, JEsus ist der besondere Mensch; sonst gibts keinen so; Er ist mehr als Adam. Es unterstützte Ihn Seine göttliche Kraft. Er hat sich durch den ewigen Geist (Ebr. 9.) GOtt geopfert; Sein ewiger Geist hat dabei gewirkt. Das macht Sein Leiden so wichtig, so allgemein, daß es für Alle gilt. Der ewige Geist ist allwissend; und in diesem ewigen Geist hat er mich schon gesehen, daß ich werde ein Mensch und Sünder auf Erden werden. Darum hat Er mir Sein Leiden und dessen Frucht schon am Kreuz zugedacht, und sich in dem ewigen Geist für mich schon wirklich, als wenn ich schon damals lebte, geopfert, und durch diesen ewigen Geist meine Seele in Seine Seele, und mein Fleisch und Blut in Sein Fleisch und Blut hineingenommen. Da konnte Er Alle durch die Kraft, womit Er sie Alle Anfangs geschaffen, in Seine Menschheit, in Sein Herz, in Seine Seele und seinen Leib zusammenfassen, und sich für Alle geben.

3) Geben zum Lösegeld. Nämlich: nicht nur, daß gelitten und gestorben sey, weil das Gericht zum Tod auf uns lag, sondern daß dagegen bei uns das Gericht aufgehoben würde; daher was an Ihm geschehen ist, das ist ebensoviel, als wäre es an uns geschehen. 2 Cor. 5, 14. Mit Ihm sind wir auch in's Leben gekommen. Er

hat ſich in unſern Tod als das Löſegeld gegeben, damit Er uns dadurch erkaufte, und los und frei machte. So iſt Er der Mittler gegen GOtt für Alle geworden. Jeſ. 53.: die Strafe lag auf Ihm. Preis ſey ewiglich Seiner Treue und Erbarmung!

II. Das: Wie wir dieſe Gnade alleſamt annehmen dürfen und ſollen, nehme ich dießmal nur aus den Worten: für Alle. Da darf alſo ein Jeder denken: ich bin auch mit gemeint geweſen; ja, ich bin auch mit dabei geweſen; an mich hat Er auch gedacht, und es mir beſtimmt. Aber in unſern Verſammlungen ſind dreierlei Gattungen: die Unbußfertigen, ohne Bekehrung; die in der Buße ſtehen; und Gläubige. Alle dürfen es ſich annehmen. Nun 1) mein lieber Menſch, wenn dir dein Gewiſſen ſagt: ich habe mich noch nicht zu JEſu bekehrt, und höreſt dieß Wort: was denkeſt du darüber? Willſt du Chriſtum laſſen vergeblich geſtorben ſeyn? Deine Schuld iſt bezahlt, und du willſt ſie durch deinen Unglauben noch immer auf deiner Rechnung behalten? 2) Bußfertige dürfen denken: ich kann frei werden; ich will ſelbſt nicht begehren, mich frei zu machen. Ich will JEſum faſſen; Sein Löſegeld ſoll mein Grund des Glaubens ſeyn! 3) Gläubige endlich dürfen denken: in Ihm habe ich nun die Erlöſung und das Erbe des ewigen Lebens gefunden!

Schließlich kann ich mich aus Zärtlichkeit meines eigenen Herzens nicht entwehren, noch ein Wörtlein von der gewiß nicht harten, ſondern freundlichen und gnädigen Heimſuchung zu melden, die Euch Alle dießmal gerührt, und das Haus Eures geliebten Lehrers betroffen hat. Es iſt billig um der Verwandtſchaft willen, worin Lehrer mit Euren Herzen ſtehen, auch Antheil an ihren Begegniſſen zu nehmen. Ihr ſehet, daß Lehrer der Demüthigungen nicht überhoben bleiben, die Andern widerfahren, und daß ſie nöthig haben, auch getröſtet zu werden mit dem Troſt, womit ſie Andere tröſten. Aber es iſt nur eine Demüthigung für die Natur und die natürliche Empfindung; aber nach JEſu Sinn iſt es Gnade, wenn Er ein Blümlein aus der rauhen Erde in Seinen Gottes-Garten verſetzt, und mit dem Begießen Seiner Liebe zur Reife bringt. Deßwegen wolle der HErr die betrübten Eltern in Sein Herz der Liebe ſchauen laſſen, und ihren Geiſt fröhlich machen über der Hoffnung des Lebendigen, und wolle Seine Gnade in Allem über ſie walten laſſen! Amen.

Am achtzehnten Sonntag nach Trinitatis.

Urach, 1739.

Evangelium: Matth. 22, 34—46.

Da aber die Phariſäer höreten, daß Er den Sadducäern das Maul geſtopfet hatte, verſammelten ſie ſich. Und einer unter ihnen, ein Schriftgelehrter, verſuchte Ihn, und ſprach: Meiſter, welches iſt das vornehmſte Gebot im Geſetz? JEſus aber ſprach zu ihm: du ſollſt lieben GOtt, deinen HErrn, von ganzem Herzen, von ganzer Seele, und von ganzem Gemüthe. Dieß iſt das vornehmſte und größte Gebot. Das andere iſt dem gleich: du ſollſt deinen Nächſten lieben, als dich ſelbſt. In dieſen zweien Geboten hänget das ganze Geſetz und die Propheten. Da nun die Phariſäer bei einander waren, fragte ſie JEſus, und ſprach: wie dünket euch um Chriſto? weß Sohn iſt Er? ſie ſprachen: Davids. Er ſprach zu ihnen: wie nennet ihn denn David im Geiſt einen HErrn, da Er ſagt: der HErr hat geſagt zu meinem HErrn: ſetze dich zu meiner Rechten, bis daß ich lege deine Feinde zum Schemel Deiner Füße? So nun David Ihn einen HErrn nennet, wie iſt Er denn Sein Sohn? Und niemand konnte Ihm ein Wort antworten, und durfte auch niemand von dem Tage an hinfort Ihn fragen.

Wir predigen nicht uns ſelbſt, ſondern Chriſtum JEſum, daß Er ſey der HErr. So offenherzig und nachdrücklich redet Paulus von ſeinem Amte zu den Corinthern 2 Br. 4, 5. Und das iſt billig der Sinn und der eigentliche Gehalt aller Derer, welchen JEſus Sein Evangelium in der Welt zu predigen anvertraut hat. Es iſt ihnen bei ihrem Zeugniß nicht um ſich ſelbſt, ſondern um die Ehre des HErrn zu thun, deſſen Namen ſie nennen, deſſen Knechte ſie geworden ſind. Sie predigen nicht ſich ſelbſt, d. i. ſie haben ſich bei ihrem Vortrage und Amte nicht ſelbſt zum Zwecke. Es kommt ihnen nicht darauf an, daß ſie Ehre haben, bei den Leuten in einen guten Credit und ein gutes Anſehen kommen, oder andere Vortheile nach dem Sinne und Laufe der Welt erreichen; ſondern das iſt ihr einziges Abſehen, und darauf geht der Drang ihrer Herzen und die Bemühungen in aller ihrer Arbeit, daß nur JEſus erkannt und angenommen werde. Und das iſt der Charakter Seiner Knechte; darnach darf man ſie prüfen; demnach ſoll man ſie auch achten. Darum ſagt Paulus gleichfalls Gal. 1: wenn ich bei meinem Evangelio noch begehrte, Men-

schen gefällig zu seyn, so wäre ich Christi Knecht nicht. Der Gehalt ihrer Predigt geht dahin, daß JEsus der HErr sey. Und das ist auch ihre innige Freude, ihr bester Lohn, und Ehre genug, wenn man nur ihren HErrn etwas gelten läßt, wenn nur Seine Herrlichkeit sich an der Menschen Gewissen und Herzen beweist, wenn nur Ihm gehuldigt und Sein Name gepriesen wird. Denn sie wissen, wer Er ist; die Klarheit Seiner Erkenntniß hat ihr Herz eingenommen. Seine Liebe dringet sie, Ihn den Menschen anzupreisen, und mit Seinem Evangelio ihren Seelen zum Heile zu helfen.

Nun, Geliebte! Es ist mir ganz angenehm, daß mir das heutige Evangelium eine Gelegenheit gibt, diesen Sinn und Antrag des Apostels zu befolgen. Höret demnach auch aus meinem Munde, wie ihr sonst zu hören gewohnt seid, eine Predigt von JEsu. Er ist mein, und von Rechtswegen auch Euer Aller HErr. Sein Recht an uns ist unstreitig; Seine Gnade ist überschwänglich. Unsere Herzen sollen Ihm anhängen; unser Leben soll Ihm aufgeopfert seyn; unser Mund soll Ihn bekennen. Ich wünsche, daß dieß der Ausschlag und die Frucht jetzt und allemal in Euren Herzen seyn möge, wenn Euch JEsus geprediget und angetragen wird.

In unserm heutigen Evangelio kommen zwei Fragen vor; eine, welche ein Schriftgelehrter vom Gesetze an den Heiland gethan hat; und eine, welche JEsus an die Pharisäer gemacht hat. Ich will mich am liebsten bei des Heilands Frage aufhalten. Er sagt: Was dünket Euch von Christo? Er will sie darauf weisen, daß es ihnen billig angelegen seyn soll, zu wissen, was sie von Christo halten sollen. Und das kann und soll ein Jeglicher sein eigenes Herz fragen und sich darüber untersuchen. Das darf ein Knecht Christi auch seine Zuhörer fragen, wenn er ihnen Sein Evangelium verkündiget hat. Wem es nun um eine wahre und lebendige Erkenntniß JEsu zu thun ist, daß er wisse, was er von Ihm denken und halten soll, der findet auch in dem heutigen Evangelio davon einen vollständigen Bericht. Das hat mich bewogen, Eurer Liebe dießmal vorzustellen:

Den Hauptinhalt der ganzen Erkenntniß JEsu.

Und zwar:

I. Worin er bestehe; und

II. Wie wir ihn anwenden und gebrauchen sollen.

I. Worin besteht der Hauptinhalt der ganzen Erkenntniß JEsu? Er besteht kürzlich darin, daß JEsus Christus der HErr sey. So bezeugten es Seine ersten Knechte, die Augenzeugen Seiner Herrlichkeit, Seine Apostel überall. Paulus sagt Phil. 2, 11.: das werden noch alle Zungen bekennen müssen, daß JEsus Christus der HErr sey zur Ehre GOttes des Vaters. — Diese Wahrheit haben sie in alle Länder getragen, und davon die Menschen zu überzeugen gesucht. Als Petrus zum erstenmale zum Volke redete, so schließt er sehr nachdrücklich: So wisse nun das ganze Haus Israel gewiß, daß GOtt diesen JEsum, den ihr gekreuziget habt, zu einem HErrn und Christ gemacht hat! Apostelg. 2, 36.

Nun, diesen Hauptinhalt der ganzen Erkenntniß JEsu umständlicher zu betrachten, gibt uns unser Evangelium eine schöne Gelegenheit. Es ist in demselben diese Wahrheit auf solche Weise ausgedrückt: Davids Sohn ist Davids HErr.

JEsus ist demnach Davids Sohn. Das zeigt uns Seine wahre Menschheit an. Der Heiland der ganzen Welt kommt her von den Vätern. David war Sein Urvater. Ihm ward von GOtt verheißen, daß aus seinen Lenden Einer kommen sollte, der auf seinem Stuhle sitzen, und als der Gesalbte GOttes ein ewiges Königreich haben sollte. Darüber hat sich David mit tiefster Demuth gefreut; er sah es an als eine vorzügliche Glückseligkeit, die ihm und seinem Hause widerfahre. Es war ihm wichtiger, daß er einen solchen Sohn haben sollte, als daß er selber Herr und König im ganzen Lande war. Darum sagt er 2 Sam. 7, 19: Wer bin ich, und was ist mein Haus, daß Du mich bis hieher gebracht hast? — Dazu hast du dem Hause Deines Knechts noch von fernem Zukünftigen geredet. Das ist eine Weise eines Menschen, der in der Höhe GOtt der HErr ist.

Wenn man demnach den Menschen von ihrem Heilande sagen will, so kommt es darauf an, ihnen zu bezeugen: unter allen Menschen von Adam her gibt es nur Einen, der helfen, der alle Andern aus ihrem Elend und Jammer erretten und zu GOtt bringen kann. Einer ist es, dem Alle sich ergeben müssen. Es ist in keinem Andern Heil, es ist auch kein anderer Name den Menschen gegeben,

darin wir ſollen ſelig werden, als allein im Namen JEſu. Und dieſer Eine iſt Davids Sohn, JEſus von Nazareth, der Marien-Sohn. „Wäre uns dieß Kindlein nicht geboren, ſo wären wir allzumal verloren; das Heil iſt unſer Aller.“ Denn es iſt Ein GOtt, und Ein Mittler zwiſchen GOtt und den Menſchen, nämlich der Menſch JEſus Chriſtus. 1 Tim. 2, 5. O wie Viel iſt uns Allen an dieſem einzigen Menſchen gelegen! Er hat ſich dadurch, daß Er unſer Fleiſch und Blut angenommen, ſo nahe mit uns befreundet, daß Er nun ein gegründetes Recht an uns hat, unſer Erlöſer zu ſeyn, und uns zu erretten. Er iſt ein Schaf unſerer Heerde geworden, damit Er das Lamm ſeyn möchte, welches der Welt Sünden trägt; der Prieſter, der Alle verſöhnen ſollte; denn ein Hoherprieſter wird aus den Menſchen genommen. Ebr. 5. Und das hat Er durch das Opfer Seiner Menſchheit am Kreuze vollbracht. Er wußte, was Er wollte, da Er uns in unſerm Jammer beſuchte. Er gab ſich für uns hin. Iſt Einer geſtorben, ſo ſind Alle geſtorben. Sein Menſchenblut, das Er im ewigen Geiſte vergoſſen hat, iſt das Löſegeld für Alle. Gleichwie durch Einen Menſchen die Sünde in die Welt kam, ſo iſt durch Einen Menſchen die Gerechtigkeit und das Leben auf Alle gekommen. Darum wer nach einem Heilande fragt, den muß man auf JEſum weiſen: Siehe, Der iſt's; ſchaue Ihn an in Seiner Kreuzgeſtalt; ſiehe Ihn an mit Seinen Wunden, wie Er für dich am Kreuze Sein Haupt neigt! Da fließt dein Heil; das iſt deine Errettung! — Iſt es aber auch gewiß? darf ich es ohne Anſtand glauben, daß dem alſo ſey? darf ich dem geſchmähten Menſchen, dem gekreuzigten JEſu auch trauen, daß Er mir genug ſey, daß Er mir ein vollkommener Heiland ſey? Ja wohl; das beweiſt Seine Herrlichkeit. Denn dieſer Davids-Sohn iſt auch Davids und aller andern Menſchen HErr. David iſt ſelbſt ein unverwerflicher Zeuge davon. Er ſpricht: der HErr hat geſagt zu meinem HErrn: ſetze dich zu meiner Rechten! Damit iſt bewieſen, daß dieſer Menſchen-Sohn Sein Verſöhnungswerk vollkommen ausgerichtet. Denn der Vater hat Ihn gerechtfertiget durch Seine Auferſtehung, und indem Er Ihm die Herrlichkeit gegeben. 1 Tim. 3, 16. und 1 Petr. 1, 21. Kündlich groß iſt das gottſelige Geheimniß: GOtt iſt geoffenbaret im Fleiſch, gerechtfertiget im Geiſt, erſchienen den Engeln, geprediget

BIBLIOTHEK DER DEUTSCHEN LITERATUR
Knapp, A.

3-598-51466-2
FNr. 21090 / 040

den Heiden, geglaubet von der Welt, aufgenommen in die Herrlichkeit. Und: die ihr durch Ihn glaubet an GOtt, der Ihn auferwecket hat von den Todten und Ihm die Herrlichkeit gegeben, auf daß ihr Glauben und Hoffnung zu GOtt haben möchtet. Das war der Beweis, daß Er Sein Haupt emporheben könne; daß Er nicht ein bloßer Mensch sey, sondern der Sohn des lebendigen GOttes; denn dadurch hat Ihn der Vater verkläret. Joh. 17. Nun sitzt ein Mensch auf dem Throne GOttes. Nun siehet GOtt Seinen Sohn in der Gestalt eines wahren Menschen. Alle GOttes-Herrlichkeit leuchtet aus dem Menschenangesichte JEsu Christi. Seine Wunden sind nun die Quelle aller Gnaden. Er ist das sichtbare Bild und der vollkommenste Ausdruck des unsichtbaren GOttes auf Seinem Throne. Er ist nun befugt und in den Stand gesetzt, Seine erworbenen Gnaden auszutheilen. Wer sich zu Seinem Throne nähert, der soll Gnade haben. Wer den Namen des HErrn anruft, der soll selig werden.

Eine solche Bewandtniß hat es mit dem JEsu von Nazareth; und so viel schließt der Hauptinhalt seiner Erkenntniß in sich, wenn von Ihm bezeuget wird, daß JEsus Christus der HErr, oder nach dem Ausdruck des heutigen Evangelii, Davids Sohn auch Davids HErr sey.

Nun möchte man schon fragen dürfen: Was dünket Euch von Christo? Was haltet Ihr von Ihm? Ich will mich aber nicht unterfangen, Euch zu fragen; das Wort GOttes fragt selbst; das Zeugniß der Wahrheit dringt an die Gewissen; man kann es ihm nicht ablängnen; aber ein Solcher ist einmal unser JEsus: man mag es ihm zugestehen oder nicht. Einen solchen Heiland haben die Sünder. So schickt Er sich gerade recht für uns Menschen; denn weil Er Davids Sohn d. i. ein wahrer Mensch ist, so geht Er uns nahe genug an; denn Er war ein Mensch wie wir. Er weiß nun unsern Zustand und unser ganzes Befinden. Es geht Ihm zu Herzen. Man darf sich nicht vor Ihm scheuen. Er hat Seiner Niedrigkeit, Seiner Leiden noch nicht vergessen. Er trägt die Mahlzeichen noch an Seinem verklärten Leibe. Was Mensch heißt, hat nun ein Recht an Ihn; Sein Leiden und Tod kommt den Sündern zu gut. Und weil Er Davids HErr ist und heißt, d. i. weil Er auf dem Throne der Majestät sitzt, so ist Er auch groß, mächtig und herrlich genug, sich an uns zu beweisen als ein vollkommener Heiland, wenn Er spricht: du sollst leben!

Wer will es wehren? Er iſt der HErr auf dem Thron; Er iſt der Monarch des Reiches GOttes; Ihm muß Alles dienen.

So wohl ſind die Menſchen berathen! Kein Wunder, daß Paulus ſagt Phil. 3.: ich habe Alles für Schaden geachtet gegen der überſchwänglichen Erkenntniß JEſu Chriſti. Es iſt wohl der Mühe werth, ſich Ihm ganz zu ergeben. Man verliert nichts, wenn man ſich Ihm verſchreibt! Auf daß ich Chriſtum gewinne, — das ſey unſer Ziel! Der hat Alles gewonnen, der Chriſtum kennt, der Ihn in Wahrheit zum HErrn und Haupte hat. Und das leitet mich noch mit wenigen Worten zu unſerem andern Punkt:

II. Wie wir dieſe Grundwahrheit, dieſen Hauptinhalt der Erkenntniß JEſu anwenden und gebrauchen ſollen. David gibt uns ſogleich mit ſeinem Exempel die Anweiſung, wenn er ſpricht: der HErr Jehovah hat geſagt zu meinem HErrn. Das kleine Wörtlein „mein" macht die ganze Nutzanwendung aus. Das iſt die Sprache des Glaubens, welcher dasjenige begierig und zuverſichtlich annimmt, was überhaupt und insgemein von JEſu bezeugt wird. David ſtellt ſich alſobald auch unter Seine Unterthanen, und läßt Ihn über ſich HErr ſeyn, ob Er ſchon Sein Sohn iſt. Und ſo beweiſt ſich der Glaube. Wenn es heißt: JEſus iſt der HErr über Alles, Er iſt der König auf dem Throne, — ſo greift der Glaube zu und ſpricht: Er iſt auch mein HErr. Nun iſt es wohl eine allgemeine Sprache in der Chriſtenheit geworden, daß man Ihn den HErrn JEſum nennt. Und billig ſollte es auch eine allgemeine Sache in der Wahrheit ſeyn; denn um Seines Blutes willen hat Er ein gegründetes Recht an Alle. Alle Seelen ſind Sein; der Vater hat Ihm alle Völker zum Erbe, und der Welt Ende zum Eigenthum gegeben. Er kann überall mit dem Worte Seiner Kraft eindringen, und ſich Sein Volk aus allen Geſchlechtern der Erde ſammeln. Wer von Ihm hört, dem ſoll es ein Glück ſeyn, ſich Ihm zum Eigenthum zu ergeben; der ſoll Ihn willig annehmen. Denn wenn JEſus Unterthanen haben will, ſo kann Er ſchon ſolche bekommen; Er braucht uns nicht dazu; Er kann ohne uns ſchon HErr ſeyn auf Seinem Throne. Seiner Majeſtät iſt damit nichts benommen. Es wird noch immer Stimmen geben, die es Ihm von Herzen Dank wiſſen, daß Er ſie erkauft hat mit Seinem Blute. Aber für uns iſt

es eine Gnade, wenn Er uns auch herbei rufen läßt, und unter Sein Regiment stellen will. Für uns ist es eine unbeschreibliche Glückseligkeit, wenn wir Seiner auch theilhaftig werden. Darum wer Ihn nun kennen lernt, der greift begierig zu und sagt, wie wir gesungen haben: Liebe, dir ergeb ich mich, dein zu bleiben ewiglich; — dem wird es erst Ernst, sein Glaubensbekenntniß Ihm vor Seinem Throne abzulegen: Ich glaube, daß JEsus Christus sey mein HErr, der mich erlöset hat von meiner Sünde, vom Tod und der Hölle durch Sein Blut. Wer dieses von Herzen glaubt, der ist selig. Denn darauf setzen die Apostel unsere wahre und ewige Glückseligkeit: so du mit deinem Munde bekennest JEsum, daß Er der HErr sey, und glaubest in deinem Herzen, daß ihn GOtt von den Todten auferwecket hat, so wirst du selig. Denn so man von Herzen glaubet, so wird man gerecht; und so man mit dem Munde bekennet, so wird man selig. Röm. 10, 9. 10. Da macht Herz und Mund einen ganzen Christen aus, d. i. im Herzen glauben, und was man glaubt, bekennen.

Hernach hat man seine Freude an Ihm; man kümmert sich lebhaft um seinen HErrn und um sein Reich, wie David ihm sogleich Glück wünscht Ps. 110, 2: der HErr wird das Scepter deines Reichs senden aus Zion: herrsche unter deinen Feinden! Nach deinem Sieg wird dir dein Volk willig opfern in heiligem Schmuck; deine Kinder werden dir geboren wie der Thau aus der Morgenröthe.

Wer Ihn aber jetzt nicht annehmen will, der wird sich Seiner Macht doch nicht immer entziehen können; denn auch Seine Feinde werden sich mit Zittern vor Ihm beugen müssen. Wer nicht Sein Scepter küssen will, der muß Ihm doch zum Fußschemel dienen. Wem Seine Gnade nicht angelegen ist, der wird doch Seine richterliche Macht erfahren müssen. Darum noch einmal: Selig, wer JEsum Christum zum HErrn hat! Ein solcher gehört unter die Zahl derer, die Ihm Lob und Ehre geben, die das Loblied dem Lamme im Throne singen dürfen. Versäumet dieses gute Loos nicht; gebet Ihm, dem HErrn, die Ehre, die Ihm gebührt! Küsset den Sohn, den Erbherrn des Himmels; lasset Ihn Euern Heiland und HErrn in Gnaden seyn. Und wem es so zu Muthe ist, der stimme mit mir ein und singe Ihm:

ſchallt." — „Mein lieber Mann, ſagte ſie und ſchlang ihren Arm um ſeinen Hals, nicht ſo! Kein Lied aus Troz ſingen! Wir ſangen ja bisher nur fromme Lieder" — und ſo beſchwichtigte ſie ſein Aufbrauſen. Aber nun fieng auch ihre Kraft an zu erliegen. Ihr Blick bekam etwas Starres; die Thränen wollten nicht mehr fließen. Das Kind näherte ſich ſeiner Auflöſung. Sie wachte die Nacht bei ihm. Das Waſſer gieng ihr bis an die Seele. Da faßte ſie Muth. Sie nahm ihr Schreibzeug und ſchrieb an eine Dame, die ſich ihr einmal früher genähert und ein beſonderes Zutrauen eingeflößt hatte; ihr, der einzigen, welcher ſie ſo was offenbaren konnte, meldete ſie ihre Lage in wenigen Zügen, und erbat ſich ihren Troſt.

Wohin ſollte es doch mit den Leidenden noch kommen? Jeder Tag brachte ſeine eigne Plage, und keiner nahm die des vorigen mit ſich fort. So war es dem treuen Seelenhirten ein neuer Schmerz, zu erfahren, wie die Schönrednerei des Vicarius in ſeiner Gemeinde Eingang fand, und wie ſeine Schlingen manche Seele dem Reiche Gottes zu entziehen droheten. Noch gab es Viele in der Gemeinde, die das beklagten, und nun dem Pfarrer ſelbſt Vorwürfe machten, daß er den Vicarius immer entſchuldigt, und ihm grade damit nur ſtärkeren Einfluß bereitet hatte.

Das Knäblein war ſeinem völligen Verſchmachten nahe. Die Eltern ſaßen traurend neben ihm. Da kam ein großer Brief. Ein bezahlter Erpreſſer brachte ihn unmittelbar von der Poſt und entfernte ſich alſobald nach erhaltener

Herr, mein Hirt, Brunn aller Freuden!
Du bist mein, ich bin Dein;
Niemand soll uns scheiden.
Ich bin dein, weil du dein Leben
Und dein Blut mir zu gut
In den Tod gegeben.

Du bist mein, weil ich Dich fasse,
Und dich nicht, o mein Licht,
Aus dem Herzen lasse.
Laß mich, laß mich hingelangen,
Wo du mich und ich Dich
Ewig werd' umfangen! Amen.

Am neunzehnten Sonntag nach Trinitatis.

Weinsberg, 1760.

Evangelium: Matth. 9, 1—8.

Da trat Er, der HErr JEsus, in das Schiff, und fuhr wieder herüber, und kam in Seine Stadt. Und siehe, da brachten sie zu Ihm einen Gichtbrüchigen, der lag auf einem Bette. Da nun JEsus ihren Glauben sahe, sprach Er zu dem Gichtbrüchigen: sey getrost, mein Sohn, deine Sünden sind dir vergeben. Und siehe, etliche unter den Schriftgelehrten sprachen bei sich selbst: dieser lästert GOtt. Da aber JEsus ihre Gedanken sahe, sprach Er: warum denket ihr so Arges in euren Herzen? Welches ist leichter zu sagen: dir sind deine Sünden vergeben? oder zu sagen: stehe auf, und wandle? Auf daß ihr aber wisset, daß des Menschen Sohn Macht habe auf Erden, die Sünden zu vergeben, sprach Er zu dem Gichtbrüchigen: stehe auf, hebe dein Bett auf, und gehe heim. Und er stund auf, und ging heim. Da das Volk das sahe, verwunderte es sich, und preisete GOtt, der solche Macht den Menschen gegeben hat.

Ich habe aus dem heutigen Evangelium Gelegenheit, wieder etwas von der Vergebung der Sünden zu reden. Das ist die große Sache, welche uns im Wort der Gnade verkündiget wird, daß der barmherzige GOtt allen Menschen die Vergebung aller ihrer Sünden um JEsu Christi und Seines theuren Blutes willen antragen und

anbieten läßt. Nun, es sagt es ja Jedem sein eigen Herz und Gewissen, daß ihm Vergebung der Sünden höchst nöthig sey, denn wir haben Alle gesündiget und sind Schuldner GOttes, die Seinem Gericht und gerechten Urtheil wegen unserer Uebertretung zur Strafe verhaftet sind. Unser eigen Gewissen schuldiget uns und kann nicht recht ruhig seyn, bis uns die Vergebung aller unserer Sünden geschenkt ist. Daher ist auch diese Vergebung der größte Trost der Seele. Darnach, und eher nicht kann sie sich zufrieden geben, wenn sie ihre begangenen Sünden nicht mehr anfechten dürfen, wenn sie nun versichert ist: meine Sünden sind durch JEsu Blut getilgt, sie sind in die Tiefe des Meeres geworfen, daß ihrer vor GOtt nicht mehr gedacht werde. Da lebt die Seele auf, da kann sie sich ihres GOttes freuen. O dieses große Gnadengut sollte doch Niemand zurücklassen, der es haben kann. Aber wenn Vergebung der Sünden verkündigt wird, so sind doch die Gemüther und Gedanken der Menschen nicht auf einerlei Art dagegen gestellt; sie würden sonst dieß Gnadenwort mit mehr Begierde und Freude ihres Herzens annehmen. Daher will ich dießmal reden:

Von dreierlei Zuständen des menschlichen Gemüths in Absicht auf die Vergebung der Sünden.

I. Da man eine Vergebung glaubt.
II. Da man diese Vergebung sucht, und
III. Da man die Vergebung der Sünden hat.

Das ist das große Wort der Gnade, daß im Namen JEsu Vergebung der Sünden verkündiget wird allen Völkern bis auf den heutigen Tag, damit sich alle Welt zu Ihm wende und von Ihm empfange, was Er allein geben kann. Aber es schlägt nicht bei Allen, die es hören, gleich so ein, daß sie eileten, ihre Seelen zu retten und durch den Genuß dieser angebotenen Gnade zur wahren Ruhe zu bringen; sondern die Menschen sind darüber in verschiedener Art anzusehen.

I. Es gibt einen Zustand des menschlichen Gemüths, da man eine Vergebung glaubt. Das ist dahin gemeint, wie es im zehnten Artikel unseres christlichen Glaubensbekenntnisses heißt und wir Alle sagen: ich glaube eine Vergebung der Sünden. Das

heißt so viel als: ich glaube, daß es eine Vergebung der Sünden gibt; ich bin in der christlichen Lehre so unterrichtet und überzeugt worden, daß man eine Vergebung erlangen kann. Ich lasse es nach der Wahrheit des göttlichen Zeugnisses gelten, daß einem Menschen die Gnade von GOtt widerfahren kann, daß ihm alle Schuld erlassen werde. Ich sehe die Möglichkeit dieser Sache ein, daß einem Menschen so werden kann. Hieraus ist schon klar, daß hier die Rede ist von der Ueberzeugung des Verstandes, wie man auch im gemeinen Leben sagt: wenn einer eine Einsicht und Ueberzeugung von etwas bekommen hat und seinen Beifall dazu geben kann, daß eine Sache entweder geschehen sey oder sich so verhalte, so sagt man: ich glaube es. Das heißt den Heiland im Evangelium wissen. „Auf daß ihr aber wisset, daß des Menschen Sohn Macht habe auf Erden, die Sünde zu vergeben." — Diese Schriftgelehrten glaubten also nicht, daß JEsus die Macht habe, und daß auf Sein Wort dem Kranken diese Wohlthat an seiner Seele widerfahren könne und werde. Und so sind noch Viele unter unsern Christen gesinnt. Es fehlt ihnen an der Erkenntniß. Sie haben es noch nie in ernstliche Ueberlegung genommen, ob es so wahr sey? Sie sind aus der Predigt des Evangelii nicht überzeugt; es fehlt ihnen noch an der wahren Erkenntniß. Die Probe ist gleich gemacht. Wenn ich einem bezeuge: Siehe, du kannst aller deiner Sünden so los und frei werden, daß dich keine mehr anfechten darf; es kann dir so werden, als wenn du in deinem Leben keine Sünde begangen hättest, daß keine Furcht und kein Schrecken vor dem Tod und der Hölle mehr in dir ist, sondern volle Freude und gewisse Hoffnung des ewigen Lebens: Was denkst du darüber? — „Ei! das kann nicht, das kann schwerlich seyn. Ja, wenn mir's so werden könnte!" — Oder, wenn von einem Andern die Rede ist, der mit wahrer Buße, und aus eigener Erfahrung bezeugte: ich bin frei gemacht in meinem Gewissen von der Anklage der Sünden, die ich je in meinem Leben begangen, — was denkst du darüber? — „Ei! Soll es wohl so seyn! das ist Viel, das ist etwas Besonderes!" und du wunderst dich und denkst nicht: ei! das ist eine allgemeine Gnade; diese könnte ich eben sowohl haben, als jener! Was ist das anders, als: du weißt noch nicht, und kannst also dieser Wahrheit keinen Beifall geben. Und so ist es bei den Meisten. Solange es nur bei unüberlegten Worten

bleibt, so kann man wohl auch sagen, und fällt einem nichts dagegen ein: ich glaube eine Vergebung der Sünden. Aber wenn es auf die Probe an Sich oder Andern gestellt wird, da zeigt sich erst der Unglaube in vielerlei mißtrauischen Gedanken. Ich vermuthe also billig, daß viele Seelen, welche heimlich in ihrem Gewissen bekümmert sind (denn von Sichern ist nicht die Rede), sich nicht so lange mit dieser Last schleppen würden, wenn sie nur einmal eine rechte Ueberzeugung hätten und glauben könnten, daß man solche Gnade gewiß erlangen, und in seinem Herzen zur völligen göttlichen Ruhe kommen könne. Lasset euch davon überzeugen! JEsus hat diese Macht, denn Er hat aller Menschen Sünden durch Seinen Tod abgethan. Er ist nun die Versöhnung für aller Welt Sünden; daher kann Er einem Jeden ein solches Wort zusprechen, wie hier: Sey getrost! Ich vergebe dir alle deine Sünde. Und wer diese Wahrheit glaubt und ihr seinen Beifall gibt, der wird auch trachten, daß er dieses Trostes theilhaftig werde, und das ist der zweite Zustand:

II. Da man diese erkannte Vergebung sucht bei Dem, der sie geben kann. Bei den Leuten im Evangelium war ein ernstliches Suchen, wie es Jesaia 55, 6. heißt: suchet den HErrn, weil Er zu finden ist; rufet Ihn an, weil Er nahe ist. Sie drängten sich zu JEsu hin; sie ließen sich kein Hinderniß abhalten; ihre Begierde war zu heftig, sonst hätte ihnen wohl einfallen können: wir wollen warten, bis das Volk weg ist, wir wollen uns jetzt nicht so hinzudrängen; aber da sie nicht kamten zu Ihm kommen vor dem Volk, deckten sie das Dach auf, da Er war, und gruben es auf und liessen das Bett hernieder, da der Gichtbrüchige innen lag. Marc. 2, 4. Und JEsus sah ihren Glauben an. — Worin bestund dieser Glaube? Sie dachten: wenn wir nur zu Ihm kommen, so wird uns gewiß geholfen. Und diese gewisse Ueberzeugung reizte ihre Begierde. So ist's mit dem Suchen. Man kann nicht anders; es ist ein Drang im Gemüth; man kann es nicht aufschieben; man übersteigt alle Hindernisse, bis man zu JEsu kommt und Ihm sagen kann:

Ich begehre Nichts, o HErre,
Als nur Deine freie Gnad',
Die Du giebest,
Wo Du liebest

Und man Dich liebet in der That.
Laß Dich finden,
Laß Dich finden!
Der hat Alles, der Dich hat.

Lasset demnach auch ihr, ihr Lieben! eure Begierde erwecken, wenn ihr anders überzeugt seid. Denket nicht: es hat noch gute Wege. Es ist ja besser, in wahrer Ruhe seines Gewissens leben, als immer in Sorgen stehen und sich immer fürchten. Wendet rechten Ernst an; setzet alle eure Seelenbegierde nur darein, daß ihr diese Gnade suchet; so wird sie euch gegeben werden. — Und dieß führt auf den dritten Zustand des menschlichen Gemüths in Absicht auf die Vergebung der Sünden,

III. da man Vergebung der Sünden hat. Davon ist der Gichtbrüchige hier ein Exempel. JEsus sprach's, — und er empfing's in seinem Herzen. Darnach wurde er auch am Leibe geheilt und gesund gemacht, daß er fröhlich weggehen konnte. Daher heißt es: „Wer diesen Worten, die er von Christo höret, festiglich glaubet, der hat, was sie sagen und wie sie lauten, nemlich Vergebung der Sünden." Darauf kommt es an; das ist der selige Gnadenstand. Man hat alsdann an einem fort, was man geschenkt bekommen, wenn man es im Glauben bewahrt. Man hat es nicht heute, und morgen wieder nicht, daß man von vornen anfangen müßte zu suchen, sondern es heißt Röm. 5, 1. 2: Nun wir denn sind gerechtfertigt worden durch den Glauben, so haben wir Friede mit GOtt, durch unsern HErrn JEsum Christ; durch welchen wir auch einen Zugang haben im Glauben zu dieser Gnade, darin wir stehen, und rühmen uns der Hoffnung der zukünftigen Herrlichkeit, die GOtt geben soll. Und Eph. 1, 7.: Das ist der Christen Ruhm, daß sie wissen, was sie nun in Ihm haben: an welchem wir haben die Erlösung durch Sein Blut, nemlich die Vergebung der Sünden, nach dem Reichthum Seiner Gnade, welche uns reichlich wiederfahren ist durch allerlei Weisheit und Klugheit. Wer es hat, der weiß wohl, wie reichlich er von GOtt begnadigt ist, und wird seinem Erbarmer täglich danken und sich in dieser Gnade erneuern, wenn schon ein Anderer nicht glauben kann.

Lernet also hieraus, wie es mit dem Glauben geht. Der Glaube

ist eine Erkenntniß und Ueberzeugung von der Sache, und dieser Glaube wird ein Suchen, und dem Suchen wird die Sache geschenkt. Die Vergebung der Sünden wird dir in deinen Glauben gelegt; darnach ist's ein völliger, ein mit Gnade gesättigter, ein versicherter Glaube, eine freudige, glaubensvolle Lebenskraft.

Ich wünsche, daß wir noch viele lebendige Zeugen von dieser Sache unter uns bekommen mögen, die aus Erfahrung sagen: So ist's! So ist mir auch geworden! Das ist Erfahrung! Amen.

Eine andere Predigt am neunzehnten Sonntag nach Trinitatis.

Weinsberg, 1739.

Evangelium Matth. 9, 1 — 8.

Da trat Er, der HErr JEsus — den Menschen gegeben hat.

Ich habe dießmal aus Gelegenheit des Evangelii von der Vergebung der Sünden zu reden. Die Vergebung der Sünden ist die allernöthigste und allertröstlichste Wohlthat und Gabe, welche ein Mensch von GOtt bitten und erlangen kann. Ich sage: sie ist die allernöthigste Gabe. Denn wir sind ja Sünder; das wissen wir. Was ist aber einem Sünder nöthiger, als Vergebung? Solang ein Mensch die Vergebung der Sünden nicht hat, so ist er noch von GOtt und Seiner Gnadengemeinschaft entfernt, und von Seinem Reich ausgeschlossen. Er muß in Angst und Furcht seines Gewissens leben, und hat keine Ruhe seiner Seele, und keinen Grund der Hoffnung in sich auf das Zukünftige. Das ist das Elend der Menschen, sie mögen es wissen und achten, oder nicht. Soll ihnen daraus geholfen und es besser mit ihnen werden, so kommt es vornämlich auf Vergebung der Sünde an. Daher ist und bleibt es eine höchst nöthige und unentbehrliche Gabe. Sie ist aber auch die allertröstlichste Wohlthat. O da wird das Herz erfreut, wenn es vom Throne GOttes die Ver-

auf und gehe heim. Wozu Einer die Macht hat, das kann er ja ungehindert nach seinem freien Willen und Belieben thun. Nun, JEsus hat die Macht, auf Erden die Sünden zu vergeben. Das ist freilich eine große, eine göttliche Macht. Wer kann Sünde vergeben, als allein GOtt? JEsus ist GOtt, Eins mit Seinem Vater; der ewige Sohn GOttes, in die Welt gesandt als ein Menschen-Sohn, den Willen GOttes zu offenbaren, und im Namen Seines Vaters mit den Seelen zu handeln. Alles war Ihm übergeben von Seinem Vater. Matth. 11. Was dieser Menschen-Sohn redete und that auf Erden, das hatte des Vaters Billigung und Zusage, und war, als wenn es GOtt, der Vater, selbst geredet und gethan hätte. Darum hatte Er auch die Macht, Sünden zu vergeben, da Er auf Erden wandelte, ob Er schon gering aussah, und wie ein anderer Mensch, der ein Sünder ist. Aber diese Macht ist erst recht offenbar und bewiesen worden, da Er selbst das Opfer für die Sünden der Welt wurde. Nachdem Er selbst den Tod der Sünde ausgestanden, und Sein Blut für ihr Leben hingegeben hatte, ist Er nun im Stande, Alles zu vergeben. Sein Blut redet für Alle vor GOttes Throne, und ruft die Barmherzigkeit GOttes für die Sünder an. Seine Gerechtigkeit hat das Heiligthum versöhnt. Nun hat Er die Macht zu vergeben. Nirgends ist ein Anstand mehr oder irgend ein Hinderniß, welches die Vergebung erschweren könnte. Und wem Er vergibt, dem ist auf ewig vergeben.

Ihr Lieben! Haltet die Vergebung der Sünden für keine geringe Sache. Sehet, sie ist ein Beweis der Herrlichkeit JEsu, ein Stück Seiner göttlichen Macht im Throne. Wie Er es dem Kranken äußerlich gesagt, so kann Er es jetzt von Seinem Throne in das Herz sprechen, daß man es fühlt und weiß. Lasset uns hinzutreten zum Gnadenthrone mit Freudigkeit, auf daß wir Barmherzigkeit empfangen, und Gnade finden, auf die Zeit, wenn uns Hilfe Noth seyn wird. Ebr. 4, 16. Wenn Er Vergebung schenkt, so ist es jedesmal ein Beweis Seines theuren Blutes, eine That Seiner Majestät. Und darum ist Er im Throne, diese Vollmacht nun auf Erden anzuwenden. Wer Ihn darum anspricht, erfährt es sicherlich; Er ist geneigt und willfährig, Sein Recht zu beweisen. Es wäre JEsu nicht zu viel, wenn ihr Alle auf einmal mit Inbrunst und wie

mit Einer Seele Vergebung bei JEsu suchen würdet, Euch Alles auf einmal zu schenken und zu sagen: Seyd getrost! Ja, wenn alle Menschen auf Einem Haufen beisammen wären, so wäre das Ihm nicht zu viel. Bei dem HErrn ist die Gnade und viel Vergebung. Das sey zum Preis JEsu und Seines Blutes geredet! Auf daß ihr wisset, sagt JEsus, — ihr möget es erlangen oder nicht.

II. Wem gewährt JEsus dieses Geschenk der Vergebung der Sünden, und Wem läßt Er es angedeihen? Hier wird ein Kranker vor Ihn gebracht, und sein und ihr Bezeugen zeigt genugsam an, was sie bei und von JEsu haben wollen. Er sollte gesund werden. Aber JEsus denkt: du armer Mensch! Ich weiß wohl, wo es dir am meisten fehlt, und was dich am meisten schmerzt. Nicht deine Gicht und dein Gliederweh, sondern deine Sünden sind es. Ohne Zweifel hatte sich dieser Mensch diese Krankheit durch sein voriges Leben als eine Züchtigung und Strafe GOttes zugezogen. Und nun war er ganz wehmüthig darüber; es ging ihm zu Herzen. Darum sagt JEsus: sey getrost, faß einen Muth, es kann dir geholfen werden, wo es dir am meisten fehlt, — und Er trägt ihm nun die Vergebung der Sünden sogleich entgegen. Sehet, solche arme Herzen, solche gebeugte und über ihr Sündenelend ganz zaghafte Herzen sind dem Heiland die rechten Leute dazu. Er nennt ihn sogleich: mein Sohn! O wer nur recht arm und elend wäre! Ein zerknirschtes und zerschlagenes Herz wirst Du, GOtt nicht verachten! Daran fehlt es aber! Man will nicht krank seyn; es schmerzt einen nichts; man fühlt keine Noth! Freilich, so lange man mit sich selbst zufrieden ist, und so wohl auskommen kann, und es ist einem wohl in seinem Sündenleben, so braucht man keinen JEsum; so lange man die Sünde liebt und in ihr gerne lebt, so wäre Vergebung der Sünde vergeblich angebracht. Aber sobald einem die Sünde eine Last wird, die den Geist drückt, sobald es heißt: mein Schmerz ist täglich da, meine Sünde ist immer vor mir, man ist gebeugt, man seufzt und sehnt: da ist auch alsobald Vergebung da. Es braucht nicht so viele Bußgebete; man darf nicht täglich von vornen anfangen, und nie haben, was man begehrt. Das wäre eine Schmach für die große Macht JEsu. Aber es fehlt am Herzen, an einem aufrichtigen Herzen. Man will nicht recht. JEsus sucht alle schmachtenden

Herzen auf, daß Er sie tröste, Er thut es gerne; es wird keinem abgeschlagen.

III. Was ist nun aber die Folge und der Nutzen davon?

1) Genesung der Seele. Da wird das kranke Herz und das verwundete Gewissen gesund. „Er heilet alle deine Gebrechen." Daran ist auch mehr gelegen, als an der Gesundheit des Leibes. Da ist man wie neu geboren, bekommt Muth und Kraft. Die Vergebung der Sünde macht den Menschen ganz anders. Man wird getrost und freudig.

2) Genesung des Leibes. Diese folgte hier darauf; aber dieß folgt nicht jedesmal. Wenn die Krankheit nur die Absicht hatte, daß GOtt den Sünder wollte zur Erkenntniß seiner Sünden und zum Glauben als durch ein Mittel bringen, so folgt auch leibliche Genesung darauf, wenn man Vergebung erlangt. Wo es aber nicht erfolgt, so ist es keine Strafe mehr, sondern eine Züchtigung und Demüthigung, bis man die völlige Erlösung von dem Leib der Sünde und des Todes erlangt.

Nun, ihr Lieben! JEsus hat die Macht auch um Euertwillen. Gebet Ihm Gelegenheit, Seine Macht zu gebrauchen, wie diese es gethan haben! Er will sich gerne verherrlichen. Ihr könnet Ihn nicht aus Erfahrung preisen, so lange ihr kein Geschenk von Ihm empfangen habt. O sie ist euch ja so nöthig! Lasset es nicht anstehen bis auf das Todtenbette. Ich fürchte fürwahr, die göttliche Gnade könnte Manchem nicht zu Theil werden! Kann man sie doch so gut im Leben brauchen! Wie wird es dem kranken Menschen so wohl gethan haben, daß er nun mit einem leichten Herzen heimgehen und sein Herz zeitlebens im Frieden des Gewissens zubringen konnte! Der HErr helfe auch uns dazu aus Gnaden! Amen.

Am zwanzigsten Sonntag nach Trinitatis.

Weinsberg, 1760.

Evangelium: Matth. 22, 1—14.

JEsus antwortete und redete abermal durch Gleichnisse zu ihnen und sprach: Das Himmelreich ist gleich einem Könige, der seinem Sohn Hochzeit machte. Und er

Bescheinigung. Sophie mußte ihn eröffnen, — „Rechnungen — nichts als Rechnungen! Was sehe ich? Bezahlt — auch da steht Bezahlt — zu Dank bezahlt — alle bezahlt! — mein Gott, alles was wir schuldig sind, bezahlt! alle Forderungen! Was ist das? Und kein Brief dabei — keine Zeile! — Doch hier noch ein Papier! — ein Wechsel — 50 Thlr.!" — Mein Gott und mein Herr! Woher das? — Vater im Himmel, nur durch dich geht unser Dank an den Wohlthäter! — „Nun denn, rief der Pfarrer, so ist es denn wahr: wenn die Noth am größten ist, ist Gott am nächsten! Und ich armseliger Mensch, ich wollte schon verzweifeln!" Ein sanfter Thränenstrom der Beiden erleichterte auf einmal ihre Herzen.

„Aber ach! Vater, sieh hier, unser Kind!" — es zuckte noch einmal, und die Seele war entflohen. Da lag die Hülle, und auf dem Angesicht lächelte noch der Wiederschein des entschwundenen Engels. — „Herr du hast es gegeben, Herr du hast es genommen — in deinen Himmel aufgenommen — dein Name sey gepriesen!" — So der Vater, und so die Mutter. Beide legten noch die Hände feierlich auf die kalte Stirne; die Mutter beugte sich überhin und gab ihm den Abschiedskuß, der Vater sah aufwärts, als sähe er dem Geiste nach. Und er sah ihm nach. Wie Schuppen fiel es ihm von den Augen; weg war die Hypochondrie, weg das Zweifeln! Er fühlte sich auf einmal aus den Fluthen aufgetaucht, ein neues Leben gleichwie voriges Jahr nach der Krankheit. „Das Waizenkorn erwächst nicht, es sterbe denn" — das las die Gattin jetzt in seiner Seele; aber so war es auch in der ihrigen. Denn die Trauer der Eltern um das hingeschiedene Kind

sandte seine Knechte aus, daß sie den Gästen zur Hochzeit rufeten; und sie wollten nicht kommen. Abermal sandte er andere Knechte aus, und sprach: saget den Gästen: siehe, meine Mahlzeit habe ich bereitet, meine Ochsen und mein Mastvieh ist geschlachtet, und Alles bereit; kommet zur Hochzeit! Aber sie verachteten das, und gingen hin, einer auf seinen Acker, der andere zu seiner Handthierung. Etliche aber griffen seine Knechte, höhneten und tödteten sie. Da das der König hörte, ward er zornig, und schickte seine Heere aus, und brachte diese Mörder um, und zündete ihre Stadt an. Da sprach er zu seinen Knechten: die Hochzeit ist zwar bereitet, aber die Gäste waren's nicht werth. Darum gehet hin auf die Straßen, und ladet zur Hochzeit, wen ihr findet. Und die Knechte gingen aus auf die Straßen, und brachten zusammen, wen sie funden, Böse und Gute, und die Tische wurden alle voll. Da ging der König hinein die Gäste zu besehen, und sahe allda einen Menschen, der hatte kein hochzeitlich Kleid an, und sprach zu ihm: Freund, wie bist du herein kommen, und hast doch kein hochzeitlich Kleid an? Er aber verstummte. Da sprach der König zu seinen Dienern: bindet ihm Hände und Füße und werfet ihn in die äußerste Finsterniß hinaus, da wird sein Heulen und Zähnklappen! Denn Viele sind berufen, aber Wenige sind auserwählet.

GOtt ist getreu, durch welchen ihr berufen seyd zur Gemeinschaft Seines Sohnes JEsu Christi, unsers HErrn. So schreibt Paulus an seine Corinthier. 1 Ep. 1, 9. Zu Corinth war eine Versammlung der Glaubigen, eine Gemeine GOttes, d. i. eine Zusammenkunft und Gesellschaft solcher Personen, welche der Gnade GOttes in Christo JEsu theilhaftig worden waren und darin lebten. Denn die Predigt von Christo war in ihnen, in ihren Herzen kräftig geworden. Sie hatten sich in lebendigem Glauben so der Wahrheit ergeben, daß ihre Freude nur am Heiland war und sie sehnlich warteten auf Seine herrliche Offenbarung, und nun derselben täglich entgegen gingen. (Vers 6.) Solche glaubige Herzen versichert nun der Apostel: GOtt wird Sein angefangenes Werk an euch ausführen; Er wird euch erhalten, befestigen, daß es hinausreicht und ihr unsträflich seyd auf den Tag JEsu Christi. Ihr dürfet es dem treuen GOtt zutrauen; Er hat euch ja berufen zur Gemeinschaft Seines Sohnes; so wird Er euch auch erhalten, ausrüsten und tüchtig machen, daß ihr nicht beschämet werdet, sondern Freudigkeit habet vor Ihm in Seiner Zukunft. 1 Joh. 2, 28. So ist der Glaube redlicher Herzen beschaffen. Sie wissen, was GOtt in Seinem Vorsatz über sie beschlossen und über sie im Sinne hat. Und das wissen sie durch

Seinen Beruf, der an sie durch Wort und Predigt gekommen ist. Sie sind von GOtt berufen worden zur Gemeinschaft Seines Sohns, und trauen es Seiner Treue zu, daß Er sie auch zu diesem seligen Ziel bringen und in der Offenbarung Seines Sohns volle Freude an und mit Ihm haben lassen werde. Das sind drei Wahrheiten, davon ich ferner zu reden aus dem Evangelio Gelegenheit habe, wenn ich Eurer Liebe vorstelle:

Den Beruf GOttes zur Gemeinschaft seines Sohns;

und zwar

I. Die Gemeinschaft des Sohnes;
II. Den Beruf, und
III. die Treue GOttes, womit Er die Berufenen zu diesem seligen Ziele bringt.

Was der Heiland im Gleichniß des Evangelii sagt, das hat Paulus in den Eingangsworten deutlich und ohne Gleichniß seinen Corinthern vorgehalten. Daher kann ich das Evangelium am leichtesten erklärlich und verständlich machen aus diesem Spruch: GOtt ist getreu, durch welchen ihr berufen seid zur Gemeinschaft seines Sohnes, JEsu Christi, unseres HErrn. Wir reden zuerst

I. Von der Gemeinschaft des Sohnes. Das ist also der Vorsatz GOttes: die Menschen sollen mit Seinem Sohne vereinigt werden, und alle Seligkeit, die ihnen GOtt bestimmt, in, mit und durch seinen Sohn, den Er ihnen zum HErrn und zum Haupt gegeben, haben und genießen. Der ganze Vorsatz GOttes ist auf seinen Sohn gesetzt; GOttes Wohlgefallen, Seinen Sohn zu offenbaren, und vor aller Creatur zu zeigen, wie lieb Er Seinen Sohn habe. Er hat Ihn gesetzt zum Erben über Alles. Alles ist Sein, was der Vater hat; Er lebt mit dem Vater in Einer Seligkeit und Herrlichkeit. Und dieser Sohn GOttes ist unser JEsus, der uns Menschen so nahe angeht. GOtt hat uns Menschen in Seinem Sohne JEsu Christo erwählet zur Seligkeit. Nur in Ihm und mit Ihm sollen wir selig und herrlich seyn vor GOtt. Eben dieses sagt der Heiland im Evangelio: das Himmelreich ist gleich einem Könige, der seinem Sohne Hochzeit machte. GOtt hat von Ewigkeit gedacht: mein Sohn soll ein Bräutigam werden;

Er soll eine Braut haben, und diese Braut soll Seine Gemeinde seyn. Darum hat er seinen Sohn unter die Menschen hereingesandt. Durch Seine Menschwerdung hat sich der Sohn GOttes schon mit der Menschheit verlobt und verbunden. Daher war JEsus ein Bräutigam der Seelen, da Er auf Erden war. Wer die Braut hat, der ist der Bräutigam; der Freund aber des Bräutigams stehet und höret ihm zu und freuet sich hoch über des Bräutigams Stimme, sagt Johannes der Täufer. Joh. 3, 21. Und JEsus sagt selber Luc. 5, 34.: Wie können die Hochzeitleute fasten, so lange der Bräutigam bei ihnen ist? Davon singen wir an Weihnachten:

Ist doch, HErr JEsu, Deine Braut
Ganz arm und voller Schanden;
Doch hast Du Dir sie selbst vertraut
Am Kreuz mit Todesbanden!

Wann wird aber die Hochzeit seyn? Antwort: Wenn JEsus wird offenbar werden in Seiner Herrlichkeit, wenn Er Seine Auserwählten wird zusammen bringen und einführen in des Vaters Haus. Das ist das Hochzeithaus, das neue Jerusalem, wie es Offenb. 21. beschrieben ist. Da wird man sehen,

1) Wie innig die seligen Menschen mit dem Sohn GOttes vereinigt und verbunden sind, und was das für eine Gemeinschaft ist.

2) Was da für ein Hochzeitmahl wird gehalten werden, d. i. was für Freude, Wonne und Seligkeit man in dieser Gemeinschaft wird genießen. O was wird das seyn! Unaussprechlich und unbegreiflich! Aber bedenket doch, was hat GOtt mit uns Menschen im Sinn! Was hat Er mit uns Menschen beschlossen! Das sind herrliche Dinge. Aber sie sind auf Seinen Sohn gestellt. Nur in der Gemeinschaft Seines Sohnes können und sollen wir es genießen. So hat GOtt die Einrichtung gemacht. Aber was ist das? Ich arme Creatur soll so selig und herrlich seyn, als der Sohn GOttes selber. Ich soll genießen, was der Sohn GOttes hat; GOtt so lieb seyn, als der Sohn; der Vater will an mir Freude haben, wie an Seinem Sohn. Wer das über sich denken kann und im Glauben das wirklich annehmen kann, dem verschwindet die ganze Welt mit aller ihrer Herrlichkeit; der kann sich nicht genug beugen. Der denkt:

D'rum, wer sollte sonst was lieben,
Und sich nicht beständig üben,
Dieses Königs Braut zu seyn!

Und das sind nicht nur schöne Gedanken, sondern es ist GOtt Ernst, diese Sache auszuführen. Denn dazu

II. läßt Er uns berufen. Er sendet Seine Knechte aus. Wenn man das Evangelium hört, so ist damit nichts anderes gemeint, als daß man die Seele zum Hochzeitsmahle einladet. Das ist ja lieblich! Einen solchen Boten und Einlader sollte man ja gerne annehmen, und ihm keine abschlägige Antwort geben. Da sollte man sogleich Herz und Sinne dazu geben, wenn man hört, was GOtt an uns will. Er läßt uns berufen zur Gemeinschaft Seines Sohnes. Das ist das Evangelium GOttes von Seinem Sohne. Röm. 1, 1. Es heißt: Sehet, JEsus ist euch geschenkt; mit Ihm sollt ihr Eins werden; Er soll euer Kleinod, euer Alles seyn. Aber der irdische Sinn vernimmt es nicht. Deßwegen heißt es: sie aber verachteten das. Es geschieht ja leider sehr häufig, daß man sich vor irdischen Sorgen, Absichten, Geschäften nicht darüber besinnen mag, was GOtt uns anbietet. Aber die Knechte werden doch ausgeschickt, noch immer ausgesandt. GOtt läßt sich die Verachtung derer, die geladen sind, nicht abhalten, immer wieder Andere laden zu lassen und seine Knechte auszuschicken. Ist's Der nicht, so ist's Der. Es gibt doch hie und da noch Seelen, die des Worts noch froh sind und es wichtig achten und sich darauf ergeben. Wer nun ein Berufener worden und wirklich gekommen ist, der darf es seinem Berufer zutrauen:

III. Er ist treu. Er wird mich auch ausrüsten und tüchtig machen. Freilich, wenn man soll zur Hochzeit des Sohnes kommen, so muß man auch ein hochzeitliches Kleid dazu haben, daß man sich nicht schämen dürfe. Und das darf man sich nicht selber anschaffen. GOtt ist treu! Er schenkt dasselbe, wie man bei den Morgenländern einem ein Feierkleid zu schenken pflegte, wenn man zur Hochzeit geladen wurde. Was ist aber das Hochzeitkleid? Antwort: die ganze Ausrüstung der Seele, wie sie in dieser Gnadenzeit zubereitet wird zu dem herrlichen Reich GOttes und Christi, daß sie untadelig und unanklagbar erfunden werde, wie es Ps. 8. heißt: mit Ehren und Schmuck wirst Du ihn krönen; und Paulus sagt Col. 1, 22.: Nun

aber hat Er euch versöhnet mit dem Leibe Seines Fleisches, durch den Tod, auf daß Er euch darstellete heilig und unsträflich und ohne Tadel vor Ihm selbst, und Ephes. 5, 27.: Auf daß Er sie Ihm selbst darstellete eine Gemeine, die herrlich sey, die nicht habe einen Flecken oder Runzel oder deß etwas, sondern daß sie heilig sey und unsträflich. Dazu gehört nun das Blut JEsu, das uns reinigt von aller unserer Sünde, und der heilige Geist, der uns erneuert, daß wir beständig seyen im Glauben und im Gehorsam der Gebote JEsu bis an's Ende, auf daß, wann Er offenbaret wird, wir Freudigkeit haben, Ihm entgegen zu gehen.

So hat GOtt und Sein Geist beständig zu thun und zu wirken, bis die Seele fertig werde! Und das ist lauter Gnade und Gabe. Es ist ihr gegeben, sich anzuthun mit heller Seide; Offenb. 19, 8. Das ist der Schmuck, von dem es Ps. 45, 10. heißt: Die Braut stehet zu deiner Rechten, in eitel köstlichem Golde. Des Königs Tochter ist ganz herrlich inwendig, sie ist mit güldenen Stücken gekleidet. Und Jes. 61, 10.: Ich freue mich im HErrn, und meine Seele ist fröhlich in meinem GOtt; denn Er hat mich angezogen mit Kleidern des Heils und mit dem Rock der Gerechtigkeit gekleidet. So werden die Seelen Ihm theuer, werth und herrlich seyn!

Nun, ihr Lieben! so ist euch wiederum sowohl der ganze Sinn GOttes, als auch der Weg dazu vorgetragen. Prüfet euch selbst, ob und wie wichtig euch diese Sache sey? Erkennet ihr, was das ist, Gemeinschaft mit dem Sohn GOttes zu haben? Ihr seid ja berufen; ihr wollt auch JEsum nicht gar ausschlagen; Er soll euch wenigstens auf eurem Todtenbette noch zu gute kommen. Aber sehet zu, daß es euch alsdann nicht fehle am Hochzeitkleid! Wie will man ausgerüstet und fähig seyn zu solcher Herrlichkeit, wenn man in seinem Leben nicht darauf geachtet hat? Es heißt im Evangelium: Böse und Gute. So sind sie nun in unsern christlichen Kirchengemeinden zusammen gebracht. Aber wenn der König hereintritt, seine Gäste zu besehen, so wird es Manchem fehlen, der es nicht meint, und jetzt denkt: er gehöre ja auch zur christlichen Kirche. Aber gehörst du auch zu den Auserwählten? Es heißt: Viele sind berufen, aber Wenige auserwählt. Trachtet also darnach, daß ihr unter den Auserwählten erfunden werdet, und nehmet's genau! — Amen.

Wochenpredigt.

Oettingen, 1752.

Text: Matth. 22, 14.: Viele sind berufen, aber Wenige sind auserwählt.

Es steht in dem vergangenen sonntäglichen Evangelium ein bedenklicher Ausspruch des Heilandes: Viele sind berufen, aber Wenige sind auserwählt. Der Heiland hat diese Worte mehr als einmal bei verschiedener Gelegenheit gesprochen. Sie sind wie ein Sprüchwort anzusehen, welches Er oft im Munde geführt. Um so viel wichtiger und bedenklicher sind dieselben zu achten. Ich will in dieser Stunde davon reden. Sie können uns theils zur Aufmunterung, theils zur Warnung dienen. Ich will daher vorstellen:

Den Ausspruch JEsu von dem Unterschied der Berufenen und der Auserwählten;

und zwar:

I. Von den Berufenen;

II. Von den Auserwählten.

Es heißt: Viele sind Berufene. Die Zahl derjenigen ist gar nicht klein, die zum Reiche GOttes herbeigerufen, und zum Genuße aller der Seligkeiten, die im Evangelio unter einem Hochzeitmahl abgebildet sind, eingeladen werden. Der HErr schickt seine Knechte aus, und läßt überall, selbst auf den Straßen, kundthun, wozu Er uns Sünder ersehen und bestimmt habe. Wen sie nur antreffen, er sey wer er wolle, dem dürfen sie sagen: kommet zur Hochzeit; es ist alles bereitet, ihr werdet Alle satt werden; die Gaben sind im Ueberflusse da; ihr sollt fröhlich seyn und Seligkeiten haben, mehr als ihr euch vorstellen könnet. — Dahin ist es gemeint, wenn das Evangelium verkündiget wird in der ganzen Welt. Der Heiland hat dazu Seinen Knechten Befehl gegeben: Gehet hin in alle Welt und prediget's aller Creatur! So ist also zum Voraus Niemand ausgeschlossen. Es ist keinem verwehrt, er sey wer er wolle, zu kommen und selig zu werden. GOtt hat über keinen Einzigen zum Voraus gedacht: dich mag ich nicht, du darfst nicht kommen. Sein Liebes-

sinn ist allgemein. Er will, daß Allen geholfen werde. Darum ist auch Sein Beruf allgemein. Man darf allen Menschen von Seiner Gnade sagen, und sie wieder zu GOtt und zu Seinem Reiche führen. Da ist es nun kein Wunder, daß es viele Berufene gibt. Das hat man ganz allein der großen und reichen Erbarmung GOttes zu danken, der Seinen Sohn der ganzen Welt geschenkt hat, und die ganze Welt gerne selig machen will.

Aber die Berufenen, deren so Viele sind, sind doch von doppelter Gattung. 1) Es gibt Berufene, welche den ersten Antrag und Zuruf verachten, und sich mit ihrem Herzen niemals ernstlich darauf einlassen. Das sind alle diejenigen, die nicht einmal einen ernstlichen Anfang machen, sich zu GOtt zu wenden, sondern in ihrer Abkehr von GOtt, in dem irdischen Sinn ihres Herzens das einemal bleiben, wie das anderemal, als wenn ihnen Nichts gesagt worden, als wenn sie niemals ein Wort GOttes, keine Einladung gehört hätten. Und deren Einige sind schlechtweg gleichgültig gegen den Gnadenberuf und verachten das Angebotene; Einige aber werden sogar darüber erbittert, wollen es nicht leiden, daß ihnen das gute Wort gesagt werde, fangen an die Knechte Christi zu schmähen, zu verfolgen und sich dem Reiche GOttes mit Gewalt zu widersetzen. Und diese Gattung von Leuten ist groß und viel in der Welt. Aber der König, GOtt und JEsus Christus, rechnet doch darauf. Sie sind doch einmal gerufen worden. Sie haben doch Seinen liebreichen Antrag vernommen, sie sollen einmal Seine Gäste seyn. Und so ist in der ganzen christlichen Kirche Niemand, der nicht unter die Berufenen zu zählen wäre. Denn sie haben Alle von GOttes Gnade, von JEsu dem Heilande der Welt, von dem Weg des Glaubens zur Seligkeit gehört. Und wenn ihnen schon an manchen Orten das Wort GOttes nicht so kräftig und eindringlich durch rechtschaffene Knechte Christi wäre an das Herz gelegt worden, so sind sie doch auf den Namen Christi getauft, so haben sie doch den Catechismus gelernt, so haben und gebrauchen sie doch das heilige Abendmahl, so haben sie doch Gebete und Psalmen und könnten selbst nachdenken: was will GOtt mit dem Allem an uns? Was ist Sein Sinn und Wille gegen uns? und könnten dadurch begierig werden nach ihrem Heil. Darum nimmt es auch der HErr allen solchen Berufenen,

obschon sie den Beruf niemals angenommen haben, sehr übel, und sagt: die Gäste waren es nicht werth, und läßt seinen gerechten Zorn über sie ergehen. O was stehen allen solchen Berufenen für Gerichte bevor in der christlichen Kirche, wo so Viele, Viele die Einladung verachten! Das wird der HErr zu rechter Zeit von einem Jeglichen und von Allen fordern. Darum seyd gewarnt, und lasset euch Sein Evangelium nicht umsonst und vergeblich predigen! 2) Es gibt aber auch Berufene, die den Antrag der Einladung annehmen, die zum Reiche GOttes herbeikommen, aber doch nicht mit rechtschaffenem Herzen der Wahrheit gehorsam werden. So war der Mensch, den der König angeredet hat: Freund, wie bist du hereingekommen? Es mag auch aus Schuld der Knechte geschehen seyn, daß sie es nicht genau genug mit ihm genommen, und ihn in seinem eigenen Kleid haben mit hineingehen lassen. Und das sind alle diejenigen, die sich wohl um das Seligwerden bekümmern, aber nicht in der rechten Ordnung, sondern nach ihrer eigenen Einbildung; die da meinen, mit ihren eigenen Kleidern schon auszukommen, und in frechem Sinne es darauf wagen, und sich schon selbst für würdig halten, als wenn ihnen nichts mangelte, und der König wohl mit ihnen werde zufrieden seyn. Und so sind Viele in der christlichen Kirche, welche in einem falschen Vertrauen hingehen und getrost darauf hinsterben. O seyd auch davor gewarnt! Lasset euch nicht durch euren Eigendünkel betrügen! Die Knechte Christi können den Unterschied nicht genugsam machen. Es heißt: sie brachten zusammen Gute und Böse. Und so sieht es jetzt aus überall in der christlichen Kirche; da sind Gute und Böse durcheinander; es ist ein großer Haufe von Geladenen. Aber der HErr wird sie Alle ausscheiden. Kein Böser, kein untüchtiger Gast wird durchkommen. Bei seiner Untersuchung und Scheidung wird die Zahl schon kleiner werden. Darum heißt es:

II. Wenige sind auserwählt. Welche sind es denn? Antwort: die, welche sich haben würdig machen lassen des Berufs. 2 Thess. 1, 11. wo Paulus in seinen Wünschen an GOtt für die Gemeinde sogleich so fortfährt: Er erfülle alles Wohlgefallen der Güte und das Werk des Glaubens in der Kraft! Also die sind es, an welchen GOtt das Wohlgefallen Seiner Güte hat erfüllen, und das angefangene Werk des Glaubens vollenden können in der Kraft; die sich

in Seine ganze Ordnung ergeben, die dahin gekommen sind, daß Christus ihre Gerechtigkeit wird und ist. Diese sind GOtt auserwählt, lieb und werth, anständig und gefällig. So heißen sie Offenb. 17, 14: Berufene, Auserwählte und Treue oder Glaubige. Also GOtt ist nicht schuld, daß so Wenige auserwählt sind. Es ist nicht dahin gemeint, daß Er nicht wollte alle Berufenen auserwählt machen (wie es heißt Jes. 48, 10.: ich will dich läutern, ich will dich auserwählt machen), als wollte Er nicht erfüllen alles Wohlgefallen Seiner Güte; sondern die Schuld ist bei den Menschen, die sich nicht treulich zu GOtt und JEsu Christo halten, die Seinen Weg verlassen, wie Israel, und zurückweichen. O, darunter gibt es auch Manche, die fein liefen, die im Geiste anfiengen (Gal. 5.), aber rückfällig werden und nicht beharren bis an's Ende, daß sie würdig würden, einzugehen in Sein Reich. Das lasset Euch nicht abschrecken, wie Manche sagen: ich bringe es nicht durch, lieber will ich nicht anfangen. Nein! wage es du auf GOtt; Er wird es schon durchbringen; du darfst es nicht durchbringen, sondern dich nur kindlich an GOtt halten, und JEsum darum bitten und Seinen Geist walten lassen, so wirst du deinen Platz an der Tafel mit den Auserwählten getrost finden. Nun, so wendet allen Fleiß daran, Euren Beruf und eure Erwählung fest zu machen; so wird der treue GOtt nicht ermangeln, euch zu bewahren, daß ihr das Ende eures Glaubens davon bringet, nämlich der Seelen Seligkeit. Amen.

Am einundzwanzigsten Sonntag nach Trinitatis.

Weinsberg, 1759.

Evangelium: Joh. 4, 47—54.

Und es war ein Königlicher, deß Sohn lag krank zu Capernaum. Dieser hörte, daß JEsus kam aus Judäa in Galiläam, und ging hin zu Ihm, und bat Ihn, daß Er hinab käme, und hülfe seinem Sohn, denn er war todtkrank. Und JEsus sprach zu ihm: wenn ihr nicht Zeichen und Wunder sehet, so glaubet ihr nicht. Der Königliche sprach zu ihm: HErr, komme hinab, ehe denn mein Kind

ſtirbt! JEſus ſpricht zu ihm: gehe hin, dein Sohn lebt! Der Menſch glaubte dem Wort, das JEſus zu ihm ſagte, und ging hin. Und indem er hinabging, begegneten ihm ſeine Knechte, und verkündigten ihm, und ſprachen: dein Kind lebt. Da forſchte er von ihnen die Stunde, in welcher es beſſer mit ihm worden war. Und ſie ſprachen zu ihm: geſtern um die ſiebente Stunde verließ ihn das Fieber. Da merkte der Vater, daß es um die Stunde wäre, in welcher JEſus zu ihm geſagt hatte: dein Sohn lebt. Und er glaubte mit ſeinem ganzen Hauſe. Das iſt nun das andere Zeichen, das JEſus that, da Er aus Judäa in Galiläam kam.

Das heutige Evangelium gibt uns ein ſchönes und deutliches Beiſpiel an die Hand, daran man ſehen kann, was bei einem Menſchen in ſeinem Inwendigen vorgehe, bis er zu einem rechten Glauben an JEſum kommt. Denn der Glaube iſt nicht gleich in ſeiner rechten Art und völligen Geſtalt, wenn man ſchon anfängt, eine ernſtliche Begierde nach JEſu zu faſſen und bei Ihm die benöthigte Hilfe für Seele und Leib zu ſuchen; ſondern es gehen mancherlei Wirkungen im Herzen vor; es kommen allerlei Empfindungen des Herzens, Ueberlegungen des Gemüths, Bewegungen der Seele, Seufzer und Flehen dabei vor, bis es im Herzen zu einem völligen Ausſchlag kommt, daß man von einem denken und ſagen kann: Nun iſt er zum Glauben gekommen; nun glaubt er an JEſum; nun iſt er glaubig an den HErrn! Wir ſehen dieß deutlich an dem Exempel des Königlichen. Es war ſchon eine anfängliche Glaubensbegierde bei ihm, ehe er noch aus ſeinem Hauſe ging, JEſum aufzuſuchen und Ihn um Hilfe anzuſprechen. Aber JEſus läßt ihm dieſes noch für keinen Glauben gelten, ſondern ſagt vielmehr, es ſey noch ſo viel Unglauben in ſeinem Herzen; wenn ihr nicht Zeichen und Wunder ſehet, ſo glaubet ihr nicht. Hernach heißt es erſt: der Mann glaubete dem Wort, das JEſus zu ihm ſagte, und ging hin. Und endlich nach erlangter Hilfe heißt es erſt: Und er glaubete mit ſeinem ganzen Hauſe. Da war es mit ſeinem Glauben erſt zu einer rechten Art und zu einer eigentlichen Geſtalt und Reife gekommen. So geſchah es nach und nach. Es war bei ihm ein beſtändiger Fortgang in dieſem Glaubensgeſchäft, bis es von ihm heißen konnte: er glaubete mit ſeinem ganzen Hauſe. Das gibt mir Gelegenheit, Eurer Liebe eine nöthige Wahrheit vorzutragen. Ich will zum Voraus bitten, daß man alle Aufmerkſamkeit anwende, dieſelbe

ward ihnen zum Sonnenblick aus der Heimath durch das dunkele Gewölke.

Aber man denke! Nicht lange nach dem Tode dieses Kindes erschien in einer vielgelesenen Zeitung ein Artikel über den immer weiter um sich greifenden Mysticismus, wovon als Beispiel angeführt wurde, daß der Pfarrer * * zu * * sammt seiner Frau deßhalb in Untersuchung seyen und während dem sogar ihr jüngstes Kind „Gott geopfert" hätten. Die Namen waren durch die Anfangsbuchstaben nahe gelegt, und mit nächster Post wurde dieser Artikel in einigen Zeitungsblättern mit dem Gifte wiederholt, das diese so nebenbei gegen das Christenthum gelegentlich auszuspritzen pflegen. Noch gut für die leidenden Eltern, daß ihnen diese Blätter nicht vor die Augen kamen, und das war auch im Interesse des Vicarius. Indessen konnte doch bei den Oberen etwas hängen bleiben, und wo war ein Vertheidiger?

Zwar hatte der Verfolgte auch außer dem benachbarten Freunde noch manchen im Stillen. Das hatte er aus dem Wechsel sammt den bezahlten Rechnungen erfahren. Wer es aber seyn mochte, das blieb ihnen ein Räthsel. Jene Dame, an welche sich die Pfarrerin gewendet, konnte es nicht seyn, denn ihre Vermögensumstände waren dazu durchaus nicht geeignet — sonst hätte auch die bedrängte Frau an sie ihre Noth nicht geschrieben. Jedoch gehörte sie zu denjenigen, deren linke Hand nicht weiß, was die rechte thut, und deren rechte, wo sie selbst nichts hat, einer andern allenfalls zu winken versteht. Vielleicht war das hier geschehen, obgleich ihre verständig und fromm tröstende Antwort auch das grade nicht wahrscheinlich

recht zu verstehen und sein eigen Herz darnach zu prüfen. Ich will vorstellen:

Was am Herzen vorgehe, bis man zu einem rechten, völligen und reifen Glauben an JEsum kommt.

Dieses will ich in etlichen Puncten kurz erzählen.

Man redet und hört viel vom Glauben, und man weiß und versteht und erfährt doch sehr wenig, was Glauben ist. Weil man aber so viel davon hört und darauf von Jugend an gewiesen ist, so beredet man sich und denkt: man glaube ja! behüte GOtt, wer wollte nicht glauben, — und hat sich doch in seinem Leben nicht darüber besonnen, viel weniger verstanden, was zum Glauben gehöre. Glauben ist eine Herzenssache. Röm. 10, 9. 10. Denn so du mit deinem Munde bekennest JEsum, daß Er der HErr sey, und glaubest in deinem Herzen, daß ihn GOtt von den Todten auferwecket hat, so wirst du selig. Denn so man von Herzen glaubt, so wird man gerecht, und so man mit dem Munde bekennet, so wird man selig. Ohne Herz gibts keinen Glauben. Wer demnach sich noch nicht auf sein Herz hat bringen lassen, viel weniger in seinem Herzen göttliche Kraft erfahren hat, der hat noch keinen Glauben, er mag von sich denken, was er will. Daher ist's eine wichtige Frage: Was denn am Herzen vorgehe, bis man zu einem rechten völligen und reifen Glauben an JEsus kommt. Dieses will ich euch nun am Exempel des Königlichen zeigen:

1) Der Königliche hatte vorher schon von dem Heiland gehört, denn der HErr war schon in Capernaum gewesen. Joh. 2, 12. Was er gehört, war ihm eine neue bedenkliche Sache, dagegen er nichts hatte; aber es fiel ihm nicht ein, mit dem Manne sich einzulassen oder auch etwas von Ihm zu erfahren, bis er in eine Noth kam. Das Kreuz brachte ihn zum Nachdenken, und erweckte in ihm eine Hoffnung und Begierde und den Entschluß: vielleicht kann Er mir aus meiner Noth helfen; ich will zu Ihm gehen und Ihn ansprechen, Er wird es mir nicht abschlagen. Das war der erste Anfang des Glaubens, wobei er wenig Erkenntniß hatte und weiter nichts begehrte, als daß ihm in dieser Noth Hilfe widerführe. So geht es bei vielen Tausenden. Man hört von JEsu, man hält etwas

von Ihm, man läßt es Ihm gelten, daß Er mächtig sey; aber im Herzen ist keine Neigung zu Ihm, man bleibt von Ihm geschieden, (wie dieser Königliche ruhig in seinem Hause geblieben wäre), bis eine Noth und Trübsal kommt. Da besinnt man sich erst, da nimmt man das von JEsu Gehörte ernstlicher in Ueberlegung, da wird eine Begierde gleich einem Funken aus einem harten Stein geschlagen. Wie oft heißt es: O ich habe nie so ernstlich gebetet, als da ich in dieser Noth und Trübsal war! Nun, das ist schon gut; es ist ein schwacher Anfang, aber noch kein rechter Glaube.

2) JEsus führt ihn näher auf sein Herz, indem Er sagt: wenn ihr nicht Zeichen und Wunder sehet, so glaubet ihr nicht. Er will ihm sagen: ich weiß, was du denkst: ja wenn Er mir dießmal hilft, dann will ich glauben, daß Er ein rechter Mann GOttes und Prophet sey. Ei! da glaubst du ja noch nicht; du willst vorher ein Zeichen haben, darnach willst du glauben. Siehe, also steckst du noch im Unglauben.

Ihr Lieben! Ist es nicht bei Vielen also? Wenn sie eine besondere Noth betrifft, so heißt es: ja, wenn GOtt dießmal hilft, so will ich gewiß mehr Vertrauen fassen, so will ich viel ernstlicher seyn und mir mein Christenthum mehr angelegen seyn lassen! Ei, das ist kein Glaube, sondern Unglaube. Man versucht GOtt. Lasset uns aber Christum nicht versuchen! 1 Cor. 10, 9. Da hat man einen Wunderglauben, der sich an die Zeichen der Allmacht GOttes hält. Dieser Glaube ist kein seligmachender Glaube. Und GOtt thut es oft nur, um zum Glauben zu reizen. Er hilft. Und man bleibt dabei stehen. Wie oft heißt es: O wie oft hat mir GOtt geholfen! und das rechnet man zusammen und denkt: wenn mir GOtt nicht gnädig wäre, so hätte Er das nicht gethan. Nein! Er thut's allen. Das Herz wird aber dabei nicht geändert, noch zu JEsu gebracht. Man sucht nur äusserliche Hilfe. So wäre es dem Königlichen auch gegangen, wenn ihm JEsus sogleich geholfen hätte. Er hätte sich gefreut, er hätte den Mann gelobt, wäre aber nicht zum Glauben gekommen. Das möge man wohl merken.

3) JEsus will ihn zum Glauben an das Wort anweisen. Der Mensch nahm es an, und war zufrieden. Da kam er näher zum Glauben, er faßte JEsu Wort ins Gemüth und Herz gegen alle

eigenen Gedanken und hielt sich daran. Wir haben nicht nur ein einziges Wort von JEsu, sondern der ganze Schatz Seiner Worte, Seiner Verheißungen steht uns offen. Darauf muß man sein Herz und Sinne ergeben; sie sind uns nicht umsonst geschrieben. Wie will man zum Glauben kommen, wenn man nicht seine Gedanken mit dem Worte GOttes füllt? Im Katechismus heißt es: Glauben ist: Sein Wort annehmen; da kommt die Glaubensbegierde ins Ringen, mit einem gefaßten Wort alle Zweifels-Gedanken zu vertreiben, wie es in dem Liede heißt:

Sagt das Fleisch gleich immer Nein,
Laß dein Wort gewisser seyn!

4) Im Wort liegt eine GOtteskraft; man erfährt die Kraft JEsu und wird glaubig. Diese Kraft nimmt das Herz ein, und wirket einen freudigen Willen, sich JEsu zu ergeben. Nun wird der Zustand anders; da kommt man in den Stand des Glaubens, hat Glauben und lebt im Glauben.

Nun, so ist's! Das muß vorgehen! Man muß nicht stehen bleiben bei einer Begierde; nicht nur auf die Allmacht GOttes trauen, sondern muß auch das Wort wirken lassen, bis es Licht und Kraft im Herzen wird.

Und ihr, liebe Communicanten! Ihr solltet Alle mit glaubigem Herzen herbeikommen. Dieß Wort ist besonders für Euch! aber es ist einmal so in der Kirche geworden, daß man glaubige und unglaubige Herzen zum Altar lassen muß. Ach, gehet nicht so todt hin! Wenn es doch nur die erste Glaubensbegierde und gute Herzensneigung zu JEsu wäre, wie bei dem Königlichen, als er aus seinem Hause JEsu entgegengegangen ist, so würde es der HErr ansehen und eure Herzen anfassen, daß ihr näher zu Ihm und zum Glauben an Ihn kommen könntet. Denn darum läßt Er uns noch Seine Sacramente und beut sie dazu an, ob man sich auch dadurch möchte zum Glauben bringen lassen, damit Er helfen und selig machen könne! Amen.

Wochenpredigt.

Weinsberg, 1759.

Text: 1 Cor. 12, 13: „Wir sind durch Einen Geist alle zu Einem Leibe getauft, wir seyen Juden oder Griechen, Knechte oder Freie, und sind alle zu Einem Geist getränket."

Unser Heiland hat nicht nur die Predigt des Evangelii befohlen und eingerichtet, sondern dazu auch Siegel Seiner Gnade verordnet. Dadurch ist eine Haushaltung der Gnade unter der Autorität Seines großen Namens entstanden bei denen, die sich zu Ihm bekennen und Christen genannt werden. Diese haben das Evangelium unter sich zu ihrem täglichen Gebrauch, und zur Nahrung und Förderung ihres Glaubens. Diese empfangen auch die Siegel Seiner Gnade. Wir heißen dieselben in unserer öffentlichen Lehre die heiligen Sakramente. Das sind gewisse äußerliche Handlungen, welche Christus im Glauben zu üben befohlen hat, bei welchen Er Seine Gemeinschaft den Seinen bestätiget, und Seinen Bund mit Kraft und Gnade ihren Herzen versiegelt. Nun, bei der Predigt des Evangelii wirket der heilige Geist. Derselbe wird mich verklären; derselbe wird zeugen von mir, sagt der HErr. Dieß ist auch das Zeugniß Seiner Knechte. Durch die Wirkung des heiligen Geistes wird das Menschen-Wort ein kräftiges, lebendiges Wort, das in's Herz dringt und erleuchtet, und zum Glauben bringt. Aber der heilige Geist wirkt auch bei den heiligen Sacramenten, daß sie uns nicht nur äußerliche Zeichen, nicht blos menschliche andächtige Handlungen, sondern kräftige, göttliche, heilsame Siegel Seines Bundes sind. Und davon will ich dießmal handeln und vorstellen:

Die kräftige Wirkung des heiligen Geistes bei den heiligen Sacramenten.

I. Bei der Taufe.

II. Bei dem heiligen Abendmahl.

Der heilige Geist, als der Geist der Wahrheit, hat sein besonderes Amt und Geschäft in der Sache Christi auf Erden. Was er wirkt, das thut er nach derjenigen Ordnung, die ihm in der Haus-

haltung GOttes zukommt. Daher ist er auch bei den heiligen Sacramenten gegenwärtig und hat dabei seine besondere Wirkung.

I. Bei der Taufe. Paulus erinnert die Christen: ihr seyd ja getauft zu Einem Leibe in Einem Geist. Hiebei sind zwei Umstände zu erörtern:

1) Was ist der Zweck der Taufe? Antwort: Daß man ein Glied am Leibe JEsu werde. Der Leib JEsu ist nichts anderes, als die Versammlung und Gemeinschaft aller Derer, die durch ihr Wort an Ihn glaubig geworden sind. Wer JEsum von Herzen bekennt, der wird hinzugethan durch die Taufe zu der Zahl derer, die JEsu angehören. Darin ist's eine äußerliche Handlung. Er kann sagen: Sein Name ist über mich genannt. Eben dadurch ist er mit dem Haupte, JEsu verbunden, und in Seinen Leib gefügt. Dadurch hat er ein Recht und eine Ansprache an alle Gnade JEsu, die er Seiner Kirche, Seinem Leib, den Glaubigen, verheißen hat, und darf seiner Pflege, seiner Versorgung trauen. „Ich bin ein Glied an Seinem Leibe, deß tröst ich mich von Herzen!" — Ein Getaufter ist also nicht nur äußerlich bezeichnet als ein Christ und als ein Angehöriger JEsu, sondern auch berechtiget zu allen Gütern des Reiches GOttes. Eine große Sache, die bei der Taufe vorgeht! Sie ist eine Handlung, wodurch eine himmlische, ewige Verbindung mit Christo und durch Ihn mit GOtt auf ewig, nach Seinem Bund, angerichtet wird. Und weil dieß bei unsern Kindern geschieht, so ist die Confirmation angeordnet worden, wobei sie selbst sich als Glieder angeben, und dann feierlich aufgenommen werden.

2) Das kann aber nicht zu Stande kommen ohne die Wirkung des heiligen Geistes; denn Er ist das Leben des Leibes JEsu. Ein jegliches Glied hat das Leben im Leibe durch den einigen natürlichen Lebensgeist, der den ganzen Körper durchgeht. Er wirket bei den Sachen, womit man getauft wird. Sichtbarlich tauft man mit Wasser. Aber der heilige Geist bringt das Wasser aus der offenen Seite JEsu und das Blut der Versöhnung hinzu, und macht es zu einem Reinigungsbad. Ebr. 10., davon singen wir:

Der Glaub' im Geist die Kraft versteht
Des Blutes JEsu Christi,
Und ist vor ihm ein' rothe Fluth,

Von Christi Blut gefärbet,
Die allen Schaden heilen thut,
Von Adam her geerbet,
Auch von uns selbst begangen.

Mit diesen göttlichen Kräften wirket er im Herzen zum Leben des Glaubens. Er zündet dadurch ein göttliches Lebensfünklein in dem Herzen an, daß der Mensch wieder Geist bekommt; sonst blieben wir ohne Geist. Jud. V. 19. Darum heißt die Taufe ein Bad der Wiedergeburt und Erneuerung des heiligen Geistes. Tit. 3.

II. Bei dem heiligen Abendmahl. Hiebei sind wieder zwei Fragen:

1) Was ist der Zweck des heiligen Abendmahls? Antwort: JEsus will uns dabei speisen und tränken nach dem inwendigen, lebendigen Menschen, der ein Glied an Seinem Leibe ist. Denn ein jegliches Glied des Körpers braucht und bekommt seine gewisse Nahrung, wodurch es in seiner Lebhaftigkeit erhalten und gestärkt wird. So auch der Leib Christi und ein jegliches Glied. Aber JEsus gibt sich selbst zur Nahrung Seines Leibes, nemlich der Gemeine und seiner Glieder. Darum sagt Er Joh. 6.: mein Fleisch ist wahrhaftig eine Speise, und mein Blut ist wahrhaftig ein Trank. Und hier heißt es: ihr seyd zu Einem Geiste getränket.

2) Was wirkt nun der heilige Geist dabei? In der himmlischen Sache, die mit dem Brod und Wein dargereicht wird, ist schon der heilige Geist. Denn der Leib und das Blut Christi ist selbst lauter Geist und ewige Lebenskraft, Joh. 6. sodaß man es ja nicht capernaitisch denken soll. Der heilige Geist, als der Geist Christi, macht es zu einem lebendigmachenden Geist. Daher flößt der heilige Geist dadurch himmlisches Leben in uns ein, und wohnt selbst in uns, in diesen innerlichen geistlichen Elementen des neuen Menschen, der dadurch erhalten und zum Wachsthum befördert wird bis zur Größe des vollkommenen Alters Christi, Ephes. 4.

Nun erkennet 1), was für große, göttliche Sachen vorgehen mit einem Menschen schon hienieden! Die Vernunft kann es nicht begreifen, das Auge kann es nicht sehen; aber es ist darum doch ewige Wahrheit um des Testaments GOttes willen.

2) Erkennet, daß von Rechtswegen alle Getauften lebendige

Glieder Christi seyn sollten, und der Zweck des heiligen Abendmahls nur an solchen erreicht wird; daher es zum Verfall der Kirche gehört, daß jetzt so Viele zum heiligen Mahle kommen, die kein lebendiges Herz haben.

3) Erneuert nun eure Rechte an JEsum; thut es wenigstens mit Sehnsucht! Gebet Ihm nur euer ganzes Herz; freuet euch, Sein zu seyn! Möchte Der, welcher nicht will, daß Jemand verloren werde, euch das Zeugniß geben können: daß ihr gerne mit JEsu umgehet, Ihn immer bei euch haben und bei Ihm bleiben wollet. So war's jenen Emautischen Jüngern zu Muthe. Ihr Herz wurde so zu Ihm gezogen, daß sie diesen Freund baten: bleibe noch länger bei uns! So weit muß es kommen, daß man sich auf die Frage: bist du wiedergeboren? glaubst du von Herzen an JEsum Christum, deinen Heiland? ein freudiges Ja geben kann. Dann ist man erst zu einem wahren, lebendigen Glauben durchgedrungen, und so wird die neue Zeugung aus GOtt auch zugleich geschehen, daß ihr neue Menschen werdet, die da tüchtig gemacht sind, zu ererben das Reich GOttes! Amen.

Am zweiundzwanzigsten Sonntag nach Trinitatis.

Weinsberg, 1760.

Evangelium: Matth. 18, 23—35.

Das Himmelreich ist gleich einem Könige, der mit seinen Knechten rechnen wollte. Und als er anfieng zu rechnen, kam ihm einer vor, der war ihm zehen tausend Pfund schuldig. Da er's nun nicht hatte zu bezahlen, hieß der Herr verkaufen ihn und sein Weib, und seine Kinder, und Alles, was er hatte, und bezahlen. Da fiel der Knecht nieder, und betete ihn an, und sprach: Herr, habe Geduld mit mir, ich will dir Alles bezahlen. Da jammerte den Herrn desselbigen Knechts, und ließ ihn los, und die Schuld erließ er ihm auch. Da ging derselbige Knecht hinaus, und fand einen seiner Mitknechte, der war ihm hundert Groschen schuldig, und er griff ihn an, und würgte ihn, und sprach: Bezahle mir, was du mir schuldig bist! Da fiel sein Mitknecht nieder, und bat ihn, und sprach: habe Geduld mit mir, ich will dir Alles bezahlen. Er wollte aber nicht, sondern ging hin, und warf ihn ins Gefängniß, bis daß er bezahlte, was er schuldig war. Da

aber seine Mitknechte solches sahen, wurden sie sehr betrübt, und kamen, und brachten vor ihren Herrn Alles, was sich begeben hatte. Da forderte ihn sein Herr vor sich, und sprach zu ihm: du Schalksknecht, alle diese Schuld hab ich dir erlassen, dieweil du mich batest. Solltest du denn dich nicht auch erbarmen über deinen Mitknecht, wie ich mich über dich erbarmet habe? Und sein Herr ward zornig, und überantwortete ihn den Peinigern, bis daß er bezahlte Alles, was er ihm schuldig war. Also wird euch mein himmlischer Vater auch thun, so ihr nicht vergebet von euren Herzen ein Jeglicher seinem Bruder seine Fehler.

Unser heutiges Evangelium hat zwei Theile: erstlich, wie der König mit seinem verschuldeten Knechte handelt; zweitens, wie dieser mit seinem Mitknecht umgeht. Beides zielt in dem Gleichniß auf die Vergebung der Sünden. Ich will dießmal von diesen zwei Theilen des Evangeliums nur zwei Wahrheiten anführen und vorstellen:

I. Wie leicht es sey, Vergebung bei GOtt zu erlangen; und
II. Wie schwer es sey, Vergebung bei Menschen zu erlangen.

I. Es ist leicht, Vergebung der Sünden bei GOtt zu erlangen. Dieß ist die erste Wahrheit, und dieß hat der Heiland mit dem Gleichniß des heutigen Evangeliums hauptsächlich lehren wollen. GOtt ist in Seinem Vaterherzen schon voraus geneigt dazu, Alles zu vergeben; und wenn man kommt und herzlich darum bittet, so kann man leicht und ohne Anstand Vergebung der Sünden erlangen. Es heißt: Da jammerte den Herrn desselbigen Knechtes, und er ließ ihn los, und die Schuld erließ er ihm auch. Gegen einen armen und elenden Sünder ist das Herz GOttes voll jammernder Barmherzigkeit. Er macht es Keinem sauer und schwer, bis man Etwas von Ihm erlangt. Es gehet bei Ihm nicht hart heraus (wie man manchmal von Menschen sagt); Er begehrt keine Genugthuung, keinen Abtrag weder im Großen noch im Kleinen; man darf Ihm Seine Gnade nicht abverdienen. Er schenkt umsonst. Wir werden ohne Verdienst gerecht aus seiner Gnade durch die Erlösung, so durch JEsum Christum geschehen ist, sagt Paulus Röm. 3, 24.; und das nennt er im Epheser-Brief 1, 7. einen Reichthum Seiner Gnade; und Ephes. 2, 4. spricht er von GOtt, als der da reich

ist von Barmherzigkeit, und von Seiner großen Liebe, damit Er uns geliebet hat, da wir todt waren in den Sünden, und uns samt Christo lebendig gemacht hat. Er ist's aber nicht nur in sich selbst, sondern es liegt Ihm auch an, diesen Seinen Reichthum der Gnade beweisen zu können. Daher bietet Er uns Seine Gnade im Evangelium beständig an; Er hält uns Sein erbarmendes Herz entgegen; Er bezeugt uns so theuer: Kommt nur, Ich will euch Alles vergeben, wie es Jes. 1, 18. heißt: „So kommet doch, und lasset uns mit einander rechten! spricht der HErr. Wenn eure Sünde gleich blutroth ist, soll sie doch schneeweiß werden; und wenn sie gleich ist wie Rosinfarbe, soll sie doch wie Wolle werden." So will GOtt mit uns rechten, daß Er uns Alles schenkt, alle Sünden wegnimmt, uns freispricht von aller Schuld und freimacht. Das ist nun der beständige GOttessinn gegen uns. Und daher ist es leicht, Vergebung der Sünden von Ihm zu erlangen. Man kann bald haben, was man bei Ihm sucht. Es bricht Ihm gleich das Herz, wenn man weinend und bittend kommt, und nichts als sein Elend angeben und seine Schuld bekennen kann. Er gibt gewiß nie eine abschlägige Antwort, wenn man Ihn herzlich bittet. Denn es ist Seines Herzens Lust. Ja, bei dem HErrn ist die Gnade, und viel Erlösung bei Ihm. Ps. 130, 7. Wo Er viel vergibt, da kann Er Seine Gnade nach ihrem großen Reichthum desto preiswürdiger machen. Das sollte nun billig alle Sünder reizen, daß sie mit Ernst Vergebung der Sünden suchten. Eben dieser Antrag der freien und reichen Gnade soll alles Mißtrauen und Schüchternheit der blöden Herzen wegnehmen. Das Gewissen predigt uns nur die Strafgerechtigkeit, nicht aber die Barmherzigkeit; diese predigt uns das Evangelium; daher müssen wir von der Stimme des Gewissens weg und die Stimme des Evangeliums hören. Das Gewissen des Menschen stellt sich GOtt immer vor als einen strengen Richter; es zittert, wenn es ernstlich daran gedenken soll, und versteckt sich vor Ihm aus Furcht. Nein! In dieser Gnadenzeit will Er als ein barmherziger Vater handeln. Der Knecht stellte sich seinen Herrn also vor: ich will dir Alles bezahlen. — „Nein! Ich begehre keine Bezahlung; bitte du nur, so kann und will ich dir Alles umsonst schenken!" — Man muß also GOtt nur kennen lernen, wie Er sich in Seinem Wort offenbaret und anbeut.

Man muß Seine Barmherzigkeit recht glauben lernen, wie David Pſ. 51.: GOtt, ſey mir gnädig nach Deiner Güte, und tilge meine Sünden nach Deiner großen Barmherzigkeit! — Aber wenn Jemand nun ſagt: es liegt mir ſchon lange an; ich möchte freilich gerne Vergebung haben, und kann ſie nicht bekommen; ich gehe ſchon Jahr und Tag damit um? — Antwort: Ich kann es einmal meinem guten GOtt nicht nachſagen laſſen, daß es ſchwer ſey, von Ihm Vergebung der Sünden zu erlangen! Damit würde Seine Gnade geſchwächt und geſchmäht; das hieße ſoviel: Er iſt nicht ſo barmherzig, als man von Ihm ausgibt. Nein! Vielmehr läßt Er keinen einzigen Seufzer umſonſt thun, der von Herzen geht. Man ſpürt ſogleich einen Troſt, eine Erleichterung in ſeinem Gewiſſen. Man merkt, es iſt Vergebung da; man ſolle ſich nur aufmachen mit ganzem Verlangen ſeiner Seele, dieſelbe zu holen. Alſo, mein lieber Chriſt! Auf Seiten GOttes fehlt es nicht. Es muß nur bei dir fehlen. Und da kann es hauptſächlich auf zweierlei Art fehlen: entweder aus Unlauterkeit deines Herzens, oder aus Unerkenntniß. Ich ſage: aus Unlauterkeit deines Herzens, wenn du die Sünde liebſt und fortmachſt; es iſt dir nicht von Herzen Ernſt; du meinſt's nur ſo: der liebe GOtt ſoll es dir nur nicht übel nehmen und dich nicht ſtrafen, daß du ſo biſt und das gethan haſt, du wolleſt es aber ferner noch thun. Läßt ein Vater ſo mit ſich umgehen? Oder ſoll GOtt nicht mehr väterlich geſinnt ſeyn, wenn Er nicht ſo mit ſich umgehen läßt? Siehe, du handelſt nicht aufrichtig mit GOtt, in deß Geiſt kein Falſch iſt. GOtt hat gern mit ehrlichen Leuten zu thun. Und da ſoll es nicht fehlen. Man will der Sünde nicht gerne los ſeyn, ſondern nur der Strafe. Vergebung iſt Erlöſung. Eph. 1. Oder, wenn es daran nicht fehlt, und du ſagen kannſt: Nun, ich bin aller Sünde von Herzen feind, ſie hat mich lange genug gequält, aber ich kann doch nicht los werden von ihr, ſo fehlt es an der rechten Erkenntniß. Lerne recht erkennen und laß dich überzeugen, wie GOtt geſinnet ſey! Faſſe andere Gedanken; lerne nach dem Evangelium über dich denken! Schaue auf JEſum, der dein Verſöhner worden iſt. Gründe dich auf Seine Verdienſte, damit dein Mißtrauen aus deiner Seele weg komme. Sobald du Glauben faſſeſt, und dich herzlich, kindlich zum Gnadenthron naheſt, ſo wirſt du erfahren, daß das leicht iſt, was du dir ſo ſchwer vorge-

machte. Mit den, nicht wenigen, theilnehmenden Gemeindsgliedern wurde alle Unterhaltung absichtlich vermieden, denn auch dadurch wäre die Sache verschlimmert worden, und der Pfarrer hatte den Wink erhalten, daß man ihn aus dem Ort entfernen würde, so wie man nur den mindesten Einfluß von ihm auf die Gemeinde vermerke.

So kam die düstere Vorzeit des Winters heran. Der Vicarius hatte indessen durch seine Schönrednerei auf der Kanzel und mehr noch durch seine Gleichgültigkeit gegen das Durchbrechen der strengeren Sitte immer an Beifall gewonnen. Nun aber stieg sein Triumph aufs höchste. Ein Befehl kam an ihn, sich in der Residenz einzufinden, und daselbst zu predigen, wozu ihm zugleich die Reisekosten angewiesen wurden. Das verkündeten nun seine Anhänger mit Trotz gegen die Andern, ließen jedoch die Besorgniß blicken, man werde ihnen den guten Prediger nehmen und dorthin ziehen. Er kam zurück, und seine Eitelkeit hatte ihn in dieser Meinung gelassen.

Nun aber erhielt ganz unerwartet auch der suspendirte Pfarrer denselben Befehl mit denselben Reisekosten: „Lieber Mann," rief Sophie, als er ihr dieses vorlas, „das kommt vom Herrn! Gehe in des Herrn Namen, und predige sein Wort am Hofe, wie du es bei deiner Gemeinde gepredigt hast; Er wird mit dir seyn." Denn auch da hatte der Pfarrer seine Predigten immer sorgfältig ausgearbeitet, weil er die Würde der Kanzelrede mit der ächten Popularität zu vereinigen verstand; denn das war die Blüthe seiner gründlichen Bildung. Daran wußte er auch immer das anzuknüpfen, was sich auf die geistlichen Bedürfnisse seiner Gemeinde bezog. Er arbeitete also jetzt

stellt hast. Lasset uns nun hinzutreten mit Freudigkeit zu dem Gnadenstuhl, auf daß wir Barmherzigkeit empfahen und Gnade finden auf die Zeit, wann uns Hilfe noth seyn wird! Ebr. 4, 16. Wir wollen nun auch die andere Wahrheit anführen,

II. Wie schwer es sey, Vergebung bei Menschen zu erlangen. Das zeigte der Knecht an seinem Mitknecht. Warum? Man hat kein so gutes, barmherziges Herz, wie GOtt. Die Menschen sind so lieblos, GOtt nicht. Es ist nun ein Anderes in ihren Herzen; das kommt vom Satan her. Es ist erstaunlich, wie Menschen mit und über einander herfahren können in Unbarmherzigkeit und Grausamkeit. Vollends, wenn man ohnehin denkt: man habe ein Recht dazu. So zeigte es der Knecht. „Du bist mir ja schuldig!" Da steift man sich auf das Recht, und kann unter dem Vorwand des Rechts all seinen Zorn, alle Rachbegierde und Ungerechtigkeit ausüben. Da heißt es: Aug um Aug, Zahn um Zahn; der hat mir das gethan, darum thue ich es wieder; der hat mich gescholten, darum schelte ich ihn wieder; der hat mich betrogen, darum will ich ihn schon auch wieder daran bekommen! Und das ist das Recht, worüber leider man sich kein Gewissen macht. So stehts in der Welt; so ist es seit sechstausend Jahren fortgegangen; das ist die gemeine Art und Weise der Menschen; dessen darf man sich zu ihnen versehen. Daher ist es auch schwer, Vergebung bei den Menschen zu erlangen: Es bleibt im Herzen sitzen, wenn man auch äußerlich noch gute Worte gibt. Man trägt es einem doch im Angedenken nach; ja man kann es einem erst nach längerer Zeit wieder vorrücken. Man ist nicht versichert, ob man nicht nach langer Zeit noch eine Sache erfahren muß. So ist's, und man wird die Welt nicht anders machen. Man muß es schon so gehen lassen. Ja, wenn es nur nicht Christen wären! Allein sie sind eben jetzt die Welt geworden; denn die Welt ist ja in allen vier Theilen solcher Christen voll! Was Raths nun, wenn du gerne auch bei deinem Nebenmenschen Vergebung haben möchtest? Antwort: Demüthige dich, bekenne dich, laß es dich nicht hindern, ob er dich beschimpft, auslacht, bespöttelt, verächtlich behandelt; beweise nur, daß du gerne Liebe üben und Liebe suchen wollest, so wird dein Gewissen frei. — Jener Sinn macht auch die Vergebung bei GOtt schwer. Deßwegen sagt der Heiland: also wird euch mein himmlischer Vater

auch thun. Hieraus ist klar; bei der Lieblosigkeit kann die Vergebung der Sünden nicht bestehen. Niemand denke, daß er bei GOtt Vergebung der Sünden habe, wenn er seinem Nächsten nicht vergeben hat. Im Gebet des HErrn heißt es: Vergib uns unsere Schulden, wie wir vergeben unsern Schuldigern. Deßwegen ist es auch noch eine Ceremonie, daß man Vergebung sucht, wenn man zum heiligen Abendmahl gehen will. Aber leider! ist es meistentheils ein äußerliches Thun um Beides. Wie man bei GOtt Vergebung sucht im heiligen Sacrament, so sucht man es auch bei Menschen — ohne Herz, ohne Aufrichtigkeit; daher bricht es so leicht wieder auf. Was ist nun da für Rath? Antwort: Handelt aufrichtig und von Herzen mit GOtt, im Gebet, beim heiligen Abendmahle; handelt aufrichtig und von Herzen mit dem Nebenmenschen, so wird es euch leicht werden, mit fröhlichem Gewissen vor GOtt und Menschen zu wandeln! Amen.

Eine andere Predigt am zweiundzwanzigsten Sonntag nach Trinitatis.

Antritts-Predigt in Ehningen, 1755.

Evangelium: Matth. 18, 23 — 35.

Das Himmelreich ist gleich einem Könige — Bruder seine Fehler.

Die Predigt des Evangelii ist nichts anderes, als eine fröhliche Verkündigung der Gnade GOttes an die ganze Welt. Seitdem der Sohn GOttes selbst in der Welt erschienen ist, und Sein theures Blut für alle Menschen vergossen hat, ist diese Verkündigung der Gnade GOttes recht in Gang und Schwang gekommen. Alle Welt soll wissen, wer nur Ohren hat, soll hören, daß GOtt an der elenden, verdorbenen Welt, an dem ganzen Sündergeschlechte auf Erden Seine Gnade, ja einen überschwänglichen Reichthum Seiner Gnade erzeigen und offenbaren wolle in Seiner Freundlichkeit über uns in Christo JEsu. Ephes. 2, 6. Darum gibt JEsus bei der Macht,

die Er empfangen hat über Himmel und Erde, Seinen Jüngern und allen Seinen Knechten Befehl, auszugehen, und dieses Evangelium zu predigen aller Creatur. Und diese Predigt soll fortwähren bis an das Ende der Welt. Denn Er sagt: Ich bin mit euch alle Tage bis an das Ende der Welt. So soll es demnach durch alle Zeiten hindurch ein Zeugniß in der Welt seyn und bleiben; so soll es demnach niemals fehlen, daß JEsus nicht noch Knechte unter den Menschen hätte, die Er selbst dazu bestellt und auswählt, den Menschen die Gnade GOttes anzutragen. Es muß Stimmen geben, es muß Posaunen der Gnade, Prediger des Heils geben, so lange die Erde steht. Dieß Wort soll nicht aufhören, bis der HErr kommt. O wie gerne soll man demnach hören, wenn man nur von Gnade predigt! Wie lieblich (soll es heißen) sind die Füße der Boten, die da kommen, Friede zu verkündigen, Gutes zu predigen, Heil zu verkündigen! Jes. 52.

Nun, ihr Lieben! Ihr höret jetzt schon auf einmal, was der Inhalt aller meiner Predigten, und die Absicht meines ganzen Amts unter Euch seyn werde. Ich werde in Eurer Mitte und an Euer aller Herzen ein Prediger der Gnade seyn. Das ist mein Zeugniß, das ich führe, und mein Werk, das ich durch die Gnade GOttes nun schon 25 Jahre treibe, zu bezeugen das Evangelium von der Gnade GOttes. Apostelg. 20, 24. Zum Preis meines HErrn darf ich wohl sagen und bekennen: Er hat mein Wort und meinen schwachen Dienst noch niemals und nirgends lassen vergebens und ohne Segen seyn. Es ist noch überall und allemal ein guter Geruch JEsu Christi vor GOtt und in der Menschen Gewissen geworden. Da mich nun die wunderbare Hand meines GOttes auf eine unvermuthete Weise zu Euch leitet, meinen Dienst am Evangelio auch noch an Euch zu beweisen, so bin ich getrost in meinem GOtt und voller Zuversicht, Er werde mich auch unter Euch im Segen seyn und wandeln lassen. Es ist auf Euer Heil, auf lauter Gutes, auf den seligen Genuß Seiner Gnade angesehen, und von Ihm und von mir gut gemeint. Neiget Euer Ohr her und höret; neiget Eure Herzen her, und empfanget die Gnade, die Euch verkündiget und angeboten wird! So werdet Ihr Euch mit mir freuen, und der HErr wird Ehre haben in unserer Mitte! Nun, davon will ich zu Euch dießmal auch re-

den, und mein erstes Zeugniß von Seiner Gnade auf Euer Herz legen.

Wo die Sünde mächtig geworden ist, da ist doch die Gnade viel mächtiger geworden. So schreibt Paulus Röm. 5, 20. Das ist ein wichtiger und sehr tröstlicher Ausspruch, der sich nicht nur auf den einen oder den andern Menschen, sondern auf die ganze Welt bezieht. Denn der Apostel will eigentlich die große und herrliche Gnade preisen, die allen Menschen, keinen ausgenommen, von GOtt in Seinem Sohne JEsu Christo zugedacht, bereitet und geschenkt ist. Und da macht er eine Vergleichung zwischen der Sünde und der Gnade. Er stellt vor und sagt: man rechne von Adam an, der der erste Sünder gewesen. Durch Einen Menschen ist die Sünde hereingekommen. Wie weit hat sie um sich gegriffen! Alle seine Nachkommen sind Sünder geworden. Bis auf den heutigen Tag ist kein Mensch auf Erden, der nicht sagen müßte: ich bin auch der einer, aus sündlichem Samen gezeugt. Nun, durch alle diese sündigen Menschen ist freilich der Sünde viel geworden. So ist die erste Sünde eine sehr mächtige und unzählbar vervielfältigte Sünde geworden. Wer hier nachrechnet und es bedenkt, der möchte fragen: Ist es denn möglich, daß der Welt diese Sündenlast wird abgenommen werden können? und der muß erstaunen, wenn er im Evangelio hört: Ja, ob bei uns ist der Sünde viel, bei GOtt ist viel mehr Gnade! Die Gnade ist doch noch viel größer, mächtiger, überschwänglicher. Sie ist mächtiger, und überwindet die Sünde. Sie ist gewichtiger, und überwiegt die Sünde; sie ist überschwänglicher, und hebt alle Sünde auf. Da nun in der ganzen Welt und durch alle Zeiten die Sünde so groß, und viel und mächtig groß geworden ist, so ist dagegen eine noch größere, reichere und überschwänglichere Gnade durch GOttes Vorsatz in Christo in die Welt hereingedrungen, welche allen Menschen helfen, sie von der Sünde los und frei machen und zum Leben bringen kann. Und so ist es! So hat es GOtt bereitet! So wird es verkündiget als ein gewisses, von Allen annehmungswerthes Wort, und dieß lehrt und predigt JEsus auch im heutigen Evangelio; daher ich Eurer Liebe vorstellen will:

Den Ueberschwang der Gnade gegen der Sünde.

Und zwar:

I. Die mächtig große Sünde.

II. Die noch viel größere und überschwänglichere Gnade.

Nach der Anweisung Pauli müssen wir eine Vergleichung anstellen zwischen der Sünde und der Gnade, auf daß uns der Ueberschwang derselben recht in die Augen leuchte, und preis- und anbetungswürdig werde. Wir reden hienach

I. Von der mächtig großen Sünde. Das zeigt JEsus im Evangelio an dem Knechte, der seinem Herrn zehentausend Pfund schuldig geworden war. Nun, das war eine sehr große Summe. Und der Heiland führt mit Fleiß eine so große Geldsumme an, zu zeigen, mit was für großen Schulden wir vor GOtt zu thun haben. Denn Er redet vom Himmelreich. Das Himmelreich ist gleich einem Könige u. s. w. Das zeigt so viel deutlich an: Das Himmelreich kommt nicht an solche fromme und gerechte Leute, die desselben von selbst würdig wären, sondern wenn GOtt Menschen in Seinem Reiche haben, und sie Seine selige Gemeinschaft genießen lassen will, so muß er nur seine Schuldner nehmen. Und da trifft Er den nächsten, besten sogleich so an, daß er Ihm zehentausend Pfund schuldig ist. So häuft sich die Sünde bei den Menschen. Es geht in ihrem Leben, Wesen und Wandel immer auf mehrere Schulden los. So ist es von Anfang an gegangen. Und es wird noch von GOtt gezählt. Es wird nicht nur so überhaupt von GOtt genommen. Zehntausend Pfund sind eben doch nicht bloß fünftausend Pfund, nicht bloß zehen Groschen, nein, es sind 40 Millionen Gulden. Also darf man nicht nur überhaupt denken: ich bin eben auch ein Sünder! sondern es ist genau gerechnet, wie viel man schuldig ist. Und da zeigt sich freilich eine ungeheure Summe. Hiob, der gerechte Mann, hat auch auf tausend gezählt, und sagt Kap. 9, 1. 2.: Hat GOtt Lust, mit dem Menschen zu rechten, abzurechnen, so kann er ihm auf tausend nicht Eins antworten. Und David sagt Ps. 40, 13: es haben mich meine Sünden ergriffen, ihrer ist mehr, als ich Haare auf meinem Haupte habe. Wenn nun eines einzigen Menschen Schuld schon so groß ist, wie groß wird nicht die Schuld aller Menschen zusammen seyn! was haben nicht alle Menschen von Adam an zusammenverschuldet! Rechnet man auf einen einzigen Menschen nur eine Million Sünden (wie hier der Heiland ausdrücklich sagt), und erwägt,

daß schon so viele tausend Millionen Menschen auf der Welt waren und sind, welche unaussprechliche Zahl, welche ungeheure Schuld macht das aus! Und, ihr Lieben! das ist nicht blos so vergleichungsweise geredet, sondern es ist wirklich so. So steht es vor den Augen GOttes; so sieht GOtt die Welt an. Die ganze Erde ist nichts anderes, als ein Wohnhaus Seiner Schuldner. Das ist dem David im Gemüthe gelegen, wenn er Ps. 14, 2. spricht: der HErr schauet vom Himmel auf die Menschen-Kinder, daß Er sehe, ob jemand klug sey, und nach GOtt frage. Und Sein Zeugniß heißt: Sie sind Alle abgewichen, und allesamt untüchtig; da ist keiner, der Gutes thue, auch nicht Einer. Da sind wir also auch mit darunter; wir haben unser Theil auch dabei; wir haben unsern Haufen auch dazu beigetragen, daß die Schuld der Welt, die Sünde des Menschengeschlechts vor GOtt desto größer geworden ist. Aber unter den Menschen selbst wird es nicht so geachtet, wie es vor GOtt steht. Sie rechnen nicht so genau, als es GOtt anschreibt und weiß und zur Abrechnung fordert. Darum liegt GOtt und Seiner Ehre daran, den Menschen auch erkennen zu geben, wie mächtig groß ihre Sünde sey. Und das hat GOtt gethan durch Sein Gesetz. Darum hat GOtt den Menschen Sein Gesetz gegeben, damit sie daraus erkennen sollten, was sie Ihm schuldig sind, und was Er an sie zu fordern habe. Denn durch das Gesetz kommt Erkenntniß der Sünde. Und in dem Gleichnisse ist es auch ebendahin gemeint, wenn der Heiland sagt: da er nun nicht hatte zu bezahlen, hieß der Herr verkaufen ihn, und sein Weib, und seine Kinder, und Alles, was er hatte, und bezahlen. Da wollte ihm der König nur zeigen, daß er seine Verschuldung nicht sollte gering nehmen. Ohne Zweifel hat er es vorher nicht so bedacht, noch so hoch genommen. Aber da es Ernst wurde, da der König, sein Herr, sich mit ihm darüber setzt, da wurde er durch ihn zur Erkenntniß gebracht, daß er sagen mußte: Ja, ich bin es schuldig; ich sollte billig bezahlen; ich will bezahlen. Es war ja dem Könige nicht um die wirkliche Bezahlung zu thun, sondern nur, daß der Knecht sich demüthigen, sein Unrecht erkennen, und um Erbarmung flehen sollte. Und so hält es GOtt mit allen Menschen durch Sein Gesetz. Dieses stellt dem Menschen nicht bloß seine Abweichung vor, sondern dringt ihm auch in das Gewissen, rügt ihm und deckt ihm auf, was er

wider GOtt begangen. Dadurch wird die Schuld erst recht groß in den Augen der Menschen. Hievon ist ein merkwürdiger Spruch Röm. 7, 13: Aber die Sünde, auf daß sie erscheine, wie sie Sünde ist, hat sie mir durch das Gute den Tod gewirket, auf daß die Sünde würde überaus sündig durch das Gebot. O, wem da die Augen geöffnet werden, zu sehen, was ihm der Spiegel des göttlichen Gesetzes vorhält, der wird klein, geschmeidig, bekennt sich vor GOtt und sagt in Wahrheit: meine Sünden sind schwer und übergroß und reuen mich von Herzen! Da ist es Zeit, einem solchen Schuldner GOttes, der nun auf seinen Knieen ligt und anbetet, zu sagen: sey getrost: die Gnade GOttes ist noch überschwänglich größer als alle deine Sünden! Und dieß führt mich nun auf den anderen Punkt.

II. Die noch viel größere und überschwänglichere Gnade. Das will der Heiland zeigen, wenn es heißt: Da jammerte den Herrn desselbigen Knechts, und er ließ ihn los, und die Schuld erließ er ihm auch. Nun lasset uns bedenken: Es ist in dem Herzen GOttes noch ein Jammern, ein Erbarmen übrig, das viel größer ist, als die Sünde der ganzen Welt. Es war Sein Vorsatz von Ewigkeit her in Christo JEsu: Seine Barmherzigkeit recht groß zu machen. GOtt, der da reich ist an Barmherzigkeit nach Seiner großen Liebe, hat uns in Christo JEsu angesehen. Diese von Ewigkeit beschlossene Barmherzigkeit ist nun der erste Grund der Hoffnung. Dieser Hoffnungsgrund war David so wichtig, daß er Ps. 25, 6. 7. sagt: Gedenke, HErr, an Deine Barmherzigkeit, und an Deine Güte, die von der Welt her gewesen ist. Gedenke nicht der Sünden meiner Jugend, und meiner Uebertretung; gedenke aber mein nach Deiner Barmherzigkeit um Deiner Güte willen! — Das ist uns im Evangelium bezeugt; „da jammerte es GOtt in Ewigkeit; Er dachte an Seine Barmherzigkeit und ließ sich Sein Bestes kosten.“ Aber zudem haben wir noch einen Bürgen, der für uns bezahlt hat. Das hat der HErr JEsus in dem Gleichnisse noch nicht anführen können, denn Er war noch nicht gestorben. Aber nach Seiner Vollendung ist es offenbar geworden, daß Sein Blut das Lösegeld geworden sey für alle Sünden. GOtt hat Seiner Gerechtigkeit selbst die Bezahlung verschafft durch den Tod Seines eigenen Sohnes. Er hat Seines eigenen Sohnes nicht verschont, sondern hat Ihn für uns Alle dahin

gegeben; wie sollte Er uns mit Ihm nicht Alles schenken? Röm 8, 32. Die Schulden der ganzen Welt sind bezahlte Schulden. GOtt war in Christo und versöhnte die Welt mit Ihm selber, und rechnete ihnen ihre Sünden nicht zu. 2 Cor. 5, 19.

Darum kann und will Er gerne den Schuldner loslassen, der Ihm und Seinem Gesetze verhaftet war. Er ließ ihn los. Die Sünden binden das Gewissen. Ein Mensch, der seine Sünden noch auf sich liegen hat, der noch nicht Vergebung empfangen hat, ist wie in das Gefängniß gelegt und eingeschlossen. Das Gesetz GOttes hält ihn und läßt ihn nicht los. So heißt es Gal. 3, 23: Wir waren unter dem Gesetze verwahret und verschlossen auf den Glauben, der da sollte geoffenbaret werden. Und das fühlt der Mensch in seinem Gewissen. Wenn er sich schon darüber wegsetzen will, so hält ihn doch sein eigenes Gewissen wie an einem Bande und rückt es ihm immer wieder vor; deßwegen klagen ja manchmal die Menschen: „ich kann diese Dinge nicht los werden; es fällt mir immer wieder ein, und plagt mich und nagt mich.“ Aber die Gnade GOttes macht los und frei, los vom bösen Gewissen, Ebr. 10, 22. quitt und frei, daß man sich nicht mehr ängstigen darf. Wenn euch der Sohn frei macht, so seyd ihr recht frei.

Und die Schuld erließ er ihm auch. Da wurden ihm die zehntausend Pfund geschenkt wie ein Heller. So ist GOttes Sinn. Er kann und will viel vergeben. Er vergibt Millionen Sünden wie Eine. Ein so reicher HErr kann auch Viel schenken. Und das preist David Ps. 130.: bei dem HErrn ist die Gnade und viel Erlösung.

Nun, das ist die viel größere und überschwänglichere Gnade gegen der Sünde. Alles ist in dem Spruch enthalten Röm. 3, 24: Wir werden ohne Verdienst (umsonst) gerecht aus Seiner Gnade, durch die Erlösung, so durch Christum JEsum geschehen ist. So soll denn alle Welt, und ein Jeglicher, der eben ein Sünder ist, wissen: es ist Gnade genug da!

1) O eine große Gnade! Da hat man ja nicht Ursache, seine Sünden gering zu machen oder zu verhehlen. Ja, wenn man nicht von Gnade predigen könnte, so wäre es keinem Menschen übel zu nehmen, wenn er es nicht gerne erkennete. Man müßte ja dann verzweifeln. Aber weil die Gnade größer ist, so soll man

sich dessen nicht weigern, damit man der Gnade GOttes theilhaftig werde.

2) Umsonst! So geschah dem Knecht; so geschieht auch uns. Wir dürfen nicht erst abverdienen noch büßen, sondern es soll uns Alles abgenommen werden, als wenn nie etwas von uns versehen noch gesündigt worden wäre.

3) Um der Bezahlung JEsu Christi willen. Ist nun der Schuldbrief in das Gewissen geschrieben, so wird er mit dem Blute JEsu ausgestrichen, und ihm dagegen ein Freibrief geschenkt und in sein Herz gedrückt und geschrieben von dem heiligen Geiste. Diesen darf der Begnadigte vorzeigen vor GOttes Throne.

O wer sollte demnach nicht zugreifen, wenn er von solcher Gnade hört! Die Menschen sind gewiß nur zu zaghaft; sie trauen der Barmherzigkeit GOttes nicht so viel zu; sie schleppen sich mit ihren Sünden durch Unglauben. O lasset doch das Blut JEsu gelten; es ist die Bezahlung für alle, alle Sünden! Und wenn alle Menschen zu Haufen wären, so wären es doch nicht zu viele; ich dürfte es doch ohne Anstand sagen. Ja, ich wollte den größten Sünder unter ihnen zuerst anreden und sagen: Es ist Gnade da; das Blut JEsu redet für dich; ergib dich JEsu, dem Bürgen und Tilger deiner Schulden! Diesen Preis will GOtt und JEsus von der Welt haben, GOtt, daß Er vergebe, und JEsus, daß Er bezahlt habe. Lasset demnach auch an Euch Seine Gnade die Probe machen, wie groß sie sey! O wie freudig wird dann ein Sünderherz! Da wird man weich und liebreich, und kann auch viel vergeben. Das will der Heiland auch noch lehren, daß man seinem Bruder auch vergeben solle. Die Gnade macht dem Menschen ein liebreiches Herz.

Nun, so habe die Gnade GOttes ihren Preis auch in unserer Mitte! Ihr seyd Alle dazu eingeladen; Niemand halte sich selbst für unwürdig. Fasset einen Muth auf das Zeugniß des wahrhaftigen GOttes hin! O wie ist die Arbeit der Knechte dem HErrn so wohlgefällig und zum Preise, wenn ein Haufen Sünder und Schuldner aus Erfahrung die Gnade preisen kann! Wir sind alle solche Sünder gewesen. Aber wie sich Paulus zum Exempel darstellt 1 Tim. 1., so will ich mich auch zum Exempel darstellen: mir ist auch viel vergeben worden; darum preise ich Euch desto freudiger die Gnade an.

O daß ich das erleben möchte, daß Viele, ja Alle sich die Gnade GOttes ließen theuer seyn! O wie gerne wollte ich unter Euch bleiben und wandeln und GOtt preisen! Nun, der HErr, unser JEsus Christus, hochgelobt in Ewigkeit, lasse auch dieses Wort einen Segen seyn für Alle! Amen.

Am Feiertag Simonis und Judä.

Oettingen, 1751. Zugleich Herbstpredigt.

Evangelium: Joh. 15, 17—21.

Das gebiete ich euch, daß ihr euch untereinander liebet. So euch die Welt hasset, so wisset, daß sie mich vor euch gehasset hat. Wäret ihr von der Welt, so hätte die Welt das Ihre lieb: dieweil ihr aber nicht von der Welt seyd, sondern ich habe euch von der Welt erwählet, darum hasset euch die Welt. Gedenket an mein Wort, das ich euch gesagt habe: der Knecht ist nicht größer, denn sein Herr. Haben sie mich verfolgt, sie werden euch auch verfolgen. Haben sie mein Wort gehalten, so werden sie eures auch halten. Aber das alles werden sie euch thun um meines Namens willen; denn sie kennen Den nicht, der mich gesandt hat.

Es ist sowohl eine unumgängliche Pflicht, als auch zugleich eine wirkliche Seligkeit eines Christen, daß er seinen GOtt immer mehr erkennen lernt. Aber Niemand würde GOtt erkennen lernen, wenn Er sich nicht selbst zu erkennen gegeben hätte. Niemand wüßte Etwas von GOtt, wenn sich GOtt nicht selbst bezeugt, geoffenbart und bekannt gemacht hätte. Also muß GOtt auch selbst der Lehrer von Seiner Erkenntniß seyn. Wir müssen es von GOtt selbst hören und lernen, was wir von Ihm halten und wie wir Ihn erkennen sollen. Und da belehrt uns GOtt von Seiner Erkenntniß auf zweifache Weise. Erstlich durch die Werke der Natur, und durch Alles, was Er schafft und thut, beides im Himmel, auf Erden, im Meere und in allen Tiefen. Zweitens durch Sein Wort und die heilige Bibel, darin Er uns Seinen heiligen Willen zu unserer Seligkeit hat vornämlich bekannt gemacht. Aus diesen zwei Quellen fließt alle Erkenntniß

seine Predigt für den verordneten Sonntagstext ohne weitere Rücksicht auf das höhere Publicum aus. Und so ließ er seine Sophie, durch das gemeinsame Gebet mit ihr gestärkt, zum ersten Male nach langer Zeit allein, und reisete in Gottes Namen nach dem Orte hin, woher ihm bisher so viele Leidensgewölke geschickt worden.

Seiner Zurückkunft sah nun mit fast ungeduldiger Spannung seine Sophie entgegen. Jetzt ersieht sie ihn von Weitem; sie erspäht schon von ferne seine Gesichtsmiene. Die ihrige erheiterte sich; er eilte mit Frohmuth in ihre Arme. Entscheidendes konnte er noch nichts sagen, denn man hatte ihm nichts gesagt, aber Zufriedenheit mit ihm glaubte er doch bemerkt zu haben.

Tiefe Stille eine Woche, und noch eine halbe; es war die Woche vor dem ersten Advent. Da kam ein Wagen vor dem Pfarrhause angefahren. Ein angesehener Mann stieg aus mit einem jüngeren, der einen Actenfascikel trug, und kündigte sich alsbald bei dem Eintreten als den Geheimenrath **, Mitglied der obersten Kirchenbehörde an, der ein Commissariat habe, weßhalb sogleich und eilig der Orts- und Kirchenvorstand in das Amtszimmer nebst dem Vicarius und Pfarrer beschieden wurden. Die Spannung dieser beiden dauerte auch nicht lange, weil sich auch jene eilig einfanden. Nun eröffnete der Commissarius seinen Auftrag: Von dem unschicklichen Betragen des Vicarius gegen den suspendirten Pfarrer habe man verlässige Kunde erhalten, so wie auch von seinen Umtrieben in der Gemeinde gegen denselben, welches ihm hiermit ernstlichst und öffentlich verwiesen werde. Nicht minder habe man mit Mißfallen die Oberflächlichkeit und

von GOtt, die wir Menſchen in dieſer Zeit haben können. Das iſt gleichſam ein doppeltes Buch, darin wir fleißig leſen und lernen ſollen, was GOtt ſey, und wie Er insbeſondere gegen uns ſey und ſeyn wolle.

Nun, ihr Lieben! Wir ſind noch in unſerm geſegneten Herbſt begriffen. Der liebe GOtt hat uns heuer unſere Weinberge und unſere Keltern zu einem Buche gemacht. So viele Traubenbeere, ſo viele Buchſtaben, daran wir GOtt ſollen erkennen lernen. Nun, wir wollen dießmal dieſes Buch auch in der Kirche aufſchlagen und daraus leſen lernen, und zugleich das andere Buch, die heilige Bibel, mit dazu nehmen, und aus beiden dießmal unſern GOtt beſſer kennen lernen. Er gebe Gnade dazu, wenn ich Gelegenheit aus unſerm Evangelium nehme, und Eurer Liebe zur Beherzigung vorſtelle:

Die Erkenntniß GOttes.

Und zwar:

I. Als des allmächtigen Schöpfers und Erhalters aller Dinge;

II. Als des ewigen Vaters unſers HErrn JEſu Chriſti.

Sie kennen den nicht, der mich geſandt hat. So klagt der Heiland in dem heutigen Evangelium. Wer war denn Derſelbe, den ſie nicht kannten, noch recht erkennen wollten? Es war der himmliſche Vater, der Seinen eigenen lieben Sohn darum in die Welt geſandt hatte, daß wir durch Ihn leben ſollen. Derſelbige, von welchem JEſus Joh. 8, 54. zu den Juden ſagte: Es iſt aber mein Vater, der mich ehret, von welchem ihr ſprechet; Er ſey euer GOtt. Sie kannten alſo ihren GOtt nicht, den Vater, der ihnen den Sohn geſandt hatte. Das ging JEſu zu Herzen, daß ſie ſo unwiſſend und ſo verkehrten Herzens waren, und wollten nicht auf GOtt merken, Ihn zu erkennen. Nun, dieſer GOtt iſt auch unſer GOtt. Die Klage JEſu im heutigen Evangelio ſoll uns zur Aufmunterung dienen, daß wir uns beſſer halten, als ſich Jene gehalten haben, beſonders da wir dazu ſo viele ſchöne Gelegenheit haben. Ich will euch dazu durch meinen dermaligen Vortrag eine kurze Anweiſung geben, indem ich euch vorſtelle die Erkenntniß GOttes

I. Als des allmächtigen Schöpfers und Erhalters aller Dinge. Wir sollen vor allen Dingen GOtt erkennen lernen aus den Werken, die Er gemacht hat und noch täglich schafft und thut, denn Er ist der allmächtige Schöpfer und Erhalter aller Dinge. Er heißt GOtt, der HErr Zebaoth, der die Himmel schaffet und ausbreitet, der die Erde machet und ihr Gewächs, und dem Volk, so darauf ist, den Odem gibt, und den Geist denen, die darauf gehen. Jes. 42, 5. Er ist's, der Alles erhält und träget mit Seinem kräftigen Wort; Seine Macht wirket in allen Dingen; Seine Güte zeiget sich an allen Geschöpfen. Die Erde ist voll Seiner Güte, wie es Ps. 104. heißt: HErr, Du lässest Gras wachsen für das Vieh, und Saat zu Nutz den Menschen, daß Du Brod aus der Erden bringest, und daß der Wein erfreue des Menschen Herz und seine Gestalt schön werde vom Oel, und das Brod des Menschen Herz stärke. Es wartet Alles auf Dich, daß Du ihnen Speise gebest zu seiner Zeit. Wenn Du ihnen gibst, so sammeln sie; wenn Du Deine Hand aufthust, so werden sie mit Gut gesättiget. HErr, wie sind Deine Werke so groß und viel! Du hast sie alle weislich geordnet, und die Erde ist voll Deiner Güter. Er ist's, wie es Hos. 2. ausgedrückt ist, der den Himmel erhöret, damit der Himmel die Erde erhöre, und die Erde Korn, Most und Oel erhöre, und alsdann dieselbigen den Menschen erhören. Das ist Seine Weisheit, die aus der Ordnung und Einrichtung aller Geschöpfe hervorleuchtet. Und an dem Allem sollen wir merken, was wir für einen GOtt haben, und Ihn nach Seiner Macht, Weisheit und Güte daran kennen lernen. Wenn wir auf Seine Werke merken und achthaben, so wird uns GOtt nicht nur bekannt, sondern auch lieb. Es wird uns wohl gefallen, wir werden Freude daran haben und Ihn loben über aller Seiner Herrlichkeit. Und das ist die wirkliche Absicht GOttes selbst, warum Er uns so viele Creaturen vorstellt und uns auf einen solchen Schauplatz Seiner Wunder gesetzt hat. Davon heißt es Röm. 1, 20. GOttes unsichtbares Wesen, das ist Seine ewige Kraft und Gottheit, wird ersehen, so man deß wahrnimmt an den Werken, nämlich an der Schöpfung der Welt; also daß sie keine Entschuldigung haben. Man muß aber mit Verstand wahrnehmen. Wer es nicht wahrnimmt, der lernt GOtt nicht erkennen; er tappt auf dem schönen Buch

GOttes nur herum, statt daß er darein sehe und daraus lernen und wahrnehmen sollte, was GOtt thut.

Nun, ihr Lieben! Wir wollen nur beim Nächsten bleiben. Wenn mich nun ein Weingärtner, der das ganze Jahr gearbeitet hat, fragte: wie soll ich's machen, daß ich an meinem Herbst GOtt näher kennen lerne? so will ich euch darin ein Exempel geben, und es in ein paar Punkte fassen:

1) Sein erster Gedanke soll dieser seyn: Wie ist doch GOtt ein so guter GOtt! Es hängt die Nahrung so vieler armen Leute an dem Wein. Wie wäre ihnen so übel gerathen gewesen, wenn entweder die Trauben nicht reif geworden oder erfroren wären! Und das hätte ja seyn können! Man hat es schon befürchtet; wir würden es auch nicht verdient haben. Aber was wäre für ein Elend und eine Noth unter den armen Leuten geworden! Also sehe ich hieraus, wie gut GOtt ist, ein Versorger der Armen! Ich habe euch schon oft bezeugt: ach, wir haben einen guten GOtt. Nun könnet ihr es mit Händen greifen.

2) Wie ist doch GOtt so ein allmächtiger GOtt! Seine Macht geht weiter, als wir denken können. Er kann schaffen, wo wir nichts mehr vor uns sehen. Es stehet Ihm Alles zu Gebote. Sein Segen breitet sich sogleich aus, Seine ewige Kraft wird gesehen vor Augen. Es ist ein Wunder vor unsern Augen!

3) Wie ist doch GOtt ein so verborgener GOtt! Er läßt uns nicht vorher wissen, was Er thun will. Er läßt uns nicht zu klug werden in Seinen Werken, damit wir fein immer wieder etwas an Ihm zu merken und zu lernen haben, und bei Ihm beständig in die Schule gehen. Nun, der Weinberg ist eine rechte Schule GOttes. Heuer haben die bestgebauten Weinberge nicht so viel ausgegeben, als die mittelmäßigen. Wie kommt das? Was soll uns das lehren? Komm, ich will dich in die Schule führen! Siehe, du weißt nie, was in deinem Weinberge das Beste ist; du kannst bei aller deiner Arbeit nicht sagen: ich habe es recht getroffen, mir kann es nicht fehlen. Wenn du die Reben einlegst, so kannst du sie zu tief legen; kommt Nässe, so ist es nicht gut; legst du sie nicht tief, so kann Frost kommen; wenn du sie beschneidest, kannst du viele gute Augen abschneiden, die Wein getragen hätten. Wenn du hackst und felgest, kannst du zu viel thun und die Triebe zum Geilen bringen. Was

will dich nun GOtt lehren? Du sollst nie auf deine Arbeit trauen, sondern sie GOtt befehlen; du sollst Ihm nie zu klug werden, und wissen, was GOtt machen will, sondern Ihm vertrauen, auf Ihn harren, Seiner wahrnehmen und es Seinem Segen anbefehlen.

4) Wie ist doch GOtt so ein weiser GOtt! Er handelt durch Mittel, aber durch solche, die Er in Seiner Hand hat. Er hat noch warme Tage gegeben; Er hat noch Regen gegeben; Er hat den Frost aufgehalten, bis es abgelesen war. Nun könnte man denken: ja, so ist es eben gekommen! Aber da bliebe man bei den Mitteln stehen, und sähe nicht auf GOtt.

Nun, wer das recht bedenket, der wird sich gewiß mehr über GOtt, als über seinen Wein freuen, und GOtt daran mit Wohlgefallen kennen lernen. Kürzlich wollen wir noch betrachten:

II. Die Erkenntniß GOttes, als des ewigen Vaters unseres HErrn JEsu Christi. So heißt Er im Evangelium; der Sohn sagt: der mich gesandt hat. Wer GOtt in der Natur kennen lernt, der lernt doch sein Herz noch nicht kennen. Alle leiblichen Gaben und äußerlichen Werke sollen uns nur eine Handleitung und Aufweckung seyn, Ihn in Christo kennen zu lernen und aus Seinem Wort zu vernehmen, wie wir zu Ihm kommen sollen. Da wird seine Erkenntniß erst für uns zu wahrem Segen. Nun, im ersten Artikel heißt es: Das Alles ich Ihm zu danken und dafür zu dienen und gehorsam zu seyn schuldig bin. Das muß der Ausschlag dieser Erkenntniß seyn, daß wir JEsum in's Herz aufnehmen.

Danket Ihm; aber wisset, Ihr seyd schuldig, dafür zu dienen und gehorsam zu seyn; das soll Euch nicht schwer fallen! Möget ihr durch des HErrn Gnade euch ziehen lassen zu solchem willigen Dienst und Gehorsam im Namen unseres GOttes! Amen.

Am dreiundzwanzigsten Sonntag nach Trinitatis.

Weinsberg, 1757.

Evangelium: Matth. 22, 15—22.

Da gingen die Pharisäer hin und hielten einen Rath, wie sie JEsum fiengen in Seiner Rede. Und sie sandten zu Ihm ihre Jünger, samt Herodis Dienern

und ſprachen: Meiſter, wir wiſſen, daß Du wahrhaftig biſt, und lehreſt den Weg GOttes recht, und Du frageſt nach Niemand, denn Du achteſt nicht das Anſehen der Menſchen. Darum ſage uns, was dünket Dich? iſt's recht, daß man dem Kaiſer Zins gebe, oder nicht? Da nun JEſus merkte ihre Schalkheit, ſprach Er: ihr Heuchler, was verſuchet ihr mich? weiſet mir die Zinsmünze. Und ſie reichten Ihm einen Groſchen dar. Und Er ſprach zu ihnen: weß iſt das Bild und die Ueberſchrift? Sie ſprachen zu Ihm: des Kaiſers. Da ſprach Er zu ihnen: ſo gebet dem Kaiſer, was des Kaiſers iſt, und GOtt, was GOttes iſt. Da ſie das höreten, verwunderten ſie ſich, und lieſſen Ihn, und gingen davon.

Womit ich vergangenen Sonntag den Beſchluß an meiner Predigt gemacht habe, damit kann ich heute den Anfang machen. Es hat damals geheiſſen: handelt nur aufrichtig und von Herzen gegen GOtt im Gebet beim heiligen Abendmahle; handelt aufrichtig und von Herzen mit dem Nebenmenſchen, ſo wird es euch leicht werden, mit fröhlichem Gewiſſen und heiterem Angeſicht vor GOtt und Menſchen zu wandeln. Heute haben wir Gelegenheit, auch das Gegentheil zu betrachten, und Licht und Finſterniß gegen einander zu halten. JEſus heißt im heutigen Evangelium angeſehene Leute, welche ſich mit Ihm in's Geſpräch eingelaſſen und Ihm eine wichtige Frage vorgelegt hatten, ausdrücklich Heuchler. Ihr Heuchler, was verſuchet ihr mich? Das hat Er nicht als ein Schmähwort geſagt zu ihrer Beſchimpfung, wie Menſchen manchmal ohne Verſtand herausfahren und einen andern ſchelten; ſondern Er hat es in großem Ernſt geredet, und damit ihre Herzen aufwecken und ihr Gewiſſen erregen wollen. Mein GOtt und Heiland! Ich weiß, daß Du das Herz prüfeſt und Aufrichtigkeit iſt Dir angenehm; aber die Falſchen beſtehen nicht vor Deinen Augen; prüfe mein Herz, und ſiehe, wie ich's meine, damit Du mich nicht auch für einen Heuchler erklären müſſeſt! — So ſoll ein Jegliches denken und beten, wenn es ein ſolch' ernſtliches Wort aus JEſu Munde höret. Denn darauf kommt es mir nicht an, was Menſchen von mir halten und reden, ſondern darauf kommt's mir an, was Du von mir hältſt und wie Du mich erkenneſt; denn vor Deinen Augen iſt Alles offenbar. Es ſoll uns demnach angelegen ſeyn, auch hierinnen uns in Sein Licht zu ſtellen und von Ihm zu lernen, wie wir an uns ſelbſt und an Andern Wahrheit und Heuchelſchein unterſchei-

den sollen. Ich will euch dazu Anleitung geben, wenn ich Eurer Liebe vorstelle:

Den Sinn des HErrn JEsu von der Heuchelei;

und zwar

I. Was nach dem Sinn JEsu Heuchelei sey.

II. Wie übel dieselbe von JEsu angesehen werde.

Es ist eine ernstliche und nöthige Betrachtung, daß wir nach der christlichen Lehre auch erkennen und verstehen lernen, was Heuchelei sey. Sogleich bei dem Hören dieser Unterweisung könnet ihr eine Probe ablegen, ob noch ein Fünklein Wahrheit und Aufrichtigkeit gegen GOtt und Seinem Wort in euren Herzen sey, wenn ihr gegen euch selbst unpartheiisch seyd, und euer Gewissen von der Wahrheit Zeugniß geben lasset.

Der HErr sey allen Herzen nahe mit Licht und Gnade, wenn wir nun hören den Sinn des HErrn JEsu von der Heuchelei.

I. Was ist nach dem Sinn JEsu Heuchelei? JEsus hatte angesehene Lehrer des Volks und königliche Hofbediente vor sich. Das waren Personen von geistlichem und weltlichem Stand, und Sein erstes Wort war: ihr Heuchler! Da scheint es, Er sey sehr unhöflich mit diesen vornehmen Leuten umgegangen. Ja, es kam Ihm nicht auf Complimente, wie sie solche gegen Ihn gebrauchten, noch auf glatte Worte, sondern auf Wahrheit und auf ein redliches Herz an. Darum deckt Er ihnen ihr Herz auf mit geradem Bezeugen: Er wußte, was sie im Schilde führen, und macht ihre Falschheit zu Schanden. Sie sollen von Ihm, als einem göttlichen Lehrer, hören: sie seyen Heuchler. Was ist denn dieß? Heuchelei ist eine solche Verstellung, da man mit Wort und übrigem Bezeugen Gutes äußert, und hat doch Böses im Herzen. Und so kann man Heuchelei begehen gegen GOtt, gegen sich selbst und gegen den Nebenmenschen. Was ist Heuchelei gegen GOtt? Die Pharisäer sagten: Du lehrest den Weg GOttes recht; sie wollten damit sagen: es ist uns um GOtt und um den Weg GOttes zu thun und Seinen Willen zu wissen. Ihre Herzen aber wollten Ihn nur fangen! Das ist demnach ein falscher Mensch gegen GOtt, der in seinen Worten und seinem übrigen Bezeugen gegen GOtt selbst soviel äußert, als

wenn ihm um GOtt, um GOttes Ehre, Gnade, Gemeinschaft und Willen zu thun wäre, und er gerne GOttes Wohlgefallen erreichen wollte, und behält doch Böses im Herzen, nemlich die Sünde und Sündenlust, wovon man weiß, daß sie GOtt mißfällt. Sehet, so heuchelt man gegen GOtt in Allem, worin man mit GOtt handelt, im öffentlichen Gottesdienst. Ist's denn etwas Anderes als Heuchelei, wenn man betet zu GOtt, und ist doch Seinem Willen ungehorsam und GOtt mit seinem Herzen abgeneigt und lebt in der Sünde? GOtt fordert: bekehret euch zu mir, so will ich euch annehmen. Ein unbekehrter Mensch bleiben wollen, die Züge GOttes ausschlagen, und doch zu GOtt beten, Ihm gute, schöne Worte geben und Gnade begehren — ist das nicht Heuchelei? Zum Abendmahl gehen, und doch in Sünden fortfahren, — das ist ein heuchlerischer Gottesdienst. Da meint man, GOtt gleich zufrieden zu stellen mit äußerlichem andächtigem Bezeugen, und im Herzen bleibt der Widerwille. Wider ein solches Bezeugen hat GOtt durch die Propheten so oft geeifert: Ich mag euch nicht hören; thut weg von mir das Geplärr, denn ihr seyd voll Ungerechtigkeit! Und so wird demnach nichts anderes als Heuchelei gegen GOtt getrieben von Allen, die sich GOtt nicht von Herzen ergeben. Ja, so wird GOttes Name entheiliget bei dem öffentlichen Gottesdienst. Das ist vor GOttes Augen ein Heucheldienst, eine falsche Andacht. Darum spricht GOtt zu solchen: Da meinest du, ich werde seyn wie du; aber ich will dich strafen und will dir's unter Augen stellen. (Ps. 50, 2. 1.) Bedenket es und lernet hier die Wahrheit erkennen: Er schweiget, aber Er wird's unter Augen stellen!

Heuchelei gegen sich selbst ist, wenn man besser von sich hält und angibt, als man nach seiner ganzen Beschaffenheit ist. Meister, wir wissen, daß Du wahrhaftig bist, und lehrest den Weg GOttes recht, und Du fragest nach Niemand, denn Du achtest nicht das Ansehen der Menschen. Damit sagen sie: es ist uns um Wahrheit zu thun, wir meinen es redlich, wir wollen Niemand etwas zu lieb oder zu leid reden, und halten dafür, JEsus solle sie auch so ansehen, wie sie von sich selber halten. Die Menschen kennen sich selber nicht und mögen sich nicht erkennen. Daher bereden sie sich leicht eines Bessern von sich selbst, halten auf sich, und wollen, Andere sollen auch so

von ihnen halten. Da ist einer ein Heuchler gegen sich selbst; er verstellt sich gegen sich, damit er ja sich selbst nicht kennen lerne; er will nicht gerne soviel Böses, so viel Unart an sich wissen, und am allerwenigsten, daß er ein falscher Mensch sey; daher läßt auch der größte Heuchler gegen GOtt und Menschen nichts weniger auf sich kommen, als daß er ein Heuchler sey.

Heuchelei gegen den Nebenmenschen ist, wenn man mit schönen freundlichen Worten und ähnlichem Bezeugen sich gegen seinen Nebenmenschen äußert, und doch böse Tücke wider denselben im Herzen hat. So war ihr Bezeugen gegen JEsum. Sie hatten hier einen ehrlichen Mann vor sich, sie loben ihn, und doch ging ihre Absicht dahin, Ihn zu fangen. Das ist also Lüge. Ein Heuchler ist also ein wissentlicher Lügner und Betrüger. Er will seinem Nebenmenschen mit guten Worten nur die böse Absicht, seine Feindschaft und dergl. verbergen. Das ist nun ein Greuel vor GOtt; das ist das Verderben des menschlichen Herzens; das ist des Teufels Bild, denn dieser ist ein Lügner von Anfang, Joh. 8. und ihm machen es die Menschen nach. Davon sagt JEsus: ihr seyd von dem Vater, dem Teufel, und nach eures Vaters Lust wollet ihr thun. Das kommt vom teuflischen Wesen her, das der Feind dem Menschen beigebracht. Und vor GOtt ist Keiner anders, als ein Lügner, bis ihn JEsus wieder zur Wahrheit bringt. Unser Evangelium zeigt uns nun noch:

II. Wie übel die Heuchelei von JEsu angesehen werde. Die Heuchelei ist Seinem Herzen durchaus zuwider. Er ist der Wahrhaftige. „Wer aus der Wahrheit ist, der höret meine Stimme." Er hat Greuel an aller Falschheit und Lüge. Daher konnte Er auch kein solches Compliment von diesen Leuten annehmen, sondern gab es ihnen zurück, und deckte ihre falsche Absicht auf. Das ist Finsterniß, und JEsus ist Licht; das ist Verschlagenheit, und JEsus ist Einfalt und Geradheit. JEsus macht die Heuchelei zu Schanden. Es ist nichts verborgen, das nicht offenbar werde; daher warnt Er Seine Jünger davor: hütet euch vor diesem Sauerteig! Er wird den Rath der Herzen offenbaren. (1 Cor. 4.) O was wird das alsdann seyn! JEsus hat sich keine Lüge sagen lassen, von Niemand. Lüge hat Er sogleich aufgedeckt und nie dazu geschwiegen. Wann Er wieder sichtbarlich erscheinen wird, dann wird Er die Lüge und Unwahrheit Jeglichem unter die Augen stellen.

Die Heuchelei erhält ihren Lohn, wie es Matth. 24, 51. heißt: Und Er wird ihn zerscheitern, und wird ihm seinen Lohn geben mit den Heuchlern. Da wird seyn Heulen und Zähnklappern.

Dieß ist die Lehre und der Sinn JEsu Christi von der Heuchelei. Prüfet doch, wie ihr's meinet! Wir beten in dem Betstundengebet: „HErr, hilf, daß wir uns durch heuchlerischen Mißbrauch Deines Wortes und Deiner seligen Gnadenmittel nicht an Dir versündigen!"

Es geht demnach so viel Heuchelei in der Kirche vor, und daran denkt man nicht. O was muß GOtt und JEsus denken über das Bezeugen der Menschen, wenn sie Seinen Namen so entehren mit ihrem Kirchengehen, Abendmahlgehen! Aber das ist nun einmal so unter der Geduld GOttes geworden, bis Er es finden wird. Es wird freilich einem redlichen Lehrer schwer, mit diesen göttlichen Dingen die Heuchelei der Menschen gleichsam nur zu unterhalten. Ach HErr JEsu! laß mich nicht theilhaftig werden fremder Sünden, wenn mit Dir so viel Heuchelei getrieben wird! Wenn man nicht das Wort hätte: hie ist Geduld und Glaube der Heiligen, so könnte kein ehrlicher Mann ein Pfarrer seyn. Was aber die Heuchelei im menschlichen Leben betrifft, so ist es sehr arg worden. Die alte Ehrlichkeit ist verschwunden; es erfreut selten Einer den Andern mehr.

Ihr Lieben! lasset mich als einen treuen Freund mit euch reden. Ich habe schon so oft die Klage hören müssen: die Leute seyen hier so falsch gegen einander; sie gehen hin, und reden ohne Noth dem Andern zu Leid; man habe Niemand, dem man nur sein Anliegen wissen lassen dürfe u. s. f. Das ist ein übler Zustand. Es bestricken sich die Menschen mit Sünden. Wer aber gegen seinen Nebenmenschen ein Lügner und Heuchler ist, der ist's gewiß auch gegen GOtt. Da wird es einem Kinde GOttes schwer, zu leben! Es muß sich mit dem Exempel JEsu trösten und Seine Lehre hören: hütet euch vor den Menschen; lasset euch nicht hineinziehen; seyd ohne Falsch wie die Tauben! Ich schließe wieder: handelt aufrichtig gegen GOtt im Gebet, beim heiligen Abendmahl; handelt aufrichtig und von Herzen mit dem Nebenmenschen, so wird es euch leicht werden mit fröhlichem Gewissen und heiterem Angesicht vor GOtt und Menschen zu wandeln! Amen.

Wochenpredigt.

Weinsberg, 1759.

Text: Matth. 18, 35: „Also wird euch mein himmlischer Vater auch thun, so ihr nicht vergebet von euren Herzen, ein Jeglicher seinem Bruder seine Fehler."

Paulus schreibt Röm. 11, 32: GOtt hat alles beschlossen unter die Sünde, unter den Unglauben, auf daß Er sich Aller erbarme. Der Apostel redet in dieser Stelle von der durch's Evangelium geschehenen Bekehrung der Juden und Heiden, und sagt: es sey ein Theil nicht besser daran gewesen bei GOtt, als der andere; es sey der eine Theil nicht geschickter und tüchtiger zum Glauben und zum Genuß der Gnade GOttes gewesen, als der andere, sondern beide Theile, die Juden sowohl als die Heiden, und diese sowohl als jene, seyen eben allesamt unter die Sünde, unter den Unglauben beschlossen, d. h. zusammengeschlossen gewesen. Seitdem der Abfall von GOtt geschehen ist, und die Menschen ihren Schöpfer verlassen haben, seither sieht es um des Menschen Herz so aus, daß es gegen GOtt ungläubig ist, im Mißtrauen und knechtischer Furcht, und damit in einer widerwilligen Abkehr von GOtt steht. Und Keiner kann sagen: ich habe zwar auch ein Menschenherz, aber ich habe kein ungläubiges, mißtrauisches, von GOtt abgeneigtes, irdisch gesinntes Herz. Nein, wer so denkt, der kennt sich eben nicht, er weiß nicht, was die Hauptsünde ist, die in seinem Herzen lebt. Denn dieser Unglaube ist die Wurzel aller Sünde. Weil aber doch die Menschen so partheiisch für sich selber sind, und nicht zugeben wollen, daß sie so gar Nichts vor GOtt taugen, so sagt der Apostel: GOtt hat sie alle zusammengeschlossen unter die Sünde, und zusammengesperrt wie in ein Gefängniß. Keiner kann sagen: ich bin frei; mich geht das Urtheil nicht an. Nein! vor GOtt ist einer angesehen wie der andere; da kann keiner durchkommen, daß er nicht das Zeugniß GOttes hören müßte: du bist eben auch ein Sünder, mein Schuldner, ein Ungläubiger! Da heißt es: GOtt hat Alle mit einander beschlossen unter die Sünde, unter den Unglauben, — aber, setzt der Apostel hinzu, auf

Unkunde des wahren Christenthums in seiner Predigt bemerkt. Er werde hiermit von seinem Vicariat, dem er am wenigsten bei einer solchen an bessere Belehrung gewöhnten Gemeinde gewachsen sey, abberufen, und einem würdigen Geistlichen untergeben, unter dessen Leitung er hoffentlich eine bessere Richtung gewinnen werde; schon vor dem nächsten Sonntage müsse er dort eintreffen.

Hierauf wendete sich der Geheimerath feierlich zu dem Pfarrer: Die Kirchenbehörde drucke nun ihr Bedauern aus, daß sie auf Mißdeutungen und falsche Angaben hin in solcher Art habe einschreiten müssen; sie beklage dieses schmerzlich, indem nicht nur er mit seiner achtungswerthen Gattin, welche beide hiermit von allem, dessen sie beschuldigt worden, völlig und förmlich freigesprochen würden, in einen leidensvollen Zustand versetzt, sondern auch die Gemeinde eines so würdigen Seelsorgers durch dessen Suspension so lange beraubt worden. Er entwickelte dann die Motive zu dieser Suspension, welche theils auf falschen Ansichten der berichtenden Unterbehörde, die übrigens nunmehr entfernt worden, theils auf den Nachrichten von schwärmerischem Unheil, das der sogenanute Mysticismus in einigen Ländern bewirkt habe, theils auch auf Verläumdungen, die man nicht alsogleich habe enthüllen können, und sogar auf einem Scheine von Gefahr für die politische Ruhe der Gemeinde beruht hätten. Deßhalb habe die Behörde über sein Leben und seine ganze Amtsführung erst die sicherste Kunde von mehreren Seiten her einziehen müssen. Hierdurch habe sich denn klar alles so herausgestellt, daß man durchaus die vollkommenste Zufriedenheit mit ihm aussprechen müsse, um so mehr, da

daß Er sich Aller erbarme. GOtt ist dagegen wieder unpartheiisch in Seiner Barmherzigkeit. Weil einer ist wie der andere, und keiner einen Vorzug hat, daß er würdig wäre zur Gnade und zum Reiche GOttes, so will GOtt auch hierin keinen Unterschied machen, sondern sich auch aus freiem Willen Aller, und Eines ebensowohl, als des Andern erbarmen, auf daß der Ruhm Seiner Barmherzigkeit allein bleibe, und ein jeder Mensch, der selig wird und in's Reich GOttes kommt, nichts Anderes sagen könne, als: mir ist eben Barmherzigkeit widerfahren!

So lehrt also der Heiland, wie GOtt mit den Menschen umgehe wegen ihrer Verschuldung gegen Ihn. Er lehrt aber auch, wie die Menschen mit einander umgehen sollen wegen ihrer Verschuldungen gegen einander, womit sie sich unter einander verstricken. Bedenket, ihr Lieben, allererst: es ist die Lehre Christi; d. i. so ist es Sein Sinn und Sein Gebot; so hat Er es unter Seinen Leuten und in Seinem Reich eingeführt. Wollen wir nun Christen heißen, und diesen Namen nicht Ihm und uns zur Schmach tragen, so dürfen wir nicht unsere eigenen Gedanken und Meinungen zur Richtschnur unseres Wandels und Bezeugens nehmen, und denken: so wird es recht seyn, — sondern die Lehre JEsu soll unsere Regel seyn. Wer als ein Christ handeln will, der muß allemal dieß zum Grund haben: so hat mein Heiland gelehrt; diese Vorschrift hat mir JEsus gegeben; darnach richte und halte ich mich! Und diese Seine Lehre will ich Euch jetzt aus Seinen Worten vorhalten in Ansehung der Verschuldungen des Nebenmenschen. Da kommt es auch auf's Erbarmen, auf's herzliche Vergeben an. Ich will demnach vorstellen:

Die Lehre JEsu von dem herzlichen Vergeben der Vergehungen des Nebenmenschen.

I. Warum man willig seyn soll, zu vergeben?

II. Wie? und

III. Wann man vergeben soll?

„Also wird euch mein himmlischer Vater auch thun, so ihr nicht vergebt von euren Herzen, ein Jeglicher seinem Bruder seine Fehler." Dieß ist der Schluß und die deutliche Anwendung des Gleichnisses, daraus wir JEsu Sinn und Lehre verstehen und fassen können.

I. Weil uns GOtt auch alſo vergiebt. Dieß die Antwort auf die erſte Frage. Denn JEſus ſtellt dieſe zwei Sachen in Vergleichung und Verbindung in der Rede des Königs: ſollteſt du dich nicht auch erbarmt haben über deinen Mitknecht, wie ich mich über dich erbarmet habe? JEſus weiſt uns damit auf GOtt, und die Regel iſt dieſe: 1) Wie du mit deinem Nächſten umgehſt, ſo wird GOtt mit dir umgehen, der über Beide HErr und Richter iſt. Dieß iſt ein Grundſatz der allwaltenden Regierung GOttes. GOtt ſieht auf die Menſchen; Pſ. 33, 13. 14.: Der HErr ſchauet vom Himmel, und ſiehet alle Menſchen-Kinder. Von Seinem feſten Thron ſiehet Er auf Alle, die auf Erden wohnen. Und wir geſtehen Ihm dieſe Handlungsweiſe zu, berufen uns auch darauf, ſo oft wir im Vater unſer beten: und vergib uns unſere Schulden, wie auch wir vergeben unſern Schuldigern. 2) So lieb dir alſo die Vergebung iſt, die Nachſicht, die Geduld, und daß dich GOtt nicht in Seinem Zorn heimſuche, Rache an dir übe, ſich als einen Feind und Grauſamen gegen dich ſtelle, dir deine Sündenſchuld hoch anrechne und nachtrage, und dir vergelte, wie du verdienet haſt: ſo gerne ſollſt du dieß auch an deinem Nächſten beweiſen. 3) So wenig du vergibſt, ſo gewiß wird dir GOtt auch deine Schuld behalten, ſo gewiß kannſt auch du keine Vergebung bei GOtt erlangen. 4) Daher denkt ein Chriſt ſo: o was hat GOtt an mir gethan! ich kann ihm nichts zum Dank dagegen thun. Ich will es in geringen Umſtänden an meinem Nächſten thun. O was thut GOtt alle Tage an mir, in Seiner Nachſicht, der mir täglich alle Sünden reichlich vergibt! So denkt und thut ein weiches, ein auf GOtt gerichtetes Herz. Aber wer nichts nach GOtt fragt, noch auf Seine Wege achtet, der lebt eben in ſeinem finſtern Eigenſinn hin, und handelt nach ſeinen Leidenſchaften. Mit einem ſolchen iſt nach der Lehre JEſu nicht zu reden.

II. Wie ſoll man vergeben? Antwort: von Herzen. Eigentlich: von euren Herzen weggeben. Merket: das Vergeben kommt vor Allem dem zu Nutzen, der vergibt. Der ſich für beleidigt hält, nimmt es zu Herzen, wie man ja auch im gemeinen Leben ſpricht: ich habe mir die Sache, dieſe Beſchimpfung u. ſ. w. tief zu Herzen genommen, zu Gemüthe geführt. Siehe! alſo du ziehest es an dich, und ſo iſt es in deinem Herzen, und wirket in dir Bit-

terkeit, Rache, Feindschaft. Siehe! So kann dir ein einziges Bezeigen des bösen Nebenmenschen dein ganzes Herz verderben, und dich ganz anders machen, als du sonst für dich wareſt. Das iſt dein größter Schaden. Thue doch das Ding von deinem Herzen weg! Es beſchwert dich; es erregt die Hölle in dir. Alſo thut es ſich vornämlich ein Jeder ſelbſt zum Beſten. Sobald man es aus ſeinem Herzen wegläßt, ſo iſt man willig zu vergeben. So lange noch etwas im Herzen ſtecken bleibt, ſo iſt's nicht vergeben, wenn man auch äußerlich es bezeugte und ſchöne Worte gäbe. Aber weil die Menſchen überhaupt nicht auf ihr Herz merken, ſondern nur äußerlich handeln, ſo iſt's auch hier ſo; darum kann man ſagen: „ich will's wohl vergeben, aber nicht vergeſſen;“ ebendaher iſt's nicht vergeben, denn es bleibt im Gemüth liegen. JEſus will gerne ein freies Herz haben, das nicht gebunden ſey. Man muß alſo ſein Herz dadurch frei machen, wenn man vergibt, daß es iſt, als wenn nichts geſchehen wäre. So wollen wir es auch gerne von GOtt haben; Er ſoll es uns nicht nachtragen bis an den jüngſten Tag.

III. Das Exempel zeigt an, daß der Mitknecht gebeten hatte; und abſichtlich iſt es ſo ausgedrückt, daß er eben daſſelbe zu ihm geſagt hat, was jener vorher zum Könige in ſeiner eigenen großen Schuldſache geſagt hatte. Hieraus folgt: wenn er dich um Vergebung bittet, ſo ſollſt du dich willig finden laſſen. Da fragt ſich: kann und darf ich denn nicht vergeben, ehe der Andere kommt und abbittet? Da iſt mit Unterſchied zu antworten: 1) Ja; in meinem Herzen ſoll ich ihm gleich vergeben, es nicht in's Herz nehmen, noch zur Feindſchaft und Rachgier aufbehalten, bis er abbittet. Ich kann ein freies Herz haben, ehe er es erkennt und bittet. Sonſt könnte man nicht die Regel Chriſti handhaben: liebet eure Feinde, thut wohl denen, die euch haſſen und verfolgen, und reden allerlei Uebels wider euch. Da denkt ein Chriſt: O wenn mein Feind wüßte, wie ich ihm in meinem Herzen ſchon Alles vergeben habe, er würde ſeine Feindſchaft fahren laſſen! 2) Aber der Beleidiger iſt nicht fähig, eine Vergebung anzunehmen, ſo lang er es nicht erkennt und abbittet. Da bleibt die Sünde auf ihm; denn ihm kann eine Sünde zu ſeinem Nutzen nicht vergeben werden, ſo lange er dieſelbe nicht erkennt. Sofern alſo die Vergebung auch dem Beleidiger zu Nutzen kommt,

und er auch frei werden soll, wie ich frei bin, so muß er es erkennen, sonst kann es ihm nicht vergeben werden. Denn es ist ein vergebliches Wort zu sagen: es soll dir Alles vergeben seyn, so lange derselbe es nicht erkennt. So ist auch GOttes Ordnung und Weise mit uns. Bei GOtt ist's ihm nicht vergeben, wenn ich's ihm schon vergeben habe.

Nun, ihr Lieben! O wie weit sind jetzt unsere Christen weg von diesem Sinne! Aber weil mit den Meisten nichts zu machen ist, so will ich nur den gutwilligen, gottesfürchtigen Herzen die Ermahnung geben: bedenke, daß du in einer bösen Welt lebst; du kannst ja täglich angefallen werden; laß dir dein Herz nicht verderben; laß dich nicht das Böse überwinden! Stelle dich vor GOtt und bitte, und arbeite an deinem Herzen, bis du spürst, daß du von deinem Herzen weggegeben hast und denken kannst: Wenn der Mensch in dem Augenblick käme, so wäre mein Herz schon so frei, wie wenn er bereits die vergebenden Worte aus meinem Munde und Herzen gehört und gefühlt hätte. Ich habe keinen Feind; ich kann frei aus der Welt gehen. Das gibt großen Frieden! Und so kann man für sich im Frieden leben in Mitte einer unfriedlichen Welt. Gehe hin, mein Lieber, und thue deßgleichen! Amen.

Am vierundzwanzigsten Sonntag nach Trinitatis.

(Zugleich Schulpredigt.)
Weinsberg, 1760.

Evangelium Matth. 9, 18—26.

Da JEsus solches mit ihnen redete, siehe, da kam der Obersten einer, und fiel vor Ihm nieder, und sprach: HErr, meine Tochter ist jetzt gestorben, aber komm, und lege Deine Hand auf sie, so wird sie lebendig. Und JEsus stund auf, und folgte ihm nach, und Seine Jünger. Und siehe, ein Weib, das zwölf Jahre den Blutgang gehabt, trat von hinten zu Ihm, und rührte Seines Kleides Saum an. Denn sie sprach bei ihr selbst: möchte ich nur Sein Kleid anrühren, so würde ich gesund. Da wendete sich JEsus um, und sahe sie, und sprach: sey getrost meine Tochter, dein Glaube hat dir geholfen. Und das Weib ward gesund zu derselbigen Stunde. Und als Er in des Obersten Haus kam, und sahe die Pfeiffer,

und das Getümmel des Volks, sprach Er zu ihnen: weichet, denn das Mägdlein ist nicht todt, sondern es schläft. Und sie verlachten Ihn. Als aber das Volk ausgetrieben war, ging Er hinein und ergriff sie bei der Hand. Da stund das Mägdlein auf. Und dieß Gerücht erscholl in dasselbige ganze Land.

In dem heutigen Evangelium treffen wir einen Vater an, welcher für ein leibliches Kind besorgt und bekümmert war. Weil nun jährlich eine Predigt zu halten verordnet ist, darinnen man von den Pflichten der Eltern und insbesondere von guter Auferziehung der Kinder handeln soll, so will ich dießmal von dem Exempel Jairi im heutigen Evangelio Gelegenheit nehmen vorzustellen:

Die Fürsorge der Eltern für ihre Kinder.

Und zwar:

I. Den Grund, warum, und

II. Die Art und Weise, wie sie für dieselben sorgen sollen. Wir reden:

I. Von dem Grund, warum die Eltern für ihre Kinder sorgen sollen. Der Grund liegt schon darin, weil sie Eltern sind, von welchen die Kinder erzeugt und geboren worden sind. Diese Ordnung hat der Schöpfer gemacht. Weil der Schöpfer die Fortpflanzung des menschlichen Geschlechts auf diese Weise eingerichtet hat, und durch seine allmächtige, allwirkende Kraft noch immer darüber hält, daß Eltern und Kinder seyen, nach seinem ersten Wort: seyd fruchtbar und mehret euch. Weil nun die Kinder von ihrer Geburt an so beschaffen sind, daß sie Beihilfe, Handreichung, Wartung, Pflege und Erziehung brauchen, und sie GOtt nicht so geboren werden läßt, daß sie sich selber helfen und fortbringen können, so liegt der Grund schon in der Natur der Sache und in der Einrichtung des Schöpfers. Weil nun dieß nöthig ist, und das menschliche Geschlecht nicht bestehen könnte, wo es an dieser Fürsorge fehlte, so hat GOtt einen besondern Trieb dazu in die Natur des Menschen gelegt: das ist die elterliche Liebe zu den Kindern; das ist eine anerschaffene Gabe GOttes. Man kann dieselbe nicht ergründen, aber sie ist die Stärke des Gemüths, alle Beschwerlichkeiten auf sich zu nehmen, die zu dieser Fürsorge gehören. Das ist ein allgemeiner Trieb, daß sich auch GOtt darauf beruft Jes. 49, 15: Kann

auch ein Weib ihres Kindleins vergessen, daß sie sich nicht erbarme über den Sohn ihres Leibes? Ja, es ist vom Schöpfer ein solcher Trieb in alle lebendigen Thiere gelegt, die ihr Geschlecht fortpflanzen. Sie nehmen sich ja ihrer Jungen an, und versorgen sie, nähren sie, bis sie sich selbst versorgen können. Diese Einrichtung GOttes soll man hochachten. Bei den Thieren fehlt's nicht; denn sie haben nur diesen einzigen Trieb, der in ihre Natur gelegt ist. Warum fehlt's bei den Menschen? Antwort: Sie haben vielerlei verderbte Triebe in ihrer Natur; da kommen sie in Unordnung und falsche Affecte. Solche Menschen muß man nur wieder auf die Ordnung der Natur zurückweisen, daß sie nicht zu viel und nicht zu wenig thun; nicht zu viel: daß sie ihre Kinder nicht verzärteln, daß sie allzusehr an ihnen hängen, und daß sie ihnen aus unächter Liebe Alles hingehen lassen. Nicht zu wenig: daß sie sie nicht versäumen, verwahrlosen und nach Seel und Leib verderben lassen. Also kann man sagen: lehret nicht solches die Natur, daß Eltern ihre Kinder versorgen sollen? Daher auch Paulus sagt 1. Tim. 5, 8: So aber jemand die Seinen, sonderlich seine Hausgenossen, nicht versorget, der hat den Glauben verleugnet, und ist ärger denn ein Heide, weil dieß doch alle Heiden thun. Diese natürliche Liebe hat nun JEsus nicht zurückgetrieben bei Jairus. Er hat sich vielmehr willig finden lassen, demselben zu Hilfe zu kommen und seine väterliche Bitte zu thun. Das Christenthum hebt diesen natürlichen Trieb nicht auf, sondern bei JEsu lernt man erst recht, wie man es zu beweisen hat, weßwegen Er auch die Eltern mit dazu genommen, da Er das Kind auferweckte. Er wollte sagen: es geht euch mit an; ich thue es euch zu Gefallen. Also will JEsus aufhelfen, ihr Gebet hören, Handreichung thun, mit sorgen helfen. Das soll christliche Eltern aufmuntern, daß sie ihre Fürsorge im Namen JEsu und im Glauben an Ihn thun. Dieß führt uns

II. Auf die Art und Weise, wie die Eltern für ihre Kinder sorgen sollen. Ich will dießmal nur von dem vornehmsten Punct reden, welcher heißt: gute Auferziehung. Das ist ja das wichtigste. Was hilft es, wenn die Eltern den Kindern viel Reichthum hinterlassen, für sie zusammenscharren und lassen es daran fehlen? Sie sollen sorgen, daß sie wohlgezogene, wohlge-

sittete Menschen und daß sie rechtschaffene und selige Christen werden. Wohlgezogen sollen die Kinder werden. Wie aber? Dazu gehört, daß man den Kindern Verstand beibringe; denn von sich selbst kommen sie nicht zum Verstand. Sie sind unwissend, unachtsam, unbesonnen, haben kein Nachdenken. Da muß man die Kinder zum Merken und Nachdenken angewöhnen. Daran fehlt es, daß man die Menschen nicht verständig macht. Man redet nicht genug mit ihnen, ihnen ihre natürliche Fähigkeiten aufzuwecken und zu ordnen; man redet mit ihnen nicht freundlich genug; es ist meistens Alles gezwungen, befohlen, gescholten. Daher bleibt bei Manchem die Ueberlegung zurück auf sein ganzes Leben; er hat nicht nachdenken gelernt, und lebt daher so unbesonnen fort. Er versteht blos seine Geschäfte, weiter aber hat er auch keinen Verstand. JEsus selbst zählt unter die sündlichen Unarten auch den Unverstand. Marc. 7. Der Mangel an Verstand, die Nichtausbildung des Verstandes, das Nichtnachdenkenkönnen, weil es an Uebung fehlte, macht, daß man oft in zwanzig Jahren aus allen Predigten keinen Gedanken der Wahrheit faßt.

Wie werden die Kinder wohlgesittet? Kinder sind Sünder von ihren Eltern her; daher liegen allerlei unordentliche Neigungen in ihrer Natur, die sich bald und immer mehr hervorthun, je größer sie werden. Sie sind leichtsinnig, lüstern, unartig, zornig, heimtückisch, gefräßig, lügenhaft, eigensinnig, unmuthig, ungeduldig. Diese Unarten muß man ihnen abthun, nicht mit Schelten und Schlagen, sondern man muß sie zum Besinnen über sich selbst bringen, daß sie sich in ihren Unarten kennen lernen. Sie haben heftige Triebe. Man muß ihnen zeigen, wie sie eine Leidenschaft überwinden sollen durch verständige Vorstellung. Davon heißt es Phil. 4, 8: Was wahrhaftig ist, was ehrbar, was gerecht, was keusch, was lieblich, was wohl lautet, ist etwa eine Tugend, ist etwa ein Lob, dem denket nach. So viel könnten alle Eltern thun und ausrichten, selbst wenn sie schon selber keine Furcht GOttes im Herzen haben! So gäbe es doch wohlgesittete Menschen, mit welchen man auch menschlich handeln könnte, ihnen auch etwas beizubringen. Wo aber die Wohlgesittung fehlt, da fehlt es durchs ganze Leben. Woher kommt es, daß man so viele ungezogene Menschen hat, die hernach in ihren wilden Affecten hingehen, keine Belehrung oder Aende-

rung annehmen können? — weil sie ihr Lebtag nicht so behandelt worden sind. Und das sollte auch in den Schulen eingeführt seyn. Es ist nicht darauf angesehen, daß sie nur auswendig lernen; ich wollte wünschen, sie lernten weniger, und bekämen nur auch ein wenig Verstand, Nachdenken, Gebrauch ihrer Vernunft und eine gesittete Art, so würde es im gemeinen Leben besser stehen, und man würde hernach auch eher mit der Wahrheit an sie kommen können. Eltern sollen aber nicht blos dafür sorgen, daß ihre Kinder wohlerzogene und wohlgesittete Menschen werden, sondern sie sollen auch rechtschaffene und selige Christen werden.

Rechtschaffene Christen sollen die Kinder werden. Dazu gehört Furcht GOttes. Es gibt genug Leute, die keine Furcht GOttes im Herzen haben, aber doch ehrlich und redlich handeln. Aber Furcht GOttes ist der Weisheit Anfang, wenn man auch auf GOtt sein Gemüth und Herz richtet, und nicht ohne GOtt in der Welt leben will. Man muß um GOttes und seines Gebotes willen die Sünde verabscheuen und überwinden, seinen Trieben nicht folgen, GOtt als seinen Schöpfer und Erhalter ehren, und seine Allwissenheit, Allgegenwart, Heiligkeit bedenken und vor Augen haben. Wer seinen Kindern von GOtt auch etwas vorhält und ihnen Furcht GOttes einpflanzt, der wird sie auch desto eher zu guten Sitten bringen.

Aber auch selige Christen sollen die Kinder werden; dieß geschieht durch die Erkenntniß JEsu. Jairus hat sich zu JEsu gemacht, und Ihn zu seinen Kindern gebracht. Da geht's dann leicht; da werden die Kinder wahre, selige Christen. Aber das kann freilich Niemand, als wer selbst JEsum liebt. Werden die Kinder keine wirkliche Christen, so fehlt es gar oft an den Eltern. Nun wird wohl durch die Anstalt der Schule und der Lehrer etwas darinn ersetzt, aber es reicht nicht hin, weil sie von ihren Eltern, die JEsum nicht lieben, mehr abgehalten, als gefördert werden. Hätten die Eltern auch JEsum lieb, so hätten wir auch Christen und lauter wohlgezogene Leute. So viel habe ich von der Sache kürzlich erinnern wollen.

Ihr Eltern! Bessert euch selbst, so werdet ihr erst im Stande seyn, auch eure Kinder zu bessern. Bittet GOtt um Weisheit und

Verſtand. Gebet euren Kindern nicht ſo viele Aergerniſſe! Lehret ſie nicht ſündigen; laſſet ſie nur zu JEſu kommen, wenn ſie wollen!

Es iſt jezt die Zeit, davon Paulus 2. Tim. 3. ſchreibt: Das ſollſt du aber wiſſen, daß in den letzten Tagen werden greuliche Zeiten kommen; denn es werden Menſchen ſeyn, die von ſich ſelbſt halten, geizig, ruhmredig, hoffärtig, Läſterer, den Eltern ungehorſam, undankbar, ungeiſtlich. Eine Macht der Finſterniß verſtärkt die Bosheit der Kinder. Da iſt es doppelt die Aufgabe der Eltern, zu ſorgen, daß die Kinder bewahret werden vor dem Argen und zum Wandel in der Wahrheit hingeleitet!

Ihr Kinder, denket, daß ihr ſchon in der Taufe zu JEſu gekommen ſeyd, und mit Ihm im Bunde ſtehet!

Ihr übrigen Mitchriſten! Ziehet euch ſelber! Lernet denken, lernet eure Affecte überwinden. Werdet den Kindern ein Vorbild im treuen Dienſt GOttes und in der willigen Nachfolge des HErrn! Amen.

Wochenpredigt.

Dettingen, 1732.

Text: Jerem. 6, 16. So ſpricht der HErr: tretet auf die Wege, und ſchauet, und fraget nach den alten Wegen, welches der gute Weg ſey, und wandelt darinnen, ſo werdet ihr Ruhe finden für eure Seelen.

Es ſoll uns billig nichts mehr angelegen ſeyn, als uns ernſtlich zu prüfen, ob wir auf dem rechten und gewiſſen Wege zur Seligkeit begriffen ſeyen. Denn wir wiſſen wohl, daß man nicht darf auf Gerathewohl dem Himmel zugehen. Man kann des Wegs und alſo auch des Ziels verfehlen. Alsdann aber iſt der Schade gar zu groß und unerſetzlich. Es hängt unſere Seligkeit daran. Darum ſoll ein Jeder, der ſolches weiß, und dem daran gelegen iſt, ſelig zu werden, ſeiner Sache gewiß ſeyn, und nicht eher ruhen noch ſich zufrieden geben, bis er in ſeinem Herzen verſichert iſt, daß er auf dem rechten Wege zur Seligkeit begriffen ſey. Dazu will ich

Euch nun gerne immer mehr Gelegenheit und Unterweisung aus dem Worte GOttes geben, und dießmal vorstellen:

Den alten, einzigen, guten und sichern Weg zur Seligkeit.

Und zwar:

I. Wie billig es sey, nach diesem Wege mit Ernst zu fragen. Und

II. Welches denn dieser Weg sey.

I. Es ist billig, nach diesem Wege zur Seligkeit mit Ernst zu fragen. GOtt redet hier mit seinem eigenen Volk Israel. Das Volk hatte sich mit seinem Herzen von GOtt und von dem Wege, den ihm GOtt selbst gezeigt hatte, abgewandt, und ein Jeglicher gieng seinen eigenen Weg, der ihm recht däuchte. Sie achteten das Wort GOttes und die Unterweisung der Propheten nicht, sondern sagten: Nein, so wollen wir es machen; das wird schon recht seyn; GOtt wird mit uns darüber wohl zufrieden seyn! Deßhalb ließ GOtt ihnen schon durch Jesaia sagen: Du ermüdetest dich in der Menge deiner Wege; (Jes. 57, 10.) Aber der barmherzige GOtt wollte sie doch nicht immer gern irre gehen und darüber verloren werden lassen. Darum will er sie gerne zum Besinnen bringen, und auf den einigen, guten Weg zurückführen. Deßhalb sagt er hier: Tretet auf die Wege; besinnet euch nur einmal, überlegt euch eure Wege und sehet, wo sie hinauslaufen; ihr werdet bald sehen, daß dieß keine guten Wege sind! Und das soll euch aufs Neue sorglich machen, nach dem guten Wege zu fragen. Da sollet ihr denken und sagen: wir sind mit unsern eigenen Wegen nicht recht daran. Wo ist doch der alte Weg, der gute Weg, dabei man Frieden und Gewißheit findet, daß man recht daran sey und des Zwecks nicht verfehle?

So ist es mit dem Menschen-Herzen! Es will immer den Irrweg, ob ihm schon der rechte Weg gezeigt worden ist. Die Menschen machen sich selbst allerlei Wege zum Himmel, ob ihnen gleich immer das Wort GOttes, und daraus der einige Weg zur Seligkeit gezeigt und verkündiget wird. Sie wollen nach ihrem eigenen Gutdünken zur Seligkeit gelangen. Der Eine läßt es auf's Gerathewohl ankommen, und beredet sich in seiner fleischlichen Sicher-

er durch seine ächtchristliche Weise sogar selbst dazu beigetragen habe, die wahre Frömmigkeit, die unter dem Namen von Pietismus und Mysticismus in übeln Ruf gebracht worden, von jenen Verirrungen, welche den übeln Ruf verdienen, schärfer zu unterscheiden. Von der höchsten Behörde werde ihm deßhalb das gebührende Lob öffentlich ertheilt, mit der Erwartung, daß er in dieser seiner geistlichen Lebens- und Amtsweise mit neuem Eifer fortfahren werde. Denn er werde hiermit wieder in alle Rechte und Pflichten seines Amts bei dieser Gemeinde eingesetzt. Zur Entschädigung wegen des so lange entbehrten Gehalts werde ihm hierbei das Doppelte ausbezahlt (der Secretär legte die Geldrollen auf den Tisch). Besonders habe noch der Fürst befohlen, ihm sein Wohlgefallen an seiner in der Residenz gehaltnen Predigt und überhaupt seine Achtung zu versichern, mit dem Vorbehalt, ihn bei der ersten Gelegenheit zu einem seiner Kraft entsprechenden höheren Wirkungskreise zu befördern.

Zuletzt wendete sich der Commissarius noch zu den anwesenden Vorstehern, und sagte ein ernstes Wort, welches einer und der andere wohl zu Herzen nehmen konnte, aber auch ein für die Gemeinde aufmunterndes Wort, mit der Ermahnung, ihrem anerkannt würdigen Pfarrer wieder ganz ihre Herzen zuzuwenden.

Der Eindruck war groß. Alles so unerwartet. Jeder stand stille da; der Vicarius mit gesenktem Haupte, der Pfarrer bescheiden vor sich hin sehend, die Gemeindsglieder gerührt. Einer der ältesten brach zuerst das Schweigen, indem er eine dicke Thräne aus den Augen wischte, mit den Worten: „Herr Geheimerath, wir danken Gott,

heit, es werde ihm nicht fehlen. Der Andere greift es ein wenig ernstlicher an, und bildet sich ein zu seinem Troste, damit wolle er schon vor GOtt bestehen; der Dritte denkt: ich will thun, was ich kann, so wird GOtt mit mir zufrieden seyn; mehr kann er ja von mir nicht fordern. Und so gibt es unzählige Gedanken und Meinungen unter den Menschen, mit denen sie sich selbst trösten und zufrieden stellen, sich zu ihrer Seele Schaden und ewigem Verderben bereden, und sich einbilden: ihr Weg, ihr Sinn und Art, wie sie mit GOtt auskommen und selig werden wollen, sey gut, und so bleiben sie bei ihrem Sinne und ihrer Meinung, das Wort GOttes mag auch sagen, was es will; der Lehrer mag auch daraus zeigen und beweisen, was er will. Aus dieser Sicherheit, aus diesem falschen, sorglosen Wesen will GOtt die Menschen aufwecken, wenn er sagt: Tretet auf die Wege; besinnet euch nur, überlegt es nur, und euer Herz wird Euch bald überzeugen, daß ihr nicht recht daran seyd; denn ihr seyd nicht auf dem alten einigen Weg, den alle Frommen und Auserwählten GOttes von Alters her gegangen sind. Fraget nach den alten Wegen; denn die Wege, die ihr machet, sind lauter Neuerungen; der rechte Weg ist viel älter!

II. Welches ist nun dieser Weg? Der gute Weg hat sogleich seine Probe: „so werdet ihr Ruhe finden für eure Seelen." Also der Weg und Sinn, die Meinung und Beschaffenheit des Herzens, wobei man keine wahre Ruhe findet für seine Seele, ist nicht der rechte Weg. Daran prüfe dich: Bist du denn ruhig und zufrieden in deinem Herzen? Bist du nicht besorgt? Kannst du getrost zu GOtt gehen, wenn er dich abfordert? Ist deine Sache ausgemacht? Hindern dich deine Sünden nicht mehr, in den Himmel einzugehen? Was sagt dein Herz dazu? Es wird dir angst und bange, wenn du ernstlich daran gedenkst! Du hast noch keine Ruhe in deiner Seele! Also bist du auch noch nicht auf dem rechten Wege; denn der rechte Weg bringt Ruhe. Nun, diese Ruhe verspricht JEsus Christus Matth. 11, 28. 29: Kommet her zu mir Alle, die ihr mühselig und beladen seid, Ich will euch erquicken. Nehmet auf euch mein Joch, und lernet von mir; denn ich bin sanftmüthig und von Herzen demüthig; so werdet ihr Ruhe finden für eure Seelen. Siehe also, bei JEsu allein findest du den rechten Weg. Ja, Er ist selbst der Weg. Joh.

14. Solange dein Herz nicht an JEsu hängt, bist du noch nicht auf dem rechten Wege, du magst dich auch bereden, wie du willst. Solange dir JEsus noch nicht Ruhe und Frieden in dein Herz gebracht hat, bist du noch nicht recht daran. Du bist für dich, und außer Ihm. Außer JEsu seyn ist aber lauter Pein und Hölle. In Ihm allein ist Gerechtigkeit, Friede und Seligkeit. Wenn nun einer ernstlich fragt, wie dort der Kerkermeister: was soll ich thun? so ist die kurze Antwort diese: Glaube an den HErrn JEsum, so wirst du selig. Also der alte, einige Weg ist der Glaubensweg. Dieß ist der uralte Weg, den schon der alte Vater Abraham gegangen ist; und ihm wurde sein Glaube zur Gerechtigkeit gerechnet; Röm. 4. Diesen Weg sind Alle gegangen, welche zu GOtt gekommen sind, wovon das ganze eilfte Kapitel des Ebräer-Briefs handelt. Diesen Weg hat JEsus den armen Sündern gebahnt. Sehet, das ist der alte Weg, bei dem es auch bleiben wird. Dieß ist auch der einzige Weg. Niemand kommt zum Vater, denn durch den Sohn, und wem es der Sohn will offenbaren. Joh. 14. Wer nicht in einem wahren, lebendigen Glauben steht, der ist auf dem Irrwege mit seinen besten Gedanken. Er ehrt JEsum nicht, daß Er allein der Herzog der Seligkeit sey. Dieß ist auch allein der gute Weg, der für Sünder taugt, daß sie einen Versöhner haben, an den sie sich halten können. Er führt zur Ruhe. Das ist endlich der sichere Weg, auf dem es nicht fehlen kann, der gewiß und sicher zum Ziele führt; er geht himmelan.

Wenn nun sichere Weltmenschen sich deß trösten und sagen: ja, das wollen wir; das ist auch unser Sinn: so ist es nicht nöthig, sie viel zu widerlegen. Ihr Herz widerspricht ihnen selbst und sagt ihnen, daß sie keinen Glauben haben, daß sie keinen Glaubensweg gehen, weil es in ihrem Innersten immer noch so unruhig ist. Aber ein rechter Christ, der wirklich diesen alten, einigen Weg erkannt hat, und darauf wandelt, stellt sich hin mit Freudigkeit und sagt sein Bekenntniß: Das ist der Weg des Glaubens, in welchem ich lebe; das ist die Wahrheit, die ich aus GOttes Wort gelernt habe; dabei will ich bleiben, auf diesen Glauben will ich sterben! Amen.

Am fünfundzwanzigsten Sonntag nach Trinitatis.

Belnsberg, 1760.

Evangelium: Matth. 24, 15 — 28.

Wenn ihr nun sehen werdet den Greuel der Verwüstung, davon gesagt ist durch den Propheten Daniel, daß er stehe an der heiligen Stätte (wer das lieset, der merke darauf!): alsdann fliehe auf die Berge, wer im jüdischen Lande ist. Und wer auf dem Dache ist, der steige nicht hernieder, etwas aus seinem Hause zu holen. Und wer auf dem Felde ist, der kehre nicht um, seine Kleider zu holen. Wehe aber den Schwangeren und Säugenden zu der Zeit! Bittet aber, daß eure Flucht nicht geschehe im Winter oder am Sabbath. Denn es wird alsdann eine große Trübsal seyn, als nicht gewesen ist von Anfang der Welt bis hieher, und als auch nicht werden wird. Und wo diese Tage nicht würden verkürzt, so würde kein Mensch selig; aber um der Auserwählten willen werden die Tage verkürzt. So alsdann jemand zu euch wird sagen: Siehe, hier ist Christus, oder da: so sollt ihr es nicht glauben. Denn es werden falsche Christi und falsche Propheten aufstehen, und große Zeichen und Wunder thun, daß verführet werden in den Irrthum (wo es möglich wäre) auch die Auserwählten. Siehe, ich habe es euch zuvor gesagt. Darum, wenn sie zu euch sagen werden: Siehe, er ist in der Wüste: so gehet nicht hinaus: Siehe, er ist in der Kammer: so glaubet es nicht. Denn gleichwie der Blitz ausgehet vom Aufgang, und scheinet bis zum Niedergang, also wird auch seyn die Zukunft des Menschen-Sohnes. Wo aber ein Aas ist, da sammeln sich die Adler.

Es ist eine unleugbare Wahrheit, daß GOtt seine Hand unter allen Dingen hat, die auf Erden vorgehen. Der große GOtt, der allmächtige Schöpfer, ist der einige Herrscher des ganzen Erdbodens. Sein Auge siehet auf Alles; seine Hand erstreckt sich über Alles; denn Er regiert Alles durch seine verborgene Macht, die in allen Dingen wirkt. Aber diese seine mächtige Hand wird besonders merklich bei den besondern und großen Begebenheiten, die auf Erden vorgehen und unter den Menschen selbst viel Aufsehen machen. Und da soll man auch vornemlich darauf merken und daran die wunderbare Regierung GOttes erkennen und seinem Namen Ehre geben. GOtt thut große Werke, und wird doch wenig erkannt. Man merket seine Hand nicht unter den Begebenheiten, die von Menschen

vorgenommen werden. Er schaffet es aber ebendeßwegen so wunderbarlich, auf daß man sehe, erkenne und merke und verstehe zugleich, daß des HErrn Hand habe solches gethan, und der Heilige in Israel habe solches geschaffen. Jes. 41, 20. Also GOtt thut es darum, daß man es verstehe, mit Augen sehen könne und daraus Gelegenheit habe, es zu erkennen, seine Ueberlegung darüber führe und seinen Verstand übe, damit seine Hand erkannt werde. Ihr Lieben! Wir haben jetzt besondere Zeiten, da man von Kriegen und Kriegsnachrichten, von Schlachten, von Eroberungen der Städte, von Siegen und dergl. Vieles hört. *) Wer ist weise und merket die Hand des HErrn darunter? Es ist nöthig, daß ein Lehrer seine Zuhörer darauf führe und sie darin unterrichte. Das heutige Evangelium gibt mir Anlaß dazu. Ich will vorstellen:

Das nöthige Aufmerken auf die Hand GOttes in Kriegszeiten. Und zwar:

I. Wie man darauf merken solle;

II. Wie man diese Aufmerksamkeit gebrauchen, und wozu man sie anwenden solle.

Ein Weiser lebet nicht in den Tag hinein; er bedenket, was und warum es geschieht, und so findet er die Hand GOttes darunter. Dieß gilt besonders in Kriegszeiten, in welchen wir gegenwärtig stehen.

I. Wie soll man nun in Kriegszeiten auf die Hand GOttes achten? Antwort: daß man nicht nur sehe und höre, wie es geht und nach der Zeitung forsche, sondern daß man nach der Schrift darauf merke; so wird man die Hand GOttes merken. JEsus redet von der bevorstehenden Belagerung der Stadt Jerusalem. Das ist im Jahre 70 nach Christi Geburt geschehen. Das römische Kriegsheer und der Kaiser Vespasian hat dieses nach politischen Absichten gethan. Aber JEsus beruft sich auf die Weissagung Daniels Kap. 9, 26. (Und ein Volk des Fürsten wird kommen und die Stadt und das Heiligthum zerstören, daß es ein Ende nehmen wird, wie durch eine Fluth; und bis zum Ende des Streits wird's wüste bleiben), da es GOtt schon zuvor bestimmt hatte um der Sünden des Volks willen. Die, welche nun eine Bibel haben, sollen es lesen, und darauf merken,

*) Es war der siebenjährige Krieg.

daß das nicht ein Krieg ſey, den die Menſchen nach ihrer Willkür führen, ſondern daß GOtt ſeine Hand darunter habe. Wohlan alſo, die Schrift belehret uns, wie wir es anſehen ſollen. Wir haben zwar auf die Länder keine ſolche Weiſſagung mehr in unſern Zeiten, wie die Propheten über Edom, Moab, Tyrus, Egypten und Babel gehabt haben, wo die Umſtände und die Zeiten angezeigt, wann und durch wen dieß oder jenes Land zerſtört und Städte erobert werden ſollten. Wir haben dieß auch nicht nöthig. Denn GOtt hat uns in Seinem Wort genugſam belehrt, ſodaß wir auf alle Zeiten und Umſtände Unterricht haben. Zum Beiſpiel Ezech. 12, 19: So ſpricht der HErr HErr von den Einwohnern zu Jeruſalem im Lande Iſrael: ſie müſſen ihr Brod eſſen in Sorgen und ihr Waſſer trinken im Elende, denn das Land ſoll wüſte werden von Allem, das darin iſt, um des Frevels willen aller Einwohner. Und die Städte, ſo wohl bewohnet ſind, ſollen verwüſtet und das Land öde werden; alſo ſollt ihr erfahren, daß Ich der HErr ſey. Und Jeſ. 24, 4. 5. 6. heißt es: „Das Land ſtehet jämmerlich und verderbt, der Erdboden nimmt ab und verdirbt; die Höchſten des Volks im Lande nehmen ab. Das Land iſt entheiliget von ſeinen Einwohnern, denn ſie übergehen das Geſetz und ändern die Gebote und laſſen fahren den ewigen Bund. Darum friſſet der Fluch das Land; denn ſie verſchulden's, die darin wohnen; darum verdorren die Einwohner des Landes, daß wenige Leute überbleiben.“ Da muß man alſo ſagen: das hat der HErr gethan. Wenn Einer ſiegt, ſo hat es der HErr gethan, der ſolche Zerſtörung auf Erden anrichtet. Noch mehr: Er hat es in Seiner Hand, ſo daß nicht mehr und nicht weniger geſchieht, als GOtt beſtimmt hat. Daher Er auch voraus verheißt: Er wolle es nicht gar aus machen. Er ſchränkt auch wieder ein. Er läſſet Etliches übrig bleiben. David ſagt davon Pſ. 119, 52: HErr, wenn ich gedenke, wie Du von der Welt her gerichtet haſt, ſo werde ich getröſtet. Man darf ſich alſo nicht wundern, wenn man hört von Kriegen und Kriegsgeſchrei, von Schlachten, von Eroberung der Städte, von Siegen und dergleichen; man ſoll vielmehr auf die Hand des HErrn merken; denn das Maaß iſt voll, der HErr hat ſich aufgemacht, die Erde zu ſchrecken. Man bedenke, wie es in der Welt zugeht, was in Städten und auf

dem Lande getrieben wird! Und der HErr hat so lange Geduld, und läßt noch immer Sein Wort hören. Kein Wunder, daß Er auch Exempel gibt! Andere aber sollen darauf merken, und sehen

II. Wie man diese Aufmerksamkeit gebrauchen und wozu man sie anwenden solle. Antwort: Daß man sich in die Zeit schicke. Der Heiland sagt: alsdann fliehe auf die Berge, wer im jüdischen Lande ist; und wer auf dem Dache ist, der steige nicht hernieder, etwas aus seinem Hause zu holen. Und wer auf dem Felde ist, der kehre nicht um, seine Kleider zu holen. — Ihr dürfet nicht denken, daß die Stadt nicht werde gewonnen werden, wie vormals zu Hiskiä Zeiten. So dachten die Juden, und flohen Alle in die Stadt, daß der Hunger sie verzehrte und sogar Eltern ihre Kinder geschlachtet und gegessen haben. Da räth JEsus den Seinen: fliehet! hier ist nichts Anderes zu erwarten; ihr müßt nicht meinen, daß ihr in der Stadt sollt geschützt werden; laßt euer Vermögen dahinten, und geht wie ihr gehet und stehet, damit ihr nicht gefangen werdet. Das kommt eben die Leute so sauer an, wenn sie ihr Vermögen zurücklassen sollen. Ja, ebendieß ist eine Züchtigung GOttes wegen des Geizes. Was sie lange zusammengescharrt und womit sie groß gethan haben, das müssen sie nun als Kriegsauflage hingeben. Aber zu Seinen Jüngern sagt der Heiland: Euch soll es nicht so sauer ankommen; lasset Alles fahren! Nun, man hat auch in jetzigen Kriegen schöne Exempel, daß Kinder GOttes den Raub ihrer Güter mit Freuden erduldet haben, mit leerer Hand ausgezogen und doch unversehrt durchgekommen sind vor einem barbarischen Volk. So hält GOtt auch seine Hand über die Seinen mitten in der Noth. Wie GOtt zu Baruch sagt Jer. 45, 4. 5.: Du begehrst dir große Dinge; begehre es nicht; denn siehe, ich will Unglück kommen lassen über alles Fleisch, spricht der HErr; aber deine Seele will ich dir zur Beute geben, an welchen Ort du ziehest.

Eine solche Aufmerksamkeit soll auch dazu dienen, daß man ernstlich bete und flehe. Das räth der Heiland: betet aber, daß eure Flucht nicht geschehe im Winter oder am Sabbath. Er sagt nicht, sie sollen die Flucht abbitten, sondern sie sollen nur dahin bitten, daß es nicht Winters geschehe um der großen Noth willen. Und so ist's auch geschehen; erst im Sommer ist die Stadt übergegangen.

Da muß man alſo wiſſen, was man bitten darf. Der Hand GOttes darf man keinen Eingriff thun.

Endlich ſoll dieſe Aufmerkſamkeit auf die Hand GOttes bewirken, daß man ſich nicht mit dem Strom hinreiſſen laſſe, ſondern ſeine Seele zu retten ſuche mit den Auserwählten. Der Heiland ſagt, es werde zugleich große Verführung kommen, und warnt davor. Ja, in großer Noth werden die böſen Menſchen, die ſich nicht unter GOttes Hand demüthigen, nur deſto wilder, verzweifelter und begehen noch mehr Sünden. Aber die Auserwählten werden beſonders in Schutz genommen. Um ihretwillen mindert GOtt die Plage. Wer nun dazu gezählt iſt, hat es gewiß am leichteſten. Es ſind manchmal noch etliche Kinder GOttes in einer Stadt, und um derſelben willen muß es anders gehen. Aber man muß vorher ſich zu GOtt wenden. Denn wenn die Noth da iſt, da kann man ſich nicht erſt faſſen, da wiſſen die Leute gleich nicht mehr, wo ihnen der Kopf ſteht, da iſt's die letzte Friſt, und die Strafe iſt da. Vorher alſo muß man ſich zu GOtt wenden und zu Ihm bekehren, damit man Ihn auch wirklich habe zur Zeit der Noth, und Er Seine Hilfe uns angedeihen laſſen könne.

Nun, ihr Lieben! Wir haben Urſache, auf die Hand GOttes zu merken, die über die Länder geht. Wir können's noch, denn wir ſind ruhig und bisher verſchont geblieben. Meinet ihr nicht, GOtt werde unſere Sünden auch finden, — es ſey uns auch die Zeit beſtimmt? Jetzt nun haben wir noch Zeit zur Beſſerung, wie JEſus ſagt: Meinet ihr, die ſeyen allein Sünder geweſen? Meinet ihr, daß die achtzehen, auf welche der Thurm in Siloah fiel und erſchlug ſie, ſeyen ſchuldig geweſen vor allen Menſchen, die zu Jeruſalem wohnen? Ich ſage, nein, ſondern, ſo ihr euch nicht beſſert, werdet ihr Alle auch alſo umkommen! (Luc. 13.) Man kann auch nicht ſo ſchlechterdings um Frieden beten; wer will die Gerichte GOttes aufhalten? Nein, wir bitten recht, daß ſich Alles zu Dir bekehren möge! Hernach wäre bald Friede. Indeſſen wird es gehen, wie es GOtt beſchloſſen hat. Und die Auserwählten haben es jedesmal am beſten; ſie können es in Geduld aushalten; es liegt ihnen nichts Anderes an, als daß ſie ſelig werden. Das iſt ihr Loos und Ausgang, daß ſie unter dem Allem doch zum Ziel kommen. Daher gilt ih-

nen, was GOtt Malach. 3. verheißt: Aber die Gottesfürchtigen tröſten ſich unter einander alſo: der HErr merkts und hörts; und iſt vor Ihm ein Denkzettel geſchrieben für die, ſo den HErrn fürchten und an Seinen Namen gedenken. Sie ſollen, ſpricht der HErr Zebaoth, des Tages, den Ich machen will, mein Eigenthum ſeyn; und Ich will ihrer ſchonen, wie ein Mann ſeines Sohnes ſchonet, der ihm dienet. Und ihr ſollt dagegen wiederum ſehen, was für ein Unterſchied ſey zwiſchen dem Gerechten und Gottloſen, und zwiſchen dem, der GOtt dienet, und dem, der Ihm nicht dienet! Amen.

Wochenpredigt.

Ehningen, 1755.

Text: Gal. 1, 3. 4. Chriſtus hat ſich ſelbſt für unſere Sünden gegeben, daß Er uns errettete von dieſer gegenwärtigen argen Welt, nach dem Willen GOttes und unſeres Vaters.

Wir haben uns vergangenen Sonntag mit einander aufgemuntert, unſere Seelen eilig zu erretten. Das iſt überhaupt dahin gemeint, daß wir ja nicht ſaumſelig noch träge ſeyn, noch die gute Gnadenzeit unfruchtbar und vergeblich verſchwinden laſſen ſollen. Billig ſollen wir uns aufmachen, und allen angelegentlichen, anhaltenden, muntern Ernſt und Fleiß beweiſen, damit unſere Seelen nicht verloren gehen, ſondern errettet und erhalten werden zum ewigen Leben. Da ſoll uns täglich dieſes gute Aufmunterungswort durch den Geiſt GOttes in unſere Ohren, ja in unſere Herzen ſchallen: Eile und errette deine Seele! Aber dabei möchte man doch fragen: ſind denn wir im Stande, unſere Seele zu retten? Iſt denn das ein Werk, das in unſerer Macht ſteht? Kann man denn das einem Menſchen, einem Sünder zumuthen oder von ihm erwarten, daß er ſeine Seele rette? Und die Frage iſt nicht leer oder wegzuwerfen; denn wir ſind ja wohl zu ſchwach, zu unmächtig und unvermögend dazu. Aber darauf dient zur Antwort: freilich, wenn es allein auf uns ankäme, ſo müßten wir es bald aufgeben; aber wir haben einen

Erretter; GOtt, der Vater, hat uns einen gegeben, Seinen Sohn, JEsum Christum. Dieser kann und will gerne unsere Seelen erretten aus aller Sünde und aus allem Verderben; aber wir müssen auch dabei seyn, wir müssen uns dazu hergeben und willig Ihm überlassen, daß Er Sein Amt und Werk an uns thue. Und daher will ich jetzt weiter in der Erklärung dieser Materie gehen, und euch zeigen, wie JEsus unser Erretter sey, oder wie Er unsere Seelen errette. Ich will demnach reden:

Von der wirklichen Errettung unserer Seelen durch JEsum Christum;

und zwar:

I. Der Grund derselben;

II. Die Art und Weise derselben.

I. Der Grund zu unserer Errettung ist der Tod JEsu. Das sagt Paulus deutlich mit dem Worte: hingegeben, damit Er uns möchte erretten von dieser gegenwärtigen argen Welt. Wäre JEsus nicht für uns gestorben, so wäre für uns sündige Menschen keine Rettung mehr übrig noch zu hoffen gewesen; wir wären ewiglich in unserem Elend und Verderben liegen geblieben; Keiner hätte sich selber helfen können. Die Sünde, der Tod, der Satan und alle unsere Seelenfeinde und Seelenverderber wären ewiglich über uns Meister geblieben. Aber dadurch haben wir einen Erretter bekommen, daß JEsus für uns gestorben ist. Also mit Seinem blutigen Sterben hat JEsus den Grund zu unserer wirklichen Errettung gelegt; dadurch hat Er es zuwegegebracht, daß es nun möglich ist und wir Hoffnung haben können. Dank sey Ihm ewiglich, daß Er sich unser angenommen! Aber wie hat Er denn durch den Tod diesen Grund gelegt? Es ist doch ein wunderbares Mittel! Antwort: Das sagt uns Paulus hier noch eigentlicher: Er hat sich selbst für unsere Sünden dahingegeben. Sehet also: JEsus hat sich in unsere Noth hineinversenkt. Von der Sünde kommt alles Elend, alles zeitliche und ewige Verderben her. So lange unsere Sünden nicht abgethan waren, war an keine Errettung unserer Seelen zu gedenken. Aber JEsus hat Sich Selbst dargegeben; Er hat alle Sünden auf sich genommen; Er hat sich selbst dafür ansehen und behandeln lassen,

als wenn Er einer unseres gleichen und selbst ein Sünder wäre. Er hat wider die Sünde, wider die arge Welt, wider den Satan in unser aller Namen gestritten und hat überwunden in Seinem Tode. So ist es Ihm gelungen. Er ist errettet worden, wie Er so oft in dem Psalmen darum gebeten hat: errette mich mein GOtt! Darum soll uns der Tod JEsu so wichtig seyn. Das ist der Grund von unserem ganzen Heil. Da hat Er Alles durch Sich Selbst ausgerichtet; Er ist unser Erlöser geworden. Ehre sey Seinem Kreuz! Aber darüber möchte jemand denken: ja, das höre ich wohl, das weiß ich auch von Jugend auf, daß JEsus für unsere Sünden gestorben ist. Aber deßwegen bin ich doch noch nicht errettet, deßwegen stecke ich doch noch in meinen Sünden; deßwegen fürchte ich mich doch noch vor dem Tode, vor dem Zorn GOttes und vor der Hölle. Wie soll mir denn der Tod JEsu zu einer wirklichen Errettung meiner Seele gereichen und ausschlagen? Nun, das ist eine wichtige und nöthige Frage; darauf will ich im

II. Theil antworten, und zeigen die Art und Weise, wie uns JEsus wirklich errette.

Freilich, wenn uns JEsus in der Sünde, Kummer und Noth bis an das Ende und in die Ewigkeit stecken ließe, was wäre Er uns dann für ein Erretter? dann wäre Er ja vergeblich gestorben. Nein! Er will sich jetzt an uns machen, Er will an uns wirklich anfangen und unsere Errettung ausführen. Er will dieß Werk zum Heil unserer Seelen angreifen, und wirklich und thätig an uns beweisen, daß Er ein Erretter sey. Wie denn? Er will uns erretten von der gegenwärtigen argen Welt. Der gegenwärtige Weltlauf ist eine arge böse Welt; ihre Art ist lauter Verderben; es ist eine arge Sündenwelt. Da will uns JEsus herausziehen, wie man Einen aus dem Sumpfe herauszieht, darin er sonst versinken müßte. Freilich, wenn wir wollen in der gegenwärtigen argen Welt hängen bleiben, mitmachen in ihrem Sinn, Art, Wesen, Verführung des Satans und dergleichen, so kann JEsus nicht unser Erretter seyn. Aber wenn wir nur wollen errettet werden, so wird JEsus bald Sein Amt an uns thun. Das ist Alles, was wir dazu beitragen müssen: nemlich einen ernstlichen Willen. Das ist unser Antheil, daß wir es nur JEsu gestatten, an unserer Seele zu wirken, und sie aus dem elenden, verderblichen

daß die gute Sache so gesiegt hat; wir danken Ihnen und der Kirchenbehörde; — nur Ein Wort schmerzt uns," — „ja, nur Ein Wort, und das wird der ganzen Gemeinde wehe thun!" riefen die andern, — „daß wir fürchten müssen, unsern lieben Herrn Pfarrer, für dessen Wiedereinsetzung wir Ihnen nicht genug danken können, vielleicht bald zu verlieren."

„Nun, daran sind wir noch nicht," sagte der Pfarrer, „Ihr wisset ja, meine Freunde, daß wir Alle dem Herrn der Kirche angehören, der jedem sein Tagewerk zutheilt." Hierauf richtete er die Worte seines Dankes an den Commissarius, und mit derselben Fülle des Herzens reichte er die Hand den Vorstehern dar. Auch übersah er nicht den Vicarius, der bedauernswerth dastand. Diesem sagte der Pfarrer, daß das Vergangene vergessen seyn solle, und fügte noch einige aufmunternde Worte hinzu, worauf der Vicarius in tiefer Bewegung seine Hand ergriff. Es gieng etwas Eignes in ihm vor.

Das war eine wichtige Stunde. Als nun das Zimmer wieder eröffnet wurde, erblickte der Geheimerath die Pfarrerin, die in der gespanntesten Erwartung von weitem stand. Alsofort eilte er auf sie zu, um der erste zu seyn, der ihr zu der Rettung aus der Leidenszeit Glück wünschte. Wie sie da mit dem Blicke des Dankgefühls sich vor ihm neigte! es war das Bild einer Frommen. Ihre tiefbewegte Seele wollte viel sprechen, aber nur einige Worte brachte ihre bebende Stimme hervor, und diese waren genug, um die Hochachtung dieses obrigkeitlichen Mannes gegen sie zu vermehren. Er bot sich bittend zum Gaste auf den Mittag an, zu einem einfachen ländlichen Mahle.

Welt- und Sündenwesen herauszubringen. Nun, wenn Er unsern Willen, unsere ernstliche Begierde dazu hat, wenn es bei uns heißt: „lieber HErr JEsu! ich möchte auch gerne selig seyn, und weiß nicht, wie ich es mache; ich bin voll Sünden und Verderben; aber ich höre, daß Du ein Erretter bist; rette meine Seele vom Verderben, mein Herz vom Bösen! — Dann wird man bald erfahren, was JEsus thut. Dann kann Er die Kraft Seines Todes beweisen. Denn so hängt es zusammen: Er hat sich für uns hingegeben, damit Er uns errette und erlöse von der Knechtschaft der Sünde. Halten wir uns nun an Ihn, glauben wir an Ihn, trauen wir es Ihm zu, so kommt die Kraft Seines Todes auch uns zu gut. Also, man muß wirklich die Kraft des Todes JEsu an seinem Herzen und seiner Seele erfahren, wenn man will errettet werden. Die Kraft des Todes JEsu wirkt und trägt so viel aus, daß wir wirklich Vergebung der Sünden erlangen. Da wird unsere Sünde von unserem Gewissen weggenommen. O das ist die erste Hauptwohlthat, die uns zufließt, wenn wir uns JEsu ergeben, wenn wir unsere Seelen Seiner rettenden Gnade anempfehlen. Hernach wirkt die Kraft des Todes JEsu auch so viel, daß die Herrschaft und Macht der Sünde im Herzen wirklich gebrochen wird, daß man durch Seine Gnade nun einen andern Sinn und Trieb bekommt, und das Herz nun Lust und Freude zu GOtt und seinem Worte hat, gerne sein Wort hält, Ihn liebt und sich in Allem Ihm ergibt, so daß man Gnade um Gnade erlangt. Und wer dieß erfährt, der kann mit Wahrheit sagen, wie Paulus Coloss. 1, 12. 13. 14.: Danksaget dem Vater, der uns tüchtig gemacht hat zu dem Erbtheil der Heiligen im Licht; welcher uns errettet hat von der Obrigkeit der Finsterniß, und hat uns versetzt in das Reich Seines lieben Sohnes, an welchem wir haben die Erlösung durch Sein Blut, nemlich die Vergebung der Sünden.

Nun, ihr Lieben! Laßt euch also nur erretten, so werdet ihr gewiß errettet werden! JEsus ist dazu da. Der Vater hat Ihn uns zum Erretter, zum Seligmacher gegeben; das ist des Vaters Wille. Darum heißt es: nach dem Willen GOttes und unseres Vaters. Es ist des Vaters Wille so; Er hat es Seinem Sohn übergeben. Wer sich erretten lassen will, der wende sich zu JEsu; er lerne nur den Tod JEsu recht verstehen, was das heiße und aus-

trage, daß JEſus für ihn geſtorben iſt. Er bitte, daß Er auch die Kraft Seines Todes an ihm beweiſe, ſo wird es gewiß ein Anderes mit ſeinem Herzen werden, und er wird GOtt und Seinen Erlöſer preiſen und mit allen Erretteten ſagen können: Dir ſey Ehre von Ewigkeit! Amen.

Am ſechsundzwanzigſten Sonntag nach Trinitatis.

Ehningen, 1758.

Evangelium: Matth. 25, 31—46.

Wenn aber des Menſchen Sohn kommen wird in Seiner Herrlichkeit, und alle heiligen Engel mit Ihm, dann wird Er ſitzen auf dem Stuhl Seiner Herrlichkeit, und werden vor Ihm alle Völker verſammelt werden. Und Er wird ſie von einander ſcheiden, gleich als ein Hirt die Schafe von den Böcken ſcheidet, und wird die Schafe zu Seiner Rechten ſtellen, und die Böcke zur Linken. Da wird dann der König ſagen zu denen zu Seiner Rechten: kommet her, ihr Geſegneten meines Vaters, ererbet das Reich, das euch bereitet iſt von Anbeginn der Welt. Denn ich bin hungrig geweſen, und ihr habt mich geſpeiſet: ich bin durſtig geweſen, und ihr habt mich getränket; ich bin ein Gaſt geweſen, und ihr habt mich beherberget; ich bin nackend geweſen, und ihr habt mich bekleidet; ich bin krank geweſen, und ihr habt mich beſucht: ich bin gefangen geweſen, und ihr ſeyd zu mir kommen. Dann werden Ihm die Gerechten antworten, und ſagen: HErr, wann haben wir Dich hungrig geſehen, und haben Dich geſpeiſet? oder durſtig, und haben Dich getränket? wann haben wir Dich einen Gaſt geſehen, und beherberget? oder nackend, und haben Dich bekleidet? wann haben wir Dich krank oder gefangen geſehen, und ſind zu Dir kommen? Und der König wird antworten, und ſagen zu ihnen: wahrlich, ich ſage euch: was ihr gethan habt einem unter dieſen meinen geringſten Brüdern, das habt ihr Mir gethan. Dann wird Er auch ſagen zu denen zur Linken: Gehet hin von mir, ihr Verfluchten, in das ewige Feuer, das bereitet iſt dem Teufel und ſeinen Engeln. Ich bin hungrig geweſen, und ihr habt mich nicht geſpeiſet; ich bin durſtig geweſen, und ihr habt mich nicht getränket; ich bin Gaſt geweſen, und ihr habt mich nicht beherberget; ich bin nackend geweſen, und ihr habt mich nicht bekleidet; ich bin krank und gefangen geweſen, und ihr habt mich nicht beſucht. Da werden ſie Ihm auch antworten, und ſagen: HErr, wann haben wir Dich geſehen hungrig, oder durſtig, oder einen Gaſt, oder nackend, oder krank, oder gefangen, und

haben Dir nicht gedienet? dann wird Er ihnen antworten, und sagen: wahrlich, ich sage euch: was ihr nicht gethan habt einem unter diesen Geringsten, das habt ihr Mir auch nicht gethan. Und sie werden in die ewige Pein gehen, aber die Gerechten in das ewige Leben.

Paulus schreibt 2 Cor. 5, 10: Wir müssen Alle offenbar werden vor dem Richterstuhl Christi, auf daß ein Jeglicher empfahe, nach dem er gehandelt hat bei Leibes Leben, es sey gut oder böse. Das ist ein Hauptstück der christlichen Lehre und Erkenntniß. Christen wissen aus ihrer Lehre, wo Alles hinausläuft und wie es ihnen gehen wird mit ihrem ganzen Leben, das sie auf der Welt zu führen haben. Das ist höchst wichtig. Wenn Einen nichts mehr bewegen oder zum Besinnen über sich selbst bringen, oder von der Sünde abhalten oder zur Furcht GOttes antreiben könnte, so sollte es diese Wahrheit thun, daß er weiß: ich muß einmal erscheinen vor dem Richter. Denn so ist es gemeint, wenn Paulus sagt: offenbar werden; wie man jetzt vom Rathhaus und von bürgerlichen Gerichten sagt: man müsse erscheinen, man solle sich stellen. Wann der große Tag GOttes anbricht, daß Er die Welt richtet, so kann sich Keiner verbergen, Keiner ausweichen. Es muß sich ein Jeglicher stellen. Das gilt Allen, Großen und Kleinen. Da muß man erscheinen, wie man ist und wie man in der Welt gewesen ist; das heißt ferner offenbar werden. In der Welt wird das Wenigste offenbar weder vom Guten noch vom Bösen. Es gibt so viel heimliche Sünden, so viele Frevel, die man nicht achtet. Ja, im Herzen hegt Mancher so Viel, das weder ihm, noch Andern offenbar wird. Aber an jenem Tage wird Alles hervorkommen. Das Inwendige wird aufgedeckt werden; und je nachdem es offenbar wird, wird einem Jeglichen gelohnet werden, wornach er gehandelt hat. Er wird nach der Absicht seines Herzens belohnt werden. Darauf zielt Paulus mit diesem Spruch. Meine redliche, treue Absicht wird erst offenbar werden an jenem Tage. Darum fleissigen wir uns, Ihm wohl zu gefallen. Nach dem, wie ich mich beflissen oder nicht beflissen habe, Ihm wohlzugefallen, wird mir widerfahren. Nun, was uns hier Paulus lehret, das lehrt JEsus ebenso im heutigen Evangelium; da können wir es vom Richter selbst hören und lernen. Ich

Ich will Gelegenheit nehmen aus dem heutigen Evangelium vorzustellen:

Die Erscheinung aller Menschen vor JEsu, dem Richter aller Welt.

Laßt uns sehen:

I. Wann,

II. Wie diese Erscheinung geschehen werde;

III. Wornach JEsus richten werde, und

IV. Was der Ausspruch seyn werde.

Niemand kann uns besser und gewisser sagen, wie es werde mit dem Gericht über die Menschen gehalten werden, als der Richter selbst. Es ist eine große Barmherzigkeit, daß JEsus davon geredet hat, damit wir es voraus wissen und uns darnach richten können. Das soll uns zur Aufweckung und zur Warnung und zum Trost gereichen.

I. Wann wird dieß geschehen? Wann des Menschen Sohn wird erhöhet seyn; das ist JEsus. Er wird kommen in Herrlichkeit. Seine Majestät wird Ihm die rechte Gestalt und Hochachtung machen. Ihm ist das Gericht übergeben, darum, weil Er des Menschen Sohn ist. Joh. 5, 27. Weil Er den Menschen gegeben ist zum Heiland und HErrn, so soll Er auch ihr Richter seyn, ob sie Ihn angenommen und Ihm gedienet haben, oder nicht. Er ist der Mann, in welchem es GOtt beschlossen hat. Apostelg. 17, 31. Also JEsus geht Alle an; du kannst dich Ihm nicht entziehen. Willst du Ihn nicht zu deinem Heiland annehmen, so mußt du Ihn doch zu deinem Richter haben; Er wird es doch von dir fordern, und es werden vor Ihm erscheinen müssen, und vor Seinen Stuhl sich stellen müssen Alle. Ihm ist Niemand zu groß und zu vornehm. Die, welche in der Welt Niemand richten kann, die Keinen über sich haben, sondern selbst die Richter der Menschen sind, werden hier auch erscheinen und als Unterthanen des großen Königs sich zeigen müssen. Du auch, mein lieber Mensch, wer du auch bist. Denke daran, wie wird es seyn, wenn du vor dem HErrn sollst erscheinen! Johannes hat es auch so gesehen, Offenb. 20, 11: Und ich sah einen großen weißen Stuhl, und den, der darauf saß, vor welches Angesicht floh die

Erde und der Himmel und ihnen ward keine Stätte erfunden. Und ich sah die Todten, beide groß und klein, stehen vor GOtt.

II. Wie wird diese Erscheinung geschehen? Er wird die Völker von einander scheiden. In der Welt lauft Alles unter einander; da will der Böse nicht für böse gehalten seyn, wenigstens soll man nichts dazu sagen, sondern es nach seinem Willen gehen lassen und ihn doch für gut halten; ja, wenn er stirbt, soll man entweder noch Gutes von ihm reden oder doch schweigen. Und der Fromme wird auch nicht geachtet, man läßt es ihm nicht gelten, schilt ihn als einen Heuchler oder verlästert ihn und macht seine Frömmigkeit zu Schanden. Nun, das geht so in der verwirrten Welt, bis es JEsus scheidet. Da wird es geschwind geschieden seyn. Er kennt einen Jeglichen; da bleibt nichts zurück. Er macht zwei Haufen, und ein Jeder wird zu seiner Art und Gattung gestellt. Da kann sich Keiner für etwas Anderes ausgeben, als was er ist und was er gewesen ist. Nun, bedenke mein lieber Mensch! zu welchem Haufen gehörst du? Gehörst du zu den Schafen, so mußt du JEsu Stimme hören und Ihm als dem Hirten folgen; gehörst du aber zu denen zur Linken, so hast du hienieden auf JEsu treue Hirtenstimme nie gehört und ihr nie gefolgt. Aus Eigenliebe, weil man sich Gutes gönnt, denkt wohl jeder: wenn es nur mir nicht so geht! Aber es wird vielen Tausenden so gehen, die es wünschen, und es dabei bewenden lassen. Was hilft aber das Wünschen und eine falsche Hoffnung, wenn man sich nicht darum bestrebt? Jetzt wäre noch Zeit! Jetzt ist noch die angenehme Zeit!

III. Wornach wird aber JEsus richten? Hier sagt JEsus nicht von allen bösen Werken und Lastern der Menschen. Denn das weiß Jedermann, auch der Heide, und einem Jeglichen sagt es sein Gewissen. Also da ist gar keine Frage darum, daß alle böse Werke werden ihren Lohn empfangen. Röm. 2, 5. heißt es: Du aber nach deinem verstockten und unbußfertigen Herzen häufest dir selbst den Zorn auf den Tag des Zorns und der Offenbarung des gerechten Gerichts GOttes, welcher geben wird einem Jeglichen nach seinen Werken. Ephes. 5, 5: Das sollt ihr wissen, daß kein Hurer oder Unreiner oder Geitziger (welcher ist ein Götzendiener) Erbe hat an dem Reich Christi und GOttes. Und

Gal. 5, 19. 20. 21. heißt es: Offenbar sind aber die Werke des Fleisches: als da sind Ehebruch, Hurerei, Unreinigkeit, Unzucht, Abgötterei, Zauberei, Feindschaft, Hader, Neid, Zorn, Zwietracht, Rotten, Haß, Mord, Saufen, Fressen und dergleichen, von welchen ich euch habe zuvor gesagt und sage noch zuvor, daß, die solches thun, werden das Reich GOttes nicht ererben. Das ist gar zu grob und unverschämt mit dem Richter der Welt umgegangen, wenn man bei solchen Werken von Ihm verlangen wollte, Er solle es nicht achten, Er solle kein scharfes Urtheil darüber sprechen! Solche wissen ihr Urtheil schon. Da braucht es nichts weiter. Aber hier sagt JEsus von Sachen, die die Menschen selbst nicht vermuthet haben, daß der Richter darnach fragen oder darauf achten werde, wornach man gehandelt hat. Das Eigentlichste ist: hast du Mich geachtet? Du hast ja gehört und gewußt, daß ich der Heiland der Menschen bin. Hast du Mich gesucht, geliebt? du hast gehört und gewußt, daß ich meine Leute und Glaubigen in der Welt habe. Hast du sie gesucht, geliebt, ihnen aus Liebe zu mir Gutes gethan? Sehet also: nicht nur die bösen Werke, sondern auch die Unterlassungssünden bringen ein schweres Gericht. Das du nicht gethan hast, das wird bestraft werden. JEsus wird sagen: du hast nicht nach Mir gefragt, also kenne ich dich auch nicht. Hingegen wer JEsum liebt und die Seinigen, wird wohl ankommen, wenn er schon sonst ein schwacher, geringer Mensch gewesen ist.

IV. Was wird nun der Ausspruch seyn? Der Ausspruch ist gedoppelt. O wer den hören wird, wie wird's dem um's Herz seyn! Da wird dann der König sagen zu denen zu Seiner Rechten: Kommet her, ihr Gesegneten meines Vaters, ererbet das Reich, das euch bereitet ist von Anbeginn der Welt! Dann wird Er auch sagen zu denen zur Linken: Gehet hin von mir, ihr Verfluchten, in das ewige Feuer, das bereitet ist dem Teufel und seinen Engeln! Und die Bösen werden den ersten Ausspruch auch hören! O, wie wird sie das beschämen und in Furcht setzen! Hernach werden sich die Guten näher zu JEsu herandrängen und zu den Uebrigen, die bei Ihm sind, hinstellen und zusehen, wie Jene abgewiesen werden und in das höllische Feuer gehen. Hernach nimmt Er diese mit sich ins Vaters Reich, ins ewige Leben; denn sie sind noch aus der bösen Welt auserlesen worden.

Nun, mein lieber Zuhörer! Was denkst du darüber? Was sagt dir dein Herz und Gewissen? Wenn JEsus heute käme?! Es ist unbegreiflich, daß diese Wahrheiten nicht mehr wirken in den Gemüthern. Das ist ein Kennzeichen, wie weit es schon mit unsern Christen gekommen ist. Sie sind fühllos, gehen so in der Dummheit und Unbesonnenheit hin, fahren so hin in's Verderben, lassen es darauf ankommen! O Jammer! Was soll man predigen, wenn Das nicht mehr eindringt, nicht mehr Herz, Mark und Bein zerschneidet? Da muß ja das Gericht bald kommen. Eile und errette deine Seele! Amen.

Am siebenundzwanzigsten Sonntag nach Trinitatis.

Ehningen, 1753.

Evangelium: Matth. 25, 1—13.

Dann wird das Himmelreich gleich seyn zehen Jungfrauen, die ihre Lampen nahmen, und gingen aus, dem Bräutigam entgegen. Aber fünf unter ihnen waren thöricht, und fünf waren klug. Die thörichten nahmen ihre Lampen, aber sie nahmen nicht Oel mit sich. Die klugen aber nahmen Oel in ihren Gefässen, sammt ihren Lampen. Da nun der Bräutigam verzog, wurden sie alle schläfrig, und entschliefen. Zu Mitternacht aber ward ein Geschrei: siehe der Bräutigam kommt, gehet aus, ihm entgegen! Da stunden diese Jungfrauen alle auf, und schmückten ihre Lampen. Die thörichten aber sprachen zu den klugen: gebet uns von eurem Oel, denn unsre Lampen verlöschen. Da antworteten die klugen, und sprachen: nicht also, auf daß nicht uns und euch gebreche. Gehet aber hin zu den Krämern, und kaufet für euch selbst. Und da sie hingingen zu kaufen, kam der Bräutigam, und welche bereit waren, gingen mit ihm hinein zur Hochzeit, und die Thüre ward verschlossen. Zuletzt kamen auch die andern Jungfrauen, und sprachen: Herr, Herr, thue uns auf! Er antwortete aber, und sprach: wahrlich, ich sage euch, ich kenne euer nicht. Darum wachet, denn ihr wisset weder Tag noch Stunde, in welcher des Menschen Sohn kommen wird.

Wir haben vor acht Tagen gehört, daß JEsus der Richter der ganzen Welt und aller Menschen sey. Wann Sein Tag kommt, daß Er offenbar werden wird in Seiner Herrlichkeit, dann werden alle Völker vor Seinem Throne erscheinen müssen. Das ist das Ziel, worauf Alle verwiesen sind. Auf diesen Tag und auf den Ausschlag, den es an demselbigen Tage mit einem Jeglichen haben wird, kommt es allein an. Daher muß auch Alles auf diesen Tag warten; die ganze Natur der Geschöpfe wartet darauf. Niemand kann sich dessen entschlagen; Jeder ist darauf gespart und muß erwarten, was ihm dieser Tag bringen wird. Kann er nicht anders, so muß er doch mit Furcht und Angst seines Gewissens warten, bis er seinen Richter sieht und vor Ihn gestellt wird. Derselbe kann und wird ihm freilich nicht willkommen seyn. Aber mit denen ist's anders, die Ihn als ihren Bräutigam erwarten. Das ist ein getrostes, ein fröhliches, ein seliges Warten, wenn man weiß und in seinem Herzen versichert ist: Er wird mir nicht als Richter, sondern als Bräutigam kommen. Solche Seelen sind wohl daran und können sich Seiner herrlichen Erscheinung freuen. Davon redet der Heiland im heutigen Evangelium. Ich will daher kürzlich vorstellen:

Das Warten der gläubigen Seelen auf ihren Bräutigam.

Dabei habe ich zu reden:

I. Vom Bräutigam;

II. Von den Jungfrauen;

III. Vom Warten, und

IV. Vom Ausgang des Wartens.

Das heutige Evangelium handelt vom Himmelreich. Dann wird das Himmelreich gleich seyn zehen Jungfrauen, die ihre Lampen nahmen und gingen aus, dem Bräutigam entgegen. Dieß geht eigentlich auf den letzten Zustand des Himmelreichs auf Erden oder der Kirche Christi, was es zuletzt noch für eine Beschaffenheit mit der Gemeine Christi haben werde. Aber es geht uns Alle an; denn wir sollen uns bereit halten alle Tage auf die Zukunft des HErrn und Seiner mit Freuden warten können. Ich will also reden

I. Vom Bräutigam. JEsus heißt sich hier einen Bräutigam.

Das ist ein lieblicher, holdseliger Name, welcher denen sehr süß und erfreulich ist, die er angeht. Weil Er eine Braut auf Erden hat, so heißt Er sich den Bräutigam. Paulus sagt es Eph. 5, 25: Christus hat geliebt die Gemeine und hat sich selbst für sie gegeben, auf daß Er sie heiligte. Er will nicht nur ihr Heiland und Erlöser seyn, der sie aus dem Sünden-Jammer und Verderben errette, sondern Er will sich ihr in Seiner Liebe zu genießen geben und Seine Seele auf's innigste mit ihr verbinden. Er kommt vom Himmel, vornämlich um Seiner Braut willen, dieselbige heimzuholen, und in's Hochzeithaus, in's Vaters Haus, wo der Bräutigam wohnt, einzuführen; d. i. Er will die Seinen, die auf Ihn warten, von allem irdischen Wesen befreien, wegbringen und in Sein Himmelreich versetzen. Auf JEsum und Seine Gemeine zielt der ganze Lauf der Zeiten bis auf Seinen Tag.

II. Von den Jungfrauen. Wo sind nun die Seelen, die auf Ihn warten? Hier sind es zehen Jungfrauen. Das Gleichniß ist hergenommen von der jüdischen Weise, da an dem Hochzeittag der Bräutigam seine Braut aus ihres Vaters Haus abholte und in sein oder seines Vaters Haus brachte; daselbst wurde die Hochzeit gehalten. Man mußte nun den Bräutigam empfangen; die Braut schickte ihre Gespielinnen entgegen, ihn zu bewillkommen und bis zur Braut zu begleiten. Er brachte seine Genossen mit. Da sehen wir gleich: das geht keine ungläubigen und unbekehrten Christen an, welche Nichts nach JEsu fragen. Die Jungfrauen sind Seelen, die JEsum lieben, die Lampen haben, ein Herz, darin ein Licht des Glaubens brennt. Alle diejenigen gehören zu diesen zehen Jungfrauen, deren Herz einmal erweckt worden ist, JEsum zu suchen, die sich zu Seiner Gnade gewandt haben, denen die himmlische Berufung wichtig geworden ist, die glaubig geworden sind an Seinen Namen und eine gute Hoffnung in's Herz bekommen haben; die sich in dieser aufgemacht haben, dem Himmel zuzugehen und dem Heiland als ihrem Bräutigam entgegenzugehen. Nun, das ist ein guter Zustand der Seele. Und solche Leute gibt es noch auf der Welt. Es gibt noch solche Jungfrauen, welchen daran gelegen ist, Theil zu haben an JEsu Reich und denen Er lieb geworden ist. Aber weil nun Sein Tag nicht sogleich kommt, weil Seine herrliche Erscheinung lange ansteht, weil man nicht sogleich von der Welt weggenommen wird,

wenn man Ihm sein Herz ergibt, so gilt's Warten. Die Wartezeit ist eine Probezeit für die Seelen.

III. Worauf kommt es nun beim Warten an? Das ist der hauptsächlichste Punkt und der Zweck, warum der Heiland dieß Gleichniß anführt. Merket kürzlich Folgendes: Wenn es keines Wartens brauchte, so gäbe es keine thörichten Jungfrauen; denn wäre der Bräutigam gleich gekommen, so hätten Aller zehn Lampen noch helle gebrannt. So ist's! Wenn JEsus die Seelen sogleich wegnähme von der Welt und aus allen Versuchungen, sobald sie die erste Liebe, die erste Freudigkeit und Gewißheit der Vergebung der Sünden erlangen, so würden sie alle selig. So wünschen manchmal Knechte Christi über diesen oder jenen: wenn ihn nur JEsus jetzt wegnähme! jetzt gienge er mit Freuden über. Aber der Bräutigam verzieht, und über dem Warten gibt es erst neue Proben. Es währt bis zur Mitternacht. Die Natur reizt zum Schlafen. Ihr Geist war munter und willig; aber der Verzug bis zur Mitternacht machte sie schlafend. So können den Seelen in dem Fortgang ihres Lebens mancherlei Hindernisse und Versuchungen vorkommen, dabei ihr Glaube, ihre Liebe und Hoffnung auf die Probe gesetzt wird, ob sie treu bleiben und darüber wegkommen werden. Wer nun darauf nicht achtet, dafür nicht sorgt, und sich nicht mit Oel versieht, daß er im Warten aushalten könne, der kann eine solche thörichte Jungfrau werden. Ich will mich deutlich erklären. Es gibt Seelen, welche Ernst anwenden, bis sie Vergebung und Ruhe finden. Da denken sie: Nun ist meine Sache gethan, nun weiß ich, woran ich bin; und von dem an ist kein Ernst mehr. Man freut sich und hält sich an das, was man einmal erfahren hat, und begehrt nicht weiter mit JEsu bekannt zu werden. Aber da fehlt es: man bekümmert sich nicht um eine rechte Kraft des Glaubens, noch, daß man stark werde durch den Geist am inwendigen Menschen. Kommen nun Versuchungen der Welt, Trägheit, Verdrossenheit, so sinkt man hin, wird so mattherzig und es ist keine Kraft da, zu überwinden. So gibt es Manche, die sagen können: O, da ist mir wohl gewesen, da ist mir JEsus gewiß nahe gewesen; o, wenn mir noch so wäre, wie damals, als ich confirmirt wurde, da ich das erstemal zum Abendmahl ging, oder da ich aus der Krankheit aufgestanden! Wäre ich damals gestorben, so wäre ich gewiß selig wor-

„Wie könnte das auch ein anderes seyn! — sagte die Hausfrau mit ihrer ganzen ehemaligen Gastfreundlichkeit — und wie ein gesegneteres für unser Pfarrhaus!“ Er ließ sich die Kinder zeigen, unterhielt sich mit ihnen, und beschenkte sie. Darauf bat er sich noch ein Viertelstündchen für sich allein aus. Der Pfarrer aber gieng mit seiner Sophie und den Kindern in ihr Kämmerlein, denn es hatte ihn lange gedrängt, und hier flossen ihre Herzen über in Gebete. Der in das Verborgene sieht, nahm das Opfer der Freudenthränen gnädig an; auch die Herzen ihrer Kinder fühlten sich da im Heiligthum.

Mittlerweile hatte der Bediente einigen Vorrath aus dem Wagen in die Küche gebracht, und da die frohe Kunde sich schnell in dem Dorfe verbreitet hatte, so war der Heerd bald mit Milch, Butter, Mehl u. dgl. bestellt, und einige der freundlichen Bäuerinnen ließen es sich nicht nehmen, der Pfarrerin zu helfen; auch ein Kuchen mußte gebacken werden. Ein Greis aus dem Dorfe wankte herein, ergriff die Hand des Pfarrers, und sagte mit hoher Stimme: „Herr Pfarrer, unser Herr Gott lebt noch, — was gekommen ist, habe ich im Stillen erwartet, bleiben Sie sein frommer und getreuer Knecht.“ — Ein junger Bursche kam, und sagte ihm in's Ohr: „Herr Pfarrer, ich habe mein Pferd gesattelt, darf ich Ihrem Freund in ** die Nachricht bringen,“ und kaum die Bewilligung abwartend eilte er davon. — —

Der Geheimerath gewann bald noch volleres Vertrauen gegen den Pfarrer, und eröffnete ihm so viel, als gestattet war, über die Schleichwege, deren sich vornehmlich der Superintendent schuldig gemacht hatte, welcher schon länger

den! Aber jetzt ist man lau! Das sind thörichte Jungfrauen. Dafür warnt auch Paulus Ebr. 3, 14. 6: Denn wir sind Christi theilhaftig worden, so wir anders das angefangene Wesen bis an das Ende fest halten; so wir anders das Vertrauen und den Ruhm der Hoffnung bis an's Ende fest behalten. Darum spricht der heilige Geist: Heute, so ihr hören werdet Seine Stimme, so verstocket eure Herzen nicht, wie in der Verbitterung geschah! Dieß führt uns zum letzten Theil:

IV. Vom Ausgang des Wartens. Kommt's nun auf die Stunde, so zeigt sich der Schade, denn sie dachten nicht, daß sie bisher so thöricht gehandelt und sich nicht besser vorgesehen hätten. Die Schläfrigkeit hätte es nicht gemacht, wenn da gewesen wäre, was hätte da seyn sollen; denn es kann auch einer, der in der rechten Kraft des Glaubens steht, durch Zufälle und Versuchungen schläfrig werden; aber wenn ein Aufruf kommt, so erneuert er sich in seinem Glauben. Hingegen, wenn es bei solchen auf's Todtenbett kommt, so ist keine Freudigkeit da zum Sterben; da will man erst fremde Hilfe haben, da soll man für einen beten, da will man erst den Zuspruch der Seelsorger haben, da man doch nicht zur rechten Zeit von Ihm Oel gekauft hat; und darüber verspätet man sich und wird untüchtig, den Bräutigam zu empfangen. Aber die Klugen nahmen Oel in ihren Gefässen samt ihren Lampen; und da zur Mitternacht ein Geschrei ward: Siehe, der Bräutigam kommt, gehet aus, Ihm entgegen, da stunden auch sie auf und waren tüchtig, den Bräutigam zu empfangen, denn sie hatten Oel bei sich.

Der Schluß des Evangeliums soll die Nutzanwendung seyn: Wachet! Das geht freilich die nicht an, die noch todt in Sünden sind, und keine Erfahrung haben. Aber es sind ja unter unserer Gemeine auch solche, die sich einmal aufgemacht haben; und Euch sage ich: Wachet! Prüfet euch; ihr seyd wenigstens nicht außer der Gefahr, thörichte Jungfrauen zu werden; behelfet euch nicht damit, daß ihr fromm seyd. Kaufet Oel, auf daß ihr habet zur Stunde der Mitternacht; denn ihr wisset weder Tag noch Stunde, in welcher des Menschen Sohn kommen wird. Darum wachet! Amen.

Am Feiertag Andreä.

Oettingen, 1752.

Evangelium: Matth. 4, 18—22.

Als JEsus an dem galiläischen Meer ging, sahe Er zween Brüder, Simon, der da heißt Petrus, und Andream seinen Bruder, die warfen ihre Netze ins Meer, denn sie waren Fischer. Und Er sprach zu ihnen: folget mir nach, ich will euch zu Menschen-Fischern machen. Bald verließen sie ihre Netze, und folgten Ihm nach. Und da Er von dannen fürbaß ging, sahe Er zween andere Brüder, Jacobum, den Sohn Zebedäi, und Johannem, seinen Bruder, im Schiff, mit ihrem Vater Zebedäo, daß sie ihre Netze flickten, und Er rief ihnen. Bald verließen sie das Schiff und ihren Vater, und folgten Ihm nach.

Ich habe in der letzten Freitagspredigt in voriger Woche unter Anderem gesagt, daß manchmal kräftige Rührungen bei den Seelen vorgehen, und Manche nach dem einigen gewissen Weg des Lebens fragen; aber daß es bei ihnen niemals zu einem völligen Ausschlag in ihrem Gemüth komme, daß sie den Weg der Wahrheit wirklich erwählten und darin wandelten, damit sie Friede finden möchten für ihre Seelen. Es sind aber ohnehin wenig Leute damals in der Predigt gewesen; und diese Sache ist doch wichtig zu bedenken. Sie könnte Manchem zu genauerer Erkenntniß seines innerlichen Herzenszustandes dienen und einen neuen Antrieb geben, sein Herz einmal dem Heiland völlig hinzugeben, damit man auch das Gute, die Seligkeit erfahre und genieße, die man bei JEsu und in Seiner Gemeinschaft hat. Ich will daher aus Gelegenheit des Evangelii weitläufiger von eben dieser Sache reden.

Ihr, lieben Herzen! Es geschieht euch zu gut, damit ihr wissen möget, theils woran ihr seyd, theils was dazu gehöre, wenn man seines Heilandes auch recht froh werden will. Darum richtet Herz und Sinne auf Seine Wahrheit und bedenket, was zu eurem Frieden dient! Ich will euch dießmal aus dem Evangelium diese

Einzige Wahrheit vorhalten und erklären, daß es bei erweckten Seelen auch einmal zu einem völligen Ausschlag in ihrem Herzen und Gemüth kommen müsse, sich JEsu ganz zu ergeben.

1) Es war nicht das erstemal, daß JEsus hier mit Andreas

und Petrus redete, und sie mit Ihm bekannt wurden, sondern sie kamen schon ein halbes Jahr vorher zu Ihm. Joh. 1. Und sie freueten sich über Ihn. JEsus ging hernach nach Jerusalem und sie blieben bei ihrer Handthierung. Sie mögen wohl gute Gedanken von Ihm gehabt und den Eindruck von Seinen Reden behalten haben; doch blieben sie so in ihrem Eigenen, und wußten noch nicht, wie sie sich zu Ihm halten, was sie weiteres von Ihm haben oder bei Ihm suchen und wie sie näher mit Ihm bekannt werden sollten, und wären wohl so dabei geblieben, wenn ihnen JEsus nicht von freien Stücken wieder begegnet wäre, sie angeredet und aufgefordert hätte, sich näher zu Ihm zu halten und mit Ihm besser bekannt zu werden.

So geht's manchmal bei gutwilligen Seelen. Denn von widerspenstigen Gemüthern, die sich Alles umsonst sagen lassen, und JEsum verachten, ist hier nicht die Rede. Es gibt Seelen, denen das Wort GOttes wichtig ist, die einen lebendigen kräftigen Eindruck von JEsu bekommen haben, die Ihm nicht zuwider sind, und denen Er auch nicht mehr ganz fremd und unbekannt ist, die gern von Ihm hören und reden, und manchen Seufzer zu Ihm schicken, aber nicht näher mit Ihm bekannt werden, sondern in ihrem Geschäft und Wesen so hingehen, und doch nie recht erfahren, was man an JEsu habe, noch sich ganz in Seinen Sinn und in Seine Nachfolge begeben. Von solchen Leuten kann man sagen: es fehlet nicht viel, daß sie rechte Christen würden, wie vom König Agrippa. Apostelg. 26, 28. Aber es fehlt doch noch, und wenn sie wollen ihr Herz prüfen, so merken sie bald selbst, daß es ihnen fehle, und sie noch keinen rechten Frieden in Christo genießen.

2) Nun, hier kommt JEsus solchen guten Gemüthern von freien Stücken entgegen und sagt zu ihnen: Ich habe euch zu etwas Anderem bestimmt, als daß ihr nur solltet euer Fischerhandwerk treiben; ihr sollt Menschenfischer werden. Haltet euch näher zu mir, kommet mit mir, bleibt künftig bei mir! Da kam es sogleich bei ihnen zu einem völligen Ausschlag. Sie entschloßen sich, verließen Alles und gingen mit Ihm fort. Dergleichen muß auch jetzt noch bei einem Jeglichen vorgehen, wenn er selig werden will.

Man muß seinen himmlischen Beruf besser wahrnehmen. Gewiß, GOtt hat uns ja nicht nur dazu erschaffen und in

die Welt geſetzt, daß man arbeiten und ſich mühen ſolle und weiter Nichts davon haben. Wenn nun das Evangelium an's Herz dringt, ſo ſoll man wiſſen: das iſt ein himmliſcher Beruf; nun ruft mich JEſus zu Seinem Reich! Das ſoll man wichtig halten! Das ſoll man nicht nur ſo daneben herführen, ſondern das Wichtigſte ſeyn laſſen. Matth. 6, 33: Trachtet am erſten nach dem Reich GOttes und nach Seiner Gerechtigkeit, ſo wird euch ſolches Alles zufallen. Sobald ein Menſch das recht bedenkt, ſo wird es ihm auch angelegen ſeyn, und er wird darnach fragen: Wie ſoll nun das an mir zu Stande kommen, was JEſus an mich will? Er kann es nicht mehr ſo hingehen laſſen und mit ſich zufrieden ſeyn und denken, es ſey gut genug, er liebe ja das Wort GOttes, bete fleißig zum Heilande, — ſondern er will gerne näher mit Ihm bekannt werden, Kraft von Ihm empfinden und dergleichen. Da heißt es: JEſu, komm' doch ſelbſt zu mir! ich habe Dich wohl lieb, aber ich habe Dich noch nicht in meinem Herzen.

Da kommt JEſus mit neuer Kraft an's Herz, wenn Er weiß, daß Er einem damit einen Gefallen thut. Er hat es wohl gewußt, Er thue damit dieſen Leuten einen Gefallen, ſie würden es Ihm nicht abſchlagen, ſonſt hätte Er ſie nicht ſo beſonders aufgefordert. Und ſo geht es noch. Mancher bekommt eine durchdringende Kraft, ein Licht und dergleichen, ein Anderer nicht. Der Heiland kennt Alle; Er weiß wohl, wen Er rufen ſoll, der es Ihm nicht abſchlägt. Wenn man ſolchen Ausguß der Liebe verſäumte oder verlöre, ſo wäre es ja umſonſt angewandt, wie wenn man einen koſtbaren Balſam verſchüttete, wenn es einem nicht anſtändig wäre, ſich genau mit JEſu einzulaſſen. Es könnten es aber Alle haben; JEſus würde ſich Keinem entziehen, wenn ſie gerne wollten. Tauſendmal begehrt Er unſer!

Darnach kommt es ſogleich zum Ausſchlag, daß man ſich JEſu ganz ergibt. Sie verließen Alles. Alles Andere war ihnen gering. Man ſagt jetzt Keinem, daß er Weib und Kind, Haus und Hof verlaſſen ſolle. Aber er muß doch ſein Herz, das in dem Allem verwickelt war, herausziehen und es JEſu ganz ergeben. Weg Sünd', weg Welt, dir geb' ich nicht mein Herz! Aber da fehlt's bei Manchem, daß es zu Nichts kommt. Sie wollen nicht Alles ver-

laſſen. Man muß aber Alles um Eins verkaufen, wie Matth. 13, 44. 45. 46. ſtehet. Der HErr ſagt: das Himmelreich iſt gleich einem Kaufmann, der gute Perlen ſuchte. Und da er Eine köſtliche Perle fand, ging er hin und verkaufte Alles, was er hatte, und kaufte dieſelbige.

Alsdann hält man ſich beſtändig zu JEſu, kommt in den Umgang mit Ihm, folgt Ihm nach, genießt Ihn recht, läßt ſichs in Ewigkeit nicht reuen, wie die Jünger Joh. 6, 67. u. f., da bei der Frage JEſu: Wollet ihr auch weggehen? Petrus im Namen der übrigen Ihm antwortete: HErr, wohin ſollen wir gehen? Du haſt Worte des ewigen Lebens; und wir haben geglaubt und erkannt, daß Du biſt Chriſtus, der Sohn des lebendigen GOttes.

Nun, ihr Lieben! Prüfet euer Herz nach dieſen Wahrheiten. Ich möchte ſehr wünſchen, daß es noch bei Vielen zu ſolch einem ſeligen Ausſchlag käme. Prüfet, wo es noch fehlt, daß euch JEſus noch nicht ſo bekannt iſt. Werdet doch Seiner einmal recht froh. Laßt euch eure Kleinigkeiten nicht hindern. Bittet Ihn um Sein Licht; lernet Seine Erkenntniß beſſer faſſen und anhalten mit rechter Begierde, wie ſolche Pſ. 63. David ausdrückt: Nach Dir, HErr, dürſtet meine Seele, mein Fleiſch verlanget nach Dir, in einem trockenen und dürren Lande, da kein Waſſer iſt. Daſelbſt ſehe ich nach Dir in Deinem Heiligthum, wollte gerne ſchauen Deine Macht und Ehre! Solches Verlangen läßt der HErr nicht ungeſtillt, ſondern zu ſolcher in treuem Suchen Ihm ſich hingebenden Seele kommt Er und macht in ihr ewige Wohnung. Amen.

Herbſtpredigt.

Dettingen, den 30. October 1750.

Text: 1 Moſ. 8, 22. So lange die Erde ſtehet, ſoll nicht aufhören Samen und Erndte, Sommer und Winter, Froſt und Hitze, Tag und Nacht.

GOtt iſt ein GOtt der Ordnung, ſagt Paulus 1 Cor. 14. Das wird man gewahr in allen ſeinen Werken. Er hat Alles in Zahl,

Maaß und Gewicht eingetheilt, und hält mit den unzähligen Sachen und Geschöpfen, die in Seine große Haushaltung gehören, die pünktlichste Ordnung, daß immer Eins auf's Andere folgt, Eins mit dem Andern übereinstimmt, und Alles durch alle Zeiten hindurch immer wieder in seiner Ordnung eintrifft. Man lobt und rühmt es an einem Hausvater, wenn er in seinem ganzen Hauswesen gute Ordnung hält, Alles weislich zu beschicken und in einander zu richten weiß, daß alles Geschäft zu rechter Zeit geschieht, eines dem andern die Hand bietet, nichts in Unordnung und Verwirrung geräth, und Alles zum Nutzen des ganzen Hauswesens ausschlägt. GOtt ist der weiseste und gütigste Hausvater. Er hat so viel zu beschicken und zu besorgen; Er hat es ja mit vielen Tausenden von Kreaturen zu thun; Alles steht ja unter Seiner Hand und gehört in Sein großes Haus, in das große Weltgebäude, das GOtt gemacht hat. Und doch geht Alles ordentlich und richtig. Es trifft immer Alles zu, wie Er es einmal eingerichtet hat. Nun, daran sollen wir die Weisheit, Macht und große Güte unseres GOttes erkennen und bewundern. Jes. 40, 26. Hebet eure Augen in die Höhe und sehet: wer hat solche Dinge geschaffen und führet ihr Heer bei der Zahl heraus? der sie alle mit Namen rufet; Sein Vermögen und starke Kraft ist so groß, daß es nicht an einem fehlen kann. Und daher will ich euch heute eine Gelegenheit geben, die Weisheit GOttes zu bewundern, da wir uns den Segen GOttes zu Gemüth führen und Seine Güte zu Herzen nehmen sollen, die er uns dieß ganze Jahr bewiesen hat. Ich will zu Eurer Liebe reden

Von der festgestellten Ordnung GOttes zum Segen der ganzen Welt;

und zeigen

I. Wie er diese Ordnung eingerichtet und festgestellt habe.

II. Was ihn dazu bewogen, eine solche Ordnung zu machen und zu handhaben.

Es lehrt uns die Erfahrung, daß die Jahreszeiten ordentlich und beständig abwechseln, daß auf den Frühling der Sommer, auf den Sommer der Herbst, auf den Herbst der Winter, und auf den

Winter der Frühling jedesmal richtig folgt. Das geht von einem Jahr nach dem andern so fort. Vor tausend Jahren ist es auch so gewesen, und wieder vor tausend Jahren war es auch nicht anders. Das ist doch eine wunderbare, schöne und dem ganzen Erdboden ersprießliche Sache. Da ist es wohl der Mühe werth, daß man bedenkt: Wo kommt es doch her, daß dieses immer so eintrifft? Und die Antwort darauf ist: Das kommt von GOttes, des Schöpfers, einmal festgesetzter Ordnung her. Es ist also billig, dieselbe genauer anzusehen und zu betrachten.

I. Wie hat GOtt diese Ordnung eingerichtet und festgestellt? Im Text heißt es: so lange die Erde stehet, soll nicht aufhören Samen und Erndte, Frost und Hitze, Sommer und Winter, Tag und Nacht. Das sagt GOtt zu Noah, da die Sündfluth vorbei war und er wieder aus dem Kasten gegangen war. Um der Sünden willen, die schon über das ganze menschliche Geschlecht ein solches Verderben gebracht hatten, daß nur ein einziger frommer Mann sammt seinem Weib und Kindern übrig war, die GOtt fürchteten und Ihm dieneten, ließ GOtt die Sündfluth kommen. Da regnete es vierzig Tag und vierzig Nacht an einem fort und alle Menschen wurden vertilget; auf dem ganzen Erdboden wurde Alles verändert. Da sprach GOtt zu Noah: eine solche allgemeine Sündfluth soll nicht mehr kommen, eine solche große Veränderung soll nicht mehr geschehen, so lange die Erde steht und Menschen darauf wohnen, und macht deßwegen eine solche Ordnung, daß die Jahreszeiten richtig abwechseln und fortgehen, daß Frühling, Sommer, Winter und Herbst einander regelmäßig folgen sollen.

Man darf also nicht sorgen, wenn man sich zu Bette legt: Ei! wird denn morgen die Sonne wieder scheinen, wird es nicht einmal vier und zwanzig Stunden Nacht bleiben? Das wäre ja möglich, wenn GOtt es anders machen wollte wie bei Josua. Aber wir wissen Seine festgestellte Ordnung. Es kann nicht fehlen, es trifft richtig ein. Wenn es regnet, darf man nicht sorgen, ob es auch wieder Sonnenschein geben werde. Wenn es Winter ist, sorgt und zweifelt Niemand, ob auch der Frühling kommen werde. Und wenn der Ackermann säet, hofft er gewiß, es werde im Sommer die Hitze so groß

werden, daß der Same aufgehen, ſich entwickeln und zur Reife kommen werde und ſo fort.

Dieſe ſchöne und richtige Ordnung hat GOtt zu Noahs Zeiten feſtgeſtellt. Und nun ſind es ſchon fünftauſend Jahre, und es hat indeſſen um keinen Punkt gefehlt. Sonſt könnte man keinen hundertjährigen Kalender machen, nach welchem alle Abwechslungen an der Sonne und Mond eintreten. Dieſes that GOtt zum Segen der ganzen Welt. Denn alle Erdgewächſe und was man pflanzt und baut, hat daher ſein Gedeihen. Darum hat GOtt bei dieſer Ordnung die Erde wieder geſegnet und dem Noah auf's Neue übergeben. 1 Moſ. 9.

Und Noah fing wieder an (heißt es ausdrücklich) und pflanzete Weinberge. Alſo vor der Sündfluth hatte man keinen Wein; da war das Waſſer noch viel reiner und kräftiger; die vier großen Waſſer (1 Moſ. 2.) aus dem Garten floßen noch darein; aber durch die Sündfluth wurden ſo viele ſchöne und reine Brunnen und ordentlich fließende Waſſer verderbt und mit andern Stoffen vermiſcht. Da bereitete GOtt den Menſchen nach Seiner Güte noch einen Trank, der reiner und kräftiger war als das Waſſer. Und ſo fing erſt ein Herbſt an, und Noah wußte nicht, was für ein hitziger, kräftiger Saft in dem Weinſtock war, und ward davon trunken, zum Zeichen, daß, obſchon GOtt aus lauter Güte ihn gab, der Wein eine Gelegenheit werden würde zu neuen Sünden und Unordnungen unter den Menſchen. — Und ſo iſt nun die Welt wieder von GOtt geſegnet worden.

Wir wollen daraus lernen:

1) Wie GOtt ſo wahrhaftig iſt in Seinem Wort. Es fehlt nie. Und wie treu hält Er darauf! — Warum ſollte Er es nicht auch in anderen Worten Seiner Verheißung ſeyn? — Jenes heißt der natürliche Glaube.

2) Aber weil es ſo ordentlich geht, ſo vergeſſen die Menſchen ihres GOttes, und denken, es gehe ſchon von ſelber ſo fort.

3) Darum hat ſich GOtt noch ſo viele Freiheit vorbehalten, daß, ob es ſchon im Ganzen nicht abgeändert wird, Er doch im Kleinen die Menſchen ſegnen oder ſtrafen kann, und ſie immer auf Ihn merken müſſen. Z. E. wenn es um etliche Tage bälder kalt wird,

das ändert die Ordnung GOttes nicht, das macht nicht, daß im October der Winter käme und wir hernach im Januar ſchon wieder Frühling hätten. Aber es kann doch den Weinſtock verderben und den Menſchen den Segen entziehen, den ſie von ihren Weinbergen gehofft haben. Darum iſt ein jeglicher warmer Tag eine beſondere Güte GOttes. Wenn es lange regnet, ſo darf man nicht denken, es werde gar nicht mehr Sonnenſchein werden; aber indeſſen kann doch der Same auf den Aeckern verderben u. ſ. f. Das thut GOtt, daß man immer auf Ihn achten ſoll, und jeglichen Tag aus Seiner Hand nehme und Ihm danke.

II. Was hat GOtt dazu bewogen, eine ſolche Ordnung zu machen und zu handhaben? Es heißt 1 Moſ. 8, 20: Noah aber bauete dem HErrn einen Altar, und opferte Brandopfer auf dem Altar, und der HErr roch den lieblichen Geruch des Opfers. Das war ein Vorbild auf die Verſöhnung JEſu. Da ſah GOtt ſchon auf das Leiden und Sterben Seines Sohnes, unſeres Mittlers. Um Seinetwillen allein hat GOtt die Welt wieder begnadigt und die Erde geſegnet. Paulus erklärte es Eph. 5, 2: Chriſtus hat ſich ſelbſt dargegeben für uns zur Gabe und Opfer, GOtt zu einem ſüßen Geruch. Alſo um des Opfers JEſu willen, das ewiglich gilt, hält GOtt noch immer über Seiner Ordnung. Man hat es alſo dem gekreuzigten Heilande zu danken. Er iſt die Urſache alles Segens, den wir erlangen. Wir verdienen es nicht; um unſeres Frommſeyns willen geſchieht es nicht; ſondern weil JEſus die Verſöhnung für aller Welt Sünde iſt, und noch immer die Menſchen bei GOtt vertritt und für ſie bittet, — darum geſchiehet es.

Es thut den Menſchen ſo wohl, wenn ſie ein gutes Jahr haben. Wo kommts aber her? JEſus und Sein vollgültiges Opfer iſt allein die Urſache. Und doch haben ſie JEſum nicht lieb, der ihnen allen Segen ausbittet.

Sehet, die Menſchen ſind in ihren Herzen JEſu feind, und doch erlangten ſie ohne Ihn keinen Segen von GOtt. Wenn Er nicht wäre, ſo würde die Welt bald in Trümmer zergehen. Sein Blut hält noch die Gerichte und Zornfluth GOttes auf. Laſſet euch alſo auch dieſen Umſtand einen Antrieb ſeyn, JEſum lieb zu haben und euch Ihm zu ergeben!

Nun, wir haben dieſes Jahr viel Segen empfangen! Iſts nicht ſo: wenn man ſein Herz zum Worte GOttes wendet, ſo verſpielt man nichts; wenn man JEſum und Sein Evangelium auch etwas gelten läßt, ſo hat man es gleich im Segen zu genießen. Er hat eure wenige Begierde nach Ihm angeſehen, und euch deſto weniger in irgend etwas abgehen laſſen. Danket es Ihm! Ich habe gehört, daß ſonſt gewöhnlich ſey, auch für eure Herbſtgeſchenke öffentlich zu danken. Aber ich kann nicht bergen, daß es mir theils überflüſſig, theils unſchicklich vorkommt, da wir Euch das Geiſtliche ſäen; eure Seelen ſind mir viel lieber. Amen.

Herbſtpredigt.

Weinsberg, den 31. October 1760.

Text: Pſ. 107, 43. Wer iſt weiſe und behält dieß? So werden ſie merken, wie viel Wohlthat der HErr erzeigt.

Danket dem HErrn, denn Er iſt freundlich, und Seine Güte währet ewiglich. So lautet der Anfang dieſes Pſalms, welchen unſere Textesworte beſchließen. David iſt voll Lobs und Danks gegen GOtt in ſeinem Herzen, wenn er ſich weit und breit auf dem Erdboden umſieht und bedenkt, was für Wohlthaten der HErr nicht nur an Seinem Volke Iſrael, ſondern an allen Nationen, in allen Gegenden, unter allerlei Schickſalen erzeiget. Er erblickt auf Erden allerlei Noth. Aber ſchwere Zeiten, Drangſale auf Erden ſollen uns doch die Güte GOttes nicht verdecken. Seine Güte höret niemals auf, denn ſie muß über alle Zeiten hinausreichen. GOtt iſt und bleibt doch ein guter GOtt, der es mit Seinen Creaturen nie böſe meint, es mag auch in der Welt vorgehen, was da will. Wer Ihn anruft, der wird es erfahren, daß GOtt gutherzig iſt, d. i. daß Er aus innerlichem Erbarmen ſich zu dem Armen und Elenden neigt, ihm hilft, damit er Ihm danken möge.

Nun, ihr Lieben! wenn wir unſere Zeiten bedenken, ſo iſt al-

ger her seine Abneigung gegen ein entschiedenes Christenthum gezeigt, und sich ein solches Opfer ersehen. In seinem Zelotismus habe sich indessen mehrfach nur ein Pfaffenthum verrathen, und nachdem auch von anderer Seite Klagen gegen ihn gekommen, welche diesen seinen Charakter völlig dargelegt, sey die Kirchenbehörde zugleich durch einige gewichtige Aufforderungen bestimmt worden, die Untersuchung im Stillen vorzunehmen. Eine Kirchenregierung komme in unserer bewegten Zeit bei dem Geschrei über Pietismus, Conventikel u. dgl. oft in ein Gedränge, wo der gesetzliche Weg durch geistlose Aufseher leicht misbraucht werde; besonders wenn sie in dem Collegium selbst auf Gleichgesinnte für ihren Verfolgungsgeist rechnen könnten. — Auch äußerte er seine Zufriedenheit mit dem Pfarrer darin, daß er gegen den Vicarius durch seine großmüthige Erklärung von seinem Rechte gegen denselben abgestanden, da er ihn als Calumnianten hätte anklagen und damit auf zeitlebens unglücklich machen können; dafür lasse sich nunmehr eine bessere Richtung seiner Talente hoffen. Weiter eröffnete er ihm, daß die ganze Geschichte für das kirchliche Leben heilsame Folgen haben werde. Denn es werde so eben eine Art Hirtenbrief aus Landesbischöflicher Vollmacht erlassen, worin die nöthige Wachsamkeit gegen jene Verirrungen, Schwärmereien und Sectirereien empfohlen, aber auch gegen das Polemisiren auf der Kanzel und in öffentlichen Blättern als ein falsches Mittel gewarnt, und dafür der fromme Geist solcher Prediger, welche auch die häuslichen Andachtsübungen zu fördern wüßten, ermuntert, und daß von allen das tiefere Bibelstudium und die evangelische Kraft in ihren Lehrvorträgen erwartet werde, u. s. w.

lerlei Noth auf Erden und in den Ländern. Viele Völker seufzen, sind verheeret und verstöret; und wir erfahren Seine Güte überschwänglich. Was hat GOtt in diesem Jahr gethan in der Mittheilung Seines Segens zu unserer zeitlichen Erhaltung und Nahrung unseres Lebens! Sollten wir Ihm nicht mit Freuden danken für Seine Güte und für alle Wohlthat, die Er uns so reichlich erzeiget hat? Sollten wir nicht mit Ernst darauf merken, warum dieß GOtt noch an uns thut? Nun, es ist der Zweck meiner dermaligen Predigt, Eure Liebe dazu aufzumuntern.

Ich will daher vorstellen:

Das weise und dankbare Aufmerken auf die vielen Wohlthaten GOttes.

Und zwar:

I. Die Wohlthaten selbst.

II. Wie man weislich und dankbarlich darauf merken solle.

Die Güte GOttes, die immerdar währet, reicht uns gar viele und mancherlei Wohlthaten dar. Wir sollen weislich darauf merken, und uns zum herzlichen Dank und Lob GOttes aufmuntern lassen. Wir betrachten

I. Die Wohlthaten selbst. Es ist hier die Rede von den leiblichen Wohlthaten GOttes; denn GOtt sorgt auch für die Erhaltung unseres Leibes und Lebens. Ja, unser Leben empfangen wir alle Augenblicke als eine Wohlthat von GOtt, sammt Allem, was zur Erhaltung desselben nöthig ist. Man darf es nicht gering achten, und darf's nicht nur so nach dem eingeführten Gang und Ordnung der Natur ansehen und denken: „das geht so von einem Jahr zum andern; es ist immer wieder Frühling, Sommer, Herbst; denn das muß man haben!“ — Nein! Es ist lauter Gnade und Gutherzigkeit GOttes gegen uns; Er hat diese Ordnung der Jahreszeiten eingesetzt beim Gnadenbogen. Wenn Er nun den Himmel verschlöße und die Erde wie Eisen machte: wie würde es uns gehen? Aber Er läßt Seine Güte aus der Erde grünen und in allen Gewächsen zum Vorschein kommen, daß man sagen kann: schmecket und sehet bei Allem, was ihr

esset und trinket, — wie freundlich der HErr ist! So sind es demnach lauter Wohlthaten GOttes, was wir genießen.

Es sind viele und vielerlei leibliche Wohlthaten. Sie sind nicht von einerlei Gattung. Es ist auch merkwürdig, daß GOtt nur dem Menschen so vielerlei gute, schmackhafte Sachen zu seiner Nahrung darreicht. Alle lebendigen Geschöpfe empfangen auch ihre Nahrung von GOtt. Die jungen Raben werden von Ihm gespeiset. Aller Augen warten auf Dich, HErr, daß Du ihnen Speise gibest zu seiner Zeit. Aber sie sind meistentheils mit Einerlei zufrieden, und es ist ihnen auch nicht Mehreres bereitet. Aber der Mensch empfängt so Vielerlei. Wie vielerlei Früchte, Obst, Wein! 1 Tim. 6, 17. Der uns darbigt reichlich allerlei zu genieſſen. Das ist die Gutherzigkeit GOttes. Er handelt nicht kärglich. Er hat einen reichen Vorrath, daher auch viel und vielerlei Wohlthaten, daß wir Seine Güte auf mancherlei Weise schmecken sollen. Es sind wunderbare Wohlthaten, wenn man dabei die besondere Fügung GOttes bemerkt. David betrachtet vorher, wie wunderbarlich GOtt in Mittheilung Seiner Wohlthaten handle; Vers 31—38: „Die sollen dem HErrn danken um Seine Güte und um Seine Wunder, die Er an den Menschenkindern thut; und Ihn bei der Gemeine preisen und bei den Alten rühmen. Die, welchen ihre Bäche vertrocknet und die Wasserquellen versiegt waren, daß ein fruchtbar Land nichts trug um der Bosheit willen derer, die darin wohneten; und Er das Trockene wiederum wasserreich machte und im dürren Lande Wasserquellen, und die Hungrigen dahingesetzt hat, daß sie eine Stadt zurüsteten, da sie wohnen könnten, und Aecker besäen und Weinberge pflanzen möchten, und die jährlichen Früchte kriegten, und Er sie segnete, daß sie sich sehr mehreten, und ihnen viel Vieh gab.“ — Ist uns nicht fast auf gleiche Weise gegangen? Der hitzige und ausserordentlich dürre Frühling und Sommer hat die Menschen in Sorgen gesetzt, es werde ein sehr sprödes Jahr werden. Manche Bäche sind vertrocknet. Aber unsere Aecker und Weinberge haben noch zur rechten Zeit Regen empfangen, daß die Aehren dick und völlig worden, und unsere kleinen Weinbeerlein noch aufgeschwollen sind und reichen Most gegeben haben. Noch Eins: GOtt hat uns gleich im Frühling mit Seinem Donner und Blitz erschreckt, aber ohne

Schaden; hernach kam kein einzig Gewitter mehr in unsere Gegend, da sonst in ganzen Landstrichen überall das Wetter großen Schaden gethan hat. Sehet, das sind viele und wunderbarliche Wohlthaten.

II. Wie soll man nun darauf merken? Antwort: Vor Allem weislich. Wer ist weise? fragt David. An den Wohlthaten GOttes sollen die Menschen Weisheit lernen und weise werden. Weisheit führt zur Erkenntniß GOttes. Man soll demnach diese Gaben GOttes nicht nur in seinem eigennützigen Sinn annehmen und denken: gut, daß ich Das habe, daß ich so Viel bekomme! Der irdische Sinn der Menschen ist freilich froh, wenn er Viel hat, und er braucht es nach seinem Belieben und seinen Absichten, wie jener: Nun, liebe Seele, du hast einen guten Vorrath auf viele Jahre, — und vergißt dabei GOttes. Nein, wir sollen auf GOtt und Seine Hand dabei merken, die es darreicht. Es sind lauter Züge, lauter Stimmen, die uns zurufen: Seele, was für einen guten GOtt hast du! Ach, wenn du Ihn lieb hättest! Sie sind eine Leiter, daran wir zu GOtt aufsteigen, Ihn zu erkennen. Röm. 2. Weißt du nicht, daß dich GOttes Güte zur Buße leiten, und zu einem andern, als irdischen Sinn hinbringen will? — es auch als Wohlthaten anzunehmen und sich Seiner zu freuen?

Dankbarlich, d. i. die Wohlthaten GOttes im Angedenken behalten. Man ist geschwind mit seinem „GOtt Lob und Dank" fertig; auch mit einer öffentlichen Dankpredigt ist es nicht ausgerichtet. Der Dank begreift in sich, daß ich eine Freude an GOtt habe, daß mir Seine Güte recht wohl gefalle und alsdann mein Mund zu Seinem Lob aufgehe, wie es Vers 42. heißt: Solches werden die Frommen sehen und sich freuen, und aller Bosheit wird das Maul gestopfet und ihr Unglaube beschämt werden. Wenn sie vorher gedacht: o, wie wird's gehen? wie werde ich auskommen? — da fehlts und dort fehlts, — so stopft ihnen die Güte GOttes den Mund, daß sie wenigstens schweigen müssen, wenn sie nicht danken wollen.

Diese Wohlthaten GOttes sollen uns zu desto mehrerem Vertrauen gegen GOtt und Bekanntschaft mit GOtt führen. Denn GOtt macht solche Proben, daß wir aus Erfahrung lernen sollen, wie gutherzig er ist. Wem Er aus dieser und jener Noth geholfen, und Wohlthat erzeiget hat, der soll Ihm auf zwanzig andere

Fälle trauen und mit GOttes Führung und Regierung immer mehr bekannt werden. Nun, ihr Lieben! Das ist die Absicht GOttes an uns mit allen den Wohlthaten, die Er uns auch heuer erzeigt hat. Lernet darauf merken! Denket GOttes Führung nach, daß euer Herz zu GOtt erhoben werde. Lernet auch eine Freude an GOtt haben. Lasset euch dadurch ziehen zu einer Begierde auch nach Seinen geistlichen Wohlthaten. Den Wein brauchen wir auch zum heil. Abendmahl; wenn GOtt keinen Wein mehr wachsen ließe, so könnte man auch kein Abendmahl mehr nach Christi Einsetzung halten. Das Irdische soll uns demnach zum Himmlischen leiten, so werden wir erst recht mit GOtt bekannt werden. Zuletzt will ich nicht vergessen des Segens, dessen ihr auch eure Lehrer von euren Wohlthaten habt theilhaftig gemacht. Es ist ein Zeugniß der Liebe. Wir genießen euren irdischen Segen. Nehmet von uns einen himmlischen Segen, den wir euch im Wort und in den Sacramenten darreichen! Ich bezeuge euch in Wahrheit vor GOtt: es beschämet mich, es bekümmert mich, wenn ich etwas von meinen Zuhörern empfangen soll, und sie empfangen keinen Segen von mir. Irdisches kann ich euch nicht geben; das hab' ich nicht; im Leiblichen kann ich euch nicht aushelfen. Aber Geistliches will ich Euch geben mit vollen Händen, wenn Ihr's annehmen wollt. Amen.

Confirmations-Predigt am Sonntag Quasimodogeniti.

Dettingen, 1750.

Evangelium: Joh. 20, 19--23.

Am Abend aber desselbigen Sabbaths, da die Jünger versammelt, und die Thüren verschlossen waren, aus Furcht vor den Juden, kam JEsus und trat mitten ein, und spricht zu ihnen: Friede sey mit euch! Und als Er das sagte, zeigte Er ihnen die Hände und Seine Seite. Da wurden die Jünger froh, daß sie den HErrn sahen. Da sprach JEsus abermal zu ihnen: Friede sey mit euch! Gleichwie mich der Vater gesandt hat, so sende ich euch. Und da Er das sagte, blies Er sie an, und spricht zu ihnen: nehmet hin den heiligen Geist: welchen ihr die Sünden erlasset, denen sind sie erlassen, und welchen ihr sie behaltet, denen sind sie behalten.

Welches Glaubens bist du? So heißt die erste Frage in unserem Catechismus. Die Frage ist sehr wichtig. Es hängt bei Jeglichem seine Seele und Seligkeit daran. Und die Antwort ist bald geredet, aber sie hält sehr Viel in sich: ich bin ein Christ. Wenn man die ersten Christen manchmal unter der äußersten Verfolgung der heidnischen Kaiser in den ersten Jahrhunderten so fragte, oder es überhaupt auf die Bezeugung ihres Glaubens ankam, so geschah es oft, daß einer mit lauter Stimme unter einem ganzen Haufen von Leuten herausrief: ich bin ein Christ! und ein anderer wieder: auch ich bin ein Christ! und sie gaben dem HErrn JEsu auf dieß ihr Bekenntniß Leib und Leben hin, und versiegelten es mit ihrem Blute und Tode in großer Freudigkeit. Da hatte es etwas auf sich, zu bekennen: ich bin ein Christ; ich glaube an JEsum Christum, den Gekreuzigten, und bin auf Seinen Namen getauft. Da äußerte sich die freudige Gewißheit ihres Herzens, und der lebendige, sieghafte Glaube an Seinen Namen. Da zeigte sich die Kraft der christlichen Religion; und so war es recht, und dem Heiland und dem Vater durch Ihn zum Preis und zur Ehre.

Nun, ihr Lieben! wenn schon unser Glaube nicht auf solche schwere Proben gesetzt wird, so soll er doch auch rechtschaffen und lebendig im Herzen, und unser Bekenntniß aufrichtig und freimüthig seyn. Davon sagt Paulus Röm. 10, 9: „So du mit deinem Munde bekennest JEsum, daß Er der HErr sey, und glaubest in deinem Herzen, daß ihn GOtt von den Todten auferwecket hat, so wirst du selig. Denn so man von Herzen glaubt, so wird man gerecht, und so man mit dem Munde bekennet, so wird man selig.“ So soll es eigentlich seyn. Herz und Mund zeigt einen Christen an; Beides soll beisammen seyn. Das Herz soll glauben, der Mund soll bekennen, was man im Herzen hat, empfindet und von JEsu genießt. Wenn das Herz leer, kalt und todt ist, und hat keinen Glauben, so kann auch der Mund kein wahres, kein freudiges Bekenntniß ablegen, sondern, was der Mund ohne Herz ausspricht, sind leere Worte und Heuchelei. Aber wenn das Herz voll ist von dem Glauben und der Kraft desselben im heiligen Geiste, dann kann der Mund übergehen (wie der Heiland sagt) mit einem gewissen und freudigen Bekenntniß. Darum sagt Paulus: Und so du in deinem

Herzen glaubest, daß Ihn GOtt von den Todten auferwecket hat, so wirst du selig; denn mit dem Herzen glaubt man.

Geliebte in dem HErrn! Es werden in dieser Stunde Viele von unsern Kindern vor öffentlicher Gemeine das Bekenntniß ihres Glaubens, wozu sie seit ihrer Taufe erzogen und unterwiesen worden sind, ablegen. Gebe der HErr Gnade, daß es nicht nur äußerlich in der vorzunehmenden Handlung mit ihrem Munde, sondern von Herzen und von ganzem Herzen geschehen möge, damit es ihnen eine freudige Ansprache an JEsum selbst, als ihren HErrn und Heiland, und ein fester Halt in ihren Herzen sey! Sie sollen darauf confirmirt, d. i. auf diesen ihren Glauben im Namen des dreieinigen GOttes eingesegnet, darin bestätiget und mit Handauflegung gleichsam versiegelt werden. Gebe der HErr Gnade, daß ihr Herz fähig sey, Seinen Segen wahrhaftig zu empfangen, und Seines Geistes bei ihrem Bunde theilhaftig zu werden! Und dazu fasset insgesammt euer Herz vor dem Angesichte des HErrn, daß diese Handlung uns Allen zur Erweckung, und unsern Kindern zu einem bleibenden Segen seyn möge für ihre Seelen. Amen!

Wir wollen in dieser feierlichen Stunde mit einander davon reden:

Wie JEsus Seine Jünger in ihrem Glauben bestätiget habe;

Und zwar:

I. Worin ihr Glaube bestanden;

II. Wie sie JEsus darin bestätiget habe.

Unser Evangelium erzählt uns, wie JEsus nach Seiner Auferstehung Seine Jünger wieder besucht, und sie vollkommen in ihrem Glauben versichert habe, daß Er ebenderselbige JEsus, ihr HErr und Meister sey, wie Er vorher gewesen, und sie in dieser Sache zur freudigen Gewißheit gebracht habe. Wir wollen diese Betrachtung auf unsere dermaligen Umstände lenken, und zeigen: Wie JEsus Seine Jünger in ihrem Glauben bestätiget habe. Und zwar zunächst

I. Worin ihr Glaube bestanden? Es heißt auch im Evangelio: da waren die Jünger froh, daß sie den HErrn sahen. — Das war Sein Name unter ihnen. „Ihr heißet mich Meister und

HErr, konnte der Heiland zu ihnen sagen, und saget recht daran, denn Ich bin es auch. Joh. 13, 13. Und so bestund ihr Glaube eigentlich darin, daß JEsus von Nazareth, der Marien Sohn, deß Jünger sie geworden waren, sey der HErr, der Christ, der Sohn GOttes, durch welchen man das ewige Leben erlange. Das hatten sie in der Schule JEsu selbst gelernt. Allein, ihr Lieben! wenn es auf das bloße Wissen angekommen wäre, so wäre diese Wahrheit bald gelernt gewesen. Aber bis ihr ganzes Herz davon überzeugt und eingenommen war, dazu brauchte es Zeit, und der Heiland selbst arbeitete mehr als drei volle Jahre hindurch an ihren Herzen, bis sie darin befestiget wurden, und Freudigkeit hatten, es vor aller Welt zu bekennen. Schon im ersten Jahre hielt Er eine Prüfung mit ihnen, und Petrus bekennet in Aller Namen (Joh. 6, 69.): wir haben geglaubt und erkannt, daß Du bist Christus, der Sohn des lebendigen GOttes. Das Jahr darauf fragt Er sie wieder: Wer saget denn ihr, daß des Menschen Sohn sey? (Matth. 16, 16.) und Petrus nimmt wieder das Wort und bekennt in Aller Namen: Du bist Christus, des lebendigen GOttes Sohn. Aber in Sein Leiden, Kreuz und Tod konnten sie sich doch nicht finden. „Sie aber verstunden der keines", heißt es bei Lucas; daher ihr Glaube in dieser Zeit manche Schwachheit und Verdunklung litt, und nur durch die Fürbitte JEsu erhalten wurde. „Ich habe für dich gebeten", heißt es bei Matthäus. Doch hielten sie noch in ihrem Herzen darüber, und wurden gleich wieder froh und Ihm von ganzen Herzen zugethan, da sie nach Seiner Auferstehung nun ihren lieben HErrn und Meister, um den sie sich so sehr betrübt hatten, wieder sahen.

Nun, unser Glaube hat eben diesen Grund und diese Beschaffenheit. Wenn es blos auf das Wissen ankäme, so hätte Jedermann Glaube, denn Jedermann ist davon in unserer christlichen Religion unterrichtet, und weiß nach der Schrift, daß JEsus sey der Christ, der Heiland der Welt, und daß in keinem Andern das Heil sey. Apostelg. 5. Aber unsere Kinderlehre bezeugt uns schon, daß es mit einem bloßen gedächtnißmäßigen Wissen der Glaubensartikel nicht ausgemacht sey. Es heißt: dieses kann auch ein Ungläubiger haben, und ob er sich schon eine leere Einbildung davon macht, als hätte er den Glauben, so betrügt er sich doch selbst zu seinem eigenen Schaden. -

Es kommt also darauf an, wie man von JEsu selbst und in Seiner Schule den Glauben gelernt hat, und nach und nach unter der Wahrnehmung der wirkenden Gnade dazu gekommen ist, daß man mit Petrus sagen könne: Ich habe Dich erkannt! Wenn des Herzens Grund noch nichts von der Gnade und von der Kraft des Evangelii erfahren hat, so ist auch kein Glaube da. Das ist freilich schön und nöthig, wenn einer unsere öffentlichen Bekenntnisse so aus seinem Herzen heraus reden kann, wenn er sie in sich hat, wenn es ihm ein Wort GOttes ist, das ihm in die Seele gepflanzt wurde, wenn sein Herz auch Ja zu dem sagt, was der Mund bekennet, wie es heißt Joh. 5, 10: Wer da glaubet an den Sohn GOttes, der hat solches Zeugniß bei ihm selbst. Es ist ihm eine gute Beilage in seinem Herzen. Und so hat es Luther aus seinem lebendigen, glaubensvollen Herzen herausgeredet. Und darin liegt die Probe: ob einem gerade um das Herz so sey, ob man die freudige Ansprache und die gewisse Versicherung in seinem Herzen dazu habe, wenn man ihm seine Worte nachsprechen will in der goldenen Erklärung des zweiten Artikels: ich glaube, daß JEsus Christus sey mein HErr; ich halte mich daran; das ist meine Freude und Seligkeit, daß ich weiß: Er ist mein HErr, der mich verlornen und verdammten Menschen erlöset hat, erworben und gewonnen von allen Sünden, vom Tod und von der Gewalt des Teufels. — Nur ein solcher wahrer Herzensglaube kann auch confirmirt oder bestätiget werden.

II. Wie hat JEsus Seine Jünger in ihrem Glauben bestätiget? Davon kommen etliche Umstände in unserem heutigen Evangelium vor, welche ich kürzlich anführen will. Es heißt: Er trat mitten ein und spricht zu ihnen: Friede sey mit euch! Das war ein lieblicher Friedensgruß, der ihnen sogleich ihr Herz anfaßte und aufrichtete. Das war eine kräftige Confirmation oder Bestätigung in ihrem Glauben. Und daß der Heiland etwas dadurch bei ihnen ausrichten und zu Stande bringen wollte, zeigt sich darin, daß Er zum Zweitenmal zu ihnen sagt: Friede sey mit euch! Wenn wir den Frieden GOttes spüren in unserer Seele, das stärkt unsern Glauben. Denn wenn euch schon ein wahres, lebendiges Fünklein des Glaubens im Herzen glimmt, so kann doch der Glaube auch schwach werden, da viel Zweifel, Furcht und Kleinmüthigkeit,

wie bei den Jüngern, mit unterläuft. Wenn nun ein Herz zum Heiland sagt: Lieber JEsu, ich weiß und glaube, daß du für mich gestorben bist; aber ich bin noch so blöde, ich kann mich noch nicht so recht an Dich halten, mein Herz wird mir oft noch so unruhig; bald bin ich meiner Sache und Seligkeit gewiß, bald wieder nicht gewiß; o du GOttes Lamm, das der Welt Sünde trägt, verleihe mir Deinen Frieden! so kommt der Heiland mit Seinem Friedensgruß, Er spricht ihn kräftig in's Herz hinein; da wird der Glaube gestärkt, da wird man getrost, da kann man sagen wie die Braut: (Hohenlied 8.) nun bin ich geworden wie Eine, die Frieden findet vor Seinen Augen. Und das ist eine nöthige, eine theure Gabe. Was ist edler, als dieser liebe Friede? — Friede, ach Friede, ach göttlicher Friede, vom Vater durch Christum im heiligen Geist! — Es heißt ferner:

Er zeigte ihnen Seine Hände und Seine Füße. Damit gab Er ihnen die völlige Versicherung, daß Er ihr JEsus sey. Dieß war wieder eine erfreuliche Confirmation und Bestätigung ihres Glaubens. Sie sollten Ihn an Seinen Maalzeichen erkennen, und verstehen lernen, was das bedeute, daß der auferstandene JEsus noch solche Zeichen habe, das ist, daß Er der vollendete Versöhner, der lebendige HErr und Herzog der Seligkeit sey um Seiner Wunden willen. Nun, was hält unser Glaube davon? Ei! wenn es nun heißt: es ist mir das Leiden JEsu wohl wichtig; ich will gerne aus Seinen Wunden das Heil haben; ich will Ihm ewiglich danken, daß Er für mich solche Marter ausgestanden; aber es ist mir doch noch nicht so eindrücklich; ich kann mir JEsum noch nicht so recht in Seiner Kreuzgestalt vor Augen stellen; es kommt mir so bald aus dem Sinne, wie viel es Ihn gekostet, daß ich erlöset bin: — da fängt man an zu beten und innig zu rufen: erschein' mir in dem Bilde zum Trost in aller Noth! Und JEsus zeigt einer solchen glaubigen Seele Seine Hände und Seine Seite, d. i. Er gibt sich in Seinem blutigen Verdienste immer mehr zu erkennen; Er verklärt uns Seine Leiden; Er leitet uns zu Seinen Wunden als zu dem Quell des Lebens. Da wird der Glaube gestärkt, da wird das Herz recht fröhlich, da bekommt man Muth und spricht mit Paulus: Ich weiß, an wen ich glaube; Ich weiß, daß mein Erlöser lebt! oder, wie wir singen: Nichts ist, das mich von JEsu scheide, Nichts, es sey Leben oder Tod! — Sodann heißt es:

Er blies sie an und sprach: Nehmet hin den heiligen Geist. Das war die völlige Confirmation, die rechte Versieglung ihres Glaubens, da Er ihnen den lebendigen Odem GOttes, welchen Adam verloren hatte, wieder in ihr Herz blies und ihnen Seinen Geist mittheilte. Ja wohl ist der heilige Geist beim Glauben und Bekenntniß des Glaubens höchst nöthig und unentbehrlich. Niemand kann JEsum einen HErrn heißen, ohne durch den heiligen Geist, 1 Cor. 12.; daher hat man bei der Taufe allemal gefragt: habt ihr auch den heiligen Geist empfangen? Apostelgesch. 19. Und da sie getauft waren, empfiengen sie den heiligen Geist. Apostelgesch. 7. Denn so war es durch JEsu Kreuz und Tod erworben, wie es auch Gal. 3, 14. heißt: auf daß wir den verheißenen Geist empfiengen durch den Glauben. Darum kann, darum soll man ihn haben, und wer Christi Geist nicht hat, der ist nicht Sein, Röm. 8. der kann nicht mit Wahrheit sagen, daß er Sein eigen sey. Wer aber einen wahren, lebendigen Glauben hat, dem soll widerfahren, was Ephes. 1, 13. steht: da ihr glaubetet, seyd ihr versiegelt worden. Der heilige Geist ist also das Siegel der Confirmation. Wer den heiligen Geist hat, der hat Brief und Siegel von seiner Seligkeit, von dem herrlichen Erbe, das ihm, als einem Kinde GOttes, aufbehalten ist im ewigen Reiche.

Nun, was weiter im Evangelium vorkommt, gehört für das Amt der Jünger, dazu sie der Heiland zugleich bestellt hat, und davon will ich weiter nichts reden. —

Und nun, Geliebte! Wir haben auch eine solche Handlung der Confirmation mit unsern Kindern vor. Und das ist eine Weise, welche schon von der ersten apostolischen Kirche herstammt. Wenn alte, erwachsene Leute getauft wurden, so geschah die Confirmation sogleich nach der Taufe. Wir haben ein schönes Beispiel hievon in der Apostelgesch. 8, 14—17. Und so ist es fortgeführt worden, daß, wenn die Täuflinge ihr Bekenntniß abgelegt und die Taufe empfangen hatten, welche meistentheils die Diakonen verrichteten, man sie vor den Vorsteher der Kirche stellte, daß er ihnen die Hand auflegte, sie segnete, confirmirte, und die Verheißung des Geistes auf sie legte. Bei Kindern, die getauft werden, hat es nun diesen Sinn, daß sie nun selbst und aus eigener Ueberzeugung diesen Glauben annehmen

Es wurde Manches zur Verbeſſerung des chriſtlichen Lebens in der Kirche beſprochen. Jeder der beiden Männer fand ſich belehrt und erfreut. Nun ſezte man ſich zu Tiſche. Die Amtsmiene wurde abgelegt; eine heitere Unterhaltung herrſchte, denn auch die Pfarrerin war wieder in ihrer ehemaligen frohen Stimmung, als wäre ſeit dem vorigen Jahre nichts vorgefallen. Ihre geheime Quelle, wohin ſie zu gehen pflegte, um ihren Frohſinn augenblicklich zu erfriſchen, war nicht weit, ſie war ihr ganz nahe; ihre Seele fühlte ſich da immer in die Nähe des Herrn hinein.

Der liebe Freund war noch zum Mahle gekommen. Er hatte genug, ſogleich von der Hauptſache unterrichtet zu ſeyn, das Weitere verſparte er, und ſeine Lebhaftigkeit ergoß ſich jetzt in der angenehmſten Laune.

„Sind Sie denn auch zufrieden mit uns?“ fragte der Geheimerath bei ſeinem Abſchiede die Pfarrerin. „Darauf kann nur unſer Dankgefühl antworten,“ erwiederte ſie, — „und es begleitet Sie der Segen, der nicht bloß unſer Wunſch bleibt.“

„Das liebe Hauskreuz,“ ſagte der Freund bei dem Abſchied, „hat ſeiner Zeit auch nicht fehlen dürfen. An dieſem ſchönen Tage ſegnet Ihr es auch!“ — „Und den treuen Hausfreund dazu, der es tragen half,“ und — auch wohl noch mehr that,“ ſagte der Pfarrer, und die Freunde ſchieden mit freudigem Bruderkuß.

Es war alſo mit dem Anfange des Kirchenjahres, als der Pfarrer wieder ſein Amt in der Kirche antrat. Wie

und bekennen, ihre Taufpathen oder Vertreter freisprechen, und nun das Jawort, welches für sie und ihren Namen gethan worden ist, auf ihr Herz und Seele nehmen und gleichsam sagen: es reut mich nicht, daß mich meine Eltern und Gevattern haben auf JEsum taufen lassen; ich danke es ihnen; denn nun ist es auch mein Sinn; nun nehme ich es aus freien Stücken auf mich; ich glaube, daß JEsus Christus auch mein HErr und Heiland ist, daß Er mich erlöset hat von Sünde, Tod, Hölle und Teufel, und mir erworben hat das Erbe des ewigen Lebens. Ich nehme Ihn auch zu meinem HErrn an. Und dieses Bekenntniß darf und soll ihnen in und bei demselben Namen, auf welchen sie getauft worden sind, versiegelt werden.

Ihr werdet leicht erkennen, wie wichtig diese Handlung ist, und wie nahe sie Euch insgesammt angeht. Diese theuren Kinder legen ihr Bekenntniß ab in öffentlicher Kirche vor der ganzen Gemeine. Warum geschieht das? Sie legen ihr Bekenntniß in eure Mitte und gleichsam in euern Schoos hinein; ihr nehmet ihr Bekenntniß an und auf. Denn sie wollen gerne werden, was ihr seyd; sie wollen Glieder eurer Kirche seyn; sie wollen euren Glauben, und mit Euch Einen HErrn und Einen Vater haben, wie es heißt Ephes. 4. — Prüfet Euch, ob Ihr im Stande seyd ein Glaubensbekenntniß von Andern anzunehmen! Wer selbst keinen Glauben im Herzen hat, der kann sich auch keinen Glauben bekennen lassen. Daher erneuert zum wenigsten mit ihnen euren Taufbund; denn er soll ja bei Euch auch noch nicht vorbei seyn, sondern über Euch gelten bis vor GOttes Angesicht. Leget Eure Herzen mit den ihrigen vor GOttes und Christi Thron hin; lasset Euch in Eurem Glauben von JEsu confirmiren und bestätigen, daß Ihr erfahret, was die Jünger erfahren haben, da JEsus ihren Glauben bekräftigte! Nun, was noch hiebei den Kindern zur Aufmunterung und Ermahnung zu sagen wäre, das soll ihnen vor dem Altar gesagt werden. Bittet nur den HErrn, daß Er Euch und den Kindern Seinen Frieden in das Herz lege, Euch Seine Erlösung bekannt und kräftig mache, und Euch Seinen heiligen Geist gebe, daß wir an Ihm bleiben dem treuen Heilande, der uns gebracht durch Sich Selbst, und auch wirklich gerne bringen will in's rechte Vaterland! Amen.

Hochzeitpredigt.

In Owen den 5. Mai 1737.

Text: 1. Cor. 6, 19. 20. Ihr ſeid nicht euer ſelbſt, denn ihr ſeid theuer erkauft; darum ſo preiſet GOtt an eurem Leibe und an eurem Geiſte, welche ſind GOttes.

Ehre und Anbetung ſei unſerm GOtt, dem Vater unſeres HErrn JEſu Chriſti, der nach ſeiner Barmherzigkeit in Ihm auch unſer Vater worden iſt! Preis und Herrlichkeit ſei dem Sohne des Vaters, unſerm theuerſten Heiland, der uns zu ſeinem Eigenthum angenommen und ſich aufs innigſte mit uns verbunden hat! Liebe, Lob und Dank ſei dem Geiſt der Gnade, der ſo gerne bei uns iſt und wohnt und uns zu unſerm wahren Erbtheil leitet! Dieſer hochgelobte dreieinige GOtt ſei auch jezt in, mit und bei uns! Er laſſe Seine Gnade und Wahrheit über uns walten, und heilige ſich dieſe und alle übrigen Augenblicke unſeres Lebens, damit wir täglich und bis ans Ende erfahren und mit Freudigkeit bekennen mögen, daß dieſer GOtt ſei unſer GOtt und Vater, dieſer JEſus unſer HErr und Haupt, dieſer Geiſt unſer Leiter, Beiſtand und Segen, zu Seinem ewigen Preis und unſerer Freude vor Seinem Angeſicht! Amen.

Wir ſind jezt nach vier Jahren wiederum bei einer beſondern feierlichen Gelegenheit unſeres Hauſes in öffentlicher Gemeine erſchienen, und ich zweifle nicht, es werden alle gutgeſinnten Glieder derſelben daran mit ihrem Herzen vor GOtt Antheil nehmen. Es iſt eine beſondere große Gnade des HErrn, daß euer etlich und fünfzig jähriger Lehrer euch auch an ſeinem eigenen Hauſe und den Seinigen ſo manche Proben und Beweiſe der Treue ſeines GOttes darſtellen und euch zeigen kann, wie Seine Fürſorge und väterliche Leitung fortwähret. Es iſt aber auch billig, daß die ganze Gemeine darauf achte, und es zu einer Beſtätigung der unter ihr verkündigten Wahrheit mit Nachdenken, mit Aufmerken auf GOttes heilige und gute Wege, und mit gemeinſamer Freude, Lob und Dank faſſe. Um dieſer Urſache willen wende ich mich vor allen Dingen zu Euch, wertheſte Freunde und

Zuhörer. Ihr erkennet auch heute an unserer dermaligen Versammlung die gute Hand und freundliche Leitung GOttes in diesen Umständen. Paulus fordert unter anderem von einem Bischof und Vorsteher einer Gemeine, daß er auch gehorsame Kinder habe mit aller Ehrbarkeit, damit sie seiner Lehre keine Schmach zuziehen, sondern sie vielmehr zieren und beglaubigen mögen. Es ist durch GOttes Gnade auch nicht anders von uns geschehen. Ihr wissets und seid größtentheils mit darunter aufgewachsen. So lasset es euch demnach ein freudiges Zeugniß seyn, daß GOtt sein Wort erfüllt und seine Treue beweiset, daß man seiner Führung und seines Segens allewege gewärtig seyn darf. Lasset uns nun auch bei dieser Gelegenheit Eurer Liebe, Eures Gebets und Eures Segens theilhaftig werden, wenn wir nun in Eurer Mitte vor GOtt reden und handeln wollen, was Er nach Seiner väterlichen Aufsicht und Leitung uns auf diesen Tag bestimmt und beschieden hat. Wir wollen aber den HErrn bitten, daß Er Selbst uns nahe seyn möge in dieser heiligen Stunde!

Wir wissen, daß der Ehestand nicht aus bloßer eigener Willkühr der Menschen auf Erden entstanden, sondern daß der große GOtt und Schöpfer selbst der Urheber und Stifter desselben gewesen ist. Der im Anfang den Menschen gemacht hat, der schuf ein Männlein und Fräulein, und segnete sie. Dadurch ist das eheliche Leben und die Verbindung zweier Personen eine ehrwürdige Ordnung GOttes, und eine von Ihm selbst eingeführte Verfassung unter dem menschlichen Geschlecht auf Erden worden. Wer nun rechtschaffenen Herzens ist, und nicht ohne GOtt in der Welt leben will, dem ist es lieb und werth, daß er auch diesen Zustand in der Abhängigkeit von GOtt und im Gehorsam gegen seinen Schöpfer ansehen und führen kann. Es gereicht billig einem solchen Menschen zur Freude und gibt unter allen Begegnissen guten Muth, wenn man denken kann: ich stehe ja auch hierin unter GOtt; ich lebe nicht außer seiner Ordnung. Diese Verfassung, worinn ich mich befinde, hat und trägt ihr göttliches Siegel mit seinem Einsetzungswort und darauf gelegtem Segen. Ich ehre auch darinnen meinen GOtt und Schöpfer, der mich in diese Welt gesetzt hat. So kanns, so soll es bei Allen seyn, die etwas von GOtt wissen und vernommen haben, daß Alles von GOtt kommt, und denen seine Einrichtungen von Anfang an be-

kannt geworden sind. Alsdann kann man es erst einen menschlichen Ehestand heißen, worinn ein Mensch nicht ohne Erkenntniß und Ehrerbietung gegen seinen Schöpfer lebt, und darauf getrost seyn kann, daß er in dem Willen GOttes lebe. Und ein solcher wahrhaftig menschlicher Ehestand wird auch Sein Wohlgefallen und Segen von GOtt haben. Allein hiebei ist doch noch die Frage übrig: Wie sich der Ehestand zu dem Christenthum schicke und mit einem christlichen Leben und Wesen verbunden sei? Denn nicht Alles, was fein, ehrbar, menschlich und der Ordnung des Schöpfers gemäß ist, ist deßwegen sogleich auch christlich zu nennen. Daher gibt es auch einen guten, löblichen, gottesfürchtigen, und dießfalls auch gottgefälligen Ehestand, der deßwegen nach der Wahrheit des Evangelii noch kein christlicher Ehestand heißen kann. Wer nun den Namen eines Christen nicht zum bloßen äußerlichen Schein tragen, sondern als ein Christ sich aller der Vorrechte freuen und getrösten will, die JEsus den Seinen gewährt, der muß auch dießfalls bedenken und wissen, wie er in diesem Zustand und Lebensgang sich als ein Christ beweisen könne und solle, oder wie er einen christlichen Ehestand führen könne. Und dieß ist der Inhalt meiner Rede. Ich hoffe, es werde diese Betrachtung dem wertheſten Hochzeitpaar anständig und gesegnet, und allen übrigen Zuhörern erbaulich seyn können, wenn ich vorstelle:

Die wahre Beschaffenheit eines recht christlichen Ehestandes.

Und zwar:

I. Welches diejenigen Personen seien, die einen solchen christlichen Ehestand führen können; und

II. Wie er von ihnen geführt werde.

Es hat die Offenbarung des Sohnes GOttes in unserer Menschheit durch sein Erlösungswerk, das er auf Erden vollbracht hat, nicht nur eine neue Lehre und Erkenntniß, sondern auch eine neue Verfassung, Beruf, Zustand der Menschen, Sinn und Art eingeführt; dahin gehören alle Vorrechte des neuen Testaments. Nichts ist edler, vortrefflicher und herrlicher unter Allem, was Menschen vorkommen kann, als wo es neutestamentlich zugeht. Da geht es erst christlich zu; denn das Neue Testament hat das Christenthum eingeführt. Kann

man denn dieses auch auf den Ehestand deuten? Wird diese Lebensart, die von Anfang unter den Menschen nach der Verordnung ihres Schöpfers aufgekommen ist, auch aus dem Neuen Testament ihre besondere Gestalt, Weise und Art bekommen? Dieß ist der Sinn, den ich dießmal gern vortragen will.

I. Welches sind nun diejenigen Personen, die einen solchen christlichen Ehestand führen können? Hiebei kommt es vornämlich auf die Personen selbst, und auf ihr Herz und ihren Sinn an. Die Leute müssen nur dazu da seyn, so kann die Sache selbst bald eine neutestamentliche und christliche Art und Gestalt haben. Paulus hält es hier seinen Corinthern vor und bezeugt, daß er sie für solche Leute ansehen möchte, wenn er sagt: ihr seid nicht euer selbst, denn ihr seid theuer erkauft. Das gibt mir zwei Umstände an die Hand, wornach ich wahrhaftig christliche Eheleute beschreiben kann.

1) Sie wissen von sich, sie denken von sich nicht anders, als: sie seien nicht ihr selbst. So gehörts für einen Christen. Er ist nicht mehr sein eigen; er ist eines Andern worden; wie Paulus auch den Christen zuspricht Röm. 7, 4. — nemlich Deß, der von den Todten auferwecket ist. Man hat sich einmal ganz an JEsum übergeben. Wem der himmlische Beruf durchs Evangelium der Gnade einmal so ins Herz gedrungen ist, daß er JEsu das Jawort darauf gegeben hat: Ich will deine seyn! der kann alsdann mit Freudigkeit sagen und sich darauf berufen: mein Herz ist nicht mehr mein, nein, nein, Es ist des Lammes. Ist das Herz an JEsum übergeben, so ist der ganze Mensch nicht mehr sein eigen, sondern gehört nun Dem, dem er sich ergeben hat. Und das ist ein edler Sinn, der sich bei wahren Christen befindet! Sonst ist es ja der menschlichen Art gemäß, daß ein Jeder gerne seine Freiheit behalten will, so viel er kann. Man hält es ja für ein Glück, wenn einer kann sein eigener Herr seyn. Aber eines Andern seyn, ganz von einem Andern abhängen, Nichts für sich mehr frei haben: das hält man für eine große Beschwerde, für eine niederträchtige, unglückselige Lebensart. Nur ein Christ kann anders denken. Und solang es bei denen, die in ihrem Herzen aufgerufen sind, sich JEsu zu ergeben, noch daran fehlt, daß sie gerne noch etwas für sich übrig behalten, noch in einigen Stücken ihre eigene Freiheit nach ihrem Willen haben und sich nach ihrem

natürlichen Sinn und Absichten richten und halten wollen, solang ist alles Christenthum nur eine Beschwerde und gibt keine wahre Ruhe der Seele, kein vollkommenes Vergnügen aus. Aber wem das Licht der Erkenntniß JEsu so ins Herz leuchtet, daß er von nichts mehr will gebunden und gehalten seyn, sondern sich von sich selbst los und frei macht, damit er sich mit Herz und Sinn, mit Leib und Seele, und Allem, was er ist und hat, JEsu übergeben könne: der bekommt damit einen freien Sinn und freudigen Geist. Er erkennt: es ist mir besser, daß ich mich ganz aufgebe und an JEsum hingebe. Es ist besser, Sein, als mein eigen seyn, und zwar in Allem, es sei Kleines oder Großes. Ich habe kein Recht mehr über mich; ich habe all' mein Recht an JEsum überlassen; ich bin eben ganz Sein. Darnach richtet und schicket sich der ganze Sinn in allen Sachen und in allen Umständen, und zwar williglich. Man ist Ihm überlassen, und begehrt sich nicht wieder zurückzunehmen, oder sich in einigen Dingen zurückzuziehen. Man hält es vielmehr für eine Glückseligkeit, für ein wahres Vorrecht, daß ich nun einen HErrn habe, dem ich angehöre, daß ich nichts mehr auf meine eigene Besorgung und Verantwortung habe, daß ich nichts mehr in eigener Wahl thue und vornehmen darf. Ich habe es viel leichter und ruhiger; ich richte mich nun nach Dem, deß eigen ich bin. Glückselige Menschen, edle Herzen, die auf diesem Sinn durch Alles hindurch bestehen! Solche zeigen, daß das Christenthum eine herrliche Freiheit mit sich führe und die allervortrefflichste Gesinnung sey. Solche können auch allein einen christlichen Ehestand führen. Denn sie stellen sich mit ganzem Herzen unter das einige Haupt, das uns GOtt gegeben hat. 1. Cor. 11, 3. Der Mann verschenkt sein Herz nicht an seine Ehegattin, sondern denkt: das habe ich JEsu gegeben; ich kann es Ihm nicht wieder abfordern. Die Frau denkt: nicht anders soll mein Herz meines Mannes seyn, als sofern es meines Heilandes, und dieser auch sein Haupt ist. Und so geschieht doch Keinem zu wenig und das Eherecht wird nicht gekränkt, sondern die Liebe, die Gefälligkeit, die Gehülfenschaft wird desto lauterer, gründlicher und vollkommener. In solchem Sinn und in solcher Art kommt erst zu Stande, was Paulus sagt 1. Cor. 11, 11: doch ist weder der Mann ohne das Weib, noch das Weib ohne den Mann, in dem HErrn. Das sind christliche Eheleute, die beide

im HErrn sind, in Ihm erfunden werden und in Ihm bleiben. Ferner:

2) Sie sehen sich beständig an als theuer erkaufte Seelen. Und das ist der Grundgedanke eines Christen, worauf er Alles baut, worauf sein Glaube, seine Freudigkeit, seine Hoffnung beruht. „Ich habe dem Sohn GOttes sein Blut gekostet. Ich bin Ihm theuer zu stehen gekommen. Sein Blutkauf ist mein höchstes Recht an Ihn. Darüber will ich Ihn mit allen seinen Auserwählten noch vor seinem Throne preisen und Ihm sagen: Du bist würdig, zu nehmen Preis und Ehre und Anbetung, denn du hast uns erkauft mit deinem Blute. Aber eben dieses Lösegeld ist auch sein höchstes Recht an mich. Er ist mir, als mein Heiland und Seelenbräutigam mit seinem Blut verschrieben. Darum ist meine Gemeinschaft mit Ihm auf sein theures Blut gegründet. Wie sollte ich eines Andern seyn, als Dessen, der mich erkauft hat? Sein Blut verbindet mich dazu, daß ich mich Ihm auch in Allem aufopfere; ich würde sonst mein theures Lösegeld gering achten und meinen Liebhaber schmähen." — Daher ist es nichts Niederträchtiges um einen wahren Christen, sondern er leitet seinen Adel vom Blute JEsu her. Der Mensch ist an sich ein edles, und unter allen, die auf Erden sind, das edelste Geschöpf. Aber seitdem er durch die Sünde das Ebenbild GOttes verloren, ist er mit seiner ganzen Gestalt und Art in Unehre und Schande gefallen. Ist es nicht ein armes Gemächte, ein schwaches Gefäß um jeglichen Menschen? Aber wer da von Herzen glaubet und erkennet, daß er JEsum sein Blut gekostet und dadurch aus seiner Sündenschmach erkauft sei, der hat erst wieder einen wahren Grund, seine Menschlichkeit zu achten und sich nicht niederträchtig anzusehen. Das bringt dem Menschen den wahren Werth, den ihm JEsus durch sein Blut gegeben hat. Daher beruft sich auch ein Christ vor GOtt und allen Engeln darauf, und weiß nichts Wichtigeres, worauf er sinnen kann. „Laß mir nie kommen aus dem Sinn, wie viel es dich gekostet, daß ich erlöset bin!" — Und solcher Sinn gehört auch zu einem christlichen Ehestand. Wenn sich zwei ehelich verbundene Personen beständig gegen einander so ansehen: wir sind mit dem Blut JEsu erkauft: wie wird ihr ganzes Bezeugen gegen einander so christlich seyn! Es sind sonst leicht in dem genauen und beständigen

Umgang, den Eheleute mit einander haben, allerlei Gelegenheiten, dadurch man einander verächtlich werden kann, denn man lernt da auch einander nach seinen Schwachheiten kennen; aber wenn dieser Sinn festbleibt, und immer Eins vom Andern denkt: ich habe mit einer Seele zu thun, die mit JEsu Blut erkauft ist, so wird gewiß immer Eines dem Andern achtungswerth bleiben, und nichts Niederträchtiges oder Verächtliches aufkommen können. Und so muß der Grund zu einer christlichen Ehe gelegt werden in dem Sinn und in der Gemüthsbeschaffenheit der Personen selbst. Das muß vor allen Dingen ausgemacht und zwischen JEsu und ihren Herzen in Richtigkeit gekommen seyn, wenn auch der ganze Ehestand soll christlich geführt werden. Und hievon will ich noch im zweiten Theil reden, nämlich:

II. Wie denn ein recht christlicher Ehestand von ihnen geführt werde. Paulus leitet aus diesem doppelten Grunde nun diese Ermahnung her: Darum so preiset oder verherrlichet GOtt an eurem Leibe und an eurem Geiste, welche sind GOttes. Darinnen ist die Hauptsache von der ganzen Beschaffenheit enthalten.

1) Man läßt die Ehre und Verherrlichung GOttes seinen Hauptzweck seyn. Eben weil man nicht mehr sein selbst ist, so lebt man auch nicht mehr sich Selbst. Man sucht in Allem die Ehre dessen, dem man so hoch verbunden und übergeben ist. 2. Cor. 5. Und das ist besonders im Ehestand wohl zu bedenken. Ist es nicht so, daß die Menschen bei ihrer Verheirathung nur sich selber zum Zweck haben? Man tritt in die Ehe um seines eigenen Vortheils, um seiner Versorgung willen; man sucht darin seinen und der Seinigen Wohlstand und Wohlfahrt zu unterhalten und zu fördern. Und das ist gemeiniglich der Zweck, worauf Alles zielt. Wenn nun dieser erreicht wird, so ist man vergnügt und preist sich glücklich. Ob es aber zur Ehre GOttes und JEsu Christi gereiche, ob der Heiland dabei gepreiset und verherrlichet werde: das nimmt man am wenigsten in Rechnung. So eitel, so leichtsinnig kann ein Christ nicht handeln. Er weiß und glaubt, daß er in keiner Sache einen wahren Vortheil habe, wenn sein Heiland keine Ehre davon hat. Er weiß, daß er keine Wohlfahrt und keine Glückseligkeit hat, wenn etwas dabei der Ehre GOttes und der Verherrlichung des Namens JEsu zu nahe tritt. Daher ist und bleibt das sein vornehmstes Au-

genmerk, daß GOtt an ihm und von ihm gepreiſet und verherrlichet werde. Dahin weist uns JEſus mit der erſten Bitte: geheiliget werde dein Name! Das ſoll unſer innerſtes Beſtreben, unſer Wunſch und unaufhörliches Verlangen ſeyn, daß GOtt in Chriſto verherrlichet werde. Und das iſt auch eines Chriſten Hauptzweck in ſeinem Eheſtand; von ſeinem Eheſtand ſoll ſein Heiland Ehre haben. Er will ihm nicht zur Schmach ein Ehemann oder eine Ehefrau ſeyn; daher ſind chriſtliche Eheleute in Allem darauf bedacht, daß Alles geſchehe zu GOttes Ehre. Was ihres HErrn höchſter Zweck in allem ſeinem Thun war und noch iſt, daß der Vater verherrlichet werde in dem Sohn, das iſt auch ihre Abſicht in allen ihren Umſtänden, daß nur GOtt in Chriſto an ihnen und von ihnen verherrlichet werde. Das liegt ihnen am Herzen; das leitet ſie in ihren Abſichten, Geſchäften, Einrichtungen ihrer Haushaltung und Lebensart. Sie wollen ihrem GOtt zum Preiſe leben, ihrem Heiland Ehre bringen.

2) Sie ſtellen ſich deßwegen mit Leib und Seele dem HErrn zum Dienſt und Gehorſam dar. Das fließt auch aus dieſem Grunde, weil ſie nicht ihr ſelbſt, ſondern theuer erkauft ſind. Sie können nun weder die Kräfte ihrer Seele, noch die Glieder ihres Leibes nach ihrem eigenen Willen und Gefallen anwenden und gebrauchen, vielweniger mißbrauchen; ſie wiſſen: ich bin Dein mit Leib und Seel'; hilf mir mein Immanuel! Darum wenden ſie ihren Leib und Seele auch gerne an zu ſeinem Dienſt in Gehorſam. Es iſt eine große Erleichterung bei den Mühſeligkeiten, denen unſer menſchliches Leben unterworfen iſt, und bei den manchmal ſchweren und verdrießlichen Geſchäften, wenn man denken kann: ich thue es aus Gehorſam gegen Den, der mich dazu geſtellt hat in ſeinem Dienſt. Wenn ein Hausvater in der ganzen Beſorgung ſeiner Familie, wenn eine Hausmutter in allen ihren Geſchäften denken kann: lieber Heiland, das thue ich Dir; du willſt, ich ſoll Dir darin dienen; es iſt nicht meine Sache, es iſt deine Sache, darein du mich geſtellt haſt; ſiehe, ich bin dein Knecht, deine Magd; mir geſchehe, wie Du willſt; laß dir nur meinen geringen Dienſt gefallen; ſiehe mich darüber mit Gnaden an: o wie leicht geht da alle Arbeit! wie arbeitet man einander ſo vergnügt in die Hände! wie ruhig kann man bei allen Begegniſſen ſeyn; wie getroſt kann man Alles ſogleich

auf den HErrn hinlegen und seiner waltenden Hand befehlen und überlassen! Solche Eheleute sind des HErrn JEsu Knechte und Mägde, in was für einer Lebensart sie sich auch im Aeußern befinden und arbeiten mögen. Da wird täglich der Sinn erneuert: „es sei kein Glied an meinem Leib, das Dir nicht völlig eigen bleib." So lebt man mit GOtt und seinem Heiland in allen Umständen seines Lebens, hält sich an seine Gnade, traut seiner Fürsorge, folgt seiner Leitung, dienet seinem Willen und ehret seinen Namen und hofft auf sein Heil, und erfährt seine Treue und genießt seiner Gemeinschaft im Glauben bis zum Schauen.

Nun, ich will hier abbrechen und mich zu Denjenigen wenden, um welcher willen dieß Alles bisher ist geredet worden. Ihr theuren Verlobten! Ich bin versichert, daß euch und eurem Herzen ein solcher Sinn und eine solche Beschaffenheit des nun unter GOttes guter Leitung anzutretenden Eheſtandes nicht entzogen ist. Der HErr hat von langem her um eure Herzen geworben, euch zu seinem Eigenthum zu haben. Manche Züge seiner Gnade, so mancherlei Anforderungen an eure Herzen haben euch geneigt und willig gemacht, Ihn als euren HErrn und euer Haupt aufzunehmen. Ihr könnet euch Ihm nicht weigern, denn ihr gestehet Ihm sein Recht gern und mit Freuden zu: Er hat auch uns erkauft mit Seinem Blut. So dünkt mich, es sei dem heutigen Tage besonders gemäß, daß ihr bei dieser Gelegenheit eure Uebergabe an Ihn von ganzem Herzen erneuert und euch Ihm im Glauben übergebet: wir wollen von diesem Tage an nicht unser selbst seyn, wir wollen auch nicht uns selbst leben. Nimm uns aufs Neue in deinen Dienst und bereite uns dir zur Ehre! Unsere ganze Sache soll deine Sache, unser ganzer Wandel Dir geheiligt und unsere Wohlfahrt und Segen Dir eine Ehre seyn!

Nun, der HErr, der eure Seelen liebt, der euch nun zusammen verbindet nach Seinem Willen, gründe und befestige selbst diesen Sinn in euren Herzen! Er gebe Sich euch dazu aufs Neue mit Seiner Gnade, mit der Kraft Seines Lebens und mit allen den Gaben, die Er Seinen Erkauften gewährt! Er erzeige und lasse euch unter allen Umständen erfahren, daß Er euer HErr sei, der euch für die Seinen hält und euer wahrnehme, wie Er es den Seinen verheißen habe. Er lasse euch die Vorrechte seiner

er da vor dem Altare erſchien, war er und die Gemeinde — Ein Herz und Eine Seele im Gebete, um mit verſtärkter Kraft im chriſtlichen Leben zu wachſen. Er predigte von der Gemeinſchaft dieſes Lebens in dem Herrn, welcher in jedes Herz einziehen will, und redete davon, wie er auch in die Familien einziehe, und die häuslichen Andachtsübungen ein Mittel dazu ſeyn ſollten, wobei er den Unterſchied zwiſchen dieſen und den ſeparatiſtiſchen Verſammlungen zeigte.

Seine Hausandacht wurde auch als Muſter von mehreren Familien nachgeahmt. In ſeine Abendſtunde am Samſtage nahm er nur eines oder das andere näher bekannte Gemeindsglied, oder welches grade den Wunſch äußerte; aber nie anders, als wenn er ausdrücklich dazu einlud. Er hielt nämlich bei dem Grundſatze, daß die Privaterbauung nur für die Hausgenoſſen, und etwa auch die nächſten Hausfreunde gehöre, die erweiterte könne nur inſoferne gut geheißen werden, als ſie eine beſondere Belehrung bezweckte, denn für die allgemeine verſammle ſich die Geſammtgemeinde in der Kirche. Für die beſondern Zwecke hielt er wöchentlich eine Betſtunde in der Kirche für die Theilnahme an den Miſſionsnachrichten, und eine Abendverſammlung im Pfarrhauſe für die jungen Leute zur Fortſetzung des Bibelleſens, umwechſelnd die eine Woche für die männliche, die andere für die weibliche Jugend, und noch eine andere Abendverſammlung im Schulhauſe für Männer und reifere Jünglinge, worin Lebensbeſchreibungen, Reiſen u. dgl. vorgeleſen wurden, die zugleich zu gemeinnützigen Kenntniſſen und zur Erbauung dienten. Während dem verſammelten ſich bei der Pfarrerin Frauen

Auserwählten inne werden, und verherrliche Seinen Namen an euch und all' eurem Thun, daß ihr Ihm zum Lob und zur Freude seines Herzens werdet! Ja, der GOtt des Friedens heilige euch durch und durch, und euer Geist ganz, sammt der Seele und Leib, müsse behalten werden unsträflich auf die Zukunft unsers HErrn JEsu Christi! Amen.

Eine andere Hochzeitpredigt.

Zavelstein, den 1. October 1751.

Text (von der Braut angegeben): Ps. 146, 1. 2. Lobe den HErrn, meine Seele; ich will den HErrn loben, so lange ich lebe, und meinem GOtt lobsingen, weil ich hier bin.

Es ist doch etwas Edles und einem Menschen in dieser Welt wohl zu gönnen, wenn er einen fröhlichen Muth hat! Salomo ist auch des Sinnes; deßwegen sagt er im Prediger 3, 22: darum sage ich, daß nichts Besseres ist, denn daß ein Mensch fröhlich sei in seiner Arbeit, die er thut unter der Sonne sein Lebenlang. 5, 17. Aber wie kann das seyn? möchte einer denken und fragen; es ist ja so ein mühseliges Leben; es gibt so viel Noth, Kummer, Leid und betrübte Zufälle in der Welt; wie ist es möglich, daß man hiebei noch einen guten Muth habe und fröhlich sei in aller seiner Arbeit? Freilich die Menschen begehren es nicht so hoch zu treiben; wenn sie nur manchmal wieder gute Tage oder fröhliche Stunden dazwischen haben, so sind sie schon zufrieden, und nehmen hernach den bösen Tag, die betrübten Stunden auch wieder so an. Ja, damit ihnen der Muth nur nicht gar sinke, so machen sie sich manchmal einen guten Tag dazwischen, und sind fröhlich nach ihrer Art, im irdischen Sinn, in fleischlichen Wollüsten, im Sündendienste, wobei sich wohl ihr üppiges, wollüstiges Fleisch freut, und sich etwas zu gut thut, aber ihr Herz und ihre Seele geht dabei leer aus, ja sinkt um so mehr in eine unvermerkte Betrübniß und Finsterniß hinein. Darum behaupte ich immer: es kann Niemand recht fröhlichen und guten Muthes seyn, als ein wahrer Christ. Ein Christ ist fröhlich in GOtt; er hat seine Lust an dem HErrn; bei Ihm und in Ihm kann er von Herzen fröh-

lich seyn. In GOtt kann er immer einen guten Muth haben. Das ist die rechte Kunst der Christen; diese kann kein Anderer nachmachen. Worinn äußert sich aber die Freude seines Herzens bei einem Christen vornämlich? Antwort: in einem beständigen Lob seines GOttes. Und das ist die Sache, davon mir Gelegenheit gegeben worden ist, zu reden. — David läßt es sich in den oben angegebenen Worten anfühlen, daß sein Herz fröhlich sey. Jac. 5, 12. heißt es: ist Jemand guten Muths, der singe Psalmen; da kann er seinen fröhlichen Muth am besten auslassen, nicht in grobem, unvernünftigem Geschrei und Jodlen, wie unsere Leute zu thun gewohnt sind, wenn sie wollen lustig seyn, sondern im Psalmen singen, wenn ein Halleluja auf das andere im Herzen aufsteigt. So war David's Art, so war sein Herz. Davon sagt er z. B. Ps. 9, 3.: ich freue mich und bin fröhlich in Dir, und lobe Deinen Namen, du Allerhöchster. Die Freude seines Herzens ist in lauter Lob GOttes ausgebrochen. Und Ps. 71, 22. 23: So danke ich auch Dir mit Psalterspiel für deine Treue, mein GOtt; ich lobsinge Dir auf der Harfe, du Heiliger in Israel. Meine Lippen und meine Seele, die Du erlöset hast, sind fröhlich und lobsingen Dir. — Anders steht es auch keinem Christen an. Es ist vielmehr eine Schmach und Schande für seinen Christennamen, wenn er auf andere Art fröhlich seyn will, wenn er GOttes vorher vergessen muß, damit er sich nach seinem fleischlichen, thierischen Sinn belustigen könne. Nun, ich will jetzt die alberne Weise jener tollen Freude bei Seite lassen, und will vielmehr von Christen reden, und vorstellen:

Den fröhlichen Wandel eines Christen in beständigem Lob seines GOttes;

und dabei betrachten:

I. Wen er lobe.

II. Wie er lobe.

III. Wie lang er lobe.

I. Den HErrn, meinen GOtt, sagt David, will ich loben. Ja wohl, der HErr ist lobenswerth. Das ist der Name, den GOtt in der Schrift hat, daß er heißt: der HErr, der HErr über

Alles, unter dem Alles ſteht, der Höchſte in aller Welt. Wer nun den HErrn loben will, der muß

1) auch etwas von Ihm zu ſagen und zu rühmen wiſſen. So lange GOtt ſo ein unbekannter GOtt bleibt, kann man Ihn nicht loben. Und das iſt die Urſache, warum die Menſchen auch keine Freude an GOtt haben. Sie kennen ihn nicht, ſie merken nicht auf ihn und ſeine Werke. Nun, Er hat ſich ja genug zu erkennen gegeben und noch täglich: einmal durch die großen Werke der Schöpfung. Das iſt dem David gegenwärtig, wenn er ſagt: der Himmel, Erde, Meer und Alles, was darinnen iſt, gemacht hat. Pſ. 146, 6. Wenn man die Werke GOttes anſieht, die er noch täglich thut in der wunderbaren Erhaltung aller ſeiner Geſchöpfe, ſo kann man hohe Gedanken von GOtt bekommen. Hernach durch die Werke ſeiner Vorſehung und Fürſorge. Dieß preist David Vers 7. und f., wie GOtt mit den Menſchen insbeſondere umgeht, mit Guten und Böſen; und auch dieß iſt lobenswerth. Da gibt es Stoff genug, und immer wird man wieder etwas Neues erkennen, wenn man nur darauf merken und achten will.

2) Meinen Gott will ich loben. Ja, das macht erſt ein fröhliches Herz, wenn man in Wahrheit ſagen kann: dieſer GOtt iſt mein GOtt! So iſt Er mir! Wer ſo ſagen will, der muß mit GOtt im Bunde ſtehen; denn das iſt die Bundesformel GOttes: Ich will dein GOtt ſein. Wer mit GOtt im Bunde ſteht, der ſteht auch in ſeiner Gnade. Ja, das iſt das wichtigſte. Und das nimmt den Leuten das Herz zu GOtt, daß ihnen ihr Gewiſſen ſagt: ſie ſtehen nicht mit GOtt im Bunde, ſondern ſie haben dieſen Bund übertreten, wie Adam, der darüber in GOttes Zorn gefallen. Aber das ſind eben keine wahren Chriſten. Chriſten ſind Bundesgenoſſen GOttes; ſie haben Gnade bei GOtt gefunden durch JEſum Chriſtum. Wer nun JEſum hat, mit Ihm verbunden iſt, der hat wieder einen gnädigen GOtt. O das macht das Herz fröhlich, das Gewiſſen ruhig! da kann man loben! Mit einem unruhigen Gewiſſen kann man GOtt und JEſum Chriſtum nicht loben; man fürchtet ſich vielmehr, man zittert nur. Aber ſagen können: Du biſt mein GOtt und Vater, ich bin Dein Kind, ich weiß, Du haſt mich angenommen; was Du nun biſt, das biſt Du mir, —

o, das ist die höchste Glückseligkeit, die ein Mensch nur haben kann. Alles Andere ist hiegegen Nichts. Vers 4. heißt es: des Menschen Geist muß davon und er muß wieder zur Erde werden; alsdann sind verloren alle seine Anschläge, sein Thun und Fröhlichseyn. Was hat er hernach davon? Aber wer GOtt hat als seinen GOtt, der kann bestehen!

II. David ruft vor allen Dingen seine Seele auf. Ehe er seine Harfe stimmt, ehe er seinen Mund aufthut, so muß vorher seine Seele gestimmt seyn. Also das Loben muß von Herzen gehen, aus dem innersten Grunde. Die Seele muß auch etwas davon wissen und miteinstimmen, wenn man seinen Mund aufthut und Psalmen singt. So geziemt es Christen. Dazu ermuntert sie Paulus Col. 3, 16: „lasset das Wort Christi unter euch reichlich wohnen, in aller Weisheit; lehret und vermahnet euch selbst mit Psalmen und Lobgesängen, und geistlichen lieblichen Liedern, und singet dem HErrn in eurem Herzen. — Ja, wenn das Herz ein Instrument, eine Harfe, und der heilige Geist der Harfenschläger ist, da gibt es ein wohlgefälliges Loben; da kann man fröhlich seyn wie Maria: meine Seele erhebet den HErrn, und mein Geist freuet sich GOttes, meines Heilandes. Luc. 1, 46. 47. So kann die Seele sprechen, wenn das Herz voll Liebe und voll Vertrauen zu ihrem GOtt ist. Das zeigt auch David Vers 3.: ich will mich nicht auf Fürsten, Saul's Hofleute, sondern auf GOtt verlassen; und Vers 4: wohl dem, deß Hülfe der GOtt Jacobs ist, deß Hoffnung auf den HErrn, seinen GOtt, stehet.

III. Ich will Ihn loben, solange ich lebe, solange ich hier bin, d. i. ich will nie aufhören, ich will es forttreiben bis an mein Ende. Das ist eine schöne Entschließung: ich will gerne loben, denn es ist billig; weil ich gehöre gen Zion, so ist es auch billig, daß ich auch das Meinige dazu beitrage; ich will auch eine Stimme seyn. Da gibt es ein beständiges Loben; und hernach hängt die Ewigkeit daran, wo das Loben erst recht angehen wird. Man bringt das ewige Leben mit lauter Lob GOttes zu. In der Welt aber muß man schon den Anfang und die Vorbereitung dazu machen. Sehet, so soll ein Christ seinen Wandel führen. Aber, — es gibt ja soviel Kreuz, Trübsal, auch im Ehestande, davon Paulus 1. Cor. 7. bezeugt: sie

werden zeitliche Trübsal haben! Kann man da loben und immer fröhlich seyn? Antwort: Ja, über GOtt. GOtt bleibt doch ein guter GOtt; das zeigt Er besonders in der Trübsal. Die Sachen sind nicht immer so, daß sie einem Lust und Freude machen; die Empfindungen und Erfahrungen in der Welt zeigen das deutlich genug. Aber GOtt ist immer so, daß er einem das Herz fröhlich macht! „So oft ich nur gedenk' an Dich, all' mein Gemüth erfreuet sich." Deßwegen freuet euch in dem HErrn allewege, und abermal sage ich: freuet euch! Phil. 4, 4. Wenn mir gleich Leib und Seele verschmachtet, so bist Du doch, GOtt, allezeit meines Herzens Trost und mein Theil. Und wiederum: das ist meine Freude, daß ich mich zu GOtt halte, und meine Zuversicht setze auf den HErrn HErrn, daß ich verkündige all sein Thun. Ps. 73, 26. 28.

Nun, das wäre ja rechtschön, wenn unsere neuen Eheleute einen solchen Wandel in ihren künftigen Tagen und Jahren führen könnten. Ich sollte billig diese Hoffnung fassen können, weil mir die Braut selbst diesen Text angegeben hat. Ich will hoffen: sie werde heute diese Entschließung fassen. Ein Hochzeittag ist sonst ein Freudentag, aber meist in elenden Freuden. Da sollte billig die Entschließung seyn: ich will heute GOtt loben über Alles, was er in meinem Leben schon an mir gethan hat! Ich will heute aufs Neue anfangen, GOtt zu loben! Ihr habt gehört, was dazu gehört, wenn man einen solchen fröhlichen Wandel führen will: man muß im Bunde GOttes stehen. Erneuert heute euren Taufbund! Ihr stehet und kniet jetzt nieder vor dem Altar, wie bei eurer Confirmation. Denket daran, was Ihr GOtt versprochen habt! David sagt in demselben Psalmen Vers 6: Der Glauben hält ewiglich. Erneuert auch Eure Treue, so wird er Euer GOtt seyn! Wohl dem, deß Hilfe der GOtt Jacobs ist, deß Hoffnung auf den HErrn, seinen GOtt, stehet! Amen.

Leichenpredigt.

Bei der Beerdigung des Herrn Pfarrers Märklin in Altburg (bei Calw), den 3. Oktober 1755.

Text: Jerem. 17, 16. 17. Ich bin darum nicht von dir geflohen, mein Hirte; so habe ich Menschentage nicht begehret, das weißest du,

was ich geprediget habe, das ist recht vor Dir. Sey Du mir nur nicht schrecklich, meine Zuversicht in der Noth!

Siehe, hie bin ich! das ist die gewöhnliche Redensart der Knechte GOttes gewesen, wenn sie GOtt entweder auf seinen Ruf geantwortet, oder sich mit einer freimüthigen Ansprache vor Sein Angesicht gestellt haben. Samuel, ein gehorsamer Lehrling und Knecht GOttes und Seines Priesters, hörete erstmals im Tempel die Stimme des HErrn, der ihm rief, und ehe er noch wußte, was diese Stimme zu bedeuten habe, war er gleich mit der Antwort fertig: Siehe, hie bin ich. So lesen wir es ausdrücklich, 1 Sam. 3, 4, da es heißt: Und der HErr rief Samuel; er aber antwortete: Siehe, hie bin ich. Diese Antwort zeigt an, daß man schnell entschlossen, und willig seyn soll zu allem Gehorsam, den der HErr fordert. Und so ist's recht! Wenn der HErr ruft, so gilt's nicht erst zaudern, sich lang besinnen oder sich gar weigern, zu hören und anzunehmen, was der HErr haben will. Das Herz muß zu allem Gehorsam willig und bereit seyn. — Ferner hält diese Redensart: Siehe, hie bin ich! eine freimüthige Ansprache in sich, wenn sich ein Knecht GOttes vor dem Angesicht seines HErrn darstellt. So wird dieselbe von dem Propheten Jesaia gebraucht Kap. 8, 18., wenn er in glaubigem Vertrauen sich samt seinen Lehrschülern und Zuhörern der Gnade des HErrn übergibt und spricht: Siehe, hie bin ich und die Kinder, die mir der HErr gegeben hat zum Zeichen und Wunder in Israel. Diese Mundart, mit dem HErrn zu reden, hat viel zu sagen: sie zeigt auf einmal Demuth, Gehorsam und Glauben an, wodurch man sich dem HErrn zu Seinem Willen und Wohlgefallen darstellt und übergibt.

Wir gedenken billig an diese alte Weise der rechtschaffenen Knechte GOttes bei unsern gegenwärtigen bedenklichen Umständen. Der HErr hat euren Hirten und Lehrer, Geliebte! schnell und unvermuthet heißen seinen Hirtenstab niederlegen, daß er, wie er im Sinne hatte und gerüstet war, nicht mehr konnte vergangenen Sonntag sein Wort unter euch an dieser Stätte verkündigen. Der HErr hat Seinen Knecht von euch und aus Seinem Hause weg-, und zu sich gerufen. Was lag da näher zu denken und zu thun, als Ihm

zu antworten: Siehe, hie bin ich! Und das war unter anderen auch eines derjenigen Zuſpruchsworte, welche ich meinem liebwerthen Amtsgenoſſen auf ſeinem Krankenbette vorgehalten, dem HErrn in williger Ergebung zu ſagen: Siehe, hier bin ich; hier lieg' ich Dir, ich ſenke mich in Dein Erbarmen; nun faſſe mich mit Deinen väterlichen Gnadenarmen! Und er bekräftigte mein Wort mit einem herzlichen Beifall und Ja! Freilich hat es ein Lehrer wie in ſeinem Lehramt und ganzen Wandel, alſo auch bei ſeinem letzten Rufe zu GOtt, auf ſolche Weiſe zu halten, daß er ſein Herz Ihm in willigem Gehorſam ſogleich darſtellt und ſagt: Siehe, hier bin ich!

Aber ich wünſche von Herzen, daß dieſes auch der Sinn der ſchmerzlich betrübten und über dieſen unvermutheten Riß verwundeten hinterlaſſenen Wittwe und ihrer lieben Kinder ſeyn möge, daß ſie dem HErrn ihrem GOtt über dieſer harten Prüfung, wobei Er ſie zu willigem Gehorſam und zur Ergebung in Seinen Rath und Willen auffordert und ruft, antworten und ſagen mögen: Siehe, hier bin ich! Hier ſind wir, uns unter Deine Hand mit ſtillem Herzen zu demüthigen und Deinem Willen die Ehre zu geben. Hier ſind wir! Biſt Du doch unſer Vater und Berather; thue an uns und mit uns nach Deinem Willen! Das wird ihre Herzen fähig machen zu allem Troſt, den Er ihnen aus Seiner Erbarmung gewähren will. Das wird ihre Herzen aus dem Staub aufrichten, und auf Ihn zu harren getroſt machen. Gewiß, der HErr will nur willige Herzen haben, die ſich an Ihn ergeben und Ihm ſagen: Hier ſind wir! — ſo ſoll Seine Macht und Gnade über uns walten, und überſchwänglich mehr thun, als wir bitten und verſtehen. Nun, Er ſelbſt wirke dieſen Sinn in ihrer Aller Herzen, und gebe ihnen den willigen Geiſt, der köſtlich vor Ihm iſt!

Aber was nun weiter dieſe Redensart anzeigt, inſofern ſie eine freimüthige Anſprache eines Knechtes GOttes enthält, der ſich dem HErrn vor Sein Angeſicht darſtellt, ſo will ich nun davon zu einem Denkmal und Gedächtniß des von dem ehrwürdigen Pfarrer gegen achtzehn Jahre allhier geführten Predigtamts, mit Eurer Liebe noch Weiteres reden. Gebe der HErr Gnade, daß auch dieſes Wort an Vieler Herzen möge geſegnet ſeyn, und darum wollen wir Ihn bitten. —

Wie wichtig das Lehr- und Predigtamt sey, das haben nicht nur die Lehrer und Prediger selbst, sondern auch die Zuhörer zu bedenken und in ernstliche Ueberlegung zu nehmen. Paulus ermahnet die Zuhörer dazu, wenn er Ebr. 13, 17. wichtige Gründe davon vorhält: gehorchet euren Lehrern und folget ihnen, denn sie wachen über eure Seelen, als die da Rechenschaft dafür geben sollen. Ein Lehrer hat es freilich in seinem ganzen Amte mit GOtt zu thun. Er muß demselben wegen treuer oder untreuer Führung desselben Rechenschaft geben. Und das mögen die Zuhörer billig wohl bedenken, damit sie einen Lehrer in seinem Amt darnach achten, was ihm von GOtt in Seinem Namen zu thun übergeben ist, und worüber er demselben Rechenschaft zu geben hat. Wenn man dieß recht bedenkt, so wird es gehorsame und folgsame Zuhörer geben, an welchen ein redlicher Lehrer sein Amt mit Freuden und nicht mit Seufzen thun kann. Und daran ist sowohl den Zuhörern als allermeist dem Prediger selbst Viel gelegen, daß er sein Amt mit Freuden thue, zum wenigsten, daß er darüber Freudigkeit zu GOtt habe, wenn er Rechenschaft geben soll. Nun, in meinen vorstehenden Textesworten gibt Jeremias, ein Prophet und Lehrer des Volks Israel, seinem GOtt Rechenschaft, wie er bisher sein Amt geführt, und redet darüber mit dem HErrn aus einem getrosten Herzen. Ich will Eurer Liebe aus dieser seiner Rede vorstellen:

Die freimüthige Ansprache eines Lehrers an seinen GOtt und HErrn über seinem geführten Hirtenamt.

Und dabei will ich zeigen

I. Woraus diese freimüthige Ansprache bei einem Lehrer entstehe; und

II. Worin diese freimüthige Ansprache selbst bestehe.

Das Erste zeigt den Grund, das Andere die Art derselben. Nun, der HErr sey uns freundlich, und segne uns! Amen.

Es ist etwas Großes und Wichtiges, wenn ein Lehrer und Knecht GOttes mit seinem HErrn über sein anvertrautes Amt redet. Hiebei kommt es darauf an, wie und auf was für eine Art

er darüber mit GOtt handeln kann. Jeremias redet freimüthig davon, und bespricht sich darüber zuversichtlich mit demselben. Ich will daher zeigen:

I. Woraus diese freimüthige Ansprache bei einem Lehrer entstehe. Jeremias zeigt uns an seinem Exempel nach der Beschaffenheit seines Herzens drei Gründe:

1) Wenn ein Lehrer dem HErrn als seinem Oberhirten nachgeht. Der Prophet sagt: ich bin darum nicht von Dir geflohen, mein Hirte; oder eigentlich im Grundtext: ich, meines Orts, habe mich nicht entzogen, Hirte zu seyn, Dir nach. GOtt selbst war der Hirte Israels, und dieser hatte den Propheten zum Hirten Seines Volks bestellt. Darauf beruft sich hier derselbe: ich bin Dir, als dem eigentlichen Hirten Deines Volks, nachgegangen; ich habe Deine Hirtenstimme durch meine Predigt an das Volk gebracht. Und das ist eine wichtige Ursache einer freimüthigen Ansprache. Die Sache ist nun in dem Neuen Testament noch klarer. JEsus ist und heißt der große Hirte der Schafe, der ausgeführt worden durch das Blut des ewigen Testaments. Ebr. 13, 20. Ihm kommt das Hirtenamt vornämlich, ja allein zu; denn alle Seelen sind Sein. Sein Recht ist auf Seinen blutigen Tod gegründet. Joh. 10. Darum ist Er auch befugt, Hirten zu bestellen. Der Vater hat Ihm die Vollmacht gegeben Matth. 28, 18 f., und Er, da Er auf dem Throne ist, hat Etliche gesetzt zu Hirten und Lehrern Ephes. 4, 11., Seine Heerde zu weiden mit dem Wort der Wahrheit. In diesem Verhältniß heißt Petrus Christum den Erzhirten 1 Petr. 5, 4., der noch viele Hirten unter sich hat, die er zu seinem Dienst bestellt und welchen er Amt und Arbeit übergeben hat. Wenn nun ein Lehrer sich an diesen seinen Erzhirten halten kann, so macht dieses sein Herz getrost. Er darf in seinem ganzen Amte nichts Anderes thun, als nur diesem Hirten nachgehen, der auch sein Hirte ist. JEsus geht allemal voran, wenn ein Hirte mit Seiner Lehre und Exempel seiner Gemeine vorgeht. JEsus selbst ist der rechte Vorgänger und Führer, auf den sowohl der Hirte als die Schafe zu sehen haben. Und wenn man das nicht wüßte, wenn man sich nicht darauf berufen und verlassen könnte: wer wollte gern Hirte seyn, wofern man es anders redlich mit seinem Amt und mit den Seelen meint! Darum ist red-

licher Lehrer Sinn dießfalls, wie Moſis, da er das Volk Iſrael in's gelobte Land führen ſollte, 2 Moſ. 33, 15.: Wo nicht dein Angeſicht vorangeht; ſo führe uns nicht von dannen hinauf. — Er wollte keinen Schritt gehen, wo nicht der HErr mit- und voran ginge. Und ſo iſt's auch geſchehen. Der Heiland hält noch dieſe Weiſe mit Seinen Knechten, wie Er verheißen hat: Ich bin bei Euch alle Tage bis an der Welt Ende. O was gibt das zu jeder Zeit, bei allen Schwierigkeiten und auch zuletzt für eine freimüthige Anſprache, wenn man dem HErrn JEſu an's Herz reden und ſagen kann: biſt Du doch bisher mein Hirte geweſen! bin ich doch Dir nachgegangen! bin ich doch nicht von Dir gewichen! bin ich doch nicht ohne Dich, ohne Dein Naheſeyn, ohne Deine Gnade Hirte und Lehrer geweſen!

2) Die freimüthige Anſprache eines Lehrers entſteht, wenn derſelbe keine Menſchentage bei ſeinem Amt begehrt, d. i. weder Ehre noch eigene Vortheile zum Zwecke hat. Jeremias ſagt: auch habe ich Menſchentage nicht begehrt; das iſt nicht mein Geſuch geweſen, darauf habe ich meine Begierde nicht gerichtet. Es zeigt überhaupt ein redliches und lauteres Herz eines Lehrers an, wenn er keine guten und gemächlichen Menſchentage zur Abſicht und zum Zwecke hat. Das Predigtamt iſt zu wichtig, als daß man dabei nur auf ſolche geringe und falſche Dinge ſehen ſollte. Ein rechtſchaffener Lehrer ſucht nicht ſeine Ehre; er redet und predigt nicht darum, daß er von Menſchen gelobt und geachtet werde. Darin hat ſich auch Paulus rein gehalten. Er ſagt Gal. 1, 10: wenn ich den Menſchen noch begehrte gefällig zu ſeyn, ſo wäre ich Chriſti Knecht nicht, ſo wäre ich ja nur der Menſchen Knecht. Ferner: ein rechtſchaffener Lehrer ſucht auch nicht ſeine Gemächlichkeit noch ſeinen Vortheil. Er führt ſein Lehramt nicht um der Beſoldung willen; er denkt nicht, damit ſey ihm für alle ſeine Arbeit ſchon gelohnt, wenn er bei ſeinem Dienſt äußerlich ein gutes Auskommen hat. Nein! er thut ſeine Arbeit dem HErrn, und weiß, daß er von Ihm eine unverwelkliche Krone bekommen wird. Das iſt aber nicht dahin gemeint, auch vom Erzhirten ſelbſt nicht ſo gemeint, daß man nicht auch ſein beſtimmtes Auskommen haben oder nehmen dürfte. Denn Paulus ſagt ausdrücklich das Gegentheil 1. Cor. 9.: ſie ſollen ſich vom Evangelio

und ihre Töchter, um Unterricht in manchen häuslichen Kenntnissen und Geschicklichkeiten zu erhalten.

Am heiligen Christabend half die Pfarrerin den lieben Christbaum in mehreren Bauersfamilien aufputzen, und im Pfarrhause bereitete sie dieses Fest ihren Kindern, worauf denn auch die elternlosen und armen Kinder hereingerufen wurden, welchen ebenfalls ihr Lichterbaum entgegenglänzte. Solches Kinderfest wurde im Dorfe Sitte, und wird es nun bleibend seyn.

So gieng der Winter fromm und vergnügt in dieser Gemeinde hin. Die Pfarrersfamilie gehörte nun einmal zum Leben dieser Christengemeinde, und man sah auf sie hin, um in ihr ein Muster zu sehen, wie in jedem Hause nach seiner Art alles eingerichtet werde, damit der Herr mit seinem Frieden einzöge. Die einfache und abhärtende Lebensordnung der Kinder im Pfarrhause, und ihr liebevoller Gehorsam diente ebenfalls zur Erbauung; und wirklich sah man die Kleinen im Dorfe frischer und gesitteter aufblühen. Die Mutter hatte während jener Leidenszeit eine gewisse Festigkeit gewonnen, welche ihr bei der Erziehung ihrer Kinder trefflich zu statten kam, und da sie es verstand, oder vielmehr da ihr Herz es ihr eingab, schon dem Säugling Empfindungen einzuflössen, die als die edelsten Saatkörner ins weitere Leben hineinkeimten, so verband sich mit ihrer mütterlichen Zärtlichkeit zugleich die mütterliche Strenge. Ihr sinniges Karolinchen wurde jetzt auch schon vom Vater unterrichtet; ein emsiges, verständiges Mädchen, das sich die Erlaubniß erbeten, die Kleinen in der Schule stricken zu lehren. Aber es bekam bald zu Hause schon ein größeres Erziehungsgeschäfte.

nähren. Ich weiß wohl, daß dieses Vorurtheil bei Vielen herrscht, als wenn die vornehmste Absicht beim Predigtamt nur die Besoldung und etwa das gute Auskommen wäre. Aber ein redlicher Lehrer weiß, wie er auch darin zu handeln, und sein Herz von solchen falschen und niederträchtigen Absichten frei zu halten hat. Er wendet gerne alle seine Mühe daran, dem HErrn Seelen zu gewinnen und die Schafe zu weiden. Das ist ihm schon ein Lohn, eine Frucht seiner Arbeit, wenn nur sein Wort angenommen wird und sich Seelen zum HErrn bekehren. Und das gibt ihm dann eine freimüthige Ansprache, wenn er sich darauf berufen kann: es ist mir ja nicht um etwas Anderes, nicht um Ehre und Ansehen unter den Leuten, nicht um Reichthum und Bequemlichkeit zu thun gewesen. Ich habe Deine Sache getrieben; HErr, du weißest es.

3) Wenn er die lautere Wahrheit GOttes und den Weg des Lebens gepredigt hat. Jeremias sagt: was ich geprediget habe, das ist recht vor Dir. Ein redlicher Lehrer richtet sich in all seinem Vortrag nach dem Wort, darauf wir gewiesen sind, nach der heiligen Schrift, und läßt auch gerne seine ganze Lehre darnach prüfen und beurtheilen. Und das ist eine gute und köstliche Weide der Seelen, die gerne Nahrung für ihr Herz haben mögen. O gesegnete Lippen, die den Weg der Wahrheit zeigen, und alle Zuhörer nur dahin weisen, wohin die Schrift weiset Joh. 5., zu JEsu hin! Jeremias aber sagt, das ist recht vor Dir. Es will den Zuhörern nicht allemal recht und anständig seyn, was man ihnen nach GOttes Wort predigt, wenn man sie nicht bei ihren alten Gewohnheitssünden, fleischlichen Sinn will stehen lassen, sondern auf eine wahre Bekehrung dringt. Jeremias hat das auch erfahren. Er konnte seinen Zuhörern auch nicht immer recht reden und recht thun; sie stritten manchmal heftig gegen ihn, schmähten und verfolgten ihn. Da sagt er: wenn es schon ihnen nicht recht seyn will, so ist's doch recht vor Dir, vor Deinem Angesicht. Dergleichen Begegnisse hat Paulus auch erfahren 1 Cor. 4, 3: Mir ist's ein Geringes, daß ich von euch gerichtet werde oder von einem menschlichen Tage; auch richte ich mich selbst nicht. Ich weiß, wie ich darüber mit meinem HErrn stehe. Und das gibt auch eine große Freimüthigkeit, wenn man dem HErrn vorhalten kann: es ist ja Dein Wort! Ich habe nur Deine

Wahrheit, Dein Evangelium geprediget. Laß es mir und allen meinen Zuhörern zum Zeugniß, zu Geist und Leben seyn! Dieses sind kürzlich die drei Gründe, welche bei einem Lehrer eine freimüthige Ansprache an JEsum über die Führung seines Amts zuwegebringen. Wir wollen nun ferner hören:

II. Wie er seine Freimüthigkeit vor Ihm äußere und angebe. Die Art derselben ist kein eitler Ruhm, keine freche Dreistigkeit, kein übermüthiges Prahlen; das steht einem Knecht Christi nicht an. Er weiß, mit wem er es zu thun hat; sondern seine Freimüthigkeit besteht

1) darin, daß er sich auf Seine Allwissenheit berufen kann. Jeremias sagt: das weißest du. In demselben Kapitel V. 10. hat Jeremias sich zu Gemüth genommen und gesagt: der HErr allein kann das Herz ergründen und die Nieren prüfen. Wenn einem nun sein eigen Herz kein anderes Zeugniß gibt, und sein Gewissen nichts Anderes vorrückt, als was in diesen dreien Stücken angegeben worden ist, dann kann man sich freudig in's Licht des allwissenden GOttes hinstellen. Das gibt den Ruhm eines guten Gewissens, davon Paulus so viel hält 2 Cor. 1, 12: Unser Ruhm ist der, nemlich das Zeugniß unseres Gewissens, daß wir in Einfältigkeit und göttlicher Lauterkeit, nicht in fleischlicher Weisheit, sondern in der Gnade GOttes auf der Welt gewandelt haben, allermeist aber bei euch. Und deßwegen prüft Paulus auch all' sein Bezeugen darnach und sagt 2 Cor. 5, 11: GOtt sind wir offenbar; Er kennt ja unsere Herzen. Wenn wir auch nicht an Aller Gewissen offenbar sind, wenn schon die Menschen unsere Lehre, unsern Sinn nicht wissen wollen, wie sie ihn doch wissen und auch davon in ihrem Gewissen überzeugt seyn könnten, so sind wir doch GOtt offenbar, so weiß es doch GOtt. Und eine solche Heiterkeit des Herzens und Gewissens vor GOtt ist ein edles Kleinod. O wenn das Zeugniß des eigenen Gewissens mit dem Zeugniß des allwissenden GOttes übereinstimmt, und man es Ihm so hinlegen und übergeben kann, wie man es in seinem Amt gemeint und was man darin geredet und gethan habe: o wie kann alsdann das Herz eines Lehrers so ruhig, so getrost, so herzlich mit seinem HErrn darüber reden und handeln! — Ferner aber äußert sich diese Ansprache

II. in einem herzlichen Gebet um Gnade und Hilfe. Jeremias setzt gleich hinzu: sey Du mir nur nicht schrecklich, oder: zum Schrecken! Er gesteht gerne, daß, wenn GOtt nach der Schärfe Seiner Gerechtigkeit mit ihm verfahren wollte, so würde es ihm den größten Schrecken einjagen, so würde er nicht vor Ihm bestehen können. Darum demüthigt er sich gerne, bekennt seine Schwachheit bei all seiner Treue, und bittet um einen freundlichen, holdseligen Blick Seiner Gnade, der ihn aufrichte und stärke. So ist einem redlichen Knecht GOttes bei seiner Freimüthigkeit zu Muthe! Er hält sich an die Gnade; er bittet, daß ihm sein HErr und GOtt freundlich begegnen möge. Er rechtet deßwegen nicht mit GOtt, sondern nimmt es als bloßes Erbarmen, wenn er von GOtt und seinem HErrn gnädig angesehen wird, und weder Schrecken noch blöde Furcht vor Seinem Angesicht haben darf. So bleibt Gnade, bloße Gnade, auch zuletzt der rechte Halt und Anker bei einem Lehrer! Ferner:

Er bittet um Hilfe: sey meine Zuversicht in der Noth! Ein Lehrer hat mancherlei Noth zu erfahren; es gibt allerlei böse Tage beim Amt auszustehen. Da ist Sündennoth, Versuchungsnoth, äußerliche Leidensnoth, Todesnoth. In aller dieser Noth sucht ein Knecht die Hilfe bei seinem HErrn mit zuversichtlichem Vertrauen, und sagt Ihm: Du bist ja mein Fels, meine Burg, meine Hilfe. Solches gefällt dem HErrn. Bei solcher Ansprache, bei solchem Gebet und Flehen kann ein Knecht Christi mit seinem HErrn gut auskommen. Dadurch rechtfertigt sich sein Dienst und wird vom HErrn gekrönt.

Nun, ihr meine Lieben, und dießmal verwaiste Kirchen- Beicht-Kinder! Euch zu lieb habe ich diese Gestalt und Beschaffenheit eines Lehrers, sein Verhältniß zu GOtt und zu seiner Gemeine bei dieser Trauergelegenheit vorgestellt. Bedenket selbst, was es zu sagen habe, wenn ein Lehrer solche Ansprache führen solle. Was aus dem nun erblaßten Munde eures Lehrers an dieser Stätte gegangen ist (denn so ist eigentlich die Redensart Jeremiä), das war die Wahrheit des göttlichen Wortes zu eurem Heil. Ist's euren Herzen recht gewesen (wenn ihr auch schon äußerlich nichts gegen euren Lehrer einzuwenden hattet, noch ihm widersprechen konntet)? ist's euch ein Wort des Lebens geworden? Ist seine viele Mühe und beschwerliche

Arbeit, wie es in diesem weitläufigen Kirchspiel vorkommt, euch zum Segen geworden? Dieß ist kein Gesuch der Menschentage, wenn einer bei schwachen Leibeskräften doch aller dieser Arbeit in drei Kirchen und noch privatim abwarten soll. Erkennet, die an euch arbeiten, sagt Paulus, und laßt ein achtzehen Jahre fortwährendes Wort nicht vergebens seyn, sondern noch nach seinem Abscheiden zur Frucht an euren Herzen werden! Und wenn er nun vor seinem HErrn stehet und zu Ihm sagen kann: was ich geprediget habe, das ist recht vor Dir, das ist Deine Wahrheit gewesen: so sehet zu, daß es euch dermaleins, vor GOttes Thron, auch zur Freudigkeit werden möge, daß ihr es angenommen, und auf dem Weg des Lebens zum Reich GOttes gekommen seyd! Bittet zugleich den HErrn, daß Er euch wieder einen Hirten gebe nach Seinem Herzen, der Menschentage nicht suche, sondern euch das Evangelium des Friedens in göttlicher Kraft verkündige!

Zuletzt rede ich noch zu ihrer Aufrichtung die betrübte Wittwe und die hinterlassenen Waisen an. Ihr lieben Herzen! Wie Jeremias gebeten hat: Sey Du mir nur nicht schrecklich, Du, meine Zuversicht in der Noth! so sehet diesen Riß nicht an, als wenn GOtt gegen Euch schrecklich seyn wollte; nein, Er bleibt doch Vater! Darum söll sich Euer Herz im Gebet und Flehen auch so an Ihm halten und Ihm sagen: Wenn Du mir nur nicht schrecklich bist, mein GOtt, so ergebe ich mich gerne unter deine Vaterhand, die mich schläget. Ich wünsche von Herzen, daß Er euch auch unter den dunkeln Wolken des betrübten Gemüths mit einem Blick seiner Freundlichkeit ansehen und Euch dadurch versichern wolle, daß Er auch hiebei Euch nicht schrecklich seyn, sondern Euch das Recht der Wittwen und Waisen an Seinem Vaterherzen genießen lassen wolle. Er sey Eure Zuversicht, Stärke und Hilfe in aller Noth, auch in der nun angehenden Noth des Wittwen- und Waisen-Standes, und ziehe dadurch Eure Herzen nur desto inniger an sich und zu sich, daß Er Euch leite als ein treuer Hirte und Berather, als ein guter Vater, und helfe als ein starker GOtt! Dem sey Ehre jetzt und in Ewigkeit! Amen.

Wochen- und zugleich Brand-Predigt.

Weinsberg, 1759.

Text: Jes. 26, 9 — 12: Wenn dein Recht im Lande gehet, so lernen die Einwohner des Erdbodens Gerechtigkeit. Aber wenn den Gottlosen gleich Gnade angeboten wird, so lernen sie doch nicht Gerechtigkeit, sondern thun nur übel im richtigen Lande; denn sie sehen des HErrn Herrlichkeit nicht. HErr, deine Hand ist erhöhet, das sehen sie nicht; wenn sie es aber sehen werden, so werden sie zu Schanden werden im Eifer über die Heiden; dazu wirst du sie mit Feuer, damit du deine Feinde verzehrest, verzehren. Aber uns, HErr, wirst du Friede schaffen; denn Alles, was wir ausrichten, das hast Du uns gegeben.

Wir sind dießmal aus besonderer Ursache zusammen gekommen, daß wir uns der schweren Heimsuchung GOttes erinnern, die unsere ganze Stadt und Einwohnerschaft vor 52 Jahren mit einem schrecklichen Feuer betroffen hat. Es ist billig, daß wir es nicht vergessen, obschon die Wenigsten unter uns damals dabei gewesen sind, und diesen Schrecken und große Noth mit erfahren haben; denn die Denkmale dieser großen Züchtigung sind uns noch vor Augen; und ob auch schon die liebe Stadt und Bürgerschaft wiederum erholt hat, so ist es in der Stadt und in dem Vermögenszustand vieler Familien und Bürger doch nicht so, als wenn es nicht geschehen wäre. Daher soll es uns auch in unserm Gemüth und Herzen nicht so seyn oder werden, als wenn es nie geschehen wäre. Wir sollen in Demuth und Ehrfurcht vor GOttes Macht und Gerechtigkeit daran gedenken, und dieses ernstliche Angedenken auch auf unsere Kinder und Nachkommen pflanzen, und noch immer daran lernen, was uns jezt noch zum Frieden dienen und zum Segen vor GOtt gereichen kann. Fasset demnach eure Herzen vor GOtt und demüthiget euch vor Ihm! Du aber, o HErr, gehe nicht mit uns in's Gericht, sondern laß Gnade vor Recht ergehen! — Seitdem Menschen auf der Erde wohnen, hat der große GOtt von Zeit zu Zeit große und schwere Gerichte über Städte, Länder und ganze Königreiche kommen lassen, daß die Städte

im Feuer aufgegangen, die Länder verwüstet, die Menschen zu vielen Tausenden umgebracht, verunglückt und in's Verderben gestürzt, ja ganze Königreiche vertilgt worden sind, daß man ihre Stätte nicht mehr findet. Das ist ein wunderbares Regiment des Schöpfers der Welt, daß er selbst aufreibet, was er gemacht hat, daß er niederreißt, was er gebaut hat, daß er zerstört, was er gepflanzt hat, — der gütige Schöpfer, der allen seinen Creaturen wohl will, der sie aus seiner Güte speiset und erhält, der nicht Lust hat an dem Verderben. Es sind heilige Wege, die Er um seiner Gerechtigkeit willen mit den Menschen geht. Aber die Menschen werden meistentheils an ihm irre, können sich in seine wunderbare Regierung nicht finden. Ihre Eigenliebe und ihr Eigennutz bringt sie leicht dahin, daß sie denken: Ist unser GOtt die Liebe selbst, warum thut er das? Kann er doch allen Schaden durch seine Macht verhüten! Läßt er denn Unschuldige mit den Schuldigen verderben? Ja, wen's trifft, der fängt an zu murren und sich unter der Züchtigung wider GOtt aufzulehnen. Andere aber werden schüchtern und mißtrauisch gegen die Güte GOttes, fürchten sich nur auf eine knechtische Weise, daß sie nicht unversehens Schläge bekommen mögen, und so kann sich das einmal von GOtt abgewandte Menschenherz in Seine göttliche Regierung nicht finden. Besser ist's, billiger ist's, daß wir Ihm, dem heiligen GOtt, über Allem die Ehre geben, was er thut, und bekennen: HErr du bist gerecht und heilig! und daß wir uns unter seine gewaltige Hand demüthigen, seine Gnade mit Ernst suchen, und an seinen Werken lernen das GOttes-Recht, das er über alle seine Creaturen führt. Und dazu wollen wir auch diese Stunde anwenden. Ich will nun vorstellen:

Das Recht GOttes über die Einwohner des Erdbodens.

Und zwar:

I. Wie er sein Recht über sie ergehen lasse;

II. Was sie daran lernen sollen, wenn er sein Recht ergehen läßt.

Wenn dein Recht über ein Land ergehet, so lernen die Einwohner des Erdbodens Gerechtigkeit. — Also redet die Kirche mit GOtt

über die großen Begegnisse, welche unter der Regierung GOttes Land und Leute betreffen. Man sollte billig darauf achten und merken, warum es geschieht, damit uns die Werke GOttes immer mehr beachtungs- und anbetungswürdig würden und wir uns vor seiner heiligen Majestät scheuen lernten; daher wollen wir bei dem Angedenken an das, was unserer werthen Stadt widerfahren ist, gerne Gelegenheit nehmen zu betrachten: das Recht GOttes über die Einwohner des Erdbodens.

I. Wie er sein Recht über sie ergehen lasse? Antwort: — durch seine Gerichte; denn so heißt es eigentlich im Grundtexte: wenn deine Gerichte über ein Land gehen.

Die Gerichte sind nicht das Erste und Hauptsächlichste in der Regierung GOttes über die Menschen, sondern seine Güte ist's. Alles, was Odem hat, soll ihn loben, daß er gut sey, denn seine Güte währet ewiglich. Er hat seine Freude am Wohlthun. Er sättiget gerne Alles, was lebet, mit Wohlgefallen, und das bleibt fest und unveränderlich. Daher wird Allen Gnade und Barmherzigkeit angeboten, und wer der Gnade theilhaftig ist, hat sich nicht vor den Gerichten GOttes zu fürchten. Aber seine Güte kann Er nicht mißbrauchen, sein Heil nicht verachten und auf Muthwillen ziehen lassen, sonst wäre er nicht mehr der gute GOtt. Wie es einem Vater bei muthwilligen, leichtsinnigen Kindern gienge, wenn er zu Allem, was sie thun, freundlich aussähe: da würde sein Hauswesen umgekehrt, und er könnte nicht mehr Vater seyn. GOtt kann und will kein Eli seyn.

So handeln die Menschen mit GOtt. Darüber klagt unser Text: sie thun nur Uebel im richtigen Lande, das heißt: so lange es richtig geht, Alles gut und nach Wunsch geht, GOtt Geduld hat, zusieht, nicht darein schlägt, so thun sie immer mehr Böses, denn sie scheuen des HErrn Herrlichkeit nicht. Wie unachtsame Kinder, so lange der Vater die Ruthe nicht in die Hand nimmt, so scheuen sie sich nicht, sondern treiben ihren Muthwillen fort.

Das bringt das Recht GOttes auf. Wo die Güte verachtet wird, da muß das Recht ergehen mit seinem Gerichte. Wir sehen also wohl, was die Absicht ist mit solchen Gerichten.

Er will sich Respekt machen; denn eher muß die Welt vergehen, ehe GOtt nicht seine Ehre behaupten sollte. Seine Hand

ist erhöhet, wie ein Vater seine Hand aufhebt und droht. Ich will nicht gerne ein solches Kind in einem Hause seyn, wo der Vater nichts gilt. — Eher kehret Er ganze Städte um, wie Sodom und Gomorra. Wenns nun mit der GOttes-Vergessenheit so weit reicht, daß seine gelinden Wege Nichts mehr ausrichten, wenn er lange zusieht, Frist gibt, bis das Maaß voll ist, seine Warnungen nichts mehr gelten: dann behauptet er sein Recht in dem schwersten Gerichte. Es ist besser, daß die Stadt verheert werde, als daß ihr Wesen vor GOtt ein Greuel sey in seinen Augen.

Er will den Hochmuth, die Frechheit, die Wollust heruntersetzen und zu Schanden machen, darum heißt's: dann werden sie zu Schanden werden im Eifer über die Heiden. Wenn man sich verläßt auf seinen Reichthum und übermüthig ist, wenn man sich so in die Welt herein lagert, wie die auf der Erde wohnen, und sich sein Nest baut, so macht er's durch sein Feuer zu Schanden; wenn man den Ueberfluß seiner Güte mißbraucht, so läßt er Feinde kommen, die es wegnehmen, oder Er sendet Dürre und Mißwachs.

Er bezahlt seinen Feinden, wie sie es verdienen; „daher wirst du sie mit dem Feuer deiner Feinde verzehren," heißt es im Texte. Was machen sie in dem gegenwärtigen Krieg für Feuer gegen einander! Weil sie Feinde sind. Wenn GOtt wider seine Feinde streitet, was kann er für ein Feuer anrichten! Ein unauslöschliches Feuer, das mit Schwefel und Pech brennt. Er bezahlt seinen Feinden mit Feuer, wovon ein Brand nur ein geringes Erinnerungs-Zeichen ist.

So richtet GOtt in aller Welt, Pslm. 105. und das ist recht!

II. Was sollen sie nun daran lernen, wenn er sein Recht ergehen läßt? Antwort:

Gerechtigkeit, nämlich GOttes Gerechtigkeit. Man soll bedenken, was die Gerechtigkeit GOttes bedeute bey seiner Oberherrschaft über die Welt. Da entstehen Loblieder im Himmel. Das wichtigste Exempel ist Offb. 18 und 19: Lobet ihr Himmel, daß GOtt solches gerichtet hat! Heil und Preis, Ehre und Kraft sey GOtt, unserem HErrn, denn wahrhaftig und gerecht sind seine Gerichte! Da wird die Rechte seiner Gerechtigkeit offenbart. Es ist also nicht genug, daß man nur jammere, auch seinen Nebenmen-

schen bedaure, und sich segne, wenns einen noch nicht getroffen hat, sondern, daß man Gerechtigkeit lerne.

Nun denn, unsere gegenwärtige Zeit hat Gelegenheit, hierin zu lernen. Es sollen's die übrigen Einwohner des Erdbodens lernen, wenn ein Land heimgesucht wird. Was ist seit dritthalb Jahren schon geschehen, seitdem es mit Lissabon seinen Anfang genommen! Es geht uns auch an, was in Zittau, Küstrin, Schweidnitz und so vielen Dörfern geschehen. Da kann man nicht sagen, es sei ihnen Unrecht geschehen von der Hand des HErrn. Ihr Maaß ist eben voll worden, und Anderes steht noch unfehlbar bevor. Ist's nicht in diesem Kriege, so wird's doch nicht ausbleiben. Lerne Gerechtigkeit statt des bisher ausgeübten Unrechtthuns! Wenn es schon zum Aufreiben kommt, so lernen die, so es trifft, nicht mehr Gerechtigkeit, sondern sie werden hingerafft. Aber die Ueberbleibenden und die Nachkommen lernen dran und werden nüchtern. Da macht GOtt seinen Gesetzen und seiner Haushaltung wieder Raum; da lernt man sich fürchten vor seinem Recht.

Nun, ihr Lieben! das geht uns an, die wir überblieben sind, die Kinder sind Nachkommen derer, so Schaden gelitten haben, die Einwohner und die Häuser, so auf der Brandstätte wieder aufgebaut worden. Lernet Gerechtigkeit, hütet euch vor Sünden! Zündet nicht wieder ein Feuer des Zorns an, besonders durch Ueppigkeit und Völlerey, wie man denn weiß, daß es damals in dieser Stadt bei guten Weinjahren bunt hergegangen.

Wer GOttes Güte und Gnade kennt, der nehme seine Zuflucht getrost zum Herrn mitten unter den Gerichten. Aber uns, HErr, wirst du Friede schaffen. Wem? Antwort: dessen Herzenslust steht zu deinem Namen. Nicht aber in der Absicht, daß uns nur zeitlich wohlgehe, nein! sondern wenn die Gerichte allgemein worden, daß wir einen GOtt haben, daß wir, wie ein Vögelein in die Felskluft, uns in die Barmherzigkeit GOttes versenken, und in Jesu Wunden fliehen. — Nun HErr, unser GOtt, sei uns gnädig und hilf uns! Amen.

Im Verlage der Evangelischen Bücherstiftung in Stuttgart, Christophsstraße Nr. 6, sind ferner erschienen *):

Häusliches Erbauungsbuch, nach Roos, Storr und Andern; enthaltend Gebete auf alle Fest-, Feier- und Wochentage, wie auch für besondere Fälle des Lebens. 4. Aufl. kl. 8vo 10 Sgr., direkt Pybd. 34 kr., Pybd. mit Goldtitel 40 kr., Halbfranzband 44 kr.

Hiller, M. Phil. Friedr.: Geistliches Liederkästlein zum Lobe Gottes; enthaltend zweimal 366 Bibelsprüche mit ebenso vielen Liedern; nebst Hiller's gereimten Morgen- und Abend-Andachten nach dem Vater Unser, auch drei Registern, worunter eines über alle einzelnen Lieder-Verse. kl. 8vo Großer Druck. 15 Sgr., in Leder geb. direkt 48 kr., Franzbd. 1 fl., in Goldschnitt 1 fl. 36 kr.

Hiller: Kurze und erbauliche Andachten bei der Beichte und dem heil. Abendmahl, nebst je einem Lied von Hiller. 12mo roh 8 kr., kart. 12 kr., gebunden 16 kr., in Leinwand mit Goldtitel 24 kr.

Hiller: Nützliches Andenken für Confirmirte, nebst dem Confirmationsbüchlein in Reimen. geh. 18 kr., in Stuttgart 15 kr.

Hiller: Sämmtliche geistliche Lieder, nebst dessen ausführlichem Lebensabriß. gr. 8vo 21 Sgr., in Stuttgart geb. 1 fl. 6 kr., Hbfbd. 1 fl 12 kr.

Hollaz, David (weil. Pastor in Günthersberg, Pommern): Evangelische Gnadenordnung in Gesprächen. 12mo roh 5 Sgr.; direkt: kart. 15 kr., Pybd. 18 kr., in Leinwand 24 kr.

Kirchliche Geschichte Württembergs, von C. Römer (weil. Diaconus). 8vo 1848. roh 1 fl. 30 kr., direkt Pybd. 1 fl. 24 kr., Hbfbd. 1 fl. 36 kr.

Luther, Dr. Martin: Kirchen-Postille: Evangelien- und Epistel-Predigten auf Sonn-, Fest- und Feiertage. 1845 u. 1846. 2 Bde. gr. 8vo roh 2 Thaler bis 2 Thaler 10 Sgr.; in Stuttgart geb. 3 fl. bis 3 fl. 32 kr.

(Der zweite Band: Evangelien- und Epistel-Predigten vom Himmelfarthsfest an bis zu den Trinitatis-Sonntagen einschließlich, sowie über alle Feiertags-Texte wird einzeln abgegeben.)

Roos, Magnus Friedrich (weil. Prälat in Anhausen): Einleitung in die biblischen Geschichten des Alten Testaments, und Fußstapfen des Glaubens Abrahams. 3 Thle. 3. Aufl. 1857. roh 1 Thlr. 24 Sgr.

Roos: Lehre und Lebensgeschichte Jesu Christi. 2 Thle. 1 Thlr 15 Sgr. In Stuttgart geb. 1 fl. 54 kr. und 2 fl.

(Der zweite Theil über die Lebensgeschichte ist einzeln zu haben. Er enthält zugleich Zusätze aus den Schriften der Propheten; sodann Abhandlungen über die beiden Naturen in Christo, von der Lehrart Jesu, von rechter Beurtheilung der Wunder und Wundertäter; endlich eine Parallel-Tafel der vier Evangelisten.)

Roos: Christliche Glaubenslehre für diejenigen, welche sich nicht mit mancherlei und fremden Lehren umtreiben lassen wollen; mit einem Vorwort von Prof. Dr. Beck. 1845. 8vo roh 30 kr.

Steinhofer, M. Friedrich Christoph: Erklärung der Epistel Pauli an die Römer; mit einem Vorwort von Prof. Dr. Beck in Tübingen. 8vo 1851. roh 10 Sgr.

Steinhofer: (Tägliche Nahrung des Glaubens ꝛc.) Erklärung des Kolosserbriefs. 12mo roh 10 Sgr.

---

*) Die Ladenpreise sind neu regulirt. Bei direktem Bezuge gelten niedrigere Preise. Der besondere Catalog enthält noch andere gediegene Schriften.

Ein Brüderchen erſchien im Verlaufe dieſes Sommers; es verſteht ſich, daß der treue Hausfreund der Pathe des kleinen Karl wurde. Noch in demſelben Jahre erhielt der Pfarrer den Antrag auf eine Superintendentur, jedoch wurde es ihm freigeſtellt, ſeine bisherige Pfarrſtelle, unbeſchadet auch der Erhöhung ſeiner Einkünfte, beizubehalten; denn die Kirchenregierung hielt es für wichtig, daß eine Gemeinde, welche ſich unter dieſem Seelſorger ſo chriſtlich wohl befand, ſo wie dieſer ſelbſt, in dieſem geſegneten Leben erhalten würde, und daß ſo gleichſam eine Muſterkirche daſtünde. Da der Pfarrer zugleich einen Vicarius erhielt, ſo konnte er die vermehrten Amtsgeſchäfte völlig beſtreiten, und er blieb zur Freude ſeiner Gemeinde. Den Vicarius wählte er ſich nach ſeinem Geiſte, und fand in ihm einen dankbaren jungen Mann, der ſich zu einem trefflichen evangeliſchen Geiſtlichen ausbildete.

Auch als Geſchäftsmann wußte der Pfarrer das geiſtliche Leben zu erheben, ſo wie es auch bei ihm die Hauptſache blieb. Er war und blieb von jeder Herrſchſucht weit entfernt, aber er verſtand das rechte Regieren in der Kirche durch den Geiſt der Liebe, die auch am rechten Orte mit Strenge einwirkt. Die Erziehung der Kinder konnte wahrhaft als die in der Furcht und Vermahnung zum Herrn nach dem Sinne des Apoſtels gelten, denn ſie war eine der Natur gemäße Leitung zu dem Guten. Beide Eltern verſtanden es, gegen die Regungen der urſprünglichen Sündhaftigkeit überall zu wachen, und ſie ſchon in dem erſten Aufkeimen zu erſticken, und ſo gelang es ihrer pädagogiſchen Kunſt, die guten Anlagen ihrer Kinder trefflich zu entwickeln. Ihr Kleeblatt wuchs im ſchönen Gedeihen heran.

Im Verlage der Evangelischen Bücherstiftung in Stuttgart Christophsstraße 6. sind erschienen:

Arnd, J. Wahres Christenthum mit Paradies-Gärtchen, in versch. Ausgaben, mit und ohne Bilder. Geb. in 4 Büchern 1 fl. 26 kr. in 6 Büchern ohne Bilder 1 fl. 30. mit Bildern 2 fl. 18 kr.

Bunyan, Pilger-Reise zur seligen Ewigkeit; 12. mit Holzschnitten. 1. Theil: der Pilger; 2. Theil: die Pilgerin. Jeder Theil 7—8 Ngr. In Stuttgart: einzeln kart. 24 kr. Leinw. 36 kr. Goldschnitt 1 fl. Beide Theile zusammengebunden 48 kr. Leinw. 1 fl. Goldschnitt 1 fl. 36 kr.

132 Geistliche Lieder mit **Melodien** zu gemeinschaftlicher Erbauung. Gesammelt und für gemischten Chor eingerichtet von Chr. und W. Völker; fl. 8. 16 Sgr. in Stuttgart geb. 48 kr. Lederband mit Goldschnitt 1 fl. 12 kr.

Frefenius: Ueber die Rechtfertigung eines armen Sünders vor Gott; 21 Sgr. geb. in Stuttgart 1 fl. 12 kr.

Harttmann, M. Carl Friedr. (weil. Stadtpfarrer in Lauffen): Predigten über die Sonn-, Fest- und Feiertags-Evangelien, nebst sechs Passionspredigten, sehr große Schrift: 3te Aufl. 1 Thlr., in Stuttg. geb. 1 fl. 24 kr. bis 1 fl. 36 kr.

Häusliches Erbauungsbuch, nach Rees, Storr und Andern; enthaltend Gebete auf 12 Wochen und auf alle Fest- und Feiertage, wie auch für besondere Fälle des Lebens; fl. 8. 6te Aufl. 10 Sgr.; geb. in Stuttgart 34 kr. Hlbfzb. 44 kr.

Hedinger, Dr. Joh. Reinh. (weil. Hofprediger in Stuttgart): Christlich wohlgemeinte Erinnerungen wegen Unterrichtung der Jugend in der Lehre von der Gottseligkeit, für Lehrer, Eltern, Herren und Meister; 8°. 13. B. 10 Sgr.; in Stuttg. geb. 33 und 40 kr.

Hiller, M. Phil. Friedr. Geistliches Liederkästlein zum Lobe Gottes; enthaltend 2mal 366 Bibelsprüche mit ebenso vielen Liedern; nebst Hillers gereimten Morgen- und Abend-Andachten nach dem Vater-Unser, auch 3 Registern, worunter eines über alle einzelne Liederverse: fl. 8. schöner Druck: 12—15 Sgr.; in Stuttgart Lederband 51 kr. Frzbd. 1 fl. Goldschnitt 1 fl. 36.

Hiller, M. Phil. Friedr.: Sämmtliche Geistl. Lieder, nebst ausführl. Lebensabriß: 1075 Lieder; gr. 8. 43. Bogen 21 Sgr.; geb. in Stuttgart 1 fl. 6 kr. und 1 fl. 12 kr.

Hiller, M. Phil. Friedr.: Nützliches Andenken für Confirmirte, nebst dem (württ.) Confirmationsbüchlein in Reimen und 1 Titelbild; fl. 8. 13 Bogen 7 Sgr.; geb. in Stuttgart 24 kr. Leinw. 30 kr. Goldschn. 36 kr.

Hollaz, David (weil. Pastor zu Günthersberg in Hinterpommern): Evangelische Gnadenordnung in vier Gesprächen; mit einem Anhang vom Vorsatz Gottes zum Heil der Menschen, von weil. M. Ph. D. Burk; fl. 8. 5 Sgr.; in Stuttgart gebunden 18 kr. Leinwand 24 kr.

Müller, Dr. Heinr.: Geistliche Erquickstunden (300 Haus- und Tisch-Andachten); 8°. 10 Ngr.; ebenso in 12° (Taschenform.) 10 Ngr.: Hlbfzbd. 48 kr. Goldschnitt 1 fl. 6 kr.

Rieger, Georg Conrad (weil. Spezialsuperintendent und Hospitalprediger in Stuttgart): (große) Herzenspostille: Evangelien-Predigten auf Sonn-, Fest- und Feiertage; 100 Bogen gr. 8. 1853—1854. 2 Bde.; 1 Thlr. 20—24 Sgr. geb. Stuttgart Ruck und Eck 2 fl. 36 kr. Hlbfzbd. 2 fl. 42 kr.

Rieger, Georg Conrad: Heilige Osterfeier (Betrachtungen über die Auferstehung unsres Herrn und Heilandes Jesu Christi). fl. 8. 10 Sgr. geb. 36—40 kr.

Rieger, G. Conr.: Predigten über auserlesene Stellen des Evang. Matthäus:
1. Band. 3te Aufl. Richtiger und leichter Weg zum Himmel durch acht Stufen der Seligkeiten; die enge Pforte und der schmale Weg; das Kleine im Reich Gottes; mit Riegers Lebenslauf. gr. 8. 20 Sgr.; in Stuttgart Ruck und Cck 1 fl. Halbfzbd. 1 fl. 6 kr.
2. Band: Evangelische Anweisung zum Beten nach Anleitung des Vater Unser; die Verklärung Christi; die brüderliche Bestrafung und die Kirchenzucht. Preis wie 1. Band.
3. Band: 20 Predigten über die Kraft der Gottseligkeit: Preis wie 1. Band.

Rieger, Carl Heinrich (weil. Consistorialrath und Stiftsprediger in Stuttgart): Kurze Betrachtungen über die Psalmen und die zwölf kleinen Propheten; gr. 8. 2. Aufl.: 20 Ngr.: geb. in Stuttgart 1 fl. 6 kr.

Rieger, Carl Heinrich: Betrachtungen über das Neue Testament, zum Wachsthum in der Gnade und Erkenntniß unsers Herrn und Heilandes Jesu Christi (mit Rücksicht auf Bengels Gnomon; die Evangelien nach Bengels Harmonie); nebst Riegers Lebensabriß: 4 Theile in 2 Bdn. gr. 8. 4te Aufl. 2 Thlr. die 2 Thlr. 10 Sgr.; in Stuttgart geb. 3 fl. 30 kr. bis 4 fl.

Roos, M. Magnus Friedr. (weil. Prälat in Anhausen): Einleitung in die biblischen Geschichten des Alten Testaments, und Fußstapfen des Glaubens Abrahams; 3 Theile, mit dem Lebenslauf von Roos; 3te Aufl. 1857. 1 Thlr. 20—24 Sgr.; in Stuttgart geb. 2 fl. 36 kr. und 2 fl. 42 kr.

Roos, M. Magnus Friedr.: Lehre und Lebensgeschichte Jesu Christi, des Sohnes Gottes: nach den vier Evangelisten entworfen. 2te Auflage mit Zugaben von Pfarrer Roos, gr. 8. 2 Thle. 1 Thlr. 15 Sgr.: geb. in Stuttgart 2 fl. 12 kr.

Roos, M. Magnus Friedr: Christliche Glaubenslehre für diejenigen, welche sich nicht mit mancherlei und fremden Lehren umtreiben lassen wollen: mit Worte, Sach- und Bibelstellen-Register. Verwert von Prof. Dr. Beck in Tübingen. Anhänge:
1) Zwei Abhandlungen über Rechtfertigung und Heiligung; 2) Vom geistlichen Wachsthum; 3) Gewisse, wahrscheinliche und falsche Gedanken vom Zustand gerechter Seelen nach dem Tod: 3te Aufl 12 Ngr. geb. 51 kr.

Roos, M. Magnus Friedr.: Kreuzschule oder Anweisung zu einem christlichen Verhalten unter dem Leiden, mit einem Anhang von Gebeten für besondere Fälle: 5te Aufl. 9 - 10 Sgr.: in Stuttgart geb. 28—36 kr.

Steinhofer, M. Friedr. Christoph: 128 kurze Predigten über Sonn-, Fest- und Feiertags-Evangelien und andere Texte, nebst ausführlichem Lebenslauf Steinhofers, und Vorrede von A. Knapp; gr. 8. 20 Sgr.: in Stuttgart Halbfranzbd. 1 fl. 6 kr.

Steinhofer, M. F. Ch.: 23 Passions-Predigten: 8°. 18 - 20 Sgr.; in Stuttgart geb. 54 kr. und 1 fl. 6 kr.

Steinhofer, M. F. Ch.: Erklärung der Epistel Pauli an die Römer; Anhang über das Verhältniß Gottes und Christi in Ansehung des göttlichen Geheimnisses, Vorwort von Prof. Dr. Beck in Tübingen; gr. 8. 1851. 10 Sgr. in Stuttgart geb. 33 kr. und 42 kr.

Steinhofer, M. F. Ch.: Tägliche Nahrung des Glaubens aus der Erkenntniß Jesu, nach den lehrhaften Zeugnissen des Briefs an die Kolosser; 1853. fl. 8. 10 Sgr.: in Stuttgart geb. 33 kr. und 40 kr.

Steinhofer, M. F. Ch.: Die dreißigjährige Stille unseres Herrn und Heilandes auf Erden: nebst zwei kleineren Abhandlungen: Evangelischer Wegweiser zu einer ganzen Bekehrung, und Beschreibung eines einfältigen Herzens; 3te Aufl. 4 Ngr.; in Stuttg. kart. 12 kr. Leinw. 18 kr.

Steinmetz, J. A.: Von der Versiegelung der Gläubigen mit dem Heiligen Geist; 5—6 Sgr.; in Stuttgart geb. 18 kr. und 24 kr.

Vergißmeinnicht, christliches: Bibelspruch und Liedervers auf jeden Tag. 64°. 12. Aufl. in gepreßtem Saffian mit Goldschnitt 12½ Sgr., in Stuttgart 33 kr. (auf 12 Exemplare 1 frei).

Vers-Register zum neuen Württemb. Gesangbuch (mit den Anfangsstrophen aller Lieder und aller Verse; 2 Ngr.

Außerdem alle Schriften des Evangel. Büchervereins in Berlin.

Evangelischer

Liederschatz

für

Kirche, Schule und Haus.

Eine Sammlung

geistlicher Lieder aus allen christlichen Jahrhunderten

98.235

gesammelt und nach den Bedürfnissen unserer Zeit bearbeitet

von

M. Albert Knapp
Stadtpfarrer zu St. Leonhard in Stuttgart.

Zweite, ganz umgearbeitete Ausgabe.

BIBL. VNIVERS. LIPS.

Stuttgart und Tübingen.
J. G. Cotta'scher Verlag.
1850.

Ms. 2535

Buchdruckerei der J. G. Cotta'schen Buchhandlung in Stuttgart.

Vorrede

zur zweiten Ausgabe.

Die ewigreiche Hand Gottes und seines Gesalbten hat durch seinen Geist einen solchen unermeßlichen Schatz von geistlichen Liedern in die evangelische Kirche gelegt, daß eine Sammlung derselben zur Erbauung der Glaubigen jederzeit nur zu den süßesten Arbeiten gehören kann. Denn in einem Liede dieser Art spricht sich gewöhnlich die erhobenste Stimmung des Christen, sein tiefstes und festlichstes Gefühl, sein innerstes Leben und Begehren aus, und manche Kinder Gottes, deren übriges Wallen in dieser Welt längst verschollen ist, haben uns oft nur in einem einzigen Liede oder in einigen wenigen den Gesammtauszug ihres geistigen Strebens, ja, das Bild ihres Geistes hinterlassen. Geistliche, dem Herzensgrund entquollene Lieder sind geistliche Vermächtnisse, weil die Seele sich im Festgewande der Dichtkunst am kindlichsten, am unbefangensten ergeht, und in dieser Sprache des unmittelbaren Gefühls, die bei allen Besseren stets eine Geltung behalten wird, dasjenige frei bekennen darf, was sie in den prosaischen, hemmenden Verhältnissen des gewöhnlichen Lebens meistens nur schüchterner und abgerissener bekennen kann. Wer aus innerem Antrieb ein geistliches Lied dichtet, nimmt einen Aufflug über die arme Welt, bekümmert sich nicht um die niedrigen Ansichten des Unglaubens und andere Störungen, sondern führt vor seinem allwaltenden Gott und Erlöser jene Sprache, wie man sie dereinst im Himmel mit Ihm und seinen vollendeten Gerechten, wenn gleich noch vollkommener, führen wird. Es darf uns groß seyn, hunderte von Geistern zu hören, die in einem Buche vorliegender Art, bei aller Mannigfaltigkeit ihrer Gaben, im Grund einerlei Sprache des Glaubens, der Liebe und der Hoffnung reden, — denn es sind Lebensstimmen einer noch in die Zeit eingewickelten Ewigkeit. Freilich wird man dabei Viele vermissen, die ihrer Naturgabe nach zu den kräftigsten Sängern der Gemeinde Christi getaugt hätten, jedoch um ihres Unglaubens oder

Halbglaubens willen ſtumm geblieben ſind, während wir manche Andere finden, welche, bei weit geringerem Talent, die Liebe Chriſti zu Sängern erhoben hat, damit auch hier ſchon das Vorſpiel des großen künftigen Unterſchiedes zwiſchen den Erſten und Letzten beginne. —

Denn der ächte geiſtliche Geſang kann allein aus dem einfachen, lebendigen Glauben an das ewigbleibende Wort Gottes hervorgehen. Bloße Phantaſie und weltliche, wenn auch religiös getünchte Geſchmacksbildung thuts hiebei nicht, weil ſie, für ſich allein, der Liebe zu dem Herrn und der geiſtlichen Erfahrung ermangelt. Sie kann Unerfahrene vielleicht blenden und flüchtig rühren; aber erbauen, wahrhaftig tröſten und auf dem Lebensweg fördern kann ſie nimmermehr. Je tiefer eine zum Geſang befähigte Seele in der Gemeinſchaft Gottes und Chriſti lebt, deſto tiefere und bleibendere Lieder wird ſie erzeugen, während dem Unglauben und dem rationaliſtiſch verkrüppelten Halbglauben, bei allem Aufwand von Redensarten und Bildern, noch niemals ein geſundes, allſeitig bräuchliches Lied entſproſſen iſt. Man hat dieſes im evangeliſchen Deutſchland über ſechzig Jahre lang durch gewaltſame Einführung ſeichter und überſchlechter Geſangbücher, deren Zahl Legion heißt, nicht nur bis zum Ekel, ſondern auch zum Verderben des Volks erfahren müſſen, und die Zähigkeit jener heillosfaden Produkte hat ſich, gleich einem Gichtſtoff, ſo tief in die Gelenke der deutſchen Kirche hineingeſetzt, daß wir bis auf den heutigen Tag noch kein wahrhaft gediegenes Kirchengeſangbuch beſitzen. Zwar iſt ſeit einigen Jahrzehnten dießfalls eine ſehr ernſte und heilſame Reaktion eingetreten, indem man ſich an vielen Orten wenigſtens der erbärmlichen, den Gemeinden meiſtens tyranniſch aufgedrungenen Lieder zu ſchämen, auch im Blick auf ſo manche beſſere Liederſammlungen es mit Händen zu greifen begann, wie viel ungleich Edleres und Erquicklicheres man auch nur bei einiger Willfährigkeit dem Volke gewähren könnte. Dieſes Bewußtſeyn iſt aber noch nicht zu völliger Kraft erſtarkt, indem einerſeits noch zu viele alte Halbrationaliſten für ihre Lieblingskieſel ſich wehren, welche ſie vorlängſt ihren poetiſchen Waſſerſuppen zu deſto größerer Haltbarkeit und Nährſamkeit beizumengen pflegten, — andererſeits viele Kunſtrichter aufgekommen ſind, die entweder romantiſchfromme Geſangbücher haben, oder auch die älteren Lieder ohne Unterſchied mit all ihren Härten und unerbaulichen, theilweiſe geſchmackloſen Bildern und zahlloſen Sprachfehlern wieder einführen wollen. Als ob die, zwar auf dem Felſengrund ewiger Wahrheit ſtehende, dabei aber doch

zu ſtetigem Fortſchritt in Erkenntniß und Formbildung berufene Gemeinde des Herrn unbedingt an die Ausdrucksweiſe des ſechzehnten und ſiebenzehnten Jahrhunderts gebunden wäre! — Als ob der Sohn Gottes, der unfehlbare, in alle menſchlichen Aufgaben ſo klar und tief hineindeutende Meiſter, ſich geirrt hätte, wenn er einen klugen, redlichen Haushalter nicht bloß Altes, ſondern „Altes und Neues“ aus ſeinem Schatze hervorbringen heißt. Als ob der ewig fortwirkende Geiſt des Herrn, deſſen Zöglingen es zu keiner Zeit an Geſang und begeiſterten Liedern gefehlt hat, bei der evangeliſchen Kirche ungefähr vom Jahr 1750 an alle dichteriſchen Segensſchleuſen verſtopft, und dadurch unſern Kirchengeſang, der ſeit 1800 Jahren beſteht, auf das dürftige Zeitmaß von etwa zwei Jahrhunderten beſchränkt hätte, damit doch ja Niemand anders hinfort ſinge, als die Alt-Lutheriſchen, welchen doch noch ſo Viel zu vollem, allgenügendem Geſang fehlte, geſungen haben. — Als ob nicht jede einzelne Kirchenzeit auch ihr beſonderes Recht auf gemeinverſtändlichen und allſeitig erbaulichen Ausdruck beſäße, und als ob der Apoſtel Paulus ſich geirrt hätte, wenn er lieber fünf Worte in vernehmlicher, als zehntauſend in Zungen, d. h. in fremdartiger Form, geſprochen wiſſen will. — Als ob die Kirche des Herrn, die nicht an Perſonen, nicht an künſtleriſche und anthologiſche Rückſichten gebunden iſt, und die, wenn Einzelne ihr Gaben ſpenden, nicht zunächſt nach dem Geber, ſondern nach dem Werth und nach Brauchbarkeit der Gabe fragt, weil ſie ſich keines Menſchen rühmen ſoll, ihr großes, heiliges Princip der Erbaulichkeit, welchem gemäß Alles um Chriſti willen ihr eigen iſt, einer ängſtlichkritiſchen Rückſicht auf den literariſchen Namensruhm einzelner Menſchen ohne weiteres unterwerfen müßte. — Ja, als ob es nicht erlaubt wäre, Erzeugniſſen glaubiger, ſelbſtloſer Männer, die ihre Lieder meiſt ſo einfältig für ſich allein, nicht zunächſt für die Kirche geſungen, und bei welchen daher ein einzelner Fall und Umſtand, eine vorbeigehende Gelegenheit oft ſo ſtark durchſchimmert, eine leuſche Wendung auf die allgemeineren Bedürfniſſe der ganzen Gemeinde zu geben. — Die Beſten unter ihnen würden erröthen, wenn man ſie jenſeits verſicherte, daß ihre im Kämmerlein gefertigten Lieder nun in der Chriſtenheit bei offenem Gottesdienſte geſungen werden. Wie freudig und demuthvoll würden ſie ein Ja geben, wenn man ſie um Erlaubniß zu Verallgemeinerung ihrer Privatſtimmungen und zu Nachbeſſerung ihrer Mängel brüderlich erſuchen könnte! Sie würden ſich bloß Eins vorbehalten:

„Thut's im Glauben und vor dem Herrn, — nur nicht im Unglauben, nicht leichtſinnig und nicht wider Gottes Wort!“ — Im Uebrigen ließen ſie ihren nachlebenden Brüdern freie Hand; denn je tiefer eine Seele in Gottes Wahrheit und Gnade ſteht, deſto wenig̃er iſt ſie in ihre eigenen armen Sachen verliebt, deſto williger neigt ſie ſich zum allgemeinen Gleichgewicht. — Wenn nun einzelne antiquariſche, abſolute Lobredner der alten, auch der unbrauchbarſten Lesarten ſolcher Lieder mit dem neueren Geſchmack am ſchnellſten dadurch fertig zu werden denken, daß ſie die älteren Sänger geſchwind zu Propheten ſtempeln, ſo würden dieſe in Gott ruhenden Geiſter heute noch mit Johannes ſagen: „Ich bin kein Prophet!“ — Sie würden lächeln, wenn ihre Nachtreter da, wo man einen Auswuchs abſchneidet, ſich geberden, als ob man den Kopf abriſſe, und mit Vielen der Nachlebenden ſich verwundern, wenn ſich gewiſſe rein unüberzeugbare Leute darin gefallen, uns, im Gegenſatz zu neueren Liedern, immerfort ganze Maſſen veralteter Geſänge für den Kirchengebrauch anzupreiſen, einem Manne gleich, der bloß von Zwieback und altem getrocknetem Obſt leben will, während er das geſunde neubackene Brod und die alljährlich neu wachſenden Baumfrüchte mit ängſtlichen, verdachtſamen Augen als eine gefährliche oder doch ungenügende Koſt betrachtet.

Dieſes ſoll nicht gegen die alten Gottesmänner, bei welchen die ewige Weisheit gewohnt hat, ſondern gegen die Vergötterer vieler untergeordneten Geiſter und deren verwaſchener Form geſagt ſeyn, — gegen Leute, die ſichs in den Kopf geſetzt haben, daß im kirchlichen Liede ſowohl nach Inhalt als Form kein gedeihlicher Fortſchritt mehr denkbar ſey. Wir wollen einander nicht mißverſtehen, noch weniger mißdeuten, denn das wahrhaft Antike bleibt, gleich den klaſſiſchen Gebilden der Heidenwelt, unverwitterlich. Aber das Antiquirte, das namentlich bei der ſo ungemein ſpät eingetretenen deutſchen Sprach- und Form-Cultur auf dieſem Gebiete ſo vielfach zu ſehen iſt, muß ſich im beſten Fall eine Verbeſſerung gefallen laſſen, wofern es der Gemeinde des Herrn dienen will, und mancher ältere Geiſt muß ſich ſeine Perücke und ſeinen verbreiterten Rockſchooß entriſſen ſehen, damit er mit Anſtand durch die ſpätere Kirche dahinwandle. Verweigerte er dieſes, ſo legte man ihn ohne weiteres zu den Todten. Der Herr aber hat bei einer einzelne faule Beeren zählenden Traube das milde Warnungswort geſprochen: verderbe es nicht, es iſt ein Segen darin! — Wenn man die faulen Beeren nun weg thut, ſollte im übrigen Gewächſe

darum ein geringerer Segen, und nicht vielmehr ein süßerer Geschmack seyn? O ja, denn der Geist ists, der lebendig macht; das Fleisch ist kein nütze. Viele correctere Lieder der Vorzeit, die man in alle Gesangbücher aufgenommen hat, sind bei weitem nicht so segensvoll und geistreich, als manche incorrecte, welche man frühe um dieses Mangels willen dahinten ließ, während sie bei geringer Aufbesserung einen Theil der früheren sofort vom Stuhle verdrängen. Was sollte es denn für eine Sünde seyn, den Geist, auch wenn er in mangelhafter Form gewohnt, durch liebreiche Handreichung wieder zu Ehren zu bringen? — Wiederholt sich da nicht öfters der Fall, daß man einem bäuerlichen Cincinnatus den Purpur über die Schultern wirft, und bloß Ehre gibt, wem Ehre gebührt?

Eine Freiheit dieser Art scheint bei geistlichen Liedern, welche der Kirche, der Schule und dem Familiengottesdienst unserer Zeit auf wahrhaft erbauliche Weise dienen sollen, vor Allem um der nöthigen Form und des Geschmacks willen unerläßlich. Denn was gegen den einfachen Geschmack verstößt und das unbestechliche Gefühl befremdet, das erbaut eben nicht mehr, mag man's dem gewöhnlichen Leser auch noch so künstlerisch empfehlen und vertheidigen; denn Befremdung des Geschmacks ist der Tod der Andacht. In einer Blumenlese, worin es sich um eine poetische Beispielsammlung handelt, hat die möglichst genaue kritische Feststellung des Originaltextes ihre volle Berechtigung, und gründliche Arbeiten dieser Art behalten innerhalb der genannten Sphäre gewiß ihren Werth. Nur sind sie weit Wenigeren zugänglich, und eignen sich nicht zur Erbauung des Volks, zu welchem jedenfalls auch die gebildeteren Mittelklassen gehören. Es wird, nach meiner innigen Ueberzeugung, ein vergebliches Unternehmen seyn, der allgemeinen evangelischen Kirche die vielen älteren Lieder mit all ihren Flecken und Runzeln wieder aufzudrängen; denn man verfällt offenbar dadurch auf das andere Extrem, indem man, im Gegensatz zu den früheren Verwässerern und Verderbern unserer Gesangbücher, nun sofort alle verschollenen Breiten und Auswüchse, alle veralteten Härten und Mängel der im Geiste fromm empfangenen Lieder auf Einmal wieder herstellen und der Andacht dadurch einen antiquarischen Hemmschuh anlegen will. Um einer Einseitigkeit dieser Art willen ist neuerlich die evangelische Kirche Bayerns mit ihrem sonst redlich und tüchtig bearbeiteten Gesangbuchsentwurf gescheitert, so daß sie nun ihr bisheriges schmachvoll erbärmliches Gesangbuch zur Wehmuth aller Besseren noch länger beibehalten muß. Das

evangelische Gesangbuch jener Kirche, wie der hessischen, ist eine Drangsal für sie, und mehr als eine Million unsterblicher Seelen muß sich heute noch mit diesem Bohnenstroh im Gottesdienste zerquälen, weil es, dem Vernehmen nach, einer einzelnen Partei von Verehrern der ältesten Form gefiel, die Fertigung jenes für ein Volk so wichtigen Buches in die genannten engherzigen und kleingeistigen Grenzmarken einzupfählen. Ein warnendes Beispiel, was bei solchen Einseitigkeiten erzielt wird.

Es ist jedoch nicht allein die Formbildung an sich, sondern auch die Auswahl der Lieder selbst, die auf einem freien Grunde beruhen und sich die Anwendung eines möglich keusch und mäßig durchzuführenden Nachbesserungsprincips gefallen lassen muß, wenn man das Beste und Gediegenste für christliche Erbauung in und außerhalb der Kirche gewinnen will. Nur Jesus, Gottes Sohn, der Herr der Gemeinde, hat den Geist und alles weitere Zubehör ohne Maß; aber kein einzelner Mann, kein einzelner Verein besitzt Alles, — sondern hier gilt es Alles zu prüfen, und das Beste zu behalten. Luther war wohl der kräftigste Geist seit der Apostelzeit, und welchem glaubigen Kirchengliede könnte es beigehen, die geistliche Majestät dieses sieggekrönten Kämpfers anfechten zu wollen? Aber auch er hatte doch nicht Alles, und auch hier gilt das Paulus-Wort: „Niemand rühme sich eines Menschen, denn Alles ist Euer!“ — Vor ihm hatte doch schon Ambrosius mit vielen Andern der Kirche das Hallelujah und Miserere vorgesungen, und sie hatten auch im Geleit jener, den unsrigen nur wenig ähnlichen Gesänge sich innig erbaut, getröstet, die Welt und den Tod überwunden. — Er selbst, unser Luther, stand aber mit seinen kernhaften Glaubensliedern doch auch nicht allein in jener Zeit, sondern, während er im Verein mit seinen Kampfgenossen allermeist den Glaubensgrund ewiger Wahrheit in die Welt hinaus sang und posaunte, erhoben sich neben ihm, ohne die ihm abgenöthigte Polemik, auch ohne die etwas eintönige und steife Form, welche der lutherischen Gesangszeit doch offenbar anhängt, die böhmischen und mährischen Brüder mit seelenvoll-einfältigen, göttlichkindlichen Liedern, von welchen Herder richtig bezeugt: „In den Gesängen der böhmischen Brüder ist eine Tiefe, Einfalt und Innigkeit, welche wir wohl lassen müssen, weil wir sie nicht haben.“ — Und doch sind diese vor 300 Jahren, von wenig gebildeten Leuten gesungenen Psalmen ohne Nachbesserung für die Kirche schier nicht mehr zu gebrauchen, so herrlich der Glaubens- und Liebesgeist in ihnen dahergeht. — Nicht

Die Sitte des Hauses war nach wie vor die christliche, und diese Frömmigkeit war so heiter, daß selbst die Engsinnigen, die gerne an einer gewissen Form der Kopfhängerei festhalten, zu einer besseren Erkenntniß des lebendigen Christenthums hingezogen wurden. Da war kein Miston im Hause, und auch die Dienstboten befanden sich da wie Familienglieder und gewannen nur an ehrerbietiger Folgsamkeit und Dienstfertigkeit. Wer dieses Pfarrhaus besuchte, dem war es da ganz eigens wohl; die Freundlichkeit der Hausfrau umgab überall den Gast, und die Unterhaltung des Hausherrn wußte Geist und Gemüth zu beleben.

Ob hier eine wahre Geschichte erzählt worden? Daß grade solche Verfolgungen sogenannter Pietisten in unserer neuesten Zeit vorgekommen, wie in ehemaliger, oder wie in der oben erzählten, wollen wir nicht hoffen: daß aber nach der kalten oder dürren Zeit, wo die Politik oder Oekonomie, oder gar der Unglaube bei sogenannten Geistlichen zu Hause war, die Frömmigkeit des Christenthums so recht als in ihre Heimath in die Pfarrhäuser einkehre, sollten wir das nicht erwarten dürfen? So muß es ja kommen, wenn es besser werden soll, und das Evangelium wird damit seine neuen Siege feiern. Frommes Familienleben, und Geistliche, die ihren Namen auch darin beweisen!

lange nach Luther hat auch der treffliche Philipp Nicolai in seinem unendlich oft nachgeahmten Liede: „Wie schön leucht't uns der Morgenstern," eine tiefere Schleuse des Liebesgesangs für Christum, die in der frühern Luthersschule noch nicht aufgezogen war, eröffnet, und durch dieses einzige Lied auf dem Felde des Kirchengesangs mit den Bestrebungen Arndts und Speners gleichen Schritt gehalten, — zum Exempel dafür, daß der Geistesstrom Christi stets neue, tiefere Bahnen bricht, ohne daß darum die älteren Strömungen versumpfen, oder die ihnen gebührende Ehre und Segenskraft verlieren müßten. — Beispiele dieser Art wären, mit Ausschluß der Rationalistenzeit, welche zu den Trübsalen der Kirche gehört, noch mehrere beizubringen, obwohl die glaubigen Sänger auch in jener trockenen Periode nicht völlig ausgestorben sind. Warum sollten denn die besten, hier entsprossenen Lieder, z. B. die eines Lavater und Schöner, nicht auch in einem kirchlichen Gesangbuch ihren Ehrenplatz finden, da sie die Spuren eines ritterlichen Glaubenskampfs an sich, und ein lebendiges Gefühl in sich tragen? Solcherlei Gesänge redlicher Bekenner, und vollends freiere, tiefere Geistesergießungen einer früheren oder späteren Heilszeit ohne weiteres ignoriren und nach einseitigen Ansichten übergehen, heißt die Gaben und Führungen des Herrn selbst verachten, und die allgemeine Angelegenheit Seines Heils zu einer engherzigkünstlerischen Geschmacksache herabwürdigen. Oder sollten denn z. B. jene zum Theil herrlichen, seelenvollen Gesänge der erneuerten Brüdergemeine, die unserer einst so dogmatisch trockenen Kirche auf dem Missionsgebiete so preiswürdig vorangegangen ist, aus einem evangelischen Gesangbuch wegbleiben, weil sie eine andere Form, als die Luthers, an sich tragen, während wir heute noch so viele Aufforderung hätten, jene stille Philadelphia mit beschämt nacheifernden Blicken anzuschauen, und wenigstens einen Theil jener Lieder nachzusingen, in deren Kraft so viele demüthige Streiter dem Herrn Blut und Leben für seine Heidenwelt geopfert haben? — Oder sollten späterhin aus der großen Befreiungszeit, als Deutschland das wälsche Napoleonsjoch nicht heidnisch, sondern in vielen Wehrmännern auch christlich abschüttelte, so gar keine geistlichen Liedesstimmen hervorgegangen seyn, mit welchen dem Herrn der Herrlichkeit von Seiner versammelten Gemeinde ein wohlgefälliges Lob in Freude und Leid zu singen wäre? Verdient es der alte, ehrwürdige E. M. Arndt, der, neben seinen ehernen Kriegsgesängen, auch so manches innige Glaubenslied für seinen König und

Heiland gesungen hat, nicht, auch in der Kirche mitzusingen, und es dadurch der Gemeinde Gottes fort und fort zum Bewußtseyn zu bringen, daß man maccabäisch, und doch christlich gesinnt seyn kann? — Wahrlich, „der Herr ist nun und nimmermehr von seinem Volk geschieden!“ Wie sollte Ers seyn in unserer Zeit, worin Bibel- und Missionsgesellschaften stets freudiger sich erweitern, — in einer Zeit, worin durch Vereinigung von Gotteskindern eine christliche Anstalt neben der andern ersteht, und ohne menschliche Berechnungen fortgeführt wird? Wie könnte die Kirche des Herrn bei solchem Siegesschritt ohne freudige Kampfes-, Hoffnungs- und Siegeslieder verbleiben? Wer den Reichthum solcher wirklich vorhandenen Ausströmungen auch nur ein wenig mit freiem, vorurtheilslosem Blick überschaut, wird unser erst zur Hälfte durchlebtes Jahrhundert gewiß neben die Leistungen der früheren stellen müssen, und keinen Augenblick im Zweifel darüber seyn, ob die Quelle des ächten Christengesanges heute noch ungeschwächt fließe, — oder ob wir, ohne weiteren Fortschritt, mit unserm dießfälligen Bedürfniß nur an die verflossenen Jahrhunderte zurückgewiesen seyen, um unsere Gefühle für Gottes Wunder ewiglich über einen Leisten zu schlagen. —

Wäre Letzteres der Fall, und beständen solche Armuthszeugnisse der Christenheit und ihres Geistes zu Recht, so muß ich ehrlich bekennen, daß ich die mühsame Arbeit, welche hier der evangelischen Kirche in Demuth und Liebe dargeboten wird, nicht wieder unternommen haben würde. Denn es sind ja seit 10—15 Jahren Sammlungen genug erschienen, worin das Alte, theilweise mit pedantischer Wiederholung der abgekommenen Orthographie und aller übrigen Schnörkel und Lappen, dem christlichen Publikum beinahe als das non plus ultra. nicht bloß zur literarischen Notiz, sondern auch zur öffentlichen Einführung, wieder vor Augen gerückt wird. Weil jedoch die erste Auflage dieses evangelischen Liederschatzes, trotz all ihrer Mängel, in 10,000 Exemplaren vergriffen ist, so habe ich im tiefen Bewußtseyn, mit jenem erstmaligen, unter vielen Störungen und auch mit geringerer Erfahrung gefertigten Buche vielfach, obwohl in guter Absicht, irre gegangen zu seyn, das Ganze noch einmal von Grund aus umgearbeitet. Denn es war vor 14—15 Jahren eine ganz andere Zeit, wo mir's allermeist am Herzen lag, den Consistorien die Lieder mundgerecht zu machen und durch eine, der damaligen kirchlichen Sprechweise sich annähernde Form zu empfehlen, damit das Volk seine Kernlieder doch wenigstens seinem inneren Wesen und Gehalte nach wieder zurückempfangen möchte.

Daß ich bei jenem Buche vielfach zu subjectiv, oft in heller Freudigkeit, zu Werke gegangen bin und hundertmal über die Schnur gehauen habe, bekenne ich gerne und mit herzlicher Beschämung; denn kein Christ soll sich weigern, seine Fehler zu gestehen und zurückzunehmen. Der sel. A. G. Spangenberg sagt: „Ich bin ein Mensch, und wie leichtlich kann sich ein Mensch irren!“ — Noch weiter bekenne ich, daß ich in Manchem pedantisch war, und sowohl in der Form als in der Auswahl der Lieder selbst theils allzu puristisch, theils mit allzu ängstlicher Rücksicht auf die kirchlichen Versmaße, zu Werke ging. Dazu hatte mich besonders das Berliner, theilweise auch von Schleiermacher und Theremin bearbeitete Gesangbuch verlockt, obwohl dasselbe die meisten Lieder wie Tarusbäume zurechtschneidet, — und ich war mit meinen grammatikalisch-prosodischen Ansichten so sehr verwachsen, daß mir's, einem Mitgliede der früheren württembergischen Gesangbuchs-Commission, bei gewissen, vielleicht herberen Rückschritten zum Original, oder bei Verwerfung mancher nöthigen Nachbesserungen zu Muthe war, wie wenn mir ein Stockzahn ausgerissen würde. Ich hoffe nun, weil es sich allein um des Herrn Sache und um den Segen der Kirche handelt, hierin etwas gelernt und manche frühern Ansichten in den Tod gelegt zu haben, was man bei dieser erneuerten Ausgabe wohl nicht verkennen wird. Bei sehr vielen älteren, namentlich den gangbarsten Liedern, ist der Originaltext weit genauer restituirt, obwohl es mir, bei einem geschäftsvollen Amt und bei Entbehrung mancher Quellen, welche ich nicht erlangen konnte, nicht überall gelang, absolut auf den Grundtext zurückzugehen. Dieß wird übrigens hier, wo es sich um christliche Erbauung zunächst handelt, kein wesentlicher Schade seyn, weil ich mir auch von früherher vor Gott bewußt bin, die evangelische Wahrheit nie mit Willen angetastet, ihr vielmehr in manchen schwächeren Liedern nur nachgeholfen zu haben. Dagegen wird man diese neue Ausgabe fast in allen Rubriken gesichtet, vertieft, und in vielen derselben nicht allein geistlicher, sondern auch dichterischer ausgestattet erfinden, während eine sehr große Zahl der früher aufgenommenen Lieder ausgemerzt worden ist. Die besten der älteren und neueren Dichter sind meistens in ihren eigenen Quellen erforscht und das Schönste von ihnen genommen worden, so daß ich fast bezweifle, ob sich noch viel Weiteres werde beibringen lassen. Ebenso sind auch, unter Mitwirkung vieler Freunde, die meisten neueren Sammlungen ausgebeutet, soweit ich ihrer habhaft zu werden vermochte, und ich hoffe, man werde

es erkennen, wie in dieser neuen Ausgabe nicht allein das trefflichste Alte bewahrt, sondern auch durch Herbeiziehung des Neueren ein wesentlicher Fortschritt auf dem Gebiete des geistlichen Liedes, unter gebührender Vertretung der älteren Jahrhunderte, angestrebt worden sey.

Diese zweite Ausgabe dürfte somit in mehrfachem Betracht als ein neues Buch erscheinen, das sowohl durch scharfe Ausscheidung vieler bloß mittelguten, als auch insonderheit durch Aufnahme sehr vieler bisher weggelassenen, theilweise ganz neuen und unbekannten Lieder sich von der früheren Ausgabe wesentlich unterscheidet. Wenn ich von meinen eigenen viele hinzuthat, so geschah dieses vorzüglich bei solchen Rubriken, welche von jeher schwach und ungenügend besetzt waren, z. B. bei den Tauf-, Confirmations- und Begräbnißliedern, und wer sie nicht lesen noch gebrauchen mag, dem steht es frei, sie zu übergehen. Nur mit innigem Dank aber kann ich hiebei auf die Vorarbeiten früherer Sammler, meistens auch derjenigen, mit welchen ich im formalen Princip sonst keineswegs einig bin, zurückblicken, weil ich das vorliegende Werk, einen Auszug von vielleicht 80—100,000 Nummern, ohne ihren vorangehenden treuen Fleiß nicht zu erschwingen vermocht hätte. Wenn man mit vieljähriger Mühe die Myriaden der deutschen geistlichen Lieder durchforscht und dabei hinsichtlich der durch Inhalt und Form bedingten Auswahl auf so mannigfaltige Schwierigkeiten stößt, so freut man sich der geistigen Handreichung anderer Brüder um so herzlicher, je selbstloser sie ihre Ausbeute auf dem Altare des Herrn und der Gemeinde niederlegen. Doch bleibt man dabei des speciellen Eingehens auf die einzelnen Quellen nicht überhoben, und das hier erscheinende Buch wird es den Kundigen beweisen, daß eine bedeutende Anzahl der besten Kirchendichter, z. B. ein P. Gerhardt, Joh. Angelus, Joh. Frank, Simon Dach, J. J. Rambach, Gottfried Arnold, Gerhard Tersteegen, Philipp Friedrich Hiller, N. L. Graf v. Zinzendorf, Joh. Adam Lehmus u. A., aus ihren eigenen Schriften, nicht bloß aus schon vorhandenen Sammlungen, herbeigezogen worden ist. Hätten die früheren Sammler das Gleiche gethan, so würden mehrere derselben viel Mittelmäßiges, namentlich so viele dogmatisch trockene Lieder und gereimte Glaubensbekenntnisse weggelassen, und dafür Edleres, Geistvolleres gefunden haben. Die von Einzelnen so fleißig gefertigten Bücher dieser Art würden dann vielseitiger erbaulich und verbreiteter seyn, während man einigen Sammlungen begegnet, welche das Vorzüglichste in diesem

Fach zu liefern versprechen, während es darin von mittelmäßigen, geschmacklosen und längst verkommenen Liedern wimmelt. Es sind meistens wohlfeile Compilationen aus alten Gesangbüchern, worin keine Rücksicht auf die billigen Ansprüche des jetzigen Geschlechts genommen, sondern Rost, Schimmel, Staub und Puder ohne weiteres auch zur unantastbaren Originalität der Geister gerechnet wird, während uns Salomo goldene Früchte in silbernen Schaalen darbieten heißt. Wer Recht habe, darüber ist nicht weitläufig zu streiten.

Ueber die Grundsätze, wonach die Veränderungen bei manchen Liedern angebracht sind, will ich mich nicht im Einzelnen aussprechen. Das Buch ist einmal nun da, und wenn es sich nicht an evangelischen, kindlichgläubigen Seelen als ein Werk in Gott gethan beglaubigt, so helfen doch alle weiteren Bevorwortungen wenig oder nichts. Diejenigen aber, die es als ein solches erkennen, werden sich durch redlichgemeinte Nachbesserungen, wobei doch endlich nur der Geschmack und das Grundgefühl entscheiden kann, nicht im Genusse des Guten und Heiligen beirren lassen, wenn auch das absolut Richtige hinsichtlich der Form nicht überall getroffen ist. Ueberhaupt ereignet sich's gar vielfach, daß man seine eigenen Ansichten und Arbeiten erst hintennach in eine Art von System zu bringen, und dem nackt geborenen Kinde dadurch sofort einen Harnisch anzulegen sucht. Das wahrhaftige Leben muß sich jedoch unmittelbar seine Bahn brechen und Herzen gewinnen, und wenn es dieses nicht ohne Vorrede vermag, wenn es nicht von selber mit freudigen Segeln in den Hafen bringt, so kann ihm auch kein Fürwort, noch ein sonstiger Lootse über die Sandbänke hinüberhelfen, noch seinen Leck verstopfen.

Ich bin übrigens weit entfernt, das vorliegende Buch für eine tadellose Mustersammlung erklären zu wollen, sondern es ist nur ein einzelner wohlgemeinter Versuch. In Auswahl der von wahrscheinlich 600 verschiedenen Männern gedichteten Lieder, so wie in deren Formgebung habe ich zwar zu thun gesucht, was ich konnte, keine Mühe gescheut, die allermeisten Lieder bis in die einzelnen Lesarten hinein zu prüfen, auch einige derselben in singbare Versmaße, mit sorgsamer Schonung der Grundgedanken, umzusetzen. Damit aber bin ich nicht gerechtfertigt; denn welcher Einzelne ist tüchtig, die aus Millionen verschiedenartiger Seelen bestehende Gemeinde des Herrn allseitig zu befriedigen? Nein, nach vollendeter Arbeit fühle ichs doppelt tief, wie weit ich hinter der edeln Aufgabe, Gott

und allen Christen es recht zu machen, zurückgeblieben bin, und kann dabei nur Folgendes in Einfalt bezeugen. Dem Herrn, unserem Gott und Heiland, von dessen Urtheil doch zuletzt Alles abhängt, habe ich durch entschiedenes Festhalten an Seinem unverbrüchlich heiligen Wort, nach welchem Er die Welt richten wird, an Seiner unendlichen Majestät, an Seinem hochtheuern, unermeßlichen Verdienst in liebender Ehrfurcht zu huldigen, und nichts wider Ihn zu thun begehrt. Meinen glaubigen Mitpilgern aber möchte ich, unbekümmert um die Urtheile der Unglaubigen, die wie das Gras auf den Dächern sind, eine gesegnete Freude bereiten, so daß sie einen bedeutenden Theil der besten Kirchen- und Familienlieder im Auszug beisammen haben, und sich in den verschiedenen Lagen und Umständen ihrer irdischen Wallfahrt, ohne befremdliche Geschmacksstörungen und in der Sprache der jetzigen Zeit, an den Liedesstimmen ihrer früheren und späteren Genossen erbauen, trösten und stärken mögen. Daß ich nur dieses, wenn auch mit vieler Schwachheit, beabsichtige, weiß Jesus Christus, mein Herr und mein Gott, welchem ich hiemit ein Opfer des Danks bringen möchte. Ihm zu dienen, ist allein Leben, Freude und Seligkeit. Sein Scepter bleibt vom himmlischen Zion bald sonnig, bald feuerflammend ausgereckt. Er fährt in den Himmeln allenthalben, und wird Seinem Donner noch fernerhin Kraft zu geben wissen. Aber Er wird auch, wenn Er abtrünnige Welten erschüttert, Teufel gerichtet, trotzige Verächter in den Staub geschleudert hat, noch in Zukunft, wie von Anbeginn, sich zu den Klagelauten, wie zu den Psalmen der Seinigen liebreich bekennen, und, da Er uns durch seinen Apostel Ihm geistliche, liebliche Lieder singen heißt, solcherlei Herzenstöne auch Anderen zum Ausdruck ihrer festlichen Gefühle, wie zum Oel für ihren glimmenden Docht werden lassen. Darum sey Ihm, in welchem die Fülle der Gottheit leibhaftig wohnt, ohne dessen Gnade und Wahrheit unsere Erdenwelt mit all ihrer Weisheit und Herrlichkeit nur ein verwesender Leichnam ist, auch dieses mangelhafte Buch mit allen, von Ihm theuer genug erkauften und heilig berufenen Lesern an Sein priesterliches Königsherz gelegt, daß Er ihm offene Thüren und empfängliche Herzen verleihen wolle. Sein sey das Reich und die Herrlichkeit in Ewigkeit! Es müsse Ihm, und es wird Ihm gelingen. Ja, Amen!

Stuttgart, den 5. Juli, 1850.

A. K.

Zueignung.

Jeſu Chriſto, dem ewigen Könige.

Dir, der uns aus dem Tod emporgerufen
Zum Lebenslicht, ſey dieſes Buch geweiht,
Darinnen ſich vor deines Thrones Stufen
Ein Sängerchor zum Preisgeſange reiht.
Dir, Erſtling von den Todten, tönt zumeiſt
Der Erdenkirche vielgeſtaltig Lied,
Dir, unſrem Haupt, das gnädig Glied um Glied
An ſeinem Leib erfüllet mit dem Geiſt.

Nimm's huldreich an! Was kann der Staub Dir ſingen,
In welchem Sterblichkeit und Sünde wohnt?
Was können wir in unſern Scherben bringen
Dir, der auf Cherubinenflügeln thront,
Vor dem der Aelteſten verklärter Kreis
Entzückt die goldnen Weihrauchſchalen hebt,
Von deſſen Lob der weite Himmel bebt, —
Dir, deſſen Name bleibt ſein höchſter Preis?

Du biſt dein eigner Pſalm. Die Sonnenſphären
Umrollen Dich mit frohem Donnergang,
Und Engelheere ſingen Dir zu Ehren
Den millionenfachen Hochgeſang,
Weil Du's erlaubſt; — Du, Herrſcher, brauchſt ſie nicht,
Du biſt auch ohne Kreaturen groß;
Doch, das iſt der Geſchöpfe ſchönſtes Loos,
Zu preiſen Dich vor deinem Angeſicht.

Und unter ihnen auf der tiefſten Stufe
Steh' ich, der Sünder, ich, des Menſchen Kind.
Oft dacht' ich bei der Lerchen frühem Rufe,
Daß Vögel glücklicher als Menſchen ſind.
Der Vogel ſingt Dir in der Morgenluft,
Doch welcher Sünder ſinget ſeinem Gott,
So lang' er blind iſt und des Teufels Spott?
Der Todte ſingt Dir nicht in ſeiner Gruft.

Erſt muß er auferſteh'n zu deinem Leben,
Von dir beſeelet ſeyn, erquickt, verſöhnt;
Dann wird er freudig eine Stimm' erheben,
Die angenehm in Gottes Ohre tönt.
Kein Sünder, der im Irrwahn Dich verkennt,
Kein Eitler ſinget, was Gott ſingen heißt;
Du nur kannſt geben Harmonie und Geiſt, —
Du nur biſt des Geſanges Element.

O großer König heitrer Legionen,
Lehr' uns Dir ſingen! — Denn dein Ohr vernimmt
Den reinen Pſalm der Fürſten, Prieſter, Thronen,
Dem deine Hand dazu die Harfen ſtimmt.
Von jenem unausſprechlichen Concert
Vergönnſt in dieſes Lebens Pilgergang
Du deinen Freien einen Widerklang,
Den kein Geſang'ner dieſer Welt erfährt.

Nicht in der Weltluſt ſchlechtverhüllten Oeden,
Wo dein erhab'ner Name gilt als Bann,
Wo keiner deiner gnaderfüllten Blöden
Sich heimathlich und heiter fühlen kann:
Da wohnſt Du nicht. Den Sodomsapfel preist
Hier blinder Stolz als Paradieſesfrucht,
Indeß dein Manna, das er nie verſucht,
Ihm ekle Koſt und loſe Nahrung heißt.

Doch die dein Geiſtesblitz im Grund berühret,
Die ſingen Dir ein andres, neues Lied;
Und weſſen Herz Du ſelbſt zu Gott geführet,
Der wird auch deiner Sängerchöre Glied.
Oft iſt's ein Laut wie jenes Scherflein dort,
Das Wittwenandacht in den Kaſten warf;
Doch Du, der prächt'ger Worte nicht bedarf,
Gewahrſt den reichen Geiſt im ärmſten Wort.

Die Demuth ſendet keuſche Liebeskeime
In ſchwacher Form hinaus zur Chriſtenwelt,
Du aber fügſt dazu die rechten Reime,
Daß es im Lebensgrunde Gott gefällt.
Ein heil'ges Aug' in kränklichem Geſicht
Ziehſt Du dem ſchönſten, leeren Antlitz vor;
So tönet auch in deinem Himmelschor
Der Aermſte lieblich, der in Liebe ſpricht.

Und wenn ſo viele Luſtgedichte ſchimmernd
In üpp'gem Beet an breiter Straße blüh'n,
Fährt doch zuletzt im Wetterſtrahl zertrümmernd
Der Sturm des Todes über alle hin.
Das Veilchen aber in der Niederung,
Erblüht am ſchmalen Pfade keuſch und mild,
Steckſt Du, daß es vor allen Himmeln gilt,
An deine Bruſt; da düftet's ewig jung! —

Sank Tadmor ein mit ſeinen Säulenrieſen,
Und wird in Balbecks Marmorparadies
Vom Syrer kaum nachläßig noch gewieſen
Ein Tempelſtück, ein lockeres Karnies:
So geht's nicht beſſer menſchlichem Geſang,
Der nur ertönte für die Sünderzeit.
Nur was geboren wird aus Ewigkeit,
Ertönt den Strom der Ewigkeit entlang.

Drum ſteigen aus der Vorwelt Dämmerungen
Uralte Seelen voll Geſangs herauf;
Nie hätten ſie in dieſer Welt geſungen, —
Du brachteſt ihre Quellen in den Lauf.
Wie Du aus Fiſchern Dir Apoſtel ſchufſt,
Und ausgelegt mit ihnen Salems Grund,
So iſt's, wenn du den unberedten Mund
Allmächtig her in Aſſaphs-Chöre rufſt.

Denn Du biſt Alles! Ach, es dorrt die Rebe,
Die Dich verläßt, für's ew'ge Feuer ein;
Doch wer da flehet, daß er Dir nur lebe,
Den läſſeſt Du voll Laubs und Früchte ſeyn.
Das Lied der Kirche, welches Dir erklingt,
Iſt eine Traubenſchaar in dunklem Laub;
Doch wächſet tief am heißen Erdenſtaub
Der edle Wein, deß Duft das Herz durchdringt.

Bekenn', o Weinſtock, Dich zu dieſen Trauben,
Und gieße gnädig ihren lautern Wein
Den Kranken, den Gelähmten, Blinden, Tauben
Voll Himmelsgnad' in's dürre Herz hinein!
Was iſt darin, als deine Feuerkraft?
Und wer erzeugte Klang und Melodie?
O guter Weinſtock, Du erkenneſt ſie!
Es iſt ja nur Dein Geiſt, Dein Lebensſaft!

Du windeſt deine ewigfriſchen Ranken
Um alle Palmen der Aeonen fort!
Das büßende Gefühl, der Schmerz der Kranken,
Des Glaubens Flehn, des Friedens Freudenwort,
Der Gotteskindſchaft gold'ne Maienzier,
Das hohe Zeugniß täglich neuen Heils,
Die jauchzende Gewißheit ew'gen Theils, —
Das ſind, o Weinſtock, Zweige nur von Dir.

Und alſo müſſen deine Trauben ſproſſen,
Bis dieſer Erde Zeit verronnen iſt, —
Dann trinkſt mit deinen himmliſchen Genoſſen
Du deinen Wein, o König Jeſus Chriſt!
Wer Dich geliebt, bekannt im Sterbethal,
Sich Dein gefreut mit reinem Wonnelaut,
In deiner Lieb' auch Andre keuſch erbaut,
Trinkt dann den Wein in deinem Freudenſaal.

Da wird dein Moſes mit der Harfe ſtehen,
Und überblicken das durchſchritt'ne Meer;
Dann nicht zu der Aegypter Todeswehen,
Zum Lamme Gottes ruft er Mirjam her;
Und Samuel mit David tritt heran,
Mit Pſalmen lieblich einſt in Iſrael, —
Sie ſingen helle vom Immanuel,
Dem holden König ihres Canaan.

Dann hebt Jeſaia ſeine Fürſtenleier,
Schon hier einſt neuer Bundesſaiten voll,
Und ſingt im Anſchau'n prächt'ger, o Befreier,
Als was einſt ſeiner Hoffnungsharf' entſcholl.
Die Cherubswolke dort an Chebars Fluth
Verkläret ſich zum milden Gnadenthron,
Und freudig lodert vor dem Menſchenſohn
Ezechiels tiefernſte Sehergluth.

Lieder einer Christin.

1. Der Friedhof.

Im Mai.

Des Frühlings Hauch umsäuselt
Die ahnungsvolle Flur;
Da zieht es mich von hinnen,
Ein Plätzchen zu gewinnen,
Eins sucht mein Sehnen nur;

Die Gräber meiner Lieben,
Da wird mir wohl im Weh,
Wenn ich aus tausend Grüften
In Keimen, Blüthen, Düften
Das Leben brechen seh'.

Einst wird es Frühling werden
Für dich auch, heil'ge Saat,
Die Schmerz und Lieb' und Glaube
Dem Herrn, nicht nur dem Staube
Hier anvertrauet hat.

Der Feuerſtrahl, der Daniel erſchienen,
Wie er vom Stuhl des Ewig-Alten ging,
Wird dann zum Lichtglanz um die Todesmienen,
Mit welchen Gottes Sohn am Holze hing;
Und was Propheten, was Apoſtel ſahn, —
Goldwolken ew'gen Morgendämmerſcheins,
Das wird ein Sabbathlicht, das bringt als Eins
In Licht und Ton zu deinem Thron hinan.

Wer zählt die Andern, die mit Palmenzweigen
Nach ihnen ſich erheben? wer ermißt
Die helle Donnerwolke deiner Zeugen,
Die freudig dich umzieht, o Jeſu Chriſt! —
Kein Weltmeer donnert, kein Gewitter ſchlägt
So brauſend tief in Felſenhäupter ein; —
Doch wird's ein milder Pſalmenflug nur ſeyn,
Der Dich, den König, auf der Schwinge trägt! —

O wer es wüßte, wie ſie droben ſingen,
Wer Dich erkennte ganz und ohne Trug, —
Der würde knieend Dir nur Opfer bringen,
Und hätt' an Dir in weiter Welt genug!
Wie viel geſungen hat von Dir die Welt!
Und kaum iſt doch ein Anfang nur gemacht;
Dein Lieben, Leiden, Herrſchen, deine Pracht,
Wir haben's nicht in's Alphabet geſtellt!

Dein ſind wir Alle. — Hier ſind arme Lieder,
Wie wenn auf niedrem Baum ein Emmerling
Nachſeufzt der Sonne, die zum Meere nieder
Mit königlichen Feuerfahnen ging.
Iſt's nun vollbracht? — nein, es iſt kein Beginn!
Wie leichter Thau benetzt uns Menſchenfang,
Und unterdeß mit unermeſſ'nem Gang
Ziehn Gottes Sterne durch den Himmel hin.

Doch ſegne Du den Thau, der aus den Thoren
Des Morgens fiel, o Fürſt der Ewigkeit!
Hat Dir im Pſalm dein Vater nicht geſchworen:
Wie Morgenthau ſey Dir ein Volk bereit!
Aus jedem Tropfen Thau's, der perlend mild
Aus der Jahrtauſende Gewölken fiel,
Erzeuge Du ein himmliſch Freudenſpiel,
Ein ewig unverwesliches Gebild!

Ich danke Dir! ich will es nie vergessen,
Daß Du mich auf die Morgenflur gesandt,
Den Thau zu sehn, der glänzend, unermessen,
Doch kaum beachtet, netzt dein Christenland.
Mein Friedefürst! Du wirst nicht leeres Gras,
Nein, Kinder Dir draus schaffen, gleich dem Thau,
Der frühe sinkt auf die verdorrte Au; —
Dir glaub' ich, ew'ges Leben! — Thue das!

Inhalts-Verzeichniß.

	Seite
Vorrede	IV
Zueignung	XV

Erſtes Buch.

Gott. Schöpfung. Weltregierung. Sündenfall.

1. Von der Vollkommenheit und Herrlichkeit des lebendigen Gottes	1
2. Allgegenwart und Allwiſſenheit Gottes	16
3. Allweisheit Gottes	20
4. Heiligkeit und Gerechtigkeit Gottes	27
5. Güte, Langmuth und Liebe Gottes	34
6. Treue und Wahrhaftigkeit Gottes	43
7. Der dreieinige Gott	48
8. Von der Schöpfung	53
9. Von der göttlichen Weltregierung und Vorſehung	66
10. Von den heiligen Engeln	80
11. Von dem Menſchen und dem göttlichen Ebenbild	87
12. Von dem Sündenfall und dem geiſtlichen Verderben des Menſchen	91
13. Vom Elend und der Hinfälligkeit des ſündigen Menſchen	103

Zweites Buch.

Von der Erlöſung durch Jeſum Chriſtum, den Sohn Gottes.

1. Von der Erlöſung im Allgemeinen	109
2. Von der Perſon Jeſu Chriſti, des Gottmenſchen und Welterlöſers	117
3. Adventslieder	143
4. Von der Geburt Jeſu Chriſti (Weihnachtslieder)	165
5. Darſtellung Jeſu im Tempel	194
6. Von der Erſcheinung Chriſti und Berufung der Heiden	195
7. Vom Lehramt, Wandel und Vorbild Jeſu Chriſti	202
8. Vom Leiden und Sterben Jeſu Chriſti (Paſſionslieder)	219
9. Vom Begräbniß Jeſu Chriſti	265
10. Von der Auferſtehung Jeſu Chriſti (Oſterlieder)	269

	Seite
11. Von der Himmelfahrt Jesu Christi	293
12. Von dem königlichen Weltregiment Jesu Christi	310
13. Von dem ewigen Hohenpriesterthum Jesu Christi	322
14. Von der Sendung und dem Aemtern des heiligen Geistes (Pfingstlieder)	330
15. Von der Wiederkunft Jesu Christi	354

Drittes Buch.

Vom Worte Gottes, Lehramt, Sakramenten und der Kirche.

1. Vom Worte Gottes	360
2. Vom Predigtamt und von der Predigerweihe	376
A. Vom Predigtamt	376
B. Predigerweihe	379
3. Von der heiligen Taufe	380
A. Lieder über die heilige Taufe	380
B. Lieder bei Taufen von Kindern	385
C. Von der Taufbunds-Erneuerung (Confirmationslieder)	391
4. Von dem heiligen Abendmahl	398
A. Zur Vorbereitung auf das heilige Abendmahl	398
B. Bei der Feier des heiligen Abendmahls	404
C. Nach der Feier des heiligen Abendmahls	424
5. Von der christlichen Kirche	431
6. Von der Reformation	454
7. Von der Ausbreitung des Reiches Gottes	461
A. Allgemeinere Missionslieder	461
B. Missionslieder für Israel	495
8. Von der Gemeinschaft der Heiligen	506
9. Vom Tage des Herrn	526
A. Sonntagsmorgenlieder	526
B. Sonntagsabendlieder	536
10. Von dem Gottesdienste	538
A. Vor dem Gottesdienste	538
B. Nach dem Gottesdienste	543
C. Orgelweihe	545
D. Kirchweihlieder	545

Viertes Buch.

Von der Zueignung und dem Genusse des Heils Jesu Christi. (Heilsordnung.)

1. Von der Buße und Selbsterkenntniß	550
2. Vom Glauben und der Rechtfertigung	575
3. Von der Bekehrung und Wiedergeburt	606
4. Von der Vergebung der Sünden und dem Frieden Gottes	620
5. Von der großen Glückseligkeit der Kinder Gottes	634

Fünftes Buch.

Von den Früchten des Christenglaubens.

1. Von der Heiligung und Gottseligkeit im Allgemeinen	658
2. Von der täglichen Buße und Selbsterneuerung	688
3. Von der Nachfolge Jesu Christi	700

Seite
4. Von dem himmlischen Sinne 714
5. Von dem Gebet 724
6. Vom Lobe des dreieinigen Gottes 748
7. Von der Liebe zu Gott und Jesu Christo 772
8. Von der christlichen Weisheit 801
9. Von der geistlichen Wachsamkeit 806
10. Vom geistlichen Kampf und Streit 812
11. Vom Gebrauch der Zeit 831
12. Von der Einsamkeit 834
13. Vom Gebrauch der Zunge 837
14. Von der Keuschheit und Mäßigkeit 839
15. Von der Demuth 842
16. Wider den Geiz. (Von der Genügsamkeit) 848
17. Von der Wahrhaftigkeit 853
18. Von der Einfalt 856
19. Von der Geduld und Herzensstille 860
20. Von dem Vertrauen auf Gott 873
21. Von dem Troste des Christen in Anfechtung und Trübsal (Trostlieder) . 887
22. Von der Nächstenliebe 917

Sechstes Buch.

Von den Ordnungen und Umständen des äußeren Christenlebens.

1. Neujahrslieder 926
A. Jahresschluß 926
B. Zum Anfang des Jahres 929
2. Jahreszeiten 940
A. Frühling 940
B. Sommer 955
C. Gewitterlieder 959
D. Erntelieder 964
E. Herbst 973
F. Winter 976
3. Morgenlieder 981
4. Berufslieder 1023
5. Tischlieder 1030
6. Abendlieder 1033
7. Geburtstagslieder 1079
8. Kinder- und Jugendlieder 1085
9. Schullieder 1098
10. Für Armenkinderanstalten 1103
11. Trauungs- und Ehestandslieder 1108
A. Trauungslieder 1108
B. Hausstands- und Familienlieder 1113
C. Von der Kinderzucht 1127
12. Für Fürsten, Obrigkeiten und Unterthanen 1129
A. Von der Obrigkeit 1129
B. Gebete für Regenten 1133
C. Am Geburtsfest eines Regenten 1134
D. Unterthanenlied 1136
13. Greisenlieder 1137
14. Lieder für Kranke 1141
15. Reiselieder 1154
16. Schifffahrtslieder 1160
17. Kriegs- und Friedenslieder 1165
18. Bei Landplagen und in allgemeinen Nöthen 1170

	Seite
19. Bei Seuchen	1174
20. Bei unfruchtbarer Witterung	1176

Siebentes Buch.

Vom Tode und von der Hoffnung des Chriſten.

1. Von der Vorbereitung auf den Tod	1178
2. Allgemeine Sterblieder	1187
3. Von der Sterbensfreudigkeit	1216
4. Friedhofslieder	1224
5. Begräbnißlieder	1229
A. Allgemeine Begräbnißlieder	1229
B. Für Kinder	1240
C. Am Grabe von Lehrern	1246
D. Beim Tod eines Regenten	1247
E. Für einen frommen Greis	1248
F. Für einen Vater	1248
G. Für eine gläubige Mutter	1249
H. Für eine fromme Gattin	1249
J. Für einen frommen Sohn	1250
K. Für eine fromme Jungfrau	1250
6. Von der Auferſtehung der Todten	1251
7. Von dem Weltende und dem Weltgericht	1258
8. Von der Hölle und der Verdammniß	1266
9. Von der Herrlichkeit des ewigen Lebens	1270
(Nachtrag: Himmelfahrtslied)	1302

Erstes Buch.

Gott, Schöpfung, Weltregierung, Sündenfall.

I. Von der Vollkommenheit und Herrlichkeit des lebendigen Gottes.

Eigene Melodie.

1. O Gott, du Tiefe sonder Grund! Wie kann ich dich zur G'nüge kennen? Du große Höh', wie soll mein Mund Dich nach den Eigenschaften nennen? Du bist ein unbegreiflich Meer; Ich senke mich in dein Erbarmen: Mein Herz ist rechter Weisheit leer, Umfasse mich mit deinen Armen! Ich stelle dich zwar mir Und andern gerne für, Doch werd' ich meiner Schwachheit innen; Weil alles, was du bist, Ohn' End' und Anfang ist, Verlier' ich drüber alle Sinnen.

2. Dein Urſprung iſt die Ewigkeit, Die niemals mit dir angefangen; Du warſt vor aller Welt und Zeit, Und eh' die Schöpfung angegangen. An dir iſt unausſprechlich viel, Und was du haſt, wird nicht geendet; Dein hohes Alter hat kein Ziel, Das deiner Jahre Lauf vollendet. Veränd'rung trifft dich nicht, Dieweil dir nichts gebricht; Du biſt ein unaufhörlich Leben. Was lebet und ſich regt, Das wird von dir bewegt; Du haſt ihm dazu Kraft gegeben.

3. Es rühr' von deiner Allmacht her, Aus welcher alle Ding' entſtanden; Kein einziges kommt ungefähr; Wärſt du nicht, ſo wär' nichts vorhanden. Was unſer Aug' und Ohr begrüßt, Wovon wir wiſſen oder leſen, Was ſichtbar und unſichtbar iſt, Das alles hat von dir ſein Weſen. Du thuſt, was du beſchleuß'ſt, Und was unmöglich heißt, Iſt das geringſte deiner Werke; Du biſt nur dir bekannt; Dein göttlicher Verſtand Und Weisheit gleichet deiner Stärke.

4. Der Himmel iſt dein Thron und Sitz, Und du regiereſt auch auf Erden; Vor dir muß aller Menſchen Witz Als Unvernunft beſchämet werden. Worauf man die Gedanken ſtellt, Iſt dir entdeckt und unverborgen; Was Finſterniß beſchloſſen hält, Das ſiehſt du wie am hellen Morgen; Du wohnſt in einem Licht, Das hat kein Dunkles nicht, Noch mit dem Schatten was Gemeines. Kein König iſt dir gleich; Dein allgewaltig Reich Iſt oben und hier unten Eines.

5. Du einiger und wahrer Gott, Du Herrſcher aller Himmelsſchaaren, Die Götter ſind vor dir ein Spott, Und ſcheuen alle dein Verfahren! Vor dir beugt ſich der Engel Chor; Sie ſchlagen Aug' und Antlitz nieder, So heilig kommſt du ihnen vor, Und davon ſchallen ihre Lieder. Die Creatur erſtarrt Vor deiner Gegenwart, Damit iſt alle Welt erfüllet, Und dieſes Aeuß're weiſt, Unwandelbarer Geiſt, Ein Bild, worein du dich verhüllet.

6. Doch ſchließt dich keine Gränze ein; Und wenn gleich tauſend Welten wären, So wären ſie für dich zu klein, Und nur wie Zeichen deiner Ehren. Du reicheſt, Herr, unendlich weit Und überſteigeſt alle Sterne; Dein's Namens Lob und Herrlichkeit Erreichet eine ſolche Ferne, Die niemand denken kann; Dich betet Alles an, Und muß ſich unterthänigſt bücken; Und wer in Zuverſicht Dir ſeine Noth berich't, Dem hilfeſt du mit deinen Blicken.

7. Bei dir iſt weiſer Rath die That, Gerechtes Recht in dem Gerichte, Vollkommenheit im höchſten Grad, Geduld vor deinem Angeſichte; Barmherzigkeit und große Treu', Viel Gnad' und unermeßne Liebe Wird alle Morgen bei uns neu; So handelſt du aus eignem Triebe; Ein jeder Augenblick Iſt deiner Wohlthat Stück, Darin wir deiner Huld genießen; Ja alles, was wir ſeyn, Muß immer und allein Aus dir, dem ew'gen Brunnen, fließen.

8. O Vater, welcher Alles zeugt, Du allerhöchſte Kraft und Güte, Von dem es zu uns abwärts ſteigt! Du gibſt uns des

Gedeihens Blüthe, Und den Geschöpfen Unterhalt Nach eines jeden Art und Weise; Dein Segen macht sie wohlgestalt, Du füllest sie mit Freud' und Speise; Bist keines Menschen Feind, Und deine Sonne scheint So über Fromm', als Ungerechte; Dein milder Regen fällt In dieser ganzen Welt Auf alle Völker und Geschlechte.

9. Vermag dir jemand auch dafür Mit Mund und Herzen recht zu danken? In keinen Tempeln wohnst du hier, Dein Dienst hat nicht gewisse Schranken; Was Menschen für dich aufgebaut, Darin wird deiner nicht gepfleget; Du liebest den, der dir vertraut, Und sich zu deinen Füßen leget; Was man dir leisten soll, Das thut uns selber wohl, Denn du bedarfst nicht unsrer Gaben; Statt dessen wendest du Uns Heil und Leben zu, Und kannst von niemand etwas haben.

10. Du lohnst noch dem, der dich verehrt, Und bist ein Feuer deiner Feinde, Das ihnen Seel' und Leib verzehrt, Dagegen labst du deine Freunde. — Dein Lob vermehren immerdar Die Cherubim und Seraphinen, Wo dir der Aeltsten heil'ge Schaar In Demuth auf den Knieen dienen; Denn dein ist Kraft und Ruhm, Das Reich und Heiligthum, Da mich Erstaunen mir entreißet; Bei dir ist Majestät, Die über Alles geht, Und heilig, heilig, heilig heißet!

Ernst Lange.

Eigene Melodie.

2. Höchste Vollkommenheit, reinste Sonne, Abgrund der allervergnüglichsten Wonne, Dessen Name heilig ist, Offenbart durch Jesum Christ!

2. Ehe die Lieder der Engel erklungen, Ehe die Seraphim „Heilig!" gesungen, Warst Du schon vor aller Zeit, Reich an Lust und Seligkeit.

3. Wären unzählige Himmel und Erden, Könntest du dennoch nicht seliger werden, Als du schon gewesen bist, Eh noch etwas worden ist.

4. Selig, wer deiner Gemeinschaft genießet, Wer dich durch Christum im Glauben umschließet! Denn der nimmt, zu seinem Heil, Mit an deiner Wonne Theil.

5. Deine unendliche Allmacht und Stärke Aeußert sich durch die vollkommensten Werke, Welche denen, die nicht blind, Lauter Meisterstücke sind.

6. Du bist alleine gewaltig zu nennen; Dieß muß die Schöpfung mit Ehrfurcht bekennen; Wenn dein starker Arm sich regt, Zittert, was die Erde trägt.

7. Niemand hat jemals dein Wesen beschauet, Noch sich dem Schimmer zu nahen getrauet, Welchen Zeit und Ewigkeit Mit verhülltem Antlitz scheut.

8. Ewig sey deine Erbarmung gepriesen, Die sich in Christo so liebreich bewiesen, Als du dich der armen Welt In ihm sichtbar dargestellt!

9. Oeffne die Augen, erleuchte die Seele, Daß sie dich einig zum Erbtheil erwähle! Mache dich mir unverwandt Als das höchste Gut bekannt!

10. Ehre sey dir jetzt mit sterblichen Zungen, Anbetungswürdigstes Wesen, gesungen! Ruhm und Preis sey deiner Macht Von der Ohnmacht selbst gebracht.

11. Wirst du dereinstens die Lippen verklären, Die dir dieß Loblied in Schwachheit gewähren: Herr! so soll dein Lob allein Ewig ihr Geschäfte seyn.

Mel. Gott, der du allen gütig ꝛc.

3. Jauchzt Gott, ihr Auserwählten! Ihr seinem Volke Zugezählten, Ihr Frommen, preist den Höchsten hoch! Laßt eure Harfen klingen, Ein neues Loblied ihm zu singen; O kommet, rühmet, danket doch! Preist ihn mit Saitenspiel; Ihr rühmt Ihn nie zu viel; Halleluja! Sein Wort ist süß; Was er verhieß, Ist Wahrheit, und er hält's gewiß.

2. Er wohnt im ew'gen Lichte Mit rechtem, heiligem Gerichte; Die Welt ist seiner Güte voll. Er schuf die weiten Himmel, Er wollte, daß das Sterngewimmel Der lichten Heere leuchten soll. Sein Wort sprach nur ein Ja, So stund die Schöpfung da; Halleluja! Des Himmels Rund, Der Erde Grund Ward durch den Hauch aus seinem Mund.

3. Er herrschet ohne Schranken; Er wendet Völkern die Gedanken, Er macht zunicht der Fürsten Rath. Sein Rathschluß kann nicht wanken, Nie reu'n ihn seine Lichtgedanken; Gleich groß ist er in Rath und That. O wohl dem Volk, deß Gott Ist der Herr Zebaoth! Halleluja! Ja, selig ist, Wen Gott erkiest, Und sich zum Erbtheil auserliest.

4. HErr! deine Güte gleichet Dem Himmel; deine Wahrheit reichet So weit, als

aller Wolken Heer! Fest, wie die Bergeshöhen, Bleibt die Gerechtigkeit bestehen, Dein Recht, wie Tiefen in dem Meer. Dein Aug' ist ewig klar, Wie's vor der Schöpfung war; Hallelujah! Dein Angesicht Allein gibt Licht; Wo du nicht wohnst, da tagt es nicht.

5. Herr, laß mich stets mit Beten Vor des Altares Stufen treten, Zu dir, der meine Schuld vergißt; Zu dir, der Schild und Sonne, Der meine Tröstung, meine Wonne Durch Christi Blut und Opfer ist! Dort steigt im höhern Chor Mein Dank zu dir empor; Hallelujah! Heil dir, mein Gott, Herr Zebaoth! Du bist mein Helfer in der Noth!

6. So weichet denn, ihr Schmerzen! Ich danke Gott von ganzem Herzen Im Rath der Frommen, der sein Haus. Wie groß sind deine Werke! Wenn ich auf sie mit Andacht merke, So schöpf' ich lauter Lust daraus. Ja, Alles was er thut, Ist unergründlich gut. Hallelujah! Mit heißem Flehn Auf Ihn nur sehn, Läßt nimmer uns zu Grunde gehn.

7. Er läßt sich tief herunter; Er baut ein Denkmal seiner Wunder, Der gnädige, barmherz'ge Herr! Er gibt, zu seinem Preise, All denen, so Ihn fürchten, Speise, Füllt Hungrige, läßt Stolze leer. Der Hochmuth wird zu Spott Vor diesem Wundergott; Hallelujah! Macht uns sein Mund Die Gnade kund, So denkt Er ewig an den Bund.

8. Sein königliches Walten Will alle seine Wort' erhalten Für uns, bis Erd' und Himmel bricht. Nur Sein Gebot bleibt stehen, Muß treulich, ohne Falsch geschehen; — Da fehlt der kleinste Buchstab nicht. Er bringt sein Volk zur Ruh', Schickt ihm Erlösung zu. Hallelujah! Sein hoher Rath Wird stets zur That. Erhört wird, was der Glaube bat.

9. Sein Nam' ist hehr und heilig; Was er gebeut, geschiehet eilig; Der Weisheit Grund ist Furcht des Herrn. Klugheit wird dem gegeben, Der seinem Schöpfer weiht das Leben; Sein Wort ist aller Weisen Stern. Wer darnach thut und strebt, Deß Name bleibt und lebt. Hallelujah! Herr, lehr' es mich, Dann bleib auch ich, Und preise dort dich ewiglich! Ph. Fr. Hiller. (Nach J. Arndt.)

Mel. Wie groß ist des Allmächt'gen Güte ꝛc.

4. O Gott, anbetungswürd'ges Wesen, Verklärte Kraft und Majestät, Die mehr als wir geschrieben lesen, Sich endlich über uns erhöht: Komm, flöße meiner armen Seele Ein ehrfurchtsvolles Schauern ein; Laß, wenn ich deinen Ruhm erzähle, Mich tief vor dir gebeuget seyn!

2. Selbstselig, weißt du nichts vom Leide, Der du von Ewigkeiten bist, In dem ein Meer vollkommner Freude Gleich einem tiefen Abgrund ist. Du konnt'st in süßer Stille schweben, Eh' dich der Engel Schaar gehrt; Es ward dein allgenugsam Leben Von keiner Einsamkeit gestört.

3. Die Schöpfung Himmels und der Erden Erhöhte nicht dein Seligseyn; Du konntest nicht unselig werden Durch unsres Falles Schmach und Pein. Doch stellt dein Sohn zu schwerer Mühe Sich für mich schnöden Sünder ein, Daß er mich wieder zu dir ziehe, Als könnt'st du sonst nicht selig seyn.

4. Du kannst allein gewaltig heißen; Dein Wille hält den Erdenball; Mit einem Winke kannst du reißen, Herr, aus den Fugen dieses All. Es ist kein Ziel in deiner Stärke, Dein Wort trägt diese schwere Welt. Es ist das kleinste deiner Werke, Was Jeder für unmöglich hält.

5. Du bist's, den Erd und Himmel scheuet, Der König aller Erdenherrn, Der ihnen Kron' und Scepter leihet, Und sie regieret nah und fern. Dich fürchten alle Majestäten, Dich bete jede Herrschaft an! Denn du kannst Leib und Seele tödten, Was kein zerbrechlich Scepter kann.

6. Du bist's, der uns vor'm Tod beschützet, Du, der von grauer Ewigkeit Allein Unsterblichkeit besitzet, Und überlebt den Sturz der Zeit. Was die erschaff'nen Geister haben, Das tragen sie von dir zu Lehn; Du kannst sie in ihr Nichts begraben, Du selber bleibest ewig steh'n!

7. Zur Königswohnung muß dir dienen, O Herr, ein unzugänglich Licht; Ein Glanz, der hohen Seraphinen Zu klar in's Flammenauge bricht, Ein Blitz, der selbst die Engel blendet, Wenn er auf ihre Stirnen fällt; Daß sich ihr blödes Antlitz wendet, Und ehrfurchtsvoll verhüllet hält.

8. Wer hat dein Wesen angeschauet, Den eine Mutter je gebar? Wer hat zu sehen sich getrauet, Dich, Herr, so lang' er irdisch war? Du siehst zwar wie am hellen Morgen, Was Nacht und Abgrund in sich schleußt, Uns aber bleibst du still verborgen, Du unsichtbarer großer Geist!

9. Was wir zu unserm Heile wissen Von deinem ewig milden Rath, Hast du uns offenbaren müssen Zuvor durch höchste Liebesthat. Der Sohn, den deine Seele liebet, Und den dein Vaterschooß umschließt, Er ist's, der uns die Botschaft giebet, Die unsrem Glauben nöthig ist.

10. Doch hier sind wir noch unvollkommen Im Schimmer deines Widerscheins; Wird aber vor uns weggenommen Dein heil'ger Vorhang dermaleins: Dann werden wir erst unsre Blöße Mit vieler Scham und Demuth sehn, Und, reinster Geist, vor deiner Größe In Ewigkeit entzücket stehn!

11. In Schwachheit sey indeß besungen, O starker Gott, dein großer Ruhm. Nimm an von unsern blöden Zungen Das Kindeslob im Heiligthum! Wirst du einst unsern Mund verklären, So soll er deine Majestät Mit einem bessern Loblied ehren, Das ewig deinen Ruhm erhöht.

J. J. Rambach.
(In ein singbares Versmaß umgesetzt.)

Mel. Du unvergleichlich ꝛc.

5. Du Herrscher aller Welt, Dem alle Seraphinen Vor seinem ew'gen Stuhl Mit tiefster Demuth dienen: Laß dein erhabnes Angesicht Zu meiner Armuth seyn gerichtet!

2. Du bist die Majestät Der höchsten Majestäten; Vor deinem Glanze muß All Glanz und Pracht erröthen; Doch bitt' ich, zürne nicht mit mir, Daß ich, der Staub, mich nah' zu dir.

3. Du, o Vollkommenheit, Hast zwar nicht deines Gleichen, Doch darf drum nicht vor dir Das Unvollkommne weichen; Denn du, vollkommner Vater, du Rufst deinen schwachen Kindern zu:

4. „Kommt Alle her zu mir! Laßt euch nur nichts erschrecken; Ich will die Majestät Mit Vaterliebe decken!" — Drum komm' auch ich in meinem Theil, Von dir zu singen, schönstes Heil.

5. Du bist das A und O, Der Anfang und das Ende: Hilf, daß mein Herz zu dir, Dem Anfang, stets sich wende, Und ich in allem, was ich thu, In dir, als meinem Ende, ruh'.

6. Du bist das große Licht; Dein Licht geht niemals unter; Der kleinste Strahl von dir Macht Leib und Seele munter: O daß in deiner Heiterkeit Erstürbe meine Dunkelheit!

7. Du bist die Liebe selbst, Die lauter Liebe quillet, Die aller Engel Herz Mit Lust und Lieb' erfüllet. O Lieb', ergieß dich auch in mich, Daß ich als Liebe schmecke dich!

8. Du bist die Lebenskraft, Durch die sich alles reget, Was sich zum Guten nur In ein'ger Art beweget: O daß dein Leben meinen Tod Verschlänge ganz, sammt aller Noth!

9. Du bist das höchste Gut; Nur du bist gut zu nennen: O laß mich außer dir Kein ander Gut erkennen; Mach' aber meinen Sinn und Muth Durch dich und deine Güte gut!

10. So soll mein Alles dich Mit Ruhm und Preis erheben, Ja, ich will selbst mich dir Zum ganzen Opfer geben; Und du wirst auch mit Lust in mir Dein Bild erblicken für und für.

11. Ehr' sey dir, großer Gott, Du König der Heerschaaren! Des Himmels Chor jauchzt dir In Millionen Paaren; Ich jauchze mit schon auf der Erd', Bis ich ein Himmels-Erbe werd'.

Joh. Anast. Freylinghausen.

Eigene Melodie.

6. Jehovah ist mein Licht und Gnadensonne, Jehovah nur ist die Vollkommenheit; Jehovah ist die reine Seelenwonne, Jehovah ist der Brunn voll Heiligkeit. In diesem Licht kann ich viel Wunder sehn, Und die Vollkommenheit ist meine Ruh, Die Seelenfreud' erquicket mich dazu; In Heiligkeit muß ich auch zu ihm gehn.

2. Jehovah ist ein unbegreiflich Wesen, Darin sich willig mein Verstand verliert; In seinem Wort ist dieses klar zu lesen, Wie wunderbar und weislich er regiert. Wer hat den Sinn des Geistes je erkannt? Wer gab dem Rath, der war von Ewigkeit? Vernunft, sey still, das Meer ist viel zu weit Und allzu tief, o kluger Unverstand!

3. Jehovah, Grund und Leben aller Dinge, Du bist fürwahr ein unzugänglich Licht! Gib, daß im Licht mein Wandel mir gelinge! Ach führe mich mit deinem Angesicht! Du bist ein Licht, und bist im Licht allein; Du hassest den, der Finsterniße liebt; Du liebest den, der sich dem Licht ergibt; O laß mich stets in deinen Strahlen seyn!

4. Jehovah, Gott mit mir! zu allen Zeiten Mit dir ich nun Gemeinschaft haben kann. Wenn du mich wirst mit deinen

Heil euch, die ihr entſchlafen
Dem Herrn, dem Menſchenſohn!
Was hier kein Ohr vernommen,
Was in kein Herz gekommen,
Das wißt und habt ihr ſchon.

Das ewige Erbarmen,
Das einſt in Todesach,
Uns Leben zu erwerben,
Selbſt ſterbend, unſerm Sterben
Den herben Stachel brach,

Es lächelt mild herüber
Auf jeden Seelenſchmerz,
Zählt der Verwaisten Thränen,
Vernimmt des Heimwehs Sehnen
Und zieht es himmelwärts.

Wir bleiben nicht verwaiſet,
Eins nach dem andern geht
In's Vaterhaus dort drüben,
Indeß, zurückgeblieben,
Die Liebe Thränen ſä't.

Im ſtillen, tiefen Herzen
Entfaltet ſich ihr Keim;
Schon trugen ihre Aehren,
Wo Schmerzen ſich verklären
Die theuern Todten heim.

Augen leiten, So nimmst du mich einst auch mit Ehren an. O blinde Welt, steh still, besinne dich! Fleuchst du dieß Licht, und wandelst in der Nacht, Wird all dein Leben in den Tod gebracht! Nur Licht und Recht vereinigt Gott und mich.

Joachim Neander.

Mel. Nun sich der Tag geendet hat ꝛc.

7. O Gott des Lebens seure mich Mit Himmelsflammen an; Gib mir, daß ich dich würdiglich In Jesu loben kann!

2. Du bist der Herrlichste an Kraft, Der Löblichste im Reich, Der Größeste, der Alles schafft, Dem Nichts an Weisheit gleich.

3. All' deine Werke müssen seyn Gerecht und voller Ruhm, Und deine Wege bleiben rein In deinem Heiligthum.

4. Allweiser, den die Ehrfurcht nennt! Du bist's, und Keiner mehr, Der alle seine Werke kennt Von Ewigkeiten her.

5. Du bist der Stärkste in der Welt; Wer mag dir widerstehn? Du bist ein Gott, der Glauben hält, Wenn wir im Glauben flehn.

6. Du bist allgegenwärtig da, Füllst Erd' und Himmel an, Und schauest ferne, schauest nah, Was Niemand schauen kann.

7. Auf alle Menschenkinder sieht Dein reines Augenlicht; Du prüfst das menschliche Gemüth Vor deinem Angesicht.

8. Erschrecklich ist dein Zorn zu sehn, Der Mark und Bein zertrennt; Wer kann vor deinem Fluch bestehn, Der bis zur Hölle brennt? —

9. Doch, Herr, wie deine Allmacht ist, So groß, so hehr und rein Läßt du, o Gott, in Jesu Christ Auch dein Erbarmen seyn!

10. In Freudenthränen bricht mein Geist, Wenn er daran gedenkt, Daß du ihm ein Erbarmer seyst, Der seine Schuld ihm schenkt.

11. O ew'ges Licht, laß mich dich sehn! O laß mir, Gott, mein Heil, In dir es ewig wohl ergehn, Sey meines Herzens Theil!

12. O ew'ge Liebe, habe mich In Ewigkeiten lieb; Mein ganzes Herz empfinde dich Und deinen heil'gen Trieb!

13. O ew'ger Trost, ach gib in dir Auch mir auf ewig Ruh'! O ew'ge Freude, rüste mir Bei dir die Wohnung zu!

14. Das Leben heißt ein Tod ohn' dich, Der du das Leben bist, Deß Güte seliger für mich, Als alles Leben ist.

15. Du Fürst der Könige der Zeit, Du großer Jehovah, Dir sey Lob, Preis in Ewigkeit! — Amen, Hallelujah!

Ph. Fr. Hiller. (Nach J. Arndt.)

Mel. Wachet auf, ruft uns die Stimme.

8. Großer Gott, wir fallen nieder! Zwar du bedarfst nicht unsrer Lieder, Dein Lob ist unsre Seligkeit. Dir zum Preis sind wir geboren, Von dir erkauft, von dir erkoren; Wohl dem, der deinem Lob sich weiht! Zu deinem Lobe nur Ist alle Creatur. Sel'ges Wesen, Laß uns dir nahn! Wir beten an; In Geist und Wahrheit sey's gethan!

2. Tag und Nacht mit Ehrfurcht dienen Dir Seraphim und Cherubinen, Der Engel Schaaren ohne Zahl; Hohe Geister, die dich kennen, Dich heilig, heilig, heilig nennen, Sie sinken nieder allzumal. Ihr Freudenquell bist du; Dir jauchzet Alles zu. Amen, Amen! Auch wir sind dein, Und stimmen ein: Du, Gott, bist unser Gott allein!

3. Droben knie'n vor deinem Throne Die Aeltesten mit gold'ner Krone, Der Erstgebornen sel'ge Schaar, Sammt den unzählbaren Frommen, Die durch den Sohn zu dir gekommen; Sie bringen ihre Psalmen dar: Macht, Weisheit, Herrlichkeit, Preis, Dank in Ewigkeit! Amen, Amen! Auch wir sind dein, Und stimmen ein: Du, Gott, bist unser Gott allein!

4. Alle preisen deine Werke, Die Weisheit, Liebe, Huld und Stärke, Die über alles Denken geht. Treue, Langmuth, Licht und Segen Ist, Herr, in allen deinen Wegen, Kein Lob ist, das dich g'nug erhöht. Du bist dein eig'ner Ruhm, Dein eignes Heiligthum! Amen, Amen! Auch wir sind dein, Und stimmen ein: Du, Gott, bist unser Gott allein!

5. Durch dein Wollen muß bestehen, Was wir durch dich geschaffen sehen; Dein Werk ist groß und wunderbar. Was in Himmel, Meer und Erden, Muß Zeuge deiner Weisheit werden, Stellt Züge deiner Weisheit dar. Dein Lob ist eingeprägt In Alles, was sich regt. Amen, Amen! Auch wir sind dein, Und stimmen ein: Du, Gott, bist unser Gott allein!

6. Alle jene Millionen, Die als dein Volk auf Erden wohnen, Erheben dich, du sel'ges Gut! Freuen sich, dich zu bekennen, Gott, ihren Heiland, dich zu nennen, Der sie erkauft durch Christi Blut. Du bist ihr ganzes Heil, Ihr Trost und herrlich Theil; Amen, Amen! Auch wir sind dein, Und stimmen ein: Du, Gott, bist unser Gott allein!

7. Komm, in uns dich zu verklären, Daß wir dich würdiglich verehren; Nimm unser Herz zum Heiligthum, Daß es, ganz von dir gestillet, Von deiner Herrlichkeit erfüllet, Zerfließ' in deiner Gottheit Ruhm. Dich, unser höchstes Gut, Erhebe Geist und Muth; Amen, Amen! Halleluja! Der Herr ist da, Groß, gut, und seinem Volke nah!

G. Tersteegen.

(Anf. des Orig. O Majestät, wir fallen nieder.)

Eigene Melodie.

9. O großer Geist, o Ursprung aller Dinge! O Majestät voll Pracht und Licht! Wer ist, der dir ein würdig Loblied singe? Welch sterblich Herz erzittert nicht? Stellt sich der Seraphinen Schaar Vor deinem Thron verhüllet dar: Wie sollte nicht ich Hand voll Erden Vor dir voll Furcht und Schauer werden?

2. Ach rühre, Herr, mir die befleckten Lippen Mit deines Altars Kohlen an; Sonst fahr' ich hin an ungeheure Klippen, Wo Seel' und Leib zerscheitern kann. Bring' eine demuthvolle Scheu Den Kräften meiner Seele bei; Laß mich auf Knie und Antlitz fallen, Wenn Heilig! Heilig! Heilig! schallen.

3. Dein Wohnhaus ist ein Licht, das keinen Schatten, Ein Glanz, der keinen Wechsel weiß. Eh' Sonn' und Mond das Amt zu leuchten hatten, War schon dein lichter Freudenkreis. Wer weiß zu deinem Glanz die Spur? Faßt dich wohl eine Creatur? Und kann der Strahl erschaffner Augen Dein Wesen zu durchforschen taugen?

4. Die Sonne selbst hat ihre dunkeln Flecken; Du aber bist ein reines Licht. Es kann in dir nichts Finstres sich verstecken, Dein heller Glanz verdunkelt nicht. Du bist in dir vollkommen rein; Dein unbefleckter Gottheitsschein Hat nichts, das Sünd' und Nacht zu nennen, Nichts, das die Klügsten tadeln können.

5. Was deine Hand pflegt an das Licht zu stellen, Das glänzt von Heiligkeit und Zier. Es fließet nichts aus deinen lautern Quellen, Als ein krystallner Strom herfür. Du hassest, was nach Bosheit schmeckt, Und was mit Satans Gift befleckt; Es können nichts, als gute Gaben, Von dir, o Gott, den Ursprung haben.

6. Es zeigt sich zwar in des Gewissens Sprüchen Ein Blick von deiner Heiligkeit; Doch hast du sie mit noch weit klarern Strichen In deinem theuren Wort erneut. Allein das allergrößte Licht Hat sie in Dessen Angesicht, Der, dir die Sünder zu versöhnen, Auf Erden ohne Sünd' erschienen.

7. Dieß war der Sohn, das Bild von deinem Wesen, Dem dein Gesetz ins Herz geprägt; An dessen Stirn war in der That zu lesen, Was Aarons Stirn im Schatten trägt. Der hat auf seiner Todesbahn Die Schuld der Sünden abgethan, Und, da er als ein Fluch gestorben, Uns Kraft zur Heiligung erworben.

8. Nun kann dein Bild in uns von neuem grünen In Unschuld und Gerechtigkeit; Nun kann dein Volk in heil'gem Schmuck dir dienen, Da ihm dein Sohn dir Kräfte beut. Es kann in dessen Blute rein, Ja, ohne Fehl und Tadel seyn, Der auf sich nahm der Sünden Bürden, Auf daß die Sünder heilig würden.

9. So gib denn Kraft, daß wir dich heilig scheuen, Mit deines Kindes Blut besprengt; Gib Fleiß und Ernst, wenn sich der Staub vom neuen An die gewaschnen Füße hängt; Schenk' uns ein Herz, das heilig ist, Weil du, o Vater, heilig bist, Bis du uns an den Ort wirst bringen, Da wir ein ewig Heilig! singen.

J. J. Rambach.

Mel. O Gott, du frommer Gott ꝛc.

10. Du hochgelobter Gott, Herr Himmels und der Erden! Es müsse Seel' und Mund Voll deines Lobes werden, Wie dir dein Heiligthum Das ewig Heilig singt, Vom Halleluja schallt, Und durch die Himmel klingt!

2. Dir, König in der Höh', Dir jauchzen deine Schaaren; Sie feiern dir ein Fest Zu tausend, tausend Paaren. Von deinen Engeln wird Kein Lobtriumph gespart, Auch selbst von Sonn' und Mond Und Stern' nach ihrer Art.

3. Wie herrlich ist dein Nam', O Herr, in allen Landen! Mensch, Thier' und

Element, Was iſt, und was beſtanden, Und was noch kommen ſoll, Erhebt dich hell und klar, Bringt Demuth, Furcht und Lieb' Auf deinen Dankaltar.

4. Uns aber laß vor dir Im heil'gen Schmuck anbeten, Vor deine Majeſtät In tiefſter Demuth treten! Ein freudenreicher Schall Steig' immer auf zu dir, Erfülle uns, dein Haus, Mit Herrlichkeit und Zier!

5. Bringt ihr Gewaltigen, Bringt her nun Ehr' und Stärke! Wer iſt wie unſer Gott? Schaut ſeine großen Werke! Des Herren Hand die Erd', Das Firmament umſpannt; Gott reget Berg' und Thal, Die See und trocknes Land.

6. Von, durch und in ihm ſind Die Weſen aller Dinge; All' eure Pracht und Macht Iſt gegen ihn geringe. Er ſetzet Fürſten ab, Und ſetzt ſie wieder ein; Beugt und demüthigt euch, Ihr Alle, groß und klein!

7. Der Herr wird nimmer arm, So viel er immer ſchenket; Die Wohlthat mehret er, Je mehr man deß gedenket. Von aller Himmel Kreis Träuft Wohlthat nur herab; Von Kind zu Kindes Kind Fleußt ſeine Segensgab'.

8. Wer ihn nur liebt und ſcheut, Der gehet nicht verloren; Sein Bund fällt niemals hin, Draus unſer Troſt geboren. Er ſtraft und züchtigt wohl, Verwirfet aber nicht, Weil die Barmherzigkeit Sein Liebesherz zerbricht.

9. Mehr, als der Sand am Meer, Sind deine Liebesthaten, Damit du gnädig willſt Dein armes Volk berathen. Kein Sinn, kein Wort, ja nichts Spricht es ſo herrlich aus, Was du der Seele thuſt, Dem Tempel, deinem Haus.

10. Du wirkeſt Reu' in ihr, Du tilgeſt ihre Sünden; Die Bäche Belials, Die müſſen uns verſchwinden; Du überſchattеſt uns Mit deiner Klarheit Strahl; Du überſchütteſt uns Mit Gütern ohne Zahl.

11. Gott! laß doch dieſe Freud' Ob unſerm Haupt bald ſchweben! Wollſt lieblich's Weſen uns Zu deiner Rechten geben! Indeſſen wohn' in uns, Und laß uns in dir ruh'n, Laß uns nach deinem Wort Und deinem Willen thun! Joh. Dan. Herrnſchmidt.

Mel. Lobe den Herren, o meine Seele ꝛc.

11. Großer Jehovah, du Ehrenkönig, Glorwürd'ger Gott, Monarch und Herr! Ach, alle Worte ſind viel zu wenig, Du biſt unendlich herrlicher. Wer iſt, der dich recht loben kann? Doch hörſt du gern das Lallen an. Halleluja, Halleluja!

2. Laſſet die Thoren im Herzen ſagen: „Es iſt kein Gott, wir ſehn ihn nicht!“ — Die nur vernünftig nach Wahrheit fragen, Erblicken dich im hellen Licht. Wir können Gott ganz deutlich ſeh'n, Weil wir, und Erd' und Himmel ſteh'n. Halleluja, Halleluja!

3. Allervollkommenſtes, höchſtes Weſen! Unklaren Wechſel haſt du nicht, Biſt majeſtätiſch, ſchön, auserleſen, Ein Reichthum, dem die Zahl gebricht, Ein Gut, das Allen Alles reicht, Von dem wir ſind, dem Niemand gleicht. Halleluja, Halleluja!

4. Geiſt aller Geiſter! ich falle nieder, Wie deine Himmelsgeiſter thun. Mache nur meinen Geiſt, mach' ihn wieder Dir gleich, geſchickt, in dir zu ruh'n! Dein Geiſt nimmt keinen Körper ein. Doch ſoll mein Leib dein Tempel ſeyn. Halleluja, Halleluja!

5. Einig, dreieinig! — wer kann es faſſen? Der Glaube faßt es im Genuß; Er kann mit Freuden nun Alles laſſen; Das Eine bleibt ſein Ueberfluß. Was alle Götzen niederreißt, Iſt Eins: der Vater, Sohn und Geiſt! Halleluja, Halleluja!

6. Weichet mit Schanden, ihr todten Klötze! Der Gott der Chriſten wirkt und lebt. Denkt man vom Fürſten, er ſey ein Götze: Wo bleibt er, wenn man ihn begräbt? Gott lebt! o Troſt für Jeſu Reich! Gott lebt: ihr Feinde fürchtet euch! Halleluja, Halleluja!

7. Du biſt von Niemand. Du biſt der Schöpfer. Du, Herr, biſt Keinem unterthan; Thuſt, was dir wohlgefällt, wie ein Töpfer Mit den Gefäßen handeln kann. Du herrſcheſt über alle Welt, Dein Reich beſteht, wenn Alles fällt. Halleluja, Halleluja!

8. Selige Quelle! dir fehlt kein Gutes. Kein Uebel naht ſich deinem Thron. Seligkeit quillet im Strom des Blutes Auf mich, den Sünder, durch den Sohn. In dir iſt alles Heil bereit. Sonſt findt man keine Seligkeit. Halleluja, Halleluja!

9. Alter Gott, Vater der Ewigkeiten, Du Erſter, Letzter, A und O! Anfang und Ende mit allen Zeiten Beherrſcht dich

nicht; du schufst es so. — Seht, Gott, der ewig strafen kann, Nimmt sich der Seinen ewig an! Halleluja, Halleluja!

10. Sagt mir, wo bin ich, wenn ich gedenke, Wie groß mein großer Schöpfer sey? Abgrund, darein ich mich ganz versenke, Du bist von allen Gränzen frei! — Die Lieb' ist unbeschreiblich reich, — Und deinem Zorn kein Feuer gleich. Halleluja, Halleluja!

11. Du bist ein Fels, du kannst niemals wanken, Du wirst nicht schläfrig, müd und matt, Aenderst dich nimmermehr in Gedanken, Bleibst einerlei in Rath und That. Die Gnade steht auf ewig fest, Der Zorn bleibt Dem, der sie verläßt. Halleluja, Halleluja!

12. Wo soll ich hinflieh'n? wo soll ich bleiben, Vor Dem, der allenthalben thront? Kann ihn doch Niemand sich ferne treiben; Er ist's, der in und um uns wohnt. Dein Gott ist nah, Herz, freue dich! Der Uebelthäter fürchte sich! — Halleluja, Halleluja!

13. Gott ist im Himmel, er kann erschaffen, Was aller Macht unmöglich fällt. Greift er nur einmal zu seinen Waffen, So raucht die Luft, so bebt die Welt. Getrost, du Schwacher, stärke dich! Den Feinden ist es fürchterlich. — Halleluja, Halleluja!

14. Was schon vergangen, was gegenwärtig, Und was noch folgt, weiß sein Verstand. Seine Gerichtsbücher sind schon fertig, Das Dunkle ist ihm auch bekannt. Er weiß, was seinen Kindern fehlt; Die Bosheit wird umsonst verhehlt. Halleluja, Halleluja!

15. Ewige Weisheit! du kannst erwählen, Was gut, ja was das Beste ist. Du weißt die Mittel, dir kann nichts fehlen, Wenn Jeder Rath und That vergißt; Du sorgst, du führst, du weiser Gott! Du machst die kluge Welt zu Spott. Halleluja, Halleluja!

16. Unsichtbar bist du und uns verborgen, Ganz unbegreiflich, wunderbar. Seh'n wir die Spuren gleich alle Morgen, So ist uns doch noch Wenig klar. Wohl dem, der glaubt, wo er nichts schaut! Weh dem, der deiner Kraft nicht traut! Halleluja, Halleluja!

17. Du bist die Liebe, hast Wohlgefallen An dem, was deine Hand gemacht. Ewiges Wohlergehn hast du Allen, Und Keinem Böses zugedacht. O selig, wer sich dir ergibt! Verdammt, wer dennoch dich betrübt! Halleluja, Halleluja!

18. Deine Barmherzigkeit rührt der Jammer. Du hilfst den Menschen und dem Vieh. Brauchst du gleich dann und wann auch den Hammer: Die Liebe thut's, wir kennen sie. Wohl dem, der sein Verderben fühlt; Weh dem, der mit dem Jammer spielt! Halleluja, Halleluja!

19. Gnädig, ja gnädig ist mein Erbarmer, Er stehet nicht auf mein Verdienst; Wollte Gott rechten: wo blieb' ich Armer? Das Wort: „Umsonst" ist mein Gewinnst. O Mensch, die Gnad' erquicke dich! Doch, wer sie mißbraucht, tödtet sich. Halleluja, Halleluja!

20. Gütiger Vater! du hast die Hände Zu lauter Segen ausgestreckt; Denkst auch im Gutesthun an kein Ende, Weil's deinem Herzen Lust erweckt. Kommt her! Gott füllt mit Gütern an! Verflucht ist, wer's verachten kann. Halleluja, Halleluja!

21. Gott der Geduld! du magst gern verschonen, Siehst auch den Feinden jammernd zu, Willst uns nicht gerne mit Rache lohnen; Wie hehr, wie trägst, wie wartest du! — Das ist für Blöde festgesetzt; Die Sichern strafet er zuletzt. Halleluja, Halleluja!

22. Heiliger Vater! du hassest Alles, Was sündlich ist, und liebst, was rein. Hilf mir, mein Gott, von der Schmach des Falles, Zu dem verlornen Schmuck und Schein! Der sieht dich nicht, den Sünd' erfreut. Wohl mir in Jesu Heiligkeit! Halleluja, Halleluja!

23. Unser Gott ist ein gerechter Richter, Der Frommen lohnt und Böse straft. Seht, wie erschrecken die Angesichter! Denn Jesus kommt mit großer Kraft. O Sünder, denke doch daran! Wohl dem, der dann sich freuen kann! Halleluja, Halleluja!

24. Treu ist Gott; wahrlich, sein Bund bleibt feste; Er thut erbarmend, was er kann. Thäte sein frommer Sinn nicht das Beste, So wär's mit unsrer Treu' gethan. Gebeugte Seele, zage nicht! Die Untreu' fürchte das Gericht! Halleluja, Halleluja!

25. Gott ist wahrhaftig; er kann nicht lügen. Er ist kein Mensch; Sein Wort ist wahr. Seine Verheißung wird nie betrügen. Das Amen bleibt mir immerdar. Das

ist des Glaubens Grund und Licht; Doch lügt er auch im Drohen nicht. Halleluja, Halleluja!

26. Lobet, ja lobet mit Herz und Zungen Den großen Gott, das höchste Gut! Ihm, und sonst Keinem, sey Preis gesungen; In ihm frohlocket Geist und Muth. Drum jauchzt und rühmt in Lust und Leid, Ihr Frommen, singt in Ewigkeit: Halleluja, Halleluja!

Neues Psalter- und Harfenspiel. Reutlingen, 1833.

Eigene Melodie.

12. Wer kann dich nach Würden nennen, Oder, wie du bist, erkennen? Ewiger! was ist der Staub, Der Verwesung leichter Raub, Deine Dauer zu begreifen? — Wo sich nicht Minuten häufen, Jahre nicht zu Jahren senken, Schwindelt unserm blöden Denken.

2. Wie die Schatten, die auf Erden Von der Nacht verschlungen werden, Wie das Gras, das bald verdorrt: So flieht unsre Tage fort. Aber du bist Fürst der Zeiten, Ew'ger Quell der Ewigkeiten! Keine Zeit sah dich entstehen, Keine sieht dich je vergehen.

3. Deine Hand, die Alles träget, Hat der Erde Grund gelegt; Aller Himmel Bau und Pracht Ward und steht durch deine Macht. Du verwandelst diese Werke Deiner unermeßnen Stärke, Wann sie wie ein Tuch veralten, Durch dein ewig neues Walten.

4. Ew'ger! deine Seligkeiten Mindert kein Verlauf der Zeiten. Was du bist, das warest du. Was du seyn wirst, das bist du. Aller Dinge Selbsterhalter, Ohne Wechsel, Maß und Alter; Deine Jahre und Gedanken Haben keine Zeit noch Schranken.

5. Kaum hat unser Aug' erblicket, Was da war, — schon ist's entrücket. Alles, was erscheinet itzt, Geht vorbei, wie wenn's geblitzt. Was da kommt, ist noch nicht fertig; — Dir ist Alles gegenwärtig, Nichts zukünftig, nichts vergangen, Nichts vorbei, nichts angefangen.

6. Herr! Vernunft und Schrift belehren Dich, so dich in Ehrfurcht hören, Daß man so dich denken muß. Doch des Denkens Ueberdruß Ein Erstaunen, ein sich Schämen, Ein demüthig leises Grämen Zeigt uns, wenn wir weiter gehen, Daß wir weiter nichts verstehen.

7. Laß uns denn nur kindlich glauben Dein Wort, das kein Feind uns rauben Und kein Spott vernichten kann! Nimm dich unsrer Schwachheit an; Wirf uns erst voll Ehrfurcht nieder, Dann erheb' und stärk' uns wieder, Daß wir in den flücht'gen Zeiten Dir ein ewig Lob bereiten.

8. Laß die Heil'gen, deine Knechte, Die Verkünd'ger deiner Rechte, Laß dein Volk im Segen stehn, Wann die Himmel untergehn! Dann, Herr, werden deine Frommen Sicher zu dem Lichte kommen; Dann wirst du dein Volk verklären, Und sein Heil wird ewig währen!

Conrad Kingkiff. (Bremer Gesangbuch 1812.)

Mel. Ruhe ist das best. Gut ꝛc.

13. Sing', o Seele: Gott ist Licht, Und das Licht allein! Ohne dieß kann keines nicht, Auch kein andres seyn. Das Licht, das war, Ist vor, in und nach der Zeit, Wird seyn, ist in Ewigkeit Unwandelbar.

2. Gott ist selbst das Licht in sich, Das sich selber kennt, In sich selbst lebt seliglich, In sich scheint und brennt; Der Quell des Lichts, Wo der Geist, der Alles prüft, In die Quelle sich vertieft, Und sonst in Nichts.

3. Gottes Licht ist Jesus Christ, Der als ew'ger Sohn Eines mit dem Vater ist Auf dem gleichen Thron; Das Ebenbild Seines Wesens in der Zeit, Und der Glanz der Herrlichkeit, Mit Licht erfüllt.

4. Dieses Licht kam in die Welt, Die verloren hieß, Und vom Satan war gefällt In die Finsterniß. Es glänzte da, Daß in seinem Angesicht Man den Vater als das Licht, Als Liebe sah.

5. Licht! wie blutig gingest du In die Todesnacht, — Dann dem Siegestage zu, Der uns lebend macht! Dieweil ich nun Mit dir auferstanden bin, Treib' auch meine Nacht dahin! Das kannst Du thun!

6. Herr, erbarm' dich über mich! Zünde Glauben an! Sey mein Licht, damit ich dich Recht erkennen kann. Wenn ich in dir Kann das Herz des Vaters sehn Gegen mich in Liebe stehn: Wie wohl wird mir! —

7. Laß, o Gott, mich mit dem Licht In Gemeinschaft stehn; Laß mich ja im Finstern nicht Je verloren gehn! Du hilfst mir schon; Denn dein Jesusblut allein Macht von allen Sünden rein, O Gottes Sohn!

8. Weil ich denn erlöset bin, Ach, so

thu auch dieß: Treib aus meinem ganzen Sinn Alle Finsterniß! Sprich, so geschicht's, Daß ich bis an jenen Tag Lauter vor dir wandeln mag Als Kind des Lichts.

9. Laſſe meines Leibes Licht In der Einfalt ſtehn, Auf was Andres niemals nicht, Als auf Gott mich ſehn; Daß ich betracht', Was vor deinem Lichte tang', Weil den Leib ein ſchalkhaft Aug' Nur finſter macht.

10. Wenn ich in dem Kämmerlein Kindlich, flehentlich Vor dir bete, vor dir wein', Ach, ſo blick' auf mich! Denn dein Geſicht Dringt auch in's Verborg'ne ein; Finſter kann nicht finſter ſeyn Vor dir, dem Licht.

11. Wenn mich in der Leidensnacht Sorg' und Kummer plagt, Stärke mich mit deiner Macht, Bis es wieder tagt. Ja tröſte du! Dem Gerechten geht das Licht Immer auf, das fehlet nicht; — Du ſagſt es zu.

12. Bringe mich zu jener Stadt, Wo uns nichts gebricht, Die das Lamm zur Leuchte hat; Dort iſt alles Licht; Dort iſt kein Leid, Dort iſt keine Finſterniß, Dort iſt Licht und Leben ſüß; O Herrlichkeit!

13. Sing', o Seele, ſchweige nicht: Der uns tüchtig macht Zu dem Erbtheil in dem Licht, Ihm ſey Dank gebracht! Sein Angeſicht Laſſ' er hier ſtets mit uns gehn, Bis wir dort mit Jauchzen ſehn: Gott iſt das Licht!

Ph. Fr. Hiller.

Mel. O Gott, du frommer Gott ꝛc.

14. Wie herrlich iſt dein Ruhm, O Gott, in allen Landen! Die Himmel und ihr Heer Sind durch dein Wort entſtanden. Du ſprichſt und es geſchieht, Gebeutſt, ſo ſteht es da; Mit Allmacht biſt du mir Und auch mit Güte nah.

2. Du biſt der Herr der Kraft, Dich preiſen Erd' und Meere, Und Himmel predigen Die Wunder deiner Ehre. Dich bet' ich dankbar an, Mein Heil kommt von dem Herrn; Du hörſt des Menſchen Flehn, Und biſt ihm niemals fern.

3. Ach, wenn ich deiner Huld, Mein Gott, gewürdigt werde, Was frag' ich außer dir Nach Himmel und nach Erde? Im Himmel donnerſt du, Und Schrecken füllt das Land; Doch fürcht' ich nichts, denn du Hältſt mich an deiner Hand!

4. Seh' ich den Himmel an, Den du, Herr, ausgebreitet, Der Sonne Majeſtät, Den Mond, den du bereitet, Dann ſag' ich: Herr, was iſt Der Menſch, daß du ſein denkſt, Und daß du täglich uns Unzählig Gutes ſchenkſt?

5. Wie Schafe läß'ſt du uns Auf grüner Aue weiden, Nährſt uns mit Speiſ' und Trank, Füllſt unſer Herz mit Freuden. Du ſahſt mich, eh' der Grund Der Welt geleget war, Standſt meiner Mutter bei, Als ſie mich dir gebar.

6. Du wogſt mein Glück mir ab, Und Leiden, mich zu üben; Und meiner Tage Zahl War auf dein Buch geſchrieben. Du biſt der Armen Schutz, Der Sünder Hort und Ruh'; O Gott, der gern verzeiht, Wie groß und gut biſt du!

7. Wem ſoll ich ſonſt vertrau'n, Als dir, du Gott der Götter? Wen ehren, als nur dich, Mein Heiland und Erretter? Wie ſanft iſt dein Befehl: „Gib mir dein Herz, mein Sohn, Und wandle meinen Weg! Ich bin dein Schild und Lohn!“

8. Herr! dein Gebot iſt Heil, Dein Weg iſt Fried' und Leben; Wie ſollt ich dir, dem Gott Der Liebe, widerſtreben? Umſonſt lockt mich die Welt, Die breite Straßen zieht; Ich haſſe ihren Weg, Weil mich dein Auge ſieht.

9. Auch wenn kein Menſch mich ſieht, Will ich die Sünde fliehen, Denn du wirſt aller Werk Vor dein Gericht einſt ziehen. Ich will, wenn ſich mein Fleiſch Hinſehnt, wo du nicht biſt, Bedenken, daß mein Leib, O Gott, dein Tempel iſt!

10. Sollt' ich Luſt, Gold und Ruhm Stolz zu erringen trachten? Nein, Herr, wenn du mich kennſt, Mag mich die Welt verachten! Du biſt es, dem zum Dienſt Ich Leib und Seele weih'; Hilf, daß mein Wandel ſtets Voll deines Ruhmes ſey!

Lüneburg. Geſangbuch.

Eigene Melodie.

15. Du unvergleichlich Gut! Wer wollte dich nicht lieben? Wer wollte nicht ſein Herz Um dich, o Gott, betrüben? Wer wollte nicht mit Geiſt und Sinn Zu dir ſich gänzlich wenden hin?

2. Du biſt der hehre Glanz, Den auch nur anzuſchauen, Kein Engel würdig iſt, Kein Menſch ſich darf getrauen. Und doch biſt du ſo allgemein, Mehr, als der Sonne Strahlenſchein!

3. Du biſt die Majeſtät, Der Alles Ehr' erzeiget, Der Herr, vor welchem Erd', Höll',

Himmel tief sich neiget; Und doch neigst du dich, Herr, so weit Zu meiner tiefen Niedrigkeit!

4. Du bist die Weisheit selbst, Die ewiglich regieret, Der tiefe Unverstand, Der Alles glücklich führet; Und doch bist du so gnädig mir, Daß ich einst herrschen soll mit dir!

5. Du bist das höchste Gut, Und darfst kein Gut verlangen; Du selbst bist alle Lust, Darfst keine Lust empfangen; Und doch verlangst du meine Brust Zur Wohnung deiner Himmelslust!

6. Du bist die Schönheit selbst, Du kannst nichts Schöners finden; Es kann dich, Höchster, nur Die eigne Schönheit binden; Und doch hat deine Liebe mich, Den Schatten, selbst erkoren sich!

7. Du sitzest auf dem Thron, Vor dem die Hölle zittert; Dein starkes Königreich Wird ewig nicht erschüttert; Und doch gibst du dich so herab, Für mich: ans Kreuz und in das Grab!

8. O unvergleichlich Gut! Wie sollt' ich dich nicht lieben? Wie sollte sich mein Herz Nicht stets nach dir betrüben? O wäre schon mein Geist und Sinn In dich, Herr, ganz geschwunden hin!

Joh. Angelus.

Mel. Wie nach, spricht Christus ꝛc.

16. Herr! deine Allmacht reicht so weit, Als all' dein Wesen reichet; Nichts ist, was deiner Herrlichkeit Und deinen Thaten gleichet; Es ist kein Ding so groß und schwer, Das dir, o Gott, unmöglich wär'.

2. Auf dein allmächtig Herrscherwort Fällt Alles dir zu Füßen; Du führest deinen Rathschluß fort Trotz allen Hindernissen. Du winkst, so stehet eilends da, Was nie ein Menschenauge sah.

3. Du hast dein prächtig Schöpfungswerk Gewaltig ausgeführet; Es bleibt auch, Herr, dein Augenmerk, Und wir durch dich regieret; Und immer noch besteht die Welt, Weil dein allmächtig Wort sie hält.

4. Wer ohne Falsch verständig ist, Und sich zur Wahrheit neiget, Daß er der eitlen Welt vergißt, Und unter dich sich beuget, Den machet deine Allmachthand Bald gnädig los vom Sündenband.

5. Die Größe deiner Wundermacht, Die Jesum auferwecket, Der todt war in das Grab gebracht, Wird herrlichst aufgedecket, Wenn unsers blöden Glaubens Licht Durch alle Nacht der Zweifel bricht.

6. Die Menge deiner Wunder zeigt, Daß, Schöpfer, dein Vermögen Weit über die Gesetze steigt, So die Natur bewegen; Du hast gemacht das Erdenband, Und hebst es auf mit Himmelshand.

7. O welche Wunder deiner Macht Wird unser Aug' einst sehen, Wann nach der langen Todesnacht Die Leiber auferstehen, Wenn du nun der Verwesung Rest Mit Herrlichkeit umkleiden läß'st!

8. O Allmacht! mein erstaunter Sinn Wirft sich vor dir zur Erde; Du fährest durch die Himmel hin, Und rufst dem Staub: „Es werde!“ Mach mich zum Zeugen deiner Kraft, Die aus dem Tod das Leben schafft!

9. Ach zünd' in mir den Glauben an, Der deiner Macht vertrauet, Und der auf seiner Pilgerbahn Ganz auf dein Walten bauet. Allmächt'ger, der sein Volk nicht läßt, Umschließ' auch meine Seele fest!

J. J. Rambach.

Mel. Ich dank dir schon ꝛc.

17. Gott, großer Gott! wie klein bin ich, Wenn Deiner ich gedenke, Und mich, so gut ich's kann, in dich Anbetungsvoll versenke!

2. Du, Ewiger, bist anfangslos, Der Anfang aller Dinge, Wiewohl ich dieß, als mir zu groß, Zu denken machtlos ringe.

3. Seit anfangsloser Ewigkeit Bist du der einzig Eine, Und warst darum vor aller Zeit Im Uranfang alleine.

4. Wann Nichts mehr ist, wirst du noch seyn; Wann Welten untergehen, Hüllst du dich in dich selber ein, Bleibst ohne sie bestehen.

5. Ich aber bin von gestern her, Da du mich hast gerufen, Und an dem Ort, der vorhin leer, Mich deine Hände schufen.

6. Ich lebe, weil aus deinem Born Du mir vergönnst zu trinken, Und muß, stehst du mich an im Zorn, In Nichts zurückversinken.

7. Ein armes Tröpflein nur bin ich Im weiten Weltenmeere; Sie aber selbst sind ohne dich Nichts, als endlose Leere.

8. Allmächtiger! du schufest sie, Weil du dir's vorgenommen! Für dich bedarfst du ihrer nie, Bist ohne sie vollkommen.

9. Was selig macht, hast du in dir, Macht,

Weisheit, höchste Freiheit, Und Stillung deiner Liebsbegier In deines Wesens Dreiheit.

10. Mich übernimmt, daß ich's gesteh, Ein Bangen und ein Grauen, Wenn ich es wag', in deine Höh', O Gott, hinanzuschauen.

11. Und immer wieder zieht mich's an, Dein Räthsel zu erfassen, Wie man vom weiten Ocean Kann seinen Blick nicht lassen.

12. Du bist es selbst, der du mich ziehst Zu dir mit starken Armen, Und daß du's thust und mich nicht fliehst, Ist göttliches Erbarmen.

13. Du hältst dich nicht vor mir geheim Weil du mich hast erkoren; In deinem Haus bin ich daheim, Weil ich aus dir geboren.

14. Drum bet' ich an, o Herr, vor dir Mit Staunen, nicht mit Schrecken; Du aber laß nicht ab, nach mir Die Arme auszurecken!

15. Stillharrend weil' ich vor dem Thor Mit tiefgesenktem Haupte; Einst steh' ich mitten d'rinn im Chor, Und schaue, was ich glaubte. M. G. Friedr. Köbler.

Mel. Gott will's machen ꝛc.

18. Gott der Macht, in deinem Ruhme Keinem, als dir selbst bekannt! Aus verborg'nem Heiligthume Waltest du mit starker Hand.

2. Sterne glänzen und erblinden; Berge weh'st du weg wie Spreu; Völker werden und verschwinden, Alles Fleisch vergeht wie Heu.

3. Reiche schmetterst du zur Erde, Königsstühle stürzen ein; Hirten rufst du von der Heerde, Herrscher ihres Volks zu seyn.

4. Wenn du anfängst, auszugleichen, Herr, was kann vor dir besteh'n? Alle Berge müssen weichen, Alle Thäler sich erhöh'n!

5. Was der Menschen Kunst erhoben, Ist auf leichten Sand gestellt; Du gebeutst, — es ist zerstoben, Wie das Laub im Herbste fällt.

6. Aber wo auf Felsengründen Deines Tempels Mauer ruht, Droht von Fluthen und von Winden Fruchtlos die vereinte Wuth.

7. Und ob Alles sich empöret, Ringsum Alles untergeht: Dieser Bau bleibt unzerstöret, Und die Stadt des Herrn besteht.

8. Selbst der Feinde Trotz und Mühe Muß dir ebnen deinen Pfad; Darum komm, o Herr, und ziehe Ein in deine Gottesstadt! G. W. Garve.

Mel. Nun danket alle Gott ꝛc.

19. Wie groß ist Gottes Macht! Wie groß sind seine Werke! Wohin mein Auge blickt, Erkenn' ich seine Stärke. Des Tages Sonnenglanz, Das Sternenheer bei Nacht, Die ganze Schöpfung ruft: „Wie groß ist Gottes Macht!"

2. Wie groß ist Gottes Macht! Wie könnt' ich fühllos schweigen, Wenn Erd' und Himmel mir Von Gottes Allmacht zeugen? Gelobet sey der Herr, Der Alles hält und trägt, Durch dessen Kraft das Blut In meinem Herzen schlägt!

3. Wie groß ist Gottes Macht! Seht, wie in Ungewittern Selbst freche Sünder doch Vor Gottes Allmacht zittern! Ich will in Demuth stets Verehren sein Gebot, Mich kindlich vor ihm scheu'n, Ihm treu seyn bis zum Tod.

4. Wie groß ist Gottes Macht! Hinweg mit Furcht und Grauen! Wer ihn als Vater sieht, Darf auch auf ihn vertrauen; Mein Herz, verzage nicht! Denn weise stets und gut Ist, was mein Vater schickt, Was seine Allmacht thut.

5. Wie groß ist Gottes Macht! Wenn mich der Tod umschwebet, So weiß ich freudig doch, Daß mein Erlöser lebet, Der von den Todten einst Durch Gottes Macht erstand, Und über Grab und Tod Nun ausreckt seine Hand.

6. Wie groß ist Gottes Macht! Wie reich an Trost und Segen! So geh' ich nun dem Grab Mit frohem Muth entgegen. Einst in viel höher'm Licht Werd' ich die Allmacht seh'n, Wann ich vor seinem Thron Verkläret werde steh'n. Danziger Gesangbuch.

Eigene Melodie.

20. Du, Gott, bist selbst dir Ort und Zeit Der Ewige in Ewigkeit, Ohn' Anfang, ohne End' und Schranken. Dein prächtig Heiligthum bist du, Besitz'st dich ganz in einem Nu Ohn' alle Aend'rung, ohne Wanken; Verlaß ich Zeit und Ort und mich: Gott, Ewigkeit, dann find' ich dich! Hallelujah, Hallelujah!

2. Du bist, du warst, wirst immer seyn; Unsterblichkeit hast du allein; Mein Geist,

dein Hauch, hat's durch dein Geben. Es mag vergeh'n die ganze Welt, Ob auch mein Leibesbau zerfällt: Du, Ew'ger, schenkst mir ew'ges Leben. Die arme Saat, der Leib soll schön Durch deinen Hauch einst auferstehn. Hallelujah, Hallelujah!

3. Mein Anfang und mein End' bist Du, Der wahre Zielpunkt meiner Ruh', Mein Herzensschatz, des Geistes Speise. — Mein Wollen, Lieben richt' auf dich, Daß ich nach dir nur lauterlich, Du, meine Heimath, richt' die Reise, Und durch dich lebe alle Zeit, Du Ew'ger bloß in Ewigkeit! Hallelujah, Halleluja! G. Tersteegen.

Mel. Ein Lämmlein geht, und trägt die Schuld ꝛc.

21. Der du unendlich selig bist, Und selig, rein und helle! Was war und werden wird, und ist, Das fließt aus deiner Quelle. Du wohnst in deinem eignen Licht; Erschaff'ne Augen fassen nicht Die unerschaff'ne Klarheit, Die Pracht und Unermeßlichkeit Des Daseyns ohne Ort und Zeit, In Majestät und Wahrheit.

2. O Gott! wie unabsehlich tief Schwebt unter dir die Erde, Die dein Befehl der Allmacht rief, Daß sie ein Stäublein werde, Auf welchem Wesen in der Zeit, Zuerst von fern, die Herrlichkeit Des großen Schöpfers kennen, Und dich, der du unendlich bist, Und ohne den nichts war, noch ist, Den Herrn der Welten nennen!

3. Ich bete dich in Demuth an; Ich bin nur Staub vom Staube; Was mein Verstand nicht sehen kann, Das glaub' ich dir! ich glaube! Was wüßt' ich in der Schwachheit hier, O Ewiger! von dir und mir, Wenn mich's dein Wort nicht lehrte? Und, o wie Mancher freut sich schon Vor deinem allerhöchsten Thron, Der es, als göttlich, ehrte!

4. Du hast in dir die Seligkeit In unerschöpfter Fülle. Von Ewigkeit zu Ewigkeit, War das und bleibt dein Wille, Daß alles um dich selig sey, Daß dein Geschöpf sich deiner freu', Daß jeder Geist dich liebe, Weil du, o Gott, sie alle liebst, Und mehr, als sie verstehen, gibst Aus reinem Gottestriebe.

5. Was hätt'st du von der Kreatur, Wenn dieser Trieb nicht wäre? Ihr Seligseyn, das ist ja nur, Herr, deines Namens Ehre! O Wunder! darum kam dein Sohn Zu uns vom allerhöchsten Thron In diese Welt der Sünder, Ward Mensch, auch mir, auch mir zu gut, Und opferte sein reines Blut Für die verlornen Kinder!

6. Das lehrt dein Wort; das soll dein Geist Im Herzen mir verklären! Ich soll den Herrn, der Jesus heißt, Im wahren Glauben ehren; Ich soll durch ihn von Sünden rein, Begnadigt und geheiligt seyn, Und ewig selig werden. O Gott! so unaussprechlich viel Schenkst du dem, der es nehmen will, Schon hier auf dieser Erden.

7. Und wo ist nun ein wahrer Christ Auf dieser Welt zu finden, Der nicht durch Jesum selig ist? Denn er ist rein von Sünden! Die Allmacht Gottes schreckt ihn nicht! Die Weisheit Gottes ist sein Licht! Die Gnade ist sein Leben! Er wird in's Heiligthum geführt; Was ewig seine Seele ziert, Wird reichlich ihm gegeben.

8. Gott, Vater, Sohn und heil'ger Geist, Sieh' meine Freudenthränen! Weil du mich Kind und Erben heiß't, Will ich nach dir mich sehnen! Gibst du mir hier in dieser Zeit, Was mich ernährt, was mich erfreut, So soll mich das nicht binden; Ich nehm' es als ein Reisegeld, Und eile schnell durch diese Welt, Bei dir mich einzufinden.

9. Versagt mir deine Vaterreu', Was And're reichlich haben: So zeigt dein süßer Trost dabei Dem Glauben beß're Gaben. Führst du mich in das finst're Thal: So bleibe mir nur allemal Die Kindlichkeit im Herzen, Dann weiß ich, daß ich selig bin; Dann ist auch Sterben mein Gewinn Durch Christi Todesschmerzen!

Neues Psalter- und Harfenspiel. 1833.

Mel. So führst du doch recht selig ꝛc.

22. Jehovah, hoher Gott von Macht und Stärke, Wie groß ist doch dein Ruhm in aller Welt! Wie wunderbar sind alle deine Werke, Die deine Hand in weiser Ordnung hält! Du bist allein der Herr von Ewigkeit, Nur du bist würdig, daß dir Ehr' und Macht Im Himmel und auf Erden werd' gebracht; Denn du allein bist die Vollkommenheit.

2. Du wirst von aller Engel Heer gepriesen, Wie durch das kleinste Würmlein in dem Staub, Durch jedes Blümlein auf den bunten Wiesen, Und durch der Wälder sanftbewegtes Laub. Doch der, dem Alles dieß zum Dienst bereit, Der Mensch, des Schöpfers Kunst- und Meisterstück, Der

bleibt, o Schand'! in deinem Lob' zurück, Und brauchet das Geschöpf zur Eitelkeit!

3. Wer wollte so sich wider dich empören? Wer sollte stolz in Gaben sich beschau'n? Wer sollte dich nicht fürchten und verehren? Wer dir, o Heiliger, nicht kindlich trau'n? Ja, wer nur deine Allmacht recht ersieht, Der bleibet stets in tiefster Demuth steh'n, Und läßt des Mißtraun's Zweifel sich vergeh'n, Wenn auch ein Wetter sich zusammenzieht.

4. Vor deiner Macht muß Berg und Thal erschüttern, Du bist's, dem Wind und Meer zu Diensten steht; Ja, alle Teufel selber müssen zittern Vor deiner Macht, die durch die Himmel geht. Du bist der große Herrscher aller Welt, Und wohnst in mir! wie sollte mir denn grau'n? Ich kann auf deine Allmacht sicher trau'n, Die durch ein Wort so Erd' als Himmel hält.

5. O wunderbares, ewig reines Wesen, Dreieiniger und hocherhab'ner Gott! Wie kannst du mich zur Wohnung dir erlesen? Was bin ich vor dir, o Herr Zebaoth? Ich stelle mich zu deinen Füßen dar, Und werfe mich vor dir, o Herr, in Staub; Denn ich bin nichts, als nur ein dürres Laub: Doch preis' ich dich mit aller Himmelsschaar.

6. Es sey von mir mit aller Engel Zungen, Mit dem, was Odem hat, was lebt und schwebt, Dein Lob allhier, und ewig dort besungen. Hilf, daß mein Geist nicht mehr sich selber lebt, Dich ganz allein, o Herr Gott Zebaoth, Und deines Namens Lob und Ruhm nur sucht, Ja, alles Götzenwesen ganz verflucht; Denn ich bin Nichts, und du allein bist Gott! C. H. v. Bogatzky.

Mel. Sei Lob und Ehr' dem höchsten Gut ꝛc.

23. Ich bin der guten Zuversicht, Du Gott der Kraft und Ehren: Du läßest deine Kinder nicht, Wenn sie dir trau'n, verehren! Versorgen, Herr, ist dir nicht schwer, Erhalten, Herr, ist deine Ehr', Und Schützen keine Mühe.

2. Nichts ist so mächtig: du bist doch Der mächtigste Erlöser; Nichts hoch: du bist nochmal so hoch; Nichts groß: du bist noch größer; Nichts stark: du bist unendlich mehr; Nichts herrlich: du bist herrlicher, Du Herr der Herrlichkeiten!

3. Ich weiß, was mir dein Wort verspricht, Und darauf will ich merken! Du bist mit mir, drum weich' ich nicht; Mein Gott, du wirst mich stärken; Du hilfest mir zur rechten Zeit; Die Rechte der Gerechtigkeit Wird mich mit Macht erhalten!

4. Und wenn ich durch ein Feuer geh', So willst du mit mir gehen; Und wenn ich in dem Wasser steh', So willst du bei mir stehen, Daß mich die Flamme nicht ergreift, Daß mich das Wasser nicht ersäuft; Du, Gott, willst bei mir bleiben!

5. Allmächtiger! du weißt das Meer In deine Faust zu bannen; Du hältst den Himmel und sein Heer, Gleichwie mit einer Spannen; Die Welt ist dir ein Häuflein Sand, Wie mit drei Fingern eine Hand Ein wenig Staub erfasset.

6. Du wägst die Berge mit Gewicht, Die Hügel mit der Wage; Die Inseln sind vor dir mehr nicht, Als Sonnenstaub am Tage; Der Völker Zahl, so weit sie lebt, Ist, wie ein Tropf' am Eimer schwebt, Ein Scherflein in der Schaale.

7. Du sprichst zur Finsterniß: „sey Licht!" So leuchtet's auf der Erde. Du bist's, Herr, der zu Allem spricht, Daß es geschaffen werde; Du rufst dem, was nicht ist, herbei, Damit das Nichts ein Etwas sey; So wird dein Name herrlich.

8. Der Himmel ist dein Stuhl, wo wir Dich, König, ehren müssen; Die weite Erde dienet dir Zum Schemel deinen Füßen. Doch sendest du von deinem Haus Viel Legionen Engel aus, Die deine Frommen schützen.

9. Da siehest du, Herr, niederwärts Auf aller Menschen Wesen, Lenkst ihnen allen selbst das Herz, Wie es dein Rath erlesen. Auf die Gedanken merkest du, Du hörest ihren Worten zu, Und siehest ihre Werke.

10. So herrlich groß du bist von Rath, So mild pflegst du der Armen; So mächtig groß du bist von That, So groß ist dein Erbarmen. Dein Lieben ist so groß wie du, Drum wallt dein Herz dem Niedern zu Im Himmel und auf Erden.

11. Du kennst von deinem Heiligthum Die Stolzen in der Ferne, Machst, daß der Mensch den Eigenruhm Vor dir verleugnen lerne: Der Weise seiner Weisheit Pracht, Der Reiche seines Reichthums Macht, Der Starke seine Stärke.

12. Ja, alle Herrlichkeit ist dein; Herr, wegen deiner Werke Muß aller Ruhm dein eigen seyn, Lob, Weisheit, Reichthum, Stärke! Mein Herz, o Gott, zerschmilzt

Und die geliebte Hülle,
Dem Geiſte abgeſtreift,
Sie ſchläft, wo kühl und milde
Das grünende Gefilde
Der Auferſtehung reift.

Es weht der Gottesodem,
Der jedem Leben ruft,
Um die bethränten Hügel,
Wie einſt, trotz Wach' und Siegel,
In Joſephs Felſengruft.

Dort brach den Tod das Leben,
Nun iſt in Gottes Reich
Kein Sterben ſeiner Kinder —
Des Todes Ueberwinder,
An Lieb' und Leben reich,

Er weiht zum Mutterſchooße
Die dunkle Todtengruft,
Bis Er am Oſtertage
Zum Frühling ohne Klage
Und ohne Sünde ruft.

Du Kreis von treuen Herzen,
Schlaf' wohl! auf Hoffnung hin
Mag Lenz um Lenz verſchweben, —
Denn Chriſtus war dein Leben,
Und Sterben dein Gewinn.

in mir! O lehr' es im Vertrauen dir Voll tiefster Demuth dienen!

13. Mein Heil und Schirm zu aller Zeit Steht nur in deinen Händen; Drum will zu dir in Ewigkeit Ich dieß mein Antlitz wenden. Ich will vertrau'n auf's höchste Gut, Auf dem die Seligkeit beruht, Ich will nur dein begehren!

Phil. Fr. Hiller. (Nach Joh. Arndt.)

Mel. Gott ist gegenwärtig ꝛc.

24. Gott ist Licht und Liebe! Wenn wir uns bekehren, Wird sein Geist uns dieses lehren. Gott ist Geist und Leben! Wenn wir uns ihm lassen, Werden wir ihn also fassen. Wer ihn liebt Und sich übt, Nur im Licht zu wandeln, Fühlt ihn also handeln.

2. Gott kann sich nicht ändern; Er bleibt Licht und Liebe; Zart und rein sind seine Triebe. In dem sanften Sausen Sieht man ihn erscheinen, Nicht in dem, was Menschen meinen. Jehovah Ist uns nah Nicht auf seinem Throne, Nein, im Menschensohne.

3. Gott ist ungebunden; Wer ihn nun will finden, Darf sich nicht an Orte binden. Gott, ein geistlich Wesen, Läßt sich nicht beschränken, Wie wir Zeit und Jahre denken. Mensch, du weißt: Gott, ein Geist, Beut dir seine Fülle Nur in Christi Hülle.

4. Jesus ist voll Gottes, Voller Gnad' und Wahrheit; Aus ihm strahlet Gottes Klarheit. Jesus kann erfüllen Herzen, die Ihm trauen, Und die Sünde flieh'n mit Grauen. Wer vom Licht Weichet nicht, Der wird Jesum fassen, Still und gottgelassen.

5. Jesus ist die Sonne In der Lichtwelt innen, Er erleuchtet Herz und Sinnen. Er, die ew'ge Quelle, Strömt aus Licht und Leben, Sich der Creatur zu geben. Herz, such' Ruh', Komm herzu! Hier will Gott dich tränken, Und sich selbst dir schenken!

6. Jesus ist dir nahe. Eins ist Noth alleine, Jesum liebe, such' und meine! Steig' nicht über Sterne, Jesum da zu finden, Du mußt dich ins Innre wenden. Kehre ein, Such allein Jesum, der erstanden Und im Grund vorhanden.

7. Licht, ich hab' dich funden! Darf ich es bekennen, Und dich selbst mein Alles nennen? Ja, ich darf dich preisen, Deinen Ruhm erzählen Den von dir erkannten Seelen. Ziehe mich Ganz in dich; Laß mich in dich sinken, So mich satt zu trinken!

Auswahl geistlicher Lieder von Past. Volkening. 1836.

Mel. Herr Jesu Christ, mein's Lebens Licht.

25. Gott ist ein Fels! — Wer ihm vertraut, Der hat auf Felsengrund gebaut, Und wie auch Wind und Stürme weh'n: Er und sein Felsenschloß besteh'n.

2. Ein Fels ist Gott, und doch sein Herz Kein kalter Stein und starres Erz. Es glühet von Barmherzigkeit, Und überwallt von Gütigkeit.

3. Ein Brunn ist Gott, der ewig quillt, Mit Segensströmen Welten füllt. O käme alle Welt doch her, Und gäbe Gott Lob, Preis und Ehr'!

4. Ein Meer ist Gott von Seligkeit, Ein Meer, undenkbar, tief und weit; O, selig, wer aus diesem trinkt, Trinkt, und in ihm nicht untersinkt!

5. Ein Licht ist Gott, und Feind der Nacht, Ein Licht, das Geister helle macht. O Seele, Seele, säume nicht, Werd' auch ein Licht im großen Licht!

6. Ein Feu'r ist Gott, das den verzehrt, Der trotzend seiner sich erwehrt; Ein Feuer, hold wie Rosenblüth', Im Herzen, das von Ihm erglüht.

7. Wohin ich meine Augen kehr', Stehn Bilder, Gott, von dir umher! Doch kannst du ewig selbst allein Dein Ebenbild und Abglanz seyn!

8. Wer dich von Grund aus hat erkannt, Mit Fug wird der selbst Gott genannt; Ich aber, deine Creatur, Erkenne dich im Bilde nur.

9. Doch Eins liegt mir dabei im Sinn, Daß ich von dir ein Bild auch bin, Mehr, als der Sterne glänzend Heer, Ich, zwar ein Tropfe nur vom Meer!

J. G. F. Köhler.

Eigene Melodie.

26. Du bist's allein, Macht und Gewalt sind dein! Was kann sich deinem Wort entgegenstellen? Du winkst — und Erd' und Himmel, sie zerschellen; Du winkst, — und Alles kehrt zum neuen Seyn. Du bist's allein!

2. Du bist's allein, Der Nacht und Sonnenschein, Der Sommerglanz und Wintersturm bereitet, Aus seinem Herzen Gnadenströme leitet, Daß Segen triefen selbst die Wüsteneien. Du bist's allein!

3. Du bist's allein; Nichts ist so groß noch klein, Das nicht aus dir, aus deinem ew'gen Grunde Sein Daseyn tränke mit begier'gem Munde, Was lebt und webt und ist, sein wahres Seyn. Du bist's allein.

4. Du bist's allein, Der unter Schmerz und Pein In deinem Ernst mir deine Liebe zeigtest, Die Hand dem, der versinken wollte, reichtest, Der mich und Alle hört, die zu ihm schrei'n. Du bist's allein.

5. Du bist's allein, Durch den ich Alles mein, Mein das Vergang'ne, das Zukünft'ge nenne, Durch den ich mich, die Welt, dich selbst erkenne, Durch den ich rufen kann: Herr, ich bin dein! Du bist's allein.

6. Du bist's allein! Drum sey die Ehre dein! Von allen Zungen soll dein Lob erschallen, In allen Herzen deine Liebe wallen, Dein Name unsre Kron' und Ehre seyn! Du bist's allein. Viktor Strauß.

Eigene Melodie.

27. Wer führet mich zu deinem Quell? Unendlichkeit! des Geist's Erstaunen! Wo find' ich eine freie Stell', Von deinen Wundern zu posaunen? — Ich warnte alle Creatur, Vom Fürsten an der reinen Geister, Bis zu der Weisen Obermeister, Vor deiner fürchterlichen Spur.

2. Ich lasse dich! du bist zu hoch, Zu tief, o Gott, zu groß und lichte, Für einen Geist im Leibesjoch, Für ein umhülletes Gesichte! — Wie kam das Schaffen dir in Sinn? — Verfehlt' ein Fürst der Creaturen Zu dir, dem Schöpfer, Bahn und Spuren: Wo will die andre Schöpfung hin? —

3. „Hör' auf zu suchen, was so fern! Hör' auf zu forschen, was dich fliehet! Du hast den ausgemachten Kern, — Sey nicht um's Außenwerk bemühet; Verrücke nicht dein Seelenlicht Bis zu dem Kreis der Ewigkeiten! Du möchtest Finsterniß erbeuten, Und fändest mich doch nirgends nicht!"

4. „Wie so, du unverständig's Kind! Willst du mich aus der Tiefe holen? Wo meinest du, daß man mich find't? Suchst du mich bei den Himmelspolen? Suchst du mich in der Creatur? — Mein Wesen, das kein Auge schauet, Hat sich ja einen Leib erbauet, — Und doch verfehlst du meine Spur?"

5. „Ihr Menschen, kommt herbei und seht Die zugedeckten Abgrundsschlünde, Die eingehüllte Majestät In Jesu, dem geringen Kinde! — Seht, ob's der Mensch in Gnaden sey? Seht, ob er euer Lob verdienet? — Wem seine Lieb' im Herzen grünet, Wer glaubt, wird aller Sorgen frei!"—

6. O Ewigkeit, du schönes Licht! Du Glanz des Königs aller Ehren! O Liebe, die den Himmel bricht, In meiner Hütte einzukehren: Hier find' ich mich, hier greif' ich zu! Zwar hab' ich dich noch nicht gesehen, — Jedoch das wird einmal geschehen. Jetzt lieb' ich dich, und glaub' und ruh'!
N. L. Graf v. Zinzendorf.

II. Allgegenwart und Allwissenheit Gottes.

Mel. O großer Gott von Macht ꝛc.

28. Erhab'ne Majestät, an Macht und Stärke reich! Wer ist dir an Gewalt aus allen Göttern gleich? Vor dir erbebet Höll' und Welt, Und was dein Arm umschlossen hält, Muß deinen Scepter scheuen, Und sich mit Zittern freuen.

2. Du hast durch deine Kraft gewölbt des Himmels Höh', Die Erde fest gesetzt, ein Ziel gesteckt der See; Dein Wort bewegt der Berge Grund, Und stürzt sie in des Meeres Schlund. Willst du zur Strafe ziehen, So kann kein Mensch entfliehen.

3. Wir alle sind dein Thun und Werke deiner Hand; Leib, Seele, Gut und Blut hast du uns zugewandt. Du schreibst dem menschlichen Geschlecht Gesetze vor mit höchstem Recht, Und kannst sein Thun und Denken, Wie dir's beliebt, umschränken.

4. Ach laß mich, großer Herr, empfinden meine Pflicht! Zünd' an in dem Gemüth, mein Gott, dein göttlich Licht, Damit ich überzeuget werd', Wie hoch ich Gast auf deiner Erd' Verbunden, deinen Willen Gehorsam zu erfüllen.

5. Präg' deine Gegenwart, Herr, den Gedanken ein. Laß mich im Dunkeln auch dein helles Auge schen'n. Erinn're mich an deine Macht, Und an die Pein der langen Nacht, Wenn es mein Geist will wagen, Gehorsam zu versagen.

6. Doch gib, daß meine Furcht vor dir

nicht knechtisch sey, Befreie mein Gemüth von Zwang und Heuchelei. Schenk' einen kindlich freien Geist, Der willig thut, was du ihn heißt, Und der bei reiner Liebe Sich im Gehorsam übe.

7. Laß, Schöpfer, diese Furcht vor deiner Majestät Den gold'nen Zügel seyn, darin mein Wille geht; Halt' ihn damit auf rechter Bahn, Treib' ihn zu allem Guten an, So wird in dem Gewissen Sich Fried' und Freude küssen. Dr. Joh. Jac. Rambach.

Mel. Sollt' ich meinem Gott nicht singen ꝛc. (Pf. 139.)

29. Herr, allwissend und allsehend, Deiner Welt unendlich nah! Vor dir bin ich stehend, gehend; Sitz' ich wo, so bist du da. All' mein Denken, all' mein Sorgen, So geheim, so schwach es sey, Steht vor dir entdeckt und frei; Nichts ist deinem Blick verborgen. Du bist ringher stets um mich, Waltend, nah und väterlich.

2. Jeden Weg, den ich nur mache, Jedes Wort, das aus mir fließt, Wo ich fürchte, hoffe, lache, Wo mein Auge Thränen gießt, — Wo ich voll erhitzten Blutes Will, was ich nicht wollen soll, Wo ich, guter Triebe voll, Dankbar, eifrig, frohen Muthes Deinem Tempel walle zu: Alles das durchschauest du.

3. Ja, du schaff'st, was ich beginne, Und du gibst mir's an die Hand. Wo ich etwas Gut's ersinne, Ist's gewiß nicht mein Verstand. Was ich heut' und morgen richte, Es sey wichtig oder klein, Leitest du, Herr, weislich ein; Meinen Rath machst du zunichte; Daß ich weiche nicht von dir, Hältst du deine Hand ob mir.

4. Deine Weisheit zu ergründen, Reicht mein blöder Witz nicht hin; Deines Waltens Spur zu finden, Ist zu hoch für meinen Sinn. Deine Nähe, deine Ferne, Deine Größe, die die Welt, Denkt, schafft, trägt, bewegt, erhellt, Ist, je mehr ich forsch' und lerne, Einem armen Erdenkloß Viel zu mächtig, viel zu groß.

5. Führ' ich durch des Himmels Breiten, Auf der Sterne fernster Bahn; Zög' ich durch der Länder Weiten, Wie ein Mensch nur laufen kann: Flög' ich mit des Adlers Flügeln Dorthin, wo das Licht verglüht, Dorthin, wo der Morgen blüht, Zu den goldbeglänzten Hügeln: Stieg' ich gar der Hölle zu Und dem Grab: auch da bist du!

6. Ging' ich zu den öden Halden, In die Wüsten, über's Meer: Du, Herr, würdest mich begleiten, Zögest neben mir daher. Spräch' ich: Dunkel soll mich decken! Ist die Nacht vor dir nicht Tag? Wer vor deinem Auge mag Sich in Finsterniß verstecken? Meines Herzens tiefster Grund, Meine Nieren sind dir kund. —

7. Als mein Geist noch nicht gewesen, Als ich gab noch keinen Ton, Hat dein Herz mich schon erlesen, Mich dein Aug' gesehen schon. Mein Gebein, dir unverborgen, Da ich tief im Finstern lag, Wo kein Aug' hinschauen mag, Wolltest heimlich du besorgen. Künstlich hast du mich gemacht, Treulich hast du mich bedacht.

8. Als ich lag im Mutterleibe, Zogest du mich in die Welt; Hast, daß ich auf Erden bleibe, Herberg' liebend mir bestellt. Alle meine Lebenstage, Bis zur letzten, finstern Nacht, Hast du, Herr, schon längst durchdacht, Alle Lust und alle Plage, Jeder Schickung Ort und Zeit, Bis zum Ziel der Ewigkeit.

9. Deine Werke, Herr, sind wichtig, Jedes, dem dein Machtwort rief! Deiner Weisheit Gang ist richtig, Reich und scharf, genau und tief. O wie zärtliche Gedanken, Liebend, schonend, väterlich, Wendest du, mein Gott, auf mich, Ohne Maaß und ohne Schranken! Dieß erwäg' ich in der Nacht, Denk' es, wenn der Tag erwacht.

10. Deine Feinde, Gott der Götter, Die dich und dein Werk nicht seh'n, — Lasse die verstockten Spötter Bald, o Herr, zu Grunde geh'n! Wenn sie deine Huld nicht spüren, Wenn von Treu' und Demuth los, Nur an Stolz und Bosheit groß, Sie dein armes Volk verführen: Herr, dann treibe sie dahin, Wie ich ihnen feindlich bin!

11. Gott, du kennest mich von innen, Ach erforsche mächtig mich! Prüfe all' mein Thun und Sinnen, Ob ich fürcht' und liebe dich! Findest du so manche Blöße, Und mich nicht getreu genug, Noch nicht frei von Selbstbetrug, Noch in Selbstsucht blind und böse: O dann wende mich noch heut' Auf den Weg der Seligkeit! Joh. Ad. Lehmus.

Mel. Gott des Himmels und der Erden ꝛc.

30. Gott bei mir an jedem Orte! Auf dem Meer und auf dem Land: Das ist mir aus seinem Worte, Aus Erfahrung wohl bekannt. Fragt ihr mich: wer ist bei dir? Gott ist hier! Gott ist mit mir!

2. Meerestiefe, Todesjammer, Kerker schließen Gott nicht aus; Er ist bei mir in der Kammer, Auf dem Felde, wie im Haus. Sitze, liege, stehe ich: Ueberall ist Gott um mich!

3. Gott für mich! das darf ich sagen, Er ist meiner Seele Gott! Darum kann ich nicht verzagen In Verfolgung, Kreuz und Spott. Fragt ihr: Mensch, was tröstet dich? Höret es: Gott ist für mich!

4. Ach ich habe ihn gesehen In der Kripp' als armes Kind, Hab' ihn unter tausend Wehen Bluten seh'n für meine Sünd', Und so weiß ich festiglich: Gott, mein Heiland, ist für mich!

5. Gott mit mir! o welche Freude! Mit ihm hab' ich Muth und Kraft, Mit ihm hab' ich Trost im Leide, Kunst, Verstand und Wissenschaft. Fragt ihr: Mensch, wer hilft dir so? — Gott mit mir! deß bin ich froh!

6. Noth und Tod will ich bezwingen, Wenn mein Gott nur mit mir ist, Kann durch alle Netze dringen, Siegen über Macht und List. Kannst du das? — so fraget ihr? Nein! Das thut mein Gott mit mir!

Christian Heinr. Zeller, Inspector in Beuggen.

Mel. Liebster Jesu, du wirst kommen ꝛc.

31. Großer Gott, in dem ich schwebe, Menschenfreund, vor dem ich lebe, Höchstes Gut und Herr allein! Ich bet' an dein Nahesein!

2. Du, den Engel knieend sehen Und mit ew'gem Lob erhöhen, Neigest dich zum armen Thon Gnadenreich von deinem Thron.

3. Gotteshaus und Himmelspforte Ist hier und an jedem Orte; Du bist nie und nirgends weit; Ach, wie war ich sonst zerstreut!

4. Sachen dieser Welt ich sahe, Und nicht dich, der du so nahe. Draußen ging ich fern von dir, — Du, mein Gott, du warst in mir!

5. Spät erkannt' ich diese Lehre, Diesen Adel, diese Ehre, Deiner Gottheit Gegenwart, Unverrückt und innig zart.

6. Sollt' sich nicht mein Alles beugen Und in Liebesehrfurcht schweigen, Da ich, wo ich geh' und steh', Bin in meines Gottes Näh'?

7. Laß dich loben! Laß dich lieben Mit den reinsten Herzenstrieben, Daß du mir in Jesu Christ Näher als mein Herze bist!

8. Mögen And're sich zerstreuen: Ich will mich in dir erfreuen, Den ich habe, wo ich bin; Nimm mein Herz, o Heiland, hin!

9. Alles kann ich dir erzählen, Darf mit keiner Last mich quälen. Kann ich mich nicht selbst versteh'n, Laß' ich dich's, den Nahen, seh'n. —

10. Was ich denke und verrichte, Ist vor deinem Angesichte; Thun und Lassen, Freud' und Pein Soll dir aufgeopfert seyn.

11. Bei dir bleib' ich im Erwachen, Mit dir thu' ich meine Sachen, Du, mein Gott und höchstes Gut, In dem Leib und Seele ruht!

12. Mit dir, treuer Freund und Leiter, Pilg're ich nun immer weiter, Stille, froh und unbekannt, Bis hindurch zum Vaterland.

13. So vor Gottes Augen schweben, Das ist erst ein sel'ges Leben, Da man, wo man immer ist, Dein gedenkt, Herr Jesu Christ!

14. Kommet denn, ihr Gotteskinder! Kommet auch, ihr blinden Sünder! Laßt die Welt, und denkt allein Stets an Gottes Nahesein!

G. Tersteegen.

Mel. Hier ist mein Herz ꝛc.

32. O großer Geist, deß Wesen Alles füllet, Und den kein Ort in seine Gränzen hüllet; Der unumschränkt Sich niedersenkt Mit seiner Kraft in alle Dinge, Dem nichts zu groß, nichts zu geringe!

2. Kein Salomo kann einen Tempel bauen, Von welchem man dich könnt' umschlossen schauen. Dein bloßer Saum Füllt dessen Raum; Es muß selbst Himmel, Meer und Erden, Ein Schauplatz deiner Ehre werden.

3. Will unser Fuß hinauf in Wolken steigen, So wird dein heller Glanz daselbst sich zeigen. Steigt er hinab In Höll' und Grab, Senkt er sich zu des Meeres Gründen: So wird er dich, du ihn da finden.

4. Dein Auge sieht, was Nacht und Abgrund decken; Es kann sich nichts vor deinem Licht verstecken. Es dringet ein In Mark und Bein, Und der verborgne Sitz der Nieren Muß deine Flammenaugen spüren.

5. Du weißt und hörst, was deine

Kinder beten: Du siehst, wenn sie verborgen
vor dich treten. Macht gleich ihr Mund
Nicht alles kund, So kannst du selbst des
Herzens Sehnen Mit Segen und Erhörung
krönen.

6. Vor Menschen bleibt jetzt manches
Thun verborgen; Dir aber ist die Nacht ein
klarer Morgen, Und dein Gericht Wird
an das Licht Und an die helle Sonne
bringen, Was finstre Wolken jetzt um-
ringen.

7. O Auge! das nicht Trug und Falsch-
heit leidet, Wohl dem, der auch verborgne
Sünden meidet, Der, los und frei Von
Heuchelei, Vor dir und Menschen red-
lich handelt, Und unter deiner Aufsicht
wandelt!

8. Erforsche selbst die innersten Gedan-
ken, Ob sie vielleicht von deiner Richtschnur
wanken. Lenk Herz und Sinn Zur Wahr-
heit hin! Sey du der Leitstern meiner Füße,
Bis ich, mein Licht, die Augen schließe!

Dr. Joh. Jac. Rambach.

Mel. Wie groß ist des Allmächt'gen Güte ꝛc.
(Ps. 139.)

33. Der du auf lichtem Throne sitzest,
Und meines Lebens ganze Bahn Mit hellem
Flammenaug' durchblitzest: Ich bete dich,
Urew'ger, an! Du weißt, wenn ich mich
niederlege, Du weißt es, Herr, wenn ich
erwacht, Was ich im tiefsten Geist bewege,
Was ich von ferne nur gedacht.

2. Wenn ich allein die Straße wandle,
Und wenn ich nach dem Wandeln ruh',
Und alles, was ich denk' und handle, Das
wägst du, Herr, und prüfest du. Von heil'-
gen und befleckten Zungen Tönt unbemerkt
kein Laut hervor: Im Flug ist er hindurch-
gedrungen, Und schlägt an dein allwissend
Ohr.

3. Denn ob kein Menschenaug' dich sahe,
Doch bist du oben, neben, vorn, Bist mir
von allen Seiten nahe, Mit deiner Liebe,
deinem Zorn. Mag ich mich freu'n, mag
ich erbangen, So hältst du mich mit festem
Band; Ich bin bedeckt, ich bin gefangen
Unrettbar unter Gottes Hand.

4. Groß, wunderbar und hocherhaben
Bist, Unbegreiflicher, du mir! Ja, meines
Geistes Blicke laben Mit Furcht und Wonne
sich an dir! In welche Nacht aus deinem
Lichte Kann wohl der Sohn der Erde ziehn?
Von deinem Strahlenangesichte, Allgegen-
wärtiger, entfliehn?

5. Flög' ich durch alle Himmelsstätten:
Du thronest über'm Himmelsrund. Könnt'
ich mir in die Hölle betten: Du bist im
tiefsten Höllenschlund! Nähm' ich der Mor-
genröthe Flügel Und schwänge mich durch
Meer und Land: Im letzten Thal, am
letzten Hügel Ergreift mich deine starke
Hand.

6. Dürft' ich den Finsternissen sagen:
„Deckt mich, ihr Nächte, tief und schwer!"
So wird die Nacht zu hellen Tagen, Und
leuchtet flammend um mich her. Kein Dun-
kel kann so schwarz bedecken, Das nicht
dein Auge, Gott, durchbricht; Die Schat-
ten flieh'n mit bangen Schrecken, Und
Finsternisse werden Licht.

7. Du bist's, der in dem Himmel dro-
ben Lang, eh' ich lebte, mich gekannt,
Im Mutterschooß den Leib gewoben, Und
jede Sehne ausgespannt; Wer kann des
Künstlers Namen nennen, Der mich ge-
bildet wundervoll, Daß es die Seele tief
erkennen, Und seine Güte preisen soll?

8. Als in der Erde dunkeln Tiefen Noch
unerschaffen mein Gebein, Und meines
Geistes Kräfte schliefen, Da sahst du mich
und dachtest mein; Da schriebst du meines
Lebens Stunde Ins heil'ge Buch, und Tag
und Jahr, Als in dem weiten Weltenrunde
Noch ihrer keins geschaffen war.

9. Wie sind des Ewigen Gedanken So
wundervoll, so groß und hehr, Erhaben
über alle Schranken, Und endlos, wie der
Sand am Meer! Ich zähle sie mit sel'gen
Wonnen, Am stillen Abend fang' ich an, —
Die lange Nacht ist hingeronnen, Die große
Arbeit nicht gethan.

10. Drum fällt in Noth und Todes-
schmerzen, Wer deinen Namen frech ver-
letzt, Und höhnend mit verkehrtem Herzen
Sich wider deinen Willen setzt. Hinweg,
die ihr in frevlem Muthe Das Böse liebe-
voll umfaßt, Euch labt an Lüge, Mord
und Blute, Und Gottes heil'ges Scepter
haßt!

11. Mir ist der Eine groß und theuer,
Der aller Lüg' und Sünde flucht. Erprobe
mich im glüh'nden Feuer, Ob ich das
Wahre, Gott, gesucht! Nie will ich geh'n
der Götzen Pfade, die Pfade, lockend, voll
und breit; Führ' du mich, Herr, den Weg
der Gnade, Den Weg der sel'gen Ewig-
keit!

Dr. Eduard Eyth.

III. Allweisheit Gottes.

Eigene Melodie.

34. Verborgenheit! Wie ist dein Meer so weit, Und wundertief! ich kann es nicht ergründen; Man weiß kein Maß, noch Ziel, noch End' zu finden, So lang' man steht in der Vergänglichkeit; Verborgenheit!

2. Die Herrlichkeit, Die du hast allbereit Hier Kindern deiner Liebe beigeleget, Ist wundervoll. Wer dieß Geheimniß heget, Der trägt in sich auch bei der herbsten Zeit Die Herrlichkeit.

3. Du selber bist Der Brunn, der ihnen ist Im tiefsten Geist zum ew'gen Heil entsprungen; Durch dich ist jedes heil'ge Werk gelungen, Weil alles Lichtes Quell — das weiß ein Christ — Du selber bist!

4. Des Glaubens Kraft Viel Wunder in uns schafft, Davon ein Heuchler nichts weiß zu errathen; Der blöde Sinn stößt sich an Heldenthaten, Indem er nur nach Wort und Schatten gafft, Und nicht nach Kraft.

5. Der Liebe Band Ist Vielen unbekannt. Wie segnet sich ein Geiziger im Stillen, Wenn Geld hingiebt ein Christ mit frohem Willen! Das macht: er kennt nicht Gottes Wunderhand Und Liebesband.

6. Wie schnaubt so sehr Laodicäa's Heer, Wo sich das Feuer Philadelphia's findet, Wo Lauigkeit und Eigenheit verschwindet, Wo man des falschen Urtheils Maß erfüllt, Und schmäht und schilt!

7. Ein Sinnenthier Muß wohl verstummen hier, Ja, Hören, Seh'n und allen Witz verlieren; Vernunft kann nicht das Schiff allhier regieren; Den Ausspruch thut davon zur Ungebühr Das Sinnenthier.

8. Darum versteckt Der Herr, was er erweckt; Die Kinder hält er immerdar verborgen, Die doch kein künftig Zorngericht besorgen, Bis endlich Gott die Herrlichkeit entdeckt, Die er versteckt.

9. So wandelt er Im Heiligthum einher, Mit leisem Schritt. — Der kann Ihn nicht vernehmen, Wer sich nicht ganz zur Einfalt will bequemen; Wer aber ganz als Kind sich giebet hin, Der fühlet Ihn.

10. Welch' ew'ge Freud' Ist denen nicht bereit, Die Gott zur Ehre führt durch Spott und Schande! Der Glaube reißt auch durch die stärksten Bande, Und du, du führest ihn zur Seligkeit, — Verborgenheit!

Gottfried Arnold.

Mel. Wie wohl ist mir, daß ich nunmehr ꝛc.

35. Verborg'ner Gott, du wohnst in einem Lichte, Das nie erblickt ein menschliches Gesichte; Wie groß ist unsre Finsterniß und Noth, Wenn du von uns dein Vaterantlitz kehrest! Wenn du die Welt auch noch so deutlich lehrest, So bleibst du doch der Thoren Spott, Verborg'ner Gott!

2. Verborg'ner Rath, nach welchem Gott uns leitet, Ja, schon von Ewigkeit uns Gnad' bereitet, Den jederzeit begleitet Macht und That; Nach welchem sich sein Sohn für uns gegeben, Dem Feind, Welt, Fleisch vergeblich widerstreben, Den niemand je ergründet hat: Verborg'ner Rath!

3. Verborg'ner Trost, wenn die verborg'ne Wahrheit Und der geheimen Weisheit Gottesklarheit Dem Herzen bringt den frohen Himmelstrost: „Dir ist auch die „verborg'ne Schuld vergeben, Du hast in „Christo Gnade, Fried' und Leben!“ Verborg'nes Manna, Himmelskost! Verborg'ner Trost!

4. Verborg'ne Art des Geist's, der Geist gebieret! Des Lebens, das man hier in Gott schon führet; Des Christen, der ein Christ inwendig ward; Des Menschen, den man nur den neuen nennet; Der Kinder Gottes, die die Welt nicht kennet; Der sel'gen Seelen Himmelfahrt; Verborg'ne Art!

5. Verborg'ner Grund, ein Fels, auf den man bauet, Ein Anker, dem man sich in Noth vertrauet, Ein ewig fester, treuer Gnadenbund, Ein Sinn, der weiter als Naturlicht denket; Ein Erbe, das Gott seinen Kindern schenket, Das keinem Aug' noch Ohre kund; Verborg'ner Grund!

6. Verborg'ne Kraft des Glaubens, der nicht siehet; Der Liebe, die das Schwere an sich ziehet; Des Seufzens, das so manche Hülfe schafft; Des Duldens, welches Alles überwindet; Der Hoffnung, die im Tod das Leben findet, Die einzig in den Schwachen haft't: Verborg'ne Kraft!

7. Verborg'ner Schmuck, der nicht von außen pranget, Und vor dem Höchsten Gnade doch erlanget! Ein Mensch, der,

unter vielem Leidensdruck, Im Herzen unverrückt verborgen lieget, Und nur mit sanftem, stillem Geiste sieget, Der ist vor Gott selbst köstlich gnug. Verborg'ner Schmuck!

8. Verborg'ner Schutz, den Gott der Herr den Seinen, Die er viel besser kennt, als sie es meinen, Oft leistet gegen aller Feinde Trutz, Und sie so heimlich bei sich selbst verbirget, Daß, der sie gern ausrotten und erwürget, Selbst ihnen werden muß zu Nutz: Verborg'ner Schutz!

9. Verborg'ne Zeit, wann wirst du einmal kommen, Daß ich mit allen auserwählten Frommen Den Heiland seh'? Ich mache mich bereit, Weil ich nicht weiß, ob's heute möcht' geschehen, Daß ich dem Bräut'gam muß entgegengehen. Wann bringst du mir die Ewigkeit, Verborg'ne Zeit?

Joh. Gusst. Schmidt, † 1745.

Mel. Ermuntre dich, mein schwacher Geist ꝛc.

36. Jehovah! dein Regieren macht, Daß Menschenwitz vergisset, Was sonsten ist gar hochgeacht't, Wenn er gebührend misset Die Höhe deiner Majestät, Wie weit sie über Alles geht, Was auf den höchsten Thronen Trägt die gerecht'sten Kronen.

2. Wo ist, der je sein Regiment Mit solcher Macht geführet? Wer ist, der dir sich gleich erkennt, Obgleich er Viel regieret? Was sich noch sterblich nennen muß, Legt Kron und Scepter dir zu Fuß, Spricht: „Wir sind nur Vasallen, So lang dir's „wird gefallen!"

3. Wie weit erstreckt sich dein Gebiet! Das mißt kein irdisch Wissen; Was dein Aug' irgend wohnen sieht, Liegt unter deinen Füßen. Ein König, sey er noch so hoch, Er bleibt dein größter Schuldner doch; Der Große wie der Kleine Hat von dir all das Seine.

4. Wie heilig, Herr, ist dein Gericht, Das du gewaltig übest! Wie richtig hältst du dein Gewicht, Womit du Maaße giebest, Daß Alles werde recht erfüllt, Wenn Gleiches du vergelten willt, Wenn du mit Zornswaffen Und Lohnen Recht willst schaffen!

5. Es gehet Alles ordentlich, In Keinem wird geirret; Was du thust, geht nicht hinter sich, Dein Rath wird nie verwirret. Erhalten, Schützen ist dein Thun, Versorgen, Ordnen, stets wie nun, Es sey klein oder wichtig, So bleibt dein Scepter richtig.

6. Gepriesen sey die hohe Hand, Die so rechtschaffen richtet! Wohl dem, der recht erkennt das Band, Womit er dir verpflichtet! Ich, dein geringster Unterthan, Meld' mich in tiefster Demuth an, Vor deinen Thron zu treten, Dich freudig anzubeten.

7. Hier lieg' ich auf dem Angesicht, Befehl' mich deinen Hulden: Kehr' deinen Scepter von mir nicht, Bin ich gleich voller Schulden! Lieg' ich auch mit befleckтem Kleid Vor deiner ew'gen Heiligkeit, So bist du doch ein König, Dem Nichts ist je zu wenig.

8. Ich bin ein ungerechter Knecht, Und muß die Strenge scheuen; Doch sing' ich mit von Gnad' und Recht, Deß sich die Deinen freuen. Du neigst dein Scepter her zu mir; Ich wag' es, daß ich ihn berühr', Und dann bin ich in Gnaden Von Schuld und Fluch entladen.

9. Das schafft, der mich bei dir vertritt, Den du der Welt gegeben; Auf Diesen gründ' ich meine Bitt', Auf Ihn nur will ich leben. Er hält mich alles Zweifels frei, Daß ich der Gnade fähig sey, Weil denen, die du liebest, In Ihm dein Reich du giebest.

10. Ich gebe, was ich hab' und bin, Du wirst es nicht verschmähen! Mein armes Herz geb' ich dir hin, Das nicht kann selbst bestehen. Doch trau' ich auf Barmherzigkeit, Denn diese gibt mir frei Geleit; Dein Kind, das drin verschlossen, Das wirst du nicht verstoßen.

11. Sorg', schütz', erhalte ferner noch, Regier' uns mit Verschonen; Laß unter deinem Liebesjoch In Fried' und Freud' uns wohnen! Ich freu' mich deiner Huldigung, Und deines Sohns Verbrüderung Läßt mich nicht ausgeschlossen Von seinen Reichsgenossen.

Heinrich Maßus.

Mel. Wer nur den lieben Gott ꝛc.

37. Mein Gott, fürwahr, du bist verborgen! Der schärfste Witz, das tiefste Sorgen Erreichet dein Regieren nicht. Die Himmelsfürsten, die dir dienen, Verhüllen sich, wenn du erschienen; Es blendet sie dein Gottheitslicht.

2. Die Majestäten dieser Erden, Die durch dich hoch erhöhet werden, Regieret deine Meisterschaft. Wer setzet dir, Jehovah, Schranken? Wer machet deinen Rathschluß

wanken? Wer raubt ihm die Erfüllungskraft?

3. Nein, nein! dein Thun iſt wie dein Wille. Vor dir iſt Alles, Alles ſtille, Gebeugt, verwundrungsvoll, erfreut. Wer kann und darf und wird es wagen, Nach deiner Thaten Grund zu fragen? Man ehret nur, was Gott gebeut.

4. Ein irdiſch Aug' iſt viel zu blöde, Und Menſchenklugheit viel zu ſchnöde, Dein Thun, dein Wollen zu durchſchau'n; Doch dürfen deine Reichsgenoſſen, Iſt ihnen gleich dein Rath verſchloſſen, Auf dich, Iſraels Heiland, trau'n.

5. Herr, du verbirgeſt dein Geſichte Nicht allemal im Zorngerichte; Ein Vater liebt und hegt ſein Kind, Ob er es gleich zuweilen ſchrecket, Und ihm ſein Inneres verdecket, Weil dieſes Vaterrechte ſind.

6. Und ſo wird erſt dein Ruhm erhoben, Wenn dich dein Kind im Finſtern loben Und in der Wolke preiſen kann; Wenn es dich zwar verborgen nennet, Doch auch dein Vaterherz erkennet; Ein Kind iſt da am beſten d'ran.

7. Scheint End' und Ausgang ſchon verloren, Scheint ihm der Untergang geſchworen: Ein Kind bleibt dennoch unbewegt. Im Leitband Gottes gilt kein Fallen; Man kann durch Berg' und Thäler wallen, — Und wird man ſchwach: Jehovah trägt.

8. Der Vater läßt ſich Heiland nennen; Das werden Tauſende bekennen, Sie pflichten dieſer Wahrheit bei. Er iſt ein Heiland, der verſtehet, Daß Jedem, der zum Himmel gehet, Kreuz zum Gefährten nöthig ſey;

9. Ein Heiland, der die beſten Stunden Schon längſt geſeh'n und ausgefunden, Drin er die Laſten auferlegt; Der ſelbſt ſein Volk dazu bereitet, Wenn er in tiefe Thäler leitet, Und mit der Liebesruthe ſchlägt;

10. Ein Heiland, der, wenn er beſchweret, Die Kräfte überſchwänglich mehret, Und ſelbſt die Ohnmacht mächtig ſtärkt; Der Keinen ohne Maß betrübet, Der auch im Schlagen innig liebet Und nur auf gute Wirkung merkt;

11. Ein Heiland, der den Trübſalswellen, Wenn ſie am höchſten ſteigen, ſchwellen, Als Herr befiehlt: „Hier ſtehet ſtill!“ Gleich leget ſich das ſtolze Brauſen, Gleich hört der Sturmwind auf zu ſauſen, Wenn es der ſtarke Heiland will.

12. Er, Er hat die Erlöſung funden, Die uns durch ſein Verdienſt und Wunden Nach mancher Noth zur Ruhe bringt, Die ewig, ewig gilt und bleibet, Die Gottes Volk hier faßt und gläubet, Und dort vor ſeinem Stuhl beſingt.

13. Und darum fühlt er unſre Schmerzen, Und darum geht das Ihm zu Herzen, Was hier noch ſeine Glieder kränkt; Und darum wird er ſie erlöſen Von Höll' und Tod, von allem Böſen, Vom Kerker, der ſie noch umſchränkt.

14. Wohl dem, der ſo erlöſet worden, Der unter dem verklärten Orden In den Gefilden Salems wohnt, Wo Schmerz und Hitz' auf ewig weichen, Wo Gott mit tauſend Gnadenzeichen Die Treue ehret und belohnt!

J. G. Muthmann.

Mel. Es glänzet der Chriſten inwendiges Leben ꝛc.

38. Wie biſt du ſo wunderbar, großer Regente, Der Himmel und Erde und Alles bewegt! Ach wenn doch die Menſchheit dein Weſen erkennte, So würde dem Sorgen die Herrſchaft gelegt! Der Eigenſinn müßte, Wie andere Lüſte, Dem Vater im Himmel, dem Schöpfer der Erden Geopfert und machtvoll gebändiget werden.

2. Die Klugheit Ahitophels mußte vernarren, Sobald ſie mit David, dem Gottesmann, ſtritt; Die Weisheit der Menſchen muß gleichfalls erſtarren, Sobald ein Kind Gottes den Schauplatz betritt. Die göttlichen Thoren Sind weiſer geboren, Als alle die Weiſen, die unter den Sternen Mit Mühe und Arbeit ihr Wiſſen erlernen.

3. Das ſiehet und höret der elende Haufe Der Klugen, die Chriſtus zu Narren gemacht, Und ſtehet nicht ſtill im vergeblichen Laufe, Bemüht ſich hingegen bei Tag und bei Nacht; Vom Abend zum Morgen Vermehrt ſich ſein Sorgen, Und endlich bekommt er von geſtern und heute Das Warten des künftigen Zornes zur Beute.

4. Die Chriſten ſind ſtille, und laſſen den machen, Der ihnen als Vater mit Rechte befiehlt; Die Anderen ſehen's, und ſpotten und lachen, Daß Gott mit den Seinen ſo wunderlich ſpielt; Und dieſer erſcheinet, Wenn's Niemand vermeinet, Und hebt ſich in ſeinen gemeſſenen Schranken Weit über der Menſchen Vernunft und Gedanken!

5. Frohlocket, ihr Kinder der ewigen Liebe! Ihr werdet zum Wunder und Zeichen

gesetzt. Der Vater entbrennet in herzlichem Triebe, Sobald ihr die Wangen mit Thränen benetzt; Er hört ja im Himmel Der Erde Getümmel, Dafür sich die himmlisch gesinneten Seelen Die stolze Behausung des Friedens erwählen.

6. Den glaubigen Seelen wird jeglicher Morgen Vom Vater nach ihrem Bedürfniß geschickt; Wie kommt es nun, daß man die leidigen Sorgen Bei Kindern der Menschen so häufig erblickt? — Weil diese sich selber Und güldene Kälber Zu ihren ohnmächtigen Göttern erwählen, So müssen sie selber zur Strafe sich quälen.

7. Hat Er uns von Ewigkeit dazu erlesen, Wozu Er so Viele schon herrlich geführt: So werde von nun an das Leben und Wesen Von seiner durchdringenden Liebe gerührt! Wir müssen auf Erden Ein Ebenbild werden Von Herzen, die seine Versehung gebunden, Und die in derselben ihr Kleinod gefunden.

8. Und weil Er uns Alle so herrlich gelehret, Daß Menschenkunst nichts, und Er Alles gemacht: So werde der Unruh' auf ewig gewehret, Und wir in die selige Stille gebracht, Darinnen die Seinen Verborgen erscheinen, Als Leute, die Leben und Güter verlieren, Und dennoch den Erdkreis alleine regieren. N. L. Graf v. Zinzendorf.

Mel. Herr Jesu Christ, mein's Lebens ꝛc.

39. Der Herr hat Alles wohl gemacht! Das zeigt des Himmels schöne Pracht. Wie machtvoll ist er ausgespannt Und segnet herrlich Meer und Land!

2. Die Erde steht auf festem Grund Nach unsres Gottes festem Bund; Das wilde, bodenlose Meer Braust mächtigwogend um sie her.

3. Wie schnelle läuft das Sonnenlicht, Dem weder Gluth noch Macht gebricht! — Damit die Jahre richtig gehn, So muß der Mond im Wechsel stehn. —

4. Der Herr hat Alles wohl gemacht, Mit Güt' und Treu' an uns gedacht; Was blühen, reifen, wachsen kann, Das beut er uns zum Segen an.

5. Als wir in Sünden ganz verflucht, Hat er uns gnädig heimgesucht. Gesendet seinen Sohn herein, Daß er sollt' unser Mittler seyn.

6. Der hat vergossen uns zu gut Aus Liebe all' sein theures Blut; Für'n Tod das Leben wiederbracht, Und alles Böse gut gemacht.

7. Der Herr hat Alles wohl gemacht: Nach schwerem Kampf und harter Schlacht Hat er zum Himmel sich gewandt, Und sitzt zu Gottes rechter Hand.

8. Da herrschet er als ew'ger Gott, Macht seiner Feinde Grimm zu Spott, Ziert uns mit Gaben mancherlei, Und macht uns fröhlich, reich und frei.

9. Er sendet seinen heil'gen Geist, Daß er uns Kraft und Beistand leist'; Er facht den Glauben selber an, Damit wir gehn auf rechter Bahn.

10. Drum laßt uns singen Tag und Nacht: Der Herr hat Alles wohl gemacht! Uns ist erworben Gottes Huld, Wir sind befreit von Schmach und Schuld!

11. Und leiden wir viel Kreuz und Noth, Bis endlich rückt herbei der Tod, So muß doch alle solche Pein Uns eine Bahn zum Himmel seyn.

12. Den Tod ich nunmehr nimmer acht': Der Herr hat Alles wohl gemacht! Der Tod im Sieg verschlungen ist Durch unsern Heiland Jesum Christ.

13. Und wann sich öffnet meine Gruft, Und Gott mich von der Erde ruft, So will ich sagen wohlbedacht: Der Herr hat Alles wohl gemacht!

14. Mein erstes Wort am jüngsten Tag, Wann ich auffsteh' ohn' alle Klag', Soll schallen nach der langen Nacht: Der Herr hat Alles wohl gemacht!

15. Dann, wann ich geh' zum Himmel ein, Dann will ich erst recht fröhlich seyn, Und singen, daß das Herz mir lacht: Der Herr hat Alles wohl gemacht!

Mel. So führst du doch recht selig ꝛc.

40. Die Deinen, Herr, sind lauter Gnadenwunder, Du herrlicher und wunderbarer Gott! Sie sind dein Volk, sind deiner Wahrheit Zunder; An ihnen wird der Erdenwitz zu Spott. Du nennest wohl mit Recht dich „Wunderbar!“ Denn wie dein Name, so ist auch dein Ruhm, Das zeigest du an deinem Eigenthum; Du stellest uns der Welt zum Wunder dar.

2. O Wunderrath! o namenlose Güte! Dein Herz zerbrach dir über unserm Tod; Du kamst als Gott in sterbliche Geblüte, Und gabst dich selbst für mich in tausend Noth. Du machtest uns von allem Fluche

frei, Und Alles, was verdorben, wieder gut; Den Blöden gabst du wieder Herz und Muth, Dein Blut ward uns ein Siegel ew'ger Treu'.

3. Preis, Kraft und Heil sey dir, o Herr, gesungen, Für deine Macht und deinen Liebestrieb, Womit du uns aus Satans Hand errungen; Wie hast du doch dein Menschenkind so lieb! Du tödtest und zerschlägest Mark und Bein, Damit es sich in dir auf ewig freu', Und stets auf's Neu' zu deiner Lust gedeih'. O Wundertrieb! o Liebe sonder Schein!

4. Hier hast du mich, o wunderbarer König, Regiere mich nach deinem Liebesrath! Des Werk's ist viel, und meiner Jahre wenig; Doch weiß ich schon von mancher Wunderthat. Ach, laß mich dir auch ohne Sehen trau'n, Und wenn dein Pfad in großen Wassern geht, Und eine Tiefe hier und dort entsteht, So laß mich fest auf deine Treue bau'n!

5. Ich rühme deine wunderbare Hülfe, Die du mir schon so tausendfach erzeigt! Der Menschentrost gleicht doch nur morschem Schilfe, Das leicht ein Wetterwind zum Grunde neigt. Du aber machst dir eine Freude d'raus, Und rechnest Gnade dir zu Ehren an, Wenn du, mein Gott, allein ein Werk gethan; Drum trau' ich dir im härtsten Kampf und Strauß.

6. Ach, zeuch mich nur in die geheimen Wege, Wo Jesus sich der Gnade Denkmal baut! O liebliche, o süße Dornenstege, Wo man auf jedem Tritt nur Segen schaut! Wohlan, hier hast du mich, o Lebensfürst! Nun leite mich auch ferner wunderlich; Ich weiß, du setzest noch zu Ehren mich, Wann du die Deinen mit dir krönen wirst.

Mel. Ermuntre dich, mein schwacher Geist ꝛc.

41. Du bist ein Mensch, das weißt du wohl; Was strebst du denn nach Dingen, Die Gott, der Höchst', alleine soll Und kann zu Wege bringen? Du fährst mit deinem Witz und Sinn Durch so viel tausend Sorgen hin, Und denkst: wie will's auf Erden Doch endlich mit mir werden?

2. Es ist umsonst, du wirst fürwahr Mit allem deinem Dichten Auch nicht ein ein'ges kleines Haar In aller Welt ausrichten, Und dient dein Gram sonst nirgends zu, Als daß du dich aus deiner Ruh' In Angst und Schmerzen stürzest, Und dir das Leben kürzest.

3. Willt du was thun, was Gott gefällt Und dir zum Heil gedeihet, So wirf dein Sorgen auf den Held, Den Erd' und Himmel scheuet, Und gib dein Leben, Thun und Stand Nur fröhlich hin in Gottes Hand, So wird er deinen Sachen Ein fröhlich Ende machen.

4. Wer hat gesorgt, da deine Seel' Im Anfang deiner Tage Noch in der Mutter Leibeshöhl' Und finsterm Kerker lage? Wer hat allda dein Heil bedacht? Was that da aller Menschen Macht, Da Geist und Sinn und Leben Dir ward in's Herz gegeben?

5. Durch wessen Kunst steht dein Gebein In ordentlicher Fülle? Wer gab den Augen Licht und Schein, Dem Leibe Haut und Hülle? Wer zog die Adern hie und dort, Ein' jed' in ihre Stell' und Ort? Wer setzte hin und wieder So viel' und schöne Glieder?

6. Wo war dein Will', Herz und Verstand, Da sich des Himmels Decken Erstreckten über See und Land Und aller Erden Ecken? Wer brachte Sonn' und Mond herfür? Wer machte Kräuter, Bäum' und Thier, Und hieß sie deinen Willen Und Herzenslust erfüllen?

7. Heb' auf dein Haupt, schau überall, Hier unten und dort oben, Wie Gottes Sorg' auf allen Fall Für dich sich hat erhoben: Dein Brod, dein Wasser und dein Kleid War eher noch als du bereit; Die Milch, die du erst nahmest, War auch schon, da du kamest.

8. Die Windeln, die dich allgemach Umfingen in der Wiegen, Dein Bettlein, Kammer, Stub' und Dach, Und wo du solltest liegen, Das war ja alles zugericht't, Eh' als dein Aug' und Angesicht Eröffnet ward und sahe, Was in der Welt geschahe.

9. Noch dennoch soll dein Angesicht Dein ganzes Leben führen? Du trau'st und glaubest weiter nicht, Als was die Augen spüren; Was du beginnst, da soll allein Dein Kopf dein Licht und Meister seyn: Was er nicht auserkoren, Das hältst du als verloren!

10. Nun siehe doch, wie viel und oft Ist schändlich umgeschlagen, Was du gewiß und fest gehofft Mit Händen zu erjagen; Hingegen wie so manches mal Ist das geschehn, das überall Kein Mensch, kein Rath, kein Sinnen Ihm hat ersinnen können!

2. Das Grab des Armen.

Am Begräbnißabend.

So ſchläfſt du nun die erſte Nacht
Im kalten Roſenbette,
Von deinem Engel ſtill bewacht,
An Gottgeweihter Stätte.

Du liegſt der theuern Gruft nicht fern,
Die meine Freuden decket,
Bis einſt der Lebensruf des Herrn
Den lieben Staub erwecket.

Ein Abendlicht verklärt das Grün
Am vielbethränten Hügel,
Wo auf dem Moder Blumen blühn —
Der Auferſtehung Siegel.

Bald grünt auch Deine friſche Gruft,
Vergeſſen iſt Dein Name
Auf Erde — doch im Himmelsduft
Entkeimt des Lebens Saame.

Ein heißer Tag war Deine Zeit,
Voll Mühe, Schweiß und Thränen:
Nun darfſt Du dort an Fried und Freud
Und Ruhe dich gewöhnen.

11. Wie oft biſt du in große Noth Durch eig'nen Willen kommen, Da dein verblendter Sinn den Tod Für's Leben eingenommen! Und hätte Gott dein Werk und That Ergehen laſſen nach dem Rath, In dem du's angefangen, Du wärſt zu Grunde gangen.

12. Der aber, der uns ewig liebt, Macht gut, was wir verwirren, Erfreut, wo wir uns ſelbſt betrübt, Und führt uns, wo wir irren; Und dazu treibt ihn ſein Gemüth Und die ſo reine Vatergüt', In der uns arme Sünder Er trägt als ſeine Kinder.

13. Ach! wie ſo oftmals ſchweigt er ſtill, Und thut doch, was uns nützet, Da unterdeſſen unſer Will' Und Herz in Aengſten ſitzet, Sucht hier und dar, und findet nichts, Will ſeh'n, und mangelt doch des Lichts, Will aus der Angſt ſich winden, Und kann den Weg nicht finden!

14. Gott aber geht gerade fort Auf ſeinen weiſen Wegen; Er geht und bringt uns in den Port Da Sturm und Wind ſich legen. Hernachmals, wenn das Werk geſcheh'n, Da kann der Menſch alsdann erſt ſeh'n, Was der, ſo ihn regieret, In ſeinem Rath geführet.

15. Drum, liebes Herz, ſey wohlgemuth, Und laß von Sorg' und Grämen! Gott hat ein Herz, das nimmer ruht, Dein Beſtes vorzunehmen; Er kann's nicht laſſen, glaube mir, Sein Vaterherz iſt gegen dir Und uns hier allzuſammen Voll allzuſüßer Flammen.

16. Er wallt und brennt von Gnad' und Treu', Und alſo kannſt du denken, Wie ſeinem Muth zu Muthe ſey, Wenn wir uns oftmals kränken Mit ſo vergeb'ner Sorgenbürd', Als ob er uns nun gänzlich würd' Aus lauterm Zorn und Haſſen Ganz hilf- und troſtlos laſſen.

17. Das ſchlag' hinweg und laß dich nicht So jämmerlich bethören! Obgleich nicht allzeit das geſchicht, Was Freude kann vermehren, So wird doch wahrlich das geſcheh'n, Was Gott, dein Vater, auserſeh'n; Was er dir zu will kehren, Das wird kein Menſch verwehren.

18. Thu als ein Kind, und lege dich In deines Vaters Arme; Bitt' ihn und flehe, bis er ſich Dein, wie er pflegt, erbarme; So wird er dich durch ſeinen Geiſt Auf Wegen, die du jetzt nicht weißt, Nach wohlgehalt'nem Ringen Aus allen Sorgen bringen.

Paul Gerhardt.

Eigene Melodie.

42. So führſt du doch recht ſelig, Herr, die Deinen, Ja, ſelig, und doch meiſt verwunderlich! Wie könnteſt du es böſe mit uns meinen, Da deine Treu' nicht kann verläugnen ſich? Die Wege ſind oft krumm, und doch gerad, Darauf du läßt die Kinder zu dir gehn; Da pflegt's oft wunderſeltſam auszuſehn, Doch triumphirt zuletzt dein hoher Rath.

2. Du willſt dein Werk nicht auf Geſetze bauen, Wie ſie Vernunft und gute Meinung ſtellt; Den Knoten kannſt du mit dem Schwert zerhauen, Und ſanft auflöſen, wenn es dir gefällt. Du reißeſt leicht das ſtärkſte Band entzwei; Was ſich entgegenſetzt, muß ſinken hin; Ein Wort bricht oft den allerhärtſten Sinn, Dann geht dein Fuß auch durch den Umweg frei.

3. Was unſre Klugheit will zuſammenfügen, Theilt dein Verſtand in Oſt und Weſten aus; Was mancher unter Joch und Laſt will biegen, Setzt deine Hand frei an der Sterne Haus. Die Welt zerreißt, und du verknüpfſt mit Kraft; Sie bricht, du bauſt; ſie baut, du reißeſt ein; Ihr Glanz muß dir ein dunkler Schatten ſeyn; Dein Geiſt bei Todten Kraft und Leben ſchafft.

4. Wen die Vernunft oft fromm und ſelig preiſet, Den haſt du längſt aus deinem Buch gethan; Doch wem die Welt dieß Zeugniß nicht erweiſet, Den führſt du oft im Stillen himmelan. Du läſſeſt Phariſäer-Tiſche ſtehn, Und ſpeiſeſt mit den Sündern, ſprichſt ſie frei; Wer weiß, was öfters deine Abſicht ſey? Wer kann der tiefſten Weisheit Abgrund ſehn?

5. Was Alles iſt, gilt nichts in deinen Augen; Was nichts iſt, haſt du, großer König, lieb; Nichts kann vor dir die Pracht der Worte taugen, Die Kraft kommt nur aus deines Geiſtes Trieb. Die beſten Werke bringen dir kein Lob; Sie ſind verſteckt; der Blinde geht vorbei; Wer Augen hat, ſieht ſie, doch nicht ſo frei; Die Sachen ſind zu klar, der Sinn zu grob.

6. O Herrſcher! ſey von uns gebenedeiet, Der du uns tödteſt und lebendig machſt! Wenn uns dein Wort der Weisheit Schatz verleihet, Dann ſehn wir erſt, wie treu du für uns wachſt. Die Weisheit ſpielt mit uns, wir ſpielen mit; Bei uns zu wohnen, iſt dir lauter Luſt, Die reget ſich in deiner Vaterbruſt, Und gängelt uns mit zartem Kinderſchritt.

7. Bald scheinst du etwas hart uns anzugreifen, Bald wieder führst du mit uns säuberlich; Geschieht's, daß unser Sinn sucht auszuschweifen, So weist die Zucht uns wieder hin auf dich. Dann gehen wir mit blödem Herzen hin; Du blickst uns an: wir sagen Beßrung zu, Drauf schenkt dein Geist der Seele wieder Ruh, Und hält im Zaum den ausgeschweiften Sinn.

8. Du kennst, o Vater, wohl das schwache Wesen, Die Unmacht und der Sinne Unverstand! Man kann uns fast an unsrer Stirne lesen, Wie es mit schwachen Kindern ist bewandt. Drum greifst du drein, und hältst und trägest sie, Brauchst Vaterrecht, und zeigest Muttertreu'; Wo niemand meint, daß etwas deine sey, Da hegst du deine Schaf' und läff'st sie nie.

9. So gehst du mit uns nicht gemeine Wege; Dein Pfad wird selten öffentlich gesehn, Damit du sehst, was sich im Herzen rege, Wenn du durch Dunkelheit mit uns willst gehn. Das Widerspiel legst du vor Augen dar Von etwas oft, das du im Sinne hast; Wer meint, er habe deinen Rath gefaßt, Der wird zuletzt ein Andres oft gewahr.

10. O Auge, das nicht Trug noch Heucheln leidet! Gib mir des scharfen Blickes Sicherheit, Der die Natur von Gnade unterscheidet, Das eigne Licht von deiner Heiterkeit! Laß doch mein armes Herz dich meistern nicht! Brich ganz entzwei den Willen, der sich liebt! Erweck' die Lust, die sich nur dir ergibt, Und tadelt nie dein heimliches Gericht.

11. Will etwa die Vernunft dir widersprechen, Und schüttelt ihren Kopf zu deinem Weg, So wollst du ihre Festung so zerbrechen, Daß ihre Höhe sich bei Zeiten leg'. Kein fremdes Feu'r entzünde sich in mir, Das ich vor dich in Thorheit bringen möcht', Damit ich gar dir zu gefallen dächt'; O selig, wer das Licht nur sieht in dir!

12. So zeuch mich denn hinein in deinen Willen, Und trag' und heb' und führ' dein armes Kind! Dein innres Zeugniß soll den Zweifel stillen, Dein Geist die Furcht und Lüste überwind'. Du bist mein Alles, denn dein Sohn ist mein; Dein Geist regt sich ganz kräftiglich in mir; Ich — brenne nur nach dir in Heilsbegier; — Wie oft erquickt mich deiner Klarheit Schein!

13. Drum muß die Creatur mir immer dienen, Kein Engel schämt nun der Gemeinschaft sich; Die Geister, die vor dir vollendet grünen, Sind meine Brüder, und erwarten mich. Wie oft erquicket meinen Geist ein Herz, Das dich und mich und alle Christen liebt! Ist's möglich, daß mich etwas noch betrübt? Komm, Freudenquell! weich' ewig, aller Schmerz!

Gottfried Arnold.

Mel. O wie selig sind die Seelen ꝛc.

43. Wunder-Anfang, herrlich's Ende,

Wo die wunderweisen Hände Gottes führen ein und aus! Wunderweislich ist sein Rathen, Wunderherrlich seine Thaten, Und du sprichst: wo will's hinaus?

2. Denke doch: es muß so gehen, Was Gott weislich heißt geschehen, Ihm und dir zur Herrlichkeit! Ob der Anfang seltsam scheinet, Ist das End doch gut gemeinet: Friede folget nach dem Streit.

3. Gottes Weg ist wie in Flüssen Und in großen Wassergüssen, Und du spürst nicht seinen Fuß. So auch in dem Meer der Sorgen Hält Gott seinen Pfad verborgen, Daß man ihm nachsehen muß.

4. In den bodenlosen Gründen, Wo nur wilde Fluth zu finden, In dem tiefen Todesmeer Sieht man oft die Christen schwimmen, Und sich ohne Hülfe krümmen, Als ob's schon verloren wär'.

5. Keine Klugheit kann ersinnen, Wo man könnte Rath gewinnen, Die Vernunft ist viel zu blind. Ihre halbgebrochnen Augen Können hier zum Sehn nicht taugen, Weil es Gottes Wege sind.

6. Er, der in dem Dunkel wohnet, Er erquickt nur und belohnet Den, der glaubet und nicht sieht. Fruchtlos ist all' unser Sorgen; Laßt uns trauen bis auf morgen, Weil sonst keine Hülfe blüht.

7. Gott muß man in allen Sachen, Weil er Alles recht kann machen, End' und Anfang geben frei. Er wird, was er angefangen, Lassen solch ein End' erlangen, Daß es wunderherrlich sey.

8. Oftmals lässet er mit Schrecken Wasserwogen dich bedecken, Und sein Donner schallt darein. Oftmals führet er dich durch Klüfte, Ja, durch Feu'r und stürm'sche Lüfte, Und durch andre Noth und Pein.

9. Aber lasse dir's nicht grauen! Lerne deinem Gott vertrauen, Sey getrost und gutes Muths; Er, fürwahr, er wird es

führen, Daß du wirst am Ende spüren, Daß er thue lauter Guts.

10. Freudig wirst du treuen Seelen Offen und geheim erzählen, Was die blinde Welt nicht kennt. Er wird dir dein Kreuz versüßen, Daß du wirst bekennen müssen: Wunder-Anfang! herrlich's End'!

Heinr. Arn. Stockfleth.

Mel. Was mein Gott will, das geschch allzeit ꝛc.

44. Ich hab' in Gottes Herz und Sinn Mein Herz und Sinn ergeben. Was böse scheint, ist mir Gewinn, Der Tod selbst ist mein Leben. Ich bin ein Sohn Deß, der den Thron Des Himmels aufgezogen; Ob er gleich schlägt Und Kreuz auflegt, Bleibt doch sein Herz gewogen.

2. Das kann mir fehlen nimmermehr, Mein Vater muß mich lieben. Wenngleich er auch mich wirft in's Meer, So will er mich nur üben, Und mein Gemüth In seiner Güt' Gewöhnen fest zu stehen. Halt' ich dann Stand, Weiß seine Hand Mich wieder zu erhöhen.

3. Ich bin ja von mir selber nicht Entsprungen noch formiret; Mein Gott ist's, der mich zugericht't, An Leib und Seel' gezieret: Der Seelen Sitz Mit Sinn und Witz, Den Leib mit Fleisch und Beinen. Wer so viel thut, Deß Herz und Muth Kann's nimmer böse meinen.

4. Woher wollt' ich den Aufenthalt Auf dieser Erd' erlangen? Ich wäre längsten todt und kalt, Wo mich nicht Gott umfangen Mit seinem Arm, Der alles warm, Gesund und fröhlich machet. Was er nicht hält, Das bricht und fällt, Was er erfreut, das lachet.

5. Zudem ist Weisheit und Verstand Bei ihm ohn' alle Maßen; Zeit, Ort und Stund' ist ihm bekannt Zum Thun und auch zum Lassen. Er weiß, wann Freud', Er weiß, wann Leid Uns, seinen Kindern diene; Und was er thut Ist alles gut, Ob's noch so traurig schiene.

6. Du denkest zwar, wenn du nicht hast, Was Fleisch und Blut begehret, Als sey mit einer großen Last Dein Licht und Heil beschweret; Hast früh und spät Viel Sorg' und Müh' An deinen Wunsch zu kommen: Und denkest nicht, Daß, was geschicht, Geschehn zu deinem Frommen.

7. Fürwahr! der dich geschaffen hat Und ihm zur Ehr' erbauet, Der hat schon längst in seinem Rath Ersehen und beschauet Aus wahrer Treu', Was dienlich sey Dir und den Deinen allen; Laß ihm doch zu, Daß er nur thu' Nach seinem Wohlgefallen!

8. Wenn's Gott gefällt, so kann's nicht seyn; Es wird dich jetzt erfreuen. Was du jetzt nennest Kreuz und Pein, Wird dir zum Trost gedeihen. Wart' in Geduld, Die Gnad' und Huld Wird sich doch endlich finden. All' Angst und Qual Wird auf einmal Gleich wie ein Dampf verschwinden.

9. Das Feld kann ohne Wind und Schnee Gar keine Früchte tragen: So fällt auch Menschen Kreuz und Weh' Bei lauter guten Tagen. Die Aloe Bringt bitt'res Weh, Macht gleichwohl rothe Wangen: So muß ein Herz Durch Angst und Schmerz Zu seinem Heil gelangen.

10. Ei nun, mein Gott, so fall' ich dir Getrost in deine Hände! Nimm mich und mach' es du mit mir Fortan bis an mein Ende, Wie du wohl weißt, Daß meinem Geist Dadurch sein Nutz entstehe, Und deine Ehr' Je mehr und mehr Sich in ihr selbst erhöhe.

11. Willst du mir geben Sonnenschein, So nehm ich's an mit Freuden; Soll's aber Kreuz und Unglück seyn, Will ich's geduldig leiden. Soll mir allhier Des Lebens Thür' Noch ferner offen stehen: Wie du mich führst Und führen wirst, So will ich gern mitgehen.

12. Soll ich dann auch des Todes Weg Und finst're Straße reisen: Wohlan, so tret' ich Bahn und Steg, Den mir dein' Augen weisen: Du bist mein Hirt', Der Alles wird Zu solchem Ende kehren, Daß ich einmal In deinem Saal Dich ewig möge ehren!

Paul Gerhardt.

IV. Heiligkeit und Gerechtigkeit Gottes.

Mel. Werde munter, mein Gemüthe ꝛc.

45. Gott, vor dessen Angesichte Nur ein reiner Wandel gilt; Ew'ges Licht, aus dessen Lichte Nichts, als reinste Klarheit quillt! Laß uns doch zu jeder Zeit Deinen Strahl der Heiligkeit So durch Herz und Seele dringen, Daß auch wir nach Heil'gung ringen!

2. Du bist rein in Werk und Wesen,
Und dein unbeflecktes Kleid,
Das von Ewigkeit gewesen,
Ist die reinste Heiligkeit.
Du bist heilig, aber wir,
Großer Schöpfer,
steh'n vor dir
Als in einem Kleid voll
Flecken,
Die wir dir umsonst verstecken.

3. Nichts wird sonst von dir geliebet,
Vater, als was sich allein
Deiner Heiligkeit ergiebet,
Und sich sehnt, dir gleich zu seyn.
Darum nimm dich unser an,
Deren
Herz nichts lieben kann,
Als was dich zum
Strafen treibet,
Wenn dem Fleisch die
Herrschaft bleibet.

4. Was dein Geist und Herz ersinnet,
Was dein weiser Wille thut,
Was dein starker Arm beginnet,
Ist stets heilig, rein
und gut;
Und so bleibst du ewiglich,
Da
wir schwache Menschen dich
Durch das Böse,
das wir üben,
Stets von Jugend auf betrüben.

5. Wen dein Aug' in Lügen findet
Und auf finstern Wegen geh'n,
Wenn die Lust der Welt entzündet,
Der kann nicht vor
dir besteh'n.
Du bist nur der Wahrheit
Freund,
Und den Uebelthätern feind.
Ach
das muß uns Sünder schrecken,
Und uns
Furcht und Schmerz erwecken.

6. Tilge solche Furcht und Schmerzen!
Du bist rein und machest rein;
Drum schaff' in uns solche Herzen,
Die auch rein und
heilig seyn;
Wasche sie, o höchstes Gut,
Wasch' uns rein durch Christi Blut!
Laß
uns, Herr, Verstand und Willen
Deinen
heil'gen Geist erfüllen!

7. Hilf, o Vater, unsern Seelen,
Glaubensvoll auf dich zu seh'n,
Deinen ew'gen
Weg zu wählen,
Und ihn ohne Falsch zu
geh'n,
Bis wir mit der sel'gen Schaar
Der
Erlösten immerdar
Heilig! Heilig! Heilig!
singen,
Und die reinsten Opfer bringen!

J. C. Zimmermann.

Mel. Es ist gewißlich ꝛc.

46. Gerechter Gott! vor dein Gericht
Muß alle Welt sich stellen
Und sich vor
deinem Angesicht
Ihr Urtheil lassen fällen.
Du schaust von deinem hohen Thron,
Ohn'
alles Ansehn der Person,
Auf alle
Menschenkinder.

2. Du bist des Satans Werken feind
Und hassest gottlos Wesen;
Der ist gewißlich nicht dein Freund,
Der sich zum Zweck
erlesen,
Was dein gerecht Gesetz verbeut,
Und der sich wahrer Heiligkeit
Von Herzen
nicht befleißet.

3. Du liebest das, was recht und gut,
Und bist ein Freund der Frommen;
Wer
glaubt und deinen Willen thut,
Wird von
dir aufgenommen;
Sein Werk und Dienst
gefällt dir wohl,
Ist er gleich nicht so, wie
er soll,
Nach dem Gesetz vollkommen.

4. Du öffnest deine milde Hand,
Das
Gute zu belohnen
Und gibest, als ein Liebespfand,
Den Frommen schöne Kronen.
So zeigest du vor aller Welt,
Daß es dir
herzlich wohlgefällt,
Wenn man das Gute
liebet.

5. Doch bleibt auch, was die Bosheit
thut,
Von dir nicht ungerochen.
Ein Abgrund voller Qual und Gluth
Wird denen
zugesprochen,
Die sich mit Sündenlust befleckt;
Ja deine Hand ist ausgestreckt,
Sie
hier bereits zu strafen.

6. Der Untergang der ersten Welt,
Die
aus der Art geschlagen,
Das Feuer, das
auf Sodom fällt,
Aegyptens lange Plagen
Und andre Wunder deiner Macht
Bezeugen,
wenn dein Zorn erwacht,
Wie du nach
Werken lohnest.

7. Bleibt hier viel Böses ungestraft,
Viel
Gutes unbelohnet,
So kommt ein Tag der
Rechenschaft,
Der keines Sünders schonet;
Da wird sich die Gerechtigkeit,
Die jedem
die Vergeltung beut,
Am herrlichsten
beweisen.

8. Gerechter Gott! laß meinen Sinn,
Wie du, das Gute lieben;
Nimm alle Lust
zur Sünde hin,
Wirk' inniges Betrüben,
Wenn sich dieß Uebel in mir regt;
Dein
Herz, das lauter Gutes hegt,
Sey Vorbild
meines Herzens!

9. Und weil vor dir, gerechter Gott,
Kein Sünder kann bestehen,
Der nicht des
Mittlers Blut und Tod
Zum Schild sich
ausersehen:
So gib mir die Gerechtigkeit,
Die mich von deinem Zorn befreit,
Durch
sein Verdienst zu eigen.

J. J. Rambach.

Mel. Der lieben Sonne Licht ꝛc.

47. Jehovah redet: höre zu,
Was dir
dein Gott verkündigt!
Und wenn er spricht,
verstumme du,
O Mensch, der täglich sündigt!
Er spricht: „Ich bin der Herr, ein
starker, eifriger, Allmächtiger, gerechter
Gott!
Wer treibt mit meinen Worten
Spott?

2. So wahr ich Gott und ewig bin,
Der
Sünde muß ich fluchen!
Es eilet mein gerechter Sinn,
Die Gräuel heimzusuchen.

Die Rache schlummert nicht, Sie nahet dem Gericht; Wer seinen Schöpfer hassen kann, Den hat sie schon in Bann gethan.

3. Daß ich auf Erden Richter sey, Soll alle Welt erfahren. Ich will die Sünd' und Heuchelei Allmächtig offenbaren; Wenn Väter Böses thun, Und ich verziehe nun, Bricht mein Gericht doch über's Haus Verstockter Söhn' und Enkel aus.

4. Wer aber meine Lieb' erkennt, Und mich in Demuth liebet, Wer mein Gebot sein Leben nennt, Und sich darinnen übet: Wie wohl wird dem gescheh'n! Man soll's mit Augen seh'n: Barmherzigkeit und Heil und Ruh Meff' ich noch Kindeskindern zu.

5. O Sünder, hasse Sünd' und Schuld! Hör' auf, dein Heil zu hassen! Wie gern umfähet meine Huld Die, so sich leiten lassen! Wenn ein verstocktes Herz Sich häufet Zorn und Schmerz: Wie freudig kannst du mir vertrau'n, Und Lust an meiner Gnade schau'n!

6. Dein Heiland und Versöhner starb Am Kreuz in bittern Schmerzen; Der dir Gerechtigkeit erwarb, Kann ändern auch die Herzen. Tritt mit gebeugtem Sinn Zum Kreuz als Sünder hin: Sein Blut versöhnt, und macht zugleich An Gnad' und guten Werken reich!"

Wetterdorf.

Mel. Nun danket All' und bringet Ehr ꝛc. (Pf. 75.)

48. Wir danken, Gott, wir danken dir, Daß uns dein Nam' so nah'! Von deinen Wundern reden wir, Was uns durch dich geschah.

2. Hört, was der Herr vom Himmel spricht: „Wenn da ist meine Zeit, So werd' ich halten das Gericht Nach der Gerechtigkeit."

3. „Das Land und wer darinnen ist, Wird zitternd aufgelöst; Doch ich, wenn vieles auch zerfließt, Halt' seine Säulen fest."

4. „Zu den Ruhmredigen ich sprech': O rühmt euch nicht im Thor! Ich rufe dem, der stolz und frech: „Heb' nicht das Haupt empor!"

5. „Pocht nicht auf eure Macht so hoch, Halsstarrig wider Gott, Als hab's von Ost und West ja noch Von Nord und Süd nicht Noth!"

6. Denn Gott ist Richter, der vermag Den Einen zu erhöh'n; Den Andern läßt an seinem Tag Er plötzlich untergeh'n.

7. Er hat den Becher in der Hand Und schenket voll ihn ein, Wann er sich zum Gericht gewandt, Mit starkem Taumelwein.

8. Er bietet ihn Gottlosen hin, Und spendet Trank daraus; Sie müssen Alle trinken ihn, Die Hefe schlürfen aus.

9. Ich aber will verkünden drob Vom Herrn in Ewigkeit, Dem Gotte Jakobs singen Lob, Der großes Heil verleiht.

10. Er ist es, der in seinem Zorn Der Frevler Macht zerhaut, Und hoch hebt des Gerechten Horn. — Wohl dem, der ihm vertraut! (Monatblatt von Chr. H. Zeller 1849.)

Mel. Ich singe dir mit Herz und Mund.

49. Du bist ein Licht und wohnst im Licht, Als deinem Heiligthum; Hell leuchtet, Herr, dein Angesicht Von Klarheit um und um!

2. Es ist der Sonne hellstes Licht Vor dir nur Dämmerschein; Ja, tausend Sonnen leuchten nicht Gesammt, wie du allein!

3. Es ist in dir und deinem Haus Von Dunkel keine Spur; Das sondert dich zum höchsten aus Von aller Kreatur.

4. Von Licht du ganz umfangen bist, Als wie von einem Kleid, Dieweil dein eigen Wesen ist Die reinste Lauterkeit.

5. Es kennt die hohe Gottesstadt Nicht Mond- noch Sonnenschein; Doch weil sie dich zur Leuchte hat, Bricht Nacht bei ihr nicht ein.

6. Die Heiligen sind heimisch dort, Und dürfen zu dir nah'n; Sie sind auch selbst von dir hinfort Mit Klarheit angethan.

7. Eja! wie muß gut wohnen seyn In solcher Herrlichkeit! Herr, halt' ein Plätzchen, noch so klein, Dort auch für mich bereit!

8. Ein Kind des Lichtes möcht' ich seyn, Vorlängst ist das mein Sinn; Du pflanztest diesen Sinn mir ein, Darum dein Kind ich bin.

9. Ich habe Lust am Licht und Recht, Und hasse Finsterniß; Doch ist mein anererbt Geschlecht Des Lichtes Hinderniß.

10. Die Seele rein, der Leib auch hell, Des Geistes Auge klar, Getränkt aus deines Lichtes Quell: — Mein Gott, wann wird es wahr?

11. Hier such' ich's nur, doch find' ich nicht Licht mehr, als Dämmerschein; Wo man Dich schaut von Angesicht, Ist voller Tag allein.

12. Der du im Himmelslichte wohnst,
Zeuch mich zu dir empor! Du, der du über
Engeln thronst, Reih' mich in ihren Chor!
J. G. F. Köhler.

Mel. Auf meinen Jesum will ich sterben ꝛc.

50. Herr, der du in der Höhe wohnest,
Ich liege tief gebeugt vor dir. Herr, der du
richtest und belohnest, Wie tief ist Sünd
und Schuld in mir! Wie hoch, wie heilig
dein Gebot! O Abgrund tiefer Seelennoth!

2. Aus meiner Noth, aus meiner Tiefe
Ruf' ich zu dir, zu dir allein. Wenn ich zu
einem Andern riefe, Es würde doch vergeb-
lich seyn. Mein Schreien steigt zu dir em-
por: Herr, öffne mir dein gnädig Ohr!

3. Herr, willst du ins Gerichte gehen,
Der du unendlich heilig bist: Ach, wer
wird dann vor dir bestehen, Wenn er auch
sonst unsträflich ist? Dein Auge, das nicht
fehlen kann, Trifft überall noch Fehler an.

4. Und, ach! mir wird die Welt zu enge,
Wenn des Gesetzes Donner schlägt, Und
meiner Uebertretung Menge Das ängstliche
Gewissen regt, Das dich als einen Richter
scheut, Der Rechnung heischt und Strafe
dräut.

5. In deiner Hand steht Tod und Leben;
Du bist es, den man fürchten muß. Doch,
Herr, du kannst und willst vergeben Aus
deiner Gnaden Ueberfluß. Dein Wort, das
Wort des Lebens, spricht: Du willst den
Tod des Sünders nicht!

6. Es heißt mich auf das Opfer schauen,
Das mehr, als alle Sünden gilt. Es heißt
mich auf den Felsen bauen, Aus dem der
Strom der Gnade quillt, Die Alles tilget,
was mich quält, Und gibt mir Alles, was
mir fehlt.

7. Dein guter Geist will mich erfreuen,
Und sich mein Herz zum Tempel weihn;
Ich soll den Richter nicht mehr scheuen,
Aus Gnaden frei und selig seyn. O Licht,
das durch die Seele dringt, Und Licht in
finstre Tiefen bringt!

8. Trifft mich denn hier das Loos der
Deinen, Dein Kreuz, das jeder Jünger
trug: O endlich wird ein Tag erscheinen,
Da du mir rufst: „Es ist genug!“ Nur sey
mein Leiter, bis es tagt, Mein Trost, wenn
Alles Trost versagt!

9. Ich hoff' auf dich, du Kraft der Schwa-
chen, Auf dich, du Licht in Finsterniß,
Auf dich, mein Hüter! Du wirst wachen;
Mein Heil, du kommst und hilfst gewiß,
Wie angst mir auch die Trübsalsnacht Um
Hoffnung, Trost und Hülfe macht.

10. Genug, ich bin befreit von Sünden,
Ich bin von Straf' und Knechtschaft los.
O Gnade, die nicht zu ergründen! Erlö-
sung, die unendlich groß, Die aus der tief-
sten Noth befreit, Und führt zur höchsten
Seligkeit!

11. O Vater, nimm für dein Erbarmen,
O Sohn für dein Versöhnungsblut, O
Geist, du Trost der geistlich Armen, Für
deiner Gaben reiches Gut Von Herz und
Lippen Dank und Ruhm, Und mich zu
deinem Eigenthum! Dr. Paul Gerhr. Wertherf.

Mel. O Ewigkeit, du Donnerwort ꝛc.

51. Du bist der König aller Welt; Dir
werd' auch ich einst vorgestellt, Um Rech-
nung abzulegen. Jetzt Heiland in der Gna-
denzeit, Einst Richter in Gerechtigkeit,
Von deines Vaters wegen! Wer wird sich
deinem Aug' entzieh'n? Allmächtiger, wer
wird entfliehn?

2. Durch dich, o Wort, ward ich ge-
macht; Wie sorgsam hast du ausgedacht,
Wo ich jetzt Haus soll halten! Mehr, als
ich sie durchzählen kann, Hast du mir Gü-
ter ausgethan, Sie weislich zu verwalten.
Nicht mein ist, was ich hab' und bin, Nicht
mein Errung'nes mein Gewinn.

3. Von dir ist mein belebter Geist, Von
dir das Blut, Das mich durchfleußt, Und
die geraden Glieder; Du zeichnest meines
Lebens Lauf, Mit dir steig' ich zum Alter
auf, Mit dir leg' ich mich nieder; Auf
deine Kosten bin ich hier; Du rufest mir,
dann sterb' ich dir.

4. Herr, kommt denn Klage wider mich?
Weint wo ein Armer, daß er sich Durch
mich versäumet sehe? Ein Schwächer'rer, daß
ich ihn verdrängt? Ein Waise, daß ich ihn
gekränkt, Und er in Schaden stehe? Daß
ich der Wittwen Recht gebeugt? Daß ich
mich Brüdern hart gezeigt?

5. Gibt der Verkläger vor dir an, Daß
ich mein Amt nicht recht gethan? Und Eid
und Pflicht vergessen? Daß ich durch Hitz'
und Furcht gefehlt? Den Meinen Gottes
Rath verhehlt? Zum Bösen still gesessen?
Und manchen Tag und manche Nacht Von
meinem Leben schlecht verbracht?

6. Ist Moses Zeuge wider mich, Daß
ich nicht Gott, nicht Heiland, dich Ganz

und allein geliebet? Nicht pünktlich strenge Heiligkeit, Mit zitternd banger Schüchternheit, Unausgesetzt geübet? Zählt er mir tausend Sünden vor, Und klagt sie ein vor deinem Ohr?

7. Klagt er, daß ich, unselig klug, Wohl oftmals deinem Geisteszug Im Undank ausgewichen? Währt deine Frist, ach, nur noch heut'? Ach, Gott, ist meine Gnadenzeit Mit diesem Tag verstrichen? Was soll ich thun? was fang' ich an, Der ich nicht widersprechen kann?

8. Ein Weltkind, das auf Listen sinnt, Macht oft den klügsten Richter blind; Ich will dir's nicht verhehlen. Mein Herz bezeugt's: Die Schuld ist groß! Doch, schreibe du, und zähl' mich los, Versöhner meiner Seelen! Durchstreiche meine Missethat, So wird für meine Schulden Rath!

9. Ersetzen, zahlen kann ich nicht; Kein Kunstgriff schützt mich vor Gericht, Wenn mich dein Zorn will schrecken. Wer ändert meiner Schulden Brief? Verdeckt mein Grab mich noch so tief: Wird's mich vor dir verdecken? Mein Mittler, Richter bist nur du; Dir, Richter, Mittler, eil' ich zu!

10. Der du zur Rache langsam bist, Gib mir noch läng're Gnadenfrist, Um besser Haus zu halten! So will ich, bebend vor'm Gericht, Die mir so theu'r befohl'ne Pflicht Getreulicher verwalten, Nichts von der Gnadenzeit verthun, Nie müßig seyn, nie sicher ruh'n.

11. Mein Herz soll ganz von Tücken rein, Mein Haus soll dir ein Bethaus seyn, Mein Amt mit Muth betrieben; Mein heißer Ernst sey gut gemeint, Mein Fürwort gelte Freund und Feind, Ich lebe, Gut's zu üben. Der, den die Sorge niederdrückt, Sey unerkannt von mir erquickt.

12. Hilf schaffen mir der Zeugen viel, Die, wenn der Richter zürnen will, Mir gutes Zeugniß geben! Ich trete nackt vor dein Gericht; Ach schweigen solche Zeugen nicht, Und hälfen mir zum Leben! Doch soll ich Gottes Hütten seh'n, So muß es durch dein Blut geschehn! Joh. Ad. Lehmus.

Mel. Nun ruhen alle Wälder ꝛc.

52. Wie magst du dir doch heucheln, Und so betrüglich schmeicheln, Du blindes Kind der Welt, Mit Hoffnung, kein Gerichte Ergeh' an jenem Lichte, Da Erd' und Himmel niederfällt!

2. Dein Wahn gibt kein Gesetze: Er führt dich in die Netze, Die Satan ausgespannt, Dich Armen zu berücken, Und mit der Sünde Stricken Zu ziehen in des Todes Land.

3. Will Gott die Schuld nicht rächen: Warum denn läßt er sprechen So Manchem hier sein Recht? Wer hier der Straf' entgehet, Dem wird sie dort erhöhet, Wo blinde Gunst kein Urtheil schwächt.

4. Die ihre Blutschuld müssen Auf blut'ger Richtstatt büßen Durchs Schwert, durch Strang und Rad, Die zeugen, daß Gott richtet; Wer dieß nun jetzt vernichtet, Der lernt es drüben viel zu spat.

5. Sieh' doch, wie die Geberden An dem verändert werden, Den hier trifft Todesspruch! Er hat den Tod empfangen! Wie bleichen ihm die Wangen! Wie scheut das Herz den letzten Bruch!

6. Das soll in uns erwecken Ein weisliches Erschrecken Vor jenem Urtheilstag, An dem Gott selbst wird thronen, Und allen Sündern lohnen Mit scharfem Blitz und Donnerschlag.

7. Hier schickt er schwere Seuchen, Hier läßt er Krieg durchstreichen Ein ungerechtes Land; Ruft giftig böse Würme, Fluth, Hunger, Hagel, Stürme, Dazu des Wet'ters Feuerbrand.

8. Wenn hier schon solche Plagen Den Ungerechten schlagen, Wo Huld mit Zorn vermengt: Wie wird Der drüben bluten, Den dort mit Eisenruthen Der Höchste schläget und versengt!

9. O daß wir weise wären, Und möchten uns bekehren! O laßt vom Unrecht ab! Wer's hier nicht wohl bereuet, Weh, weh, wenn ihm dort träuet Des strengen Richters ehr'ner Stab!

10. Laßt uns die Sünden tödten, Daß wir einst nicht erröthen, Wann uns der Richter ruft! Noch kann uns Buße retten; Hinweg, ihr Sündenketten! O Jesu, spreng' die finstre Kluft!

11. Wir bitten dich mit Thränen, Vergib uns, Herr! mein Sehnen Geht auf die Gnade nur. Ich bin der Ungerechte; Schenk' deinem armen Knechte Die neue göttliche Natur!

12. Zu dir will ich mich wenden; Ach, brich mit Liebeshänden, Herr, meinen knecht'schen Staub! Ich will hinfort mein Leben Mit tiefstem Dank ergeben In deiner Liebe heil'ges Band.

Mel. Der Tag iſt hin, mein Jeſu ꝛc.

53. Kein Menſch kann ſich vor jenem Thron verſtecken, Der Alles weiß; wer will ihn dort bedecken? Er fliehe hier, wohin er kann und will: Gewißlich, dort hält er dem Urtheil ſtill!

2. Wie aber will's dem Sünder dann ergehen? Wie wird er mit der Rechnung da beſtehen, Wenn er ſich keine hier hat abgelegt, Und keine Wahrheit in dem Herzen hegt?

3. Du blinde Welt, die thut, was ihr gelüſtet, Und, wie im Traum, ſich mit dem Wahne brüſtet, Als ſey kein Richter über dieſer Welt: O was iſt dir für ein Gericht beſtellt!

4. Du wirſt es einſt mit Angſt und Schaden merken, Wie ſcharf der Herr geblickt nach deinen Werken; Machſt du vor Menſchen hier gleich einen Dunſt: Weh! vor dem Ew'gen gilt nicht Liſt noch Gunſt.

5. Verlaß dich nicht darauf, daß Mancher bleibet Hier ungeſtraft: der höchſte Richter ſchreibet Ihm dennoch ſeine Sünden an zum Fluch, Und zeichnet ihn nicht in das Gnadenbuch.

6. Die Stolzen läßt er hier oft prächtig blühen; Sie wiſſen nichts von Unglück, Sorg' und Mühen, Das liebe Kreuz geht ihre Thür vorbei; Wer Gottes Kind, der weiß, was Trübſal ſey.

7. Dann aber wird der Lorbeerwald verbrennen, Wann Chriſtus kommt, die Heuchler all' zu nennen; Des Kreuzes Freund ſoll aber ſelig ſeyn, Und glänzen, wie der gold'ne Sonnenſchein.

8. Laß einen Stolzen gleich der Säule ſtehen: Er muß, wie du, doch in die Erde gehen; Wann aber ihn das Grab einſt wiederſpeit, So tritt er auf in Schand' und Spott gekleid't.

9. Doch wann die Gruft den Frommen hingenommen, Wird er doch einſt mit Jauchzen wiederkommen. Drum liebe Gott, und fürchte ſein Gericht, Dann ſtehſt du auf, als wie das Morgenlicht!

10. Du wirſt getroſt vor Chriſti Stuhl erſcheinen In Klarheit, gleich den hellen Edelſteinen, Wenn Jener, der an kein Gericht gedacht, Mit Schmach und Angſt wird vor's Gericht gebracht.

11. O da wird man den Unterſchied erblicken, Was die, ſo ſich in Chriſti Willen ſchicken, Vor denen, die nur gehn nach eignem Sinn, Für Ruhm erlangt und herrlichen Gewinn!

Mel. Es iſt gewißlich an der Zeit ꝛc.

54. Was hilft uns doch in Sterbensnoth Gunſt, Reichthum, ſtolzes Leben? Muß Schönheit nicht dem blaſſen Tod Sich endlich auch ergeben? Die Herrlichkeit und Luſt der Welt Zerſpringt wie Glas, zerbricht und fällt, Und muß wie Rauch vergehen.

2. Darauf erfolgt der große Tag, Das ewige Gerichte, Da nichts verborgen bleiben mag Vor Gottes Angeſichte. Da wird die Menſchheit insgemein Enthüllt vor Erd' und Himmel ſeyn Mit allen ihren Thaten.

3. Da müſſen Fürſt und Herren, bloß Von Purpur, Gold und Seiden, Als wie ein and'rer Erdenkloß, Den Spruch des Richters leiden. Der Papſt muß da zur Rechenſchaft: Ob er nach Chriſti Wort und Kraft Sein Kirchenamt geführet?

4. Die Lehrer, was ſie bis anher Gelehret und getrieben, Und ob ſie treu in rechter Lehr' Und heil'gem Sinn geblieben? Ob ſie geglaubt dem Herrn allein, Ach, oder eitein Lügenſchein Vertheidigt und gerühmet?

5. Die Räth' und Richter allzumal Wird Jeſus dann befragen: Warum ſie ſich in manchem Fall So faul und ſchlecht betragen, Und wider die Gerechtigkeit Den Frommen Angſt und Herzeleid Vorſätzlich zugezogen?

6. Des Adels Stolz und Schwelgerei, Der Bürger Geiz und Schinden Bleibt dann auch nicht von Strafe frei, Wie and're Schand' und Sünden. Was öffentlich im Licht geſchieht, Und was das Licht des Tages ſieht, Wird Gottes Eifer rächen.

7. Der Weiber Tück' und Uebermuth, Liſt, Untreu, Schmach und Lügen, Und was die Welt nur Böſes thut, Wird ſeinen Lohn dann kriegen; Die Art iſt allbereits gewetzt, Und an den argen Baum geſetzt, Ihn furchtbar abzuhauen.

8. Zwar merkt die Welt nicht viel darauf, Sie bleibt bei ihren Sitten, Setzt fort den ganz verkehrten Lauf, Hört weder Flehn noch Bitten, Und ſpottet oft bei böſer That Der Frommen treu gemeinten Rath Zu ihrem ew'gen Schaden.

9. Bedenk', o Menſch, die Ewigkeit, Und jene Qual ohn' Ende, Damit ſich in der

Gnadenzeit Dein Jesus zu dir wende! Geh' aus von Sünden, leide dich, Thu' Buße, ſtreite ritterlich, Und bleib' auf Gottes Wegen!

Mel. Sollt ich meinem Gott nicht ſingen? ꝛc.

55. Menſch, du ſiehſt faſt alle Stunden, Wie der hier, und jener dort, Durch des Todes Hand gebunden, Wandert aus dem Leben fort. Ach! wir Arme mögen bleiben Achtzig Jahr in dieſer Welt: Endlich wird der Baum gefällt, Endlich wird uns doch vertreiben Von dem hellen Erdenkreis Jener Feind, den jeder weiß.

2. Wie man Roſen ſieht aufgehen, Die man morgen reißt herab: Alſo, die wir heute ſtehen, Fallen morgen in das Grab. Flüchtig'ges Laub iſt unſer Leben; Manchen, der in voller Pracht Blühet, und mit ganzer Macht Hohe Dinge will erſtreben, Ueberfällt noch heut' der Tod, Und ſtürzt Leib und Seel' in Noth.

3. Faß es klüglich doch zu Herzen, Wirf hinweg die Sicherheit; Achte nicht für Spiel und Scherzen Solche Furcht der Sterblichkeit! Ach, ſey augenblicklich wacker! Denn es bleibt auch dabei nicht, Daß dein Leib und Angeſicht Niederſinkt im Gottesacker. Denkeſt du, des Grabes Stein Werde immer auf dir ſeyn?

4. Nein, wir müſſen auferſtehen Aus der Erde düſterm Schooß, Und vor Chriſti Richtſtuhl gehen, Unverhüllet, offen, bloß; Wann der Richttag wird erwachen, Schallt des Engels Feldgeſchrei, Und dieß ganze Weltgebäu Bricht und fällt mit großem Krachen; Erdkreis, Abgrund und das Meer Geben ihre Todten her.

5. Dann, dann wird vergolten werden, Was wir übel oder gut Einſt gethan auf dieſer Erden: Den Verkehrten ſinkt der Muth; O wie zaget ihr Gewiſſen, Das ohn' allen Trug und Schein, Zeuge muß und Kläger ſeyn, Daß ſie ſich verdammen müſſen Vor des Höchſten Richterſtuhl Zu dem tiefen Höllenpfuhl!

6. O welch ungeheurer Schrecken, Schauriger, als je ein Mann Einen Jammer hier entdecken, Eine Qual erſinnen kann! Wann die linke Schaar wird ſchreien: „Berg' und Hügel, fallt heran! Stürze, was ſich ſtürzen kann, Ueber mich, mich zu befreien Vor des Lammes Feuerſitz, Von des Fluches ew'gem Blitz!“

7. O du ſüßer Brunn der Gnaden, Jeſu, meine Zuverſicht! Wolleſt mich ſchon hier entladen Vom verdammenden Gericht! Ach gib, daß ich werd' erfunden Unter denen, die bekleid't Stehen mit Gerechtigkeit, Die nur quillt aus deinen Wunden, Daß ich, aller Schande frei, Deines Segens fähig ſey!

8. Gib, daß ich bei guten Sinnen, Eh' mir Witz, Verſtand und Kraft, Sammt der Gnadenfriſt zerrinnen, Uebe gute Ritterſchaft, Mich zum Sterben fertig halte, Und, o Jeſu, reines Licht, Nicht in Sünd', in Laſtern nicht Zu dem andern Tod erkalte, Wo kein Wiederkehren ſtatt, Noch die Hoffnung Anker hat!

Nach Simon Dach, von einem alten Dichter vor 1700.

Mel. Vater unſer im ꝛc.

56. Wie hab' ich böſes Menſchenkind Begangen ſo viel ſchwere Sünd' In meines Fleiſches Wahn und Luſt, Wie Gott, dem Richter, iſt bewußt, Vor deſſen Augen insgemein Kein Weſen mag verborgen ſeyn!

2. Die Schuld wird mir wie Berge ſchwer, Und zahllos, wie der Sand am Meer; O Sünd', o ſchwere Flucheslaſt, Du tödteſt alle Ruh' und Raſt! Was jagſt du mir für Schrecken ein! Denn Gott will einſt mein Richter ſeyn.

3. Mich dünkt, ich ſeh' ihn heute ſchon Auf ſeinem hohen Wolkenthron; Ich ſehe flammen ſeinen Grimm, Ich höre donnern ſeine Stimm': „Ihr Menſchenkinder, groß und klein, Kommt, ſtellt euch vor dem Richtſtuhl ein!“

4. Wie werd' ich Sünder da beſtehn, Wann Gott wird ins Gerichte gehn? Sein Ohr iſt's ja, das Alles hört, Und niemals wird ſein Aug' bethört, Ihr Zeugniß iſt ſo klar und rein, Daß niemand kann unſchuldig ſeyn.

5. Weh' mir, es heben Zeugen ſich, Wohin ich ſchaue, wider mich! Es zeuget alle Creatur Vor Gott mit höchſtem Eidesſchwur: Daß Andres nichts als Qual und Pein Soll meiner Sünden Zahlung ſeyn!

6. Die Sonn' am hohen Himmel ſpricht: Ich hab' ihm ſtets mein helles Licht Zu Nutz und Freuden zugewandt, Doch hat er's nicht mit Dank erkannt; Drum ſoll mit finſt'rer Höllenpein Sein Undank abgeſtrafet ſeyn!

7. Das Feuer ſpricht: an meiner Gluth Wärmt' er ſo oft ſein Fleiſch und Blut, Doch dankt' er nie für meine Kraft Dem

höchsten Gut, das Alles schafft; Drum soll er brennen in der Pein, Die schmerzlich wird und ewig seyn!

8. Die Luft spricht: daß er nicht vergeht, Hab' ich ihm Odem zugeweht; Was meine Höh' und Tiefe hegt, Ward ihm zum Undank vorgelegt; Drum soll er in der Höllenpein Mit Rauch und Dampf geängstet seyn!

9. Das Wasser spricht: mein steter Dienst Gab ihm viel Freuden und Gewinnst; Was unrein, nahm ich von ihm hin, Doch unrein blieb sein Herz und Sinn; Drum soll er in dem Pfuhl der Pein Versenket und ertränket seyn!

10. Die Erde spricht: so manches Jahr Bot ich ihm tausend Früchte dar; Ich bracht' ihm Brod und Wein herfür, Mißbraucht hat er's zur Ungebühr; Drum stimm' ich in das Urtheil ein: Der Abgrund soll sein Lager seyn!

11. Noch härter klagt mich Satan an, Und spricht, daß ich nichts Gut's gethan, Mich auch zu seinem Dienste mehr Gewendet, als zu Gottes Ehr'; Drum müsse mir der Hölle Pein, So gut als ihm, bereitet seyn.

12. Der Tod hat alle Augenblick' Auf mich gestellet Fall' und Strick; Sein Rachen und der Hölle Schlund Stehn wider mich in einem Bund, Und dräuen mir die ärgste Pein, Die dort wird ewig, ewig seyn!

13. Ja, über dieses schwere Joch Quält mich auch mein Gewissen noch! Es klagt vor Gott mich selber an, Und zeuget, daß ich nichts gethan, Denn nur, was mit der Höllenpein Ohn' Ende muß bestrafet seyn.

14. Ach Gott, ach Gott, wo soll ich hin? Schau', wie ich rings umgeben bin Mit vieler Feinde Schreckensmacht, Die mich verklagen Tag und Nacht! Wo soll ich aus, wo soll ich ein, Damit ich möge sicher seyn?

15. Denn führe ich auch himmelan: So hab' ich wider Dich gethan, Der über alle Himmel geht, Dem Alles zu Gebote steht; Vor dir kann ich nicht sicher seyn! Du drohst mir selbst mit Höllenpein!

16. Ja, eilte ich auch hoch erhöht Mit Flügeln wie die Morgenröth' Zum allerfernsten Meeresstrand, So würde doch dort deine Hand Mit Weltgericht und Todespein Schwer über meinem Haupte seyn.

17. O Jesu, du mein Fels und Hort! Zu dir komm' ich nach deinem Wort! Zu dir eil' ich mit meiner Angst, Weil du nach meinem Heil verlangst; Für mich kann keine Freistatt seyn, Als deine Wunden ganz allein.

18. Zu deinen Wunden fliehe ich, Herr Jesu, trotz dem Feind, der sich Mir widersetzt; hilf meiner Noth, Trotz Teufel, Sünde, Welt und Tod! In dir und deiner Gnad' allein Soll ewig meine Ruhe seyn!

Um's Jahr 1696.

V. Güte, Langmuth und Liebe Gottes.

Mel. Jesu, du mein liebstes ꝛc.

57. Abgrund wesentlicher Liebe, Gott, du allerhöchstes Gut, Das aus unerforschtem Triebe Uns so gerne Gutes thut; Unergründlich Meer der Gnaden, Sonne wahrer Freundlichkeit, Quell des Trostes in dem Leid, Arzt für unsrer Seele Schaden! Meine Seele flehet dich: O du Liebe, liebe mich!

2. Huldreich Wesen, laß dir danken, Preisen dich von Herzensgrund! Deine Huld ist ohne Schranken, Unaussprechlich für den Mund, Wunderherzlich für die Sünder, Für uns Kleine viel zu groß, In der Größe grenzenlos, Väterlich für alle Kinder. Meine Seele flehet dich: Große Liebe, liebe mich!

3. Du hörst mein Gebet und Sehnen; Was mir noth, besorgest du, Zählst und sammelst meine Thränen, Siehest meinem Seufzen zu; Weißt und schaffest mein Betrüben, Schlaft und linderst meinen Schmerz, Prüfst, erfährst und kennst mein Herz, Meinen Glauben und meinen Lieben. Meine Seele flehet dich: Süße Liebe, liebe mich!

4. Sünden willst du mir vergeben, Gnade, Hilfe, Trost und Licht, Ja sogar ein ewig Leben Ist es, was dein Wort verspricht; Schenkst uns deinen Sohn der Liebe, Auch zum Bürgen meiner Schuld; Er ward Mensch aus freier Huld, Starb für mich aus heißem Triebe. Meine Seele flehet dich: Wunderliebe, liebe mich!

5. Diese Liebe soll mich lehren, Daß ich sey sein Eigenthum; Diese Liebe soll ich hören Durch sein Evangelium; Und sein Beispiel soll auf Erden Meines Wandels Richtschnur seyn, Ja auch in der höchsten

Wie glücklich biſt Du! — arm und klein
Und ungekannt hienieden
Schiedſt Du vom Leben ohne Pein,
Gewiegt in Gottes Frieden.

An Deinen Heiland glaubteſt Du,
Umfaßteſt Sein Erbarmen,
Da rief Er Dir auch freundlich zu:
„Mein Reich iſt für die Armen!“

Schlaf, guter Bruder, kühl und tief!
Wer legt nicht gern ſich nieder,
Seitdem in Joſephs Garten ſchlief
Der erſte aller Brüder?

Seitdem Er aus des Todes Nacht
Ein ewiges Verſöhnen,
Und guten Troſt zurückgebracht
Den armen Todesſöhnen.

Er kennt, die Er erlöſet hat,
Ihm leben die, ſo ſtarben.
So reife denn, du Gottesſaat
Zu vollen Himmelsgarben!

Meine Seele flehet dich: Heil'ge Liebe, liebe mich!

6. Diese Liebe hat durch Sterben Meinen Tod zunicht gemacht, Mir das Leben vom Verderben Durch ihr Auferſteh'n gebracht; Ja mir ſteht der Himmel offen Durch der Liebe Himmelfahrt, Denn ein Glaube rechter Art Darf ein himmliſch Erbtheil hoffen. Meine Seele flehet dich: Sohn der Liebe, liebe mich!

7. Du haſt mir den Geiſt gegeben, Daß er mich erleuchten ſoll; Dieſer heiligt unſer Leben. Macht die Herzen Troſtes voll, Lehrt die Thoren, ſtärkt die Müden, Er erquickt, die elend ſind, Und verſiegelt deinem Kind Seinen Himmelstheil durch Frieden. Meine Seele flehet dich: Geiſt der Liebe, liebe mich!

8. Nicht nur gibſt du mir im Leben, Was man irgend Wohlthun heißt; — Du haſt mir dich ſelbſt gegeben, Dich mit deinem Sohn und Geiſt. Herr, wer kann genugſam danken? Deiner Liebe großes Licht Faſſen Erd' und Himmel nicht, Denn ſie hat nicht End' noch Schranken! Meine Seele flehet dich: Gott der Liebe, liebe mich!

9. Wie der Himmel ob der Erden Herrlich, groß und lieblich iſt, Läſſt du deine Gnade werden, Wo du recht gefürchtet biſt. Wie der Abend von dem Morgen, Alſo iſt von dir, dem Herrn, Unſre Uebertretung fern, Wenn wir für die Seele ſorgen. Meine Seele flehet dich: Höchſte Liebe, liebe mich!

10. Wie die Väter ſich erbarmen, Wenn ſie Kinder weinen ſeh'n, Alſo läſſeſt du uns Armen Dein Erbarmen offen ſteh'n. Gib mir doch ein ſolch Gemüthe, Das in deiner Liebe ſteht, Wacht und ſchlummert, liegt und geht, Und nur lebt von deiner Güte. Meine Seele flehet dich: Treue Liebe, liebe mich!

11. Schließ mein Leben und mein Sterben Nur in deine Liebe ein; Laß mich einſt mit deinen Erben Auferſteh'n und ſelig ſeyn; Denn dein Lieben iſt das Leben Und die ewig ſüße Ruh', — Ewig kann man nichts dazu Außer deiner Liebe geben. Meine Seele flehet dich: Sel'ge Liebe, liebe mich!

Ph. Fr. Hiller. (Nach J. Arndt.)

Mel. Es iſt nicht ſchwer, ein Chriſt ꝛc.

58. Der Herr iſt gut, in deſſen Dienſt wir ſteh'n, Wir dürfen ihn in Demuth [illegible] zarter Liebe brennen. Dieß Wort gibt uns im Kampfe Kraft und Muth: Der Herr iſt gut.

2. Der Herr iſt gut; er will der Sünder Schuld Nicht unerbittlich mit dem Schwerte rächen; Es iſt in ihm ein Reichthum von Geduld, Er heilet gern der Irrenden Gebrechen; Er iſt uns nah durch ſeines Sohnes Blut: Der Herr iſt gut.

3. Der Herr iſt gut; er theilt ſich willig mit; Sein Weſen iſt ein Brunnen guter Gaben; Er geht uns nach und fragt bei jedem Schritt, Ob wir nicht was von ihm zu bitten haben? Wo iſt ein Herr, der ſo mit Knechten thut? Der Herr iſt gut.

4. Der Herr iſt gut; kein Elend iſt ſo groß, Daß er nicht wollte helfen, retten, ſchützen; In ſeinem Schirm, in ſeinem Liebesſchooß Kann unſer Geiſt mit ſtillem Frieden ſchützen. O ſelig, wer in dieſem Schirme ruht! Der Herr iſt gut.

5. Der Herr iſt gut; wer dieß im Glauben ſchmeckt, Wird nimmermehr aus ſeinem Dienſte gehen; Hier wird erſt recht, was Freiheit ſey, entdeckt, Hier kann der Geiſt im rechten Adel ſtehen; Nichts iſt umſonſt, was hier der Glaube thut. Der Herr iſt gut.

6. Der Herr iſt gut; er ſieht in Gnaden an Den armen Dienſt der Knechte, die ihn lieben; Er gibt mehr Lohn, als man erwarten kann; Kein Waſſertrunk iſt je vergeſſen blieben, Er gibt dafür des Segens volle Fluth; Der Herr iſt gut.

7. Der Herr iſt gut, und bleibt es bis zum Tod; Wir ſollen ihm in ſeinen Armen ſterben, Er will uns führen aus der letzten Noth, Und Alles, was er hat, uns laſſen erben, Und Ruhe geben, wie Er ſelbſt geruht. Der Herr iſt gut.

8. Der Herr iſt gut! Fallt nieder vor dem Thron; Wir ſind zum Segen herzlich eingeladen. Lobt unſern Gott, lobt ſeinen lieben Sohn, Lobt ſeinen heil'gen Geiſt, den Geiſt der Gnaden! Lobt Ihn für Alles, was Er iſt und thut! Der Herr iſt gut.

J. J. Rambach (vermehrt).

Mel. Nun lob' mein' Seel' den ꝛc.

59. Gott iſt die wahre Liebe, Weil Lieb' ihn ſonder Ende treibt; Was iſt, das den betrübe, Der ſie umfaßt und in ihr bleibt?

Sie ist dazu erschienen Und Menschen kund gemacht, Daß wir uns deß bedienen, Was sie hervorgebracht. Sie leuchtet aus dem Sohne, Den sie zu uns gesandt, Der ist ihr Glanz und Krone Und ihrer Gnade Pfand.

2. Er ist ein Mensch geboren, Des Vaters eingebornes Kind, Sonst gingen die verloren, Die allzumal gefallen sind. Wir sollen durch ihn leben, Und Gott versöhnet seyn, Und ihm uns wieder geben, Das ganze Herz ihm weih'n. Er will uns nicht nur retten, Er schenkt auch seinen Geist, Damit wir Alles hätten, Was uns sein Bund verheißt.

3. Bedenket dieß, ihr Seelen! Wo trefft ihr etwas Größres an? Er will sich euch vermählen, Will euch mit ew'ger Lieb' umfah'n. Was fordert er dagegen? Auch eure Lieb' und Treu', Damit sein heil'ger Segen Stets in euch wohnend sey. Wie herrlich reich kann werden, Wer diese Liebe liebt, Die sich schon hier auf Erden In stille Herzen gibt!

4. Der lebt nach Gottes Willen, Der gegen ihn in Liebe brennt; Er kann die Gluth nicht stillen, Bis sie sich auch zum Nächsten wend't; Die Armen muß er speisen, Verlass'nen Helfer seyn, Verirrte unterweisen, Auch Feinde gern erfreu'n. Es ist ein kindlich Zeichen, Wenn man die Brüder liebt; Der Vater thut deßgleichen, Der alles Gute gibt.

5. O laßt uns auf ihn sehen, Und folget ihm mit Eifer nach! Bedenket, was geschehen, Zu tilgen unsre Sünd' und Schmach! Wir hätten kein Verlangen, Doch hat er uns befreit, Er ist uns nachgegangen, Aus lauter Gütigkeit. Wir gingen wüste Pfade, Verirrten Schafen gleich, Da rief uns seine Gnade Zum sel'gen Himmelreich.

6. Ach, lasset uns ihn lieben, Denn er hat uns zuerst geliebt, Ist immer treu geblieben, Wie viel wir wider ihn verübt! Nun hat er uns gefunden, Wir ihn im Sohn erkannt, Er sich mit uns verbunden, Und wir sind ihm verwandt. Wollt ihr ihn alle kennen So thut, was ihm gefällt: Ach, laßt in Liebe brennen Das Herz vor aller Welt!

E. Lange.

Mel. Wer nur den lieben Gott ꝛc.

60. Geht hin, ihr gläubigen Gedanken, Ins weite Feld der Ewigkeit, Erhebt euch über alle Schranken Der alten und der neuen Zeit; Erwägt, daß Gott die Liebe sey, Die ewig alt und ewig neu.

2. Der Grund der Welt war nicht geleget, Der Himmel war noch nicht gemacht, So hat Gott schon den Trieb geheget, Der mir das Beste zugedacht; Als ich noch nicht geschaffen war, Da reicht' er schon mir Gnade dar.

3. Sein Rathschluß war: ich sollte leben Durch seinen eingebornen Sohn; Den wollt er mir zum Mittler geben, Den sandt' er mir von seinem Thron, In dessen Blute soll ich rein, Geheiliget und selig seyn.

4. Wie wohl ist mir, wenn mein Gemüthe Empor zu dieser Quelle steigt, Von welcher sich ein Strom der Güte Zu mir durch alle Zeiten neigt, Daß jeder Tag sein Zeugniß gibt: Gott hat mich je und je geliebt!

5. Wer bin ich unter Millionen Der Kreaturen seiner Macht, Die in der Höh und Tiefe wohnen, Daß er mich bis hieher gebracht? Ich bin ja nur ein dürres Blatt, Ein Staub, der keine Stätte hat.

6. Ja freilich bin ich zu geringe Der herzlichen Barmherzigkeit, Womit, o Schöpfer aller Dinge, Mich deine Liebe stets erfreut; Ich bin, o Vater, selbst nicht mein, Dein bin ich, Herr, und bleibe dein!

7. Im sichern Schatten deiner Flügel Find ich die ungestörte Ruh. Der feste Grund hat dieses Siegel: Wer dein ist, Herr, den kennest du! Laß Erd und Himmel untergehn: Dieß Wort der Wahrheit bleibet stehn.

8. Wenn in dem Kampfe schwerer Leiden Der Seele Muth und Kraft gebricht, So salbest du mein Haupt mit Freuden, So tröstet mich dein Angesicht; Da spür' ich deines Geistes Kraft, Die in der Schwachheit Alles schafft.

9. Die Hoffnung schauet in die Ferne Durch alle Schatten dieser Zeit; Der Glaube schwingt sich durch die Sterne Und sieht ins Reich der Ewigkeit; Da zeigt mir deine milde Hand Mein Erbtheil und gelobtes Land.

10. O sollt' ich dich nicht ewig lieben, Der du mich unaufhörlich liebst? Sollt' ich mit Undank dich betrüben, Da du mir Fried und Freude gibst? Verließ' ich dich, o Menschenfreund, So wär ich selbst mein ärgster Feind!

11. Ach könnt ich dich nur beſſer ehren, Welch edles Loblied ſtimmt' ich an; Es ſollten Erd und Himmel hören, Was du, mein Gott, an mir gethan! Nichts iſt ſo tröſtlich, nichts ſo ſchön, Als, höchſter Vater, dich erhöhn.

12. Doch nur Geduld, es kommt die Stunde, Da mein durch dich erlöſter Geiſt Im höhern Chor mit frohem Munde Dich, Quell der Liebe, ſchöner preiſt; Drum eilt mein Herz aus dieſer Zeit, Und ſehnt ſich nach der Ewigkeit! D. Joh. Gottfried Hermann.

Mel. Wachet auf, ruft uns die Stimme ꝛc

61. O du großer Gott der Liebe, Der du voll zarter Liebestriebe Stets gegen dein Geſchöpfe biſt! Der, obgleich wir abgewichen, Obſchon dein Bild in uns verblichen, Sich zu uns neigt in Jeſu Chriſt, Damit wir würden neu Und vom Verderben frei: Herr! du macheſt Auch mir ihn kund, Den Gnadenbund; Deß dank' ich dir mit Herz und Mund.

2. O wer wollte dich nicht preiſen? Wer wollte dich nicht Liebe heißen, Da du doch deine Feinde liebſt, Und den armen Creaturen, Die ohne dich zur Hölle fuhren, Dein Vaterherz zu eigen gibſt? Dein Herz, das beſte Theil, Das wunderbare Heil, Das ſie ewig Nunmehr beglückt, Im Grund erquickt, Und dem Verderben ganz entrückt!

3. O wer wollte dich nicht loben, Da du, mein Gott, in allen Proben Beſtändig bleibeſt, der du biſt: Lauter heiliges Erbarmen, Ein Segensbrunn für alle Armen Im Sohn der Liebe, Jeſu Chriſt! O große Gottesliebe'! O Herz des Vaters, gib Mir die Gnade, Daß ich fortan Dich jedermann Nur als die Liebe preiſen kann!

4. O wer wollte dich nicht lieben, Und in der Liebe ſich nicht üben, Da du ſo gut ſo freundlich biſt? Ach, wenn du dich gibſt zu ſchmecken Und läſſeſt uns dein Herz entdecken In unſrem Heiland Jeſus Chriſt: Wie werden wir erquickt, Belebet und entzückt! Und wir rufen Zu ſolcher Stund' Mit Herz und Mund: O Liebestiefe ſonder Grund!

5. Gott, du Quell der Herrlichkeiten! Dir Lob und Ehre zu bereiten, Sey ewig meines Lebens Ziel. Lieben laß mich dich und loben Hier unten, bis ich einſt dort oben Empfang' ein neues Harfenſpiel, Und am kryſtallnen Meer Zu deines Namens Ehr' Dir darf ſingen Mit vollem Klang Mein Lebenlang Den neuen, himmliſchen Geſang!

6. Weisheit, Lob und Preis und Stärke Sey Gott, dem Herrn all ſeiner Werke, Von Ewigkeit zu Ewigkeit! O ihr Werke aller Orten, Die ihr von ihm geſchaffen worden, Ihr Menſchen, Engel, ſeyd bereit, Dem großen Jehovah Ein ew'ges Gloria Vorzuſingen! Stimmt an den Ton! Fallt vor den Thron! Preis ſey dem Vater und dem Sohn!

7. Komm' auch du, o meine Seele! Die edeln Wunder nicht verhehle, Die Gottes Lieb' an dir gethan. Was in allen Creaturen Er ſchaffen will auf tauſend Spuren, Fing er in dir auch gnädig an, Und führt es kräftig fort Durch ſein lebendig Wort Zur Vollendung. O was wird's ſeyn! Stimm' freudig ein: Gott ſey Lob, Preis und Ehr' allein!

Mel. O Durchbrecher aller Bande ꝛc.

62. Singet Gott, denn Gott iſt Liebe, Liebe, die da ewig währt; Singe durch des Geiſtes Triebe, Wer es an ſich ſelbſt erfährt! Wenn ſein Eifer muß entbrennen, Brennt er bis zum Höllengrund; Wenn er ſich läßt Liebe nennen, Wird es allen Himmeln kund.

2. Liebe, die er im Erkenntniß Seines Sohnes uns bezeugt; Liebe, welche das Verſtändniß Aller Menſchen überſteigt: Du biſt weit: ob allen Kindern, Du währſt lang: auf alle Zeit, Du reichſt tief: zu armen Sündern, Du führſt hoch: zur Herrlichkeit!

3. Liebe, die mein Herz darf glauben, Wenn ſie mein Verſtand nicht faßt, Laß den Feind mich dir nicht rauben, Der uns als Geliebte haßt! Liebe, laß es mir gelingen, Dich zu kennen, wie du biſt! Liebe, lehr' mich ewig ſingen, Wie es Gottes würdig iſt! Ph. Fr. Hiller.

Mel. Wunderbarer König ꝛc.

63. Unumſchränkte Liebe, Gönne blöden Augen, Die zum Irdiſchen kaum taugen, Daß ſie in die Strahlen Deiner Langmuth blicken, Die den Erdkreis huldreich ſchmücken, Und zugleich Freudenreich Böſen und den Deinen, Wie die Sonne ſcheinen.

2. Waſſer, Luft und Erde, Ja, dein ganz Gebiete Iſt ein Schauplatz deiner Güte; Deiner Langmuth Ehre Wird durch

neue Proben Immer herrlicher erhoben. O wie weit, O wie breit Schwingt ſie ihre Flügel Ueber Berg' und Hügel!

3. Was wir davon denken, Was wir ſagen können, Iſt ein Schatten nur zu nennen; Tag für Tag zu ſchonen, Tag für Tag zu dulden So viel Millionen Schulden, Und dazu Ohne Ruh Lieben, die dich haſſen: Herr! wer kann das faſſen?

4. Du vergiebeſt Sünde, Hörſt der Sünder Flehen, Wenn ſie weinend vor dir ſtehen; Deine Rechte dräuet, Und erbarmt ſich wieder, Legt die Pfeile gerne nieder, Da man doch, Wenn du noch Sie kaum weggeleget, Dich zum Zorn erreget.

5. Herr, es hat noch keiner, Der zu dir gegangen, Statt der Gnade Recht empfangen; Wer zu deinen Füßen Sich mit Thränen ſenket, Dem wird Straf' und Schuld geſchenket; Unſer Schmerz Rührt dein Herz, Und du willſt der Armen Gnädig dich erbarmen.

6. Höchſter, ſey geprieſen, Daß du ſo verſchoneſt, Und uns nicht nach Werken lohneſt! Deiner Hand ſey Ehre, Die ſo wohl regieret, Und mit Ruhm das Scepter führet! Fahre fort, Zions Hort, Langmuth auszuüben Und die Welt zu lieben!

Joh. Jac Rambach.

Mel. Schmücke dich, o liebe Seele ꝛc.

64. Schmücke dich, mein Herz, zu preiſen Ihn, der deinen Blick umkreiſen Läßt die Welt, ſein ſchön Gebilde, Dir zum Zeichen ſeiner Milde! Sieh', die Allmacht iſt beſtiſſen, Deines Schauens zu genießen, Dich durch tauſend Freundlichkeiten Zu der Liebe Quell zu leiten.

2. Wohin ich mein Auge ſchicke, Find' ich lauter Wunderblicke; — Welchen Schöpfungsklang ich höre: Immer hör' ich Gottes Ehre. Niemals kann ſein Ruhm verhallen, Durch die Himmel muß er ſchallen; Sterne tragen durch die Weiten, Tag und Nacht ihn durch die Zeiten.

3. Himmel, Luft und Meer und Erde: Immer andre Feuerheerde, Große, herrliche Gebiete Seiner Freundlichkeit und Güte! So zur Rechten als zur Linken Sieht man Gottes Finger winken: „Komm' und ſiehe meine Werke, Meine Weisheit, Lieb' und Stärke!"

4. Herr! ich fühle meine Schranken; Dennoch will ich froh dir danken, — Fühle meine großen Schwächen, Dennoch will ich jubelnd ſprechen: Herr, wie groß ſind deine Werke! Herr, wie groß iſt deine Stärke! Herr, wie hoch iſt deine Güte! Herr, wie tief iſt dein Gemüthe!

5. Laß aus Sonne, Mond und Sternen Uns dein Licht ermeſſen lernen; Laß die Wunder auf der Erden Uns zu lauter Spiegeln werden, Drin wir deine Güte ſchauen, Daß wir deiner Allmacht trauen, Uns durch Sorgen nicht betrüben, Stets dich preiſen, loben, lieben!

Nach J. J. Rambachs Hausgeſangbuch.

Mel. Allein Gott in der Höh' ſei Ehr ꝛc.

65. Wer iſt ſo gnädig, Herr, wie du? Wer kann ſo viel erdulden? Wer ſieht mit ſolcher Langmuth zu So vielen ſchweren Schulden, Die aus der ganzen weiten Welt Ohn' Unterlaß bis an das Zelt Des hohen Himmels ſteigen?

2. Es muß ein treues Herze ſeyn, Das uns ſo hoch kann lieben, Da wir doch Alle, Groß und Klein, Des Böſen viel verüben! Gott kann nicht anders ſeyn als gut, Daher fließt ſeiner Güte Fluth Auf alle ſeine Werke.

3. Drum, Herr, ſo ſollen dir auch nun All' deine Werke danken; Voraus die Heil'gen, deren Thun Sich hält in deinen Schranken; Die ſollen deines Reichs Gewalt Und unvergängliche Geſtalt Mit tauſend Zungen rühmen!

4. Sie ſollen rühmen, daß dein Ruhm Durch alle Welt erklinge, Daß Jedermann zum Heiligthum Dir Dienſt und Opfer bringe. Dein Reich, das iſt ein ew'ges Reich, Deß Herrſchaft iſt dir ſelber gleich, Der du kein End' erreicheſt! —

5. Der Herr iſt bis in unſern Tod, Beſtändig bei uns Allen, Erleichtert unſers Kreuzes Noth, Und hält uns, wenn wir fallen; Er ſteuert manchem Unglückslauf, Und hilft uns freundlich wieder auf, Wenn wir darnieder liegen.

6. Herr! Aller Augen ſind nach dir Und deinem Stuhl gekehret, Denn Du biſt's ja, der Alles hier So väterlich ernähret. Du öffneſt deine milde Hand, Machſt froh und ſatt, was auf dem Land, In Meer und Lüften lebet.

7. Du meinſt es gut, und thuſt uns Gut's, Auch da wir's oft nicht denken. Wie mancher iſt betrübten Muth's. Verzehrt

sein Herz mit Kränken! Er sorgt und fürchtet Tag und Nacht, Gott laß' ihn gänzlich aus der Acht Und habe sein vergessen.

8. Nein, Gott vergißt der Seinen nicht, Er hält uns Bund und Treue; Sein Herz denkt stets im Himmelslicht, Daß er uns noch erfreue. Geht's auch oft schwer und wunderbar, Ist er doch heilig immerdar, Gerecht in seinen Wegen.

9. Der Herr ist nah', und stets bereit Jedwedem, der ihn ehren, Und wer nur ernstlich zu ihm schreit, Der wird gewiß erhöret. Gott weiß wohl, wer ihm hold und treu, Und dem steht er auch herrlich bei In allen seinen Nöthen.

10. Den Frommen wird kein Gut versagt, Gott thut, was sie begehren; Er weiß das Unglück, das sie plagt, Und zählt all' ihre Zähren; Er wendet endlich ihre Last, — Dem aber, der sie kränkt und haßt, Wird er das Urtheil sprechen.

11. Dieß Alles, und was sonsten mehr Lob, Dank und Preis kann bringen, Das soll mein Mund, zu Ruhm und Ehr' Des Höchsten, täglich singen; Und also thu' auch auch immerfort, Was lebt und webt an jedem Ort! — Das wird Gott wohlgefallen. Paul Gerhardt.

(Anfang des Liedes: „Ich, der ich oft durch tiefes Leid"

Mel. Wer nur den lieben Gott läßt ꝛc.

66. Gott ist die Liebe heut' und morgen Und bleibt die Lieb' in Ewigkeit; Ist auch sein Rath mir oft verborgen: Ich weiß doch, kommt die rechte Zeit, So ist er treu, hilft aus Gefahr; So war's und bleibt es immerdar.

2. Gott ist die Liebe, wenn die Wolke Bedeckt das hohe Himmelszelt; Gott ist die Liebe seinem Volke Und hält ihm stets die Hut bestellt; Geht es auch oft durch finstre Nacht: Der Hüter bleibt, der immer wacht.

3. Gott ist die Liebe, wenn wir loben Und Freude unser Herz erfüllt, — Ist Liebe, wenn die Leiden toben, Ist Liebe, die den Jammer stillt; Drum rühm' ich fröhlich für und für: Gott ist die Liebe dort und hier!

4. Gott ist die Liebe, wenn wir weinen An der entschlaf'nen Lieben Gruft, Denn er verbleibet bei den Seinen, Da er zu ihnen freundlich ruft: Seyd unverzagt und zweifelt nicht, Ich bin die Lieb' und euer Licht!

5. Gott ist die Liebe, wenn wir klagen Und jammern in der Seelennoth; Er kommt von Gnade uns zu sagen Durch Jesu Christi bittern Tod; Gib mir dein Herz, spricht er, mein Sohn, Ich gebe dir der Gnade Lohn!

6. Gott ist die Liebe, geht's zum Sterben, Er segnet mir des Todes Pein, Und läßt mich ew'gen Frieden erben, Ich darf daheim bei Christo seyn. Gott ist die Liebe immerdar, Und bleibet, was er ewig war!

J. J. Schneiders Sammlung S. 124.

Mel. Gottlob, ein Schritt zur Ewigkeit ꝛc.

67. Sey hochgelobt in Ewigkeit Mein Gott, für deine Güte, Die mir bisher zu aller Zeit Erfreut Herz und Gemüthe, Die mich in Trübsal angeblickt, Mein Leben tausendfach erquickt, Und wunderbar erhalten!

2. Dank sey dir, daß du dich mit mir Im Glauben hast verbunden, Aus heißer Lieb' am Kreuz auch dir Erkauft mit Blut und Wunden, Daß mir dein Tod gibt süße Ruh, Und ich, o Auferstandner du, In dir hab' ew'ges Leben.

3. Lob für den Gang zum Vaters Thron, Der mir ein gut Gewissen Gebracht hat, o du Gottes Sohn! Dein darf ich jetzt genießen; Dein Geist versichert mich nun frei, Daß ich ein Kind des Höchsten sey, Und deines Himmels Erbe.

4. Ich seh' den hohen Himmel an, Der soll mein Wohnhaus werden; Mein Herz schwingt sich, so hoch es kann, Hinauf von dieser Erden, Zu dir, o mein Immanuel, Der du mich labst, o Gnadenquell, Mit deinen edlen Gaben!

5. Was ist, mein Herr! dein Knecht vor dir, Daß er so viel darf nehmen? Was ist der Sünder, daß ihn hier Die Schuld nicht darf beschämen? Ach, Herr, du Schöpfer aller Ding', Ich bin deß Alles zu gering; Will's doch in Einfalt glauben!

6. Was geb' ich dir nun wiederum, Mein Hirt, für solche Weide? Ich bin und bleib' dein Eigenthum In Freud' und auch im Leide! Ich geb', so gut ich's geben kann, Und nehme froh im Glauben an, Was du aus Gnaden schenkest.

7. O Jesu, meinen Glauben stärk'! Im Glauben kann ich siegen; Sonst ist's ja eitel Menschenwerk, Und bleibt auf einmal liegen. Ein Mensch hat hiezu keine Kraft;

Wo mir dein Geiſt nicht Hülfe ſchafft, Bin ich leicht überwunden.

8. Ich bin ſehr matt; erquicke mich! Kraft, Kraft fehlt meinem Herzen; Komm', daß mein Geiſt erhebe ſich! Hilf mir von meinen Schmerzen! So komme denn, mein Eigenthum, Ach nimm mich an zu deinem Ruhm, Und laß mich mit dir leben!

9. Mein Ein und Alles ſollſt du ſeyn, Mein Heil, mein Troſt und Leben! In Fröhlichkeit, in Kreuzespein Will ich mich dir ergeben; Wie du mich führſt und führen wirſt, Will ich dir folgen, edler Fürſt! Als mit verbundnen Augen.

10. Ermuntre dich, mein träger Geiſt! Auf, auf! ich ſeh' mit Schmerzen, Wie du nicht thuſt, was Gott dich heißt; Willſt du dein Heil verſcherzen? Auf, auf! ermanne dich in Eil', Ergreife das erworbne Heil, Und laß dir's niemand rauben.

Nach eigener Melodie.

68. Sollt' ich meinem Gott nicht ſingen? Sollt' ich ihm nicht dankbar ſeyn? Denn ich ſeh' in allen Dingen, Wie ſo gut er's mit mir mein'! Iſt doch nichts als lauter Lieben, Das ſein treues Herz bewegt, Das ohn' Ende hebt und trägt, Die in ſeinem Dienſt ſich üben. Alles Ding währt ſeine Zeit, Gottes Lieb' in Ewigkeit.

2. Wie ein Adler ſein Gefieder Ueber ſeine Jungen ſtreckt: Alſo hat auch hin und wieder Mich des Höchſten Arm bedeckt, Alſobald in Mutterleibe, Da er mir mein Weſen gab, Und das Leben, das ich hab', Und noch dieſe Stunde treibe. Alles Ding währt ſeine Zeit, Gottes Lieb' in Ewigkeit.

3. Sein Sohn iſt ihm nicht zu theuer, Nein, er gibt ihn für mich hin, Daß er mich vom ew'gen Feuer Durch ſein theures Blut gewinn'. O du unergründ'ter Bronnen! Wie will doch mein ſchwacher Geiſt, Ob er ſich gleich hoch befleißt, Deine Tief' ergründen können? Alles ꝛc.

4. Seinen Geiſt, den edler Führer, Gibt er mir in ſeinem Wort, Daß er werde mein Regierer Durch die Welt zur Himmelspfort'! Daß er mir mein Herz erfülle Mit hellen Glaubenslicht, Das des Todes Nacht durchbricht, Und die Hölle ſelbſt macht ſtille. Alles Ding ꝛc.

5. Meiner Seele Wohlergehen Hat er väterlich bedacht; Will dem Leibe Noth entſtehen, Nimm er's gleichfalls wohl in Acht. Wenn mein Können, mein Vermögen Nichts vermag, nichts helfen kann, Kömmt mein Gott, und hebt mir an Sein Vermögen beizulegen. Alles Ding ꝛc.

6. Himmel, Erd' und ihre Heere Hat er mir zum Dienſt beſtellt; Wo ich nur mein Aug' hinkehre, Find' ich, was mich nährt und hält. Thiere, Kräuter und Getreide, In den Gründen, in der Höh', In den Büſchen, in der See: Ueberall iſt meine Weide. Alles Ding ꝛc.

7. Wenn ich ſchlafe, wacht ſein Sorgen Und ermuntert mein Gemüth, Daß ich alle liebe Morgen Schaue neue Lieb' und Güt'. Wäre nicht mein Gott geweſen, Hätte mich ſein Angeſicht Nicht geleitet, wär' ich nicht Von ſo mancher Angſt geneſen. Alles Ding ꝛc.

8. Wie ſo manche ſchwere Plage Wird vom Satan zugeführt, Die mich doch mein Lebe-Tage Niemals noch bisher gerührt! Gottes Engel, den er ſendet, Hat das Böſe ſo der Feind Anzurichten war gemeint, In die Ferne weggewendet. Alles Ding ꝛc.

9. Wie ein Vater ſeinem Kinde Niemals ganz ſein Herz entzeucht, Ob es gleich bisweilen Sünde Thut, und aus den Schranken weicht: Alſo hält auch mein Verbrechen Mir mein frommer Gott zu gut, Will mein Fehlen mit der Ruth', Und nicht mit dem Schwerte rächen. Alles Ding ꝛc.

10. Seine Strafen, ſeine Schläge, Ob mir's gleich oft bitter ſcheint, Sind doch, wenn ich's recht erwäge, Schläge nur vom treuſten Freund, Der mich liebet, mein gedenket, Und mich von der ſchnöden Welt, Die mich hart gefangen hält, Durch das Kreuze zu ihm lenket. Alles Ding ꝛc.

11. Das weiß ich fürwahr und laſſe Mir's nicht aus dem Sinne gehn: Chriſten Kreuz hat ſeine Maaße, Und muß endlich ſtille ſtehn. Wann der Winter ausgeſchneiet, Tritt der ſchöne Sommer ein: Alſo wird auch nach der Pein, Wer's erwarten kann, erfreuet. Alles Ding ꝛc.

12. Weil denn weder Ziel noch Ende Sich in Gottes Liebe find't, Ei, ſo heb' ich meine Hände Zu dir, Vater, als dein Kind: Bitte, wollſt mir Gnade geben, Dich aus aller meiner Macht Zu umfangen Tag und Nacht, Hier in meinem ganzen Leben, Bis ich dich nach dieſer Zeit Lob' und lieb' in Ewigkeit!

Paul Gerhardt.

Mel. Seelenbräutigam.

69. Lieb' iſt dein Gebot, Liebe lehrt dein Tod. Herr und Meiſter, hilf uns üben, Was du thatſt und lehreſt: lieben! Liebeskraft beweiſt Geiſt von deinem Geiſt.

2. Was ohn' Arg und Liſt Wahre Tugend iſt, Ruht auf lauterm Herzenstriebe. Liebe heißt ſie, reine Liebe; Falſche wächſt als Frucht Niedrer Eigenſucht.

3. Sanfte, leichte Laſt, Muthig aufgefaßt, Sind der Lieb' auch ſchwere Pflichten. Fröhlich eilt ſie auszurichten, Achtet's Seligkeit, Was dein Wink gebeut.

4. O gewöhne mich, Ueber Alles dich, Herr, mein Gott, mit allen Trieben Und aus ganzer Kraft zu lieben! Geiſt und Herz in mir Sei durchglüht von dir.

5. Gott der Liebe du, Born der Seelenruh! Könnte Furcht die Liebe quälen? Himmelsfriede labt die Seelen, Die dein reiner Geiſt Falſcher Lieb' entreißt.

6. Zart, in wacher Scheu Schafft die Lieb' herbei, Was dem Lieben Freude brächte, Haßt, was ihn betrüben möchte; Aug' und Ohr und Mund Thun die Zarte kund.

7. Doch zum Heldenlauf Springt ſie feurig auf, Wird ein Löw' in Gottes Kriegen, Fleugt von Siegen fort zu Siegen, Denn ſein Nam' iſt ihr Kraft und Siegspanier.

8. Wär' es ſein Gebot: Leiden ſelbſt und Tod Könnten nicht die Liebe ſchrecken; Mächtig führt ſein Stab und Stecken Durch das finſtre Thal Sie zum Sternenſaal.

9. Liebe knüpft ein Band, Stark wie Diamant, Das nicht Tod noch Grab zerbrechen, Das nicht Zeit noch Alter ſchwächen. Ewig bind' es mich, Gottes Herz, an dich!

Carl Bernhard Garve.

Eigene Melodie.

70. Wie groß iſt des Allmächt'gen Güte! Iſt der ein Menſch, den ſie nicht rührt, Der mit verhärtetem Gemüthe Den Dank erſtickt, der ihm gebührt? Nein, ſeine Liebe zu ermeſſen, Sey ewig meine größte Pflicht. Der Herr hat mein noch nie vergeſſen, Vergiß, mein Herz, auch ſeiner nicht!

2. Wer hat mich wunderbar bereitet? Der Gott, der meiner nicht bedarf. Wer hat mit Langmuth mich geleitet? Er, deſſen Rath ich oft verwarf. Wer ſtärkt den Frieden im Gewiſſen? Wer gibt dem Geiſte neue Kraft? Wer läßt mich ſo viel Guts genießen? — Iſt's nicht ſein Arm, der Alles ſchafft?

3. Blick', o mein Geiſt! in jenes Leben, Zu welchem du erſchaffen biſt, Wo du, mit Herrlichkeit umgeben, Gott ewig ſehn wirſt, wie Er iſt. Du haſt ein Recht zu dieſen Freuden, Durch Gottes Güte ſind ſie dein. Sieh, darum mußte Chriſtus leiden, Damit du könnteſt ſelig ſeyn.

4. Und dieſen Gott ſollt' ich nicht ehren, Und ſeine Güte nicht verſtehn? Er ſollte rufen, ich nicht hören? Den Weg, den Er mir zeigt, nicht gehn? Sein Will' iſt mir ins Herz geſchrieben, Sein Wort beſtärkt ihn ewiglich: Gott ſoll ich über Alles lieben, Und meinen Nächſten, gleich als mich.

5. Dieß iſt mein Dank, dieß iſt ſein Wille, Ich ſoll vollkommen ſeyn, wie Er. So lang ich dieß Gebot erfülle, Stell' ich ſein Bildniß in mir her. Lebt ſeine Lieb' in meiner Seele, So treibt ſie mich zu jeder Pflicht; Und ob ich ſchon aus Schwachheit fehle, Herrſcht doch in mir die Sünde nicht.

6. O Gott! laß deine Güt' und Liebe Mir immerdar vor Augen ſeyn! Sie ſtärk' in mir die guten Triebe, Mein ganzes Leben dir zu weihn; Sie tröſte mich zur Zeit der Schmerzen, Sie tröſte mich zur Zeit des Glücks, Und ſie beſieg' in meinem Herzen Die Frucht des letzten Augenblicks!

C. F. Gellert.

Mel. Es iſt gewißlich an der Zeit ꝛc.

71. Der Vater zürnt von Herzen nicht, Er liebet, wenn er züchtigt; Gedanke voller Troſt und Licht! Sein Herz bleibt unvernichtigt. Auch wenn er zornig, furchtbar ſcheint, Iſt Alles treulich nur gemeint, Iſt Alles lauter Güte.

2. Auch unempfunden iſt er Gott. — Scheint auch ſein Angeſichte Verhüllt, als wenn er in der Noth Es nimmer auf mich richte: Sieht er auf mich doch väterlich. Seh ich ihn nicht, ſo ſieht er mich, Und denkt an meine Hülfe.

3. Fühl' ich ihn nicht, ſo fühlt ſein Herz Doch, was mich kränkt und drücket. Er fühlet meinen ſtillen Schmerz; Er lindert und erquicket Mit ſeinem Troſte mein Gemüth, Wenn er mich lechzen, ſchmachten ſieht Nach ihm und ſeiner Gnade.

4. Wenn Jemand aller Väter Herz In eines ſchmelzen könnte, Und hielt' dagegen Gottes Herz Nach ſeinem Elemente,

Wie es ſo brennend iſt, ſo weich: Sie wären todten Kohlen gleich Dagegen, — Stahl und Eiſen!

5. Gott iſt die Liebe. Wo je nur Ein Fünklein im Gemüthe Und Herzen einer Creatur Von Liebesfeuer glühte, Da kommt's von ihm, da facht er's an; Der allertreuſte Vater kann So treu und zart nicht lieben.

6. Darum, o Vater, werf' ich mich In deine Gnadenarme, Weiß, daß ſich mehr als väterlich Dein Vaterherz erbarme. Ob du mich herzeſt oder ſtäupſt, So weiß ich, daß du Vater bleibſt, Der ſeine Kinder liebet.

Chriſtian Carl Ludwig v. Pfeil.

Mel. Ein Lämmlein geht, und trägt die ꝛc.

72. Getreuer Gott, wie viel Geduld Erzeigeſt du uns Armen! Wir häufen täglich Schuld auf Schuld, Du häufeſt dein Erbarmen. Was iſt des Menſchen Lebenslauf? Er iſt verkehrt von Jugend auf, Sein Sinn iſt dir entgegen; Und doch, o Vater, ſuchſt du ihn Von ſeinen Sünden abzuzieh'n, Zur Buße zu bewegen.

2. Der Menſchen Elend jammert dich; Wenn ſie ſich ſelbſt verſtocken, So willſt du ſie doch väterlich Durch Güte zu dir locken. Wie trugeſt du ſo lange Zeit Die alte Welt mit Gütigkeit, Bis ſie die Fluth verheerete! Wie lange ſahſt und riefeſt du Dem Volk einſt in der Wüſte zu, Bis ſich ihr Herz bekehret!

3. Du gibſt dem Sünder Zeit und Raum, Der Strafe zu entgehen; Du läſſeſt auch den argen Baum Nicht ohne Pflege ſtehen. Du warteſt ſein und ſucheſt Frucht, Und wenn du gleich umſonſt geſucht, Hörſt du nicht auf zu bauen. Du ſchoneſt ſein von Jahr zu Jahr, Und Jeſus bittet immerdar, Eh' er wird abgehauen.

4. Gerechter Gott! ſo große Huld Erzeigſt du frechen Sündern, — Und haſt nicht weniger Geduld Mit deinen ſchwachen Kindern. Sie werden ja, wenn Fleiſch und Welt Und Satan ihnen Netze ſtellt, Oft ſicher, matt und träge. Sie ſtraucheln, ſie verirren ſich, Sie fallen oft, verlaſſen dich Und deine heil'gen Wege.

5. Wohl hätteſt du, o Herr, das Recht, Sie wieder zu verlaſſen, Und einen ungetreuen Knecht In Ewigkeit zu haſſen! Doch nein, das kann dein Herze nicht, Das von Erbarmen wallt und bricht, Wenn deine Kinder fehlen! Es hat Geduld, ſo lang es kann, Es nimmt ſich ihrer Schwachheit an, Und wacht für ihre Seelen.

6. Du rufeſt ihnen in Gefahr, So oft ſie irre gehen, Reichſt ihnen deine Hände dar, Von Sünden aufzuſtehen; Du lockeſt ſie mit Vaterhuld, Verſprichſt durch Jeſum ihre Schuld Barmherzig zu vergeben, Gibſt reichlich Glauben, Geiſt und Kraft, Und dann am Ziel der Pilgerſchaft Ein ewig Freudenleben.

7. O Langmuth, der nichts gleichen kann, Leit' uns durch dein Erbarmen! Sieh künftig auch geduldig an Die Schwachheit deiner Armen! Was hälf' es, wenn dein Herz bisher Voll Güt' und Huld geweſen wär', Und nun ſich wenden ſollte? Wenn deine mächt'ge Gotteshand, Die bisher Strafen abgewandt, Uns nun verderben wollte?

8. Drum, ew'ge Güte, trag' uns noch Um Chriſti Tod und Schmerzen! Erwecke recht und rühre doch Die trägen, ſichern Herzen, Daß deine Huld und Vatertreu' Uns ja kein Schild der Bosheit ſey, Daß wir das Arge haſſen, Und uns noch in der Gnadenzeit Den Reichthum ſolcher Gütigkeit Zur Buße leiten laſſen!

Johann Chriſtian Zimmermann.

Mel. O Durchbrecher aller ꝛc.

73. Meine Zuflucht iſt die Liebe, Die für mich ins Elend kam, Und aus ewigtreuem Triebe Schuld und Strafen übernahm; Die den Tod für mich geſchmecket, Die der Höll' ein Schrecken ward, Die ſich nach mir ausgeſtrecket, Die verſchonend mein geharrt.

2. Meine Zuflucht iſt die Liebe, Die mich endlich zu ſich zog, Und durch ihre Allmachtstriebe Meinen Jammer überwog; Die mich gnädig überwunden, Mich der falſchen Luſt entrückt, Mich ans ſanfte Joch gebunden, Und mich an ihr Herz gedrückt.

3. Meine Zuflucht iſt die Liebe, Die mich hebet, die mich trägt, Die die allerzärtſten Triebe, Um mich zu vollenden, hegt; Die mich Tag und Nacht bewachet, Die ohn' End' an meiner Statt Sorget, wirket, Alles machet, Und mein Heil vor Augen hat.

4. Meine Zuflucht iſt die Liebe, Die mich warnet, zieht und lehrt; Die durch

ihrer Weisheit Triebe Dem, was mir sonst schadet, wehrt; Die von außen und von innen Um mein Wohl beschäftigt ist; Die, wenn Rath und Trost zerrinnen, Meiner dennoch nie vergißt.

5. Meine Zuflucht ist die Liebe, Die der Trübsal Schmerzen stillt; Die vom Reichthum ihrer Triebe Mich mit süßem Trost erfüllt; Die das Leiden dieser Zeiten Aufs Vollkommenste besiegt, Und durch reine Seligkeiten Unvergleichlich überwiegt.

6. Meine Zuflucht ist die Liebe, Die in Noth und Tod besteht; Die mit unumschränktem Triebe Auf die Ewigkeiten geht; Die mich bis zum Throne bringet, Die mein freigemachter Mund Dann mit ew'gem Dank besinget. — Jesu, denk' an deinen Bund!

VI. Treue und Wahrhaftigkeit Gottes.

Mel. Liebe, die du einst zum Bilde ꝛc.

74. Amen! Amen! lauter Amen Hat des treuen Gottes Mund; Ewig führet er den Namen, Daß er aller Wahrheit Grund. Was er sagt, trifft Alles ein, Es muß Ja und Amen seyn.

2. Menschen können ja wohl trügen, Lügner pflegen sie zu seyn. Gottes Mund kann niemals lügen, Denn er hasset falschen Schein; Er treibt mit uns keinen Scherz; Wie sein Wort, so ist sein Herz.

3. Die Verheißung kann verziehen; Kommt nicht bald, was er verspricht, Muß man doch den Zweifel fliehen, Weil er sein Wort niemals bricht. Ist die rechte Zeit nur da, So wird alles lauter Ja.

4. Hat er es doch so gehalten Von dem Anbeginn der Welt! Seine Wahrheit wird auch walten, Bis die Welt in Asche fällt, Weil er, wie er nie gethan, Sich nicht selbst verläugnen kann.

5. Einmal sprach er nur: „Es werde!" Da zuvor kein Wesen war; Da war Himmel und die Erde, Die sein Machtwort stellte dar. Also bleibt es noch dabei, Daß ihm nichts unmöglich sey.

6. Nicht ein Wort ist, das vergebens Auf die Erde fallen kann; Also gibt das Wort des Lebens Sich als treuen Zeugen an. Der uns seinen Sohn versprach, Kam auch seinen Worten nach.

7. Wohl, mein Herz, du sollst ihm trauen! Was er dir verheißen hat, Wirst du auch erfüllet schauen, Kommt es auch nicht gleich zur That. Spart er's auch oft weit hinaus, Es wird doch ein Amen draus.

8. Amen! Herr, du willst erfüllen, Was dein treuer Mund verspricht; Das erwart' ich nun im Stillen, Bis sich's offenbart im Licht, Daß du die Erfüllung gebst. Amen! ja, so wahr du lebst! B. Schmolke.

Mel. So führst du doch ꝛc.

75. Gott ist getreu! er selbst hat's oft bezeuget; Hier ist sein Wort, das gilt doch ewiglich. Er hat zu mir sein Vaterherz geneiget, In keiner Noth will er verlassen mich. An meiner Treu' ermangelt mancherlei; Das wußte, der mit mir den Bund gemacht, Und der mein Elend pünktlich überdacht, Und schenkt mir doch das Wort: Gott ist getreu!

2. Gott ist getreu! das hab' ich deinem Munde Oft nicht geglaubt, du frommes Vaterherz! Ich ängstete mich in der Prüfungsstunde, Und häufete vergeblich meinen Schmerz; Eh' ich's gedacht, da war die Noth vorbei. Das hab' ich nun so oft und viel erlebt! O Schande, wenn mein Herz auf's neue bebt! Ist's nicht noch heute wahr: Gott ist getreu?

3. Gott ist getreu! ich wag's des Wortes wegen Auch jetzt auf dich, o Vater, als dein Werk, Mein Jesus, auf dein Blut und Ostersegen, Gott heil'ger Geist, auf deine Gnad' und Stärk'! Ich bin nichts werth; o das bekenn' ich frei! Weg, Eigenwerk, dein Schimmer reicht nicht weit! Mein Element ist nur Barmherzigkeit, Daraus entspringt der Trost: Gott ist getreu!

4. Gott ist getreu! ich fühl's an meiner Seele, An welcher er bisher so viel gethan; Weh' mir, wenn ich sein treues Thun verhehle! Durch seinen Geist lieb' ich die schmale Bahn, Sein Wort, sein Reich; und immer wird mir neu Sein Bild, wo ich's an seinen Kindern find'; Ich bin nun nimmer, wie die Welt, so blind; Fehl' ich: Gott zeigt's, Gott hilft; Gott ist getreu!

5. Gott ist getreu! wie oft hat er mein Flehen Nach Wunsch erhört, in großer Kümmerniß! Worinnen ich noch muß auf

Hoffnung säen: Geduld! das kommt zuletzt, zuletzt gewiß. Selbst mein Gefühl, daß ich so elend sey, Und meine Furcht vorm Rückfall wirket er, Nur, daß er heftiger mich beten lehr', Und hilft doch immer durch. Gott ist getreu!

6. Gott ist getreu! will mich schon Trägheit quälen: Er trägt, er treibt, er schenkt mir neue Kraft. Gott ist getreu! will mir der Glaube fehlen, Läßt der sein Werk doch nicht, der alles schafft; Gott ist getreu! ob Kirch' und Polizei, Und eigne Noth mich, und viel andre kränkt, Kenn' ich doch den, der alles weislich lenkt, Der mich auch kennt und liebt. Gott ist getreu!

7. Gott ist getreu! ach drücke die drei Worte, Dreiein'ger Gott, doch tief in meinen Sinn, Mit welchen ich dann wohl an jedem Orte, Auf jeden Fall, in dir gewappnet bin. Es werde deine Treu' mir stündlich neu! Nur laß auch mich dir immer treuer seyn, Bis ich durch dich vollend't vor dir erschein', Und ewig rühmen kann: Gott ist getreu!

J. G. Muthmann, Superintend. zu Pößneck in Sachsen.

Mel. Wach' auf, mein Herz, und singe ꝛc.

76. Du kannst's nicht böse meinen, Mein Jesu, mit den Deinen, Du Brunnquell aller Güte, Du treuestes Gemüthe!

2. Du kannst's nicht böse meinen; Dein Blut verläßt ja keinen; Dein Wort läßt Alle hoffen, Dein Herz steht Allen offen.

3. Du kannst's nicht böse meinen, Wenn du das Glück läß'st scheinen; Du willst alsdann mit Segen Zur Buße uns bewegen.

4. Du kannst's nicht böse meinen, Wenn du uns läss'st weinen; Die schweren Kreuzesschläge Sind lauter Liebeswege.

5. Du kannst's nicht böse meinen, Und züchtigst nur die Deinen, Damit sie in den Wehen Als reines Gold bestehen.

6. Du kannst's nicht böse meinen, Das kann kein Mensch verneinen; Die milde Vatertreue, Ist alle Morgen neue.

7. Wohlan! drauf will ich's wagen, Mich nicht mit Zweifeln plagen; Mir gnüget an dem Einen: „Gott kann's nicht böse meinen!"

8. Das will ich stets bedenken; Es soll mein Leben lenken, Mich recht mit Gott vereinen; Er kann's nicht böse meinen.

9. Es ist mein Licht im Leide, Mein Wahlspruch, meine Freude, Kraft, Mark in den Gebeinen: Gott kann's nicht böse meinen.

10. Herr, laß dein treues Meinen Mir stets im Herzen scheinen; Erhalt' mich bei dem Einen: „Du kannst's nicht böse meinen!"

Dr. V. G. Löscher.

Mel. Allein zu dir, Herr Jesu Christ ꝛc.

77. Gott ist mein Heil, Glück, Hülf' und Trost, Mein' Hoffnung und Vertrauen; Er hat mich durch sein Blut erlöst, Auf ihn will ich fest bauen. Er führet mich aus aller Noth, Hilft mir im Leben und im Tod; Drum hab' ich frohe Zuversicht, Mein Herze spricht: Der Herr verläßt die Seinen nicht.

2. Verläßt mich Welt, Freund, Hab' und Gut, Und was sonst ist auf Erden, So glaub' ich doch mit festem Muth: Von Gott wird Hülf' mir werden. Er will uns weder hier, noch dort Verlassen, wie er uns im Wort Durch seinen lieben Sohn verspricht; Er trügt uns nicht; Nein, Gott verläßt die Seinen nicht.

3. Die Seinen hat von Alters her Gott aus der Noth gerissen, Wie Daniel und Andre mehr Thun offenbar zu wissen. Der fromme Joseph war in Noth, Moses dergleichen; doch zu Gott Stund ihrer aller Zuversicht; — Er schaffte Licht! Denn Gott verläßt die Seinen nicht.

4. Nicht mehr begehr' ich hie von Gott, Denn daß ich mög' erwerben Ein Leben fromm, nach sein'm Gebot, Und darnach selig sterben; Daß ich lebe nach seinem Wort Also, daß ich auch lebe dort, Wann er wird kommen zum Gericht, Damit man sieht, Daß Gott verläßt die Seinen nicht!

Sophia, Königin von Dänemark. † 1568.

Mel. So führst du doch recht selig, Herr ꝛc.

78. So selig führt der Herr die lieben Seinen, Daß Jedermann darob erstaunen muß: Bald gibt Er ihnen Thränen gnug zu weinen, Bald labt Er sie mit seinem Ueberfluß. Sein Vaterherz ist immer gut für sie, Und wenn ihr Fuß nur Seine Wege geht, — Wenn schon der Sinn nicht viel davon versteht, — So merkt man bald, daß uns die Liebe zieh'.

2. Wohl denen, die ihr Leben aufgegeben, Und in den Tod des Herrn begraben sind! Denn also fangen wir recht an zu leben,

3. Goldau.

Ich grüße dich in deinem ernſten Schweigen,
Du großer Friedhof über Goldaus Thal!
Wo grüne Alpen hoch zum Himmel ſteigen,
Und tief in blauen See'n ihr Antlitz zeigen,
Da baute Gottes Hand dieß Todtenmahl.

Schön, wie das Paradies, ſind deine Auen,
O Alpenthal! — zu ſchön für fremdes Land.
Doch daß wir hier uns keine Hütten bauen,
Steht dieſer todten Wildniß düſtres Grauen,
Wo einſt des Lebens goldne Aue ſtand.

Wie tönten einſt des Hirtenvölkleins Lieder
Und Kinderjubel, Sennenreigenton
Von Rigis Höh'n und Ruſſis Wäldern wieder,
Nun ſchau'n ſie ſtumm auf die Zerſtörung nieder,
Des Lebens Laut iſt längſt dem Thal entfloh'n.

Der Wand'rer, an den ſtarren Fels gelehnet,
Schaut bang auf naher Fluren Herrlichkeit,
Und lauſcht, ob ihm ein Gotteswort ertönet
Von einer Liebe, die den Kampf verſöhnet
Des Lebens mit der Todesbitterkeit.

O ſieh' das Kreuz auf jenem Felſenhügel,
Mitleidig deckt ihn ſchon der Hoffnung Grün,

Wenn's Fleisch verliert, und wenn der Geist gewinnt. Wohl denen, welchen nichts als Gott bewußt, Dem Alles auf Einmal in's Auge fällt! Er hat ein Herz, das ewig Treue hält, Und Gutesthun ist seine Fürstenlust.

3. Warum wird doch das Volk des Herrn nicht weiser, Und trauet ihm von nun an Alles zu, Und baut auf's Wort des Gottes Jakobs Häuser, Daß, was er spricht, Er auch unfehlbar thu? Wir setzen Gut und Blut und Ehre dran, (Denn also hat es sich bei uns gezeigt,) Daß Gott, der Held in Israel, nicht leugt; — Es glaub' es, wer da will, und wer da kann!

4. Bedenkt man Gottes alte Wunderthaten, So traut man ihm von Tag zu Tage mehr; Doch gibt Er immer Neues aufzurathen, Stets fließen neue Gnadenwunder her. Darüber staunet Sinn und eig'ne Wahl, Doch ist es immer Seine Liebeshand, Hab' Er gegeben oder auch entwandt; So finden es die Seinen allemal.

5. O treuer Herr, gib uns des Glaubens Segen, Den deine Hand auf deine Kinder legt! Wir wünschen uns der Salbung sanftes Regen, Darin das Herz sich seliglich bewegt. Komm, mach' uns Alle deinem Tode gleich, Du ehemals Gekreuzigter in Schmach! Dein Leben zieh' uns Dir in's Leben nach, Und setz' uns einst zur Pracht in deinem Reich!

Graf N. L. v. Zinzendorf.

Eigene Melodie.

79. Von Gott will ich nicht lassen, Denn er läßt nicht von mir, Führt mich zur rechten Straßen, Wenn ich geh' in der Irr'. Er reicht mir seine Hand; Den Abend wie den Morgen Will er mich wohl versorgen, Wo ich auch bin im Land.

2. Wenn sich der Menschen Treue Und Wohlthat all verkehrt, So wird mir bald aufs Neue Die Huld des Herrn bewährt; Er hilft aus aller Noth, Befreit von Sünd und Schanden, Von Ketten und von Banden, Ja wenn's auch wär' der Tod.

3. Auf ihn will ich vertrauen In meiner schweren Zeit; Mein Helfer läßt sich schauen Und wendet jedes Leid; Ihm sey es heimgestellt! Mein Leib und Seel' und Leben Sey Gott dem Herrn ergeben; Er mach's, wie's ihm gefällt!

4. Es kann ihm nichts gefallen, Denn was uns nützlich ist; Er meint's gut mit uns Allen, Und schenkt uns Jesum Christ, Den eingebornen Sohn, Durch welchen er bescheeret, Was unsre Seelen nähret; Lobt ihn im Himmelsthron!

5. Lobt ihn mit Herz und Munde, Die er uns beide schenkt! Wie selig ist die Stunde, Darin man sein gedenkt! Verderbt wird sonst die Zeit, Die man verlebt auf Erden; Wir sollen selig werden Und seyn in Ewigkeit.

6. Darum, ob ich schon dulde Hie Widerwärtigkeit, Wie ich's auch wohl verschulde, Kommt doch die Ewigkeit, Die, aller Freuden voll Und ohne Schrank' und Ende, Durch Christi treue Hände Mir einst sich aufthun soll.

7. Das ist des Vaters Wille, Der uns erschaffen hat; Sein Sohn gibt uns die Fülle Der Wahrheit und der Gnad; Sein heil'ger Geist im Fleiß Des Glaubens uns regieret Und nach dem Himmel führet; Ihm sey Lob, Ehr und Preis! Ludwig Helmbold.

Mel. Vom Himmel hoch, da komm' ich her ꝛc.

80. Jehovah ist das Licht und Heil, Und all der Seinen Erb' und Theil, Ihr Aug', ihr Mund, der für sie spricht, Wenn ihnen Hülf' und Rath gebricht.

2. Der Menschen Wort ist Schall und Wind, Der als ein leerer Dunst zerrinnt; Was Gott verspricht, das hat Bestand, Und ist der Ewigkeit verwandt.

3. Was spricht er denn? „ich bin dein Gott! Wer mir vertraut, wird nicht zu Spott!“ — Wohl denen, welche hoffnungsvoll Ihm glauben, wie man glauben soll!

4. Er bleibt getreu in aller Noth, Steht fest bei uns bis in den Tod, Als wie ein sichrer Fels im Meer, Und bricht der wilden Wellen Heer!

5. Was zagt denn unser kranker Sinn, Als ob wir wüßten nirgends hin, Da er doch nah, und seine Hand Den Feinden all thut Widerstand?

6. Wir bilden uns gar fälschlich ein, Daß wir ihm aus den Augen seyn, Da er uns doch im Arme trägt, Und nie sich unsrer Sorg' entschlägt.

7. Sollt' er nicht sehen die Gefahr, Der auch das allerkleinste Haar Auf unsern Häupten hat gezählt? Sollt' er nicht wissen, was uns fehlt?

8. Ein Vater, der sein liebes Kind In

Angſt, Gefahr und Schrecken ſind't, Sieht und weiß nimmermehr ſo wohl, Wie er der Sache helfen ſoll:

9. Als wie des Lichtes Vater weiß, Und ſieht, wie er zu ſeinem Preis Und unſerm Frommen alles Leid Und Kreuz verkehrt in Fröhlichkeit.

10. Brich durch der Trauer Scheidewand! Brich durch's Gebet den Mißverſtand, Und laß Ihn durch Vertrauen ein, So wird er hülfreich bei dir ſeyn!

11. Wir ſind in ihm, in uns iſt er, Und weichet von uns nimmermehr. Wohl dem, der in dem beſten Herrn Schaut ſeinen hellen Morgenſtern!

Mel. Allein Gott in der Höh' ſei Ehr' ꝛc.
(Pſalm 27.)

81. Gott iſt mein Licht, Gott iſt mein Heil, Das ich erwählet habe, Mein Lebenshort, dahin ich eil', Und meine Seele labe. Was graut mir denn? was fürcht' ich nun? Wer kann mir irgend Schaden thun Auf dieſer ganzen Erde?

2. Wenn mich die böſe Rott' anfällt Und ſucht mich zu verſchlingen, So kann ſie doch der ſtarke Held Gar leicht zu Boden bringen. Und wenn auch gleich ein ganzes Heer Um mich, und mir entgegen wär', Kann er ſie niederſchlagen.

3. Eins bitt' ich nur, das hätt' ich gern, Wenn mir's Gott geben wollte: Daß ich bei ihm, als meinem Herrn, Auf ewig wohnen ſollte, Und alle meine Tag' und Jahr' In ſeinem Hauſe bei der Schaar Der Heiligen zubringen.

4. Da wollt' ich meines Herzens Freud' An ſeinen Dienſten ſehen, Und rühmen, wie zur böſen Zeit Mir ſo viel Gut's geſchehen; Da er in ſeiner Hütte mich Bedeckt, und gnädig dann zu ſich Erhöhet auf dem Felſen.

5. Und alſo wird er ferner noch Mich wiſſen zu regieren; Er wird mich ſchützen, und mich hoch In ſichre Zuflucht führen, Und wider alle Feinde mich, So grimmig ſie gebärden ſich, Mit hohem Haupt erhalten.

6. Dafür will ich dann wiederum Mit Freuden Gott erhöhen; Sein Ruhm ſoll in dem Heiligthum Aus meinem Munde gehen. Ich will ihm opfern Dank und Preis; Ich will ſein Lob, ſo gut ich weiß, Vor allem Volk beſingen.

7. Erhör', o Herr, mich, wenn ich ſchrei' Und ſeufz' in meinem Sinne! Gib, daß mein Bitten kräftig ſey Und dir das Herz gewinne! Mein Herz hält dir, o treuer Hort, Beſtändig vor dein eigen Wort: „Ihr ſollt mein Antlitz ſuchen!“

8. Nun ſuch' ich dich; ach, laß mich nicht Entgelten meine Sünden! Ich ſuch', o Herr, dein Angeſicht, Das laß mich gnädig finden! Verſtoße ja nicht deinen Knecht, Denn du biſt's, der mir hilft zurecht Aus allen meinen Nöthen!

9. Mein Vater, meine Mutter ſind Zu ſchwach, mir beizuſtehen. O Herr, als ein verlaſſ'nes Kind Blick' ich zu deinen Höhen! Doch wenn mich alle Welt verläßt, So bleibt doch deine Treue feſt, Wenn ich dir, Herr, vertraue.

10. Herr, leite mich auf deiner Bahn, Halt' mich in deiner Gnade, Und nimm dich meiner herzlich an, Daß nie ein Feind mir ſchade! Die Böſen ſtehen wider mich, Gebärden hart und bitter ſich, Weil keine Scheu' ſie bindet.

11. Ich habe dennoch guten Muth, Und glaub', es wird geſchehen: Ich werde noch das wahre Gut Im Land des Lebens ſehen! Drum ſey getroſt und unverzagt: Wer's nur mit Gott im Glauben wagt, Der wird den Sieg erhalten!

Paul Gerhardt.

Mel. Alle Menſchen müſſen ſterben ꝛc.

82. Ew'ge Wahrheit, deren Treue Unſre Hoffnung unterſtützt! Ich bekenne und bereue, Daß das Mißtrau'n mich beſitzt. Ach, wie hängt mein Herz an Dingen, Die mich nicht zur Ruhe bringen! Ach, wie leicht vergeſſ' ich dein, Wenn mein Troſt ſoll kräftig ſeyn!

2. Ach, vergib mir dieſe Sünde, Nimm die Strafe von mir hin! Schenke deinem armen Kinde, Vater, einen andern Sinn, Den nicht falſche Hoffnung bindet, Die wie leichter Schnee verſchwindet, Die wie leichter Rauch entflieht, Und das Herz zur Erde zieht!

3. Laß mich eitle Sorgen meiden, Weil du treulich für mich wachſt, Und im Trauern, wie in Freuden, Eine Mauer um mich machſt. Laß, Herr, auf dein Wort mich hoffen, Das noch immer eingetroffen. Hoffnung, die auf Gott nicht ſteht, Iſt ein Blei, das untergeht.

4. Laß den Anker meiner Seelen Unter aller Stürme Wuth Nur dein Herz zum

Grund erwählen, Da er fest und sicher ruht; So wird sich kein Zweifel wagen, Mir mein Schifflein umzuschlagen; Ich werd' unbeweglich stehn, Wenn auch Berge untergehn.

5. Laß mein Herz versichert werden, Daß dein Wort wahrhaftig sey; O so werd' ich auf der Erden Vieler Sorg' und Unruh frei. So werd' ich im Glauben beten, Und erhöret vor dir treten; So wankt meine Zuversicht, Und des Glaubens Hoffnung nicht.

6. Meine Hoffnung darf ich gründen, Vater, auf des Sohnes Tod; Sein Verdienst, das läßt mich finden Grund und Trost in meiner Noth. Durch sein siegreich Auferstehen Kann ich neu geboren gehen Als ein Bürger jener Welt, Wann der Erde Bau zerfällt.

7. Ich bin nur ein Gast auf Erden; Droben ist mein Vaterland. Wird die Welt zerstöret werden, Dann geht an mein Ehrenstand. Ich erwarte nur die Stunden, Da ich, von der Sünd' entbunden, Meinen Heiland werde sehn, Und vor ihm verkläret stehn.

8. Unterdessen laß mich hoffen Auch in Trübsal auf dein Licht. Laß mich sehn den Himmel offen, So schreckt Tod und Grab mich nicht. Laß mich voller Trost und Freuden Aus dem Thal der Thränen scheiden, Und, was ich gehofft allhier, Droben schauen, Herr, bei dir! Nach J. J. Rambach.

Mel. Gott des Himmels und der Erden ꝛc.

83. Weicht, ihr Berge, stürzt, ihr Hügel! Gottes Gnade weicht mir nicht, Und der Friede hat das Siegel, Daß Gott seinen Bund nicht bricht. Dieses macht mich unverzagt, Weil es mein Erbarmer sagt.

2. Das sind Worte für die Blöden, Die sind alles Glaubens werth; Das heißt an die Herzen reden; Das ist Trost, wie man begehrt. Gottes Gnade weicht dir nicht, Weil es dein Erbarmer spricht.

3. Hier ist Kraft für alle Müden, Die so manches Elend beugt. Man find't Gnade, man hat Frieden, Welcher Alles übersteigt. Mein Erbarmer, sprich mir du Dieß in allen Nöthen zu!

4. Wenn mich meine Sünden schmerzen Und der Strafen lange Pein, Ach, so rede meinem Herzen Deinen Trost und Frieden ein, Daß du mir in Jesu Christ Ewig ein Erbarmer bist.

5. Gib mir einen starken Glauben, Der dein Wort mit Freuden faßt; So kann mir der Tod nicht rauben, Was du mir geschenket hast; Auch die Hölle nimmt mir nicht, Was mein Heiland mir verspricht. Phil. Friedr. Hiller.

Mel. Mein Herzens-Jesu, meine Lust ꝛc.

84. Der Herr ist meine Zuversicht, Mein bester Trost im Leben! Dem fehlt es nie an Heil und Licht, Der sich an ihn ergeben. Gott ist mein Gott! Auf sein Gebot Wird meine Seele stille; Mir gnügt des Vaters Wille.

2. Wer wollte dir, Herr, nicht vertrau'n? Du bist des Schwachen Stärke. Die Augen, welche zu dir schau'n, Sehn deine Wunderwerke. Herr, groß von Rath, Und stark von That! Mit gnadenvollen Händen Wirst du dein Werk vollenden.

3. Noch nie hat sich, wer dich geliebt, Verlassen sehen müssen; Du läss't ihn, wenn ihn Noth umgibt, Doch deinen Trost genießen. Des Frommen Herz Wird frei von Schmerz; Der Sünder eitles Dichten Wird einst dein Rath vernichten.

4. Drum hoff', o Seele, hoff' auf Gott! Der Thoren Trost verschwindet, Wenn der Gerechte selbst im Tod Ruh' und Erquickung findet. Wenn Jener fällt, Ist er ein Held; Er steht, wenn Jene zittern, Ein Fels in Ungewittern.

5. Wirf nicht die große Hoffnung hin, Die dir dein Glaube reichet! Verflucht sind, die zu Menschen fliehn; Verflucht, wer von ihm weichet! Dein Heiland starb; Er, er erwarb Auf seinem Todeshügel Dir deines Glaubens Siegel.

6. Sey unbewegt, wenn um dich her Sich Ungewitter sammeln! Gott hilft, wenn Christen freudenleer Zu ihm um Gnade stammeln. Die Zeit der Qual, Der Thränen Zahl Zählt er; er wägt die Schmerzen, Und wälzt sie von dem Herzen.

7. Herr, du bist meine Zuversicht; Auf dich hofft meine Seele. Du weißt, was meinem Glück gebricht, Wenn ich mich kümmernd quäle. Wer wollte sich Nicht ganz auf dich, Allmächtiger, verlassen, Und sich im Kummer fassen?

8. In deine Hand befehl' ich mich, Mein Wohlseyn und mein Leben. Mein hoffend Auge blickt auf dich; Dir will ich mich ergeben. Sey du mein Gott, und einst im

Tod Der Fels, auf den ich traue, Bis ich dein Antlitz schaue! M. Christoph Chr. Sturm.

Eigene Melodie.

85. Gott ist getreu! Sein Herz, sein Vaterherz Verläßt die Seinen nie. Gott ist getreu! im Wohlseyn und im Schmerz Erfreut und trägt er sie. Mich decket seiner Allmacht Flügel! Stürzt ein, ihr Berge! fallt, ihr Hügel! Gott ist getreu!

2. Gott ist getreu! Er ist mein treuster Freund! Dieß weiß, dieß hoff' ich fest; Ich weiß gewiß, daß er mich keinen Feind Zu hart versuchen läßt. Er stärket mich, nach seinem Bunde, In meiner Prüfung trübster Stunde. Gott ist getreu!

3. Gott ist getreu! Er thut, was er verheißt. Er sendet mir sein Licht. Wenn dieses mir den Weg zum Leben weist, So irr' und gleit' ich nicht. Gott ist kein Mensch, er kann nicht lügen, Sein Wort der Wahrheit kann nicht trügen. Gott ist getreu!

4. Gott ist getreu! Er handelt väterlich, Und, was er thut, ist gut; Die Trübsal auch; mein Vater bessert mich Durch Alles, was er thut. Die Trübsal gibt Geduld und Stärke Zum Fleiß in jedem guten Werke. Gott ist getreu!

5. Gott ist getreu! Er hat uns selbst befreit Von unsrer Sünden-Noth Durch seinen Sohn, durch dessen Heiligkeit Und blut'gen Opfertod. Damit wir möchten nicht verderben, Ließ er den Eingebornen sterben. Gott ist getreu!

6. Gott ist getreu! Er, deß ich ewig bin, Sorgt für mein ewig Wohl. Er rufet mich zu seinem Himmel hin, Will, daß ich leben soll. Er reinigt mich von allen Sünden Und läßt mich Trost durch Christum finden. Gott ist getreu!

7. Gott ist getreu! stets hat sein Vaterblick Auf seine Kinder Acht. Er sieht's mit Lust, auch wenn ein irdisch Glück Sie froh und dankbar macht. Was uns zu schwer wird, hilft er tragen, Und endlich stillt er alle Klagen. Gott ist getreu!

8. Gott ist getreu! mein Herz, was fehlt dir noch, Dich Gottes stets freun? Sey Gott getreu, und fürchte nichts; Mag doch die Welt voll Falschheit seyn! Selbst falscher Brüder Neid und Tücke Gereicht am Ende mir zum Glücke. Gott ist getreu!

9. Gott ist getreu! vergiß, o Seel', es nicht, Wie zärtlich treu er ist! Gott treu zu seyn, sey deine liebste Pflicht, Weil du so werth ihm bist. Halt' fest an Gott, sey treu im Glauben; Laß nichts den starken Trost dir rauben: Gott ist getreu!

Ehrenfried Liebich.

VII. Der dreieinige Gott.

Eigene Melodie.

86. Wir glauben All' an einen Gott, Schöpfer Himmels und der Erden, Der sich zum Vater geben hat, Daß wir seine Kinder werden. Er will uns allzeit ernähren, Leib' und Seel' auch wohl bewahren; Allem Unfall will er wehren, Kein Leid soll uns widerfahren; Er sorget für uns, hütet, wacht, Es steht Alles in seiner Macht.

2. Wir glauben auch an Jesum Christ, Seinen Sohn und unsern Herren, Der ewig bei dem Vater ist, Gleicher Gott von Macht und Ehren; Von Maria, der Jungfrauen, Ist ein wahrer Mensch geboren, Durch den heil'gen Geist im Glauben, Für uns, die wir war'n verloren, Am Kreuz gestorben, und vom Tod Wieder auferstanden durch Gott.

3. Wir glauben an den heil'gen Geist, Gott mit Vater und dem Sohne, Der aller Blöden Tröster heißt, Uns mit Gaben zieret schöne; Die ganze Christenheit auf Erden Hält in einem Sinn gar eben; Hier all' Sünd' vergeben werden; Das Fleisch soll auch wieder leben; Nach diesem Elend ist bereit Uns ein Leben in Ewigkeit. Amen!

Luther.

Eigene Melodie.

87. Allein Gott in der Höh' sey Ehr' Und Dank für seine Gnade, Darum, daß nun und nimmermehr Uns rühren kann ein Schade! Gott Wohlgefallen an uns hat, Nun ist groß Friedʼ ohn' Unterlaß, All' Fehd' hat nun ein Ende.

2. Wir beten an und loben dich, Für deine Ehr' und danken, Daß du, Gott Vater, ewiglich Regierst ohn' alles Wanken!

Ganz ohne Maß iſt deine Macht, Allzeit geſchieht, was du bedacht. Wohl uns des guten Herren!

4. O Jeſu Chriſt, Sohn eingebor'n Deines himmliſchen Vaters, Verſühner derer, die verlor'n, Du Stiller unſers Haders! Lamm Gottes, heil'ger Herr und Gott, Nimm an die Bitt in unſrer Noth, Erbarm dich unſer Aller!

4. O heilger Geiſt, du höchſtes Gut, Allerheilſamſter Tröſter! Vor Satans Macht nimm uns in Hut, Die Jeſus Chriſt erlöſet' Durch Marter groß und bittern Tod; Wend' allen Jammer ab und Noth; Darauf wir uns verlaſſen!

Nach Nikolaus Decius.

Eigene Melodie.

88. Gott, der Vater, wohn' uns bei, Und laß uns nicht verderben; Mach' uns aller Sünden frei, Und hilf uns ſelig ſterben! Vor dem Teufel uns bewahr', Halt' uns bei feſtem Glauben, Und auf dich laß uns bauen, Aus Herzensgrund vertrauen; Dir uns laſſen ganz und gar, Mit allen rechten Chriſten Entfliehn des Teufels Liſten, Mit Waffen Gott's uns rüſten. Amen, Amen, das ſey wahr, So ſingen wir Hallelujah!

2. Jeſu Chriſt, du treuer Hort! Führ' uns auf rechter Straßen, Der du biſt des Vaters Wort, Drauf wir uns verlaſſen. Du haſt uns durch deinen Tod Das ewig Reich erworben; Du biſt das Licht und Leben, Vom Vater uns gegeben. Du biſt unſer Himmelsbrod, Gerechtigkeit und Weisheit; Du biſt das Haupt der Chriſtenheit, Der Fried', der Weg, die Wahrheit. Von Maria geboren biſt; Gelobet ſeyſt du, Jeſu Chriſt!

3. Heil'ger Geiſt, im gleichen Thron Der Gottheit, gleicher Ehren Mit dem Vater und dem Sohn, Wollſt uns den Glauben mehren! Dich uns Chriſt beim Vater hat Durch ſeinen Tod erworben. Erſcheine uns mit Gnaden, So wird das Wort gerathen! Hilf, daß ſich zu Chriſt, dem Herrn, Die armen Leut' bekehren! Du kannſt von Chriſt recht lehren, Dem böſen Satan wehren. Hallelujah ſingen wir! Nun hilf' uns, heil'ger Geiſt, zu dir!

Dr. Martin Luther.

Anm. Der zweite und dritte Vers findet ſich unter Luthers Namen, als des Verfaſſers der ganzen Lieder in drei Verſen, in dem an. 1591 gedruckten „Bonn'ſchen Geſangbüchlein."

Mel. Wie ſchön leucht't uns der Morgenſtern ꝛc.

89. Hallelujah! Lob, Preis und Ehr' Sey unſerm Gott je mehr und mehr Für alle ſeine Werke! Von Ewigkeit zu Ewigkeit Sey von uns Allen ihm bereit Dank, Weisheit, Kraft und Stärke. Klinget, Singet: Herrlich, gnädig, Heilig, heilig, Heilig iſt Gott, Unſer Herr, der Herr Zebaoth!

2. Hallelujah! Preis, Ehr' und Macht Sey auch dem Gotteslamm gebracht, In dem wir ſind erwählet! Das uns mit ſeinem Blut erkauft, Damit beſprenget und getauft, Und ſich mit uns vermählet. Heilig, Selig iſt die Freundſchaft Und Gemeinſchaft, Die wir haben, Und darin wir uns erlaben.

3. Hallelujah! Gott, heil'ger Geiſt, Sey ewiglich von uns gepreiſt, Durch den wir neugeboren! Der uns mit Glauben ausgeziert, Dem Bräutigam uns zugeführt, Den Hochzeittag erkoren. Heil uns! Heil uns! Da iſt Freude, Da iſt Weide, Da iſt Manna, Und ein ewig Hoſianna!

4. Hallelujah! Lob, Preis und Ehr' Sey unſerm Gott je mehr und mehr, Und ſeinem großen Namen! Stimmt an mit aller Himmelsſchaar, Und ſinget nun und immerdar Mit Freuden: Amen! Amen! Klinget, Singet: Herrlich, gnädig, Heilig, heilig, Heilig iſt Gott, Unſer Gott, der Herr Zebaoth!

Darmſtädter Geſangbuch von 1698. (Vielleicht von Barth. Craſſelius.)

Mel. Vom Himmel hoch, da komm' ich her ꝛc.

90. Brunn alles Heils, dich ehren wir, Und öffnen unſern Mund vor dir! Aus deiner Gottheit Heiligthum, Komm' uns der Segen, dir zum Ruhm.

2. Der Herr, der Schöpfer, bei uns bleib', Er ſegne uns nach Seel' und Leib; Vor allem Uebel Tag und Nacht Behüt' uns ſeine heil'ge Macht.

3. Der Herr, der Heiland, unſer Licht, Laß leuchten uns ſein Angeſicht, Damit wir glauben feſt und frei, Daß er uns ewig gnädig ſey.

4. Der Herr, der Tröſter, ob uns ſchweb', Sein Antlitz über uns erheb', Daß uns ſein Bild werd' eingedrückt; Er geb' uns Frieden unverrückt.

5. Jehovah, Vater, Sohn und Geiſt, O Segensbrunn, der ewig fleußt, Durchſtröm' uns Wandel, Herz und Sinn, Und nimm uns ganz zum Opfer hin!

Nach S. Terſteegen.

Mel. Nun danket alle Gott ꝛc.

91. Gelobet ſey der Herr, Mein Gott, mein Licht, mein Leben; Mein Schöpfer, deſſen Hand Mir Seel' und Leib gegeben, Mein Vater, der mich ſchützt Von Mutterleibe an, Der jeden Augenblick Nur Gutes mir gethan.

2. Gelobet ſey der Herr, Mein Gott, mein Heil, mein Leben, Des Vaters liebſter Sohn, Der ſich für mich gegeben, Der mich erlöſet hat Mit ſeinem theuern Blut, Der mir im Glauben ſchenkt Das allerhöchſte Gut!

3. Gelobet ſey der Herr, Mein Gott, mein Troſt, mein Leben, Des Vaters werther Geiſt, Den mir der Sohn gegeben; Der mir das Herz erquickt, Der mir gibt neue Kraft, Der mir in aller Noth Rath, Troſt und Hülfe ſchafft.

4. Gelobet ſey der Herr, Mein Gott, der ewig lebet, Den alle Creatur Mit Lob und Preis erhebet; Gelobet ſey der Herr, Deß Name heilig heißt, Gott Vater, Gott, der Sohn, Und Gott, der werthe Geiſt!

Dr. Joh. Olearius

Mel. O Gott, du frommer Gott ꝛc.

92. O dreimal großer Gott, Dem Erd' und Himmel dienen, Dem Heilig! Heilig! ſingt Die Schaar der Seraphinen, Du höchſte Majeſtät, Du Helfer in der Noth, Du, aller Herren Herr, Jehovah Zebaoth!

2. Dich bet' ich kniend an, Dir Lob und Dank zu lallen; Mein Halleluja laß Dir gnädig wohlgefallen, Du allerhöchſtes Gut, Du wohlthatvolle Sonn'! Du aller Gaben Meer, Und unerſchöpfter Bronn!

3. Mein Schöpfer! — Menſch und Thier, Und alles andre Weſen Läßt deiner Allmacht Pracht Ganz klärlich an ſich leſen; Ein jedes Wunder lobt Dich, Gott, in der Natur: Stern, Element, Gewölk Und alle Creatur.

4. Es muß dich Jedermann Als treuen Vater preiſen; Du führeſt wunderbar, Willſt Leib und Seele ſpeiſen, Erhöreſt das Gebet, Erhältſt uns Gut und Blut; Wir ſind deß zu gering, Was deine Treue thut.

5. Heiland, Immanuel, Lamm Gottes ohne Sünden, Mein Jeſu! deine Lieb' Kann kein Verſtand ergründen. Das Hoſanna ſingt Jedweder wahre Chriſt, Dein Volk, das ja durch dich Vom Fluch erlöſet iſt.

6. Du nahmeſt Fleiſch an dich, Und traſeſt in die Mitten, Trugſt unſre Sündenſchuld, Indem du viel gelitten; Ach, Herr, dein Blut und Tod Gibt uns die Seligkeit, Das ew'ge Himmelsheil, Die unermeßne Freud'!

7. O Herr Gott, heil'ger Geiſt, Du Geiſt voll reiner Flammen! Durch's Evangelium Bringſt du das Volk zuſammen, Das Chriſtum kennt und ehrt; Du macheſt Alles licht, Gibſt neue Feuergluth, Daß nicht der Glaub' gebricht.

8. Ach, allerhöchſter Troſt Und beſter Weisheitslehrer, Erleuchter, Heiliger, Aufrichter und Bekehrer! Du theilſt die Gaben aus, Erfüllſt uns mit Kraft, Die der Verderbniß wehrt Und Gutes in uns ſchafft.

9. Gott Vater, Sohn und Geiſt, Ein Gott und Eins in Dreien, Geprieſ'ne Majeſtät, Die wir ſtets benedeien: Laß auf der rechten Bahn Uns allezeit beſtehn, Und durch ein ſel'ges End' Zu unſrem Erb' eingehn!

10. Laß, o dreiein'ger Gott, Dein Gnadenantlitz leuchten; Dein edler Segensthau Woll' unſer Herz befeuchten! Wir hoffen ja auf dich, Du läßt uns nicht in Spott; Wir ſingen deinen Ruhm: Gelobt, gelobt ſey Gott!

Berliner Liederſchatz.

Eigene Melodie.

93. Mein Schöpfer, ſteh' mir bei, Sey meines Lebens Licht! Dein Auge leite mich, Bis einſt mein Auge bricht. Hier leg' ich Herz und Glieder Vor dir zum Opfer nieder, Und widme meine Kräfte Für dich und dein Geſchäfte; Du willſt ja, daß ich deine ſey; Drum, Schöpfer, ſteh' mir bei!

2. Mein Heiland, waſche mich Mit deinem theuren Blut, Das alle Flecken tilgt, Und lauter Wunder thut. Schließ mich verirrten Armen Ganz ein in dein Erbarmen, Daß ich von Zorn und Sünde Hier wahre Freiheit finde. Ich bin voll Ausſatz ohne dich; Mein Heiland, rein'ge mich!

3. Mein Tröſter, gib mir Kraft, Wenn ſich Verſuchung zeigt; Regiere meinen Geiſt, Wenn er zur Welt ſich neigt. Lehr mich den Sohn erkennen, Ihn meinen Herren nennen, Sein Gnadenwort verſtehen, Auf ſeinen Wegen gehen; Du biſt's, der alles Gute ſchafft; Mein Tröſter gib mir Kraft!

4. Gott, Vater, Sohn und Geiſt! Dir bin ich, was ich bin. Ach drücke ſelbſt

dein Bild Recht tief in meinen Sinn! Erwähle mein Gemüthe Zum Tempel deiner Güte; Verkläre an mir Armen Dein herrliches Erbarmen. Wohl mir, wenn du der Meine heiß'st, Gott, Vater, Sohn und Geist!

Dr. Joh. Jac. Rambach.

Mel. Wie schön leucht' uns der Morgenstern ꝛc.

94. Was freut mich noch, wenn du's nicht bist, Herr, Gott, der doch mein Alles ist, Mein Trost und meine Wonne? Bist du nicht Schild: wer decket mich? Bist du nicht Licht: wo finde ich Im Finstern eine Sonne? Keine Reine Wahre Freude, Auch im Leide, Auch für Sünden, Ist, Herr, außer dir zu finden.

2. Was freut mich noch, wenn du's nicht bist? Mein Herr, Erlöser, Jesus Christ, Mein Friede und mein Leben! Heilst du mich nicht: wo find' ich Heil? Bist du nicht mein: wo ist mein Theil? Gibst du nicht: wer wird geben? Meine Eine Wahre Freude, Wahre Weide, Wahre Gabe Hab' ich, wenn ich Jesum habe.

4. Was freut mich noch, wenn du's nicht bist, O Geist, der uns gegeben ist Zum Führer der Erlöst'en? Bist du nicht mein: was sucht mein Sinn? Führst du mich nicht: wo komm' ich hin? Hilfst du nicht: wer will trösten? Meine Eine Wahre Freude, Trost im Leide, Heil für Schaden Ist in dir, o Geist der Gnaden!

Ph. Fr. Hiller. (Vers 3 neuerer Zusatz.)

Mel. Der Tag ist hin, mein Jesu ꝛc.

95. Dreieinigkeit! du Gott ohn' alles Ende! Du ew'ge Kraft, die ihre Allmachtshände Hoch über Erde, Mond und Sonne streckt, Und alle Welt mit Adlersflügeln deckt!

2. Wir loben dich, sobald die Sonn' erstehet, Und wenn sie jetzt am Abend niedergehet. Was lebt und webt auf dieser Erde weit, Ist Alles, Herr, zu deinem Dienst bereit.

3. O reicher Schatz! o unumschränktes Wesen! Wer hat wohl dein Geheimniß je gelesen? O tiefer Brunn, o reine Wunderpracht! Wie herrlich, Gott, wie hehr ist deine Macht!

4. Wer kann, Allmächt'ger, deine Weg' erfinden? Wie kann ein Mensch je dein Gericht ergründen? Hinweg, Vernunft! fleuch, Witz und Klugheit, hier! Der Schöpfer steht unendlich über dir!

5. Was willst du, Sünder, grübeln und erdichten, Darnach die ew'ge Weisheit sich soll richten? Wenn Gott nicht selbst dich unterweisen wird, So bleibest du verloren und verirrt.

6. Gib, Herr, daß mir dieß stets im Herzen klinge: „Von dir, durch dich, zu dir sind alle Dinge!“ Dir, großer Gott, sey Ehr' in Ewigkeit! Ja, Amen! singet dir die Christenheit.

7. Dein Nam' ist groß; dein Reich, Herr, in uns wohne; Dein Will' und heug'; ernähr' uns und verschone. Versuchung wend'; erlös' aus böser Zeit; Dein ist das Reich, die Kraft und Herrlichkeit!

Nach Joh. Franck.

Mel. Der lieben Sonne Licht ꝛc.

96. Hochheilige Dreieinigkeit, Die du aus ew'ger Milde Mich hast geschaffen in der Zeit Zu deinem Ebenbilde: Ach daß ich alle Stund' Dich liebt' aus Herzensgrund! Drum komm' doch und zeuch ein bei mir, Mach' mich bereit zur Wohnung dir.

2. O Vater, nimm das Herz mir ein, Mit Segen es beschütte, Und mach's durch hellen Gnadenschein Zu deiner Friedenshütte. Vergib, daß jämmerlich Ich oft zerstreuet mich; Versetze mich in deine Ruh'; Es wirke nichts in mir, als du.

3. Gott Sohn, erleuchte den Verstand Mit deinem Weisheits-Lichte; Vergib, daß er sich oft gewandt Zu eitelem Gedichte. Laß meinen Sinn allein Auf dich gerichtet seyn; Zeuch mich, daß ich mich allezeit Entzieh dem Tand der Sterblichkeit.

4. O heil'ger Geist, du starker Geist, Erwecke meinen Willen! Stärk' ihn, und rechte Hülf' ihm leist', Was du willst, zu erfüllen; Vergib, wo ich gewollt, Was ich doch nicht gesollt; Verleih, daß deine Liebesgluth Entzünd' all meinen Sinn und Muth.

5. O heilige Dreieinigkeit, Schaff' mich zu deinen Ehren; Richt zu der sel'gen Ewigkeit Mein innerstes Begehren; Zeuch mich zu dir schon hier, Damit ich auch mit dir Dort eins sey in der Herrlichkeit, O heiligste Dreieinigkeit!

Nach Joh. Angelus.

Mel. Erschienen ist der herrlich' Tag ꝛc.

97. Mit deiner Gluth entzünde mich, Dreein'ger Gott, herzinniglich! Salb'

mich mit Feuer und mit Geist, Zu beten, wie dein Trieb mich heißt. Erhör' mich, Herr!

2. Du Beter ohne Gleichen, du! An deinem Herzen such' ich Ruh'; Dein Mitgefühl mit Freud' und Schmerz, Dein Beterdrang erfüll' mein Herz! Erhör' mich, Herr!

3. Geist des Gebetes! deine Lauf' Helf' mir in meiner Schwachheit auf; Mit Seufzern, die kein Mund ausspricht, Vertritt mich vor dem Thron im Licht. Erhör' mich, Herr!

4. Und du, o Vater, neig' herab Zum Kinde, das dein Sohn dir gab, Den Scepter deiner Majestät; Hör' und erhöre mein Gebet! Erhör' mich, Herr! J. W. v. Albertini.

Mel. Komm, heiliger Geist ꝛc.

98. Preis, Ehr' und Andacht opfern wir Gott, unserm Gott, Jehovah! dir; Laut soll durch uns dein Ruhm erschallen; O laß dein Lob dir wohl gefallen! Dir soll die Seele Psalmen weih'n, Das Herz soll dir ein Loblied seyn; Doch o kein Engelpsalm beschriebe, Was du uns bist, du Gott der Liebe! Halleluja! Halleluja!

2. Dich, Gott und Vater, preisen wir; Du schufest, du erhältst uns dir, Schirmst uns mit milden Vaterarmen, Schonst uns voll Lieb' und voll Erbarmen, Labst unsers Lebens Pilgerzeit, Rufst uns empor zur Ewigkeit, Und segnest uns auf allen Wegen In Freud' und Leid mit Vatersegen. Halleluja! Halleluja!

3. Preis, Ehr' und Dank dir, Gottes Sohn! Du kamst aus deinem Himmelsthron, Für uns ein ewig Heil zu gründen, Uns zu befrei'n vom Fluch der Sünden. Dein Tod verschlang den ew'gen Tod, Dein Sieg reißt uns aus Sünd' und Noth; Dein Stab ist deines Volkes Freude, Dein Wort ihm Kraft und Himmelsweide. Halleluja! Halleluja!

4. Preis, Ehr' und Dank dir, heil'ger Geist! Du kamst: nun sind wir nie verwaist. Pfand Gottes, wahres Seelenleben, O was ist uns mit dir gegeben! Sey, milder Tröster, nie uns fern; Durchdring' uns mit der Kraft des Herrn! Hilf uns in allen Erdenkreisen Getreu bis in den Tod ihn preisen. Halleluja! Halleluja!

5. Gib, Herr, den unser Loblied preist, Daß jedes Volk und Land der Erde Voll deines Ruhms und Friedens werde! O selig, dreimal selig ist Das Volk, des Hirt' und Gott du bist. Jehovah, deinem großen Namen Sey Dank und Preis auf ewig! Amen. Halleluja! Halleluja!

K. B. Garve.

Eigene Melodie.

99. O Vaterhand, die mich so treu geführet! O Vaterauge, das mich treu bewacht; O Vaterherz, das meine Bitte rühret, Und das mit ew'ger Liebe mein gedacht! Du wolltest mich denn ferner treulich leiten, Daß ich den graden Weg zum Himmel geh', Und mich zum ew'gen Leben zubereiten, Es sey durch Lieb' und Leid, durch Wohl und Weh.

2. O mein Erlöser, der für mich gestorben, Und der mich Gott erkauft mit seinem Blut, Der mir Vergebung aller Schuld erworben, Daß nun mein Herz im Frieden Gottes ruht: Du wolltest mich denn immer mehr erlösen, Von allen Banden völliger befrei'n, Bei aller List und aller Macht des Bösen Der Held, durch den ich endlich siege, seyn.

3. O heil'ger Geist, der du mit sanftem Triebe Mich strafest, tröstest, treibst und beten lehrst, Der du den Gottesfrieden und die Liebe, Die Hoffnung und den Glauben mir bescherst! Regiere mich, und drücke mir den Stempel Der Gotteskindschaft in die Seele ein, Und laß mich meines Gottes heil'ger Tempel Voll Stille, voll Gebet und Andacht seyn. Spitta.

Mel. Lobe den Herren, den mächtigen König ꝛc.

100. Lobet den Vater, den reichen Erhalter der Seinen! O, er thut mehr, als wir bitten, verstehen und meinen. Auch in der Noth Gibt er uns Labsal und Brod; O, er vergisset nicht Einen!

2. Lobet den Heiland, der opfernd sein eigenes Leben Unter den blutigen Martern für Sünder gegeben! Sollte er nicht, Wenn uns auch etwas gebricht, Mit sich selbst Alles uns geben?

3. Lobet den Geist des erbarmenden Vaters und Sohnes! Stille und sanft geht er aus von dem Lichte des Thrones, Lehrt und regiert Heimlich die Herzen, und führt Sie zu der Wonne des Lohnes.

Christian Heinrich Zeller.

Eigene Melodie.

101. Daß Gott allein nicht bliebe, Und habe wen Er liebe, Hat Er den Sohn gezeuget Aus Sich, und Ihm bezeuget, Daß Er Ihn träget anfangslos Von Ewigkeit in Seinem Schoß.

2. Die Liebe will ja lieben! Alleine Gott geblieben Und ohne Seinesgleichen In Seinem weiten Reichen, — Das, denk' ich, ließ Ihm keine Ruh; — Ein liebend Ich ſucht auch ein Du!

3. Der Vater lebt im Sohne, Und nennt Ihn Seine Krone, Hat Ihm sein Reich, sein Leben, Sein Ebenbild gegeben. Der Liebe Brauch ist, daß sie gibt An den ihr Alles, den sie liebt.

4. Ihm soll der Andre gleichen, In Nichts von Ihm abweichen. Drum hat er auch sein Lieben Dem Sohn ins Herz geschrieben. Der Sohn, treu Seines Vaters Art, Hat redlich dieß Gebot bewahrt.

5. So hat sich denn den Zweien, Daß die sich nie entzweien, Von ihnen ausgeflossen, Ein Dritter beigeschlossen: Des Sohns und Vaters Liebesgeist, Er selbst, auch Gott, der heil'ge Geist.

6. Der ist's, der Gott ergründet, Und Gottes Rath verkündet; Durch den der Gnade Gaben Die Kinder Gottes haben. — In Ihm die Liebe überfließt Und sich ins Geisterreich ergießt.

7. Vergib, mein dreistes Wagen Im Liede anzusagen, Was ich nur ahnend denke, Wenn ich hinein mich senke In deiner Tiefen Heimlichkeit, O heilige Dreifaltigkeit!

J. G. F. Köhler.

VIII. Von der Schöpfung.

Mel. Vom Himmel hoch, da komm ich her ꝛc.

102. O heilige Dreifaltigkeit, O göttliche Selbstständigkeit! Du thust für uns der Wunder viel, Grundgütig ohne Maaß und Ziel.

2. Die Erd', der Himmel und das Meer, Verkünden deine Macht und Ehr'; Es zeugt der Berg, es zeugt das Thal, Daß du ein Herr bist überall.

3. Die Sonne geht uns täglich auf, Der Mond hält seinen Himmelslauf, Und alle Sterne sind bereit, Zu preisen deine Herrlichkeit.

4. Die Thier' und Vögel in der Welt, Und was das Meer im Schooße hält, Zeigt uns in tausend Wundern an, Was deine Kraft und Weisheit kann.

5. Du hast den Himmel weit gestreckt, Mit Wolkenheeren überdeckt, Und seiner Wölbung Majestät Mit goldnen Sternen übersät.

6. Du bist's, der alle Welt regiert, Den Himmel und die Erde ziert, So herrlich, daß es um und an Kein Erdenmensch ergründen kann.

7. Wie mag doch unser blöder Sinn In deine Tiefen schauen hin, Da wir doch Dinge nicht verstehn, Womit wir allezeit umgehn?

8. Wie herrlich ist, Herr, und wie schön, Was du geschaffen, anzusehn! Doch wie viel lieblicher bist du, Herr Gott, in deiner ew'gen Ruh!

9. Du trägst in dir dieß große Rund; Dein Herrschen ist auf Erden kund; Doch größer, als dein Himmelszelt, Ist's, daß du Christum gabst der Welt.

10. O Vater, Sohn und heil'ger Geist, Dein Name, der allmächtig heißt, Sey uns gelobt in dieser Zeit, Sey hochgelobt in Ewigkeit!

Nach Mich. Weiß.

Mel. Laßet uns den Herren ꝛc.
(Psalm 104.)

103. Gott, aus dessen Wort entsprossen Himmel, Erde, sammt dem Meer, Dessen Allmacht ausgeflossen In der Creaturen Heer, Das durch deine Weisheits-Kräfte Ist geschaffen, zahm und wild, Und der Mensch zu deinem Bild: Jedem gabst du sein Geschäfte. Gott, dich lob' ich in der Zeit, Und dort in der Ewigkeit.

2. Herrlich ist dein schönes Wesen; Licht und Sonne ist dein Kleid, Der du vor der Welt gewesen, Unverändert, ohne Zeit. Deine Himmel stehn gezieret Mit den Sternen ohne Zahl; Majestätisch allzumal Hast du sie herausgeführet. Gott, dich lob' ich in der Zeit, Und dort ꝛc.

3. Der du deine Wolken bauest, Und auf ihnen schwebest fort, Jede Creatur anschauest, Und erfüllest jeden Ort, Machst die Engel gleich den Winden, Und zu Flammen deine Knecht', Daß dir dienet ihr Geschlecht, Ueberall dich zu verkünden: Gott, dich lob' ich in ꝛc.

4. Der du kannst die Erde kleiden, Und sie zierst mit Farben schön: Schöner, als man stickt mit Seiden, Muß ihr Blumwerk vor dir stehn; Wasser hat sie ganz umgeben, Welches über Berge steigt, Und viel tausend Fische zeugt, Die in ihrer Tiefe leben. Gott, dich lob' ich in ꝛc.

5. Berge, die an Wolken reichen, Thäler, und das ebne Land Sind durch deine Macht desgleichen Festgebaut und ausgespannt. Ströme hast du so geleitet, Daß sie fließen fort und fort, Doch nicht ohne Ziel und Ort, So du ihnen fern bereitet. Gott, dich lob' ich in ꝛc.

6. Daß die Thiere sich erlaben, Schafft du Quellen überall; Sie genießen deiner Gaben, Loben dich mit frohem Schall; Dir, Herr, alle Vögel singen, Auf den Bäumen, da ihr Haus Sieht so kunstreich lieblich aus, Und so kräftig ihre Schwingen! Gott, dich lob' ich in ꝛc.

7. Herr, du sendest deinen Regen, Der erfrischt das dürre Land, Schüttest reichlich aus den Segen Aus der treuen Vaterhand, Daß das Gras mit Haufen stehe, Und das Vieh zu essen hab', Daß der Wein den Menschen lab', Und Brod aus der Erde gehe. Gott, dich lob' ich in ꝛc.

8. Auf den Felsen, in den Klüften Kennst du jedes wilde Thier; Hoch in den krystallnen Lüften Fleucht der Reiher her vor dir: Durch die Sonne kannst du theilen Jahr und Tag; der Mond geht auf, Zu verrichten seinen Lauf; Alles muß zu Dienst dir eilen. Gott, dich lob' ich in ꝛc.

9. Muß die Sonne sich verstecken, Daß der Mensch zur Ruh' sich legt, Kannst du, Herr, die Löwen wecken, Machen, daß das Wild sich regt, Um von dir gespeist zu werden, So im Walde, wie in Feld; Deiner Güt' ist voll die Welt, Alles rühmet dich auf Erden. Gott, dich lob' ich in ꝛc.

10. Wenn nun neues Licht aufgehet, Und die Nacht nicht bleiben kann, Sieht man, daß der Mensch aufstehet, Und fängt seine Arbeit an, Daß er hab' sein Brod zu essen, Und die Speis' ihm aus der Erd' Von dir, Herr, gegeben werd'; Ach! wie kann ich dein vergessen? Gott, dich lob' ich in ꝛc.

11. Welche Zunge kann erreichen Deine Weisheit, deine Macht? Herr, wer ist dir zu vergleichen? Wer hat solches je erdacht, Und die Fisch' im Meer gezählet? Wo man mit den Schiffen geht, Und der Leviathan steht, Der den Abgrund sich erwählet? Gott, dich lob' ich in ꝛc.

12. Alles wird durch dich erhalten, Reckst du deine Hand uns her; Läßt du deine Güte walten, Wächst der Vorrath mehr und mehr. Wenn du deine Hand entziehest, So erstirbt und wird zu Staub Alle Welt, wie Gras und Laub, Wo du sie im Zorn ansiehest. Gott, dich lob' ich in ꝛc.

13. So du aber sprichst: es werde! Muß gleich Alles vor dir stehn; Da grünt wiederum die Erde, Alles muß erneut aufgehn; Blickst du her, so bebt die Tiefe; Greifst du Berg' und Felsen an, Rauchen sie, und brechen Bahn, Gleich ob Alles vor dir liefe. Gott, dich lob' ich in ꝛc.

14. Herr, ich will dir kindlich singen, Ewig ehr' und rühm' ich dich; Von dir soll mein Mund erklingen, Denn du, Höchster! schufst auch mich. Mir auch wirst du Wohnung machen In der schönen Himmelsstadt, Die kein Aug' erblicket hat; Da werd' ich, mit Freud' und Lachen, Dich erhöhn nach dieser Zeit, In der süßen Ewigkeit.

Joh. Jak.

Mel. Ich dank dir schon ꝛc.

104. Tritt her, o Seele, dank dem Herrn Für seine tausend Gaben, Mit denen er dich frei und gern Geziert hat und erhaben!

2. Er hat mit unerforschter Macht Und ewig reicher Milde Dich aus dem Nichts hervorgebracht Zu seinem Ebenbilde.

3. Für dich auch hat er diese Welt Erschaffen und erbauet; Für dich ist sie so wohl bestellt, Und was man drinnen schauet.

4. Dir dienet alle Creatur, Vor dir muß sie sich neigen; Die ganze herrliche Natur Muß Dienste dir erzeigen.

5. Dir trägt die Erde Brod und Wein, Und Arzenei für Schmerzen; Dir hegt sie Thiere groß und klein, Und Gold in ihrem Herzen.

6. Dort braust und strömt das Wasser dir, Dort sieht es für dich stille, Trägt Perlen und Korallenzier Und Fische dir in Fülle.

7. Die Luft erquickt dich weit und breit Von außen und von innen; Der bunten Vögel Munterkeit Ergötzet deine Sinnen.

8. Dir fährt die Sonn' am Tag herein

Da hole deinem Glauben wieder Flügel!
„Wenn Berge fallen" — bürgt hier Gottes Siegel —
„So fällt doch meiner Gnade Bund nicht hin."

Ein göttlich Herz ergoß des Lebens Quelle,
Am Kreuze brechend, auf die Todtenflur.
Ein Grab iſt unſre Welt, doch rinnt nun helle,
Ob auch verhüllet, jenes Stromes Welle
Durch Schmerz und Sterben irdiſcher Natur.

Er iſt der Herr, der im Gewitterſchlage
Nicht nur zerſtört, ſich auch erbarmt und heilt.
An des Gerichtes ſchauervollem Tage *)
Verſtummte hier auch manche Erdenklage,
Manch' Herz iſt ſchnell der Heimath zugeeilt.

Und mehr als ehmals — ird'ſchem Blick verborgen,
Von Gott gekannt — liegt eine Goldau hier.
Sein theures Eigenthum ruht wohl geborgen,
Bis zu des Auferſtehens großem Morgen,
Wo Er ſein Gold verkläret, Erd' in dir.

Dich wird der neuen Erde Duft umſchweben,
In des verheiß'nen Tages ew'gem Schein.
„Das Meer wird ſeine Todten wieder geben" —
Dein Felſengrab, o Goldau, wird erbeben,
Und um dein Kreuz ein ſelig Volk ſich reih'n.

*) 2. Sept. 1806.

Auf ihrem goldnen Wagen; Dir macht des Mondes Silberschein Die Nächte gleich den Tagen.

9. Zu deinem Dienste sind bereit Die sel'gen Engelschaaren; Sie wachen ob dir allezeit, Dich treulich zu bewahren.

10. Der Himmel ist für dich gemacht Mit allen seinen Schätzen; Er harrt mit seiner Lust und Pracht, Dich ewig zu ergötzen.

11. Welch unnennbare Huld ist dieß, Welch unverdiente Güte, Die dir erweist und stets erwies Das göttliche Gemüthe!

12. Und was noch mehr: Er sieht nicht an, Wenn du willst Gnade finden, Die Schmach, die du ihm angethan Mit tausendfachen Sünden.

13. Er hat durch seines Sohnes Blut, Das auch für dich vergossen, Dich von den Banden und der Glut Der Hölle losgeschlossen.

14. Dann hat er dich zum Kind und Sohn Als Vater angenommen, Und will, daß du vor seinen Thron Als Erbe sollest kommen.

15. Er opfert all sein Gut für dich, Er liebt dich wie sein Leben, Und will sich endlich ewiglich Dir schenken und ergeben.

16. Drum dank', o Seele, deinem Herrn In diesen Erdenzeiten, Und noch in Ewigkeiten 'ern Mit tausend Innigkeiten!

Nach J. Angelus.

Mel. Der Tag ist hin, mein Jesu ꝛc.
(Psalm 8.)

105. Herr, unser Gott, Beherrscher aller Sterne! Wie herrlich ist dein Name nah und ferne! Wie leuchtet er dem Erdkreis für und für! Wie zeiget sich am Himmel deine Zier!

2. Der Kinder Mund, die an der Mutter liegen, Zeigt schon von dir, ohn' Sprache, in den Wiegen; Der schwache Mund! du lehrst ihn deinen Preis, Daß er den Feind zu widerlegen weiß.

3. Schau' ich empor zum Himmelsbau voll Wonne, Seh' ich dein Meisterwerk, die hohe Sonne, Den Mondenschein, die Sterne mancherlei, Die deine Hand gesetzet nach der Reih':

4. Dann ruf ich aus: o daß du so gedenkest Den Sterblichen! wer ist es, dem du schenkest So riches Gut? wie mild bist du gesinnt, Daß also du bedenkst des Menschen Kind!

5. Zwar hast du ihn ein wenig hier auf Erden Geringer, als die Engel, lassen werden, Und dennoch ihn mit Herrlichkeit bedacht, Mit Majestät gekrönt und groß gemacht.

6. Weil alle Ding' ihm unterthan seyn müssen, So legest du als Schöpfer ihm zu Füßen, Was deine Hand erschaffen und erhält, Was Odem hat und regt sich in der Welt:

7. Der Rinder Schaar, der Schafe große Heerden, Und alles Vieh, das nicht gezählt kann werden; Der Vögel Schwarm, der in den Lüften schwebt, Der Fische Heer, das in den Wassern lebt.

8. Herr, unser Gott, Beherrscher aller Sterne! Wie herrlich ist dein Name nah und ferne! Wie wird dein Glanz so prächtig dargestellt, Wie leuchtet er durch deine ganze Welt!

Martin Opitz.

Eigene Melodie.

106. O Gott, der du aus Nichts Die ganze Welt gemacht, Und mir in der Natur ein großes Buch gegeben, Da Alles lebt und lacht: Ach, laß doch auch mein Herz, wenn ich's betrachte, leben!

2. O ew'ge Majestät, Allmächtig großer Gott! Von deiner Herrlichkeit seh' ich den Himmel zeugen. Der Lästrer wird zu Spott. Jehovah, deinen Ruhm soll kein Geschöpf verschweigen.

3. Ein Wort hast du gesagt, So ward die Kreatur. Mit dieser Schöpferkraft mußt du sie auch erhalten, Sonst stürbe die Natur. In jedem Wurm sieht man dein göttlich Leben walten.

4. Von deiner Macht erstaunt, Find' ich der Weisheit Spur In jedes Blatt gewebt, auf jeden Stein geschrieben. O schöne Kreatur! Wer sollte nicht entzückt den schönsten Schöpfer lieben?

5. Die Weisheit bet' ich an; Doch ist's noch nicht genug: Die ganze Kreatur rühmt auch des Schöpfers Güte. O welch ein Liebeszug Nahet sich, wenn man sie sieht, dem denkenden Gemüthe!

6. Und endlich bin ich gar Vor Freuden außer mir, Wenn Himmel, Erd' und Meer Die Menschenlieb' erzählet: „O Mensch, wir dienen dir! Du bist des Schöpfers Bild, zum Erben auserwählet."

7. O Gott, wie wohl wird mir, Zu dir hinauf zu seh'n, Hoch über Alles weg nach

deinem Thron zu blicken, Mit dir selbst umzugeh'n! Dieß Denken, dieß Gefühl kann himmlisch uns erquicken.

8. Zwar schreit mein eignes Herz, Und rügt die Sündenschuld: „Mensch, du hast wider Gott mit Bosheit rebelliret! So wird ja seine Huld, O Feind, nun wider dich in Rechnung aufgeführet."

9. Hier tritt schon Moses auf, Und zeugt vom Opferblut Des Herrn, den David drauf im hell'gen Geist besungen. Von seiner Liebesglut Schallt Salomonis Lied und der Propheten Zungen; —

10. Bis daß Johannes kommt, Und ihn mit Fingern weist; Bis daß ihn Paulus malt, wie er am Holz gehangen, Denn Erd' und Himmel preist! Aus seiner Fülle kann ich Gnad' um Gnad' erlangen.

11. Ja, Jesus, Gottes, Lamm, Des Allerhöchsten Sohn, Ward von dem Vater selbst für mich dahingegeben. Ihn traf der Sünden Lohn; Durch seinen Tod und Blut erwarb er mir das Leben.

12. Jehovah ward ein Mensch, — Ihr Himmel, betet an! Jehovah ward ein Kind! er lag in einer Krippen, Und wuchs, wie wir, heran. Er segnete die Welt mit honigsüßen Lippen.

13. Was Adam nicht gethan, Hat dieses Lamm erfüllt. Was Adam Böses that, hat er auf sich geladen, Und so den Zorn gestillt. Sein' Armuth, Schmach und Schmerz sind Quellen aller Gnaden.

14. Begraben hat er nun Die Sünden aller Welt. Wir alle sind erlöst, denn er ist auferstanden. Es lebt der Siegesheld; Wer an ihn glaubt, ist frei von Fluch, Gericht und Banden.

15. Er fuhr in Wolken auf, Und sitzt nun auf dem Thron Der ew'gen Majestät; da macht er Sünder selig. Wie viele sind es schon! Und endlich wird die Schaar in seinem Reich unzählig.

16. Zwar wüthet noch der Feind, Und sein Gesinde tobt. Doch wird des Menschen Sohn bald zum Gericht erscheinen; Deß freuet sich und lobt Und jauchzt in seinem Blut das ganze Volk der Seinen.

17. Und daß ich glauben kann, Ist gar nicht meine Kraft; Die Sünd' hat die Vernunft verkehret und verblendet, Daß sie nichts Gutes schafft. Bis mein Erbarmer mir den Geist des Glaubens sendet.

18. Dieß ist der ew'ge Geist, Der Schöpfer der Natur, Der sie allmächtig trägt, der Alles noch regieret! Durch ihn sind' ich die Spur. Er gibt ein göttlich Licht, das zum Erlöser führet.

19. O welch ein Glück für mich, Der ich so gar nichts kann! Die Allmacht wird ja wohl mein Herz beleben können. Ihr Feuer zündet an, — Mein Glaube wird dadurch in lichten Flammen brennen.

20. Ja, nimm mein armes Herz In deine Schöpfung auf, O Meister, der du längst den großen Bau vollendet! Befördre meinen Lauf, Daß, wenn dich alles lobt, mein Herz dich auch nicht schändet!

21. So werd' ich noch dein Heil Mit andern Augen seh'n, Des neuen Himmels Pracht, den Schmuck der neuen Erde. Mein Gott, es wird geschehn, Daß ich von Angesicht dich selbst erblicken werde.

22. Indessen sing' ich dir, O Vater, Sohn und Geist, Mein Heiland, Herr und Gott, zu Hause, wie im Felde! Sey täglich hoch gepreist, Bis ich dein Lob dereinst des Himmels Chören melde!

Evang. Pennsylvanisches Gesangbuch von 1844.

Ueberarbeitung des vorigen Liedes.
Mel. O Gott, du frommer ꝛc.

107. O Gott! du gabst der Welt Im Anfang Licht und Leben; Nun hast du die Natur Mir als ein Buch gegeben, Drin viel zu lesen ist Von deiner großen Pracht, Von deiner weisen Huld, Von deiner Wundermacht.

2. O ew'ge Majestät, Vor dir will ich mich beugen! Von deiner Herrlichkeit Seh ich die Himmel zeugen; Ich seh die Sonne stehn, Sie spiegelt sich im Meer; Ich schau' die Wolken an, Den Mond, das Sternenheer.

3. Die Luft, das Firmament Schufst du aus Finsternissen; Es träufst, so bald du willst, Von milden Regengüssen; Und wann dein Ruf gebeut, So dicht und donnert weit Der Wetter Sturm und Nacht, Du Gott der Herrlichkeit!

4. Die Weisheit und die Kunst, Die Ordnung, das Regieren Kann man auf jedem Blatt An jedem Grashalm spüren. Die Mannigfaltigkeit, Die doch zusammenstimmt, Die macht, daß Aug' und Herz In Wunderfreude schwimmt.

5. Die Weisheit bet' ich an, Die Macht rührt mein Gemüthe; Doch ist's noch nicht genug, Ich seh des Schöpfers Güte! Denn

kein Geschöpf ist da, Dem er nicht Gutes thut; Ja, was er macht und will, Ist alles köstlich gut.

6. O Gott, wie wohl wird mir, Zu dir hinaufzusehen, Hoch über Alles weg Vor deinem Thron zu stehen! Doch trübt die Sündenschuld Mein armes Menschenherz, Und find' ich keinen Trost Bei dem geheimen Schmerz.

7. Hier schweigt der Himmel still, Die Erde sagt nichts weiter, Das tiefe Meer verstummt, Die Sonne macht nicht heiter, Bis daß ein andres Buch Ich noch von oben her Zu meinem Trost empfang', Und mich dein Geist belehr'.

8. Dieß ist das heil'ge Buch, Darinnen steht geschrieben: Das Wort, das Alles schuf, Kam in die Welt mit Lieben, Voll Wahrheit, Gnad und Huld, Ward Mensch hier in der Zeit, Mein Leben, Licht und Trost, Gelobt in Ewigkeit!

9. In deine Welt will ich Und in dein Wort mich senken. Die Schöpfung, Herr, soll mich Zu Dank und Ehrfurcht lenken; Doch deine Schrift, darin Dein Sohn mir ward bewußt, Die zieh' mich ewig hin An deine Vaterbrust!

Nach einem Pennsylvanischen Gesangbuche. V. 9 neuer Zusatz.

Mel. Gott sey Dank in aller Welt ꝛc.

108. Keine Schönheit hat die Welt, Die mir nicht vor Augen stellt Meinen Schönsten, Jesum Christ, Der der Schönheit Urquell ist.

2. Wann die Morgenröth' entsteht, Und die goldne Sonn' aufgeht, So erinn're ich mich bald Seiner himmlischen Gestalt.

3. Oftmals denk' ich bei dem Licht, Wann der junge Tag anbricht: Ach, was ist für Herrlichkeit In dem Licht der Ewigkeit!

4. Seh' ich dann des Mondes Strahl Und die Stern' am Himmelssaal, So gedenk' ich: der dieß macht, Hat viel tausend größre Pracht!

5. Schau' ich dann im Frühling an Den beblümten Wiesenplan, Schallt es mir ins Herz hinein: Ach, wie muß der Schöpfer seyn!

6. Schön erglänzt der Gärten Ruhm, Die erhabne Lilienblum': Aber noch viel schöner ist Meine Lilie, Jesus Christ.

7. Ja, in aller Blumen Reihn, Wie sie mögen immer seyn, Wird gar hell und klar gespürt Dessen Schönheit, der sie ziert.

8. Wann ich zu dem Quellbrunn geh', Oder bei dem Bächlein steh', So versenkt sich gleich in ihn, Als den reinsten Quell, mein Sinn.

9. Lieblich singt die Nachtigall; Süße klingt der Flötenhall; Aber über allen Ton Ist das Wort: Marienſohn!

10. Anmuth gibt es in der Luft, Wenn das Echo wiederruft; Aber nichts ist hier und dort Süßer, als des Liebsten Wort.

11. O du Liebe, komm herfür, Komm, erscheine selber mir! Laß mich sehn dein eigen Licht Und dein holdes Angesicht!

12. O daß deiner Gottheit Glanz Meinen Geist durchdränge ganz, Und dein Strahl der Herrlichkeit Mich entzückt' aus Ort und Zeit!

13. Ach, mein Jesu, nimm doch hin, Was mir trübet Geist und Sinn, Daß ich dich zu jeder Frist Sehe, wie du selber bist!

14. Zeuch den Geist in dich empor, Daß ich in der Engel Chor Deines Namens Ruhm erhöh', Und mit dir vereinigt steh'!

Joh. Angelus.

Mel. Wie schön leuchtet der Morgenstern ꝛc.

109. Wie sind die Werke groß und viel, Die du in Weisheit ohne Ziel So herrlich zugerichtet! Der Erde Kreis, dein Eigenthum, Ist dir zu deinem Preis und Ruhm, O großer Gott, verpflichtet. Siehe Frühe, Wie die Felder, Berg' und Wälder Mit viel Weisen Dich als ihren Schöpfer preisen!

2. Seh' ich das bunte Wolkenfeld, Das nirgends Stütz' und Pfeiler hält; Seh' ich das Goldgepränge An deinem hohen Himmelssaal; Seh' ich der hellen Sterne Strahl In ungezählter Menge; Seh' ich, Wie sich, Nach der Hitze Feuerblitze Niederschwingen: Hör' ich nur von Allmacht singen.

3. Schau' ich in dunkle Wetternacht, Wo deine Stimme geht mit Macht, Daß Berg und Thal erzittert; Seh' ich, wie bald ein Flammenstrahl Mit majestät'schem Donnerhall Der Eichen Haupt zersplittert: Herrlich Seh' ich Dann die Werke Deiner Stärke, Und nach oben Blickt mein Auge, dich zu loben.

4. Wann wild die Wasserwoge schäumt, Auf ihrem Weg die Fluren räumt, Und

schnell vorübertobet; Wann aus dem Norden braust der Sturm Und niederstürzet Baum und Thurm, Dann wirst du hochgelobet. Wann du, Unruh Einzustellen, Meer und Wellen Niederlegest, Strahlt dein Scepter, das du trägest.

5. Wann auch der trübe Himmel weint, Wann drauf die Sonne wieder scheint Und hell aus Wolken blicket, Dann fühl' ich, daß du zwar betrübst, Bald aber frohen Wechsel gibst, Der unser Herz erquicket. Lieblich Muß sich Dann nach Regen Sonn' und Segen Zu uns neigen, Und nach Trübsal Trost erzeigen.

6. Ich seh' der Fische kaltes Heer Hinziehen durch das tiefe Meer; Ich seh' das Volk in Lüften; Ich seh' die Heerden in dem Wald, In ihrem stillen Aufenthalt, In Büschen, Höhlen, Klüften: Wie sie Täglich Von dir zehren, Sich ernähren; Herr, ich merke: Du erbarmst dich deiner Werke!

7. Wer bin ich denn, ich fremder Gast, Den du bis heut' geführet hast, Beschützt vor Tod und Hölle? In dir wird Leib und Seele satt, So kraftlos ich, so arm und matt, Betrat die Lebensschwelle. Dafür Sey dir Lob gesungen, Preis geklungen! Welt und Zeiten Müssen deinen Ruhm verbreiten! Gr. Leipz. Gesangbuch. ec. 1690.

Mel. Jesu, komm doch ꝛc.

110. Himmel, Erde, Luft und Meer, Aller Welten zahllos Heer Jauchzen Gott, dem Schöpfer, zu Meine Seele, sing' auch du!

2. Ihn erhebt das Sonnenlicht, Wann es durch die Wolken bricht. Mondesglanz und Sternenpracht Loben Gott in stiller Nacht.

3. Seht, wie er das Land erquickt Und mit Lust und Segen schmückt! Wälder, Flur und jedes Thier Zeigen Gottes Finger hier. —

4. Seht, wie fleugt der Vögel Schaar In den Lüften frisch und klar! Donner, Blitz, Dampf, Hagel, Wind Seines Willens Diener sind.

5. Seht, der Wasserwellen Lauf, Wie sie steigen ab und auf! Von der Quelle bis zum Meer Rauschen sie des Schöpfers Ehr'.

6. Ach, mein Gott, wie wunderbar Stellst du dich der Seele dar! Drücke stets in meinen Sinn, Was du bist, und was ich bin! Joachim Neander.

Mel. Jesu hilf siegen ꝛc.
(Psalm 104.)

111. Lobe den Herren, du freudige Seele, Mache du, Herr, mich zum Loben geschickt, Daß ich dein mächtiges Schaffen erzähle! Gott, o wie bist du so prächtig geschmückt! Licht ist dein Kleid, das dich herrlich umkleidet, Welches der Sterblichen Zugang nicht leidet.

2. Gott! du bewohnest die Himmel der Himmel, Breitest gestirnt sie wie Teppiche aus, Wölbst dir mit Lichtblau und Wolkengewimmel Dein unermeßliches, strahlendes Haus, Fährst auf der Wolken erdonnerndem Wagen, Lässest von Flügeln der Stürme dich tragen.

3. Engel versendest du, Herr, mit den Winden, Hast deine Boten zu Flammen gemacht; Weißest die Gründe des Erdreichs zu gründen, Daß es bestehe mit herrlicher Pracht, Kleidest's mit Tiefen und hüllst es in Decken, Die uns ein lobendes Staunen erwecken.

4. Ueber den Bergen kommt Wasser zu stehen; Schiltst du, so müssen die Wogen entfliehn; Lässest du krachend den Donner ergehen, Fahren die triefenden Wolken hochhin. Rühmet den Schöpfer, ihr Frommen, mit Wonne! Er gibt uns wieder nach Wettern die Sonne.

5. Dort stehn der Felsen erhabene Wunder; Hier an dem alten, gegründeten Ort Strecken sich räumliche Breiten hinunter, Wo du den Meeren gesetzet den Port, Daß sich die Stürme nicht dürfen erkecken, Nochmals mit Fluthen das Erdreich zu decken.

6. Zwischen den Bergen mit lieblichen Spielen Ist's, wo krystallen das Wasser entquillt, Wo sich das dürstende Wild mag erkühlen, Wo auch der Vogel das Lechzen sich stillt. Dort darf das heitre Gevögel sich schwingen, Unter den Zweigen dein Thun zu besingen.

7. Vater! du bringest das Brod aus der Erden; Menschliche Herzen erfreust du mit Wein, Schmückest mit Himmelsglanz Menschengeberden, Gönnst uns, in Frömmigkeit heiter zu seyn, Lässest bei unsern beschwerlichen Werken Wieder die Herzen durch Speise sich stärken.

8. Bäume, die lange Jahrhunderte stehen, Tränkst du verborgen mit fruchtbarem

Saft; Prächtige Cedern auf Libanons Höhen Schmückst du mit riesig erdauernder Kraft, Lässest die Gems' auf den Alpen entfliehen, Schwebende Adler das Felsnest beziehen.

9. Monde vertheilst du, die Jahre zu theilen, Zeichnest die Kreise, darin sie sich dreh'n; Heißest die Sonne zum Niedergang eilen, Und uns hinwieder mit Freuden erstehn, Schaffest der Finsterniß nächtliche Schatten, Uns zu erquicken, wenn wir uns ermatten.

10. Nächtlich erheben sich Thiere, dann brüllen Hungrige Löwen mit lechzendem Lauf, Suchen vor Gott sich mit Speise zu füllen; — Geht dann die freudige Sonne herauf, Eilen sie, satt, sich in Klüfte zu stehlen, Hausend in waldig verborgenen Höhlen.

11. Schlafen sie nun, dann erwachen wir wieder, Strecken die Hände zum Tagewerk an, Bis die gedrückten, ermüdeten Glieder Wieder ein Schlummer beruhigen kann. Weisester Schöpfer, am Abend und Morgen Laß uns um deine Verherrlichung sorgen!

12. Herr, wir bewundern die löblichen Werke, Aber wie sind sie so groß und so viel! Deine unendliche Weisheit und Stärke Ordnet in allen Maaß, Zeiten und Ziel. Leben begrüßt uns auf jeglichen Pfaden; Alles erfüllst du mit Wohlthat und Gnaden.

13. Weithin im prachtvoll-gewaltigen Meere, Wo man nicht findet den untersten Grund, Wimmeln unzählig die schwimmenden Heere, Scherzet der Wallfisch im wogenden Schlund, Spielen die glänzenden Fische mit andern, Sieht man die Schiffe beflittiget wandern.

14. Alles, Herr, wartet auf dich nur alleine, Daß du zur Zeit die Ernährung ihm schenkst; Gibst du, so findet ein jedes das Seine, Weil du an deine Geschöpfe gedenkst. Thust du die Hand auf, so sehn wir auf Erden Alles mit Gütern gesättiget werden.

15. Aber so bald sich dein Antlitz verborgen, Sind wir mit Jammer und Schrecken erfüllt; O wie mit Thränen und Marter und Sorgen Werden dann ängstliche Seelen umhüllt! Lässest du ihnen den Athem nicht bleiben, Müssen sie sterben, vergehn und verstäuben.

16. Sendest du Athem, dann müssen sie werden, Denn du verschaffst sie dir selber zum Lob; Du nur erneu'st die Gestalten der Erden; Ewiges Psalmlied gebührt dir darob, Herr, denn du lässest in jeglichen Werken Uns dein erbarmend Gefallen bemerken.

17. Schaust du die Erd' an, so muß sie erbeben, Rührst du die Berge, so stehn sie im Rauch! — Dir will ich singen, so lang' ich soll leben, Und wann ich sterbe, so sing' ich dir auch. Eh' meinen Gott ich nicht suchte zu preisen, Müßt ich kein Mensch und kein Wesen mehr heißen!

18. Morgens und Abends erfreust du, was lebet, Sendest uns Regen und sonnigen Schein, Segnest die Erde, befruchtest, was webet, Läß'st auch das Aermste voll Freudigkeit seyn. Herr, Herr, dein Brunnen, der ewiglich quillet, Ist mit lebendigen Wassern erfüllet!

19. Goldenen Weizen, den läß'st du gerathen, Bauest die Felder, dann tragen sie reich; Tränkest die Furchen und segnest die Saaten, Machest mit gnädigem Regen sie weich, Förderst die Sprossen, erquickst das Gemüthe, Krönest die Jahre mit himmlischer Güte.

20. Ja, wo du wandelst, muß Fruchtbarkeit triefen; Grünende Hügel erfüllst du mit Lust, Anger mit Schafen, mit Früchten die Tiefen, Schickst uns Erquickung in Augen und Brust. Lässest dir dankbares Jauchzen erklingen; — Mächtiger Schöpfer, o hilf uns dir singen!

21. Laß uns vor dir in der Pilgerschaft wallen, Segne uns, wenn wir uns freuen im Herrn! Laß dir das sterbliche Danken gefallen, Herr, der du thronest in himmlischer Fern'! Tilg' unsere Sünde, die nimmer uns quäle, Daß ich dort ewig dein Wohlthun erzähle! Nach Phil. Fr. Hiller.

Mel. Was mein Gott will ꝛc.

112. Wohlauf, du helles Saitenspiel, Stimm' an die Silberzungen! Stimm' an die Saiten mit Gefühl, Stimm' an, was je geklungen; Stimm' an dem großen, lieben Gott, Laß dich in Freuden merken; Sing' immer, immer, ohn' Verbot, Und sing' von seinen Werken!

2. Er setzet uns die Tag' und Jahr', Er trennet ab die Zeiten; Dort stellet er den Sommer klar, Den Winter dort bei Seiten, Dann auch den Herbst und Frühling, beid'

In gleicher Läng' durchschnitten, Er ihnen stellt zum Unterscheid Rechts dort und dort in Mitten.

3. Zu Nacht er uns den Himmel blau Mit Flämmlein schön besäet; Die glänzen, wie der stolze Pfau, Wann er die Spiegel blähet. Am Tag er uns mit schönem Schein Gar freundlich überglänzet; Die Sonn' mit ihren Strahlen fein Den höchsten Berg bekränzet.

4. Er schicket aus die Vögelein Auf leere Wolkenstraßen; Er malet ihre Federlein Schön über alle Maßen; Er schleifet ihre Schnäbelein, Er löset ihre Zungen, Da singen sie den Namen Sein, Hoch in die Luft geschwungen.

5. Das große Meer und Wasser klein Heißt er die Welt befeuchten; Die Wässer all' mit lindem Schein, Wie Glas und Silber leuchten; Da nähret er die reiche Brut, In Schuppen glatt gekleidet, Die ohne Stimme durch die Fluth Des nassen Reiches schneidet.

6. Grün färbet er den Erdenball, Mit Blümlein untermalet, Die eifern mit dem Sternensaal, Als wären sie bestrahlet. Die Kräuter auch, unzählbar viel, Berufet er mit Namen, Bestimmet ihnen Maß und Ziel An Wurzel und an Samen.

7. Er richtet auf die Felsen stolz, Die Berg' er hoch erhebet, Und krönet sie mit Cederholz, Das nach den Wolken strebet; Er ziehet auf so manchen Wald, Mit Aesten wohl bekleidet, Da schafft dem Wild er Unterhalt, Das Feld und Menschen meidet.

8. Dem Vieh und uns hat er bereit Die Felder, Berg' und Wiesen, Gibt ihm das Gras und uns Getreid', Oel, Trauben, hochgepriesen. Die Trauben geben jenen Trank, Der uns im Trauern labet, Der uns, wenn wir schon liegen krank, Mit frischem Sinn begabet.

9. Er heißt die Wind' aus Norden kalt Das hohe Meer bestrafen; Da klingen stark, daß graus es schallt, Die klaren Wasserwaffen; In Stücken springt da manche Fluth, Das Ufer laut aufbrüllet, Die Luft er ganz in Eifermuth Mit Schaum und Klang erfüllet.

10. Er spannet auch die schnellen Wind' An seinen Wolkenwagen, Und schnaubend läuft das Luftgesind, Mit Freuden ihn zu tragen. Er schießet ab den rothen Strahl, In Brausen eingeflochten; Das Meer gab nie so starken Schall, Wenn alle Wellen pochten.

11. Da bebet Berg und Kluft und Thal, Wann er mit Strafen drohet; Vor ihm fleucht her der Wetterstrahl, Der Wald in Flammen lohet. Er macht mit stolzer Wolkenstimm' Die Luft im Zorn erzittern; So kühlet er dann seinen Grimm, Daß Berg' und Felsen splittern.

12. Darum, ihr hellen Saitenspiel', Stimmt an die Silberzungen, Stimmt an die Saiten mit Gefühl, Stimmt an, was je geklungen; Stimmt an dem großen, lieben Gott, Laßt euch in Freuden merken, Singt immer, immer, ohn' Verbot, Und singt von seinen Werken!

Friedrich Spee.
(Nach Wilhelm Smets.)

Mel. Sollt' ich meinem Gott nicht singen ꝛc.

113. Oft gedenk' ich deiner Güte, Großer Gott, wie groß sie sey, Und erhebe mein Gemüthe Von der Erde Nothgeschrei, Deine Liebe zu ergründen, Und wie hoch, wie tief sie geh', — An dem Himmel sie zu finden, Auf der Erd' und in der See; Aber deine ew'ge Güt' Ueberwieget mein Gemüth.

2. Welt und alle Creaturen Sind ein Ausfluß deiner Gunst, Schattenrisse, tiefe Spuren, Bilder deiner hohen Kunst, Darin deiner Güte Proben Herrlich ausgedrücket sind. Ich kann sie nicht völlig loben, Lalle nur, als wie ein Kind. Deine weltberühmte Güt' Ueberwieget mein Gemüth.

3. Laß ins Heiligthum mich treten, Zeuch den Vorhang vom Geslicht, Deine Güte anzubeten, Welche denen zugericht't, Die mit Kindesfurcht dich ehren Und in Zions Stille ruhn, Die dein Lob beständig mehren Und nach deinem Willen thun. Deine noch verborg'ne Güt' Ueberwieget mein Gemüth.

4. O ein Meer voll Lieblichkeiten! O ein Abgrund reicher Huld, Drein die Deinen alle Leiden, Drein sie alle Sündenschuld Bei der Schwermuthsnacht versenken; — Dessen Wolken Gnade thau'n, Daß sie sich aus Strömen tränken, Stets vergnügt und ohne Grau'n! Deine unerforschte Güt' Ueberwieget mein Gemüth.

5. Höh' und Abgrund mögen krachen: Wer in deiner Güte schwebt, Läßt sich nicht bekümmert machen, Weil er in dem Hafen lebt, Den die Ewigkeit bedecket, Wo ein

sanftes Wesen ist, Da kein Sturm, noch Wetter schrecket, Da uns Edens Lust umschließt. Deines Wesens sichre Güt' Ueberwieget mein Gemüth.

6. Alle Völker müssen schauen Deiner Güte Ueberfluß, Daß, wer sich von deinen Auen Nähret, ewig grünen muß. Wenn sich deine Güte zeiget, Die bisher verborgen war, Steh' ich wundervoll gebeuget, Freue mich nach der Gefahr! Deine wunderbare Güt' Ueberwieget mein Gemüth.

7. Hochgelobet und gepriesen Seyst du, Herrscher aller Macht, Daß du so viel Güt' erwiesen Und uns schützest Tag und Nacht! Gönn' uns ferner deine Güte, Oeffne uns hier deinen Schooß; Stärke Sinnen und Gemüthe, Bis wir dort in Zions Schloß Die verborg'ne Güte sehn, Und zu deiner Freud' eingehn!

Weinreichs geistliche Lieder. in J. J. Rambachs Gesangbuch.

Mel. Alle Menschen müssen sterben ꝛc.

114. Schwingt euch, Herz und alle Sinnen, Von der Erde himmelan! Singet von der Welt Beginnen, Was des Schöpfers Macht gethan! Lobet mit den Seraphinen Und mit allen Cherubinen Gott, der Alles kräftig trägt, Der den Grund der Welt gelegt!

2. Ewig warst du, großer Schöpfer, In vollkommner Majestät. Wir sind Thon, du bist der Töpfer, In dem Alles ist und steht. Eh' der Berge Gründe lagen, Eh' Orion mit dem Wagen An dem Firmamente war, Warst du ohne Zeit und Jahr.

3. Doch im Anfang, da dein Wille Stimmte mit der Allmacht ein, Nach der ewig langen Stille, Mußte Nichts bald Etwas seyn. Gottes Wort erging: Es werde! Da ward Himmel und die Erde. O unendlich große Kraft, Die so viel auf Einmal schafft!

4. Zwar der Schöpfer wollte lehren, Wie er weis' und gütig sey; Daß wir ihn vollkommen ehren, Darum schuf er mancherlei. Erst war dieses Weltgerüste Völlig öde, leer und wüste; Nur daß mit geheimer Spur Gottes Geist auf Wassern fuhr.

5. Drauf erging das Wort von oben, Gott befahl: „Es werde Licht!“ Alle Morgensterne loben Schnell des Schöpfers Angesicht! Da der erste Tag vergangen, Und der zweite angefangen, Machte Gott das Firmament, Das man Sternenhimmel nennt.

6. An dem dritten ward geschieden Erd' und Wasser durch das Wort. Meer und Wellen wies hienieden Gott bestimmt an eignen Ort; Er befahl sofort der Erden, Daß sie fruchtbar sollte werden: Bäume, Gras, Kraut wuchs hervor, Blumen stiegen hell empor.

7. An dem vierten Tage blickte Sonn' und Mond vom Himmelszelt; Und die Schaar der Sterne schickte Goldnen Glanz auf unsre Welt. Und der fünfte ließ in Seen Tausend Arten Fische gehen; Das Geflügel füllt die Luft, Würmer kriechen in der Gruft.

8. Was sich auf vier Füßen reget, Kommt am sechsten Tag hervor. Alles spielt und wird beweget, Und vergnüget Aug' und Ohr. Endlich muß aus roher Erden Adam selbst gebildet werden. Gott blies ihm den Odem ein; Adam sollte Gottes seyn.

9. So hatt Gott erst alles Schöne Herrlich und sehr gut gemacht. Siehe, wie den Schöpfer kröne Jedes Werk in seiner Pracht! Da man sie bei Tage zählte, Und Gott selbst die Ruh' erwählte, Rief er endlich: Gott allein, Mensch! soll deine Ruhe seyn.

10. Wir sind dein, Herr: laß uns immer Unter deinen Flügeln ruhn; Strahl' mit deinem Gnadenschimmer Ueber uns und unser Thun! Schaff' in uns, was dir beliebet, Tilge, was dein Werk betrübet; Mach', was alt ist von Natur, Neu auf Jesu Gnadenspur! Dr. Valentin Ernst Löscher.

Mel. Der Tag ist hin, mein Jesu ꝛc.
(Psalm 8.)

115. O unser Gott, Beherrscher aller Lande, Wie herrlich ist dein Nam' in jedem Lande! Am Himmel strahlt stets deine Majestät; Hoch über ihm wird stets dein Lob erhöht.

2. Der Säugling schon muß deine Vorsicht preisen, Ein schwaches Kind kann deine Kraft erweisen; Sein zarter Mund beschämt den frechsten Feind, Der deiner Allmacht trotzt und sie verneint.

3. Wenn ich des Nachts hinauf zum Himmel schaue, Steh' ich erstaunt vor diesem Wunderbaue. Des Mondes Glanz und Lauf, und jeder Stern Verkündigt mir in dir der Welten Herrn.

4. Was ist der Mensch, daß du noch sein gedenkest, Daß du ihn suchst und als dein Kind beschenkest; Daß er so theu'r in deinen Augen ist, Und daß du, Herr, du selbst sein Vater bist?

5. Wie ist der Schmuck so heilig, der ihn krönet! Wie hoch die Macht, womit du ihn belehnet, Vermißt er gleich für eine kurze Zeit Auf dieser Welt der Engel Herrlichkeit!

6. Du schaffest Nichts, das ihm nicht dienstbar werde; Er ist dein Bild und König auf der Erde; Und was ihr Schooß nur immer zeugt und trägt, Das hast du unter seinen Fuß gelegt.

7. Das zahme Vieh in Triften und in Feldern, Das freie Wild, das in Gesträuch und Wäldern Durch Thäler irrt und auf Gebirgen klimmt, Ist Alles ihm zum Eigenthum bestimmt.

8. Der Vögel Chor, der laut singt unterm Himmel, Der Fische Heer im fröhlichen Gewimmel, Selbst jeder Wurm, der sichtbar kaum sich regt, Ist unterthan ihm, der dein Bildniß trägt.

9. O unser Gott, Beherrscher aller Lande, Wie herrlich ist dein Nam' in jedem Lande! Es werde denn auch deine Majestät Verehrt, so weit als Erd' und Himmel geht!

J. J. Spreng

Mel. Wer nur den lieben Gott läßt ꝛc.

116. Dreieinig großer Gott voll Ehren, Von dir kommt aller Himmel Pracht! Was wir nur Schönes sehn und hören, Hat deine Hand allein gemacht. An deiner Weisheit Glanz und Licht Reicht schwacher Menschen Denken nicht.

2. Du bist's, der die Geschöpfe weidet, Der ihnen solche Zierde schenkt; Du bist es, der die Erde kleidet, Der sie mit solchem Schmuck umhängt. Du bist es, dessen hohe Kraft Des Frühlings bunte Kleider schafft.

3. Daß Wald und Triften sich verjüngen, Und alle Welt ein Leben fühlt; Daß alle Bäume Blüthe bringen, Das Feld mit tausend Farben spielt: Das fließt von deinem Lebensmeer, O großer, guter Schöpfer, her!

4. Ach wie erquickt der Menschen Herzen Des frischen Frühlings holder Blick! Er treibt der Wehmuth bittre Schmerzen Durch einen ein'gen Strahl zurück; Dann schaut die Seele himmelan, Und fühlet: das hat Gott gethan!

5. Sie sieht nicht nur die bunten Felder, Nicht nur der Quellen Silber-Lauf, Nicht nur die neu belebten Wälder; Sie schwinget sich mit Flügeln auf, Und hört, wie die verklärte Luft Laut von des Schöpfers Liebe ruft.

6. Sie wird im Preisen ihr Gefährte; Sie singt: Du König Zebaoth, Du bist zwar herrlich auf der Erde, Doch, ewig reicher Schönheitsgott, Du bist's auch, der den Himmel malt, Daß er so schön und herrlich strahlt!

7. Du hast sein prächtiges Gewölbe In blauer Klarheit ausgespannt; Du zierest noch dazu dasselbe Durch der Gestirne hellen Brand; Durch sie glänzt dieser Wunderball Als ein durchsichtiger Krystall.

8. Aus dir, du Quelle alles Lichtes, Fleußt auch der Sonnen Feuermeer. Du großer Schöpfer des Gesichtes, Von dir kommt dieses Wunder her, Das mir die Schönheit dieser Welt So herrlich vor die Augen stellt.

9. Was zeugen so viel tausend Sterne, Wenn nun ihr Glanz durch's Dunkel bricht? Sie sprechen: Blick' empor, und lerne, Wie groß das ew'ge Licht von Licht! Gott, du bist nichts als Heiterkeit, — Ja, Licht und Strahlen sind dein Kleid!

10. Ach Schöpfer, heil'ge mein Gesichte, Wenn ich so voll Verwundrung steh', Daß ich in deines Geistes Lichte Allein auf dich, den Ursprung, seh', Und mache ledig meine Brust Von aller schnöden Erden-Lust!

11. Erwecke bei mir ein Verlangen Nach jenes Salems ew'ger Pracht, Das, wo mein Herze noch gefangen Die Erde liebt, es ledig macht, Und präg' ihm einzig dieses ein, Stets himmlisch nur gesinnt zu seyn.

12. Verhülle meine Leibesaugen Vor Sündentand und eitlem Wahn; Laß mir ihr Licht nur dazu taugen, Daß mich's zum Himmel leit' hinan; Drück' sie mir in des Todes Ruh' Zur ew'gen Oeffnung lieblich zu!

David Samsen Georgii.

Mel. Es ist das Heil uns ꝛc.

117. Wenn ich, o Schöpfer! deine Macht, Die Weisheit deiner Wege, Die Liebe, die für Alles wacht, Anbetend überlege: So weiß ich, von Bewundrung voll, Nicht wie ich dich erheben soll, Mein Gott, mein Herr, mein Vater!

2. Mein Auge sieht, wohin es blickt,

Die Wunder deiner Werke. Der Himmel, prächtig ausgeschmückt, Preis't dich, du Gott der Stärke. Wer hat die Sonn' an ihm erhöht? Wer kleidet sie mit Majestät? Wer ruft dem Heer der Sterne?

3. Wer mißt dem Winde seinen Lauf? Wer heißt den Himmel regnen? Wer schließt den Schooß der Erde auf Mit Vorrath uns zu segnen? O Gott der Macht und Herrlichkeit! Gott, deine Güte reicht so weit, So weit die Wolken reichen.

4. Dich predigt Sonnenschein und Sturm, Dich preis't der Sand am Meere. Bringt, ruft auch der geringste Wurm, Bringt meinem Schöpfer Ehre! Mich ruft der Baum in seiner Pracht, Mich, ruft die Saat, hat Gott gemacht, Bringt meinem Schöpfer Ehre!

5. Der Mensch, ein Leib, den deine Hand So wunderbar bereitet; Der Mensch, ein Geist, den sein Verstand Dich zu erkennen leitet; Der Mensch, der Schöpfung Ruhm und Preis, Ist sich ein täglicher Beweis Von deiner Güt' und Größe.

6. Erheb' ihn ewig, o mein Geist! Erhebe seinen Namen! Gott, unser Vater, sey gepreis't, Und alle Welt sag' Amen! Und alle Welt fürcht' ihren Herrn, Und hoff' auf ihn und dien' ihm gern! Wer wollte Gott nicht dienen!

C. F. Gellert.

Eigene Melodie.

118. Lob und Dank und Ruhm und Ehre Sey dem Herrn der Himmelsheere, Der Gebirge, Land und Meere, Erd' und Himmel herrlich schuf! Sternengang und Blitzesschnelle, Sommer, Winter, Nacht und Helle, Donner, Stürme, Flamm' und Welle, Alles horcht auf seinen Ruf. Alle Morgensterne klingen, Alle Kinder Gottes singen; Preis und Ruhm und Dank zu bringen, Ist ihr ewiger Beruf.

2. Bild, darin sein Bild sich spiegelt, Geist, dem sein Geist sich entsiegelt, Dem er Aug' und Mund entriegelt: Mensch, lobsingest du nicht auch? Dem er Liebe, Kraft und Leben, Erd' und Himmel hat gegeben, — Solltest du ihn nicht erheben, Nicht mit jedem Laut und Hauch? Schmückst du, Herz, nicht deine Pforten, Ihn zu preisen aller Orten Mit des Heiligthumes Worten: Blut und Feu'r und Opferrauch?

3. Seine Hand hat dich bereitet, Wunderſam ans Licht geleitet, Schirmend sich um dich gebreitet, Eh' du Ihn und dich gekannt. Als er Sonn' und Mond entzündet, Als er Erd' und Meer gegründet, Als er sich der Welt verkündet, Wurdest du bei ihm genannt; Und wenn Welten vor ihm zittern, Fels und Grund vor ihm zerwittern, Himmelssäulen selbst zersplittern, Sieh, da hält dich seine Hand!

4. Der den Leu'n nach Beute weiset, Der die jungen Raben speiset, Da ist, wo die Hindin kreiset, Ihrer Frucht erbarmet sich; — Der den Fisch in Tiefen hütet, Wann das Meer in Stürmen wüthet, — Der die Lerche, wann sie brütet, Schützet vor der Schlange Stich; Der dem Aar sein Nest bescheidet, Der das Reh auf Triften weidet, Der die Lilie herrlich kleidet: — That er Größres nicht für dich?

5. Seinen Geist laß in dir walten, Dein Bild sich nach Ihm gestalten, Ihm dein Leben sich entfalten! Solchen Preis verschmäht er nicht; Und im Herzensgrund erschalle, Daß die Lippe überwalle: Gott ist heilig über Alle, Und gerecht ist sein Gericht! Weisheit sind des Herrn Gedanken, Seine Macht kennt keine Schranken, Seine Treu' ist ohne Wanken, Herrlichkeit sein Angesicht!

Viktor Strauß.

Eigene Melodie.
(Pſ. 104).

119. Herr, dir ist Niemand zu vergleichen! Kein Lob kann deine Größ' erreichen, Kein noch so feuriger Verstand. Pracht, Majestät und Ruhm umgeben Dich, aller Wesen Quell' und Leben; Licht ist dein strahlenvoll Gewand. In hohen, unermeß'nen Fernen, Wohin kein sterblich Auge schaut, Hast du, weit über allen Sternen, Dir deinen höchsten Sitz erbaut.

2. Wie bist du, wann du, Gott der Götter, Herabfährst, wann du in dem Wetter Einhergehst, uns so fürchterlich! Du kömmst, und Wolken sind dein Wagen; Dein Wagen donnert, willig tragen Die Fittige des Sturmes dich. Die Engel fliegen, gleich den Winden, Vor dir voran, Herr Zebaoth! Wie Flammen, die sich schnell entzünden, Sind deiner Allmacht Diener, Gott!

3. Als du allmächtig sprachst: es werde! Da gründetest du fest die Erde; Vor Alters war die Tief' ihr Kleid. Auf allen Bergen stunden Wasser; Du schaltst sie, da entfloh'n die Wasser, Durch deines Donners

Kraft zerstreut. Der Berge Gipfel, Herr, erschienen, Erhoben durch dein mächtig Wort; Die Thäler sanken unter ihnen An den für sie bestimmten Ort.

4. Nun steht der Wasser Wuth umdämmet, Daß sie, durch deinen Arm gehemmet, Die Erde nicht verwüsten kann. Du sprichst, und dem Gebirg' entquellen Die Brunnen, werden Bäch', und schwellen Zu Strömen und zu Seen an; Aus ihnen schöpft das Volk der Felder Erquickung, daß sein Durst sich stillt; Auch rieseln Wasser durch die Wälder, Erfrischen und erfreu'n das Wild.

5. Viel schattenvolle Bäume grünen An deinen Wassern, und aus ihnen Ertönt der Vögel Freudenklang; In ihrer Zweige Schutz verborgen, Frohlocken sie dir jeden Morgen, Tönt dir des Abends ihr Gesang. Mit deinem segenvollen Thaue Wird jeder steile Berg erquickt; Auch grünen fröhlich Feld und Aue, Mit deinen Früchten reich geschmückt.

6. Durch dich entsprießt, damit die Heerden Der sichern Flur gesättigt werden, Das Gras, und kleidet schön das Land. Uns blühn die Kräuter, und der Segen Der Saaten reifet uns entgegen, Und füllt des frohen Schnitters Hand. Brod gibst du für des Menschen Leben, Und, unsre Herzen zu erfreu'n, Gibst du von traubenvollen Reben Mit milder Hand den edeln Wein.

7. Herr, du gebeutst, im Lauf zu eilen, Der Erde, und das Jahr zu theilen, Schufst du den Mond durch deine Macht. Die Sonne sinkt, und aus den Wäldern Hebt sich das Wild, und sucht auf Feldern Sich seine Nahrung in der Nacht. Der Mensch, ermattet von Geschäften, Verläßt sein Werk und suchet Ruh. Der Tag kömmt, und mit neuen Kräften Eilt er der Arbeit wieder zu.

8. Wie wimmelt's in den weiten Meeren Von großen und von kleinen Heeren! Herr, deine Weisheit hat kein Ziel! Und wer mißt deine Huld und Stärke? Mit Staunen seh' ich deine Werke: Wie schön sind sie, wie groß und viel! Herr, Alles wartet auf der Erde, Im Meer und in der Luft auf dich, Daß es von dir gesättigt werde; Du segnest, — sie erquicken sich.

9. Dein Odem tödtet und beseelet. Die Welt, die deine Huld erzählet, Erneuert sich auf dein Gebot. Dein Ruhm ist ewig; deine Stärke Schuf und bewahret deine Werke; Sie sind dein Wohlgefallen, Gott! Du schaust die Erd' an, sie erzittert! Du tastest an der Berge Höh'n: Und Berg und Fels, durch dich zersplittert, Sind Flammen, dampfen und vergehn!

10. Erheb', erheb', o meine Seele, Gott, meinen Schöpfer, und erzähle, Verkündige sein Lob der Welt! Ihm singe deine Jubellieder! Der Fromme töne sie ihm wieder, Dem Mächtigen, der uns erhält! Frohlockt ihm, alle seine Heere! Ihm weihet euren Lobgesang! Der Herr ist würdig, Preis und Ehre Zu nehmen, Lob und Ruhm und Dank! Johann Andreas Cramer.

Mel. Werde munter, mein Gemüthe ꝛc.

120. Liebe, die du ewig bleibest, Liebe, die von Anfang war, Liebe, die du Welten treibest, Liebe, die das All' gebar! Deine Füll' ist namenlos, Deine Kraft unendlich groß; Kein Verstand kann dich erreichen, Kein Gedanke dir sich gleichen.

2. Unter'm weiten Himmelssaale Wohnest frei du überall, Schwebest in dem Sonnenstrahle, Hüllst dich in des Regens Fall, Streuest zarten Blumenstaub; Deinen Namen rauscht das Laub; Wald und See und Berg empfinden Deinen Athem in den Winden.

3. Liebe, die so viel zu lieben Und die Welt zu tragen hat: O du bist auch mir geblieben, Du bist nicht dein selber satt. Meine Seele, arm und klein, Lässest doch du nicht allein, Und dein Walten, unermessen, Will des Staubes nicht vergessen!

(Sonnenlied.)

Mel. Wie groß ist des Allmächt'gen Güte ꝛc.

121. Gott! wenn ich deinen Allmachtszeugen, Die Sonn' am blauen Himmel, seh', So kann mein Herze nimmer schweigen, So blick' ich betend in die Höh'! Dieß Aug' ist's, das vom Himmel blitzet, Und tief in meine Seele dringt, Daß sie, vom Freudenstrom erhitzet, Auch ihres Schöpfers Ruhm besingt.

2. Wer mit genauem Fleiß erblicket, Welch' Wunder deine Sonne thut, Wird in Bewunderung entzücket, Und fühlt auch ihre Lebensgluth. Sie ist der Quell der Nahrungsgeister, Des mächt'gen Vaters Feuerheerd, Wodurch der große Speisemeister Auf Erden seine Kinder nährt.

3. Aus ihr fleußt aller Pflanzen Stärke, Sie ist die Mutter der Natur; Sie wirket

4. Stimmen am Mutiergrabe.

1.

Mutter, von des Himmels Palmen
Dort am Lebensſtrom umweht,
Wo dein Engel dir die Halmen
Deiner Thränenſaaten mäht.

Wie aus grauer Zeiten Ferne,
Fremd der Welt und unbekannt,
Glänzen jene Glaubensſterne,
Die der Herr „ſein Volk" genannt.

So, in ihrem heil'gen Kranze,
Winkt dein theures Leben mir,
Hell verklärt im Himmelsglanze,
Was verhüllt geleuchtet hier.

Nie daheim im Abendlande,
Fremd der glaubensarmen Zeit,
Haſt du dich im Pilgerſtande
Deiner Bibel nur gefreut,

Nur an ihrer Lebensſpeiſe
Haſt du deinen Geiſt genährt,
Und der Gottesmenſchen Kreiſe
Hier ſchon innig angehört.

lauter Wunderwerke In groß- und kleiner Kreatur. Sie ist es, die die Welt erneuet; Die Erd', ohn' ihren Strahlenschein, Würd' arm, von Lichtern unbestreuet, Ein Körper ohne Seele seyn.

4. Was auf der Fläche sich beweget, Was in des Meeres Tiefe lebt, Was in der Himmelsluft sich reget, Und in dem Erdenschooße webt; Was wir von Berg und Fluren schneiden, Das Alles hat die Sonn' erweckt, Und über ihm voll Siegesfreuden Ihr goldnes Banner aufgesteckt.

5. Sie ist des Höchsten Liebessiegel, Das Herz und Mark der ganzen Welt; Man siehet wie durch einen Spiegel Gott selbst in ihrem lichten Zelt. Ihr großes Meer der Lebensgluthen Wirkt mit dem geistigstarken Schein Bis in des Meeres tiefste Fluthen, Und in der Erde Centrum ein.

6. O Gott, von dessen Liebesblicken, Von dessen gnadenvoller Hand, Sich alle Welten stets erquicken In ihrem ewig neuen Stand: Mit deinen hohen Wunderwerken Läßt auch der Sonnen feurig Heer Uns deinen Allmachtsfinger merken, Und Dich, du heilig Sonnenmeer!

7. Wenn ich die Sonnenwärme spüre, So gib durch deines Geistes Kraft, Daß auch mein Undank sich verliere, Des Herzens todte Eigenschaft. Laß durch mein äußerlich Erkennen Mein Herz in reiner Gegentreu' Für dich mit lichter Flamme brennen, Daß es dein heilig Opfer sey!

Nach David Samsen Georgii.

Mel. Schönster Immanuel, Herzog der Frommen ꝛc.

122. Heiliger Schöpfer der löblichsten Dinge, Der du mich Armen bis hieher gebracht! Rühre die Zunge mir, daß ich dir singe, Und mich bestrebe mit äußerster Macht, Dich zu erheben, Und dir zu leben, Der du mich mit so viel Gnaden bedacht!

2. Danket, ihr Augen, dem ewigen Lichte, Daß ihr so offen und freudevoll steht! Danket ihm für das erlangte Gesichte, Das euch noch währet, und noch nicht vergeht. Schauet mit Wonne Auf ihn, die Sonne, Bis euch sein Arm zu den Sternen erhöht!

3. Danket, ihr Ohren, dem Worte des Lebens, Daß ihr vernehmen könnt, was es euch heißt! Oeffnet euch, daß es nicht rufe vergebens, Laßt euch regieren den ewigen Geist, Daß ihr könnt hören, Wie man in Chören Droben ihn ewig erhebet und preist!

4. Danke, du Mund, für das Reden und Schmecken! Werde nicht stumm, zu erheben die Macht, Die deinen Schall sich läßt weiter erstrecken, Als es die Thiere des Feldes gebracht. Bleibe nicht läßig, Aber sey mäßig; Iß, trink' und rede mit heil'gem Bedacht!

5. Danket, ihr Glieder, dem Herrn für das Fühlen, Hände, für's Wirken, und Füße für's Geh'n! Lasset mich nur auf den schmalen Pfad zielen, Daß ihr dort ewig wohl möget besteh'n! Fliehet die Sünden, Daß ihr in Schlünden Einst nicht erfahret die höllischen Weh'n!

6. Dankt, ihr Gedanken, Verstand, und du Wille! Danke auch du, mein Gedächtniß dazu! Schwinget die Flügel zur ewigen Fülle, Preist und erwägt, was der Ewige thu'! Lobet und rühmet, Wie sich's geziemet, Bis ihr gelanget zur himmlischen Ruh'!

7. Wenn nun das Innere Gott so gepriesen, Stimm' auch das äußere Wesen mit an! Ja, o mein Vater, du hast mir erwiesen Tausendmal mehr, als ich danken dir kann! Nahrung und Hülle, Gutes die Fülle Sagt mir, du habest mir Alles gethan.

8. Nun denn, du Geber so herrlicher Gaben! Weil du mir mehr geschenkt, als ich begehrt, Laß mich stets Acht auf mein Innerstes haben, Nichts mein zu achten, als was du bescheert. Mach' mich geringe, Schöpfer der Dinge, Bis sich mein Hochmuth in Demuth verkehrt!

9. Aber noch ist ein Geschenke vorhanden, Welches viel höher, als Himmel und Welt: Das ist dein Sohn, der uns rettet aus Schanden, Und sich für uns zum Versöhner gestellt. Das ist mit Liedern Nicht zu erwiedern, Bis du uns nimmst in das himmlische Zelt!

10. Herr, so nimm an, was im Himmel erklinget, Reichthum und Ehre, Macht, Weisheit und Preis! Nimm, was die Heerschaar der Seraphim singet Gott und dem Lamme mit ewigem Fleiß! Alles sprech: Amen! Gott, nur dein Namen Werde genennet von Kreis zu Kreis!

Nach Christian Knorr von Rosenroth.

Mel. O Durchbrecher aller ꝛc.

123. O du schönes Weltgebäude, Das der Herr mit Glanz und Pracht Uns zum

Segen und zur Freude Wunderherrlich hat gemacht! O wie wird in allen Stücken Da die Liebe offenbar, Die den Menschen zu beglücken So ersindrisch sorgsam war!

2. Ja, man kann in allen Werken, Klein und großen, nah und fern, Die verborg'ne Weisheit merken Des Allgüt'gen, unsers Herrn! Allen ist das Königssiegel Ihres Schöpfers aufgedrückt; Erd' und Himmel sind ein Spiegel, Drin man seine Huld erblickt.

3. In der Nähe, in der Ferne Man viel tausend Zeugen trifft; Wie die Blumen, so die Sterne Sind ja eine heil'ge Schrift, Die, dem Kindessinn verständlich, Wonnevolle Kunde gibt Von dem Gott, der uns unendlich Segnet, labet, tröstet, liebt.

4. O wie ist es schön zu lesen In dem aufgeschlag'nen Buch Der Natur von jenem Wesen, Das man niemals hoch genug Kann erheben, preisen, loben, Das uns liebevoll umschlingt, Dem der Chor der Engel droben Laut das Dreimalheilig singt!

5. Ja, dich kenn' ich, Offenbarung Meines Herrn in der Natur, Seit aus eigener Erfahrung Ich nicht bloß der Liebe Spur Angedeutet, aufgeschrieben In den Werken seiner Hand, Nein, ihn selbst und all sein Lieben Wesentlich in Christo fand. Spitta.

Mel. Nun lob', mein' Seel', den Herren ꝛc.

124. Von allen Zungen werde Dir, Herr Gott, Lob und Preis gebracht! Der Himmel und die Erde Sind voll von deiner Ehr' und Macht. Zahllose Welten quollen Aus Nichts auf deinen Ruf; Ein Festtanz ist ihr Rollen Dir, der sie prächtig schuf; Du hast sie ausgegossen Durch die Unendlichkeit, Und sie mit Licht umschlossen, Als deinem Ehrenkleid.

2. Du hast mit Morgenglänzen Verscheucht der Tiefe wüste Nacht; Für Meer und Lande Grenzen, Für Wasserwolken Bahn gemacht; In Thälern und auf Gipfeln Lebend'ge Kraft erweckt, Daß hoch die Bäume wipfeln Und Grün das Land bedeckt; Drauf glänzt der Mond so linde, Gluthwarm der Sonne Pracht, Und Donner, Blitz und Winde Sind Boten deiner Macht!

3. Mit lebendem Gewimmel Hast du erfüllt der Wasser Schwall; Die Vögel unter'm Himmel Lobsingen dir mit lautem Schall; Dir hüpft das Wild in Wäldern, Da Alles lebt und webt, Das Vieh auf Trift und Wäldern. Da Leben kriecht und schwebt! An allem Ort und Ende Sind sie voll Lust und Muth; Du öffnest deine Hände Und sättigst sie mit Gut.

4. Voll Unschuld, rein und milde Erschien der Mensch, schön und gesund, Geschaffen dir zum Bilde, Durchhaucht vom Geist aus deinem Mund. O daß er wäre blieben Im königlichen Licht! Doch dein erbarmend Lieben Ließ auch im Fall ihn nicht. Du bist im Sohn gekommen Und hast, im Sohn versöhnt, Ihn wieder aufgenommen, Mit Gnaden ihn gekrönt.

5. Herr! wie sind deine Werke So groß und viel, und wohlbestellt! Voll deiner Ehr' und Stärke, Voll deiner Güt' ist alle Welt. Dir wollen wir lobsingen, Dich preisen lebenslang; Herr, laß uns wohl gelingen, Nimm unsern Lobgesang! Zu aller Zeit und Stunde Erschalle fern und nah Aus aller Herzen Grunde Dir, Herr: Halleluja!

Viktor Strauß.

IX. Von der göttlichen Weltregierung und Vorsehung.

Eigene Melodie.

125. Befiehl du deine Wege, Und was dein Herze kränkt, Der allertreusten Pflege Deß, der den Himmel lenkt. Der Wolken, Luft und Winden Gibt Wege, Lauf und Bahn, Der wird auch Wege finden, Da dein Fuß gehen kann.

2. Dem Herrn mußt du vertrauen, Wenn dir's soll wohl ergehn; Auf sein Werk mußt du schauen, Wenn dein Werk soll bestehn. Mit Sorgen und mit Grämen Und mit selbsteigner Pein Läßt Gott sich gar nichts nehmen; Es muß erbeten seyn.

3. Dein' ew'ge Treu' und Gnade, O Vater! weiß und sieht, Was gut sey oder schade Dem sterblichen Geblüt'; Und was du dann erlesen, Das treibst du, starker Held, Und bringst zum Stand und Wesen, Was deinem Rath gefällt.

4. Weg' hast du allerwegen, An Mitteln fehlt dir's nicht; Dein Thun ist lauter Segen, Dein Gang ist lauter Licht. Dein

Werk kann niemand hindern, Dein' Arbeit darf nicht ruhn, Wenn du, was deinen Kindern, Ersprießlich ist, willst thun.

5. Und ob gleich alle Teufel Hier wollten widerstehn, So wird doch ohne Zweifel Gott nicht zurücke gehn. Was er sich vorgenommen Und was er haben will, Das muß doch endlich kommen Zu seinem Zweck und Ziel.

6. Hoff', o du arme Seele, Hoff', und sey unverzagt! Gott wird dich aus der Höhle, Da dich der Kummer plagt, Mit großen Gnaden rücken; Erwarte nur die Zeit: So wirst du schon erblicken Die Sonn' der schönsten Freud'.

7. Auf, auf! gib deinem Schmerze Und Sorgen gute Nacht; Laß fahren, was das Herze Betrübt und traurig macht; Bist du doch nicht Regente, Der Alles führen soll: Gott sitzt im Regimente, Und führet Alles wohl.

8. Ihn, ihn laß thun und walten! Er ist ein weiser Fürst, Und wird sich so verhalten, Daß du dich wundern wirst, Wenn er, wie's ihm gebühret, Mit wunderbarem Rath Das Werk hinausgeführet, Das dich bekümmert hat.

9. Er wird zwar eine Weile Mit seinem Trost verziehn, Und thun in seinem Theile, Als hätt' in seinem Sinn Er deiner sich begeben, Und sollt'st du für und für In Angst und Nöthen schweben, Und fragt' er nichts nach dir.

10. Wird's aber sich befinden, Daß du ihm treu verbleibst, So wird er dich entbinden, Da du's am mindsten gläubst; Er wird dein Herz entladen Von der so schweren Last, Die du zu keinem Schaden Bisher getragen hast.

11. Wohl dir, du Kind der Treue! Du hast und trägst davon Mit Ruhm und Dankgeschreie Des Sieges Ehrenkron'. Gott gibt dir selbst die Palmen In deine rechte Hand, Und du singst Freudenpsalmen Dem, der dein Leid gewandt.

12. Mach' End', o Herr, mach Ende An aller unsrer Noth; Stärk' unsre Füß' und Hände, Und laß bis in den Tod Uns allzeit deiner Pflege Und Treu' empfohlen seyn: So gehen unsre Wege Gewiß zum Himmel ein. Paul Gerhardt.

Mel. Mein Gott, das Herz ich ꝛc.

126. Ich singe dir mit Herz und Mund, Herr, meines Herzens Lust! Ich sing', und mach' auf Erden kund, Was mir von dir bewußt.

2. Ich weiß, daß du der Brunn der Gnad' Und ew'ge Quelle seyst, Daraus uns Allen früh und spat Nur Heil und Gutes fleußt!

3. Was sind wir doch? was haben wir Auf dieser ganzen Erd', Das uns, o Vater, nicht von dir Allein gegeben werd'?

4. Wer hat das schöne Himmelszelt Hoch über uns gesetzt? Wer ist es, der uns unser Feld Mit Thau und Regen netzt?

5. Wer wärmet uns in Kält' und Frost? Wer schützt uns vor dem Wind? Wer macht es, daß man Oel und Most In seinen Zeiten find't?

6. Wer gibt uns Leben, Kraft und Muth? Wer schützt mit starker Hand Des goldnen Friedens werthes Gut In unserm Vaterland?

7. Ach Herr, mein Gott, das kommt von dir, Du, du mußt Alles thun! Du hält'st die Wach' an unsrer Thür', Und läss't uns sicher ruhn.

8. Du nährest uns von Jahr zu Jahr, Bleibst immer fromm und treu, Beschirmst uns mächtig in Gefahr, Und stehst uns herzlich bei!

9. Du trägst uns Sünder mit Geduld, Und schlägst nicht allzusehr; Am liebsten nimmst du unsre Schuld, Und wirfst sie in das Meer.

10. Wenn unser Herze seufzt und schreit, Wirst du gar bald erweicht, Und gibst uns, was uns hoch erfreut, Und dir zum Preis gereicht.

11. Du zählst, wie oft ein Christe wein' Und was sein Kummer sey; Kein stilles Thränlein ist so klein, Du hebst und legst es bei.

12. Du füllst des Lebens Mangel aus Mit dem, was ewig steht, Und führst uns in des Himmels Haus, Wenn uns die Erd' entgeht.

13. Drum auf, mein Herze, sing' und spring', Und habe guten Muth! Dein Gott, der Ursprung aller Ding', Ist selbst und bleibt dein Gut!

14. Er ist dein Schatz, dein Erb', dein Theil, Dein Glanz und Freudenlicht, Dein Schirm und Schild, dein' Hülf' und Heil, Schafft Rath, und läßt dich nicht!

15. Was kränkst du dich in deinem Sinn, Und grämst dich Tag und Nacht? Nimm

deine Sorg' und wirf sie hin Auf den, der dich gemacht!

16. Hat er dich nicht von Jugend auf Versorget und ernähret? Wie oft hat er des Unglücks Lauf Zum Segen dir gekehret!

17. Er hat noch niemals was versehn In seinem Regiment; Nein, was er thut und läßt geschehn, Das nimmt ein sel'ges End'!

18. Ei nun, so laß ihn ferner thun, Und red' ihm nicht darein, So wirst du hier im Frieden ruhn, Und ewig fröhlich seyn! Paul Gerhardt.

Mel. Es ist das Heil uns kommen her ꝛc.

127. Gott herrschet und hält bei uns Haus; Was sagst du Mensch dawider? Was schlägst du seinen Willen aus? Leg' in den Staub dich nieder! Schweig still, laß Ihn nur Meister seyn; Er ist das Haupt, wir insgemein Desselben schwache Glieder.

2. Belegt er dich mit Kreuz und Noth, Und greift dir nach dem Herzen: Er schickt das Leben und den Tod, — Laß dich es etwas schmerzen; Doch hüte dich vor Ungeduld, Du möchtest sonst durch große Schuld Dein bestes Heil verscherzen.

3. Er bleibt schon so von Alters her; Jetzt hält er sich verborgen, Als wiss' er nichts um dein Beschwer, Lass' immerhin dich sorgen, Hab' gegen dich sich hart gemacht; Dieß währt vom Abend in die Nacht, Und wieder an den Morgen.

4. Jetzt ist er wieder gnädig hier, Gibt Endschaft deinen Leiden; Er nimmt das Trauerkleid von dir, Umgürtet dich mit Freuden; Er züchtigt als ein Vater dich, Jedoch will seine Gnade sich Darum nicht von dir scheiden.

5. Wie wohl ist doch der Mensch daran, Der sich in Gottes Wege In tiefster Demuth schicken kann, Ihm aushält alle Schläge! Dieß nimmt der höchsten Kunst den Preis. Herr, gib uns, daß sich aller Fleiß Auf Dieß zu lernen lege! Simon Dach.

Mel. Es glänzet der Christen inwendiges Leben ꝛc.

128. Gott lebt, sein Name gibt Leben und Stärke, Er bleibet der Seinigen Sonne und Schild; So bald ich, so oft ich sein Daseyn vermerke, So find' ich mich innig mit Kräften erfüllt. Sein bin ich ganz eigen, Das muß sich wohl zeigen; Laß alles, was widrig und trotzig ist, kommen: Mir wird doch mein Ruhm und mein Gott nicht genommen.

2. O Seelen, vernehmet den göttlichen Willen! Das Höchste, das Beste, das gibt er so gern; Eröffnet den Mund nur, so wird er ihn füllen, Versucht es, erkennet und lobet den Herrn. Seyd ihr noch entfernet, So sehet und lernet, Was Manche an seinen so herrlichen Gaben, Ja, selber an Ihm, dem Lebendigen haben!

3. In leichten und feichten, erträglichen Tagen Vermeinet ein Jeder gefasset zu seyn; Sind aber nun ernstliche Kämpfe zu wagen, So stellet sich furchtsame Blödigkeit ein. Nur Gottes Bekannte Und Schirmesverwandte Sind tüchtig, in allerlei Fällen zu stehen, Und Allem, was feindlich, entgegen zu gehen.

4. Wer glaubet, der fleucht nicht; es muß ihm wohl gehen, Gott schirmet ihn selber in Noth und Gefahr, Und ehe die Trägen den Gegner ersehen, So wird er des Siegs und des Preises gewahr; Er sieht sich berufen Auf hurtige Stufen, Und weil er auf Gottes Verheißung sich lehnet, So wird er mit Preis und mit Ehre gekrönet. Dr. J. A. Bengel.

Mel. Von Gott will ich nicht lassen ꝛc.

129. An Gott will ich gedenken, Denn er gedenkt an mich. Wenn mich die Sorgen kränken, So hebt mein Herze sich, Hebt sich zu ihm empor; Bald weichen alle Schmerzen, Denn er stellt meinem Herzen Nichts als Erbarmen vor.

2. Denk' ich an seine Liebe: Wie werd' ich dann entzückt, Daß, wenn es noch so trübe, Mir bald die Sonne blickt! Da kommt mir immer ein: Er hat sich hoch vermessen, Er will mich nicht vergessen; Wie könnt' ich traurig seyn?

3. Denk' ich an seine Güte, Die alle Morgen neu: So freut sich mein Gemüthe Solch theurer Vatertreu'. Die Last werf' ich auf ihn; Dann wird die Arbeit süße, Wenn ich den Schweiß vergieße: Denn Gott ist mein Gewinn.

4. Denk' ich an sein Erbarmen: Er schenket mir sein Kind; O Gnade für mich Armen! Heißt das nicht treu gesinnt? Gott ist in Christo mein; Gott müßte Christum hassen, Wenn er mich wollte lassen; Das kann ja nimmer seyn!

5. Drum will an Gott ich denken; Die

Welt mag immerhin Den Sinn auf's Eitle lenken, — Hier iſt ein and'rer Sinn. Ich trage Gott allein Im Herzen und im Munde; So kann mir keine Stunde Allhier zu bitter ſeyn.

6. An Gott will ich gedenken, So lang ich denken kann. Wird man in's Grab mich ſenken, So geh' ich zwar die Bahn, Da mein die Welt vergißt; Doch glaub' ich dieſes feſte: Gott denket mein auf's Beſte Dort, wo die Heimath iſt. B. Schmolke.

Eigene Melodie.

130. Gott will's machen, Daß die Sachen Gehen, wie es heilſam iſt; Laß die Wellen Immer ſchwellen: Wenn du nur bei Jeſu biſt!

2. Wer ſich kränket, Weil er denket, Jeſus liege in dem Schlaf, Wird mit Klagen Nur ſich plagen, Drin der Unglaub' leidet Straf'.

3. Du Verächter! Gott, dein Wächter, Schläfet ja und ſchlummert nicht; Zu den Höhen Aufzuſehen, Wäre deine Glaubenspflicht.

4. Im Verweilen Und im Eilen Bleibet ſtets ſein Vaterherz; Laß dein Weinen Bitter ſcheinen: Dein Schmerz iſt ihm auch ein Schmerz!

5. Glaub' nur feſte, Daß das Beſte Ueber dich beſchloſſen ſey; Wenn dein Wille Nur iſt ſtille, Wirſt du von dem Kummer frei.

6. Willſt du wanken In Gedanken? — Fall' in die Gelaſſenheit! Laß den ſorgen, Der auch morgen Herr iſt über Leid und Freud'.

7. Gottes Hände Sind ohn' Ende, Sein Vermögen hat kein Ziel; Iſt's beſchwerlich, Scheint's gefährlich? — Deinem Gott iſt nichts zu viel!

8. Seine Wunder Sind der Zunder, Da der Glaube Feuer fängt; Alle Thaten Sind gerathen Jedesmal, wie er's verhängt.

9. Wann die Stunden Sich gefunden, Bricht die Hülf' mit Macht herein; Und dein Grämen Zu beſchämen, Wird es unverſehens ſeyn.

10. Eignen Willen Zu erfüllen, Leidet ſich's noch ziemlich wohl; Da iſt Plage, Noth und Klage, Wo man leiden muß und ſoll.

11. Drum wohl denen, Die ſich ſehnen Nach der ſtillen Willensruh! Auf das Wollen Fällt dem Sollen Bald auch das Vollbringen zu.

12. Mehr zu preiſen Sind die Weiſen, Die ſchon in der Uebung ſtehn, Die das Leiden Und die Freuden Nur mit Hiobs Augen ſehn.

13. Nun ſo trage Deine Plage Fein getroſt und mit Geduld! Wer das Leiden Will vermeiden, Häufet ſeine Sündenſchuld.

14. Aber denen, Die mit Thränen Küſſen ihres Jeſu Joch, Wird die Krone Vor dem Throne Ihres Heilands werden noch.

15. Amen, Amen! In dem Namen Meines Jeſu halt' ich ſtill: Es geſchehe Und ergehe, Wie und wann und was er will!

Joh. Dan. Herrnſchmidt.

Mel. In dich hab ich gehoffet ꝛc.

131. Ich weiß, mein Gott, daß all mein Thun Und Werk auf deinem Willen ruhn, Von dir kommt Glück und Segen; Was du regierſt, das geht und ſteht Auf rechten, guten Wegen.

2. Es ſteht in keines Menſchen Macht, Daß ſein Rath werd' ins Werk gebracht Und ihn ſein Gang erfreue. Des Höchſten Rath, der macht's allein, Daß Menſchenrath gedeihe.

3. Gib mir Verſtand aus deiner Höh', Auf daß ich ja nicht ruh' und ſteh' Auf meinem eignen Willen. Sey du mein Freund und treuer Rath, Was gut iſt, zu erfüllen.

4. Was dir gefällt, das laß auch mir, O meiner Seele Sonn' und Zier, Gefallen und belieben; Was dir zuwider, laß mich nicht In Werk und That verüben.

5. Iſt's Werk von dir, ſo hilf zum Glück; Iſt's Menſchenthun, ſo treib's zurück, Und ändre meine Sinnen. Was du nicht wirkſt, pflegt von ſich ſelbſt In Kurzem zu zerrinnen.

6. Tritt du zu mir und mache leicht, Was mir ſonſt faſt unmöglich däucht, Und bring' zum guten Ende, Was du ſelbſt angefangen haſt, Durch Weisheit deiner Hände.

7. Iſt gleich der Anfang etwas ſchwer Und muß ich gleich ins tiefe Meer Der bittern Sorgen treten, So treib' mich nur ohn' Unterlaß Zum Seufzen und zum Beten.

8. Wer fleißig betet und dir traut, Wird

Alles, davor sonst ihm graut, Mit tapfrem Muth bezwingen; Sein Sorgenstein wird in der Eil' In tausend Stücke springen.

9. Der Weg zum Guten ist fast wild, Mit Dorn und Hecken ausgefüllt; Doch wer ihn freudig ziehet, Kommt endlich, Herr, durch deinen Geist, Dahin, wo Wonne blühet.

10. Du bist mein Vater, ich dein Kind; Was ich bei mir nicht hab' und find', Hast du zu aller Gnüge. So hilf nun, daß ich meinen Stand Wohl halt' und herrlich siege!

11. Dein soll seyn aller Ruhm und Ehr'; Ich will dein Thun je mehr und mehr Aus hocherfreuter Seelen Vor deinem Volk und aller Welt, So lang ich leb', erzählen.

Paul Gerhardt.

Mel. Erschienen ist der herrlich Tag ꝛc.

132. Was Gott gefällt, mein frommes Kind, Nimm fröhlich an; stürmt gleich der Wind Und braust, daß Alles kracht und bricht, So sey getrost, denn dir geschicht, Was Gott gefällt.

2. Der beste Will' ist Gottes Will', Auf diesem ruht man sanft und still; Da gib dich allzeit frisch hinein, Begehre nichts, als nur allein, Was Gott gefällt.

3. Der klügste Sinn ist Gottes Sinn; Was Menschen sinnen, fället hin, Wird plötzlich kraftlos, müd' und laß, Thut oft, was höl', und selten das, Was Gott gefällt.

4. Der frömmste Muth ist Gottes Muth, Der Niemand Arges gönnt noch thut; Er segnet, wenn uns schilt und flucht Die böse Welt, die nimmer sucht, Was Gott gefällt.

5. Das treuste Herz ist Gottes Herz, Treibt alles Unglück hinterwärts, Beschirmt und schützet Tag und Nacht Den, der stets hoch und herrlich acht't, Was Gott gefällt.

6. Er ist der Herrsch'r in der Höh', Auf ihm steht unser Wohl und Weh; Er trägt die Welt in seiner Hand, — Hinwieder trägt uns See und Land, Was Gott gefällt.

7. Sein Heer, die Sterne, Sonn' und Mond, Gehn ab und zu, wie sie gewohnt; Die Erd' ist fruchtbar; ohne Fehl Bringt sie Korn, Obst, Most, Wein und Oel, Was Gott gefällt.

8. Sein ist all' Weisheit und Verstand; Ihm ist bewußt und wohlbekannt Sowohl, wer Böses denkt und übt, Als auch, wer Gutes thut und liebt, Was Gott gefällt.

9. Sein Häuflein ist ihm lieb und werth; Sobald es sich zur Sünde kehrt, So winkt er mit der Vaterruth', Und lockt, bis man wieder thut, Was Gott gefällt.

10. Ist dem also, so mag die Welt Behalten, was ihr wohlgefällt; Du aber, mein Herz, halt genehm Und nimm vorlieb mit Gott, und Dem, Was Gott gefällt!

11. Laß Andre sich mit stolzem Muth Erfreuen über großes Gut; Du aber nimm die Kreuzeslast, Und sey geduldig, wenn du hast, Was Gott gefällt!

12. Lebst du in Sorg' und großem Leid, Hast lauter Gram und keine Freud': Ei, sey zufrieden! trägst du doch In diesem sauren Lebensjoch, Was Gott gefällt!

13. Mußt du viel leiden hier und dort, So halte fest an deinem Hort, Denn alle Welt und Creatur Ist unter Gott, kann nichts, als nur, Was Gott gefällt.

14. Wirst du verschmäht von Jedermann, Höhnt dich dein Feind und speit dich an: Sey wohlgemuth! dein Jesus Christ Erhöhet dich, weil in dir ist, Was Gott gefällt.

15. Der Glaub' ergreift des Höchsten Huld, Die Hoffnung bringt und schafft Geduld; Schleuß beide tief ins Herz hinein, So wird dein ew'ges Erbe seyn, Was Gott gefällt!

16. Dein Erb' ist in dem Himmelsthron, Hier ist dein Scepter, Reich und Kron', Hier wirst du schmecken, hören, sehn, Hier wird ohn' Ende dir geschehn, Was Gott gefällt.

Paul Gerhardt.

Eigene Melodie.
(Nach Psalm 121.)

133. Ich erhebe, Herr, zu dir Meiner beiden Augen Licht; Mein Gesicht ist für und für Zu den Bergen aufgericht't, Zu den Bergen, da herab Ich mein Heil und Hülfe hab'.

2. Meine Hülfe kommt allein Von des Schöpfers Händen her, Der so künstlich, hübsch und fein Himmel, Erde, Luft und Meer, Und was in dem Allen ist, Uns zum besten ausgerüst't.

3. Er nimmt deiner Füße Tritt, O mein Herze, wohl in Acht; Wenn du gehest, geht er mit, Und bewahrt dich Tag und Nacht. Sey getrost, das Höllenheer Kann dir schaden nimmermehr.

4. Siehe, wie sein Auge wacht, Wenn du liegest in der Ruh'! Wenn du schläfest,

kommt mit Macht Auf dein Bett geflogen zu Seiner Engel güldne Schaar, Daß sie deiner nehme wahr.

5. Alles, was du bist und hast, Ist umringt mit seiner Hut. Deiner Sorgen schwere Last Nimmt er weg, macht Alles gut; Leib und Seel' hält er verdeckt, Wann dich Sturm und Wetter schreckt.

6. Wann der Sonnen Hitze brennt Und des Leibes Kräfte bricht, Wann dich Stern und Monde blendt' Mit dem klaren Angesicht, Hat er seine starke Hand Dir zum Schatten vorgewandt.

7. Nun, er fahre immer fort! Der getreue, fromme Hirt Bleibe stets dein Schutz und Hort, Wenn dein Herz geängstet wird; Wenn die Noth wird viel und groß, Schließ' er dich in seinen Schooß.

8. Wenn du stehst, wenn du stehst, Wenn du redest, wenn du hörst, Wenn du aus dem Hause gehst, Und zurücke wieder kehrst, Wenn du trittst aus oder ein, Woll' er dein Gefährte seyn! Paul Gerhardt.

Eigene Melodie.
(Pf. 146.)

134. Lobe den Herren, o meine Seele! Ich will ihn loben bis zum Tod; Weil ich noch Stunden auf Erden zähle, Will ich lobsingen meinem Gott. Der Leib und Seel' gegeben hat, Werde gepriesen früh und spat! Hallelujah, Hallelujah!

2. Fürsten sind Menschen, vom Weib geboren, Und sinken wieder in den Staub; All ihr Regieren ist auch verloren, Wenn nun das Grab nimmt seinen Raub. Weil denn kein Mensch uns helfen kann, Rufet den Herrn um Hülfe an! Hallelujah, Hallelujah!

3. Selig, ja selig ist der zu nennen, Deß Hülfe der Gott Jakobs ist! Welcher vom Glauben sich nicht läßt trennen, Und hofft getrost auf Jesum Christ. Wer diesen Herrn zum Beistand hat, Findet am besten Rath und That. Hallelujah, Hallelujah!

4. Dieser hat Himmel, Meer und die Erden, Und was darinnen ist, gemacht. Alles muß treulich erfüllet werden, Was er uns einmal zugedacht. Er ist's, der Herrscher aller Welt, Welcher uns ewig Glauben hält. Hallelujah, Hallelujah!

5. Siehet er Seelen, die Unrecht leiden: Er ist's, der ihnen Recht verschafft; Hungrigen will er genug bescheiden, Was ihnen dient zur Lebenskraft. Die hart Gebundnen macht er frei, Und seiner Gnad' ist mancherlei. Hallelujah, Hallelujah!

6. Sehende Augen gibt er den Blinden; Erhebt, die tief gebeuget gehn. Wo er kann gläubige Seelen finden, Die läßt er seine Liebe sehn. Sein Trostwort ist des Fremdlings Trutz; Wittwen und Waisen hält er im Schutz. Hallelujah, Hallelujah!

7. Aber der Gottesvergessenen Tritte Kehrt er mit starker Hand zurück, Daß sie nur machen verkehrte Schritte Und fallen selbst in ihren Strick. Der Herr ist König ewiglich, Zion, dein Gott sorgt stets für dich! Hallelujah, Hallelujah!

8. Rühmet, ihr Menschen, den hohen Namen Deß, der so große Wunder thut! Alles, was Odem hat, rufe Amen, Und bringe Lob mit frohem Muth. Ihr Kinder Gottes, lobt und preist Vater und Sohn und heil'gen Geist! Hallelujah, Hallelujah! Joh. Dan. Herrnschmidt.

Mel. Nun jauchzet all, ihr Frommen ꝛc.

135. Ich will mit Danken kommen In den gemeinen Rath' Der rechten wahren Frommen, Die Gottes Rath und That Mit süßem Lob erhöh'n; Zu denen will ich treten, Da soll mein Dank und Beten Von ganzem Herzen geh'n.

2. Groß ist der Herr und mächtig, Groß ist auch, was er macht; Wer aufmerkt und andächtig Nimmt seine Werk' in Acht, Hat eitel Lust daran: Was seine Weisheit setzet Und ordnet, das ergötzet, Und ist sehr wohl gethan.

3. Sein Heil und große Güte Steht fest und unbewegt; Damit auch dem Gemüthe, Das uns im Herzen schlägt, Dieselbe nicht entweich', Hat er zum Glaubenszunder Ein Denkmal seiner Wunder Gestift't in seinem Reich.

4. Gott ist voll Gnad' und Gaben, Gibt Speis' aus milder Hand, Die Seinen wohl zu laben, Die ihm allein bekannt; Denkt stets an seinen Bund, Gibt denen, die er weiden Will mit dem Erb' der Heiden, All seine Thaten kund.

5. Das Wirken seiner Hände Und was er uns gebeut, Das hat ein gutes Ende, Bringt rechten Trost und Freud', Und Wahrheit, die nicht treugt. Gott leitet seine Knechte In dem rechtschaff'nen Rechte, Das sich zum Leben neigt.

6. Sein Herz läßt ihn nicht reuen, Was uns sein Mund verspricht, Gibt redlich und mit Treuen, Was unser Unglück bricht, Ist freudig unverzagt, Uns alle zu erlösen Vom Kreuz und allem Bösen, Das seine Kinder plagt.

7. Sein Wort ist wohl gegründet, Sein Mund ist rein und klar; Wozu er sich verbindet, Das macht er fest und wahr, Und wird ihm gar nicht schwer; Sein Name, den er führet, Ist heilig, und gezieret Mit großem Lob und Ehr'.

8. Die Furcht des Herren giebet Den ersten besten Grund Der Weisheit, die Gott liebet Und rühmt mit seinem Mund. O wie klug ist der Sinn, Der diesen Weg verstehet, Und fleißig darauf gehet! Deß Lob fällt nimmer hin. Paul Gerhardt.

Mel. Wach' auf, mein Herz, und singe ꝛc

136. Nun laßt uns Gottes Güte Wohl fassen zu Gemüthe! Kommt, lasset uns erwägen Des frommen Vaters Segen.

2. Eh' wir ans Licht geboren, Hat er uns auserkoren, Und in sein Buch geschrieben Zum Leben und zum Lieben.

3. Da wir noch ohne Regen Uns unbewußt gelegen, Ohn' Menschenhülf' und Sorgen, Der Mutter selbst verborgen:

4. Da hat er uns gegeben Die Glieder und das Leben, Dann auf der Engel Wagen Uns in die Welt getragen.

5. Er hat uns eingenommen In die Gemein' der Frommen, Erwählt zu seinen Erben, Daß wir nicht ewig sterben.

6. Er gibt uns zu erkennen Sein Wort, daß wir ihn nennen Durch Christum unsern Vater Und gnädigen Berather.

7. Für unsre Sünd' er giebet Sein Kind, so hoch geliebet, Und läßt von allem Bösen Uns wiederum erlösen.

8. Dieß lasset uns bedenken, Wenn uns die Sorgen kränken, Daß wer das Größte giebet, Uns auch aufs Höchste liebet.

9. Sollt' er uns was versagen, Wenn wir ihm gläubig klagen, Was wir an kleinern Gaben Zum Leben nöthig haben?

10. Die Vögel in den Lüften, Die Heerden auf den Triften, Die Blümlein an den Wegen Uns müßten widerlegen!

11. Er, der sie Alle heget Und ihrer treulich pfleget, Sollt' einen Himmelserben Versäumen und verderben?

12. O Vater, so bescheere Zu deinem Lob und Ehre, Daß wir dir recht vertrauen Und gänzlich auf dich bauen!

13. Wenn wir dich selber haben, So werden uns die Gaben, Die wir zu diesem Leben Bedürfen, auch gegeben.

14. Der Himmel sammt der Erden Muß eh' zunichte werden, Eh' Gott die wird verlassen, Die ihn im Glauben fassen.

Joh. Mich. Dilherr.

Mel. Was Gott thut, das ist wohlgethan ꝛc.

137. Mein Gott, du bist und bleibst mein Gott! Das macht mir tausend Freuden. Es kann mich weder Noth noch Tod Von deiner Liebe scheiden; Denn hab' ich dich, So werden mich Die Flammen nicht ergreifen, Die Fluthen nicht ersäufen.

2. Du bist mein Gott von Jugend auf In Freud' und Leid gewesen. Es war mein ganzer Lebenslauf Zum Segen auserlesen. Wie manche Noth, Die mir gedroht, Hat deine Hand gewendet Und Hülfe mir gesendet!

3. Du bist mein Gott, und bis hieher Willst du noch immer walten. Da meiner längst vergessen wär', Hast du mich doch erhalten, Gespeist, getränkt, Und sonst beschenkt Mit vielen Gnaden-Gaben, Die Leib und Seele laben.

4. Du bist mein Gott auch noch jetzund; Kein Augenblick verschwindet, Der nicht zugleich mir Herz und Mund Zu neuem Dank verbindet. Und seh' ich an, Was du gethan Auf allen meinen Wegen, So ist es lauter Segen.

5. Du bist mein Gott auch künftig hin, Darauf vertrau ich feste; Du änderst nie den treuen Sinn, Und sorgst für mich aufs Beste. In Lieb' und Leid Bist du bereit, Mir Rath und That zu geben, So lang ich werde leben.

6. Du bist mein Gott; kein Kreuze kann Mir diesen Trost benehmen, Und geh' ich gleich auf rauher Bahn, Will ich mich doch nicht grämen. Der Weg zu dir Ist dornicht hier, Und führt mich doch zum Ziele, Wenn ich auch Schmerzen fühle.

7. Du bist mein Gott, auch wenn der Tod Mir alles Andre raubet. Stirbt gleich der Leib, es hat nicht Noth; Wer nur an Jesum glaubet, Der findet dort Des Lebens Port, Wo uns ein bess'res Leben Von Christo wird gegeben.

8. Du bist mein Gott, drum freu' ich

mich! Ich werde zu dir kommen, So bald nach meinem Sterben ich Der letzten Angst entnommen; Es ist mir schon Vor deinem Thron Das Erbtheil zugewendet, Das nie verblüht noch endet.

9. So bist und bleibest du mein Gott; Dran hab' ich keinen Zweifel. Ich sag' es aller Welt zum Spott, Und auch zum Trotz dem Teufel: Mein Gott ist mein, Und ich bin sein! Nichts soll mir diesen Glauben Aus meinem Herzen rauben!

Benj. Schmolke.

Mel. Was Gott thut, das ist wohlgethan ꝛc.

138. Gott ist mein Gott; er sorgt für mich, Was soll' ich mich denn grämen? Will er doch alle Last auf sich Von meinen Schultern nehmen! Wenn noch so schwer, Mein Elend wär': Es soll mich nicht erdrücken; Er will mich stets erquicken.

2. Gott ist mein Schild; er decket mich Bei allen Ungewittern, Auch wenn der Höllen Pforten sich Mit aller Macht erbittern. Ist sein Panier Nur über mir, So kann ihr blinder Schrecken Mir keine Furcht erwecken.

3. Gott ist mein Licht; er leitet mich Auf allen meinen Wegen, Und führt mich ganz verwunderlich Durch Sonnenschein und Regen. Sein Wort geht mir Als Leitstern für, Und leuchtet meinen Füßen Bei allen Finsternissen.

4. Gott ist mein Fels; er träget mich. Laß alle Berge sinken, So steh' ich unveränderlich, Und werde nicht ertrinken; Ob gleich die Fluth Mit aller Wuth An meinen Anker schläget, Werd' ich doch nicht beweget.

5. Gott ist mein Theil; er sättigt mich; Mir wird kein Gutes fehlen. Was sollte denn mein Herze sich Mit finstern Sorgen quälen? Wer Gott nur hat, Ist in der That Der reichste Mensch auf Erden: Ihm muß der Himmel werden.

6. Gott ist mein Heil; er segnet mich, Ich soll in Christo leben. Mein Heiland hat aus Liebe sich Für mich in Tod gegeben. So fiel mein Loos Aus Gottes Schooß! Wer kann bei diesem Glauben Mir Gott und Himmel rauben?

7. Gott ist mein Ruhm; er rettet mich, Wenn mich die Menschen schmähen, Und fluchen sie mir freventlich, So wird's einmal geschehen, Daß seine Kraft Mir Recht verschafft; Dann muß die Unschuld siegen, Der Neid zu Füßen liegen.

8. Gott ist mein Arzt; er heilet mich, Wenn ich in Schwachheit liege. Er pfleget meiner väterlich, Und zeigt mir zur Genüge, Wenn alle Welt Nicht Probe hält, Sein Wort könn' alles heilen, Und neue Kraft ertheilen.

9. Gott ist mein Alles, hier und dort, Im Himmel und auf Erden; Es soll mir auch mein Gott hinfort Noch immer lieber werden, Bis ich dorthin Gelanget bin, Wo ich, mit Gott verbunden, Das höchste Gut gefunden.

B. Schmolke.

Mel. Was Gott thut, das ist wohlgethan ꝛc.

139. Der Herr, der uns berufen hat, Berühmt durch Wunderwerke, Wird nimmer müde, nimmer matt, Und ist der Schwächsten Stärke. Auf ihn vertrau'n, Heißt sicher bau'n, Und hilft auch Kindern siegen, Wo Helden unterliegen.

2. Vertraut auf ihn, der helfen kann, Wo jede Aussicht schwindet! Lehnt euch auf euern Herrn auch dann, Wenn ihr ihn nicht ergründet! Ist's um euch Nacht: Sein Auge wacht! Er sprengt der Hölle Riegel; Doch Niemand löst sein Siegel.

3. O fürchtet Nichts, und weichet nicht! Er beut euch seine Rechte; Er führet euch bei seinem Licht Durch alle Trübsalsnächte. Im dürren Land, Im heißen Sand Ruft er den Wasserwellen; Aus Felsen rinnen Quellen.

4. Er fängt nicht heut zu herrschen an, Er herrscht seit vielen Jahren: Was er an Abraham gethan, Läßt er noch uns erfahren. Er, der die Welt In Angeln hält, Und seit Aeonen waltet, Ist heute nicht veraltet.

5. Sein Aug' ist stets auf uns gewandt, Sein Ohr uns immer offen, Und stark ist seine rechte Hand, Auf die wir sollen hoffen. Er hilft mit Lust, Ihm wallt die Brust, Von süßem Segenstriebe: Sein ganzes Herz ist Liebe.

6. Er schont, wie Keiner; er zerbricht Kein Rohr, das Stürme knickten; Und glimmt ein Docht, er löscht ihn nicht, Er hilft dem Schwerbedrückten. Kein krankes Herz Klagt ihm den Schmerz, Kein Pilger seine Bürde, Dem nicht geholfen würde.

7. Er pflegt der Heerde, wie ein Hirt',

Mit Hut und fetter Weide; Was wund und was gebrechlich wird, Labt er mit Trost und Freude. Er hebt und trägt, Verbindet, pflegt, Bringt wieder die Verirrten. — Wohl uns des guten Hirten!

8. Wohl uns, schon hier im Glauben fest An diesem Herrn zu hangen! Die Gnade, die uns nie verläßt, Wird einst uns ganz umfangen; Und jedes Leid Der Prüfungszeit, Und jede Thrän' auf Erden Wird Himmelswonne werden. K. B. Garve.

Mel. Eins ist Noth, ach Herr ꝛc.
(Psalm 34.)

140. Gott, des Himmels Herrn, zu loben, Soll mein täglich Streben seyn. Heil'ger Geist, du Geist von oben, Stimm' mit meinen Lippen ein! Mein Lied soll ihn immer und ewiglich preisen, Mein Wort soll es Armen und Bangen beweisen, Daß, wer zu dem freundlichen Gnadengott flieht, Sich allen Gefahren auf einmal entzieht.

2. Preiset mit mir Gottes Güte, Wer ihn treu gefunden hat! Kein aufrichtiges Gemüthe Wird von seinem Lobe satt. Wir wollen uns, Einer den Andern, erbauen, Auf Gottes Erbarmung und Hülfe zu schauen; Von Hügeln zu Thälern erschalle der Klang: Der Name „Jehovah" sey unser Gesang!

3. Als ich Gott in Aengsten suchte, Nahm er meiner Seele wahr. Da mein Feind mir höhnisch fluchte, Riß der Herr mich aus Gefahr. So wird wohl nicht einer mit Schanden bestehen Von Allen, die Gottes Erbarmung erflehen. Ach, glaubt Ihm! ach, geht ihn mit Zuversicht an: Gott hört es, Gott hilft euch auf ebene Bahn!

4. Schmeckt und seht, wie gut und freundlich, Und wie Gott so gnädig ist! Höll' und Erde, wüthe feindlich! Gott ist's, der uns nicht vergißt. Wer ihn nur erkennet, der flieget im Streite, Ist reich in der Armuth, gewinnet das Weite; Es hungern die Gleichen, ihr Vorrath geht aus; Bei Frommen ist Gott und Genüge zu Haus.

5. Kinder, kommt und laßt euch lehren: Gottes Furcht ist mein Gebot! Wer will Glück und Heil begehren, Der verehr' und liebe Gott. Gott sey es, in dessen Gehorsam er wandelt, Vor dessen allsehenden Augen er handelt; In Gott gethan, freuet ihn Tugend und Pflicht, Im Herrn, da gedeiht sie, und reuet ihn nicht.

6. Treu seyn, redlich, frommen Muthes, Das bewahrt vor Qual und Schmach. Laßt vom Bösen, wirket Gutes, Sucht den Frieden, jagt ihm nach! So wird euch der Schatten des Höchsten bedecken, Denn keine Furcht soll den Gerechten erschrecken, Wenn Sünder verzagend im Jammer vergehn, Und Winde die Namen der Stolzen verwehn.

7. Wenn die reinen Seelen flehen, Wird Gott und sein Himmel reg'; Bald läßt er sein Wort ergehen, Bald sind Engel auf dem Weg; Sie retten die Frommen; Gott selber erscheinet! Ihr Herzen, die ihr noch verzaget und weinet: Schaut auf zu dem Höchsten, der fliegend als Freund, Als euer allmächtiger Helfer erscheint!

8. Keine Christenthrän' auf Erden, Die um Gott vergossen ward, Wird dereinst vergessen werden, Wann sich Jesus offenbart. Den Sünder wird Fluch der Vergehungen tödten; Die Frommen erlöset der Herr aus den Nöthen, Und enden die Zeiten am letzten Gericht, So strahlt, wer ihn fürchtet, im himmlischen Licht.

Joh. Ar. Lehmus.

Mel. Wer nur den lieben Gott läßt walten ꝛc.

141. Gott sorgt für mich, was soll ich sorgen? Er ist mein Vater, ich sein Kind. Er sorgt für heut, er sorgt für morgen So, daß ich täglich Spuren find', Wie Gott die Seinen väterlich Versorgt und schützt. Gott sorgt für mich.

2. Gott sorgt für mich, ihm will ich trauen. Ich weiß gewiß: was mir gebricht: Werd' ich in meinen Händen schauen, Sobald er nur sein Machtwort spricht; Drum bin ich jetzt und ewiglich Gar wohl versorgt; Gott sorgt für mich.

3. Gott sorgt für mich nach Seel' und Leibe. Sein Wort ist's, das die Seele nährt; Und wenn ich mein Berufswerk treibe, Wird für den Leib mir Brod gewährt. Wohl dem, der ihm nur festiglich Vertraut und glaubt! Gott sorgt für mich.

4. Gott sorgt für mich bei theuren Zeiten; Auch in der größten Hungersnoth Verschafft der Herr den frommen Leuten Zum Unterhalt ihr täglich Brod. Ist's gleich nicht viel, doch glaube ich: Er gibt genug, und sorgt für mich.

5. Gott sorgt für mich und für die Meinen, Die mein nach Blut und Glauben sind. Er läßt uns seinen Trost erscheinen,

Mutter, die mit Moſes Milde
Lang ihr kleines Volk geführt,
Oft in deinem theuern Bilde
Hat mich tief ſein Bild gerührt.

Treu, wie er, durch Meer und Wüſte
Zogſt du betend uns voran,
Und dein ſehnend Auge grüßte
Unverwandt dein Canaan.

Brechend noch nach ihm gewendet,
War ein Schau'n von Nebo's Höh'
Deinem lieben Blick geſendet,
Daß er alſo leuchtete?

Hat dich Heimathluft umfächelt,
Des verheiß'nen Landes Gruß,
Daß ſo ſelig du gelächelt
Unter'm bittern Scheidekuß?

Du entſchliefeſt — Lieb' und Sehnen
War nach Canaan entrückt,
Ewig nun daheim bei denen,
Die „des Glaubens Zeugniß" ſchmückt.

Wenn alle Hoffnung schon zerrinnt. Geht's gleich den Meinen kümmerlich, Und mir auch selbst: Gott sorgt für mich.

6. Gott sorgt für mich in meinen Leiden; Das Kreuz, das er mir auferlegt, Verwandelt sich gar bald in Freuden; Und wenn Gott gleich die Seinen schlägt, So schlägt er doch nur väterlich Zu unserm Wohl, und sorgt für mich.

7. Gott sorgt für mich in meinem Alter: Da hebt und trägt mich, der mich liebt; Denn immer bleibt er mein Erhalter, Der mir in Schwachheit Stärke gibt. Wie er noch niemals von mir wich, Weiß ich auch dann: Gott sorgt für mich.

8. Gott sorgt für mich auch in dem Sterben: Der Tod ist mir ein süßer Schlaf; In Christo setzt er mich zum Erben, Da mich sonst Fluch und Rache traf. Drum nimmt er meinen Geist zu sich In seine Ruh: Gott sorgt für mich.

9. Gott sorgt für mich im kühlen Grabe; Dem Leibe gönnt er da die Ruh'; Und wann ich ausgeschlafen habe, So führt er mich dem Himmel zu, Wo Seel' und Leib auf ewig sich Vereinigen. — Gott sorgt für mich!

P. Schmelle.

Eigene Melodie.

142. Sollt' es gleich bisweilen scheinen, Als verließe Gott die Seinen, O, so glaub' und weiß ich dieß: Gott hilft endlich noch gewiß.

2. Hülfe, die er aufgeschoben, Hat er drum nicht aufgehoben; Hilft er nicht zu jeder Frist, Hilft er doch, wann's nöthig ist.

3. Gleichwie Väter nicht bald geben, Wonach ihre Kinder streben, So gibt Gott auch, wann er will; Harre seiner, und sey still!

4. Seiner kann ich mich getrösten, Wenn die Noth am allergrößten; Er ist gegen mich, sein Kind, Mehr als väterlich gesinnt.

5. Will mir Satan bange machen: Ich kann seine Macht verlachen; Drückt mich schwer des Kreuzes Joch: Gott, mein Vater, lebt ja noch!

6. Mögen mich die Menschen kränken Und auf mein Verderben denken, Sind sie mir ohn' Ursach' feind: Gott im Himmel ist mein Freund.

7. Will die Welt mich nimmer leiden, Mag sie höhnen mich und meiden, Mag sie Tod und Rache dräun: Gott, mein Gott, wird Richter seyn!

8. Will sie mich gleich von sich treiben, Muß mir doch der Himmel bleiben; Ist der Himmel mein Gewinn, Geb' ich gern das Andre hin.

9. Welt, ich will dich gerne lassen, Was du liebest, will ich hassen; Deine Güter bringen Noth: Lasse mir nur meinen Gott!

10. Ach, Herr! wenn ich nur dich habe, Frag' ich nichts nach andrer Gabe; Leget man mich in das Grab: Ach Herr, wenn ich dich nur hab'!

Christoph Titius.

Mel. Jesu, meine Freude ꝛc.

143. Weicht, ihr finstern Sorgen! Denn auf heut' und morgen Sorgt ein andrer Mann. Laßt mich nur mit Frieden! Dem hab' ich's beschieden, Der es besser kann. Schreit die Welt Gleich immer: Geld! Ich will Hosianna schreien, Glauben, und mich freuen.

2. Gott hat zu bezahlen! Das ist ohne Prahlen Mein gewisser Schatz. Alles fällt vom Himmel; Sorgendem Gewimmel Geb' ich keinen Platz. Sonnenschein und Fröhlichseyn, Fetter Thau und kühler Regen Ist des Himmels Segen.

3. Hab' ich keinen Heller, Weder Brod noch Teller Weder Fach noch Dach; Reißen meine Kleider, Sagen Andre: leider! Schreien Weh und Ach: Sing' ich doch, Und glaube noch. Ich will ruhen, trinken, speisen, Und den Vater preisen.

4. Der die Haare zählet, Dem kein Sperling fehlet, Der die Raben speist: Der hat mich geschaffen, Der bedarf kein Schlafen, Der ist nicht verreist. Der den Sohn Vor Langem schon Für mein Heil dahingegeben, Der ist noch am Leben.

5. Mir den Erben schenken, Und sich doch bedenken, Wenn's am Brode fehlt: Das ist ohne Zweifel Ein Gedicht vom Teufel, Der die Herzen quält. Bösewicht! Begreifst du's nicht? Der sein Kind nicht abgeschlagen, Was wird Der versagen?

6. Der die Seele speiset, Und ihr Mehr erweiset, Als den Werth der Welt; Der mir Leib und Leben Wunderbar gegeben, Wunderbar erhält; Der es kann, Und der's gethan: Diesen traget erst zu Grabe Eh' ich Mangel habe!

7. Wenn ich ihn erkenne, Und ihn Abba nenne, Wie sein Geist mich lehrt: So bin

ich, der Sünder, In der Zahl der Kinder, Die er bitten hört. Mein Gebet Wird nicht verschmäht. Vater heißen, Kinder haben, Das erfordert Gaben!

8. Bin ich werth geachtet, Daß man Den geschlachtet, Der mein Bürge war; Zählt sein heißes Bluten Unschätzbare Fluthen Mir zur Lösung dar; Gibt er sich Zum Fluch für mich: O so gelt' ich, ohne Kronen, Mehr als Millionen.

9. Der für mich gefastet, Selten recht gerastet, Oft mit Kummer aß; Der sich arm gegeben, Und im ganzen Leben Nur zur Miethe saß: Gottes Lamm, Mein Bräutigam, Untersagt mir alle Sorgen; Er bezahlt mein Borgen.

10. Er hat mich erkaufet, Durch sein Blut getaufet, Und zu sich bekehrt. Ach, wie hat sein Lieben Ihn nach mir getrieben, Bis ich ihn gehört! Sollt' er nun So lieblos thun? Sollt' er eins von seinen Schafen Mit Verhungern strafen?

11. Nein, er wird mich kleiden, Speisen, tränken, weiden, Mein Versorger seyn! Steht er gleich von ferne: Wenn ich warten lerne, Kehrt er bei mir ein. Ist es leer, So gibt Er her, Und nach überstand'nen Proben Werd' ich fröhlich loben.

12. Nun, so weicht ihr Sorgen! Denn auf heut' und morgen Sorgt ein andrer Mann. Ich will ruhig bleiben, Meine Arbeit treiben, Wie ich immer kann. Christi Blut Stärkt meinen Muth, Und läßt mich in Noth und Plagen Nimmermehr verzagen. C. G. Woltersdorf.

Mel. Vom Himmel hoch, da komm' ich her ꝛc.

144. Geheimnißvoll in tiefer Nacht Vollendet Gott, was er bedacht; Er wandelt in dem tiefen Meer, Und fähret auf dem Sturm daher.

2. Er, dessen Weisheit niemals fehlt, Legt seinen Plan, den er gewählt, Hinab in heil'ge Tiefen still, Und thut allmächtig, was er will.

3. Ihr blöden Heil'gen, fasset Muth! Die Wolken, deren Wasserfluth Ihr fürchtet, sind von Gnade voll, Die sich auf euch ergießen soll.

4. Treibt zweifelnde Gedanken fern, Und traut auf Gnade froh dem Herrn, Der hinter dunkler Wolkenschicht Verbirgt ein freundlich Angesicht.

5. Was er sich vorgesetzet hell, Das reifet und erfüllt sich schnell. Schmeckt auch die Knospe bitter wohl: Die Blum' ist süßen Duftes voll.

6. Der Unglaub' irret nah und fern, Vergeblich meistert er den Herrn; Gott deutet selber seinen Sinn, Und stellt ihn einst voll Klarheit hin. Aus dem Englischen. A. Knapp.

Mel. Was Gott thut, das ist wohlgethan ꝛc.

145. Wie reich an Segen strömest du, Du Brunnquell alles Lebens! Es naht, was Odem hat, hinzu, Und Niemand naht vergebens. Drum wollen wir Getrost von dir, Du milder Vater, nehmen; Du kannst uns nicht beschämen.

2. Zwar nie hat menschlicher Verstand Mit dir zu Rath gesessen. Wer hätte je mit Kinderhand Dein Maß dir zugemessen? O miß uns du, Was recht ist, zu! Stets wird den Ewigweisen Der Zeiten Folge preisen.

3. Dein Segen, deine Gnade reicht So weit die Himmel gehen. Nichts ist, das deiner Liebe gleicht, Auch wo wir nichts verstehen. Ist deine Hand Wie abgewandt Und unserm Blick verborgen: Du wirst gewisser sorgen.

4. Das Ziel, wozu du uns erschufst, Kann nur dein Geist uns lehren; Das Land, wohin du uns berufst, Liegt über allen Sphären. Du bist's allein Und sollst es seyn, Dem wir uns übergeben! — Führ' uns durch Tod zum Leben!

5. Was wahrhaft froh und selig macht, Beut Allen deine Gnade; Lust, Reichthum, Wohlseyn, Ehr' und Pracht Wär' oft der Seelen Schade. Zeuch Herz und Sinn Zum Kleinod hin, Das unvergänglich winket, Wenn Alles sonst versinket!

6. Wie Schatten flieht die Lebenszeit, Was sind all ihre Freuden? Was gegen jene Herrlichkeit Der Erde kurze Leiden? Du, der die Welt Im Gang erhält, Wirst durch die Fluth der Zeiten Mit sicherm Schritt uns leiten.

7. Du hast in deinem großen Plan Auch mich, auch mich erlesen. Von meiner Mutter Leibe an Bist du mein Gott gewesen. Wie väterlich Erzogst du mich Mit Ernst und milder Schonung, Mit Straf' und mit Belohnung!

8. Wer bin ich, daß du mein gedacht, Des Schwachen, Mängelvollen? Ja, desto mehr hast du gewacht, Mich sorgsam bilden

wollen; Die Zuversicht Beschämst du nicht, Die flehend dir begegnet; Sie wird mit Kraft gesegnet.

9. Drum halt' ich mich getrost zu dir, Nichts soll mich von dir scheiden. Bin ich allein? du bist bei mir In Freuden wie in Leiden. Gib, daß ich treu Und muthig sey, Mein Loos nach deinem Willen Im Segen zu erfüllen!

10. Sey du mir nur zu jeder Zeit Das Licht auf meinen Wegen, Die Rüstung wider Sünd' und Leid, Der Born der Geistessegen! Dann weiß ich dir Gewiß schon hier, Mein Vater, statt der Klagen Nur Lob und Dank zu sagen.

11. O würde dir unwandelbar Verdienter Dank gesungen! Schon preist dich der Verklärten Schaar Mit neu beflammten Zungen! Mit ihnen preist Dereinst mein Geist, Sinkt mit anbetend nieder Und jauchzt dir Jubellieder! G. W. Gerok.

Mel. Alle Menschen müssen sterben ꝛc.

146. Alles lebt und schwebt im Preise, Gott, vor dir und deinem Sohn; Alle Geister, schaarenweise, Alle Heere um den Thron, Aller Himmelsbürger Lieder, Aller frommen Christen Glieder, Engel dort und Menschen hier — Alle Zungen singen dir!

2. Aus den Tiefen, in den Höhen, Wo in ihrem Wunderlauf So viel Sonnenwelten gehen, Steigen dir die Psalmen auf! Was du schaffst im Weltgebiete, Wird zum Dank- und Freudenliede, Wirst mit jedem Augenblick Allen Glanz auf dich zurück!

3. Ewig sey dein Nam' erhoben! Herrlich ist er in der That! Alle Wesen, die dich loben, Loben sich an dir nicht satt! Ewig kann dein Dank nicht schweigen; Unter Myriaden Zeugen Regt der Drang sich allgemein; Ihrer Aller Ruhm ist dein!

4. Schon auf dieser Erde spiegelt Sich die Allmacht hell und groß; Wohlthun früh und spät versiegelt Deine Liebe namenlos! Deiner Güte Reichthum segnet; Die Barmherzigkeit begegnet Jeder Noth, und die Geduld Schont der Sünden Centnerschuld.

5. Deine Wahrheit triumphiret; Wer ihr traut, wird nicht beschämt. Die Gerechtigkeit regieret, Und ihr Arm ist nie gelähmt! Dich verkünden die Gerichte, Dich die ganze Weltgeschichte; Weisheit zeichnet jede Bahn; Alles predigt: „Betet an!"

6. Nicht nur Erd' und Himmel nehmen Pracht und Herrlichkeit von dir; Lieb' und Güt' in Thaten strömen Unermeßlich auch zu mir! Dir, Beherrscher aller Dinge, Ist kein Menschenkind geringe; Jedes, eine kleine Welt, Preiset dich, der es erhält!

7. Denen, die sich einst empörten, Hast du deinen Sohn gesandt; Ach, wenn sie sich doch bekehrten! Ueber Bitten und Verstand Könnt'st du dich an ihnen preisen, Deine Gnade groß beweisen. Heil den Sündern, Heil auch mir: Alle ziehst du hin zu dir!

8. Ja, der Liebe Anerbieten, Gott und Heiland! wird zur That; Die dich suchen, finden Frieden, Die dir trauen, finden Rath, Hören auf, vor Angst zu beben, Fangen erst recht an zu leben, Und ihr Herz, sonst wund und krank, Schwebt in Freuden jetzt und Dank!

9. Eine eigne Dankgeschichte Gibt uns jeder Lebenstag; Ich verstumm', wenn ich's im Lichte Denk' und auszusprechen mag'. Solche Wunder auszubreiten, Reichen keine Ewigkeiten; Rühmten Engelzungen hoch, Weit erhaben bleibst du noch!

10. Stärk' zum Dank mir alle Kräfte, Den mein Geist in Ehrfurcht bringt! Höchstes, seligstes Geschäfte Sey's ihm, wenn er dir lobsingt. Deine Hoheit mach' mich kleiner, Deine Heiligkeit mich reiner, Bis ich einst am Throne dort Dich erhebe ewig fort! Joh. Gottfried Schöner.

Mel. Ruhe ist das beste Gut ꝛc.

147. Seele, ruh' in jeder Nacht Still in Gottes Schooß! Was dir so viel Kummer macht, Ist dein Sorgen bloß. Er sorgt ja noch, Weiß ja Alles, was er thut; Scheint es bös: es ist dir gut; O trau' ihm doch!

2. Sag', erzwingst du dein Geschick, Wenn du ihm nicht traust, Ach, weil du mit trübem Blick Wenig überschaust? So schau' hinauf! Er, dein Gott von Ewigkeit, Lenkt durch alle Himmel weit Der Dinge Lauf.

3. Arm war einst der reichste Herr, Der nur Gutes that; Ach, nichts Eignes hatte er, Keine Lagerstatt Nur für sein Haupt. Seines Vaters Huld gewiß, Hat er durch die Finsterniß Sich durchgeglaubt.

4. Droben lebt er stark und reich, Führt die Seinen nach. „Ich bin alle Tag' bei

euch!" — Der dieß ernstlich sprach, Bei dir ist er; Gottes Gnad' und Kindesrecht Hat sein gläubiges Geschlecht; Was willst du mehr?

5. Vater, dem ich, was ich bin, In die Hände leg': Nimm den kummerhaften Sinn Aus dem Herzen weg! Ich halte dich! Wird der Glaube wieder schwach, Läßt der Glaube wieder nach, So halt' du mich!

6. Du, der seinen Sohn mir gab, Mache mir's gewiß, Welchen Werth im Sohn ich hab'; Mich erfülle dieß Mit Zuversicht. Wenn du deine Hand mir reichst, Nicht von deinem Kinde weichst, So zag' ich nicht.

7. Trauen und gehorsam seyn, Ist der Kinder Art; Beides präg' mir täglich ein! Scheint dein Weg mir hart: Ich bleib' dein Kind, Greif' nach deiner Vaterhand, Denk': du bist im Prüfungsstand Noch treu gesinnt.

8. Mache mich nur recht getreu, Und der Hoffnung voll, Daß ich sünd- und sorgenfrei Einst dich loben soll! Ich eile fort, Freu' mich auf den Tag des Lichts; — Erdenleiden sind dann nichts! O wär' ich dort!

Joh. Gottfried. Scheiner.

Mel. Allein Gott in der Höh' sey Ehr ꝛc.

148. Ich steh' in meines Herren Hand, Und will drin stehen bleiben; Nicht Erdennoth, nicht Erdentand Soll mich daraus vertreiben; Und wenn zerfällt Die ganze Welt: Wer sich an ihn, und wen er hält, Wird wohlbehalten bleiben.

2. Er ist ein Fels, ein sichrer Hort, Und Wunder sollen schauen, Die sich auf sein wahrhaftig Wort Verlassen und ihm trauen. Er hat's gesagt, Und darauf wagt Mein Herz es froh und unverzagt, Und läßt sich gar nicht grauen.

3. Und was er mit mir machen will, Ist alles mir gelegen; Ich halte ihm im Glauben still, Und hoff' auf seinen Segen; Denn was er thut, Ist immer gut, Und wer von ihm behütet ruht, Ist sicher allerwegen.

4. Ja, wenn's am schlimmsten mit mir steht, Freu' ich mich seiner Pflege; Ich weiß, die Wege, die er geht, Sind lauter Wunderwege. Was böse scheint, Ist gut gemeint, Er ist doch nimmermehr mein Feind, Und gibt nur Liebesschläge.

5. Und meines Glaubens Unterpfand Ist, was er selbst verheißen: Daß nichts mich seiner starken Hand Soll je und je entreißen. Was er verspricht, Das bricht er nicht. Er bleibet meine Zuversicht, Ich will ihn ewig preisen.

C. Böll. Spitta.

Mel. Durch Adams Fall ist ganz ꝛc.

149. Du hältst uns dennoch an der Hand Bei allem Eigenwillen; Du machst, daß man in jedem Stand Kann deinen Rath erfüllen: Du Schöpfer der Zufriedenheit, Auch unter bittern Kränken, Du Führer zu der Seligkeit, Wenn wir an dich nicht denken!

2. Vollkomm'ner Arzt, dem Niemand gleicht Bei deinen Kreaturen! Du machst, wenn auch ihr Licht erbleicht, Den Fall zu lauter Kuren. Du schämst dich nicht, dem armen Thon Den Unflath abzuwaschen, Verächter ohne Dank und Lohn Durch Güte zu erhaschen.

3. O Güte, die du besser bist, Als mir das eig'ne Leben! O Gnade, deren Lust es ist, Sich für uns hinzugeben: Komm, blick mich an! laß deiner Huld Es auch an mir gelingen, Weil du der Menschen Ungeduld Mit Liebe pflegst zu zwingen!

4. Wer Gott vertraut, der lebt allein Von seinem Heilsversprechen, Wenn auch in stiller Hoffnungspein Das Herz oft möchte brechen. Muß er vor manchem Scheideweg In Zweifelsschmerz erbangen: Im Augenblick zeigt sich ein Steg, — Gott selbst stillt sein Verlangen.

5. Ein Strahl von Gottes hoher Kraft, Womit er uns berühret, Womit er alles Leben schafft Und auch dem Staube führet: Der ist's, der oft viel lange Jahr' In einer Stund' ersetzet, Und schnell ein Herz, das traurig war, Mit Lebenslicht ergötzet.

6. Drum über Alles lernt die Kunst, Mit Weisheit zu verweilen, Dem Augenblick von Gottes Gunst Nicht ängstlich vorzueilen! Gott selber will uns Alles seyn In jeglicher Minute. Wer das nicht glaubt, folgt leerem Schein, Und thut sich Nichts zu gute.

7. Wer glaubt, der trachtet auf der Stell' Auch in den kleinsten Dingen Nur treu zu seyn; das ist der Quell, Sein Glück recht hoch zu bringen; Da wirkt Gott mit! an dieser Spur Ist Gläubigen gelegen; Da ist, weit über die Natur, Dein Wink, Herr, unser Segen.

8. Läß'st du schon manche Möglichkeit Zum Glück der Welt vergehen: So hast du dir doch längst die Zeit Zur Rettung ausersehen. Schickst du auch manche Unglücksstund', So muß dir's doch gelingen; Es muß das Wort aus deinem Mund, Wie Blitz durch Wolken, dringen.

9. Nun, niemals müde Liebe, gib, Daß mein noch schwacher Wille Sich dir mit jedem eig'nen Trieb Um dich und deine Fülle Hingebe jeden Augenblick, Nicht sich, nur Dir zu leben: So wirst du mir mein wahres Glück In Jesu Erbtheil geben! Friedrich Gheilard Oetinger.

Mel. Gott ist getreu, sein Herz, sein Vaterherz ꝛc.

150. Gott sorgt, Gott sorgt, der für mein Heil bedacht, Noch eh' ich Athem zog! Der längst den Plan zu meinem Glück gemacht, Und meine Last mir wog, — Der bei dem Eintritt in dieß Leben Mir dieß zum steten Trost gegeben: Gott sorgt, Gott sorgt!

2. Er sorgt für uns mit unumschränkter Macht, Er spricht, so steht es da. Hätt' oft ein Gut dir wahres Glück gebracht, Er könnt's, er gäb' es ja! Wie kann sein Arm verkürzet werden, Er, der allmächtig herrscht auf Erden? Gott sorgt, Gott sorgt.

3. Gott sorgt; er weiß, wo mir was Gutes fehlt, Und was mir nützlich ist; Wie? meinest du, wenn dich der Kummer quält, Daß dein der Herr vergißt? All' deine Haare sind gezählet, Die Zeit der Hülf' ist schon gewählet; Gott sorgt, Gott sorgt.

4. O weiser Gott! wie weislich sorgest du Von Anbeginn für mich! Ich finde stets zu meiner Seelenruh: Du liebst mich mehr denn ich! Wie thöricht ist oft mein Begehren! Du weißt das Beste zu gewähren. Gott sorgt, Gott sorgt.

5. Zerstöret wohl ein Mann sein Meisterstück, Von eigner Hand gemacht? Ich weiß es wohl: du läßt mich nicht zurück, Der mich hervorgebracht. Der Raben speist und Lilien kleidet, Hat Kost und Kleid auch mir bereitet. Gott sorgt, Gott sorgt.

6. Er, der den Hirsch zur frischen Quelle führt, Wenn seine Zunge lechzt; Er, der's vernimmt, wenn eine Taube girrt, Und wenn ein Sperling ächzt: Der hörte nicht, wenn Menschen beten, Die hier sein Sohn und Geist vertreten? Gott sorgt, Gott sorgt!

7. Was zweifelst du? du hast sein Lebenswort! Wirf alle Sorgen hin! Der für uns sorgt, ist unser Fels und Hort; Wirf sie getrost auf ihn! Er hebt, er stärket dein Vertrauen, Bald wirst du seine Hülfe schauen. Gott sorgt, Gott sorgt.

8. Gott sorgt, wohlan! so will ich sorgen nicht; Ich bin ja wohl versehn. Und ob es mir auch hier und dort gebricht, — Sollt' es umsonst geschehn? Ihm überlass' ich meine Sachen! Er nur kann Seelen glücklich machen. Gott sorgt, Gott sorgt.

9. Gott sorgt! wenn ich selbst sorge wird mir dieß Ein großer Vortheil seyn: „Unmächt'ger Mensch! all' deine Kümmerniß Schafft nichts, als Seelenpein! Seq' einen Zoll zu deiner Höhe! Sieh, ob's durch deinen Gram geschehe!" — Gott sorgt, Gott sorgt.

10. Gott sorgt; wenn ich selbst sorge, ist es nicht Mißtrauisch gegen ihn? Undankbar Herz! wo gehst du ohne Licht Und ohne Glauben hin? Du mußt dich ohne Ende quälen, Und endlich deines Ziels verfehlen. Gott sorgt, Gott sorgt.

11. Gott sorgt; nun wohl, so leg' ich mich, o Gott, In deinen Vaterschooß! Hier find' ich Trost in aller meiner Noth. Ist sie gleich noch so groß. Bin ich mit Sorg' und Furcht beladen, So blick' ich auf den Gott der Gnaden. Gott sorgt, Gott sorgt.

12. Gott sorgt! ich selbst will trachten nach der Kron' In seiner Liebeshand, Die er uns einst gewährt zum Gnadenlohn Im rechten Vaterland. Um jene Kron' und um die Sünde Hilft selbst er sorgen seinem Kinde. Gott sorgt, Gott sorgt!

Mel. Was mein Gott will, gescheh ꝛc.

151. In Gottes Armen ruht sich's gut; Wie wohl ist's meiner Seele, Wenn sie in ihrem Gott nur ruht Und folget dem Befehle Deß, der da spricht: „Es werde Licht!" Der Wind und Meer gebietet, Zu jeder Zeit Mit Freundlichkeit Sein Kindlein treu behütet!

2. Er hat von Kindesbeinen an Mit Liebe mich getragen, Und hat nur Gutes mir gethan, Als Vater mich geschlagen, Die Sündenmacht Mit Lieb' und Macht Durch Jesum Christ vertrieben. Drum soll mein Herz Bei Freud' und Schmerz Den treuen Retter lieben.

3. Ja, Alles, was ich hab' und bin, Soll ruhn in seinen Armen; Der Seele köstlicher Gewinn Sey ewig sein Erbarmen; Und dringt herein Auch Angst und Pein: Es sey, es ist sein Wille! Er züchtigt mich Nur väterlich; Sein Kindlein hält ihm stille.

4. Und sollte mir die Prüfungszeit Zu lang und schwer erscheinen, So hilf mir auf zur Herrlichkeit Mein Gott, und still' mein Weinen! Richt' du mich auf, Führ' meinen Lauf Zu einem sel'gen Ende; Ach, hilf du mir, Daß ich mich dir Befehl' in deine Hände!

Mel. Alle Menschen müssen sterben ꝛc.
(Psalm 37.)

152. Zürne nicht auf stolze Sünder, Die der Lust im Schooße ruhn; Neide nicht des Glückes Kinder, Die mit Lachen Arges thun! Bald wirst du sie welken schauen, Wie das Gras wird abgehauen, Wie das grüne Kraut vergeht, Wann der Wind von Morgen weht.

2. Hoffe du auf Gott, und bleibe, Wo sein Rath dich hingestellt; Was er dir befohlen, treibe; Wandre redlich durch die Welt. Ueberlaß ihm deine Wege, Fleh', daß er dich segnen möge, Und er segnet dich gewiß, Machet Licht aus Finsterniß.

3. Wer nach Geistesfrüchten ringet Und nach ew'gem Gnadenstand, Wer Gott reine Opfer bringet, Bleibt bestehn und erbt das Land. Gott hat Lust an seinem Wege, Leitet ihn mit Vaterpflege; Kommt ihn eine Schwachheit an, Stärkt ihn Gott, der Starken kann.

4. Frommer Fleiß ist nie vergebens, Wird mit Schanden nie bestehn; Während meines ganzen Lebens Hab' ich Fromme nie gesehn, Daß sie schmählich umgekommen; Gott, der sie in Schutz genommen, Ließ sie niemals betteln gehn, Noch mit Schmach im Mangel stehn.

5. Thue Gutes nur, und bleibe In der Demuth, sanft und mild; Was dein Gott verheißt, das gläube; Er ist seiner Kinder Schild. Muß der Sünder Schaar verderben, Wird dein Saame Länder erben; Wer Gott nimmt zur Zuversicht, Den gereut es ewig nicht.

6. Rede Wahrheit, lehre Gnade, Spende Trost und Unterricht, Geh' genau auf Gottes Pfade, Sey gewiß: du gleitest nicht! Wollen Menschen trotzen, höhnen, Sey getrost: Gott wird dich krönen, Der der Frommen Recht erhöht, Wann der Sünder untergeht.

7. Einen Stolzen sah ich prangen, Wie ein grüner Lorbeer stroßt: Kaum war ich vorbeigegangen, Als er plötzlich ausgetrotzt. Er ist weg mit seinen Sünden, Weg, wer will ihn wieder finden? Hochmuth reichet nirgends zu; Bleibe fromm, so bleibest du!

8. Ach, es kommen schwere Tage, Kommen sie auch nicht sogleich. Auf die Sünder wartet Plage, Angst und Fluch im Todtenreich; Aber Gott weiß der Gerechten Sache herrlich durchzufechten; Heil beströmt sie nah und fern, Denn sie stehen in dem Herrn!

Joh. Ad. Lehmus.

X. Von den heiligen Engeln.

Mel. Werde munter, mein Gemüthe ꝛc.

153. Schutzgott, dessen starke Rechte Zuflucht, Schirm und Schatten gibt, Der das menschliche Geschlechte Als ein treuer Vater liebt; Der in dieser großen Welt Alles, was er schuf, erhält; Der als Herr der Engelschaaren Alles kann und will bewahren!

2. Herr, was sind wir, daß du Engel Uns zu treuen Wächtern gibst? Menschen sind wir, voller Mängel, Menschen, die du dennoch liebst. Engel, die dein Antlitz sehn, Sollen uns zu Dienste stehn; Engel hüten uns als Kinder, Heil'ge Engel schützen Sünder.

3. Engel sind's, die uns nach Proben, Wenn wir siegten, Gutes thun; Die dich unaufhörlich loben Und in deinem Himmel ruhn; Die gehorsam, rein, gelind, Die der Menschen Freunde sind, — Die ihr Antlitz ohne Flecken Doch vor dir voll Demuth decken.

4. Vater, laß mir stündlich nahe Diese lieben Engel seyn, Daß ich ihren Schutz empfahe! Laß mich niemals ganz allein! Laß mein Auge offen stehn In der Angst, dieß Heer zu sehn, Wie mit ihren Feuerwagen Sie ein Lager um mich schlagen.

5. Schaffe, daß sie bei mir seyen, Wenn die Trübsalshitze da, Wie man sie bei jenen

Dreien In dem Feuerofen sah! Stell', wenn ich bei Löwen bin, Daniels Engel zu mir hin; Laß, wie Jesu dort im Garten, Engel meiner Thränen warten!

6. Laß in deiner Furcht mich leben; Laß dein Evangelium Mir die höchste Freude geben, Als mein liebstes Eigenthum, Weil selbst Engel lüstern stehn, Das Geheimniß einzusehn, Wie das unerforschte Lieben Jesum in die Welt getrieben!

7. Ueber meine Sünd' und Mängel Pflanz' mir wahre Buße ein, Daß auch über mir die Engel Hoch im Himmel fröhlich sey'n! Sende deinen Engel stets, Der das Rauchwerk des Gebets Feurig in das Herz mir lege, Daß es dir entbrennen möge!

8. Laß mich dir geheiligt werden, Mach' die Lippen mir entflammt! Schenke, Herr, auch mir auf Erden Dir zum Preis ein Engels-Amt! Wird mein Geist vom Leibe los: Laß ihn dann in deinen Schooß Durch der Engel sichern Wagen Friedevoll und selig tragen!

9. Wecken bei dem Weltgerichte Engel mich zu deinem Reich, O so mach' in deinem Lichte Mich auch ihrer Schönheit gleich! Laß im ew'gen Sonnenschein Mich bei Seraphinen seyn; Die verklären deinen Namen! — Hallelujah, Ja und Amen!

Nach Ph. Fr. Hiller.

Mel. Vom Himmel hoch, da komm' ꝛc.

154. Wir danken dir, o Herr der Welt, Daß du für deinen Sohn bestellt Der Engel ungezählte Schaar Zu Dienern, rein und himmlisch klar.

2. Sie schweben hin im ew'gen Licht, Und schauen froh dein Angesicht; Sie trinken deines Wortes Quell, Dein Geist macht ihre Geister hell.

3. Doch schweben sie nicht als ein Traum Unthätig in dem Himmelsraum, Sie treiben nicht ein müßig Spiel; Dein heil'ger Wille bleibt ihr Ziel.

4. Sie steigen auch vom Himmelssaal Für Christum ab ins Erdenthal, Und lagern um die Seelen sich, Die fromm und kindlich schau'n auf dich.

5. Sie jauchzen, wenn ein Sünder weint, Und reuevoll vor dir erscheint, Daß nun ein neuer Bürger frei Fürs Himmelreich gewonnen sey.

6. Sie haben jedes Kindlein lieb, Und hüten es mit zartem Trieb, Damit es frühe dich versteh', Und auf der Bahn des Lebens geh'.

7. Sie tragen, wenn ein Frommer stirbt Und glaubensvoll dein Reich erwirbt, Die freie Seele schmerzenlos Hinauf in deinen Vaterschooß.

8. Sie wachen stets in deinem Reich Den Winden und den Flammen gleich, Und wenden ab viel Dräu'n und List Des Feindes, der nie säumig ist.

9. Drum flehn wir: Herr, gib Licht und Stärk' Auch uns zu jedem guten Werk, Wie deine Engel für dich glühn, Und sich in deinem Dienst bemühn!

10. In ihren Reihn ja sollen wir Auch ewig jauchzen einst vor dir; O gib, daß droben unser Mund Dein Lob mit ihnen mache kund!

11. Schwach steigt noch unser Lied empor, Doch einig mit dem Engelchor. Du bist's, dem jeder Himmel klingt, Und dem auch unsre Seele singt.

12. Laß deine Engel um uns stehn, Wann wir zu dir im Tempel flehn, Und nimm dein Volk, das dir vertraut, Dorthin, wo man im Sohn dich schaut!

Nach dem Lat. des Phil. Melanchthon. A. Knapp.

Mel. Es ist das Heil uns kommen ꝛc.

155. O Gott, der du von Herzensgrund Die Menschenkinder liebest, Und als ein Vater alle Stund' Uns tausend Gutes giebest! Wir danken dir, daß deine Treu' Bei uns ist alle Morgen neu, In unserm ganzen Leben.

2. Wir preisen dich mit Kindlichkeit, Daß du die Engelschaaren Zu deinem Lobe hast bereit't, Auch uns mit zu bewahren, Damit auf unsrer Pilgerschaft Der unsichtbaren Feinde Kraft Uns nicht verderben könne.

3. Es steht der starken Helden Schaar Uns unsichtbar zur Seiten, Versuchung, Jammer und Gefahr Von uns hinweg zu leiten. Wie wüthete der Bösewicht, Wenn diese heil'gen Wächter nicht Ob uns die Hände hielten!

4. Ach Herr, laß uns durch deine Gnad' In deiner Furcht verbleiben, Daß wir nicht selbst durch Uebelthat Die Engel von uns treiben; Gib, daß wir rein und heilig seyn, Demüthig, ohne Heuchelschein, Dem Nächsten gerne dienen.

5. Gib auch, daß wir der Engel Amt

Verrichten dir zu Ehren, Und deine Wunder allesammt Ausbreiten und vermehren, Wie du sie in der weiten Welt Vor unsre Augen hingestellt Voll Weisheit, Macht und Güte.

6. Und wie du durch die Engel hast Aus Noth uns oft geführet, Daß uns so manche schwere Last Und Plage nicht berühret: So thue gnädig auch hinfort, Befiehl, daß sie an jedem Ort Sich lagern um die Deinen.

7. Laß deine Kirch' und unser Land Der Engel Schutz empfinden, Daß Fried' und Heil in jedem Stand Und Haus sich möge finden. Laß sie des Teufels Mord und List, Und, was sein Reich und Anhang ist, In deiner Kraft zerstören!

8. Zuletzt laß sie an unserm End' Die finstre Macht verjagen, Und unsre Seel' in deine Händ', In deinen Himmel tragen, Wo ewiglich dein Lob erklingt, Wo alles Heilig! Heilig! singt, Und in der Klarheit schwebet. Justus Gesenius.

Eigene Melodie.

156. Die Gottesseraphim Erheben ihre Stimm' Mächtig und froh vor ihm. Ihr heil'ger Chor voll Glanz und Licht Singt mit bedecktem Angesicht: Heilig, heilig ist Gott! Heilig ist Gott! Der Herre Zebaoth!

2. Die Kirche Jesu singt, Daß es zum Himmel klingt, Und durch die Wolken dringt, Ihr Lied, das hier und droben tönt: Dank, Preis sey Dem, der uns versöhnt! Ehre dem Gotteslamm Am Kreuzesstamm! Ehre Gott und dem Lamm!

3. Wann von dem Himmelsthron Einst kehret Gottes Sohn Glanzvoll mit seinem Lohn, Wird ihn die Welt mit Schrecken sehn; Die Seinen werden jauchzend stehn, Und singen allzumal Mit frohem Schall: Heil dir im Erdenthal! Christian Gregor.

Mel. Nun ruhen alle Wälder ꝛc.

157. Du Herr der Seraphinen, Dem tausend Engel dienen, Und zu Gebote stehn! Du wundergroßer Meister Der wunderschönen Geister! Mein Mund soll deinen Ruhm erhöhn.

2. Die Engel und die Thronen, Die in dem Himmel wohnen, Gibst du zu meiner Wacht. Sie sehn dein Angesichte Im ewig hellen Lichte; Doch nehmen sie mich auch in Acht.

3. Das sind die starken Helden, Die deinen Rath vermelden, Du Hüter Israel! Das sind die Feuerflammen, Die schlagen stets zusammen Um frommer Christen Leib und Seel'.

4. Ich preise deine Güte Mit dankbarem Gemüthe Für deine Wunderschaar! Ich rühme deine Rechte Für diese treuen Knechte, Die mich behüten vor Gefahr.

5. Laß ferner mich behüten, Vor aller Feinde Wüthen Durch diese Himmelswach'; Laß sie auf meinen Wegen Die Hand mir unterlegen, So bleib' ich frei von Ungemach.

6. Doch, sollen sie nicht weichen, So laß mich ihnen gleichen In wahrer Heiligkeit; Wie sie die Kinder lieben, Und sich in Demuth üben, So mach' auch mich dazu bereit.

7. Sie thun ja deinen Willen, Den laß mich auch erfüllen! Sie leben keusch und rein; Wie sie ihr Antlitz decken, So laß mit heil'gem Schrecken Mich stets vor deinem Aug' mich scheu'n.

8. Herz, Aug' und Hand mir zähme, Daß ich nicht irgend nehme Ein sündlich Aergerniß; Laß mich in meinem Leben Auch niemand Anstoß geben; Denn dieß bringt Höllenqual gewiß.

9. Und endlich, wann ich scheide, So führe mich zur Freude Auf ihren Armen ein; Da werd' ich dich erst loben, Und in dem Himmel droben Dir und den Engeln ähnlich seyn. Benjamin Schmolke.

Mel. Wer nur den lieben Gott ꝛc.

158. O Herr, der du im Helfen Meister, Wie dank' ich gnugsam deiner Treu'! Du Schöpfer der vollkomm'nen Geister, Legst mir zum Trost die Wahrheit bei: Es gibt der Engel starke Wacht Auf Leib und Seel' und Güter acht!

2. Wie wohl, wie ruhig kann ich wohnen! Kein Feind reißt meine Hütten ein: Denn meines Gottes Legionen, Die müssen meine Hüter seyn. Mein Haus ist einer Festung gleich, An himmlischer Besatzung reich.

3. Wie gut, wie sicher kann ich reisen, Weil stets ein Engel mit mir geht! Der muß mir gute Wege weisen, Wenn Stein und Feind im Wege steht. Es trägt mich deiner Geister Schaar Auf schnellen Flügeln aus Gefahr.

4. Ach, wie andächtig kann ich beten!

Mein Fleh'n geht mit den Engeln fort, Und dringt, wie sie, zu jenen Stätten, Zu deinem Gnadenstuhl, mein Hort! Ich bin mit Engeln ganz umringt, Wenn mein Gebet zum Himmel dringt.

5. Wie sanft und selig kann ich sterben! Der Engel Hände sind bereit, Und tragen mich aus dem Verderben Zum Hafen ew'ger Sicherheit; Denn diese Helden jener Welt Sind auch im Tod mir zugesellt.

6. Ihr aber, Gottes liebe Engel, Die ihr des Höchsten Willen thut, Heil' auch durch euch Gott unsre Mängel, Und nehm' durch euch uns in die Hut! So geh'n wir freudig Tag und Nacht Mit dir, du starke Engelwacht!

Evang. Gesangbuch von Moskau.

Eigene Melodie.

159. Hier ist Nacht, Dort ist Pracht! — Dort ist Muth, hier Sorglichkeit; Der Tag bringt manchen Kummer, Die Nächte trägen Schlummer; Hier wacht man, Gift zu schäumen, Und läßt sich Gutes träumen. — Menschenchöre, Engelheere, Einem König Unterthänig: Daß ihr euch so fremde seyd! —

2. Geist des Herrn! Morgenstern! Und du Vater Jehovah: Wenn eure Donner reb'ten! — Ein Geist in Leibesketten Kann keine Stimm' aufbringen, Die Geister zu besingen. O du Meister Aller Geister, Die dir grünen, Die dir dienen, Sey uns diese Stunde nah'!

3. Cherubim, Seraphim, Stehend vor dem Morgenstern, Die allgewalt'gen Herren, Den Abgrund zu versperren, Und Eden zu verhauen, — Die beugen sich, und schauen Gott mit Demuth, Uns mit Wehmuth; Ihre Flügel Sind die Siegel Ihrer Ehrfurcht vor dem Herrn.

4. Schauet an, Wer da kann! Denn es ist kein eitler Traum Der in die Welt versunk'nen, Von Eitelkeiten trunk'nen, Und fleischgewordnen Wesen, Das Geisterbuch zu lesen. Wenn die Sinnen Licht gewinnen, Dann, dann taugen Erst die Augen Für der Engel heitern Raum!

5. Fürstenvolk! Thronenvolk! Um den Stuhl zur Hand der Kraft Des großen Patriarchen Von allen Gnadenarchen, Der göttlich angezogen Sitzt auf dem prächt'gen Bogen! Heil'ge Wächter Der Geschlechter Der erkauften Und getauften Friedensbundsgenossenschaft!

6. Möchten wir Dieß Revier, — Was Gefahr es immer hat, — Mit mächtigem Vertrauen Auf unsern König bauen! Er ist der Gott der Geister, Der Engel Ordensmeister, Und die Heere Seiner Ehre Geh'n und schlagen Flammenwagen Rings um unsre Lagerstatt.

7. Nehmt die Hand Auf das Band Einer heil'gen Brüderschaft! Wir wollen uns verschwören Zu Lob- und Liebechören, Daß Gott und seinem Sohne, Wie auch dem Geist am Throne, Unverweilig: Heilig, Heilig, Heilig! töne; Wir sind Söhne, Wir sind Zeugen eurer Kraft!

N. L. Graf v. Zinzendorf. 1734.

Mel. Ich ruf zu dir, Herr Jesu Christ ꝛc.

160. Du Ewiger, des Vaters Sohn, Einst in den Fels begraben, Und nun als Mensch auf Gottes Thron Voll Majestät erhaben! Dir sind die Engel unterthan, Die glänzenden Gestalten, Die Gewalten Und Kräfte, die fortan Zu deinem Stuhl sich halten.

2. Sie freuen sich, dein Werk zu thun, Wenn du sie rufst und sendest, Und sie wie Stürm' und Blitze nun Zu deinem Dienst verwendest. Herr Zebaoth, laß ihren Schutz Der Kirche nicht entstehen! Laß sie gehen Hin, wo sie Satans Trutz Auf Fromme stürmen sehen!

3. Sie haben dich, als du erschienst, In Bethlehem gehret; Sie haben dich mit frohem Dienst Den Hirten dort verkläret. Wie hat da ihr entzückter Mund Dein Lob mit Huldigungen Hehr besungen, Bis über's Erdenrund Dein Name hingeklungen!

4. Dir dienten in der Wüste sie, Da du den Feind besieget; Sie stärkten dich in Todesmüh', Als deine Kraft versieget. Sie sahn's, als du durch's Todesthor Durchbrachst zum neuen Leben, — Durften schweben Zum Himmel mit empor, Dir Preis und Ruhm zu geben.

5. Wie dienen sie so freudig nun Dem Leib, deß Haupt du heißest! Bereit, den Seelen wohlzuthun, Die du vom Tode reißest! Sie fahren aus dem Himmelszelt Beständig auf und nieder, Deine Brüder Zu führen durch die Welt, Dem argen Feind zuwider.

6. Sie freu'n sich, wenn ein Sünder weint Und seine Schuld bereuet, Und wenn

vor dir ein Herz erscheint, Das du in Gott erneuet. Sie stehen um die Kindlein her, Sie brüderlich zu pflegen Und mit Segen Zu krönen mehr und mehr, Daß sie dein bleiben mögen.

7. Gebiete, Fürst der Cherubim, Daß diese Hüter wachen, Wenn Höllenkräfte sich im Grimm An deine Kinder machen, Zu sichten, was nicht steht und ringt, Die Sichern einzuwiegen, Zu betrügen Den, der sich weise dünkt, Die Frömmsten zu besiegen.

8. Ihr Geist, mit unsrem Geist bekannt, Ertheile treue Winke, Daß nicht, vom Guten abgewandt, Der rasche Jüngling sinke! Stell' sie um arme Wittwen her, Die sich verlassen scheinen; Um die Kleinen; Und laß sie mehr und mehr Aufrichten, die da weinen.

9. Sie bringen deiner Knechte Fleiß Mit Ruhm zu deinen Ohren; Sie zeugen von der Streiter Schweiß, Die deine Last erkoren. Sie tragen jegliches Gebet, Das aus dem Glauben gehet, Unverwehet Zum Thron der Majestät, Wo es Gehör empfähet.

10. Sie führen, wann wir aufgelöst Nun ohne Hütten schweben, Den Geist, indeß der Leib verwest, Zum ew'gen Freudenleben. Dann tönet's hell im Himmelszelt! O Herr der Seraphinen, Laß mit ihnen In deiner obern Welt Uns dir von nahem dienen!

Johann Adam Lehmus.

Mel. Befiehl du deine Wege ꝛc.

161. Gott, meines Lebens Meister, Du Herr der ganzen Welt, Der so viel tausend Geister Um seinen Thron gestellt: Wie herrlich mußt du wohnen, Wie groß mußt du nicht seyn, Da Cherubim und Thronen Sich deinem Dienste weih'n!

2. Mir ist es noch verborgen, Was diese Geister sind, Bis du heut oder morgen Mich heimrufst als dein Kind, Daß ich mit Seraphinen In jenem hellen Licht Dir ewig dürfe dienen Vor deinem Angesicht.

3. Ganz rein und unbefleckt Von dem, was sterblich heißt, Von Klarheit überdeckt, Sind sie voll Kraft und Geist. Ihr Wissen übersteiget Den irdischen Verstand, Weil ihnen das sich zeiget, Was nie ein Mensch erkannt.

4. Sie leben frei von Sünde, Ihr Glanz veraltet nicht; Sie schweben wie die Winde Frei hin im ew'gen Licht. Nichts schwächet ihre Stärke, Sie müssen niemals ruhn; Ihr Sinn in jedem Werke Heißt: Gottes Willen thun!

5. Sie sind die Hochvertrauten Bei dir, Herr Zebaoth, Die dich von Anfang schauten, Dich, den verborg'nen Gott. Ihr Heilig, Heilig, Heilig Entzücket jedes Ohr, Und jeder drängt sich eilig, So bald du winkst, hervor.

6. Wie manches Wort der Freude That uns ihr froher Mund, Zum Trost in unsrem Leide, Auf deinen Rathschluß kund! Sie waren Christi Boten, Da er geboren ward, Und aufstand von den Todten, Und bei der Himmelfahrt.

7. Mein Gott! nimm Preis und Ehre, Daß du der armen Welt Der hohen Engel Chöre Zum Dienste hast bestellt, Die uns auf unsern Wegen Hülfreich zur Seite steh'n, Wenn wir, o Herr, um Segen Und Hülfe zu dir fleh'n!

8. Einst wird die Zeit auch kommen, Da wir verklärt und rein Bei dir, der Angst entnommen, Uns mit den Engeln freu'n. Dann tönt in ihre Chöre Auch unser Harfenklang, Dann bringt dir ewig Ehre Auch unser Lobgesang.

Nach Caspar Neumann.

Mel. O du Liebe meiner Liebe ꝛc.

162. Reine Engel! ungesehen Schwebt ihr um die Menschheit her! Oder sind die Himmelshöhen, Ist das Licht an Bürgern leer? Von dem Wurme bis zum Menschen Steiget Schönheit, Kraft und Licht. Nein, der Creaturen Reihe Schließt sich mit dem Menschen nicht!

2. Um die Erd' und ihre Kinder Schwebet still die Geisterwelt. Einst nach der Vollendungsstunde, Wann der dichte Schleier fällt, Einst, wann wir hinüber schweben Ueber diese Sterbenszeit, Reichen Brüder uns die Hände, Brüder in der Ewigkeit!

3. Reine Wesen, Himmelskinder, Schön in ew'ger Heiterkeit! Ach, der Glaube ist so selig, Daß ihr unsre Freunde seyd! Daß euch unser Schicksal rühret, Daß ihr uns zur Seite steht, Unsre frommen Wünsche segnet, Und des Sünders Thränen seht.

4. O wer wollte sich nicht scheuen Vor der stillen Lasterthat? Nicht mit Scham zurücke treten Vom verborg'nen Sündenpfad?

2.

Nicht auf Elias Flammenwagen
— Dein Leben war nicht Eifersgluth —
Wardſt du in's Heimathland getragen;
Aus ſtill verborg'ner Thränenfluth
Entſtieg die lichte Abendwolke,
Die dich empor zu deinem Volke,
Zu deinem Seelenfreunde trug.
Du giengſt im Leben ſeine Pfade,
Drum zog dich ſeine treue Gnade
Sich nach im leiſen Himmelsflug.
Ich aber, deine Waiſe, ſtehe
Stumm auf des Oelberg's Höh' und ſehe
Dir nach mit unverwandtem Blick.
O dürft' ich nimmer erdwärts ſchauen!
Ich muß! — ſo wirf aus Himmelsauen
Mir deinen Mantel doch zurück!
Es iſt ein Schirm, wohl undurchdringlich,
Iſt eine Schutzwehr, unbezwinglich,
Und heißet: Beugung und Geduld.
O Mutter, dieß, im ſel'gen Sterben
Nun ausgetrag'ne Kleid zu erben,
Erfleh' mir dort von Gottes Huld!

Ist es möglich, daß der Pilger Sein erhab'nes Ziel vergißt, Wenn ihn der Gedanke rühret, Daß er unter Engeln ist?

5. Auf, mein Geist, in jene Welten, Wenn die Erde dich umstrickt! Auf, zu jenen Freigebornen, Wenn dich deine Knechtschaft drückt! Strebe muthig zu dem Ziele, Aus der Finsterniß zum Licht! Gott und Engel sind dir nahe! Kämpfe, ringe, weiche nicht! Sperl.

Mel. Abrahams Segen ꝛc.

163. Ihr sel'gen Schaaren, Die zu dem Dieneramt Versehen waren, Wo Alles sacht und stammt, Seitdem die beiden Vesten stehen, Seitdem die Räder der Zeiten gehen:

2. Willkommen, Brüder! Hier stehet Kind an Kind, So Viel' wir Glieder Von der Gemeine sind! Ihr Vater ist der Gott der Lichter; Schauen ihn nicht eure Angesichter?

3. Die freien Knechte Des Gottes aller Welt, Das Kriegsgeschlechte, Zu lauter Sieg bestellt, Erinnern sich der Wegbereiter, Jakobs, des Pilgers, und ihrer Leiter.

4. Bei Jungfrau'n-Chören Ist der Maria Glück Noch stets in Ehren, Und, daß ihr dieß Geschick Einst durch ein Glied aus eurem Orden Heilig und fröhlich berichtet worden.

5. Manoah's Frauen Und ihrem Eheherrn Erschien bei'm Thauen Ein solcher Morgenstern, Und siehe, da erfuhren beide Eine geheiligte Ehefreude!

6. Wer diese Erde Durchwallt in Einsamkeit, Hat eure Heerde Heut noch zur Sicherheit; Lager voll feuriger Roß' und Wagen Siehet der Glaub' um sich her geschlagen.

7. Wo kleine Banden Sich in Verbundenheit Zusammenfanden, War't ihr auch niemals weit, Diener des Bräut'gams und seiner Seelen, Die sich in Ihm nur ihr Loos erwählen!

8. Doch die Gemeinen, Die haben was voraus: Wo die erscheinen, Da wird was Ganzes d'raus. Den Hirten, die im Felde waren, Spielet und singet ihr, Himmelsschaaren.

9. Ihr Gotteshelden! Euch ist es einerlei, Was Gut's zu melden Mit einem Mund voll Treu', Oder durch Hände, vom Blitz getragen, Feinde zu Tausenden hinzuschlagen.

10. Dann fallt ihr nieder Vor Dem, der euch gebeut, Ihr heil'gen Brüder, Mit einer Innigkeit, Mit einer Beugung ohne Gleichen, Die wir mit keinem Gefühl erreichen.

11. Nimm diese Stunde, Heiliger Wächterchor, Von unsrem Bunde Vor Jesu Tempelthor Mit einem schwachen Gruß vorwillen, Bis unsre Stimmen den Tempel füllen! N. L. Graf v. Zinzendorf. 1737.

Eigene Melodie.

164. Wenn der Engel goldnes Heer Wie ein sanft bewegtes Meer Ungesehn hernieder schwebet, Fühl' ich, daß ein Vater lebet.

2. Wird in Leiden, in Gefahr Mir der Blick des Auges klar, Heitert sich des Herzens Trübe: Spür' ich ihre Menschenliebe.

3. Wird mein Fuß vom Reiz geirrt, Schmilzt das Herz, von Lust umgirrt: Heißen sie den Schlummer wachen, Stählen sie die Brust des Schwachen.

4. Lieg' ich betend vor dem Thron, Seufz' ich, bis die Stimm' entfloh'n: Tragen sie empor mein Flehen, Bringen Antwort aus den Höhen.

5. Sucht mein Sinn der Wahrheit Grund, Welcher keinem Klugen kund: Führen sie auf sichern Wegen Meinen Geist dem Licht entgegen.

6. Wenn die Sünde mich beschämt, Wenn der Gnade Trost gelähmt: Lehren sie auf's Kreuz mich schauen, Mehren mir des Heils Vertrauen.

7. Wenn der Heiligung Bemüh'n In der Seele will verglüh'n: Fachen sie zu Lichtsgeschäften Frisch mich an mit Lebenskräften.

8. Soll geprüft und glaubensrein Ich einst geh'n vom Schein zum Seyn: Hebt ihr Fittig mich auf Stufen, Wo mich hin mein Gott berufen. J. J. v. Meyer.

Mel. So Jemand spricht, ich liebe Gott ꝛc.

165. Jedwedem Kindlein, klein und schwach, Im Schloß und in der Hütte, Folgt leis' ein Engel Gottes nach, Und leitet's Schritt vor Schritte, Und gibt bei Tage wie bei Nacht Treuliebend auf das Kindlein Acht.

2. Der Engel hat von Gott Befehl, Das Kindlein zu bewahren, Und seinen Leib und seine Seel' Zu schützen vor Gefahren. Er wartet treulich seiner Pflicht, Und weichet von dem Kindlein nicht.

3. Wann's Kindlein schläft, der Engel wacht, Es liebend zu beschirmen. Er schimmert durch die dunkle Nacht, Wann Wind und Regen stürmen, Und schafft erbarmend immer zu Dem Kindlein eine sanfte Ruh'.

4. Wann's spielt, dann spielt der Engel mit, Kann es ihn gleich nicht sehen; Er läßt auf keinem Schritt und Tritt Das Kind alleine gehen; Sonst würden unter Fall und Stoß Gar wenig Kinder alt und groß.

5. Der Engel kommt vom Himmel her, Wo lauter Engel wohnen, Die nie an Freud' und Jubel leer, Geschmückt mit gold'nen Kronen, Gehorsam, rein und heilig sind; Drum liebt er nur ein frommes Kind.

6. Er freut sich, wenn das Kindlein gern Der Eltern Willen übet, Und wenn es seinen Gott und Herrn Von ganzem Herzen liebet; Wenn es durch Fleiß und Frömmigkeit Der treuen Eltern Herz erfreut.

7. Solch' Kindlein liebt der Engel sehr, Und macht es froh und heiter; Er hilft ihm fort, und gibt ihm mehr, Und ist ihm treuer Leiter; Und wenn er andre Engel find't, So rühmet er sein gutes Kind.

8. Doch wenn das Kind im Eigensinn Den Eltern widerstrebet, Und faul und träge immerhin Fern von dem Heiland lebet, Dann weint das treue Engelherz Gar manches Mal in bittrem Schmerz.

9. Und wenn ein Kind in That und Wort Die Sünde täglich übet, So geht der liebe Engel fort, Im Herzen tief betrübet, Und solch ein Kind steht dann allein, — Kein Engel kann mehr bei ihm seyn.

10. Ein frommes Kind, das beten lernt, Sich in Gehorsam übet, Den Eigensinn von sich entfernt, Die Eltern herzlich liebet, Das liebt der Heiland gar zu sehr, Und schickt viel Engel zu ihm her.

11. Drum Kinder, nehmt der Engel wahr, Die immer euch umgeben! Bedenket stets; die Engelschaar Sieht euer ganzes Leben, Und will sich ewig mit euch freu'n, Wenn ihr wollt fromme Kinder seyn!

Werner, Graf von der Recke-Vollmerstein.

Mel. Nun lob', mein' Seel', den Herren ꝛc.

166. O Fürst der Seraphinen, Du Gott der Macht und Herrlichkeit, Dem vielmal Tausend dienen Im lichten, goldnen Ehrenkleid; Um den die Engel stehen, Die deines Namens Macht, Mit Lob und Preis erhöhen In ewig reiner Pracht: Im Staub will ich dir singen, Weil ich's nicht besser kann, Und dir mein Opfer bringen; Ach nimm es gnädig an!

2. Wer kann dich g'nugsam preisen, Daß du uns, Herr, so hoch geacht't, Und auf so viele Weisen So herzlich unser Heil bedacht? Wer kann nur dieß ergründen, Daß du, o Menschenfreund, Uns, die wir voller Sünden, Nur Staub und Asche seynd, Die Engel zugegeben, Der reinen Geister Schaar, In unsrem ganzen Leben Und auch in Tod'sgefahr?

3. Mein Gott! wenn ich erwäge, Wie deine treue Vatermacht Auf manchem rauhen Wege Durch diese Helden uns bewacht; Wenn mein Gemüth bedenket, Wie oft du in Gefahr Mich Armen treu gelenket, Durch deiner Engel Schaar: So fall' ich preisend nieder, O großer Gott, vor dir, Und sing' in ihre Lieder: Herr Gott, dich loben wir!

4. Herr Gott! dich will ich loben, So lange Blut und Herz sich regt, Bis mich zu dir dort oben Dein Engel in die Ruhe trägt; Da will durch Jesu Leiden Ich, deinen Engeln gleich, Mit ungestörten Freuden Dastehn in deinem Reich, Will mich zum Throne schwingen, Und mit den Seraphim Das dreimal heilig singen Mit ewig reiner Stimm'.

5. Indeß laß mich begleiten Durch deiner heil'gen Engel Wacht, Daß sie zu allen Zeiten Auf mich, dein Kind, wohl haben Acht, Daß ich sie nicht betrübe, Durch Sünd' und Lust der Welt, Hingegen stets mich übe In dem, was dir gefällt; Daß ich durch Buß' und Reue Der heil'gen Engel Heer In deiner Kraft erfreue, Zu deines Namens Ehr'!

Eigene Melodie.

167. Laßt uns her, ihr Seraphinen, Daß wir mit gebeugten Mienen Auch in

eure Chöre treten, Unsern König anzubeten!

2. Schwingt uns über unsre Hütte Hoch empor in eure Mitte, Mit den Feuerflügeln sausend, Zu den vielmal Hunderttausend!

3. Hier sind, wenn wir alle Namen Von des Geistes wahrem Samen Unsrer Rolle einverleiben, Wenig Tausend aufzutreiben.

4. Ja! das Buch der Gotteskräfte, Das durch eure Lichtsgeschäfte Das Naturbuch aufgekläret, Hat uns wunderbar belehret:

5. Daß die tausend Nationen, Die auf unsrer Erde wohnen, Vor den himmlischen Phalangen Wie ein Tropf' am Eimer hangen.

6. Macht die ganze Erdmaschine Eine so geringe Miene Gegen die viel tausend Welten, Die vor Gott nur wenig gelten;

7. Sind die hunderttausend Sterne, Die in ihrer mächt'gen Ferne Doch so klar gesehen werden, Jeglicher, wie viele Erden:

8. Was muß wohl das Wesen heißen, Dem zum Preis sie alle kreisen, Das mit einem Worte machte, Daß dieß Heer von Sonnen lachte?

9. Und was muß der Sohn bedeuten, Den er außer allen Zeiten Als das einz'ge Kind erzielte, Das auf seinem Schooße spielte?

10. Hohe Geister! eure Sinnen Müssen auch dabei gewinnen, Wenn die fürstlichen Gedanken In die Gottestiefen wanken!

11. Und doch ist der Sohn gekommen, Und hat etwas angenommen, Das vom Werden bis zum Sterben Gleich war uns zerbrochnen Scherben.

12. Warum dieß? — Um aus dem Orden, Der des Schöpfers Schmach geworden, Und der Liebe pflegt zu lachen, Ein'ge sich zum Lob zu machen.

13. Seht, drum denken unsre Herzen, Daß der Träger unsrer Schmerzen Sich läßt eine Seele dienen, Wie zehntausend Seraphinen!

14. Keine Masse von Krystallen, Die doch klar in's Auge fallen, Ist in unsres Königs Reichen Einem Demant zu vergleichen.

15. Darum, o ihr heil'gen Brüder, Mit dem schimmernden Gefieder: Ein Tropf' aus den Wundenmalen, Er beschämt all' eure Strahlen!

16. Jesus spricht zu einer Seele: „Du bist's, die ich mir erwähle!“ Dann steht sie, befreit von Mängeln, Auserwählt vor tausend Engeln.

17. Darum, o ihr Gotteslichter, Deckt ihr eure Angesichter, — Und ein Mensch, die schnöde Made, Schaut in's Angesicht der Gnade.

18. Hört's! Jesaja sah die Schaaren, Die am Thron versammelt waren, Eh' der Leu zum Lamme worden: Seht, das waren Fürstenorden. (Jes. 6.)

19. Und Johannes, Jesu Diener, Sah den blutigen Versühner Unter seinen Sündern wohnen: Seht, das waren Königsthronen! (Offenb. 5, 8. f.)

N. L. Graf v. Zinzendorf. (7. März 1740.)

XI. Von dem Menschen und dem göttlichen Ebenbild.

Mel. Es ist nicht schwer ein Christ zu seyn ꝛc.

168. Du Schöpfer dieser großen Welt, Den alles das als seinen Ursprung ehret, Was dieser Bau in seinen Gränzen hält, Was Erd' und Meer in seinem Schooß ernähret, Der Alles hat in schönster Zier und Pracht Aus Nichts gemacht!

2. Es kam nur auf dein Wollen an, So mußte bald aus Nichts ein Etwas werden. Dein bloßes Wort brach deiner Macht die Bahn, Und legt' auf Nichts den Grund der schweren Erden. Du zogest aus des Abgrunds finsterm Thor Das Licht hervor.

3. Du hast die Wolken ausgespannt, Und durch dies Dach das große Haus bedecket. Dein weiser Schluß und deine Wunderhand Hat uns das Licht der Sonne angesteckt. Dein hoher Wink stellt der Gestirne Schaar In Ordnung dar.

4. Das Wasser wußt' sich alsofort Auf dein Gebot gehorsam darzustellen; Du lenktest es an den bestimmten Ort, Und schränktest ihm die ungeheuren Wellen In Gränzen ein, die es nach deinem Schluß Behalten muß.

5. Du hast die nass' und trock'ne Welt In reicher Zahl mit Thieren ausgezieret, Und in die Luft, die uns umschlossen hält,

Die leichte Schaar der Vögel eingeführet. Du hast der dunkeln Erde zubereit't Ein buntes Kleid.

6. Zuletzt ward auch der Mensch gemacht, Das Meisterstück von deinen weisen Händen, Ein kurzer Auszug aller Pracht, Die du der Welt beschlossen zuzuwenden: Der Mittelpunkt von dem, was deine Kraft Vorher geschafft.

7. Du prägtest ihm dein Bildniß ein, Du machtest ihn zum Fürsten deiner Werke. Die Heiligkeit, der Liebe reiner Schein, Der Weisheit Glanz, des Leibes muntre Stärke, Die stellten ihn dem, was geschaffen war, Zum Wunder dar.

8. Wo ist nunmehr dieß Alles hin? Wer kann die Spur der ersten Schönheit zeigen? Ein finstrer Dampf umgibt den blinden Sinn, Der freie Geist muß sich in Fesseln beugen. Dein edles Bild, o Schöpfer, ist zerstört Und umgekehrt.

9. Ach, Herr, den unser Elend rührt, Dem unsre Noth gar tief zu Herzen gehet: Ach, siehe doch, wie uns der Feind verführt, Wie es so schlecht um deine Geschöpfe stehet! Auf, mache bald dein Bildniß wieder frei, Und ewig neu!

10. Dein milder Segen sey gelegt In die mit Fluch beschwerte Herzenserde, Die leider! nichts, als schnödes Unkraut trägt; Gib, daß sie bald voll guter Früchte werde! Ja, mache bald, daß Alles wieder neu Und fruchtbar sey.

11. Ach, mache wieder Alles recht, Was Adams Fall verrücket und verkehret! Bereite dir ein heiliges Geschlecht, Das dich im Geist und in der Wahrheit ehret. Ach, schaffe doch, daß ich auch wieder neu Und herrlich sey!

J. J. Rambach.

Mel. Wer nur den lieben Gott ꝛc.

169. Die Seele ist dazu geboren, Daß sie was Göttliches erfreu'; Sie war vom Schöpfer auserkoren, Daß sie sein Bild und Gleichniß sey; Wer kann die Ehre gnugsam preisen, Die Gott der Seele wollt' erweisen!

2. Kein Adel war gleich ihrem Adel, Kein Licht kam ihrer Schönheit bei; Im Kleinsten war an ihr kein Tadel, Ihr Schmuck war viel und mancherlei; Es konnt' ihr ewiglich nicht fehlen, Denn Gott war selbst das Licht der Seelen.

3. Sie schöpfte stets aus ihrer Quelle, Aus welcher sie entsprungen war; In Gottes Liebe war sie helle, In seiner Weisheit wunderbar; Sie hatte Ehr' und Reichthum funden, Weil sich der Herr mit ihr verbunden.

4. Ihr Leben war, nur Gott zu lieben, Ihr Alles, Gottes Kind zu seyn; Wär' sie in seiner Liebe blieben, Sie wäre frei von Qual und Pein; Doch ach, der Feind hat sie verderbet, Und nun ist Sünd' uns angeerbet.

5. Nun ist sie fleischlich, irdisch worden; Sie liebt die Eitelkeit der Welt, Sie wandelt in der Sünder Orden, Und Satan hat sie ganz entstellt; Sie kann sich nicht mehr aufwärts schwingen, Sie suchet Ruh' in schnöden Dingen.

6. Sie ist in Aberwitz verfallen, Sie spielet mit dem Sündentand, Und bleibt, wenn Donner um sie hallen, Meist sicher, voller Unverstand; Sie fährt dahin in todten Werken, Will nicht auf Gottes Stimme merken.

7. Gott! der du uns dein Heil gegeben, Und arme Seelen richtest auf, Erwecke mich zum neuen Leben, Und fördre zu dir meinen Lauf! Laß mich die Weisheit wieder finden, Und mich mit neuer Lieb' entzünden!

8. O Liebe, hilf, dich lauter lieben, O bringe mich in dir zur Ruh! Ich kann's nicht länger mehr verschieben; Ich neige dir mein Innres zu! Ich will dir gern mein Herz ergeben; Dich lieben ist der Seele Leben.

9. O höchster Gott! wo soll ich finden Die Flamme, die mein Herz begehrt? O Liebe, laß dich überwinden, Und bleib' von mir nicht abgekehrt! Denn lässest du dich in mich nieder, So sind' ich meine Seele wieder.

10. Du, Jesu, bist zum Heil ersehen, Dein Vater hat dich uns geschenkt; O laß es bald in mir geschehen, Daß sich mein Alles zu dir lenkt; Denn alle Kraft ist nur verschwendet, Die nicht für dich wird angewendet.

11. Komm! sey mein Himmel, meine Sonne, Mein Reichthum, meine Herrlichkeit, Mein Licht und Trost und meine Wonne, Mein ewig Leben in der Zeit! Find't dich mein Herz, o Lebensquelle, Dann werd' ich wieder ewig helle!

G. S. Richter.

Mel. Was Gott thut, das ꝛc.

170. O Schöpfer, welch' ein Ebenbild
Erschufst du dir aus Erde! Wie stand dein
erster Mensch so mild, Mit himmlischer
Geberde; Ganz ohne Sünd', Ein Gottes-
kind, Geschmückt mit deinem Siegel, Der
Liebe reiner Spiegel!

2. Dieß war dein Bild. Vollkommenheit
Hieß sein erhab'ner Adel; Er wußte nichts
von Sterblichkeit, Und nichts von Fluch
und Tadel. Kraft ohne Druck, Das war
sein Schmuck, Sein Athem, Lieb' und
Freude, Die Unschuld sein Geschmeide.

3. Auf Lebenspfaden wolltest du Sanft
seine Seele leiten, Und höher führen im-
merzu In's Licht der Ewigkeiten, Damit
sie ganz Im hellsten Glanz Dein Wunder-
bild der Ehre Vor allen Himmeln wäre.

4. Weh uns! wie kurz im Erdenthal
War dieses schöne Leben! Wie ward des
heil'gen Bildes Strahl Von Finsterniß
umgeben! Der Tod drang ein In Mark
und Bein; Der Vater kam zu Falle, Riß
nach die Kinder alle.

5. Drum flechen wir von Adam her,
Drum sterben wir so frühe; Drum ist das
Leben öd' und schwer Und voller Sünden-
mühe; Drum fliehen wir, O Gott, vor
dir Und deines Zornes Drohen, Wie
Adam einst geflohen.

6. Drum ist kein Frieden im Gebein,
Kein heit'rer Blick nach oben; Stumm
bleibt das Herz mit seiner Pein, Kann
dich nicht kindlich loben; Und soll's nun
hin Zum Grabe ziehn, So muß es sich
verklagen, Und im Gericht verzagen.

7. O Jesu, Licht vom Anbeginn, Komm
wieder in die Seele, Damit sie mit zer-
brochnem Sinn Dir wieder sich vermähle!
Warst du ihr Licht Von Anfang nicht?
Ja komm, o Lebensquelle, Und mach' uns
wieder helle!

8. Du wurdest Fleisch, o Gottessohn!
Wir könnten dich nicht fassen, Wenn du
dich nicht vom Himmelsthron Zu uns
herabgelassen. Dein Geist und Tod Tilgt
unsre Noth; In uns ist die Verwesung,
In dir ist die Genesung.

9. Jauchzt ihm, ihr Stern' am Him-
melsrund! Nun ist er unser Leben. Froh-
locke, Volk vom neuen Bund, Und komm,
dich ihm zu geben! Ja Christi Treu', Die
schafft uns neu Zu Gottes Ebenbilde! —
Hilf uns, du ew'ge Milde!

A. Knapp.

Mel. O Gott, du frommer ꝛc.

171. Mein Gott, ich danke dir! Du
schufst mich dir zur Ehre, Daß ich dein
schönes Bild Nach deinem Herzen wäre.
Du bautest meinen Leib, Und hauchtest
drein den Geist, Der unvergeßlich ist Und
gottgeboren heißt.

2. Wie herrlich schufest du Den Men-
schen dir zum Bilde, Zum Spiegel deines
Lichts Aus wunderbarer Milde, Daß dei-
ner Tugenden Vollkommen reines Licht
Sich selber in ihm sah Mit offnem An-
gesicht!

3. Leib, Seele, Herz und Geist, Und
was wir menschlich haben, Trug deiner
Heiligkeit Vollkomm'ne Zier und Gaben.
Du hast, Dreieiniger, Ihn dir in Ewig-
keit Zur Lust, zum Haus, zum Thron,
Zum Tempel selbst geweiht.

4. Nun hat er durch den Fall Dich und
dein Bild verloren; Er sank in Sünden
hin, Und wird noch drin geboren. O Wun-
der, daß du noch Vor dein geschmähtes
Bild Hältst deine Arzteshand Und einen
Gnadenschild!

5. Dein Glanz und Ebenbild, Dein
Sohn sollt' uns befreien; Dein heiligwer-
ther Geist Soll unser Herz erneuen. Nun
drückt uns Christus selbst Sein Bildniß
wieder ein; Denn was Er Adam war, Will
Er uns wieder seyn.

6. Ich danke dir, mein Gott, Für solche
Wundergnaden! Ich sank in Leid und
Spott: Du heilest meinen Schaden. Wie
du mein Schöpfer warst Im ersten Tages-
strahl, So schafft nun deine Huld Mich
Armen noch einmal.

7. Gedenk', o Herr, an mich, Das
Werk von deinen Händen! Was ist mein
schwacher Leib? Ein Haus mit ird'nen
Wänden. Da wohnt dein Knecht, mein
Geist, Bis du, o großer Fürst, Den
Leib, der Erde war, Zur Erde machen
wirst.

8. Ich bin in deiner Macht; Du prüfest
meine Nieren. Laß in der Sündenmacht
Dein Gnadenlicht mich spüren, Damit ich
vor dem Tod Aus meinem Tod ersteh',
An deinen Sohn mich halt', Und mit ihm
aufwärts geh'!

9. Ich denke, wie ich will: So sind' ich
keine Schranken! Laß, unumschränkter
Gott, Auch mich dir ewig danken! Weil
ich mit Seel' und Leib Nach dir geschaffen

bin, So nimm auch Seel' und Leib Zu deinen Gnaden hin!

Ph. Fr. Hiller. (Nach Joh. Arndt.)

Mel. Komm, heiliger Geist ꝛc.

172. Vollkommenstes Licht, höchstes Gut, Das sich so freundlich zu uns thut, Und das sich denen, die es liebet, So willig zu genießen giebet: Was hat die Güte deiner Hand An menschliche Natur gewandt! Wie herrlich hast du sie geschmücket, Wie reichlich hast du sie beglücket! Hallelujah! Hallelujah!

2. Der Leib, den du aus Staub erbaut, An dem man lauter Wunder schaut, Der war durch deinen Mund beseelet, Und mit der Ewigkeit vermählet. Du bliesest einen Geist ihm ein, Der sollte sein Regierer seyn, Den deine Gottheit lieben wollte, Und der dich wieder lieben sollte. Hallelujah! Hallelujah!

3. Sein feuriger Verstand war ganz Mit deines reines Lichtes Glanz, Und mit der Weisheit angefüllet, Die reich aus deinem Herzen quillet. Er kannte dich von Angesicht, Er wußte seines Standes Pflicht; Er sah in allen Kreaturen Der höchsten Macht und Weisheit Spuren. Hallelujah! Hallelujah!

4. Sein Wille war dir gleich gesinnt, Er liebte dich als liebes Kind; Die Heiligkeit war seine Zierde, Und eine jegliche Begierde War deinem Willen unterthan, Und ging einher auf rechter Bahn; Drum war sein Herz auch voller Freude, Und wußte nichts von Furcht und Leide. Hallelujah! Hallelujah!

5. Der Leib nahm Theil an dieser Lust, Ihm war kein Schmerz, kein Tod bewußt; Er konnt' durch kein Geschöpf auf Erden Verletzet und zerstöret werden. Sein Antlitz war voll Glanz und Licht, Wie eines Engels Angesicht; Sein Auge war zu allen Zeiten Ein Sitz der holdsten Lieblichkeiten. Hallelujah! Hallelujah!

6. Sein Wohnsitz war ein Paradies, Das kein Vergnügen mangeln ließ. Was seine Seele nur begehret, Ward ihm im Ueberfluß gewähret, Die Erde war sein Königreich; Was er befahl', geschah sogleich; Nichts widerstrebte seinem Willen, Ein jedes Thier mußt' ihn erfüllen. Hallelujah! Hallelujah!

7. Er war des Schöpfers lieber Sohn, Ein Erbe von dem Ehrenthron, Dein Tempel, o du höchstes Wesen, Das seine Brust zum Sitz erlesen; Der Gottheit schönstes Ebenbild, In Schmuck der Unschuld eingehüllt, Ohn' alle Fehl', ohn' alle Mängel, Ein Freund und Spielgenoß der Engel. Hallelujah! Hallelujah!

8. O Schöpfer! dir sey Lob und Preis Für den an uns gewandten Fleiß, Für die uns anerschaffnen Gaben, Die wir längst, ach! verloren haben! Herr, öffn' aufs neue deine Hand, Gib wieder, was der Feind entwandt. Laß uns durch Christum hier auf Erden Zu deinem Bild erneuert werden! Hallelujah! Hallelujah!

J. J. Rambach.

Mel. O Gott, du frommer Gott ꝛc.

173. Herr, Schöpfer meines Leibs Und meiner armen Seele! Verleihe mir, daß ich Stets deinen Ruhm erzähle! Als ich kein Mensch noch hieß Und unbereitet war, Lag dir vor deinem Blick Mein Lauf schon offenbar.

2. Dein Herz, das zählte mich Schon dort zu deinen Lieben, Und meiner Jahre Zahl Stand auf dein Buch geschrieben, Als mich von fern kein Mensch, kein, nur der Schöpfer sah; Vor deinem Auge stand Mein ganzes Leben da.

3. Wie köstlich sind mir, Gott, All deine Heilsgedanken! Sie strömen himmelweit Und leiden keine Schranken. Ihr Heer, das geht dem Sand Am Oceane vor, Und schon ein einziger Hebt mich zu dir empor.

4. Dein Erdreich grünt und blüht Auch mir durch dein Gedeihen; Er bringet Speise mir Und gibt mir Arzeneien; Es spendet Geld und Gut, Es webet mir ein Kleid, Es trägt mich und mein Grab, Und schafft doch Fröhlichkeit.

5. All' meine Glieder sind, Herr, deine Meisterstücke; Du brachtest mein Gebein, Die Adern in's Geschicke; Du lenkst des Blutes Lauf, Führst meinen Odem an; So lang ich denken mag, Hast du mir wohlgethan!

6. Es war dir mein Gebein, O Schöpfer, nicht verborgen! — Als ich verborgen lag, Lag ich in deinem Sorgen. Als meine Mutter mich Still unterm Herzen trug, Da war es, Herr, dein Herz, Das für das meine schlug.

7. Wenn ich erhalten bin, Bin ich von Dir erhalten; Mich trägt dein mächtig Wort, Dein heiligtreues Walten. Du zählest selbst mein Haar, Und wenn du's nicht erlaubt, Fällt mir, dem ärmsten Kind, Kein Härlein von dem Haupt.

8. Wie du die Sterne zählst, Und sie mit Namen nennest; Wie du des Meeres Sand, Des Regens Tropfen kennest: So zählst du jeden Tag Mir wohl die Plage bei, Und denkest, wie ich dann Am Morgen fröhlich sey.

9. Was mir hienieden wird, Geschieht mir nicht vergebens; Du zählst und missest selbst Die Tage meines Lebens, Wie Christi Lebenslauf. — Im Elend reißest du Allmächtig mich heraus, Führst mich dem Himmel zu.

10. Solch Wohlthun sey mit Ruhm, Mit Preis und Dank erhoben! Die Himmel ehren dich, Die Erde soll dich loben. Die Engel stimmen dir Ein Dreimalheilig an; Der Mensch bewund're Das, Was Du an ihm gethan!

Ph. Fr. Hiller. (Nach Joh. Arndt.)

Mel. Lobt Gott, ihr Christen allzugleich ꝛc.

174. Wie freu' ich mich, ein Mensch zu seyn Nach Gottes Ebenbild! O, dieß zu wissen, schon allein Mein Herz mit Wonne füllt.

2. Wenn ich zur Kröte wär' verflucht, Die nur in Sumpf und Schlamm Ihr einziges Vergnügen sucht, Wie schlimm wär ich daran!

3. Daß ich zum Stiere nicht gebaut, Der nur nach Heu und Stroh An seiner armen Krippe schaut, Macht dankbar mich und froh.

4. Wenn ich zum Fischlein wär' gemacht, Das sich mit kaltem Blut Im Bächlein reget Tag und Nacht: Wie wäre mir zu Muth?!

5. Und wenn ich, eine Sonne, müßt' Am blauen Himmel steh'n, Die uns mit ihrem Glanz begrüßt: — Sag, wäre das nicht schön?

6. Jedoch was würd' es nützen mir, Wenn ich ein Mensch nicht wär'? Ich gäb' um tausend Sonnen dir Nicht meine Menschheit her!

7. Seh' ich den hohen Seraph an, Geschmückt mit Macht und Licht: Will er sich seinem Schöpfer nah'n, Verdeckt er sein Gesicht.

8. Ja, keine Cherubswürde gleicht Der Menschen edlem Stand, Weil Gott in seinem Sohn uns reicht Die Freund- und Bruderhand.

9. O welche Ehre! — schauet an, Wie der erhab'ne Gott Ein Säugling wird, und dann als Mann Stirbt den Versöhnungstod!

10. Ein treuer Gott, der sich so nah Zu Menschenkindern thut; So nah, daß er bei Golgatha In einem Grabe ruht!

11. O schwellt euch dieses nicht die Brust Zum Lobe früh und spat, Daß Gott, der Höchste, seine Lust Bei Menschenkindern hat?

12. Fürwahr, ein Engel hätte Lust, Auch so ein Mensch zu seyn, Dieweil er sich gar wohl bewußt, Daß er nichts büßte ein.

13. Drum, Menschenkinder, freuet euch Und betet kindlich an Den Gott, der uns so groß, so reich, So herrlich machen kann!

G. D. L. Weigle.

XII. Vom Sündenfall und dem geistlichen Verderben des Menschen.

Eigene Melodie.

175. Durch Adams Fall ist ganz verderbt Menschlich Natur und Wesen. Dasselbe Gift ist uns vererbt; Wir konnten nicht genesen Ohn' Gottes Trost, Der uns erlöst Hat von dem großen Schaden, Darein die Schlang' Evam bezwang, Den Zorn auf sich zu laden.

2. Weil's denn die Schlang' dahin gebracht, Daß Eva abgefallen Von Gottes Wort, das sie veracht't, Und dadurch zu uns Allen Gebracht den Tod: So war je noth, Daß uns nun Gott sollt' geben Den lieben Sohn Vom Gnadenthron, In dem wir möchten leben.

3. Wie uns hat eine fremde Schuld In Adam all verhöhnet: So hat uns eine fremde Huld In Christo all versöhnet; Und wie wir all Durch Adams Fall Sind ew'gen Tods gestorben: Also hat Gott

Durch Christi Tod Erneuert, was verdorben.

4. So er uns nun den Sohn geschenkt, Da wir noch Feinde waren, Der für uns ist an's Kreuz gehenkt, Getödtet, aufgefahren, Auf daß wir sey'n Von Tod und Pein Erlöst, so wir vertrauen Auf diesen Hort, Des Vaters Wort: — Wem wollt vor'm Sterben grauen?

5. Er ist der Weg, das Licht, die Pfort, Die Wahrheit und das Leben, Des Vaters Rath und ewig's Wort, Den er uns hat gegeben Zu einem Schutz, Daß wir mit Trutz An ihn fest sollen glauben; Darum uns bald Kein' Macht und G'walt Aus seiner Hand wird rauben.

6. Der Mensch ist gottlos und verflucht, Sein Heil ist ihm noch ferne, Der Trost bei einem Menschen sucht, Und nicht bei Gott dem Herren. Denn wer ihm will Ein ander Ziel Ohn' diesen Tröster stecken, Den wird gar bald Satans Gewalt Mit seiner List erschrecken.

7. Wer hofft auf Gott und ihm vertraut, Wird nimmermehr zu Schanden; Denn wer auf diesen Felsen baut, Ob ihm gleich stößt zu handen Viel Unfalls hie, — Hab' ich doch nie Den Menschen sehen fallen, Der sich verläßt Auf Gottes Trost; Er hilft den Gläub'gen allen.

8. Ich bitt, o Herr, aus Herzensgrund, Du wollst nicht von mir nehmen Dein heilig Wort aus meinem Mund! So wird mich nicht beschämen Mein' Sünd' und Schuld; In deine Huld Setz' ich all mein Vertrauen; Wer sich nur fest Darauf verläßt, Der wird den Tod nicht schauen.

9. Herr! meinen Füßen ist dein Wort Ein Licht, deß acht ich gerne; Es weiset auf den Weg mich fort; So dieser Morgensterne In uns aufgeht, So bald versteht Der Mensch die hohen Gaben, Die Gottes Geist Gewiß verheißt, Wenn wir die Hoffnung haben.

Lazarus Spengler.

Eigene Melodie.

176. Barmherziger, ewiger Gott! Sieh an unser Elend, Angst und Noth, Wie wir von selbst nichts können thun, Und sey uns gnädig durch dein'n Sohn.

2. Den Menschen Natur ist verderbt, Denn Adams Sünd' ist ihr angeerbt; Der Mensch dient und ist Sündenknecht, Darum herrscht der Tod billig und recht.

3. Der Menschen Sinn, wie sich's anzeigt, Sich von Kind auf zum Bösen neigt; Ihr' Gerechtigkeit nach Propheten-spruch, Ist vor dir als ein unreines Tuch.

4. Das Fleisch will nur seinen Willen, Und mit nichten deinen erfüllen; Es will dir nicht dienen nach Pflicht, Sondern anhangen dem Bösewicht.

5. Wo dein Geist das Herz nicht erleucht't, Und zur Theilhaftigkeit Christi zeucht, Da ist alle Müh' und Arbeit verlor'n, Nichts anders vorhanden, denn Sünd' und Zorn.

6. Ei nun, Vater, aus deiner Gnad' Erkennen wir unsre Missethat, Bitten dich demüthig um Geduld, Sprechen: vergib uns heut unsre Schuld!

7. Du fürchtest dich vor keiner G'walt, Siehst auch nicht an der Menschen Gestalt. So du mit uns vor Gericht wollt'st gehn, O wie würden wir da übel bestehn!

8. Wir erzittern vor dein'm Gericht, Vor Schuld wird roth unser Angesicht; Wo uns nicht beschützte dein lieber Sohn, So müßten wir fallen mit unserm Thun.

9. Doch stehn wir auf dein'm Zeugniß fest, Hoffend, du werdest uns thun das Best', Und allhie bereiten zu deinem Tag, Alsdann auch darstellen ohn' alle Klag'.

10. Dieweil du uns nach deiner Lust In Christo mit dir vereinigt hast, Auch gezeuget Gnad' und Gerechtigkeit, Hoffen wir im Glauben die Seligkeit.

11. Deine Erwählung reut dich nicht; So gibt je dein Zeugniß Zuversicht, Daß du mit uns nicht anders werdest thun, Denn nur als ein Vater mit seinem Sohn.

12. O thu' an uns Barmherzigkeit, Und erstatt' unsere Gebrechlichkeit, Hilf, daß wir in Christi Gerechtigkeit Unsern Lauf vollenden zur Seligkeit!

13. Stärk' und tröst' uns mit deinem Geist, Welcher derhalben ein Tröster heißt, Daß wir mit Glauben, Lieb' und Zuversicht, Redlich überwinden den Bösewicht.

14. Auf das sey dir im höchsten Thron, O Gott Vater, sammt dein'm lieben Sohn, Auch dem heiligen Geist Preis, Lob und Ehr' Im Himmel und Erden von deinem Heer!

Böhmische Brüder.

Mel. O Jesu Christ, mein Lebens Licht ꝛc.

177. Durch Adams Fall und Missethat, Die er ehmals verübet hat, Ist auf

uns kommen Sünd' und Tod, Sammt andrer überhäufter Noth.

2. Wo ist des edlen Bildes Glanz? Wo ist der reinen Unschuld Kranz? Wo ist des Lebensbaumes Saft? Ist es nicht Alles weggerafft?

3. Da lieg' ich nun in meinem Blut, Muß fühlen Gottes Zornesruth', Vom Fuß bis an das Haupt verwund't; An Seel' und Leib ist nichts gesund!

4. Wo ist der Arzt, der helfen kann? Ist Niemand, der sich mein nimmt an? Wo ist die Salb'? wo ist das Oel, Das heilet meine kranke Seel'?

5. Ach, aber ach! nichts hilfet mir, Kein Kraut noch Pflaster nützet hier, Noch was die Kunst erfunden hat! Nur Eins ist, das hier findet Statt:

6. Dein Blut, das, Jesu, deine Huld Vergossen hat für meine Schuld, Das ist es, das mich heilen kann; Ach nun, so nimm dich meiner an!

7. Das Wasser, das so klar und hell Aus deines Herzens Lebensquell Geflossen, macht mich hell und rein, Macht ruhig und stillt alle Pein.

8. Die Wunden, die man Dir gemacht, Da man dich an das Kreuz gebracht, Die dienen mir zur Arzenei, Und machen mich vom Tode frei.

9. Ei nun, so eile doch herzu, Schaff' meiner Seele Hülf und Ruh; Gieb Oel und Wein mit mildem Guß, So weicht die Qual, so flieht Verdruß.

10. So spür' ich neue Geisteskraft, Die Gottes Gnade in mir schafft; So dringt ein neues Leben ein, Zu dienen dir ohn' Heuchelschein.

11. Ich fasse dich bei deinem Wort, O starker Fels und Lebenshort, Da du gesagt: Ich bin dein Heil, Dein Arzt, dein Leben und dein Theil!

12. Drum leb' ich durch dich ewiglich, Und ob ich sterbe, glaube ich, Daß ich doch wieder leben werd' Ohn' Angst, gesund, frisch und verklärt.

13. Hallelujah! Dank, Kraft und Macht Sey von uns Allen Dir gebracht! O Arzt, jetzt und zu aller Stund', Mach' uns doch durch und durch gesund! Pensylv. Gesangb. v. 1844.

Mel. Ach Gott und Herr, wie groß ꝛc.

178. Weh des Gerichts! O Gott des Lichts, Wohin sind wir gerathen? Aus Heiligkeit In Sündenleid In Schuld und Missethaten!

2. Wie heilig stand Von deiner Hand Der Mensch im Paradiese; Ihm ward dein Wort, Auf daß er dort Dich im Gehorsam priese!

3. Er übertrat Durch Satans Rath; Er riß von deinem Herzen, Aus deinem Schoos Riß er sich los, Schuf Sünd' und Tod und Schmerzen.

4. Hin ist dein Bild, Zerstört, verhüllt, Versinstert an uns allen! Mit ihm sind wir, Herr Gott, von dir Ach allzumal gefallen!

5. Der Sünde Trug Und Schuld und Fluch Hält alle Welt umschlungen. Ach Gott, vor dir Wer, wer ist hier, Den nicht ihr Gift durchdrungen?

6. Dein' Liebesgluth, Du selig Gut, Ward' uns zu Zornesflammen, Dein segnend Licht Zum Strafgericht, Das Alle muß verdammen.

7. Wohin wir ziehn, Wie weit wir fliehn: Mit uns geh'n Fluch und Sünde, Angst, Elend, Noth, Zuletzt der Tod; Dann dräu'n der Hölle Schlünde.

8. Herr! wollst uns zieh'n, Daß wir hinfliehn, Wo wir Errettung finden: Zu dir, Herr Christ, Der kommen ist, Für uns zu überwinden!

9. Bei dir ist Rath Und Trost und Gnad', Gerechtigkeit und Leben; Du hast aus Huld All unsre Schuld Gebüßt, versöhnt, vergeben!

10. O Herr voll Treu'! Schaff dir uns neu, Daß wir dem Zorn entgehen, Und nach dem Tod, Frei aller Noth, Im Paradies dich sehen! Victor Strauß.

Mel. Ach Gott vom Himmel, sieh darein ꝛc.

179. Ach Gott! es hat mich ganz verderbt Der Aussatz meiner Sünden, Die mir von Adam angeerbt; Wie soll ich Rettung finden? Es ist mein Elend viel zu groß, Es liegt vor deinen Augen bloß, Wie tief mein Herz verdorben.

2. Es ist verdorben mein Verstand, Mit Finsterniß umhüllet; Der Will' ist von dir abgewandt, Mit Selbstsucht angefüllet, Und die Begierden sind geneigt, Die Lust, die aus dem Herzen steigt, Im Werke zu vollbringen.

3. Wer kann aussprechen solchen Gräul, Der Seel' und Leib befleckt? Wer macht

uns von der Seuche heil, Die uns hat angesteckt? Der sichre Mensch bedenkt das nicht, Es mangelt ihm an Sinn und Licht, Er denkt nicht an's Genesen.

4. Ich aber komm' in wahrer Reu', Und bitte dich von Herzen: O Jesu, mache du mich frei Von meinen Sündenschmerzen, Von dem, was mich bisher beschwert, Und meine Lebenskraft verzehrt! Sonst muß ich untersinken.

5. Wen soll ich anders rufen an, Als dich, mein Heil und Leben? Du bist allein der rechte Mann, Der mir kann Rettung geben. Durch deine Wunden werd' ich rein, Durch dich nur kann ich selig seyn, Und froh vor Gott erscheinen.

6. Du weiß't, o Jesu, meine Noth; Du kannst, nach deinem Willen, Vertilgen meinen Seelentod, Und allen Jammer stillen. Ja, Herr, du willst, ich traue fest, Daß du mich nicht in Angst verläß't! Du heiß't und bist ja Jesus.

Laurent. Laurentii.

Mel. Herr, ich habe missgehandelt ꝛc.

180. Ach, mein Jesu, welch Verderben Wohnet nicht in meiner Brust! Denn mit andern Adamserben Bin ich voller Sündenlust. Ja, ich muß es wohl bekennen, Ich bin Fleisch von Fleisch zu nennen.

2. Wie verkehrt sind meine Wege, Wie verderbt mein alter Sinn, Der ich zu dem Guten träge, Aber schnell zum Bösen bin; Ach, wer wird mich von den Ketten Dieses Sündentodes retten?

3. Hilf mir durch den Geist der Gnaden Aus der angestammten Noth; Heile meinen Seelenschaden, Herr, durch deinen Kreuzestod! Schlage du die Sündenglieder Meines alten Adams nieder.

4. Ich bin schwach und von der Erden, Weiß in mir nicht Hülfe mehr; Soll ich frei und lebend werden, Herr, so kommt's von oben her. Dein Geist muß mir Kraft gewähren, Mich von Grund aus neugebären.

5. Schaffe, Herr, ein reines Herze, Einen neuen Geist in mir, Daß ich ja nicht länger scherze Mit der Sünde Lustbegier. Laß mich merken ihre Tücke, Und zerreißen ihre Stricke.

6. Lehr mich wachen, beten ringen, Und mein böses Fleisch und Blut Unter deinem Kreuze zwingen, Denn es thut mir nimmer gut. Was nicht kann dein Reich ererben, Laß in deinem Tod ersterben.

7. Reize mich durch jene Krone, Die mir droben beigelegt, Daß ich meiner niemals schone, Wenn und wo ein Feind sich regt, Sondern hilf mir tapfer kämpfen, Teufel, Welt und Fleisch zu dämpfen.

8. Sollt' ich aber unterliegen, O so hilf mir wieder auf; Laß in deiner Kraft mich siegen, Daß ich meinen Glaubenslauf Unter deinen Siegeshänden Möge ritterlich vollenden!

Ludwig Andreas Gotter.

Mel. Meinen Jesum laß ich nicht ꝛc.

181. Ja, auch ich bin arm und bloß, O du großer Menschenhüter! Nimm mich auf in deinen Schooß, Schenke mir des Himmels Güter. Schau, ich lieg' in meinem Blut; Nimm mich auf, o höchstes Gut!

2. Allerhöchster Gottessohn, Meines Lebens einzig Leben! Komm herab vom Sternenthron, Komm, ich will mich dir ergeben. Geh' doch nicht an mir vorbei, Hör', o Jesu, mein Geschrei!

3. Gold und Silber acht' ich nicht, Nicht der Welt vergänglich Prangen; Eines, Eines mir gebricht, Dieses such' ich voll Verlangen: Der Maria bestes Theil Wähl' ich aus, — der Seelen Heil.

4. Weil ich bin in Sünden todt, Seufz' ich nach der Seelen Leben. Jesu, hilf aus dieser Noth! Hilf, dem Teufel widerstreben, Denn er steht nach meiner Kron'; Hilf, o starker Davidssohn!

5. Alles will ich geben hin, Wenn ich dich nur kann besitzen. Weg mit allem Weltgewinn! Hierauf will ich mich nicht stützen. Mein Erlöser ist mein Gold, Das ich schon vertauschen wollt'.

6. Er wird nicht vorüber geh'n, Sollt' ich schon im Blute liegen. Treulich wird er bei mir steh'n, Und den Tod in mir besiegen. Ich soll leben, sagt Er mir, — Was frag' ich, o Welt, nach dir?

Joachim Neander.

Mel. Alle Menschen müssen sterben ꝛc.

182. O du majestätisch Wesen, Das ein unzugänglich Licht Sich zum Sitz und Thron erlesen, O wie schnöde bin ich nicht, Wenn ich mich, mich Kind der Hölle, Neben deine Klarheit stelle! Ach wie finster, arm und klein Muß ich, Höchster, vor dir seyn!

3.

Die Glocken.

Da kommt ihr mit der Abendlüfte Zug,
Wie Laute von der Heimath Grenzen nieder,
Ihr heil'gen Klänge, und zum Himmelsflug
Weckt mahnend ihr die matte Seele wieder.

Dem Wort von oben, das da heilt und ſtillt,
Verſtummt des Lebens ſtürmiſches Bewegen,
Wenn eurer Töne Wellen, klar und mild
Sich um die Bruſt, die kampfesmüde, legen.

Ihr hehren Glockentöne, leicht beſchwingt,
Wie gute Engel, traget ihr Gebete
In's Heiligthum, und Sabbatſtunden bringt
Ihr in des Lebens heiße Arbeitsſtätte.

Euch hab' ich mit der Mutter oft gelauſcht,
Am Fenſter hier, auf unſern grünen Höhen,
Der Seele tiefſtes Wort mit ihr getauſcht
In eurer Sprache ſeligem Verſtehen.

Ein Strom des Heils für alles, was da lebt,
Umfloß auch uns, wenn in den Glockentönen
Vergebung, Friede, Hoffnung uns umſchwebt,
Wie Prieſterwort vom ewigen Verſöhnen.

Zu manchem Feſte, manchem Tag des Herrn
Rieft ihr die Mutter an des Vaters Seite.

2. Du hast niemals angefangen, Du bist Gott von Ewigkeit; Ich bin gestern aufgegangen, Und vergeh' vielleicht schon heut. Deine Macht hat keine Schranken; Meine Kraft will immer wanken. Du bist selbst der Quell des Lichts; Ich bin ein lebendig Nichts.

3. Nichts von Weisheit, nichts von Güte Wohnet in mir von Natur. Wo ist jetzt in dem Gemüthe Jener ersten Schönheit Spur? Ach, dein Bild ist ganz verblichen, Alle Kräfte sind entwichen, Und mein Körper fällt dahin, Wie die Blumen, die verblühn.

4. Fluch und Elend, Zorn und Sünde Ist nunmehr mein Element, Wo ich meine Nahrung finde, Wo mein Fuß zur Hölle rennt. Tausend Wunden, tausend Flecken Schänden mich an allen Ecken, Und in der verderbten Brust Grünt die Wurzel böser Lust.

5. Was ich Gutes an mir habe, Ist ein Denkmal deiner Hand, Deine Wirkung, deine Gabe, Die du mir hast zugewandt; Deine freie, milde Gnade Schmücket mich, die arme Made; Nähmest du zurück, was dein, Ach, was würde übrig seyn?

6. Doch auch deiner Gaben Menge Klaget meinen Undank an. Seel' und Herz kommt ins Gedränge, Weil ich dir nichts geben kann. Herr, nach deinem reichen Säen Siehst du ohne Frucht mich stehen; Und wie häuft' ich meine Schuld Durch Verachtung der Geduld!

7. Herr, die Wunder deiner Liebe Machen schamroth mich vor dir. Ach wie zart sind deine Triebe, Wenn dein Herz sich neigt zu mir! Was, o wunderherrlich Wesen, Hast du dir zur Lust erlesen? Mich, der sündig, arm und klein! Wahrlich, das mag Gnade seyn!

8. Hier, hier lieg' ich in dem Staube, Unter deinen Fuß gekrümmt; Doch mein demuthvoller Glaube, Der in Staub und Asche glimmt, Freut sich heimlich deiner Güte, Und mein tiefgebeugt Gemüthe Hebt sich aus des Todes Thor Voller Zuversicht empor.

9. Meine Kräfte meine Glieder Steh'n zu deinem Dienst bereit. Sieh, hier sink' ich vor dir nieder, Voller Ehrerbietigkeit. Deinen Willen thun und leiden, Sey der Gipfel meiner Freuden; O Beherrscher aller Welt, Bilde mich, wie dir's gefällt!

Mel. Auf meinen Gott will ꝛc.

183. O allgemeine Noth! O allgemeiner Tod! Nach Adams Sündenfalle Sind seine Kinder alle In Adams Schuld geboren, Und von Natur verloren.

2. Hier ist kein Unterschied; Gott, der vom Himmel sieht Auf aller Menschen Wandeln, Sieht, daß wir thöricht handeln. Die Sinne sind verblendet, Der Wille abgewendet.

3. So bin ich Menschenkind, Wie alle Menschen sind, Zu allem Guten träge, Und suche böse Wege. Die Wurzel aller Sünden Ist in mir selbst zu finden.

4. Ich läugne solches nicht; Allein mein Gott verspricht: Wie sein Gesetz uns Alle Verdammet nach dem Falle, So will er sich der Armen, Die Sünder sind, erbarmen.

5. Ein Sünder bin ich zwar, So groß, wie einer war; Doch Jesus mußt' auf Erden Ein Heil für Alle werden, Und uns, die Armen, Schwachen, Erlösen, selig machen.

6. So allgemein die Schuld, So groß ist auch die Huld. Muß ich mit Adams Erben Auch noch des Todes sterben: Der Allen Heil erworben, Ist auch für mich gestorben.

7. Nun so bekenn' ich dir, Mein Gott! vergib du mir! Du bleibest der Gerechte, Und wir sind böse Knechte. Wer mag vor dir bestehen, Wenn du willst richten gehen?

8. Herr! habe nur Geduld; Wir haben schwere Schuld, Kraft der wir müssen sterben; Doch willst du deinen Erben, Die glauben, Heil und Leben Durch Christum wieder geben.

9. So wahr ich sündhaft bin, So feste glaubt mein Sinn: Der andre Mensch in Gnaden Macht von des ersten Schaden Mich ewig los und ledig. Gott sey mir Sünder gnädig!

Mel. Es ist das Heil uns kommen her ꝛc.

184. Wir Menschen sind in Adam schon Gefallen und verdorben, Dadurch wir den gerechten Lohn Des Todes uns erworben; Das macht, daß man uns Sünder nennt, Die sich aus eigner Schuld getrennt Von Gott, dem wahren Leben.

2. Dieß ist der Name, der uns macht Vor Gott zu Spott und Schande, Der uns um unsern Schmuck gebracht, Gelegt

in Strick und Bande, Mit Fluch und Finsterniß bedeckt, Und uns mit Tod und Hölle schreckt; O jammervoller Name!

3. Niemand war in der ganzen Welt, Der uns durch seinen Namen Befreien konnt', als nur der Held, Den Gott nennt: Weibessamen. Der hat sich nach erfüllter Zeit Aus seiner stillen Ewigkeit In unser Fleisch gesenket.

4. Sein Name heißet Jesus Christ, Von Gott selbst so genennet, Der mir und dir, und wer es ist, Dieß große Heil gegönnet. Ach, nimm es ohne Säumniß an! Es freue sich, wer immer kann, Des friedevollen Namens!

5. Dieß ist der Name, der uns bringt Vor Gott auf's neu' zu Ehren, Der, wie die Schaar der Engel singt, Uns Freude kann bescheeren, Der uns in Fried' und Freiheit setzt, Mit Gnad' und Gaben uns ergötzt, Und in den Himmel hebet.

6. Denn Jesus ist's, der unsre Schuld, Sammt aller Straf' und Plagen — (O unerhörte Lieb' und Huld!) Hat williglich getragen. Er war gerecht, doch ließ er sich Zur Sünde machen, daß er dich Durch sich mit Gott versöhnte.

7. Drum heißet er nicht Jesus nur, Er ist auch, was er heißet, Der Held, der unsere Natur Aus allem Jammer reißet. Sein Thun stimmt mit dem Namen ein, Er heißt und will auch Heiland seyn, Er heißt und ist auch Jesus.

8. Es ist in keinem Andern Heil, Kein Nam' ist uns gegeben, Darin wir könnten nehmen Theil Am Himmel und am Leben; Nur Jesus löset uns vom Bann, Er ist's, der Leben schenken kann; Gelobet sey sein Name!

9. Du Jesusname, werd' in mir Durch Gottes Geist verkläret, Weil, was verborgen liegt in dir, Kein Herz von selbst erfähret! Denn die Vernunft begreift es nicht, Und ohne Gottes Gnadenlicht Bleibt es unaufgeschlossen.

10. Laß mich empfinden deine Kraft Und deine Süßigkeiten; Laß, was dein Name Gutes schafft, Sich hell in mir ausbreiten: So wird der Sündenoth gewehrt, So wird die Nacht in Licht verkehrt, So bin ich selig! Amen. Joh. Anast. Freylinghausen.

Mel. Herr Jesu Christ, du höchstes Gut ꝛc.

185. Der ersten Unschuld reines Glück, Wohin bist du geschieden? O kehrest du nicht einst zurück Mit deinem süßen Frieden? Dein Edensgarten blüht nicht mehr; Verwelkt durch Sündenhauch ist er, Durch Menschenschuld verloren!

2. Ach, wider Gottes Prüfungswort Und den Befehl der Liebe Reißt bald zum Ungehorsam fort Die Macht bethörter Triebe! Vom Schlangenwort der Lust versucht, Vergällt der Mensch durch ihre Frucht Sein Glück, sein Herz, sein Leben.

3. Frei will er seyn, sein eigner Gott, Will thun, was ihn gelüstet, Ist bald mit Deutelei und Spott Zum bösen Schritt gerüstet! Die Unschuld flieht, und inn're Schmach Folgt auf dem Fuß der Sünde nach Und flüchtet in das Dunkel.

4. Wer kann mit schnödem Heuchelspiel Vor Gott die Blöße decken? „Wo bist du?“ ruft's im Abendkühl, Umsonst ist dein Verstecken! „Was that'st du?“ ruft, der Alles sieht, Dem keine Nacht die Sünd' entzieht, Der allgerechte Richter.

5. Ach, neu verjüngt sich fort und fort Des ersten Falls Geschichte! Das Herz, verführt durch Schlangenwort, Verfällt dem Schuldgerichte. Vergebens wüsch' es gern sich rein; Der Kläger ruft: „Die Schuld ist dein, Und horch, der Ew'ge richtet!“

6. Die Strafe schont, o Sünder, nicht. Ihr Fuß wird nicht verziehen; Du fliehest Gottes Aug' und Licht, Und kannst ihm nicht entfliehen; Und dennoch lockt die Sünde noch, Und drücket dich mit argem Joch, Wenn kein Erlöser rettet.

7. Nehmt, was die Schrift euch lernen hieß, Zu Herzen, wie zu Ohren: Der Unschuld blüht ihr Paradies; Durch Schuld geht es verloren! Der Flammencherub tritt hervor Und schließt des Paradieses Thor; Wer will den Cherub zwingen?

8. Heil, Heil, daß uns ein Held erschien, Ein Heiland allen Sündern! Den Schlangenkopf zertrat er kühn, Der Sünde Sieg zu hindern. Im Glauben nehmt den Retter an; Er führt euch seine Siegesbahn: Auf, kämpft an seiner Seite!

9. Er führt in's Paradies zurück Den schuldentlad'nen Schächer; Der Arge flieht vor seinem Blick Und zittert vor dem Rächer; Das Schwert des Cherubs droht nicht mehr: Vom neuen Eden winket her Der Baum des ew'gen Lebens.

C. B. Garve.

Mel. Jesu, Kraft der blöden Herzen; oder: Herr, ich habe mißgehandelt ꝛc.

186. Ach, was sind wir ohne Jesum? Dürftig, arm und jämmerlich! Ach was sind wir? voller Elend; Jesu, ach erbarme dich! Laß dich unsre Noth bewegen, Die wir dir vor Augen legen.

2. Ohne dich, getreuer Jesu, Ist hier alles Finsterniß. Und gequält mit steten Schmerzen Durch der Sünde Schlangenbiß. Mein Gewissen ist erwachet Und der Abgrund flammt und krachet.

3. Ohne dich, geliebter Jesu, Kommt man nicht durch diese Welt, Welche fast auf allen Wegen Unsern Füßen Netze stellt; Sie kann trotzen und kann heucheln, Und hält uns mit ihrem Schmeicheln.

4. Ach, wie kraftlos, theurer Jesu, Richten sich die Kranken auf! Unsre Macht ist lauter Unmacht In dem müden Lebenslauf; Denn man sieht uns, da wir wallen, Oefters straucheln, oftmals fallen.

5. Darum stärk' uns, liebster Jesu, Sey in Finsterniß das Licht, Oeffne unsre Herzenbangen, Zeig dein freundlich Angesicht; Spiel', o Sonn' mit Lebensblicken, So wird sich das Herz erquicken.

6. Tritt den Satan, starker Jesu, Unter unsern schwachen Fuß. Komm zu mir auch eingegangen Mit dem holden Friedensgruß, Daß ich Himmelsfreude spüre, Und kein Leid mich mehr berühre.

7. Laß den Geist der Kraft, Herr Jesu, Geben unserm Geiste Kraft, Daß wir brünstig dir nachwandeln Nach der Liebe Eigenschaft; Ach, Herr! mach uns selber tüchtig, So ist unser Leben richtig.

8. Dann wird Lob und Dank, Herr Jesu, Schallen aus des Herzens Grund, Dann wird alles triumphiren Und dir singen Herz und Mund; Dann wird auf der ganzen Erden Jesus hochgelobet werden!

Peter Lackmann.

Mel. Ein Lämmlein geht, und trägt die Schuld ꝛc.

187. O Gott, wie hat die Eitelkeit Uns Menschen so vernichtet, Daß fast kein Alter, keine Zeit Was Gutes mehr verrichtet! Sey's auch vom Anfang bis zum End' Oft überlegt und umgewend't, So muß man doch bekennen: Das, drauf wir setzen Herz und Sinn Von Kindheit bis ins Alter hin, Ist Eitelkeit zu nennen.

2. Die ersten Jahre gehn vorbei So blind oft, wie bei Thieren; Man schläft, man treibet Kinderei, Nichts Weises ist zu spüren. Kommt mit den Kräften der Verstand, Dann ist die Bosheit auch zur Hand, Die steckt im Knabenherzen; Und wenn die Zucht und scharfe Ruth' Ihm väterlich und treulich thut, Bringt's ihm nur Zorn und Schmerzen.

3. Die Jugend stets nach Freiheit strebt, Und suchet hin und wieder, Wie sie in Freud' und Wollust lebt, Mißbraucht die frischen Glieder. Sie fährt dahin mit Unbedacht, Sie trinkt, sie spielt, sie scherzt, sie lacht, Und fährt aufs Ungewisse; Und wenn man sie erinnern will, So spottet sie und hält nicht still, Tritt's unter ihre Füße.

4. Das Mannes-Alter folgt darauf Und rühmt sich großer Thaten, Das will dann immer hoch hinauf, Und Allen klüglich rathen. Der Ehrgeiz macht zu Zank und Neid Gar leicht ein solches Herz bereit, Das sich alleine schätzet; Und wenn auch etwas Guts geschieht, Läßt man doch Gott aus dem Gemüth, Sein Ruhm wird nachgesetzet.

5. Wann's Alter kommt, so lässet sich Der Geiz oft schändlich blicken; Da wandelt man gar meisterlich In Ränken und in Tücken. Man sorgt und hat gar wenig Ruh', Dieweil das Herz denkt immerzu Das Irdische zu mehren; Der Leib wird schwach und voller Noth, Doch will man ungern von dem Tod, Und von dem Himmel hören.

6. Ach sieh, o Gott! dieß Elend an, Und hilf, daß wir bei Zeiten Abtreten von der breiten Bahn Der Sünd' und Eitelkeiten! Gib Kraft von oben her, daß wir Das flüchtig-eitle Wesen hier Nur für Verderbniß achten, Und nach dem Gute, das uns dort Als Erbtheil bleibet fort und fort, Stets fromm und kindlich trachten.

7. Lob sey dem Vater und dem Sohn, Und auch dem heil'gen Geiste, Wie es im Anfang war, und nun! Er seine Gnad' uns leiste, Daß wir in diesem fremden Ort Von Herzen scheuen fort und fort Der Welt ungöttlich Wesen, Und streben nach der neuen Art, Dazu der Mensch gebildet ward, Dazu uns Christ erlesen.

Mel. Meine Armuth macht ꝛc.

188. Ach, was bin ich, mein Erretter Und Vertreter Bei dem unsichtbaren Licht!

Sieh, ich lieg in meinem Blute; Ach, das Gute, Das ich will, das thu' ich nicht!

2. Ach, was bin ich, mein Erbarmer? Sieh, ich Armer Bin wie Laub im Wetterwind! Wie ſich eine Spule windet, So verſchwindet Meines Lebens Lauf geſchwind.

3. Ach, was bin ich, mein Erlöſer! Immer böſer Find' ich meinen Seelenſtand; Drum, mein Helfer, nicht verweile! Jeſu, eile! Reiche mir die Gnadenhand!

4. Ach, wann wirſt du mich erheben Zu dem Leben? Komm, ach komm, und hilf mir doch! Elend kann dich bald bewegen; Heil und Segen Wirſt du laſſen fließen noch.

5. Sündlich ſind, Herr, unſre Herzen; Das bringt Schmerzen, Ja, den Untergang dazu, Wenn du nicht, o Arzt der Seelen, Für das Quälen Schaffeſt unſern Seelen Ruh'.

6. Gib, daß mir die Sünd' nicht ſchade; Herr, gib Gnade, Laß mich ſeyn dein liebes Kind, Ein demüthiges und kleines, Aber reines, Das zuletzt doch Ruhe find't!

Joachim Neander.

Mel. Meine Armuth macht mich ſchreien ꝛc.

189. Jeſu, mein Erbarmer, höre, Und ich kehre Doch in Gnaden her zu mir! Du erkenneſt meine Plage; Meine Klage Iſt ja Tag und Nacht vor dir.

2. Sieh', wie ich im Finſtern ſchwebe! Ach, ich lebe Wie verirrt im fremden Land; Aeußerlich in Kreuz und Schmerzen, Und im Herzen Sind die Leiden dir bekannt.

3. Schau' die Bande, die mich drücken, Und verſtricken! Mache mich Gefangnen los! Denn ich kann mich ſelbſt vom Böſen Nicht erlöſen; Ach, ich bin ſo ſchwach und bloß!

4. Des Verſuchers arge Stricke, Seine Tücke Dringen auf mich Armen zu, Daß ich pfleg' in Angſtgedanken Oft zu wanken Ohne Kraft und ohne Ruh'.

5. Keinen Frieden kann ich finden; Nimm die Sünden, Die mich drücken, Herr, von mir! Stille mein betrübtes Sehnen, Meine Thränen; Mache mich getroſt in dir!

6. Ach, mein Muth iſt gar geſunken; Keinen Funken Find' ich oft vom Glauben mehr. Oft mein Herze bitter weinet, Wenn es ſcheinet, Als ob ich verſtoßen wär'.

7. Herr! wann willſt du dich erbarmen? Laß mich Armen Doch nicht liegen, wie ich's werth! Du haſt mich ja überwogen, Und gezogen, Daß ich mich zu dir gekehrt.

8. Du haſt auch, mein Gott und König, Mich nicht wenig Deine Treue laſſen ſehn; Bin ich gleich nicht treu geblieben, Dich zu lieben: Doch bleibt deine Treue ſtehn.

9. Komm und ſtärke meinen Glauben, Den zu rauben Satan immer iſt bedacht! Hilf mir, daß ich voll Vertrauen Möge ſchauen Auf dich, auch in finſtrer Nacht.

10. Segne kräftig meine Leiden, Mich zu ſcheiden Mehr von Sünd' und Eigenheit; Mehr und inniger ergeben, Dir zu leben In der wahren Heiligkeit.

11. Gib Geduld, daß ich gelaſſen Mög' umfaſſen Meine Leiden, ſanft und ſtill. Laß ſich beugen alles Harte, Daß ich warte, Wie und wann der Herr es will.

12. Da, mein Heiland, iſt mein Wille! Komm und ſtille Mein geſtörtes Herze dann! Steh' mir bei, ſo kann ich ſtehen; Laß mich ſehen, Was in mir die Gnade kann!

G. Terſteegen.

Mel. Jeſus, meine Zuverſicht ꝛc.

190. Hilf, Erbarmer, ſchaue her, Höre meine bange Klage! Ich bin arm und gnadenleer, Stündlich drückt mich neue Plage; Eigenlieb' und Unbeſtand Reißen mich aus deiner Hand.

2. Wann erſcheint der Tag einmal, Da ich, Herr, dich nicht betrübe, Und ſchon hier im Jammerthal Dich mit feſtem Herzen liebe? Wann zerbricht die böſe Kraft Der verderbten Leidenſchaft?

3. Seufzend ſuch' ich neue Huld; Schenke deinem Kinde Stärke, Hebe durch dein Blut die Schuld, Baue deiner Gnade Werke Doch einmal in mir recht auf; Fördre meinen Pilgerlauf!

4. Oft erſcheinen mir zum Troſt Stunden, da ich dich empfinde, Da der Feind, umſonſt erbost, Drohet deinem armen Kinde, Da den ſcharfen Kampf und Krieg Deine Allmacht krönt mit Sieg;

5. Da der neu belebte Geiſt, Heiß im Lob und Dank entzücket, Sich gewaltig dem entreißt, Das ihm oft das Ziel verrücket; Da des neuen Weſens Macht Ihn mit neuem Glanz anlacht.

6. Aber eilend fliehn dahin Dieſe göttlich ſüßen Stunden; Mein erſchrocknes,

blöder Sinn Fühlet schmerzlich neue Wunden, Kämpft mit Dürre, Lauigkeit, Spüret Hang zur Sicherheit.

7. Bald flammt eignes Feuer auf, Von Naturkraft angeblasen; Bald hemmt meinen Himmelslauf Ungeduld, des Zornes Rasen, Glaubensmangel, Eigenheit, Menschenfurcht und Blödigkeit.

8. Wenn ich kaum vom Fall aufstand, Fiel ich unvermuthet wieder; Mich erhebet deine Huld, Und ich sinke wieder nieder; Mein verdorbnes Fleisch zerbricht, Was der Geist in mir verricht't.

9. Dir Herr Jesu, sey's geklagt, Wie des Leibes Tod mich drücket! Traurig hab' ich oft gefragt, Kummervoll in Staub gebücket: Ach wer reißet endlich doch Mich aus meinem Todesjoch?

10. Du, o Heiland, mußt es thun! Siehe, meine Kräfte schwinden; Wie ich bin, kann ich nicht ruhn, Tilge du die Macht der Sünden: Führe mich an deiner Hand; Bringe mich ins Vaterland!

Mel. Durch Adam's Fall ist ganz verderbt ꝛc.

191. Ach weh' mir, weh'! wo soll ich hin Vor meinen großen Sünden? Wo wird mein todter Geist und Sinn Das Leben wieder finden? Wer füllt mein Herz mit Himmelsgluth, Voll Reue zu erscheinen? Wer gibt mir eine Thränenfluth, Mein Elend zu beweinen?

2. Ich hab' des Schöpfers schönstes Bild, Mein' arme Seel' befleckt, Und dessen Glanz so irr und wild Mit Staub und Schlamm bedeckt; Hab' mich von höchster Herrlichkeit Zum tiefsten Spott gefället. — Ach weh, ach weh, ach Herzeleid, Daß ich mich so entstellet!

3. Weh' mir! ich hab' mich los von Gott, Dem höchsten Gut, gerissen, Gewandt mich hin zu Sünd' und Tod, Zu Höllenfinsternissen. Ich hab' dem Herren abgesagt, Der mich so hoch geliebet; Mir hat das Eitle mehr behagt, Das ewiglich betrübet.

4. O Seelenweh', o todte Lust! Wie hast du mich vernichtet! O Eitelkeit, o Sündenlust! Wie bin ich zugerichtet! O Sünd', o Sünd', o Seelentod! Du hast mich mir genommen; Durch dich bin ich um Vater, Gott, Den Herrn und Freund gekommen.

5. Ach, ist auch irgend eine Pein Der meinen gleich zu schätzen? Kann auch noch wo ein Uebel seyn, Das neben mein's zu setzen? Ich war aus unerhörter Huld Zum Bild der Lieb' erkoren, — Nun hab' ich mich aus eig'ner Schuld In Zorn und Tod verloren!

6. O ew'ge Güt', o großer Gott! Zu dir wend' ich mich wieder; Dir klag' ich meines Herzens Noth, Vor dir werf' ich mich nieder; Dir ruf' ich zu, dich schrei ich an Um Tilgung meiner Sünden; Du bist's allein, der helfen kann Und mich vom Tod entbinden.

7. Es ist mir leid, was ich gethan Und was ich mißgehandelt. Es reuet mich, daß ich die Bahn Der Sünder je gewandelt. Ach, daß ich doch mein Angesicht Jemals von dir gewendet! Ach, daß der Kreaturen Licht Mich jemals so geblendet!

8. Herr, so du in's Gericht willst geh'n Und nach den Thaten sprechen: Wer ist, der vor dir kann besteh'n, Von Strafe los sich sprechen? Die Himmel sind nicht rein vor dir, Die Engel haben Tadel, Vielmehr der Mensch, der Sünder hier Mit allem seinem Adel.

9. Schau' an, schau' deinen ein'gen Sohn, Der meine Schwachheit träget, Der meine Pein und Sündenlohn Sich selbst hat aufgeleget; Schau', wie er an des Kreuzes Stamm Für mich ist angeschlagen; Schau', Vater, wie das theure Lamm All' meine Schuld getragen! —

10. Du willst nichts mehr! die Sünd' ist hin, Die Schulden sind bezahlet; Verändert ist Herz, Muth und Sinn, Sein Blut hat mich durchstrahlet. Ich bin nun Freund, bin Knecht und Kind, Ich bin nun auserkoren; Nun wehet seines Geistes Wind, Nun bin ich neugeboren!

11. Forthin will ich nun nimmermehr Aus deinen Wegen schreiten; Ich werde deines Namens Ehr' Durch alle Welt ausbreiten; Ich will dich lieben mehr als mich, Ich will mein Leib und Leben Zu deinem Lobe williglich, So oft du willst, aufgeben. Joh. Angelus. (6 Verse sind weggelassen.)

Mel. Ich ruf' zu dir, Herr Jesu Christ ꝛc.

192. Mein Gott! zu dir send' ich empor Mein Seufzen und mein Flehen; Ach! neig' zu mir dein gnädig Ohr, Und laß mich nicht vergehen! Ich klage dir, wie Fleisch und Blut So heftig sind ergeben Solchem Leben, Das Böses denkt und thut, Und bleibt in Schulden kleben.

2. Von Adams Sünde ſtammt es her, Daß ich ſo ſehr verderbet; Daß ich mich ſo zum Böſen kehr' Hab' ich von ihm geerbet. Ach Gott! ach, ſchau' mein Elend an, Erneure mir von innen Herz und Sinnen, Daß ich dir dienen kann, Dich lieber ſtets gewinnen!

3. Ich ſehne mich, in Frömmigkeit Nach deinem Wort zu wandeln. Gott, mach' mein Herz dazu bereit, Daß ich mag treulich handeln! Erheb' mich aus der Sündennoth, Womit mein Herz beflecket, Drinn es ſteckt, Und wo es oft den Tod Mit großen Schrecken ſchmecket.

4. Nimm du mich ſelbſt in deine Hut, Daß mich dein Geiſt regiere, Daß ich verrichte, was mir gut, Und Niemand mich verführe. Dein Gnadenflügel decke mich, Daß ich das Böſe meide, Und mich ſcheide Von dem, das wider dich; Dein Ruhm ſey meine Freude!

5. O hilf, daß ich die Frömmigkeit In Jeſu Namen übe, Und, von der Lauheit ganz befreit, Dich und den Nächſten liebe; Daß ich die ganze Lebensfriſt In deinen Wegen gehe, Dann dort ſtehe, Woſelbſt dein Reichsſtuhl iſt, Und ſo dich ewig ſehe!

Mel. So führſt du doch recht ſelig ꝛc.

193. Jehovah, du unendlich herrlich'ſ Weſen! Du wohneſt in der Höh', im Heiligthum, Und doch haſt du, was elend iſt, erleſen, Da machſt du deinem großen Namen Ruhm. Ein Menſchenherz, dieß öde, finſtre Haus, Das weiht dein Geiſt, der Todten Leben ſchafft, Zum Tempel ein, und füllet es mit Kraft, Mit lauter Gottesherrlichkeiten aus.

2. Der arme Menſch iſt Fleiſch, vom Fleiſch geboren, Ein Gottesfeind, ein Freund der Finſterniß, Ein Kind des Zorns, das ſich im Tod verloren, Und ſich aus eig'ner Schuld vom Vater riß. Doch wird er durch der Liebe Wunderkraft Im Mittler ausgeſöhnt, geſtraft, gebeugt, Erquickt, befreit und Geiſt aus Geiſt gezeugt; — O Liebe, die das Todte neu erſchafft!

3. Herr, ſchaffe doch im Grunde meiner Seelen Ein reines Herz, gib einen neuen Geiſt! Allwiſſender, ich kann dir's nicht verhehlen, Was oft mein Herz im tiefſten Grund zerreißt! Ich bin vom Gift der Sünden angeſteckt; Doch bringt dein Machtwort Alles neu herfür; Sprich nur ein „Heyhata“! ſo wird in mir Die neue Schöpfung wiederum erweckt.

4. Dann fängt die erſte Schönheit an zu ſtrahlen, Des Höchſten Bild gibt einen neuen Schein; Die Weisheit kömmt, den Geiſt mit Licht zu malen, Demuth und Heiligkeit zieht in mich ein. Der Geiſt des Herrn verkläret Jeſum Chriſt, Und führt das Herz in mildem Kinderſinn Von einer Klarheit zu der andern hin, Bis Leib und Seel' in Gott verkläret iſt.

5. Komm, Geiſt des Herrn, erfülle mein Gemüthe, Durchdringe mich mit Licht und Lebenskraft! Gib mir nach deiner großen Gottesgüte Das Element, draus Gott das Leben ſchafft! Hilf mir zu gründlicher Erneuerung! Ach, reinige dein armes Tempelhaus, Und führe ſelbſt dein Werk in mir hinaus Zum hohen Ziele voller Heiligung.

6. Herr, führe mich bei deinem Gnadenlichte Tief ins Gebiet des neuen Lebens ein! Gib mir zum Wachsthum reifer Glaubensfrüchte Von oben her dein göttliches Gedeihn! Laß mich im Stande guter Werke ſtehn, Daß meines Lebens Reſt hier in der Zeit Sey eine Saat zur ſel'gen Ewigkeit, Wo du mich läſſ't die Freudenernte ſehn.

Mel. Wer nur den lieben Gott läßt ꝛc.

194. Du haſt ja dieſes meiner Seele, O Herr, gleich Anfangs eingeſenkt, Daß ſie in dieſer Leibeshöhle Nach was Unendlichem ſich lenkt! Sie ſucht und wünſchet immerzu, Und findet nirgends ihre Ruh'.

2. Gerechter Gott, wie hat die Sünde Mir doch das Ziel ſo ſehr verrückt, Daß ich in weiter Welt nichts finde, Was meine Seele recht erquickt! In dir allein iſt wahre Ruh': Bring', Herr, mein armes Herz dazu!

3. Ach, mache von den Eitelkeiten Der Welt, o Herr, mich ganz befreit, Und ziehe mich von allen Seiten Zurück von der Vergänglichkeit, Damit ich durch ſolch Stilleſeyn Zur wahren Ruhe kehre ein!

4. Zeuch mich, o Vater! zu dem Sohne; Sonſt bin ich ein verloren Kind: Daß er durch Glauben in mir wohne, Und ich in ihm die Ruhe find'; Denn durch den Glauben wird er mein, Und durch den Glauben werd' ich ſein.

5. All Andres ist für nichts zu schätzen, Es mag auch heißen, wie es will: Pracht, Reichthum kann mich nicht ergötzen, Noch meine Seele machen still; Was Kinder dieser Welt erfreut, Bringt Gottes Kindern Traurigkeit.

6. Giebt sich schn in Menschenaugen, Und ihrer Gunst versichert seyn, Kann nichts an meinem Ende taugen, Im Leben ist's ein bloßer Schein; Drum laß mich, Jesu, diese Zeit Anwenden für die Ewigkeit.

7. Laß nur mich nach der Ehre trachten, Daß ich dir wohlgefällig sey, Und lerne diese Welt verachten, Die nichts ja hat, als Täuscherei; Wer aber dir, o Gott, gefällt, Deß Ruhm ist ewig festgestellt.

8. Wie wird mich aller Reichthum trösten, Wann ich die Welt verlassen soll? Und hätte ich des Allerbesten Gleich alle meine Habe voll: So ist doch das nur mein Gewinn, Wenn ich in deiner Liebe bin.

9. Drum laß mich dich allein behalten, O Herr, mein allerhöchstes Gut! O Jesu, wann ich soll erkalten, So stärke meinen blöden Muth, Und rede meiner Seele zu: Komm, gehe ein in deine Ruh'!

G. W. Tafinger.

Mel. Alle Menschen müssen sterben ꝛc.

195. Tödte, Herr, die Sündenglieder Durch den Geist, der Leben schafft! Unser Fleisch ist dir zuwider, Unbedacht und frevelhaft. Was nun unser Herz vergiftet, Hat der Abfall angestiftet, Daß es nicht bestehen kann, Wenn du kommst als Richter an.

2. Same von der alten Schlangen Sproßt in unsrem Herzensgrund; Licht und Kraft ist untergangen, Leib und Seel' ist ungesund. Lust zu dir ist abgestorben, Und der Wille so verdorben, Daß er nicht mehr dich erkennt, Sondern nur von Selbstsucht brennt.

3. O Verführung, die uns kränket, Todt und doch lebendig seyn! Das hat uns in Fluch versenket, Und verdoppelt unsre Pein. Kranke wollen nicht genesen! Ist je ein Geschöpf gewesen, Das, wie wir, blind, ohne Rath, Heil beim Tod gesuchet hat?

4. Größer noch sind unsre Nöthen, Wenn der Sünder recht bedenkt, Wie ihn das Gesetz muß tödten, Und in ew'gen Fluch versenkt. Gott will, was er haßt und fliehet, — Aber um Verbot'nes mühet Sich das Herz und häuft sich Plag', Und den Zorn auf jenen Tag.

5. Herr, wie ist uns hier zu rathen? Ist kein Retter bei der Hand? Müssen wir mit unsern Thaten Ewig geh'n in Qual und Schand'? Ach, Herr Jesu, Sündentilger! Du hast uns verlor'ne Pilger Kraft des neuen Bundes Macht Aus der Hölle wiederbracht!

6. Sind wir todt: Du bist das Leben; Sind wir krank: Du bist gesund! Du kannst Geist und Kräfte geben, Heilst, was krank ist, lahm und wund. Sind wir durch und durch verdorben: Du hast uns das Heil erworben. Ach, drum schaff' uns heute neu, Laß uns spüren deine Treu'!

7. Schenk' uns deines Geistes Gaben, Geuß uns Oel und Balsam ein, Daß wir Muth und Stärkung haben, Stets dir unterthan zu seyn! Lebt die Sünde: laß sie sterben! Fleisch kann nicht den Himmel erben. Hilf, daß deiner Gnade Licht Wir fortan verlieren nicht!

G. W. Tafinger.

Mel. Jesu, der du meine Seele ꝛc.

196. Ach, wie hat das Gift der Sünden Mich an Seel' und Leib verderbt, Daß nichts Gut's an mir zu finden, Das durch Sünde nicht entfärbt! Wo sind Gottes Bild und Gaben, Die wir einst empfangen haben, Drin der erste Mensch geprangt, Eh' er fern von Gott gewankt?

2. Keine Kraft ist mir geblieben, Dich, mein Gott, du höchstes Gut, Zu erkennen und zu lieben Ohne Fehl mit Herz und Muth; Keine Kraft, dir ganz zu trauen, Und auf dich allein zu bauen; Ach ich bin ein böses Kind, An Verstand und Herzen blind!

3. Mein Will' ist dir, Herr, zuwider, Was du willst, das will er nicht; Ja, verderbt sind Kräft' und Glieder, Feindlich seh' ich an dein Licht. Wehe mir, welch arge Waffen, Zwingen mich, den du geschaffen! Was ich nicht will, thu' ich doch, Denn mich bannt der Sünde Joch.

4. Zwar du hast im Bad der Taufe Neugeboren mich aus dir, Willst zum treuen Siegeslaufe Licht und Kräfte geben mir; Aber ach, die Wurzel bleibet, Die mich noch zur Sünde treibet. O wie oft

werd' ich betrübt, Daß mein Fleisch das Böse liebt!

5. Vater, wer wird mich erlösen Von dem harten Sündenjoch? Wann wirst du von allem Bösen Meiner Seele helfen noch? Wie ein Brunnen ungestillet Tag und Nacht sein Wasser quillet, Quillet aus des Herzens Grund Sünde mir in Hand und Mund.

6. Jesu, König aller Güte, Der in Allem helfen kann! Dich ruft mein betrübt Gemüthe Aus des Elends Abgrund an: Komm, mir durch dein heilig Leben Alle Sünden zu vergeben! Komm, dein Blut, das für mich floß, Mache mich vom Argen los!

Heinrich Cailtus.

Eigene Melodie.

197. Stirb, alter Adam, stirb dahin! Gott geb' ich dich zum Opfer hin! Du bist voll arger, schnöder Lust, Und Gutes ist dir nicht bewußt. Ist nicht dein Aug' von Wahn geblendet, Dein Sinn von Gott ganz abgewendet? — Stirb, alter Adam, stirb dahin!

2. Der Tod ist deiner Sünde Sold; Den laß ich dir. — Weil Gott mir hold, Und Rettung mir und Heil verheißt Durch Christi Blut und seinen Geist: So bleib' ich nicht mit dir verbunden; Durch seinen Tod will ich gesunden. — Stirb, alter Adam, stirb dahin!

3. „Weißt du, o Mensch, was du beginnst, Wenn du auf mein Verderben sinnst? Dein Mund dir selbst das Urtheil spricht, Und löschest aus dein eigen Licht. „Wer wird sein eigen Fleisch auch hassen? „So mußt du doch dein Sprüchlein lassen: „Stirb, alter Adam, stirb dahin!"

4. Ich weiß es wohl, mir gilt der Spruch; Schwer liegt auf mir der Sünde Fluch. Man reißet aus dem Leib das Herz Nicht anders, als mit Todesschmerz; Wohl kenn' ich solche Todeswehen: Doch bleib' ich fest dabei bestehen: Stirb, alter Adam, stirb dahin!

5. Vom Fleische erndt' ich Unheil nur, Drum folg' ich treu des Geistes Spur. Das Fleisch geb' ich dahin in Tod, Und leb' als neuer Mensch in Gott. Ist's nicht Gewinn, wenn statt Verderben Ich ew'ges Heil mir kann erwerben? — Stirb, alter Adam, stirb dahin!

6. Mein Gott, ich will nicht dreiste seyn! Wohl weiß ich, meine Kraft ist klein, Und ohne dich vermag ich nichts; Doch soll ich heitern Angesichts In deinen heil'gen Krieg ausziehen Und vor dem Tod nicht feige fliehen. — Stirb, alter Adam, stirb dahin!

7. O Jesu, wie geschiehet mir! Im Priesteramt nacheifernd dir, Soll Priester ich und Opfer seyn, Mein Leben selbst dem Tode weih'n! Denn Niemand deines Heils sich freuet, Der sich mit dir zu sterben scheuet. — Stirb, alter Adam, stirb dahin!

8. Hilf, höchster Priester, steh' mir bei! In vollem Maße mir verleih Den priesterlichen Sinn und Muth, Der willig opfert Gut und Blut! Laß mich im Priesterdienst nicht feiern, Die Opferung all' Tag' erneuern; Stirb, alter Adam, stirb dahin!

J. M. Fr. Kohler.

Mel. Herr Christ, der einig Gottes Sohn ꝛc.

198. Seid' uns mit deiner Liebe, O Weisheit durch und durch, Bis deine süßen Triebe Vertreiben alle Furcht, Und wir in uns dich sehen Vollkommen auferstehen, Wie du im Wesen bist!

2. O komm vollkommen wieder, Du, unsrer Menschheit Zier; Tödt' unsres Fleisches Glieder, Verwandle uns in dir Zu deinem Gottesbilde; Mach' uns rein, keusch und milde, Und lebe ganz in uns!

3. Herr! deine Braut bereite In Herrlichkeit und Macht; Ihr Leben sich verbreite Mit ungefälschter Pracht! Weck' auf die neuen Glieder, Die nie vermodern wieder, Als Gottes Glanz und Lust!

4. Komm, laß dich doch erbitten, Du Heiland, der es kann! Bau' auf die Gotteshütten, Du, deiner Menschheit Mann! Du bist dazu erkoren Und in das Fleisch geboren, Daß Alles werde neu.

5. So laß dein Bild aufgehen, Wovon wir abgewandt, Und unsern Willen stehen In deiner Zucht und Hand, Dir göttlich rein zu leben, Nach der Natur zu streben, Dadurch du lebst in uns!

6. Also wird wiederkommen, Was ganz verloren hieß; Also wird aufgenommen, Was sich von dir abriß, — Daß ewig in uns wohne Der Vater mit dem Sohne, Durch beider Geist verklärt. Gottfr. Arnold.

XIII. Von dem Elend und der Hinfälligkeit des sündigen Menschen.

Eigene Melodie.

199. Ach wie nichtig, ach wie flüchtig Iſt der Menſchen Leben! Wie ein Nebel bald entſtehet, Und auch wieder bald vergehet, So iſt unſer Leben; ſehet!

2. Ach wie nichtig, ach wie flüchtig Sind der Menſchen Tage! Wie ein Strom beginnt zu rinnen, Und mit Laufen nicht hält innen, So fährt unſre Zeit von hinnen.

3. Ach wie flüchtig, ach wie nichtig Iſt der Menſchen Freude! Wie ſich wechſeln Stund' und Zeiten, Licht und Dunkel, Fried' und Streiten, So ſind unſre Fröhlichkeiten.

4. Ach wie nichtig, ach wie flüchtig Iſt der Menſchen Schöne! Wie ein Blümlein bald vergehet, Wann ein rauhes Lüftlein wehet, So iſt unſre Schöne; ſehet!

5. Ach wie flüchtig, ach wie nichtig Iſt der Menſchen Stärke! Der gekämpfet mit den Rieſen, Den als Helden man geprieſen, Der wird Abends todt gewieſen.

6. Ach wie flüchtig, ach wie nichtig Iſt der Menſchen Ehre! Ueber den, dem man hat müſſen Heut die Hände höflich küſſen, Geht man morgen mit den Füßen.

7. Ach wie nichtig, ach wie flüchtig Iſt der Menſchen Wiſſen! Der in ſeines Stolzes Hitze Sich geblähet mit prächt'gem Witze, Der fällt ſtumm vom Ehrenſitze.

8. Ach wie flüchtig, ach wie nichtig Iſt der Menſchen Dichten! Der die Künſte lieb gewonnen, Und manch ſchönes Werk erſonnen, Iſt er je dem Tod entronnen?

9. Ach wie nichtig, ach wie flüchtig Sind der Menſchen Schätze! Es kann Gluth und Fluth entſtehen, Dadurch, eh' wir's uns verſehen, Alles muß zu Trümmern gehen.

10. Ach wie nichtig, ach wie flüchtig Iſt der Menſchen Prangen! Der in Purpur, hoch vermeſſen, Iſt gleich wie ein Gott geſſeſſen, Deſſen wird im Tod vergeſſen.

11. Ach wie nichtig, ach wie flüchtig Iſt der Menſchen Herrſchen! Der einſt himmelhoch geſtiegen, Muß ſich in fünf Bretter ſchmiegen, Und im Grabe niederliegen.

12. Ach wie flüchtig, ach wie nichtig Sind der Menſchen Sachen! Alles, Alles, was wir ſehen, Das muß fallen und vergehen; — Wer Gott hat, bleibt ewig ſtehen.

Michael Frank.

Mel. Nun ruhen alle Wälder ꝛc.

200. Die Herrlichkeit der Erden Muß Rauch und Aſche werden; Kein Fels, kein Erz kann ſtehn. Was uns hier mag ergötzen, Was wir für ewig ſchätzen, Wird als ein leichter Traum vergehn.

2. Was ſind doch alle Sachen, Die uns ſo trotzig machen, Als ſchlechte Nichtigkeit? Was iſt des Menſchen Leben, Der ſtets umher muß ſchweben, Als nur ein leichtes Spiel der Zeit?

3. Der Ruhm, nach dem wir trachten, Den wir unſterblich achten, Iſt nur ein eitler Wahn. Sobald der Geiſt gewichen, Und unſer Mund erblichen, Iſt's um der Ehre Dunſt gethan.

4. Hier hilft nicht Kunſt noch Wiſſen; Wir werden hingeriſſen, Der morgen, dieſer heut; Was nützt der Schlöſſer Menge? Dem hier die Welt zu enge, Dem wird ein enges Grab zu weit.

5. Dieß Alles wird zerrinnen, Was Müh' und Fleiß gewinnen, Und ſaurer Schweiß erwirbt. Was Menſchen hier beſitzen, Kann für den Tod nichts nützen; Dieß Alles ſtirbet, wenn man ſtirbt.

6. Wie eine Roſe blühet, Wenn ſie die Sonne ſiehet Begrüßen dieſe Welt, Und, eh' der Tag ſich neiget, Eh' ſich der Abend zeiget, Verwelkt und unverſehns abfällt:

7. So wachſen wir auf Erden, Und hoffen groß zu werden, Von Schmerz und Sorgen frei; Doch eh' wir zugenommen Und recht zum Blühn gekommen, Bricht uns des Todes Sturm entzwei.

8. Auf, Herz, wach' und bedenke, Daß dieſer Zeit Geſchenke Den Augenblick nur dein! Was du zuvor genoſſen, Iſt als ein Strom verfloſſen; Was künftig, weſſen wird es ſeyn?

9. Verlach' der Menſchen Lehre, Furcht, Hoffen, Macht und Ehre, Und ſieh' den Herren an, Der immer König bleibet, Den keine Zeit vertreibet, Der einzig ſelig machen kann!

10. Wohl dem, der auf Ihn trauet! Der

hat recht fest gebauet; Und ob er gleich hier fällt, Wird er doch dort bestehen, Und nimmermehr vergehen, Weil ihn die Allmacht selbst erhält. Andreas Gryphius.

Eigene Melodie.

201. Ach, was ist doch unsre Zeit? Flüchtigkeit! Nebel, Rauch und Wind und Schatten. Menschen können nicht bestehn, Sie vergehn, Wie die Blumen auf den Matten; Unser Leben fleucht behende; Mensch, bedenke doch das Ende!

2. Menschen sind zerbrechlich Glas, Nichtig Gras, Blumen die nicht lange stehen; Ach wie bald wird ihre Kraft Hingerafft, Wenn die Todeslüfte wehen! Unser Leben fleucht behende; Mensch, bedenke doch das Ende!

3. Jugend, die den Rosen gleicht, Die verbleicht, Ihre Schöne muß verschwinden; Es vergeht durch Todesnacht Alle Pracht, Die wir an den Menschen finden; Unser Leben fleucht behende; Mensch, bedenke doch das Ende!

4. Menschen sind der Zeiten Spiel, Und ein Ziel, Drauf die Todespfeile fliegen. Die wie schlanke Cedern stehn, Groß und schön, Müssen durch den Tod erliegen. Unser Leben fleucht behende; Mensch, bedenke doch das Ende!

5. Ach der Tod ist dir gewiß, Drum vergiß Alles Eitle dieser Erden; Lenke dich zur Ewigkeit Jederzeit, Willst du dort unsterblich werden! Unser Leben fleucht behende; Mensch, bedenke doch das Ende!

6. Schwinge dein Gemüth und Herz Himmelwärts, Wo nicht Tod, nicht Noth, nicht Leiden; Denk an das, was ewig ist, Lieber Christ, Soll dich einst der Himmel weiden! Unser Leben fleucht behende; Mensch, bedenke doch das Ende!

Bayrischer Gesangbuchs-Entwurf. 1847.

Mel. Nun ruhen alle Wälder ꝛc.

202. Was willst du armes Leben, Dich trotzig noch erheben? Du mußt in kurzem fort, Mußt fliehen von der Erden, Wie schnelle Wolken werden Zerwehet von dem rauhen Nord.

2. Das, was man an dir siehet, Was dich mit Schmuck umziehet, Dein Ansehn, deine Gunst: Das wird ein Heer von Plagen Im Sterben einst verjagen, Gleich einem Schatten, Rauch und Dunst.

3. Was streckst du deine Hände Begierig sonder Ende Nach Lust und Reichthum aus? Du mußt's ja Alles lassen, Wenn dich der Tod wird fassen Und ziehen in sein dunkles Haus.

4. O drum, weil ich muß sterben, Will ich mich treu bewerben Um ein unsterblich Gut, Und um ein ewig Leben, Das Christus nur kann geben Durch sein unschuldig theures Blut.

5. Herr, der du uns erstritten, Der du uns ew'ge Hütten Im Himmel eingeräumt: Nimm mich in deine Hände, Weil meines Lebens Ende Vielleicht sich nahet ungesäumt!

6. Eil' aus der finstern Höhle Mit meiner armen Seele, Und bringe sie zum Licht, Wo du, o Lebenssonne, Mit Strahlen deiner Wonne Verklärst mein blödes Angesicht!

7. So werd' ich drüben schauen, Worauf wir hier schon bauen Im Glauben an dein Wort, Und mit der Schaar der Frommen Aus Sturm und Wellen kommen In deiner Gnade Friedenshort.

Simon Dach.

Eigene Melodie.

203. „Kommt her zu mir," spricht Gottes Sohn, „Ihr, denen mit der Sünde Lohn Das Herz ist schwer beladen! Ihr Jungen, Alten, Frau und Mann, Ich will euch geben, was ich kann, Will heilen euren Schaden!"

2. „Mein Joch ist sanft, leicht meine Last, Und jeder, der sie willig faßt, Der wird der Höll' entrinnen. Ich helf ihm tragen, was zu schwer, Mit meiner Hilf und Kraft wird er Das Himmelreich gewinnen."

3. „Was ich gelitten und gethan In meinem Leben, schauet an, Das sollt ihr auch erfüllen. Was ihr gedenket, sprecht und thut, Das geht nur selig, recht und gut, Wenn's geht nach Gottes Willen." —

4. Gern wollt die Welt auch selig seyn, — Wenn nur nicht wär' die Schmach und Pein, Die alle Christen leiden! Doch mag es ja nicht anders seyn; Darum ergebe sich darein, Wer ew'ge Pein will meiden.

5. Heut ist der Mensch jung, schön und stark, Ist morgen krank und liegt im Sarg, Wenn Gott ihn heißet sterben; Gleichwie die Blumen auf dem Feld, Wird auch die

An ſeinem Grabe horchte ſie dann gern
Des Feierabends ahnendem Geläute.

Und als ihr rechter Feierabend nun,
Der Sabbat kam, voll aller Gottesgnaden,
Das Jubeljahr, um ewig auszuruh'n,
Da ſolltet ihr ſie auch zum Feſte laden.

Getroffen von der Heimath Glockenton
— Ach, lange wohnte ſchon dein Herz dort drüben —
Warfſt du dich nieder an dem Gnadenthron,
O Mutter, aufgelöſ't in Dank und Lieben.

Und als dein Halleluja ſo empor
Zum Herrn ſtieg, miſchten in die Glockenklänge,
Aus deiner Heimgegang'nen theuerm Chor
Sich des Willkommens himmliſche Geſänge.

„Geh' ein zur Freude deines Herrn. geh' ein!"
Dir war's, als ob es dir die Stimme rieſe,
Die früh das Wort des Friedens: „Du biſt mein!"
Geſprochen hat in deines Herzens Tiefe.

Und leiſe ſchwebte deine Seele fort —
Dich durfte unſer Leid nicht ſchmerzlich rühren.
„Siehe die Magd des Herrn!" dein Loſungswort,
Durch Tod und Leben ſollt' es ſanft dich führen.

O Augenblick, wo Gottes Ewigkeit
Uns nahe kömmt mit ihren Friedensauen,
Wenn eine Seele, Jeſu ganz geweiht,
In's Heiligthum hineingeht, Ihn zu ſchauen.

Herrlichkeit der Welt In einem Nu verderben.

6. Die Welt erzittert vor dem Tod; Wenn einer liegt in letzter Noth, Da will er erst fromm werden. Er schaffte dieß, er schaffte das, Der armen Seel' er ganz vergaß, Dieweil er lebt' auf Erden;

7. Und wenn er nimmer leben kann, So hebt er große Klagen an, Will schnell sich Gott ergeben; — Ich fürcht' fürwahr: die göttlich' Gnad', Die er allzeit verschmähet hat, Wird schwerlich ob ihm schweben!

8. Dem Reichen hilft nicht großes Gut, Dem Jungen nicht sein stolzer Muth, Er muß aus diesem Maien! Wenn einer gäb die ganze Welt, Silber und Gold und alles Geld, Doch muß er an den Reihen!

9. Gelehrten hilft nicht Witz noch Kunst; Die weltlich' Pracht ist gar umsonst, Wir müssen alle sterben! Wer nicht in seiner Gnadenzeit In Jesu Christ sich macht bereit, — Ewig muß der verderben!

10. Drum merket, die da wohlgesinnt Als gottergebne Kinder sind: Laßt euch die Müh' nicht reuen! Bleibt stets am heilgen Gotteswort, Das ist der Seelen höchster Hort; Gott wird euch schon erfreuen.

11. Schaut, daß ihr Guts um Uebles gebt; Schaut, daß ihr hier unschuldig lebt, Laßt euch die Welt nur schelten; Laßt Gott die Rach' und alle Ehr', Den schmalen Weg geht immer her; Der Welt wird Gott vergelten.

12. Wenn es euch gieng' nach Fleisches Muth, In Gunst, Gesundheit, großem Gut, Ihr würdet bald erkalten. Drum schickt Gott Trübsal her und Schmerz, Und will durch Züchtigung das Herz Zur ew'gen Freud' erhalten.

13. Und was der ewig treue Gott In seinem heiligen Gebot Verheißt bei seinem Namen, Das hält und gibt er euch fürwahr! — Er helf uns zu der Engel Schaar Durch Jesum Christum! Amen!

Wahrscheinlich von Barthol. Ringwaldt.

Eigene Melodie.

204. Weltlich' Ehr' und zeitlich Gut, Wollust und aller Uebermuth, Ist eben wie ein Gras; Alle Pracht, all' stolzer Ruhm, Verfällt wie ein' Wiesenblum'; O Mensch bedenk' eben das, Und versorge dich doch baß!

2. Dein End' stell' dir täglich für; Gedenk, der Tod ist vor der Thür, Und will mit dir davon; Er klopft an, du mußt heraus, Da wird nun nichts anders draus; Hättest du in dir Gottes Sohn, So fändest du guten Lohn.

3. Wenn die Seel' von hinnen fährt, Und der Leib von Würmern verzehrt, Wieder wird auferstehn, Alsdann vor göttlicher Kraft, Geben sollen Rechenschaft: O wer wird allda bestehn, Wer noch jetzt will müßig gehn!

4. Denn dort wird ein reines Herz Vielmehr gelten, denn Gold und Erz, Und aller Menschen Gut. Wer sich hier versöhnt mit Gott, Der wird dort nicht leiden Noth; Wer jetzt Gottes Willen thut, Der wird dort seyn wohlgemuth.

5. Ein gut Gewissen allein, Ist besser denn Edelgestein, Und köstlicher denn Gold. Wer es von Christo erlangt, Und ihm kindlich hier anhangt, Dem vergibt Gott seine Schuld, Ja, sein Erb' ist Gottes Huld.

6. Kein Reichthum, auch kein' Gewalt, Keine schöne Leibsgestalt Hilft was zur Seligkeit: Es sey denn das Herz zugleich, An göttlichen Gaben reich, Und geziert mit Geistlichkeit, In Christi Theilhaftigkeit.

7. Christus redet offenbar, Und spricht zu aller Menschenschaar: Wer mit mir herrschen will, Der nehm' auch sein Kreuz auf sich, Unterwerf' sich williglich, Halt' sich nach meinem Beispiel, Thu' nicht, wie sein Fleisch es will!

8. O Mensch! sieh an Jesum Christ, Der dir zum höchsten Vorbild ist, Und untergib dich gar; Nimm auf dich sein süßes Joch, Und folg' ihm getreulich nach, So kömmst du zur Engelschaar, Die dein wartet immerdar.

9. Glaub' dem Herrn von Herzensgrund, Und bekenn' ihn mit deinem Mund, Und preis' ihn mit der That; Thu' ihm fleißig deine Pflicht, Wie dich sein Wort unterricht't, So wird er mit seiner Gnad' Dir beistehn in aller Noth.

10. Regier' dich nach seiner Lehr', Und gib ihm allzeit Lob und Ehr' Mit Unterthänigkeit; Sprich herzlich mit Innigkeit: O Gott, du Dreieinigkeit! Bilde mich zur Herrlichkeit, Hie und dort, in Ewigkeit!

Böhmische Brüder.

Mel. O wie selig seyd ihr doch, ihr Frommen ꝛc.

205. O wie mögen wir doch unser Leben
Dieser Welt und ihrer Lust ergeben, Und
uns selbst scheiden Von der Frommen Ruh
und ihren Freuden?

2. Müssen nicht auch wir nach kurzen
Jahren Zu den Todten in die Grube fahren? Dann wird geschehen, Daß ein Jeder seinen Lohn wird sehen.

3. Wann die Welt ihr Ende nun genommen Und der Richter wird vom Himmel kommen, Wird er entdecken Alles, was wir meinten zu verstecken.

4. O, was wird er für ein Urtheil fällen, Wenn er unser Thun wird vor sich stellen? Wenn er wird finden, Wie wir hier gelebt in lauter Sünden?

5. O, Herr Christe! wollest meiner schonen, Und mir Sünder nach Verdienst nicht lohnen. Ich will verlassen Alle Welt, und ihre Lüste hassen.

6. Forthin soll mein Leben, dir zu Ehren, Nimmer sich von deinem Wort abkehren; Dein will ich bleiben, Keine Welt soll mehr von dir mich treiben.

7. Deine Gnadenthür steht Allen offen, Die auf dich in ihrem Leben hoffen; Die ohn' dich sterben, Müssen dort mit Leib und Seel' verderben.

8. Darum flücht' ich mich zu deinen Wunden, Da wird Rath für meine Schuld gefunden; Dein Kreuz und Leiden Führe mich zu ew'gen Himmelsfreuden!

Heinrich Albert.

Mel. Ringe recht, wenn Gottes Gnade ꝛc.

206. In der Welt ist kein Vergnügen,
Das die Seele ruhig macht; Wer von ihr
sich läßt betrügen, Der wird um sein Heil
gebracht.

2. Sie ist eine See voll Wellen, Voller Klippen, Sturm und Wind, Wo die Sünden bittre Quellen, Unsrer Ruhe Mörder sind.

3. Schattenwerk ist alles Wesen, Das ein Christ auf Erden sieht, Wo er kaum was kann erlesen, Das nicht Kummer nach sich zieht.

4. Richtest du nun deine Sinnen Auf die Menschen dieser Welt: Merkest du, daß ihr Beginnen Stets in eitel Thorheit fällt.

5. Wer auf ihre Herzen bauet, Legt auf Eis den schwachen Grund; Wer auf ihr Versprechen trauet, Dem wird nichts als Falschheit kund.

6. Den man heute liebt und ehret, Sieht man morgen kaum mehr an; Und so wird die Lust gestöret, Eh' man sich besinnen kann.

7. Gibt ein Tag oft helle Blicke, Kommt doch bald ein Regenguß; Weinen folgt auf frohes Glücke, Und aufs Lachen Ueberdruß.

8. O, wer wollte denn verlangen, Was uns Qual und Angst gebiert? O, wer wollte damit prangen, Was sich wie ein Traum verliert?

9. Für den Geist, den Gott gegeben, Ist was Beff'res ausersehn: Christi Gnade, Christi Leben! Darin kannst du sicher stehn.

10. Wer sich diesem Fels vertrauet, Der hat Ruh und Freudigkeit; Wer auf ihn im Glauben bauet, Solchem widerfährt kein Leid.

11. Dornen sind zwar ausgestreuet, Aber Christi Gnad' und Hut Macht, daß doch zuletzt erfreuet, Was dem Fleische wehe thut.

12. Christus nur gibt wahre Freude, Er ist unsers Geistes Licht; Christus ist der Seelen Weide, Seine Liebe wechselt nicht.

13. Weichet denn, ihr Eitelkeiten! Ihr bringt nichts, denn Angst und Pein; Christus soll zu allen Zeiten Meine wahre Ruhe seyn.

Mel. Nun kommt der Heiden ꝛc.

207. Was ist unsre Lebenszeit? Nichts
als Noth und Eitelkeit! Was auch noch
so herrlich scheint, Wird zuletzt als Müh'
beweint.

2. Hören wir nicht weit und breit Nur von Kriegen, Zank und Streit? Wo ist Lieb' und Christenthum? Und wer sucht im Leiden Ruhm?

3. Was ist unsre Frömmigkeit? Nichts, als Unvollkommenheit! Keine Seele kann bestehn, Wenn Gott ins Gericht will gehn.

4. Sagt doch, was ist Geld und Gut? Armer Leute Schweiß und Blut! Reichthum ist den Träumen gleich, Morgen arm, wer heute reich.

5. Saget, was ist Ehr' und Stand? Wird nicht alles umgewandt? Selig, wer an dessen Statt Niedrig ist, und Demuth hat!

6. Was ist doch die Menschengunst? Nur ein leichter Nebeldunst. Traue der Weltfreundschaft nicht, Weil sie allzuschnell zerbricht!

7. Saget, was ist Fröhlichkeit? Oftmals nur erwürgte Zeit, Die uns ins Verderben stürzt, Und uns Kraft und Leben kürzt.

8. Was sind Gaben und Verstand? Ein gefährlich Unterpfand! Bald verderbt es Gram und Neid, Bald auch Stolz und Sicherheit.

9. Leib und Seel' ist ungesund, Tief verdorben, krank und wund, Aengstlich, dürftig, nackt und bloß, Und die Noth unsäglich groß.

10. Doch, was ist der Heil'gen Tod? — Nur ein Ende aller Noth! Und nach überstandner Pein, Wahrer Freude näher seyn!

11. O ihr Freuden in dem Herrn! Meine Seele hätt' euch gern. Freude, die aus Jesu fließt, Sey mir ewig hoch gegrüßt! Johann Rosenthal.

Mel. Ich hab mein Sach Gott ꝛc.

208. Wie fleucht dahin der Menschen Zeit, Wie eilet man zur Ewigkeit! Wie wen'ge denken an die Stund' Von Herzensgrund! Wie schweigt hievon der träge Mund!

2. Das Leben ist gleich einem Traum, Gleich einem nicht'gen Wasserschaum, Dem Grase gleich, das heute steht Und schnell vergeht, Sobald nur Wind darüber weht.

3. Nur du, Jehovah, bleibest mir Das, was du bist; ich traue dir. Laß Berg und Hügel fallen hin: Mir ist's Gewinn, Wenn ich nur bei dem Heiland bin.

4. So lang ich in der Hütte wohn', So lange lehr' mich, Gottes Sohn! Gib, daß ich zähle meine Tag', Der Welt entsag', Daß, eh ich sterb', ich sterben mag!

5. Was hilft die Welt in letzter Noth, Lust, Ehr und Reichthum in dem Tod? Bedenks, o Mensch, was läufest du Dem Schatten zu? — So kommst du nicht zur wahren Ruh!

6. Weg Eitelkeit, weg Thorenlust! Mir ist das höchste Gut bewußt; Das such' ich nur, das bleibet mir So dort wie hier; Herr Jesu, zieh mein Herz nach dir!

7. Was wirds da seyn, wenn ich dich seh Und dort vor deinem Throne steh! Du unterdessen lehre mich, Daß stetig ich Mit klugem Herzen suche dich. Joachim Neander.

Mel. Nun ruhen alle Wälder ꝛc.

209. O Welt, du Lust der Reichen! Wem soll ich dich vergleichen? Wie bild' ich dich doch ab? Du bist ein Haus voll Sünder, Darin die Menschenkinder Sich träumend fördern in das Grab.

2. Du bist ein Feld, das blühet, Und tausend Sünden ziehet; Ein weites Land bist du, Darin die Menschen pflegen Auf eitel bösen Wegen Zu gehen ohne Rast und Ruh'.

3. Du scheinest als ein Garten, Darin in tausend Arten Gewächs' und Blumen stehn. Doch wer sie riecht und schmecket, Und nicht das Gift entdecket, Muß bald im Elend untergehn.

4. Die dich von Außen schauen, Und deinen Wegen trauen, Die kommen übel an; Sie fangen an zu irren, Und fest sich zu verwirren, Bis endlich Niemand helfen kann.

5. Der Satan, der Verführer, Der Sündenwelt Regierer, Gibt Alles lieblich vor; Und die Gehör ihm geben, Nach seinem Wink zu leben, Verfehlen dann des Himmels Thor.

6. O darum, liebe Christen, Laßt mit Verstand uns rüsten, Und gehn den schmalen Pfad! Nehmt wahr des Satans Tücke, Der Welt verborgne Stricke, Und folget Jesu treuem Rath!

7. Gott lässet uns aufgehen Aus heil'gen Himmelshöhen Des Geistes Gnadenlicht; So laßt uns nicht verschmähen Die Strahlen, die wir sehen! O kommt und irret länger nicht!

8. Laßt uns doch weislich handeln, In Christi Glanz zu wandeln, Sein Leben zu empfahn! O Gott, du wollst uns lehren Der Welt uns zu erwehren! Zeuch uns in Gnaden himmelan!

Mel. Zion klagt mit ꝛc.

210. Ach Herr! lehre mich bedenken, Daß ich einmal sterben muß! Lehre mich die Sinne lenken Auf des Lebens ernsten Schluß; Stell' ihn meinen Augen für, Und erwecke die Begier, Mich nach deinem Wort in Zeiten Auf den Abschied zu bereiten.

2. Endlich muß ein Licht verbrennen,

Endlich läuft die Sanduhr ab. Also muß auch ich bekennen: Staub vom Staube sinkt ins Grab! Fest besteht der ew'ge Schluß, Daß, was lebet, sterben muß. Menschen, als der Sünde Erben, Bleibt der Sünden Sold: sie sterben.

3. Wenn wir kaum geboren werden, Ist vom ersten Lebenstritt Bis ins kühle Grab der Erden Nur ein kurz gemess'ner Schritt; Ach mit jedem Stundenschlag Nähert sich der letzte Tag, Und in jedem Lebensjahre Sind wir reif genug zur Bahre.

4. Predigen nicht meine Glieder Täglich von der Sterblichkeit? Leg' ich mich zur Ruhe nieder, Seh' ich mich im Leichenkleid; Ja, der Schlaf stellt treu und wahr Mir des Todes Abbild dar, Und das Bette will mir sagen: So wirst du ins Grab getragen!

5. Ach, wer weiß, in welcher Stunde Uns die letzte Stimme weckt! Denn Gott hat die dunkle Kunde Keinem Menschen noch entdeckt. Wer sein Haus hat wohl bestellt, Geht getrost aus dieser Welt; Aber Sicherheit im Leben Kann nur Furcht im Tode geben.

6. Drum auch in gesunden Jahren Will ich niemals sicher seyn, Will die Bess'rung nicht versparen, Bis die Schwachheit bricht herein. Täglich will ich Buße thun, Und dann froh im Glauben ruhn, Daß der Tod mich frei von Sünde Und mit dir versöhnet finde.

7. Nun, mein Gott, du wirst es machen, Daß ich freudig sterben kann. Dir befehl' ich meine Sachen, Nimm dich meiner Seele an! Deines Sohnes theures Blut Komm' am Ende mir zu gut, Daß mein letzter Hauch auf Erden „Jesus! Jesus!" möge werden.

B. Schmolke.

Mel. Vom Himmel hoch, da komm ich her ꝛc.

211. Was sind wir arme Menschen hier? Gleich einem Schatten fliehen wir. Je größer sich der Schatten macht, Je bälder bricht herein die Nacht.

2. Woher kommt solches Flüchtigseyn? Von unserm Abfall kommt's allein! Seit sich der Mensch vom Licht verlor, Seitdem steht ihm der Tod bevor.

3. Doch fürchtet dieß der Glaube nicht; Er weiß ein andres Lebenslicht. Wenn Jesus in die Seele scheint, So wird man mit dem Licht vereint.

4. Bleibt eine Seele ohne dieß, So bleibt sie in der Finsterniß, Woraus sie auch an jenem Tag Nicht zu dem Licht gelangen mag.

5. O ew'ges Licht, ich bitte dich: Erleuchte und belebe mich Noch hier durch deiner Gnade Schein, Ein wahres Kind des Lichts zu seyn!

6. Sey du stets meinem Herzen nah; Was finster ist, vertreib' allda! Die Welt liebt nur die Finsterniß; Mach' meinen Gang im Licht gewiß!

6. So schließ' ich sterbend, mir zur Ruh, Als Kind des Lichts die Augen zu, Und im Erwachen schau' ich dann Dein Licht mit klaren Augen an.

Ph. Fr. Hiller.

Eigene Melodie.

212. Die Welt vergeht mit ihrer Lust, Doch ewig bleibet Gottes Wille. Des Tags Gewühl, des Abends Stille, Sie hallen's wieder in der Brust: Die Welt vergeht mit ihrer Lust!

2. Die Welt vergeht mit ihrem Schein, Und auch das Schönste hat kein Bleiben; Ermüdet von dem irren Treiben Such' ich die Ruh' bei Dir allein. — Die Welt vergeht mit ihrem Schein.

3. Die Welt vergeht mit ihrem Glanz, Drum soll mich keine Größe blenden; Was angefangen, muß sich enden; Das Ew'ge nur bleibt ewig ganz. — Die Welt vergeht mit ihrem Glanz.

4. Die Welt vergeht mit ihrer Pracht! Verbleichen wird des Mondes Schimmer, Erlöschen wird das Sterngestimmer Und schaurig tönt es durch die Nacht: Die Welt vergeht mit ihrer Pracht!

5. Die Welt vergeht mit ihrem Traum! Wenn sich die Blüthen matt entfärben, Die liebsten mir der Brüder sterben, Flust's durch des Friedhofs öden Raum: Die Welt vergeht mit ihrem Traum!

6. Die Welt vergeht mit ihrem Spott! In Demuth will ich deinen Willen Gehorsam als dein Kind erfüllen; Du bist mein Vater, du mein Gott! — Die Welt vergeht mit ihrem Spott!

7. Die Welt vergeht mit ihrem Schmerz! Drum soll mich weder Freud' noch Leiden, Nicht Angst noch Hoffen von dir scheiden;

Du stillest das gequälte Herz! — Die Welt vergeht mit ihrem Schmerz. L. N. Hagenbach.

Mel. Ach Gott! vom Himmel ꝛc. (Pf. 90.)

213. Der du der Menschenkinder Schaar, O Gott, mit Namen nennest, Und eh' die Welt geschaffen war, Im tiefsten Grund erkennest, O Gott, der, eh' ein Berg entstand, Der Menschen Loos in seiner Hand Von Ewigkeit getragen:

2. Sieh doch, wie wir durch Adams Fall, So kläglich sind verderbet! Wie uns verfolget überall Der Tod, den wir geerbet! Er dringet uns durch Mark und Bein, Und nagt, sey'n wir groß oder klein, Bis er uns hingerissen.

3. Wie Blumen auf der Frühlingsflur Sieht man uns blühn und sprossen; Dann wird die arme Creatur Ins Grab hinabgestoßen. Das macht dein Zorn, der ist gerecht; An uns ist nichts, denn Sünde ächt, Die tödtlich uns vergiftet.

4. Drum fallen wir so schnell dahin, Und sinken in die Erde; Kein Schatten kann so schnelle fliehn, Als ich zu Asche werde. Wir bringen ohne Rast und Ruh, Wie ein Geschwätz das Leben zu, Und fahren dann von hinnen.

5. Nichts ist vor dir, Herr, unsre Zeit Mit unsern Sündenschwächen. Du bist ein Gott voll Ewigkeit; Wer kann dir widersprechen? Du bleibst unsterblich für und für, Und tausend Jahre sind vor dir Wie eine Morgenwache.

6. Der Menschen armes Leben ist Voll Unruh, voller Plagen, Doch stecken wir voll Trug und List, Und lassen uns nicht sagen. Wir denken kaum an die Gefahr, Obgleich wir siebzig, achtzig Jahr' Zum höchsten nur erreichen.

7. Ach, Herr, lehr' uns bedenken wohl, Daß wir all' müssen sterben, Daß wir der Weisheit werden voll, Und nicht im Wahn verderben! Hilf uns stets klug und wachsam seyn, Daß wir einst selig schlafen ein Auf Christum, unsern Retter.

8. Gott Vater, Sohn und heil'ger Geist, Dir sey Lob, Preis und Ehre Für das, was deine Huld erweist; Dein Segen stets sich mehre! O segne unsrer Hände Werk, Und laß' in deiner Gnad' und Stärk' Uns ewiglich dir dienen!

Bartholomäus Ringwaldt. (Verändert.)

Zweites Buch.

Von der Erlösung durch Jesum Christum, den Sohn Gottes.

I. Von der Erlösung im Allgemeinen.

Mel. Lob sey dem allerhöchsten Gott ꝛc.

214. Von Adam her so lange Zeit War unser Fleisch vermaledeit, Seel' und Geist bis zum Tod verwund't, Am ganzen Menschen nicht gesund.

2. Uns hatt' umfangen große Noth, Denn in uns herrschte Sünd und Tod; Wir sanken in der Höllen Grund, Und war niemand, der helfen konnt'.

3. Gott sah' auf aller Menschen Stätt' Nach einem, der sein'n Willen thät; Er sucht' ein'n Mann nach seinem Muth, Fand aber nichts, denn Fleisch und Blut.

4. Denn die rechtschaff'ne Heiligkeit, Würdigkeit und Gerechtigkeit Hatten in Adam sie verlor'n, Aus dem sie waren all' gebor'n.

5. Als er solch groß Siechthum erkannt, Und keinen Arzt noch Helfer fand, Dacht' er an seine große Lieb', Die ihn zu solchem Rathschluß trieb:

6. „Ich will Barmherzigkeit denn thun, Für die Welt geben meinen Sohn, Daß er ihr Arzt und Heiland sey, Sie mach' gesund und benedei'."

7. Er schwur ein'n Eid dem Abraham,

Auch dem David von seinem Stamm; Verhieß zu geben ihn'n den Sohn, Und durch Ihn der Welt Hülf' zu thun.

8. Er that's auch den Propheten kund, Und breitet's aus durch ihren Mund; Drum Kön'ge und viel fromme Leut' Sein warteten vor langer Zeit.

9. Ob sie auch, wie ihr Herz begehrt, Deß leiblich wurden nicht gewährt, Doch hatten sie im Glauben Trost, Daß sie einst sollten seyn erlöst.

10. Als aber kam die rechte Zeit, Von welcher Jakob prophezeit, Las Gott sich ein' Jungfrau aus, Ein'm Mann vertraut von Davids Haus.

11. In der wirkt' er mit seiner Kraft, Schuf vom Blut ihrer Jungfrauschaft Das reine, benedeite Kind, Bei dem man Gnad' und Wahrheit find't.

12. O Christe, benedeite Frucht, Empfangen rein in aller Zucht! Komm benedei und mach uns frei, Sey uns Heil, Trost und Arzenei! Michael Weiß. 1540.

Eigene Melodie.

215. Nun freut euch, liebe Christeng'mein', Und laßt uns fröhlich springen, Daß wir getrost und All in Ein' Mit Lust und Liebe singen, Was Gott an uns gewendet hat Und seine süße Wunderthat; Gar theu'r hat ers erworben.

2. Dem Teufel ich gefangen lag, Im Tod war ich verloren; Mein Sünd mich quälte Nacht und Tag, Darin ich war geboren; Ich fiel auch immer tiefer drein, Es war kein Guts am Leben mein; Die Sünd hatt' mich besessen.

3. Mein' gute Werk', die galten nicht, Es war mit ihn'n verdorben; Der frei Will haßte Gottes G'richt, Er war zum Gut'n erstorben; Die Angst mich zu verzweifeln trieb, Daß nichts denn Sterben bei mir blieb; Zur Hölle mußt ich sinken.

4. Da jammert' Gott von Ewigkeit Mein Elend ohne Maßen; Er dacht' an sein' Barmherzigkeit Und wollt mir helfen lassen; Er wandt zu mir sein Vaterherz, Es war bei ihm fürwahr kein Scherz: Er ließ sein Bestes kosten.

5. Er sprach zu seinem lieben Sohn: „Die Zeit ist, zu erbarmen; Fahr hin, mein's Herzens werthe Kron, Und sey das Heil dem Armen! Hilf ihm aus seiner Sünden Noth, Erwürg für ihn den bittern Tod Und laß ihn mit dir leben!"

6. Der Sohn dem Vater g'horsam ward, Er kam zu mir auf Erden, Von einer Jungfrau rein und zart, Er wollt mein Bruder werden. Gar heimlich führt' er sein' Gewalt, Er gieng in meiner armen G'stalt, Den Teufel wollt er fahen.

7. Er sprach zu mir: „halt dich an mich, Es soll dir jetzt gelingen; Ich geb mich selber ganz für dich, Da will ich für dich ringen; Denn ich bin dein und du bist mein, Und wo ich bleib, da sollst du seyn; Uns soll der Feind nicht scheiden."

8. „Vergießen wird er mir mein Blut, Dazu mein Leben rauben; Das leid' ich Alles dir zu gut, Das halt mit festem Glauben! Den Tod verschlingt das Leben mein, Mein' Unschuld trägt die Sünde dein; Da bist du selig worden."

9. „Gen Himmel zu dem Vater mein Fahr' ich von diesem Leben; Da will ich seyn der Meister dein, Den Geist will ich dir geben, Der dich in Trübniß tröSten soll, Und lehren mich erkennen wohl, Und in der Wahrheit leiten."

10. Was ich gethan hab und gelehrt, Das sollt du thun und lehren, Damit das Reich Gott's werd' vermehrt Zu seinem Lob und Ehren; Und hüt dich vor der Menschen G'satz! — Davon verdirbt der edle Schatz; Das laß' ich dir zuletzte!"

Dr. Martin Luther.

Mel. Nun freut euch, liebe Christengmein ꝛc.

216. O gläubig Herze, benedei Und gib Lob deinem Herren! Gedenk, daß er dein Vater sei, Den du sollst allzeit ehren, Dieweil du keine Stund' ohn' ihn, Mit aller Sorg' in deinem Sinn, Dein Leben kannst ernähren.

2. Er ist's, der dich von Herzen liebt Und sein Gut mit dir theilet, Dir deine Missethat vergibt, Und deine Wunden heilet, Dich waffnet zum geistlichen Krieg, Daß dir der Feind nicht oben lieg' Und deinen Schatz zertheile.

3. Er ist sehr barmherzig und gut Den Armen und Elenden, Die sich von allem Uebermuth Zu seiner Wahrheit wenden; Er nimmt sie als ein Vater auf, Und gibt, daß sie den rechten Lauf Zur Seligkeit vollenden.

4. Wie sich ein treuer Vater neigt Und

Gut's thut seinen Kindern, Also hat sich auch Gott erzeigt Gegen uns armen Sündern; Er hat uns lieb und ist uns hold, Vergibt uns gnädig alle Schuld, Macht uns zu Ueberwindern.

5. Er gibt uns seinen guten Geist, Erneuet unsre Herzen, Daß wir vollbringen, was er heißt, Wiewohl mit Leibesschmerzen; Er hilft uns hier mit Gnad und Heil, Verheißt uns auch ein herrlich Theil Von seinen ew'gen Schätzen.

6. Nach unsrer Ungerechtigkeit Hat er uns nicht vergolten, Sondern erzeigt Barmherzigkeit, Da wir verderben sollten; Mit seiner Gnad' und Gütigkeit, Ist er uns und Allen bereit, Die ihm von Herzen hulden.

7. Was er nun angefangen hat, Das will er auch vollenden; Nur geben wir uns seiner Gnad, Opfern uns seinen Händen, Und thun daneben unsern Fleiß, Hoffend, er werd' zu seinem Preis All unsern Wandel wenden.

8. O Vater, sieh uns gnädig bei, Weil wir sind im Elende, Daß unser Thun aufrichtig sey, Und nehm' ein löblich Ende! Leucht' uns mit deinem hellen Wort, Daß uns an diesem dunkeln Ort Kein falscher Schein verblende!

9. O Gott, nimm an zu Lob und Dank, Was wir einfältig singen, Und gib dein Wort mit freiem Klang, Laß durch die Herzen dringen! O hilf, daß wir mit deiner Kraft Durch recht geistliche Ritterschaft Des Lebens Kron' erringen!

Michael Weiß.

Mel. Es ist das Heil uns ꝛc.
(Pf. 130.)

217. Aus tiefer Noth schrei' ich zu dir: Herr Gott, erhör' mein Rufen! Dein gnädig Ohr neig' her zu mir, Laß meiner Bitt' es offen! Denn so du willt das sehen an, Was Sünd' und Unrecht ist gethan, Wer kann, Herr, vor dir bleiben?

2. Bei dir gilt Nichts, denn Gnad' und Gunst, Die Sünde zu vergeben; Es ist doch unser Thun umsonst, Auch in dem besten Leben. Vor dir niemand sich rühmen kann; Deß muß dich fürchten jedermann, Und deiner Gnade leben.

3. Darum auf Gott will hoffen ich, Auf mein Verdienst nicht bauen; Auf ihn mein Herz soll lassen sich, Und seiner Güte trauen, Die mir zusagt sein werthes Wort; Das ist mein Trost und treuer Hort, Deß will ich allzeit harren.

4. Und ob es währt bis in die Nacht, Und wieder an den Morgen, Soll doch mein Herz an Gottes Macht Verzweifeln nicht noch sorgen. So thut Israel rechter Art, Der aus dem Geist erzeuget ward, Und seines Gottes harret.

5. Ob bei uns ist der Sünden viel: Bei Gott ist viel mehr Gnade; Sein' Hand zu helfen hat kein Ziel, Wie groß auch sey der Schade. Er ist allein der gute Hirt, Der Israel erlösen wird Aus seinen Sünden allen.

Dr. Martin Luther.

Mel. Ermuntre dich, mein schwacher Geist ꝛc.

218. Also hat Gott die Welt geliebt! (Das merke, wer es höret!) Die Welt, die Gott so hoch betrübt, Hat Gott so hoch geehret, Daß er den eingebornen Sohn, Den ein'gen Schatz, die ein'ge Kron', Sein ein'ges Herz und Leben, Für sie dahingegeben,

2. Warum doch das? daß du, o Welt, Frei möchtest wieder stehen, Und durch ein theures Lösegeld Aus deinem Kerker gehen. Denn du weißt wohl, du schnöd Geschlecht, Wie gegen Gottes Huld und Recht Du ihm, ohn' alle Scheue, Verleugnet Bund und Treue.

3. Darüber hat dich Sünd' und Tod Und Satanas Genossen Zu bittrer Angst und harter Noth In Finsterniß beschlossen; Und hier ist gar kein andrer Rath, Als der, den Gott gegeben hat; Wer den hat, wird den Wehen Des Todes einst entgehen.

4. Gott hat uns seinen Sohn verehrt, Daß aller Menschen Wesen, So mit dem ew'gen Fluch beschwert, Durch Diesen soll genesen. Was in Verdammniß tief versenkt, Das soll durch Den, den Gott geschenkt, Erlösung, Trost und Gaben Des ew'gen Lebens haben.

5. Ach mein Gott, meines Lebens Grund! Wo soll ich Worte finden? Mit was für Loben soll mein Mund Dein treues Herz ergründen? Wie ist dir immermehr gescheh'n? Was hast du an der Welt ersch'n, Daß, die so sehr dich höhnet, Du so gar hoch gekrönet?

6. Das Herz im Leibe weinet mir Vor großem Leid und Grämen, Wenn ich bedenke, wie wir's hier So schlecht zu

Herzen nehmen. Die Meisten wollen Deiner nicht, Und was du ihnen zugericht't Durch deines Sohnes Büßen, Das treten sie mit Füßen.

7. Du, frommer Vater, meinst es gut Mit allen Menschenkindern, Verordnest deines Sohnes Blut, Und weihst es allen Sündern, Willst, daß sie mit des Glaubens Hand Das, was du ihnen zugewandt, Fest in die Herzen drücken, Sich völlig zu erquicken.

8. Sieh aber! ist nicht immerfort Dir alle Welt zuwider? Du baueſt hier, du baueſt dort, — Die Welt schlägt Alles nieder; Darum erlangt sie auch kein Heil, Sie bleibt im Tod, und hat kein Theil Am Reiche, da die Frommen, Die Gott gefolgt, hinkommen.

9. Ich freue mich, so oft und viel Ich dieses Sohns gedenke; Das ist mein Lied und Saitenspiel, Wenn ich mich heimlich kränke, Wenn meine Sünd' und Missethat Will größer seyn, als Gottes Gnad', Und wenn mir meinen Glauben Mein eignes Herz will rauben.

10. Ei, sprech' ich, war mir Gott geneigt, Als wir noch Feinde waren, So wird er, der sein Wort nicht beugt, Nicht feindlich mit mir fahren Anjetzo, da ich ihm versühnt, Da, was ich Böses je verdient, Sein Sohn, der nichts verschuldet, So viel für mich erduldet!

11. Fehlt's hie und da? sey unverzagt, Laß Sorg' und Kummer schwinden! Der mir das Größte nicht versagt, Wird Rath zum Kleinsten finden. Hat Gott mir seinen Sohn geschenkt, Und für mich in den Tod gesenkt: Wie sollt' er (laßt uns denken) Mit Ihm nicht Alles schenken?

Paul Gerhardt.

Mel. Freu dich sehr, o meine Seele ꝛc.

219. Ew'ge Liebe! mein Gemüthe Waget einen kühnen Blick In den Abgrund deiner Güte; Send ihm einen Blick zurück, Einen Blick voll Heiterkeit, Der die Finsterniß zerstreut, Die mein blödes Auge drücket, Wenn es nach dem Lichte blicket.

2. Ich verehre dich, o Liebe, Daß du dich beweget hast Und aus einem freien Triebe Den erwünschten Schluß gefaßt: Der im Fluch versenkten Welt Durch ein theures Lösegeld, Durch des eignen Sohnes Sterben Gnad' und Freiheit zu erwerben.

3. O ein Rathschluß voll Erbarmen, Voller Huld und Freundlichkeit, Der solch einer Welt voll Armen Gnade, Trost und Hilfe beut! Liebe, die den Sohn nicht schont, Der in ihrem Schooße wohnt, Um die Sünder zu erretten Aus den schweren Sündenketten!

4. Du hast auch, o weise Liebe, Einen Weg dazu bestimmt, Darauf sich ein jeder übe, Der am Segen Antheil nimmt: Wer nur an den Mittler gläubt Und ihm treu ergeben bleibt, Der soll nicht verloren gehen, Sondern Heil und Leben sehen.

5. Diesen Glauben anzufachen, Gibst du deinen heiligen Geist, Der da mächtig in uns Schwachen Seine Gotteskraft erweist. Denen, die gebeuget stehn, Die ihr Unvermögen sehn Und zum Thron der Gnade eilen, Kommst du, reichlich mitzutheilen.

6. Du tilgst Niemand zum Verderben Ohne Grund aus deinem Buch; Die in ihren Sünden sterben, Laden selbst auf sich den Fluch. Wer nicht glaubt an deinen Sohn, Der hat ew'gen Tod zum Lohn; Sein muthwillig Widerstreben Schließt ihn aus von Heil und Leben.

7. Liebe! laß mich dahin streben, Meines Heils gewiß zu seyn; Richte selbst mein ganzes Leben So nach deinem Willen ein, Daß des Glaubens Frucht und Kraft, Den dein Geist in mir geschafft, Mir zum Zeugniß dienen möge, Ich sey auf dem Himmelswege.

8. Laß mich meinen Namen schauen In dem Buch des Lebens stehn! Alsdann werd' ich ohne Grauen Selbst dem Tod entgegen gehn; Keine Kreatur wird mich, Als dein Erbgut, ewiglich Deiner Hand entreißen können, Noch von deiner Liebe trennen.

J. J. Rambach.

Mel. Wer weiß, wie nahe ꝛc.

220. Ermuntre dich, mein Herz, im Glauben Bei dieses Lebens Noth und Qual! Was kann die Seligkeit dir rauben? Bedenke deine Gnaden-Wahl, Was sie für Trost und Freude gibt: Also hat Gott die Welt geliebt!

2. Dein schnöder Fall ist ja geschehen, Doch will Gott dein Verderben nicht. Er hat dein Elend angesehen, Daß ihm sein Vater-Herze bricht; Es schmerzt ihn auch, was dich betrübt. Also hat Gott die Welt geliebt!

3. Eh' er dich will verderben lassen, Gibt er dir seinen eignen Sohn; Der muß die Noth zusammen fassen, Der träget deinen Sündenlohn, Der wird bis in den Tod betrübt. Also hat Gott die Welt geliebt!

4. Er hat dir seinen Geist gegeben, Der dich in hoher Kraft regiert, Der dich im Glauben und im Leben Stets auf dem rechten Wege führt, Und deinem Geiste Zeugniß gibt. Also hat Gott die Welt geliebt!

5. Er hat den Bund bei sich geschworen, Den er dir als ein Vater hält; Deßhalben bist du unverloren, Wenn Teufel, Sünde, Tod und Welt Dich gleich verfolget und betrübt. Also hat Gott die Welt geliebt!

6. Du stehst in seiner Hand geschrieben, Da kann der Satan nicht hinein. Nur an dem Glauben fest geblieben, So ist und bleibet Jesus dein, Wenn dich die letzte Noth betrübt! Also hat Gott die Welt geliebt.

7. Das ist der Grund, der hat das Siegel, Daß Gott sein Volk in Jesu kennt. Wir fliehen unter seine Flügel, Wann Himmel, Luft und Erde brennt, Und rühmen, wann dieß Rund zerstiebt: Also hat Gott die Welt geliebt!

J. J. Rambachs Hausgesangbuch.

Mel. O Gott, du frommer Gott ꝛc.

221. Wo unter allem Volk, Wo war, wo ist ein Reiner? Ach, ohne Sünde blieb Von Allen auch nicht Einer. Es mangelt Jedermann Des Ruhms, o Gott, an dir. Kämst du mit Wag' und Schwert: O Gott, wo blieben wir?

2. Vielmehr mit Mild' und Ernst Der Reden deines Mundes Lust du die Menschen stets Zum Frieden deines Bundes. Im Herzen mahntest du Durch deines Geistes Wort Und riefst im Säuseln hier, Mit Donnertönen dort.

3. Es bebte Sinai Und Horebs Felsen dröhnte, Als aus dem Wolkenzelt, Herr, dein Gesetz ertönte. Mit Jakob schloßest du Den hehren Gottesbund, Und machtest ihm dein Wort Durch tausend Stimmen kund.

4. Ohn' Ende stieg der Rauch Von heißen Sühnaltären, Bei täglich neuer Schuld Dem Rächerarm zu wehren. Was hilft ein Opferheerd, Von Lämmerblute roth? O, deine Langmuth nur Will nicht der Sünder Tod!

5. Erbarmend ließest du, Verschoner unsrer Sünden, Durch deiner Seher Ruf Den neuen Bund verkünden. O wie so lieblich wallt, Herr, deiner Boten Fuß! Wie süß, wie friedlich tönt Dein Heil, dein Friedensgruß!

6. „Ich will der Sünder Schuld, — Ruft du, — nicht mehr gedenken, Will ihre Missethat In Meerestiefe senken, Will schreiben mein Gesetz Tief in ihr Herz hinein: Dann sollen sie mein Volk, Gott will ich ihnen seyn!"

7. „Und sieh, Er kommt, mein Knecht, Der einzige Gerechte! Er kommt, das Heil zu seyn Dem sündigen Geschlechte; Auf seinen Rücken legt Der Menschen Last gelegt! Viel, viel Gerechte macht, Der ihre Sünde trägt." —

8. Er kam, das Heil der Welt, Er stritt für uns hienieden, Und schloß in seinem Blut Des neuen Bundes Frieden. Vergebung ist bei Ihm; — Wohlauf, entsündigt euch, Und wallt an seiner Hand Ins ew'ge Vaterreich!

K. B. Garve.

Mel. Preis, Lob, Ehr, Ruhm.

222. Sey hochgelobt, barmherz'ger Gott, Daß du dich unser angenommen, Und daß in unsrer Seelennoth Du uns zur Hülfe bist gekommen! Du schenkest uns von deinem Himmelsthron Das ew'ge Wort, den eingebornen Sohn.

2. Du segnest uns in ihm, dem Herrn, Mit überschwänglich reichem Segen, Und unsrer Armuth gehst du gern Mit deiner theuern Gnad' entgegen; Was sind wir doch, du allerhöchstes Gut, Daß deine Treu' so Großes an uns thut?

3. Was dringet dich? Wir sind ja nur Ein arm Geschlecht verlorner Kinder; Wir sind ja alle von Natur Verderbte Menschen, blinde Sünder; Entfremdet allesammt, o Gott, sind wir Dem wahren Leben, das da quillt aus dir.

4. Doch du, o Vater, reich an Huld, Trägst Lieb' und Mitleid mit uns Armen, Und offenbarst bei uns'rer Schuld In deinem Sohne dein Erbarmen; In ihm sind wir, wie du zuvor bedacht, Mit dir versöhnt, dir angenehm gemacht.

5. Du hast uns deinen Gnadenrath Durch Jesum Christum wissen lassen,

Erbaut durch ihn die Gottesstadt, Die alle Völker soll umfassen; Er ist der Grund, auf welchem Alles steht, Der Fels des Heils, der ewig nicht vergeht.

6. Du lässest uns in Jesu Blut Heil, Leben und Versöhnung finden; Sein bitterer Tod kommt uns zu gut, Und reinigt uns von unsern Sünden; O tiefe Lieb', o Wundergütigkeit, Die unsre Seele von der Schmach befreit!

7. Mit dir hat Frieden er geschafft, Da wir noch deine Feinde waren; Den Frieden wird uns deine Kraft Auch mitten in der Welt bewahren; O Herrlichkeit, daß wir in Frieden stehn! Nun können wir getrost zum Vater gehn.

8. Durch Jesum Christum, unsern Hort, Erkennen wir den Weg der Wahrheit, Und wachsen immer fort und fort Im Lichte zur vollkommnen Klarheit; Du selber bist das glänzend helle Licht, Das in dem Sohn die Finsterniß durchbricht.

9. Lebt in uns Christi Sinn und Geist, Dann sind wir auch mit Dir verbunden; Was ist noch, das uns dir entreißt? Wir haben volle Gnüge funden. In ihm sind wir voll Ruh und Sicherheit, Und schmecken schon des Himmels Seligkeit.

Nach L. A. Gotter.

Mel. Kommt her zu mir, spricht Gottes ꝛc.

223. Es fallen mir Gedanken ein, Ob ich auch werde selig seyn? Ob ich auch sey erwählet? Ob denn des Herren Jesu Blut Auch mir vergossen sey zu gut? Ach dieß ist, was mich quälet!

2. Berufen sind wir Alle zwar; Wer weiß, bin ich auch in der Schaar, Die Gottes Gnade schauen? Er spricht: es sind nicht Viel' erwählt'. Zu welchen bin denn ich gezählt? Wer sagt's? wem soll ich trauen?

3. Bin ich erwählt, wie Mancher spricht, So schadet mir kein Laster nicht, Den Himmel muß ich erben; — Bin ich verdammet zu der Gluth, So kömmt kein Glaube mir zu gut, Ich muß doch ewig sterben.

4. Ach Gott, ach Gott! wie kömmst du mir So schrecklich und so grausam für! Ach! bin ich denn verloren? Ach, soll ich ausersehen seyn Zu ewger Qual und Höllenpein? — O wär' ich nie geboren!

5. Ein Hirsch, der seinen Aufenthalt Sucht in dem wilden, wüsten Wald, Ist seliger auf Erden: Er lebet lang, und wann er stirbt, Zugleich sein Leid mit ihm verdirbt; So gut mag mir's nicht werden.

6. O möcht' ich nur ein Kieselstein Auf unbewohnten Bergen seyn! Hätt' ich gleich keine Freuden, Hätt' ich gleich weder Stand noch Ehr: Was wär es denn nun endlich mehr? So hätt' ich auch kein Leiden. —

7. Halt inne, Herz, und sprich so nicht! Gott hält getreu, was er verspricht, Er sagt ja: du sollst leben! Er hat berufen Jedermann, Den Himmel trägt er Allen an, Die sich nur Ihm ergeben.

8. Du blöder Mensch! was zweifelst du? Gott schließt den Himmel Keinem zu. Es hat uns Gott zusammen Durch seines Sohnes Blut erkauft; Du bist auf Christum auch getauft: Was will dich denn verdammen?

9. Was wünschest du ein Hirsch zu seyn, Ja ein verwerf'ner Kieselstein? Du bist ein Mensch geboren! Dir ist die ew'ge Seligkeit Nebst allen Gläubigen bereit; Gott hat dich auserkoren.

10. Gott ist nicht selber wider sich; Uns Allen ruft er gnädiglich; Sein Will' ist unverhehlet. Wer glaubt und klaget seine Schuld, Mit diesem hat der Herr Geduld, Und macht ihn auserwählet.

11. Der fromme Gott berufet Viel, Den Meisten aber ist's nur Spiel; Drum müssen sie auch bleiben Geschlossen aus des Himmels Saal; Klein ist der Auserwählten Zahl, Weil ihrer wenig gläuben.

12. Gott siehet die Person nicht an; Uns Allen hat er kund gethan, Was er von uns will haben. Der heil'ge Geist ist auch bereit, Zu fördern unsre Seligkeit Durch seine theuren Gaben.

13. Gott härtet keines Menschen Sinn; Er nimmt viel lieber von uns hin, Was uns kann ewig hindern; Drum, wer sich selber nicht verstößt, Der ist erwählt, der ist erlöst, Der kömmt zu Himmelskindern.

14. Die Wunden Jesu sind das Buch, Die allen schweren Sündenfluch Von Grund aus aufgehoben. — Hier merke Gottes Wahl und Rath; Hier lerne Gottes Gnadenthat, So lebst du ewig droben!

15. Weil Gott nicht will des Sünders Tod, Weil ihn denn jammert unsre Noth, Wird er mich auch nicht hassen. Barmherzig und gerecht er ist! Durch unsern

Doch vor dem Blick in deine Gottesruh',
Dein Schau'n, dein Wiederſeh'n, dein ew'ges Leben,
O Mutter, ſchloß die Spalte bald ſich zu —
Uns iſt, wie dir, der Glaube hier gegeben.

Nur heil'ger Ahnung ſtillverſtand'nes Wort
Vom Gottesreich, wohin das Heimweh ſtrebet,
Trägt deiner Glocken Laut mir zu, der dort
Nun über deinem letzten Bettlein ſchwebet.

Dann denk' ich an die heil'ge, theure Schaar
In weißen Kleidern, hell vom Blut des Lammes,
Und ſie, die zwiefach meine Mutter war,
Winkt mir, ein Glied des gotterwählten Stammes.

O du, der ſie ſo ſchön vollendet hat,
Mach' ihren ſtarken Glauben zu dem meinen!
Und bring' uns alle auch zur Gottesſtadt,
Ach alle, die jetzt um die Mutter weinen.

4.

Einer jungen Pfarrfrau.

Es iſt ein köſtlich Werk vom Herrn begehrt
Ein Hirtenamt der gläubigen Gemeine,
Und Heil der Seele, die von Ihm bewährt,
Es mitempfieng in ſeligem Vereine.

Der Hirtenſtab, zu ſchwer dem Mann allein,
Wird ſtill von der Gefährtin mitgetragen —

Heiland Jesum Christ Kann ich ihn sicher fassen!

Mel. Heiligster Jesu, Heiligungsquelle ꝛc.

224. Gott wohnet in der Himmelshöhe, Will, daß mein Sinn erhöhet stehe, Und suche das, was himmlisch heißt; Gott hat aus Erde mich formiret, Mich selbst gebildet und gezieret Mit dem mir eingehauchten Geist. Mensch, siehe dieß wohl ein, Du sollst nicht irdisch seyn Hier auf Erden! Und bist du schon Aus Erd' und Thon, Stammt doch dein Geist von Gottes Thron.

2. Mein Herz, steig' auf, und weiter gehe! Der ew'ge Aufgang aus der Höhe Hat dich erkauft mit seinem Blut; Im Sündenfall warst du verdorben; Der ew'ge Sohn hat dir erworben Dein einst verlor'nes Erb und Gut. Erwäge doch dieß Heil, O suche doch dein Theil Nicht auf Erden; Dir steht bereit Die Ewigkeit; Die suche hier schon in der Zeit!

3. Mein Gott, du hast mich theu'r erkoren, Zur Ewigkeit mich neu geboren Durch deines ew'gen Geistes Kraft; Dein Geist durchflammet mein Gemüthe, Durchsüßt mein Herz mit ew'ger Güte, Schenkt Himmelskost und Lebenssaft. Drum soll die Erdenlust Mir nicht mehr seyn bewußt; Herz und Ohren Durchdringet schon Der süße Ton Von Gottes ew'gem Freudenthron.

C. J. Baumgarten.

Mel. Der Tag ist hin, mein Jesu ꝛc.

225. O Menschenkind, was hast du in Gedanken? Nichts Sterblich's füllt der Seele weite Schranken; Dem, welcher recht an Jesum Christum denkt, Wird, was sein Herz von ihm verlangt, geschenkt.

2. Den lasse stets dir im Gedächtniß stehen, Dein'n Spiegel seyn im Schlafen, Wachen, Gehen; Was du nur thust, dein Herz und ganzen Sinn, Richt' nur zu Ihm, dem Quell des Lebens, hin!

3. Denn dir zu gut ist er geboren worden; Begehrst du zu treten in den Orden Der Himmlischen, so mußt du wieder rein, Ein neuer Mensch, vom Geist gezeugt seyn.

4. Sein Leben hat er dir zu gut geführet, Damit auch du, mit Geist und Kraft gezieret, Ihm folgen sollst; trag' in Geduld ihm nach Sein edles Kreuz, sein Leid und Ungemach!

5. Die Noth und Angst, die Schmerzen nebst den Banden, Der Tod, den er für dich hat überstanden, Muß deine Stärk' und bestes Labsal seyn; So bringest du zur Ehr' in's Leben ein.

6. Was ihm geschah'n in seiner Auferstehung, Die Ihn gebracht zur himmlischen Erhöhung, Ist Alles dein; nur willst du in sein Reich, So hang' ihm an, werd' ihm in Allem gleich.

7. Es ist gewiß, daß, die nicht mit ihm sterben, Nicht mit die Frucht des Lebens können erben; Wer nicht mit ihm des Leidens Bahn betritt, Der bleibt zurück, und herrschet auch nicht mit.

8. Was ist es denn, daß wir uns Seiner schämen, Nicht seine Schmach mit Freuden auf uns nehmen? Gefällt uns seine Herrlichkeit, sein Heil, So nimm denn auch an seinen Wegen Theil!

9. Was er gethan in dem Erlösungswerke, Der theure Held, aus göttlich eigner Stärke, Kommt uns zu gut, auf daß in seiner Macht All' unser Thun soll werden wohl vollbracht.

10. Durch seinen Sieg sind wir nun Gottes Kinder, Der Sünden Feind' und Fleischesüberwinder. Durch seinen Geist bestärkt er uns dazu, Und führt uns ein zur wahren, ew'gen Ruh'.

11. Darum, o Mensch, was hast du in Gedanken? Nichts Sterblich's füllt der Seele weite Schranken. Wohl dem, der recht an Jesum Christum denkt! Was er verlangt, wird Alles ihm geschenkt.

Mel. Es ist genug, so nimm ꝛc.

226. Es ist noch Raum! sein Haus ist noch nicht voll, Die Tische sind noch leer. Da ist der Platz, wo jeder sitzen soll, Ihr Gäste, kommet her! Laßt eure todten Eitelkeiten! Er läßt euch so viel Heil bereiten! Es ist noch Raum.

2. Es ist noch Raum; ach wären Augen da! O tiefer Liebesgrund! Da schaut hinein, und singt Halleluja, Und thut's einander kund. Rühmt hoch das mächtige Erbarmen, Das euch umfaßt mit Liebesarmen: Es ist noch Raum!

3. Es ist noch Raum; es ist ihm nicht genug, Daß Viele selig sind. Er zöge gern durch seinen Gnadenzug Ein jedes Menschenkind. Er ruft mit lautem Liebesschalle: Mein Herz umfaßt euch Sünder alle! Es ist noch Raum.

4. Es ist noch Raum; ihr Menschen, hört das Wort, Gebt ihm im Herzen Raum! O faßt es recht, denn wer es fassen kann, Dem wird's ein Lebensbaum. Mag denn die Welt uns treiben, plagen: Er birgt uns Alle, daß wir sagen: Ja, hier ist Raum!

5. Es ist noch Raum; o Sünder, fürchte dich! Es ist kein Raum bei dir. Dein Herz ist todt, dein Sinn verschließet sich, Da Jesus vor der Thür? Nicht kann er bei dir Herberg' finden? Du hegest lieber Welt und Sünden? Hast keinen Raum?

6. Es ist noch Raum; o Schande, daß du satt, Nicht leer und hungrig bist! Die reiche Hand, die tausend Gaben hat, Die unerschöpflich ist, Sie kann ihr Gut nicht auf dich schütten, Wenn du nicht willst um Gnade bitten; Da ist kein Raum.

7. Es ist noch Raum; o Sünder, hör' es still, Dann sag' es Jesu nach! Sey arm, sey leer, wie er dich machen will, Und fühle deine Schmach. Sprich: Jesu, gib! hier komm' ich Armer, Ich habe nichts, o mein Erbarmer, Als — leeren Raum.

8. Es ist noch Raum! dieß Wort macht Raum und Luft, Und wirket Zuversicht. Der Zweifel weicht, die finstre Seelengruft Empfängt ein neues Licht; Es weicht das schnöde Mißvertrauen, Dieweil man kann mit Freuden schauen: Bei ihm ist Raum!

9. Es ist noch Raum; o bleib' nicht draußen stehn, Geladener des Herrn! So oft du kommst zu seinem Mahl zu gehn, Empfängt er dich so gern! Wer ausbleibt, den wird er verfluchen, Wer aber kommt, ihn zu besuchen, Für den ist Raum.

10. Es ist noch Raum; noch hörst du, daß er's spricht, Und gehst doch ab und zu? Wie lang', o Sichrer? ach du weißt es nicht! Zum Bleiben komme du! Sprich: Nun und nimmer geh' ich wieder, Ich setze mich zum Bleiben nieder; Es ist ja Raum!

11. Es ist noch Raum, wann hier kein Raum mehr ist, Wann uns der Tod vertreibt. Gottlob! es glaubt, es weiß der wahre Christ, Wo er auf ewig bleibt. Und wenn der Tod ihn niederbeuget, Genug, daß Jesus dort bezeuget: Es ist noch Raum!

12. Es ist noch Raum: ein Haus das himmlisch groß, Das weite Wohnung hat. Da ruht die Seele, ruht in Christi Schooß, Und wird im Schauen satt. Die Schaar, die ihn hier aufgenommen, Wird dort bei ihm zusammenkommen. Es ist noch Raum!

E. G. Woltersdorf. (Abgekürzt.)

Mel. Lobt Gott, ihr Christen, allzugleich ꝛc.

227. Es gibt nur Einen ew'gen Grund, Darauf man bauen kann, Der ist gelegt im neuen Bund Zum Heil für Jedermann.

2. Es ist in keinem Andern Heil, Kein and'rer Name ist, Darin das Heil uns wird zu Theil, Als nur in Jesu Christ.

3. Wer nicht auf diesem Grunde ruht, Der stehet bodenlos; Den schützt nicht Reichthum, Macht und Gut, Sey er auch noch so groß.

4. Bald sinkt der Boden unter dir Bei'm Scheiden aus der Zeit; Da deckt dein Leib dich nicht, wie hier; — Wo hast du dann ein Kleid?

5. Dann leuchtet dir kein and'res Licht, Wenn du kein's in dir hast; Die Außensonne scheint dort nicht, Die du so oft hier sah'st.

6. Dort in der ew'gen Geisterwelt Ist Erdenbrod nicht Noth; Nein, über jenem Sternenzelt Ist Gottes Wort das Brod.

7. Wie Geist und Herz zu Jesu steht, So stehst du dann vor Gott; Ohn' ihn wirst du wie Spreu verweht, Ohn' ihn bleibst du im Tod.

8. Drum such' hier Jesum und sein Licht, Eh' deine Zeit vergeht; Dort hilft dir alles And're nicht, Und bald wird es — zu spät!

Monatblatt von Chr. H. Zeller 1849.

Eigene Melodie.

228. Das Buch der göttlichen Gericht' und Rechte Steht Niemand offen, als dem weisen Knechte,

2. Der auch als Gott im Rathe mitgesessen Als man der Menschen Elend ausgemessen,

3. Und Nichts, das Gott genug war, ausgefunden, So daß die Hoffnung auf Ersatz verschwunden:

4. Bis jener hohe Rath in Gottes Throne, — Der Vorsatz in dem eingebor'nen Sohne,

5. Nach seiner tiefen Einsicht ausgefunden Das herrliche Verdienst der Todeswunden, —

6. Wenn man sie einem Menschensohne schlüge, Der Nichts, als eine fremde Last erträge,

7. Damit der Abgrund der Barmherzigkeiten Den Sieg von dem Gerichte könnt' erstreiten. —

8. Das hat der Sohn, der große Sohn verstanden, Und zwar allein in allen Gotteslanden.

9. Anstatt daß wir Verlor'ne so was wüßten, Blieb's bei den Engeln selber ein Gelüsten; (1. Petr. 1, 12.)

10. Und Gott wollt' ihnen erst Gemeinen bauen, Darin das große Wunder zu beschauen. (Ephes. 3, 10)

11. Er hat sich alsobald dazu erboten, Das Leben zu erneuern in den Todten, —

12. Zu bringen Gnad' und Rettung den Verfluchten, Die, eh' Er sie besucht, Ihn niemals suchten,

13. Und die ihm heute noch die Ehre rauben, Statt dankerfüllt an sein Verdienst zu glauben.

14. Er lässet sich von Millionen schmähen, Die seine Lieb' und Treue nicht verstehen,

15. Und senkt sich in die Menschheit gern hernieder, Und bringt dadurch die ganze Menschheit wieder;

16. So daß kein Menschenkind vom Feind, vom Bösen Befreit zu seyn, bedarf ein neu Erlösen.

17. Die Rechnung, womit Satan einst geprahlet, Ist ihm an Jesu Kreuze ganz bezahlet;

18. Sie ist getilgt, vernichtet und entkräftet, Mit dem Gekreuzigten an's Kreuz geheftet. —

19. Was ist's nun Wunder, daß dem Lamm gegeben, Für seine Marter ewiglich zu leben?

20. Und nun zum Lohne des erworb'nen Heiles, Die Menschen hinzunehmen seines Theiles, —

21. Nicht, weil er Gottes Sohn von Ewigkeiten, Nein, weil er Fleisch geworden in den Zeiten! —

22. Drum brennen sieben Fackeln vor dem Throne, Wann einst die Erde stürzt im Donnertone;

23. Wann vor ihm flehen alle Himmelslichter, Vor ihm, der Todten und Lebend'gen Richter;

24. Und das: weil er den Seelen zum Genesen, So lange Zeit ein armer Mensch gewesen;

25. Weil ihn die Gluth des Feuerzorns getaufet, Als er mit seinem Blut die Welt erkaufet. —

26. Ja, weil von ihm der Todesschweiß geflossen, Ist ihm das Lebensbuch nun aufgeschlossen,

27. Das allen Menschen und dem Himmelsheere Sonst ein versiegelt Buch geblieben wäre.

28. Es stehet nun in diesem Buch dadrinne So manch Gericht, bestimmt vom Anbeginne,

29. So manch Geheimniß, das stets zugewesen, Bis Jesu Blick es hell herausgelesen. —

30. Nimm's, Lamm! und lies dem Vater alle Namen Von dem dir ewig zugeschwor'nen Samen,

31. Und lies auch uns mit diesen sel'gen Schaaren! — Dann lassen wir all' andre Dinge fahren,

32. Bis jedes Herz das große Wort gefunden: „Die Himmel drehen sich um Jesu Wunden!"

Graf N. L. v. Zinzendorf.

II. Von der Person Jesu Christi, des Gottmenschen und Welterlösers.

Eigene Melodie.

229. Hört! — Ich will euch nicht verschweigen Tiefen, so die Höhen zeugen Und die Wesen übersteigen, — Einen, welcher Alles ist!

2. Paulus drang durch's Sterngebäude Und die Himmel alle beide, Und im dritten Saal der Freude Hört' er Unaussprechliches.

3. Er erblickte Seltenheiten, Aufgedeckte Herrlichkeiten, Die Verfassung aller Zeiten Und die Ordnung unsres Heils.

4. Alles sah er dort im Einen, Große Dinge mit den kleinen; — Alles muß

durch Ihn erscheinen, Alles ist durch ihn gesetzt.

5. Was für Pracht hat Christus immer! Was für majestät'schen Schimmer, Hingezückt vor's Königszimmer, Hat Johannes angeschaut!

6. Niemand zwar ermißt die Gottheit Und die ungetheilte Einheit, Und die unvermischte Dreiheit; — Doch die Salbung lehret Viel.

7. Leer' dich aus! Er wird dich füllen; Setze dich: er wird dich stillen; Schweig', so sagt er seinen Willen; Wisse Nichts, so lernst du Ihn!

8. Laß das Thier am Berge stehen; Zeuch die Schuhe von den Zehen, Und durchfleug im Geist die Höhen, Und das Thal der Ewigkeit!

9. Auf den unerstiegnen Spitzen Sieh' den Erstgebor'nen sitzen, Aus dem alle Wesen blitzen! Denn er ist das A und O.

10. Ihn muß man im Vater grüßen, Und aus ihm den Vater schließen, Und der Geist von Beiden fließen Als ein hellkrystall'ner Strom.

11. Alles muß auf Ihn sich gründen, Alles muß Ihn wieder finden, In ihm werden und verschwinden, Der der Wiederbringer ist.

12. Alles muß in Ihm sich fassen, Und ihn mit sich machen lassen, Und in Ihm zusammen passen Zu dem allgemeinen Bau.

13. Er vermehrt sich nach Gefallen, Aendert sich nicht in dem Allen; So viel Sachen aus ihm wallen, Bleibt er doch Derselbige.

14. Er, der Gottmensch, ist der Eine, Ob er auch verschieden scheine, Und mit Vielem sich vereine; — Er ist sich beständig gleich.

15. Eins, das sonst gering und kleine Und an sich der Zahlen keine, Ist die größt', und bleibt das Eine, Wenn es Millionen macht.

16. Gott, das Wort, hat's so gehalten; Er muß aller Dinge walten, Dringt durch allerlei Gestalten; Alle Art rührt her von ihm.

17. Dieses All kennt keine Zeile, Ob es schon durch's Ganze eile, — Und durchwandert alle Theile; Alles lebet auf in Ihm.

18. Er läßt alle Ordnung stellen, Alles Gute von sich schwellen; Seine unerschaff'nen Quellen Untermengen Tief' und Höh'.

19. Wenn auch nur die Engelchöre, — Und kein Mensch gefallen wäre, Wäre Gott und unsrem Heere Allemal ein Mittler noth.

20. Zu der heil'gen Gottheit Stätte Naht kein menschliches Geräthe, Bis der Eine zwischentrete: Gottes Sohn von Ewigkeit!

21. Alle seine Himmelshorden Und der ganze Menschenorden Sind in Christo Eins geworden, Welcher heut' und gestern ist.

22. Dieser ist das Haupt vom Allen, Was nur kann in's Auge fallen, Und der unsichtbaren Hallen, Und so weit der Weltkreis geht.

23. Was der Sohn Geheimes übe, Der da sitzt im Schooß der Liebe, Seine allertiefsten Triebe Sichet nur ein reines Herz.

24. Süßer Heiland, zeuch mich höher, Deinem Herzen immer näher, So gelang' ich desto eher In des Vaters Herz hinein!

25. Gib mir meine ersten Blicke, Daß dein Bild mich wieder schmücke; So erhalt' ich mein Geschicke, Und du, Gottmensch, deinen Zweck.

26. Dahin eilet unsre Liebe, Dahin dringen meine Triebe, Daß ich gerne Eins verbliebe Mit dir, theurer Bräutigam!

27. Du vollführst, was angefangen, Suchst die Seelen mit Verlangen. Wann der Teufel untergangen, Bleiben deine Engel noch!

28. Satans Werk, das muß zu Grunde, Und heraus vom Schöpfungsbunde; Es ging nicht aus deinem Munde, Aber du zerstörest es.

29. Was wird's seyn für ein Gesänge, Wann mit göttlichem Gepränge Die mit Blut erkaufte Menge Das erwürgte Lamm erhebt;

30. Wann der Aelt'sten Thronenreigen Und die vier erwählten Zeugen, Welche Tag und Nacht nicht schweigen, Harmonie mit uns gemacht! (Offenb. 4, 4—8.)

Graf N. L. v. Zinzendorf.
(Aus dem Latein. Audite nova etc. 1722.)

Mel. Ich dank' dir schon ꝛc.

230. Mein Geist frohlocket und mein Sinn Ob den Vollkommenheiten, Darin ich sehe Jesum blüh'n In Zeit und Ewigkeiten.

2. Die Weisheit, die in Gottes Haus Anordnet und regieret, Ist er, der bis

zum End' hinaus Das Scepter herrlich führet.

3. Dem Vater ist er gleich an Macht, Dem heil'gen Geist an Güte, Im Wesen gleich und gleich an Pracht, Und heiligem Gemüthe.

4. Er ist der Gottheit Blum' und Glanz, Die ewig grünt und blühet, Der Spiegel, wo der Vater ganz Sich abgebildet siehet.

5. Er ist das wonnevolle Licht Des Vaters, und sein Leben; Die Schönheit, deren Angesicht Die Himmel sich ergeben.

6. Er ist das undurchschiffte Meer, Die unerschöpfte Quelle; Allgegenwärtig groß ist er, Auch außer Ort und Stelle.

7. Unendlich ist er, ohne Grund, Unsterblich, ewig, immer, Wahrhaftig, treu in seinem Bund, Bricht, was er zusagt, nimmer.

8. Unwandelbar und voller Huld, Gerecht, barmherzig, gütig, Langmüthig, gnädig bei der Schuld, Reich, mächtig, herzdemüthig.

9. Er ist ein Wesen, welches rein, Höchstselig, ewig bleibet, Ein herrliches, einfält'ges Ein, Das kein Verstand beschreibet.

10. Er ist sich selbst die Seligkeit, Sein Fried- und Freudenleben, Sein Himmel, seine Herrlichkeit, Sein Loben, sein Erheben.

11. Ach, er ist millionenmal Mehr, als wir können denken! In ihm muß aller Weisheit Zahl Vergehn und sich versenken.

12. O große Freud' in dieser Zeit, Ihn kennen hier und preisen! O süße Lust der Ewigkeit, Ihm Ehr' und Dienst erweisen!

Nach Joh. Angelus.

Mel. Nun leb', mein Seel', den Herren ꝛc.

231. Kommt, Seelen, und beschauet Des ew'gen Sohnes Herrlichkeit! Eh' Gott die Welt gebauet War er schon da vor aller Zeit. Gott selbst hat ihn gezeuget, Er ist des Vaters Bild, Vor dem sich Alles beuget, Was Erd' und Himmel füllt. Er ist des Himmels Krone Des Vaters Freudenfüll', Der sich in diesem Sohne Am liebsten sehen will.

2. Der Vater hat sein Wesen Von Ewigkeit ihm mitgetheilt, Und ihn dazu erlesen, Daß er den Biß der Schlange heilt. Durch ihn hat sich ergossen Der Gottheit Glanz und Pracht, Durch ihn ist hergeflossen Das Licht in unsre Nacht. Er ist die Lebenssonne, Die keine Flecken kennt, Und die mit Kraft und Wonne Die Finsternisse trennt.

3. Es wohnt in seiner Hütte Des wahren Gottes Nam' und Zier; Des Vaters Art und Sitte Sieht man ganz ausgedrücket hier. Vor Grundlegung der Erden War er in seinem Schooß; Er sprach, so mußte werden Das Weltall grenzenlos. Der Kreaturen Orden Schließt ihn, den Sohn, nicht ein; Durch ihn sind sie geworden, Er mußt' ihr Schöpfer seyn.

4. Er träget alle Dinge Durch sein allmächtig, kräftig Wort; Was groß ist und geringe, Geht nur durch sein Willen fort. Sein hoher Rath regieret Die unterworf'ne Welt; Weil er das Scepter führet, Geschieht, was ihm gefällt. Wird er die Stimm' erheben, So wird Tod, Meer und Gruft Die Todten wiedergeben, Die er zum Leben ruft.

5. Ihm läßt Gott Preis erzeigen, Der keinem Fremden zugehört; Ihm soll das Knie sich beugen, So oft man seinen Namen hört. Der Himmel wirft sich nieder Vor seinem hohen Thron; Der Seraphinen Lieder Erhöhen diesen Sohn! Wer nicht auf dieser Erden Auf ihn allein vertraut, Der kann nicht selig werden, Der hat auf Sand gebaut.

6. Dir sey Lob, Preis und Ehre, Erhab'ner König, Herr und Gott! Beschäme und bekehre Die stolze und verweg'ne Rott', Die deine Krone raubet, Und frech mit Füßen tritt, Die deinem Wort nicht glaubet! Theil' ihnen Gnade mit, Dich gläubig zu erkennen; Und die, so dich erkannt, Laß dir in Liebe brennen! Dein Ruhm füll' Meer und Land!

Joh. Jac. Rambach.

Mel. Herzliebster Jesu, was hast du ꝛc.

232. Jesu! Gott mit uns! Ursprung aller Dinge! Lamm, du bist würdig, daß man dich besinge! — Jauchzt ihm, ihr Himmel, und du Erde höre Des Mittlers Ehre!

2. Forscher der Tiefen, lehr' mich Ihn erkennen, Den Sohn des Höchsten Ewig-Vater nennen; Der Gottheit Fülle, die für uns nothwendig, In ihm selbstständig!

3. Eins mit dem Vater, eh' sich noch was regte, Als Gott den Weltenplan in

sich bewegte. Das Wohl der Menschen, Heil für Millionen, Soll' in Dir wohnen!

4. Quelle der Gnaden für unzähl'ge Geister, Durch dich erkaufet, folgsam dir, dem Meister, Gleich deinem Bilde, reich an jedem Stücke, Bestimmt zum Glücke!

5. Herzog des Lebens! deiner Gottheit Stärke, Der Liebe Wunder, deines Vaters Werke Zeigen sich, zum Ruhme dir, dem Größten, An uns Erlösten.

6. Liebes-Geheimniß, gar nicht aufzuschließen, Welches Unmünd'ge glaubig doch genießen, Daß Gottes Liebe an dem Kind der Erde Verherrlicht werde!

7. Licht höchster Weisheit! herrlich allen Seelen! Wahrheit und Klarheit denen, die dich wählen: Du kannst nun Alle, die auf dich sich gründen, Selig entzünden.

8. Brecher des Hochmuths starkvermeinter Geister! Mächtig durch Einfalt, aller Kräfte Meister: Du strafst die Laster, kennest deine Freunde, Zwingst ihre Feinde!

9. Antlitz des Vaters, wirklich, auch im Bilde! Sterblichen schrecklich, und doch lauter Milde! Als Gottmensch tröstlich, voll der treusten Triebe, Werth unsrer Liebe!

10. Gott, selbst die Liebe, nicht gleich den Tyrannen! Du schufst zum Leben, und nicht zum Verbannen; Du kamst als Mittler, Schuldnern alle Plagen Hinweg zu tragen.

11. Gerechter Herrscher, eifrig bei dem Lieben! Feind fremder Opfer! was hat dich getrieben, Rebellen, Sünder, die dich erst verfluchen, Dennoch zu suchen?

12. Meister zu heilen! die in Irrthum schmachten, Die nach Erleuchtung, auf dich harrend, trachten, Fassest du mit Allmacht, und läßt den Glauben Nichts ihnen rauben.

13. Ewiger König! stark genug, dem Wüthen Bloß durch Erbarmung kräftig Trotz zu bieten: Auch Felsen schmelzen, die hernach als Stützen Den Andern nützen.

14. Seligstes Wesen! Ruhpunkt der Gemüther! Jedem genügend; Ausfluß ächter Güter! Allen gemeinsam, daß sich, die dich fassen, Nicht trennen lassen.

15. Grund unsrer Hoffnung, reizend, selbst der Jugend! Dein büßend Vorbild, dein Gesetz der Tugend Kann Kraft zur Treue, Lust zum wahren Leben Vollkommen geben.

16. Brennpunkt der Freundschaft, unser Wohlfahrt Freude, Brautschmuck der Deinen! Schild und Lohn im Leide! O, wie so köstlich sind uns deine Triebe Der Menschenliebe!

17. Aller Welt Richter! Herr, durch dich regieren All', die auf Erden Kron' und Scepter führen! Doch wird dein Same dort noch höh're Thronen Herrschend bewohnen.

18. Immer derselbe, sonder einig Wanken! Wer ist wohl fähig, dir recht zu verdanken Das Blut des Bundes, das uns hilft im Kriege Zum ew'gen Siege?

19. Haupt der Gemeine, Bildniß holder Ehen! Heiland, du gibst dich dir gemäß zu sehen Unverrückt zärtlich! Wo ist sonst zu finden Solch ein Verbinden?

20. Stets off'ne Freistatt! Zuflucht deiner Werke! Muth deiner Helden, auch der Schwächsten Stärke! Du wirkst ein kindlich, zuversichtlich Bitten, Und reine Sitten.

21. Erzhirt der Seelen! Weide deiner Heerden! Du machst begierig, Deiner froh zu werden. Du nährst und tränkest, Quelle der Erlösung, Uns zur Genesung!

22. Schrecken der Hölle! Gift der Todesseuche, Der Pest im Finstern, daß sie nicht erreiche, Die auf dich hoffen; weil du selbst dein Leben Für uns gegeben!

23. Großer Vollender! dir gebührt die Ehre, Daß hinfort Alles sich zu dir bekehre. Dein Herz ist wallend, liebend, doch geduldig, Dein Thun unschuldig.

24. Selig für Alle, die dein Zeugniß halten, Läß'st du ob ihnen deine Gnade walten, Bis sie versiegelt zum verheißnen Segen Die Häupter legen.

25. Kehrt, ihr Gerechten, nach Zion die Blicke! Erben des Himmels, weichet nicht zurücke! Preiset den Mittler, denn er wird mit Kronen Die Treue lohnen!

26. Jesu, Gott mit uns, einzig ohne Schranken! Zeig' uns des Friedens segnende Gedanken; Thu' überschwänglich, bis die Ewigkeiten Dein Lob ausbreiten!

Geistliche Gedichte, mit Vorrede von Sig. Jac. Baumgarten. 1748. Vierte Sammlung, S. 229.

Eigene Melodie.

233. Herr Christ, der einig' Gott's Sohn, Vaters in Ewigkeit, Aus seinem

Herz'n entsprossen, Gleichwie geschrieben steht: Er ist der Morgenstern, Sein'n Glanz streckt er so ferne Vor andern Sternen klar.

2. Für uns ein Mensch geboren Im letzten Theil der Zeit, Der Mutter unverloren Ihr' jungfräulich' Keuschheit; Den Tod für uns zerbrochen, Den Himmel aufgeschlossen, Das Leben wiederbracht.

3. Laß uns in deiner Liebe, Erkenntniß nehmen zu, Daß wir im Glauben bleiben, Und dienen im Geist so, Daß wir hier mögen schmecken Dein' Süßigkeit im Herzen, Und dürsten stets nach dir.

4. Du Schöpfer aller Dinge, Du väterliche Kraft, Regierst von End' zu Ende Kräftig aus eig'ner Macht. Das Herz uns zu dir wende, Und kehr' ab unsre Sinne, Daß sie nicht irr'n von dir.

5. Ertödt' uns durch dein' Güte, Erweck' uns durch dein' Gnad'; Den alten Menschen kränke, Daß der neu' leben mag, Und wir auf dieser Erden Den Sinn und all' Begierden Und G'danken hab'n zu dir.

Elisabeth Kreuziger.

(Ueberarbeitung.)

Mel. Herr Christ, der einig Gott's Sohn ꝛc.

234. Herr Christ! aus Gott gezeuget, Des Vaters einz'ger Sohn, Deß Kraft und Herrschaft steiget Bis zu dem höchsten Thron: Du Morgenstern und Sonne! Dein Glanz gibt größ're Wonne, Als aller Sterne Schein.

2. Du bist ein Mensch geboren Im letzten Theil der Zeit, Für uns, die wir verloren Im Fluch der Eitelkeit. Du hast den Tod bezwungen, Das Leben uns errungen, Den Himmel aufgethan.

3. Gib, daß wir treu dich lieben Und kennen immer mehr, Uns recht im Glauben üben Zu deines Namens Ehr', Damit wir all' erfahren Dein süßes Offenbaren, Und dürsten stets nach dir.

4. Du Schöpfer aller Werke, Du väterliche Kraft, Regierst die Welt mit Stärke In Gottes Eigenschaft. Komm, unser Herz gewinne! Zeuch von der Welt die Sinne, Daß sie nicht irr'n von dir.

5. Tödt' unser altes Leben, Erweck' uns durch den Geist, Ein neues anzuheben, Das keusch und heilig heißt, Damit wir schon auf Erden Dir gleichgebildet werden Und leben dir allein! (Nach einem alten Gef.-B.)

Mel. Lobt Gott, ihr Christen allzugleich ꝛc.

235. Ich glaub' an dich, o Jesu Christ, Der du im ew'gen Heut' Vom Vater ausgegangen bist, Ihm gleich an Herrlichkeit.

2. Eh' noch etwas Erschaffnes war, Vor Anfang aller Zeit, Vor Himmel, Erd' und Engelschaar Bist du von Ewigkeit.

3. Du bist der HErr, nur du allein; Und alle Herrscherpracht Ist nur ein armer Widerschein Von deiner höchsten Macht.

4. Ich glaub' an dich, o Gottes Sohn, Wie auch, sich selbst zur Schmach, Die Welt in ihrem frechen Hohn Dich heute lästern mag.

5. Ich glaub' an dich, wie auch der Spott Dich zieht vor sein Gericht, Du wahrer Gott, vom wahren Gott, Vom Lichte gleiches Licht!

6. Nur unterschieden als Person Im ungetheilten Reich, Vom wahren Vater wahrer Sohn, Ganz seinem Wesen gleich.

7. Ich glaube, daß die Kreatur Der Vater durch dich schuf, Als herrlich prangend die Natur Erschien auf seinen Ruf.

8. So, Jesus Christus, glaube ich An dich, mein Heil und Hort! Dich bez' ich an und preise dich, Sohn Gottes, Licht und Wort!

Wilhelm Ernst.

Mel. Es ist das Heil uns ꝛc.

236. Du Volk des Herrn, komm, komm herbei, Sein großes Lob zu hören! Vernimm, wer dein Erlöser sey, Und freu' dich seiner Ehren! Es singt von Ihm des Himmels Chor: Drum heb' auch du die Stimm' empor, Des Heilands Ruhm zu mehren!

2. Er ist des höchsten Gottes Sohn, Von Ewigkeit gezeuget, Vor dessen Scepter, Reich und Thron Sich hier und droben beuget, Was nur dem Vater Ehr' erweist, Und vor dem heilig-werthen Geist Sich voller Ehrfurcht neiget.

3. Doch ward er in erfüllter Zeit Als Menschenkind geboren; Durch ihn wird Gottes Bild erneut, Das Adam einst verloren. Er ist zu Davids Reich und Kron', Als dessen auserwählter Sohn, Vom Vater längst erkoren.

4. Er kam, als unser Opferlamm Sich in den Tod zu geben, Und ließ an seines Kreuzes Stamm Für unsre Schuld das Leben. Er führte seine Lebenszeit In großer Schmach und Niedrigkeit, Zu Gott uns zu erheben.

5. Gott, dem er gleich an Ehre geht, Hat ihn darum erhoben. Er sitzet nun mit Majestät Zur Rechten Gottes droben. Er ist das Haupt der Christenheit; Er ist der Herr der Herrlichkeit, Den alle Himmel loben.

6. Er ist vor Gott mit seinem Blut In's Heiligste gegangen, Und hat daselbsten, uns zu gut, Ein ewig Heil empfangen; Nun kann ein heilbegier'ger Christ Durch ihn, der Hoherpriester ist, Barmherzigkeit erlangen.

7. Wenn seine Gnadenstimm' ergeht, Soll alle Welt ihn hören. Er ist der größeste Prophet, Er kann uns kräftig lehren. Er sammelt seiner Kirche Schaar, Und schickt ihr Hirten immerdar, Daß sie sein Reich vermehren.

8. Seht und verehrt ihn auch zugleich In seiner Königskrone! Spürt seine Macht, sein Gnadenreich! Bückt euch vor seinem Throne: Und hofft dann in Gelassenheit Das ew'ge Reich der Herrlichkeit, Nebst reichem Gnadenlohne.

9. Indessen seyd hienieden still, Wenn euch die Welt nicht kennet, Ja, auch wohl gar verdammen will, Und mit Verachtung nennet, Tragt in Geduld des Heilands Schmach, Tragt ihm das Kreuz nur willig nach, Das euch von ihm nicht trennet!

10. Euch muß des Heilands Niedrigkeit Auf dieser Erde zieren, So werdet ihr zu seiner Zeit Auch mit dem Herrn regieren; Er wird, wie euch sein Wort verspricht, Euch einst mit vollem Glanz und Licht In's Haus des Vaters führen.

11. Er, als der Richter aller Welt, Kommt einst mit Feuerflammen, Das, was sich ihm entgegenstellt, Auf ewig zu verdammen. Dann sieht sein Volk, das ihm vertraut, Das, was eh hier nur glaubend schaut, Auf Einen Blick zusammen.

Mel. Ringe recht, wenn Gottes Gnade ꝛc.

237. Brüder, laßt uns Ihn erheben, Den ihr ohne Namen kennt! Aber Er muß selber geben, Wie man Ihn am besten nennt.

2. Name über alle Namen! Unsre Kniee beugen sich: Gib uns, wesentliches Amen, Dir zu knieen würdiglich!

3. Gott! Du unbeschrieb'nes Wesen, Bliebst verschwiegen fort und fort; Niemand hätte was gelesen Von dir, ohne Gottes Wort.

4. Ursprung aller Kreaturen, Fang' in uns zu leben an! Schaff', o Anfang der Naturen, Uns zum Werk, in Gott gethan!

5. Mensch! du einz'ger Mensch in Gnaden, Mache uns zu dir ein Herz! Arzt, erstatte unsern Schaden, Lind're allen unsern Schmerz!

6. Bild des unsichtbaren Gottes, Mach' uns deinem Bilde gleich! Stirn' voll unverdienten Spottes: Mach' uns hart, — wir sind zu weich!

7. Vater aller Ewigkeiten, Baue uns ein bleibend Haus! Schöpfer aller guten Zeiten, Kaufe uns die Stunden aus!

8. Kind! in deine Wiegenbande Wickle unsre Großheit ein, Und laß sie zur ew'gen Schande Vor dir aufgehänget seyn!

9. Laß dich inniglich umfangen, Theure Liebe, tausendmal! Dein erbarmendes Verlangen Zieht die Seelen ohne Zahl.

10. Schönster! Deiner Augen Blitzen Schmelz' die Unempfindlichkeit! — Seelenschatz, laß dich besitzen! Unsre Armuth gehet weit!

11. Treuster Freund, gönn' unsern Bitten Immerdar dein off'nes Ohr, In dein Herz sie auszuschütten, Und bring' sie dem Vater vor!

12. Führst du gleich das Steuerruder Der gestirnten Monarchie: Du bist dennoch unser Bruder; Fleisch und Blut verkennt sich nie.

13. Schöpfer Dessen, was da lebet! Nirgends dich die Seel' vermißt; Nichts vor unsern Augen schwebet, Das uns nicht dein Ausdruck ist!

14. Lamm! ward nicht dein Herz betrübet, Als sie fiel, die Kreatur? — Bräutigam! die du geliebet, Irrte fern von deiner Spur.

15. Laß, o Weinstock! deine Säfte In die Reben übergeh'n, Laß in ihnen Lebenskräfte Der zukünft'gen Welt entsteh'n!

16. Bild der Unvergeßlichkeiten, Unumspannter Cederstamm! Sey uns Kirchenzimmerleuten Gut für allen Wurm und Schwamm!

17. Liege unsern Geistespalästen Da zum diamant'nen Grund; Sey der Eckstein ihrer Vesten, Ohne den noch Nichts bestund!

18. Wärst du nur auch schon der

Tempel, Da man anzubeten käm', Und des Gottesdiensts Exempel, Der dem Vater angenehm!

19. Wenn wir uns zum Opfer stellen, Sey Du selbst der Brandaltar; Sey die Lampe ob den Schwellen, Und mach' Alles licht und klar!

20. Sonne! leuchte deinem düstern Und verschlaf'nen, armen Volk; Werd' ihm unter den Philistern Nachts zum Feu'r und Tag's zur Wolk'!

21. Hundertfach gekrönter Streiter! Unsre Siege zieren Dich, Dich, den blutbespritzten Reiter Ritterlich, ja königlich. (Offenb. 19, 11.)

22. Wagenburg für unsre Rüstung, Drinnen unsre Seele hangt: Du bist eine Wehr und Brüstung, Die mit tausend Schilden prangt!

23. Schutz, umzingle unsre Mauern, Fels, sey Deiner Tauben Nest; Leben, laß uns ewig dauern; Stärke, mach' uns panzerfest!

24. Siegesschwert, hau' alle Kräfte Finstrer Geisterschaft entzwei, Und brich durch zum Lichtgeschäfte, Bis des Kriegs ein Ende sey!

25. Zeuch einher zum Dienst der Wahrheit, Als der unbesiegte Held, Dessen Weisheit, Kraft und Klarheit Stehen bleibt, wenn Alles fällt!

26. Rath' uns, wenn wir irre gehen, Niemals übereilter Rath! Und damit wir wohl bestehen, Unterstütz' uns mit der That!

27. Wir mißgönnen auf der Reise Israel sein Manna nicht, Wenn uns nur die Geistesspeise, Brod vom Himmel! nicht gebricht.

28. Kämpfender, und nach der Ruhe Nun auf ewig muntrer Leu: Wende dich hieher, und thue Wunder nach der alten Treu'!

29. Ernste Gluth der Taubenaugen, Dring' in unsre Augen ein, Daß sie nichts zu sehen taugen, Als was dir gerecht kann seyn!

30. Zieh' an uns als schwachen Kindern; Hilf bei unsern Fehlern ein; Siehst du Flecken an uns Sündern, O so wasch' uns wieder rein!

31. Und wenn, um uns abzuschweifen, Es das Wasser nicht mehr thut, Dann werd' uns zu Wäscherseifen, Ja, ist's Noth, zu Goldschmiedsgluth!

32. Freund und Schmelzer! du thust treulich. Und probirst das Gold zur Kron'; Denn sobald wir rein und heilig, Wirst du gerne unser Lohn.

33. Menschenfreund! Du bist so brünstig; Laß uns wieder herzlich seyn! Sohn der Liebe, bleib' uns günstig Und nimm uns in's Haus hinein!

34. Haupt, regiere deine Hütte; Hüter, wache, daß wir ruh'n; Meister, lehr' uns große Schritte Mit dir zur Vollendung thun!

35. Laß uns deinen Sinn erreichen, Der du unser Lehrer bist, Und dem treuen Zeugen gleichen, Der für Andre sich vergißt.

36. Werde unsrer Thür zum Riegel Gegen allen fremden Schwarm, Und ein unauflöslich Siegel Auf der Brust und auf dem Arm!

37. Richte unser Herz bei Zeiten, Eh' du einstens Richter wirst, Und sey in den Ewigkeiten Unser wohlgewog'ner Fürst!

38. Hast du können der Versühner Deiner argen Feinde seyn, Bleibst du wohl ein treuer Diener Deiner seligen Gemein'.

39. Sei Du Herr, wir Unterthanen, Du der Priester, wir der Chor, Du der Herzog, wir die Fahnen, Du Prophet, und wir dein Ohr!

40. Gnadenhimmel, gib uns Regen! Kraftgesalbter, theile aus; An das Kreuz geschlag'ner Segen, Ueberströme unser Haus!

41. Hochgelobter Weibessamen, Melchisedeks Gegenbild, Trage alle unsre Namen Auf dem Hohenpriesterschild!

42. Du von Millionen Wagen In die Luft Begleiteter, Und zu deinem Stuhl Getragen- Und zur Kraft Erhöheter: —

43. Hier bleibt mir die Zunge kleben, Weil sie noch nicht himmlisch ist, — Gott mit uns, du ew'ges Leben! Welch' ein Name: — Jesus Christ!

Graf N. L. v. Zinzendorf.

Mel. Ich will streben nach dem Leben ꝛc.

238. Auf, ihr Kräfte, Zum Geschäfte, Das so selig ist! Meine Kehle, Meine Seele Singt von Jesu Christ, Denn ich bin sein Eigenthum, Ihm zu dienen, ist mein Ruhm. Ihm sich geben, Ist ein Leben, Wo man nichts vermißt.

2. Eh' entstanden, Was vorhanden: Welt und Zeit und Ort; Eh' das „Werde!“ Klang der Erde, Und den Himmeln dort: War er schon dem Vater gleich, Schon an Macht und Ehren reich, Schon der Große, Schon im Schooße, Als des Vaters Wort.

3. Eingebor'ner! Ich Verlor'ner Rühme deine Huld. Wir Verderbten, Ach wir erbten Frühe Sünd' und Schuld! Wohl uns, daß du zu uns kamst, Fleisch und Blut von Sündern nahmst, Uns, die Bösen, Zu erlösen Liebreich, voll Geduld!

4. Sohn des Höchsten! Deine Nächsten Sollten Sünder seyn; Ließ'st dich taufen, Sie zu kaufen, Und nun sind wir dein. Durch den Halt an Gottes Wort Treibst du den Versucher fort, Und wir siegen, Wenn wir kriegen, Nur durch dich allein.

5. Süße Lehren Ließ'st du hören Von des Vaters Rath; Heiltest Blinde, Schenktest Sünde, Wenn man kam und bat; Riefst den Verlornen zu: „Kommt zu mir, ihr findet Ruh'!“ Arzt der Kranken! Dir muß danken, Wer noch zu dir naht.

6. Hingetrieben Hat dein Lieben Dich zur letzten Noth. Lebensquelle! Von der Hölle Wurdest du bedroht, Und du nahmst den Kelch doch an; Jesu, was hast du gethan! Aus Erbarmen Zu uns Armen Gingst du in den Tod!

7. O Erlöser! Was ist größer Als dein Lösegeld? Als dein Sterben, Zum Erwerben Einer ganzen Welt? Als dein heilig Opferblut, Das an Seelen Wunder thut? Hier und droben Will ich loben Dich, o Siegesheld!

8. Todesnommen Bist du kommen Aus der Grabesnacht, Hast die Wunden Unverbunden Mit an's Licht gebracht. Lebst du nun, so leben wir Durch dein Opfer auch mit dir; Denn die Glieder Leben wieder, Wenn das Haupt erwacht.

9. In der Wolke, Vor dem Volke, Fuhrst du auf zum Thron, Wardst verklaret, Wirst verehret Als des Menschen Sohn; Herrschest wie der Vater jetzt, Ihm zur rechten Hand gesetzt. Wer kann messen Und vergessen Deinen Siegeslohn?

10. Dein Vertreten Kann uns retten; Herr, bitt' auch für mich! Hilf mir Schwachen! — Seligmachen Ist ein Werk für dich. Priester, dein versöhnend Blut Rede dort auch mir zu gut! Nicht zu Andern Will ich wandern; König, dein bin ich!

11. Bei'm Gerichte Weis' im Lichte Mir mein Erbtheil an; Laß mir werden, Was auf Erden Ich nur hoffen kann. Laß vor deinem Thron mich steh'n, Deine Herrlichkeit zu seh'n! Ich will droben Ewig loben, Was du mir gethan.

12. Halt mich feste In dem Reste Meiner Pilgrimschaft; Gib der Liebe Feuertriebe, Und dem Glauben Kraft! Auch ein Himmel ohne dich Wäre noch kein Wunsch für mich; Ich will leben, Wie die Reben, Von des Weinstocks Saft!

Phil. Friedr. Hiller.

Mel. Mein Freund zerschmilze ꝛc.

239. Mich lüstet's nicht, den jungen Held zu sehen, Zu dessen Fuß der große Riese lag. Mich lüstet's nicht, vor seinem Thron zu stehen, Wo Salomo der Weisheit Sprüche sprach. Wo Josua die Sonn' hieß stille steh'n, — Sein Fürst das Meer: das wünsch' ich nicht zu seh'n.

2. Nicht jene Welt aus Noah's Kasten steigen Auf Land, das erst noch Meer und Chaos war; Nicht Babels Thurm hoch an die Wolken reichen; Nicht Abram's Herz bei'm schaurigen Altar; Nicht Adams Lust, als er nun aufgeblickt, Und Eva's Liebe sein Gemüth entzückt.

3. Zeigt mir sie nicht, die sieben Wunderwerke, Nicht Ophirs Schatz, zum Tempelbau verehrt; Nicht Simsons Grimm, nicht fünfzig Ann'rer Stärke, Die wüthend oft die halbe Welt verheert. Zeigt mir es nicht des Xerxes großes Heer; Solch Schau'n ermüdet, läßt die Herzen leer. —

4. Den Holdesten von allen Menschenkindern, Gott selbst im Fleisch, den wünsch' ich mir zu seh'n! Den Heiligsten, das Kind, den Sohn bei Sündern, Um den nun Schaaren von Geplagten steh'n; Der jede Noth entzückend-liebreich heilt, Der Hungrigen so schöpf'risch Brod vertheilt;

5. Den Zärtlichen, der kleine Kinder segnet; Den Sanften, der das schwache Nichts schon liebt; Den Mächtigen, der Tod und Sarg begegnet, Und dessen Raub den Eltern wiedergibt; Den Ernsten, wenn Er Wind und Wellen schweigt, Und wenn Er sich der Teufel Meister zeigt;

6. Den Freundlichsten, wenn Er die Haufen lehret, Und sie mit mehr, als Mosis Manna, nährt; Den Göttlichen,

Verborgen zwar, im dunkeln Kämmerlein
Wo heil'ge Bitten ſtarke Feinde ſchlagen.

Vor Menſchen nicht — vor ihres Gottes Blick,
Trägt ſie des Gatten Laſt in treuer Seele,
Und ſorgt und fleht, daß ihm das höchſte Glück
Des Erntefeldes ew'ge Frucht nicht fehle.

Ein ſtilles Herz, mit Jeſu tief vertraut,
Wird unbewußt, ein Licht zum Worte leuchten,
Wird oft, wo harten Grund der Sä'mann baut,
Mit Thränenthau die junge Saat befeuchten.

Es neiget ſich, wo kranke Armuth weint,
Der Schmerz ſich birget, zu vertrauten Bitten,
Trägt, wie ein Engel mild mit Troſt erſcheint,
Die gute Bothſchaft in bedrängte Hütten.

Es fühlt ſich tief hinein in fremdes Leid,
In fremde Herzen, wie der Eingeborne
Sich hüllt in armer Sünder ird'ſches Kleid,
Um rettend zu umfangen das Verlorne.

O ſeliger Beruf, als Prieſterin,
Mit einer Prieſterſeele treu verbunden,
Das heil'ge Rauchwerk auf den Altar hin
In's Heiligthum zu tragen alle Stunden.

Nicht leidet deß die ird'ſche Wohlfarth Noth,
Denn Prieſterſeelen folget Levi's Segen,
Nicht ſteht die Sorge um das Himmelsbrod
Der Pfarrfrau häuslich treuem Fleiß entgegen.

wenn ihn der Zöllner höret, Den seine Kraft bezwingt, gewinnt, bekehrt; Den Willigsten, wenn Er sein Kreuz nun trägt; Den Stillesten, wenn Ihn sein Vater schlägt; —

7. Den Prächtigen, wenn Er vom Tod erstehet, Das Grab zerschmeißt, die Hüter niederschlägt, Die Hölle stürmt, hoch durch die Wolken gehet, Und Kronen nach der großen Arbeit trägt; Den Herrlichsten, nach Gott- und Menschheit schön: Den wünsch' ich mir, den, und sonst Nichts, zu seh'n! —

8. So saht ihr Ihn und seiner Allmacht Finger, Sein Heilswerk, seine Treue, seinen Sieg, — So saht ihr Ihn, ihr hochbeglückten Jünger, Auch kaum, als Er neu aus dem Grabe stieg! Sein Gruß war seiner neuen Liebe Pfand. Ihr tastetet die Wunden seiner Hand.

9. O bleibe nicht, o Thomas, nicht zurücke! O gib dich nicht dem Gram zur Unzeit hin! O gönne dir die himmelschönen Blicke! Er sucht dich auf, dein Meister; such' auch Ihn! — Auf, such' in Ihm und fühl' an Ihm dein Heil! Wie Wenigen wird solch ein Glück zu Theil!

10. Du kommst, und siehst, und fühlst, und rufst vor Freuden: „Mein Herr und Gott! du lebst! ich glaube jetzt! — Wir Spätlinge, die Letzten aus den Heiden, Sind von der Luft, zu seh'n, zurückgesetzt. Er sitzt zu hoch; doch unser Glaube sieht, Was sich dem Sehnsuchts-Auge noch entzieht.

11. Herr, laß uns dich in deinem Wort entdecken, Wie dich der Griffel deiner Zeugen malt! Herr! laß uns dich im Sacramente schmecken, Dein Fleisch, dein Blut, das unsre Schuld bezahlt: So nähret sich der Glaub' auch ohne Seh'n, Bis wir bald ewig, Jesu, vor dir steh'n!

J. A. Lehmus.

Mel. Wollt ihr wissen, wer mein Preis ꝛc.

240. Einer nur ist ewig werth, Daß ihm Ehre widerfährt; Einer nur, daß alle Welt Betend vor ihm niederfällt: Jesus, der vom Himmel kam.

2. Einer hat der Menschheit Last In den treuen Arm gefaßt; Einer nahm in's eig'ne Grab Aller Sünder Schuld hinab: Jesus, der am Kreuze starb.

3. Einer hat aus Todesnacht Leben an das Licht gebracht, Daß ein Strahl aus jener Welt Unsrer Tage Nacht erhellt: Jesus, der vom Tod erstand.

4. Einer hat den Zorn gestillt, Dessen Opfer ewig gilt, Der den Sündern jeder Frist Ein barmherz'ger Priester ist: Jesus, der gen Himmel fuhr.

5. Einer wohnt im Heiligthum, Und vollendet Gottes Ruhm, Sammelt, heiligt und erbaut Seinen Tempel, seine Braut: Jesus, der vom Himmel kommt.

Samuel Preismerk.

Mel. Jesu, meine Freude ꝛc.

241. Jesus, ew'ge Sonne! Quell der Himmelswonne! Meer voll Herrlichkeit! Friedefürst der Sünder! Schatz der Gotteskinder, Uns von Gott bereit; Hoch und hehr, Wie keiner mehr, Und doch tief herabgelassen, Daß dich Kindlein fassen!

2. Bist du schöner droben, Wo dich Engel loben, Als des Vaters Bild? Oder bist du schöner Als der Weltversöhner, Blutig, bleich und mild, Wie du stirbst Und um mich wirbst? — Schön bist du in Himmelshöhen; Schön in Todeswehen.

3. Doch wo du, o Liebe, Mit dem vollsten Triebe Dich hervorgestellt; Wo zu tiefsten Nöthen Du dich niedertreten Ließest für die Welt: Dort, o Lamm, Am Kreuzesstamm, Strahlst du unterm Dornenkranze Mir im reinsten Glanze.

4. Wer noch Lüsten fröhnet, Wer den Geist noch höhnet, Dem gefällst du nicht. Nur dem Tiefbetrübten, Nur dem Schwergeübten Glänzt dein Gnadenlicht. Hart am Tod Strahlt Morgenroth Von dir, o du Sündentilger, Auf den armen Pilger.

5. Wann die Welt verrinnen, Wann das Licht der Sonnen Nimmer trösten kann: Dann bricht unter Thränen, Unter Flehn und Sehnen Ihm dein Leben an. Solch ein Herz Ehrt deinen Schmerz; Ihm bist du mit deinen Gaben Süß und hocherhaben.

6. Ueber alle Welten Soll dein Kreuz mir gelten, Höchste Liebe du! Ja, wer dich gefunden, Sich mit dir verbunden, Der hat wahre Ruh', Wahres Licht, Ein andrer nicht. Ach wie sollt's ein Leben geben, Ohne dich, du Leben?

7. Fließ', o Quell der Wonne, Leucht', o Lebenssonne, Tief in's Inn're mir! Laß mich nimmer schweifen, Dich, nur dich ergreifen, Dann gefall' ich dir. Dann, ja

dann Ist's wohlgethan! Dein sind meine Lebenszeiten, Mein die Ewigkeiten.

A. Knapp.

Mel. Nun laßt uns gehn und treten ꝛc.

242. Du bist es, dem ich singe, Erneu'rer aller Dinge, Du Herrscher aller Thronen, Von Aeon zu Aeonen!

2. Wir freuen uns von weiten Der künft'gen sel'gen Zeiten, Des großen neuen Jahres; — Komm bald und offenbar' es!

3. Sprich bald: „Es ist geschehen!“ Das Alte laß vergehen! Sprich neu zum Himmel: „werde!“ Und neu zur alten Erde!

4. Schon dünkt mich, die Geschöpfe, Die armen Ird'nen Töpfe, Zu sehen, wie sie glänzen, Und an's Vollkommne gränzen.

5. Was seit dem Sündenfalle Die Creaturen alle Jetzt drücket und beschweret, Den Schöpfungsplan verkehret:

6. Das wird alsdann verschwinden: Man wird es nimmer finden. Von allem, allem Bösen Wird dein Geschöpf genesen.

7. Das wirst du, Wiederbringer, Du Höll- und Todesverschlinger, Mit allmachtsvollen Händen In Gottes Kraft vollenden.

8. Die Kraft des Bundesblutes, Das du vergossen, thut es; Die Gotteskraft vom Namen, Der Jesus heißet. Amen!

9. Dieß Blut entsündigt Alles, Versöhnt die Schuld des Falles, Und bringt in deine Glieder, Haupt! neues Leben wieder.

10. So wahr du Jesus heißest, So wahr zerbrichst und reißest Du, Retter von den Sünden, Die Bande, die uns binden.

11. Du bist der Seligmacher, Ein millionenfacher Und ewiger Erstatter Des Schadens deinem Vater.

12. So wahr dein Auferstehen Von Grab und Tod geschehen, So wahr wirst du vernichten Den Tod mit seinen Früchten.

13. So wahr wirst du ins Leben Uns auch mit dir erheben, In dir, dem Haupt der Seinen, In Gott mit Gott vereinen.

14. O laß den Tag beginnen, Das neue Jahr, darinnen Du dieses nach dem Willen Des Vaters wirst erfüllen; —

15. Da wir dir werden gleichen, Dein Bildniß ganz erreichen, Daß nichts an Seel' und Leibe Dir mehr unähnlich bleibe!

16. Indessen, Sieger, siege; Vollende deine Kriege; Herrsch', bis es ausgestritten, In deiner Feinde Mitten!

17. Hilf uns an deiner Seiten Auch mit dir siegreich streiten; Durch Leiden und durch Beugen Den Thron mit dir ersteigen!

18. Hilf ritterlich uns kämpfen, Den alten Menschen dämpfen, Bezähmen seinen Willen, Nie seine Lust erfüllen, —

19. Ihn und sein ganzes Leben In deinen Tod ergeben, — Dem Neuen statt des Alten Das Leben zu erhalten.

20. Laß uns zum Heil gelangen, Nach welchem wir verlangen, Durch deinen Jesusnamen, Im Blut des Bundes. Amen!

Eigene Melodie.

243. Wir singen heut' von Jesu hohen Namen, Die nie zu oft für unsre Herzen kamen.

2. Ein jeder Name Christi kann uns segnen, Daß Fried' und Heil aus allen Himmeln regnen.

3. Liebreicher Heiland, du wollst uns vergönnen, Dir deine Namen, uns zum Heil, zu nennen!

4. Du bist ein König über alle Kaiser, Und doch ein Knecht der ärmsten Pilgerhäuser.

5. Dein Volk hat an dir einen treuen Führer, Und einen allgenugsamen Regierer.

6. Du bist ein Fels. — Wer einmal auf dir stehet, Der stehet fest, wenn Alles untergehet;

7. Ein Eckstein, der dem Bau zu Grunde lieget, Auf dem sich Alles schön zusammenfüget;

8. Ein Schloß, genugsam, Alle zu beschützen, Die glaubensvoll in seinen Mauern sitzen;

9. Ein Heerschild, dem man froh die Brust vertraut; Ein Schwert, das vor uns her in's Wesen haut;

10. Ein Herzog, der im Streit die Spitze bietet, — Und sieht's der Feind, so hat er ausgewüthet.

11. Kein Hoherpriester gleichet uns'rem Lieben; Du hast die Seelen in dein Herz geschrieben,

12. In deinen Ringen durch die Hand gegraben; Da kannst du sie nun kurz beisammen haben. (Hohel. 5. 14. Jes. 49. 16.)

13. Prophete, der des Meisters Sinn

erkläret, Du bist nun unser Meister, der uns lehret!

14. Arabia mit allen seinen Weisen, Und Salomo muß deinen Vorzug preisen.

15. Ich möchte seh'n, wer mich einmal bethörte, Wenn ich den Mann, der Rath heißt, immer hörte!

16. Kraft, die die Schwachheit nimmer läßt erliegen! Held, der von keinem Krieg weiß, als zum Siegen!

17. Du, Ewig-Vater, hast dein Amt gepriesen, Wie dir's dein großer Vater angewiesen.

18. Du Friedefürst! wenn du kannst Friede machen, So weiß ich, daß dir noch das Herz wird lachen.

19. Der Cherubim und Seraphim Bedecken Zeigt, wer Jehova ist und Satans Schrecken. (Sel. s.)

20. Herr, gegen den sich keine Macht darf sperren, Dein Will' ist unser Glück; — Wohl uns des Herren!

21. O Kind, wie groß du sonst auch anzusehen: Es ist doch kindlich mit dir umzugehen!

22. Und doch begreift kein Mensch dein Thun und Lassen, — Drum heißt du Wunderbar, und nicht zu fassen.

23. O Thau, der auch das dürrste Herz befeuchtet! O Licht, das unserm Fuß die Nacht erleuchtet!

24. O Leben, ohne das kein Ding bestehet! O Weg, darauf der Thor nicht irre gehet!

25. O Wahrheit, die noch keinen Feind betrogen! O Burg, die all' ihr Volk in sich gezogen!

26. O Wort, das vormals Alles ausgesprochen: Dein Hauch weckt Herzen, die der Tod gebrochen!

27. Du Morgenstern, der sonnenmäßig blinket, Und doch in ein noch finstres Herze sinket!

28. Du Alpha und Omega aller Wesen! Wer dich kennt, mag der Weisheit Buch erst lesen!

29. Du Sonne, dran auch Felsen selbst verwittern! Du Flammenstrahl, vor dem die Frevler zittern!

30. Du Mittler zwischen uns und Gott zum Frieden, Aus Menschenlieb' in Davids Haus beschieden!

31. Dich mußt' ein Kind einst seinen Säugling nennen, Und du, Gott, wolltest dich dazu bekennen!

32. Als Gottes Christ kamst du zu unsern Hürden, Damit wir All' gesalbt und selig würden;

33. Und ohne Wahl, wer frömmer oder böser, Wardst du der Welt, der ganzen Welt Erlöser.

34. Als Heiland wirst du deinem Volk bekennet; Was Wunder, daß dein Volk dich Heiland nennet?

35. Fürsprecher, der du stehest Gott zur Rechten: Dir geben wir nun Alles auszufechten!

36. O Gnadenstuhl, wie selig anzuschauen! Wer hat zu dir ein allzugroß Vertrauen?

37. O Gotteslamm, was ward dir zugemuthet? — Erwürgt zu seyn! — Doch nun ist's ausgeblutet.

38. Du, der für mich zum Tode sich gegeben, Sag', Leben! was ist nutz an meinem Leben?

39. Das machte dich dein theures Blut ausschütten, Und mir zu gut ist auch so viel gelitten! —

40. Nun siehst du deinen Lohn vor deinen Augen! Ich bin's, wir Alle sind's, die Gnade saugen.

41. Und wer beschreibt den Freund bei seinen Seelen? Wer kann euch von dem Bruder g'nug erzählen?

42. Wo ist die Braut des Bräutigams zu finden? — Nicht weit! — Ist irgend wo ein Herz voll Sünden?

43. Ist eine arme Sünd'rin in der Nähe? — Kommt her, daß man des Heilands Braut besehe! —

44. Du hast, o Hirt, das Zeugniß: gut zu weiden; Die kleine Heerde darf nicht Hunger leiden.

45. Wer ist dir gleich, der Seelen Durst zu stillen, Quell, bis in's ew'ge Leben reich zu quillen?

46. O Lebensbrod! wenn uns die Lasten drücken, Geht man zu dir, und ißt, sich zu erquicken!

47. O Weinstock, störet etwas unser Bleiben An dir: vertilg's, und hilf uns Früchte treiben!

48. O Rose, die im Thal der Demuth grünet! O Saronsblume, die den Geist versühnet!

49. Vom grünen Baum entstand einst

die Verwesung, — Dein blutig Kreuz hat Blätter zur Genesung.

50. Du unser Alles, wie wir's froh erfahren! Ist noch was übrig? — komm' es offenbaren!

51. Was hälf's uns aber, wenn du Alles hießest, Und Sünder an sich selber überließest?

52. Drum zeiget uns dein Geist, wie sich's gebühret, Der Namen Kraft, die du für uns geführet.

53. Du bist die Wahrheit, die nie wird gebrochen; Der Sohn hält, was der Vater uns versprochen. —

54. Komm, segne uns mit allen deinen Namen! Halleluja dir heut und ewig! — Amen.

Graf N. L. v. Zinzendorf.

Eigene Melodie.

244. Sag' an, o Mensch! wer ist wohl werth zu schätzen, Daß man ihn liebe ganz allein? Daß Aug' und Herz sich stets an ihm ergötzen, Und immer in ihm fröhlich seyn? Der ist es, den man Christus heißt, Und den der Vater selbst uns preist, Daß über Alles hier auf Erden, Er würdig sey, geliebt zu werden.

2. Ach ja, der ist's! ihm müssen Alle weichen Im Rang der Liebe, Vater, Sohn, Auch Bruder, Mutter, Tochter und desgleichen, Deß Liebe sonst hat großen Lohn. Selbst unser Leben ist zu schlecht, Wenn man es nur bedenket recht, Daß wir es wollten haben lieber; Des Vaters Sohn geht doch darüber!

3. Ist er nicht Gottes Ebenbild und Spiegel? Der Glanz der ew'gen Herrlichkeit, Der bei Ihm war, bevor die Berg' und Hügel Geschaffen waren in der Zeit? Ach ja, er ist das ew'ge Licht, Das selbst des Vaters Angesicht Mit höchster Lust und Freud' erblicket, Und das der Schöpfung Rund erquicket!

4. Er ist ein Meer voll süßer Herrlichkeiten, Ein Quell, der unversiegbar fließt; Niemand vermag die Fülle auszudeuten, Die seine Gottheit in sich schließt. Schau, wie der Engel hohe Schaar Und was von Anfang droben war, Die Ewigkeit nach Ihm nur zählet, Und Ihn zum Freudenquell erwählet!

5. Er ist es, der uns hat zuerst geliebet, Da du und ich nur Zorn verdient. Fragst du: worin er das an dir geübet? So wiss': er hat uns Gott versühnt! Gott, der von uns so hoch entehrt, Da wir uns von ihm abgekehrt, Der uns darum verlassen können Und ewig in den Flammen brennen!

6. O Abgrund, der sich hier dem Aug' entdecket! O Tiefe der Barmherzigkeit, Durch deren Trieb er hat das Werk vollstrecket, Dadurch gewehrt ist unserm Leid! Er ward ein Mensch, o Menschenkind! Uns Sündern gleich, doch ohne Sünd'; Er stieg auf aller Marter höchste Zinnen, Um für sein Himmelreich dich zu gewinnen!

7. Er will dich wiederbringen, will den Segen Dir bringen durch des Kreuzes Stamm, Läßt allen deinen Jammer auf sich legen, Und wird für deine Schuld ein Opferlamm. Nicht Gold noch Silber legt er dar, Weil dieses allzuniedrig war; Nein, dich und mich zu lösen von dem Fluche, Hängt er am Kreuz, liegt er im Grabestuche.

8. So wird er unser Hirt und Arzt, und Leben, Das Heil und die Gerechtigkeit, Der große Freund, der sich hat hingegeben, Zu unserm Schmuck und Ehrenkleid! Er ist uns Alles, was uns noth, Ist unser Freund in Noth und Tod; Ist er nicht werth, daß wir ihn lieben? Ja, dieß ist Noth! dieß sollst du üben!

9. Mit höchstem Recht wird Gottes Himmel schätzen Als einen Fluch, der Ihn nicht liebt! Der Blitz des Richterstuhls wird den verletzen, Der hier nicht Jesu sich ergibt. Wohl aber Allen, deren Sinn Sich neigt zur Liebe Christi hin! Denn er wird ihrer ewig schonen, Und ihrer Liebe lieb end lohnen.

10. Hilf, Jesu, hilf, daß ich mit reinem Herzen Dich über alles lieben mag! Die Welt, die Selbstsucht macht mir lauter Schmerzen, Dein Lieben ist ein ew'ger Tag! Laß mich empfinden mehr und mehr, Wie du mich liebst so hoch und hehr, Damit aus solchen reinen Flammen Mir Funken reiner Liebe stammen!

11. Einst höre man dich dreimal ernstlich fragen, Ob deinem Petrus lieb du seyst? Hilf, daß wie er, ich könn' in Liebe sagen: „Ich liebe dich im heil'gen Geist! O Herr! du siehest Alles hell, Du bist der Wahrheit ew'ger Quell: Du weißt, daß dich und deine Gabe Ich ewig liebgewonnen habe!"

J. A. Freylinghausen.

BIBLIOTHEK DER DEUTSCHEN LITERATUR
Knapp, A.

3-598-51466-2
FNr. 21091 / 041

Mel. Höchster Formirer ꝛc.

245. Jesu, du Sohn der unendlichen Liebe! Schöpfer, um selbst ein Geschöpfe zu seyn! Sind es doch ganz unerforschliche Triebe, Die dich den Sündern zum Eigenthum weihn! Sie zu versöhnen, Und sie zu krönen, Stellst du bei Menschen als Bruder dich ein.

2. Ist es nicht süß, bei dem Vater zu wohnen, Daß du herab zu den Sterblichen eilst? Sind sie nicht herrlich, die himmlischen Thronen, Daß du nicht ungestört oben verweilst? Doch es sind Triebe Göttlicher Liebe, Die dich uns schenken; drum kommst du und heilst.

3. Wunder! das Wort ist nun Abrahams Sprosse, Von der Vergänglichkeit menschlich umschränkt; Wunder! der Herr ist der Armuth Genosse, Der den Gefallnen Unsterblichkeit schenkt. Uneingeladen Wehrt er dem Schaden, Der die Verrathnen zum Abgrund versenkt.

4. Kaum in die Linnen des Elends gewunden, Sah ihn sein Bethlehem freundlich und hold, Wie ihm in heiligen nächtlichen Stunden Forschende Weise die Gaben gezollt. Jesu sich nahen, Jesum empfahen, Ist's, was der Stern ob der Hütte gewollt.

5. Heil sey dir, daß du die Jahre durchlaufen, Die dich in Demuth und Sanftmuth geübt! Herzen der Sünder für dich zu erkaufen, Hast du geduldet, geheilt und geliebt. Derer, die fragten, Derer, die klagten, Hast du nicht Einen verscheucht und betrübt.

6. Wunder erzeigen und Gnaden verbreiten, Machte dich müde, doch ohne Verdruß. Heil auf Verbannte und Zöllner zu leiten, Däuchte dir unter Verläst'rungen süß, Bis die Verschwörung Und die Empörung Dich als ein Schlachtschaf zur Marter verstieß.

7. Noch, da dich Schauer des Todes umhüllte, Schlug dir vor Liebe die seufzende Brust. Liebe war's, die dich am Abend erfüllte, Da du dich, deiner Verklärung bewußt, Dienend bemühtest, Aufgeschürzt knietest, Sündern zu Füßen. O seltene Lust!

8. Liebe! du dientest, du schmachtetest, warbest, Als dich am Oelberg die Hölle geschreckt. Liebe! du littest, du littest und starbest, Nackt, und mit Dornen und Schande bedeckt, Als du, verlassen, Noch im Erblassen Offne Arm' uns entgegengestreckt.

9. Laß es mich, Heiligster, nimmer vergessen, Was du, schon sterbend, für Liebe geübt! Laß es in Andacht mich stündlich ermessen, Daß du für mich dich zu Tode betrübt; Laß mich dich lieben, Dir, Herr, verschrieben, Der du mich, eh' ich dich kannte, geliebt!

Joh. Adam Lehmus.

Eigene Melodie.

246. Heiliger, heiliger, Heiliger Herr Zebaoth! Welchem Erd' und Himmel dienet, Du, der ganzen Schöpfung Gott, Und der Menschen, die versöhnet Und geheiligt sind durch Jesu Blut, Höchstes Gut! :,:

2. Preis und Dank :,:
Sey dir ewig dargebracht, Daß du uns den Sohn gegeben, Uns zu seinem Volk gemacht, Der da selbst zu unserm Leben, Und zu Tilgung unsrer Schuld und Noth Ging in Tod. :,:

3. Davon soll :,:
Hier und dort in der Gemein', Die er durch sein Blut erwerben, Tag und Nacht kein Schweigen seyn. Gott ward Mensch, weil wir erstorben, Daß er uns das Leben gäb' aus sich, Ewiglich. :,:

4. Menschensohn! :,:
Mach' dich Zion recht bekannt. — Eure güldnen Leuchterflammen Und die Stern' in seiner Hand, Christgemeinden! singt zusammen: Preis sey dir vor deines Vaters Thron, Menschensohn! :,:
(Offenb. 1, 20.)

5. Heiliger, heiliger, Heiliger Herr Zebaoth! Laß uns nun des Sohnes Klarheit Helle leuchten bis in Tod, Wie er kam voll Gnad' und Wahrheit; Bis wir dort sein freundlich Angesicht Schau'n im Licht! :,:

Christian Gregor.

Mel. Befiehl du deine Wege ꝛc.

247. Mein Jesus ist die Sonne, Das volle Klarheitsmeer! Es gleichet seiner Wonne Nicht aller Sterne Heer. Er tilgt mit seinen Strahlen Der Sünden dunkle Nacht, Die uns mit ihren Qualen Die Zeit so lang gemacht.

2. Wenn ich im Geist ersehe, Mit welchem Wunderlicht Der Aufgang aus der Höhe Durch schwere Nebel bricht, — Wie

er die Herzen füllet Mit seinem Gnadenschein: So wird mein Leid gestillet, Und ich kann fröhlich seyn.

3. Uns, Kinder von den Heiden, Die das Gesetz verflucht, Hat nach so langem Leiden Dieß Sonnenlicht besucht, Uns aus des Todes Schatten Mit Macht herausgeführt, Uns, die kein Licht mehr hatten, Mit reinstem Glanz geziert.

4. Mein Jesus ist die Wahrheit, Die von dem Himmel fleußt; Sein Wort ist lauter Klarheit, Und sättigt meinen Geist. Wenn dieses meiner Seele Von Gottes Gnade zeugt, So schwinden meine Fehle, — Der Zweifel wird gebeugt.

5. Mein Jesus ist ein Bronnen, Der Lebenswasser führt, Wenn uns die Gluth der Sonnen Am hohen Mittag rührt; Er tränkt uns, reinigt, stärket, Gar lieblich anzuseh'n, Und wer die Wirkung merket, Bleibt voll Verwund'rung steh'n.

6. Mein Jesus ist der Friede, Der meinen Geist entzückt. Wenn ich vom Wandern müde, Wie sehr werd ich erquickt! Er setzt mich freundlich nieder, Nimmt mich in seinen Schooß, Gibt mir die Kräfte wieder, Und macht mich kummerlos.

7. Ja, Jesus gibt den Frieden; Denn als der Sünden Macht Vom Schöpfer uns geschieden, Hat er ihn wiederbracht. Er wollt' ihn uns erwerben Als blutigen Gewinn; Er gab in Schmach und Sterben Sich selbst für uns dahin.

8. Mein Jesus ist die Liebe; Es sind in seinem Geist Ganz keine andern Triebe, Als was man Lieben heißt. Er liebt uns so getreulich! Es ist kein Sündenstand So tief und so abscheulich, Dem er nicht Hülf' erfand.

9. Mein Jesus ist mein König, Ich bin sein Unterthan; Obwohl ich viel zu wenig, Nimmt er mich dennoch an. Wie hoch bin ich erhoben, Der ich nur Asche bin! — Sein gnädiges Verloben Zeucht mich zum Throne hin.

10. Mein Jesus ist mein Alles, Was nur zu wünschen ist. Ich achte keines Falles, Wenn du nur in mir bist! Im Sterben und im Leben, In Zeit und Ewigkeit Kann dein Besitz mir geben, Was ewig uns erfreut.

11. O Liebe, deine Werke Sind unermeßlich groß! O Liebe, deine Stärke Ist grund- und gränzenlos! Drum lasse noch auf Erden Durch deines Geistes Schein Mich noch so selig werden, In dir verklärt zu seyn!

David Samsen Georgii.

Eigene Melodie.

248. Allein zu dir, Herr Jesu Christ, Mein' Hoffnung steht auf Erden; Ich weiß, daß du mein Tröster bist; Kein Trost mag sonst mir werden. Kein Engel ist im Himmelszelt, Kein Mensch ist in der weiten Welt, Der mir aus Nöthen helfen kann; Dich ruf' ich an, Von dem ich Hülfe kann empfahn.

2. Mein' Schuld ist schwer und übergroß, Und reuet mich von Herzen; Derselben mach mich frei und los Durch deinen Tod und Schmerzen, Und nimm dich mein beim Vater an, Der du genug für uns gethan; So werd' ich los der Sündenlast; Mein Glaube faßt, Was du mir, Herr, versprochen hast.

3. Ach, stärk' durch dein' Barmherzigkeit In mir das recht' Vertrauen, Auf daß ich deine Freundlichkeit Mög inniglich anschauen; Daß ich vor Allem liebe dich, Und meinen Nächsten gleich als mich; Und sende Hülfe mir am End', Damit behend Des Teufels List sich von mir wend'!

4. Ehr' sey Gott in dem höchsten Thron, Dem Vater aller Güte, Und Jesu Christ, dem liebsten Sohn, Der uns allzeit behüte; Und auch dem werthen heil'gen Geist, Der allezeit uns Hülfe leist', Daß wir zum Lob ihm sey'n bereit Hier in der Zeit, Und einst auch in der Ewigkeit.

Joh. Schneesing (Chlomusus).

Eigene Melodie.

249. Dich, Jesu, loben wir, Dich ehr'n wir für und für! Dir, o Jesu, woll'n wir geben Ruhm, Preis, Dank und Herrlichkeit, Hier durch unser ganzes Leben, Und darnach in Ewigkeit.

2. Du bist das ew'ge Licht, Und hast dich uns verpflicht't; Auf die Erde bist du kommen, Da du, ew'ger Gott von Gott, Unsre Menschheit angenommen, Uns zu retten aus der Noth.

3. Du bist herab geeilt, Hast unser Weh geheilt; Unsre Last hast du getragen, Und mit unerhörter Huld Aufgenommen alle Plagen, Die die ganze Welt verschuldt.

4. Du hast den Feind verstört, Und Gottes Reich gemehrt; Siegreich hast du triumphiret, Und den Himmel aufgethan; Hast die Deinen drein geführet Mit des heil'gen Kreuzes Fahn'.

5. Du thronst dem Vater gleich, Und hältst mit ihm das Reich; Alles ist dir übergeben Von dem Vater; du allein Bist's, der über Tod und Leben Soll der ein'ge Richter seyn.

6. Dich ehren Seraphim; Dir jauchzen Cherubim; Dir frohlocken ihre Chöre: „Heilig, heilig, heilig ist, Dessen Herrlichkeit und Ehre Unvergleichlich, Jesus Christ!"

7. Die Väter allzumal, Mit der Propheten Zahl, Und die Jünger, deine Lieben, Danken deiner Gütigkeit, Daß sie sind beständig blieben Dir zu Ehren in der Zeit.

8. Die ganze Christenheit Ist dir zum Lob bereit: Die Bekenner helfen alle Rühmen deines Namens Zier, Und die Kinder schrei'n mit Schalle: Preis und Hosianna Dir!

9. Dich lobt auch in Gefahr Der Zeugen treue Schaar; Dir zu Ehren wird gestritten Bis aufs Blut und bis zum Tod, Und mit größtem Glimpf erlitten Alle Marter, Hohn und Spott.

10. Dir opfern Viele sich Im Geiste williglich, Und viel tausend Lammsjungfrauen Halten dir sich keusch und rein; Alle, die den Himmel bauen, Wollen deine Diener seyn.

11. Der ganze Erdenkreis Ist voll von deinem Preis; Und der Himmel, da du sitzest, Flammt von deiner Herrlichkeit; Deiner Allmacht, wenn du blitzest, Weichen alle Feinde weit.

12. O großer Herr und Gott, Erbarm' dich unsrer Noth! Schau, du König aller Zeiten, Wie dein Volk bedränget ist, Wie wir täglich müssen streiten Mit des Feindes Macht und List!

13. Komm, nimm dich unser an, Du starker Kriegesmann! Hilf uns selig überwinden, Daß vollbracht werd' unser Lauf, Und wir mit dir, frei von Sünden, Zieh'n zum Siegesfest hinauf!

Pennsylvanisches Gesangbuch von 1843.

Eigene Melodie.

(Schönster Immanuel, Herzog der Frommen!)

250. Jesus, Immanuel, Herzog der Frommen! Komm und erscheine der Seele nur bald! Du hast mein Herz dir zu eigen genommen, Daß es für dich nur entbrennet und wallt. Nichts soll auf Erden Lieber mir werden; Du bist mein Leben, mein Friede, mein Halt.

2. Jesu! dein Nam' ist mir Honig im Munde, Hold, wie des Morgens erfrischender Thau; Ist mir ein Balsam für jegliche Wunde, Ist mir ein Hort, dem ich einzig vertrau'. All meine Schmerzen Weichen vom Herzen, Wenn ich im Glauben, o Jesu, dich schau'.

3. Ob mich die Trübsal der Erde noch drücket, Wie es den Christen hier pflegt zu geschehn: Wenn meine Seele nach Jesu nur blicket, Kann ich den Himmel durch Wolken doch sehn. Stürmisches Wittern Mag mich erschüttern: Doch will ich's fröhlich mit Jesu bestehn.

4. Will mich der Satan verwirren, verschlingen, Hält mein Gewissen die Sünden mir vor, Wollen mich Heere des Abgrunds umringen, Steigt mir der Tod in dem Herzen empor: Jesus bekriegt sie, Jesus besiegt sie, Er der mit Blut mich versöhnt' und erkor.

5. Will auch die Welt mich verfolgen und hassen, Thun mich die Stolzen und Spötter in Bann, Bin ich von Freunden verkannt und verlassen, Nimmt mich doch Jesus in Gnaden noch an, Stärket mich Müden, Spricht: sey zufrieden! Ich bin dein Freund, der erlösen dich kann!

6. Fahre dahin, du vergängliches Wesen! Du, o Herr Jesu, bist mein, und ich dein! Dich, nicht die Eitelkeit, hab' ich erlesen, Du sollst im Mund und im Herzen mir seyn. Herr, all mein Leben Sey dir ergeben, Bis man mich legt in die Erde hinein.

Nach Thaos. Fritsch. (Um 1670.)

Mel. Seelenbräutigam.

251. Wer ist wohl, wie du, Jesu, süße Ruh? Unter tausend auserkoren, Leben derer, die verloren, Und ihr Licht dazu, Jesu, süße Ruh!

2. Leben! das den Tod, Mich aus aller Noth Zu erlösen, hat geschmecket, Meine Schulden zugedecket, Und mich aus der Noth Hat geführt zu Gott:

3. Glanz der Herrlichkeit! Du bist vor der Zeit Zum Erlöser uns geschenket, Und in unser Fleisch gesenket Nach erfüllter Zeit, Glanz der Herrlichkeit!

4. Großer Siegesheld! Tod, Sünd', Höll' und Welt Hast du herrlich überwunden, Und ein ew'ges Heil erfunden Für die Sünderwelt Durch dein Blut, o Held!

5. Höchste Majestät! Priester und Prophet! Deinen Scepter will ich küssen, Sitzen will ich dir zu Füßen, Wie Maria thät, Höchste Majestät!

6. Laß mich deinen Ruhm, Als dein Eigenthum, Durch des Geistes Licht erkennen, Stets in deiner Liebe brennen, Als dein Eigenthum, O mein höchster Ruhm!

7. Zeuch mich ganz zu dir, Daß dein Lieben mir Ganz durchströme Herz und Sinne, Und mein Elend ganz zerrinne, Süßes Heil, in dir! Wohne du in mir!

8. Deiner Sanftmuth Schild, Deiner Demuth Bild, Mir anlege, in mich präge, Daß kein Zorn noch Stolz sich rege; Denn vor Gott nichts gilt, Als dein eigen Bild.

9. Neiget sich mein Sinn Zu dem Eiteln hin: Laß mich, Herr, von dir nicht wanken; Halte mich in deinen Schranken. Sey du mein Gewinn; Gib mir deinen Sinn.

10. Wecke mich recht auf, Daß ich meinen Lauf Unverrückt mit dir fortsetze, Daß mich nicht in seinem Netze Satan halte auf. Fördre meinen Lauf.

11. Deines Geistes Trieb In die Seele gieb, Daß ich wachen mög' und beten, Freudig vor dein Antlitz treten. Ungefärbte Lieb' In die Seele gieb.

12. Wenn der Wellen Macht In der trüben Nacht Will des Herzens Schifflein decken, Woll'st du deine Hand ausstrecken. Habe auf mich Acht, Hüter, in der Nacht!

13. Einen Heldenmuth, Der da Gut und Blut Gern um deinetwillen lasse, Und des Fleisches Lüste hasse, Gib mir, höchstes Gut, Durch dein theures Blut.

14. Soll's zum Sterben gehn, Woll'st du bei mir stehn, Mich durch's Todesthal begleiten, Und zur Herrlichkeit bereiten, Daß ich mich mag sehn Dir zur Rechten stehn.

J. A. Freylinghausen.

Mel. Wie schön leuchtet uns der Morgenstern ꝛc.

252. O wer dich kennt, was bist du Dem, Du süßes Kind von Bethlehem, In deiner armen Krippe! Wie hell ist deiner Augen Licht, Und welche Freudenbotschaft bricht Aus deiner holden Lippe! Jesus Christus! Laß mich schmecken Und entdecken All dein Leben, Das die Christnacht uns gegeben!

2. O wer dich kennt, wie lehrst du Den, Der du als Lehrer wolltest gehn Auf dieser dunkeln Erde! Wie Tiefes spricht dein Weisheitsmund! Wie Hohes wird der Seele kund, Daß sie durchstrahlet werde! Jesus Christus! Sey mein Lehrer, Ich dein Hörer Dir zu Füßen; Laß die Weisheit auf mich fließen!

3. O wer dich kennt, wie füllest du Den mit der Gottversöhnungsruh', Gekreuzigtes Erbarmen! Du sankst als Leben in den Tod, Mir Todtem wird dein Morgenroth, Ich darf in Gnad' erwarmen. Jesus Christus! Deine Schmerzen In dem Herzen Heilen Alles! Nimm mich hin, du Trost des Falles!

4. O wer dich kennt, wie leuchtet Dem So rein, so göttlich angenehm Dein milder Osterfriede! Dich, der vollendet auferstand, Und Sünd' und Teufel überwand, Preis' ich mit ew'gem Liede. Jesus Christus! Komm, und fass' mich! Komm und lass' mich Auferstehen, Und mit dir in's Leben gehen!

5. O wer dich kennt, was bist du ihm, Der du im Chor der Seraphim Zum Himmel aufgefahren! Du König auf dem Throne dort, Dich will ich und dein sel'ges Wort Im Herzen stets bewahren! Amen, Amen! Was entbehret, Wer dich ehret, O mein Leben? — Komm, dich ewig mir zu geben!

A. Knapp.

Mel. Preis, Lob, Ehr' und Ruhm ꝛc.

253. Komm, beuge dich, mein Herz und Sinn, Vor Christi Throne tief darnieder! Zu seinen Füßen sinke hin, Und bring' ihm deines Dankes Lieder; Erkenne, wie du selbst aus dir nichts bist, Wie Gott in dir und Allen Alles ist.

2. Wo wär' in dir ein Funken Kraft, Wenn du sie nicht erlangt von oben? Wer hat dir Schutz und Ruh' geschafft Vor deiner Feinde List und Toben? Wer hat der Wahrheit Glanz hervorgebracht? Wer unterdrückt des Bösen finstre Macht?

3. Wer hat dich aus der Noth befreit, Dein Leben der Gefahr entrissen? Wer krönt dich mit Barmherzigkeit? Wer läßt dich seine Rechte wissen? Ist Er es nicht,

der unerschöpfte Quell, Der täglich noch uns zufließt, stark und hell?

4. Ja, deine Hand hat uns gefaßt, Und über all Verdienst und Hoffen Hinweg gethan der Sünden Last, Daß nun der Himmel uns ist offen; Du machst das Herz von Furcht und Zweifel leer, Und sel'ger Friede waltet um uns her.

5. Was zwischen uns sich drängen will, Hat deine Kraft gar bald vernichtet; Du hältst den Tempel rein und still, Den du dir selbst in uns errichtet, Daß ewig feststeht deine Herrlichkeit, Die dir in uns der Vater hat geweiht.

6. Du überschüttest uns mit Lieb', Und reinigst Herzen, Mund und Sinnen, Daß wir aus deines Geistes Trieb Dich immer lieber noch gewinnen; Du drückst dem Geist der Reinheit Siegel auf, Daß unbefleckt wir enden unsern Lauf.

7. So nimm dafür zum Opfer hin Uns selbst mit Allem, was wir haben; Nimm Leib und Seel', nimm Herz und Sinn Zum Eigenthum statt and'rer Gaben. Bereite selbst dir aus der Schwachen Mund Ein würdig Lob; mach' deinen Namen kund!

8. Hiezu gib Einen Sinn und Muth, Halt' uns in deinem Geist zusammen, Daß unser Herz mit heil'ger Gluth Entbrenn' in deiner Liebe Flammen! Zu deinem Thron steigt unser Dank empor, Bis würdiger er schallt im höhern Chor.

Gottfried Arnold.

Eigene Melodie.

254. Christus, der uns selig macht, Ward ein Knecht geboren; Der hat wieder hergebracht, Was wir längst verloren. Gott erniedrigte sich tief, Menschen zu erheben. Als er Eli! Eli! rief, Starb für uns das Leben.

2. In der leiblichen Gestalt Wohnt' in ihm die Fülle Aller göttlichen Gewalt; Doch sein freier Wille Aeußerte sich wunderlich Des Gebrauchs der Rechte, Und es nahm der Herr an sich Die Gestalt der Knechte.

3. Als die Mutter ihn empfing, Als er, wie die Kinder, Mensch ward und auf Erden ging; Als er für die Sünder Litt und starb, und als er todt In dem Grabe ruhte: Da vertilgt' er unsre Noth Mit dem eig'nen Blute.

4. Da enthielt er sich der Macht Und der höchsten Freuden, Der Allgegenwart und Pracht, Schmach und Spott zu leiden. Er war Gott, in ihm war auch Aller Gottheit Stärke, Aber doch nicht ihr Gebrauch Bei jedwedem Werke.

5. Dieß ist die Entäußerung, Die bis dahin währte, Da nach der Erniedrigung Ihn sein Gott verklärte, Um zu brauchen alle Macht In dem neuen Leben, Das Gott in des Himmels Pracht Ihm, dem Sohn, gegeben.

6. Und das that das höchste Gut Nur um unsertwillen, Durch sein Leiden, Tod und Blut Unsern Fluch zu stillen. Christus mußt' in tiefster Pein Sich mit Blut befeuchten; Und nun soll in uns der Schein Seines Bildes leuchten.

7. Ach, mein Jesu, der du dich So entäußern solltest, Als du, treuer Heiland, mich Göttlich machen wolltest! Ich will hier, wie du gesinnt, Still und niedrig leben; Nach der Zeit wirst du dein Kind Auch zu dir erheben.

8. Du wirst arm, ich werde reich; Du wirst gleich den Knechten; Knechte werden Jesu gleich, Sünder dem Gerechten. So kann deine Seelennoth Seelenruhe geben. Herr, dein Leben und dein Tod Bringt mir Freud' und Leben.

9. Auf, mein Geist, erhebe dich! Jesus ist erhaben. Er empfing, erhöht, für mich Alle gute Gaben. Dorthin, wo er mich vertritt, Wird er mich erheben. Nun, hier duld' und sterb' ich mit, Dort mit ihm zu leben.

Nach Michael Weiß.

Mel. Mein Salomo, dein freundl. ꝛc.

255. Mein Herze wallt, so oft es Sein gedenket, Den Lieb' und Huld von seinem Throne drang, Daß sterbend er um meine Seele rang. O Liebeskraft, die mich auf Jesum lenket! Wem es um Licht und Seligkeit zu thun, Der darf getrost in Jesu Gnade ruhn.

2. Ich mag kein Heil, als nur in Jesu haben; Ich mag kein Licht, das nicht aus Jesu strahlt. Der Friede, den sein theures Blut bezahlt, Ist nirgends sonst; Er muß damit begaben, Mein Jesus, der am bittern Kreuze starb, Und mir dadurch die Seligkeit erwarb.

3. Wie hoch der Geist der Jünger auch gestiegen: Ihr höchstes Wissen blieb das

Legt ſegnend ihr der Herr in Herz und Arm
Der Ehe höchſtes Gut — einſt wird ſie ſchauen,
Wie oft für ihre Kindlein treu und warm
Gebetet ward auf ihres Dörfleins Auen.

Ich träume nicht, ein Bild ſo engelklar
Hab' ich geſchaut auf armer, ſünd'ger Erde.
O Theure! was einſt Mutter Anna war,
Das werde Deinem Hirten und der Heerde!

5.

An der Leiche
meiner liebſten Schweſter, Anna.

Von ihrem greiſen Bruder.

Friede, Friede weht um dieſe Hülle,
Wie die Todten Gottes er umweht.
Weinet um ſie, doch nur ſanft und ſtille,
Weil die Liebe ewig nicht vergeht,
Und ihr einſt in ihres Weſens Fülle
Die Verklärte herrlich wieder ſeht.

Wenn mit frommem, kräftigem Gebete
Sie in dem verſchloß'nen Kämmerlein
Uns ſo viel, ſo viel vom Herrn erflehte,
O was wird ihr Fleh'n im Himmel ſeyn?
An des Lammes Throne, früh und ſpäte
Legt ſie dort der Liebe Fürbitt' ein.

Kreuz des Herrn. So finden auch die Gläub'gen nah und fern In seinem Kreuz das seligste Genügen. Ist sein Versöhnen einzig unser Heil, So wird die höchste Weisheit uns zu Theil.

4. Wir sehen ja die Schaaren seiner Zeugen; Wir kennen ihn, der uns gezogen hat. Er that, er litt, er büßt' an unſ'rer Statt; Wir müssen uns vor seinem Scepter beugen. Er ist so groß und ist zugleich so gut: Wir opfern ihm mit Freuden Gut und Blut!

Joh. Andr. Rothe.

Mel. Nun freut euch, liebe Christen ꝛc.

256. Such', wer da will, Ein ander Ziel, Die Seligkeit zu finden: Mein Herz allein Bedacht soll seyn, Auf Christum sich zu gründen! Sein Wort ist wahr, Die Werk' sind klar; Sein heil'ger Mund Hat Kraft und Grund, Den Feind zu überwinden.

2. Such', wer da wil', Nothhelfer viel, Die uns doch nichts erworben; Hier ist der Mann, Der helfen kann, Bei dem nie was verdorben! Uns wird das Heil Durch ihn zu Theil; Uns macht gerecht Der treue Knecht, Der für uns ist gestorben.

3. Ach, sucht doch den, Laßt Alles stehn, Die ihr das Heil begehret! Er ist der Herr, Und Keiner mehr, Der euch das Heil gewähret. Sucht Ihn all' Stund' Von Herzensgrund! Sucht Ihn allein, Denn wohl wird seyn Dem, der Ihn herzlich ehret!

4. Mein höchster Ruhm, Mein Eigenthum Sollst du, Herr Jesu, bleiben! Es müsse nicht Von deinem Licht Die Eitelkeit mich treiben! Wer dich nicht läßt, Der stehet fest; Wer treu dich liebt, Und dein Wort übt, Deß Grund wird nie zerstäuben.

5. Wend' von mir nicht Dein Angesicht, Laß mich im Kreuz nicht zagen! Weich' nicht von mir, Du höchste Zier, Hilf mir mein Leiden tragen! Hilf mir zur Freud' Nach diesem Leid! Hilf, daß ich mag Nach aller Klag' Einst ewig Lob dir sagen!

Georg Weissel.

Mel. Wir nah'n! spricht Christus ꝛc.

257. Jesus, der Quell der Seligkeit, Hat uns besucht auf Erden, Daß er in dieser armen Zeit Möcht' unser Erbtheil werden. Gelobt sey Jesus! rufen wir; Herr, laß uns selig seyn in Dir!

2. Er ist erschienen in der Welt, Erfreulich wie die Sonne, Hat unſre Finsterniß erhellt Mit Wahrheit, Lieb' und Wonne. Gelobt sey Jesus! rufen wir; Herr, laß uns selig seyn in Dir!

3. Er hat mit unerhörter Huld Zu Sündern sich geneiget, Und Gottes Langmuth und Geduld Uns freundlich angezeiget. Gelobt sey Jesus! rufen wir; Herr laß uns selig seyn in Dir!

4. Er wollte für die Missethat, Die wir verübet, büßen, Und läßt uns an der Strafe Statt Nur Gnad und Heil genießen. Gelobt sey Jesus! rufen wir; Herr, laß uns selig seyn in Dir!

5. Er will uns seinen Engeln gleich Erhöhn und herrlich zieren, Und in sein ewig Königreich Zur Gottesruhe führen. Gelobt sey Jesus! rufen wir; Wir leben, leiden, sterben dir!

Nach Joh. Angelus.

Eigene Melodie.

258. In dir ist Freude In allem Leide, O du süßer Jesu Christ! Durch dich wir haben Himmlische Gaben, Der du wahrer Heiland bist; Hilfest von Schanden, Rettest von Banden. Wer dir vertrauet, Hat wohl gebauet, Wird ewig bleiben, Hallelujah! Zu deiner Güte Steht unser Gemüthe; An dir wir kleben In Tod und Leben. Nichts kann uns scheiden, Hallelujah!

2. Wenn wir dich haben, Kann uns nicht schaden Teufel, Sünde, Welt und Tod. Du hast's in Händen, Kannst Alles wenden, Wie nur heißen mag die Noth. Drum wir dich ehren, Dein Lob vermehren Mit hellem Schalle, Freuen uns Alle In dieser Stunde, Hallelujah! Wir jubiliren Und triumphiren, Lieben und loben Dein' Macht dort oben Mit Herz und Munde, Hallelujah!

Ah. Lindemann.

Mel. Nun sich der Tag geendet hat ꝛc.

259. Nur Einer ist aus Aller Zahl, Der liebenswürdig ist; Ich gebe meine ganze Wahl Dem Herren Jesu Christ.

2. Ich weiß, mein ganzes Mirvolk da Stimmt voller Freuden ein; Ohn' Ihn soll' uns der Himmel ja Die lautre Hölle seyn.

3. Ihm, meinem Herrn und Gott geweiht Ist meine Seel' allein; Ihm steh' ich willig und bereit, Und bin von Herzen sein.

4. An Jesu hab' ich, was ich will, In allem Ueberfluß, Und lebe stets aus seiner Füll' In göttlichem Genuß.

5. Welt, Satan, stürmet immer los Nach eurem alten Brauch! Ich merk' es eben nicht so groß; Mein Heiland schützt mich auch!

6. Auf seine Gnade geh' ich fort, Und weiche keinen Schritt; Es folget mir von Ort zu Ort Sein guter Segen mit.

7. Ich bleib' an seinem Kreuzpanier Zu Ha"s und auf der Reis'; Mit inniglicher Liebsbegier Erzähl' ich seinen Preis.

8. Sein Arm mit mir zur Arbeit geht, Erhält mir meine Kraft; Der Glaub' an seine Majestät Führt meine Wanderschaft.

Leonhart Dober.

Mel. Ach bleib mit deiner Gnade ꝛc.

260. Du Sohn der Benedeiten Und auch ihr Gott und Heil! Du bleibst für alle Zeiten, Herr Christ, das gute Theil.

2. In dir ein Kindlein werden Vor deinem Gnadenthron, Ist Eden schon auf Erden, Und halber Himmel schon.

3. Heil, Heil, zu deinen Füßen Und Seit' gelagert seyn, Wo Balsamströme fließen Und Gottes Ruh' kehrt ein!

4. Sey auch in unsrer Mitte, Du Aufgang aus der Höh'; Wie in Mariens Hütte Dich unter uns ergeh'!

5. Ach, wüßten es doch Alle, Was du uns bist, o Lamm! Die Welt wär ihnen Galle, Und du ihr Bräutigam.

6. Begegne, Brunn der Freuden, Doch Allen nah und fern; Ergieße durch die Heiden Dein Licht, o Morgenstern!

7. Zu deines Kreuzes Höhe Laß Aller Augen seh'n, In Freude jedes Wehe, In Licht die Nacht vergeh'n!

8. Von dir nicht mehr geschieden Laß Alle, Alle nah'n; Es säusle Horebs Frieden Von deinem Kreuz sie an!

9. Du, unser Licht und Leben, O Jesu, Jehovah, Der uns zum Heil gegeben, Wie bist du uns so nah!

10. Die Gnade, die uns segnet, Und deine Liebestreu', Die uns im Geist begegnet, Ist alle Morgen neu.

11. In dir kann man sich freuen, So oft man dein gedenkt; Dir schwört das Herz von Neuem, Und bleibt in dich versenkt.

12. Der Strom von Gottes Throne Ist in dir aufgethan; In dir, als seinem Sohne, Nimmt Gott die Sünder an.

13. O Strom des Lichts und Lebens, So offen, voll und nah! Kein Sünder sucht vergebens; — Sucht er, so bist du da.

14. Eh' wir an's Suchen denken, Bist du schon da und suchst; Wir seh'n es nach dem Kränken, Wie gnädig du uns trugst.

15. Oft läuft die Seel' in's Wilde Und sucht die Quelle weit, Verschmacht't beim leeren Bilde Auf einer dürren Heid'!

16. Was such' ich denn auf Erden? Was seh' ich weit herum? Du willst mir Alles werden Und rufest immer: „Komm!"

17. Du heiligest mein Wesen Und reinigst meinen Sinn, Bis ich in dir genesen Und ganz erneuert bin.

Auswahl geistlicher Lieder von Paſt. Volkening. 1836.

Mel. Nun ruhen alle Wälder ꝛc.

261. Du Glanz vom ew'gen Lichte, Von Gottes Angesichte, Du Herr der Herrlichkeit, Durch den Gott seine Milde Im reinsten Ebenbilde, Und alle Gnaden anerbeut!

2. In dir kann ich auf Erden Gerecht und heilig werden, Und ewig selig seyn. Dir fern seyn, ist Verderben, Qual, Finsterniß und Sterben, Unseligkeit und Höllenpein.

3. Ich gehe oder stehe, Ich jauchze oder flehe, Ich sey auch, wo ich bin: Wenn du nicht in mir bleibest, Nicht durch den Geist mich treibest, Sinkt Alles zu dem Tode hin.

4. Komm, Jesu, meine Liebe! Entflamme meine Triebe Vom Himmel her für dich! Ach komm, mein ewig Leben, Mir Geist und Kraft zu geben; Komm, o mein Licht, erleuchte mich!

5. Verbinde mein Gemüthe Nach deiner Wundergüte Auf ewig, Herr, mit dir; Die Demuth sey die Würde, Die Sanftmuth meine Zierde, Dein Bild mein reichster Schmuck in mir!

6. Bei Freuden und bei Schmerzen Sprich du in meinem Herzen, Des Vaters ewig Wort! Und laß, wenn du willst zeugen, Die Welt ganz in mir schweigen; Treib' allem Lärm der Lüfte fort.

7. Wie gut ist's, wo du wohnest! Wie schön ist's, wo du thronest! Da bleibt kein Gram, kein Tod. Ach, meine Seele thränet,

Mein Geist verlangt und sehnet Sich hin zu dir, mein Herr und Gott!

8. Wohl denen, die dich sehen, In deinem Hause stehen, Und Freudenopfer thun! Die loben dich beständig; Ihr Sabbath ist inwendig, Wo sie von aller Sorge ruh'n.

9. Wohl denen, die dich kennen, Dich ihre Stärke nennen, Die nimmermehr zerrinnt; Von Herzen dir nachwandeln, Nach deinem Worte handeln, Voll Glauben, Lieb' und Hoffnung sind!

10. Dein heilig Angedenken Soll mich mit Freude tränken, Dein Lieben mach' mich satt! Herr, wohn' in meiner Seele, Damit ihr nichts mehr fehle! — Du bist's, in dem man Alles hat.

Ph. Fr. Hiller. (Nach J. Arndt.)

Eigene Melodie.

262. Keinem, Keinem, außer dir, Soll mein Lob erklingen. Dir, o Herr! will für und für Lob und Preis ich bringen.

2. Ew'ge Freude kannst nur du, Du dem Herzen geben; — Nur bei dir ist wahre Ruh', Nur bei dir ist Leben.

3. Alles, was ich ausgedacht, Mühevoll ersonnen, Hat mir neuen Schmerz gebracht, Nichts hab' ich gewonnen!

4. Nichts bei Klugheit, nichts bei Kunst, Nichts in Sorg' und Mühen! Menschenlieb' und Menschengunst Mußten mir verblühen!

5. Keine Freud', kein Erdentand, Keine Lust, kein Toben Hat den Schmerz, den ich empfand, Lindernd aufgehoben.

6. Lange fragt' ich rings umher, Wen ich glücklich wähnte, Wo doch das zu finden wär', Was ich heiß ersehnte;

7. Wo man Frieden für das Herz, Seligkeit und Himmel Fände, in des Lebens Schmerz Und im Weltgetümmel? —

8. Ach, sie konnten nicht versteh'n, Was sie nie empfanden! — Einem hab' ich's angeseh'n, Daß er mich verstanden!

9. Ihn, der dort am Kreuze hing, Bat ich, todesmüde; Ach, und eh' ich's wußt', umfing Mich sein sanfter Friede.

10. Als ich in sein Aug' geblickt, Das für mich gebrochen; Als mich jenes Herz beglückt, Das für mich durchstochen:

11. Da verschwanden, — sel'ge Zeit! Alle Todeswehen, Und ich fühlt', Barmherzigkeit Sey auch mir geschehen!

12. Wieder brachte seine Huld, Was ich früh verloren; Und als er getilgt die Schuld, War ich neu geboren.

13. Nimmer kommt mirs aus dem Sinn, Was er mir gegeben! Freudig geb' ich ihm dahin Wieder Leib und Leben.

14. Ja, zu ihm, zu ihm empor Soll mein Jauchzen dringen, Bis es in der Sel'gen Chor Reiner wird erklingen; —

15. Bis ich dort im ew'gen Licht Den Geliebten sehe, Und vor seinem Angesicht Ewig ihn erhöhe!

Feldblumen.

Mel. Sollt' ich meinem Gott nicht singen? ꝛc.

263. Wo ist göttliches Erbarmen, Das die Sünder nicht verschmäht; Liebe, die mit offnen Armen Reuigen entgegengeht? Wo wird alle Schuld vergeben, Alle Missethat bedeckt, Und, wenn Tod und Hölle schreckt, Seligkeit geschenkt und Leben? Fasse Muth, in Jesu Christ Solcher Gnaden Fülle ist!

2. Wo wird Balsam für die Wunden, Wo wird Lind'rung für den Schmerz, Wo wird Rath und Trost gefunden Für ein rath- und trostlos Herz? Wo erquickt man müde Seelen, Richtet die Gefallnen auf, Stärkt zu unverdross'nem Lauf, Läßt des rechten Wegs nicht fehlen? — Sey getrost, in Jesu Christ Solcher Gnaden Fülle ist!

2. Wer gibt Leben, das genüget? Wer gibt Freud' in Traurigkeit, Und mit Allem, was Gott füget, Völlige Zufriedenheit? Wer gibt kindliches Vertrauen, Legt uns in des Vaters Schooß, Macht uns eitler Sorgen los, Läßt uns Gottes Wunder schauen? — Freue dich, dein Jesus Christ Solcher Gnaden Geber ist.

4. Wer gibt Sinn der Kinder Gottes, Demuth, die ihr Nichts erwägt, Sanftmuth, die den Pfeil des Spottes Ungereizt zur Seite legt, Liebe, die kein Opfer scheuet, Der das Geben Seligkeit, Die zu allem Dienst bereit, Mit den Fröhlichen sich freuet? — Danke Gott! dein Jesus Christ Solcher Gnaden Geber ist.

5. Wer macht zum Gewinn das Sterben, Läßt den Tod uns nimmer seh'n, Und uns ew'ge Güter erben, Wann wir nackt von hinnen geh'n? Wer läßt noch einmal auf Erden Für die Saat, die da gesät, Daß sie herrlich aufersteht, Frühling durch sein Wort es werden? — Lob' und singe: Jesus Christ Solcher Gnaden Geber ist!

6. O du Einer, der du Allen Alles gibst

und Alles bist, Weil nach Gottes Wohlgefallen Alle Fülle in dir ist! Alle hast du eingeladen, Alle sollen zu dir nah'n, Allen hast du aufgethan Solcher Fülle deiner Gnaden! — Selig, wer es recht genießt, Was du gibst und was du bist! Spitta.

Mel. Es ist das Heil uns kommen her ꝛc.

264. Du, Jesu, bist mein Himmelsweg! Durch dich steht Alles offen; Wer dich erkennt, der hat den Steg Zur Seligkeit getroffen; Ach laß mich, liebstes Heil, hinfür Doch ja den Himmel außer dir Auf keinem Wege hoffen!

2. Du bist die Wahrheit; dich allein Hab' ich mir auserlesen; Denn ohne dich ist Land und Schein, In dir ist Kraft und Wesen. Ach mach' mein Herz doch völlig frei, Daß es nur dir ergeben sey, Durch den es kann genesen!

3. Du bist mein Leben; deine Kraft Soll mich allein regieren; Dein Geist, der Alles in mir schafft, Kann Leib und Seele rühren, Daß ich voll Kraft und Leben bin. Mein Jesu, laß mich nun forthin Das Leben nicht verlieren!

4. Du bist mein allerschönstes Kleid, Mein Schmuck und mein Geschmeide; Du schmückst mich mit Gerechtigkeit, Gleich als mit reiner Seide. Ach gib, daß ich die schnöde Pracht, Womit die Welt sich herrlich macht, Als einen Unflath meide!

5. Du bist mein treuer Seelenhirt, Und selber auch die Weide; Du hast mich, als ich war verirrt, Gesucht mit großer Freude. Ach nimm dein Schäflein nun in Acht, Damit es weder List noch Macht Von deiner Heerde scheide!

6. Du bist der holde Bräutigam, Dich will ich stets umfassen; Mein Hoherpriester und mein Lamm, Das sich hat schlachten lassen; Mein König, der mich ganz besitzt, Der mich mit seiner Allmacht schützt, Wenn mich die Feinde hassen.

7. Du bist mein auserwählter Freund, Der mir mein Herz beweget; Mein Bruder, der es redlich meint, Die Mutter, die mich pfleget; Mein Arzt, wenn ich verwundet bin, Der mich mit treuem Wärtersinn In meiner Schwachheit träget.

8. Du bist mein starker Held im Streit, Mein Panzer, Schild und Bogen, Mein Tröster in der Traurigkeit, Mein Schiff in Wasserwogen, Mein Anker, wenn ein Sturm entsteht, Mein sichrer Compaß und Magnet, Der mich noch nie betrogen.

9. Was soll ich, Schönster, wohl von dir Noch weiter sagen können? Ich will dich stets mit Liebsbegier Mein Ein und Alles nennen; Denn was ich will, das bist du mir; Ach laß mein Herze für und für Von deiner Liebe brennen!

Dr. Joh. Christian Lange. (Verkürzt.)

Mel. Wie groß ist des Allmächt'gen Güte ꝛc.

265. Mein Geist, aus Gottes Hand entsprungen, Mit seinen Gaben reich geschmückt: Wer hat die Freiheit dir entrungen Und in die Fesseln dich gedrückt? Der Sünde Macht hat dich umfangen, Sie hat in Knechtschaft dich gebracht; Wie kannst du wieder Heil erlangen, Wie wirst du wieder frei gemacht?

2. Kannst du zum Quell des Uebels dringen? Dich täuschen Wahn und Leidenschaft. Kannst du die Sünde selbst bezwingen? Zu schwach ist deines Willens Kraft. Nicht Menschenhülfe kann dich retten Aus dieser schweren Sklaverei; Kein Freundesarm zersprengt die Ketten, Nur Jesus Christus macht uns frei.

3. Wie schreckt dich des Gesetzes Dräuen! Wie lastend drückt sein Zwang dein Herz! Zwar lehrt's dich deine Schuld bereuen, Doch tilgt es nicht den innern Schmerz. Und dennoch fühlt das Herz Verlangen, Daß es mit Gott im Frieden sey. Durch Jesum kannst du ihn erlangen: Er macht dich vom Gesetze frei.

4. So lange wir im Staube wallen, Klebt immerdar die Sünd' uns an; Und doch mag der nur Gott gefallen. Der Gottes Wege wandeln kann. Die Sünde sey an's Kreuz geschlagen! Auf daß ihr Keim getödet sey, Hat Jesus unsre Schuld getragen, Und macht vom Sündenjoch uns frei.

5. Was hier im Staub das Herz entzückte, Was Wonne dir und Freude bot, Das nimmt, wie sehr es dich beglückte, Dir Alles ganz gewiß der Tod. Drum mußt du Jesu Huld erwerben, Damit dein Herz nicht trostlos sey, Mit ihm zu leben und zu sterben; Das macht von Todesfurcht uns frei.

6. Und soll's zur Rechenschaft dann gehen: Wo findet das Gewissen Ruh? Herr, Herr! wer kann vor Dir bestehen,

So du die Sünde rechnest zu? Drum drohten ew'ge Zornesflammen, Ständ' nicht das Trostwort auch dabei: „Wer will das Volk des Herrn verdammen?“ Der Sohn macht vom Gericht uns frei.

7. O welche Freiheit, welches Leben, Mein Herr und Heiland, wohnt in dir! Du willst so gern mir Alles geben; So komm und wohne selbst in mir! Die Feinde hast Du überwunden; Nun mach auch mich im Herzen frei Daß ich, mit dir allein verbunden, In freier Liebe selig sey!

Dr. Hopfensack.

Mel. Seelenbräutigam ꝛc.

266. Theurer Bräutigam, Du mein Gott und Lamm, Sey mir tausendmal gegrüßet! Was mein Herz in dir genießet, Fühlt allein der Christ, Der in Gnaden ist.

2. Laß mich vor dir steh'n! Du bist wunderschön; Schön in deiner Dornenkrone, Schön und prächtig auf dem Throne, Schön in Schmach und Spott, Schön als Mensch und Gott.

3. Du bist lauter Licht, Wie dein Zeugniß spricht; Du bist lauter Heil und Leben; Ewig will ich dich erheben! Du bist groß und reich; Herr, wer ist dir gleich?

4. Groß bist du von Rath, Mächtig in der That, Reich von Wahrheit, Huld und Gnade, Ohne dich ist Alles Schade. Du bist's ganz allein, Du gibst Milch und Wein.

5. Deine Liebesgluth Füllet Herz und Muth; Sie durchdringet Mark und Glieder, Tröstet und belebt mich wieder. Du machst reich und satt; Wohl dem, der dich hat! —

6. Zion, singe mit! Komm mit schnellem Schritt, Unsern Bräutigam zu preisen! Er will uns mit Manna speisen. Oeffne Herz und Ohr; Zion, tritt hervor!

7. Er trägt meine Schuld; Gnade und Geduld Ist vor seinem Angesichte; Er geht für mich ins Gerichte; Ich bin frei und los; Lamm, mein Heil ist groß!

8. Du bist ewig treu, Immer einerlei: Treu im Wachen, treu im Beten, Treu im Helfen und Vertreten, Treu noch auf dem Thron, Theurer Gottessohn!

9. Du bist gänzlich mein, Ich, der Wurm, bin dein; Du mein Leben, Lust und Sonne, Ich, der Staub, bin deine Wonne; Welch ein ungleich Paar! — Doch ist's ewig wahr!

10. O der großen Pracht, Die mich herrlich macht! Mein Schmuck und mein Brautgeschmeide Ist die reine, weiße Seide Der Gerechtigkeit, — Sein, des Lammes Kleid.

11. Unaussprechlich gut Ist's in deinem Blut Hier schon auf der wüsten Erden; Heiland, was wirds dort wohl werden, Wo dein Glanz und Pracht Alles herrlich macht!

12. Dich begehrt mein Sinn; Du bist mein Gewinn. Alles rechne ich für Schaden, Bin ich nur bei dir in Gnaden; Sey es wie es soll: Mir ist nimmer wohl.

13. Welt, treib deinen Spott! Er bleibt ewig Gott. Dräue, locke, würge, brenne! Weil ich Ihn in Kraft erkenne, Schreckt mich keine Noth, Nicht der bittre Tod.

14. Heiland, halt mich fest! Wenn dich Alles läßt, Kann und will ich doch nicht weichen; Zeichne mich mit deinem Zeichen, Daß ich ewig frei, Und Dein eigen sei!

Auswahl geistlicher Lieder von Volkening.

Mel. Jesu, meine Freude ꝛc.

267. Ruhe meines Geistes! Herr, mein stärkstes, meistes Wünschen bist nur du. Laß mich sonst nichts täuschen! Mitten in Geräuschen Eil' ich Jesu zu. Himmelwärts Mit Aug' und Herz Unverwandt nach dir zu blicken, Setzt uns in Entzücken.

2. Schon vom süßen Namen Wird in deinem Samen Wonn' und Freude wach. Heiland heißt du? eile! Tröste, hilf und heile! Stärke, was noch schwach! Ströme Lieb' In mich, und gieb, Daß ich's Ruhm und Freude nenne, Wenn ich dich erkenne!

3. Niemand kann mich retten, Noch bei Gott vertreten, Niemand gilt, als du; Denn du trugst die Strafe Für verlor'ne Schafe, Gingst dem Himmel zu. Niemand starb Und Niemand warb So mit Ernst um Sünderherzen, Als du, Mann der Schmerzen!

4. Dank und heil'ge Regung Flößt mir die Erwägung Deiner Liebe ein. Sie muß, wenn ich zage, Ueber Sünden klage, Meine Zuflucht seyn. Sehnsuchtsvoll Und stündlich soll Meine Seel' auf dich nur hoffen. Ja, dein Thron steht offen.

5. Was wir wünschen mögen, Allen wahren Segen Gibst du willig her. Heil

wird aller Schade; Gnade strömt auf Gnade Aus dem vollen Meer. Nichts entbehrt, Wer dich verehrt. Herr, du kannst mit Wonne tränken Ueber Menschendenken!

6. Dir wird, als dem Sohne, Alles auf dem Throne Zu bewirken leicht. Was ist, das mich fälle? Sünde, Tod und Hölle, Selbst der Satan weicht! Du erfüllst Mein Herz, und stillst Mein Verlangen; hast in Händen, Alles gut zu wenden.

7. Ruhe für die Müden, Süßen Seelenfrieden, Und Gerechtigkeit; Heiligung und Stärke, Kraft zum guten Werke, Sieg im schwersten Streit; Treue, Muth, Und jedes Gut, Sanften Tod, und himmlisch Leben: Alles willst du geben!

8. Welche Länge, Breite, Höhe, Tiefe, Weite Dessen, was du bist! Ganz kann's Niemand sehen, Ganz kein Herz verstehen, Was bereitet ist. Nach der Zeit In Ewigkeit Wird man selig zu dir dringen, Hallelujah singen!

9. Freuden wird man schmecken, Deinen Glanz entdecken, Frei von Schmerz und Noth. O Erlöser! treibe Mich nur, daß ich bleibe Treu bis in den Tod! Dann wirst du In bess'rer Ruh', Nach so manchem Kampf und Leide, Ewig meine Freude.

Joh. Gottfried Schöner.

Mel. Wie soll ich dich empfangen?

268. Aus irdischem Getümmel, Wo Glück und Lust vergeht, Wer zeigt den Weg zum Himmel, Dahin die Hoffnung steht? Wer leitet unser Streben, Wenn er das Ziel vergißt? Wer führt durch's trübe Leben? Der Weg ist Jesus Christ.

2. Wenn Irrthum uns befangen, Kein Strahl die Nacht durchbricht: Wie mögen wir gelangen Zu der Erkenntniß Licht? Getrost! Es strömt die Klarheit Von Gottes ew'gem Thron, Denn Christus ist die Wahrheit, Der eingeborne Sohn.

3. Wer schenkt in Noth und Leiden, Wenn bang das Herz verzagt, Die Hoffnung ew'ger Freuden, Daß einst der Morgen tagt? Wer stillt der Seele Beben? Gewährt im Tode Ruh'? Heil! Christus ist das Leben, Führt uns dem Vater zu.

C. G. J. Roschenfeldt.

Mel. O du Liebe meiner Liebe ꝛc.

269. Du bist in die Welt gekommen, Gottes Sohn, du höchstes Gut! Da hast du an dich genommen Unser menschlich Fleisch und Blut; Und wir allzumal, wir Sünder, Sind durch dich mit Gott versöhnt, Daß er nun als seine Kinder Uns mit Heil und Gnade krönt

2. Ich, auch ich kann mich deß trösten; Ewig ist es mein Gewinn, Daß ich unter den Erlösten Und dein Bruder worden bin. Liebster Jesu, o mein Leben, Zeige doch mir Armen an, Was ich dir dagegen geben, Und wie ich dir danken kann!

3. Mag dir denn mein Herz gefallen? Ist die Gabe nicht zu klein? Ach gewiß vor andern Allen Wird dir das gefällig seyn! Zwar das Opfer ist geringe Und verächtlich anzuseh'n; Doch weil ich's im Glauben bringe, Wirst du solches nicht verschmäh'n.

4. Nun so legt mein Herz sich nieder, O Imanuel! vor dir; Aber ich will auch hinwieder Dein getreues Herz dafür. Ohne dieß kann ich nicht leben, Und nicht leben ohne dich; Doch du hast dein Wort gegeben, Daß du mein bist ewiglich.

5. Leib und Seele mag verschmachten, Erd' und Himmel fahre hin! Nichts ist neben dem zu achten, Daß Gott worden, was ich bin! Und ich armer Staub und Erde Habe diese Herrlichkeit, Daß ich auch, wie er ist, werde, Wann ich ende meine Zeit.

6. O wie hoch bin ich gesegnet! Ob mir Elend, Schmach und Noth, Ob mir alles Kreuz begegnet, Ob auch endlich selbst der Tod, Jesu, mich will von dir reißen, Reißt mich dennoch Nichts von dir; Denn dieß Wort muß ewig heißen: „Ich in Dir und Du in mir!"

Erdmann Neumeister.

Mel. Mein Salomo, dein freundliches ꝛc.

270. Längst suchest du, mein Geist, ein nahes Wesen, Ein blutverwandtes, in der Geisterwelt; Längst war voraus die Wohnung ihm bestellt In deinem Herzen, — denn durch ihn genesen, Und nur durch ihn, o Seele, konntest's du. — Ihm brannte deiner Sehnsucht Flamme zu.

2. Reich war die Welt gefüllt mit unsichtbaren Herren und Göttern, groß und klein, Und licht und finster: doch warst du allein! Denn Einer, Einer fehlt' in ihren Schaaren, — Ein liebend Wesen, reich an Ehr' und Spott, Mit Macht und Ohnmacht prangend, — Mensch und Gott.

3. Da kam das Wort, um unter uns

zu wohnen, Ward Fleisch und lebte in der Sichtbarkeit, Und schlichtete den alten, harten Streit Der sünd'gen Erde mit den Himmelsthronen! Noch, aufgehoben in die Herrlichkeit, Wohnt's unter uns bis jenseits aller Zeit.

4. Nun ist, mein Geist, befriedigt dein Verlangen! Verblichen ist der Glanz der Geisterschaar Vor ihm, dem Einen, ihm, der ist und war Und seyn wird, — ihm, an dem die Herzen hangen! Ein Gott-mit-dir bewohnt die Geisterwelt, Und füllt und weiht sie dir zum Friedenszelt!

5. Du fliegst hinaus in ihre hehren Fernen, Und kehrest nicht, wie vormals, leer zurück; Du weidest dich an Gottes Freundesblick, Liegst stundenlang, um Lieb' ihm abzulernen, An seiner Brust, und lernst sein Wort versteh'n: „Kommt, liebt und glaubt euch selig ohne Sehn!"

J. B. v. Albertini.

Mel. Befiehl du deine Wege ꝛc.

271. Ich geh' auf dunklem Pfade Durch diese Welt dahin, Bin schwach, bin sterblich, sehe Rings Alles wanken, flieh'n. Was ist's, worauf ich baue? Was meine Zuversicht? Wer ist's, auf den ich schaue, Bis mir mein Auge bricht?

2. Der einst dem frommen Noah So hilfreich sich erwies, Und von dem Ringer Jakob Sich überwinden ließ; Der aus des Kerkers Tiefe Den Joseph ausgeführt, Und in der dürren Wüste Sein Volk so treu regiert;

3. Der Davids Flucht und Thränen Zur rechten Zeit gewehrt, Und des Hiskia Schmerzen In Jubel hat verkehrt; Der wunderbar der Wittwe Zu Zarpath Gram gestillt, Und des Propheten Hoffnung Im Löwengrab erfüllt;

4. Der seinen lieben Freunden Aus Wasser Wein gemacht; Des Sturms und Meeres Toben Zum Schweigen leicht gebracht; Der dort zu Nain göttlich Getröstet: „weine nicht!" Und aus der Gruft allmächtig Rief Lazarum an's Licht;

5. Der in der dunkeln Stunde Auf Petrum gnädig sah, Und dem gefall'nen Jünger Schnell war mit Hülfe nah; Der durch sein Kreuz und Leiden Den Schächer Gott versöhnt, Und ihm sein glaubig Bitten So herrlich hat gekrönt,

6. Der sich auch mir hat immer So treu so lieb gezeigt, Sich auch für mich, den Sünder, Zum Staub' herab geneigt; Der mir allein mein Sehnen Nach wahrem Frieden stillt; Aus dessen ew'ger Fülle Mir Gnad' um Gnade quillt:

7. Der ist's, auf den ich traue! Der ist mein Heil und Licht! Der ist's, auf den ich schaue, Bis mir mein Auge bricht! Es sey mit Ihm mein Leben Ein Gang nach Emmaus, — So gibt er, wann ich scheide, Mir dort den Friedenskuß!

Aug. Bomhard.

Mel. Ach bleib' mit deiner Gnade ꝛc.

272. Erheld im Streit und Kriege, Rath, Kraft und Wunderbar, Ersieger aller Siege Von deiner Heldenschaar!

2. Dein sind die Siegesthronen, Die Beuten alle dein; Der Triumphirer Kronen Und Lorbeer'n alle dein!

3. Dein Name, wie so mächtig, Du Unaussprechlicher! — Wie herrlich und wie prächtig, Dein großer Nam', ist er!

4. „Wort Gottes!" welch ein Name! Der Allmacht höchste Kraft, Die alles Wundersame Mit Wunderkräften schafft.

5. Du Treuster aller Treuen, Die Wahrheit wesentlich; Du Schöpfer alles Neuen: So nennt und kennt man dich!

6. Du aller Fürsten König, Du aller Herren Herr! Dir sind wir unterthänig, Du Allerherrlichster!

7. Vor dir, o Jesu! neigen Sich Erd' und Abgrund hie; Dir, Jesus Christus, beugen Im Himmel sich die Knie.

8. Du bist der Erst' und Letzte, Der ist, war und wird seyn, Der Allerhöchstgesetzte, Das Haupt von der Gemein'.

9. Gesalbter Gottes, Amen, Jehovah's ew'ger Sohn, Gottmensch vom Weibessamen, Du Gott auf Gottes Thron!

10. Wer ist, der dich zu preisen Es je genug verstund? Dein Lob, mit welchen Weisen Singt's eines Engels Mund?

11. Mit allen Himmelstönen Singt man's nicht würdiglich; Von allen Erdensöhnen, Wer bin ich Aermster, ich?

12. Doch kann ich's nicht verschweigen, Dich loben muß ich auch, Dir singen, von Dir zeugen, So lang' in mir ein Hauch!

Auswahl geistlicher Lieder von Past. Wolkening. 1836.

Mel. O Gott, du frommer ꝛc.

273. Ach Jesu, dessen Treu' Im Himmel und auf Erden Durch keines Menschen

Mund Kann g'nug gepriesen werden! Ich danke dir, daß du Für mich auf Erden kamst, Und meine Todesschuld Erbarmend auf dich nahmst.

2. Wie kräftig wird in mir Des Herzens Angst gestillet, Wenn mich dein süßer Nam' Mit seinem Trost erfüllet! Kein Trost so lieblich ist, Als den dein Name gibt, Denn dieser zeigt mir an, Daß Gott mich ewig liebt.

3. Ja, Jesu, höchstes Gut, Du kannst nur Freude bringen! Nichts kann so lieblich mir, Als wie dein Name klingen. Ich kann nicht traurig seyn, Wenn ich im Geist bedacht, Daß du ein Heiland bist, Der Sünder selig macht.

4. Wenn sich der Feind in mir Mit Anfechtung will regen, So wird dein Name mir Zum Frieden, Schutz und Segen, Zur Weisheit und zum Trost In aller Angst und Noth, Daß ich nicht fürchten muß Den Teufel und den Tod.

5. Ich war ein Kind des Zorns Von wegen meiner Sünde; Du, Jesu, machest mich Zu einem Gotteskinde; Du nimmst von mir hinweg Die Schuld und Missethat, Bringst mir die Seligkeit Und deines Vaters Gnad'.

6. So heil'ge, Herr, mich nun, Der ich mit Schuld befleckt! Mit deinem Namen sey Die Sünde ganz bedeckt! Er kehre ab den Fluch, Und wende Heil mir zu, Daß ich in Gottes Huld Und seiner Kindschaft ruh'!

7. Er sey mein Licht, das mich In Finsterniß erleuchte; Er sey des Himmels Thau, Der sanft mein Herz befeuchte. Er sey mein Schirm und Schild, Mein Schatten, Schloß und Huth, Mein Reichthum, Ehr' und Ruhm, Mein höchstes, ew'ges Gut!

8. Er sey mein Himmelsweg, Die Wahrheit und das Leben; Er wolle mir zuletzt Die höchste Gnade geben, Daß ich in seiner Kraft Dieß Leben schließe wohl, Wann meine Sterbezeit, Mein Stündlein kommen soll.

9. Indessen helf' er mir, So lang' ich hier noch wandle, Daß ich in meinem Thun Aufrichtig, treulich handle; Er stehe stets mir bei Mit deines Geistes Licht; Er gebe Kraft, wenn mir Kraft und Verstand gebricht.

10. Dir leb' ich, und in dir, In dir will ich auch sterben; Durch deines Namens Kraft Laß mich dein Reich ererben, Das Himmelreich, das du, Mit Blut erworben mir, — Dann will ich dir verklärt Dort leben für und für! Joh. Heermann.

Mel. O du Liebe meiner Liebe ꝛc.

274. Wenn ich nicht den Heiland hätte, Der mich wie ein Bruder liebt, Und in seiner Friedensstätte Mir auch eine Wohnung gibt: Wüßt' ich oft in meinen Leiden Nicht, wie ich mich fassen soll, Und gebrochnen Herzens scheiden Müßt' ich angst- und jammervoll.

2. Auf mich dringen tausend Fragen, Drauf mir eine Antwort fehlt; Tausend Sorgen, tausend Klagen, Offen, oder schlecht verhehlt, Wühlen durch die weiche Seele, Martern selbst den starken Geist. Wenn ich irre, wenn ich fehle, Wer ist's, der zurecht mich weist?

3. Nein! ich will davon nicht schweigen, Wie ich schwer geirret hab'; Ich will in die Tiefe steigen, Will aus ihrem alten Grab, Darin sie vergessen lagen, Wecken meine Sünden all', An die Brust mit Fäusten schlagen, Und bejammern meinen Fall.

4. Doch, was hilft's? — Mit Thränenfluthen Tilgt der Mensch nicht seine Schuld, Giebt umsonst der Reue Gluthen, Selbst sich dar, um Gnad' und Huld Seines Gottes zu gewinnen, Die dem Schuldigen entfiel, — Und was er mag sonst ersinnen: Alles führet nicht zum Ziel.

5. Kann ich das Gethier bezwingen, Das in meinem Innern tobt? Kann ich Heiligung erringen, Die ich Gott und mir gelobt? — Fallen, auf dem Boden kriechen, Niemals fehllos, niemals rein, Ist mein Loos; dann kranken, siechen, Und zuletzt des Todes seyn!

6. Darum rühm' ich das Erbarmen, Das mir Gott hat zugewandt, Als er mir und tausend Armen Jesum Christum hat gesandt, Den Erretter aus Verderben Und aus aller Angst und Noth, Der mich durch sein bittres Sterben Hat erlöst von ew'gem Tod.

7. Darum auch die Kniee beug' ich, Jesu, demuthsvoll vor dir, Und von all' den Wundern zeug' ich, Die du hast gethan an mir; Viele auch noch täglich thuest, Da so treu dein Liebessinn, Daß du gar auch nimmer ruhest, Bis ich ganz vollendet bin.

8. Du bist's, der mich hat erkaufet Theuren Kaufs aus Satans Macht, Mich mit Gottes Geist getaufet Und zu Gottes Kind gemacht. Du bist's, der mir nachgeeilet, Als ich folgte falscher Spur, — Täglich nun am Schaden heilet Meiner sündigen Natur.

9. Wenn mich meine Sünden drücken Schwer wie eine Bergeslast, Nimmst du sie von meinem Rücken, Weil du sie gebüßet hast; Wenn ich mich darüber quäle, Daß mir Muth und Kraft gebricht, Sendest du in meine Seele Deiner Stärkung himmlisch Licht.

10. All' mein Wünschen, Hoffen, Ringen Ist dir immerdar bewußt; Trost und Hülfe mir zu bringen, Ist dir deine liebste Lust. Wie ein Hirt sein Lämmlein träget, Und im Busen lässet ruh'n, Wie ein Weib ihr Kindlein pfleget: Also pflegst du mir zu thun.

11. Endlich wird der Tag auch kommen, Den ich lange mir ersehnt, Und ich werde hingenommen, Wo mein Auge nimmer thränt, — Wo zu Ende geht das Fragen, Weil die süße Antwort da; Wo man dann, anstatt zu klagen, Ewig singt Hallelujah!

12. Tausendmal sey dir gesungen Lob und Dank, Herr Jesu Christ, Weil es mir bisher gelungen Und mein Herz voll Hoffens ist, Daß ich durch dein treues Leiten Geh' zur Ruh' und Freude ein! — Durch dein Gründen, Vollbereiten Werd' ich dort auch selig seyn.

J. G. Fr. Köhler.

Mel. O Durchbrecher aller Bande ꝛc.

275. Süßes Licht, voll Geist und Leben, Glanz, der neue Herzen schafft! Laß mich deinen Strahl durchbeben, Fülle mich mit deiner Kraft! Herz und Muth kannst du erquicken; Friede heißt dein Element; Da ist freudiges Entzücken, Wo dieß Feu'r im Herzen brennt.

2. Wahrlich, dieses Licht zu haben, Und an seinem milden Schein Täglich seine Seele laben, Muß des Himmels Wonne seyn! — Denn vom Himmel kam's hernieder, Leuchtend in der Nacht der Welt, Und zum Himmel führt es wieder, Jeden, dem sein Glanz gefällt.

3. Ewig muß im Dunkeln bleiben, Wer zu Gott von diesem Licht Nicht die Seele lässet treiben, Das der Sünde Ketten bricht. Ach, wer noch die Sünde liebet, Dringet nicht zu diesem Licht; Denn wer nicht die Wahrheit liebet, Sucht nicht Jesu Angesicht.

4. Drum will ich die Seele legen, Schönstes Licht, in deinen Schein; Leucht' auf allen meinen Wegen Tief mir in das Herz hinein, Bis ich ganz von dir durchwoben, Ganz in dich verwandelt bin, Und dich ewiglich kann loben Mit verklärtem Liebessinn!

G. D. L. Weigle.

Mel. Nun danket alle Gott ꝛc.

276. Den meine Seele liebt, Der hat nicht seines Gleichen: Drum muß vor seiner Lieb' All andre Liebe weichen; Denn was an Andern sonst Geliebt wird oft und viel, Das hat mein Seelenfreund Ohn' alles Maaß und Ziel.

2. Liebt man, was *mächtig* ist: Mein Heiland ist allmächtig; Er kann, was er nur will, Sein Thun ist hehr und prächtig; Bei ihm fehlt mir nicht Rath, Nicht Beistand oder Schutz; Mit ihm kann ich getrost Den Feinden bieten Trutz.

3. Liebt man des *Reichthums* Glanz: Mein Freund hat ew'ge Güter; Die schaffen wahre Freud', Und Ruhe der Gemüther. Ihr sel'ges Meer wird nie Durch Geben ausgeleert; Thät' ich mein Herz weit auf, Wie viel würd' mir bescheert!

4. Liebt man, was *tugendreich*: Mein Liebster ist die Quelle, Daraus die Tugend quillt Mit Strömen, göttlichhelle. Er schenkt sie ohne Maaß Der Seele, die ihm traut, Und ihre Hoffnung ganz Auf seine Gnade baut.

5. Liebt man der *Schönheit* Schmuck? So schaut, ihr Erdensöhne: Hat Erd' und Himmel denn Vollkommenere Schöne, Als mein Versöhner hat, Der für mich litt und starb, Und mir mit seinem Blut Die Herrlichkeit erwarb?

6. Liebt man gewalt'gen *Ruhm*: Ein Ruhm, den Gott nur giebet, Wer hat ihn, wie ein Herz, Das seinen Heiland liebet? Seht, aus dem Abgrund steigt Ein sel'ges Gotteskind! Dem gibt Er, was er ist, Zum ew'gen Angebind'!

7. Ja, dieser ist mein Freund, Und dieß sind seine Gaben, Womit er ohne Maaß Mich inniglich will laben. Was ich davon jetzt weiß, Ist noch gar trüb und klein; Wie Größ'res werd' ich sehn, Wann ich werd' bei Ihm seyn!

8. Drum soll die Lieb' in mir Sich immerdar vermehren; Mein volles Herz soll dich, O Jesu, innigst ehren. Es soll mein ganzes Thun, Mein Reden, Gehn und Stehn, Ja, all mein Denken selbst In Liebe nur geschehn!

9. So, Jesu, will ich stets Mit dir auf Erden wallen; Laß, wie ich's kann und weiß, Mein Lob dir wohlgefallen! Dann wird mein armer Mund Einst bessern Lobes voll, Wann ich im Himmelsglanz Dein Antlitz schauen soll!

III. Advents-Lieder.

Mel. Aus meines Herzens Grunde ꝛc.

277. Auf, auf, ihr Reichsgenossen! Der König kommt heran; Empfahet unverdrossen Den großen Wundermann! Ihr Christen, geht herfür, Laßt eure Stimm' erklingen, Uns Hosianna singen Mit heiliger Begier!

2. Auf, ihr betrübten Herzen! Der König ist sehr nah. Hinweg all Angst und Schmerzen! Der Helfer ist schon da. Seht, wie so mancher Ort Hochtröstlich ist zu nennen, Da wir Ihn finden können In Nachtmahl, Tauf' und Wort!

3. Auf, auf, ihr Vielgeplagten! Der König ist nicht fern. Seyd fröhlich, ihr Verzagten! Dort kommt der Morgenstern. Der Herr will in der Noth Mit reichem Trost euch speisen, Er will euch Hülf' erweisen, Ja, dämpfen gar den Tod.

4. Hört's auch, ihr frechen Sünder! Der König merkt darauf, Wenn ihr verlorne Kinder Im vollen Lasterlauf Auf Arges seyd bedacht, Ja, thut es ohne Sorgen. Doch ihm ist Nichts verborgen, Er gibt auf Alles Acht.

5. Seyd fromm, ihr Unterthanen! Der König ist gerecht; Laßt uns den Weg ihm bahnen, Thut weg, was schnöd' und schlecht. Was groß ist, werde klein, Was hoch ist, werde niedrig: Die Hoffart ist ihm widrig, Die Demuth gilt allein.

6. Seyd froh in Gott, ihr Armen! Der König sorgt für euch. Er will durch sein Erbarmen Euch machen groß und reich. Der an das Thier gedacht, Wird Menschen auch ernähren; Was sie von Ihm begehren, Das steht in seiner Macht.

7. Hat endlich uns betroffen Viel Kreuz: läßt er doch nicht Die, so auf Ihn nur hoffen Mit rechter Zuversicht. Von Gott kommt Alles her; Er lässet auch im Sterben Die Seinen nicht verderben; Die Hand ist ihm nicht schwer.

8. So geht mit schnellen Schritten, Den König zu beseh'n, Dieweil er kommt geritten Stark, herrlich, sanft und schön! Kommt, tretet All' heran, Den Heiland zu begrüßen, Der alles Kreuz versüßen, Und uns erlösen kann!

9. Der König will bedenken Die, so er herzlich liebt, Mit köstlichen Geschenken, Weil er sich selbst uns gibt In seinem Geist und Wort. O König, hocherhoben, Wir Alle wollen loben Dich freudig hier und dort!

10. Nun, Herr, du gibst uns reichlich, Wirst für uns arm und schwach; Du liebest unvergleichlich Und gehst den Sündern nach. Drum wollen wir allein, Dir unsre Stimm' erschwingen, Das Hosianna singen, Und ewig dankbar seyn!

Johann Rist.

Mel. Wie groß ist des Allmächt'gen Güte ꝛc.

278. Ein König kommt zu Zions Thoren Mit seiner auserwählten Schaar; Was der Propheten Mund beschworen, Erfüllt sich heute wunderbar. Ein Fürst erscheint vor Salems Mauern, Ein Herrscher, dessen Thron und Reich Soll alle andern überdauern, — Ein König, dem kein zweiter gleich.

2. Auf seinem Haupt ist keine Krone, Es ist kein Schwert in seiner Hand; Zu dem geringsten Menschensohne Stellt ihn sein schimmerlos Gewand. Sein Blick geht nicht vom stolzen Pferde Hoch auf gebückte Häupter hin; Sanftmüthig blickt er auf die Erde, Und reitet auf der Eselin.

3. Nicht vom gewappnet schweren Schritte Begleitet ihn der Wiederhall; Nicht tönt aus bunter Schaaren Mitte Der Cymbeln und Posaunen Schall. Doch vor ihm zieht und an den Seiten Viel Volks im frohen Jubelchor; Sie streuen grünes Laub, und breiten Die Kleider seinen Tritten vor.

4. Sie rufen: Heil Ihm, der den

Gönnen wir die Ruh' der theuern Müden!
Lange war, oft heiß, ihr Lebenstag,
Und ein reiches Wirken ihr beſchieden,
Das uns zeigt, was Ruh' in Gott vermag,
Die nicht laut ward, nur ein ſanfter Frieden,
Der an Gottes Vaterherzen lag.

Nun ſo ruhe! Dem bethränten Blicke
Schwindet zwar dein Mutter-Angeſicht;
Nimmer kehreſt du zu uns zurücke,
Und wir wünſchen uns auch dieſes nicht,
Aber das: Mit dir in Einem Glücke
Einſt beim Herrn zu ſeyn im Himmelslicht.

Frieden, Den ew'gen Frieden wieder bringt; Dem Helden, der den Kampf entschieden, Der auch den letzten Feind bezwingt! Gelobt sey, der da kommt im Namen Des Herrn zu seines Volkes Stamm! Ein Hosianna Davids Samen! Ein Hosianna Gottes Lamm!

5. So ziehn sie nach des Tempels Stufen; Da hebt der Neid sein Haupt und spricht: Vernimmst Du nicht, was diese rufen? Verbietest Du es ihnen nicht? Allein die Wahrheit muß doch siegen; Der Herr erwiedert ihnen: Nein! Ich sage euch, wenn diese schwiegen, So würden selbst die Steine schrei'n!

6. Nun denn, mein Herz, sey auch nicht stille Vor ihm, dem Alles Ehre bringt! Es ist ja deines Königs Wille, Daß man sein Lob mit Freuden singt. Du sollst den Namen fröhlich nennen, Den dir der Vater selbst bezeugt, Den alle Zungen noch bekennen, Dem noch ein jedes Knie sich beugt.

7. Und wo du siehst, daß diesem Namen Die Pforten werden aufgethan, Da sprich auch du dein gläubig Amen, Und schließe dich mit Freuden an. Wo man sich aufmacht Ihm entgegen, Da sey mit Palmen auch bereit, Und geh', Ihm willig hinzulegen All deine Hab' und Herrlichkeit!

8. Wer mag sich wider Ihn erkühnen, Und ihm verweigern seinen Zoll? Laß du dein Herz nur vor Ihm grünen, Und werde seines Ruhmes voll! So manches Lied ist schon verklungen, — Das Hosianna tönt noch heut, — Das Hosianna wird gesungen, So lang im Himmel Gott gebeut!

9. Auf, tretet unter Jesu Fahnen, Zieht mit der auserwählten Schaar, Zum heil'gen Berg den Weg zu bahnen, Zu Gottes Tempel und Altar! Wo Jesus wandelt, da ist Wonne, Da singt man von der Freudenzeit; Wo Jesus weilt, da scheint die Sonne Der Gnade und Barmherzigkeit.

10. Einst wird Er mächtig wiederkommen Herab von seines Vaters Haus, Ein Flammenblitz selbst für die Frommen, Und für die Bösen Schreck und Graus; Dann richtet Er den Kreis der Erden, Dann kommt Er, und mit ihm sein Lohn; O betet, daß wir würdig werden, Zu stehen vor des Menschen Sohn! Heinrich Puchta.

Mel. Nun ruhen alle ꝛc.

279. Vom Oelberg wogt es nieder, Die Thäler hallen wieder Von lauter Freudengruß. Wem singt man Lob mit Psalmen? Wem streut man grüne Palmen, Und breitet Kleider ihm zu Fuß?

2. Du bist es, Herr! dir singen Sie Lob und Preis, und bringen Dir Huldigungen dar. Doch kannst du unterdessen Der Sünder nicht vergessen; O Liebe, groß und wunderbar!

3. Du siehst, was die nicht sehen, Die hier dein Heil verschmähen. — Das große Zorngericht. Da wird dein Antlitz trüber, Die Augen gehn dir über, Das Herz dir vor Erbarmung bricht.

4. O treuer Liebe Sehnen, Das sich in deinen Thränen, Mein Heiland, offenbart! Dieß herzliche Erbarmen Mit den verlornen Armen Hast du noch jetzt der Welt bewahrt.

5. Du sitzest auf dem Throne, Dich schmückt die Ehrenkrone Der höchsten Majestät; Dir bringen Preis und Ehre Zahllose Engelheere, Dein Lob durch alle Himmel geht.

6. Und doch denkt mit Erbarmen Dein treues Herz der Armen, Die hier dein Heil verschmähn; Sie liegen dir am Herzen, Du siehst sie nur mit Schmerzen Ins ewige Verderben gehn.

7. O Mensch, sieh in den Thränen Des Herrn sein heißes Sehnen; Sieh', wie die Lieb' es meint! O komm in Buß' und Reue, Daß Er sich deiner freue, Der um Jerusalem geweint! Spitta.

Mel. Wir Christenleut' ꝛc.

280. So zeuch denn ein! So soll es seyn, Herr Jesu Christ, du König aller Ehren! Herr Zebaoth, Du starker Gott, Komm, alle Noth in Freude zu verkehren!

2. So zeuch denn ein, Du Wunderschein Des Gnadensonnen-Aufgangs aus der Höhe, Daß alle Welt, Rath, Kraft und Held, In dir das Licht des Lebens wiedersehe!

3. So laß dein Wort Von Ort zu Ort Mit Himmelsklang durch alle Völker klingen, Und wo man dir Thut auf die Thür, Den armen Sündern die Erlösung bringen!

4. O segne heut Mit neuer Freud' Manch Häuflein, das dich kennt, in allen Landen! Laß Freiheit sehn, Und auferstehn Manch Herze, das noch liegt in Satans Banden.

5. Führ' aus den Streit Zur Herrlichkeit, Bis selig dir dein Volk am Herzen lieget, Bis du regierst, O Friedefürst, Und deine Lieb' auf Erden hat gesieget!

6. Wann du dereinst Mit Macht erscheinst, Stürzt jeder Feind zum Schemel deiner Füße; Herr, schaffe doch, Daß segnend noch Dein Gnadenstrom sich weit und breit ergieße!

7. Sind wir denn dein All' insgemein, Herr, so zerbrich die hart verschloßnen Herzen! Noch bietest du Uns ew'ge Ruh; Herr, Herr, bewahr' uns vor den ew'gen Schmerzen!

8. Und wo verzagt Ein Schwacher klagt, Da offenbar' ihm deine Heilandsstärke, Daß wer dich hat, In Fülle satt Nichts mehr, als deinen süßen Frieden merke.

9. So zeuch denn ein! Wir harren dein; Du willst's, wir thun dir auf die Thor' und Thüren; So wirf hinaus Aus deinem Haus, Was dich nicht ehrt, es selber dir zu zieren!

10. So zeuch denn ein, Und mach' uns rein Von jedem Flecken noch vorhand'ner Sünden, Daß einst dein Tag Uns Alle mag Nur als dein Volk, du Ehrenkönig, finden!

Rudolf Stier.

Mel. Werde munter, mein Gemüthe ꝛc.

281. Du, deß Zukunft einst erflehten Tausende in Israel: Du bist unter uns getreten, Christus und Immanuel! O der theuren Gnadenzeit! Nun ist Allen Heil bereit, Nun soll keiner hülflos klagen, Keiner hoffnungslos verzagen.

2. Sel'ge Zeit! O wie vor Alters Man nach dir Verlangen trug, — Wie die Saiten seines Psalters David so voll Sehnsucht schlug, — Wie nach dir einst ausgeschaut, Sich gesehnet still und laut Unter Seufzern und Gebeten Die Gerechten und Propheten!

3. Gott sey Dank! nun ist geschehen, Nun aus Gnaden uns gewährt, Was so Viele hier zu sehen Und zu hören einst begehrt. Gottes Rath ist nun enthüllt, Und zu unserm Heil erfüllt Jetzt der Väter heiße Bitte: Christus ist in unsrer Mitte!

4. Aber der der Welt erschienen, Wie vom Vater er gesandt, Wandelt mitten unter ihnen, Vielen fremd und unbekannt; Unbeachtet läßt man Ihn Seinen Weg vorüberziehn; Ruft er, will man ihn nicht hören, Läßt in Sünden sich nicht stören.

5. Und er klopft an manche Pforte, Suchet Eingang hier und dort, Grüßt sie mit holdsel'gem Worte; Doch man weist ihn schnöde fort. Wer nicht fühlt, was ihm gebricht, Dem gefällt der Helfer nicht; Wer nicht in sein Herz will gehen, Läßt den Heiland draußen stehen.

6. Kennt ihr Ihn, der, uns zu retten, Von dem Thron des Vaters kam, Und damit wir Frieden hätten, Unsre Strafe auf sich nahm? Lebt ihr als sein Eigenthum Ihm zur Ehre und zum Ruhm? Seyd ihr auch schon angeschrieben Unter denen, die Ihn lieben?

7. Ließt ihr ihn das Herz gewinnen? Nahmt auf euch sein sanftes Joch? Ist sein Reich bei euch darinnen, Oder widerstreht ihr noch? Sagt, wem dient ihr überall: Christo oder Belial? — O singt Christo: Hosianna! Er allein hat Lebensmanna.

8. Hosianna! Sey willkommen, Christe, kehre bei uns ein! Du sollst von uns aufgenommen, Herzlich aufgenommen seyn. Sieh, zum Einzug öffnen wir Freudig unsre Herzen dir. Komm denn, komm, darin zu wohnen, Ja, als König d'rin zu thronen!

9. Ach, es hat uns nur zu lange Schon die Sünde übermocht, Und mit unbesiegtem Zwange Leib und Seele unterjocht. Wie war aller Kampf und Krieg Gegen sie doch ohne Sieg! Du nur kannst uns von dem Bösen Ganz und ewiglich erlösen.

10. Drum, wie dir das Reich verheißen, Nimm das Reich bei uns auch ein; Denn dem Starken uns entreißen Kann der Stärkere allein. Mach' uns selig, Gottes Sohn, Sammle deiner Liebe Lohn, Bis dir unterthänig werden Alle Reiche hier auf Erden!

Spitta.

Mel. Jesu, hilf siegen, du Fürste des Lebens ꝛc.

282. Jesus ist kommen! Grund ewiger Freude! Er, der vom Anfang gewesen, ist da; Gottheit und Menschheit vereinen sich beide; Schöpfer, wie kommst den Menschen so nah! Himmel und Erde verkündet's den Heiden: Jesus ist kommen, Grund ewiger Freuden!

2. Jesus ist kommen, die Zierde der Himmel; Er, der Geliebte, des Ewigen Sohn, Suchet sich Sünder im Erdengewimmel, Macht sie zu Kindern und führt sie zum Thron. Fliehet mit ihm aus dem Erdengetümmel! Jesus ist kommen, die Zierde der Himmel.

3. Jesus ist kommen; nun springen die Bande, Stricke des Todes, die reißen entzwei. Seht, er erlöst uns vom knechtischen Stande! Gottes Sohn machet uns ewiglich frei, Bringt uns zu Ehren aus Sünd' und aus Schande. — Jesus ist kommen; nun springen die Bande.

4. Jesus ist kommen, ein König der Ehren! Himmel und Erde, rühmt seine Gewalt! Dieser Beherrscher kann Herzen bekehren; Oeffnet ihm Thüren und Thore fein bald! Denkt doch: er will euch die Krone gewähren; Jesus ist kommen, ein König der Ehren.

5. Jesus ist kommen, ein Opfer für Sünden; Alle Verschuldungen träget dieß Lamm. Sündern die ew'ge Erlösung zu finden, Litt er und starb er am blutigen Stamm. Abgrund der Liebe! wer kann dich ergründen? Jesus ist kommen, ein Opfer für Sünden!

6. Jesus ist kommen, die Quelle der Gnaden. Komme, wen dürstet, und trinke, wer will! Holet für euern verderblichen Schaden Heilung aus dieser unendlichen Fül'! Alle Verlornen sind hieher geladen: Jesus ist kommen, die Quelle der Gnaden.

7. Jesus ist kommen, ein Führer zum Leben; Sterbend verschlingt er den ewigen Tod, Gibt uns — das heißet ja schenken und geben! — Ewiges Leben nach Jammer und Noth. Glaubt ihm, so dürft ihr nicht trauern und beben! Jesus ist kommen, ein Führer zum Leben.

8. Jesus ist kommen, ein Trost der Betrübten, Welche das Feuer der Trübsal bewährt. Er ist ein Helfer, und hilft, ihr Geliebten, Herrlich aus Allem, was hier euch beschwert. Kronen erwarten euch, o ihr Geübten! Jesus ist kommen, ein Trost der Betrübten.

9. Jesus ist kommen! sagt's aller Welt Enden! Eilet, ach eilet zum Gnadenpanier! Schwöret ihm Treue mit Herzen und Händen! Sprechet: wir leben und sterben mit dir! Amen, o Jesu! du woll'st uns vollenden! Jesus ist kommen; sagt's aller Welt Enden!

Nach J. A. Freylinghausen.

Mel. Nun ruhen alle Wälder ꝛc.

283. Wie lieblich klingt's den Ohren, Daß du bist Mensch geboren, Und mein Erlöser bist! Wie lieblich, wie erquickend, Wie selig, wie entzückend Ist doch dein Name, Jesus Christ!

2. Wie groß ist deine Stärke, Wie herrlich deine Werke, Wie heilig ist dein Wort; Wie ist dein Tod so tröstlich, Wie ist dein Blut so köstlich, Mein Fels des Heils, mein Lebenshort!

3. Wie reich sind deine Gaben! Wie hoch bist du erhaben Auf deinem Königsthron! Es singen, jauchzen, dienen Dir alle Seraphinen, Du wahrer Gott und Menschensohn.

4. Wie bist du von den Banden Des Grabes auferstanden, Hast Höll' und Tod besiegt, Bist unter Himmelsschaaren So herrlich aufgefahren, Bis Alles dir zu Füßen liegt!

5. Wie süß ist deine Lehre! Wie groß ist deine Ehre! Wie herrschest du allein! Wer wollte nicht, o König, In Ehrfurcht unterthänig, Und gern in deiner Gnade seyn?

6. Erweitert Thor' und Thüren! Laßt Ehrenpforten zieren, Empfangt ihn in der Welt; Geht jauchzend ihm entgegen, Dieweil zu eurem Segen Der Ehrenkönig Einzug hält!

7. Wer ist's, wer läßt sich hören Als König aller Ehren? — Der Herr der Herrlichkeit! Der ist es, der kommt prächtig, Der Herr, der stark und mächtig, Der Herr, der Sieger ist im Streit.

8. Erhöhet Thor' und Thüren, Den König einzuführen! Wer ist's, der Einzug hält? Der König aller Ehren! Der Herr von Gottes Heeren, Der Ehrenkönig aller Welt!

9. Preis dir von allen Frommen! Du kommst, sey uns willkommen, Im Namen unsern Herrn. Der Herr ist Gott, der Eine, Der uns erleuchtet alleine Als unser Licht und Morgenstern!

Ph. Fr. Hiller.

Mel. Vom Himmel hoch, da komm' ich her ꝛc.

284. Komm, Himmelsfürst, komm, Wunderheld, Du Jacobs-Stern, du Licht der Welt! Laß abwärts flammen deinen Scheinen, Der du willst Mensch geboren seyn!

2. Von keines Mannes Blut noch Kraft, Bloß durch des Geistes Eigenschaft, Empfängt die keusche Jungfrau hier, Es wohnt ein göttlich Heil in ihr.

3. O Wunder, das kein Mensch versteht! Als Mutter eine Jungfrau geht, Beschattet von des Höchsten Kraft, Doch unverletzt der Jungfrauschaft.

4. Komm an von deinem Ehrenthron, Du Gottes und der Jungfrau Sohn! — Du kommſt, erhabner Wunderheld, Gehſt muthig durch dieß Thal der Welt!

5. Du nahmeſt erdwärts deinen Lauf, Und ſtiegeſt wieder himmelauf; Die Abfahrt war zum Höllenthal, Die Rückfahrt war zum Sternenſaal.

6. O höchſter Fürſt, dem Vater gleich! Beſieg' allhier des Fleiſches Reich: Denn unſer Geiſt in Fleiſches Haft Sehnt ſich nach deiner Himmelskraft.

7. Es glänzet deiner Krippe Strahl, Und leuchtet durch dieß finſtre Thal; Er gibt der Nacht ſo hellen Schein, Der ſtets wird unverlöſchlich ſeyn.

8. Entzünd' auch unſers Glaubens Licht, Damit die Lieb' erlöſche nicht Zu dir die ganze Lebenszeit, O Sonne der Gerechtigkeit!

Veni redemptor gentium.
Ueberſetzt von Joh. Frank.

Eigene Melodie.

285. Macht hoch das Thor, die Thüren weit! Es kömmt der Herr der Herrlichkeit, Ein König aller Königreich', Ein Heiland aller Welt zugleich, Der Heil und Leben mit ſich bringt: Deßhalb mit frohem Jauchzen ſingt: Gelobet ſey mein Gott! Er macht den Feind zu Spott.

2. Er iſt gerecht, ein Helfer werth, Sanftmüthigkeit iſt ſein Gefährt', Sein Königsſchmuck iſt Heiligkeit, Sein Scepter iſt Barmherzigkeit. All unſre Noth zum End' er bringt, Deßhalb mit frohem Jauchzen ſingt: Gelobet ſey mein Gott, Er macht den Feind zu Spott!

3. O wohl dem Land, o wohl der Stadt, Die dieſen König bei ſich hat! Wohl allen Herzen insgemein, Wo dieſer König ziehet ein! Er iſt die rechte Freudenſonn', Und bringet mit ſich lauter Wonn'. Gelobet ſey mein Gott, Er macht den Feind zu Spott!

4. Macht hoch das Thor, die Thüren weit! Das Herz zum Tempel ſey bereit! Die Zweige der Gottſeligkeit Steckt auf mit Andacht, Luſt und Freud': So kömmt der König auch zu euch, Bringt Heil und Leben mit zugleich. Gelobet ſey mein Gott, Er macht den Feind zu Spott!

5. Komm, o mein Heiland, Jeſu Chriſt, Des Herzens Thür dir offen iſt: Ach zeuch mit deinen Gnaden ein, Zu Freundlichkeit auch uns erſchein'! Dein heil'ger Geiſt uns ſchirm' und leit' Den Weg zur ew'gen Seligkeit. Preis, Ehre für und für Sey, großer König, dir!

Georg Weiſſel.

Mel. Jeſu, unſer Troſt und Leben ꝛc.

286. Auf, auf, weil der Tag erſchienen, Der uns muß zur Freude dienen! Auf! es kommt des Herren Jahr, Das der frommen Alten Schaar Oft erwartet mit Verlangen, Ihren König zu empfangen. Hallelujah! Hallelujah!

2. Dieſes iſt die Zeit der Wonne; Nun erſcheint die Himmelsſonne, Die mit ihrem hellen Schein Neues Leben bringt herein! Aller Augen ſollen ſehen Dieſes Freudenlicht aufgehen. Hallelujah! Hallelujah!

3. Den ſo viele Majeſtäten, So viel Väter und Propheten Ehmals anzuſchaun begehrt, Und deß doch nicht ſind gewährt, Der hat ſich nun eingefunden; O der angenehmen Stunden! Hallelujah! Hallelujah!

4. Er iſt da, des Vaters Willen In Gehorſam zu erfüllen; Er will durch ſein eigen Blut Alles wieder machen gut, Und durch bittres Todesringen Was verloren, wiederbringen. Hallelujah! Hallelujah!

5. Er will ſich als deinen Bürgen An dem Holze laſſen würgen, Daß der liebliche Geruch, Seines Opfers deinen Fluch Gnädiglich in's Ferne treibe, Und der Segen nur dir bleibe. Hallelujah! Hallelujah!

6. Unſre Bande ſind zerriſſen, Chriſtus reinigt die Gewiſſen, Die Gefangenſchaft iſt aus; Wer gehört zu Gottes Haus, Kann durch unſers Heilands Büßen Freie Kindſchaft nun genießen. Hallelujah! Hallelujah!

7. Ja, der Vorhang wehrt uns nimmer, In der Gnade mildem Schimmer In das Heilige zu gehn, Und als Kind vor Gott zu ſtehn, Die dem Heiland ſich ergeben, Dürfen nicht zurücke beben. Hallelujah! Hallelujah!

8. Drum, o Seele, ſey nicht träge, Ohne deinem Herrn die Wege, Gib mit ungetheiltem Sinn Dich ihm froh zum Opfer hin! Selig ſollſt du werden; bringe Dankend ihm dein Herz, und ſinge: Hallelujah! Hallelujah!

J. A. Freylinghauſen.

Mel. Befiehl du deine Wege ꝛc.

287. Wie soll ich dich empfangen, Und wie begegnen dir, O, aller Welt Verlangen, O, meiner Seele Zier? O Jesu, Jesu, setze Mir selbst die Leuchte bei, Damit, was dich ergötze, Mir kund und wissend sey!

2. Dein Zion streut dir Palmen Und grüne Zweige hin; Und ich will dir in Psalmen Ermuntern meinen Sinn. Mein Herze soll dir grünen In stetem Lob und Preis, Und deinem Namen dienen, So gut es kann und weiß.

3. Was hast du unterlassen Zu meiner Seligkeit, Als Leib und Seele saßen In ihrem größten Leid? Als mir das Reich genommen, Da Fried' und Freude lacht, Bist du, mein Heil gekommen, Und hast mich froh gemacht.

4. Ich lag in schweren Banden: Du kommst und machst mich los. Ich stund in Spott und Schanden: Du kommst und machst mich groß, Und hebst mich hoch zu Ehren, Und schenkst mir großes Gut, Das sich nicht läßt verzehren, Wie eitler Reichthum thut.

5. Nichts, nichts hat dich getrieben Zu mir vom Himmelszelt, Als dein getreues Lieben, Damit du alle Welt In ihren tausend Plagen Und großer Jammerlast, Die kein Mund kann ausjagen, So fest umfangen hast.

6. Das schreib' in deine Herzen, Du hochbetrübtes Heer, Bei welchem Gram und Schmerzen Sich häufen mehr und mehr. Seyd unverzagt! ihr habet Die Hülfe vor der Thür: Der eure Herzen labet Und tröstet, steht allhier.

7. Ihr dürft euch nicht bemühen, Noch fragen Tag und Nacht, Wie ihr ihn wollet ziehen Mit eures Armes Macht. Er kommt, er kommt mit Willen, Ist voller Lieb' und Lust, All' Angst und Noth zu stillen, Die ihm an euch bewußt.

8. Auch dürft ihr nicht erschrecken Vor eurer Sündenschuld; Nein, Jesus will sie decken Mit seiner Lieb' und Huld. Er kommt, er kommt den Sündern Zum Trost und wahren Heil, Schafft, daß bei Gottes Kindern Verbleib' ihr Erb' und Theil.

9. Laßt eure Feinde dräuen, Und weichet nicht zurück; Der Herr wird sie zerstreuen In einem Augenblick. Er kommt, er kommt, ein König, Dem aller Feinde Schaar Von Anfang viel zu wenig Zum Widerstande war.

10. Er kommt zum Weltgerichte, Zum Fluch dem, der ihm flucht; Mit Gnad' und süßem Lichte, Dem, der ihn liebt und sucht. Ach komm, ach komm, o Sonne, Und hol' uns allzumal Zum Licht, zur ew'gen Wonne In deinen Freudensaal!

Paul Gerhardt.

Mel. Wie wohl ist mir, o Freund ꝛc.

288. Dein Mittler kömmt; auf, blöde Seele, Die Mosis Fluch und Donner schreckt, Die in der bangen Trauerhöhle In Fesseln trüber Schwermuth steckt! Der Fluch vergeht, die Bande springen, Es reißen Satans feste Schlingen, Die den gefangnen Geist beklemmt; Du kannst nun Heil und Freiheit hoffen, Er kömmt, der Himmel steht dir offen; Dein gnadenvoller Mittler kömmt!

2. Dein Lehrer kömmt; laß deine Ohren Auf seinen Mund gerichtet seyn. Er zeigt den Weg, den du verloren, Er flößt dir Licht und Wahrheit ein. Was tief im Dunkel war verborgen, Enthüllt dir nun des Lichtes Morgen; Er hat das Reich der Nacht gehemmt. Er macht dir kund des Vaters Willen, Er gibt dir Kraft, ihn zu erfüllen. Dein weisheitreicher Lehrer kömmt.

3. Dein König kömmt, doch ohne Prangen; Sein Aufzug ist an Armuth reich. Auf, deinen Fürsten zu empfangen, Der dir an tiefster Schwachheit gleich! Komm, Hand und Scepter dem zu küssen, Der wird dich so zu schützen wissen, Daß dich kein Angststrom überschwemmt; Thu', wie getreue Unterthanen, Komm her, und schwör' zu seinen Fahnen! Dein längst ersehnter König kömmt.

4. Dein Alles kömmt, sich dir zu geben, Es steht verlangend vor der Thür. Wer diesen höchsten Schatz kann heben, Vertauschet gern die Welt dafür. So greif denn zu mit beiden Händen, Da dich, o Geist, von allen Enden Ein Meer der Gnaden überströmt! Nimm weg den Damm, thu' auf die Thüren, Ihn in sein Eigenthum zu führen: O armes Nichts, dein Alles kömmt!

J. J. Rambach.

Mel. O Gott, du frommer Gott ꝛc.

289. Komm, Volk der Christen, komm, Den König zu empfangen, Der unser

Heiland ist, Und aller Welt Verlangen! Stimm' Davids Sohn und Herrn Dein Hosianna an; Bring', was zu seinem Dienst Die Liebe bringen kann!

2. Anstatt des grünen Laubs, Der Reiser und der Palmen Streu' ihm auf seinen Weg Der Danks frohe Psalmen, Und sprich: „Gepriesen sey Der Heiland Jesus Christ, Der aus des Vaters Schooß Auf Erden kommen ist!"

3. Wir danken dir, o Herr, Daß du hast angenommen, Wie Kinder, Fleisch und Blut Und bist zu uns gekommen Sanftmüthig, arm, gering, Ein König ohne Pracht, Und doch ein Gott und Herr Von höchster Kraft und Macht!

4. Soll nicht ein glaubig Herz Getrost und freudig werden, Wenn deine Ankunft ist Demüthig in Geberden; Wenn Alles dieses nur Zu unsrem Trost geschieht, Und wenn dein reiches Herz Auf unsre Armuth sieht?

5. O welch ein grundlos Meer Von Weisheit und von Lieben, Daß unsre Sündennoth Dich in die Welt getrieben! O welche Gnad und Huld, Die sich darin erprobt! Solch Werk sey hochgerühmt! Dein Name sey gelobt!

6. Laß uns voll Lieb' und Treu' In deinem Dienste stehen, Bis wir am letzten Tag Dir, Herr, entgegengehen. Halt' uns in heil'ger Furcht Und in der Wahrheit Licht, Bis du erscheinen wirst Zum großen Weltgericht!

7. Das Hosianna soll Dann herrlicher noch klingen, Wann selbst der Engel Chor Mit uns wird fröhlich singen Ihr heil'ges Lob und Lied Dem, der da war und ist: „Gelobet sey der Herr, Der Heiland Jesus Christ!"

Ehrenfried Dürr. † 1715.

Mel. Jesus, meine Zuversicht ꝛc.

290. Sieh, dein König kommt zu dir! Seele, das sind frohe Worte. Sprich: mein König, komm zu mir! Sieh, ich öffne dir die Pforte. Zeuch mit deiner Sanftmuth ein! Was du findest, das ist dein.

2. Komm! ich bin dein Eigenthum, Schon seit deinem Wasserbade. Komm! dein Evangelium Werde mir ein Wort der Gnade! Du schickst ja dein Wort voran, Daß mein König kommen kann.

3. Komm! und räume Alles aus, Was du hassest, was mich reuet; Komm, und reinige dein Haus, Das die Sünde hat entweihet; Mache selbst mit deinem Blut Alles wieder rein und gut.

4. Komm in deinem Abendmahl, Das du uns zum Heil gegeben, Daß wir schon im Erdenthal Mit dir, als im Himmel, leben. Komm, Herr Jesu, leb' in mir, Und mein Leben sey in dir!

5. Komm, und bring den Tröster mit, Deinen Geist, der dich verkläret, Der mich im Gebet vertritt, Und des Königs Willen lehret, Daß ich bis auf jenen Tag „Komm Herr Jesu!" rufen mag.

Ph. Fr. Hiller.

Mel. Vom Himmel hoch, da komm' ich her ꝛc.

291. Lob sey dem allerhöchsten Gott, Der sich erbarmet unsrer Noth, Und uns gesandt den liebsten Sohn, Der war in seinem Schooß und Thron.

2. Auf daß er unser Heiland würd', Uns löste von der Sünden Bürd', Und an der gnadenreichen Hand Einführt' ins rechte Vaterland.

3. O große Gnad' und Gütigkeit! O süße Lieb' und Mildigkeit! Gott thut ein Werk, das ihm kein Mann, Kein Engel je verdanken kann.

4. Was ist der Mensch, der arme Thon, Daß Gott für ihn gibt seinen Sohn? Was sucht bei uns das höchste Gut, Daß es dieß unserthalben thut?

5. O weh dem Volk, das dich verschmäht, Nicht glaubig dir entgegengeht, Und hört des Sohnes Stimme nicht! Auf solchem bleibet das Gericht.

6. O Mensch, daß du es nicht verstehst, Noch deinem Herrn entgegengehst, Der, daß er deiner sich erbarm', In Demuth zu dir kommt und arm!

7. O nimm ihn heut' mit Freuden an, Mach' ihm in deinem Herzen Bahn, Auf daß er komm' in dein Gemüth, Und du genießest seine Güt'!

8. Wenn du dieß thust, so ist er dein, Bewahrt dich vor der Hölle Pein; Wo nicht, so fleh' dich eben für! Denn er schließt dir die Himmelsthür.

9. Zur ersten Zukunft in der Welt Ward er sanftmüthig dargestellt; Die andre wird erschrecklich seyn, Der sichern Welt zu großer Pein.

10. Die aber hier in Christo stehn, Die werden dann zur Freud' eingehn, Dort,

wo der Friedefürst regiert, Wo sie kein Uebel mehr berührt.

11. Dem Vater in dem höchsten Thron Mit seinem eingebornen Sohn, Dem heil'gen Geist in gleicher Weis' Sey ewig Ehre, Lob und Preis!

Michael Weiß. 1540. (Verändert.)

Mel. Der du das Loos von meinen Tagen ꝛc.

292. Dein König kommt in niedern Hüllen, Ihn trägt der lastbar'n Ei'lin Füllen; Empfang' ihn froh, Jerusalem! Trag' ihm entgegen Friedenspalmen, Bestreu den Pfad mit grünen Halmen! So ist's dem Herren angenehm.

2. O mächt'ger Herrscher ohne Heere, Gewalt'ger Kämpfer ohne Speere! O Friedefürst von großer Macht! Es wollen dir der Erde Herren Den Weg zu deinem Throne sperren, Doch du gewinnst ihn ohne Schlacht.

3. Dein Reich ist nicht von dieser Erden, Doch aller Erde Reiche werden Dem, was du gründest, unterthan. Bewaffnet mit des Glaubens Worten, Zieht deine Schaar nach den vier Orten Der Welt hinaus, und macht dir Bahn.

4. Und wo du kommst herangezogen, Da ebnen sich des Meeres Wogen, Es schweigt der Sturm, von dir bedroht. Du kommst, auf den empörten Triften Des Lebens neuen Bund zu stiften, Und schlägst in Fessel Sünd' und Tod.

5. O Herr von großer Huld und Treue, O komme du auch jetzt auf's Neue Zu uns, die wir sind schwer verstört! Noth ist es, daß du selbst hienieden Kommst zu erneuen deinen Frieden, Dagegen sich die Welt empört.

6. O laß dein Licht auf Erden siegen, Die Macht der Finsterniß erliegen, Und lösch der Zwietracht Glimmen aus, Daß wir, die Völker und die Thronen, Vereint als Brüder wieder wohnen In deines großen Vaters Haus!

Friederich Rückert.

Mel. Lobe den Herren, den mächtigen König ꝛc.

293. König der Könige, sey uns im Staube willkommen! Nicht bei den Engeln erscheinest du, nicht bei den Frommen; Sünder sind's nur, Wo du auf niedriger Spur Huldreich den Einzug genommen.

2. Heil uns! das Leben will arm und in Sanftmuth erscheinen; Herrlichkeit will mit dem Elend sich liebend vereinen! Ehre sey dir! Anders, Herr, würden ja wir Ewiglich nimmer die Deinen.

3. Seliger Anblick! — Wie mild auf den irdischen Auen Läßt der Beherrscher der himmlischen Heere sich schauen! Seht, er empfäht Liebevoll Gruß und Gebet Aller, die kindlich ihm trauen!

4. Komm zu den Deinen, o Herr, die dich innig begehren! Feinde noch trifft du genug, die das Herz uns beschweren; Aber dein Blick Scheucht sie allmächtig zurück! Hilf uns, du König der Ehren!

5. Hebe dein Antlitz auf deine versöhnte Gemeinde! Treibe hinweg die Verblendung, zernichte die Feinde, Bis wir befreit, Ganz dir zum Dienste bereit, Unsrem Erlöser und Freunde!

6. Pflanze die Palmen des Glaubens im Grunde der Seelen, Wo mit den Blüthen sich reifende Früchte vermählen; Frieden und Ruh', Siegende Hoffnung dazu, Laß dem Gemüthe nicht fehlen!

7. Komm! Hosianna! — So tönt dir's von Orten zu Orten! Komm! Hosianna! — begrüß' uns mit gnädigen Worten! Dort, nach dem Lauf, Thu' uns in Herrlichkeit auf, Jesu, die himmlischen Pforten!

Albert Knapp.

Mel. Dies ist der Tag, den ꝛc.

294. Du, aller Völker Heiland, komm, Von einer Jungfrau rein und fromm! Die Welt sey staunend hingekehrt, Denn solch' Geburt ist Gottes werth.

2. Gezeuget nicht nach Menschenbrauch, Geheimnißvoll durch Geisteshauch, Ist Fleisch geworden Gottes Wort; Die Frucht des Schooßes blüht sofort.

3. Der Leib der Jungfrau schwanger geht; Die Keuschheit unerbrochen steht; Es schimmert aller Tugend Zier; Gott ist in seinem Tempel hier.

4. Aus seiner Kammer tritt heraus, Der Keuschheit königlichem Haus, Der Held von zwiefach edler Art, Zu halten freudig seine Fahrt.

5. Sein Ausgang von dem Vater kam, Den Eingang er zum Vater nahm; Die Abfahrt ging zum Höllenpfuhl, Die Auffahrt ging zu Gottes Stuhl.

6. Dem ew'gen Vater gleicher Sohn, Zeuch an das Fleisch als Siegeslohn; Stärk' unsers Leibs Hinfälligkeit Durch deine Tugend allezeit!

7. Ein Strahl aus deiner Krippe bricht, Die Nacht gebiert ein neues Licht, Das soll nicht wieder untergeh'n; Der Glaube soll es leuchten seh'n.

8. Sey Lob und Ehr' dir, Herr, allein, Geboren von der Jungfrau rein, Sammt Gott dem Vater und dem Geist, Nun, und so lang es ewig heißt! Heinrich Puchta.
(Veni redemitor gentium.)

Mel. Von Gott will ich nicht lassen ꝛc.

295. Nun jauchzet all', ihr Frommen, In dieser Gnadenzeit, Weil unser Heil ist kommen, Der Herr der Herrlichkeit! Zwar ohne Stolz und Pracht, Doch mächtig, zu verheeren Und gänzlich zu zerstören Des Teufels Reich und Macht.

2. Kein Scepter, keine Krone Sucht er in dieser Welt; Im hohen Himmelsthrone Ist ihm sein Reich bestellt. Er will hier seine Macht Und Majestät verhüllen, Bis er des Vaters Willen Im Leiden ganz vollbracht.

3. Ihr Mächtigen auf Erden, Nehmt diesen König an! Soll euch geholfen werden, So geht die rechte Bahn, Die zu dem Himmel führt; Sonst, wo ihr ihn verachtet, Und nur nach Hoheit trachtet, Des Höchsten Zorn euch rührt.

4. Ihr Armen und Elenden In dieser bösen Zeit, Die ihr an allen Enden Müßt haben Angst und Leid: Seyd dennoch wohlgemuth, Laßt eure Lieder klingen, Und lobet Gott mit Singen, Der euer höchstes Gut!

5. Er wird nun bald erscheinen In seiner Herrlichkeit, Und euer Leid und Weinen Verwandeln dann in Freud'; Er ist's, der helfen kann; Macht eure Lampen fertig, Und seyd stets sein gewärtig: Er ist schon auf der Bahn! — Michael Schirmer.

Mel. Liebster Jesu, wir sind hier ꝛc.

296. Adam hat im Paradies Seinen Bund mit Gott gebrochen; Gott, der ihn doch nicht verließ, Hat Erlösung uns versprochen; Und nun kommt in seinem Namen Der verheiß'ne Weibessamen.

2. Komm, o Helfer in der Noth! Komm, o Heiland aller Sünder! Darum salbte dich dein Gott Für uns arme Menschenkinder. Denn wer könnte sonst erretten, Wenn wir, Jesu, dich nicht hätten?

3. Aber, Gott, was bin ich doch, Daß du deinen Sohn mir giebest? Reicht die Gnade schon so hoch, Wenn du deine Feinde liebest: Was wird sie denn künftig geben Denen, die in Christo leben!

4. Daß du Menschen hast gemacht, Hat dich ja vordem gereuet; Wer hat's denn zu Stand gebracht, Daß sich nun dein Herz erfreuet, Wenn man deinen Sohn auf Erden Siehet einen Menschen werden?

5. Du nahmst nicht die Engel an, Die sich auch von dir verloren. Was hat denn der Mensch gethan, Daß sein Sohn für ihn geboren? Was kann Fleisch und Blut dir geben, Daß wir sollen ewig leben?

6. Auf, mein Herz, hier ist dein Gott! Heiß' ihn tausendmal willkommen. Jesus selbst hat deinen Tod, Deine Sünd' auf sich genommen, Ist bereit für dich zu sterben, Und du sollst den Himmel erben.

7. Drum so danke, wer da kann, Gott, dem Vater aller Gnaden, Bete seinen Heiland an, Der uns hilft aus allem Schaden. Ehre sey Gott in der Höhe! Und des Satans Reich vergehe! Kaspar Neumann.

Mel. Ach was soll ich Sünder machen ꝛc.

297. Hosianna Davids Sohne, Der in Sanftmuth ziehet ein! Hochgelobet soll er seyn, Der da kommt vom Himmelsthrone. Durch die Welt erschall' und geh': Hosianna in der Höh'!

2. Den die Alten mit Verlangen Oft gewünscht, gerufen oft, Dessen Einzug sie gehofft: Seht, der läßet sich empfangen. Durch die Welt erschall' und geh': Hosianna in der Höh'!

3. Friede soll vom Himmel thauen, Denn erschienen ist die Zeit, Daß der Herr der Herrlichkeit Sich im Fleische läßet schauen. Durch die Welt erschall' und geh': Hosianna in der Höh'!

4. Kommt, den König zu empfangen Fromm, nach Unterthanenpflicht; Denn euch hält nun ferner nicht Fremde Dienstbarkeit gefangen. Durch die Welt erschall' und geh': Hosianna in der Höh'!

5. Kommet her, ihr blöden Herzen! Sehet seine Sanftmuth an! Seht den milden Arzt, er kann Heilen alle Sündenschmerzen. Durch die Welt erschall' und geh': Hosianna in der Höh'!

6. Seht, ihr Sünder, den Gerechten, Der euch seine Heiligkeit Darbringt als ein Ehrenkleid! Kinder machet er aus

Knechten! Durch die Welt erschall' und geh': Hosianna in der Höh'!

7. Seht den treuen Helfer kommen, Der euch räth in aller Noth, In dem Leben, wie im Tod, Den er selbst auf sich genommen. Durch die Welt erschall' und geh': Hosianna in der Höh'!

8. Seht, ihr Armen, seht den Armen, Der durch seine Armuth euch Hier und droben machet reich; Er will euer sich erbarmen. Durch die Welt erschall' und geh': Hosianna in der Höh'!

9. Nehmt, ihr Frommen, mit Verlangen Den Gesalbten Gottes an; Machet richtig Weg und Bahn, Den Gerechten zu empfangen! Durch die Welt erschall' und geh': Hosianna in der Höh'!

10. Hilf, o Herr, laß wohl gelingen! Diesen Tag hast du gemacht; Freude hat er uns gebracht, Drum soll Mund und Seele singen. — Durch die Welt erschall' und geh': Hosianna in der Höh'!

11. Hosianna Davids Sohne, Der in Sanftmuth ziehet ein! Hochgelobet soll er seyn, Der da kommt vom Himmelsthrone; Durch die Welt erschall' und geh': Hosianna in der Höh'! M. Christian Keymann.

Mel. Sollt' ich meinem Gott nicht singen ꝛc.

298. Jesu, komm, du Trost der Heiden, Komm, mein Heiland, stärke mich! Komm, erquicke mich mit Freuden, Komm, und hilf mir gnädiglich! Eile bald, mich zu erleuchten! Gott, mein Herz ist schon bereit; Komm mit deiner Süßigkeit, Leib und Seele zu besuchten! Komm, du klares Sonnenlicht, Daß ich ja verirre nicht!

2. Herr, ich bitte dich, erzeige, Daß du reden willst in mir, Und die Welt ganz in mir schweige; Sende deinen Glanz herfür, Daß ich mich bald zu dir kehre; Und dein Wort, der edle Schatz, Find in meinem Herzen Platz, Daß mich deine Wahrheit lehre, Daß ich sünd- und lasterfrei Dir, mein Gott, gefällig sey.

3. Lieblich sind dein' edle Hütten, Schön von Gnad und Himmelsgunst, Da du pflegest auszuschütten Deiner süßen Liebe Brunst; Meine Seele, Gott, verlanget, Daß sie fröhlich möge stehn, Und mit klaren Augen sehn, Wie dein' hohe Wohnung pranget. Leib und Seel' erfreuen sich, Herr, in dir ganz inniglich.

4. Machet weit die hohen Pforten, Oeffnet Thür' und Thor' der Welt; Wünschet Glück an allen Orten, Sehet, da kommt unser Held! Sehet, er kommt, einzuziehen, Wie ein Ehrenkönig pflegt, Wenn er seinen Feind erlegt! Alles Volk soll sich bemühen, Hoch zu preisen unsern Gott, Gott, den Herren Zebaoth!

5. Hochgelobet, hochgeehret Sey des Herren theurer Nam'! Herrlich sich sein Reich vermehret, Das aus Gnaden zu uns kam. Er ist Gott, der uns gegeben Seel' und Leib, auch Ehr' und Gut, Der durch seiner Engel Hut Schützet unser ganzes Leben! Danket ihm zu aller Frist, Weil der Herr so freundlich ist!

Mel. Nun komm, der Heiden Heiland ꝛc.

299. Gott sey Dank in aller Welt, Der sein Wort beständig hält, Und der Sünder Trost und Rath Zu uns hergesendet hat.

2. Was der alten Väterschaar Höchster Wunsch und Sehnen war, Und was sie geprophezeit, Ist erfüllt in Herrlichkeit.

3. Hier ist Davids Herr und Sohn; Unvergänglich ist sein Thron. Gott im Fleisch, der Wunderheld, Hat sich treulich eingestellt.

4. Sey willkommen, o mein Heil! Hosianna, du mein Theil! Richte du dir eine Bahn Auch in meinem Herzen an.

5. Zeuch, du Ehrenkönig, ein! Es gehöret dir allein. Mach' es, wie du gerne thust, Rein von allem Sündenwust.

6. Und wie du voll Sanftmuth kamst, Jedes Armen dich annahmst, Also sey auch jederzeit Deine Sanftmuth mir bereit.

7. Stärke, tröste meinen Sinn, Wenn ich schwach und blöde bin, Wenn des Satans Macht und List Wider mich geschäftig ist.

8. Tritt der Schlange Kopf entzwei, Daß ich aller Aengsten frei, Dir auf rechter Glaubensbahn Selig bleibe zugethan.

9. Daß, wann du, o Lebensfürst, Herrlich wiederkommen wirst, Ich dir mög' entgegengehn, Und gerecht vor dir bestehn. Heinrich Held.

Mel. Alle Menschen müssen sterben ꝛc.

300. Hosianna! jauchzt ihr Frommen, Sprecht: Gelobt sey nah und fern, Der auf diese Welt gekommen In dem Namen unsers Herrn! Denn er ist ein Gott der

Güte, Er erleuchtet das Gemüthe. — O Herr, hilf, wenn man dir singt, Hilf, Herr, daß es wohl gelingt!

2. Herr, dich drückten unsre Plagen, Du vertilgtest unsern Tod; Du hast unsre Schuld getragen, Die uns lauter Fluch gedroht; Du bist Gott mit Blut begegnet, Hast uns mit dem Heil gesegnet, Das von Frieden überfließt, Und den Himmel in sich schließt.

3. Gib uns Kraft und Sieg und Stärke, Daß dein Volk des Eigenthums Deine nahe Hülfe merke, Zur Vermehrung deines Ruhms, Wenn von außen und von innen Wider Seele, Leib und Sinnen Fleisch und Welt und Satan kriegt, Und in seinen Waffen liegt.

4. Du bist auch ein Himmelskönig Und ein Herr der Herrlichkeit; Mach' uns hier dir unterthänig, Und zu deinem Lob bereit! Laß uns droben Kronen tragen, Wenn wir hier mit dir es wagen; Laß uns nach des Kreuzes Pein Jenes Reichs theilhaftig seyn.

5. Wenn am Ende du den Deinen, Die der Weltgeist nun verlacht, Wirst in Herrlichkeit erscheinen, Und mit wundergroßer Macht: Wenn du auf dem Stuhl wirst sitzen, Wenn die Engel um dich blitzen, Wenn die Welt vor dir zerfällt: Nimm uns auf in jene Welt!

6. Sprich von deinem Gnadenthrone Uns dieß Wort der Freuden ein: „Vater! ich will, wo ich wohne, Daß auch diese bei mir seyn, Die du mir zum Volk gegeben, Daß auch diese mit mir leben, Daß auch diese vor mir stehn, Meine Herrlichkeit zu seh'n!"

7. „Ihr Gesegneten des Vaters! Kommt, ererbet nun das Reich Eures Mittlers und Berathers, Denn der Vater schenkt es euch, Der es euch von Ewigkeiten Schon bedacht war, zu bereiten!" — Amen! ja, es fehle nicht, Was mein Herr, der König, spricht!

Ph. Fr. Hiller.

Eigene Melodie.

301. Hochgelobet seyst du, Jesu Christ, Gottes Sohn; Ein lieber Gast kommst du Von dem himmlischen Thron Zu uns herab auf Erden, Für uns Mensch zu werden; Deß freu'n wir uns zumal, Und empfahen dich All', O milder Heiland!

2. Dein Ausgang von oben Hat besucht uns Sünder, Willst aus Gnad' begaben Deine lieben Kinder; Mit himmlischem Reichthum Zieren dein Eigenthum, Den Armen, Elenden All' dein Gut zuwenden, O milder Heiland!

3. Ob du wohl der Herrlichst' Bist in Himmel und Erd', Und der Allmächtigst', Dem nichts verglichen werd': Noch niedrigst du dich selbst, Damit du uns aufhülfst, Wirst uns gleich erfunden, Allein ohne Sünden, O milder Heiland!

4. Was hat dich beweget, Daß du bist erschienen? Was hat dich erreget, Um Sündern zu dienen, Ohne deine Lieb' und Brunst Gegen Allen umsonst? Die hat dich gezwungen Und zu uns gedrungen, O milder Heiland!

5. Dich mocht' nicht erwehren Die Meng' unsrer Sünden, Noch dein Herz abkehren, Vor dir Gnad' zu finden. Ach groß ist deine Huld Gegen all' unsre Schuld, Darin wir geboren, Waren All' verloren! O milder Heiland!

6. Ach zerreiß' die Himmel! Haben Viel' gebeten, Neig' sie, fahr' herab schnell, Um uns zu erretten! Nun ist solch's geschehen, Wie es war versehen, Der Sieg ist erhalten; Woll'st auch unser walten, O milder Heiland!

7. Solch's läßt du verkünden, Und sehr weit ausbreiten, Von Kind zu Kindskinden, Unter allen Leuten, Und der Tochter Zion Sagst du vor Allen an: Sieh, dein König kommt zu dir, Daß er dich lieblich zier'! — Komm, milder Heiland!

8. O du Tochter Zion, Du christglaubiges Volk! Zeuch nun deine Freud' an, Dich deckt die Gnadenwolk'; Frohlock' heut von Herzen, Vergiß aller Schmerzen, Sey getrost und fröhlich, Denn aus Lieb' besucht dich Dein milder Heiland.

9. Nimm an deinen König, Der da Lust hat zu dir! Sey ihm unterthänig, Oeffne dein's Herzens Thür, Sprich ihn an mit Freuden: O mein König und Herr, Wollest mich nicht meiden, Noch dich von mir scheiden, O milder Heiland!

Böhmische Brüder.

Mel. Von Gott will ich nicht lassen ꝛc.

302. Mit Ernst, ihr Menschenkinder, Das Herz in euch bestellt, Damit das Heil der Sünder, Der große Wunderheld, Den Gott aus Gnad' allein Der Welt zum Licht und Leben Gesendet und gegeben, Bei Allen kehre ein!

Ueber den Unterſchied zwiſchen philosophiſcher und chriſtlicher Moral.

Von

D. Johann Fr. von Meyer

in Frankfurt.

Was wir Moral nennen (mit einem von Cicero gebildeten Wort, nachdem die Griechen Ethik geſagt hatten) das nennt die Schrift Geſetz. Sie kennt ein zwiefaches: das geoffenbarte der Iſraeliten, und das natürliche, ins menſchliche Herz geſchriebene, welches auch den Heiden den Hauptinhalt von jenem kund macht, und über den Werth ihrer guten oder böſen Handlungen richtet. Dieſe Stimme des Gewiſſens, oder das ſittliche Gefühl, iſt die allgemeinſte, zuverläſſigſte Offenbarung Gottes an die Heiden oder Kinder der Natur. Sie iſt faſt noch unwiderlegbarer als der Beweis des Daſeyns Gottes aus der Schöpfung, der jenem pſychologiſchen Beweis zur Seite geht. Aus der Erkenntniß des innern Sittengeſetzes entſtand ein

2. Bereitet doch fein tüchtig Den Weg dem großen Gast; Macht seine Steige richtig, Laßt Alles, was er haßt! Macht eben Bahn und Pfad, Die Thale rings erhöhet, Erniedrigt, was hoch stehet, Was krumm ist, macht gerad.

3. Ein Herz, das Demuth liebet, Bei Gott am höchsten steht; Ein Herz, das Hochmuth übet, Mit Angst zu Grunde geht. Ein Herz, das redlich ist Und folget Gottes Leiten, Das kann sich recht bereiten, Zu dem kommt Jesus Christ.

4. Ach mache du mich Armen In dieser Gnadenzeit Aus herzlichem Erbarmen, Herr Jesu, selbst bereit! Zeuch in mein Herz hinein, Und wohn' auf immer drinnen, So werden Herz und Sinnen Dir ewig dankbar seyn. Valentin Thilo, der Jüngere.

Mel. Jesus meine Zuversicht ꝛc.

303. Bist du's, der da kommen soll? Ja, mein Jesu, du bist kommen! Aus den Wundern sieht man wohl, Daß du Alles vorgenommen, Was uns der Propheten Chor Vom Messias stellet vor.

2. Blinde sehen, Lahme gehn, Die Aussätz'gen werden reine; Taube hören, Todte stehn Auferweckt in der Gemeine, Und der Armen Eigenthum Ist dein Evangelium.

3. Arzt und Helfer Israel! Laß uns auch die Kraft genießen; Heile Beides, Leib und Seel', Mache rein uns das Gewissen, Nimm der Sünden Aussatz weg, Führ' den Fuß auf deinen Steg!

4. Gieb den Augen, ungestört Dich im Glauben anzuschauen! Was das Ohr beständig hört, Laß uns auch im Leben bauen; Weck' uns von den Sünden auf, Fördre wahren Tugendlauf.

5. Laß die Unbeständigkeit Uns zu keinem Rohre machen, Oder sonst ein weiches Kleid Deinen Purpurrock verlachen! Wer sich an dir ärgern will, Findet nicht des Himmels Ziel.

6. Wehet der Verfolgungswind: Laß uns dennoch feste stehen, Und wie Israel, dein Kind In der Wüste sicher gehen; Zieh uns an Gerechtigkeit; Dieses sey das weiche Kleid!

7. Haben wir kein Königshaus, Wohnen nur in unsern Hütten, So wird doch ein Himmel draus, Trotz der Feinde Grimm-Ausschütten. Dich bekennen, bringt zwar Schmach, Aber Ehre hintennach.

8. Wenn dir ein Johannes will Einen Weg in uns bereiten, O so laß ihn, laut und still, Uns zur wahren Buße leiten, Denn solch eines Engels Stimm' Warnt uns vor dem künft'gen Grimm! —

9. Immer wird wohl diese Welt Uns noch ein Gefängniß heißen, Bis der Tod, wann dir's gefällt, Unsre Bande wird zerreißen, Da du uns, o Lebensfürst, Aus dem Kerker führen wirst! Benj. Schmolke.

Mel. Alle Menschen müssen sterben ꝛc.

304. Nein, wir warten keines Andern! Seele, zaud're länger nicht, Deinem Heiland nachzuwandern, Der dir bringet Heil und Licht! Weißt du nicht, daß Jesus Christ In die Welt gekommen ist, Dich von aller Macht des Bösen Und der Hölle zu erlösen?

2. Sieh', er macht die Blinden sehend; Die voll Aussatz, werden rein, Und die Lahmen werden gehend; Willst du noch im Zweifel seyn? Aus dem Grabe wunderbar Stellt er Todte lebend dar; Kannst du einen Größern finden, Ihm zum Dienst dich zu verbinden?

3. Wunder denn, daß nicht mit Schaaren Alles, was sich regen kann, Eilt, die Gnade zu erfahren Die sich allen bietet an! Ach, die niedrige Gestalt Aergert diese Welt so bald! Niedrigkeit ist Christi Zierde, Doch sie wollen stolze Würde.

4. O wie hab' auch ich zu kämpfen Wider dieses Aergerniß! Hilf es mir, Herr Jesu, dämpfen, Mach' im Glauben mich gewiß! Fleisch und Blut will's widrig seyn, Daß du so gering ziehst ein, Aber Alle, die dich lieben, Sollen gleiche Demuth üben.

5. Reiß' mein Herz von allen Dingen, Die die Welt für scheinbar hält; Hilf mir, mich in Demuth schwingen Ueber diese stolze Welt! In der tiefsten Niedrigkeit Mach' mich dir zum Dienst bereit, Daß ich dir im Geist anhange, Und sonst weiter nichts verlange.

6. Nimm die Decke von den Augen; Mach' mich vom Gefängniß los; Hier kann kein Gesetz was taugen, Gnade nur macht frei und groß. Laß, Herr, deine stille Pracht, Deiner Gottheit sel'ge Macht Mir noch hier, obschon im Dunkeln, Dennoch hell im Herzen funkeln.

7. O wie freut sich meine Seele! O wie

denk' ich selig d'ran, Daß ich, frei von dieser Höhle, Dich dort ewig sehen kann, In dem unermeß'nen Licht, Angesicht gen Angesicht! — Da, da werd' ich nimmer fragen, Sondern fröhlich „du bist's" sagen.

M. S. Riegerin, geb. Weissensee.

Mel. Wie groß ist des Allmächt'gen Güte ꝛc.

305. Der König kommt, der Herr der Ehren Ist nahe, seine Stimme schallt; Ihr Menschen, lasset euch bekehren, Weil Gottes Herz in Liebe wallt! Denn aus unendlichem Erbarmen Versöhnet er mit sich die Welt, Und sendet seinen Sohn uns Armen, Der sich zum Heil uns eingestellt.

2. Das Himmelreich ist auf den Straßen, Und Jesus stehet vor der Thür; Der sich so tief herabgelassen, Der kommet noch zu mir und dir. Er kommt und sucht in unsern Seelen Ein Wohnhaus, einen Ruheplatz; Er will sich selbst mit uns vermählen: Welch unermeßlich theurer Schatz!

3. Der König kommt, der uns vom Bösen, Das Sünd' und Welt und Hölle hegt, Vollkömmlich will und kann erlösen, Der unser als ein Hirte pflegt. Er kommt, uns ewiglich zu segnen, Er spricht: „Ich mache Alles neu!" — O lasset uns Ihm doch begegnen Mit wahrer Buß' und Glaubenstreu!

4. Anbetungswürd'ger Ehrenkönig, Ach, bahne mir doch selbst den Weg, Daß Alles sich ganz unterthänig Zu deiner Gottheit Füßen leg'! Zerstör' in uns die Sündenkräfte, Beherrsch' uns als dein Eigenthum, Und fördre deines Reichs Geschäfte Zu deinem und des Vaters Ruhm!

Neues Schaffhausen'sches Gesangbuch.

Mel. Mir nach, spricht Christus ꝛc.

306. Zeuch, König, in die Herzen ein, Die deiner liebend hoffen! Zeig uns in deiner Gnade Schein, Wie nun dein Himmel offen. „Macht hoch die Thür in aller Welt, Der König kommt, der starke Held!"

2. Willst du, Herr, unser armes Herz Mit Himmelsreichthum tränken? Willst du dich selbst in unsern Schmerz Vom Thron hernieder senken? Was ist's, Herr Jesu, das dich trieb? Hast du uns Sünder denn so lieb?

3. „Also hat Gott die Welt geliebt! (Die Welt? Auch mich, den Armen?) „Daß er den Eingebornen giebt!" O himmlisches Erbarmen! „Wer an Ihn glaubt, soll selig seyn;" Ich auch? — Ich glaube! Ich bin dein!

4. Zeuch zu uns ein, zeuch uns zu dir, Daß wir beisammen bleiben! Was wär' die Welt, wärst du nicht hier, Die Schrecken zu vertreiben? Im Leben müßten wir allein, Im Tode ganz verlassen seyn!

5. Zeuch ein, Prophet, in unsre Nacht! Dein helles Licht laß scheinen, Daß wir, zum wahren Tag erwacht, Nicht mehr im Finstern weinen. In deinem Licht sehn wir das Licht, Daß keine Klarheit uns gebricht.

6. Zeuch, Hoherpriester, in das Haus Des Herzens, drin zu weilen! Was dir nicht dient, das treib' hinaus, Du willst dein Haus nicht theilen! Nun nimm uns ganz, nun nimm uns hin, Dein sey Leib, Seele, Herz und Sinn!

7. Du bist für uns als Opferlamm Auf Golgatha gestorben; Du hast voll Bluts am Kreuzesstamm Den Himmel uns erworben, Du gabst dein Leben für uns dar; Dein sey auch unser Leben gar!

8. Jetzt beten wir: „zeuch zu uns ein, Komm doch herab zur Erden!" Und wird der Lauf vollendet seyn, Daß wir nun sterben werden, — Dann rufe du: „zieht zu Mir ein!" — Was wird das für ein Christfest seyn!

Pfarrer Joerdsen.

Mel. Valet will ich ꝛc.

307. Von Gnad und Wahrheit mächtig, Kommst du, Herr Jesu Christ! Doch nicht von außen prächtig, Obschon du König bist, Und allen Königreichen, Wie groß auch ihre Pracht, Befehlen kannst zu weichen: Doch birgst du deine Macht.

2. Du bist zu uns gekommen In der Erfüllungszeit Und hast an dich genommen Des Fleisches Niedrigkeit; Damit uns werd' erwecket Die herrlichste Gewalt, So hast du dich bedecket Mit armer Knechtsgestalt.

3. Dein Ansehn wird verachtet, Die Welt hält es für schlecht; Und so wird noch betrachtet Ein jeder deiner Knecht'. Mit Schimpf wird der belohnet Von der Vernunft der Welt, Bei welchem Demuth wohnet Und der nach dir sich hält.

4. Dein Geist woll' uns entfernen Von äußerlichem Schein; Gib, daß von dir wir lernen, Von Herzen niedrig seyn. Du Höchster! wirst geringe, Und heischest nicht von

mir Zu lernen große Dinge, Nur sanften Muth von dir.

5. Komm in des Herzens Tempel Und mach uns doch geschickt, Zu folgen dem Exempel, Das man in dir erblickt! Sonst Alles ist vergebens, Wo man nicht Demuth liebt; Die Richtschnur unsers Lebens Ist das, was du geübt.

6. Die Demuth ist die Kerze, Das überschöne Licht, Wodurch uns in das Herze Die Selbsterkenntniß bricht, Die uns kann unterweisen, Wie man die Welt verschmäht, Und die uns lehret preisen Des Höchsten Majestät.

7. Laß mich, o Jesu, streben Nach diesem, wie du mir Befohlen hast zu leben, Kommt's mir gleich seltsam für. Zwar bin ich viel zu wenig, Zu thun, was vor dir gilt; Du, Herr, bist unser König — Mach' aus mir, was du willt!

Dr. Gottfried Wilhelm Sacer. (Nach dem Berliner Liederschatz.)

Mel. Machet auf, ruft uns die Stimme ꝛc

308. Brecht hervor, ihr Feuerflammen Der heilgen Liebe, schlagt zusammen, Entzündet jedes Christenherz! Denn der Heiland, groß von Gnade, Betritt die niedern Erdenpfade, Daß er uns führe himmelwärts. Des Allerhöchsten Sohn Wird armer Sünder Lohn; Freut euch, Christen! Der Tag des Herrn Ist nimmer fern; Euch gehet auf der Morgenstern!

2. Wie mit jugendlichem Prangen, Die goldne Sonne zu empfangen, Am Morgen sich die Erde schmückt: So empfangt im Glaubenskranze Und in der Liebe reinem Glanze Den, der zu euch sich niederbückt. Er ist das wahre Licht, Das eure Nacht durchbricht; Er ist König, An Gaben reich, Und macht euch gleich Den Engeln dort in seinem Reich.

3. Herr! an deinem großen Tage Vergeff' ich jede Erdenplage; Geheilt durch dich ist aller Schmerz. Ach, mit göttlichem Erbarmen Kommst du, die Sünder zu umarmen, Und ziehst auch mich hin an dein Herz. Bei dir, o Herr, ist Ruh, Der Fels des Heils bist du, Gott, mein Helfer! Ich flieh' zu dir, Und du hilfst mir; Mein Heil steht ganz allein bei dir.

4. Wann der letzte Tag verklungen, Die Ewigkeit herangedrungen, Dann kehrst du wieder bei uns ein. Die jetzt dunkle Gräber decken, Die Deinen wirst du auferwecken, Auf daß sie ewig bei dir sey'n. Dann dringt auch in mein Grab, Herr, deine Stimm' hinab: „Du sollst leben!" — O Herr, mein Licht, Verwirf mich nicht, Wann du wirst halten dein Gericht!

Christian August Bähr.

Mel. Alle Menschen müssen sterben ꝛc

309. Jesu, du bist Allen gütig; König! kehre ein bei mir, Komm voll Gnaden, komm sanftmüthig, Denn mein Herz ergibt sich dir! Laß sich alle Unruh' stillen In Begierden und im Willen; Laß des Leibes Hütte rein, Die Vernunft erleuchtet seyn.

2. Du bist arm zu uns gekommen; Mach' mich arm in meinem Geist! Du hast Sünder aufgenommen, Daß es recht Erbarmen heißt; Laß nach dir, dem Lebensfürsten, Mich recht hungern, herzlich dürsten; Mach' mein Herz durch Buße weich, Und in dir auf ewig reich!

3. Komme zu mir, du Gerechter! Schenke mir Gerechtigkeit; War ich vormals ein Verächter, Gib mir nun dein Ehrenkleid! Du bist uns ja zur Genesung, Uns zur Heil'gung, zur Erlösung, Ja, uns zur Gerechtigkeit Von dem Vater selbst bereit't.

4. Sohn des Höchsten, sey gepriesen! Friedenskönig, komm herzu! Laß mein Herz in dir genießen Frieden, Freude, Trost und Ruh': Frieden, der da ewig währet, Ruhe, die kein Feind mehr störet; Laß mein Herze sanft und rein, Niedrig und erbarmend seyn!

5. Du kannst meiner Seele rathen; Gnadenkönig, komm zu mir, Und erfülle mich mit Gnaden, Noch in diesem Leben hier, Bis du mich nach diesen Zeiten Dort erfüllst mit Herrlichkeiten! Nimm indessen, was ich bin, Ganz zu deinen Gnaden hin!

6. Herr, ich schwör' zu deinen Fahnen! Ach, beherrsch' durch deinen Geist Mich als deinen Unterthanen, Der ein Kind der Gnade heißt! Richt' dein Reich voll Kraft und Frieden, Das du deinem Volk beschieden, Auch in meinem Herzen an! Komm, o König, brich die Bahn! Ph. Fr. Hiller.

Mel. O Ewigkeit, du Freudenwort ꝛc

310. Zion, du heil'ge Gottesstadt, Da er noch Heerd und Feuer hat, Da Gottes Brünnlein fließen: Mach' auf die Thore weit und breit, Denn sieh', dein König

will ja heut In Gnaden dich begrüßen. Laß hören Hosiannaschall, Daß es dem König wohlgefall'!

2. Geht aus, ihr Töchter, geht heraus Aus Salems Burg und hohem Haus, Dem Herrn euch zu verpflichten! Er kommt zwar arm und sehr gering, Doch wird er große Wunderding' In seinem Lauf ausrichten. Mit mehr als Simsons Kraft im Krieg Gewinnt er überall den Sieg.

3. Er ist Jehovah Zebaoth, Ein wahrer Mensch und wahrer Gott, Er kann die Sach' ausführen. Laßt euch nicht ärgern sein' Gestalt! In Schwachheit führt er sein' Gewalt, Der Teufel muß verlieren. Du wirst die Herrlichkeit noch schaun, So du ihm wirst im Glauben traun.

4. O Jesu, du sieghafter Held, Der du schon vormals in der Welt Den Streit hast ausgeführet: Komm, theile uns die Siegesbeut', Den Gnadenschatz der Seligkeit, Der uns nunmehr gebühret! Komm, komm, spricht deine sel'ge Braut, Sie kennt dich ja, ist dir vertraut!

Volkening, Auswahl geistlicher Lieder.

Mel. Gottes Sohn ist kommen ꝛc.

311. Menschenkind, merk' eben, Was da sey dein Leben, Das von Gottes Throne Kam in seinem Sohne, Den er Mensch ließ werden Hier auf dieser Erden.

2. Nämlich, daß er lehrte, Dich zu sich bekehrte, Willig für dich stärbe, Gnade dir erwärbe, Dich bei Gott verträte, Und stets für dich bäte.

3. Nun sollst du dein Leben Gänzlich ihm ergeben, Weil er ist gekommen Dir zu Trost und Frommen, Daß du seinen Willen Mögst allein erfüllen.

4. Deine Lieb' erweisen, Mit der That ihn preisen, Stets in allen Sachen Munter seyn und wachen, Daß du ihm in Allem Mögest wohl gefallen.

5. Wirst du dich recht halten, Daß sein Geist kann walten, Läßt er dich genießen Friedsames Gewissen, Will dir Zeugniß geben Zu dem ew'gen Leben.

6. Jetzt mußt du viel leiden, Eig'nen Willen meiden, Und auf allen Seiten Mit dem Satan streiten; Wirst du das bestehen, Wird dir's wohlergehen.

7. Bald wird er leibhaftig, Sehr herrlich und kräftig Von dem Himmel steigen, Reden und nicht schweigen, Dir und Allen sagen, Die hier sein Joch tragen:

8. „Kommt, ihr Benedeiten, Zu der rechten Seiten! Kommt ihr Auserkornen, In mir Neugebornen! Denn euch ist beschieden Gottes Reich und Frieden."

9. Doch wer hier nichts achtet, Nicht nach Christo trachtet, Sein hier zu genießen, Der soll wahrlich wissen, Daß er dort wird müssen In der Hölle büßen.

10. Wohl nun allen denen, Die Christum annehmen, Und auch alle Stunden Sind bereit erfunden, Warten mit den Seinen Hier auf sein Erscheinen!

Michael Weiß.

Mel. O du Liebe meiner Liebe ꝛc.

312. Jesus gestern, Jesus heute, Jesus, Jesus, immerdar! Jesus stets derselbe Jesus, Auch im neuen Kirchenjahr! Jesus, der, von welchem zeuget Aller der Propheten Mund; Jesus war und ist und bleibet Unser ew'ger Glaubensgrund.

2. Jesus, aller Väter Hoffen, Er, auf welchen alle Schrift, Die von Christo spricht und zeuget, Ganz allein zusammentrifft: So, daß auch die Schrifterfüllung Hinfort ja an Niemand mehr, Wenn es nicht an Ihm geschehen, Zu erfüllen möglich wär'!

3. Dieser Jesus, der in Armuth Und in Niedrigkeit erschien, Der in seiner Stadt als König Ohne Prangen einzuziehn, Und dazu ein Eselsfüllen Zu erwählen sich nicht scheut: Dieser ist's, an den zu glauben Sich mein ganzes Herz erfreut.

4. Dieser Jesus, dessen Augen Alles allenthalben seh'n; Dieser, welchem alle Dinge Zu Befehl und Willen stehn; Dessen Recht zum Königreiche Niemand mehr bezweifeln kann: Dieser kommt auch mir als König, Diesem Herrn gehör' ich an!

5. Dieser Herr ist ein Gerechter, Und ein Helfer in der Noth; Dieser Helfer hilft im Leben Und auch endlich in dem Tod. Jesus schenkt den Ungerechten Selber die Gerechtigkeit, Und für die befleckten Kleider Seiner Unschuld weißes Kleid.

6. Hosianna, Davids Sohne, Dem Gesegneten des Herrn, — Dem voll Lichts und süßer Klarheit Aufgegang'nen Jakobsstern! Heil und Glück und Sieg und Segen Sey mit diesem heil'gen Christ, Der im Namen unsres Gottes Zu uns Menschen kommen ist!

7. Hosianna in der Höhe, Lob im Himmel

vor dem Thron! Macht und Herrlichkeit und Ehre Gottes eingebor'nem Sohn! Hosianna auf der Erden, Ruf' ihm Aller Odem zu; Hosianna! dem, der kommet! Meine Seele, ruf auch du!

Christoph Carl Ludwig v. Pfeil.

Mel. Ermuntre dich, mein schwacher Geist ꝛc. (Luc. 1.)

313. Gelobt sey der Gott Israels, Der Herr in allen Landen! Wer feste steht auf diesem Fels, Wird nimmermehr zu Schanden. Die Väter harrten lang auf ihn, Bis endlich doch die Hülf' erschien, Und Preis von Herzensgrunde Erscholl aus manchem Munde.

2. Der Herr hat nun sein Volk besucht, Es mächtig zu erlösen Von schwerem Streit und harter Zucht, Von aller Last des Bösen. Er hat ein Heil für alle Welt In Davids Haus nun aufgestellt; Wer zu dem Heile flüchtet, Der wird nicht mehr gerichtet.

3. Wie Gott geredt von Alters her Durch heilige Propheten, Von aller Feinde List und Wehr Uns gänzlich zu erretten, Daß, aus dem Bann und Fluch befreit, Wir sonder Furcht ihm allezeit, Gehorsam seinen Rechten, Mit Freuden dienen möchten.

4. Der einst den Eid geschworen hat Schon Abraham, dem Frommen, Er läßt nach seinem ew'gen Rath Der Völker Segen kommen; Er denkt an seinen heil'gen Bund, Und wie verheißen hat sein Mund, Muß sich der Himmel neigen, Die Gnade zu erzeigen.

5. Durch herzliche Barmherzigkeit Hat uns in unserm Wehe Besucht mit Gottes Herrlichkeit Der Aufgang aus der Höhe. Wer noch im Todesschatten sitzt, — Sein ist das Licht auch, welches itzt Den Sündern ist erschienen: Ihr Engel, sagets ihnen!

6. Der Herr kam, daß er Aller Fuß Zum Weg des Friedens richte; O welch ein süßer Segensgruß In diesem Himmelslichte! Gelobt seyst du, Herr Jesu Christ, Der du das Heil für Alle bist, Du Brecher aller Bande, Du König aller Lande!

7. Auf! ebnet Ihm die Königsbahn, Ihr Stimmen in der Wüste! Hebt immer neu zu zeugen an, Wenn's noch ein Herz nicht wüßte: Uns ist gebor'n ein Gnadenkind, Bringt uns Vergebung aller Sünd', Schafft Fried' und Freud' auf Erden, Wenn wir sein Volk nur werden!

8. Wir sind dein Volk, wir heißens ja, Zeuch ein in unsre Herzen! Sey uns mit deiner Salbung nah, Du Arzt für alle Schmerzen! Mach selber uns für dich bereit, Und schenk uns deine Heiligkeit; Dann schallt von Herzensgrunde Auch Preis aus unserm Munde!

Rudolf Stier.

Mel. Nun komm', der Heiden Heiland ꝛc.

314. Komm du Heiden-Heiland an, Der den Himmel aufgethan, Und auf Erden Frieden bringt, Daß man Hosianna singt!

2. Komm und kehre bei uns ein, Du sollst unser König seyn. Unsre Herzen sind dein Thron, Gottes und Maria's Sohn!

3. Gott, im Fleisch geoffenbart, Doch nicht nach des Fleisches Art, Sondern über die Vernunft, Durch des Geistes Ueberkunst; —

4. Mensch, zu aller Menschen Heil! — An dir nehmen Alle Theil, Denn du bist der ganzen Welt Als der Heiland vorgestellt.

5. Gott mit uns, Immanuel, Den ich innig mir erwähl': Du kommst in dieß Thränenthal, Sey willkommen tausendmal!

6. Herz und Kirche steh'n bereit, Und wir werfen Zweig und Kleid Unter deine Füße hin; Eile, bei uns einzuzieh'n!

7. Wir empfangen deinen Gruß Durch der Liebe heißen Kuß, Und wir schwören, dir allein Im Gehorsam treu zu seyn.

8. Glaube, Lieb' und Hoffnung sind Dir zur Ehren angezünd't; Diese Fackeln tragen wir Deiner hohen Ankunft für.

9. Nimm uns auf in deinen Schooß, Mach' uns von den Banden los, Welche das Gewissen trägt, Und uns Satan angelegt.

10. Baue unter uns dein Reich; Mach' uns dir im Wandel gleich; Tödt' in uns des Fleisches Kraft, Daß der Geist viel Früchte schafft.

11. Pflanz' uns deine Demuth ein; Laß uns voller Sanftmuth seyn; Legst du eine Last uns auf: Leg' auch deinen Segen drauf.

12. Endlich, o du Lebensfürst, Wann du wieder kommen wirst, Will ich Hosianna schrei'n; — Das wird Hallelujah seyn!

Benjamin Schmolke.

Mel. O daß doch bald dein Feuer brennte ꝛc.

315. Der Heiden Heil kommt hergegangen, Ihr Herzen, thut euch vor ihm auf! Er kommt in Demuth, ohne Prangen: O Zion, merk' im Glauben drauf!

2. Im Paradies ward schon sein Name Dem ersten Paar zu Trost gemeld't; Er ist derselbe Weibessame, Den Gott zum Heiland vorgestellt.

3. Was Abel dort im Glauben sahe, Was Isaak's Opfer vorgebild't, Und was seit Mosis Dienst geschahe, Das ist nun kommen und erfüllt.

4. Es kommt nun in der Zeiten Fülle, Es steigt herab vom höchsten Thron; Es kommt daher in heil'ger Stille Der theu're verheißne Gottessohn.

5. Der Schlange Kopf mit Macht zu treten, Dazu nimmt er die Menschheit an. Gott wird ein Mensch, dich, Mensch, zu retten, Was sonst kein Mensch verrichten kann.

6. Er läßt sich einen Leib bereiten, Und fühlt daran den Fersenstich; Zwingt Höll' und Tod zu ew'gen Zeiten, Und trägt sie Schau allmächtiglich.

7. O großer Held, von Gott entsprossen, Komm, hilf uns von dem starken Feind! Du weißt, wie er so unverdrossen Und durstig uns zu schaden meint.

8. Ersticke doch des Fleisches Kräfte, Den Todesstachel brich entzwei; Die Sünde tödt' und ihr Geschäfte; Vom Sieg der Hölle mach' uns frei!

Neues Schaffhauser Gesangbuch.

Mel. Es ist das Heil uns kommen her ꝛc

316. Gottlob! ein neues Kirchenjahr Macht wiederum auf's Neue Mit reichem Segen offenbar Des großen Gottes Treue. Von neuem will er seinen Bund, Den alten ew'gen Glaubensgrund Durch seinen Geist uns lehren.

2. Auf, Zion, Preis und Ehr' und Ruhm Dem höchsten Gott zu singen! Dein königliches Priesterthum Muß Dank zum Opfer bringen. Gelobt sey Gott, der durch sein Wort Die Christenheit und diesen Ort Zu seinem Tempel weihet!

3. Wir sind nicht werth der neuen Huld Des Gottes aller Gnaden. Des alten Menschen alte Schuld, Die wir auf uns geladen, Nimmt unsern eignen Ruhm dahin; Denn sie bewies den alten Sinn Noch stets mit neuen Sünden.

4. Ach Herr! gib uns den neuen Geist, Daß wir durch deine Güte, Die sich an uns aufs neu' erweist, Erneuert im Gemüthe Den neuen Menschen ziehen an, Der dir allein gefallen kann In seinem ganzen Leben.

5. Hiezu erhalt' uns, Herr! dein Wort Sammt Tauf' und Abendmahle, So wandern wir mit Freuden fort In diesem finstern Thale. Herr, segne dieses Kirchenjahr, Laß Kirche, Schul', Tauf' und Altar Uns deine Wege zeigen!

6. Gib deinen Hirten Kraft und Geist Zu reiner Lehr' und Leben, Dein Wort, das Gottes Weide heißt, Der Heerde rein zu geben. Laß alle Hörer Thäter seyn, Damit kein heuchlerischer Schein Des Glaubens Kraft verläugne.

7. So halten und vollenden wir Das Kirchenjahr auf Erden; Dabei befehlen wir es dir, Wie wir es enden werden. Hier bleibt die Kirche noch im Streit; Kommt aber einst die Ewigkeit, Dann wird sie triumphiren.

M. H. G. Hecker.

Mel. Wie groß ist des Allmächt'gen Güte ꝛc.

317. Dein König kommt! auf, meine Seele, Laß fahren deinen Gram und Schmerz! Der Tilger deiner Schuld und Fehle, Dein König kommt, auf, banges Herz! Längst war er nah', du konntest weichen; Er folgte überall dir nach, Bis seine Liebe ohne Gleichen Zuletzt das starre Herz dir brach!

2. Dein König kommt; es ist die Liebe, Die durch die Nacht der Sünde bricht; Wohlan, mein Herz, folg' seinem Triebe; Er kommt und bringt dir Heil und Licht! Kein donnernd „Wehe!" sollst du hören, Kein Machtgebot, kein bittres Wort; Nicht wahre Freude will er stören, Nur deine Schmerzen scheucht er fort!

3. Dein König kommt so voller Milde, Wird dir in Schmerz und Thränen gleich, Daß du, verklärt zu seinem Bilde, Ihm folgest in sein Himmelreich. Wohl bist du schwach; — er will dir Armen So gern verleih'n, was dir gebricht; An seiner Brust sollst du erwarmen; Dein König kommt! o zögre nicht!

4. Dein König kommt; eil' ihm entgegen! Sein Auge winkt dir Frieden zu; Sein Mund verkündet lauter Segen, Verheißt dir Gnade, Trost und Ruh; Er will die Wunden dir verbinden, Will heilen,

was zerschlagen ist; Vergiß, und laß den Kummer schwinden, Es kommt dein König, Jesus Christ!

5. Er kommt! mit innigem Verlangen Bereite dich mein blöder Geist, Den Gnadenreichen zu empfangen, Den jedes Seraphs Zunge preist! — Der aller Himmel Himmel füllet, Von dem, aus unerforschtem Licht, Der Strom des ew'gen Lebens quillet: Dein König kommt; o säume nicht!

6. Ja komm, mein König, komm und walte In meinem Herzen unumschränkt, Daß mein Gehorsam nicht erkalte; Nimm du hinweg, was dich noch kränkt! Was dich betrübt, das laß mich fliehen; Ich folge dir durch Nacht und Tod, Bis du mich wirst gen Himmel ziehen, Und durch die Nacht zum Morgenroth!

Feldblumen.

Mel. Wie schön leucht't uns der Morgenstern ꝛc.

318. Herr Jesu Christ, du Gottes Sohn, Der du von deines Vaters Thron Für mich hernieder kommen: Wie dank' ich dir, Erlöser mein, Für deiner Gnade hellen Schein, Der mich der Nacht entnommen! Schalte, Walte, In dem Herzen, Das von Schmerzen, Tod und Sünden Ruht in deiner Liebe Gründen!

2. Der also hat die Welt geliebt, Daß er den Eingebornen giebt Dahin in Tod und Leiden: Wie sollte der nicht Alles gern Mir schenken in dem lieben Herrn? Was kann von ihm mich scheiden? Freuden? Leiden? Angst? Tod? Leben? Höllenbeben? Tausend Wunden? — Nichts! Ich bin mit ihm verbunden!

3. Ist Jesus nur mein bestes Theil, Dann find' ich bei ihm stündlich Heil, Gerechtigkeit und Leben; Die Seligkeit, sie wartet mein, Der Tod kann mir willkommen seyn, Ich muß vor ihm nicht beben! Laß mich Ewig Voll Verlangen An dir hangen, Bei dir bleiben, Reiche Glaubensfrüchte treiben!

4. Ja! bin ich nur mit dir vereint, Daß deine Gnadenleuchte scheint, Dann ist die Nacht vergangen; Du führst mich aus der Finsterniß, Bei dir bin ich des Heils gewiß, Mich drückt kein nächtlich Bangen. Fröhlich, Selig Schon hienieden, Reich an Frieden, Reich an Hoffen, Seh' ich meinen Himmel offen.

5. Dort schau' ich dich von Angesicht, Dort bin ich Licht in deinem Licht, Dort bin ich ganz geheiligt; Hier fall ich oft, du hebst mich auf; Die Sünde hemmt den neuen Lauf, Ich bleib' an ihr beheiligt, — Walle, Falle, Stehe wieder, Sinke nieder, — Doch vollkommen Bin ich, Herr, dem Fluch entnommen.

6. Wo deine Kirche triumphirt, Der Engel-Heerschaar jubilirt, Wird einst mein Lied erschallen; Mein Hallelujah dringt empor, Vereint sich mit der Glaub'gen Chor, Wird nimmermehr verhallen! Rühre, Führe Mich voll Gnade Meine Pfade; Lenke, leite Sie zum Sieg nach allem Streite!

Pfarrer Josephson.

Mel. Allein Gott in der Höh' sey Ehr ꝛc.

319. Ein neues Jahr hebt heute an In Christi Reich auf Erden; Mehr sollen noch hinzugethan Zum Volke Gottes werden. Noch stehen manche Tische leer: Drum schickt der Herr Botschaft umher, Die Gäste einzuladen.

2. Groß ist, Herr, deiner Kirche Noth, Ach eile, drein zu sehen! Von Zeugenblut ist sie nicht roth, Doch Schlimm'res ist geschehen: Untreu' und Abfall ist so groß, Und Willkür waltet meisterlos Im Glauben und im Leben.

3. Elias-Geister sende du Zu Hirten und zu Schafen, Von denen viel' in träger Ruh' Des Fleisches sind entschlafen. Die Wecker mach' im Geiste stark, Daß ihre Rede dring' ins Mark, Wie Schwerter und wie Speere.

4. Viel falsche Lehrer stehen auf In diesen letzten Zeiten, Bemüht vom rechten Glaubeslauf Dein Volk hinweg zu leiten. Sie machen ihr natürlich Licht Zur Leuchte voller Zuversicht, Die Lampe zu der Sonne.

5. Herr, sende du dawider aus Getreue Wahrheitszeugen, Die Knechte sind in deinem Haus, Die ihre Kniee beugen, Die dich verkünden, Jesu Christ, Dich und dein Kreuz, ob dieß zwar ist Den Klugen eitel Thorheit.

6. Ach, öde liegt viel Ackerland Selbst in so späten Tagen, Und gleicht der Wüste dürrem Sand; — Doch könnt' es Frucht dir tragen, Würd' es von obenher bethaut, Würd' es mit treuem Fleiß bebaut Von frommen Ackerleuten.

7. O laß auch auf dieß dürre Land Die Brünnlein niederquillen, Die du, o Herr,

hältst in der Hand, Um Seelendurst zu stillen! Es werd' aus treuer Lehrer Mund Dein Lebenswort den Durst'gen kund Hier und im Heidenlande!

8. Die Gläubigen, so dir bekannt, Nimm selbst in deine Hände; Wird ihnen oft vom Feind verrannt Der Weg zu sel'gem Ende, So räum' die Aergernisse weg, Und führe sie auf schmalem Steg In deine Friedenshütten.

9. Viel Kindlein nimmst du jährlich fort, Die Rechts und Links nicht wissen, Und birgest sie an sichrem Ort Vor allen Aergernissen: So werden doch von Jahr zu Jahr Die Tische voller immerdar In deinem Himmelssaale!

J. G. F. Köhler.

Mel. Jesus, meine Zuversicht ꝛc.

320. Heil der Erde, Preis der Welt, Großer König, sey willkommen, Der sich bei uns eingestellt, Und sein Reich hat eingenommen! Jesu, zeuch bei mir auch ein, Laß mich deine Wohnung seyn!

2. Nimm mich, deinen Unterthan, Der sonst ohne dich verloren, Ew'ger König, gnädig an! Ziehe ein zu unsern Thoren! Schau, der Weg ist dir bereit, König der Gerechtigkeit!

3. Auf! mein König kommt zu mir; Sollt' ich denn zu ihm nicht kommen? Ja, auch ich will mit Begier Dir, o Heil und Trost der Frommen, Freudiglich entgegen gehn, Und dein süßes Lob erhöh'n.

4. Herr, gebiete, was du willt, Ich will niemals widerstreben; Dein Will' ist mein Licht und Schild, Dir will ich gehorsam leben; Gib mir, was dein Herz befiehlt, Und befiehl dann, was du willt.

5. Hoffart, Pracht und eitlen Sinn Leg' ich, Herr, zu deinen Füßen, Sink' in Demuth vor dich hin, Und will nichts als Jesum wissen; Dich ergreif' ich, du bist mein, Und du willst es ewig seyn.

6. Deiner Hülfe will ich mich, Ew'ger Helfer, ewig freuen; Seel' und Geist soll stetiglich Oelzweig' dir und Palmen streuen, Oelzweig' hoffnungsvoller Freud', Palmen der Beständigkeit.

7. Hier auf Erden will ich dir Hosianna täglich singen; Herz und Mund soll für und für Lob und Preis zum Opfer bringen, Bis ich freudig vor dir steh': Hosianna in der Höh!

B. Schmolke.

Mel. Freu dich sehr, o meine ꝛc.

321. Warum willst du draußen stehen, Du Gesegneter des Herrn? Laß dir bei mir einzugehen Wohlgefallen, o mein Stern! Du, mein Jesu, meine Freud', Helfer in der rechten Zeit, Hilf, o Heiland, meinem Herzen Von den Wunden, die mich schmerzen!

2. Meine Wunden sind der Jammer, Welchen oftmals Tag und Nacht Des Gesetzes starker Hammer Mir mit seinen Schrecken macht. O wie schwer des Donners Ton, Der von Gottes Richterthron Also tief ins Herz mir schläget, Daß sich all mein Blut beweget!

3. Dazu kommt des Teufels Lügen, Der mir alle Gnad' absagt, Als müßt' ich nun ewig liegen In der Hölle, die ihn plagt. Ja auch, was noch ärger ist, So zermartert und zerfrißt Mich mein eigenes Gewissen, Wie mit gift'gen Schlangenbissen.

4. Will ich dann mein Elend lindern Und erleichtern meine Pein Bei der Welt und ihren Kindern, Fall' ich nur noch tiefer drein; Da ist Trost, der mich betrübt, Freude, die mein Unglück liebt, Helfer, die mir Herzleid machen, Gute Freunde, die mein lachen.

5. In der Welt ist Alles nichtig, Nichts ist, das nicht kraftlos wär'; Hab' ich Hoheit: die ist flüchtig; Hab' ich Reichthum: was ist's mehr, Als ein Stücklein armer Erd'? Hab' ich Lust, was ist sie werth? Was ist's, das mich heut erfreuet, Und nicht morgen schon gereuet?

6. Aller Trost und alle Freude Ruht in dir, Herr Jesu Christ! Nur bei dir ist volle Weide, Reichthum, der genügend ist. — Leuchte mir, o Freudenlicht, Ehe noch das Herz mir bricht! Jesu, komm, laß dich erblicken! Komm, o komm, mich zu erquicken! —

7. Freu' dich, Herz, du bist erhöret! Jetzo zieht er bei dir ein; Sein Gang ist zu dir gekehret, Laß ihn nur willkommen seyn, Und bereite dich ihm zu; Gib dich ganz zu seiner Ruh', Oeffn' ihm dein Gemüth und Seele, Klag' ihm, was dich drück' und quäle!

8. Dann hast du ein süßes Leben; Alles, was du willst, ist dein, Christus, der sich dir ergeben, Legt sein Alles bei dir ein; Seine Gnad' ist deine Kron', Ja, dein Herze wird sein Thron; Er hat dich in sich geschlossen, Nennt dich seinen Hausgenossen.

klopfst du doch an unsre Thür, Und suchst immer einzugehen; Hilf doch, daß wir dich nicht verschmähen; Halt unsern Seelen kräftig für, Wie bald die Gnadenfrist Vielleicht verflossen ist! Großer Heiland, Ach weck' mich auf In meinem Lauf, Daß ich die Gnadenzeit auskauf'!

4. Komm, Herr, komm! mein Herze schreiet: Sey hochgelobt, gebenedeiet! Dich, meinen König, bet' ich an. Dir sey Alles hingegeben; Nicht mir, nur dir allein zu leben, Ist Alles, was ich wünschen kann. Ich weiß, du stehst mir bei, Dann bleib' ich dir getreu. Hosianna! Nach dieser Zeit Wird Wonn' und Freud' Mein Theil seyn in der Ewigkeit.

Mel. Gott will's machen, daß die Sachen ꝛc.

327. Macht es richtig auf den Wegen! Füllt die Thäler, niedrigt Höh'n! Zieht dem König froh entgegen, Kommt, laßt alles Andre steh'n!

2. Schmücket die Straßen, streuet Palmen, Thut, was einen König ehrt! Spielt auf Harfen, singet Psalmen! Höchster Ehren ist er werth.

3. Denn er kommt, von Gott gesendet, Kommt und bringt das Himmelreich, Und die Gaben, die er spendet, Machen euch den Engeln gleich.

4. Brod des Lebens sollt ihr speisen, Wandrer ihr im Thränenthal! Gottes Kinder sollt ihr heißen, Gottes Gäst' im Freudensaal.

5. Euer Gastfreund will er werden, Dem der Himmel ist zu klein. — Da er pilgernd kommt auf Erden, Sollt ihr seine Wohnung seyn.

6. Hohe, laß den Hochmuth fahren, Leget euch zu Füßen ihm; Denkt, daß seit viel tausend Jahren Ihn erhöh'n die Seraphim!

7. Kehret um, ihr starken Geister, Die des Wissens Dünkel bläht; Werdet Jünger bei dem Meister, Der einher in Demuth geht!

8. Reiche, räumt aus euren Herzen Reichthums-Sattheit und Gedürst! Reichthum schaffet Sorg' und Schmerzen, — Frieden bringt der Friedefürst!

9. Jugend, laß von deinen Lüsten, Zähm' dein Blut, das feurig wallt! Auf des Königs Zukunft rüsten Soll mit Ernst sich Jung und Alt.

10. Die sich hülfearm befinden, Sind ihm seine liebsten Leut'! Treu und stark läßt er sich finden, Braucht man sein, ist er erfreut.

11. Ach, wir sind verlorne Leute, Wenn nicht Hülfe kommt von dir! Sind des Tod's und Satans Beute; Darum, Jesu, bitten wir:

12. Komm! geöffnet steht die Thüre, Was dich hindert, wirf hinaus! Komm, Herr, und uns dahin führe, Wo du ewig bist zu Haus! J. G. Fr. Köhler.

Mel. Dieß ist der Tag, den Gott gemacht ꝛc.

328. Auf, jauchze laut, du Christenschaar! Heut hebt sich an dein Kirchenjahr. Der Heiland kommt, der Sünder Hort; Das ist sein erstes Segenswort.

2. Macht Thore, Thüren, Herzen weit: Es kommt der Herr der Herrlichkeit! Er kommt und will vorübergehn, Ob Blinde nicht am Wege stehn.

3. Und wir zieh'n ihm anbetend nach Von Fest zu Fest, von Tag zu Tag; Wo mag das Herz wohl anders seyn? — Des Lebens Wort hat er allein!

4. Zur Jungfrau spricht des Engels Mund; Johannes schließt den alten Bund; Aufs Neue jauchzet Bethlehem, Aufs Neu' erschrickt Jerusalem.

5. Wir preisen dich, du Gnadenbronn, Im Frieden mit Sankt Simeon! Du Licht der Heiden, Trost der Welt, Wirst uns im Tempel dargestellt.

6. Am Jordan werden wir belehrt: „Dieß ist mein lieber Sohn, den hört!" — Und wieder schallt dein Trostwort hier: „Kommt her, Mühselige, zu mir."

7. Da fassen wir dein Lieben kaum, Wir fassen bebend deinen Saum, Und bleiben feiernd, Herr, dir nah' Bis zu dem Kreuz auf Golgatha.

8. Zum Grabe gehn wir mit den Frau'n, Den weggewälzten Stein zu schau'n, Zu hören, was der Engel spricht: „Bei Todten sucht das Leben nicht!" —

9. Die Wolke nimmt dich vor uns auf, Schließt Himmelglanz den Erdenlauf, Und wieder mahnt des Geistes Weh'n, Gleich den Aposteln fest zu stehn.

10. So folgen wir anbetend nach, Von Fest zu Fest, von Tag zu Tag; Auf jedem Weg und jedem Schritt Gehn betend Gottes Engel mit.

11. Drum jauchze laut, du Christenschaar! Heut hebt sich an dein Kirchenjahr. Der Heiland kommt, der Sünder Hort: Das ist sein ewig Segenswort!

Dr. Daniels Gesangbuch.

Mel. Nun freut euch, liebe Christeng'mein ꝛc.

329. Macht auf, macht auf die Thore weit, Den König einzuführen! Es kommt der Held, ein Held im Streit; Mach' hoch, o Welt, die Thüren! Er, der des Feindes Macht zerstört, Des Vaters Herze zu uns kehrt, Er kommt, laßt uns lobsingen!

2. Von oben schallt ein Lobgesang Von den verklärten Brüdern, Ein Siegs- und ein Jubelklang; O laßt uns ihn erwiedern, — Mischt sich gleich von dem Erdenweh Noch manches heiße Kyrie In unsers Dankes Töne!

3. Also hat Gott die Welt geliebt, Daß er den Sohn gegeben! Was ist, das er mit Ihm nicht giebt Zu unsrem Heil und Leben? So Großes hat uns Gott gethan! Das fühle, wer da fühlen kann, Mit tiefgebeugtem Herzen!

4. Im tiefen Schlummer lag die Welt, In Todesnacht begraben; Da, da erschien der Mann, der Held Mit seinen Wundergaben. Er trat herein in Knechtsgestalt; Denn also wollt' er die Gewalt Der alten Schlange zähmen.

5. O ihr Elenden, freuet euch Des Meisters der Elenden! Durch seine Armuth seyd ihr reich; Er will euch Gaben senden Von seinem hohen Heiligthum, Und seines großen Namens Ruhm In eurer Armuth krönen.

6. Begrüßt das hohe Ehrenfest Nun nicht mit lauter Klagen; Der euch vom Himmel grüßen läßt, Läßt euch zugleich auch sagen: „Ein Wohlgefall'n Gott an uns hat; Wir werden in der Gottesstadt Nun seine Reichsgenossen."

7. Ja, theurer Heiland, Jesus Christ, Gegrüßt in deiner Krippen, Der du auch unser König bist, Seyst du mit Herz und Lippen! O deiner holden Freundlichkeit Erschalle heute weit und breit Der Lobgesang der Armen!

8. Aufs Neue nehmen wir dich an Als unser Ein und Alles; Du hast die Feindschaft abgethan, Du starker Trost des Falles! Komm, süßer, werther Herzensgast; Durch dich fällt alle unsre Last In ewiges Vergessen!

Sammlung geistlicher Lieder von Volkening.

IV. Von der Geburt Jesu Christi. Weihnacht-Lieder.

Eigene Melodie.

330. Den die Engel droben Mit Gesange loben, Der ist, uns zu dienen, Uns aus Lieb' erschienen.

2. Er ist Mensch geworden, Und in unsern Orden Hat er sich begeben, Unter uns zu leben;

3. Ja, für uns zu sterben, Und uns zu erwerben Gnade, Geist und Gaben, Die uns können laben.

4. Arm ist er geboren, Uns, die wir verloren, Mit sich selbst zu füllen, Unsre Noth zu stillen.

5. Freuet euch deß Alle; Singt mit großem Schalle! Jauchzt, ihr Cherubinen, Und ihr Seraphinen!

6. Sonne, Mond und Sterne, Und was in der Ferne, Luft und Meer und Erde Seines Lobs voll werde!

7. Du auch, meine Seele, Seinen Ruhm erzähle! Meines Leibes Glieder, Singt ihm Freudenlieder!

8. Alles, Alles singe, Alles, Alles bringe Glorie dem, den droben Alle Engel loben!

J. A. Freylinghausen.

Mel. Wer nur den lieben Gott ꝛc.

331. Dieß ist die Nacht, da mir erschienen Des großen Gottes Freundlichkeit. Das Kind, dem alle Engel dienen, Bringt Licht in meine Dunkelheit, Und dieses Welt- und Himmelslicht Weicht hunderttausend Sonnen nicht.

2. Schau hin, schau hin, o meine Seele, Auf Bethlehems geringes Haus! Von dort, aus jener dunkeln Höhle, Ging Licht in alle Zeiten aus; Es treibt hinweg der Trübsal Nacht, Der Sünden und des Todes Macht.

3. In diesem Lichte kannst du sehen Das Licht der klaren Seligkeit; Wann Sterne, Sonn' und Mond vergehen Vielleicht in einer kurzen Zeit, Wird dieses

förmliches Gebäude vernünftiger Moral. Nicht allerwärts unter den Völkern findet man seinen Bau gleich richtig und fest. Aberglaube, Sinnlichkeit und philosophische Träume verunstalteten und erschütterten ihn nur zu häufig. Durch die Offenbarung wurde erst seine Vollendung bewirkt. Durch sie fand erst die Vernunft sich selber; sie ward aber so undankbar, dieses Glück sich zuzuschreiben. Gleichwohl sind die besten Vernunftmoralisten von Geburt Juden oder Christen gewesen. Daß ihnen einzelne große Heiden vorausgingen, deren Lehre nah an die Vollkommenheit grenzte, heißt nur so viel, daß es Gottes barmherziger Wille war, auch unter jenen Völkern von Zeit zu Zeit Lehrer der Tugend und Wahrheit zu erwecken, um theils dem geistigen Verfall zu steuern, theils die Gemüther auf etwas Vollständigeres vorzubereiten. Gott hat nie aufgehört, sich aller seiner Menschen zu erbarmen. Er ist nicht wie ein Mensch: er hat nie eine Nation im eigentlichen Sinn gehaßt oder vernachläßigt; aber daß er Ein Volk, und zwar das ungehorsamste, in seinen besondern geistlichen Unterricht nahm, steht damit nicht in Widerspruch. Er mußte ja einen Boden zur Anlage seines geistlichen Weinbergs wählen, dessen Reben über die Erde auslaufen sollten. Er mußte einen Spiegel aufrichten, worin der Glaube vor und nach der Erfüllung die Wahrheit und sein Recht beschauen und ihrer gewiß werden könnte. Denn die ganze Palingenesie der Menschheit geht durch den Glauben, unter langmüthiger göttlicher Geduld. Wäre er allen Völkern zugleich mit den Wundern seiner Gegenwart nahe gekommen, so hätte er sie alsbald in das Schauen versetzt, seine Ordnung wäre gestört worden; und

Licht mit seinem Schein Dein Himmel und dein Alles seyn.

4. Laß nur indessen helle sehen Dein Glaubens- und dein Liebeslicht; Mit Gott mußt du es treulich meinen, Sonst hilft dir diese Sonne nicht. Willst du genießen diesen Schein, So darfst du nicht mehr dunkel seyn.

5. Drum, Jesu, schöne Weihnachtssonne, Durchstrahle meiner Seele Grund; Dein Licht sey meine Weihnachtswonne, Und mach' es meinem Herzen kund, Wie ich, des Weihnachtglanzes voll, In deinem Lichte wandeln soll.

Caspar Fr. Nachtenhöfer. 1685.

Mel. Die güldne Sonne ꝛc.

332. O große Freude, Die auf der Weide Die Hirten hören Von Himmelschören: „Euch ist geboren der Heiland der Welt! Den Menschen allen Ein Wohlgefallen! Schmecket den Frieden, Der euch nun beschieden! Ehre sey Gott in dem himmlischen Zelt!"

2. Er heißt uns Brüder Und seine Glieder; Lebt uns zu Gute Im Fleisch und Blute, Schenkt als das Haupt uns den heiligen Geist. In dieser Hülle Wohnt alle Fülle Der Himmelsgaben, Darin wir uns laben, Die sein erbarmender Mund uns verheißt.

3. Drum laßt uns wieder Als seine Glieder Uns ihm ergeben, Und ihm nur leben, Dankbar für solche barmherzige That. Das Herz ihm brenne, Damit er könne Nach seinem Willen Mit Gütern uns füllen, Die er uns bringt nach des Ewigen Rath.

4. Kommt, ihr Betrübten, Zu dem Geliebten, Eurem Berather, Dem Ewigvater! Sehet, wie hold und wie freundlich er ist! Thut auf die Herzen! Klagt ihm die Schmerzen; Er schaffet Freude Aus eurem Leide; Glaubt ihm, so wird euch das Bittre versüßt!

5. Kommt her, ihr Armen! Hier ist Erbarmen! Ihr sollt euch letzen An allen Schätzen, Die euch der Heiland so nahe gelegt. Er kann erquicken, Wen Lasten drücken; Legt Himmelsgüter In arme Gemüther, Weil er die Noth der Bedürftigen trägt.

6. Singt eure Lieder Auch hin und wieder, Ihr frommen Schaaren, Die schon erfahren, Was euch der Heiland für Gnaden gebracht. Laßt euer Leben Den Herrn erheben! Eilt, in die Weiten Sein Lob zu verbreiten, Preiset und rühmet die göttliche Macht.

7. Kommt auch, ihr Heiden, Daß ihr mit Freuden Und großem Schalle Mög't loben alle Den, der euch Leben und Seligkeit bringt! Euch, die einst ferne Vom Morgensterne, Strahlt nun entgegen Sein Glanz und Segen, Daß ihr zum Lichte der Herrlichkeit dringt!

In Freylinghausens Gesangbuch. (Verändert.)

Eigene Melodie.

333. Vom Himmel kam der Engel Schaar, Erschien den Hirten offenbar, Sie sagten ihn'n: ein Kindlein zart, Das liegt dort in der Krippe hart; —

2. Zu Bethlehem, in Davids Stadt, Wie Micha das verkündigt hat! Es ist der Herre Jesus Christ, Der euer aller Heiland ist.

3. Deß sollt ihr fröhlich seyn, daß euch Der große Gott ist worden gleich. Er ist gebor'n eu'r Fleisch und Blut; Eu'r Bruder ist das ew'ge Gut.

4. Was kann euch schaden Sünd' und Tod? Ihr habt mit euch den wahren Gott! Laßt Teufel, Welt und Hölle dräun, Gott's Sohn will euer Helfer seyn.

5. Er will und kann euch lassen nicht. Auf ihn setzt eure Zuversicht. Laßt euch anfechten noch so viel': Trotz dem, der euch nun schaden will!

6. Zuletzt müßt ihr doch haben Recht, Ihr seyd nun worden Gott's Geschlecht; Deß danket Gott in Ewigkeit, Geduldig, fröhlich allezeit.

Dr. M. Luther.

Eigene Melodie.

334. Vom Himmel hoch, da komm' ich her, Sprach einer aus der Engel Heer; Des Guten bring' ich euch so viel, Wovon ich singen und sagen will.

2. Euch ist der Heiland heut gebor'n, Von einer Jungfrau auserkor'n; Dieß Kind, jetzt noch so zart und klein, Soll eure Freud' und Wonne seyn.

3. Es ist der Herr Christ, unser Gott, Der will euch führen aus der Noth; Will euer Heiland selber seyn, Und euch von Sünden machen rein.

4. Er bringt euch mit die Seligkeit, Die Gott der Vater hat bereit't, Daß ihr

mit uns im Himmelreich Sollt ewig leben allzugleich.

5. So merket nun das Zeichen recht: In Kripp' und Windeln arm und schlecht, Da findet ihr das Kind gelegt, Das alle Welt erhält und trägt.

6. Deß laßt uns alle fröhlich seyn, Und mit den Hirten gehn hinein, Zu sehen, was Gott hat bescheert, Da er uns seinen Sohn verehrt.

7. Merk auf, mein Herz, und sieh' dorthin; In einer Krippe trifft du ihn. Es ist dein Heiland Jesus Christ, Der für dich Mensch geboren ist.

8. Sei willkommen, du edler Gast! Den Sünder nicht verschmähet hast! Du kommst ins Elend her zu mir; Wie soll ich's immer danken dir?

9. Ach Herr, du Schöpfer aller Ding', Wie bist du worden so gering! Auf dürrem Gras liegt Jesus Christ, Er, der der Herr vom Himmel ist!

10. Doch wär' die Welt vielmal so weit, Mit Edelstein und Gold bereit't, So wäre sie doch viel zu klein, Um deine Wiege, Herr! zu seyn.

11. Statt Sammt und Seide wählest du Grob Heu und Windeln dir zur Ruh, Worin du König, groß und reich, Herprangst, als wär's dein Himmelreich.

12. Das hat also gefallen dir, Die Wahrheit anzuzeigen mir, Wie aller Welt Macht, Ehr' und Gut Vor dir nichts gilt, nichts hilft noch thut.

13. Ach Jesu, Jesu! Du bist mein, Laß mich auch ganz der deine seyn! Komm, zieh hier in mein Herz hinein, Auf daß ich nie vergesse dein.

14. Gib, daß ich allzeit fröhlich sey, Frohlock' und singe immer frei, Zu Ehren dir, o Gottes Sohn, Mit Herzenslust im süßen Ton.

15. Lob, Ehr' sey Gott auf seinem Thron, Der uns schenkt seinen ein'gen Sohn! Deß freute sich der Engel Schaar, Und sang uns solch' ein neues Jahr.

Dr. M. Luther. (Nach dem Elberfeld'schen Ges.-B.)

Mel. Vom Himmel hoch, da komm ich her ꝛc.

335. Schau, welch ein Wunder stellt sich dar! Die schwarze Nacht wird hell und klar: Ein großes Licht bricht dort herein, Ihm weichet aller Sterne Schein.

2. Es ist ein rechtes Wunderlicht, Und gar die alte Sonne nicht, Weil es die tiefste Mitternacht Zu einem hellen Tage macht.

3. Sollt' auch erscheinen dieser Zeit Die Sonne der Gerechtigkeit, Der Weibessohn, der Jakobsstern, Der Heiden Licht, der Glanz des Herrn.

4. Ja, er erschien! des Himmels Heer Das bringt uns jetzt die Freudenmähr', Wie sich nunmehr hab' eingestellt Zu Bethlehem das Heil der Welt.

5. O Gütigkeit! was lange Jahr' Vordem der frommen Väter Schaar Gewünscht und sehnlich oft begehrt, Das wird uns nun von Gott gewährt.

6. Schaut hin, er liegt im finstern Stall, Deß Herrschaft gehet durch das All! Da Nahrung vormals sucht' ein Rind, Da ruhet jetzt der Jungfrau Kind.

7. O Menschenkind, betracht' es warm, Und strauchle nicht, dieweil so arm Und elend scheint dieß Kindelein: Groß ist's, und groß soll's uns auch seyn.

8. Es hat im Fleisch sich dargestellt, Der Alles schuf und noch erhält; Das Wort, das da im Anfang war Bei Gott, selbst Gott, wird offenbar.

9. Es ist der eingeborne Sohn Des Vaters, unser Gnadenthron, Das A und O der ganzen Welt, Der Siegesfürst, der Gottesheld.

10. Denn weil die Zeit nun ist erfüllt, Da Gottes Rath muß seyn enthüllt, Wird er ein Mensch, trägt unsre Schuld, Bringt durch sein Blut uns Gottes Huld.

11. Dieß ist die rechte Freudenzeit: Weg, Trauern! weg, weg alles Leid! Trotz dem, der ferner uns verhöhnt! Gott selbst ist Mensch, wir sind versöhnt.

12. Der Schuldversöhner ist nun hier; Den Schlangentreter haben wir, — Das Leben, dessen Strahl als Gift Den Tod, als Pest die Hölle trifft.

13. Es hat mit uns nun keine Noth, Weil Sünde, Teufel, Höll' und Tod Zu Spott und Schanden sind gemacht Durch den, der uns das Heil gebracht.

14. Wohl jedem Menschen in der Welt, Der sich an dieses Kindlein hält! Wohl jedem, der es recht erkennt, Und glaubig seinem Heiland nennt.

15. Es danke Gott, wer danken kann, Der unser sich so hoch nimmt an, Und sendet aus des Himmels Thron Uns seinen Frieden, seinen Sohn!

16. Auf, stimmt an mit der Engel Heer: Gott in der Höh' sey Preis und Ehr'; Auf Erden Friede jederzeit, Den Menschen Wonn' und Fröhlichkeit!

Paul Gerhardt.

Eigene Melodie.

336. Heilige Nacht! Engel und Selige loben, Und von dem Himmel dort oben Strahlet unsterbliche Pracht. Heilige Nacht!

2. Heilige Nacht! Von den Propheten verkündigt; Nun wird die Menschheit entsündigt, Du bist zu Weih' uns gemacht, Heilige Nacht!

3. Heilige Nacht! Ueber die Sterne hernieder Hast du den höchsten der Brüder, Gott uns hernieder gebracht, Heilige Nacht!

4. Heilige Nacht! Nacht der unendlichen Liebe! Daß sie bei'm Menschen verbliebe, Ist sie im Menschen erwacht. Heilige Nacht!

5. Heilige Nacht! Uns zu erquicken, die Armen, Hat des Erbarmers Erbarmen Dich uns zum Tage gemacht! Heilige Nacht!

6. Heilige Nacht! Süß ist dein Schlummer dem Müden, Wenn auch im Traume der Frieden, Den du geboren, ihm lacht. Heilige Nacht!

7. Heilige Nacht, Laß mir im Lebensgedränge Tönen der Engel Gesänge, Daß auch mein Festtag erwacht. Heilige Nacht!

Fr. v. Meyer.

Mel. Sollt' es gleich bisweilen scheinen ꝛc.

337. Aller heil'gen Engel Chöre Bringen Gott Lob, Preis und Ehre, Weil der Heiland, Jesus Christ, Uns zum Trost geboren ist.

2. Hirten, die die Nachricht hören, Eilen, ihren Herrn zu ehren, Welcher ihrer Väter Schaar Schon vorlängst verheißen war.

3. Fromme Weise aus den Heiden Bringen, voll von heil'gen Freuden, Knieend ihre Gaben dar Dem, der auch ihr Heiland war.

4. Alle, welche Gott vertrauten, Auf sein Wort und Treue bauten, Hörten das, was er gethan, Lobensvoll und dankend an.

5. Sollten wir, die Christen heißen, Uns nicht freudenvoll befleißen, Gottes Gnade zu erhöhn, Die uns nicht läßt untergehn?

6. Ja, auch uns, die wir verloren, Wurde Gottes Sohn geboren; Auch zu uns erschallt das Wort: Freut euch, hier ist euer Hort!

7. Auf, und laßt uns Christo singen, Unserm Herrn die Herzen bringen! Aller Wandel, aller Sinn Geh' auf seine Ehre hin;

8. Daß wir unter Engel-Chören Sein Lob ewig selig mehren, Daß das Lied niemals vergeh': Ehre sey Gott in der Höh'!

Mel. Lobe den Herren, o meine Seele ꝛc.

338. Kinder des Höchsten! laßt laut erschallen Ein neues Lied der heil'gen Nacht! Uns und den sterblichen Sündern allen Hat Leben sie und Heil gebracht. Verkündet's, wie in Davids Stadt Solch Heil der Herr gesendet hat! Hallelujah! Hallelujah!

2. Arm zog Maria zu Beth'lems Pforte Mühselig ein an Josephs Hand; Nirgends ein Räumlein im ganzen Orte Die Magd des Herrn zur Ruhstatt fand. Im niedern Stalle sie gebar Ihn, der des Himmels König war. Hallelujah! Hallelujah!

3. Der aus dem Himmel herabgekommen, Hat noch kein Ohr in Davids Stadt, Keins, auch in Salem, hat es vernommen; Zur Armuth neigt sich Gottes Rath; Doch draußen auf die Hirtenflur Sein Engel strahlend niederfuhr! Hallelujah! Hallelujah!

4. Höret den Boten in eurem Leide, Wer zagt in Sünd' und Todesgrau'n: „Fürchtet euch nimmer, denn große Freude Künd' ich, die alle Welt soll schau'n. Geboren ist nach Gottes Rath Der Heiland euch in Davids Stadt!" Hallelujah! Hallelujah!

5. Hell war die Nacht von des Himmels Heere, Ihr Preisgesang die Luft durchscholl: „Gott in der Höhe sey Preis und Ehre, Die Erde seines Friedens voll! Des Höchsten Wohlgefallen sind Die Menschen nun in diesem Kind!" — Hallelujah! Hallelujah!

6. Trocknet denn Alle des Jammers Thränen! Jauchzt ob dem Segen dieser Nacht! Zage nicht Sünder, er stillt dein Sehnen, Der Gottes Gnad' hat wiederbracht! Es ist verschlungen in den Sieg

Sünd', Höll' und Tod nach schwerem Krieg. Halleluja! Halleluja!

Dr. Jonathan Friederich Bahnmaier.

Eigene Melodie.

339. Gelobet seyst du, Jesu Christ, Daß du Mensch geboren bist, Von einer Jungfrau, das ist wahr; Deß freuet sich der Engel Schaar. Kyrie, Eleison.

2. Des ew'gen Vaters einig Kind Jetzt man in der Krippe find't. In unser armes Fleisch und Blut Verkleidet sich das ew'ge Gut. Kyrie, Eleison.

3. Den aller Welt Kreis nie beschloß, Der liegt in Mariens Schooß; Er ist ein Kindlein worden klein, Der alle Ding' erhält allein. Kyrie, Eleison.

4. Das ew'ge Licht geht da herein, Und gibt der Welt ein'n neuen Schein; Es leucht't wohl mitten in der Nacht, Und uns des Lichtes Kinder macht. Kyrie, Eleison.

5. Der Sohn des Vaters, Gott von Art, Ein Gast in der Welt hie ward; Er führt uns aus dem Jammerthal, Und macht uns Erben in sein'm Saal. Kyrie, Eleison.

6. Er ist auf Erden kommen arm, Daß er unser sich erbarm', Und in dem Himmel mache reich, Und seinen lieben Engeln gleich. Kyrie, Eleison.

7. Das hat er Alles uns gethan, Sein' große Lieb' zu zeigen an. Deß freu' sich alle Christenheit, Und dank' ihm deß in Ewigkeit. Kyrie, Eleison. Dr. M. Luther.

Eigene Melodie.

340. Der Tag, der ist so freudenreich Für alle Creaturen, Denn Gottes Sohn vom Himmelreich, Der Schöpfer der Naturen, Von einer Jungfrau ist gebor'n; Maria, du bist auserkor'n, Daß du die Mutter wärest! O wie ist dieß Wunder groß! Gottes Sohn aus Vaters Schooß, Der ist ein Mensch geboren.

2. Ein göttlich Kind, den Menschen gleich, Ist uns geboren heute Von einer Jungfrau gnadenreich, Und tröst't uns arme Leute. Wär' dieses Kind uns nicht gebor'n, So wär'n wir allzumal verlor'n; Das Heil ist unser Aller. O du liebster Jesus Christ, Der du Mensch geboren bist, Behüt' uns vor der Hölle!

Nach Dr. Martin Luther.

Mel. In dich hab' ich gehoffet, Herr ꝛc.

341. Dort liegt in seiner Mutter Schooß Des Vaters Kind, gering und bloß, Der große Fürst des Lebens. O theurer Hort! O göttlich's Wort! Das thust du nicht vergebens.

2. Weil du so dürftig kommst herein, Räumst du das Himmelreich uns ein, Wo wir die Fülle haben. Dein Armseyn schafft Uns Freud' und Kraft Und tausend edle Gaben.

3. O Menschenkinder, freuet euch! Dieß arme Kindlein macht uns reich, Es führet von der Erde Uns himmelwärts, Daß unser Herz Mit Gott vereinigt werde.

4. So bringt ihm eure Herzen dar, Und lasset mit der Engel Schaar Auch eure Stimm' erschallen: Gott, dir sey Ehr' Vom Himmelsheer! Uns Fried' und Wohlgefallen!

5. Du aber bau', o Gottes Sohn, In unsern Herzen deinen Thron, Und fülle das Gemüthe Mit Glauben, Lieb' Und keuschem Trieb, Nach deiner ew'gen Güte!

Nach Bernhard v. Derschau.

Mel. Wie soll ich dich empfangen ꝛc.

342. Erfüllt sind Stund' und Zeiten, Der neue Tag bricht an; Das Licht der Ewigkeiten Tritt auf die Siegesbahn. Zur Mitternacht verschwiegen Hat es sich eingestellt; Die Engel Gottes fliegen, Und rufen's in die Welt.

2. Hier liegt's im Mutterschooße, Und ist noch schwach und klein; Nur zu geringem Looſe Scheint es bestimmt zu seyn, Als sollt' es sich verlieren In tiefer Dunkelheit, — Und doch soll es regieren Die Welt in Herrlichkeit.

3. Es hat nur abgenommen Von seinem Haupt den Schein, Damit wir zu ihm kommen Ganz ohne Furcht und Pein. Damit wir nicht erschrecken Vor seiner hellen Pracht, Will es sich gar verstecken, Und hüllt sich in die Nacht.

4. Doch muß vor diesem Lichte Der Glanz der Welt vergehn, Vor diesem Angesichte Die Sonne finster stehn. Sein stillverborgnes Wesen Hat eine solche Macht, Daß Kranke drin genesen, Und Todte neu erwacht.

5. Es ist ein Licht der Gnade, Ein Trost für jeden Schmerz; In seinem Strahlenbade Erneuert sich das Herz. Es kann uns frisch erstatten Den welken Freudenkranz; Die tiefsten Todesschatten Verwandelt es in Glanz.

6. Es freuen sich die Armen, Die Müden in dem Schein; Es ladet voll Erbarmen Die Schwachen zu sich ein. Die Stolzen nur erquicken Sich nicht an seinem Strahl; Nur den verkehrten Blicken Ist dieses Licht zur Qual.

7. Was finster ist und böse, Dem ist's ein Feuerbrand; Doch auf der wunden Blöße Liegt es wie Mutterhand. Es hat so scharfe Ruthen, Die gehn bis aufs Gebein, Und auch so sanfte Gluthen, Wie milder Sternenschein.

8. O Licht, laß uns hienieden Als deine Kinder stehn, Bis wir dereinst im Frieden Den höhern Aufgang sehn! O Jesu, Stern der Gnade, Des Vaters Glanz und Zier, O leucht' auf unsre Pfade, Damit sie gehn zu dir!

Heinrich Puchta.

Mel. Wachet auf, ruft uns die Stimme ꝛc.

343. Nacht umhüllte rings die Erde, Da sprach noch einmal Gott: es werde! Und Licht entströmte seinem Thron. Christus kam, das Licht der Heiden, Der Hirt will selbst die Heerde weiden; Seht, Gottes Sohn wird Menschensohn! Er hat in unsre Nacht Der Wahrheit Licht gebracht. Jauchzet Alle! Aus ihm nur quillt, Was Herzen stillt Und sie mit Gottes Kraft erfüllt.

2. Diese Sonn' erlischt nicht wieder, Sie strahlt stets neu auf Menschen nieder, Die sonst in öde Nacht gebannt. Wahrheit geht von Volk zu Volke, Vertreibt des Irrthums düstre Wolke, Denn Jesus Christus wird erkannt. Ihr Völker, nehmt ihn auf, Und richtet euren Lauf Froh zum Himmel! Er geht voran, Und macht euch Bahn, Am Ziel die Krone zu empfahn.

3. Hör' im Geist der Engel Chöre, Auf, bring' auch du ihm Preis und Ehre, Bring' ihm dich selbst zum Opfer dar. Du auch bist zum Fest geladen; Nimm aus der Fülle seiner Gnaden! Ein jedes Herz sey ein Altar; Da brenne Licht und Gluth, Da flamme Glaubensmuth, Hoffnung, Liebe! Empor, empor Schallt unser Chor Zu Gott, der uns zum Licht erkor!

K. A. Döring.

Mel. Lobe den Herren, den mächtigen König ꝛc.

344. Jauchzet, ihr Himmel! frohlocket in glänzenden Chören! Singet dem Herren, dem Heiland der Menschen zu Ehren! Sehet doch da! Gott will so freundlich und nah Zu den Verlornen sich kehren.

2. Jauchzet, ihr Himmel! frohlocket ihr Völker auf Erden! Gott und der Sünder, die sollen zu Freunden nun werden! Friede und Freud' Ist uns verkündiget heut; Freuet euch, Hirten und Heerden!

3. Sehet dieß Wunder, wie tief sich der Höchste gebeuget! Sehet die Liebe, die ganz sich als Liebe nun zeiget! Gott wird ein Kind, Trägt und vertilget die Sünd'; Staunet, und danket und schweiget!

4. Gott ist im Fleische! — Wer kann dieß Geheimniß verstehen? Hier ist die Pforte des Lebens geöffnet zu sehen; Tretet herzu, Sucht bei dem Sohne die Ruh, Die ihr zum Vater wollt gehen!

5. Hast du denn, Höchster, auch meiner noch wollen gedenken? Du willst dich selber, dein Herz voll Erbarmung mir schenken! Soll nicht mein Sinn Innigst sich freuen darin, Und sich in Demuth versenken?

6. König der Ehren, aus Liebe geworden zum Kinde, Dem ich auch wieder mein Herz in der Liebe verbinde! Du sollst es seyn, Dich, Herr, erwähl' ich allein, Ewig entsag' ich der Sünde.

7. Treuer Immanuel! werd' auch in mir nun geboren! Komm, o mein Heiland, denn ohne dich bin ich verloren; Wohne in mir, Mache mich Eines mit dir, Der du mich liebend erkoren!

8. Menschenfreund Jesu! dich lieb' ich, dich will ich erheben; Laß mich doch einzig nach deinem Gefallen nur streben! Herr, nimm mich hin, Gib mir, in kindlichem Sinn Ewiglich dir nur zu leben!

G. Tersteegen.

Mel. O wie selig sind die Seelen ꝛc.

345. Seht, uns ist ein Kind geboren, Uns, die wir das Gut verloren, Das man Kindschaft Gottes heißt. Seht, uns ist ein Sohn gegeben, Der den Weg zum Gnadenleben, Zum versöhnten Vater weist.

2. Anfangs scheint er zwar geringe, Weil er sich mit Fleiß der Dinge Dieser Welt entäußert hat; Aber seiner Schultern Stärke Träget auch die größten Werke, Und wird niemals schwach und matt.

3. Alles, was ich immer finde An dem wunderbaren Kinde, Ist so hoch und wundervoll, Daß ich fast nicht kann erachten,

Was ich nur zuerst betrachten Und zuerst bewundern soll.

4. In ihm wohnt Verstand, zu rathen, Und es sind unzähl'ge Thaten Weislich durch ihn ausgeführt. Er hat Alles angegeben, Was wir sehn in Lüften schweben, Was im tiefen Meer sich rührt.

5. Sein Befehl muß gleich geschehen, Und im Werk vor Augen stehen; Darum wird er Kraft genannt. Wer des Glaubens Schwachheit merket, Wird in reichem Maß gestärket Durch desselben Allmachtshand.

6. Kommt der Feind, uns anzugreifen, Will das Fleisch die Stürme häufen, Ist er uns zum Held gemacht; Unter seiner Fahne streiten, Hat gewiß zu allen Zeiten So viel Sieg als Ruhm gebracht.

7. Er allein kann Ruhe schaffen; Dieses Friedefürsten Waffen Folget Heil und Segen nach. Wo sie siegreich durchgedrungen, Wird der Streit und Krieg verschlungen, Der den stillen Frieden brach.

8. Das unruhige Gewissen, Welches Mosis Stab zerrissen, Und mit seinem Fluch verletzt, Wird von seinem Troste stille, Und der unzufriedne Wille In vergnügte Ruh' gesetzt. —

9. Die Vernunft kann das nicht fassen; Aber denen, die sich lassen Durch dieß vatergleiche Kind Nach dem Geiste neu gebären, Wird Erfahrung auch erklären, Wie man es als Vater find't.

10. Nun, du Sohn, der uns geschenket, Herrscher! der die Himmel lenket, Aller Wunder Zier und Kron', Rath und Kraft und Feindbezwinger, Ewig-Vater, Friedebringer, Der Bedrängten Gnadenthron:

11. Mache mich zu Gottes Kinde; Herrsch' in mir, wirf aus die Sünde, Steh mir bei mit Rath und Kraft; Hilf mir meine Feinde zwingen, So will ich die Hand besingen, Die mir wieder Ruhe schafft!

J. J. Rambach.

Mel. Singen wir aus Herz ꝛc.

346. Als Christus geboren war, Freute sich der Engel Schaar, Und sungen mit süßem Ton: Ehr' sey Gott im höchsten Thron! Gottes Sohn ist Mensch gebor'n, Hat versöhnet, was verlor'n: Freu' sich, wem die Sünd' ist leid!

2. Die Hirten erschraken ganz Vor der Engel hellem Glanz, Hörten fröhlich neue Mähr, Daß Christus vorhanden wär'. Gottes Sohn ist Mensch gebor'n; Hat versöhnet, was verlor'n; Freu' sich, wem die Sünd' ist leid!

3. Sie suchten das Kindelein Eingehüllt in Windelein, Wie der Engel hat vermeld't, Welches trägt die ganze Welt. Gottes Sohn ist Mensch gebor'n, Hat versöhnet, was verlor'n; Freu' sich, wem die Sünd' ist leid!

4. Sie fanden das Kindlein zart Liegen in der Krippen hart, Bei dem Vieh im finstern Stall, — Das die Stern' geschaffen all'. Gottes Sohn ist Mensch gebor'n, Hat versöhnet, was verlor'n; Freu' sich, wem die Sünd' ist leid!

5. Aus der Mutter Brust so rein Nähret sich das Kindelein, Das durch seine Gotteskraft Allem Vieh sein Futter schafft. Gottes Sohn ist Mensch gebor'n, Hat versöhnet, was verlor'n; Freu' sich, wem die Sünd' ist leid!

6. Solche groß' Barmherzigkeit Laßt uns preisen allezeit, In Gott'sfurcht und Glauben rein, Mit Geduld gehorsam seyn. Gottes Sohn ist Mensch gebor'n, Hat versöhnet, was verlor'n; Freu' sich, wem die Sünd' ist leid!

Michael Weiß.

Mel. Abrahams Segen ꝛc.

347. Der Erstgeborne Erscheinet in der Welt; Der uns Geschworne, Der ewig Treue hält, Entdecket die Verborgenheiten, Welche bedeckten die Ewigkeiten;

2. Was auch die Engel Gelüstet einzusehn, Weil sie die Mängel Auf Erden sahen stehn, Und aller Menschen böse Wege, Aber auch sahen: die Lieb' ist rege!

3. Gesetz und Rechte, Die kamen neben ein, Konnten als Knechte Der Sünder Heil nicht seyn; Drum sie auch wenig Kräfte gaben, Schmachtende Herzen im Grund zu laben.

4. Da sprach die Liebe: „Sieh da, ich komme her Aus freiem Triebe, — Erstatte deine Ehr', Und trete an der Menschen Stelle, Sie zu erretten von Sünd' und Hölle!"

5. So ward dem Bürgen Die Strafe zuerkannt, Ihn zu erwürgen; Er ward ans Holz gespannt; Nun rechnet Gott für seine Kinder Alle verlornen, verdammten Sünder.

6. Das zeigt die Probe, Wie weit die

Liebe reicht! Ob man sie lobe, Ob man ihr abgeneigt, Sind unsrer Liebe keine Gründe, Dran sie sich etwa im Wohlthun bünde.

7. Wir, todt in Sünden, Mochten und konnten nicht Das Heil erfinden. Das Herz war nicht gericht't, Zu bitten oder zu begehren, Daß ihm die Liebe was sollt' gewähren.

8. Aus freien Gnaden Ist uns das Heil geschenkt; Wir sind geladen, Weil Jesus aufgehängt, Zu dem Genuß der Seligkeiten, Welche bereitet vor allen Zeiten.

9. Drum war'n die Alten Dem Glauben zugethan, Als sie durch Spalten Ihr Vaterland schon sahn, Und mit Verlangen darnach strebten, Und in der Welt hier als Pilger lebten.

10. Sie durften bleiben In Glaubens-Sicherheit, Und wir auch treiben So unsre Glaubenszeit, Und finden nah in Jesu Wunden, Was jene fern nur in Hoffnung funden.

11. O Blut der Wunden! Das Herz beweget sich! In diesen Stunden Hat und empfind't man dich! O Herr, du unbegreiflich Wesen, Laß uns in Kraft deines Bluts genesen!

Matthäus Stach.

Mel. Warum sollt' ich mich denn grämen ꝛc.

348. Fröhlich soll mein Herze springen Dieser Zeit, Da vor Freud' Alle Engel singen. Höret's Alle, die verloren! Jauchzend ruft Alle Luft: Christus ist geboren!

2. Heute geht aus seiner Kammer Gottes Held, Der die Welt Reißt aus ihrem Jammer. Gott wird Mensch, dir, Mensch, zu Gute; Gottes Kind, Das verbind't Sich mit unserm Blute.

3. Sollt uns Gott nun können hassen, Der uns gibt, Was er liebt Ueber alle Maßen? Gott gibt, unserm Leid zu wehren, Seinen Sohn Von dem Thron Seiner Macht und Ehren.

4. Sollte von uns seyn gekehret, Der sein Reich Und zugleich Sich uns selbst verehret? Sollt' uns Gottes Sohn nicht lieben, Der erschien, Und nimmt hin, Was uns will betrüben?

5. Er nimmt auf sich, was auf Erden Wir gethan; Gibt sich an, Unser Lamm zu werden; Unser Lamm, das für uns stirbet, Und bei Gott Für den Tod Leben uns erwirbet.

6. Nun, er liegt in seiner Krippen, Ruft zu sich Dich und mich, Spricht mit süßen Lipren: Lasset fahren, liebe Brüder, Was euch quält! — Was euch fehlt, Bring' ich Alles wieder.

7. Ei so kommt mit offnen Händen! Stellt euch ein, Groß und Klein, Kommt von allen Enden! Liebt ihn, der von Liebe brennet; Schaut den Stern, Der euch gern Licht und Labsal gönnet.

8. Die ihr schwebt in großen Leiden: Sehet, hier Ist die Thür' Zu den wahren Freuden. Faßt ihn wohl! er wird euch führen An den Ort, Da hinfort Euch kein Kreuz wird rühren.

9. Wer sich fühlt beschwert im Herzen, Wer empfind't Seine Sünd' Und Gewissensschmerzen, Sey getrost: hier wird gefunden, Der in Eil' Machet heil Auch die tiefsten Wunden.

10. Die ihr arm seyd und elende, Kommt herbei, Füllet frei Eure Glaubenshände! Hier sind alle guten Gaben, Und das Gold, Dran ihr sollt Eure Herzen laben.

11. Süßes Heil! laß dich umfangen, Laß mich dir, Meine Zier, Unverrückt anhangen! Du bist meines Lebens Leben; Nun kann ich Mich durch dich Wohl zufrieden geben.

12. Meine Schuld kann mich nicht drücken, Denn du hast Meine Last All' auf deinem Rücken. Kein Fleck ist an mir zu finden, Ich bin gar Rein und klar Aller meiner Sünden.

13. Ich bin rein um deinetwillen; Du gibst g'nug Ehr' und Schmuck, Mich darein zu hüllen. Ich will dich ins Herze schließen; O mein Heil! Edles Theil! Laß dich recht genießen!

14. Ich will dich mit Fleiß bewahren; Ich will dir Leben hier, Und mit dir heimfahren. Mit dir will ich endlich schweben Voller Freud', Ohne Zeit, Dort im andern Leben!

Paul Gerhardt.

In bekannter Melodie.

349. Ermuntre dich, mein schwacher Geist, Und trage groß Verlangen, Ein Kind, das Ewigvater heißt, Mit Freuden zu empfangen! Dieß ist die Nacht, darin es kam, Und menschlich Wesen an sich nahm, Damit durch seine Treue Der Mensch sich Gottes freue.

2. Willkommen, Held aus Davids

Stamm, Du König aller Ehren! Willkommen, Jesu, Gottes Lamm! Ich will dein Lob vermehren; Ich will dir all mein Lebenlang Darbringen Dank und Lobgesang, Daß du, da wir verloren, Für uns bist Mensch geboren.

3. O wie ist deine Huld so groß! Ich kann sie nimmer fassen, Daß du dich aus des Vaters Schooß Zu uns herabgelassen! Wie konntest du die große Macht Und deines Himmels Freudenpracht, Dein sel'ges Gotteleben Für solche Feinde geben?

4. Herr, war dein menschliches Geschlecht Nicht arm und voller Schande? Doch wurdest du für uns ein Knecht, Trugst für uns Todesbande. Du hast den Jammer angeschaut Und uns am Kreuz mit dir vertraut, Und wolltest unsertwegen Dein Scepter von dir legen.

5. O großes Werk! o Wundernacht, Von Engeln selbst besungen! Du hast den Heiland uns gebracht, Der Sünd' und Tod bezwungen; Den Helden hast du uns gebracht, Der alle Feinde fliehen macht, Vor dem die Berge schüttern, Und alle Himmel zittern!

6. O du, des Vaters ew'ges Kind, Du Hoffnung aller Sünder, Durch den wir Gott versöhnet sind, Und angenehm als Kinder: Komm, Jesu, in mein Herz hinein, Und laß es deine Wohnung seyn! Dein wart' ich mit Verlangen, Dich liebend zu empfangen.

7. Du, deß sich meine Liebe freut, Mein höchstes Gut, mein Leben! Was soll ich dir aus Dankbarkeit Für deine Liebe geben? Herr, was ich hab' und was ich bin, Das geb' ich dir mit Freuden hin; Ich will mich dir verschreiben, Dir ewig treu zu bleiben.

8. Noch siehet dich mein Auge nicht, Doch wirst du wiederkommen; Dann schauen dich von Angesicht, Herr, alle deine Frommen. Indessen hilf mir in der Zeit Stets preisen deine Gütigkeit, Damit ich einst dort oben Dich ewig möge loben.

Nach Joh. Rist.

Mel. Jesus, meine Zuversicht ꝛc.

350. Freundlichster Immanuel, Sey willkommen auf der Erden! Willst du, süßer Freudenquell, Der Betrübten Bruder werden? Schenkst du dich, o Licht voll Pracht, Einer Welt voll Furcht und Nacht?

2. Angenehmes Wunderkind, Das die Gott- und Menschheit paaret, Das die Schwachheit lieb gewinnt, Und sein Blut zur Marter sparet! O geheimnißvoller Schluß, Den mein Geist bewundern muß!

3. Hier ist mit der Sterblichkeit Die Unsterblichkeit verbunden; Hier wird ohne Neid und Streit Eine reiche Armuth funden. Allmacht, Ohnmacht küssen sich, Unerhört und wunderlich!

4. Gott liegt hier mit Fleisch und Bein, Ja in Windeln eingekleidet; Der will arm und dürftig seyn, Der die Armen nährt und weidet; Er liegt an der Mutter Brust, Der des Vaters höchste Lust.

5. Gott ist nun mit uns vereint, Gott ist unser Blutsfreund worden; Er ist uns nicht ferner Feind, Denn er lebt in unserm Orden; Er hat selbst, als seine Braut, Sich die Menschheit angetraut.

6. Wer hat je sein Fleisch gehaßt, Das er träget, pflegt und nähret? Da Gott unser Fleisch umfaßt Und so unaussprechlich ehret, So ist seine Freundlichkeit Auch zu dessen Schutz bereit.

7. Greift, ihr Menschen, greift nur zu, Brauchet eures Schöpfers Güte! Er sucht bei euch Raum und Ruh', Oeffnet ihm doch das Gemüthe! Thut, ach, thut die Thore auf, Laßt der Liebe freien Lauf!

8. Zeuch, Immanuel, uns hin Zu dem holden Vaterherzen; Wecke, schrecke unsern Sinn, Dieses Heil nicht zu verscherzen! Labe, lenke unsern Geist, Bis er Gott in dir genießt!

J. J. Rambach.

Mel. Jesus, meine Zuversicht ꝛc.

351. Gottes- und Marien-Sohn, Liebster Jesu, sey willkommen, Der du selber in Person Unsre Menschheit angenommen! Rette mich aus aller Noth, O mein Bruder und mein Gott!

2. Wir empfinden Alle noch, Was durch Adams Fall verloren; Und mich drückt das Sündenjoch, Unter dem ich bin geboren. Aber nun hoff' ich auf dich: Andrer Adam, ändre mich!

3. Du bist worden, was ich bin; Laß mich auch, was du bist, werden. Nimm das Elend von uns hin, Das die Menschen plagt auf Erden, Und gib mir von deinem Heil, Mein Erlöser, auch ein Theil!

4. Aus dem Himmel kommst du her; Hilf mir Armen aus der Hölle! Nur ein

Stall ist dir noch leer; Aber gib mir eine Stelle Unter denen, die bei dir Wohnen immer für und für.

5. Steckt mein Herz in böser Lust, Hilf, Herr, daß es nicht so bleibe! Wohne selbst in meiner Brust, Der ich Glied von deinem Leibe, Daß ich, ganz von dir erfüllt, Trage Gottes Ebenbild.

6. Jetzt bist du ein Menschensohn; Mache mich zu Gottes Kinde, Daß ich stets vor seinem Thron Einen Vater an ihm finde, Welchem ich nun nicht mehr feind, Weil ich bin dein wahrer Freund.

7. Deine Windeln waren klein, Und zu schlecht für solche Glieder; Hülle meine Sünden drein, Denn sie sind mir selbst zuwider; Und dein Geist, der alles kann, Zieh' uns Jesum Christum an.

8. Ach! dein Elend ist sehr groß, Denn du liegest in der Krippe; Trage du in Gottes Schooß Meinen Geist, wann mein Gerippe Seinen Sarg im Tode füllt, Es geschehe, wann du willt.

9. Ist der Teufel gleich erbost Auf den armen Menschenorden, Bleibt doch dieß mein höchster Trost, Daß Gott selbst ein Mensch geworden. Ich bin dein mit Leib und Seel', Hilf mir, mein Immanuel!

10. Nun, ich weiß, es wird geschehn; Gib nur, daß wir's Alle glauben, Und hinfort durch kein Versehn Dieser Wohlthat uns berauben. Hilf, weil ich im Leibe bin, Loben dich mit Herz und Sinn!

Caspar Neumann.

Mel. Es ist das Heil uns kommen her ꝛc.

352. Auf, freuet euch von Herzensgrund, Ihr, die ihr einst verloren! Nun wird das große Wunder kund, Daß Gott ist Mensch geboren. Er bringt das Heil von oben her, Da Alles sonst im Tode wär', Wenn er uns nicht erschienen.

2. Er ist das Wort, das Alles schafft, Und alle Dinge träget, In dessen Glanz, in dessen Kraft Sich alles Leben reget. Sein Leben kommt nun uns zu gut, Nun will er uns mit seinem Blut Versöhnen und erneuen.

3. Er nimmt der Menschen Schwachheit an, Zu stärken alle Schwachen, Wird in der Welt ein armer Mann, Uns Arme reich zu machen; Trägt unsre Schmach, trägt unsern Fluch, Damit wir in dem Lebensbuch Als Gottes Kinder stünden.

4. Die Erde lag in tiefer Nacht, Von Trauer ganz bedecket, Wo niemand sich in eigner Macht Zum hellen Tag erwecket; Da gehet auf das Lebenslicht, Will uns ins Herz und Angesicht Mit vollem Glanze leuchten.

5. Was bleibst du nun, o Menschenkind, In deinen Sünden liegen? Wie bist du so verkehrt und blind, Und lässest dich betrügen? Steh' auf! der schöne Tag ist da; Dein treuer Heiland kommt dir nah, Will dich zum Himmel führen!

6. Hier ist mein Herz, Herr Jesu Christ, Du bist mein Licht und Leben! Ach mach' es, wie du selber bist, Ich will dir's ganz ergeben. Ach heil' der alten Schlange Biß, Treib' aus des Todes Finsterniß! — Dann bist du mir geboren. Nach J. F. Rueyp. 1700.

Mel. Vom Himmel hoch, da komm' ꝛc.

353. Dieß ist der Tag, den Gott gemacht! Sein werd' in aller Welt gedacht; Ihn preise, was durch Jesum Christ Im Himmel und auf Erden ist.

2. Die Völker haben dein geharrt, Bis daß die Zeit erfüllet ward; Da sandte Gott von seinem Thron Das Heil der Welt, dich, seinen Sohn.

3. Wenn ich dieß Wunder fassen will, So steht mein Geist vor Ehrfurcht still; Er betet an, und er ermißt, Daß Gottes Lieb' unendlich ist.

4. Damit der Sünder Gnad' erhält, Erniedrigst du dich, Herr der Welt; Nimmst selbst an unsrer Menschheit Theil, Erscheinst im Fleisch, wirst unser Heil.

5. Dein König, Zion, kommt zu dir! „Ich komm', im Buche steht von mir: „Gott, deinen Willen thu' ich gern.“ Gelobt sey, der da kommt im Herrn!

6. Herr, der du Mensch geboren wirst, Immanuel und Friedefürst, Auf den die Väter hoffend sahn: Dich, Gott Messias, bet' ich an.

7. Du, unser Heil und höchstes Gut, Vereinest dich mit Fleisch und Blut, Wirst unser Freund und Bruder hier, Und Gottes Kinder werden wir.

8. Gedanke voller Majestät! Du bist es, der das Herz erhöht. Gedanke voller Seligkeit! Du bist es, der das Herz erfreut.

9. Durch Eines Sünde fiel die Welt, Ein Mittler ist's, der sie erhält; Was zagt

der Mensch, wenn der ihn schützt, Der in des Vaters Schooße sitzt?

10. Jauchzt, Himmel, die ihr ihn erfuhrt, Den Tag der heiligsten Geburt! Und Erde, die ihn heute sieht, Sing' ihm, dem Herrn, ein neues Lied!

11. Dieß ist der Tag, den Gott gemacht, Sein werd' in aller Welt gedacht! Ihn preise, was durch Jesum Christ Im Himmel und auf Erden ist. Chr. F. Gellert.

Mel. Der lieben Sonne Licht und Pracht ꝛc.

354. Das Wort, das ewig vor der Welt Den Schooß des Vaters zierte, Und das, als Gott sie aufgestellt, Das Schöpfer-Machtwort führte; Das Wort, des Vaters Sohn, Auch Gott mit auf dem Thron, Wo Vater, Sohn und Geist regiert, — Das Wort, dem ew'ger Preis gebührt:

2. Das Wort ward Fleisch! Ihr Engel hört! Ihr hört, und staunt gebückt. Das Wort hält unsre Menschheit werth, — Uns Menschen hat's geglücket! Das Wort verläßt den Thron, Wohnt, wo der arme Thon, Der Sünder, mit der Sünde ringt, Den Zorn und Fluch und Tod verschlingt.

3. Gott wird ein Mensch, ein Menschenkind, Er, Gott der Ewigkeiten. Ist auch die Großmuth hochgesinnt Bei Fürsten unsrer Zeiten: So dennoch thut sie nicht! Der Majestäten Licht Vernechselt nicht Thron, Kron' und Pracht, Und schlüpft in ihrer Sklaven Tracht.

4. Das Wort wird Fleisch, so schwach als wir, So nackt, so klein wie Kinder. Nicht gottgleich steht und prangt es hier, Nein, arm und matt wie Sünder. Wahrhaften Menschenmuth Hat er, wie Fleisch und Blut. Die Gottheit dünket ihm kein Raub, Er wird, wie Adam, Erd' und Staub.

5. Seht ihn in Windeln eingehüllt, In Heu und Krippe liegen; Seht ihn, mit wenig Milch gestillt, Sich an die Mutter schmiegen, Von Unschuld eingewiegt, Im dunkeln Stall vergnügt! Seht ihn, das freundliche Gesicht! Wer sieht das Kind, und liebt es nicht?

6. Seht, wie der Hirte vor ihm knie't! Wie ihn der Fremdling herzet! Wie Simeon vor Liebe glüht, Nun mit dem Tode scherzet, Weil er nun Jesum kennt, — Und, da er Jesum nennt, Entzückt gleich als gen Himmel fährt, Und lebend, sterbend Jesum ehrt!

7. Seht, Greise, Seine Herrlichkeit! Er wallt, er kommt, er höret; Er lehrt und übertrifft euch weit, Die ihr im Tempel lehret! Das thut der Kleine nun: Was wird er künftig thun, Nach seiner Menschheit gottgestärkt, Wann er den Wink zum Amte merkt?

8. Er kommt, und heischt der Salbung Oel Am Jordan von Johannes; Der kennt ihn, den Immanuel; — Wohl ihm, dem großen Manne! Er steht, er glänzt, er zeugt, — Doch, wie der Mond erbleicht, So weicht er diesem größern Licht, — Warum? — er ist der Bräut'gam nicht.

9. Ihr dürft mit Jesu wallen geh'n, Ihr Fischer, hochbeglücket! Den Abram nur im Geist gesehn, Den David nicht erblicket: Um den gilt's euch zu steh'n; Ihr seht ihn göttlich schön, Und göttlichhold und göttlichmild, — Mensch, doch des Vaters Ebenbild.

10. Ja, dränge dich an Jesu Brust, Du Schooßkind seiner Liebe! O wer in deine Himmelslust Mit eingeschlungen bliebe! O dränge dich wohl an! Glückselig, wer es kann! Und sauge Gnad' und Wahrheit ein, — Dann wirst du recht Johannes seyn!

11. Noch jetzo gönnst du, Menschenfreund, Du Bruder deiner Brüder, Dich jedem, der es redlich meint, Und liebst und hegst ihn wieder! Ich bin zwar schlecht und klein, Doch will ich Jünger seyn, Und wie Johannes treugesinnt; — Ich ehre dich als Gott und Kind.

12. Nimm meiner Schulden Last auf dich, Und senke mich in Gnade! Dein Wort, o Wort, durchleuchte mich, Und zeichne meine Pfade! So groß du, Gott, Herr Christ, So süß du Jesus bist, Du Heil der Welt, du Himmelszier: So völlig sey mein Herz an dir! J. A. Lehmus.

Mel. Vom Himmel hoch, da komm' ich her ꝛc.

355. Vom Aufgang bis zum Niedergang Erhebet einen Lobgesang Auf unsern Herzog Jesus Christ, Der in dem Schooß Mariens ist!

2. Der Herr der Welt voll Seligkeit Zieht an die Knechtsgestalt der Zeit, Damit er Fleisch durch Fleisch erlöst, Und die Geschaffnen nicht verstößt.

3. In einer Mutter keuschem Schooß Tritt ein die Gnade himmlisch groß; Im

auch da, wo er ſich zunächſt offenbarte, ſollte das Wunder nur dem Glauben helfen, mußte mit dem Glauben ergriffen und von ihm benutzt werden, und verfehlte dennoch vermöge des Widerſtands der alten Natur allzu oft ſeine Wirkung, wie die Geſchichte Jeſu am deutlichſten zeigt. Indem er ſich unter den Völkern nicht wie in Iſrael offenbarte, verhütete er viele und ſchwere Sünden; denn der Herr ſagt, die Hauptſünde ſey, daß ſie nicht glaubten an ihn (Joh. 16, 9). Und nachdem der ſichtbaren Wunder genug geſchehen waren, mußten ſie verlöſchen, damit der Glaube Raum gewönne, und es heißen könnte: „Selig ſind, die nicht ſehen, und doch glauben.“

Das Geſetz Iſraels nun ſprach: Du ſollſt; das Geſetz der Heiden oder der Natur ebenfalls: Du ſollſt; die Vernunftmoral ſpricht noch immer: Du ſollſt. Du ſollſt dieſes thun, du ſollſt jenes laſſen. Aber auch: Du kannſt? Hiernach fragt das Geſetz nicht. Recht iſt Recht, ob es ausgeübt werden kann oder nicht. Wie alſo? wenn ich jenem Lahmen zu gehen befehle? Befiehlt die Natur nicht allen Menſchen zu gehen? Wenn der Schuldner einer Million keinen Heller hat, ſo bleibt er nichts deſto weniger ſchuldig, eine Million zu bezahlen. Der Richter fragt nicht nach der Habe, ſondern nach der Schuld. Wer gibt mir nun die Million Tugenden, welche ich dem Geſetze ſchuldig bin? Iſt doch nichts dem Menſchen ſo eigen, ſo tief und allgemein in ihm gegründet, als das Gewiſſensgeſetz, das ſie als der härteſte Gläubiger, als der ſtrengſte Richter heiſcht! Wer ſeine Schuld vergeſſen, wer ſich mit Armuth, mit Schwachheit, mit dem Unvermögen ſeiner Natur entſchuldigen will, entgeht darum der Mahnung,

Leib der Jungfrau heimlich ruht, Ihr unbekannt, das heil'ge Gut.

4. Der unbefleckte Herzensschrein Soll Gottes Haus und Tempel seyn; Die keines Mannes schuldig ging, Durch Gottes Wort den Sohn empfing.

5. Geboren hat die fromme Magd, Den Gabriel vorausgesagt, Dem hüpfend in der Mutter Schooß Johannes schon sein Herz erschloß.

6. Geduldig liegt er in dem Heu, Trägt vor der Krippe keine Scheu; Mit Muttermilch wird Er getränkt, Der an die jungen Raben denkt.

7. Da freuet sich der Engel Chor, Ihr Loblied steigt zu Gott empor; Den Hirten wird er offenbar Als Hirte, der ihr Schöpfer war.

8. Dem höchsten Vater Lob und Ehr', Und dem Gebornen, hoch und hehr, Zusammt dem Geist der Heiligkeit, Nun und in aller Ewigkeit!

Aus dem Latein des Coelius Sedulius. Von Heinrich Puchta.

Mel. Lasset uns den Herren ꝛc.

356. Ewig sey dir Lob gesungen, O du wunderbarer Held, Mit des Geistes Feuerzungen, We'l du bist auf diese Welt Mir zu gut in's Fleisch gekommen, Und aus lauter Freundlichkeit, O du Sohn der Ewigkeit, Fleisch und Blut hast angenommen Und mein Bruder worden bist: Sey willkommen und gegrüßt!

2. Sey gegrüßet! dir gehöret, Herr, der Lobgesang mit Recht, Weil du hast so hoch geehret Unser menschliches Geschlecht, Daß du solches anvermählet Hast der göttlichen Natur, Unsre Art, so niedrig nur, Unsre Menschheit auserwählet, Und gesetzt auf Gottes Thron In der mittelnden Person.

3. Die in Adam ganz verderbet Und geschwärzt durch Sünde war, So von ihm uns angeerbet, Wird jetzt wieder weiß und klar, Klar und rein in deinem Bilde. Ihr, die sonst mit Adam trug Seines Falles schweren Fluch, Wirst zum Segen du, zum Schilde. Satan machte sie zu Spott; Du verbindest sie mit Gott.

4. Du, du bist der Mittler worden Zwischen Gott und Menschen, du Hast den armen Menschenorden Wiederum in Fried' und Ruh', Als du wurdest Mensch, erhoben, Mit dem Vater ausgesöhnt, Und mit seiner Huld gekrönt; Solche Gnad' und Liebe loben Soll mein Glaube wider Tod, Wider Sünd' und Höllennoth.

5. Sollte Gott nicht seyn gewogen Mir, und ich in seiner Hut, Der mein Fleisch hat angezogen? Haßt auch wer sein Fleisch und Blut? Ist sein Sohn nicht mir geboren, Und bekleid't mit meiner Tracht? Hat er mich nicht frei gemacht? Trotz, der sagt, ich sey verloren! Stoß mir um dieß Felsenwort: Daß Gott selber ist mein Hort!

6. Wird das Leben doch mein Leben, Leuchtet mir doch selbst sein Licht! Wird das Heil doch selbst gegeben Mir zum Heil, daß nichts gebricht! Ja, die Quelle aller Freuden Fällt in dieses Jammerthal Aus dem hohen Himmelssaal, Uns zum Trost in allem Leiden; Meine Lieb' und Seligkeit Ist ein Mensch, geboren heut.

7. O du allerschönster Knabe! O du reiner Jungfrau'nsohn, Meiner Seele reichste Habe, Meines Glaubens beste Kron'! Laß auch neu geboren werden Mich und fromm wie du, o Kind, Das man in der Krippe sind't; — Meine beste Freud' auf Erden, Laß für deinen Gnadenschein Mich dir ewig dankbar seyn!

Erasmus Finx, genannt Franciscі.

Eigene Melodie.

357. Freuet euch, ihr Christen alle! Freue sich, wer immer kann! Gott hat Viel an uns gethan; Freuet euch mit großem Schalle: Gottes Sohn hat uns gebracht, Was die Sünder selig macht! Freude, Freude über Freude! Christus wehret allem Leide. Wonne, Wonne über Wonne! Jesus ist die Gnadensonne.

2. Sieh', o siehe meine Seele, Wie dein Heiland kommt zu dir! Sieh, die Liebe ruhet hier In des Stalles dunkler Höhle, Wird ein Kindlein dir zu gut, Dich zu lösen durch sein Blut. Freude, Freude über Freude! Christus wehret allem Leide. Wonne, Wonne über Wonne! Jesus ist die Gnadensonne.

3. Jesu, wie soll ich dir danken? Meinen Tod nimmst du von mir, Gibst das Leben mir in dir! Ach, so laß mich nimmer wanken, Nimm mich ganz zu eigen hin, Gib mir deinen Geist und Sinn! Freude, Freude über Freude! Christus wehret allem

Leide. Wonne, Wonne über Wonne! Jesus ist die Gnadensonne.

4. Jesu, nimm dich deiner Glieder Ferner auch in Gnaden an; Schenke, was uns trösten kann, Und erquicke deine Brüder. Gib der ganzen Christenschaar Frieden und ein sel'ges Jahr! Freude, Freude über Freude! Christus wehret allem Leide. Wonne, Wonne über Wonne! Jesus ist die Gnadensonne.

M. Christian Keymann.
† 1662 als Rector in Zittau.

Mel. Allein Gott in der Höh' sey Ehr ꝛc.

358. O Bethlehem! o Bethlehem! Was ist in dir geschehen? O Schwester von Jerusalem, Laß mich dein Wunder sehen! O Ephrata, o Davids Stadt! Was sich in dir begeben hat, Das kann kein Mensch verstehen.

2. Nun ist erfüllt die lange Zeit, Nun ist das Heil geboren; Nun endet alles Herzeleid, Nun lebet, was verloren. O große Freud'! o große Freud'! Was sollt' ich mich nicht freuen heut'? Nun bin auch ich erkoren!

3. Ich saß gehüllt in dunkle Nacht, Wie einst die armen Hirten; Die Nacht, das war der Sünden Macht, Die Lüfte, die mich kirrten. Da blitzte plötzlich weit und breit Das milde Licht der Herrlichkeit Herab auf mich Verirrten.

4. Und als mir ward so wohl und weh, Da hört' ich süß erschallen: „Gott sey die „Ehre in der Höh', Den Menschen Wohl„gefallen! Und Friede sey auf Erden hier „Den Seelen, die voll Heilsbegier Zu „Gottes Kinde wallen!"

5. Drum komm' auch ich aus dunkler Nacht; Doch, wie die armen Hirten Hab' ich Nichts für Dich mitgebracht, Kann dich mit Nichts bewirthen; Hab' auch nicht Gold und Weihrauch, Herr! Mein Herz nur hab' ich, und nichts mehr, Das Herz des oft Verirrten.

6. Du nimmst mein schlechtes Opfer an? Du gibst mir deinen Frieden? O Wunderkind aus Kanaan! Was fühl' ich mir beschieden! O Friedefürst, Held, Kraft und Rath! Den Frieden, den die Welt nicht hat, Fühl' ich auch mir beschieden?

7. Wie nun mich lockt der Sünden Macht: Sie soll mich nicht verlocken. Wenn nun mich schreckt die Todesnacht: Sie läßt mich unerschrocken. Ob Sünde, Trübsal, Grab und Tod Fahr' auf ich, wie das Morgenroth, Mit ewigem Frohlocken!

Wilhelm Reinhold.
Pastor in Crummin auf der Insel Usedom.

Mel. Nun danket alle Gott ꝛc.

359. Du wesentliches Wort, Von Anfang her gewesen, Du Gott, von Gott gezeugt, Von Ewigkeit erlesen Zum Heil der ganzen Welt: O mein Herr Jesu Christ, Willkommen, der du mir Zum Heil geboren bist!

2. Komm, o selbstständig's Wort, Und sprich in meiner Seele, Daß mir's in Ewigkeit Am Troste nimmer fehle; Im Glauben wohn' in mir, Und weiche von mir nicht; Laß mich auch nicht von dir Abweichen, schönstes Licht!

3. Du, wesentliches Wort, Warst bei Gott, eh' geleget Der Grund der großen Welt, Da sich dein Herz beweget Zur Liebe gegen mich; Ja, du warst selber Gott; So machest du im Fleisch Sünd', Höll' und Tod zu Spott.

4. Was hat, o Jesu, dich Von Anfang doch bewogen? Was hat vom Himmelsthron Dich in die Welt gezogen? Ach, deine große Lieb', Und meine große Noth Hat deine Gluth entflammt, Die stärker, als der Tod.

5. Du bist das Wort, wodurch Die ganze Welt vorhanden, Und alle Dinge sind Durch dich zum Licht erstanden. Ach so bin ich, mein Heil, Auch deine Creatur, Die, was sie ist und hat, Von dir empfangen nur.

6. Gib, daß ich dir zum Dienst Mein ganzes Herz ergebe, Und dir allein zum Preis Auf dieser Erde lebe; Ja, Jesu, laß mein Herz Ganz neugeschaffen seyn, Und bis zum Tode dir Geheiligt seyn allein.

7. Laß nichts bestehn in mir, Was du nicht selbst geschaffen; Reiß alles Unkraut aus; Zerbrich des Feindes Waffen; Was böse ist nicht von dir, Das hat der Feind gethan; Du aber führe Herz Und Fuß auf ebner Bahn!

8. Das Leben ist in dir, Und alles Licht des Lebens; Laß deinen Glanz in mir, Mein Gott, nicht seyn vergebens! Weil du das Licht der Welt, Sey meines Lebens Licht, O Jesu, bis mir dort Dein Sonnenglanz anbricht!

Laurentius Laurentii.

Mel. Alle Menschen müssen sterben ꝛc.

360. Freude, Freude über Freude! Jesus Christus, Gottes Sohn, Kommt als Hirte, kommt als Weide Von des hohen Himmels Thron, — Wird ein Mensch, wie Menschenkinder, An Gestalt wie andre Sünder. Jesus Christus, Gottes Sohn, Kommt vom hohen Himmelsthron.

2. Jauchzet ihm zu seinen Füßen; Seht, er reicht den Scepter her; Auf, und wagt es, ihn zu grüßen; Fragt nicht erst: ach wer, ach wer Darf doch diese Kühnheit wagen? Hört's, was Himmelsboten sagen: Jesus Christus, Gottes Sohn, Kommt zu euch vom Himmelsthron!

3. Seht, er kommt als Freund und Bruder, Er, der Herr der Ewigkeit, Dessen Rechte hält das Ruder Aller Welten, aller Zeit. Er aus Liebe wollt' auf Erden Selbst ein Erdenbürger werden. Jesus Christus, Gottes Sohn, Kommt zu euch vom Himmelsthron.

4. Ja, er wird ein Mensch geboren, Lächelt als ein Kind uns an, — Suchet Alles, was verloren, Bricht der Sünden starken Bann, Rettet Sünder, die am Sterben, Allmachtsvoll aus dem Verderben. Heil uns! Jesus, Gottes Sohn, Kommt zu uns vom Himmelsthron!

Pennsylvanisches Gesangbuch von 1844.

Eigene Melodie.

361. Blut und Wunden Haben uns mit Gott verbunden, Denn er ehrte unser Blut. Er ließ sich damit vermählen, Und sich zu den Menschen zählen; — Das macht unsern Schaden gut.

2. Wer erzittert, Daß er seinen Gott erbittert, Springe nun voll Freuden her, Und erseh' in dieser Wiegen Gott als armen Menschen liegen; — Seine Hand ist nicht zu schwer!

3. Diese Hände Segnen aller Erden Ende; Diese sind dieselbe Statt, Wo er aller Menschen Seelen, Die ihn zum Erlöser wählen, Treulich eingezeichnet hat.

4. Diese Augen Müssen zur Gesundheit taugen; Wem die Sünde wehgethan, Sehe auf zu dieser Schlangen, Und voll Glauben und Verlangen Ihre holden Augen an! (Joh. 3, 15.)

5. Diese Ohren Lassen sich für uns durchbohren An des Vaters Gnadenthür; Und der König der Geschlechte Wird dadurch zu einem Knechte In dem irdischen Revier.

6. Diesem Munde, Der im Himmel jede Stunde Seinen Vater für uns bat, Schmecket jetzt nach Menschenweise Eine gar geringe Speise, Weil er Durst und Hunger hat.

7. Dieser Odem, Welcher dermaleinst den Todten Lebensgeister geben kann, Scheinet jetzo kaum zu wehen, Und soll noch dazu vergehen An dem Schluß der Lebensbahn.

8. Diesen Füßen, Die sich kaum zu regen wissen, Muß des alten Drachen Wuth In dem Kampf die Ferse stechen, Bis sie sich vollkommen rächen An dem Kopf der Schlangenbrut.

9. Diese Thränen, Welche sich nach Labung sehnen, Werden für der Menschen Schuld Sich noch öftermals ergießen, Und gleich einem Blutstrom fließen Von der ewigen Geduld.

10. Dieser Rücken Wird sich zu dem Kreuze bücken, Wann die Leidenszeit regiert, Und der Ruthe Schläg' empfinden, Welche unsre Bosheit binden Und ein Mordkind führen wird.

11. Aus der Seiten Werden in den letzten Zeiten Blut- und Wasserströme gehn, Uns zu waschen und zu heilen, Uns Erquickung mitzutheilen, Die wir so verlassen stehn.

12. Dieses Herze Reget sich mit Müh' und Schmerze; Und wie sanft es jetzo schlägt, So durchdringend wird es brechen Und die armen Herzen rächen, Die der Seelenfeind erlegt. —

13. Neugebornes, Und von Ewigkeit erkornes, Auserwähltes Gnadenkind! Höre, wie die Menschenkinder, Die entblößten armen Sünder, Ueber dich erfreuet sind!

14. Sie umfangen Voller Liebe deine Wangen, Ja, sie küssen deinen Mund! Dein noch unverständlich Lallen Muß den Seelen süße schallen, Die der Schlange Zahn verwund't.

15. Sie erheben Dein kaum angefangnes Leben. Sie sind voller Glaubenslust, Daß du in den Gnadenzeiten Ihnen solch ein Spiel bereiten Und ein Kindlein werden mußt.

16. Herzensknabe! Aller Erden Gut und Habe Ist nur Unflath gegen dich!

Du kannst uns mit wenig Blicken Millionenmal erquicken; Wirf auch einen Blick auf mich!

17. Laß bei Zeiten Alle andern Eitelkeiten Mir aus den Gedanken gehn! Will sich fremde Lust erregen, Und zur Sünde mich bewegen, Laß mich auf dein Krippelein sehn, —

18. Wo du, König, Dem die Erde unterthänig, Und der Himmel eigen ist, Sogar elend, und auf Wegen, Die kein Mensch betreten mögen, Bei uns eingekehret bist!

19. Holde Hände! Nehmt mich auf am letzten Ende; Denn ich werde nach euch sehn, Wann ich als ein Kind gen Himmel Aus dem Elend und Getümmel Dieser Erde werde gehn!

Graf N. L. v. Zinzendorf. 1720.

Mel. Ach, was soll ich Sünder machen ꝛc.

362. Freuet euch, erlöste Brüder! Denn des Vaters Wort und Licht, Das durch alles Dunkel bricht, Bringet das Verlorne wieder, Und in unser Fleisch und Bein Hüllet sich die Liebe ein.

2. Der die Himmel aufgebauet Und der Erde Grund gelegt, Der die Creaturen trägt, Ward als Mensch, wie wir, geschauet; Er, der alle Welt erfüllt, Ward in Armuth eingehüllt.

3. O wie brünstig ist dein Lieben, Daß du aus des Vaters Schooß Kommst, zu theilen unser Loos, Und mit wunderbaren Trieben Uns, die wir im Staube gehn, Gleich den Engeln willst erhöhn!

4. Werde auch in uns geboren, Und durchleuchte du uns ganz, O du himmlisch reiner Glanz! Und dein Bild, das wir verloren, Kehre wieder bei uns ein, Daß wir Menschen Gottes seyn!

5. Uns verlangt, auf dieser Erden Durch der Liebe Wunderkraft Zu des Lichtes Bürgerschaft Wiederum gebracht zu werden, Daß uns unser Vaterland Künftig wieder sey bekannt.

6. Nun, dein paradiesisch Leben Dring' mit deinem Gnadenschein Wieder mächtig in uns ein, Und wir werden uns erheben Zu der göttlichen Natur, Wenn wir folgen deiner Spur. Nach Dr. Chr. Fr. Richter.

Mel. Nun freut euch, liebe Christengemein ꝛc.

363. Erhebt die Häupter himmelwärts! Der Herr ist nah den Seinen; Vergeßt der Erde Müh' und Schmerz Und höret auf zu weinen. Eröffnet eure Herzen weit, Und schmücket euch und seyd bereit, Den Heiland zu empfangen.

2. Verlaßt die Welt mit ihrem Schein Und ihrem eitlen Prangen; Den Friedensfürsten ladet ein Voll innigem Verlangen; In Demuth tretet vor ihn hin, Ergebt euch ihm mit Kindessinn, Der euch zuerst geliebet!

3. Er kommt so arm und dürftig her, Von dem wir Alles haben; In harter Krippe schlummert er, Voll ew'ger Gottesgaben; In unser armes Fleisch und Blut Verkleidet sich das höchste Gut, Uns Alle zu erlösen.

4. Der Heil'ge kommt in Knechtsgestalt Den Kindern selbst entgegen; Aus seinem sel'gen Blicke strahlt Nur Friede, Trost und Segen; Er geht mit uns nicht ins Gericht, Zeigt uns des Vaters Angesicht Voll Gnade, Lieb' und Wahrheit.

5. Sein Stern erhellt die trübste Nacht, Er ist von Keinem ferne; Er gibt auf Alle liebend Acht, Und hilft und rettet gerne; Geht dem verirrten Schäflein nach, Und gibt sich selbst in Tod und Schmach, Mit unsrer Schuld beladen.

6. O fühl' es doch recht innigtreu, Daß er dir hat gefehlet; Bekenn' ihm deine Sünden frei Und klag' ihm, was dich quälet! Er ist ja sanft und himmlisch mild, Und wen der Herr mit Freuden füllt, Der ist in Wahrheit fröhlich.

7. Dann lebst du wohl, doch nicht mehr du, Denn Christus ist dein Leben, Dein Friede, Segen, Heil und Ruh', Dein Hoffen, Ziel und Streben; — Dann bist du nimmermehr allein, Im Himmel einst auf ewig Sein, Und unaussprechlich selig.

Auswahl geistlicher Lieder von Woltering.

Mel. Wach' auf, mein Herz, und singe ꝛc

364. Die wahre Gnadensonne Geht auf zu unsrer Wonne, Und macht ein Heer von Sündern Zu frohen Lichteskindern.

2. Der Erst- und Eingeborne Besuchet uns Verlorne, Hat seinen Schwur gehalten; Drum laßt Ihn immer walten!

3. Der Herr ist in dem Orden Der Sünder Mensch geworden, Und gleich, doch ohne Sünde, Dem schwächsten Erdenkinde.

4. Er wird ein Knecht auf Erden, Daß ich ein Herr kann werden; Den Wechsel

g'nug zu preiſen, Fehlt's noch an Sangesweiſen.

5. Blickt nur auf dieſes Kindlein Im Kripplein, in den Windlein, Das euch mit ſeinem Blute Verdient hat alles Gute!

6. Wenn ich's im Geiſte ſehe In ſeiner Gotteshöhe, So denk' ich, ich vergehe, Bis ich den Menſchen ſehe!

7. Gott geht aus ſeiner Kammer, Die Welt aus ihrem Jammer; Das Kindlein in der Krippe Hat Honig auf der Lippe.

8. Er liegt in ſeiner Krippen, Und ruft mit ſüßen Lippen: „Grämt euch nicht, lieben Brüder, Ich bringe Alles wieder!“

9. O Kind, o ſüßer Knabe, Du, den ich lieber habe In ſeinen Kindsgeberden, Als alle Schätz' auf Erden!

10. Iſt das mein lieber Bruder, Der an der Welten Ruder Der Alte iſt der Tage? — Ach, Er bejaht die Frage!

11. Wie ſoll man dich empfangen, O aller Welt Verlangen! Du kommſt, die Welt zu ſegnen; Wie ſoll man dir begegnen?

12. Ach ſey willkomm hienieden, Du edler Gaſt, den Müden! Komm, ſieh, wie's ihnen gehet, — Du haſt ſie nie verſchmähet!

13. Du Schöpfer aller Dinge, Wie wirſt du ſo geringe! — Der Alles hält alleine, Wie wirſt du doch ſo kleine!

14. Gib dich uns, Herzensknabe, Zu einer Chriſtnachtsgabe! Du kannſt mit wenig Blicken Millionenmal erquicken.

15. Ich will hier bei dir ſtehen; Du wirſt mich nicht verſchmähen, Wenn ich zur Krippe gehe Und um ein rein Herz flehe.

16. Ach, dein Advent im Fleiſche, Der halte deine keuſche, Sonſt ſündige Gemeine Von Stund' zu Stunde reine!

17. Wir laſſen's uns gefallen, Die Zeiten durchzuwallen, Weil uns dein menſchlich Leben Beiſpiel und Troſt gegeben.

18. Wann Chriſtnacht und dein Leiden, Die Urſach aller Freuden, Im neuen Lied erſcheinen, Dann wird man nicht mehr weinen;

19. Dann wird das Lamm, ſo theuer, Mit ſeinem Strahlenfeuer, Die Engel und die Thronen Und wir beiſammen wohnen.

Graf N. L. v. Zinzendorf.

Mel. Wie ſchön leuchtet uns der Morgenſtern ꝛc.

365. Du kommſt aus deines Vaters Schooß, Ein zartes Kindlein, arm und bloß, Zu uns auf dieſe Erde. Von irdiſchem Gewand umwallt, Gehſt du einher in Knechtgeſtalt Und menſchlicher Geberde. Wahrheit, Klarheit, In den Blicken, Zu erquicken Alle Sünder, Die dich ſuchen, Heilsbegründer!

2. Es fliegt, o Herr, dein Gnadenwort In Iſrael von Ort zu Ort, Die Herzen ſtehn in Flammen. Der ſchlechte Neid, der blut'ge Haß Verklagen dich ohn' Unterlaß, Den Heil'gen zu verdammen. Schrecken Decken Dich im Garten; Deiner warten Schwere Plagen, Und ans Kreuz wirſt du geſchlagen.

3. Du aber kommſt, ein blut'ger Held, Daher vom heil'gen Siegesfeld Auf Golgatha gegangen. Vertrieben iſt die alte Nacht, Der Feind des Lebens umgebracht, Die Hölle ſelbſt gefangen. Heil dir! Weil wir Troſt gefunden Für die Wunden Im Gewiſſen! Unſer Schuldbrief iſt zerriſſen.

4. Hilf uns des Glaubens wahre Kraft Durch eine gute Ritterſchaft Vor aller Welt beweiſen! Hell leuchte unſrer Werke Licht, Daß wir, nach wahrer Chriſtenpflicht, Den Vater damit preiſen. Wecke, Schrecke Aus dem Schlafe Deine Schafe! Was verloren, Werde neu in dir geboren!

5. Zeuch unſer Herz zu dir hinauf; Thu uns die blöden Augen auf, Daß wir dich, Herr, erblicken, In Armuth ſonſt und Niedrigkeit, Jetzt in des Vaters Herrlichkeit, Und uns zur Heimfahrt ſchicken! Lehre, Kehre Unſre Pfade! Gib uns Gnade! Laß uns ringen, Durch den Tod ins Leben dringen.

6. Du Sonne der Gerechtigkeit, Laß deine Strahlen weit und breit Auf alle Länder fallen! Du überfließend Gnadenmeer, Den Strom des Heils laß von dir her Durch alle Herzen wallen! Leuchte! Feuchte, Was umnachtet Und verſchmachtet, Daß die Erde Deiner Herrlichkeit voll werde!

Chriſtian Auguſt Bahr.

Mel. O du Liebe meiner Liebe ꝛc.

366. Freut euch, ihr Menſchenkinder, Freut euch beide, groß und klein! Freuet euch, verlorne Sünder! Selig, ſelig ſollt ihr ſeyn! Der, dem ſich die Himmel neigen, Deſſen Wort die Welt gebar, Stellt ſich in der Weihnacht Schweigen Niedrig, als ein Kindlein dar.

2. Alle Himmelsheere ſingen, Und die

Welt, sie höret's nicht, Sieht nicht durch das Dunkel dringen Das verheiß'ne Himmelslicht. In der tiefsten Armuth Stille, Wo die Welt nichts sucht und find't, Wird erfüllt des Ew'gen Wille, Und die Lieb' erscheint als Kind.

3. Euch ist dieses Kind geboren, Euer Heiland Jesus Christ, Ohne den die Welt verloren, Und der Hölle Vorhof ist. Höret es, ihr Menschenkinder: Hier, hier ist Immanuel! Kommet her, verzagte Sünder, Glaubt und rettet eure Seel'!

4. Jesus ist die Weihnachtsgabe, Die uns Gott vom Himmel beut; Er ist Geber und ist Gabe! Wer ihn nimmt, wird hoch erfreut. Darum greifet zu, ihr Kinder, Nehmet Ihn zur Weisheit an, Der allein gerecht die Sünder Und sie heilig machen kann! Chr. Heinr. Zeller in Beuggen.

Mel. Mir nach, spricht Christus, unser Held ꝛc.

367. Hier liegt den meine Seele liebt! Nun darf ich nicht mehr klagen, Wenn mich die schnöde Welt betrübt, Mir anthut Schmach und Plagen. Im Herzen lieget mir dieß Kind, Bei dem man Trost und Rettung find't.

2. Es scheint wohl nur ein schwaches Kind, Liegt da in einer Krippen, Im Stall, und wo man Unflath findt; Doch seine süßen Lippen, Die hauchen ein in mich den Geist, Der uns den Weg zum Leben weist.

3. Räum' auf, mein Herz, nimm willig an Dein Kreuz, das dir gebühret; Dies Kind, das dich erfreuen kann Und deine Seele zieret, O drück' es fest an deine Brust, Und laß es stets seyn deine Lust!

4. O wachse doch, du werthes Kind, In mir nach deiner Güte! O Kind, in dem man einzig find't Das tröstliche Gemüthe, Laß mich auch wachsen auf in dir, Und gib mir deine Jugendzier!

5. Du hast ja für die Ewigkeit Dich hier mit mir vermählet, Und mir darauf Gerechtigkeit Und Unschuld zugezählet; Drum scheu ich dein Gerichte nicht, Weil du im Tod auch bist mein Licht.

6. So nimmst du nun dagegen an Mein Alles, was ich habe; Du zahlst, was ich nicht zahlen kann, Und holst mich aus dem Grabe. Für Dürftigkeit gibst du mir dich, Und mit dir Alles ewiglich.

7. Du wirst schwach, daß ich sey ein Mann, Hier ritterlich zu kämpfen; Du nimmst mein ganzes Elend an, Um meine Noth zu dämpfen. Ich kann es Alles sagen nicht, Was du mir worden bist, mein Licht!

8. Du bist mein All, was will ich mehr In diesem kurzen Leben? Dort werd' ich schauen deine Ehr', Wann du mir das wirst geben, Was ich allhier in Furcht und Noth Muß suchen bis in meinen Tod.

9. Dieß Eine will ich bitten noch: Du wollest in mir wenden Das schwer gespannte Sündenjoch, Und dieß mein Elend enden. Ach, laß mich weiter nicht dran ziehn, Und aller Sündenlust entfliehn!

10. So werd' ich voller Trost und Freud' In meinem Elend werden, Vergessen all mein bittres Leid Und zeitliche Beschwerden. Wann du dann auch kommst zum Gericht, Wirst du mich doch verdammen nicht.

11. Das hilf uns Allen, o Herr Christ, Der du dazu geboren, Und uns ein ein'ger Heiland bist, Daß Niemand sey verloren, Der sich bekehrt und dir vertraut, Und in sich deine Liebe baut! (Berliner Liederschatz.)

Mel. Erschienen ist der herrlich' Tag ꝛc.

368. Wir singen dir, Immanuel, Du Lebensfürst und Gnadenquell, Du Himmelsblum' und Morgenstern, Du Jungfrau-Sohn, Herr aller Herrn! Halleluja.

2. Wir singen mit der Engel Heer Von Herzen dir Lob, Preis und Ehr', Daß du, o längst gewünschter Gast, Dich nunmehr eingestellet hast. Halleluja.

3. Von Anfang, seit die Welt gemacht, Hat manches Herz nach dir gewacht, Auf dich gehofft so manches Jahr Der Väter und Propheten Schaar. Halleluja. —

4. „Ach, daß der Herr aus Zion käm', Und unsre Bande von uns nähm'! Ach, daß die Hülfe bräch' herein, So würde Jakob fröhlich seyn! Halleluja." —

5. Nun, du bist hier; da liegest du, Hältst in der Krippe deine Ruh, Bist klein, und machst doch Alles groß, Bekleid'st die Welt, und kommst doch bloß. Halleluja!

6. Du kehrst in fremder Wohnung ein, Und doch sind alle Himmel dein; Trinkst Milch aus einer Mutterbrust, Und tränkst die Engel doch mit Lust. Halleluja.

7. Du hast dem Meer sein Ziel gesteckt,

Und wirst mit Windeln zugedeckt; Bist Gott, und liegst auf Heu und Stroh, Wirst Mensch, und bist doch A und O. Hallelujah!

8. Du bist der Ursprung aller Freud', Und duldest so viel Herzeleid; Bist aller Heiden Trost und Licht, Suchst selber Trost, und findst ihn nicht. Hallelujah.

9. Du bist der treuste Menschenfreund, Doch sind dir so viel Menschen feind; Herodes achtet dich für Greul, Und bist doch nichts, als lauter Heil. Hallelujah.

10. Ich aber, dein geringster Knecht, Ich sage frei, und mein' es recht: Ich liebe dich, doch nicht so viel, Als ich dich gerne lieben will. Hallelujah.

11. Der Will' ist da, die Kraft ist klein; Doch wird dir nicht zuwider seyn Mein armes Herz; und was es kann, Wirst du in Gnaden nehmen an. Hallelujah.

12. Bin ich gleich schwach und sündenvoll, Hab' ich gelebt, nicht wie ich soll: So kommst du doch deßwegen her, Daß sich der Sünder zu dir kehr'. Hallelujah!

13. Darum, so hab' ich guten Muth, Du wirst auch halten mich für gut. O Jesu Christ, dein frommer Sinn Macht, daß ich so voll Trostes bin! Hallelujah!

14. So faß' ich dich nun ohne Scheu'; Du machst mich alles Jammers frei, Trägst meine Schuld, verschlingst den Tod, Verkehrst in Freud' all' Angst und Noth. Hallelujah.

15. Du bist mein Haupt, hinwiederum Bin ich dein Glied und Eigenthum, Und will, so viel dein Geist mir gibt, Stets dienen dir, wie dir's beliebt. Hallelujah!

16. Ich will dein Hallelujah hier Mit Freuden singen für und für; Und dort in deinem Ehrensaal Soll schallen ohne Zeit und Zahl: Hallelujah!

Paul Gerhardt.

Mel. Mein Freund zerschmilzt aus Lieb' ꝛc.

369. O Liebe, die den Himmel hat zerrissen, Die sich zu mir ins Elend niederließ! Was für ein Trieb hat dich bewegen müssen, Der dich zu mir ins Jammerthal verwies? Die Liebe hat es selbst gethan, Sie schaut als Mutter mich in meinem Jammer an.

2. Die Liebe ist so groß in deinem Herzen, Daß du für mich das größte Wunder thust; Die Liebe macht dir meinetwegen Schmerzen, Daß mir zu gut du unter Dornen ruhst. O unerhörter Liebesrath, Der selbst des Vaters Wort ins Fleisch gesendet hat!

3. Die Liebe ist mein Anverwandter worden, Mein Bruder ist selbst die Barmherzigkeit; Der Gottheit Quell lebt nun in meinem Orden, Die Ewigkeit vermählt sich mit der Zeit; Das Leben selbst ist Mensch gebor'n, Der Glanz der Herrlichkeit, das Licht, das wir verlor'n.

4. In ihm wird nun die Menschheit ausgesöhnet, Die Reinigkeit der Seele wiederbracht; Sie wird als Braut der Gottheit nun gekrönet, Da sie der Himmel selbst so herrlich macht. Die Menschheit wird nun ganz erneut, Und als ein reiner Thron der Gottheit eingeweiht.

5. Die Weisheit spielt nun wieder auf der Erden, Dadurch das Paradies im Menschen grünt. Nun können wir aus Gott geboren werden, Weil die Geburt des Herren dazu dient; Die neugeborne Seele spürt, Daß sie ein andrer Geist aus ihrem Ursprung rührt.

6. Kein Elend kann nun unsern Herzen schaden; Immanuel ist bei uns in der Noth; Ich gehe nur zu ihm, dem Quell der Gnaden, So dient mir selbst das Elend und der Tod; Der Jammer hängt mir nur noch an, Der mir in Christo doch nicht schädlich werden kann.

7. Die Sünde kann mich auch nicht mehr verdammen, Weil sie in Christo selbst verdammet ist; Was schaden nun der Seele ihre Flammen, Weil Christi Blut und Wasser auf mich fließt? Immanuel löscht ihren Trieb; Er läßt die Seele nicht, er hat sie viel zu lieb.

8. Ich hab' ein ewig Leben nun gefunden, Viel Reichthum, Ehr' und Wonne schenkt er mir; Ich bin mit ihm, er ist mit mir verbunden, Den ich in mir mit Liebeswirkung spür'; Ich bin vergnügt und ganz gestillt, Weil mich der lautre Strom aus seiner Lieb' erfüllt.

9. Auf, auf, mein Geist! vergiß die Trauerlieder, Erfreue dich in seiner Liebesmacht! Des Himmels Kraft und Glanz bestrahlt dich wieder, Und dein Verlust ist völlig wiederbracht. O ewig, ewig wohl ist mir, Daß ich in Christo, Gott, nun wohlgefalle dir!

Dr. Chr. Fr. Richter.

Mel. Nun sich der Tag geendet hat ꝛc.

370. Lobt Gott, ihr Christen, allzugleich Vor seinem höchsten Thron! Heut schließt er auf sein Himmelreich, Und schenkt uns seinen Sohn.

2. Der Sohn kommt aus des Vaters Schooß, Ein Heiland uns zu seyn, Legt als ein Kindlein arm und bloß Sich in die Kripp' hinein.

3. Der alle Dinge trägt und hält Mit göttlicher Gewalt, Erscheinet niedrig in der Welt, Und geht in Knechtsgestalt.

4. Er liegt an seiner Mutter Brust, Sie tränkt und wieget ihn, Und Gottes Engel schau'n mit Lust Auf dieses Kindlein hin.

5. Gott sendet ihn vom Himmelszelt Als Davids Sohn herein; Hinfort soll jedes Volk der Welt Durch ihn gesegnet seyn.

6. Er wechselt mit uns wunderbar, Nimmt ird'sche Glieder an, Uns aber beut er Gnade dar, Die himmlisch machen kann.

7. Er wird ein Knecht, und ich ein Herr: Das mag ein Wechsel seyn! Wie könnt' er doch wohl freundlicher Uns Arme benedei'n?

8. Heut ist des Paradieses Thor Uns wieder aufgethan; Der Cherub steht nicht mehr davor: O kommt, und betet an!

Nach Nicolaus Hermann.

Mel. Allein Gott in der Höh' sey Ehr' ꝛc.

371. Ich steh' an deiner Krippe hier, O Jesu, du, mein Leben! Ich komme, bring' und schenke dir, Was du mir hast gegeben. Nimm hin, es ist mein Geist und Sinn, Herz, Seel' und Muth; nimm Alles hin, Und laß dir's wohlgefallen!

2. Als ich noch nicht geboren war, Bist du mir schon geboren, Und hast mich dir zu eigen gar, Eh' ich dich kannt', erkoren. Eh' ich durch deine Hand gemacht, Da hat dein Herze schon bedacht, Wie du mein wolltest werden.

3. Ich lag in tiefer Todesnacht: Du wurdest meine Sonne, Die Sonne, die mir zugebracht Licht, Leben, Fried' und Wonne. O Sonne, die das schöne Licht Des Glaubens in mir aufgericht't, Wie schön sind deine Strahlen!

4. Ich seh' auf dich mit Freuden hin, Und kann nicht satt mich sehen; Und weil ich nun nicht weiter kann, So bleib' ich wundernd stehen: O daß mein Geist ein Abgrund wär', Und meine Seel' ein weites Meer, Daß ich dich möchte fassen!

5. Wenn oft mein Herz vor Kummer weint Und keinen Trost kann finden, Rufst du mir zu: ich bin dein Freund, Ein Tilger deiner Sünden, Dein Fleisch und Blut, der Bruder dein; Du sollst ja guter Dinge seyn! Ich sühne deine Schulden.

6. Du fragest nicht nach Lust der Welt, Noch nach des Leibes Freuden; Du hast dich bei uns eingestellt, An unsrer Statt zu leiden; Suchst meiner Seele Herrlichkeit Durch dein selbsteignes Herzeleid; — Das will ich dir nicht wehren.

7. Eins aber, hoff' ich, wirst du mir, Mein Heiland, nicht versagen: Daß ich dich möge für und für In meinem Herzen tragen. So laß es deine Wohnung seyn! Komm, komm, und kehre bei mir ein Mit allen deinen Freuden!

8. Zwar sollt' ich denken, wie gering Ich dich empfangen werde; Du bist der Schöpfer aller Ding', Ich bin nur Staub und Erde! Doch bist du so ein frommer Gast, Daß du noch nie verschmähet hast Den, der sein Herz dir öffnet.

Paul Gerhardt.

Mel. Lobt Gott, ihr Christen, allzugleich ꝛc.

372. Immanuel! der Herr ist hier, Und nimmt mein Fleisch an sich; Immanuel! ist Gott mit mir, Wer ist dann wider mich?

2. Also hat Gott die Welt geliebt, Die Welt voll Sündenschuld, Daß er den ein'gen Sohn ihr gibt; Wie groß ist Gottes Huld!

3. Was sein erbarmungsvoller Rath Schon in der Ewigkeit Von Jesu fest beschlossen hat, Das thut er in der Zeit.

4. Er, unser Heil und höchstes Gut, Der Alle segnen kann, Nimmt, wie die Kinder, Fleisch und Blut, Doch ohne Sünde, an.

5. Du, wunderbarer Gottmensch, wirst Auch mir Rath, Kraft und Held, Mein König und mein Friedefürst, Du Heiland aller Welt!

6. Was mir zum Heiligseyn gebricht Das, Herr, erwarbst du mir; Versöhnung, Leben, Trost und Licht, Das hab' ich nun in dir.

7. Dein Mangel wird mein reiches Theil,

Dein Leiden stillt mein Leid; Durch deine Knechtsgestalt, mein Heil, Gewinn' ich Herrlichkeit.

8. Gelobt sey Gott, gelobt sein Sohn In dieser Freudenzeit! Lobt, Engel, ihn vor seinem Thron, Erheb' ihn, Christenheit!

M. Heinr. Cornel. Hecker.

Mel. O wie selig sind die Seelen ꝛc.

373. Weicht, ihr alten Bundesschatten, Die kein Wesen in sich hatten! Nunmehr ist das Wesen da; Jetzo leuchtet aus der Höhe, Ja besucht uns in der Nähe Jesus Christus Jehovah!

2. Jesus, aller Himmel Freude, Jesus, unsrer Herzen Weide, Jesus, Gott und Gottes Sohn, Kleidet sich in Menschenglieder, Steigt in unsre Hütten nieder Aus der Gottheit lichtem Thron.

3. Jauchze nun, du Kreis der Erde, Aend're deine Gramgeberde, Hemme deiner Thränen Lauf! Dieses Kind hebt alles Dräuen, Des Gesetzes Fluch und Schreien Durch sein Gnadenbündniß auf.

4. Deine Schuld ist aufgehoben! Horch, der Engel ruft von oben Nichts, als holden Frieden zu. Gott ist uns nun wieder gnädig, — Du wirst der Verdammniß ledig, Und gelangst zur wahren Ruh'.

5. Friede soll nun seyn auf Erden; Jammerthränen, Angstbeschwerden Sind durch Jesum abgethan. Gott nimmt uns, einst seine Feinde, Nun als ausgesöhnte Freunde Und als liebe Kinder an.

6. Frieden reicht er den Gewissen; Was das Herz bisher zerrissen, Wird geheilet und gestillt, Weil aus Christi niedrer Krippen Und von seinen süßen Lippen Nichts als Trost und Balsam quillt.

7. Seele! denk' an diesen Frieden, Den dir dieses Kind beschieden, Den dir das unmünd'ge Wort Jetzt, in diesen Segenswochen, Hat mit Wimmern ausgesprochen! — Bethlehem, du Friedensort!

8. Dieses Friedens Grund und Mauer Ist von ewig fester Dauer, Währet nicht nur eine Zeit; Nein, von seinen Himmelsfrüchten Kann kein Wüthrich was vernichten, Denn sie sind von Ewigkeit.

9. Dieses Friedens heit're Klarheit Gründet sich auf Gottes Wahrheit; O welch ewigfester Grund! Wirst du selbst nicht dein Versprechen Durch treulosen Wandel brechen, Bleibt dir ewig dieser Bund.

10. Dieser Friede macht dein Leben, Das sonst mußt' in Aengsten schweben, Wie ein stilles Paradies. Was dir immerhin begegnet, Wenn es wittert, stürmt und regnet, Schützt dich dieser Bund gewiß.

11. Wollen etwa die Gedanken Von dem Hoffnungsziele wanken: Fasse diesen Anker an! Glaube: wenn er hier sich gründet Und in Gott sein Halten findet, Daß ihn Nichts erschüttern kann.

12. Wenn dein Schifflein wird zerschellet, Wenn der Trost in's Wasser fället, Wenn kein Segel haften will: Dieses Friedens Herrlichkeiten Können Noth und Tod bestreiten, Machen Wind und Wetter still.

13. Kommt es dann einmal zum Sterben, Soll dein Todesleib verderben, Geht es nahe zum Gericht: Glaub's, wie sehr du Gott beleidigt, — Daß dich dieser Bund vertheidigt Vor des Richters Angesicht!

14. Trachte nur, die Friedenspflichten Deinerseits auch zu entrichten! — Gottes Wahrheit bleibt getreu. Seinerseits wird's nimmer fehlen, Ja, du wirst zuletzt erzählen, Daß er wundergütig sey.

15. Himmel werden dich betäufen, Du wirst Lob auf Loben häufen, Voller Geist und voller Lust; Und an solchen Wundergaben Wird dein reiches Herz sich laben In der einst so armen Brust. —

16. Friedenskind, Held aller Helden, Ewig, ewig will ich melden Deines Friedens Wunderkraft. Laß den Frieden auf mich fließen, Laß auch mich im Geist genießen, Was den Sündern du verschafft!

17. Lehre mich bis zum Erkalten Deinen Bund, dein Zeugniß halten, Das dein Blut und Geist mir zeigt! Laß mich einstens auch im Frieden Zu dir heimgeh'n, wann hienieden Sich die Lebensleuchte neigt!

David Samson Georgii.

Eigene Melodie.

374. Uns ist ein Kindlein heut gebor'n, Gott mit uns! Von einer Jungfrau auserkor'n. Gott mit uns! Gott mit uns! Wer will seyn wider uns?

2. Auch ist gegeben uns ein Sohn, Gott mit uns! Von dem himmelischen

Thron. Gott mit uns! Gott mit uns! Wer will seyn wider uns?

3. All' sein' Herrschaft und Majestät, Gott mit uns! Auf seiner Schulter besteht. Gott mit uns! Gott mit uns! Wer will seyn wider uns?

4. Wunderbar ist der Name sein, Gott mit uns! Alles regiert er allein. Gott mit uns! Gott mit uns! Wer will seyn wider uns?

5. Er ist des ew'gen Vaters Rath, Gott mit uns! Durch ihn kommt uns Licht und Gnad'. Gott mit uns! Gott mit uns! Wer will seyn wider uns?

6. Er ist der kräftig starke Gott, Gott mit uns! Der uns hilft aus aller Noth. Gott mit uns! Gott mit uns! Wer will seyn wider uns?

7. Billig wird er genannt ein Held, Gott mit uns! Denn er überwindt die Welt. Gott mit uns! Gott mit uns! Wer will seyn wider uns!

8. Ein Ewig-Vater er auch heißt, Gott mit uns! Sein' Lieb' er gnugsam beweist. Gott mit uns! Gott mit uns! Wer will seyn wider uns?

9. Ein Friedfürst wird er recht genennt; Gott mit uns! Alles Zorns macht' er ein End'. Gott mit uns! Gott mit uns! Wer will seyn wider uns?

10. Ihm sey Lob, Ehr und Preis bereit, Gott mit uns! Von nun an in Ewigkeit! Gott mit uns! Gott mit uns! Wer will seyn wider uns?

v. Tucher's Sammlung. (Ein natus est Immanuel.)

Mel. Wir Christenleut' ꝛc.

375. Wirf, blöder Sinn, Den Kummer hin! Gott ist für dich; was kann dich ferner kränken? Hallelujah! Der Sohn ist da! Wie sollt' er uns mit ihm nicht alles schenken?

2. Schlägt dir das Herz Vor Angst und Schmerz, Empfindest du, wie tief die Sünden kränken: Dein Heil ist hier! Wie sollte dir Dein Gott mit ihm nicht Gnad' und Friede schenken?

3. Ist deine Kraft Zu mangelhaft, Mußt du mit Scham an deine Schwäche denken: Er, der vom Thron Dir gibt den Sohn, Wird dir mit ihm auch Geisteskräfte schenken.

4. Fehlt Weisheit dir, Um glücklich hier Zu fliehen vor der Bosheit schlauen Ränken: Erzittre nicht! Gott ist dein Licht; Er wird dir mit dem Sohn auch Weisheit schenken.

5. Gebricht es dir Bald dort, bald hier, Und sorgst du, wer dich speisen werd' und tränken: O fasse Muth! Das höchste Gut Wird mit dem Sohn dir auch die Nothdurft schenken.

6. Setzt dich der Tod In Angst und Noth, Wer deinen Gang durch's Todesthal wird lenken: Sieh Jesum an! Er bricht dir Bahn; Gott wird mit ihm dir ew'ges Leben schenken.

7. Wirf, blöder Sinn, Die Sorgen hin, Die dich ins Meer der Traurigkeit versenken! Dein Heil ist da! Hallelujah! Wie sollt' uns Gott mit ihm nicht Alles schenken?

Nach J. J. Rambach.

Mel. Jesu, meine Freude ꝛc.

376. Christus ist gekommen! Freuet euch, ihr Frommen, Alle Welt zugleich! Werft den Gram bei Seite, Denn es schallet heute Herrlich, freudenreich: „Seinen Sohn Vom höchsten Thron Hat der Vater uns gegeben, Daß wir sollen leben!"

2. Der die Himmel träget, Der den Grund geleget Zu der Erde hat, — Der das All gebauet, Wird als Kind geschauet Nun in Davids Stadt. Wunderbar, Und dennoch wahr, Ist Gott, unsre Schuld zu sühnen, Nun im Fleisch erschienen!

3. Nun, so eilt, ihr Sünder, Eilt, ihr Menschenkinder, Zu dem Kindlein hin! Lasset uns hertreten, Glaubensvoll anbeten, Um die Krippe knie'n: „Bist du da? — Halleluja! Liegst du, Retter von dem Falle, Hier, in diesem Stalle?" —

4. König aller Dinge, Du bist sehr geringe! Wo blieb deine Pracht? Deiner Armuth Blöße Zeugt uns von der Größe Deiner Liebesmacht! O der Huld, Die unsre Schuld Auf sich nimmt, und bitt're Leiden Wählt, statt ew'ger Freuden!

5. Groß ist unser Schade; Größer noch die Gnade, Der nichts Andres gleich! Todes bringt sie wieder, Bringet selbst hernieder Uns ihr Himmelreich. Herr, in dir Sind fröhlich wir: Nun hat an den Menschen allen Gott ein Wohlgefallen!

6. Gotteskinder werden Sollen, die auf Erden Deinem Namen trau'n, Und einst nach dem Sterben Alles mit dir erben In den Himmelsau'n. Jesu Christ,

entgeht dem Gerichte nicht. Wo ist nun das Gesetz, das nicht bloß fordert, sondern sich auch nach den Kräften des Schuldners umsieht, und, was er nicht zu bezahlen hat, ihm selber gibt?

Im Christenthum, und sonst nirgend. Ich sage hier etwas sehr Altes, längst Bekanntes, schäme mich beinah, es neu zu sagen. Aber warum wird es nicht täglich erkannt und gehört, warum ist es nöthig, stets wieder daran zu erinnern, und es denen, die am klügsten seyn sollten, ins Angesicht zu wiederholen? Die es am leidlichsten machen, verstecken sich hinter die Lehre und das Vorbild Jesu. Aber Lehre und Vorbild sind nur wieder Gesetz, jenes in Worten, dieses in Figur. Es kann uns antreiben, aber nicht befähigen; es kann uns eher zur Verzweiflung bringen. Christus unser Herr hat kein anderes Gesetz gelehrt, als das Gesetz Mosis. „Wie steht geschrieben?" spricht er, „wie lieset du?" Und was er that und litt, war selbst dieses Gesetz, denn er war gekommen, das Gesetz zu erfüllen; er war persönlich das Gesetz und die Erfüllung des Gesetzes. Auch er fordert, und sein Beispiel fordert. Aber das Gesetz Israels und die heidnische Vernunftmoral können nur fordern, Christus gibt. Jene verleihen dem verzweifelnden Schuldner kein besseres Vermögen, als er von Natur hat oder durch mühsame Uebung nothdürftig erwirbt, sie zu befriedigen; und wo hat er sie allzeit auch nur so weit befriedigt? wer tilgt die alte Schuld? Hingegen die Gnade des Evangeliums, die Mittheilung des Wesens Jesu an mein Herz, das Einswerden mit ihm, schenkt mir die Theilnahme an seiner Versöhnung, und macht ein neues Geschöpf aus mir, des-

Wie selig ist, Wer dich, innig dir ergeben, Nennen darf sein Leben!

7. Werd' in uns geboren, Und wir lassen Thoren Allen Tand der Welt! Ruhig woll'n wir's tragen, Wann in kurzen Tagen Uns das Kreuz entstellt; Weil ja doch Wir einstens noch, Wann die Prüfungszeit vergangen, Mit dir werden prangen.

8. Ewig sey gepriesen, Daß du uns erwiesen Deine ew'ge Treu'! Lehr' uns dich bekennen, Frei dich unser nennen, Steh' uns mächtig bei! Du, nur du Bist unsre Ruh'. Unser Werk sey hier und drüben: Fröhlich dich zu lieben! A. Zellhoff.

Mel. Lobt Gott, ihr Christen, allzugleich ꝛc.

377. Ihr Kinder, seht das Kindlein an, Das euch geboren ist! Ein kleines Kind, ein großer Mann! Es heißet Jesus Christ.

2. Es ist der Glanz der Herrlichkeit, Des Vaters Ebenbild; Durch ihn ist alles Heil bereit, Das Erd' und Himmel füllt.

3. Der Schöpfer will dein Bruder seyn, Er wird ein Menschenkind; Die Liebe dringt mit Macht herein, Die ihm sein Herz entzünd't.

4. Der Mittler zwischen Mensch und Gott Hat sich nun eingestellt; Er senket sich in Noth und Tod, Zum Heil der ganzen Welt.

5. Den ew'gen Priester und das Lamm Trifft man in Einem an; Sein Opfer an dem Kreuzesstamm Bricht uns die Lebensbahn.

6. Der große Lehrer und Prophet Eröffnet seinen Mund; Das ew'ge Wort des Vaters steht Auf unserm Erdengrund.

7. Es strömet eine Gnadenfluth Von seinen Lippen her; Wie viel thut er der Welt zu gut Mit seiner süßen Lehr'!

8. Dein holder König kommt zu dir; O Zion, freue dich! Sein Herz entbrennt in Lieb'sbegier; Umfaß' ihn inniglich!

9. Er kehrt bei dir als Heiland ein Mit seinem Hab' und Gut; Er selbst, und was er hat, ist dein, Sein Leib, sein Fleisch und Blut.

10. Er ist dein Hirte, Brod und Quell, Dein Schmuck und Ehrenkleid; In Freud' und Leiden dein Gesell, Ja, deine Herrlichkeit.

11. So schaue doch dieß Kindelein Mit rechten Augen an! Willst du nicht ganz dein eigen seyn, Und ihn im Geist empfahn?

12. Lab' dich an seinem Bruderherz Vertraut und brüderlich; Er kennt und fühlet deinen Schmerz, Gewiß, er liebet dich!

13. Er macht dich heilig durch sein Blut, Von Sünden rein und los; Er setzt dich in das höchste Gut, In seines Vaters Schooß.

14. Ach, hör' aus seinem süßen Mund, wie dich der Vater liebt, Wie er aus eben diesem Grund Dir seinen Liebling gibt!

15. Sprich: König, komm! besitze mich, Beherrsche Leib und Seel', Und nimm mich ewig hin in dich, O mein Immanuel!

16. Komm, komm, du liebster Seelenfreund! Du bringst mir Alles zu; In dir, der sich mit mir vereint, Ist meiner Seele Ruh'.

17. Du bist mein Hirte, Speis' und Trank, Mein schönes Feierkleid, Mein Alles, und mein Lobgesang In Zeit und Ewigkeit!

Mel. Wie schön leucht't uns der Morgenstern ꝛc.

378. O Jesu, göttlich Wunderkind, Das mir mein ganzes Herz entzünd't, Du wollst mich nicht verschmähen! Ich setz' mich sanft im stillen Sinn Im Geist zu deiner Krippe hin Und will dich recht besehen. Laß dein' Aeuglein Mich anblicken, In mich drücken Deine Klarheit Und dein Kinderbild der Wahrheit.

2. O Unschuld, mehr als engelrein, Du läßt kein Sündenstäublein ein, O Spiegel ohne Flecken! Du kleines Lamm nichts Arges denkst, Bist Allen hold, und Keinen kränkst, Und mußt den Tod doch schmecken. Jesu, Wie du Laß mich werden Noch auf Erden: Fremd dem Bösen, Rein, unschuldig sey mein Wesen!

3. Die Einfalt leucht't dir im Gesicht, Du bist ganz Wahrheit, Recht und Licht, Nichts Falsches kann sich regen. Du suchst, mein Kindlein, nichts für dich, Du meinst den Vater lauterlich Ohn' eignes Ueberlegen. Jesu, Wie du Laß mich werden Noch auf Erden, Daß ich meine Schlecht und recht nur Dich alleine.

4. Du großer Schöpfer aller Ding' Liegst da so klein und ganz gering; O aller Demuth Wunder! Du hältst verborgen deinen Schein, Du willst veracht't und

niedrig seyn, — Wie läßt du dich herunter! Jesu, Wie du Laß mich werden Noch auf Erden, Daß ich gerne Von dir wahre Demuth lerne!

5. Dein Herz ist voller Gütigkeit, Ich kann die süße Freundlichkeit Aus deinen Augen lesen; Holdselig du dich allen zeigst, Und allen deine Gnade reichst, Du sanftes Kinderwesen! Jesu, Wie du Laß mich werden Noch auf Erden, Allen gütig, Ganz gebrochen und sanftmüthig.

6. O ew'ges Wort! nun schweigest du; Dein Geist, der ist in höchster Ruh; Wie still sind deine Lippen! Die Schaar der Engel betet an, Die Hirten haben's auch gethan, Doch schweigst du in der Krippen. Jesu, Wie du Laß mich werden Noch auf Erden; Lehr' mich schweigen, Und im Geist vor dir mich beugen.

7. Du bist wohl recht ein Leidenskind; Jetzt büßest du schon meine Sünd', Es zeigen's deine Thränen. Du willst schon früh im Leiden seyn, Und willig dich zu Kreuz und Pein Von Mutterleib gewöhnen. Jesu, Wie du Laß mich werden Noch auf Erden; Wollst mir eben Solchen Leidenssinn auch geben!

8. Du heilig holdes Kindelein! Ich müßt ein harter Felsen seyn, Wenn ich dich nicht sollt' lieben; Was an dir ist, ist liebenswerth, Du bist es, den mein Herz begehrt, Es sey dir ganz verschrieben! Jesu, Nur du Bist's alleine, Den ich meine; Laß auf Erden Auch dein liebes Kind mich werden!

Gerhard Tersteegen.

Mel. Gott des Himmels und der Erden ꝛc.

379. Gott mit uns! mit uns auf Erden! Völker hört's in dunkler Welt! Hört: zum Paradiese werden Soll das große Dornenfeld! Er zieht ein, der Fluch hinaus, Und die Erd' ist Gottes Haus.

2. Gott mit uns! im Fleisch erschienen Ist das göttlich ew'ge Wort! Brüder, seht, mit Himmelsmienen Lächelt uns das Kindlein dort; Und der Wilden Angesicht Adelt seiner Augen Licht.

3. Gott mit uns! in Nacht und Jammer, — Nacht und Jammer zu zerstreun! Schaut! ein Stall ist seine Kammer, Krippe schließt den Tröster ein; Nun erblüht im hellen Raum Uns der reiche Lebensbaum.

4. Gott mit uns, für uns im Streite! Die ihr als Gebundne weint, Kommt und jubelt als Befreite, Denn er schlägt den alten Feind, Und im blut'gen Siegsgewand Reicht er uns die Retterhand.

5. Gott mit uns im letzten Beben! Er bei uns im Todesthal! Seht der Gräber Nacht verschweben, — Neue Welt im Osterstrahl! Neigt das Haupt ans treue Herz, — Jesus trägt uns heimathwärts!

6. Gott mit uns für Ewigkeiten, — Hier und droben unser Licht! Laß die Zeit vorübergleiten, — Unser Leben endet nicht! O wie glänzt der Morgenstern! Kommt zum Kindlein, kommt zum Herrn!

Joh. Peter Lange.

Mel. Herzlich thut mich verlangen ꝛc.

380. So bist du nun gekommen, Du Heil der ganzen Welt! Du Hoffnung deiner Frommen, Hast dich nun eingestellt. Die Klagen Zions schicken Sich jetzt zum Jubelton, Weil wir im Fleisch erblicken Den wahren Gottes-Sohn.

2. Die Himmel sind zerrissen, Du fährst zu uns herab; Du kommst die Schuld zu büßen, Ins Fleisch, ans Kreuz, ins Grab. Der Väter ihr Verlangen War, deinen Tag zu sehn; Uns ist er aufgegangen Nach ihrem bangen Fleh'n.

3. Was hat dich denn getrieben Aus deines Vaters Reich? — Was frag' ich erst? dein Lieben Macht dich uns Armen gleich. Der Jammer, den wir leiden, Hat dir dein Herz bewegt, Ins Fleisch dich einzukleiden, Das nichts als Elend hegt.

4. Wie soll ich dich denn nennen, Mein Heil? denn du bist mein. Da dich die Hirten kennen, Sollst du mein Hirte seyn! — Des Nachts kamst du auf Erden, Doch glänzt dein reines Licht; Du sollst mir Sonne werden, Daß mir kein Glanz gebricht.

5. Doch ist dieß noch zu wenig; Du hast das Licht gemacht, Drum nenn' ich dich mein'n König, Bist du gleich hier veracht't. Doch nein, ich will es wagen, Du bist mit mir verwandt; Ich will „mein Blutsfreund!" sagen: So wirst du recht genannt.

6. Mein Blutsfreund, sey gesegnet, Weil du das Fleisch und Blut, Das dir so schlecht begegnet, Doch annimmst uns zu gut! Die Flammen sollten's plagen, Ja sie ergriffen's schon: Jetzt da es du getragen, Sitzt es auf Gottes Thron!

Wernigerod. Gesangbuch. 1738.

Mel. Wie schön leuchtet uns der Morgenstern ꝛc.

381. Das bleibt mein Ruhm, Herr Jesu Christ, Daß du auch mir geboren bist Als Licht und Heilsverkünder! Die Liebe sucht mein feindlich Herz, Das ew'ge Heil naht meinem Schmerz, Der Heil'ge kommt zum Sünder. Süße Grüße, Engelslieder Tönen nieder; — Fleuch, mein Wehe! Ehre sey Gott in der Höhe!

2. Ja, Friede sey im Erdenthal, Und an den Menschen allzumal Sey Gottes Wohlgefallen! Ach, um dein Lager, arm und klein, Hör' ich von Seraphinen-Reihn Das Jubellied erschallen, Weil der Erbherr Aller Dinge Ganz geringe Sich drein leget, Er, der Erd' und Himmel träget!

3. Wer kann's ergründen? wer durchdenkt, Was Gott in Dir der Welt geschenkt, Und was du, Herr, uns gönnest? Ich seh' dein Antlitz, fromm und mild, Wie du als schönstes Demuthbild Von Himmelsliebe brennest. Doch hier Bleibt's mir Lebenslänglich Ueberschwänglich, Und auch droben; Staunen kann ich nur und loben.

4. Großmüth'ges Kind, o sieh mich an, Laß mich zu dir voll Beugung nah'n, Dich kindlich zu empfangen! O nicht vergeblich seyest du Aus deines Himmels ew'ger Ruh Zu mir herabgegangen! Herzlich Möcht' ich Dein auf Erden Inne werden; Ich muß fühlen: Du nur kannst mein Dürsten kühlen!

5. Komm, heile mich, denn ich bin krank; Ich dürste, — laß den Lebenstrank Vollkräftig mich genießen! Ich hungre, gib mir Lebensbrod! Ich sterbe, hilf mir durch den Tod Hinauf, wo Palmen sprießen! Ich, ich Hab' dich Aufgegeben, Und mein Leben Drum verloren; — Du bringst's mir aus Himmelsthoren!

6. O Jesu! laß in deinem Licht Aufheben mich mein Angesicht Zu deines Vaters Throne. Laß mich durch deine Gnade rein, Und deines Willens Werkzeug seyn, Der höchsten Huld zum Lohne! Laß mich Stündlich Das erfahren, Das bewahren, Das umfangen, Was mir Bethlems Engel sangen!

A. Knapp.

Mel. Dieß ist der Tag, den Gott ꝛc.

382. Im Kripplein liegst du, Herr der Welt, Für den zu eng das Himmelszelt; Ein Kind, ein Säugling, schwach und zart, Und Gott, im Fleisch geoffenbart.

2. Längst, eh' die Jungfrau dich gebar, Hat dein geharrt der Väter Schaar; Jetzt sehn die Weisen deinen Stern, Der Engel Heer preist dich als Herrn.

3. Kurz wird dein Erdenwallen seyn, Dein Ende Schmach und Todespein; Doch dann beginnt am dritten Tag Dein Sieg, den Niemand hemmen mag.

4. Bald wird auf Erden weit und breit Klar deines Namens Herrlichkeit, Und nach Beruf und Gnadenwahl Wird voll der Auserwählten Zahl.

5. Die Heiden, die Gott nie gekannt, Sind liebe Kinder nun genannt: Zuletzt, zuletzt auch Israel Bekehrt sich zum Immanuel.

6. Dann abermal du kommen wirst, Und kommst als Held und Siegesfürst, Gott machst du Alles unterthan; Erfüllt ist Gottes Liebesplan.

7. Es ist die Menschheit um und um Nun worden Gottes Heiligthum; Und Erd' und Himmel, selbst erneut, In dir sich Gottes ewig freut.

8. So wundervoll bist du, so groß, O Kindlein, in der Mutter Schooß, O Kindlein, daß die Magd genas, Die Reine, die sich Gott erlas!

9. Ins Elend sank die erste Welt; Doch weil dieß Kind sich eingestellt, So sehen wir sie bald verklärt In Herrlichkeit, die ewig währt.

10. O Nacht, die uns dieß Kind gebracht, Du bist's, o heil'ge Weihenacht, Die jenem Tag es abgewann, Da Gottes Hand die Welt entrann!

J. G. F. Köhler.

Mel. Wir Christenleut ꝛc.

383. O Jesu Christ, Dein Kripplein ist Mein Paradies, da meine Seele weidet; Hier ist der Ort, Hier liegt das Wort, Mit unserm Fleisch persönlich angekleidet.

2. Dem Meer und Wind Gehorsam sind, Der gibt sich hin, und wird ein Knecht der Sünder; Du, Gottes Sohn, Wirst Erd' und Thon, Gering und schwach, wie wir und unsre Kinder.

3. Du, höchstes Gut, Hebst unser Blut Auf deinen Thron hoch über alle Höhen; Du, ew'ge Kraft, Machst Brüderschaft

Mit uns, die wie ein Rauch und Dampf vergehen.

4. Was will uns nun Zuwider thun Der Seelenfeind mit seiner gift'gen Galle? Was wirft er mir Und Andern für, Daß Adam kam und wir mit ihm zu Falle?

5. Schweig, arger Feind! Da sitzt mein Freund, Mein Fleisch und Blut hoch in dem Himmel droben! Was du gefällt, Das hat der Held Durch seinen Kampf zu neuer Ehr' erhoben.

6. Sein Licht und Heil Macht Alles heil, Der Himmelsschatz bringt allen Schaden wieder; Der Freuden Quell, Immanuel, Schlägt Teufel, Höll' und all' ihr Reich darnieder.

7. Du frommer Christ, Wer du auch bist, Sey gutes Muths, und laß dich nichts betrüben; Weil Gottes Kind Dich ihm verbind't, So kann's nicht anders seyn: Gott muß dich lieben.

8. Gedenke doch, Wie herrlich hoch Er über allen Jammer dich geführet! Der Engel Heer Ist selbst nicht mehr, Als du, o Mensch, mit Seligkeit gezieret.

9. Du siehest ja Mit Augen da Dein Fleisch und Blut die Luft und Wolken lenken; Was will sich doch Erheben noch, Trotz ihm, in Angst und Furcht dich zu versenken?

10. Dein blöder Sinn Geht oft dahin, Ruft Ach und Weh, läßt allen Trost verschwinden; Komm her und richt' Dein Angesicht Zum Kripplein Christi, da, da wirst du's finden.

11. Wirst du geplagt: Sey unverzagt! Dein Bruder wird dein Bitten nicht verschmähen. Sein Herz ist weich Und gnadenreich, Kann unser Leid nicht ohne Mitleid sehen.

12. Wend' ihm dich zu, Such' Hülf' und Ruh'! Er wird's wohl machen, daß du ihm wirst danken; Er weiß und kennt, Was schmerzt und brennt, Versteht wohl, wie zu Muthe sey dem Kranken.

13. Laß aller Welt Ihr Gut und Geld, Und siehe nur, daß dieser Schatz dir bleibe; Wer den hier fest Hält, und nicht läßt, Den ehrt und krönt er dort an Seel' und Leibe.

Paul Gerhardt.

Eigene Melodie.

384. Uns ist geboren Gottes Kind, Ein Menschensohn ist uns gegeben, Sein Name heißt Jesus, Immanuel, Messias und König in Israel, Der selig macht und bringt zum Leben Uns, die wir sonst verloren sind. Wer will nun verdammen? denn Christus ist da; Drum ruft Hosianna und Hallelujah! Lobet ihn Alle, Singet mit Schalle: Ewig sey unserm Gott Gloria!

2. Gottselig, hoch und kündlich groß Ist das geheimnißvolle Wunder, Da Gott selbst im Fleische sich offenbart, Und annimmt der Menschen Natur und Art, Kömmt aus der Höh' zu uns herunter In einer armen Jungfrau Schooß. Messias bringt Fried' und Gerechtigkeit nah, Drum singt Hosianna und Hallelujah! Lobet ihn Alle, Rufet mit Schalle: Unserm Erlöser sey Gloria!

3. Du Wunderkind! der Kinder Mund Ist dir zum Lobe zugerichtet; Du bringest den Alten und Jungen Heil, Gibst Großen und Kleinen dich selbst zu Theil: Drum sind wir Alle dir verpflichtet Zum Lob und Preis von Herzensgrund. Wir, deine Verbundenen, treten dir nah' Mit dem Hosianna und Hallelujah! Laß dir gefallen Dieß unser Lallen: Dir, unserm Heiland, sey Gloria!

4. Immanuel! wir bitten dich, Du wollest deinen Geist uns geben, Daß wir dich von Herzen, nach deinem Gebot, Lieb haben und ehren bis in den Tod: Laß uns in Gnad' und Wahrheit leben, Und dein verbleiben ewiglich. O Jesu, sprich selbst hiezu Amen und Ja, Bereit' uns zum ewigen Hallelujah! Daß wir dort Alle Ewig mit Schalle Singen Preis, Herrlichkeit, Gloria!

Wernigerod. Gesangbuch. 1738.

Mel. Herr Christ, der einig Gottes Sohn ꝛc.

385. Nun ist die Welt vom Zorne Der Wolkennacht befreit; Nun strömt aus goldnem Borne Die frohe Morgenzeit. Der Himmel lächelt wieder So wie ein Aug' hernieder Mit seinem großen Stern.

2. Gott sieht mit Wohlgefallen Auf die verlorne Welt; Sein Auge ruht auf Allen, Die Adams Fall gefällt. Er grüßt die irren Sünder Als arme, liebe Kinder; O gnadenvoller Blick!

3. Wollt ihr das Wunder sehen, Die Freundlichkeit des Herrn? Euch freu'n im Liebeswehen Am schönen Gnadenstern?

Kommt, betet, ihr Verlornen, Maria's Erstgebornen, Den Sohn des Höchsten an!

4. Er neigt sich zu der Erde, Zu Sündern ohne Zahl, Da leuchtet seine Heerde In seines Hauptes Strahl. Das Licht, das ihn umflossen, Hat sich auf uns ergossen, — In ihm liebt Gott die Welt.

5. Faßt ihn nur bei den Händen Mit frohem Glauben an, Bei seines Kleides Enden, Bei'm Schimmer seiner Bahn! Drängt euch in seine Nähe, So segnet aus der Höhe Euch Gottes Vaterherz.

6. Wir sehn ihn an, und knieen Und sehn zu ihm empor; Da muß die Furcht entfliehen, Die Liebe bricht hervor. Uns hüllet seine Seide, Und unter diesem Kleide Jauchzt Abba! unser Herz.

7. In seiner Gnade leben, In seinem Bunde stehn, Nach seinem Bilde streben, In seinem Lichte gehn, Ihm dienen und ihn loben, Ihm einstmal gleichen droben: O schöner Weg des Heils!

8. Du, arme dunkle Erde, Sollst herrlich wieder blüh'n, Und du, verlorne Heerde, Durch grüne Auen zieh'n! Die Gnade will dich wecken, Und ewig sollst du schmecken, Wie Gott leutselig ist!

Joh. Peter Lange.

Mel. Wir Christenleut ꝛc.

386. O Christenheit, Sey hoch erfreut! Denn Gottes Sohn ist für uns Mensch geboren. Nimm freudig Theil An seinem Heil; Wer an ihn glaubt, geht nimmermehr verloren.

2. O Wunderthat! Der Vater hat Aus seinem Schooß den einz'gen Sohn gegeben! Was könnte er Uns geben mehr, Als seinen Sohn, die Wahrheit und das Leben?

3. O Seligkeit! Der Sünde Leid Nimmt er von uns, die wir von Adam stammen. Mit uns ist Gott In aller Noth; Wer will die, so in Christo sind, verdammen?

4. D'rum singen wir, Herr Jesu dir, Daß du für uns ein Heiland bist geboren! Auf Christenheit, Sey hocherfreut: Der Heiland sucht und rettet, was verloren!

5. Halleluja! Das Heil ist da! So singen wir aus unsers Herzens Grunde. Gott schenkt uns heut' Die Seligkeit; Das laßt vergessen uns zu keiner Stunde.

Nach Caspar Füger † 1617.

Mel. Schmücke dich, o liebe Seele ꝛc.

387. Christen, zündet an im Herzen Christtags helle Glaubenskerzen; Bringt der Liebe Specereien, Dieses Kind zu benedeien! War die Hoffnung ganz verloren: Heute ist sie neugeboren; Außer Ihm ist kein Erretter, — Vor Ihm schweigen Sturm und Wetter.

2. Seht, uns ist er aufgegangen, Jakobs Stern, der Welt Verlangen, Die verheißne Saat des Weibes, Frucht des jungfräulichen Leibes! Hört, mit zarter Bruderlippe Ruft er uns aus seiner Krippe: „Reichlich will ich euch begaben, Lebensfülle sollt ihr haben!"

3. Seht, der uns geschenkte Knabe Kommt mit sanftem Hirtenstabe, Will nun selbst die Heerde weiden, Will für seine Schafe leiden, Will für seine Schafe sterben, Um zu retten vom Verderben, Um von Banden zu erlösen, Von der Straf' und Macht des Bösen.

4. Fühlet dessen mächtig Regen, Der die Heiden will bewegen! Was in Adam war verloren, Ist in Christo neugeboren, Gottes Ebenbild und Gleichniß, Davon uns der Geist gibt Zeugniß; Engel brachten diese Kunde, Und sie geht von Mund zu Munde.

5. Ehre sey Gott in der Höhe! Bange Sündennach' vergehe; Friede soll fortan auf Erden Armen Sünderherzen werden, Und den Menschen Wohlgefallen, Die auf Christi Wege wallen. — Jauchzet all', ihr Christenherzen, Brennet fort als Christtagskerzen!

C. Aug. Döring.

Mel. Aus meines Herzens Grunde ꝛc.

388. Der heil'ge Christ ist kommen, Der theure Gottes'ohn; Deß freu'n sich alle Frommen Am höchsten Himmelsthron. Auch was auf Erden ist, Soll preisen hoch und loben Mit allen Engeln droben Den lieben, heil'gen Christ.

2. Das Licht ist aufgegangen, Die lange Nacht ist hin; Die Sünde liegt gefangen, Erlöst ist Herz und Sinn. Die Sündenangst ist weg, Der Glaube geht zum Himmel Nun aus dem Weltgetümmel Auf einem sichern Steg.

3. Nun sind nicht mehr die Kinder Verwaist't und vaterlos; Gott rufet selbst die Sünder In seinen Gnadenschooß. Er will, daß alle, rein Von ihrem alten Schaden, Vertrauend seinen Gnaden, Gehn in den Himmel ein.

4. Drum freut euch hoch und preiset,

Ihr Seelen fern und nah'! Der euch den Vater weiset, Der heil'ge Christ ist da! Er ruft euch insgemein Mit süßen Liebesworten: Geöffnet sind die Pforten, Ihr Kinder, kommt herein! E. M. Arndt.

Mel. Du unser auserwähltes Haupt ꝛc. (Jes. 9, 6.)

389. Rath, Kraft und Held und Wunderbar! Dein Nam' ist meiner Seele klar, Die du mit deinem Blut erkauft, Und dann mit deinem Geist getauft. Mein Bräutigam, an meiner Stirne brennt Dein Nam' und Kreuz, seitdem mein Herz dich kennt!

2. Wenn ich, mit allem meinem Fleiß, Mir nimmermehr zu rathen weiß, Und meine Ohnmacht, Unverstand Und Schwachheit kräftiglich erkannt: So bist ja Du der unerforschte Mann, Der allen meinen Sachen rathen kann.

3. Fehlt mir's an aller Lebenskraft, Hat meine Rede keinen Saft, Und sinke ich vor Mattigkeit Beinahe hin zu mancher Zeit: So ist dein kräftiges Gefühl in mir, Das hält mir neue Heldenkräfte für.

4. Wenn ich im schweren Glaubenskampf Durch manchen dicken Rauch und Dampf, Durch manche Leibs- und Geists-Gefahr Mich dränge zu der Siegesschaar: So bist du's, unbezwung'ner Wunderheld, Der meinetwegen alle Feinde fällt.

5. Wenn sich mein Senfkorns-Glaube regt, Und kindlich dir zu Füßen legt, So mag der Feinde Hohngeschrei Ertönen: daß ich thöricht sey: — Ich fürchte mich deßwegen doch kein Haar, Mein Glaub ist Sieg, mein Ziel ist: Wunderbar!

6. Mein Alles! mehr, als alle Welt, Mein Freund, der ewig Treue hält! Mein Seelenhort, mein Bräutigam! Mein immerwährend Osterlamm! Mein Leitstern! meine Liebe! meine Zier! Sey ewiglich mein Hort und mein Panier!

7. Hast du mich in der Zeit gewollt, Die räderschnell von dannen rollt, So miß mir selbst die Stunden ab, Sey meiner Reise Wanderstab! Sey meines Thuns sein Schöpfer; führe mich, In Allem dir zu wandeln würdiglich!

8. Soll ich viel Jahr' im Joche fort, So zeige mir den Ruheport, Von ferne zeige mir die Stadt, Die deine Hand bereitet hat, — Das goldne Seraphinen-Lieblicht: So schrecket mich die lange Reise nicht!

9. Und wann ich meiner Brüder Zahl Nach deiner holden Gnadenwahl In meinem Theil einst auch erfüllt, — Wanns endlich auch Belohnen gilt: So weißt du, daß mein Lohn, mein Licht und Ruh' Nur du alleine werden sollst, nur du.

Graf N. L. v. Zinzendorf. (1721.)

Mel. Mein Heiland nimmt die Sünder an ꝛc.

390. Beglücktes Erdreich, freue dich! Ihr Inseln, willig, unterthänig! Ihr Länder, jauchzt einhelliglich! Siegt, tönt dem Erbherrn, eurem König! Er kommt in unsrem Fleisch und Bild, In arme Knechtsgestalt verhüllt; Doch, will er durch das Dunkle sehen; — Wer will den Rath des Herrn verstehen, Der schau' in diesem Menschenkleid Den König der Gerechtigkeit!

2. Mit Wolken seiner Niedrigkeit Hat er der Gottheit Glanz verdecket. Er leuchtet zwar in unsrer Zeit, Doch so, daß er uns nicht erschrecket. Es ist um seine Krippe licht; — Er kommt zum Heil, auch zum Gericht, Denn wer ihn stolz vorübergehet, Wer seinen Gnadenruf verschmähet, Dem wird sein Trotz mit Zorn bezahlt Vom Feu'r, das aus der Wolke strahlt.

3. Wie hell wird's nun auf unsrem Rund, Wo Völker sonst im Schatten saßen! Wie wird den Völkern Gnade kund, Die sich in Gram und Angst zerfraßen! Der Herrscher aller Welt ist da, Der Friedefürst, Halleluja! Der Engelfürst; — der Engel Heere, Verkünd'gen seiner Ankunft Ehre! — Nun, in der neuen Gnadenzeit, Verbreitet sich Gerechtigkeit.

4. Der Himmel jauchzt uns Segen zu. Die Erde kann ihr Glück kaum fassen. Du Berg! du Fels! was schmilzest du, Wie weiches Wachs, am Feu'r zerlassen? Herodes bebt, und krümmet sich, Er wüthet, doch ohnmächtiglich; — Doch sieht man edle Weise rennen, Des Königs Hoheit zu erkennen. — Ihr Erdengötter, eilt heran, Kommt, betet den Messias an!

5. Wer vormals Stein und Holz geküßt, Und Götzen seinen Trost geheißen, Hört jetzt von Gottes Sohn und Christ, Und läßt sich nun zur Krippe weisen. Er schämt sich seines alten Fehls, Und huldigt dem Gott Israels. Doch Zion ist vor allen

fröhlich. Wie ist ein Simeon so selig, Der Christi Gnadenregiment Im Geist erblickt, im Glauben kennt!

6. Gott, Mensch, schon in den Windeln groß, Wie groß muß bald dein Name werden! Schon würdig auf Mariens Schooß, Wie wächs'st Du schnell zum Haupt der Erden! In allen Ländern nennt man dich, Dein Wort, dein Heil verbreitet sich. Schon machst du dich zum Schlangentreter, Schon ragst du über Herrn und Götter. Die Hölle zieht den Hochmuth ein, Die Erde freut sich, Dein zu seyn!

7. Die ihr den Herrn, den Heiland, liebt, Des schwarzen Feindes Wuth entzogen; Ihr, denen Gott sein Liebstes gibt, Seyd nun der Heiligung gewogen! Der Heiligste wohnt unter euch, Sein Auftritt macht euch froh und reich. Macht euch denn werth, sein zu genießen, So wird sein Heil auch auf euch fließen! Den frommen Herzen fehlts an Licht, An Trost bei Jesu Krippe nicht.

8. Erneuert eures Königs Fest, Des Heils Geburt von Jahr zu Jahren; Durchtönt die Welt vom Ost zum West; Du Volk des Herrn, ihr Heiden-Schaaren, Freut euch des Heils, von Ihm gebracht, Erzählt euch von der Wundernacht, Die Bethlehem so hoch erfreuet, Und Glanz in eure Nächte streuet! Dankt eurem Heiland in der Zeit, Und preiset seine Herrlichkeit!

J. A. Lehmus.

Eigene Melodie.

391. In der frühen Morgenstunde, Wo noch Finsterniß die Welt bedeckt, Wird von einer Freudenkunde Meine Seele aufgeweckt. Unser Heiland ist geboren In der gnadenreichen Nacht; Engel Gottes, aus des Himmels Thoren, Haben uns das Wort gebracht.

2. Fröhlich haben sie gesungen, Als noch alle Welt im Schlummer lag. In den Lüften hat's geklungen, Glänzend war ihr Flügelschlag: „Ehr' und Preis sey Gott vor Allen, Fried' auf Erden immerdar, Und den Menschen sey's ein Wohlgefallen!" Also sang der Engel Schaar.

3. Sey gelobt und hochgepriesen, Großer Gott, in deiner Herrlichkeit! Deine Macht hast du bewiesen, Als erfüllet war die Zeit. Dein Erbarmen hat kein Ende; So hat Gott die Welt geliebt, Daß er seinen Sohn in unsre Hände Als ein Pfand des Lebens gibt.

4. Heilig ist hinfort die Erde, Heilig ist die Creatur fortan; Alle Schande und Beschwerde Wird von ihr hinweggethan. Heilig ist Geburt und Leben, Heilig ist der Menschenstamm; Denn ein Bruder wird uns heut gegeben, Gottes unbeflecktes Lamm.

5. Bethlehem! du bist erkoren, Herrlich unter tausenden zu stehn. Davids Stadt! in deinen Thoren Ist Barmherzigkeit geschehn. Glänzend über deinen Zinnen Steht ein wunderbarer Stern, Und die Hütte mit der Krippe drinnen Ist die Wohnung unsres Herrn.

6. Laßt uns mit den Hirten ziehen, Laßt uns auf der Engel Wort vertrau'n; An der Krippe laßt uns knieen, Wo wir unsern Heiland schau'n! Bald erhebt sich nun die Sonne, Dann wird Alles wieder klar, Und wir singen dann mit Herzenswonne: „Ehre sey Gott immerdar!"

Heinrich Puchta.

Mel. Dieß ist der Tag, den Gott ꝛc.

392. Willkommen, Jesu, Gottes Sohn! Der du vom allerhöchsten Thron, Als der verheißne Herr und Christ, Ins Fleisch herabgestiegen bist.

2. Als Judä Scepter war entwandt, Erwähltest du den Kinderstand Zu Bethlehem in Davids Stadt, So wie's die Schrift verheißen hat.

3. Halleluja! so wird vollbracht, Was Gott uns einmal zugedacht. Was sein Erbarmen uns ersehn, Muß pünktlich in Erfüllung gehn.

4. Es ward die Zukunft offenbar, Ob sie gleich arm und niedrig war. Ja, dieses mußte ganz allein Dem Hirtenvolk zum Zeichen seyn.

5. Hier sieht man deinen Weg, dein Licht; — Wann's fehlt, wann Hülf' und Rath gebricht, So nimmt dein heller Gnadenschein Auf einmal Herz und Sinnen ein.

6. Dann wird die Decke weggethan. Man siehet mit Erstaunen an, Was kurz zuvor mit Noth und Plag' Zu unsrem Heil umhüllet lag.

7. Dann dringt der wahre Trost hervor; Dein schwaches Erbe kommt empor, Die Klage wird in Freud' verkehrt, Weil man der Hülfe Macht erfährt.

8. So wirst du, Herr, ein Wickelkind, Das man in einer Krippe find't. O gnadenvolle Niedrigkeit, Die mich von Schuld und Fluch befreit!

9. O Niedrigkeit, die selbst der Schaar Der Himmelsboten lieblich war! Geheimniß, das den Richter band, Ja, Tod und Hölle überwand!

10. O Niedrigkeit, die mich erhöht, Daß nun mein Thun vor Gott besteht, Weil du, der über Alles ist, Mein erstgeborner Bruder bist!

11. Mein Bruder, du verschmähst mich nicht, Du siehst und fühlst, was mir gebricht; Drum geh' ich auch so wie ich bin Zu dir, dem treuen Mittler, hin.

12. Hier strömt ein allgemeines Heil; Auch ich krieg' mein beschieden Theil. Du wirst ein Mensch, ein Kind, ein Knecht, Und ich erlang' das Kindesrecht.

13. O welche Klarheit zeigt sich hier! Mein Bruder, ich ergeb' mich dir; Erhör' und nimm mein Loben an, Ob ich gleich nichts als lallen kann!

14. Führ' du den kleinsten Gnadenschein Gleich in ein wahres Lob hinein, Damit man wo ich geh und steh, An mir ein lobend Wesen seh'!

15. Gieß deine Gnadenquelle aus, Und mach' ein Halleluja draus: So wird durch deine Süßigkeit Mein Herz zu deinem Preis erfreut.

16. Nur Du, nur Du, mein Herr und Gott, Mein Retter aus der Todesnoth, Nur Du bist es alleine werth, Daß man dich über Alles ehrt!

17. In dir genieß' ich Fried' und Ruh, Du theilst mir Heil und Leben zu, Dein Mutterschooß, dein Jesusherz Beruhigt mich, hebt allen Schmerz.

18. O mir geborner Menschensohn! Ich fühl' das Wohlgefallen schon, Das durch den ausgeführten Rath Der Vater nunmehr an mir hat.

19. So wird die Freude ewig seyn; Denn du, mein Bruder, führst mich ein, Dahin, wo ich, was du gethan, Im höhern Chor besingen kann!

Geistliche Gedichte, mit Vorrede von Sigmund Jacob Baumgarten. II. Sammlung. 1748.

Mel. Preis, Lob, Ehr, Ruhm ꝛc.

393. Ein Kind ist uns geboren heut', Der liebste Sohn ist uns geschenket, In dem Gott Gnad' um Gnade beut Für Alles, was die Seele kränket. Merk' auf, mein Herz, schau dieses Kindlein an, Denk', welch ein Wunder Gott durch ihn gethan!

2. Es glänzt in seinem Angesicht Mit ewigneuer Lust und Wonne Des Vaters Hoheit, Lieb' und Licht; Er ist des neuen Himmels Sonne, Dadurch der Welt ein neues Licht entsteht, Die ohne ihn im Dunkel untergeht.

3. Das Kind ist zart und träget doch, Was Himmel, Meer und Erde heget; Der ganzen Herrschaft Last und Joch Ist seinen Schultern aufgeleget Von dem, der ihn zum Mittelpunkt gesetzt Deß, das da ist, und werden soll zuletzt.

4. Sein Name heißet Wunderbar, Er ist auch aller Wunder Krone; Es jauchzte dort der Engel Schaar Voll Himmelslust in süßem Tone, Und in der Nacht entstand ein heller Tag, Als dieses Kind in Bethlems Krippe lag.

5. Bedarfst du Rath und Unterricht, Will dir's an Licht und Weisheit fehlen: Dieß Kind heißt Rath; es ist ein Licht; Gib dich ihm hin von Grund der Seelen! So wird es dir in aller Noth und Pein Ein treuer Rath, dein Licht und Leitstern seyn.

6. Fühlst du, wie dir's an Kräften fehl', Auf Gottes Wegen fortzukommen: Sey unverzagt! Immanuel Hat unsre Menschheit angenommen; Er heißet Kraft; durch seine Kraft allein Wirst du im Kampf ein Ueberwinder seyn.

7. Fehlt dir's an Muth und Tapferkeit, Die Seelenfeinde zu bekriegen: Hier ist der Held, der in dem Streit Dich nicht kann lassen unterliegen. Wer in dem Streit ihn an die Spitze stellt, Der sieget, und behält zuletzt das Feld.

8. Ein ew'ger Vater ist er dir, Weil er dich durch sein Wort gezeuget. Nun sorgt er für dich für und für, Sein Herz bleibt stets zu dir geneiget. Was er befiehlt den Vätern in der Zeit, Wird er vielmehr selbst thun in Ewigkeit.

9. Den Friedefürsten nennt er sich, Der dich durch Kampf zum Frieden leitet. Er labt indessen reichlich dich, Sein Arm ist über dich gebreitet, Macht dein Gemüth von Furcht und Schrecken los, Und legt dich sanft in seiner Liebe Schooß.

10. Drum freue dich, mein Herz in ihm,

Nimm an, was dir dein Gott gegeben; Erhebe jauchzend deine Stimm', Und preis' ihn stets mit deinem Leben. Gott gibt sich dir; gib du dich wiederum Ihm ewig hin zum vollen Eigenthum!

J. A. Freylinghausen.

Mel. Wie soll ich dich empfangen ꝛc.

394. Freut euch, ihr lieben Christen, Freut euch von Herzen sehr: Euch ist geboren Christus! Recht gute neue Mähr. Es singen und die Engel Aus Gottes hohem Thron, Gar lieblich thun sie singen, Fürwahr im süßen Ton!

2. Also thun sie nun singen: Das Kindlein ist euch hold; Es ist des Vaters Wille, Der hat's also gewollt; Es ist euch dargegeben, Dadurch ihr sollt empfah'n Des Vaters Gunst und Segen; Sein Schooß ist aufgethan.

3. Nicht lasset euch erschrecken Sein' klein' und arm' Gestalt. Was thut er drunter decken? Sein' mächtig groß' Gewalt! Es liegt dort in der Krippen, Im Elend, Jammer groß; Doch ist er Fürst der Welten, Sein' Herrschaft hat kein Maß.

4. Tod, Teufel, Sünd' und Hölle Haben den Sieg verlor'n, Das Kindlein thut sie fällen, Ganz nichts gilt nun ihr Zorn; Sie fahren hoch mit Wellen, Da ist kein Zweifel dran; — Das Kindlein thut sie fällen. Das sey euch kund gethan!

v. Tucher's Sammlung.

Mel. O wie selig sind die Seelen ꝛc.

395. Heilige du mein Gemüthe, O du allerhöchste Güte, Die du mich an diesem Tag Heimgesucht in alten Zeiten, Davon ich in Ewigkeiten Noch wie heute rühmen mag!

2. Als ich war mit dir verfeindet, Hast du dich mit mir befreundet, Wurdest gleich mir ganz und gar. Engel sind nur deine Knechte, Mir verleihst du Bruderrechte, — Das ist seltsam, wunderbar!

3. Nicht zu herrschen, nein, zu dienen, Mir mein Erbe zu verdienen, Das für mich verloren war, Kommst du, und nach kurzen Tagen Lässest du ans Kreuz dich schlagen, Gibst für mich dein Leben dar.

4. Dieß sind Wunder zum Erschrecken! — Engel selbst ihr Antlitz decken, Wenn sie's lüftet hinzuschau'n! Und so oft ich deß gedenke, Sinnend mich hinein versenke, Fasset mich ein heilig Grau'n.

5. Doch noch größer ist die Wonne, Daß du, Jesu, schönste Sonne, Leuchtest mitten in der Nacht. Weicht, des Lebens Finsternisse, Flieht, ihr Herzens-Kümmernisse, Vor des Tages lichter Pracht!

6. O du Licht der Ewigkeiten, Morgenroth der Seligkeiten, Wie holdselig leuchtest du! O du Angesicht, voll Klarheit Strahlend, voller Gnad' und Wahrheit, Wer dich siehet, kommt zur Ruh'!

7. Weil du, Herr, zu mir gekommen, Meine Last auf dich genommen, Darum werd' ich selig seyn. Du nimmst von mir, was mich drücket, Und was dich wie mich beglücket, Das soll mein seyn, wie es dein.

8. Sollt' ich denn nicht fröhlich springen, Jauchzen dir und herzlich singen, Wie die Engel einst gethan? — Sie hast du nicht angenommen, Mir zu gut bist du gekommen, Und zeuchst bald mich himmelan!

J. G. Fr. Kohler.

V. Darstellung Jesu im Tempel.

Mel. Valet will ich dir geben ꝛc.

396. Herr Jesu, Trost der Heiden, Der Herzen Heil und Licht! Wir suchen heut mit Freuden Dein Gnadenangesicht. Nach Simeons Exempel Zieht heilige Begier In diesem deinem Tempel, O Heiland, uns zu dir.

2. Du wirst von uns gefunden Noch heut' an jedem Ort, Wo Seelen sich verbunden Auf dein Verheißungswort; Vergönnst noch alle Tage, Daß man dich, Gott zum Preis, Auf Glaubensarmen trage, Wie dort der fromme Greis.

3. Sey uns ein Quell der Wonne, Ein Trost in aller Pein, Im Dunkeln unsre Sonne, Im Kreuz ein Gnadenschein; Ein Heil für alle Sünden, In Angst ein Hoffnungsstrahl, Ein Stern, der uns läßt finden Den Weg durch's Todesthal.

4. Es kehr' an jeder Stelle Sich unser ganzer Sinn Zu dir, o Lebensquelle, Mit stiller Sehnsucht hin. Wer so für dich

entglühet, Empfäht dich auch zum Lohn, Und wer im Geist dich flehet, Ist auch wie Simeon.

5. Herr, laß es uns gelingen, Wann dieses Leben flieht, Mit Simeon zu singen Das frohe Abschiedslied: Nun werden mir im Frieden Die Augen zugedrückt, Nachdem ich schon hienieden Den Heiland hab' erblickt!

6. Ja, ja, ich hab' im Glauben, Mein Jesu, dich geschaut; Kein Feind kann mir dich rauben, Dem ich mein Herz vertraut. Du wohnst in meinem Herzen, Und in dem deinen ich; Auch in des Todes Schmerzen Bau' ich getrost auf dich.

7. Hier siehst du zwar die Deinen, O Herr, oft strafend an, Daß ich vor Angst und Weinen Dich kaum erkennen kann; Dort aber wird's geschehen, Daß ich von Angesicht Zu Angesicht soll sehen Dein immerklares Licht.

Nach Joh. Frank.

Mel. Meinen Jesum laß ich nicht ꝛc.

397. Opfer, für die ganze Welt! Du kommst heut in deinen Tempel, Daß du würdest vorgestellt Uns zum heiligen Exempel, Wie man sich von Jugend an Deinem Vater weihen kann.

2. O du Brunn der Reinigkeit! Nimm von mir die Sündenflecken, Und laß deiner Unschuld Kleid Meine Schulden ganz bedecken. Dein Verdienst ist mein Gesuch Wider des Gesetzes Fluch.

3. Hast du dieses schwere Joch Willig über dich genommen, Da du ohne Sünde doch Wareſt in die Welt gekommen: O so stelle, Jesus, dich Zur Erfüllung auch für mich!

4. Ich will dich mit Simeon An mein Herz voll Liebe drücken; Du wirst, als der Gnadenthron, Mich mit Rath und Trost erquicken; Du, der Trost in Israel, Bist auch mein Immanuel.

5. Sey der müden Augen Licht, Wenn der Tod sie will verschließen; O mein Heiland laß mich nicht, Wenn ich werde scheiden müssen. Du bist deines Volkes Preis; Drum erheb' ich dich mit Fleiß.

6. Dieses sey mein letztes Lied: Herr, laß mich im Frieden fahren! Gib, daß dich mein Auge sieht Bei den auserwählten Schaaren, Wo man dich in deinem Reich Ewig lobt und liebt zugleich!

Benj. Schmolke.

Mel. Kommt her zu mir, spricht ꝛc.

398. Wohlauf, mein Herz, verlaß die Welt, Dem, der für dich sich dargestellt, Dich auch nun darzustellen! Er ist das Licht, drum sey gewiß: Er wird auch deine Finsterniß Mit seinem Glanz erhellen.

2. Ja, du sollst ihm Tempel seyn; Er selbst macht dich von Sünden rein, Hat Lust, in dir zu wohnen. Doch hoffe nicht, daß Jesus Christ In solchen Herzen wohnhaft ist, Die noch der Lüste schonen.

3. Was nur dem Fleische wohlgefällt, Das opfert die verkehrte Welt Dem Satan, ihrem Gotte. Sie erntet Schaden nur für Müh'; Für ihren Sündendienst wird sie Einst ewiglich zu Spotte.

4. Doch wer vom Geist, wie Simeon, Sich treiben läßt, nur Gottes Sohn Zum Heil begehrt zu haben, Gott fürchtet, sich der Welt entwöhnt, Aus ihr sich nach dem Himmel sehnt: Der opfert rechte Gaben.

5. Wer durch das Wort, darauf er traut, Im Glauben seinen Heiland schaut, Der kann in Frieden fahren. Der Heiland hält, was er verspricht; Er wird sich ihm in seinem Licht Dort herrlich offenbaren.

6. Herr! mache mich gerecht und rein; Herr, laß mich stets voll Glaubens seyn, Mich stets im Geiste leben; Bis du auch mich, wann dir's gefällt, In Frieden wirst aus dieser Welt In deine Wonn' erheben!

Joh. Adolf Schlegel. 1765.

VI. Von der Erscheinung Christi und Berufung der Heiden.

Mel. Ich hab von ferne ꝛc.

399. Abraham's Segen Füllet den Erdenkreis; Auf Zions Wegen Geht jetzt der Heiden Fleiß; Die Völker, welche Fremde waren, Stehen in Israels heil'gen Schaaren.

2. Es kamen Weise Von Morgenlanden an, Zu deren Reise Zeiget ein Stern die Bahn; Die Schrift entdeckt den Trost der Heiden, Bethlehem weiset den Quell der Freuden.

3. Die blind sonst irren, Seh'n jetzt

ſen ganzes Verlangen nach Gott und dem Himmel geht; ſie wendet mir überirdiſche Kräfte zu, und ſpricht alsdann erſt: Handle. Sie zeigt mir noch offenbarer, daß ich ein Schuldner, ein Sünder, ein Kranker bin; ſie deckt das Verderben gründlicher in mir auf; aber nur um mich zu heilen, zu kräftigen. Sie ſpricht: Du warſt nicht, was vor Gott gilt, nun ſey; und aus dieſem Seyn folgt das Thun von ſelbſt. Das Thun, und auch das Leiden; denn auch dieſes iſt ein Thun, wenn es mit Freudigkeit getragen wird, und iſt faſt noch mehr ein Kennzeichen des Chriſtus in uns, wenn wir mit ihm leiden können, was uns geſchickt wird, als wenn wir thun können, was er uns zu thun vergönnt.

Was wollen wir nun lieber wählen, die philoſophiſche oder die chriſtliche Moral? den unſichern Abriß des Baums, oder den lebendigen Baum ſelbſt mit ſeinen Früchten? Wollen wir zahlungsfähig werden, oder ewige Schuldner bleiben? Von dieſem ſo milden Geſetz der Freiheit und nicht der Knechtſchaft hat vorlängſt Jeremias geweiſſagt, da er ſpricht (C. 31, 31 ff.): „Siehe, es kommt die Zeit, ſpricht der Herr, da ich mit dem Hauſe Iſrael und mit dem Hauſe Juda einen neuen Bund machen will. Nicht wie der Bund geweſen iſt, den ich mit ihren Vätern machte, da ich ſie bei der Hand nahm, daß ich ſie aus Egyptenland führete; welchen Bund ſie nicht gehalten haben, und ich ſie zwingen mußte, ſpricht der Herr. Sondern das ſoll der Bund ſeyn, den ich mit dem Hauſe Iſrael machen will nach dieſer Zeit, ſpricht der Herr: Ich will mein Geſetz in ihr Herz geben und in ihren Sinn ſchreiben; und ich will ihr Gott ſeyn, und ſie ſollen mein Volk

das Licht der Welt. Gold, Weihrauch, Myrrhen, Welches ihr Schatz enthält, Ja, ihre Herzen sind die Gaben, Welche sie Christo geopfert haben.

4. Und Heidenkinder Hast du von Mitternacht, Jesu, nicht minder Zu deinem Licht gebracht, Zum Leben von des Todes Schatten, Welche die Väter umgeben hatten.

5. Bleib' nur uns Armen, Süßester Jesu, hold! Nimm aus Erbarmen Ein glaubig Herz für Gold, Für Weihrauch und für Myrrhen, Thränen, Reden des Mundes, Seufzer und Sehnen.

6. In deinem Schutze Laß uns vor Noth und Pein, Und vor dem Trutze Der Feinde sicher seyn; Wirst du mit deiner Hand uns decken, Kann kein Herodes mit Dräu'n uns schrecken.

7. Zieh'n deine Feinde Dereinst den Höllensteg, Führ uns, als Freunde, Durch einen andern Weg, Aus Mesechs Zelt, von Kedars Sande Heimwärts zum himmlischen Vaterlande!

Mel. Ich dank' dir, lieber Herre ꝛc.

400. O König aller Ehren, Herr Jesu, Davids Sohn! Dein Reich soll ewig währen, Im Himmel ist dein Thron. Hilf daß allhier auf Erden Den Menschen weit und breit Dein Reich bekannt mög' werden Zur ew'gen Seligkeit!

2. Von deinem Reiche zeugen Die Leut' aus Morgenland; Die Knie vor Dir sie beugen, Dieweil sie dich erkannt. Der Stern auf dich hinweiset, Dazu das göttlich Wort; D'rum man dich billig preiset, Daß du bist unser Hort.

3. Du bist ein großer König Wie uns die Schrift vermeld't; Doch achtest du gar wenig Vergänglich Gut und Geld, Prangst nicht auf einem Rosse, Trägst keine güldne Kron, Thronst nicht im festen Schlosse; Hier hast du Spott und Hohn.

4. Doch bist du schön geschmücket, Dein Glanz erstreckt sich weit; Dein Heil gar fern hinblicket Mit der Gerechtigkeit. Du willst die Frommen schützen Durch deines Arms Gewalt, Daß sie im Frieden sitzen, Die Bösen stürzen bald.

5. Du wollst dich mein erbarmen, Nimm in dein Reich mich auf! Schenk' deine Huld mir Armen Und segne meinen Lauf! Mein'n Feinden wollst du wehren, Dem Teufel, Sünd' und Tod, Daß sie mich nicht versehren; Rett' mich aus aller Noth!

6. Du wollst in mir entzünden Dein Wort, den schönen Stern, Und falsche Lehr' und Sünden Halt meinem Herzen fern; Hilf daß ich dich erkenne, Und mit der Christenheit Dich meinen König nenne, Jetzt und in Ewigkeit!

Paul Eber.

Mel. Ich singe dir mit Herz und Mund ꝛc.

401. Auf, Seele, auf und säume nicht, Es bricht das Licht herfür! Der Wunderstern gibt dir Bericht, Der Held sey vor der Thür.

2. Geh' aus von deinem Vaterland, Zu suchen solchen Herrn; Laß deine Augen seyn gewandt Auf diesen Morgenstern.

3. Gib Acht auf diesen hellen Schein, Der aufgegangen ist; Er führet dich zum Kind hinein, Das heißet Jesus Christ.

4. Er ist der Held aus Davids Stamm, Der alle Feinde schlägt; Er ist das theure Gotteslamm, Das unsre Sünde trägt.

5. Drum mache dich behende auf, Befreit von aller Last, Und laß nicht ab in deinem Lauf, Bis du dieß Kindlein hast.

6. Halt dich im Glauben an das Wort, Das fest ist und gewiß; Das führet dich zum Lichte fort Aus aller Finsterniß.

7. Ersinke du vor seinem Glanz In tiefster Demuth ein, Und laß dein Herz erleuchten ganz Von solchem Freudenschein.

8. Gib dich ihm selbst zum Opfer dar Mit Geist, mit Leib und Seel', Und singe mit der Engel Schaar: „Hier ist Immanuel!“

9. O wunderbare Süßigkeit, Die dieser Anblick gibt Dem, dessen Herz dazu bereit, Daß er dieß Kindlein liebt!

10. Die Engel in des Himmels Saal, Die freuen sich darob; Die Kinder Gottes allzumal, Sie bringen dir ihr Lob.

11. Hier ist das Ziel, hier ist der Ort, Wo man zum Leben geht; Hier ist des Paradieses Pfort', Die wieder offen steht.

12. Hier fallen alle Sorgen hin, Zur Lust wird alle Pein; Es wird erfreuet Herz und Sinn; — Dein Gott ist wieder dein!

13. Der zeigt dir einen andern Weg, Als du vorher erkannt, — Den stillen Ruh- und Friedenssteg Zum ew'gen Vaterland.

Michael Müller † 1 01.

Mel. Liebe, die du mich zum Bilde ꝛc.

402. Gott der Juden, Gott der Heiden, Aller Völker Heil und Licht! Saba sieht den Stern mit Freuden, Der von dir am Himmel spricht; Sem und Japhet kommt von fern, Dich zu sehn, o Jakobsstern!

2. Wir gesellen uns zu denen, Die aus Morgenlande sind; Unser Fragen, unser Sehnen Ist nach dir, du Gnadenkind! Unsre Kniee beugen sich, Unser Arm umfasset dich.

3. Nimm die aufgethanen Schätze, Schatz, der unser Herz erfreut; Deine Mildigkeit ersetze Unsrer Hände Dürftigkeit! Weil man dir nichts schenken kann, Nimmst du unsre Armuth an.

4. Nimm für Gold und andre Gaben Glauben, Lieb' und Hoffnung an; Laß dich solchen Weihrauch laben, Den die Andacht liefern kann; Und als Myrrhen geben wir Die Geduld und Buße dir.

5. Nimm die Opfer, Herr, in Gnaden Von ergebnen Herzen an, Und laß keinen Feind uns schaden, Der dich nicht vertragen kann. Wenn Herodis Schwert gewetzt, So behalt uns unverletzt.

6. Nun, wir gehn von deiner Krippen: Laß mit Segen uns von dir; Zeig' uns Bahn durch Dorn und Klippen, Still' des Feindes Mordbegier. Mach' uns selbst den Weg bekannt, Der uns führt ins Vaterland!

Benj. Schmolke.

Mel. In dich hab ich gehoffet, Herr ꝛc.

403. Nun, liebes Herz, nun ist es Zeit! Wach' auf, erwäg' mit Freudigkeit, Was Gott uns zugewendet, Als er den Sohn Vom Himmelsthron Zu uns herabgesendet!

2. Dem Volk von Juda nicht allein, Mit dem er wollt' verbrüdert seyn, — Nein, auch zum Trost der Heiden Ist aufgericht't Dieß ew'ge Licht, Erleuchtet sie mit Freuden.

3. Es führt sein Stern gar wunderbar Die Erstlinge der Heiden dar, Und glänzet ob den Weisen, Daß sie den Herrn Als ihren Stern Und Heiland kindlich preisen.

4. Nun, die ihr Heiden war't, begeht Der Heiden Fest mit Dankgebet Und freudenreichem Singen! Komm, Christenheer, Laß Gott zur Ehr' Den Psalm der Liebe klingen!

5. O Jesu, unser Heil und Licht! Halt' über uns dein Angesicht; Mit deinen Strahlen walte, Und das Gemüth Durch deine Güt' In deinem Licht erhalte!

6. Dein Glanz all' Finsterniß verzehr'; Die trübe Nacht in Licht verkehr'; Leit' uns auf deinen Wegen, Daß wir im Licht Dein Angesicht Dort herrlich schauen mögen!

Nach J. Chr. Arnschwanger.

Mel. Meinen Jesum laß' ich nicht ꝛc.

404. Jesu, großer Wunderstern, Der aus Jakob ist erschienen! Meine Seele will so gern Dir an deinem Feste dienen; Nimm, ach nimm doch gnädig an, Was ich Armer schenken kann!

2. Nimm das Gold des Glaubens hin, Wie ich's von dir selber habe Und damit beschenket bin; So ist dir's die liebste Gabe. Laß es auch bewährt und rein In dem Kreuzestiegel seyn.

3. Nimm den Weihrauch des Gebets, Laß ihn freudig zu dir steigen; Herz und Lippen sollen stets, Ihn zu opfern, dir sich neigen. Wenn ich bete, nimm es auf, Und sprich Ja und Amen drauf!

4. Nimm die Myrrhen bittrer Reu; Ach, mich schmerzet meine Sünde! Aber du bist fromm und treu, Daß ich Trost und Gnade finde, Und nun fröhlich sprechen kann: Jesu, nimm mein Opfer an!

Erdmann Neumeister.

Mel. Vom Himmel hoch, da komm ich her ꝛc.

405. Im Abend blinkt der Morgenstern, Die Weisen nahen sich von fern; Im Niedergang entsteht ein Licht, Das kennet keinen Aufgang nicht.

2. Es strahlet aus der Ewigkeit, Und senket hier sich in die Zeit; Sein heller Glanz vertreibt die Nacht, Und bringt des schönsten Tages Pracht.

3. Dieß Wunder zieht die Weisen her; Sie kommen nicht von ungefähr; Ihr Land sieht einen hellen Schein, Ein Stern muß selbst ihr Bote seyn.

4. Sie fragen in Jerusalem: Da weist man sie gen Bethlehem; Dort ist der König, der zugleich Noch ungekannt in seinem Reich.

5. Und über jenem Hause stand Der Wunderstern vom Morgenland: Da wurden sie sehr hoch erfreut, Voll Hoffnung, Demuth, Dankbarkeit.

6. Hier liegt das Kindlein ungeacht't,

Was aber sie nicht irre macht; Sie waren kindlich überzeugt, Daß Gottes Wahrheit niemals leugt.

7. Das Fürstenkind liegt nackt und bloß, Der Herr in seiner Mutter Schooß; Des Vaters Sohn, Rath, Kraft und Held, In tiefster Schwachheit dargestellt.

3. Sie wissen, daß die Göttlichkeit Den zarten Säugling überkleid't, Daß ihr nicht Gold noch Silber gleicht, Und aller Menschen Hoheit weicht.

9. Sie werfen sich vor ihm dahin, Und opfern ihm ihr Herz und Sinn. — So geben Jesu Preis und Ruhm Die Ersten aus dem Heidenthum.

10. Dann schenken sie, wie Gott gewollt, Dem Kinde Myrrhen, Weihrauch, Gold; Denn bald mußt' aus Herodes Hand Es fliehen in Egyptenland.

11. O Jesu, heller Morgenstern! Leucht' in die Näh', leucht' in die Fern', Daß du auch seyst zu unsrer Zeit Von uns erkannt und benedeit!

Ernst Lange.

Mel. Ach, was soll ich Sünder ꝛc.

406. Wer im Herzen will erfahren, Und darum bemühet ist, Daß der König Jesus Christ Sich in ihm mög' offenbaren, Der muß suchen in der Schrift, Bis er diesen Schatz antrifft.

2. Er muß gehen mit den Weisen, Bis der Morgenstern aufgeht, Und im Herzen stille steht; So kann er sich selig preisen, Weil des Herren Angesicht Glänzt von Klarheit, Recht und Licht.

3. Denn wo Jesus ist geboren, Da erweiset sich gar bald Seine göttliche Gestalt, Die im Herzen war verloren; Seine Klarheit spiegelt sich In der Seele kräftiglich.

4. Alles Fragen, alles Sagen Wird von diesem Jesu seyn, Und von seinem Gnadenschein, Dem sie fort und fort nachjagen, Bis die Seele in der That Diesen Schatz gefunden hat.

5. Ach wie weit sind die zurücke, Die nur fragen in der Welt: Wo ist Reichthum, Gut und Geld? Wo ist Ansehn bei dem Glücke? Wo ist Wollust, Ruhm und Ehr'? Und nach solcher Thorheit mehr!

6. Ja, unselig sind die Herzen Und in ihrem Wandel blind, Die also beschaffen sind, Daß sie diesen Schatz verscherzen, Und erwählen einen Schein, Der nichts hilft in Todespein.

7. Jesu, laß mich auf der Erden Ja nichts suchen, als allein, Daß du mögest in mir seyn, Und ich dir mög' ähnlich werden In dem Leben dieser Zeit, Und in jener Ewigkeit.

8. So will ich mit allen Weisen, Welche die verkehrte Welt Höhnet und für Thoren hält, Dich anbeten, rühmen, preisen, Bis ich dich im obern Licht Selig schau' von Angesicht.

Joh. Flittner.

Eigene Melodie.

407. Werde Licht, du Volk der Heiden, Und du, Salem, werde Licht! Siehe, welch ein Glanz der Freuden Ueber deinem Haupt anbricht! Gott hat derer nicht vergessen, Die in Finsterniß gesessen.

2. Dunkelheit, die mußte weichen, Als dieß Licht erschien der Welt, Dem kein andres zu vergleichen, Welches alle Ding' erhält. Die nach diesem Glanze sehen, Dürfen nicht im Finstern gehen.

3. Ach, wie waren wir verblendet, Ehe dieses Licht brach an! Ja, da hatte sich gewendet Schier vom Himmel Jedermann. Unsre Augen und Geberden Hingen einzig an der Erden.

4. Irdisch waren die Gedanken, Thorheit hielt uns gar verstrickt, Satan macht' uns schändlich wanken, Wahre Tugend lag erstickt; Fleisch und Welt hatt' uns betrogen, Und vom Himmel abgezogen.

5. Gottes Rath war uns verborgen, Seine Gnade schien uns nicht; Klein' und Große mußten sorgen, Jedem fehlte es an Licht, Das zum rechten Himmelsleben Seinen Glanz uns sollte geben.

6. Aber als hervorgegangen Ist der Aufgang aus der Höh', Haben wir das Licht empfangen, Welches so viel Angst und Weh Aus der Welt hinweg getrieben, Daß nicht Dunkles überblieben.

7. Jesu, reines Licht der Seelen! Du vertreibst die Finsterniß; Alle, die dein Heil erwählen, Machst du nun im Gang gewiß; Jesu, deine Lieb' und Segen Leuchten uns auf unsern Wegen.

8. Dieses Licht läßt uns nicht wanken Auf der rechten Glaubensbahn; Ewig, Herr, will ich dir danken, Daß du uns so wohl gethan, Und uns diesen Schatz geschenket, Der zu deinem Reich uns lenket.

9. Gib, Herr Jesu, Kraft und Stärke, Daß wir dir zu jeder Zeit Durch der Liebe Glaubenswerke Folgen in Gerechtigkeit, Und hernach in Freudenleben Heller als die Sterne schweben!

10. Dein Erscheinen müss' erfüllen Mein Gemüth in aller Noth; Dein Erscheinen müsse stillen Meine Seel' auch einst im Tod. Herr, in Freuden und im Weinen Müsse mir dein Licht erscheinen!

11. Jesu, laß mich endlich gehen Freudig aus der bösen Welt, Dein so helles Licht zu sehen, Das mir dort schon ist bestellt, Wo wir sollen unter Kronen In der schönsten Klarheit wohnen! Johann Rist.

Mel. Werde munter mein Gemüthe ꝛc.
(Nach Jes. 60.)

408. Sey willkommen, Licht der Weisen, Freudenreicher Wunderstern! Laß dich meine Seele preisen, Glanz und Herrlichkeit des Herrn! Der du durch das Dunkle dringst Und uns zur Erkenntniß bringst: Laß mich, süßes Licht der Heiden, Mich an deinen Strahlen weiden!

2. Sehet, wie die Finsternissen, Die die Erde blind gemacht, Diesem Glanze weichen müssen, Den der Jakobs-Stern gebracht! Sieh, dein Herr enthüllt sich hier, Und erscheinet über dir! Zion, kannst du mehr verlangen, Da dein Licht ist aufgegangen?

3. Seht in ihm die Heiden wandeln, Die einst in des Todes Haft! Sehet Königskinder handeln In des Glanzes Freudenkraft! Hebe Haupt und Aug' empor! Siehe, dieser ganze Chor Lässet sich vom Licht regieren Und zu Salems Mauern führen!

4. Diesem wundervollen Sterne Folget deiner Söhne Schaar, Und aus ihrer weiten Ferne Stellen sich die Töchter dar. Diese nimm in deinen Schooß! Ziehe sie nun alle groß! Laß sie nun an deiner Seiten Dieses Licht zum Leben leiten!

5. Wonne wird dein Herz verklären, Wann die Zeit sich eingestellt. Wer will jener Freude wehren, Die dich wie ein Strom befällt? Wann nun alle Meng' am Meer, Und der Heiden Macht und Heer, Welche dieses Licht gelehret, Endlich sich zu dir bekehret?

6. Seht die Menge der Kameele! Sie bedeckt das weite Land! Sehet, wie sich Seel' um Seele Drängt zu ihres Königs Hand! Völker, die man nie gehört, Kommen an, und sind bekehrt; Alle haben sich erhoben, Diesen Wunderstern zu loben.

7. Höret sie den Schöpfer preisen, Der sie aus der finstern Nacht Nach der Liebe Wunderweisen In das Reich des Lichts gebracht! Sie erzählen seinen Preis, Daß es Erd' und Himmel weiß, Und verkünd'gen ihrem Samen Dieses großen Gottes Namen.

8. Seht, sie suchen, was sie gläuben, Was Gott in ihr Herz gelegt, Mit der Liebe zu beschreiben, Die sie nun nach Zion trägt. Seht, sie schenken, mild und hold, Myrrhen, Weihrauch, feines Gold, Und begehren ihr Vermögen Zion in den Schooß zu legen.

9. Freuet euch, ihr Gotteskinder, Jetzt in Hoffnung jener Schaar! Traget nun die fernen Sünder Ihrem Gott im Flehen dar! Dieses lockt der Engel Chor Mit den Seligen hervor, Und es wird sich keines schämen, Theil an Christi Sieg zu nehmen.

Mel. Wie schön leucht' uns der Morgenstern ꝛc.

409. Brich, heller Morgenstern, herein, Und laß uns deinen Freudenschein In hellen Strahlen sehen! Leucht' auch in mir, o Gnadenlicht, Dem niemals Glanz und Kraft gebricht, In Sündern aufzugehen. Gib du Hiezu Glaubenstriebe, Reine Liebe Und Verlangen, Dich, mein Heil, recht zu empfangen!

2. Dring' in mein Herz, mein Licht, mein Heil! An dir find' ich mein bestes Theil, Drum will ich auf dich hoffen. Du hast mich fest mit dir vereint; Gib, daß mein Herz es redlich meint, Da nun der Bund getroffen. Herr, dich Halt' ich; Du der Meine, Ich der Deine; Ach, uns Beide Trenne weder Leid noch Freude!

3. Beseel'ge, Herr, mein wankend Herz, Damit es sich durch keinen Schmerz Von dir abwenden lasse. In dir, mein Heiland, gründe mich; Gib, daß mein fester Glaube dich Als seinen Schutz umfasse. Halt' mich, Daß ich Ja nicht weiche; Komm und reiche Mir die Hände, Daß kein Fall von dir mich wende!

4. Den Glaubensschmuck trag' ich an mir; Verleih' auch, daß die Tugendzier Dem Glauben niemals fehle! Gib, daß ich, Herr, zu deinem Ruhm, Als dein erwähltes Eigenthum, Nur dich zum

Vorbild wähle. Selig, Wenn ich Diese Zierde, Diese Würde Nie verliere, Und sie dort einst ewig führe!

5. Verklär' dich täglich mehr in mir, Ein reich Erkenntniß gib von dir; Laß mich gewisser werden, Daß ich in deiner Gnade steh, Nur auf des Himmels Wegen geh', So lang' ich wall' auf Erden. Gänzlich Will ich Mich verschreiben, Dein zu bleiben, Daß ich droben Dich kann ewig sehn und loben.

6. Gib, daß ich sey ein Kind des Lichts, Und laß mich, weil ich lebe, nichts Von deiner Liebe trennen; Vollführ' in mir dein Gnadenwerk, Gib Geisteskraft und Glaubensstärk', Laß mich dich ewig kennen, Und mich Stetig Hier bestreben, Dir zu leben, Bis ich sterbe Und dein Himmelreich ererbe.

Neues Gesangbuch von Schaffhausen.

Mel. Herr Jesu Christ, dich zu uns ꝛc.

410. Der Heilsstern Zions gehet auf, Und macht mit neuem Strahlenlauf Den Weisen in dem Morgenland Den König Israels bekannt.

2. Sie folgen diesem Himmelslicht, Wie sehr die Welt auch widerspricht; Da ist kein Hohn noch Götzenbann, Der ihren Glauben schrecken kann.

3. Sie sind durch keine Müh' gerührt, Wenn nur der Weg zu Jesu führt; Drum trotzet ihr beherzter Muth Der gleißenden Tyrannenwuth.

4. Da wird dann erst aus fremdem Mund Der Heiland bei den Seinen kund. Er ist den Heiden angenehm, Und schrecket doch Jerusalem.

5. Sie suchen ihn auch mit Gefahr Bei'm Hof und bei der Priesterschaar, Die sie nach Bethlehem verweist, Nicht aber selbst mit ihnen reist.

6. Bei solcher gilt Herodes mehr, Als Gott und seines Sohnes Ehr'; Wer ihrem Geize nichts verspricht, Der ist auch ihr Messias nicht.

7. Ihr Weisen, flieht die heil'ge Stadt, Die nur den leeren Namen hat, Und eilt zu Jesu Krippenthron! Denn hier ist mehr als Salomon.

8. O hebet Aug' und Geist empor! Der treue Leitstern geht euch vor, Und zeigt euch, wo der Herr der Welt In dunkler Hütte Hofstatt hält.

9. Doch leuchtet er mit eignem Licht, Das durch der Seelen Nächte bricht, Und nimmt nicht von der Heiden Wahn, Wie Götzen, blinde Strahlen an.

10. Kaum zeigt sich der Mariensohn, So wirkt er als Messias schon, Und thut in eurer Seelen Grund Sein Reich und seine Gottheit kund.

11. Verehret denn dieß theure Kind, Das eure Liebe so gewinnt, Das euch erleuchtet und geführt, Und welchem euer Herz gebührt!

12. Es sucht kein Reich von dieser Welt; Drum hat es nichts, das ihr gefällt; Es suchet mehr, und nimmt allein Die Herrschaft unsrer Seelen ein.

13. Drum muß auch, wer Ihm dienen will, Nach seinem Beispiel kindlich-still, Zwar gottbeseelt, doch irdisch-klein, Und leer von sich und Eitlem seyn.

14. Wohlan! ihr fallt mit solchem Sinn Zu des Erlösers Füßen hin, Und betet ihn so innig an, Als Glaube, Lieb' und Demuth kann.

15. Ihr weiht ihm treulich Herz und Geist, Weil dieß der Gottheit Opfer heißt; Da ihr hingegen Myrrh' und Gold Und Weihrauch seiner Menschheit zollt.

16. Eh' man sein Blut und Leben sucht, Bereitet ihr ihn zu der Flucht, Und opfert seiner Dürftigkeit Zur Nahrung und zur Sicherheit.

17. Die Heidenwelt verdanket's euch, Daß forthin durch ihr weites Reich Des Heilands Ruf und Segen dringt, Den ihr zu Sem und Japhet bringt.

18. Drum stehet euch sein Engel bei, Daß ihr zu eurer Heimath frei Mit sel'ger Weisheit wiederkehrt, Die euer Volk noch nie gehört. —

19. O Gott der Langmuth und Geduld, Wie wunderbar hat deine Huld Die Heiden ehmals weit und breit Zum Dienste Jesu vorbereit't!

20. Wie danken wir es dir genug, Daß du auch uns aus Satans Trug Und aus der Aberglaubensnacht Zu deinem Licht und Heil gebracht!

21. Erbarme dich der großen Schaar, Die rings noch trostlos immerdar In tiefen Todesschatten stöhnt, Und bang sich nach der Sonne sehnt!

22. Vermehre solcher Weisen Zahl, Die bei der Wahrheit erstem Strahl Nicht eher

still und fröhlich sind, Bis sie erkannt das Jesuskind!

23. Ja, reinige vom Heidenthum Auch unsrer Christen Glaubensruhm, Bei welchem wir oft Gräuel sehn, Die von den Heiden nicht geschehn!

24. Vertilge Satans Opfergluth, Und die geheime Götzenbrut, Die ihren Herd an deiner Statt Auch hier in tausend Seelen hat.

25. O Schande! — sollten wir doch nun Nicht mehr, als jene Heiden thun, Die Jesum nicht, wie wir, verstehn, Und dennoch gläubig von Ihm gehn?

26. Entzünd' in uns die Heilsbegier, Und zeuch uns selbst, o Herr, zu dir, Zu deiner Kripp', in deine Schmach, Und durch das Kreuz zum Himmel nach!

Joh. Jac. Sprengl.

Mel. Wie leuchtet uns der Morgenstern ꝛc.

411. Du Stern aus Jakob, Gottes Sohn, Mein König und mein Gnadenthron! Wie groß ist deine Güte! Du machst zum sel'gen Gnadenjahr Dich uns, den Heiden, offenbar; Deß dankt dir mein Gemüthe! Höchster Tröster Der Verdorbnen, Hingestorbnen! Sey erhoben! Dich soll Erd' und Himmel loben!

2. Ich saß im Schatten dieser Welt, Da Alles trauervoll bestellt, Und stand in weiter Ferne; Da leuchtetest du mir ins Herz, Vertriebest meinen dunkeln Schmerz Mit deinem Gnadensterne. Dieß Licht Kann nicht Untergehen, Muß bestehen Auch im Sterben, Läßt im Tod mich nicht verderben.

3. So leucht' mir, Herr, du sel'ges Licht, Daß mich die Welt verblende nicht! Laß auf dein Wort mich sehen; Bis nach der Fremde dieser Welt Mein Herz von dir den Ruf erhält, In Gottes Stadt zu gehen. Auf dich Seh' ich Unverrücklich, Bis ich glücklich, Stern der Frommen, Droben bei dir angekommen!

Mel. Jesu, meine Freude ꝛc.

412. Kommst du hergezogen Hoch am dunklen Bogen, Stern aus Morgenland? Steigst du, Glanz der Heiden, Unser Herz zu weiden, An des Himmels Rand? — Völkerhauf', Dein Stern geht auf! Seht, er leuchtet klar und helle Ueber Davids Schwelle!

2. Aus der Heiden Lande, Aus dem wüsten Sande Kommt der Zug heran. Himmelskund'ge Seher Kommen nah' und näher Auf des Lichtes Bahn. Dort geht's aus Von Zions Haus; Wo die heil'gen Zinnen stehen, Ist es klar zu sehen.

3. Sprich, du Auserkorne, Wo der neugeborne König Juda's lebt! Israel, du Große, Sprich, aus welchem Schooße Sich das Heil erhebt? Klein vordem, O Bethlehem, Jetzt vor allen andern Orten Bist du groß geworden!

4. Aber welch ein Zeichen! Fürst und Volk erbleichen, Wie die Kunde tönt. Also nicht willkommen Ist er aufgenommen, Der uns Gott versöhnt? Nicht die Macht Hat sein gedacht? Nicht die Weisheit dieser Erden Will sein fröhlich werden!

5. Ja, sie müssen zagen, Können's nicht ertragen, Wenn sein Stern sich weist. Herz und Sinn erschrecken, Wenn sie den entdecken, Der ihr König heißt. All ihr Glück Weicht hier zurück; Nur ein Kind ist hier zu schauen, — Und doch macht es Grauen!

6. Aber Huld und Wonne, Sanfte Gnadensonne Winkt den Frommen zu; Alle Treu' und Milde Zeigt sich hier im Bilde In des Kindes Ruh'. Völkerhauf, Hier steht dein Lauf! Hier vollenden sich die Pfade, An dem Thron der Gnade!

7. Die von ferne kamen, Preisen Jesu Namen, Knie'n und beten an. Ihm, der besten Gabe, Ist ihr Gut und Habe Fröhlich aufgethan. Alle Zier Enthüllt sich hier: Weihrauch, Gold und Spezereien Sollen Ihm sich weihen.

8. Seht, das sind die Weisen, Denen ist verheißen Licht aus Kanaan! Könige der Heiden, Die dem Herrn bescheiden Werden unterthan. Denn die Macht Und eitle Pracht Kann nicht mehr den Menschen dienen, Wenn sein Stern erschienen.

9. Brüder, werdet weise, Und beginnt die Reise Nach dem Morgenstern! Auf! ihr dürft nicht weilen, Wär's auch viele Meilen Bis zu eurem Herrn. Geht es gleich Durch's Wüstenreich: Durch Gefahr und Dunkelheiten Wird der Stern euch leiten.

10. Ueber Land und Meere Zieh'n des Himmels Heere Euch voran zu Ihm. Fröhlich dürft ihr schreiten, Denn euch sind zur Seiten Gottes Seraphim. Selig sind, Die schau'n dieß Kind! Aller Mangel ist verschwunden, Wenn man Ihn gefunden.

Heinrich Puchta.

VII. Vom Lehramt, Wandel und Vorbild Jesu Christi.

Mel. Alle Menschen müssen sterben ꝛc.

413. Einer ist der Mensch in Gnaden, Einer Gottes lieber Sohn; Einer steht für unsern Schaden, Einer spricht vor Gottes Thron Für das ganze Volk der Sünder; — Kennt ihr diesen, Menschenkinder? Selig ist, wer Ihn erblickt! Selig, wen mein Freund entzückt!

2. Alle Väter aller Zeiten Sehnten sich nach diesem Glück. Kön'ge wollten Thronen meiden, Jesum sucht' ihr Glaubensblick. Schweigen wollten die Propheten, Und nur hören Jesum reden; — Aber ward ihr Wunsch gewährt? Nein, sie starben unerhört.

3. Ihr wart's, ihr beglückten Jünger, Die ihr Ihn vernahmt und saht, Der zu euch mit Gottes Finger, Doch als Freund zu Freunden, trat. O was habt ihr einst gehöret! Alles, was die Seelen nähret. — O was habt ihr einst gesehn! Gott im Fleische, menschlichschön!

4. Wenn Er das Gesetz erklärte, Hätte Mose selbst gelernt; Denn Gott war's ja selbst, der lehrte, — Nur der Donner blieb entfernt. Nicht das Thun war's, das Er triebe, Nein, aufs Herz, den Kern, die Liebe Gegen Gott und Jedermann Trug's sein zarter Eifer an.

5. Selig, wer dich, Jesu, siehet! Ungesehn erfaßten dich Jene Väter, hochbemühet, Und dir widmeten sie sich. Wir, in deinem neuen Bunde, Hängen jetzt an deinem Munde. Wer dich hört, der kann allein Weise, heilig, selig seyn!

J. N. Lehmus.

Mel. O Gott, du frommer Gott ꝛc.

414. O du, der Völker Heil, Der Menschheit Ehr' und Sonne, Des Herzens schönstes Theil, Des Geistes Kraft und Wonne! Welch Werk der Engel malt Mit Himmelsfarbenlicht Dein Bild, das Gottheit strahlt Im Menschenangesicht?

2. O Reiz vor jedem Reiz, Das Aug' an dir zu weiden, Vom Stalle bis ans Kreuz, Im Leben, Wirken, Leiden! Wie fromm, wie gut und mild, Wie machtvoll, hehr und groß Steht da vor mir dein Bild, — Wie rein und fleckenlos!

3. Hier seh' ich dich als Kind; Wer kann's nach Würden preisen? So himmlischtreu gesinnt, Ein Wunder selbst den Weisen. Doch ruhst du still daheim In Demuth, sanft und treu, Und pflegst noch jeden Keim, Bis er Baum Gottes sey.

4. Der Himmel öffnet sich: Was sagt der Taube Schweben? Der Geist, er kommt auf dich, Und salbt dein Amt und Leben. Und wie in Bußgestalt Du schwörst den heil'gen Bund: Welch hehre Stimm' erschallt! „Sohn!“ grüßt dich Gottes Mund.

5. Schon seh' ich dich in Kraft Der Himmelstaufe gehen, Und, durch kein Weh erschlafft, Den langen Kampf bestehen. Schon tönt dein Gotteswort, Ein Wort voll Seligkeit; — Es tönt gewaltig fort *Bis an das Grab der Zeit.*

6. Kommt, ruft du, folget mir! Und Vätern, Netzen, Schiffen Enteilt man, folget dir, Vom Lebenswort ergriffen. Verachtet, arm, gering, Tritt jetzt dein Schüler ein; — Bald wird, der Fische fing, Ein Menschenfischer seyn.

7. Der Satan eilt in Flucht Vor deinem Gottheitsstempel. Voll Eifers übst du Zucht In deines Vaters Tempel. Doch, o wie lächelst du Mit namenloser Huld Verzagten Sündern zu! — Und weg ist ihre Schuld.

8. Wie sinkt dir Jene dort In heißem Dank zu Füßen! Ihr Herz möcht' ohne Wort Zum Thränenbach zerfließen. Und du, wie sanft und lind Nimmst du dich ihrer an! Und Satans schnödes Kind Ist Gottes Ruhm fortan.

9. In Armuth wandelst du, So reich an tausend Segen; Hast nicht, wohin zur Ruh' Dein müdes Haupt zu legen. Doch welchem Menschenheer Brichst du dein Segensbrod! — Bei Dir bleibt hülfeleer Kein Elend, keine Noth.

10. Was wallt aus Nain her? Schmerz rinnt in Thränen nieder; Du winkst: er rinnt nicht mehr: — Der Jüngling lebet wieder! Dort deckt Verwesungsgruft Den Freund, — dein Wort gebeut: Er athmet Lebensluft; Er steht in Kraft erneut!

11. Des Blinden Auge sieht, Dank reden stumme Zungen; Das schwerste Siechthum flieht, Durch Blick und Wort

bezwungen. Wie jauchzet tief erregt Dir Meng' um Menge zu! Und jeder Busen ſchlägt: „Preis dir! wer iſt wie du?“

12. Dort wollen Kindlein nah'n; Wer ſucht ſie wegzuwenden? Kommt, Kinder, kommt heran Zu Jeſu Segenshänden! Wie ruht die Unſchuld gern Auf ihres Freundes Arm, Geherzt vom Kuß, deß Herz So mild, ſo liebewarm!

13. Dort beugſt du, als ein Knecht, Dich zu der Jünger Füßen, Du, den mit höchſtem Recht Sie Herrn und Meiſter grüßen, — Du, deſſen Majeſtät Der Gottesglanz bezeugt, Vor dem ſich der Prophet, Vor dem ſich Moſes beugt.

14. Laut ſchallt es: welch ein Mann, Dem Sturm und Wetter ſchweigen, Der Todte wecken kann, Dem ſich die Geiſter neigen! — Und o, wie ſinkſt du nun So kraftlos in den Staub! Und noch im Wunderthun Biſt du der Bande Raub.

15. Du Fels der Aergerniß, Kraft Gottes, Gotteswahrheit, — Dem Klügling nie gewiß, Dem Glauben Himmelsklarheit! — Und doch, wer faßt dich ganz, Held reinſter Liebe, dich, Der, wund vom Dornenkranz, Am Schächerkreuz erblich?

16. O du, die Schuld der Welt Erſehn, am Kreuz zu büßen; Lamm Gottes, Gottes Held! Laß Siegsgeſang dich grüßen! Held, aus dem Grab erhöht Zum Glanz im Himmelsthron, Nimm, höchſte Majeſtät, Die Welt zum Siegeslohn!

C. B. Garve.

Mel. Chriſtus, der iſt mein Leben ꝛc.

415. Wer war in ſeiner Jugend Ganz kindlich, fromm und mild, Ein Spiegel aller Tugend Und Gottes Ebenbild?

2. Du, Jeſu, warſt's alleine, Du, der im Tempel ſaß, Und ſich und all' das Seine Um Gottes Wort vergaß.

3. Fern von des Volkes Treiben, Darin man dich vermißt, Wollt'ſt du in dem nur bleiben, Was deines Vaters iſt.

4. Früh wollteſt du bewahren Das herrliche Gebot, Das du in ſpätern Jahren Uns gabeſt: „Eins iſt Noth!“

5. Die Weisheit ward ein Hörer, Die ew'ge Lieb' ein Kind, Vor der die ird'ſchen Lehrer Nur arme Schüler ſind.

6. Wie weiſe war dein Fragen! Wie fromm haſt du gehört, Was dich in Kindestagen Der Alten Mund gelehrt!

7. Wo Gottes Wort ertönet, Da ließ es dich nicht fort; O wären wir gewöhnet Wie du an Gottes Wort!

8. O wär' es unſre Speiſe, Mit deinem Gott allein Daheim und auf der Reiſe In ſeinem Wort zu ſeyn! —

9. Bald zogeſt du hinunter Ins kleine Nazareth, Holdſelig, ſtill und munter, Gehorſam früh und ſpät.

10. Man wird nie Schön'res leſen Von deiner Jugendbahn, Als: „Jeſus iſt geweſen Den Eltern unterthan.“

11. An Weisheit, Geiſt und Gnade Nahm deine Seele zu; Nichts ſtörte deine Pfade, Nichts trübte deine Ruh.

12. Nach dreißigjähr'ger Stille Im kleinen Pilgerhaus Trafſt du mit Gottes Fülle Frei in die Welt hinaus.

13. Denn du biſt feſt geblieben Im Einen fort und fort; Der Vater war dein Lieben, Dein Grund ſein heilig Wort. —

14. Herr, der du Sünderſchaaren Dein Heil noch offenbarſt: Bild' uns nach deinen Jahren, Wie du hienieden warſt!

15. Die Alten mach' zu Kindern, Und deine Kinderſchaar Gleich dir zu Ueberwindern! — Amen, das werde wahr!

A. Knapp.

Mel. Sey fröhlich im Herren, du heilige Seele ꝛc.

416. Es wollte die ewige, göttliche Liebe, Daß die gefall'ne Creatur Nicht ewig im Elend und Jammer verbliebe; Doch war zur Rettung keine Spur. Wo war der Erforne, Der's Löſegeld Gab für die verlorne, Verſunkne Welt? Da ließ ſich die göttliche Liebe gefallen, Selbſt unter den Menſchen auf Erden zu wallen.

2. Hier wandelt der Schöpfer in menſchlichem Leibe, Die Ewigkeit bricht in die Zeit. Mir wanken die Sinne, indem ich beſchreibe Dieß Räthſel der Gelehrſamkeit. Die Menge der Weiſen, Die vieles weiß, Vermag es zu preiſen Mit Kunſt und Fleiß; Doch bleibt ihr trotz Arbeit, trotz Mühen und Sorgen, Das wahre Geheimniß der Sache verborgen.

3. Nur wenige ſind der gelehrigen Hörer, In welchen glänzt der Morgenſtern; Nur einige ſuchen beim himmliſchen Lehrer Von dieſer Wunderfrucht den Kern: Die gläubigen Kinder, Die ſich gebückt; Die niedrigen Sünder Die Rache drückt, Die aber, dem Worte der Gnade gelaſſen, In

Demuth und Glauben den Gnadenstuhl fassen.

4. Mit unsrem verdorbenen Sklavengeblüte Vermählte sich die Majestät; Der Stamm an sich selbst ist von fürstlicher Güte, Daraus dieß edle Reis entsteht; Wie's aber mit Allen Im Volk nun aus, So war auch gefallen Des Königs Haus. Die Krone der Hoheit, des Adels, der Würden Sank in die unscheinbarsten menschlichen Hürden.

5. Hier mußte der erste Fürst aller Geschöpfe In einer Handwerksstätte stehn, Und seine zerbrochenen Scherben und Töpfe, Die Creaturen, heilen gehn. Der Thronen Gepränge Entwich er gern; Bei niedriger Menge Sah man den Herrn, Und was sich zum Dienste der Seelen ließ werben, Bestand nicht aus solchen, die Güter ererben.

6. Ward Ihm einst die Erde zum Schemel bereitet, So hatte er auf ihrem Plan, Wo jeder das Herrlichste für sich erbeutet, Nicht, wo das Haupt sich legen kann. Ihm mangelte Alles, Als seine Lieb', Die wegen des Falles Ihn zu uns trieb. Sein tägliches Brod ward von denen genommen, Die von Ihm die geistliche Speise bekommen.

7. Vom Himmel genoß Er, was Alle genießen, Die Gottes Vorsicht speist und nährt; Die Wolken, die mußten für Ihn sich ergießen, Er ward des Sonnenlichts gewährt; Der Himmel Gebäude Durchdrang sein Flehn; Zur himmlischen Freude Dereinst zu gehn, Bestieg Er die engen und schlüpfrigen Stege Auf einem der Menschheit verordneten Wege.

8. Sein Wesen war heilig, sein Leben und Wandeln War voller Lieb' und Freundlichkeit; In allerlei täglichem Wirken und Handeln War er zu Hülf' und Trost bereit. Wo jemand gelitten, Das war sein Harm; Wo jemand gestritten, Dem half sein Arm; Und dennoch mißfiel er den Menschen auf Erden, So daß sie begannen gehässig zu werden.

9. Doch siehe, wie trug Er die Feindschaft geduldig, Und bat für seiner Feinde Rott'! Allein dem Verführer selbst blieb er nichts schuldig; Der hielt ihn erst als einen Spott, Und durst' ihn verwunden, Bis ihn der Held In wenigen Stunden Mit Macht gefällt; Da waren die Seelen dem Starken entkommen, Und Gott hat den Himmelsthron wieder genommen.

10. Nun, Seele, was meinest du, daß der Geliebte, Der Seelenfreund gedenken mag, Der also vortrefflich den Liebessinn übte Vom ersten bis zum letzten Tag, Wenn du, statt der Dornen, Dir Rosen steckst, Und wider die Spornen So frevelnd löckst? — Der kann wohl in Wahrheit zu Ihm sich nicht wagen, Der nicht auf der Erde sein Kreuz hat getragen.

11. Hier stehet, o Jesu! du König der Seelen, Ein dir geneigtes Liebesvolk; Du wollst es in Gnaden zur Bürgerschaft wählen, Zu einem Theil der Zeugenwolk'! Du siehest hier Kinder Von gestern her, Errettete Sünder. — Hör' ihr Begehr! Die Einen verlangen die Zeugung von oben, Die Andern begehren dich kindlich zu loben.

12. Gewißlich, du bist eine herrliche Liebe! — Wir sehnen uns, dir gleich zu seyn; So viele in jedem verbundene Triebe Erstrecken sich zu dir hinein. Vergönne der Seelen, Die nach dir fragt, Dein Lob zu erzählen, So oft es tagt; Vergönn' ihr, o Herr, durch das künftige Leben Viel Proben von deiner Errettung zu geben!

13. Komm, mache die Kirche mit ihren Geliebten, Die du ihr selber anvertraut, Zu solchen, durch allerlei Wege Geübten, Wie man dein wahres Häuflein schaut! Sie sind schon die Deinen, Das weiß man wohl; Wenn aber ihr Weinen Was gelten soll, So mußt du die Reben durch Reinigungsproben Vollenden, bis all' ihre Sprossen dich loben.

Graf N. L. v. Zinzendorf. (1723.)

Mel. Herr Jesu Christ, mein's Lebens ꝛc.

417. Der Henne folgt das Küchlein nach, Es kennet seiner Mutter Sprach'. Ach gib, daß ich dir folge recht, Mein Heiland, als ein treuer Knecht!

2. Dein Leben zeigt mir meine Pflicht; Du bist mein Spiegel und mein Licht; Ach Herr, wie bin ich noch so weit Von deines Bildes Aehnlichkeit!

3. Du standest stets auf deiner Hut; Du kanntest wohl der Feinde Wuth; O laß mich doch nicht sicher seyn, Wo mir der Feind könnt' brechen ein!

4. Voll Ehrfurcht war allstets dein Herz Vor deinem Gott, und himmelwärts

Erhoben; ach Herr, ziehe du Mein Herz auch so dem Himmel zu!

5. Ernsthaftig warst du allezeit, Von Scherz und Tändeleien weit; — O, daß ich noch so eitel bin, Und oft verlasse diesen Sinn!

6. Den Sinnen starbst du gänzlich ab, Und lebtest in der Uebergab' Des Willens bloß an deinem Gott; — Erfüll' in mir auch dieß Gebot!

7. Wie fest war deine Zuversicht, Daß dich dein lieber Vater nicht Verlassen würd'! — Ach gib auch mir, Daß ich so glaubig häng' an dir!

8. Im Leiden warst du als ein Lamm, Schaltst nicht, die dir ohn' Ursach gram; Du thatest nicht auf deinen Mund; Batst für die Feind', — o Liebesgrund!

9. Ach gib mir doch auch die Geduld, Wenn ich muß tragen viele Schuld, Daß ich's von Gottes Hand annehm', Und nicht, als ob's von Menschen käm'!

10. Du warest öfters gern allein, Und hieltest viel auf Stilleseyn; Auf Höh'n, in Wüsten brachtest du Oft ganze Nächt' im Wachen zu.

11. Dein Wandel war ein stet Gebet; O, daß ich auch den Eifer hätt'! Ach, du wollst mir mit Kraft beistehn, Beständig betend hinzugehn!

12. Sehr treu und freundlich umzugehn Mit Armen, Kranken, Irrenden, War deine Weis' und steter Brauch: O wär' es doch der meine auch!

13. Doch wenn's betraf dein's Gottes Ehr', Konnt'st du, o Lamm, auch eifern sehr. Hoch oder Niedrig galt dir gleich; Du scheutest nicht, was stolz und reich.

14. Gib mir auch unerschrocknen Muth Und Eifer, wenn es nöthig thut; Doch aber auch Bescheidenheit Und heilige Vorsichtigkeit!

15. Wenn man dabei uns Schwärmer schilt, Wenn als ein Thor dein Jünger gilt, Daß ihn die alten Freunde fliehn, Und selbst Verwandte sich entziehn:

16. So gingen deine Jünger all Doch durch viel Elend, Schmach und Qual, Die nun auf deinem Berg Zion Sich ewig freu'n vor deinem Thron.

17. Scheint's Dem unmöglich, Andern schwer, So kennen sie nicht deine Lehr', Noch deine Liebe; die macht's leicht, Daß uns nichts mehr unmöglich däucht.

18. In meinem Herzen merk' ich doch: Dein ew'ger Weg, dein sanftes Joch Ist die gerade schmale Bahn, — Die geht dir nach, ans Kreuz hinan!

Graf N. L. v. Zinzendorf. (1720.)

Mel. Wachet auf! ruft uns die Stimme ꝛc.

418. Heiligster Jesu, Heiligungsquelle, Mehr als Krystall rein, klar und helle, Du laut'rer Strom der Heiligkeit! Aller Glanz der Cherubinen, Die Heiligkeit der Seraphinen Ist gegen dich nur Dunkelheit. Ein Vorbild bist du mir; Ach, bilde mich nach dir, Du mein Alles! Jesu, ei nu, Hilf mir dazu, Daß ich auch heilig sey, wie du!

2. O stiller Jesu! wie dein Wille Dem Willen deines Vaters stille Und bis zum Tod gehorsam war: Also mach' auch gleichermaßen Mein Herz und Willen dir gelassen, Ach stille meinen Willen gar! Mach' mich dir gleichgesinnt, Wie ein gehorsam Kind, Stille, stille. Jesu, ei nu, Hilf mir dazu, Daß ich fein stille sey, wie du.

3. Wachsamer Jesu! ohne Schlummer, In großer Arbeit, Müh' und Kummer Bist du gewesen Tag und Nacht; Du mußtest täglich viel ausstehen, Des Nachts lagst du vor Gott mit Flehen, Und hast gebetet und gewacht. Gib mir auch Wachsamkeit, Daß ich zu dir allzeit Wach' und bete! Jesu, ei nu, Hilf mir dazu, Daß ich stets wachsam sey, wie du.

4. Gütigster Jesu! ach wie gnädig, Wie liebreich, freundlich und gutthätig Bist du doch gegen Freund und Feind! Dein Sonnenglanz, der scheinet Allen, Dein Regen muß auf Alle fallen, Ob sie dir gleich undankbar seynd. Mein Gott! ach lehre mich, Damit hierinnen ich Dir nacharte. Jesu, ei nu, Hilf mir dazu, Daß ich auch gütig sey, wie du.

5. Du, sanfter Jesu, warst unschuldig, Und littest alle Schmach geduldig, Vergabst, und ließ'st nicht Rachgier aus; Niemand kann deine Sanftmuth messen, Bei der kein Eifer dich gefressen, Als der um deines Vaters Haus; Mein Heiland! ach, verleih' Mir Sanftmuth, und dabei Guten Eifer. Jesu, ei nu, Hilf mir dazu, Daß ich sanftmüthig sey, wie du.

6. Würdigster Jesu, Ehrenkönig! Du suchtest deine Ehre wenig, Und wurdest

seyn.“ Und Hesekiel, wenn er im Namen des Herrn spricht (C. 36, 25 ff. C. 11, 19. 20.): „Und ich will rein Wasser über euch sprengen, daß ihr rein werdet — und will euch ein neues Herz und einen neuen Geist in euch geben, und will das steinerne Herz aus euerm Fleische wegnehmen, und euch ein fleischernes (weiches) Herz geben, Ich will meinen Geist in euch geben, und will machen, daß ihr sollt in meinen Geboten wandeln, und meine Rechte halten, und darnach thun.“ So sagt auch unter andern Paulus Ephes. 2, 8—10.: „Aus Gnaden seyd ihr selig geworden, durch den Glauben; und dasselbe nicht aus euch, Gottes Gabe ist es. Nicht aus den Werken; auf daß sich nicht Jemand rühme. Denn wir sind sein Werk, geschaffen in Christo Jesu zu guten Werken, zu welchen Gott uns zubereitet hat, daß wir darin wandeln sollen.“

Wer nun dieses erkannt hat, wird nicht länger über den Unterschied zwischen der philosophischen und christlichen Sittenlehre fragen, oder wiefern das Evangelium eine Kraft Gottes ist, oder was die Kraft der Gottseligkeit heißt. Von der Kraft der Moral aber hat noch Niemand mit Grund zu reden gewagt; und ist dieses geschehen, so hat der Erfolg die Behauptung Lügen gestraft. Nur das Evangelium hat die Verheißung der Frucht, wo es hingedrungen ist, während die philosophischen Moralprediger (abgesehen noch von ihrer vermeintlich „tiefen Sprache, die man nicht vernehmen kann, und von der undeutlichen Zunge, die man nicht verstehen kann,“ Jesaj. 33, 19.) ihre eigene Absicht entkräften, einen Selbstmord an ihrem Amte begehen, ihre Kirchen leer und sich hinaus predigen, und

niedrig und gering; Du wandelt'st ganz ertieft auf Erden, In Demuth und in Knechtsgeberden, Erhubst dich selbst in keinem Ding. Herr, solche Demuth lehr' Mich auch je mehr und mehr Stetig üben! Jesu, ei nu, Hilf mir dazu, Daß ich demüthig sey, wie du.

7. O keuscher Jesu! all dein Wesen War züchtig, keusch und auserlesen, Voll ungefärbter Sittsamkeit; Gedanken, Reden, Glieder, Sinnen, Geberden, Kleidung und Beginnen War voller lautrer Züchtigkeit. O mein Immanuel! Mach' mir Geist, Leib und Seel' Keusch und züchtig! Jesu, ei nu, Hilf mir dazu, So keusch und rein zu seyn, wie du.

8. Mäßiger Jesu! deine Weise Im Trinken und Genuß der Speise Lehrt uns die rechte Mäßigkeit. Den Durst und Hunger dir zu stillen, War, statt der Kost, des Vaters Willen Und Werk vollenden dir bereit't. Herr! hilf mir meinen Leib Stets zähmen, daß ich bleib' Dir stets nüchtern. Jesu, ei nu, Hilf mir dazu, Daß ich stets nüchtern sey, wie du.

9. Nun, liebster Jesu, liebstes Leben! Mach' mich in Allem dir ergeben, Und deinem heil'gen Vorbild gleich! Dein Geist und Kraft mich ganz durchdringe, Daß ich viel Glaubensfrüchte bringe, Und tüchtig werd' zu deinem Reich. Ach, zeuch mich ganz zu dir, Behalt mich für und für, Treuer Heiland! Jesu, ei nu, Laß mich, wie du, Und wo du bist, einst finden Ruh'!

Gottfried Arnold

Mel. Gott sey Dank in aller Welt ꝛc.

419. Jesus Christus gab sich uns Selbst zum Vorbild alles Thuns; Sein Wort stellet ihn uns dar: Ich soll seyn wie Jesus war.

2. Sein Verläugnen lehrt mich klein, Seine Demuth, niedrig seyn; Seine Sanftmuth stete Huld, Sein Gehorsam die Geduld.

3. Wie er ohne Haß geliebt, Stets getröstet, nie betrübt, Und auch Feinden Guts gethan, Weist er mich zu Gleichem an.

4. Wenn er Gottes Willen that, Wenn er stets zum Vater bat, Wenn er nichts als Wahrheit sprach, Heißt das: folge du mir nach!

5. Wenn er allzeit standhaft blieb, Nur das Wort vom Kreuze trieb, So bezeugt er mir dabei, Daß mir das ein Beispiel sey.

6. Wenn er mäßig aß und trank, Und es heiligte mit Dank, Spricht mir sein Exempel zu: Wie er lebte, lebe du!

7. Lieber Meister, lehr' mich's nun! Ohne dich kann ich nichts thun; Nur durch deines Geistes Zucht Bringt mein Glaube solche Frucht.

8. Viele folgen ihrem Sinn; Aber, Herr, wo soll ich hin? Du bist Christus, Gottes Sohn; Wer dir folgt, hat großen Lohn.

9. Gabst du nach vollbrachtem Lauf Deinen Geist mit Beten auf: Gib auch, daß durch deine Treu' Einst mein Tod wie deiner sey!

Ph. Fr. Hiller.

Mel. Auf, Christenmensch ꝛc.

420. Heil uns! des Vaters Ebenbild, Der nun im Himmel thronet, Hat hier auf Erden hehr und mild Gewandelt und gewohnet, Und seine Huld und Herrlichkeit Umhüllt' ein schlichtes Pilgerkleid.

2. Er kam hernieder wunderbar, Die Menschen zu erlösen, Und wunderschön und freundlich war Sein Wort, sein Blick und Wesen. Ein stiller Glanz, ein himmlisch Licht Umfloß sein holdes Angesicht.

3. Er ging im Land umher, sein Herz Voll Liebe und Erbarmen; Er heilte freundlich jeden Schmerz Und tröstete die Armen; Und was am lieblichsten erscheint, Er war der Kindlein Schirm und Freund.

4. Ihm ging, den Säugling in dem Arm, Die Mutterlieb' entgegen; Frohlockend hüpft' ein bunter Schwarm Von Kindlein an den Wegen, Und Jesus sah in stiller Ruh Dem fröhlichen Gewimmel zu.

5. Da rief ein Jünger: „Laßt sie fern!" — Die Mütter sahn beklommen; Er aber sprach: „ich seh' sie gern, O laßt sie zu mir kommen, Und seyd auch ihr den Kindlein gleich, Denn ihrer ist das Himmelreich."

6. Und sieh, die Kindlein drängten dann Sich um ihn voll Verlangen, Und Jesus nahm sie freundlich an Mit liebendem Umfangen, Hob sie empor auf Arm und Knie Und segnete und herzte sie.

7. O hätt' auch ich damals gelebt, Als er auf Erden wallte, Auch meine Thräne ihm gebebt, Wenn Preis und Dank ihm schallte: Getrost' hätt' ihn auch ich begrüßt Und seine Segenshand geküßt!

8. Doch schauet er nicht ungesehn Voll Huld auf uns hernieder? Und einst von jenen Himmelshöhn Erscheint er herrlich wieder; — Und sind wir dann den Kindlein gleich, Führt er uns in sein himmlisch Reich!

Fr. A. Krummacher.

Mel. Hier legt mein Sinn sich vor dir ꝛc.

421. O Liebe, hell in Jesu Mienen, In Jesu Wort und Werk erschienen! Wer ist, der dich den Herzen malt, Daß jeder Zug von Liebe strahlt?

2. Die Liebe steigt vom Himmel nieder, Trägt unser Kleid, nennt Menschen Brüder, Lernt weinen mit der Menschen Pein, Mit ihrer Freude fröhlich seyn.

3. Sie geht umher, und lauter Segen Und Leben sprießt auf ihren Wegen; Ihr Wort erquickt, ihr Blick macht froh, Erbarmen ist ihr A und O.

4. Die Kranken sucht sie in den Hütten, Heilt, stärkt und leistet über Bitten; Dringt forschend bis ans kranke Herz, Und heilt der Seelenwunde Schmerz.

5. Sie öffnet Ohren, die nicht hören, Und taube Seelen ihren Lehren; Macht, daß der Stummen Zunge spricht, Und Gottes Lob ihr Schweigen bricht.

6. Sie heißt die blinden Augen sehen, Die lahmen Füße wieder gehen; Thut blinder Seelen Augen auf, Gibt Lahmen Kraft zum Himmelslauf.

7. Sie stillt den Sturm, der Wellen thürmet, Und den, der in der Seele stürmet; Gebeut mit einem Allmachtswort Aus Seel' und Leib den Aussatz fort.

8. Sie spricht zur Leiche: „lebe wieder!“ Und Leben wärmt die kalten Glieder; — Spricht zu der Seele Tod: „wach' auf!“ Weiht sie zum neuen Lebenslauf.

9. Sie ruft vom Sündertisch die Sünder, Zum Himmelsmahl der Gotteskinder; Bricht Schaaren Hungriger ihr Brod, Und stillt der Seelen Hungersnoth.

10. Sie nimmt die Kinder voll Erbarmen Der Mütterschaar aus Schooß und Armen, Und küßt und blickt sie segnend an, Wie nur die Liebe segnen kann.

11. Mit treuem Kummer guter Hirten Sucht sie die Schafe, die verirrten, Trägt auf den Armen sie zurück, Preist ihres Wiederfindens Glück.

12. Hier läßt sie Himmelslabung fließen Ins Ohr und Herz zu ihren Füßen; Dort athmet still an ihrer Brust Des Jüngers Seele Himmelslust.

13. Heil Gottes strömt aus ihrem Munde Noch in geheimer Abendstunde; Dann geht sie freudig und durchwacht Für Aller Heil die stille Nacht.

14. Nie hört sie auf, mit vollen Händen Trost, Heil und Segen auszuspenden, Den Freunden noch in Todesqual, Dem Schächer noch am Marterpfahl.

15. So kann die Liebe nichts als lieben, Und heilt auch, wenn sie muß betrüben. Doch wenn uns Tod und Strafe droht, Geht sie für uns in Straf' und Tod.

16. Sie liebt, sie segnet, die ihr fluchen, Heilt die, so ihr Verderben suchen; Ihr rinnend Blut wird zum Gebet, Das ihren Mördern Gnad' erfleht.

17. Sie liebt, vom herbsten Spott verhöhnet, Zerhau'n, verdammt, mit Schmach gekrönet; Liebt noch und hat nicht ausgeliebt, Bis sie den Odem von sich gibt.

18. Sie liebet noch. Die Todesbleiche Färbt nicht sie selbst, deckt nur die Leiche. Denn sterben kann die Liebe nicht; — Eh'r lösche Gottes Thronenlicht! —

19. Sie kann nicht sterben. — Auferstanden, Verherrlicht, frei von Todesbanden, Siegreich zurück zum Himmel gehn Darf sie des Glaubens Auge sehn.

20. Sie kann nicht sterben. Hocherhaben Zum Throne, theilt sie Gottes Gaben Den auserwählten Schaaren aus, Und baut auf Erden Gottes Haus.

21. Sie kann nicht sterben. — Sie vollführet Des Vaters Rathschluß; sie regieret Durch unsern König Jesus Christ, Bis Gott in Allem Alles ist.

22. O Liebe, komm dich selbst zu malen, Daß jeder Strich mag Liebe strahlen, Aus jedem Zug ein Funke sprühn, Und auch das kälteste Herz durchglühn!

K. B. Garve.

Mel. Nun sich der Tag geendet hat ꝛc.

422. Der Herr, der einst auf Erden war, Uns hergesandt von Gott, Der war ein Retter in Gefahr, Ein Helfer in der Noth.

2. Er zog umher von Haus zu Haus In niedriger Gestalt, Und eine Kraft ging von ihm aus, Die heilte Jung und Alt.

3. Wer elend war, blieb vor ihm stehn, Und klagte ihm sein Leid; Ein Wort, ein

Blick, dann war's geschehn, — Aus Leid ward Herzensfreud'.

4. O liebster Jesu, wärest du Bei uns noch sichtbarlich! Wir liefen alle auf dich zu, Und hingen uns an dich, —

5. Und rühreten in jeder Noth Dein Kleid vertrauend an, Und horcheten auf dein Gebot, — Und Alles wär' gethan!

6. Doch, liebster Heiland, Jesu Christ, Wenn du auch gleich nicht mehr Sichtbar auf dieser Erde bist, Bist du doch unser Herr, —

7. Und lebst und siehst uns gnädig an, Bist bei uns für und für; Der Himmel ist dir unterthan, Die Welt gehöret dir.

8. Drum freuen wir uns herzlich dein, Und glauben festiglich: Wie du einst warst, mußt du noch seyn. — Im Himmel schau'n wir dich!

Berliner Liederschatz.

Mel. O Welt, sieh hier dein Leben ꝛc.

423. Als Nacht und Todesschatten Uns ganz umgeben hatten Im dunkeln Pilgerthal: Da kam in unser Wehe Der Aufgang aus der Höhe, Und brachte Freuden ohne Zahl.

2. Auf Galiläas Hügeln, Mit Heil auf ihren Flügeln, Da ging die Sonne auf. Durch trübe Wolkenhülle Brach ihres Lichtes Fülle; Den Sturm des Fluchs durchbrach ihr Lauf.

3. Und Allen will sie Leben Und Vollgenüge geben, Die ihrem Lichte nahn. — O Licht, so hell, so süße, Komm richte unsre Füße Vom Irrweg auf des Friedens Bahn!

4. Nimm unter deine Flügel Die Thäler, Berg' und Hügel Der Erde weit und breit, Daß sie wie Lämmer springen, Und dir Hosianna singen, Du Sonne der Gerechtigkeit!

F. A. Krummacher.

Mel. O wie selig sind die Seelen ꝛc.

424. Singe, frei von Wortgepränge, Deine heiligsten Gesänge Ihm, der unser Fürst und Held, — Der aus allen Finsternissen Glaubend sich hindurchgerissen, Und zum Vorbild aufgestellt!

2. Durch die ungebrochnen Stege Und verwachs'nen Glaubenswege Brach er selbst zuerst die Bahn, Und führt alle Gotteskinder Nun als Hort und Ueberwinder In dem Geist des Glaubens an.

3. Mit dem ersten Schritt auf Erden, Als er wollt' ein Kindlein werden, Trug er's schon auf Glauben an; (Ps. 22, 10.) Ja, er stieg im Glaubenspfade Wie ein Licht von Grad zu Grade Bis zum höchsten Ziel hinan.

4. Seine treuverwandten Kräfte In dem göttlichen Geschäfte Glaubend sich herbeizuziehn, Und in kindlichem Vertrauen Sich sein ganzes Reich zu bauen, War sein einziges Bemühn.

5. Macht' ihn der geringe Segen Seines Amtes fast verlegen, Blieb er doch dem Vater treu, Glaubte, trotz des bittern Spottes, Daß sein Amt doch seines Gottes, Seine Sach' des Herren sey. (Jes. 49. 4.)

6. Wenn er an verborgner Stätte Lag vor'm Vater im Gebete Als der wohlgefäll'ge Sohn, — Wenn er nur den Namen nannte Von dem Vater, den er kannte: War's der volle Glaubenston.

7. Ging's im Aeußern auch beschwerlich, Stand es oft um ihn gefährlich, Blieb er doch in stiller Ruh; In dem Mangel traut' er Nahrung, In Gefahren die Bewahrung Seinem lieben Vater zu.

8. Und wer weiß, was in dem Leiden, Bis zum seligen Verscheiden Seine Seele noch gefühlt, — Wie er im Erlösungswerke Seine ganze Glaubensstärke Noch zuletzt zusammenhielt;

9. Wie er in der Dornenkrone Bis zu seinem künft'gen Throne Mit des Glaubens Aug' geschaut, — Wie der Feind von seinem Leben, Selbst im Spott, muß Zeugniß geben: „Er hat seinem Gott vertraut!"

10. Wie er bis aufs Blut gerungen, Bis der Geist hindurchgedrungen, Und das schwache Fleisch gedämpft; Wie er noch vor dem Erblassen Durch das göttliche Verlassen Glaubend sich hindurchgekämpft!

11. Und welch stiller Glaubensfriede Herrscht in seinem Grabesliede, (Psalm 16.) Das sein heimgeruf'ner Geist Für das Werk, so ihm gelungen, Fröhlich noch vorher gesungen, Eh' er durch den Vorhang reißt! —

12. Nunmehr drückt er unsrem Wege Auch das göttliche Gepräge Seines tapfern Glaubens auf, Und wird uns in seinen Händen Noch zu seinem Ruhm vollenden, Denn sein Lauf ist unser Lauf.

13. Ja, sein Glaube wird aus Schwachen Schon noch ganze Sieger machen, Und in unsrer Pilgerschaft Stärkt er,

mitten im Gedränge, Bei der Anfechtungen Menge, Uns mit gleicher Glaubenskraft.

14. Wenn er in dem Kreuzestiegel Uns durch das geheime Siegel Seines Geistes heiter macht, Und uns bei dem Glaubenswallen Unsres Priesters Wohlgefallen Stärkungsreich entgegenlacht:

15. Dann sind's lauter Lebenskräfte, Die sein priesterlich Geschäfte Uns in unsre Herzen bringt, Daß man sich von Tag zu Tage Und in jeder Lebensplage Freudig weiter aufwärts schwingt.

15. Dieß ist unsre Seelenweide, Mehr, als aller Welten Freude, Darauf sind wir Ihm vertraut; Also bleibt des Herrn Gemeinde Fest, zu Trotz dem alten Feinde, Auf den ew'gen Fels erbaut.

Carl Br. Hartmann.

Mel. Schmücke dich, o liebe Seele ꝛc.

425. Heiland, deine Menschenliebe War die Quelle deiner Triebe, Die dein treues Herz bewogen, Dich in unser Fleisch gezogen, Dich mit Schwachheit überdecket, Dich vom Kreuz in's Grab gestrecket. O der ungemeinen Triebe Deiner treuen Menschenliebe!

2. Ueber seine Feinde weinen, Jedermann mit Hülf' erscheinen, Sich der Blinden, Lahmen, Armen Mehr als väterlich erbarmen; Der Betrübten Klagen hören, Sich in And'rer Dienst verzehren, Sterben voll der reinsten Triebe: Das sind Proben wahrer Liebe!

3. O du Zuflucht der Elenden! Wer hat nicht von deinen Händen Segen, Hülf' und Heil genommen, Der gebeugt zu dir gekommen? O wie ist dein Herz gebrochen, Wenn dich Kranke angesprochen! O wie pflegtest du zu eilen, Das Gebetne mitzutheilen!

4. Die Betrübten zu erquicken, Zu den Kleinen dich zu bücken, Die Unwissenden zu lehren, Die Verführten zu bekehren, Sünder, die sich selbst verstocken, Ernst und liebreich zu dir locken: Das war täglich dein Geschäfte Mit Verzehrung deiner Kräfte.

5. O wie hoch stieg dein Erbarmen, Als du für die ärmsten Armen Dein unschätzbar theures Leben In den ärgsten Tod gegeben; Da zur Marter du erlesen, Aller Schmerzen Ziel gewesen, Und, den Segen zu erwerben, Als ein Fluch hast wollen sterben!

6. Deine Lieb' hat dich getrieben, Sanftmuth und Geduld zu üben, Ohne Schelten, Drohen, Klagen And'rer Schmach und Last zu tragen, Allen freundlich zu begegnen, Für die Lästerung zu segnen, Für der Feinde Schaar zu beten, Und die Mörder zu vertreten.

7. Demuth war bei Spott und Hohne Deines Lebens Schmuck und Krone; Diese machte dich zum Knechte Einem sündigen Geschlechte; Diese Demuth, gleich den Tauben Ohne Falsch, voll Treu und Glauben, Mit Gerechtigkeit gepaaret, Durch Vorsichtigkeit bewahret.

8. Herr, laß deine Liebe decken Meiner Sünden Meng' und Flecken! Du hast das Gesetz erfüllet, Des Gesetzes Fluch gestillet; Laß mich wider dessen Stürmen Deiner Liebe Schild beschirmen; Heil'ge meines Herzens Triebe, Salbe sie mit deiner Liebe!

Joh. Jac. Rambach.

Mel. Heiligster Jesu, Heiligungsquelle ꝛc.

426. Gläubiger Jesu! auf Vertrauen Wollt'st du dein Reich alleine bauen, Das dir der Vater zugesagt. Von außen, innen ganz beraubet, Hast du doch stille fortgeglaubet, Und bliebst im Zagen unverzagt. Herr, ich vertraue dir; Nur bitt' ich: schenke mir Deinen Glauben! Jesu, Jesu, Hilf mir dazu, Daß ich so gläubig sey, wie du!

2. Armer Jesu, Fürst der Himmel! So niedrig einst im Weltgetümmel, So hoch, so groß, so arm und klein, — Nun Herrscher Himmels und der Erden: Ich will, um reich in dir zu werden, Ja gern der Aermste, Kleinste seyn. Was Armuth an dem Geist In deinem Worte heißt, Sey mein Reichthum. Jesu, Jesu, Hilf mir dazu, So willig arm zu seyn, wie du!

3. Trauernder Jesu! deine Seele, So reich gesalbt mit Freudenöle, Ward doch betrübt bis in den Tod. Hilf, daß ich mich mit Zittern freue, Und deinen Leidenskelch nicht scheue; Das beste Brod ist Thränenbrod. Es ist für's Trauerkleid Ein weißes schon bereit Deinen Treuen. Jesu, Jesu, Hilf mir dazu, Daß ich im Trauern sey, wie du.

4. Weisester Jesu! wie so klüglich Besiegtest du, was arg und trüglich Der

Feinde Liſt an dich gebracht! Laß uns die Klugheit niemals fehlen, Zu ſuchen, prüfen und zu wählen, Was du zum Beſten uns bedacht; Und wenn Verſuchung da, Seh' uns zum Schirme nah Deine Weisheit. Jeſu, Jeſu, Hilf mir dazu, Daß ich auch weiſe ſey, wie du.

5. Schweigender Jeſu! falſche Zeugen Haſt du mit unerſchrocknem Schweigen Und ohne Antwort widerlegt. Ich kann nicht ſchweigen, wie ich wollte, Ich ſchweige, wenn ich reden ſollte, Und werd' oft gar zum Zorn bewegt. Ach gib mir deinen Sinn, Wenn ich verleumdet bin, Daß ich ſchweige! Jeſu, Jeſu, Hilf mir dazu, Daß ich auch ſchweigen mag, wie du.

6. Folgſamer Jeſu! hoher König, Doch armen Eltern unterthänig! Beug' und erzieh' mich eitles Kind, Daß ich der Kinder erſte Sünde, Den Eigenwillen, überwinde, Und was darin für Tücken ſind. Statt meiner Eigenheit, Laß mich in Beugſamkeit Dir gehorchen. Jeſu, Jeſu! Hilf mir dazu, Daß ich gehorſam ſey, wie du.

7. Friedfert'ger Jeſu! in dem Frieden, Den du den Deinen nur beſchieden, Liegt für den Geiſt vollkomm'ne Ruh', Nur ein in dir verſöhnt Gewiſſen Kann recht in Liebe Frieden ſchließen, Und ſolchen Siegern rufſt du zu: „Mein Friede ſey mit dir! Im Frieden komm zu mir, Kind des Friedens!“ Jeſu, Jeſu! Hilf mir dazu, Daß ich friedfertig ſey, wie du!

8. Treueſter Jeſu! ew'ge Wahrheit! Du lauteres Herz voll Liebesklarheit! Richt' unſer ganzes Herz zu dir! Nichts Falſches haſt du je erzeiget; Der Held in Iſrael nicht leuget, Dein Ja iſt Amen für und für! Mach' mich einfältig, treu, Ohn' Arg und Heuchelei, Ganz durchläutert! Jeſu, Jeſu, Hilf mir dazu, Daß ich wahrhaftig ſey, wie du!

9. Freundlichſter Jeſu! zu erquicken Mit Werken, Worten und mit Blicken, War ſtets dein liebreich Herz bedacht. Den Jüngern wuſcheſt du die Füße, Und hellteſt freundlich ſchnell die Riſſe, Die Satan unter ſie gemacht. Du bringſt durch einen Blick In Petri Herz zurück Seinen Glauben. Jeſu, Jeſu! Hilf mir dazu, Daß ich ſo freundlich ſey, wie du.

10. Mildeſter Jeſu! all dein Leben War: nichts zu haben, nur zu geben; Du haſt uns mehr, als dich geliebt. Iſt Geben ſeliger als Nehmen, So muß ſich unſer Herz ja ſchämen, Das immer lieber nimmt, als gibt. Hier reichlich ausgeſtreut, Bringt in der Ewigkeit Vollen Segen. Jeſu, Jeſu, Hilf mir dazu, Daß ich mildthätig ſey wie du!

11. Selbſtſtänd'ge Weisheit! wie gewaltig, Durchdringend, klar und mannichfaltig Haſt du geredet und gezeugt! Nicht, wie die ſtolzen Phariſäer; Du hochgeſalbter Nazaräer, Du biſt's, vor dem mein Geiſt ſich beugt! O ſalbe gnädiglich Mit deinem Geiſte mich, Dir zum Zeugen! Jeſu, Jeſu! Hilf mir dazu, Daß ich geſalbet ſey, wie du!

12. Jeſu, Lamm Gottes! für uns Sünder, Für Adams blinde, todte Kinder Vergoſſeſt du dein heil'ges Blut. Kein Cherub, Seraph, die dir dienen, Konnt' unſre Miſſethat verſühnen; Du ſtarbſt, und machteſt Alles gut. Dein Blut nur reinigt mich, Drum heißeſt du auf dich Stets mich ſchauen. Jeſu, Jeſu! Hilf mir dazu, Daß ich in deinem Tode ruh'!

13. Herrlicher Jeſu! lauter Freude Grünt dort auf jener Himmelsweide, Wo du der Hirt der Schafe biſt. Das Lebenswaſſer ſoll uns laben, Das Brod des Lebens ſoll der haben, Der durch dein Blut gereinigt iſt. Laß mich ſeyn einen Gaſt, Den du berufen haſt, Dort zu wohnen! Mein ganzer Sinn Steh' nur dahin: Hilf, daß ich ewig bei dir bin!

Ph. David Burk. und Philipp v. Rieger.

Mel. Alle Menſchen müſſen ſterben ꝛc.

427. Jeſu, ſüßes Licht der Gnaden, Sieh mein Elend, meine Noth! Laß dich's jammern, hilf dem Schaden, Ach er bringt mir ſonſt den Tod! Sollteſt du Erlöſer heißen, Und mich nicht dem Tod entreißen? Wie dein Nam' iſt auch dein Ruhm, Heilen iſt dein Eigenthum.

2. Gottes ewiges Erbarmen, Das in dir ſich zu uns lenkt, Hat dich, theures Lamm, den Armen Und auch mir zum Troſt geſchenkt. Ach wie hoch bedarf ich deiner! Jeſu, ſo gedenk' auch meiner, Denk' an mich, ſprich nur ein Wort, O ſo flieht mein Jammer fort.

3. Alle Worte deiner Lippen, Alle Thaten deiner Hand, All' dein Leben von der Krippen Bis zum Oelberg, — deine Band', — Dein für uns geſchmecktes Leiden, Dein am Kreuz für uns Verſcheiden, Iſt auf

Sünder abgeseh'n, Zu der Sünder Heil geschah'n.

4. Wenn die Lippen sich erschloßen, War es lauter Seligkeit, Lauter Trost, was sie ergoßen; Segnen war ihr Werk allzeit. Ach, sie hießen zu dir kommen Nicht die Heil'gen, Starken, Frommen; Nur den Sündern riefen sie, Die voll Arbeit, Angst und Müh.

5. Und wem halfen deine Hände? Welchen boten sie sich dar? Ach es waren nur Elende, Eine lahme, blinde Schaar. An Blutflüss'gen und Unreinen Ließest du dein Heil erscheinen; In der Sünder, Zöllner Haus Brachen deine Wunder aus.

6. Wem zu gut bist du gestorben? Denen, welche los von Gott. Welchen hast du Fried' erworben? Der verlornen Sünder-Rott'! Wen hast du am Kreuz erbeten? Eben die, so übertreten. O so macht dein theures Blut Auch den größten Sündern Muth.

7. Jesu, sollt' ich's denn nicht wagen, Auch zu dir hinanzufleh'n? Sollt' ich denn an dir verzagen, Weil ich so verdorben bin? Nein, ich will mit allen Siechen Arm im Geiste zu dir kriechen, Weil doch deine Gnad' und Huld Größer ist, als meine Schuld.

8. Wo die Sünde mit Beschwerden Also mächtig worden ist, Da laß uns auch kundbar werden, Daß du mächtiger noch bist. Reiß mich los aus Satans Stricken, Brich der Hölle Band zu Stücken; Nimm mein Leben, Herz und Sinn, Leib und Seel' und Alles hin!

Auswahl geistlicher Lieder von Past. Volkening.

Mel. Sollt' es gleich bisweilen scheinen ꝛc.

428. Mitten unter Juda's Söhnen Steht der Schönste von den Schönen, Wie das Licht durch Schatten bricht, Huldvoll, und man kennt ihn nicht.

2. Sieht man es dem Jungfrau-Sohne Nicht schon an, auch ohne Krone, Daß er Gottes Sohn' und Christ Und der Völker Heiland ist?

3. Ach ja! Abels sanfte Güte, Henochs göttliches Gemüthe, Davids Blut und Muth und Sinn, Josephs Unschuld zeichnen ihn!

4. Hört man Salomo nicht reden? Hört man nicht **mehr**, als Propheten, Wenn er Gottes Recht erklärt, Wenn er Sünder Weisheit lehrt?

5. Mitten unter uns getreten, Uns von Fluch und Tod zu retten, Strahlt er wie das Morgenlicht, Und ihr Sünder kennt ihn nicht? —

6. Herr, von dem die Seher zeugen, Dem sie uns zu Fuße beugen, Du bist hier, — und deine Kraft Ist's, die Todtes neu erschafft!

7. Wir sind Nichts und du bist Alles! Keiner hat den Fluch des Falles Von uns Armen abgethan. Du allein bist unser Mann!

8. Darum will ich dich erkennen, Will dich meinen Jesus nennen; Dein gottmenschlich Augenlicht Täuschet meine Seele nicht!

9. Herr, sey mir und allen Frommen, Und bald aller Welt willkommen! Engel, Väter, Heil'ge, kniet Ihm, der zu den Sündern zieht!

J. A. Lehmus.

Mel. Vater unser im Himmelreich ꝛc.

429. O Lehrer, dem kein Lehrer gleich, An Weisheit, Lieb' und Eifer reich, Gesallner Sünder Licht und Rath, Prophet, berühmt durch Wort und That, Gesalbet durch des Vaters Hand, Und uns zum Seelenheil gesandt!

2. Du kamst aus deines Vaters Schooß, Und machtest alle Siegel los, Womit sein Rath verborgen war; Durch dich ward Alles offenbar Und in das helle Licht gestellt, Was Dunkelheit umschlossen hält.

3. Du wieseſt uns die wahre Spur Zu Gott, dem Schöpfer der Natur; Du hast den Weg uns recht gezeigt, Auf welchem man zum Himmel steigt. Was du vom Vater selbst gehört, Das hast du unverfälscht gelehrt.

4. Du saheſt in der Gottheit Licht Von Angesicht zu Angesicht, Was nach der ew'gen Liebe Rath Der Mensch noch zu erwarten hat. Du machteſt Alles klarer kund, Als jemals der Propheten Mund.

5. Das Lehramt, welches du geführt, Hast du mit Heiligkeit geziert, Mit Wundern hast du es bestärkt, Woraus man deine Allmacht merkt, Ja, endlich, als es Gott geschickt, Ein blutig Siegel drauf gedrückt.

6. Nachdem du hingegangen bist, Wo aller Weisheit Ursprung ist, So seßteſt du, du ew'ges Wort! Dein Lehramt durch

die Knechte fort, Die dein Beruf herbeigeführt, Und mit viel Gaben ausgeziert.

7. Du aber sendest deinen Geist, Den du den Gläubigen verheiß'st, Der allen Seelen, die er liebt, Erkenntniß, Licht und Weisheit gibt, Dein Wort in Herz und Sinne schreibt, Und ewig bei den Deinen bleibt.

8. Ach laß, o himmlischer Prophet, Mich ehren deine Majestät! Mach' mich vom Eigendünkel frei, Damit ich dir gehorsam sey! Du sollst mein höchster Lehrer seyn; Führ mich in deine Schule ein!

Joh. Jac. Rambach.

Mel. Eins ist Noth, ach Herr ꝛc.

430. Gründer eines bessern Grundes, Als der erste Grund zerfiel! Mittler des vollkomm'nern Bundes, Unsrer ganzen Hoffnung Ziel! Du ewiges Licht und ursprüngliches Leben, Du hast dich zum Heiland der Sünder gegeben. Von Ewigkeit längstens vor Engeln gezeugt, Warst du, wie dein Vater, zur Gnade geneigt.

2. Den Verstoßnen längst versprochen, Die der Fluch zu Boden schlug, Bist du nun hervorgebrochen, Denn nun war's der Angst genug. Nun stehst du, Erlöser, von Liebe geleitet, In Schwachheit der sündigen Menschen gekleidet, Und beugst dich dem Vater zum Mittelsmann an, Und heiligst durch Beten den göttlichen Plan.

3. Du verehrst des Vaters Schlüsse, Der vor'm Klügling übergeht, Welcher stolz, wie viel er wisse, Dein Geheimniß nicht versteht. Der Thor kann den Sohn in dem Vater nicht finden, Frech will er die Kräfte der Gottheit ergründen; Er leugnet des Sünders verdammliche Schuld, Er meistert den Rathschlag der ewigen Huld.

4. Freudig schenkst du dich den Seelen, Die, von Sündenangst gerührt, Sich um Trost und Hülfe quälen, Denen Gott dich zugeführt. Sie lernen dich, ihren Immanuel, kennen, Sie lernen dich Jesum, den Gnadenstuhl nennen. Sie ehren den Vater und fassen den Sohn; Sie werden dein Volk und genießen es schon.

5. O wie hold streckst du die Hände Gegen ihre Haufen aus: „Kommt, ihr „Armen! kommt, Elende! Eilt aus eurer „Angst heraus! Ich fühle die Lasten, wie „heftig sie drücken, Wie Moses und Aaron „die Hoffnung ersticken! Ihr bebet, ihr „schmachtet, ihr sinket vor Noth, Vom „Fluch und von ewiger Hölle bedroht!"

6. „Hört, Bedrängte, meine Lehre! „Lernt, was euch die Liebe schenkt; Schätzet, „was ich euch gewähre, Der euch nicht wie „Moses drängt! Die Schulden sind mir „auf den Rücken gebunden, Darin euch der „Richter so sträflich gefunden. Ich trage „die Lasten und schleppe das Joch: Drum „wird es euch leicht, darum lebet ihr noch!"

7. „Habt ihr dieses sanfte Wesen In der „Gottheit Schooß gesucht? Diese Demuth, „zu erlösen, Da ihr waret schon verflucht? „Ich, Gottes Sohn, jetzo der Bürge für „Sünder, Versöhne, vertrete unwürdige „Kinder! Das lernet und glaubt, und er„greift und verdankt: So habt ihr Trost, „Heil und den Himmel erlangt!" —

8. Sanftester! du trägst uns Armen (Und wie sündig waren wir!) Dein unendliches Erbarmen Und des Vaters Herze für! Wer ist es, der dieses Geheimniß kann fassen: Daß Gott nicht den Sünder auf ewig soll hassen? Daß, wenn nun Gott zürnet, Gott Mittler soll seyn? — Das fasset der Glaub' und ein Kindlein allein!

9. Wir, von Todesfurcht erschüttert, Nehmen deinen Antrag an, Weil das Herz, so sehr es zittert, Froh darauf beruhen kann. Wir wollen den Vater, wie du gethan, preisen, Wir wollen dem Mittler uns dankbar erweisen. Uns werde die Gnade nach knechtischem Druck, Uns werde dein Bildniß zum goldenen Schmuck!

Joh. Ar. Lehmus.

Mel. Mir nach, spricht Christus ꝛc.

431. Du wesentliches Ebenbild Der allerhöchsten Liebe! Dein treues Herz war angefüllt Mit reinem Liebestriebe. Gott war dein Ziel und einzig Gut, In welchem dein Gemüth geruht.

2. Dein ganzes Herz, dein ganzer Sinn War ihm allein ergeben; Ihm gabest du zum Opfer hin Vergnügen, Blut und Leben. Nichts ward von dir so hoch geschätzt, Das du nicht gern ihm nachgesetzt.

3. Du warst mit ihm ein Geist und Herz, Sein Wille war dein Wille; Du ehrtest ihn in Freud' und Schmerz Mit liebevoller Stille. Du küßtest seine hohe Hand, Auch wenn sie Leid um Leid gesandt.

4. Du nahmest Ehr' und Schande an

Aus des Geliebten Händen; Du ließest dich auf rauher Bahn In Tod und Marter senden. Du liebtest Armuth, Schmerz und Pein, Und konntest hoch und niedrig seyn.

5. Die Liebe machte dich bereit, Gehorsam zu erzeigen; Sie trieb dich an, in Traurigkeit Und Angst hinabzusteigen! Sie war der kräftige Magnet, Der dich, o Lamm, ans Kreuz erhöht.

6. Du unterwarfest bis zum Tod Dich deines Vaters Willen. Du suchtest nichts als sein Gebot Vollkommen zu erfüllen. Du murrtest niemals gegen Gott, Du drohtest niemals bei dem Spott.

7. Du gingst verstummt zur Schlachtbank hin, Der du entfliehen können; Man sah dich mit gelass'nem Sinn Am Kreuz in Liebe brennen; Dein Rücken war zur schwersten Last, Die Stirn zur tiefsten Schmach gefaßt.

8. O Liebe, die du mich versöhnt, Laß dein Verdienst mich decken, Wenn den, der Gott durch Haß verhöhnt, Die Zornesfluthen schrecken. Entzünde meinen kalten Sinn, Und nimm mich dir zum Opfer hin!

Joh. Jac. Rambach.

Mel. Ein Lämmlein geht, und trägt die ꝛc.

432. O milder Heiland, Jesu Christ, Du frommer Freund der Sünder, Der du der Allerschönste bist, Du Freund der Menschenkinder! Leutselig ist dein Angesicht, Dein Aug' ein frohes Sonnenlicht, Voll Gnade die Geberden, Dein Mund der Anmuth Aufenthalt; Holdselig bist du von Gestalt, Du Himmel auf der Erden!

2. Wie hülfreich deine Hand im Schmerz, Wie friedsam deine Füße! Wie liebreich ist dein treues Herz! Dein Geist, wie rein und süße! O Gnadenbrunn! o Morgenstern! O du Gesegneter des Herrn, Du Vorbild aller Tugend, Das nur von Gnaden überquillt, Und uns mit Trost und Freude füllt! Du Meister unsrer Jugend!

3. Du siehest niemand greulich an, Du hast kein bittres Wesen; Du hast dir gegen jedermann Die Freundlichkeit erlesen. Ein Rohr, das fast zerstoßen war, Hast du doch niemals ganz und gar, Du, Gnädigster! zerbrochen; Den Docht, der kaum ein Fünklein gab, Den löschtest du nie glimmend ab, Wie uns dein Wort versprochen.

4. O du, des Vaters Ebenbild, Komm, senk' dich in mein Wesen, Und mache mich, wie du bist, mild, In Demuth auserlesen! Hilf, daß auch ich mit jedermann Gelind und gütig fahren kann, In stiller Sanftmuth wandle, Daß ich mit lautrer Zärtlichkeit, Ohn' Eigenliebe, Zank und Neid, Bei Freund und Feinden handle.

5. Begehret jemand meinen Rath, Seh' ich den Bruder weinen, So laß mich ihm mit Rath und That In jeder Noth erscheinen: Den Dürftigen mit Hülf' und Freud', Den Furchtsamen mit Freundlichkeit, Mit Lieb' und Ehr' den Frommen. Dann wirst du mich auch machen froh; — Du handelst ja mit Sündern so, Sobald sie zu dir kommen.

6. Herr, laß mich niemand schädlich seyn, Noch ärgerlich mit Worten; Halt meine schnelle Zunge ein, Sie möchte sonsten morden! Halt sie beständig eingeschränkt, Damit sie keinen Menschen kränkt; Lenk' mir auch die Geberden, Daß sie durch Hochmuth, Drohn und Grimm, Durch Eigensinn und Ungestüm Nicht Andern schrecklich werden.

7. Laß mit Gelindigkeit und Huld Die Schwachen mich erwecken, Und durch mitleidende Geduld Des Nächsten Fehler decken. Wer bin denn ich? ich finde hier So gar viel Sündliches an mir, Das mir auch angeboren! Mich trägt ja deine Huld allein, Und wolltest du mir schrecklich seyn, So wär' ich bald verloren.

8. Laß Glieder und Geberden sich Nicht durch den Zorn verstellen, Damit nicht kommen über mich Mordgeister aus der Höllen. Gib mir, daß meines Glaubens Licht Wie eines Engels Angesicht Mit holder Liebe scheine; Denn Liebe ist die höchste Zier, Die Geister schmücket für und für, Und kommt von dir alleine.

9. Gib, treuer Heiland Jesu Christ, Daß dieser Schmuck mich kröne, Und weil du hold und freundlich bist, So mach' auch mich so schöne! Wird einst mir Hand und Herze kalt, So laß mir deine Kreuzgestalt Hell vor den Augen stehen, Bis du mich ganz mit dir erfüllt, Und ich vollendet, als dein Bild, Nach Salem darf eingehen.

Ph. Fr. Hiller. (Nach Joh. Arndt.)

Mel. Vom Himmel hoch, da komm' ich her ꝛc.

433. Herr! deines Namens Süßigkeit Macht mir die ganze Seele weit; Auf

Erden und im Himmel iſt Für mich ſo ſüß nichts, wie du biſt.

2. Du heißeſt Jeſus; du allein Kannſt Retter einer Seele ſeyn; Du biſt alleine weiſ' und gut, Drum reinigt uns dein heil'ges Blut.

3. Eh' noch die Welt gegründet war, Stellt' Gott in dir ſich ſelber dar, Und ſchuf mit dir der Liebe Plan, Zu thun, was er hernach gethan.

4. Durch dich ſchuf er die ganze Welt; Du biſt's, durch den er ſie erhält; Und als ſie ſich von dir gewandt, Wardſt du vom Vater ausgeſandt.

5. Du kamſt zu uns, ein Menſch wie wir, Und gabeſt durch den Engel dir, Bevor du wardſt geboren, ſchon Den Namen: Jeſus! Menſchenſohn!

6. So nanntest oft du ſelber dich, Deß freu' ich mich herzinniglich; Denn in der Menſchheit ſaheſt du Die Feinde alle unſrer Ruh'.

7. Du ſahſt, wie ſchwach wir Menſchen ſind, Und liebteſt dennoch jedes Kind, Wenn es nur kindlich zu dir kam, Und eine Gabe von dir nahm.

8. Du zeigteſt, daß du Jeſus biſt, Du ſuchteſt, was verloren iſt, Und liebteſt mit getreuſtem Sinn Den Jünger, der ſich dir gab hin.

9. Du nahmeſt brüderlich die an, Die in dir deinen Vater ſahn, Und bauteſt dir und ihm zur Luſt Den Tempel dir in ihrer Bruſt.

10. Da bliebeſt du, und ſchaffteſt drinn Den Menſchen um nach deinem Sinn, Bis Geiſt und Leib und Seele ganz Trug deiner Liebe Wunderglanz.

11. Was du gethan, das thuſt du noch; O glaubten wir es Alle doch, Daß Jeſus Chriſtus alle Friſt Der gleiche treue Heiland iſt!

12. Ich glaube, Herr, ſo gut ich kann, Und rufe dich im Glauben an: Laß deine Lieb' mich ſtets erfreu'n, Die für mich ging in Todespein!

13. Du wohnſt nicht in der Höh' allein, Du nimmſt auch alle Herzen ein, Die dir ſich öffnen, die in dir Nur ſuchen ihre Freude hier.

14. Wer dürſtet nur nach dem allein, Mit dir, o Jeſus, Eins zu ſeyn, Dem offenbarſt du, Lebensquell, Dich täglich als Immanuel!

Anna Schlatter.

Mel. Eins iſt noth, ach ꝛc.

434. Der, den uns der Vater ſendet, Muß der ächte Hirte ſeyn. Wer Betrug und Kunſt verwendet Und ſich ſchleicht bei Schafen ein, Wer ohne Beruf zu dem Amte ſich dringet, Und Anſehn und Macht zu gebieten erringet, Der hat wie ein Dieb und ein Mörder gethan, Ihm liegt das Gedeihen der Schafe nicht an.

2. Jeſum hat Gott vorgeführet, Seinen Sohn, der ihm gefällt, Mit dem Hirtenſtab gezieret, Und zum Wächter aufgeſtellt. Er herrſcht nicht gewaltig, er ſucht nicht das Seine, Ihn jammert des Schwachen, er heget das Kleine, Erquickt das Verſchmachtete, holt, was verſcheucht, Und machet die Laſt den Beladenen leicht.

3. Zu ihm flieht das lang Verirrte, Die Verführten ſuchen ihn. Er, der Heerde treue Hirte, Geht vor ſeinen Schafen hin; Er führt ſie zur beſten, geſündeſten Weide, Sein Zeugniß iſt ihnen Erquickung und Freude. Er lenket; ſie folgen und kennen ihr Glück, Und wenden ſich nicht zu den Fremden zurück.

4. Ach, wie ging's den armen Seelen, Eh' der gute Hirte kam! Jeder Miethling durfte quälen, Der für ſich die Wolle nahm. Es wurde befohlen, gedrohet, gezwungen, Der Stecken des Treibers gewaltig geſchwungen; Man war auf die Schwachen und Sünder erboſt, Und zeigte kein Lieben, und lehrte nicht Troſt.

5. Aber nun, die zagen, beben, Finden Jeſu Arme weit! Jeſus iſt die Thür zum Leben, Und das Thor zur Seligkeit. Bei ihm iſt Errettung von Aengſten und Sünden, Und Labſal und volle Genüge zu finden; Er hat ſich der Heerde zu eigen geweiht, Sie folgt ihm, und liebt ihn, und ruht und gedeiht.

6. Ganz nach ſeines Vaters Willen Wallt im Fleiſch der ew'ge Sohn; Gottes Abſicht zu erfüllen, Scheut er weder Laſt noch Hohn. In Treue gedenkt er ſein Leben zu wagen; Entſchließt ſich der Vater, den Hirten zu ſchlagen, Und heiſcht die Gerechtigkeit heiliges Blut: So ſtirbt er, der ſündigen Heerde zu gut.

7. Drum muß ihn der Vater lieben. Ewig wird die Heerde frei, Und, wie ihr's ſein Wort beſchrieben, Weiß ſie, daß ſie ſicher ſey. Sie wallet, wie Jeſus im Fleiſche gewallet, Sie ſtärket ſich, weil ihr

das Gnadenwort schallet, Dann geht sie, in Trost und in Hoffnung der Ruh', Der seligen Heimath, der Herrlichkeit zu.

8. Jesu, allertreuster Hirte! Laß auch mich dein Schäflein seyn! Schilt mich nicht als das Verirrte, Denn du liebst ja allgemein. Ich wünsche nicht Kronen und Güter der Erden, Ich wünsche von dir nur geheiligt zu werden; Du winkst mir, du ziehst mich, ich folge dem Zug, Vom Glauben zum Schauen; — dann hab' ich genug!

J. A. Lehmus.

Mel. Alle Menschen müssen sterben ꝛc.

435. Einer ist der gute Hirte, Hoch von Gott dazu ersch'n, Dem, was sonst zum Abgrund irrte, Voller Sorgfalt nachzugehn. Einer soll die Welt beleh-ren, Einer soll das Heil gewähren. Von der Gottheit Thron herab Bracht' er seinen Hirtenstab.

2. Jesus ist der gute Hirte, Der die Völker gnadenvoll, Das Verführte, das Verwirrte Zu den Hürden sammeln soll. Längst zum Hirtenamt erkoren, Und zu rechter Zeit geboren, Tritt er zu der Thür herein, Aller Völker Heil zu seyn.

3. Dieser Heiland, der Gerechte, Zeigt des ew'gen Lebens Pfad. Folg' ihm, menschliches Geschlechte! Sein bewährter Friedensrath Wird kein Einziges verlieren, Wird euch auf die Auen führen, Wo ein jedes freie Statt Und des Segens Fülle hat.

4. Was heißt: das Gesetz erfüllen? Was ist Selbstgerechtigkeit? — Sünde, Tod und Hölle brüllen, Wo nicht Jesus Frieden beut! Er führt auf dem Gnadenwege, Er erhält durch Rath und Pflege, Was auf dieses Zeitlaufs Bahn Sich nicht selbst erretten kann.

5. Die nächst Jesu lehren müssen, Hirten, die er aufgestellt, Sollen Nichts, als Jesum wissen, Der sein Reich durch Sich erhält. Jesus ist die enge Pforte; Seelen, hört nur dessen Worte, Der im Glauben Jesum kennt, Und sonst keinen Mittler nennt!

6. Großer Hirte deiner Heerde, Treibe die Verführer fort! Pred'ge durch das Rund der Erde, Deines Todes Lebenswort! Und dein Geist, der Kirche Hüter, Theile deine sel'gen Güter, Licht und Frieden, Trost und Ruh, Allen deinen Schafen zu!

J. A. Lehmus.

Mel. So führst du doch recht ꝛc.

436. Vollkommnes Bild der wahren Gotteskinder, Herr Jesu, hochgelobter Gottessohn! Dir leg' ich mich zu Füßen als ein Sünder Mit flehendem Gebet vor deinem Thron, Weil ich von deinem Bilde noch so fern, Darin ich doch verklaret sollte seyn. — Es gehet mir durch Mark und durch Gebein, Daß ich so elend steh' vor meinem Herrn.

2. Gleich wie an dir des Vaters Bild zu sehen, Davon du ein vollkommner Abglanz bist, Also muß auch in deinen Tritten gehen, Wer nach dem Geist mit dir verbunden ist, Daß er gesinnet seyn nach deinem Sinn, Und seinen Wandel führ', wie du geführt; Daß er, mit deinem Bilde ausgeziert, Sich wende nach des Vaters Liebe hin.

3. In dir allein will uns der Vater lieben, Wenn wir mit dir vereinigt sind im Geist, Und also in der Heiligung uns üben, Wie uns dein Wort nach deinem Vorbild heißt; Wenn wir in deiner Lieb' und Sanftmuth steh'n, Gleich dir geduldig und barmherzig sind, Einfältig, ohne Bosheit, als ein Kind, Und auf das Vorbild deiner Demuth seh'n;

4. Wenn wir, wie du, die Eitelkeit verschmähen, Und unser Herz nicht hängen an die Welt; Im Glauben auf das Unsichtbare sehen, Das unsrem Geist dein Wort vor Augen stellt; Wenn wir mit Gott den Umgang im Gebet Uns lassen allezeit das Liebste seyn, Und wenn, nach Leib und Seel' zu werden rein, Die Sehnsucht und, wie dir, durch's Herze geht.

5. Du willst in uns, statt unsres Willens leben, Weil so der Geist nur deine Kraft genießt; Wir sollen ganz an dich uns übergeben, Weil dann auf uns des Geistes Salbung fließt, — Ja, so mit dir im Geist verbunden seyn, Wie Glieder mit dem Haupte inniglich; So sollen wir verpflanzet seyn in dich, Durch wahren Glauben, ohne Heuchelschein.

6. Wie fehlt mir noch so viel von diesem Allen! Wie klebet mir noch so viel Böses an! Ich lebe nicht nach deinem Wohlgefallen Und wandle nicht gerad' auf rechter Bahn; Es reißt mich oft die Sünde von dir los, Und bringet mich bald so, bald so zu Fall, Daß ich muß heimlich seufzen

je länger die bloße Moral gepredigt, deſto ſchlechter ſie gethan wird.

Bei dieſer Gelegenheit kommt noch eine Frage vor: Soll der Lehrer die Erkenntniß oder die Werke fördern? — Erkenntniß ohne Werke macht verantwortlich, gedeiht auch nie zur Vollkommenheit; Werke aber ohne Erkenntniß bleiben dürftig und unſicher. Darum ſoll er thun, wodurch er beides erreicht, nämlich den Samen des Evangeliums in die Herzen ſäen. Denn er ſelbſt kann weder lebendige Erkenntniß noch lebendige Werke verleihen. Dieß kann allein der kräftige Lebensgeiſt, welchen die Gnade des Erlöſers in den Menſchen bringt. Nun muß zwar das Hauptaugenmerk ſeyn, daß die Hörer durch dieſen Geiſt erweckt, geheiligt, neugeboren, und folglich Thäter des Worts werden, die Gottes Werke wirken, nachdem erſt das Hauptwerk Gottes, nämlich der Glaube an den, den er geſandt hat, bei ihnen in Gang gekommen iſt (Joh. 6, 28. 29). Gleichwohl iſt es ungemein wichtig, daß der Lehrer ſich auch Licht erbitte von oben, um den Weg wahrer Wiſſenſchaft zu eröffnen, das heißt derjenigen, die Alles an die Grundwahrheit des chriſtlichen Glaubens knüpft, mit ihr die Verborgenheiten des Wiſſens aufſchließt, und nur in evangeliſch gereinigten Seelen ihre volle Ausbildung erlangen kann. Manche Gemüther wird er durch Ermahnung, Strafe, Tröſtung und Rührung, aus dem Worte Gottes geſchöpft, zu ihrem ewigen Heil führen; andere aber, beſonders in den gebildeten Ständen, wird er nicht anders für das Geiſtliche gewinnen, als wenn er ihnen in der Gotteslehre eine Schatzkammer ſolcher Wiſſenſchaft aufthut, welche den Geiſt vollkommen beruhigt, und welche

öftermal: „Ach, wann komm' ich in meines Vaters Schooß?"

7. Du wollest dich, Herr Jesu, mein erbarmen, Mich nicht von dir so ferne lassen seyn! Zeuch mich dir nach mit deinen Liebesarmen, Und mache mich von meinen Sünden rein! Verbinde mich in Liebe ganz mit dir, Geuß deine Kraft doch reichlich in mich aus; Mach Leib und Seel' zu deines Geistes Haus, Und dessen Frucht sey meines Geistes Zier!

8. Laß mich, wie du, in Lieb' und Demuth wandeln, Vor Gott und vor den Menschen stetiglich! Laß mich nur freundlich und sanftmüthig handeln Mit meinem Nächsten und geduldiglich; Die Fehler tragen, die ich an ihm seh', Das Unrecht leiden, das er an mir thut, Wie du unendlich Viel mir hältst zu gut, — Damit ich so in deinen Tritten geh'.

9. Laß mich Barmherzigkeit, wie du, beweisen Von Herzensgrunde gegen Jedermann, Den Dürftigen zu kleiden und zu speisen, Ihm Gutes zu erzeigen, wie ich kann. Gib mir den Geist der Gnad' und des Gebets, Der mich zu Gott recht brünstig beten lehr', Daß all mein Herzensgrund zu ihm sich kehr', Und daß in mir sein Heilsgeist seufze stets.

10. Erleuchte mich, die Welt recht zu erkennen, Daß Alles nichtig drin und eitel sey, — All ihre Lust, wie solche nur zu nennen, Fahr', einem Schatten gleich, geschwind vorbei; Ja, laß, Herr, lauter Scham und Reu' zurück, Und treibe kräftig mich durch deinen Geist, Was droben ist, zu suchen allermeist, Daß nicht verscherzet werd' mein ew'ges Glück.

11. So laß, o Herr, mich werden ganz gesinnet, An diesem Tag, und morgen und sofort, Daß, wann die Welt mit ihrer Lust zerrinnet, Ich selig werde durch dein heilig Wort. Ach schenke mir ein rechtes Vorgefühl Von jener ewigsüßen Herrlichkeit, Und mach' mich stündlich willig und bereit, Emporzufliegen aus dem Weltgewühl!

12. Ja laß mich Eins mit dir, mein Heiland, werden Im Sinn, im Geist, im Wandel, in der Lieb', Und laß mich allezeit auf dieser Erden Gehorsam folgen deines Geistes Trieb! Wenn ich mit dir also vereinigt bin Als ein lebendig Glied an deinem Leib, Als eine Reb' an dir, dem Weinstock bleib': O dann ist Tod und Leben mein Gewinn!

Dr. Johann Wilhelm Krafft.

Mel. Alles ist an Gottes Segen ꝛc.

437. Wohin sollt' ich, Herr, denn gehen, Und zu wem denn sollt' ich stehen, Daß ich finde Trost und Ruh? Wer kann mir das Herz erfreuen, Und des Lebens Kraft erneuen? — Lebensworte hast nur du!

2. Leben heißt ja nicht: sich plagen, Und sich mühen, sorgen, klagen, Seufzen aus bedrängter Brust; Leben heißt ja nicht genießen Freuden, die so schnell verfließen, Wie der Erde eitle Lust.

3. Leben heißt: dem ew'gen Frieden Unter allem Sturm hienieden Siegsgewiß entgegengehn; Glauben heißt es, lieben, hoffen, Ueber sich den Himmel offen, Und den Tod gefesselt sehn.

4. Leben heißt: durch Gottes Gnade Wandeln auf dem schmalen Pfade Nach der engen Pforte zu; Und solch ew'ges, sel'ges Leben Kannst nur du, o Herr, mir geben: Lebensworte hast nur du!

A. H. Walter.

Mel. Eins ist noth, ach Herr ꝛc.

438. Rühmt euch nicht, ihr stolzen Geister, Daß aus euch die Weisheit quillt! Einer ist der große Meister, Der die Welt mit Licht erfüllt. Was wollen die sterblichen Menschen entdecken? Wie weit wird sich ihre Erkenntniß erstrecken? Von gestern erwachsen, verstehen sie nichts; Fleisch sind sie, und mangeln des himmlischen Lichts.

2. Fordern können sie und schrecken, — Ihr Gesetz ist streng und scharf, — Aber keinen Rath entdecken, Wenn man Raths und Heils bedarf. Sie zürnen und bannen, es schelten und dräuen; Wird aber durch Donnern ein Sünder gedeihen? Er hört es, und zaget, und findet nicht Ruh, Und fährt in Verzweiflung der Ewigkeit zu.

3. Andre fahren über Sünden Sanft und schmeichlerisch dahin, Wollen Wunden schnell verbinden, Suchen Welt-Ehr' und Gewinn. Wird aber das Opfer, dahin sie verweisen, Zulänglich vor Gottes Gerechtigkeit heißen? Reicht eigene Tugend vor Gottes Gericht, So, wie sich's der opfernde Sünder verspricht?

4. Einer ist der große Meister, Aus dem ew'ge Weisheit quillt. Schämet euch,

ihr stolzen Geister, Wenn er auftritt, und euch schilt! Er zeugt, was er droben beim Vater gehöret, Der heilige Geist hat ihn Alles gelehret; Er kennet der Gottheit verborgenste Bahn, Er siehet hinein in den ewigen Plan.

5. Jesus soll mir Meister heißen; Ihm zu Füßen hin gesetzt, Will ich seine Lehre preisen, Die mich himmlisch süß ergötzt. Er sagt mir, wie Kinder des Todes genesen; So treu ist kein Priester, kein Seher gewesen; Er beut mir beim Vater sein Mittleramt an, Und zeigt, wie für mich er Genüge gethan.

6. Von den Schulden losgezählet, Und von seinem Geist gestärkt, Hat er mich zum Freund erwählet, Der auf seinen Fußpfad merkt. Ich sehe in Jesu die Wahrheit vollkommen; Von ihm in die Heiligungsschule genommen, Erlern' ich das Schöne, das Christen gebührt, Und was in dem Laufe zum Himmel mich ziert.

7. Deinen Worten zugekehret, Hang' ich, Jesu, nur an dir! Eigner Rath und Witz bethöret, Nur dein Wort gefalle mir! Ich fliehe die Treiber, die Jesum verlieren, Die Schmeichler, die trösten und Seelen verführen, Die Gleißner, die immer auf Eignem bestehn, Die Gnade nicht ehren, und Christum nicht sehn.

8. Gib der Kirche solche Lehrer, Denen nichts als Christus werth! Jesus sey durch sie dem Hörer Heilig und im Geist verklärt. Dich kenne und liebe das Kind und der Alte; Das Licht und den Trost, den wir haben, erhalte, Bis wir der Gefahr der Verführung entgehn, Und einst als Bekenner des Heilands bestehn!

J. A. Lehmus.

Mel. Ach bleib mit deiner Gnade ꝛc.

439. Mein Hirt kennt seine Schafe, Mit Namen nennt er sie; Er hütet sie im Schlafe, Beschützt sie spät und früh.

2. Er kennt, was jedem fehlet, Er weiß, was jedem gut, Was jedes kränkt und quälet, Wie jeglichem zu Muth.

3. Er kennet das Verirrte; „Komm!" rufet er ihm zu. O mein getreuer Hirte, Auch mich erkennest du!

4. Mich hast du schon erkennet, Eh' ich dich noch erkannt, Dein Schäflein mich genennet, Eh' ich dich Hirt genannt.

5. Du kennst von auß- und innen, Herr, mich und meinen Sinn; Mein Denken und Beginnen, Und wer und was ich bin.

6. Ich bin von deinem Samen, Gott, meine Zuversicht! Mißkenne meinen Namen Nur dort, Herr Jesu, nicht!

7. Erkenne mich im Leiden, In aller meiner Noth! Wann ich einmal soll scheiden, Erkenne mich im Tod!

8. Erkenne mich am Tage Des ewigen Gerichts, Erkenne mich und sage: „Dieß ist ein Kind des Lichts!"

Auswahl geistlicher Lieder von Past. Volkening. 1836.

Mel. Seelenbräutigam ꝛc.

440. Guter Seelenhirt! Meine Seele wird Ueber deiner Hirtentreue, Die so groß ist, stets auf's neue Seliglich erquickt, Wenn sie dich erblickt.

2. Wenn sie dich erblickt, Wird sie sanft erquickt, Daß du, guter Hirt, dein Leben Für die Schafe hingegeben, Und dein eigen Gut Selbst erkauft mit Blut.

3. Ja, erkauft mit Blut Hast du dieses Gut, Und dem Feind es abgenommen, Der es dir zu rauben kommen; Darum ist es dein Eigen und allein. —

4. Eigen und allein Ist die Heerde dein, Und du kennest deinen Samen; Aller deiner Schafe Namen Sind in deiner Hand, Und dir wohl bekannt.

5. Wie sie dir bekannt, Ist auch deine Hand, Herz und Namen ihnen kenntlich, Deine Stimme wohl verständlich, Und sie folgen dir Willig, mit Begier.

6. Willig, mit Begier, Lassen sie von dir Sich durch's Hirtenwort regieren, Leiten und zusammen führen, Bis zuletzt ein Hirt, Eine Heerde wird.

7. Bis nun dieses wird, Treuer Seelenhirt, Wollst du den zerstreuten Heerden Neue Diener auf der Erden Nur nach deinem Sinn Geben immerhin!

8. Nur nach deinem Sinn Schaffe weiterhin, Daß für dich die Hirten handeln, Und vor dir die Schafe wandeln, Und daß dir getreu Hirt' und Heerde sey!

Christoph Karl Ludwig v. Pfeil.

Mel. Alle Menschen müssen sterben ꝛc.

441. Jesu! frommer Menschenheerden Guter und getreuer Hirt, Laß mich eins von denen werden, Die dein Ruf und Stab regiert! Ach, du hast aus Lieb' dein Leben Für die Schafe hingegeben, Und du gabst

es auch für mich; Laß mich wieder lieben dich!

2. Heerden ihren Hirten lieben, Und ein Hirt' liebt seine Heerd'. Laß auch mich so Liebe üben, Du im Himmel, ich auf Erd'! Schallet deine Lieb' hernieder, Soll dir meine schallen wieder; Wenn du rufst: „ich liebe dich!“ Ruft mein Herz: „dich liebe ich!“

3. Schafe ihren Hirten kennen, Dem sie auch sind wohl bekannt. Laß mich auch für dich entbrennen, Wie du bist für mich entbrannt! Als der Wolf mit offnem Rachen Mich zur Beute wollen machen, Riefst du: „Ich kenne dich!“ Ich ruf' auch: „Dich kenne ich!“

4. Heerden ihren Hirten hören, Folgen seiner Stimm' allein; Hirten sich zur Heerde kehren, Wenn sie rufen groß und klein. Wenn du rufest, laß mich eilen, Wenn du dräuest, nicht verweilen; Laß mich achten stets auf dich, Jesu, achte du auf mich!

5. Höre, Jesu, und erhöre Meines schwachen Glaubens Stimm'; Mich auch zu dir rufen lehre, Wenn sich naht des Wolfes Grimm. Laß mein Rufen dir gefallen, Deinen Trost hernieder schallen. Wenn ich bete: „höre mich!“ Jesu sprich: „ich höre dich!“

6. Höre, Jesu, und erhöre, Wenn ich ruf', anklopf und bitt'; Jesu, dich von mir nicht kehre, Bald in Gnaden zu mir tritt! Ja, du hörst! In deinem Namen Ist ja Alles Ja und Amen. — Nun, ich glaub' und fühle schon Deinen Trost, o Gottes Sohn!

Sigmund v. Birken.

Mel. Herzlich lieb hab' ich ꝛc.

442. Du thatst der größten Wunder viel, Du setztest mancher Noth ihr Ziel Durch deiner Allmacht Proben. Du heiltest Kranke ohne Zahl, Enthobst Besessne ihrer Qual; Du brachst der Teufel Toben. Es braust der Sturm; dir schweigt er still; Du gehst, so oft dein Herz es will, Auf den bewegten Fluthen her; Dein Pfad ist auf dem wilden Meer, Da gibst du g'nug; Auf einen Zug Gibst du genug, Wo alle Arbeit nichts ertrug.

2. Du bist von Blinden, die nun sehn, Von Tauben, die dein Wort verstehn, Als im Triumph umgeben. Du hilfst sowohl den Sterbenden, Als den bereits Begrabenen, Zum zweiten Wunderleben. Wo das Verschmachten schon gedroht, Da essen Tausende dein Brod. Süß, wie dein neugeschaffner Wein, Dringt deine Lehr' in Herzen ein. Wer, hart beschwert, Nur dein begehrt, Ist schon erhört. Du bist's, der Allen Heil gewährt.

3. Allmächtiger! Allwissender! Allgütigster! Du bist der Herr! Das zeugen selbst die Steine. Die Heuchler wollten Wunder sehn, Dich und dein Wirken zu verschmähn, Und das mit eitelm Scheine: „Er heiße Sonnen stille stehn, Den Mond jetzt noch nicht untergehn! Er ändre schnell der Zeiten Lauf! Er schließe sich den Himmel auf! Dann sehn wir ihn Gen Himmel ziehn, Zum Vater hin: Dann ist er Sohn, wir ehren ihn!“

4. Der Himmel hat dich schon bewährt! Dir war das Firmament verklärt, Da du die Welt betratest. Der Himmel öffnete sich dir, Des Vaters Stimme hörten wir, Als du am Jordan batest. Der Geist, der sich auf dich ergoß, Als dort der Taufe Wasser floß, Gab dir das Zeugniß, daß du Christ Messias, der Gesalbte, bist. Allwissender! Allmächtiger! Allgütigster! Du bist im Fleische Gott und Herr!

5. Noch kommst du nicht zum Zorngericht, Elia Feu'r gefällt dir nicht, Das Sünder schnell verzehrte; Und mutheten's dir Jünger zu, O wie viel milder waretst du, Du, der sie Sanftmuth lehrte! Doch, Sünder, pochet länger nicht! Er, der bald Stein und Gruft zerbricht, Den Gott aus dem Begräbniß führt Und mit dem Glanz des Thrones ziert, Der zieht dann Die Allmacht an, Dem Stolz zum Bann! Dann spotte, wer noch spotten kann!

6. Vom Himmel kommst du einst zurück; O wundervoller Augenblick, Von dem dieß All wird brechen! Verherrlichter! dich soll ich sehn Gekrönt auf Donnerwolken stehn, Der Welt das Recht zu sprechen! Dann zittert Sündern ihr Gebein; Uns aber wirst du huldreich seyn, Denn du bist unser Gnadenthron, Der Glaube wartet deiner schon. Allmächtiger! Alleseliger! Wahrhaftiger! Uns bleibst du Heiland, Gott und Herr!

Johann Adam Lehmus.

VIII. Von dem Leiden und Sterben Jesu Christi. (Passions-Lieder.)

Mel. Schwing dich auf zu deinem Gott ꝛc.

443. „Siehe, mein geliebter Knecht, Der wird weislich handeln, Ohne Tadel, schlecht und recht Auf der Erde wandeln. Sein getreuer, frommer Sinn Wird in Einfalt gehen; Aber dennoch wird man ihn An das Holz erhöhen."

2. „Hoch am Kreuze wird mein Sohn Große Marter leiden; Viele werden ihn mit Hohn Als ein'n Greuel meiden. Aber seiner Leiden Kraft Wird die Welt durchdringen, Und den Geist, der Leben schafft, In die Herzen bringen." —

3. Nun! was hat er denn gethan? Was sind seine Schulden, Daß er muß von jedermann Solche Schmach erdulden? Hat er etwa Gott betrübt Bei gesunden Tagen, Daß ihm dieser jetzo gibt Seinen Lohn mit Plagen?

4. Was ihn also trifft und schlägt, Trifft ihn unsertwegen! Daß er solche Bürden trägt, Ist für uns zum Segen, Und befreit uns vom Gericht, Daß wir Frieden haben, Und in seinem Angesicht Leib und Seele laben.

5. Wie ein Lamm läßt er sich hin Zu der Schlachtbank leiten, Und hat in dem frommen Sinn Gar kein Widerstreiten. Er sinkt in den Tod hinab, Den er selbst doch bindet, Weil er sterbend Tod und Grab Mächtig überwindet.

6. Er wird aus der Angst und Qual Bald herausgerissen, Tritt den Feinden allzumal Ihren Kopf mit Füßen. Wer will seines Lebens Läng' Irgendwo umschränken? — Seiner Tag' und Jahre Meng' Ist nicht auszudenken!

7. Ja, er ist für fremde Sünd' In den Tod gegeben, Auf daß du, o Menschenkind, Durch ihn möchtest leben; Daß er mehrte sein Geschlecht, Den gerechten Samen, Der Gott dient' und Opfer brächt' Seinem heil'gen Namen.

8. Denn das ist die höchste Freud' Und des Vaters Wille, Daß den Erdkreis weit und breit Sein' Erkenntniß fülle; Damit der gerechte Knecht, Ein vollkommner Sühner, Gläubig mache und gerecht Alle Sündendiener.

9. Große Menge wird dir Gott Zur Verehrung schenken Dafür, daß du dich mit Spott Für uns lassen kränken. Hilf, Herr, daß wir mehr und mehr Auf dich sehn und hören, Und mit Lust, zu deiner Ehr', Unsern Glauben mehren!

Paul Gerhardt.

Mel. An Wasserflüssen Babylon ꝛc.

444. Ein Lämmlein geht und trägt die Schuld Der Welt und ihrer Kinder; Es geht und büßet in Geduld Die Sünden aller Sünder. Es geht dahin, wird matt und krank, Ergibt sich auf die Würgebank, Entzieht sich allen Freuden; Es nimmt auf sich Schmach, Hohn und Spott, Angst, Wunden, Striemen, Kreuz und Tod, Und spricht: „Ich will's gern leiden!"

2. Das Lämmlein ist der große Freund, Und Heiland unsrer Seelen, Den wollte Gott, der Sünden Feind, Zum Sündentilger wählen: „Geh' hin, nimm dich der Sünder an, Die auch kein Engel retten kann Von meines Zornes Ruthen! Die Straf' ist schwer, der Zorn ist groß; Du kannst und sollst sie machen los Durch Sterben und durch Bluten!" —

3. „Ja, Vater, ja, von Herzensgrund Leg' auf, ich will's gern tragen. Mein Wollen hängt an deinem Mund, Mein Thun an meinem Sagen." — O Wunderlieb! o Liebesmacht! Du kannst, was nie ein Mensch gedacht, Gott seinen Sohn abdringen! O Liebe, Liebe, du bist stark! Du streckest den in Grab und Sarg, Vor dem die Felsen springen.

4. Du lässest ihn am Kreuzesstamm Der Sünden Gräuel büßen. Er wird geschlachtet wie ein Lamm, Und Herz und Adern fließen, Das Herze mit der Seufzer Kraft, Die Adern mit dem edeln Saft Des reinen Opferblutes. O süßes Lamm! was soll ich dir Erweisen dafür, daß du mir Erzeigest so viel Gutes?

5. Mein Lebetage will ich dich Aus meinem Sinn nicht lassen; Dich will ich stets, gleich wie du mich, Mit Liebesarmen fassen. Du sollst seyn meines Herzens Licht, Und wenn mein Herz im Tode bricht, Sollst du mein Leben bleiben. Ich will mich, o mein höchster Ruhm, Hiemit zu

deinem Eigenthum Auf ewig dir verschreiben.

6. Ich will von deiner Lieblichkeit Bei Nacht und Tage singen, Mich selbst dir auch zu aller Zeit Zum Freudenopfer bringen. Mein Vorn des Lebens soll sich dir Und deinem Namen für und für In Dankbarkeit ergießen; Und was du mir zu gut gethan, Das will ich stets, so tief ich kann, In mein Gedächtniß schließen.

7. Auf, armes Herz, erweitre dich! Dir soll ein Kleinod werden; Kein Schatz, wie dieser, findet sich Im Himmel und auf Erden. Weg mit den Schätzen dieser Welt, Und allem, was dem Fleisch gefällt! Ich hab' ein Beff'res funden: Herr Jesu Christ, mein großes Gut Ist dein für mich vergoss'nes Blut, Das Heil in deinen Wunden.

8. Das soll und will ich mir zu Nutz In allen Zeiten machen; Im Streite soll es seyn mein Schutz, In Traurigkeit mein Lachen, In Fröhlichkeit mein Saitenspiel, Und wenn mich nichts erquicken will, Soll mich dieß Manna speisen. Im Durst soll's meine Quelle seyn, Mein Umgang wo ich bin allein, Zu Haus und auf den Reisen.

9. Wann ich soll treten ein In deines Reiches Freuden, So soll dieß Blut mein Purpur seyn, Darein ich mich will kleiden. Es soll seyn meines Hauptes Kron', In welcher ich will vor den Thron Des ew'gen Vaters gehen, Und dir, dem er mich anvertraut, Als eine wohlgeschmückte Braut Zu deiner Seite stehen. Paul Gerhardt.

Mel. Wie groß ist des Allmächt'gen Güte ꝛc.

445. Held Gottes! ach, um unsertwillen Gehst du des Leidens Opfergang, Nimmst, unsrer Seelen Pein zu stillen, Auf dich des Seelenkummers Drang? Erschüttert blicken unsre Herzen Dir nach, der unser Heil verficht, Und blutend unter Todesschmerzen Die Bahn des ew'gen Lebens bricht!

2. Ach, muß es seyn? im Tod erlieget Dein Herz? — du sinkst in Grabesnacht? Die kalte Grabesnacht besieget Nicht solcher Liebe Flammenmacht. O Tod, du bindest sie vergebens! Die Starke bricht dein finstres Thor, Und schwebt als Fürstin ew'gen Lebens, Zur Gottesmajestät empor!

3. Gekreuzigte, verklärte Liebe, Du mehr als jeder Schatz der Welt! Ob nichts, was irdisch ist, mir bliebe: Du bist's, die mehr als schadlos hält. Und wandelt' ich auf dunkeln Wegen: Du bist's, auf die mein Herz vertraut! Du bist des Glaubens Licht und Segen, Bis dich mein Aug' im Throne schaut.

4. Laß Liebe dir, o Liebe, lohnen! Sie sey dein Siegs- und Ehrenkranz! Nimm mich dir hin, nimm Millionen, Nimm sie zum Lohn, die Erde ganz! Und wo du thronst in Gottesstrahlen, Nimm noch der Armuth Opfer an, Bis dir das Herz, ach, nie bezahlen, Doch rein're Flammen opfern kann! C. P. Sarve.

Mel. Alle Menschen müssen sterben ꝛc.

446. Laß, o Helfer unsrer Seelen, Jesu, deine Seelennoth, Und die Schmerzen, die dich quälen, Wenn die Macht der Hölle droht, Wenn das Herz in dem Gedränge, Und von seiner Sünden Menge Nicht mehr weiß, wo aus und ein, — Unsren Seelen tröstlich seyn!

2. Dich mit so viel Angst umgeben, Quell der Freuden, trauern seh'n; Held! dich unter Furcht und Beben Seh'n zum Kampfe willig geh'n: Dieß erfordert Dank und Thränen, Dieß erregt mein heißes Sehnen: Laß, o laß in aller Pein, Mir dein Zagen tröstlich seyn!

3. Mich als Mittler zu vertreten, Mir in Kämpfen beizusteh'n, Ringest du für mich mit Beten, Und hältst weinend an mit Fleh'n. Nun darf ich in Kreuz und Zagen „Abba, lieber Vater!" sagen; O wie wird nun unterm Schrei'n Mir dein Kämpfen tröstlich seyn!

4. Ja, du kämpfest mir zu Gute, Wahres Leben! mit dem Tod, Und dein Schweiß, vermengt mit Blute, Lehrt mich deine große Noth. Wo die Sünder dich nicht merken, Kommt ein Engel, dich zu stärken. Laß, wenn Sünd' und Hölle dräu'n, Mir dieß Wunder tröstlich seyn!

5. Schmach und Marter, Hohn und Wunden, Jammer, der dein Herz zerbricht, Hast du, Gottes Sohn, empfunden, Und die Menschen jammert's nicht! Ja, man läßt dich bis zum Scheiden, Tröster, ohne Tröstung leiden. Sprich mir durch dein Trostlosseyn Trost in meinen Nöthen ein!

6. Grünes Holz ward mein Verderben Einst durch Adams Lust und Stolz; Drum, mich wieder zu erwerben, Hängest du am dürren Holz, Stirbst, wie ein verdammter

Sünder, Für verlorne Menschenkinder. O Geheimniß, du allein Wirst mein Trost im Sterben seyn!

7. Endlich wird in jenen Stunden, Da der Himmel traurig ist, Da der Welt ihr Licht verschwunden, Selbst dein Gott von dir vermißt. Schreckenvolle Dunkelheiten Jener finstern Ewigkeiten! Nun wird mich von eurer Pein Meines Mittlers Angst befrei'n!

8. Habe Dank, o Freund der Seelen, Daß du mir so wohl gethan! Nimm dich durch dein Seelenquälen Meiner Seele gnädig an! Dein Herz sey mit meinem Herzen, Und mein Herz in Freud' und Schmerzen Müss', o Jesu, dir allein Leben, und dir dankbar seyn!

Joh. Jac. Rambach.

Mel. O Jesu Christ, mein's Lebens Licht ꝛc.

447. Ach Gott, mein Herr! dich sieh' ich an: Gib, daß ich recht betrachten kann Das Lamm, das unsre Sünde trug, Den Hirten, den man für uns schlug!

2. War er nicht stets auf deinem Thron Der eingeborne Gottessohn? — Ach Vater, warum gabst du ihn In ein so schmählich Sterben hin?

3. Er ist es ja, dem riefest du Als Vater von dem Himmel zu: „Dieß ist mein Sohn, der mir gefällt!“ — Wie trägt er denn die Schuld der Welt?

4. Ist er nicht Herr der Ewigkeit? — Wie leidet er denn in der Zeit? — Ist er nicht aller Himmel Gott? Und duldet doch der Sünder Spott?

5. O wunderbare Liebesgluth, Die solch' vieltheure Wunder thut! O wer begreift's, wie Jesus Christ Für unsre Schuld gemartert ist?

6. Weil meine Schuld unendlich groß, Kauft ein unendlich Gut mich los; Weil Gott war von der Welt verhöhnt, Hat er sie mit sich selbst versöhnt.

7. Schnöd und unheilig lebte ich, Drum stirbt der Heilige für mich! Er, der Gerechte, trägt das Leid Für meine Ungerechtigkeit.

8. Der Herr gibt sich für seinen Knecht, Gott für das menschliche Geschlecht; Der Ehrenkönig hüllt sich ein In eines Sünders Schmach und Pein.

9. Der Schöpfer gibt — o Liebessinn! Sich selbst für die Geschöpfe hin, Und den Erlöser bindet man, Daß er Gebundne lösen kann.

10. O Leben! stirbst du für mich hin, Der ich des Todes schuldig bin? Ich war verkauft wie alle Welt; Ach wirst du nun mein Lösegeld?

11. Die Sünde wuchs mir über's Haupt, Nun zahlst du, was du nicht geraubt. Für eine Welt voll Haß und Trug Thust du, o Himmelsfürst, genug!

12. Wie groß muß eine Sünde seyn, Für die nun dein Verdienst zu klein? Ganz bin ich frei, Herr Jesu Christ, Weil dein Verdienst unendlich ist!

13. Sank Gottes eingeborner Sohn Für mich in's Grab vom Himmelsthron, So fordert Gott nichts mehr von mir; Ich berg', o Jesu, mich in dir!

14. Wenn des Gesetzes Droh'n mich schreckt, Mein Herz mir Furcht und Angst erweckt, Seh' ich auf dich, mein Heiland, hin, Bis ich in dir begnadigt bin.

15. Gib meiner Seele Fried' und Ruh', O Gott, und rechne mir nichts zu! Sieh' mich in Gnaden ewig an, Weil Jesus g'nug für mich gethan!

16. Dein Kreuz und Blut, Herr Jesu Christ, Das ein vollkomm'nes Opfer ist, Sey mir zum Leben in der Zeit, Und nach dem Tod zur Seligkeit!

Ph. Fr. Hiller. (Nach J. Arndt.)

Mel. Herr und Meister meiner ꝛc.

448. Für uns ging mein Herr in Todesnöthen In den Garten dort hinein, Wo wir ihn hör'n weinend für uns beten Auch um unser Seligseyn. Für uns überfiel ihn Todesschauer; Unser Heil ward seiner Seele sauer; Für uns ist er im Gebet, Bald erblasset, bald erröth't.

2. Für uns ward vor Angst sein Schweiß und Thränen Mit dem heißen Blut gemischt, Bis ein Engel Gottes in dem Stöhnen Sein geängstigt Herz erfrischt. Für uns zitterte sein Leib im Büßen, Und sein Auge schwoll von Thränengüssen, Ja sein ganzes Angesicht Ward zum Jammer zugericht't.

3. Für uns litt er solchen Hohn und Schläge, Die man nicht beschreiben kann; Unser Herz wird weich, die Seele rege: Seht nur seinen Rücken an! Seht die Stirne, die, noch naß vom Büßen, Wird auch noch mit Dornen wund gerissen! Seines

Hauptes Schmerz und Pein Dringen uns durch Mark und Bein.

4. Für uns seh'n wir Ihn sein Kreuze tragen, So geduldig wie ein Lamm, Das in solchen längst bestimmten Tagen Für uns auf die Schlachtbank kam. Für uns seh'n wir seine Lippen beben, Für uns sich sein Herz in Lieb' erheben; Für uns nahm er in der Pein Durstig Gall' und Essig ein.

5. O du im Verscheiden, im Erblassen Auserwähltes ew'ges Licht! Möcht' man dich so in die Arme fassen, Daß auf unsrem Angesicht Sich von deinem Blicke das bewahrte, Was dein Tod am Kreuz uns offenbarte, Daß, wie wir dich sterben seh'n, Wir auch einst zum Vater geh'n!

6. Mein sonst blödes Auge! sieh dich munter Nach dem Haupt um, wie's erbleicht, Und sich im Moment des Tod's herunter Zu uns armen Sündern neigt! Bleib', mein Herz, ihm ewiglich verbunden! Seel' und Glieder, huldigt seinen Wunden! Und wie ihm sein Auge bricht, Ach, der Blick verlaß' mich nicht!

7. Und vor mein' Ohren soll nichts tönen, Als der Klang der Passion; Auf sein ängstliches Gebet und Stöhnen, Seines Angstgeschreies Ton Will ich, bis ich zu ihm heimgeh', horchen; Damit weck' er mein Herz alle Morgen; Das bleib' mir auf lebenslang Der erquickendste Gesang!

8. Ich hab' g'nug an seiner Marterschöne; Daran seh' ich mich nie satt; Aber meines Herzens Lobgetöne Ist noch alles viel zu matt; Ach wie kriecht mein Flämmlein noch zusammen Gegen eine seiner Liebesflammen! Meine Zähr' ist gutgemeint, — Aber wie hat Er geweint!

9. Lieblichkeiten, die nicht auszusprechen, Wenn ich seh', mein Freund, auf dich, Im Moment, da deine Augen brechen, — Und das Alles ist für mich! Strahlte doch aus jedem meiner Blicke Jesu letzter Abschiedsblick zurücke! Möcht' man mir am Auge seh'n Meinen Freund, den Sterbenden!

10. Darum, o du Herze sonder Gleichen! Du in deiner Todesschön', Sollst uns nie aus unsern Augen weichen, Bis wir dich auf immer seh'n! An dem Liede: „Jesus ist verschieden!“ Sollen unsre Stimmen nie ermüden, Bis sie eingestimmet seyn In die obere Gemein'!

Graf Christian Renatus v. Zinzendorf.

Mel. Jesu Leiden, Pein und Tod ꝛc.

449. Jesu, Herr der Herrlichkeit! Was will's mit dir werden, Daß du liegst voll Angst und Leid Bebend auf der Erden? Daß dir Schweiß, vermengt mit Blut, Aus den Gliedern dringet, Und ein Engel Trost und Muth Dir, dem Tröster, bringet?

2. Vor dir siehst du so viel Pein, So viel bitt'res Leiden, Das dir Seele, Mark und Bein Wie ein Schwert will scheiden; Trägest aller Menschen Last, Und was ich begangen; Darum hast du keine Rast, Mußt zum Tod erbangen.

3. O was ist es, wenn auf's Herz Fällt des Todes Zagen, Wenn der Sünde Höllenschmerz Füllt den Geist mit Plagen! Darum mußt du dich, o Held, Auf der Erde winden, Denn auf dich alleine fällt Alle Last der Sünden.

4. Laß im Geiste mich bei dir, Heil'ger Jesu, stehen; Laß dein Leiden für und für Mich voll Reue sehen! Laß mich deine heil'ge Last Auch ein wenig tragen, Und, wenn mich das Leiden faßt, Nie bei dir verzagen!

5. O, wie dürft' ich armer Wurm Noch im Leichtsinn wallen, Da für mich der Todessturm, Herr, auf dich gefallen? Lehrt mich nicht dieß Zorngericht Aller Sünde sterben, O, so kann ein And'rer nicht Gnade mir erwerben.

6. Mahne mich, wie meine Noth Du auf dich genommen, Und wie über dich der Tod Für mich ist gekommen! Seh' ich, wie durch deine Brust Todesschwerter schneiden, Dann wird auch die Sündenlust Ewig mir entleiden.

7. Hilf, o reicher Seelenfreund, Meiner armen Seele, Daß nicht länger mich der Feind Noch mit Sünden quäle! Laß mir deinen blut'gen Schweiß Einst zu gute kommen, Wann ich von der Erde Kreis Werde weggenommen.

Nach Joh. Angelus.

Mel. O Durchbrecher aller ꝛc.

450. So willst du getrost erwarten, Was du übernehmen mußt! Also leidest du im Garten, Herr, für Adams Sündenlust. — Bebst du nicht vor diesem Orte? Drückt dich nicht der Sünder Schuld Tödtlich nach dem Richterworte? — Nein, du leidest mit Geduld!

2. Nein, du willst der Menschen Schulden, Unser unermessnes Leid Nach des Zorns Gesetz erdulden, Sohn und Herr der Ewigkeit! Wir, die schnödesten Geschöpfe, Rühmten uns der eignen Schand', Und der schwächste aller Töpfe Brach dem Töpfer in der Hand.

3. Darum kann es nicht geschehen, Daß der Kelch vorübergeh; Gottes Urtheil muß ergehen, Und das bringt dir solches Weh. Aber du willst gern ertragen, Was dein Gott dich tragen heißt, Wenn dein Geist sich gleich vor Zagen Fast dem müden Leib entreißt.

4. Laß mich Gottes Zorn erkennen, Theures Heil, in deiner Noth! Denn sie war der Hölle Brennen, Und ein Sturm vom andern Tod. Laß mich aller Sünd' entsagen, Die dich in den Tod gedrückt! Laß mich an mir selbst verzagen, Bis mich deine Lieb' erquickt!

5. Gibst du mir dereinst zu schmecken Deines Leidens Bitterkeit, Mich vom Bösen abzuschrecken, Ach, so mache mich bereit! Kann es anders nicht geschehen, Daß ich komm' ins Vaters Reich, Ohne gramgebückt zu gehen, Ach, so stütze mich zugleich!

6. Ich will gerne stille halten, Weil ich weiß, daß du mich liebst, Und die Gnade lässest walten, Wenn du mir das Leiden gibst. Lernt man erst die Sünde scheuen, Wenn sie gallenbitter wird, So kann mich die Reu' nicht reuen, Die mich göttlich neugebiert.

7. Mich ermuntert, Herr, dein Zagen: Du hast nie umsonst geweint, Sondern alle Feind' erschlagen, Auch mein Fleisch, den liebsten Feind. Laß mein Fleisch in dir verderben, Laß die Welt vergehn in dir; Laß in mir die Sünde sterben, Und dein Recht erwach' in mir!

N. L. Graf v. Zinzendorf. (1722.)

Mel. O Haupt voll Blut und Wunden ꝛc.

451. Du, dem in Angstgebeten Das heiße Blut entquillt, Hast niemals übertreten, Hast treu dein Werk erfüllt. Nicht sind es eigne Schulden, Die du so schwer gebüßt; Ach, dein getreues Dulden Hat mir den Tod versüßt!

2. Wo findet sich ein Herze, Das so, wie deines, liebt, Im bittern Todesschmerze Nur seguet und vergiebt? Als Sünder dich gebunden, Ward ich der Fesseln frei; Das Bluten deiner Wunden Ward mir zur Arzenei!

3. Der Kelch, den du getrunken, Ihn füllte meine Noth; Und als dein Haupt gesunken, Da galt es meinen Tod; Und als sie dich verhöhnet In deiner Schmerzensnacht, Ward ich mit Gott versöhnet, Riefst du: „Es ist vollbracht!"

4. O Jesu, nicht ergründen Kann ich, was du gethan! Du starbst für meine Sünden, Nahmst meiner Schuld dich an. — Als dich das Grab umschlossen, Schloß sich mein Himmel auf; Daß Thränen du vergossen, Hemmt meiner Thränen Lauf.

5. Ja, Herr, dich will ich lieben, Will dir ergeben seyn, Den meine Schuld getrieben In unermessne Pein! Ja, laß mich mit dir sterben, Sey meiner Sünde Tod, Und nimm als deinen Erben Mich einst zu dir, mein Gott!

Feldblumen.

Mel. Wer nur den lieben Gott läßt ꝛc.

452. Du gehst in den Garten beten; Mein treuster Jesu, nimm mich mit! Laß mich an deine Seite treten! Ich weiche von dir keinen Schritt. An dir, mein Meister, will ich sehn, Wie mein Gebet recht soll geschehn.

2. Du gehst mit Zittern und mit Zagen, Und bist bis in den Tod betrübt. Wie sollte mir das Herz nicht schlagen, Der ich der Sünden viel verübt? Drum willst du, daß ein Herz voll Reu' Mein Anfang zum Gebete sey.

3. Du lässest deine Jünger stehen, Und suchst die stille Einsamkeit. So soll auch ich ins Innre gehen, Und fliehen, was den Sinn zerstreut. Zeuch mich von aller Welt allein, Daß nur wir zwei beisammen seyn.

4. Du wirfst dich knieend hin zur Erden, Fällst nieder auf dein Angesicht; So muß die Demuth sich geberden, Drum brüst' ich, Erd' und Staub, mich nicht, Und beuge mich in Niedrigkeit, Wie du, voll Trauer, Angst und Leid.

5. Du betest zu dem lieben Vater, Rufst: Abba! Abba! wie ein Kind. Dein Vater ist auch mein Berather, Sein Vaterherz ist treu gesinnt; Drum halt' ich mich getrost an dich, Und rufe: Abba! höre mich!

6. Du wirfst voll Zuversicht und Liebe

Dem Vater dich aus treue Herz, Und rufst aus stärkstem Herzenstriebe Mit heißen Thränen himmelwärts. Ach, Glaub' und Liebe sind mir Noth, Sonst ist mein Beten alles todt.

7. Geduld'ges Lamm, wie hältst du stille, Und im Gebete dreimal an! Dabei ist auch für mich dein Wille, Daß ich soll thun, wie du gethan. Hilft Gott nicht erst aufs erstemal, So bet' und ruf' ich ohne Zahl.

8. Dein Wille senkt sich in den Willen Des ewigtreuen Vaters ein; So soll sich auch mein Herze stillen, Dann wird mein Flehn erhörlich seyn. Drum bet' ich mit Gelassenheit: Dein Will', o Gott, geschehʼ allzeit!

9. So, Herr, erlangtest du durch Flehen Trost, Kraft, Sieg, Leben, Herrlichkeit; Damit hast du auf mich gesehen, Daß ich zur angenehmen Zeit Auf ernstlich Beten freudevoll Den gleichen Segen ernten soll.

10. So hilf mir stets, mein Jesu, beten, Wie mich dein heil'ges Vorbild lehrt! So kann ich frei zum Vater treten, Und werde stets von ihm erhört; So bet' ich mich zum Himmel ein, — Dann wird mein Loblied ewig seyn. Benj. Schmolke.

Mel. Christus, der uns selig macht ꝛc.

453. Wer ist der, der seine Noth Hier so schwer beklaget, Und voll Blutschweiß bis zum Tod Auf der Erde zaget? Bist es du, mein Jesu, nicht, Meines Herzens Wonne, Meiner Seele Zuversicht, Meines Lebens Sonne?

2. Ja, mein Heiland, du bist der, Den ich höre stehen, Wo man kömmt von Salem her Auf des Oelbergs Höhen. Hier seh' ich voll Bangigkeit Deine Todesschmerzen Dir mit namenlosem Leid Dringen zu dem Herzen.

3. Aber warum kränkst du dich, König meiner Seele? Was ist denn so fürchterlich, Das den Geist dir quäle? Aengstet dich des Todes Pein? Scheust du dich zu sterben? Willst du nimmer Mittler seyn, Um mein Heil zu werben?

4. Ach, es ist wohl schwere Last, Die nicht zu ergründen; Was du auf dem Nacken hast, Sind der Menschheit Sünden! Diese martern deinen Sinn, Daß du voller Zagen Traurend gehest her und hin, Und versinkst in Klagen!

5. Also traurig geht daher, Wen der Tod umstricket, Wenn die Sünde groß und schwer Das Gewissen drücket. Ach die Schuld, davon man weiß, Daß sie Gott will rächen, Machet uns so bang und heiß, Wenn das Herz soll brechen.

6. Jesus leidet solche Qual Nicht für eigne Sünden; Er könnt' in dem Himmelssaal Ew'ge Freud' empfinden. Nein, es wallt für uns sein Blut! Er will damit wehren, Daß dereinst die ew'ge Gluth Uns nicht soll verzehren.

7. Nun, wann uns einmal der Tod Naget an dem Herzen, Und in dunkler Sterbensnoth Häufen will die Schmerzen: Dann hat Jesu Traurigkeit Für uns überwunden, Und für des Gewissens Leid Süßen Trost erfunden.

8. Doch weil wegen fremder Schuld Jesus voller Zagen Und mit heiliger Geduld Solche Pein ertragen: O so laßt uns allezeit Uns vor Sünden hüten, Daß sie nicht in Ewigkeit In der Seele wüthen!

9. Kränkt die Sünde den so sehr, Der sie nicht begangen, O so quält sie den vielmehr, Den sie hält gefangen. O wie wird in ew'ger Nacht Der einmal erwachen, Der sich hier von ihrer Macht Nicht ließ ledig machen!

10. Fort, ihr Sünden, ewiglich, Die ich flieh' und lasse! Jesus, der gezagt für mich, Macht, daß ich euch hasse. Jesu, hilf, wenn ich fortan Deiner Angst gedenke, Daß ich auf die schmale Bahn Herz und Glieder lenke!

Nach M. J. G. Arnschwanger.

Mel. Wie groß ist des Allmächt'gen Güte ꝛc.

454. Am Oelberg weiß ich eine Stätte, Entlegen vom Geräusch der Welt; Der Kidron rauscht im tiefen Bette, Der Oelbaum breitet sein Gezelt. Dort blickt man nicht von stolzen Warten Hinaus auf Fluren, Wald und See; Den stillen Hof umgibt ein Garten, — Sein Name heißt Gethsemane.

2. Dort lag der heiligste der Beter In dunkler Nacht auf seinen Knie'n; Dort hat das Kind der frommen Väter Zu Gott gerufen und geschrie'n. Dort wurden Seufzer ausgestoßen, In großer Angst und Seelennoth; Von der gebeugten Stirne flossen Die schweren Tropfen blutigroth.

3. Gethsemane nun heißt dein Name

In heil'gem Sinn das Kelterthal, Seitdem hier der gerechte Same Gelegen unter solcher Qual. Hier ward errungen unter Schmerzen Der Balsam der Ergebenheit; Hier quoll aus dem gepreßten Herzen Ein laut'res Oel der Heiligkeit.

4. O Herr! du hast auch meinen Frieden Gesucht in jener finstern Nacht; Du hast, von Allen abgeschieden, Für mich gebetet und gewacht. Wie sollt' ich nicht daran gedenken, Und allerorten, wo ich geh', Die Blicke meiner Augen lenken Hinüber nach Gethsemane?

5. Wenn mich dereinst in finst'rer Stunde Befallen will ein Seelenschlaf, Dann sende mir aus deinem Munde Den Ruf, der deine Jünger traf; Dann lehre du mit Ernst mich sprechen: „Nicht mein, dein Wille nur geschehe!" Und lässet sich der Trotz nicht brechen, So zeige nach Gethsemane.

6. Wenn ich von aller Welt verlassen Und traurig bin in schwerer Zeit, So laß mich dieß in's Auge fassen In meiner Seeleneinsamkeit. Was immer unsrem Herzen fehle, Du weißt und kennest alles Weh; Du sprichst zu der betrübten Seele: Gedenke an Gethsemane! Heinrich Puchta.

Eigene Melodie.

455. Wenn je du wieder zagst, Mein Herz, in Prüfungsstunden, Den Weg des Herrn verklagst Im Kampf, in Todeswunden: Hieher will ich dich führen, Zum Heiland thränenvoll; — Sein stilles Dulden soll Auch dich zum Dulden rühren.

2. O komm, wenn du verlangst, Dem Göttlichen zu gleichen! Sieh seines Herzens Angst, Sein Zittern und Erbleichen, Vor Gott sein heißes Flehen Um Linderung der Pein; Doch spricht er: Herr, nicht mein, Dein Wille soll geschehen!

3. Ist's denn um Uebelthat, Daß er so Schweres duldet? O welcher Frevel hat So Gräßliches verschuldet? Du weißt's: in Himmelshöhen Kein Engel ist so rein; Doch spricht er still: Nicht mein, Dein Wille soll geschehen!

4. O sieh die Schreckensnacht, O sieh sein schmerzlich Ringen! Kein Freundesauge wacht, Ihm Kraft und Muth zu bringen. Wo soll er Trost erflehen? Bei Gott, bei Gott allein; Doch spricht er: Herr, nicht mein, Dein Wille soll geschehen!

5. Soll er allein das Licht, Des Daseyns Lust nicht lieben? Wenn Herz und Leben bricht, Allein sich nicht betrüben? O daß vorübergehe Der Kelch der Todespein! So fleht er; — „doch nicht mein, Dein Wille nur geschehe!"

6. Und wer den Kelch ihm gibt? Und wer das Gift bereitet? Den seine Seele liebt, Den er zum Heil geleitet. Ach, wohl thut's schmerzlich wehe, Verhöhnt, verrathen seyn; Doch spricht er: Herr, nicht mein, Dein Wille nur geschehe!

7. Doch was ist Lust und Leben, Was ist Verrath und Tod, Wo all' sein Thun und Streben Mit ihm zu sinken droht? O wird's fortan bestehen? O wird's verloren seyn? — Noch spricht er: Herr, nicht mein, Dein Wille soll geschehen!

8. Er spricht's, und bringet dar Sich und sein Thun hienieden; Da ward's ihm offenbar, Was ihm sein Gott beschieden. Er hebt sich auf, zu gehen, Er muß erduldet seyn; Er spricht: „O Herr, nicht mein, Dein Wille soll geschehen!"

9. Du meines Heilands Wort! Dich will ich in mir tragen; Dich sprech' ich fort und fort In gut- und bösen Tagen; Zum Himmel will ich sehen, Demüthig, stille seyn, Will sagen: Herr, nicht mein, Dein Wille soll geschehen! Wilhelm Hey.

Mel. Wann mein Stündlein vorhanden ist ꝛc.

456. Wie hast du in der Oelbergsnacht Gebetet und gerungen, Hast deinen Kampf auch wohl vollbracht Und bist ans Ziel gedrungen! Du nahmst, o Jesu, Gott zu Lob Den bittern Kelch, obwohl darob Dein Fleisch sich wollt' entsetzen.

2. Darum will ich dein Jünger seyn, Und will den Kelch auch trinken, Den Gottes Hand mir schenket ein, Und müßt ich untersinken Ob dieses Kelches Bitterkeit. — Weil Gott ihn hält für mich bereit, Darf ich mich sein nicht weigern.

3. Abba! dein Wille soll geschehn, Ob auch mein Herz sich kränket, Und manchmal noch durch heißes Flehn Ihn abzuwehren denket! Dein Rath und Wille stehet fest, Allmächt'ger Herr und Gott, und läßt Sich nichts, gar nichts abdringen!

4. Liebreich bist du, und zürnest nicht, Wenn ich um Abwehr bitte, Wenn liegend auf dem Angesicht Ich dir mein Herz ausschütte; Du neigst dein Vaterherz zu

sie durch die Qual menschlicher Philosophie und trockene Gelehrsamkeit, oder durch die Täuschungen der Künste, vergeblich zu ersetzen bemüht gewesen sind. So wird er, als ein Schriftgelehrter zum Himmelreich gelehrt (Matth. 13, 52), das Reich da ausbreiten helfen, wo gerade noch die größte Ernte übrig ist; er wird viele Sehnsüchtige in die Heimath weisen, Irrende zurechtleiten, den Sturz falscher Geistesbeschäftigungen herbeiführen: und auch diejenigen erst recht gründen und befestigen, die sein Zuspruch schon bekehrt hat. Er wird mittelst seiner umfassenden Weisheit den Willen des liebreichen Gottes befördern, welcher ist, daß wir seine Vollkommenheiten als die süßeste Seelenspeise beständig genießen und in dem Umgang mit ihrer unendlichen Mannigfaltigkeit schon auf Erden selig seyn sollen. Er soll aber zum Forschen nach Erkenntniß nur unter der Bedingung ermuntern, daß es ohne Vorwitz und in steter Treue an dem geschehe, der uns allein zur unfehlbaren Weisheit, wie zur Gerechtigkeit gemacht ist, und als Brod und Baum des Lebens, und als lebendige Wasserquelle, uns allein weiden kann mit den Erquickungen, wonach unser unsterblicher Geist lechzet. Denn die Erkenntniß der Sünde und des Heilandes muß immer die Grundlage seines Unterrichts bleiben. Er soll dagegen abmahnen von eiteln Fragen der ehemaligen Scholastik, wie sie auch in der Reformationsperiode hervorbrach und aus Weisheitsmangel noch heute wiederkehrt, von Dingen, die auf leeren Wortstreit und Spitzfindigkeit hinauslaufen, mehr zum Kopfbrechen als zur Beseligung gereichen, das Herz kalt und den Wandel ungebessert lassen; gleichwie er auch abmahnen soll von der finstern Gesetzesstrenge, wo-

mir; Doch gilt in mancher Stunde dir Gehorsam mehr, als Opfer.

5. Wohl mir, daß ich zu dir darf schrei'n, Und werde auch erhöret! Dein Friedensgruß kehrt bei mir ein, Der Bund bleibt ungestöret, Der zwischen dir und mir besteht, — Und durch Gebet gestärket, geht Mein Geist zu neuen Kämpfen.

6. Das hast mir du zu Stand gebracht, Herr Jesu, durch dein Leiden, Daß mich kein Feind und keine Macht Von Gott hinfort soll scheiden! Ich komme in kein Zorngericht Und über Kräfte läßt mich nicht Mein treuer Gott versuchen.

7. Zu dir, o Jesu, blick' ich auf In diesen Leidenszeiten, Und richte meinen Glaubenslauf Zum Land der Seligkeiten. Bald ruf' ich aus Gethsemane, — Bald folget auf Charfreitagsweh Der schöne Ostermorgen! J. G. Fr. Kößler.

Mel. Herzliebster Jesu, was hast du ꝛc.

457. Komm, Kind der Nacht, das gern im Dunkeln wandelt, Und wider sein Gewissen gottlos handelt! Kommt Alle, die ihr Finsterniß noch liebet Und Sünde übet!

2. Seht eine Nacht, in welcher tausend Schrecken Des allergrößten Helden Haupt bedecken, — Die Nacht, in welcher Judas' Frevelthaten Den Herrn verrathen!

3. Dort sinket er, und kniet und fällt zur Erden. — Sollst du, o König! so erniedrigt werden? Was dringet dich, in Staub dich hinzustrecken Voll Angst und Schrecken?

4. Du flehst und bebst mit unzählbaren Thränen, Wie Sünder, die sich nach Erbarmung sehnen; Du sinkst, und scheinst bei dieses Kelches Trinken Ganz zu versinken.

5. Will denn dein Vater nimmer nach dir blicken? Und darf dich kaum ein Engel noch erquicken? Seht, wie ein Wurm muß sich mein Heiland krümmen, Im Jammer schwimmen!

6. Ach, seht das Leben mit dem Tode ringen! Denn wer kann sonst den ew'gen Tod bezwingen? Wahrhaftig! ihn ergreift an unsrer Stelle Die Pein der Hölle!

7. So ringt und dringt der Tod in seinem Herzen, Die Seelenarbeit, Mattigkeit und Schmerzen, Bis Leib und Adern unnatürlich schwitzen, Und Blut verspritzen.

8. Es fällt, wohin? — auf diese Sündererde, Daß sie geheiligt und versöhnet werde. O Himmelsthau, o Tropfen voller Segen! Du goldner Regen!

9. Wer will denn nun die Erde noch verdammen, Die Jesus ausgesühnt mit Leidensflammen? Ja, blühen soll sie, geistlich wieder grünen Durch sein Versühnen!

10. Du aber, der du rauhe Disteln trägest, Und keinen Trieb zu edeln Früchten hegest: Denk, welcher Fluch wird dir, dem Unbekehrten, Am Ende werden!

11. Muß Gottes Lamm in Todesnoth erzittern: Mensch! welch ein Donnerschlag wird dich erschüttern, Wenn einst des Richters Auge dir begegnet, Wenn's Flammen regnet!

12. Erschrick einmal, und sinke bis zum Staube! Nur in zerschlag'nen Herzen wächst der Glaube, Der Glaube, der die Sünde heftig scheuet, Beweint, bereuet.

13. So wird der Herr dir deine Schuld vergeben, So wirst du jauchzen und im Frieden leben; So stehest du schon hier mit stillem Hoffen Den Himmel offen.

14. O Gottes Lamm! bekehre meine Seele, Daß sie sich länger nicht mit Sünden quäle! Ich will mich dir für all dein Bluten, Ringen Zum Opfer bringen! E. G. Woltersdorf.

Mel. Wenn mich die Sünden ꝛc.

458. Mit Schwertern und mit Stangen Gerüstet kam die Schaar, Bei Nacht dich, Herr, zu fangen, Der nie verborgen war. Ein Judaskuß macht sie gewiß; — Das ist des Feindes Stunde, Die Macht der Finsterniß!

2. Im Licht kannst du wohl wandeln; Der Feind vermag es nicht! Im Dunkeln muß er handeln, Und das ist sein Gericht. Er haßt das Licht auf immerdar, Denn seine Werke werden Im Licht stets offenbar.

3. Des Herzens Tücke sparet Auch nicht den falschen Kuß, Wenn der es nicht bewahret, Der uns bewahren muß. Ach, Jesu, mache Herz und Sinn Doch selbst in uns aufrichtig, Und nimm die Falschheit hin!

4. Das Schwert für dich zu ziehen, Ist, Herr, nicht allzuschwer; Doch deine Schmach nicht fliehen — Dazu gehöret mehr. Mein Herz ist trotzig und verzagt!

Wer kann es ganz ergründen? Das sey dir, Herr, geklagt.

5. Was mir mit Recht gebühret Für meine Missethat, Ward nun an dir vollführet Nach Gottes Gnadenrath. Der Unschuld legt man Fesseln an, Daß sie von ew'gen Banden Auch mich erlösen kann.

6. Für mich wardst du gefangen! Dies schrecke meinen Sinn, Wenn ich von Weltverlangen So leicht gefangen bin. Daß ich von Sünden ledig sey, Gabst du dich hin in Bande! O Herr, so mach mich frei!

Dr. Hopfenſack.

Mel. O Haupt voll Blut und Wunden ꝛc.

459. Es legt der Söldner Rotte An dich die Frevlerhand; Sie kleiden dich zum Spotte In purpurnes Gewand; Sie setzen eine Krone Von Dornen auf dein Haupt, Weil dir, dem Gottessohne, Ihr arges Herz nicht glaubt.

2. Und doch bist du, Erlöser, Ein Fürst, dem keiner gleicht; Dein Königreich ist größer, Als Menschendenken reicht. Wie Spreu im Wind verwehet Der Erde Glanz und Pracht; Doch ewiglich bestehet, Herr, deine Herrschermacht.

3. O du kannst fürstlich lohnen, Wer dir, und wem du hold! Du schenkest Lebenskronen, Viel köstlicher denn Gold. Und ob in's Haupt die Wunden, Die Dornenkrone treibt: Die Dornen sind verschwunden, Und nur die Krone bleibt!

August Hermann Walter.

Mel. Alle Menschen müssen sterben ꝛc.

460. Frommes Lamm, durch dessen Wunden Uns das ew'ge Heil bereit! Ach, wie fest wirst du gebunden Und dein reiner Leib entweiht! Deiner Mörder strenge Hände Wissen in der Wuth kein Ende; Doch du gibst mit stillem Sinn Dich in ihre Fesseln hin.

2. Mehr als zwölf der Legionen, Die um den erhab'nen Thron Deines großen Vaters wohnen, Steh'n bereit, o Menschensohn, Deine Ketten zu zerschlagen, Deine Feinde zu verjagen; Aber du verlangst es nicht, Daß man deine Bande bricht.

3. Du bist selber reich an Stärke, Kraft und Allmacht wohnt bei dir; Aber hier, in diesem Werke, Geht Geduld der Allmacht für; Denn sonst müßten Band und Schlingen Wie versenkte Fäden springen, Und dein heller Gottesstrahl Stürzte deiner Feinde Zahl.

4. Treues Lamm! um meinetwillen Streckst du deine Hände dar; Um die Schriften zu erfüllen, Läßt du von der frechen Schaar Allen Frevel an dir üben, Und dein unvergleichlich Lieben Nimmt die Fessel willig an, Die es doch vermeiden kann.

5. Habe Dank für diese Güte! Gib nun deinen Banden Kraft, Und befreie mein Gemüthe Von der Sünde schnöder Haft, Daß ich mich von ihren Stricken Lasse nimmermehr berücken, Daß ich, von dem Argen frei, Dir zum Dank verbunden sey!

6. Laß in meinen Lebenstagen Den durch dich erlösten Geist Keine andern Bande tragen, Als die du mich tragen heißt: Bande deiner Furcht und Liebe, Welche meinem Fleischestriebe Zaum und Ketten legen an, Daß ich dir nachwandeln kann!

7. Wär' es, Heiland, dein Begehren, Daß ich, deines Geistes voll, Auch in Fesseln, Angst und Zähren Deinetwegen leiden soll: Ach, so laß mich in den Banden, In Gefängniß, Angst und Schanden, Ja in tiefster Todespein, Gleichwie du, gelassen seyn!

J. J. Rambach.

Mel. Der am Kreuz ist meine Liebe ꝛc.

461. Jesus schweigt! Der Feinde Klagen Hat mein Heiland einst so still, Wie ein sanftes Lamm ertragen, Weil er für mich schweigen will. Da mir's völlig im Gericht An Entschuldigung gebricht, Schwing der Heil'ge, der Gerechte, Daß er mir Erlösung brächte.

2. Jesus schweigt! Dieß heil'ge Schweigen, So von Furcht und Mißmuth rein, Mach', o Gott, auch mir zu eigen, Wo es soll geschwiegen seyn. Lehr' du auch für jedes Wort Durch den Geist mich Zeit und Ort, Daß ich frei von Furcht und Schwäche, Wo es seyn muß, muthig spreche.

3. Jesus schweigt! Für eigne Sache Streitet nicht der Gottessohn, Daß sein Beispiel still mich mache Bei Verleumdung und bei Hohn. Schweig' ich auch, du sprichst doch, Gott, Und vernichtest Hohn und Spott! Mag die Welt das Recht auch beugen: Du wirst für die Unschuld zeugen!

Dr. Hopfenſack.

Mel. Nun sich der Tag geendet hat ꝛc.

462. Mit tiefer Wehmuth denkt mein Geist An jenen Jesusblick, Der auch mein armes Herz zerreißt, Bis diesen Tag zurück;

2. An jenen Blick, als ich mich hier Von ihm getrennt befand, Er aber liebevoll zu mir Sein Angesicht gewandt;

3. Als ich mich bei dem Feu'r der Welt Erwärmen wollt', und mich Zu deinen Feinden hingestellt; — O Herr, wie blind war ich!

4. Als ich da bei den Spöttern saß, Und meinen Herrn und Gott, Der mich so sehr geliebt, vergaß Bei ihrem Hohn und Spott;

5. Und schlug den Weg zur Hölle ein Die breite Wollustbahn, Und fiel je länger, tiefer d'rein, So tief man fallen kann.

6. Wie oft, ach, hat der Hahn gekräht, Und ich hab's nicht gehört, Und nur dem Herrn der Majestät Den Rücken stets gekehrt!

7. Ich sah nicht um nach ihm; allein Er sah nach mir sich um; Ein Blick drang mir durch Mark und Bein, Und kehrte mich herum.

8. Was fühlt' ich da für einen Schmerz, O ich Abtrünn'ger, ich! In Thränen schmolz mein ganzes Herz, — Ich weinte bitterlich.

9. Ich ging hinaus, verließ die Bank Der Welt, und kam zurück Zu ihm; ward aufgenommen. — Dank Und Preis dem Jesusblick!

Ch. G. L. v. Pfeil.

Mel. Herr Jesu Christ, mein's Lebens ꝛc.

463. Wer macht mich im Bekenntniß treu, Wer los von Menschenfurcht und Scheu, Wenn selbst ein Petrus zagend spricht: „Ich kenne diesen Menschen nicht.“?

2. Ich seh' an diesem Felsenmann, Wie ich noch leichter fallen kann! — Versuchung wird mir bald zu schwer; Von selbst besteh' ich nimmermehr.

3. Drum schütze, Herr, mich jederzeit Vor Leichtsinn, Stolz und Sicherheit, Und lehr' mich's glauben: Jeder fällt, Den deine Hand nicht aufrecht hält!

4. Wirk' selbst in mir den Glaubensmuth, Der dich bekennt mit Gut und Blut; Wirk' selbst in mir die Freudigkeit, Die Kraft bei Spott und Hohn verleiht!

5. Du, der kein schwaches Rohr zerknickt, Hast deinen Jünger angeblickt, Und mitleidsvoll ihm Reu und Schmerz Gegeben ins verzagte Herz.

6. So laß denn, wenn ich fall', auch mich Den Fall beweinen bitterlich, Und schau auch mich voll Gnaden an, Daß ich, gleich ihm, erstehen kann!

7. Und gib den Segen mir dabei, Daß jeder Stolz gebrochen sey, Wann einst dein Geist mir Zeugniß gibt: „Du weiß'st, Herr, daß mein Herz dich liebt!“

Dr. Hopfensack.

Mel. Du bist ja Jesu, meine Freude ꝛc.

464. Schaut, Menschen, schaut mit Dank und Bangen Das Haupt des Lebensfürsten an; Seht ihn in seiner Krone prangen, Die aller Kronen spotten kann! Er hat erreicht die höchste Höhe Des Gottvertrau'ns im tiefsten Wehe, Der Menschenliebe festen Thron, Der Dulder mit der Dornenkron'.

2. Hier stehet nun in seiner Zierde Israels königlicher Held, Auf den mit brennender Begierde Gewartet die bedrückte Welt. Hier will er sich der Erde zeigen, Und seinen Scepter zu uns neigen; Dieß ist sein hoher Krönungstag, Der alle Welt erschüttern mag.

3. Was leuchtet für ein schönes Wesen, O Fürst, aus deinem Angesicht! — Man kann nichts von der Stirne lesen, Als was nur Gnad' und Huld verspricht; Die willst du wieder uns erwerben, Und ohne Gnad' am Kreuze sterben, Daß wir in Gottes Gnadenschein Der Himmelskrone Erben sey'n!

4. Nie hast du deines Vaters Herzen Mehr Lust mit deiner Pracht erweckt; Nie hab' auch ich bei allen Schmerzen Mehr Heil in deinem Blick entdeckt, Als da du in der Dornenkrone Vor des gerechten Gottes Throne, Nach dessen Krone wir getracht't, Dieß Freeln wieder gut gemacht.

5. Nun bin ich neu durch dich erhoben Zum königlichen Ehrensaal. Du schenkst mir einen Scepter droben, Der währt, trotz aller Zeiten Zahl. Wie hoch hast du mich Staub geehret, Und mir ein solches Reich beschecret, Das, wann die Welt zu Grunde geht, Hin durch die Ewigkeit besteht!

6. Ich ehre dich mit treuen Grüßen Für dieses hochgeschätzte Gut! Laß mich nur deines Ruhms genießen, Gekrönter Heiland, durch dein Blut: So will ich alle Königstrachten Für diese Seligkeit verachten, Und tragen deinen Kranz der Schmach Gern bis zum Ehrenthron dir nach!

Nach J. J. Rambachs Hausgesangbuch.

Mel. Valet will ich dir geben ꝛc.

465. Denk' ich der Dornenkrone Um meines Heilands Haupt, So dankt dem Menschensohne Mein Herz, das an ihn glaubt. Es wallt von heißem Triebe, Ruft ihm bewundernd zu: O Jesu, welche Liebe! O welch ein Mensch bist du!

2. Mein Herr! das ist die Schande, Die mein Stolz hat verdient; Doch in so niederm Stande Hast du mich ausgesühnt. So wird die Schuld vergeben, Die Strafe geht dahin, Daß ich in jenem Leben Der Ehre fähig bin.

3. Mein Heil! was soll ich sagen? Ich bin auf ewig dein! Lehr' mich für solche Plagen Dir herzlich dankbar seyn. Mir sey vor deinem Throne Dein ew'ger Ruhm erlaubt, Und die erworb'ne Krone Des Lebens auf dem Haupt!

Ph. Fr. Hiller.

Mel. O Haupt voll Blut und Wunden ꝛc.

466. Das Urtheil ist gesprochen, Die böse Rotte siegt; Der, welcher nichts verbrochen, Mein Jesus, unterliegt. Mit ausgestreckten Händen Hängt er am Marterpfahl, Und muß sein Leben enden In langer Todesqual.

2. Von aller Welt verlassen, Ist er der Menschen Spott. Er trägt die Schmach gelassen, Und seufzet still zu Gott. Er trägt den Schmerz und schweiget Geduldig, wie ein Lamm, Befiehlt sich Gott, und neiget Das Haupt am Kreuzesstamm.

3. Herab auf seine Seele Sinkt dunkle Todesnacht; Doch hat er ohne Fehle Sein Gnadenwerk vollbracht. Er stirbt im heilgen Kriege, Beschließt den Lauf als Held; Den größten aller Siege Erkämpft das Heil der Welt.

4. Von der geweihten Stelle, Getränkt mit seinem Blut, Fließt her der Gnadenquelle Beseligende Fluth. In meines Mittlers Wunden Und seiner Kreuzesnoth Hab' ich mein Heil gefunden, — Das Leben in dem Tod.

5. Sein göttliches Erbarmen Ist meine Zuversicht; In meines Heilands Armen Erschreckt mich kein Gericht. Wer wagt's, mich zu verdammen? Er reißet seinen Knecht Auch mitten aus den Flammen, Und machet ihn gerecht.

6. Wie er für mich gelitten Und still gekämpfet hat, — Wie er den Sieg erstritten Mit kühner Heldenthat: Das will ich tief einschreiben In meiner Seele Grund; Da soll's ein Zeugniß bleiben Von seinem Gnadenbund!

Christian August Bäbr.

Mel. Herzliebster Jesu, was hast du ꝛc.

467. Nun wird des Menschen Sohn zum Tod geführet; Er trägt den Lohn, der uns allein gebühret; Er geht dahin, sein Leben zu vollenden In Mörderhänden.

2. Die stumme Taube läßt sich willig fangen Das sanfte Reh ist in das Netz gegangen; Das Lamm geht hin, damit es für die Heerde Geopfert werde.

3. O Golgatha, was ist auf dir geschehen! Den Herrn der Welt hast du am Kreuz gesehen; — Den Heil'gen Gottes, der nichts hat begangen, Ans Holz gehangen.

4. Sieh den Propheten auf dem Marterbrette, Den Lebensfürsten auf der Schädelstätte, Den Weltheiland in zweier Schächer Mitten Um Labung bitten!

5. Gerechtes Blut, aus heil'gem Stamm entsprossen, Wird jetzt von Kains Hand aufs Neu' vergossen; Aufs Neu' sinkt Joseph von der Hand der Brüder Gebunden nieder.

6. So hängt denn abermals die finstre Wolke Vom Berge Horeb über Gottes Volke; Er hat aufs Neu' den Heil'gen abgeschworen, Und Baal erkoren!

7. Ihr Töchter Zions, weinet bittre Zähren, Weint um die Kinder, die ihr sollt gebären! Welch Herz wird nicht, wenn dieses Blut wird sprechen, Vor Jammer brechen?

8. Jerusalem! noch stehen deine Mauern; Dein König stirbt, bald wirst du für ihn trauern. — Er hätte dich gerettet vom Verderben, — Nun wirst du sterben.

9. Von diesen Kriegern, die das Kreuz umstehen, Wird der Triumph durch deine Trümmer gehen; Dieselbe Hand, worein du ihn gegeben, Greift dir ins Leben.

10. O hättest du den Einzigen gehöret

Die Stadt der Ehren wäre nicht zerstöret;
Er hätte seine Flügel ausgestrecket, Und dich bedecket!

11. Sprich, Juda, sprich, willst du dich noch nicht beugen? Der Heiden Mund muß für den Mittler zeugen! Es thun sich auf die allerwild'sten Herzen Dem Mann der Schmerzen.

12. Als er verschied, geschah ein großes Beben, Begrabne sah man aus den Grüften schweben; Der Vorhang riß an Gottes heil'ger Lade, Dem Stuhl der Gnade.

13. Herr! laß dieß Leiden uns zu Herzen dringen, Laß dieses Streben uns das Leben bringen! Zeig' die Erlösung, die durch Blut und Wunden Nun ist gefunden!

Heinrich Puchta.

Mel. Sollt' ich meinem Gott nicht singen ꝛc.

468. Wie auf Christi Kreuzeswege Sich vereint die rohe Schaar, Daß sie Dem das Kreuz auflege, Der nicht bei'm Gericht mit war: So versucht zu allen Zeiten Schadenfroh der Haß der Welt, Dem, der fern von ihr sich hält, Schmach und Trübsal zu bereiten. Trag, o Seele, Christi Schmach, Christi Kreuz dem Heiland nach!

2. Wenn die Welt sich frech empöret Wider Gott und seinen Christ, Läßt sie Den nicht ungestöret, Der in ihrem Rath nicht ist. Ihrem Hasse zu entfliehen, Hilft nicht Nacht und Einsamkeit; Späheraugen sind bereit, Dich zur Schmach hervorzuziehen. Trag, o Seele, Christi Schmach, Christi Kreuz dem Heiland nach!

3. Gilt es drum das Kreuz zu tragen, Halte dich, o Christ, nicht fern! Folge sonder Furcht und Zagen Auf dem Kreuzesweg dem Herrn. Mit ihm leiden, führt zur Wonne; Nach dem Kreuz folgt Seligkeit, Und nach Erdenschmach und Leid Strahlt die Auferstehungssonne. Darum trage Christi Schmach, Christi Kreuz dem Heiland nach!

Dr. Hopfensack.

Mel. Freu' dich sehr, o meine Seele ꝛc.

469. Der den Bau der Himmel träget, Und der Erde Grund erhält, Wird mit einer Last beleget, Daß er drunter sinkt und fällt. Das verfluchte Holz der Pein Muß des Herren Bürde seyn, Eh' er für die Schuld der Erden Kann am Kreuz geopfert werden.

2. Zween, die Mord und Blutvergießen Aller Welt zum Greuel macht, Werden mit ihm hingerissen, Welchen man gleich Mördern acht't. Der die Missethat versöhnt, Den die Unschuld selber krönt, Muß am Holz des Fluchs sein Leben Unter Mördern für uns geben.

3. Als ihm Geist und Kraft entgingen, Als er bebt' und niederfiel, Mußt' man den Cyrener zwingen, (Weil sich's der entäußern will), Daß er Arm und Hand anlegt, Und das schwere Kreuz ihm trägt. Um ihn steht man dichte Haufen Nach der Schädelstätte laufen.

4. Viele Frauen hört man klagen; Die beweint den grausen Tod, Die die jammerreichen Plagen, Die der langen Schmerzen Noth; Die der treuen Freundschaft Band, — Bis er sich zu ihnen wandt'; Da begann ihr Herz zu brechen, Als sie dieß ihn hörten sprechen:

5. Kinder Zions! liebe Frauen, Töchter Salems, weinet nicht, Daß ich jetzt den Tod muß schauen, Daß man mir solch Urtheil spricht! Weint, ach weint, wenn ihr's versteht, Was euch und eu'r Blut angeht! Schlagt die Brüste, ringt die Hände Ueber eurer Frucht Elende!

6. Denn die grimme Zeit erscheinet, Da man Jede selig schätzt, (Weint, ach weint, ihr Mütter, weinet!) Die nie eine Frucht ergötzt. Rufen wird man hier und dar: Selig ist, die nie gebar, Der kein Kind je ward gewähret, Die nichts an der Brust ernähret!

7. Berge, (werden sie dann sagen) Schüttert euch auf uns entzwei! Hügel, deckt uns vor den Plagen, Macht uns von dem Jammer frei! — Denn wenn dieß der Baum empfand, Den man immer grünend fand: Denkt, was wird man dem erzeigen, Der verdorrt in Stamm und Zweigen?

Andreas Gryphius.

Mel. Die Tugend wird durch's Kreuz ꝛc.

470. Da geht Er hin zur Schädelhöhe, Ein Lamm voll schweigender Geduld, Belastet mit der Sünder Wehe, Gedrückt, o Welt, durch deine Schuld! Er geht mit Schächern als ein Schächer. Gott, Richter, deine Hand ist schwer! Du reichtest ihm den bittern Becher: Er trinkt ihn bis zum Boden leer.

2. O sagt, wer ist der Mann der Schmerzen, Verfolgt mit Martern, Fluch und Hohn? — Es ist der Mann nach Gottes Herzen, Es ist sein eingeborner Sohn! Der Himmel sieht's mit heil'gem Schauer, Der Seraph faßt das Wunder nicht; Er sieht es, sinkt in stumme Trauer, Bebt, und verhüllt sein Angesicht.

3. Was aber muß mein Aug' erblicken? Sein Haupt, gekrönt vom Dornenschmuck; Die Wange bleich, den wunden Rücken, Noch wunder durch des Kreuzes Druck! Er zittert; — ach die holden Arme Spannt ihm ans Kreuz die Henkerschaar! Ist niemand da, der sich erbarme? — Seht Gottes Lamm am Schlachtaltar!

4. Den Menschenfreund, der Heil und Segen Umherzuströmen nie geruht, Den schlagen sie mit harten Schlägen Ans Todesholz, — wie rinnt sein Blut! Wie brennt der Schmerz durch Füß' und Hände! Er ruft „Vergebung!" in der Pein. O Kraft! o Liebe! — Bis ans Ende Laß mich von dir durchdrungen seyn!

5. Hört, Sünder, die mit Rach' und Grimme Der Höll' und Sünde Fluch bedräut; Hört, Sünder! Seines Blutes Stimme Ruft laut zu Gott: Barmherzigkeit! O kommt, und faßt mit Reuethränen Sein Kreuz, den neuen Gnadenstuhl! Sein Blut kann eine Welt versöhnen, Sein Blut löscht Satans Flammenpfuhl.

6. Hört an des Gottversöhners Seite Des Missethäters Bitte flehn! O hört, mit Jesu darf noch heute Ins Paradies der Schächer gehn! O Lieb', o Gnade! tief durchdrungen Bleib' ich von Dankschuld, früh und spät: Sein Tod hat meinen Tod verschlungen, Sein Blut auch mir mein Heil erfleht!

C. D. Garve.

Mel. Alles ist an Gottes Segen ꝛc.

471. Unter Grauen und Erbangen Seh' ich dich am Kreuze hangen, Du, mein Heiland, Jesu Christ! Doch von dir kann ich nicht lassen, Muß dich stets ins Auge fassen, Weil dein Tod mein Leben ist.

2. O du edles, dorngekröntes, Von den Frevlern frechverhöhntes Jesus-Haupt und Angesicht! Zittern machst du deine Feinde, Aber alle Gottesfreunde Nennen dich ihr Freudenlicht.

3. Mund, der du dort mußtest klagen Unter langem Herzenszagen: „Gott, mein Gott, verläß't du mich?" Doch von dem wir auch vernommen, Daß wir seyen angenommen: Heil'ger Mund, wir segnen dich!

4. Herz, o Herz, im Tod gebrochen, Darum, weil an dir gerochen Wurde mein' und Aller Schuld: Schenk', o Herz, so groß im Lieben, Bis zum Tod getreu geblieben, Schenk' uns Sündern deine Huld!

5. Diese durchgegrab'nen Hände Spenden Segen ohne Ende, Schaffen, was uns ewig frommt; Konnten sich am Kreuz nicht rühren, Sie, die jetzt das Scepter führen, Bis der Welt ihr Ende kommt.

6. Diese Füß' sammt ihren Malen Sieht man wunderbar jetzt strahlen, Hell vom Glanz der Herrlichkeit; Ja, wir knie'n vor diesen Füßen, Ueberdecken euch mit Küssen, Füße, hochgebenedeit!

7. O du Mann voll Schmach und Schmerzen, Mit dem liebentbrannten Herzen, Ja, fürwahr, Gott war in dir. Und du hast durch Tod und Wunden Tod und Hölle überwunden! Herr und Gott, dich preisen wir!

8. Durch dein göttliches Vollbringen Laß auch uns den Sieg gelingen, Werden deinem Bilde gleich! Komm, dein Volk von allem Bösen, Großer König, zu erlösen, Führ' uns in dein himmlisch Reich!

J. G. Fr. Köhler.

Mel. O Gott, du frommer Gott ꝛc.

472. Seht, welch ein Mensch ist das! Ihr Menschen, kommt zusammen! Ihr Ungerechten, seht Die Unschuld hier verdammen! Ihr Sünder, merket auf! Hier seufzt die Heiligkeit, Hier hängt des Höchsten Sohn Im tiefsten Todesleid.

2. Seht, welch ein Mensch ist das! O Blicke voller Thränen! O Antlitz voller Schmach! O Lippen voller Sehnen! O Haupt voll Todesschweiß, O Seele voller Noth, O Herze voll Geduld! O Lieb', voll Angst im Tod!

3. Seht, welch ein Mensch ist das! Ach sehet seine Wunden! Habt ihr, ihr Sünder, nicht Den Heiligsten gebunden? Sind eure Küsse nicht Die Dornen, die er trägt? Ist's eure Bosheit nicht, Die an das Kreuz ihn schlägt?

4. Seht, welch ein Mensch ist das! Ach opfert Thränenfluthen, Denn eure Sünde macht Das Herz des Heil'gen bluten! Geht nicht vorüber hier, Wo Schmerzen über

Schmerz; Seht durch die off'ne Brust In eures Jesu Herz!

5. Seht, welch ein Mensch ist das! Ach ja, wir wollen sehen, Was dir, du Menschenfreund, Durch Menschen ist geschehen! So lang ein Auge blickt, So lange soll die Pein, Die du für uns ertrugst, Uns unvergessen seyn.

6. Seht, welch ein Mensch ist das! Ach sieh uns an in Gnaden! Wenn wir in Reu' und Leid Beweinen unsern Schaden, So laß den Blick vom Kreuz In unsre Seele gehn, Und dein vergoss'nes Blut Für uns bei'm Vater flehn!

7. Seht, welch ein Mensch ist das! So wollen wir dich schauen, Und unsern ganzen Trost Auf dein Verdienst nur bauen. Wenn nun dein Haupt sich neigt, So sterben wir mit dir; Wenn unser Auge bricht, Heil uns, dann leben wir! Benj. Schmolke.

Mel. Was mein Gott will, geschch allzeit ꝛc.

473. Kommt, Seelen, kommt nach Golgatha, Schaut euren Lebensfürsten! Laßt glauben uns, und lernen da Nach seinem Siege dürsten! Kommt! wer ein rechter Streiter ist, Und Ehre will erwerben, Der lerne hier mit Jesu Christ Ausharren, dulden, sterben!

2. Warum entziehst du feige dich? Sieh deinen Herrn geschlagen, Wie er sein Kreuz für dich und mich Den Seinen vorgetragen! Auf Erden ist's die größte Ehr', Mit Jesu willig leiden! Was noch so herb zu trinken wär', Das macht sein Tod zu Freuden.

3. Du bist von Leid und Qual bedrängt? Doch laß dich's nicht erschrecken! Dein Arzt ist mehr, als du, gekränkt, Muß an das Kreuz sich strecken. Es ist an seinem ganzen Leib Vom Haupt bis zu den Füßen Kein Theil, der unverwundet bleib', Um deine Schuld zu büßen.

4. Hast du verloren Hab' und Gut, Von Armuth ganz umfangen? Sieh', Christus hat in seinem Blut Viel ärmer noch gehangen! Der Vogel nist't, der Fuchs auch hat Ein Loch, da er sich rege; Der Herr am Kreuz hat keine Statt, Da er sein Haupt hinlege.

5. Wenn dir die Ehr' gestohlen wird, Dein Gutes bös vergolten: Ist's doch noch eine leichte Bürd'; Dein Herr ward mehr gescholten. Die Nägel waren spitzig gnug, Die ihm den Leib durchbohrten; Doch ist der Hohn, den er ertrug, Ihm bittrer noch geworden.

6. Schreckt dich der Tod, daß bebend soll Dein Blut im Leibe wallen? Ein Streiter kann nur ehrenvoll Mit seinem Herzog fallen! Den schwersten Streich des Todes hat Dein Herr am Kreuz bekommen; Drum ist des Todes Pfeil nun matt, Und ihm die Kraft benommen.

7. Macht dir zuletzt den ärgsten Schmerz Der Stachel im Gewissen, So zage nicht; nur sey dein Herz Der wahren Reu' beflissen. Der Zugang ist dir doch erlaubt Zum ew'gen Freudenleben, Weil Christus mit gesenktem Haupt Den Geist hat aufgegeben.

Nach dem Lateinischen: Huc ad montem Calvariae.

Eigene Melodie.

474. Herzliebster Jesu, was hast du verbrochen, Daß man ein solch scharf Urtheil ausgesprochen? Was ist die Schuld? in welche Missethaten Bist du gerathen?

2. Du wirst gegeißelt und mit Dorn gekrönet, Ins Angesicht geschlagen und verhöhnet; Du wirst aus einem Essigschwamm getränket, An's Kreuz gehenket.

3. Was ist die Ursach' aller solcher Plagen? Ach, meine Sünden haben dich geschlagen! Ich, mein Herr Jesu, habe das verschuldet, Was du erduldet.

4. Wie wunderbarlich ist doch diese Strafe! Der gute Hirte leidet für die Schafe; Die Schuld bezahlt der König, der Gerechte, Für seine Knechte.

5. Der Fromme stirbt, der recht und richtig wandelt; Der Böse lebt, der wider Gott gehandelt; Der Mensch verwirkt den Tod, und ist entgangen, Der Herr gefangen.

6. Ich war von Fuß auf voller Schand' und Sünden, An mir Elenden war nichts Gut's zu finden. Dafür hätt' ich dort in der Hölle müssen Auf ewig büßen.

7. O große Lieb'! o Lieb' ohn' alle Maaße, Die dich gebracht auf diese Marterstraße! Ich lebte mit der Welt in Lust und Freuden, — Und du mußt leiden!

8. Ach großer König, groß zu allen Zeiten! Wie kann ich g'nugsam deine Treu' ausbreiten? Kein Menschenherz vermag es auszudenken Was dir zu schenken!

9. Ich kann's mit meinen Sinnen nicht erreichen, Womit doch dein Erbarmen zu

vergleichen! Wie kann ich dir all' deine Liebesthaten Im Werk erstatten?

10. Doch ist noch etwas, das dir angenehme, Wenn ich des Fleisches Lüste dämpf' und zähme, Daß sie mein Herz aufs neue nicht entzünden Mit alten Sünden.

11. Weil aber dieß nicht steht in eignen Kräften, Fest die Begierden an das Kreuz zu heften, So gib mir deinen Geist, der mich regiere, Zum Guten führe.

12. So werd' ich deine Huld mit Fleiß betrachten, In deiner Liebe diese Welt verachten; Bemühen werd' ich mich, Herr, deinen Willen Stets zu erfüllen.

13. Ich werde dir zu Ehren Alles wagen, Kein Kreuz mehr achten, keine Schmach noch Plagen, Nichts von Verfolgung, nichts von Todesschmerzen Nehmen zu Herzen.

14. Dieß Alles, ob es auch gering zu schätzen, Wird doch dein liebevolles Herz ergötzen; In Gnaden wirst du es von mir annehmen, Mich nicht beschämen.

15. Wann dort, Herr Jesu, wird vor deinem Throne Auf meinem Haupte stehn die Ehrenkrone, Dann will ich dir, wann Alles wird wohl klingen, Lob und Dank singen.

Johann Heermann.

Mel. Wachet auf, ruft uns die Stimme ꝛc.

475. Heil sey dir, du ew'ges Leben, Daß du dich in den Tod gegeben Für eine todesvolle Welt! O was konntest du behalten! Du konntest unermeßlich walten In deinem prächt'gen Himmelszelt. Das Heer der Ewigkeit Stand dir zum Dienst bereit, Alle Engel! — Du wolltest nicht, Verbargst dein Licht, Und gingst für Sünder in's Gericht.

2. Hier am Kreuze hängt die Liebe, Gleich einem Mörder, einem Diebe, Verhöhnt, zerschlagen und durchbohrt. Alle Schönheit ist vergangen, Die heil'ge Stirn', die blassen Wangen Sind von der Finsterniß umstort: Dein einz'ger Königsglanz Ist noch ein Dornenkranz; — O du Liebe! Dein letztes Loos Ein Todesstoß, Darauf noch Blut und Wasser floß.

3. Also dankten dir's die Sünder, Daß du als todentriss'ne Kinder Sie führen wolltest zu dem Thron! Also lohnt die Welt der Wahrheit! So hat sie deine Huld und Klarheit Verspie'n, verflucht, o Gottes Sohn! Was thatest du dafür? Verschloß die Lebensthür Sich den Sündern? — Du Liebe, nein! Ach du allein, Du konntest noch barmherzig seyn!

4. Schau, der Vorhang ist zerrissen, Und aus den heil'gen Finsternissen Blickt hell der Gnadenthron hervor. Tausend Jahr' stand er verhüllet: Nun ist des Himmels Recht erfüllet, Und freie Gnade steigt empor. Die Welt ist ausgesühnt, Das neue Leben grünt, Neu wird Alles! Des Sohnes Blut Macht Alles gut! O Sünder, fasset frohen Muth!

5. Ja, die Himmel sind gereinigt, Und mit der Erde neu vereinigt, Seit dieses Blut vom Kreuze quoll. Freue dich, o meine Seele! Bekenne willig deine Fehle, Und werde des Erbarmens voll, Das deinen Bann zerschlägt, Das dich vom Staube trägt In die Höhe! Du bist befreit! Du wirst ernent! Schau hell zur hellen Ewigkeit!

6. Christus ist für mich gestorben, Sonst wär' ich ewiglich verdorben; Das sey mein ew'ger Lobgesang! Meine Pein hat er erlitten, Um meine Seele heiß gestritten, Bis er für sie zum Siege drang. Weß Lieben ist so hehr? Sprich, Welt, wer ist wie er? Halleluja! Gott nenn' ich ihn, So lang ich bin; Mit ihm fahr' ich im Frieden hin!

A. Knapp.

Mel. O Haupt voll Blut und Wunden ꝛc.

476. Du meines Lebens Leben, Du meines Todes Tod! Für mich dahingegeben In tiefste Seelennoth, In Marter, Angst und Streben, Aus heißer Lieb'sbegier, Das Heil mir zu erwerben: Nimm tausend Dank dafür!

2. Ich will nun mit dir gehen Den Weg nach Golgatha; Laß mich im Geiste sehen, Was da für mich geschah! Mit innigzartem Sehnen Begleitet dich mein Herz, Und meine Augen thränen Beim Blick auf deinen Schmerz.

3. Erst komm' ich zu der Stätte, Wo Jesus für mich rang, Wo Blutschweiß beim Gebete Ihm aus den Adern drang. Ach, diese blut'gen Tropfen, Die Seele, todbetrübt, Und seines Herzens Klopfen Sagt mir, daß er mich liebt.

4. Da seh' ich, daß ich Armer Des Fluches würdig bin; Da gibt sich mein Erbarmer Für mich zum Opfer hin. Hier fließen seine Klagen, Sein thränendes

Gebet, Daß ich nicht muß verzagen, Wann's einst zum Sterben geht.

5. Mein Heiland wird verrathen, Geführt zu Spott und Qual; Ach, meine Missethaten, Die brachten allzumal Ihn vor's Gericht der Heiden Und in der Feinde Hand; Ich war's, ich sollte leiden, Was da mein Bürg' empfand.

6. Seht, welch ein Mensch! er stehet Geduldig wie ein Lamm; Und nun wird er erhöhet, Ein Fluch am Kreuzesstamm, Vollendet da sein Büßen Der Welt, auch mir zu gut; Aus Händen und aus Füßen Strömt sein Versöhnungsblut.

7. Du flehst am Kreuz für Feinde; Mein Jesu, wer war ich? Du denkst an deine Freunde; Gedenk', Herr, auch an mich! Du machst den Schächer selig, Verheißest ihm dein Reich; Das macht mich Sünder fröhlich, Mich, der dem Schächer gleich.

8. Du klagst voll Angst im Herzen: „Mein Gott verlässet mich!" Du dürstest in den Schmerzen, Und niemand labet dich. Nun soll dein Leid sich enden; Du rufst: es ist vollbracht! Empfiehlst des Vaters Händen Den Geist. Es war vollbracht!

9. Ich seh' mit Lieb' und Beugen Des Heilands letzten Blick; Ich seh' sein Haupt sich neigen, Das war mein ew'ges Glück. Mein Bürge stirbt; ich lebe, So todeswerth ich bin. Er gibt sich mir; ich gebe Mich ihm zu eigen hin.

10. O du, an den ich glaube, Und den mein Geist umfaßt, Der du im Todesstaube Für mich gelegen hast! Auf dein Verdienst und Leiden Vertrau' ich ganz allein; Darauf will ich einst scheiden, Und ewig bei dir seyn.

11. Erhalt' mir deinen Frieden Und deines Heils Genuß, So lang ich noch hienieden In Schwachheit wallen muß; Bis endlich dir zu Ehren, Der mich mit Gott versöhnt, Dort in den obern Chören Mein Halleluja tönt.

Ernst Wilh. v. Wobeser und Heinr. v. Bruningk.

Mel. Wir singen dir, Immanuel ꝛc.

477. Ist dieser nicht des Höchsten Sohn, Der Sünder Heil und Gnadenthron, Dem man in seiner großen Qual Die Glieder zählet allzumal Am Kreuzespfahl?

2. Ach ja, das ist mein Herr und Gott, Beschwert von Todesnoth und Spott! Hier schau' ich in sein Herz hinein; Mein ganzes Elend, das wird sein, Und er ist mein.

3. Gegrüßet seyst du, Gnadenquell! Wie leuchtet mir so göttlich hell Der unermess'nen Liebe Glut In deinen Wunden, deinem Blut, Mein höchstes Gut!

4. Mit Ehrfurcht tret' ich her zu dir, Du Gotteslamm, erlaub' es mir! Anbetend blick' ich auf dich hin, Will danken, weinen, niederknie'n, Von Liebe glühn.

5. O theure Wunden! treues Lamm, Preis dir an deinem Kreuzesstamm! Schließ' auf zu Psalmen meinen Mund, Und mach' mein armes Herz gesund Bis auf den Grund.

6. Wie groß ist deines Blutes Kraft, Und Alles, was dein Leiden schafft! Kein Balsam kann so köstlich seyn; Denn dieses Blut macht mich allein Von Sünden rein.

7. Dieß ist der rechte Lebenstrank, Der heilet mich, wenn ich bin krank. Viel süßes Labsal gibst du mir, Wenn mich nur dürstet für und für Allein nach dir.

8. Du bist das rechte Lebensbrod, Wer das genießt, sieht keinen Tod. Wer dich erkennt, du Heil der Welt, Deß Herz ist schon hinaufgestellt Ins Himmelszelt.

9. Herr, meine Seel' erhebet dich! Behalte sie dir ewiglich. Nur dich, nichts Andres, will sie nun, Dich lieben, deinen Willen thun, Und in dir ruhn.

10. Zu deinen Wunden flieht mein Herz; Da rührt mich nimmer Noth und Schmerz; Hier fürcht' ich nicht der Hölle Glut, Nicht Gottes Strafe, denn dein Blut Kommt mir zu gut.

11. O Jesus, ewig bin ich dein! Schließ' mich in dein Erbarmen ein, Und laß mich, frei von allem Streit, Lobsingen dir nach dieser Zeit In Ewigkeit!

Bernhard v. Clairvaux, übersetzt v. J. Kist. (Verändert.)

Mel. Nun ruhen alle Wälder ꝛc.

478. O Welt! sieh hier dein Leben Am Stamm des Kreuzes schweben, Dein Heil sinkt in den Tod; Der große Fürst der Ehren Läßt willig sich beschweren Mit Schlägen, Hohn und großem Spott.

2. Tritt her und schau mit Fleiße: Sein Leib ist ganz mit Schweiße Des Todes überfällt; Aus seinem edlen Herzen Vor

unerſchöpften Schmerzen Ein Seufzer nach dem andern quillt.

3. Wer iſt's, der dich geſchlagen, Mein Heil, und dich mit Plagen So zugerichtet hat? Du biſt ja nicht ein Sünder, Wie wir und unſre Kinder, Und weißt von keiner Miſſethat.

4. Ich, ich und meine Sünden, Die ſich wie Körnlein finden Des Sandes an dem Meer, Die haben dir erreget Das Elend, das dich ſchläget Und deiner Martern ganzes Heer.

5. Ich bin's, ich ſollte büßen, An Händen und an Füßen Gebunden, in der Qual; Die Geißeln und die Banden Und was du ausgeſtanden, Hab' ich verdienet allzumal.

6. Du ſetzeſt dich zum Bürgen, Ja läſſeſt dich erwürgen Für mich und meine Schuld; Mir läſſeſt du dich krönen Mit Dornen und dich höhnen, Und leideſt Alles mit Geduld.

7. Ich bin, mein Heil, verbunden All' Augenblick und Stunden Dir überhoch und ſehr; Was Leib und Seel' vermögen, Das ſoll ich billig legen Allzeit zu deinem Dienſt und Ehr.

8. Nun, ich kann nicht viel geben In dieſem armen Leben; Eins aber will ich thun: Es ſoll dein Tod und Leiden, Bis Leib und Seele ſcheiden, Mir ſtets in meinem Herzen ruhn.

9. Ich will's vor Augen ſetzen, Mich ſtets daran ergötzen, Ich ſey auch, wo ich ſey; Es ſoll mir ſeyn ein Spiegel Der Unſchuld und ein Siegel Der Lieb' und unverfälſchten Treu'.

10. Wie wir mit unſern Sünden Des Herrn Gericht entzünden, Wie Rach' und Eifer gehn, Wie ſtrenge Gottes Ruthen, Wie heiß der Strafe Gluthen, Will ich aus dieſem Leiden ſehn.

11. Ich will daran erblicken, Wie ich mein Herz ſoll ſchmücken Mit ſtillem, ſanftem Muth; Und wie ich ſoll die lieben, Die mich ſo ſehr betrüben Mit Werken, ſo die Bosheit thut.

12. Wenn böſe Zungen ſtechen, Mir Glimpf und Namen brechen, So will ich zähmen mich; Das Unrecht will ich dulden, Dem Nächſten ſeine Schulden Verzeihen gern und williglich.

13. Ich will ans Kreuz mich ſchlagen Mit dir und dem entſagen, Was meinem Fleiſch gefällt; Was deine Augen haſſen, Das will ich fliehn und laſſen, Geſtel' es auch der ganzen Welt.

14. Dein Seufzen und dein Sehnen Und ſo viel tauſend Thränen, Die dir gefloſſen zu, Die ſollen mich am Ende In deinen Schooß und Hände Begleiten zu der ew'gen Ruh'.

Paul Gerhardt.

Mel. Sieh, hier bin ich, Ehrenkönig ꝛc.

479. Setze dich, mein Geiſt, ein wenig, Schau dieß Wunder, ach wie groß! Sieh, dein Herr, der höchſte König, Hängt am Kreuze nackt und bloß, Den ſein Lieben Hat getrieben Zu dir aus des Vaters Schooß!

2. Daß dich Jeſus liebt von Herzen, Kannſt du hier am Kreuze ſehn; Schau, wie bittre Todesſchmerzen Ihm durch Leib und Seele gehn! Wie die Schrecken Ihn bedecken, Wie er ſchwebt in tauſend Wehn!

3. Das ſind meiner Sünden Früchte; Die, mein Heiland, ängſten dich; Dieſe ſchweren Zorngerichte, Ja, die Höll', verdiente ich; Dieſe Nöthen, Die dich tödten, Sollt' ich fühlen ewiglich.

4. Doch du haſt für mich bekrieget Sünde, Tod und Höllenmacht, Alle Feinde ganz beſieget, Gottes Willen ganz vollbracht, Durch dein Sterben Mich zum Erben Deines Lebens dort gemacht.

5. Ach ich Sündenkind der Erden! Jeſu, ſtirbſt du mir zu gut? Soll dein Feind erlöſet werden Durch dein eignes Herzensblut? Ich muß ſchweigen Und mich beugen Für dieß unverdiente Gut.

6. Leib und Leben, Blut und Glieder, Alles gibſt du für mich hin; Sollt' ich dir nicht ſchenken wieder Alles, was ich hab' und bin? Ich bin deine Ganz alleine; Dir verſchreib' ich Herz und Sinn.

7. Zeuch durch deines Todes Kräfte Mich in deinen Tod hinein! Laß mein Fleiſch und ſein Geſchäfte, Herr, mit dir gekreuzigt ſeyn, Daß mein Wille Werde ſtille, Und die Liebe heiß und rein!

G. Terſteegen.

Mel. Meinen Jeſum laß' ich nicht ꝛc.

480. Seele, geh nach Golgatha, Setze dich zu Jeſu Kreuze; Nimm zu Herzen, wie dich da Seine Pein zur Buße reize! Kannſt du hier gefühllos ſeyn, O ſo biſt du mehr als Stein.

durch Einige den Himmel erringen wollen. Der Weisheit Wege sind liebliche Wege, und alle ihre Steige sind Friede. Außer dem Kreuz, das uns auferlegt wird, und das wir dem ersten Kreuzträger nachtragen müssen, haben wir uns gar kein selbstbeliebiges Kreuz weder für Kopf noch Herz zu machen, sondern als die Losgekauften mit dem Blute der Erlösung stets heiter und freudig zu seyn in dem Gotte unsers Heils, ihm und seiner Einwirkung zu leben, und in dem Gedanken an die zukünftigen Güter, und an seine Wunder in der Zeit, wovon wir selbst lebendige Beispiele sind, alle quälende Sorge fahren zu lassen. Es wird uns Alles gegeben, was wir brauchen: Kreuz, Tugend und Weisheit. Wir müssen nur wollen, bitten, und allerdings auch kämpfen, wo es uns verordnet ist.

2. Schaue doch das Jammerbild Zwischen Erd' und Himmel hangen, Wie sein Blut in Strömen quillt, Wie ihm alle Kraft entgangen! Schau, ach schau, — erschrickst du nicht? — Wie sein sterbend Herz ihm bricht! —

3. O Lamm Gottes, ohne Schuld! Alles das hab' ich verschuldet; Und du hast aus freier Huld Schmach und Pein für mich erduldet. Aus des ew'gen Feuers Gluth Mich zu retten, fließt dein Blut.

4. Solche Liebe kann ich dir Nimmer, o mein Heil, vergelten. Viel zu wenig ist dafür Aller Reichthum aller Welten. Was ich habe, Herr, ist dein! Ach, wie soll ich dankbar seyn!

5. Nun ich weiß, was du begehrst: Daß ich dir mein Herz soll geben; Dir gehört es; du gewährst Ihm Gerechtigkeit und Leben. Wie du mein, so will ich dein, Lebend, leidend, sterbend seyn.

6. Kreuzige mein Fleisch und Blut, Lehre mich die Welt verschmähen; Laß auf dich, du höchstes Gut, Immer unverwandt mich sehen; Und im Kreuze führe mich Selig, wenn auch wunderlich.

7. Endlich laß mich alle Noth Selig sterbend überwinden. Nirgends müsse mich der Tod, Als in deinen Wunden finden. Wer nur dich zur Zuflucht macht, Spricht getrost: es ist vollbracht! Benj. Schmolke

Mel. Herzlich thut mich verlangen ꝛc.

481. O Haupt voll Blut und Wunden, Voll Schmerz und voller Hohn! O Haupt, zu Spott gebunden Mit einer Dornenkron'! O Haupt, sonst schön geschmücket Mit höchster Ehr' und Zier, Doch nun von Schmach gedrücket, Gegrüßet seyst du mir!

2. Du edles Angesichte, Davor die weite Welt Erschrickt und wird zunichte, Wie bist du so entstellt? Wie bist du so erbleichet? Wer hat dein Augenlicht, Dem sonst kein Licht mehr gleichet, Geschändet, daß es bricht?

3. Die Farbe deiner Wangen, Der holden Lippen Pracht Ist hin und ganz vergangen; Des blassen Todes Macht Hat Alles hingenommen, Hat Alles hingerafft, Und daher bist du kommen Von deines Leibes Kraft.

4. Nun Herr, was du erduldet, Ist alles meine Last! Ich, ich hab' es verschuldet, Was du getragen hast. Schau her, hier steh' ich Armer, Der Zorn verdienet hat; Gib mir, o mein Erbarmer, Den Anblick deiner Gnad'!

5. Erkenne mich, mein Hüter, Mein Hirte, nimm mich an! Von dir, Quell aller Güter, Ist mir viel Gut's gethan. Dein Mund hat mich begabet Mit wunderbarem Trost, Dein Geist hat mich gelabet Mit reicher Himmelskost.

6. Ich will hier bei dir stehen; Verachte mich doch nicht! Von dir will ich nicht gehen, Wenn dir dein Herze bricht. Wenn dein Haupt wird erblassen Im letzten Todesstoß, Alsdann will ich dich fassen In meinen Arm und Schooß.

7. Es dient zu meinen Freuden Und kommt mir herzlich wohl, Wenn ich in deinem Leiden, Mein Heil, mich finden soll. Ach möcht' ich, o mein Leben, An deinem Kreuze hier Mein Leben von mir geben, Wie wohl geschähe mir!

8. Ich danke dir von Herzen, O Jesu, liebster Freund, Für deine Todesschmerzen, Da du's so gut gemeint. Ach gib, daß ich mich halte Zu dir und deiner Treu', Und, wann ich einst erkalte, In dir mein Ende sey!

9. Wann ich einmal soll scheiden, So scheide nicht von mir. Wann ich den Tod soll leiden, So tritt du selbst herfür. Wann mir allerbängsten Wird um das Herze seyn, So reiß mich aus den Aengsten Kraft deiner Angst und Pein.

10. Erscheine mir zum Schilde, Zum Trost in meinem Tod, Und laß mich sehn dein Bilde In deiner Kreuzesnoth. Da will ich nach dir blicken, Da will ich glaubensvoll Fest an mein Herz dich drücken. Wer so stirbt, der stirbt wohl.

Paul Gerhardt.

Mel. Jesu, meine Freude ꝛc.

482. Du, wie Missethäter An das Kreuz erhöhter, Heil'ger Gottessohn! Wer hat dich geschlagen? Wer häuft zu den Plagen Noch den Spott und Hohn? Adams Haus stieß dich hinaus; Ach die Keule deiner Brüder Schlug dich — Abel nieder!

2. Ja zum Marterholze Führte dich das stolze, Böse Menschenherz. Heiland! ich beweine, Daß dir auch das meine Brachte solchen Schmerz. Dich betrübt, Was ich verübt. Lebensfürst, an deinen Wunden Laß mich jetzt gesunden!

3. Treuer Kreuzespilger, Meiner Schulden Eilger, Der du bis zum Tod Meiner Sünde Plagen, Meinen Fluch getragen, Alle meine Noth: O sey mein! Und ewig dein Steh' ich, dir zum Schmerzenslohne, Vor des Vaters Throne.

4. Du hast überwunden In den Schreckensstunden, Starker Gottesheld! Durch des Himmels Helle, Durch die Nacht der Hölle, Durch die weite Welt Hallt's mit Macht: „Es ist vollbracht!“ Herrlich gehst du mit dem Siege Aus dem großen Kriege.

5. Heller, als die Sterne, Strahlt dein Kreuz zur Ferne, Und die Völker seh'n Dieses Siegeszeichen Voll der friedensreichen Himmelsgaben steh'n. Schaar auf Schaar Wallt zum Altar, Den ein Gnadenmeer umfluthet, Weil Du drauf geblutet.

6. Mit Erbarmers-Neigen, Friedens-Palmenzweigen Winkst du aus der Höh', Hebst die treuen Hände Segnend ohne Ende, Heilend alles Weh; Läß't das Wort An jedem Ort Zu den Sündern mild ertönen: „Lasset euch versöhnen!“

Johann Peter Lange.

Mel. Herzliebster Jesu, was hast du verbrochen ꝛc.

483. O daß ich könnte Thränen gnug vergießen! Ihr Augen, lasset eure Quellen fließen! Auch du, mein Herze, sey nicht gleich dem Steine, Ach weine, weine!

2. Der dir zu gut ist in die Welt geboren, Der deine Seele hat zur Braut erkoren; Der nichts verwirket, wie wir armen Kinder, Stirbt als ein Sünder.

3. Für die Verdammten leidet der Gerechte, Der fromme Herr steht für die bösen Knechte; Für die Befleckten muß so schwere Plagen Der Reinste tragen.

4. Schau, welch ein Mensch, o Mensch, ist dein Erlöser! Sein blutig's Leiden rührt von dir, du Böser! Für dich wird Jesus in den Tod gegeben, Und du sollst leben.

5. Dein freches Haupt ist nur auf Stolz befliſſen, Dafür wird sein Haupt jämmerlich zerrissen; Dein Auge gaffet, — seines wird verhüllet, Mit Blut erfüllet.

6. Daß du nicht ewig Schande möchtest tragen, Läßt Er sich höhnend in's Gesichte schlagen; Weil dich zum öftern eitler Ruhm erfreuet, Wird er verspeiet.

7. Dein Ohr läßt sich oft von der Welt bethören, Sein Ohr muß nun das „Kreuz'ge! Kreuz'ge!“ hören; Was deine Zunge Böses hat verschuldet, Hat er erduldet.

8. Mit süßen Tränken will dein Mund sich laben, — Der kranke Heiland kann nicht Wasser haben; Essig und Galle bietet man im Schwamme Dem armen Lamme.

9. Weil dich im Hochmuth Sammt und Seide kleiden, Muß dein Herr Jesus Blöß' und Armuth leiden; Weil du im Himmel sollst Erlösung finden, Läßt er sich binden.

10. Du wirst entladen aller Kreuz' und Plagen, Drum muß sein Kreuze dein Erlöser tragen; Daß ihm die Händ' und Füße sind durchstochen, Hast du verbrochen.

11. Mit einem Speere wird sein Herz zerspaltet, Weil dir, Ruchloser, Herz und Sinn erkaltet; Sein Leib ist eitel Wunden, Striemen, Beulen, Dich, dich zu heilen.

12. Für alle Sünde, die du je begangen, Ist dein Herr Jesus an das Kreuz gehangen; Daß dir geholfen werde beſter Maaßen, Ward er verlassen.

13. Auf daß du ewig mögst das Leben erben, Muß er am Kreuze so erbärmlich sterben; Auf daß dir möge Raum im Himmel werden, Sinkt er zur Erden. —

14. O treuster Jesu! laß mir's geh'n zu Herzen, Wie du mich liebest; gieb durch deine Schmerzen, Daß ich mög' alle Fleischeslüſte dämpfen; Hilf du mir kämpfen!

15. Der du zur Ruh' ins Grab dich hast gewendet, Als mein' Erlösung gänzlich war vollendet, Gib Ruhe, wenn man mich nach meinen Tagen Ins Grab wird tragen.

16. Gib süße Ruhe durch dein bittres Leiden, Nimm auf die Seele in die Himmelsfreuden; Dieselben hast du, Heiland, mir erworben, Als du gestorben.

G. W. Sacer.

Mel. O Haupt voll Blut und Wunden ꝛc.

484. Herr, aller Liebe Spiegel! Du Vorbild aller Huld Hingst auf dem Marterhügel Mit heiliger Geduld, Weil du um meinetwillen, Getreuer Jesu Christ, Den Fluch ob mir zu stillen, So hart geschlagen bist.

2. Du zeigtest deinem Jünger Den Leib, der Wunden trägt, Und betend hat den Finger Er da hineingelegt. Doch lebt

von solchem Glücke Dein Thomas nicht allein; Mein Glaube wirft die Blicke Auch in dein Herz hinein!

3. Mein Glaube streckt die Hände Noch jetzt nach deiner Hand, Bis sich mein Zweifel wende Durch solches theure Pfand. Da find' ich dich so günstig, So zärtlich, so getreu; Da find' ich, wie so brünstig, Herr, deine Liebe sey!

4. Da wollen deine Triebe Mir vorgebildet seyn; Da nehm' ich deine Liebe Mit sel'ger Andacht ein. Dieß Lieben will ich halten Als meine Herzenslust; Es sey auch im Erkalten Das Feu'r in meiner Brust!

5. Ach bringe doch mir Armen, Herr, die Erkenntniß bei, Wie herzlich dein Erbarmen Ob uns, den Sündern, sey! Aus deinen heil'gen Wunden Winkt mir ein Gnadenmeer, Ein Himmel alle Stunden, Ein Sitz der Wonne her.

6. Es sind die Menschenherzen Der Liebe Sitz und Haus. Aus deiner Brust voll Schmerzen Blickt Gottes Lieb' heraus! Hier tret' ich hin mit Hoffen, Und schaue, was geschehn: Hier steht dein Herz mir offen, In Gottes Herz zu sehn!

7. Schaut, — sprichst du, — ihr Erlösten, Dieß Herz ist ohne Trug! Wen dieses nicht kann trösten, Dem ist kein Trost genug. O Huld, der nichts zu gleichen! Halt' mich, wann von der Erd' Ich eines Tags muß weichen, Durch deinen Schmerz dir werth!

8. Ja, wann ich deine Reden Einst nicht mehr fassen kann, So lasse du mich Blöden Die Wunden schauen an, Dadurch du wolltest werben Um mein verlornes Herz! Dann fahr' ich aus dem Sterben Mit Freuden himmelwärts.

Ph. Fr. Hiller. (Nach Joh. Arndt.)

Mel. Alles ist an Gottes Segen ꝛc.

485. Schaut die Mutter voller Schmerzen, Wie sie mit zerriss'nem Herzen Bei dem Kreuz des Sohnes steht! Schauet ihre Trübsalshitze, Wie des Schwertes blut'ge Spitze Tief durch ihre Seele geht!

2. Wessen Auge kann der Zähren Bei dem Jammer sich erwehren, Der des Höchsten Sohn umfängt? Wie er mit gelass'nem Muthe Todesmatt in seinem Blute An dem Holz des Fluches hängt!

3. Für die Sünden seiner Brüder Leidet er, daß seine Glieder Unnennbare Qual zerreißt. Für uns ruft er im Erblassen: Gott, mein Gott, ich bin verlassen! Und verathmet seinen Geist.

4. Laß, o Jesu, Quell der Liebe, Deines Herzens heil'ge Triebe Strömen in mein Herz hinab! Laß mich dich mein Alles nennen, Ganz für dich in Liebe brennen, Der für mich sein Leben gab!

5. Drück', mein König, deine Wunden, Die du auch für mich empfunden, Tief in meine Seel' hinein. Laß in Reue mich zerfließen, Mit dir leiden, mit dir büßen, Mit dir tragen jede Pein.

6. Laß mich herzlich mit dir weinen, Mich durch's Kreuz mit dir vereinen; Aller Weltsinn sey verflucht! Unter'm Kreuze will ich stehen, Und dich zittern, bluten sehen, Wenn die Sünde mich versucht.

7. Gib mir Theil an deinem Leiden, Laß von aller Lust mich scheiden, Die dir solche Wunden schlug! Ich will auch mir Wunden schlagen, Will das Kreuz des Lammes tragen, Welches meine Sünden trug.

8. Laß, wenn meine Thränen fließen, Mich den Gnadenglanz genießen Deines milden Angesichts; Decke mich durch deine Plagen Vor den Aengsten und den Klagen Einst am Tage des Gerichts.

9. Gegen aller Feinde Stürmen Laß mich, Herr, dein Kreuz beschirmen, Deine Gnade leuchte mir! Deckt des Grabes finstre Höhle Meinen Leib, so nimm die Seele Hin ins Paradies zu dir.

Nach dem Lateinischen des Jacopone. † 1306.
Nach C. M. Wieland.

Mel. O Durchbrecher aller Bande ꝛc.

486. O du Liebe meiner Liebe, Du erwünschte Seligkeit, Die aus wunderbarem Triebe Sich versenkt in's tiefste Leid! Liebe, die du mir zu gute, Als ein Lamm dich eingestellt, Und bezahlt mit deinem Blute Alle Missethat der Welt;

2. Liebe, die mit Schweiß und Thränen An dem Oelberg sich betrübt! Liebe, die mit Angst und Sehnen Unaufhörlich fest geliebt; Liebe, die den eig'nen Willen In des Vaters Willen legt, Und, den Fluch der Welt zu stillen, Treu die Last des Kreuzes trägt;

3. Liebe, die mit starkem Herzen Allen Spott und Hohn gehört; Liebe, die in Angst und Schmerzen Bis zum Tod blieb unversehrt; Liebe, die sich liebend zeiget,

Wo der Athem geht zu End'; Liebe, die sich liebend neiget, Da sich Leib und Seele trennt;

4. Liebe, die mit ihren Armen Mich zuletzt umfangen wollt'; Liebe, welche mit Erbarmen Mich so treulich und so hold Ihrem Vater übergeben; Die noch sterbend für mich bat, Daß ich ewig möchte leben, Weil mich ihr Verdienst vertrat;

5. Liebe, die mit tiefen Wunden Mit uns Sündern sich verband! Halt' mich ewig dir verbunden, Führ' mich ewig an der Hand! Liebe, laß auch meine Schmerzen, Meiner Sünden bittre Pein In dem tiefgebeugten Herzen Sanft von dir gestillet seyn.

6. Liebe, die für mich gestorben, Und ein unverwelklich Gut Mir am Kreuzesholz erworben, Ach, wie denk' ich an dein Blut! Ach, wie dank' ich deinen Wunden, Schmerzenreiche Liebe du, Wenn ich in den letzten Stunden Sanft in deinen Armen ruh'!

7. Liebe, die sich todt gekränket, Und für mein erkaltet Herz In ein kaltes Grab gesenket, Ach, wie dank' ich deinem Schmerz! Habe Dank, daß du gestorben, Daß ich ewig leben kann, Und der Seelen Heil erworben! Nimm mich ewig liebend an!

Johann Angelus?

Mel. Treu dich sehr, o meine Seele ꝛc.

487. Sey mir tausendmal gegrüßet, Der mich je und je geliebt, Jesu, der du selbst gebüßet, Das, womit ich dich betrübt! Ach, wie ist mir doch so wohl, Wenn ich knie'n und liegen soll An dem Kreuze, da du stirbest Und um meine Seele wirbest!

2. Ich umfange dich, Erbarmer, Sehe deine Wunden an; Reich geworden bin ich Armer, Seit dein Blut am Kreuze rann. O wer kann, du Lebensfürst, Den so sehr nach uns gedürst't, All dein Lieben völlig fassen, Und sich gnug ihm überlassen?

3. Heile mich, o Heil der Seelen, Wo ich krank und traurig bin; Nimm die Schmerzen, die mich quälen, Und den ganzen Schaden hin, Den mir Adams Fall gebracht, Und ich selber mir gemacht! Wird, o Arzt, dein Blut mich netzen, Wird sich all mein Jammer setzen.

4. Schreibe deine blut'gen Wunden, Jesu, in mein Herz hinein; Laß sie mir zu allen Stunden Unvergeßlich theuer seyn. Du bist doch mein schönstes Gut, Drin mein ganzes Herze ruht. Laß mich stets zu deinen Füßen Deine Lieb' und Huld genießen!

5. Dich, dich will ich ewig halten; Gib mir, daß ich's ewig kann! Schaue meiner Hände Falten, Und mich Armen freundlich an! Schau' vom hohen Kreuzesstamm Auf mich, o du Gotteslamm! Sprich: laß all dein Trauern schwinden: Ich, ich tilge deine Sünden!

Paul Gerhardt.

Mel. O Haupt voll Blut und Wunden ꝛc.

488. O, schönes Siegeszeichen, Auf Golgatha erhöht! Wer könnte fliehn und weichen, So lang dein Banner steht? Nun gilt es muthig streiten, Immanuel ist hier! Fest steht in Ewigkeiten Sein Kreuz, das Siegspanier.

2. Dem Fleische nur ein Spiegel Voll trüber Dunkelheit; Dem Gläub'gen Gottes Siegel Für Zeit und Ewigkeit; Dem Thoren eine Sage, Die er in Wahn verkehrt: Sey du von Tag zu Tage Mir ewig neu und werth!

3. O Bild, das mir im Herzen So klar, so selig lacht, Das auch die tiefsten Schmerzen Zu Himmelsfreuden macht; Das auch die Dornenpfade Mit Himmelstrost versüßt: Sey mir, du Bild der Gnade, Viel tausendmal gegrüßt!

4. Wie oft in heißer Wüste Hast du den Durst gestillt! Wie oft an fremder Küste Mit Muth die Brust erfüllt; — Wie oft in dunkeln Stunden Fiel mir dein Freudenschein, Ein Balsam meiner Wunden, Ins matte Herz hinein!

5. Wie oft hast du mein Zagen In Siegeslust verkehrt; — Wie oft mich, statt der Klagen, Triumphgesang gelehrt; — Wie oft, wenn ich, verlassen, Vom Feinde war bestürmt, Konnt' ich dich muthig fassen, Hast du mich treu beschirmt!

6. So lang' ich denn hienieden Die Pilgerstraße geh', Gib, daß in Kampf und Frieden Ich, Herr, dein Zeichen seh! — Auf rauh- und ebnem Pfade Bleib' es bis an mein Grab Das Bild von deiner Gnade, Mein Stecken und mein Stab!

Feldblumen.

Mel. Treu' dich sehr, o meine ꝛc.

489. Fließt, ihr Augen, fließt von Thränen, Und beweinet eure Schuld!

Brich, mein Herz, von Seufzen, Sehnen, Weil ein Lämmlein in Geduld Nach Jerusalem zum Tod, Ach zum Tod für deine Noth Und der ganzen Welt hinwandelt! — Denk', ach wie hast du gehandelt!

2. Es soll nun vollendet werden, Was davon geschrieben ist, Und warum auf diese Erden Jesus Christ gekommen ist. Schauet nun des Menschen Sohn In dem Leiden, Schmach und Hohn, In den Wunden, in den Schmerzen, Und nehmt Alles wohl zu Herzen!

3. Es wird in der Sünder Hände Ueberliefert Gottes Lamm, Daß sich dein Verderben wende; Jud' und Heiden sind ihm gram. Sie verwerfen diesen Stein, Der ihr Eckstein sollte seyn. Ach, dieß leidet der Gerechte Für die bösen Sündenknechte.

4. Jesus steht in Strick und Banden; Er, deß Hand die Welt gemacht, Trägt Verachtung, Hohn und Schanden, Und wird höhnisch ausgelacht. Backenstreich und Fäusteschlag, Jud- und Heidengrimm und Rach' Duldet er für deine Sünden; — Wer kann solche Lieb' ergründen?

5. Also soll' man dir begegnen, Du verruchtes Menschenherz! Aber nun kommt dich zu segnen Und zu tragen deinen Schmerz, Jesus, — stellt ins Mittel sich, Und wird da so jämmerlich Unter Henkershand zerschlagen, Daß kein Maaß noch Ziel der Plagen.

6. Endlich wird der Schluß gesprochen: Jesus muß zum Tode gehn, Ueber ihm der Stab gebrochen; Es hilft hier kein bittend Flehn. Barrabas wird losgezählt, Jesus wird zum Kreuz erwählt; „Weg mit diesem, dem Verfluchten!“ Ruft der Haufe der Verruchten.

7. Laß dir das zu Herzen gehen, Beuge und bekehre dich! Wer kann diese That ansehen, Daß er nicht bewege sich? Jesus steht an unsrer Statt; Was der Mensch verdienet hat, Büßet Jesus, und erduldet, Was der Sünder hat verschuldet.

8. Folge denn zur Schädelstätte Deinem Jesu traurig nach; Aber auf dem Wege bete, Bete unter Weh und Ach, Daß der Vater auf sein Kind, Als den Bürgen für die Sünd', Sehen woll' und sich erbarmen Ueber dich Elenden, Armen.

9. Muß ich, Jesu, dich denn sehen Am verfluchten Kreuzespfahl, Ach, so laß' ich übergehen Meine Thränen sonder Zahl! Ach, erbarm' dich, Gotteslamm, Das du hängst am Kreuzesstamm! Ach, erbarm' dich, weil dein Leiden Mir gedeihen soll zu Freuden!

10. Ich will dir ein Opfer geben: Seel' und Leib ist meine Gab'; Jesu, nimm dieß arme Leben, Weil ich ja nichts Bessres hab'! Tödt' in mir, was dir mißfällt, Leb' in mir auf dieser Welt; Laß mich mit dir leben, sterben, Und dein Reich im Himmel erben!

Laurentius Laurentii.

Mel. Alle Menschen müssen sterben ꝛc.

490. Jesu, meines Lebens Leben, Jesu, meines Todes Tod! Der du dich für mich gegeben In die tiefste Seelennoth, In das äußerste Verderben, Nur daß ich nicht möchte sterben: Tausend-, tausendmal sey dir, Liebster Jesu, Dank dafür.

2. Du, ach, du hast ausgestanden Lästerreden, Spott und Hohn, Speichel, Schläge, Strick und Banden, Du gerechter Gottes-Sohn! Nur mich Armen zu erretten Von des Teufels Sündenketten. Tausend-, tausendmal sey dir, Liebster Jesu, Dank dafür.

3. Du hast lassen Wunden schlagen, Dich erbärmlich richten zu, Um zu heilen meine Plagen, Und zu bringen mich in Ruh'. Ach, du hast zu meinem Segen Lassen dich mit Fluch belegen. Tausend-, tausendmal sey dir, Liebster Jesu, Dank dafür.

4. Man hat dich sehr hart verhöhnet, Dich mit großem Schimpf belegt, Und mit Dornen gar gekrönet; Was hat dich dazu bewegt? — Daß du möchtest mich ergötzen, Mir die Ehrenkron' aufsetzen. Tausend-, tausendmal sey dir, Liebster Jesu, Dank dafür.

5. Du hast wollen seyn geschlagen, Zu vertilgen meine Pein, Fälschlich lassen dich verklagen, Daß ich könnte sicher seyn; Daß ich möchte trostreich prangen, Hast du ohne Trost gehangen. Tausend-, tausendmal sey dir, Liebster Jesu, Dank dafür.

6. Du hast dich in Noth gesteckt, Hast gelitten mit Geduld, Ja den herben Tod geschmecket, Um zu büßen meine Schuld; Daß ich würde losgezählet, Hast du wollen seyn gequälet. Tausend-, tausendmal sey dir, Liebster Jesu, Dank dafür.

7. Deine Demuth hat gebüßet Meinen

Stolz und Uebermuth, Dein Tod meinen Tod versüßet, Es kommt Alles mir zu gut; Dein Verspotten, dein Verspeien Muß zu Ehren mir gedeihen. Tausend-, tausendmal sey dir, Liebster Jesu, Dank dafür.

8. Nun, ich danke dir von Herzen, Jesu, für gesammte Noth! Für die Wunden, für die Schmerzen, Für den herben, bittern Tod, Für dein Zittern, für dein Zagen, Für die tausendfachen Plagen, Für dein Ach und tiefe Pein Will ich ewig dankbar seyn. C. Christian Homburg.

Mel. O Gott, du frommer Gott ꝛc.

491. Du großer Schmerzensmann, Bis auf den Tod geschlagen, Herr Jesu, dir sey Dank Für alle deine Plagen, Für deine Seelenangst, Für deine Band' und Noth, Für deine Geißelung, Für deinen bittern Tod.

2. Ach, das hat unsre Sünd' Und Missethat verschuldet, Was du an unsrer Statt Aus freier Lieb' erduldet; Ach, unsre Sünde bringt Dich an das Kreuz hinan! O unbeflecktes Lamm, Was hast denn du gethan?

3. Doch deines Herzens Lieb' Erweiset unsern Herzen, Wie heiß du uns geliebt In deinen bittern Schmerzen; Du hast uns Gott versöhnt, Du hast der armen Welt, Die unterm Fluche lag, Den Segen hergestellt.

4. Dein Kampf ist unser Sieg, Dein Tod ist unser Leben; In deinen Banden ist Die Freiheit uns gegeben; Dein Kreuz ist unser Trost, Die Wunden unser Heil, Dein Blut das Lösegeld, Der armen Sünder Theil.

5. O hilf, daß wir uns auch Zum Kampf und Leiden wagen, Und unter unsrer Last Des Kreuzes nicht verzagen! Hilf tragen mit Geduld Durch deine Dornenkron', Wenn's kommen soll mit uns Zum Tode, Schmach und Hohn.

6. Dein Schweiß komm' uns zu gut, Wenn wir im Schweiße liegen; Durch deinen Todeskampf Laß uns im Tode siegen; Durch deine Bande, Herr, Bind' uns, wie dir's gefällt; Hilf, daß wir kreuzigen Durch dein Kreuz Fleisch und Welt.

7. Laß deine Wunden seyn Die Heilung unsrer Sünden; Laß uns auf deinen Tod Den Trost im Tode gründen; O Jesu, laß an uns Durch deine Todespein Dein heiliges Verdienst Nie, nie verloren seyn! M. Adam Thebesius.

Mel. Dir, dir, Jehova, will ich ꝛc.

492. Ach, sieh Ihn dulden, bluten, sterben! O meine Seele, sag' Ihm Preis und Dank! Sieh Gottes ein'gen Sohn und Erben, Wie er für dich in Todesnoth versank! Wo ist ein Freund, der je, was er, gethan, Der so, wie er, für Sünder sterben kann?

2. Wie bitter waren jene Stunden, O Herr, und welche Lasten drückten dich! Wie quoll das Blut aus deinen Wunden! Und ach, es floß zum Heil und Trost für mich, Und ruft noch heute mir und Allen zu, Daß du mich liebst, du treuer Heiland, du!

3. So sollt' es seyn: du mußtest leiden; Dein Tod macht mir des Vaters Liebe kund. Er wird für mich ein Quell der Freuden, Ein Siegel auf den ew'gen Friedensbund. So wahr dich Gott für uns Verlorne gibt, So wahr ist es, daß er mich herzlich liebt.

4. Dein bin ich nun und Gottes Erbe; Da seh' ich in sein Vaterherz hinein. Wenn ich nun leide, wenn ich sterbe, Kann ich unmöglich je verloren seyn. Wann Sonne, Mond und Erde untergehn, So bleibt mir ewig Gottes Gnade stehn.

5. Herr, auch dein Vorbild soll mich lehren; Ich folge dir, o gib mir Freudigkeit! Gern will ich deine Stimme hören, Und freudig thun, was mir dein Wort gebeut. Die Dankbarkeit dringt innigst mich dazu; Wer hat es mehr um mich verdient, als Du?

6. Nie will ich mich an Feinden rächen; Auch dieß lern' ich, mein Heiland, hier von dir; Nie Gottes Willen widersprechen, Wär' seine Führung noch so dunkel mir. Auf Dornen gingst du selbst zum Ziele hin; Ich folge dir, weil ich dein Jünger bin.

7. Was fürcht' ich noch des Todes Schrecken? Du schliefest selbst im Grab, o Seelenfreund! Mag Erde mein Gebein bedecken, Wann mir des Todes Nacht zur Ruh' erscheint: Dein Gott, der dir das Leben wieder gab, Der wälzet auch den Stein von meinem Grab.

8. Herr Jesu, nimm für deine Plagen Den Dank, den dir die treuste Liebe bringt!

Ein Tag soll es dem andern sagen, Bis dich mein Geist im Engelchor besingt; Dann preis' ich besser dich für deine Pein, Und alle Himmel stimmen jauchzend ein.

Johann August Hermes.

Mel. Schmücke dich, o liebe Seele ꝛc.

493. Kreuzeskönig! deine Schmerzen, Und die Angst, die deinem Herzen An dem Oelberg zugedrungen, Als du mit dem Tod gerungen; Alle durch die Sündenbrüche Auf die Welt gefall'ne Flüche, Welche Gott und Menschen scheiden, Hast du wollen für uns leiden.

2. Bis auf deine Leidenszeiten Sind der Sünde Gräulichkeiten Zwar in dem Gesetz beschrieben, Aber unerkannt geblieben; An dir ist der Sünderorden Erst recht offenbaret worden. — Seelen, kommt hierher, und sehet, Wie es um die Sache stehet!

3. Sehet alles stolze Prangen An dem Kreuze Jesu hangen! Er trägt eine Dornenkrone, Unsrer Eitelkeit zum Hohne; Seht den großen Lebensfürsten An dem Holz des Fluches dürsten, Und um unsrer Lüste willen Seinen Durst mit Galle stillen!

4. Hier ist Weisheit, die die blinden Weisen dieser Welt nicht finden. Außer Jesu Sünden meiden, Kann der Teufel noch wohl leiden; Aber keine Tugend wissen, Als die man zu Jesu Füßen An den Wundenmalen lernet: Ist's, was ihn von uns entfernet.

5. Dieses ist's, drauf Jesus weiset, Da er seinen Vater preiset, Daß der Rath von seinem Lieben Der Vernunft verborgen blieben. Dieses Wort der Aergernisse Ist die Leuchte für die Füße, Die auf Jesu Kreuzeswegen Einen Gang versuchen mögen.

6. O du Freund der Menschenherzen! Möchten doch durch deine Schmerzen Alle Menschen auf der Erden Dir ein Lohn der Liebe werden! Möchten ohne Zeitverspielen Sie doch bald ihr Elend fühlen, Und des Gotteseifers Brennen An dir sehen und erkennen!

7. Jesu! sieh, ich bin gekommen, Habe dich bei'm Wort genommen; Nimm mich wieder bei dem meinen: Dich erwähl' ich, und sonst keinen, Dich in deiner Marterschöne, Wie die Welt auch immer höhne! Blick' mich an von deinem Kreuze! Mich zu treuer Liebe reize!

Chr. K. L. v. Pfeil.

Eigene Melodie.

494. O Lamm Gottes, unschuldig! Am Kreuzesstamm geschlachtet; Allzeit erfunden geduldig, Wiewohl du warest verachtet. All Sünd' hast du getragen, Sonst müßten wir verzagen. Erbarm' dich unser, o Jesu!

Nikolaus Decius.

Zusatz in spätern Gesangbüchern.

2. Von Herzen wir dir danken, Daß du so große Treue Gethan hast an uns Kranken; Gib uns ein' sel'ge Reue, Daß wir die Sünde meiden Zu Ehren deinem Leiden. Erbarm' dich unser, o Jesu!

3. Stärk' in uns das Vertrauen Durch dein unschuldig Leiden. Laß fest darauf uns bauen, Und nichts von dir uns scheiden; Und hilf uns selig sterben, Daß wir den Himmel erben. Gib uns dein'n Frieden, o Jesu!

Eigene Melodie.

495. Ave, Gott Schöpfer mein, Für deine Angst und Pein, Für die Melancholie'n, Die dir bei meiner Sühn' Vor dein Gemüthe zieh'n! Ave für dein Gebet Dort an der Marterstätt', Daß mir mein Heil ersteht! Ave für all' die Zeit, Der Verlegenheit Und der Buß' geweiht!

2. Ave, du Schmerzensmann, Für deinen weisen Plan! Ave für deinen Fleiß, Ave für deinen Schweiß, Ave, für's Todeseis! Ave, du Wangennaß; Ave du Mund, so blaß! Nimm tausend Gratias, Seele voll Todesnoth, Leib, voll Schmerz und Spott! — Eja, tröst' dich Gott!

3. Unendbar Ewiger, Und Unanfänglicher! Vater der Ewigkeit, Quell der Unsterblichkeit! Ave zum Sterbekleid, Ave zum Grabgeleit In Josephs Gruft beileit! Ave zum Schlaf auf heut'! Ave, du muntre Seel'! Bringst dein'n Gast zur Stell', Und fährst noch zur Höll'!

4. Den Leichnam Jesu Christ Haben sie wohl geküßt, Joseph und Nikodem; Er lag auch so bequem, Fast wie zu Bethlehem. Mutter Mariä Gruß War wohl ein Schmerzenskuß Auf Herz und Hand und Fuß; — Ach, Herz, wie mocht's den Drei'n Und Johanni seyn Bei dem Sterbgebein?

5. Myrrhen und Cassia Sind zur Bestattung da; Eine einfält'ge Frau Will

dir mit Blumenthau Salben den Leibesbau; — Sonne der Himmelshöh'! König der Glorie! Wirst du zur Mumie? — Nein, nach drei Tagen schon Rollt um ein Aeon! — Da steht Gottes Sohn!

6. Ave, du Vater Gott, Für's neue Bundsgebot: Daß, wer dich ehren woll', Innig und beugungsvoll Den Sohn verehren soll! Du sprachst in hellem Ton Hoch von dem Himmelsthron: „Dieß ist mein lieber Sohn!“ — Und eine andre Stimm' Ruft: „ihr Elohim, Betet an vor ihm!“

7. Ave, Gott, heil'ger Geist, Der unser Tröster heißt, Daß du den Sohn verklärst, Uns seine Marter lehrst, Und sein Verdienst bewährst! Ave für jeden Spruch, Der nun, statt Tod und Fluch, Uns wird ein Heilsgeruch; — Für's neue Testament, Drinn des Heilands End' Unser Sakrament! —

8. Hier bleibt ihr Sinne steh'n, Ihr sollt nicht weiter geh'n! Denn unser Erb' und Gut Stehet auf Christi Blut; Herz, deß sey wohlgemuth! Glaub', daß du sicher bist, So lang in Jesu Christ Dein Sinn und Lieben ist. Dann gibt, nach seinem Brauch, Er im letzten Hauch Dir sein Alles auch!

Graf N. L. v. Zinzendorf.

Mel. Nun ruhen alle Wälder ꝛc.

496. Am Kreuze hängt verschmachtet, verspottet und verachtet, Ein Fluch, der Herr, mein Heil. Gequält von großen Schmerzen, Fühlt im gebrochnen Herzen Der Göttliche den Todespfeil.

2. Die Erde bebt und zittert, Der Fels zerreißt und splittert, Der Tagesglanz erbleicht. Er fühlet nicht die Wehen, Die durch die Schöpfung gehen; Er hat das müde Haupt geneigt.

3. Die Liebe weint und trauert, Von heil'gem Schmerz durchschauert; Er sieht die Thränen nicht. Sein Blut ist hingeflossen, Wie Wasser ausgegossen; Erloschen ist sein Augenlicht.

4. Still ward's. Die Spötter schweigen, Und Engel Gottes steigen Herab und halten Wacht. Auf blutgefärbtem Hügel, Umrauschen ihre Flügel Den Heiligen in Todesnacht.

5. Die ihn beweinen, tragen Mit Seufzen und mit Klagen, Den lieben Herrn zur Ruh, Und decken ihn mit Thränen Und mit der Liebe Sehnen Im kühlen Felsengrabe zu.

6. Mit ihnen will ich ziehen, Am Grabe niederknieen, Auf meinen Heiland seh'n; An seinem Sterbetage, Soll meine Todtenklage Hervor aus tiefer Seele geh'n.

7. Für mich ist er gestorben, Und ohne ihn verdorben Wär' ich ganz sicherlich. Wie könnt' ich je vergessen Was ihm ward' zugemessen? Er trug's aus Liebe auch für mich.

8. Er hat mich aus den Wogen Der Sündenangst gezogen Mit göttlich starker Hand, — Auf dunklem Erdenpfade Das helle Licht der Gnade Und ew'ges Heil mir zugewandt.

9. Gedenk' an seine Treue In wahrer Buß' und Reue, Gedenk an seinen Schmerz! Reiß aus die Sündentriebe, Steh' fest in deiner Liebe: Bei ihm ist Ruhe, müdes Herz!

Christian August Bähr.

Mel. Ist dieser nicht des Höchsten Sohn? ꝛc.

497. Brich durch, mein angefocht'nes Herz, Brich durch den tiefen Seelenschmerz! Komm, schaue deinen Bräutigam, Den Gnadenbrunn, das Gotteslamm, Am Kreuzesstamm.

2. Dein Jesus reicht die Arme dir, Und legt dir Ruh und Leben für, Die Krone der Gerechtigkeit, Den Zugang, der uns ist bereit't Zur Seligkeit.

3. Sey nur getrost und ringe recht! Durch Ringen wirst du Gottes Knecht; Denn jeder Anfall lehret dich, Daß man mit ihm soll ritterlich Bewaffnen sich.

4. Dein Herr hält seine Wunden dir Zur Tröstung und zur Heilung für; Da findet, wenn sonst nirgendwärts, Den ew'gen Balsam für den Schmerz Das kranke Herz.

5. Hier ist dein Hort für alle Noth, Das Gegengift für Höll' und Tod, Der Brunn, daraus das Leben quillt, Das Meer, das Durst und Kummer stillt, Mit Gnad' erfüllt.

6. Stürmt auf uns die Versuchung los: Wohlan, wir treten zu ihm bloß! Da stärkt uns unser Jesus Christ, Wenn nur das Herz aufrichtig ist, Zu aller Frist.

7. Nun, theurer Jesu, meine Ruh! Ich eile deinem Kreuze zu; Mein Herz und

Glaube läßt dich nicht, Bis auch dein theures Gnadenlicht In mir anbricht.

8. Mein Herz empfind't der Feinde Wuth, Auf allen Seiten stürmt die Fluth; Ich fühle stets der Sünden Pfeil, Drum ich zu dir im Glauben eil', Und suche Heil.

9. Zu deinen Wunden fliehe ich, An deiner Seite stärk' ich mich; Ich labe mich in deinem Blut, Das auch durch deine Liebesgluth Mir kommt zu gut.

10. Du hängst am Kreuz aus großer Huld Für fremde Sünd', für unsre Schuld, Nur daß der angefochtne Sinn Nicht mit den Sünden längerhin Sich dürfe mühn.

11. Du, Heil'ger, wirst vor aller Welt Zum Trauerspiel uns vorgestellt, Erwirbst uns durch deinen Tod Die Freiheit von der Seelennoth, Und Trost in Gott.

12. Wie sollt' ich denn noch traurig seyn? Ich kehr' bei dir, mein Jesu, ein: Hier find' ich wahre Ruh und Rast, Weil du auf dich die Sündenlast Genommen hast.

12. Dieß ew'ge Wort gibt volle Kraft, Und Muth zu froher Ritterschaft; Wohlan, o Jesu, mein Gewinn, Dir geb' ich all' mein Herz und Sinn; Ach, nimm es hin!

Mel. Alle Menschen müssen sterben ꝛc.

498. Friedefürst, zu dem wir flehen, Mittler, den der Glaube ehrt, Hör' uns in den Himmelshöhen! Nächst an Gott bist du verklärt; Der auf Golgatha gehangen, Ist zum Vater hingegangen; Deine Liebe bringt uns da Seinem Vaterherzen nah.

2. Dir nur können wir vertrauen: Aus ist aller eigne Ruhm! Unsrer Sehnsucht Blicke schauen, Sünderfreund, nach dir sich um. Wenn wir unsre Blöße sehen, Fast vor Höllenangst vergehen, Sende unserm Glaubensblick Deines Trostes Strahl zurück!

3. Ach, für wen hast du gezittert, Betend in den Staub gestreckt, Ganz von Todesangst erschüttert, Und mit blut'gem Schweiß bedeckt? Furchtbar führt die Richterstrenge Dich so viele Martergänge; An dem Kreuz verläßt sie dich, Und für wen? Gottlob, für mich!

4. Meine Schmach fiel auf dich nieder, Meine Fesseln banden dich; Alle Martern deiner Glieder, Deines Herzens machte ich; Ach, was brachte jede Stunde Bis zur letzten Seitenwunde! Meine Strafe kam auf dich, Und der Segen war für mich.

5. Gnade strömt in deinem Blute, Trost aus deiner Todesangst; Unaussprechlich ist das Gute, Das du sterbend uns errangst. Herr, ich glaub' an deine Leiden, Der du an des Vaters Seiten Für verlass'ne Sünder bitt'st, Schwache mitleidsvoll vertrittst.

6. Die Vergebung aller Sünden, Gottversöhner! suchen wir; Gnadendurstig laß uns finden Die Gerechtigkeit in dir! Will die große Schuld uns schrecken, Laß uns deine Unschuld decken; Alle Schuld und Strafe schenk', Deines Todes eingedenk.

7. Wir bedürfen deinen Frieden, Mittler zwischen uns und Gott! Schenk' die Seelenruh den Müden! Du bist unser Weg zu Gott. Hilf uns froh zu ihm uns wagen, Ihm vertraulich Vater! sagen; Seiner rühmt sich jedes Kind, Weil wir nun versöhnet sind.

8. Im Gedächtniß deiner Leiden Kämpfen wir uns durch die Welt, Haben dich im Kampf zur Seiten, Der die Schwachen aufrecht hält. Dank dir, treuer Ueberwinder, Ew'ges Heil der Menschenkinder! Das Lobpreisen deiner Pein Wird dort unaussprechlich seyn.

J. G. Schöner.

Mel. Mein Freund zerschmilzt ꝛc.

499. Belad'ner Geist, den Zorn und Sünde drücket, Den Mosis Fluch in Furcht und Zittern setzt; Der keinen Weg zu seinem Heil erblicket, Der in der Angst sich für verloren schätzt: Laß Sinai und Horeb steh'n, Komm mit nach Golgatha, ein Wunder anzuseh'n!

2. Hier steht ein Kreuz, daran ein Lämmlein hänget, Das ohne Schuld, und doch die Schulden trägt; Das in die Schaar der Sünder sich gemenget, Und gleichwohl nichts von Schuld und Sünde hegt: Ein Lamm, ganz ohne Trug und List, Das heilig, und doch auch der größte Sünder ist.

3. Was Adam dort im Paradies verbrochen, Was eine Welt voll Menschen Böses thut, Ist diesem Lamm gerichtlich zugesprochen; Für ihre Schuld sagt dieser Bürge gut, Als hätt' er solche selbst gethan, Nimmt willig die Person der Uebelthäter an.

4. Da er somit die Sünd' auf sich genommen, Die auf dem Haupt der Kinder Adams lag, Ist das Gesetz mit seinem Fluch gekommen, Und rühret ihn mit seinem Donnerschlag. Tod, Höll' und Abgrund stürmt auf ihn, — Er fühlt des Richters Zorn in Mark und Adern glüh'n.

5. Doch weil er selbst der Segen und das Leben, Wird Fluch und Tod an seinem Kreuz besiegt; Weil er für uns sich in den Tod gegeben, Und unser Fluch auf seinen Schultern liegt: So wird sein Segen uns geschenkt, Und seine Lebenskraft in unsern Tod gesenkt.

6. Belad'ner Geist! kannst du dieß Wunder glauben, So bist du ganz von Fluch und Sünde los; Kein Moses wird dir deinen Frieden rauben, Dein Mittler schließt dich fest in seinen Schooß. Der Himmel blickt dich freundlich an, Weil Gottes Unschuld dein, der für dich g'nug gethan.

7. So schaue denn auf die erhöhte Schlange, Wenn dich der Biß der alten Schlange quält. Macht Zorn und Tod dir heimlich angst und bange: Gedenk' an Den, den Zorn und Tod entseelt, Der dich vom Fluche frei gemacht, Und allen Segensschatz dir heilsam zugebracht!

8. Auf! greif nur zu mit off'nen Glaubenshänden; Nimm diesen Schatz mit tiefster Demuth hin; Laß sich dein Auge nie von ihm wegwenden, Sprich: theures Lamm, hier ist mein Herz und Sinn; Dein Sieg und Segen bleibet mein, Dafür soll nun mein Herz dir ewig eigen seyn!

J. J. Rambach.

Mel. Auf getrost, ihr Wächterstimmen ꝛc.

500. Dort auf jenem Todtenhügel Hängt am Kreuz mein Bräutigam! O gib meinem Glauben Flügel, Zieh mich selbst, o Gottes Lamm! Zieh mich näher hin zu dir, Hör' den Sünder, hör den Sünder: Freie Gnade schenke mir!

2. Sieh, ich wag's und trete näher! Schwer beladen ist mein Herz, Gott und König, Heiland, Seher! Lindre mir der Sünden Schmerz! Staunend blick' ich auf dein Blut: Ach es fließet, ach es fließet Mir und aller Welt zu gut.

3. Deine tief geschlag'nen Wunden, Deine Striemen und die Kron', Die man um dein Haupt gewunden, Heiland, großer Gottessohn, — Deine ganze Todespein Soll mir Armen, soll mir Armen Noch im Tode Labsal seyn.

4. Schweiget, leise Kummertöne, Heilig sey die Stille nun! Fließe, stumme Wehmuthsthräne! Laß ihn nach dem Leiden ruh'n. Nach den Schmerzen, nach der Schmach, Folget Jesu bis zum Grabe Unter Sündenschmerzen nach!

Pfarrstipendiatisches Gesangbuch von 1841.

Mel. O Haupt voll Blut und Wunden ꝛc.

501. Herr, der mit so viel Schmerzen Uns ew'gen Trost erwarb, Und mit gebroch'nem Herzen Für uns am Kreuze starb, Daß unser Herz mit Freuden Möcht' wallen allezeit, Weil dein hochheilig Leiden Verschlungen alles Leid:

2. An deines Kreuzes Stamme Will ich in Thränen steh'n, Und meines Dankes Flamme Soll dir entgegenweh'n. Ach, daß ich's könnte sagen, Wie es mein Herz begehrt, Was du mit tausend Plagen Mir hast für Heil bescheert!

3. Du, Herr, hast voll Erbarmen Die Schuld der Welt umfaßt, Und hobst mit Liebesarmen Die ungeheure Last; Und auf dein Haupt hernieder Ließ'st stürzen du den Stoß, Daß blutend deine Glieder Ein heißer Strom umfloß.

4. Dort, als dich Nacht umfangen Und bittre Todesqual, Ist hell mir aufgegangen Der Hoffnung süßer Strahl; Als deine Seel' im Beben Den Vater fast verlor, Da brach zu meinem Leben Die Sonne mir hervor.

5. Ach, Herr, ich kann's nicht lassen, Stets muß ich denken dran, Und kann's doch nimmer fassen, Was du um mich gethan! Du riefst: „Für mich die Schmerzen, Für euch die Freud' allein!" — Wie könnt' in einem Herzen Wohl größ're Liebe seyn?

6. Wenn schöner nun die Sonne Mir von dem Himmel lacht, — Wenn mich mit höh'rer Wonne Entzücket der Erde Pracht; Wenn freundlich mir das Leben, Der Tod nicht bitter ist: Das hat mir nur gegeben Dein Kreuz, Herr Jesu Christ.

7. Drum, wenn ein freud'ges Regen Das Herz mir wird durchgeh'n, Will ich mit Dankbewegen Nach deinem Kreuze seh'n; Das ist der Schild, der schließet In seinen Schutz mich ein; Das ist der Quell, draus fließet Mir lauter Freudenwein.

Harfenklänge

von

D. Johann Fr. von Meyer

in Frankfurt.

1. Entbehrung.

Und ob mir alles ist entrissen,
Ob arm die edelste Begier,
So bleibt in meinen Finsternissen
Dein Nam' als Licht und Kleinod mir.

Ich wohn' in starken Kerkerwänden,
Die Luft ist mir ein Felsenhaus,
Der Hoffnung Stunde will nicht enden,
Mir schlägt nicht Baum noch Rasen aus.

Ich steig' auf hoher Berge Zinnen,
Und irre doch im tiefsten Schacht;
Will ich ein Morgenlied beginnen,
So tönt es dumpf wie Mitternacht.

8. Ich kann nicht g'nug dich loben, Zu schwach ist mir der Sinn; Doch wenn ich einst da droben Unendlich selig bin — Wenn dann die Harfen klingen, Die Stimmen hell und zart: Dann will auch ich dir singen, Lamm, das erwürget ward! Carl Rothe.

Mel. O du Liebe meiner Liebe ꝛc.

502. Als ein heiliges Vermächtniß Steht das Kreuz auf Golgatha; Als ein ewiges Gedächtniß Steht es ernst und schweigend da. Als ein Denkmal stehr's der Sünde, Die uns fest in Banden hält, Daß es laut und lauter künde Buß' und Umkehr aller Welt.

2. Denkmal ist's der Sündenstrafen, Zeugniß ist's vom Sündenfluch, Die auch Ihn, den Heil'gen, trafen, Weil er unsre Sünden trug. Denkmal ist's vom ew'gen Rathe Göttlicher Barmherzigkeit, Die mit unverdienter Gnade Uns von Schuld und Tod befreit.

3. Denkmal ist's von deinem Lieben, Treuer Heiland, Jesu Christ, Der du sterbend treu geblieben, Wie du ewig warst und bist. Und ein Denkmal Alles dessen Laß auch mir, o Herr, es seyn; Alles sonst laß mich vergessen, Nur nicht deine Kreuzespein! August Hermann Walter.

Mel. Herzliebster Jesu, was hast du ꝛc.

503. O Lamm, das keine Sünde je befleckt, Von Adams Schuld, wie wir, nicht angesteckt! Unendlich reiner, als die Seraphinen, Die dich bedienen!

2. Du Allerhöchster unter Menschenkindern! Warum ergeht es dir, wie großen Sündern? Warum, ach, trinkst du, wie noch kein Verbrecher, Den Todesbecher?

3. Du liegst in Seelenangst, im Schweiß und Blute; Wer kann's begreifen, wie dir's sey zu Muthe? Wie du vor unerhörten Zorngewittern Hier mußt erzittern!

4. Man fällt dich an, man führet dich gefangen, Zerschlägt dein Haupt, verspeiet deine Wangen, Schlägt dich ans Kreuz; — da hängst du, theures Leben, Von Qual umgeben!

5. Darf dich der Tod um deinetwillen fassen? Hast du gesündigt, daß dich Gott verlassen? O Heiligster! hier soll' ich Armer hangen, Vom Tod umfangen.

6. Fürwahr, du trugest meine Noth und Schmerzen; Die Strafe lag auf dir und deinem Herzen. Mich wolltest du durch deine Wunden heilen, Mir Ruh' ertheilen.

7. O habe Dank für dein unendlich Lieben, Das dich für mich in Noth und Tod getrieben, Daß du den Zorn, der über mich sollt' kommen, Auf dich genommen!

8. Ich nehm' es an, mein Heil, was du erworben, Da du für mich am Kreuze bist gestorben, Der Tod kann mir, weil ich der Schuld entladen, Nun nicht mehr schaden.

9. Ach, stärke nun durch deine Kraft den Glauben, Daß er sich diesen Schatz nicht lasse rauben, Der nimmer mag mit allem Gut der Erden Erworben werden.

10. Laß deines Leidens Frucht mich stets genießen, Laß seinen Trost auf mein Gewissen fließen; Dein Sterben sey zu steter Lust und Freude Des Geistes Weide.

11. Die Sünde, der an dir ihr Recht geschehen, Sie müss' in mir auf ewig untergehen, Nichts müsse sich in mir forthin erkühnen, Ihr noch zu dienen.

12. Nur dir, nur dir, Lamm Gottes, sey mein Leben Zum Eigenthum auf ewig hingegeben, Wozu du mich durch deine Todeswunden So hoch verbunden!

13. Nichts kann und soll hinfort von dir mich scheiden; Ich bleibe dein, bis du mich dort wirst weiden, Wo deine Liebe ewig wird besungen Mit Engelzungen. J. A. Freylinghausen.

Mel. Marter Gottes, wer kann dein ꝛc.

504. Wahrlich, sag' ich dir, im Paradiese Wirst du heute mit mir seyn!" — Welche Worte können doch, wie diese, Bangen Herzen Trost verleih'n? Auch der Schächer wird noch angenommen; Wer nur kommen will, ist noch willkommen! Dieses süße Lebenswort Scheucht das Grau'n des Todes fort.

2. Doch die Frechheit soll es nicht bestärken, Was der Mund der Liebe spricht; Denn ein Herz, verstockt in bösen Werken, Findet Jesu Gnade nicht. Rache folgt dem Frevler auf dem Fuße, Seine Thränen finden einst zur Buße Und der unfruchtbare Baum Nach der Gnadenfrist nicht Raum!

3. Drum, ihr Sünderherzen, suchet Gnade! Bald vielleicht ist's schon zu spät! Tretet ab von des Verderbens Pfade, Eh' die Gnadenfrist vergeht. Eure Seelen sind

dem Heiland theuer, Denn wie Brändʼ entreißt er sie dem Feuer. Und noch an des Grabes Rand Rettet seine Allmachtshand.

4. Schächergnade! — Kannst du mehr empfangen? Prüfe dich, du stolzes Herz! Strebst du nicht mit Hoffnung und Verlangen Immerdar noch niederwärts? — Kannst du dich als schuldig anerkennen? Kannst du gläubig Jesum „Heiland“ nennen? — Die Entscheidung nahet sich, — Herz, mein Herz, drum prüfe dich!

Dr. Hoyfensack.

Mel. O Durchbrecher aller Bande ꝛc.

505. Kann der arme Schächer glauben, Daß sein Nachbar Christus sey, — Und der Priester wildes Schnauben Treibet mit ihm Spötterei? Ja, für seine Qualen sorgen Sie bis an sein Ende noch. — Ist den Klugen Gott verborgen, Sehen ihn die Kinder doch.

2. Dieser hatte dich betrachtet Als das wahre Gotteslamm, Und indem du halbverschmachtet Hingest am verfluchten Stamm, Wollt' er dich nicht schmähen lassen, Strafte den Verächter hart, Wußte dich so wohl zu fassen, Daß dein Herz ihm gnädig ward.

3. O wie kräftig ist dein Sterben, Daß dadurch ein Höllenkind, Frei und ledig vom Verderben, Schnell des Himmels Wonne findʼt! — Glaube, welcher mit Vertrauen In die Vaterarme fällt! Glaube, du kannst Schlösser bauen, Du bist stärker, als die Welt! —

4. Wo ist denn der Andre blieben? Sah er nicht, was da geschah? Kannt' er nicht, wie Jener, lieben? Hing er dir nicht auch so nah? Ja, er hörtʼ und sah die Zeichen, Doch er war und blieb verstockt. — Gnade muß das Herz erweichen, Wenn das Wort zum Kreuze lockt!

5. Sünder! die ihr mit dem Schächer All' euch in den Himmel denkt: Meinet ihr, der höchste Rächer Habʼ euch euren Lohn geschenkt? Nein, der Schächer muß verbluten, Er erträgt der Strafe Last, Und Gott säupet noch mit Ruthen, Die er nicht auf ewig haßt!

Graf N. L. v. Zinzendorf. (1722.)

Mel. Nun ruhen alle Wälder ꝛc.

506. Der Schächer, fluchbeladen, Kam sterbend noch zu Gnaden, Daß er noch Buße that, Noch glaubte, noch bekannte, Und, den die Welt verkannte, Als Herrn des Reichs der Himmel hat.

2. Das ist die Wundersache, Daß Jesus selig mache, Wer vorher Sünder war; Doch dient es nicht zum Grunde, Daß man die letzte Stunde Zum Beten, Buß' und Glauben spar'.

3. Zur Warnung soll mir's dienen; Die Gnade ist erschienen, Mit Gnade scherzt man nicht! Hing nicht der andre Schächer Am Kreuz auch als Verbrecher, Starb aber hin auf sein Gericht?

4. Wie gut ist frühe Buße, Und zu des Heilands Fuße Um sein Erbarmen flehn; Im Glauben Herr ihn nennen, Im Leben ihn bekennen, Im Leiden auf sein Leiden sehn!

5. Ich preise dein Erbarmen, Herr Jesu, der mich Armen In seine Gnade nahm! Erhalte mich hierinnen, Und nimm mich einst von hinnen Zu dir, wohin der Schächer kam.

6. So lang' ich noch soll leben, Laß mir die Gnade geben, Was keine Welt mir gibt; Auf Gnade laß mich sterben, Aus Gnaden laß mich erben; Gedenke, daß du mich geliebt!

Ph. Fr. Hiller.

Mel. Nun ruhen alle Wälder ꝛc.

507. „Mich dürstet!“ — Welche Stunde, Da aus des Heilands Munde Solch banger Ruf erscholl! O sieh den Lebensfürsten! Er muß am Kreuze dürsten, Wenn dich nicht ewig dürsten soll!

2. Du fühlst, von Gott geschieden, Den Durst nach Seelenfrieden, Noch stets in deiner Brust, Und suchst an Ruhm und Schätzen Den Seelendurst zu letzen Und an der eitlen Sinnenlust.

3. Ach Herz, du suchst vergebens! — Nur dort, am Strom des Lebens Wird dieser Durst gestillt; Doch Flammenschwerter blinken, Und wehren dir zu trinken Vom Strome, der in Eden quillt.

4. Doch sieh, die Schwerter weichen Vor jenem heil'gen Zeichen, Das Heil und Leben bringt! Der Zugang ist gefunden Durch deines Heilands Wunden, Der dürstend mit dem Tode ringt!

5. Drum, fühlst du Angst und Grauen, So blicke mit Vertrauen Hinauf nach Golgatha! Du sollst nicht dürstend schmachten,

Willst du nur nicht verachten, Was dort auch dir zum Heil geschah.

6. So laß in Freud' und Leiden Von Jesu dich nicht scheiden, Und halt' ihn gläubig fest; Er will das Wasser geben, Das quillt ins ew'ge Leben, Und nimmermehr dich dürsten läßt!

Dr. Hopfensack.

Mel. Herr Jesu Christ, du höchstes Gut ꝛc.

508. Gekreuzigter! wie süße klingt Der Nam' in unsern Ohren, Der uns durch Herz und Seele dringt, Der Name, der den Thoren Ein Spott ist, aber auch zugleich Ein Blitzstrahl und ein Donnerstreich, Sie ewig zu durchbohren!

2. Was wollten wir in diesem Nun? Wo wollten wir's anfassen Mit unsres alten Menschen Thun? Wie abthun, tödten, hassen Und kreuz'gen seine Lustbegier, Hättst du dich nicht, und ihn mit dir Ans Kreuze heften lassen?

3. Nun aber, Jesu, während wir Dich an dem Kreuz erblicken, So sehen wir uns auch mit dir Gekreuzigt mit Entzücken. Da hängen auch an diesem Stamm Die Sünden aller Welt, o Lamm, Gelegt auf deinen Rücken!

4. Du hingest zwischen Mördern da, Daß man zu beiden Seiten Mit Schächern dich umgeben sah; — Was sollte das bedeuten? Du wolltest zu der Sünderschaar Gerechnet werden ganz und gar; — Heil uns in Ewigkeiten!

5. Geheimniß, groß und wunderbar, Daß, als du, Herr, gestorben, Mit dir der Sünder ganze Schaar Gekreuzigt und gestorben, Mit dir auch auferstanden ist! Jesus, Messias! heil'ger Christ, Was hast du uns erworben!

6. Geheimniß Gottes, lang versteckt! Nun bist du durchgedrungen; Nun bist du aller Welt entdeckt, Und wirst von allen Zungen, In allen Sprachen, die man weiß, Dem Gotteslamm zum Ruhm und Preis Gepredigt und besungen!

7. Wer es nun lieset oder hört, Der merke, was er höret Und liest; es ist aufmerkenswerth, Was man vom Kreuze lehret! Man stehe nicht so gaffend da, Als wie das Volk bei Golgatha, Das nur den Vorwitz nähret!

8. Man spielt nicht für die Langeweil', Man treibt damit kein Scherzen, Mit diesem Wort vom Kreuzestheil, Von Jesu Kreuzesschmerzen. Es war ein großer Ernst, kein Spiel Mit Christi Kreuz und seinem Ziel; Der Glaube nimmt's zu Herzen!

Christoph Carl Ludwig v. Pfeil.

Mel. Mein Lebensfürst, dein Durchbruch ꝛc.

509. Am Kreuze hängst du, Jesu, nackt und bloß! Ein jeder Kriegsknecht soll sein Theil bekommen; Drum haben sie die Kleider dir genommen, Und werfen über deinen Rock das Loos. So ist auch das auf Golgatha erfüllt, Was David einstens durch den Geist geseihen! Doch vor dem blinden Haufen bleibt's verhüllt, Und nur ein Herz voll Glauben mag's verstehen!

2. Das Feigenblatt kann nimmer meine Schuld Vor meines Richters Flammenblick verstecken; Drum hast du, meine Blöße zu bedecken, Dich selbst, o Herr, entblößt aus freier Huld. Und, wie von Vieren jeder Antheil nimmt, Und ausgetheilet deine Kleider werden, So hast du Vielen auch dein Heil bestimmt, Und willst's verbreiten allerwärts auf Erden.

3. Doch selbst der rohen Knechte Sinn erkennt, Daß Stücke deines Rockes Keinem nützen; Weil er nur ganz vor Blöße kann beschützen, So lassen sie ihn klüglich ungetrennt. O wär' doch jedes Herz so klug, wie sie! Was hilft's, den Rock des Heilands zu zerschneiden? Am alten Tuche hält doch neues nie, Und keinen kann ein morsches Flickwerk kleiden!

4. Du, Jesu, bist der Seelen rechtes Kleid, Und willst dein Volk mit deiner Unschuld schmücken! Wie wagt's denn stolzer Frevel, zu zerstücken Den Rock der ewigen Gerechtigkeit? Bring' ich zu diesem Kleid mein eig'nes Theil, So kann ich nimmermehr vor Gott bestehen; In dir allein ist ganz und gar mein Heil, Und alles Stückwerk muß bei dir vergehen.

5. Daß schreib, o Jesu, selbst in meinen Sinn, Daß ich mit Glaubenskraft dich ganz umfasse, Und mich auf mein Verdienst nicht halb verlasse, Weil dem Gesetz ich ganz verschuldet bin! Nur du kannst meines Heiles Bürge seyn; Wärst du's nicht ganz, so wär' ich doch verloren, Weil Gottes Rathschluß sich in dir allein Die Seinen hat aus allem Volk erkoren!

Dr. Hopfensack.

Mel. O Haupt voll Blut ꝛc.

510. Im Mittag stand die Sonne Schon über Golgatha; Vernimm's mit Schreck und Wonne, Mein Geist, was hier geschah! O schau' es immer wieder, Und hör' es allezeit! Es singen ew'ge Lieder Vom unerforschten Leid.

2. Da hängt der Held der Qualen, Dem Schmerz auf Schmerz entquillt; Noch schickt der Tag die Strahlen Auf's bleiche Todesbild. Bald soll er tiefer leiden, Wie es kein Blick erreicht: Drum muß ihn Dunkel kleiden, — Und sieh, das Licht entweicht!

3. Die Finsterniß umziehet Mit Grau'n das ganze Land; Wer frech zum Kreuze flehet, Erfährt jetzt Gottes Hand. Ob erst der stillen Trauer Das Zeichen tröstlich spricht: Bald ahnt ein banger Schauer, Daß nun das Herz ihm bricht.

4. Es brach in langem Brechen, Und starb noch immer nicht; O welche Worte sprechen Dieß heimliche Gericht? In des Triumphes Höhe Wird's einst am Throne klar, Was hier des Mittlers Wehe Am Abgrundsrande war.

5. Durch ew'ger Stunden dreie Die Seelenangst ihm steigt, So lang in Opferweihe Der Mund des Lammes schweigt. Da will's ihn überwinden, Da kann des Sohnes Geist Den Vater kaum noch finden: Er schreit, — das Dunkel reißt.

6. Wer mag den Sinn erfassen? „Mein Gott — so tönt's — mein Gott, Wie hast du mich verlassen?“ Ist das der Hölle Spott, Die wirklich ihn bezwungen? — O nein, es ist Gebet, Das Preis und Sieg errungen! Wie längst geschrieben steht:

7. Du hast ja sonst gesprochen: „Er läßt mich nicht allein!“ Drum ist's hindurchgebrochen, „Mein Gott, und dennoch mein!“ Und das ist uns erstritten Statt der Verlassenheit; Zum Sieg ist ausgelitten Des Rechtes Wunderstreit.

8. Ja, was du, Herr, erduldet, Ist unsrer Sünden Last; Wir haben es verschuldet, Was du getragen hast. Nun muß das Licht uns grüßen Selbst aus der Finsterniß; Durch solcher Bürgschaft Büßen Ist unser Heil gewiß.

9. Drum laß uns nie verzagen, Wenn's an die Seele dringt, Und mit des Feindes Klagen Auch unser Glaube ringt! Wann einst am allerbängsten Uns um das Herz wird seyn, So reiß uns aus den Aengsten Kraft deiner Angst und Pein!

Rudolf Stier.

Mel. O Welt, sieh hier dein Leben ꝛc.

511. Der in den finstern Stunden Mit tiefsten Seelenwunden Für uns in Angst versank, Muß Alles noch erfüllen Nach Gottes Schrift und Willen Bis zu dem letztbestimmten Trank.

2. Seit er am Kreuz gehangen, Hat Leib- und Seel-Verlangen — Wie heiß! — um uns gedürst't. „Mich dürstet!“ Solche Bitte Ruft in der Sünder Mitte Nun frei der große Ehrenfürst.

3. So stand's im Psalm geschrieben; Von Gottes Rath getrieben, Bekennt es Gottes Lamm; Und in des Mitleids Regen Reicht Einer ihm entgegen Auf Ysoprohr den Essigschwamm.

4. „Laßt seh'n, ob wohl Elias Erscheint für den Messias, — Holt ihn vom Kreuze noch!“ — So redet nur zum Scheine Mit Andern auch der Eine, Verstellt sich scheu, und tränkt ihn doch.

5. Hilf, Herr, daß ohn' Verstellen Vor allem Spott der Höllen Wir uns ergeben dir! Du willst ja Seelen haben! Das kann den Durst dir laben, — Du dürstest, Heilands-Herz, nach mir!

6. Noch immer frägt das Klagen Aus deiner Seele Plagen: „Ist's denn umsonst für euch?“ O daß sie Alle kämen, Sich niemals dein zu schämen! — Herr, baue dir dein Freudenreich!

7. Am Ende wird's gebauet, Wann diese Erde schauet, Was Gott verheißen hat; Dann jauchzen die Erlösten, Dann kannst du ewig trösten, Dann wird dein Liebesdürsten satt!

Rudolf Stier.

Mel. O du Liebe meiner Liebe ꝛc.

512. Finsterniß entsteht auf Erden, Eh' das Weltlicht Funken fängt; Finster muß der Erdkreis werden, Da der Herr am Kreuze hängt. Christi Todesangst im Dunkeln Ist's, was trübe Wolken zieht, Eh' man seiner Gottheit Funkeln Durch das Dunkel brechen sieht.

2. Er, deß Tod die Sonne schwärzet, Hängt bei Wölfen als ein Lamm; Er, deß Durst den Vater schmerzet, Trinkt aus einem Essigschwamm. Jedes Wort wird

ihm verkehret, Dessen Worte ewig sind; Der der Menschen Tage mehret, Den erwürgt das Menschenkind.

3. Endlich krönest du das Ende Mit dem Ruf: „es ist vollbracht!“ Und hast in des Vaters Hände Deinen müden Geist vermacht. So wirst du zu Gottes Rechten Mir dereinst entgegensehn, Wann mein Geist aus allen Nächten Darf zum ew'gen Lichte gehn!

4. Dein Haupt darf nicht eher winken, Bis es Zeit zur Lösung ist; — Mir will Haupt und Hand entsinken, Wenn im Kreuz du ferne bist. Hilf, Herr, daß ich duld' und schweige, Halte mir das matte Haupt, Daß es sich nicht eher neige, Als du ihm zu ruhn erlaubt!

5. O wie hast du, Sohn der Liebe, Dich dem Vater für die Welt Aus unsäglich reinem Triebe Zum Versöhner dargestellt! Die Gerechtigkeit ergrimmte Also, daß des Vaters Treu' Gern den eig'nen Sohn bestimmte, Daß Er hier der Mittler sey.

6. Ja, daß er dich auserkoren, Ist's, was nun die Erde weiß; Du wardst in der Zeit geboren, Schoßest auf gleich einem Reis, Bis du deine Zeit erfüllet Und Gerechtigkeit gelehrt, Und mit deinem Blut gestillet, Was der Sünder Herz beschwert.

7. Ach, ich schaue, Felsenbrecher, Wie dein Herz im Tode pocht, Und wie meiner Sünden Rächer Selbst dein Leben übermocht! Also bin ich für dein Sterben Dir auf ewig unterthan; — Der kann mich fürs Leben werben, Der für Todte sterben kann!

Graf N. L. v. Zinzendorf. (1722.)

Mel. Wenn meine Sünd' mich kränken ꝛc.

513. O Wunder ohne Maßen! Der in den Aengsten sagt: „Wie hast du mich verlassen?“ Der seinen Durst uns klagt, Dem halbes Mitleid Trank gebracht, — Spricht jetzt mit starker Stimme Das Wort: „Es ist vollbracht!“

2. O Wunderwort, deß Gründe Kein Engelsinn vermißt: Wie aller Fluch der Sünde Durch ihn getilget ist; Wie alles Segens Macht und Pracht Durch ihn uns ist gewonnen, Der Alles hat vollbracht!

3. Er hat den Kelch getrunken Bis auf den Tropfen leer; Er war so tief gesunken, Nun steigt er hoch und hehr. Er hat des Fleisches Tod geschmeckt, — Nun ist zur Macht des Lebens Der Geist in ihm erweckt.

4. Das muß Er freudig zeugen An die versöhnte Welt, Daß vor des Hauptes Neigen Der Sieg sey festgestellt. Was ist's, mein Herr, das du vollbracht? Du hast es ausgesprochen, — Doch wer hat's ausgedacht?

5. Nun über allen Zweifel Steht uns das Eine klar; Mag auch der grimme Teufel Noch hadern immerdar: Zerbrochen ist sein Recht und Bann, All unser Heil versiegelt; — O wer das glauben kann!

6. Ich will aus dem Vollbringen, Das du bezeuget hast, Mir Holen alles Ringen, Bis es mein Glaube faßt. — Ich will's nicht lassen aus dem Sinn, Bis ich es ganz genieße: Daß ich erlöset bin! Rudolf Stier.

Mel. An dich hab' ich gehoffet ꝛc.

514. Als Jesu an dem Kreuze hing, Der Tod ihm Leib und Seel' umfing, Da hatt' er Angst und Schmerzen. Was dort aus seinem Munde ging, Das nimm, o Mensch, zu Herzen.

2. Die erste Rede, die er that, War, daß er seinen Vater bat: Vergib dem Volk die Sünden! Es kennt nicht seine Missethat; Ach laß es Gnade finden!

3. Das andre Wort, so theuer werth, Ward zu des Schächers Trost gehört: Noch heut sollst du mich schauen, Wann deine Seele mit mir fährt Zu Paradieseßauen.

4. Zum dritten stund Maria dar. Da sprach er: Weib, das mich gebar, Dieß ist dein Sohn geblieben; Und: Jünger, nimm der Mutter wahr! Die sollst du kindlich lieben.

5. Zum vierten rief er aus: mich dürst't! O Gnadenquell! o Lebensfürst! Dieß will ich theuer achten. Wann du zum Tod mich rufen wirst, So darf ich nicht verschmachten.

6. Zum fünften klagt' er bitterlich: Mein Gott! mein Gott! entziehst du dich? Wie hast du mich verlassen! — Herr, bis zum Tode darf nun ich Des Vaters Hände fassen.

7. Zum sechsten nehmt sein Wort in Acht, Das höchste Wort: es ist vollbracht! O Wort, das uns entzücket! Ein Sünder, der zur Buß' erwacht, Wird nun mit Trost erquicket.

8. Das flehent' ist sein letztes Wort: Nimm meinen Geist, o Vater, fort! Es geht mit mir zu Ende! — Einst übergeb' ich mich, mein Hort, Mit dir in Gottes Hände.

9. Wer recht hierüber in sich schlägt, Wer Christi Wort und Pein erwägt, Und sich zu ihm erhebet, Dem wird die Gnade beigelegt, Dadurch er ewig lebet.

Ernst Lange.

Mel. Jesu, hilf siegen ꝛc.

515. Einiger Mittler und ewiger Priester, Der uns am Kreuze so herrlich vertrat, Der noch den Vater für böse Geschwister Sterbend, mit Thränen und Schreien erbat: Fehlt es mir immer im Danken und Beten, Laß mich doch immer dein Fürwort vertreten!

2. Dank sey dir für die so zärtlichen Triebe, Die du der Mutter zum Besten noch fühlst, Da du sie sterbend der kindlichen Liebe Deines geliebten Johannes empfiehlst! Jesu, du liebst bis ans Ende die Deinen: Ach so berathe auch mich und die Meinen!

3. Dank sey dir für die so tröstlichen Worte, Da du dem Schächer den Himmel versprachst, Weil du durch dieses die himmlische Pforte, Die mir die Sünde verschlossen, erbrachst! Sünder, kommt, freut euch der süßesten Reden, Denn sie sind wahrlich der Schlüssel zum Eden!

4. Dank sey dir, daß du noch bei dem Erblassen Riefest für mich das so tröstliche Wort: „Mein Gott, ach mein Gott, du hast mich verlassen!“ Denn für mich Armen verließ er dich dort. Jesu, ich werde die Rede recht fassen: Gott wird mich niemals im Kreuze verlassen.

5. Jesu, Dank sey dir, dem Fürsten der Fürsten, Daß dich nur Essig und Galle getränkt! Weil nun bei deinem so kläglichen Dürsten Meine heilsdurstige Seele gedenkt: Kann mich das Dürsten der Hölle noch schrecken? Wollte nicht Jesus das Bitterste schmecken?

6. Dank sey dir für die Erfüllung der Schriften, Da du gerufen: „nun ist es vollbracht!“ Weil du, ein ewig Erlösen zu stiften, Selbst dich zum heiligsten Opfer gemacht. Gott ist versöhnet, die Sünde getödtet, Weil dieses Blut in dem Himmel nun redet.

7. Dank sey dir, daß du so selig verschieden, Da du all' unsere Sünden bezahlst! Dadurch erwarbst du uns Leben und Frieden, Daß du die Seele dem Vater befahlst. Dieses Wort heißet: der Gläubigen Seelen All' in die Hände des Vaters befehlen.

8. Jesu! ich wünsche mit dir nur zu sterben, Jesu, mit dir nur vom Grab zu erstehn; Jesu, mit dir nur den Himmel zu erben, Jesu, mit dir nur mich selig zu sehn, Jesu, bei dir nur auf ewig zu leben; Jesu, sprich Amen! nur du kannst es geben!

Phil. Friedr. Hiller.

Mel. Was mein Gott will ꝛc.

516. Hör' an, mein Herz, die sieben Wort', Die Jesus ausgesprochen, Als ihm durch Qual und blut'gen Mord Sein Herz am Kreuz gebrochen; Sie sind auch dein; Schleuß wohl sie ein, Als edle, hohe Gaben, So wirst du Freud' In schwerem Leid Und Trost im Kreuze haben.

2. Sein' allererste Sorge war, Zu schützen, die ihn hassen; Bat, daß sein Gott der bösen Schaar Wollt' ihre Sünd' erlassen. Vergib, vergib, Sprach er aus Lieb', O Vater, ihnen Allen! Sie wissen nun Nicht, was sie thun, In welchen Gräu'l sie fallen.

3. So lehret er, wie schön es sey, Die lieben, die uns kränken, Und ihnen ohne Heuchelei All' ihre Fehler schenken. Er zeigt zugleich, Wie gnadenreich Und fromm sey sein Gemüthe, Daß auch sein Feind, Der's böse meint, Bei ihm nichts sind', als Güte.

4. Drauf spricht er seine Mutter an, Die bei Johanne stunde, Tröst't sie vom Kreuz, so gut er kann, Mit seinem schwachen Munde: Sieh' hier, dein Sohn! Weib, der wird schon Mein Amt bei dir verwalten; Und: Jünger sieh', Hier stehet, die Du sollst als Mutter halten!

5. Ach, treues Herz, so sorgest du Für alle deine Frommen; Du wachst und stehest fleißig zu, Wo sie in Trübsal kommen; Trittst auch mit Rath Und treuer That Zu ihnen auf die Seiten; Du bringst sie fort, Gibst ihnen Ort Und Raum bei guten Leuten.

6. Die dritte Red' hast du gethan Dem, der dich, Herr, gebeten: Gedenk' und nimm dich meiner an, Wann du nun wirst

eintreten In deinen Thron, Und Ehr' und Kron' Als Himmelsfürst aufsetzen! — Ich will gewiß Im Paradies, Sprachst du, dich heut' ergötzen!

7. O süßes Wort, o Freudenstimm'! Was will uns nun erschrecken? Laß gleich den Tod mit großem Grimm Hergeh'n aus allen Ecken: Stürmt er daher: Was kann er mehr, Als Leib und Seele scheiden? Indessen schwing' Ich mich und spring' Ins Paradies der Freuden!

8. Nun wohl, der Schächer wird mit Freud' Auf Christi Wort erquicket; Er aber seufzet tief und schreit, Weil Gottes Zorn ihn drücket: Eli, mein Gott! Welch' Angst und Noth Muß ich, dein Kind, ausstehen! Ich ruf', und du Schweigst still dazu, Läss'st mich zu Grunde gehen.

9. Nimm dieß zum Vorbild, frommes Herz, Wenn Gott sich grausam stellet; Schau, daß dein Muth in Angst und Schmerz Nicht werde gar gefället; Bleib' stark und fest; Der jetzt dich läßt, Wird dich gar bald erretten; Sey du nur treu, Und halt' dabei Stark an mit Flehn und Beten.

10. Der Herr fährt fort, ruft laut und hell, Klagt, wie ihn heftig dürste; Mich dürstet! sprach der ew'ge Quell Und edle Lebensfürste. Was meint er hier? Er zeuget dir, Wie matt er sich getragen An deiner Last, Die du ihm hast Gemacht in Sündentagen.

11. Er deutet auch darneben an, Wie ihn so hoch verlange, Daß dieß sein Kreuz bei jedermann Frucht bring' und wohl verfange. Das merk' mit Fleiß, Wer sich im Schweiß Der Seelenangst muß quälen! Die Hand des Herrn Stößt Keinen fern Vom Theil und Heil der Seelen.

12. Als nun des Todes finst're Macht Begann herein zu dringen, Sprach Gottes Sohn: es ist vollbracht! — Sprich, was sollt' er vollbringen? Das, was so klar Die heil'ge Schaar Der Väter und Propheten Verkündigt schon, Wie man den Sohn Einst kreuz'gen würd' und tödten.

13. Ist's denn vollbracht, was willst du nun Dich noch vergeblich plagen, Als müßt' ein Mensch mit seinem Thun Die Sündenschuld abtragen? Es ist vollbracht! Das nimm in Acht! Du darfst hier nichts mehr geben, Als daß du gläubst, Und gläubig bleibst In deinem ganzen Leben.

14. Nun geht sein schweres Leid zu End': Er ruft: nimm meine Seele, O Vater, auf in deine Händ', Die ich dir jetzt befehle! Nimm meinen Geist, Der hin sich reißt Aus meinem kalten Herzen! — Und hiemit wird Der große Hirt Entbunden aller Schmerzen.

15. O wollte Gott, daß sich mein End' Auch also möchte wenden, Und ich den Geist in Gottes Händ', Und treuen Schooß hinsenden! Ach laß, mein Hort, Dein letztes Wort Mein letztes Wort auch werden, So werd' ich schön Und selig gehn Zum Himmel von der Erden!

Paul Gerhardt.

Mel. Alle Menschen müssen sterben ꝛc.

517. Mittler! alle Kraft der Worte, Die du in der hohen Pein Vor der offnen Todespforte Ließest deine Losung seyn, Bleibt, indem ich auch abscheide, Meiner Seele Füll' und Weide. Nun ich so gerüstet bin, Sehnt mein Geist zu dir sich hin.

2. Wenig Wort' in langen Stunden Red'test du vom Kreuze dar, Bis du Alles überwunden, Was dir in dem Wege war, Zu dem Vater durchzudringen, Und auch uns zu ihm zu bringen, — Weil du die Versöhnungsmacht Meist im stillen Kampf vollbracht.

3. Doch was deine Lippen sagen, Macht zu Gott gewisse Bahn; Was uns quält, das war dein Klagen, Unsres Fleh'ns nahmst du dich an. Dieß geschieht, um mich zu lehren, Wo auch ich mich hin soll kehren, Wenn der heimgerufne Geist Alles richtig machen heißt.

4. Vater! (sagtest du) laß diesen Ihren blinden Frevel nach! Edle Langmuth, sey gepriesen! Nun wie soll ich eigne Rach' Wider meinen Nächsten hegen, Und mir selbst den Weg verlegen? Jesu, deine Mittlerhuld Tilge mein' und seine Schuld!

5. Deine Mutter, deinen Jünger, Welchen du, er dich, geliebt, Hast du, Eintrachts-Wiederbringer, Gleich versorgt, und gleich geübt. Gib, daß die, so ich verlasse, Rechter Sinn zusammen fasse, Und in deiner Lieb' und Treu' Eins des Andern Zuflucht sey!

6. Heute, (unvergeßlich's Heute!) Heute sollest du gewiß — (Glaube,

rede, bete, streite!) Seyn mit mir im Paradies! — Dieses lasse, wie dem Schächer, So auch mir, o Todesrächer, Bricht der Augen matter Schein, Meiner Seele Leitstern seyn!

7. Ach, warum bin ich verlassen, O mein Gott, mein Gott, von dir? Jesu, wie ist dieß zu fassen? Klagst du so, wie geht's dann mir? Ja, durch dieses scharfe Ringen Wirst du deinen Flüchtling bringen, Trotz der Sünden Scheidewand, Zum geheimen Priesterstand.

8. Aber welch bedenklich Dürsten Klagt der ausgedörrte Mund Unsres reichen Lebensfürsten In der Schrift-Erfüllungsstund'? — Für die lechzensvolle Kehle, Für die ächzensmatte Seele Bleibt, wenn nichts den Stand mehr hält, Mir zum Labsal dieß bestellt!

9. Nun, nun ist das Heil erworben, Denn du sagst: es ist vollbracht! Jesu, eh' du noch gestorben, Leuchtet schon die Siegesmacht! Alles mag um uns vergehen, Dennoch bleibt das Heil uns stehen: Du Vollender bist in mir, Und ich jetzt vollend't in dir!

10. Vater, ruft du, ich befehle Meinen dir geweihten Geist! O so hilf auch meiner Seele! So vertritt mich allermeist; Wann der letzte Zug vorhanden, Lös' mich aus des Todes Banden, Nimm dann deines Pilgrims wahr, Stelle mich dem Vater dar!

11. Diese sieben festen Siegel Drück', o Lamm, auf meine Brust, Daß ich zu dem Zionshügel, Dessen Spur mir nun bewußt, Unverweilt gezogen steige, Und sonst alles Andre schweige, Außer deiner Worte Chor; Dieser hebet mich empor!

12. Wahrheit, prüfe! Licht, durchscheine Noch einmal was in mir ist, Ob ich Alles lauter meine? Daß dein Sinn, o Jesu Christ, Mich enthalt' im Tod und Leben; Laß den Geist mir Zeugniß geben, Daß ich Gnad' und Glaubensgab' Und sofort das Leben hab'.

13. Nun so darf ich mit dir rufen; Nun so werd' ich auch erhört; Nun so folg' ich durch die Stufen, Wo der Eingang unverwehrt Zu dir führet, und zu Allen, Die dir Halleluja schallen; — Du, du hast den Feind gedämpft! — Ewig ist es ausgekämpft!

Dr. J. A. Bengel.

Mel. Ach steh ihn walten ꝛc.

518. Du stirbst, o Herr! die Welt soll wissen, Wer nun das Allerheiligste betritt! Die Schuldschrift ward am Kreuz zerrissen, Und darum reißt des Tempels Vorhang mit; Kein Herz soll mehr von Gott geschieden seyn; Drum trittst du selbst als Hoherpriester ein.

2. Du stirbst, — und weil ein neues „Werde" Durch deinen Tod den Kreis der Welt durchdringt, Erbebt in ihrem Grund die Erde, Und selbst der Felsen harter Bau zerspringt. Die Liebe, die im Tod den Sieg gewann, Zersprengt des harten Fluches harten Bann.

3. Du stirbst, — und auch der Gräber Tiefen Erschließet, was dein Tod vollendet hat; Der Heil'gen Leiber, die da schliefen, Sie wandeln lebend in der heil'gen Stadt, Weil mein Gebein, des neuen Lebens voll, In deiner heil'gen Stadt einst wandeln soll.

4. Du stirbst, — drum stirbt für deine Frommen In deinem Tod der Sünden Angst und Noth. Nun darf auch ich zum Vater kommen, Und um mein Grab glänzt Ostermorgenroth, Weil du mein Herz durch diesen Trost erhebst: Du warst einst todt, der du nun ewig lebst!

Dr. Hopfensack.

Mel. Valet will ich ꝛc.

519. In deines Vaters Hände befiehlst du deinen Geist. O glaubensvolles Ende, Das mich zum Himmel weist! Nun ist sie ganz getragen, Die centnerschwere Last; Nun enden alle Plagen, Die du erduldet hast.

2. In diese Hand befehle Auch ich, Herr, meinen Geist, Wann zwischen Leib und Seele Des Lebens Band zerreißt. Voran bist du gegangen, Daß ich dir folgen kann. Mich nimmt, mir darf nicht bangen, In dir der Vater an.

3. O Herr, mein Heil und Leben, Ich soll, wo du bist, seyn! Denn, was dir Gott gegeben, Das ist und bleibt ja dein. Nun, treuer Hirt, so halte Mich bis zum Grabesrand, Dann geht, wann ich erkalte, Mein Geist in Gottes Hand!

Dr. Hopfensack.

Mel. Gott sey Dank in aller Welt ꝛc.

520. Jesus Christus hat vollbracht, Was uns Sünder selig macht. Dieses

Wort aus seinem Mund Thut uns sein Vermächtniß kund.

2. Sieh', er sprach dieß Wort für dich, Sprach's für Alle, sprach's für mich: Alles, Alles ist vollbracht, Was die Sünder selig macht!

3. Alles hat er ausgesühnt, Alles hat er uns verdient; Alles, was uns Gott verhieß, Ist auf ewig nun gewiß.

4. Alle Sünden, aller Tod, Alles, was die Hölle droht, Alles, was uns schrecken kann, Ist vertilgt und abgethan.

5. Alle Schriften sind erfüllt, Des Gesetzes Fluch gestillt; Alle Gnade waltet hier, Allen Frieden haben wir.

6. Zu dem Vater darf man gehn, In dem Sohne darf man flehn, Und der Geist versiegelt schon Uns das Erbtheil bei dem Sohn.

7. Sprach dieß unsers Mittlers Mund, So hat unser Glaube Grund, So hat unsre Hoffnung Ruhm: Wir sind Christi Eigenthum.

8. Hier greift meine Seele zu: Du, vollkomm'ner Heiland, du Hast auch mir zu gut vollbracht, Was mich Sünder selig macht.

9. Was du schenkest, ist auch mein; Was ich habe, sey nun dein; Zu dem Vater komme ich, Mein Erlöser, nur durch dich.

10. Wann ich einst am Sterben bin, Fahr' ich mit dem Worte hin: Jesus hat für mich vollbracht! Ihm sey Herrlichkeit und Macht!

Ph. Fr. Hiller.

Mel. Ich hab' mein' Sach' Gott heimgestellt ꝛc.

521. Nun ist es alles wohlgemacht! Mein Jesus ruft: es ist vollbracht! Er neigt sein Haupt, o Mensch, und stirbt, Der dir erwirbt Das Leben, welches nie verdirbt.

2. Erschrecklich, daß der Herr erbleicht, Der Lebensfürst, dem niemand gleicht. Welch Wunder zeigt uns Gottes Macht! Der Sonne Pracht Verhüllet sich in düstre Nacht.

3. Die Erde bebet fürchterlich; Der Heil'gen Gräber öffnen sich; Der Vorhang reißt von oben an, Daß Jedermann Ins Heiligthum nun schauen kann.

4. Weil denn die Creatur sich regt, So werd' auch du, o Mensch, bewegt! Der Fels zerreißt, und du wirst nicht Durch dieß Gericht Erschüttert, daß dein Herze bricht?

5. Dein ist die Schuld; dieß nimm in Acht, Daß Jesus ist ans Kreuz gebracht; Ihm, der für dich sein Leben gab, Folg' bis zum Grab, Und stirb dem Sündenleben ab.

6. Ach Vater, unter Schmerz und Hohn, Erblaßt am Kreuz dein ein'ger Sohn! Nun, dieß geschieht für meine Schuld, Drum hab' Geduld, Und schenk' in ihm mir deine Huld.

7. Ertödte selbst in meiner Brust, Mein Heiland, alle böse Lust! Dein Tod, der mir das Leben schafft, Verleih' mir Kraft, Zu üben gute Ritterschaft.

8. Ich will zu deinem Kreuze gehn, Und fest im Glauben auf dich sehn. Dein Tod soll meine Zuflucht seyn, Auf ihn allein Schlaf' ich einst sanft und selig ein.

9. Ich danke dir, Herr Jesu Christ, Daß du für mich gestorben bist! Ich preise dich hier in der Zeit, Und nach dem Streit Voll Freud' und Wonn' in Ewigkeit.

Laurentius Laurentii.

Mel. Nun lasset uns den Leib begrab'n.

522. Nun, o Herr Jesu, ist's vollbracht! Der lichte Tag wird schwarze Nacht, Die Erde schüttert, kracht und bebt, Der Gräber Abgrund sich erhebt.

2. Des Tempels Vorhang reißt entzwei, Ins Heiligste man sieht frei; Auch die Natur im Leid erscheint, Um ihren Gott und Schöpfer weint.

3. O stilles Lamm, das uns versühnt! O Liebe, die ich nicht verdient! Wie milde rinnt dein theures Blut Vom Kreuz hernieder, mir zu gut!

4. Sieh' an den theuren Bräutigam, Der sich, o Mensch, am Kreuzesstamm An dein und aller Sünder Statt Aus Liebe so verblutet hat!

5. Ach, schau' sein heilig Angesicht, Sonst schöner als der Sonne Licht! Sieh' an den edeln, sanften Mund, Wie er erblaßt, und schweigt jetzund!

6. Er hat zu uns sein Haupt geneigt, Sein Herz die offne Seite zeigt; Die Arme hält er ausgespannt, In Liebe gegen uns gewandt.

7. Hinzu, mein mattes Herz, hinzu! Vor diesem Kreuze kniee du! Denn hier

erfrischt ein Himmelsthau Dir deines Herzens dürre Au.

8. Sein blutend Herz mir Leben schafft; Hier ist mein Heilbrunn, Trost und Kraft. Wo er den Schweiß im Garten ließ, Ist meiner Seele Paradies.

9. So bilde mir dein Leiden für, Herr Christ, wenn du mich holst zu dir! Wie du am Kreuze hingest todt, So zeig' dich mir in aller Noth.

10. Kraft gebe mir dein Angstgeschrei, Dein letztes Wort mein Abschied sey, Womit auch ich den Geist geb' auf, Wann nun vollbracht mein Lebenslauf.

11. Wenn ich dann ausgeschlafen hab', Will ich erstehen aus dem Grab, Und bei dir in verklärtem Schein Kraft deiner Auferstehung seyn.

Mel. Wer weiß, wie nahe mir mein Ende ꝛc.

523. Es ist vollbracht! Er ist verschieden, Mein Jesus schließt die Augen zu; Der Friedefürst entschläft im Frieden, Die Lebenssonne geht zur Ruh, Und sinkt in stille Todesnacht; O großes Wort: es ist vollbracht!

2. Es ist vollbracht! Er hat's gesprochen; Das ew'ge Wort muß sprachlos seyn; Das Herz der Treue ist gebrochen, Den Fels des Heils umschließt ein Stein; Die höchste Kraft ist nun verschmacht't; O heil'ges Wort: es ist vollbracht!

3. Es ist vollbracht! ihr, meine Sünden, Verdammet nun mein Herz nicht mehr! Vom Himmel her hör' ich verkünden: Des Sohnes Blut erlangt Gehör, Am Kreuz hat's Frieden uns gemacht! O süßes Wort: es ist vollbracht!

4. Es ist vollbracht! mein Herzverlangen, Du wunderbare Liebe du, Das Engel wünschen zu umfangen, Nimm auch in meinem Herzen Ruh, Wo Liebe dir ein Grab gemacht! O tröstlich Wort: es ist vollbracht!

5. Es ist vollbracht! ich will mich legen Im Geist auf Christi Grabesstein; Die Engel sind allhier zugegen, Ich schlummre sanft mit Jakob ein; Die Himmelspfort' ist aufgemacht. — O Lebenswort: es ist vollbracht! Salome Frank.

Mel. Ach, was soll ich Sünder ꝛc.

524. Jesu! dessen Tod und Leiden Unsre Freud' und Leben ist, Der du abgeschieden bist, Auf daß wir nicht von dir scheiden, Sondern durch des Todes Thür Zu dem Leben folgen dir!

2. Als der scharfe Speer gestochen, Herr, in deine Seite dort, Und dein Blut, des Glaubens Hort, Aus der Seit' hervorgebrochen, Läß'st du sehen uns dein Herz, Voll von Lieb' und voll von Schmerz.

3. Deine Arme, ausgestrecket, Zeigen deine Freundlichkeit, Zu empfangen die bereit, So dein Kreuz zur Lieb' erwecket; Wer nicht unempfindlich ist, Sich in deine Arme schließt.

4. Als sich, Herr, dein Haupt geneiget, War es, um zu segnen mich; Da der Geist von dannen wich, Noch sich deine Liebe zeiget. Selig, wer auch Zeichen gibt, Daß er bis in Tod dich liebt!

5. Laß die matte Seel' empfinden Deiner Liebe süße Fluth; Wem nicht deines Leidens Gluth Kann sein kaltes Herz entzünden, Jesu, der muß wie ein Stein, Ohne Lieb' und Leben seyn!

G. W. v. Leibnitz. (1684.)

Mel. Freu dich sehr, o meine Seele ꝛc.

525. Fall' auf die Gemeinde nieder, Geist, der uns mit Feuer tauft! Wir sind alle Jesu Glieder Und mit seinem Blut erkauft. Lenke du den ernsten Sinn Auf des Heilands Leiden hin; Hilf, daß wir es würdig feiern, Sein Gedächtniß fromm erneuern.

2. Stell' den Mittler unsers Bundes Uns in seiner Hoheit vor; Bring die Reden seines Mundes Vor das aufgeschloss'ne Ohr; Führ' uns nach Gethsemane, Daß dort unser Aug' ihn seh', Wie des Todes Nacht ihn schrecket Und ihn blut'ger Schweiß bedecket.

3. Zeig' uns ihn, den Sanften, Reinen, Unter seiner Mörderschaar! Ach es gab auf Erden keinen, Welcher so verachtet war! Doch er hat der Frevler Hohn, Purpurmantel, Dornenkron', Alle Qual, die er empfunden, Siegreich duldend überwunden.

4. Geh mit uns dem Opferlamme Auf dem blut'gen Pfade nach; Zeig uns an dem Kreuzesstamme Seine Hoheit, seine Schmach. Um sein festes Gottvertrau'n Und des Heil'gen Tod zu schau'n, Trag' uns auf der Andacht Flügel Zu dem nachtbedeckten Hügel!

Allein dein Strahl, du Geiſterſonne,
Verklärt mir meines Lebens Traum;
Von deinen Tritten rieſelt Wonne,
Und Kraft von deiner Kleider Saum.

Mit dir ſink' ich in Schlummergrüfte,
Und achte Tod und Noth für Spott;
Mit dir durchſchweb ich Himmelsklüfte,
Und fahre auf zu deinem Gott.

Und ob die Welt mir Welten gäbe,
Ob Mächtige der Kronen Zier,
Bey deinem Reich, worin ich lebe,
Und leben ſoll, was wär' es mir?

Ja, ſey mir Alles denn entriſſen,
Sey arm die edelſte Begier;
Doch bleibt in meinen Finſterniſſen
Dein Name Licht und Kleinod mir.

---

2. Der Liebe Schmerz.

Schmilz, o ſchmilz, mein Herz, vor Liebe,
Lodre wie der Sonne Gluth,
Brich vor Schmerzen und zerſtiebe;
Dir bleibt doch ein ewig Gut.

Laß dich haſſen, dich verlachen;
Dieſer Weltlauf liebt was fein.

5. Seine letzten Worte schreibe Uns in's Herz mit Flammenschrift, Daß nun keiner trostlos bleibe, Den das Loos des Todes trifft; Seit „es ist vollbracht!“ ertönt, Sind wir nun mit Gott versöhnt, Sind bestimmt, bei Dem zu leben, Der den Geist Gott übergeben.

6. Du begnadigte Gemeinde, Blick zu deinem Haupt empor, Zu dem göttlichgroßen Freunde, Den zum Retter Gott erkor'! Schöpfe Wonn' und Seligkeit Dir aus seiner Leidenszeit; Reiß dich los vom Weltgetümmel, Und dein Wandel sey im Himmel!

Nach Christian Daniel Schubart.

Mel. Wer nur den lieben Gott läßt ꝛc.

526. Der Hirte stirbt für seine Heerde, Mein Heiland gehet in den Tod; Nur, daß ich nicht verloren werde, Begibt er sich in solche Noth. Er büßet fremder Sünder Schuld Mit namenloser Lieb' und Huld.

2. Der Hirte stirbt für seine Schafe, Und macht sie von dem Tode los; Das weckt mich vom Sündenschlafe, Denn seine Liebe ist so groß! Er stirbt am Kreuz und opfert sich; O diese Liebe dringe mich!

3. Der Hirte stirbt für seine Feinde, Die ihn beleidigt und betrübt; Doch stirbt er auch für seine Freunde, Die er als seine Schafe liebt; Er gibt sein Leben für sie hin; O unaussprechlicher Gewinn!

4. Der Hirte stirbt für alle Sünder, Die alle abgefallen sind; Er liebt sie als verlorne Kinder, Und sucht, bis er sie wiederfind't; Und wenn er sie nur finden kann, So nimmt er sie mit Freuden an.

5. Der Hirte stirbt; das gilt für Alle; Sein Lösegeld ist allgemein: Es soll kein Sünder nach dem Falle, Nicht Einer ausgenommen seyn. Sein Kreuz und sein Versöhnungsblut Sind nun ein allgemeines Gut.

6. Der Hirte stirbt, drum muß ich leben; Ich leb' in ihm, und er in mir. Ihm will ich ewig mich ergeben, Ich leb' und sterb', o Hirte, dir! Ich trau' auf dein Versöhnungsblut. O großer Hirte, du bist gut!

Benj. Schmolke.

Mel. Nun ruhen alle Wälder ꝛc.

527. Das Wort von Jesu Kreuze Hat Lebenskraft und Reize Für armer Sünder Ohr; Wie sind der Boten Füße So lieblich, wie so süße Der Schall davon in Zions Thor!

2. Nicht Blumen find's, nein, Dornen, Die meinen Eifer spornen Zum Ruhm des Worts vom Kreuz. Denn so ward er gekrönet, Hat so uns Gott versöhnet, Mit Dornenkranz um Haupt und Herz.

3. Wo ist die Brust von Steine, Das Auge, das nicht weine, Das Herz, so fühllos kalt, Das ihn nicht sollte lieben, Den an das Kreuz getrieben Der Sünderliebe Allgewalt? —

4. Ihn, den nicht Welten fassen, Seh' ich am Kreuz erblassen, Mit blut'gem Schweiß bedeckt O Mensch, was kann dich rühren, Was kann zu Gott dich führen, Wenn's Wort vom Kreuz dich nicht erweckt?

5. Kommt her aus allen Zonen, So weit nur Menschen wohnen, Und seht den Schmerzensmann! Erkennt den guten Hirten, Der so sucht die Verirrten, Und fängt beim ärmsten Schäflein an!

6. In seinen blut'gen Armen Trägt er sie voll Erbarmen, Führt an durchgrabner Hand; Das zeigt uns recht die Treue, Die, alle Morgen neue, Auch mich in meinem Elend fand.

7. Wie dank' ich's dir, wie preise Ich auf die rechte Weise, Was du an mir gethan? Was kann ich, Herr, dir geben? Mich selbst, mein ganzes Leben, Dir weih' ich's, dir gehör' es an!

Mel. Alles ist an Gottes Segen ꝛc.

528. An des Herren Kreuz zu denken, In dein Herz es zu versenken, Sey, o Christ, dir heil'ge Pflicht. Wer mit Andacht seiner achtet, Und es glaubensvoll betrachtet, Wünschet sich das Eitle nicht.

2. Wie am Abend, so am Morgen, Unter Arbeit, unter Sorgen, In der Freude und im Schmerz, In der Einsamkeit und Stille, In dem lauten Weltgewühle, Ueberall faß' es ins Herz.

3. In des Lebens trüben Stunden, Bei der Seele tiefsten Wunden Ist es sichre Arzenei. Wenn dich nichts mehr kann erquicken, Wenn dich schwere Fesseln drücken, Machet dieses Kreuz dich frei.

4. Wer mit Trübsal hier gerungen, Und durch sie zu Gott gedrungen, Dem gab es zum Kampfe Kraft. In ihm wohnet hohe Stärke, Die des Glaubens schönste Werke Und die größten Siege schafft.

5. Es gewährt uns stete Freude, Ist dem Herzen süße Weide, Und dem Geiste helles Licht. Alles Andre kann dich trügen; Ueberall kannst du erliegen, Nur bei Christi Kreuze nicht.

6. Diesem gnadenreichen Kreuze Opfre gern der Sünden Reize Und der Welt Vergnügen auf. Stets entzünd' es deine Triebe Zu der allerwärmsten Liebe, Bis sich schließt dein Lebenslauf.

7. Mit der Liebe heißem Sehnen, Mit der Wehmuth stillen Thränen Schaue deines Heilands Bild; Schau ihn an, den Mann der Schmerzen, Und im tiefgerührten Herzen Fühle nach, was er gefühlt.

8. Durst und Hunger mußt' er tragen, Alle Freuden sich versagen, Gott gehorchen bis zum Tod; Und wie niedrig und verachtet Schwebet er am Kreuz, und schmachtet, Dich zu retten aus der Noth!

9. Sieh den Heiligsten gefangen, Und am Marterholze hangen, Ihn, des Höchsten eignen Sohn! Sieh', wie seine Feind' ihn kränken Und mit Essigweine tränken, Und die Freunde flieh'n davon!

10. Sieh sein Aug', aus dessen Blicken Liebe strahlte und Entzücken; Ach, erloschen ist es ganz! Auf den Gliedern blut'ge Nässe, Auf den Wangen Todesblässe, Auf dem Haupt der Dornenkranz!

11. Ach, woher die harten Plagen? Sieh, für uns ward er geschlagen, Für der Menschen Missethat; Wegen unsrer Sündenschulden Mußte Gottes Sohn erdulden, Was kein Mensch empfunden hat.

12. Unter namenlosen Schmerzen Dringet ihm der Tod zum Herzen, Und er gibt die Seele auf. Sieh es, Welt, für die er büßet! Fließt, ihr Wehmuthsthränen, fließet, Nichts verhindre euern Lauf!

13. Ja, mein Heiland, dein zu denken, Ganz in dich mich zu versenken, Sey mir immer heil'ge Pflicht. An mein Herz will ich dich drücken, Mich an deinem Kreuz erquicken, Bis auch mir das Herze bricht.

Aus dem Lateinischen des Bonaventura. Von Dr. Aug. Jacob Rambach, Hauptprediger in Hamburg, übersetzt.

Mel. Die Tugend wird ꝛc.

529. O drücktens Jesu Todesmienen Sich meiner Seel' auf ewig ein! O möchte stündlich sein Versühnen In meinem Herzen kräftig seyn! Denn ach, was hab' ich ihm zu danken! Für meine Sünden floß sein Blut, Das heilet mich, den Armen, Kranken, Und kommt mir ewiglich zu gut.

2. Ein Glaubensblick auf Jesu Leiden Gibt auch dem blödsten Herzen Muth; Die Quelle wahrer Geistesfreuden Ist sein vergoss'nes theures Blut, Wenn seine Kraft das Herz durchfließet, Sein Lieben unsern Geist durchdringt, Wenn seine Huld die Seel' umschließet Und ihr sein Trostwort Frieden bringt.

3. Für mich starb Jesus; meine Sünden Sind's, die ihn in den Tod versenkt; Drum läßt er Gnade mir verkünden, Die mich mit Lebenswasser tränkt. O Strom der Liebe, klar und helle, Mein Herz soll offen stehn für dich; O unerschöpfte Friedensquelle, Ergieß ohn' Ende dich in mich!

4. Herr Jesu! nimm für deine Schmerzen Mich Armen an, so wie ich bin! Ich setze dir in meinem Herzen Ein Denkmal deiner Liebe hin, Die dich für mich in Tod getrieben, Die mich aus meinem Jammer riß; Ich will dich zärtlich wieder lieben, Du nimmst es an, ich bin's gewiß.

5. Wann einst mein Herz wird stille stehen, So schließ' mich in's Erbarmen ein; Dann werd' ich dich von Nahem sehen In deiner Klarheit ew'gem Schein. Die Seele, die durch dich genesen, Ruht dann in deinen Armen aus, Und läßet gern den Leib verwesen: Er wird dereinst ihr neues Haus.

Nach Graf Chr. Ren. v. Zinzendorf.

Mel. Werde munter, mein Gemüthe ꝛc.

530. Der am Kreuz ist meine Liebe, Er allein in dieser Welt! Ach wenn er's doch ewig bliebe, Der mir jetzt so wohl gefällt! Nun, es bleibe fest dabei Und mir jede Stunde neu: Sey es heiter, sey es trübe: Der am Kreuz ist meine Liebe!

2. Zwar es ist mir unverborgen Dieser Liebe Kampf und Müh: Schmach, Verfolgung, Noth und Sorgen, Kreuz und Trübsal bringet sie. Ja, wenn der Geliebte will, Ist kein bittrer Tod zu viel; Doch es gehe noch so trübe: Der am Kreuz ist meine Liebe!

3. Lieber wähl' ich diese Plage Und der Liebe schweren Stand, Als die sichern, guten Tage Und der Ehren eiteln Tand. Heiß' ich immerhin ein Thor, Schmeichle mir die Welt ins Ohr, Daß ich ihre Lust mitübe: Der am Kreuz ist meine Liebe!

4. Aber wißt ihr meine Stärke, Und

was mich so muthig macht, Daß mein Herz des Fleisches Werke Und des Satans Grimm verlacht? Lieb' ist stärker, als der Tod! Drum, so fürcht' ich keine Noth, Die mich schrecke und betrübe. Der am Kreuz ist meine Liebe!

5. Diese Liebe lohnet endlich, Führet uns ins Vaterhaus, Ist zur letzten Zeit erkenntlich, Und theilt Kränz' und Kronen aus. Ach, ach wollte Gott, daß doch Alle Welt sich einmal noch Dieses in das Herz einschriebe: Der am Kreuz ist meine Liebe!

J. E. Greving.

Mel. Für uns ging mein Herr ꝛc.

531. Marter Gottes, wer kann dein vergessen, Der in dir sein Wohlseyn fand? Nein, wir wollen immer mehr ermessen Deiner Liebe theures Pfand! Unsre Seele soll sich davon nähren, Unser Ohr soll nie was Lieb'res hören; Täglich, stündlich wollen wir, Jesus Christus, danken dir.

2. Ohne dich, was wären denn wir Armen? Wie betrübt, ist dir bekannt. — O du Herz voll Liebe und Erbarmen, Das uns suchte, das uns fand: Laß uns nur die Kreuzesluft umwehen, Und dein Marterbild stets vor uns stehen, So geht uns bis in das Grab Nichts an Seligkeiten ab!

3. Die wir uns allhier beisammen finden, Schlagen unsre Hände ein, Uns auf deine Marter zu verbinden, Dir auf ewig treu zu seyn; Und zum Zeichen, daß dieß Lobgetöne Deinem Herzen angenehm und schöne, Sage: Amen! und zugleich: Friede, Friede sey mit euch!

Graf Chr. Ren. v. Zinzendorf.

Mel. O Haupt, voll Blut und Wunden ꝛc.

532. O süße Seelenweide In Jesu Passion! Es regt sich Scham und Freude, Du Gott's- und Menschensohn, Wenn wir im Geist dich sehen Für uns so williglich Zum Kreuzestode gehen, Und Jedes denkt: „für mich!"

2. Ach laß mich mit dir gehen, Und in Gethsemane Dich zitternd trauren sehen, Für mich voll Angst und Weh: Wie da dein Leib, so müde, Sich matt zur Erde senkt, Und wie sich mir zum Friede Dein Schweiß mit Blut vermengt.

3. Da seh' ich, daß ich Armer Des Fluches würdig bin; Es gibt sich mein Erbarmer Zum Opfer für mich hin. Ach! seine Angstschweißtropfen, Die Seele todtbetrübt, Und seines Herzens Klopfen Sagt mir's, daß er mich liebt.

4. Ich glaub's und fühl's im Herzen: Mein Heiland liebet mich, Der alle Angst und Schmerzen Und Krankheit nahm auf sich; Die Striemen von den Ruthen, Die Seit' und Nägelmal, Sein Martertod und Bluten, Beweist mir's tausendmal.

5. Von deiner ersten Stunde, Die du im Kampf verbracht, Bis zu der letzten Wunde, Da möcht' sich Tag und Nacht Mein' arme Seele weiden, So hätt' ich gnug zu thun; Ach laß dein ganzes Leiden In meinem Herzen ruhn!

6. Du nahmst als einen Todten Mich armen Sünder an. O stimmte jeder Othem Ein Loblied dafür an! Ich kann dir's nie g'nug danken, Was an mir ist geschehn: Laß mich als deinen Kranken Stets deine Wunden sehn!

7. Erlaubst du's meinen Zähren, Und meinem Herzgefühl, Sich noch mehr auszuleeren: Du weißt schon, was ich will! Ich möcht' dich mehr genießen, Dich, der so herzlich ist, Und immer fühlbar wissen, Daß du zufrieden bist. —

8. Ich bleibe bei den Wunden, Und lieb', so viel ich kann, Und seh' mir alle Stunden Im Geist sie besser an; Ich sitze Ihm zu Fuße, So lang das Herz sich regt, Bis unter seinem Kusse Mein letztes Stündlein schlägt.

9. So will ich Sabbath halten In Herzerflossenheit. — Wann mein Mund wird erkalten Zu einer guten Zeit, So hat mein Freund die Erde, Wo ich in Sicherheit Dereinst ausruhen werde, Schon durch sein Grab geweiht.

Graf Chr. Ren. v. Zinzendorf.

Mel. Mein Gott, das Herz ich ꝛc.
(Nach Jes. 63.)

533. Siehe da! wer kömmt voll Gottesehr' Im blutigen Gewand? Ein Held, er gehet hoch daher, Scheut keinen Widerstand!

2. Wer ist's? — Er trägt ein herrlich Kleid, Daß ihr kein schön'res wißt, Der unser Fried' und seiner Leut' Allmächt'ger Heiland ist!

3. Warum sieht aber sein Talar So blutbesprenget aus, Als käm' der König unsrer Schaar Aus einem Kelterhaus?

4. Er spricht: Nicht ist's verwunderlich,

daß mein Kleid Flecken hat, Weil Niemand da war, außer Ich, Der Gottes Kelter trat! —

5. Ach ja! er hemmt den Wunderlauf, Daß er die Lasten nehm'; Er setzt den Dornenkranz sich auf, Und läßt das Diadem.

6. Die Angst, die Thränen, das Geschrei, Die Wunden, die Er trägt, Sie zeugen laut von seiner Treu' Und welche Lieb' er hegt.

5. Und was ist für ein ew'ger Preis Für deine große Lieb', O Herr, der blut'ge Todesschweiß, Den dir die Sünd' austrieb!

8. Die Kelter drückte dich für mich, Daß dir das Blut entging, Wovon die Spur sich feierlich An deine Kleider hing! Graf N. L. v. Zinzendorf. (Aus dem Englischen.)

Mel. Nun ruhen alle Wälder ꝛc.

534. Ich wünsch' mir alle Stunden Durch Jesu Blut und Wunden Ein froh und selig Herz; Gibts bis auf sein Erscheinen Gleich manchmal noch zu weinen: Er kennt und heilt ja jeden Schmerz.

2. Ich fühle Liebesschauer, Wenn ich bedenk', wie sauer Er meine Schuld gebüßt. O würd' er für sein Mühen Bei jedem Athemziehen Recht dankbarlich von mir gegrüßt!

3. So, wie er am verhöhnt'sten, So ist er mir am schönsten; Ich werd' des Blicks nie satt, Und kann mich oft der Zähren Vor Rührung nicht erwehren, Weil er mein Herz verwundet hat.

4. Und wenn ich Psalmen singe, Muß sein Tod allerdinge Derselben Inhalt seyn; Ich lobte seine Wunden Gern alle Tag' und Stunden, Wacht' auf und schliefe damit ein.

5. Ich seh' im Geist mit Haufen Blutströpflein von ihm laufen, Ich steh' auf Golgatha. O himmlische Momente! O daß ich bleiben könnte Um's Kreuze, bis er wieder da!

6. Ich bin durch manche Zeiten, Wohl gar durch Ewigkeiten In meinem Geist gereist; — Nichts hat mir's Herz genommen Als da ich angekommen Auf Golgatha; — Gott sey gepreist!

7. Auf diesem Orte steh' ich, Von dieser Stelle geh' ich Nun niemals mehr zurück. Er heft' all meine Blicke, Auf seine Marterstücke, Bis Ihn dort schaut mein sel'ger Blick! Graf Christian Renatus v. Zinzendorf.

Mel. Alle Menschen müssen sterben ꝛc.

535. Daß sie dir die Hände banden, König der Gerechtigkeit, — Daß du hingst in Spott und Schanden An dem Kreuz vermaledeit: Diese Blut- und Martertaufe Gibt nun unsrem Zeitenlaufe Ewiglich ein ander Ziel, — Schmäh' die Welt auch noch so viel!

2. Da, wo sie hinaus nicht wollen, Da, o Herr, willst du hinaus! Du, der hätt' erliegen sollen, Bist nun Herr in Gottes Haus. Du allein kannst Herzen heilen, Und ein Machtgebot ertheilen, Wie ein Sünder reuevoll Dem Gericht entfliehen soll.

3. O dieß Kreuz, einst aufgerichtet Auf dem Hügel Golgatha: Wie viel Feinde hat's vernichtet! Wie ist's den Gewissen nah! Wo wird Einer freigelassen, Der nicht mag dein Kreuz umfassen? Und wer still und selig ruht, Hat das nicht von deinem Blut?

4. Jetzt noch mag die Welt die schmähen Mit der Pharisäerschaar, Mag vorbei am Kreuze gehen, Wie sie's längst gewohnet war; Aber jedes Herz, das brennet Und in dir den Vater kennet, Weiß es, daß von dir, o Hirt, Einst die Welt gerichtet wird! A. Knapp.

Mel. Herr Jesu, Gnadensonne ꝛc.

536. Wenn mich die Sünden kränken, O mein Herr Jesu Christ, So laß mich wohl bedenken, Wie du gestorben bist, Und alle meine Schuldenlast Am Stamm des heil'gen Kreuzes Auf dich genommen hast.

2. O Wunder ohne Maaßen, Wenn man's betrachtet recht! Es hat sich martern lassen Der Herr für seine Knecht'. Es hat sich selbst mein Herr und Gott Für mich verlornen Menschen Gegeben in den Tod.

3. Was kann mir denn nun schaden Der Sünden große Zahl? Ich bin bei Gott in Gnaden, Die Schuld ist allzumal Getilgt durch Christi theures Blut, Daß ich nicht mehr darf fürchten Der Hölle Qual und Gluth.

4. Drum sag' ich dir von Herzen Jetzt und mein Lebenlang Für deine Pein und Schmerzen, O Jesu, Lob und Dank; Für deine Sanftmuth und Geduld, Für dein

unschuldig Sterben, Für deine Lieb' und Huld.

5. Herr, laß dein bitt'res Leiden Mich reizen für und für, Mit allem Ernst zu meiden Die sündliche Begier. Laß mir's nie kommen aus dem Sinn, Wie viel es dich gekostet, Daß ich erlöset bin!

6. Mein Kreuz und meine Plagen, Sollt's seyn auch Hohn und Spott, Hilf mir geduldig tragen; Gib, o mein Herr und Gott, Daß ich verläugne diese Welt, Und folge jenem Bilde, Das du mir vorgestellt.

7. Laß mich an Andern üben, Was du an mir gethan, Und meinen Nächsten lieben, Gern dienen jedermann, Ohn' Eigennutz und Heuchelschein, Und, wie du mir's erwiesen, Aus reiner Lieb' allein.

8. Laß endlich deine Wunden Mich trösten kräftiglich In meinen letzten Stunden, Und deß versichern mich: Weil ich auf dein Verdienst nur trau', Du werdest mich annehmen, Daß ich dich ewig schau'.

Dr. Justus Gesenius.

Mel. Schmücke dich, o liebe Seele ꝛc.

537. Sünder! freue dich von Herzen Ueber deines Jesu Schmerzen; Laß bei seinem Blutvergießen Stille Freudenzähren fließen. Er hat sich für dich gegeben! Such' in seinem Tod das Leben. Nur von seinem Kreuze quillet, Was dein Herz auf ewig stillet.

2. Ach, wie groß ist dein Verderben! Ohne Jesum mußt du sterben. Blind und todt sind deine Kräfte, Sündethun ist dein Geschäfte; Dein Verdienst ist Tod und Rache; Es ist aus mit deiner Sache! Ja, im Himmel und auf Erden Kann dir nicht geholfen werden.

3. Nichts kann all dein Opfer gelten Vor dem Richter aller Welten; Er, den Dornen einst gekrönet, Gottes Sohn, hat dich versöhnet; Seine Thränen, seine Wunden Haben Heil für dich gefunden, Und ihm bleibt allein die Ehre, Daß er deinen Tod zerstöre.

4. Fühlst du nun die Macht der Sünden, Wie sie deine Seele binden, Wie sie dein Gewissen quälen, Wie dein Jammer nicht zu zählen: O so komm mit deinen Ketten, Wage nicht, dich selbst zu retten; Sieh am Kreuze Jesum hängen! Er muß deine Fesseln sprengen!

5. Sünder macht der Heiland selig; Sein Erbarmen ist unzählig; Er gibt Buße, er gibt Glauben Auch den Blinden, Lahmen, Tauben. Wer sich nur will retten lassen, Der soll das Vertrauen fassen: Gnade strömt aus Jesu Wunden, Gnad' ist auch für mich gefunden!

6. Glaube nur dem Wort der Gnade, O so heilet bald dein Schade, Und des Mittlers zarte Liebe Schafft in dir ganz neue Triebe. Sind die Sünden erst vergeben, Dann kannst du [illegible] heilig leben, Und der Gnade treues Walten Wird dich fördern und erhalten.

7. O so gib dem Sohn die Ehre, Daß ihm aller Ruhm gehöre; Suche nicht erst zu verdienen, Was am Kreuz vollbracht erschienen; Suche nicht, was schon gefunden, Preise fröhlich seine Wunden, Und bekenn' es bis zum Grabe, Daß er dich erlöset habe!

G. G. Wolterstorf.

Mel. Zion klagt mit Angst ꝛc.

538. Jesu, deine tiefen Wunden, Deine Qual und bitt'rer Tod Geben mir zu allen Stunden Trost in Leibs- und Seelennoth; Fällt mir etwas Arges ein, Denk' ich bald an deine Pein; Die erlaubet meinem Herzen Mit der Sünde nicht zu scherzen.

2. Wenn sich will in Lüsten weiden Mein verderbtes Fleisch und Blut, So gedenk' ich an dein Leiden, Bald wird Alles wieder gut. Kommt der Satan, und setzt mir Heftig zu, halt' ich ihm für Deine Gnad' und Gnadenzeichen; Bald muß er von dannen weichen.

3. Will die Welt mein Herz verführen Auf des Leichtsinns breite Bahn, Wo so Viele sich verlieren, Ach so schau' ich emsig an Deiner Marter Centnerlast, Die du ausgestanden hast. So kann ich in Andacht bleiben, Alle böse Lust vertreiben.

4. Ja, für Alles, was mich kränket, Geben deine Wunden Kraft; Wenn mein Herz hinein sich senket, Schöpf' ich neuen Lebenssaft; Deines Trostes Süßigkeit Wendet mir das bitt're Leid, Weil du mir das Heil erworben, Da du bist für mich gestorben.

5. Auf dir stehet mein Vertrauen, Du bist meine Zuversicht; Du bezwangst des Todes Grauen, Daß er mich kann tödten nicht. Daß ich an dir habe Theil, Bringet

mir Troſt, Schutz und Heil; Deine Gnade wird mir geben Auferſtehung, Licht und Leben.

6. Hab' ich dich in meinem Herzen, Du Brunn aller Gültigkeit, So beſieg' ich alle Schmerzen Auch in meinem letzten Streit. Ich verberge mich in dich, Wer kann da verletzen mich? Wer ſich legt an deine Wunden, Der hat ſelig überwunden.

Joh. Heermann.

Mel. Werde munter, mein Gemüthe ꝛc.

539. O Lamm Gottes, hocherhaben, Das die Laſt der Sünde trägt! Du alleine kannſt uns laben, Wenn uns Noth und Tod bewegt. Du biſt von dem Himmel her, Wir von unten, trüb und ſchwer; Jeſu, wir ſind Gottes Feinde; Lehr' uns werden Gottes Freunde! —

2. Biſt du nicht der Weg zum Leben? Biſt du nicht der Wahrheit Grund? Du haſt dich für uns gegeben, Aufzurichten einen Bund, Da Gerechtigkeit vereint Mit Barmherzigkeit erſcheint, Daß die Sünd' uns nicht kann binden, Und der Tod nicht überwinden.

3. Preis ſey dir, o Heilserfinder! Du biſt unſrer Feinde Bann, Daß in einem armen Sünder Hochmuth nicht regieren kann. Ja, dein Kreuz bringt Alles ein, Was nur kann verloren ſeyn, Wenn der Geiſt durch deine Schmerzen Kreuziget die Luſt im Herzen.

4. Drum, o Jeſu, laß dein Leiden In mir ſchaffen wahre Frucht, Daß ich Sünde lerne meiden, Die mich zu betrügen ſucht; Daß ich nicht begehre Ruh', Und doch Lüſte decke zu. Niemand wird Vergebung finden, Der nicht abſagt allen Sünden.

5. Aber ach, wer darf es ſagen: „Aller Sünde ſterb' ich ab!“ Wer ſich nicht in deine Plagen Ganz verſenkt und in dein Grab? In das tiefſte Herz hinein Will dein Tod gepflanzet ſeyn, Daß die Sünden aller Sinnen Auszuſterben recht beginnen.

6. Komm, o Zagen, komm, o Trauern Ueber alle Sünd' in mich! Nichts hinfort ſoll in mir dauern, Was die Welt erwählet ſich. Sieh, o meine Seele, ſieh, Wie in heißer Todesmüh' Sich im Garten Jeſus beuget, Dann zum Kreuzeshügel ſteiget! —

7. Selig, ſelig, die das Sträuben Ihrer Lüſte ſtellen ein, Und den Sündenleib betäuben, Unterthan dem Herrn zu ſeyn! Froh ſchon ſind ſie zeitlich hier, Froh, Herr, iſt ihr End' in dir; Denn wer hier ſchon lernte ſterben, Kann im Tode nicht verderben.

8. Jeſu, Gottes Sohn, die Deinen Folgen dir nicht anders nach! Unter ihrem Druck und Weinen Wird des Geiſtes Auge wach. Iſt das Fleiſch vertilgt nach Recht, Dann wird bald ein Sündenknecht Dein Genoß und Gottes Erbe; Das verſüßt ihm alles Herbe.

9. O wie ſehnet ſich mein Alles, Deinem Tode gleich zu ſeyn! Keiner Plage, keines Falles Acht' ich, wenn ich nur bin dein. Alles iſt ein Segen mir, Was mich ähnlich machet dir; Herrlichkeit und ew'ges Leben Wirſt du deinen Dienern geben.

10. Jeſu, hilf mir, daß ich ringe! Lehre ſieh'n und wachen mich, Daß ich Alles wohl vollbringe, Und im Tod auch ehre dich; Dann will ich dein theures Blut Preiſen einſt mit ſel'gem Muth, Daß es mich durch alle Wehen Durchgebracht zu Zions Höhen!

In Freylinghauſens Geſangbuch.

Mel. Schwing dich auf zu deinem Gott ꝛc.

540. Jeſu! deine Paſſion Will ich jetzt bedenken; Wolleſt mir vom Himmelsthron Geiſt und Andacht ſchenken. In dem Bilde jetzt erſchein', Jeſu, meinem Herzen, Wie du, unſer Heil zu ſeyn, Litteſt große Schmerzen!

2. Gib, daß ich recht ſehen mag Deine Angſt und Bande, Deine Schläge, deine Schmach, Deine Kreuzesſchande, Deine ſpitze Dornenkron', Deine tiefen Wunden, Und den Tod, o Gottesſohn, Den du dort empfunden.

3. Aber laß mich nicht allein Deine Marter ſehen; Laß mich auch die Urſach' fein Und die Frucht verſtehen. Ach! die Urſach' war auch ich, Ich und meine Sünde; Dieſe hat gemartert dich, Daß ich Gnade finde.

4. Jeſu! lehr' bedenken mich Dieß mit Buß' und Reue; Hilf, daß ich mit Sünden dich Martre nicht aufs Neue! Sollt' ich dazu haben Luſt, Und nicht wollen meiden, Was mein Heiland büßen mußt' Mit ſo großen Leiden?

5. Wenn mich meine Sünde quält Mit viel bittern Schmerzen: Du, der ſich ins

Mittel stellt, Reiche Trost dem Herzen! Dich und deine Passion Laß mich glaubig fassen; Liebst du mich, o Gottessohn, Wie kann Gott mich hassen?

6. Gib auch, Jesu, daß ich gern Dir das Kreuz nachtrage, Daß ich Demuth von dir lern' Und Geduld in Plage; Daß ich dir geb' Lieb' um Lieb'. — Indeß laß dieß Lallen, Bis es kommt aus rein'rem Trieb, Jesu, dir gefallen!

Sigmund v. Birken.

Mel. Freu dich sehr, o meine Seele ꝛc.

541. Richtet auf des Mittlers Leiden Die Vernunft ihr Denken hin, Mag sie wohl von außen weiden Sich an eigner Dichtung Sinn; Oder kommt es hoch, so kann Sie viel Klagen fangen an Ueber Christi Pein und Schmerzen; — Doch es heilet nicht die Herzen.

2. Aber meines Geistes Sehnen Zielt auf die Gemeinschaft hin, Stets zum Sterben zu gewöhnen Den so tief verderbten Sinn. Mir soll Christi Schmach und Pein Nicht ein rührend Bild nur seyn; Nein, ins Herz will ich ihn schließen, Seines Todes Kraft genießen.

3. Dieß Geheimniß ist verborgen, Wird als Thorheit angesehn; Aber meine größten Sorgen Sollen auf dieß Wunder gehn. Meine Schuld und Sündennoth Tilgt nur Christi bittrer Tod; Nur durch ihn wird uns gegeben, Aufzustehn zum neuen Leben.

4. Drum in meines Herzens Grunde Such' ich ihn, den Seelenfreund, Der zum ew'gen Gnadenbunde Mit dem Glauben sich vereint, Und durch seines Todes Kraft Neues Leben in uns schafft, Wie auf den erstorbnen Auen Wir beim Weh'n des Lenzes schauen.

5. Alle Hoffart drückt sie nieder, Hebt in Kleinmuth mich empor, Gibt in Schwachheit Stärke wieder, Zieht aus Zweifeln mich hervor, Hält mich zwischen Lust und Leid In der rechten Mäßigkeit. Ja, ich find' die tiefste Stille, Wenn am Kreuze hängt mein Wille.

6. O geheimnißvolle Liebe, Die sich im Verborgnen schenkt, Wecke neue Lebenstriebe, Wenn mein Herz zum Kreuz sich lenkt! Alle Kraft und alles Heil Deines Leidens sey mein Theil; Alles Andre mag vergehen, Bleibt dein Kreuz nur in mir stehen!

Nach Gottfried Arnold.

Mel. Jesu, meines Lebens Leben ꝛc.

542. Du, der Menschen Heil und Leben, Deß sich meine Seele freut, Der für mich sich hingegeben, Ursach meiner Seligkeit; Du, der lieber wollt erblassen, Als mich im Verderben lassen: Ach wie dank', wie dank' ich dir, Mein Erlöser, g'nug dafür!

2. Ew'ger Sohn, von Gott gesendet, Zu erfüllen seinen Rath! Treu hast du dein Werk vollendet, Wegzuthun die Missethat. Drum in den Gedächtnißtagen Deiner Marter, Jesu, sagen Deine theu'r Erkauften dir Billig neuen Dank dafür.

3. Du betratst, für uns zu sterben, Willig deine Leidensbahn, Stiegst, uns Leben zu erwerben, Gern den Todesberg hinan; Dachtest nicht an deine Schmerzen, Trugst die Menschen nur im Herzen. Solche Liebe preisen wir, Danken ewig dir dafür.

4. Meinetwegen trugst du Bande, Litest frecher Lästrer Spott, Achtetest nicht Schmach noch Schande, Und versöhntest mich mit Gott. Mich hast du der Noth entrissen, Die mich hätte treffen müssen. — Nun von Herzen dank ich dir Lebenslang, mein Heil, dafür.

5. Frevler krönten dich zum Hohne; Deine Stirne blutete Unter einer Dornenkrone, König aller Könige! Das hast du für mich gelitten, Mir die Ehrenkron' erstritten; Preis, Anbetung, Dank sey dir, Ehrfurchwürdigster, dafür!

6. Du, der tausendfache Schmerzen Mir zu Liebe gern ertrug, — Deinem großmuthvollen Herzen War mein Heil Belohnung g'nug. Trost in meinen letzten Stunden Fließet mir aus deinen Wunden. Herr, mein Gott, ich danke dir Einst im Tode noch dafür!

7. Fried' im Leben, Freud' am Grabe, Unaussprechlicher Gewinn, Den ich dir zu danken habe, Dir, des ich nun ewig bin! Jesu, dir mein Herz zu geben, Deinem Vorbild nachzuleben, Dir zu trau'n, zu sterben dir: Dieß, dieß sey mein Dank dafür!

Auswahl geistlicher Lieder von Volkening.

Mel. Wir nach! spricht Christus ꝛc.

543. Geduld'ges Lamm, Herr Jesu Christ, Der du all' Angst und Plagen, All' Ungemach zu jeder Frist So stille hast getragen: Verleih' auch mir in Leidenszeit Geduld und edle Tapferkeit!

2. Du hast gelitten, daß auch ich Dir folgen soll und leiden, Daß ich dein Kreuz dir williglich Nachtragen soll mit Freuden. Ach möcht' ich doch in Kreuz und Pein Gleich dir, o Herr, geduldig seyn!

3. Ich wünsche mir von Herzensgrund, Ein Opfer dir zu werden; Ich will mit dir zu jeder Stund' Gekreuzigt seyn auf Erden, Und wie ein Lamm ganz sorgenlos Mich legen in des Hirten Schoos.

4. Laß auf mich fallen Kreuz und Pein, Laß kommen alle Plagen! Laß mich gehaßt, verspottet seyn, Verwundet und zerschlagen: Gib nur, daß ich am trübsten Tag, Wie du, geduldig bleiben mag!

5. Ich weiß, der Mensch kann ohne Leid Zur Freude nicht gelangen, Weil du zu deiner Herrlichkeit Selbst bist durch's Kreuz gegangen. Wer nicht will tragen deine Pein, Kann auch mit dir nicht selig seyn.

Joh. Angelus.

Mel. Herr und Meister deiner Kreuzgemeine ꝛc.

544. Auf, ihr nah' verbund'nen Jesusherzen, Die ihr unserm ein'gen Freund Gar zu gern für seinen Tod und Schmerzen Dank- und Freudenthränen weint! Fallt im Geist zu seinen blut'gen Füßen, Sie aus Lieb' und Dankbarkeit zu küssen, Und schickt eure Seufzerlein In sein treues Herz hinein.

2. Laßt uns ihm ein Hallelujah singen: Mächtiglich sind wir errett't! Laßt uns ihm uns selbst zum Opfer bringen, Das ihm sey geheiliget! Blut'ge Arme, für die Sünder offen, Nehmt uns auf, so wir wir's gläubig hoffen, Weil sein Mund so freundlich spricht: „Kommt nur, ich verstoß' euch nicht!"

3. Ach, wer waren wir? wer sind wir Armen? Wie blutarm, ist dir bekannt; O du Herz voll Liebe, voll Erbarmen, Das uns suchte, das uns fand, In dem Marterbilde mit den Wunden, Die dein Leib am Kreuz für uns empfunden, Warst du jeder Seele nah': Gleich war Gnad' und Friede da. —

4. Meine Armuth ist nicht auszusprechen, Meine Noth ist nicht so klein, Und wie mancherlei ist mein Gebrechen! Aber, was kann sel'ger seyn, Als mein Herz, wenn's Trost und Friede findet, Und vom Blute Jesu wird entzündet, Welches er aus lauter Gnad' Mir zum Heil vergossen hat!

5. Groß ist seine Huld, und nicht zu fassen, Daß er mit so sünd'ger Art, Als wir sind, so nah' sich eingelassen; Wahrlich, wie sein Herz so zart Mit uns armen Sündern umgegangen, Dahin werden keine Worte langen; Durch sein Bitten und sein Fleh'n Ist uns Sündern wohl geschehn.

Christian Renatus v. Zinzendorf.

Mel. Vom Himmel hoch, da komm ich her ꝛc.

545. Die Seele Christi heil'ge mich, Sein Geist versetze mich in sich. Sein Leichnam, der für uns verwund't, Der mach' mir Leib und Seel' gesund.

2. Das Wasser, welches auf den Stoß Des Speers aus seiner Seite floß, Das sey mein Bad, und all' sein Blut Erquicke mir Herz, Sinn und Muth.

3. Der Schweiß von seinem Angesicht Laff' mich nicht kommen ins Gericht; Sein ganzes Leiden, Kreuz und Pein Das wolle meine Stärke seyn.

4. O Jesu Christ, erhöre mich, Nimm, und verbirg mich ganz in dich; Schließ' mich in deine Wunden ein, Daß ich vor'm Feind kann sicher seyn!

5. Nimm mich in meiner letzten Noth Hinauf zu dir, mein Herr und Gott, Daß ich mit allen Heil'gen dir Dort einst lobsinge für und für!

Joh. Angelus.

Mel. Sey Lob und Ehr' dem höchsten Gut ꝛc.

546. Mein Jesu, der mich selig macht, Mein einiger Erlöser! Nichts Großes hat die Welt erdacht: Dein Lieben ist noch größer. Gib, daß ich solcher Wundertreu' Stets eingedenk von Herzen sey, Und deinen Tod bedenke!

2. Gekreuzigter, ach wohn' in mir! Du bist der Seele Leben. Belebe mich und laß zu dir Sich stets mein Herz erheben. Bau' mich zu deinem ew'gen Haus; Was unrein ist, das wirf hinaus; Mach mich zu Gottes Tempel!

3. Du hast mit meiner Seele dich, Herr, durch dein Blut vermählet; So arm ich bin, hast du doch mich Zum Eigenthum erwählet. Du hast dich mir in Ewigkeit Verlobt, und in der Gnadenzeit Durch ew'ge Huld vertrauet.

4. O Seele, wirf das Niedre hin, Sey Christo unterthänig! Du sollst seyn eine Königin Vor einem Himmelskönig! Was unrein heißt, verlasse du! Nur Sklaven

steht die Sünde zu, Nicht aber Zions Töchtern.

5. Ach, willst du deines Adels Glanz Durch Eitelkeit verscherzen? Verfluche nur die Sünde ganz, Und reiß sie aus dem Herzen, Damit du nicht im Himmelssaal Vor deines Königs Aug' einmal Mit Furcht verstummen müssest!

6. O Jesu, gib du mir den Schmuck, Womit mein Geist sich kröne! Der Weltruhm ist der Seele Druck, Dein Bild ist ew'ge Schöne! Mach' meinen Glauben stark und rein, Laß meine Liebe flammend seyn, Die Hoffnung fest gegründet!

7. Herr, laß mich ganz allein nach dir Verlangen, beten, thränen; Bild' mir dein ewig Leben für, Mich stets darnach zu sehnen! Es bleibe ewiglich dabei, Daß ich mit dir verbunden sey, Und von der Welt geschieden!

8. Was ich beginne, sinn' und thu', Sey frei von Finsternissen; Dein Geist sey meine Kraft und Ruh; Und schärfe mein Gewissen. Schenkst du den Trübsalskelch mir ein, So laß ihn auch versüßet seyn Durch's Heil aus deinen Wunden!

9. Laß mich auf deines Blutes Kraft Im Glauben einst entschlafen, Und weck' nach treuer Ritterschaft Mich dann mit deinen Schafen, Die, wann sie von dem Grab erstehn, Mit dir hinauf zum Himmel gehn. — Sprich: ja! ich spreche: Amen!

Ph. Fr. Hiller. (Nach Joh. Arndt.)

Mel. Jesu, komm doch ꝛc.

547. Unter Jesu Kreuze stehn Und in seine Wunden sehn, Ist ein Stand der Seligkeit, Dessen sich der Glaube freut.

2. Nun heißt's bei dem Kreuzesstamm: „Siehe, das ist Gottes Lamm!“ Und mein Glaube tröstet sich: Diese Wunden sind für mich!

3. Dieses Gottes-Sohnes Blut Fließt auch mir, auch mir zu gut. Er bat: Vater, ach vergieb! Und bat dieß auch mir zulieb.

4. Hör' ich, wie der Schächer sprach, O so sprech' ich diesem nach: Herr! gedenke du zugleich Meiner mit in deinem Reich!

5. Seh' ich, wie mein Jesus da Sich von Gott verlassen sah, O, so hofft mein Glaube fest, Daß sein Gott uns nicht verläßt.

6. Hör' ich, wie er rief: „mich dürst't!“ Ruf' ich aus: o Lebensfürst, Mir zum Heil nahmst du den Trank. Dank sey dir, ja ewig Dank!

7. Hör' ich ihn: „es ist vollbracht!“ Nimmt mein Glaube dieß in Acht: Die Versöhnung ist geschehn, Und ich darf zum Vater gehn.

8. Wie den Geist er übergibt Seinem Vater, der ihn liebt, So ist meines Glaubens Bitt': Herr, nimm meinen Geist auch mit!

9. Wann ich sterbe, führ' mich du Unter deinem Kreuz zur Ruh'; Laß vor deinem Thron mich stehn, Und die Wunden herrlich sehn!

Ph. Fr. Hiller.

Mel. Herr und Meister deiner ꝛc.

548. Blut'ge Leiden meines ein'gen Freundes, O, was hat mein Herz an euch! Wenn es euch betrachtet, o wie weint es! Wie zerflossen wird's, wie weich! Möchte das Gefühl mir nie verschwinden, Noch mein Geist sich je wo anders finden, Als auf der geliebten Höh': Golgatha, Gethsemane!

2. Unter Jesu Kreuz will ich mich legen; Da soll ihm, dem Gotteslamm, Sich mein ganzes Herz in Liebe regen, Gehn der Blick zum Kreuzesstamm. Ich will sehn, wie seine Augen brechen, Wie er ließ für mich sein Herz durchstechen, Wie sich Blut und Wasser zeigt, Wie sein Haupt sich hat geneigt!

3. Todesblick, der mir das Herz durchschnitten, Da du stundst in seiner Näh', Geh' mir nach auf allen meinen Schritten, Bis ich aus der Hütte geh'! Jesu Todesnacht, sein ganzes Leiden, Seelenschmerz und heiliges Verscheiden, Und sein Ruh'n in Josephs Gruft Macht hell meines Grabes Kluft!

4. Wo die Glieder meines Herren schliefen, Da, da ruhe mein Gebein! Da soll sich mein Geist hinein vertiefen, — Das soll sein Geschäfte seyn. Im Gewölbe, wo mein Freund gelegen, Halt' ich täglich meinen Abendsegen; Ueber'm Blick auf seine Ruh' Schließ' ich meine Augen zu.

Nach Christian Renatus v. Zinzendorf.

Mel. O du Liebe meiner Liebe ꝛc.

549. Seele, hast du wohl verstanden, Was für Schmerzen, Angst und Pein Jesum deinetwegen banden, Daß du möchtest

selig seyn? Wie Gott aller Welt Verbrechen Lud auf sein geliebtes Kind, Um Rebellen frei zu sprechen, Die des Satans Knechte sind?

2. Welche Kraft gibt's deinem Herzen? Klagst und weinst du über Ihn? Nein, das stillet keine Schmerzen; — Dringe zur Gemeinschaft hin, Die dich so mit Ihm verbindet, Daß du ganz sein eigen bist! Was verdammlich heißt, verschwindet, Wenn ein Herz in Jesu ist.

3. Willst du nun mit Jesu leben, Denkst du an sein Freudenreich, Mußt du ihm dich übergeben, Seinem Tod zu werden gleich. Er auch konnte nur durch Leiden In des Vaters Wonne geh'n; Soll Er Dir sein Reich bescheiden, Kann es anders nicht gescheh'n.

4. Wie ihn einst die Welt gehasset, Als er sie so hoch geliebt, Und die Sünden aufgefasset, Die sie wider Gott verübt: So mußt du die Welt verlassen, Sonst bist du noch unbekehrt; So muß dich der Weltgeist hassen, Sonst bist du nicht liebenswerth.

5. Jesus wollte keine Freuden, Eh man ihn ans Kreuz gebracht, Eh er in des Todes Leiden Frieden durch sich selbst gemacht. Drum, o Seele, lerne wissen, Wie der Menschen Haß und Neid Dir die Straße bahnen müssen Zur vollkommnen Seligkeit!

6. Erst muß angeheftet werden An das Kreuz der Sündenleib, Daß den Gliedern hier auf Erden Keine Kraft zum Leben bleib', Und du, mit dem Herrn begraben, Mit Ihm mögest aufersteh'n. — Willst du Theil am Leben haben, Mußt du mit zum Tode geh'n!

7. Fühlst du diese Frucht vom Dulden: O wie selig bist du doch, Wie so ledig deiner Schulden! Jauchze: sanft ist Jesu Joch! Ja, geheimnißvolles Leiden, Deine Frucht ist wahres Heil; Leiden, Ursprung ew'ger Freuden, Werde mir, auch mir zu Theil!

8. Gib mir doch nach deinem Bilde, Jesu, treue Willigkeit, Daß ich mit dem Glaubensschilde Stehe bis zum letzten Streit! Was kann Tod und Sünde machen? Wer darf mir zuwider seyn? Ich will alle Macht verlachen, Denn Du bist und bleibest mein.

9. Bleibe mein im ganzen Leben, Jesu, und regiere mich, Alles Eitle dranzugeben, Denn so überwinde ich! Und wie Du zum Thron der Wonne Hoch hinangestiegen bist, Also eil' auch ich zur Sonne, Die mein ewig Erbtheil ist!

10. Bleibe mein in Todesnöthen! Da bedarf ich deines Lichts; Wenn mich meine Sünden tödten, Dann erzeiget sich mein Nichts. Da, da sollen die Gedanken, Herr, in deiner Todespein, Als in meinen Siegesschranken, Enge eingeschlossen seyn.

11. Wann durch deine letzten Stunden Auch mein letztes Stündlein siegt, Und das Sterben überwunden Mit dem Leib im Grabe liegt, Wartet mein zum Gnadenlohne, O du, meines Todes Tod! Eine wunderschöne Krone, Und ein himmlisch Morgenroth.

12. Drum auf deinen Kampf und Wunden Sey mein Leben dran gewagt! — Schlaget, meiner letzten Stunden Selige Minuten, schlagt! Kurze Arbeitszeiten bringen In die Ewigkeit der Ruh; — Aber erst gehts an ein Ringen, — Sieger, überwinde Du!

Graf N. L. v. Zinzendorf. (1722.)

IX. Von dem Begräbniß Jesu Christi.

Eigene Melodie.

550. Als Gottes Lamm und Leue Entschlafen und verschieden, Erwacht' in Lieb' und Treue Ein Paar recht frommer Jüden, Die machten sich zum Kreuz hinzu, Dich, o du unsre Seelenruh, Zu deiner Ruh zu bringen.

2. Also weiß Gott die Seinen Im Kreuze wahrzunehmen, Und die es böse meinen, Zur rechten Zeit zu zähmen. Das Wüthen nimmt zuletzt ein End' Und wenn die Unschuld g'nug geschänd't, So find't sich, der sie ehret.

3. Denn einer aus dem Rathe, Joseph, der fromme Reiche, Der wagt' es, ging und bate Pilatum um die Leiche. Pilatus war bereit, und gab Befehl, daß man sie nähm' herab, Und Joseph übergäbe.

4. Gesegnet sey dein Wille, Joseph, und dein Begehren! Gott wolle dir die

Jenſeits wirſt du glücklich machen,
Wirſt beglückt in Liebe ſeyn.

Frage nicht nach armen Freuden,
Nicht, was ſichtbar, ſey dir werth;
Ringe durch das Thor der Leiden
Zu des wärmern Lichtes Herd.

Flamme muß die Flamme läutern,
Brand muß rein aus Brand erglühn;
Nacht muß deinen Tag erheitern,
Pein zur Wonne dich erziehn.

Hier iſt Bild, und dort das Weſen,
Dort iſt Wahrheit, Abſchein hier;
Blind, im Buch des Heils zu leſen,
Greift nach Nebeln die Begier.

Die ſich bitter einſt geſehnet,
Deren Streit verloren ſchien,
Himmelsbräute ſtehn gekrönet
Mit der Myrte klarem Grün.

Denke nicht an Zeit und Erde,
Träume nicht Erinnerung;
Deiner harrt ein neues Werde
Göttlicher Befriedigung.

Schau auf den, dem nichts geblieben,
Freunde nicht, nicht ſelbſt ſein Gott,
Und der durch ſein brünſtig Lieben
Schmolz im Blut, der Mörder Spott.

Fülle Der Freuden dort gewähren, Daß du, den meine Seele liebt, Vom Kreuze, da man ihn betrübt, So freudig losgebeten!

5. Hierzu hat sich auch funden Des Nicodemi Treue; Der bringt bei hundert Pfunden Der besten Specerei, Die Myrrhen sammt der Aloe, Zu salben den, der aus der Höh' Uns salbt mit seinem Geiste.

6. Da stehst du, wie die Schwachen Zuletzt gestärket werden: Gott kann zu Helden machen, Was blöd' ist hier auf Erden; Der Glaube, der im Finstern lag, Bricht endlich an den hellen Tag Und leuchtet als die Sonne.

7. Nun diese beide Frommen Ergreifen mit viel Weinen Den, der vom Kreuz genommen, Und wickeln ihn in Leinen, Verwahren ihn zugleich dabei Mit vieler edlen Specerei, Wie in Judäa bräuchlich.

8. So soll man Christum ehren, Wann er nun liegt darnieder; Wir sollen balsamiren Ihn und sein' arme Glieder, Die Unbekleid'ten hüllen ein, Und derer, die verlassen seyn, Mit treuer Hülfe pflegen.

9. Es war nicht weit von hinnen, Wo Christus starb, zu schauen Ein Garten, und darinnen Des Josephs Grab, gehauen Gar neu in einen Felsenstein; Da legten ihren Schatz hinein Die zwei liebreichen Herzen.

10. Ach Jesu, dessen Schmerzen Mir all mein Heil erworben, Komm, ruh in meinem Herzen, Das in der Sünd erstorben! Laß dir's gefallen: ich will dir Dein Grab bereiten in mir hier; So leb' und sterb' ich selig.

Paul Gerhardt.

Eigene Melodie.

551. Nehmet sanft die lilienbleiche, Blutbeflossne, theure Leiche Von dem martervollen Stamm! Lasset nieder Diese Glieder, Laßt hinab das Opferlamm!

2. Keine Thräne seht ihr rollen; All sein Blut ist ausgequollen; Tief zum Herzen drang der Speer. Keine Regung Und Bewegung Schlägt in diesem Herzen mehr.

3. Hier die segensvollen Hände! Durchgegraben, — bis zum Ende Ausgebreitet ewigmild. O Gehaßter Und Erblaßter! Du, der Liebe Schmerzensbild!

4. Sehet! blutig noch von vornen Winden sich die scharfen Dornen; Ja, sie sind dein Siegeskranz. Haupt voll Ehren! Sie verklären Sich in reinen Himmelsglanz.

5. Nun ist Ruhe, nun ist Friede. Eingeschlummert, todesmüde Legen wir dich in den Fels; Schlafe, schlafe, Hirt der Schafe! Schlummre, Hüter Israels!

6. Deine Mutter dich geleitet, Breitet Linnen, und bereitet Schmerzenreich dein Lager hier. Ach sie schliefe In der Tiefe Gern entseelet neben dir.

7. Deine Freunde trauern stille; Ihrer Augen Thränenfülle Strömt auf deine Wunden hin: „O wie trübe Muß die Liebe Von der armen Erde flieh'n!“

8. „Als noch dieser Mund gelehret, Als dieß Auge sanft verkläret Glänzte, da war Seligkeit! Nimmer, nimmer Strahlt sein Schimmer; — Nun erschien das ew'ge Leid!“ —

9. Keine Seele hat's vernommen, In kein Herz ist's noch gekommen, Was in Gottes Herzen ruht: Was es sollte, Was es wollte, Dieses Todten theures Blut.

10. Laßt es stehen bis zum Morgen; Laßt den Leib im Grab verborgen, Und den Geist betrauert nicht. Gottes Sonne Strahlt noch Wonne, Gottes Fülle hat noch Licht!

11. Wer den Herrn im Tod gepfleget, Wer zum Schlummer ihn geleget, Und an seiner Gruft gekniet, Wird ihn sehen Auferstehen, Wann der Held zum Siege zieht.

12. Hast du seine Kreuzeswunden Und den Schwertstreich mitempfunden, Wirst auch du mit Jesu heil. Laß das Klagen! Bald wird's tagen; Auferstehung ist dein Theil.

Albert Knapp.

Mel. O Traurigkeit ꝛc.

552. Der Mittler stirbt; Die Liebe wirbt Um eine Grabesstätte, Für den schmerzensmüden Leib Um ein Ruhebette.

2. Sie haben dort Am Marterort Ihm Alles abgenommen; Nur den letzten Liebesdienst Soll er noch bekommen.

3. Den letzten Gang, So trüb und bang, Will er noch mit uns theilen, — Wie im Wachen, so im Schlaf Unter uns verweilen.

4. Du hast vollbracht! Dich kann die Nacht, Die Einsamkeit nicht schrecken; Deines Vaters Arm wird dich Auch im Grab bedecken.

5. Nach kurzer Haft Mit großer Kraft

Wirst du zum Licht erwachen, Und der Tod darf deinen Leib Nicht zu Staube machen.

6. O großer Hort! O Lebenswort, Das Tod und Grab bezwinget! Gib, daß man auch mich dereinst So zur Ruhe bringet!

7. Wann ich einmal Ins dunkle Thal Mit Aengsten werde gehen, Zeuch nicht deine Hand von mir, Bleibe bei mir stehen.

8. Nimm mir im Grab Dann Alles ab, Was Seel' und Leib beschweret; Führe mich in sanften Schlaf, Der bis morgen währet.

9. Was soll mir grau'n? Ich darf ja schau'n Auf deine Grabesstätte. Zittern müßt' ich dann allein, Wenn ich dich nicht hätte.

10. Du bist mein Heil, Mein bestes Theil, Im Leben und im Sterben. Wer dich mit sich nehmen kann, Der wird nicht verderben.

11. Mein Leib wird nun Ganz friedlich ruh'n, Wann ich vollendet habe. Jesus Christus, Gottes Sohn, Wacht an meinem Grabe.

Heinrich Puchta.

Mel. Jesu, der du meine Seele ꝛc.

553. Wie ist es so stille worden, Jesu, um dein Kreuz herum! Volk und die vom Priesterorden Wandten nach der Stadt sich um. Weil sie sah'n, wie Gott gezeuget, Ist ihr frecher Muth gebeuget, Und verstummt ist Spott und Hohn; Reuig eilen sie davon.

2. Doch der Schächer und der Heide Preisen laut dich, Gottes Sohn! Erstlingsgarben sind sie beide, Deiner Arbeit Frucht und Lohn; Und das Häuflein deiner Frommen, Denen du wardst weggenommen, Tritt ermuthigter herzu, Schauet dich in deiner Ruh.

3. Auch zwei Männer sieht man kommen, Die nicht aus der Jünger Schaar. Doch, was sie sich vorgenommen, Ist ein gutes Werk fürwahr. Selbst von Schwachheit jetzt genesen, Weil du bist so stark gewesen, Scheu'n sie länger Menschen nicht, Thun an dir nach Liebespflicht.

4. Wie sind sie um dich bemühet, Wie dein Leichnam ihnen werth! Wie ihr Herz von Liebe glühet Und auf's Heiligste dich ehrt! Unter stillgeweinten Thränen Und erfüllt von heißem Sehnen, Nehmen sie vom Kreuz dich ab, Und bereiten dir dein Grab.

5. Und die Galiläer Frauen, Die dir gläubig folgten nach, Sitzen gegenüber, schauen, Wo und wie dein Schlafgemach; Können sich von dir nicht trennen, Den sie Herrn und Meister nennen, Beten dich noch tiefer an, Seit sie dich am Kreuze sah'n.

6. Also gehet Kraft und Stärke Selbst im Tode von dir aus, Und du thust die größten Werke, Seit du ruhst im engen Haus. Scheinst du zwar vom Tod bezwungen, Hast du dir doch Sieg errungen, Und ein Brunn, des Lebens voll, Ist das Blut, das dir entquoll.

7. Ueberwunden, überwunden Hast du, Herr, der Hölle Macht, Und durch deine blut'gen Wunden Uns das Leben wiederbracht! Herrlich hast du obgesieget; Sieh, wie nun zu Füßen lieget Dir dein Volk, mit Blut getauft, Und zu eigen dir erkauft!

8. Weil du dich hast dargegeben, Wie dich deine Liebe drang, Und dein Tod uns dient zum Leben, Dem nach sonst vergebens rang Jeder, den ein Weib geboren: Darum sey du uns erkoren Nun zum Herrn! steh', diesen Bund Schwört dir heute Herz und Mund!

9. Ueberwunden und bezwungen Hast du unsern harten Sinn; Jeder spricht: dir ist's gelungen, Daß ich nun dein ewig bin! Aber du nach solchen Siegen, Wie kannst du jetzt ruhig liegen In dem Grab, o Gottesheld, Retter einer Sünderwelt!

J. G. F. Köhler.

Mel. O du Liebe meiner Liebe ꝛc.

554. Laßt ihn ruhen, laßt ihn schlafen! O wie friedlich schlummert er! Harte Martern, Angst und Strafen Drückten ihn für uns so schwer. Friede nach des Kampfes Stunden Labet seine Seele nun, Und sein heil'ges Haupt voll Wunden Liegt im Felsen, auszuruhn.

2. Ruh' in deiner kühlen Kammer, Ruh' in stiller Sicherheit Von dem namenlosen Jammer; Ruh', o Held, vom Todesstreit! Thränen bring' ich dir zur Gabe: Das sind meine Spezerei'n. Damit salb' ich dir im Grabe Deinen wunden Leichnam ein.

C. B. Garve.

Mel. Der Tag ist hin, mein Jesu ꝛc.

555. O Lamm, das meine Schuldenlast getragen, Und als ein Fluch ward an das Kreuz geschlagen! Nun nimmt man dich vor Abends noch herab, Und trägt dich hin in Josephs neues Grab.

2. O tröstlich Bild, o gnadenvolles Zeichen, Dahin doch nur des Glaubens Blick kann reichen! Der Fluch ist hin; die Erde ist nun rein: Zum Zeugniß deß mußt du begraben seyn.

3. Nun weiß und glaub' ich, daß du bist gestorben, Daß du Gerechtigkeit auch mir erworben, Daß ich nunmehr vor Gott bestehen kann, Und daß auch meine Sünden abgethan.

4. Die Schrift kann nicht an dir gebrochen werden; Drum muß dein Leib auch ruhen in der Erden. Was Daniel und Jonas zeigt' im Bild, Ist herrlich nun, mein Heil, an dir erfüllt.

5. Du bist das Weizenkorn, das ausgesäet; Doch, wenn nunmehr der dritte Tag angehet, Wird man dich aus dem Grabe auferstehn, Und tausendfache Früchte bringen sehn.

6. Indeß ist dein Begräbniß uns ein Siegel Der Unschuld, und der ganzen Welt ein Spiegel, Darinnen mit Erstaunen jeder sieht, Wie Gott die Unschuld aus der Schande zieht.

7. Nun darf ich nicht vor meinem Grab erschrecken, Da du, mein Heil, ins Grab dich lässest strecken; Dein Grab macht mein's zur süßen Lagerstätt', Zum Schlafgemach, zum stillen Ruhebett.

8. Mein Heiland! ich bin auch mit dir begraben, Da Seel' und Leib die Tauf' empfangen haben. Welch Heil ist mir durch deinen Tod geschehn! O laß mich nun mit dir auch auferstehn!

J. A. Freylinghausen.

Eigene Melodie.

556. O Traurigkeit! O Herzeleid! Ist das nicht zu beklagen? Gott, des Vaters einig's Kind Wird ins Grab getragen.

2. O große Noth! Der Herr ist todt! Am Kreuz ist er gestorben! Doch er hat das Himmelreich Uns aus Lieb' erworben.

3. O Menschenkind! Nur deine Sünd' Hat dieses angerichtet, Da du durch die Missethat Warest ganz vernichtet.

4. Dein Bräutigam, Das Gotteslamm, Liegt hier mit Blut beflossen, Welches er er am Kreuzesstamm Mild für dich vergossen.

5. O süßes Heil, Mein bestes Theil! Wie bist du so zerschlagen! Alles, was auf Erden lebt, Muß dich ja beklagen.

6. O edles Bild, Schön, zart und mild, In deinen Todeswehen! Niemand soll dein rinnend Blut Ohne Reu' ansehen!

7. O selig ist Zu jeder Frist, Der dieses recht bedenket, Wie der Herr der Herrlichkeit Wird ins Grab gesenket.

8. O Jesu, du, Mein' Hülf' und Ruh', Ich bitte dich mit Thränen: Hilf, daß ich mich bis ins Grab Nach dir möge sehnen!

Johann Rist.

Mel. Ach mein Jesu, welch Verderben ꝛc.

557. Hüll' in deine Grabestücher, Herr, all' meinen Jammer ein; Denn wo kann ich anders sicher, Als in deinem Tode seyn? Dein Verdienst sey meine Decke, Daß mich das Gericht nicht schrecke.

2. Wann ich einst auch werde sterben Und mein Grab mit Grauen sehn, Wo mir Fleisch und Bein verderben, Wie uns Allen muß geschehn: Ach so lehre mich erwägen, Daß auch du hast da gelegen!

3. Schaffe selbst die rechten Hüter, Daß mein Grab in Frieden bleib', Und, wie aufgehobne Güter, Wohl bewahre meinen Leib, Bis du mir in jenem Leben Ihn wirst herrlich wieder geben.

A. Stier's evangelisches Gesangbuch.

Mel. O Traurigkeit ꝛc.

558. So ruhest du, O meine Ruh', In deines Grabes Höhle, Und erweckst durch deinen Tod Meine todte Seele!

2. Man senkt dich ein Nach vieler Pein, Du meines Lebens Leben! Dich hat jetzt ein Felsengrab, Fels des Heils, umgeben.

3. Doch, Preis sey dir! Du konntest hier Nicht die Verwesung sehen; Bald ließ dich des Vaters Kraft Aus dem Grab erstehen.

4. O Lebensfürst! Ich weiß, du wirst Auch mich zum Leben wecken: Sollte denn mein gläubig Herz Vor der Gruft erschrecken?

5. Sie wird mir seyn Ein Kämmerlein, Da ich im Frieden liege, Weil ich nun durch deinen Tod Sünd' und Tod besiege.

6. Nein, nichts verdirbt; Der Leib nur

stirbt; Doch wird er auferstehen, Und, mit Himmelsglanz verklärt, Aus dem Grabe gehen.

7. Indeß will ich, Mein Jesu, dich In meine Seele senken, Und an deinen bittern Tod Bis zum Grab gedenken.

Salome Frank.

Mel. O Traurigkeit ꝛc.

559. Am Kreuz erblaßt, Der Marterlast, Der Todesqualen müde, Findet mein Erlöser erst In dem Grabe Friede.

2. Ein heil'ger Schmerz Durchdringt mein Herz; Und, Herr, was kann ich sagen? Nur an meine Brust kann ich, Tief gerühret, schlagen.

3. Du schützest mich; Und über dich Gehn aller Trübsal Wetter. Sterben wolltest du für mich, Einziger Erretter!

4. Du hast's gethan! Dich bet' ich an, Du König der Erlösten! Dein will ich mich für und für Glaubensvoll getrösten.

5. Es ist vollbracht! Riefst du mit Macht. Du zeigst, daß du dein Leben, Mein Versöhner, göttlichfrei Für mich hingegeben.

6. Hochheil'ge That! Des Höchsten Rath Will ich in Demuth ehren. Der Erfinder meines Heils Wird mir's einst erklären.

7. Allmächtig rief Er, der entschlief, Den Todten; sie erstanden! Leicht entschwingt der Lebensfürst Sich den Todesbanden.

8. Das finstre Thal Will ich einmal Durchwandeln ohne Grauen; Denn durch dich, Erlöser, ist's Mir der Weg zum Schauen.

9. Ich preise dich! Erforsche mich, Und siehe, wie ich's meine; Ja, du siehest's, wenn ich still Meinen Dank dir weine.

10. Vergeff' ich dein, So werde mein In Ewigkeit vergessen! Herr, ich will, so lang' ich bin, Deine Lieb' ermessen.

C. F. Neander. † 1802.

Mel. O Traurigkeit ꝛc.

560. Nun gingst auch du Zur Sabbathruh' Ins stille Grab hinüber. All' dein' Arbeit ist gethan, All' dein Leid vorüber.

2. Nichts kränkt dich mehr, Friedʼ ist umher; Dein Herz hat ausgeschlagen, Das im heißen Kampf für uns Unsre Sünd' getragen.

3. O Erdengruft, Du dunkle Kluft, Wie heilig und voll Segen Wurdest du, seit Gottes Sohn Hat im Grab gelegen!

4. Wie selig ruh'n Die Todten nun, Die in dem Herrn verschieden! All' ihr Werk folgt ihnen nach; Ja, sie ruhn im Frieden.

5. O Sabbathsruh', Durch welche du Uns jede Ruh' erworben, Wo du wie ein Saatkorn lagst In der Erd' erstorben!

6. Herr, führe du Zur Sabbathsruh' Die tiefbetrübten Seelen, Die um ihre Sündenlast Sich in Reu zerquälen!

7. Laß deiner Heerd', O Heiland werth, Bald ihren Sabbath kommen, Wo allem Kampf und Leid Ewig ist entnommen!

Ditter Strauß.

Mel. Sollt' ich meinem Gott nicht singen? ꝛc.

561. Amen! deines Grabes Friede Wird auch unser Grab durchweh'n, Wann wir, von der Wallfahrt müde, Ruhn, um froher aufzustehn. Amen! Fürst der Auferstehung, Der des Grabes Siegel brach, Zeuch durch Grab und Tod uns nach Zu der heiligen Erhöhung, Wo dem Lamm, das uns versöhnt, Aller Himmel Loblied tönt!

2. Großer Erstling deiner Brüder! Ja, du ziehest uns nach dir; Du, das Haupt, ziehst deine Glieder; Weil du lebst, so leben wir. Ja, wir werden auferstehen, Weil du auferstanden bist, Werden dich, Herr Jesu Christ, Einst in deiner Klarheit sehen. Unsre Herzen harren dein; Amen! Ewig sind wir dein.

Carl Bernhard Garve.

X. Von der Auferstehung Jesu Christi. (Oster-Lieder.)

Mel. Sollt' ich meinem Gott ꝛc.

562. Ueberwinder! nimm die Palmen, Die dein Volk dir heute bringt, Das mit frohen Osterpsalmen Den erkämpften Sieg besingt. Wo ist nun der Feinde Pochen Und der Würger Mordgeschrei, Da des Todes Nacht vorbei Und sein Stachel ist zerbrochen? Tod und Teufel liegen da! Gott sey Dank, Halleluja!

2. Stecke nun dein Siegeszeichen Auf

der dunkeln Gruft empor! Was kann deinem Ruhme gleichen? Held und König, tritt hervor! Laß dir tausend Engel dienen! Denn nach harter Leidenszeit Ist dein Tag der Herrlichkeit, Höchste Majestät! erschienen; Welt und Himmel jauchzen da: Gott sey Dank, Halleluja!

3. Theile, großer Fürst, die Beute Deiner armen Heerde mit, Die in froher Sehnsucht heute Vor den Thron der Gnade tritt. Deinen Frieden gib uns Allen! O so jauchzet Herz und Muth, Weil das Loos uns wundergut Und aufs Lieblichste gefallen. Freud' und Wonne grünen da. Gott sey Dank, Halleluja!

4. Laß, o Sonne der Gerechten, Deinen Strahl ins Herze gehn! Gib Erleuchtung deinen Knechten, Daß sie geistlich auferstehn. Hält der Schlaf uns noch gefangen, O so fördre du den Lauf, Rufe mächtig: wachet auf! Denn die Schatten sind vergangen, Und der helle Tag ist da! Gott sey Dank, Halleluja!

5. Tilg' in uns des Todes Grauen, Wann die letzte Stunde schlägt, Weil du denen, die dir trauen, Schon die Krone beigelegt. Gib uns in den höchsten Nöthen, Gib uns mitten in der Pein Deinen Trost und Glauben ein, O so kann der Tod nicht tödten, Denn die Hoffnung blühet da. Gott sey Dank, Halleluja!

6. Zeige, wenn der blöde Kummer Ueber Sarg und Grüften weint, Wie die Schwachheit nach dem Schlummer Dort in voller Kraft erscheint. Sind wir sterblich hier geboren, O so streift das kühle Grab Nur, was sterblich heißt, uns ab, Und der Staub ist unverloren; Unser Hirte hütet da. Gott sey Dank, Halleluja!

7. Rufe die zerfallnen Glieder Endlich aus der dunkeln Nacht, Wann der Deinen Asche wieder In verklärtem Glanz erwacht. Dann wirst du die Krone geben, Dann wird unsre volle Brust, Herr, mit engelgleicher Lust Ewig deinen Sieg erheben, Und wir sprechen auch allda: Gott sey Dank, Halleluja!

Christian Ludwig Tardel. † 1775.

Mel. Christus, der ist mein Leben ꝛc.

563. Willkommen, Held im Streite Aus deiner Grabeskluft! Wir triumphiren heute Um deine leere Gruft!

2. Der Feind wird Schau getragen, Und heißt nunmehr ein Spott; Wir aber können sagen: Mit uns ist unser Gott!

3. Der Friede' ist uns erstritten, Und jeder Schrecken flieht; In der Gerechten Hütten Erschallt das Siegeslied.

4. Theil' uns des Sieges Beute, Den Trost nun reichlich aus; Ach komm, und bring' noch heute Dein Heil in Herz und Haus!

5. In deines Grabes Staube Liegt unsre Schuld bedeckt; Deß tröstet sich der Glaube, Daß ihn kein Feind mehr schreckt.

6. Du hast das Heil erworben; Wir preisen dich dafür. Sind wir mit dir gestorben, So leben wir mit dir.

7. Wir wollen ohne Grauen Mit dir zu Grabe gehn, Wenn wir nur dort dich schauen, Und selig auferstehn.

8. Schwing' deine Siegesfahnen Auch über unser Herz, Und zeig' uns einst die Bahnen Vom Tode himmelwärts.

9. Was kann uns denn noch schaden? Des Todes Pfeil ist stumpf; Wir sind bei Gott in Gnaden, Und rufen schon: Triumph!

Benj. Schmolke.

Mel. Gott des Himmels und der Erden ꝛc.

564. Ach, wie lieblich sind die Füße, Die durch Thür' und Riegel gehn! Ach, wie klingt das Wort so süße, Das die Jünger nun verstehn! Ist der Gruß nicht freudenreich: „Friede, Friede sey mit euch!“

2. Komm, du angenehmer Bote, Weil auch mich nach Frieden dürstet! Du bist nun nicht mehr der todte, Sondern der lebend'ge Fürst; Aber ich bin todt für dich; Darum komm, belebe mich!

3. Grüße mich mit deinem Munde, Der in deinem Worte spricht; Schließ' mich aus dem Gnadenbunde Deiner lieben Jünger nicht; Trag', o reine Taube du, Mir des Friedens Oelblatt zu!

4. Zwar ich sollte wohl erschrecken, Weil ich nicht des Friedens werth, Und viel Sünden in mir stecken, Die von dir mich abgekehrt; Ach mein Glaub' ist gar zu klein! Wie kann Frieden in mir seyn?

5. Doch du zeigest mir die Siegel Deiner blut'gen Wunden her, Und ich seh' in diesem Spiegel Zorn und Feindschaft nimmermehr; Händ' und Füße stellen mir Lauter Gnadenzeichen für.

6. War noch Zweifel dort zu merken, Da die Jünger speisten dich? Willst du

meinen Glauben stärken, Ach so speise lieber mich; Brich mir selbst das Lebensbrod, Höchster Trost in aller Noth!

7. Lehr' die Schrift mich der Propheten Und dein neues Wort verstehn: Also mußte man dich tödten, Und du mußtest auferstehn! Ja, nun geht dein Gnadenwort Fröhlich aus an allen Ort.

8. Gib mir deines Geistes Gaben, Solcher Predigt recht zu traun; Laß mich die Versich'rung haben, Herr, mein Heil, auf dich zu baun; Rufe stets mir gnadenreich: Friede, Friede sey mit euch!

Benj. Schmolke.

Mel. Jesus, meine Zuversicht ꝛc.

565. Halleluja, Christus lebt! Er war todt und lebet wieder. Aus der Nacht des Grabes schwebt Schon der Erstling seiner Brüder, Sprengt für sie des Todes Thor, Und tritt im Triumph hervor.

2. Christus lebt! o jauchzet ihm! Dankt, ihr gottversöhnten Sünder! Jauchzet mit, ihr Seraphim! Dankt dem großen Ueberwinder, Dem an seinem Siegestag Sünd' und Tod' und Höll' erlag!

3. Christus lebt. Wer ist betrübt, Schlägt die Augen muthlos nieder? Der uns bis in Tod geliebt, Unser Bruder lebet wieder. Endlos ist sein Leben nun, Und ohn' Ende wohlzuthun.

4. Christus lebt; euch grüßt sein Mund: „Seht, ich leb', und ihr sollt leben! Thut es meinen Brüdern kund, Daß sie sich vom Staub' erheben! Bei mir sollen im Verein Alle meine Brüder seyn!“ —

5. Christus lebt. Wer an ihn glaubt, Stirbt nicht, ob der Leib auch sterbe. Christi Glied, du folgst dem Haupt, Erbst mit ihm sein Lebenserbe, Stehst mit ihm, Halleluja! Siegreich über'm Grabe da!

6. Christus lebt! Sein Lebenspfand, Christi Geist lebt mir im Herzen; Furcht und Unruh' sind verbannt, Leer die Quelle meiner Schmerzen, Und auf meinem Angesicht Glänzt des ew'gen Lebens Licht.

7. Christus lebt; und zu ihm zieht Mich sein Geist mit sanftem Zuge. Fliehe, ihr Weltgefühle flieht; Hemmt nicht meine Seel' im Fluge! Denn mein Herz fliegt ohne Ruh' Seinem Ur-Magnete zu.

8. Auf! in eurem Jubelklang Singt mit uns, ihr Himmelschöre! Singt den frohen Lobgesang: Gott sey in den Höhen Ehre, Friede jedem Erdentheil, Und der Menschheit Gottes Heil! C. W. Garve.

Mel. Jesu, meine Freude ꝛc.

566. Deiner Ostern Sonne! Aller Himmel Wonne Nach der Marter-Zeit! Hoch vom Grab erstanden, Doch noch hier vorhanden, Wo Erschrockenheit, Angst und Noth, Und Furcht vor'm Tod Die zu schwachen Jünger plagte, Und die Schaar noch zagte!

2. Dringst du, Heil der Deinen, Tröster deiner Kleinen, Zu den Eilfen ein? — Laßt die Thür' verschlossen, Riegel vorgestoßen, Alles dunkel seyn: Plötzlich steht, O sehet, seht, — Aller Harm ist ganz bestritten — Jesus in der Mitten!

3. Wie nach schweren Wettern, Nach der Blitze Schmettern, Nach der Winde Wuth, Wann der Donner schweiget, Sich die Sonne zeiget, Und die Luft nun ruht, — Alles lebt, Und sich erhebt, Alles aus der Angst erwachet, Lebt und dankt und lachet:

4. So durchdringet heute Licht und Trost und Freude Deiner Jünger Brust. König ihrer Herzen! Nach den herbsten Schmerzen Wallen sie voll Lust. Sie ersehn Wie Sonnen schön Deiner Augen klare Blicke, Und ihr ew'ges Glücke.

5. Deine holden Mienen, Dein Gruß kündet ihnen Deinen Frieden an, Ja, den ew'gen Frieden! Ist was, das man Müden Beff'res sagen kann? Beff'res flößt, Der uns erlöst, Sündern nichts in ihr Gemüthe, Als die Losung: „Friede!“

6. Nehmt von Gott den Frieden! Horchs strenges Wüthen Ist nunmehr vorbei, Höll' und Tod bezwungen, Aller Fluch verdrungen; Satans Tyrannei, Und die Wuth Der argen Brut, Die den Herrn an's Kreuz gebunden: Ist nun überwunden!

7. Gott ist uns nun gnädig, Wir vom Fluche ledig, Und durch ihn gerecht. Jesus will dem Frieden Ueber uns gebieten; Glückliches Geschlecht! Du bist reich; Sein Heil gilt euch! Erntet seines Sieges Früchte! Werdet Licht vom Lichte, —

8. Wir sind Gott versöhnet, Jesu Werk gekrönet. Wie ihn Gott gesandt, Sendet er uns wieder; Nehmt nun, seine Brüder, Seines Beistands Pfand, Seinen Geist! O seht, er fleußt Als ein Strom von seinem Munde Bis auf diese Stunde! —

9. Auferstand'ne Sonne! Unsre ganze Wonne Quillet her von dir. Deine Osterbeute, Friede, Gnad' und Freude, Ströme für und für Uns auch zu! Nie müssest du Einer Seele dich verhüllen, Nein, uns Alle füllen.

J. A. Lehmus

Mel. Wie schön leucht't uns der Morgenstern ꝛc.

567. Erhöhter Siegesfürst und Held, Dir jauchzet die erlöste Welt Am Feste deiner Wonne! Du gehst aus deines Grabes Thor Als wie ein Bräutigam hervor, Schön wie die Morgensonne. Mächtig, Prächtig Kommst du heute Aus dem Streite, Kommst mit Segen Uns aus deiner Gruft entgegen.

2. Wie majestätisch bauest du Am dritten Tage deiner Ruh Den Leibestempel wieder! Trotz aller Feinde List und Macht Hast du dein großes Wort vollbracht: Ich sterb' und lebe wieder! Sehet! Sehet: Alle Riegel, Band und Siegel Sind zerstöret! Jesus lebt, und ist verkläret!

3. Erlöste, kommt zu diesem Grab, Und blicket glaubensvoll hinab: Ist dieß die Gruft der Schrecken? Seit Jesus hier geschlummert hat, Sind Gräber eine Ruhestatt, Die Fried' und Hoffnung decken. Zagt nicht! Klagt nicht! Diese Glieder Werden wieder Sich erheben, Und das Leben Christi leben.

4. Dann werd' ich Ihn im Lichte sehn, Gekrönt vor seinem Throne stehn Mit himmlischem Entzücken. Dann ist mein Aug' von Thränen leer, Dann schreckt mich Sünd' und Tod nicht mehr, Nichts kann mich ihm entrücken. Ewig Selig, Ohne Mängel, Wie die Engel, Werd' ich leben, Und ihm Preis und Ehre geben.

5. Indeß zerstöre, starker Held, Was mich noch hier zurücke hält, Daß ich zu dir mich schwinge! O gib mir deinen Geist, dein Licht, Daß ich, wann Herz und Auge bricht, Vom Tod ins Leben dringe. Mach' mich Muthig In dem Streite, Und bereite Mich bei Zeiten Zum Triumph der Ewigkeiten!

M. Christian Gottlieb Göz, Pf. in Plieningen.

Mel. Heiligster Jesu, Heiligungsquelle ꝛc.

568. Heil! Jesus Christus ist erstanden! Aus den zersprengten Todesbanden Tritt siegverkläret Gottes Sohn. Hoch durch des Himmels Tempelhallen Hört man das Halleluja schallen, Und Friede glänzt um Gottes Thron. Heil dem, der ewig liebt, Der Allen Leben gibt, Jesu Christo, Und unserm Gott! Des Todes Noth Ist aufgelöst in Morgenroth!

2. Du, dem die Schöpfung unterthänig, Bist unser Bruder nun und König Von Ewigkeit zu Ewigkeit. Dein Loos ist lieblich dir gefallen, Und deinen Auserwählten Allen Ist gleiche Herrlichkeit bereit. Du stellst auf dem Altar Dein Blut für Alle dar Zur Versöhnung. Wir sollen rein, Auf ewig dein, Ein Priestervolk und Fürsten seyn.

3. Du wirst mit deinem Lebensstabe Die Deinen auch aus ihrem Grabe Ausführen in des Himmels Licht. Dann schauen wir mit ew'ger Wonne Dich selbst, Herr Jesu, Gnadensonne, Von Angesicht zu Angesicht. Dein Leib wird deine Hand Im neuen Vaterland Neu verklären. Dann sind wir frei Durch deine Treu'! Du auf dem Thron machst Alles neu.

4. O Auferstand'ner, sieh hernieder Auf deine Sünder, deine Brüder, Die noch im Todesthale stehn! Komm du, Geliebter, uns entgegen, Daß wir uns völlig freuen mögen, Und laß uns deine Klarheit sehn. Heil Allen, die mit dir Schon auferstanden hier Durch den Glauben! Hier sind sie schon Dem Tod entflohn. — Stärk' uns den Glauben, Gottes Sohn!

Albert Knapp. (1822.)

Eigene Melodie.

569. Auf, auf, mein Herz, mit Freuden! Nimm wahr das helle Licht, Das heut nach bangen Leiden Durch alle Wolken bricht! Mein Heiland war gelegt Dort, wo man uns hinträgt, Wann der befreite Geist Der Erde sich entreißt.

2. Er ward ins Grab gesenket, Man hört' ein Hohngeschrei; Doch eh' der Feind es denket, Ist Christus wieder frei. Er tritt als Held herfür, Und schwingt sein Siegspanier; Wer ihn am Kreuze sah, Ruft nun Halleluja!

3. So darf ich heute schauen Den rechten Freudentag; Vor nichts mehr darf mir grauen, Was sonst mich schrecken mag. Ich habe frohen Muth, Ich halt' ein edles Gut, Das mir durch Jesum Christ Aus Lieb' erworben ist.

4. Nun drohn der Hölle Rotten Vergeblich mir Gefahr; Ich darf sie kühn

verſpotten, Sie krümmen mir kein Haar. Nun wird des Todes Macht Getroſt von mir verlacht; Er ſtürme noch ſo wild: Er bleibt ein Schattenbild.

5. Nun mag die Welt mich haſſen, Mit ihrem Zorn mir drohn, Mich ringe umher verlaſſen, Und ſchmähn mit bitterm Hohn: Die Trübſal trübt mir nicht Mein Herz und Angeſicht; Das Unglück iſt mein Glück, Die Nacht mein Sonnenblick.

6. Ich hang' und bleibe hangen An Chriſto als ein Glied; Wohin mein Haupt gegangen, Da nimmt es mich auch mit. Es reißt ſich durch den Tod, Durch Sünde, Welt und Noth; Es dringt durchs Höllenthor: Ich bringe mit empor.

7. Es dringt zum Saal der Ehren; Ich folg' ihm immer nach; Nichts kann mir das verwehren, Kein Feind, kein Ungemach. Es tobe, was da kann! Mein Haupt nimmt mein ſich an; Mein Heiland iſt mein Schild, Der alles Toben ſtillt.

8. Es bringt mich an die Pforten, Die in den Himmel führt, Daran mit goldnen Worten Der Spruch geleſen wird: „Wer dort wird mit verhöhnt, Wird hier auch mit gekrönt; Wer dort mit ſterben geht, Wird hier auch mit erhöht."

Nach Paul Gerhardt.

Mel. Herzliebſter Jeſu, was haſt du ꝛc.

570. Er iſt erſtanden, der ſein Blut vergoſſen, Den einſt des Felſen dunkle Gruft verſchloſſen, Dem Grabestücher Arm und Fuß umwanden. Er iſt erſtanden!

2. Er iſt erſtanden, wie er es verſprochen, Durch Wache, Siegel, Stein und Nacht gebrochen. Die Mörder fliehn, die Hölle liegt in Schanden; Er iſt erſtanden!

3. Er iſt erſtanden, der ſein Volk verſöhnet; Nicht mehr mit Dornen, nun mit Preis gekrönet, Spricht ihn ſein Vater frei von Todesbanden; Er iſt erſtanden!

4. Er iſt erſtanden, früh am Oſtertage. Hinweg mit Salben, Thränen, Trauerklage! Er iſt nicht hier, iſt nicht im Grab vorhanden; Er iſt erſtanden!

5. Er iſt erſtanden! Heil'ge Siegesfreude Quillt heute nach des Todes Angſt und Leide Dem Volk, das er erlöst, und allen Landen. Er iſt erſtanden!

6. Er iſt erſtanden, und ſchon lehrt er wieder, Schon tröſtet er die tiefbetrübten Brüder; Sie fühlten es, als ihre Herzen brannten, Daß er erſtanden.

7. Sey uns willkommen du, der auferſtanden! All', die dich haſſen, werden nun zu Schanden! All' deine Frommen machſt du los von Banden; Du biſt erſtanden!

8. Erſtandner Jeſu, Herr, auf den wir hoffen! Nun iſt, was du verheißen, eingetroffen; Du biſt vollendet; unſer Leben biſt du, Erſtandner Jeſu!

9. Sey unſer Ruhm und Heil, und unſre Freude! Reiß' uns aus allen Sünden, allem Leide; — Ja, unſer König, unſer Friede biſt du, Erſtandner Jeſu!

10. Bleib' unſre Hoffnung, wann wir ſchlafen gehen! Laß uns im Schauen herrlich auferſtehen! Im Tod und Leben unſer Alles bleibſt du, Erſtandner Jeſu!

J. A. Letzmus.

Eigene Melodie.

571. Chriſt lag in Todesbanden, Für unſre Sünd' gegeben; Der iſt wieder erſtanden, Und hat uns bracht das Leben; Deß wir ſollen fröhlich ſeyn, Gott loben und dankbar ſeyn, Und ſingen: Halleluja! Halleluja!

2. Den Tod niemand zwingen konnt' Bei allen Menſchenkindern; Das macht alles unſre Sünd', Kein' Unſchuld war zu finden; Davon kam der Tod ſobald, Und nahm über uns Gewalt, Hielt uns in ſein'm Reich gefangen. Halleluja!

3. Jeſus Chriſtus, Gottes Sohn An unſrer Statt iſt kommen, Und hat die Sünd' abgethan, Damit dem Tod genommen All ſein Recht und ſein' Gewalt, Da bleibt nichts denn Tod'sgeſtalt, Den Stachel hat er verloren. Halleluja!

4. Es war ein wunderlicher Krieg, Da Tod und Leben rungen; Das Leben, das behielt den Sieg, Es hat den Tod verſchlungen; Die Schrift hat verkündet das, Wie ein Tod den andern fraß; Ein Spott aus dem Tod iſt worden. Halleluja!

5. Hier iſt das recht' Oſterlamm, Davon wir ſollen leben, An Tod an des Kreuzes Stamm Aus heißer Lieb' gegeben. Das Blut zeichnet unſre Thür, Das hält der Glaub' dem Tod für; Der Würger kann uns nicht rühren. Halleluja!

6. So feiern wir das hohe Feſt Mit Herzensfreud' und Wonne, Das uns der Herr erſcheinen läßt; Er ſelber iſt die

Sonne, Der durch seiner Gnaden Glanz Erleucht't unsre Herzen ganz: Der Sünden Nacht ist vergangen! Halleluja!

7. Wir essen und leben wohl, Zum süßen Brod geladen; Der alt' Sauerteig nicht soll Seyn bei dem Wort der Gnaden. Christus will selbst die Kost seyn, Und speisen die Seel' allein; Der Glaub' will kein's andern leben. Halleluja!

Dr. Martin Luther.

Mel. Sollt' ich meinem Gott nicht singen ꝛc.

572. Größter Morgen, der die Erde Nach der tiefsten Nacht belebt! Der sie nach dem Wort: „Es werde!“ Nochmals aus dem Nichts erhebt! Nach der Nacht voll düstrer Sorgen, Da man angst- und kummervoll Ohne Jesum leben soll, Bringt der allerschönste Morgen Jesum aus des Todes Thor, Jesum, unser Licht, hervor!

2. Seht! der Stein ist abgehoben, Und kein Kriegsknecht hütet mehr. Blickt nun seligfroh nach oben: Jesus lebt! das Grab ist leer! Kommt und seht, wo er gelegen: Tuch und Binden findet ihr, Aber Jesus ist nicht hier. Engel rufen euch entgegen: „Sucht Ihn, sucht Den nicht im Grab, Der der Welt das Leben gab!“

3. Großes Haupt! so lebst du wieder? Nur auf wenig Tage todt? Nun erwachen Siegeslieder Mit dem Ostermorgenroth! Engel müssen sie dir singen: „Den ihr suchet, Jesus lebt!“ Und die Gruft hallt: „Jesus lebt!“ Und die nahen Felsen klingen: „Gottes Sohn, der todt war, lebt!“ Und die Welt ertönt: „Er lebt!“

4. Lebt nun auf, ihr stillen Seelen, Die in Thränen ihr zerfloßt, Die ihr euch in Kummerhöhlen Ohne Licht und Kraft verschloßt! Lebt nun auf! Er ist erstanden! Er, an den ihr doch geglaubt, Ist vom Tode nicht geraubt, Nein, er lebt, ist frei von Banden, Und mit Klarheit angethan! Bietet euren König an!

5. Jauchz', o Erde! Himmel, tönet! Rühme, neu geschaff'ne Welt! Gott und Menschheit sind versöhnet! Seht, wie glänzt der große Held, Der des Abgrunds und der Höllen, Und der Himmel Schlüssel führt, Und mit Ehr' und Schmuck geziert, Seine Kirche sicher stellen, Und nach diesem Gottesplan Ewig selig machen kann!

6. Großer Hirte deiner Schafe, Von den Todten ausgeführt! Dem nach ganz erlitt'ner Strafe Unsrer Schuld, der Preis gebührt! Nimm ihn, von den Millionen Derer, die das Grab noch deckt, Derer, die dein Ruf schon weckt, Derer, die im Himmel wohnen, — Auch von uns hier unten an, Wie dich jeder preisen kann!

7. Hilf uns aus den Fesseln gehen, Da die Welt uns mit bestrickt; Laß uns geistig auferstehen, Allem Sündendienst entrückt! Schenk' uns Kraft zum neuen Wesen, Daß es täglich Ostern sey! Dann kommt einst der Tag herbei, Da du völlig uns erlösen Und zu dir erheben wirst, Auferstandner Siegesfürst!

J. A. Lehmus.

Mel. Wie groß ist des Allmächt'gen Güte ꝛc.

573. Ave! Lamm Gottes, das die Flamme Des Brandaltars geduldig litt! Ave! du Löw' aus Juda's Stamme, Der königlich zum Siege schritt! Ave, du Märtyrer der Liebe! Ave, du Wunderheld im Streit! Ich beuge mich mit jedem Triebe Vor dir und deiner Herrlichkeit.

2. Es ist vollbracht! — Auf deinem Haupte Ruht nun der schönste Siegeskranz; Dein Palmbaum, den der Sturm entlaubte, Steht frühlingshell in ew'gem Glanz; Dein Strom, der unter Felsenrissen Verschwunden war, bricht hell hervor; — Dein Licht, umhüllt von Finsternissen, Dringt herrlich durch den Todesflor.

3. Für mich wardst du dahingegeben, Dein Tod erwürgte meinen Tod; Mein Leben liegt in deinem Leben, Drum heißest du mein Lebensbrod. Dein Lieben nur und dein Verführen Macht meine blöde Seele kühn; Läßt Gott den Weinstock frisch ergrünen, So wird auch seine Rebe grün!

4. Dein Auferstehen sprengt die Bande, Womit die Sünde mich umschlingt, Wenn liebend im Triumphgewande Der Heiland mir entgegendringt. — Wenn du, mein hartes Herz zu rühren, Dem blinden Zweifelmuth zu Spott, Eintrittst zu den verschloss'nen Thüren, Dann ruf' auch ich: „Mein Herr und Gott!“

5. O Herr! dein möcht' ich nie vergessen Am heitern Tag und in der Angst; Doch kann ich noch so schwach ermessen, Was du mir gnadenvoll errangst. Ach, sieh' mein Herz! — es ist so enge Für dein unendlich Liebeskmcer, Bedrängt von aller Zweifel Menge! — O mach's von Furcht und Sorgen leer!

6. Du, den für unsre Missethaten Des Todes Schreckensheer umgraut, Du kannst nun göttlich uns berathen, Bist würdig, daß man dir vertraut. Vertrau'n wir dir, wie deine Zwölfe, So fällt vom Herzen ab der Stein, — Dann werden wir kein Raub der Wölfe, Nein, deine sel'gen Lämmer seyn.

7. Erweis't're du, o Mann des Schmerzens, Mit deiner Lebensmajestät Das ärmliche Gefäß des Herzens, Bis ganz hinein dein Meerstrom geht; Bis Alles in mir Licht und Wonne Und Liebe, die sich dir verschreibt, — Ein Meer, d'rauf unter dir, o Sonne, Dein Hauch verklärte Wellen treibt!

Albert Knapp.

Mel. Herr Christ, der einig Gott's Sohn ꝛc.

574. Der Herr ist auferstanden! Singt, Osterboten, singt, Daß laut von Land zu Landen Der Jubelruf erklingt, Daß alle Gräber beben, Die Todten sich beleben; Singt, Boten: Jesus lebt:

2. Ja, tragt den Gruß, ihr Boten, Des Friedens durch die Welt! Nicht laßt sie ruhn, die Todten, Denn rettend lebt der Held. Sie sollen, Ihm ergeben, Trotz Tod und Teufeln leben, Und ewig leben Ihm.

3. O kommt zur Osterfeier, Ihr Brüder, all herbei! Herbei zu dem Befreier Aus Satans Tyrannei! Die Bande sind zerrissen; Eilt aus den Finsternissen In Jesu Lebensreich!

4. Seht die verklärten Wunden, Seht seinen Gottesblick! Der Sieger ist gefunden, Mit ihm das höchste Glück! Der Tod ist nun geschlagen, Die Hölle muß verzagen, Das Himmelreich beginnt.

5. Wir hören, Herr, dein Grüßen, Wir schauen deine Pracht; Wir knien zu deinen Füßen, Du Licht in unsrer Nacht! Du Heil der armen Sünder, Du Haupt der Gotteskinder, Nimm uns in deinen Bund!

6. Laß dringen in die Grüfte Der Gnade Morgenroth! Dann tönt's durch alle Lüfte: „Wo ist dein Stachel, Tod? Wo ist dein Sieg, o Hölle?“ Laß fern die Meereswelle Vom Hallelujah hallt!

Joh. Peter Lange.

Mel. Preis, Lob, Ehr', Ruhm ꝛc.

575. Willkomm, verklärter Gottessohn, Der im Triumph ist auferstanden! Im Himmel schallt der Freudenton: Es sind entzwei des Todes Banden! Ich jauchze mit, dein Sieg erfreuet mich; Mein Jesus lebt und herrschet ewiglich!

2. Es betet dich der Himmel an, Der Engel Schaaren fallen nieder; Die Jünger haben's auch gethan; Ich ehre dich durch meine Lieder; Du bist mein Gott, mein König ganz allein; Dir geb' ich mich, mein ganzes Herz ist dein.

3. Nun steht der andre Adam da, Ins Paradies aufs Neu' versetzet; Die offne Pfort' im Geist ist nah; Wer mit ihm stirbt, wird mit ergötzet. Das Haupt ist durch, und zeucht die Glieder nach Durch Kreuz und Tod zum sel'gen Ostertag.

4. Das göttlich' Leben, das in mir Und Allen durch die Sünd' erstorben, Grünt aus dem Tode nun herfür; Mein Heiland hat's so theu'r erworben. Es leuchtet klar aus seinem Angesicht Der Gottheit Bild, der Unschuld schönes Licht.

5. Man kann aus deiner Gegenwart Erstandner Held! viel Wunder lesen; Wie göttlich, herrlich, rein und zart, Wie liebenswürdig ist dein Wesen! O Jesu, schau', wie finster bin ich doch! Verkläre mich nach deinem Bilde noch!

6. Ich werfe mit Maria mich, Mein Herr und Gott! zu deinen Füßen; Und wenn ich dürfte, wollt' ich dich Mit ihr in Demuth innigst grüßen. Sprich auch ein Wort mit Kraft ins Herze mir, So schau' ich dich, so freu' ich mich in dir.

7. Verklärtes Haupt! nun lebest du; Ach laß mich als dein Glied auch leben! Kannst du dem Elend sehen zu? Willst du dein Kind nicht auch erheben Aus Noth und Tod, aus Sünd' und Eigenheit, Zu leben dir in wahrer Heiligkeit?

8. Du lebest fremde dieser Erd', Im Paradies, in Gottes Frieden; Gib, daß ich auch im Geiste werd' Also von Allem abgeschieden, Dem Eiteln todt, und dir im Geist gemein; So leb' in mir, o Lebensfürst, allein!

9. Brich durch, es koste, was es will! Was du nicht bist, laß in mir sterben, Daß ich auch mög' dieß frohe Ziel, Den Auferstehungsstand, ererben. Ich kann ja nichts, ich lieg' in Todes-Haft; Wirk' du in mir durch deines Lebens Kraft!

10. Wirk' du in mir, zeuch himmelwärts Begierden, Sinnen und Gedanken,

Drum ſo ſchmilz, mein Herz, vor Liebe,
Lodre wie der Sonne Gluth,
Brich vor Schmerzen und zerſtiebe,
Dir bleibt doch ein ewig Gut!

---

3. Stilleseyn und Hoffen.

Still, o Herz, nur ſtille!
Deines Gottes Wille
Waltet ob dir weiſ' und hehr.
Merk' auf ihn und lerne;
Sieh, er führt die Sterne
Ruhig durch des Aethers Meer.

Er weiß ihre Zeiten,
Heißt ſie Kraft verbreiten
Durch den großen Raum der Welt.
Du biſt auch gemeſſen;
Keiner iſt vergeſſen,
Wo die Treue Rechnung hält.

Himmel können wanken,
Sonnen können kranken,
Doch dein Hüter altert nicht.
Er, dem heut wir trauen,
Ließ als Gott ſich ſchauen
Bey der Väter Zuverſicht.

Daß, wo du bist, mein ganzes Herz Von nun an lebe sonder Wanken. Du bist nicht fern; wer dich nur liebet rein, Der kann im Geist bei dir im Himmel seyn.

G. Tersteegen.

Eigene Melodie.

576. Preis dem Todesüberwinder! Sieh, er starb auf Golgatha! Preis dem Retter aller Sünder, Was er uns verhieß, geschah; Sieh, er starb auf Golgatha! Singt, des neuen Bundes Kinder! Aus dem Grab eilt er empor; Singet ihm in höh'rem Chor!

2. Laßt des Dankes Harfe klingen, Daß die Seele freudig bebt! Laßt uns, laßt uns mächtig singen Dem, der starb und ewig lebt, Daß das Herz vor Wonne bebt; Preis und Ehre laßt uns bringen Dem, der starb und ewig lebt, — Dem, der starb und ewig lebt!

3. Als in Morgendämmerungen Noch verhüllt die Erde schwieg; Als zu tiefern Anbetungen Gottes Engel niederstieg, Aber jetzt noch bebend schwieg: Da erstandest du! — schnell sungen Aller Himmel Chöre dir, — Todesüberwinder, dir!

4. Jetzt, da ich an dich nur glaube, Seh ich dunkel nur von fern, Ich, der Wanderer im Staube, Dich, die Herrlichkeit des Herrn! Dennoch, wenn ich innig glaube, Wenn ich dürste, strömt mir Ruh' Deines Tod's und Lebens zu.

5. Gerne will ich hier noch wallen, Herr, so lange du es willst; Knieen will ich, niederfallen, Flehn, bis du dich mir enthüllst, Und mein Herz mit Kraft erfüllst, Dein hochheilig Lob zu lallen. Selig war stets, wen dein Lob, Ewiger, zu dir erhob!

6. Wann ich aus dem Grabe gehe, Wann mein Staub Verklärung ist, Wann ich, Herr, dein Antlitz sehe, Dich, mein Mittler, Jesu Christ, Dich, Verklärter, wie du bist: O dann, wann ich auferstehe, Hab' ich, du, der Sünder Heil, Ganz an deinem Leben Theil!

L. G. Klopstock.

Eigene Melodie.

577. Nun danket Gott, ihr Wesen all', Und jauchzet ihm mit großem Schall, Da er so liebreich seine Macht Durch seinen Sohn an Tag gebracht! Triumph! Triumph! jauchz' alle Welt, Denn Jesus hat den Feind gefällt!

2. Er ist erstanden von dem Tod, Der Lebensfürst in seinem Gott; Er hat des Teufels Burg zerstört, Und Gottes heilig Reich gemehrt: Triumph! Triumph! jauchz' alle Welt, Denn Jesus hat den Feind gefällt!

3. Er ist erschienen wie der Blitz, Und hat bethört der Feinde Witz; Er hat erwiesen mit der That, Was er zuvor verkündet hat. Triumph! Triumph! jauchz' alle Welt, Denn Jesus hat den Feind gefällt!

4. Er hat besieget ganz und gar Leid, Kümmerniß, Tod, Grab, Gefahr; Sein Haupt umstrahlt mit Himmelsglanz Der ewig grüne Lorbeerkranz. Triumph! Triumph! jauchz' alle Welt, Denn Jesus hat den Feind gefällt!

5. Die Wunden, die er hier empfing, Als er am Kreuz verspottet hing, Die leuchten wie der Morgenstern Durch alle Himmel weit und fern. Triumph! Triumph! jauchz' alle Welt, Denn Jesus hat den Feind gefällt!

6. Er ist nun Fürst der Seligkeit, Und herrschet über Ort und Zeit, Hört in dem ew'gen Freudenreich Den Lobgesang, dem keiner gleich: „Triumph! Triumph! du ganze Welt, Denn Jesus hat den Feind gefällt!"

7. So danket Gott, ihr Wesen all', Und jauchzet ihm mit großem Schall! Ihr sollt in ihm auch auferstehn, Und in die ew'ge Freude gehn. Drum jauchz': Triumph! die ganze Welt, Denn Jesus hat den Feind gefällt!

Joh. Angelus.

Mel. Herr Christ, der ein'ge Gott's-Sohn ꝛc.

578. Mein Fels hat überwunden Der Hölle ganzes Heer! Der Satan liegt gebunden, Die Sünde kann nichts mehr, — Nicht durch's Gesetz verdammen, Denn alle Zornesflammen Hat Jesus ausgelöscht.

2. Auf denn, mein Herz, und bringe Des Dankes Opfer dar! Vertreib die Furcht und singe Mit der Erlösten Schaar. Wirf des Gewissens Nagen, Dein Sorgen und dein Zagen In Christi leeres Grab.

3. Ist Jesus auferstanden, Mit Herrlichkeit geschmückt, So bist du ja den Banden Des Todes mit entrückt; Kein Fluch drückt das Gewissen, Der Schuldbrief ist zerrissen, Denn Alles ist bezahlt.

4. Ach, willst du noch nicht glauben,

Du ungewisser Geist? Kein Teufel kann dir rauben, Was Jesus dir verheißt, Der Licht, Kraft, Friede und Leben Geneigt ist dir zu geben, Als seines Sieges Frucht.

5. Wohlan denn, Fürst des Lebens! Ich bring' dir, was ich hab'; Ich matte mich vergebens Mit meinen Wunden ab. Ich kann sie nicht verbinden; Soll ich Genesung finden, Mußt du sie rühren an.

6. Gib meinem Glauben Klarheit, Zu seh'n, Herr Jesu Christ, Daß du Weg, Leben, Wahrheit, Daß du mir Alles bist! Die finstern Wolken theile, Dem bangen Zweifel heile Des Glaubens dürre Hand.

7. Laß mich nicht länger wanken Gleich einem Rohr im Wind; Besänft'ge die Gedanken, Die voller Unruh' sind! Du bist der Stuhl der Gnaden; Wer mühsam und beladen, Den rufst du ja zu dir.

8. Hast du den Tod bezwungen: Bezwing' ihn auch in mir! Wo du bist durchgedrungen, Da laß mich folgen dir. Erfülle mein Verlangen Und laß den Kopf der Schlangen In mir zertreten seyn!

9. Den Götzen Eigenliebe, Das Gift in meiner Brust, Zerstör' durch deine Liebe, Daß alle Fleischeslust, Die dich ans Kreuz geheftet, Ganz möge seyn entkräftet, Durch deines Kreuzes Kraft.

10. Du lebst: laß mich auch leben Als Glied an deinem Leib, Daß ich gleich einem Reben An dir, dem Weinstock bleib'! Gib Geisteskraft zur Nahrung, Gib Stärke zur Bewahrung Der Pflanzung deiner Hand.

11. Leb' in mir als Prophete, Und leit' mich in dein Licht; Als Priester mich vertrete, Mein Thun und Lassen richt'. — Um deinen ganzen Willen Als König zu erfüllen, Leb', Christe, leb' in mir!

F. A. Lampe.

Mel. O heiliger Geist, o heiliger ꝛc.

579. O herrlicher Tag, o fröhliche Zeit, Da Jesus lebt ohn' alles Leid! Er ist erstanden von dem Tod, Wir sind erlöst aus aller Noth. O herrlicher Tag, o fröhliche Zeit!

2. O herrlicher Tag, o fröhliche Zeit, Da wir von Sünden sind befreit! Getilget ist nun unsre Schuld, Wir sind gerecht aus Gottes Huld. O herrlicher Tag, o fröhliche Zeit!

3. O herrlicher Tag, o fröhliche Zeit! Der Segen ist uns nun bereit; Durch Christi Sieg sind wir getröst't, Und völlig von dem Fluch erlöst. O herrlicher Tag, o fröhliche Zeit!

4. O herrlicher Tag, o fröhliche Zeit! Die Liebe Gottes uns erfreut; Der Fluch der Sünden ist gestillt, Wir sind mit Gnaden nun erfüllt. O herrlicher Tag, o fröhliche Zeit!

5. O herrlicher Tag, o fröhliche Zeit! Die Welt muß lassen ihren Neid; Ob sie gleich noch so sehr erbost: Sie ist besiegt, wir sind getrost. O herrlicher Tag, o fröhliche Zeit!

6. O herrlicher Tag, o fröhliche Zeit! Der Teufel ist besiegt im Streit, Der uns verklaget Tag und Nacht; Nun hat an uns er keine Macht. O herrlicher Tag, o fröhliche Zeit!

7. O herrlicher Tag, o fröhliche Zeit! Gott sey gedankt, der Tod ist heut Bezwungen und der Kraft beraubt; Kein Christ nun sey, dem vor ihm graut! O herrlicher Tag, o fröhliche Zeit!

8. O herrlicher Tag, o fröhliche Zeit! Der Hölle Reich in Ewigkeit Ist nun durch Jesum ganz zerstört, Und der Verdammniß ist gewehrt. O herrlicher Tag, o fröhliche Zeit!

9. O herrlicher Tag, o fröhliche Zeit! Erhalt' uns, Jesu, diese Freud', Zu sagen hier zu aller Stund', Und dort einmal mit sel'gem Mund: O herrlicher Tag, o fröhliche Zeit!

Cyriacus Günther.

Mel. Jesu, meine Freude ꝛc.

580. Aus des Todes Banden Ist der Herr erstanden, Mensch und Gottes Sohn! Jesus hat gesieget, Daß nun alles lieget Unter seinem Thron. Unser Freund Hat alle Feind' Siegreich auf das Haupt geschlagen Und sie Schau getragen.

2. Daß er wollte sterben, War, uns zu erwerben Heil und Seligkeit. Solches ist geschehen, Und wir dürfen sehen, Daß auf kurze Zeit Jesus sich Wahrhaftiglich In den Tod um unser Leben Hat dahingegeben.

3. Freiheit von den Sünden Sollen wir nun finden Und recht werden frei, Weil der wiederkommen, Der die Schuld genommen Auf sein Haupt so treu. Er kann nun Gnug für uns thun; Wenn wir nur

in Ihm erfunden, Bleibt uns Gott verbunden.

4. Was will uns nun schaden, Wenn uns Gott zu Gnaden Bei sich selbst gebracht? Mag die Hölle dräuen, Dürfen wir nicht scheuen Ihre kurze Macht. Hier ist Er, Vor dem das Heer Aller Feinde muß erbeben Und hinweg sich heben.

5. Laßt mit allen Schrecken Nun die Hand ausstrecken Wider uns den Tod: Seine Pfeil' und Bogen Finden sich betrogen, Es hat keine Noth! Ob er trifft, Ist's drum kein Gift; Nein, er muß mit seinen Pfeilen Uns vielmehr nur heilen.

6. Darum mir nicht grauet, Wenn mein Geist anschauet, Daß ich in das Grab Meine müden Glieder Werde legen nieder, Weil ich dieses hab': Daß mein Hort Mir diesen Ort Selbst mit seinem Leibe weihe, Daß ich ihn nicht scheue.

7. Lasset uns als Christen Sterben allen Lüsten Und der Eitelkeit! Denn so wir uns haben Lassen mit begraben Hier in dieser Zeit, So wird er, Der große Herr, Uns hervor auch mit sich führen, Und mit Kronen zieren.

8. O der großen Freude! Hängst du noch am Kleide Dieser Sterblichkeit? Sollst du nicht hingegen Es getrost ablegen, Weil nach kurzer Zeit Jesus Christ Voll Willens ist, Uns zu kleiden mit der Sonne In des Himmels Wonne! Nach Phil. Jac. Spener.

Mel. Es ist das Heil uns kommen her ꝛc.

581. Gottlob! nun bricht das feste Thor, Das Grab ist aufgeschlossen; Des Lebens Herzog geht hervor, — Freut euch, ihr Reichsgenossen! Da nun der König sich erhöht Und siegreich aus dem Grabe geht, So ist der Sieg errungen.

2. Dich, Heiland, konnte doch der Tod Nicht ewig fest behalten; Drum fürcht' ich nicht die letzte Noth. Denn, wann ich werd' erkalten, Ist das mein Trost: ich bin dein Glied, Das mit dir in das Grab einzieht, Doch mit dir auch ausgehet!

3. Der schwere Stein ist weggethan, Dein Aufsteh'n bricht die Sorgen, Die sonst der Mensch nicht heben kann. Es kommt ein froher Morgen, Da meiner Aengsten schwerer Stein Durch dich wird weggewälzet seyn Und vor dem Grabe liegen.

4. Du lebst; das zeigen Engel an: Der Herr ist auferstanden! O Wort, das mich entzücken kann, Wenn ich in Todesbanden! Denn wo mein Herr, muß ich auch seyn; Er lebt, — so trifft die Losung ein: „Sein Leben mein Erheben!“

5. Ich weiß, daß mein Erlöser lebt; Drum trotz' auch ich dem Sterben; Weil er sein Haupt so frei erhebt, Werd' ich auch nicht verderben. Legt Stein und Schloß dem Grabe für, Verriegelt Sarg und Grabesthür: Es wird doch Alles brechen!

6. Nun kann ich meinen Ostertag An meinem Sarge feiern, Weil mich der Tod nicht tödten mag, Nein, sondern nur erneuern. Ich muß zwar die Verweisung seh'n, Doch einstens wird der Ruf ergehn: „Ich leb', und ihr sollt leben!“

7. Die Nacht wird nicht zu lange seyn, Bald wird der Herr uns wecken. Da bricht der Schrein des Todes ein, Da fallen alle Decken, Wann auf die Frage: „wo sind sie?“ Die Antwort heißt: sie sind nicht hie, — Sie sind schon auferstanden!

Evangelisches Gesangbuch von Mockau.

Mel. Erschienen ist der herrlich' Tag ꝛc.

582. Frühmorgens, da die Sonn' aufgeht, Mein Heiland Christus aufersteht; Vertrieben ist der Sünden Macht, Licht, Heil und Leben wiederbracht. Halleluja.

2. Nicht mehr, als nur drei Tage lang Bleibt Gottes Sohn im Todeszwang; Am dritten Tag dringt er herfür, Und schwinget hoch sein Siegspanier. Halleluja.

3. Er stehet auf in Gottes Macht; Nichts hält ihn in der Grabesnacht. O großes Wunder! starker Held! Wo ist ein Feind, den er nicht fällt? Halleluja!

4. Kein Stein liegt nun so schwer auf mir: Er wälzt ihn von des Herzens Thür'; Kein Elend mag so mächtig seyn: Mein Heiland greift allmächtig drein. Halleluja.

5. Er führt mich aus mit hoher Hand, Er reißt entzwei das stärkste Band. Das zeuget mir der Engel klar, Das leere Grab macht's offenbar. Halleluja.

6. Lebt Christus, was bin ich betrübt? Ich weiß, daß er mich herzlich liebt. Und stürb' auch alle Welt mir ab: G'nug, daß ich Christum bei mir hab'! Halleluja.

7. Er pflegt, er schützt, er tröstet mich; Sterb' ich, so nimmt er mich zu sich. Dort, wo er lebet, muß ich hin, Weil ich ein Glied sein's Leibes bin. Halleluja.

8. So geh' ich nimmermehr zu Grund, So wahr, als Christus auferstund. Wer an ihn glaubt, und zweifelt nicht, Der kommt ja nimmer in's Gericht. Halleluja.

9. Ich glaub' an dich, Herr Jesu Christ, Daß du für mich getödtet bist, Und auferstanden mir zu gut, Und hälfst mich in getreuer Hut. Halleluja.

10. Wie könnt' ich denn verloren seyn? Es ist unmöglich, nein, ach nein! Gottlob, der starke Jesus lebt, Und mit ihm, wer im Glauben schwebt! Halleluja.

11. Ich leb' und werd' in Ewigkeit Mit Jesu leben; o der Freud'! Deß habe Dank, du Lebenshort, Hab' Dank, o Jesu, hier und dort! Halleluja.

Nach J. C. Schade und J. Heermann.

Mel. Allein Gott in der Höh' sey Ehr' ꝛc.

583. O Tod, wo ist dein Stachel nun? Wo ist dein Sieg, o Hölle? Was kann forthin der Feind uns thun, Wie grausam er sich stelle? Gott sey gelobt in Ewigkeit, Der uns nach langem, schwerem Streit Den höchsten Sieg gegeben!

2. Denn aus des Grabes dunkelm Thor Und aus des Todes Banden Geht Christus lebend nun hervor; Der Herr ist auferstanden! Nichts hält in seinem Siegeslauf Den großen Lebensfürsten auf! Der Held hat überwunden.

3. Des Herren Rechte, die behält Den Sieg, und ist erhöhet! Des Herren Rechte bricht und fällt, Was ihr entgegenstehet. Der Tod hat ferner keine Macht; Das Leben ist uns wiederbracht Und unvergänglich Wesen!

4. Es war getödtet Jesus Christ, Und sieh, er lebet wieder! Weil nun das Haupt erstanden ist, Erstehen auch die Glieder. So jemand Christi Worten gläubt, Im Tod und Grabe der nicht bleibt; Er lebt, obgleich er stirbet.

5. Wer täglich hier in wahrer Reu' Mit Christo auferstehet, Der ist vom andern Tode frei, Und über's Grab erhöhet; Da hat kein Teufel mehr Gewalt, Da bleibet nur des Tod's Gestalt, Die Seele lebt und blühet.

6. Dieß ist die rechte Seligkeit, Der wir theilhaftig werden: Heil, Frieden und Gerechtigkeit Im Himmel und auf Erden. Hier warten stille wir hinfort, Bis unser Leib wird ähnlich dort Christi verklärtem Leibe.

7. O Tod, wo ist dein Stachel nun? Wo ist dein Sieg, o Hölle? Was kann fortan der Feind uns thun, Wie grausam er sich stelle? Gelobt sey Gott in Ewigkeit, Der uns den Sieg nach hartem Streit, Und ew'gen Trost gegeben!

Nach Dr. Justus Gesenius.

Mel. Allein Gott in der Höh ꝛc.

584. Wach' auf, mein Herz, die Nacht ist hin, Die Sonn' ist aufgegangen! Ermuntre dich, mein Geist und Sinn, Den Heiland zu empfangen, Der heute durch des Todes Thor Gebrochen aus dem Grab hervor, Der ganzen Welt zur Wonne!

2. Steh' aus dem Grab der Sünden auf, Und such' ein neues Leben; Er wird zum frohen Glaubenslauf Dir Gotteskräfte geben. Blick' aufwärts, wo dein Jesus ist, Und such', was droben, als ein Christ, Der geistlich auferstanden.

3. Vergiß nun, was dahinten ist, Und suche das, was droben, Damit dein Herz zu jeder Frist Zu Jesu sey erhoben! Tritt unter dich die ganze Welt, Und strebe nach dem Himmelszelt, Wo Christus ist zu finden.

4. Drückt dich ein schwerer Sorgenstein: Dein Jesus wird ihn heben; Es kann ein Christ bei Kreuz und Pein Bei ihm in Wonne leben. Wirf dein Anliegen auf den Herrn, Und sorge nicht; er ist nicht fern, Denn er ist auferstanden.

5. Drum auf, mein Herz, fang' an den Streit, Weil Jesus überwunden! Er wird auch überwinden weit In dir, weil er gebunden Der Feinde Macht, daß du erstehst, Und in ein neues Leben gehst, Und Gott im Glauben dienest.

6. Laß weder Teufel, Welt noch Tod Dich scheu und zaghaft machen; Dein Jesus lebt; es hat nicht Noth, Er ist noch bei den Schwachen, Und bei den Armen dieser Welt Als ein gekrönter Siegesheld; Er hilft dir überwinden.

7. Ach mein Herr Jesu, der du bist Vom Tode auferstanden, Rett' uns aus Satans Macht und List, Und aus des Todes Banden! Und stärk' uns, daß wir insgemein Zum neuen Leben gehen ein, Das uns dein Sieg erworben.

8. Sey hochgelobt in dieser Zeit Von

allen Gotteskindern, Und ewig in der Herrlichkeit Von allen Ueberwindern, Die überwunden durch dein Blut! — Herr Jesu, gib uns Kraft und Muth, Daß wir auch überwinden!

Laurent. Laurentii.

Mel. Jesus lebt, mit ihm auch ich ꝛc.

585. Jesus, meine Zuversicht, Und mein Heiland, ist im Leben! Dieses weiß ich, sollt' ich nicht Darum mich zufrieden geben, Was die lange Todesnacht Mir auch für Gedanken macht?

2. Jesus, er, mein Heiland, lebt; Ich werd' auch das Leben schauen, Seyn, wo mein Erlöser schwebt; Warum sollte mir denn grauen? Läßt auch ein Haupt sein Glied, Welches es nicht nach sich zieht?

3. Ich bin durch der Hoffnung Band Zu genau mit ihm verbunden, Meine starke Glaubens-Hand Wird in ihn gelegt befunden, Daß mich auch kein Todesbann Ewig von ihm trennen kann.

4. Ich bin Fleisch, und muß daher Auch einmal zu Asche werden; Dieses weiß ich; doch wird er Mich erwecken aus der Erden, Daß ich in der Herrlichkeit Um ihn seyn mög' allezeit.

5. Einen Leib, von Gott erbaut, Wird die neue Welt mir geben. Dann wird der von mir geschaut, Der mich will zu sich erheben. Im verklärten Leib werd' ich Jesum sehen ewiglich.

6. Dieser meiner Augen Licht Wird ihn, meinen Heiland, kennen; Ich, ich selbst, ein Fremder nicht, Werd' in seiner Liebe brennen, Und die Schwachheit um und an Wird von mir seyn abgethan.

7. Was hier kränkelt, seufzt und fleht, Wird dort frisch und herrlich gehen; Irdisch werd' ich ausgesä't, Himmlisch werd' ich auferstehen; Hier sink' ich natürlich ein, Dorten werd' ich geistlich seyn.

8. Seyd getrost und hocherfreut! Jesus trägt euch, meine Glieder. Gebt nicht Raum der Traurigkeit! Sterbt ihr: Christus ruft euch wieder, Wann einst die Posaune klingt, Die durch alle Gräber dringt.

9. Lacht der finstern Erdenkluft, Lacht des Todes und der Höllen! Denn ihr sollt euch durch die Luft Eurem Heiland zugesellen; Dann wird Schwachheit und Verdruß Liegen unter eurem Fuß.

10. Nur daß ihr den Geist erhebt Von den Lüften dieser Erden, Und euch dem schon jetzt ergebt, Dem ihr zugesellt wollt werden. Schickt das Herze da hinein, Wo ihr ewig wünscht zu seyn!

Louise Henriette, Kurfürstin v. Brandenburg.

Mel. Herr Jesu Christ, dich zu uns wend'.

586. O Heil, das kein Verstand ermißt, Daß Jesus auferstanden ist, Und aus des kurzen Todes Nacht In ew'ger Herrlichkeit erwacht!

2. Sein Engel macht mich frei und leicht, Und wälzet heute, wie mir däucht, Nicht anders, als von Jesu Grab, Den Stein von meinem Herzen ab.

3. Wer ist, der mich von heute an Verklagen und verdammen kann? Ist's Gott nicht, der mich auserwählt, Und unter seine Kinder zählt?

4. Ist's nicht das unschuldsvolle Lamm, Sein Sohn, der am verfluchten Stamm Sich selbst für mich zum Opfer gibt, Und mich bis in sein Ende liebt?

5. Ja, der auch heute sich verklärt, Und durch sein Auferstehn bewährt, Daß ich vom alten Fluche frei, Und jenes Lebens Erbe sey!

6. Wer bis daher im Tode lag, Den wecke dieser große Tag Mit Gottes Sohne wieder auf Zu einem gleichen Lebenslauf!

7. O sel'ger Tag, wie rührst du mich! Ich lebe ja, doch nun nicht ich; Nur Jesus ist's, der in mir lebt, Und Aug' und Herz in mir erhebt.

8. Umsonst, daß Satan, Höll' und Welt Mir immer nach der Seele stellt! Ich überwinde dennoch weit Durch Jesum, der mir Kraft verleiht.

9. Umsonst, daß endlich mir der Tod Mit allen seinen Schrecken droht! Er führt mich nur aus banger Zeit Mit Jesu in die Seligkeit.

10. Mein Ende, rücke nur herzu! Ich lege mich getrost zur Ruh, Bis auch mein Osterfest erscheint, Da Seel' und Leib sich neu vereint.

11. Ich hör', ich hör' im Geiste schon Der Festposaune Himmelston, Der mich verwandelt aus der Gruft Zur Rechten des Erlösers ruft.

12. Da schützet vor der ew'gen Gluth, Da spricht für mich sein kräftig Blut, Und der Erlösung Kraft gedeiht An mir auch zur Vollkommenheit.

13. Da soll ich licht und engelrein, Und

meinem Heiland ähnlich seyn; Da theil' ich seiner Siege Lohn, Und erbe mit ihm Kron und Thron.

14. Mein Jesu, komm! ich steh' bereit; Erhabner Fürst der Ewigkeit, Erscheine und sammle mich zu dir, Und kröne bald dein Werk an mir!

J. J. Spreng.

Mel. Freu' dich sehr, o meine Seele ꝛc.

587. Herr des Todes, Fürst des Lebens, Schwingst du deine Siegesfahn', Und hat sich der Tod vergebens Wider dich hervorgethan? — Ja, man singt Viktoria! Alle Feinde liegen da; Du hast Satans Reich verheeret, Seine Pforten umgekehret.

2. Hier steh' ich bei deinem Grabe, Bringe meine Spezerei; Weil ich sonst kein Opfer habe, Leg' ich meine Thränen bei, Die vor Freud' geflossen sind, Weil's dein Heldenarm gewinnt, Und der lebend mir erscheinet, Den ich vor als todt beweinet.

3. Du hast deine Gruft verlassen, Da der Sabbath war vorbei, Daß wir wohl zu Herzen fassen, Was der Tod der Frommen sey: Nämlich eine Sabbathruh'; Du schließ'st unsre Gräber zu; Und wann wir daraus erstanden, Ist ein Sabbath noch vorhanden.

4. Bei der frühsten Morgenröthe Gehst du aus der Gruft hervor, Und die Sonne, dein Prophete, Steigt im vollen Glanz empor. Gottes Zorn hat eine Nacht Voller Finsterniß gemacht; Da du aber auferstanden, Ist nun Gnad' und Licht vorhanden.

5. Wirf doch auch, du Ostersonne, Deine Strahlen in mein Herz, Und erfülle mich mit Wonne; Komm und tödte meinen Schmerz! Treib' der Sünden Nacht von mir, Daß ich werd' ein Licht in dir! Wer so leuchtet auf der Erden, Der soll dort zur Sonne werden.

6. Laß mich heut' und alle Tage Mit dir geistlich auferstehn, Daß ich nicht Gefallen trage, Mit der argen Welt zu gehn, Die an Sündengräbern gräbt, Und von eitel Träbern lebt, Sondern osterhaft erneue Glauben, Hoffnung, Lieb' und Treue.

7. Lebst du doch nun, o mein Leben, Ewig, mein Immanuel! Was will ich im Kummer schweben Ueber meiner Grabeshöhl'? Du warst todt, jetzt lebest du; Mein Tod bringt mich nun zur Ruh', Weil ich ihn in deinem Grabe Längstens überwunden habe.

8. Halleluja! Gottes Kinder, Freut euch, Jesus hat gesiegt! Seht, wie diesem Ueberwinder Alles jetzt zu Füßen liegt! Kommet her zu seiner Gruft, Merkt, was diese Stimme ruft: Jesus, unser Haupt, lebt wieder; Durch ihn leben seine Glieder!

Mel. Wer weiß, wie nahe mir ꝛc.

588. „Er ist nicht hier. Er ist erstanden!" So tröstet uns des Engels Mund. Das Wort erschallt in allen Landen, Und macht den Sieg des Lebens kund; Und jedes Christenherz durchbebt Die Freudenbotschaft: Jesus lebt!

2. Ist mein Erlöser auferstanden, So ist die ganze Erde sein, So wird der Lügengeist zu Schanden, Die Götzentempel stürzen ein, Der Menschenwahn muß untergehn; Nur seine Wahrheit bleibet stehn.

3. Hat Er zersprengt die Todesketten, So bricht er auch das Sündenjoch, Kann von der Strafe mich erretten, Ergreift mich an dem Abgrund noch, — Führt mich gewiß in seiner Gnad', Und bringt mich auf den Lebenspfad.

4. Ist Er aus seinem Grab gestiegen, So darf die Unschuld fröhlich seyn, So muß die Wahrheit endlich siegen, So ist die Krone dennoch mein, Wenn gleich mit ihrer Macht die Welt Erbittert sich entgegenstellt.

5. Hat Ihn die Erde nicht behalten, So hält sie auch die Seinen nicht; Die Felsengrüfte müssen spalten, Die Grabesnacht wird Tageslicht; Ja, wahrer Christen Sterbensnoth Ist nur des Himmels Morgenroth.

6. Ihr Gläubigen, hört auf zu weinen, Denn die Erlösungsstunde schlägt! Bald wird der Lebensfürst erscheinen, Der euch aus allen Leiden trägt. Seht fort im Glauben euren Lauf, Und hebet eure Häupter auf!

7. O Tag des Lebens, Tag der Wonne, Wann wir aus unsern Gräbern gehn, Den Auferstandnen als die Sonne Des neuen Himmels leuchten sehn! Dann fragen wir den Herrn nichts mehr, Denn Licht ist Alles um uns her!

Christian August Bähr.

Mel. An dir allein, an dir hab' ich ꝛc.

589. Triumph, Triumph dem Herrn! Er lebt, er lebet; Wir sind in ihm und leben wohl! Triumph, er sieget! alle Welt erbebet; Wir aber sind der Freuden voll.

2. Der Tod und seine Macht ist ganz bekrieget, Des Todes Stachel ist entzwei; Der Teufel und die Hölle sind besieget, Und wir sind aller Bande frei.

3. Es ist nun Fried' im Himmel und auf Erden, Weil selbst der Vater unser ist; O was für Heil hat uns doch müssen werden Durch unsern Herren Jesum Christ!

4. Ihr Christen, kommt, und freuet euch mit Schalle, Lobt Gott, den König, euren Hort; Der Himmel töne, das Gewässer walle, Die Erde jauchze fort und fort!

5. An dich, an dich, mein Jesu, will ich glauben, In dir allein bin ich gerecht; Ich lauf' getrost zu dir, wer will mich rauben? Beschirme mich, ich bin dein Knecht!

6. Was schreckst du, Sünde? Er hat sich gegeben, Der mich geliebet, für mich hin; Wie sollt' ich dir noch länger wollen leben, Da ich dir abgestorben bin?

7. Ich lebe nicht, mein Jesus in mir lebet, Der alte Mensch muß untergehn; Das Licht geht auf, der Schatten sich vergräbet, Der Morgenstern läßt sich schon seh'n.

8. Ich stehe auf, und fühle Christi Kräfte; Was ich gesehn, das zeuge ich; Ich schmeck' im Geist des Lebensbaumes Säfte, Im Paradiese sind' ich mich.

9. Der alte Himmel ist in mir veraltet, Die erste Erde fleucht dahin; Ein neuer Himmel, neue Erde waltet Jetzt über mir und meinem Sinn.

10. Ich halte mich zu Christi heil'gem Orden, Ich bet' durch seinen Geist, und sing': Ich bin zur neuen Creatur geworden, Ich steg', und erbe alle Ding'!

11. Triumph! Triumph! ich sehe Siegespalmen, Die weißen Kleider zeigen sich! Fahr' wohl, o Welt, ich höre neue Psalmen, Und Freud' und Wonn' ergreifen mich.

12. Das Lamm den königlichen Scepter führet, Die Braut regieret weit und breit; Jerusalem und unser Gott regieret: Es freue sich die Christenheit!

Dr. Joh. Wilhelm Petersen.

Mel. Womit soll ich dich wohl loben ꝛc.

590. Herzog der erlösten Sünder, Dir dankt deine Christenheit, Dir, du Todesüberwinder, Dir, du Herr der Herrlichkeit! Der du todt warst, lebest wieder; Mit dir leben deine Glieder; Uns, die Tod und Grab erschreckt, Hat Gott mit dir auferweckt.

2. Willig, Herr, trug deine Seele Bis zum Tod die schwere Last; In der stillen Felsenhöhle Lag dein müder Leib erblaßt. Endlich frei von aller Plage, Ruht er bis zum dritten Tage; Da kam in das stille Grab Gottes Herrlichkeit herab.

3. Und der Todte lebte wieder! Dir sang aller Engel Chor, Alle Thronen sanken nieder; Herrlich gingst du, Herr, hervor! Alle, die dein Grab beschützen, Sinken todtblaß vor den Blitzen, Da dein Leib, von Majestät Strahlend, aus dem Grabe geht.

4. O mit welchen Gottesfreuden Steigst du aus des Todes Nacht! Gneig fern ist alles Leiden, Ganz dein großes Werk vollbracht! Liebreich eilest du, den Deinen Im Triumphe zu erscheinen: „Seht mich, Freunde, die ihr bebt; Jauchzet: euer Jesus lebt!"

5. Lebend, zu verschiednen Stunden, Sahn sie, Herr, dich dort und hier; Sie berührten deine Wunden, Sprachen, aßen oft mit dir. Deinen Trost und deine Lehren Ließest du sie wieder hören; Freudig beteten dich an, Die dich wieder lebend sah'n.

6. Ja, du lebst, o Jesu, wieder, Halleluja ewiglich! Mehr als fünfmal hundert Brüder Sahn mit ihren Augen dich! Liebreich red'test du mit ihnen, Bist dem Paulus selbst erschienen; Dein und deiner Freunde Feind Sahe sich, und ward dein Freund.

7. Jesus! deines Lebens Zeugen Sagen laut: er lebt! der Welt; Ihm soll jedes Knie sich beugen; Er ist's, der Gericht einst hält! Rufen laut in Schmerz und Banden: Jesus ist vom Tod erstanden! Sie, die lebend dich gesehn, Heißen Todte auferstehn!

8. Gott die Sünder zu versöhnen, Kamst du auf die Welt herab; Starbst, o fließet, Freudenthränen! Stundest auf aus deinem Grab! Jesus (dankt, versöhnte Sünder!) Ist des Todes Ueberwinder; Heil ist seiner Leiden Lohn; Jesus ist des Höchsten Sohn!

9. Jesus ist von Gott gekommen, Der bei Gott im Anfang war. Bebt, ihr

Spötter, jauchzt, ihr Frommen! Alles, was er sagt, ist wahr! Alles, alles wird geschehen, Himmel werden eh vergehen, Eh' ein Wort von Jesus Christ Nicht mehr wahr und göttlich ist.

10. Jesus lebt; wer an ihn gläubet, Ob er stürbe, stirbet nicht. Keiner, der ihm treu verbleibet, Keiner kommt in sein Gericht. Wer hier starb, wird auferstehen, Wird unsterblich Jesum sehen, Freudig, wer sich ihm ergibt, Zitternd, wer ihn hier nicht liebt!

11. Haupt der Deinen, unser Leben! Herr der Menschen, Jesu Christ! Unser Herz sey dir ergeben, Der du auferstanden bist. Frei und rein von allen Sünden, Laß uns, daß du lebst, empfinden! Tief im Staube singen wir Dank und Halleluja dir!

Johann Gaspar Lavater.

Mel. Jesus, meine Zuversicht ꝛc.

591. Jesus lebt, mit ihm auch ich! Tod, wo sind nun deine Schrecken? Jesus lebt, er wird auch mich Von den Todten auferwecken. Er verklärt mich in sein Licht. Dieß ist meine Zuversicht.

2. Jesus lebt! ihm ist das Reich Ueber alle Welt gegeben. Mit ihm werd' auch ich zugleich Ewig herrschen, ewig leben. Gott erfüllt, was er verspricht; Dieß ist meine Zuversicht.

3. Jesus lebt! wer nun verzagt, Sündigt an des Mittlers Ehre. Gnade hat er zugesagt, Daß der Sünder sich bekehre. Gott verstößt in Christo nicht; Dieß ist meine Zuversicht.

4. Jesus lebt! sein Heil ist mein; Sein sey auch mein ganzes Leben. Reines Herzens will ich seyn, Und den Lüsten widerstreben. Er verläßt die Seinen nicht; Dieß ist meine Zuversicht.

5. Jesus lebt! Ich bin's gewiß: Nichts soll mich von Jesu scheiden, Keine Macht der Finsterniß, Keine Herrlichkeit, kein Leiden. Er gibt Kraft zu dieser Pflicht. Dieß ist meine Zuversicht.

6. Jesus lebt! nun ist der Tod Mir ein Eingang in das Leben. Welchen Trost in Todesnoth Wird es meiner Seele geben, Wenn sie glaubig zu ihm spricht: Herr, Herr, meine Zuversicht!

Chr. F. Gellert.

Mel. Allein Gott in der Höh' ꝛc.

592. Auf, singet Gott zu Lob und Ehr': Der Heiland ist erstanden! Man findet ihn im Grab nicht mehr, Noch in der Hölle Banden; Er lebt nun, unser Herr und Gott, Und macht Sünd, Teufel, Höll' und Tod Durch seinen Sieg zu Schanden.

2. Der schwere Stein, das Siegel drauf, Die Wache vor den Thüren, Nichts hindert ihn, er wachet auf; Wer darf sich vor ihm rühren? Herr, hilf uns auch durch deine Stärk', Zum Durchbruch in dem Gnadenwerk, Daß wir dein Leben spüren!

3. Sein Gruß war: „Friede sey mit euch!" Sammt andern süßen Worten, Wie man nun soll sein Himmelreich Ausbreiten aller Orten. Du Friedensfürst, nimm uns auch auf, Laß deinem Reich bei uns den Lauf; Herrsch' in uns, hier und dorten!

4. Nun, da der Gott des Friedens dich Allmächtig ausgeführet Vom Tod und Grab, und ewiglich Mit Preis und Ehr gezieret, Verbleibst du ewig unser Hirt, Bei welchem uns nichts mangeln wird, Wenn uns dein Stab regieret.

5. Dein Lob, Ehr', Ruhm, Sieg, Kraft und Macht Sey ewiglich besungen, Der du dein Werk so schön vollbracht, Und unsern Tod verschlungen! Wir bleiben nicht vom Grab bedeckt, Der Erstling ist nun aufgeweckt: Gott Lob, es ist gelungen!

Neues Schaffhauser Gesangbuch.

Mel. Vom Himmel hoch, da komm' ich ꝛc.

593. Triumph! Triumph! es kommt mit Pracht Der Siegesfürst heut aus der Schlacht! Wer seines Reiches Unterthan, Schau' heute sein Triumphfest an.

2. Vor Freuden Thal und Wald erklingt, Die Erde schöne Blumen bringt; Ihr zarter Schmuck zu dieser Frist Zeugt, daß ihr Schöpfer Sieger ist.

3. Die Sonne sich auf's schönste schmückt, Und wieder durch das Blaue blickt, Die vor im schwarzen Trauerkleid Beschaut den Blut- und Todesstreit.

4. Das stille Lamm jetzt nicht mehr schweigt, Sich muthig als ein Löwe zeigt; Kein harter Fels ihn hält und zwingt, Grab, Riegel, Siegel vor ihm springt.

5. Der andre Adam heut erwacht Nach seiner schweren Todesnacht; Aus seiner Seite er erbaut Die Christenheit, sein' theure Braut.

6. Nun ist die Heiligkeit erkämpft, Der Sünde Pest und Gift gedämpft; Der

schweren Handschrift, Fluch und Bann Hebt auf der große Gottesmann.

7. Herr Jesu, wahrer Siegesfürst! Wir glauben, daß du schenken wirst Den Frieden uns, den du gebracht Mit aus dem Grab und aus der Schlacht.

8. Triumph! Triumph! dich ehren wir, Und wollen mit dir kämpfen hier, Daß wir als Reichsgenossen dort Dir folgen durch die Siegespfort'! Johann Rist.

Mel. Was mein Gott will ꝛc.

594. Er lebt! ihn hält nicht Stein noch Grab, Ihn kann der Feind nicht zwingen; Er wirft des Todes Fesseln ab, Zerreißt der Hölle Schlingen! Sie wollten wohl mit Macht und List Sein göttlich Leben dämpfen, Doch er, der heißt der Herr und Christ, Läßt sich nicht niederkämpfen.

2. O triumphiret nicht zu früh, Die ihr ihn meint gestorben! Verloren ist all eure Müh', Die Freud' ist euch verdorben; Der als ein Lamm erwürget ward, Am Kreuzesstamm geschlachtet, Er stehet auf, ein Leu von Art, Der jeden Feind verachtet.

3. Sie flieh'n vor seinem Angesicht, Sie können es nicht sehen; Es ist sein Leben ihr Gericht, Drum muß sie Angst durchgehen. Verstummet ist der Spötter Spott, Den sie so frech gesprochen; Ja, schauet auf: der Herr ist Gott, In den ihr habt gestochen!

4. Wir aber wollen hoch empor Des Kreuzes Zeichen heben! Uns schreitet unser Herzog vor, Er führt zum ew'gen Leben. Er hat all unsre Sünde weit Im Grab zurückgelassen; Er hat zur Himmelsherrlichkeit Gebrochen uns die Straßen.

5. Es rast der Feind, sein Zorn ist groß, Er weiß, es währt nicht lange; Es sammelt noch zum letzten Stoß Ihr Reich die alte Schlange; Sie möcht' so gern uns unsern Gang Zum Himmel streitig machen; Wir aber singen Psalmensang Und spotten nur des Drachen.

6. Und ob uns heut und morgen mag Sein Zorn schier gar verschlingen: Doch wollen wir am dritten Tag Hinauf zum Leben dringen! Die Schaar, die unser Herzog führt, Kann nimmer unterliegen; Das Feuer, das er angeschürt, Läßt sich nicht mehr besiegen.

7. Drum sammelt euch von nah und fern, Schreibt aus ein heilig Fasten! Es ist entbrannt der Streit des Herrn, Noch ist's nicht Zeit zu rasten. Die Ruhe, die uns droben winkt, Kann nur der Kampf erwerben; Zum Leben unsres Königs dringt Nur, wer mit Ihm mag sterben! Carl Rothe.

Mel. Nun lob', mein' Seel', den Herren ꝛc.

595. Der Herr hat überwunden, Gott sey gelobt! nun bin ich frei. Nun liegt der Feind gebunden, Gott sey gelobt! nun werd' ich neu. Mein Jesus, der sein Leben Und Blut zum Lösegeld Aus Liebe hingegeben Für mich und alle Welt, Geht siegreich aus dem Grabe Durch eigne Gottesmacht. O welche theure Gabe Hat er mir mitgebracht!

2. Nun kann ich sicher wissen, Die Sünde sey ganz abgethan, Mein Schuldbrief sey zerrissen, Daß nichts mehr mich verdammen kann. Der Vater ist versöhnet; Denn der mein Bürge war, Stellt sich, mit Preis gekrönet, Als losgesprochen dar. Wie er nun meinetwegen Am Kreuz genug gethan, So geht auch mich der Segen Der Auferstehung an.

3. Held, der du meine Sache So wunderherrlich durchgebracht, Und von dem Fluch der Rache Durch dich mich gänzlich losgemacht: Dir sey zu allen Zeiten Dank, Ehr' und Ruhm geweiht! Der Ausgang deiner Leiden Ist meine Seligkeit. Der Tod, den du geschmecket, Hat nun nichts mehr an mir; Der, so dich auferwecket, Belebet mich in dir.

4. Sey ewig hochgepriesen! Als ich in Todesbanden lag, Hast du an mir bewiesen, Was deine Lebenskraft vermag. Du hast mich dir erwählet, Eh' ich an dich gedacht, Und zu dem Volk gezählet, Das dein Blut selig macht. Du riefest mich zum Leben, Und zogst mich, nimmer müd', Bis ich mich dir ergeben, Als dein lebend'ges Glied.

5. Nun, Herr! nur dir zu leben, Sey, weil ich noch im Fleische bin, Mein Wünschen und Bestreben; Nimm, wie ich bin, mich ewig hin! Ich will sonst nichts verlangen, Als nur allein an dir, Mein Lebensfürst, zu hangen; Regier' und leb' in mir! Sey meines Lebens Stärke, Daß man, zu deinem Ruhm, Stets mehr an mir bemerke: Ich sey dein Eigenthum.

6. Laß, was noch vom Verderben Des alten Menschen in mir ist, In deinem Tode sterben. Was du nicht selbst, mein Jesu, bist, Was deinen Ruhm nicht mehret, Das sey mir greuelhaft! Dein Geist, der mich belehret, Wie man das Gute schafft, Der wolle stets mich leiten Auf ebner Lebensbahn, Bis in den Ewigkeiten Ich ganz dir leben kann.

7. Dort wird sich's offenbaren, Was, Herr, in mir dein Leben ist, Wann nach den Erdenjahren Du mir dich zeigest, wie du bist. Hier sey es noch verborgen: Genug, daß ich doch weiß, Du wirst mich treu versorgen Zu deines Lebens Preis, Daß ich dein Ziel erreiche, Und als dein Unterthan In deines Vaters Reiche Dort mit dir herrschen kann!

8. Ich traue dir voll Friede, Und weiß: nichts bleibt dem Tod zum Raub; Du weckst mir, deinem Gliede Den Leib auch aus dem Todesstaub. Wann du in Pracht erscheinest, Und die erkaufte Schaar Zur rechten Hand vereinest, Zeigt sich, was nichtig war, Und hier den Geist beschweret, In sonnengleichem Licht, Und, wie dein Leib, verkläret Vor deinem Angesicht!

A. Rehberger.

Mel. Die Wanderschaft in dieser Zeit ꝛc.

596. Der, den man durch den Kreuzestod Gedachte auszurotten, Den macht der große Lebensgott Zum Leben aller Todten. Er nimmt das aus freiwill'gem Trieb Gelass'ne Leben wieder; — Was thun wir Ihm dafür zulieb? — So denken seine Glieder.

2. Die Sach' ist des Gedenkens werth! Er starb vom Drang der Liebe; Die Liebe hat ihn so verzehrt, Daß ihm kein Blutstropf bliebe. Die Liebe hat ihn in die Gruft Des Grabes hingestrecket; Der Liebe sanfte Lebensluft Hat ihn vom Tod erwecket.

3. Er lebt! das ist das Losungswort Der heiligen Gemeine. Ach, ruhte sie nicht fort und fort Auf diesem Felsensteine: Sie hätte der Weltkinder Macht, Den Höllenfinsternissen Und der unsel'gen Todesnacht Längst unterliegen müssen.

4. Er aber lebt, so lebt sie auch, Und bleibet an ihm hangen, Und wird von seinem Lebenshauch Mit Gotteskraft durchgangen! So wahr er an dem Kreuz geschlacht't, Und wahrlich nicht vergebens, So wahr schenkt er uns auch die Macht Des auferweckten Lebens!

5. Dieß Leben, das aus Jesu Geist, Aus seiner Liebe Trieben, Aus seinen Wundenmalen fleußt, Wirkt Glauben, Hoffen, Lieben; Vom Fünklein wird's zu einer Gluth, Vom Glühen kommt's zur Flamme; Man thut gar Alles, was man thut, Zulieb dem Gotteslamme.

6. So wirket der lebend'ge Geist, Den Er von sich gegeben; So offenbaret und beweist Er Jesu Christi Leben; Ein solches Herz, das ist ein Preis Und Ruhm des Kreuzesstammes; Ein solches Herz ist ein Beweis Des auferstandnen Lammes!

A. G. Spangenberg.

Mel. Es ist das Heil uns ꝛc.

597. Kommt, betet an bei Christi Gruft, Ihr tiefbetrübten Herzen! Schöpft neuen Muth und frische Luft, Und stillet eure Schmerzen; Denn Jesus, der im Grabe lag, Ist auferstanden diesen Tag, Und hat den Tod besieget.

2. Auf, danket ihm mit Herz und Mund Am Tage seiner Freuden! Er hat den ew'gen Gnadenbund Gegründet durch sein Leiden. Er hat dem Tod entwandt die Macht, Das Leben aber wiederbracht Und unvergänglich Wesen.

9. Nun tritt, was Christo ähnlich ist, In Glaubenskraft zusammen. Weil Christus auferstanden ist, Wer will sein Volk verdammen? Hier ist der Held, der überwand, Und nach zerriss'nem Todesband Zur Rechten Gottes sitzet!

4. Du vielgeplagtes Christenheer, Vergiß, was drückt und plaget! Und wann sich's häufet mehr und mehr, Getrost mit ihm gewaget, Der durch des Grabes Siegel brach, Und zu dem Tode mächtig sprach: Wo ist nunmehr dein Stachel?

5. Des Herren Sieg ist gut dafür, Er lehrt uns überwinden; Er öffnet Riegel, Schloß und Thür, Trotz Teufel, Welt und Sünden. Mit diesem großen Siegesmann Wird selig jedes Werk gethan. Wo bleibt dein Sieg, o Hölle?

6. Zum Siegel solcher Seligkeit Gibt uns der Herr zu essen Die Speise der Unsterblichkeit, Sein Heil nie zu vergessen. Sein heil'ger Leib wird uns geschenkt, Sein Blut ist's, das uns alle tränkt; O edler Ostersegen!

Säugt ein Reh die Jungen,
Setzt ein Leu den Zungen
Seiner Kinder Speise vor:
Sprich, wer war ihr Lehrer?
Hat des Wildes Nährer
Nicht für all dein Flehn ein Ohr?

Nennst du, was du wollest,
Frage, was du sollest,
Und erhöre sein Begehr.
Liebe ist sein Heischen;
Deine Wünsche täuschen,
Weil sie suchen, was nicht Er.

Deiner Blumen Augen
Wollen Licht nur saugen,
Und des Himmels Thau ihr Mund.
Von des Regens Kräften
Schwillt mit süßen Säften
Deines Apfels purpurn Rund.

Alles lebt von oben,
Alle Wesen loben
Ihres Vaters Gnadenschein.
Willst du unten weilen?
Wohlthat übereilen?
Willst du nicht gesegnet seyn?

Folge seinen Tritten;
Ist er vorgeschritten,
Bleibe nur nicht scheu zurück.

7. Gott, unserm Gott, sey Lob und Dank, Der uns den Sieg gegeben, Und, was in Sünd' und Tod versank, Hat wiederbracht zum Leben! Der Sieg ist unser: Jesus lebt, Der uns zur Herrlichkeit erhebt! Gebt unserm Gott die Ehre!

Dr. Valentin Ernst Löscher.

Mel. Gott ist getreu, sein Herz, sein Vaterherz ꝛc.

598. Mein Jesus lebt! Es wich die dunkle Nacht, Als er vom Tod erstand. Ein Licht des Lebens drang in stiller Pracht Jetzt auf's geweihte Land; Da ward die Klage banger Leiden Zum Dank, zum Jubel heil'ger Freuden. Mein Jesus lebt!

2. Mein Jesus lebt! Er kam, der starke Held, Der Friedefürst voll Huld; Er brachte Leben in die todte Welt Vergebung unsrer Schuld. Er, den zu uns die Liebe führte, Rang mit dem Tod, und triumphirte. Mein Jesus lebt!

3. Mein Jesus lebt; mit stiller Freudigkeit Wall' ich nun meine Bahn, Geh' festen Muths durch Noth, Gefahr und Streit Zu meinem Ziel hinan. Mich führt die Wahrheit, die er lehrte, Sein Heil, das mir sein Tod bewährte. Mein Jesus lebt!

4. Mein Jesus lebt! Wer ist's, der mich ihm raubt? Ich bin sein Siegeslohn! Hat ihn nicht Gott als unser Oberhaupt Gesetzt auf seinen Thron? Er schirmet nun die Seinen alle; Wer ihn umfaßt, kommt nie zu Falle. Mein Jesus lebt!

5. Mein Jesus lebt! Er hat das Todesthal Mir durch sein Licht erhellt. Bald leuchtet mir der Sonne Strahl In jener Heimathwelt; Dort ruh' ich, sicher vor Gefahren Im Kreise der verklärten Schaaren. Mein Jesus lebt!

6. Mein Jesus lebt! Wie ist der Lohn so groß, Den einst der Glaub' erhält! Weg, eitle Lust! ich weiß ein beff'res Loos, Als flücht'ges Glück der Welt: Er will mir ew'ge Fülle geben, Der sprach: Ich leb' und ihr sollt leben! — Mein Jesus lebt!

Eigene Melodie.

599. Christ, Ueberwinder! Für uns arme Sünder, Die wir verloren, Bist du Mensch geboren, In Tod gegangen, Hast am Kreuz gehangen, Die Höll' gefangen.

2. Am dritten Tage Nach der Kreuzesklage Bist du erstanden Von des Todes Banden, Hast dadurch eben Das ew'ge Leben Uns wieder geben.

3. Lob, Preis und Ehre, Jesu, lieber Herre, Sey dir gesungen Mit fröhlichen Zungen Für deine Gnaden, Daß du uns entladen Von allem Schaden.

4. Laß frei vom Leide Diese Osterfreude Uns stets begehen, Daß wir endlich stehen Vor deinem Throne, Und die Osterkrone Uns werd' zum Lohne!

Böhmische Brüder.

Mel. Jesus, meine Zuversicht ꝛc.

600. Jesus ist vom Tod erwacht, Jesus ist vom Grab erstanden! Mitten in der finstern Nacht Brach er aus des Todes Banden. Macht und Hoheit zieht er an; Alles ist ihm unterthan.

2. Jesus ist vom Tod erwacht, Ihm gehört nun alles Leben; Alle Herrlichkeit und Macht, Ist in seine Hand gegeben. Droben in des Vaters Reich Ist er Gott, dem Höchsten, gleich.

3. Seine starke Hand zerbricht Der Verdammniß Band und Riegel; Das Gefängniß hält ihn nicht, Noch das aufgedrückte Siegel. Seinem Geist und Angesicht Widersteht die Tiefe nicht.

4. Seines Sterbens letzte Noth Hat des Todes Pfeil zerbrochen; Auf sein mächtiges Gebot Wird das Leben freigesprochen, Und der alte schwere Stein Soll hinweggewälzet seyn.

5. Schrecken treibt die Wächter fort, Die das Grab verwahren sollten; Bange steh'n die Frauen dort, Die den Leichnam schmücken wollten; Doch des Engels Stimme spricht: Bei den Todten sucht Ihn nicht!

6. Suchet nicht im finstern Schooß, Nicht im Grab den Herrn des Lebens; Blickt ihr in die Tiefe bloß, O dann sucht ihr ihn vergebens. Blicket aufwärts in das Licht, — Bei den Todten sucht ihn nicht!

7. Christen! faßt dieß Engelwort; Es ist auch zu euch geschehen, Daß auch ihr nicht suchet dort, Wo nur Tod und Grab zu sehen; Daß ihr suchet Jesum Christ, Wo das Licht und Leben ist;

8. Daß ihr suchet euer Heil Nicht, wo Finsterniß regieret, Wo der Sünde gift'ger Pfeil In dem Fleische triumphiret, Sondern wo des Todes Bann Ueberwunden werden kann.

9. Jeſus iſt vom Tod erwacht! Jeſus ſchickt euch ſeine Boten. Bleibt nicht länger in der Nacht, Reißt euch aus dem Schlaf der Todten! Wer in's Licht hofft einzugeh'n, Muß mit Chriſto auferſteh'n.

Heinrich Puchta.

Mel. Erſchienen iſt der herrlich' Tag ꝛc.

601. Erinn're dich, mein Geiſt, erfreut Des hohen Tags der Herrlichkeit; Halt' im Gedächtniß Jeſum Chriſt, Der von dem Tod erſtanden iſt. Halleluja.

2. Entbrenn' in Lieb' und Dank für ihn, Als ob er heute dir erſchien', Als ſpräch' er: Friede ſey mit dir! So freue dich, mein Geiſt, in mir. Halleluja.

3. Schau' über dich und bet' ihn an! Er mißt den Sternen ihre Bahn; Er lebt und herrſcht mit Gott vereint, Und iſt dein König und dein Freund. Halleluja.

4. Macht, Ruhm und Hoheit immerdar Dem, der da iſt, und der da war! Sein Name ſey gebenedeit Von nun an bis in Ewigkeit! Halleluja.

5. O Glaube, der das Herz erhöht! Was iſt der Erde Majeſtät, Wenn ſie mein Geiſt mit dem vergleicht, Was ich durch Gottes Sohn erreicht? Halleluja.

6. Vor ſeinem Thron, in ſeinem Reich, Unſterblich, heilig, Engeln gleich, Und ewig, ewig ſelig ſeyn: Herr, welche Herrlichkeit iſt mein! Halleluja.

7. Herr, der du in den Himmeln thronſt, Ich ſoll da wohnen, wo du wohnſt; Und du erfülleſt mein Vertrau'n, Dich in der Herrlichkeit zu ſchau'n. Halleluja.

8. Ich ſoll, wann du, o Lebensfürſt, In Wolken wieder kommen wirſt, Verklärt aus meinem Grabe gehn, Und froh zu deiner Rechten ſtehn. Halleluja.

9. Mit deiner heil'gen Engel Schaar Soll ich dich loben immerdar; Mit allen Frommen aller Zeit Soll ich mich freun in Ewigkeit. Halleluja.

10. O welch ein Ruhm, o welch ein Heil, Wird, Mittler, uns durch dich zu Theil! Wer mit dir ſtirbt, o Gottes Sohn, Iſt mit dir auferſtanden ſchon. Halleluja.

11. Nie komm' es mir aus meinem Sinn, Was ich, mein Heil, dir ſchuldig bin. O gib mir Kraft, dir treu zu ſeyn, Zu dir mich täglich zu erneu'n! Halleluja.

12. Du biſt's, der Alles in uns ſchafft; Dein iſt das Reich, dein iſt die Kraft. Ich preiſe dich, Herr Jeſu Chriſt, Der du vom Tod erſtanden biſt! Halleluja. Ch. F. Gellert.

Mel. Ich dank' dir ſchon ꝛc.

602. Halleluja, der Heiland lebt! Nun iſt auf Erden Friede. Auf, ihr Erlöſten, und erhebt Den Herrn mit einem Liede!

2. Wir beugen dankbar unſre Knie: Der Gnädige, Geduld'ge, Der uns gerecht macht, Gott iſt hie! Wer iſt, der uns beſchuld'ge?

3. Wer will verdammen? Jeſus Chriſt War todt und iſt lebendig; Nun iſt all' unſre Schuld gebüßt, Und unſer Heil vollſtändig.

4. Im Himmel und auf Erden tönt Durch unzählbare Chöre In Harmonie: „Wir ſind verſöhnt! Gott und dem Lamm ſey Ehre!“

5. Der Heiland, der im Grabe lag, Macht nach vollbrachten Leiden Uns ſeinen Auferſtehungstag Zum Tage ſel'ger Freuden.

6. Gott hat ihn wieder auferweckt, Nachdem er für die Sünden Der ganzen Welt den Tod geſchmeckt; D'rauf kann das Herz ſich gründen.

7. Sein Sühnungsopfer, theuerwerth, Hat Gott zu ſeinem Preiſe Dadurch für ewig feſt erklärt Auf hocherhab'ne Weiſe.

8. Wer's glaubt vom menſchlichen Geſchlecht, Daß ihn ſein Tod verſühnet, Den ſpricht ſein Auferſtehn gerecht, Das ihm zum Siegel dienet.

9. Der Gott des Friedens anerbeut Nun Gnade ſtatt der Strafe, Der ausgeführt vom Tode heut' Den Hirten ſeiner Schafe; —

10. Den großen Hirten, der ſein Blut Für ſie dahingegeben, Und ſeinen Schäflein ſich zu gut Erwecken ließ zum Leben.

11. Gelobt ſey der barmherz'ge Gott, Der, da wir ſonſt verloren, Durch Chriſti Auferſtehn vom Tod Uns wieder hat geboren, —

12. Zu meiner feſten Zuverſicht Und Hoffnung, die nie ſterbe, Zu dem, in ew'ger Freud' und Licht Uns aufbehalt'nen Erbe!

13. Wir ſind, da wir auf ihn getauft, In ſeinem Tod begraben, Daß wir mit ihm, der uns erkauft, Auch ew'ges Leben haben.

14. Durch ſeiner Auferſtehung Kraft Wird uns der Geiſt gegeben, Der uns

erneut und Lust verschafft, Im Sterben ihm zu leben.

15. So gehn wir denn durch Gottes Macht Einher in seiner Stärke, Die uns bewahrt und fertig macht Zu allem guten Werke;

16. Daß wir in seiner Liebe ruh'n, Und ihm zu Lob und Ehren Von Herzen seinen Willen thun Durch Christum, unsern Herren.

17. Hallelujah, Preis, Ehr' und Dank Sey seinem großen Namen; Anbetung, Ruhm und Lobgesang Hier und dort ewig. Amen! Matthäus Stach.

Mel. O Durchbrecher aller Bande ꝛc.

603. Wandle leuchtender und schöner, Ostersonne, deinen Lauf! Denn dein Herr und mein Versöhner Stieg aus seinem Grab herauf. Als das Haupt er sterbend beugte, Bargst du dich in nächt'gen Flor; Doch jetzt komm hervor und leuchte, Denn auch er stieg längst empor.

2. Erde! breite dich im Frieden Unter deinem Himmel aus; Denn dein Herr ist nicht geschieden, Er zerbrach des Todes Haus. Deine starken Felsen bebten, Als er seinen Geist verhaucht; Grüße nun den Neubelebten, Wonnevoll in Licht getaucht!

3. Doch du selber, meine Seele, Sag', wie feierst du den Tag, Da der Herr des Grabes-Höhle Mit gewalt'gem Arm durchbrach? Feierst du sein Auferstehen Auch in rechter Osterfreud'? Kann man an dir selber sehen, Welch ein hoher Festtag heut?

4. Bist du mit ihm auferstanden Aus der Sünde Todesnacht? Hast du dich von ihren Banden Losgerungen, freigemacht? Oder liegst du noch verborgen Und in deinen Sünden todt? Kündet deinen Ostermorgen Noch kein helles Morgenroth?

5. O dann laß dich nicht bedecken Länger mehr die finstre Nacht; Sieh, dein Herr ist, dich zu wecken, Von dem Tode aufgewacht; Komm, vom Schlaf dich zu erheben; Komm! der Fürst des Lebens ruft: „Wache auf zum neuen Leben, Steig' herauf aus deiner Gruft!“

6. Sieh! er reicht dir hülfreich, gnädig Die durchbohrten Hände hin, Macht dich der Betäubung ledig, Weckt mit Liebesruf den Sinn. Keine Strafe sollst du scheuen; Darum bleibe nicht zurück; Raff dich auf, dich zu erfreuen An des neuen Lebens Glück!

7. Steig' empor zum neuen Leben, Denn du schliefest lang genug! Kraft zum Leben wird dir geben, Der für dich den Tod ertrug. Fang nur an erst aufzustehen, Fühlst du dich auch noch so matt! Er wird dir zur Seite gehen, Der dich auferwecket hat.

8. O bedenke und erwäge, Wie du gehn magst, nicht so lang! Solch Bedenken macht nur träge. Macht dich mehr noch schwach und krank. Keine Hülfe wird versagen Er, wenn nur du erst begannst, — Wird dich auf den Armen tragen, Wo du selbst nicht gehen kannst.

9. Sieh, dein Herr ist auferstanden, Daß du könntest auferstehn, Aus der Sünde Haft und Banden In die schönste Freiheit gehn! Willst du ihm dich nur ergeben, Streift er deine Ketten ab, Und du stehst dein altes Leben Hinter dir als leeres Grab. Spitta.

Mel. Nun lob', mein' Seel', den Herren ꝛc.

604. Lob, Preis, Gewalt und Ehre Von Ewigkeit zu Ewigkeit Dir, Herr der Himmelsheere, Du König deiner Christenheit! Du Held, der überwunden, Und heute triumphirt! Du Sieger, der gebunden Den Feind gefangen führt! Du, den der Tod vergebens In seinen Staub gestreckt! Du großer Fürst des Lebens, Den Gott vom Tod erweckt!

2. Mit Himmelsglanz und Wonne Durchbrach des Grabes Dunkelheit Die unerschaff'ne Sonne, Die Sonne der Gerechtigkeit. O jauchzet ihr entgegen! Ihr Himmel, jauchzt ihr zu! Empfahe sie mit Segen, Versöhnter Erdkreis du! Sey fröhlich und bekleide Dich mit verjüngter Zier! Ein ew'ger Tag der Freude Geht auf nun über dir!

3. Der Fluch, der dich bedeckte, Verwandelt sich in Heil und Glück; Die Schuld, die dich befleckte, Bleibt in des Heilands Gruft zurück. Dein Schooß, das Grab der Sünder, Sonst nie vom Raube satt, Wird jetzt für deine Kinder Zur sanften Ruhestatt, Wohin wir uns mit Segen Und edler Hoffnung voll Bis zu der Stunde legen, Die uns erneuern soll.

4. Ja, der an den ich glaube, Mein göttlicher Erlöser, lebt! Und ob mich gleich im Staube Einst der Verwesung Arm begräbt, Wird er mich doch erwecken Aus meinem stillen Grab; Drum schau' ich

ohne Schrecken In meine Gruft hinab. Mir ist sein Wort gegeben, Das niemals fehlt noch trügt: „Ich leb', und ihr sollt leben!“ — O Tod, du bist besiegt!

L. F. Lenz.

Mel. Was Gott thut, das ist wohlgethan ꝛc.

605. O auferstandner Siegesfürst, Du Leben aller Leben! Heut bringst du Frieden, da du wirst Zur Freude uns gegeben. Bracht' unsre Noth Dich in den Tod, So bist du nun erstanden, Und frei von Todesbanden.

2. Nun geht uns fröhlich wieder auf Die rechte Gnadensonne; Die uns verschwand in ihrem Lauf, Gibt Strahlen neuer Wonne; Jetzt ist die Seel' mit Freudenöl Von dir gesalbet worden, Und steht im neuen Orden.

3. Die Kräfte deiner Majestät Durchbrechen Grab und Steine; Dein Sieg ist's, der uns mit erhöht Zum vollen Gnadenscheine; Des Todes Wuth, Der Hölle Gluth Hat alle Macht verloren, Und wir sind neugeboren.

4. O daß wir diesen theuren Sieg Lebendig möchten kennen, Und unser Herz bei diesem Krieg Lebendig möchte brennen! Denn anders nicht Kann dieses Licht Uns in das Leben führen, Als wenn wir Glauben spüren.

5. So brich denn selbst durch unser Herz, O Jesu, Fürst der Ehren, Und laß vorher uns himmelwärts Zu dir uns glaubig kehren, Daß wir in dir, Die off'ne Thür Zur ew'gen Ruhe finden, Und aufersteh'n von Sünden!

6. Ja, laß das wahre Aufersteh'n Uns in uns selbst erfahren, Und aus den Todesgräbern gehn, Daß wir den Schatz bewahren, Das theure Pfand, Das deine Hand Zum Siegen uns gegeben: So gehn wir ein zum Leben!

Dr. Just. Henning Böhmer. (Verkürzt.)

Eigene Melodie.

606. Christus ist erstanden Von des Todes Banden! Des freuet sich der Engel Schaar, Und singt im Himmel immerdar: Hallelujah!

2. Der für uns sein Leben In Tod hat gegeben, Der ist nun unser Osterlamm, Des wir uns freuen allesammt; Hallelujah!

3. Der am Kreuz gehangen, Kein'n Trost konnt' erlangen, Der lebet nun in Herrlichkeit, Uns zu vertreten stets bereit! Hallelujah!

4. Der so ganz verschwiegen Zur Hölle gestiegen, Den wohlgerüst'ten Starken band: Der wird nun in der Höh' erkannt. Hallelujah!

5. Der da lag begraben, Der ist nun erhaben, Und sein Thun wird kräftig erweist, Und in der Christenheit gepreist. Hallelujah!

6. Er läßt nun verkünden Vergebung der Sünden, Und wie man die durch rechte Buß' Nach seiner Ordnung suchen muß. Halleluja!

7. O Christe, Osterlamm, Speis' uns heut allesamm! Nimm weg all' unsre Missethat, Daß wir dir singen früh und spat: Hallelujah!

Michael Weis.

Mel. In dich hab' ich gehoffet, Herr ꝛc.

607. Preist Gott in dieser Freudenzeit! Die Sonne der Gerechtigkeit Erquicket Herz und Glieder; Sie bringt mit Macht Aus dunkler Nacht, Und bringt den Frühling wieder.

2. Das ist der Siegsfürst Jesus Christ, Der heut vom Grab erstanden ist, Und hat den Sieg errungen; Nun ist der Tod Und alle Noth In seinen Sieg verschlungen.

3. Auch hat des Ueberwinders Macht Viel Güter aus dem Grab gebracht, Die will er gern uns geben: Das edle Kleid, „Gerechtigkeit,“ Licht, Freud' und ew'ges Leben.

4. Drum geb' ich, was ich hab' und bin, In deine Hand, o Jesu, hin, Mein höchster Trost auf Erden! Dein Sieg ist mein, Und ich bin dein; Nichts soll mir Lieber's werden.

5. Laß mich mit dir zu Grabe gehn, Mit dir im Glauben auferstehn Und allen Lüsten steuern, Daß nach der Zeit In höchster Freud' Ich Ostern möge feiern!

Nach Bernhard v. Derschau.

Mel. Ein Lämmlein geht, und trägt die Schuld ꝛc.

608. Versiegelt immerhin den Stein! Es wird doch nur vergeblich seyn, Kein Grab wird ihn beschließen. Ist er nicht selbst der Lebensquell? Drum wird der Tod von seiner Stell' Wohl vor Ihm weichen müssen. O Fürst des Lebens! zeige dich In unsern Seelen mächtiglich, Zerbrich des

Todes Riegel! Weck' uns mit dir zum Leben auf, Rühr' an das Herz, und drücke drauf Des heil'gen Geistes Siegel!

2. „Was sucht ihr an der Todten Ort Den, der da lebt?“ — so war das Wort Der Engel bei dem Grabe; „Er ist nicht hier, er ist schon auf!“ — Dieß sind die Trostwort', merket drauf, Denn sie sind seine Gabe! Herr Jesu! wenn es nun geschieht, Daß dich die Seele nicht ersieht, Und irrend trostlos stehet: So sende deinen Engel her, Der uns die rechten Wege lehr', Darauf man zu dir gehet!

3. Ein Herz, das noch in Sünden todt, Das hat dich nicht, du Lebensgott! Und bleibt von dir geschieden. Wer noch am Land der Erde klebt, Der Welt und ihren Lüsten lebt, Kommt nimmermehr zum Frieden. Laß unser Herz nicht also seyn, Herr Jesu! mach es schön und rein, Und durch dein Leben rege, Daß nur dein guter Geist und Will', Wobei in uns sonst Alles still, Darinnen sich bewege!

Neues Schaffhauser Gesangbuch.

Mel. Wie wohl ist mir, wenn ꝛc.

609. Mein König lebt, in Liebesnoth gestorben; Er lebt und ruft: Nun ist das Heil erworben! Er ist der Held, der ew'ge Kronen trägt. So kannst du, Gottesfürst, am Kreuz noch siegen? Ja, Höll' und Tod seh' ich nunmehr zu Füßen liegen Dir, der zur Rechten Gottes schwebt! Mein König lebt!

2. Wie wohl ist mir! welch neue Lebenskräfte, Welch ein Quelle süßer Frühlingssäfte Entspringen mir aus deiner Grabesthür! Nun öffnet sich ein Vaterherz voll Liebe, Das arme Herz wird satt durch seines Hirten Liebe, Ja Ruh' und in des Friedens Zier. — Wie wohl ist mir!

3. Mein Glaube siegt, mein Herz glaubt unbezwungen, Weil mich dein Sieg mit Glauben tief durchdrungen, Und alle Welt zu deinen Füßen liegt. Bist du aus Gruft und Tod nun aufgeweckt, So hat dein Siegspanier mein Elend zugedeckt, Daß Gottes Freundschaft überwiegt. Mein Glaube siegt.

4. Ich bin gerecht, weil du dich hingegeben, Und wiederbracht ein unvergänglich Leben; Nun heiß' ich nicht mehr ein verworfner Knecht! Nein, treuer Held, weil Du bist auferstanden, Und alles Höllenheer durchaus gemacht zu Schanden, So ist dein königlich Geschlecht Nun ganz gerecht!

5. O schwacher Tod! dein Stachel ist vernichtet, Und deine Sach', o Satan, ist gerichtet, Man spottet jetzt, wenn Ihr Verderben droht: Der Lebensfürst ist Gift dem Todeswüthen; Sein Tod hat ew'ge Macht, der Hölle Trotz zu bieten; Bei'm Glauben hat's nun keine Noth! — Der Tod ist todt.

6. „Nehmt Frieden hin! — so ruft mein Ueberwinder, — Erschrecket nicht, ihr seyd des Friedens Kinder!“ Sieg! tönt es von des Gotteskempels Zinn'. Ach ja, wie lieblich sind der Boten Füße! Wie ist ihr Friedensmund so unaussprechlich süße! Sie sprechen sanft zum müden Sinn: „Nimm Frieden hin!“ —

7. So ruht mein Geist in sanftem Jesusfrieden, Und schmeckt das Heil, das dem Gemüth beschieden, Dem Missethat nicht zugerechnet heißt. Gewissensfluch ist von mir abgenommen, Weil Mosis Donnerstahl in Jesu Blut zerronnen, Und Gott mit Friedensmanna speist Den sel'gen Geist.

Wernigeroder Gesangbuch. 1738

Mel. Nun ruhen alle Wälder ꝛc.

610. Auf! singet Jubellieder: Der Heiland lebet wieder, Ihn hält kein enges Grab! Umsonst war das Verriegeln, Vergebens das Versiegeln, Der Stein wälzt sich von selbsten ab.

2. Willkommen, Ueberwinder! Willkommen, Trost der Sünder! Willkommen, Heil der Welt! Willkommen, Schlangentreter, — Du Hoffnung unsrer Väter, Willkommen, größter Wunderheld!

3. Du bist von Todesbanden Heut siegreich auferstanden Und aus dem Schlaf erwacht. Nur deine Sterbebinden Sind in der Gruft zu finden, Du aber hast dich frei gemacht.

4. Der Kampf ist dir gelungen; Du hast den Feind bezwungen, Der sich den Sieg versprach. Du hast sein Heer geschlagen, Und er muß Fesseln tragen Zu deinem Ruhm und seiner Schmach.

5. Für wen hast du gelitten? Für wen hast du gestritten, Und obgesiegt, o Held? Für Adams böse Kinder, Für hingeworf'ne Sünder, Für eine lastervolle Welt!

6. O wer begreift die Triebe So wunderbarer Liebe, Und wer erstaunt hier nicht! Für freche Sündenknechte Erlitt

hier der Gerechte Ein unverdientes Strafgericht. —

7. Laßt uns doch nicht vergessen, Die Gnade zu ermessen, Die heut' uns widerfährt! Laßt uns das Herz erneuern, Und so die Ostern feiern, Wie Dank und Pflicht von uns begehrt.

8. Hilf, Jesu, hilf uns kämpfen, Die böse Lust zu dämpfen, Die uns zur Sünde treibt! Wir können sonst nicht siegen und müssen unterliegen, Wo nicht dein Beistand bei uns bleibt.

Auswahl geistlicher Lieder von Past. Volkening.

Mel. Gott des Himmels ꝛc.

611. Jesu, der du Thor und Riegel Der Verdammniß aufgemacht, Und aus deinem Grab das Siegel Unsrer Freiheit mitgebracht: Mache doch mein Herze frei, Daß es nicht verschlossen sey!

2. Hebe weg die schweren Steine, Die mein Arm nicht heben kann, Daß mir Nichts unmöglich scheine, Was du für die Welt gethan, Bis ich Alles freudenvoll Glaube, was ich glauben soll.

3. Thomas mag im Zweifel stehen, Cleophas voll Trauer seyn: Mir laß alle Furcht vergehen, Aller Zweifel bange Pein; Alles, was dein Mund verhieß, Sey mir ewig nun gewiß.

4. Tod und Hölle sind bezwungen; Theile deinen Sieg mit mir; Und wie du bist durchgedrungen, Also zeuch mich auch zu dir, Daß ich aus des Satans Macht Werde ganz zu Gott gebracht.

5. In mir selbst bin ich erstorben; Wecke mich, mein Heiland, auf! Und dein Geist, den du erworben, Fördre täglich meinen Lauf, Daß ich auf der Lebensbahn Freudig laufe himmelan.

6. Einstens wird die Zeit erscheinen, Da die Todten auferstehn; Herr, da werden all die Deinen Glänzend aus den Gräbern gehn. Ach, verleih', daß jener Tag Ewig mich erfreuen mag!

7. Bringe dann die armen Glieder, Die jetzt schwach und sterblich sind, Aus dem Schooß der Erde wieder, Und verkläre mich, dein Kind, Daß ich in des Vaters Reich Werde deinem Bilde gleich.

8. Zeig' mir deine Händ' und Füße, Welche Thomas einst gesehn, Daß ich sie mit Demuth küsse, Weil es hier nicht ist geschehn, Und, von allen Sünden frei, Ewig dein Gefährte sey! Caspar Neumann.

Mel. Was Gott thut, das ist wohlgethan ꝛc.

612. Süß klingt der edle Freudenschall: „Mein Heiland ist erstanden, Und seine Widersacher all' Hat er gemacht zu Schanden!“ Ich höre gern Für meinen Herrn Das Festgeläute tönen, Die Siegsposaune dröhnen.

2. Ich freue mich, daß ich nach dir Mit Namen bin genennet, Und daß ein Sehnsuchtslicht in mir Nach dir, o Jesu, brennet. Doch ist's noch nicht Ein volles Licht; Noch viel vermengt mit Leide Ist meine Festtagsfreude.

3. Lebst du wahrhaftig mir zu gut, So gib mir ganz dein Leben, Und eil', in vollen Freudenmuth Mein Herz empor zu heben! Wie lange schon, O Gottes Sohn, Währt meiner Seele Schwanken! Komm, heile deinen Kranken!

4. Kannst du des Sündenfluches Noth Durch deinen Tod vernichten; Kannst du uns ganz vom Seelentod Durch deinen Sieg aufrichten: So komm heran, Und brich mir Bahn, Daß ich aus allem Wehe In deine Freiheit gehe!

5. Ach schenke mir ein dürstend Herz Nach dir, dem Lebensbronnen, Und zeuch es rastlos himmelwärts, Bis es dich recht gewonnen! Die Freude flieht, Es wird kein Fried', Bis ich dich ganz mag fassen, Und nimmer kann verlassen!

6. So wahr du hingst am dürren Holz, Wo du auch mich umfangen, Wo dir das Herz im Leibe schmolz Vor Todesqual und Bangen: So wahr laß mich, O Herr, durch dich Mit frischen Glaubenssinnen Der Sündenangst entrinnen!

7. So wahr du durftest wunderbar Aus deinem Grabe schreiten, Und auf der Wolke schweben klar Zu Gottes Herrlichkeiten: So wahr laß mich, O Herr, durch dich Dem Sündendienst entrinnen, Und Heiligung gewinnen!

8. Sey du mein Heil! — wie selig wird Mein Lobgesang dann währen, Wenn du als Priester, Fürst und Hirt Den Ruhm mir willst bescheeren: In deinem Tod Starb meine Noth! Am Weinstock reift die Rebe: Du lebest, und ich lebe! Albert Knapp.

Mel. Herr und Meister deiner Kreuzgemeine ꝛc.

613. Wenn der Herr, der aus dem Schlaf erwachte, Seinen heil'gen Friedensgruß In die Kreise seiner Lieben

brachte: Welche Stunden voll Genuß! Möcht' auch uns in diesen Segenstagen Oesters solch ein Himmelsstündlein schlagen, Und sein holdes Friedensweh'n Uns mit Gottekraft durchgeh'n!

2. Thränen, die ihm Lieb' und Sehnsucht weinen, Trocknet er mit milder Hand. Freundlich naht er wandelnd zu den Seinen, Setzt ihr Herz in freud'gen Brand; Freundlich läßt er sich zum Bleiben bitten, Gehet ein zu unsern Friedenshütten, Reicht sein Lebensbrod uns dar, Und, ihn kennt der Seinen Schaar.

3. Oder prüfend tritt er vor die Seele: „Haſt du, sprich, hast du mich lieb?“ Wer verdeckt ihm Schwächen oder Fehle? Wer den tieferborgnen Trieb? Selig, wessen Herz, durch ihn entzündet, Lautre Lieb' in Wort und Werk verkündet, Und, zum Glaubenssieg geübt, Ohne Sehen glaubt und liebt!

4. Selig, wen der Herr bei seinem Namen Mit der Himmelsstimme nennt; Wer, wenn bange Glaubensnächte kamen, Frohbeschämt ihn wieder kennt! Stammelnd wird er jetzt zu seinen Füßen Ihn mit neuer Glaubenswonne grüßen, Und, entbrannt für ihn, für ihn, Froh durch Tod und Leben ziehn.

5. Dank sey dir, du Herr und Gott der Deinen, Bis an's Ende fühlbar nah'! Noch kannst du dem Geist in Kraft erscheinen, Daß er jauchzt: der Herr ist da! Kannst mit deinem Hauche neu beleben, Und den Geist aus Gott uns wieder geben. Komm in deines Geistes Kraft, Komm, und mach' uns jesushaft! K. B. Garve.

Eigene Melodie.

614. Jesus Christus, unser Heiland, Der den Tod überwand, Ist auferstanden, Die Sünd' hat er gefangen. Kyrie eleison!

2. Der ohne Sünden war gebor'n, Trug für uns Gottes Zorn, Hat uns versöhnet, Daß uns Gott sein' Huld gönnet. Kyrie eleison!

3. Tod, Sünd', Teufel, Leben und Gnad', All's in Händen er hat; Er kann erretten Alle, die zu ihm treten. Kyrie eleison! Dr. Martin Luther.

Mel. Herzlich thut mich verlangen ꝛc.

615. Gleichwie du auferstanden, Möcht' ich, Herr, auferstehn! Man sah von Todesbanden Dich frei und ledig gehn. Ich aber trage Ketten Des Todes noch an mir; — Du kannst, du sollst mich retten, Daß ich frei folge dir.

2. Du kommst; man hört dich sagen: „Mein Friede sey mit euch!“ Du stillst der Jünger Klagen, Und machst sie froh und reich. Nach solcher Ostergabe Verlanget mich auch sehr: Erfülle mich und labe Mit Frieden mehr und mehr!

3. Du sprichst: „Ihr, meine Brüder, Nehmt hin den heil'gen Geist!“ Er kommt auf sie hernieder, Der mächtig sich erweist Mit Kräften aus der Höhe; Wie sie, begab mich auch; Schaff, daß mich ganz durchwehe, Herr, deines Geistes Hauch!

4. Du bist zu Gott gegangen Im schnellen Siegeslauf; Dahin steht mein Verlangen, Nimm mich auch dahin auf! Laß, Jesu, bald mich kommen In deinen Freudensaal, Zu halten mit den Frommen Dein ewig Ostermahl. J. O. Fr. Köhler.

Mel. Jesu, der du meine Seele ꝛc.

616. Trauernd und mit bangem Sehnen Wandern Zwei nach Emmaus; Ihre Augen sind voll Thränen, Ihre Seelen voll Verdruß; Man hört ihre Klageworte; Doch es ist von ihrem Orte Unser Jesus gar nicht weit, Und vertreibt die Traurigkeit.

2. Ach es gehn noch manche Herzen Ihrem stillen Kummer nach; Sie bejammern ihre Schmerzen, Ihre Noth und Ungemach! Manches wandelt ganz alleine, Daß es nur zur G'nüge weine, — Doch mein Jesus ist dabei, Fragt: was man so traurig sey?

3. Oft schon hab' ich's auch empfunden: Jesus läßt mich nie allein, Jesus stellt zu rechten Stunden Sich mit seinem Beistand ein; Wenn ich mich in Leid verzehre, Gleich als ob er ferne wäre, O so ist er mehr als nah, Und mit seiner Hülfe da!

4. Treuster Freund von allen Freunden, Bleibe ferner noch bei mir! Sucht die Welt mich anzufeinden, Ach so sey du auch allhier! Wenn mich Trübsalswetter schrecken, Wollst du mächtig mich bedecken; Komm, in meinem Geist zu ruh'n! Was du willst, das will ich thun.

5. Bin ich traurig und betrübet, Herr, so ruf in mir den Sinn: Daß mich deine Seele liebet, Und daß ich dein eigen bin. Laß dein Wort mich fester gründen, Laß

es auch mein Herz entzünden, Daß es voller Liebe brennt Und dich immer besser kennt.

6. Tröst' auch Andre, die voll Jammer Einsam durch die Fluren gehn, Oder in der stillen Kammer Tiefbekümmert zu dir flehn! Wenn sie von der Welt sich trennen, Daß sie satt sich weinen können, Sprich dann ihren Seelen zu: — „Liebes Kind, was trauerst du?“

7. Hilf, wann es will Abend werden, Und der Lebenstag sich neigt, Wann dem dunklen Aug' auf Erden Nirgends sich ein Helfer zeigt; Bleib' alsdann in unsrer Mitten, Wie du sie getröstet hast; — Bleibe, bleibe, theurer Gast!

M. Joh. Neunherz.

Mel. Dieß ist der Tag, den Gott ꝛc.

617. Zum Tisch des Lammes auserſehn, Laßt uns in weißen Kleidern gehn! Der uns geführt durch's rothe Meer, Dem Fürsten Christus singt das Heer; —

2. Ihm, dessen heil'ger Leichnam war Geopfert auf dem Kreuzaltar, In dessen theuerwerthem Blut Wir schmecken Gottes Lebensfluth.

3. Durch's Osterlamm zur Abendzeit Aus des Würgengels Hand befreit, Sind wir erlöst aus aller Noth, Womit uns Pharao bedroht.

4. Seht unser Passah, Jesum Christ, Der als ein Lamm geopfert ist, — Als unbeflecktes, süßes Brod Sein Leib gegeben in den Tod!

5. Du, wahres Opfer, Gottes werth, Hast der Verdammniß Gluth verzehrt, Hast die Gefangnen losgemacht, Des Lebens Preis zurückgebracht, —

6. Da Christus sich vom Grab erhebt, Als Sieger aus der Hölle schwebt, Den bösen Feind in Ketten legt, Den Paradiesesschlüssel trägt.

7. Wir bitten, Herr der Herrlichkeit, In dieser frohen Osterzeit, Vor allem Todesgrimm und Trutz Gib deinem Volke Schirm und Schutz!

Heinrich Puchta.
(Aus dem Latein. Ad coenam agni provisi.)

Mel. O Durchbrecher aller Bande ꝛc.

618. Der in Bethlehem geboren Zur bestimmten Gnadenfrist, Und erblaßt vor Salems Thoren, Ist mein König Jesus Christ. Der am Kreuze wollt' erstegen Meine hart gebund'ne Seel', Und für sie dem Grab erstiegen, Der ist mein Immanuel.

2. Wenn mich meine Sünde drücket, Blick' ich nach Gethsemane; Wenn sie schmeichelnd nahe rücket, Denk' ich an sein Kreuzesweh'; Wenn des Todes Macht mich schrecket, Wall' ich zu der off'nen Gruft, Wo mein Heiland ward erwecket Von der frischen Osterluft.

3. Ich hab' auch mit ihm zu reden, Mich mit Petrus anzuschuh'n, Denn es wären böse Fehden Wider mich noch abzuthun; Doch, ich weiß, daß Er alleine Löset meines Fluches Band, Der für mich im Friedensscheine Von den Todten auferstand.

4. Ich will auch ein Jünger werden, Der da wallt gen Emmaus, Wenn mein Priester nur auf Erden Mir nicht weigert seinen Gruß, Wenn nur meinem Geist am Morgen Und am Abend das ertönt, Daß er, ohne all' mein Sorgen, Mich mit seinem Gott versöhnt.

5. Sey'n dann meine Wege dornig: — Wenn nur Jesus bei mir bleibt! Sey die blinde Welt mir zornig: Wenn nur er mich nicht vertreibt! Sey mein Herz auch ungeberdig: Wenn er nur die Schrift erschließt, Und mir, was da widerwärtig, Durch sein Abendmahl versüßt!

6. O ein Aug', das dich erkennet, Das sey meines Hauptes Zier, Und ein Herz, das dir entbrennet, Dieß, o Jesu, wünsch' ich mir! Ich will gern im Abendstrahle Sinken zu der letzten Rast, Wenn nur Du bei'm Friedensmahle Mir das Brod gebrochen hast!

Albert Knapp.

XI. Von der Himmelfahrt Jesu Christi.

Eigene Melodie.

619. Großer Bundesengel! O anbetungswürd'ges Haupt Von dem Kirchensprengel, Wo man herzlich an dich glaubt! Hier steh'n wir in Reihen, Deiner Himmelfahrt Innig uns zu freuen Nach der Kinder Art.

2. Du bist ein Gebieter Ueber diese

weite Welt, Bist der Fürst und Hüter Von dem Macht- und Gnadenzelt. Deine große Stärke, Deine Gottespracht Zeigen alle Werke, Die dein Mund gemacht.

3. Als du sprachst: „es werde!“ Stunden alle Himmel da Und die ganze Erde; Was du sagtest, das geschah. Deines Auges Blicke Hellen auf die Nacht, Bringen in's Geschicke, Was dein Herz bedacht.

4. Aber die Gemeine, Die dein Fleisch und dein Gebein, Und, daß sie die Deine, Ewig sich genug läßt seyn: Die versteht am besten, Wo du, Jesu Christ, Deinem Volk am größten Und am liebsten bist.

5. Deine Monarchien Sind es wohl nicht eigentlich, Die die Herzen ziehen, Wundervolles Herz, an dich, — Sondern deine Tugend Von der Kindheit an, Deine heil'ge Jugend, Und dein Pilgerplan!

6. Das sind and're Sachen, Die ergreifen uns, das Herz Willig aufzumachen! — Nach dem Mann voll Schmach und Schmerz Sehnt sich eine Seele, Die gesalbet ist Mit dem Freudenöle, Deß du würdig bist.

7. Wir erzittern billig Vor dem strengen Blutgericht, Dem du dich so willig Unterwarfst nach Sohnes-Pflicht; Und zu deinen Füßen Läßt ein kindlich Herz Freudenthränen fließen Ueber deinen Schmerz. —

8. Unſ're Seele lebet, Unser ganzes Herze lacht, Wenn er vor uns schwebet, — Christus, der uns selig macht; Wenn wir ihn im Bilde Seh'n für unſ're Noth, Wie er sich so milde Blutete zu Tod.

9. Dieses ist das Große, Nicht zu überseh'n: Aus des Vaters Schooße In den Tod zu geh'n Für verlor'ne Sünder, O du höchstes Gut! Daß sie Gottes Kinder Würden durch dein Blut.

10. Herz! sind das nicht Dinge, Drüber man mit Recht erstaunt, Daß man fast verginge, Und dann hocherfreut posaunt, — Wenn nur Menschenheerden Wo beisammen sind, Die gern selig werden Durch das Wunderkind!

11. Predige nur immer, Was dein volles Inn're denkt: Von dem Wundenschimmer, Den dir Gott in's Herz geschenkt! Seinen Schöpfer kennen In der Niedrigkeit — Das ist groß zu nennen, Das ist Seligkeit!

12. Weiht euch, ihr Gemeinen, Ihm zu einem Bundesvolk! — Wann er wird erscheinen Strahlend auf der Himmelswolk': Werden auch die Seinen, Die ihm hier geglaubt, Herrlich mit erscheinen, — Glieder an dem Haupt!

13. Seine heil'gen Wunden Werden von dem prächt'gen Sitz In den großen Stunden Leuchten als ein Gotteblitz; Und bei diesem Allen Wird zu jener Zeit Nichts uns so gefallen, Als die Niedrigkeit, —

14. Die, bei allem Prangen, Womit unser Seelenhirt Wunderbar umfangen, Hell noch aus ihm leuchten wird; Denn er wird in Wahrheit In der Ewigkeit Seiner Wunden Klarheit Ehren allezeit.

15. Und was auf den Thronen Um und an, zu schauen ihn, Wird beisammen wohnen Und ihn feierlich umzieh'n, Das wird frei bekennen: Daß das ew'ge Gut Nie so groß zu nennen, Als in seinem Blut! —

16. Weg, ihr Herrlichkeiten, Und du eitle Menschenehr'! Wer zu allen Zeiten Gar nichts, als ein Sünder wär': Der wär' immer selig, Stark und hochvergnügt, Weil die Kraft unzählig, Die im Elend liegt!

17. Diesem schönen Bunde Geben wir uns hin mit Lust, Sind zu jeder Stunde Un'rer Armuth uns bewußt. Wenn wir Jesum haben, Sind wir ewig reich, Haben seine Gaben, Werden dort ihm gleich.

18. Nun so eilt, ihr Zeiten! Zieht, ihr Tage, fort und fort Zu den Ewigkeiten! Denn wir dienen Jesu Wort, Freu'n uns seiner täglich, Bis er uns nimmt ein; — O dann wird unsäglich Unsre Wonne seyn!

Graf Nicolaus Ludwig v. Zinzendorf. (26. Mai 1740, an seinem 41ten Geburtstag, aus dem Herzen gesungen.)

Mel. Allein Gott in der Höh' sey Ehr' ꝛc.

620. Das große Werk ist nun vollbracht, Längst vor der Welt ersonnen! Der Mensch ist nun der Hölle Macht, Dem Fluch, dem Tod, entronnen. Der Mittler, Gott im Fleisch, hat nun Sein Volk durch Leiden und durch Thun Zum ew'gen Heil gewonnen.

2. Sein Himmel wünscht ihn nun zurück Zu Gottes Schooß und Throne. Des höchsten Vaters holder Blick Ruft dem bewährten Sohne, Daß er ihm in der Herrlichkeit, Nach siegreich ausgekämpftem Streit, Zu seiner Rechten lohne.

3. Ach kannst Du, deiner Kirche Haupt, Von deiner Kirche ziehen? Wird ihr ihr Schutz, ihr Ruhm geraubt: Wie schnell wird sie verblühen! Kaum merkt dein Jünger deinen Sinn, So wird er blaß, so welkt er hin; — Nein, so wirst du nicht fliehen!

4. Das schwache Völklein hielt' dich gern, Und weiß nicht, was es flehet. Nun wirst du ihm zum Gott und Herrn, Der drum zum Vater gehet, Daß er ihm ungleich besser nützt, Und es viel mächtiger beschützt, Als unten, unerhöhet.

5. Dein Durst nach Klarheit ist es nicht, Der dich von hinnen reißet; Des ew'gen Priesteramts Pflicht Ist's, die dich eilen heißet! Der Wagen Gottes zeigt sich schon: Es ist dein Vater, der dem Sohn Den Weg zur Glorie weiset!

6. Der dich ans Kreuz erhöhen hieß, Zu Schmach und Tod ergeben; Der im Gerichte dich verließ, Zu aller Sünder Leben, Will dich, so tief du warst verdammt, Nun, nach vollbrachtem Sühnungsamt, Zum Stuhl der Ehren heben.

7. „Komm, setze dich, verklärter Sohn, Da, wo du vor gewohnet! Komm, ernte deiner Leiden Lohn, Da, wo die Allmacht thronet! Beherrsche Himmel, Hölle, Welt, Zerschmettre, was dir nicht gefällt, Und segne, was dir frohnet! —"

8. Du folgst. Du eilst dem Oelberg zu, Von deiner Schaar umrungen; Nun stärkst, herzest, segnest du Das Volk, um dich geschlungen. Die Wolke kommt: sie hebt dich auf! Sie seh'n's, — und plötzlich ist dein Lauf Zum Himmel durchgedrungen.

9. Nun beten alle Thronen an, Die dich empor gehoben; — Ein Engelheer um's andre kann Dich, Herr, nicht gnugsam loben. Der Himmel huldigt dir, — ach soll, Wer an dich glaubt, nicht freudenvoll Hier thun, was Jene droben?

10. Gott, Heiland, jetzt noch Menschenfreund! Vertreter deiner Brüder! Dein Christenvolk singt dir vereint Heut tausend Jubellieder. Du bist nun zum Triumph gelangt; — Seitdem das Haupt mit Kronen prangt, Wie freun sie sich, die Glieder!

11. Die Schlange, nach mißlungnem Stich, Wird jetzt im Staube liegen; Welt, Tod, die Hölle selbst muß sich Zu unsern Füßen schmiegen, Und Erd' und Himmel stimmt zusamm' Und preist dich, das erwürgte Lamm, Und jauchzt von deinen Siegen!

J. A. Schmid.

Mel. Wachet auf, ruft uns die Stimme ꝛc.

621. Thut euch auf, ihr Himmelspforten! Der Menschensohn ist König worden, Er, der da trug die Dornenkron'! Aus dem tiefen Todesthale, Im Leuchten seiner Wundenmale Fährt er empor zu Gottes Thron. Er hat die Welt versöhnt, Und ist mit Preis gekrönt Von dem Vater; Er hat vollbracht, Was Gott bedacht, Und Sein ist ewig alle Macht.

2. Beug' in Ehrfurcht deine Kniee, O Sündervolk der Erd', und siehe, Was du an deinem Jesus hast! Einst als armes Kind geboren, Und doch vor Allen auserkoren, War er dein Pilgrim und dein Gast; Ein Kreuz sein Sterbebett, Ein Fels die Ruhestätt' Auf sein Sterben; Dein Fluch ward sein, Sein Heil ward dein, Und damit geht er himmelein.

3. Gib ihm freudig hin dein Alles! Der Eilger deines Sündenfalles Ist König über alle Welt. Vor dem Löwen Juda's neigen Sich aller Heldenengel Reigen, Wann er durchfährt des Himmelszelt. Doch süßer klingt das Wort, Daß er uns bleibt hinfort Lamm und Bräut'gam; Und selig geht Nun das Gebet: „Allherrscher, Priester und Prophet!"

4. Also, du am Kreuz Erblaßter, Du von der schöden Welt Gehaßter, Setz du des Glaubens Eigenthum! Dir nach wird kein Andrer kommen, Und wer dein Hirtenamt vernommen, Sieht sich nach keinem Andern um. Du bist des Vaters Sohn, Und dir gebührt der Thron, Großer Jesu! Wahrheit und Gnad' Und Wunderthat Steh'n dir zur Seit' im Königsrath.

5. Bitt' für uns! — Auf deine Bitte Strömt Segen aus der ew'gen Hütte, Weil du der Hohepriester bist. Walt' ob uns! Wen du magst schirmen, Der liegt in allen Wetterstürmen, Weil ein Allherrscher mit ihm ist; Und du, Prophet, verleih', Daß dein Geist in uns sey Als ein Tröster! Was fehlt uns dann? — Den trifft kein Bann, Der dein sich freun und rühmen kann.

6. Heiligkeit ist deine Zierde; Barmherzigkeit heißt deine Würde, Und Wiederbringung ist dein Thun. Lebensfürst,

Einfach ſanft wie Tauben,
Demantfeſt im Glauben,
So beſchwöreſt du das Glück.

Eigenwille lähmet,
Seine Furcht beſchämet
Den, der ſtark in Selbſtgewalt.
Wähnſt du dich zu retten,
Schmiedeſt du dir Ketten,
Und der Hohn der Hölle ſchallt.

Keine Zauberworte
Sprengen deſſen Pforte,
Dem der Engel ſelber bebt.
Nur dem Kindeshoffen
Steht ſie freundlich offen,
Wenn zu ihr ſein Fittig ſchwebt.

Ob dein Schickſal ſchimmert,
Ob es dich bekümmert,
Denk', es iſt ein Loos der Zeit.
Liebe jede Gabe;
Dein Verluſt iſt Habe
Für die reich're Ewigkeit.

Wolle dich nicht machen;
Laß den Starken wachen,
Dem den Sieg kein Feind entreißt.
Seiner Klugheit Sorgen
Hat den Schatz geborgen,
Deſſen Würde du nicht weißt.

bring' deine Glieder Durch Zucht und Gnaden alle wieder, Bis sie in deiner Liebe ruh'n! Dann wird ein Lobgetön' Am Siegstag dich erhöh'n: Halleluja! Dem Menschensohn Auf Gottes Thron: Wir Alle sind sein Schmerzenslohn!

Albert Knapp.

Mel. Wie schön leuchtet uns der Morgenstern ꝛc.

622. O wundergroßer Siegesheld, Du Sündentilger aller Welt! Dein Werk hast du vollendet, Vollendet deinen schweren Lauf, Und fährst verklärt zum Vater auf, Der dich herab gesendet; Wohnest, Thronest Hoch und prächtig, Waltest mächtig; Tod und Leben Sind in deine Hand gegeben.

2. Dir dienen alle Cherubim; Viel tausend hohe Seraphim Dich Siegesfürsten loben; Du hast den Segen wiederbracht, Und bist in ew'ger Lebensmacht Auf Gottes Thron erhoben. Klinget! Singet Freudenlieder! Fallet nieder, Rühmt und ehret Ihn, der auf gen Himmel fähret!

3. Du, Herr, bist unser Haupt, und wir Sind deine Glieder; nur von dir Kommt auf uns Heil und Leben. Trost, Friede, Freude, Licht und Kraft, Und was dem Herzen Labsal schafft, Wird uns durch dich gegeben. Neige, Beuge Mein Gemüthe, Ew'ge Güte, Dich zu preisen, Und mich dankbar zu erweisen!

4. Zeuch, Jesu, zeuch uns ganz zu dir! Hilf, daß wir künftig für und für Nach deinem Reiche trachten. Laß unsern Wandel himmlisch seyn, Daß wir der Erden eiteln Schein Und Ueppigkeit verachten; Unart, Hoffart Laß uns meiden, Christlich leiden, Wohl ergründen, Wo die Gnade sey zu finden.

5. Sey, Jesu, unser Schirm und Hort, Und gründ' uns auf dein göttlich Wort, So sind wir nie verlassen. Laß suchen uns, was droben ist; Auf Erden wohnet Trug und List, Und Feinde, die uns hassen. Lügen, Trügen, Angst und Zagen, Ach, wie plagen, Ach, wie quälen Sie so viele Christenseelen!

6. Herr Jesu, komm, zeuch uns dir nach, Daß wir nach kurzem Ungemach Zur Freude dort gelangen! Du bist uns Allen ja zu gut Durch dein vergoss'nes theures Blut Ins Heiligthum gegangen. Dafür Soll dir Von uns Allen Dank erschallen. Nimm am Ende, Herr, uns auf in deine Hände!

Chr. G. Homburg.

Mel. Wachet auf! ruft uns die Stimme ꝛc.

623. Gott fährt auf! was soll ich klagen? Mein König fährt im Siegeswagen Hoch über alle Himmel hin! Cherubinen fallen nieder, Und Seraphinen bringen Lieder, Und alle Himmel preisen ihn. Lobsingt, lobsinget Gott, Jehovah Zebaoth! Halleluja! Er ist's, der itzt Den Thron besitzt, Deß Scepter durch die Himmel blitzt!

2. Gott fährt auf! des Oelbergs Höhen, Die zitternd seinen Kampf gesehen, Sind zum Triumphplatz eingeweiht. Hier stand er vor dem Gerichte, Hier bebt' er unter dem Gewichte Der Schrecknisse der Ewigkeit. Heil ihm! er hat gesiegt! Sünd', Tod und Hölle liegt Ihm zu Füßen. Wie scheidet er So hoch und hehr! Nun rühret ihn ein Feind nicht mehr!

3. Gott fährt auf! o Tag der Freuden! Wie herrlich enden sich die Leiden, Die er als Mittler für uns trug! Golgatha, du sahst ihn bluten; Wie rauschten da des Zornes Fluthen, Und niemand rief: es ist genug! Nun ist der Zorn gestillt, Und das Gesetz erfüllt. Halleluja! Er hat's vollbracht; Durch seine Macht Ist uns der Himmel zugedacht.

4. Die Erlösung ist versiegelt, Der Höllen Thore sind verriegelt, Des Himmels Pforten aufgethan. Dorther läßt er Segen strömen, Daß wir nun Gnad' um Gnade nehmen, Und seines Geistes Trost empfahn. Nun dringt des Glaubens Lauf Zum Himmel froh hinauf; Halleluja! Sein Licht und Wort Wirkt immerfort, Und er empfängt die Sieger dort.

5. Schau herab, Gott, und erscheine; Beseel'ge, gründe die Gemeine, Die hier noch um ihr Kleinod ringt! Rufe, sammle und bekehre Die Völker bis zum fernsten Meere, Daß alle Welt dich preist, und singt: Heilig ist unser Gott, Jehovah Zebaoth! Preis und Ehre Und Herrlichkeit Sey ihm geweiht Von Ewigkeit zu Ewigkeit! M. Chr. Gottlieb Sig. w. Pf. in Vilsingen.

Mel. Womit soll ich dich wohl loben ꝛc.

624. Siegesfürst und Ehrenkönig! Höchstverklärte Majestät! Alle Himmel sind zu wenig, Du bist drüber hoch erhöht.

Sollt' ich nicht zu Fuß dir fallen, Nicht mein Herz vor Freude wallen, Wenn mein Glaubensaug' hinan Schaut auf deine Siegesbahn?

2. Seh' ich dich gen Himmel fahren, Seh' ich dich zur Rechten da, — Seh' ich, wie der Engel Schaaren Alle rufen: Gloria! Sollt' ich nicht zu Fuß dir fallen, Nicht mein Herz vor Freude wallen, Da der Himmel jubilirt, Daß mein König triumphirt?

3. Weit und breit, du Himmelssonne, Deine Klarheit sich ergießt, Daß ein Strom von ew'ger Wonne Durch die Himmelsgeister fließt. Prächtig wirst du aufgenommen, Jauchzend heißt man dich willkommen; Schau, dein armes Kind steht hier, Ruft auch Hosianna dir!

4. Sollt' ich deinen Kelch nicht trinken, Da ich deine Klarheit seh'? Sollt' ich muthlos niedersinken, Da ich deine Macht versteh'? Meinem König will ich trauen, Nicht vor Welt und Teufel grauen, Nur in Jesu Namen mich Beugen hier und ewiglich.

5. Geist und Kraft nun überfließen; Laß sie fließen auch auf mich, Bis zum Schemel deinen Füßen Alle Feinde legen sich! Herr, zu deinem Scepter wende Alles bis zum Weltenende; Mache dir auf Erden Bahn, Alle Herzen unterthan.

6. Nun erfüllst du aller Orten Alles durch dein Nahesein; Meines Geistes ew'ge Pforten Stehn dir offen: komm herein! Komm, du König aller Ehren! Komm, bei mir auch einzukehren; Ewig in mir leb' und wohn', Als in deinem Himmelsthron!

7. Scheidend bringst du mir dein Leben, Gott und Himmel innig nah. Lehr' mich nur im Geiste schweben, Gleich als stünd' ich vor dir da, Fremd der Welt, von Zeit und Sinnen Bei dir abgeschieden drinnen, Mit zum Himmel hingerückt, Wo mich Jesus nur entzückt!

G. Tersteegen.

Mel. Jerusalem, du hochgebaute Stadt ꝛc.

625. Das Aug' empor! des Herzens Knie gebeugt, Vereinte Jüngerschaar! Nun himmelan der Ehrenkönig steigt Hoch, prächtig, wunderbar. Seht, wie er geistverklärt, Im Glanz der Majestät Zum Vater wiederkehret, Wie ihn sein Gott erhöht!

2. Er fährt empor zum höchsten Heiligthum, Bis auf den ew'gen Thron. Singt Ihm Halleluja! bringt Macht und Ruhm Dem Herrn, dem Menschensohn, Ihm, der aus tiefstem Falle In's Lichtreich uns erhob! Besingt mit höchstem Schalle Des Priesterkönigs Lob!

3. Dein Hingang ist, o Jesu Christ, uns gut! An deiner Auffahrt Ziel Empfängst du, weil vergossen du dein Blut, Für uns der Gaben viel. Nun fährst auf deine Glieder, Die du zum Leben weihst, Mit Feuerkraft hernieder, O Haupt, dein Freudengeist!

4. Getreues Herz! du läss't uns nicht allein; Du willst an jedem Ort Allgegenwärtig mit und um uns seyn, Ein allgewalt'ger Hort. Du bist erhöht zur Rechten, Dein Nam' ist unser Trutz; Die Schaar von deinen Knechten Wohnt unter deinem Schutz.

5. Du gingest, o Durchbrecher, uns voran! Wir kommen bald dir nach, Wenn wir nur treu sind auf der Siegesbahn, Die uns dein Hingang brach. Die gold'ne Pfort' ist offen Zu Paradieses-Au'n! Das ist kein trüglich Hoffen; Wer's glaubet, wird es schau'n. —

6. Nun freu'n wir uns, wann unsre Hütte bricht; O sel'ge Heimfahrt dann! Der Tod ist hin, — die Erde hält uns nicht, — Wir fahren hoch hinan: Aus schwerem Weltgetümmel Hebt leicht sich unser Flug; Uns trägt in deinen Himmel Dein mächt'ger Liebeszug.

7. Dort wird gestillt auf ewig aller Schmerz Und jeder Sehnsucht Leid; In voller Gnüge feiert unser Herz Bei dir in Ewigkeit. O Wonne über Wonne, Wann wir auf Zions Höh'n Dich, unsre Lebenssonne, Mit neuen Augen seh'n!

August Heidhoff.

Mel. Lobt Gott, ihr Christen allzugleich ꝛc.

626. Dem Herrn, der unsern Tod bezwang, Ist jetzt die Welt zu klein. Der durch das Grab zum Leben drang, Deß muß der Himmel seyn.

2. Der Vater spricht: „Nun setze dich Auf meiner Allmacht Thron! Die Welt erkenne dich, wie mich, Für Gott, du Gottessohn!

3. Ein Heer, das dich noch jetzt verschmäht, Kniet bald zu deinem Fuß, Indeß,

wer todt und widersteht, Wie Gras verwelken muß.

4. Sohn Davids! deiner Knechtschaft Schweiß, Und deiner Leiden Hohn Vergüte der Gott-Gleichheit Preis, Und ew'ger Klarheit Lohn!"

5. So spricht der Vater, und den Held Umringt ein Engel-Chor; Er segnet die versöhnte Welt, Blickt auf und fährt empor.

6. Der Wagen Gottes fördert ihn, Schnell, lichten Wolken gleich. Ihr Millionen, bringt ihn hin, Den König in sein Reich!

7. Ihr betet an des Himmels Herrn, Der unser Fleisch und Blut; Froh dient ihr ihm, und wirket gern Auch seinem Volk zu gut. —

8. Erwürgtes Lamm! so war es recht, Daß dich der Himmel krönt, Dich, der das menschliche Geschlecht Mit seinem Gott versöhnt.

9. Nun wird aus deiner Knechtsgestalt Kraft, Majestät und Preis; Nun hebt vor deiner Allgewalt Der ganzen Schöpfung Kreis.

10. Uns aber quillt Zufriedenheit Von deinem Gnadenstuhl, Und Schutz und Trost und Sicherheit, Doch Angst dem Höllenpfuhl.

11. So oft, als dir der Himmel tönt, So denk' an uns zurück, Und segne, was hienieden stöhnt, Durch einen milden Blick!

12. Und endlich zieh' uns hinter dir Dem Reich der Klarheit zu! Nach deinem Schwung, was thun wir hier? — Herr, unser Ziel bist Du! Joh. Adam Lehmus.

Mel. Lobe den Herren, den mächtigen König ꝛc.

627. Himmlische Pforten, empfanget den König der Ehren, Wenn er zurück in sein heiliges Erbe will kehren, Wenn er sich hebt Ueber die Wolken, und schwebt Zwischen den seligen Heeren!

2. Sehet: das Lamm, das getragen die dornige Krone, Das sich gehorsam ergab zu dem blutigen Lohne, Fähret empor Im seraphinischen Chor Bis zu dem göttlichen Throne!

3. Setze, du König, zur Rechten des Vaters dich nieder! Wunderbar klingen vor dir nun die himmlischen Lieder! — Einst, wann besiegt Alles zu Füßen dir liegt, Siehet die Erde dich wieder.

4. Immer und ewig, o Gott, wird dein Scepter bestehen, Immer wird liebliches Wesen zur Seite dir gehen; Wer an dich glaubt, O du erhöhetes Haupt, Der wird die Herrlichkeit sehen!

5. Seht, der erniedrigte Mittler ist hoch und erhaben, Und der Gekreuzigte trägt nun die himmlischen Gaben! Kummer und Noth, Was ihn auf Erden bedroht, Bleibt in der Tiefe begraben.

6. Unter ihm lieget die Erde, die schimmernden Hügel; Mit den durchgrabenen Händen ergreift er die Zügel; Siehe, der Geist, Den er den Seinen verheißt, Regt schon die mächtigen Flügel!

7. Unter ihm lieget die Welt, die vergänglichen Güter, — Liegen die Freuden der Zeit, und die Qual der Gemüther. — Himmlischer Art Ist, was er droben bewahrt, Als ein getreulicher Hüter.

8. Er hat den Seinen im Himmel die Stätte bereitet, Hat zu der friedlichen Wohnung die Lämmer geleitet, Die zu ihm flieh'n Und sich versammeln um ihn, Wo er die Hände hinbreitet.

9. Wer an ihn glaubt, ist geboren aus göttlichem Samen; Selig ist, der sich bekennt zum geheiligten Namen! Der es verspricht, Wohnet im ewigen Licht, Seine Verheißung ist: Amen!

10. Brüder! so lang wir hienieden noch wallen und leben, Lasset die Augen beständig nach oben uns heben, Bis es geschieht, Daß er hinüber uns zieht, Um vor Ihm ewig zu schweben! Heinrich Puchta.

Eigene Melodie.

628. Auf diesen Tag bedenken wir, Daß Christus aufgefahren, Und fleh'n mit herzlicher Begier, Gott woll' uns All' bewahren, Die wir auf dieser armen Erd', Ohn' Ihn, von Noth und Tod beschwert, Nicht Trost noch Hoffnung haben. Hallelujah! Hallelujah!

2. Gottlob! nun ist der Weg gemacht, Uns steht der Himmel offen. Christus schleußt auf mit großer Pracht; Vorhin war All's verschlossen. Wer glaubt, deß Herz wird freudenvoll; Dabei er sich auch rüsten soll, Dem Herren nachzufolgen. Hallelujah, Hallelujah!

3. Wer nicht folgt, noch sein'n Willen thut, Dem ist's nicht ernst zum Herren; Denn er wird auch vor Fleisch und Blut

Sein Himmelreich versperren. Am Glauben liegt's! so der ist ächt, So wird gewiß das Leben recht Zum Himmel seyn gerichtet. Halleluja, Halleluja!

4. Solch' Himmelfahrt fäht in uns an, Wenn wir den Vater finden, Und fliehen stets der Sünder Bahn, Thun uns zu Gottes Kindern; Die sehn hinauf, der Vater herab, An Lieb' und Treu' geht ihn'n nichts ab, Bis sie zusammenkommen. Halleluja, Halleluja!

5. Dann wird der Tag erst freudenreich, Wann Gott uns zu sich nehmen Und seinem Sohn wird machen gleich, Als wir denn jetzt bekennen. Da wird sich finden Freud' und Muth Zu ew'ger Zeit beim höchsten Gut. — Gott woll', daß wir's erleben! Halleluja, Halleluja!

6. Preis sey dem Herren Jesu Christ, Der für uns ist gestorben, Der für uns auferstanden ist, Und hat das Heil erworben, Daß wir nun nicht in Adams Fall Umkommen und verderben All', Sondern das Leben erben! Halleluja, Halleluja!

Nach Dr. Joh. Zwick. 1530.

Mel. Allein Gott in der Höh' sey Ehr ꝛc.

629. „Der Herr fährt glorreich in die Höh'! Es schallen die Posaunen, Daß man ihn triumphirend seh' Aufsteigen mit Erstaunen." So sang vor Zeiten David schon Von Christo, seinem Herrn und Sohn, Den er im Geist erblicket.

2. Des Höchsten Sohn ließ willig sich Hernieder einst auf Erden, Und als ein Mensch demüthiglich Erfunden an Geberden; Nahm auf sich unsre Sünd' und Noth, Und war gehorsam bis zum Tod, Ja, bis zum Tod am Kreuze.

3. Hiefür ward er mit Herrlichkeit Und Majestät gezieret; Im Himmel stand sein Thron bereit, Wo Gott das Scepter führet; Da fuhr er im Triumph hinauf, Kein Feind' konnt ihn im Siegeslauf Zur ew'gen Herrschaft hindern.

4. Du Siegesfürst, laß deinen Ruhm Auch unter uns erklingen; Dein süßes Evangelium Laß uns zu Herzen dringen! Bereite dir in uns ein Lob, Und laß uns selber eine Prob' Von deiner Ehre werden.

5. Erweis' an uns, Herr, deine Kraft, Und send' uns zu von oben Den Geist, der neue Herzen schafft, Daß wir dich kindlich loben, Und dir, der du zu Gott uns bringst, Die Sünd' in uns durch dich bezwingst, Hinfort zur Ehre leben.

Neues Schaffhausen'sches Gesangbuch.

Mel. Allein Gott in der Höh' sey Ehr' ꝛc.

630. Herr Jesu, deiner Glieder Ruhm, Du starkes Haupt der Schwachen! Du hast ein ew'ges Priesterthum, Kannst allzeit selig machen. Du bist es, der Gebet erhört, Und der des Glaubens Wunsch gewährt, Sobald wir zu dir kommen.

2. Du läss't durch deine Himmelfahrt Den Himmel offen sehen; Du hast den Weg geoffenbart, Wie wir zum Vater gehen. Der Glaube weiß und ist gewiß, Du habest uns im Paradies Die Stätte zubereitet.

3. Du gingst in's Heiligthum hinein Kraft deiner heil'gen Wunden, Und hast ein ew'ges Seligseyn, Verherrlichter! erfunden. Du hast allein durch deine Macht Uns die Gerechtigkeit gebracht, Die unaufhörlich währet.

4. Ging unser Haupt zum Himmel ein, So werden auch die Glieder gewiß nicht ausgeschlossen seyn; Du bringst sie alle wieder. Sie werden da seyn, wo du bist, Und dich verklärt, Herr Jesu Christ, Mit ew'ger Wonne sehen.

5. Zeuch uns dir nach! so laufen wir; Laß uns ein himmlisch Wesen In Worten, Werken und Begier, Von nun an, Herr, erlesen. Zeuch unser Herz dem Himmel zu, Damit wir Wandel, Schatz und Ruh' Nur in dem Himmel haben.

6. Was droben ist, laß künftighin Uns unabläßig suchen; Was eitel heißt, das lehr' uns fliehn, Was sündlich ist, verfluchen. Weg, Welt! dein Schatz und Freudenschein Ist viel zu elend, zu gemein Für himmlische Gemüther!

7. O Kleinod, das im Himmel strahlt! Nach dir nur will ich laufen. O Perle, die kein Weltkreis zahlt! Dich will ich hier noch kaufen. O Erbtheil voll Zufriedenheit, O Himmel voller Seligkeit, Sey mein aus Jesus Gnaden! Ph. Fr. Hiller.

Mel. Vom Himmel hoch, da komm' ich her ꝛc.

631. Herr Jesu Christ, zeuch uns dir nach, Wie uns dein heil'ger Mund versprach! Du wurdest himmelan erhöht, Wohin der Wunsch der Deinen geht.

2. Wenn du uns ziehst, so laufen wir, Und richten unsern Weg zu dir; Laß uns im Geist stets fahren auf, Und stärke uns zum Siegeslauf!

3. Doch Niemand geht zum Himmel ein, Er muß zuvor geheiligt seyn. Kreuz, Demuth und des Fleisches Tod Sind vor der Auffahrt dein Gebot.

4. Die Reise, die das Haupt gethan, Die ist auch seiner Glieder Bahn, Und wo das Glied vom Haupte weicht, Da wird der Himmel nicht erreicht.

5. Wer standhaft ist, den läßt du nicht, Du gibst ihm Leben, Geist und Licht; Du bleibst ihm nah, reichst ihm die Hand, Und segnest seinen Pilgerstand.

6. Dein Abschied, und was dort geschehn, Zielt auf ein frohes Wiedersehn. Das ward den Jüngern offenbar, Als nun die Zeit vorhanden war.

7. Da gingst du in die Herrlichkeit, Und hast die Stätte zubereit't, Wo Fried' und Ruh' kein Ende hat: In deines Gottes ew'ger Stadt.

8. Die Deinen wandeln stets mit dir; Ihr treuster Umgang bist du hier; Sie säen hier in Lieb' und Zucht, Und bringen edle Glaubensfrucht.

9. Du bist in Wort und Werken da; Wer dein begehrt, dem bleibst du nah; Und wie du warst als Menschensohn, So bist du noch auf Gottes Thron.

10. Durch dich wird Gottes Werk mit Macht Im Reich der Himmelshöh' vollbracht, Und du beherrschest auch die Welt, Bis Alles dir zu Füßen fällt.

11. Ihr Menschen, gebt dem Herrn Gehör, Und träumet nicht in Sünden mehr! Wer noch an dem, was irdisch, klebt, Kommt nicht hinauf, wo Jesus lebt.

12. Hebt euer Aug' und Herz empor! Es schalle nur in euer Ohr, Was er von oben euch verheißt, Was er befiehlt durch Wort und Geist.

13. Das führet euch zur Seligkeit, Das tröstet euch im Erdenleid. Lebt ihm, dann fahret auf zum Licht, Und schauet Gottes Angesicht!

Ernst Lange.

Mel. Wie soll ich dich empfangen ꝛc.

632. Ergrünt, ihr Siegespalmen! Ihr Himmel, werdet klar! Ihr Herzen, bringet Psalmen, Und schmücket den Altar! Singt von dem Menschensohne Und seinem großen Sieg! Singt, wie er auf zum Throne Der Ewigkeiten stieg!

2. Der einst, von Qual durchdrungen, Den Sündern war ein Spott; Der unsern Tod verschlungen In seine Todesnoth: Den sehn wir hoch und prächtig Im Siegesglanze ziehn, Der schwinget sich allmächtig Durch alle Himmel hin.

3. Die Engel und die Thronen, Und aller Mächte Chor, Viel tausend Legionen, Die schwebten mit empor, Den Sieger zu geleiten, Als er sich herrlich hob, Den König zu begleiten Mit Preisgesang und Lob.

4. Dort auf dem Oelberg stehen Die Jünger, arm und schwach; Mit deiner Mutter sehen Sie dir, o Jesu, nach. Doch sehn sie froh dich scheiden In deinen Sternensaal, Weil du mit Licht und Freuden Sie tröstest ohne Zahl!

5. Du aber hast nach oben Zum Throne dich gewandt, Und waltest ewig droben Zu Gottes rechter Hand. Von dannen wirst du kommen In Richtersmajestät; Dann jauchzen deine Frommen, Der Stolzen Hohn vergeht.

6. O Jesu, Heil der Deinen, Rüst' uns auf diesen Tag, Sey's, daß er heut' erscheinen, Sey's, daß er säumen mag! Wenn dann dir deine Knechte Verklärt entgegenziehn, Dann führe deine Rechte Auch uns zum Himmel hin!

7. Dann laß in Strömen quillen Dein schönes Lebenslicht; Dann zeig' uns ohne Hüllen Des Vaters Angesicht. O himmlisches Entzücken! O sel'ger Liebeszug! Wenn wir nur dich erblicken, Hat unser Herz genug.

Nach Beda Venerabilis. Aus dem Lateinischen übersetzt von Albert Knapp.

Mel. König, dem kein König ꝛc.

633. „Setze dich zu meiner Rechten, Ueber allen meinen Knechten!" Sprach der Vater zu dem Sohne, Und erhob ihn zu dem Throne. „Ich will dir das Scepter geben, Vor dem Höll' und Welt erbeben! Helfen sollst du deinen Freunden, Herrschen unter deinen Feinden!"

2. Also sitzt der Sohn dort oben, Den nun alle Himmel loben, Der einst in die Welt gekommen, Fleisch und Blut an sich genommen, Wahrer Mensch, wie Menschenkinder, Die Versöhnung für die Sünder, Den verkündigt die Propheten, Den die Welt nur wollte tödten.

3. In die Ferse zwar gestochen, Hat er Satans Haupt zerbrochen; In den bangen Todesstunden Schien er völlig überwunden; Doch er ist, wie er's versprochen, Aus dem Grab hervorgebrochen, Hat zum Himmel sich erhoben. — Laßt uns unsern König loben!

4. Er ist König aller Zeiten, Er das Licht der Ewigkeiten; Priester, der uns kann vertreten, Und vom ew'gen Tod erretten. Stehend zwischen Gott und Sündern, Kann er die Verdammniß hindern; Ihm schwört Gott: du ew'ger König, Alles sey dir unterthänig!

5. Nun trägt er die Himmelskrone, Sitzet auf des Vaters Throne; Seinen Frommen winkt er Gnade, Denn sein Scepter ist gerade. Aber zittre, Welt und Hölle! Auf der höchsten Ehrenstelle Sitzt nun Er, den ihr geschmähet, Den ihr nun verherrlicht sehet.

6. Nun erst wird sein Volk gedeihen, Und sich seiner Herrschaft freuen; Nun wird sich sein Reich erweitern, Und die weite Welt erheitern. Nun mit heiligen Geberden Werden Priester Gottes werden, Neugeborne, frohe Seelen, Die, dem Thau gleich, nicht zu zählen.

7. Gott und Herr zu Gottes Rechten! Mach' dich auf, um deinen Knechten Sieg und Ruhestand zu bringen, Und den letzten Feind zu zwingen! Komm, die Feinde zu verstören, Die dich stolz nicht wollen ehren; Komm, und segne deine Brüder, Deines Reichs erkorne Glieder!

Joh. Adam Lehmus

Eigene Melodie.

634. Mein Herz, sey frisch und wohlgemuth, Halt' frohe Himmelfahrt! Was auch von Sorgen auf dir ruht, Was dir sey aufgespart: Siehst du den Herrn in lichtem Glanz Empor zur Heimath ziehn? — Faß seines Abschieds Segen ganz, Laß alles And're fliehn!

2. Nun ist's ein dünner Wolkenflor, Der uns vom Jenseits trennt; Die Liebe hebt ihn kühn empor, Die keine Grenze kennt. Was dieses Leibes Auge hält: Die Treue hält es nicht; — Sie sieht durch diese Schattenwelt Des Vaters Angesicht.

3. Des Sohnes Kraft und Herrlichkeit Ging in den Himmel ein; Er nahm gefangen diese Zeit Und ihre Sünd' und Pein; Wir aber, wir, wir athmen frei Und schau'n ihm selig nach, Wie er für uns in seiner Treu' Durch alle Fesseln brach.

4. Er nimmt sein Gnadenregiment Allmächtig in die Hand, Und faßt den Anfang und das End' An Einem Liebesband. Nun, Hölle, schweig! nun, stirb, o Tod! Was seyd ihr ferner mehr, Als ein nach letzter Kampfesnoth In Staub getret'nes Heer?

5. Nun wissen wir erst, wer Er ist, Und wer wir selber sind, Und was in dieser Erdenfrist Soll jedes Menschenkind; Und daß er immer wieder kommt Bis zu dem großen Tag, Und Alles, was uns dient und frommt, Uns nirgends fehlen mag.

6. Anbetung, Preis und Dank und Lob Dem, der das all vollbracht, Den Stein von unserm Grabe hob In seiner Heilandsmacht, Und, wie er, mit dem Vater Eins, Ein selig Leben führt, Auch von den Seinen allen keins Aus Blick und Hand verliert!

Dr. Albert Zeller.

Mel. Allein Gott in der Höh' sey Ehr'.

635. Du fährest triumphirend auf, Herr Jesu von der Erden! Weil du durchstritten deinen Lauf, Muß dir der Himmel werden. Du trägest nun die Ehrenkron' Als höchsten Preis zum Siegeslohn, Du großer Ueberwinder!

2. Wie jauchzte dir das Himmelsheer Entgegen, da du kamest, Und nun Besitz von höchster Ehr' In deinem Reiche nahmest! Das höchste Werk war nun vollbracht, Das dir dein Vater zugedacht Zum Heile der Verlor'nen.

3. Du hast auch solches Königreich Den auserwählten Frommen, Die an dich glauben, Herr, zugleich Zum Besten eingenommen; Du bist nun ihr verklärtes Haupt, Das keinem Feinde je erlaubt, Ein Glied von dir zu trennen.

4. Du sitzest, wie dein Wort beweist, Sie kräftig zu vertreten, Bei Gott, und stärkest ihren Geist, Wenn sie in Schwachheit beten. Du herrschest ewig, ohn' Gefahr, Kannst selig machen immerdar Die durch dich zu Gott kommen.

5. Du hast als Haupt erlangt für dich Des Geistes reiche Gaben, Mit solchen auch nun mildiglich Die Durstigen zu laben.

Ach gib auch meiner armen Seel', O Herr, von solchem Freudenöl, Hinfort nur dir zu leben!

6. Weil du den Himmel, o mein Heil, Als Erb' hast eingenommen, So laß auch mich den vollen Theil, Herr, als dein Glied bekommen! Ach zeuch mich kräftiglich hinauf, Und richte meinen Lebenslauf Beständig nach dem Himmel.

7. Laß mich nicht, was auf Erden ist, Nein, das was droben, suchen, Wo du, mein Haupt und Heiland, bist, — Und heiliglich verfluchen, Was mich von dir abführen will; Laß mich aus Trägheit nimmer still Auf deinem Wege stehen!

8. Wir haben unser Fleisch und Blut Im Himmel nun zum Pfande, Daß du auch uns zum höchsten Gut In jenem Heimathlande Nach Seel' und Leib einst bringen wirst; Drum sey, erhabner Siegesfürst, Dir ewig Lob gesungen!

Dr. Johann Wilhelm Krafft.

Eigene Melodie.

636. Vollendet ist dein Werk, vollendet, O Welterlöser, unser Heil! Den Fluch hast du von uns gewendet, Nun wird dein Segen uns zu Theil! Du, der herabkam, ew'ges Leben Und Licht und Freuden uns zu geben, Du schwingst dich auf zu Gottes Thron. Für dich ist jeder Ruhm zu wenig, O du, der Schöpfung Haupt, du König Der Könige, des Vaters Sohn!

2. Dein Wagen kommt, die Wolken wallen Herab voll Majestät und Licht; Die Deinen sehen sie und fallen Anbetend auf ihr Angesicht. Noch segnest du sie, die Geliebten, Und senkest Trost auf die Betrübten, Und strömst Anbetung in ihr Herz. Du bist, du bist von Gott gekommen, Wirst im Triumph dort aufgenommen; Zur hohen Wonne wird ihr Schmerz.

3. Ihr Himmelspforten, schnell erhebet, — Er kommt — erhebet euch! Er, der einst todt war, und nun lebet, Er kommt, ein Sieger, in sein Reich! Und aller Seraphinen Chöre Lobsingen ihres Königs Ehre; Der ganze Himmel ist Gesang! Und tausend niegesung'ne Lieder Ertönen von den Harfen nieder; Dich, dich singt aller Harfen Klang!

4. Ich seh' empor zu dir, Vertreter! Dich bet' ich still im Staube an; Ich weiß, daß auch ein schwacher Beter Im Staube dir gefallen kann. Zwar fallen vor dir Engel nieder, Doch auch der Engel höh're Lieder Verdrängen nicht mein schwaches Lied. Von meinen aufgehobnen Händen Wirst du nicht weg dein Antlitz wenden; Du siehst den Dank, der in mir glüht.

5. Gib meinem Glauben Muth und Leben, Sich über Erde, Welt und Zeit Mit starken Flügeln zu erheben Zu dir in deine Herrlichkeit! O du, der mich den Finsternissen Des ew'gen Todes hat entrissen, Durch den sich Gott mit uns vereint, Du, aller Welten Herr und Führer, Der Geister ewiger Regierer, Du bist mein Bruder und mein Freund!

6. Einst wirst du herrlich wiederkommen! Ach, Jesu, komm! es seufzen hier Im Thränenthale deine Frommen! Ihr Glaube seufzt nach dir, nach dir! Dann werden auf dem Wolkenwagen Dich Millionen Engel tragen! Du kommst in deiner Herrlichkeit, Wirst Allen, die zu dir nun weinen, Vom Himmel als ihr Freund erscheinen; Dann wird ihr Klagen Seligkeit!

7. Ja, wann ich einst mein Werk vollendet, So bist du's, meiner Seele Heil, Der seinen Engel zu mir sendet, Mir seinen Himmel gibt zum Theil. Dann, dann erheb' ich mich vom Staube, Und selig anschau'n wird mein Glaube Dich, Herr, mein Gott, im hellen Licht! Du wirst nach meinem Leid und Thränen Mit deiner Herrlichkeit mich krönen Vor aller Himmel Angesicht!

J. C. Lavater.

Mel. Erschienen ist der herrlich' Tag ꝛc.

637. Wir freuen uns, Herr Jesu Christ, Daß du zur Rechten Gottes bist. O starker Gott, Immanuel, Bewahr' und stärk' uns Leib und Seel'! Halleluja.

2. Du, der emporgefahren ist, Bleibst doch bei uns zu jeder Frist, Und herrschest nun in deinem Reich Als wahrer Gott und Mensch zugleich. Halleluja.

3. Hoch über Himmel, Erd' und Meer Geht deine Majestät daher; Die Engel alle dienen dir, Und deine Glieder, Herr, sind wir. Halleluja.

4. Mit Teufel, Hölle, Sünd' und Tod Hat es von nun an keine Noth. Wer siegen will, kann's durch den Sohn, Der

siegreich waltet auf dem Thron. Hallelujah.

5. Wohl dem, der seinen Willen thut, Und ihn vertraut mit festem Muth! Welt, fahre hin! wer fragt nach dir? Dem Himmelsfürsten leben wir! Hallelujah.

6. Er ist's, der uns das höchste Gut Erworben durch sein theures Blut, Und aller Feinde Trotz und Macht Durch seine Kraft zu Fall gebracht. Hallelujah.

7. Wir freuen uns von Herzensgrund, Und singen ihm mit frohem Mund: Du, Jesus, unser Fleisch und Blut, Bist unser allerhöchstes Gut! Hallelujah.

8. Hilf uns, o Bruder, Jesus Christ, Durch den der Himmel unser ist, Daß wir nur trauen fest auf dich, Und in dir leben ewiglich! Hallelujah.

9. Amen! Amen! Herr Jesu Christ, Der du zur Rechten Gottes bist! Behalt uns fest bei deinem Wort, Und wehr' des Teufels Trug und Mord. Hallelujah.

10. Komm, lieber Herr, komm, wann es Zeit, Zu dem Gericht in Herrlichkeit! Führ' uns aus diesem Jammerthal Bald in den ew'gen Freudensaal. Hallelujah.

11. Amen! singen wir noch einmal, Und sehnen uns in deinen Saal; Da wird in deiner Engel Reih'n Das Amen ewig Amen seyn! Hallelujah. Nach Nic. Selnecker.

Mel. Freu' dich sehr, o meine Seele ꝛc.

638. Herr! auf Erden muß ich leiden, Und bin oft voll Angst und Weh; Warum willst du von mir scheiden? Warum fährst du in die Höh'? Nimm mich Armen auch mit dir, Oder bleibe doch in mir, Daß ich dich und deine Gaben Täglich möge bei mir haben!

2. Laß mir deinen Geist zurücke, Und nimm du mein Herz hinauf! Wenn ich Seufzer zu dir schicke, Thue mir den Himmel auf, Und wenn ich nicht beten kann, Rede du den Vater an; Du willst kräftig ja vertreten, Die zu dir im Geiste beten.

3. Zeuch die Sinnen von der Erde Ueber alles Eitle hin, Daß ich mit dir himmlisch werde, Ob ich gleich noch irdisch bin, Und im Glauben meine Zeit Nütze für die Ewigkeit, Bis wir auch dahin gelangen, Wo du bist vorausgegangen.

4. Dir ist Alles übergeben; Darum nimm dich Aller an. Hilf mir, daß ich christlich leben Und dir heilig dienen kann. Kommt der Satan wider mich, Ach, so wirf ihn unter dich! Kommt die Welt mit Lust und Schrecken, Herr, so wollest du mich decken.

5. Bleibe stets mir gegenwärtig, Leite du mich ein und aus; Mache meine Wohnung fertig Droben in des Vaters Haus. Rufe mich zur ew'gen Ruh'; Du bist selbst der Weg dazu; Und nimm gnadenvoll am Ende Meinen Geist in deine Hände.

6. Komme, wann es Zeit ist, wieder, Wie dein Wort uns hoffen lehrt, Und erlöse meine Glieder, Die das dunkle Grab beschwert. Richtest du dann diese Welt, Die dein Wort für Lügen hält, Dann laß uns mit all' den Deinen Froh vor deinem Thron erscheinen.

Caspar Neumann, † 1715.

Mel. Allein Gott in der Höh' sey Ehr ꝛc.

639. Du Lebensfürst, Herr Jesu Christ, Der du nach bittern Leiden Gen Himmel aufgefahren bist Zu deines Gottes Freuden: Wie können wir die Majestät, Dazu der Vater dich erhöht, Nach Würden je erheben?

2. Du hast den schwersten Kampf gekämpft, Und dich für uns gegeben; Du hast der Sünde Macht gedämpft, Erworben ew'ges Leben, Unsterblichkeit ans Licht gebracht, Und dich nach kurzer Grabesnacht Zum Himmel aufgeschwungen.

3. Du hast durch deine Himmelfahrt Uns ew'gen Trost bereitet; Hast uns den Weg geoffenbart, Der uns zum Vater leitet; Und wo du, Herr des Lebens, bist, Dahin soll, wer dein Diener ist, Mit sel'ger Freude kommen.

4. Ist unser Schatz im Himmelreich, Wie die Apostel schreiben, So muß das Herz mit ihm zugleich Auch in dem Himmel bleiben. Zog unser Haupt zum Himmel ein: Wie könnten wir ihm ferne seyn, Und ohne dich hier leben?

5. Herr Jesu! zeuch uns all' zu dir, Daß wir mit den Gemüthern Nur oben wohnen für und für In deinen Himmelsgütern. Zeuch uns ins Heiligthum hinein; Laß unsern Sitz und Wandel seyn, Wo du regierst und thronest. —

6. O suche, Herz, doch nicht dein Heil In diesem armen Leben! Sieh', dort will Jesus deinen Theil Dir mit den Engeln geben. Drum suche nur, was droben ist!

Auf Erden wohnet Trug und List; Da findest du nicht Ruhe.

7. Zeuch, Jesu, uns, so laufen wir! Gib uns der Liebe Flügel, So fliegen wir im Geist zu dir Auf deine Sternenhügel! Mein Geist seh' immer sehnsuchtsvoll Dir nach, wie er dir folgen soll Zu jenes Lebens Freuden.

8. Dieß ist die Fahrt, dieß ist der Weg, Den Vater bald zu finden; Dieß ist auch der geheime Steg, Wie wir entgehn den Sünden. So zeuch denn unser Herz hinauf, Und ist vollendet unser Lauf, Laß uns dein Antlitz schauen! Nach Johann Rist.

Mel. Aus meines Herzens Grunde ꝛc.

640. Der Herr fährt auf gen Himmel Zu seines Vaters Thron! Aus niedrem Weltgetümmel Schwingt sich der Menschensohn. Lobsingt, lobsinget Gott! Lobsingt, ihr Nationen, Dem Herrscher aller Thronen, Dem Herren Zebaoth!

2. Der Herr wird aufgenommen In königlicher Pracht; Deß freu'n sich alle Frommen, Er hat sie frei gemacht. Der Himmel neigt sich ihm; Der Seraphinen Chöre Lobsingen seiner Ehre, Und alle Cherubim.

3. Wir wissen nun vom Siege, Der unser Haupt erhöht; Wir wissen zur Genüge, Wie man zum Himmel geht. Der Heiland geht voran, Will uns zurück nicht lassen; Er zeiget uns die Straßen, Er bricht uns sichre Bahn.

4. Wir sollen himmlisch werden, Der Herr bestellt den Ort; Wir gehen von der Erden Getrost zum Himmel fort. Ihr Herzen, macht euch auf! Wo Jesus hingegangen, Dahin sey das Verlangen, Dahin geh' euer Lauf!

5. Laßt uns zum Himmel dringen Mit herzlicher Begier; Laßt uns voll Inbrunst singen: Dich, Jesu, suchen wir! Dich, o du Gottessohn, Dich, Weg, dich, wahres Leben, Dem alle Macht gegeben, Dich, unsres Hauptes Kron'!

6. Fahr' hin mit deinen Schätzen, Du trügerische Welt! Wir fliehn aus deinen Netzen; Dort ist, was uns gefällt! Der Herr ist unsre Zier, Der Herr ist unsre Wonne; Zu unsrer Lebenssonne, Zu Jesu ziehen wir!

7. Wann wird es doch geschehen, Wann kommt die liebe Zeit, Daß wir ihn werden sehen In seiner Herrlichkeit? Du Tag, wann wirst du seyn, Da wir zu seinen Füßen Anbetend ihn begrüßen? O Tag, brich bald herein!

Gottfried Wilhelm Sacer. † 1699.

Mel. Erschienen ist der herrlich' Tag ꝛc.

641. Nun, Gottes Kinder, freuet euch! Der Herr fährt auf zu seinem Reich. Er triumphirt; lobsinget ihm, Lobsinget ihm mit lauter Stimm'! Hallelujah!

2. Die Engel und des Himmels Heer Empfangen ihn mit höchster Ehr'; Sie jauchzen ihm mit frohem Ton, Und beten an vor seinem Thron. Hallelujah!

3. Sie jauchzen, daß des Vaters Sohn Die ganze Welt empfäht zum Lohn, Und daß der Heiland Jesus Christ Der Menschen Haupt und Bruder ist. Hallelujah.

4. Nun erben wir sein Himmelreich, Und werden Gottes Engeln gleich; Das sehn die lieben Engel gern, Und preisen mit uns Gott, den Herrn. Hallelujah.

5. Nun hat es mit uns nimmer Noth; Welt, Teufel, Sünde, Höll' und Tod Liegt unter Christi starkem Fuß; Kein Mensch nun ihnen dienen muß. Hallelujah.

6. Der Herr baut seine Christenheit Zur ew'gen Freud' und Seligkeit. Die rechte Gott'serkenntniß ist Allein der Glaub' an Jesum Christ. Hallelujah.

7. Da sendet er den heil'gen Geist, Der Herzen aus dem Jammer reißt, Sie tröstet durch sein göttlich Wort, Und stärkt und heiligt immerfort. Hallelujah.

8. Was Gottes Sohn für uns erwarb, Als er am Kreuze litt und starb, Das theilet aus der heil'ge Geist, Der unser Trost und Lehrer heißt. Hallelujah.

9. Der Vater hat den Sohn gesandt; Der Sohn wird anders nicht erkannt, Als durch den heil'gen Geist allein, Der muß uns bringen hellen Schein. Hallelujah.

10. O welche Füll' und Gottesgab' Strömt von dem Himmel nun herab! Wie sind wir reich und wohlbewahrt! Das schaffet Christi Himmelfahrt. Hallelujah.

11. So dankt dem Herrn mit frohem Mund, Und lobet ihn von Herzensgrund! Lobsinget mit der Engel Chor, Daß es zum Himmel schall' empor! Hallelujah.

12. Gott Vater in der Ewigkeit! Dir danket deine Christenheit, Und betet ewig

vor dir an, Weil du so Großes uns gethan, Halleluja.

13. Herr Jesu Christe, Gottes Sohn, Du hoher König auf dem Thron! Es dankt dir deine Christenheit Von nun an bis in Ewigkeit. Halleluja.

14. O heil'ger Geist, du wahrer Gott, Du Tröster werth in aller Noth: Wir rühmen dich, wir loben dich, Und sagen Dank dir ewiglich! Halleluja.

Nach Erasmus Alberus.

Mel. Wie groß ist des Allmächt'gen Güte ꝛc.

642. Ein Morgen ist uns aufgegangen Aus Gottes Höhen hell und klar! Der Heiland, der am Kreuz gehangen, Macht seine Hoheit offenbar. Noch herrlicher ist die Verklärung, Als da er dort auf Thabor stand; Noch wunderbarer die Gewährung, Als da ihn Magdalena fand.

2. Zum Oelberg führt er seine Treuen, Wo sie Gethsemane geseh'n; Dort will er jetzt ihr Herz erfreuen, Dort soll die Himmelfahrt geschch'n. „Ich bleibe bei euch bis ans Ende, So lang der Lauf der Zeiten währt; Ihr aber harret, bis ich sende Den Geist, der mich in euch verklärt!"

3. „Bald wird der Tröster zu euch kommen; — Dann geht und predigt aller Welt: Wer glaubet, der wird aufgenommen, Und selig, wer mein Wort behält!" — So sprach der Herr, und hob zum Segen Die Hände auf, und stieg empor, Und eine Wolke kam entgegen, Darinnen sich sein Fuß verlor. —

4. Herr Jesu! du bist eingegangen Zum Vater in das Heiligthum; Das Priesterthum hast du empfangen, Das Reich und Evangelium. Du trägst nun die vollkomm'ne Krone Als König, Priester und Prophet, Wo alle Macht vom höchsten Throne Um die verklärte Menschheit steht.

5. Nun lieget unter deinen Füßen Tod, Sünde, Höll' und alles Leid, Und alle deine Feinde müssen Sich beugen deiner Herrlichkeit. Daß Gottes Name heilig werde, Ist dir ein ewig Reich verlieh'n; — Weil du erhöht bist von der Erde, So kannst du Alle zu dir zieh'n.

6. Gib unserm Glauben starke Flügel, Damit er zu der Arche fliegt, Die auf dem sichern Gnadenhügel Erhaben über'm Abgrund liegt! Zeuch unsre Herzen recht nach oben, Wo unser Kleinod ist verwahrt; Dann werden wir mit Freuden loben Das Wunder deiner Himmelfahrt!

Heinrich Puchta.

Mel. Nun freut euch, liebe Christeng'mein ꝛc.

643. Auf Christi Himmelfahrt allein Ich meine Nachfahrt gründe, Und alle Zweifel, Angst und Pein Hiemit stets überwinde; Denn weil das Haupt im Himmel ist, Wird seine Glieder Jesus Christ Zur rechten Zeit nachführen.

2. Weil er gezogen himmelan, Und große Gab' empfangen, Mein Herz auch nur im Himmel kann, Sonst nirgends, Ruh erlangen. Denn wo mein Schatz gekommen hin, Alldort ist auch mein Herz und Sinn; Nach ihm mich stets verlanget.

3. Ach Herr, laß diese Gnade mich Von deiner Auffahrt spüren, Daß mit dem wahren Glauben ich Mög' meine Nachfahrt zieren, Und dann einmal, wann dir's gefällt, Mit Freuden scheiden aus der Welt. Herr, höre dieß mein Flehen!

Dr. Josua Wegelin.

Mel. Herr Jesu Christ, du höchstes Gut ꝛc.

644. Mein Heiland sitzt zur rechten Hand Des Vaters in der Höhe; Er herrscht in meinem Vaterland, Das ich von ferne sehe, Wo ich mit meinem Herzen bin, Wo alle Gottesengel ihn Auf seinem Thron anbeten.

2. Vor seinem Stuhl der Herrlichkeit Liegt Himmel sammt der Erden, Und Alles, was in Welt und Zeit Je mag genennet werden. — Was Kraft und Hoheit heißen kann, Das ist ihm Alles unterthan: Er ist der Schöpfung König.

3. Zugleich hat ihn sein Gott gesetzt Zum Haupte der Gemeine; Er ward für sie zum Tod verletzt, Und nennt sie nun die Seine. Sie ist sein Leib, er ist ihr Haupt; Er, ihr Vollender, dem sie glaubt, Will sie mit Leben füllen.

4. Herr! du mußt unser Priester seyn; Dein Bluten und dein Beten, Dein Segnen ist nun allgemein, Seit du vor Gott getreten. Dir, dir allein gebührt der Ruhm, Daß nun dein hohes Priesterthum Durch Ewigkeiten währet!

5. O Jesu, durch die Himmelfahrt Empfingst du alle Gaben; Wer auch von dir abtrünnig ward, Soll jetzo sie noch haben. Drum rufen wir getrost zu dir: Du, Mittler

Liebſt du bunte Fluren,
Freuſt dich der Naturen
Dieſer kargen Sterblichkeit:
Wiſſ' an Lebensbäumen
Soll dir Beſſ'res keimen,
Dem nicht Sturm noch Winter dräut.

Schmachteſt du im Zwange,
Macht die Welt dir bange,
Und dein eigen ſündig Herz:
Schau den Aar im Fluge;
Folg' im Geiſt dem Zuge
Deines Vorbilds himmelwärts.

Bitt', und ſey befreyet;
Alles iſt erneuet,
Wird dein Streben los und neu.
Unbedingt Erwarten
Schmückt den Frühlingsgarten,
Macht dich weiſe, froh und frey.

---

4. Denen, die Gott lieben.

Die Gottes Wege lieben,
Darf keine Noth betrüben,
Kein Schrecken und kein Leid.
Was ihnen Gott beſchieden,
Es dient zu ihrem Frieden,
Zum Pfand von ihrer Seligkeit.

Jesu, schenk' auch mir Vom Himmel deine Gaben!

6. Ach gib auch uns, mit dir im Geist Zum Himmel einzudringen! Laß uns nach dem, was himmlisch heißt, Aus allen Kräften ringen! Hier ist des Kampfs, des Leidens Platz, Dort soll mein Kleinod und mein Schatz, Mein Herz auf ewig bleiben.

7. Du sprichst: „wer überwindet hier, Dem will den Sitz ich geben Auf meines Vaters Stuhl mit mir, Und er soll ewig leben: Wie ich gesiegt als Menschensohn, Und dann auf meines Vaters Thron In Herrlichkeit gesessen!"

8. Ach laß an Lust, an Ruhm und Geld Mein Herz nicht ferner hängen, Noch sich die Liebe dieser Welt In deine Liebe mengen! Verklärtes Haupt, ach ziehe mich! Als schwaches Glied begehr ich dich! Laß mich an dir nur bleiben!

Ph. Fr. Hiller. (Nach J. Arndt.)

Mel. Erschienen ist der herrlich' Tag ꝛc.

645. Als Jesus Christus seinen Lauf Vollendet, fuhr er herrlich auf Gen Himmel, zu des Vaters Thron; Die Wolken nahmen Gottes Sohn Mit sich davon.

2. Mein Heiland, fährest du dahin? Sieh, wie ich hier verlassen bin! Du fährst gen Himmel voller Pracht; Hast du nicht auf den Sünder Acht In seiner Nacht?

3. Von Feinden bin ich ganz umringt, Daß oft die Noth ans Herz mir dringt; Ach meine Augen dunkel sind! Der Glaube mir so oft zerrinnt, Der Trost verschwind't!

4. Drum sende deinen Geist mir zu, Daß mein Gewissen komm' zur Ruh', Daß er mich lehre, tröst', erquick', Und ich stets kehre meinen Blick Auf dich zurück!

5. Mein Herr! ach, du verheiß'st mir ja, Du seyst und bleibst mir immer nah, Du stehst bei mir in Angst und Plag', Auf daß uns bis zum jüngsten Tag Nichts trennen mag.

6. Bist du bei mir, mein Herr und Gott, So hat es mit mir keine Noth; Wär' Trübsal noch so mannichfalt, So hilft doch deines Arms Gewalt Mir alsobald.

7. Dir, Herr, sey Alles heimgestellt; Mach's mit mir, wie dir's wohlgefällt, Der du zur Rechten Gottes sitz'st, Bei deinem Vater mich vertrittst Und treu beschütz'st.

8. O wie so tröstlich ist mir dieß, Daß mir der Zugang bleibt gewiß Durch dich, der du uns gingst voran, Damit ich auf der Himmelsbahn Dir folgen kann!

9. Ich weiß, daß du, o Lebensfürst, Dereinst zu richten kommen wirst; Alsdann wird es gewiß geschehn, Daß ich dich wieder werde sehn Auf Wolken stehn.

10. O komm, mein Heiland, komm' und eil', Daß deine Zukunft nicht verweil'; Komm, oder hole mich zu dir; Dein' Auffahrt bahnt den Weg ja mir Zur Himmelsthür!

11. Zu dir nur sey mein Herz gericht't, So fehle ich des Weges nicht. Ich folge, Herr, dir unverwandt; Hilf mir ins obre Vaterland Durch deine Hand!

Nach Joh. Rist.

Eigene Melodie.

646. Gen Himmel aufgefahren ist, Hallelujah! Der Ehrenkönig, Jesus Christ. Hallelujah!

2. Er sitzt zu Gottes rechter Hand, Hallelujah! Beherrschet Himmel, Meer und Land. Hallelujah!

3. Erfüllet ist, was Gott versprach: Hallelujah! Zum Thron ging Christus nach der Schmach. Hallelujah!

4. Nun sitzt ein Mensch auf Gottes Thron! Hallelujah! Der heißet Davids Herr und Sohn. Hallelujah!

5. D'rum jauchzen wir mit hohem Ton: Hallelujah! Gelobt sey Christ auf Gottes Thron! Hallelujah!

6. Gott Vater, Sohn und heil'ger Geist, Hallelujah! Sey ewiglich von uns gepreist! Hallelujah!

Nach dem Altlateinischen: Coelos ascendit hodie.

Mel. Christus, der ist mein Leben ꝛc.

647. Ich folgte dir von ferne Zu deiner Marterbank; Nun wär' ich auch so gerne Bei deinem Freudengang.

2. O Todesüberwinder! O großer Siegesfürst! Ich weiß, daß du mich Sünder Nicht von dir weisen wirst.

3. Hier auf den fernsten Hügel Des Oelbergs laß mich knie'n, Wo schon die Wolkenflügel Dein heil'ges Haupt umziehn!

4. Wie glänzest du, umflossen Von ew'ger Gloria! Wie Thränen-übergossen Stehn deine Jünger da!

5. Denn sieh'! du hebst die Arme Zum

letzten Segen auf, — Und nun, o Herr, erbarme! — Nun fährst du himmelauf!

6. Der Glanz von deinem Strahle Verklärt die Bergeshöh', Wie drunten, tief im Thale, Ach, dein Gethsemaneh!

7. Da hüllt dich eine Wolke Vor unsern Blicken ein. Fahr' wohl! denn deinem Volke Wirst du doch nahe seyn.

8. Bis an der Welten Ende Hebst du, Herr Jesu Christ, Für uns die Segenshände Zum Vater, wo du bist.

9. Drum macht mein Todtenbette Mir auch kein Herzeleid; Ich weiß es ja: die Stätte Hälst du mir schon bereit.

10. Läßt auch das Haupt die Glieder? Der Hirte auch sein Lamm? Der Bruder seine Brüder? Die Braut der Bräutigam?

11. Und Du, du solltest lassen, Was zu dir seufzet hier? Nein, fahre deiner Straßen, — Mein Heil, ich folge dir!

Wilhelm Meinhold.

Mel. Nun freut euch, liebe Christeng'mein ꝛc.

648. Gen Himmel fuhr mein Heiland auf, Die Krone zu empfangen, Und freudig blickt mein Geist hinauf Mit gläubigem Verlangen. Dort, wo mein Freund ist, sey mein Herz; Dort, fern von Kummer, fern von Schmerz, Werd' ich verklärt ihn schauen.

2. Durch Leidensnächte hat ihn Gott Zum hohen Ziel geleitet; Hienieden traf ihn Qual und Spott, Von Feinden ihm bereitet. Doch als der Leidenssturm verweht, Hat ihn zum Thron der Majestät Des Vaters Hand erhoben.

3. Du König aller Herrlichkeit, Mein Bruder einst hienieden, Bist in des Lebens heißem Streit Noch nie von uns geschieden. Es wirkt dein gnadenvolles Wort Durch deinen Geist belebend fort, Bis an der Welten Ende.

4. Du hilfst dem schwachen Glauben auf In der Versuchung Stunde; Du bringst in unsern Pilgerlauf Der Heimath frohe Kunde; Du machst des Lebens Bürd' uns leicht, Bis unser Fuß das Ziel erreicht, Und Staub bei Staube schlummert.

5. Was unsre Sünd' uns einst verlor, Willst du uns wiedergeben; Vom Tode hebst du uns empor Zum wahren Seelenleben, Wo nichts von dir das Herz mehr trennt, Und wo es froh das Heil erkennt, Das nur in Dir ihm strahlet.

6. So herrsche denn, du ew'ges Licht, In unsern finstern Seelen, Daß wir, bis unser Auge bricht, Nur dich zum Führer wählen. Sey unser Schirm in Grabesnacht, Bis wir, auf deinen Ruf erwacht, Dich droben ewig schauen! Dr. Hopfensack.

Mel. Herr Jesu Christ, mein's Lebens Licht ꝛc.

649. Zeuch mich, o Jesu, ganz nach dir, So folg' ich gern, so laufen wir, Bis mich in jener Herrlichkeit Das Ziel des Gnadenzugs erfreut.

2. Erhöhter Heiland, steh' mir bei, Mach' mich von allen Banden frei; Mach' mich zum Zeugen deiner Kraft, Die lauter Gnadenwunder schafft!

3. Drück' mir ein neues Siegel ein, Daß Schuld und Straf' getilget seyn. Theil' mir den Auffahrtssegen mit, Und gehe mit mir Schritt vor Schritt!

4. So wird der volle Segen mein; Dann werd' ich ewig selig seyn; Der Gnade unergründlich Meer Strömt über meinen Jammer her.

5. Weil, da du aufgefahren bist, Mein Herz mit Gott versöhnet ist, Wird deine Himmelfahrt allein Mir auch der Himmelseingang seyn.

6. Mein König, Jesu, Gottes Sohn, Zeuch mich dir nach auf deinen Thron! Weil du zur Rechten Gottes bist, Trachť' ich nach dem, das droben ist.

7. O Erstgeborner, sorg' für mich! Ich traue freudenvoll auf dich. Ein gleiches Erbtheil gibst du mir; Mein Herr, ich überlass' mich dir.

8. Zeuch mich in die Gemeinschaft ein, Mit Gott genau vereint zu seyn. O Heiland, dein Gott ist mein Gott! Dieß stärket mich in Noth und Tod.

9. Was hemmet nun noch meinen Lauf? Mein Haupt, ach, zieh' mich ganz hinauf! Mach' mich von aller Trägheit frei, Und stündlich wachsam, stündlich treu!

10. Ich schaue deiner Auffahrt nach, Die alle Ketten uns zerbrach, Bis ich auf deinem Siegesplan Selbst Himmelfahrt einst halten kann.

Mel. Ach Gott und Herr! ꝛc.

650. Zeuch uns nach dir, So eilen wir Mit herzlichem Verlangen Hin, da du bist, O Jesu Christ, Aus dieser Welt gegangen!

2. Zeuch uns nach dir In Lieb'sbegier;

Ach reiß' uns von der Erden! So dürfen wir Nicht länger hier Uns ängsten in Beschwerden.

3. Zeuch uns nach dir, Herr Christ! und führ' Uns deine Himmelsstege! Wir irr'n sonst leicht, Und sind verscheucht Vom rechten Lebenswege.

4. Zeuch uns nach dir, So folgen wir Dir nach in deinen Himmel, Daß uns nicht mehr Allhier beschwer' Das böse Weltgetümmel.

5. Zeuch uns nach dir Nur für und für, Und gib, daß wir nachfahren Dir in dein Reich, Und mach' uns gleich Den auserwählten Schaaren!

Ludämilia Elisabeth,
Gräfin v. Schwarzburg-Rudolstadt, † 1672.

Mel. Wie groß ist des Allmächt'gen Güte ꝛc.

651. Ihr aufgehab'nen Segenshände, Voll Heil, voll Wunderkraft des Herrn! Ihr wirkt und waltet bis ans Ende, Uns ungesehn, doch niemals fern. Im Segnen seyd ihr aufgefahren, Im Segnen kommt ihr einst zurück; Auch in des Glaubens Zwischenfahren Bleibt ihr der Seelen Trost und Glück.

2. Ihr segnet Christi Schaar hienieden Mit Freude, die ohn' Ende währt; Ihr legt auf sie den hohen Frieden, Den keine Welt uns sonst bescheert; Ja, segnend ruht ihr auf den Seinen; Dieß beugt und stärkt uns bis an's Grab, Und wenn wir Sehnsuchtsthränen weinen, So trocknet dieß die Thränen ab.

3. Ihr zieht mit Gotteskraft die Herzen Zu ihm und an sein Herz hinauf; Ihr stillt, ihr heilt die Seelenschmerzen, Ihr helft der Schwachheit mächtig auf; Ihr brecht den Zwang, der Herzen kettet, Ihr faßt und stärkt des Pilgers Hand, Ihr hebt und traget und errettet, Und führt uns bis ins Vaterland.

4. Einst öffnet ihr die Himmelsthore Der treuen Erdenpilger Schaar, Und reicht dem Ueberwinderchore Des ew'gen Lebens Kronen dar. Dann, dann, mit jeder Gottesgabe, Mit jedem Heil begabt durch euch, Jauchzt euerm goldnen Königsstabe Des weiten Himmels Königreich!

C. B. Garve.

Mel. Allein Gott in der Höh'.

652. Freu' dich, o fromme Christenheit, Und sing' mit großem Schalle, Daß wiederbracht die Seligkeit, Dein' Feind' geschlagen alle Durch den vorlängst verheiß'nen Mann, Christum; den sieh mit Glauben an! Gen Himmel ist er gefahren.

2. Des Vaters Werk hat er vollbracht, Und das Gesetz vergnüget, Versöhnt, was uns zu Feinden macht, Und Frieden wohl gefüget. Ein Hoherpriester heißet er, Sein Blut bahnt uns den Weg nunmehr, Und sprenget unsre Ketten.

3. Hinfüro herrscht er königlich Im Himmel und auf Erden, Daß dir sein Reich, und gegen dich Sünd', Höll' möcht' kraftlos werden. Deß freue dich von Herzen wohl! Der Himmel hängt nun segensvoll Ob dir mit Geistesgaben.

4. Nun kommt sein Geist, den er verhieß, Daß er uns sollte lehren, Und zeigen, wie zuletzt gewiß All' Dinge sich verkehren: Daß Stolz und Pracht zur Hölle sinkt, Und daß zum Himmel siegreich dringt, Wer glaubet, streitet, harret.

5. Wie mag ein Herz noch traurig seyn, Das solche Ding' kann fassen? Es geht in Tod mit Christus ein, Und wird dieß Leben hassen, Und schwingen sich hoch über sich, Da Christus sitzet ewiglich Zu seines Vaters Rechten.

6. Gib Glauben, Herr, und Leidsamkeit, Nach deiner Jünger Arte, Daß still dein Volk in Einigkeit Des Pfingsttags betend warte, Daß uns dein' Himmelskraft erneu', Und unser Will' der deine sey In allem unserm Leben.

7. Laß uns, wann du einst wiederkehrst, Den Kreis der Welt zu richten, Mit Engeln über Gräber fährst, All' Klag' und Streit zu schlichten, Bestehen dir zur rechten Hand, Eingehn mit dir in's Vaterland, Und singen: Hallelujah!

Aus dem alten Bonnischen Gesangbuch.
(Etwas geändert.)

Mel. Nun freut euch, liebe Christeng'mein ꝛc.

653. Auf deine Himmelfahrt allein Ich meine Hoffnung gründe; Ich weiß, ich muß verloren seyn, Weil mich verdammt die Sünde, Wenn das mich nicht, Herr Jesu Christ, Daß du zur Rechten Gottes bist, Von Sünd' und Tod errettet.

2. Als Priester, dem es dient zum Ruhm, Daß er am Kreuz gehangen, Bist du in's ob're Heiligthum Mit deinem Blut gegangen. — Dort ruft dein Blut in

Ewigkeit: Barmherzigkeit, Barmherzigkeit Komm über alle Sünder!

3. Weil du als Gottes frömmster Knecht Durch Leiden bist vollendet, So hat dein Gott, nach höchstem Recht, In Freud' dein Leid gewendet; Er hat dich in sich selbst verklärt Mit Klarheit, die nun ewig währt, Und dir sein Reich gegeben.

4. Da herrschest du in Herrlichkeit Mit namenlosen Machten, Bist himmlisch nah uns allezeit, Hilfst uns gen Himmel trachten, Zeuchst uns dir auf dem Wege nach, Und machst, daß wir, obwohl zu schwach, In deiner Stärke siegen.

5. Stark ist dein Fleh'n vor Gottes Thron, Damit du uns begnadest; Dein Geist, durch den du, Gottes Sohn, Zu deinem Reich uns ladest, Ist wunderreich, machtvoll dein Wort, Das neues Leben immerfort Wirkt in den Sünderseelen.

6. Ich schaue deinem Vorbild nach Und geh' auf deinen Wegen; Mich macht nicht Kreuz noch Ungemach Ob meinem Heil verlegen. Daß man durch Trübsal, Kreuz und Streit Gelanget in die Herrlichkeit, Hab' ich von dir gelernet.

7. Ich hoffe noch im Tod auf dich, Und weiß, ich werde leben; Du führst im Todesthale mich, Und machst empor mich schweben Zu jenem sel'gen Himmelsort, Wo ich, o du, mein Seelenhort, Von Angesicht dich schaue.

8. Denn wo du, großer König, thronst, Da willst du auch die Deinen, In welchen du hinieden wohnst, Auf ewig dir vereinen. Du willst allein nicht selig seyn, Führst auch zu deinen Freuden ein Dein Volk, das du gesammelt.

9. Erzhirte! halt in deiner Hut Die heilige Gemeine, Die du erkauft mit deinem Blut, Weid' Alle, Groß' und Kleine; Sammt ihnen weide du auch mich, Und heb' und trag' mich väterlich, Bis ich zu Gott bin kommen! J. G. Fr. Rößler.

Me. Wie schön leucht't uns der Morgenstern ꝛc.

654. Wie wird mir dann, mein Jesu, seyn, Wenn ich im ew'gen Freudenschein Dein Antlitz schauen werde; Wenn Glaube zur Erfüllung wird, Wenn du, mein Heiland und mein Hirt, Selbst sammlest deine Heerde! All' Noth Und Tod, Alles Sterben Und Verderben Wird dann schwinden; Dich, mein Leben, werd' ich finden.

2. Du herrschest auf des Vaters Thron; Dort bist du, eingeborner Sohn, Mein Heiland und mein Leben! Erhaben über Höll' und Tod, Lebst ewig du als Herr und Gott, Kannst Höll' und Himmel geben. Ach gib Uns Lieb', Nachzusehen, Nachzustehen, Dir zu trauen, Bis wir volle Klarheit schauen!

3. Zwar sehen wir nicht deinen Steg, Denn deine Wolke nahm hinweg Dich deiner Jünger Blicken; Doch schau'n wir glaubensvoll dir nach, Und flehen: Mach' uns treu und wach, Bis du uns wirst entrücken Dem Leid, Der Zeit, Dieser Erde Voll Beschwerde, Voll von Sünden, Daß wir mit dir überwinden!

4. Ob uns verborgen deine Spur, Und wir im Glauben sehen nur, Wo du lebst und regierest: Doch zeigt der Kirche Lebenslauf, Daß du sie leitest himmelauf, Und daß nur du sie führest. Laß mich, Herr! dich Fest erkennen, Dich bekennen, Daß du lebest, Und uns überall umschwebest!

5. Ja! was dein Reich gelitten hat, Und jetzt noch duldet früh und spat Von Satans Macht und Kriege, Zeigt, daß du auf die Deinen merkst, Und sie im Unterliegen stärkst Zu deiner Wahrheit Siege. Nicht mir, — Nur dir Ist die Stärke Zu dem Werke Uebergeben; Nur von dir kommt Kraft und Leben.

6. Du sendest deine Boten hin, Zu sammeln deines Tods Gewinn Aus aller Heiden Zungen. Du machest Bahnen dort und hier, Vor dir ist eine offne Thür, Daß dir werd' Preis gesungen. Du heilst; Du eilst, Heil'ge Labung Und Begabung Auszuspenden, Daß wir uns zum Lichte wenden.

7. Was ist die Weisheit dieser Welt? Wie bald, wie leicht ist sie gefällt, Wenn nur dein Wort erschallet, — Wenn man es festhält und bekennt, Wenn in den Herzen Lieb' entbrennt Und Geist und Leben wallet! Herr, du Gibst Ruh', Wenn wir streben Nach dem Leben; Du gibst Wonne Durch den Aufgang deiner Sonne!

8. Auch unser Leben ist nur dein, Und was ich nenne, daß es mein, Ist dein Geschenk und Gabe. In Freud' und Noth, in Angst und Tod Seh' stets ich meinen Herrn und Gott, Und daß ich Ihn doch habe. Laß mich, Bitt' ich, Dir nachschauen Ohne Grauen, Bis ich stehe Gottverklärt in deiner Nähe! Joh. Gottfried Scheibel.

XII. Von dem königlichen Weltregiment Jesu Christi.

Mel. Schmücke dich, o liebe Seele ꝛc.

655. König, dem kein König gleichet, Dessen Ruhm kein Lob erreichet, Dem, als Gott, das Reich gebühret, Der als Mensch das Scepter führet, Dem das Recht gehört zum Throne, Als des Vaters ein'gem Sohne, — Den so viel Vollkommenheiten, Kronen, zieren und begleiten!

2. Himmel, Erde, Luft und Meere, Aller Creaturen Heere Müssen dir zu Dienste stehen; Was du willst, das muß geschehen. Fluch und Segen, Tod und Leben, Alles ist dir übergeben, Und vor deines Mundes Schelten Zittern Menschen, Engel, Welten!

3. In des Gnadenreiches Gränzen Sieht man dich am schönsten glänzen, Wo viel tausend treue Seelen Dich zu ihrem Haupt erwählen, Die durch's Scepter deines Mundes, Nach dem Recht des Gnadenbundes Sich von dir regieren lassen, Und wie du das Unrecht hassen.

4. In dem Reiche deiner Ehre Kann man stets dich loben hören Von dem himmlischen Geschlechte, Von der Menge deiner Knechte, Die dort, ohne Furcht und Grauen, Dein verklärtes Antlitz schauen, Die dich unermüdet preisen Und dir Ehr' und Dienst erweisen.

5. Herr! was ist in allen Reichen Deiner Größe zu vergleichen? Was dem Reichthum deiner Schätze? Was der Ordnung der Gesetze? Was der Herrlichkeit der Gaben, Welche deine Bürger haben? Was dem Segen deiner Freunde? Was der Ohnmacht deiner Feinde?

6. Herrsche, Herr, in meinem Herzen, Ueber Lüste, Furcht und Schmerzen; Laß dein Leben in mich fließen, Laß mich dich im Geist genießen, Ehren, fürchten, loben, lieben, Und mich im Gehorsam üben, Siegen hier mit dir im Streite, Dort mit herrschen, dir zur Seite! J. J. Rambach.

Mel. Lobe den Herren, den mächtigen ꝛc.

656. Lamm, das gelitten, und Löwe, der siegreich gerungen, Blutendes Opfer und Held, der die Hölle bezwungen; Brechendes Herz, Das sich aus irdischem Schmerz Ueber die Himmel geschwungen!

2. Du hast in schauriger Tiefe das Höchste vollendet, Gott in die Menschheit gehüllt, daß dein Licht uns nicht blendet; Würdig bist du, — Jauchzt dir die Ewigkeit zu, — Preises und Ruhms, der nicht endet!

3. Himmlische Liebe, die Namen der Erde nicht nennen! Fürst deiner Welten, den einst alle Zungen bekennen: Gingest du nicht, Selbst in der Sünder Gericht, Sünder entlassen zu können?

4. Ueber des Todes umnachteten, grauenvollen Klüften Schwangst du die Palme des Sieges in himmlischen Lüften; Wer an dich glaubt, Trägt nun, von Hoffnung umlaubt, Ewiges Leben aus Grüften.

5. Menschensohn, Heiland, in dem sich das ew'ge Erbarmen Milde zu eigen gegeben den schuldigen Armen: Dir an der Brust, Darf nun in Leben und Lust Jeder Erstarrte erwarmen.

6. Wahl voller Wunder! der einzige Reine von Allen Eint sich mit Seelen, die sündig im Staube hier wallen, Trägt ihre Schuld, Hebt in unendlicher Huld, Das, was am tiefsten gefallen!

7. Lobe den Herrn, meine Seele, er hat dir vergeben, Heilt dein Gebrechen, legt in dich ein ewiges Leben; Frieden im Streit, Wonnen im irdischen Leid Weiß dir dein Heiland zu geben.

8. Hoffnung und Glauben und Liebe, sie tragen auf Flügeln Dich in das Land der Verheißung zu ewigen Hügeln, Wo deine Wahl, Dort in der Herrlichkeit Strahl Lieb' und Erbarmen besiegeln.

9. Jauchze, Natur, in des Frühlings beginnendem Wehen! Singe, du Welt, die das Werk der Erlösung gesehen! Jauchze, du Heer Dort am krystallenen Meer: „Ehre sey Gott in den Höhen!“

Meta Heußer-Schweizer.

Mel. Ein Lämmlein geht ꝛc. (Offenb. 2. u. 3.)

657. Die Großen auf dem Erdenplan, Die Herrn, so hoch regieren, Die setzen, was sie sind, voran In Schriften und Papieren. Dadurch erweckt man weit und breit Das Volk zur Unterthänigkeit; Theils wird zu hoch gefahren, Damit man, was man sich erkürt, Und was nach Recht sich nicht gebührt, Erobern mög' und wahren.

2. Der HErr, der uns geliebet hat, Mehr, als es nur zu fassen, Der hat ein siebensach Mandat Vom Thron herab erlassen. Und gleich im ersten, das Er sandt', Ist sein vornehmstes Reich genannt: Gemeinden, die Ihm dienen. Er ists, der ihre Engel hält In seiner Rechten auf der Welt, Und wandelt unter ihnen.

3. Das Recht in diesem Königreich, Und daß der Erst' und Letzte In alle Wirklichkeit sogleich Des Regiments sich setzte, Ist aus dem andern Titel klar: „Das saget, der gestorben war, Und ist nunmehr lebendig!" — Denn seinem Tod und Auferstehn Ist nun das Volk der Heiligen Dieß Recht allein geständig.

4. Der König heißt, wenn er's bedarf, „Der's Schwert führt, sich zu rächen, Zweischneidig zugespitzt und scharf, Zu hauen und zu stechen; Der Augen hat wie eine Flamm'." — O König, o durchlauchtig Lamm Vom Haupt bis auf die Füße, Die glühen wie geläutert Erz! — Und Gottes Sohn heißt dieses Herz! — Die Namen sind uns süße.

5. Ist das nicht große Herrlichkeit Von außen am Verehrer? — Die innere Beschaffenheit Des Lammes ist noch schöner. Der siebensache Geist des Herrn Ist sein Geist, der die sieben Stern' Erleuchtet und durchscheinet; O welch Erkenntniß tief und weit! Die heilige Dreieinigkeit' Ist hier im Lamm vereinet.

6. Er heißet in der Himmelshöh' Von dieses Geistes wegen „Der Heilige, Wahrhaftige." — O Namen voller Segen! Ihm sind die Schlüssel anvertraut Zu Zions Burg, die Gott erbaut, Zum Oeffnen und zum Schließen. Wenn Er aufthut, schließt Niemand zu, Und wenn Er schließt, wird's (glaub' es du!) Verschlossen bleiben müssen.

7. Er ist es, der „Gott Amen" heißt, Der treue, wahre Zeuge, Von welchem sich's im Werk erweist, Daß er sein Wort nicht beuge. Denn Er ist selber Gottes Wort, Der Anfang und der Lebenshort Von den erschaff'nen Dingen. — Ein solcher Herr und König ist Der Heiland Gottes, Jesus Christ. — Es müsse Ihm gelingen!

K. L. v. Pfeil.

Mel. Alles ist an Gottes Segen ꝛc.

658. Jesus Christus herrscht als König! Alles ist ihm unterthänig, Alles legt ihm Gott zu Fuß. Jede Zunge soll bekennen, Jesus sey der Herr zu nennen, Dem man Ehre geben muß.

2. Fürstenthümer und Gewalten, Mächten, die die Thronwacht halten, Geben ihm die Herrlichkeit. Alle Herrschaft dort im Himmel, Hier, im irdischen Getümmel, Ist zu seinem Dienst bereit.

3. Engel und erhabne Thronen, Die beim ew'gen Lichte wohnen, — Nichts ist gegen Jesum groß. Alle Namen hier auf Erden, Wie sie auch vergöttert werden: Sie sind Theil' aus seinem Loos.

4. Gott, des Weltalls großer Meister, Hat die Engel wohl als Geister Und als Flammen um den Thron; Sagt' er aber je zu Knechten: „Setze dich zu meiner Rechten?" Nein, er sprach es zu dem Sohn!

5. Gott ist Herr; der Herr ist Einer, Und demselben gleichet Keiner, Nein, der Sohn nur ist ihm gleich; Dessen Stuhl ist unumstößlich, Dessen Leben unauflöslich, Dessen Reich ein ew'ges Reich.

6. Gleicher Macht und gleicher Ehren, Thront er unter lichten Chören Ueber'm Glanz der Cherubim. In der Welt und Himmel Enden Hat er Alles in den Händen, Denn der Vater gab es ihm.

7. Nur in ihm, — o Wundergaben! — Können wir Erlösung haben, Die Erlösung durch sein Blut. Hört's! das Leben ist erschienen, Und ein ewiges Versühnen Kommt in Jesu uns zu gut.

8. Menschen, lernt's an diesem Liede: Es ist Gnade, es ist Friede! Jesus führte selbst den Krieg. Gottes Geist hat's aufgeschrieben: „Tod! wo ist dein Stachel bleiben? Hölle! wo ist nun dein Sieg?"

9. Alles dieses nicht alleine: Die begnadigte Gemeine Hat auch Ihn zu ihrem Haupt. Er hat sie mit Blut erkaufet, Zu dem Himmelreich getaufet, Und sie lebet, weil sie glaubt.

10. Gebt, ihr Sünder, ihm die Herzen! Klagt, ihr Kranken, ihm die Schmerzen! Sagt, ihr Armen, ihm die Noth! Er kann alle Wunden heilen; Reichthum weiß er auszutheilen, Leben schenkt er nach dem Tod.

11. Komm, zum Tod verdammt Geschlechte! Der Gerechte macht Gerechte, Tilgt der Sünden Noth und Spott; Komm! du wirst noch angenommen; Komm getrost! er heißt dich kommen; Sag' ihm nur: mein Herr und Gott!

12. Eil'! es ist nicht Zeit zum Schämen. Willst du Gnade? du sollst nehmen! Willst du leben? es soll seyn! Willst du erben? du sollst's sehen! Soll der Wunsch aufs Höchste gehen: Willst du Jesum? — Er ist dein!

13. Allen losgekauften Seelen Soll's an keinem Gute fehlen, Denn sie glauben, Gott zum Ruhm. Werthe Worte! theure Lehren! Möcht' doch alle Welt dich hören, Süßes Evangelium!

14. Zwar auch Kreuz drückt Christi Glieder Hier auf kurze Zeit darnieder, Und das Leiden geht zuvor; Nur Geduld! es folgen Freuden; Nichts kann sie von Jesu scheiden, Und ihr Haupt zieht sie empor.

15. Ihnen steht der Himmel offen, Welcher über alles Hoffen, Ueber alles Wünschen ist. Die geheiligte Gemeine Weiß daß eine Zeit erscheine, Da sie ihren König küßt.

16. Auch bis dahin gibt er Nahrung, Leitung, Heilung und Bewahrung, Denn er pflegt und liebet sie. Ja, bei seinem Kreuzesstamme Fraget sie, wer nun verdamme? Denn sie rühmet: Gott ist hie!

17. Jauchz' ihm, Menge heil'ger Knechte! Rühmt, vollendete Gerechte, Und du Schaar, die Palmen trägt! Und ihr Märt'rer mit der Krone, Und du Chor vor seinem Throne, Der die Gottesharfen schlägt!

18. Ich auch auf den tiefsten Stufen, Ich will glauben, zeugen, rufen, Ob ich schon noch Pilgrim bin: Jesus Christus herrscht als König! Alles sey ihm unterthänig! Ehret, liebet, lobet ihn!

Ph. Fr. Hiller. 28. Aug. 1755.

Mel. Dieß ist der Tag, den Gott gemacht ꝛc.

659. Du, aller Welt Gott von Natur, Bist Schöpfer aller Creatur! Es geben dir die Gottesehr' All' Engel, aller Himmel Heer.

2. Kein Engel ist so rasch und kühn: Dein Blitzstrahl schreckt und blendet ihn. Die Morgensterne sahen dich, Sie lobten dich, und freuten sich.

3. Dein' göttlich' Macht und Herrlichkeit Geht über Erd' und Himmel weit; Den heiligen zwölf Boten ward Sie durch den Vater offenbart.

4. Dich preisen die Propheten all', Die theuren Märt'rer allzumal; Die ganze werthe Christenheit Ehrt dich, Vater der Ewigkeit!

5. Die sieben Fackeln vor dem Thron Umleuchten dich, den Menschensohn, Der als Beherrscher aller Welt Die Marterlammsgestalt behält.

6. Die Vierundzwanzig und die Vier Singen das neue Lied von dir; Im Himmel und auf Erden tönt Die Harmonie: „wir sind versöhnt!" —

7. Du hast durch deine Schöpfungsmacht Die Welt aus Nichts hervorgebracht; Den Menschen hast du dir bereit't Zu deinem Bild und Aehnlichkeit.

8. Und als er's durch den Fall verlor, Tratst du zu seinem Heil hervor, Und fuhrest aus der Ewigkeit In diese abgemess'ne Zeit.

9. Vom Geiste überschattet war Die Jungfrau, Herr! die dich gebar, Und so lag in der Krippe da Der Ewigvater Jehovah!

10. O du, aller Welt Gott genannt! Von ihr und deinem Volk erkannt: Als Gott, — von ihr am Donnerstrahl, Von deinem Volk am Wundenmaal!

11. Was du mit deinem Volke thust, Seit du von deiner Arbeit ruhst, Das laß uns mehr, als je geschehn, In diesen Gnadenzeiten sehn!

12. Wann einst der Untergang der Welt Dein' Ankunft zum Gericht vermeldt, Dein Volk dir froh entgegen eilt, Die Welt vor Furcht und Schrecken heult;

13. Und Engel dann geschäftig seyn, Dir zu versammeln die Gemein': Wird, was in dir entschlief, aufstehn, Und mit uns dir entgegen gehn.

14. Inzwischen lobt und liebet dich Dein Volk hienieden inniglich, Daß du, Jehovah, zu uns kamst Und unser Fleisch und Blut annahmst;

15. Daß Abba, dessen Sohn du bist, Nun unser Gott und Vater ist; Daß uns der heil'ge Geist schon hier Zu einem Geiste macht mit dir.

16. Bis deine Braut vollend't wird seyn, Hängt Herz und Sinn an dir allein, Und deine Zukunft in das Fleisch Erhält uns Leib und Seele keusch.

Graf N. L. v. Zinzendorf.

Mel. O Gott, du frommer Gott ꝛc.

660. Herr Jesu, du regierst Zu deines Vaters Rechten, Von Engeln hochgelobt,

Verehrt von deinen Knechten! Du hast für alle Welt Am Kreuz genug gethan; Nimm dich nun aller Welt In ihrem Elend an!

2. Dein Evangelium Gib allem Volk auf Erden, Daß Jude, Heid' und Türk Dadurch erleuchtet werden. In Ost, Nord, Occident, Und in des Mittags Land Werd' hoch dein Ruhm erhöht, Dein Name recht erkannt!

3. Auf Erden sey kein Knie, Das sich vor dir nicht beuge, Und keine Creatur, Die dir nicht Dienst erzeige; Kein Mund, der nicht bekennt: Daß du, Herr Jesu Christ, Zu deines Vaters Preis Der Weltenkönig bist.

4. Komm, froher Tag, o komm, Der unsre Sehnsucht stillet, Und das Verheißungswort Im ganzen Sinn erfüllet: „Es ist das Reich, die Macht, Die Herrlichkeit und Kraft Auf ewig unserm Gott Und Christus nun verschafft!"

5. Mit Herrlichkeit wird er In Ewigkeit regieren, Doch in der Majestät Ein Friedens-Scepter führen. Ihr Völker, jauchzt ihm zu! Preis' jedes, wie es soll; Sey, Erdkreis, überall Nur seiner Ehre voll!

6. Ihn lobt der Engel Schaar; Stets singen ihm zur Ehre Im goldnen Himmelslicht Der Seraphinen Heere; Der Harfenspieler Chor Dort am krystall'nen Meer Stimmt an das neue Lied: Dem Lamm sey Lob und Ehr'!

7. Die Cherubim des Throns, Die Aeltesten auf Thronen Erhöhn Gott und das Lamm, Und werfen hin die Kronen. O sinket, betet an! Werft euch mit ihnen hin Vor dem, der spricht: „Ich war, Ich werde seyn, Ich bin!"

8. Preis sey dem höchsten Gott, Dem Sohne, gleich dem Vater! Dem heiligguten Geist, Der Gläubigen Berather! Die auserwählte Schaar, Der Himmel weit und breit Preis' dich, dreiein'ger Gott, In alle Ewigkeit!

Mel. Wie schön leucht't uns der Morgenstern ꝛc.

661. Hallelujah! wie lieblich stehn Hoch über uns die Himmelshöhn, Seit du im Himmel sitzest! Seit du vom ew'gen Zion dort Aussendest dein lebendig Wort Und deine Heerde schützest! Fröhlich, Selig Schaut der Glaube Von dem Staube Auf zum Sohne: Meine Heimath ist am Throne!

2. Die Sterne leuchten ohne Zahl; Was ist ihr tausendfacher Strahl? Was ist der Glanz der Sonne? Ein Schatten nur von jenem Licht, Das dir vom holden Angesicht Ausgeht mit ew'ger Wonne! Spende, Sende Deine hellen Lebensquellen Reichlich nieder, Großes Haupt, auf deine Glieder!

3. Verhüllt den Erdkreis düstre Nacht: Ich weiß, daß dort ein Auge wacht, Das einst um uns geweinet, Das einst für uns im Tode brach; Es ist dein Aug', es bleibet wach, Bis neu die Sonne scheinet. O wer Nunmehr Nimmer klagte, Nimmer zagte, Seit du wachest, Und aus Nächten Tage machest!

4. Wohin wir ziehn durch Land und Meer: Ein Himmel neigt sich drüber her, Dein Himmel voller Gnaden. Da steigt erhörlich das Gebet, Da wallt man sicher früh und spät Vor Feindeslist und Schaden. Keiner Deiner Auserwählten, Geistbeseelten Bleibt verlassen; Treu will ihn dein Arm umfassen.

5. Befällt uns Krieg und Hungersnoth, Verbreitet Pestilenz den Tod: Getrost, du lebst im Himmel! Du hilfst und sorgest immerdar, Und rettest deine treue Schaar Aus allem Weltgetümmel. Schlagen, Plagen Sich die Sünder: Deine Kinder Flehn und hoffen; Deine Freistatt ist uns offen.

6. Da fliehn wir hin mit allem Schmerz, Dahin, wenn sich das arme Herz Abhärmt in bitt'rer Reue. Du brichst nicht das zerstoß'ne Rohr, Und wenn der Docht sein Oel verlor, So tränkst du ihn auf's neue. Im Licht Soll nicht Eine fehlen Von den Seelen, Die zum Leben Dir dein Vater übergeben.

7. O sel'ger König, Jesus Christ! Wie wundervoll und heilig ist, Was uns in dir geschenket! In dir, der seine Sünder schirmt, Bleibt unser Anker, wenn es stürmt, Auf ewig eingesenket. Hier, hier Sind wir Festgebunden; Unsre Stunden Fliehen eilig; Dann hinauf zum Dreimal-Heilig!

Albert Knapp.

Mel. Erheb' o Seele, deinen Sinn ꝛc.

662. Hoch über Erd' und Welt und Zeit Thronst du zu Gottes Rechten, Ihm gleich an Macht und Herrlichkeit, Zum Heile der Gerechten.

2. Dir ist in die durchgrabne Hand Das Scepter übergeben; Du herrschest über Meer und Land, Und über Tod und Leben.

3. Allwaltend schauest du vom Thron Auf deine Menschen nieder; Schaust liebend, du, der Liebe Sohn, Auf die erlösten Brüder.

4. Wie heiter macht mich dieser Blick Zu dir, dem Hocherhöhten! Er gibt mir Licht im Mißgeschick, Und Trost in allen Nöthen.

5. Er zeigt die sichre Zuflucht mir In Trübsals-Ungewittern; Versöhnt durch dich, vereint mit dir, Wie könnt' ich sorgen, zittern?

6. Wenn ich zu dir, Herr Jesu Christ, Das bange Herz erhebe, Dann fühl' ich, daß du wahrlich bist Der Weinstock, ich die Rebe.

7. Da trink' ich neue Lebenskraft Aus deinen reichen Füllen, Die Sorgen meiner Pilgerschaft Vor dir, mein Gott, zu stillen.

8. Wie vor dem Morgenstrahl die Nacht, Muß schnell mein Kummer schwinden; Ich kann in deiner Lieb' und Macht Ruh', Trost und Frieden finden.

9. Der Pfad durch's dunkle Thal der Zeit Sey dornicht meinen Füßen: Laß deiner Nähe Freundlichkeit Nur stets mich hier genießen!

10. Ein Fels ist mir die Zuversicht, So lang' ich hier noch walle: Das Haupt läßt seine Glieder nicht, Pflegt, liebt und schützt sie alle. Geh. Rath Ofwald.

Mel. Auf getrost, ihr Wächterstimmen ꝛc.

663. Bürger, unzählbarer Kreise, Betet unsern König an! Beuget in den weit'sten Fernen Eure Knie von Stern zu Sternen! Himmelsvölker, betet an! Söhne jener heil'gen Höhen, Betet unsern König an!

2. Die am Thron der Thronen stehen, Betet an des Himmels Herrn! Jesus heißt er, Himmelsbrüder! Sinkt auf's Antlitz vor ihm nieder, Lichtheer Gottes, nah' und fern! Singt, erzählt in Engelsprachen Jedem Himmel seinen Sieg!

3. Und du Welt der Erdenkinder, Stäubchen in dem Schöpfungsall, Rühme laut von Welt zu Welten Jede That des Gottesheldeu; Hebe deiner Stimme Schall: Jesus Christus ist der König In dem weiten Weltenall!

4. Sel'ges Land, aus dir entstrahlet Allen Welten Gottes Licht! Dort am Kreuz hat es geleuchtet, Als dich Christi Blut befeuchtet. Sey getrost und zage nicht! Erde, ja, von dir entstrahlet Allen Welten Gottes Licht!

5. Siehe, du und deine Söhne, Wie sind sie so hehr bedacht! Er, der große Erstgeborne, Er, der ewig Auserkorne, Hat zum Menschen sich gemacht! Siehe, du und deine Söhne, Wie sind sie so hehr bedacht!

6. Haupt der Menschen, Haupt der Brüder! Jesus, ich verehre dich! Großer, göttlicher Erlöser, Immer wird dein Name größer; Tief im Staube beug' ich mich. Ew'ger König, ew'ger Priester, Jesus, ich verehre dich!

7. Hören soll man deinen Namen In den Welten überall! Alles soll von Kreis zu Kreisen Dich, den Hohenpriester, preisen, Dich, den Herrn vom Schöpfungsall. Angebetet sey dein Name In den Welten überall!

8. Himmel, Erd' und alle Tiefen, Beuget euch vor seinem Thron! Alle Zungen, singt mit Schalle: Jesus ist Herr über Alle! Beuget euch vor seinem Thron! Neigt die Stirnen, beugt die Kniee Diesem Gott und Menschensohn!

Mel. Was mein Gott will, geschch ꝛc.

664. O Gott, was hat für Herrlichkeit, Für Majestät und Wonne Im Reich der ew'gen Seligkeit Mein Jesus, meine Sonne! Ihm dient der Welten große Schaar, Und die im Himmel wohnen; Ihm reichen Engelfürsten dar In Demuth ihre Kronen.

2. Er herrschet über Cherubim, Gebeut den Tiefen allen; Die Thronen und die Seraphim Schau'n auf sein Wohlgefallen; Ihn preiset der Erzväter Bund Und der Blutzeugen Menge; Ihm singt der Ueberwinder Mund Hochheilige Gesänge.

3. Er ist dem Vater gleich an Macht, Und sitzt auf seinem Throne; Ihn schmückt der Gottheit ganze Pracht, Des ew'gen Reiches Krone. Ihn fassen alle Himmel nicht, Er reicht von End' zu Ende; Vor seiner Hoheit klarem Licht Vergehn des Himmels Stände.

4. Sein Antlitz strahlt wie Sonn' und Schnee Und tausend Morgensterne, Glänzt

wie der Aufgang aus der Höh' Und wie der Blitz von ferne. Ihn schauen alle Geister an Mit unbegriff'nen Freuden; O selig, selig wer da kann Sein Herz im Anschau'n weiden!

5. Und dieses Alles soll auch ich Durch sein versöhnend Büßen Zu seinen Füßen ewiglich Empfinden und genießen. Der Reichthum und die ew'ge Lust, Die er mir dort will geben, Ist keinem Herz und Sinn bewußt In diesem niedern Leben.

6. Drum will ich froh und heiter seyn Und guten Muth mir fassen, Und will in jeder Noth und Pein Mich ganz auf ihn verlassen. Er wird nach kurzem Kampf und Streit Mir Herrliches bereiten, Und wenn ich sein war in der Zeit, Mein seyn in Ewigkeiten! Nach Joh. Angelus.

Mel. Auf meinen lieben Gott ꝛc.

665. Maria's großer Sohn! Von Ewigkeiten schon Der Welt zum Heil versprochen, Und nun herein gebrochen! Gott, von des Himmels Enden, Mensch, aus der Väter Lenden!

2. Wie huldreich grüßtest du! Wie du jauchzte man dir zu, Als du im Fleisch erschienen, Der kranken Welt zu dienen! Wie mußten Taubheit, Seuchen, Sünd', Tod und Teufel weichen!

3. Du lehrtest Gottes Rath; Treu zeigtest du den Pfad, Trotz aller Feinde Schnauben, Durch dein Geschenk, den Glauben, Mit Beten, Kämpfen, Ringen Zum Himmel durchzudringen.

4. Sanft führtest du dein Amt; Zum Tod am Kreuz verdammt, Erstrittest du das Leben, Um es der Welt zu geben. Dann eiltest du zur Krone, Zur Rechten auf dem Throne.

5. Die Thronen sehn auf dich! An dir entzücken sich, Du deines Vaters Wonne, Du deines Himmels Sonne, Die seligen Gerechten Aus aller Welt Geschlechten!

6. Soll ich dich nicht auch sehn, So prächtig und so schön, Du Leben meiner Liebe, Du Zielpunkt meiner Triebe? Soll ich dich nicht auch sehen Aus deines Himmels Höhen?

7. Ja, ja, du kommst noch einst! Gott, Bruder, du erscheinst Als Retter deiner Brüder! Das Haupt will seine Glieder, Der König seine Frommen Selbst heimzuholen kommen.

8. Gedanke, der entzückt! — Haupt, allem Land entrückt, Schau auf! schau deinem Segen Hoch aus der Luft entgegen! — Dein Heil dorther entdecken, Heißt Himmelsfreuden schmecken.

9. Mein König dringt herein! Er kommt; die Welt bricht ein! Ich kenne seine Zeichen: Sonn', Stern' und Mond erbleichen, Der Erde Besten splittern, — Die blassen Sünder zittern! —

10. Ja, scheuet das Gericht, Ihr Spötter! doch ich nicht! Mit aufgerecktem Haupte, Fühl' ich, an den ich glaubte, Mir Fried' ins Herze flößen: Er kommt, mich zu erlösen!

11. Der ew'gen Gottheit Glanz, Das Reich der Glorie ganz, Der volle Sieg der Wahrheit, Der höchste Grad der Klarheit Kommt auf den Wolkenwogen Gottmenschlichhold gezogen!

12. Willkommen von dem Thron, Verklärter Menschensohn, Ersteht durch langes Sehnen, — Ersteht in Zwang und Thränen, Der Deinen Noth zu schlichten, Und Höll' und Welt zu richten!

13. Willkommen tausendmal Aus deinem Freudensaal, Mit deinem Heer der Geister! Du kommst, mein Freudenmeister, Mich prächtig umzukleiden, Und zu dir hinzuleiten!

14. Mein Bräut'gam, höchstes Gut! Dir wallt mein ganzes Blut Mit ungewohnten Schlägen, Wie deines mir, entgegen; Ich sterbe vor Verlangen, Dich bald nun zu umfangen!

15. Komm! — send' uns unterdeß, Herr, deinem Wort gemäß, Den Geist, vor dir zu wallen, Eh' Erd' und Welt zerfallen! Komm! oder laß mich sterben, Und droben mit dir erben! J. A. Lehmus.

Eigene Melodie.
(Pf. 110.)

666. Jehovah sprach zu meinem HErrn, dem Sohne: „Nimm deinen Sitz zu meiner Rechten ein, Bis deine Feinde dir und deinem Throne Im Staube werden unterworfen seyn!

2. „Aus Zion wird der Herr dein Scepter senden, In alle Lande soll dein Reich ausgeh'n; Selbst unter Feinden und an allen Enden Soll deine Herrschaft fort und fort besteh'n.

3. „Nach deinem Sieg wird dir ein Volk erkoren, Mit Willigkeit und heil'gem Sinn

Was ihnen Schmerz bereitet,
Iſt Liebe, die ſie leitet,
Ihr Kreuz ein hohes Gut.
Verachtung muß ſie ehren,
Gift ſich in Balſam kehren,
Selbſt Untergang iſt ihre Hut.

Der Erſtgeborne klagte,
Trug Schmach, und litt, und zagte,
Den ſchwächſten Brüdern gleich.
Sie ſollen ähnlich werden
An Leiden ihm auf Erden,
An Glanz in ſeinem Himmelreich.

---

5. Der hohe Büsser.

Wandrer in Eſtremadura,
Sage wir, wie heißt der Kerker,
Der am Abhang dunkler Auen
Starret wie ein todter Schneeberg,
Alles öd' umher und ſchweigend?

„Hörſt du nicht das Glöcklein reden
Silbern in des Thurmes Munde?
San Geronimo de Juſte
Nennen wir der frommen Väter
Heilig einſames Gefängniß,
Wo die Eitelkeit verſtummet,

geziert, Und deine Kinder werden dir geboren, Wie Tropfen Thau das Morgenroth gebiert."

4. Jehovah schwur dem Sohne: „Du bist Priester!" Und nie wird ihn sein hoher Eid gereu'n; Ja, ewig sollst du Gottes ein'ger Priester Nach Melchisedeks heil'ger Ordnung seyn!

5. „Der Priesterfürst, der dir zur Rechten sitzet, Stürzt Könige von ihrer Höh' hinab, Zerschmettert sie, wenn er im Zorne blitzet, Und unterwirft sie seinem Herrscherstab.

6. „In Herrlichkeit wird er die Völker richten, Als Sieger kehrt er aus der großen Schlacht; Sein Rachschwert wird der Feinde Heer zernichten, Und ihrem Haupt wird bald ein End' gemacht.

7. Im schweren Kampf trinkt er vom Bach am Wege; Da stärkt er sich, und ruhet nicht vom Streit, Bis er den letzten Feind zu Boden lege." — Der Sieg ist sein, Er herrscht in Ewigkeit!

Neues Gesangbuch von Schaffhausen.

Mel. Sieh, hier bin ich, Ehrenkönig ꝛc.

667. Bringet süße Freudengrüße Ihm, der über Himmeln wohnt, Der den Kleinen Will erscheinen, Und der stillen Thräne lohnt! Singt mit Freuden Auch im Leiden Ihm, der Gott zur Rechten thront!

2. Sing dem Einen Himmlisch Reinen, Deinem Heiland, armes Herz! Bleib' bei Einem! Sonst zu Keinem Fleh vom Staube himmelwärts! — Er verarmte, Und erbarmte Deiner sich im Todesschmerz.

3. Dieser Meister Trägt die Geister Gottes auf dem Strahlenhaupt; Dieser Krieger Ward ein Sieger, Von dem schönsten Kranz umlaubt. Diesem König Gilt nie wenig, Was an ihn im Staube glaubt.

4. Er alleine Thront im Scheine Jener Gottesherrlichkeit, Wo zur Rechten Sich verflechten Wahrheit und Barmherzigkeit. Er kann laden Uns zu Gnaden; Wer hat mehr, als er, bereit?

5. Komm, o Seele, Nimm und wähle Diesen Herrn zum Freunde dir! Er will geben Dir sein Leben, Denn durch ihn nur leben wir. Er gibt Hülle, Schmuck und Fülle, Wie du keine findest hier.

6. Schön und blühend, Lieblich glühend Ist ein Herz, das Jesum liebt! Das hat Lenze! Das hat Kränze, Eine Zier, die nicht zerstiebt. Komm, erfahre, Komm, bewahre, Was der Herr den Seinen gibt!

7. Ich muß sterben; Bald verderben Muß der Erde Glanz und Ruhm. Ewig grünet, Gott versühnet, Jesu, dir dein Eigenthum. Laß mich stehen, Und erhöhen, Herr, dein Evangelium! Albert Knapp.

Mel. Der du das Loos von meinen Tagen ꝛc.

668. Warum empören sich und toben Die Völker, Wellen gleich erhoben? Was braust, dem Sturme gleich, ihr Schwarm? Was trotzt er mit vermeßner Stimme, In seinem aufgeblas'nen Grimme, Auf seinen leicht zerbroch'nen Arm?

2. Der nahe Streit wird schrecklich werden! Empörte Könige der Erden Beschließen eine große That. Die Herren halten, Gott der Götter, Selbst wider dich und unsern Retter, Den Gott-Messias, einen Rath.

3. „Laßt uns zerreißen seine Bande, „Werft hin die Fesseln, eure Schande! Wie „leicht zerreißt sie unser Muth!" — Gott wohnt und hört in seinem Himmel Der stolzen Könige Getümmel, Und lacht und spottet ihrer Wuth.

4. Er wird einst seinen Zorn erwecken, Sein Grimm wird reden und sie schrecken, Und des Messias Rächer seyn. „Ihr seyd „vor eurem Gott zu wenig; Gesalbet hab „ich ihn zum König, Ich sey' ihn selbst auf „Zion ein!" —

5. Dann sollen große Tage werden, Wann dieser König aller Erden Sich aufmacht und den Himmel neigt; Wann er, erst niedrig und verschmähet, Aus seinem Staube sich erhöhet, Und Heiden ihren Heiland zeigt.

6. Er wird den Rathschluß Gottes lehren, Der Erdkreis wird ihn sagen hören: „Der Herr, mein Vater, sprach zu mir: „Du, welchen ich zum König weihte, Du „bist mein Sohn, dich zeugt' ich heute, — „Sohn, was du bittest, geb' ich dir!"

7. „Dir sollen alle Heiden dienen, Sammt „den Gewaltigen aus ihnen; Die Erde sey „dein Königreich! Umsonst, daß die Tyran„nen wüthen; Du sollst auch Wüthrichen „gebieten, Denn Mir und Dir ist Niemand „gleich!"

8. „Wenn sie sich aufzulehnen wagen, „Soll sie dein Eisenscepter schlagen; Sey „dann im Strafen auch mein Sohn! Du

„sollst wie Töpfe sie zerschmeißen, Die dein „so sanftes Joch zerreißen Und tollkühn „deinem Stuhle drohn."

Neues Schaffhauser Gesangbuch.

Mel. Mach's mit mir, Gott, nach deiner Güt' ꝛc.

669. Nun lobet Alle Gottes Sohn, Der die Erlösung funden! Beugt eure Knie' vor seinem Thron, — Sein Blut hat überwunden. Preis, Ehre, Dank, Kraft, Weisheit, Macht Sey dem erwürgten Lamm gebracht!

2. Es war uns Gottes Licht und Gnad' Und Leben hart verriegelt, Sein tiefer Sinn, sein Wunderrath Wohl siebenfach versiegelt: Kein Mensch, kein Engel öffnen kann; — Das Lamm vollbracht's, drum lobe man!

3. Die höchsten Geister allzumal Nun dir die Kniee beugen; Der Engel Millionen-Zahl Dir göttlich' Ehr' erzeugen; Ja alle Creatur dir weiht Lob, Ehr', Preis, Macht, in Ewigkeit!

4. Die Patriarchen erster Zeit Den lang Verlangten grüßen, Und die Propheten sind erfreut, Daß sie's nun mit genießen; Auch die Apostel singen dir Hosanna mit uns Kindern hier.

5. Der Märt'rer Kron' von Golde glänzt, Sie bringen dir die Palmen; Die Jungfrau'n, weiß und schön gekränzt, Dir singen Hochzeit-Psalmen; Sie rufen wie aus Einem Mund: Heil sey dem Lamm und seinem Bund!

6. Die Väter aus der Wüstenei Mit reichen Garben kommen; Die Kreuzesträger mancherlei; — Wer zählt die andern Frommen? Sie schreiben deinem Blute zu Den hohen Sieg, die ew'ge Ruh'.

7. Nun, dein erkauftes Blut allhie Spricht: Halleluja, Amen! Wir beugen jetzt schon unsre Knie' In deinem Blut und Namen, Bis du uns bringst zusammen dort Aus allem Volk, Geschlecht und Ort.

8. Was wird das seyn, wie werden wir Von ew'ger Gnade sagen, Wie uns dein Wunderführen hier Gesucht, erlöst, getragen, Wann jeder seine Harfe bringt, Und sein besondres Loblied singt! G. Tersteegen.

Mel. Von Gott will ich nicht lassen ꝛc. (Psalm 45.)

670. Aus meinem Herzen quillet Ein gutes Wort herfür; Ich bringe lieberfüllet Mein Lied, o König, dir! Es eilt die Zung' und treibt, Gleichwie der Griffel eilet Des Schreibers, der nicht weilet, Und gute Botschaft schreibt.

2. Von deinen Blutsgenossen Der Lieblichste du bist; Holdseligkeit ergossen Auf deine Lippen ist. Drum segnet ewig dich Gott. — Gürte, Held, zum Streite Dein Schwert an deine Seite, Und schmück' mit Ehren Dich!

3. Mit Ehren! ja, gelingen Soll's dir für dein Geschlecht, Der Wahrheit Sieg zu bringen Und den Bedrängten Recht. Die Rechte deiner Macht Soll Wunderthaten zeigen; Du wirst's zum Siege neigen, — So ist's bei dir bedacht.

4. Scharf deine Pfeile fliegen In deiner Feinde Herz; Sie stürzen; vor dir liegen Die Völker niederwärts. Dein Thron, Gott, feste steht In Zeit und Ewigkeiten; Grad aus in alle Weiten Dein Reichesscepter geht.

5. Gerechtigkeit du liebest, Und Bosheit hassest du; Der Friede, den du giebest, Bringt wahre Seelenruh. Drum hat dich, Gott, dein Gott Gesalbt mit Freudenöle Vor Allen. Keine Seele Wird, Herr, bei dir zu Spott!

6. Aus dem Palast der Freuden, Vom Festgewand umwallt, Sieht man hochherrlich schreiten Des Königs Lichtgestalt. Die Königstöchter geh'n In deinem Schmuck; — die Holde, Die Braut, steht man im Golde Zu deiner Rechten steh'n.

7. Vernimm's, o Tochter, siehe, Neig' her dein Ohr dem Wort: Vergiß dein Volk, und ziehe Vom Vaterhause fort! Dann wird der König Lust An deiner Schöne haben; Bring deinem Herrn die Gaben Der lieberfüllten Brust!

8. Mit Festgeschenk sich neiget Zu dir die Tochter Zor. Vor deinem Blick sich beuget Der Völkerhäupter Chor. Voll Pracht und Majestät, In reiner, schöner Seide, In goldgewirktem Kleide Die Königstochter geht.

9. So führt man sie zum König Im bunten Festgewand, Gespielinnen nicht wenig, Die Jungfrau'n, Hand in Hand, Ihr nach. — Sieh', wie es wallt Im Zug! es füllt mit Klingen Und jubelvollem Singen Die Königsburg sich bald.

10. Statt deiner Väter werden Dir deine Söhne seyn; Die setzest du auf

Erden Ringsum zu Fürsten ein. O Herr, es soll dein Ruhm Noch groß und herrlich werden, Von Völkern auf der Erden, Und dort im Heiligthum!

Carl Friedrich [illegible]nge.

Mel. Es glänzet der Christen inwendiges ꝛc.

671. Herr Jesu, erhöheter König der Ehren, Vollendeter Mittler, du herrlicher Gott! Dir dienen die Engel in seligen Chören Mit freudigem Willen nach deinem Gebot. Dir singen sie Psalmen, Dir schwingen sie Palmen; Dich nennen sie jauchzend die himmlische Sonne, Die Quelle der Ruh' und der ewigen Wonne.

2. Doch wissen sie nur, als erschaffene Geister, Daß du sie aus ewiger Güte gemacht, Und daß du sie, als ihr unsterblicher Meister, Nunmehr zum befestigten Frieden gebracht. Doch, wie du auf Erden Ein Fluch solltest werden: Das können sie voller Bewundrung nicht fassen, Das müssen den sterblichen Sündern sie lassen.

3. O darum, so laß uns von diesem nicht schweigen, Und dir für die Liebe, die du uns gethan, Uns immer noch brünstiger, treuer erzeigen, Als dort es ein Seraph beweisen dir kann. Sind wir auch nicht Engel, Voll Krankheit und Mängel, So werde das schwache, das dürftige Loben Von deinen Verdiensten ersetzt und erhoben!

4. Wir sollen ja leben und nimmermehr sterben; Wir sollen nun, gründlich erneut und bekehrt, Der Herrlichkeit Kronen und Scepter ererben, Wie's keiner der heiligen Engel erfährt; Und wie du dein Leben Für unsres gegeben, So soll auch den allergebrechlichsten Seelen Kein Gutes in Zeit und in Ewigkeit fehlen.

5. Nun ist die Versöhnung der offene Bronnen, Daraus das Erbarmen mit Strömen uns fleußt; Wir sind nicht allein der Verdammniß entronnen, Sie macht, daß der Vater auch Kinder uns heißt. Nun wird er getrieben, Uns innig zu lieben, Und wo uns ein Leid und ein Schade geschehen, Da soll uns daraus nur ein Segen entstehen.

6. Ja, wenn wir in deinem hochheiligen Namen Voll Elend zum Herzen des Vaters hingehn, So hören wir immer ein gnädiges Amen, Es soll uns noch mehr, als wir bitten, geschehn; Und muß, uns zu üben, Uns Vieles betrüben, So harren wir still; denn aus traurigen Zeiten Weiß'st du uns doch himmlischen Trost zu bereiten.

7. So strömen uns, Jesu, die heiligen Wunden Auf Erden schon Leben und Seligkeit zu; So, so wird in deiner Versöhnung gefunden Für's innere Leben die Stärkung und Ruh; Doch fließt deinetwegen Auch Hülfe und Segen Für deine Versöhnten in leiblichen Dingen, Sofern sie der Seele nicht Hinderniß bringen.

8. Wie haben, o Herr, wir in unseren Jahren Dieß vielfach, dem Zweifel zur ewigen Schmach, Mit stiller Bewunderung kräftig erfahren, Wenn Trost uns und äußere Hülfe gebrach! O gib deinen Armen, Dein Königserbarmen Mit voller Erhebung und seligen Weisen, Mit Worten und Werken lebendig zu preisen!

9. Ja, laß dir das schwache, das dürftige Lallen, Das hier dir das Häuflein der Gläubigen bringt, So lange hier unten in Gnaden gefallen, Bis einst es dort oben vollkommen erklingt! Gib selbst uns die Kräfte Zu diesem Geschäfte, Und laß dir, dreieiniger Gott, uns auf Erden Ein völliges Opfer der Dankbarkeit werden!

10. Schließ uns in den Tiefen der Seele beständig Der ew'gen Versöhnung Geheimniß recht auf; Und daß es uns immerdar halte lebendig, So drücke dein Siegel des Geistes darauf! Versöhnung alleine Sey Sonn' uns, und scheine In unserem Herzen und dürftigen Leben, Bis einst wir vor dir uns vollendet erheben!

Mel. Ich ruf zu dir, Herr Jesu Christ ꝛc.

672. Herr, der du hoch auf deinem Thron, Zu Gottes Rechten sitzest, Und deiner großen Leiden Lohn Für dich und uns benützest! Darf, wer dein Fleisch und Blut sich nennt, Darf es der Christe wagen, Vorzutragen, Was ihn für Kummer brennt? Was ihn für Zweifel nagen?

2. Du sitzest hoch, und triumphirst, Gekrönt nach deinen Siegen. Warum muß doch, da du regierst, Dein Volk sich noch so schmiegen? Warum regiert es nicht, wie du, Mit seinem König fröhlich, Reich und selig? Noch ist es nicht in Ruh: Noch seufzt es arm und schmählig.

3. Der Sünder höhnt den frömmsten Knecht, Und darf die Unschuld plagen;

Ein Christ zu heißen dünkt ihn schlecht,
Und bald wird er es wagen, Daß er den
König selbst mißkennt, Sein Wort, sein
Werk entehret, Sich empöret, Selbst ins
Verderben rennt, Und dir dein Reich ver-
störet.

4. Gib deiner Kirche Glanz und Pracht,
Wie Davids Reich vor Zeiten! Gib deinen
Knechten Rang und Macht An ihres Kö-
nigs Seiten! Ihr Rachschwert siege weit
und breit, Bis Jud' und Heide schweige,
Rom sich beuge, — Die Welt von Herrlich-
keit Der Kirche Christi zeuge!

5. Wie wird dein Arm dann Wunder
thun, Und jeder Spötter büßen! Wie wird
dein Land von Zwietracht ruhn, Und Je-
der glauben müssen! Dann bist du mehr
als Salomon, Dem Völker aller Zonen
Gerne frohnen, Und um den Friedens-
thron Im goldnen Salem wohnen! —

6. „Mein! sprichst du, Jesu, wer Mein
werth, Mein Knecht, mein Freund will
werden, Wer einst mein Erb' zu seyn be-
gehrt: Der muß erst durch Beschwerden, —
Bei Schmach und Kreuz und Todeswang,
Bei Beten, Kämpfen, Ringen Sich be-
zwingen, Und, wie ich selber drang, Zur
Himmelshöhe dringen!

7. „Mein Reich ist nicht von dieser Welt,
Nicht durch Triumphe prächtig; Wer viel
auf Rang und Würden hält, Deß Herz
ist schon verdächtig. Der Glaube wächst
beim Wohlstand nicht; Die Liebe bleibt
zurücke. Meisterstücke Von Treue, Fleiß
und Pflicht Gerathen schlecht im Glücke.

8. „Laßt, wie mein Wandel Leiden war,
Auch meine Kirche leiden! Verfolgung,
Widerspruch, Gefahr Wird sie mit Glanz
bekleiden. Gebet und Tugend wächst in
Noth; In Mangel, Flucht und Wüsten
Blühen Christen; In Ketten, Marter,
Tod Entstirbt man Fleisch und Lüsten.

9. „Trinkt meinen Kelch, und taufet
euch Mit meines Leidens Blute! Das
kommt euch erst in meinem Reich, In jener
Welt zu Gute. Mein Vater wird, wer
leiden kann, Nach ewigen Gesetzen, Einst
ergötzen; Euch will ich mir sodann Zur
Rechte und Linken setzen!"

Joh. Adam Lehmus.

Mel. Gott sey Dank in aller Welt ꝛc.

673. König, Priester und Prophet!
Du, vor dem das Lichtheer steht, Du, vor
dem der Himmel kniet, Du, der in den
Abgrund sieht!

2. Ueber Erd' und Sonnen weit Gingst
du hin zur Herrlichkeit. Laß mich wissen,
was der Schein Deiner Herrlichkeit mag
seyn!

3. Allmacht hast du, himmlischgroß,
Feuerquellend, schrankenlos, — Rufest
dem, was niemals war, Daß es schnell
wird offenbar.

4. Weisheit hast du, wundertief; Da,
wo mein Gedanke schlief, Weckst du Gottes-
thaten auf, Führst sie zum Vollendungs-
lauf.

5. Heiligkeit ist dein; ihr Blitz Fliegt
von deinem Strahlensitz, Thut sich allen
Welten kund, Donnert bis zum Höllen-
grund.

6. Aber Liebe hast du auch, — Und
das ist der tiefste Hauch, Der aus deinem
Herzen weht, König, Priester und Prophet!

7. Dieß Band der Vollkommenheit,
Herzliche Barmherzigkeit, Heilend, still-
lend alles Leid: Das ist deine Herrlichkeit!

8. Deine Strahlen gehn nicht fehl, Doch
dein schönstes Kronjuwel Heißt: „daß unser
Jesus Christ Liebe, wie der Vater ist."

Albert Knapp.

Mel. Christus, der ist mein Leben ꝛc.

674. Sieh, Lobgesänge strömen Dir,
Welterlöser, zu! Du kannst sie würdig
nehmen, Verklärter König, du!

2. Du lebst im Glanz der Ehre, Wo-
hin dich Gott erhob. O Jesus Christus,
höre Aus unsrem Mund dein Lob!

3. Groß ist dein Weltgebiete; Die Him-
mel bautest du; Dir steigt aus jedem Liede
Das Halleluja zu.

4. Es sucht in deiner Höhe, Was lebt,
dein Angesicht; Verschmähe, ach ver-
schmähe Auch deine Menschen nicht!

5. Du hast vom Fluche wieder Zum
Segen sie gebracht, Du führest sie als
Brüder Aus todter Sündennacht.

6. Der mächtig rief: es werde! Und
Alles ward durch ihn, — Den trieb auf
unsre Erde Ein göttlich Mitleid hin.

7. Der ewig als das Leben Bei Gott
dem Vater war, Hat sich zum Heil gege-
ben Für seiner Feinde Schaar.

8. Dem alle Seraphinen Stets mit
Halleluja Im hohen Himmel dienen,
Der starb auf Golgatha!

9. Drum beugen Geisterchöre In tiefster Ehrfurcht sich, Und frohe Sünderheere, Gott, Mittler, preisen dich.

10. O du, der Fluch und Sünde Allmächtig überwand! O du, durch den ich finde Mein ew'ges Vaterland!

11. O du, der Seligkeiten Erwarb, und in dem Streit Auch mir von allen Seiten Die Hand zum Siegen beut!

12. O flöße deine Liebe Tief in mein Herz hinein! Laß alle meine Triebe Dir, Herr, zum Opfer seyn!

13. Erhalt' mir gegenwärtig Herr, deiner Leiden werth, Und mach' zum Dank mich fertig, Der dich im Himmel ehrt!

14. Dir, den die Welt verhöhnet, Dem sie das Herz durchstach, Dir, Herr, der uns versöhnet, Folgt ew'ger Jubel nach!

Joh. Gottfried Schöner.

Mel. Wie groß ist des Allmächt'gen Güte ꝛc.

675. Wie herrlich stehst du dort oben Auf deinem Thron, o Jesus Christ, Wo du, hoch über Feindestoben, Ein Priester und ein König bist! Unzählbar, wie der Sand am Meere, Stehn Myriaden Engel da, Und bringen dir durch alle Chöre Ein feierndes Halleluja!

2. Da stehn mit ihnen Gottes Kinder, Versöhnt durch deinen Todesgang, Und Sieger, weil ein Ueberwinder Für sie hinauf zum Himmel drang; Da wölbt sich ein smaragdner Bogen Zum Gnadenzeichen um den Thron, Daß Zorn und Tod hinabgezogen, Daß Gott uns liebt in seinem Sohn.

3. Du schauest hin durch alle Sonnen Allmächtig mit dem Herrscherblick, Und sieh', es strahlen heil'ge Wonnen Aus allen Welten dir zurück; Denn Seligkeit ist's, dir zu dienen, Ein Bürger deines Reichs zu seyn. Seit du als Lamm im Thron erschienen, Sind aller Himmel Himmel dein!

4. Auch diese Welt, wo du gelegen Erwürgt in stillem Felsengrab; Da schaust du mit dem treusten Segen, Mit zärtlichstem Gefühl herab; Hier brachtest du ein Volk zusammen, Als Herzog auf der Kreuzesbahn, Und sacht' seine Liebesflammen Mit göttlicher Erbarmung an.

5. Weitum zerstreuet in Gemeinden, Wallt noch dein Heerdlein durch die Welt; Noch baut der Glaube deinen Freunden Mit Abraham ein Wanderzelt; Doch überblickst du, was dir lebet, Was himmlisch ist, mit Einem Mal, Und deines Geistes Odem webet Fortschaffend durch das Erdenthal.

6. Noch liegt die Nacht auf Nationen, Sie wissen nichts von deinem Heil; Noch fehlen viele Millionen Zu deines Erbes vollem Theil. — Was ist's? mit blödem Auge sehen Wir große Nacht und wenig Tag, Indeß dein Arm in jenen Höhen Schon tausend Sonnen rüsten mag!

7. Was hier beginnt, ist dort vollendet Vor deinem Auge; rein und klar Siehst du die Völker schon gewendet Zu deinem himmlischen Altar; Siehst schon den Bundestempel offen, Daran wir hier in Armuth bau'n; Siehst schon, indeß wir säend hoffen, Die volle Ernt' auf Gottes Au'n.

8. O du, vor dessen Feuerblicken Der Himmel und die Erde flieht! Bedarfst du, Herr, ein Schwert zu zücken, Dir zu erkämpfen dein Gebiet? Du Lebensquell der Creaturen, Welch ein Geringes ist es dir, Zu schmücken abgestorbne Fluren Mit ew'gen Lebens Frühlingszier!

9. Welch ein Geringes, Bahn zu brechen, Wo jetzt ein ungehobner Bann! Zu schaffen, daß an Lebensbächen Das Heer der Wüste trinken kann; Zu walten, daß den Kampf der Erde Noch heut' ein Siegestag bescheint, Daß triumphirend Eine Heerde Um Einen Hirten sich vereint!

10. Gestorben scheinest du den Sündern, Die taumelnd zum Verderben ziehn; Lebendig bist du deinen Kindern, Die unter deine Flügel fliehn; Triumph des Lebens ist: dir leben, Und deines Lebens Zeuge seyn; — O du, der Wollen uns gegeben, Laß das Vollbringen auch gedeihn!

11. Halt' uns an deiner Hand, und gründe Uns fest hinein in dich und tief, Daß unser Mund und Herz verkünde, Wir seyen dein lebend'ger Brief, Geschrieben an der Heiden Fülle, Des Geist und der Liebe voll: „Daß jeder Sünder ohne Hülle, Herr, deine Klarheit schauen soll!“

Albert Knapp.

Mel. Jesu, hilf siegen, du Fürste des Lebens ꝛc.

676. Christen erwarten in allerlei Fällen Jesum mit seiner allmächtigen Hand; Mitten in Stürmen und tobenden Wellen Sind sie gebauet auf felsigtes Land. Wenn

sie die Nächte der Trübsal bedecken, Kann doch ihr Grauen sie wenig erschrecken.

2. Jauchzen die Feinde zur Rechten und Linken, Drohet und hauet ihr blinkendes Schwert, Lassen doch Christen die Häupter nicht sinken, Denen sich Jesus im Herzen verklärt. Wüthen die Feinde mit Schnauben und Toben, Schauen sie dennoch voll Trostes nach oben.

3. Geben die Felder den Samen nicht wieder, Bringen die Gärten und Fluren nichts ein; Schlagen die Schlossen die Früchte darnieder, Bre nen die Berge vom hitzigen Schein: Kann doch ihr Herze den Frieden erhalten, Weil es den Schöpfer in Allem läßt walten.

4. Viele verzehren in ängstlichen Sorgen Kräfte, Gesundheit und Kürze der Zeit, Da doch im Rathe des Höchsten verborgen, Wann und wo Jedem sein Ende bereit. Sind es nicht Alles vergebliche Schmerzen, Die ihr euch machet, ihr thörichten Herzen?

5. Zweifel und Sorgen verderben die Frommen; Glauben und Hoffen bringt Ehre bei Gott. Seele, verlangst du zur Ruhe zu kommen: Hoffe, dem höllischen Feinde zum Spott! Ob auch die göttliche Hülfe verborgen: Traue dem Höchsten und meide die Sorgen!

6. Gutes und alle erbetenen Gaben Folgen dir, bis man dich leget in's Grab; Ja, du wirst selber den Himmel noch haben; Ei, warum sagst du den Sorgen nicht ab? Werde doch in dir recht ruhig und stille! Das ist des Vaters, des Ewigen Wille.

7. Freue dich, wenn du, statt freundlichen Blicken, Mancherlei Jammer erduldest und Noth! Wisse, was Gott will erhöhn und erquicken, Muß erst mit Jesu durch Trübsal und Tod. Willst du mitleben, so mußt du mitsterben; Anders kann Keiner den Himmel ererben.

8. Völlige Wonne, verklärete Freude, Himmlische Güter, undenkliches Heil Werden dir dort auf der ewigen Weide Unter den Engeln und Menschen zu Theil, Wenn Christus prächtig am Ende wird kommen, Um sich zu sammeln die Heerde der Frommen.

9. Seine allmächtige Stärke beweiset In den Ohnmächtigen mächtige Kraft; Dann wird alleine sein Name gepreiset, Wenn er den Zagenden Freudigkeit schafft. Darum, o Jesu, gib, daß ich dir traue, Wenn ich die Hülfe nicht sichtbarlich schaue!

Christian Ludwig Ewald.

Mel. Mein Heiland nimmt die Sünder an ꝛc.

677. Dein Reich ist nicht von dieser Welt, Du König, dem kein König gleichet! Zwar ist's ein Reich, das nie zerfällt, Und über alle Himmel reichet. Doch wird die Welt noch immerdar Dieß Reich der Wahrheit nicht gewahr, Und kann selbst, wie in jenen Tagen, Was Wahrheit sey? noch heute fragen, Weil sie nur an den Schein sich hält. Dein Reich ist nicht von dieser Welt!

2. Dein Reich ist nicht von dieser Welt! Sie hat dich noch nicht angenommen, Weil ihrem Stolz das nicht gefällt, Wozu du in die Welt gekommen. Sie, die sich vor der Lüge beugt, Verschmäht den, der die Wahrheit zeugt. Bist du auch Wahrheit, Weg und Leben: Sie will dir dennoch widerstreben, Und hat ihr Urtheil sich gefällt. — Dein Reich ist nicht von dieser Welt!

3. Dein Reich ist nicht von dieser Welt; Doch endlich wird es überwinden! Der Wahrheit bleibt zuletzt das Feld, Und Lüg' und Irrthum müssen schwinden. Die Finsterniß besteht ja nicht Vor deiner Gnadensonne Licht, Und geht es auch durch Schmach und Leiden, Für dich muß sich der Kampf entscheiden! Und wann der letzte Feind nun fällt, Dann ist dein Reich die ganze Welt!

Dr. Joh. Chr. Wilh. Aug. Hopfensack.

Mel. Gott ist getreu, er selbst ꝛc.

678. Kann Menschensinn in deine Tiefe dringen, Du König, der zu Gottes Rechten sitzt? Wir sehen dich dein Volk zusammenbringen, Und wie dein Arm die kleine Heerde schützt. Wo ist ein Werk, wie deines, wunderbar? Ein Werk voll Demuth, und voll Majestät, Das still, verborgen auf der Erde geht, Und steht doch vor den Deinen himmlisch wahr!

2. Des Himmels Fürsten, Mächtigen und Priestern Wird deine mannigfache Weisheit kund, Wie du mit armen, sündigen Geschwistern Aufrichtest und versiegelst deinen Bund. Dein Lieben und dein heiliges Gericht Gehn Hand in Hand durch alle Zeiten fort; — Der Glaube staunt,

— wir schau'n im dunkeln Wort, — Doch all dein Dunkel führet nur zum Licht.

3. Ja, durch das Sterben führest du zum Leben, Zum Siege bringst du Jeden, der sich beugt; Und immer müssen Schatten sich erheben, Bevor dein Morgenstern am Himmel steigt. Der Schatten sind in dieser Welt genug, Und viele Fluren liegen öd' und kahl; Da wird man froh an Einem Sonnenstrahl, Und jauchzt, wenn nur Ein Körnlein Früchte trug.

4. Du lässest nicht die Ziele dir verrücken, Kein Weiser sitzt in deinem ew'gen Rath; Du waltest selbst; nur hintennach erblicken Die Erdenkinder, was ihr Herrscher that. Hier ist ein Land, — zur Ernte scheint es reif; Du gehst vorüber, weisest zur Geduld; Dort ruft man: Mitternacht! — und deine Huld Umzieht die Höh'n mit morgenrothem Streif.

5. O Feuerauge, das die Welt durchschauet, Das aller Geister Heimlichkeit erkennt! Wie manches Herz, drauf Menschenmeinung bauet, Ist morsch vor dir und ohne Fundament! Du rufst, was nicht ist, wählst, wen Niemand sucht; Da geh'n Geringe vor; — das schwächste Reis In deinem Weinberg grünet dir zum Preis, Und trägt oft mehr, als hohe Bäume, Frucht.

6. So sendest du die Armen vor den Reichen, Daß unvermengt vom Stolze sey dein Lob; Vor deinem Licht muß Menschenglanz erbleichen, Und niedrig seyn, wen dein Erbarmen hob. Du lehrst uns deine Allgenugsamkeit; Wo Demuth harret, gibst du off'ne Thür, Schiebst, wo man prangen will, den Riegel für, Zeigst unsre Ohnmacht und im Siegesstreit.

7. Zerstören lässt du hier die schönste Pflanzung, Darob vielleicht dein Häuflein triumphirt, Und schirmest dann mit ehrner Verschanzung Ein armes Feld, das kaum ein Blümlein ziert. Hier lichtest du der Streiter volle Reih'n, — Kraftvolles Leben welkt, ein Held erblaßt; — Dort, wo ein Zeuge nur als kranker Gast Einkehrte, soll ein Tempelbau gedeihn.

8. Die Wasserbäche lenkst du, lenkst die Herzen; Wer thut dir das, geheime Weisheit, nach? Oft sieget erst der Geist nach Kampf und Schmerzen, Oft zündet schnell ein Wort, das Armuth sprach. Unbänd'ge Thiere macht dein Winken zahm, Wie brachst du manchem Feinde schon den Sinn! Zur Beute nahmest du die Starken hin, Und segnen mußte, wer zu fluchen kam.

9. Noch ist die Zeit der Wunder nicht vergangen; Dein Nam' ist: Wunderbar! du bist dir gleich! Nicht sehen's, die im eignen Schimmer prangen, Das zeigst du nur in deinem Kreuzesreich. Noch fähret aus der Engel Wetterleucht'; — Sieh, Sanherib mit seinem Heere naht, Und höhnet er dein Volk auf Ararat, Ist morgen er vom Sturme weggescheucht!

10. Das werden froh die Deinen dir bezeugen, Held Israels, daß du derselbe seyst; Mag deine Hand sie züchtigen und beugen: Sie bleiben doch; Vorkämpfer ist dein Geist. Zu vielen Glanz gab deine Sonne schon; Wir wollen nicht zurück zur alten Nacht! Wer einmal dich erkannt und deine Macht, Vertraut dir tausendmal, o Menschensohn!

11. Zwar stammeln nur von deinen Herrlichkeiten Kann unser Mund, und dennoch bist du groß! Und selig, wer getreu durch diese Zeiten Im Glauben wallet, deines Reichs Genoß! Erscheint auch Stückwerk unserm Auge nun: Doch wird die Welt an allen Enden dein, Und offenbar am Siegestage seyn, Daß du die Weisheit bist, und Licht dein Thun. Albert Knapp.

XIII. Von dem ewigen Hohenpriesterthum Jesu Christi.

Mel. Womit soll ich dich wohl ꝛc.

679. Großer Mittler, der zur Rechten Seines großen Vaters sitzt, Und die Schaar von seinen Knechten In dem Reich der Gnade schützt; Dem auf dem erhab'nen Throne, In der königlichen Krone Aller weiten Himmel Heer Bringt in Demuth Preis und Ehr'!

2. Dein Erlösungswerk auf Erden Und dein Opfer ist vollbracht. Was vollendet sollte werden, Ist geschehn durch deine Macht. Gnad' und Fried' ist uns erworben, Da du für die Welt gestorben, Und dein siegreich Auferstehn Läßt uns in die Freiheit gehn.

3. Nunmehr ist es dein Geschäfte In

dem obern Heiligthum, Die erworbnen Lebenskräfte Durch dein Evangelium Allen denen mitzutheilen, Die zum Thron der Gnaden eilen; Nun wird uns durch deine Hand Heil und Segen zugewandt.

4. Alle Namen deiner Frommen Trägst du stets auf deiner Brust; Und die glaubig zu dir kommen, Sind und bleiben deine Lust. Du vertrittst, die an dich glauben, Daß sie nichts dir möge rauben, Bittest in des Vaters Haus Ihnen eine Wohnung aus.

5. Doch vergissest du der Armen, Die der Welt noch dienen, nicht, Weil dein Herz dir von Erbarmen Ueber ihrem Elend bricht. Daß dein Vater ihrer schone, Daß er nicht nach Werken lohne, Daß er ändre ihren Sinn, Ach, da zielt dein Bitten hin.

6. Zwar in deines Fleisches Tagen, Als die Sünden aller Welt Noch auf deinen Schultern lagen, Hast du dich vor Gott gestellt, Bald mit Flehen, bald mit Weinen Für die Sünder zu erscheinen; O in welcher Niedrigkeit Batest du zu jener Zeit!

7. Aber nun wird deine Bitte Von der Allmacht unterstützt. Seit in der vollkommnen Hütte Die verklärte Menschheit sitzt. Nun kannst du des Feindes Klagen Majestätisch niederschlagen, Und nun machst dein redend Blut Unsre böse Sache gut.

8. Großer Mittler, sey gepriesen, Daß du in dem Heiligthum So viel Treu' an uns bewiesen; Dir sey Ehre, Dank und Ruhm. Laß uns dein Verdienst vertreten, Wenn wir zu dem Vater beten; Schließt die Lippen uns der Tod, Sprich für uns in letzter Noth! J. J. Rambach.

Mel. Wachet auf, ruft uns die Stimme ꝛc.

680. Hochgelobter Fürst des Lebens, Den einstmals Tod und Grab vergebens In seine engen Bande schlug; Der aus Todesdämmerungen Sich zu des Vaters Thron geschwungen Mit majestät'schem Siegesflug: Wie strahlte damals nicht Von deinem Angesicht Gottes Klarheit! Wie beugte gleich Dein himmlisch Reich Sich deinem königlichen Licht!

2. Nun nach heißen Leidenstagen Hast du's ins Heiligthum getragen, In Geist verklärt dein heilig Blut; Hast für unsre Todeswunden Die ewige Erlösung funden, Auf welcher unser Glaube ruht. Dein Opfer für die Welt, Dem Vater dargestellt, Gilt auf immer; Auf offner Bahn Gingst du voran; Wir folgen dir, du starker Held!

3. Nun vor deinem hohen Throne, Auf deinem Haupt die Königskrone, Und auf der Brust das Priesterschild, Sprengest du auf deiner Glieder Befleckte Herzen täglich nieder Dein Blut, das unerschöpflich quillt; Damit an deiner Hand In schimmerndem Gewand, Neu gewaschen, Wann du dereinst Mit Macht erscheinst, Sie ziehn zum ew'gen Vaterland.

4. So mit priesterlicher Milde Erneuest du zu deinem Bilde Dein tiefgefallenes Geschlecht; Hast Geduld mit unsern Schwächen, Und lässest dein Erbarmen sprechen, Daß Gnad' ergeh' für strenges Recht. Um Schonung ruft dein Blut, Wo Einer Buße thut, Und sich beuget; Wer kämpft um Ruh, Den tröstest du; Du kennest unsern schwachen Muth.

5. Will auch oft mein Herz verzagen, Und der Verkläger mich verklagen: Du bittest für mich armes Kind, Daß der Vater mir verzeihe, Daß Himmelskraft den Muth erneue, Mein Herz das Vaterherze find'. Ist auch mein Seufzen schwach: Dein Geist ist immer wach, Es zu stärken! Und will mein Flehn Kraftlos verwehn: Dein mächtig Seufzen hilft ihm nach.

6. Nun, so will ich freudig hoffen! Das Allerheiligste steht offen, Dein Priesteramt ist mein Vertrau'n. Deines Blutes Himmelskräfte, Wenn ich auf dich mein Auge hefte, Laß reichlich auf mein Herze thau'n! Halt offen mir dein Ohr! Heb' deine Hand empor, Hoherpriester! Erbarme dich Und segne mich! Einst dank' ich dir im höhern Chor. Christian Gottlob Barth.

Mel. Schmücke dich, o liebe Seele ꝛc.

681. An dein Bluten und Erbleichen, An dein Opfer ohne Gleichen, An dein priesterliches Flehen Mahnet mich des Geistes Wehen. Und so wünsch' ich, ew'ge Güte, Für mein Leben eine Blüthe, Einen Ruhm an meinem Grabe: Daß ich dich geliebet habe.

2. Hoherpriester ohne Tadel! Lebensfürst von großem Adel! Licht und Herrlichkeit entfalten, Segnen heißt dein hohes Walten. Segnend trittst du mir entgegen; Und so wünsch' ich einen Segen,

Einen Ruhm an meinem Grabe: Daß ich dich geliebet habe.

3. Elend bin ich und verdorben, In der Sünde fast erstorben. Sünder können nichts verdienen, Nichts vergüten, nichts versühnen. Willst du in der ew'gen Hütte Mich vergessen in der Bitte, Nicht auf deinem Herzen tragen: Muß ich sterben und verzagen.

4. Du nur nur giltst im Heiligthume; Und zu deiner Wunden Ruhme, Weil du für die Sünde littest, Gibt der Vater, was du bittest. Wenn schon Zornesflammen lodern, Darfst du noch Erbarmung fodern, Hülfe, wo die Engel trauern, Leben, in des Todes Schauern!

5. O wie groß ist dein Vermögen! Priesteramtes kannst du pflegen, Welten auf dem Herzen tragen, Sünd' und Hölle niederschlagen, Gräber öffnen, Todte wecken, Sie mit Himmelsblüthe decken, Und hinauf zum ew'gen Leben Auf der Rettershand erheben!

6. Was ist Reichthum, Lust und Ehre, Was ein Ueberfluß, wie Meere, Wenn du, Herr, mich nicht erkennest, Nicht im Heiligthume nennest? Sel'ger Pilger, dem die Kunde Tief ertönt im Herzensgrunde: Christus, meine Lebenssonne, Denket mein im Haus der Wonne!

7. Lieben will ich, flehn und loben, Bis der Vorhang weggeschoben; Dann zu dir, du Ewigreiner! — Jesus Christus, denke meiner! Eines schenke mir hienieden: Deinen Geist und deinen Frieden, Und den Ruhm an meinem Grabe: Daß ich dich geliebet habe! Albert Knapp.

Mel. Ein Lämmlein geht, und trägt die ꝛc.

682. Wir danken, treuer Heiland, dir, Daß du uns nicht gelassen Als unversorgte Waisen hier Auf unbekannten Straßen, Im fremden Volk und fremden Land, Da unsre Sprache unbekannt Und Thorheit unsre Sitte. Nein, nicht als Waisen stehn wir da; Du bist uns allenthalben nah', Und lebst in unsrer Mitte.

2. Du bist bei uns mit deinem Geist; O sel'ge, heil'ge Nähe, Die so lebendig sich erweist, Als ob dich selbst man sähe! Du gibst uns Licht im dunklen Thal, Wärmst uns in deiner Liebe Strahl, Gibst Seelen Trank und Speise; Stehst uns mit Rath und That zur Seit', Und gibst uns selber das Geleit Auf unsrer Pilgerreise.

3. Du bist bei uns mit deinem Wort, Das kann man kräftig spüren; Damit verstehst du fort und fort Die Herzen zu berühren. Wie sprichst du uns so freundlich zu! Wie lehrst, vermahnst und tröstest du Uns alle mannigfaltig! Wie legt darob sich bald der Schmerz! Wie brennet da in uns das Herz, — Wie predigst du gewaltig!

4. Du bist bei deinem Abendmahl Mit Lieb' und Huld zugegen; Da kann man sich getrost einmal Recht nah' an's Herz dir legen. Ein Herz, das einst sein theures Blut Vergossen hat, auch uns zu gut, Das steht uns ewig offen; Von dem ist lauter Lieb und Huld, Verschonung, Langmuth und Geduld Mit Zuversicht zu hoffen.

5. Du bist bei uns, wo Zwei und Drei Vereint zusammentreten, Im Glauben, alles Zweifels frei, Zu ihrem Vater beten. Und wo sich deine Gegenwart Im Bruderkreise offenbart, Da gibt es sel'ge Stunden, Den Vorschmack jener Seligkeit, Wann wir nach dieser Pilgerzeit Das Vaterhaus gefunden.

6. Du bist bei uns auch in der Angst Der Welt mit deinem Frieden. Was du einst blutend uns errangst, Schenkst du uns jetzt hienieden. Und wenn auch Teufel, Sünde, Welt, Und Alles in den Weg sich stellt, Uns zu bedräu'n, zu schrecken: In dir ruht unser Friede fest, Und wer sich nur auf dich verläßt, Den wirst du wohl bedecken.

7. Du bist bei uns, nun seufzen wir Nicht rathlos und verlegen; Nun fürchten wir kein Unglück hier Auf allen unsern Wegen. Nun scheu'n wir keine Leidensnacht, Nun keines Feindes Grimm und Macht, Auch nicht der Hölle Pforten; Der Herr und König aller Welt, In dessen Schutz wir uns gestellt, Ist bei uns aller Orten.

8. Du bist bei uns zwar ungeseh'n, Doch wird's nicht lange währen, So dürfen wir hinüber geh'n Ins Reich der Freud' und Ehren. Dann sind wir bei dir allezeit, Und schauen deine Herrlichkeit, Und preisen deinen Namen. O bleib' bei uns, geh' uns zur Seit', Gib uns ein sicheres Geleit Bis in den Himmel! Amen. Spitta.

Mel. Jesu, hilf siegen ꝛc.

683. Jesu, hilf beten und bete, du Treuer, Durch mich und in mir in allerlei Noth! Eigenes Opfer mit eigenem Feuer Rettet uns nicht vom Verderben und Tod; Nein, nur dein Opfer mit Danken und Flehen Darf bis in's innerste Heiligthum gehen.

2. Jesu, hilf beten, ach Jesu, hilf beten! Siehe, mir mangelt's an Weisheit und Kraft; Wirst du mich, Mittler, nicht selber vertreten, Ist es mit Beten vergeblich geschafft. Soll es gelingen, so mußt du mich lehren, Und muß dein Geist mir das Abba gewähren.

3. Jesu, hilf beten, ach bleibe mir günstig, Tilge die Unlust und wecke mich auf; Mache mich munter, andächtig und brünstig, Bringe das Wirken des Glaubens in Lauf! Mache mein Räuchwerk durch deine Hand steigen, Laß dein begleitendes Fürwort nicht schweigen.

4. Jesu, hilf beten, ach laß es gelingen! Richte Gedanken und Worte mir ein; Lasse mein Beten im Sterben und Ringen Heftiger, kräftiger, kindlicher seyn! Beten kann retten aus jeglichen Nöthen, Und aus dem Tode selbst: — Jesus hilft beten!

Phillipp Heinrich Weissenfee.

Mel. Nun bitten wir den heiligen Geist ꝛc.

684. Ach, mein Herr Jesu! dein Nahesein Bringt großen Frieden in's Herz hinein, Und dein Gnadenanblick macht uns so selig, Daß auch's Gebeine darüber fröhlich Und dankbar wird.

2. Wir sehn dein freundliches Angesicht, Voll Huld und Gnade, wohl leiblich nicht; Aber unsre Seele kann's schon gewahren; Du kannst dich fühlbar g'nug offenbaren, Auch ungesehn.

3. O, wer nur immer bei Tag und Nacht Dein zu genießen recht wär' bedacht! Der hätt' ohn' Ende von Glück zu sagen, Und Leib und Seele müßt' immer fragen: Wer ist wie du?

4. Barmherzig, gnädig, geduldig seyn, Uns täglich reichlich die Schuld verzeihn, Heilen, stillen, trösten, erfreun und segnen, Und unsrer Seele als Freund begegnen, Ist deine Lust.

5. Ach gib an deinem kostbaren Heil Uns alle Tage vollkomm'nen Theil, Und laß unsre Seele sich immer schicken, Aus Noth und Liebe nach dir zu blicken Ohn' Unterlaß!

6. Und wenn wir weinen, so tröst' uns bald Mit deiner Gnad' und Friedensgewalt; Laß dein Bild uns immer vor Augen schweben, Und dein wahrhaftiges Innsleben Zu sehen seyn.

7. Ein herzlich Wesen und Kindlichkeit Sey unsre Zierde zu aller Zeit, Und die Tröstung aus deinen heiligen Wunden Erhalt' uns Frieden zu allen Stunden, Bei Freud' und Leid.

8. So werden wir bis in Himmel hinein In dir vergnügt wie die Kinder seyn. Muß gleich unser Auge sich manchmal netzen, — Wenn sich das Herz nur an dir ergötzen Und stillen kann!

9. Du reich'st uns deine durchgrab'ne Hand, Die so viel Treue an uns gewandt, Daß wir bei'm Gedächtniß beschämt dastehen, Und unser Auge muß übergehen Vor Lob und Dank. Christian Gregor.

Mel. Mein Jesu, dem die Seraphinen ꝛc.

685. Der Hohepriester, der sein Leben Zum Opfer für das Volk gebracht, Der willig sich dahin gegeben, Und liebend sich zum Fluch gemacht, Der wohnet jetzt im Heiligthume, Wo auf des Vaters Thron erhöht, Er für sein Volk auf Erden fleht. Lebt, Christen, eurem Gott zum Ruhme!

2. Hör, Volk des Herrn, und sey vergnüget! Dein Jesus flehet Tag und Nacht, Daß du, weil er den Tod besieget, Auch mächtig werdest durchgebracht Durch dieser Erde bittre Leiden; Daß nach den Thränen dieser Zeit Du theilest seine Herrlichkeit, Und ewig lebst im Reich der Freuden.

3. Was zagst du denn, verlobte Seele? Was klagst du, armes, blödes Herz? Willst du, daß Gott sich dir vermähle, So laß das Klagen, laß den Schmerz; Wirf dich zu deines Priesters Füßen, Lern' von ihm dulden, sanft und still; Glaub seinem Wort! er kann, er will Den Erdenschmerz mit Wonne süßen.

4. Die Freuden, welche Jesus schenket, Sind nicht von irdischer Natur; Sein Friede, der die Seele tränket, Führt leise hin auf ew'ge Spur; Da darf der Geist sich frei ergehen, Der froh dem Heiland folget nach, In Kreuz und Noth, in Hohn und Schmach, Bis Er ihn wird zu sich erhöhen.

Und ſtatt Klang der Ritterwaffen
Bäum' umher ihr Ave liſpeln,
Wo die ganze Welt am Ende.
Von Plaſencia gegangen
Komm' ich, Fremdling, dort zu beichten." —

Wandrer in Eſtremadura,
Wer doch ſteigt im Abendſchatten
Reiſematt hier aus der Sänfte
Seiner Mäuler vor dem Kloſter
San Geronimo de Juſte?
Drey mit ihm ſammt ihren Thieren
Langen an die niedre Pforte;
Seine Hand ruft mit dem Klöpfel,
Und es knarrt die Thür: Willkommen! —
Pförtner in Eſtremadura
Bey dem Kloſter San Geronimo,
Was doch nannte dir der hohe,
Halbergraute Gaſt zum Namen,
Daß man ihn ſo willig einläßt,
Daß gebückt ſein Rücken einkehrt
Unterm engen Thorgewölbe?
Und er ſchlägt die Augen nieder,
Die von heller Würde ſtrahlen,
Läßt aufs Knie ſich vor dem Abt hin,
Daß ſein Segen ihn erquicke.
Hör' ich ihn nicht Worte reden?
Seh' ich ihn nicht den Boden küſſen?
„Nackt kam ich vom Schooß der Mutter,
Nackt kehr' ich zur Mutter Erde!" —

5. Schau' auf den Bund, den er geschlossen, Mit Jedem, den Er auserkor; Schau auf das Blut, das er vergossen Für Jeden, der das Heil verlor! Zwar in der Erde Finsternissen Wohnt nichts als Frevel, Noth und Tod; Doch vor dem Heil, das Jesus bot, Wird jede Sünde weichen müssen!

6. Sie weicht, sie fällt, die alte Schlange, Mein Heiland tritt sie unter sich! Frei ist mein Herz, mir ist nicht bange, Im Glauben leb' ich ewiglich! Des Hohepriesters heilig Wesen, Das hoch im Himmel frei mich spricht, Verläßt mich auch auf Erden nicht; In ihm darf Leib und Seel' genesen.

7. Ja du, Jehovah, bist mein Leben! Des Geistes höchste Freud' und Lust Ist, daß er darf sich dir ergeben, Wenn du bewohnest meine Brust. Lob, Ehr' und Preis dem theuren Namen, Der uns mit eignem Blut erkauft, Der uns mit Geist und Kraft getauft! Beglückte Seele, schließ mit Amen!

Charles Forsyth Mayer.

Mel. Nun preiset Alle ꝛc.

686. Fürst guter Hirten! Du lässest hundert steh'n, Einem Verirrten In Liebe nachzugeh'n; Hundert gerechte, fromme Kinder, — Was sind sie dir gegen einen Sünder?

2. Du liebest Jene; — Nach Diesem brennt dein Herz! — Ach sieh die Thräne Im Auge, fühl' den Schmerz Seines für dich durchstochnen Herzens, Schäflein der Irre, du Kind des Schmerzens!

3. Mit offnen Armen Lockt er dich an die Brust; Seinem Erbarmen Gönne die süße Lust, Dich lieberoll ans Herz zu drücken, Tröstend und segnend dich anzublicken!

4. Für seine Schafe Floß ja sein theures Blut; Sein war die Strafe, — Unser das höchste Gut. Wo ist der Hirte, der sein Leben Für seine Heerde, wie Er, gegeben?

5. So kommet Alle! Er ruft zum Seligseyn Mit sanftem Schalle Euch in die Hürd' hinein: „Habt Leben nun und volle Gnüge! Schmecket den Frieden nach langem Kriege!“

6. Ein Meer der Freuden Oeffnet sich eurem Blick; Auf grünen Weiden Genießt ihr sichres Glück; Der Labetrunk aus frischer Quelle Macht froh das Herz, und das Auge helle.

7. Er kennt die Seinen; Auch ihr Halleluja, So wie ihr Weinen, Ist seinem Herzen nah! O selig, selig, wen er kennet, Und als sein Schäflein mit Namen nennet!

8. Die Seinen kennen Ihn wieder namentlich; O Freund! sie nennen Mit süßem Namen dich. O selig, selig, wer ihn kennet, Schöpfer und Heiland und Hirten nennet!

J. B. v. Albertini.

Mel. Dir, dir, Jehovah, will ich ꝛc.

687. Du Hoherpriester jener Güter, Du Herr und Herrscher über Gottes Haus, Du, unser Pfleger, unser Hüter, Ach schütte deine Gaben reichlich aus, Die du für uns als unser Bürg' empfingst, Da du ins Heiligste zum Vater gingst!

2. Da hast du die Erlösung funden, Die ewig währt und ganz vollkommen ist; O mach' in deinem Blut und Wunden Mich rein und los von Sünd' und Satanslist, Daß ich, von allen todten Werken frei, Dein treuer Knecht, dein Kind und Erbe sey.

3. Entstand ein äuß'res, reines Wesen Durch jener Thiere schlechtes Opferblut: So muß ich ja vielmehr genesen Durch deines Opfertodes heil'ge Fluth. Dein Blut gibt Reinigung und Lebenskraft, Die, dir zu dienen, heil'gen Schmuck mir schafft.

4. Wer will an Gnad' und Kraft verzagen, Da du den Geist so theu'r mit Blut erwarbst? Wer will noch über Mangel klagen, Da du, mein reicher Herr und Heiland, starbst, Der mir mit Blut durch heißen Liebestrieb Sich selbst im Testament zum Schatz verschrieb!

5. O da sind Schätze, Güter, Gaben, O da ist ja für Jeden Kraft genung! Möcht' ich nur größern Glauben haben, So folgte wohl auch größ're Besserung! O lebt' ich recht allein von deinem Blut, Als wie von meinem eignen Hab' und Gut!

6. O ja, mein Element, mein Leben Sey unverrückt in deinem Blut allein! Darinnen will ich leben, weben, Und stets damit vor Gott besprenget seyn, Wie dort nach jener alten Bundesart Das ganze Volk mit Blut besprenget ward.

7. Man mußt' es dort auf Alles sprengen, Sogar auf Gottes Hausgeräth und Buch. Die Schuld will sich in Alles mengen, Der Gottesdienst wird selber uns zum Fluch, Wenn das, was uns dabei noch stets

befleckt, Mit deinem Opferblut nicht wird bedeckt.

8. Drum laß dein Blut mein Bestes baden, Und da du hoch für mich vor Gott erscheinst, So laß mich Nichts zu schwer beladen, Weil du es doch so treulich mit mir meinst, Ja, immerdar dort meine Sache treibst, Und nicht auf's Neue selbst ins Schuldbuch schreibst.

9. Die Sünd' ist Einmal weggenommen, Drum muß sie ewig von mir ferne seyn; Laß mich denn Fried' und Kraft bekommen, Mein Priester, hilf mir stündlich aus und ein! Ich wart' auch mit auf dich zur Seligkeit; O halt' in jeder Stunde mich bereit! Auswahl geistlicher Lieder von Volkening.

Mel. Jesu, meine Freude ꝛc.

688. Herr, du kennst mein Trachten, Meines Herzens Schmachten, Treu vor dir zu seyn; Doch wie manche Fehle Schleichen in die Seele, Eh' sie's meint, sich ein! Herz und Kraft Wär' oft erschlafft, Wenn nicht Eins den Muth beseelte, Und den Glauben stählte.

2. Du bist mein Vertreter, Du, o großer Beter, Der allmächtig fleht! Will die Welt mich sichten, Was kann sie verrichten? Mich schützt dein Gebet. Was der Sohn Am Gnadenthron Fleht in Seiner Brüder Namen, Das ist Ja und Amen.

3. Meiner Menschheit Freuden, Meiner Menschheit Leiden Kennt dein Bruderherz. Gern und unverschuldet Hast du selbst erduldet Schuldendruck und Schmerz. Ja, dein Joch War härter noch. Lasten, die die Schuld nicht drücken, Beugten deinen Rücken.

4. Scham und Freude ringen, Wenn sie Thränen bringen Dir zum warmen Dank, Der, uns Muth zu machen, Schwach war mit den Schwachen, Mit den Kranken krank. Darum kann Nun Jedermann Sich in dir des ewigtreuen Hohenpriesters freuen.

5. Das ist mein Vertrauen, Darauf will ich bauen Als auf Felsengrund. Alles lass' ich fahren: Aber treu bewahren Will ich deinen Bund. Führst du gleich In Gottes Reich Königstab und Steuerruder: Du bist doch mein Bruder!

6. Erstling deiner Brüder, Haupt und Kraft der Glieder Deines Hausgeschlechts! Dich will ich umfangen, Traulich an dir hangen, Kraft des Bruderrechts. Laß nicht ab, Bis in mein Grab Durch dein Blut für mich zu beten, Und mich zu vertreten! C. B. Garve.

Mel. Du, Gott, bist über Alles Herr ꝛc.

689. Dir dankt mein Herz, dir jauchzt mein Lied, Dein freut mein Glaube sich! Im Himmel, den mein Auge sieht, Lebst, Heiland, du für mich.

2. Du hast dieß Thränenthal gesehn, Wo ich ein Pilger bin; Dort wo du jetzo thronest, gehn Des Pilgers Wege hin.

3. Auf Erden warst du auch geprüft Durch Kummer, Angst und Weh; O Trost, wenn ich in Angst vertiefst, Durch schwere Proben geh'!

4. Ich weiß, voll Mitleid neigst du dich Zu deiner Brüder Schmerz; Wär' Alles fühllos gegen mich: Nie wird's dein göttlich Herz.

5. Herr! nirgends find' ich eine Lieb', Wie deine, nah und fern; Du liebst bis in den Tod; o gib, Daß ich's recht glauben lern'.

6. Der Liebe unerhörte Macht, — Für wen hat sie so treu Den Kampf mit Welt und Tod vollbracht? Für mich; nun werd' ich frei!

7. Ich fürchte Nichts, so lang ich Ruh' In deiner Gnade find'; Dein Geist ruft meinem Herzen zu: „Sieh, du bist Gottes Kind!“

8. Bricht dann die Trübsal bei uns ein, So tröst' ich mich mit dir, Und spreche: „ich bin nicht allein, Der Vater ist bei mir!“

9. Was ich noch kämpfe, bahnet mir Den Weg zum Himmelreich; Du machst mich erst im Kampfe dir, Und dann im Siege gleich.

10. Einst zieh' ich mit dem Sterbekleid Mein Elend alles aus; Mein Schmuck wird deine Herrlichkeit, Mein Ort des Vaters Haus;

11. Mein Umgang aller Himmel Heer, Die Wonne mein Gefühl, Mein Tagwerk ewig Preis und Ehr', Die ich dir bringen will. Johann Gottfried Schöner.

Mel. Nun sich der Tag geendet hat ꝛc.

690. Wie bist du mir so innig gut, Mein Hoherpriester du! Wie thau'r und kräftig ist dein Blut! Es bringt mich stets zur Ruh'.

2. Wenn mein Gewissen zagen will Vor meiner Sünden Schuld, So macht dein Blut mich wieder still, Setzt mich bei Gott in Huld.

3. Es gibt dem hartbedrängten Sinn Freimüthigkeit zu dir, Daß ich in dir zufrieden bin, Wie arm ich bin in mir.

4. Hab' ich gestrauchelt hie und da, Und will verzagen fast, So spür' ich dein Versöhnblut nah, Das nimmt mir meine Last.

5. Es stillet meinen tiefen Schmerz Durch seine Gotteskraft; Es stärket mein gestörtes Herz Zu neuer Ritterschaft.

6. Da senkt sich dann mein blöder Sinn In dein Erbarmen ein, Und kann auf solche Gnade hin Gar froh und kindlich seyn.

7. Ich hab' vergessen meine Sünd', Als wär' sie nie geschehn; Du sprichst: sey still zu mir, mein Kind! Du mußt auf Mich nur sehn!

8. So ist's, o Herr! du trügest nicht, Dein Geist mir Zeugniß gibt; Dein Blut mir Gnad' und Fried' verspricht, Ich werd' umsonst geliebt.

9. So will auch ich, Herr, lieben dich, Mein Gott, mein Trost, mein Theil! Ich will nicht denken mehr an mich; In dir ist all mein Heil.

10. Weg, Sünde! bleib' mir unbewußt; Stillt Christi Blut mein Herz, So stirbet alle Sündenlust, Der Sinn geht himmelwärts.

11. O nein, ich will und kann nicht mehr, Mein Freund, betrüben dich! Dein Herz verbindet mich zu sehr; Ach, bind' mich ewiglich!

12. Zeuch mich in dein versöhnend Herz, Mein Jesu, tief hinein! Laß es in allem Druck und Schmerz Mir Schloß und Zuflucht seyn.

13. Kommt, groß' und kleine Sünder, doch, Die ihr mühselig seyd! Dieß liebend Herz steht offen noch, Das euch von Noth befreit!

G. Tersteegen.

Mel. O wie selig sind die Seelen ꝛc.

691. Laßt euch freuen das Verständniß, Haltet fest auch am Bekenntniß Dessen, der im Pilgerkleid Hier zuerst umhergegangen, Dann nach seinem Herzverlangen Heimzog in die Herrlichkeit!

2. König heißet er der Ehren, Und sein Reich wird ewig währen; Hoherpriester heißt er auch; Denn mit Flehen und mit Beten Will er uns vor Gott vertreten Ewiglich nach Priesterbrauch.

3. Mitleid kann er mit uns haben; Denn er starb und ward begraben, Sündlos Sündern gleich gemacht; Sonst viel Leid mußt' er bestehen; Mit Gebet und heißem Flehen Hat er Nächte durchgewacht.

4. Er ist auch versuchet worden, Da von Gott der Hölle Pforten Ihm zu nahen ward erlaubt; Also lernte denn Erbarmen Redlich tragen mit uns Armen Unser hochgelobtes Haupt.

5. Darum zu dem Menschensohne Und dem Gottesgnadenthrone Treten wir mit Freudigkeit. Keiner wird von ihm verstoßen, Ueber Alle kommt geflossen Lauter Gnad' und Gütigkeit.

6. Ach, wie sollten wir verweilen, Und nicht frohes Herzens eilen, Da dein Lieben ist so groß? Herr, du stehest dir uns nahen, Gnad' um Gnade zu empfahen: Mach' uns unsers Elends los!

7. Hier ist immer Noth vorhanden, Und ob wir viel überstanden, Kommt das Schwerste doch zuletzt: Wann die Zeit ist abgeflossen, Und von tödtlichen Geschossen Leib und Seele wird verletzt.

8. Daß du da dich nicht abwendest, Daß du dann mir Hilfe sendest Auf mein Seufzen, auf mein Fleh'n: Darum alle Tag' und Stunden Will ich, bis du bist gefunden, Jesu Christ, dich suchen geh'n!

9. Weil du bist zu Gott gegangen, Und kein Ort dich hält umfangen Noch in enge Gränzen schließt: So sey uns allgegenwärtig, Gleich wie du uns dein gewärtig Ueberall und immer siehst!

J. G. Fr. Kößler.

Mel. Wer nur den lieben Gott läßt ꝛc.

692. In Jesu ruh' ich sanft und stille Hier ist's, wo man den Frieden schmeckt; Ich nehm' aus seiner Gnadenfülle Kraft, zu besiegen, was mich schreckt. Mein Heiland ist mein höchstes Gut, Mein Leben ist sein Geist, sein Blut.

2. Er ist beim Vater in der Höhe, Mein Priester dort in Ewigkeit; Wenn ich in Noth und Schwachheit stehe, Vertritt er mich dort allezeit, Und bittet: Vater, hab' Geduld! Vergib dem Kinde seine Schuld!

3. Mein König, der das Heer der Feinde Allmächtig mir zu Füßen legt, Der zählt

mich unter seine Freunde, Die er auf seinem Herzen trägt. Er löscht des Zornes Flammen aus, Er ziehet mich zum Vaterhaus.

4. Süß ist mir seine Himmelslehre, Er öffnet Herz und Ohr durch's Wort; Er macht, daß ich im Geist ihn höre, Sein Trösten dauert fort und fort; Er schwingt ob mir den Hirtenstab Und wischet meine Thränen ab.

5. So lang' er in dem Himmel bleibet, So lang' er Hoherpriester heißt, So lang' er meine Seele treibet, Durch seinen heil'gen Freudengeist, So lange bleibt mein Herz auch sein, Und stürzten Erd' und Himmel ein.

6. Dieß ist mein Grund, von dem ich lebe, Im Tod auch steht er felsenfest. Laß seyn, daß Satan widerstrebe, Daß mir die Welt nicht Ruhe läßt: Mein Heiland war so sündenrein, Doch schenkten Galle sie ihm ein.

7. Muß ich durchs Thal der Thränen wandern: Mein Lebensquell versüßt das Leid! Hat der und jener auch vor andern Voraus was in der Lebenszeit: Ist's Jesus nicht, was hilft es dann? Es geht nicht mit nach Canaan!

8. Drum, o Herr Jesu, bleibe meine! Es stärke mich dein Geist, dein Blut! Ach mach mich täglich völlig reine, Gerecht, getrost, voll Glaubensmuth! Dann leb' und sterb' ich dir allein, Kann ewig keines Andern seyn.

Mel. Gott sey Dank in aller Welt ꝛc.

693. Höchster Priester, der du dich Selbst geopfert hast für mich, Laß doch, bitt' ich, noch auf Erden Auch mein Herz dein Opfer werden!

2. Denn die Liebe nimmt nichts an, Was die Liebe nicht gethan; Was durch deine Hand nicht gehet, Wird auch nicht zu Gott erhöhet.

3. D'rum so nimm auf ewig hin Meinen Willen, meinen Sinn; Reiß mein Herz aus meinem Herzen, Sollt's auch seyn mit tausend Schmerzen!

4. Trage Gluth auf den Altar, Opfre du mich ganz und gar! O du allerliebste Liebe, Wenn doch nichts mehr von mir bliebe!

5. Also wird es noch geschehn, Daß ich kann vor Gott bestehn; Also werd' ich noch auf Erden Gott ein liebes Opfer werden.

Johann Angelus.

Mel. Herr Jesu Christ, mein's Lebens ꝛc.

694. Mein Priester, heil'ge dich für mich! So werd' ich, wie ich soll, für dich, Weil ich dein' Heiligung erlang'; Denn außer dir ist Alles Zwang.

2. Zur Heiligung bist du gemacht, Daß ich in dir auch redlich tracht' Zu seyn ein lauter Gotteskind, Und außer dir ist Alles Sünd'.

3. Du hast auch darin mir zu gut Dich dargeboten bis auf's Blut, Gewacht, gefastet mit Gebet, Und dich dem Herrn geheiliget.

4. Weil du das auch für mich gethan, Nehm' ich mich herzhaft darum an; Und thät' ich's nicht, so stünd' ich mir Nur selbst im Wege für und für.

5. Du hast mir Alles leicht gemacht; So oft ich glaubig dein gedacht, So konnt' ich immer in dir ruhn, — Doch ohne dich kann man nichts thun.

6. Nun, Jesu Christ, erhöre mich, Und sey die Heiligung für mich! Erhalt' im Glauben mich gesund, Und durch dein Blut im neuen Bund!

Christian David.

Mel. Gott ist gegenwärtig ꝛc.

695. Heiland aller Sünder! Rühre meine Seele, Daß sie dich allein erwähle; Daß sie in dir suche Völliges Vergnügen; Daß sie deinen Liebeszügen Allezeit Sey bereit Ganz sich hinzugeben, Und darnach zu leben.

2. Laß mich's recht erkennen Immer mehr im Leben, Wie viel Schuld mir sey vergeben; Daß, von so viel Gnade Endlich überwogen Und von Dankbarkeit gezogen, Sich mein Herz Himmelwärts Von der Erde hebe, Und dir einzig lebe!

3. Ach, ich muß noch täglich Neue Schuld entdecken, Die du gnädig mußt bedecken, Soll ich nicht verzagen. Schwach bin ich und elend, Täglich strauchelnd, stündlich fehlend! Aber du Deckest zu, Liebe ohn' Ergründen, So viel tausend Sünden!

4. Eh' du mich ergriffen, Eh' ich dich gefunden, War der Sünde ich verbunden, War sie mein Gebieter, Dem ohn' Widerstreben Ich gezwungen war zu leben, Dem als Knecht Ich das Recht Selbst ja übertragen, Herrschend mich zu plagen.

5. Doch seit du, mein Heiland, Hilfreich mir erschienen, Und der Sünd' als Knecht zu dienen Und ihr zu gehorchen Mich nun nichts verpflichtet, Weil den Schuldzwang du vernichtet: Sucht im Streit Allezeit Sie mich zu bezwingen, Und in's Joch zu bringen.

6. O da stehst du schützend, Hältst, was du verheißen: Daß uns nichts soll dir entreißen. Wenn wir aber fallen, Lässest du uns merken, Wie uns Du allein kannst stärken; Wie so weit, Auch im Streit, Ohne dich die Sünde Stets uns überwinde.

7. Aber du vertrittst uns, Hilfreich für uns stehend, Bei dem Vater für uns flehend, Daß er uns vergebe Alle unsre Schulden, Unsre Schwachheit möge dulden. — O dein Blut Kommt zu gut Immer noch uns Allen, Wenn wir strauchelnd fallen.

8. Gnäd'ger Hoherpriester, Der sein Blut vergossen Und das Heiligthum erschlossen Für uns arme Sünder! Wenn wir dennoch sünd'gen, Wollst du tröstend uns verkünd'gen: „Ihr seyd mein, Und auch rein, Wenn ihr euch ergebet Mir, durch den ihr lebet!"

9. O du Lieb' ohn' Ende, Treue ohn' Ermessen! Könnten wir denn je vergessen, Wie du uns getröstet, Wie du uns getragen? Kann uns etwas noch verklagen Hier und dort, Wenn stets fort Du uns, Herr, vergibest, Und ohn' Ende liebest?

Spitta.

Eigene Melodie.

(Joh. 17.)

696. Vater! jetzo ist die Zeit, Deinen Sohn zu ehren; Denn durch seine Herrlichkeit Will er dich verklären.

2. Er ward darum einverleibt Unserm Menschenleben, Daß er könne dem, der gläubt, Ew'ges Leben geben.

3. Was ist ew'ges Leben dann? — Das ist's, wenn das Seine Zu dir: „Vater" sagen kann, Zu ihm: „mein Gebeine!" — (Eph. 5. 30.)

4. Weil er war in dieser Welt, Hat er dich verkläret, Und das Werk vollführt als Held, Das du ihm bescheret.

5. Alle, die du ihm gebracht Und der Welt entrissen, Ließ er deiner Wahrheit Macht, Deine Gnade wissen.

6. Was da sein war, wurde dein Und an dich gewiesen; Und was dein ward, das blieb sein, Und er dran gepriesen.

7. Er ist nicht mehr in der Welt Sichtbar zu erlangen, — Hat die Jünger hingestellt, Seit er heimgegangen.

8. Ihren Heimruf wollt' er nicht; Drum bewahr' die Seinen In der Welt vor'm Bösewicht: Denn sie sind die Deinen!

9. In der Wahrheit heil'ge sie! Herr, dein Wort ist Wahrheit, Das er, dein Gesandter, hie Uns bezeugt voll Klarheit.

10. Er ward's Opferlamm für sie, Liebte sie so treulich Bis zum Tode, daß sie hie In ihm würden heilig.

11. Diesen Segen laß hinfort Auf den Seinen bleiben, Und auf Allen, die durch's Wort Kindlich an ihn gläuben!

12. Laß sie fest und ungetrübt Seyn in ihm verbündet; Denn du hast den Sohn geliebt, Eh' die Welt gegründet!

13. Laß sie Alle Eines seyn, Wie du auf dem Throne In der Liebe sel'gem Schein Eins bist mit dem Sohne;

14. Daß die Lieb', in welcher du Ewig ihm erschienen, Ganz in ihren Herzen ruh', Und Er selbst in ihnen!

Nach Graf N. L. v. Zinzendorf.

XIV. Von der Sendung und den Aemtern des heiligen Geistes. (Pfingstlieder.)

Eigene Melodie.

697. Komm, heiliger Geist, Herre Gott! Erfüll' mit deiner Gnaden Gut Deiner Gläubigen Herz, Muth und Sinn, Dein brünst'ge Lieb' entzünd' in ihn'n. O Herr, durch deines Lichtes Glast Zum Glauben du versammelt hast Das Volk aus aller Welt Zungen; Das sey dir, Herr, zu Lob gesungen. Hallelujah! Hallelujah!

2. Du heiliges Licht, edler Hort! Laß uns leuchten des Lebens Wort, Und lehr' uns Gott recht erkennen, Von Herzen Vater ihn nennen. O Herr, behüt' vor fremder Lehr', Daß wir nicht Meister suchen mehr, Denn Jesum Christ mit rechtem Glauben, Und ihm aus ganzer Macht vertrauen. Hallelujah! Hallelujah!

3. Du heiliges Gut, süßer Trost! Nun hilf uns fröhlich und getrost In deinem Dienst beständig bleiben, Daß Trübsal uns

nicht abtreiben. Durch deine Kraft uns, Herr, bereit', Und stärk' des Fleisches Blödigkeit, Daß wir hie ritterlich ringen, Durch Tod und Leben zu dir dringen. Hallelujah! Hallelujah! Dr. M. Luther.

Mel. Jesu meine Freude ꝛc.

698. Heil'ge Gottestaube, Die der Väter Glaube Längst gesehen hat: Lasse dich hernieder! Hier sind Christi Glieder, Hier ist Gottes Stadt. Halte Rast, Erwünschter Gast, In den Herzen, die verlangen, Dich jetzt zu empfangen!

2. Komm zu uns hienieden Und laß deinen Frieden Ueber Allen seyn; Wie du dich erhebest, Auf dem Wasser schwebest, So kehr' bei uns ein. Zeig' uns hier Das Oelblatt für Als das höchst erwünschte Zeichen, Daß die Fluthen weichen!

3. Was du trägst im Munde, Zeugt vom Friedensbunde, Der auf's Neue grünt. Die in Noahs Archen Bange sich verbargen, Sind mit Gott versühnt. Sturm und Fluth Nicht Schaden thut; Kirch und Arche schwimmen oben Bei der Wellen Toben.

4. Was du abgebrochen, Ist uns längst versprochen, Und dieß edle Blatt Ist vom Lebensbaume, Der in Edens Raume Längst gegrünet hat; Träuft es doch Vom Oele noch, Das aus Jesu dornenvollen Leiden ist entquollen!

5. O Geruch des Lebens, Der uns nicht vergebens Unser Herz erquickt! Dieses Oelblatt kühlet, Daß man Lind'rung fühlet, Wenn das Kreuz uns drückt; Es gibt Kraft Und Lebenssaft; Wenn es wohl wird aufgebunden, Heilt es alle Wunden.

6. Bote von dem Himmel! Dringe durch's Getümmel Dieser eitlen Welt, Und mach' eine Stille, Daß ein Herz, ein Wille, Uns zusammenhält! Laß das Blatt, Das dein Mund hat, Unser aller Lippen rühren, Deine Sprache führen!

7. Dieses Friedenszeichen Laß nicht von uns weichen; Ja, laß dieses Blatt Gar zum Baume werden, Der hier schon auf Erden Deine Früchte hat. Sterben wir, Und gehn zu dir, Laß uns solche Blätter finden, Kronen draus zu winden!

8. Nun, du liebe Taube! Unser Aller Glaube Nimmt dich zu uns ein; Wohnest du bei Keinen, Als nur bei den Reinen, Ach so mach' uns rein! Taubenart Bringt Himmelfahrt. Trag' uns einst auf deinen Flügeln Zu den Sternenhügeln! B. Schmolk.

Mel. Komm, heiliger Geist ꝛc.

699. Komm, Geist des Vaters und des Sohns! Mit beiden Eins und Eines Throns; Der ewig von dem Vater wehet, Und ewig von dem Sohn ausgehet! Du Strahl, der von des Höchsten Sitz Ausfährt mit Feu'r und hellem Blitz! Du Strom, von Gottes Stuhl geflossen, Und von des Lammes Thron ergossen! Hallelujah! Hallelujah!

2. O reines Wesen, nie gesehn, Unendlich, wie des Himmels Höhn! Nichts ist, was dir verhehlet werde; Du füllst den Himmel und die Erde. Du schauest in der Gottheit Grund, All ihr Geheimniß ist dir kund; Du bist's, der Alles forscht und findet, Und aller Menschen Herz ergründet. Hallelujah! Hallelujah!

3. Du hast uns Christum zugesandt, Und machst ihn aller Welt bekannt; Hast ihn mit Majestät verkläret, Und pflanzest fort, was er gelehret. Du schreibst sein Wort in unser Herz, Und ziehest Seelen himmelwärts, Ein Gott der Kräfte, Geist der Gaben, Ein Herr der Aemter, die wir haben. Hallelujah! Hallelujah!

4. Du bist der wahren Kindschaft Geist, Der uns zum Vater treten heißt; Du lehrst uns seine Liebe kennen, Und ihn von Herzen Abba nennen; Vertrittst, wenn wir in Schwachheit stehn, Und selbst mit deinem starken Flehn; Bist uns das Siegel seiner Gnade, Ein Führer auf dem Lebenspfade. Hallelujah! Hallelujah!

5. Gott! deine Frucht ist Gütigkeit, Zucht, Keuschheit, Demuth, Freudigkeit; Du gibst uns Glauben, Trost dem Herzen, Fried', Hoffnung und Geduld in Schmerzen, Und wo du deinen Tempel hast, Da wohnet Liebe, Ruh' und Rast, Da kann ein Sünder schon auf Erden Mit Gott, dem Höchsten, Eines werden. Hallelujah! Hallelujah!

6. O du, des wahren Erbtheils Pfand, Führ' uns an deiner Liebeshand! Treib' uns zum heiligen Verlangen, Dir unverrücklich anzuhangen. Nimm, Herr, uns deinen Frieden nicht, Und wend' auf uns dein Angesicht, So werden wir in Tod und Leben Dir ewig Preis und Ehre geben. Hallelujah! Hallelujah!

Altes Augsburger Gesangbuch.

Eigene Melodie.

700. Nun bitten wir den heiligen Geist Um den rechten Glauben allermeist, Daß er uns behüte An unſrem Ende, Wenn wir heimfahr'n aus dieſem Elende. Kyrie Eleiſon.

2. Du werthes Licht, gib uns deinen Schein, Lehr' uns Jeſum Chriſt kennen allein, Daß wir an ihm bleiben, Dem treuen Heiland, Der uns bracht hat zum rechten Vaterland. Kyrie Eleiſon.

3. Du ſüße Lieb', ſchenk' uns deine Gunſt, Laß uns empfinden der Liebe Brunſt, Daß wir uns von Herzen Einander lieben, Und im Fried' auf einem Sinne bleiben. Kyrie Eleiſon.

4. Du höchſter Tröſter in aller Noth, Hilf, daß wir nicht fürchten Schand' und Tod, Daß in uns die Sinne Doch nicht verzagen, Wann der Feind das Leben wird verklagen. Kyrie Eleiſon. Dr. M. Luther.

Mel. Wie ſchön leuchtet uns der Morgenſtern ꝛc.

701. O heil'ger Geiſt, kehr' bei uns ein, Und laß uns deine Wohnung ſeyn, O komm, du Herzensſonne! Du Himmelslicht, laß deinen Schein Bei uns und in uns kräftig ſeyn Zu ſteter Freud' und Wonne! Sonne, Wonne, Himmliſch Leben Willſt du geben, Wenn wir beten; Zu dir kommen wir getreten.

2. Du Quell, daraus die Weisheit fließt, Die ſich in fromme Seelen gießt, Laß deinen Troſt uns hören, Daß wir in Glaubenseinigkeit Auch Andre in der Chriſtenheit Dein Zeugniß können lehren. Höre, Lehre, Daß wir können Herz und Sinnen Dir ergeben, Dir zum Lob und uns zum Leben!

3. Erleucht' uns, Herr, durch deinen Rath, Und führ' uns ſelbſt den rechten Pfad, Weil wir den Weg nicht wiſſen; Gib uns Beſtändigkeit, daß wir Getreu dir bleiben für und für, Wenn wir auch leiden müſſen. Schaue, Baue, Was zerriſſen Und befliſſen, Dir zu trauen, Und auf deinen Troſt zu bauen.

4. Laß uns den Balſam deiner Kraft Empfinden, und zur Ritterſchaft Dadurch geſtärket werden; Damit wir unter deinem Schutz Begegnen aller Feinde Trutz Mit freudigen Geberden. Laß dich Reichlich Auf uns nieder, Daß wir wieder Troſt empfinden, Und die Trübſal überwinden.

5. O ſtarker Fels und Lebenshort, Laß uns dein himmliſch ſüßes Wort In unſern Herzen brennen! Daß wir uns mögen nimmermehr Von deiner weisheitsreichen Lehr' Und deiner Liebe trennen. Schenke, Senke Deine Güte In's Gemüthe, Das wir können Chriſtum unſern Heiland nennen.

6. Du ſüßer Himmelsthau, laß dich In unſre Herzen kräftiglich, Und ſchenk' uns deine Liebe; Daß unſer Herz in Lieb' und Treu' Dem Nächſten ſtets verbunden ſey, Und ſich darinnen übe. Kein Neid, Kein Streit Dich betrübe; Fried' und Liebe Müſſ' umſchweben Und durchdringen unſer Leben.

7. Gib, daß in reiner Heiligkeit Wir führen unſre Lebenszeit; Sey unſers Geiſtes Stärke, Daß uns hinfort ſey unbewußt Die Eitelkeit, des Fleiſches Luſt, Und ſeine todten Werke. Rühre, Führe Unſer Sinnen Und Beginnen Von der Erden, Daß wir Himmelserben werden!

Michael Schirmer. † 1673.

Mel. Du Geiſt des Herrn ꝛc.

702. Du Geiſt von Gott, du allgewalt'ge Kraft, Die alles wirkt, belebt regiert und ſchafft! Du heil'ger Strom von Gottes lichtem Throne, Du Lebensfluth von dem verklärten Sohne!

2. Man lebt nicht, wo dein Quell ſich nicht ergießt; Man lebt in Gott, ſo viel man dich genießt; Wer wüßte was, wenn Du es nicht gegeben? Gibſt du Verſtand: das iſt das ew'ge Leben!

3. Der Sohn der Liebe in des Vaters Schooß, Von dem dein Freudenöl herniederfloß, Hat dir ſein Volk zur Salbung übergeben, Daß du in uns erneuſt des Geiſtes Leben.

4. Wir ſind nur, was wir ſind, durch deine Kraft, Das Herz ergrünet nur durch deinen Saft, Und wird zur blüthenvollen Segensaue; Komm, tränk' es reichlich heut mit deinem Thaue!

5. Ein jedes Kind des Lichtes iſt dein Werk; Du richteſt drauf dein treues Augenmerk, Daß uns dein Trieb dem großen Gott und König Vollkommen mache treu und unterthänig.

6. Gib unſern Augen Heiterkeit und Licht, Erfülle uns, daß uns kein Oel gebricht, Mit wachendem, mit jauchzendem Verlangen, Den Bräutigam allſtündlich zu empfangen!

7. Was uns durch's Wort wird nah' und offenbar, Das mach' uns fruchtbar, segensvoll und klar; Was uns der Feind sich mühet zu verstecken, Das müsse uns ein Strahl von dir entdecken.

8. Doch, unser Gott, der du der Herr, der Geist, Der Tröster deiner Seelen bist und heiß'st, Wie könnt' es uns bei deiner Leitung fehlen? Wie könnt'st du was vom Lebensweg verhehlen?

9. So wollen wir mit kindlich treuem Sinn Uns deiner sel'gen Führung geben hin, Und dich durch Uebung deiner Himmelslehren In Ewigkeit erfreuen und verklären.

10. Dir sey die Herrlichkeit und Dank und Macht, Durch dich dem Vater und dem Sohn gebracht! Dir sey das Herz zum Tempel übergeben; Vollend' uns, Herr, zum sel'gen Gottesleben! Altes Lied, 17—.

Mel. Jesu, meine Freude, ꝛc.

703. Schmückt das Fest mit Maien, Lasset Blumen streuen, Zündet Opfer an! Denn der Geist der Gnaden Hat sich eingeladen; Machet ihm die Bahn! Nehmt ihn ein, So wird sein Schein Euch mit Licht und Heil erfüllen, Und den Kummer stillen!

2. Tröster der Betrübten! Pfand der Gottgeliebten, Geist voll Rath und That! Friedens-Wiederbringer! Du, der Christi Jünger Führt den Himmelspfad! Gib uns Kraft Und Lebenssaft! Laß uns deine theuren Gaben Zur Genüge laben!

3. Laß die Zungen brennen, Wenn wir Jesum nennen; Führ' den Geist empor; Gib uns Kraft zu beten Und vor Gott zu treten; Sprich du selbst uns vor! Gib uns Muth, Du höchstes Gut! Tröst' uns kräftiglich von oben Bei der Feinde Toben.

4. Milder Himmelsregen, Schütte deinen Segen Auf das Kirchenfeld; Laß viel Ströme fließen, Die das Land begießen, Wo dein Wort hinfällt; Und verleih', Daß es gedeih', Hundertfältig Früchte bringe, Und ihm stets gelinge!

5. Schlage deine Flammen Ueber uns zusammen, Wahre Liebesgluth! Laß dein sanftes Wehen Innig uns durchgehen; Dämpfe Fleisch und Blut! Laß uns doch Am Sündenjoch Nicht mehr, wie vor diesem, ziehen, Nein, das Böse fliehen!

6. Gib zu heil'gen Dingen Wollen und Vollbringen, Führ' uns ein und aus; Gnädiglich erwähle Du uns Leib und Seele Dir zum eignen Haus. Werthes Pfand! Mach' uns bekannt, Wie wir Jesum recht erkennen, Und Gott Vater nennen!

7. Mach' das Kreuz uns süße; Kommen Finsternisse: Sey du unser Licht! Trag' nach Zions Hügeln Uns mit Glaubensflügeln, Und verlaß uns nicht, Wann der Tod, Die letzte Noth, Mit uns will zu Felde liegen, Daß wir fröhlich siegen!

8. Laß uns unterdessen Nimmermehr vergessen, Daß wir Gott verwandt! Ihm laß stets uns dienen, Und im Guten grünen Als ein fruchtbar Land, Bis wir dort, Du werther Hort, In dem sel'gen Himmelsmaien Ewig uns erfreuen!

Benj. Schmolke.

Mel. Mache dich, mein Geist, bereit ꝛc.

704. Gottes Geist hat Raum gemacht Auf der finstern Erde; Gottes Odem weht mit Macht, Daß es helle werde. Seinen Lauf Hält nichts auf; Er dringt allerorten Durch verschloßne Pforten.

2. Wer will in des Glaubenslicht Nun noch Zweifel setzen, Jetzt, da Gott das Siegel bricht Von den höchsten Schätzen? Wunderkraft, Zeugenschaft, Zukunft ohne Hülle, Lehr- und Sprachenfülle!

3. Rühmet nun mit hellem Klang Gottes große Thaten! Wer kann seines Werkes Gang Forschen und errathen? Festen Grund Hat sein Bund; Seines Zions Mauern Werden ewig dauern.

4. Und in Sprachen aller Welt, Aller Völker Zungen, Wird an's off'ne Licht gestellt, Was in's Herz gedrungen, — Nicht ins Ohr, Wie zuvor; Gottes laute Sprecher Treten auf die Dächer.

5. Allen Menschen wird es kund; Jetzt wird es vernommen, Daß aus der Propheten Mund Kein Betrug gekommen. Was so lang Dunkel klang, Wird sich klar verbreiten In den letzten Zeiten.

6. „Eure Söhn' und Töchter soll Gottes Geist erfüllen, Und Geflechte, weisheitsvoll, Jünglingen enthüllen. Gottes Braut Predigt laut; Selbst die Altersgrauen Sollen Träume schauen!"

7. Salem, die erwählte Stadt, Hat den Trost gefunden; Ihres Gottes Gnade hat Heil für alle Wunden. Scheint sein Stern

Noch so fern: Auf des Geistes Schwingen
Will er zu ihr bringen!

8. Freue dich, erlöste Schaar! Du bist nicht verlassen; Der von Anfang bei dir war, Will dich freundlich fassen. Seiner Hand halte Stand; Laß dich nichts vertreiben, Er wird bei dir bleiben!

9. Sein verborgner Flügel weht Mächtig um die Seinen, Wenn er heiligt ihr Gebet, Wenn er stillt ihr Weinen. Was die Welt Niedrig stellt Und zum Staube zählet, Das hat Gott erwählet.

10. Nun, ihr Herzen, thut euch auf! Augen, werdet helle! Seht doch hin: in welchem Lauf Fließt die Geistesquelle! Gehet ein, Werdet rein! Wer den Geist empfangen, Der wird Gnad' erlangen.

Heinrich Puchta.

Mel. Alle Menschen müssen sterben ꝛc.

705. Geist des Lebens! heil'ge Gabe, Du, der Seelen Licht und Trost, Erntesegen, aus dem Grabe Unsers Bürgen aufgesproßt, Uns gesandt vom Himmelsthrone, Vom erhöhten Menschensohne, — Geist der Kraft und Herrlichkeit: Mache dir mein Herz bereit!

2. Einst bist du herabgefahren Als ein Sturmwind aus den Höh'n, Ließest dich in wunderbaren Feuerzungen herrlich sehn; Aber jetzo wehst du stille, Ohne Zeichen, ohne Hülle, Auf der Erde nah und fern, Als ein Athemzug des Herrn.

3. Ihn, den armen Nazarener, Der gering auf Erden ging, Ihn, den Mittler und Versöhner, Der am Kreuz die Welt umfing, Allen Herzen zu verklären, — Ihn, den großen Gott der Ehren, Dessen Herz von Liebe flammt, Groß zu machen, ist dein Amt.

4. Ja, du nimmst es von dem Seinen, Wenn du Lebensworte sprichst, Wenn du bald durch Flehn und Weinen, Bald durch Psalmen Herzen brichst. Du bist seines Wesens Spiegel, Seiner Werk' und Worte Siegel, Zeuge, daß er lebt und liebt, Zeuge, daß er Leben gibt.

5. Ja, dein Strafen und Erschüttern, Das des Lebens Grund erregt, Das, wie Strahlen aus Gewittern, Stolze Geister niederschlägt, Mahnet, ihm das Herz zu geben; Und dein gnadenvolles Weben Richtet in dem Glaubenslauf Matte Kniee tröstend auf.

6. Was die Welt nicht kann erlangen, Was kein eitles Auge sieht, Soll von dir ein Herz empfangen, Das die Lust der Erde flieht: Frieden, von dem Kreuze quillend, Frieden, alle Klagen stillend, Hellen Blick in Gottes Rath, Frucht aus Jesu blut'ger Saat.

7. Was die Welt uns nie gelehret, Lehrest du den Glauben thun: Beten, bis der Herr erhöret, Und in stiller Hoffnung ruhn. Fleht die Seele bang und schwächlich, Ach, dann seufzest unaussprechlich Du durch alle Himmel hin, Und er kennet deinen Sinn.

8. Was kein Mensch, kein Manneswille, Keine Kraft der Welt vermag, Wirkst du mühelos und stille, Geist des Herrn! am Gnadentag. Buße gibst du, Glauben, Liebe, Sanftmuth, Demuth, keusche Triebe; Ach, wer ändert, reinigt sich, Bleibt beim Heiland, ohne dich?

9. O du Pfand des neuen Bundes, Geist des Vaters, mild und rein, Heil'ger Odem seines Mundes, Zeuch in unsre Herzen ein! Leib und Seele, Haupt und Glieder Kehren aus dem Tode wieder, Wo sich deine Gotteskraft Einen Sitz und Tempel schafft.

12. O wer innig möchte dürsten Und zum Gnadenthrone gehn, Würde bald vom Lebensfürsten Dich, du höchstes Gut, erflehn! Selig, wer von dir geleitet, Sich auf Christi Tag bereitet, Wer dich, wann sein Stündlein schlägt, Unbetrübt im Herzen trägt!

11. Droben soll, wie Gottes Sterne, Leuchten Christi Jüngerschaar; O wer strebt aus dieser Ferne Nach dem großen Jubeljahr? — Lehr' uns, Herr! der Welt entrinnen, Halt' in Jesu Herz und Sinnen, Zeig' uns hier im Glauben ihn, Stell' uns dort zum Schauen hin!

Albert Knapp.

Mel. Wohlauf, mein Herz, verlaß die Welt ꝛc.

706. Gott Vater, sende deinen Geist, Den uns dein Sohn erbitten heißt, Von deines Himmels Höhen! Wir bitten, wie er uns gelehrt; Laß uns doch ja nicht unerhört Von deinem Throne gehen.

2. Kein Menschenkind hier auf der Erd' Ist dieser edeln Gabe werth; Bei uns ist kein Verdienen; Hier gilt nur freie Lieb' und Gnad', Die Christus uns verdienet hat Mit Büßen und Versühnen.

3. Mit Jammer sieht dein Vaterſinn Auf uns und unſern Jammer hin, Darein wir hingefallen. Durch dieſen Fall ſind wir im Bann Der Sünd' und Blindheit; keiner kann Sich helfen von uns Allen.

4. Wir halten, Herr, an unſerm Heil; Und du, fürwahr, wirſt uns, dein Theil, Dir nimmer laſſen rauben, Die wir durch Chriſti Tod und Blut Des Himmels Erb' und höchſtes Gut Zu haben treulich glauben.

5. Und das iſt auch dein Gnadenwerk, Und deines heil'gen Geiſtes Stärk'; In uns iſt kein Vermögen; Wie bald würd' unſer Glaub' und Treu', Herr, wo du uns nicht ſtündeſt bei, Sich in die Aſche legen!

6. Dein Geiſt hält unſer Glaubenslicht, Wenn alle Welt dawider ficht Mit Sturm und vielen Waffen. Und wenn auch gleich der Fürſt der Welt Selbſt wider uns ſich legt ins Feld, So kann er doch nichts ſchaffen.

7. Wo Gottes Geiſt iſt, da iſt Sieg; Wo dieſer hilft, da muß der Krieg Gewißlich Palmen tragen. Was iſt doch Satans Reich und Stand? Wenn Gottes Geiſt erhebt die Hand, Muß Alles fliehn und zagen.

8. Er reißt der Hölle Band entzwei, Bringt Troſt den Herzen, macht uns frei Von Allem, was uns kränket. Wenn uns das Unglückswetter ſchreckt, So iſt er's, der uns ſchützt und deckt Viel beſſer, als man's denket.

9. Er macht den Kelch der Trübſal ſüß, Iſt unſer Licht in Finſterniß, Führt uns als ſeine Schafe; Schirmt uns mit ſeines Auges Wacht, Daß ſeine Heerd' in tiefer Nacht Mit Ruh' und Frieden ſchlafe.

10. Der Geiſt, den Gott vom Himmel gibt, Der leitet Alles, was ihn liebt, Auf wohlgebahnten Wegen; Er ſetzt und richtet unſern Fuß, Daß er nicht anders treten muß, Als wo man findet Segen.

11. Er macht geſchickt und rüſtet aus Die Diener, die des Herren Haus In dieſem Leben bauen; Er ziert ihr Herz, Muth und Verſtand, Und läßt ſie, was uns unbekannt, Zu unſrem Beſten ſchauen.

12. Er öffnet unſres Herzens Thor, Wenn ſie ſein Wort in unſer Ohr Als edeln Samen ſtreuen; Er gibt die Kraft demſelben Wort, Und wenn's gefallen, bringt er's fort, Und läßt es wohl gedeihen.

13. Er lehret uns die Furcht des Herrn, Liebt Reinigkeit, und wohnet gern In frommen, keuſchen Seelen. Was niedrig iſt, was Tugend ehrt, Was Buße thut und ſich bekehrt, Das will er gern erwählen.

14. Er iſt und bleibet ſtets getreu; Er ſteht uns auch im Tode bei, Wann alle Dinge fallen. Er lindert unſre letzte Qual, Und läßt uns durch das Todesthal Zum Himmel fröhlich wallen.

15. O ſelig, wer in dieſer Welt Läßt bauen dieſen Geiſt das Zelt In ſeines Herzens Mitte! Wer ihn aufnimmt in dieſer Zeit, Den trägt er dort zur ew'gen Freud' In ſeines Gottes Hütte.

16. Nun, Herr und Vater aller Güt', Erfüll' uns reichlich das Gemüth Mit dieſer Himmelsgabe! Gib deinen Geiſt, der uns allhier Regier', und droben für und für Mit ew'gen Freuden labe!

Paul Gerhardt.

Mel. Aus meines Herzens Grunde ꝛc.

707. O Geiſt, den wir empfangen Vom Vater und vom Sohn, Der du biſt ausgegangen Von Chriſti Himmelsthron: Komm, nimm dich unſer an! Komm, mache uns lebendig; Komm, heile uns inwendig; Führ' uns auf eb'ner Bahn!

2. Du kommſt beſeelend nieder Auf das, was todt und wild, Erneuſt Verlornes wieder Zu Gottes Ebenbild. Wend' uns durch Buß' und Reu' Von Sünden, von der Erden, Damit wir himmliſch werden; Schaff unſre Herzen neu!

3. Du Finger Gottes, ſchreibe Dein Lebenswort in mich! Du Kraft des Höchſten, treibe Mein Herz beſtändiglich! O Kraft, die Alles ſchaffſt, Du kannſt uns mächtig machen; Ach ſchenke doch uns Schwachen Die rechte Lebenskraft!

4. Laß uns nach dem nur ſtreben, Was Gott gefallen kann, Und fang' ein ewig Leben In unſern Herzen an. Laß Chriſti heil'ges Bild In uns Geſtalt gewinnen, Bis uns in allen Sinnen Sein Will' und Wort erfüllt!

5. Droht uns der Trübſal Wetter, Iſt Welt und Feind' erbost, So ſey du unſer Retter, Du einig wahrer Troſt! Weih' uns zu Prieſtern ein, Zu Königen im Streiten, Zu Helden in dem Leiden, Zu Siegern in der Pein!

Würd'ger Abt, o ſprich, wer iſt doch
Dieſer demuthsvolle Bruder,
Deſſen Auge Hoheit ſtrahlet
Selber unterm Flohr der Buſe?
Dieſer ärmſte der Novizen?
Freudig tritt er in die Zelle
Wie in Paradieſesräume,
Sitzt der letzte bei der Tafel,
Gräbt im Garten voll Gehorſam,
Deſſen Arm kein Grabſcheit führte.

„Was die Hoheit nimmer findet,
Liegt begraben hier im Kloſter:
Sünd'erlaß und Gottesfriede,
Iſt die Buße wahr und innig.
Wer der Welt gedient, und müde
Kann das Beß're nicht mehr ſchaffen,
Ruhet hier von eiteln Werken,
Weint hier über ſeinen Irrthum,
Trachtet hier nach ſel'gem Eingang
In die Pforte der Erbarmung,
Beugt ſich arm und bloß dem Richter,
Welcher arm die Gnad' erworben,
Sey er Bürger, ſey er Kaiſer.“ —

Wandrer in Eſtremadura,
Kommſt vom Kloſter San Geronimo?
Was doch läuten ſie ſo traurig?
Was doch ſingen ſie ſo kläglich?
Biſt auch ſelbſt beſtäubt mit Aſche.

6. Lehr' uns ob dem erröthen, Was heimlich schandbar heißt, Und jede Lust ertödten, Die uns zur Hölle reißt. Gib Liebe, fromm und zart, Ein Niedrigseyn von Herzen, Gelassenheit bei Schmerzen, Ein Hoffen rechter Art!

7. Laß uns dich nie betrüben! Schmück' unsre Seelen aus Mit Früchten, die auch drüben Besteh'n im Vaterhaus. Ja, mach uns allezeit In Heiligkeit rechtschaffen; Laß unsre Glieder Waffen Seyn der Gerechtigkeit!

8. Ach laß uns dich behalten In allem unsrem Thun, Wir leben, wir erkalten, Wir wandeln oder ruh'n! Geist Gottes, bleib' uns nah'! Wir feiern oder schaffen, Wir wachen oder schlafen, So sey du gnädig da!

9. Herr, laß hier unsre Glieder Nur deine Tempel seyn; Und droben füg' uns wieder In Salems Mauern ein! Erzeig' uns hier dein Licht Geheim in stillem Hoffen, — Dann, wann der Himmel offen, In Gottes Angesicht!

Ph. Fr. Hiller. (Nach Joh. Arndt.)

Mel. Gott Vater, sende deinen ꝛc.

708. Es saß ein frommes Häuflein dort, Und wollte nach des Herren Wort Einmüthig Pfingsten halten. Ach, laß auch jetzt im Christenland, Herr Jesu, deiner Liebe Band Bei frommen Gliedern walten!

2. Schnell fiel hernieder auf das Haus Ein starker Wind, der mit Gebraus Sich wundersam erhoben. Du Gotteshauch, ach lasse dich Bei uns auch spüren mächtiglich, Und weh' uns an von oben!

3. Er füllete die Wohnung ganz, Zertheilter Zungen Feuerglanz Ließ sich auf Jedem spüren. Ach, nimm auch unsre Kirchen ein, Laß feurig unsre Lehrer seyn, Und deine Sprach' uns rühren!

4. Sie wurden All' des Geistes voll, Und fingen an zu reden wohl, Wie er gab auszusprechen. Ach, füll' auch uns mit heil'ger Gluth, Daß wir des Herzens blöden Muth Mit freier Rede brechen!

5. Der Parther, Meder, Elamit Kann, was zum Heil der Welt geschieht, In seiner Sprache hören. Ach, hebe Babels Irrsal auf, Gib, Jesu, deinem Wort den Lauf, Daß dich die Völker ehren!

6. Die Welt zwar treibt nur ihren Spott, Und wer nicht merkt die Kraft aus Gott, Spricht leider: sie sind trunken! Den rechten Freudenwein uns gib, Erquick', o Herr, in deiner Lieb', Was noch in Angst versunken!

7. Dein Licht treib' in des Herzens Haus Mit hellen Strahlen gänzlich aus Die alten Finsternisse, Daß Blindheit, Irrthum, falscher Wahn, Und was uns sonst verleiten kann, Auf ewig weichen müsse.

8. Dein Feuer tödt' in unsrer Brust, Was sich noch regt von Sündenlust; Erwecke reine Triebe, Auf daß wir schmecken wahre Freud', Anstatt der schnöden Eitelkeit, In Jesu süßer Liebe!

Hieronymus Annoni.

Mel. Christus, der ist mein Leben ꝛc.

709. Komm an, wie einst im Brausen, O Geist vom Himmelszelt! Dein himmlisch süßes Sausen Erquickt die matte Welt.

2. Komm, Himmelsfeuerflamme, Verzehre, was nicht dein, Daß dort uns nichts verdamme Zur Höllenfeuerpein!

3. Dein Antlitz lasse leuchten, Mich gnädig überschau; Das Herze müsse feuchten Dein milder Himmelsthau.

4. Verklär', o Himmelslehrer, Uns Jesum lauter, rein; Laß uns des Wortes Hörer Und treue Thäter seyn!

5. Erhalt', o Himmelsführer, Uns hier auf ebner Bahn; Erheb' uns, o Regierer, Auch endlich himmelan!

6. Da soll mit neuen Weisen, Sammt Vater und dem Sohn, Gott heil'ger Geist, dich preisen Der Menschen Engelton!

Mel. Auf, auf, mein Herz, und du ꝛc.

710. Du sel'ger Geist, der du von Gott ausgehst, Und schaffend durch der Himmel Himmel wehst: Ich suche dich; ich will dich still empfangen! Komm, sanfter Wind! dein harr' ich mit Verlangen.

2. Erquicke mich, entzünde mein Gemüth Mit Liebe, die in Jesu Herzen glüht. Komm, lehre Jesum Christum mich erkennen, Ihn meinen Herrn und meinen Gott zu nennen!

3. Du reines Licht, brich an mit deinem Glanz! Verklär' in mir das Wort des Vaters ganz. O Gotteskraft, schließ' auf, was noch verborgen, Und zeige mir den hellen Lebensmorgen!

4. Bestraf' in mir der Sünde Werk und Trieb, Und was mir noch von Lüsten

heimlich lieb; Erweich' mein Herz, erneure meine Sinne, Daß ich in Gott mein Leben neu beginne.

5. Laß mein Gemüth arm und zerbrochen seyn, Geuß Demuth ihm und Reue gründlich ein. O sanfter Trieb, entreiß' mich dieser Erde, — Gib Folgsamkeit, wenn ich gezogen werde!

6. Lehr' mich auf Christi Kreuz im Glauben schaun, Und ganz darauf das Heil der Seele baun; Versiegle mich, und stärke meinen Glauben, Daß mir kein Feind die Krone könne rauben.

7. Du göttlich Feu'r! entzünde mein Gebet Mit deiner Flamme, die zum Himmel geht; Hilf meinem Herzen sich zum Vater schwingen, Und stets von dort ein süßes Amen bringen.

8. Gib mir den Vorschmack von der neuen Welt, Wenn sich die alte lockend vor mich stellt; Laß mich die Andacht, wo ich gehe, führen, Und für den Herrn die Psalmensaite rühren.

9. Bewohn' mich ganz, dein reines Tempelhaus, Und schmücke mich von innen herrlich aus; Ach, heil'ge mich, der du der Heil'ge heißest, Und unsern Sinn der Sünd' und Welt entreißest!

10. O Lebensgeist! wirst du mir dieses thun, So werd' ich ganz von Eitelkeiten ruhn; Und wenn du mich inwendig willst erneuern, So werd' ich jeden Tag ein Pfingstfest feiern! Nach Samuel König. (Freylinghausens Gesangbuch.)

Mel. O Durchbrecher aller Bande ꝛc.

711. Geist des Glaubens, Geist der Stärke, Des Gehorsams und der Zucht, Schöpfer aller Gotteswerke, Träger aller Himmelsfrucht! Geist, der einst der heil'gen Männer, Kön'ge und Prophetenschaar, Der Apostel und Bekenner Trieb und Kraft und Zeugniß war!

2. Rüste du mit deinen Gaben Auch uns schwache Kinder aus, Kraft und Glaubensmuth zu haben, Eifer für des Herren Haus; Eine Welt mit ihren Schätzen, Menschengunst und gute Zeit, Leib und Leben dran zu setzen, In dem großen, heil'gen Streit.

3. Gib uns Abrahams gewisse, Feste Glaubenszuversicht, Die durch alle Hindernisse, Alle Zweifel siegend bricht; Die nicht bloß dem Gnadenbunde Trauet froh und unbewegt, Auch das Liebste jede Stunde Gott zu Füßen niederlegt.

4. Gib uns Josephs keusche Sitten, Wenn die Welt ohn' Scham und Zucht Uns durch Dräuen oder Bitten In ihr Netz zu ziehen sucht. Lehr' uns fliehen, lehr' uns meiden Diese üpp'ge Potiphar, Ihren Haß geduldig leiden, Gott getreu seyn immerdar.

5. Gib uns Mose's brünst'ges Beten Um Erbarmung und Geduld, Wenn durch freches Uebertreten Unser Volk häuft Schuld auf Schuld. Laß uns nicht mit kaltem Herzen Unter den Verdorbnen stehn, Nein, mit Mose's heil'gen Schmerzen Für sie seufzen, weinen, flehn.

6. Gib uns Davids Muth, zu streiten Mit den Feinden Israels, Sein Vertraun in Leidenszeiten Auf den Herren, seinen Fels; Feindesliebe und Freundestreue, Seinen königlichen Geist, Und ein Herz, das voller Reue Gottes Gnade sucht und preist.

7. Gib Elias' heil'ge Strenge, Wenn den Götzen dieser Zeit Die verführte, blinde Menge Tempel und Altäre weiht: Daß wir nie vor ihnen beugen Haupt und Knie, auch nicht zum Schein, Sondern fest, als deine Zeugen, Dastehn, wenn auch ganz allein!

8. Gib uns der Apostel hohen, Unbewegten Zeugenmuth, Aller Welt, trotz Spott und Drohen, Zu verkünden Christi Blut. Laß die Wahrheit uns bekennen, Die uns frei und froh gemacht; Gib, daß wir's nicht lassen können, — Habe du die Uebermacht!

9. Schenk' uns gleich dem Stephan Frieden Mitten in der Angst der Welt, Wenn das Loos, das uns beschieden, In den schwersten Kampf uns stellt. In dem rasenden Getümmel Schenk' uns Glaubensheiterkeit; Oeffn' im Sterben uns den Himmel, Zeig' uns Jesu Herrlichkeit!

10. Geist des Glaubens, Geist der Stärke, Des Gehorsams und der Zucht, Schöpfer aller Gotteswerke, Träger aller Himmelsfrucht, — Geist, du Geist der heil'gen Männer, Kön'ge und Prophetenschaar, Der Apostel und Bekenner, — Auch bei uns werd' offenbar! Spitta.

Mel. Mein Gott, das Herz ich bringe dir ꝛc.

712. Herr, gib mir deinen heil'gen Geist, Den dein geliebter Sohn, Der treue

Zeuge, mir verheißt, Vom hohen Himmelsthron!

2. Dir klag' ich meines Herzens Sinn, Nach dem ich von Natur Unheilig und verdorben bin, Fern von des Friedens Spur.

3. Ach mach' mich von der Drohung frei, Die ob den Bösen bleibt: Daß Christo Niemand eigen sey, Den Christi Geist nicht treibt!

4. Laß mein Herz deinen Tempel seyn, Den dieser Geist dir weiht; So werd' ich von der Sünde rein Und von dem Fluch befreit.

5. Er zünde mächtiglich in mir Der Liebe Feuer an, Daß ich, o treuer Schöpfer dir Mich gänzlich opfern kann!

6. Du weißt gar wohl, was mir gebricht; Ach, schenke mir durch ihn Dein göttliches Erkenntnißlicht, Das Böse gern zu flieh'n!

7. Die Weisheit, die von oben ist, Die flöße er mir ein, Dir, höchstes Gut, in Jesu Christ Recht unterthan zu seyn!

8. Dich fürchten, das ist Herrlichkeit! Er reiß' mich von der Welt, Daß mich nichts freu' in dieser Zeit, Als was dir wohlgefällt!

9. Er schaff' in mir ein reines Herz, Versiegle deine Huld; So trag' ich Elend, Kreuz und Schmerz Mit freudiger Geduld.

10. Dein Geist der Wahrheit leite mich Zu aller Wahrheit an; Dein Geist des Trosts beweise sich, Wie er erquicken kann!

11. O heil'ger Geist! du ziehest nie In falsche Seelen ein; Du suchst nur und erwählest die, Die sich der Einfalt weih'n.

12. Da schenkst du Gnade, Licht und Kraft, Und also richtest du Dir Streiter ächter Ritterschaft Und Gottes Kinder zu.

13. Fall' in mein Herz, du göttlich Licht! Du himmlisch Feuer, komm! Du ew'ge Liebe, laß mich nicht, Und mach' mich redlich fromm!

14. Vertreib', was fleischlich ist, in mir, Tilg' aus der Lüfte Spur, Und gib in Gnaden mir dafür Die göttliche Natur!

15. Mach' mich zu Gottes Heiligthum, Wo man dir Opfer bringt, Und wo dein Name, Werk und Ruhm In frohen Liedern klingt!

16. Wie selig muß die Seele seyn, Die hier schon in der Zeit Dir darf bekennen: du bist mein, O Geist der Herrlichkeit!

17. Drum bis zum Ablauf meiner Zeit Ruf' ich im Staub zu dir: Ruh' auf mir, Geist der Herrlichkeit, Ach wohn' und bleib' in mir!

Ph. Fr. Hiller. (Nach Joh. Arndt.)

Mel. Schwing dich auf zu deinem Gott ꝛc.

713. Geist von oben! lenke du Unsres Fußes Tritte! Führe uns der Heimath zu, Wohn' in unsrer Mitte. Knüpfe du ein festes Band Um die Bruderherzen, Daß wir gehen Hand in Hand, Schmückend unsre Kerzen.

2. Geist von oben! du allein Machest helle Augen, Daß, vom Selbstbetruge rein, Sie zum Sehen taugen; Zündest an der Wahrheit Licht, Mir mein Bild zu zeigen; Du nur kannst zur reinsten Pflicht Herz und Sinne neigen.

3. Geist von oben, heil'ge du Alle meine Triebe! Was ich denke, red' und thu', — Füll' das Herz mit Liebe! Treib' hinaus den falschen Schein, Eigensinn und Tücke; Wasche mich vom Stolze rein So im Schmerz als Glücke.

4. Geist von oben, stärke mich, Daß mein Fuß nicht gleite! Denn ein strauchelnd Kind bin ich, Gestern ach, wie heute! Rüste mich mit Heldenmuth, Daß der Feind nicht siege, Ich vor seiner List und Wuth Nie im Kampf erliege.

5. Geist von oben, spende L[illegible] der Nacht der Leiden, Schatten, wenn die Sonne sticht, Trost, wenn Freunde scheiden! Sey du stets mein Born, mein Lied, Das die Brust erweitert — Das, wenn Gottes Hülf' verzieht, Meinen Lauf erheitert!

6. Geist von oben! wann die Welt Mich allein wird lassen, Nichts mein brechend Aug' erhellt, Wang' und Mund erblassen: Laß mich dann die Himmelspfort' Schon von ferne schauen, Bis ich werde wohnen dort Auf den Friedensauen!

Carl Octavius Vogel.

Mel. Wie groß ist des Allmächt'gen Güte ꝛc.

714. Ihr Christen, rühmt, erhebt und preiset Mit Herz und Geist, mit Seel' und Mund Die Gnade, die der Herr erweiset In seinem neuen, ew'gen Bund! Er tränkt mit Himmelskraft die Seelen,

Und gießt den Geist der Kindschaft aus; Zum Tempel will er sie erwählen, Und weihen sie zum Gotteshaus.

2. Der Heiland gießt auf seine Glieder Das Salbungsöl, die Feuertauf', Bringt die zerstreuten Seelen wieder Aus der Verwirrungswelt zu Hauf'; Schlingt um sie seiner Liebe Netze, Mit und in ihm ein Geist zu seyn, Und schreibt des Himmelreichs Gesetze Mit Flammenschrift in sie hinein.

3. Auf, auf, ihr Herzen und ihr Zungen, Verkündigt Gottes hohen Ruhm! Sein Name werde stets besungen Von seinem heil'gen Eigenthum. O daß ein Geist des Lebens wehe, Und was nur Athem hat, erfüll', Daß alle Welt die Wunder sehe, Die Gott in Christo schaffen will!

4. Im Geiste laßt uns Pfingsten halten, Im Geist und nicht im Fleischessinn! Verharren träge wir im Alten, Wo bleibt dann unsers Heils Gewinn? Nur das heißt neu geboren werden, Wenn Christi Geist auch in uns lebt, Und unser Sinn schon hier auf Erden Durch himmlisch Thun zum Himmel schwebt.

5. Ach Jesu, schenk uns armen Sündern Des Glaubens hohe Zuversicht; Mach uns zu Gottes wahren Kindern Durch deines Geistes Kraft und Licht. O zünde deine reine Liebe In unser Aller Herzen an, Und schaffe, daß mit heil'gem Triebe, Was lebt, dich ewig lieben kann!

Neues Schaffhauser Gesangbuch.

Mel. Zeuch ein zu deinen Thoren ꝛc.

715. Gesalbter, der zur Rechten Des Vaters Alles lenkt, Und seinen armen Knechten Des Himmels Schätze schenkt: Laß auch uns Arme nun Den Geist vom Himmel haben; Laß seine theuren Gaben Beständig auf uns ruhn!

2. Du hast in Feuerflammen Ihn einst herabgesandt; Wie haben allzusammen Die Herzen da gebrannt! Welch' Leben war es da, Welch' Pfand zum Siegeslaufe, Als man die Feuertaufe An deinen Jüngern sah!

3. Dein Geist brach von den Höhen Mit starkem Brausen aus, Und ein gewaltig Wehen Erfüllte schnell das Haus. — Laß diesen Himmelswind Um deiner Gnade willen Auch reichlich uns erfüllen, Wo wir versammelt sind!

4. Du Mittler unsres Bundes, Der Alles geben kann! Der Athem deines Mundes Blies einst die Jünger an. O Herr, so sende du Den Anhauch deiner Liebe, Den Geist der neuen Triebe Auch jetzt den Deinen zu!

5. Er ist's, der einem Sünder Ein kräftig Zeugniß gibt: Wir sehen Gottes Kinder, Die Gott in Christo liebt. Er ist ein Kindschaftsgeist, Des Glaubens ächtes Siegel; Er gibt dem Müden Flügel, Wenn er zur Heimath reist.

6. Er ist ein Geist der Liebe; Ach laß uns insgemein Durch seine mächt'gen Triebe In Eins gebunden seyn! Gib, daß er in uns bleib'; Er mache uns zu Brüdern, Zu eines Leibes Gliedern, Ja, Herr, zu deinem Leib!

7. Er ist ein Geist, der Frieden Den Streitern Jesu bringt; Der sie nicht läßt ermüden, Der ihren Feind bezwingt. Ach laß' uns immerhin Den Frieden recht genießen; Gib und ein gut Gewissen, Ein friedsam Herz durch ihn!

8. Du Arzt für unsern Schaden, Gib unsrem schwachen Geist Den, der ein Geist der Gnaden Und des Gebetes heißt! Fürsprecher, Jesu Christ, Hilf, daß er in uns bete, Mit Seufzen uns vertrete, Das unaussprechlich ist!

9. Wenn dieser Geist uns treibet, Sieht man, daß Gottes Sohn Selbst in der Seele bleibet Als unser Schild und Lohn. So bleibe denn in uns! Gib uns den Geist der Stärke Zum Lehrer guter Werke, Zum Leitstern unsres Thuns!

Phil. Fr. Hiller. (Nach Joh. Arndt.)

Mel. Valet will ich dir geben ꝛc.

716. Du Geist der Gnad' und Wahrheit, Den Christi Wort verheißt, Mit deines Lichtes Klarheit Durchdringe meinen Geist! Allein durch deine Triebe Kann wahres Heil gedeihn; Komm, flöße Gottes Liebe, Und Gottes Kraft mir ein!

2. Du schließest mir die Tiefen Des eig'nen Herzens auf; Laß mich mein Wesen prüfen, Und meines Lebens Lauf. Enthülle meiner Seele Sich selbst in deinem Licht; Auch meine kleinsten Fehle Birg' meinen Blicken nicht!

3. Wohl mir, wenn deine Rüge Mich sanft bestrafen will, Wenn ich der Zucht mich füge Geschmeidig, treu und still! Dann heißest du mich treten Zum off'nen

Gnadenthron, Und hilfst mir kräftig beten, Bis Schuld und Schmerz entflohn.

4. O, wenn zu Fehl und Sünde Der Satan mich versucht: Hilf, daß ich's überwinde, Und jag' in schnelle Flucht! Will Schmach und Kreuz mich beugen, Gib mir von jenem Muth, Womit die alten Zeugen Hingaben Gut und Blut.

5. Mach', o du Geist, du Tröster, Mein Herz gewiß und neu, Daß ich, des Herrn Erlöster, Aus Lieb' ihm folgsam sey. Laß nichts von ihm mich treiben, Kein Glück und keine Noth; Bei Jesu hilf mir bleiben, Getreu bis in den Tod! K. D. Garve.

Mel. Sollt' ich meinem Gott nicht singen ꝛc.

717. Geist der Kraft, der Zucht und Liebe, Der sich in die Frommen senkt, Und die Wohlthat seiner Triebe Gottergebnen Seelen schenkt, Seelen, die das Arge hassen, Und den Vorsatz festgestellt, Daß sie sich von Fleisch und Welt Nicht mehr wollen treiben lassen: Laß auch mich in Freud' und Pein Deiner Triebe fähig seyn!

2. Laß dein Licht den Sinn erfüllen, Zu erkennen meine Pflicht; Neige aber auch den Willen Durch dein mächtiges Gewicht, Meine Pflichten zu vollbringen. Wenn mir Kraft und Nachdruck fehlt, Wenn mich Kält' und Ohnmacht quält, So laß Kräfte mich durchdringen, Und regiere meinen Geist, Daß zu thun, was du mich heißt.

3. Treibe mich zu Christi Wunden, Wenn mein Sündenelend groß; Treib' mich in Versuchungsstunden In der Gnade sichern Schooß. Treib' mich an, getrost zu kämpfen, Und durch einen ernsten Streit Mit Gebet und Wachsamkeit Meinen ärgsten Feind zu dämpfen. Treib' mich auf der heil'gen Bahn Stets zum Lauf und Wachsthum an!

4. O wie sanft ist dieses Treiben, Und wie kräftig doch dabei! Es läßt niemand müßig bleiben, Es macht von der Trägheit frei; Es bezwingt mit Liebeskräften Das gefesselte Gemüth, Daß es sich mit Lust bemüht, Treu zu seyn in Lichtsgeschäften; Es läßt weder Rast noch Ruh, Ja, es nimmt beständig zu.

5. Geist der Kraft, der Zucht und Liebe! Treib' auch mich zum Guten an; Mach' durch deine starken Triebe Mir zum Laufen freie Bahn! So geh' ich in Spott und Leiden, In die tiefste Schmach hinab; So geh' ich durch Tod und Grab Zu des Paradieses Freuden. Ach, wie süß, o Geist der Zucht, Ist mir deiner Triebe Frucht!

Joh. Jac. Rambach.

Mel. Ich dank' dir schon durch deinen Sohn ꝛc.

718. Ach komm, du süßer Herzensgast! Mein Herz heißt dich willkommen, In dem du deine Wohnung hast Aus treuer Huld genommen.

2. Reut' aus, du theures Glaubenspfand, Was nicht dein eigen heißet; Ach, beut dem Willen doch die Hand, Der sich der Welt entreißet!

3. Es schaut dein holder Gnadenblick Die Sündengruft im Herzen, Und zieht sich dennoch nicht zurück; Er sieht auf Christi Schmerzen.

4. Ich öffne dir Herz, Seel' und Sinn Mit brünstigem Verlangen, Dich, meine Ruh und mein Gewinn, Recht freudig zu empfangen.

5. Komm, komm, und halt' dein Abendmahl Mit deinem schwachen Kinde, Auf daß dein wundersüßer Strahl Mich innig lich entzünde!

6. So kehrt Gott zu den Seelen ein Mit allen seinen Gütern, Und machet seine Kraft gemein Den himmlischen Gemüthern.

7. Da, da verbind't sich Seel' und Gott In recht vertrauter Liebe; Was nicht ist göttlich, wird zu Spott Vor diesem Himmelstriebe.

8. Du Geist der Gnaden, steh' mir bei, Und laß mich ja nicht fallen; Mach meinen Gang gewiß und frei, Ach, leite mich in Allem!

9. Ach, streite wider meinen Feind, So kann' und werd' ich siegen; Und wenn er's gleich auf's Aergste meint, Kannst du nicht unterliegen.

10. Drum nimm mein Herz dir gänzlich ein, Und stärk' es aus der Höhe; Dann werd' ich völlig selig seyn, Wenn deinen Sieg ich sehe! Lüder Menken.

Eigene Melodie.

719. Komm, guter Geist! flöß' meinem Munde Den Durst nach deinen Gaben ein; Laß in des Herzens innerm Grunde Jetzt deinen Trieb geschäftig seyn! Dann wird Gott recht sein Dienst geleist't, Wenn

du das Abba, Vater! schreist. Komm, guter Geist!

2. Komm, guter Geist, mit deinen Flammen! Es schlage deine Lebensgluth Hell über meinem Haupt zusammen Und wärme das erfrorne Blut. Mein Herz bleibt kalt und übereist, Wenn es nicht deinen Strahl geneußt. Komm, guter Geist!

3. Komm, guter Geist! ich bin verirret, Komm, führe mich auf rechter Bahn; Mein Fuß wird allzuleicht verwirret, Mein Tritt stößt aller Orten an. Da du die Noth des Pilgrims weißt, Der nach dem Berge Zion reist: Komm, guter Geist!

4. Komm, guter Geist! denn meine Seele Ist ohne dich mit Nacht bedeckt; Sie gleichet einer finstern Höhle, Wird ihr dein Licht nicht angesteckt. Wenn du ihr deinen Glanz verleihst, So weicht, was Nacht und Schatten heißt. Komm, guter Geist!

5. Komm, guter Geist! dein kräftig Thauen Trifft hier ein Feld voll Pflanzen an, Darauf man wenig frische schauen, Und viel verwelkte zählen kann. Das nur blüht schön, was du erfreust Und selbst mit Anmuth überstreust. Komm, guter Geist!

6. Komm, guter Geist! du kühler Regen, Fall' auf mein Herz, das dürre Land; Erquicke du durch deinen Segen, Was lange Hitze hat verbrannt. Krystall'ner Strom, der sich ergeußt, Und von dem Stuhl des Lammes fleußt! Komm, guter Geist!

7. Komm, guter Geist, der Weisheit Quelle, Du Lehrer deß, was sonst versteckt! Durch dich wird selbst der Abgrund helle, Der Gottheit Tiefe aufgedeckt. Wohl mir, wenn du mich unterweis'st, Und deutest, was du prophezeihst! Komm, guter Geist!

8. Komm, guter Geist! und denk' in Gnaden An deine arme Christenheit! Sey du der Arzt für ihren Schaden; Komm, eile mit der frohen Zeit, Da das erscheint, was du verheißt, Da dich Süd', Nord, Ost, Westen preist! — Komm, guter Geist!

Joh. Jac. Rambach.

Mel. Wunderbarer König ꝛc.

720. Komm vom höchsten Throne! Odem Gottes, wehe, Komm, und unser Herz durchgehe! Sieh, wir harren deiner! Gib uns deine Fülle Bei der Herzen Sabbathstille! Laß geschehn, Was wir flehn; Schenk' uns allzusammen Deine heil'gen Flammen! —

2. Schon hauchst du hernieder, Mild uns zu bewegen, Und wir spüren deinen Segen. Ja, du bist zugegen! Sanftes, lindes Glühen Fühlen wir und still durchziehen; Jeder Trieb Athmet Lieb', Und ein feurig Loben Zieht das Herz nach oben.

3. Gott von großen Thaten! O der Wunderwerke, Gott der Liebe, Gott der Stärke! Preis sey dir, dem Schöpfer, Dessen Allmachtshände Walten, wirken sonder Ende! Deine Treu' Schafft uns neu; Nun wird, was verloren, Neu aus dir geboren!

4. Einer nur ist Mittler! Jesu Lob erschalle! Beiet an, ihr Völker alle! Alles ist versöhnet; Heil wird unser Schade Durch den Brunnen ew'ger Gnade. Jesu Huld Tilgt die Schuld Todeswürd'ger Sünder; Durch ihn sind wir Kinder.

5. Wir sind Gottes Erben; Rühm' es, o Gemeine, Tempelhaus lebend'ger Steine! Es ist zu Gott Alles! Himmel rühm's und Erde, Schöner, als beim ersten „Werde!" Heil'ger Geist, Sey gepreist! Wollst auch uns verklären Zu des Vaters Ehren!

6. Ehre sey Jehovah In der Fern' und Nähe, In den Tiefen, in der Höhe, Ihm, dem Gott des Bundes! Was er angefangen, Wird noch einst vollendet prangen. — Sanft und hehr Wirket er, Daß sich alles Alte Herrlich neugestalte!

7. O der großen Hoffnung! Ew'ge Lieb' und Güte, Wie erfreust du das Gemüthe! Selige Erfüllung, Wann durch Schöpfungsweiten An dem Ziel der Ewigkeiten Lobgesang, Feierklang Ihm, nur ihm ertönet, Der uns Gott versöhnet!

8. Geist des neuen Lebens, Sende Friedensboten, Daß auferstehen alle Todten! — Bleibe in uns wohnen, Edler Geist der Wahrheit! Gib uns täglich volle Klarheit, Glaubensmuth, Liebesgluth, Zungen, die nicht schweigen, Herzen, die sich beugen!

August Feldhoff.

Mel. O heiliger Geist, Herre Gott ꝛc.

721. Wer recht die Pfingsten feiern will, Der werd' in seinem Herzen still. Ruh', Friede, Lieb' und Einigkeit Sind Zeichen solcher edeln Zeit, Darin der heil'ge Geist regiert. Der ist es, der zur Andacht führt; Er kann kein Weltgetümmel leiden; Wer jenes liebt, muß dieses meiden, Und Gott allein — Gehorsam seyn.

2. Da baut er einen Tempel sich; Da dienet man ihm seliglich; Da gibt er Klugheit und Verstand, Da wird der Sprachen Grund erkannt; Der Zungen Feuereifer glimmt; Er zeigt, was Niemand sonst vernimmt, Schenkt das Vermögen, auszusprechen, Was der Vernunft, dem Witz der Frechen Und aller List Zu mächtig ist.

3. Dieß ist der heil'ge Geist aus Gott, Der Frommen Trost, der Bösen Spott. Die sich der Sündenlust entzieh'n, Und Buße thun, empfangen ihn. Auf wem er ruhet, der wird rein; Er geht zu keinem Stolzen ein; Der Demuth schenkt er reiche Gaben, Der Geistlicharme soll sie haben, Denn sein Gebet Wird nicht verschmäht.

4. Er ist ein Athem und ein Wind, Der mächtig fähret und gelind, Der von dem Munde Gottes weht, Und, was erstorben ist, belebt. Er ist ein Wort, das neugebiert, Deß Kraft man durch Erfahrung spürt; Ein Zeugniß, das zum Glauben treibet, Und das Gesetz in's Herz einschreibet, Daß Jedermann — Es wissen kann.

5. Er ist die Kraft, die Alles regt, Ein Strahl, der durch die Felsen schlägt, Ein Glanz, der Seelen helle macht, Ein Licht, dem Schatten weicht und Nacht; Ein Lehrer, der auf's Gute dringt, Ein Helfer, welcher Stärke bringt, Ein Rath, der uns zurechteweiset, Ein Labsal, das mit Gnade speiset, Und den erquickt, — Den Elend drückt.

6. Er ist ein Ausfluß aus der Höh', Der Weisheit unerschöpfte See, Ein Wasser, das durch Seel' und Geist Austheilend und verklärend fleußt; Ein Brunnen, welcher ewig quillt, Und das Gemüth mit Gütern stillt; Ein Schatz von ungezähltem Segen, Ein Himmelsthau und milder Regen, Der das erzieht, — Was grünt und blüht.

7. Er ist ein Oel, deß Lauterkeit Zu Fürsten und zu Priestern weiht; Die Salbung, die, uns mitgetheilt, Verblendung und Verderbniß heilt; Ein Meer, daraus die Wahrheit fließt, Die sich dem innern Aug' erschließt, Wogegen Menschenkunst und Wissen Als Schatten ferne weichen müssen. Er machet frei — Von Heuchelei.

8. Du theures Heil, du höchster Hort! Sey unser Beistand fort und fort, An den sich das Vertrauen hält, Wenn uns Versuchung überfällt! Vermehr' in uns die Zuversicht, Wehr' aller Furcht, verlaß uns nicht, Daß wir in keiner Noth erliegen, Und fröhlich einst den Tod besiegen. Dann führ' uns aus — In's Vaterhaus!

Ernst Lange.

Mel. O Durchbrecher aller ꝛc.

722. Daß es auf der armen Erde, Unter deiner Christenschaar Wieder einmal Pfingsten werde, Herr, das mache gnädig wahr! Fache neu der Liebe Flammen In den kalten Herzen an; Füge, was entzweit, zusammen, Daß man Eintracht sehen kann!

2. Mache alle kranken Glieder Rüstig, kräftig und gesund; Laß die erste Liebe wieder Einen unsern Christenbund, Daß bald wieder nur der Eine, Große, heil'ge Gottesgeist Sichtbar sey in der Gemeine, Welche Christi Kirche heißt.

3. Ach, es drang der Geist der Hölle Furchtbar in die Welt herein! Selbst der Kirche heil'ge Schwelle Suchte Satan zu entweih'n. Mancher brachte fremdes Feuer Auf den heiligen Altar, Weil er eben kein getreuer Zögling deines Geistes war.

4. Ach, auch selbst in Christi Boten Wohnt nicht immer Christi Geist, Welcher dann die Geistlichtodten Zu dem Leben unterweist. Ach, es sind die Pharisäer Heute noch nicht abgethan; Glaubenslose Sadduzäer Hängen sich der Kirche an.

5. Darum wollst du kräftig wehren, Daß durch ihren finstern Wahn Sie die Kirche nicht verheeren, Noch der Seelen grade Bahn! Jesu Christ, du großer Meister, Mache solchem Treiben Halt! Treibe aus die fremden Geister, — Zeige deines Geist's Gewalt!

6. Laß ihn unsre Herzen rühren, Daß in deiner Christenwelt Man es sichtlich möge spüren, Wie er neu sich eingestellt. Frühling blühet auf den Auen, — Frühling soll im Herzen blüh'n, Wie vom Geisteswehn es thauen, Neues Leben muß erglüh'n.

7. O so send' ihn uns hernieder, Und als neuer Lebenssaft, Dringe er durch alle Glieder, Und belebe sie mit Kraft; — Treibe sie zu Geisteswerken, Fache an der Liebe Gluth, Lehre treu auf's Wort uns merken, Weck' der ersten Zeugen Muth!

8. Rüste deines Geistes Streiter Mit

des Geistes Waffen aus; Zieh' der Kirche Gränzen weiter, Und erfülle Herz und Haus! Mach' in jeder Seele Pfingsten Nach dem Ostermorgenroth, Daß auch keines der Geringsten Bleibe noch in Sünden todt!

9. Also laß des Geistes Wehen In der ganzen Christenheit, Jesu, heute neu erstehen! Gib uns Glaubensfreudigkeit, Daß in jeder Christgemeine, Nah und fern zu Berg und Thal, Deines Geistes Macht erscheine, — Pfingsten werde überall! —

Leonhard Meißer.

Mel. Nun bitten wir den heiligen Geist ꝛc.

723. Wir machen einen erneuten Bund Aus unserm innersten Herzensgrund, — Wollen nicht vergebens seyn hergekommen, Und in das Haus unsres Gottes genommen; — Wir bleiben fein!

2. Man soll es uns an den Augen sehn, Welch ein Erbarmen an uns geschehn, — Wie sich der Versühner durch Schmerz und Bluten Unser Herz selber zu allem Guten Erworben hat!

3. Wir wissen: es ist nur seine Kraft, Die allen Segen der Kirche schafft, — Daß wir ohne Jesum durchaus verloren, Und was wir wirken, nur fehlgeboren Und Schade heißt.

4. Für Sünderherzen ist Eins nur nutz: Jesu Versöhnung und Jesu Schutz, Und sein Königsherze, deß Priestersegen Unser Verderben und Unvermögen Verbessern kann!

5. Wir sind in einer glückfel'gen Schul': Der Heiland lehrt uns von seinem Stuhl Durch den Geist des Mundes, der Ihn geleitet, Als Er die Seelen für sich erbeutet In dieser Zeit;

6. Der Ihn durch alle Gefahr gebracht; Der einen göttlichen Mann gemacht Aus dem Sohn Maria's, dem Zimmermanne, Daß er durch's Sterben aus allem Banne Uns wiederbracht.

7. Was in und an Ihm geschehen ist, Als unser herrlicher Jesus Christ In der Armuth lebte, und sich erniedert, Und sich der Kreuzesschmach nicht gewidert, Das that der Geist.

8. In Ohnmacht war er des Lammes Macht; Er hat die Wunder hervorgebracht; Durch Ihn ging die Predigt; er bracht's zum Sterben, — Er half dem Lamme die Welt erwerben! Halleluja!

9. Er hatt' es auch zur bestimmten Zeit Weit in der Geisterwelt ausgestreut, Zu den tiefsten Klüften und Finsternissen, Daß sie von dorten zu sagen wissen, Wer Jesus ist!

10. Er brachte seinen Genossen dann Ihn aus dem Grab an das Licht heran, — Ließ die treuen Seelen, die Jünger, sehen, Was an dem Lehrer von Gott geschehen, Der um sie war.

11. Er nahm Ihn mit in die Ewigkeit, Zum Lichtsthron, der Ihm bei Gott bereit, Als dem Menschensohne; — da lebt Er immer, Und da durchstrahlt Ihn mit seinem Schimmer Der ew'ge Geist.

12. Den hat uns Jesus herabgesandt; Der ist des Heilands rechte Hand, Und vollendet immer zu Seinen Ehren Bei den gesegneten Glaubenschören Die Seligkeit.

13. Ihm geben wir uns von Neuem hin Mit frohem, willigem Schülersinn, Und mit Kindesherzen zu seiner Führung, Die uns seit unsrer lebend'gen Rührung So lieblich ist.

14. Er bleib' in Ewigkeit unser Fürst! Und wenn du, Heiland, uns halten wirst, Was du uns versprochen, daß Er soll bleiben, Bis wir dich schauen, und nicht mehr gläuben: Was hat's für Noth?

Graf N. L. v. Zinzendorf.

Eigene Melodie.

724. Komm, o komm, du Geist des Lebens, Wahrer Gott von Ewigkeit! Deine Kraft sey nicht vergebens, Sie erfüll' uns jederzeit! So wird Leben, Licht und Schein In dem dunkeln Herzen seyn.

2. Gib in unser Herz und Sinnen Weisheit, Rath, Verstand und Zucht, Daß wir anders nichts beginnen, Als nur, was dein Wille sucht. Dein Erkenntniß werde groß, Und mach' uns vom Irrthum los!

3. Zeig' uns, Herr, die Wohlfahrtswege, Die dein Wort uns kund gethan; Räume ferner aus dem Wege, Was der Lauf verhindern kann. Wirke Reue nach der That, Wenn der Fuß gestrauchelt hat!

4. Laß uns stets dein Zeugniß fühlen, Daß wir Gottes Kinder seyn, Die auf ihn alleine zielen In der Noth und Seelenpein. Lehr' uns, daß des Vaters Zucht Einzig unser Bestes sucht.

5. Reiz' uns, daß wir zu ihm treten Frei mit aller Freudigkeit; Seufze in uns, wenn wir beten, Und vertritt uns allezeit! So wird unsre Bitt' erhört Und die Zuversicht vermehrt.

6. Wird uns dann um Trost auch bange, Seufzt das Herz in Traurigkeit: Ach, mein Gott, mein Gott, wie lange! O so wende unser Leid, Sprich der Seele tröstlich zu, Und gib Muth, Geduld und Ruh'!

7. O du Geist der Kraft und Stärke, Der allein das Gute schafft! Förd're in uns deine Werke, Und zum Kämpfen gib uns Kraft; Schenk' uns Waffen in dem Krieg, Und erhalt' in uns den Sieg!

8. Herr, bewahr' auch unsern Glauben, Daß kein Teufel, Tod noch Spott Uns denselben möge rauben; Du bist unser Schutz und Gott! Sagt das Fleisch gleich immer Nein, Laß dein Wort gewisser seyn!

9. Wann wir endlich sollen sterben, So verstehre uns je mehr, Als des Himmelreiches Erben, Jener Herrlichkeit und Ehr', Die Gott gibt durch Jesum Christ, Und die unaussprechlich ist.

Weseler'sches Gesangbuch v. 1692. Joachim Neander?

Mel. Herr Jesu Christ, dich zu uns wend'.

725. Geist Gottes, unerschaffner Geist, Du, den kein Seraph würdig preist, Du Quell des Lichts, dir ewig gleich, An Gaben unermeßlich reich!

2. Du füllst mit Leben Erd' und Meer, Mit Geist und Kraft des Himmels Heer, Glanz Gottes, dessen ew'ges Licht In tausendfachem Strahl sich bricht!

3. Licht, Weisheit, Feuer stößtest du Und Kraft den Sehern Gottes zu, Den Wahrheits-Zeugen Heldenmuth, Den Asaphs-Liedern Himmelsgluth.

4. Vor Allem liebst du, göttlich rein Kraft heil'ger Lieb' in uns zu seyn, Und kamst zu uns, von Gott gesandt, Als ew'ger Liebe Bundespfand.

5. Preis dir und Dank, du heil'ger Geist, Der Gottes Weg uns Sündern weist, Der Gottes Bild in uns erneut Nach Jesu Christi Aehnlichkeit!

6. Du, dessen stiller Unterricht Ans stille Herz vernehmlich spricht, Und wo der Sünder sich versteckt, Sein Herz mit Donnerstimmen schreckt:

7. Gib du uns selbst zu aller Zeit Ein leises Ohr und Folgsamkeit! Denn heilig, treu ist dein Bemühn, Uns Gott zu Kindern zu erziehn.

8. O würden wir dein lauter Preis Für deiner Pflege treuen Fleiß! O möchten wir dich, Groß' und Klein', An Gottesfrüchten reich, erfreun!

9. Hilf du, der uns nie Waisen läßt, Daß unser Glaube wahr und fest, Die Liebe thätig, warm und treu, Lebendig unsre Hoffnung sey!

10. Und wenn wir irren, warne du; Dem Reuigen spricht Tröstung zu, Und führ' ihn an des Richters Zorn Vorüber zu dem Gnadenborn.

11. Und drückt uns wo des Lebens Müh': Dein süßer Trost erleichtre sie! Dein Einfluß mach' uns Freud' und Leid Fruchtbringend für die Ewigkeit.

12. Ja, sey und bleib' uns fort und fort Kraft aus der Höh' und Glaubenshort! Uns leite deiner Augen Licht, Bis unser Aug' im Tode bricht.

13. Dann sink' in Asche Fleisch und Bein: Du wirst uns neues Leben seyn, Das himmlisch Gottes Thron umschwebt, Und ewig, ewig, ewig lebt!

Nach dem Altlateinischen v. K. B. Garve.

Mel. Warum sollt' ich mich denn grämen ꝛc.

726. Höchster Tröster, komm hernieder! Geist des Herrn, Sey nicht fern, Salbe Jesu Glieder. Er, der nie sein Wort gebrochen, Jesus, hat Deinen Rath Seinem Volk versprochen.

2. Schöpfer unsers neuen Lebens! Jeder Schritt, Jeder Tritt Ist ohn' dich vergebens. Ach, das Seelenwerk ist wichtig; Deine Kraft, Die nur schafft, Was zum Himmel tüchtig.

3. Weck' uns auf vom Sündenschlafe! Rette doch Heute noch Die verlornen Schafe. Reiß die Welt aus dem Verderben! Laß sie nicht Im Gericht Der Verstockung sterben.

4. Geist der Weisheit! gib uns Allen Durch dein Licht Unterricht, Wie wir Gott gefallen. Lehr' uns recht zum Vater treten; Sey uns nah' Und sprich: ja! Wenn wir kindlich beten.

5. Hilf den Kampf des Glaubens kämpfen; Gib uns Muth, Fleisch und Blut, Sünd' und Welt zu dämpfen. Laß nicht Trübsal, Angst und Leiden, Kreuz und Noth, Pein und Tod Uns von Jesu scheiden.

6. Hilf uns nach dem Kleinod streben, Mach' uns treu, Ohne Scheu Jesu ganz zu leben. Laß uns niemals stille stehen; Treib' uns an, Froh die Bahn Seines Heils zu gehen.

7. Sey in Schwachheit unsre Stütze, Gib im Streit Freudigkeit, Trost in Trübsalshitze. Führ', wann Gott uns nach dem Leide Sterben heißt, Unsern Geist Aufwärts in die Freude. Ehrenfried Liebich.

Mel. Herzliebster Jesu, was hast du ꝛc.

727. Du Geist der Gnaden, Geist der ew'gen Liebe! Mein Herz begehrt dein Licht und deine Triebe, Die Macht der Liebe recht ins Herz zu schließen, Und zu genießen.

2. Weil Jesus einst den Fluch für mich gelitten, Darf nun mein Herz um deinen Segen bitten. Du wirst vom Vater, Sünder zu beleben, Umsonst gegeben.

3. Du kennst die Gottheit, forschest ihre Tiefen; Ach laß auf mich dein heil'ges Salböl triefen! So werden meine matten, blöden Augen Zum Sehen taugen.

4. Dir will ich mich zur Werkstatt ganz ergeben; Vertilg' in mir das schnöde Widerstreben! Herr, züchtige mich, entdeck' mir meine Blöße, Der Sünden Größe.

5. Ja, zeige mir den Gräuel meiner Schande, Die Schwere meiner angebornen Bande, Und bringe durch der Schulden große Menge Mich ins Gedränge.

6. So wird mein Herz nach Gottes Liebe schmachten; So werd' ich sie unendlich theuer achten, Und im Genuß nicht müde werden können, Nur mehr entbrennen.

7. Von dir erleuchtet, werd' ich sie beschauen; Durch dich getrieben, werd' ich ihr vertrauen, Und mich, sie täglich glaubiger zu fassen, Dir überlassen.

8. Vor allem wirst du mir die Huld gewähren, Mir Jesu Tod und Leiden zu verklären. Gib mir aus allen seinen Marterwegen Der Liebe Segen!

9. Nicht der Verstand nur, nein, mein ganzer Wille Werd' angefüllt mit dieser Liebesfülle! Du wollest mich mit allen Seelenkräften Nur darauf heften.

10. O Tröster, senke sie in mein Gewissen! So wird die Furcht auf einmal weichen müssen; Verlangen, Sehnsucht, Zuversicht und Flehen Wird d'raus entstehen.

11. Dein Friede wird die ganze Seele stillen, Mit Muth und Freude meinen Geist erfüllen; Mein armer Leib wird sich zugleich erfreuen, Und dir sich weihen.

12. Mein Gott und Herr, ich will nichts anders wissen, Nichts denken, suchen, glauben und genießen, Sonst nichts bekennen, lehren, singen, sagen In meinen Tagen.

13. Nichts, als dein unermeßlich großes Lieben, Sey lebenslang tief in mein Herz geschrieben; Nur dieses laß mir in der Todesstunde Zum Licht und Grunde!

14. So sag ich's noch auf meinem Sterbebette: Was hätt' ich, wenn ich nicht sein Lieben hätte? Dieß Lieben soll mein letzter Odem preisen; So will ich reisen.

15. So hab' ich g'nug auf Zeit und Ewigkeiten; Sie wird mir dort die Stätte zubereiten; Sie werd' ich schauen, sie werd' ich erhöhen, Und ganz verstehen.

C. H. Wolterstorf.

Mel. Wachet auf, ruft uns die Stimme ꝛc.

728. Komm, du heil'ge Himmelsflamme, Vom Vater und von Gottes Lamme! Verklär Gott in unsrer Brust! Zünd an in unsern Herzen Des Glaubens ausgelöschte Kerzen, Gib uns in Christo Himmelsluft, Daß wir uns kindlich freu'n, Des Höchsten Volk zu seyn! Hallelujah Ertöne heut', O Christenheit, Dem, der dir Gnad' um Gnade beut!

2. Geist, vom Vater uns verheißen, Du wollest gnädiglich zerreißen Die Decke, die noch auf uns ruht! Daß wir helle können schauen In reinem Glauben und Vertrauen Den Friedensgrund in Christi Blut. Mach' uns den neuen Bund Im tiefsten Herzen kund, Daß wir fühlen, Wie Gott uns liebt, Was er uns gibt, Wenn er im Sohn Erbarmen übt!

3. Reiner Geist, den Gott will geben Als Wunderkraft zum neuen Leben, Erneure unsern ganzen Sinn! Oeffne unsre Geistesaugen, Daß sie doch recht zu blicken taugen Auf Christi strahlend Antlitz hin, Das wie die Sonne glänzt, Von Majestät umkränzt Auf dem Throne! Des Vaters Macht, Des Himmels Pracht Ist hier im Sohn in Eins gebracht!

4. Seinem Thron entströmt die Quelle Des Lebenswassers rein und helle; Von diesem lebt die Menschheit auf. Alle Welt

„In ein ſchwarzes Tuch gehüllet
Schläft auf Aſche dort ein Bruder,
Der in Reu dem Herrn geſtorben,
Und die Leiche war ein Kaiſer.“ *)

*) Am 21. Sept. 1558 ſtarb daſelbſt Kaiſer Karl V., zwey Jahre nach ſeinem Eintritt in das Kloſter, und wenige Tage nach Ablegung des Gelübdes. Das ſchwarze Leichentuch und die Aſche ſind Gebrauch.

will es durchdringen, Den Völkern die Gesundheit bringen; — Nichts hemmet dieses Wassers Lauf. Der Mund des Sohnes heißt Dich also selbst, o Geist! — Lebenswasser! Wir harren dein; O mach' uns rein, Und flöß' uns Kraft und Leben ein!

5. Fließe, sanfter Gnadenregen, Und bring' uns den verheiß'nen Segen Mit seiner Gottesfülle nah! Ström' auf alle dürren Auen, Daß wir sie mögen grünend schauen, Wie der Propheten Schaar sie sah In längstverfloss'ner Zeit, Im Licht der Ewigkeit! O Jehovah! Dein Mund verheißt, Daß du den Geist Auf's Fleisch zu gießen willig seyst!

6. Komm, Jehovah, komm und strecke Dein Gnadenscepter aus, und wecke Zum Leben, was erstorben ist! Hauch' in alle Todtenbeine, Damit dein Rath vollführt erscheine An aller Welt durch Jesum Christ! Damit auf Land und Meer Erschalle hin und her: Hosianna Dem ew'gen Sohn Auf Gottes Thron! Durch ihn sind wir dem Tod entflohn!

Joh. Kethen.

Mel. Valet will ich ꝛc.

729. Komm! rufet dir mein Glaube, Komm, heil'ger, werther Geist, Der uns vom Erdenstaube Den Pfad zum Himmel weist! Mein Herz, das dir gebühret, Sucht deinen Gnadenschein; Es will von dir gezieret, Und deine Wohnung seyn.

2. O komm, du milder Regen! Durchdringe meinen Sinn; Komm, schütt' auch deinen Segen Auf alle Frommen hin. Laß deine Ströme fließen, Denn wir sind matt und schwach; Laß unser Herz begießen, So wird der Frühling wach!

3. Du lehrst die Stummen reden, Du gibst den Müden Kraft, Freimüthigkeit den Blöden, Den Thoren Wissenschaft, Den Tiefbetrübten Wonne, Den Kranken Arzenei, Den Blinden Aug' und Sonne; Du schaffest Alles neu.

4. Du kannst die Herzen lenken In Einem Blick und Nu; Wenn Menschen Arges denken, So sprichst du Nein dazu. Du eilst den Stolz zu brechen, Machst seinen Rath zu Spott, Daß jeder Mensch muß sprechen: Seht, das thut unser Gott!

5. Wer still in Leid und Wehe Zu Jesu Füßen sinkt, Den hebst du bald zur Höhe, Wo Licht und Friede winkt. Doch wer sich trotzig blähet Im Schein des eignen Lichts, Und deine Kraft verschmähet, Den machest du zum Nichts.

6. Oft, wenn es mit den Deinen Gar scheinet aus zu seyn, Und Christi Feinde meinen, Sie herrschen nun allein: Dann hilfst du Gottes Kindern Zum Siege wunderbar, Und machst zu Ueberwindern, Was schier zertreten war.

7. Wohlan! ich will dir trauen, Du werdest bei mir stehn, Und aller Feinde Grauen Vorüber lassen gehn. Scheint es um mich geschehen In dieser argen Welt, Dann laß die Allmacht sehen, Die mich umfangen hält!

8. Komm, Tröster, komm von oben, Und kehre bei mir ein; So kann im größten Toben Ich still und freudig seyn. Führ' mich in deiner Wahrheit, So lang' ich Pilger bin; Dann führe mich in Klarheit Zum Thron des Vaters hin!

Nach Johann Frank.

Mel. Freu dich sehr, o meine Seele ꝛc.

730. O du allersüß'ste Freude, O du allerschönstes Licht! Der du uns in Lieb' und Leide Unbesucht lässest nicht! Geist des Höchsten, höchster Fürst, Der du hältst und halten wirst Ohn' Aufhören alle Dinge: Höre, höre, was ich singe!

2. Du wirst als ein milder Regen Ausgegossen vor dem Thron, Bringst uns nichts, als lauter Segen Von dem Vater und dem Sohn. Laß doch, o du werther Gast, Gottes Segen, den du hast Und vertheilt nach deinem Willen, Mich an Leib und Seel' erfüllen!

3. Du bist ja die beste Gabe, Die ein Mensch nur nennen kann; Wenn ich dich erwünsch' und habe, Geb' ich alles Wünschen dran. Ach ergib dich, komm zu mir In mein Herze, das du dir, Als ich in die Welt geboren, Selbst zum Tempel auserkoren!

4. Du durchschaust der Gottheit Tiefen, Wie des Meeres stillen Grund; Was geheim ist, kannst du prüfen, Das Verborgne wird dir kund. Nun, so kennst du auch gewiß Meiner Seele Finsterniß! Drum gib Weisheit und vor Allen, Wie ich möge Gott gefallen!

5. Du bist heilig, läß't dich finden, Wo man rein und redlich ist, Fleuchst hingegen Schand' und Sünden, Weil du lauter

Klarheit biſt. Mache mich, o Gnadenquell, Rein und züchtig, keuſch und hell; Laß mich fliehen, was du fliehest, Gib mir, was du gerne siehest.

6. Du biſt, wie ein Hirte pfleget, Milden Herzens, ſanften Muths, Bleibſt im Lieben unbeweget, Thuſt uns Böſen alles Guts. Ach verleih' und gib mir auch Dieſen edeln Sinn und Brauch, Daß ich Freund' und Feinde liebe, Keinen, den du liebſt, betrübe.

7. Mein Hort, ich bin wohl zufrieden, Wenn mir bleibt mein ſteter Zug; Bleib' ich von dir ungeſchieden, O ſo hab' ich Troſts genug. Laß mich ſeyn dein Eigenthum! Ich verſprech' hinwiederum, Hier und dort all mein Vermögen Dir zu Ehren anzulegen.

8. Ich will alle dem entſagen, Was dich, Herr, betrübt und kränkt, Will allein im Herzen tragen, Was mir deine Gnade ſchenkt. Was der Satan will und ſucht, Will ich halten als verflucht, Und aus ſeiner Bosheit Schlingen Ernſtlich, ohne Säumniß dringen.

9. Aber ach! daß du mich ſtärkeſt, Und mir treulich ſtehest bei! Hilf, mein Helfer, wo du merkeſt, Daß mir Hülfe nöthig ſey! Brich des böſen Fleiſches Sinn, Nimm den alten Willen hin, Daß er ſich in dir erneue, Und mein Gott ſich meiner freue!

10. Halt' mich, wenn die Kniee beben, Wenn ich ſinke, ſey mein Stab; Wann ich ſterbe, ſey mein Leben, Wann ich liege, hüt' mein Grab. Wann ich wieder auferſteh', O ſo hilf mir, daß ich geh' Hin, wo du in ew'gen Freuden Wirſt die Auserwählten weiden. Paul Gerhardt.

Mel. Jeruſalem, du hochgebaute Stadt ꝛc.

731. Komm, heilg'er Geiſt, Erfülle meinen Sinn Mit Licht, mit Lieb' und Luſt! Die fehlen mir; wie arm, wie leer ich bin, Iſt, Heil'ger, dir bewußt. Du Beiſtand aus der Höhe, Hilf mir, daß ich das Licht, In deinem Lichte ſehe; Verlaß, verwirf mich nicht!

2. Wie war's ſo gut, daß Er zum Vater ging, Den du in uns verklärſt! Wie gut für uns, daß Gaben er empfing, Die du uns jetzt beſcheerſt! Hilf, daß wir Abba ſchreien, O du, der Kindſchaft Geiſt! Wie wird das Herz ſich freuen, Wenn du es ganz erneuſt!

3. Vertritt uns auch, wenn wir es nicht verſteh'n, Zu fleh'n, wie ſich's gebührt! Du wollſt in uns dann unausſprechlich fleh'n, Wenn deine Lieb' uns rührt! Wenn gern wir möchten beten, Wollſt du, o Gnadengeiſt, Mit Seufzen und vertreten, Wie uns dein Wort verheißt!

4. Du Lebensquell, erfriſch uns All' aus dir! Du Geiſt der Kraft und Zucht, Beleb' uns ganz, daß wir nun für und für Dir bringen reiche Frucht! Nur wenn Du uns belehreſt, So ſind wir recht belehrt; Nur, wenn Du uns bekehreſt, So werden wir bekehrt! C. Aug. Döring.

Mel. Schatz über alle Schätze ꝛc.

732. Wo iſt der Herr zu finden? O ſagt, wo ſuch' ich ihn? — Wer führet mich, den Blinden, Zu meinem Heiland hin? Daß er mich täglich ſpeiſe Mit rechtem Lebensbrod, Und Gnade mir erweiſe In meiner Sündennoth?

2. Such' ihn in ſeinem Worte, Da zeigt ſein Geiſt dir an, Wie man die enge Pforte Zum Himmel finden kann! Er ſchlägt den Sünder nieder, Der kommt im Uebermuth; — Und tröſtet ihn auch wieder, Sobald er Buße thut.

3. Such' ihn im Sakramente, In ſeinem Leib und Blut, Im Lebenselemente, Das allerhöchſte Gut! Da gehe hin, bereue In Demuth deine Schuld, Und fleh' ihn an, und freue Dich ſeiner großen Huld!

4. Such' ihn in der Gemeine, Die ſeinen Namen trägt, Im heiligen Vereine, Wo jedes Herz ihm ſchlägt! Da wird nach jedem Gliede Sein himmliſch Auge ſeh'n, Und ſeines Geiſtes Friede Auch deinen Geiſt umweh'n.

5. Such' ihn in deinem Herzen! Da kehrt er willig ein, Und heilet deine Schmerzen Und lindert deine Pein. Doch mußt du Glauben haben Und demuthvollen Sinn; Dann gibt er Geiſt und Gaben An dich mit Freuden hin.

6. Such' ihn in ſeinem Himmel, Und mache dich bereit Im irdiſchen Gewimmel Zu deiner Seligkeit! Dort wird er deiner warten, Wie er es hier verhieß, In ſeinem Himmelsgarten, Dem ſchönen Paradies! Chriſtian Auguſt Bähr.

Mel. Nun bitten wir den heil. ꝛc.

733. Wir bitten Gott den heiligen Geiſt, Der uns auf unſern Verſöhner

weist, Daß er uns verleihe die edlen Gaben, Die man aus Christi Verdienst kann haben. Erbarm' dich, Herr!

2. Dann preist ihn Alle mit Lobgesang Für den zum Vater gewirkten Hang! Und was wir vom Sohne im Herzen hören, Alles das danken wir seinem Lehren. Hallelujah!

3. Gib uns, du heiliger Gottesgeist, Gib Gottes Kindern das allermeist, Daß wir dich von nun an mit nichts betrüben, Sondern im vollen Gehorsam lieben. Erbarm' dich, Herr!

4. Mach' uns auch stets Gottes Liebe kund, Ruf': Abba, Vater! im Herzensgrund, Und laß uns mit neuen, entbrannten Zungen Besingen, was ihm an uns gelungen. Hallelujah!

5. Komm, wohne in uns nach Seel' und Leib; Hilf, daß ein jedes dein Tempel bleib', Bis zum Auferstehen und Himmelfahren, Weil wir auf Erden dein Wohnhaus waren. Hallelujah!

Mel. Wie schön leucht't uns der Morgenstern ꝛc.

734. Komm, Geist des Herrn, du ew'ge Kraft! Rüst' uns zu unsrer Ritterschaft Mit deinen starken Waffen! Komm, Gnadenregen, Gotteswort! Sieh', unsre Herzen sind verdorrt, — Nur du kannst Leben schaffen. Steige, Neige Dich hernieder, Komm, uns wieder Frei zu machen, Stark zum Beten und zum Wachen!

2. Die Welt ist gar ein wüstes Feld, Mit Dorn und Disteln nur bestellt, Da Hälmlein spärlich sprießen. Drum ist der Boden dürr und leer, Drum muß die Kraft von oben her, Und Thau vom Himmel fließen. Segne! Regne Auf die Deinen! Licht laß scheinen Ueber ihnen, Daß sie fröhlich blühn und grünen.

3. Oft wird der Glaube arm und schwach, Wir lassen leicht im Kampfe nach, Der trägen Ruh' zu pflegen. O sende, Vater, deinen Geist, Der uns vom Schlaf erstehen heißt, Und unsre Kräfte regen! Leite! Streite, Gott der Stärke! Hilf zum Werke, Daß die Deinen Hell in Finsternissen scheinen!

4. In Ketten schmiedet uns die Welt, Und ihre schwere Fessel hält Des Geistes Flug gefangen. Herr, reiße du das Band entzwei, Daß wir die Bahn auffliegen frei, Die du vorangegangen! Eile, Heile Unsre Wunden! Laß gesunden Knie' und Hände; Führ' uns, Herr, zum guten Ende!

5. Ach, hilf zum Sieg! wenn du es willst, Und uns mit deiner Kraft erfüllst, Muß Satan unterliegen, Und was hienieden uns bedroht, Fleisch, Welt und Sünde, Noth und Tod Besiegt im Staub sich schmiegen. Fröhlich, Selig, Ueberwinder, Heilsverkünder, Soll von Allen Dann dir Halleluja schallen!

Dr. Bruno Lindner.

Mel. Brunnquell aller Güter ꝛc.

735. Tröster blöder Herzen, Der die bangen Schmerzen Der Betrübten stillt; Der gebeugte Seelen, Die sich ängstlich quälen, Ganz mit Trost erfüllt: Laß mich trauern hier auf Erden, Aber dort getröstet werden!

2. Wenn ich an der Sünde Noch Vergnügen finde, So zerstör' die Lust; Laß nach ihrem Prangen Gar nicht mehr verlangen Die zerschlagne Brust. Lenk' vom Trost der Creaturen Mich auf deines Trostes Spuren.

3. In Weltweisheitsgründen Ist kein Trost zu finden, Der das Elend hebt. Nur das Wort der Gnaden Heilet meinen Schaden, Wenn es in mir lebt. Gib aus diesen Trostesquellen Kraft und Trost in allen Fällen!

4. Gieß' des Vaters Liebe Durch die reinsten Triebe In dem Herzen aus; Zeuge seiner Güte! Treib' aus dem Gemüthe All' Furcht hinaus. Laß mich an des Sohnes Sterben Auch mein Antheil glaubig erben.

5. Zeige dem Gewissen, Daß der Brief zerrissen, Der von Schulden sagt, Und daß meine Sünden Nirgends mehr zu finden, Wenn man darnach fragt. Laß mich die Versich'rung schmecken, Daß sie mich nicht weiter schrecken.

6. Laß im Blut der Gnaden Sich mein Herze baden, Wenn es dürr und matt; Laß es sich ergötzen An den theuren Schätzen, Die der Himmel hat, Die das Gnadenwort verheißet, Und der Glaube zu sich reißet.

7. Wenn mein Geist sich bücket, Weil die Last ihn drücket, Hilf der Schwachheit auf; Stärk' die matten Kniee Unter aller Mühe In dem Kampf und Lauf; Stärke Muth, Geduld und Glauben, Wenn die Feinde grimmig schnauben.

8. Laß mich meinen Namen Bei der Frommen Samen Angeschrieben sehn. Ist der Tod was Herbes: Mach' ihn, Pfand des Erbes, Mir recht süß und schön! Gib mir in dem letzten Leiden Einen Vorschmack jener Freuden! Joh. Jac. Rambach.

Eigene Melodie.

736. O! daß doch bald dein Feuer brennte, Du unaussprechlich Liebender! Und bald die ganze Welt erkennte, Daß du bist König, Gott und Herr!

2. Zwar brennt es schon in heller Flamme Jetzt hier, jetzt dort, in Ost und West, Dir, dem aus Lieb' erwürgten Lamme, Ein herrlich Pfingst- und Freudenfest.

3. Und noch entzünden Himmelsfunken So manches kalte, todte Herz, Und machen Durst'ge freudetrunken, Und heilen Sünd' und Höllenschmerz;

4. Verzehren Stolz und Eigenliebe, Und sondern ab, was unrein ist, Und mehren jener Flamme Triebe, Die nur den großen Einen küßt.

5. Erwecke, läutre und vereine Des ganzen Christenvolkes Schaar, Und mach' in deinem Gnadenscheine Dein Heil noch jedem offenbar!

6. Du unerschöpfter Quell des Lebens, Allmächtig starker Gotteshauch! Dein Feuermeer strömt nicht vergebens, — Ach zünd' in unsern Herzen auch!

7. Schmelz' Alles, was sich trennt, zusammen, Und baue deinen Tempel aus; Laß leuchten deine heil'gen Flammen Durch deines Vaters ganzes Haus.

8. Belebe, erleucht', erwärm', entflamme Doch bald die ganze weite Welt, Und zeig' dich jedem Völkerstamme Als Heiland, Friedefürst und Held.

9. Dann tönen dir von Millionen Der Liebe Jubel-Harmonien, Und Alle, die auf Erden wohnen, Knien vor dem Thron des Lammes hin. Frickert.

Mel. Herr Jesu Christ, mein's Lebens Licht ꝛc.

737. Weil du, Herr, deinen werthen Geist Vom Himmel schickst und uns verleihst, So merken wir zu jeder Frist, Du seyst bei uns, Herr Jesu Christ!

2. Wie gar verwaiset waren wir, Seit du, o Liebster, gingst von hier, Wenn du dieß Liebes-Unterpfand Nicht stelletest in unsre Hand!

3. Dein Geist dein Bild in uns verklärt, Und macht dich unaussprechlich werth Der Seele, die an dich sich lehnt, Und durstiglich nach dir sich sehnt.

4. Nicht thut sie das aus eigner Kraft; Dein Geist in ihr die Sehnsucht schafft, Sie selbst weit über sich erhebt, Daß sie in dir, für dich nur lebt.

5. Die Liebe deinem Geist entflammt, Die Liebe immer lichter flammt; Die Wang' erblaßt; sie bleibet roth, Des Himmels schönstes Morgenroth.

6. Das liebe, lichte Morgenroth, — Vom Tage ists ein sichrer Bot'! Bald rufen wir: der Tag ist da! Der Tag ist da! Halleluja!

7. Der Hirt nach seinen Schäflein frägt, Der Hirt sie liebend hegt und trägt, Und holt sie heim an sichern Ort, Wo sie bei ihm sind immerfort.

8. Es ruft der Geist, es ruft die Braut, Die Seel' im Geist dir angetraut: O liebster Heiland komme bald! „Ich komme bald!" es widerhallt. J. G. F. Kähler.

Mel. Wer nur den lieben Gott ꝛc.

738. O Gott! o Geist! o Licht des Lebens, Das uns im Todesschatten scheint! Du scheinst und lockst so lang vergebens, Weil Finsterniß dem Lichte feind. O Geist, dem keiner kann entrinnen, Komm, blicke du mich an von innen!

2. Deck' auf mein Elend, und verzehre, Was nicht vor deinen Blicken rein; Und wenn mir's jetzt auch schmerzlich wäre, So folgt doch Wonne nach der Pein. Du kannst mein Herz, voll dunkler Falten, In Jesu Klarheit umgestalten.

3. Ich kann nicht selbst der Sünde steuern; Das ist dein Werk, du Quell des Lichts! Du mußt von Grund aus mich erneuern, Sonst hilft mein eig'nes Wirken nichts. O Geist, sey meines Lebens Leben! Ich kann mir selbst nichts Gutes geben.

4. Du Athem aus der ew'gen Stille! Durchwehe sanft der Seele Grund; Füll' mich mit aller Gottesfülle, Und da, wo Sünd' und Gräuel stund, Laß Glauben, Lieb' und Demuth grünen, In Geist und Wahrheit Gott zu dienen.

5. Mein Wirken, Wollen und Beginnen Sey kindlich folgsam deinem Trieb; Bewahre Herz, Gemüth und Sinnen Untadelich in Gottes Lieb', Und laß dein

Beten, Wirken, Lehren In mir auf keine Weise stören.

6. O Geist! du Strom, der uns vom Sohne Eröffnet, und krystallenrein Aus Gottes und des Lammes Throne In stille Herzen fließt hinein: Sieh' flehend hier mich niedersinken; Gib Lebenswasser mir zu trinken!

7. Hier hilft kein eig'nes Laufen, Zwingen; Ich bleib' im Herzen eingekehrt, Und lasse mich von dir durchdringen, Du Kraft, die allen Trug zerstört. Doch ruf' ich dir in tiefer Stille: Hier ist mein Herz, mein Sinn und Wille!

8. Ich harre dein, und bleib' indessen Von allem abgewandt, dir nah; Will Sünde, Land und Welt vergessen, Und innigst glauben: Gott ist da! O Gott, o Geist, o Licht des Lebens! Wir harren deiner nicht vergebens. G. Tersteegen.

Mel. Aus meines Herzens Grunde ꝛc.

739. Zeuch ein zu deinen Thoren, Sey meines Herzens Gast, Der du, da ich geboren, Mich neugeboren hast! O hochgeliebter Geist Des Vaters und des Sohnes, Mit beiden gleichen Thrones, Mit beiden gleich gepreist!

2. Zeuch ein, laß mich empfinden Und schmecken deine Kraft, Die Kraft, die uns von Sünden Hülf' und Erlösung schafft! Entsünd'ge meinen Sinn, Daß ich mit reinem Geiste Dir Dienst und Ehre leiste, Die ich dir schuldig bin.

3. Ich glich den wilden Reben; Du hast mich gut gemacht. Der Tod durchdrang mein Leben; Du hast ihn umgebracht, Und in der Tauf' erstickt Mit Jesu Tod und Blute, Als mit dem höchsten Gute, Das noch im Tod erquickt.

4. Du weihst mir Leib und Seele Zu Jesu Dienst und Ruhm, Salbst mich mit heil'gem Oele Zu Gottes Eigenthum; Drückst mir sein Bildniß ein, Der Auserwählten Stempel, Daß ich im obern Tempel Soll Fürst und Priester seyn.

5. Du bist ein Geist, der lehret, Wie man recht beten soll; Dein Beten wird erhöret, Dein Singen klinget wohl; Es steiget himmelan, Es steiget ohn' Ermüden, Bis der uns Hülf' beschieden, Der Allen helfen kann.

6. Du bist ein Geist der Freude, Das Trauern liebst du nicht, Erleuchtest uns im Leide Mit deines Trostes Licht. Ach ja, wie manches Mal Hast du mit süßen Worten Mir aufgethan die Pforten Zum goldnen Himmelssaal!

7. Du bist ein Geist der Liebe, Ein Freund der Freundlichkeit, Willst nicht, daß uns betrübe Zorn, Hader, Haß und Neid. Der Zwietracht bist du gram, Willst, daß in Liebesflammen Sich wieder thu' zusammen, Was auseinander kam.

8. Du, Herr, hast selbst in Händen Die ganze, weite Welt, Kannst Menschenherzen wenden, Wie es dir wohlgefällt. So gib doch deine Gnad' Zu Fried' und Liebesbanden; Verknüpf' in allen Landen Was sich zertrennet hat!

9. Erhebe dich, und steure Dem Herzleid auf der Erd'; Bring' wieder und erneure Die Wohlfahrt deiner Heerd'; Laß blühen wie zuvor Die Länder, so verheeret, Die Kirchen, so zerstöret, Richt' aus der Asch' empor.

10. Beschirm' die Obrigkeiten, Bau' unsers Fürsten Thron! Gib uns getroste Zeiten; Schmück', als mit einer Kron', Die Alten mit Verstand, Mit Frömmigkeit die Jugend, Mit Gottesfurcht und Tugend Das Volk im ganzen Land.

11. Erfülle die Gemüther Mit reiner Glaubenszier, Die Häuser und die Güter Mit Segen für und für. Vertreib' den bösen Geist, Der dir sich widersetzet, Und was dein Herz ergötzet, Uns aus dem Herzen reißt.

12. Richt' unser ganzes Leben Allzeit nach deinem Sinn, Daß wir es willig geben In Gottes Hände hin. Ist's hier dann mit uns aus, So hilf uns fröhlich sterben, Und nach dem Tod ererben Des ew'gen Lebens Haus! Paul Gerhardt.

Mel. Von Gott will ich nicht lassen ꝛc.

740. Komm, Tröster, komm hernieder Vom hohen Himmelsthron! Bring uns das Leben wieder, Das durch die Sünd' entflohn. Wie Jesus dich verheißt, So komm, mit deinen Gaben Uns inniglich zu laben, O werther, heil'ger Geist!

2. Laß auf die Seelen fließen Der Gnade sanftes Oel; Erquicke das Gewissen, Belebe Herz und Seel'. Wo Demuth dein begehrt, Da tritt ihr gnädig nahe, Damit sie bald empfahe Ein Heil, das ewig währt!

3. Laß allen Trost verschwinden, Den mir die Welt verspricht Bei ihrem Dienst der Sünden, Der mich doch tröstet nicht; Was Jesu Mund mir preist, Das will ich thun und gläuben; Du sollst mein Tröster bleiben, Du, o Gott, heil'ger Geist!

4. Du kannst mein Herz erfreuen Und kräftig rüsten aus, Du kannst es ganz erneuen Zu einem Gotteshaus. Drum komm, o theurer Gast, Und bleib' im Tod und Leben Als Tröster mir ergeben, Bis mein Gesicht erblaßt.

5. Der du als Gott ausgehest Vom Vater und dem Sohn, Und mich im Geist erhöhest Zu Gottes Stuhl und Thron: Kehr' ewig bei mir ein, Und lehr' mich Jesum kennen, Ihn meinen Herrn zu nennen Mit Wahrheit, nicht zum Schein.

6. Du kommst ja von dem Vater, Der meine Seele liebt; Drum sey auch mein Berather, Wenn mich die Welt betrübt; So nimm und tröste mich, Und stärk' in Kreuz und Leiden Mein Herz mit ew'gen Freuden, Daß es erquicke sich!

7. Ja, zeug' in meinem Herzen Von Jesu ganz allein, Von seinem Tod und Schmerzen, Und seiner Wahrheit Schein, Daß ich mit reinem Sinn Kein Bild in meiner Seele, Als Jesum nur, erwähle, Bis ich vollendet bin.

8. Leit' mich aus Welt und Sünde, O Geist, zu Gottes Thron! Hilf, daß ich überwinde Versuchung, Lust und Hohn, Und daß mich keine Noth Von meinem Jesu scheide. Im Kreuz sey meine Freude, Mein Tröster in dem Tod!

Nach Laurent. Laurentii.

Mel. Nun bitten wir den heiligen Geist ꝛc.

741. Erlaub' uns, o Gott, heiliger Geist, Den unsre Kirch' als den Tröster preist, Daß wir deine Tiefen, die nicht zu gründen, Und die kein Menschenverstand kann finden, Im Geist erhöh'n!

2. Du hast dich herrlich an uns erzeigt, Da du dich gnädig herabgeneigt Zu der armen Jungfrau, der Frau des Stammes Unser hochheiligen Opferlammes, In Gotteskraft.

3. Du kamst in lauterer Heiligkeit Zu dieser Stätte, die du bereit't; Deine heil'ge Salbung rief in das Leben, Was Gott der Vater der Welt gegeben: Das Wunderkind.

4. Gelobet sey dein heiliger Gang Mit aller Herzen Triumphgesang! Unsre Seele lieget vor dir gebücket, In stiller Freude dahingerücket, Des Heils bewußt.

5. Was aber sollen wir dir denn thun? Ach nichts, als in deiner Gnade ruh'n, Und die Wundergabe des theuren Kindes, Das nun der Hausherr des Kreuzgesindes, Dankbar beschau'n.

6. Er war im Himmel schon Gott von Art, Eh' er ein Pilgrim auf Erden ward, Hatte uns geliebet und auserkoren, Eh' noch ein Mensch an das Licht geboren, Zur Seligkeit.

7. Er sah sich schon in der Ewigkeit Mit einer innigen Herzensfreud' An das Holz des Kreuzes hinan gedehnt, Dran er uns sterbend mit Gott versöhnt Und durchgebracht.

8. Wir seh'n dir kindlich und herzlich zu, Was deine Lieb' und Erbarmung thu', Die uns Tiefgefall'ne zum Heiland brachte, Und sein Geheimniß uns kundbar machte. Wie groß bist du!

9. Ja, seit der Sohn in der Ewigkeit Den Thron des Vaters, für ihn bereit, In Besitz genommen, ist deine Gabe Stets unermüdet auf ihrem Pfade An's Menschenherz.

10. Du predigest der gesammten Welt, Wie's mit der Sünde sich nun verhält, Und daß der Unglaube die größte Sünde, Daß auch die Seele nicht Ruhe finde, Bevor sie glaubt.

11. Du bist der Pred'ger vom neuen Bund, Der steht auf Christi Versöhnungsgrund; Er hat ihn versiegelt mit seinem Blute, Und du gewährest uns alles Gute Durch sein Verdienst.

12. Das hat der Heiland der Jüngerschaar, Verheißen, da sie bekümmert war, Wo sie bleiben sollten, wann er verschieden: „Ich will euch geben den Gottesfrieden Und meinen Geist!“

13. Das Wort ist Amen und Ja und wahr, Und die Erfüllung hell offenbar. — Wir seh'n alle Tage, Geist der Gemeine, Alles das blitzen von deinem Scheine, Was bei uns brennt!

14. Darum so geben wir dir die Hand Zu einem ewigen Kindesband: Sey du unser Führer und bleib's in Gnaden; Pfleg' und bewahr' uns vor allem Schaden An Seel' und Leib!

15. Das soll durchgängig der Kreuzgemein' Grund und Bekenntniß und Losung seyn: „Wir sind Jesu Glieder durch's Geistes Wehen, Und bis zum seligen Auferstehen Ein Geist mit Ihm!“ —

Graf N. L. v. Zinzendorf.

Mel. Schmücke dich, o liebe Seele ꝛc.

742. Taufe mich mit deiner Taufe! Ziehe mich, damit ich laufe! Taufe mich mit Geistesflammen, Die aus deinem Himmel stammen, Daß ich glühe, wie ich sollte; Lieb' ich doch nicht, wie ich wollte! Gib den Geist, der mich erneure, Daß ich wahre Pfingsten feire!

2. Taufe mich mit deiner Taufe; Ziehe mich, damit ich laufe! Gib den Geist, mir zu bezeugen, Daß ich dir auf ewig eigen, Ja dein Tempel, deine Wohnung! — Du, der mit so großer Schonung Und Geduld mich hat getragen, Wollst mein Flehn mir nicht versagen.

3. Taufe mich mit deiner Taufe; Ziehe mich, damit ich laufe! Ach wie bin ich kalt und träge! Treibe mich, daß ich mich rege; Gib dein Licht, das mich verkläre, Deine Gluth, die das verzehre, Was nicht durch und durch gereinigt, Noch sich fest mit dir vereinigt.

4. Taufe mich mit deiner Taufe; Ziehe mich, damit ich laufe! Stärke meine schwachen Kräfte Zu dem Heiligungsgeschäfte, Daß ich dir, dem Ewigtreuen Leib und Seele möge weihen, Und in deines Geistes Gaben Lebensvolle G'nüge haben!

K. A. Döring.

Mel. Laßt uns alle fröhlich seyn ꝛc.

743. O du Geist der Herrlichkeit, Geist der Kraft und Liebe! Gönn' uns jetzt und allezeit Deine sel'gen Triebe!

2. Sünder sind es zwar nicht werth, Daß sie dich erlangen; Doch wer dein im Ernst begehrt, Soll dein Licht empfangen.

3. Denn des heil'gen Mittlers Blut Ist für uns geflossen; Darum wirst du, höchstes Gut, Reichlich ausgegossen.

4. Als dein Volk versammelt war Mit Gebet und Flehen, Hat man an der ganzen Schaar Deine Kraft gesehen.

5. Gläubig, fröhlich und entbrannt, Und im Geist verbunden, Machten sie der Welt bekannt, Was ihr Herz empfunden.

6. Was der Vater uns gethan, Was der Sohn errungen, Und die sel'ge Lebensbahn Ward durch sie besungen.

7. Flamm' uns auch so brünstig an! Fülle uns mit Segen, Daß ein Jeder fühlen kann, Du, Herr, seyst zugegen.

8. Reden, Schweigen, Bitten, Flehn, Ja, des Herzens Denken, Laß in deiner Kraft geschehn, Und nach deinem Lenken.

9. Laß des eignen Geistes Kraft Ganz zu Schanden werden, Denn, was diese in uns schafft, Macht uns nur Beschwerden.

10. Stiller Geist, du sanfter Wind! Deiner harrt der Glaube, Zuversichtlich, wie ein Kind, Niedrig, als im Staube.

11. Mach' uns deines Heils gewiß, Wie dein Volk begehret: Frei von aller Finsterniß, In dein Bild verkläret!

12. Beten wir, so rufe du Unsers Vaters Namen. Sprich dem Herzen göttlich zu; Sprich in uns das Amen!

13. Brunst des Himmels, zünd' uns an, Daß die Liebe brenne, Daß dein Volk für Einen Mann Muthig streiten könne!

14. So wird unser Herz und Sinn Dir die Ehre geben; So bringst du uns Alle hin, Wo wir ewig leben.

15. Halleluja, Preis sey dir! Preis dem Vater droben! Und den Heiland wollen wir Ohn' Aufhören loben.

C. G. Wetterevorf.

Mel. Jesu, komm doch selbst zu mir ꝛc.

744. Geist vom Vater und vom Sohn, Weihe dir mein Herz zum Thron! Schenke dich mir immerdar, So wie einst der Jünger Schaar!

2. Geist der Wahrheit, leite mich! Eigne Leitung täuschet sich, Da sie leicht des Wegs verfehlt, Und den Schein für Wahrheit wählt.

3. Geist des Lichtes, mehr' in mir Meinen Glauben für und für, Der mich Christo einverleibt, Und durch Liebe Früchte treibt.

4. Geist der Andacht, schenke mir Salbung, Inbrunst, Feu'r von dir; Laß mein Bitten innig, rein, Und vor Gott erhörlich seyn.

5. Geist der Liebe, Kraft und Zucht! Wenn mich Welt und Fleisch versucht, O dann unterstütze mich, Daß ich ringe! rette mich!

6. Geist der Heiligung, verklär' Jesum in mir mehr und mehr, Und erquicke innerlich Durch den Frieden Gottes mich!

7. Geiſt der Hoffnung, führe du Mich dem Himmelserbe zu; Laß mein Herz ſich deiner freun, Und in Hoffnung ſelig ſeyn!

Ignaz Heinrich v. Weſſenberg.

Mel. Wach' auf, mein Herz, und ſinge ꝛc.

745. Komm, heil'ger Geiſt, und weihe Mich dir zum Tempel, leihe Mir deine Kräft' und Gaben! — Was könnt' ich Beſſres haben?

2. Mach' mich verſtändig, weiſe, Zu geh'n die rechten Gleiſe; Erleuchte meine Seele, Daß ſie des Heils nicht fehle!

3. Geiſt Gottes, ſtraf' und richte, Zerſtöre und vernichte, Was deinem Rath entgegen Im Herzen ſich will regen.

4. Mein ganz Gemüth erneure Durch Gottes Wort, das theure; Mit kindlichen Gebeten Lehr' vor den Herrn mich treten!

5. Mach' demuthsvoll, beſcheiden, Geduldig mich in Leiden, Mit Allem ſtill zufrieden, Was mir mein Gott beſchieden!

6. Laß nicht den Glauben wanken, Laß nicht die Hoffnung ſchwanken, Laß nicht die Lieb' erkalten: So bin ich wohl erhalten.

Aug. Hermann Walter.

Mel. Wie groß iſt des Allmächt'gen Güte ꝛc.

746. Der du nach überſtand'nen Leiden, Mein Heiland dich ſo hoch geſetzt, Um deine Lämmer ſelbſt zu weiden, Die deine Freundlichkeit ergötzt: Wir danken dir für deine Liebe, Für deines Leidens ſüße Frucht, Für deines Geiſtes ſel'ge Triebe, Die deine Heerde hat verſucht!

2. Wie gut iſt's, daß du hingegangen Zu deines Vaters Herrlichkeit, Um reiche Gaben zu empfangen, Zu machen dir ein Volk bereit, Nach deinem Siege dir zu dienen Mit Willigkeit und frohem Muth! — Ja, ewig ſoll dein Lob dir grünen, Denn du biſt Gott, der Wunder thut!

3. Laß deinen Geiſt hernieder thauen, Herr, auf die ausgebrannte Flur! Es ſtehen kläglich da die Auen, Und harren deines Geiſtes Spur. Herr, laß dein Angeſicht uns leuchten, Gewiß, alsdann geneſen wir! Wird deines Geiſtes Thau uns feuchten, Dann keimt und ſproßt dein Lob herfür.

4. Wie ſich der Morgenröthe Strahlen Nach einer ſchwarzen Mitternacht Am grauen Himmelsbogen malen, Mit feurig ſchöner, goldner Pracht: So laß, Gott Himmels und der Erden, Durch deines Geiſtes Gnadenſtrahl Die Völker ganz durchleuchtet werden, Die Nationen allzumal!

5. Noch deckt viel Schatten die Gefilde, Auf hundert Völkern laſtet Nacht; Drum laß, o Herr, voll Gnad' und Milde Uns leuchten deines Glanzes Macht! Des Todes Schatten müſſen weichen Dem Glanz von deinem Angeſicht; Der Lüge Macht, ſie muß erbleichen Vor dir, dem weſentlichen Licht!

6. Ja, komm, du Quelle ſelig'r Freuden, Du Geiſt der Wahrheit und der Zucht! Komm, unſre Herzen zu bereiten, Dem Herrn zu bringen viele Frucht! Kamſt vormals du mit ſtarkem Brauſen Dort auf der Jünger kleine Schaar, So gieße jetzt mit ſanftem Sauſen Dich auf die Menſchheit ganz und gar!

G. D. L. Weigle.

Mel. Wir nach, ſpricht Chriſtus ꝛc.

747. Komm, heil'ger Geiſt, du höchſtes Gut, Du wunderſüße Gabe! Entzünde mir mein Herz und Muth, Daß ich mich an dir labe; Du ewig klarer Lebensquell', Nach dir verlanget meine Seel'!

2. Dein Ausgang iſt von Ewigkeit, Vom Vater und vom Sohne; Ein wahrer Gott zu jeder Zeit Mit Beiden auf dem Throne, Die allerhöchſte Majeſtät, Die über alle Himmel geht.

3. Du Geiſt des Vaters, komm zu mir Mit deinem ſüßen Triebe! Nur du allein ſtillſt die Begier Du gießeſt Gottes Liebe In unſre arme Herzen aus, Und macheſt Gottes-Tempel draus.

4. Dein Liebestrieb vertreibt die Wuth Von alten Sündenlüſten, Die Leib und Seel' gleich einer Fluth Verheeren und verwüſten; Dagegen ſtilleſt du die Bruſt Mit einer reinen Himmelsluſt.

5. Wie heilig, ſelig, ſüß und rein Iſt, guter Geiſt, dein Treiben! Hier darf kein Herze müßig ſeyn, Noch in der Sünde bleiben; Wo du einkehrſt, empfängt es bald Ganz eine andere Geſtalt.

6. Ein Herz, voll Tod und Finſterniß, Voll Sorge, Furcht und Beben, Ein Herz, voll Gifts vom Schlangenbiß, Das wird voll Licht und Leben, Voll Glaubenstroſt und Zuverſicht, Die wie der Blitz durch Alles bricht.

7. Komm, Geiſt des Sohnes, wohn' in

mir, Und treibe mich beständig! Ach mache mich, du schönste Zier, Im Glauben recht lebendig! Laß mich in Liebe brennend seyn, Und halte mich dem Heiland rein!

8. Verklär' mir Jesum, Gottes Lamm, Von Tag zu Tage besser; Mach' mir den Seelenbräutigam Von Stund' zu Stunde größer; Er muß mir's wahrlich doch allein Im Leben und im Tode seyn!

9. Drum gib mir einen lautern Sinn, O Geist, bei jedem Triebe; Zieh' mein Gemüth auf Eines hin, Nur zu dem Sohn der Liebe! Drück meinem Herzen ewig ein: „Mein Freund ist mein und ich bin sein!"

Auswahl geistlicher Lieder von Volkening.

Mel. Ringe recht, wenn Gottes Gnade ꝛc.

748. Heil'ger Geist, du Licht und Wonne Deiner glaubigen Gemein': Komm, o Glanz der Gnadensonne, Strahl' in unsre Herzen ein!

2. Komm, o komm, du Trost der Armen, Theile Himmelsgaben aus; Durch dein ewiges Erbarmen Bring' uns in des Vaters Haus!

3. Licht und Labsal unsrer Seelen, Angenehmer Herzensgast: Du sollst in dem Haus befehlen, Das du dir erwählet hast!

4. Komm, das Herz uns zu erfrischen, Sey in Arbeit unsre Ruh'; Unsre Thränen abzuwischen, Komm mit deinem Trost herzu!

5. Klarheit Gottes, süße Quelle, Quelle des lebend'gen Lichts, — Mach's in unsern Herzen helle, Ohne dich sind wir ja Nichts!

6. Richte die verrenkten Glieder Wieder ein durch deine Kraft; Das Verwund'te heile wieder, Gib dem Dürren neuen Saft!

7. Beuge, was noch widerstrebet, Mache warm, was lau und kalt; Was noch nicht von dir belebet, Todt noch ist, beseele bald!

8. Deine siebenfachen Gaben Theile deinen Kindern aus; Laß in dir sie Alles haben, — Bring' uns in des Vaters Haus!

Auswahl geistlicher Lieder von Volkening.

XV. Von der Wiederkunft Jesu Christi.

Mel. Nun sich der Tag geendet ꝛc.

749. Der Herr bricht ein um Mitternacht; Jetzt ist noch Alles still. Wohl dem, der nun sich fertig macht, Und ihm begegnen will!

2. Er hat es uns zuvor gesagt, Und einen Tag bestellt; Er kommt, wann niemand nach ihm fragt, Noch es für möglich hält.

3. Wie liegt die Welt so blind und todt! Sie schläft in Sicherheit, Und meint, des großen Tages Noth Sey noch so fern und weit.

4. Wer wacht, und hält sich nun bereit Als ein getreuer Knecht, Daß er in jener Rechnungszeit Vor Gott bestehe recht?

5. Wer gibt sein Pfund auf Wucher hin, Und nützet seinen Tag, Daß er mit himmlischem Gewinn Vor Jesum treten mag?

6. Weckt ihr einander aus der Ruh', Daß niemand sicher sey? Ruft ihr einander fleißig zu: Seyd wacker, fromm und treu! —?

7. So wache denn, mein Herz und Sinn, Und schlummre ja nicht mehr! Blick' täglich auf sein Kommen hin, Als ob es heute wär'!

8. Der Tag der Rache nahet sich; Der Herr kommt zum Gericht; O meine Seel', ermanne dich, Steh' und verzage nicht!

9. Dein Tagewerk ist schön und groß; Mit Jesu wird's vollbracht, Der ein so seligschönes Loos Dem Treuen zugedacht;

10. Dem Knechte, der auf schmalem Pfad Ihm folgte, Schritt vor Schritt, Fromm blieb, wenn Alles übel that, Geduldig stritt und litt.

11. Dann, wann der Richter wie ein Blitz Vom Himmel niederfährt, Wann aller Sünder Lust und Witz In Heulen sich verkehrt:

12. Dann kommt er dir als Morgenstern Mit ew'gem Gnadenschein, Dann gehest du mit deinem Herrn Zu seinen Freuden ein. —

13. Der Herr bricht ein um Mitternacht; Jetzt ist noch Alles still; Wohl dem, der nun sich fertig macht, Und ihm begegnen will!

Mel. Valet will ich dir geben ꝛc.

750. Ermuntert euch, ihr Frommen, Zeigt eurer Lampen Schein! Der Abend ist gekommen, Die finstre Nacht bricht ein. Es hat sich aufgemachet Der Bräutigam

mit Pracht; Auf, betet, kämpft und wachet! Bald ist es Mitternacht.

2. Macht eure Lampen fertig, Und füllet sie mit Oel! Seyd eures Heils gewärtig, Bereitet Leib und Seel'! Ein Ruf ist ausgegangen: Der Bräutigam ist nah'! Auf, eilt, ihn zu empfangen, Und singt Hallelujah!

3. Er wird nicht lang verziehen, Drum schlaft nicht wieder ein; Man sieht die Bäume blühen; Der schönste Frühlingsschein Verheißt Erquickungszeiten; Die Abendröthe zeigt Den schönen Tag von weitem, Der bald am Himmel steigt.

4. Wer wollte denn nun schlafen? Wer klug ist, bleibet wach. Gott kommt, die Welt zu strafen, Zu schütten Zorn und Schmach Auf Alle, die nicht wachen, beten, Und die, von Wahn umhüllt, Ihn stehen und verlachen, Der ewig Sonn' und Schild.

5. Begegnet ihm auf Erden, Ihr, die ihr Zion liebt, Mit freudigen Geberden, Und seyd nicht mehr betrübt! Bald kommen Freudenstunden, Bald wird der Jubel laut, Wo dem, der überwunden, Die Krone wird vertraut.

6. Die ihr Geduld getragen, Und mitgestorben seyd, Sollt dann nach Kreuz und Plagen Mitleben sonder Leid, Ja, ewiglich regieren, Und vor des Lammes Thron Mit Jauchzen triumphiren In eurer Siegeskron'.

7. Hier sind die Siegespalmen, Hier ist das weiße Kleid; Hier singt man Freudenpsalmen Im Frieden nach dem Streit. Hier sind die reichen Garben, Hier grünet das Gebein Der Sieger, die da starben, Im ew'gen Frühlingsschein.

8. Hier ist die Au' der Freuden, Wo der getreue Hirt Selbst seine Schafe weiden Und herrlich tränken wird. Hier sind die goldnen Gassen Der hohen Friedensstadt, Die Glanz ohn' alle Maßen, Und Gott zur Sonne hat.

9. O Jesu, meine Wonne, Komm bald und mach' dich auf! Geh' auf, verlangte Sonne, Und fördre deinen Lauf! O Jesu, mach' ein Ende, Und führ' uns aus dem Streit; Wir heben Haupt und Hände Nach der Erlösungszeit! Laurentius Laurentii.

Mel. Was Gott thut, das ist wohlgethan ꝛc.

751. Wir warten dein, o Gottes Sohn, Und lieben dein Erscheinen; Wir wissen dich auf deinem Thron, Und nennen uns die Deinen. Wer an dich glaubt, Erhebt sein Haupt, Und stehet dir entgegen, Du kommst uns ja zum Segen.

2. Wir warten deiner mit Geduld In unsern Leidenstagen; Wir trösten uns, daß du die Schuld Für uns am Kreuz getragen. So können wir Nun gern mit dir Uns auch zum Kreuz bequemen, Bis du's hinweg wirst nehmen.

3. Wir warten dein; du hast uns ja Das Herz schon hingenommen. Du bist zwar unserm Geiste nah, Doch wirst du sichtbar kommen; Da willst uns du Bei dir auch Ruh', Bei dir auch Freude geben, Bei dir ein herrlich Leben.

4. Wir warten dein, du kommst gewiß, Die Zeit ist bald vergangen; Wir freuen uns schon über dieß Mit kindlichem Verlangen. Was wird geschehn, Wenn wir dich sehn, Wenn du uns heim wirst bringen, Wenn wir dir ewig singen!

Phil. Friedr. Hiller.

Eigene Melodie.

752. Wachet auf! ruft uns die Stimme Der Wächter sehr hoch auf der Zinne, Wach' auf, du Stadt Jerusalem! Mitternacht heißt diese Stunde! So rufen sie mit hellem Munde: Wo seyd ihr klugen Jungfrauen? Wohlauf, der Bräut'gam kömmt! Steht auf, die Lampen nehmt! Hallelujah! Macht euch bereit Im Hochzeitkleid; Geht ihm entgegen, es ist Zeit!

2. Zion hört die Wächter singen; Das Herz will ihr vor Freuden springen; Sie wacht, und stehet eilends auf. Ihr Freund kömmt vom Himmel prächtig, Von Gnaden stark, von Wahrheit mächtig; Ihr Licht wird hell, ihr Stern geht auf. Nun komm von deinem Thron, Herr Jesu, Gottes Sohn! Hosianna! Wir folgen All' Zum Freudensaal, Und halten mit das Abendmahl.

3. Gloria sey dir gesungen Von Menschen- und von Engelzungen, Mit Cymbeln und mit Harfenton! Von zwölf Perlen sind die Thore An deiner Stadt; wir stehn im Chore Der Engel hoch um deinen Thron. Kein Auge sahe sie, Ein Ohr vernahm sie nie, Solche Freude; Drum jauchzen wir, Und singen dir Das Hallelujah für und für!

Dr. Philipp Nicolai.

Gedichte
von
Wilhelm Meinhold.

1. Elegie
auf meinen zehnjährigen Sohn
Julius Ottomar.

Nun bricht von unſerm Leibe
Ein Glied des Lebens ab,
Nun ſinkt mit deinem Herzen
Auch unſer Herz ins Grab! —

O Knabe, theurer Knabe,
Geliebter Julius!
Nun kommt die Abſchiedsſtunde,
Nun kommt der Abſchiedskuß.

Wo war ein Kind zu finden
Wie du, geliebtes Kind,
So fromm und ſanft, wie oben
Die Engel Gottes ſind?

Mel. Wie schön leuchtet uns der Morgenstern ꝛc.

753. Zu Mitternacht ward ein Geschrei: „Wohlauf! der Bräut'gam kommt herbei!“ Auf, gehet ihm entgegen! Kommt, Zündet eure Lampen an, Seyd hell mit Glauben angethan, Empfanget ihn im Segen! Laufet, Kaufet Glaubensöle; Schmückt die Seele, Ihr Jungfrauen, Wenn ihr wollt den Bräut'gam schauen!

2. Es ist schon tiefe Mitternacht; Die Finsterniß reglert mit Macht, Der Glaub' ist fast verschwunden. Es schläft die Welt in Sicherheit, Und schätzt des Herren Zukunft weit, Obgleich es kurze Stunden. Sünden Binden Tausend Augen, Die nicht taugen Aufzuwachen, Sich auf ihn bereit zu machen.

3. Herr, laß mich von den Fünfen seyn, Die sich auf deine Zukunft freu'n, Und helle Lampen tragen! Gieß' Glauben, Hoffnung, Liebe zu! Das allerschönste Licht bist du, Davor die Nacht muß tagen. Eile, Heile Und erneue Deine treue, Wache Seele, Daß sie alle Stunden zähle!

4. Ihr Thörichten, schlaft immerhin! Was ist's daß ihr vergesset ihn, Und euer Licht nicht scheinet? Drum klopft ihr bald vergebens an, Und euch wird nimmer aufgethan, Obschon ihr klagt und weinet. Klaget, Fraget Doch bei Zeiten, Eh' sich scheiden Nacht und Morgen! Nur auf Ihn lenkt eure Sorgen!

5. Du aber kenne mich, mein Freund, Wann deine Zukunft nun erscheint; Eröffne mir die Thüre, Daß ich zu deiner Hochzeit geh', Und in dem hellen Brautschmuck steh', Der meine Seele ziere! Laß mich Ewig Dich umfassen, Nimmer lassen, Mein Verlangen! — Leuchtend will ich dich empfangen.

B. Schmolke.

Mel. Herzlich thut mich verlangen ꝛc.

754. Es ist die letzte Stunde; Ach, Seelen, wachet auf! Die Welt geht bald zu Grunde, Am Ende ist ihr Lauf. Wollt ihr noch lange träumen? Der Herr ist nimmer fern! O richtet ohne Säumen Euch auf den Tag des Herrn!

2. Umgürtet eure Lenden, Brennt eure Lampen an; Laßt euch nicht länger wenden Von Christi schmaler Bahn. Habt ihr einmal betreten Den rechten Himmelsweg, So bleibet auch im Beten Und in dem Wachen reg!

3. Dann wird euch bald erscheinen Der Herr zu guter Zeit, Und rufen: kommt, ihr Meinen, Erbt meine Seligkeit! Empfangt das Reich der Ehren, Wie's euch verheißen ist; Jetzt kann's euch nimmer wehren Des Satans Grimm und List!

4. Es kann nicht lang' mehr währen, Die Mitternacht ist da; Kommt, laßt uns Fleiß anlegen, Der Bräutigam ist nah! Bald wird die Stimme schallen Vom hohen Heiligthum Zu den Getreuen allen: Kommt, schauet meinen Ruhm!

5. Wer weise ist, wird merken Die Zeichen dieser Zeit, Wird sich im Glauben stärken, Und gürten sich zum Streit, Damit er überwinde Den Teufel und die Welt, Die alte Lust der Sünde, Und was dem Fleisch gefällt.

6. Nun, weil wir dieses wissen, Ihr Seelen inögemein, So lasset uns beflissen Und stündlich munter seyn, Uns freuen auf die Stunde, Darinnen Jesus Christ Wird stürzen ganz zu Grunde Der falschen Geister List.

7. Da werden erst sich freuen In sel'gem Siegesschein, Die hier als seine Treuen Im Geist geworden rein. — Die Christi Lehr' und Leben Umfaßt in Kreuz und Leid, Die werden ewig schweben In voller Seligkeit.

8. Nun, sprechen wir das Amen: Herr Jesu, komme bald! Halt' uns in deinem Namen, Wirk' in uns dein' Gestalt, — Daß wir dereinst am Ende, Wann Sünder heulend stehn, In deine Königshände Mit Jauchzen übergehn!

Mel. Sollt' es gleich bisweilen scheinen ꝛc.

755. Liebster Jesu! du wirst kommen, Zu erfreuen deine Frommen, Die bedrängt noch sind allhier; Jesu, mich verlangt nach dir.

2. Ach, so laß mich deine bleiben, Laß mich deinen Geist stets treiben, Daß du immer wohn'st in mir; Jesu, mich verlangt nach dir.

3. Richte, Jesu, meine Wege! Bahne selbst mir meine Stege; Laß mich seufzen für und für: Jesu, mich verlangt nach dir!

4. Präge du dein edles Wesen In mein Herz, das du erlesen, Und verkläre dich in mir; Jesu, mich verlangt nach dir.

5. Heil'ger Jesu, Quell der Wonne, Leucht' in mir, du Lebenssonne, Bis du

Alles bist in mir! Jesu, mich verlangt nach dir!

Mel. Sollt' es gleich bisweilen scheinen ꝛc.

756. Wollt ihr euch, o liebe Christen, Auf des Heilands Zukunft rüsten, So bedenket früh und spat Diesen seinen treuen Rath:

2. Laßt umgürtet seyn die Lenden, Eu'r Licht brennen in den Händen; Zwinget zu dem höchsten Gut Gläubig euer Fleisch und Blut.

3. Thut mit Lust, was euch gebühret, Wie des Herren Wort euch führet; Wer dieß brauchet als ein Licht, Wird im Dunkeln irren nicht.

4. Seyd wie Menschen, die all' Stunden Sind bereit und wach erfunden, Daß wenn ihr Herr klopfet an, Ihm mag werden aufgethan.

5. Selig, selig sind die Knechte, Die da wachen alle Nächte, Daß sie, wenn der Herr bricht ein, Nicht im Schlafe mögen seyn!

6. Er wird sie zu Tische setzen, Wird sie königlich ergötzen; Ja, er trägt im Freudensaal Selbst die Speisen auf zum Mahl.

7. Wenn ein Hausherr wissen sollte, Daß ein Dieb einbrechen wollte, Wär' ihm doch kein Schlaf zu lieb, Nicht zu warten auf den Dieb.

8. Also, wie ihr habt vernommen, Wird der Herr auch schnelle kommen, Da ihr's hättet nicht gedacht; Darum merket auf und wacht!

9. O Herr Jesu, lehr' uns wachen, Und uns stündlich fertig machen, Daß wir vor dir wohl bestehn, Und einst in dein Reich eingehn! Böhmische Brüder. (Verändert.)

Mel. Aus meines Herzens Grunde ꝛc.

757. Wacht auf, wacht auf, ihr Christen! Die Stunde kommt herbei, Die Lampen auszurüsten; Man höret ein Geschrei, Das schallet weit und breit: „Eilt, fertig euch zu machen Mit Beten und mit Wachen In dieser letzten Zeit!"

2. Es rufen von den Zinnen Die Wächter laut herab: Erwacht, ihr stolzen Sinnen, Legt euren Hochmuth ab! Legt Christi Demuth an! Es ist wohl Zeit zu wachen, Weil schon der Hölle Rachen Sich weit hat aufgethan,

3. Wacht auf von Fleischeslüsten, Wacht ja bei Zeiten auf Von Geiz, ihr Heuchelchristen! Verlaßt den Sündenlauf! Verlaßt die Sicherheit, Verlernt das Träumen, Lachen; Lernt hoffen, beten, wachen Zu eurer Seligkeit!

4. Erwacht, ihr trunknen Sünder, Von eurem tiefen Schlaf! Erwacht, ihr Wollustkinder, Betrachtet Gottes Straf'! Ach, wer ihr will entgehn, Der muß in allen Sachen Mit Beten und mit Wachen Bereit und fertig stehn!

5. Merkt, wie sich Alles lenket Zum End' und Untergang! Der Fromme wird gekränket, Groß Unrecht geht im Schwang, Empörung ist gemein, Ja, alle Laster blühen; Drum laßt uns nicht verziehen, Mit Beten wach zu seyn!

6. Merkt, was für Wunderzeichen Geschehen hin und her! Ihr Armen und ihr Reichen, Erwachet mehr und mehr! Umsonst geschieht das nicht; Gott will uns munter machen Zum Beten und zum Wachen Noch vor dem Weltgericht.

7. Die Welt muß untergehen; So spricht der Wahrheit Mund; Doch wann es wird geschehen, Das ist noch Keinem kund. Ganz leise wird die Zeit Der Sichtung uns betreten; Drum sollen wir mit Beten Und Wachen seyn bereit.

8. Wohl dem nun, der die Stimme Der Wächter nimmt in Acht, Daß seine Lampe glimme In stiller Mitternacht! Dem wird nach dieser Zeit Das Beten und das Wachen Viel' Wonn' und Freude machen Im Licht der Ewigkeit! Joachim Neander.

Mel. Ich singe dir mit Herz und Mund ꝛc.

758. Erbarmender Herr Jesu Christ, Getreuer Lebensfürst, Der du des Glaubens Anfang bist, Und einst sein Ende wirst!

2. Du sprichst: „kommt einst auf seinem Thron Der große Richter an, Meint ihr, daß auch der Menschensohn Noch Glauben finden kann?" —

3. Dieß Wort durchdringet mir das Mark; Mach', wie dein Wort verheißt, Herr, meinen schwachen Glauben stark Durch deinen Glaubensgeist!

4. Die Liebe zünde du in mir Als heil'ges Feuer an, Und hilf, daß meine Hoffnung dir Die Fackel tragen kann!

5. Ach laß uns immer mäßig seyn Und

nüchtern zum Gebet; Halt' uns von Nahrungsſorge rein, Die nur auf Weltluſt geht.

6. Laß uns als Kinder deines Lichts Stets in die Höhe ſeh'n, Und bei dem Einbruch des Gerichts Dir froh entgegengehn!

7. O ſchöner Wiederbringungstag, Den nun die Hoffnung ſucht, Wo der Gerechte jauchzen mag Ob ſeiner Werke Frucht!

8. Da wird die Segensernte ſeyn! Mit Thränen ſäen ſie, Und ſammeln einſt mit Freuden ein; — Das lohnt ſich wohl der Müh'!

9. Hilf, Jeſu, daß dein Wort in mir Frucht bringe hundertfach, Und ſammle mich auch ein zu dir In deiner Scheune Dach!

10. Reiß mich aus aller Sündenhaft, Daß ich dich aus der Höh', Im Prachtgewölke deiner Kraft Mit Freuden kommen ſeh', —

11. Wann du in lichter Herrlichkeit Auf deinem Wagen ſitzſt, Und aus dem himmliſchen Geleit Von tauſend Engeln blitzſt!

12. Da bringt dein freundlich Angeſicht, Dein holder Gnadenſtrahl Den Frommen Troſt und Zuverſicht Nach aller Noth und Qual.

13. Da fällt und ab im Augenblick Das ſchwere Erdenkleid; Man legt das Sterbliche zurück Vor der Unſterblichkeit.

14. Die Schwachheit wandelt ſich in Kraft, Nacht wird in Glanz verkehrt; Was irdiſch war von Eigenſchaft, Wird himmliſch dann verklärt.

15. Wir ſchweben auf in Himmelsluft, Die ſich nicht widerſetzt, — Wie jene Drei die Flammenkluft Des Ofens nicht verletzt.

16. O Sonne der Gerechtigkeit, Herr Jeſu, zeuch uns du, — So fliegen wir in jener Zeit Dir wie die Adler zu!

Ph. Fr. Hiller. (Nach Joſ. Arndt.)

Mel. Jeſu, hilf ſiegen ꝛc.

759. Heilig und heiter, du größter der Tage, Biſt du für Alle, die Jeſum erkannt! Dunkel und furchtbar, voll Schrecken und Klage Jenen, die Jeſu den Rücken gewandt! Tag des Gerichtes, willkommen den Deinen, Hemme den Kummer, und ſtille das Weinen!

2. Donner und Blitz und der Schall der Poſaunen, Schwarzes Gewölk und verheerender Sturm Brauſen daher; — o wie wirſt du erſtaunen! Sünder, wie wirſt du dich krümmen als Wurm! Höreſt du's donnern? ach, willſt du noch ſchlafen? Eile zum Mittler, entfliehe den Strafen!

3. Beuge dich flehend vor'm Throne der Gnade, Weine um Buß' und Errettung zu Gott! Sieh' und erkenne, wie ſchrecklich dein Schade; Mache den Ew'gen nicht länger zum Spott! Bleibe vor Jeſus anbetend im Staube, Bis du kannſt freudig bekennen: „ich glaube!“

4. Kinder der Gnade, ſeyd muthig im Kriegen, Stehet im Streit, den für Jeſum ihr führt! Bleibet bei ihm nur, ſo werdet ihr ſiegen, Weil er euch ſelber von oben regiert! Kronen und Scepter, unſterbliche Freuden Werden euch ſchmücken nach irdiſchen Leiden.

5. Richter der Völker, und König der Deinen, Brich uns im Herzen die Feſſeln entzwei! Laß uns die Hülfe von oben erſcheinen, Mach' vom Betruge der Sünden uns frei, Daß wir, erfüllt von unſterblichem Leben, Freudig die Häupter entgegen dir heben!

Altes Pennſylv. Geſangbuch.

Mel. O Gott, du frommer Gott ꝛc.

760. O wie verlanget mich Nach jenem lieben Tage, Mein Jeſu! da du mich Von aller Noth und Plage Wirſt gänzlich machen frei, Und aus dem Jammerthal Zur Hochzeit führen ein, In deinen Freudenſaal!

2. O möchte ich dich doch Noch heute ſehen kommen In deiner Herrlichkeit, Zu retten deine Frommen! O komm, und führe uns Aus Pilgerhütten aus, Und nimm uns hin zu dir In deines Vaters Haus!

3. Es hat uns lang' genug Die Erdennacht umgrauet; Wir haben lang' genug Nach Freiheit umgeſchauet. O wären wir vom Dienſt Der Eitelkeit befreit, Mit aller Creatur, Die mit uns ſeufzt und ſchreit!

4. Wie wird doch deiner Braut Das Herz vor Freuden wallen, Wann einſt die heilige Poſaune wird erſchallen! Wann ſie vernehmen wird Von einem Feldgeſchrei, Daß nun ihr Bräutigam und König nahe ſey!

5. Wie wird es ihr alsdann So wohl zu Muthe werden, Wann ſie befreiet wird Von allen Angſtbeſchwerden! Wann ſie

dich mild und hehr Auf deinem Thron erblickt, Und dir nun in der Luft Entgegen wird gerückt!

6. Wie lieblich werden da Die Engelchöre singen! Wie herrlich werden da Die Gottesharfen klingen! Des lieben Vaters Haus Wird tönen überall Vom jauchzenden Triumph Bei deinem Freudenmahl.

7. Da wird es heißen: dem, Der sitzet auf dem Throne, Dem großen Jehovah, Und Christo, seinem Sohne, Sey Ehre, Preis und Dank, Kraft, Heil und Macht und Ruhm In Ewigkeit gebracht Von seinem Eigenthum!

8. Da wird dir deine Braut Ein neues Loblied singen, Und auf dem goldenen Altar viel Opfer bringen; Umarmen wird sie dich In reiner Lust und Freud', Und stets genießen dich In süßer Herrlichkeit.

9. Wohlan! so komme denn, Du König deiner Seelen, Und hole uns zu dir, Dich ganz uns zu vermählen; Dann fahre hin die Welt, Dann sinke Sonn' und Mond: Wir sind bei Dir daheim, In dem die Fülle wohnt!

Mel. Valet will ich dir geben ꝛc.

761. Einst, Jesu Christ, erwachet Dein Tag so furchtbar klar, Den nun die Welt verlachet Und spricht: es hat kein' Fahr! Herr, wecke die Betäubten, Die sein nicht achten mehr; Er schwebt uns ob den Häupten Und senkt sich plötzlich her!

2. Des Morgens Zeichen quillen Heraufwärts ohne Rast; Um deines Namens willen Wie Mancher wird gehaßt! Es wird ins Ungewisse Dein Reich und Heil gestellt; Verrath und Aergernisse Erfüllen alle Welt.

3. Viel Trugpropheten lehren, Wodurch viel Volks verdirbt; Wir sehn sich Unrecht mehren, Die Lieb' in Vielen stirbt; Dazu mit lautem Schalle Geht's Wort vom Reich des Herrn, Zum Zeugniß über Alle, Bei Völkern nah und fern.

4. Laut klirrt des Irrthums Kette, Der Abfall geht im Schwang, Daß bis zur heil'gen Stätte Gräul der Verwüstung drang; Herr, laß uns darauf merken, Nach deinem heil'gen Wort; Wollst uns den Glauben stärken, Scheuch die Versuchung fort!

5. Wir flehn zu deinen Bergen Oelberg und Golgatha! Da wird dein Arm uns bergen, Da ist dein Heil uns nah! Kein Herz soll zögernd hangen An einem Gut der Welt, Daß nicht der Tag voll Bangen Uns jählings überfällt.

6. Erbarme dich der Deinen Zur trübverwornen Zeit, Da tausend Lichter scheinen, Und wenig dir geweiht; Da voll von Lügenzeugen Die deutschen Lande sind, Die dein Wort wollen beugen, Und heißen's Mähr' und Wind.

7. Herr, Herr! du wirst uns kommen, Dem Blitz vom Himmel gleich, Wirst sammeln deine Frommen, Vollenden ganz dein Reich; Wirst allen Trug vernichten, Wirst brechen sein' Gewalt, Und nach der Wahrheit richten; — O Jesu Christ, komm bald!

8. Uns, Herr, erhalt' in Klarheit Bei deinem heil'gen Wort, Denn dein Wort ist die Wahrheit Und rettet hier und dort. In des Gehorsams Schranken, In Lieb' erhalt' uns dein; Laß uns von dir nicht wanken, Bis dein Tag bricht herein!

Viktor Strauß.

Mel. Die wir uns allhier beisammen finden ꝛc.

762. Brenne hell, du Lampe meiner Seele! Nähre dich an Jesu Herz, Welches, ewigreich an Lebensöle, Lichter flammt im Todesschmerz! Hüten will ich's Flämmlein still in Demuth, Schneller soll mich nichts in Herzenswehmuth Treiben zu dem Freund in Noth, Als wenn's zu verglimmen droht.

2. Er verlöscht es nicht! Mit neuem Oele Aus dem nie erschöpften Krug Eilt er zu, und Licht erfüllt die Seele; Weichen muß der Dämmrung Trug. Sicher geht die Braut auf hellen Wegen Durch die Mitternacht dem Freund entgegen. Offen steht der Freudensaal: Jungfraun, eilt zum Hochzeitmahl!

3. Heil dann euch, die ihr jungfräulich lebtet, In der Kraft des Reinen rein! — Euch, die ihr in tiefem Abscheu bebtet Vor der Sünde Schein und Seyn! — Deren Herz beim kleinsten Fleck nicht ruhte, Bis es rein gewaschen war im Blute! Lichthell blüht im Himmelsglanz, Unverwelklich euer Kranz!

J. D. v. Albertini.

Drittes Buch.

Vom Worte Gottes, Lehramt, Sacramenten und der Kirche.

I. Vom Worte Gottes.

Mel. Wer nur den lieben Gott läßt ꝛc.

763. Frage deinen Gott! hör', was Er zeuget In seinem Wort, weil hier sein Geist Nie seinen Willen dir verschweiget, Wenn du ihn nicht von selber weißt. Dämpf' nicht des Geistes Unterricht; Frag' deinen Gott, da hol' Bericht!

2. Frag' deinen Gott, laß Ihn dich führen, So wird die Morgenröth' aufgehn; Du wirst ihr Leuchten reichlich spüren, Und bald im Tageslichte stehn. Drum frage deinen Willen nicht; Frag' deinen Gott, da hol' Bericht!

3. Des Höchsten Ausspruch kann nicht trügen, Nichts Dunkles ist im Sonnenlicht! Die Creaturen können lügen, Und lügt dein Herz oft selber nicht? Was suchst du in und außer dir? — Frag' deinen Gott, — sein Wort ist hier!

4. Wohl! wenn dein Wille mit dem Worte Des Einzigweisen stimmet ein: So kann in keinem Stand noch Orte Sein Wille dir zuwider seyn. Der Vater ist des Kindes Hort, Das mit ihm Eins wird durch sein Wort.

Gottfried Arnold.

Mel. Durch Adams Fall ist ganz ꝛc.

764. Dein Wort, Herr, ist die rechte Lehr', Ein Licht, das uns erleuchtet, Ein Schild zu unsrer Gegenwehr, Ein Thau, der uns befeuchtet; Ein Stärkungstrank, Wenn wir uns krank An Seel' und Geist befinden; Ein festes Band, Das unsre Hand Mit deiner kann verbinden.

2. So führe denn auf rechtem Pfad Durch dieß dein Licht mich Blinden; Laß mich durch deinen Schutz und Rath Den Satan überwinden. Die Süßigkeit Laß allezeit In deinem Wort mich schmecken; Ja, laß es mich Herzinniglich Zur Gegenlieb' erwecken!

3. Verleih' mir deinen guten Geist, Der alles das versiegle, Worin dein Wort mich unterweist, Daß ich mich drin bespiegle, Und immerdar, Das, was ich war, Und was ich bin, erkenne, Auch niemals mehr Von deiner Lehr' In Sünd' und Irrthum renne.

4. Gib meinem Glauben Gotteskraft, Die Alles wohl bestehe, Daß ich in treuer Ritterschaft Mich üb' in Freud' und Wehe; Damit ich Noth, Ja, selbst den Tod Viel lieber woll' erleiden, Als daß ich hier Vom Wort und dir Mich ließ' aus Kleinmuth scheiden!

Mel. Wer nur den lieben Gott ꝛc.
(Psalm 19.)

765. Die Himmel rühmen Gottes Ehre, Verkünden seiner Hände Werk; Ihn preisen alle Sternenheere Und loben seine Macht und Stärk'. Ein Tag sagt es dem andern an, Von Nacht zu Nacht wird's kund gethan.

2. In jeder Sprache, jeder Rede Erschallt das Lob des großen Herrn, Im Blüthenfeld, in kahler Oede, Im weiten Weltkreis nah und fern. Jehovah's großer Namensruhm Läuft mit dem Evangelium.

3. Denn wie des Tages Held, die Sonne, Im Brautschmuck ihrer vollen Macht Das Land erfüllt mit Lust und Wonne, Daß Berg und Thal und Hügel lacht: So leuchtet herrlich, hell und rein Das Wort des Herrn ins Herz hinein.

4. Sein Zeugniß macht die Thoren weise, Erhellt des Auges dunkeln Stern, Erhebt das Herz zu Gottes Preise, Zum Preis des großen, guten Herrn; Es macht den Geist gewiß, und frei Von Sündendienst und Heuchelei.

5. Viel köstlicher, als große Habe Des feinsten Goldes — eitler Hort! — Viel süßer, als die süße Gabe Des Honigseims ist, Herr, dein Wort. Dein Knecht hat Lehr' und großen Lohn In Zeit und Ewigkeit davon.

6. Gerechter Gott! wer kann es merken, — Da sich's das Herz so gern verhehlt — Wie oft er sich in Wort und Werken Und in Gedanken hat verfehlt? O Herr, vergib,

ich fleh' zu dir, Auch die verborg'nen Fehler mir!

7. Und dann bewahre mich in Gnaden, Vor frechem Stolz und Uebermuth; Bewahre mich vor Seelenschaden, Erhalte mich in deiner Hut; So werd' ich ohne Wandel, rein, Der Miſſethat unſchuldig ſeyn.

8. Laß das Geſpräch dir wohlgefallen, Das hier mein armes Herz dir bringt; Hör' auf des Mundes kindlich Lallen, Wenn er dein heilig Lob beſingt; — Erhalte mich bei deinem Wort, Du mein Erlöſer und mein Hort!

Mel. Herr Gott, dich loben Alle wir ꝛc.

766. Des Herrn Wort bleibt in Ewigkeit, Und ſchallet in der Gnadenzeit, Lehrt Chriſtum, unſers Glaubens Grund, Und macht uns Gottes Willen kund.

2. Das Wort hat Gott von Anbeginn Verordnet, daß er ſeinen Sinn Dadurch dem Menſchen offenbart', So lang er noch war guter Art.

3. Doch als der Menſch vom Schöpfer wich, Empfing er Gift vom Schlangenſtich; Da theilt' Gott ſein Wort in zwei Theil', Gab das Geſetz, verhieß ſein Heil.

4. Zeigt' an die böſe Art und Sünd', Straft' ſie an aller Menſchen Kind, Trieb damit das Gewiſſen ein, Verdammte beide, Groß und Klein.

5. Schickt' d'rauf das Evangelium, Den unerforſchlichen Reichthum, Das Sühnwort und Geheimniß groß, Das Chriſtus bracht' aus Gottes Schooß.

6. Er breitet's aus und macht' es kund Durch der Apoſtel Schrift und Mund, Drinn wir, als wie im Spiegel, ſeh'n, Was iſt zu unſerm Heil geſcheh'n.

7. Dieß Wort beſteht in Gottes Kraft, Die ſelbſt ſein Geiſt darinnen ſchafft, Und die da Alle ſelig macht, Bei welchen es nicht wird veracht't.

8. Dieß ſind die Ohren, die der Herr, Erfordert ſelbſt in ſeiner Lehr'; Die hör'n das Wort nicht ohne Frucht, — Der heil'ge Geiſt ſie ſelbſt beſucht.

9. Der Glaube kommt nun aus der Lehr' Und evangel'ſchen Predigt her, Wächst auch dadurch ohn' Unterlaß, Bis er erlangt das rechte Maß.

10. So kräftig iſt des Glaubens Wort, Daß es zur Neugeburt wirkt fort, Durchdringet Mark und Seel' und Bein, Zerſchlägt den härt'ſten Felſenſtein.

11. Es ſammelt uns zu Chriſti Heer, Iſt Gottesmenſchen nütz zur Lehr', Zur Strafe, Zucht und Beſſerung, Zur Warnung und zur Heiligung.

12. Auf daß ſie lernen Buße thun, Und glauben frei an Gottes Sohn, Und werden ihres Heils gewiß, Und erben einſt das Paradies.

13. D'rum laßt uns darauf geben Acht, Als auf ein Licht in finſt'rer Nacht, Bis uns anbricht der Morgenſtern, Der alle Welt erhellt im Herrn!

Böhmiſche Brüder.

Eigene Melodie.

767. Es wolle Gott uns gnädig ſeyn, Und ſeinen Segen geben; Sein Antlitz uns mit hellem Schein Erleucht' zum ew'gen Leben, Daß wir erkennen ſeine Werk', Und was ihn liebt auf Erden, Und Jeſu Chriſti Heil und Stärk' Bekannt den Heiden werde, Und ſie zu Gott bekehre.

2. So danken, Gott, und loben dich Die Heiden überalle, Und alle Welt, die freue ſich, Und ſing' mit großem Schalle: Daß du auf Erden Richter biſt, Und läſſ't die Sünd' nicht walten; Dein Wort die Hut und Weide iſt, Die alles Volk erhalten, Auf rechter Bahn zu wallen.

3. Es danke, Gott, und lobe dich Das Volk in guten Thaten! Das Land bring' Frucht und beſſ're ſich, Dein Wort laß wohl gerathen. Uns ſegne Vater und der Sohn, Uns ſegne Gott der heil'ge Geiſt, Dem alle Welt die Ehre thut; Vor Ihm euch fürchtet allermeiſt! Nun ſprecht von Herzen: Amen!

Dr. Martin Luther.

Eigene Melodie.

768. O helles Wort! Wie ſelig iſt ein Menſch, der auf dich achtet, Als auf ein Licht am dunkeln Ort, Es Tag und Nacht mit Luſt am Herrn betrachtet! Der ſchaut den Morgenſtern, der Jeſus heißt. Sein Licht vertreibt die Nacht der Sünden; Da können wir das brennend Vaterherze finden, Wenn es uns zu der Sonne ſelber weiſt.

2. O Lebenswort! Ich weiß: in dir iſt lauter Kraft und Leben, Zu heilen uns von Satans Mord. Ob dieſen Waſſern pflegt der Geiſt zu ſchweben, Und tränkt, wo

einen Heiland sucht das durst'ge Herz. Sollt' ihm in Christo nicht ein voll Genügen werden, Auch jetzt, da es noch klagt auf dieser todten Erden? — Denn Gott, die Liebe, treibt ja keinen Scherz!

3. O sich'res Wort! Du bist der rechte Anker unsrer Seelen; Der kommt durch dich in sichern Port, Der dich zum Freund und Compaß mag erwählen, Wenn Alles in der Welt wie leichter Sand, Darauf das arme Herz mit Furcht und Schrecken bauet, Nicht ohne Schaden sich dem schlechten Grund vertrauet, Weil es nichts vor sich hat, als schwachen Tand.

4. O ernstlich Wort, Das Furcht vor Gott, und Liebe zu ihm wecket, Hingegen schwertgleich uns durchbohrt, Daß man mit Adam sich im Busch versteckt, Wo Ungehorsam sich und Fleisch und freier Will' Durch kurze Lust verkauft um Reu' und bös Gewissen, Und dann mit Sorg' und Angst im heißen Tiegel büßen. Nur dieß Wort machet das Gewissen still.

5. Verachtet Wort, Der Heuchler Zeitvertreib, der Spötter Lachen, Dadurch der Satan selbst rumort! — Wer, als ein Widerchrist, befördert seine Sachen, Und will, als Widerchrist, den höchsten Thron, Bei seiner Finsterniß, bis in die Herzen setzen, Und herrscht bei Herr und Volk mit höllischen Gesetzen? — O theures Wort! ist dieses wohl dein Lohn? —

6. Bewährtes Wort! Du machst uns Lust zu dir durch tausend Proben, Die bei uns währen fort und fort; Die zeugen mächtiglich von deiner Macht von oben. Ein solcher Honigseim und theures Gold Kann reich in Gott und einen süßen Himmel machen, Daß, wer es hat, wohl kann die ganze Welt verlachen; — Wer nur aus Gott, ist dir gewißlich hold!

7. O pünktlich Wort, Das lehrt genau vor Gottes Augen wandeln! Wir mögen seyn hier oder dort, So mahnst du, daß wir klug und treulich handeln. — Ein wildes Thier und ungezogen Kind Kann zwar so strenge Zucht und Schranken nimmer leiden, Und sucht beständig nur den Kampf mit sich zu meiden, Bleibt aber auch dabei in seiner Sünd'.

8. Verborg'nes Wort, Schmucklose Schaal', drin Gottesperlen stecken, Die oftmals scheinet wie verdorrt, Wenn Fleisch und Blut sie suchet zu beflecken! — Doch kennt der Glaub' den theuern Kern, — Die inn're Kraft, die doch allein kann Seelen laben, So lang' als Pilgrime sie hier zu wallen haben, Und ist vergnügt, wenn aufgeht dieser Stern.

9. O kräftig Wort, Das auch im Leiden Kraft und Stärke schenket, Und ist ein fester Schirm und Hort, Wenn Alles scheinbar sich zum Aergsten lenket! — Wie freut sich doch ein wahrer Christ, Der weiß in Gott, daß, wenn auch mitten in dem Sterben Von aller Welt nicht Rath noch Hülfe zu erwerben, Dieß Wort sein Trost in Tod und Leben ist!

Dr. Christian Eberhard Weißmann.

Mel. O du Liebe meiner Liebe ꝛc.

769. Ach, wo strömt der Born des Lebens, Der ins ew'ge Leben quillt, Werth des edelsten Bestrebens, Das des Pilgers Seele stillt? — Ach, aus welcher Sonne quillet Uns das reine Gotteslicht, Das, von keiner Nacht umhüllet, Alles Finstre macht zunicht?

2. Ach, wo zeiget sich zum Frieden Und zur Freiheit off'ne Bahn, Daß des Sünders Herz hienieden Ruh' und Rettung finden kann? Ach, wo schließt im Todesthale Sich das Thor des Himmels auf, Daß die Seel' in Gottes Strahle Ende selig ihren Lauf? —

3. Seele, frage nicht vergebens! Sieh', aus Jesu Worten quillt Alle Fülle wahren Lebens, Die dein Sehnen herrlich stillt! Irrst du, Pilger, hier im Dunkeln, Suchst du reiner Wahrheit Licht? Sieh' doch, ihre Strahlen funkeln Dir im Wort, das Jesus spricht!

4. Daß des Sünders Geist hienieden Frieden hoffen könn' und Ruh', Macht' er selbst am Kreuze Frieden, Schloß im Tod sein Auge zu. — Daß den Himmel wir erlangen Nach des Glaubens kurzem Streit, Ist er uns vorangegangen Durch das Grab zur Herrlichkeit!

Nach Carl Philipp Conz.

Mel. Herr Jesu Christ, mein's Lebens ꝛc.

770. Du bist in deinem Gnadenreich, Herr Jesu, einem Sämann gleich; Der Same ist dein göttlich Wort, Den gibst du reichlich immerfort.

2. Oft fällt dein Wort auf einen Weg, Das Herz ist hart, verstockt und träg; Vom

Teufel wird das Wort geraubt, Daß man zur Seligkeit nicht glaubt.

3. Fällt's aber auf verborgnen Stein, So blühet es zwar bald und fein; Doch weil es ihm an Saft gebricht, Besteht es in der Hitze nicht.

4. Auch trifft es wilde Dornen an, Vor welchen nichts gedeihen kann; Da sind wir mit der Welt verstrickt, Und alles Gute wird erstickt.

5. Doch find't dein Wort noch gutes Land; Es wird als Gottes Kraft erkannt, Und bringt so, wie's dein Herze sucht, Auch hundertfältig gute Frucht.

6. „Wer Ohren hat, der höre dieß!“ — Du Heiland! sagst's; drum ist's gewiß! Wem dein Wort heilsam werden soll, Den macht es edler Früchte voll.

7. Bekehret es uns aber nicht So, daß des Herzens Härte bricht, — Wirkt's keine Glaubensfestigkeit, Läßt's uns im Dienst der Welt zerstreut:

8. Dann bleibt der Mensch das, was er ist, Obgleich dem Namen nach ein Christ; Jedennoch ist er immer nur Ein Kind des Zornes von Natur.

9. Ach Jesu, mach' mein Herze weich, Daß dein Wort seine Kraft erreich'! Weh mir, wenn in verstocktem Sinn Ich noch ein Raub des Teufels bin!

10. Räum' die verborg'nen Steine weg, Daß dein Wort tiefe Wurzeln leg', Und daß mich weder Lust noch Leid Jemals von deiner Gnade scheid'!

11. Was mir noch in der Welt gefällt An eitler Ehre, Lust und Geld, Das laß mir schnöde Dornen seyn, Und nimm mein Herz dir gänzlich ein.

12. Das Mittel unsrer Seligkeit Liegt nur in deinem Wort bereit; Der, den es hier nicht selig macht, Stirbt ewig, wann er dort erwacht.

Mel. Kommt her zu mir, spricht Gottes rc.

771. Auf, auf, mein Herz, mein ganzer Sinn! Leg' allen Zweifel ferne hin, Der sich in dir befindet, Daß Christus sey dein Heil und Hort, Bis du aus Gottes wahrem Wort Im Glauben fest begründet.

2. Wohl dem, der der Propheten Lehr' In seinem Herzen gibt Gehör, Und glaubt, was diese sagen! Sie sind es, die des Höchsten Bund, Der Himmelswahrheit sichern Grund Uns treulich vorgetragen.

3. Ihr Wort ist wie ein goldnes Licht, Das unser dunkles Angesicht Kann hell und sehend machen, Da wir sonst von Natur gar blind Und am Verstand verfinstert sind In allen Geistessachen.

4. Heil uns, daß wir die hohe Gnad', Damit uns Gott erlöset hat, Von seinem Himmel haben: Das helle Licht, das werthe Wort, Das führt uns zu der Himmelspfort', Und Herz und Geist kann laben.

5. Drum lasset uns beflissen seyn, Und allezeit nach diesem Schein Mit Sehnsuchtsblicken sehen; In diesem Licht ist uns gezeigt, Wie gütig und wie treu geneigt Mit Sündern Gott will gehen.

6. Es wird uns ja der Morgenstern Dazu gegeben von dem Herrn, Den Tag uns fern zu malen, Bis einst dort in Vollkommenheit Die Sonne der Gerechtigkeit Uns ganz wird überstrahlen.

7. Herr Jesu Christ! o hilf, daß wir Auf dein Wort achten für und für, Und deines Lichts uns freuen; Bis einst durch deine große Macht Uns wird nach dieser finstern Nacht Dein ew'ges Licht erneuen!

Joh. Michael Dilherr.

Mel. Was Gott thut, das ist wohlgethan rc.

772. Dein Wort, o Herr, ist milder Thau Für trostbedürft'ge Seelen. Laß keinem Pflänzchen deiner Au Den Himmelsbalsam fehlen! Erquickt durch ihn, Laß jedes blühn, Und in der Zukunft Tagen Dir Frucht und Samen tragen.

2. Dein Wort ist, Herr, ein Flammenschwert, Ein Blitz, der Felsen splittert, Ein Feuer, das im Herzen zehrt, Und Mark und Bein erschüttert. O laß dein Wort Noch fort und fort Der Sünde Macht zerscheitern, Und alle Herzen läutern!

3. Dein Wort ist uns der Morgenstern Für unsre Pilgerreise. Es führt auch Thoren hin zum Herrn, Und macht die Einfalt weise. Dein Himmelslicht Erlösch' uns nicht, Und leucht' in jede Seele, Daß keine dich verfehle!

4. Ich suchte Trost, und fand ihn nicht: Da ward das Wort der Gnade Mein Labsal, meine Zuversicht, Das Licht auf meinem Pfade; Das zeigte mir Den Weg zu dir, Und leuchtet meinen Schritten Bis zu den ew'gen Hütten.

5. Nun halt' ich mich mit festem Sinn Zu dir, dem sichern Horte; Wo wend'te

ich mich anders hin? Herr, du haſt Lebensworte! Noch hör' ich dein: „Komm, du biſt mein!“ Das rief mir nicht vergebens Dein Wort des ew'gen Lebens.

6. Auf immer gilt dein Segensbund, Dein Wort iſt Ja und Amen. Nie weich' es uns aus Herz und Mund, Und nie von unſerm Samen! Laß immerfort Dein helles Wort In allen Lebenszeiten Uns tröſten, warnen, leiten!

7. O ſende bald von Ort zu Ort Den Durſt nach deinen Lehren, Den Hunger aus, dein Lebenswort Und deinen Geiſt zu hören; Ja, ſend' ein Heer Von Meer zu Meer, Der Herzen Durſt zu ſtillen, Und dir dein Reich zu füllen!

G. D. Gerok.

Mel. Schmücke dich, o liebe Seele ꝛc.

773. Prediger der ſüßen Lehre, Die ich mit Erſtaunen höre! Großer Arzt der Menſchenkinder, Du Evangeliſt der Sünder, Du Prophet des neuen Bundes, — Laß die Worte deines Mundes, Deine Stimme an die Heerden Mir zu Geiſt und Leben werden!

2. Deiner Weisheit Offenbarung Mache mir zur Herzensnahrung! Sende deines Geiſtes Treiben, Mir dein Wort ins Herz zu ſchreiben. Dieß nur kann mich tröſten, lehren, Heil und Kräfte mir gewähren; Dieß nur kann vom ew'gen Leben Mir gewiſſe Nachricht geben.

3. Herr, dein Wort iſt allgewaltig, Wunderbar und mannigfaltig. Es entdecket meine Blöße, Meiner Sünden Meng' und Größe; Es erquicket nach dem Weinen, Macht die Sonne wieder ſcheinen, Schlägt den Stolz und Zweifel nieder, Und erhebt zum Himmel wieder.

4. Dieſem Worte will ich trauen, Und darauf beſtändig ſchauen; Sonſt iſt doch kein Licht vorhanden, Fremde Lehre macht zu Schanden. Dein Geſetz nur, deine Gnade Leitet mich auf rechtem Pfade. Herr, mein Glauben und mein Lieben Hat den Grund: „Es ſteht geſchrieben!“

5. Lehre mich dein Wort betrachten, Mit Begierde darauf achten; Lehre mich's im Geiſt verſtehen, Laß es mir zu Herzen gehen. Mache, daß ich's fröhlich glaube, Keinen Zweifel mir erlaube, Daß ich's mit Gehorſam ehre, Und ſonſt keine Stimme höre.

6. Laß mich deine Worte eſſen, Deine Lehren nie vergeſſen, Deine Wahrheit nicht zerrütten, Keine Kraft davon verſchütten, Feſt an der Verheißung bleiben, Die Gebote willig treiben, Keinen Schritt vom Worte weichen, Deines Weges Ziel erreichen.

7. Was die Welt bekennt und lehret, Was mein Herz erdenkt und ehret, Was der böſe Geiſt erdichtet, Wird von Gottes Wort gerichtet. Weg mit euch, ihr falſchen Geiſter! Mir genügt an Einem Meiſter; Ihm alleine darf ich glauben; Sein Wort ſoll mir niemand rauben.

8. Selig, ſelig ſind die Seelen, Die ſich ſonſt kein Licht erwählen, Als allein das Wort des Lebens! Dieſe glauben nicht vergebens, Weil ſie Gottes Rath ergründen, Und ſein Herz im Worte finden. O, ein unſchätzbares Wiſſen! Andre Weisheit kann ich miſſen.

9. Licht und Kraft und Muth und Freude, Wahrer Troſt im tiefſten Leide, Schutz vor allerlei Gefahren, Und ein ewiges Bewahren: Das ſind dieſes Wortes Früchte; Alles Andre wird zunichte, Alles Andre muß vergehen: Gottes Wort bleibt ewig ſtehen!

G. G. Weltersdorf.

Mel. Wie nach, ſpricht Chriſtus, unſer Held ꝛc.

774. Die Berge meines Gottes ſtehn Auf tauſendjähr'gem Grunde; Sie müſſen dennoch untergehn, Es kommt auch ihre Stunde. Das Wort von meiner Seligkeit Wird bleiben bis in Ewigkeit.

2. Wenn ich im Trübſalsfeuer ſteh', Mein Brod mit Thränen eſſe, Den Leidensweg mit Seufzen geh', Die Stunden klagend meſſe: Dann bricht durch meine Lebensnoth Das Wort vom Heil wie Morgenroth.

3. Wenn keine Freudenernte blüht Von meinen Hoffnungsſaaten; Wenn die Begeiſterung verglüht, Für edle Chriſtenthaten: Dann fällt auf des Gemüthes Au' Das Wort vom Heil wie Himmelsthau.

4. Wenn der Verſucher mich anfällt, Und von dem ſchmalen Stege, Auf den mich Chriſtus hat geſtellt, Mich weckt zum breiten Wege: Dann ſchützt mich gegen ſeinen Pfeil Der ſtarke Schild, das Wort vom Heil.

5. Reißt auch der letzte Ankergrund Für angefochtne Herzen, Und thut ſich auf der Höllenſchlund Und alle Sündenſchmerzen;

Dann iſt in dem Gewiſſensſturm Das Wort vom Heil mein Felſenthurm.

6. Wenn ich am Ziel der Wallfahrt ſteh', Nachdem ich ausgelitten, Und in die Heimathhütten geh', Die Jeſus mir erſtritten: Dann leuchtet mir wie Sonnenſchein Das Wort vom Heil in's Herz hinein.

7. Drum will ich, o du Gotteswort, Stets deinen Ruhm verkünden, Und du, mein Heiland, ſtarker Hort, Wollſt mich allmächtig gründen Auf Alles, was dein Segensmund Gezeuget hat vom Friedensbund!

Nach Chriſtian Auguſt Bähr.

Mel. Alles iſt an Gottes Segen ꝛc.

775. Heilig, heilig ſoll uns bleiben, Was uns Gott hat laſſen ſchreiben Von dem Rath zur Seligkeit! Preis ſey ihm für dieſe Gabe! Sie iſt unſre beſte Habe In der Armuth dieſer Zeit.

2. Dieſes Buch iſt durchgedrungen Durch ſo viele Läſterzungen, Durch viel bittern Spott und Hohn. Mancher Strom vom Märt'rerblute Floß in heil'gem Glaubensmuthe Für das Wort vom Menſchenſohn.

3. Unbezwingbar ſtand es feſte, Wenn, wie Wellen, es die größte Wuth der Sünder rings umtobt. Millionen Zungen haben Seiner Wahrheit Gottesgaben Durch ein ſiegreich' End' erprobt.

4. Der Bekenner große Schaaren Suchten treulich zu bewahren Dieſes Buch in Kreuz und Noth, Drückten es in tauſend Schmerzen Preiſend, liebend an die Herzen, Und umfaßten es im Tod.

5. Durch den Fleiß der alten Frommen Iſt dies Buch auf uns gekommen, Und nun ſoll es Aller ſeyn; Dehnt ſich aus in tauſend Kreiſen, Ladet nun auf tauſend Weiſen Uns zu Buß' und Glauben ein.

6. O, wenn dieſes Buches Lehre Allen heilig, göttlich wäre, O wie würden ſie ſo frei! O wie würde rings auf Erden Nur ein Gottesgarten werden! O wie würde Alles neu!

7. Deiner Schuld Verſöhnung ſuche Gründlich nun in dieſem Buche; Hier nur findeſt du dein Heil! Menſchenwitz und Menſchenlehren Können nur dein Elend mehren, Dich betrügen um dein Theil.

8. Sieh, aus dieſes Buches Lehre Strahlet Chriſti Macht und Ehre, Und ſein Weſen himmliſch klar. Wie in einem hellen Spiegel Siehſt du hier ſein göttlich Siegel, Daß er ſeyn wird, der er war.

9. Dieſes Buch gibt treue Kunde Von dem ew'gen Gnadenbunde, Den Gott ſelbſt mit uns gemacht, Da der Sohn ſich hingegeben, Und für uns zum neuen Leben Von den Todten aufgewacht.

10. Alle ſollen Ihm nun dienen, Allen iſt zum Heil erſchienen Er, der helle Morgenſtern. Er iſt unſer Herr und Meiſter; Singt im Chor der guten Geiſter: Gloria ſey unſerm Herrn!

Johann Rothen.

Mel. Was mein Gott will ꝛc.

776. Mein Gott! du zeigſt dein Angeſicht In deines Wortes Spiegel; Das leuchtet uns als helles Licht, Als theures Pfand und Siegel; O heil'ger Geiſt! Dein Wort ſelbſt weiſt, Daß du die Lehrer treibeſt, Weil du dies Wort An allem Ort Selbſt in die Herzen ſchreibeſt.

2. Iſt dein Geheimniß tief und ſchwer, So gibt dein Wort doch Klarheit; Iſt die Vernunft gleich blind und leer: Dein Wort führt in die Wahrheit, Lehrt, ſtraft, verbeut, Vollführt den Streit; Die Tröſtung iſt unzählig, Gibt Himmelskraft Und Lebensſaft, Und macht uns endlich ſelig.

3. O Morgenſtern! o Himmelsthau! O milder Frühlingsregen! O immer grüne Freudenau! In dir iſt Heil und Segen! D'rum ſey gepreiſt, O heil'ger Geiſt, Für dieſe theuren Gaben! Ich will hinfort An dieſem Ort Mein Licht und Labſal haben.

4. Bewahr' mich, Herr, vor Menſchentand, Vor falſcher Lehr' und Rotten; Laß Finſterniß nicht in das Land, Laß uns des Worts nicht ſpotten, Daß man die Lehr' Nur laulich hör', Und doch darnach nicht thäte. Ja, ſtoße nicht Dieß helle Licht Von ſeines Leuchters Stätte!

5. Hilf, daß ich nicht, wie Demas, mich Von der Gemein' entferne; Nicht, wie die Satten, üppiglich Dein theures Wort verlerne. Des Neides Dorn, Des Hochmuths Zorn, Der Wolluſt Feuer dämpfe. Ach, ſteh' bei mir, Herr, wenn ich hier Mit Sünd' und Zweifel kämpfe!

6. Erhalt' und, Herr, dein theures Wort, Zu unſers Herzens Freude, Daß es uns ſchein' am dunkeln Ort, Und unſre Seelen weide. Geiſt des Gebets! Du wollſt mich ſtets Dadurch im Glauben ſtärken;

Du litteſt Tag' und Nächte,
  Und litteſt voll Geduld,
Und hehlteſt uns dein Leiden,
  Und lächelteſt voll Huld.

Du beteteſt ſo innig:
  „Ach allerliebſter Gott,
Soll ich nicht beſſer werden,
  So ſchick' mir bald den Tod!"

Nun hat dich ja erhöret
  Dein allerliebſter Gott;
O Muttertroſt und Freude,
  Nun biſt du, biſt du todt! —

Als dir ſchon halb gebrochen
  Dein edles Auge ſtand,
Da küßteſt du zum Abſchied
  Noch meine Vaterhand.

O Herz, ſo klein, und dennoch
  So weit und liebesgroß,
Wie wollen wir ertragen
  Den ſchweren Lebensſtoß?

Nur der vermag uns einzig
  Zu lindern unſern Gram,
Der einſt die Kindlein ſegnend
  Auf ſeine Arme nahm.

Gib Besserung, Und Züchtigung Zu allen guten Werken!

7. Hilf mir dein Wort mit frohem Muth Vor aller Welt bekennen, Und auch in Angst und Trübsalsgluth Es meine Tröstung nennen. Die letzte Noth Erfolgt im Tod; Laß mich auf Jesum trauen! Wer in der Welt Sein Wort nur hält, Der wird den Tod nicht schauen!

Mel. O Durchbrecher aller Bande ꝛc.

777. Wort des Lebens, lautre Quelle, Die vom Himmel sich ergießt! Lebenskräfte gibst du Jedem, Der dir Geist und Herz erschließt, Der sich wie die welke Blume, Die der Sonnenbrand gebleicht, Dürstend von dem dürren Lande Zu der Quelle niederneigt.

2. Ohne dich, was ist die Erde? Ein beschränktes, finstres Thal. — Ohne dich, was ist der Himmel? Ein verschloss'ner Freudensaal. Ohne dich, was ist das Leben? Ein erneuter finstrer Tod! — Ohne dich, was ist das Sterben? Nachtgraun, ohne Morgenroth. —

3. Wort des Lebens du erleuchtest, Doch erwärmst du auch zugleich; Eine Hölle offenbarst du, Aber auch ein Himmelreich. Furchtbar schreckest du die Sünder Aus der dumpfen trägen Ruh'; Doch mit Liebe deckst du wieder Jedes Büßers Fehle zu.

4. Einen Richter lehrst du fürchten, Der mit rechter Wage wägt; Doch auch einen Vater lieben, Der mit Langmuth Alle trägt; Einen Gott, der den geliebten Ein'gen Sohn zum Opfer gibt, Der an Ihm die Sünde richtet, Und in Ihm die Sünder liebt.

5. Wort des Lebens! wer dich höret, Dem versprichst du ew'ges Heil; Doch nur dem, der dich bewahret, Wird das Kleinod einst zu Theil. Nun, so will ich dich bewahren, Schwert des Geistes, Gottes Wort! Hilf mir hier auf Erden streiten, Und die Kron' erwerben dort!

C. J. P. Spitta.

Mel. O du Liebe meiner Liebe ꝛc.

778. Herr! dein Wort ist unvergleichlich; Menschenworte taugen nicht. Seine Kraft wirkt immer reichlich, Gott erfüllet, was er spricht. Bricht der Himmel: dieß bestehet; Schnaubt die Hölle: dieses bleibt. Wenn durch's Wort dieß Rund vergehet, Fällt kein Jota, das er schreibt.

2. Werthe Schriften vom Erbarmen! Köstlich Wort von Gottes Huld! Hier ist Reichthum für die Armen, Und ein Freibrief für die Schuld; Hier ist Balsam für die Wunden; Hier ist Trost für alle Noth; Das gibt Nahrung den Gesunden, Lebenswasser für den Tod.

3. Gott, wir danken deiner Gnade, Die uns solch ein Wort geschenkt, Welches auf dem Lebenspfade Unser Herz zum Himmel lenkt. Laß es dir zum Lob geschehen, Daß wir, wie dein Wort verheißt, Jetzo glauben, künftig sehen Gott, den Vater, Sohn und Geist!

Ph. Fr. Hiller.

Mel. O Gott, du frommer ꝛc.

779. Wie lieblich ist dein Wort! Es bringet lauter Freude, Es ist mein größter Trost Und meine Seelenweide; Es ist mein liebster Schatz, Den ich auf Erden hab', Der mich erquicken soll, Bis man mich trägt ins Grab.

2. Dein Wort, Herr, ist mein Licht, Das mir den Weg recht zeiget, Und mich bestraft, wenn sich Mein Fuß zum Irrweg neiget. Ich glaub' nach diesem Wort, Und leb' nach diesem Wort, — Dann bringt mich dieses Licht Auch an den Freudenort.

3. Es ist mein Honigseim, Womit ich mich erlabe, Wenn ich viel Bitterkeit In meinem Herzen habe. — Wie süß ists meiner Seel', Wenn sie in Trübsal steckt, Wenn ihr des Trostes Quell Im Wort wird aufgedeckt!

4. Dein Wort, Herr, ist mein Schatz, Groß über alle Schätze, Daran ich mich allein In Noth und Tod ergötze; Den Schatz raubt mir kein Feind Und keiner Feinde List, Weil er gar wohl verwahrt In meinem Herzen ist.

5. Sey's, daß sich Silber, Gold Ein eitler Geist erwähle: Viel lieber ist dein Wort Der Gott gelass'nen Seele. Wenn man dein Wort und Gold Ihr stellet vor's Gesicht, So greift sie nach dem Wort, Und will des Goldes nicht.

6. Rathsleute suchen Die, Die schwer im Zweifel stehen; — Dieselben sind dein Wort, Dahin pfleg' ich zu gehen. Frag' ich: was thu' ich jetzt? Geht's übel oder wohl? So zeiget mir dein Wort, Was ich erwählen soll.

7. Nach diesem Lebenswort Will ich einher nun gehen; Es soll mein Leitstern seyn, Ja, darnach will ich sehen! Wozu mich's immer weist, Das thu' ich ungescheut, Und meid' mit allem Fleiß Das, was es mir verbeut.

8. Ach, Herr, nimm nicht hinweg Das Wort von meinem Munde! Ach, laß es seyn mein Trost Bis in die Todesstunde! Wann sich mein Mund zuschleußt, Kein Labsal mehr nimmt ein: So laß dein liebes Wort Der Seele Speise seyn!

9. So hab' ich Unterricht In meinem ganzen Leben; So hab' ich Trost, wann ich Soll meinen Geist aufgeben; Und was dein Wort verspricht In dieser Gnadenzeit, Herr, das erlang' ich dort In deiner Herrlichkeit!

M. Johann Friedrich Stark.

Eigene Melodie.

780. Dieß sind die heil'gen zehn Gebot, Die uns gab unser Herre Gott, Durch Mosen, seinen Dienern treu, Hoch auf dem Berge Sinai. Kyrieleis!

2. Ich bin allein dein Gott und Herr, Kein' Götter sollst du haben mehr! Du sollst Mir ganz vertrauen dich, Von Herzensgrunde lieben mich. Kyrieleis!

3. Du sollst nicht führen zu Unehr'n Den Namen Gottes, deines Herrn; Du sollst nicht preisen recht noch gut, Als was Gott selber red't und thut. Kyrieleis!

4. Du sollst heil'gen den sieb'nten Tag, Daß du und dein Haus ruhen mag; Du sollst von dem'm Thun lassen ab, Daß Gott sein Werk stets in dir hab'. Kyrieleis!

5. Du sollst ehr'n und gehorsam seyn Dem Vater und der Mutter dein; Und wo dein' Hand ihn'n dienen will, So wirst du Segens haben viel. Kyrieleis!

6. Du sollst nicht tödten zornniglich, Nicht hassen, noch selbst rächen dich, Geduldig seyn und sanften Muth's, Und auch dem Feinde thun nur Gut's. Kyrieleis!

7. Die Eh' sollst du bewahren rein, Daß auch dein Herz kein' Andre mein', Und halten stets dein Leben keusch, Vor Unzucht hüten Sinn und Fleisch. Kyrieleis!

8. Du sollst nicht stehlen Geld noch Gut, Nicht wuchern Jemands Schweiß noch Blut; Du sollst aufthun dein' milde Hand Den Armen, die in deinem Land. Kyrieleis!

9. Du sollst kein falscher Zeuge seyn, Nicht lügen auf den Nächsten dein; Sein' Unschuld sollst auch retten du, Und seine Schande decken zu. Kyrieleis!

10. Du sollst dein's Nächsten Weib und Haus Begehren nicht, noch etwas d'raus. Du sollst ihm wünschen alles Gut', Wie dir's dein Herze selber thut. Kyrieleis!

11. All' die Gebot' uns geben sind, Daß du dein' Sünd', o Menschenkind, Erkennen sollst und lernen wohl, Wie man vor Gott recht leben soll. Kyrieleis!

12. Das helf' uns der Herr Jesus Christ, Der unser Mittler worden ist! Und weil's mit unserm Thun verlor'n, Helf' er uns All'n aus Gottes Zorn! Kyrieleis!

Durch Dr. M. Luther verbessert.

Mel. Vom Himmel hoch, da komm' ich her ꝛc.

781. Dieß sind die heil'gen zehn Gebot', Wie sie uns Gott verkläret hat Durch Mosen und sein'n lieben Sohn; Schau, Mensch, daß du darnach magst thun!

2. Nichts bet' an, denn nur einen Gott! Gott, dem dien' und halt' sein' Gebot', Auf ihn sey' deine Zuversicht, Und täusche dich mit Bildern nicht.

3. Gottes Namen, auch Wort und Lehr' Mißbrauch' nicht wider seine Ehr'! Treib' nicht damit Leichtfertigkeit, Denn er bestraft's mit ew'gem Leid.

4. Den Sabbath, den er sich geweiht, Den Tag der Gnad' und Seligkeit, Bring' in dem Willen Gottes zu, Denn er ist deines Heilands Ruh'.

5. Dein' Eltern halt' vor Gott in Ehr', Sey fromm und folge guter Lehr'; Veracht' auch dein'n Seelsorger nicht, Noch den, der deinen Leib versorgt.

6. Vergeuß doch nicht unschuldig Blut, Trag' keinen Zorn in deinem Muth! Die Zung' regier' in deinem Mund, Daß sie kein reines Herz verwund'.

7. Fleuch Unzucht und Eh'brecherei, All' grob' und feine Buhlerei, Fraß, Wollust, Weltsinn, stolzen Schein; Ihr End' ist nichts, denn Höllenpein.

8. Sieh, daß du nicht stiehlst Geld noch Gut, Noch wucherst Jemands Schweiß und Blut, Vielmehr mit Treue dich ernährst, Und nicht das Deine schlecht verzehrst.

9. Falsch Zeugniß gib an keinem Ort, Red' immer ein wahrhaftig Wort; Was du nicht weiß't, davon schweig' still; Leug keinem Menschen je zu Will.

10. Begehr' auch nicht in deinem Muth Unordentlich dein's Nächsten Gut, Nicht Haus noch Weib, Knecht, Vieh und Geld; Er iſt, wie du, in dieſer Welt.

11. Was du nicht willſt, daß er dir thu', Das füge du auch ihm nicht zu; Und was du Gut's von ihm begehrſt, Das ſieh, daß du ihm auch gewährſt!

12. Da haſt du, Menſch, die zehn Gebot'! — Daraus erkenne deine Noth, Wiſſ' auch, daß ſie Niemand vor Gott, Denn Chriſtus nur, erfüllet hat.

13. Und Dieſem glaub' aus Herzensgrund, Und gib dich ihm in ſeinen Bund, So gibt er dir auch, was er hat, Und macht rechtfertig dich vor Gott. Mich. Weiß.

Mel. Jeſu, meine Freude ꝛc.

782. Wort des höchſten Mundes, Engel unſres Bundes, Wort, du warſt nie ſtumm! Bald, da wir gefallen, Lieſeſt du erſchallen Evangelium, — Eine Kraft, Die Glauben ſchafft, — Eine Botſchaft, die zum Leben Uns von dir gegeben.

2. Was ſein Wohlgefallen Vor der Zeit uns Allen Feſtbeſtimmet hat; Was die Opferſchatten Vorgebildet hatten, Das vollführt dein Rath. Was die Schrift Verſpricht, das trifft Alles ein in Jeſu Namen, Und iſt Ja und Amen.

3. Alles iſt vollendet; Jeſu Gnade wendet Alle Straf' und Schuld. Jeſus iſt geſtorben, Jeſus hat erworben Alle Gnad' und Huld. Auch iſt dieß Fürwahr gewiß: Jeſus lebt in Preis und Ehre; O erwünſchte Lehre!

4. Uns in Sünde Todten Machen Jeſu Boten Dieſes Leben kund. Lieblich ſind die Füße, Und die Lehren ſüße, Theuer iſt der Bund. Aller Welt Wird vorgeſtellt Durch der guten Botſchaft Lehre, Daß ſie ſich bekehre.

5. Kommt, zerknirſchte Herzen, Die in bittern Schmerzen Das Geſetz zerſchlug! Kommt zu deſſen Gnaden, Der, für euch beladen, Alle Schmerzen trug! Jeſu Blut Stärkt euern Muth; Gott iſt hier, der euch geliebet, Und die Schuld vergibet.

6. Dieſer Grund beſtehet; Wann die Welt vergehet, Fällt er doch nicht ein. Darauf will ich bauen, So ſoll mein Vertrauen Evangeliſch ſeyn. Auch will ich Nun würdiglich In der Kraft, die mir gegeben, Evangeliſch leben.

7. Jeſu, deine Stärke Schaffet dieſe Werke; Stehe du mir bei! Nichts ſoll uns nun ſcheiden; Hilf, daß auch mein Leiden Evangeliſch ſey. Laß auch mich Dereinſt auf dich, Als ein Kind, mit dir zu erben, Evangeliſch ſterben.

M. Heinr. Conrad. Hecker.

Mel. Wie ſoll ich dich empfangen?

783. Wohl dem, der Jeſum liebet, Und deſſen Himmelswort! Nie, nie wird der betrübet, Von Satans Liſt und Mord. Wo Jeſus ſich befindet, Da ſtehet Alles wohl; Wer ſich auf Jeſum gründet, Der lebet lebensvoll.

2. Biſt du vielleicht verirret, Suchſt Ruhe hier und dort? Hat dich die Welt verwirret? Komm, hier iſt Gottes Wort! Das wird dir klärlich weiſen Die rechte Lebensbahn, Darauf du müſſeſt reiſen, Wenn du willſt himmelan.

3. Biſt du vielleicht betrübet, Und wirſt du fort und fort Durch Kreuz und Noth geübet? Komm, hier iſt Gottes Wort! Dieß wird dein Herz erquicken, Daß, wenn gleich Höll' und Welt Dich wollten unterdrücken, Du doch behältſt das Feld.

4. Haſt du dich laſſen blenden, Suchſt Licht am dunkeln Ort, Und irreſt aller Enden? Komm, hier iſt Gottes Wort! Dieß macht, daß auch die Blinden Zum wahren Lebensſteg Sich wieder können finden Von ihrem finſtern Weg.

5. Und wirſt du auch geführet Im Geiſt durch einen Ort, Wo nur der Tod regieret? Komm, hier iſt Gottes Wort! Damit wirſt du beſiegen Die härtſte Seelennoth, Und nimmermehr erliegen Dem letzten Feind, dem Tod.

6. Hilf, Jeſu! daß ich liebe Dein ſeligmachend Wort, Und ſtets darin mich übe; Hilf, o mein Seelenhort, Daß ich's in meinem Herzen Bewahr' durch deine Huld, Damit in Kreuz und Schmerzen Es Frucht bring' in Geduld!

Anna Sophia, Landgräfin von Heſſen.

Mel. Ach Gott vom Himmel, ſieh darein ꝛc.

784. Wir Menſchen ſind zu dem, o Gott, Was geiſtlich iſt, untüchtig; Dein Weſen, Wille und Gebot Iſt viel zu hoch und wichtig. Wir wiſſens und verſtehens nicht, Wenn uns dein göttlich Wort und Licht Den Weg zu dir nicht weiſet.

2. Drum sind vor Zeiten ausgesandt
Propheten, deine Knechte; Sie machten
deinem Volk bekannt Dein Heil und deine
Rechte. Zuletzt ist selbst dein eigner Sohn,
O Vater, von des Himmels Thron Herkommen, uns zu lehren.

3. Für solches Heil sey, Herr, gepreist!
Laß es uns niemand rauben, Und gib uns
deinen guten Geist, Daß wir dem Worte
glauben, Und Alles, was dein Wort gebeut, Mit Treue, Lust und Emsigkeit Zu
deiner Ehre üben.

4. Hilf, daß der losen Zweifler Spott
Uns nicht vom Wort abwende; Wer dich
verachtet, großer Gott, Der nimmt ein
schrecklich Ende. Gib selbst zu deinem Zeugniß Kraft, Daß deine Lehre in uns haft', Und reichlich bei uns wohne!

5. Der Sam' am Wege wird sofort
Vom Teufel weggenommen; Auf Fels und
Steinen kann das Wort Niemals zum
Wurzeln kommen; Und wenn es unter
Dornen fällt Der Sorg' und Wollust dieser Welt, So muß es bald ersticken.

6. Ach hilf, Herr, daß wir werden
gleich Dem reichen guten Lande, Und an
des Geistes Kräften reich In jedem Amt
und Stande! Daß wir Frucht bringen in
Geduld, Bewahren deine Lehr' und Huld
In feinem, guten Herzen.

7. Eröffne, Herr, uns Ohr und Herz,
Dein Zeugniß recht zu fassen, Daß wir's
in Freuden und im Schmerz Nicht aus
dem Herzen lassen. Laß uns nicht Hörer
nur allein, Nein, Thäter auch des Wortes
seyn, Frucht hundertfältig bringen.

8. Dein Wort laß allerwegen seyn Die
Leuchte unsrer Füße, Daß seine Kraft und
milden Schein Geist, Sinn und Herz genieße; Daß es uns gebe Trost in Noth,
Und seliglich uns aus dem Tod Zum ew'gen Leben führe.

9. Laß sich dein Wort zu deiner Ehr',
Gott Vater, weit ausbreiten! Hilf, Jesu,
Daß uns deine Lehr' Erleuchten mög' und
leiten! O heil'ger Geist, dein göttlich Wort
Laß in uns wirken fort und fort Trost,
Hoffnung, Lieb' und Glauben!

Dr. Justus Gesenius.

Mel. Wann mein Stündlein vorhanden ist ꝛc.

785. O Mensch, wie ist dein Herz bestellt? Hab Achtung auf dein Leben! Was trägt für eine Frucht dein Feld? Sind's Dornen oder Reben? Denn aus der Frucht kennt man die Saat, Auch wer das Land besäet hat: Gott oder der Verderber.

2. Ist nun dein Herz gleich einem Weg
Und gleich den harten Straßen, Da auf
dem breiten Lasterstieg Die Vögel Alles
fraßen? — Ach prüfe dich, es ist kein
Scherz! Steht's also um dein armes Herz,
So bist du zu beklagen.

3. Ist auch dein Herz von Felsenart,
Verhärtet durch die Sünden, So ist der
Same schlecht verwahrt Auf solchen Felsengründen. Ein Felsenstein hat keinen
Saft; Drum hat der Same keine Kraft,
Zu sprossen und zu wachsen.

4. Oft ist das Herz auch dornenvoll,
Mit Sorgen angefüllet; Oft lebt es in
Reichthum wohl, Da wird die Saat verhüllet; Ja sie erstickt ganz und gar, Und
wird nicht einmal offenbar; Das ist wohl
zu beklagen!

5. Doch ist, Gottlob! noch gutes Land
Auf dieser Welt zu finden, Das Gott, dem
Herrn, allein bekannt, Da in des Herzens
Gründen Der Same, den Gott eingelegt,
Wohl hundertfältig Früchte trägt; Das
sind die rechten Herzen!

6. Wer Ohren hat, der höre doch, Und
prüfe sich ohn' Heucheln, Dieweil es heute
heißet noch; Hier muß sich keiner schmeicheln! Die Zeit vergeht, das Ende naht;
Fällt auf kein gutes Land die Saat, So
mußt du ewig sterben!

7. Herr Jesu, laß mein Herze seyn Zerknirschet und zerschlagen, Damit der Same
dring' hinein, Und laß ihn Früchte tragen, Die mir gen Himmel folgen nach,
Da ich sie finde tausendfach! — Das wünsch' ich mit Verlangen.

Laurentius Laurentii.

Mel. Jesu, deine tiefen Wunden ꝛc.

786. Guter Sämann! deine Gänge
Sieht und spürt man weit und breit, Denn
du hast in großer Menge Deinen Samen
ausgestreut. Ja, es ist beinah' kein Ort,
Wo dein göttlich Lebenswort Unter uns
seit alten Tagen Nicht wird reichlich vorgetragen.

2. Aber ach, wie wenig Felder Nehmen
diesen Samen an, Und was finden sich
für Wälder, Da man gar nicht pflügen
kann! Dorn und Disteln sind der Ort, Wo
das theure Lebenswort Im Gedränge muß
ersticken Und sich lassen unterdrücken.

3. Das am Wege wird zertreten, Und die Vögel freſſen's bald; Das auf harten Felſenbeeten Macht die Hitze welk und alt. — Doch iſt auch noch gutes Land, Das durch deine Segenshand, Wenn die Saat in Aehren bringet, Hundertfältig Früchte bringet.

4. Jeſu, der du unſre Herzen Dir zum Ackerland beſtimmt: Laß uns nicht dein Heil verſcherzen In der argen, blinden Welt! Laß uns wachſen und gedeih'n, Und mit Früchten dich erfreu'n! Ach, wer Ohren hat, zu hören, Hör', und thu' nach deinen Lehren!

5. Wehre du des Satans Liſten, Halt' uns wacker Geiſt und Sinn, — Denn ſonſt nimmt er deinen Chriſten Schnell dein Wort vom Herzen hin! Steure aller Sicherheit, Daß wir uns zu aller Zeit, Herr, im Glauben an dich halten, Und in keiner Noth erkalten.

6. Reife, wär' es auch mit Schmerzen, Uns der Weltluſt Dornen aus, Sonſt erſtickt die Saat im Herzen, Und nichts Gutes wird daraus. Ach, wo ſolche Felder ſind, Muß der Same gar geſchwind Durch des Unkraut's Macht erſterben, Und der Acker ſelbſt verderben.

7. Jeſu, gib, daß wir uns mühen, Dir ein gutes Land zu ſeyn, Wo die Keime nicht nur blühen Als ein heit'rer Chriſtenſchein, — Sondern wo auch Jedermann Nach der Blüthe ſehen kann, Daß die Saat lebendig bleibet, Und geſunde Früchte treibet!

8. Laß es jedem Korn gelingen, Das in unſre Herzen fällt; Laß es tauſend Früchte bringen Mitten in der böſen Welt! Wo ein Herz in deinem Reich Sieht dem guten Felde gleich, Das entreiß der Welt behende, Und erhalt' es bis zum Ende.

9. Endlich, Herr, wann wir auf Erden Nach der Zeiten ſchnellem Lauf Selbſt zu einem Saatkorn werden, Das die Felder nehmen auf: Ach, ſo laß uns friedlich ruh'n, Bis wir unſern Eintritt thun In die ſchönen Himmelsauen, Und die Freudenernte ſchauen! Chriſtoph Pfeiffer.

Mel. Es iſt das Heil uns kommen her ꝛc.

787. Wie ſelig iſt das Volk des Herrn, Daß er es ſelber lehret! Wie ſagt er uns ſo herzlich gern, Was Fried' und Heil gewähret! Geſetz und Evangelium Erzählen beide ſeinen Ruhm, Und leuchten unſern Seelen.

2. Wie manches Volk, wie manches Land Liegt noch in Finſterniſſen, Die, was der Herr an uns gewandt, Nicht hören und nicht wiſſen! So danke doch, wer danken kann, Und bete den mit Jauchzen an, Der uns ſein Licht gegeben!

3. Erwache, Volk, und ſchlafe nicht, Die Wohlthat iſt zu theuer! Verächter frißt das Zorngericht, Und kraft mit ew'gem Feuer. Wer ſeine Seele retten will, Der ſey begierig, ſanft und ſtill, Und lerne gleich den Kindern.

4. Wer Ohren hat, der höre zu, Wer ſteht, ſey treu im Leſen; Gönnt euren Herzen keine Ruh', Bis ihr durch's Wort geneſen, Bis alle Sündennacht entflieht, Ja, bis der Glaube Jeſum ſieht, Und ſeine Gnade ſchmecket.

5. Wer ſo das Wort zu Herzen faßt, Und ſeine Seele weidet, Dem wird die Sündenluſt zur Laſt, Daß er ſie flieht und meidet. Er kennt und ſucht das höchſte Gut, Und was er ſelber glaubt und thut, Das lehrt er ſeine Kinder.

6. Er ſchärft es ihren Seelen ein; Sein Mund fließt davon über; Ihm wird des Wortes Gnadenſchein Je länger, deſto lieber. Am Tag, wann er die Arbeit thut, Und wann die Hand am Abend ruht, Iſt Jeſus ſeine Rede.

7. Zur Nacht, bis ihn der Schlaf umfäht, Und wann er wacht am Morgen, Iſt Jeſus ſein Geſpräch, Gebet, Sein Suchen und ſein Sorgen. Das ſingt er ſeinem Hauſe vor, Und öffnet liebend ihm das Ohr, Zu hören und zu lernen.

8. So bleibt er Jeſu Wort getreu, Davon ſein Glaube lebet; Es wird ihm täglich ſüß und neu, Ein Schatz, der ihn erhebet, Ein Freudenlicht, das bei ihm bleibt, Ein Leben Gottes, das ihn treibt, Dem Heiland zu gefallen.

9. Mein Vater, gib mir ſolchen Sinn, Gib mir den wahren Glauben, Und laß mir, der ich ſündig bin, Nicht dieſes Kleinod rauben. Ach, ſchütte deinen Segen aus, Daß durch dein Wort mein ganzes Haus Im Glauben ſelig werde! G. G. Wetterneck.

Mel. Vater will ich die geben ꝛc.

788. Mein Herz iſt ſchon gewöhnet An Jeſu ſüßes Wort, Daß es darnach ſich

sehnet In jedem Stand und Ort. Das Beste selbst auf Erden Labt meine Seele nicht; Es muß erst lieblich werden Durch das, was Jesus spricht.

2. Wann ich vom Schlaf erstehe, Such' ich dein Wort herfür, Und wann ich schlafen gehe, So nehm' ich's auch mit mir. Mir ekelt am Besuche, Der nur die Zeit verkürzt, Und auch an einem Buche, Das nicht sein Wort gewürzt.

3. Im Trinken und im Essen, Im Umgang und allein, Bleibt es mir unvergessen, Es muß die Würze seyn. Wenn ich was Bitt'res koste, Und wenn die Seele krank, So wird es mir zum Troste, Daß Jesus Galle trank.

4. Herr! läss't du mich erkranken, Sey dein Wort meine Ruh'; Aus dem sprich in Gedanken Durch deinen Geist mir zu! Und unter deinen Worten Geh' mir die Seele aus. Wie süß wird's werden dorten In deines Vaters Haus! Ph. Fr. Hiller.

Mel. Hüter! wird die Nacht der Sünden ꝛc.

789. O wie ist des Wortes Lehre, Die ich höre, Herr, aus deinem Mund, so rein! Deiner Heiligkeit Befehle Geh'n der Seele Bis zum tiefsten Grund hinein.

2. In den bloßen äußern Werken Ist zu merken, Was den Schein nur geben kann; Aber damit deinen Willen Zu erfüllen, Wird noch weit nicht g'nug gethan.

2. Selbst des Herzens tiefstes Dichten Soll sich richten, Wie es dein Gesetz befiehlt. Deiner Augen Blitze finden Da schon Sünden, Wo das Herz in Lüsten spielt.

4. Böse Werke nicht nur lassen, Sondern hassen, Lautet an uns dein Geheiß; Wer nach dem Gebot will leben, Der muß streben, Rein zu seyn, mit heil'gem Fleiß.

5. Siehst du, daß die frömmsten Seelen Hier noch fehlen, Mache doch den Vorsatz rein, Daß sie deinem Willen wollen, Wie sie sollen, Unverrückt gehorsam seyn!

6. Dein Gesetz, Herr, läßt uns sehen Und verstehen Unsre Grundverdorbenheit, Daß wir suchen uns zu heilen, Ohn' Verweilen, Durch des Sohns Gerechtigkeit.

7. Jesu, fleh' mein Unvermögen! Nur dein Segen, Deine Huld heilt mich allein! Ja, allein durch dein Versühnen Kann ich grünen, Und gerecht und selig seyn.

8. Halt' mich fest in deiner Gnade, Daß ich g'rade Richte meinen Lauf zu dir; In den Wegen des Gebotes Meines Gottes Leite meinen Wandel hier!

Mel. Jesu, der du meine Seele ꝛc.

790. Gott der Wahrheit und der Liebe, Dir sey Lob und Ruhm gebracht, Daß man uns dein Wort beschriebe, Das die Seelen selig macht! Lehre selbst mich herzlich danken, Schließ' in meines Herzens Schranken Diesen deinen theuren Schatz, Als in einen Sammelplatz.

2. Nichts gleicht unsers Herrn Gesetzen: Sie sind ohne Wandel rein, Sie erquicken, sie ergötzen, Sie beleben in der Pein. — Herr, dein Zeugniß, das ich preise, Ist gewiß, macht Thoren weise; Ja, es ist des Herrn Befehl Richtig, und erfreut die Seel'.

3. Die Gebote Gottes taugen (Denn sie stammen aus dem Licht), Zu erleuchten unsre Augen, Wirken Trost und Zuversicht. Wer sie übet, den begleiten Sie in sel'ge Ewigkeiten; Gottes Recht an seinen Knecht Ist wahrhaftig und gerecht.

4. Gottes Recht kann nichts erreichen; Dieses ungeschaffne Licht Ist mit gar nichts zu vergleichen, Mit dem feinsten Golde nicht. Seiner lebensvollen Süße Gleichen keine Honigflüsse, Und dein Knecht wird froh davon; Wer es hält, hat großen Lohn.

5. Höchster! dein Gebot ist helle; Dein Gebot, das ewig heißt, Es ist aller Weisheit Quelle, Die aus diesem Brunnen fleußt; Wer es liebt mit reinen Trieben, Den wird Gott auch wieder lieben; Hält man es von Herzen werth, So wird Gott dadurch geehrt.

6. Dieses ist das Buch des Bundes, Mit dem höchsten Gott gemacht; Dieß sind Worte seines Mundes, Durch die Menschen vorgebracht. Hier ist Weisheit ausgeflossen, Ja, hier strömet voll und hell Aller Seligkeiten Quell.

7. Niemals lernt ein Mensch auf Erden Sich an dieser Weisheit satt, Und der Mensch wird nimmer werden, Welcher sie ergründet hat; Denn der Sinn von Gottes Lehre Ist viel tiefer als die Meere, Daß man eh' den Abgrund mißt, Eh' sein Wort ergründlich ist.

8. Herr, für diese hohen Gaben, Die

dein armes Kind nicht werth, Sollst du Dank und Ehre haben, Bis dein Ruhm sich ewig mehrt. Vater, der den Sohn uns giebet, Sohn, der uns im Blute liebet, Geist der Kraft in unserm Streit, Sey gelobt in Ewigkeit!

Ph. Fr. Hiller. (Nach Joh. Arndt.)

Mel. Sollt' es gleich bisweilen scheinen ꝛc.

791. Treuer Meister, deine Worte Sind die rechte Himmelspforte; Deine Lehren sind der Pfad, Der uns führt zu Gottes Stadt.

2. O wie selig, wer dich höret, Wer von dir will seyn gelehret, Wer in Demuth jede Stund' Horcht auf deinen treuen Mund!

3. Herr, dein Wort mir nicht verhehle! Rede laut zu meiner Seele, Hilf ihr halten bis zum Tod Deiner Liebe süß Gebot!

4. Hilf mir mich im Lieben üben, Und Gott über Alles lieben; Meinen Nächsten inniglich Lehr' mich lieben, gleich wie mich.

5. Laß mich, Jesu, dir auf Erden Aehnlich in der Demuth werden; Geuß mir deine Sanftmuth ein, Laß mich klug in Einfalt seyn.

6. Also wird kein Feind mich binden, Also werd' ich Ruhe finden, Also werd' ich in der Zeit Weise für die Ewigkeit.

Joh. Angelus.

Mel. O du Liebe meiner Liebe ꝛc.

792. Herr, dein Wort, die edle Gabe, Dieses Gold erhalte mir! Denn ich zieh' es aller Habe, Und dem größten Reichthum für. Wenn dein Wort nicht mehr soll gelten, Worauf soll der Glaube ruhn? Mir ist's nicht um tausend Welten, Aber um dein Wort zu thun.

2. Halleluja! Ja und Amen! Herr, du wollest auf mich sehn, Daß ich mög' in deinem Namen Fest bei deinem Worte stehn! Laß mich eifrig seyn beflissen, Dir zu dienen früh und spat, Und zugleich zu deinen Füßen Sitzen, wie Maria that.

Graf N. L. v. Zinzendorf.

Mel. Jesu, meine Freude ꝛc.

793. Herr, du wollest lehren! Mich verlangt zu hören, Was mein Schöpfer will. Ich will deine Gaben Stets im Munde haben Und nie schweigen still. Fort und fort Soll mir dein Wort, Weil es recht ist und mein Leben, Auf der Zunge schweben.

2. Sende mir ohn' Ende Beistand deiner Hände, Denn ich hab' erwählt, Was dein Mund befiehlet; Mein Verlangen zielet Auf dein Heil. Mir fehlt Zwar nicht Lust In meiner Brust, Deiner Satzung nachzudringen, Aber das Vollbringen.

3. Nun, du kannst es geben; Laß die Seele leben, Daß sie lobe dich! — Laß in mir ersterben, Was nur zum Verderben Scheidet dich und mich. Dein Wort sey Mir Arzenei; Deine Heldenhand, die rechte, Helfe deinem Knechte!

4. Suche mit Erbarmen Deinen Knecht, den Armen, Der noch ganz verwirrt! Schau, wie ohne Weide Noch auf dürrer Heide Manches Schäflein irrt! Hier bin ich: Ach, finde mich, Der nicht mehr will unterlassen, Dein Gebot zu fassen!

Erasmus Finx, gen. Franciscl.

Mel. Gott des Himmels und der Erden ꝛc.

794. Theures Wort aus Gottes Munde, Das mir lauter Segen trägt! Dich allein hab' ich zum Grunde Meiner Seligkeit gelegt; In dir treff' ich Alles an, Was zu Gott mich führen kann.

2. Will ich einen Vorschmack haben Von den Freuden jener Welt, Bist du, meinen Geist zu laben, Mir zur Nahrung dargestellt; Lebensbrod, das sind' ich hier, Lebenswasser beutst du mir.

3. Du, mein höchstes Gut auf Erden, Dringe tief in mich hinein! Laß mich täglich weiser werden Durch der Gnade hellen Schein, Bis die Seele bringet Frucht, Wie sie mein Erlöser sucht!

4. Geist der Gnaden, der im Worte Mich an Gottes Herze legt, Oeffne mir der Weisheit Pforte, Daß mein Glaube recht erwägt, Was für Schätze Gottes Hand Durch sein Wort ihm zugesandt!

5. Schließ die innersten Gedanken Mir in's Wort des Lebens ein; Lehre mich in deinen Schranken Kindlich und gelassen seyn, Daß ich still und ungestört Höre, was die Salbung lehrt.

6. Mache mich zu einem Acker, Der die Frucht nicht schuldig bleibt; Mache meine Augen wacker, Wenn dein Finger in mir schreibt, Daß es bis auf jenen Tag Unauslöschlich bleiben mag.

7. Was ich lese, laß mich merken; Was du lehrest, laß mich thun. Wird dein Wort den Glauben stärken, Laß es nicht dabei beruh'n, Sondern gib, daß er dabei Auch durch Liebe thätig sey.

8. Hilf, daß alle meine Wege Nur nach Gottes Worten gehn; Was ich hier zum Grunde lege, Müsse wie ein Felsen stehn, Der in jedem Sturm der Welt Mich erhebet und erhält.

9. Laß dein Wort mir einen Spiegel Jenes ew'gen Lebens seyn! Drück' es als ein Gnadensiegel Göttlich mir in's Herz hinein, Daß ich fest im Glauben steh', Bis ich dort zum Schauen geh'!

Nach Benj. Schmolke.

Mel. Werde munter, mein Gemüthe ꝛc.

795. Halte, was du hast empfangen, O du theu'r erkaufter Christ! Es sind Geister ausgegangen, Voller Trug und arger List, Die dich von des Heiles Grund Stürzen wollen, deren Mund Sich ergießt in falsche Lehren; Wach', und laß dich nicht bethören!

2. Wach', und laß dich nicht bethören, Weil's dein Seelenheil betrifft! Wenn du willst die Lügner hören, Tödtet dich ihr Höllengift! O so sey nicht länger blind, Wie viel tausend Thoren sind, Als sey wenig dran gelegen, Wem du folgst auf deinen Wegen!

3. Sonst doch willst du überlegen: Ob du bist auf rechter Bahn? Wem du folgst auf deinen Wegen? Und das ist gar wohl gethan. Aber, wenn durch diese Welt Klüglich du den Lauf bestellt, Warum willst du's übersehen, Klug den Himmelsweg zu gehen?

4. Recht den Himmelsweg zu halten, Fordert Gott und Nüchternheit, Denn die Wahrheit ist zerspalten Von den Lügnern dieser Zeit. Bleib' bei Gottes Worten stehn, Dann wirst du nicht irre gehn! Dann weißt du zu unterscheiden: Was zu fassen, was zu meiden.

5. Lernest du dann unterscheiden Reinen Weizen von der Spreu, Wahre Christen von den Heiden, Aechte Kraft vom Thorenschrei, Eissig von uraltem Wein, Himmelslicht von Lügenschein: Nun, dann flieh' vor solchen Dingen, Die uns Irrthum wollen bringen!

6. Schau der Christenheit Bethörer, Die vom alten Glauben gehn, Stellen sich als fromme Lehrer, Suchen hoch und fest zu stehn. Aber sieh, der Teufel auch Aeffet nach des Lichtes Brauch; Doch ist er dem Wort zuwider; Gottes Wort, das schlägt ihn nieder!

7. Was des Herrn Wort geht entgegen, Und im Tod nicht trösten kann, Was nicht frohen Muth und Segen Bringet in den Sündenbann, — Was den Wahrheitsschein verliert, Wenn man es am Wort probirt: Das ist Satan, der dich suchet; Solche Lehre sey verflucht!

8. Käm' ein Engel aus der Höhe, Und verfälschte dir das Wort: Gottes Wort, das ruft ihm: Wehe! — Treib' mit Gottes Wort ihn fort! — Bring' zurecht, o treuer Hirt, Alles, was sich hat verirrt! Pflanze, stärke, gründe, mehre Deine Kirch' und reine Lehre!

Volgt, Prediger in Lenney, bei Elberfeld.

Mel. Von Gott will ich nicht lassen ꝛc.

796. Gott! die dein Wort verwerfen, Verwirfst du wiederum. Du weißt dein Recht zu schärfen Bei deinem Heiligthum. Du gibst ein Wort zum Heil, Und sendest Friedensboten; Doch läßt du dich nicht spotten Von deinem Gegentheil.

2. Bewahr mich, Herr, in Gnaden Vor solchem argen Sinn, Daß ich nicht, mir zum Schaden, Des Worts Verächter bin. Dein Wort bleibt ewiglich! Verflucht sind alle Seelen, Die deiner Rechte fehlen, — Du trittst sie unter dich.

3. Laß dein Wort in mir bleiben, Und in mir fruchtbar seyn! Will die Vernunft sich sträuben, So pflanz' mir Glauben ein. Laß mir dein Wort zum Licht, Zum Labsal in Beschwerden, Zum Schatz in Mangel werden, Zur Schutzschrift im Gericht.

4. Mein Lied in Trauerzeiten, Mein Ruhm bei allem Spott, Mein Schwert in hartem Streiten, Sey mir dein Wort, mein Gott! Auf solches sterbe ich, Und dringe mit dem Worte Auch durch des Todes Pforte, Und lebe ewiglich.

Ph. Fr. Hiller.

Mel. Valet will ich dir geben ꝛc.

797. Wie Schafe fröhlich weiden, So weidet sich mein Geist In deines Wortes Freuden, Das mich mit Manna speist. Wenn ich's oft nicht verstehe, Weil ich zu

blöde bin, Dann gib, Herr, aus der Höhe Dein Licht in meinen Sinn!

2. Wie jener auf dem Wagen Vom Lamme Gottes las, So laß mich lesend fragen: Glaub' und versteh' ich das? Wie dort einst auf dem Wege Der Jünger Herz entbrannt: So mach' auch mein Herz rege Durch himmlischen Verstand.

3. Laß deines Wortes Kräfte Mich immer mehr erfreun; Laß es mein Hauptgeschäfte Zu allen Zeiten seyn! Stets will ich's wiederholen, So wird mir täglich süß, Sowohl, was Gott befohlen, Als was er mir verhieß. C. G. Woltersdorf.

Mel. Dieß ist der Tag, den Gott gemacht ꝛc.

798. Nur Jesus ist der Kern der Schrift, Auf den ihr ganzer Umfang trifft; Die Schrift, bis er der Welt erschien, Und bis er kommt, zielt ganz auf ihn.

2. Was aller Grimm der Hölle schäumt, Was aller Witz der Menschen träumt, Ist schwache Macht und leerer Wahn, Weil Nichts sein Werk ihm tilgen kann.

3. Er bleibet doch der Kirche Haupt; Er macht doch selig, wer ihm glaubt; Er ist doch Richter aller Welt, Die nichts auf seine Worte hält.

4. Ihr Feinde, widerstrebt dem Wort! Es steht, und siegt, und wirkt noch fort; Ihr Glaubigen! hängt fest daran, Weil dieß euch selig machen kann!

5. Schreib, Jesu, selbst dein Wort in mich! Bleibt dieß in mir, so kenn' ich dich. Wer dich erkennt, wird nicht zu Spott; Wer dich nicht hat, hat keinen Gott.

6. Durch's Wort verklärest dich dein Geist, Daß unser Herz erleuchtet heißt, Wie du auf Erden für uns litt'st, Und in dem Himmel für uns bitt'st.

7. In dir, Herr Jesu, fehlt mir's nicht, Eh' bricht mein Herz, als dein Wort bricht, Daß, wer an dich glaubt, selig sey; Dieß macht im Tod vom Tode frei.

8. Auf dein Wort sterb' ich trostesvoll, Dieweil ich auferstehen soll; O da wird herrlich offenbar, Du seyst der Herr, dein Wort sey wahr! Ph. Fr. Hiller.

Mel. Die Seele Christi heil'ge mich ꝛc.

799. Dein süßer Name, Jesus Christ, Macht Alles süß, was bitter ist, Ist auch in Krankheit und in Schmerz Das größte Labsal für das Herz.

2. Wenn ich das ganze Bibelbuch Von Anfang bis zum End' durchsuch', Ist doch kein einzig Sprüchlein drin, Das nicht von Milch und Honig rinn'.

3. Was Manchem ungeschmackt und seicht, Wie Heu und Spreu und Stoppeln däucht, Das ist's, wo ich das Jesuskind Oft eingewickelt liegen find'.

4. Wie schmeckt so süß mir dieser Kern! Wie freu' ich mich da meines Herrn, Des Gottes, der mein Heiland ist, Und der du, Jesu, selber bist!

5. Was alle Welt verschmäht und scheut, Ist mir voll Honigsüßigkeit; Das ist das Wort von Jesu Blut, Das Wort vom Kreuz, das Wunder thut.

6. Und dieser süße Lebensquell Thut sich mir auf an jeder Stell' Der Schrift, die allenthalben spricht: „Komm! siehst du das Lamm Gottes nicht?"

7. Selbst das Gesetz, das sonst erschreckt, Dem alten Menschen gar nicht schmeckt, Das kehrt mein Glaube gleich herum Zu lauter Evangelium.

8. Ihn lieben, ist das Element, Darin die Seele, die ihn kennt, So, wie der Fisch im Wasser, lebt, Wie in der Luft der Vogel schwebt.

9. Drum letzt auch nichts mehr meinen Mund, Es ist mir auch nichts mehr gesund, Für mich kein Heil an keinem Ort, Als Jesus und sein Leidenswort.

10. So denk' ich an mich nimmermehr; Ja, wenn ich auch in Ohnmacht wär', Und hörte rufen: „Jesus hier!" Ich käm' den Augenblick zu mir!

Sammlung geistlicher Lieder von Volkening.

Mel. Womit soll ich dich wohl loben ꝛc.

800. Wenn ich, Herr, dein Wort nicht hätte, Ging' ich tief betrübt einher, Säh' auf jeder Lebensstätte Nur der Sorgen dunkles Heer, Fände nirgends Ruh' hienieden, Würde bald im Kampf ermüden; Vor der Sehnsucht heißem Blick Stürzte schnell das schönste Glück.

2. Denn dein Wort allein ist Leben, Und schließt mir den Himmel auf; Kräftig kann es mich erheben, Geht durch Nacht der Pilgerlauf. Eine Sonne, die mir lachet, Wenn mich sonst nichts fröhlich machet, Strahlt so hell aus deinem Wort, Gibt mir Licht am dunkeln Ort.

3. Nie durchforscht mein Geist vergebens

Diesen großen Himmelsschatz; Er zeigt mir den Born des Lebens, Zeigt im Kampf mir einen Platz, Auf dem siegreich und geborgen Ich kann gehn zum ew'gen Morgen, — Auf dem ich voll Gottvertrau'n Gottes Hülfe kann erschau'n.

4. Aus ihm spricht zu meinem Herzen Göttlich groß der Menschenfreund, Der bei den geheimsten Schmerzen Mir so hehr und hold erscheint, Der mit innigem Erbarmen Eilt, mich hülfreich zu umarmen, Der mein Ein und Alles ist, Und mein ewig nicht vergißt.

5. Wenn die bange Nacht der Sünden Grauenvoll das Herz erfüllt, Läßt der Himmelsschatz mich finden Tröstung, die die Seele stillt. Wenn ich zittre, wenn ich zage, Wenn in großem Leid ich klage, Tönt aus ihm voll Zuversicht: „Glaube fest, verzage nicht!“

6. Drücken Armuth mich und Schmerzen, Bin von Allen ich verkannt, Duld' ich es, mit stillem Herzen, Denn mir ist dein Wort genannt: „Ich bin Führer deiner Sache, Mein ist Hülfe, Recht und Rache!“ — Dieses Wort, dem ich geglaubt, Richtet auf mein müdes Haupt.

7. Herr, nimm Alles! nur geh' nimmer Mir dein Wort aus meinem Sinn! Bleicht des Weltglücks nicht'ger Schimmer: Gibt mir's himmlischen Gewinn. In des letzten Kampfes Stunden Hält es mich mit dir verbunden, Reißt vom Irdischen mich los, Führet mich in deinen Schooß.

C. C. G. Langbecker.

Mel. Mache dich, mein Geist, bereit ꝛc.

801. Wer da hat, dem gibt man doch, Daß er Fülle habe; Wer nicht hat, dem nimmt man noch Die versäumte Gabe. Siehe du, Seele, zu! Hast du was gewonnen? Oder ist's zerronnen?

2. Gottes Wort ist dir vertraut, Und zum Heil gegeben; Hat dich solches auch erbaut? Hast du Licht und Leben? Denn Gott sucht Seine Frucht; Er will treu befliss'n Es bewahret wissen.

3. Wohl uns, wenn das Lebenswort Reichlich bei uns wohnet, Weil der Geber hier und dort Das so reich belohnet! Denn noch hier Wird er dir Immer weiter geben, — Dort sein Licht und Leben.

4. Aber, was ist dem gedroht, Der das Wort verschwendet? Er fällt tiefer in den Tod, Wird noch mehr verblendet, Und hernach Folgt die Rach'; Ihm wird nichts gegeben, Weder Licht noch Leben.

5. Jesu, dein Wort sey mein Licht, Lebe mir im Herzen! Laß mich deine Gabe nicht Ungebraucht verscherzen! Kommst du an: Gib alsdann, — Weil es doch dein Wille, — Licht- und Lebensfülle!

Ph. Fr. Hiller.

Mel. Werde munter, mein Gemüthe ꝛc.

802. Rede, Herr, und dein Kind höre, Herz und Ohr sey aufgethan! Was mich deine Stimme lehre, Nimmt mein Geist mit Freuden an. Gib mir deinen Willen ein! Ich will gern dein Schüler seyn. Rühre mich in deiner Lehre, Daß ich wie ein Jünger höre.

2. Rede, Herr, durch deine Schriften In des Herzens Grund hinein; Laß mich hier auf Zions Triften Unter deinen Schafen seyn! Diese Weide macht mich satt, Wenn die Seele schwach und matt, Daß ich neue Kräfte kriege, Wie ein Adler aufwärts fliege.

3. Rede, Herr, und gib uns Allen Deinen guten Geist dabei, Der, wenn uns dein Wort entfallen, Unser treuer Lehrer sey; Dieser macht das Herz gewiß Und erinnert an all dieß, Was dein theures Wort zusaget, Wenn das Herz im Zweifel fraget.

4. Rede, Herr, und laß bald hören, Daß dein Volk im Frieden sey; Wider Alle, die da stören, Siehe uns in Gnaden bei. Sprich uns Muth und Leben ein, Wenn wir in Bedrängniß seyn. Laß uns Freud' und Wonne hören, Wenn sich Welt und Höll' empören.

5. Rede, Herr! wir haben ferner Mit der Welt nichts mehr zu thun; Ihre Reden sind wie Dörner, — Ach, wer kann auf solchen ruhn? Dein Wort ist, was trostreich klingt Und voll Kraft in's Herze dringt. — Weg, was unsern Frieden störe! — Rede, Herr, und dein Kind höre!

Er hat auch dich genommen,
  Demüth'ges, frommes Kind,
Und aus der Welt gehoben,
  Wo Stolz und Hoffahrt sind.

Die Hand ist noch viel treuer,
  Als Vaters treue Hand;
Das Herz ist noch viel wärmer,
  Als Mutter Herz entbrannt.

Ruh' denn an Christi Herzen
  Von deinem Jammer aus,
Und bitt' um seinen Seegen
  Für deiner Aeltern Haus! —

---

2. Grabschrift eines Kriegers auf sein Kind.

Mein einzig Kind, bestelle nun Quartier
  Mir müdem Krieger bald bei Gott und dir!
Wie sehn' ich mich, zu wechseln meine Wache,
  Wie gerne schlief ich unten neben dir!
Doch abzulösen mich, ist Gottes Sache,
  Drum laß ich weinend dich, und bleibe hier. —

Die bangen Seelen trösten. Es reißt entzwei der Sünde Bann, Und fördert die Erlösten. Bei falschen Lehrern ist kein Grund, Kein wahrer Trost zu finden Für die Sünden, Um in der Todesstund' Ein Herz darauf zu gründen.

4. Sie reden stolz, und ihr Gedicht Der Hoffart ist nur Sünde; Sie schmähen, was entgegenspricht, Sie folgen jedem Winde, Und fahren dennoch hoch einher Bei ihrem eiteln Dichten. An den Früchten Lehr' uns sie kennen, Herr! Darnach wirst du sie richten.

5. Laß, Vater, uns dein theures Wort Mit treuem Fleiß bewahren! Dein Wort, dein Geist ist unser Hort In allen Weltgefahren. Ach, gib uns ein behutsam Herz, Die Noth nicht zu verlachen! Lehr' uns wachen, Daß wir nicht eiteln Scherz Aus deinem Worte machen.

6. Gib uns durch deinen Geist Verstand, Die Geister wohl zu prüfen! Manch finst'rer Geist ist nicht bekannt, Und hat geheime Tiefen. Nur wer zu Jesu Kreuze weibt, Und ganz in Einfalt lehret, Ihn verehret, Ist ein wahrhaft'ger Geist, Der Seelen dir bekehret.

7. Herr Zebaoth, verwirf' uns nicht Bei unserm bösen Wesen! Es leuchte uns dein Angesicht, So werden wir genesen. Schirm' uns, so wollen wir nicht mehr Der Wahrheit widerstreben; Unser Leben Soll Dank und Preis und Ehr' Nur deinem Namen geben! Ph. Fr. Hiller.

Mel. Ruhet wohl, ihr Todtenbeine ꝛc.

806. Gehet hin, ihr Friedensboten, — Gehet hin in jedes Land! Ruft zum Leben alle Todten, Dazu seyd ihr ausgesandt, Und berufen, zu verkünden Den Erretter von den Sünden.

2. An euch kam zuerst sein Rufen; Jesus rief euch: „folgt mir nach!“ Und ihr folgtet ihm durch Stufen Auf der Bahn, die er euch brach. Drum sollt ihr euch nun bemühen, Seelen Jesu nachzuziehen.

3. Seyd ihr von der Welt gerissen, Daß ihr euch nur Jesu gebt: O so laßt es Alle wissen, Wie sich's wohl mit Jesu lebt, Wie die Seele nichts verlieret, Die ihm folgt, wie er sie führet!

4. Ruft mit freudenvollem Munde, Rufet es von Haus zu Haus! Ruft zu aller Zeit und Stunde, Ruft's auf allen Straßen aus: „Höret es ihr Menschenkinder, Jesus ist das Heil der Sünder!“ —

5. Hört nicht auf, sie einzuladen; Ruft, sie kommen oder nicht: „Jesus hat ein Mahl der Gnaden, Sünder, für euch zugericht! Und er ist nicht für die Frommen, Sondern für die Sünder kommen!

6. „Ihr seyd krank; um euch zu lieben, Kam der Arzt vom Himmel her; Euer Tod hat ihn getrieben, Daß er euer Helfer wär'. Sehet, wie er vor euch stehet, Wo die Luft des Todes wehet!

7. „Zu euch kam er voll Erbarmen, Ward so arm, obwohl er reich; Hielt allhier zu Lieb' euch Armen Für euch aus den Todesstreich', Nehmt sein Blut, für euch gegeben, Trinkt Gesundheit draus und Leben!“ —

8. So, ihr theuren Friedensboten, Mit der Botschaft gehet hin; Ruft ins Leben alle Todten, Machet sie zum Kreuzgewinn; Ruft: „Hie Jesus!“ — wer will kommen, Der wird von ihm angenommen!

Ch. C. L. v. Pfeil.

Mel. Zeuch meinen Geist ꝛc.

807. Sollt' ich aus Furcht vor Menschenkindern Des Geistes Trieb in mir verhindern, Und nicht, bei so viel Heuchelschein, Ein treuer Zeuge Jesu seyn?

2. Sollt' ich des Höchsten Wort verschweigen, Und nicht den Sündern offen zeigen, Daß der der Höll' entgegeneilt, Der zwischen Gott und Welt sich theilt?

3. Sollt' ich vor falschen Christen heucheln, Und glaubenslosen Spöttern schmeicheln Um eine Hand voll Geld und Korn, Um zu entgeh'n der Menschen Zorn?

4. Sollt' ich die Lauen selig preisen, Die weder Geist noch Kraft beweisen; Die unbeständig wie der Wind, Und doch nur Feinde Gottes sind?

5. Sollt' ich Die Gottes Kinder nennen, Die weder Gott noch Christum kennen, Die bei der Wahrheit hellem Schein Doch bleiben blind und todt wie Stein?

6. Wer sind sie denn, die mich verlassen, Und mich als ein Fegopfer hassen? Wer sind sie, die so bitterlich Ihr Herz verstellen gegen mich?

7. Es sind nur Menschen, die mit Sünden Und Todesstricken sich umwinden, Ein Nichts, ein Gras, ein armes Heu, Ein Dampf und leicht verwehte Spreu.

8. So hoch sie sind in ihrem Sinne, So werden sie doch endlich inne, Daß all' ihr Thun zur Hölle fährt, Und hier nur kurze Stunden währt.

9. Wer bin ich denn, den sie verschmähen? Ist's denn auf mich nur angesehen? Ist's Gott nicht, der mich reden heißt, Und treibt mich nicht sein werther Geist?

10. Weß ist das Amt, das ich hier trage? Wer fordert's, daß ich's ihnen sage? Ist's nicht des großen Gottes Mund, Der sich durch mich thut ihnen kund?

11. O sollte mich mein Gott nicht schirmen, Wenn sie mit Ingrimm auf mich stürmen? Will seine Huld in aller Pein Mir nicht ein süßes Labsal seyn?

12. Du kennst mich ja, du Menschenhüter, Daß mir's nicht um die schnöden Güter Zu thun, noch um die Gunst der Welt, Die viele schwer gefangen hält!

13. Die Liebe Christi, die mich dringet, Die ist's, die mich im Geiste zwinget, Mit Rufen, Locken, Bitten, Fleh'n Der Menschen Seelen nachzugeh'n.

14. Darüber will ich gerne leiden, Nicht Kreuz, nicht Zorn und Schmach vermeiden; Sey du mir nur bei Menschenspott Nicht schrecklich, du getreuer Gott!

15. Hier ist mein Blut, mein armes Leben! Soll ich's bei deinem Wort hingeben: Ja, Herr! dein Will' geschehʼ an mir, — Bring' nur dadurch viel Frucht herfür!

16. Ich weiß, dein Wort wird endlich siegen, Das finstre Reich muß unterliegen; Den Sieg wird man in Kurzem sehʼn, Sollt's auch durch Märt'rerblut gescheh'n.

17. Ach, stärke mich, mein starker Retter, Damit in jedem Trübsalswetter Mein Zeugniß fest und freudig sey! Es ist gewagt; Gott steht mir bei!

J. J. Winkler.

Mel. Erhalt uns, Herr, bei deinem ꝛc.

808. Wer ist, der's dankbarlich bedenkt, Wenn Gott uns treue Lehrer schenkt? Und der sich zum Gebet erweckt, Wenn uns die Noth der Seelen schreckt?

2. Wer sorgt dafür, und macht den Schluß, Daß Gott sie selber senden muß? Wer ist, der dessen Beistand preist, Der aller Herzen Meister heißt?

3. Heil dem, den Jesus selbst erwählt, Dem er die Schafe zugezählt, Daß er durch Gottes Geist ein Hirt, Ein Führer, Zeug' und Lehrer wird!

4. Ein solcher Zeuge sagt und lehrt, Was er gesehen und gehört; Erfahrung ist der Rede Grund, Und Weisheit füllet seinen Mund.

5. Wer Jesum Christum selber kennt, Und keinen fremden Heiland nennt, Dem fallen fromme Herzen bei, Und glauben, daß es Wahrheit sey.

6. Ein solcher Zeuge zeigt nicht nur Mit Fingern auf die Himmelsspur; Ein solcher gehet selber mit, Und segnet jeden Schritt und Tritt.

7. Er warnet treu vor Satans List, Und weiset, wo ein Abweg ist, Ermahnet, sorget, bittet, treibt, Und leitet, was dahinten bleibt.

8. Er pflegt des Kranken mit Geduld, Und trägt des Schwachen Last und Schuld, Und läßt die Andern, wo sie gehʼn, Friedfertig auf sein Vorbild sehn.

9. Wohl dem, der's stets mit Dank bedenkt, Wenn Gott uns treue Lehrer schenkt! O Herr, gib uns solch lieblich Loos In Gnaden; denn die Ernt' ist groß!

Mel. Kommt her zu mir, spricht ꝛc.

809. Auf Leiden folgt nach kurzem Streit Sieg und Triumph voll Herrlichkeit! So singt die kleine Heerde, Die bald der allertreuste Hirt Mit großer Kraft erlösen wird Von jeglicher Beschwerde.

2. Ihr, seine Zeugen, gehet fort! Es rufet euch das ew'ge Wort Mit der bekannten Stimme: „Folgt mir auf meinem engen Pfad, Und sucht in Demuth meine Gnadʼ; Ich schütz' euch vor dem Grimme!

3. „Die Welt, die raf't bis an ihr Ziel, Und sammelt ihrer Sünden viel; So lasset sie nur sammeln: Man wird bald sehʼn die hohe Pracht Erniedrigt und zu nicht gemacht Durch Kinder, die noch stammeln.

4. „Ihr Streiter, seyd nur wohlgemuth! Denn Gott, der große Wunder thut, Hat sich schon aufgemachet. Ich bin der Herr, Immanuel, Ich gehe her vor Israel; Auf, auf, vom Schlaf erwachet!

5. „Bewaffnet euch mit meinem Sinn, Nehmt meinen Lebensodem hin, Umgürtet euch mit Stärke; Die ihr begehrt des Lebens Kron', Stellt nahe euch um meinen Thron, Und thut des Glaubens Werke!

6. „Der Glaube bricht durch Stahl und Stein, Er faßt die Allmacht in sich ein; Wer will euch übermeistern? Wer sich an mich alleine hält, Der trotzet kühn der ganzen Welt Sammt allen Höllengeistern.

7. „Ja, schaut in Einfalt nur auf mich! Ich führ' die Meinen wunderlich Durch meine Allmachtshände. Das Leiden währet kurze Zeit, Und im Triumph der Herrlichkeit Nimmt es ein herrlich Ende!"

Peter Lackmann.

Sonntagslied eines kranken Predigers.

Mel. Alles ist an Gottes Segen ꝛc.

810. Sonntag möcht' ich heute halten Mit den Jungen, mit den Alten, Die, Herr, in dein Haus eingehn, Die mit Beten und mit Singen Dir der Lippen Opfer bringen, Und zu dir im Glauben flehn; —

2. Möchte gern in deiner Hütte Stehen in der Gläub'gen Mitte, Sie die Heerde, ich der Hirt'; Möchte gerne sie erbauen, Weiden auf des Wortes Auen, Als von dir bestellter Wirth.

3. Ob die Glocken froh erschallen, Ob die Gäste freudig wallen, Herr, zu deinem Haus und Mahl: — Ich kann nicht mit ihnen eilen, Muß wie träge hier verweilen, Krank und elend allzumal.

4. Herr, du siehest mein Verlangen; Komme denn zu mir gegangen, Und wie der Gemeine dort Wird gereicht die gute Gabe Deines Worts, daß sie sich labe: Reiche du mir auch dein Wort!

5. Die zu dir nach Speise schrieen, Denen ward sie auch verliehen, Als du noch auf Erden warst: O so hoff' ich, daß durch Labung Und durch himmlische Begabung Du dich mir auch offenbarst.

6. Heut ist's, wo aus Todesbanden Du, mein Heiland, auferstanden; Darum laß durch deine Kraft Mich im Geist auch auferstehen, Und zum Leben neu eingehen, Das dein Geist erweckt und schafft!

7. Heute ist es, wo sie droben Und auf Erden Alle loben Dich, du Herr der Herrlichkeit, Alle, die du hast erkaufet Mit dem Blut, mit Geist getaufet, Und zu Gottes Volk geweiht!

8. Herr! ich möchte dir auch singen; — Doch, das will nicht wohl gelingen Einem, der da sitzt allein. Kommt und helft mir ihn erheben, Der das Heil ist, Licht und Leben, Kommt, ihr lieben Engelein!

9. Kommt! laßt uns in schönen Weisen Jesum Christum loben, preisen, Und geh'n den Tag des Herrn, — Ob er nicht sich auch zur Stelle Hier uns Armen beigeselle? — Komm', o Jesu, sey nicht fern!

10. Komm', mit mir dich zu vereinen, Wie du dich mit den Gemeinen Einigst, Aller Haupt und Hirt! So hab' ich doch Sonntagsfreude Mitten unter Schmerz und Leide, Weil du selbst mein Gast und Wirth!

J. G. Fr. Köhler.

B. Predigerweihe.

Mel. Wie schön leuchtet uns der Morgenstern ꝛc.

811. O Jesu, Herr der Herrlichkeit, Du König deiner Christenheit, Du Hirte deiner Heerde! Du siehst auf die erlöste Welt, Regierst sie, wie es dir gefällt, Sorgst, daß sie selig werde. Von dir sind wir Auch erwählet, Zugezählet Den Erlösten, Die du segnen willst und trösten.

2. O wohl dem Volke, das du liebst, Und dem du treue Hirten gibst, Die es zum Himmel führen; Die auf des Lebens rechter Bahn Nach deinem Vorbild gehn voran, Und deine Lehre zieren! Treue Hirten Laß den Seelen Niemals fehlen, Und die Heerden Mit den Hirten selig werden!

3. Wir nehmen hier von deiner Hand Den Lehrer, den du uns gesandt; Herr, segne sein Geschäfte! Die Seelen, die sich ihm vertraun, Durch Lehr' und Leben zu erbaun, Gib Weisheit ihm und Kräfte. Mächtig Steh' ihm Stets zur Seite, Daß er streite, Bet' und wache, Sich und Andre selig mache.

4. Herr! deinen Geist laß auf ihm ruhn, Lehr' ihn sein Amt mit Freuden thun, Schaff' weg, was ihn betrübet! Gib, wenn er deine Wahrheit lehrt, Uns stets ein Herz, das folgsam hört, Und sich im Guten übet. Stärke Lehrer Und Gemeine; Laß sie deine Treue sehen, Und auf deinen Wegen gehen.

5. Wann einst dein großer Tag erscheint, Laß unsern Lehrer, unsern Freund

Uns dir entgegen führen! Die Seelen sind ihm zugezählt! O gib, daß dort ihm keine fehlt! Laß keine ihn verlieren! Vor dir, Richter, Wird der Lehrer Und der Hörer Jauchzend stehen, Und zu deiner Freud' eingehen.

6. Sey uns gesegnet, Knecht des Herrn! Du kommst im Namen unsers Herrn, In Jesu Christi Namen. O reich' uns deine Freundeshand! Führ' uns zum ew'gen Vaterland! Gott mit dir! Amen! Amen! Segne, Vater, Diese Stunde! Laß dem Bunde Treu uns leben, Bis wir uns zu dir erheben!

J. D. C. Bickel.

Mel. Liebster Jesu, wir sind hier ꝛc.

812. Herr, hier stehet unser Hirt, Um sein Amt nun anzutreten, Darin er uns weiden wird; Höre sein und unser Beten, — Sein Gebet, uns recht zu lehren, Unser Flehn, ihn recht zu hören!

2. Gib ihm Kraft aus deinen Höhn, Das Verwundete zu heilen, Den Verirrten nachzugehn, Den Betrübten zuzueilen, Frevler heilsam zu erschrecken, Und die Trägen zu erwecken.

3. Deinen Geist vom Himmelsthron Laß durch ihn uns unterweisen, Daß wir dich und deinen Sohn Stets durch Wort und Wandel preisen, Und im Diener die Gemeine Sich mit dir, o Herr, vereine.

4. Ruf' ihm zu: so hab nun Acht Auf dich selbst und auf die Heerde! Daß, wenn er für Andre wacht, Er nicht selbst verwerflich werde, Und wir stets an seinen Werken Seiner Rede Salbung merken.

5. Legt er einmal in das Grab Lebenssatt die müden Glieder, Und damit den Hirtenstab Nach vollbrachter Arbeit nieder: Ach, so gib ihm dort zum Lohne, Erbhirt, deine Ehrenkrone!

Basler Gesangbuch.

Mel. Dir, dir, Jehovah, will ich singen ꝛc.

813. Dich, Jesu, preisen unsre Lieder, Dich, Herr, der seine Kirche stets regiert; Du gabst uns einen Hirten wieder, Du hast ihn dieser Heerde zugeführt. Heil uns, daß du so treu die Deinen liebst, Und fromme Hirten deiner Heerde gibst!

2. Sey auch mit diesem deinem Knechte, Mach offenbar durch ihn dein theures Wort, Dein Licht und deine heil'gen Rechte, Und, wie du hilfst den Deinen hier und dort, So werd' die Heerde, die er weiden soll, Durch seinen Dienst des wahren Glaubens voll!

3. Verleih ihm Muth und Geistesstärke, Erhalt' in ihm den frommen Hirtensinn, Daß er in seinem Amt und Werke Seh' unverwandt, Herr, auf dein Vorbild hin! Ihn rühre weder Menschengunst noch Dräun, Sein Hoffen gehe stets auf dich allein.

4. Verleih, daß tief ins Herz uns dringen Des Lebens Worte, die sein Mund uns lehrt; So werden wir viel Früchte bringen, So wird durch ihn dein göttlich Reich gemehrt. Sey hier, o Herr, sein Schild und großer Lohn, Dort preis' er dich, sammt uns, vor deinem Thron!

Sam. Christ. Gottlieb Küster.

III. Von der heiligen Taufe.

A. Lieder über die heilige Taufe.

Eigene Melodie.

814. Christ, unser Herr, zum Jordan kam, Nach seines Vaters Willen; Die Tauf' er von Johannes nahm, All' Recht' so zu erfüllen; Da wollt' er stiften uns ein Bad, Zu waschen uns von Sünden, Ertränken auch den bittern Tod Durch's Blut der heil'gen Wunden; Es galt ein neues Leben.

2. Die Jünger heißt der Herre Christ: Geht hin, all' Welt zu lehren, Daß sie verlor'n in Sünden ist, Sie soll zur Buß' sich kehren! Wer glaubet und sich taufen läßt, Soll dadurch selig werden; Ein neugeborner Mensch er heißt, Der nicht mehr kann verderben; Den Himmel soll er erben.

3. Das Aug' hier Wasser sieht allein, Der Glaub' das Wort betrachtet, Des Bundes Pfand, des Blutes Schein Vom Lamm, für uns geschlachtet; Er schaut in ihm die rothe Fluth Von Christi Blut gefärbet, Die allen Schaden machet gut, Von Adam her geerbet, Und die wir selbst begangen.

Nach Dr. Martin Luther.

Mel. Wer nur den lieben Gott läßt ꝛc.

815. Du unerforschlich Meer der Gnaden, Wie selig ist dein Wasserbad! Es heilet an mir allen Schaden, Den Adams Fall gestiftet hat. Die Sündfluth gehet überhin, Wenn ich in dieser Arche bin.

2. Wie groß sind, Jesu, deine Gaben! Du kommst mit Wasser und mit Blut; Und wenn wir diese Schätze haben, So erben wir das höchste Gut. Wenn ich damit gezeichnet bin, Hab' ich den Himmel zum Gewinn.

3. Was frag' ich nach der eitlen Ehre? Ich bin des Allerhöchsten Kind, Weil ich in derer Zahl gehöre, Die aus Gott selbst geboren sind. Kein Ehrenstand ist diesem gleich; Das ist mein Recht zum Himmelreich.

4. Du schreibest mich ins Buch des Lebens, Du meines Lebens Leben, ein! Ach, lasse mich doch nicht vergebens In deinen Tod getaufet seyn; Ja, schreibe mich so kräftig an, Daß mich kein Fluch vertilgen kann!

5. Hab' ich dir Herz und Hand gegeben, So gib mir, Jesu, deine Gnad', Auch dem Versprechen nachzuleben, Das mir dein Geist versiegelt hat. Ich bleib', o Jesu, fest an dir, Und Satan habe nichts an mir!

6. Erhalte mich durch deine Taufe In deiner Auserwählten Zahl, Und führe mich in meinem Laufe Vom Irdischen zum Himmelssaal, Daß ich hoch über Tod und Weh' Dort einst im Lebenslande steh'!

Benjamin Schmolke.

Mel. Jesu, deine tiefen Wunden ꝛc.

816. Jesus! Anfang, Mittel, Ende Unsrer ew'gen Seligkeit! Dir sey'n Auge, Herz und Hände, Leib und Geist zum Dienst geweiht! Daß man deine Lieb' erkennt, Hast du uns dein Sakrament In der Taufe selbst gestiftet, Weil die Sünde uns vergiftet.

2. Da du dir ein Volk erkaufet Als dein eig'nes, ew'ges Gut, Wurdest du, o Herr, getaufet Mit dem eig'nen reinen Blut; Und nach überstand'ner Pein Setztest du die Mittel ein, Dadurch wir an deinen Gaben Unsre Seelen dürfen laben.

3. Herr, ich danke deiner Gnade, Deren Ruhm unendlich bleibt, Daß du mich im Wasserbade Dir hast selber einverleibt! Ja, nun zählest liebreich du Mich der Kreuzgemeinde zu, Die genießt, was du durch Sterben Wolltest deinem Volk erwerben.

4. An dem Kreuz ist nichts geblieben, Was mich noch verdammen kann, Denn dein wunderbares Lieben Nahm sich meiner herzlich an; Unverdient ward ich ein Christ, Und wer dein, o Jesus, ist, Hat nun kein gesetzlich Dräuen, Noch Verdammniß mehr zu scheuen.

5. Herr, dein Bad gebiert uns wieder, Und erneut uns deinen Geist, Daß man eines deiner Glieder, Daß man neugeboren heißt; Denn du schenkest einem Knecht Hier ein ewig Bürgerrecht, Und, ob wir den Bund gebrochen, Wird uns Gnade doch versprochen.

6. Alles, was ich kann verlangen, Hältst du, Jesu, mir bereit; Wer mit dir den Tod durchgangen, Schaut auch deine Herrlichkeit. Aber eins, Herr, fehlt mir noch: Laß mich durch die Taufe doch Auch dein neues Leben haben, Weil ich bin mit dir begraben!

7. Schau, wie ich im Todesleibe Täglich noch ein Sünder bin! Ach, wo ich noch fleischlich bleibe, Da vergeist'ge meinen Sinn! Mach' mein Herz im Glauben keusch, Tödte selbst mein sündlich Fleisch; Laß als deinen Himmelserben Täglich mich auf Erden sterben!

8. Laß mich deinen Geist beleben! Wer ihn fliehet, bleibt verflucht. Schenke mir mit deinen Reben, Guter Weinstock, süße Frucht, — Aber Geistesfrüchte nur, Früchte neuer Creatur, Nicht des alten Menschen Früchte, Die nur brennen im Gerichte.

9. Jesu Christ! du bist mein Leben, Du bist die Gerechtigkeit; Mache du mich dir ergeben, Herrsche in mir allezeit. Schreibe deinen Liebesbund Selbst mir in den Herzensgrund, Daß mich, wann ich einst erkalte, Gott in Vaterarmen halte!

Ph. Fr. Hiller. (Nach Joh. Arndt.)

Mel. Christ, unser Herr, zum Jordan kam ꝛc.

817. O welch ein unvergleichlichs Gut Gibst du, Herr, deinen Kindern! Das Wasser und zugleich dein Blut Verehrest du den Sündern. Drei Dinge sind's, die allermeist Auf Erden Zeugniß geben: Das Blut, das Wasser und der Geist; — Die können uns erheben Zu deinem Freudenleben.

2. Solch Gnadenmittel ist durch dich Geheiligt und beschlossen, Daß, wie du, Herr, wardst sichtbarlich Mit Wasser ganz begossen Im Jordan, durch Johannis Hand: So soll auch uns rein machen Dein heilig Blut, das theure Pfand, Das uns aus todten Sündern Umschafft zu Gottes Kindern.

3. Du hast uns durch dieß Sakrament Der Heerde einverleibet, Die sich nach deinem Namen nennt, Und dir selbsteigen bleibet. Dieß Wasserbad hat sammt dem Wort Uns rein gemacht von Sünden; — Dein guter Geist, der woll' hinfort Im Glauben recht uns gründen, Und uns zur Lieb' entzünden!

4. Wir sind, Herr, in dein Gnadenreich Durch diesen Bund gesetzet; Darin genießen wir zugleich, Was unsern Geist ergötzet. Du hast uns durch dieß theure Bad So wundersam gezieret, Daß man uns mit so großer Gnad', Im Schmuck, der sich gebühret, Dem Bräutigam zuführet.

5. Aus Höllenkindern sind wir nun Geworden Gnadenkinder; Hie trägt nichts bei das eig'ne Thun Von einem schwachen Sünder. Nein, Jesus Christus und sein Blut, Das er für uns gegeben, Ist nunmehr unser eignes Gut, Dadurch er uns will heben, Hinfort mit ihm zu leben.

6. Er hat uns Gottes Kinderrecht Zur Seligkeit geschenket, Und uns, dem sündigen Geschlecht, Die Schuld ins Meer versenket. Was können Teufel, Höll' und Tod, Die uns sonst widerstunden? — Der Heiland lebt, der unsre Noth Und Feinde überwunden! — Nun ist das Heil gefunden.

7. Herr, laß uns nun, den Reben gleich, An dir auch Früchte bringen, Und aus der Welt nach deinem Reich Im Glauben eifrig ringen; Laß uns, durch wahre Reu' und Buß', Auch täglich mit dir sterben, Weil doch der alte Adam muß Mit seiner Lust verderben, Wenn man dein Reich will erben.

8. Herr, hilf, daß wir den sel'gen Bund Der Taufe nie vergessen, Noch irgend gar mit Herz und Mund Zu schmähen uns vermessen; Laß unsre Tauf' in Angst und Pein, Ja, wann wir gehn von hinnen, Uns Trost und Freude seyn; — Hilf uns der Welt entrinnen, Den Himmel zu gewinnen!

Pennsylvanisches Gesangbuch von 1844.

Mel. Wer nur den lieben Gott ꝛc.

818. Ich bin getauft auf deinen Namen, Gott Vater, Sohn und heil'ger Geist! Ich bin gezählt zu deinem Samen, Zum Volk, das dir geheiligt heißt; Ich bin in Christum eingesenkt, Ich bin mit seinem Geist beschenkt.

2. Du hast zu deinem Kind und Erben, Mein lieber Vater, mich erklärt; Du hast die Frucht von deinem Sterben, Mein treuer Heiland, mir gewährt; Du wüßt in aller Noth und Pein, O guter Geist, mein Tröster seyn.

3. Doch hab' ich dir auch Furcht und Liebe, Gehorsam zugesagt und Treu'; Ich habe dir aus reinem Triebe Gelobt, daß ich dein eigen sey; Hingegen sagt' ich bis zum Grab Des Satans schnöden Werken ab.

4. Mein treuer Gott! auf deiner Seite Bleibt dieser Bund wohl ewig stehn; Wenn aber ich ihn überschreite, So laß mich nicht verloren gehn. Wenn ich schon einen Fall gethan, So nimm dein Kind doch gnädig an!

5. Ich gebe dir, mein Gott, aufs Neue Leib, Seel' und Geist zum Opfer hin. Erwecke mich zu neuer Treue, Und bilde mich nach deinem Sinn. Es sey in mir kein Tropfen Blut, Der nicht, Herr, deinen Willen thut!

6. Weich, weich, du Fürst der Finsternisse! Ich bleibe mit dir unvermengt. Ich bin ein Sündenkind, doch wisse, Auch mit des Mittlers Blut besprengt! Weich', eitle Welt! du Sünde, weich! Gott hört es: ich entsage euch.

7. Laß diesen Vorsatz nimmer wanken, Gott Vater, Sohn und heil'ger Geist! Halt' mich in deines Bundes Schranken, Bis mich dein Wille sterben heißt; So leb' ich dir, so sterb' ich dir, So lob' ich dort dich für und für. Joh. Jac. Rambach.

Mel. Christ, unser Herr, zum Jordan kam ꝛc.

819. Dankt Gott für seine liebe Gnad', Ihr Christen, treu vereinigt, Daß er uns durch der Taufe Bad Erneuert und gereinigt! Wir waren in die Sünd' hinein Und unter'm Fluch geboren. — Davon macht unser Gott uns rein, Und hat uns ihm erkoren, Daß Keiner sey verloren.

2. Da hat er selbst sich uns geschenkt, Ist selbst zu uns gekommen, Hat uns in

Christi Tod versenkt, Als Kinder angenommen; Hat uns aus lauter Gnad' allein Erkiest zu Himmelserben Und sprach: „Ihr lieben Kinder mein, Ich lass' euch nicht verderben, Mein Reich sollt ihr ererben!“ —

3. Die Hand des Heilands, treu und gut, Hat da auf uns gelegen, Hat uns mit seinem theuren Blut Besprengt zu ew'gem Segen. In's Wasser, durch das Wort gefaßt, Der heil'ge Geist ist kommen, Und hat uns als ein lieber Gast Zur Wohnung eingenommen, Mit Lieb' und Kraft durchglommen. —

4. O Gott, barmherzig, gnadenvoll, Voll großer Huld und Treue, — Hilf, daß dein Volk recht, wie es soll, Sich dieses Segens freue! Daß wir mit Seele, Werk und Mund Dich lauterlich bekennen, — Von diesem Grund, aus diesem Bund, Ob wir die Welt gewännen, Uns nun und nimmer trennen! Viktor Strauß.

Mel. Ein feste Burg ist unser Gott ꝛc.

820. Gottlob! daß Gottes Kind ich bin! So werd' ich nicht verloren; Die Taufe bleibet mein Gewinn, Da ward ich neu geboren. War ich gleich in Noth, Und in Sünden todt, — Doch, als die Gnade kam, Mich in den Taufbund nahm, Sollt' ich mit Jesu leben.

2. Mit Wasser ward mein Haupt besprengt In Gottes heil'gem Namen; Dies Pfand des Heils ward mir geschenkt Mit theurem Ja und Amen. Was der Vater liebt, Was mein Jesus gibt, Und was der werthe Geist In seiner Kraft verheißt, Das hab' ich nun beisammen.

3. Ich bin durch Jesum Gottes Kind, Ihn hab' ich angezogen; Der Vater, dem er gleich gesinnt, Der ist auch mir gewogen. Was mich sonst befleckt, Das ist ganz bedeckt; Ich steh' in lauter Huld, Und finde keine Schuld, Die mich verdammen könnte.

4. Ich bin schon selig in der Welt, Da mag ich Alles hoffen; Denn wer sich an den Taufbund hält, Dem steht der Himmel offen. Was Gott selbst verspricht, Das betrügt mich nicht; Der Grund besteht fest, Dieweil Gott ewig läßt Die Gnad' und Wahrheit walten.

5. Es liegt nicht an der Würdigkeit, Denn hier ist lauter Sünde. G'nug, daß ich in der Gnadenzeit Mein Heil in Jesu finde! Wenn ich nur forthin Fromm und dankbar bin! Ich soll nun Gottes Freund Und aller Sünden Feind Und Christi Jünger heißen.

6. Wenn Höll' und Tod viel Schrecken schafft, So beicht' ich Gott die Sünde; Da zeigt die Taufe ihre Kraft, Daß ich Vergebung finde. Mag die Welt vergehn: Sein Bund muß bestehn; Es muß, wie er's verheißt, Gott Vater, Sohn und Geist Schutz, Heil und Hoffnung bleiben.

7. Ach Gott! steh' mir in Gnaden bei, Daß ich im Geiste wandle, Und der versprochnen Bundestreu' Niemals zuwider handle. Gib den Geist dazu, Wenn ich Buße thu', Daß dir mein Thun gefällt, Bis wir in jener Welt Der Buße nicht bedürfen!

Christian Weise, † 1708.

Mel. Wer nur den lieben Gott läßt walten ꝛc.

821. Ich bin getauft, ich steh' im Bunde Durch meine Tauf' mit meinem Gott! So sprech' ich stets mit frohem Munde In Kreuz und Trübsal, Angst und Noth. — Ich bin getauft, deß freu' ich mich, — Die Freude bleibet ewiglich.

2. Ich bin getauft; ich hab' empfangen Das allerschönste Ehrenkleid, Darin ich ewiglich kann prangen Hier und dort in der Herrlichkeit. Ich bin mit Jesu Blut erkauft, Und ich bin auch damit getauft.

3. Ich bin getauft; mir ist gegeben Zu gleicher Zeit der heil'ge Geist; Der heiliget mein Herz und Leben, Dafür sey ewig Gott gepreist! O welche Zier und heil'ge Pracht, Die mich gerecht und selig macht!

4. Ich bin getauft; ich bin geschrieben Nun in das Buch des Lebens ein; Stets wird mein Vater mich nun lieben, Und seinem Kinde gnädig seyn; Es ist mein Name Gott bekannt Und eingeprägt in Christi Hand.

5. Ich bin getauft; was kann mir schaden? Ich bin und bleibe Gottes Kind. Ich weiß, ich bin bei Gott in Gnaden, Bei dem ich allzeit Hülfe find'; Und wenn ich weine bitterlich, So spricht mein Vater: „hier bin ich!“

6. Ich bin getauft; was kann mir fehlen, Weil Gott, mein Vater, an mich denkt? Wer kann die Wohlthat all erzählen, Die er mir stündlich hat geschenkt?

Mein Vater ist ein reicher Herr, Der gibt mir immer mehr und mehr.

7. Ich bin getauft; ihr Feinde weichet! Ich stehe unter Gottes Schutz, Der seinem Kind die Hände reichet; — Was acht' ich eures Zornes Trutz? Greift ihr ein Gotteskind nun an, So glaubt, daß Gott es schützen kann!

8. Ich bin getauft, und bin zufrieden Mit meines Vaters Lieb' und Treu'. Ich werde von ihm nie geschieden, Mein Liebestrieb wird stündlich neu. Wie es mein Vater schickt und fügt, Bin ich in Allem wohl vergnügt.

9. Ich bin getauft; und ob ich sterbe, Was schadet mir das kühle Grab? Ich weiß mein Vaterland und Erbe, Das ich bei Gott im Himmel hab'. Nach meinem Tod ist mir bereit Des Himmels Freud' und Seligkeit.

Joh. Fr. Stark.

Mel. Theurester Immanuel ꝛc.

822. Ewig, ewig bin ich dein, Theuer dir, mein Gott, erkaufet; Bin auf dich, um dein zu seyn, Vater, Sohn und Geist, getaufet. Dessen soll mein Herz sich freu'n; Ewig, ewig bin ich dein!

2. Welch' ein göttlicher Gewinn, Daß ich durch der Taufe Gabe Nun dein Kind und Erbe bin, Daß ich dich zum Vater habe! Einst von allen Sünden rein, Ewig, Vater, ewig dein!

3. Ich, ein Sünder von Natur, Ich Gefall'ner soll auf Erden Eine neue Kreatur, Soll, o Gott, dir ähnlich werden; Heilig, heilig will ich seyn; Jesus und sein Geist ist mein!

4. Ich versprach's, gelob' es noch; Brach zwar oft den Bund der Taufe, Kämpfte schon, und wurde doch Schwach im Kampf und matt im Laufe; Dennoch will noch Jesus mein, Gott will noch mein Vater seyn!

5. Das ist Gottes Bund mit mir, Gnädig hat er mir verheißen: Mich soll keine Macht von dir, Keine Sünde von dir reißen. Gott, mein Gott, ich will nur dein, Dein und meines Jesu seyn!

6. Ich entsage, Satan, dir, Dir, o Welt, und dir, o Sünde; Ich entsag' euch, weicht von mir, Dem erlösten Gotteskinde! Eure Lust ist Schmach und Pein; Gott, nur Gott, will ich mich weih'n!

7. Wachen will ich, steh'n um Kraft, Daß ich stets auf seinem Wege Heilig und gewissenhaft Und im Glauben wandeln möge. Er wird mir die Kraft verleih'n, Treu bis in den Tod zu seyn!

8. Höre mich, denn ich bin dein, Theuer dir, mein Gott, erkaufet; Bin auf dich, um dein zu seyn, Vater, Sohn und Geist, getaufet; Ewig, ewig laß mich dein, Ewig laß mich selig seyn!

Joh. Andreas Cramer.

Mel. Herr Jesu Christ, du höchstes Gut ꝛc.

823. Ich bin mit Jesu Blut erkauft, Und in dem Wasserbade Ward ich auf Jesu Tod getauft Zum Siegel seiner Gnade. Das ist mein Recht, das sey mein Lied! Ich tröste damit mein Gemüth, Bis ich in Himmel komme.

2. Mein Leben war ein Leben nicht, Weil ich als Fleisch geboren; Ich war todt, geistlos, ohne Licht, So gut, als schon verloren: Doch du, mein Heiland, suchtest mich, Und zogst mich armes Kind in dich; — Da ward dein Tod mein Leben.

3. Seit meiner Taufe hab' ich Theil An deinem Tod und Blute; Seitdem kommt mir dein ganzes Heil Als Testament zu gute. Du senktest mich in deinen Tod, Der galt für mich allein vor Gott, Und brachte mir das Leben.

4. Von dem an ist mein altes Ich Mit dir an's Kreuz geschlagen; Dein Tod und Leiden dringet mich, Der Sünde abzusagen. Da fühle ich zwar meinen Tod, Doch glaube ich in meiner Noth: „Ich bin mit dir begraben!“

5. Wie wohl ist mir, so oft dein Tod Mir Leib und Seel' durchgehet! Da schwindet alle Furcht und Noth, Da sinkt, was sie erhöhet. O bleib' mir nah' in deinem Bild, Da du dich, Jesu, hast so mild Für mich zu Tod geliebet!

6. Ach hilf mir nun mein Leben lang, Herr, deinen Tod verkünden! Gib mir dazu viel Liebesdrang, Und recht viel Haß der Sünden. Wie? sollt' ich sonst was And'res thun? — Ich muß in Jesu Tode ruh'n; Ich bin dazu getaufet.

7. „Ich sterbe täglich,“ ist mein Loos, Und lebe doch aus Gnaden. Das macht mir eben Jesum groß, Den kann ich nicht entrathen. Das mahnet mich zum Glauben an, Womit ich ihn ganz fassen kann, Und Stund' für Stund' genießen.

8. Die Sünde hat kein Recht an mir, Mein Recht ist lauter Gnade; Und strauchle ich noch oft vor dir, Schirmst du doch meine Pfade. Es schreit für mich dein theures Blut, Und macht mein großes Elend gut, Daß ich mich selig fühle.

9. O treuster Heiland, könnt' ich doch, Aus dankerfüllten Trieben, Die Zeit, so lang ich lebe, noch Dich unaufhörlich lieben! Ach, nimm mein Herz von Neuem hin, Und gib mir bis an's Grab den Sinn, Mich satt an dir zu lieben!

Gottlieb Wilhelm Reiz.

Mel. Jesus, meine Zuversicht ꝛc.

824. Meine Taufe freuet mich, Mehr als mein natürlich Leben; Denn ein geistlich's habe ich, Weil mir's damals Gott gegeben; Und was hälf's, ein Mensch allein, Aber nicht ein Christ zu seyn?

2. Von der Mutter Leibe her Ist mein Athem Gottes Gabe; Aber Gottes Geist ist mehr, Den ich von der Taufe habe. Jener dient für diese Zeit, Dieser für die Ewigkeit.

3. Weil auf Drei, die Eines sind, Man mich mit dem Wasser taufte, Ward ich damals Gottes Kind, Das der Sohn mit Blut erkaufte; Gottes Bild ward eingeprägt, Gottes Nam' auf mich gelegt.

4. Als dem Vater ich entlief, Und mein Kindesrecht verscherzte, Gott dagegen mir noch rief, Daß mich mein Entlaufen schmerzte, Zeigte mir die Taufe neu, Daß mein Gott die Liebe sey.

5. In der tiefsten Trübsal Pein Soll mich noch die Taufe trösten; Muß es einst gestorben seyn, Sterb' ich mit des Herrn Erlösten, Und besprengt mit seinem Blut, Ruh' ich in dem Grabe gut.

Nach Ph. Fr. Hiller.

Mel. Wie groß ist des Allmächt'gen Güte ꝛc.

825. Schau ich auf jenen Tag zurücke, Als ich in dieses Leben trat: Wie groß ist, was zum ew'gen Glücke Gott, dein Erbarmen, an mir that! Verderbt vom tiefsten Sündenschaden, Kam ich an dieses Licht herfür, — Und mit dem Reichthum deiner Gnaden Kamst du sogleich herab zu mir.

2. Ich war befleckt vom Verderben, Doch dein, o Vater, solls' ich seyn; Du weihtest mich zum Himmelserben Im Bade der Erneu'rung ein. Was gleichet jener Segensstunde? Du gabst durch Jesu Christi Blut Nach deinem ew'gen Friedensbunde Dich selber mir, o höchstes Gut!

3. Die Sündenschuld ward mir vergeben, Ich wurde deinem Dienst geweiht, Geführt vom Tod in's neue Leben, Versiegelt für die Ewigkeit. Welch unausdenklich hoher Segen! Früh zogst du mich dem Himmel zu, Und Christen jauchzten mir entgegen: „Ein Lamm des Hirten bist auch du!"

4. Könnt' ich mit dankendem Gemüthe, Ganz deines Ruhms und Preises voll, O Vater, deine Wundergüte So hoch erheben, als ich soll! O lebt' ich dir zu allen Zeiten, Bis an des Lebens letztes Ziel, Der mir in alle Ewigkeiten Ein Gott der Gnade bleiben will!

5. Doch ach, wie hab' ich unterdessen Oft wider dein Gesetz gefehlt, Mein heiliges Gelübd' vergessen, Und Sünde, Herr, statt dich erwählt! Ja, dieß bekenn' ich dir mit Reue; Verstoß, verwirf mich Sünder nicht! Ich eile nach dem Fall auf's Neue Zurück zu meiner Bundespflicht.

6. Erhöh' und mehre meine Kräfte, Daß ich dir bis zum Tode treu, Und in dem Heiligungsgeschäfte, Von Tag zu Tage muntrer sey! Dir will ich mich zum Opfer bringen, Dir dienen sey mein Heil und Ruhm. Gib mir zum Wollen das Vollbringen, O Herr, aus deinem Heiligthum!

7. Wie werd' ich einst voll Wonne werden, Gott, Vater, Sohn und heil'ger Geist, Wenn sich der Eitelkeit Beschwerden Einst mein erlöster Geist entreißt; Wenn er nach kurzen Kampfesleiden Sich frei zu deinem Himmel hebt, Und dort bei dir, o Quell der Freuden, In ewiger Erquickung lebt!

Johann Leonhard Bäßler.

B. Lieder bei Taufen von Kindern.

Mel. Liebster Jesu, wir ꝛc.

826. Liebster Jesu! wir sind hier Deinem Worte nachzuleben; Dieses Kindlein kommt zu dir, Weil du den Befehl gegeben, Frühe sie zu dir zu weisen, Denen du dein Reich verheißen.

2. Ja, es schallet allermeist Dieses Wort in unsern Ohren: Wer durch Wasser und

3. Die Bettlerin mit der silbernen Schüssel.

Romanze.

Dem reichen Manne ähnlich, stets herrlich und stets froh,
Lebt' einst auf seinem Schlosse, Herr Kunz von Barneckow.
Sein Dorf war schon verpfändet, verpfändet seine Wälder,
Er schlug sein stehend Weib, und borgte Geld auf Gelder.

Auch hört er nicht auf Ritter, noch höret er auf Pfaff,
Denn, war das Faß geleeret, so rief er: „Jude, schaff!"
Und war das Faß gefüllet, so kannt' er keine Sorgen,
Und zechte wieder fröhlich, vom Abend bis zum Morgen!

So saß er eines Tages beim vollen Humpen Wein,
Und stimmte in den Jubel der wilden Gäste ein; —
Da naht ein Bettlerweib, gehüllt in ekle Lumpen,
Und stellt sich vor den Ritter und seinen vollen Humpen.

Und hält ihm eine Schüssel von Silber vors Gesicht,
Indessen sie demüthig die fleh'nden Worte spricht:
„Um Gotteswillen gebet dem armen, reichen Weibe!" —
Der Ritter sieht verwundert die spiegelblanke Scheibe;

Bis lachend er beginnt: bist du nicht bei Verstand?
Du trägst ja einen Teller von Silber in der Hand!
„Ja wohl" versetzt die Alte, „den Zeugen meiner Sünden!"
„„Was hast du? rede!"" — „Nun denn, so will ichs euch verkünden:

durch Geist Nicht zuvor ist neu geboren, Wird von dir nicht angenommen Und in Gottes Reich nicht kommen.

3. Darum eilen wir zu dir: Nimm dieß Pfand von unsern Armen; Tritt mit deinem Geist herfür Und erzeige dein Erbarmen, Daß dein Kind es hier auf Erden Und im Himmel möge werden!

4. Wasch' es, Jesu, durch dein Blut, Von den angeerbten Flecken, Laß es gleich nach dieser Fluth Deiner Liebe Flügel decken; Schenk' ihm deiner Unschuld Seide, Daß es ganz in dich sich kleide.

5. Hirte, nimm dein Schäflein an; Haupt, mach' es zu deinem Gliede; Himmelsweg, zeig' ihm die Bahn; Friedefürst, sey du sein Friede; Weinstock, hilf, daß diese Rebe Stets im Glauben dich umgebe!

6. Nun, wir legen an dein Herz, Was von Herzen ist gegangen; Führ' die Seufzer himmelwärts, Und erfülle das Verlangen! Ja, den Namen, den wir geben, Schreib' in's Lebensbuch zum Leben!

Benjamin Schmolke.

Mel. Gott sey Dank in aller Welt ꝛc.

827. Freundlicher Immanuel, Deß sich freuet Leib und Seel', Welche du vom Tod erkauft Und in deinen Tod getauft!

2. Schau, hier liegt vor deinem Thron Dieses Kind, ein weicher Thon, D'raus du dir ein liebes Bild Gnadenvoll bereiten willt.

3. Du warst auch ein armes Kind, Daß du fühltest ohne Sünd', Wie dem armen Kinderheer Jederzeit zu Muthe wär'.

4. Deine Kindheit war ein Licht; Dein holdselig Angesicht, Dein Gehorsam, deine Treu' Zeigte bald, was in dir sey.

5. O so laß es auch geschehn, Daß wir an den Kindern sehn, Weß man sich in vor'ger Zeit An dem Jesuskind erfreut!

6. Nimm hinweg den Eigensinn, Stürz' auch alle Höh' dahin, Die sich schon, wiewohl noch zart, In den Kindern offenbart.

7. Laß die Zeit, da du gewollt, Daß ein Kindlein leben sollt', Von dem heut'gen Tagesschein, Von der Tauf' an deine seyn!

8. Gib, daß, wann's bei Jahren ist, Es am Ziel der Gnadenfrist Freudevoll und ungekränkt Habe, was du ihm geschenkt!

9. Laß des Feindes List und Trug Ueber ihm nicht Recht noch Fug; Vor Verführung, die er schafft, Schütze du's mit Geisteskraft.

10. Dieses ist's, was deiner Treu' Glaubig anbefohlen sey; Es verbleibe dir ein Ruhm Hier und dort im Heiligthum!

Graf N. L. v. Zinzendorf. (1724.)

Mel. Liebster Jesu, wir sind hier ꝛc.

828. Gott und Vater, nimm jetzund Dieses Kind von unsern Armen! Es gehört in deinen Bund; So erzeig' ihm dein Erbarmen, Daß es alle Lebenstage Deiner Kindschaft Siegel trage!

2. Wasch' es früh mit deinem Blut, Treuer Jesu, von den Sünden! Laß in deiner Taufe Fluth Allen alten Fluch verschwinden, Und sein Leben auf der Erden Deinem Vorbild ähnlich werden!

3. Und du heilig-werther Geist, Leih' ihm deine Gnadenkräfte! Treibe, wie dein Bund verheißt, Selbst in ihm das Heilsgeschäfte, Daß es stets an Jesu Leibe Ein lebendig Gliedmaß bleibe!

J. J. Spreng.

Mel. Wie schön leuchtet uns der Morgenstern ꝛc.

829. Preis dir, o Vater, und o Sohn! Preis dir, o Geist, von Gottes Thron Reichlich zu uns gekommen! O du, der ewig ist und war, Hast dieses Kind zur sel'gen Schaar In dir jetzt aufgenommen. Segnend Halt' es Ungeschieden Von dem Frieden, Von der Gnade, Auf des Lebens ernstem Pfade!

2. O Jesu, präg' ihm selbst dein Bild, So göttlich rein, so himmlisch mild, Tief in die zarte Seele! Laß deinem Bund ist's nun getauft, Daß es nur dich erwähle. Frühe Ziehe All sein Streben In dein Leben, In dein Sterben; Laß es deinen Sieg ererben!

3. Wohl ihm! der reichsten Lieb' und Macht Ist es nun dankend dargebracht; Es ruht in treuen Händen. O Retter der verlornen Welt! Was dir dein Vater zugestellt, Wie schön mußt du's vollenden! Laß der Liebe Stilles Sehnen Und die Thränen Zu dir dringen, Bis wir's in die Heimath bringen!

M. Gottl. Chr. Kern.

Mel. Mein erst Gefühl sey Preis und Dank ꝛc.

830. Das Auge, das kein Staubgebild Des Anblicks unwerth achtet, Hat stets

die Kindlein wunidermild Gegrüßt, geherzt, betrachtet.

2. Sie steh'n mit solcher Herrlichkeit Durch Christi Gnad' begleitet, Daß auch das Engelheer erfreut An ihrem Schmuck sich weidet.

3. So oft ich eins umflossen seh' Vom heil'gen Wasserbade, So fühl' ich innig Jesu Näh', Und preise seine Gnade.

4. Und ihn zu lieben bis zum Tod Gelob' ich, ihm zu leben; Für meinen treuen Herrn und Gott Das Leben hinzugeben.

5. Herr, ich empfehl' dir ewiglich, Die kleinen Reichsgenossen; Laß sie als Christen ehren dich, Deß Blut für sie geflossen!

Nach dem Gesangbuch der Brüdergemeine.

Mel. Sieh, hier bin ich, Ehrenkönig ꝛc.

831. Arm und stille In der Hülle Liegst du hier, geliebtes Kind! Doch hier stehen, Ungesehen, Engel, die dir günstig sind, Und von oben Hat erhoben Sich ein heil'ger Himmelswind.

2. Geist und Gnade Sey im Bade Dieses Wassers dir beschert; Jesu Weihe Dir verleihe Gottes Bild, das ewig währt! Mög' er werden Schon auf Erden Durch den Geist in dir verklärt!

3. Blüh' und lebe! Ring' und strebe Früh, o Kindlein, himmelan! Glaub' und streite! Gott geleite Stets dich auf der schmalen Bahn, Daß vom Sohne Du die Krone Seines Lebens mögst empfahn!

4. Ja und Amen! Jesu Namen Sey dir in das Herz geprägt! Faß' und halte, Und verwalte Treu, was Gott dir beigelegt! — Herr, behüte Diese Blüthe, Bis sie Himmelsfrüchte trägt! Albert Knapp.

Mel. Lobe den Herren, den mächtigen König ꝛc.

832. Blick', o Versöhner, herab, der du Sünder beglückest, Und das Erstorb'ne mit Blüthen und Fruchtbarkeit schmückest; Schaue herab, Du, der dem Tod sich ergab, Daß du dem Tod uns entrückest!

2. Nimm dir zu eigen dieß Kind, das in Sünden geboren! Ohne dein Lösegeld blieb' es ja todt und verloren; Herr, o so sey's, Deiner Erbarmung zum Preis, Dir als ein Liebling erkoren!

3. Gib ihm den Segen des Bluts, das am Kreuze geflossen; Halt es mit liebenden Armen allmächtig umschlossen! Laß es allzeit Unter des Geistes Geleit Blüh'n mit den Himmelsgenossen!

4. Vater, bekräft'ge, was Jesus ihm sterbend errungen! Jesu, bestät'ge, was Bethlehems Engel gesungen! Heiliger Geist, Der du uns tröstest und weih'st, Halte dein Kindlein umschlungen! Albert Knapp.

Mel. Wie leuchtet uns der Morgenstern ꝛc.

833. Herr, dessen Thron die Himmel sind, Schau gnädig auf dieß zarte Kind, Dieß arm Gebild von Erde! Nimm, guter Hirte, freundlich ein, Was du erkauft mit Todespein, Nimm's auf zu deiner Heerde! Sende, Spende, O du Treuer, Geist und Feuer In der Taufe; Weih' es früh zum Siegeslaufe!

2. Gib Gnad' und Wahrheit in sein Herz, Damit es frühe himmelwärts Mit Kindesaugen blicke, Und freudig sich zum guten Streit Für dich und deine Herrlichkeit Aus allen Kräften schicke. Rühre, Führe, Schirme, leite, Vollbereite Du dieß Kleine, Daß dein Bild an ihm erscheine!

3. Es athme dir, es blühe dir! Es müss' in steter Kraft und Zier An dir, o Weinstock, bleiben! Es müss' in Sturm und Sonnenschein Dein Pilgrim und dein Bürger seyn, Und Himmelsfrüchte treiben. Vater! Mittler! Geist der Wahrheit, Komm in Klarheit, Sprich dein Amen! Dein ist es in deinem Namen! Albert Knapp. (1838.)

Mel. Befiehl du deine Wege ꝛc.

834. Kraft deiner Todesschmerzen Sey dieses Kindlein dein; Trag' es auf deinem Herzen, Und sprich's auf ewig rein! Wir kennen deine Triebe, Womit du dir's erkauft: Drum sey's, o Fürst der Liebe, In deinen Tod getauft!

2. Laß früh in ihm ersterben, Was einmal sterben muß; Gib ihm mit deinen Erben Den sel'gen Bundeskuß, Daß es in dir lebendig, Voll Geistes aufersteh', Und himmelan beständig Vor deinen Augen geh'.

3. Dein Arm halt' uns umschlossen Und unsre Kinderzahl! Von deinem Licht umflossen, Ziehn wir durch's Pilgerthal, Und ruhn auf unsrem Pfade, Mit deinen Lieben hier Durch Jesu Wort und Gnade, Dreiein'ger Gott, in dir! Albert Knapp.

Mel. Alles ist an Gottes Segen ꝛc.

835. Nimm dieß Kind in deine Arme, Großer König, und erbarme Seiner dich

in Ewigkeit! Unter Schmerzen ward's geboren; Mild und gnädig sey's erkoren, Dir zu dienen in der Zeit.

2. Gib zu seinem Wanderlaufe Ihm den Segen jener Taufe, Die dein Antlitz überschlug, Als man dich nach Schmerzensgluthen Und nach tödtlichem Verbluten Von dem Kreuz zum Grabe trug.

3. Nimm's in deiner Weisheit Schule; Geuß von deinem ew'gen Stuhle Freudenöl ihm auf das Haupt. Hilf ihm deine Lehre fassen: Wie ein Herz, dir überlassen, Selig liebet, hofft und glaubt!

4. Ob es auch in seiner Wiege Schwach vor deinen Augen liege: Du rufst Etwas aus dem Nichts. Komm, dich ihm zu offenbaren, — Gib ihm früh die göttlichklaren Strahlen deines Angesichts!

5. Dir, o König, Priester, Lehrer, Steh', als deines Reichs Vermehrer, Es voll Freuden zu Befehl, Daß es bis zum ew'gen Tage Deinen Namen würdig trage, Himmlischer Immanuel! Albert Knapp.

Mel. Wachet auf, ruft uns die Stimme ꝛc.

1. Vor der Taufe.

836. Der vom Kreuze du regierest, Und Davids Kron' und Scepter führest, Hort Abrahams und Jakobs Fels! Laß die Wolken Gnade regnen, Streck' aus die Priesterhand zum Segnen, Und thue wohl, Fürst Israels! Sieh an dieß arme Kind, In Sünden todt und blind, Jesu! Jesu! Nimm's gnädig ein Zum Herzen dein, Und hauch' ihm Geist und Leben ein!

2. Tauf' es selbst auf deinen Namen, Gebär' es neu zu deinem Samen, O komm mit Wasser, Geist und Blut! Zähl' es unter deine Erben; Schenk' ihm die Frucht von deinem Sterben, Versenk's in deine Gnadenfluth. Als Lohn für deinen Schmerz Nimm's hin, du Mutterherz! Jesu, Jesu! Sprich: „du bist mein!“ Und bind' es ein Ins Bündlein der Lebend'gen dein.

2. Nach der Taufe.

3. Herr, dir ist's nun übergeben! Nun grün' es auf mit deinen Reben, Und werde stark in deinem Licht. Halt's in deines Bundes Schranken, Und möcht' es weichen, Herr, und wanken: Ach, deine Gnade wanke nicht! Holdsel'ger Bräutigam, Barmherzig Gotteslamm, Halt' ihm Treue! Wie's immer geh': — Dein Bund besteh', — Dein Lieben heißt ja „je und je!“

F. W. Krummacher.

Mel. Sieh hier bin ich, Ehrenkönig ꝛc.

837. Herr! in deinem Lebensbuche Steht die süße Ewigkeit; Weil du wardst für uns zum Fluche, Werden wir nun benedeit. Auch dieß Kleine Ist das deine; Schenk' ihm deiner Unschuld Kleid!

2. Was aus deiner Brust geflossen, Als der Speerstich sie durchdrang, — Was du siegreich aufgeschlossen Durch den Auferstehungsgang, Wollst du legen, Wollst du prägen In sein Herze lebenslang.

3. Pflanze du's mit dir zum Sterben, Und mit dir zum Auferstehn; Laß in dir sein Grundverderben Ganz und ewig untergehn! Neugeboren, Auserkoren, Müss' es einst dein Antlitz sehn!

4. Vater, der den Sohn gesendet, Nimm's auf ewig an dein Herz! Sohn, der uns sein Blut gespendet, Nimm's zum Lohn für deinen Schmerz! Geist der Gnaden, Hüt's vor Schaden, Führ' es mit uns himmelwärts! Albert Knapp.

Mel. Was Gott thut, das ist wohlgethan ꝛc.

838. Gott sey dein Gott! dein Lebensgrund Sey Er, der Fürst des Lebens! Sein Geist versiegle diesen Bund, Dann lebst du nicht vergebens. O Kindlein du In deiner Ruh! Durch Jesu Todeswunden Bist du mit Gott verbunden!

2. Du bist vom Herrn; du sollst auch sein In Ewigkeit verbleiben, Und in der Gotteskinder Reih'n Sein edles Werk betreiben, Ihm wachsen, blüh'n, Ihm wirken, glüh'n, Ihm kämpfen, leiden, sterben, Mit ihm ersteh'n und erben.

3. Du sollst aus Christi Leib und Blut Die reichste Nahrung ziehen, Und seines Lebenswassers Fluth Sey reichlich dir verliehen. Sein Lebenswort Sey immerfort Dein Manna, das du speisest, So lang du heimwärts reisest.

4. Nun nimm dein Lamm, o Hirte, hin, Und pfleg's auf's Allerbeste; Bild' es und führ's nach deinem Sinn Empor zum Himmelsfeste, Wo du allein Wirst Sonne seyn, Die alle Sehnsucht stillet, Und alle Himmel füllet!

Albert Knapp.

Mel. Wachet auf! ruft uns die Stimme ꝛc.

839. Vater, blick' in Gnaden nieder! Erhör', o Christus, unsre Lieder! Sey, heiliger Geist, und huldvoll nah! Hier beim Fleh'n, beim Wassergießen, Liegt hülflos, arm vor deinen Füßen, Dreiein'ger Gott, ein Kindlein da, — Geboren in der Sünd', Ein schwaches Menschenkind; Doch erlöset, Weil Jesus Christ Sein Mittler ist, Ja, weil du, Herr, verklaret bist!

2. Nimm an's Herz dieß Kind voll Gnaden! Getreuer Gott, tilg' allen Schaden, Der tief ihm angeboren ward! Vater, laß dein Kind es werden; Herr Jesu, bild' es hier auf Erden Für eine sel'ge Himmelsfahrt! Und du, hochheurer Geist, Der Freund und Tröster heißt, Pfleg' dieß Kindlein! Führ's durch die Welt, Wie dir's gefällt, Nur siegreich hin zum Himmelszelt! Albert Knapp.

Mel. Womit soll ich dich wohl loben ꝛc.

840. Sende deinen Thau der Gnaden, Herr, auf dieses Kindes Haupt, Das du segnend eingeladen, Wie dir unsre Liebe glaubt! Fleischlich ist es, und verloren, Bis es Geist aus Geist geboren. — Darum hilf ihm! denn du weißt: Du bist der lebend'ge Geist.

2. Du allein, dreifalt'ge Liebe, Kannst erneuern die Natur, Und nur deine Lebenstriebe Führen uns auf rechter Spur; Ja, dein Blut; — für uns geflossen, Und dein Geist, der ausgegossen, Jesu, hilft auch diesem Kind; — Gib ihm das zum Angebind!

3. Taufe du's nach deinem Herzen, Daß es glaubig, fromm und frei Dir für deine Todesschmerzen Als ein Gotteskind gedeih', — Dich, des Vaters höchste Gabe, Immerdar im Herzen habe, Und mit dir durch Freud' und Weh' Siegreich zu der Heimath geh'!

4. Wann sich einst vor Himmelschören Aufthun wird dein Lebensbuch, Müsse man den Namen hören Dieses Kindleins, frei vom Fluch, — Mit uns stehend bei den Deinen, Die im weißen Kleid erscheinen, Deren Hand die Palme schwingt, Deren Mund dir ewig singt! Albert Knapp.

Mel. Schmücke dich, o liebe Seele ꝛc.

841. O du reicher Herr der Armen, Mit welch' herzlichem Erbarmen Bist du uns zuvor gekommen, Hast dich unser angenommen! Wie kannst du mit allem Segen Uns erbarmungsvoll entgegen Schon an deines Reiches Pforte Durch das Wasserbad im Worte!

2. Sind wir selbst doch unaussprechlich Kraftlos, hülflos und gebrechlich, Ja, als Fleisch von Fleisch geboren, Sündlich, sterblich und verloren. Aber reinigend und heilend, Geist und Leben uns ertheilend, Schenktest du uns reiche Gnade In der Taufe heil'gem Bade.

3. Und wir glauben deinem Worte! — Darum bringen wir zur Pforte Deines theuren Gnadenreiches Dieses Kind; thu' an ihm Gleiches! Die Verheißung, die zum Leben Deinem Volke du gegeben, Geht nach deiner Huld nicht minder Ueber deines Volkes Kinder.

4. Sey auch diesem Kinde gnädig, Mach' es aller Sünde ledig; Schenke ihm die reine Seide Der Gerechtigkeit zum Kleide; Salbe es mit deinem Geiste, Und ihm alle Hülfe leiste, Daß der Segen deiner Hände Auf ihm bleibe bis an's Ende! Spitta.

Mel. Valet will ich dir geben ꝛc.

842. In deines Gottes Garten Wirst du, o Kind, verpflanzt; Da will er deiner warten, Da hält er dich umschanzt; Da soll sein Thau dich feuchten, Und nach dem Regen klar Dir seine Sonne leuchten Zum Wachsthum, Jahr um Jahr.

2. Dein Heiland gibt die Quellen, Der Vater gibt die Kraft, Und deiner Säfte Schwellen Der Geist, der Alles schafft. So wirst du heut' begossen Von seiner Gnadenfluth, Und von der Hand umschlossen, Darin der Glaube ruht.

3. Er segne dich unendlich Auf Zeit und Ewigkeit, Damit ihm unabwendlich Dein Leben sey geweiht, — Dein Leib ihm fröhlich blühe, Dein Geist für ihn gedeih', Dein Herz nur ihm erglühe, Dein Werk ihm heilig sey! —

4. Der du das stille Flehen Der Deinen wirkst und weißt: Sprich Ja in deinen Höhen, O Vater, Sohn und Geist, — Weil auch für dieß Geborne Am Kreuze Christus hing, Als er für uns Verlor'ne Zum Heiligthume ging! Albert Knapp.

Mel. Was Gott thut, das ist wohlgethan ꝛc.

843. Er, der aus seines Gottes Schooß Zu uns herabgegangen, Und aller Freud'

und Würden los Auf Golgatha gehangen: Er halte dich, Kind, ewiglich Zum Lohn für seine Schmerzen An seinem treuen Herzen!

2. Begraben sey in seinen Tod, Erweckt sey durch sein Leben! Es woll' ob dir in Freud' und Noth Die Gnad' und Wahrheit schweben, Drin wir allein Von Sündenpein Und Todesfurcht sind ledig; — Gott sey dir, Kindlein, gnädig!

3. Der Herr sey deines Lebens Kraft, Ihm gute Frucht zu bringen, Und glaubensmuthig, unerschlafft Nach seinem Reich zu ringen, Bis du gewinnst In seinem Dienst Das Erbtheil, dem nichts gleichet, Deß Klarheit nie erbleichet!

4. Erbarm' dich deines Kindleins früh, O Vater in der Höhe! Herr Christ! durch deine Todesmüh' Heil es vom Sündenwehe! Und du, o Geist, Der Tröster heißt, Bleib' nahe dem Erlösten, Daß du's mögst ewig trösten!

Albert Knapp.

Mel. Wie soll ich dich empfangen ꝛc.

844. Dreieinig heil'ges Wesen, Ach komm zu diesem Kind, Weil dir zur Lust erlesen Die ärmsten Kinder sind! Komm, Vater, mit dem Sohne, Und zeuge durch den Geist, Daß du auf deinem Throne Sein Gott und Heiland seyst!

2. Weil Christus ihm geboren, Werd' es geboren dir; Weil er das Kreuz erkoren, Sey Demuth seine Zier; Weil Er für uns erstanden, Laß es in Ihm erstehn, Und frei von Todesbanden Mit ihm gen Himmel geh'n!

3. Herr Jesu, nimm dieß Kleine, Deß Elend dir bewußt, Vor Gott und der Gemeine Erbarmend an die Brust! Laß es für dich erlöset Von aller Sündenpein, Und laß ihm eingeflößet Dein Licht und Leben seyn!

4. Dir ist es, Herr, ein Kleines, Zu retten solch ein Kind; Du lässest deren keines, Die dir gegeben sind. So hilf ihm ringen, beten, Keusch, glaubig, kindlich, frei, — Dann dir zur Rechten treten, Wann diese Welt vorbei!

Albert Knapp.

Mel. Mache dich, mein Geist bereit ꝛc.

845. Neige dich von deinem Thron, Herr, zu diesem Kinde, Daß es, als dein Schmerzenslohn, Gnade vor dir finde! Geistlich todt, Voller Noth Wird dir's übergeben; Nimm es an zum Leben!

2. Taufe du's mit deiner Hand, Die für uns durchgraben Einst am Kreuz war ausgespannt! Dann empfängt es Gaben, Und ein Loos, Schön und groß, Das kein Tod verzehret, Das ohn' Ende währet.

3. Gib ihm dich, Herr Jesu Christ! Schenk ihm dich zum Erbe, Der du lauter Leben bist, Daß es nie verderbe, Sondern dir Für und für Als ein Heilsgenosse Geistlich leb' und sprosse.

4. Wenn es strauchelt, hilf ihm du; Sorge, wo's ihm fehlet; Sey in Trübsal seine Ruh'; Halt' es dir vermählet, Daß es nie Dir entflieh', Nein, bis zum Erblassen Fest dich mög' umfassen.

5. Nun, o Vater, Sohn und Geist, Preis sey deinem Namen! Der du unser Bitten weißt, Siegle du's mit Amen! Dir, Herr Gott Zebaoth, Sey dieß Kind geboren, Ewig dir erkoren!

Albert Knapp.

Mel. Befiehl du deine Wege ꝛc.

846. Aus deiner Eltern Armen Wirst du so liebewarm Dem ewigen Erbarmen Gelegt in jenen Arm, Der alle Himmel träget, Der Todte neu belebt, Der zarte Kindlein pfleget Und sie gen Himmel hebt.

2. Mit jener Fluth begossen, Die ihm vom Herzen quillt, — Von seinem Heil umschlossen, Das allen Jammer stillt, Tritt an die Pilgerreise, Und wachse freudig groß, Und suche fromm und weise Dein heilig Erb' und Loos!

3. Wie lieblich wird es tönen, Wenn jauchzend dich, zum Preis Dem göttlichen Versöhnen, Umfängt der Engel Kreis, Und dir nach kurzem Streiten Zuruft vor Jesu Christ: „Heil dir in Ewigkeiten, Daß du geboren bist."

Albert Knapp.

Mel. Gott ist getreu, sein Herz, sein Vaterherz ꝛc.

847. O Vaterherz, Das Erd' und Himmel schuf Nach seinem Liebesrath! Dieß Kindlein tritt nach deinem Gnadenruf Auf seinen Pilgerpfad. Komm, neige dich zum Armen, Schwachen, Ein Etwas aus dem Nichts zu machen, O Vaterherz!

2. O Gottes Sohn, Für uns am Kreuz erblaßt: Nimm es erbarmend ein Zu deiner Schaar, die du erkaufet hast, Dein Eigenthum zu seyn! Leit' es auf deinem

Lebenswege, Beschirmt von deiner Hirtenpflege, O Gottes Sohn!

3. O heil'ger Geist, Der über'm Wasser schwebt, Komm auch auf dieses Kind! Gestalt' es mit der Kraft, die ewig lebt, Wie Gottes Kinder sind; Damit es früh schon auf der Erde Dein Zögling und dein Tempel werde, O heil'ger Geist!

4. Dreiein'ger Gott! Was du gebeutst, geschieht; Gib Kraft zu unserm Wort! Dieß Kindlein kaum die Erdensonne sieht; Doch sind' es hier und dort In Glauben, Hoffnung, Lieb' und Wonne Dich selbst, du wahre Himmelssonne, Dreiein'ger Gott!

Albert Knapp.

Zur Taufe mehrerer Kinder.

Mel. Wir nah'! spricht Christus ꝛc.

848. Gib Strahlen deines Angesichts, Herr, diesen Kinderseelen, Die du gerufen aus dem Nichts, Sie für dein Reich zu wählen! Leg' ihnen deinen Reichthum zu! Wie arm sie sind, das weißest du.

2. Weil Jesus ihnen auch zu gut In Noth und Tod gegangen, So laß in dieser Wasserfluth Sie all' sein Heil empfangen; Ja, taufe, wie dein Wort verheißt, Auch sie mit Feuer und mit Geist!

3. Sey, Vater, ihnen Sonn' und Schild! Herr Jesu, dein Versühnen Laß alle sie nach Gottes Bild In Lieb' und Glauben grünen, Mit dir von Kraft zu Kräften geh'n Dorthin, wo Lebensbäume steh'n!

Albert Knapp.

Einem Täufling am Begräbnißtage seiner Mutter.

Mel. Was Gott thut, das ist wohlgethan ꝛc.

849. Ach! über deiner Mutter Grab Wirst du dem Herrn getaufet! Doch Er, der dir dein Leben gab, Hat sie und dich erkaufet. Sie ist daheim; Du bist ein Keim, Aus ihrem Tod entsprossen, Mit Thränen reich begossen.

2. Du bist verwaist und nicht verwaist; Fehlt dir die Mutterpflege, So führt nun Vater, Sohn und Geist Dich selbst auf ew'gem Wege. Sein Friede sey Dir täglich neu, Bis sich vor ihm die Seinen Im Himmelsglanz vereinen!

Albert Knapp.

C. Von der Taufbunds-Erneuerung. (Confirmations-Lieder.)

Mel. Auf dem ew'gen Felsen stehen ꝛc.

850. Volk des Herrn, bring' dein Geschlechte Nach dem alten Licht und Rechte Her zum König aller Knechte; — Sprich: „Herr, hier ist dein Geschöpf!“

2. Laß sie nicht dem Satan dienen, Nicht im Fleischeswillen grünen! — Ziehe sie durch dein Versühnen, Eh' sie sterben, an dein Herz!

3. Kommt, ihr Kinder, die wir haben Als vieltheure Gottesgaben! Nehmt vom Schatz, dran wir uns laben, Den euch zugedachten Theil:

4. Einen Theil am Liebesbande Mit dem ew'gen Vaterlande, Aber auch am Kreuzesstande, Und am Weltverleugnungssinn!

5. Wollet ihr euch binden lassen? Jesu Kreuz mit Freuden fassen, Und die falsche Ruhe hassen? — Willst du, liebes Kindervolk?

6. Ach, die ewigtreue Liebe Schenk' euch ihre sel'gen Triebe, Daß ein Jedes Glauben übe, Bis ihr seht, was ihr geglaubt!

Graf N. L. v. Zinzendorf. (1739.)

Mel. Mitten wir im Leben sind ꝛc.

851. Stärk' uns, Mittler! dein sind wir! Sieh', wir Alle flehen: Laß, laß o Barmherziger, Uns dein Antlitz sehen! Wach' über unsre Seelen! Hier steh'n und sprechen Alle wir: Herr, dein Eigenthum sind wir! Heiliger Schöpfer, Gott! Heiliger Mittler, Gott! Heiliger Gott, Lehrer und Tröster! Dreieiniger Gott; Laß uns nie vergessen Unsern theuern, heil'gen Bund! Erbarm' dich unser!

2. Ach, wie Viele schwuren hie, Fest an dir zu halten! Aber treulos ließen sie Ihre Lieb' erkalten! Verderben ward ihr Ende. Herr, schütze uns vor Sicherheit! Dir nur sey das Herz geweiht! Heiliger Schöpfer, Gott! Heiliger Mittler, Gott! Heiliger Gott, Lehrer und Tröster! Dreieiniger Gott! Leit' uns, deine Kinder, Daß wir nicht verloren geh'n! Erbarm' dich unser!

3. Lockt uns die verderbte Welt Zu der Jugend Lüsten, Dann, Herr, wollst du uns mit Kraft Aus der Höhe rüsten. Sey mächtig in uns Schwachen! Zum Kampf

mit Satan, Fleisch und Blut Gib uns Geisteskraft und Muth. Heiliger Schöpfer, Gott! Heiliger Mittler, Gott! Heiliger Gott, Lehrer und Tröster! Dreieiniger Gott! Hilf uns siegreich streiten Wider aller Feinde List! Erbarm' dich unser!

4. Laß auch in der letzten Noth Uns dein Antlitz schauen, Und auf deinen bittern Tod Unsre Hoffnung bauen. Laß uns im Frieden fahren; Geschwister, Eltern allzugleich Nimm auf in dein Freudenreich! Heiliger Schöpfer, Gott! Heiliger Mittler, Gott! Heiliger Gott, Lehrer und Tröster! Dreieiniger Gott! Sieh' in Gnaden nieder! Erhöre deiner Kinder Fleh'n! Erbarm' dich unser! S. Münter.

Mel. Der lieben Sonne Licht und Pracht ꝛc.

852. Seyd heut' auf's neu dem Herrn geweiht, Ihr, unsre lieben Kinder! O seht, der Herr selbst benedeit Euch hochbedürft'ge Sünder! Sein Herz ist aufgethan. Kommt, betet, betet an! Er legt zum treuen Jüngerlauf Euch selbst die Hände segnend auf.

2. Wir weihten in der Taufe euch Dem Herrn zum Eigenthume, Und baten: laß in deinem Reich Sie dir gedeih'n zum Ruhme! Heut' gebt euch selbst ihm hin Mit zartem Kindessinn, Und reicht ihm eure schwache Hand Zu treuer Liebe Unterpfand!

3. Wer sich durch Jesu Lösegeld Von Schuld befreien lassen, Sich fest an sein Menschwerden hält, An sein für uns Erblassen, Ihn liebt und an ihn glaubt, Ihm folgt und bei ihm bleibt, Und so sich seines Heilands freut: Der, der hat wahre Seligkeit!

4. Das erste ist Begnadigung In Jesu Tod und Blute. Aus dieser folgt die Heiligung, Da man mit frohem Muthe, Nach Geist, Seel' und Gebein, Ihm ähnlich sucht zu seyn, Und dankbar sich je mehr und mehr Hingibt zu Jesu Dienst und Ehr'.

5. Wohlan! erneuert heut' den Bund, Dem Herrn euch zu verschreiben; Gelobet ihm mit Herz und Mund, Daß ihr ihm treu verbleiben, Daß ihr bei Nacht und Tag, Selbst unter Spott und Schmach, Ihn lieben und ihm dienen wollt, So lang' ihr hier noch wallen sollt.

6. Der Herr gesegne und behüt' Euch als die lieben Seinen! Der Herr laß euch voll Gnad' und Güt' Sein freundlich Antlitz scheinen. Er, unser Trost und Licht, Erheb' sein Angesicht Auf die Gemein' und jedes Glied, Und theil' euch seinen Frieden mit! Christian Gregor.

Mel. Wachet auf, ruft uns die Stimme ꝛc.

Gemeine.

853. Vor dir, Todesüberwinder! Steh'n an dem Sabbath diese Kinder; Ihr Lobgesang sey dir gebracht! Freudig geh'n sie dir entgegen, Weil du der Liebe reichsten Segen Den Kinderseelen zugedacht. Dein Auge sieht sie hier Im Jugendschmuck vor dir Knien und beten. Herr! sie sind dein; Laß ihre Reih'n Dir an dein Herz geleget seyn.

Chor der Kinder.

2. Friedefürst! ich ward erkoren Am ersten Tag, als ich geboren, Zu deinem sel'gen Gnadenkind; Du gabst mir des Himmels Gaben, Weil wir nichts Gutes eigen haben, Und ohne dich verloren sind. O Jesu, meine Ruh'! Ich greife freudig zu Nach den Gaben Die du mir heut' Zur Seligkeit Durch dein Erbarmen hast erneut.

3. Laß dich halten und umfassen! Ich will dich ewig nicht verlassen, Verlaß auch du mich ewig nicht! Schütze mich vor Welt und Sünde, Und offenbare deinem Kinde Dein gnadenvolles Angesicht; Auf daß ich Tag für Tag In dir mich freuen mag, Still und heilig, Und mich dein Mund Zu jeder Stund' Erinn're an den Liebesbund.

Gemeine.

4. O du Hirt' erkaufter Seelen! Ich muß des rechten Weg's verfehlen, Wenn meine Seele von dir geht; Darum gib mir Licht und Stärke, Und Glaubensmuth zum guten Werke, Zum Ringen, Wachen und Gebet; Bis ich den Pilgerstand Im ewgen Vaterland Selig ende, Und du, o Sohn, Der Treue Lohn Mir reichst von deinem Gnadenthron! Albert Knapp. (3. Mai 1822.)

Eigene Melodie.

854. Nun wohlan, Nimm sie an! Heiland, nimm zum Lohn der Schmerzen Diese tiefbewegten Herzen Gnädig an.

2. Laß gescheh'n, Was sie fleh'n! Allbarmherzig blick' hernieder, Laß die erste Liebe wieder Mächtig weh'n!

3. Thue kund, Daß dein Bund Wie von Anfang fortbestehe! O du Aufgang aus der Höhe, Thu' es kund!

4. Herr, dein Heil Sey ihr Theil! Immer fester sie begründe, Daß ihr Wort und Werk verkünde Solches Heil.

5. Lebenslang Sey ihr Gang Fern von trügerischer Lehre, Fern von aller eig'nen Ehre Lebenslang!

6. Wenn im Streit Weit und breit Höher sich die Wellen thürmen, Wollst du gnädig sie beschirmen Allezeit!

7. Leucht', o Stern, Nah und fern, Daß das weite Rund der Erde Ueberall ein Tempel werde Unsres Herrn!

Major v. Meeckel.

Mel. O du Liebe meiner Liebe ꝛc.

855. Sammelt euch zum guten Hirten, Schäflein alle, Groß und Klein! Wollt' nicht länger die Verirrten Und Zerstreuten, Blöden seyn; Laßt von ihm euch willig leiten, Denn er führet euch zum Heil, Will nur Segen euch bereiten; — O so wählt das gute Theil!

2. Jesus führt auf grüne Weide, Reicht euch frischen Lebenstrank; O so laßt die dürre Heide; Kommet, wenn euch schwach und krank! Laßt von dem verkehrten Wege Durch Ihn führen euch zurück; Stehet ihr in seiner Pflege, Fehlt euch nichts zu eurem Glück!

3. Was euch frommet, was euch nützet, Findet ihr in seiner Hut. Er ist's ja, der trägt und schützet, Wie kein andrer Hirte thut. Ewig treu liebt er die Seinen, D'rum ist er der gute Hirt', Der einst Alle noch vereinen Und zur Hürde führen wird.

4. Wollten wir noch länger wählen, Fürder in der Irre geh'n, Und des Zieles stets verfehlen, Statt zum Hirten aufzuseh'n? — Nein, damit wir niemals gleiten, Reich' uns, Jesu, deine Hand! Du nur kannst zum Leben leiten, — Führ' uns durch der Prüfung Land!

5. Immer enger, immer treuer Schließen wir an dich uns an; Führst du auch durch Trübsalsfeuer, Geht es doch nach Kanaan. Sind wir nur bei deiner Heerde, Dann bist du der treue Hirt, Der gewiß von dieser Erde Uns zum Himmel führen wird.

Leonhard Meister.

Mel. Wachet auf! ruft uns ꝛc.

856. Jesus, ew'ger König! stehe Auf diese Kinderreih'n, und ziehe Sie an dein großes Herz hinan! Alle willst du zu dir ziehen, Seit du vollbracht des Kreuzes Mühen Und deines Todes blut'ge Bahn. Nun, ewig treuer Hort, Gedenk' an dieß dein Wort; Gib Erfüllung! Tritt göttlich klar Vor diese Schaar, Die dir schon früh geheiligt war!

2. Ja, du thust's! — In deinem Herzen Glüh'n noch des Todes Flammenschmerzen, Den du für alle Sünder starbst. Kinderfreund! hier stehen Kinder, Von uns geliebt; — du liebst nicht minder Sie, die du segreich dir erwarbst. O sende deinen Strahl Des Lichts auf ihre Zahl Herrlich nieder! Dann leben sie, Dann sproßt auch hie Die Frucht für deine Liebesmüh'.

3. Gib Erkenntniß, fromme Reue, Gib Glauben, Liebe, Dank und Treue, Den Geist der Wahrheit, Kraft und Zucht, Der sich auf's Erbarmen stützet, Die Zeit der Gnade weislich nützet, Gott ehrt und nicht das Seine sucht. Dein Nam' und Werk allein Müss' immer wachsend seyn In uns Allen! Nur du, nur du, Bist unsre Ruh'! Dir eilt das Herz der Liebe zu.

4. Laß uns blühen und gedeihen, Und stets in deinen Kinderreihen Als lieblich-frische Pflanzen steh'n! Manches Herz, das dir geschworen, Wich schon zurück und ging verloren! O möchte Kein's zur Hölle geh'n! — Drum führe diese Schaar, Damit sie Jahr um Jahr Aufwärts steige, Bis ohne Leid Sie nach dem Streit Dich schaut in deiner Herrlichkeit!

Albert Knapp.

Mel. Mein Glaub' ist meines Lebens Ruh ꝛc.

857. Ich bin in dir und du in mir! Nichts soll mich, ew'ge Liebe, dir In dieser Welt entreißen! Auf Erden, wo nur Sünder sind, Nennst du mich freundlich schon dein Kind, O laß mich's ewig heißen, Und treu mit Wandel, Herz und Mund Bewahren deinen Friedensbund!

2. Ich bin in dir und du in mir; Dreiein'ger Gott, du hast zu dir Mich frühe schon berufen. Was mir, dem Kindlein, war bereit, Ergreif' ich heut voll Innigkeit An des Altares Stufen, Und sag': o Liebe, du bist mein, Ich will dein Kind auf ewig seyn!

3. Ich bin in dir, und du in mir; Noch wohn' ich völlig nicht bei dir, Weil ich auf Erden walle; D'rum führ' mich, Jesu,

treuer Hirt, Daß mich, was locket, schreckt und irrt, Nicht bringe je zu Falle! O daß, was ich dir heut' verſprach, Mir gehe tief und ewig nach!

4. Ich bin in dir, und du in mir; Komm', Herr, mir deine Tugendzier Frühzeitig anzulegen, Daß mir des Lebens Glück und Noth, Ja ſelbſt der letzte Feind, der Tod, Nur kommen mög' im Segen! Mit dir will ich durch's Leben geh'n, Dir leiden, ſterben, auferſteh'n!

Albert Knapp. (1838.)

Mel. O Durchbrecher aller ꝛc.

858. Bei dir, Jeſu, will ich bleiben, Stets in deinem Dienſte ſtehn; Nichts ſoll mich von dir vertreiben, Will auf deinen Wegen gehn. Du biſt meines Lebens Leben, Meiner Seele Trieb und Kraft, Wie der Weinſtock ſeinen Reben Zuſtrömt Kraft und Lebenssaft.

2. Könnt' ich's irgend beſſer haben, Als bei dir, der allezeit So viel tauſend Gnadengaben Für mich Armen hat bereit? Könnt' ich je getroſter werden, Als bei dir, Herr Jeſu Chriſt, Dem im Himmel und auf Erden Alle Macht gegeben iſt?

3. Wo iſt ſolch ein Herr zu finden, Der, was Jeſus that, mir thut, Mich erkauft von Tod und Sünden Mit dem eignen, theuern Blut? Sollt' ich dem nicht angehören, Der ſein Leben für mich gab? Sollt' ich ihm nicht Treue ſchwören, Treue bis in Tod und Grab?

4. Ja, Herr Jeſu, bei dir bleib' ich, So in Freude, wie in Leid; Bei dir bleib' ich, dir verſchreib' ich Mich für Zeit und Ewigkeit! Deines Winks bin ich gewärtig, Auch des Rufs aus dieſer Welt; Denn der iſt zum Sterben fertig, Der ſich lebend zu dir hält.

5. Bleib' mir nah' auf dieſer Erden, Bleib' auch, wann mein Tag ſich neigt, Wann es nun will Abend werden, Und die Nacht hernieder ſteigt. Lege ſegnend dann die Hände Mir auf's müde, ſchwache Haupt, Sprechend: Kind, hier geht's zu Ende, Aber dort lebt, wer hier glaubt!

6. Bleib' mir dann zur Seite ſtehen, Graut mir vor dem kalten Tod, Als dem kühlen, ſcharfen Wehen Vor dem Himmelsmorgenroth. Wird mein Auge dunkler, trüber, Dann erleuchte meinen Geiſt, Daß ich fröhlich zieh' hinüber, Wie man nach der Heimath reist!

Spitta.

Mel. Es iſt nicht ſchwer, ein Chriſt zu ſeyn ꝛc.

859. Ich bin des Herrn! — Mit dieſer meiner Hand Will ich mich ihm zum Eigenthum verſchreiben, Ihm, dem ich durch ſein theures Blut verwandt, Unwandelbar in Liebe treu zu bleiben. Dieß Loſungswort ſey meines Lebens Kern: „Ich bin des Herrn.“

2. Ich bin des Herrn. — Wo ſoll ich anders hin? Mein Jeſus nur hat ew'ge Lebensworte! Hang' ich an Ihm, blickt meine Seel' auf Ihn, So öffnet Gott mir ſeine Friedenspforte, Und ſel'ges Licht umglänzt mich nah' und fern. Ich bin des Herrn.

3. Ich bin des Herrn. — Er, der die Sünder liebt, Tritt vor mein Herz mit ſeinen Todeswunden; Er, der durch ſie nun freie Gnaden gibt, Der ſüße König aller Freudenſtunden, Will auch mein König ſeyn; — das hör' ich gern! — Ich bin des Herrn.

4. Ich bin des Herrn. — Der Vater hat die Welt Ihm unterworfen, Himmel, Meer und Erde; Und dennoch denkt mein Hirt' im Himmelszelt Auch huldreich mein, daß ich ſein Schäflein werde; — Gelobt ſey Er, der helle Morgenſtern! Ich bin des Herrn.

5. Ich bin des Herrn. — O Liebe, du biſt groß, Du Trägerin der Gottesmajeſtäten! Auf's Lieblichſte gefallen iſt mein Loos; — Dich will ich lieben, preiſen und anbeten, Und jauchzen nach dem Tod von Stern zu Stern: „Ich bin des Herrn!“

Albert Knapp.

Mel. O Durchbrecher aller Bande ꝛc.

860. Nichts ſoll mich von Jeſu trennen, Nichts reiß' unſer Band entzwei! Ewig ſoll mein Herz ihm brennen, Als ein Opfer wahrer Treu'. Sollte auch der Himmel brechen, Und die Erde gehn entzwei, So will ich doch freudig ſprechen: Lieber todt, als ungetreu!

2. Wunderbar hat Er geleitet Mich durch meine Jugendzeit, Freud' um Freude mir bereitet, Und, zur Zucht, auch etwas Leid. Wundervoll ward ich geführet, Stets war ſeine Gnade neu. Drum ſag' ich, wie ſich's gebühret: Lieber todt, als ungetreu!

3. Ja, viel beſſer iſt es, ſterben, Und bis in den Tod getreu, Als durch Untreu' ſich verderben, Und mit Sünden mancher-

lei. Jesus nur macht meine Seele Von des Todes Banden frei, Drum sey's Er, den ich erwähle: Lieber todt, als ungetreu!

4. In der Welt soll mich nicht blenden Ehre, Wollust, Gut und Geld; Satan soll die Treu' nicht wenden, Wenn er schon mir Netze stellt; Nicht Verfolgung, Hohn und Lügen, Nicht das Fleisch; es bleibt dabei: Ich will kämpfen, ringen, siegen; — Lieber todt, als ungetreu!

5. Herr, der du aus lautrer Liebe Schon so viel an mir gethan: Führ' durch deines Geistes Triebe Mich auf deiner schmalen Bahn! Ferne sey von mir das Jagen Nach der Weltlust leerer Spreu; Lebend, sterbend will ich sagen: Lieber todt, als ungetreu!

6. Einst nach dieses Lebens Schule Werd' ich, Herr, vor dich gestellt, Und du fragst vom Richterstuhle: „Warst du treu mir in der Welt?“ — O daß dann an mir erscheine Alles heilig, rein und neu! — Darum prüfe, wie ich's meine! — Lieber todt, als ungetreu!

7. Will die Treue mir verschwinden, Wie es, ach, so leicht geschieht, Dann, Herr, wollest du mich binden In dem innersten Gemüth! Kann kein Mittel kräftig werden, Daß ich treu von Herzen sey: O so nimm mich von der Erden! — Lieber todt, als ungetreu!

Eigene Melodie.

861. Ich lass' ihn nicht, der sich gelassen Um mein verscherztes Heil herab! Er, der mich einmal wollt' umfassen, Muß mein verbleiben bis zum Grab. Wenn auch die Welt mir viel verspricht, Zu brechen meiner Liebe Pflicht: Ich lass' ihn nicht!

2. Ich lass' ihn nicht; — der mich erworben, Den werb' ich mir; ich sein, er mein! Sein, der für mich am Kreuz gestorben, Sein will ich auch im Tode seyn. Was lockst du, weltliches Gedicht? Was schreckst du, hölliſches Gezücht? — Ich lass' ihn nicht!

3. Ich lass' ihn nicht, der mich nicht lässet, Deß Name über Alles ist, Seitdem die Marter ihn gepresset, Den treuen Heiland, Jesum Christ. Was alles Dunkel mir durchbricht, Das ist sein süßes Gottheitslicht. — Ich lass' ihn nicht!

4. Ich lass' ihn nicht; mag mich verlassen Der weiten Erde Pracht und Macht; Der meine Seele nicht kann hassen, Er nimmt mich dennoch wohl in Acht, Und führt mich aufwärts zu dem Licht, Das ewig aus den Himmeln bricht. Ich lass' ihn nicht.

5. Ich lass' ihn nicht; ich will ihn halten, Bis ich von ihm gesegnet bin; Und müßt' ich sterben und erkalten, Schmiegt sich mein Glaube doch an ihn. Ob meine Lebenskraft zerbricht, Ob mir vergehet das Gesicht: Ich lass' ihn nicht!

6. Ich lass' ihn nicht. — Was willst du Sünde? — Du liegst im tiefen Meer versenkt! Was drohet ihr, ihr Höllenschlünde? Ich bin gar fern von euch gelenkt! Dein Stachel, Tod, mich nimmer sticht, Denn Jesus ist mein Lebenslicht! Ich lass' ihn nicht!

Gottfried Arnold.

Mel. Warum sollt ich mich denn grämen ꝛc.

862. Selig, wer dich ewig liebet, Gottes Sohn, Und zum Lohn Dir sein Herz ergiebet! Selig, wer zu jeder Stunde Mit Gebet Dir nachgeht, Treu dem Gnadenbunde!

2. Dazu bist du ja gekommen, Herr, und hast Unsre Last Auf dein Haupt genommen. Dazu weiht uns deine Taufe Segnend ein, Stark zu seyn In dem Siegeslaufe.

3. Lebensfürst und Ueberwinder! Sieh uns an, Brich uns Bahn, Stärke deine Kinder! Nähr' uns mit dem Himmelsbrode, Gib uns Muth, Liebesgluth, Treue bis zum Tode.

4. Besser, nie, ach nie geboren, Als dem Herrn Fremd und fern, Und zuletzt verloren! Liebe, hilf uns liebend leben! Halt an dir Für und für, Weinstock, deine Reben!

5. Ewig währet deine Treue; Inniglich Fasset dich Unser Herz aufs Neue. Sprich dazu in deinem Namen Von dem Thron, Vater, Sohn, Geist auf ewig: Amen!

Albert Knapp.

Mel. Jesu, meine Freude ꝛc.

863. Heil'ge Gnadenstunde, Die zum neuen Bunde Vor den Herrn mich stellt! O, mit welchem Segen Tritt er mir entgegen, Er, das Heil der Welt! Ewig mein Will Jesus seyn, Will mich schirmen, heil'gen, zieren, Und zum Vater führen.

2. Seele, stehe stille! Blick' in diese

„Wulflam (ſo hieß mein Gatte) war ſtolz und güterreich,
Und Niemand ihm zum Sunde *) an Macht und Ehre gleich.
Ihm folgten Rath und Bürger, und ſetzt er ſeine Meinung
Nicht anders durch, ſo ſchloß er beim Becher ſtets Vereinung;

Wulflam traktirte morgen, Wulflam traktirte heut,
Wulflam traktirte Sonntags, wie in der Faſtenzeit.
Da konnte Gott, der Herr, es denn länger nicht ertragen:
In Bergen auf dem Kirchhof, da ward Wulflam erſchlagen.

Mich ſchreckte nicht dies Zeichen, mich gottvergeſſen Weib,
Ich ſchmückt mit Geld und Seide tagtäglich meinen Leib;
Ich trieb's wie er's getrieben, und thät mich weidlich brüſten,
Wenn mir die ſatten Gäuche zu Dank die Hände küßten.

Genug, mein werther Ritter, daß ichs ſo lange trieb,
Bis mir von allen Schätzen nur dieſer Teller blieb,
Und damit geh' ich betteln, und ſuche Gott zu finden,
Denn ſo mahnt mich kein Prieſter, als er, an meine Sünden!"

Wie das der Ritter höret, ſo wiſcht er ſeinen Mund,
Und jaget alle Gäſte aus ſeiner Burg zur Stund! —
O möchten alle Praſſer, die dieſe Mähre leſen
Doch auch ſo weiſe ſeyn, als Varnekow geweſen!

*) alter Name von Stralſund.

Fülle Seiner Freundlichkeit; Frage wohl, und prüfe Dich in jeder Tiefe: Bin ich auch bereit? Sehnt mein Herz Sich himmelwärts, Ihm, wenn er nun kommt zum Segnen, Dürstend zu begegnen?

3. Ach, nur wer sich sehnet, Wer, dem Land entwöhnet, Ihn begehret ganz: Dem nur kann in Wahrheit Leuchten seiner Klarheit Voller Gnadenglanz. Halber Sinn Bringt nicht Gewinn; Laues Flehen und Verlangen Kann kein Heil empfangen.

4. Wirf hinweg bei Zeiten Sünden, Eitelkeiten, Meide Stolz und Spiel! Reinheit gilt's erwerben, Himmel gilt's ererben, Jesus ist das Ziel! Nicht war er Von unten her; Sieh, er thront zu Gott erhoben; Suche, Herz, was droben!

5. Gib ihm Herz und Hände; Sag' ihm: bis zum Ende Geb' ich, Herr, sie dir! Dir bin ich erkaufet, Und auf dich getaufet; Weiche nie von mir! Halte mich, So halt' ich dich! Sey mein Gott, so wallt hienieden Meine Seel' in Frieden!

6. Heil'ge Gnadenstunden! Mir auch ist gewunden Dort ein Kranz der Treu'; Aber nun auf's Neue Gilt es Glauben, Treue, Daß er meine sey. Gottes Sohn! Mein Schild und Lohn, Der du dich für mich gegeben, Hilf mir ihn erstreben!

Albert Knapp.

Mel. Nur frisch hinein ꝛc.

864. Ei, Kindlein, sieh, Wer rufet dich allhie? Wer locket dich zu solchen Königreichen, Vor welchen Wollust, Ehr' und Schätz' erbleichen? — Dein Jesus gibt um dich sich solche Müh; Ei, Kindlein, sieh!

2. Ei, Kindlein, eil' Zu diesem süßen Heil! O laß dich doch von deinem Jesus lieben; Wirf weg die Welt, nimm, was er dir verschrieben! Sein Weg und Thron ist dein bescheidnes Theil: Ei, Kindlein, eil!

3. Es ist so viel, Das dich verhindern will: Der böse Geist, dein flatterhaft Gemüthe, Dein träges Herz, das bald im Beten müde, Die böse Welt, und dein verkehrtes Spiel, — Und deß ist viel!

4. Doch zage nicht! Dein treuer Jesus spricht: „Komm, Kind, zu mir!“ — dem Wort muß Alles weichen. Drum eile, deinen Heiland zu erreichen, So sendet er dir schnell sein Siegeslicht, Und läßt dich nicht.

5. Drum frisch heran! Die Thür ist aufgethan, Wie wohl wird doch noch hier im Thal der Erden, Und einst dir in der Himmelshöhe werden, Wenn er sein Reich dir zubescheiden kann! — Nur frisch heran!

Wernigerod. Gesangbuch. 1738.

Mel. Meinen Jesum laß ich nicht ꝛc.

865. Ganz in dich versenkt, mein Heil, Mit dir, Jesus, eng verbunden, Hab ich an der Welt nicht Theil, Köstlicheres hab' ich funden. — Was die Welt nicht ahnen kann, Bietest du mir reichlich an.

2. Meines Lebens große Schuld Hast du, Heiland, übernommen; Deine namenlose Huld Ist in Strömen mir gekommen. Des Gewissens Ruf und Noth Schweigt bei deinem Kreuz und Tod.

3. War es nicht im Heiligthum, Wo dein Geist mir Zeugniß brachte? Wo ich, vor Entzücken stumm, Meiner Neugeburt gedachte? Und wo deine Mittlershand Mit dem Vater mich verband?

4. War es nicht am Hochaltar, In des Tempels heil'gen Hallen, Wo mein Gott mir gnädig war, Zeigend mir sein Wohlgefallen? Wo an deinem Blick ich hing, Und mich Seligkeit umfing?

5. War's am Gnadenstuhle nicht, Wo, besprengt mit deinem Blute, Und entnommen dem Gericht, Ich in deiner Liebe ruhte? Wo, mit deinem Blut erkauft, Du mich mit dem Geist getauft?

6. Deinen heil'gen Geist hast du, Herr, mir Schwachen zugesendet. Tief im Herzen wohnet Ruh, Alles Zweifeln hat geendet. Erdenweisheit schwankt umher; Glaube ist ein Fels im Meer.

7. In des Lebens Kampfgewühl, Und in Leiden, Noth und Sorgen, Bin ich, — o welch Hochgefühl! — Unter deinem Schutz geborgen. Stürmt es auch in dunkler Nacht: — Jesus, deine Liebe wacht!

8. Herr, mein Heil, besel'ge mich Oft mit deinen Gnadenblicken! Daß das arme Herze sich Mög' an deiner Lieb' erquicken. Was die Erde gibt ist Trug; — Hab' ich Dich, so ist's genug!

Friederich Peter Engstfeld.

Mel. Jesus, meine Zuversicht ꝛc.

866. Kindlein, Kindlein, bleibt bei ihm, Der für euch am Kreuz gehangen, Als vom Chor der Seraphim Er zu uns

herabgegangen! Bleibt bei'm Heiland Jesus Christ, Der uns Eins und Alles ist!

2. Kindlein, Kindlein, fliehet nicht Vor dem Angesicht des Treuen, Der euch durch sein Gnadenlicht Will zu Gottes Bild erneuen! Bleibt bei ihm, der euch geliebt, Und euch Gottes Weisheit gibt!

3. Kindlein, Kindlein, suchet ihn, Der uns wollte Gott versühnen, Der in's Grab sich legte hin, Daß wir ewig möchten grünen! Frieden und Gerechtigkeit Sind allein in ihm bereit.

4. Kindlein, Kindlein, haltet euch Fest an ihn, der Leben spendet, Und für Gottes Königreich, Uns durch Heiligung vollendet! Christi Geist und Heiligung Hält die Seelen keusch und jung.

5. Kindlein, Kindlein, faßt die Hand, Die vom Himmel niederreichet, Und euch bringt in's Vaterland, Wann der Mund im Tod erbleichet! Bleibt bei ihm, der euch erlöst, Und die Treuen nie verstößt!

6. Kindlein, Kindlein, bleibt bei ihm! Lieblich werdet ihr dann reifen, Und des andern Todes Grimm, Wird euch ewig nicht ergreifen. Bleibt bei ihm! — In seinem Glanz Winket euch der Siegeskranz!

Albert Knapp.

Mel. Gott sey Dank in aller Welt ꝛc.

867. Seele, Jesus ruft dir zu: (Kennst du ihn, so folge du!) Bleibe, bleibe du in mir, Daß ich bleiben kann in dir!

2. Jesu, ach, wo soll ich hin, Daß ich nicht verloren bin? In dir, Jesu, ganz allein, In dir kann ich selig seyn!

3. Wer, dem Weinstock einverleibt, In demselben Früchte treibt, Der ist's, den der Vater pflegt, Daß er noch mehr Früchte trägt.

4. Aus dir nimmt man Glaubenskraft, In dir hat man Lebenssaft; Mit dir wird man nach der Zeit Gott vereint in Ewigkeit.

5. Gott und Vater, halte du Mich in Christo immerzu, Daß ich in ihm bleiben kann! Nimm dich meiner gnädig an!

6. Jesu, halt' mich fest an dich, Stärke und belebe mich, Daß nicht Hitze, Frost und Wind Meinem Wachsthum schädlich sind!

7. Keine Macht ist dann im Stand, Daß sie den aus Vaters Hand, Noch von dir, dem Weinstock, reißt Den, der Eins mit dir im Geist.

8. Wer nur in dir bleiben will, Schöpft die Kraft aus deiner Füll'; O so zeuch mich für und für, Gib mir Kraft um Kraft aus dir!

Ph. Fr. Hiller.

Mel. Was mein Gott will ꝛc.

868. Sieh', diese junge Christenschaar Will ew'ges Heil erreichen, Drum tritt sie, Herr, an den Altar, Und wählt des Kreuzes Zeichen. Sie ward auf deinen Tod getauft, Und dann zu dir gewiesen; Sie ist mit deinem Blut erkauft, Und will nur dich erkiesen.

2. Sie wählet dich zu ihrem Hort, Im Leben und im Sterben; Sie glaubet dir und deinem Wort, Und will dein Reich ererben. Drum tritt sie neu in deinen Bund; — Beseelt von deiner Liebe, Bekennet sie mit Herz und Mund, Wie gern sie bei dir bliebe.

3. O mache du sie selbst getreu, Ihr theu'r Gelübd' zu halten; Daß sie sich stets in dir erneu', — Laß nie die Lieb' erkalten! Wenn Sünde, Satan, sammt der Welt Sie droht zu Fall zu bringen, Und allwärts ihnen Netze stellt, So laß es nicht gelingen!

4. Gib, daß sie immer wachsam sey, Und bleibe dir verbunden Mit rechter Innigkeit und Treu' In allen Lebensstunden! Ohn' dich, o Herr, ist Leben nicht, Da muß der Zweig verderben; In dir allein ist Kraft und Licht Und Leben selbst im Sterben.

5. Es flehet dich für diese Schaar Die christliche Gemeine: Erhalte sie dir immerdar, O Herr, sie ist die Deine! Die Deinen aber sind auch wir; Gib, daß wir's ewig bleiben! Laß unser Leben heute dir Von Neuem uns verschreiben!

Leonhard Meißer.

Mel. O Haupt voll Blut und Wunden ꝛc.

869. In Jesu will ich bleiben, Das sey mein fester Sinn! Von ihm soll mich nichts treiben, Bis ich im Himmel bin. So kann ich freudig stehen In seiner Gegenwart, Wann von des Himmels Höhen Er nun sich offenbart.

2. So werd' ich nicht zu Schanden Vor seinem Angesicht; Denn nur die ihn nicht fanden, Die kennt dort Jesus nicht. Wenn ich mich seiner Wunden Als ein Versöhnter rühm', Werd' ich in ihm erfunden, Und bleibe dann in ihm.

3. In ihm bin ich erwählet Schon vorher, eh' ich war; In ihm bin ich gezählet Zu der beruf'nen Schaar; In ihm, in ihm alleine Bin ich gerecht geacht't; In ihm hoff' ich dieß Eine, Daß er mich herrlich macht.

4. Herr, bleibe du beständig Mit deiner Kraft in mir! So bleib' ich stets lebendig, So reißt mich nichts von dir; So darf ich mich nicht grämen, Wann du dich offenbarst; Du wirst den nicht beschämen, In dem du selber warst! Ph. Fr. Hiller.

IV. Von dem heiligen Abendmahl.

A. Zur Vorbereitung auf das heilige Abendmahl.

Mel. O du Liebe meiner Liebe ꝛc.

870. Als Josia den entweihten Bund Des Höchsten neu beschwor, Und von allem Grew'l der Heiden Reinigte des Tempels Chor, Ward ein Passahfest gehalten Ohne Wandel, ohne Fehl, Wie seit Samuel, dem Alten, Keines war in Israel.

2. Doch ein größ'res sollte kommen, Als der rechte Josua Gottes Schwert zur Hand genommen, Und die Zeit des Heils ersah. Du, o Jesu, riefst die Deinen In den wohlgeschmückten Saal, Dich mit ihnen zu vereinen Zu dem letzten Passahmahl.

3. Dort hast du vom alten Bunde Die Verhüllung weggethan, Und in der geweihten Stunde Fingst du die Erlösung an; Und du zeigtest dich den Deinen Als das wahre Passahlamm, Das nun soll der Welt erscheinen, Hoch erhöht am Kreuzesstamm.

4. Liebreich machtest du der Heerde Deinen letzten Willen kund, Daß nun auf der ganzen Erde Gelten soll ein neuer Bund. — Weil nun das Gesetz vollendet Und der alte Riß geheilt, Wird ein neuer Kelch gespendet, Und ein neues Brod getheilt.

5. Moses hat das Brod gewonnen, Das nur ird'schen Hunger stillt, Schlug aus hartem Stein den Bronnen, Der nicht in das Leben quillt. Wohl ward einst vom Passahblute Der Verderber abgelenkt, — Doch des Cherubs Flammenruthe Hat sich nicht davor gesenkt! —

6. Jesu! du hast uns versprochen Das gelobte Himmelsgut: Deinen Leib, für uns gebroche.., Dein für uns vergoss'nes Blut. Du willst uns ein Manna geben, Das auch unsern Leib verklärt; Deine Quelle bricht in's Leben, Das durch Ewigkeiten währt.

7. Sieht dann Gottes starker Engel Unser Herz, von Angst bedrängt, Voller Schuld und voller Mängel, Doch von diesem Blut besprengt: Dann verbirgt er seine Flamme, Die er wider uns gekehrt, Und er bringt uns zu dem Lamme Mit gesenktem Rachesschwert.

8. Hochgelobt sey diese Spende! Hochgepriesen sey dieß Mahl, Und gesegnet seyd ihr Hände, Denen es der Herr befahl, — Und ihr Lippen, die ihr betet Mit ihm noch den Lobgesang, Und ihr Füße, die ihr tretet Mit ihm auf den Leidensgang!

9. Jesu, mach' im neuen Bunde Auch mein Herz des Heils gewiß; Sprich mit deinem sanften Munde Auch zu mir: „Nimm hin und iß!“ Führe mich zu deinem Tische, Wo wir Alle werden satt, Daß sich dieses Herz erfrische, Das so lang gedürstet hat!

10. Wie dein Volk vom Passahmahle Vormals in die Wüste schritt: Gib auch mir im Erdenthale Stets das Brod der Gnade mit! Wer, o Jesu, deine Speise Als ein Gläubiger genießt, Den führt sicher seine Reise In das Land, wo Honig fließt. Heinrich Puchta.

Mel. Es ist das Heil uns kommen her ꝛc.

871. Halt' im Gedächtniß Jesum Christ, Den Heiland, der auf Erden Vom Thron des Himmels kommen ist, Dein Bruder hier zu werden. Vergiß nicht, daß er dir zu gut Hat angenommen Fleisch und Blut! Dank' ihm für diese Liebe!

2. Halt' im Gedächtniß Jesum Christ, Der für dich hat gelitten; Da er am Kreuz gestorben ist, Hat er dir Heil erstritten, Besieget hat er Sünd' und Tod, Und dich erlöst aus aller Noth. Dank' ihm für diese Liebe!

3. Halt' im Gedächtniß Jesum Christ, Der aus des Todes Banden Als Held hervorgegangen ist! Mit ihm bist du

erstanden; Das Leben hat er wiederbracht, Und uns gerecht vor Gott gemacht. Dank' ihm für diese Liebe.

4. Halt' im Gedächtniß Jesum Christ, Der nach den Leidenszeiten Gen Himmel aufgefahren ist, Die Stätte zu bereiten; Da du sollst bleiben allezeit, Und schauen seine Herrlichkeit. Dank' ihm für diese Liebe.

5. Halt' im Gedächtniß Jesum Christ, Der einst wird wieder kommen, Zu richten, was auf Erden ist, Die Bösen und die Frommen; O sorge, daß du dann bestehst, Und mit ihm in sein Reich eingehst, Ihm ewiglich zu danken!

6. Gib, Jesu, daß ich dich fortan Mit wahrem Glauben fasse, Und nie, was du an mir gethan, Aus meinem Herzen lasse; Daß dessen ich in aller Noth Mich trösten mög', und durch den Tod Zu dir in's Leben dringe!

Cyriacus Günther.

Mel. Wie groß ist des Allmächt'gen Güte ꝛc.

872. Du ladest, Herr, zu deinem Tische Hier jeden Erdenpilger ein; Da soll, daß sich sein Herz erfrische, Der ärmste dir willkommen seyn. So komm' ich denn mit meinem armen Und kranken Herzen auf dein Wort; Mich ruft dein göttliches Erbarmen, Und treibet jeden Zweifel fort.

2. So schuldbefleckt und tief verstricket Auch noch mein Herz ist in der Welt; So oft es auch, von Wahn berücket, Noch strauchelt und in Sünden fällt: Willst du doch nicht das Urtheil sprechen, Willst löschen nicht das schwache Licht, Willst das zerstoßne Rohr nicht brechen, Und gehst nicht mit mir in's Gericht.

3. Du kennest wohl der Menschen Herzen, Und sieh'st auch meine ganze Schuld; Drum ludst du auf dich meine Schmerzen, Trugst meine Krankheit mit Geduld. So schau' ich dich am Kreuzesstamme, Verhöhnt, gemartert auch für mich! Herr, deine heil'ge Liebesflamme Entzünd' mein kaltes Herz für dich!

4. Nun senk' ich muthig mein Verschulden In deiner Gnade tiefes Meer; Du blickst mich an mit ew'gen Hulden, Und freudig schau' ich um mich her: Wer will, die du erwählt, verklagen? Ist Gott nicht hier, und macht gerecht? Wer will noch zu verdammen wagen Des Höchsten freigesproch'nen Knecht?

5. Ist Christ nicht hier für uns gestorben? Ja mehr, auch für uns auferweckt? Er hat uns ew'ges Heil erworben, Und alle Sünden zugedeckt! Zur Rechten Gottes hoch erhaben, Vertritt er uns, der treue Hort; Erfüllt von seines Geistes Gaben, Reißt uns der Glaube mächtig fort.

6. Wohlan, so tretet in die Schranken, Ihr Leiden alle dieser Zeit! Wir kämpfen muthig, ohne Wanken, Mit ihm und überwinden weit! Wohlan, so hasse, drohe, dränge Mit aller deiner Macht, o Welt: Du schreckst sie nicht, die kleine Menge, Die das Panier des Kreuzes hält!

7. Wohlan, entfalte deine Schrecken, Du letzter Feind, der uns noch droht! Des guten Hirten Stab und Stecken Ist unser Trost in Todesnoth! Er leitet uns zu Himmelsauen, Die der krystall'ne Strom durchfließt, Wo wir ihn unverhüllet schauen, Und ewig sein das Herz genießt!

Dr. Friederich Adolph Sack.

Mel. Wer nur den lieben Gott ꝛc.

873. Ich trage Leid ob meinen Sünden, Denn ihre Last ist groß und schwer; Die Anzahl läßt sich größer finden, Als der gehäufte Sand am Meer. Ach, Vater der Barmherzigkeit, Erbarme dich, ich trage Leid!

2. Ich trage Leid; mein ewig Glücke Hab' ich durch Sündenschuld verscherzt! Richt' ich in dein Gesetz die Blicke, So steh' ich so von Schuld geschwärzt, Daß sich die Seele vor dir scheut, Und tief erschrickt; drum trag' ich Leid!

3. Ich trage Leid, denn mein Gewissen Erinnert mich der Missethat, Da ich des Heilands Bund zerrissen, Da ich sein Blut mit Füßen trat. O Undank, Frevel, Schnödigkeit! O Todeswerk! Ich trage Leid!

4. Ich trage Leid, ja, ich beweine Mein sündlich Thun mit ernster Reu'! Ach, mache mich doch einmal reine, Sprich mich von Schuld und Strafe frei! Es seufzt mein Herz, und ächzt und schreit: „Ich hab's gethan; ich trage Leid!"

5. Ach, tröste mich, du hast's versprochen! Hier lieg' ich Sünder tief gebückt, Durch Reu' zerknirschet und zerbrochen, Ja, wie ein schwaches Rohr zerknickt; Allein mein Glaube traut auf dich, Deßwegen komm und tröste mich!

6. Ach, tröste mich, mein Heil, mein Leben! Sprich mir durch deinen Diener zu: „Getrost, die Sünden sind vergeben, Der Zorn ist weg, geneuß' die Ruh'!“ Durch deinen Geist im Herzen sprich: „Gott ist versöhnt, drum tröste dich!“

7. Ach, tröste mich mit deiner Stärke, Denn meine Schwachheit langt nicht zu, Daß ich die Pflichten guter Werke Mit Lust und unanstößig thu'! Das Thun und Wollen kommt durch dich; Drum stärke, fördre, tröste mich!

Mel. Gott sey gelobet und gebenedeiet ꝛc.

874. Herr Jesu Christe, mein getreuer Hirte, Komm, mit Gnaden mich bewirthe! Bei dir allein find' ich Heil und Leben; Was ich brauche, kannst du geben! Kyrie Eleison! Dein arm Schäflein wollest du weiden Auf deinem Heilsberge mit Freuden, Und hinzieh'n zum frischen Quell, Wo das Leben strömet hell! Kyrie Eleison!

2. All' andre Speis' und Trank ist ganz vergebens; Du bist selbst das Brod des Lebens. Kein Hunger plaget den, der von dir isset, — Alles Elends er vergisset. Kyrie Eleison! Du bist die lebendige Quelle, An die ich mein leer Krüglein stelle: Laß mich Trostes fließen voll, Dann wird meiner Seele wohl! Kyrie Eleison!

3. Laß mich recht trauern über meine Sünde! — Doch den Glauben auch entzünde, Den wahren Glauben, damit ich dich fasse, Mich auf dein Verdienst verlasse! Kyrie Eleison! Mach mich voll Gottesfurcht im tiefsten Herzen; Laß mich nie mit der Sünde scherzen, Noch mich durch die Sicherheit Bringen um die Seligkeit! Kyrie Eleison!

4. Greulich befleckt ist mein arm Gewissen. — Laß darauf die Tropfen fließen Aus deinen Wunden, welche du empfangen, Als dein Leib am Kreuz gehangen! Kyrie Eleison! Wenn mein Herz davon wird im Grund berühret, Wird's von Stund' an rein und gezieret, Wird dadurch im Glauben schön, Und kann froh vor Gott besteh'n. Kyrie Eleison!

5. Der braucht den Arzt, den seine Krankheit plaget; Solcher sehnlich nach dir fraget. O süßer Jesu! schau, wie tiefe Wunden Werden doch an mir gefunden! Kyrie Eleison! Du bist der Arzt, den ich anrufe Auf des Elends tiefster Stufe! — Hilf, du wahrer Mensch und Gott! Hilfst du nicht, so bin ich todt. Kyrie Eleison!

6. Du rufest Alle, Herr, zu dir aus Gnaden, Die mühselig und beladen; All' ihre Schuld willst ihnen du verzeihen, Ihrer Bürden sie befreien; Kyrie Eleison! Ach, komm' selbst, leg' an deine Hände, Und die schwere Last von mir wende, Stehe mir in Gnaden bei, Daß ich dir zum Dienste sey! Kyrie Eleison!

7. Mein Geist und Herze wollst du zu dir neigen; Nimm mich mir, mach' mich dir eigen! Du bist der Weinstock, ich bin deine Rebe: Nimm mich in dich, daß ich lebe! Kyrie Eleison! Ach in mir find' ich lauter Sünden; In dir müssen sie bald verschwinden. In mir find' ich Höllenpein, — In dir kann ich selig seyn! Kyrie Eleison!

8. Komm, meine Freude, komm, du schönste Krone! Jesu, komm, und in mir wohne! In mir will ich dich mit Gebeten grüßen, Glaubig, liebend dich umschließen. Kyrie Eleison! Bringe mit, was alle Welt erfreut, Deiner Liebe süße Lieblichkeit, Deine Sanftmuth und Geduld, — Früchte deiner Gnad' und Huld! Kyrie Eleison!

9. Das sind die Blumen, die mich können heilen Und mir Lebenssaft ertheilen, Daß ich aus mir nun all' Untugend reiße, Dir zu dienen mich befleiße. Kyrie Eleison! In dir hab' ich Alles, was ich soll, Denn dein Gnadenbrunn ist immer voll. Laß mich ewig seyn in dir, Und bleib' ewig auch in mir! Kyrie Eleison!

Johann Heermann. (Nach Johann Arndt.)

Mel. O Gottes Sohn, Herr Jesu Christ ꝛc.

875. Gott! dein Erbarmen rühmen wir, Daß du noch willst vergeben; Denn viel Vergebung ist bei dir, Und du hast Lust am Leben. Dieß sagst du uns als Vater zu; Aus dem Verderben rettest du, Und krönest uns mit Gnaden.

2. Ja, du erlässest uns die Schuld, Du heilest die Gebrechen; Du läßt das Wort von deiner Huld Und in die Herzen sprechen: Daß wir, die Fluch und Tod verdient, Nun seyen durch den Tod versühnt, Mit deinem theuren Blute.

3. Hier hat der Glaube Macht und Fug, Getrost das Heil zu fassen; Ihm ist dein Wort zum Grund genug, Sich ganz drauf

zu verlassen. Der Geist des Herrn versiegelt dieß, Und macht durch Frieden uns gewiß; — Das Herz fühlt, daß es lebe.

4. Es thut mir wohl, ja ewig wohl, Was mir dein Wort verkündigt: Daß ich nun Frieden haben soll, Weil Jesus mich entsündigt. Sein Blut und Wort macht mich gesund; Mein Herz ist voll, drum geht der Mund Von Dank und Loben über.

5. Herr, gib mir Ernst und Wachsamkeit, Die Gnade zu bewahren! Wie leicht kann man durch Sicherheit In sein Verderben fahren! O schenk mir täglich neue Kraft Zur Uebung guter Ritterschaft, Und hilf dem Glauben siegen!

6. Ich bin dein Kind, doch bin ich schwach, Kann unversehens fallen; Ach, deine Gnade geh' mir nach, Wie deinen Kindern allen! Sie leite mich auf jedem Tritt, Und führe mit dem letzten Schritt Mich ein zum ew'gen Leben!

Ph. Fr. Hiller.

Mel. Freu dich sehr, o meine Seele ꝛc.

876. O du Schöpfer aller Dinge! Höre, höre mein Gebet, Das ich vor dein Antlitz bringe, Weil mein Herz in Aengsten steht. Meine Schuld zeugt wider mich; Darum komm' ich nun vor dich, Und bekenne meine Sünden; Ach, Herr, laß mich Gnade finden!

2. Weil du heißest Alle kommen, Die mit Angst beladen sind, Bin ich auch nicht ausgenommen, Ich bin kein verstoß'nes Kind. Auch an mich dein Ruf ergeht: „Such' mein Antlitz im Gebet!" — Dieses Wort, das du gesprochen, Bleibet ewig ungebrochen.

3. Ja, du sprichst: „So wahr ich lebe, Ich will nicht des Sünders Tod, Sondern, daß er sich ergebe Und bekehr' zu seinem Gott!" — Herr, ich halt' mich an dein Wort, Du mein Heiland und mein Hort! Meine Kniee will ich beugen, Meine Sünde nicht verschweigen.

4. Ach, was soll ich weiter sagen? — Ich kann nur an meine Brust Mit dem armen Zöllner schlagen; Denn es ist dir wohl bewußt, Daß ich sündig bin vor dir; Aber sey doch gnädig mir, Herr! errette du mich Armen Durch dein göttliches Erbarmen.

5. Herr, ich leugne nicht die Sünden, Nein! ich leugne nicht die Schuld; Aber laß mich Gnade finden, Trage noch mit mir Geduld; Nimm des Bürgen Zahlung an, Der für mich genug gethan, Und mit seinen blut'gen Wunden Die Erlösung hat erfunden!

6. Gott, du Vater voller Gnaden, Nimm als Kind mich wieder an; Heile meiner Seele Schaden, Leite mich auf rechter Bahn. Jesu, deiner tröst' ich mich, Und mein Glaub' ergreifet dich. — Laß mich nun für alle Sünden In dem Nachtmahl Gnade finden!

Johann Heinrich Callisius.

Mel. Mein's Herzens Jesu ꝛc.

877. Indeß du dort im Himmelssaal Dich, ew'ge Liebe, schürzest, Und deinem Volk das Freudenmahl Mit Segenshänden würzest, Geh'n wir hienieden zum Altar, Und wissen, daß du deine Schaar Auf Erden nicht verkürzest.

2. Dort waltet nur Vollkommenheit Und ewig neue Freude; Hier steh'n wir noch in Sündigkeit Und mannigfachem Leide; Doch heilt dein liebevolles Herz Gern auch der ärmsten Seele Schmerz, Und gönnt ihr volle Weide.

3. Zu diesen, Herr, gehör' auch ich, Den seine Sünden drücken; Ich fühle sie, und kann auf dich Nur tiefbekümmert blicken; Gebeugt von großer Schuldenlast, Will kaum ein solch' unwürd'ger Gast Zu deinem Mahl sich schicken.

4. Wo nehm' ich Armer Worte her, Zu zählen meine Sünden? Sie liegen vor mir als ein Meer, Das Niemand kann ergründen! Gerechter Herr, du hast das Recht, Dem trägen, ungetreuen Knecht Verdammniß anzukünden!

5. O seh, mich schuldigt dein Gesetz, Mich schuldigt mein Gewissen, Daß ich der Sünde feines Netz Noch nie mit Ernst zerrissen, Daß ich auf's ew'ge Ziel zu seh'n, Und auf den Kreuzesweg zu geh'n, Nie treulich mich beflissen.

6. Was hab' ich nun, getreuer Gott! Was hat mein Herz gewonnen? Manch' segensreiches Morgenroth Ist nutzlos mir verronnen! Hätt' ich geflohn der Sünde Spiel, Wohl könnt' ich seyn am schönen Ziel; — Nun hab' ich kaum begonnen.

7. Vergib es, Herr, vergib es mir, Nimm an das Fleh'n der Reue! Hell stehet vor den Augen dir, Was meinen Geist

erneue. Ohnmächtig bin ich von Natur, — Herr, meine Hülfe heißet nur: Barmherzigkeit und Treue!

8. Die Treue, die auf Golgatha Auch mich mit Gott versühnet, Die sterbend auf den Sünder sah, Der Zorn und Tod verdiennet; Die Treue, die nie schläft noch ruht, In deren Licht, in deren Hut Neu meine Seele grünet.

9. Hilf mir, du ewigtreuer, hilf! Erbarme dich des Kranken, Und laß mich nimmer als ein Schilf Matt hin und wieder schwanken! Tief gründe mich in dich hinein, So will ich's dir, ja dir allein In Ewigkeit verdanken!

10. Tief schreib' es in mein armes Herz, Wenn ich der Stätte nahe, Und dort die Frucht von deinem Schmerz Im heil'gen Mahl empfahe: Daß deine Hand nur ein Gemüth, Arm, glaubig, still und reudurchglüht, Mit Freundlichkeit umfahe.

11. O, laß dein Mahl gleich einem Born In meine Seele quillen! Laß es Vermessenheit und Zorn, Und alle Plage stillen, Ertränken Hoffart, Geiz und Neid, Mit Liebe mich und Gütigkeit Und Glaubensmuth erfüllen.

12. Laß es den Meinen, Herr, und mir Zur großen Kraft gereichen, Damit als treue Pilger wir Vom schmalen Pfad nicht weichen, Und, wann die letzte Stunde naht, Im Blick auf deine Friedensstadt Zum sanften Schlaf erbleichen.

Albert Knapp.

Mel. Wer weiß, wie nahe mir mein Ende ꝛc.

878. Ich will zu Jesu Tische gehen: Wie gut ist's, hier ein Gast zu seyn! Er könnte mich ja wohl verschmähen, Doch ladet er mich freundlich ein; Er spricht: wer Durst und Hunger hat, Der ess' und trinke hier sich satt!

2. O Heiland, das ist ein Erbarmen! O großer König, das ist Huld! Du nimmst an deinen Tisch die Armen, Und denkest nicht an ihre Schuld. Mein Durst und Hunger treibt mich hin, Weil ich so arm als Andre bin.

3. Nicht, daß ich irgend würdig wäre, Nicht, daß ich einen Lohn verdient! Dein Ruf allein gibt mir die Ehre, Mein Ruhm ist der: ich bin versühnt! So komm' ich, bin ich's gleich nicht werth; Ich, Herr, bedarf's, — Du hast's begehrt.

4. Du rufst: „kommt, ich will euch erquicken!“ Auf dieses Wort, Herr, bin ich hie. Dir will ich meine Seufzer schicken, Dir beug' ich innig meine Knie, Und glaube dir in meiner Noth: Bei Dir nur find' ich Lebensbrod!

5. Ja, dieses steht auf deinem Tische, Da find' ich es im Ueberfluß; Ich komme, daß ich mich erfrische, Weil ich ja sonst verschmachten muß. Du gibst das Leben; außer dir Hab' ich das Leben nicht in mir.

6. Dein Leib ist eine rechte Speise, Dein Blut, Herr, ist ein rechter Trank! — Das stärkt auf wunderbare Weise Die Seelen, welche matt und krank. Der Glaube trauet deinem Mund, Und ißt und trinket sich gesund.

7. So kommt der Todte zu dem Leben, So steht der Schwache fröhlich auf; So kann die Hoffnung sich erheben, So kommt der Glaub' in neuen Lauf, Und geht in Liebeskraft einher, Die ferne sonst vom Sünder wär'.

8. O Jesu, hast du mir erlaubet, Zu diesem Mahle hinzugeh'n: So gib mir auch ein Herz, das glaubet, Und fest im Glauben kann besteh'n! Zeug' auch durch deinen Geist in mir: „Wie du geglaubt, geschehe dir!“ —

9. Ich danke dir mit Freudenthränen: O Heiland, wie erquickest du! Wie stillest du des Herzens Sehnen! Wie schaff'st du müden Seelen Ruh'! — Herr, führ' uns einst zum Himmel ein, Auch dort an deinem Tisch zu seyn!

Ph. Fr. Hiller.

Mel. Dir, dir, Jehovah, will ich ꝛc.

879. Das Abendmahl ist zubereitet Zum seligen und ewigen Genuß; Es wird den Gästen angedeutet, Wie Christi Knecht sie alle rufen muß: „Kommt! jetzo ist des Abendmahles Zeit; Wer Christum flieht, verdirbt in Ewigkeit!“

2. O Menschen, lasset alles stehen, Entschuldiget und säumt euch länger nicht! Kommt, laßt uns zu der Mahlzeit gehen, Wo es an keinem wahren Gut gebricht. Was ihr verlaßt, ist lange noch nicht werth Der Herrlichkeit, die euch der Herr beschert.

3. Hier bin ich, Jesu! sieh', ich Armer Komm' als ein Armer, sündig, matt und blind; Doch weiß ich auch: du, mein Erbarmer, Nimmst alle deine Gäste, wie sie

sind. Sie mögen noch so krank und sündig seyn: Du läd'st sie doch zu deinem Nachtmahl ein.

4. Wie du mich, treuster Herr, willst haben, Wie ich soll seyn, so mache selber mich! Ich dürste nur nach deinen Gaben, So arm ich bin, so blind und kümmerlich. O Jesus, bin ich auch dein ärmster Gast, So bin ich's doch, den du gerufen hast!

5. Du selber mußt mich also kleiden, Wie du's an deinen Gästen gerne siehst. Hie bin ich! ich will's gerne leiden, Wenn du mir all' mein Eigenes entziehst, Wenn mir dein Blut der Sünden Jammer stillt, Und mit Gerechtigkeit mich ganz umhüllt.

6. Es ist noch Raum in diesen Stunden, Zu dir mit aller meiner Noth zu flieh'n. Barmherzigkeit hat Rath gefunden, Auch mich an deinen Gnadentisch zu zieh'n, An dem man deine Himmelsgaben ißt, Und wo du selbst die allergrößte bist.

7. Lob, Preis und Dank sey dir gesungen, Daß auch ich Armer mit gerufen bin! Ach, ist dein Ruf an mich gelungen, So nimm mich dir in ew'ger Liebe hin! Dann mehr' ich einst beim großen Abendmahl, Zu deinem Preis, der Auserwählten Zahl!

Mel. Alles ist an Gottes Segen ꝛc.

880. Nun ist mir der Tag erschienen, Der mir soll zum Frieden dienen; Siehe, mit dem Morgenstrahl Klopft schon Jesus an die Pforte, Und ich höre seine Worte: „Komm zu meinem Abendmahl!"

2. Jesus hat den Tisch bereitet, Und die Gaben ausgebreitet; Brod und Wein ist sein Geschenk, Daß wir Alle hier auf Erden Seines Namens fröhlich werden, Seines Todes eingedenk.

3. Als ein Priester mit der Krone Steht er vor dem Gnadenthrone, Vor dem heiligen Altar, — Spendet uns das Brod des Lebens, Und den Kelch, der nicht vergebens Seines Bundes Siegel war.

4. Unter beiderlei Gestalten Ist das Heiligthum enthalten, Leib und Blut von Gottes Lamm, — Um ihn wahrhaft zu empfangen, Wie er vormals dort gehangen, Ausgespannt am Kreuzesstamm.

5. Dieses Brod, von uns gebrochen, Ist sein Leib, für uns durchstochen, Zur Vergebung unsrer Schuld. Dieser Kelch, von uns genossen, Ist sein Blut, für uns vergossen, Zur Versiegelung seiner Huld.

6. In den sichtbarlichen Zeichen Läßt es uns vom Himmel reichen Seine Kraft und rechte Hand; In mein Herz soll ich ihn schließen, Mit dem Mund soll ich genießen Seines Lebens Unterpfand.

7. Daß wir seinen Tod verkünden, Und die Reinigung der Sünden, Die geschieht in seinem Blut; Daß wir fröhlich in ihm leben, Wie er sich für uns gegeben, Und gestorben uns zu gut.

8. Wer an diesem Tisch gesessen, Wer von diesem Brod gegessen, Der ist ewiglich erfrischt; Wer von diesem Kelch getrunken, Hat in sich den Lebensfunken, Welcher nimmermehr erlischt.

9. Gottes Gnade will ich preisen, Die mich kleiden will und speisen In dem königlichen Saal, — Kleiden in die weiße Seide Von dem hochzeitlichen Kleide, Speisen mit dem Liebesmahl.

10. Herr, laß alle Tischgenossen In den Segen eingeschlossen Und in dir begnadigt seyn! So wie jetzt in Gottes Halle, Führ' uns einst zusammen Alle In dein Zion droben ein!

11. Du hast einen Trost erfunden, Einen Balsam aller Wunden, Einen Schild in jeder Noth, Alle Sünden zu bedecken, Abzuwaschen alle Flecken, Wären sie auch blutigroth.

12. Darum heb' ich meine Hände, Zu empfangen Gottes Spende: Jesu, brich das Brod mit mir! Gib mir von dem Lebenswein, Nimm mich auf in die Gemeine, Sprich: „den Frieden geb' ich dir!"

Heinrich Puchta.

Mel. Folget mir! ruft uns das Leben ꝛc.

881. O wer gibt mir Adlersflügel, Um mit losgerißnem Zügel Muth, Begierden, Sinn und Herz Frei zu tragen himmelwärts! Ach, wann wird das Jahr anfangen, Da zur Freiheit wird gelangen Jesu freigekaufte Schaar, Die so lang gefangen war?

2. Längst sollt' ich seyn aufgeflogen, Da die Welt mich stets betrogen; Himmel, Erde, Luft und Meer Hab' ich funden arm und leer, Und mit Schaden selbst erfahren, Daß sie mir zu enge waren, Weil den gottgestammten Geist Kein vergänglich Wesen speist.

3. Längst sollt' ich seyn aufgeflogen! — Jesus hat mich oft gezogen, Und geöffnet

mein Gesicht, Um zu sehn das helle Licht, Das sich in den Seelen spiegelt, Die, mit Glaub' und Lieb' geflügelt, Seine Gnade frei und los Sich erwählt zum Felsenschloß.

4. Laß dich denn, mein Jesu, finden, Von der armen, nackten, blinden Seele, die mit Thränen dir Hält dein Wort und Siegel für; Die zu deinen Füßen lieget Und als Staub im Staub sich schmieget; Laß des Herzens Angst und Pein Dringen in dein Herz hinein!

5. Hat mich deine Lieb' beseelet, Hast du mich zum Freund erwählet: Deines Raths Beständigkeit Kann ja meine Nichtigkeit Ueberwiegen und verschlingen. — Daß ich dir nichts könne bringen, War dir ja bekannt genug Vor dem ersten Liebeszug.

6. Laß mich denn aus dir empfangen Neue Kraft, um zu gelangen In dein innerst Heiligthum! — Laß dein Erb' und Eigenthum Nicht vom eitlen Dienst der Erden Länger angefesselt werden; Freier König, mach' mich frei Aus Aegyptens Sklaverei!

7. Soll ich ewig Himmelskronen Tragen und im Lichte wohnen: Gib, daß ird'sche Lust und Pracht Ich für nicht'gen Schatten acht', Und daß ich, mir selbst entzogen Und dem Sichtbaren entflogen, In der unsichtbaren Zier Deines Reichs mich ganz verlier'!

8. O daß mich Nichts ferner quäle, Als nur, wenn in meiner Seele Ich den reinen Himmelsgruß Deiner Lieb' entbehren muß! O daß mich nichts möcht' erquicken, Als wenn du mit Gnadenblicken Mich in meinem Geist erfreust, Mich nach deinem Sinn erneust!

9. O daß mich die Gluth belebte, Die dein treues Herz durchbebte, Da du aufgehoben hast Meiner Sünden Centnerlast; Die die Gluth des Zornes dämpfte, Die mit Tod und Hölle kämpfte, Die am Kreuze dich verzehrt, Dich in deinem Tod verklärt!

10. Möcht' ich lieben, wie du liebest! Möcht' ich bringen, was du giebest! — Halt' dein Abendmahl mit mir, Daß ich werde Eins mit dir! Ja, du wirst es mir gewähren, Daß ich, Herr, zu deinen Ehren Ganz zu leben schon vermag; — Zeuch mich, Herr, so flieg' ich nach!

H. A. Lampe.

B. Bei der Feier des heiligen Abendmahls.

Mel. Wachet auf! ruft uns die Stimme ꝛc.

882. Herr, du wollst uns vorbereiten Zu deines Mahles Seligkeiten; Sey mitten unter uns, o Gott! Laß uns, Leben zu empfahen, Mit glaubensvollem Herzen nahen, Und sprich uns frei von Sünd' und Tod. Wir sind, o Jesu, dein; Dein laß uns ewig sehn! Amen! Amen! Anbetung dir! Gib uns, wie hier, Einst dort dein Abendmahl bei dir!

2. Nehmt und eßt zum ew'gen Leben Das Brod, das euch der Herr will geben; Die Gnade Jesu sey mit euch! Nehmt und trinkt zum ew'gen Leben Den Kelch des Heils, auch euch gegeben; Erringt, ererbt des Mittlers Reich! Wacht! eure Seele sey Bis in den Tod getreu! Amen, Amen! Der Weg ist schmal, Klein ist die Zahl, Die dort eingeht zum Abendmahl!

F. G. Klopstock.

Eigene Melodie.

883. Schmücke dich, o liebe Seele, Laß die dunkle Sündenhöhle! Komm ans helle Licht gegangen, Fange herrlich an zu prangen! Denn der Herr, voll Heil und Gnaden, Will zu seinem Tisch dich laden; Der den Himmel kann verwalten, Will jetzt Herberg' in dir halten.

2. Eil', wie Gottverlobte pflegen, Deinem Seelenfreund entgegen, Der mit seinen Gnadengaben Nun dein armes Herz will laben. Thu' ihm auf die Geistespforten! Sprich zu ihm mit frohen Worten: Komm! ich will dich mit Verlangen Als den liebsten Gast empfangen!

3. Ach, wie hungert mein Gemüthe, Menschenfreund, nach deiner Güte! Ach, wie pfleg' ich oft mit Thränen Mich nach deinem Mahl zu sehnen! Ach, wie pfleget mich zu dürsten Nach dem Trank des Lebensfürsten! Wünsche stets, daß meine Seele Sich durch dich mit Gott vermähle.

4. Herr! ich freue mich mit Beben, Daß du mir dich selbst willst geben, Mir dein Leben zu gewähren, Und mich mit dir selbst zu nähren. Unerforschlich heil'ge Weise!

Wunderbare Seelenspeise! O wer darf sich unterwinden, Dieß Geheimniß zu ergründen?

5. Nein, Vernunft, hier mußt du weichen, Kannst das Wunder nicht erreichen: Wie dieß Brod nie wird verzehret, Ob es gleich viel Tausend nähret; Und daß mit dem Saft der Reben Uns wird Christi Blut gegeben! O der großen Heimlichkeiten, Die nur Gottes Geist kann deuten!

6. Jesu, meine Lebenssonne, Jesu, meine Freud' und Wonne! Jesu, du mein ganz Beginnen, Lebensquell und Licht der Sinnen: Hier fall' ich zu deinen Füßen: Laß mich würdiglich genießen Diese deine Himmelsspeise, Mir zum Heil und dir zum Preise!

7. Herr, es hat dein treues Lieben Dich vom Himmel her getrieben, Daß du willig hast dein Leben In den Tod für uns gegeben; Daß du hast ganz unverdrossen, Herr! dein Blut für uns vergossen, Das uns jetzt kann kräftig tränken, Deiner Liebe zu gedenken.

8. Jesu, wahres Brod des Lebens! Hilf, daß ich doch nicht vergebens, Oder gar zu meinem Schaden Sey zu deinem Tisch geladen. Laß bei diesem Trank und Essen Mich dein Lieben recht ermessen, Daß ich einst, wie jetzt auf Erden, Mög' dein Gast im Himmel werden! Johann Frank.

Mel. Wer nur den lieben Gott läßt ꝛc.

884. Herr Jesu! hier sind deine Brüder, Die Liebe an einander hält; Wir haben hier als deine Glieder Dein heil'ges Abendmahl bestellt; Wir wollen dein Gedächtniß preisen, Und deinem Namen Dank erweisen.

2. Wir bitten dich, o Herr, zusammen: Erweck' in uns den heil'gen Trieb, Daß wir durch deines Geistes Flammen In Glauben, Hoffnung, Furcht und Lieb' Und in Gewißheit vor dir stehen, Und dieses hohe Werk begehen.

3. Wie du beim Abendmahl gesprochen, Verkündigen wir deinen Tod. Wie du's beim letzten Mahl gebrochen, So brechen wir das heil'ge Brod. Laß zur Vergebung aller Sünden Uns seine Lebenskraft empfinden!

4. Laß uns mit deinem Leib und Blute, O Lebensfürst, genähret seyn! Reich' uns, als Bild vom höchsten Gute, Das heil'ge Brod, den heil'gen Wein, Und laß uns diese theuren Gaben Zum Pfand des ew'gen Lebens haben.

5. Und weil wir deinen Leib genießen, Weil uns dein Blut Genesung gibt, So können wir gewißlich schließen, Daß Jeder, der von uns dich liebt, Mit dir und deinem heil'gen Leibe In Ewigkeit vereinigt bleibe.

6. Wie wir von Einem Brode essen, Und Alle trinken Einen Wein, So laß uns nimmermehr vergessen, Daß Alle sollen Eines seyn, Daß wir uns inniglich vereinen, Daß wir ein Leib in Lieb' erscheinen.

7. Ja, liebster Herr, so lang wir leben, So sind und leben wir in dir, Weil wir uns einmal dir ergeben, Und mit so herzlicher Begier Die Gaben, welche von dir fließen, Mit deinem Leib und Blut genießen.

8. Wir dürfen dich auch recht bekennen Durch dieses theure Liebesmahl Vor denen, die sich nach dir nennen, Daß wir in deiner Brüder Zahl Und deine Jünger sind geblieben, Weil wir uns treulich in dir lieben.

9. So können wir uns deß erfreuen, Daß du, o großer Lebensfürst, Mit uns das Abendmahl von neuen In deinem Reiche halten wirst; Da wollen wir dich ewig preisen, Und höhern Dank, als hier, erweisen. Joh. Jac. Rambach.

Mel. Herr Jesu Christ, du höchstes Gut ꝛc.

885. Ich komme zu dem Abendmahl, Du König ohne Gleichen! Dieweil dein Mund es selbst befahl, Möcht' ich es auch erreichen. Für Arme stiftetest es du: So tret' ich Armer auch herzu; Du wirst mich nicht verstoßen.

2. Mich tröstet, was dein Wort verspricht; O dafür will ich danken! „Ein Starker braucht des Arztes nicht, Ein Arzt dient nur den Kranken.“ Herr, ich bin krank, ich fühle Pein; Komm, schaue! ich bedarf ja dein, Erfahr'ner Arzt der Seelen!

3. Nimm meine Sünden hin von mir, Befrei' mich von der Bürde! Ich bin nichts werth, doch kommt von dir, O Jesu, meine Würde. Ich leugne mein Verderben nicht; Herr, ich bin blind; doch laß dein Licht Mein finstres Herz erleuchten!

4. Zeuch von dem breiten Weg mich ab,

Nachgelassene Gedichte

von

Christian Gottlob Kern,

Professor und Pfarrer in Dürrmenz.

1. Abendmahlsfeier.

Wie könnt' ich Sein vergessen,
Der mein noch nie vergaß?
Wie seine Lieb' ermessen,
Durch die mein Herz genaß?
Ich lag in bittern Schmerzen:
Er kommt und macht mich frei:
Und stets quillt aus dem Herzen
Ihm neue Lieb' und Treu.

Wie sollt' ich Ihn nicht lieben,
Der mir so hold sich zeigt?
Wie Einmal Ihn betrüben,
Der so zu mir sich neigt?
Ihn, der ans Kreuz gehoben,
Für mich ging himmelan,
Und täglich nun von oben,
Mich segnend will umfah'n?

Ich

Und nimm mich auf als Erben, Daß ich in dir das Leben hab', Und in mir möge sterben! Ach ziehe mich, so laufe ich; Ach ziehe, Herr, mich ganz in dich, Und laß in dir mich leben!

5. In dir allein bin ich gerecht, Und in mir lauter Sünde; In dir nur wird ein armer Knecht Zu einem Gotteskinde. Mein Abfall ist's, der mich verflucht; In dir und deiner Todesfrucht Ruht all' mein Heil und Segen.

6. Ein todtes Herz, Herr, bring' ich dir: Ach, mach' du es lebendig! Ein wankend Herz bring ich allhier: Ach, mach es du beständig! Ein krankes Herz, dem schenke Ruh! Ein leeres Herz, das fülle du Mit Schätzen wahrer Tugend!

7. Laß es von dir geschmücket seyn, Gib ihm des Geistes Triebe; Leg' deine Gnade da hinein, Den Reichthum deiner Liebe, Der Sanftmuth edle Kostbarkeit, Der Hauptschmuck der Gelassenheit, Der Demuth stille Zierde!

8. O Lebensbrod der Ewigkeit, Komm' speise mich zum Leben! Ach tränke mich zu aller Zeit, Du Weinstock deiner Reben! Wenn ich von dir erquicket bin, So quält kein Durst mich künftighin, So naget mich kein Hunger.

9. An dir genügt's mir hienieden schon, Mein höchstes Gut auf Erden! Was wird es seyn vor deinem Thron, Wo Ströme fließen werden? Ach bleibe ewiglich in mir, Und laß mich ewiglich in dir, Getreuster Jesu, bleiben!

Ph. Fr. Hiller.

Mel. Alles ist an Gottes Segen ꝛc.

886. Deinem Heiland, deinem Lehrer, Deinem Hirten und Ernährer, Zion, stimm' ein Loblied an! Preis' nach Kräften seine Würde, Da kein Lobspruch, keine Zierde Seinen Werth erreichen kann.

2. Laßt uns heut das Brod erheben, Und den Kelch, den er zum Leben Sterbend seinen Jüngern beut, Da er bei dem Abendmahle Ihnen sich zum letztenmale Liebevoll zur Speise weiht!

3. Laut soll unser Lob erschallen, Und das Herz in Freuden wallen; Denn der Tag hat sich genaht, Da der Herr zum Tisch der Gnaden Seine Gläubigen geladen, Sich als Mahl bereitet hat.

4. Statt des unvollkommen Alten, Statt des Opferlamms erhalten Wir ein neues Sacrament. Seht, der Wahrheit muß das Zeichen, Wie die Nacht dem Lichte, weichen; Nacht und Schatten sind zu End'.

5. Was von Jesu dort geschehen, Was wir so, wie er, begehen, Mahnet uns an seinen Tod. Um ihn würdig zu verehren Nach der Vorschrift seiner Lehren, Weihen wir ihm Wein und Brod.

6. Doch mit seinem Leib und Blute, Und mit ew'gem Himmelsgute Nähret uns hier Brod und Wein; Ja, er will uns als die Seinen Segensreich mit ihm vereinen; er will selber in uns seyn.

7. Alle hat der Herr aus Gnaden Zum Genusse eingeladen, Allen bietet er sich dar. Jeder soll das Heil empfangen, Wenn mit Glauben und Verlangen Er herantritt zum Altar.

8. Gute kommen, Böse kommen, Doch es kann nicht beiden frommen; Zwiefach wirkt der Kelch, das Brod: Bösen wird es Straf' und Hölle, Guten ihres Heiles Quelle, Diesen Leben, jenen Tod.

9. Christen, seht die Himmelsspeise, Deren auf der Pilgerreise Dieses Lebens wir uns freun! Sehet hier das Brod der Kinder, Der Gerechten, nicht der Sünder, Die des Herren Tisch entweihn!

10. Guter Hirt, du wahre Speise, Lebensquell, stärk' uns zur Reise In des Himmels sel'ges Reich! Nähr' uns hier im Thränenthale, Ruf' uns dort zum Hochzeitmahle, Mach' uns deinen Heil'gen gleich.

Thomas v. Aquino. Uebersetzt von Dr. Aug. Jac. Rambach in Hamburg.

Mel. Allein Gott in der Höh'.

887. Wie heilig ist doch dieser Ort, Wo ich mit Ehrfurcht stehe! Ist dieses nicht die Lebenspfort', Die ich hier offen sehe? O Tisch des Herrn! o Himmelsthor! Ich trete hocherfreut hervor, Und knie gläubig nieder.

2. Wie heilig ist dieß Lebensbrod, Das hier mein Geist erblicket, Das meine Seel' nach Angst und Noth Geheimnißvoll erquicket! O süße Speis', o Himmelsbrod! O Lebensmanna, das mir Gott An seinem Altar reichet!

3. Wie heilig ist doch dieser Trank, Den ich allhier empfahe, Zu dem ich mich mit Lob und Dank Im Glauben freudig nahe! O Seelentrank, o heilig Blut! Du meiner Seele höchstes Gut! Hier komm' ich, dich zu nehmen.

4. So nehm' ich, heil'ge Speise, dich Mit andachtsvollem Herzen; O heil'ger Trank, erquicke mich, Und stille meine Schmerzen! Wie wird und ist mir doch so wohl, Daß ich in Jesu leben soll, Und mich in ihm erfreuen!

5. O welch ein Ruhm und Glück für mich! Ich bin mit Gott verbunden. Er kömmt zu mir, und so hab' ich Mein ewig Heil gefunden. Mein Jesus kehrt selbst bei mir ein, Will meiner Seele Bräut'gam seyn, Und sich mit mir vermählen.

6. Ach, möcht' ich doch ganz heilig seyn, Ein Herz ganz frei von Sünde, Damit, wenn Jesus gehet ein, Er reine Wohnung finde! Ach, wär' mein Herz der reinste Ort, In welchem Jesus fort und fort In Gnaden bleiben möchte!

7. Doch, fehlt mir die Vollkommenheit, Die Gott allein ergötzet, So wird durch Christi Heiligkeit Doch Alles reich ersetzet. Drum, Heiland, komm und rein'ge mich, Damit ich durch dich würdiglich Dieß Sakrament empfange!

8. Komm, heil'ge mich, daß Herz und Geist Dein Wohnhaus ewig bleiben! Was du noch Arges in mir weißt, Kannst du allein vertreiben. Bereite mich, ganz wie du willt, Und laß dein heilig Ebenbild Beständig an mir leuchten.

9. Dir, Gott, sey Dank, deß Gütigkeit Mich heute so gelabet! Gepriesen sey, der mich erfreut, Und selbst mit sich begabet, Nun Höchster, laß mich allezeit Von nun an bis in Ewigkeit Mit dir vereinigt bleiben!

Dr. Valentin Ernst Löscher.

Mel. Mein Herze, schicke dich ꝛc.

888. Auf, Seele sey gerüst't! Dein Heiland Jesus Christ Brennt vor Verlangen; Sein Herze sehnet sich, Am Gnadentische dich Selbst zu empfangen.

2. Er hat ein Denkmal jetzt Der Wunder eingesetzt, Uns zu verbinden Mit seinem Tod, den wir, Bis er kommt, für und für Sollen verkünden.

3. O Jesu, dir sey Dank! Lehr' uns den Lobgesang Nun also singen, Daß wir mit dir den Lauf Zum Oelberg thun hinauf, Und tapfer ringen!

4. Die Zeit eilt ja heran, Da wir die Leidensbahn Sollen betreten. Ach hilf, daß uns die Nacht Nicht träg' und schläfrig macht, Eifrig zu beten!

5. Nimm unsern Willen hin; Schaff einen neuen Sinn Nach deinem Willen, Daß wir, was dir gefällt, In dieser Kreuzeswelt Mögen erfüllen!

6. Laß deines Todes Kraft Mit neuem Lebenssaft In uns ausfließen; Stärk' uns aus deiner Höh', Wann du die letzten Weh' Nun wirst ausgießen.

7. Getreuster Jesu, hilf, Daß wir nicht wie das Schilf Hin und her wanken! Gib uns Beständigkeit, In Trübsal, Angst und Leid Dir stets zu danken.

8. Die Zeit ja bald verstreicht, Darnach uns wird gereicht Der Kelch der Freuden! O Trostes-Ueberfluß, Der reich ersetzen muß Das kleine Leiden!

9. Da wird all' Noth und Leid Von Freud' und Herrlichkeit Ganz seyn verschlungen, Wenn Gott das weiße Kleid Gibt denen nach dem Streit, Die hier gerungen.

10. Hienach das Herze wallt: Herr Jesu, komm, komm bald, Uns zu vollenden! Hilf, weil der Weltgrimm schnaubt, Daß er dich ja nicht raubt Aus unsern Händen!

11. O geuß, Immanuel, In unser Herz und Seel' Einfalt und Wahrheit; Gib Weisheit uns in dir, Und schenk' uns für und für Klugheit und Klarheit!

12. Mach' uns in dir bereit, Durch's Kreuz zur Herrlichkeit So einzudringen, Daß wir „Viktoria! Triumph! der Herr ist da!“ Bald fröhlich singen. Georg Heine.

Eigene Melodie.

889. Jesus Christus, unser Heiland, Der von uns den Gotteszorn wandt', Durch das bitter Leiden sein Half er uns aus der Höllenpein.

2. Daß wir nimmer deß vergessen, Gab er uns seinen Leib zu essen, Verborgen im Brod so klein, Und zu trinken sein Blut im Wein.

3. Wer sich will zu dem Tisch machen, Der hab' wohl Acht auf sein' Sachen! Wer unwürdig hinzugeht, Für das Leben den Tod empfäht.

4. Du sollt Gott den Vater preisen, Daß er dich so wohl wollt' speisen, Und für deine Missethat In den Tod sein'n Sohn geben hat.

5. Du sollt glauben und nicht wanken, Daß es sey ein' Speis' der Kranken, Deren Herz von Sünden schwer, Und vor Angst ist betrübet sehr.

6. Solch' groß' Gnad' und Barmherzigkeit Sucht ein Herz in großer Arbeit. Ist dir wohl, so bleib' davon, Daß du nicht kriegest bösen Lohn!

7. Er spricht selber: kommt, ihr Armen, Laßt mich über euch erbarmen; Kein Arzt ist dem Starken noth, Sein Kunst wird an ihm gar ein Spott.

8. Hätt'st du dir was konnt erwerben, Was durft' ich denn für dich sterben? Dieser Tisch auch dir nicht gilt, So du selber dir helfen willt.

9. Glaubst du das von Herzensgrunde, Und bekennest mit dem Munde, So bist du recht wohl geschickt, Und die Speis' deine Seel' erquickt.

10. Die Furcht soll auch nicht ausbleiben, Deinen Nächsten sollt du lieben, Daß er dein genießen kann, Wie dein Gott an dir hat gethan.

Dr. M. Luther, nach Johann Hus.

Mel. Vater unser im Himmelreich ꝛc.

890. In meiner Seele Hungersnoth Wird Jesus mir zum Lebensbrod, Er, der des Leibes Hunger stillt, Und Wüsten schnell mit Vorrath füllt, Und Tausende satt nehmen heißt, Und Schmachtende mit Wonnen speist.

2. Er, mein Erlöser, bleibt noch jetzt Zur Rechten auf den Thron gesetzt, Wo er auf unsre Wüste blickt, Und merkt, was jede Seele drückt, Dem Volke, dem Verschmachtung droht, Das rechte Lebens-Himmelsbrod.

3. Er, seiner Christen ganzes Heil, Ihr höchstes Gut, ihr Erb' und Theil, Ihr Licht, ihr Leben trotz dem Tod, — Wird ihrem Geist auch Wein und Brod, Das ihren innern Menschen nährt, So oft der Glaube sein begehrt.

4. Für uns nahm er die Menschheit an, Und wer sich die benützen kann, Dem kommt sein heil'ger Leib zu gut, Der trinkt schon Christi heil'ges Blut. So zieht er Jesum ganz in sich, Zwar geistlich, dennoch inniglich.

5. Des Glaubens rechte Speise ist, Wenn er des Heilands Leib genießt. Sein Blut wird ihm der rechte Trank; Fühlt sich der Christ verwelkt und krank, So tröst' er sich, daß Jesus Christ Für ihn Mensch ohne Sünde ist.

6. Noch näher wird uns unser Heil Im letzten Sakrament zu Theil, Wo nicht der Glaub' alleine ißt, Wo auch der Mund den Herrn genießt, Der mit dem Brod und mit dem Wein Uns selbst will Trank und Speise seyn.

7. Hieher, wem Christus theuer heißt, Und wer sich Sein zu seyn befleißt! Hieher, wer Christi Tods gedenkt, Und sich in seinen Tod mit senkt! — Sein Leib, um unsertwillen todt, Ist unser Abendmahl im Brod! —

8. Hieher, wer Christi Bruderblut, In dem der Gottheit Fülle ruht, Das Lösegeld aus Satans Macht, Vom Kreuz zu Gottes Thron gebracht, Das unsern Glauben geistlich nährt, — Nun auch im Sakrament begehrt!

9. Hier ist's, was in der Leidensnacht Der Gottmensch seinem Volk vermacht: Die ganze Kraft von seinem Tod, Das Sündenopfer selbst im Brod; — Sein Mittlersblut, bei Schmerz und Pein Am Kreuz vergossen, in dem Wein!

10. Hier ist kein Bild, wie jenes Lamm; — Der Herr ist's selbst am Kreuzesstamm. Er spricht: „das ist mein Leib, mein Blut!“ Es ist ein wesentliches Gut. Eßt! sagt er, trinkt! und denkt dabei, Durch was ich ew'r Versöhner sey!

11. Wir essen denn, ohn' einzusehr; Wir trinken, ohne zu verstehn; — Du sagst's und bist uns Bürg' dafür: Wir essen unser Leben hier. — Gib uns dich stets zum Trank und Brod, So grauet uns vor keinem Tod!

Joh. Adam Lehmus.

Eigene Melodie.

891. Naht heran, ihr lieben Glieder, Christi Schwestern, Christi Brüder, Voller Beugung, voller Freuden, Euer Herz in ihm zu weiden!

2. Naht heran zum Abendmahle, Dem bis zum Vollendungssaale Höchsten, unschätzbarsten Gute; Kommt zu Christi Leib und Blute!

3. Ihn, der sich um unsertwillen Ließ in arme Windeln hüllen, Der sich willig ausgeleeret, Und bei Sündern eingekehret;

4. Der in Elend und in Mühen Unserthalb sich ließ erziehen, Der nicht hatte,

wo er ruhte, Der geschwitzt vor schwerem Muthe;

5. Dessen Haupt am Kreuz gesunken, Als er Gottes Kelch getrunken, Als er alle unsre Plagen Wollt' an Leib und Seele tragen;

6. Den zuletzt sein treues Lieben In das Todesthal getrieben, Unter tausend Schmerzempfinden Unser Herz an Gott zu binden:

7. Ihn, den Sohn der ew'gen Liebe, Drangen seine Liebestriebe, Neue Mittel auszudenken, Sich in unser Herz zu senken.

8. Seine Gottheit will hernieder In uns Menschen, seine Glieder; Was er ist in Himmelshöhen, Soll auf Erden uns durchgehen.

9. Sein Volk, daß es in ihm bleibe, Isset nun von seinem Leibe, Trinkt von seinem heil'gen Blute; — O der seligen Minute!

10. Diese tiefen Heimlichkeiten Gehen viele tausend Weiten Ueber allen Klang der Lieder; Seelen, Seelen, sinket nieder!

11. Unser Sabbath ist gekommen: König, du wirst eingenommen! Säume nicht heranzunahen, Laß dich inniglich umfahen!

12. Hebet euch, ihr groben Sinnen, Hebe dich, Vernunft, von hinnen! Wir knie'n vor dem Gottesflamme, — Sein Volk wartet seiner Flamme!

13. Schweigt, ihr hohen Cherubinen! Staunt, ihr hellen Seraphinen! Eure Brüder wollen eilig Rufen: Heilig! Heilig! Heilig! —

14. Möchte man, du sel'ges Wesen, Uns fortan im Auge lesen, Wo wir hingerücket waren Ueber deinem Offenbaren!

Graf N. L. v. Zinzendorf.

Eigene Melodie.

892. Auf, Seele, schicke dich! Dein Heiland schicket sich; Geh' ihm entgegen! Nimm Abschied von der Lust, Und laß nun deine Brust Nichts Eitles hegen!

2. Er wird ein Gast, o Geist! Den das, was Himmel heißt, Nicht kann umschließen. Er, dem die Welt zu klein, Gibt sich im Brod und Wein Dir zu genießen.

3. O Liebe, die sich hier In ihrer schönsten Zier Vollkommen zeiget! Huld, der kein Ziel bekannt, Die über den Verstand Der Engel steiget!

4. Ach, wie komm' ich dazu? Daß solch ein Herr, wie du, Mein Haus beschreitet? Daß mir das höchste Gut In seinem Leib und Blut Ein Mahl bereitet?

5. Was ist, o Herr, ein Staub, Ein Mensch, der Würmer Raub, Ein Mensch, die Made, — Daß du bei ihm einkehrst, Und ihn für werth erklärst Solch hoher Gnade?

6. Doch, weil es dir gefällt, Hab' ich mich eingestellt, Du willst es haben; Dein Wort entschuldigt mich, An diesem halt' ich dich: Du wirst mich laben!

7. Bin ich gleich arm und bloß, So wird dein holder Schooß Mich doch umgeben. Die Arzenei ist ja Nur für die Kranken da, Zu ihrem Leben.

8. Nur Glauben schenke mir, Der mich, mein Arzt, mit dir Genau verbinde, Damit mein kranker Geist, Wenn er dein Mahl genießt, Gesundheit finde!

9. Laß dein gesegnet Blut, Das lauter Wunder thut, Mein Herz durchdringen; Laß diesen edeln Saft, Heil, Trost und Lebenskraft Mir Armen bringen!

10. Dein Leib, der für die Welt Zum Opfer dargestellt, Sey meine Speise, Durch deren Kraft mein Geist, Der sich der Welt entreißt, Gen Himmel reise.

11. Dieß Pfand von deiner Huld, Die dich für meine Schuld In Tod getrieben, Verbinde meinen Sinn, So lang' ich leb' und bin, Dich treu zu lieben.

12. Wie du, o höchstes Gut, Dich mir mit Leib und Blut Hast übergeben: So wirke nun in mir, Daß ich hinwieder dir Mög' ewig leben!

13. Gib, daß ich als ein Zweig, An Saft und Leben reich, Nun an dir bleibe, Und als in dich versetzt, Stets frisch und unverletzt, Viel Früchte treibe.

14. Mein Leben sey in dir; Dein Leben sey in mir; Nimm mich zu eigen! Ich will auf dich nur sehn, Und nur die Wege gehn, Die du wirst zeigen.

15. Du hast an mir gethan Ein Werk, das niemand kann Nach Würden preisen; Gib, daß ich willig sey, Dem Nächsten Lieb' und Treu' Auch zu erweisen!

16. Zuletzt erlaube mir, Daß ich auch dort mit dir Zu Tische liege, Und mich in deinem Reich, Mit Abraham zugleich An dir vergnüge!

J. J. Rambach.

Mel. Werde munter, mein Gemüthe ꝛc.

893. Ach, Gnad' über alle Gnaden! Heißet das nicht Gütigkeit, Daß uns Jesus selbst geladen Zu dem Tisch, den er bereit't? Er ist's, der uns ruft zu Gast, Daß wir, aller Sorgenlast, Aller Sünd' und Noth entnommen, In den Himmel mögen kommen.

2. Er, der Heiland, will uns speisen, Und auch selbst die Nahrung seyn; Heißet das nicht Gnad' erweisen? Ist er nun nicht dein und mein? Sollten wir an seinem Heil Nun hinfort nicht haben Theil, Da er unser so gedenket, Daß er sich uns selber schenket?

3. Herr, du hast dich hingegeben Unserwegen in den Tod, Daß wir möchten wieder leben, Frei von Sünden, Straf' und Noth! Aber deiner Liebe Macht Hat dich auch dahin gebracht, Daß du uns wirst Trank und Speise; O der unerhörten Weise!

4. Hier steht man dein treu Gemüthe, Sonst ist Einer Arzt allein; Doch willst du aus lauter Güte Auch die Arzenei selbst seyn! Du gibst dich uns selbst zu Theil, Daß wir mögen werden heil Von den tiefen Seelenwunden, Die sonst blieben unverbunden.

5. Nun, zu dir komm' ich geschritten, O mein Heiland, Jesu Christ! Laß dich jetzt von mir erbitten, Weil für mich bereitet ist Dein so theurer Gnadentisch, Daß die Seele werde frisch! Du wollst ihren Hunger stillen, Und in ihrem Durst sie füllen.

6. Ach, du wolltest mich begaben Mit dir selbst, o Himmelsbrod, Und mit reichem Trost mich laben, Wider alle Sündennoth. Ach, laß deinen Lebensquell Mich auch machen rein und hell; Tränke mich, daß ich nicht sterbe, Sondern mit dir ewig erbe!

7. Dir, mein Arzt, dir will ich schicken Mein so müdes, krankes Herz; Dieses wollest du erquicken, Und besänft'gen seinen Schmerz. Nimm's zu deiner Wohnung ein, Laß es deinen Tempel seyn; Du wollst selbst darinnen leben; Herr, dir sey es ganz gegeben!

Evang. Pennsylvanisches Gesangbuch von 1844.

Mel. Wachet auf, ruft uns die Stimme ꝛc.

894. Herr! du blickst in meine Seele, Du kennest alle meine Fehle, — Sie liegen offen vor dir da. Statt zu klagen, laß mich loben, Und dir für alle Liebesproben Anstimmen ein Halleluja! Zu lange schon verschloß Die Seele freudenlos Ihre Psalmen; Die Sünde war Mir immerdar In Noth und Elend offenbar.

2. Aber du, o mein Befreier, Bist größer, gnadenvoller, treuer, Als dieses Herz, das mich verdammt; Was mich Jahre lang gedrücket, Das wird, wenn du mich angeblicket, Im Augenblick hinweggestammt! Du willst, so bin ich frei Von aller Tyrannei Und Befleckung, Und dankend steht, Von Lieb' entglüht, Hinauf zum Himmel mein Gemüth.

3. Möcht' ich dieß auf ewig fassen, Und nimmer mich erschrecken lassen, Als wärest du von mir entfernt! O an deiner Gottesgnade Hat auf dem dunkeln Glaubenspfade Noch nie der Pilgrim ausgelernt! In deinem Lichte nur Seh'n wir des Friedens Spur Helle glänzen, Und irren nicht; Mit diesem Licht Erleuchte, Herr, mein Angesicht!

4. Werd' ich nun darniedersinken Des neuen Bundes Kelch zu trinken, Dann steh' im Geiste du vor mir! Laß mich dann nach langem Grämen Das hohe Friedenswort vernehmen: „All' deine Schuld erlass' ich dir!“ Dann leuchte sanft und mild Dein heil'ges Todesbild In die Seele; Der Lüste Reiz, Stolz, Haß und Geiz, Vertilge d'rin dein Blut und Kreuz.

5. Wie die Pflanze sich erhebet, Wann sie der Morgenthau belebet, Werd' ich erstehen neubelebt, Werd' in seligem Verlangen Dich, meinen Seelenfreund, umfangen, Der gnädig sich mit mir vermählt. Denn wer dich, Herr, erkennt, Deß Seel' und Geist entbrennt In der Liebe; Dem ist die Welt Hinfort vergällt, — Du bist's, du bist's, zu dem er hält!

6. Jenes Mahl's will ich gedenken, Da du vom neuen Weinstock tränken Dein Volk, und mit ihm trinken wirst; O was wird man dort erfahren, Wenn nun nach allen Erdenjahren Zu Tische sitzt der Lebensfürst! Um ihn die Seraphim, Die heil'ge Schaar bei ihm, Ewig! ewig! Dort, hoff' auch ich Zu schauen dich, — Dorthin, o Jesus, führe mich! Albert Knapp.

Mel. Es ist nicht schwer, ein Christ ꝛc.

895. „Kommt her zu mir!“ du süßes Wort, Durchdringe mir den tiefsten Grund

der Seele! Vergeff' ich dein, so flieht der Friede fort Und aller Troft, daß ich mich täglich quäle. Ich muß vergeh'n, wenn ich dieß Wort verlier': „Kommt her zu mir!"

2. Das ist dein Ruf, o Gottes Sohn! Du liebest mich, es ist dir ernst von Herzen; Du änderst das auch nicht auf deinem Thron, Was du mir einst verbürgt mit Todesschmerzen. Wir sind versöhnt! aus Gnaden hören wir: „Kommt her zu mir!"

3. Du gibst uns deinen Leib, dein Blut, Für alle Welt gegeben und vergossen; Der Glaube ißt und trinkt mit frohem Muth, Und lebt von dir, weil er dich selbst genossen. Was hält mich auf? ich geh'! dein Tisch zeugt hier: „Kommt her zu mir!"

4. Scheut sich mein Herz, zu dir zu geh'n, Aus Furcht und Scham vor seiner Schuld und Blöße; Erschrickt es oft, die Sünden anzuseh'n In ihrer Zahl, in ihrer Schmach und Größe, — So faff' ich fest das Gnadenwort von dir: „Kommt her zu mir!"

5. Du bist ein Arzt, der Herzen heilt! Ich fühle wohl in mir mein kränklich Wesen; Mein Elend ist durch's ganze Herz zertheilt; Da seufz' ich oft: wie kann ich noch genesen? — Mein Balsam, Herr, ist dann das Wort von dir: „Kommt her zu mir!"

6. So komm' ich denn mit Zuversicht: Wer zu dir kommt, den wirst du nicht verstoßen. Ich traue dem, was mir dein Wort verspricht; Dein Sühnungsblut ist auch für mich geflossen; D'rum rufst du uns, o meiner Seele Zier: „Kommt her zu mir!"

7. Erquicke mich, wie du gesagt! Laß Leben mich in meinem Tode finden, Und wenn mich Sünde, Welt und Satan plagt, So rette mich, du Tilger meiner Sünden, Und halte stündlich mir die Worte für: „Kommt her zu mir!"

8. Bleibt's nicht in meinem Herzen still, Weil noch der Feind dem Glauben Netze leget, Weil auch die Welt mich noch bezaubern will, Weil noch ein Rest der alten Lust sich reget, — So rufe du vor meines Herzens Thür': „Komm' her zu mir!"

9. O Wort, von dem man leben mag, An dir kann sich die kranke Seele weiden! — Herr, wann du einst an deinem großen Tag Gerechte wirst von den Verlornen scheiden, Dann schenk' mir nur das Eine Wort von dir: „Komm' her zu mir!"

Ph. Fr. Hiller.

Mel. Herr Jesu Christ, du höchstes Gut ꝛc.

896. Du Lebensbrod, Herr Jesu Christ! Darf dich ein Sünder haben, Der nach dem Himmel schmachtend ist, Und sich an dir will laben, So bitt' ich nun in Demuth dich: Komm selber und bereite mich, Daß ich recht würdig werde!

2. Auf grüner Aue wollest du, Herr, diesen Tag mich leiten, Den frischen Wassern führen zu, Den Tisch für mich bereiten. Ich bin zwar sündig, matt und krank, — Doch laß mich deinen Gnadentrank Aus deinem Kelch genießen!

3. Herr, du bist selbst das Himmelsbrod! Du wollest mir verleihen, Daß ich, geheilt von aller Noth, Mich deiner mög' erfreuen! Dein Unschuldskleid bedecke mich, Auf daß ich möge würdiglich Zu deinem Tische gehen!

4. Tilg' allen Haß und allen Neid Aus meinem bösen Herzen; Laß mich die Sünd' in dieser Zeit Bereuen recht mit Schmerzen! Du hingst für uns am Kreuzesstamm. O du vieltheures Osterlamm, Ach laß dich recht genießen!

5. Zwar bin ich deiner Huld nicht werth, Weil ich vor dir erscheine Mit Sünden allzuviel beschwert, Die schmerzlich ich bereue. In solcher Trübsal tröstet mich, Herr Jesu, daß du gnädiglich Des Sünders dich erbarmest.

6. Ich bin ein sündenkrankes Kind, Laß deine Hand mich heilen! Erleuchte mich, denn ich bin blind! Träg' bin ich, hilf mir eilen! Ich bin verdammt, erbarme dich! Ich bin verloren, suche mich, Und stille meinen Jammer!

7. Du Lebensbrod, Herr Jesu Christ, Komm' selbst, dich mir zu schenken! Dein Blut, das mir vergossen ist, Woll' auch mich Schwachen tränken! Ich bleib' in dir und du in mir, — D'rum wirst du, meiner Seele Zier, Auch mich einst auferwecken.

Nach Joh. Rist.

Mel. Mache dich, mein Geist, bereit ꝛc.

897. Tretet her zum Tisch des Herrn, Jesu Tischgenossen; Haltet eure Herzen gern Ihm nur aufgeschlossen! Betet, wacht,

Nehmt in Acht, Was euch Gott will geben Zu dem ew'gen Leben!

2. Kommt in wahrer Reu' und Leid Ueber eure Sünden; Demuth und Gottseligkeit Lasset bei euch finden; Suchet Gnad', Hülf und Rath; Laßt euch zeitig heilen, Eh' die Strafen eilen.

3. Kommt herbei, schön angethan Mit dem Glaubenskleide! Solche Gäste nimmt Gott an Zu der Hochzeitfreude. Nehmt die Speis', Gleicherweis' Trinkt sein Blut, vergossen, Jesu Tischgenossen!

4. Wenn ihr würdig eß't und trinkt Von dem Brod und Weine, Solches Sacrament euch bringt Lebenstrost alleine. Danket Gott, Liebt in Noth; Lebt als fromme Kinder, Werdet nicht mehr Sünder!

5. Jesu, Jesu, höchstes Gut, König aller Frommen! Laß doch deinen Leib und Blut In mein Herze kommen! Segne mich! Das bitt' ich, Herr, in deinem Namen, Hochgelobet. Amen.

Nach J. G. Müller. 1715.

Mel. Schmücke dich, o liebe Seele ꝛc.

898. Komm, mein Herz, in Jesu Leiden Dich zu laben und zu weiden! Stille hier dein sehnlich Dürsten An dem Mahl des Lebensfürsten. Daß ich einen Heiland habe, Und in seinem Heil mich labe, Und in sein Verdienst mich kleide: Das ist meines Herzens Freude.

2. Zwar hab' ich ihn alle Tage, Wenn ich Sehnsucht nach ihm trage; Er ist auf der Himmelsreise Täglich meine Seelenspeise. Daß ich einen Heiland habe, Bleibt mein Alles bis zum Grabe, Und ich mag nichts Andres wissen, Als sein theures Heil genießen.

3. Aber ich will mit Verlangen Auch sein Abendmahl empfangen. Hier darf Seel' und Leib ihn essen, Und so kann ich's nicht vergessen: Daß ich einen Heiland habe, Der am Kreuz und in dem Grabe, Wie sein Wort mir sagt und schreibet, Mein Erlöser war und bleibet.

4. Ach, wie werd' ich oft so müde! Wie entweicht der süße Friede! Sünd' und Welt kann mich verwunden, Wenn mir dieses Licht entschwunden: Daß ich einen Heiland habe, Der mit seinem Hirtenstabe, Sanft und mild und voll Vergeben, Mir nichts ist, als Heil und Leben.

5. O ich Armer, ich Verlorner, Ich in Sünden schon Geborner! Was wollt' ich vom Troste wissen, Wäre dieß mir weggerissen: Daß ich einen Heiland habe, Dessen Blut mich Sünder labe! — Besser wär' es, nie geboren, Als dieß theure Wort verloren!

6. Sey gesegnet, ew'ge Liebe, Daß du mir aus treuem Triebe, Da das Mißtrau'n mich vergiftet, Solch ein Denkmal selbst gestiftet: Daß ich einen Heiland habe, Der gekreuzigt sank zu Grabe, Daß er meinen Tod bezwänge, Und in seinen Sieg verschlänge!

7. Heil'ges Brod, sey mir gesegnet, Weil mir Der mit dir begegnet, Dessen heil'ge Todeswunden Die Erlösung mir erfunden! Daß ich einen Heiland habe, Der erblaßt und todt im Grabe Auch für meine Schuld gelegen, Will ich schmecken und erwägen.

8. Heil'ger Wein, sey mir gesegnet, Weil mir Der mit dir begegnet, Dessen Blut mich läßet finden Die Vergebung aller Sünden! Daß ich einen Heiland habe, Der die arme Seele labe: Muß nicht dieß mein Dürsten stillen, Und mein Herz mit Wonne füllen?

9. Er befiehlt's, mich satt zu essen, Meines Jammers zu vergessen; Er gebeut's, mich satt zu trinken, Und in Freude zu versinken: Daß ich einen Heiland habe, Der sich selbst zur Opfergabe, Ja, zur Nahrung und zum Leben Mir aus ew'ger Huld gegeben!

10. Gott! was brauch' ich mehr zu wissen? Ja, was will ich mehr genießen? Wer kann nun mein Heil ermessen? Werd' ich das nur nie vergessen: Daß ich einen Heiland habe! Ich bin frei vom Tod und Grabe. Wenn mich Sünd' und Hölle schrecken, So wird mich mein Heiland decken.

11. Ja, mein Heiland, den ich nehme, Weil ich mich nicht knechtisch schäme! „Nehmet hin!" so rufst du Allen. Darum soll es laut erschallen: Daß ich einen Heiland habe, Und an ihm mich muthig labe. Trotz den Feinden, die mich hassen, Will ich mich nicht stören lassen.

12. Will hinfort mich etwas quälen, Oder wird mir etwas fehlen, Oder wird die Kraft zerrinnen: So will ich mich nur besinnen, Daß ich einen Heiland habe, Der vom Kripplein bis zum Grabe, Bis

zum Thron, wo man ihn ehret, Mir, dem Sünder, zugehöret! E. G. Wolterdorf.

Mel. Herr Jesu, Gnadensonne ꝛc.

899. Ich gehe mit Verlangen Zu Jesu Tische hin, Ihn selbst hier zu empfangen, Deß Eigenthum ich bin. Er will sich selbst mir geben, Daß ich in ihm soll leben; — Kein Mensch lebt ohne Ihn.

2. O himmlisches Erbarmen, Unendlich theures Gut! Der Heiland gibt uns Armen Sich selbst mit Leib und Blut! Wer dürfte das begehren, Was uns der Herr der Ehren Aus freier Gnade thut?

3. Herr, ich bin zu geringe, Und deiner Huld nicht werth, Weil ich ein Herz dir bringe, Von vieler Schuld beschwert! Doch weil du Trost einflößest, Und Sünder nicht verstößest, Komm' ich, wie du begehrt.

4. Hast du den Tisch gedecket Mit deinem Brod und Wein, Den Hunger mir erwecket, Den Durst geflößet ein: So willst du auch erlauben, Daß hier mein Herz im Glauben Ganz darf gesättigt seyn.

5. Dring' hin, mein Herz, mit Freuden, Und mit gebeugtem Dank! Das Leben will dich weiden, Du bleibst nicht matt und krank. Nimm hin, zu seinem Preise, Den heil'gen Leib zur Speise, Sein Blut als wahren Trank!

6. Herr, der du mir vergeben, Vereine mich mit dir! Laß mich in dir nur leben, Und lebe du in mir! Nimm, weil ich deiner Gabe Nichts zu vergelten habe, Mich selber ganz dafür!

7. Nimm alle meine Kräfte Mit deinem Leben ein, Und laß all' mein Geschäfte Der Gnade Wirkung seyn! Beseele meine Triebe Allein mit deiner Liebe, Mit deinem Geist allein!

8. Lehr' mich dein Lieben kennen, O mein Herr Jesu Christ, Und einzig dir entbrennen, Der du gestorben bist, — So daß ich bis zum Grabe Kein andres Leben habe, Als das im Glauben ist!

Ph. Fr. Hiller.

Mel. Freu' dich sehr, o meine Seele ꝛc.

900. Herr! du hast für alle Sünder Einen reichen Tisch gedeckt, Wo dein Brod die armen Kinder Neu zu Freud' und Liebe weckt. Hier erschein' ich als ein Gast, Welchen du geladen hast. Laß mich nicht mit falschem Herzen Deine große Huld verscherzen!

2. Höre mich, o Herr der Güte! Mache mich vom Eitlen frei, Daß voll Andacht mein Gemüthe Und mein Herz dir heilig sey. Nur zu dir steht mein Vertrau'n; Lehr' mich gläubig auf dich schau'n, Und laß deinen Tisch auf Erden Mir des Himmels Vorschmack werden.

3. Gnadenvoll willst du mir schenken Deinen Leib, dein theures Blut. Drum so laß mich wohl bedenken, Was hier deine Liebe thut, Und verleihe, daß ich nicht Eß' und trinke zum Gericht, Was du doch zum Heil und Leben Mir im Abendmahl willst geben.

4. Wirke heilige Gedanken In der Seele, die dich ehrt. Halte meinen Sinn in Schranken, Wenn mich Furcht und Zweifel stört. Fühl' ich immer Sünden-Noth, So erquicke mich dieß Brod, Dieser Kelch mit deinem Blute; Denn es floß auch mir zu gute.

5. Ohne dich ist ja kein Leben; Gib mir neue Lebenskraft! Ich bin mit Gefahr umgeben; Du bist's, der mir Hülfe schafft. Arm am Geist komm' ich zu dir; Laß dein Abendmahl auch mir, Bei so mancher Last auf Erden, Herr, zu großer Stärkung werden.

6. Laß mich deine Liebe schmecken Und die Güter jener Welt; Oder wenn je Furcht und Schrecken Mich dabei noch überfällt: So verleihe mir dein Blut Einen rechten Freudenmuth, Daß ich meinen Trost im Glauben Mir durch niemand lasse rauben.

7. Tief will ich's zu Herzen fassen, Daß dein Tod mein Leben ist; Keinen meiner Brüder hassen, Der mit mir Ein Brod genießt. Deiner will ich mich erfreu'n, Bis ich werde bei dir seyn, Und die Fülle deiner Gaben, Meinen Gott, und Alles haben!

Caspar Neumann.

Mel. Die Seele Christi heil'ge mich.

901. O Jesu, Christe, Gottes Lamm, Der du aus Lieb' am Kreuzesstamm Zur Tilgung meiner Sündenlast Den schwersten Tod erduldet hast!

2. Ich komm' zu deinem Abendmahl, Gebeugt durch manchen Sündenfall; Doch meines Herzens Zuversicht Steht, Herr, zu dir; verwirf mich nicht!

3. Du bist der Arzt, der Seelen heilt, Den Reuerfüllten Trost ertheilt, Und zur rechtschaff'nen Heiligkeit Den Schwachen Muth und Kraft verleiht.

4. Darum, Herr Jesu, bitt' ich dich: Von meinen Sünden heile mich; Mach' in mir das Gewissen rein, Und laß mich ganz dein eigen seyn!

5. Erleuchte durch dein Wort mein Herz, Und richt' es zu dir himmelwärts, Daß glaubensvoll und dankbarlich Ich deiner Lieb' erinn're mich.

6. Gib, daß ich's mir zum Heile thu', Zur Förd'rung meiner Seelenruh', Zur Stärkung in der Heiligung, Und wahrer Lebensbesserung.

7. Gib mir, was meiner Seele nützt, Und mich vor dem Verderben schützt. Du bist mein Heil; laß mich mit dir Vereinigt bleiben für und für!

8. Du bist's, der Gutes in uns schafft; Ach, stärke mich dazu mit Kraft, Damit ich glücklich Welt und Sünd' Im Glauben an dich überwind'.

9. Dein freue meine Seele sich! Mein ganzes Leben preise dich! Den guten Vorsatz, den ich hier Erneu're, mache fest in mir.

10. Gib, daß ich treu sey meiner Pflicht, Und mich nach deinem Willen richt'; So bring' ich christlich und in Ruh' Auf Erden meine Tage zu;

11. Bis du mich, o du Lebensfürst, In deinen Himmel nehmen wirst, Daß ich dann bei dir ewiglich An deiner Tafel freue mich.

Joh. Herrmann.

Mel. Es jamm're, wer nicht glaubt ꝛc.

902. Auf, auf mein Herz, und du, o meine Seele, — Ermuntre dich in deiner Leibeshöhle! Du sollst den Herrn der Herrlichkeit empfangen, Sollst jetzt zu seinem Abendmahl gelangen.

2. Wirf Alles das, was irdisch, auf die Seiten, Und laß dich nur ihm würdig zubereiten; Sey rein und fein geschmücket und gezieret, Wie es des Sohnes Gottes Braut gebühret!

3. Er kommt und will dir seine Lieb' erweisen, Und dich, sein Kind, mit seinem Leibe speisen; Er will dir von der Lebensquelle schenken Und dich mit seinem Blut in Fülle tränken.

4. O große Gnad' und unerhörte Liebe! — Daß leiblich gar Er dir zu eigen bliebe, Und dir dadurch ertheilete sein Leben, Will er sich selbst zum Lebensbrod dir geben.

5. Dieß haben in des alten Bundes Jahren Die Väter nie empfangen und erfahren; Sie tranken nur vom Fels bedeutungsweise, Und aßen Manna, das Vorbild dieser Speise.

6. Drum geh' heraus mit feurigen Begierden, Und nimm ihn an mit jungfräulichen Zierden; Verschleuß ihn ganz in einem keuschen Herzen, Und klag' ihm da die heil'gen Liebesschmerzen!

7. Wirst du das thun, und deine lautern Sinne Zu seiner Ehr' in Demuth halten inne, So wirst du ihn im tiefsten Geist genießen, Von süßen Bundesfreuden überfließen.

Joh. Angelus.

Mel. Wer nur den lieben Gott ꝛc.

903. Mein Jesu, der du vor dem Scheiden In deiner letzten Trauernacht Uns alle Früchte deiner Leiden Als letzten Willen hast vermacht: Es preisen gläubige Gemüther Dich, Stifter solcher hohen Güter!

2. So oft wir dieses Mahl genießen, Wird dein Gedächtniß bei uns neu; Man kann aus frischen Proben schließen, Wie brünstig deine Liebe sey. Dein Blut, dein Tod und deine Schmerzen Erneuern sich in unsern Herzen.

3. Es wird dem zitternden Gewissen Ein neues Siegel aufgedrückt, Daß unser Schuldbrief sey zerrissen, Daß unsre Handschrift sey zerstückt, Daß wir Vergebung unsrer Sünden In deinen blut'gen Wunden finden.

4. Das Band wird fester angezogen, Das dich und uns zusammenhält; Es fühlt die Freundschaft, längst gepflogen, Auf neue Stützen sich gestellt; Wir werden mehr in solchen Stunden Mit dir zu Einem Geist verbunden.

5. Dieß Brod kann wahre Nahrung geben, Und dieser Kelch erquickt den Geist; Es mehrt sich unser innres Leben, Wenn unser Glaube dich genießt. Wir fühlen neue Kraft und Stärke In unsrem Kampf und Glaubenswerke.

6. Wir treten in genau're Bande Mit deines Leibes Gliedern ein; Wir müssen all' in solchem Stande Ein Herz und Eine Seele seyn; Der Geist muß mehr zusammen-

fließen, Da wir ein Fleisch und Blut genießen. (1. Cor. 10, 17.)

7. Dein Leib muß uns zum Pfande dienen, Daß unser Fleisch, jetzt schwachheitsvoll, Einst herrlich aus dem Staube grünen Und unverweslich werden soll; Ja, daß du uns ein ewig Leben Nach diesem kurzen werdest geben.

8. O theures Lamm, solch edle Gaben Hast du in dieses Mahl gelegt! Da wir dich selbst zur Speise haben, Wie wohl ist unser Geist gepflegt! Dieß Mahl ist unter allen Leiden Ein wahrer Vorschmack jener Freuden.

9. Dir sey Lob, Ehr' und Preis gesungen! Ja solche Liebe, warm und rein, Verdient, daß aller Engel Zungen Zu ihrem Ruhm geschäftig sey'n. Wird unser Geist zu dir erhoben, So wird er dich vollkommen loben.

Dr. Joh. Jac. Rambach.

Mel. Seelenbräutigam ꝛc.

904. Was bewegt mein Herz, — Freude oder Schmerz? Da ich deinem Tische nahen, Deinen Leib, dein Blut empfahen, — Da ich glaubensvoll Dein gedenken soll?

2. Wenn auf mich ich seh', Ist mir herzlich weh. Um der Sünden und der Schwächen, Wie der Mängel und Gebrechen Unzählbares Heer Ist das Herz mir schwer.

3. Dürfte heut' vor dir Nur in Schmuck und Zier Reiner Unschuld ich erscheinen, Müßt' ich bitt're Thränen weinen, Bliebe weit und fern Von dem Tisch des Herrn.

4. Doch ich seh' auf dich! Und es tröstet mich, Daß du arme Sünder liebest, Reuigen die Schuld vergiebest, Ueber Alle gleich Bist an Gnade reich.

5. In der Gnade Strahl Leuchtet dieses Mahl. Zur Vergebung meiner Sünden, Mir den Glauben fest zu gründen, Gibst du — welch' ein Gut! Mir dein Fleisch und Blut.

6. O da wirst du mein, Und ich denke dein Mit der Traurigkeit der Reue, Und der Freud' an deiner Treue, Und was schmerzet mich, Das verklärest dich!

7. Ja, erfüll' mein Herz Heut' mit Freud' und Schmerz! Deiner Huld mich zu erfreuen, Laß mich meine Schuld bereuen, — Mich erquickt zu seh'n, Hungernd zu dir geh'n!

Mel. Herr Jesu Christ, wahr ꝛc.

905. Ich komme als ein armer Gast, O Herr, zu deinem Tische, Den du für mich bereitet hast, Daß er mein Herz erfrische; Und wenn mein Sehnen ist gestillt, Daß auch der Dank, der mich erfüllt, In Aller Dank sich mische.

2. Du selber sprichst in deinem Wort: Ich bin das Brod zum Leben! Dieß Brod treibt auch den Hunger fort, Den sonst nichts mochte heben: „Ich bin der Trank, wer glaubt an mich, Dem will ich jetzt und ewiglich Der Labung Fülle geben.“ —

3. Ach, führe mich, du treuer Hirt, Auf deine Himmelsauen! Ich gehe trostlos und verirrt, Wenn ich dich nicht kann schauen. Laß strömen deine Gütigkeit, Die du für Alle hältst bereit, Es deiner Huld vertrauen.

4. Herr! mit Verlangen such' ich dich Auf deiner grünen Weide; Dein Lebensmanna speise mich Zum Trost in allem Leide. Es tränke mich dein theures Blut, Daß mich kein eitles Erdengut Von deiner Liebe scheide.

5. Wie sich des matten Wanderers Herz Der frischen Quelle freuet, So werd' ich von der Seele Schmerz In deinem Mahl befreiet. Du lindertest meiner Sünden Pein, Du flößest deinen Trost mir ein; So werd' ich ganz erneuet.

6. Vor Allem aber wirk' in mir Den Ernst wahrhafter Reue, Auf daß mein Herz sich für und für Vor aller Sünde scheue. Fach' in mir, Herr, den Glauben an, Der dein Verdienst ergreifen kann, Damit mein Geist sich freue.

7. Entzünd' in Andacht mein Gemüth, Daß von der Welt ich lasse, Und deine Bruderlieb' und Güt' In dieser Speise fasse; Daß durch dein Lieben Lieb' in mir Zu meinem Nächsten wachs' herfür, Ich auch den Feind nicht hasse.

8. So komm nun, treuer Seelenfreund, Laß in mein Herz dich schließen! Mit dir bin ich nun ganz vereint; Ich will von Keinem wissen, Als nur von dir, o Gotteslamm, Der du auch mich am Kreuzesstamm Aus Noth und Tod gerissen!

9. O liebster Heiland, habe Dank Für deine Gnadengaben, Für deine Speise, deinen Trank, Die mich erquicket haben! Mit Himmelsgütern wirst du mich, O

Ich darf, ich darf ihn lieben,
Der mir aus Todes Nacht,
Von meinem Schmerz getrieben,
Unſterblichkeit gebracht,
Der noch zur letzten Stunde
Mir reicht die treue Hand;
Bis auch die letzte Wunde
Ausheilt, die mich gebrannt.

Er gibt zum treuen Pfande
Mir ſelbſt ſein Fleiſch und Blut,
Hebt mich vom Erdentande,
Füllt mich mit Himmelsmuth;
Will ſelber in mir thronen
Mit Troſt und Licht und Schein.
Sollt' ich nicht in Ihm wohnen,
In Ihm nicht ſelig ſeyn? —

Bei Freuden und bei Schmerzen
Durchleuchte mich dein Bild,
Wie du, o Herz der Herzen,
Geblutet haſt ſo mild!
Mein Lieben und mein Hoffen,
Mein Dulden reich ich Dir —
Laß mir die Heimath offen
Und dein Herz für und für. —

Lebensfürst, einst ewiglich In deinem Reiche laben. Nach Dr. Justus Gisber.

Mel. Alles ist an Gottes Segen ꝛc.

906. Heil'ger Tisch, den Jesus decket, Der mich tröstet und erschrecket! Was erreget sich in mir! Ach, ich sehe vor mir schweben Fluch und Segen, Tod und Leben; Höll' und Himmel seh' ich hier!

2. Doch ich komme, Brunn der Gnaden, Weil du selber mich geladen. Labe deinen armen Gast! Ziere mich mit weißer Seide, Mit dem schönen Ehrenkleide, Das du selbst erworben hast!

3. Freund, vor Tausenden erkoren! Suche mich, ich bin verloren; Leite mich, ich bin verirrt; Löse mich, ich bin gebunden; Heile mich, ich bin voll Wunden; Weide mich, o treuer Hirt'!

4. Speise mich, den Hunger quälet; Tränke mich, den Durst entseelet; Rette mich, ich bin in Noth! Sey mein Licht, ich bin betrübet; Freund, den meine Seele liebet, Sey mein Leben! ich bin todt.

5. Nun, ich werfe meine Glieder Und mein Herz vor dir darnieder: Ach verwirf mich Armen nicht! Rede nicht mit mir im Grimme, Höre meiner Seufzer Stimme, Wenn sie durch die Wolken bricht!

6. Heil'ger Leib, sey mir willkommen, Der mein Kreuz auf sich genommen! Sey gesegnet, heil'ges Blut! Lebenswasser, Brod des Lebens, Tränk' mich, speis' mich nicht vergebens! Bleibe du mein höchstes Gut!

Salome Frank.

Mel. Wachet auf, ruft uns die Stimme ꝛc.

907. Sieh' uns, deine Gäste, nahen, Das Mahl der Liebe zu empfahen, Das Himmelskraft den Seelen reicht! Volle G'nüg' und ew'ges Leben Willst du in deiner Lieb' uns geben, Der keine Lieb' auf Erden gleicht. Gabst du nicht uns zu gut Dahin dein Fleisch und Blut? Du Erbarmer! Dank, Dank sey dir, O Jesu, hier, Und einst beim Himmelsmahl dafür!

2. Hoffnungsvoll, auf deinen Wegen, Geb'n wir der Herrlichkeit entgegen, Die du uns dort bereitet hast; Und in Kraft der Geistesspeise Trägt jeder gern zu deinem Preise Sein sanftes Joch, die leichte Last. So führ' uns deine Hand, Bis in das Vaterland! Dort vereinigt Uns allzumal Im Hochzeitsaal Das große Himmelsabendmahl. Carl Bernhard Garve.

Mel. Wie soll ich dich empfangen ꝛc.

908. Wie könnt' ich Sein vergessen, Der mein noch nie vergaß? Wie seine Lieb' ermessen, Dadurch mein Herz genas? Ich lag in bittern Schmerzen: Er kommt, und macht mich frei, Und stets quillt aus dem Herzen Ihm neue Lieb' und Treu'.

2. Wie sollt' ich Ihn nicht lieben, Der mir so hold sich zeigt? Wie jemals Ihn betrüben, Der so zu mir sich neigt? Er, der an's Kreuz erhoben, Getragen meine Schmach, Ruft er mir nicht von oben: Komm, folge du mir nach!

3. Ihn will ich ewig lieben, Der mir aus Todesnacht, Von meinem Schmerz getrieben, Unsterblichkeit gebracht; Der noch zur letzten Stunde Mir reicht die treue Hand, Daß mich kein Feind verwunde Im Lauf zum Heimathland.

4. Er gibt zum heil'gen Pfande Mir seinen Leib, sein Blut, Hebt mich aus Nacht und Schande, Füllt mich mit Himmelsmuth, Will selber in mir thronen Mit süßem Gnadenschein; Sollt' ich bei ihm nicht wohnen? In ihm nicht selig seyn?

5. Bei Freuden und bei Schmerzen Durchleuchte mich dein Bild, Wie du, o Herz der Herzen, Geblutet hast so mild! Mein Lieben und mein Hoffen, Mein Dulden weih' ich dir; Laß mir die Heimath offen Und dein Herz für und für!

M. Gottlob Christian Kern.

Mel. Jesu, der du meine Seele ꝛc.

909. Ewigtreuer Hirt der Seelen, Auserwähltes Gotteslamm, Der du, uns dir zu vermählen, Wurdest Mensch und Bräutigam! Kann's ein Mensch jemals ausdenken, Wüßt' er gleich sich zu versenken In der Liebe volles Meer: Wie du liebst so hoch und hehr?

2. Viel ist's, daß du Mensch geboren; Viel ist's, daß du gingst in Tod! Viel ist's, daß wir neugeboren Durch die Taufe aus tiefstem Tod; Viel ist's, daß du uns getragen In verstoss'nen Lebenstagen; Viel ist's, daß mit uns dein Mund Jetzt erneut den Gnadenbund.

3. Deinen Leib, die Himmelsspeise, Und dein Blut, den Lebenstrank, Schenkst du, unerforschter Weise, Uns zum Heil

und dir zum Dank. Es, Herr, ziehst du in die Mitte Unsrer armen Jammerhütte; Wirfst uns Sünder nicht hinaus Nach Verdienst ins Todeshaus.

4. O wer tausend Zungen hätte, Zu erheben deine Treu'! — Sing', wer kann, singt um die Wette, Wie so gut der Heiland sey! Gnädig, freundlich, voll Erbarmen, Stets mit offnen Liebesarmen! Wahrlich, einen solchen Herrn Sieht man weder nah und fern.

5. Nun, du Liebster! was wir haben, Legt zum Dank sich willig dar. Hast du uns so wollen laben, So sind wir dein ganz und gar. Labe dich mit unsern Gaben, Die wir von dir selber haben. Unsre Armuth legt sich dir, Unserm Hort, zum Opfer für.

6. Laß, o Lamm, uns nie vergessen, Was du jetzo uns geschenkt! Was du reichlich zugemessen, Bleibt in unser Herz versenkt. Dein Blut, das du uns gegeben, Mach' uns Herz und Sinne leben. Wäre jeder Tropf' ein Meer, Sollt' er wallen dir zur Ehr'!

7. Unser Bund, den wir geschlossen, Sey auf ewig festgestellt. Weil wir dich nun selbst genossen, Geh'n wir aus von dieser Welt. Fort, was Welt und irdisch heißet! Fort, was hier als herrlich gleißet! Ohne dich, du Herr und Gott, Ist uns alles Andre Koth.

8. Doch, da wir im Jammerthale Noch viel Feinde um uns sehn, Wollest du vom Himmelssaale Selbst uns zum Paniere stehn. Gängle, schütze, trage, stärke Uns zu jedem guten Werke. Du mußt unser Leitstern seyn, Und uns führen aus und ein.

9. Wir auch, die schon öftermalen, Süßer Hort, dein Mahl geschmeckt, Wollen die Gelübde zahlen, Da dein Herz uns jetzo weckt. Laß dich preisen Herz und Zungen, Loben Alte mit den Jungen; Laß von deiner Lebenskost Uns genießen Stärk' und Trost!

10. Schenkst du schon so viel auf Erden, Wo des Jammers Wohnhaus ist. O, was will's im Himmel werden, Da man dich erst recht genießt, Wo nur Lust und Jubiliren Wird die Hochzeitgäste zieren! — Eja, wären wir schon da! — Zeuch uns nach! Halleluja!

Evang. Pennsylvanisches Gesangbuch von 1844.

Knapp, Liederschatz.

Mel. Ach, was soll ich Sünder ꝛc.

910. Edles Mahl, von Gott bereitet, Das die matten Seelen weidet, Speise der Unsterblichkeit! Ach, wie schmachtet vor Verlangen Meine Seele, zu empfangen Solche Speise sehnlich sehnlich!

2. Gott, von dem wir alle Gaben, Alles Heil zu hoffen haben, Kunst zur Mahlzeit alle Welt; Hier ist, was das Herz ergötzet, Was den Geist in Ruhe setzet, Hier ist Alles wohl bestellt!

3. Hier wird Manna zugemessen, Edler, als die Engel essen; O ein herrlicher Genuß! Himmelsbrod soll uns auf Erden Jetzo schon gespendet werden, Reichlich und im Ueberfluß.

4. Habe Acht mit großem Fleiße Auf den Trank und auf die Speise, Die dieß Liebesmahl gewährt! Aller dunkle Opferschatten, Den die Väter hoffend hatten, Wird in ihm zu Licht verklärt.

5. Sieh den Schautisch und die Lade, Ueber ihr den Thron der Gnade, Sieh dein ewig Opferlamm! Was sie schauten, ist dein eigen, Christus will sich näher neigen, Und ist selbst dein Bräutigam.

6. Dieses ist's, was Gott uns schenket, Wenn er speiset, wenn er tränket Uns mit Korn und Rebenblut; Mit den sinnlichen Gestalten Gibt sein unsichtbares Walten, Uns zugleich das höchste Gut.

7. Laß mich, Herr, dein Lieben schmecken, Laß es Leben in mir wecken, Laß mich voller Glauben seyn! Der du selbst dich mir beschieden, Gib mir mit dem Brode Frieden, Geisteskräfte mit dem Wein!

8. Gib mir täglich solche Speise, Daß in ihrer Kraft ich reise Sicher durch dieß Pilgerthal; Oeffne stets den Mund der Seele, Daß sie dich zur Nahrung wähle, Sey's in Freuden, sey's in Qual!

9. Ja, mein ganzes Erdenleben Sey dem Geber hingegeben, Ihm nur weih' ich Herz und Sinn; Mit ihm will ich endlich sterben, Und des Glaubens End' ererben; Tod, so bist du mein Gewinn!

Mel. Schmücke dich, o liebe Seele ꝛc.

911. Wundermahl der höchsten Liebe! Was für göttlich große Triebe Haben Jesu Herz gezogen, Haben ihn dazu bewogen, Dich und Armen aufzutischen, Leib und Seele zu erfrischen? — Leib und Seele war vergiftet, Darum hat er dich gestiftet!

2. Sollte Leib und Seel' auf Erden
Von dem Gift entgiftet werden,
Mußt' er seinen Leib zum Leben
Uns zu einer Speise geben,
Und sein Blut, es zu versüßen,
Sich in unser Blut ergießen. — Darum
sprach er: „Trinket Alle
Mein Blut, daß es euch durchwalle!" —

3. Seelen! auf den Mund, und esset,
Daß ihr seiner nicht vergesset! Eßt den Leib,
für euch gegeben, Nehmt den Kelch, und
trinkt sein Leben! Eßt und trinkt am Tisch
der Gnaden, Aber nicht zu eurem Schaden,
Nicht, wie Judas, der gegessen, Und
des Herrn dabei vergessen!

4. Nein, kein heuchlerisch Gemüthe,
(Davor uns der Herr behüte!) Nahe sich
zu diesem Mahle, Trink' aus dieser Bundesschaale! Wag' es dieses Brod zu essen,
— Jesu Leib und Blut vermessen Zu zertreten mit den Füßen: — Mit dem Tode
wirst du's büßen!

5. Wer zu diesem Tisch will treten,
Lerne wachen, prüfen, beten, Daß er an
dem Leib und Blute, An dem allerhöchsten
Gute, Das der Himmel und die Erde In
sich hält, nicht schuldig werde, — Daß
ihm's nicht zum Fluch gedeihe, Sondern
ewig ihn erfreue!

6. Was zu seinem Angedenken Konnt'
uns Jesus Bess'res schenken Als sich selbst,
sein Blut und Leben, Für uns in den Tod
gegeben? — Uns behält er stets im Sinne;
— Wie er uns von Anbeginne Liebte,
mit demselben Triebe Währet ewig seine
Liebe.

7. Darum wollt' er mit den Seinen
Sich so inniglich vereinen Durch dieß
Trinken, durch dieß Essen, Daß wir seiner nicht vergäßen, Sondern ihn uns
nahe fühlten, Und den im Gedächtniß
hielten, Der am Kreuz für uns gestorben,
Und was er uns dran erworben:

8. Daß, so wie Er mit uns Armen Sich
vereinigt aus Erbarmen, Wir in brüderlichem Lieben Eins auch würden, Eins auch
blieben, Aneinander herzlich dächten, Und
zusammenschmelzen möchten, — Daß wir
Sünder schon auf Erden, Ein Leib, Ein
Geist möchten werden. C. Fnd. v. Pfeil.

Mel. Schmücke dich, o liebe Seele ꝛc.

913. Schmücke mich zum Hochzeitfeste,
Herr des Mahles, Herr der Gäste! Sieh',
ich komme auch gegangen, Mächtig treibt
mich das Verlangen; Liebreich hast du
mich gerufen Herr zu deines Altars Stufen; Betend fall ich vor dir nieder: „Gnadenhände, hebt mich wieder!"

2. Treuer Heiland, dein Erbarmen
Dringet in das Herz mir Armen; Deine
wunderbare Liebe Weckt in mir auch heil'ge Triebe; Denn, Herr Jesu, deine Gnade
Hat verkläret meine Pfade, Und dein Leben, Leiden, Sterben Macht mich nun zum
Himmelserben.

3. Auf, mein Herz, mach hoch die Thore,
Jauchze laut zum vollen Chore: „Zeuch
herein, du Herr der Ehren, Stille du all
mein Begehren! Komm, mit deinen Gotteshänden Alle meine Noth zu enden!
Komm, mit deinen Gnadenblicken Meine
Seele zu erquicken!

4. Komm mit deinen Liebesworten;
Dringe durch des Herzens Pforten; Komm,
mein Herr, mit deinen Schmerzen, Gib
auch Frieden meinem Herzen; Komm, o
Herr! — mit deinem Dulden, Tilge du
auch meine Schulden; Komme, Herr, mit
deinem Blute Meiner Sündenangst zu
Gute!

Komm! in deinen heil'gen Wunden Hab'
auch ich dann Ruh gefunden. — Komm!
in deiner offnen Seite Mir auch einen
Sitz bereite! Komm, o Herr, mit deinem
Sterben, Mach' auch mich zum Heileserben; Komme her mit deinem Leben, Mir
das Leben auch zu geben!

6. Komm in deinem heil'gen Mahle;
Nimm mein Herz zu deinem Saale! Laß
das Lebensbrod mich essen, Deiner niemals
zu vergessen; Laß den Lebensquell mich
finden, Deinen Tod treu zu verkünden.
Hungrig, durstig, ach mit Weinen Siehe
mich vor dir erscheinen!

7. Jesu, siehe meine Thränen! Jesu,
stille du mein Sehnen! Ach die Welt mit
ihren Schätzen Kann mein Herz nicht mehr
ergötzen! Aber wenn ich Jesum habe,
Dann ist mein die beste Gabe; Alles hab'
ich dann gefunden, Und mein Trauern ist
verschwunden!

8. Jesus, mit der Dornenkrone, Jesus,
auf dem Gottesthrone, — Hier mit Aller
Schuld beladen, Dort ein König voller
Gnaden: — Höre auch mein brünstig Flehen, Laß mich recht in Segen gehen! Ach,
gewähre mein Verlangen: Dich, ja dich
nun zu empfangen! Pfarrer Zeltwitzen.

BIBLIOTHEK DER DEUTSCHEN LITERATUR
Knapp, A.

3-598-51466-2
FNr. 21092 / 042

Mel. Nun sich der Tag geendet hat ꝛc.

913. Es segne uns Gott, unser Gott, Nach Jesu Testament, Durch seine Marter, Blut und Tod, Im heil'gen Sakrament!

2. Er segne uns recht fühlbarlich, Sey unser Trost und Heil, Und mach uns, wo wir schwach und siech, Durch seine Wunden heil.

3. Mit ihm und in dem Namen sein Kann man allein was thun; Drum segne, Jesu, die Gemein, In ihrem Thun und Ruhn!

4. Wir grüß'n uns ehrerbietiglich, Als Glieder seiner Braut, Die theils allhier noch sehnet sich, Theils ihn dort oben schaut.

5. Wir warten alle auf die Zeit, Da wir auch zu ihm gehn, Und in vollkommner Seligkeit Von Angesicht ihn sehn.

6. Indessen soll uns die Gestalt, Darin er uns erlöst, Nie fremde werden oder alt, Bis er uns droben tröst't.

7. Von Christnacht und der Passion Soll hier kein Schweigen seyn, Und wann er dort vor Gottes Thron Versammelt die Gemein':

8. Dann ist gesund an Leib und Seel', Was hier noch schwach und krank, Und Gottes Lamm, Immanuel, Der ew'ge Lobgesang!

Graf N. L. v. Zinzendorf.

Mel. Fahre fort, Zion, fahre fort ꝛc.

914. Komm herein, Haupt der Deinen, komm herein! Sprich den Frieden deines Mundes Ueber uns; wir harren dein. Komm, du Stifter unsers Bundes, Halte selbst mit deiner Glieder Zahl Abendmahl!

2. Weihe selbst, Weih' und brich dein Lebensbrod Uns zum innern Geistesleben, Weil du opfernd in den Tod Deinen Leib für uns gegeben. Stärk' uns, daß der Geist, vom Weltsinn frei, Himmlisch sey.

3. Lebensfürst, Komm mit deiner Segensfluth, Unsern Seelendurst zu stillen, Weil dein heil'ges Opferblut Willig floß um unsertwillen; Gib uns Kraft, dir bis in's Grab hinein Treu zu seyn! —

4. Er will's thun. Spürt ihr seinen Segenstritt? Freundlich naht er unserm Kreise, Bringt uns Himmelsgüter mit, Lebenstrank und Lebensspeise. Seht, wie seine Hand euch Segen strömt! — Kommt und nehmt!

C. H. Garve.

Mel. Schwing dich auf zu deinem Gott ꝛc.

915. Seele! denk' an jene Nacht, Drinnen der verrathen, Der die Sünder selig macht Von den Missethaten. Denke, was er uns zuletzt Noch zurück gelassen, Das die Seelen höchst ergötzt, Die ihn gläubig fassen.

2. Jesus aß das Osterlamm In den Abendstunden, Drauf er an des Kreuzes Stamm Uns der Schuld entbunden. Hilf, o Gotteslamm! daß ich Deiner nie vergesse, Und dein Fleisch oft würdiglich, Mir zum Leben esse.

3. Jesus, als er durch den Tod Seinen Lauf wollt' enden, Nahm mit Dank und brach das Brod Mit den heil'gen Händen. Laß mich denken deiner Treu', Die nicht auszusprechen, Und dem Nächsten auch dabei Brod im Hunger brechen!

4. „Eßt! das ist mein Leib, für euch In den Tod gegeben!" Sprach er; — blinder Zweifel weich! Glaube wirkt das Leben! Hilf, Herr Jesu, daß ich mich Auf dein Wort nur gründe, Und den Zweifel ritterlich Dadurch überwinde!

5. Jesus gab die Lebensfluth Seinen Tischgenossen; „Trinkt," sprach er, „das ist mein Blut, Das für euch vergossen!" Gib den theuern Lebenssaft, Jesu, mir zu trinken, Wenn mir Leben, Muth und Kraft In der Angst entsinken!

6. Heiland, der mein Herz ergötzt, Der du dieses Essen, Dieses Trinken eingesetzt, Dein nicht zu vergessen: Hilf, daß ich mit Lob und Dank An dein Leiden denke, Und mich, wenn ich geistlich krank, In dein Blut versenke!

7. Jesu! laß durch deine Qual, Durch dein Blutvergießen, Dein hochtheures Abendmahl Würdig mich genießen; Laß mir's heut' und allezeit, Herr, zum Leben nützen, Und bei dir in Ewigkeit Mich zu Tische sitzen!

Mel. Sey gegrüßet, Jesu gütig ꝛc.

916. Auf, mein Herz, dein Heil ist nahe! Thu' die Thür' auf und empfahe Den, der anklopft; wer ihn höret Und den Eingang ihm gewähret, Zu dem will er sich in Gnaden, Und ihn mit, zum Nachtmahl laden.

2. Was haſt du ihm vorzuſetzen, Ihm ſein Herze zu ergötzen? Womit ſoll er ſeinen Willen Als dein Gaſt vergnüglich ſtillen? — Kannſt du Jeſum Chriſtum ſehen Ungeſättigt von dir gehen?

3. Führ' ihn in des Herzens Kammer, Zeig' ihm deinen ganzen Jammer, Armuth, Elend, Noth und Blöße, Sündenmeng' und ihre Größe! Sage: „Von des Falles wegen Iſt dieß Alles mein Vermögen!

4. „Was ich außer Dieſem habe, Iſt, o Herr, nur deine Gabe; Nimm vorlieb mit meinem Sehnen, Glaubens-, Hoffnungs-, Liebesthränen, Mit dem innigſten Verlangen, Deine Gnade zu empfangen!"

5. „Nimm vorlieb mit deinen Früchten! Laß mit eigenen Gerichten, Mir geſchenkt durch dein Verſühnen, Dich bewirthen und bedienen! Hätt' ich mehr von dir genommen, Könnteſt du jetzt mehr bekommen!

6. Aber eben, Herr, deßwegen, Weil ſo dürftig mein Vermögen, Gönne mir an deinem Tiſche, Daß ſich meine Kraft erfriſche, Daß mein Herz ſchon hier auf Erden Möge ganz dein Schatzhaus werden!

7. Laß mit dir mich Nachtmahl halten, Daß die Triebe nicht erkalten, Die aus dir in mir noch leben! — Dein Leib, der für mich gegeben, Und dein Blut, für mich vergoſſen, Mache mich zum Reichsgenoſſen!" Chriſtoph Carl Ludwig v. Pfeil.

Mel. Mein Herzens-Jeſu, meine Luſt ꝛc.

917. Wie unausſprechlich gut biſt du, O Heiland, den wir preiſen! Du haſt uns Heil und Seelenruh Erworben und verheißen. Im Nachtmahl liegt ſo viel bereit; Die Freuden einer Ewigkeit Sind da für uns geſtiftet.

2. Die Hungrigen verſchmachten nicht; Das Gute fließt in Strömen. Die Armen finden Troſt und Licht; Du, Geber, heiß'ſt ſie nehmen. Wenn Jemand gläubig niederſinkt, Recht zuverſichtlich ißt und trinkt, So freut ſich deine Liebe.

3. Dein Leib im Brod, dein Blut im Wein Erinnert an dein Leiden; Das Feuer deiner Todespein, Dein Kampf bis zum Verſcheiden, Dein überſtand'ner heißer Schmerz Zieht unſre Blicke in dein Herz; Da ruhen nun die Müden.

4. Du liebſt! Wer dieſen Strahl bemerkt, Dem ſcheint die rechte Sonne. Die Speiſe, welche nährt und ſtärkt, Iſt deiner Liebe Wonne. Wer dieß Geheimniß recht verſteht, Auf den Gewinn zum Nachtmahl geht, Den kannſt du recht erquicken.

5. Du läß'ſt der Seelen keine leer, Die nach Vergebung dürſten; Die Schwachen fühlen immer mehr Die Kraft vom Lebensfürſten; Und wer ſein Herz nur offen hat, Den machſt du ſelig, machſt ihn ſatt, Er geht von Freuden über.

6. Laß uns bei jedem Nachtmahl laut, Herr, deinen Tod verkünden, Bis unſer Aug' in Klarheit ſchaut Den Bürgen für die Sünden! Da ſingt in einer neuen Welt Die große Schaar, die Niemand zählt, Das Lob von deiner Liebe. Joh. Gottfr. Schöner.

Mel. Alle Menſchen müſſen ſterben ꝛc.

918. Freuet euch, als Jeſu Gäſte, Chriſten, tretet vor den Herrn! Labet euch vor ihm auf's beſte; Eßt und trinkt! Er ſieht es gern. Jeſus iſt's, der uns erquicket; Er belebet und entzücket Hier mit Lebensbrod und Wein, Und will ſelber in uns ſeyn.

2. Kommt, Geliebte! hier umſtrahlet Uns des Heilands Freundlichkeit; Aus des Himmels Höh'n erſchallet Jenes Wort: es iſt bereit! Daß uns ſeine Gnadengaben In der Zeit ſchon himmliſch laben, Und er, unſer Seelenfreund, Innigſt ſich mit uns vereint.

3. Jeſus ſprach dort zu den Seinen: „Meinen Frieden laſſ' ich euch!" Wenn wir nun vor ihm erſcheinen, Iſt er uns auch friedensreich. Freuet euch! o ſel'ge Stunde, Wenn aus ſeinem holden Munde Friede und ſein Freudengeiſt Hier auf ſeine Gäſte fleußt!

4. Ja, du biſt der Deinen Freude, Unbeflecktes Gotteslamm! Gibſt uns Fried' und Freud' im Leide, Als der Seelen Bräutigam, Freude über Miterlöſte, Fried' und Freude an dem Feſte, Wo wir Gottes Wunder ſeh'n, Die in Ewigkeit beſteh'n.

5. Ja, den Vorſchmack jener Wonne, Wo der Auserwählten Schaar Jener Glanz der Gnadenſonne Einſt umleuchtet immerdar, — Solches finden hier die Frommen, Wenn ſie zu dem Tiſche kommen, Wo ſie Jeſus neu belebt, Und das Herz in ſich erhebt!

6. Blicket auf! denn lieblich Weſen

Zeigt sich nach dem Jammerthal, Dort, wo Leib und Seel' genesen Bei dem großen Abendmahl, Wo sich unser Kampf in Palmen, Unser Klagelied in Psalmen, Unsre Angst in Freude kehrt, Die dann ewig, ewig währt! Nicolaus Kaiser.

Mel. Herr Jesu, Gnadensonne ꝛc.

919. Herr Jesu, wahres Leben! Du hast dich in den Tod Für uns dahin gegeben, Und uns erlöst aus Noth, Daß durch dein bittres Leiden Uns zu den Himmelsfreuden Der Weg sey wohl bereit't.

2. Dein heil'ger Leib soll Speise Für deine Sünder seyn; Du schenkst uns gleicher Weise Dein theures Blut im Wein, Daß uns kein Tod soll schaden; Das ist der Tisch der Gnaden, Den du bereitet hast.

3. Da hast du aufgerichtet Den neuen Gnadenbund, Der unsern Zwiespalt schlichtet, Da werden wir gesund. Hier kann ein Christ nun finden Vergebung seiner Sünden Und reine Seligkeit.

4. Ach, sieh! wir armen Sünder, Die wir vor dir nichts seyn, Als eitel Todeskinder, Wir treten zu dir ein; Von dir, dem Lebensbronnen, Kommt Heil und Trost geronnen; D'rum kommen wir zu dir.

5. Wir bitten deine Güte: Wasch' uns vom Fluche rein, Und läutre das Gemüthe, Damit wir heilig seyn, Und Freiheit von den Sünden Fortan im Geist empfinden Durch deines Todes Kraft.

6. Du wollest, Herr, erquicken Das Herz mit Freudigkeit, Wollst es zum Himmel rücken Aus allem Sündenleid; In Glaub' und Hoffnung gründen, Und ganz mit dir verbinden In Lieb' und Kindessinn.

7. Du wollst in uns vermehren Des Geistes edle Frucht, Daß wir von dem uns kehren, Was sonst die Welt nur sucht, Die ganz im Argen lieget, Und sich und die betrüget, Die ihr sind zugethan.

8. Nun, Jesu, Freund des Lebens! Wir glauben allerseits: Dein Blut kann nicht vergebens Geflossen seyn am Kreuz! O hilf uns, voll Verlangen Daraus das Heil empfangen, Das ewig, ewig bleibt!

9. Dir, Heiland, sey die Ehre, Dir Vater, Sohn und Geist! Hilf, daß ich einst sie mehre, Dort, wo dein Volk dich preist, Wann du im Himmelssaale Beim ew'gen Abendmahle Dereinst die Deinen speis'st.

Mel. Seelenbräutigam.

920. Jesu! ist dein Tod Ganz in diesem Brod, Und dein heilig Blut im Weine, — Macht dein Blut die Sünder reine: O so gibt dein Tod, Wohl ein süßes Brod.

2. Durstig, welk und leer, Hungrig komm' ich her: Labe mich im Sakramente, Mach' mich reich im Testamente, Der ich arm und leer Deines Heil's begehr'!

3. Seh' ich noch nicht ein, Wie dein Blut im Wein, Und dein Leib im Brod zu finden, — Kann ich nichts davon ergründen: Stell' ich mich doch ein, Um dein Gast zu seyn.

4. Wohl gespeist, getränkt, Mit dir selbst beschenkt, Zu der Ewigkeit beflügelt, Zu der Seligkeit versiegelt, In dich eingesenkt, Vom Tod ungekränkt, —

5. Leb' ich, schlaf' ich ein, Bleib' ich ewig dein. — Laß mich deinem Tode gleichen, Und das große Ziel erreichen, Ewig im Verein Mit dem Lamm zu seyn!

J. A. Lehmus.

Mel. Aus meines Herzens Grunde ꝛc.

921. Kommt her! ihr seyd geladen, Der Heiland rufet euch; Der süße Herr der Gnaden, An Huld und Liebe reich, Der Erd' und Himmel lenkt, Will Gastmahl mit euch halten Und wunderbar gestalten, Was er in Liebe schenkt.

2. Kommt her, verzagte Sünder, Und werft die Aengsten weg! Kommt her, versöhnte Kinder, Hier ist der Lebenssteg! Empfangt die Himmelslust, Die heil'ge Geistesspeise, Die auf verborg'ne Weise Erquicket jede Brust.

3. Kommt her, betrübte Seelen, Die Noth und Jammer drückt, Mit Gott euch zu vermählen, Der wunderbar beglückt! Kommt, legt auf ewig ab Der Sünde bange Säumniß; Empfanget das Geheimniß, Das Gott vom Himmel gab!

4. O wunderbare Treue! So lockst du mich zu dir? O wunderbare Weihe! So nahst du selig mir? Ich soll der Sünden Tod In deinem Blute trinken, Vergehen und versinken In deiner Lieb', o Gott?

5. O Wonne kranker Herzen, Die mir von oben kam! Verschwunden sind die Schmerzen, Getröstet ist der Gram. Was

von dem Himmel fleußt, Hat lieblich sich ergossen; Mein Herz ist gar durchflossen Vom süßen Liebesgeist.

6. O Wonne kranker Herzen, Die von den Sternen stammt, Und wir mit heißen Kerzen Die sel'ge Brust durchflammt! Die unergründlich labt Mit milden Himmelsbächen! Wie kann die Zunge sprechen, Wie groß mich Gott begabt!

7. D'rum jauchze, meine Seele, Hell aus der Sündennacht! Verkünde und erzähle Die tiefe Wundermacht, Die unermeßlich süß, Ein Born der Liebe, quillet, Und jeden Jammer stillet, Der fast verzweifeln ließ.

8. D'rum jauchze, meine Seele, D'rum jauchze deinem Herrn, Verkünde und erzähle Die Gnade nah und fern, Den Wunderborn im Blut, Die sel'ge Himmelsspeise, Die auf verborg'ne Weise Dir gibt das höchste Gut! G. M. Arndt.

Mel. O wie selig sind die Seelen ꝛc.

922. Mit dem Haufen deiner Frommen Will auch ich, o Heiland, kommen Zu des neuen Bundes Mahl. Alle Christen sind geladen; Reicher König, deiner Gnaden Ist kein Maaß und keine Zahl.

2. O welch große Seligkeiten Willst du, Mittler, uns bereiten! Seele, frei' dich seiner Huld! Wenn dich Sünd' und Elend drücken: Gott ist hier, dich zu erquicken; Jesus tilgt auch deine Schuld!

3. Darf ich, Herr, ich Sünder nahen, Deine Gnade zu empfahen, Ich, der nichts, als Fluch verdient? Ja, auch mir bist du gestorben, Leben hast du mir erworben, Mich durch deinen Tod versühnt!

4. Den Gedanken darf ich wagen, Darf ihn laut voll Freuden sagen: Ich soll Eins mit Jesu seyn! Um mir Gnade zu erwerben, Wollt' er für mich Sünder sterben; Jesus und sein Heil ist mein!

5. Wer nur glaubt, wird nicht verloren, Er wird rein und neu geboren; Droben ist sein Vaterland. Freuet euch, erlöste Sünder! Gott ist Vater, wir sind Kinder; Hier ist der Erlösung Pfand!

6. Pfand von Christi Tod und Leben! Wenn wir ihm, nicht uns mehr leben, Siegel unsrer Seligkeit! Aber Siegel des Gerichtes, Wenn wir fliehn den Weg des Lichtes, Wenn uns noch die Sünde freut!

7. Seele, denk' an deine Würde, Und, drückt dich des Leidens Bürde, Denk' an deinen großen Lohn! Kämpfe wider jede Sünde, Streite männlich, überwinde! Deine Krone wartet schon. J. C. Lavater.

Mel. Die lieblichen Blicke, die Jesus ꝛc.

923. Ich weiß mich nicht würdig zum Tische des Herrn; Doch bin ich geladen, Und lebe von Gnaden, Denn hungrige Gäste hat Jesus so gern. Ich esse mich satt, Vom Darben so matt, Vom Hunger verzehrt, — So hat er's begehrt.

2. Hier bin ich, mein König! so speise mich dann, Dein Fleisch in dem Brode Errettet vom Tode, Und gibt uns das Leben. Ich bete dich an! Dein Blut in dem Wein Flößt Leben uns ein; — So tränke mich dann! Ich bete dich an!

3. Ich danke dir, Jesu, ich elender Gast! Was können die Kranken, Als loben und danken Daß du sie der Tafel gewürdiget hast? Was lebet in mir, Das lebe von dir! Herr, höre auch gern Mein: „danket dem Herrn!“ Ph. Fr. Hiller.

Mel. Schmücke dich, o liebe Seele ꝛc.

924. Jesu, komm in unsre Mitte! Hör' der armen Sünder Bitte! Höre das Gebet und Schreien Um Vergeben und Verzeihen! Schau hinein in unsre Herzen, In die Wunden, in die Schmerzen, So die Sünden uns geschlagen, Die wir immer an uns tragen!

2. Bei dir ist ja lauter Gnade, — Davon triefen deine Pfade; Niemand, der zu dir sich wandte, Seine Missethat bekannte, Ist von dir hinweggegangen, Ohne Gnade zu erlangen. Darum kommen, darum laufen Dir die Sünder zu mit Haufen.

3. Gnade von dir anzunehmen, Darf sich auch kein Heil'ger schämen; Selbst die Himmel sind nicht reine Vor dir, denn Du bist's alleine. Darum wirst du stets von Allen, So viel Heil'ge hier noch wallen, Und nicht steh'n auf Hoffartsstufen, Um Vergebung angerufen.

4. Nur den Sündern, nicht den Frommen Rufest du, zu dir zu kommen. Du bist ihrer stets gewärtig, Gnade zu ertheilen fertig; Und in jedem Augenblicke Blüht der armen Sünder Glücke, Wenn sie recht vor dir sich beugen, Ihren Glauben thätig zeigen.

5. Aber unter allen Zeiten, Stunden

und Gelegenheiten, Dir die Herzen auszuschütten, Deine Gnade zu erbitten, Und mit solcher alles Gute, — Kann uns keine Heilsminute Besser schicklich, uns zu segnen, Als die heutige begegnen.

6. Da wir deines Tod's gedenken, Sollt'st du uns nicht Alles schenken? Da wir deinen Leib nun essen, Sollt'st du etwas Gut's vergessen? Da wir jetzt dein Blut genießen, Laß du Segen auf uns fließen! — Amen! Gott ist uns versühnet; Jesus Christus hat's verdienet!

Christoph Carl Ludwig v. Pfeil.

Mel. O Haupt voll Blut und Wunden ꝛc.

925. Wen hast du dir geladen, Mein Heiland, mild und gut, Zu deinem Tisch der Gnaden? — Nicht, die voll Kraft und Muth, Die Reichen nicht und Satten Sind dir willkommen dran; — Die Kranken und die Matten Rufst du voll Huld heran.

2. Da dürfen wir es wagen, Und treten mit heran; Wir müßten wohl verzagen, Ging's nur die Starken an. Zu dir, dem guten Hirten, Stell'n wir voll Muth uns ein: Du willst ja den Verirrten Von Herzen gnädig seyn.

3. Es sey dir, unserm Fürsten, Fortan das Herz geweiht Mit Hungern und mit Dürsten Nach der Gerechtigkeit. — Ach, laß uns doch genießen Das wahre Himmelsbrod Und Lebensbäche fließen Auf uns bis in den Tod!

4. Laß uns danieder sinken An deinem Sühnaltar, Und reiche uns zu trinken Den Kelch des Lebens dar! Wenn auf der Pilgerreise Das Herz so matt und krank, Ist das die rechte Speise, Ist das der rechte Trank.

5. Wer glaubensvoll genossen Den Leib, dazu das Blut, Für unsre Schuld vergossen, Der hat es ewig gut. Der ist vom Fluch entbunden, Der jedem Sünder droht, Hat Trost in schweren Stunden Und in der letzten Noth.

Dr. Daniels Gesangbuch.

Mel. Von Gott will ich nicht lassen ꝛc.

926. Hier ist der Herr zugegen, Hier ist des Himmels Pfort'! Es ist mit Gnad und Segen Der Herr an diesem Ort. Hier finden ganz gewiß Die wahren Glaubensstreiter Die Himmels-Thür und Leiter, Trotz Satans Hinderniß.

2. Die Thüre steht hier offen; Wer nur mit Reu' erscheint, Mit Glauben, Lieb' und Hoffen, Und seine Schuld beweint, Der wird verstoßen nicht; Er wird mit allen Frommen Von Jesu aufgenommen, Und kommt nicht ins Gericht.

3. Wer mühsam und beladen, Der stelle sich hier ein! Er find't für seinen Schaden Hier nicht nur Brod und Wein, Nein, sondern Jesu Leib, Sein Blut, für ihn vergossen, Wird hier von ihm genossen, Damit er ewig bleib'! —

4. Hier ist ein Mahl der Freuden Für Gottes Volk bereit; Hier sollen die sich weiden, Die in dem Krieg und Streit Geschwächt und ausgezehrt, — Die mit der Sünde kämpfen, Um Satans Werk zu dämpfen; — Die werden hier genährt.

5. Die arm im Geiste leben, Und immer hungrig sind, Die sich dem Herrn ergeben Mit Gottes Hausgesind; Die nach Gerechtigkeit Sich sehnen, — solchen Herzen Ist für die Sündenschmerzen Solch Gnadenmahl bereit.

6. Die ihre Schuld bereuen Von Herzen früh und spät, Die sollen sich erfreuen An dieser heil'gen Stätt'! Gott stößt sie nicht hinaus; Weil sie für ihn geboren, Hat er sie auserkoren, Zu seyn in seinem Haus.

7. O Jesu, meine Wonne! Nun komm' ich auch zu dir, Als der Gerechten Sonne, Mit herzlicher Begier; Tränk mich mit deinem Blut, Speis' mich mit deinem Leibe, Dieweil ich weiß und gläube, Daß du mein höchstes Gut!

8. Erquicke mich mit Freuden, Weil ich bin müd und matt Von Sündengram und Leiden, Damit ich werde satt Vom Lebenswein und Brod, Und dir getreu verbleibe, Ja dir mich ganz verschreibe Im Leben und im Tod!

Altes Amsterdam'sches Gesangbuch.

Mel. Alle Menschen müssen sterben ꝛc.

927. Danket, danket Gott mit Freuden, Danket ihm mit Herz und Mund! Macht die großen Seligkeiten Dieses heil'gen Mahles kund, Was der Herr für Gnade schenket, Da er selbst uns speist und tränket; Danket ihm vor dem Altar, Daß er uns so freundlich war!

2. Ja, wir preisen Gottes Güte, Denn sie währet ewiglich! O wie freut sich das

Gemüthe, Daß der Herr so gnädig sich Gegen uns auch jetzt erwiesen! Immerdar sey er gepriesen; Groß ist seine Huld und Treu; Sie war dieses Mal auch neu!

3. Heilig, heilig, heilig werde, Gott, dein Nam' uns mehr und mehr! Alle Himmel sammt der Erde Zeugen laut von deiner Ehr'! Dir, Herr, singen Seraphinen Dreimal: Heilig! — die dir dienen! Droben in dem Heiligthum Schallet deines Namens Ruhm!

4. Gott, der Herr und Vater, segne Uns in seinem lieben Sohn! Und des Vaters Sohn begegne Uns von seinem Gnadenthron! Und der Herr, der Geist, bereite Uns zur Herrlichkeit und leite Uns zu seinem Frieden! — Ja! Amen! sprecht: Halleluja!

Nicolaus Kaiser, Prediger in Hof.

C. Nach der Feier des heiligen Abendmahls.

Eigene Melodie.

928. Gott sey gelobet und gebenedeiet, Der uns selber hat gespeiset Mit seinem Fleische und mit seinem Blute! Das gib uns, Herr Gott, zu gute! Kyrie eleison! Herr, durch deinen heiligen Leichnam, Der von deiner Mutter Maria kam, Und das heilige Blut, Hilf uns, Herr, aus aller Noth! Kyrie eleison!

2. Der heilige Leichnam ist für uns gegeben Zum Tod, daß wir dadurch leben. Nicht größre Güte konnte er uns schenken, Dabei wir sein soll'n gedenken. Kyrie eleison! Herr! dein Lieb' so groß dich gezwungen hat, Daß dein Blut an uns groß Wunder that, Und bezahlet unsre Schuld, Daß uns Gott ist worden hold. Kyrie eleison.

3. Gott geb' uns Allen seiner Gnade Segen, Daß wir gehn auf seinen Wegen In rechter Lieb' und brüderlicher Treue, Daß uns die Speis' nicht gereue. Kyrie eleison! Herr! deinen heil'gen Geist uns immer laß, Der uns geb' zu halten rechte Maaß', Daß deine arme Christenheit Leb' in Fried' und Einigkeit. Kyrie eileison.

Dr. Martin Luther.

Mel. Wach' auf, mein Herz, und singe ꝛc.

929. O Jesu, meine Wonne, Du meine Seelen-Sonne, Du Freundlichster auf Erden, Laß mich dir dankbar werden!

2. Wie kann ich g'nugsam schätzen Dieß himmlische Ergötzen, Und diese theuren Gaben, Die mich gestärket haben!

3. Wie soll ich dir's verdanken, O Herr, daß du mich Kranken Gespeiset und getränket, Ja, selbst dich mir geschenket?

4. Ich lobe dich von Herzen Für alle deine Schmerzen, Für deine Schläg' und Wunden, Die du für mich empfunden.

5. Dir dank' ich für dein Leiden, Den Ursprung meiner Freuden; Dir dank' ich für dein Sehnen, Und deine heißen Thränen.

6. Dir dank' ich für dein Lieben, Das standhaft ist geblieben; Dir dank' ich für dein Sterben, Das mich dein Reich läßt erben.

7. Jetzt schmecket mein Gemüthe Dein' übergroße Güte; Das theure Pfand der Gnaden Tilgt allen meinen Schaden.

8. Herr, laß mich nicht vergessen, Wie du mir zugemessen Die wahre Himmelsspeise, Daß mein Gemüth dich preise!

9. Du wolleſt doch die Sünde, Die ich noch in mir finde, Aus meinem Herzen treiben, Und kräftig in mir bleiben.

10. Nun bin ich losgezählet Von Sünden, und vermählet Mit dir, mein liebstes Leben; Was kannst du Werthres geben?

11. Laß, Liebster, meine Seele Doch stets in dieser Höhle Des Leibes mit Verlangen An deiner Liebe hangen!

12. Laß mich die Sünde meiden, Laß mich geduldig leiden, Laß mich mit Andacht beten, Und von der Welt abtreten!

13. Im Handeln, Wandeln, Essen Laß nimmer mich vergessen, Wie herrlich ich beglücket, Wie selig ich erquicket!

14. Nun kann ich nicht verderben! D'rauf will ich selig sterben, Und freudig auferstehen, O Jesu, dich zu sehen!

J. Rist.

Mel. O Gott, du frommer Gott ꝛc.

930. Ach könnt' ich mich doch ganz In Jesu Liebe senken, Und jeden Augenblick An Jesu Liebe denken! Mir däucht, ich höre stets Die Stimme, die da spricht: „Vergiß, vergiß, vergiß Der Liebe Jesu nicht!"

2. Ach, und wie könnt' ich auch, Mein

2. Am 13. Jan. 1829.

Feſt iſt der Stahl, wenn ihn die Glut durchdrungen,
Und dauernd über mancher Jahre Ziel.
Dem Diamant wird mühſam abgerungen
Der bunten Farben wechſelvolles Spiel.
Was immer groß und edel iſt auf Erden,
Durchs Feuer muß es erſt geläutert werden.

Auch dir ward ſtatt der goldnen Jugendträume
Das Gold, das nur der Trübſal Glut bewährt,
Durchläuternd für des Himmels ſel'ge Räume,
Das Gold des Glaubens und der Liebe werth.
Und immer dürfte dich die Flamm' ergreifen,
Der Glaube mußte retten, ſtärken, reifen.

Drum wenn im Strom der Zeit die Wogen ſchlagen
Um unſern kleinen feſtverbundnen Kahn,
So trauen wir dem, der aus den Wogen tragen,
Und mit dem Worte Stürme dämpfen kann.
Wohl uns, wenn dieſes Land zu unſern Füßen,
Und wir uns neugeboren froh begrüßen.

Jesu, dein vergessen? Das, was ich öftermals Getrunken und gegessen, Dein eigner Leib, dein Blut, Das hat mein Herz und Sinn Verwandelt, daß ich voll Von deiner Liebe bin.

3. Mein Herz ist durch und durch Von Jesu Trieb beweget; Kein' Ader ist in mir, Die nicht für Jesum schläget; Mein Herz, das ist besprengt Von meines Jesu Blut, Und brennet inniglich Von seiner Liebesgluth.

4. Zuviel, ach, viel zuviel Thust du mir, Jesu, Gnade! Ich armes Kind von Staub Bekenn' es dir gerade: Ich bin deß keines werth, Was du an mir gethan, Und weiß auch nimmermehr, Wie ich g'nug danken kann.

5. Dieß Denken und den Dank Laß immer dazu kommen In Allem, was hinfort Von mir wird unternommen: So leb' in Jesu ich Mit einem frischen Muth, Und sterbe, wann Gott will, Auf Jesum und sein Blut.

Mel. Von Gott will ich nicht lassen ꝛc.

931. O Jesu, mein Verlangen, Was thust du mir zu gut! Ich habe nun empfangen Dein eigen Fleisch und Blut. Deß freut sich Leib und Seel'; Ich bin jetzt wieder deine, Und du bist auch der meine, O mein Immanuel!

2. Das Opfer unsrer Sünden Wird mir zu Speis' und Trank. Nun werd' ich Hülfe finden, Wenn mein Gewissen krank. Ich habe Jesum hier, Den kann mir niemand nehmen; Die Hölle muß sich schämen, Der Tod hat nichts an mir.

3. O welche hohe Freude, Mit Gott verbunden seyn! Ich weiß von keinem Leide, Mich schrecket keine Pein. Ja, nehmet Alles hin, Im Himmel und auf Erden: Ich werde selig werden, Weil ich in Jesu bin!

4. Hier ist von seiner Liebe Das allerbeste Pfand, Das er aus heißem Triebe Mir Armen zugewandt. Hier ist mein Lösegeld; Hier ist mein Brod des Lebens, Das eß' ich nicht vergebens; Den Tisch hat Gott bestellt.

5. Ich preise dich von Herzen, Mein Heiland und mein Gott, Für alle deine Schmerzen, Für deinen bittern Tod. Hab' Dank, erwürgtes Lamm, Daß du, was ich verschuldet, So willig hast erduldet An deines Kreuzes Stamm!

6. An dich will ich gedenken, So lang' ich denken kann. Die Welt kann mir nichts schenken, Ihr Glück ist nur ein Wahn. Mein Heil und Schirm bist du, Darum ich meine Seele In deine Huld befehle; Darin ist meine Ruh'! Caspar Neumann.

Mel. Wach' auf, mein Herz, und singe ꝛc.

932. Ist's? ja, es ist geschehen: Ich habe Gott gesehen; Er hat sich eingefunden, Und sich mit mir verbunden.

2. Er hat mich Liebeskranken (O sel'ge Fried'sgedanken!) Zu seinem Tisch geleitet, Und Abendmahl bereitet!

3. Wie dank' ich's seiner Liebe, Die aus dem treusten Triebe Sich, um mich zu erheben, Ins Niedrige gegeben!

4. Wie dank' ich's seinem Herzen, Das so viel herbe Schmerzen Für mich, der sie verschuldet Aus lauter Lieb' erduldet!

5. Wie dank' ich's seinem Leiden, Dem Ursprung meiner Freuden! Wie dank' ich's seinem Stöhnen Und heißvergoss'nen Thränen!

6. Wie dank' ich's seinem Dürsten, Da ihm, dem Lebensfürsten, Die Zung' am Gaumen klebte, Auf daß mich Kraft belebte!

7. Wie dank' ich's seinem Sterben! Es tödtet mein Verderben; Sein letztes Angstgetöne Klingt meinen Ohren schöne.

8. Die Fahrt zur Grabesschwelle Und zu der Thür' der Hölle Bewahrt mich vor den Schlünden, Die nimmer zu ergründen.

9. Du herzvertraute Liebe, Entzünde meine Triebe, Damit sie ohne Schweigen Von deiner Tugend zeugen!

10. Laß deinen Tod und Sterben, Dein ritterlich Erwerben Den hartgebund'nen Seelen Mich öffentlich erzählen.

11. Und nach dem theuren Mahle Gib, daß ich dir bezahle Die seligen Gelübde, Darinn sich Jesus übte.

12. Es werd' an mir gesehen Dein Tod und Auferstehen, Dein Kampf und Ueberwinden, Dein Suchen und dein Finden!

Graf N. L. v. Zinzendorf. (1714.)

Mel. Aus meines Herzens Grunde ꝛc.

933. Preist, Leib und Seele preiset, Was Jesus mir geschenkt! Wie reich bin ich gespeiset, Wie wohl bin ich getränkt! Die Gnade macht mir Muth, Die Sünden

sind vergeben; Ich fühle neues Leben, Durch Christi Leib und Blut!

2. Dir werf' ich mich zu Füßen, Mein Herr und mein Gott, hin, Durch dessen schmerzlich Büßen Ich nun voll Freuden bin. Ich sing': Halleluja! Ich habe mehr gefunden, Als Thomas, der die Wunden Mit frohen Augen sah.

3. So bist Du denn mein Leben, Das mächtig in mir bleibt! Weil du dich mir gegeben, Bin ich dir einverleibt! Für diese Speis' und Trank, Was kann ich dir doch geben? — Nichts hab' ich, als mein Leben, Mein Herz und meinen Dank.

4. Mein Leben soll dir eigen, Mein Herz dir heilig seyn; Mein Dank soll täglich zeigen, Ich sey auf ewig dein. Dein bin ich; nimm mich hin! Und bin ich gar zu wenig, So hast du doch, o König, Mich ganz, so arm ich bin.

5. O laß in allen Dingen Durch dieses Mahles Kraft Mich Christi Liebe dringen Auf meiner Pilgrimschaft! Leb' ich, so leb' ich dir, Dem, der für mich gestorben, Der mich mit Blut erworben, Und lebe nimmer mir.

6. Und fiel' ich bei dem Wallen, (Ach, es geschehe nicht!) So blicke nach dem Fallen Mir in das Angesicht, Wie du sahst Petrum an, Daß du, nach Scham und Weinen, Mir wieder kannst erscheinen, Und ich dich lieben kann.

7. Herr, stärke mir den Glauben Durch dieses theure Mahl, Und laß ihn nichts mehr rauben, Sey'n auch die Wege schmal! Bewahr' mich als dein Kind; Hilf mir voll Muthes kämpfen, Und Satans Pfeile dämpfen, Auch wenn sie feurig sind!

8. Mach' meine Liebe brünstig, Durch deiner Liebe Gluth, Den Feinden sanft und günstig, Den Menschen hold und gut; Den Christen auch in Noth Voll reiner Brudertriebe, Und gegen dich, du Liebe, Viel stärker als der Tod!

9. Mach' meine Hoffnung feste Durch dieses theure Pfand! Hier sind wir doch nur Gäste, Dort ist das Vaterland. Laß mich das Kleinod seh'n, Wenn ich mich müd' gegangen. — Nach dir steht mein Verlangen, Zur Ewigkeit zu geh'n.

10. Laß mir vor meinem Ende Dein Mahl noch kräftig seyn, Und nimm in deine Hände Dann meine Seele ein, Bis Seel' und Leib vereint, Im Schmuck verklärter Glieder, Im Jauchzen neuer Lieder Bei deinem Mahl erscheint!

Philipp Friederich Hiller.

Mel. Herzliebster Jesu, was hast du ꝛc.

934. So hab' ich deinen Leib, dein Blut genossen, So hast du nun dein Heil in mich ergossen; So hab' ich nun den meine Seele liebet, Und sich ihm giebet!

2. Nun bin ich mit dem Haupt auf's Neu' verbunden; Nun hat er mich, und ich ihn wieder funden; Ich bin auf's Neu' in die Gemeinschaft kommen Mit allen Frommen.

3. Ich habe nun Vergebung aller Sünden; — Kann ich den Trost schon hier nicht stets empfinden, So bin ich doch in Jesu Christ erwählet, Ihm zugezählet.

4. Nun hab' ich neue Kraft zum neuen Leben! D'rum will ich Leib und Seel' zu Gott erheben, Und damit preisen seine großen Werke Und seine Stärke.

5. Nun werd' ich auch gewißlich auferstehen, Und mit dem Herrn und Haupt in Himmel gehen, Weil Niemand, der ihn hat, im Tod verdirbet, Noch ewig stirbet.

6. Nun werd' ich ganz gewiß mit allen Frommen, Zur Hochzeit unsers Herrn und Gottes kommen, Und mit den Engeln ewig mich erfreuen, Dein Lob erneuen.

7. Ich habe nun den Baum mit seinen Früchten; D'rum will ich mich nun auch zum Dank verpflichten: Ich opfre dir Geist, Seel' und meine Glieder Und Alles wieder.

8. Laß mich an Gott und Jesum feste gläuben, Als eine Reb' an dir, dem Weinstock, bleiben; Laß mich allein auf deine Gnade bauen Und dir vertrauen!

9. Laß mich dich nun auf's Neue ernstlich lieben, Und dich mit Sünden ja nicht mehr betrüben; Laß mich mein Fleisch mit dir an's Kreuze schlagen Und mein Kreuz tragen!

10. Ich will nun auch auf's Neue wieder hoffen, Bis mein Verlangen völlig eingetroffen, Und ich die theure Heils- und Himmelsgabe Im Schauen habe.

11. So bleib' in mir, daß ich in dir kann bleiben, Und dir, dem Haupt, mich völlig einverleiben; Laß mir das edle Kleinod, meinen Glauben, Ja Niemand rauben!

12. Hilf mir auch nun mein Leben

christlich führen, Den Glauben mit gottsel'gem Leben zieren; Hilf mir mein Leiden auch geduldig tragen, Das Ziel erjagen!

13. Und also hilf mir Alles überwinden, Und Sieg und Kron' und Lohn und Frieden finden, Und durch dein' Unschuld, Fürbitt', Leiden, Sterben Alles ererben!

14. Amen! Gott Vater, Sohn und Geist zusammen, Der ist für mich: wer will mich nun verdammen? Du bleibst für mich, so komm' ich zu dem Leben, Dir Lob zu geben! Bunsens Sammlung Nr. 605.

Mel. Werde munter mein Gemüthe ꝛc.

935. Liebe, die vom Himmel steiget, Liebe, die zum Kreuze geht, Liebe, die im Leiden schweiget, Liebe, die für Feinde fleht; Liebe, die das Kreuz empfängt, Und das Paradies verschenkt: Liebe, laß mich dich empfinden, Liebe, laß mich dich verkünden!

2. O wer kann dich ganz verstehen, Unerhörte Liebesmacht? Wer in deine Tiefe sehen, Die so Hohes uns gebracht! Wo ist eines Menschen Hand, Die die ganze Welt umspannt? So kann auch kein Herz durchdenken, Was dein Lieben uns will schenken!

3. Seh' ich dich, dann muß ich klagen, — Seh' ich mich, dann jauchzt mein Herz; Seh' ich dich, dann füllt dein Zagen Mich mit heil'gem Liebesschmerz; — Aber ruft dein Kreuz mir zu: Dieses Kreuz sey meine Ruh', O dann fühl' ich: betend schweigen, Sey ein lautes Dankbezeugen!

4. Laß dein Kreuz, Herr, vor mir stehen, Wenn mein Kreuz mich schwer bedrückt; Laß dein Todesbild mich sehen, Wenn das Leben mich entzückt! Es verschwindet meine Pein, Denke ich der Marter dein; Es verfliegt der Reiz der Freuden, Seh' ich, Jesu, so dich leiden!

5. Was kann mir die Welt noch geben, Seit sie dich an's Kreuz gebracht? Welchen Reiz hat mir das Leben, — Seh' ich deines Todes Nacht? Ja, am Tage ward es Nacht, Eine Nacht, die zeugt mit Macht, Daß, wo du nicht lebst als Sonne, Nirgends Licht sey, nirgends Wonne!

6. Laß dein Kreuz, Herr, vor mir stehen, Wenn die Sünde mich erschreckt, Dein Versöhnungsblut mich sehen, Das auch meine Schuld bedeckt! Ja, ich bin durch Blut befreit, Bin ein Kind der Herrlichkeit, Bin befreit, — doch dir verbunden Bleibe ich nun alle Stunden!

7. Laß dein Kreuz, Herr, mir erscheinen, Bricht mein letztes Stündlein an! — Laßt das Klagen, laßt das Weinen, Die ihr um mich trauert dann! Malt sein Kreuz dem Auge vor, Ruft sein Kreuz mir in das Ohr! Selig läßt das Kreuz mich sterben, Und mich dort den Himmel erben!

8. Laß mit heil'gen Melodieen, Jesu, mich dein Kreuz erhöh'n, Jedes andre Bildniß fliehen, Nur dieß Eine vor mir steh'n! Hier gebricht mir oft das Wort, — Ewig lobt mein Lied dich dort, Denn was hier am Kreuz errungen, Wird nur dort erst recht besungen!

Pfarrer Josephson.

Mel. Allein Gott in der Höh' sey Ehr'.

936. O Jesu, dir sey ewig Dank Für deine Treu' und Gaben! Ach, laß durch diese Speis' und Trank Mich auch das Leben haben; Sey mir willkommen, edler Gast, Der du mich nicht verschmähet hast! Wie soll ich dir's verdanken?

2. Herr Jesu Christ! du kannst allein Mir Geist und Seele laben. Nun bin ich dein, und du bist mein Mit allen deinen Gaben. Ich hab', was Sünd' und Tod besiegt, Den Gnadenquell, der nie versiegt, Wo Trost und Leben quillet.

3. Laß mich auch ewig seyn in dir; Laß dir allein mich leben, Und bleib' du ewig auch in mir! Mein Heil, du wirst mir's geben, Daß ich durch diese Speis' und Trank Genese, der ich matt und krank, Nur dir hinfort zu dienen.

Dr. J. Olearius.

Mel. Meinen Jesum laß' ich nicht ꝛc.

937. Rühme, Seele, dein Gesang, Triumphire, rühme, singe! Gib ihm Flügel, daß dein Dank Bis zum Throne Gottes dringe! In der Engel jauchzend Chor Hebe sich dein Lied empor.

2. Meine Sünden drohten mir, Schon mit meinem Untergange; Ich erbebte, Gott, vor dir, Und um Trost war mir sehr bange; Ewigkeit, Gesetz und Grab Schreckten mich, — doch Gott vergab.

3. In der feierlichsten Nacht Rang für's sündige Geschlechte Jesus Christ, zum Fluch gemacht, Daß der Richter schonen möchte; Und der feierlichsten Nacht Hat der Richter jetzt gedacht.

4. Sey getrost! vergeben sind, Wenn

du glaubest, deine Sünden; Ewig bist du Gottes Kind; Wer vermag das zu empfinden! Welche Seligkeit und Ruh! Gott, wo ist ein Gott, wie du?

5. Ich empfing ihr göttlich Pfand, Seinen Leib, für mich gegeben, Und sein Blut; ich nahm's und fand In dem Blute Heil und Leben. Preis der feierlichsten Nacht! Ewig werde dein gedacht!

6. Auserwählter, Mittler, Freund, Ursprung aller meiner Freuden! Du hast mich mit dir vereint, Nichts soll je mich von dir scheiden; Ewig, ewig bist du mein; Ewig, ewig bin ich dein!

7. Ich, ein Pilgrim, strecke mich Nach dem Kleinod an dem Ziele, Sicher, daß ich bald durch dich Gottes Seligkeiten fühle, Da, wo stets dein Lob erschallt. Komm, Herr Jesu, komme bald!

Auswahl geistlicher Lieder von Past. Volkening.

Mel. O Gott, du frommer Gott ꝛc.

938. O Liebe du! für mich Gingst du in Todesschmerzen? O daran kenn' ich dich! So spricht mein Herz zu Herzen, Wenn ich seh' deine Qual, Als du zum Tode gingst Und blutbedeckt am Pfahl Des rauhen Kreuzes hingst. —

2. „Für mich! für mich! für mich!" Hallt's tausendfach mir wieder; Dann fall' ich inniglich Bewegt am Kreuze nieder. Mein Heiland! dich gabst du Für deine Brüder hin. — Gib, daß ich Gleiches thu' In selbstvergess'nem Sinn!

3. Nein, Niemand hatte noch Für Andre größ're Liebe! So leg' mir auf dein Joch, Beherrsche meine Triebe! Herr, stärke meine Kraft, — Halt Herz und Sinne wach; In treuer Jüngerschaft Laß mich dir folgen nach!

J. B. v. Albertini.

Mel. Mein Glaub' ist meines Lebens Ruh ꝛc.

939. Deß Brod ich aß, deß Kelch ich trank, Sein, der für mich zum Tode sank, Dann aus der Gruft erwachte: Sein ward ich heute wiederum, Und jauchz' empor zum Heiligthum, Wenn ich mein Glück betrachte, Daß ich erlöstes Kind durch ihn Sein Eigenthum und Erbe bin.

2. Hilf, Jesu, daß dein Blut, dein Leib In mir die Gnadenquelle bleib', Aus der ich schöpf' und lebe, — Daß ich dir alle Tage neu Mein armes Herz in Lieb' und Treu' Dafür zum Opfer gebe, Und unter Freuden, wie im Weh', Dir nach, als Lamm dem Hirten, geh'.

3. Du hast das Leben selbst in dir, Ich aber habe keins in mir, Wenn du mir's nicht willst schenken. Drum wollest du, mein treuer Hort, Mich mit dir speisen immerfort Und mit dir selber tränken, Weil dann mein Geist den Brunn gewinnt, Der in das ew'ge Leben rinnt.

4. Komm, du hochheiliger Prophet, In dem allein die Weisheit steht, Erleuchte mich beständig! Komm, Priester voll Gerechtigkeit, Mach' mir das Herz durch Gnade weit, Und täglich neu lebendig! Mein König, komm und throne hier, Und walte schrankenlos in mir!

5. Laß mich all meine Schritte nun, Im Denken, Wollen, Thun und Ruh'n, Nach deinem Vorbild messen, Und gib mir, daß im Weltgewühl Ich, wie im innersten Gefühl, Nie möge dein vergessen. Dein Wille sey mein einz'ger Trieb, Und was du liebest, sey mir lieb.

6. Was du für mich am Kreuz vollbracht, Entzünde mich mit Gottesmacht, Mein Alles dir zu weihen. O zeuch mich in dein Herz hinein! O laß mich deinen Liebling seyn, Und selig dir gedeihen, Bis du mit deiner Erben Zahl Mich rufst zum ew'gen Abendmahl!

Albert Knapp.

Mel. Was Gott thut, das ist wohlgethan ꝛc.

940. Dein Tisch hat mir das Herz gelabt, — Herr Jesu sey gepriesen! Wie herrlich hast du mich begabt, Wie Großes mir erwiesen! Was bring' ich dir, Mein Heil dafür? O laß es mir gelingen! — Dir, Jesu, will ich singen.

2. Wie wohl ist mir auf dieses Mahl, Wie satt ist meine Seele! Da stillt sich des Gewissens Qual, Man fühlt, daß uns nichts fehle; Da wird man so Von Herzen froh, Wie die genes'nen Kranken. — Dir, Jesu, will ich danken.

3. Des Herrn Tod wird bei diesem Brod Und diesem Kelch verkündigt; Ich rühme seinen Opfertod, Womit er uns entsündigt. — Mir soll kein Feind, So stark er scheint, Die Zuversicht mehr rauben. — Dir, Jesu, will ich glauben.

4. Du bist mein Herr, das ist dein Ruhm, Den will ich dir nicht nehmen. Soll dein erlöstes Eigenthum Sich seines Heilands schämen? O, nein, mein Gott! Der Welt

ihr Spott Soll mich von dir nicht kehren. — Dich, Jesum, will ich ehren!

5. Ich will nicht selbst mein eigen seyn, Dein will ich lieber bleiben; Du wolltest nur mich dir, als dein, Ins Buch des Lebens schreiben. Nimm, was ich bin, Zu eigen hin! Ich will mich selbst verleugnen, Mich Jesu zuzueignen. —

6. Du hast mich bis zum Tod geliebt, Es liebt ja Niemand größer, Als der sein eigen Leben gibt; — Das thatst du, mein Erlöser. Entzünde mich, So lieb' ich dich, Und bleibe dir verschrieben! — Dich, Jesu, will ich lieben.

7. Du hast es wohl um mich verdient, Daß ich nur dir soll leben; Dein Fleisch und Blut, das mich versühnt, Hast du mir ja gegeben. Leb' du in mir, Und ich in dir, Wie an dem Stock die Reben! — Dir, Jesu, will ich leben.

8. Laß mich kein Leiden dieser Zeit Von deiner Liebe scheiden! Ist's doch nicht werth der Herrlichkeit Und jener Himmelsfreuden! Dir häng' ich an; Die Welt mag dann Mich hassen, lästern, meiden. — Dir, Jesu, will ich leiden.

9. Kommt dann die Sterbenszeit herzu Und meine letzten Schmerzen, Herzliebster Jesu, bleibe du Mein letzter Trost im Herzen! Nimm du mich auf Nach meinem Lauf, Und laß mich bei dir erben! — Dir, Jesu, will ich sterben. Ph. Fr. Hiller.

Mel. Wer nur den lieben Gott läßt walten ꝛc.

941. Dank, ewig Dank sey deiner Liebe, Erhöhter Mittler, Jesu Christ! Gib, daß ich deinen Willen übe, Der du für mich gestorben bist, Und laß die Größe deiner Pein Mir immer in Gedanken seyn!

2. Wie kann ich dich genug erheben, Ich, der ich Zorn und Tod verdient? Ich soll nicht sterben, sondern leben, Weil du mich selbst mit Gott versühnt. Du, der Gerechte, starbst für mich; Wie preis' ich, Herr, wie preis' ich dich!

3. Heil mir! mir ward das Brod gebrochen; Ich trank, Herr, deines Bundes Wein; Voll Freude hab' ich dir versprochen, Dir, treuster Jesu, treu zu seyn. Ich schwör' es nun noch einmal dir! Schenk' du nur deine Gnade mir!

4. Laß, Herr, mich dankbar stets ermessen Die mir zu gut getrag'ne Last, Und einer Liebe nie vergessen, Die du an mir bewiesen hast; Laß meinen Glauben thätig seyn, Und mir zum Guten Kraft verleih'n.

5. Hilf mir das Böse überwinden, Und stärke mich zu jeder Pflicht; Bewahre mich vor neuen Sünden, Verlaß mich in Versuchung nicht; Und dein für mich vergoss'nes Blut Schenk' mir im Todeskampfe Muth.

6. So soll denn weder Spott noch Leiden, Noch Ehre, Gut und Lust der Welt Mich, Herr, von deiner Liebe scheiden, Die selbst im Tode mich erhält. Du bist und bleibest ewig mein; O laß mich deiner würdig seyn! J. C. Lavater.

Mel. Wer nur den lieben Gott läßt walten ꝛc.

942. Gottlob, ich bin auf's Neu' erquicket Mit Christi theurem Leib und Blut! Das Heil, das hier mein Geist erblicket, Macht allen meinen Schaden gut. Gottlob, mein Glaube freuet sich, Denn Jesus Christus starb für mich.

2. Gottlob, die ganze Last der Sünden Ist nun aus Gnaden weggeschafft! Mich aller Schulden zu entbinden, Hat Jesu Blut die volle Kraft. Gottlob, ich nahm der Freiheit Pfand Bei'm Abendmahl aus seiner Hand!

3. Gottlob, mein zagendes Gewissen Fühlt sich in Jesu Tod gestillt! Ich seh' die Handschrift ganz zerrissen, Die mich vorhin mit Furcht erfüllt. Gottlob, ich bin mit Gott versöhnt, Werd' an sein Vaterherz gewöhnt!

4. Gottlob, der süße Seelenfriede Kehrt wieder in mein Herz zurück! Wie war ich doch so krank und müde Ohn' meines Jesu Gnadenblick! Gottlob, daß er nun mein gedenkt, Und Trost und Ruhe wieder schenkt!

5. Gottlob, von ihm kommt neues Leben, Deß Leib und Blut ich heut' genoß! Er kann mir, was mir mangelt, geben, Sein Reichthum ist unendlich groß. Gottlob, er ist für Sünder da, Ist's auch für mich; Hallelujah!

6. Gottlob, in dem erfreuten Herzen, Wohnt Jesus und die Seligkeit! Der Hoffnung weichen alle Schmerzen, Leicht wird das Leiden dieser Zeit. Gottlob, welch' Glück lacht mir von fern! Drum harr' und glaub' und duld' ich gern.

7. Gottlob! mit Freuden will ich sterben,

Der Himmel iſt mir aufgethan! Einſt darf ich dort mit Jeſu erben, Wenn Müh' und Arbeit abgethan. Gottlob, mit der Erwählten Zahl Halt' ich dann erſt recht Abendmahl!

Mel. Wie ſchön leucht't uns der Morgenſtern ꝛc.

943. Wie wird mir doch ſo wohl, ſo weh, Wenn ich zu dir, Gethſemane, In heil'ger Stille walle; Wenn ich auf dir, o Golgatha, Das meine Sünden tilgen ſah, Am Kreuze niederfalle; Wenn ich Innig Dich umfaſſe, Dir in's blaße Antlitz ſchaue, Fels des Heils, auf den ich baue!

2. Das Brod der Trübſal aßeſt du, Und trankſt den Leidenskelch dazu, Daß einſt ich möchte finden In deinem Leibe, deinem Blut, Das du vergoſſen mir zu gut, Vergebung meiner Sünden. Größter Tröſter, laß mich deſſen Nie vergeſſen, Was du litteſt, Daß du mir das Heil erſtritteſt!

3. Auch heute haſt du mir gewährt Das Mahl das meine Seele nährt Und ſtärkt zum ew'gen Leben. Du ſprachſt das Friedenswort zu mir: Geh' hin, mein Kind, es werde dir All' deine Schuld vergeben! Ringe, Dringe Muthig weiter! Werd' ein Streiter; Dulde, glaube, Daß dir nichts die Krone raube!

4. Ja, Herr, zu treuer Ritterſchaft, Des Geiſtes Schwert in Glaubenskraft, Den Helm des Heils zu tragen, Haſt du auf's Neue mich geweiht, Gerüſtet mich zu Müh' und Streit, Dem Böſen abzuſagen; Jede Schnöde Luſt zu dämpfen, Zu bekämpfen Meinen Willen, Treu den deinen zu erfüllen.

5. So laß mich denn zum Kampfe geh'n! Daß einſt auch mir die Palmen weh'n, Gern dulden Noth und Schmerzen! Wie ſelig, o wie ſelig kann Ich am errung'nen Ziele dann Einſt ruh'n an deinem Herzen; Kann dich Innig Dann umfaſſen, — Ohn' Erblaſſen, Ohne Grauen Dir in's milde Antlitz ſchauen! Chr. Fr. Lieg.

Mel. Alle Menſchen müſſen ſterben ꝛc.

944. Süße Speiſe meiner Seelen, Himmelsbrod und Seelentrank! Wer kann deine Wunder zählen? Was für Lob, Preis, Ehr' und Dank Soll dir Herz und Lippe bringen? Wenn ſie ſich auch höher ſchwingen, Gehſt du jedem Sänger-Chor Und der Engel Zungen vor.

2. O wie haſt du mich erquicket Unter meiner Sünden Laſt! Ach wie lag ich ſchon verſtricket, Von der Hölle Schlund umfaßt! Ach, ich lag in meinem Blute, Fühlte Gottes Zorn und Ruthe, Ohne Kraft und ohne Ruh; Da, da kam dein Heil mir zu!

3. Nun erfahr' ich, wie du preiſeſt, Vater, deine Lieb' an mir; Was du, Gottes Sohn, erweiſeſt, Wie dein Herz ſey voll Begier Gegen mich betrübten Sünder, — Wie mich unter Gottes Kinder Zählt der Geiſt, der in uns zeugt, Und auch mein Gewiſſen zeuget.

4. Trotz dem Feind, der mich verdammet! Jeſus ſpricht mich los und frei; Trotz der Hölle, die entflammet Meint, daß ich ihr eigen ſey! Tod, was willſt du an mir ſchaffen? Viel zu ſchwach ſind deine Waffen; Reiß mich aus dem Leben hin, — Iſt doch Sterben mein Gewinn!

5. Mich bedünkt, ich ſeh' ſchon offen Meines Lebens Aufenthalt; Das noch nicht verklärte Hoffen Will zum Schauen mit Gewalt. Ach, mein Leben! ſpricht die Seele, Führ' mich bald aus meiner Höhle! Fleiſch vom Fleiſch, und Bein vom Bein, Laß mich dir bald näher ſeyn!

6. Brenne, brenne, Liebesfeuer, Nur von Jeſu Lieb' entzünd't, Und erkenne, wie ſo theuer Sey, was aus der Seite rinnt, Da ſein Herz ſich zu uns neiget, Und die rechte Straße zeiget Zu der ſchönen Zionsſtadt, Da man ſtete Wohnung hat! Sammlung geiſtlicher Lieder von Volkening.

Mel. Wie ſoll ich dich empfangen ꝛc.

945. Mit fröhlichem Gemüthe, Herr Jeſu, preiſ' ich dich, Und danke deiner Güte, Der du gelabet mich Mit deinem Fleiſch und Blute, Daß ich vereinigt bin Mit dir, dem höchſten Gute; — O heiliger Gewinn!

2. Ich habe nun empfangen Das theure Liebespfand, Wonach ich trug Verlangen, Das mich im guten Stand Wird immer mehr erhalten, Auch meine Seel' erquickt. — Nun laſſ' ich den es walten, Der mich mit Lieb' anblickt.

3. O Jeſu, meine Wonne, Wie freundlich biſt du mir! O ſchönſte Lebensſonne, Was ſchenk' ich dir dafür? Mein Heil, mein Licht, mein Leben! Ich bin ohndem ganz dein; — Du haſt dich mir ergeben, Willſt mein auf ewig ſeyn.

4. Laß doch im Herzen schweben Die Gegenliebespflicht, Daß ich hinfort mein Leben Zu deinen Ehren richt', Und meinen Nächsten liebe, Im Kreuz geduldig sey, Auch mich im Guten übe Ohn' alle Heuchelei.

5. O Himmelsbrod, du Freude, Entweiche mir nicht mehr! In dir nur find' ich Weide, — Sonst läßt mich Alles leer. All mein Thun sey gerichtet Auf deines Namens Ruhm, Ich bleibe dir verpflichtet, Herr, als dein Eigenthum.

6. Hier kann ich schon empfinden Des Himmels Wonn' und Freud'; Du wirst mich auch entbinden Von dieser Eitelkeit. Laß mich das Ziel erlangen, Da, Jesu, ich und du In Freuden uns umfangen, In süßer Herzensruh!

7. Dir will ich mich vertrauen, Will warten auch der Zeit, Dein Antlitz dort zu schauen In voller Herrlichkeit. Da will ich fröhlich stehen Und singen Lob und Ruhm, Und deinen Preis erhöhen In deinem Heiligthum!

V. Von der christlichen Kirche.

Mel. Alle Menschen müssen sterben ꝛc.

946. Schauet an die sel'gen Männer, Die sich Christus auserwählt, Die als Streiter und Bekenner Er mit seinem Geist beseelt! — Die einst Fischer, Zöllner waren, Denen wollt' er offenbaren Seine Klarheit in der Zeit, Seinen Rath der Ewigkeit!

2. Mitten unter Welt und Feinde Sandt' er mächtig sie hinein, Daß sie in der Kreuzgemeinde Ehr'ne Säulen sollen seyn; Ja, sie werden einst erscheinen Gleich den hellsten Edelsteinen, Drauf in Herrlichkeit erhöht Salems goldne Mauer steht!

3. „Wer euch höret, wird mich hören; Wer euch schmäht, verschmähet mich!" — Also sprach der Herr der Ehren, Und dieß Wort gilt ewiglich. Ja, ihr Zeugniß ist das seine, Und die heilige Gemeine Glaubet ihrem treuen Mund, Wie dem Herrn, der auferstund.

4. Ferne von der Ehrsucht Locken Und von Weltbefleckung rein, In Gefahren unerschrocken, Lebten sie dem Herrn allein. Freudig strebten sie gen Himmel; Ueber alles Weltgetümmel Blieb erhoben Herz und Geist, Suchte nicht, was zeitlich heißt.

5. Gründlich ist des Geistes Klarheit, Nach des Fleisches Meinung nicht, Maßen Alles sie voll Wahrheit, Und ihr Urtheil stand im Licht. In getroster Hoffnung fröhlich, Stark im Fleh'n, in Trübsal selig, Auf den ew'gen Fels gestellt, Ueberwanden sie die Welt. —

6. O daß ich, wie diese waren, Mich befänd' auch in dem Stand! — Vater, laß auch mich erfahren Deine starke Gnadenhand! Jesu, mache mich lebendig! Gib, o Geist, daß ich beständig Bis zum Tod durch deine Kraft Uebe gute Ritterschaft!

7. Ohne dich bin ich nicht tüchtig, Gutes in der Welt zu thun; Was da gut und groß und wichtig, Muß auf dir, mein Gott, beruh'n. Ich will in die Luft nicht schlagen, Nein, den Kampf auf Jesum wagen; Drum gib mir dein Schwert, o Held, Dann behalte ich das Feld!

8. Fort mit jenem Wahn der Weisen, Dem dein Kreuz nur Thorheit ist! Jene Weisheit will ich preisen, Die da preiset Jesum Christ! Deinem Wort nur will ich trauen, Und auf deine Wunden schauen, Wenn der Feind dein Wort verkehrt Und dein Zeugniß uns verwehrt! —

9. Jesu, großer Weltbezwinger, Dessen Arm die Schwachen hob, Daß dir wehrlos arme Jünger Noch erringen Sieg und Lob: Laß dein Heil auch uns erscheinen, Daß wir kämpfen als die Deinen; Mach dein Volk an Glauben reich, Und das End' dem Anfang gleich! Albert Knapp.

(Nach einem älteren Liede: „Löwen, laßt euch wieder finden.")

Mel. Jesu, meines Lebens Leben ꝛc.

947. Heil den hohen Auserwählten! Ewig thront der Sieger Chor! Heil den ersten Auserwählten, Die der Mittler sich erkor, Denen er sein Wort vertraute, Und auf deren Fels er baute Seines Reiches Herrlichkeit, Seines Reiches Herrlichkeit!

2. Eingeweiht durch Gottes Flamme, Voll von Gottes Kraft und Licht, Zeugen sie vom ew'gen Lamme, Von Versöhnung, vom Gericht. Gottes Geist, der sie bekehret, Rüstet, führet sie, bekehret Tausende durch ihren Ruf, Tausende durch ihren Ruf.

3. Mächtig schallt das Wort der Zeugen, Wo der Geist der Wahrheit spricht. Keine Drohung macht sie schweigen, Keine Schmach, kein Hohngericht. Ketten, Spott und Todesleiden Dulden sie mit lauter Freuden, Groß in dem, der sie beseelt, Groß in dem, der sie beseelt.

4. Alle Völker sind geladen Zu des Sohnes Hochzeitmahl. Sieh', der Tag des Heils, der Gnaden Leuchtet im verjüngten Strahl! Götzentempel stürzen nieder, Licht und Wahrheit blühen wieder, Wo der Boten Fußtritt wallt, Wo ihr Friedensruf erschallt.

Mel. O wie selig seyd ihr doch ꝛc. (Hebr. 11.)

948. Männer! laßt in euern Kreis mich treten, Lehret mich in Kämpfen und Gebeten Und Thränen säen, Um mit Freuden endlos einst zu mähen!

2. Königreiche sind von euch bezwungen Durch den Glauben, tausend Sieg' errungen; Der Fremden Heere Fühlten eures Glaubensarmes Schwere.

3. Löwenrachen stopfen, Feuers Kräfte Löschen, Schwerter stumpfen, Giftes Säfte Unschädlich trinken, Kühn gebieterisch der Allmacht winken:

4. Männer, das sind eures Glaubens Werke! Aus der Schwachheit soget ihr die Stärke; Schnell stark geworden Durch des Streites Kraft, siegt' euer Orden.

5. Recht erwirken, der Verheißung warten, Kämpfen hier und dort, im ew'gen Garten Genuß zu erben, — Ungebeugt für Treu' und Wahrheit sterben;

6. Trübsal, Mangel, Ungemach erleiden, Irr in Wäldern sich in Felle kleiden, In Klüften wohnen: Das erwarb euch Ueberwinderkronen.

7. Frech verhöhnt, gefesselt, hart gepeinigt, Hingerichtet durch das Schwert, gesteinigt, Zerhau'n, zerstochen, Blieb im Glaubensmuth ihr ungebrochen.

8. Helden Gottes! diese Welt war euer Unwerth! Jetzt durch siebenfaches Feuer Der Noth bewähret, Sitzet ihr auf Thronen hoch verklaret!

9. Zeugniß überkamt ihr durch den Glauben! Wer will euch der Ehre Krone rauben, Des Friedens Palmen, Goldnen Harfenklang, des Sieges Psalmen?

10. Zieht mich groß in eurer harten Schule! Lehrt, ihr Meister von des Glaubens Stuhle, Mich suchen, finden, Flehn, erlangen, streiten, überwinden!

J. B. v. Albertini.

Mel. O ihr auserwählten Seelen ꝛc.

949. Seht ihr vor dem Stuhle Gottes Jene Schaar mit Palmen stehn? Einst Genossen seines Spottes, Prangen sie auf Salems Höhn. Berg' und Klüfte, Modergrüfte, Pranger, Kreuz und Folterbetten Waren ihres Elends Stätten.

2. Bande, Geißeln, Schwert und Flammen, Wilder Löwenrachen Graus, Aller Schrecken Wuth zusammen Standen Gottes Helden aus. Gern gegeben Ward ihr Leben Dem, der einst für sie gelitten, Dessen guten Kampf sie stritten.

3. Ja, wir sehn euch, Wahrheitszeugen, Kühn und treu in Schmach und Noth! Konnten Schmach und Noth euch beugen? Lieb' ist stärker, als der Tod! Strahlend lohnen Edens Kronen Euch, die fest im Glauben standen, Und erliegend überwanden.

4. Preis dem Herrn! was will uns scheiden Von der Lieb' in Jesu Christ? Trübsal, Angst, Verfolgungsleiden? Hunger, Blöße, Blutgerüst? In dem Allen, Ob wir fallen, Kann uns nichts des Siegs berauben; Dank der Lieb', an die wir glauben!

5. Ehre sey dem treuen Zeugen, Ihm, der starb und ewig lebt, Dem sich alle Knie beugen, Dem der Hölle Grund erbebt, Der durch Liebe Herz und Triebe Fester band, als Stahl und Eisen! — Ihn soll Tod und Leben preisen. C. B. Garve.

Mel. Kommt, heiliger Geist, Herre Gott ꝛc.

950. Laßt uns zum Berge Gottes gehn, Und in dem Haus des Höchsten stehn! Laßt uns die schöne Kirche schauen, Die er auf einen Fels will bauen: Die Kirche, die so er gegründ't, Daß sie nicht bebt im Wetterwind, — Die Kirche, die auch nicht der Höllen Empörte Pforten sollen fällen! Hallelujah! Hallelujah!

2. Sie steht so herrlich schön bereit In rechter Glaubens-Einigkeit; Sie ist und bleibt vom Anbeginne In einer Meinung, einem Sinne; Sie folgt dem Hirten und dem Haupt, Dem sie von Anfang hat geglaubt; Sie ist die Stadt, die, oft gestöret, Doch nie sich gegen ihn empöret. Hallelujah! Hallelujah!

3. Schau, wie so heilig ihr Gehör, Wie unverfälscht ist ihre Lehr'! Schau, wie viel tausend edler Seelen Dem Lamme Gottes sich vermählen! Wie viel in strenger Einsamkeit Verzehren ihre Lebenszeit! Schau, wie viel Tausend Blut und Habe Hingeben um des Höchsten Gabe! Halleluja! Halleluja!

4. Schau, wie so weit und groß sie ist, Wie nirgends man von einer liest! Sie herrscht bis zu den fernsten Meeren, Die Völker froh zu ihr sich kehren. Was sie gebeut, ist fromm und rein, So helle, wie der Sonnenschein. Zu jeder Zeit, an jedem Orte Glaubt man in ihr dem Gotteswort. Halleluja! Halleluja!

5. Sie steht auf der Apostel Grund, Auf Gottes Schwur und Christi Bund, Auf dem bewährten Fels und Steine, Den Gott, der Herr, gelegt alleine. Der heil'ge Geist, den er versprach, Ist's, der sie führt durch Ehr' und Schmach; Er läßt sie nie in Irrthum fallen, Und höret ihres Flehens Lallen. Halleluja! Halleluja!

6. O Herr, laß mich auch einen Stein An deiner heil'gen Kirche seyn; Laß mich auf dieses Felsens Höhen Ganz fest und unbeweglich stehen! Treib' ab des Feindes Grimm und List, Womit er sich auf uns vermißt, Bis wir, was du hier wolltest bauen, Im Himmel schön vollendet schauen. Halleluja! Halleluja! Johann Angelus.

Mel. Werde munter mein Gemüthe ꝛc. (Offenb. 3, 7.)

951. Wer ist diese Fürstendirne, Die so herrlich tritt hervor? Wie der Mond führt die Gestirne, Führet sie der Seelen Chor. Wer ist, die, mit Lieb' umkränzt, Gleich der Morgenröthe glänzt, Auserwählt, wie Sonnenblitzen, Schrecklich, wie die Heeresspitzen?

2. Das ist Christi Brautgemeine, Seine Philadelphia; Und sie leuchtet hell im Scheine Deß, der sie zur Braut ersah. All ihr Ehrenschmuck ist fein; Ihre eigne Kraft ist klein, Aber seine Kräfte walten, Denn sie hat sein Wort behalten.

3. Und aus Satans arger Schule Schenkt er ihr so manche Schaar, Die sich beugt vor ihrem Stuhle, Und erkennt, wer mit ihr war. Ja, der Herr erkor sie sich, Liebt sie unveränderlich, Schleußt ihr auf die Thür' der Erde, Daß sie nie geschlossen werde.

4. Siehe, weil du treu der Lehre Hältst von deines Herrn Geduld, Kreuzgemeine, Christi Ehre, Wird auch er aus ew'ger Huld, Wann die Sichtungsstunde schlägt, Die den Erdenkreis erregt, Treu in seiner Hand dich halten. — Halt' ihm aus, und laß ihn walten!

5. Fest im Lieben, fest im Glauben, Halt' ob deinem guten Theil; Laß dir nichts die Krone rauben, Noch dein Recht an Christi Heil! O dann harrt sein Erb' auf dich, Fest und unerschütterlich, Wie die Säul' in Gottes Hallen, Wo die Engelchöre schallen. C. B. Garve. (Nach einem älteren Liede.)

Mel. Wie groß ist des Allmächt'gen Güte ꝛc.

952. Ich lobe dich, mein Auge schauet, Wie du auf diesem Erdenkreis Dir eine Kirche hast erbauet Zu deines Namens Lob und Preis: Daß Alle sich zusammen finden In einem heiligen Verein, Wo sie, erlöst von ihren Sünden, Sich, Jesu, deines Reiches freun.

2. Du rufest auch noch heutzutage, Daß jedermann erscheinen soll; Doch hört man stets auch deine Klage: „Noch immer ist mein Haus nicht voll!" Zwar Viele sind von dir geladen, Doch Wenige nur auserwählt; Sie wandeln auf des Weltsinns Pfaden, Und mancher, den du rufest, fehlt.

3. Herr, unter Völkern vieler Zungen Hast du dein Haus nun aufgeführt, In dem dein Preis dir wird gesungen, Das Glaube, Lieb' und Hoffnung ziert; Wo Alle unter Christo stehen, Als ihrem königlichen Haupt, Auf den sie Alle freudig sehen, Sie, deren Herz an Christum glaubt.

4. Nicht eignem Werk gilt ihr Vertrauen, Es ruht auf dir und deinem Sohn; Er ist der Fels, auf den sie bauen, Er ist der Weg zu Sieg und Lohn; Er ist der Weinstock, sie die Reben, In ihm nur reifet ihre Frucht; Er ist ihr Licht, ihr Heil und Leben Durch Wahrheit, Lieb' und fromme Zucht.

5. Ein Herr, ein Glaub' und eine Taufe Vereinigt sie zum heil'gen Bund; Ein Ziel erglänzt dem Pilgerlaufe; Ein Fels ist ihres Friedens Grund; Ein Vater waltet über Allen, Und Allen, Gott, bist Vater du; Dir streben Alle zu gefallen, Und du gibst ihnen Heil und Ruh.

6. So weih' uns denn zum neuen Leben,

Daß wir nur deine Wege gehn, Zuerst nach deinem Reiche streben, Und allen Lüsten widerstehn. Gib, daß wir als getreue Glieder Fest halten an dem Haupt und Herrn, Und dann auch allesammt als Brüder In Lieb' ihm folgen treu und gern.

7. Erhalt' uns, Herr, im wahren Glauben, Noch fernerhin bis an das End'. Laß nichts uns deine Schätze rauben, Dein heilig Wort und Sakrament. Erfülle deiner Christen Herzen, O Gott, mit deinem Gnadentheil, Und gib nach überwundnen Schmerzen Uns droben einst das beff're Theil.

Nach Fr. Conr. Hiller.

Eigene Melodie.

953. Die Menschheit hat seit alten Tagen Zum Bauen große Lust getragen, Und viel Bauwerke, neu und alt, Geformt in mancherlei Gestalt; Auch solche, welche längst dahin, Lobpreist die Welt in eitlem Sinn.

2. Von einem Bau doch will ich sagen, Deß Zinnen Alles überragen An jeglicher Vortrefflichkeit, — Und daß er's thut, liegt außer Streit. — Die Kirche ist's, von Gott erbaut Durch Jesum Christ; — o kommt und schaut!

3. Wie hört man einen Bau doch loben, Der sich auf Felsengrund erhoben! Doch Felsen splittern und vergehn: Die Kirche nur bleibt ewig stehn; Sie hat zu ihrem Lebensgrund Gott selbst, sein Wort und seinen Bund.

4. In Schlössern will ein König thronen, In Haus und Hof der Bürger wohnen; Die Kirche nur macht's Allen recht Von jedem Stande und Geschlecht, Und Allen ist sie theu'r und werth, Wenn sie nur sind zu Gott bekehrt.

5. Die Hütte steht aus Holz gezimmert, Das Königsschloß von Marmor schimmert, Doch ist's ein leblos-starres Ding. — Gott achtet sich nicht so gering: Er baut aus Geistern sich sein Haus, Die Kirche; — Klötze schließt er aus.

6. Wie uns sein heilig Wort verkündet, Hat er zu Zeiten sie gegründet, Wo noch der Menschheit Anfang lag. — Er baut an ihr bis diesen Tag, Und baut an ihr noch lange fort: Er weiß, sie ist der Menschheit Hort.

7. Wie hat er Fleiß an sie gewendet! Hat ihr den eignen Sohn gesendet, Als nun erfüllet war die Zeit, — Hat sie gereinigt und geweiht, Und ihre Hallen weit gemacht, Wie's nie zuvor ein Mensch gedacht.

8. Wo steht ein Schloß, wie sie beschirmet? Man sieht sie nicht hoch aufgethürmet, Und Manchem dünkt sie dürftig, klein, — Doch wohl muß sie bewahret seyn! Sie bot der Fluth der Zeiten Trutz, Der Hölle selbst: — Gott ist ihr Schutz!

9. So reicht sie an das Ziel der Zeiten, Umfasset alle Ewigkeiten, Fast nennte man sie gränzenlos; — Denn das auch liegt in ihrem Schooß, Daß Gott durch Ihn, der unser Hirt, Der Menschheit Ein und Alles wird.

10. Wo auf der Erde weiten Zonen Zu Gott gekehrte Menschen wohnen, Da breitet sich um sie ihr Dach; Und ist auch eng das Wohngemach, So g'nügt es doch dem frommen Sinn, Und wohnet man ganz friedsam drin.

11. Und weiter, als die Wolken gehen, Und höher, als wo Sterne stehen, Reckt dieses gottbeseelte Haus, Die Kirche, ihre Flügel aus; Rund um des Höchsten Thron herum Steht dieses Domes Heiligthum.

12. Ja, dort sind ihre schönsten Räume, — So schön, daß unsre kühnsten Träume Nicht fern erreichen ihre Pracht! — Was sie so schön und herrlich macht, Nichts Mindres ist's, denn Gottes Licht, Abglanz von seinem Angesicht.

13. Wer sie im Geiste kann erschauen, Der weiß, daß unter allen Bauen Kein anderer der Kirche gleicht, Nur einer ihren Ruhm erreicht: Das All, deß Hirte Jesus Christ, — Deß Kern und Herz sie selber ist.

J. G. F. Köster.

Eigene Melodie.

954. Des Herren Haus besteht aus vielen Steinen, Von auserles'nen großen und auch kleinen.

2. Da steht ein Pfeiler, drauf viel Lasten liegen, Daß er darunter fast sich scheint zu biegen.

3. Und weiterhin entdeckt man andre Steine, Die tragen Nichts, — sie sind zur Pracht, zum Scheine.

4. Doch wenn man sie für unnütz wollte zählen, So würde dennoch was am Hause fehlen.

3. Am 6. Juli 1823.

Zwei Wandrer gingen traulich einen Weg,
Bald über lichten Höhen weithin blickend,
Bald in dem dunklern Thal der Flüſſe Zug
Nachfolgend durch der Auen ſanftes Grün.
Stumm gingen ſie am Lärm der Welt vorbei,
Dem fernen Ziele ſehnend zugekehrt.
Doch in des weitgewölbten Baumes Kühlung
Floß oft ihr Mund von zartem Liebeswort,
Von dem, der ſie geliebet und vereint
Auf gleichem Weg zu gleichem hohen Ziel.
Einſt ruhten ſie, an ihrer Seele ging
Manch fernes Bild, manch nahes ſtill vorbei.
Ein frohes Heute! ſprach der Eine dann,
Wie einſt der Tag der jungen Liebe war,
Da unbekannt dem einſam Wandernden
Du mir entgegenkamſt mit holdem Gruß,
Und zarte Liebe bald ſich um uns wand.
Seitdem ging uns ſo oft das Morgenlicht
Zur Freude auf, oft folgt' ein ſchwüler Tag,
Seitdem trug uns ſo mancher ſchwanke Steg,
Und ſiehe ein geheimer Liebeszug,
Durch ſanftes Weh'n dem Herzen wohl vernehmlich,
Und ein Geleite wie von treuer Hand
Trug ſicher bis zum frohen Heut' uns fort.
Drum ſchwellet Freude, Lieb' und Dankbarkeit
Den Buſen mir, es beut vertrauensvoll,

5. Auch finden sich unzählig andre Sorten, Die passen doch sehr gut an ihren Orten;

6. Denn unser Herr, der große Weltmonarche, Der unerschaffne Schöpfer seiner Arche,

7. Hat jedes Steinchen, jeden Stein erlesen, Bevor er sie gerufen in das Wesen.

8. Und als sie nun dalagen, ihm vor Augen, So wollten sie zu seinem Plan nicht taugen;

9. Da schlug er mächtig drauf mit seinem Hammer, Bis in die Fugen paßte jede Klammer.

10. Da hat ihn weder Müh' noch Schweiß verdrossen, Bis er die Lücken meisterlich geschlossen.

11. Er muß noch Manches um und um behauen, Eh' sich's am Orte schickt, wo er will bauen.

12. Noch Vieles ist bestimmt ihm zu Gemächern; Er schafft noch heut' an Mauern und an Dächern.

13. Und wenn ein Herz, drin seine Flammen brennen, Sein Innerstes ganz offen soll bekennen:

14. So möcht' es auch in seinen Gnadentagen Noch viele Steine zum Gerüste tragen. —

15. Herr! deine Knechte wollten allzugerne, Dein Zion blitzte schon gleich einem Sterne!

16. Sie wünschten, daß es schon ein Ganzes wäre, Sie sähen Zion gern in seiner Ehre.

17. Denn ihnen ist bekannt, was du gedenkest, Und daß du dahin Alles gerne lenkest, —

18. Damit der Bau bald möge fertig werden, Wozu du Steine sammlest hier auf Erden.

19. Wir wissen: es sind keine ird'schen Hütten, Die Menschenhände bauen und zerrütten.

20. Du willst darin auf ew'ge Zeiten wohnen, Und drinnen mit der Gottheit Fülle thronen.

21. Doch Jeder, der ein Davids-Herze träget, Wird vom Verlangen nach der Stadt beweget,

22. Und kann nicht ruhig nach der Hauptstadt wallen, Eh' er was zugebracht zu Zions Hallen!

Joh. Mich. Graff, geb. 28. Sept. 1714, † 29. Aug. 1782.

Mel. Es ist das Heil uns kommen her ꝛc.

955. Mit Ehrfurcht schaut mein Blick dich an, O Baum, von Gott bereitet, Der über diesen Erdenplan Die Aeste weit verbreitet! Du stehst, o Kirche, dauerhaft, Als Zeugin seiner Wunderkraft, Wo Reich' um Reiche stürzen.

2. Was warest du? was bist du jetzt? — Ein Kernlein, in der Stille Dem Herrn gepflanzet, und benetzt Mit seiner Segensfülle; Und in des Baumes Schatten ruh'n Viel tausend Auserwählte nun Und singen Dankgesänge.

3. So steh' im Glauben fest und kühn! Der Herr läßt dir's gelingen. Er ließ dich wurzeln, grünen, blüh'n Und reife Früchte bringen. Durch seinen Segen überstand Dein Wachsthum schon der Sonnen Brand, Der Stürme wildes Toben.

4. O daß kein Wetter und kein Sturm Des Herrn Gewächs verderbe! Daß seine Kraft durch keinen Wurm, Noch Frost und Brand ersterbe! Und welkt ein Zweig: o Herr, verleih', Daß unser dann die Schuld nicht sey, Und schon ein bess'rer grüne!

5. Noch, Baum des Höchsten, stehest du, Von seiner Huld beschirmet; Noch eilt man dir in Schaaren zu, Wann Nacht und Wetter stürmet! Heb' auf mit frohem Jubelklang Dein Haupt und steh' ohn' Untergang, Wenn Berg' und Hügel stürzen!

C. B. Garve.

Mel. Wie groß ist des Allmächt'gen Güte ꝛc.

956. Du, deiner Kirche Herr und Meister, Der unter ihren Leuchtern wallt; Dem in die Chöre reiner Geister Auch hier Gebet und Fleh'n erschallt: Laß dir's als süßes Rauchwerk steigen, Ja, komm' und schütte Segen aus! O, laß sich deinen Himmel neigen, — Komm, Naher, fülle selbst dein Haus!

2. O, welch ein Segen, welch ein Friede, Wenn du durch uns're Reihen gehst, Und horchst dem Flehn, dem Wort, dem Liede, Und uns mit Himmelskraft durchwehst! Komm, Herr und Haupt von unsrem Bunde! Nach deinem Heil verlangen wir; Der Geisteshauch aus deinem Munde Mach' uns zu einem Geist mit dir!

3. Was ist dein Volk, als Todtenbeine, Herr, ohne deinen Lebenshauch? Was unsre Kräfte? — rohe Steine, Für sich

untauglich zum Gebrauch, Bis deine Hand ſie ſelbſt behauet, Sie mit zu deinem Vorrath nimmt. Und, wenn ſie Gottes Mauern bauet, Mit Weisheit ihren Ort beſtimmt.

4. Dein ſind wir. Nicht uns ſelbſt zu leben, Dein Werk zu treiben, leben wir. Dir rege ſich all unſer Streben, All unſer Wirken wirke dir! Nicht unſre, nein, nur deine Ehre Sey unſer Ziel zu aller Zeit; Ja, deines Kreuzes Schmach vermehre Und würze unſre Seligkeit!

5. Komm, thu' uns an mit deinen Kräften, Zeig uns, was Jeder wirken ſoll! Brauch' uns zu deines Reichs Geſchäften! Die Kleinſten auch ſind ehrenvoll. O daß dein Ruhm die Welt durchdringe! O daß durch deiner Diener Hand Der Gnade Sieg an Sieg gelinge Bis an den letzten Erdenrand!

6. Reicht deiner Heerde Glück und Weide Nicht hin für Seelen ohne Zahl? O wüchſe, dir und uns zur Freude, Die Summe noch viel tauſendmal! Gib, daß dein Reich verbreitet werde, So weit das Licht der Sonne dringt, Bis daß Ein Hirt und Eine Heerde Den Rath der Ewigkeit vollbringt!

C. B. Garve.

Mel. Es iſt das Heil uns kommen ꝛc.

957. O Vater der Barmherzigkeit, Der du dir deine Heerden geſammelt zur Apoſtelzeit Und herrlich laſſen werden: Du haſt durch deines Geiſtes Kraft Die große Schaar der Heidenſchaft Zu deinem Reich berufen.

2. Aus ihrer Mannigfaltigkeit Des Streits und vieler Sprachen, Dadurch ſie in der weiten Welt Sich von einander brachen, Hat ſie dein guter Geiſt geführt, Und ſie mit Herrlichkeit geziert In Einigkeit des Glaubens.

3. Ach ſey doch auch zu dieſer Zeit Uns, Vater, wieder gnädig, Und mach uns von dem Zank und Streit Hinwieder frei und ledig! Gib daß dein Häuflein für und für In Einem Geiſte diene dir, In deiner Liebe lebe.

4. Ach ſieh doch, wie des Satans Liſt Sie jämmerlich zertrennet, Wie man der Lieb' im Streit vergißt, Im Unverſtande brennet; Wie Alles in Verwirrung geht, Da Eins das Andre nicht verſteht, Und ſich um Nichts entzweiet!

5. Ach, Herr, hilf dieſem Uebel ab, Verſammle deine Heerde, Daß unter deines Wortes Stab Sie wieder einig werde, Und das Band der Vollkommenheit, Die Liebe, uns aus allem Streit In deinem Geiſte bringe.

6. Wie lieblich iſt's, wenn Brüder ſich In rechter Treu verbinden, Im Haus des Herrn einmüthiglich Sich ſtets zuſammenfinden; Wenn ſie im Geiſt zuſammenſtehn, Zu Gott in einem Sinne gehn, Und halten an mit Beten!

7. Gleich wie der edle Balſam dort Von Aarons Haupte quillet, Der ringsumher den ganzen Ort, Mit Wohlgeruch erfüllet; Und wie vom Hermon fällt der Thau Ringsum auf Zions Berg und Au, Und alles Land erquicket:

8. So fließet Gottes Geiſt und Gnad' Von Chriſto zu uns nieder Auf die, ſo er erwählet hat, Auf alle ſeine Glieder. Das iſt die Frucht der Einigkeit: Heil, Segen, Leben alle Zeit Und alle Himmelsgüter.

J. A. Freylinghauſen.

Mel. Ein' veſte Burg ꝛc.

958. So lange Chriſtus König iſt, Wird ſeine Kirche dauern. Nicht Menſchenwitz, noch Macht und Liſt Zerſtören ihre Mauern. Der ſtarke Gottesſohn, Hoch auf des Vaters Thron, Der bleibt ihr Schutz und Hort; Vor ſeinem Geiſt und Wort Fliehn alle Höllenmächte.

2. Preis dir, du, deiner Glieder Haupt! Noch währet deine Gnade. So lang' an dich die Kirche glaubt, Verderbet ſie kein Schade. Dank dir, Herr Jeſu Chriſt, Daß du noch bei ihr biſt, Dein Licht und Recht ihr gönnſt, Sie noch zu ſegnen brennſt! Wohl uns des Segensfürſten!

3. Mit deinem Wort, mit deinem Blut, Das unauflöslich bindet, Haſt du ihr Haus, trotz Sturm und Fluth, Auf Felſengrund gegründet. Die Kirche wähltest du Zum Sitze deiner Ruh'; Du ſchmückteſt ſie mit Heil, Gabſt ihr zum Erb' und Theil Die reichen Himmelsgüter.

4. O ſey und bleib' ihr Schutz und Hort Zur Weltverſuchungsſtunde! Es ſchall' in ihr dein Kreuzeswort Mit Kraft aus Aller Munde. Erhalte dir zum Ruhm Auch unſer Heiligthum! Sein Leuchter wanke nicht, Mein brenne dir ſein Licht, Bis Erd' und Himmel ſinken.

C. B. Garve.

Mel. Herr Jesu Christ, du höchstes Gut ꝛc.

959. Allmächt'ger Vater, der du dir
Und deinem Sohn zu Ehren
In Kraft des Geistes für und für
Dein Häuflein willst vermehren:
Wir preisen dich, daß du dein Recht
Dem armen menschlichen Geschlecht
Noch immer lässest lehren.

2. Wir bitten dich mit Herz und Mund,
Du wollest uns erhalten
Dein Wort, der reinen Lehre Grund,
Es mächtig lassen walten,
Und immer weiter füllen aus
Die Christenheit, dein geistlich Haus,
Mit Jungen und mit Alten.

3. Du ließest in der Finsternis
Der Welt ein Licht entstehen;
Du machst uns durch dein Wort gewiß,
Und läß'st uns Gnade sehen.
Ach, laß nie diesen hellen Schein
Durch Menschenwerk verdunkelt seyn,
Noch völlig untergehen!

4. Dein Wort ist Leben, Geist und Licht,
Und voller Güt' und Gnaden;
Drum laß uns bei demselben nicht
Des Fleisches Lüste schaden.
Gib, daß dieß Licht im Herzen schein',
Und leuchte uns zum Himmel ein,
Wohin wir sind geladen!

5. Laß in uns durch das Licht im Wort
Das Glaubenslicht entstehen,
Daß wir das Licht so hier als dort
In deinem Lichte sehen:
Im Licht des Worts das Licht, den Sohn,
Den Heiland auf dem Himmelsthron,
Dem wir entgegen gehen!

6. Laß, Herr, den Samen deines Worts
Tief in den Herzen bleiben,
Und solche Früchte jedes Orts
Aus frischer Wurzel treiben,
Die künftig bei der Erntezeit
Im Tempel deiner Herrlichkeit
Auf ewig können bleiben!

7. Beschütze deines Weinbergs Gut,
Der dir bringt edle Reben,
Und laß ihn deiner Engel Hut
Als eine Mau'r umgeben,
Daß ihm nicht Macht noch Tyrannei,
Noch Trug und Arglist kommen bei,
Die ihm zu schaden streben.

8. Gib Gnade, du getreuer Gott,
Daß sich bei uns verkehre
Der Welt Verfolgung, Hohn und Spott
In Segen, Sieg und Ehre,
Und daß, was dir zuwider spricht,
Nur Glauben, Lieb' und Hoffnungslicht
Und die Geduld vermehre!

9. Laß deine Kirche, die den Streit
Noch muß auf Erden führen,
Bei dir in deiner Herrlichkeit
Einst völlig triumphiren;
Ja, laß uns endlich allzumal
In deines Himmels Freudensaal
Die Ehrenkrone zieren!

Altes Hamburger Gesangbuch.

Eigene Melodie.

960. Erhalt' uns, Herr, bei deinem
Wort,
Und steure aller Feinde Mord,
Die Jesum Christum, deinen Sohn,
Wollen stürzen von seinem Thron.

2. Beweis dein' Macht, Herr Jesu Christ,
Der du Herr aller Herren bist!
Beschirm' dein' arme Christenheit,
Daß sie dich lob' in Ewigkeit.

3. Gott, heil'ger Geist, du Tröster werth,
Gib dein'm Volk einen Sinn auf Erd',
Steh' bei uns in der letzten Noth,
Leit' uns im Leben aus dem Tod.

4. O Gott, laß dir befohlen seyn
Unsre Kirche, die Kinder dein;
Im wahren Glauben uns erhalt',
Und rett' uns vor der Feinde G'walt.

5. Laß alle Welt erkennen doch,
Daß du, unser Gott, lebest noch,
Und hilfst gewaltig deiner Schaar,
Die sich auf dich verlässet gar.

6. So werden wir, die Kinder dein,
Bei uns selbst und auch in der G'mein'
Dich, heilige Dreieinigkeit,
Loben darum in Ewigkeit.

M. 1—3 von Luther.
5 von Justus Jonas, 4 und 6 späterer Zusatz.

Mel. Fahre fort, :,: Zion, fahre fort ꝛc.

961. Reich des Herrn! :,:
Brich hervor in vollem Tag! Deiner Strahlen Macht erhelle, Was in Todesschatten lag! Wolk' und Zweifelsnebel fälle; Sende Licht und Wärme nah und fern, Reich des Herrn! :,:

2. Siege bald! :,:
Komm, das kalte Reich der Nacht Aller Enden zu zerstören! Sieh' es sammelt seine Macht; Doch wer kann den Sieg dir wehren? Denn die Sonne der Gerechtigkeit Führt den Streit. :,:

3. Gottes Held! :,:
Mit der Gnade Sieg'sgewalt Schlage Feind an Feind darnieder! Bring' in deine Herrschaft bald Alles Abgefall'ne wieder! Dann umarmen Freud' und Friede sich Ewiglich. :,:

4. Ueberall :,:
Laß bis an der Welten Rand, Laß durch jeden Kreis der Erden Deinen Namen hell erkannt, Deine Kraft verherrlicht werden, Bis du, als der Völker Friedefürst, Herrschen wirst! :,:

5. Menschenhuld :,:
Klopft in deiner milden Brust. Unter

Menschenkindern wohnen, Das ist deines Herzens Lust. Nimm, o nimm die Nationen, Nimm zum Wohnsitz alle Länder ein! Sie sind dein. :,:

6. Aber Ihr, :,: Die der König ausgesandt, Geht voran in allen Zonen! Bahnt die Weg' und macht bekannt Unter allen Nationen, Wie die Gnade, wo der Herr regiert, Triumphirt! :,:

7. Welch' ein Herr! :,: Ihm zu dienen, welch' ein Stand! Wenn wir seines Dienstes pflegen, Lohnt er unsrer schwachen Hand Armes Werk mit reichem Segen. Wallen wir, so wallt sein Friede mit Schritt vor Schritt. :,:

8. Kommt herbei, :,: Frohe Zeiten säumet nicht, Daß der Herr sich offenbare Als der Völker Recht und Licht! Kommt, daß alle Welt erfahre, Wie die Menschenheerd' ihr großer Hirt Weiden wird! :,: C. B. Garve.

Eigene Melodie.

962. Jerusalem, Gottes Stadt, Ist Christi Gemeine, Die Gott ihm erbauet hat Aus edlem Gesteine.

2. Ihr' Grundvest' ist Jesus Christ, Darauf sie gar eben Durch Gott's Wort erbauet ist Zum heiligen Leben.

3. O Herr Gott, wir bitten dich Durch dein' große Güte: Dein armes Volk gnädiglich Vor'm Argen behüte!

4. Erhalt' es in deiner Hut Hier bei deiner Wahrheit, Auf daß es dich, Herre Gott, Lobe in der Klarheit. Böhmische Brüder.

Mel. Jerusalem, du hochgebaute Stadt ꝛc. (Ps. 48.)

963. Groß ist der Herr und hochberühmt ist er In unsres Gottes Stadt. Auf seinem heil'gen Berge thront der Herr, Den er erwählet hat. Des ganzen Landes Freude, Gar lieblich liegt sie da, Die Stadt, an Zions Seite, Des großen Jehovah.

2. Bekannt ist Gott in ihrer Burgen Ring, Bekannt ist er als Hort: Denn siehe, Herrscherdrang sie oft umfing, Die zogen her zum Mord. Sie haben sie gesehen, Gestaunet auch allhie, — Bestürzt, von Sturmeswehen Zerstreut, entflohen sie!

3. Denn Schrecken hat sie allzumal gefaßt, Schmerz der Gebärerin. Von Osten brauset dein Odem, Herr! — die Last Der Schiffe sinkt dahin. Von Westen Feinde ziehen Mit stolzen Segeln her, — Dein Odem weht, — gespieen Sind sie hinaus ins Meer!

4. Wie wir's gehört, so haben wir's geseh'n An unsers Gottes Stadt: Daß Gott, der Herr, der sie sich ausersehen, Sie fest gegründet hat. Wir denken, Gott, der Güte In deinem Heiligthum! — Ein sinnendes Gemüthe Ist deines Namens Ruhm.

5. Ja, wie dein Nam', o Gott, so ist dein Ruhm Bis an des Erdballs Rand! Du herrschest, Herr, dein Thun steht um und um Auf rechterfüllter Hand. O König, Zion freuet Sich über dein Gericht! Horch', wie es Weihrauch streuet Dem Mund, der Urtheil spricht!

6. Umringt Zion! auf, machet euch um sie, Zählt ihrer Thürme Zahl! Setzt euer Herz an ihre Stärk'! — Ha, wie Glänzt sie herab ins Thal! Erweitert ihre Säle, Macht ihre Zinnen hoch, Daß man davon erzähle In künft'gen Tagen noch!

6. Ein solcher Gott ist unser Gott! — In Zeit Und Ewigkeit ist er. Er führet uns durch alles Erdenleid, Durch Tod auch führt der Herr. O leucht' uns, da wir wallen, Und richte unsern Lauf, Laß uns dir nicht entfallen! — Stadt Gottes, nimm uns auf! Carl Friedrich Stange.

Mel. Gott sey Dank in aller Welt ꝛc.

964. Kirche, Jesu Christi Braut, Von Gott selbst ihm angetraut! — Weil du sein bist, preisen dich Gottes Engel ewiglich.

2. Kirche, Bau, von Gott erbaut, Deine Schönheit der nur schaut, Dessen Aug' der Geist erhellt, Gottes Geist, und nicht der Welt.

3. Kirche, Gottes Dienerin, Einst im Himmel Königin! Hier ist Niedrigkeit dein Loos, Droben deine Ehre groß.

4. Halt' dich fromm und dulde still, Wenn dich Gottes Rath und Will' Eine Weile prüft und übt, Doch von Herzen nicht betrübt!

5. Uebe gute Ritterschaft, Reiß dich los aus Babels Haft! — Wenn dich Babel schwer bedroht: Sey getreu bis an den Tod!

6. Babels Ende wirst du seh'n, — Aus dem Tod wirst du ersteh'n! Nein, auch sterben kannst du nicht, — Unvergänglich glänzt dein Licht!

7. Der dich wie sein Leben liebt, Alles dir zu eigen gibt, Jesus Christus, Gottes Sohn, Ist dein Schild und großer Lohn.

8. Der dir anvertraut sein Wort, Gott, der Höchste, reichet dort, Wenn er dich bewähret ganz, Dir die Kron' im Himmelsglanz! J. C. Fr. Köhler.

Mel. Befiehl du deine Wege ꝛc

965. Sey du nur Burg und Feste Der Deinen immerdar! Was ist der Schaaren größte Dann wider deine Schaar? Laß alle Welt empfinden, Daß unsres Gottes Stadt Noch Kraft zum Ueberwinden, Noch Geist und Leben hat!

2. Wohlan! ein Jeder eile Dir Geist und Kraft zu weih'n, Auf daß sie reine Pfeile In deinem Köcher sey'n! Und wenn uns dein Erwählen Zum Heroldsamt erkor, So rüste Mund und Kehlen, Und öffne Herz und Ohr!

3. Ja, Amen, treuer Zeuge! Dein Wort geh' aus mit Schall, Und Gnad' und Wahrheit beuge Die Herzen überall! Weih' uns mit dir zu Zeugen Der Gnad' und Wahrheit ein; Es müssen, wenn wir schweigen, O Herr, die Steine schrei'n!

4. Und läßt der Feind sich's lüsten, Und tritt zum Kampf einher: So wollst du selbst uns rüsten Zum Angriff und zur Wehr! Und unser Schwert zum Siege Sey, Herr, der Gnade Macht; O, daß sie Heere schlüge, Wie jenes Engels Schlacht!

5. Mit deinem Schild bedecket, Verseh'n zu deinem Streit, Sey, wenn dein Ruf uns wecket, Dir jeder Arm bereit, Und deines Winks gewärtig, — Der Fuß stets wohlgeschuht, Zur Friedensbotschaft fertig, Bis er am Ziele ruht!

6. So sollen große Mengen Einst dir zur Seite steh'n, Und dich mit Lobgesängen, O König, hoch erhöh'n, — Mit Palmen dich begrüßen, Und mit der Engel Reih'n, Gebeugt zu deinen Füßen, Dir Huldigungen weih'n! C. B. Garve.

Mel. Kommt her zu mir, spricht Gottes ꝛc.

966. Herr, der du Gott bist hoch und hehr, Und schufest Himmel, Erd' und Meer Sammt Allem, was darinnen, Der du dich hast verklärt im Sohn: Sieh, wie die Spötter ihren Hohn Auf's Neu' vor ihm beginnen!

2. Sie lehnen wider ihn sich auf, Versammeln sich um ihn zu Hauf' Und trotzen seinem Helle, Zerreißen mit verruchter Hand Des sanften Königs Gnadenband, Des Heilands Liebesseile.

3. Von Neuem, wie auf Golgatha, Steht um das Kreuz ihr Haufe da, Und lästert, schmäht und höhnet; Von Neuem wüthen sie auf ihn, Wird er zerschlagen und verspie'n, Sein Haupt mit Dorn gekrönet.

4. Wem ginge nicht durch's Herz ein Schwert, Wenn er die Lästerungen hört? O Herr, mach' deß ein Ende! Hilf, daß dein zürnend Wort sie schreckt, Dein Richterernst zur Buße weckt! Die Aergernisse wende!

5. Hilf, Herr, und ihrem Toben wehr', Daß sie nicht deine Kirche mehr Zerrütten und verstören; Steur' ihrer Zungen Seelenmord; Gib uns, mit Freudigkeit dein Wort Zu reden und zu hören.

6. Dein Wort, dein Wort, Herr! nur dein Wort Erwache neu und walte fort! Das muß sie überwinden, Daß es zu Moder ihre Pracht, Zu Narrheit ihre Weisheit macht, All' ihren Stolz heißt schwinden.

7. Hilf, daß die Gläub'gen, die noch dein, Ein Herz und eine Seele seyn, In deinem Wort verbunden, Und rüst' uns selbst, o Heiland, werth, Mit deinem Helme, Schild und Schwert, Die stets noch überwunden.

8. Trät' auch die Hölle selbst ins Feld: Von dir gewappnet, starker Held, Steh'n wir getrost im Streite; Wie wild sie tobe, dräu' und groll', Ihr Reich ist aus, ihr Maß ist voll, Sie wird dir doch zur Beute.

9. Du bist, trotz ihrem Spott und Hohn, Des höchsten Gottes ein'ger Sohn, Herr aller Himmelsschaaren, Und deiner Feinde stolze Meng' Wird unter Jauchzen und Gepräng' Ins ew'ge Dunkel fahren! Viktor Strauß.

Mel. Nun preiset Alle ꝛc.

967. Der Mann der Schmerzen, Der unaussprechlich liebt, Und der von Herzen, Auch nicht ein Kind betrübt, Der ist mein auserwählter König, Dem bin ich freudenvoll unterthänig.

2. Zu seinen Wunden Versammelt sich die Schaar, Die sonst gebunden, Dem Satan eigen war, — Ein Volk, von

Ewigkeit gezählet, Zu seinem Königreich auserwählet.

3. Er hat an Allen So oft er sie erblickt, Sein Wohlgefallen; — Sein Blut hat sie geschmückt. Sein Glanz bedeckt die tausend Mängel, Sie sind ihm lieber, als heil'ge Engel.

4. An sich ist Keiner, Der wozu taugen kann, Auch nicht ein Reiner, Kein kluger, frommer Mann. Noth, Elend, Krankheit, Schuld und Flecken, Das ists, worinnen sie Alle stecken.

5. So wird aus Gnaden Sein Reich zum Lazareth, Wo allem Schaden Die Heiligung offen steht, — Zum Krankenhaus für seine Schwachen, Die ihm die Freude zu helfen machen.

6. Sein Blut hilft Allen In Glauben und Geduld; Die Lippen schallen Vom Lobe seiner Huld. — Wie selig hat er uns gerathen! — Freue dich, Israel, seiner Thaten!

C. G. Wetterdorf.

Mel. Mir nach, spricht Christus ꝛc.

968. Des Herrn Reich kommt nicht mit Gepräng', Mit Hochmuth, Stolz und Prahlen, Mit Phantasie'n und Weltgedräng' Und großen Rechenzahlen; Es hilft uns nichts der Außenschein, — Das Leben muß was Andres seyn.

2. So viel der Einfalt heller Blitz Erhellt von Finsternissen, — So viel ein Mensch aus Menschenwitz Und Unruh' ist gerissen: So viel hat er schon in der Zeit Des Reiches Gottes Ewigkeit. —

3. Wie Viel' am Ende dort einmal Sich darin werden finden, Und wie sich dort die volle Zahl Im Frieden wird verbinden: Was geht's dich an? — laß Grübeln seyn, Und sieh, daß du selbst kommst hinein!

4. Das Reich ist jetzt, und soll auch dann Vor Vielen seyn verborgen! Ach, frage nicht: ob? wie? und wann? — Lern' um das Leben sorgen; Doch nicht mit äuß'rer Phantasie, — Sonst läßet dich die Lüge nie!

5. Wer das inwendig hat gefaßt, Der mag nicht länger denken An Fleischeslust und Mammonslast; Er sucht sich nur zu senken In seines Gottes Wort und Rath, Und wählt den Schein nicht für die That.

6. Die äußern Sinne sind voll Trug, Sie können nicht vergnügen; Sie haben nimmermehr genug, Und wollen immer lügen. In Gott allein ist Ewigkeit, Und Licht ohn' alle Dunkelheit.

7. Der Tand gefällt dem Kindersinn; Willst du dich männlich tragen, So achte das nicht für Gewinn, Wornach die Kinder fragen; Fühl' erst der Ewigkeiten Fried', Und singe dann mit uns dieß Lied:

8. „O heilig und unendlich Licht, Voll Gnade, Huld und Frieden! Gib uns der Wahrheit klar Gesicht, Wie du es uns beschieden, Daß wir nicht unsre Dunkelheit Anseh'n als deine Herrlichkeit!

9. „Mach unsre Seelen hell und weit, Daß wir uns selbst vergessen Ob deiner Länge, Tief' und Breit' Und Höh', die unermessen! Du bist's, von dem das Leben quillt, Das laut're Geister selig füllt!

10. „In dir ist Allgenugsamkeit, In dir ist wahre Liebe. In dieser Welt ist lauter Streit Und blinde, falsche Triebe, Daraus nur Ekel kommt und Tod, Doch keine Fülle, die uns Noth!

11. „Dein ewig Einssein ist's, das dich Von Allem unterscheidet, Weil sonst nichts unveränderlich, Weil Alles Unruh' leidet. Du, Herr, nur bist's, der Alles ist, — Du bleibest ewig, wie du bist!"

Gottfried Arnold.

Mel. Dieß ist der Tag, den Gott gemacht ꝛc.

969. So lange Jesus bleibt der Herr, Wird's alle Tage herrlicher! — So war's, so ist's, so wird es seyn Bei seiner glaubigen Gemein'.

2. Es bleibt bei dem bekannten Wort, Von Zeit zu Zeit, von Ort zu Ort: Christi Blut und Gerechtigkeit Bleibt seiner Kirche Schmuck und Kleid!

3. Das Psalmlied am krystall'nen Meer, Das Losungswort vom kleinen Heer Ist: „Eines hat uns durchgebracht, Lamm Gottes, daß du wardst geschlacht't!" —

4. Wir sagen Ja mit Herz und Mund, — Das Lamm ist seiner Kirche Grund, Der fest und unbeweglich steht, Wann Erd' und Himmel untergeht!

5. Du bist und bleibest unser Herr, Der Leitstern deiner Wanderer, Der Kirche theures Oberhaupt, Dem keiner Feinde Macht sie raubt.

6. Sie ehret dich vor aller Welt. — Wer über etwas Andrem hält, Und wär's ein Engel aus dem Licht: Den achtet deine Kirche nicht.

7. Was Wunder, daß nun deine Hand Dein Volk als wie am Gängelband Von Grad zu Grade weiter weist, — Daß es auch zu den Heiden reist?

8. Dein Geist, der Geist der Herrlichkeit, Mit dem der Vater dich geweiht, Ruht auf der Kirche fort und fort, Und segnet ihrer Zeugen Wort.

9. Da legest du dein Licht und Recht Aufs Herz all deiner Mägd' und Knecht', Und öffnest das verschloss'ne Buch Zum Segen stets auf ihr Gesuch.

10. Du rüstest sie mit Kräften aus Zum treuen Dienst in deinem Haus, Zum Heilsgeschäft im Heimathstand, Zum Segen in dem Heidenland.

11. Denkt man daran, so sieht man nicht Hinein in solches Wunderlicht, — Man sieht nur da und sieht dir zu, Und denkt: „Gekreuzigter, nur Du!“ —

12. Mach' deine Boten sieggekrönt, Zum Preise dir, der uns versöhnt, Und gib mit uns an deinem Heil Der ganzen Welt aus Gnaden Theil! Graf N. L. v. Zinzendorf.

Mel. Nun freut euch, liebe Christeng'mein ꝛc.

970. Herr, Gott, dich loben herzlich wir, Trotz wilder Trübsalswetter! Wir stehn, du fester Fels, auf dir, Du bist uns Schutz und Retter! Von dir allein kommt unser Heil; Du bist der Deinen sichres Theil, Der Hort, auf den wir trauen.

2. Dich preisen wir, du großer Gott, Mit Loben und mit Beten; Dadurch wird unser Feind zu Spott, Du wirst ihn niedertreten. Nimm uns als wie dein Aug' in Acht; Mit starken Flügeln deiner Macht Beschirme die Verlass'nen!

3. Wir danken, Gott, von Herzen dir Für deine Wunderwerke; Was du gethan, verkünden wir Und rühmen deine Stärke. Wie du uns gnädig angeblickt, Wie du uns schon so oft erquickt, Deß freu'n wir uns ohn' Ende.

4. Dort jene trotzen ohne Scheu Auf ihre Ross' und Wagen; Uns aber stehst du, Höchster, bei, Den Feind in Flucht zu schlagen. Im Namen deiner Majestät Wird unser Siegspanier erhöht: Israels Hüter wachet!

5. Du deckst uns vor der bösen Welt In deinen sel'gen Hütten; Du nimmst uns auf in dein Gezelt, Wenn tapfer wir gestritten. Stets bleibst du unser Licht und Heil, Und wo es Noth, wirst du in Eil' In deiner Macht erscheinen.

6. So hältst du stets durch deine Kraft Die fest, die nach dir fragen, Und Trost und Ruhe wird geschafft Nach herber Noth und Plagen. — Die Rechte Gottes bricht hervor, Die Rechte Gottes schwebt empor, Die Rechte Gottes sieget! N. Berliner Gesangbuch.

Mel. Herr Jesu Christ, du höchstes Gut ꝛc.

971. O Vater, der die arge Welt In seinem Sohn geliebet, Der Schutz verspricht und Glauben hält, Und viel Erbarmen übet: Dir dank' ich für die Christenheit, Die du in dieser Gnadenzeit Aus allen Menschen sammelst!

2. Du gabst durch Jesum deinen Bund, Und sprachst: „steh' auf zum Leben!“ Du thust ihr deine Liebe kund, Die Sünden will vergeben. Sie lag im Tod, — du sahst die Noth, Heilst sie durch Christi Blut und Tod Aus unverdienter Gnade.

3. Du hast ihr deinen Lebensschein, Den heil'gen Geist, verheißen; Der soll beständig in ihr seyn, Soll sie zu Jesu weisen, Ihr Licht seyn in der Finsterniß, Ihr Führer zu dem Paradies, Ihr Trost und ihre Stärke.

4. Du willst sie dir zum Heiligthum, Zum reinen Tempel machen; Sie ist dein Volk, du bist ihr Ruhm, Du willst sie selbst bewachen. — O kleine Heerde, hoffe still! Dein Gott und lieber Vater will Das Reich dir selbst bescheiden!

5. Du willst auf einem Felsengrund Dir deine Kirche gründen; Der Weltgrimm und der Hölle Bund Soll sie nicht überwinden. Ihr Heiland ist ihr Felsenhort, Der sie durch Geist, durch Blut und Wort Dir, Vater, ganz geheiligt.

6. Sie ist's, die du berufst so mild Aus allem Volk der Erde; Verordnest sie, daß sie dem Bild Des Sohnes ähnlich werde. Du, der gerecht schon hier sie macht, Hast ihr den Himmel zugedacht, Und willst sie herrlich machen.

7. O Herr, wir sind dein Königreich, Und steh'n in deinen Händen! Denn Jesus ruft: ich bin bei euch, Bis Welt und Zeit sich enden! — Drum bleib' bei uns und weiche nicht! Sey in dem Dunkel unser Licht, Denn es ist Abend worden! Ph. Fr. Hiller. (Nach J. Arndt.)

Mel. Befiehl du deine Wege ꝛc.

972. Der Herr ist der Begründer, Der Kirche Zuversicht. Wir flehn um Hülf' als Kinder, Und er versagt sie nicht. Laß alle Hasser toben, Laß sinken Berg' ins Meer: Der Herr hat sie erhoben, Der Herr ist um sie her!

2. Sie ist ein Fels im Meere; Es braust der Wogen Fluth. Doch bricht sich, Gott zur Ehre, An diesem Fels die Wuth. Ob auch schon oft auf Erden, In Nacht verhüllt, ihr Licht Schien ausgelöscht zu werden, Erlosch es dennoch nicht.

3. Gott ist in ihren Mauern, Erbaut auf Golgatha; Die Stadt des Herrn wird dauern, Die ihn dort bluten sah. Die Erde wird vergehen, Der Himmel nicht bestehn; Die Kirche wird es sehen, Und nicht mit ihm vergehn.

4. Sie hat schon viele Sünder, Doch oft bedrängt durch Spott, Zu dir bekehrt; viel Kinder Für dich geboren, Gott! Noch spotten ihrer viele, Sie aber achtet's nicht; Sie schauet dort am Ziele Die Kron' und das Gericht.

5. Schmäht immer, schmäht, ihr Spötter! Denn fruchtbar ist sie noch; Der Herr ist ihr Erretter, Sie triumphiret doch! Er wird den Kriegen steuern, Die wider sie ihr führt; Sie wird ein Siegsfest feiern, Das ew'ge Wonn' gebiert!

Mel. Alles ist an Gottes Segen ꝛc.

973. Großer Hirte deiner Heerden In dem Himmel und auf Erden, Treuer Heiland, Jesu Christ! Laß in diesen letzten Zeiten Sich dein Reich noch mehr verbreiten, Als bisher geschehen ist.

2. Laß es sich, zu deinen Ehren, Kräftiglich in uns vermehren; Breite es von Haus zu Haus, Unter unsern Anverwandten, Unsern Freunden und Bekannten, Und in allen Ländern aus.

3. Gib dich Allen zu erkennen, Die sich darum Christen nennen, Weil sie sind auf dich getauft. Laß dein Wort auch kräftig wirken Unter Juden, Heiden, Türken; Denn du hast auch sie erkauft.

4. Gib dazu von Jahr zu Jahren Viel' Evangelistenschaaren, Treue Lehrer ohne Fehl, Die im Glauben, Wort und Leben Gründlich, kindlich dir ergeben, Heiliger Gott Israel!

5. Flöße früh der zarten Jugend Alle Wissenschaft und Tugend Nur durch dein Erkenntniß ein; Gib ihr Leben, nicht nur Wissen, Und behalt' von Aergernissen Lehrer mit den Schülern rein.

6. Laß dein Wort die Sichern schrecken Und die Geistlichtodten wecken; Stürz' die Selbstgerechtigkeit; Mach' die geistig Blinden sehend, Mach' die geistig Lahmen gehend, Mach' dir selbst den Weg bereit.

7. Schenke den Erweckten Gnade, Nicht zu ruhen, bis ihr Schade Recht entdeckt und schmerzhaft ist; Alsdann ziehe sie zum Sohne, Daß vor seinem Gnadenthrone, Sie erquicke Jesus Christ.

8. Welchen ihre Schuld vergeben, Die laß stets im Glauben leben, Der viel Geistesfrüchte bringt; Laß sie niemals stille stehen, Treibe sie stets fortzugehen, Bis ihr Geist die Kron' erringt.

9. Die am Ende sich befinden, Denen hilf selbst überwinden; Zeig' dem Glauben jenen Lohn, Den du denen aufgehoben, Die nach ausgestandnen Proben Siegreich stehen vor dem Thron.

10. Herr, so sammle deine Glieder; Dann erscheine gnädig wieder Als der ewiggute Hirt, Da aus so viel tausend Heerden Eine Gottesheerde werden, Und um dich sich stellen wird! Joh. Jac. v. Moser.

Mel. Nun bitten wir den heiligen Geist ꝛc.

974. Die Kirche Christi, die er geweiht Zu seinem Hause, ist weit und breit In der Welt zerstreuet, In Nord und Süden, In Ost und West, und doch so hienieden Als droben *eins*.

2. Meist sind die Glieder sich unbekannt, Und doch einander gar nah' verwandt. *Einer* ist ihr Heiland, Ihr Vater *einer*, *Ein* Geist regiert sie, und ihrer keiner Lebt mehr sich selbst.

3. Sie leben Dem, der sie mit Blut erkauft Und mit dem heiligen Geiste tauft; Und im wahren Glauben Und treuer Liebe Gehn ihrer Hoffnung lebend'ge Triebe Auf's ew'ge Gut.

4. Die allgenugsame Hand des Herrn Besorgt sie all' in der Näh' und Fern, Und wenn in der Demuth Sie ihn nur meinen, Eilt er im Geiste, sie zu vereinen Zu *einem* Leib.

5. So wandelt er durch die Gemeinden hin, Die schau'n, wie Stern' um die Sonn', auf ihn; Und wo Glaube wohnet,

Da steht er mitten Und füllt die Seinen in Pilgerhütten Mit Gnad' und Licht.

6. O Geist des Herrn, der das Leben schafft, Walt' in der Kirche mit deiner Kraft, Daß die Gotteskinder Geboren werden, Gleich wie der Morgenthau, schon auf Erden Zu Christi Preis!

Nach A. G. Spangenberg.

Mel. Was mein Gott will, geschch allzeit ꝛc.

975. Gelobet sey die Majestät In ihren Wunderwegen! Sie sind, seitdem das Kreuzwort geht, Den Seinigen ein Segen; Sie dünken unserm Herzen gut, Das Jesu Herz gefunden; Sie machen einen muntern Muth Zum Lobe seiner Wunden.

2. Wir fassen uns im Geiste an, Auf sein Blut zu vertrauen, Zu geh'n die off'ne Gnadenbahn Im Glauben bis zum Schauen, Und auf den Grund, Herr Jesu Christ, Wo du der Eckstein heißest, Zu bau'n, was dir gefällig ist, Was du uns selber weisest.

2. Was irgendwo verdorben ist In der Gemeine Dingen, Womit du nicht zufrieden bist, Wollst du in Ordnung bringen. Die eigne Hülfe tauget nicht, Wir können nichts bereiten; Drum sende du dein Recht und Licht, Uns wieder einzuleiten!

4. Du hast uns ja so herzlich lieb, Als deines Vaters Gabe, Als Lohn für deinen Liebestrieb, Als sau'r erwerb'ne Habe, Als dein besondres Eigenthum, Obwohl dir Alles dienet, — Als deines Sieges höchsten Ruhm, Als Volk, das du versöhnet.

5. So herrsche denn an diesem Ort, Wie sonst in allen Welten! Hier müsse dein gesegnet Wort So viel, als droben gelten, Wo Millionen um dich steh'n, Ihr Angesicht bedecken, Und wenn du sie wohin heiß'st geh'n, Schnell ihre Flügel strecken!

6. Erbarme dich der Gottesstadt; Walt' über jedem Stande, Und werb' an tausend Seelen satt In dem und jenem Lande! Die Gnade, das erworbne Gut, Die Freiheit in dem Sohne, Die stärke deiner Bürger Muth, Und werde ihre Krone.

7. Beschütze deine heil'ge Sach', Doch nicht mit Zorngewittern; Befrei' die Herzen allgemach, Die vor der Gnade zittern, Die ihr nur darum widersteh'n, Weil sie sie noch nicht kennen, Und, wenn sie sich in Gnaden seh'n, Sich gerne deine nennen!

8. Nun, unsere Gemeinschaft sey Mit dir und deinem Vater; Dein Geist, der bleibe stets dabei Der Herzen Trost und Rather; Der führ' uns immer Schritt vor Schritt Bis zum erwünschten Ende, Vom ersten bis zu letzten Tritt In unsers Bräut'gams Hände!

Graf N. L. v. Zinzendorf.

Mel. Lobt Gott, ihr Christen, allzugleich ꝛc.

976. Ihr Völker, höret Christi Wort, Das laut zu euch erschallt! Es geht durch alle Zeiten fort, Und wirkt mit Allgewalt.

2. Die Stimme Jesu rufet euch, Die ihr mühselig seyd; Sie ladet ein zu seinem Reich, Sie tröstet, stärkt, erfreut.

3. Die Stimme Jesu Christi sprach Am Kreuz: es ist vollbracht! Des ew'gen Todes Kette brach, Besiegt war seine Macht.

4. Die Stimme schallt; schon wird die Welt Von ihrem Ruf erfüllt, Und jeder Götzentempel fällt Und jedes Götzenbild.

5. Die Stimme des Erlösers tönt, Der Sünder horcht und bebt; Er hört, er sey mit Gott versöhnt, — Er staunt und glaubt und lebt.

6. Dereinst, wann diese Stimme ruft, Gehorchen Erd' und Meer, Und es erhebt sich aus der Gruft Der Todten großes Heer.

7. Die Stimme Christi spricht alsdann: „Ihr Frevler, weicht von mir! Ihr Frommen, euch sey aufgethan Des Paradieses Thür!"

8. Die Stimme Jesu Christi schallt Durch Erd' und Himmel fort; Sie wirkt mit Gottes Allgewalt: O merket auf sein Wort!

Danziger Gesangbuch

Mel. Eins ist noth, ach Herr ꝛc.

977. Hört, was Gott, der Herr, gesprochen: O mein Volk, so schwach und klein, Arm, zerstreut, betrübt, zerbrochen, Ich will dein Erretter seyn! Ich habe dir herrliche Häuser gegründet! Bald schwindet die Trübsal, die jetzt dich umwindet; „Heil" nennst du die Mauern alsdann um mich her, Dein Jubel verstummt in den Thoren nicht mehr.

2. Dann gleich hellen Wasserflüssen Strömt dir Licht und Wonne zu, Denn der Herr läßt dich genießen Seines Reiches stolze Ruh'. Da werden das Recht und der Friede regieren, Und nimmer die selige Herrschaft verlieren; Da wirst du nicht

fühlen mehr Jammer und Kreuz, Noch hören die feindliche Stimme des Streits.

3. Nimmer sinkt dann deine Sonne, Nimmer wechselt mehr dein Mond; Eines ew'gen Mittags Wonne Glänzt am stillen Horizont. Gott wird sich erheben, und über dir scheinen, Die Sterne der Nacht mit dem Tag zu vereinen; Der Herr wird dein Ruhm seyn, der nimmer zerbricht, Und Gott dein unsterbliches, heiliges Licht!

Aus dem Englischen. Albert Knapp.

Mel. Befiehl du deine Wege ꝛc.

978. Sie jauchzet doch mit Freuden, Die heil'ge Gottesstadt, Die sich durch Jesu Leiden Vor nichts zu fürchten hat! Denn Gott ist bei ihr drinnen, Er hilft ihr früh und spät; Das macht die Furcht zerrinnen, Und stärket zum Gebet.

2. Laß Andre wankend fragen, Ob Gott ihr Vater sey? Ein Christ kann muthig sagen, Und schwöret noch dabei: „Ich habe Heil gefunden, Die Seligkeit ist mein; Durch meines Mittlers Wunden Geh' ich zum Himmel ein.“

3. Ein wahrer Christ ist selig, Der Christum recht erkennt, Der seine Schuld unzählig, Und sich verloren nennt; Der Alles flieht und hasset, Was nur dem Fleisch gefällt, Der Jesum gläubig fasset Und über Alles hält.

4. Ja, selig sind die Christen, Die ohne Falsch bestehn. O, daß es Alle wüßten, Die noch zur Hölle gehn! Wer ist so reich und prächtig, So schön, vergnügt und satt, So fröhlich, stark und mächtig, Als wer den Glauben hat?

5. Schon hier in diesem Leben Grünt seine Seligkeit; Was wird der Himmel geben? Da kommt die Erntezeit! Da schmeckt sein Herz vollkommen, Was hier nur Vorschmack war, Und sei'rt mit allen Frommen Ein ew'ges Jubeljahr.

6. Behalte, Welt, das Deine, Das mit dem Tod zerfällt! In Christi Gnadenscheine Durchwall' ich diese Welt. Wann alle Reichen darben, Wann Fürsten betteln gehn, Will ich mit Freudengarben In Zions Thoren stehn! E. G. Woltersdorf.

Mel. Freu' dich sehr, o meine Seele ꝛc.

979. Treuer Hirte deiner Heerde, Bleibe deiner Kirche Schutz, Daß sie nicht erschüttert werde Durch der Feinde Macht und Trutz! Wenn sie uns vermessen drohn, Dann hilf du uns, Gottes Sohn, Daß sie nicht dein Reich zerstören, Und dein Erbtheil frech verheeren.

2. Du bist, Herr, ja unser König, Wir sind dein mit Leib und Seel; Menschenhülf' ist viel zu wenig Ohne dich, Immanuel! Du bist's, der sein Volk bewacht, Und die Geister kräftig macht, Für dein wahres Wort zu kämpfen Und den Widerchrist zu dämpfen.

3. Es gilt deines Namens Ehre, Deiner Wahrheit Heiligthum, Jesu, deine Glaubenslehre, Deines Leidens Kraft und Ruhm; Deiner Auserwählten Schaar Sieht ihr Kleinod in Gefahr: Dazu kannst du, Herr, nicht schweigen; Deine Macht wirst du erzeigen!

4. Wo die Kirche ward bestürmet, Warst du allezeit ihr Hort; Du bist's auch, der sie beschirmet, Heute noch und immerfort. Sey auch der Verfolgung viel: Du bestimmest ihr das Ziel, Du zerstreust der Freveler Rotten, Die es wagen dein zu spotten.

5. Stärke nur den schwachen Glauben In der schweren Prüfungszeit, Denn der Feind will uns berauben In der Angst und Blödigkeit. Manche Seele wankt, flieht, Aber deine Weisheit sieht Deiner Treuen schwach Vermögen, Und wird nicht zu viel auflegen.

6. Herr, bekehre deine Feinde, Daß sie folgen deinem Licht; Stärk' im Glauben die Gemeinde, Mehre ihre Zuversicht; Nimm dich der Verirrten an, Führ' sie auf die rechte Bahn; Die sich um ihr Heil betrügen, Führ' zur Wahrheit von den Lügen!

7. Laß uns recht und redlich handeln, Fliehen auch den bösen Schein, Fromm in Taubeneinfalt wandeln, Und doch klug wie Schlangen seyn; Mache du uns selbst bereit, Uns zu schicken in die Zeit; Gib uns Weisheit, daß wir meiden, Je durch eigne Schuld zu leiden.

8. Laß uns beten, laß uns wachen, Immer stehn auf unsrer Hut! Sey du mächtig in uns Schwachen; Hilfst du, so wird Alles gut! Jesu, streite für uns hier, Und vertritt uns dort bei dir, Daß wir deine Waffen führen, Bis wir droben triumphiren!

Freifrau von Gersdorf.

Wie an dem Tage, da mit freud'gem Ja
Die erſten Schritte wir zuſammengingen,
Die Hand ſich dir zum neuen Weg und Bund. —
O ſüße Liebe! ſprach der Andre jetzt,
Und eine Thräne rollt' ihm aus dem Auge, —
O Liebe, hellſtes Licht der Erdennacht,
Der Müden Kraft, der Trennung milder Troſt! —
Kennſt du die fernen blauumfloſſ'nen Berge?
Der Heimath Berge ſinds! dort ſchlägt für uns
Manch liebes Herz, dort öffnen auch für uns
Sich des Gebetes tief verborg'ne Schätze.
Wohl Mancher, der uns ſcheidend ſegnete,
Iſt über jene Berge weggegangen,
Und ſegnet dankend dort die ew'ge Liebe. —
Beglückte, die der Erde Müh' entronnen
Den Pilgerſtab am Grabe hingelegt,
Des Lebens tief verborgnes Räthſel dort
Nicht werth erachten ew'ger Herrlichkeit!
Beglückte, die nach keiner Mittagsglut
Der Kühlung, die uns hier erquickt, bedürfen!
Die All' in heil'ger Eintracht ewig gleich
Des Wirkens ſüße Harmonie gefunden!
Wir aber ſind der ſtets bewegte Strom,
Der ſich durch harte Felſen langſam müht,
Bis er ſich freudig endlich in die Tiefen ſtürzt. —

Indeß umſchwebten ſie zwei Genien,
Und holder Klang erfüllte Herz und Ohr:

Mel. Werde munter, mein Gemüthe ꝛc.

980. Zion, gib dich nur zufrieden! Gott ist noch bei dir darin; Du bist nicht von ihm geschieden, Er hat einen Vatersinn. Wenn er straft, so liebt er auch, Dieß ist Gottes steter Brauch. Zion, lerne dieß bedenken! Warum willst du dich so kränken?

2. Treiben dich die Meereswellen Auf der wilden, tiefen See, — Wollen sie dich gar zerschellen, Daß du rufest Ach und Weh; Schweigt dein Heiland still dazu, Gleich als schlafend in der Ruh': Zion, laß dich nicht bewegen! Bald wird Sturm und Fluth sich legen.

3. Berg' und Felsen mögen weichen, Ob sie noch so feste steh'n, Ja, die ganze Welt desgleichen Möchte gar auch untergeh'n: Dennoch hat es keine Noth In dem Leben und im Tod; Zion, du mußt ja nicht wanken Aus den vorgeschrieb'nen Schranken!

4. Müssen schon allhier die Thränen Oft dein Trank und Speise seyn; Stimmt dein Seufzen und dein Stöhnen Auch zu deinen Liedern ein; Kränkt der Neid dir Herz und Muth, Kommst du hier um Hab' und Gut: Zion, laß dir noch nicht grauen: Du kannst deinem Gott vertrauen!

5. Droht man dir mit Schmach und Banden, Mit viel Qual und Herzeleid: Dennoch wirst du nicht zu Schanden, — Denk' nur an die Ewigkeit! Sey getrost und wohlgemuth, Denn der Herr ist's, der es thut; Zion, auf Gott mußt du merken! Der wird dich in Schwachheit stärken.

6. Freue dich: es kommt das Ende Und der Abend schon herbei; Gib dich nur in Gottes Hände, Der macht dich von Allem frei. Für die Trübsal, Spott und Hohn Gibt er dir die Freudenkron'! Zion, Gott, dein Schutz, wird wachen, Und die Welt zu Schanden machen.

7. Halleluja! deine Wonne Bricht nun bald mit Macht herfür, Denn die schöne Gnadensonne, Jesus Christus, naht zu dir, Gibt dir einen Freudengruß Und den ew'gen Friedenskuß. — Zion! wo ist nun dein Klagen? — Nur von Freuden sollst du sagen! —

Mel. Dir, dir, Jehovah, will ich ꝛc.

981. Wach' auf, du Geist der ersten Zeugen, Der Wächter, die auf Zions Mauer steh'n, Die Tag und Nächte nimmer schweigen, Die unverzagt dem Feind entgegen geh'n, Ja, deren Schall die ganze Welt durchdringt Und aller Völker Schaaren zu dir bringt!

2. O daß dein Feuer bald entbrennte, Daß wir es säh'n in alle Lande geh'n, Auf daß bald alle Welt erkennte, Was zur Erlösung ihr von dir geschieht! O Herr der Ernte, siehe du darein: Die Ernt' ist groß, der Knechte Zahl ist klein!

3. Dein Sohn hat ja mit klaren Worten Uns diese Bitt' in unsern Mund gelegt. O siehe, wie an allen Orten Sich deiner Kinder Herz und Sinn bewegt, Dich herzinbrünstig darum anzusleh'n; D'rum hör', o Herr, und sprich: „es soll geschieht's!"

4. Herr, gib dein Wort mit großen Schaaren, Die in der Kraft Evangelisten sey'n. Laß eilend Hülf' uns widerfahren, Und brich in Satans Reich mit Macht hinein! O breite, Herr, auf weitem Erdenkreis Dein Reich bald aus zu deines Namens Preis!

5. Laß schnell dein Wort die Welt durchlaufen, Es sey kein Ort ohn' dessen Glanz und Schein! Ach führe bald dadurch mit Haufen Der Heiden Füll' zu allen Thoren ein! Ja, wecke doch auch Israel bald auf; Und also segne deines Wortes Lauf.

6. Herr, bess're deines Zions Stege, Und öffne d'rinnen deinem Wort die Bahn; Was hindert, räume aus dem Wege, Vertilge du den falschen Glaubenswahn. Von Miethlingen mach' deine Kirche frei, Daß Kirch' und Schul' ein Garten Gottes sey.

7. Laß jede hohe, nied're Schule Die Werkstatt deines guten Geistes seyn! Ja sitze Du d'rin auf dem Stuhle, Drück' du dein Bild dem Geist der Jugend ein, Daß treue Lehrer wir und Beter seh'n, Die kräftig vor den Riß der Kirche steh'n!

8. Die Lieb' ist's, Herr, die zu dir flehet, Sie, die von deiner Lieb' ein Fünklein ist, Von deinem Odem angewehet, O du, der du die Liebe selber bist! Wenn wir in schwacher Liebe zu dir seh'n, Was wird nicht von der Liebe Quell geschehn!

9. Du wirst dein herrlich Werk vollenden, Der du der Welten Heil und Richter bist; Du wirst der Menschheit Jammer wenden, So dunkel jetzt dein Weg, o Heil'ger, ist! D'rum hört der Glaub' nie

auf, zu dir zu fleh'n; Du thust doch über Bitten und Versteh'n! E. H. v. Bogatzky.

Mel. Erhalt uns, Herr ꝛc.

982. Ach bleib' bei uns, Herr Jesu Christ, Weil es nun Abend worden ist; Dein göttlich Wort, das helle Licht, Laß ja bei uns auslöschen nicht!

2. In dieser letzten, bösen Zeit Gib uns des Glaubens Beständigkeit, Daß wir dein Wort und Sakrament Rein b'halten bis an unser End'.

3. Herr Jesu, hilf, dein' Kirch' erhalt'! Wir sind' sicher, arg, träg' und kalt; Gib Glück und Heil zu deinem Wort, Daß es erschall' an jedem Ort.

4. Erhalt' uns nur bei deinem Wort, Und wehr' des Teufels Trug und Mord; Gib deiner Kirche Gnad' und Huld, Fried', Einigkeit, Muth und Geduld.

5. Ach Gott, es geht gar übel zu, Auf dieser Erd' ist keine Ruh'! Viel Sekten und viel Schwärmerei Auf einen Haufen kommt herbei.

6. Den stolzen Geistern wehre doch, Die sich mit Macht erheben hoch, Und bringen stets was Neues her, Zu fälschen deine rechte Lehr'.

7. Die Sach' und Ehr', Herr Jesu Christ, Nicht unser, sondern dein ja ist; Darum so steh' du denen bei, Die sich auf dich verlassen frei.

8. Dein Wort ist unsers Herzens Trutz Und deiner Kirche wahrer Schutz; Dabei erhalt' uns, lieber Herr, Daß wir nichts Andres suchen mehr!

9. Gib, daß wir leben in dem Wort, Und darauf fahren ferner fort Von hinnen aus dem Jammerthal Zu dir in deinen Freudensaal! Nicol. Selnecker.

Eigene Melodie.

983. Fahre fort, fahre fort! Wandle, Volk des Herrn, im Licht; Mache deinen Leuchter helle! Laß die erste Liebe nicht, Suche stets die Lebensquelle. — Volk des Herrn, dring durch die enge Pfort', — Fahre fort, fahre fort!

2. Leide dich, leide dich! Gottes Volk, leid' ohne Scheu Trübsal, Angst mit Spott und Hohne; Sey bis in den Tod getreu, Siehe auf die Lebenskrone! Leide, wenn du fühlst der Schlange Stich; Leide dich, leide dich!

3. Folge nicht, folge nicht, Folge nicht der eitlen Welt, Wenn sie dich sucht groß zu machen; Achte nicht ihr Gut und Geld! Ernst im Beten, ernst im Wachen, Sieh dich für, wenn sie viel Lust verspricht; Folge nicht, folge nicht!

4. Prüfe recht, prüfe recht, Prüfe weislich jeden Geist, Der dir ruft nach beiden Seiten; Thue nicht, was er dich heißt; Laß nur deinen Stern dich leiten! Beide, das was gut scheint und was schlecht, Prüfe recht, prüfe recht!

5. Dringe ein, dringe ein, Zion dringe ein in Gott! Stärke dich mit Geist und Leben, Sey nicht wie die Andern todt; Sey du gleich den grünen Reben! In die Gotteskraft, für Heuchelschein, Dringe ein, dringe ein!

6. Brich herfür, brich herfür, Gottes Volk, herfür in Kraft! Laß die Bruderliebe brennen; Zeige, was Der in dir schafft, Der dich als sein Volk will kennen! Auf! er selbst hat aufgethan die Thür; Brich herfür, brich herfür!

7. Halte aus, halte aus, Gottes Volk, halt' deine Treu'; Laß nicht lau und träg dich finden! Auf, das Kleinod rückt herbei! Auf, verlasse, was dahinten; Gottes Volk, im letzten Kampf und Strauß Halte aus, halte aus! Nach Joh. Cas. Schmitt.

Mel. Freu dich sehr, o meine Seele ꝛc.

984. Zion klagt mit Angst und Schmerzen, Zion, Gottes werthe Stadt, Die er trägt in seinem Herzen, Die er sich erwählet hat. „Ach!“ spricht sie, „wie hat mein Gott Mich verlassen in der Noth, Und läßt mich so harte pressen! Meiner hat er ganz vergessen.“

2. „Der Gott, der mir hat versprochen Seinen Beistand jederzeit, Der läßt sich vergebens suchen Jetzt in meiner Traurigkeit. Ach, will er denn für und für So gar grausam zürnen mir? Kann und will er sich der Armen Jetzt nicht, wie vorhin, erbarmen?“ —

3. „Zion! o du Vielgeliebte!“ Sprach zu ihr des Herren Mund, „Zwar du bist jetzt die Betrübte, Seel' und Geist ist dir verwund't; Doch stell' alles Trauern ein; Wo mag eine Mutter seyn, Die ihr eigen Kind kann hassen Und aus ihrer Sorge lassen?“

4. „Ja, wenn du gleich möchtest finden

Einen solchen Mutterſinn, Da die Liebe kann verſchwinden, So bleib' ich doch, der ich bin. Meine Treu' bleibt ſtetig dir Zion, o du, meine Zier! Du haſt mir mein Herz beſeſſen, Deiner kann ich nicht vergeſſen."

5. „Laß dich nicht den Satan blenden, Der ſonſt nichts als ſchrecken kann; Siehe, hier in meinen Händen Hab' ich dich geſchrieben an. Wie mag es denn anders ſeyn? Ich muß ja gedenken dein; Deine Mauern will ich bauen Und dich fort und fort anſchauen."

6. „Du biſt ſtets mir vor den Augen, Du liegſt mir in meinem Schooß, Wie die Kindlein, die noch ſaugen; Meine Treu' zu dir iſt groß. Dich und mich kann keine Zeit, Keine Noth, Gefahr und Streit, Ja der Satan ſelbſt nicht ſcheiden. — Bleib' getreu in allen Leiden!" Johann Heermann.

Eigene Melodie.

985. Wär' Gott nicht mit uns dieſe Zeit, — So ſoll Iſrael ſagen, Wär' Gott nicht mit uns dieſe Zeit, Wir hätten müſſen verzagen, Die, ſo ein armes Häuflein ſind, Verachtet von ſo viel Menſchenkind, Die an uns ſetzen alle.

2. Auf uns iſt ſo zornig ihr Sinn; Wo Gott das hätt' zugeben, Verſchlungen hätten ſie uns hin, Mit ganzem Leib und Leben: Wir wär'n als die ein' Fluth erſäuft, Und über die groß Waſſer läuft, Und mit Gewalt verſchwemmet.

3. Gott Lob und Dank, der nicht zugab, Daß ihr Schlund uns möcht' fangen! Wie ein Vogel des Stricks kommt ab, Iſt unſre Seel' entgangen. Strick iſt entzwei, und wir ſind frei! Des Herren Name ſteh' uns bei, Des Gottes Himmels und Erden!

Dr. M. Luther.

Mel. Lobe den Herren, denn er iſt ſehr ꝛc.

986. Mag Satans Rotte Wider Chriſtum wüthen, Und unſerm Gotte Frech die Stirne bieten: In ſeinen Wettern Wird er ſie zerſchmettern Sammt ihren Göttern!

2. Wie Spreu verwehen Werden ſeine Feinde; Doch ewig ſtehen Wird des Herrn Gemeinde, In ihren Streitern, Engel zu Begleitern, Sein Reich erwettern.

3. Auf Felſengründen Steht's in ſeinem Worte: Nicht überwinden Wird's der Höllen Pforte. Es wird beſtehen, Wird nach manchen Wehen Die Palme ſehen!

4. Herr, Ueberwinder! König über Alle, Schirm deine Kinder, Bring' den Feind zum Falle; Die Kraft uns mehre! Sieg gib deinem Heere! — Dein ſey die Ehre!

Viktor Strauß.

Mel. Ach, was ſoll ich Sünder ꝛc.

987. Herr, wann wirſt du Zion bauen, Zion, die geliebte Stadt, Die ſich dir ergeben hat? Ach, ſoll ſie nicht einmal ſchauen Ihre Mauern aufgericht't? — Ja, der Herr verläßt ſie nicht!

2. O wann wird die Stimm' erſchallen, Da man rufet überall In der Auserwählten Zahl: Babel, Babel iſt gefallen, Die mit ihrer ſtolzen Pracht Alle Welt zum Fall gebracht!

3. Höre, wie dein Zion klaget Unter Babels Dienſtbarkeit, Jetzt in dieſer finſtern Zeit! — Doch, du wirſt den, der ſie plaget, Stürzen bald durch deine Macht, Und vertilgen Babels Pracht.

4. Drücke uns dein heil'ges Siegel An die Stirne, an die Hand, Dir zu Ehren, uns zum Pfand, Daß wir uns durch Glaubensflügel Können ſchwingen himmelan, Da uns niemand ſchaden kann.

5. Zeichne mit dem heil'gen Zeichen Uns, dein Volk, dein Eigenthum, Treuer Jeſu, höchſter Ruhm! So muß Satan von uns weichen, Und der Menſch der Sünde flieht, Wo er deine Siegel ſieht.

6. O wie wird dein Volk dich ehren, Wann es nun entriſſen iſt Babels Stolz, des Thieres Liſt! Deinen Ruhm wird es vermehren, Und in alle Ewigkeit Dich zu loben ſeyn bereit.

7. Zion, ſey denn unbetrübet! Die Erquickungszeit iſt da, Und des Herren Hülf' iſt nah'. Selig, der ſich ihm ergibet, Und vor ſeinem Heiland kann Siegeslieder ſtimmen an!

Joachim Lange.

Mel. Nun bitten wir den heiligen Geiſt ꝛc.

988. Du Haupt und Herr deiner Chriſtgemein'! O laß ſie kräftig vor dir gedeih'n; Laß dir ihre Seelen All' Tag' und Stunden, Weil ſie bei dir alles Heil gefunden, Befohlen ſeyn.

2. O halte deine Hand über ihr! Laß deine Kirche zu deiner Zier Immer ſchöner

werden, Und immer reiner, Und ihre Glieder in Demuth kleiner Und seliger.

3. Laß dein Werk unter uns immerfort, Und unser Zeugniß vom Gnadenwort Und von dem Versöhnen Im Segen gehen, Und deinen heil'gen Namen erhöhen Vor aller Welt!

4. Gemeine Gottes in deiner Kron', O daß du stündest, bis Gottes Sohn Auf der ganzen Erde Verkündigt wäre, Und daß du bliebst seine Freud' und Ehre, Bis daß er kommt!

5. Halt' fest am Worte von seinem Tod, So hat's mit deinem Besteh'n nicht Noth! Wisse nie was Höh'res, Als ihn zu lieben, Und folge kindlich den Gnadentrieben Des heil'gen Geist's.

6. Thu', was du thust, ihm, als deinem Herrn; Wenn er dich züchtigt, erduld' es gern; Und wenn er dich ehret, So falle nieder, Gib ihm demüthig all' Ehre wieder, Und Dank zugleich.

7. Wenn du nun also sein eigen bist, Wirst du wohl bleiben, weil Er es ist, Dessen Tod und Leben In allen Fällen, Ja, vor der ganzen Gewalt der Höllen Dich sicher stellt.

Graf N. L. v. Zinzendorf und Christian Gregor.

Mel. Einer ist König, Immanuel siget ꝛc.

989. Großer Immanuel, schaue von oben Auf dein erlöstes, erkauftes Geschlecht; Sieh deiner Feinde vermessenes Toben, Wie sie verkehren die Wahrheit, das Recht! Wie sie noch immer bekämpfen den Glauben, Wollen dein Wort und dich selber uns rauben!

2. Seelen, die sonsten mit Eifer gerungen, Werden jetzt müde und schlafen fast ein; Scheint's doch, als wenn sie der Arge bezwungen, Und sie berückt, ihm zu Willen zu seyn. Menschenfurcht pflegt man als Weisheit zu preisen, Lauigkeit soll nun Verläugnung gar heißen.

3. Oft wird in Herzen ein Glaube geboren, Aber er stirbt, weil ihm Nahrung gebricht; Lebt er auch, hat er die Kraft doch verloren, Völlig durch's Finst're zu dringen zum Licht. Alles wird irre, weil Argwohn regieret, Und auch einfältige Herzen verführet.

4. Tief ist in Trauer die Kirche versenket, Die uns als geistliche Mutter gebiert, Tief durch die Trennung so Vieler gekränket; Einheit im Geiste sich täglich verliert; Viele sich scheiden und Viele sich spalten, Weil man die Liebe so läßet erkalten.

5. Lange, ach lange schon seufzen die Deinen, Daß man uns Freiheit und Freudigkeit kränkt, Mit dir, o Heiland, es treulich zu meinen, Recht zu gebrauchen, was du uns geschenkt. Woll'n wir dir dienen in heiliger Stille, Sagt man, es sey das nur eigener Wille.

6. Weil denn die Armen so seufzen und stöhnen, Wollest du, Jesu, bald machen dich auf, Retten von Allen, die trotzig uns höhnen, Und uns bewahren in unserem Lauf; Kräftig und freudig die Wahrheit zu lehren, Woll'st du uns schenken, dem Vater zu Ehren!

7. Freudige Opfer alsdann wird dir bringen Nach dem Triumphe die heilige Schaar; Liebliche Lieder dann werden erklingen, Wenn nun beginnet das selige Jahr, Das du nach schmerzlichen Läuterungswochen Deinen Erwählten zum Labsal versprochen. Nach Christian Andreas Bernstein.

Mel. Mein Herzens-Jesu ꝛc.

990. Wo Gott, der Herr, nicht bei uns hält, Wenn unsre Feinde toben, Und unsrer Sach' er nicht zufällt Im Himmel hoch dort oben; Wenn er Israels Schutz nicht ist, Und selber bricht der Feinde List: So ist's mit uns verloren.

2. Was Menschenkraft und Witz anfäht, Soll billig uns nicht schrecken; Er sitzet hoch in Majestät, Wird ihren Rath aufdecken. Wenn sie's auf's Klügste greifen an, Geht Gott doch eine andre Bahn, Es steht in seinen Händen.

3. Sie fahren hoch und wüthen sehr, Ihr Trotz ist unermessen; Auf unsern Fall steht ihr Begehr, Gott haben sie vergessen. Wie Meereswellen zornig geh'n, Nach Leib und Leben sie uns steh'n; Deß wird sich Gott erbarmen.

4. Sie schmähen uns mit frechem Mund, Verlachen Christi Lehre; Sie thun, als wär' nur ihnen kund Der Weisheit Licht und Ehre. Ach Gott! der theure Name dein Muß ihrer Bosheit Deckel seyn; Du wirst es einmal richten.

5. Sie sitzen auf dem Stuhle breit, Und wollen seyn die Meister; Doch Preis sey Gott, er ist bereit Zu stürzen falsche Geister. Zerreißen wird er bald ihr Netz,

Vertilgen all ihr Trug gesetzt, Sie werden's ihm nicht wehren.

6. Ach Herr, wie reichlich tröstest du, Die gänzlich sind verlassen! Die Gnadenthür' ist nimmer zu; Das kann Vernunft nicht fassen; Sie gibt verloren Alles gleich, Da doch dein Werk und Gnadenreich Durch Trübsal muß gedeihen.

7. Die Feinde sind in deiner Hand, Dazu all ihr' Gedanken; Ihr Anschlag ist dir wohl bekannt; Hilf nur, daß wir nicht wanken! Vernunft wider den Glauben ficht, Auf's Künft'ge will sie trauen nicht, Da du wirst selber trösten.

8. Den Himmel hast du und die Erd', Herr, unser Gott, gegründet; Dein Licht in uns stets heller werd', Das Herz uns werd' entzündet, In rechter Lieb', im Glauben rein, Bis an das End' getreu zu seyn! Die Welt laß immer murren.

Dr. Justus Jonas.

Eigene Melodie.
(Ps. 12.)

991. Ach Gott, vom Himmel sieh darein, Und laß dich deß erbarmen! Wie wenig sind der Heil'gen dein! Verlassen sind wir Armen! Dein Wort man nicht läßt haben wahr, Der Glaub' ist auch erloschen gar Bei allen Menschenkindern.

2. Sie lehren eitel falsche List, Was eigner Witz erfindet, Ihr Herz nicht eines Sinnes ist, In Gottes Wort gegründet; Der wählet dieß, der Andre das, Sie trennen uns ohn' alle Maaß, Und gleißen schön von außen.

3. Gott woll' ausrotten Alle gar, Die falschen Schein uns lehren; Dazu ihr' Zung' stolz offenbar Spricht: trotz! wer will's uns wehren? Wir haben Recht und Macht allein, Was wir setzen, das gilt gemein, — Wer ist, der uns soll meistern?

4. Darum, spricht Gott: ich muß auf seyn, Die Armen sind verstöret; Ihr Seufzen dringt zu mir herein, Ich hab' ihr' Klag' erhöret. Mein heilsam Wort soll auf dem Plan Getrost und frisch sie greifen an, Und seyn die Kraft der Armen!

5. Das Gold durch's Feuer siebenmal Bewährt, wird lauter funden; An Gottes Wort man warten soll Deßgleichen alle Stunden. Es will durch Kreuz bewähret seyn, Da wird erkannt sein' Kraft und Schein, Und leucht't stark in die Lande.

6. Das wollst du, Gott, bewahren rein, Vor diesem arg'n Geschlechte, Und laß uns dir befohlen seyn, Daß sich's in uns nicht flechte. Der gottlos' Hauf' umher sich find't, Wo diese losen Leute sind In deinem Volk erhaben.

Dr. Martin Luther.

Mel. Gott sey Dank in aller Welt ꝛc.

992. Wenn es nach der Welt sollt' geh'n, Blieb' kein Christ auf Erden steh'n; Alles was dem Lamm gehört, Würd' erwürget und verstört.

2. Aber diese Freude soll Ihnen nimmer werden voll, Daß die Sache untergeht, Die auf Jesu ruht und steht!

3. Denn weil Jesus bleibt der Herr, Wird es täglich herrlicher; Weil der Herr zur Rechten sitzt, Ist die Sache auch beschützt.

4. Freilich, wenn sie dieſen Mann, Erst herabgestoßen ha'n, Dann wird's übel mit uns steh'n, Dann wird's greulich uns ergeh'n.

5. Doch ich bin es ganz gewiß, Daß der König Jesus Christ Ewig sitzen bleiben wird, Und wird bleiben unser Hirt.

6. Darum wir auch sicher sind, Fürchten keinen Wetterwind, Keine Drangsal und Gefahr; Kein Feind krümmet uns ein Haar.

7. Gott hat alle sie gezählt, Daß ihm ja nicht eines fehlt; — Sorgt er ſo für's Kleine nun: — Was wird er für's Große thun!

Simon Meyer. 1739.

Mel. O Haupt voll Blut und Wunden ꝛc.

993. Herr, hilf uns, wir verderben! Schrie deine kleine Schaar, Der die Gefahr zu sterben Allein vor Augen war. O lehre doch mich Blöden, Daß nichts zu fürchten ist Auch in den größten Nöthen, Wo du mein Jesu bist!

2. Ein Sturm im tiefen Meere, Der Wirbelwinde Stoß Mit einem Wellenheere Bricht zum Entsetzen los; Das Schiff ist von den Wellen Fast gänzlich überdeckt. Wie wird in solchen Fällen Ein Menschenherz erschreckt!

3. Du aber schläfst. Das Toben Des Meeres weckt dich nicht! Wenn auch der Sturm von oben Gleich Mast und Segel bricht, So liegst du sanft im Stillen, Und achtest keine Wuth, Ruhst in des Vaters Willen, Denn der allein ist gut.

4. Ja, ja, Herr, in Gefahren Zu seyn,

zu thun wie du, Kann uns vor Angst bewahren, Und setzt das Herz in Ruh. Doch ach, wie leicht erzittert Der Mensch, das Sündenkind! So bald es stürmt und wittert, Fällt ihm der Muth geschwind.

5. Am Glauben liegts; wir beben Vor dem, der Sünder straft, Bis wir dir, Jesu, leben Und durch des Geistes Kraft Gott als den Vater kennen, Und so, wie du gethan, Ihn kindlich „Abba“ nennen, Der uns nicht hassen kann.

6. Doch du liebst auch die Schwachen, Läßt durch ihr Bitten dich Zur Hilfe munter machen; Die Stürme legen sich Durch dein allmächtig Dräuen. — Wie? soll ich dann allein Mich deiner Hilf' nicht freuen? — Ich bin zwar schwach, doch dein!

7. Dein Schiff kann nicht versinken; — Wenn Alles kracht und blitzt, So bleibet durch dein Winken Die Kirche wohl beschützt. Wie hoch wird sie dich loben, Wenn Noth und Tod besiegt, Sammt aller Feinde Toben Dir ganz zu Füßen liegt!

8. Dich hör' ich auch noch schelten Der Jünger Furchtsamkeit! Mir soll's zur Warnung gelten, Wenn auch von Zeit zu Zeit Die Noth durch viele Plagen Den Glauben in mir dämpft, Bis ich, nach trüben Tagen, Den guten Kampf gekämpft.

Mel. Es ist das Heil uns ꝛc.
(Pf. 2.)

994. Was toben doch fast allzugleich In weiter Welt die Heiden? Die Fürsten wollen Christi Reich In ihrem Reich nicht leiden; Die Herren treten all zu Hauf', Sie lehnen wider Gott sich auf, Und den, den er gesalbet.

2. Sie wollen Christi sanftes Joch Und leichte Last nicht tragen, Verwerfen es, und lästerns noch, Weil sie nach Gott nicht fragen. Der aber in dem Himmel wohnt, Lacht ihrer, bis er's ihnen lohnt, Und ihren Hochmuth strafet.

3. Er wird im Zorn sie donnern an, In seinem Grimm sie schrecken; Er wird, was Böses sie gethan, Vor aller Welt entdecken; Dann geht es schnell mit ihnen aus, Dann werden rufen sie voll Graus: Fallt über uns, ihr Berge!

4. Gott hat gesetzt in seinem Reich Den Sohn; den soll man hören. Ihm ist kein Mensch an Hoheit gleich, An Herrlichkeit und Ehren. Ihm ruft er aus den Himmeln zu: Mein eingeborner Sohn bist du! Heut' hab' ich dich gezeuget!

5. Der Vater hat dem ew'gen Sohn Geschenkt die Völker alle; Sein sind sie, wo sich heb' ein Thron, Und wo die Meerfluth walle. Jedweden stolzen, hohen Kopf Zerschmettert er wie einen Topf Mit seinem Eisenscepter.

6. Ihr Könige, so kommet nun, Des Höchsten Sohn zu küssen; Ihr Richter sollt desgleichen thun, Fallt hin zu seinen Füßen! Dankt ihm mit Furcht, und freuet euch, Mit Demuth sein gewaltig Reich Und seinen Ruhm zu fördern!

7. Wenn ihr die Zucht noch ferner haßt, Und Christum nicht lernt kennen, Nicht ab vom bösen Wesen laßt, Wird schnell sein Zorn entbrennen; Mit Schrecken müßt ihr untergehn; Doch froh und herrlich werden stehn, Die ihm von Herzen trauen.

8. Hilf, Jesu, daß an allem Ort Die Mächtigen auf Erden Gern hören dein allmächtig Wort Und fromm und gläubig werden! Erleucht' sie Alle, daß sie dir Im Land und Herzen Thor und Thür Zu deinem Dienst eröffnen!

Mel. O Durchbrecher aller ꝛc.

995. Reine Kirche, unsre Kirche! Gottes Braut, dem Heiland treu, Ohne Runzeln, ohne Flecken, Ohne Prunk und Tünchere; Mit dem Ringe, d'rin gegraben Bloß ein schlichtes, ernstes Kreuz, Mit dem Urim und dem Thummin, Frei von Haß und Neid und Geiz!

2. Hehre Kirche, unsre Kirche! Burg, auf jenen Fels gebaut, Den die Hölle nicht erschüttert, Doch vor dem der Hölle graut! Weithin strahlt die goldne Zinne Zu des Heilands Preis und Ruhm, Ruft die Nahen und die Fernen Zu dem Evangelium!

3. Reine Kirche, unsre Kirche! Mahlschatz ist das Wort aus Gott, — Ist ihr Schwert und ihre Krone Wider aller Feinde Rott'. Ihre Kammern sind gefüllet, Reich an Licht und Trost und Kraft, An Gerechtigkeit und Frieden Und an tiefer Wissenschaft.

4. Liebe Kirche, unsre Kirche! Christi Liebe dringet sie, Daß sie hinzieht zu den Heiden, Scheuend weder Kampf noch Müh'. Was sie hat, das muß sie geben, Bricht dem Hungrigen das Brod, Tränkt sie mit

dem Kelch des Bundes, Führt sie zum lebend'gen Gott.

5. Sichre Kirche, unsre Kirche! Mauer um sie, Heil und Wehr Augsburgs siegendes Bekenntniß, Wie ein Bollwerk um sie her! Auf dem heil'gen Bibelgrunde Steht die feste Gottesstadt; Drei Jahrhunderte bezeugen's, Daß sie Gott zum Schirmer hat! Carl Julius Aschenfeldt.

Mel. Alle Menschen müssen sterben ꝛc.
(Pf. 125.)

996. Die sich auf den Herrn verlassen Werden nie zu Grunde geh'n; Heißt ein Herz sie freudig fassen! Denn sie bleiben feste steh'n. Wie in ew'gen Himmelshöhen Gottes Stuhl bleibt herrlich stehen, Steht sein Volk und Eigenthum; Keine Weltmacht stürzt sie um.

2. Berge sind umher gepflanzet, Wo Gott Salem gründen will. So hat Gott sein Volk umschanzet; Feinde, seht's, und stehet still! Feinde, seht's mit heil'gem Schauer! Gott wird uns zur feur'gen Mauer, Und er bleibt's in Ewigkeit. Feinde, seht's, und fliehet weit!

3. Nein, das Scepter der Tyrannen Drückt uns in die Länge nicht. Bald wird sie der Herr verbannen, Der der Stolzen Arm zerbricht. Ja, das Häuflein der Gerechten Weiß er siegreich zu verfechten, Daß es nicht zur argen Welt Feig und schwach hinüberfällt.

4. Stets ist Gott zum Schutz erbötig, Wo Versuchung auf uns dringt. Wo den Schwachen Hülfe nöthig, Wo der Glaube weint und ringt, O da eilet er zum Retten, Tröstet Herzen, sprenget Ketten, Bis der Schwächste auch als Held Sich dem Feind entgegenstellt.

5. Aber die den Herrn verlassen, Und sich ihres Abfalls freu'n, Ihrer Väter Lehre hassen, Und den Götzen Weihrauch streu'n, Die an Gottes Heil verzagen, Wird er donnernd von sich jagen, Wie der Wind die Spreu verweht; Denn die Wahrheit nur besteht! Joh. Adam Lehmus.

Mel. Werde Licht, du Stadt der Helden ꝛc.

997. Jesu, denke der Gemeine, Die du dir erworben hast! Gib, daß bald der Tag erscheine, Der sie löst von aller Last, Da sie von der armen Erde Wird entrückt zur obern Heerde.

2. Sieh, es kommen schwere Zeiten, Leiden drängen sich heran; Lehre da die Deinen streiten, Leite sie auf deiner Bahn Jenem hohen Ziel entgegen, Daß sie erben deinen Segen!

3. Gib den Müden neue Kräfte, Gib den Blöden frischen Muth: Todten schenke Lebenssäfte, Kalte zünde an mit Gluth; Fülle sie mit heißem Triebe Deiner ewigreinen Liebe!

4. Wer besteht im harten Streite, Jesus Christus, ohne dich? Wer da weicht von deiner Seite, Schlägt zum Feind behende sich. Nur dein Schild kann uns bedecken, Nur dein Lieben uns erwecken.

5. Stehe, Herr, in Trübsalswettern Deiner Kirche gnädig nah! Stürme werden den zerschmettern, Der sich Fleisches-lust ersah; Nur bei Dir ist sichre Weide, Wahrer Friede und ew'ge Freude!

6 Herr, erbarme dich der Schwachen, Bring' uns schirmend durch's Gericht! Lehr' uns beten, lehr' uns wachen, Stärk' uns All' mit deinem Licht, Daß wir durch der Erde Wehen Siegreich dir entgegengehen!

7. Vorgelegt ist Tod und Leben Dieser blinden, sichern Welt; Aber du nur kannst uns geben, Daß dein Volk dir Treue hält, Daß wir Heil und Friede wählen. — Jesu, stärke unsre Seelen! Johann Rothen.

Mel. Herr, dir ist Niemand zu vergleichen ꝛc.

998. Dein Ruhm, o Herr, soll nimmer schweigen, Bis alle Völker dir sich beugen, Bis jede Zunge dich bekennt! Und wollten wir dein Lob verhehlen: Die Steine müßten es erzählen, Die Sterne schrei'n am Firmament. Drum, ob die Welt dich schmäht, die stolze, Dich rühme laut auch dieses Fest; Was auch geschehʼ am dürren Holze: Das grüne hält am Stamme fest.

2. Die Erde bebt; dein Fels steht sicher; Und stürmt's auch bald noch fürchterlicher, — Steh'n wir bei dir: wer reißt uns los? Wenn noch so schwarz die Wolken drohen, Und noch so grell die Flammen lohen: Wir flüchten uns in deinen Schoos. Du schützest uns vor den Gewittern; Wir schmiegen uns an dich hinan; Und wann einst alle Völker zittern, Hebt deiner Kinder Jubel an.

C. G. Barth.

Mel. Das ist unbeschreiblich ꝛc.

999. Wenn die Berge wanken Und ihr Gipfel fällt, Wenn aus ihren Schranken Bricht die alte Welt, Wenn sie sinnlos rennend Immer vorwärts stürmt, Einend bald, bald trennend Neues Babel thürmt: —

2. Eins bleibt unbeweglich, Eines hält uns aus, Sonst wär's unerträglich In dem wilden Braus: Jesus und sein Frieden Und sein theures Wort Bleiben uns hienieden Als ein fester Hort.

3. „Bis zum End' der Tage Will ich bei euch seyn!“ Wer ist, der verzage, Auch im Abendschein, Wenn uns als Gefährte Solch ein Starker naht Und uns auf die Fährte Hilft mit Rath und That?

4. Was er einst verheißen, Das gilt ewig neu; Niemand kann uns reißen Aus dem Arm der Treu! Ungesehn von Allen Zieht er uns voran; — Das hilft fröhlich wallen Auf der Glaubensbahn.

5. Seine Segenshände Streu'n im Pilgerhaus Gutes ohne Ende Ganz im Stillen aus. Licht und Recht und Wahrheit, Gnade und Gericht Stellt er uns in Klarheit Vor das Angesicht.

6. Draußen in der Ferne, In der Heiden Land, Hält er auch die Sterne In der starken Hand, Und erhellt allmählig Ihre lange Nacht, Bis im Lichte selig Er viel Tausend macht.

7. So mit steten Schritten Und mit Festigkeit Schreitet Jesus mitten Durch die stürm'sche Zeit; Heimlich baut er seinen Tempel in der Welt, Bis von seinen Steinen Das Gerüste fällt.

8. Baue, großer Meister, In der Stille fort; Mach' uns immer dreister Auf dein ewig Wort! Führ' uns an zum Streite, Und einst aus dem Streit, Wenn wir dir zur Seite Durchgekämpft die Zeit!

C. G. Barth.

Mel. Allein Gott in der Höh' sey Ehr' ꝛc.

1000. Es spricht der Unweisen Mund wohl: Den rechten Gott wir meinen; Doch ist ihr Herz Unglaubens voll, Mit That sie ihn verneinen. Ihr Wesen ist verderbet zwar, Vor Gott ist es ein Gräuel gar, Es thut ihr'r keiner Gutes.

2. Gott selbst vom Himmel sah herab Auf aller Menschen Kinder; Zu schauen sie er sich begab, Ob er jemand möcht' finden, Der sein'n Verstand gerichtet hätt', Mit Ernst nach Gottes Worten thät', Und fragt' nach seinem Willen.

3. Da war Niemand auf rechter Bahn, Sie war'n All' ausgeschritten. Ein jeder ging nach seinem Wahn, Und hielt verlorne Sitten; Es thät' ihr keiner doch kein Gut, Wiewohl gar Viel' betrog der Muth, Ihr Thun sollt' Gott gefallen.

4. Wie lange woll'n unwissend seyn, Die solche Müh' aufladen, Und fressen dafür das Volk mein, Und nähr'n sich mit sein'm Schaden? Es steht ihr Trauen nicht auf Gott, Sie rufen ihn nicht in der Noth, Sie woll'n sich selbst versorgen.

5. Darum ist ihr Herz nimmer still, Und steht allzeit in Furchten. Gott bei den Frommen bleiben will, Dem sie mit Glaub'n gehorchen. Ihr aber schmäht des Armen Rath, Und höhnet Alles, was er sagt, Daß Gott sein Trost ist worden.

6. Wer soll Israel, dem Armen, Zu Zion Heil erlangen? Gott wird sich sein's Volks erbarmen, Und lösen die Gefangnen. Das wird er thun, durch seinen Sohn, Davon wird Jacob Wonne han, Und Israel sich freuen.

Dr. Martin Luther.

Mel. Ein' feste Burg ist unser Gott ꝛc.

1001. Wahrhaftig ist das Wort des Herrn: „Ich lass' euch nicht als Waisen! „Ich bleibe niemals von euch fern, So lang „die Zeiten kreisen. Aus meines Vaters „Reich Send' ich den Tröster euch, Den „Geist, der mich verklärt, Euch alles hal„ten lehrt, Und ewig bei euch bleibet!“

2. Seht, wie der Herr dies Wort erfüllt, Wie er sein Reich gemehret, Und als der Geister Sonn' und Schild Sich fort und fort bewähret! Seht, welche große Schaar, (Der werth die Welt nicht war) Sich dort vor seinem Thron Entzückt versammelt schon, Ein Zeugniß des Getreuen!

3. Seht, wie in Gottesherrlichkeit, Trotz aller Feinde Toben, Bis in des Himmels Wolken weit Sich schon die Kirch' erhoben; Der Bau, da Jesus Christ Der Grundstein selber ist, Auf dem so fest er ruht, Daß selbst der Hölle Wuth Ihn ewig nicht bewältigt!

4. Noch hat das Lebenswort aus Gott Nicht seine Kraft verloren; Noch wird, wie Thau aus Morgenroth, Ihm seine Schaar

geboren; Noch bricht durch Sünd' und Wahn Sich sein Bekenntniß Bahn; Noch flammet Streitermuth, Noch fließet Märt'rerblut, Wie in den ersten Tagen.

5. O kleine Heerde, fürchte nichts, Der Herr ist bei dir drinnen! Du sollst und wirst das Reich des Lichts, Des Vaters Reich gewinnen! Stets näher rückt die Zeit, Da Gottes Herrlichkeit Erfüllt das Erdenrund, Wie Fluth den Meeresgrund, Da Ein Hirt Alle weidet.

6. Vom Aufgang und vom Niedergang Schon nahen Völkerheere! Begrüße sie mit Hochgesang, Und gib dem Herrn die Ehre! Sein ist das Reich, die Kraft! Er ist's, der solches schafft. Er stellt sein Werk nicht ein, Bis alle Lande sein Und seines Christus worden.

Johann Wilhelm Lesche.

Mel. Straf mich nicht in deinem Zorn ꝛc.

1002. Geist des Herrn! dein Licht allein Muß der Kirche leuchten, Sonst wird falscher Weisheit Schein Uns wie Wahrheit deuchten; Dann entzweit Leerer Streit, Die auf deine Lehren Einzig sollen hören.

2. Lehr' uns treu, du Geist des Herrn, Nach der Wahrheit ringen, Alle Menschen-Meinung gern Dir zum Opfer bringen! Wer sind wir? Drum nur dir Bleibe Kraft und Ehre Reiner Gottes-Lehre.

3. Hilf uns auch bei deinem Schein Unser Innres prüfen; Ohne dich dringt niemand ein In des Herzens Tiefen. Nur, die hier Schon aus dir Sind aufs neu geboren, Oeffnen Aug' und Ohren.

4. Was den Frieden Gottes mehrt, Das mach' Allen wichtig; Was den Stolz des Wissens nährt, Sey uns klein und nichtig. Eins ist noth! Himmelsbrod Laß uns niemals fehlen; Wohl dann unsern Seelen!

5. Der das Haupt der Kirche ist, Ihn hilf uns bekennen, Und ihn unsern Herrn und Christ Vor der Welt auch nennen. Wahr und frei, Stark und treu, Müssen sich die Seinen All' um ihn vereinen.

6. Ihn verklär' in deiner Kraft Seiner Boten Lehre, Daß als Christi Jüngerschaft Sich sein Volk bewähre! Dieser Welt Bau zerfällt; Himmel selbst vergehen: Gottes Wort bleibt stehen.

C. B. Garve.

Mel. Aus tiefer Noth ꝛc.

1003. Herr, deine Treue ist so groß, Daß wir uns wundern müssen! Wir liegen vor dir arm und bloß Um Gnade dir zu Füßen. Die Bosheit währet immer fort, Und du bleibst doch der treue Hort, Und willst uns nicht verderben.

2. Die Sünden nehmen überhand; Du siehest selbst die Schmerzen; Die Wunden sind dir wohl bekannt Der sehr verkehrten Herzen. Die Schulden nehmen täglich zu; Es haben weder Rast noch Ruh, Die dir den Rücken kehren.

3. Dein Aug' stehet wider die, So deiner Wege fehlen, Und in dem ganzen Leben hie Den krummen Weg erwählen, Und suchen in dem Sündenwust Zu büßen ihre Fleischeslust, Nach dem verderbten Willen.

4. Die Creatur entsetzet sich, Und seufzet frei zu werden, Sie wartet und thut ängstiglich; Der Himmel und die Erden, Die deiner Finger Werke sind, Und was sich in denselben find't, Beweinen solch Verderben.

5. Wir hoffen dennoch fest zu dir, Du werdest uns erhören; Wir flehen, o Gott, für und für, Du wollest doch bekehren Die sündenvolle, blinde Welt, Die sich für so glückselig hält, Da sie zur Hölle eilet.

6. Erbarme dich, o treuer Gott, Der du die Welt geliebet, Die Welt, die ganz in Sünden todt, In Irrthum dich betrübet! Gib deinem werthen Worte Kraft, Daß es in solchen Herzen haft', Die hart sind, wie die Felsen.

7. Laß doch die Welt erkennen noch Mit ihren blinden Kindern, Wie sanft und angenehm dein Joch Den tiefgebeugten Sündern, Die fühlen ihre Sündenschuld, Und wenden sich zu deiner Huld, Und deines Sohnes Wunden.

8. Die Heerde, die du dir erwählt, Die setze doch zum Segen, Und schenke, was ihr annoch fehlt, Zu gehn auf rechten Wegen. Laß deine Treue, Aug' und Hand Seyn deinen Gliedern wohl bekannt, Die deiner Güte trauen.

9. Ein Vater und ein Hirte meint Es treulich mit den Seinen: Du bist noch mehr der Sünder Freund, Du kannst's nicht böse meinen. Drum trauen wir allein auf dich; Ach, leite du uns väterlich Nach deinem Rath und Willen!

10. Hier sind wir deine Kinder schon,

Und freu'n uns auf das Leben, Das du zum schönen Gnadenlohn Einst deinem Volk wirst geben. Wir hoffen bald dein Angesicht Zu sehen dort in deinem Licht, Da uns das Lamm wird weiden.

Johann Wendenheim.

Mel. Mir nach, spricht Christus ꝛc.

1004. Hört, die ihr der Gerechtigkeit, Die ihr des Herrn begehret! Zu ihm, der Hülf' und Rettung beut, Sey euer Herz gekehret. Schaut an den Hort der Zuversicht: Das Heil des Helfers säumet nicht.

2. Der Herr wird Zions Herz erfreu'n Und seine Wüsten bauen; Die Oeden werden Fluren seyn, Ein Paradies die Auen. Erschallen wird im Freudenklang Ihr Dank, ihr heil'ger Lobgesang.

3. Merkt auf, die ihr den Arm erkannt, Der aller Enden schaltet! Die Völker sind in Dessen Hand, Der hehr und heilig waltet. Seht, Land und Inseln nah und fern, Sie harren auf den Arm des Herrn!

4. Schaut aufwärts zu des Himmels Höh'n, Blickt zu der Erde Gründen! Der Himmel wird wie Rauch vergehn, Wie Dampf die Erde schwinden; Das Heil des Herrn bleibt allezeit, Nie wankt des Herrn Gerechtigkeit.

5. O fürchtet nicht der Menschen Schmäh'n, Laßt euch ihr Droh'n nicht schrecken! Der Bösen Rath wird nicht bestehn, Bald wird das Grab sie decken. Des Herrn Gerechtigkeit steht fest; Wohl dem, der sich auf ihn verläßt!

6. Ist er's nicht, der im Meere Bahn Dem Bundesvolk bestellte, Den Stolz zerschlug in seinem Wahn, Des Argen Trotz zerschellte? Ist er's nicht, dessen Gnadenruf Sein Gottesreich durch Christum schuf?

7. Auf, Arm des Herrn, und waffne dich Mit deiner alten Stärke! Des Feindes Rath und Willen brich, Zerstöre seine Werke! Ja, Glaub' und Hoffnung ruhn auf dir; Herr, auf dein Heil vertrauen wir!

Berliner Gesangbuch.

VI. Von der Reformation.

Eigene Melodie.

1005. Ein' feste Burg ist unser Gott, Ein' gute Wehr und Waffen; Er hilft uns frei aus aller Noth, Die uns jetzt hat betroffen. Der alt' böse Feind, Mit Ernst er's jetzt meint; Groß' Macht und viel List Sein' grausam' Rüstung ist; Auf Erd'n ist nicht sein's Gleichen.

2. Mit unsrer Macht ist nichts gethan, Wir sind gar bald verloren; Es streit't für uns der rechte Mann, Den Gott selbst hat erkoren. Fragst du, wer der ist? Er heißt Jesus Christ, Der Herr Zebaoth, Und ist kein andrer Gott; Das Feld muß er behalten.

3. Und wenn die Welt voll Teufel wär', Und wollt'n uns gar verschlingen, So fürchten wir uns nicht so sehr, Es soll uns doch gelingen. Der Fürst dieser Welt, Wie sau'r er sich stellt, Thut er uns doch nichts; Das macht er ist gericht't; Ein Wörtlein kann ihn fällen.

4. Das Wort sie sollen lassen stahn, Und kein'n Dank dazu haben! Er ist bei uns wohl auf dem Plan Mit seinem Geist und Gaben. Nehmen sie den Leib, Gut, Ehr', Kind und Weib: Laß fahren dahin! Sie haben's kein'n Gewinn; Das Reich muß uns doch bleiben!

Dr. Martin Luther.

Mel. Kommt her zu mir, spricht ꝛc.

1006. Verzage nicht, o Häuflein klein! Obschon die Feinde Willens seyn, Dich gänzlich zu verstören, Und suchen deinen Untergang, Davon dir wird ganz angst und bang; Es wird nicht lange währen.

2. Das tröste dich, daß deine Sach' Ist Gottes; dem befiehl die Rach', Und laß allein ihn walten; Er wird durch seinen lieben Sohn, Der ihm so werth, dir helfen schon, Dich und sein Wort erhalten.

3. So wahr Gott Gott ist, und sein Wort, Muß Teufel, Welt und Höllenpfort', Und was dem thut anhangen, Endlich werden zu Hohn und Spott; Gott ist mit uns, und wir mit Gott! Den Sieg woll'n wir erlangen.

Michael Altenburg.

Zusatz eines Unbekannten.

4. D'rum sey getrost, du kleines Heer! Streit' ritterlich für Gottes Ehr', Und lasse dir nicht grauen! Gott wird den Feinden nehm'n den Muth; Daß sie sterben in ihrem Blut, Wirst du mit Augen schauen.

Singet des Lebens
Bräutlichen Kranz!
Preiſet der Liebe
Ewigen Glanz!

Kennſt du die Roſen
In Eden gepflückt,
Die dich im Leide
Herzlich erquickt?

Kennſt du die Unſchuld,
Die Freude dir lacht,
Kennſt du die Engel,
Die ſtill dich bewacht?

Die du genähret
An liebender Bruſt,
Sorgſam gepfleget
Mit zärtlicher Luſt;

Siehe ſie bringen
Herzlichen Gruß,
Stärkung von Oben
Wankendem Fuß.

Gaben des Himmels
Bringt kindliche Hand,
Führet uns heiter
Ins heimiſche Land.

5. Amen! das hilf, Herr Jesu Christ! Dieweil du unser Schutzherr bist, Hilf uns durch deinen Namen! So wollen wir, als dein' Gemein', Dich loben und dir dankbar seyn, Und fröhlich singen: Amen!

Mel. Wie soll ich dich empfangen?

1007. Lob' Gott getrost mit Singen, Frohlock', du Christenschaar! Es soll dir nicht mißlingen, Gott hilft dir immerdar. Obgleich du hier mußt tragen Viel Widerwärtigkeit, Sollst du doch nicht verzagen; Gott wendet all dein Leid.

2. Er hat dich auserkoren Und durch sein Wort erbaut, Bei seinem Eid geschworen, Daß du ihm bleibst vertraut, Daß er will deiner pflegen In aller Angst und Noth, Und deine Feinde legen, Die suchen deinen Tod.

3. Kann eine Mutter lassen Auch je ihr eigen Kind? Wirft sie es auf die Gassen, Wo fremde Leute sind? Und ob sich's möcht' begeben, Daß sie so gräulich fiel': Gott schwört bei seinem Leben, Daß er dein bleiben will!

4. Wirst du es recht betrachten, Wie Gott so treu und gut, So wirst du wenig achten Der Feinde Uebermuth. Sie fügen ihretwegen Dir Unfall zu und Leid; Doch Gott wird deiner pflegen In Zeit und Ewigkeit.

5. Drum laß dich nicht erschrecken, O gläub'ge Christenschaar! Gott wird dir Hülf' erwecken, Und selbst dein nehmen wahr. Er lässet dir verkünden, Wie theu'r er dich erlöst, Und wie er, trotz den Sünden, Uns Arme nicht verstößt.

6. Kommt, lasset Gott uns loben, Der sich aus großer Gnad' Zu seinen milden Gaben Zu uns so herzlich naht! Er wird uns auch erhalten In Lieb' und Einigkeit, Und freundlich ob uns walten In Zeit und Ewigkeit. Böhmische Brüder, 1561. (Verändert.)

Mel. Wie soll ich dich empfangen ꝛc.

1008. Erhalt' uns deine Lehre, Herr, zu der letzten Zeit! Erhalt' dein Reich, und mehre Stets deine Christenheit; Erhalte festen Glauben, Der Hoffnung hellen Strahl; Laß uns dein Wort nicht rauben In diesem Jammerthal!

2. Erhalt' dein' Ehr', und wehre Dem, was dir widerspricht! Erleuchte und bekehre, Allwissend ew'ges Licht, Was dich noch nicht erkennet! Entdecke doch der Welt, Der du dein Licht gegönnet, Was einzig dir gefällt!

3. Erhalt', was du gebauet Und durch dein Blut erkauft, Was du dir selbst vertrauet, Und was auf dich getauft. So viele Feinde stürmen Zu deiner Kirche Fall; Du aber woll'st sie schirmen Als Hort und Felsenwall.

4. Erhalte deine Schafe, Wenn ihnen Wölfe nahn; Weck' Schläfer aus dem Schlafe Und Träumer aus dem Wahn. Du kennest das Verirrte Und all sein Mißgeschick; O Herr, du guter Hirte, Führ' es zu dir zurück!

5. Erhalt' uns, Herr, dein Erbe, Dein werthes Heiligthum! Zerbrich, zerwirf, verderbe, Was wider deinen Ruhm! Laß dein Gesetz uns führen, Gönn' uns dein Himmelbrod; Laß Heiligkeit uns zieren, Und treu seyn bis zum Tod!

6. Erhalt' und laß uns hören Dein Wort, das selig macht, Das Zeugniß deiner Ehren, Das Licht in finst'rer Nacht; Laß diesen Born uns tränken Im dürren Thal der Welt; Laß diese Stimm' uns lenken Hinauf zum ew'gen Zelt.

7. Erhalt' in Sturm und Wellen Der Kirche heilig Schiff, Und laß es nicht zerschellen An Sand und Felsenriff; Daß wir nach deinen Regeln Durchschiffen diese Zeit, Und einst mit frohen Segeln Einziehn zur Ewigkeit. Nach Nam Gretzen.

Mel. Was mein Gott will ꝛc.

1009. O Herr, dein seligmachend Wort Ist lang verdunkelt blieben, Da sie fast nichts an allem Ort, Als Menschensatzung trieben. Der Glaubensmacht Ward nicht gedacht, Durch die man dir vertrauet, Und andern Trost Schlechthin verstoßt, Der nicht auf Christum bauet.

2. Gar lange ward nach eig'nem Sinn Ein Gottesdienst erdichtet, Den Fleischeslust nur auf Gewinn Mit Gleißnerei errichtet. Dein theures Wort, Der Seelen Hort, Ward überall verlassen, Und eitler Tand, Trug, Sünd' und Schand' Stieg über alle Maßen.

3. Da sprachst du zu dem Irrsalsmeer, Das Alles wollte fällen: „Bis hieher, und nicht weiter her Wirf deine stolzen Wellen!“ Da hat dein Mund Den Gnadenbund Von Neuem klar bezeuget, Und alle

Macht, Die dich verlacht, Mit starkem Arm gebeuget.

4. Herr! dir sey Preis und Dank gebracht, Daß wir zur Wahrheit kommen, Daß deines Wortes Licht die Nacht Der Blindheit weggenommen! Wer dich nun liebt, Sich Christo gibt, Erlanget Heil und Leben. Wer auf ihn schaut, Und auf ihn baut, Dem wird die Schuld vergeben.

5. Dann thut ein Mensch nach Christi Rath In heil'ger Gottesstärke, Was Gott ihm anbefohlen hat, Und übet gute Werke; Er strebt, Geduld, Treu', Demuth, Huld Keuschheit und Zucht zu üben, Und nächst dem Herrn Sucht er auch gern Den Nächsten fromm zu lieben.

6. Das zeuget uns dein treuer Mund, Dabei wir fest verbleiben. Es soll von diesem Gottesgrund Uns auch kein Engel treiben. Was du als wahr Uns machtest klar, Das soll bei uns bestehen, Und nirgends hin Mit irrem Sinn Ein Herz zur Lüge gehen.

7. Hilf deiner Kirch' in ihrer Noth, Und sey ihr ferner gnädig; Mach' uns von allem Trotz und Spott Der Widersacher ledig; Mehr' das Vertrau'n! Lehr' auf dich schaun, Die noch dein Wort verwirren, Die Menschenwahn Blind nehmen an, Und ins Verderben irren.

8. Geuß aus, o Jesu, deinen Geist, Und rüste neue Zeugen. Das Wort, das deine Gnade preist, Laß nimmer bei uns schweigen; Und wer's veracht't: — Laß deine Macht Sein hartes Herz bezwingen, Daß deine Knecht' Behalten Recht, Und Lob und Preis dir bringen!

9. Herr, deiner Kirche starker Hort, Du wirst die nicht verlassen, Die fest ins Herz dein wahres Wort Mit rechtem Glauben fassen! Gib ihnen Theil, Am ew'gen Heil, Und laß sie nicht verderben; Ja, auch für mich, Herr, bitt' ich dich: Hilf mir nur selig sterben! Nach einem alten Reformationslied.

Mel. Einer ist König, Immanuel frget ꝛc.

1010. Einer bleibt König, wenn Alles erlieget; Einer wird leben, wenn Alles erstirbt: Jesus, der Starke, der Alles besieget, Der uns das Erbtheil der Himmel erwirbt. Alles mag brechen, zerfallen, zerstäuben: Jesu Erbarmung wird ewig doch bleiben.

2. Amen! Sie bleibt uns auf ewig geschenket! Spottet, ihr Feinde! wir bleiben doch steh'n! Ob man uns hasset, verfolget und kränket, Ob uns auch mancherlei Glieder entgeh'n: Bleiben wir gläubig am Haupte nur hangen, Werden wir dennoch das Kleinod erlangen!

3. Wird doch auf Menschen nicht Hoffnung gebauet; Menschen sind sterblich, und fallen dahin. Jesus ist's, dem die Gemeinde vertrauet, Christus, der Eckstein, ist unser Gewinn. Wüthet und tobet, ihr Pforten der Höllen! Könnt ihr doch Jesum, den Felsen, nicht fällen!

4. Jesus hat Alles in mächtigen Händen, Herrschet auch unter der feindlichen Schaar; Er, der sein Werk wollt' am Kreuze vollenden, Bietet noch immer sein Leben uns dar. Die uns hier wollen vertilgen, verstören, Müssen das Heil uns nur fördern und mehren.

5. Stürmen auf uns die Gewitter der Feinde, Dient's doch zur Gründung und fruchtbaren Zeit. Fest auf dem Worte steht Jesu Gemeinde, Und sie gedeihet und blühet im Streit. Weichet nicht! Jesus ist stets euch zur Seite; Gläubiges Kämpfen erringet das Weite.

6. Höllische Listen, die müssen vergehen, Jesus, er treibet den Anschlag zurück; Aber des Herrn Rath muß ewig bestehen, Ewiglich hilft er den Seinen zum Glück. Hasser, o wagt nicht vergebliche Schritte! Segen begleitet der Gläubigen Tritte.

7. Wollen's die Weisen am klügsten beginnen: Fängt nicht die Weisen der Herr in der List? Immer noch stehet man Netze sie spinnen, Da doch ihr Netz für sie selber nur ist. Christus entreißt uns den schmählichen Banden, Wer ihm vertraut, der wird nimmer zu Schanden.

8. Wer will dem Donner den Widerhall wehren? Wer will der Sonne Lauf Widerstand thun? So triumphiret der König der Ehren, All' seine Werke, die können nicht ruh'n. Blitze versenden sein Licht in die Lande, Donner zerschmettern die feindlichen Bande.

9. Hier ist Immanuel vor seinem Heere, Der die Gemeinde sich selber erhält! Er in der Mitten, als Mauer und Wehre, Bleibet bei uns bis an's Ende der Welt. Er ist Derselbige, gestern und heute, Ja, bis in Ewigkeit mächtig im Streite!

C. H. v. Bogatzky.

Mel. Lobe den Herren, o meine Seele ꝛc.

1011. Meiſter zu helfen, komm' und erſcheine! Laß uns nicht wandeln ohne dich! Wenn du erquickeſt Herz und Gebeine, Dann wird man froh, dann labt man ſich. Im Wüſtenſand, in Hungersnoth Speiſeſt du uns mit Himmelsbrod. Halleluja! Halleluja!

2. Führt deine Hand über dürre Felſen, Die glüh'n im heißen Sonnenbrand, Daß man vor Hitze ſchier möcht' zerſchmelzen, Verſiegt die Brunnen ſteh'n im Land: Du ſprichſt ein Wort; — herab ins Thal Springet ein friſcher Waſſerſtrahl! Halleluja! Halleluja!

3. So haſt du allezeit dich erwieſen; So haſt du ſtets dein Volk geführt, Vor ihm vertrieben die ſtolzen Rieſen, Und mitten in dem Sturm regiert. Vor dir iſt hell die Mitternacht, — Siegreich durchbricht ſie deine Macht. Halleluja! Halleluja!

4. Will man dein Wort nicht mehr gelten laſſen, So wird's gerade dann erfüllt; Können's dann nur um ſo beſſer faſſen; Was dunkel war, wird dann enthüllt, Und in die Nacht der Zeit herein Wirft es uns einen hellen Schein. Halleluja! Halleluja!

5. Mögen ſie unſeres Meiſters ſpotten: — Wir wiſſen keinen beſſern Herrn! Mögen ſie frech ſich zuſammenrotten: — Hoch über ihnen ſteht ſein Stern. Trübt auch ihr Staub einmal ſein Licht: — Ihn zu verlöſchen, das geht nicht. Halleluja! Halleluja!

6. Laß uns, o Jeſu, doch nicht erliegen, Und decke uns mit deinem Schild! Schenke uns Antheil an deinen Siegen, Und präg' uns ein dein heilig' Bild! Mach' uns ein prieſterlich' Geſchlecht! Zier' uns mit deinem Licht und Recht! Halleluja! Halleluja!

C. G. Barth.

Mel. Ein' feſte Burg iſt unſer Gott ꝛc.

1012. Verzage nicht, du kleine Schaar, Ob auch die Feinde ſchnauben! Halt' dich an Gott in der Gefahr, Und ſtehe feſt im Glauben! Sein helles Auge wacht Auch in der Mitternacht. Gewaltig iſt ſein Arm; Der Widerſacher Schwarm Schlägt ſeine Hand zu Boden.

2. Mag immerhin ihr ſtolzer Mund Viel neue Satzung lehren, Den alten, tiefen Glaubensgrund Der Chriſten umzukehren: So weichen wir doch nicht Von Gott und ſeinem Licht. Es wird die Höllenpfort' Sein ſeligmachend Wort Doch nimmermehr bezwingen.

3. Wir zieh'n den Harniſch Gottes an, Umgürten unſre Lenden, Und ſteh'n, mit Wahrheit angethan, Das Geiſtesſchwert in Händen. Des Heilands reine Lehr' Iſt unſre Waff' und Wehr; Chriſti Gerechtigkeit Iſt unſer Panzerkleid, Und unſer Schild der Glaube.

4. Du Glaubensherzog, Jeſu Chriſt, Hilf uns dein Wort bewahren, Und wächſt der Feinde Macht und Liſt, So ſtärk' uns in Gefahren! Held Gottes, dein Panier Richt' auf, wir folgen dir! In deiner heiligen Hut Steht Ehre, Gut und Blut Der treuen Kampfgenoſſen.

Chriſtian Auguſt Bahr.

Mel. Wie ſchön leuchtet uns der Morgenſtern ꝛc.

1013. Komm, komm, du Licht in Gottespracht, Den Tag, den uns der Herr gemacht, Mit deinem Glanz zu weihen! Weck' auf, was ſchläft in dunkler Haft! Zünd' an der rechten Andacht Kraft, Uns heil'gen Schmuck zu leihen! Frühe Ziehe Uns nach oben, Den zu loben, Der allmächtig Sonnen lenket, groß und prächtig!

2. O ſeht! in hellem Glanze ſteht Die Kirche Chriſti hoch erhöht; Ihr Hoffen iſt geſchehen. Viel Könige, Propheten viel Sah'n harrend auf nach ſolchem Ziel, Und haben's nicht geſehen. Selig, Selig, Die da ſehen Auf den Höhen Und im Thale Lebenslicht von Gottes Strahle!

3. Verdunkelt ſtand des Herrn Altar, In Menſchentrug begraben war Das Wort aus Gottes Munde. Wo bleibſt du, Licht vom Anbeginn? Ach, Hüter! iſt die Nacht bald hin? Iſt nah' des Aufgangs Stunde? Singet, Bringet Morgenlieder Unſerm Hüter! Er ſchläft nimmer; Herrlich kam des Aufgangs Schimmer!

4. Zu Gottes Helden drang der Schein: „Steht auf, ihr ſollt mein Rüſtzeug ſeyn; Euch ruft des Reiches König!“ Da ſchallt's: „Die Wahrheit macht euch frei! Die Nacht iſt hin, der Tag herbei!“ Und Jubel hallt vieltönig. Herr, Herr! Ew'ger! Treu im Halten, Und im Walten Ueberſchwänglich! Gott, dein Licht iſt unvergänglich!

5. Es ſtritt mit Macht die Finſterniß; Die Erde bebt', der Vorhang riß, Da

siegt' das Licht vom Morgen. Jahrhunderte sind hingefloh'n, Manch' Reich gestürzt und mancher Thron: Die Kirche steht geborgen. Jesus Christus, Gestern, heute, Und in weite Ewigkeiten! Gilt, sein Lob heut' auszubreiten!

6. Tag, den uns Gott erscheinen läßt! Dich grüßt, in Lieb' und Glauben fest, Die heilige Gemeine, Die kämpfend noch hienieden geht, Die triumphirend droben steht; Es ist ja doch nur Eine! Ein Wort, Ein Hort; Jauchzt, Verklärte! Jauchz', o Erde, Seinem Namen: Heilig, heilig, heilig! Amen!

Friedr. Sachse, Hofprediger in Altenburg. 1817.

Mel. Jesu, hilf siegen, du Fürste des Lebens ꝛc.

1014. Einer ist König, Immanuel flieget! Bebet, ihr Feinde, und nehmet die Flucht! Volk des Allmächt'gen, sey innig vergnüget! Labe die Herzen mit himmlischer Frucht! Ewiges Leben, unendlichen Frieden, Freude die Fülle hat er uns beschieden.

2. Stärket die Hände, ermuntert die Herzen, Trauet mit Freuden dem ewigen Gott! Jesus, die Liebe, versüßet die Schmerzen, Reißet aus Aengsten, aus Jammer und Noth. Ewig soll unsere Seele genesen In dem holdseligsten, freundlichsten Wesen.

3. Halt nur, o Seele, im Leiden fein stille, Beuge dich unter die Züchtigung gern; Bitte, und nimm dir aus göttlicher Fülle Kräfte, zu siegen im Kampf durch den Herrn! Fluthen der Trübsal verrauschen, vergehen, Jesus, der Treue, bleibt ewig dir stehen.

4. Nicht nur getrauert und nicht nur geweinet! Auf, und erhebe dein sinkendes Haupt! Siehe, die Sonne der Freuden erscheinet Tausendmal heller, als du es geglaubt. Jesus, er lebet, die Liebe regieret, Die zu den Quellen des Lebens dich führet!

5. Streitet nur unverzagt, seht auf die Krone, Die euch der König des Himmels anbeut! Selber Jehovah wird Siegern zum Lohne; Ja, um dieß Kleinod verlohnt sich der Streit! Streitet nur unverzagt, seht auf die Krone, Selber Jehovah wird Siegern zum Lohne.

6. Droben in Salem, da wird man einst sehen Eine gewaltige, siegende Schaar, Die dich, o Herzog des Lebens, erhöhen, Dich, der hier unten ihr Eigenthum war! Seht, wie sie preisend aufs Angesicht fallen! Höret, wie donnernde Stimmen erschallen!

7. Reichthum und Weisheit, und Kraft, Lob und Ehre Gott und dem Lamm und dem heiligen Geist! O daß ich auch bei den Schaaren dort wäre! Springet ihr Fesseln! ihr Bande zerreißt! Amen, die Liebe sie wird uns erhören! Preiset Jehovah von Chören zu Chören!

Nach Joh. Lud. Conr. Allendorf.

Eigene Melodie.

1015. Als einst der Fürst der Welt Jesu Reich nachgestellt, Groß' Macht bekam, Drangen ein Finsterniß, Unglaub' und Aergerniß, Daß fast der Seelen Heil Ein Ende nahm.

2. Blutig ward drob gekämpft, Doch nicht der Feind gedämpft; Stark war sein Haus. Nun man verzaget war, Macht' sich Gott offenbar, Schickte zum großen Sieg Lutherum aus.

3. „Sünd' ist die schwerste Noth, Sünde vergibt nur Gott Durch Jesu Tod!" — Als er die Red' gethan, Kam sie ein Schrecken an, Schlugen an ihre Brust, Preiseten Gott.

4. Was da in Gottes Wort, Als im verbotnen Ort, Ungebraucht stund, Macht' er zur deutschen Sach', Und thät's in deutscher Sprach', Daß man's zur Waffe hätt', Männiglich kund.

5. Wie es der Herr gebot, Stellt' er den Kelch zum Brod Auf den Altar. Und daß es so geschehʼ, Scheut' er kein irdisch Weh, Denn der Herr war mit ihm In der Gefahr.

6. Daß er nun überwand, Weit in dem deutschen Land, Weit in der Fern': Daß das Wort wiederkam Von dem geduld'gen Lamm, Das der Welt Sünde trug, Dankt heut' dem Herrn!

7. Thut's kund durch froh Geläut', Wandelt im Feierkleid, Danket und fleht; Fleht auch, daß Christi Sach' Gott euch zur eignen mach', Daß ihr einst im Gericht Vor ihm besteht!

M. C. Aug. Klett, Pfarrer in Dettingen a. Teck. 1817.

Mel. Nun lob', mein Seel', den Herren ꝛc.

1016. Erlöser! dein Erbarmen Hat unsern Vätern Heil gebracht. Lang sahst du sie, die Armen, In ihrer Blindheit

düstrer Nacht Auf Bergen irre gehen, Da, wo kein Richtweg ist, Vor Bildern stille stehen, Die falscher Wahn begrüßt, — Mit Menschen-Tand genähret, Die arge List erdacht, — Geschändet und entehret Von fremder Treiber Macht.

2. Dein Wink hat sie gerühret, Sie kannten ihres Hirten Ruf. Du hast sie ausgeführet, Der sie zum neuen Wesen schuf. Sie haben dir geschworen, Sie blieben dir getreu, — Und so sind wir geboren, Dein Eigenthum, und frei. Noch gilt's uns, zu genießen Dein Evangelium; Noch sind wir angewiesen Zum lautern Christenthum.

3. Sohn Gottes, Born der Liebe, Durch den der Fremdling Bürger ist! Ach, heil'ge unsre Triebe, Behaupte dir, was du erkiest. Laß uns die Gnade ehren, Die uns vom Joch befreit; Laß uns die Lehre hören, Die uns zum Himmel weiht; Laß uns die Wahrheit zieren Durch ächter Tugend Fleiß, Damit wir nicht verlieren Den vorgehaltnen Preis.

4. Du, deines Zions Krone, Durch den der Glaube selig wird: Verkläre dich, und wohne, So weit die Sehnsucht nach dir girrt! Laß auch den Säugling lernen, Du seyst sein Heil allein. Laß sich die Nacht entfernen, Und Licht am Abend seyn. Laß uns dein Wort behalten, So lang die Welt noch steht, Und nie den Dank erkalten, Der heute dich erhöht! J. A. Lehmus.

Mel. Ein' feste Burg ist unser Gott.

1017. Als Gottes Kirche blind und krank Dalag in alten Zeiten, Sah man aus einem Kloster frank Herfür ein Mönchlein schreiten; Augustinertracht, In sehr dunkler Nacht, Mit Licht überkleid't; Der rief in große Weit'; Sein Spruch ist dieß gewesen:

2. „Da seht in diesem Buch euch um, Und lehrt es auf den Gassen! Das ist das Evangelium, So schnöde man verlassen. Dieses feste Wort Ist der Seelen Hort; Vor des Feindes Dräu'n Mag's Muth und Trost verleih'n, Ja, Erd' in Himmel wandeln.

3. „Wohl schwebt ein Christ hier stets im Streit; Am Ende muß er siegen. Sein Wandel ist die Ewigkeit, Der Himmel sein Vergnügen. Der mit Wasser tauft, Hat mit Blut erkauft, Läßt die Seinen nicht; Die Gnad' ist ihr Gericht, Macht sie zu Gotteskindern.

4. „Das nehmt für neue Botschaft an! Die Welt liegt im Verderben; Wer sich der Erd' entreißen kann, Der soll den Himmel erben. Werk ist wenig werth; Glaube heißt das Schwert, Das die Hölle fällt Und auch die arge Welt; Doch muß er Liebe bringen."

5. Und als der Mann die Rede sagt', Zeigt' er auf ein' Gemeine, Wo's hell und freundlich wieder tagt; Die fei'rt mit Brod und Weine, Predigt Gottes Wort Scharf in Einem fort, — Dazu frommer Sang, Nebst vielem Neuen klang Herab von seinen Orgeln.

6. Sie las und betet' früh und spät, Und einfach war ihr Tempel; Der Geist, der durch die Herzen weht', Schuf ehrenwerth' Exempel. Klar ward der Verstand, Warm die Bruderhand, Rein der Sitten Recht, Und fest stand Herr und Knecht Geschieden und vereinet.

7. Und Gottes Wohlgefallen war Mit diesen neuen Leuten. Die Lehre, welche sie gebar, Durft' sich umher verbreiten. In die Altgemein' Auch ihr Licht ging ein; Litt nicht Satz und Ziel, Sie macht' der Jünger viel Bis zu den fernen Heiden.

Dr. J. B. v. Meyer.

Mel. Schatz über alle Schätze ꝛc.

1018. „Bis hieher und nicht weiter!" Noch lebt der starke Held, Der sich, ein rechter Streiter, Für seine Kirche stellt. Ihr Feinde möget wüthen, Euch schon des Sieges freu'n: Uns wird der Herr behüten, Euch auseinander streu'n.

2. Wir steh'n auf festem Grunde, Wir haben Jesum Christ, Der unserm Glaubensbunde Ein Fels und Eckstein ist. Wir wandeln in dem Glanze, Der von dem Herrn ausgeht, Und er ist unsre Schanze, Wenn unser Feind aufsteht.

3. Wer will von ihm uns scheiden, Der blutend uns erwarb, Als er nach schwerem Leiden Den Tod am Kreuze starb? Wir bleiben an ihm hangen, In Noth und Traurigkeit, Gebunden und gefangen, Mit Christenfreudigkeit.

4. Ungläub'ge, ihr mögt spotten, Erfinden bösen Rath, Und euch zusammenrotten Zu einer Frevelthat: Er, Christus, ganz alleine, Beschützt, die ihm vertraut,

Die heilige Gemeine, Auf ihn, den Fels, gebaut.

5. Und wenn auch Berge weichen, Und Hügel sinken ein: Die Kirche ohne Gleichen, Wird wohl bewahret seyn. Er wohnet bei ihr drinnen, Und hütet früh und spät; — Hell glänzen ihre Zinnen, Darauf sein Zeichen steht.

Christian August Bähr.

Mel. O wie selig sind die Seelen ꝛc.

1019. Herr! wir singen deiner Ehre, Daß du uns die reine Lehre Deines Worts geschenket hast, Dessen wir vergessen hatten, Die so lange wir im Schatten Saßen unter Druck und Last.

2. Einem ist die Macht gegeben, Der selbst Wahrheit ist und Leben; Christus ist das Haupt allein! Schuld erlassen, selig machen, Das sind unsres Heilands Sachen, — Keinem Andern räumt er's ein.

3. Uns hat er sein Wort vertrauet! Selig ist, wer darauf bauet, In der Zeit und Ewigkeit. Frevel ist's, das Wort zu rauben! Aus dem Worte kommt der Glauben, Durch den Glauben Seligkeit.

4. Gott in Christo hat Erbarmen, Und gleichwie in Vaterarmen Schließt er seine Kinder ein. Die er macht zu Gnadenerben, Sollen auch, wann einst sie sterben, Frei vom Fluch und Banne seyn.

5. Christus hat sich dargegeben Und sein Volk erkauft zum Leben; Fürder nun kein Opfer frommt, Noch des armen Leibs Kasteiung, — Nur des innern Menschen Weihung, Die vom Geiste Gottes kommt.

6. Und die er mit Blut erkaufet, Dann mit seinem Geist getaufet, Die sind Priester allzugleich; Was sie flech'n in seinem Namen, Dazu spricht er Ja und Amen, Er, der Herr vom Himmelreich.

7. Rühmt ihn, Psalmen! jauchzt ihm, Lieder! Er das Haupt und wir die Glieder, Niemand zwischen inne steht. Der allmächt'ge Hirt alleine Lenkt und weidet die Gemeine In verborg'ner Majestät.

8. Jesum Christum läßt uns preisen Und uns dankbar ihm beweisen Für sein Evangelium! Laßt uns thun gerechte Werke, Stehen fest in seiner Stärke! — Das sey unsrer Kirche Ruhm.

9. Wenig ist von ihrer Ehre Noch zu sehn, und Satans Lehre Predigt ihren Untergang. Unser Schirm ist, der da droben Waltet, und der Feinde Toben Rechts und links macht uns nicht bang.

J. G. F. Köhler.

Mel. Valet will ich dir geben ꝛc.

1020. Sie sollen uns nicht rauben Das theuer werthe Wort, Den alten frommen Glauben, Der Väter treuen Hort! Sie sollen uns nicht nehmen Das Kleinod unsrer Ehr', Und wenn sie Alle kämen, Mit Schwertern, Schild und Speer!

2. Sie sollen uns nicht schelten Des Christen bestes Theil, Das auch für alle Welten Uns nimmer wäre feil! Sie sollen noch erblassen Ob diesem höchsten Gut, Ihr freches Schmähen lassen Und ihre blinde Wuth!

3. Sie sollen noch bekennen, Daß sie verscherzt ihr Heil; Sie sollen sterbend nennen Des Christen bestes Theil! Sie sollen noch sich strecken Nach diesem Schirm und Schild, Wenn's ihre Schuld zu decken Einst im Gerichte gilt.

4. Wir aber wollen stehen Auf diesem höchsten Gut, Trotz dieser Spötter Schmähen, Trotz aller Feinde Wuth. Und ob den Leib sie tödten: — Das theuer werthe Wort Hilft uns aus allen Nöthen Auf ewig hier und dort!

Mel. Sey Lob und Ehr' dem höchsten Gut ꝛc.

1021. Die Feinde deines Kreuzes droh'n Dein Reich, Herr, zu zerstören; Du aber, Mittler, Gottes Sohn, Kannst ihrem Trotze wehren. Dein Thron bestehet ewiglich; Vergebens wird sich wider dich Die Macht der Hölle rüsten.

2. Dein Reich ist nicht von dieser Welt, Kein Werk von Menschenkindern; Drum konnt' auch keine Macht der Welt, Herr, seinen Fortgang hindern. Dein Erbe bleibt dir immerdar, Und wird selbst durch der Feinde Schaar Zu deinem Ruhm sich mehren.

3. Du wollest deine Herrschaft noch Auf Erden weit verbreiten, Und unter deinem sanften Joch Zum Heil die Völker leiten! Vom Aufgang bis zum Niedergang Bring' alle Welt dir Preis und Dank, Und glaub' an deinen Namen!

4. Auch deine Feinde, die dich schmäh'n, Die frevelnd sich empören, Laß deiner Gnade Wunder seh'n, Daß sie sich noch bekehren! Lehr' sie mit uns gen Himmel

schau'n, Und unerschüttert im Vertrau'n Auf deine Zukunft warten!

5. Uns, deine Gläub'gen, wollest du Fest in der Wahrheit gründen, Daß wir für unsre Seelen Ruh' In deiner Gnade finden! Mach' unser Glaubens uns gewiß! Vor Irrthum und vor Finsterniß Bewahr' uns bis an's Ende.

6. Dein Geist führ' uns auf ebner Bahn, Und heil'ge unsern Willen; So wird dein Volk dir unterthan, Gern dein Gesetz erfüllen, Bis du erscheinest zum Gericht, Und dann vor deinem Angesicht Die Menschenkinder sammelst.

7. Mit Freudigkeit erwarten dich, Herr, alle deine Frommen, Und freu'n des großen Tages sich, Da du wirst wieder kommen. Dann werden wir, o Gottes Sohn, Den uns verheiß'nen Gnadenlohn, Dein Himmelreich, ererben. B. Münter.

VII. Von der Ausbreitung des Reiches Gottes.

A. Allgemeinere Missions-Lieder.

Mel. Wie groß ist des Allmächt'gen Güte ꝛc.

1022. „Es liegt die Macht in meinen „Händen, Der Himmel und die Erd' ist „Mein! Ich will, bis sich die Zeiten enden, „An jedem Tage bei euch seyn!" Des Lebensfürsten Scheideworte An seiner Boten erste Schaar, Sie steh'n an seines Hauses Pforte, Ein hohes, festes Säulenpaar.

2. Auf seine Bürgschaft ist gegründet Des Völkertempels Heiligthum. Das Wort der Weihe: „Geht, verkündet Der Welt das Evangelium!" Es ruht in der Verheißung Schooße; — In Jesu Nähe, Jesu Macht Ward der Bekehrung Werk, das große, Und wird noch heute so vollbracht.

3. Noch steht dein Tempel unvollendet; Die Deinen, Heiland! bauten nicht; Da hast du nun dein Wort gesendet, Und um den Abend wird es Licht. Und jedes Herz, das dem vertrauet, Was einst dein Mund verheißen hat, Ermuntert sich, greift an und bauet Mit Hand und Wort, Gebet und That.

4. Es rief auch uns dein Werk zusammen, Fürst Gottes, dem das Reich gehört! Wir feiern deinen großen Namen In unsern Tagen neu verklärt. Vom Aufgang und vom Abend schweben Uns Tauben mit dem Oelblatt zu. Dein Wort ist jedem Volk gegeben, Und mit dem Worte segest du!

5. Wohlan, es müsse dir gelingen In deinem blut'gen Schmuck, o Held! Laß endlich dir dein Erbtheil bringen, Erkauft um theures Lösegeld! Brich deinen Boten neue Bahnen, Zieh' selbst mit ihnen aus und ein, Und sammle um des Kreuzes Fahnen Mit jedem Tage neue Reih'n!

6. Du stehst auf fernen Pilgerwegen Im Kampfe deine Boten steh'n. O, jedem einen eignen Segen Gewähre heut' auf unser Fleh'n! Und wo auf diesem Erdenrunde Der Thränensame einsam fällt, Da rausche bald zur guten Stunde Ein volles reiches Aehrenfeld!

7. Weck' überall in der Gemeine Den Zeugenmuth, die starke Treu'! Der Liebe großes Werk vereine Getrenntes und Zerriss'nes neu. Auch unter uns hast du gesäet Ein Senfkorn, noch entsprosset kaum; Doch wo dein Lebensodem wehet, Da wächst das Keimlein schnell zum Baum.

8. Vollende, Herr, dein Werk auf Erden, Gieß aus in Strömen deinen Geist! Laß feiern deine Menschenheerden Das Pfingstfest, das dein Wort verheißt! Der Liebe Sternenband umschlinge Die Herzen alle, fern und nah, Und die erlöste Menschheit singe Dir jubelnd ihr Halleluja!

Meta Heußer.

Mel. Wie schön ist unsers Königs Braut ꝛc.

1023. Der Vater hat zum Schmerzenslohn Der Welt gegeben seinen Sohn, Daß dieser Erdkreis freudenvoll Die Kniee vor ihm beugen soll; Und wer da lebt, lebt diesem Herrn allein, Und wer da stirbt, soll ihm gestorben seyn.

2. Des Sohnes Scepter ist gerad', Es heißet Liebe, Friede, Gnad'; Holdselig ist sein frommer Mund, Sein Joch ist leicht, und fest der Bund, Den er am Kreuz der ganzen Welt zu gut Versiegelt hat mit seinem theuern Blut.

3. Ein sichrer Weg ist aufgethan, Da auch der Thor nicht irren kann, — Davon

nur Weisheit sich verirrt, Die an dem Kreuz zu Schanden wird. Wer aber ihn gefunden, zeuget frei, Daß Gott wahrhaftig und die Liebe sey.

4. Die Zeugenwolke stehet da Mit seligem Hallelujah, Und Christus führet ihren Streit Heut, gestern und in Ewigkeit. So lang die Erde dauert und das Meer, So lang besteht der Gottszeugen Heer.

5. Ein Theil ist schon im Brautgewand Eingangen in das Vaterland, Zu Salems Burg, zu Gottes Lamm, Zum Glaubensvater Abraham, Und ruhet von der Arbeit in der Stadt, Die Gott zum Tempel und zur Sonne hat.

6. Sie predigten von nah und fern Die Wunderthaten ihres Herrn; Sie luden zu der Gnade Schein Die Brüder still und freundlich ein, Und ließen oft den Acker und das Haus, Zu wandeln über Meer und Land hinaus.

7. Sie dienten willig ihrem Gott In Trübsal, Angst und großem Spott, In Schlägen, Aufruhr, enger Haft, Und kämpften gute Ritterschaft Im heil'gen Geiste, und auf jeder Seit' Mit Waffen göttlicher Gerechtigkeit.

8. Sie pilgerten durch Ehr' und Schmach, Als unerkannt, als arm und schwach, Als Traurige und Sterbende, Verführer und Gezüchtigte: Und doch wahrhaftig, lebend und bekannt, Und froh und reich, ein Segen für das Land.

9. Derer die Welt nicht würdig war, Die stellt der Sohn dem Vater dar, Als seine Krone, seinen Ruhm, Als Pfeiler in dem Heiligthum; Da spiegelt sich sein wunderbares Licht In ihnen mit enthülltem Angesicht.

10. Da wandeln sie in Majestät, Und ernten ein, was sie gesä't; Nun reuet sie das kurze Leid Nicht gegen solche Seligkeit, Wo sie das Lamm am Lebensquell erfrischt, Und alle Thränen von den Augen wischt.

11. Der Herr geht seinem Volk voran, Und hat die Schranken aufgethan, Wo jedem eine Krone winkt, Der selber sich zum Opfer bringt, Und für die Brüder seinen Lebenstag In ungefärbter Liebe lassen mag.

12. Vom Anfang bis zum Niedergang Erschallt der Gnadenstimme Klang; Die Boten laden Gäste ein, Des Sohnes Hochzeit bricht herein; Viel sind berufen, Wenige erwählt, Die Wenigsten zu Boten aufgestellt.

13. O Liebe, die du uns ersehn, Mit deinem Zeugniß auszugehn: Gib uns zuvor, was du befiehlst, Und dann gebiete, was du willst, Daß unser Mund, wenn du ihn aufgethan, Zu deinem Preise freudig reden kann!

14. Du kennst der Heiden Maaß und Zeit, Du schaust den Gang der Christenheit; So weide du, Herr Jesu Christ, Die Heerde, die dein Erbtheil ist, Und trage uns und dieser Menschheit Leid Auf deinem Herzen in der Herrlichkeit!

Albert Knapp. (1822.)

Mel. Valet will ich dir geben ꝛc.

1024. Der du zum Heil erschienen Der allerärmsten Welt, Und von den Cherubinen Zu Sündern dich gesellt; Den sie mit frechem Stolze Verhöhnt für seine Huld, Als du am dürren Holze Versöhntest ihre Schuld!

2. Damit wir Kinder würden, Gingst du vom Vater aus, Nahmst auf dich unsre Bürden, Und bautest uns ein Haus. Von Westen und von Süden, Von Morgen ohne Zahl Sind Gäste nun beschieden Zu deinem Abendmahl.

3. Im schönen Hochzeitkleide, Von allen Flecken rein, Führst du zu deiner Freude Die Völkerschaaren ein; Und welchen nichts verkündigt, Kein Heil verheißen war, Die bringen nun entsündigt Dir Preis und Ehre dar.

4. Du hast dem ärmsten Sklaven, Wo heiß die Sonne glüht, Wie deinen andern Schafen, Zu Liebe dich gemüht, Und selbst den öden Norden, Den ew'ges Eis bedrückt, Zu deines Himmels Pforten Erbarmend hingerückt.

5. Drum kann nicht Ruhe werden, Bis deine Liebe siegt, Bis dieser Kreis der Erden Zu deinen Füßen liegt; Bis du im neuen Leben Die ausgesöhnte Welt Dem, der sie dir gegeben, Vor's Angesicht gestellt.

6. Und siehe, tausend Fürsten, Mit Völkern ohne Licht, Stehn in der Nacht, und dürsten Nach deinem Angesicht! Auch sie hast du gegraben In deinen Priesterschild, Am Brunnquell sie zu laben, Der dir vom Herzen quillt.

7. So sprich dein göttlich: Werde! Laß

deinen Odem wehn, Daß auf der finstern Erde Die Todten auferstehn; Daß, wo man Götzen fröhnet, Und vor den Teufeln kniet, Ein willig Volk, versöhnet, Zu deinem Tempel zieht.

8. Wir rufen, du willst hören; Wir fassen, was du sprichst; Dein Wort muß sich bewähren, Womit du Fesseln brichst. Wie viele sind zerbrochen! Wie viele sind's noch nicht! O du, der's uns versprochen, Werd' aller Heiden Licht! Albert Knapp. 1822.

Mel. Mein Glaub' ist meines Lebens Ruh ꝛc.

1025. Erhebe dich, du Volk des Herrn, So reich geweidet nah und fern An Strömen und auf Auen! Und blicke in die Heidenwelt, Wo tausend Völker, unerhellt, Nacht Licht und Leben schauen: Rings steht die Wildniß dürr und kahl, Indeß du schwelgst beim reichen Mahl.

2. So weit du siehst, ein ödes Land; Der Pilger sinkt im heißen Sand, Und seufzt umsonst nach Quellen; Es wogt ein ungeheures Meer Um starre Felsen hin und her! Doch Sand sind seine Wellen, Durch welchen, wenn der Samum glüht, Geschreckt das Schiff der Wüste[1] flieht.

3. So steht vor dir die Heidenwelt, Ein wüstes und verbranntes Feld, Gleich ausgestoch'nem Rasen; Doch mitten drin in frischem Grün, Wie Inseln in dem Meere, blühn Viel liebliche Oasen. Da weht der Palme hohes Laub, Da wässert Gilms Quell den Staub.

4. Und unter schattenreichem Dach Hörst du aus jeglichem Gemach Des Dankes Lieder schallen; Du siehst in hellgewasch'nem Kleid Zum Tempel der Gerechtigkeit Manch Häuflein fröhlich wallen. Da steigt die Wüste aus der Nacht In Carmels Schmuck und Sarons Pracht.

5. Was macht das dürre Land zur Au, Die reichgetränkt vom Himmelsthau, In vollen Saaten wallet? — Steigt auf, Gebete, fort und fort, Daß ihr im Heidenlande dort Als Segen niederfallet! Was betend hier die Christen sä'n, Muß dort als Ernte auferstehn.

6. Ach, hörst du es, mein armes Herz? Du blickst so oft noch erdenwärts, Bist oft so kalt und dürre; Und sollst den Heiden Segen leihn! Wie kommt denn Wasser aus Gestein, Und Honig aus der Myrrhe? O laß vom Licht der ew'gen Höhn Dich recht erleuchten und durchgehn!

7. Herr Jesu! schau' von deinem Thron Herab auf jede Nation, Die noch in Wüsten schmachtet! O siehe! sie gehören dein, Und du hast selbst in Kreuzespein Nach ihrem Heil getrachtet. Du zählst ja unsrer Thränen Zahl; Denk auch der deinigen zumal!

8. Laß die Oasen fruchtbar seyn, Und täglich wachsen ihre Reih'n, Bis alle Wüsten blühen. Dann wird die Erd' ein Paradies, Das todte Meer wird hell und süß, Und auch die Pole glühen; Dann schauest du ein Christenheer Von Land zu Land, Von Meer zu Meer! C. G. Barth.

[1] Das Kameel.

Mel. Wachet auf, ruft uns die Stimme ꝛc.

1026. Auf des Himmels Wolken schwebend, Zum Throne Gottes sich erhebend, Sah Daniel den Menschensohn, Der Jesaja dort erschienen, Wie ihn die hohen Seraphinen Anbeteten vor seinem Thron. Das dreimal Heilig schallt Mit schütternder Gewalt Durch die Stufen! Wie glänzt von Licht Sein Angesicht! Ihr Flammenblick erträgt es nicht!

2. Das ist Er, der eine Hütte Von Fleisch in seiner Sünder Mitte Erbarmungsvoll sich auferbaut; Der einst lag im Todesstaube, Deß milde Klarheit nun der Glaube Mit aufgedecktem Antlitz schaut: Jesus, der Bräutigam, Das reine Gotteslamm, — Unser Jesus, Für alle Welt Als Siegesheld, Als Hoherpriester dargestellt!

3. Alle Welt ist ihm gegeben, Daß er den Frieden und das Leben Umsonst den Völkern geben soll. O wie strömet seine Quelle Seit tausend Jahren süß und helle, Und ist doch unerschöpft und voll! Zahllos und wunderbar Trank hier schon eine Schaar; Eine größ're Ist ungestillt; Zerstreut und wild Durchirret sie das Nachtgefild.

4. Wirst du sie, o Jesus, tränken? Auch ihnen Lebenswasser schenken, Daß Leben aus dem Tod erblüht? Ach, kann unsers Mundes Stammeln Die Wilden in der Wüste sammeln, Wo Mord und Götzenopfer glüht? Der Tod der Creatur Hört deine Stimme nur, Fürst des Lebens! Rufst du, so nah'n Sie schnell heran, Dein Heil und Leben zu empfah'n.

5. Ja, du rufst und steigst hernieder, Besuchest freundlich deine Brüder, Gehst ihnen nach durch Wüstenei'n! Mag dir Satan auch begegnen: Vor deinem Blitzen, deinem Segnen Kann seines Bleibens nimmer seyn; Dann fühlt ein Mensch den Ruf Des Gottes, der ihn schuf; Und du senkest Den Sehnsuchtsschmerz Tief in sein Herz: „Zu meinem Schöpfer himmelwärts."

6. Himmelwärts! — o heil'ges Sehnen! O selig, selig Alle, denen Solch Sehnen in Erfüllung ging! Die, zu dir emporgehoben, Dich, ihren Gott und Retter, loben, Der einst für sie am Holze hing! Manch heller Freudenton Schallt auf zu deinem Thron; Immer stärker ertönt das Lied: Man hört und sieht, Wie Christus Alle zu sich zieht!

7. Und so wird es immer heller, Gewaltiger und lauter, schneller Vom Niedergang zum Aufgang gehn! Wie dein Morgenroth nun schimmert, So wird, wann du die Nacht zertrümmert, Dein Tag in voller Klarheit stehn. Wo Todesnacht einst war, Da wirst du wunderbar Niederleuchten, — Nicht nur als Stern; Von nah und fern Geht auf der Sonnenglanz des Herrn!

8. Wenn sie dann ersteh'n, die Schaaren, Hinauf zu deinem Hause fahren Im ewigschönen Priesterschmuck: Welch ein Jubel wird es werden! Wer litte da nicht gern Beschwerden Und kurzer Glaubenszeiten Druck, Daß er an jenem Tag Siegprangend stehen mag Als ein Kämpfer? Herr, Kraft und Zeit Sey dir geweiht! Dir dienen wir in Ewigkeit!

A. Knapp.

Mel. Ich bin ja, Herr, in deiner Macht ꝛc. (Pf. 96.)

1027. Singt unserm Herrn ein neues Lied, Wo nur ein geistliches Gemüth Das Feuer hat, ein Lied zu dichten! Ein Lied von seiner Majestät, Die auf den höchsten Thron erhöht, Sich Lob und Opfer läßt entrichten. Ein neues Heil, — ein neuer Fried'! — Ein neuer Dank, ein neues Lied! —

2. Singt, wer nicht selber dichten kann, Dem nach, der es ihm vorgethan, Der ihm Wort, Bild und Töne leihet! Wer Odem hat, der schweige nicht; Es ist der ganzen Menschheit Pflicht, Daß sie dem Herrn Gesänge weihet. Sing', alle Welt, von Christi Heil; Nehmt, Heiden, an dem Mittler Theil!

3. Groß ist der Herr, unendlich groß! Seitdem er Engel zahllos Und Menschen schuf mit seinem Rufe, Gehts immer prächtig vor ihm zu; Im Himmel selbst ist keine Ruh. Ein jeder Engel auf der Stufe, Die ihm die heil'ge Ordnung weist, Lobt, betet an, und dankt und preist.

4. Ihr Heiden, kommt, und stimmt mit ein! Es mögen tausend Völker seyn: Nicht Eines soll zurücke bleiben. Gott stürzt den Cedernstempel um; Das neugepflanzte Christenthum Soll Christi Lob viel weiter treiben. Bring', alle Welt, Geschenke her! Der Herr ist Gott, und Keiner mehr!

5. Kommt, wo er je sein Zelt gesetzt, Wo er sein Christenvolk ergötzt, Mit Wort und Eid und Gnadenzeichen! Eu'r Kleid sey reine Heiligkeit, Der Schmuck, den er euch selber leiht, — So könnet ihr den Priestern gleichen. Kommt, betet an, und jauchzt und singt, Bis es durch Welt und Himmel klingt!

6. Ihr Engelreiche, glänzet auf! Man seh' es an der Sterne Lauf, Daß sie uns unsern Segen gönnen! Die Kirche Gottes jauchze froh! Denn noch zu keiner Zeit war's so; So hat's die Welt nie rühmen können: Daß Gott sich selber aufgemacht, Und Heil mit sich herabgebracht!

7. Dir gilt es, armes Erdenrund! Mach es durch tausend Stimmen kund, Durch aller Wind' und Meere Brausen, Durch aller Zungen Lob und Schall Und aller Länder Widerhall, Und aller Bäum' und Wälder Sausen, Durch aller Heiden Lustgeschrei: Daß Gott im Fleisch willkommen sey!

8. Tönt laut! Er kommt, des Vaters Sohn! Seht Krippe, Lehrstuhl, Kreuz und Thron! Heil, Leben, Segen will er bringen. Hofft, glaubt und heiligt euch bei Zeit, Denn Wahrheit und Gerechtigkeit Soll unser ganzes Rund durchdringen. Wohl uns, wenn Gott im Fleisch regiert, Und als ein Hirt die Heerde führt!

Joh. Adam Lehmus.

Mel. Dieß ist der Tag, den Gott ꝛc.

1028. Erschienen ist der große Tag, Daß sich nun jeder freuen mag, Da unser

Nimm ſie die Gaben
Die lieblichſten an.
Danke dem Geber
Der Großes gethan.

Ja! riefen ſie mit thränenvollem Blick:
Viel hat uns zwar die weiſe Lieb' entzogen,
Doch jede Wunde heilt die Liebe aus,
Und Freude quillt aus ihren Tiefen ſtets,
Die Thräne trocknet und verſiegt zuletzt. —
Komm laß uns dieſen Stab auf's Neue faſſen,
Der Hoffnung Stab — wir wollen ihn nicht laſſen! —

---

4. Am 13. Jan. 1832.

Wenn in des Lebens wechſelvollem Drange,
Zu ſteigen aus der dunkeln Erdenkluft,
Der Glocke Ton mit feierlichem Klange
Das matte Herz zum Hauſe Gottes ruft;
Dann reget ſich ein heimathliches Sehnen,
Das nicht verhallet mit den flücht'gen Tönen.

Wenn nun das Wort von Gottes ſüßem Frieden,
Von Seinem Rath, den kein Verſtand enthüllt,
Von des Erlöſers Troſte für die Müden
Dem ew'gen Born des Lebens ſanft entquillt;
Dann, wie ein Stern den Himmel ſchnell erheitert,
So wird des Pilgers bange Bruſt erweitert.

König triumphirt, Und sein Volk aus der Sünde führt.

2. Seitdem das Feu'r von Jesu Christ Auf Erden angezündet ist, Wird Alles mit Gerechtigkeit, Als wie mit Funken überstreut.

3. Man sehe hin, man sehe her: — Was sieht man, das nicht seine wär? Wo ist ein Herz vom Menschenstand, An das Er nicht sein Blut gewandt?

4. Drum gibt man sich so gerne her Zu seinem Dienst, zu Gottes Ehr', Und dankt es dem Herrn Jesu Christ, Daß alle Welt erlöset ist.

5. Das wildeste, das kälteste Land Setzt sein vergoss'nes Blut in Brand; Manch Volk, das sonsten noch so dumm, Begreift das Evangelium.

6. Und wär' ein Herz so fest als Stein: Läßt's nur die frohe Botschaft ein, So fühlt's die Kraft von Jesu Blut, Und schätzt es für sein höchstes Gut.

7. Ein Herz, das seinen Heiland kennt, Das er auch wieder seine nennt, Und das der heil'ge Geist regiert Und Vormundschaft darüber führt;

8. Das zu dem Vater sagen kann: Dein Sohn hat gnug für mich gethan, Und das bei ihm sich als sein Kind Durch Jesum werth geachtet find't:

9. Das weiß nichts Höher's auf der Welt, Als Jesu theures Lösegeld, Und stimmt schon gerne hier mit ein In's Lied der himmlischen Gemein'.

10. Wir danken dir, Herr Jesu Christ, Daß du für uns Mensch worden bist, Und schreiben unsre sel'ge Ruh' Allein dem Gnadenwunder zu;

11. Und daß du für uns littst und starbst, Und uns zum Eigenthum erwarbst. Nun sind des Satans Pfeile stumpf Und unser Herz ist dein Triumph!

12. Jetzt sammelst auf des Vaters Thron Du nach und nach den Schmerzenslohn, Den dir dein Blut verdienet hat; Der Menschen Heil macht dich nun satt.

13. Send' immer treue Diener aus, Die in deinem Weinberg und Haus Zu aller Arbeit willig sey'n, Und sich aus Dankbarkeit dir weih'n!

14. Wem wär' sein Leben noch so lieb, Daß er mit Ruh zu Hause blieb', Wenn auch mit noch so viel Beschwer Nur ein Herz zu gewinnen wär? —

15. Ein kleiner Anfang ist gemacht; Die Erde ist noch sehr voll Nacht. Ach, brich hervor zu unsrer Zeit, Du Sonne der Gerechtigkeit! —

16. O wagt euch Alle für ihn dran, Und laufet die gewisse Bahn, Und zeuget in der ganzen Welt Von Jesu theurem Lösegeld!

Graf N. L. v. Zinzendorf.

Mel. Schwing dich auf zu deinem Gott ꝛc.

1029. Frühling, der die Welt verklärt, Wann erscheint dein Zeichen? Winter, der so lang gewährt, Wann wirst du entweichen? Längst bedeckte starrer Frost Ein beschneit Gefilde; Frühling, komm mit deinem Trost, Komm mit deiner Milde!

2. Rings der Nationen Kreis Harret auf dein Wehen, Bis die Blumen still und leis' Aus dem Grab erstehen; Bis des Glaubens Baum erblüh' Und der Liebe Pflanze, — Bis dein Tag die Erd' umzieh' Mit des Lebens Kranze; —

3. Bis aus öden Wüsteneien Noch ein Garten werde, Wo sich Beet' an Beete reih'n Auf der ganzen Erde, — Süßer Duft von Berg und Thal, Auch zum Himmel steige, Und mit Gnaden ohne Zahl Gott herab sich neige.

4. Brich denn an, du sel'ges Licht, Ewigjunger Morgen! Stell' uns hell vor's Angesicht, Was im Grab verborgen! — Wo zerstreut noch her und hin Kleine Gärten stehen, Laß die ganze Wüste blühn, Grünen Thal und Höhen! —

5. Ach, wir harren mit Begier, Herr, bis durch dein Walten Ganze Völker bald vor dir Ihre Hände falten, — Bis auf weitem Erdenrund Alle Götzen brechen, Amen! zu dem Gnadenbund Alle Zungen sprechen!

C. G. Barth.

Mel. Komm, o komm, du Geist des Lebens ꝛc.

1030. Licht, das in die Welt gekommen, Sonne voller Glanz und Pracht! Morgenstern, aus Gott entglommen, Treib' hinweg die alte Nacht! Zeuch in deinen Wunderschein Bald die ganze Welt hinein!

2. Gib dem Wort, das von dir zeuget, Einen allgewalt'gen Lauf, Daß noch manches Knie sich beuget, Sich noch manches Herz thut auf, Eh' die Zeit erfüllet ist, Wo du richtest, Jesu Christ!

3. Heile die zerbrochnen Herzen, Baue dir Jerusalem, Und verbinde ihre Schmerzen;

Laß, was vor dir angenehm, Durch der Bundesschriften Zucht Noch erblühn zur ew'gen Frucht.

4. Wo du sprichst, da muß zergehen, Was der starre Frost gebaut; Denn in deines Geistes Wehen Wird es linde, schmilzt und thaut. Herr, thu' auf des Wortes Thür, Ruf' die Seelen all' zu dir!

5. Es sey keine Sprach' noch Rede, Da man nicht die Stimme hört, Und kein Land so fern und öde, Wo nicht dein Gesetzbuch lehrt! Laß den hellen Freudenschall Siegreich ausgehn überall!

6. Geh', du Bräut'gam, aus der Kammer, Laufe deinen Heldenpfad! Strahle Tröstung in den Jammer, Der die Welt umdunkelt hat. O erleuchte, ew'ges Wort, Ost und West und Süd und Nord!

7. Komm, erquick' auch unsre Seelen, Mach' die Augen hell und klar, Daß wir dich zum Lohn erwählen; Vor den Stolzen uns bewahr'! Ja, laß deinen Himmelsschein Unsres Fußes Leuchte seyn! Rud. Stier.

Mel. Befiehl du deine Wege ꝛc.

1031. Wenn von den Geistlichtodten Sich keiner selbst erweckt, Wenn ohne Friedensboten Kein Herz den Frieden schmeckt, — Wenn auf den eignen Pfaden Kein Sünder kommt zu Gott: Dann gilt es, einzuladen, Dann thut die Hülfe noth.

2. Wenn dort die Seel' empfähet, Nachdem sie hier gethan, Wenn, wer auf's Fleisch gesäet, Den Fluch nur ernten kann; Wenn dort mit Pein und Feuer Ein Gott der Sünde droht: Dann gilt die Gnade theuer, Dann thut die Hülfe noth.

3. Wer hilft den tausend Armen, Die blind am Abgrund stehn? Wer hat so viel Erbarmen, Verlornen nachzugehn? — Ist's Einer von den Weisen, Die kunstreich immerdar Sich und ihr Wissen preisen? — Wo nimmt man solche wahr?

4. Ist's Einer von den Hohen, Der über Wolken fliegt? Ist's Einer von den Frohen, Der sich auf Blumen wiegt? Ist's Einer von den Helden, Die ihrem Arm vertrau'n? — Wo hört' man solche melden? Wo mag man solche schau'n?

5. Sieh dort die armen Brüder, Gering und ohne Schein! Sie ziehen hin und wieder, Und laden Seelen ein; Verlassen steht die Hütte; Von Freund und Eltern fern, In blinder Heiden Mitte, Da zeugen sie vom Herrn.

6. Nicht, daß aus eignem Herzen Der Trieb erblühet sey: Durch seine Todesschmerzen Gab erst sie Christus frei, Gab ihnen Geistestriebe, Und was der Glaub' empfäht, Das wird in stiller Liebe Auf Hoffnung ausgesä't.

7. Was hat dort in den Wüsten Des Heiden Sinn gebeugt, Daß er, befreit von Lüsten, Vor Gott sich preisend neigt? Daß, wo man sich gepeinigt, Wo Raub und Mord geschehn, Geschwister nun vereinigt In Friedenshütten stehn?

8. Ist's, was die klugen Leute Aus dunkler Forschung Schacht, Als neue Geistesbeute Von gestern, mitgebracht? Ist's, was alljährlich wechselt, Von eitelm Menschensinn Gekünstelt und gedrechselt? — Seht auf die Früchte hin!

9. Was todt zur Welt geboren, Besieget nicht den Tod, Und was sich selbst verloren, Führt Sünder nicht zu Gott. — Dein Sühnen, Fürst des Lebens, Dein Lieben und dein Geist, Das ist's, was nie vergebens Ein treuer Zeuge preist!

10. An Tausenden bewähret Als mächt'ge Gotteskraft, Die Sündengift verzehret Und neues Leben schafft, Im Tod als Trost erprobet, Der nicht verzagen läßt, — O Wort, sey hochgelobet! Du bleibest ewig fest!

11. Verkündet sollst du werden Von deiner Zeugen Mund; Erschalle laut auf Erden, Du Wort vom neuen Bund! Du schmückest Christi Garten Mit Blumen, mild und hehr; — Nach seinem Zeugniß warten Wir keines Andern mehr.

12. O dring' in alle Geister, Du heil'ger Lebensduft! O führe sie zum Meister Aus tiefer Todtengruft! Gedenkt der armen Schafe, Ihr Brüder, suchet sie, Und wecket sie vom Schlafe! Immanuel ist hie! Albert Knapp.

Mel. Wie groß ist des Allmächt'gen Güte ꝛc.

1032. Der sich am Fluchholz ließ ertödten, Der sitzet über Cherubim; Nun wird, wie Thau aus Morgenröthen, Ein Kindervolk geboren ihm. Wer blühen will, muß Ihm ergrünen, Wer Trost will, geh' zu Jesu hin; Denn nur sein Blut kann uns versühnen, Und Gnade quillet nur durch ihn!

2. O rufet's weit in alle Lande, Daß uns nur Jeſus helfen kann, Er, der getragen unſre Schande, Und aufgelöſet unſern Bann! Nehmt an, ihr Chriſten, ſein Bezahlen, Nur durch ſein Blut ſeyd Chriſten ihr; Tragt aber ſeine Gnadenſtrahlen Auch in der Heiden Nachtrevier!

3. Der Heiland will es euch vertrauen, Die Träger ſeines Lichts zu ſeyn, Hinauszugeh'n auf Todesauen Und blinde Seelen zu befrei'n. Durch Flehen, Wirken, Liebesgaben Sollt ihr in dieſer dunkeln Welt Sein Feuerſchwert in Händen haben, Das Geiſter löst und Teufel fällt. —

4. Nicht unſrer Kraft bedarfſt du, Liebe, Allmächt'ger Herrſcher, Jeſu Chriſt, Weil du mit deinem Sinn und Triebe An Sünder nicht gebunden biſt! Die Gnade bloß ruft uns zum Wirken Für Alles, was du ſchon gewannſt, Damit du in den Lichtsbezirken Uns Lebenskränze ſpenden kannſt.

5. Erhebe deine Prieſterhände Ob dieſer Welt auf deinem Thron! Erbarm' dich ihrer, Herr, und ſende In unſer Herz den alten Ton: „Geht aus, mein Heil der Welt zu künden, Und wendet ihren Sündenlauf! Wer nicht glaubt, ſtirbt in ſeinen Sünden, — Wer glaubt, den nehm' ich ſelig auf!“

Albert Knapp.

Mel. Was mein Gott will ꝛc.

1033. Die ganze Erde iſt des Herrn! Die wild'ſten Nationen, Die über'm großen Südmeer fern, Die fern am Nordpol wohnen, Sie ſtehen all' in ſeiner Hand, Gehören mit zum Lohne, Der zahllos, wie des Meeres Sand, Anbeten wird am Throne.

2. Er ruft vom Thron: „Es werde Licht!“ Und aus dem Mund der Boten Wird's wiederholt: „Es werde Licht!“ Erſtehet von den Todten! Und wer da ſchläft, der wache auf! Das Licht wird ihn beleben, Zu wandeln einen Glaubenslauf, Das Kleinod zu erſtreben.

3. Wir bitten und ermahnen euch: Laßt euch mit Gott verſöhnen! Wir rufen: kommt zum Himmelreich! Mag uns die Welt verhöhnen; Wir ſind getroſt und ſchweigen nicht, Wir können's ja nicht laſſen; Und vor der Wahrheit hellem Licht Muß jeder Feind erblaſſen.

4. Wir predigen das Wort vom Kreuz, Zwar Thorheit manchen Weiſen, Doch Gottes Kraft von hohem Reiz, Ein werthes Wort zu preiſen. „Wer glaubt, wird ſelig!“ ſprach der Herr Vor achtzehnhundert Jahren; — Das hat bis jetzt, zu ſeiner Ehr', Sein Haus und Volk erfahren.

5. In gold'nen Halmen ſteht die Saat, Zur Ernte reif, ein Segen! Wir eilen nach des Heilands Rath Dem Felde froh entgegen, Und ſammeln ihm die Garben ein, Die ihm, dem Menſchenſohne, Für ſeine Arbeit, Schmach und Pein Verheißen ſind zum Lohne.

6. Wir rüſten uns in ſeiner Kraft Zu dieſem Segenswerke; Und er, der Alles in uns ſchafft, Gibt Freudigkeit und Stärke. Mit ſeinem Worte gehen wir, Von ſeinem Blick geleitet, Dahin, wo eine offne Thür' Sein heil'ger Geiſt bereitet.

7. In ihm hat jegliches Geſchlecht Gerechtigkeit und Stärke; Er übt Barmherzigkeit und Recht An jedem ſeiner Werke; Sein Feuer zündet fort und fort Auf ſeiner ganzen Erde, Bis daß, nach dem Verheißungswort, Sie voll Erkenntniß werde.

8. Zwar decket Finſterniß und Nacht Noch viele Millionen; Doch ſtrahlt mit Herrlichkeit und Pracht Schon in den fernſten Zonen Das Lebenslicht, vom Herrn geſandt, Und Tauſenden zum Segen, Die früher todt und unbekannt Im Sündenſchlaf gelegen.

9. Mit jedem Tag wird's lichter ſeyn, Bis endlich hier auf Erden Sem, Ham und Japhet im Verein Sein Heil genießen werden. Ihm huld'gen mit gebog'nem Knie Des Himmels Seraphinen: Ihm ſoll, — denn er erlöſte ſie, — Nun auch die Menſchheit dienen!

Zionsharfe von F. W. Krummacher.

Mel. Wachet auf, ruft uns die Stimme ꝛc.

1034. Wo noch ſchwermuthvoll und blöde Des Wand'rers Aug' auf weiter Oede Durch Nacht und Todesſchatten irrt, Da wird unter Palmenhainen Die Stadt des Friedens einſt erſcheinen, Die Gottes Sohn erbauen wird. Von ſchimmerndem Sapphir Legt er die Gründe hier; Thor und Fenſter Stehn allzumal Hell wie Kryſtall Und wie Rubinen, ohne Zahl.

2. Da will Er als König wohnen, Und ſeiner Bürger Millionen Sind um ihn her, verklärt im Herrn. Wandelloſen Gottesfrieden Hat ihnen ſeine Huld beſchieden,

Drang und Gewalt ſind ewig fern; Denn durch Gerechtigkeit Iſt dieſes Volk bereit't; Kein Verderber Auf dunkler Bahn Kann hier ſich nahn; — Der Herr wird ſein Geſchlecht umfahn!

3. Fraget nicht: wann wird's geſchehen? Der ſeine Stunden ſich erſehen, Schafft eilends dieß zu ſeiner Zeit! Boten ſchickt er in die Runde, Daß ſie den Völkern bringen Kunde, Und ſammeln, was verirrt, zerſtreut. Nun gilt's, mit Freuden thun Sein Werk, und nimmer ruhn Bis zur Ernte; Weiß iſt das Feld; — Weit iſt die Welt, Und allgemein das Löſegeld.

4. Daß der Friedefürſt ſich freue, Daß ſeines Tempels Bau gedeihe, Gehn Zeugen über Land und Meer. Jeſus rief ſie nicht vergebens; Sie pilgern mit dem Wort des Lebens Bei armen Brüdern weit umher. Im heißen Sonnenbrand Arbeitet ihre Hand, Sä't und hoffet, Weil, der's verhieß, Einſt doch gewiß Einerntet, was er pflanzen ließ.

5. Und er läßt ſie Früchte blicken! Mit Freudenthränen, mit Entzücken Ziehn ſeine Erſtlinge heran, Heben aus dem Weltgetümmel Herz, Haupt und Hände froh zum Himmel, Und preiſen, was der Herr gethan. Da ſteht wohl manche Au Im hellen Morgenthau Lieblichprangend; Da ſchweigt der Schmerz, Da jauchzt das Herz Mit neuen Brüdern himmelwärts.

6. Aber in den tiefſten Tiefen Die Boten ſeines Heils zu prüfen, Heißt er auch harren, dulden, flehn, Läßt ſie Sturm und Woge faſſen, Läßt hungern, dürſten und erblaſſen, Und ſieglos auch vom Kampfplatz gehn, — Daß einſt nach allem Weh' Die Welt verwundernd ſeh' Auf ſein Walten, Wie er's bedacht, Und durch die Nacht Zum lichten Morgen durchgebracht.

7. Das bewahrt vor Gram und Klagen; Wenn Viele ſpotten, fluchn und zagen, So laßt uns ohne Wandel ſtehn! Selig, wer für Chriſtum ſtreitet, Ausharret, baut und Bahn bereitet: Der wird in ſeinen Tempel gehn! Es nahet Gottes Sohn, Mit ihm ſein Heil und Lohn Allen Frommen; Er ſchreibet dann Zum Segen an, Was Lieb' und Einfalt ihm gethan.

8. Ewig wird dein Ruhm erſchallen, Wann du nach dieſen Proben allen Dein Volk auf Erden ſammeln wirſt; Denn was aus dem Tod geboren, Bleibt ewig feſt und unverloren; Das war dein Weg, o Lebensfürſt! So blick' auf deine Welt! Dein Arm iſt's, der ſie hält; Komm und ſegne, Was im Gebet Jetzt vor dir ſteht, Und was noch in der Irre geht!

Albert Knapp.

Mel. O du Liebe meiner Liebe ꝛc.

1035. Winter herrſcht noch weit auf Erden, Manches Saatfeld liegt noch brach. Herr, wann wird es Frühling werden, Und ergrünen allgemach? Wann die lange Nacht verſchwinden, Und der Morgen brechen an? Wann das Todte Leben finden, Und erblüh'n der dürre Plan?

2. Siehe an die armen Heiden, Wie ſie troſtlos irre geh'n! Führe ſie auf grüne Weiden, Laß ſie Lebensquellen ſeh'n! Sende Boten zur Bekehrung, Und vertreib' des Irrthums Nacht; Ruf' die Völker zur Bekehrung, Führ' empor des Lichtes Macht!

3. Herr, es ſteht dich die Gemeine; Mach' ihr ſehnlich Hoffen wahr! Daß dein Gottesreich erſcheine, Schenk' ein reiches Gnadenjahr. Wolle dich zum Werk bekennen, Das wir dir zu Ehren thun; Laß' in heil'ger Lieb' uns brennen, Und im Wirken nimmer ruh'n!

4. Um den Acker zuzurichten, Sende treue Knechte hin, Die das finſtre Dickicht lichten, Guten Samen ſtreuen drin; Und dann laß durch milden Regen, Wie durch warmen Sonnenſchein, Dieſes Feld erblüh'n im Segen, Daß es möge wohl gedeih'n.

5. Denn nur deines Geiſtes Wehen, Macht das Todte friſch und grün. Solche Saat, Herr, laß erſtehen, Die ſich hebe dicht und kühn! — Und ihr, Knechte, zeigt euch wacker, Streu't den Samen aus mit Fleiß, Bau't nur treu den rauhen Acker! — Gott vergißt nicht euren Schweiß.

6. Wiſſet: mit Apoſtelkronen Wird der Herr den treuen Dienſt Einſt im Himmelreich belohnen, Euch zum ewigen Gewinnſt. Müßt das Feld mit Blut ihr düngen: Scheuet auch nicht ſolche Saat; Denn daraus wird nur entſpringen Frucht für jene Gottesſtadt!

Leonhard Meißer.

Mel. Wie ſchön leucht't uns der Morgenſtern ꝛc.

1036. Der von der Sünde nicht gewußt, Hat willig ſeine treue Bruſt Dem

Speere dargereichet; Zum Opfer ward er uns gemacht, Rief dürſtend aus: „Es iſt vollbracht!“ Und iſt im Tod erbleichet. Jeſus Chriſtus Sitzt nun droben, Hoch erhoben, Als ein König, Dem die Welten unterthänig.

2. Das predigen, das zeugen wir, Das halten wir dem Tode für Mit allen ſeinen Schrecken. Der Herr will keinen andern Ruhm, Als dieſes Evangelium, Das Todte kann erwecken. Alle Völker Sollen dieſe Hohe, ſüße Botſchaft hören Von dem König aller Ehren.

3. O Jeſu Chriſte, Morgenſtern, Du Glanz der Herrlichkeit des Herrn, Geuß aus dein Licht der Freuden! Wo Einer deinen Tod bezeugt, Wo Einer dir die Kniee beugt, Von Chriſten oder Heiden: Da, Herr Jeſu, Triumphire! Laß die Thüre Deinen Streitern Stets ſich herrlicher erweitern!

4. Wenn Zions Klarheit ſich erhebt, Dann fällt der Götze, dann erbebt Der Finſterniß Gebäude. O ſchaff' lebendiges Geſtein, Und weih' dir einen Tempel ein Zu deines Vaters Freude, — Daß die Völker, Juden, Heiden Voller Freuden In den Hallen Deines Hauſes niederfallen!

5. Bereite dir aus unſerm Bund Ein gutes Salz, das alle Stund' Mag ausgeſtreuet werden! Du rufeſt Kindlein zu dir her, Und ſchauest auf die Treue mehr, Als auf den Glanz der Erden. Arme, warme Herzen liebſt du, Dieſen gibſt du Gnad' und Stärke, Und Gedeih'n zum guten Werke.

6. Gib uns nur allezeit ein Herz, Das ſich in deinen Todesſchmerz Ganz willenlos verſenke! Gewöhn' uns an des Tages Müh', Daß Keiner weiche, noch zu früh An Sabbathruhe denke! Hier den Brüdern Gut und Leben Hingegeben, Hier durch Leiden, — Dort, o Lamm, auf deinen Weiden!

Albert Knapp.

Mel. Mein Jeſu, dem die Seraphinen ꝛc.

1037. Herr Jeſu, der du Friedensboten Bei deiner Auffahrt haſt beſtellt, Dein Wort, Lebend'ger aus den Todten, Zu predigen in aller Welt! Mit ſegnendem Verheißungsworte Haſt du die Erſten ausgeſandt; O ſey auch gnädig zugewandt Den Spätern jetzt an ihrem Orte!

2. Seit du die Vollmacht haſt gegeben Aus der errungenen Gewalt, Iſt auch das Wort vom ew'gen Leben In vielen Landen ſchon erſchallt. — Du bahnteſt deiner Diener Tritten Die ſchon gebroch'ne Siegesbahn; So rufen wir auch nun dich an, Lamm Gottes, das für uns gelitten! —

3. Wir kennen dich, du Wiederbringer! Uns ſcheinet längſt dein helles Licht. Ach, aber deiner trägen Jünger Verſäumniß ſahe ſchwer und dicht Noch Finſterniß und Todesſchatten Auf Millionen Seelen ruh'n, — Und doch vergaßen ſie zu thun Den Auftrag, den von dir ſie hatten.

4. O tilge nun, du Quell der Gnaden, Der Chriſtenvölker ſchwere Schuld! Sie ſollten dir die Gäſte laden, — Du harrteſt lange in Geduld. Iſt nicht für alle Welt gefloſſen Dein Blut? geſtürzt des Feind's Gewalt? Erbarm' dich aller Heiden bald, Die noch von Satans Macht umſchloſſen!

5. Preis dir! Wir ſeh'n des Reiches Kommen, Den Morgen nach der langen Nacht! Preis dir, o Held von allen Frommen! Du biſt zum Helfen aufgewacht. Du zeuchſt einher mit ſcharfen Pfeilen, Die rings in's Herz der Feinde geh'n; — O hilf, daß wir dich nun verſteh'n, Mit dir zu zieh'n, und nimmer weilen!

6. Du biſt's, der mancher ſtillen Seele Zu dieſer Zeit das Feuer weckt, Nach deinem heiligen Befehle Hinauszuzieh'n, wo Satan ſchreckt. O gürte deine Friedensboten Mit deiner Liebe Siegeskraft, Und gib, daß Frucht zum Herbſte ſchafft Dein Wort, Lebend'ger aus den Todten!

7. Auch uns ſach' an, du Geiſt des Lebens! Wir bitten dich, erhöre uns! Wenn du uns ſegneſt, nicht vergebens, Wird ſeyn das Korn geringen Thuns, Mit Glaubenshoffnung ausgeſäet; Gib guten Samen, Säemann, Der, bricht die große Ernte an, Vor dir in reifen Halmen ſtehet!

Rudolf Stier.

Mel. O Durchbrecher aller Bande ꝛc.

1038. Hochgeſegnet ſeyd ihr Boten, Die der Herr in's ferne Land Zu den Blinden und den Todten Heil verkündend ausgeſandt! Dringet weiter durch die trübe, Schreckenvolle Finſterniß! Euren Glauben, eure Liebe Krönt der Herr mit Sieg gewiß!

2. Schwinget muthig in die Höhe Jeſu

Christi Kreuzesfahn', Daß die Heidenwelt ihn sehe, Dem die Welten unterthan! Werdet aller Welt ein Zeichen Von des Herren Majestät, Daß er siegen muß, sie weichen, — Sey es früher oder spät.

3. O ihr glaubensstarken Streiter, Ohne Kriegsgeräth und Schwert, Dringet nur erobernd weiter, Eures Herren ist die Erd'! Der euch sandte, wird euch helfen, Euer König steht euch bei; Ob auch Schafe unter Wölfen, Sollt ihr wandeln froh und frei.

4. Liebe hat euch angetrieben, Fachte hell die Sehnsucht an, An den Brüdern auszuüben, Was der Herr an euch gethan. Darum sucht ihr nicht das Eure, Sucht nicht Ehre, Ruhm und Gut, Nein, ihr preiset nur das theure, Für die Welt vergoss'ne Blut.

5. Traget denn die Schmach und Schande Von der Welt vergnügt und gern; Freut euch, seht ihr alle Lande Voll der Herrlichkeit des Herrn! Freut euch, daß ihr auserkoren, Zeugen seines Siegs zu seyn, Daß ihr stehet an den Thoren, Da der König ziehet ein!

6. Hosianna! jubeln, singen Tausende nach Nacht und Pein, Und die fernsten Völker dringen In das Himmelreich hinein; Und viel tausend Kniee beugen Sich vor Christo, Gottes Sohn; Und das ist, ihr treuen Zeugen, Eurer Arbeit süßer Lohn!

C. J. P. Spitta.

Mel. Wachet auf, ruft uns die Stimme ꝛc.

1039. Einer ist's, an dem wir hangen, Der für uns in den Tod gegangen, Und uns erkauft mit seinem Blut. Unsre Leiber, unsre Herzen Gehören dir, o Mann der Schmerzen, In deiner Liebe ruht sich's gut! Nimm uns zum Eigenthum, Bereite dir zum Ruhm Deine Kinder! Verbirg uns nicht Das Gnadenlicht Von deinem heil'gen Angesicht.

2. Nicht wir haben dich erwählet; Du selbst hast unsre Zahl gezählet, Nach deinem ew'gen Gnadenrath. Unsre Kraft ist schwach und nichtig, Und keiner ist zum Werke tüchtig, Der nicht von dir die Stärke hat. Drum brich den eignen Sinn, Denn Armuth ist Gewinn Für den Himmel! Wer in sich schwach, Folgt, Herr, dir nach, Und trägt mit Ehren deine Schmach.

3. O Herr Jesu, Ehrenkönig! Die Ernt' ist groß, der Schnitter wenig, Drum sende treue Zeugen aus; Send' auch uns hinaus in Gnaden, Viel frohe Gäste einzuladen Zum Mahl in deines Vaters Haus. Wohl dem, den deine Wahl Beruft zum Abendmahl Im Reich Gottes! Da ruht der Streit, Da währt die Freud', Heut', gestern und in Ewigkeit.

4. Schau' auf deine Millionen, Die noch im Todesschatten wohnen, Von deinem Himmelreiche fern! Seit Jahrtausenden ist ihnen Kein Evangelium erschienen, Kein gnadenreicher Morgenstern. Glanz der Gerechtigkeit, Geh' auf, denn es ist Zeit! Komm, Herr Jesu! Zeuch uns voran, Und mach' uns Bahn; Gib deine Thüren aufgethan.

5. Deine Liebe, deine Wunden, Die uns ein ew'ges Heil erfunden, Dein treues Herz, das für uns fleht, Wollen wir den Seelen preisen, Und auf dein Kreuz so lange weisen, Bis es durch ihre Herzen geht. Denn kräftig ist dein Wort; Es richtet und durchbohrt Geist und Seele; Dein Joch ist süß, Dein Geist gewiß, Und offen steht dein Paradies.

6. Heiland! deine größten Dinge Beginnest du still und geringe; Was sind wir Armen, Herr, vor dir? Aber du wirst für uns streiten, Und uns mit deinen Augen leiten; Auf deine Kraft vertrauen wir. Dein Senfkorn, arm und klein, Wächst endlich ohne Schein Doch zum Baume, Weil du, Herr Christ, Sein Hüter bist, Dem es von Gott vertrauet ist.

Albert Knapp. (1822.)

Mel. Wie selig bin ich, wenn mein Geist ꝛc.

1040. Wie lieblich ist der Boten Fuß, Die laut mit Jubelschall Des holden Friedenskönigs Gruß Verkünden überall!

2. Heil dem, der seiner Brüder Schaar Das Brod des Lebens gibt, Und bringt die Kinder Jesu dar, Der sie so herzlich liebt!

3. Send', Herr, der Diener mehr noch aus! — Groß ist das Erntefeld, Und groß der Raum im Vaterhaus, Den du uns selbst bestellt.

4. Je mehr es Nacht wird überall, Je mehr tön's dort und da Mit mächtigem Posaunenschall: „Der Bräutigam ist nah!"

5. Noch droht der Hölle tiefer Schlund,

Und hoch die Wagen geh'n; Doch ſiegreich auf dem Felſengrund Bleibt deine Kirche ſteh'n;

6. Sie ſchreitet über Höll' und Tod Mit dem Triumphlied her: „Der Herr iſt Gott, der Herr iſt Gott! Und ihm allein ſey Ehr'!“ Joh. Linder?

Mel. Wachet auf! ruft uns die Stimme ꝛc.

1041. Gottes Stadt ſteht feſt gegründet Auf heil'gen Bergen; es verbündet Sich wider ſie die ganze Welt; Dennoch ſteht ſie, und wird ſtehen, Man wird mit Staunen an ihr ſehen, Wer hier die Hut und Wache hält. Der Hüter Iſraels Iſt ihres Heiles Fels. Halleluja! Lobſingt und ſprecht: Wohl dem Geſchlecht, Das in ihr hat das Bürgerrecht!

2. Zions Thore liebt vor allen Der Herr mit gnäd'gem Wohlgefallen, Macht ihre Riegel ſtark und feſt, — Segnet, die darinnen wohnen; Weiß überſchwänglich dem zu lohnen, Der ihn nur thun und walten läßt. Wie groß iſt ſeine Huld! Wie trägt er mit Geduld All' die Seinen! O Gottes Stadt, Du reiche Stadt, Die ſolchen Herrn und König hat!

3. Große, heil'ge Dinge werden In dir gepredigt, wie auf Erden Sonſt unter keinem Volk man hört. Gottes Wort iſt deine Wahrheit, Du haſt den Geiſt und haſt die Klarheit, Die alle Finſterniß zerſtört. Da hört man fort und fort Das theure, werthe Wort Ew'ger Gnade. Wie lieblich tönt, Was hier verſöhnt, Und dort mit ew'gem Leben krönt!

4. Auch die nichts davon vernommen, Die fernſten Völker werden kommen, Und in die Thore Zions geh'n. Denen, die im Finſtern ſaßen, Wird auch der Herr noch pred'gen laſſen, Was einſt für alle Welt geſchah'n. Wo iſt der Gottesſohn? Wo iſt ſein Gnadenthron? Wird man fragen. Dann kommt die Zeit, Wo weit und breit Erſcheint der Herr in Herrlichkeit.

5. Darum ſtellet ein die Klagen! Man wird noch einſt zu Zion ſagen: Wie mehrt ſich deiner Bürger Zahl! Voll Erſtaunen wird man ſchauen, Wie Gott ſein Zion mächtig bauen Und herrlich weitern wird einmal. Erhebet Herz und Sinn! Es iſt die Nacht ſchier hin Für die Heiden; Es kommt ihr Tag, — Sie werden wach, Und Iſrael folgt ihnen nach!

6. Gottes Stadt! du wirſt auf Erden Die Mutter aller Völker werden, Die ew-ges Leben fanden hier. Welch' ein Jubel, wie im Reigen, Wird einſt von dir zum Himmel ſteigen! Die Lebensbrunnen ſind in dir! In dir das Waſſer quillt, Das alles Dürſten ſtillt. Halleluja! Von Sünd' und Tod, Von aller Noth Erlöst nur Einer, — Zions Gott! Spitta.

Mel. Jeſus, meine Zuverſicht ꝛc.

1042. Eine Heerde und Ein Hirt'! Wie wird dann dir ſeyn, o Erde, Wann ſein Tag erſcheinen wird! Freue dich, du kleine Heerde; Mach' dich auf und werde Licht! Jeſus hält, was er verſpricht.

2. Hüter! iſt der Tag noch fern? — Schon ergrünt es auf den Weiden, Und die Herrlichkeit des Herrn Nahet dämmernd ſich den Heiden. Blinde Pilger fleh'n um Licht. Jeſus hält, was er verſpricht.

3. Komm', o komm', getreuer Hirt', Daß die Nacht zum Tage werde! Ach, wie manches Schäflein irrt Fern von dir und deiner Heerde! Kleine Heerde, zage nicht: Jeſus hält, was er verſpricht.

4. Sieh', das Heer der Nebel flieht Vor des Morgenrothes Helle, Und der Sohn der Wüſte kniet, Dürſtend an der Lebensquelle; Ihn umleuchtet Morgenlicht. Jeſus hält, was er verſpricht.

5. Gräber ſtehen aufgethan; Rauſcht, verdorrete Gebeine! Macht dem Bundesengel Bahn! Großer Tag des Herrn erſcheine! Jeſus ruft: es werde Licht! Jeſus hält, was er verſpricht.

6. O des Tags der Herrlichkeit! Jeſus Chriſtus, du die Sonne, Und auf Erden weit und breit Licht und Wahrheit, Fried' und Wonne! Mach' dich auf, es werde Licht! Jeſus hält, was er verſpricht.

Dr. F. A. Krummacher.

Mel. Jeſu, meine Freude ꝛc.

1043. Gottes Winde wehen, Gottes Ströme gehen In den Ocean; Wolken ziehn, und ferne Wandeln Sonn' und Sterne Ihre Heldenbahn. Alſo fort Läuft Gottes Wort, Schneller, als der Wolken Heere, Als der Strom der Meere.

2. Durch der Erde Weiten Muß es ſich verbreiten Segnend, als ein Licht, Bis des Herrn Erkenntniß, Seines Heils Verſtändniß Durch die Seelen bricht. Tief

und mehr Ist's Weltenmeer; Voller soll die Gnade quillen, Alle Welt erfüllen.

3. Siehst du sündetrunken Und im Tod versunken Völker ohne Zahl; Siehst du auf den Höhen Götzenbilder stehen, Gräuel in dem Thal: Dermaleins Wird, hellen Scheins, Jesu Heil die Berge krönen, Und das Thal versöhnen.

4. Siehst du auf die kleinen Einzelnen Gemeinen Fern im Osten hin, Wo zerstreute Pilger Für den Sündentilger Still ein Volk erziehn: Groß wird seyn, Was nun so klein; Aus dem Völklein sollen werden Mächt'ge Völkerheerden.

5. Hörst du noch die Rotten Blinder Sünder spotten Ueber Christi Blut; Siehst du seine Zeugen Leiden, sterben, schweigen: Endlich wird's doch gut! Bald vergeht, Was Jesum schmäht; Die ihm glauben, dulden, dienen, Werden ewig grünen.

6. Laßt uns nicht ermatten Unter seinem Schatten, Unter seinem Thron! Wirket, weil ihr lebet, Betet, helft und gebet Für den Menschensohn! Jesus lebt! Das Haupt erhebt, Brüder, die ihr ihn erkennet, Seinen Namen nennet! A. Knapp.

Mel. Befiehl du deine Wege ꝛc.

1044. Der du in Todesnächten Erkämpft das Heil der Welt, Und dich, als den Gerechten Zum Bürgen dargestellt; Der du den Feind bezwungen, Den Himmel aufgethan: Dir stimmen unsre Zungen Ein Hallelujah an!

2. Im Himmel und auf Erden Ist alle Macht nun dein, Bis alle Völker werden Zu deinen Füßen seyn, Bis die von Süd und Norden, Bis die von Ost und West Sind deine Gäste worden Bei deinem Hochzeitfest.

3. Noch werden sie geladen, Noch gehn die Boten aus, Um mit dem Ruf der Gnaden Zu füllen dir dein Haus. Es ist kein Preis zu theuer, Es ist kein Weg zu schwer, Zu streu'n dein Lebensfeuer Ins weite Völkermeer.

4. Dann werden die Gebeine Im Knochenfeld erweckt, Und von dem lichten Scheine Ihr Leuchter angesteckt. Die Strahlen überdunkeln Des Halbmonds Schimmerlicht; Der Minarete Funkeln Entschwindet dem Gesicht.

5. Da, wo im Todesschatten Der Satan König ist, Durch segensvolle Matten Das Menschenblut ihm fließt, Fällt jetzt die heil'ge Flamme Dem Opf'rer in den Schooß; — Der Mörder wird zum Lamme, Das Opfer sein Genoß.

6. Fern an der Knechtschaft Strande Erwacht ein Durst nach Licht, Und aus dem engen Bande Manch tiefer Seufzer bricht. Da fahren tausend Funken In schwarzer Sklaven Herz, — Wer von dem Licht getrunken, Ist frei vom Todesschmerz.

7. Und hoch am starren Norden, Wo ew'ger Schnee noch ruht, Da ist es warm geworden Durch dieses Feuers Gluth; Die Herzen sind zerflossen, Das Eis ist aufgethaut; In knospenreichen Sprossen Sich mild der Sommer baut.

8. So ziehen deine Flammen Wie Sonnen um die Welt; Getrenntes fließt zusammen, Das Dunkle wird erhellt; Und wo dein Name schallet, Du König Jesu Christ, Ein selig Häuflein wallet Dahin, wo Frieden ist.

9. O sammle deine Heerden Dir aus der Völker Zahl, Daß Viele selig werden, Und ziehn zum Abendmahl! Schleuß auf die hohen Pforten! — Es strömt dein Volk heran; — Wo's noch nicht Tag geworden, Da zünd' ein Feuer an! C. G. Barth.

Mel. Alle Menschen müssen sterben ꝛc.

1045. Zion, schmücke dich mit Palmen, Denn vergangen ist die Nacht! Zion, singe Freudenpsalmen, Licht und Leben ist erwacht! Siehe, rings die Heiden kommen, Und, voll Glaubenslieb' entglommen, Deinem Heiland Jesu nah'n, Heil und Seligkeit empfah'n!

2. Jesus hat nun aufgeschlossen Allen seine Gnadenthür. Aus dem Blut, das er vergossen, Sproßt der Heiden Kraft herfür, Daß sie sein Wort gerne hören, Gerne sich zu ihm bekehren, Und in seinem Blut und Tod Schau'n des Lebens Morgenroth.

3. Jesu Christi Boten wallen Glaubensvoll von Ort zu Ort; — Siehe da, die Götzen fallen Vor dem heil'gen Gotteswort! Und die Götzentempel sinken, Wo des Kreuzes Sterne blinken; Jesu Name wird bekannt Jetzt, wo sonst ein Götze stand.

4. Jesu Christi freie Gnade Nimmt die armen Heiden an, Daß der Sünde böser Schade Sie nicht mehr verdammen kann, Daß sie glauben, hoffen, lieben, Und in

seinem Dienst sich üben. — Er stößt alle Götzen um Durch sein Evangelium.

5. Sende Boten, Zion, sende In der Heiden fernes Land, Und erhebe deine Hände, Mache Christi Ruhm bekannt! Zion, schmücke dich mit Palmen! Zion, singe Freudenpsalmen! In des Götzendienstes Nacht Ist ja Christi Licht erwacht!

G. F. G. Goltz.

Mel. Ringe recht, wenn Gottes Gnade ꝛc.

1046. Macht euch auf! die Morgensonne Weckt die schlummernde Natur! Einer neuen Schöpfung Wonne Strahlet auf die dunkle Flur.

2. Lobt den Herrn! Es tagt, ihr Brüder! Ueber euch geht auf der Herr. Euer Licht kommt, singt ihm Lieder! Und sein Glanz geht vor ihm her.

3. Schauet auf, o seht sie kommen, Sich versammeln aus der Fern'! Seht, die Heiden, — jauchzt ihr Frommen! — Wandeln in dem Licht des Herrn.

4. Schauet auf, o welche Freuden! Eure Kinder kommen auch, — Söhne, Töchter, nicht nur Heiden, — Und der Herr erzieht sie auch.

5. Schauet auf, o an dem Himmel Goldne Wolken fliehn daher! Tauben gleich eilt das Gewimmel Gläub'ger Kinder über's Meer.

6. Lobt den Herrn! Preist seine Thaten! Fremde bauen Zion neu! Fürsten dienen, helfen, rathen! Könige sind Jesu treu!

7. Lobt den Herrn! Er hat verheißen, Gnädig seinem Volk zu seyn; Seine Pflanzung soll es heißen, Ewig, als sein Werk, gedeihn.

8. Macht euch auf, dem Herrn zu Ehren, Der es auszurichten weiß! Tausendfach soll sich vermehren Seiner Pflanzung kleinstes Reis.

Chr. Heinrich Zeller, Inspector in Beuggen.

Mel. Befiehl du deine Wege ꝛc.

1047. Wenn man der Kriegstrompeten Entflammendes Getön Durch müde Lagerstätten Lautmahnend hört ergeh'n: Da steht mit trunknen Sinnen Der muth'ge Krieger auf, Zu werben, zu gewinnen Auf hellem Siegeslauf.

2. Wenn man von fernen Schätzen Dem Kaufherrn Kunde bringt, Wie horcht er mit Ergötzen! Jetzt eilt er leichtbeschwingt; Er rüstet seine Schiffe, Er stürmet rasch dahin; Nicht Meer noch Felsenriffe Erschrecken seinen Sinn.

3. Mein Herz allein, das träge, Bebt ewig unbewegt, Wann sich auch allerwege Ein emsig Treiben regt. Hörst du die lauten Klagen, Die tiefen Seufzer nicht? Was willst du säumen, zagen, Wo solches Seufzen spricht?

4. Aus fernen Heidenlanden Tönt jener Schmerzensruf, Dieweil sie Den nicht kannten, Der sie erlöst und schuf! Laß Ehr' und Gut dahinten! Bring' ihnen Jesum Christ, Der auch für ihre Sünden Ein Hoherpriester ist!

5. Noch herrscht in seinen Reichen Der blut'ge Juggernaut; Er hat sein Haus auf Leichen Entsetzlich aufgebaut: Es knarren seine Räder Auf Menschenleibern hin, Und Kinder, Mütter, Väter Umjauchzen schreiend ihn!

6. Siehst du die Flamme schlagen Auflodernd in die Luft? Hörst du das tiefe Klagen, Das aus den Flammen ruft? — Auf ihres Gatten Leiche Muß das lebend'ge Weib Dem grausen Flammenreiche Hingeben ihren Leib!

7. Hör' ich nicht Kindeswimmern? — Dort, wo durch Schilf und Rohr Des Ganges Fluthen schimmern, Dort tönt der Laut hervor: — Ist's möglich? eine Mutter Wirft mit grausamem Sinn Dem Krokodil zum Futter Das Kind, das eigne, hin!

8. O daß ich Thränen hätte Genug in meinem Haupt, Zu weinen um die Stätte, Die Satan hat beraubt! Wo einst in holder Schöne Der Garten Eden stand, Da hört man Jammertöne Aus einem blut'gen Land!

9. Willst du auf weichem Pfühle Noch schlummern, armes Herz? Mit kränklichem Gefühle Flieh'n den Verläugnungsschmerz? Auf! in die Todtengräber Ruf' nur ein einzig Wort: „Jesus, der Schuldvergeber!" Das wirkt lebendig fort!

10. Drum, Herr, du Todbesieger, O rüste du mich aus, Und sende mich als Krieger Zum schweren Kampf hinaus! Dein Geist sey meine Rüstung, Mein Panzer, meine Macht, Dann ist des Feind's Verwüstung Bald siegesreich vollbracht!

11. Dann wird das Feld erblühen Vom frischen Himmelsthau, Und Lebenswasser ziehen Hell durch die Friedensau'! O wonnevolles Ahnen, Wann du die ganze Schaar Einst rufst zu deinen Fahnen! — Ja, Herr, mach' bald es wahr!

Albert Osterlag.

Mel. Wie schön leucht't uns der Morgenstern ꝛc.

1048. Uns, die Gebund'nen zu befrei'n, Der Unheilbaren Heil zu seyn, Ist er herabgekommen! All unsre Schuld und Noth und Qual Hat er aus Lieb' aus freier Wahl Von uns auf sich genommen: Müden Frieden, Uns Elenden Heil zu spenden, Stieg er nieder, Brachte das Verlor'ne wieder.

2. Der einst im Fleisch auf Erden war, Er ist noch heute unsichtbar Allwaltend hier zugegen! Er nimmt sich unsrer Schwachheit an; — Wenn wir den steilen Pfad hinan Zu klimmen nicht vermögen, Trägt er, Pflegt er, Die erliegen, Gibt zu Siegen Muth und Stärke, — Geist, zu wirken Gottes Werke.

3. An unsrer Statt hat er vollbracht! Wo ist, o Tod, nun deine Macht? Wo ist dein Sieg, o Hölle? Wie weit uns auch der Sturm verschlägt: — An's heimathliche Ufer trägt Uns doch die letzte Welle. Fröhlich, Selig, Auch im Leiden Zieh'n wir, scheiden Im Vertrauen, Dort ihn, wie er ist, zu schauen!

K. A. Döring.

Mel. Nun leb', mein' Seel', den Herren ꝛc.

1049. Man spürt an allen Orten, Wo Glaubensaugen aufwärts seh'n, Aus Gottes Lebenspforten Ein wunderbares Geistesweh'n. Gar manche Stimmen zeugen: Hebt eure Häupter auf! Und lassen sich nicht schweigen; — Schnell wird des Wortes Lauf. — Ist auch zu uns gedrungen, Was Gottes Volk durchdringt? Hat in uns angeklungen Der Ruf, der laut erklingt?

2. Bald sind's die letzten Stunden; Noch wird für alle Noth das Heil In Gottes Wort gefunden, Noch heißt es: „Nimm das beste Theil!" — Geht unser Müh'n und Sorgen Auch auf dieß Eine hin? Und scheint der helle Morgen Auch hell in unsern Sinn? Weck', Herr, die trägen Seelen, Daß in der Abendzeit Wir nicht das Licht verfehlen, Das deinen Tag uns beut!

3. Wir woll'n mit deinen Frommen Herr, deinem Reich entgegengeh'n; Wir seh'n's ja deutlich kommen, — Ach hilf, daß wir die Zeit versteh'n! Ja, schließ auch unser Flehen In das Gebet mit ein, Das deines Geistes Wehen Erweckt in der Gemein'! Gib Kraft, an unserm Orte, Treu ohne Heuchelschein, Herr, deinem Lebensworte Gehorsam stets zu seyn!

4. Und dann gib Helfertriebe Zu denen, die du auch erwarbst, Als du in heißer Liebe Für alle Welt am Kreuze starbst! Schenk' uns an deinem Herzen Die rechte Liebesgluth, Daß uns die Sünder schmerzen, Die dein Versöhnungsblut Noch nicht empfangen haben, Und Viele nah und fern Durch unsern Dienst und Gaben Erkennen ihren Herrn!

Rudolf Stier.

Mel. O Gott, du frommer ꝛc.

1050. Zeuch Macht an, Arm des Herrn, Und führ' dein Werk zum Ende! Von nahem und von fern Versammle viele Hände, Den Tempel dir zu bau'n, Zu welchem allzumal Mit Freuden strömen soll Der Völker große Zahl.

2. Die Welt baut immer noch Am babylon'schen Thurme, Und bangt ihr nimmermehr Vor jenem großen Sturme, Der ihn zertrümmern wird Zur vorbestimmten Frist, Dieweil ihr Losungswort Nicht Jesus Christus ist.

3. Wir aber bau'n für dich, Für deines Namens Ehre. Ach wenn uns nicht allein An dir gelegen wäre, Dann wirf auch uns hinweg; Vertilge unser Haus, Und such' in deiner Schaar Dir and're Knechte aus!

4. Du weißt, wie arm wir sind; Du kennest unsre Schwächen; Doch willst du auch nicht gar Den morschen Stab zerbrechen. O mach' ihn wieder stark Durch deiner Gnade Kraft, Die auch aus Kindern sich Beherzte Helden schafft!

5. Wir seh'n, wie viel noch fehlt, Und gehen hin und weinen; Doch steh'n wir auch bereit Mit unsern kleinen Steinen; Wir tragen sie hinauf Zu deinem Tempelbau, Und wissen, daß dein Aug' Auf unsre Arbeit schau'.

6. O laß in Kurzem weit Sich wölben seine Dome, Und sammle dir dein Volk An deinem Lebensstrome, Der aus dem

Doch was hienieden mag den Geiſt entzücken,
Und was die Erde Schönes, Großes hat,
Nur Zeichen iſt's von jener Gottesſtadt,
Die, kaum geſchaut, entflohen iſt den Blicken.
Der Sohn der Erde muß zurück ins Leben,
Die ſüßen Töne hört er ſanft entſchweben.

Dort iſt die Stadt, auf ſicherm Grund erbauet,
Entzogen aller Erdenluſt und Laſt,
Die Stadt, die wonnevoll der Glaube ſchauet,
Der Chriſtusjünger Hoffnung, Lohn und Raſt.
Die Harfen, hier von düſt'rem Klang durchzittert,
Sind an dem Thron von Lobgeſang erſchüttert.

Dahin geht unſer Weg. — Der große Hirte
Ging auf der heldenmüth'gen Liebe Bahn,
Daß Keines auf dem dunkeln Pfad verirrte,
Selbſt duldend, kämpfend, ſiegend uns voran.
Und der Erlöſung prieſterliches Siegel
Bricht Grabesnächte, ſprenget Todesriegel.

O Du, den keine Zunge würdig ehret
Du der erhabnen Geiſter Lobgeſang,
Du, der dem Kleinſten nicht den Zugang wehret,
Und nicht verſchmäht des frommen Herzens Dank,
Erlöſer, dem des Himmels Sonnen weichen,
Dich kann das Herz durch Liebe doch erreichen.

Nur Liebe, Deine Liebe kann ich preiſen,
Die mich geführt von zarter Kindheit an,

Tempel fließt; Noch ist das Häuflein klein, Das sich an ihm erlabt In dürren Wüsteneï'n.

7. Zeuch Macht an, Arm des Herrn, Und rufe Millionen Herbei zu deinem Haus, Daß sie darinnen wohnen! Du hast ein Wort gesagt: — Wir bau'n auf deine Treu' — Und also spricht dein Wort: „Ich mache Alles neu!" C. G. Barth.

Mel. Der lieben Sonne Licht und Pracht ꝛc.

1051. Wie lieblich ist der Boten Schritt! Hört ihr der Füße Rauschen? Wohlan, wir gehen fröhlich mit, — Laßt uns der Botschaft lauschen! Hört ihr der Worte Schall? Sie künden's überall: Der Herr ist König! eilt herbei, Und werdet durch ihn froh und frei!

2. Der Herr ist König, seine Macht Zerreißt die stärksten Bande, Zerstört des Götzendienstes Nacht, Macht hell die finstern Lande, Zerbricht des Todes Pfeil, Und schaffet Glück und Heil, Eröffnet eine neue Bahn; — Kommt, betet euern König an!

3. Vernehmt's und staunet, Jung und Alt, Der Botschaft, die wir bringen: Nicht seines starken Arm's Gewalt, Nein, Liebe soll euch zwingen; Die Liebe, die herab Vom Thron in Tod und Grab Den Heiligen zu Sündern zog, Sein heilig Zürnen überwog!

4. Er hat ein Opfer dargebracht, — Am Kreuzaltar vergossen Sein Blut, das rein und heilig macht, Aus Sündern Reichsgenossen. Auch ihr sollt selig seyn, Von euern Sünden rein, In Frieden und Gerechtigkeit. — Genießt das Heil, das euch bereit!

5. Wie lieblich ist der Boten Schritt, Die euch das Heil verkünden! Von Segen triefet jeder Tritt Auf Bergen und in Gründen. O hört sie überall! Vernehmt der Wahrheit Schall! Ja, nehmt das Wort mit Freuden an, Und werdet Christo unterthan! H. K. Wullschlägel.

Mel. Wie schön leucht't uns der Morgenstern ꝛc.

1052. Du bist's, du bist's, o Jesus Christ, — Kein Helfer sonst auf Erden ist, Der uns gen Himmel führet. Wer stammet aus dem Wahrheitsgrund, Wenn er nicht hört auf deinen Mund, Wenn er dein Heil nicht spüret? Nur du, Jesu, Kannst die Heiden Selig weiden, Und die Christen Rüsten zu Evangelisten.

2. O Herr! das weite Schöpfungsball, Und dieser Erde dunkler Ball, Sie liegen dir zu Füßen. Du schaust herunter mild und hehr, — Es wallt vor dir ein Sündenmeer, Und doch willst du uns grüßen! Große Loose Der Vergebung Und Belebung Wirfst du nieder, Haupt, auf deine armen Glieder!

3. Herr! wer dir glaubt, der lebet auch; Der ersten Schöpfung Morgenhauch Durchwehet seine Tiefen; Da steigt das Leben aus dem Tod, Da glänzt ein edles Morgenroth, Und alle Himmel triefen. Wer dich In sich Aufgenommen Der wird kommen Zu dem Leben, Das uns kein Geschöpf kann geben.

4. Drum hilf, o König auf dem Thron, Du gotwerklärter Menschensohn, Daß alle Welt dich kenne; Daß bald von deinem Lebensblitz Die Creatur im dunkeln Sitz Für dich, du Sonn'', enthrenne! Strahle! — Male In die Wildniß Klar dein Bildniß Aus den Höhen, Daß die Todten auferstehen!

5. Du kamest von dem Vater her, Und außer dir kommt Keiner mehr, Die Sünder zu befreien. — So gib uns neue Zeugenkraft, Gib freud'ge Liebesritterschaft, Dir jeden Trieb zu weihen! Schone! — Lohne Deinen Streitern! Hilf erweitern Deine Bahnen, Ueber alles Fleh'n und Ahnen! Albert Knapp.

Mel. Wie groß ist des Allmächt'gen Güte ꝛc.

1053. Du lässest sie uns neu beginnen, Herr Jesu, diese Gnadenzeit, Da wir die Wunder werden innen, Die du der Kirche längst geweiht. Du rufst uns auf zum lauten Danken, Und fällt auch eine Thräne drein: Hienieden hat die Freude Schranken, Dort aber wird sie völlig seyn!

2. Geflügelt kommen aller Enden Die Boten deines Reiches an, Worin die Brüder Kunde senden, Wie sie dir Menschenseelen sah'n. Verschieden lautet oft die Kunde Von ihrer Arbeit, ihrem Loos; Doch Alle, wie mit Einem Munde, Bezeugen laut: „Der Herr ist groß!"

3. Hier droht der Sturm dem schwanken Kahne, Dort liegen Andre schwer erkrankt; Da weht die rothe Kriegesfahne; Dort hat der Glaub' in Noth gewankt. Den

Einen nimmst du schnell von hinnen, Ein Andrer seufzt um täglich Brod; Du läß'st die Sonnenstrahlen brennen, Und immer höher steigt die Noth.

4. Doch — ist dein Trost den Pilgern ferne, Die einsam durch die Wüste zieh'n? Nein, nein! es leuchten deine Sterne Noch jedem, der sich treu will müh'n! Sie stärken sich am Worte wieder, Sie kennen ja dein Liebesherz; Und drücket den Leib die Erde nieder, So blickt der Geist doch himmelwärts.

5. Nein, nein! du kannst uns nicht verlassen, Dein Wort kehrt nimmer leer zurück! Wir wollen dich im Glauben fassen, — In deiner Hand liegt unser Glück! Und wenn die Sorgen ungezügelt Wie Steine herzufallen droh'n: Sie steigen, vom Gebet beflügelt, Doch wieder auf zu deinem Thron.

6. Nicht murren wollen wir, noch klagen; Dein Weg, o Gott, ist wunderbar! Nach diesen dunkeln Prüfungstagen Wird ja der Abend hell und klar. Nimm heut' aus tausendfachem Munde Den Dank für deine heil'ge Treu', Und halt' uns fest in deinem Bunde, Und segne unser Werk auf's Neu!

7. Den Sterbenden gib deinen Frieden, Den Lebenden gib Freudigkeit, Und führe selbst die Schaar hienieden, Du Held, zum sieggewohnten Streit, — Daß Fürsten dir die Kniee beugen, Und Völker Hosianna schrei'n, — Daß laut die Friedensboten zeugen, Und ihre Saaten schön gedeih'n!

8. Laß von den Negern und Tataren, Und wo noch sonst die Gärten blüh'n, In deinem Lichte sel'ge Schaaren Durch deine Friedenspforten zieh'n, — Und sammt dem ungezählten Heere, Mit Feuer und mit Geist getauft, Dir jauchzen am krystall'nen Meere: „Preis sey dem Lamm, das uns erkauft!“

C. G. Barth.

Mel. Wie schön leucht't uns der Morgenstern ꝛc.

1054. Macht weit die Pforten in der Welt! Ein König ist's, der Einzug hält, Umglänzt von Gnad' und Wahrheit! Wer von der Sünde sich gewandt, Wer auf vom Todesschlafe stand, Der flehet seine Klarheit. Seht ihn Weithin Herrlich schreiten, Licht verbreiten! Nacht zerstreut er, Leben, Fried' und Wonne beut er.

2. Es jauchzt um ihn die große Schaar, Die lang' in schweren Fesseln war; Er hat sie frei gegeben; Blind waren sie, und sehen nun, Lahm waren sie, und gehen nun, Todt waren sie, und leben! Köstlich, Tröstlich Allen Kranken, Ohne Wanken, Ohne Schranken, Walten seine Heilsgedanken.

3. Noch liegt vor ihm so tief und schwer Der Sünden ungeheures Heer, Das tausend Völker drücket; Um Rache schreit es auf zu Gott, Doch lebet Er, und hat die Noth Der Sünder angeblicket; Betet, Rettet, Heilt und segnet, Und begegnet Seinen Armen Als ein Heiland voll Erbarmen.

4. Längst ist in seinem ew'gen Rath Für sie zu seinem Reich der Pfad Gezeichnet und gebahnet; Ohnmächtig droht der Feinde Hohn, Schnell steht in Herrlichkeit sein Thron, Wo niemand es geahnet. Selig, Selig, Wer da trauet, Bis er schauet; Wer sich mühet, Bis sein Gott vorüberziehet!

5. Die ihr von Christi Hause seyd, Kommt, schließet nun mit Freudigkeit Den Bund in seinem Namen! Laßt uns auf seine Hände schaun, An seinem Reiche muthig baun! Sein Wort ist Ja und Amen. Flehet, Gehet, Himmelserben Anzuwerben! Harret, ringet! Jesus ist es, der euch dinget!

6. O du, den unsre Sünde schlug, Wann wird doch deines Lob's genug Auf dieser Welt erschallen? Wann wird der Völker volle Zahl Im ungetrübten Sonnenstrahl Zu deinem Tempel wallen? Wo dich Freudig Alle kennen, Jesus nennen, Dir geboren, Dir auf ewig zugeschworen!

7. Wir harren dein, du wirst es thun, Dein Herz voll Liebe kann nicht ruhn, Bis Alles ist vollendet. Die Wüste wird zum Paradies, Und bittre Quellen strömen süß, Wenn du dein Wort gesendet. Zu dem Sturme Sprichst du: Schweige! Meer, verseige! Flammen, zündet! Tempel Gottes, sey gegründet!

Albert Knapp. (1826.)

Mel. Allein Gott in der Höh' sey Ehr ꝛc.

1055. Wir sind vereint, Herr Jesu Christ, In deinem heil'gen Namen; Der Menschensohn allein du bist, Der säet guten Samen. Der Acker ist die ganze Welt!

O pflanze ſelbſt im wüſten Feld Dir deines Reiches Kinder!

2. Ja, Erſtgeborner, ew'ger Fürſt Der Könige auf Erden! Von allen Heiden ſollſt und wirſt Du angebetet werden! Das glauben und drum hoffen wir, Die du zum Werke rufſt, von dir Auch unſrer Saat Gedeihen.

3. Schon ſproßt manch Sämlein, zart und ſtill, Verſpricht einſt vollen Weizen. Wir danken, und ſolch Danken will Alsdann zum Bitten reizen: Klein iſt dein Garten noch zur Zeit, Die Wildniß rings ſo öd' und weit; O Heiland, hilf uns weiter!

4. Gib uns durch deines Geiſtes Kraft, Herr Jeſu, heiße Liebe, Die Eintracht, Muth und Eifer ſchafft, Daß ſich ein jeder übe, Für ſich und Andre ſtets zugleich Nach dem verheißnen Gottesreich Vor allem Ding zu trachten.

5. Was wird's doch einſt für Freude ſeyn, Wann deine Schnitter ernten, Und Alle dann ſich ewig freu'n, Die dein zu harren lernten! Wir harren deiner; ſiege du In deinen Gliedern, bis die Ruh' Für Gottes Volk erſcheinet! Rudolf Stier.

Mel. Was mein Gott will, geſchieh ꝛc.

1056. Steh' feſt, du ſtreitbar Heldenherz! So führt die Gottes-Rechte Dich glücklich auf- und niederwärts In deinem Stammgeſchlechte; So geht es immer weiter fort Zu neuer Zeugengnade, So dringet ſich's von Ort zu Ort Bis zu dem ſchönſten Grade.

2. Daß wir unüberwindlich ſind, Und werden täglich freier, Das glaube ich, das ſieht ein Kind, Das iſt dem Glauben theuer. Ach wäre jedes Glied nun ſo Durchaus unüberwindlich: Dann würd' es der Gemeine froh, Und freuete ſich ſtündlich!

3. „Nicht fröhlich ſeyn, iſt unſer Brauch, Bis Seelenheerden leben!" Denkt dieß jedweder Streiter auch, So wird's der Heiland geben. Ach Herzenskinder, ach bedenkt Das Müh'n, das Menſchenlieben Deß, den die Lieb an's Kreuz gehängt! — Wie träg ſind wir geblieben!

4. Der Name: „Jeſus Jehovah" Iſt uns auf's Haupt geleget, Und ſteht auf unſrer Stirne da, Daß ſie ſich nicht beweget. Wenn alle Feinde dieſer Welt Zu Feld dagegen ziehen, So weiß ein jeder Jeſusheld: Dieß Siegel macht ſie fliehen!

5. Es iſt, fürwahr, längſt ausgemacht, Daß, wo die Menſchen ſperren, Da öffnet Jeſus über Nacht; — Wohl uns des guten Herren! Und was zum Dienſt der heil'gen Schaar Er in ſein Buch ließ ſchreiben, Das bleibt ſo lange für ſie wahr, Als ſie ſein Zeugniß treiben.

6. Drum wirken wir, ſo lang' es tagt; Und wo Beruf vorhanden, Da wird's auf Jeſum Chriſt gewagt Zu Meer und in den Landen. Eins freut ſich ob des Andern Gnad' Und ſeinem Seelenwerben; Man ehret hoch der Heil'gen Saat, Des Weizenkörnleins Sterben.

7. O das iſt's, was den Tod verſchönt! Und die ihr Leben wagen, Die können, eh' ſie Jeſus krönt, Ein Reiſekränzlein tragen Von Dornen und Vergißmeinnicht! Drum, Brüder, ſeyd nicht läſſig! Seyd der Verſäumniß eurer Pflicht, Als einem Fluch, gehäſſig!

8. Wer nun iſt unſers lieben Herrn Wahrhaft'ges Siegeszeichen, Der folge ſeinem ſel'gen Stern, Und folg' ihm ohne Weichen! Er geh' in ſeinem Triebe fort Mit Segen und Vertrauen, Und laſſe ſich an jedem Ort Viel gute Stufen bauen!

9. Der König kommt! — wenn Er uns führt, So darf man ſicher glauben, Daß ſich des Löwen Stärke rührt In Lämmern und in Tauben. — Vermehr' das Heldenfeuer doch, Schick Flammen aus, o König, Denn ſieh', bis heute brennt es noch In Allen viel zu wenig!

10. Wir ſind dem Schutz des Königes Auf ewig anempfohlen, Es ſey uns nun ein Weniges, — Es ſey uns Viel befohlen; Und daß der König ſiegen muß, Ob Welt und Teufel pochen: Das iſt ſchon, ihnen zum Verdruß, Von ihm ſelbſt ausgeſprochen! Graf N. L. v. Zinzendorf. (1738.)

Mel. Alle Menſchen müſſen ſterben ꝛc.

1057. Bringet her dem Herrn, ihr Brüder, Ehr' und Stärke bringt dem Herrn! Bringt ihm Lob und Freudenlieder! Herzenstöne hört er gern. Und ſein Engel flieg' und hole Vom Altar die glüh'nde Kohle, Weihe Mund und Lippen ein, Redner ſeines Ruhms zu ſeyn!

2. Bringt dem Herrn des Räuchwerks Schaalen, Bringt ihm her Gebet und

Fleh'n! Und mit holden Gnadenſtrahlen Wird ſein Aug hernieder ſeh'n. Wenn des Beters Opfer ſteigen, Wird ſein Ohr, ſein Herz ſich neigen, Wird ſein Machtbefehl ergehn, Und ſein Ruf: „es ſoll geſcheh'n!“

3. Bringt von dargelieh'nen Pfunden Eurem Herrn den Wucher her! Wen er fromm und treu erfunden, Dem verleiht er künftig mehr. Sollt' ein Knecht des Lehnherrn Gaben Schnöd' im Erdgewühl vergraben? — Wuchert! wer ging' einſt nicht gern Ein zur Freude ſeines Herrn?

4. Bringet her von eurer Habe, Was das Werk des Herrn vermehrt! Weiſe brachten einſt zur Gabe Gold dem Herrn und Goldeswerth. Er bedurft' es; ihm zur Steuer War für ſie kein Schatz zu theuer. Hört: der Herr bedarf's! — wohlan, Wer iſt, der hier zaudern kann?

5. Bringet her aus freiem Triebe! Frohe Geber ſieht er gern. Was an Armen thut die Liebe, Wißt: das leihet ſie dem Herrn. Er vergilt des Bechers Labung Mild mit himmliſcher Begabung, Fühlt in ſeinem Kleinſten mit, Was ihm wohlthat, was er litt.

6. Würdig iſt der Herr, zu nehmen Ehr' und Preis in Ewigkeit; Auch kein Scherflein darf ſich ſchämen, Das ſich ſeiner Ehre weiht. Reichthum, Weisheit, Kraft und Stärke, Alles diene ſeinem Werke! Auf, o Volk, ſein Eigenthum, Jeder Odem ſey ſein Ruhm! K. B. Garve.

Mel. Warum ſollt' ich mich denn grämen ꝛc.

1058. Süß iſt's, für ein ew'ges Leben Erdengut, Leib und Blut Jeſu hinzugeben. Pilger ſind wir noch hienieden; Droben hat Eine Stadt Uns der Herr beſchieden.

2. Tauſend gehn zu ihren Thoren Selig ein, Werden ſeyn Ewig unverloren; Auch die Herrlichkeit der Heiden Kommt, und wird Eingeführt In die Stadt der Freuden.

3. Darum rufen ſie dem Hüter: „Iſt die Nacht Schier vollbracht? Wo ſind unſre Güter?“ Doch getroſt! der ew'gen Gnade Sonnenſchein Glänzt herein Auf die finſtern Pfade.

4. Unſre Brüder ſind gegangen Ueber's Meer, Weit umher, Haben angefangen; Gute Botſchaft iſt verkündet, Gottes Macht Hat gewacht, Feuer angezündet.

5. Gnade weht an ihren Orten; Manches Herz, Hart wie Erz, Iſt ſchon weich geworden. Denn das Wort von Chriſti Leiden Kann allein Mark und Bein, Geiſt und Seele ſcheiden.

6. Das muß edle Früchte tragen, Das erneut Unſre Freud' In den böſen Tagen; Daß man darauf möge warten, Gibt uns Gott Ohne Noth Keinen Roſengarten.

7. Selig, wen von Welt und Sünden Chriſtus reißt, Und ihn heißt Seinen Tod verkünden! Denn es iſt die beſte Gabe, Theuerwerth, Ihm beſchert Mit dem Wanderſtabe.

8. Selig, wer im Kampf beſtehet, Glauben hält, Und ins Feld Guten Samen ſäet! Nach dem Weinen, nach dem Ringen Wird er nun Friedlich ruhn, Und viel Garben bringen.

9. Jeſu, ſüßes Licht der Seele! Tritt herzu, Salb' uns du Mit dem Freudenöle. Was du dir an uns erſehen, Was du willſt, Und befiehlſt, Müſſe dir geſchehen.

Albert Knapp. (1822.)

Mel. Alle Menſchen müſſen ſterben ꝛc.

1059. Seht, wie Gottes Saaten ſproſſen In der fernen Heidenwelt! Wo der Himmel war verſchloſſen, Rauſcht ein volles Aehrenfeld. Löwen ruh'n bei Lämmerheerden; Spieße müſſen Sicheln werden; Götzen wirft man hin zu Spott; Tempel weiht man unſerm Gott.

2. Seht, er herrſcht als Fürſt des Lebens, Fehlt gleich oft uns ſeine Spur; Liebe dient ihm nicht vergebens, Harrt ſie ſeiner Stunden nur! Ueber Bitten und Verſtehen Läßt er ſeine Hülfe ſehen, Und erfüllt mit Preis und Ruhm Sein erkauftes Eigenthum.

3. Fahret fort, ſein Werk zu bauen, Fröhlich, daß es ihm gefällt, Menſchenhänden zu vertrauen, Wo er Engel ſonſt beſtellt! Ach, noch Viele ſind zu werben, Jeſu Seligkeit zu erben! Fahret fort im Werk; ihr wißt, Daß es nicht vergeblich iſt.

4. Was ſind Spenden, Seufzer, Thränen, Was iſt Arbeit, Müh' und Schweiß, Wäre ſelbſt von allem Jenen Auch ein Sünder nur der Preis? Und man kann in unſern Tagen Schon von vielen Tauſend ſagen, Die durch unſer armes Thun Schon an Jeſu Herzen ruh'n!

5. Welch ein Jubel wird erſchallen Droben vor des Lammes Thron, Wann uns die entgegen wallen, Die durch uns der Nacht entfloh'n! Wann von Morgen und von Abend Gäſte kommen, ſich erlabend Mit der Vorerwählten Zahl An dem ew'gen Hochzeitmahl!

J. M. Leſche.

Mel. Nun preiſet Alle Gottes ꝛc.

1060. Weit durch die Inſeln Und durch die Länder weit, Ja bis zum Strande Des Mittags ausgeſtreut, Singt unſer Bund in tauſend Zungen Pſalmen dem Meiſter und Huldigungen.

2. Weit ausgebreitet Iſt unſer Streiterfeld; Und mit uns ſtreitet Der ſtarke Gottesheld, Der ſiegreich bis ins Land der Todten Löst mit dem Schwerte der Hölle Knoten.

3. Ein Herr und Meiſter Iſt unſer Haupt und Hort; Er prüft die Geiſter Und braucht ſie da und dort. Doch Alle, feſt auf ihn verbunden, Stehen vor ihm in geweihten Stunden.

4. Er Herr, wir Brüder! So ruft der ganze Bund. Er Haupt, wir Glieder! So tönt durch's Erdenrund Des freien Bundesvolks Gemeine; Eine nur iſt es, und ewig eine.

5. Schnell einverſtanden Sind, die ſich nimmer ſah'n; Mit Geiſtesbanden Schließt Herz an Herz ſich an, Weil Brüderſeelen, Brüderaugen Zeichen der Seele zu leſen taugen.

6. Wo wir auch wohnen, Verknüpft uns ſeine Hand; Durch alle Zonen Reicht unſer Bruderband. In ihm und ſeines Geiſtes Frieden Bleiben Entfernte doch ungeſchieden.

7. Grüß' euch, ihr Lieben, Dort über Land und See! Theil nehmt ihr drüben An unſerm Wohl und Weh. O dankt dem Herrn! In ſeinen Händen, Ruh'n wir getroſt an den Erden-Enden.

8. Zieht hin in Frieden, Die ihr zu ſcheiden ſcheint! In Nord und Süden Fühlt euch mit uns vereint! Mit Blicken und mit Herzensflammen Treffen wir immer bei Ihm zuſammen.

C. B. Garve.

Mel. Wie ſchön leuchtet der ꝛc.

1061. Was rührt ſo mächtig Sinn und Herz? Was hebt die Blicke himmelwärts? Wem ſchallen die Geſänge? Zu dir drängt ſich aus fernem Land, Vereinigt durch des Glaubens Band, Dieß fröhliche Gedränge: Schöpfer! Heiland! Geiſt der Wahrheit! Der mit Klarheit Füllt die Erde, Daß ſie glaub' und ſelig werde.

2. Ein himmliſch Feuer iſt entflammt Durch dich, der aus dem Himmel ſtammt Und uns zum Himmel leitet. Es glüht gewaltig fort und fort, Wo ſich dein ſeligmachend Wort In Lauterkeit verbreitet. Glaube, Liebe Füllt die Seelen, Die dich wählen, Läutert, reinigt, Bis in dir ſich Alles einigt.

3. Herr, du gibſt Sieg, dich preiſen wir! Schon glüht der kalte Pol von dir, O Licht, das Allen ſcheinet! Des Negers Sklavenkette bricht; Der Inſeln Menge jauchzt dem Licht, Das alle Völker einet. Blut'ger Götzen Tempelhallen Sind zerfallen; Auf den Trümmern Siehet man das Kreuz nun ſchimmern.

4. Des blut'gen Halbmonds Licht erbleicht, Des Oſten falſcher Schimmer weicht Vor deiner Wahrheit Sonne! Schon blickt mit reuiger Begier Ein Häuflein Jakobs, Herr, nach dir, Ahnt der Vergebung Wonne. Iſt die Fülle Aller Heiden Einſt mit Freuden Eingegangen, Wird auch Jacob Heil erlangen.

5. Dein Geiſt erfüll' die Boten all! Laß ihres Wortes Frendenſchall Durch alle Länder dringen! Mit Kraft von oben angethan, Laß ſie bekämpfen Sünd' und Wahn, Und Heil den Völkern bringen. Eins nur wolle, Dich nur wähle Jede Seele; Dir nur traue, Wer da hilft am großen Baue.

6. Vertilge alle Eigenſucht, Gemächlichkeit und Leidensflucht, Und heil'ge dir die Herzen. Verleih zu jedem Opfer Muth, Für dich zu wagen Gut und Blut, Zu dulden Hohn und Schmerzen. Hilf uns, Heiland, Und vermehre Dir zur Ehre Deine Heerde, Bis dein Reich vollendet werde!

Dr. Jon. Friedrich Bahnmaier.

Mel. Was mein Gott will ꝛc.

1062. Die Wanderſchaft in dieſer Zeit Hat manche rauhe Wege, Und nur für Glaubenstapferkeit Gebahnte Friedensſtege; Doch ſtärkt zuweilen unſer Herr, Nach ſeiner Gnad' und Liebe, Durch guten Weg dem Wanderer Die matt gewerd'nen Triebe.

2. Da ſtehet man ſo manches Werk Der Wunderwege Gottes, Die in den Schwachen mächt'ge Stärk', Das Ziel ſo vieles Spottes Als Ziel der Allmacht auf der Welt, Als Ziel geſetzt auf Erden. — Aus Wenigen läßt unſer Held Oft viele Tauſend werden!

3. So komm, du hochgeliebter Fürſt Der Schwachen und der Kleinen, Nach welchem unſre Seele dürſt't, Du ein'ges Gut der Deinen! Verdopple deine Gnadenkraft Auch hier in unſern Hürden; Erleichtre unſrer Ritterſchaft Die aufgelegten Bürden!

4. Wir opfern dir mit Hand und Mund Leib, Seel' und Geiſt auf's Neue, Verſprechen dir in unſrem Bund Unweigerliche Treue; Du aber halte deinen Eid, Und laß dein Werk nicht liegen, Und hilf der wahren Chriſtenheit Auch im Erliegen ſiegen!

Graf N. L. v. Zinzendorf.

Mel. Wie ſchön leucht't uns der Morgenſtern ꝛc.

1063. Wann grünt dein ganzer Erdenkreis? Wann geben dir die Völker Preis, Und werden unterthänig! O werde groß in Allen du, Daß, die du ſchufſt, dir fallen zu, Und ſchrei'n: der Herr iſt König! Gieße Süße Geiſteskräfte, Lebensſäfte In die Schwachen, Alles, Alles neu zu machen!

G. Terſteegen.

Mel. Meinen Jeſum laſſ' ich nicht ꝛc.

1064. Sieh', ein weites Todtenfeld, Voller dürrer Todtenbeine! Ach, kein Sonnenſtrahl erhellt Dieſe Nacht mit frohem Scheine. Hüter! iſt die Nacht bald hin? Wird dein Morgen bald erblühn?

2. Blick' ich hin auf Iſrael, Iſt noch Alles faſt erſtorben! Ach, dein Volk, Immanuel, Das du dir mit Blut erworben, Sieh, wie blind, wie fern von dir! Wie ein Schlachtfeld liegt es hier!

3. Schau' ich deine Chriſtenheit, Die, Herr, deinen Namen träget: Ach, was ſeh' ich weit und breit? Tauſend Kräfte wild beweget, Wenige, die für dich glühn, Und in deinem Dienſt ſich mühn.

4. Und die große Heidenwelt Iſt noch finſter und verdunkelt; Hie und da nur ſchwach erhellt; Lichtes Schimmer einzeln funkelt; Millionen ſind noch fern Von dem Reiche meines Herrn!

5. O wann bricht der Frühling an Nach den langen Wintertagen? Herr, du biſt es, der da kann Zu den Todtenbeinen ſagen: „Rauſchet, regt und füget euch, Seyd ein Leib für Gottes Reich!"

6. Herr, ſo ſprich dein Lebenswort Ueber alle Todtenbeine! Odem Gottes, wehe fort, Daß ſich Alles neu vereine! Mache Alles wieder neu! Alles Alte geh' vorbei!

Chriſtian Heinrich Zeller.

Mel. Alle Menſchen müſſen ſterben ꝛc.

1065. Hüter! iſt die Nacht verſchwunden? Hüter! iſt die Nacht ſchier hin? Ach, wir zählen alle Stunden, Bis die Morgenwolken blühn, Bis die Finſterniß entweichet, Bis der Sterne Schein erbleichet, Und der Sonne warmer Strahl Leuchtet über Berg und Thal.

2. Seht ihr nicht der Berge Spitzen Tauchen aus des Nebels Nacht? Durch der dunkeln Wolken Ritzen Bricht der Frühſchein an mit Macht. Aus der Todesſchatten Höhle Reißt ſich manche Heidenſeele Los, entſchleiert ihr Geſicht Gottes wunderbarem Licht.

3. O du Gott der Macht und Stärke! Sieh uns hier verwundert ſtehn Ueber deinem großen Werke, Das vor unſerm Blick geſchehn! Manches Thor haſt du entriegelt, Viele Seelen dir verſiegelt; Gabſt uns für das Heidenland Manches theure Unterpfand.

4. Immer tiefer, immer weiter In das feindliche Gebiet Dringt das Häuflein deiner Streiter, Dem voran dein Banner zieht. Wo wir's kaum gewagt zu hoffen, Stehn nun weit die Thüren offen; Mühſam folgt der ſchwache Tritt Deinem raſchen Siegesſchritt.

5. Langſam und durch Schwierigkeiten Waren wir gewohnt zu gehn; Plötzlich bricht in alle Weiten Deine Hand aus lichten Höhn! Staunend ſehn wir dein Beginnen; Keine Zeit iſt's, lang' zu ſinnen. Geh' voran! wir folgen nach, Wo dein Arm die Bahnen brach.

6. Breiteſt du in unſern Tagen, Herr, dein Werk noch weiter aus: Laß uns muthig Steine tragen Zu dem großen Tempelhaus! Aber laß es unſern Seelen Nicht an tief'rer Gründung fehlen! Gib uns den Verläugnungsſinn; Nimm die Herzen völlig hin!

7. Ach! wenn wir uns ſelber ſuchen,

Und nicht deine Ehr' allein, Müßtest du uns nicht verfluchen? Könnte unser Thun gedeih'n? Schenk' uns einen reinen Eifer; Mach' uns lauterer und reifer! Brich des eignen Geistes Thun; Laß in deinem Sinn uns ruhn!

8. Welch' ein Segen wird erſprießen, Wenn wir gehn an deiner Hand! Wenn uns deine Quellen fließen, Grünet bald das dürre Land. Nationen aller Orten Strömen her zu deinen Pforten, Fallen auf ihr Angeſicht, Jubeln laut im ew'gen Licht!

C. G. Barth.

Mel. Was Gott thut, das iſt wohlgethan ꝛc.

1066. Macht unſerm König eb'ne Bahn! Er kommt aus heil'gen Höhen; Sein Auge blickt die Berge an, Und ſiehe, ſie vergehen. Licht iſt ſein Kleid; Groß iſt die Freud' Der Seinen; ſie erheben Ihr Haupt voll Muth und Leben.

2. Es nahet die Erlöſungszeit, Nach der wir längſt uns ſehnten, Die zu erharr'n in heißem Streit Schon unſre Väter wähnten. Nun bricht ſie an: Macht eb'ne Bahn Dem Herrn, daß ſeine Erde Sein ſchöner Wohnſitz werde!

3. Räumt ihm die Steine aus dem Weg! — Die Herzen, hart wie Felſen, Die unempfindlich ſind und träg, Muß ſeine Gluth zerſchmelzen. Laßt ſonnenhell Und blitzesſchnell Sein Wort die Feinde ſchlagen, Und ihnen rettend tagen!

4. Macht Bahn dem Herrn und ſeinem Heer In aller Länder Kreiſen, Daß alle Zungen mehr und mehr Den großen König preiſen! Vor ſeiner Macht Und großen Pracht Soll ſich der Völker Reigen In tiefer Demuth beugen.

5. Zieht aus nach allen Winden hin Und prediget mit Freuden: „Ihr Völker, „ändert euren Sinn, Bekehret euch, ihr „Heiden! Macht Bahn, macht Bahn! Es „iſt heran Das Himmelreich gekommen! „Auch ihr ſeyd angenommen."

6. Von allen Hügeln, allen Höh'n Laßt Freudenfeuer flammen! Der Herr läßt ſeine Stimme geh'n; Ruft ihm ſein Volk zuſammen! Sie ſollen Mai'n Und Palmen ſtreu'n, Und Ihm, der kommt, zu ſegnen, In heil'gem Schmuck begegnen!

7. O gib, du großer Friedefürſt, Daß weit dein Wort erſchalle, Damit dir, wenn du kommen wirſt, Die Welt zu Füßen falle! Du kannſt allein Die Völker weih'n Zum Zeichen deiner Ehren; — Laß bald uns davon hören!

C. G. Barth.

Mel. Wunderbarer König ꝛc.

1067. Balſam auf dem Haupte Iſt's, den Herrn zu nennen, Seine Herrlichkeit zu kennen. Balſam in der Seele Iſt's, den Herrn zu haben, Sich an ſeinem Quell zu laben. Habt ihr ihn? Werft euch hin Vor den Stuhl der Gnaden, Der uns eingeladen!

2. O du Wunder Gottes: — Gott, im Fleiſch erſchienen, Seine Sünder zu verſühnen! Er — am Kreuz gehangen, All' ſein Blut vergoſſen Und ſein treues Herz durchſtoßen; Dann hinab In das Grab Eingeſenkt, bedecket, Und vom Tod erwecket!

3. Wir gehören Jeſu! — Unerſchaff'ne Sonne, Urſprung aller Himmelswonne, Du gehöreſt unſer! — Wir ſind deine Boten, Erſtgeborner von den Todten! Sprich ein Wort, Send' uns fort Zu den armen Seelen, Die dem Reiche fehlen!

4. Deiner Heiden Fülle Liebeſt du nicht minder, Als des Reiches Gnadenkinder, Von Mittag und Morgen Willſt du die zerſtreuten Schafe dir zuſammenleiten; Denn dafür Iſt ja dir Einſt das Herz gebrochen, Deine Bruſt durchſtochen.

5. Wo du mit uns geheſt, Wird es uns gelingen, Und in ihre Herzen bringen. Dein verborg'nes Manna, Wird uns auf den Reiſen Mitten in der Wüſte ſpeiſen; Dein Panier Pflanzen wir Freudig auf den Höhen, Die du auserſehen.

6. Schlägt dann unſer Stündlein Wohl am öden Strande, Einſam in dem fernen Lande: Wird im Todesſchweiße Uns kein Bruder grüßen, Noch das Aug' uns betend ſchließen. Aber du Drückſt es zu. — Rufſt du uns von hinnen, Bleibt doch dein Beginnen.

7. In dem Buch des Lebens Haſt du deine Lieben Schon von Ewigkeit geſchrieben. Wie der Thau des Morgens Werden ſie geboren, Die zur Kindſchaft ſind erkoren. — Treuer Hirt'! Einmal wird Doch auf deiner Erde Ein Hirt', Eine Heerde.

Albert Knapp. (1822.)

Mel. Nun ſich der Tag geendet hat ꝛc.

1068. Du, deiner Zeugen Troſt und Licht! Die Wundenherrlichkeit Leucht' ihnen allen ins Geſicht In hell' und trüber Zeit!

2. Dein blutiges Versöhnungswerk, Das Heil für Jedermann, Beweise seine Kraft und Stärk'! Wir wissen, was es kann.

3. Es hat ja deines Blutes Kraft, Du siegesreicher Held, Dir schon manch' Eigenthum verschafft; — O wär's die ganze Welt!

4. Drum segne deiner Boten Bahn Für deines Reiches Zweck Zu Land und Meer, auf jedem Plan; Räum' alle Hind'rung weg!

5. Ruft einer unter seiner Last: „Wenn ich im Grabe wär'!“ Weil du dazu die Schlüssel hast, So gib du sie nicht her!

6. Kommt aber deiner Zeugen Zeit Nach deinem weisen Rath, Der deiner Boten Freudigkeit Zum steten Zeichen hat:

7. So zeige ihnen als im Blick Ihr Werk in Gott gethan, Und gönne ihnen noch das Glück, Zu segnen ihren Plan!

Christian Gregor und Anna Dober.

Mel. Das ist unbeschreiblich ꝛc.

1069. O der großen Freude, Wenn ein irrend Schaf Von des Satans Weide Aus dem Sündenschlaf Gründlich aufgeweckt, Gnade suchen geht, Und die Liebe schmecket, Die wie Felsen steht!

2. O der Freudenthränen, Die man fließen läßt! Auf beklemmtes Sehnen Folgt ein Jubelfest, Wenn, Herr, deine Knechte Solche Wunder seh'n, Die durch deine Rechte, Durch dein Wort gescheh'n.

3. Ja, des Bräut'gams Stimme, Wenn man hört und sieht, Wie sein Feuer glimme, Wie er Seelen zieht: Das ist unsre Freude, Unser Lohn und Ruhm, Unsers Geistes Weide, Unser Eigenthum.

4. Wer kann es beschreiben, Was für Licht man spürt, Wenn sein sanftes Treiben Selbst die Schafe führt! Wenn er seine Beute Eingesammelt hat, So sind seine Leute Schon vor Freuden satt.

5. Geht, ihr faulen Schäfer, Dient um Lohn und Brod! Schlaft, ihr stolzen Schläfer, — Predigt kalt und todt! Suchet Ruhm und Schätze, Sucht die Gunst der Welt. Laßt uns! unsre Netze Sind schon aufgestellt.

6. Wir sind davon trunken, Was ihn selbst entzückt. — Alles sey versunken, Was nach Sodom blickt! Seelen, ja nur Seelen, Seelen rufen wir Zu den Wundenhöhlen, Zu der off'nen Thür'!

7. Wenn uns schon durch Eine So viel Freude blüht: Werden viele Seine, — Welch' ein Jubellied! Lämmlein, deine Weide Faßt sie ohne Zahl! Mach' uns solche Freude Millionenmal!

Ernst Gottl. Woltersdorf.

Mel. Wie schön leuchtet uns der Morgenstern ꝛc.

1070. Hier stehen wir von nah' und fern, In Einem Geist, vor Einem Herrn, Vereint zu Dank und Bitte. O Jesu, sel'ge Majestät! Gekreuzigt einst, und nun erhöht, Tritt ein in unsre Mitte! Stimm' an, Nimm an Unsre Lieder, Die wir wieder Vor dich bringen, Deiner Liebe Thun zu singen!

2. Was ein verborg'nes Senfkorn war, Das breitest du von Jahr zu Jahr Nun aus mit mächt'gen Zweigen. Zu Tausenden erwächst dein Bund, Und öffnet Herz und Hand und Mund, Für Gottes Heil zu zeugen; Deinen Reinen Lebenssamen, Deinen Namen Durch die Welten Aller Länder auszubreiten.

3. Dein ist dieß Haus; Du hast's erbaut, Mit Segensblicken angeschaut, Gemehret und geschirmet; Hast unsre Brüder ausgesandt, Und hütest sie im fernen Land, Wo noch die Hölle stürmet. Leiden, Freuden Sind gemenget, Doch es dränget Deine Wahrheit Sich hervor mit Siegesklarheit.

4. Dein ist die Welt, dein sind auch wir, Und alle Völker werden dir Einst noch zu Füßen fallen; Du weckst sie aus der Todesruh', Und führst schon Erstlinge herzu Zu Salems heil'gen Hallen; Spendest, Sendest Licht und Segen Allerwegen Deinen Freunden, Herrschest unter deinen Feinden.

5. Der Heiden Anbruch freut sich dein; Sanft in des Islams Gruft hinein Beginnt dein Hauch zu wehen; Und unter deinem Israel Tönt's durch die Nacht: „Immanuel! Laß uns vom Tod erstehen!“ Schatten, Fliehet! Morgensonne, Steig' in Wonne! Kreis der Erden, Lichte soll dein Antlitz werden!

6. Wir zählen unsrer Todten Zahl; Laß, Herr, dieß Herz im Pilgerthal An Trennung sich gewöhnen! Heil dem, der Seelen für dich warb, Und sanft in deinen Armen starb! Da soll nur Lob ertönen. Deine Zeugen Werden stehen In den

Höhen, Wie die Sterne, Leuchtend in des Himmels Ferne!

7. Dein sind wir, dein in Ewigkeit; Drum wollen wir, du Held im Streit, An deinem Auge hängen. Wohlauf! mit Macht umgürte dich, Du Arm des Herrn! so werden sich Die Völker um dich drängen! Alsdann Wird man Fröhlich singen, Palmen schwingen, Wenn man schauet, Wie Jehovah Zion bauet. Albert Knapp. (1824.)

Mel. Lobe den Herren, o meine Seele ꝛc.

1071. Lobe den Herren, o Christgemeinde, Der seine Kirche mächtig hält! Sinkt in den Staub, ihr, des Kreuzes Feinde, — Der Herr ist Gott und sein die Welt! Sein kräft'ges Wort schallt weit und breit Von Ewigkeit zu Ewigkeit. Halleluja, Halleluja.

2. Ringsumher gehen in alle Lande Apostel aus nach Ost und West, Fürchten nicht Martern und scheu'n nicht Bande, Sie halten am Erlöser fest. Auf aller theuren Märtrer Blut Ohn' Wanken Christi Kirche ruht. Halleluja, Halleluja.

3. Schon benedeien dich tausend Zungen, O Herr, als Heiland und Prophet. Ueberall ist ja dein Nam erklungen, Des Kreuzes Gnadenbild erhöht; Es naht den Inseln fern dein Wort; Dir jauchzt der Süden und der Nord: Halleluja, Halleluja.

4. Fernhin und nahe sind wir nun Brüder: Ein Herr, Ein Glaub', Ein Sacrament. Allzugleich sind wir des Mittlers Glieder, Der vor dem Vater uns bekennt. Tausend um Tausende flehn zugleich: Vater unser im Himmelreich! Halleluja, Halleluja.

5. Lobet den Herren! einst kommt die Stunde Wo eine Heerd', ein Hirte ist! Alle die Völker sind dann im Bunde Und beugen sich vor Jesus Christ. Wann dieser sel'ge Tag erscheint, Himmel und Erde sind dann vereint! Halleluja, Halleluja. Dr. Daniels Gesangbuch.

Mel. Werde munter, mein Gemüthe ꝛc.

1072. Christen, laßt euch Heiden lehren, Welch ein Kleinod ihr besitzt; Kommt, die Weisheit anzuhören, Wie man Gottes Gnade nützt! Ach, ihr seyd so träg und matt, Seyd so voll und übersatt; Was da nährt zur Himmelsreise, Dünkt euch eine lose Speise.

2. Seht, wie Gottes Feuer zündet, Gottes Odem neugebiert, Da, wo vorher nichts verkündet, Nacht und Sünde nur regiert! Seelen, die im Wasserbad Erst der Herr geweiht sich hat, Können uns als Lichter dienen, Denen längst das Licht geschienen.

3. Ueber jähe Felsenrippen, Tagelang durch Schnee und Eis, Durch des Meeres Todesklippen Kommt das Volk zu Gottes Preis. Nicht in Tempeln hoch und hehr, Nur in Kirchlein, schmuckesleer, — Oft in Schluchten nur und Hainen Sammeln sich hier die Gemeinen.

4. Alles hängt mit durst'gen Blicken An des frommen Lehrers Mund; Hier gibt Ernst sich, dort Entzücken, Dort der Sünde Schmerz sich kund; Thränen fließen warm und hell, Und der Gnade Segensquell Strömt Erquickung, Muth und Stärke Zu dem ersten Heil'gungswerke.

5. Lieblich keimt das neue Leben, Blüthen treibt des Wortes Saat; Alle Geistesfrüchte weben Sich um ihren Pilgerpfad; Sünden, die bei uns gemein, Laut um Rach' gen Himmel schrei'n, Kennen nicht mehr jene Schaaren, Die sonst Kannibalen waren.

6. Wo Verfolgung stürmend wüthet, Wo man Christi Zeugniß schmäht, Unter Todesdroh'n verbietet, Bleibt ihr Glaube hoch erhöht! Freudig, selig preisend Gott, Gehen sie zum Martertod; Opfern liebend Blut und Leben Dem, der sich für sie gegeben.

7. Ach, wie klagt ihr heil'ges Feuer Unsre Kält' und Trägheit an! Selig, wen es noch zu neuer Gottesliebʼ erwärmen kann! Spare, Herr, noch dein Gericht! Stoß uns weg den Leuchter nicht, Daß die ersten deiner Heerden Nicht vor dir die letzten werden! J. M. Lochst.

Mel. Vom Himmel hoch, da komm ich her ꝛc.

1073. Es werde! sprach dein Allmachtswort, Es werde! schallt es fort und fort, Vom erstgeschaff'nen Morgenlicht, Bis daß der volle Tag anbricht.

2. Du willst, und eine ganze Welt Steht da, Herr, weil es dir gefällt; Und deines Hauches leises Weh'n Läßt Spuren deiner Allmacht seh'n.

3. Und doch, wie lang, allmächt'ger Geist, Gehʼs, bis der Mensch als Kind

dich preist; Bis er es fühlt, was du gethan, Und dich als Vater betet an!

4. Der Himmelskörper großes Heer, Und was auf Erden und im Meer Sich regt und athmet, das erhebt, Den großen Gott, der es belebt.

5. Den Menschen, dir zum Bild gemacht, Allein umhüllet finst're Nacht; Er, der zum Himmel blicken kann, Sieht doch die Erde lieber an.

6. O, bester Vater, sieh darein, Und sprich: „So soll es nicht mehr seyn!“ Sprich noch einmal: „Es werde Licht!“ Gib selbst den Blinden das Gesicht!

7. Schick' deine Friedensboten aus, Von Land zu Land, von Haus zu Haus, Erfüllt von deiner Gotteskraft, Die selbst den Todten Leben schafft.

8. Ruf den verirrten Schafen zu, O guter Hirt: „Ihr suchet Ruh'; Kommt, nehmt mein sanftes Joch auf euch! Kommt, nahe ist das Himmelreich!“ —

9. Laß hören sie den Allmachtsruf, Der unsre Welt aus Nichts erschuf, Und der einst, als Posaunenschall, Die Gräber öffnet überall.

10. Laß du durch deines Geistes Weh'n Die matten Todtenbein' erfleh'n, Und hauch', damit sie dein sich freu'n, Auch ihnen neues Leben ein!

11. Laß deines Reiches Herrlichkeit Uns seh'n, die in der letzten Zeit Das Menschenall von Pol zu Pol Mit Lob und Dank erfüllen soll.

12. O Gottmensch, dessen wir uns freu'n, Laß bald uns ganz dein eigen seyn! Laß schallen bald von Stern zu Stern: „Nun ist die Erde ganz des Herrn!“ —

F. W. Krummachers Zionsharfe.

Mel. Machs mit mir, Gott, nach deiner Güt' ꝛc.

1074. Wo gingt ihr hin? wo kamt ihr her, Ihr grünenden Gebeine? — Dir nach, je länger und je mehr, Du Herzog der Gemeine! — Sie gingen in die Friedensstadt, Vom Seelenhunger müd und matt.

2. Gelobt sey euer muntrer Gang Und eurer Füße Rauschen! Nun wollt ihr Freiheit gegen Zwang, Ruh' gegen Unruh' tauschen. Geht hin! der euch gerufen hat, Schickt And're aus an eurer Statt!

3. Ihr Zeugen, kennt ihr euren Weg? Er geht in's Todes Rachen. Das ist ein gar gemeiner Steg Für die so Friede machen, Daß einer hinter Christo geh' Durch's Todesthal zur Lebenshöh'!

4. Nur fliehet die Gelegenheit, Die Christi Ehre schändet! Der Feind bemüht sich allezeit, Damit er's also wendet, Daß, wer's mit Christo treulich meint, Um Uebelthat zu leiden scheint.

5. Geht hin, ihr Zeugen, geht ins Feld Des Bischofs ohne Gleichen! Der Ueberwinder aller Welt, Der Herr von allen Reichen, Der tröste euch bei Freud' und Schmerz Als das getreuste Bruderherz!

6. Dem Kaiser gebt, was Kaisers ist, Und Gott, was Gott gehöret, Den Brüdern Herzen ohne List, Wie's Jesu Namen ehret; Den Heil'gen ihre Bande küßt, Und fahret hin, wo Jesus ist!

Graf N. L. v. Zinzendorf. (1729.)

Eigene Melodie.

1075. Nah' oder fern; — ihr Schwestern und ihr Brüder, Kein Raum trennt uns, sind wir nur treue Glieder An ihm, dem treuen Morgenstern. Er ist der Weg, der uns zum Vater leitet, Durch ihn ist dort uns Wiedersehn bereitet! Nah' oder fern, — nur auf dem Weg des Herrn!

2. Nord oder Süd; — wenn nur in unsern Herzen, Erzeugt, genähret durch des Glaubens Kerzen, Der heil'gen Liebe Feuer glüht! Nur Lauen ist verhängnißvoll der Norden, — Den Warmen blüht die Ros' im Thal auch dorten. Nord oder Süd', — wenn Sarons Blum' nur blüht!

3. Stadt oder Land; — nur weite Herzensräume, Geeignet zum Gedeihn der Lebensbäume, Isai's Sprößling anverwandt! Und wären auch im Kerker wir gebunden: Zur Freistadt dienen uns fünf heil'ge Wunden! Stadt oder Land; — Heil dem, der diese fand!

4. Arm oder reich; — habt großes Gut, habt wenig, — Wir Alle haben von dem ew'gen König; Aus Gnaden, Brüder, schenkt er's euch! Denn uns gebricht Verdienst und alle Würde: Ein jeder schleppt an seiner Sündenbürde. Arm oder reich; — wir Sünder sind uns gleich.

3. Blaß oder roth; — nur auf beschämten Wangen Der Reue Zähr' und glühendes Verlangen Nach der Vergebung Himmelbrod. „Thut Buße!“ ruft uns Gottes Lamm entgegen! „Ich litt und starb ja

Die treue Liebe, die in tauſend Weiſen
Dich leitete die ſel'ge Himmelsbahn,
Die mir zuletzt ein frommes Herz verbunden,
In dem ich Dich noch näher mir gefunden.

Du kameſt nie im Sturme zu uns her,
Du kamſt, mit ſanftem Weh'n uns zu erquicken,
Und droht' uns eine Wolke bang und ſchwer,
So trateſt Du hervor mit Gnadenblicken.
Ja! wenn die Wolke ſich ob uns ergoſſen,
Kam ſie als Lebensthau herabgefloſſen.

Es wallen her und hin der Zeiten Wogen,
Es ſtürzen Mächt'ge, Schwache ſtehen auf:
Du aber ſtehſt im Licht des Friedensbogen *)
Hell vor dem Geiſt, und lenkſt der Zeiten Lauf.
O lege Deine Hand auf unſre Hände,
Daß ſie den Deinen ew'gen Segen ſpende! —

---

5. Meiner lieben Gattin.

Segnend begrüß' ich den Tag, der als der Erſte uns aufging,
Als ein Engel des Herrn uns in der Wiege verband.

---

*) Offenb. 4, 3.

eurer Sünden wegen.“ — Blaß oder roth; — Bekehrung thut uns Noth!

6. Jung oder alt; — ein Tag und tausend Jahre Sind gleich vor Dem, deß Wort vom Kreuzaltare Durch Erd' und Himmel widerhallt: „Es ist vollbracht!“— o Brüder laßt euch rühren, Und laßt noch heut' euch hin zum Heiland führen! — Jung oder alt; — nur nicht für Jesum kalt!

7. Schlaf oder Tod; — willkommen, Zwillingsbrüder! Der Jünger Christi fällt nur dankend nieder, Und preist in Demuth seinen Gott Für dich, o Schlaf, du Labsal matter Glieder, O Tod, für dich; im Innern hallt's ihm wieder: Schlaf oder Tod: — hell glänzt das Morgenroth!

Missionsgesangbuch von Pfarrer Rauschenbusch.

Eigene Melodie.

1076. Ob Trübsal uns kränkt, Und Kummer uns drückt, Von Feinden bedrängt, Kein Freund uns erquickt, So bleibt uns doch Eines, (Laß Alles geschehn, Wir achten deß Keines): Der Herr wird's versehn!

2. Der Vögel ernährt, Und Fischen im Meer Die Nahrung gewährt, Bescheert uns noch mehr. Den Seinen wird nimmer Das Nöthige entgehn; Das Wort gilt ja immer: Der Herr wird's versehn!

3. Oft wird zwar das Herz Von Stürmen bedroht; Das Elend macht Schmerz Und Satan macht Noth. Da seufzt man ermüdet: Wie wird's uns ergehn? Doch, der uns behütet, — Der Herr wird's versehn!

4. Dem Rufe des Herrn, (Wie Abraham dort,) Gehorchen wir gern Im Glauben an's Wort. Wohin er uns führet, Den Weg, den wir gehn, Weiß er, der regieret. Der Herr wird's versehn!

5. Ob Satan den Pfad Von vorne besetzt: Der Glaube weiß Rath, Und sieget zuletzt. Er kann uns nicht rauben, — Wohl mag er uns schmähn, — Das Wort, das wir glauben: Der Herr wird's versehn!

6. Noch stellt er uns nach, Flößt Zweifel uns ein: Wir seyen zu schwach, Die Hoffnung nur Schein. Doch, wenn er uns quälet, So wird man beim Flehn Durch Hoffnung beseelet: Der Herr wird's versehn!

7. Zwar Kraft und Verdienst Besitzen wir nicht, Und Ruhm und Gewinnst Begehren wir nicht; Doch werden im Namen des Herrn wir bestehn; Er ist und bleibt Amen, — Der Herr wird's versehn!

8. Und naht auch der Tod Mit drohender Hand: Noch hat es nicht Noth, Dieß Wort ist ein Pfand. Uns nimmer verlassend, Seh'n Jesum wir stehn, Und jauchzen erblassend: Der Herr wird's versehn!

Aus dem Englischen von Missionar Fr. Winkler.

Mel. Valet will ich dir geben ꝛc.

1077. Du, gestern und auch heute, Du unser lieber Herr! Dich spüren deine Leute Tagtäglich herrlicher, Weil sich an jedem Gliede Dein treues Herz beweist. — Wann kommt dein theurer Friede, Daß man ihn ganz genießt?

2. So mancher Held im Kriege, Der unser Feld geehrt, Nachdem er mit dem Siege Zu kämpfen aufgehört, — Und die beglückten Schwestern, Die schon den Lauf erfüllt, Sind uns von heut' und gestern Ein feierliches Bild.

3. Sind unsre Kampfesstunden Nicht endlich bald vorbei? Wann werden wir der Wunden Und harten Proben frei, Daß deine treuen Streiter Stets frisch und grünend steh'n, Und deine Wegbereiter Von Kraft zu Kräften geh'n?

4. Gedenke deiner Kinder, Und hilf uns gnädig auf; Du starker Ueberwinder, Befördre unsern Lauf! Wir sind ja deine Boten, Die du zum Leben bracht, Und rufen die die Todten Aus ihrer Sündennacht.

5. Doch wissen wir die Stunde, Du ewigtreuer Hirt, Wann es mit unsrem Bunde Recht herrlich werden wird. — Wann wird man nicht mehr kriegen? Wann steht man unbewegt? Wann singt man nur von Siegen? — Wann deine Stunde schlägt!

Graf N. L. v. Zinzendorf.

Mel. Warum sollt ich mich denn grämen ꝛc.

1078. Einst, auf ihres Königs Bitte, Brachen drei Helden frei In des Feindes Mitte; Wasser schöpften sie dem Fürsten Ungestüm, Brachtens ihm: Nimmer sollt' er dürsten.

2. Anders ist das heil'ge Dürsten, Anders hin Steht der Sinn Unsers Lebensfürsten. Menschenseelen! eure Ketten Sind

sein Schmerz, Und sein Herz dürstet, euch zu retten.

3. Seiner Nächte bange Stunden, Saurer Fleiß, Blut'ger Schweiß, Tiefe Todeswunden, — Predigen mit Himmelstönen: „Jesus liebt! Gott vergibt! Lasset euch versöhnen!“

4. Lasset uns zusammentreten, Und vor ihn Niederknie'n, Danken, fleh'n und beten: Gib uns Gnade, gib uns Willen, Davids Sohn, Auf dem Thron, Deinen Durst zu stillen!

5. Weithin lagern sich die Feinde; Sand am Meer Ist ihr Heer, Schwach sind deine Freunde. Mit des Fleisches armen Waffen Können wir Dir allhier Keine Siege schaffen.

6. Aber Waffen aus der Höhe: Deine Huld Und Geduld, Deines Geistes Nähe, Glauben, Hoffnung, Lieb' und Treue, — Gib zum Krieg Und zum Sieg, Daß dein Volk sich freue!

7. Laß im schweren Kampf den Deinen, Wenn die Kraft Uns erschlafft, Herr, dein Antlitz scheinen, Bis der Streit mit Frieden endet, Bis der Feind Betend weint, Und zu dir sich wendet;

8. Bis die Völker dir zu Füßen Hochbeglückt, Schön geschmückt, Ihren Dank vergießen; Bis dir volle Lust erblühet, Und dein Herz Himmelwärts Alle Seelen ziehet.

9. Also wird es uns gelingen; Jesu Geist Führt und heißt Uns in's Lager dringen. Wasser wird entgegenquillen; König, dir Bringen's wir, Deinen Durst zu stillen! Albert Knapp.

Mel. Schmücke dich, o liebe Seele ꝛc.

1079. Machet euch bereit, zu preisen Den Allmächt'gen und Allweisen, Der mit unbeschränkter Stärke, Wirket wundervolle Werke! Rühmet seinen großen Namen, Und zu seinem Thun sprecht: Amen! Ist's gleich oft uns unverständlich, Doch als Weisheit zeigt sich endlich.

2. Täglich werden wir es innen: Wunderbar ist sein Beginnen, Wie die Sterne, die im Dunkeln An des Himmels Veste funkeln, — Wie die Quellen, die in tiefen Undurchforschten Felsen schliefen, — Wie das Gold, das aus dem Schachte Reger Fleiß zum Lichte brachte.

3. Sollte, was wir nicht verstehen, Darum minder herrlich gehen? — Wie die hohe Königspalme Ueberragt die niedern Halme, Die im leichten Winde wanken: Also Gottes Heilsgedanken! In den hohen Wipfeln sprießen Erst die Früchte zum Genießen.

4. Oft durch tiefe Thäler führet Seine Hand uns; — da verlieret Sich der Strom in Felsenwände; Zugeschlossen scheint das Ende. Aber eh' man sich's versehen, Spalten sich die schroffen Höhen, Und das Thal ist wieder offen, — Dann vergnügt sich unser Hoffen!

5. Ach, wie trauen wir so wenig Unserm liebevollen König! Und wie sind wir noch so träge, Seine wunderbaren Wege, Eh' uns noch das Ende klar ist, Laut zu rühmen, da's doch wahr ist, Daß dem Weg, den er erwählet, Nie ein sel'ger Ausgang fehlet!

6. Uns geziemt es, seine Werke, Seine Weisheit, seine Stärke Gleich von Anfang an zu preisen, Eh' sie herrlich sich erweisen. — Zweifeln wir, ob er's verdiene, Daß sein Lob stets neu ergrüne, O so werden unsre Herzen Bald ihr großes Heil verscherzen!

7. Dankbar stets ihn zu erhöhen, Ist der Weg, sein Heil zu sehen. Wenn auf diesem Weg wir wandeln, Wird sich bald die Noth verwandeln, Springen werden alle Riegel, Brechen werden alle Siegel, Unsre Saaten werden grünen, Und sein Volk ihm willig dienen. —

8. Jesu, gib uns Lobestimmen, Laß den Weihrauch täglich glimmen, Daß wir deinen Namen loben Mitten in den schwersten Proben, — Unser Dank zum Himmel walle, Segensthau herniederfalle, Und dein Werk durch unsre Hände Sich zum vollen Segen wende! C. G. Barth.

Mel. Die Tugend wird durch's Kreuz ꝛc.

1080. Wir rühmen, Herr, dein groß Erbarmen, Das alles Denken übersteigt; Denn ach, was wären wir, die Armen, Wär' nicht dein Haupt zu uns geneigt? Du hast von Anfang uns erkoren Zu deiner auserwählten Schaar, Und was uns deine Treu' geschworen, Wird stets an uns auf's Neue wahr.

2. Du stärkest uns mit neuen Kräften, Wenn unser Muth darnieder liegt; Du reichst zu deinen Reichsgeschäften Den

Glauben dar, der immer siegt. Wenn Noth, wie Berge vor uns stehet, Daß hin und her das Auge irrt: Dein Athem hat sie bald verwehet, Und das Verworr'ne steht entwirrt.

3. Rufst deine Knechte du von hinnen, Auf denen unsre Hoffnung ruht, — Kaum siehst du unsre Thränen rinnen, So tröstest du den bangen Muth. Du weckest Andre, dir zu dienen, Und stellest sie an ihren Ort; Du lässest auch die Gräber grünen, Und schaffest Frucht aus deinem Wort.

4. Wo wir mit Schüchternheit begannen, Da gibst du deinem Worte Lauf; Da wachsen statt der Hecken Tannen Und statt der Dornen Palmen auf. Du mehrest unsre kleinen Heerden Und öffnest manche weite Thür', Und will der Feind dein Werk gefährden, So steckst du auf dein Siegspanier.

5. Die Siege, die du uns gegeben, Wir feiern sie zu deinem Ruhm. Auch deine Knechte, die dir leben, Sind, Herr, dein bleibend Eigenthum. Und die du wieder weggenommen Zu unserm Schmerz, sie waren dein. Einst werden wir zu ihnen kommen, Wo sich die Sieger ewig freu'n.

6. Nimm' uns auf's Neu' in deine Hände, Und trag' uns ferner in Geduld! Was schwer und dunkel ist, das wende In Licht und Segen deine Huld! Mach' denen, die am Werke bauen, Erträglich ihre große Last, Und laß zum Trost sie täglich schauen, Daß du ein Herz zu ihnen hast!

7. Nun sey heut' unser Bund geschlossen: Nur du sollst unsre Zuflucht seyn! Wo Zeichen deiner Gnade sprossen, Da schreiten wir mit Freuden ein. Was deine Augen uns befehlen, Das sey mit Freudigkeit gethan! Du aber heil'ge unsre Seelen, Und zeig' uns deinen Willen an!

G. G. Barth.

Mel. Mein Heiland nimmt die Sünder an ꝛc.

1081. Der König ruht, und schauet doch, Wie sich die theuren Seelen mühen, Die an des Heilands sanftem Joch Nach ihren treuen Kräften ziehen. Da zeiget sich die ganze Welt Als ein erstaunlich weites Feld; Da kann man manche rauhe Höhen Bei tiefgefurchten Thälern sehen; Und wo nicht Dorn und Disteln steh'n, Da kann man doch nichts Grünes seh'n.

2. Drum läßt sich eine große Schaar Der Knecht' und Mägde Jesu schauen, Die von ihm ausersehen war, Das Land des Herren anzubauen. Sobald sie Gottes Wort gesä't, Begießen sie es mit Gebet Und vielen tausend heißen Thränen; Ihr Sinnen, Dichten, Trachten, Sehnen Ist dieses einzig und allein: Den Herrn mit Früchten zu erfreu'n.

3. Bei diesem ihrem Arbeitsfleiß Läßt Jesus Gnadenströme regnen; Wie soll't' er ihren sauren Schweiß Nach seiner Gütigkeit nicht segnen? — O du, den unser Herze liebt, Und dem sich's völlig übergibt: Laß deine Gnadenquelle fließen, Und wie in Strömen sich ergießen, Und unsre Arbeit werde dir Zum ew'gen Ruhme, Preis und Zier!

4. Gib vor uns eine offne Thür, Die nimmer Jemand könne schließen! Ach, laß uns, Jesu, für und für Die große Seligkeit genießen, Daß wir als Pfeiler vor dir stehn, Und nie aus deinem Tempel gehn! Herr, gib uns einen neuen Namen, Erfreue uns mit vielem Samen; So wollen wir auch fleißig seyn, Dich alle Stunden zu erfreun.

August Gottlieb Spangenberg.

Mel. O daß doch bald dein Feuer ꝛc.

1082. Zerstreut und mannigfach geschieden Und in die Zeitlichkeit verhüllt, Wallt, Herr, vor dir ein Volk hienieden, Das du mit deinem Geist erfüllt.

2. Es sind die Boten, die du heiligst, Ausrüstest in unheil'ger Zeit, An deiner Sache mittheiligst Durch Leiden, Kreuz und Herrlichkeit.

3. Wir führen deines Geistes Stempel, Gehüllt in irdisches Gewand, Und legen dir zum künft'gen Tempel Das Fundament in jedem Land.

4. Du kennest uns an jedem Orte, Wohin du uns gestellet hast; Wir geh'n im Glauben deiner Worte, Und tragen gern des Tages Last.

5. Laß uns ein Salz der Erde werden, Und als der Menschheit erste Kraft Mitleidend tragen die Beschwerden Der ganzen Zeitgenossenschaft!

6. Wir fordern nicht besondre Rechte, Wir steh'n mit deiner Kirche ein; Laß uns nur wahrhaft deine Knechte Und Lichter in dem Dunkel seyn!

7. Laß uns als deine Zeugen stehen,

Und redlich fördern deinen Rath, Bis wir und alle Völker ſehen, Daß deine große Stunde naht!

Samuel Preismerk.

Mel. Sieh, hier bin ich, Ehrenkönig ꝛc.

1083. Gehet hin, des Höchſten Kinder, Finſterniß bedeckt das Land! Ziehet hin und bringt der Sünder Großen Schaar der Gnade Pfand! Tragt die frohe neue Kunde, Jeſu Wort in jeglich Land!

2. Gottes Kraft zum Seligwerden Iſt ſein Evangelium. Schämt euch nirgends ſein auf Erden, Kündet laut des Heilands Ruhm! Armen Sklaven kündet Freiheit, Kindesrecht an Zions Ruhm!

3. Ob auch mit der Wuth des Leuen Welt und Hölle ſich vereint: Stehet feſt im Kampf der Treuen, Blickt mit Muth in's Aug' dem Feind! Was vermögen Höllenpforten, Wenn der Wahrheit Macht erſcheint?

4. Fern vom lieben Heimathlande, Läßt der Herr die Seinen nie, Schützet, — nehmt ſein Wort zum Pfande! — Unter Fremden, Feinden ſie! Hort der Deinen, bis zum Ende Weiche von den Treuen nie!

Nro. 199 in der Zionsharfe.

Mel. Valet will ich dir geben ꝛc.

1084. Von Grönlands eis'gen Zinken, China's Korallenſtrand, — Wo Ophirs Quellen blinken, Fortſtrömend goldnen Sand, — Von manchem alten Ufer, Von manchem Palmenland Erſchallt das Fleh'n der Rufer: „Löſt unſrer Blindheit Band!“

2. Gewürzte Düfte weben Sanft über Ceylons Flur; Es glänzt Natur und Leben, Schlecht ſind die Menſchen nur. Umſonſt ſind Gottes Gaben So reichlich ausgeſtreut; Die blinden Heiden haben Sich Holz und Stein geweiht.

3. Und wir, mit Licht im Herzen, Mit Weisheit aus den Höh'n, Wir könnten es verſchmerzen, Daß ſie im Finſtern geh'n? — Nein, nein! das Heil im Sohne Sey laut und froh bezeugt, Bis ſich vor Chriſti Throne Der fernſte Volksſtamm beugt!

4. Ihr Waſſer ſollt es tragen, Ihr Winde, führt es hin, Bis ſeine Strahlenwagen Von Pol zu Pole zieh'n; Bis der verſöhnten Erde, Das Lamm, der Sünderfreund, Der Herr und Hirt' der Heerde In Herrlichkeit erſcheint!

Reginald Heber.

Mel. Werde munter, mein Gemüthe ꝛc.

1085. Meiſter, welchem nichts mißlinget, Was er einmal unternimmt, Ob es auch wie Mißton klinget, Als ob Alles wär' verſtimmt: Du haſt immer noch zuletzt Probe auf dein Werk geſetzt, Daß es in harmon'ſchen Weiſen Mußte ſeinen Meiſter preiſen.

2. O wie tönt's jetzt durcheinander Auf den Schiffen dieſer Welt, Wenn bald da, bald dort ein Brander Ihnen in die Flanken fällt! Und doch muß durch Alles hin Sich dein feſter Grundplan zieh'n; Und man wird's am Ende leſen, Was die Melodie geweſen.

3. Herr, in allen deinen Reichen Seh'n wir deine Zeichen ſteh'n; Und wenn alle Farben bleichen, Sieht man noch dein Banner weh'n. Doch vor Allem zeigſt du dich Als Regente königlich Da, wo wir zu deinen Gnaden Alle Nationen laden.

4. Arm und ſchwach ſind unſre Werke; Unſre Kraft iſt bald am Ziel; Es gebricht an Muth und Stärke; Unſre Weisheit weiß nicht viel. Dennoch ſind wir am Altar Schon geſtanden manches Jahr, Und du haſt die Hand gefüllet, Daß empor der Weihrauch quillet.

5. Arm und ſchwach ſind unſre Boten, Die wir in das Feld geſandt, In das Feld der Geiſtlichtodten, In das finſt're Götzenland; Dennoch führen ſie den Krieg, Und du rüſteſt ſie zum Sieg Aus mit diamantnen Waffen, Daß ſie ſich zu Helden ſchaffen.

6. Ueber ihrer Brüder Grüften Droht der heiße Sonnenbrand; Satan lauert in den Lüften, Schwere Prüfung iſt zur Hand; Und am meiſten Noth und Schmerz Macht das eig'ne ſünd'ge Herz: Dennoch weiß'ſt du ihren Seelen Muth und Glauben ſtets zu ſtählen.

7. Millionen Götzenmeiſter Stehen da, zum Kampf bereit; Tauſendjähr'ge Nacht der Geiſter Dient zu ihrem Schild im Streit. Unſer Häuflein, ach, iſt klein; Bald wird's überwunden ſeyn; Doch du läß'ſt es nicht erliegen, Führeſt es ſtets zu neuen Siegen.

8. Sey gepriesen, großer Meister, Dessen Huld uns auserseh'n! Mach' uns alle Tage dreister, Auf dein Wort hinauszugeh'n! Du hast dir dieß Werk erkiest, Oft mit Segen es gesegnet: Laß es, wie wir's fröhlich treiben, Deine Lieblingssache bleiben!

C. G. Barth.

Mel. Nun ruhen alle Wälder ꝛc.

1086. Du großer Zionskönig, Dem Alles unterthänig, Und übergeben ist; Vor dem die Erh' sich beuget, Dem sich der Himmel neiget: Hör' unser Fleh'n, Herr Jesu Christ!

2. Vereint mit deinen Frommen, Will auch dieß Häuflein kommen, Vor deinen Gnadenthron; Laß unser schwaches Lallen Dir, Vater, wohlgefallen, Und segne uns in deinem Sohn.

3. Kommt, Schwestern, kommt ihr, Brüder, Und fallt in Demuth nieder Vor unsers Königs Stuhl! Jetzt ist die Zeit der Gnaden; Wer hier nicht wird entladen Vom Fluch, geht dort zum Feuerpfuhl.

4. Laß, Herr, dein Wort recht kräftig, Und deinen Geist geschäftig In unsern Herzen seyn! Laß immer mehr die Deinen Auf dich nur sich vereinen, Durch Bruderliebe dich erfreu'n!

5. Die, Herr, nach dir sich nennen, Dich aber noch nicht kennen, Erleucht' mit deinem Wort. Weck' auf die todten Herzen, Die Zeit nicht zu verscherzen Zum Seligwerden hier und dort!

6. Tritt unter deine Füße Das Reich der Finsternisse Zu deines Namens Ruhm! Durchdring' der Heiden Herzen, Zum Lohne deiner Schmerzen, Mit deinem Evangelium!

7. Stärk', Heiland, deine Knechte, Zu fördern deine Rechte, Zu kämpfen in Geduld; Gib Allen Muth und Kräfte Zum großen Heilsgeschäfte, Und labe sie mit deiner Huld.

8. Ach höre unser Flehen, O Herr, und laß geschehen, Was unser Herz begehrt, Daß bald die ganze Erde Dein Gottestempel werde! Wer's glauben kann, dem wird's gewährt.

9. Vereinigt euch, ihr Glieder, Und singet Siegeslieder Dem Lamm auf Gottes Thron! Stimmt froh in unsre Chöre, Ihr großen Himmelsheere, Und lobt den Vater und den Sohn!

Mel. Jesu, meine Freude ꝛc.

1087. Lern', o Herz, dich freuen Deines Herrn, des treuen, Der im Himmel wacht; Lerne glauben, hoffen, Halt' den Ausblick offen Auf die Siegespracht, Die er einst, Bevor du's meinst, Ueber alle Völkerweiten Strahlend wird verbreiten!

2. Wirke nur mit Jenen, Die mit stillem Sehnen Ihm die Kräfte weih'n, Während die Verächter Immer blinder, schlechter Seinen Ruhm beschrei'n. Falle du Nur Jesu zu! Dann wird dich sein Tag der Ehren Herrlich mitverklären.

3. Sey im Glauben fröhlich, Sey in Hoffnung selig, Brich des Zweifels Joch! — Alle Nationen, Alle Fürstenkronen Preisen Jesum noch, Wann er sich Gewaltiglich In das weite Weltgetümmel Niederläßt vom Himmel.

4. Keiner Weisheit Worte, Keines Irrwahns Pforte Sind für ihn zu stark. Er kann Allen greifen, Die noch ferne schweifen, Tief ins Lebensmark. Er scheut nicht Brahmanenlicht, Noch was sonst ihn flieht und höhnet: Er hat uns versöhnet!

5. Er, den hoch dort oben Myriaden loben, Herrscht in Ewigkeit. Nun, so kniet, ihr Sünder Vor dem Heilsverkünder Auch in dieser Zeit! Flehet Ihn: Herr, nimm uns hin! Laß die Völker dich ererben, — Dir uns leben, sterben!

Albert Knapp.

Mel. Nun bitten wir den heiligen Geist ꝛc.

1088. Du, der nicht hatte, wo man sich legt, Obgleich dein Wort alle Dinge trägt, Unsre gute Liebe, der Alles eigen, Ob dir's gleich uns deine Pracht zu zeigen Noch nicht beliebt:

2. Gib deinem Volk auf dem Erdenplan Thüren und Thore weit aufgethan, Wohnungen des Friedens, Hütten voll Segen, Und bring' uns auch von den Pilgerwegen Zurück ins Haus!

3. Setz' deinem Tempel Grundvesten ein; Laß deine Zeugen d'rin Pfeiler seyn; Gib dein Wort mit Schalle, stets lauter, stärker, Führ' die Gefang'nen aus ihrem Kerker Durch unsre Hand!

4. Unser Beisammenseyn segne du; Gib unsern Herzen die tiefe Ruh'; Heil'ge unsre Sinnen, salbe die Worte; Laß uns nichts reden an einem Orte, Als was du denkst!

5. Bewahre dir deine Kreuzgemein', Wo ihre Heerden und Hürden seyn; Breite deine Flügel auf unsre Hütten, Und werden wir von der Welt bestritten, So ruf' uns: „Sieg!“ Graf N. L. v. Zinzendorf.

Mel. Womit soll ich dich wohl loben ꝛc.

1089. In der einen Hand die Kelle, In der andern einen Speer, Emsig — wie in ihrer Zelle Bienen über's Bauen her (Die doch auch mit Stacheln drohen Ihrem Feind, dem schadenfrohen), — Sah man einst mit Trau'n und Grau'n Israel am Tempel bau'n.

2. Meint ihr, daß es anders werde, Eh' die alte Zeit zerbricht, Ehe dieser finstern Erde Christus zuruft: Werde Licht! — ? Greift ihr jetzt schon nach der Scheide, Da der heiße Streit noch glüht? Schild und Schwerdt — ihr brauchet beide, Bis der ew'ge Friede blüht.

3. Frisch daran! Die güld'nen Waffen Aus des Wortes Arsenal Laßt euch nimmermehr entraffen! Haltet fest den blanken Stahl, Mit der einen Hand zu bauen, Mit der andern dreinzuhauen, Wo Samaria's Geschlecht Gottes Werk zerstören möcht'!

4. Hat der Feind an Zions Mauer, Die am ew'gen Eckstein wächst, Israel zu Hohn und Trauer Luft'ge Erker hingeklext: Haut sie mit dem doppelschneid'gen Guten Schwerdte frisch herab, Das, sein Zion zu vertheid'gen, Christus seinen Streitern gab!

5. Wenn des Böswichts Feuerpfeile Auf euch fahren frech und wild, Löschet solche aus in Eile Mit des Glaubens sich'rem Schild! Aber laßt euch nicht verhindern Von den grimm'gen Satanskindern! Bauet fort und bauet aus Gottes heil'ges Tempelhaus!

6. Mitten durch der Waffen Klingen Tönet stets der Hammerschlag; Und derweil die Felsen springen, Brennt der Streit am heißen Tag, Bis Gott in den Friedenshütten Einst erhöht das Siegesfest, Und sein Volk, wann's ausgestritten, Schwerdt und Kelle ruhen läßt. C. G. Barth.

Mel. Wie groß ist des Allmächt'gen Güte ꝛc.

1090. Einst fahren wir vom Vaterlande Auf Schiffen weit ins Meer hinaus; Zertrennet sind des Blutes Bande, Verlassen steht das Elternhaus; In stiller Ruh', wie beim Getümmel, Gibt uns nur Einer das Geleit, Vor dem der Abgrund und der Himmel Sich mit verhülltem Antlitz scheut.

2. Geh' es zum Leben oder Tode, Er thue, was ihm wohlgefällt! Wer Jesu Christi treuer Bote, Der rechnet nicht auf diese Welt; Wenn wir uns täglich ihm vermählen, Wenn seine Hand uns nicht verläßt, So liegt der Anker unsrer Seelen In ewiger Begründung fest.

3. Werth ist ein Ruf der ew'gen Liebe, Wie er belebend uns erklang, Befolgt zu seyn mit vollem Triebe, Bewahrt zu seyn ein Lebenlang. Hier ward ein Herz noch nie betrogen, Wenn alle Hoffnung sonst zerrann; — Drum selig, wer das Ziel erwogen, Bevor er seinen Weg begann!

4. Zerstreuet sind der Brüder Kreise Weit über Land und Ocean, Doch bleiben sie nach einer Weise Dem großen Meister unterthan. Wie eine Sünd' und ein Verderben Durch alle Menschenglieder fließt, So ist's ein Ringen und ein Werben Für Ihn, der Aller Schuld gebüßt.

5. O süß ist's, für einander flehen, Vereinigt seyn in Gottes Sohn! Da blüht ein täglich Wiedersehen Den Geistern vor des Vaters Thron. Die Leiber nur getrennet ziehen, Und welken in dem Thal der Zeit; Der Erdenjahre Schatten fliehen, Das Saatkorn reift zur Ewigkeit.

6. Bald wird die letzte Stunde schwinden. Der Heiland ruft sie friedlich ein; Da werden sie sich wiederfinden, Und selig bei einander seyn. Zum Triumphiren dann vom Leiden, Vom Glauben dann zum lichten Schau'n, Vom Thränenpfad zum Haus der Freuden, Aus Wüstenei'n zu Edens Au'n! Albert Knapp.

Mel. Von Gott will ich nicht lassen ꝛc.

1091. Schlagt an die Sichel, Brüder! Weiß ist das Erntefeld. Schallt laut, ihr Erntelieder, Hin durch die weite Welt! Kurz ist die Erntezeit; Die Tage sind zu zählen; Laßt's nicht an Schnittern fehlen, Und macht euch schnell bereit!

2. Die Nationen fragen: Wo ist das wahre Heil? Die Südseeinseln tragen Die Götzen unter's Beil. Auch China's Mauer bricht; Der Buddha muß sich beugen, Und

tausend Stimmen zeugen Vom Heil und vom Gericht.

3. Und ob sie Alle schwiegen In ihrer finstern Nacht, Nicht nach dem Heile frügen, Das Heiden selig macht: Doch ist's des Herrn Befehl, Zu pred'gen allen Zonen, Wo Menschenkinder wohnen, Zu wecken jede Seel'.

4. Drum steh' zu deinen Pflichten, Du träge Christenheit, Den Auftrag zu verrichten, Den dir dein Herr gebeut! Hab' auf die Zeichen Acht! Willst du noch länger warten, Bis Gott auch deinen Garten Zur öden Wüste macht?

5. Von allen Seiten mahnet Dich Gottes Hand zur Eil'; Die Wege sind gebahnet, Auch wo sie noch so steil. Horch, wie die Heiden schrei'n! Zeit ist's, dich aufzuraffen Und ihnen Hülf' zu schaffen; Schnell bricht die Nacht herein.

6. Wohlauf! zieht aus, ihr Brüder, Hinaus ins Ernteseld, Bis vor dem Throne nieder Die Garben sind gestellt! Bald, bald kommt Gottes Sohn! Dann rauschen alle Meere Dem großen Herrn zur Ehre; Und mit ihm kommt sein Lohn.

C. G. Barth.

Mel. Du unser auserwähltes Haupt ꝛc.

1092. Wo ist der Knecht des Herrn zu Haus? Wo zieht er ein, wo zieht er aus? Auf welchem Strand, an welchem Ort Erbaut er sich den Ruheport? Wo ist die Stätte, die er sich erkiest, Die friedlich ihn als ihren Bürger grüßt?

2. Das Elternhaus, der Freunde Kreis Verließ er auf des Herrn Geheiß. Er sah mit nassem Aug zurück Und haschte nach dem letzten Blick; Dann zog er frisch zum Kampfe fern und weit, Und machte stark sein Herz zum heil'gen Streit.

3. Du siehst ihn unter Palmen stehn, Hinweisend zu den heil'gen Höhn, Woher der Heiland einst erschien, Der alles Volk will zu sich ziehn, Und der durch seines Bluts geheime Kraft Auch aus den Negern Gotteskinder schafft.

4. Du hörst ihn, wie auf ew'gem Eis Er anstimmt des Erlösers Preis, — Wie selbst den rohen Eskimo Er macht des ew'gen Lebens froh, Und wo der starre Frost kein Blümlein hegt, Manch selig Herz für Jesum feurig schlägt.

5. Du siehst ihn, wie er müd' und alt Noch durch der Wälder Dickicht wallt, Und mit der Botschaft von dem Christ Des Indianers Wigwam grüßt, Bis das, was ihn mit Muth und Trost erfüllt, Als Freudenquell auch in dem Wilden quillt.

6. Sein Wohnhaus ist ein leichtes Zelt, Sein Heimathland die ganze Welt; Wo Heiden vor den Götzen knie'n, Da pflanzt er Christi Fahne hin. Zum Pfühle dienet ihm ein jeder Stein, Dann weiht er ihn zu Gottes Tempel ein.

7. Hier hat er nur die Arbeitsstatt, Da schafft er sich wohl müd und matt; Dann schließt er seine Augen zu, Und gehet ein zur ew'gen Ruh. Dort nimmt nach vielgekreuztem Pilgerlauf Im Heimathland das Vaterhaus ihn auf.

C. G. Barth.

Mel. Was mein Gott will ꝛc.

1093. Ihr tapfern Streiter unsres Stamms, Aus göttlichem Geschlechte, Ihr mit dem Wort des Gotteslamms Hinausgesandten Knechte: Was sind's für Waffen, Spieß und Schwert, Die euren Feind durchrennen? Wie wird der Geister Zweck zerstört, Daß sie nichts hindern können?

2. Ist's Schallen, Krachen, Dampf und Rauch Von großen Kriegsmaschinen? — Nein, die sind bei uns nicht im Brauch; — Des Menschensohns Versöhnen, Des Marterlammes Staupenpfahl, Die todesmüden Blicke, Die Dornenkron' und Nägelmal' Sind unsre schweren Stücke! —

3. Vor seiner Augen hellem Glanz Muß Belial sich schmiegen, Und vor dem blut'gen Dornenkranz Als wie erschlagen liegen; Die Wunde in des Heilands Brust, Sein Siegsruf beim Verscheiden Sind seiner Streiter Schirm und Lust Bei Christen und bei Heiden.

4. Das bahnt den Weg uns immerfort Als Losung und als Zeichen, Womit sie fröhlich Ort für Ort Und ferne See'n durchstreichen. Das macht, daß auch ein wilder Heid' Oft sich muß still verhalten, Wenn er in Zorn und Bitterkeit Will ihre Schädel spalten.

5. Davor erbebt in Süd und Nord Und wenn wir ostwärts wallen, Der finstre Luftfürst immerfort In seinen Todeshallen. Das thut allein das Lösegeld, Das thun die theuren Wunden, Die unser Herr für alle Welt Am Kreuze hat empfunden!

Nach Ludolph Ernst Schlicht. (1743.)

Mel. Wachet auf, ruft uns die Stimme ꝛc.

1094. Wer mag sel'ge Tage feiern Mit Lobgesang und goldnen Leiern Vor unsrem Gott der Herrlichkeit? Das sind nicht die stolzen Spötter, Die Knechte selbstgeschaffner Götter; — Die fliehn von Gottes Tempeln weit! Nein, das sind solche nur, Die folgen deiner Spur, Jesus Christus! Nur dein Geschlecht, Im Glauben ächt, Begeht die Lebensfeste recht.

2. Lob sey dir, du Wunderquelle, Die stetig rinnet sanft und helle, Daß wir zu dir gewiesen sind! Hier sind nicht verfall'ne Bronnen, Daraus kein Wasser kommt geronnen, Weil es verdampft im Gluthenwind. Nein, o Immanuel, Du König Israel, Jesus Christus! Wer dein genießt, Aus dem ergießt Sich Wasser, das ins Leben fließt. (Joh. 7, 38.)

3. Ström', o ström' in alle Herzen, Du Quell, einst aufgethan mit Schmerzen Und in des Todes dunkler Nacht! Fleuß durch alle Länderweiten, Du Lebenstrost der Ewigkeiten, Seitdem's erklang: „es ist vollbracht!" Die Erd' ist dürr und todt; Dein Labsal thut ihr noth, Jesus Christus! O ströme du Nun immerzu Auf alle Völker Licht und Ruh'!

4. Sind sie dir nicht zugezählet, Von deinem Vater längst erwählet, Dein Erb' und Eigenthum zu seyn? Ja, er sprach's im ew'gen Leben: „Dir will ich alle Völker geben, Die Enden meiner Welt sind dein!" (Ps. 2, 8.) Nun denn, so flehen wir: Nimm hin dein Erbtheil dir, Jesus Christus! Was dein ist, zeuch Zu deinem Reich! Laß es nicht elend, blind und bleich!

5. Wunderbarlich aufgehalten, Gedämmt von trüben Weltgewalten Ist, Herr, noch deine Segensfluth. Doch du wirkst an jeder Stelle, Zum Meere häuft sich Well' um Welle, Du waltest heimlich, stark und gut. Gönn' uns am Gnadentag Noch manchen Spatenschlag, Bahn zu brechen! — Wer freut sich nicht Im Hoffnungslicht, Bis einst dein Meer die Dämme bricht!

Albert Knapp.

Mel. Christus, der ist mein Leben ꝛc.

1095. Herr Jesu! dich zu loben Sind wir vor dir vereint. Du hast dein Licht erhoben, Daß es den Heiden scheint.

2. Hoch über alle Hügel Ragt schon dein Berg empor; Der Glaube schwingt die Flügel, Es jauchzt der Heiden Chor.

3. Herr Jesu! mehr zu sehen, Nah'n wir uns deinem Thron. Wir möchten Alle sehen Als deiner Schmerzen Lohn.

4. Du starker Hort! im Glauben Ist freudig unser Geist; Wer will den Sieg uns rauben, Den schon dein Wort verheißt?

5. Liegt Zion gleich verfallen, Der Eckstein fällt doch nicht; Bald schallt's durch finstre Hallen: „Wach' auf! es kommt dein Licht!"

Missionsgesangbuch von Pastor Rauschenbusch.

Mel. Warum sollt' ich mich denn grämen ꝛc.

1096. Nimm mein Herz, und mein gedenke Gnädiglich, Wenn ich mich Dir zum Opfer schenke! Du hast dich für mich gegeben, Drum bist du Meine Ruh' Und mein ewig Leben.

2. Aber wenn ich vor dir stehe, Dann, o Herr, Mach' mir schwer Auch das große Wehe, Das noch auf den Völkern rastet, Die die Noth Und der Tod Jammervoll belastet.

3. Soll mir's nicht zum Herzen dringen, Wie sie blind In der Sünd' Ihre Zeit verbringen, Und dann bei des Todes Winken Hoffnungslos In den Schooß Der Verwesung sinken?

4. Jesu, der du mich beweget! Ich, dein Knecht, Wandle schlecht, Wenn mich's nicht erreget, Dir durch deine Gnadenthüren, Die dein Geist Offen weist, Sünder zuzuführen!

5. Ringsum sind noch Todesschatten; Doch dein Licht Säumet nicht; Laß uns nicht ermatten! Brauch' uns, wie du uns willst brauchen, Herr, dein Wort Fort und fort Todten einzuhauchen!

6. Lehr' uns beten, lehr' uns rathen, Daß wir treu, Ohne Scheu Wässern deine Saaten! Keine Müh' soll uns verdrießen, Wenn es gilt, Ernst und mild Dir sie zu begießen!

7. Einst in allen Ländern, Meeren Wirst allein Du es seyn, Großer Fürst der Ehren! Wann dein Siegsmeer dann ergossen, Rufest du Auch herzu Deine Werkgenossen.

8. Ach, wie wird einst dir zu Füßen Ihre Schaar Wunderbar Dich in Liebe grüßen! Im Vollendungs-Feierlichte Steht ihr Chor Ohne Flor Dir vor'm Angesichte!

Albert Knapp.

Mel. Wachet auf! ruft uns die Stimme ꝛc.

1097. Wer darf durch das Meer sich wagen? Wer kann aus Felsen Wasser schlagen, Zur Sonne sprechen: stehe still!? Wen Jehovah das geheißen, Den macht der Glaube stark wie Eisen; Durch bricht er, wo sein Herr es will. Wenn Gott euch sagt: „das thut!“ So fraget nicht nach Muth, Nicht, ob's möglich! Er hat's gesagt: Drum frisch gewagt! Nacht muß vergeh'n, der Morgen tagt.

2. Blickt ihr auf das Heidenleben: Ihr seht ein brausend Meer sich heben, Und ihr erschreckt ob seinem Droh'n. „Wer wird uns das Meer zertheilen, Daß wir's mit trocknem Fuß durcheilen? Wir sind zu schwach, das sehn wir schon!“ Doch hört des Meisters Wort: „Die Botschaft bringt hinfort Allen Völkern!“ Habt ihr gesehn, Daß das geschehn? Der Meister will's, — so muß es gehn!

3. Ziehet hin! begehrt zum Zeichen, Er soll den Wanderstab euch reichen, Der aus den Felsen Wasser schlägt. Auch die ausgebrannte Wüste, Wo nie ein frisches Blümlein sprießte, Wird dann vom Lebenshauch bewegt. Seht ihr ein Felsengrab: Schlagt an mit eurem Stab! Es wird aufgehn! — Der Glaube spricht: verzage nicht! Der Meister will's, und es geschieht.

4. Will die Sonne fern sich neigen Und euch nur Niederlagen zeigen: Er spricht zur Sonne: „stehe still!“ — Nimmer darf der Tag vergehen, Es sey denn erst Sein Werk geschehen, Und eingebracht der Heiden Füll'. Ihr habt des Herrn Befehl, — Hier ist Immanuel! Wer will zweifeln? Sein ist das Reich! Wer ist ihm gleich? Der Meister will's; er stärket euch.

5. O du großer Held im Siege! Daß unser keines unterliege, Mußt du allmächtig bei uns stehn. Deine Banner sind entfaltet, Und deine Königsmacht, sie waltet Schon in den Thälern, auf den Höh'n. So mach' uns denn bereit Und führ' zum heil'gen Streit Unsre Reihen! Wir hören schon Posaunenton: „Die Welt wird Jesu Siegesthron!“

C. G. Barth.

Mel. Nun ruhen alle Wälder ꝛc.

1098. Sey du in unserm Kreise, Herr Jesu, und beweise, Dich als den guten Herrn, Wie du so oft dich zeigtest Und huldreich zu uns neigtest; Tritt ein, du segnest ja so gern!

2. Wir möchten gern dir dienen; Dazu sind wir erschienen In deiner Knechte Reih'n. Gib du, Herr, uns Befehle, Und salbe Leib und Seele, Daß sie zu deinem Dienst gedeih'n!

3. Lehr' uns von deinem Stuhle In deines Geistes Schule; Gib uns ein offnes Ohr, Das gern bei deinem Werke Auch leise Winke merke, Und trag' dein Licht uns immer vor!

4. Mach' dich uns immer süßer, Von Tag zu Tag gewisser Und unentbehrlicher; Und was die Welt mit Loben Als köstlich hat erhoben, Erschein' uns stets gefährlicher!

5. Laß, Heiland, auf uns Allen Dein gnädig Wohlgefallen Mit reichem Segen ruh'n, Daß deine Friedensboten Am Heer der Geistlichtodten Ihr schönes Werk mit Freuden thun.

6. Vermehre deine Streiter, Mach' deine Bahnen weiter, Laß Schaaren ziehn ins Feld, Und laß dich glorreich tragen Auf deinem Siegeswagen Hinein ins Herz der Heidenwelt!

C. G. Barth.

Mel. Das ist unbeschreiblich ꝛc.

1099. O wie lieb und theuer Ist das Lebenswort! Brennte doch sein Feuer Bald an jedem Ort, — Wo auf starren Gipfeln Nie das Eis vergeht, Wo in Palmenwipfeln Heißer Gluthauch weht!

2. Zieht hinaus, ihr Brüder Zu der Heidenschaar; Bringet eure Glieder Als ein Opfer dar! Traget in die Wüste Süßen Honigseim; Pflanzet an der Küste Manchen Lebenskeim!

3. Laßt euch nicht erschrecken, Wenn der Löwe brüllt! Christi Stab und Stecken Wehret jedem Wild. Laßt die Stürme brausen, Donnern Well auf Well'! — Ist's auch finster draußen, Innen ist's ja hell.

4. Auf der Berge Höhen, Auf den Hügeln fern Lasset freudig wehen Das Panier des Herrn! Prediget die süße Botschaft allerwärts; Rufet Himmelsgrüße In der Heiden Herz!

5. Lebenswüste wallen Auf von unsrer Au, Daß sie niederfallen Dort als Morgenthau, Bis auf dürrem Sande Sarons Rose blüht Und der Herr der Lande Seine Lust dran sieht.

6. Ziehet im Geleite Jesu Christi fort, Der in heißem Streite Bleibet euer Hort, Der den treuen Knechten Ew'ge Kränze flicht, Und aus Grabesnächten Sie erhebt zum Licht! —

7. Segne deine Kinder, Holder Friedefürst, Bis die Ueberwinder Du einst krönen wirst! Zähle unsre Thränen, Stille du in Eil' Unser heißes Sehnen Nach der Heiden Heil! C. G. Barth.

Mel. Sieh hier bin ich, Ehrenkönig ꝛc.

1100. Sieh, hier sind wir, heil'ger Meister, Herr und König, Jesus Christ, Dem die Schaar der Himmelsgeister Freudig unterthänig ist! — Vor dir stehen, Zu dir flehen Wir, weil du der Hirte bist.

2. Treuer Hirte deiner Heerde, Komm von deinem Heiligthum, Und verklär' deine Erde Bald durch deines Namens Ruhm! Laß in allen Ländern schallen, Herr, dein Evangelium!

3. Süßes Wort der ew'gen Wahrheit, Friedensbotschaft von dem Herrn, Evangelium voller Klarheit, Lichte unsern Erdenstern, — Daß der Sünde Nacht verschwinde Von der Erde Grenzen fern!

4. Ach, so kalt ist es und trübe Noch in deiner Christenheit, Weil dein Volk, du ew'ge Liebe, Noch nicht frohen Weihrauch streut! Laß nicht sterben, Nicht verderben Uns in Herzenslauigkeit!

5. Gib uns Glauben, Muth und Treue, Hör', o Jesus, unser Fleh'n! Gib uns deinen Geist auf's Neue, Laß den Lebensodem weh'n! Hab Erbarmen Mit uns Armen, Daß wir nicht verloren geh'n! —

6. Gib uns heiliges Erglühen, Deinem Dienst uns ganz zu weihn; Laß den Erdkreis dir erblühen, Und bald eine Heerde seyn! Komm, erscheine! Nimm das Deine! Zeuch in alle Herzen ein! G. G. Barth.

Mel. Besiehl du deine Wege ꝛc.

1101. Der Schönste, Liebste, Beste, Vor dem die Liebe steht, Ist Er an jedem Feste, Der Mann von Nazareth, — Er, den man einst gebunden Und an das Kreuz erhöht, — Der König mit fünf Wunden, Der Herr, der uns umfäht.

2. Wir danken für sein Sterben Und für sein Auferstehn, Daß er zu Lebenserben Sich Todte wollt' ersehn. Wir danken seiner Liebe, Die ihn in's Grab gelegt, Daß nun im Lebenstriebe Die Kreatur sich regt.

3. In seinem Jesusnamen Ist, was uns Gott verhieß, Auf ewig Ja und Amen, Dem Glauben hold und süß. Wir geh'n von Geistestode Mit ihm in's neue Licht, Sind froh am Lebensbrode, Und sterben ewig nicht.

4. Wir wissen, daß er sieget, Und daß sein Opfertod Vor Gottes Aug' aufwieget Der Menschheit Fluch und Noth. Drum wird's auch er gewinnen In Nord, Ost, Süd und West, Und Völker zieh'n von hinnen Zu seinem Siegesfest.

5. So laß, o Herr, ausfahren Dein volles Strahlenmeer Auf dunkle Heidenscharen Und andres Todtenheer! Wohlan, gib unsrem Werke Kraft in des Todes Revier! Denn wo gilt eine Stärke, Wenn sie nicht kommt von dir?

6. Wohlan! laß dich erflehen, Du Held von Nazareth; Send' aus von deinen Höhen Dein Wort der Majestät, Daß Alle dir ergrünen, O Hirt, in Gnaden frei, Und daß durch dein Versühnen Bald eine Heerde sey! Albert Knapp.

Mel. Wie schön leuchtet uns der Morgenstern ꝛc.

1102. Weß ist das Fest? Zu wem empor Schallt der Gemeinde heil'ger Chor, Mit frohen Freierliedern? Es gilt des großen Königs Ruhm, Dem Priester in dem Heiligthum, Dem Haupt von vielen Gliedern! Droben, Loben Ihn, den Meister, Reine Geister; Aber Sünder Preisen ihn als Gottes Kinder.

2. „Wann ich dereinst erhöhet bin, Will ich sie Alle zu mir ziehn!“ So hat sein Mund gesprochen. O süßes Licht, o sel'ges Wort! Das geht durch Erd' und Himmel fort, Der Tag ist angebrochen! Zeuget! Beuget Euch, ihr Höhen! Inseln, Seen, Länder, Meere, Kinder Gottes, bringt ihm Ehre!

3. Es thut's ein Tag dem andern kund, Es tönt aus tausendfachem Mund Das Wort von seinem Lichte; Und wendet sich ein Sonnenjahr, So glänzen auf dem Dankaltar Viel neue Lebensfrüchte: Neue, Treue Schwestern, Brüder, Christi Glieder, Hörer, Lehrer, Seines Reiches Ruhm und Mehrer!

4. Und Saaten, für den Sohn gesä't, Viel Liebesgaben, viel Gebet, Viel Wunder

Immer bracht' er im Kleide des Winters mir Gaben der Liebe,
Führte die theuerste selbst, dich o Geliebte, mir zu.
Wer hat heute mir liebend geschenkt dieß doppelte Leben?
Dank dem Höchsten und Preis ström' in die Saiten das Herz.
Traum der kindlichen Jahre, von liebenden Händen gewoben,
Wohl erkenn' ich dich noch, schwebend in rosigem Duft,
Sehe den Vater noch die betenden Hände erheben,
Wenn das göttliche Wort milde dem Herzen entfloß,
Höre das mahnende Wort der treuen verständigen Mutter,
Wenn sie mit heiterem Sinn dankte für Freuden und Leid.
Siehe sie ruhen im Frieden — die müden Pilger der Erde,
Wandeln im Lichte, vertraut mit dem Erlöser, daheim.
Aber wer führet dich nun, wer zeigt, o wankender Jüngling!
Ueber den schwebenden Steg dir den gefährlichen Pfad?
Dein ist der Ruhm, o Liebe, die über dem Wolkengezelte
Durch die betrügliche Luft sicher den Wandernden führt.
Glanzvoll stralen empor die schnell versinkenden Bilder,
Gleich dem irrenden Strom, der durch den Aether geeilt.
Freudig schau' ich euch nach, und über Seen und Berge
Zieht ihr den sehnenden Blick, zieht ihr den forschenden Geist.
Ach nur Täuschung solltest du seyn, du Schimmer der Jugend?
Kaum mit Jauchzen geschaut schwinden in Nebelgestalt?
Seh' ich nicht Eine Gestalt in nimmer alternder Schönheit,
Ob auch in matterem Schein Blumen und Bilder vergehn?

ſeiner Gnade; Und Hoffnung, wo nicht Hoffnung ſchien, In dürren Wüſten friſches Grün, Und neugebahnte Pfade. Hoſianna Davids Sohne Auf dem Throne! Sieggekrönet Jauchzt ſein Volk, das er verſöhnet.

5. Feſt wie die Sonne ſteht dein Thron! So ſingen wir, o Gottes Sohn, Am Tage deiner Ehren. Weit reckſt du von des Vaters Haus Das Scepter deines Reiches aus, Und Niemand wird dir's wehren! Machtvoll, Prachtvoll, Unabwendlich Wird doch endlich, Herr, den Deinen Ganz dein hoher Rath erſcheinen.

6. Nicht Macht und Weisheit dieſer Welt, Nicht, was dem klugen Fleiſch gefällt, Das haſt du nicht erkoren; Dein Lebenswort, dein Geiſt und Blut, Das iſt's, was alle Wunder thut, Was dir uns neu geboren. Helle Quelle Ew'ger Wahrheit, Gieße Klarheit, Kraft und Milde In des Todes Nachtgefilde!

7. „Ich komme bald!" — ſo zeugeſt du; O komm', und weck' aus todter Ruh', Die noch dein Heil nicht kennen! Daß Alle gläubig auferſtehn, Dem Bräutigam entgegen gehn, Daß alle Lampen brennen! Faß uns! Laß uns, Treue Hände Bis zum Ende Vor dir heben, Bis du kommſt, den Lohn zu geben!

Albert Knapp.

Mel. Warum ſollt' ich mich denn grämen? ꝛc.

1103. Schaut das Ende treuer Zeugen, Wann ihr Haupt, Siegumlaubt Darf zum Tod ſich neigen; Schauet, wie ſie fröhlich ſcheiden Himmelan! Solche Bahn Lehrt für Chriſtum leiden.

2. In des Oceanes Buchten, An dem Strand, In dem Sand, In der Berge Schluchten, Ferne, wo die Löwen brüllen, Fern im Schnee Nord'ſcher Höh' Schlummern ihre Hüllen.

3. Gift'ger Hauch und ſchwüle Lüfte, Heiße Müh' Spät und früh, Gruben ihnen Grüfte; Manche Blum' iſt hingeſunken, Bald verblüht; Schnell verglüht Edle Lebensfunken.

4. Hier in einſam ſtillen Klauſen, Wo kein Freund Sie beweint, Dort im Meerebrauſen; Hier in frommer Brüder Mitte, Sanft umweht Vom Gebet, Sinkt die morſche Hütte.

5. Aber ſieh' das Auge ſchimmern! Sieh im Blick Himmelsglück, Heldenwonne flimmern! Alſo ſtirbt, wer ſelig endet, Wem vom Thron Gottes Sohn Engel zugeſendet.

6. Abgeſtreift iſt von dem Herzen Land und Welt; Ruhm und Geld Ließen ſich verſchmerzen. — Eines nur iſt treu geblieben, Ew'ges Gut, Heil'ge Gluth: Jeſus und ſein Lieben.

7. Eines haben ſie gefunden, Eins erſtrebt, Eins erlebt, Einem ſich verbunden: Ihm zu leben, ihm zu ſterben, Auszuziehn, Und für ihn Seelen anzuwerben.

8. Und der Same ward geſtreuet; Insgeheim Treibt der Keim, Und die Saat gedeihet. O ein ſelig ſtilles Hoffen, Wann der Mai Kam herbei, Wann die Himmel troffen!

9. Wann nach langen Winterproben Seelen ſich, Herr! für dich Frühlingshaft erhoben; Wann ſie ſich der Sünd' entrangen, Rein und frei, Mild und treu Sich in dir umſchlangen.

10. Dann im Geiſt der heil'gen Seher, Unumhüllt, Siegerfüllt, Hob der Blick ſich höher, Sah dich ohne Kampf regieren, Und verklärt Auf der Erd' Ewig triumphiren!

11. Süßer Strahl aus jener Höhe! Wonn' und Ruh' Bietest du Für ein kurzes Wehe; Selig, die bei deinen Grüßen Sanft und lind, Wie ein Kind, Ihre Augen ſchließen.

12. Hin, wo ſich die Engel freuen, Gehen ſie, Werden nie Ihren Gang bereuen; Dort umfängſt du deine Kinder Nach dem Streit Dieſer Zeit, Todesüberwinder!

Albert Knapp.

B. Miſſions-Lieder für Iſrael.

Mel. Befiehl du deine Wege ꝛc.

1104. Es wallt ein Volk auf Erden, Verachtet und verkannt, Zu Trübſal und Beſchwerden Von Alters her verbannt. Mit Angſtgeberden haſcht es Nach Gütern dieſer Zeit, Und ſeine Hände waſcht es In Ungerechtigkeit.

2. Aus dieſem Volk entſprang uns Der Held, der uns verſöhnt; Aus Iſrael erklang uns Das Wort, das hier ertönt.

Apostel und Propheten Entsproßten seinem Stamm, Und ihre Banner wehten Bei Japhet und bei Ham.

3. Ihr Brüder und ihr Schwestern, Gedenkt doch eurer Schuld! Was heut uns labt und gestern Ist des Messias Huld. Er hat die Anverwandten Uns auf das Herz gelegt; — Der hat Ihn nicht verstanden, Wer nicht die Seinen pflegt.

4. Ach hätte man vor Alters Gehandelt nach dem Sinn Des Schöpfers und Erhalters, Des Herrn von Anbeginn: Dann wäre nicht so schmählich Das Volk der Wahl zerhau'n, — Es wallte längst schon selig Auf Zions schönen Au'n!

5. Er läßt die Sonne scheinen Auf jede Nation, — Und wir, wir ließen weinen Sein Volk in Babylon. Es zog in Schmerz und Jammer, Im Irrsal falscher Lehr', Zerschlagen von dem Hammer Des Hasses, hin und her.

6. Doch nun beginnt die Rinde Des Kaltsinns aufzuthau'n. Nun läßt sich warm und linde, Der Liebesfrühling schaun. Die Liebe weckt die Todten, Aus tausendjähr'ger Gruft, Und durch der Gräber Boden Dringt neue Lebensluft.

7. O lasset in die Wette Den Geist der Liebe weh'n, Und ihre Segenskette Durch alle Herzen gehn; Umfasset mit Erbarmen Immanuels Geschlecht, Und lehret seine Armen Jehovahs Licht und Recht!

8. Wer will die Fahne tragen Zu diesem heil'gen Streit? Wer will die Pfosten schlagen, Zum Zelt der Herrlichkeit? Denn Gottes lichte Wolke Dann nimmermehr entweicht, Wo Japhet Abrams Volke Die Hand auf ewig reicht.

9. Laßt euer Herz entzünden, Laßt brennen euer Licht, Um Jakob Heil zu künden, Bis ihm sein Herze bricht; Bis dem am Kreuz Erblaßten Das erste Volk der Welt, Von allen seinen Lasten Erlöst, zu Fuße fällt!

10. Herr Jesu, ach erwecke Den Geist, der Liebe quillt! Nimm weg die alte Decke, Die Israel verhüllt! Zeuch aus, du Held, zum Siegen, Und brich uns selbst die Bahn, Und laß uns nicht erliegen; — Wir folgen; geh voran!

C. H. Barth.

Mel. Alle Menschen müssen sterben ꝛc.

1105. Noch in dunkeln Todesbanden Liegt dein Volk, o Jesu Christ, Ob du gleich vom Grab erstanden Und in Gott verkläret bist. Noch ist Salems Stadt zerrüttet Und sein Tempelhaus verschüttet, Während deines Leibes Bau Strahlet über'm Himmelblau. —

2. Herr! sie haben all dein Drohen Und dein Lieben stets verkannt, Haben knechtisch dich geflohen, Und im Fluche dich verbannt. — Ja, du edler Fürst und Schöpfer! Israels erhab'nem Töpfer Brach der Topf in seiner Hand: Juda hat dich nicht erkannt. —

3. Aber soll es dich nicht kennen, Seinen Priester, seinen Herrn? Sollt es nicht für dich entbrennen? — Du bist ja sein Lebenskern! Gnade war die erste Weisung, Gnade Abrahams Verheißung; Das Gesetz kam zwischenein, — Doch nur Gnade sollt' es seyn.

4. Du begehrest weiße Tauben Auf dem Thurme deines Heils; Doch als Raben wollen rauben Sie die Kindschaft ihres Theils; Und so wenig schwarze Raben Raum bei weißen Tauben haben, Herr, so wenig hat ein Knecht Durch's Gesetz dein Kinderrecht.

5. Du allein, o Fürst der Ehren, Trugest unsern Todesbann, Uns die Kindschaft zu bescheren, Die kein Sünder schaffen kann, — Du, deß Herz am Kreuz gebrochen, Du, dem man die Brust durchstochen, Du, ob dem, als er's erfüllt, Einst die Sonne sich verhüllt.

6. Was will dir nun weiter bieten Israel für seine Schuld? Seine Werke sind nur Nieten, Und in dir ist freie Huld. Dein Blut hat es aufgeladen, Will nicht leben frei von Gnaden; Doch, so wahr der Himmel steht: Gnad' ist's nur, was uns erhöht! —

7. Wehe! seit zweitausend Jahren Schweben ob der Sündfluth sie, Und dein holdes Offenbaren Trifft fast ihre Geister nie. Freude wollen da sie suchen, Wo du mußt den Sündern fluchen, Und dein Lebenswonnelicht Will der blinde Jude nicht!

8. Aber laß nun Lüfte wehen, Daß sie nicht als Raben mehr Ueber todten Sündfluthseen Unabläßig flattern her; Nein, laß werden sie zu Tauben, Deren jede sanft im Glauben Zu der ew'gen Arche dringt, Und des Friedens Oelblatt bringt!

9. Richte dich empor, du König,

Hoherpriester Israel! Rufe deinem Volk vieltönig: „Schau, hier ist Immanuel! Tauch' empor aus deinen Nächten Zu dem Bruder, dem Gerechten; — Schau, hier ist dein Morgenstern, Ich, die Herrlichkeit des Herrn!“ Albert Knapp.

Eigene Melodie.

1106. Erbarm' dich deines Volks, das vor dir lieget, Und sich in seiner Blindheit schmiegt und bieget!

2. Du hast dich ihm als großer Gott bewiesen, Und deine Herrlichkeit an ihm gepriesen.

3. Dein hoher Arm hat ihnen Heil erzeiget, Und Nationen unter sie gebeuget.

4. Sie haben sich nicht selbst für dich erwählet; Dein Rathschluß that's, der Rath der niemals fehlet.

5. Die Wahl der Gnaden hat sie lassen holen, Den Ausgang ihren Vätern anbefohlen,

6. Und Abraham zu einem Mann erkoren, Dazu er nicht erzogen noch geboren.

7. Das Glauben war sein einziges Geschäfte, Und das Vertrauen zu dem Gott der Kräfte;

8. Gehorsam seyn des Heiligen Befehlen, Und ledig geh'n von allem Eigenwählen,

9. Das war des großen Patriarchen Weise, Und so gedieh er zu des Schöpfers Preise. —

10. Was diesem Volk nun bis daher begegnet, Da Gott den Vater Israel gesegnet:

11. Das geht einher mit hohen Wunderwellen, Die man sich jetzo kaum weiß vorzustellen.

12. Ihr Unglaub', als das Licht der Welt erschienen, Der Trotz, statt Ihm, der Finsterniß zu dienen;

13. Der Stolz, sich über Alles zu erheben, Und fleischlich als ein Herrschervolk zu leben;

14. Der Haß, die Feindschaft gegen alle Fremde, Zog ihnen ihren Fluch an, als ein Hemde.

15. Darum verkannten sie auch ihren König, Der ihnen allzuarm war und zu wenig;

16. Obgleich ihn die Propheten klar beschrieben, Und wie in Erz sein heil'ges Bild getrieben,

17. Deß Züge schon das Alterthum gemerket, Und drin sich alle Gläubigen gestärket.

18. Sie sahen auch die unerhörten Thaten, Die seiner Hand zu Heil und Sieg gerathen, —

19. Die Wunder, die sie selber überwogen, Und oft vor seiner Majestät gebogen. —

20. Doch, weil er keinen Erdenschimmer zeigte, Und seine Lehre nur die Seelen beugte;

21. Und Demuth, Friede, Sanftmuth, freie Gnade Bezeichneten des Meisters lichte Pfade:

22. So haben sie ihn bitterlich verschmähet, Sein Gotteszeugniß lügenhaft verdrehet. —

23. Von Mördern ward der Heil'ge hingenommen; Sie ruhten nicht, bis er an's Kreuz gekommen.

24. Sein Blut, das Lösegeld fluchwürd'ger Sünder, Das riefen sie herab auf ihre Kinder; —

25. Das drückt, das preßt sie, das hat sie geschlagen, Wie man's ersieht seit altergrauen Tagen!

26. Der Fluch verfolgt sie nun auf allen Seiten, Von auß- und innen, wie von nah- und weitem.

27. Und ach, noch immer ist ihr Herz erstarret, — Und ihre Hoffnung ist noch nicht erharret.

28. Sie sehn's, sie fühlen's; aber Mosis Decke Hängt dunkel immer noch am alten Flecke;

29. Und darum will ihr Friede nicht erscheinen, Und ihre Freunde können nichts erweinen. —

30. Wann, großer Jude, wann kommt deine Stunde? Wann sieht das Volk hinein in deine Wunde, —

31. Um sich an Dessen Blute zu erlaben, Den ihre Väter einst durchstochen haben? —

32. Wenn diese auserwählte Stunde käme, Und ihre Schuppen von den Augen nähme, —

33. Und sie erführen das, was Thomas sahe, Dem dort der Herr so gnadenvoll ward nahe:

34. Dann hätten wir die erstgebornen Brüder In unsers lieben Vaters Hause wieder.

35. Das würde dann ein Hallelujah geben, Ein Lob des Lammes, bis in's ew'ge Leben! Graf N. L. v. Zinzendorf. (12 Oct. 1739.)

Mel. Valet will ich rc.

1107. Wer soll ihn fortan haben, Des Jordans schönen Strom? Wer Sarons Honigwaben, Und Gileads Arom? Wer soll sein Lager betten Auf Israels Gefild, Und wer in Juda's Städten Ruh'n unter Gottes Schild? —

2. Wer pflanzt auf Zions Höhen Die Fahne neu empor? Wer läßt sie fröhlich wehen Auf Salomonis Thor? Wer läßt den Frieden thauen Auf das verdorrte Land, Wo einst auf Berg und Auen Des Segens Krone stand? —

3. Ach, längst ist er gewichen Und Gottes Volk zerstreut! Wie ist sein Glanz verblichen, Sein Heiligthum entweiht! Längst hat ihm Rom geraubet Des Leuchters heil'ge Pracht. — Das Volk, das nicht geglaubet, Irrt nun umher in Nacht.

4. Der Türk' und Beduine Ruft nun vom Minare Sein „Allah!" finstrer Miene, Auf Omars Hauptmoschee; Und schreckt vom heil'gen Grabe Mit strengem Herrscherblick Und rauhem Eisenstabe Die Gläubigen zurück.

5. Bald, bald nun muß er weichen, — Sein Schreckenstag ist nah! — Laut kündens alle Zeichen: Es kommt ein Josua! Bleich sieht der Kananiter Sein Sündenmaß gefüllt, Und bebt vor dem Gewitter, Das um den Carmel brüllt.

6. Wohlan! die Stunden schlagen, Brich auf, o Gottes Volk! Laß ihn dein Banner tragen, Auf seiner Feuerwolk'! Das Räuberheer verscheucht er Mit einem einzgen Blick, Und bringt den heil'gen Leuchter Ins Heiligthum zurück.

7. Du sollst sie fortan haben, Die schöne Jordansau! Dein König wird dich laben, Mit neuem Segensthau. Im Schatten voller Reben Wird er dir edle Ruh' Und süßen Frieden geben, Und Jesum noch dazu! E. G. Barth.

Mel. Ich bin ja, Herr, in deiner Macht rc.

1108. Das große Halljahr bricht herein, — Schon geht der Heiden Fülle ein; Im Todtenfelde hört man's rauschen. Nun wirst du, Same Jakobs, auch Nicht länger mehr in Sturm und Rauch Den Flüchen Ebals müssen lauschen! — Der Grimm des Herrn hat sich gewandt, Und sein Erbarmen ist entbrannt.

2. Nicht länger mehr, du arm Geschlecht, Sollst ohne Opfer, Licht und Recht Du so in fremden Landen hausen! Die Stunde deiner Hülfe schlug; In Segen wandelt sich der Fluch, — Das Meer der Liebe ist am Brausen. Wach' auf in deiner Todesnacht! Dein Josua hat sich aufgemacht.

3. Er kommt von Edom aus der Schlacht Und hat den Teufel umgebracht, Und all' sein gräulich Heer zerhauen. Mit Blut ist sein Gewand besprengt; Schweißtropfen heiß, mit Blut gemengt, Ihm von der heil'gen Stirne thauen. — Kennst du ihn? Er, den du erwürgt, Hat sich bei Gott für dich verbürgt!

4. Er ist's! — Zweitausend Jahre schon Sitzt er auf Davids Königsthron, Und wohnt in Zion bei den Seinen. Wirf weinend dich in seinen Schooß, Mach' dich von deinem Traume los! Er ist's! kein Andrer wird erscheinen. Dein Hoffen, Israel, ist Wahn, — Vom Kreuz blickt dich dein König an!

5. Du hast ihn bitterlich verhöhnt, Mit Dornen ihn und Schmach gekrönt; Doch ruft er dich zu seinen Heerden, Streckt Gnadenhände nach dir aus, Und will dein Lager, Schloß und Haus, Dein Lamm und Priester will er werden. O Volk, gib seiner Gnade Raum, Und küsse seines Kleides Saum!

6. Geh' ein in ihn, und habe Ruh', Schleuß deine Synagogen zu! — Das Lämmlein sey dein Friedenshafen; In ihm ist's still und freudenreich, Da kann man, einem Kindlein gleich, Auch unter Stürmen sänftlich schlafen. Brich des Gesetzes Joch entzwei, Und sey im Kreuzesblute frei! —

7. O du, Gott Amen, Jakobs Fels! Gedenke deines Israels, — Bring's bald zu Zions Friedenshügeln. — Auf, sammul's um dein Kreuzpanier, Sey seine Zuflucht für und für, Und trag's, wie einst, auf Adlersflügeln! O gib, so wird dein Treuseyn kund, — Das neue Lied in Jakobs Mund! H. W. Krummacher.

Mel. Valet will ich dir geben rc.

1109. Der du das Volk regierest, Das dein im Glauben ist, Und uns wie

Lämmer führest, O Hirte, Jesu Christ: Sieh' an die irre Heerde, Von deren Fleisch du warst, Und sprich dein göttlich Werde! Der du die Welt gebarst!

2. Laß deinen Fittig weben Auf dieser finstern Welt, Und geuß des Geistes Leben Ins große Todtenfeld. Halt' Abraham die Treue, Mach' die Gefangnen frei, Daß Israel sich freue, Und Jakob selig sey.

3. Was hat mein Herz verdienet, Daß heut' es dir gehört? Hast du es nicht versöhnet, Nachdem es sich empört? Sind wir doch auch nur Sünder, Die du dem Tod geraubt! Sie sind des Bundes Kinder, Du bist des Bundes Haupt.

4. Sie haben dich verschmähet, Sie haben Zorn um Zorn Auf ihren Pfad gesäet, Ja, in des Wortes Born. Doch unser Thun, war's besser? Wir schenkten auch uns ein Vergiftetes Gewässer Für deiner Wahrheit Wein.

5. Sie haben dich mit Plagen Für Wohlthat überhäuft, Dich an das Kreuz geschlagen, In Todesnoth ersäuft. Wie? konnt' auf Zions Höhen, Wo du das Reich erwarbst, Der Liebe Rath geschehen, Wenn, Mittler, du nicht starbst?

6. Es hat dein großes Dulden Erkämpft des Vaters Huld; Du hast der Menschen Schulden Getilgt durch ihre Schuld. Den tiefsten Gräu'l der Hölle, Der Mensch mußt' ihn begeh'n, Daß höchste Lieb' entquelle, Und wir vergöttlicht steh'n.

7. Dein Israel erwecke, Du, nun der Heiden Licht! Und strahle sonder Decke Ihm klar ins Angesicht. Was sie sich aufgeladen, Und du erfüllt nach Recht: Dein Blut komm' jetzt in Gnaden Auf dein erwählt' Geschlecht!

8. So sinken alle Mauern, Und Brüder sind vertraut; So wird ein Salem dauern, Aus allem Volk erbaut; So wird Ein Leib nur leben, In seines Hauptes Schein, Ein Tempel sich erheben, Und du sein Eckstein seyn. Dr. J. Fr. v. Meyer.

Mel. Jesu, meine Freude ꝛc.

1110. Herr der Himmelsheere! Aus dem tiefen Meere Deiner Gnadenfluth Laß uns heute trinken, Vor dir niedersinken Mit erquicktem Muth! Deine Huld, Lieb' und Geduld Gib uns jetzt auch zu erfahren, Wie in frühern Jahren.

2. Froh das Auge flehet, Wie dein Weinberg blühet Auf der Erde Raum; Aber abgehauen Muß es schmerzlich schauen Deinen Feigenbaum. Hingestreut Sind weit und breit Seine Zweige sammt den Blättern Von den Zorneswettern.

3. Willst du keinen wecken Und ins Erdreich stecken Als ein edles Reis, Das in diesen Tagen Früchte möchte tragen, Dir zum ew'gen Preis? Daß der Stamm Sich wundersam Wie einst Aarons Stab verjünge, Früchr' und Blüthen bringe?

4. Ist ja doch gekommen, Herr, für deine Frommen Die Erlösungszeit, Wo die Segen träufen, Und die Felder reifen, Weiß im Erntekleid, Sem und Ham; — Nur Abraham Sieht sein Volk in Wüsten schmachten, Und das Heil verachten.

5. Das du auserwählet, Und dir zugezählet, Dein Volk liegt in Nacht. Doch in dunkler Ferne Leuchten deine Sterne Und dein Auge wacht. Ja, dein Mund That's Abram kund: „Wie die Sterne soll es werden, Wie der Sand auf Erden!

6. Hör' auf unser Sehnen, Zähle unsre Thränen Um dein Israel! Ach, es ist gebunden! Heile seine Wunden, Herr, mit Wein und Oel. Brich den Stab Nicht vollends ab; Fache an den schwachen Funken, Eh' sein Licht versunken.

7. Laß, wie du versprochen, Wenn der Bann gebrochen, Freiheit ihnen blüh'n; Unter Jubelpsalmen Und mit Siegespalmen Sie gen Zion zieh'n! Licht und Recht Auf dein Geschlecht Laß von deinem Priesterschilde Strahlen hell und milde!

C. G. Barth.

Mel. Gott des Himmels und der Erden ꝛc.

1111. „Wasserströme will ich gießen „— Spricht der Herr — auf's dürre Land; „Kühlend sollen Quellen fließen In der „Wüste heißem Sand. Wo jetzt Wandrer „schmachtend zieh'n, Soll ein Gottesgar„ten blüh'n."

2. Ach, noch ist die Zeit der Dürre! Schwerer Fluch bedeckt das Land; Israel geht in der Irre, Seine Kraft ist ausgebrannt. Wo der Blick auch sehnend schweift, Spärlich kaum ein Früchtlein reift! —

3. Dennoch wird das Wort des Treuen Herrlich in Erfüllung geh'n; Jauchzend werden dann sich freuen, Die jetzt still mit Thränen säʼn, Wann der Segensstrom des Herrn Alles füllet nah und fern.

4. Darum muthig stets, ihr Brüder! Eilet dem Verlornen nach! Sucht des Volkes Gottes Glieder Liebend auf in ihrer Schmach! Ladet sie von Berg und Thal Zu des Königs Hochzeitmahl!

5. Scheint es oft vergeblich Mühen, Segensloses Kämpfen euch, Denkt: auf rauhem Pfade ziehen Alle in dem Kreuzesreich! Doch wer seinem König dient, Dem hat stets ein Kranz gegrünt.

6. Herr, erhöre uns, und sende Deinen heil'gen Geist uns zu, Der uns Muth im Kampfe spende, Und in Trübsal stille Ruh'! Ja, wir wollen dir vertrau'n: Du wirst Zion wieder bau'n!

Sophie Herwig.

Mel. Was mein Gott will ꝛc.

1112. Du Hirte mit dem Wunderstab, Der treu die Heerden leitet! Gewiß du schaust auf uns herab, Und hast uns Trost bereitet. Wie könnt'st du unsre Sehnsucht seh'n, Dir Seelen zuzuführen, Und unbewegt vorübergeh'n? Wie sollt' es dich nicht rühren?

2. Hienieden sind der Völker viel, Die dein Erbarmen träget, Bereitet zu dem sel'gen Ziel, Mit Geisteshauch beweget; Doch ist von deiner Heerden Zahl Nur Eine auserwählet; Nur Eines ist das Volk der Wahl, Von Anfang dir vermählet.

3. Dieß ist dein Volk, o Josua! Aus dem du bist geboren, Das du schon in der Schechinah Zum Bundesvolk erkoren; Es soll, so spricht dein heilig Wort, Der Völker Segen werden. — Der Segen kam, und fort und fort Ist's noch zerstreut auf Erden.

4. Es kennet seinen Heiland nicht, Es weiß von keinem König; Es hat kein Recht, es hat kein Licht, Und seiner Kraft ist wenig. Die Harfen hängen lautlos da, Stumm sind die Freudenlieder; An Wassern Babylonia, Da sitzt es weinend wieder.

5. Das könnt'st du ohn' Erbarmen seh'n? Muß nicht dein Herz entbrennen, Wenn sie in ihrem Elend geh'n, Und deine Hand verkennen? Und die auf deinem Priesterschild In Edelstein gegraben, Herr, solltest du ihr Jammerbild So ganz vergessen haben?

6. Zwölfmal zwölftausend lange schon Das Erstlingslied dort singen, Und tausendfach wie Donnerton Mit Harfenstimmen klingen. Ach, aber Millionen zieh'n, In tiefe Nacht begraben, Auf dieser Erde her und hin! Willst du sie nicht auch laben?

7. Doch ja! auf Perlenthoren steh'n Die Namen schon geschrieben. Jahrtausende im Wind verweh'n, Nur nicht dein ewig Lieben! Einst geht hervor aus seiner Gruft Dein Volk im hellen Scheine, Wann Serubabel wieder ruft: „Glück zu dem ersten Steine!"

8. Indessen läss't du hie und da Dein Licht schon Vielen strahlen, Und edle Blüthen fern und nah Den künft'gen Frühling malen, Wollst einen Kranz auch uns verleih'n! Wir wollen gerne warten; Nur schenke unserm Werk Gedeih'n, Und segne deinen Garten!

C. G. Barth.

Mel. Wachet auf, ruft uns die Stimme ꝛc.

1113. In Jehovah's ew'gem Rechte Ließ er von seinem treuen Knechte Ausschreiben einen Scherspruch: „Jede Seele, die gesündigt, Soll, eh' ihr Gnade wird verkündigt, Versühnen ihrer Treue Bruch! Des Lebens Gabe quillt Im Blutstrom, und so stillt Nur ein Opfer Der Seele Noth, Hebt Fluch und Tod." — So will's der hohe Bundesgott!

2. Israel gedenkt der Worte, Und opfert stets an heil'gem Orte, Besprengt mit Blut des Herrn Altar. Doch, wie kann der Thiere Leben Vollkommene Versühnung geben Für eine ganze Sünderschaar? Drum spricht das Wort des Herrn: Harrt sein! er ist nicht fern, Euer Bürge! Auf ihm liegt schwer Der Sünden Heer; Vollkommne Sühnung bringt nur Er!

3. Draußen, vor den heil'gen Thoren, Wirbt nun das Lamm, das Gott erkoren, Und blutet an dem Kreuzaltar. Juda sieht die Wunden funkeln, Sieht sich der Sonne Strahl verdunkeln, Doch bleibt sein Trotz unwandelbar. — Warum erkennst du nicht Dieß bleiche Angesicht, Armes Zion? Warum voll Wuth Rufst du dieß Blut Zum Fluch dir, — diese Segensfluth?

4. Ewig herrlich ist dein Name, Lamm Gottes! dein erwählter Same Liegt dir zu Füßen; — dein sind wir! Wir sind heil durch deine Wunden! Ach, hätt' auch Juda dich gefunden! Sucht' es Versühnung, Heil bei dir! Geuß auf sie deinen Geist, Daß Leben in sie fleußt! Suche, sammle

Dein Israel Zum Gnadenquell, Verherrlichter Immanuel! Sophie Herwig.

Mel. O Durchbrecher aller Bande ꝛc.

1114. Nehmt die Harfen von den Weiden, Schlagt die goldnen Saiten an! Enden wird sich Juda's Leiden, Endlich zieht's nach Canaan, — Ist der langen Irrfahrt müde In dem fernen, fremden Land, Wo ihm fehlt des Herzens Friede, An den Ehebar hingebannt.

2. War es da der ungebet'ne, Ueberall verhaßte Stamm, Der verkannte und zertret'ne, Welcher nie zum Rechte kam; Gleich als ob des Höchsten Strafen Und sein zürnendes Gericht Diese lange Zeit ihn trafen, Weil er einst verschmäht das Licht? —

3. Doch, nun scheint erfüllt die Stunde, Wo zu Ende geht die Nacht, Und das Heil vom neuen Bunde Auch zu Juda wird gebracht. Die an Babels Wassern saßen, Und wo immer sonst zerstreut, Ihre Gottesstadt vergaßen, Hören frohe Botschaft heut'.

4. Schon in ihren heil'gen Schriften Meldet der Propheten Wort: Wie der Hirt' auf grünen Triften Völkerheerden weide dort. Doch als die Verstockten, Blinden Hielten sie die Augen zu; — Darum konnten sie nicht finden Heil und Leben, Trost und Ruh'.

5. Gleich den abgeschnitt'nen Schossen, Blieben dürr und saftlos sie, Ohne daß je Blüthen sprossen, Ohne daß je Frucht gedieh'. Denn getrennt vom Baum des Lebens Stirbt der arme Zweig bald ab; Alle Pflege bleibt vergebens Und das Leben geht zu Grab.

6. Doch der aus dem Grab erstanden Und den Tod darin besiegt, Löset auch aus Todesbanden, Weil ihm Alles unterliegt. Er, er will auch dich erwecken, Israel, aus Todesnacht, Wieder auf den Stamm dich stecken, Der das Reis ergrünen macht.

7. Darum hörst du nun? — die Kunde Von dem Hirten, von der Heerd' Ruft auch dich zum neuen Bunde, Wo man gläubig den verehrt, Der zum Völkerheil erschienen, Der für alle Sünder starb, Und als ihr Vertreter ihnen Leben durch den Tod erwarb.

8. Kommt, die ihr zuerst berufen, Bleibet ihm nicht länger fern! Steigt von eures Tempels Stufen Höher zu dem Kreuz des Herrn! Laßt euch Mosis Decke lüften, Athmet hier des Geistes Weh'n, Der aus allen Todtengrüften Macht die Todten auferstehn! —

9. Nehmt die Harfen, singet Psalmen, Schlagt die goldnen Saiten an! Streuet auf die Straßen Palmen! Israel kommt auch heran! Freudig wollen wir's begrüßen, Geht ihm auf das Morgenroth; — Setzt es sich zu Christi Füßen, Stirbt auf ewig seine Noth! Leonhard Meißer.

Mel. O wie selig sind die Seelen ꝛc.

1115. Armes Zion, traure nimmer! Ueber deiner Mauern Trümmer Glänzt der Hoffnung ew'ges Licht. Berge weichen, Hügel wanken, Doch Jehovah's Heilsgedanken, Seine Worte wanken nicht.

2. Trockne die verweinten Wangen! Jakobs Stern ist aufgegangen, Gottes Glanz vom Aufgang her. Blöd' und krank sind Juda's Augen, Jesu Strahlen einzusaugen; Doch auch Blinde heilet er.

3. Was die Seher dir verkündet, Volk, dem Ewigen verbündet, Endlich sollst du solches schaun! Bald in angenehmer Stunde Wird zum neuen Friedensbunde Sich dein Heil'ger dir vertrau'n.

4. Ewig will sich dir verloben, Der dir tausend Liebesproben In der Zeiten Anfang gab. Deine Wüste soll erblühen, Sarons Rose wieder glühen Unter seinem Hirtenstab.

5. Alte Gaben kehren wieder, Zion, dir; die Davidslieder Rauschen neu wie Jordansfluth; Abrams Glaube, Mosis Treue, Josua's Kraft lebt aufs Neue, Und Elias Gottesmuth.

6. O wie wirst du Wonne weinen, Hast du erst erkannt den Deinen, Der zu Heiden sich gewandt, Der die Sünden gleich der Wolke Tilgt, und seinem Erstlingsvolke Stets noch winkt mit treuer Hand!

7. Davids Sohn, du Wunderbarer! Mach' es unsern Seelen klarer, Was dein Herz von uns begehrt! Kann zu deines Thrones Stufen Israel ein Volk berufen, Deiner, ach, wie es, nicht werth?

8. Laß dir unsre Schuld bekennen: Die wir längst nach dir und nennen, Als dein neues Israel, Haben lang dein Volk gehöhnet, Kalt zertreten, statt versöhnet —; O vergib, Immanuel!

9. Tilg' die Schuld, gib neue Gnade, Daß hinfort nicht länger schade Deinem Reiche unser Thun! Nimm nach langem Widerstreben Deiner Christen Lieb' und Leben Hin zum Dienste Juda's nun.

10. Komm, du Herzog der Gemeine! Bundesengel, komm, vereine, Was getrennt auf Erden wallt. Komm, dein Israel zu trösten; Lad' auch uns zu seinen Festen; Amen, komm, Herr Jesu, bald!

Mel. Warum sollt' ich mich denn grämen?

1116. Herr, wie tönt so sanft und milde Noch dein Wort Immerfort Durch die Weltgefilde! Soll nicht Juda auch erwachen, Und zu dir Mit Begier Endlich sich aufmachen?

2. Sieh', wie deines Volkes Menge Schwer gedrückt, Tief gebückt Steht im Weltgedränge! Sieh der Tochter Zion Schande! Ganz verirrt Und verwirrt Schweift sie durch die Lande!

3. Unter deines Fluches Lasten Schmachtet sie; Ach, noch nie Kam's bei ihr zum Rasten. Denn sie ist dahingegeben In die Noth, In den Tod, Ohne Geist und Leben.

4. Davids Hütte liegt zerrüttet Als ein Raub; Von dem Staub Ist ihr Schmuck verschüttet. Ihre Priester sind bethöret; Satan hat Deine Stadt, Ach, im Grund zerstöret!

5. Sie, einst Königin der Welten, Liegt nun da, Todesnah, Unter deinem Schelten. All ihr Thun ist ihr mißglücket; In das Grab Tief hinab Hast du sie gedrücket.

6. Doch, dein Bundeswort bleibt stehen: Im Gericht Soll sie nicht Ganz und gar vergehen! Hast du nicht den Bund beschworen Abraham? Seinen Stamm Dir zum Volk erkoren?

7. Juda muß sich noch bekehren, Herr, und dich Inniglich Suchen, lieben, ehren! Muß vor dir die Kniee beugen, Muß und wird, Treuster Hirt, Werden ganz dein eigen!

8. Ja, du wirst's vom Todesgrauen Führen aus, Und sein Haus Gnädig wieder bauen! Wirst ihm alle Schuld erlassen, Und hinfort Als sein Hort Ewig es umfassen.

9. Ach, wie lang' schon fließen Thränen! Herr, wie lang' Und wie bang' Dauert schon dieß Sehnen! Deine Knechte sehn den Jammer; Spät und früh Bitten sie Dich in stiller Kammer:

10. Herr, laß uns die Zeit erblicken! Wolle doch Endlich noch Israel erquicken! Laß die Zorngewitter fliehen! Mach' gerecht Dein Geschlecht! Laß es neu erblühen!

11. Mache Zions Tempelhallen Jubelvoll! Dann, dann soll, Herr, dein Lob erschallen! Was auf ewig todt verbliebe, Deine Treu' Schafft es neu, Selig in der Liebe!

Joh. Rothen.

Mel. Freu dich sehr, o meine Seele ꝛc.

1117. Dir, Herr Jesu, Heil der Erden, Strömen unsre Seelen zu. Laß uns deine Zeugen werden, Rufen ohne Rast und Ruh: „Kommt, ihr Herzen, arm und todt! Kommt zum süßen Lebensbrod! Kommt, ihr Schmachtenden, zur Quelle! Reichlich fließt sie, klar und helle!"

2. Auf der Wüste rauhen Pfaden Führtest du einst Israel, Uebergoßest es mit Gnaden, Tränktest es am Felsenquell. Liebend, als wie deine Braut, Hattest du es angeschaut, Hattest Ueberfluß und Frieden Unermeßlich ihm beschieden.

3. Aber bald, von dir sich kehrend, Stieß es von sich deine Treu', Achtet' es nicht, sich empörend, Daß der Herr sein Erbtheil sey; Und als du nun, Juda's Held, Kamest in die arme Welt, Wollt' es dir mit Todesqualen Deine Liebeshuld bezahlen.

4. Nun erträgt's seit langen Jahren Deines Eifers schweren Druck; Wo sind seiner Priester Schaaren? Wo sein Tempel? wo sein Schmuck? Seine Ehre liegt im Staub, Seine Macht ist Feindesraub; Finster, jammervoll verblendet, Irrt es, von dir abgewendet.

5. Herr! wir stehn auf deiner Warte, Rufend: ist die Nacht schier hin? Lang' der Blick schon thränend harrte: Soll das Morgenroth verziehn? Ach, wann leuchtet Zions Flur Deines Aufgangs holde Spur? Wann wird Juda dir zu Füßen Huldigend den Saum dir küssen?

6. Stille unsrer Wehmuth Klage! Lehr' uns hoffen, harren, traun: Daß zur rechten Zeit es tage; Lehr' uns auf dein Walten schau'n. Mach' in Gnaden uns zum Pfeil, Der stets deiner Hand enteil', Und aus deinem Volk vom Bunde Manches Herz zum Heil verwunde!

Sophie Hermig.

Mel. Herr Jesu Christ, du höchstes Gut ꝛc.

1118. Der du dein Volk zerstreuet hast Und zu verwerfen scheinest, Und ihm nicht wegnimmst seine Last, Bis du dereinst erscheinest: Wir glauben dennoch, es ist dein, Bis du dein Königreich setz'st ein Und die Zerstreuten sammelst.

2. Ob Unglaub' auch und Neuerung Dein Wort veraltet nennen: Es bleibet dennoch ewig jung, Bis einst die Berge brennen; Und was du deinem Volk und Stamm Versprochen hast seit Abraham, Darauf wirst du bestehen. —

3. Ja, ob auch Israel verwischt Sein altes Stammgepräge, Und sich mit fremden Völkern mischt, Und geht verkehrte Wege: Doch bleibst du der Verheißung treu, Und deine Stunde kommt herbei, Die Uebrigen zu suchen.

4. Viel Fragens ist bei deinem Volk, Ob bald sein Gang gelinge; Es schaut empor nach jeder Wolk', Ob sie den Segen bringe. Ach, öffne du ihm Aug' und Herz, Und mach' ein Ende seinem Schmerz, Und zeig' dich ihm als Retter!

5. Lang' lag der Blindheit schwere Last Auf deinen Stammverwandten, Nachdem du sie zerstreuet hast Ins Lager der Verbannten. Nun mach' dich auf und laß das Licht, Das ihrer Knechtschaft Kette bricht, Ob ihnen reichlich strahlen!

6. Der Heiden Fülle führ' herbei In diesen letzten Tagen! O höre, Herr, ihr Angstgeschrei Und ihres Jammers Klagen, Damit auch, nach dem Worte dein, Ganz Israel mög' selig seyn; O höre, hilf, errette!

C. G. Barth. 1845.

Mel. Wie groß ist des Allmächt'gen Güte ꝛc.

1119. Wann schlägt die angenehme Stunde, Die jene Wonnezeit uns bringt, Da auch dein Volk vom alten Bunde Mit Freuden dir entgegensingt? Ach, nimm die Decke von den Augen Des Israels, das dir so fern, Damit auch sie zu sehen taugen; Komm' bald, Gesegneter des Herrn!

2. Du kommst, das ahnen deine Kinder, Denn aller Heiden Glanz erbleicht; Wie Viele kommen schon als Sünder, Von deinem Gnadenwort erweicht! Und ob auch, wo du längst gewaltet, Sich Schaaren von dir wenden ab: Wir seh'n doch, daß die Hand noch schaltet, Die Todten winkte aus dem Grab.

3. Du kömmst, Herr; die Akonen rollen, Die Mitternacht ist bald vorbei; Dann schaffest du mit wundervollen Erschütt'rungen das Alte neu. Du wirst ja nimmermehr verläugnen, Was du von Anbeginn erwählt; Du kommst, dir's wieder anzueignen, Daß es dein Friedenskuß beseelt.

4. Bewege denn dein altes Erbe, Und seh' es neu zum Segen ein, Damit es Völker für dich werbe, Und vor dir diene treu und rein. O Wunder, wenn es nun, im Glauben Von Mitternacht und Morgenland Auszichend, von der Feinde Schnauben Errettet ist durch deine Hand!

5. Wenn es die alten, edeln Kräfte Gebraucht zu deines Reiches Blüh'n; Wenn Israel sich Lebenssäfte Wird aus der Lebensquelle zieh'n! Wie herrlich tönen dann die Psalmen Zu dir, o Herr und Gott, empor! Rings grünen dann dir Siegespalmen, Und Hosianna bricht hervor!

Karl Mann.

Mel. Aus meines Herzens ꝛc.

1120. Laß deinen Odem wehen, Du treuer Bundesgott! Laß Israel bald gehen Vom Sodom aus wie Lot, Eh' mächtig dein Gericht, Das längst der Welt gedrohte, Das deiner Zukunft Bote, Aus über Sodom bricht!

2. Schon wetterleuchtet's schaurig Am Horizont umher; Die Deinen stehen traurig; Das Herz wird ihnen schwer. Wenn sie der Sturm umtost, So warten sie der Stunden, Da heilen Josephs Wunden; Das wäre noch ein Trost!

3. Herr, segne diese Feste, Wenn's auch die letzten wär'n! Gib deinem Volk das Beste, Erkenntniß seines Herrn, Daß sie im Glauben schau'n, Den sie durchstochen haben, Dem sie die Hand durchgraben, Den Rücken aufgehau'n!

4. Laß Wort und Schrift wie Pfeile In ihre Herzen geh'n, Damit sie sich in Eile Nach Sonnenaufgang dreh'n, Wo die Erlösung harrt! Dort, wo der Herr erscheinet Und seine Schaar vereinet, Dort ist ihr Schatz verscharrt.

5. Urim und Thummim sende Von deiner Himmelszinn', Und schreib' an alle Wände Dein „Mene, Mene" hin, Daß die ein banges Grau'n Und Schrecken mög umfangen, Die noch am Eiteln hangen, Und sie nach oben schau'n.

6. Reiß los von ihren Ketten, Die noch gefangen sind, Und laß durch Liebe retten, Was noch vom Hasse blind! Mach' kalte Herzen glüh'n Und stolze Häupter sinken; Die Durstigen laß trinken Und die Verdorrten blüh'n!

7. Noch raget die Verheißung Aus dem Gewölk' empor; Und du gibst uns die Weisung, Sie sey kein schwankend Rohr. Sie stehet wie ein Fels, Und nah' ist die Erfüllung, Der bangen Sehnsucht Stillung, Der Sehnsucht Israels.

8. Herr, laß uns auf sie trauen, Daß wir mit frohem Muth An deinem Zion bauen, Bis Jakob sicher ruht, Bis es an deiner Hand Zum Berge Gottes wallet, Und ew'ger Jubel schallet Aus Juda's heil'gem Land!

C. G. Barth.

Mel. Schwing dich auf zu deinem Gott ꝛc. (Nach Ps. 46.)

1121. Du bist unsre Zuversicht, Du bist unsre Stärke; Darum fürchten wir uns nicht, Herr, bei deinem Werke. Welten mögen wohl verweh'n, Und im Meeresschlisse Alle Felsen untergeh'n, — Du bist unsre Hülfe.

2. Ob das Meer auch wüthend wallt, Ob die Wellen toben, Ob von ihrer Allgewalt Berge selbst zerstoben: Dennoch soll die Gottesstadt (wie die Seher schreiben), Die so edle Brünnlein hat, Stets fein lustig bleiben.

3. Denn es ist in ihr gebaut Deine heil'ge Wohnung; Du wirst selbst in ihr geschaut: Das verschafft ihr Schonung. Darum bleibt sie auch besteh'n, Trotz der Feinde Mühe, Sie zu stürzen von den Höh'n: Denn Du hilfst ihr frühe.

4. Zagen muß die Heidenwelt, Königreiche fallen, Und das Erdreich selbst zerfällt, Hört's dein Rufen schallen. Doch mit uns, der Welt zum Trutz, Ist der Herr der Heere; Jakobs Gott ist unser Schutz: — Bringt ihm Preis und Ehre!

5. Kommet her und schauet an! Sehet seine Werke, Was auf Erden er gethan! Rühmet seine Stärke! Der das Hohe macht zunicht, Allen Kriegen steuert, Spieß' und Bogen all' zerbricht, Und die Welt erneuert.

6. Er ist Gott; o Welt sey still! Merk's mit heil'gem Schweigen! Unter allen Heiden will Er sein' Ehr' erzeigen. Er, der Herre Zebaoth, Ist auf unsrer Seite; Unser Schutz ist Jakobs Gott, Ist mit uns auch heute!

C. G. Barth. 1846.

Mel. Die Tugend wird durch's Kreuz ꝛc.

1122. Ein neues Jahr des bangen Wartens, O Herr! ist wiederum dahin; Noch harren wir auf deines Gartens Erneutes helles Frühlingsgrün. Minuten nur sind abgelaufen An deiner Uhr im Heiligthum; Noch wallt dein Volk in irren Haufen Verblendet in der Welt herum.

2. Ein Volk der Wunder ist's gewesen Von seines Laufes Anbeginn! Die Tochter Juda war erlesen Zu einer Braut und Königin. Doch längst ist sie im Sklavenbande Hinausgeführt aus Kanaan, Zieht trostlos hin durch alle Lande, In tiefem Schmerz und blindem Wahn.

3. Den Brautschmuck hat sie längst verloren, Die Edelsteine brach sie aus; Sie riß die Perlen von den Ohren, Warf weg den Amaranthenstrauß. Doch du, Herr, hast ihn aufgehoben, Bis einst am Tage deiner Macht, Wo alle Heiligen dich loben, Sie aus dem blinden Wahn erwacht.

4. Jahrhunderte sind schon geschwunden, Die Tochter Juda blieb verkehrt; Sie hat gesucht, und nicht gefunden; Du riefst, sie hat dich nicht gehört. Mit blut'gen Striemen hart geschlagen Von Jedem, dem sie näher trat, Zog sie dahin, und ihren Klagen Half Niemand ab mit Rath und That.

5. O Herr, es muß dein Herz ja brechen Ob solchen Jammers harter Noth! Willst du nicht bald ein Machtwort sprechen, Und sie erheben aus dem Koth? Laß Wasser aus dem Felsen springen Und Manna regnen aus den Höh'n! Laß ihr die Hochzeitkleider bringen, Und ihr Panier auf Zion weh'n!

6. Noch ist dein Arm ja nicht verkürzet, Noch hat sich stets dein Wort bewährt; Dein Reich, es ist noch nicht gestürzet, Dein Reichthum ist noch nicht verzehrt. So lange noch Gestirne wallen, Zieht auch dein Wort noch durch die Welt, Und wann sie einst vom Himmel fallen, Bleibt doch dein Zeugniß ungefällt.

7. Du hast es bei dir selbst geschworen, Und deinem Eide darf man trau'n, — Die du zur Fürstin hast erkoren — Wir werden sie als Fürstin schau'n. Dann werden Könige sie ehren, Und Völker ihr zu Füßen

Liebe, du Tochter des Himmels, wenn herbſtlich welken die Blätter,
Winterlich brauſet der Sturm, biſt du dem Lenze vermählt.
Glücklich, wem du erſcheinſt ein funkelnder Stern im Gewölke,
Wenn durchs wogende Meer ſchwebt der bewegliche Kahn!
Strahl des ewigen Lichts, du lächelſt uns in der Wiege,
Selbſt verborgen dem Blick warſt du uns Führer zum Ziel.
Itzt verſchwandeſt du uns und itzt aufs Neue erglänzend
Führteſt die Wanderer du auf den gemeinſamen Weg.
Friede ſtralet von dir in des Lebens wechſelnde Beugung,
Licht auf verſchlungenem Pfad, Freude des himmliſchen Saals.
Aber ſchau' die Geſtalt voll männlich erhabenen Ernſtes
Dort mit dem Siegespanier hoch in ätheriſchem Glanz.
Schau, ſie wandelt der Liebe geſellt, o ſage, wer iſt es?
Weß iſt die Fahne? woher ſtralt ihm der himmliſche Glanz?
Glaube nannt' ihn der Mund des heiligen Prieſters der Wahrheit
Der aus des Vaters Schoos ewige Worte gebracht,
Der ein lockender Hirte die irrenden Schafe geſammelt,
Und aus lebendigem Quell Gottes Erquickungen reicht.
Sein iſt das Siegespanier, er ſchwang's einſt über dem Grabe,
Dem nach erquickender Ruh jauchzend der Sieger enteilt.
Seit dem ſchwinget der Glaube die Fahn', er pflanzt ſie am Grab auf,
Ueber den Trümmern der Welt wehet ſie Frieden herab.

seyn; Dann wird man Jubellieder hören, Zum Paradies die Erde weih'n.

C. G. Barth.

Mel. O du Liebe meiner Liebe ꝛc.

1123. Lasset uns von Zion singen! Zion hat der Herr erwählt; Er wird's noch zu Ehren bringen, Daß es nicht an Einem fehlt. Noch sind wir im fremden Lande, Wo das Lied des Pilgers klagt; Doch es brechen schon die Bande, Und der Heimath Morgen tagt.

2. Die ihr sitzt in schwerem Leide, An den Wassern Babylon, Nehmt die Harfe von der Weide, Wecket auf den Freudenton! Nicht mehr soll das Auge thränen, Wenn das Herz an Zion denkt; Denn ihm ward nach langem Sehnen Neu ein Friedensstrahl geschenkt.

3. Kann man in der Knechtschaft singen Und im Weinen fröhlich seyn? — Ja, wenn einst die Bande springen, Wenn die Freiheit bricht herein! — Hört ihr nicht von ferne schallen, Der Erlösten Freudenlied? Seht ihr nicht ein Häuflein wallen, Das hinauf nach Zion zieht?

4. Noch ist nur die Erstlingsgarbe In das Haus des Herrn gebracht; Doch schon weicht die Trauerfarbe Der betrübten langen Nacht. Sind die Erstlinge gereifet, Dann ist nah' das Erndtefest, Da der Herr uns aufgehäufet Reiche Garben sehen läßt.

5. Ach, wie würd' es uns erquicken, Gottesstadt Jerusalem, Wenn der Herr mit Gnadenblicken Deine Bande von dir nähm'! Und du darf'st getröstet hoffen, — Sieh, dein Retter säumet nicht! Ueber dir sein Himmel offen — Und es lockt dich sein Licht. —

6. Noch ist gültig die Verheißung, Die in Gottes Buche steht, Und die er mit Machterweisung Wird erfüllen früh und spät. Nicht ein Jota wird zerfallen, Das sein theures Wort verspricht. Laßt es laut und fröhlich schallen; Was er zusagt, fehlet nicht! —

7. Zionskönig, laß uns sehen, Daß du gnädig auf uns blickst, Bis du uns aus deinen Höhen Vollen Erntesegen schickst! Und indeß durch stille Früchte Kröne unser schwaches Thun, Bis wir einst im ew'gen Lichte Selig von der Arbeit ruh'n!

C. G. Barth.

Mel. O Welt, sieh hier dein Leben ꝛc.

1124. Hört ihr die Stürme sausen? Hört ihr die Wogen brausen? Seht ihr die Wetter zieh'n? Und da und dort her tönen Hört man's von Jakobs Söhnen: „Die Nacht bricht ein, kommt, laßt uns flieh'n!"

2. „Ach, was wird es noch werden?" Ruft dort mit Angstgeberden Ein bebendes Gemüth; „Nun wird gewiß den Seinen „Ihr König bald erscheinen. Der Richter naht; sein Feuer sprüht!"

3. Ja wohl! er kommt, ihr Brüder; Doch eh' er steigt hernieder, Wird er sein Volk erneu'n. Sein Israel muß wachen, Um rasch sich aufzumachen, Und seines Kommens sich zu freu'n. (Matth. 23, 39.)

4. Durch Israel muß gehen Des großen Windes Wehen, — Eh' kommt's zum Ziele nicht. In glaubigem Vertrauen Muß es am Tempel bauen, Am Tempel, den kein Feind mehr bricht.

5. Schon mahnen viele Zeichen, Die seiner Zukunft gleichen; Doch Eines steht noch aus: Wann Israel sich reget, Nach seinem König fräget, Dann kommt der Herr zu seinem Haus!

6. Drum seht euch um, ihr Brüder, Und fragt, was seine Glieder, Sein Bundesvolk, bewegt, Und ob sie etwa merken, Daß er, den Bund zu stärken, (Dan. 9, 27.) Sich aufgemacht, daß er sie schlägt?

7. Ach, wenn sie's inne würden, Wie er in seine Hürden Die Schafe sammeln will, Wie er sie aus den Ketten Der langen Nacht will retten, Und sättigen aus seiner Füll'!

8. So klopfet an die Thüren, — Laßt's Jakobs Kinder spüren, Daß Liebe nur euch trieb! Und ruft zu ihm die Armen, Der längst sie mit Erbarmen In seine blut'gen Hände schrieb. —

9. Herr Jesu, sieh die Blinden, Die keinen Ausweg finden; Zeuch mächtig sie zu dir! Laß unter Sturmeswehen Dein Tempelhaus erstehen; Dann loben und dann preisen wir.

C. G. Barth. 1848.

Mel. Befiehl du deine Wege ꝛc.
(Nach Ps. 23.)

1125. Der Herr ist unser Hirte; Wo ist ein Hirt' wie er, Der auch so reich bewirthe, Was hungrig ist und leer? Wie

könnt' auf seiner Weide Uns je der Mangel nah'n? Das Schatzhaus ew'ger Freude Ist ihm ja aufgethan!

2. Er führt auf grüne Auen, Wo süße Nahrung sprießt, Wo frische Quellen thauen, Und Lebenswasser fließt. Da ist in reichen Spenden Die Speise schon bereit; Herbei aus allen Enden, Du Volk der Willigkeit! (Pf. 110, 3.)

3. Er labet unsre Seele, Führt sie auf rechter Bahn, Daß sie des Heils nicht fehle, Das er uns kundgethan. Und wenn wir Botschaft gehen, Und laden ein zum Herrn, Die jetzt noch ferne stehen, So leuchtet uns sein Stern.

4. Geht's auch durch finstre Strecken, Durch Thäler ohne Licht, Wo Satan uns will schrecken, — Doch fürchten wir uns nicht. Wir trau'n in dunkeln Nächten Auf Christi Hirtenstab; Das Scepter seiner Rechten Wehrt alle Gegner ab.

5. Im Angesicht der Feinde, Trotz ihrer Widrigkeit, Steht seiner Heilsgemeinde Ein reicher Tisch bereit. Uns soll mit Freudenöle Das Haupt gesalbet seyn; Er schenket unsrer Seele Den vollen Becher ein.

6. So lang wir hier noch streiten Den Kampf der Pilgerzeit, Wird Gutes uns begleiten, Heil und Barmherzigkeit. Im Haus des Herrn zu bleiben, Ist unser sel'ges Loos, Und froh sein Werk zu treiben, Das ist so schön und groß! —

7. Laß bald auch alle Heiden, Herr Jesu, guter Hirt, Auf deinen Auen weiden, Und suche, was verirrt. Zahllose Nationen Bereite dir zum Ruhm Und mache alle Zonen Zu deinem Heiligthum!

Chr. Gottl. Barth.

Mel. Sieh, hier bin ich ꝛc.

1126. Hirt' und Hüter deiner Heerden, Auch des armen Israels, Das zerstreut zwar ist auf Erden, Doch das Volk Immanuels, Der die Wüste Ihm versüßte, Und ihm folgte als sein Fels!

2. Sieh'! wir huld'gen dir auch heute, Dir, dein göttlich Israel; Nimm dieselben, deine Beute, Nimm uns ganz mit Leib und Seel', Daß kein Wundes, Kein Gesundes Dir in deiner Heerde fehl'!

3. Ist's ein Wunder, daß so wenig Dich das Judenvolk erkennt, Da man dich, den großen König, Auch im Christenland verkennt? Ach, es fehlen Viele Seelen, Weil so wenig Liebe brennt.

4. Ja, wir selber, wir verhindern, — Wer von deinem Ruhme schweigt, — Daß von Jakobs irren Kindern Sich nicht jedes vor dir beugt. Wär'n wir fertig Und gewärtig: Israel wär' auch geneigt.

5. Wenn die Christen deinem Triebe Folgten in des Lichtes Strahl, Wenn sie von dem Geist der Liebe Ueberströmten allzumal: Die verbannten Stammverwandten Kämen bald zum Hochzeitmahl.

6. Wenn die volle Zahl der Heiden Selig eingegangen ist, Wird auch Jakob vor dir weiden, Und dich ehren, Jesus Christ! Von den fernen Vielen Sternen Wird dann keiner mehr vermißt.

7. O so gründe uns, du Treuer, Fester noch in dich hinein! Taufe uns mit Geist und Feuer, Daß wir helle Lichter seyn, Auf das wilde Nachtgefilde Deines Wortes Funken streu'n!

8. Laß die Tage eilig nahen, Da dein Volk dich willig ehrt! Laß uns deinen Geist empfahen, Der erhörlich beten lehrt, Bis die Erde Abrams Heerde Jesu Namen preisen hört!

C. G. Barth.

VIII. Von der Gemeinschaft der Heiligen.

Mel. O Durchbrecher aller Bande ꝛc.

1127. Herz und Herz vereint zusammen, Sucht in Gottes Herzen Ruh'; Lasset eure Liebesflammen Lodern auf dem Heiland zu! Er das Haupt, wir seine Glieder; Er das Licht, und wir der Schein; Er der Meister, wir die Brüder; Er ist unser, wir sind sein.

2. Kommt, ach kommt, ihr Gnadenkinder, Und erneuert euern Bund! Schwöret unserm Ueberwinder Lieb' und Treu' von Herzensgrund! Und wenn eurer Liebeskette Festigkeit und Stärke fehlt, O so flehet um die Wette, Bis sie Jesus wieder stählt!

3. Tragt es unter euch, ihr Glieder, Auf so treues Lieben an, Daß ein jeder für die Brüder Auch das Leben lassen

kann! So hat Jesus uns geliebet, Als er für uns gab sein Blut. Denkt doch, wie es ihn betrübet, Wenn ihr selbst euch Eintrag thut!

4. Einer reize doch den Andern, Kindlich, leidsam und gering Unserm Heiland nachzuwandern, Der für uns am Kreuze hing! Einer soll den Andern wecken, Alle Kräfte Tag für Tag Ohne Sträuben darzustrecken, Daß er ihm gefallen mag.

5. Hallelujah, welche Höhen, Welche Tiefen ew'ger Huld, Wenn wir dem in's Herze sehen, Der versühnet unsre Schuld, Daß der König aller Geister Uns nunmehr ein Vater ist, Daß du, unsichtbarer Meister, Uns so fühlbar nahe bist!

6. Ach, du holder Freund, vereine Deine dir geweihte Schaar, Daß sie es so herzlich meine, Wie's dein letzter Wille war! Ja, verbinde in der Wahrheit, Die du selbst im Wesen bist, Alles, was von deiner Klarheit In der That erleuchtet ist!

7. So wird dein Gebet erfüllet, Daß der Vater alle die, Deren Herzen du gestillet, Auch in seine Liebe zieh'; Und daß, wie du Eins mit ihnen, Also sie auch Eines seyn, Sich in wahrer Liebe dienen, Und einander gern erfreu'n.

8. Liebe, hast du es geboten, Daß man Liebe üben soll: O so mache doch die todten, Trägen Geister lebensvoll! Zünde an die Liebesflamme, Daß ein jeder sehen kann: Wir, als die von einem Stamme, Stehen auch für einen Mann!

9. Laß uns so vereinigt werden, Wie du mit dem Vater bist, Bis schon hier auf dieser Erden Kein getrenntes Glied mehr ist; Und allein von deinem Brennen Nehme unser Licht den Schein; Also wird die Welt erkennen, Daß wir deine Jünger seyn.

Graf N. L. v. Zinzendorf.

Mel. Es ist gewißlich an der Zeit ꝛc.

1128. Ich glaube, daß die Heiligen Im Geist Gemeinschaft haben, Weil sie in Einer Gnade steh'n Durch Eines Geistes Gaben. So viele Christus machet rein, Die haben all sein Heil gemein, Und alle Himmelsschätze.

2. Zwar nicht das gleiche Schicksal fällt Hienieden jedem Gliede; Es dauern noch in dieser Welt Die äußern Unterschiede; Dem Einen fällt ein armes Loos, Der Andre ist geehrt und groß; Das will ein Christ nicht ändern.

3. Doch in der neuen Creatur Ist keiner klein, noch größer; Wir haben Einen Christum nur, Den einigen Erlöser. Das Licht, das Heil, der Morgenstern, Wort, Tauf' und Nachtmahl unsers Herrn Ist Allen gleich geschenket.

4. Da ist kein Knecht noch Freier mehr, Da sind sie alle Kinder; Der Reichthum macht hier keine Ehr', Die Armuth keinen Sünder; Gott sieht hier nicht Personen an, Weil oft ein Reicher arm seyn kann, Ein Armer reich an Gnaden.

5. Die Sonne der Gerechtigkeit Will Allen Gnade geben; Der Geist gibt Allen allezeit, Als Gottes Athem Leben, Weil uns der Vater Alle liebt, So wie der Himmel uns umgibt; Wir haben gleiche Güter.

6. Ein Himmel, eine Seligkeit, Ein Vorbild und ein Hoffen, Ein Recht, ein Vaterherz im Leid, Ein Segen steht uns offen; Uns führt ein Weg dem Himmel zu, Wir alle hoffen eine Ruh' Allein durch einen Glauben.

7. Wir Alle haben überdieß Theil an des Heilands Leiden, Am Kreuz, an der Bekümmerniß, An Spott und Traurigkeiten; Wir tragen, doch nicht ohne Ruhm, Allzeit das Sterben Jesu um An unserm Erdenleibe.

8. Wir leiden mit, wir ziehen an Ein herzliches Erbarmen, Und wenn das Herz nichts weiter kann, So seufzt es für die Armen. Denn solch ein Glied, dem durch sein Herz Nicht geht der andern Glieder Schmerz, Das hat gewiß kein Leben.

9. So trägt ein Glied des andern Last Um seines Hauptes willen; Wer seiner Brüder Lasten faßt, Lernt das Gesetz erfüllen; Der Herr voran als Vorbild geht; Sein königlich Gebot besteht In einem Wörtlein: „Liebe."

10. Der Liebe Christi süßer Reiz Dringt alle seine Frommen, Wie er aus Liebe unser Kreuz Für uns auf sich genommen, Daß meine Armuth seine Noth, Mein Kreuz sein Kreuz, mein Tod sein Tod, Mein Spott sein Spott ist worden.

11. Wie ist der Heilige so groß, Der mir vorangegangen, Mit dem ich als ein Kreuzgenoß Gemeinschaft soll erlangen! Bedenk', o Seele, wer er ist! Es ist der Heiland Jesus Christ, Der Sohn des Allerhöchsten!

12. Ich will mich der Gemeinschaft nicht
Der Heiligen entziehen; Wenn meine Brüder Noth ansicht, So will ich sie nicht fliehen. Herr, nehm' ich Theil an deinem Leid, So laß mich an der Herrlichkeit Einst auch Gemeinschaft haben!

Ph. Fr. Hiller. (Nach Joh. Arndt.)

Mel. Die Tugend wird durch's Kreuz ꝛc.

1129. Gemeinschaft mit den Kindern Gottes, Wie süße und wie gut bist du! Gemeinschaft eines kurzen Spottes, Gemeinschaft einer steten Ruh! — Gemeinschaft von der ersten Rührung, Des felsenharten Herzens an, — Gemeinschaft einer Wunderführung Durchs Todesthal zur Lebensbahn!

2. Die unerkannten Heimlichkeiten Des Reichs des Kreuzes öffnen sich, Sobald wir in Gemeinschaft streiten, Und werden nur erst brüderlich; Denn, ist's dem Menschen nicht gegeben, Daß er für sich alleine sey, So schafft der Herr das neue Leben Gewiß für keine Wüstenei.

3. Ihr Brüder, laßt uns alle wachen, Damit die süße Einigkeit, Die Förderung all unsrer Sachen, Die Siegeshoffnung in dem Streit, Das Kleinod aller Auserwählten, Die Freudenkraft auf jenen Tag, Womit sich alle Helden stählten, Uns nimmermehr gebrechen mag!

4. Gedenkt der Brüder, die euch lieben, Ihr Seelen, und verbindet euch, Die edlen Kräfte wohl zu üben, Die ihr erlangt für Jesu Reich! Ihr Männer, betet ohne Zweifel! Ihr Weiber, lehret ohne Wort! Ihr Jünglinge, verjagt den Teufel! Ihr Jungfrau'n, wandelt stille fort!

5. Ihr Alle ringt, bis ihr's ergreifet! Bedenkt, daß sich die ganze Welt Auf lauter faule Stützen steifet, — Und bleibt auf Jesu Grund gestellt! Geht hin, und werbt für Jesum Seelen! Ihr Andern, pfleget sie mit Fleiß, Ihr Uebrigen laßt euch erwählen Zu Salems Freude, Schmuck und Preis!

Graf N. L. v. Zinzendorf. (1728.)

Mel. Meine Seele sehnet sich ꝛc.

1130. Stille Schaar! dein schöner Gang Und dein Erbe Sey mein lieblichster Gesang, Bis ich sterbe, — Sey ein Zeuge von der Welt, Daß, wer es mit Jesu hält, Nicht verderbe!

2. Erdenbürger, schauet auf! Weicht zurücke! Seht der Heerde schönen Lauf, Wünscht ihr Glücke! Macht den Heeren Gottes Bahn, Daß vor ihnen Jedermann Tief sich bücke.

3. Doch nicht also, Sulamith! — Kein Gepränge; Still, nicht rauschend, sey dein Schritt Durch's Gedränge! Weg mit allem Glanze hier, Dennoch wisse, daß es dir Einst gelinge! —

4. Liebe gern die Niedrigkeit, Sey unmächtig; Halte Erden-Herrlichkeit Als verdächtig. O gedenke früh und spat: Was ein Kreuz zur Wurzel hat, Ist nicht prächtig.

5. Held und Haupt! du wähltest dir Auch die Hülle; Herrschen, glänzen war ja hier Nicht dein Wille. Unter Leiden sahe man Dich auf deiner Heldenbahn Stumm und stille.

6. Wie der Held, so seine Schaar, Hier auf Erden; Denn sie soll ihm ganz und gar Aehnlich werden. Als ein Räthsel Jedermann, Folgen still auf seiner Bahn Seine Heerden.

7. Doch, warum so kümmerlich? Heil'ge Heere! Weichen, schweigen, bücken sich, — Bringt das Ehre? Streitend singen sie vom Sieg, Und doch sieht man in dem Krieg Keine Wehre.

8. Ihre Rüstung, wenn auf sie Feinde schnauben, Heißet kurz: „Geduld ist hie, Hie ist Glauben!" — Diese Waffen läßt man sich, Geht es noch so kümmerlich, Doch nicht rauben.

9. Heere Gottes! seltsam sind Eure Waffen: Wehrlos stehen, als ein Kind, Nur nicht schlafen; — Still im Krieg und unmachtvoll, — Hoffen, glauben, — dieses soll Sieg verschaffen?

10. Schwaches Volk! zum heil'gen Streit Auserlesen! Muthig! es ist nimmer weit Zum Genesen. Deines Helden Ehrentag Wird das Räthsel deiner Plag' Schnell auflösen.

11. Stärk die Hände, fürchte nicht Hoffnungs-Spötter; Denk', es eilet das Gericht, Sturm und Wetter! Ismaels Geschlechte bebt, Und du jauchze, denn es lebt Dein Erretter!

12. Herrlich wirst du einmal seyn. Gold'ne Stücke, Weiße Kleider, weißer Stein; — Schärf' die Blicke! Eil' der Helden-Heimath zu, — Leide dich, — einst siehest du Froh zurücke!

Mel. Aus meines Herzens ꝛc.

1131. Kommt, Kinder, laßt uns gehen, Der Abend kommt herbei! Es ist gefährlich stehen In dieser Wüstenei. Kommt, stärket euren Muth, Zur Ewigkeit zu wandern, Von einer Kraft zur andern; — Es ist das Ende gut!

2. Es soll uns nicht gereuen Der schmale Pilgrimspfad, Wir kennen ja den Treuen, Der uns gerufen hat. Kommt, folgt und trauet dem! Mit ganzer Wendung richte Ein jeder sein Gesichte Fest nach Jerusalem.

3. Der Ausgang der geschehen, Ist uns fürwahr nicht leid; Es soll noch besser gehen Zur stillen Ewigkeit. Ihr Lieben, seyd nicht bang', Verachtet tausend Welten, Ihr Locken und ihr Schelten, Und geht nur euren Gang.

4. Geht's der Natur entgegen, So geht's, wie Gott es will: Die Fleisch und Sinne pflegen, Die kommen nicht zum Ziel. Verlaßt die Kreatur Und was euch sonst will binden; Ja, laßt euch selbst dahinten; — Es geht durch's Sterben nur.

5. Schmückt euer Herz auf's Beste, Weit mehr, als Leib und Haus; Wir sind hier fremde Gäste Und ziehen bald hinaus. Das Kinderspiel am Weg Laßt uns nicht viel besehen; Durch Säumen und durch Stehen Wird man verstrickt und träg.

6. Ist unser Weg gleich enge, Gar einsam, krumm und schlecht, Der Dornen wohl in Menge Und manches Kreuze trägt: Es ist doch nur ein Weg; Laßt seyn, wir gehen weiter, Wir folgen unserm Leiter Und brechen durch's Gehieg.

7. Was wir hier hören, sehen, Das hören, seh'n wir kaum; Wir lassens da, und gehen, Es irret uns kein Traum. Wir geh'n in's Ew'ge ein; Mit Gott muß unser Handeln, Im Himmel unser Wandeln Und Herz und Alles seyn.

8. Wir wandeln eingekehret, Verachtet, unbekannt, Man siehet, kennt und höret Uns kaum im fremden Land; Und höret man uns ja, So höret man uns singen Von all den großen Dingen, Die auf uns warten da.

9. Kommt, Kinder! laßt uns gehen, Der Vater gehet mit; Er selbst will bei uns stehen In jedem sauren Tritt; Er will uns machen Muth, Mit süßen Sonnenblicken Uns locken und erquicken; — Ach ja, wir haben's gut!

10. Ein jeder munter eile! Wir sind vom Ziel noch fern; Schaut auf die Feuersäule, Die Gegenwart des Herrn! Das Aug' nur eingekehrt, Da uns die Liebe winket Und dem, der folgt und sinket, Den wahren Ausgang lehrt!

11. Des süßen Lammes Wesen Wird uns da eingedrücket; Man kann's am Wandel lesen, Wie kindlich, wie gebückt, Wie sanft, gerad' und still Die Lämmer vor sich sehen, Und ohne Zaudern gehen So, wie ihr Führer will.

12. Kommt, laßt uns munter wandern! Wir gehen Hand in Hand; Ein's freuet sich am andern In diesem fremden Land. Kommt, laßt uns kindlich seyn, Uns auf dem Weg nicht streiten! Die Engel selbst begleiten Als Brüder unsre Reih'n.

13. Und sollt' ein Schwacher fallen, So greif' der Stärk're zu; Man trag' und helfe Allen, Man pflanze Fried' und Ruh'. — Kommt, schließt euch fester an! Ein Jeder sey der Kleinste, Doch auch wohl gern der Reinste Auf unsrer Pilgerbahn.

14. Es wird nicht lang mehr währen, — Harrt noch ein wenig aus! Es wird nicht lang' mehr währen, So kommen wir nach Haus. Da wird man ewig ruh'n, Wenn wir mit allen Frommen Heim zu dem Vater kommen; — Wie wohl, wie wohl wird's thun!

15. So wollen wir's denn wagen, — Es ist ja wagenswerth, — Dem gründlich abzusagen, Was aufhält und beschwert. Welt, du bist uns zu klein! Wir geh'n durch Jesu Leiten Hin in die Ewigkeiten; — Es soll nur Jesus seyn!

Gerhard Tersteegen.

Mel. Aus tiefer Noth schrei' ich zu dir ꝛc.

1132. Herr Jesu, unsers Glaubens Grund, Erzhirte deiner Heerde! Ich danke dir mit Herz und Mund, Bis ich vollendet werde, Daß du auch mich als einen Gast Zu deinem Mahl berufen hast Als Bürger deines Reiches.

2. Preis dir, daß ich ein Bürger bin Des Berges Zion worden! Preis dir! ich bin nun immerhin Ein Glied von deinem Orden. Ich darf mit Gottes Kindern geh'n, Und mit den Heil'gen vor dir steh'n, Die ihres Glaubens leben.

3. Herr, deine Güter sind nun mein, Wie deiner andern Glieder; Dein Himmels-

brunn fließt allgemein Für mich und meine Brüder, Weil du, verklärter Jesus Christ, Gemeinsam uns ein Hirte bist, Ein Haupt und ein Erlöser.

4. Ja, eine Tauf', ein Mahl des Herrn, Ein Glaubensgrund der Sünder, Ein Gott und Vater, nah' und fern, Reich über alle Kinder, Den unser Mund zumal erhebt, Der in und durch uns Alle lebt, Und ob uns Allen waltet!

5. Vergeht die Welt mit ihrem Heer Auf ihres Herrschers Winken, Und müssen Berge tief in's Meer Vor Gottes Donner sinken: Wird doch die Stadt des Höchsten sein Mit ihren Brünnlein lustig seyn, Und ewiglich bestehen.

6. Laßt Feind und Welt ihr widersteh'n: Sie sollens nicht gewinnen! Gott will sich hier sein Haus erhöh'n, Und er bleibt bei ihr drinnen! Der in ihr wohnet, hilft ihr früh', Er schirmet und versorget sie, Und darum wird sie bleiben.

7. So stärk' uns denn, o liebster Gott! Hilf deinen Unterthanen, Und komm, bei Feindesmacht und Spott Den Siegspfad uns zu bahnen! Tröst' uns mit deiner Gegenwart; Mach' uns, wenn die Verfolgung hart, Zu deines Namens Zeugen!

8. Laß uns in froher Glaubenskraft Dich fürchten, ehren, lieben, Und eine gute Ritterschaft Für deine Wahrheit üben. Und fragt man uns auf Blut und Gut, So laß dein Wort uns auch mit Blut Vor aller Welt bekennen!

9. Hier steht die Kirche noch im Streit, Wo tausend Feinde toben; Wann werden wir aus Sturm und Leid Zu deinem Licht erhoben? Herr, führ uns gnädig durch den Krieg, Gib uns, wie deinen Heil'gen, Sieg, Die dort schon Kronen tragen!

Ph. Fr. Hiller. (Nach Joh. Arndt.)

Mel. Gott sey Dank in aller Welt ꝛc.

1133. Sey gegrüßt viel tausendmal, Allerliebste Brüderzahl, In dem Namen Jesu Christ, Der das Haupt der Brüder ist!

2. Sieh, wie lieblich und wie fein, Ist's, wenn Brüder einig seyn! Da ist eine Hut des Herrn, Da ist Gnade nah und fern.

3. Unser Segen soll wie Thau Auf der schönen Friedensau, Wie der Sand und Sternenreih'n, Endlich noch unzählig seyn.

4. So soll unsre Morgenröth', Weiter, als die Erde geht, Zeugniß geben von dem Rath, Den das Lamm erfunden hat.

5. Sonne der Gerechtigkeit, Gehe auf zu unsrer Zeit! Brich in deiner Kirche an, Daß die Welt es sehen kann!

6. Jesu, Haupt der Kreuzgemein', Mach' uns Alle, groß und klein, Durch dein Evangelium Dir zu einem Eigenthum!

7. Setze du in der Gemein' Viel Evangelisten ein, Und gib Siegel ihrer Treu', Daß ein jeder sich erfreu'!

8. Laß uns deine Herrlichkeit Ferner seh'n in dieser Zeit, Und mit unsrer kleinen Kraft Ueben gute Ritterschaft.

9. Deinen Kirchen-Aelt'sten gib Sanftmuth, Freundlichkeit und Lieb', Daß ein solcher Gottesmann Hundert überzeugen kann.

10. Laß die ganze Brüderschaar Lieben, loben immerdar, In dir ruhen allezeit, Immer und in Ewigkeit! Christian David.

Mel. Wie schön leuchtet uns der Morgenstern ꝛc.

1134. Ein Herz und eine Seele war Der ersten Christenjünger Schaar, Als Glieder eines Leibes; Und wie es war und wie es ist, Wo du der Herr bist, Jesu Christ, So werd' es und so bleib' es! Lehre, Mehre Glauben, Liebe, Und die Triebe, Die uns treiben, Unverrückt in dir zu bleiben.

2. O du, der unsre Armuth kennt! Dein Lebenswort, dein Sakrament Laß reichlich uns genießen; Das nähr' und pfleg' und stärk' uns hier, Daß du in uns und wir in dir Uns aneinander schließen; Daß wir In dir, Durch dich leben, Wie die Reben Auszuschlagen, Und einander uns zu tragen.

3. Weil du so herzlich Alle liebst, Weil du so reichlich Allen gibst, Geduld hast, wenn sie fehlen: So sey auch Aller Herz ein Herz, Des Einen Freud', des Andern Schmerz Bewege Aller Seelen. Gleiche, Reiche Gnadengabe Alle labe, Und vereine Die gesegnete Gemeine! Spitta.

Mel. Nun preiset Alle Gottes Barmherzigkeit ꝛc.

1135. Ihr Brüder, liebet, O Brüder, liebet euch! Der Herr betrübet, Sehr sich in seinem Reich, Wenn Brüder nicht in Liebe brennen, Wenn sie noch Kälte vertragen können.

2. Wo bleibt die Flamme, Die Flamme reiner Lieb'? — O seht am Lamme Seinen so feur'gen Trieb! Wie wallt sein Blut in Liebesgluthen! Seht es ergießt sich für uns in Fluthen!

3. Er thut's für Feinde, — O starke Liebesgluth! Ihr seyd ja Freunde; Das heißt euch Niemand gut, Wenn eure Herzen nicht entflammen. — Ewige Liebe, zeuch uns zusammen!

4. Die Welt, die blinde, Soll eure Liebe sehn, Sonst ist geschwinde Aergerniß viel geschehn. Daran muß sie die Jünger kennen, Daß sie recht herzlich in Liebe brennen.

5. So zieht euch Alle Mit diesem Schmuck wohl an! Die Schmach vom Falle, Die noch besiecken kann, Will Jesus selbst an euch nicht finden; — O so bedecket des Bruders Sünden!

6. Ihr seyd vollkommen, Im Glauben seyd ihr rein Und angenommen, Die Lust des Herrn zu seyn. Da ist kein Makel zu entdecken, — Ewig verschwunden sind alle Flecken.

7. Was sich noch reget, Ist durch sein Blut verdammt; Drum wascht und pfleget Einander insgesammt Mit Demuth und mit zarter Liebe; Täglich verdoppelt die süßen Triebe!

8. O Liebe, brenne, Die du am Kreuz gebrannt! O Liebe, gönne, Vergönn' uns deine Hand! Die soll uns alle so entzünden, Daß wir uns immer im Lieben finden!

Ernst Gottlieb Woltersdorf.

Mel. Sey fröhlich im Herren, du heilige ꝛc.

1136. Du ewiger Abgrund der seligen Liebe, In Jesu Christo aufgethan: Wie brennen, wie flammen die feurigen Triebe, Die kein Verstand begreifen kann! Was liebest du? Sünder, Die schnöde Zucht! Wen segnest du? Kinder, Die dir geflucht! O großes, ja gutes, ja freundliches Wesen! Du hast dir was Schlechtes zum Lustspiel erlesen.

2. Weil's aber dein Liebesrath also beschlossen, Der gerne freie Wirkung hat, So werde mit ewigem Danke genossen Jedwede Frucht von seiner Gnad'. Wir geben die Seelen Im Leibe hin, In irdischen Höhlen Dem Himmelssinn Der ewigen, herrlichen, seligen Liebe, Zur Werkstatt der geistlichen, göttlichen Triebe.

3. Dagegen verspricht uns das selige Wesen, Das sich als Vater kund gethan, In himmlischen Schätzen uns auszuerlesen, Was unsre Seelen zieren kann, Und über die Hütte, Die bricht wie Glas, Auch Segen zu schütten Mit vollem Maß; Wir sollen von unzuerschöpfenden Schätzen Uns selber, und neben uns Andre ergötzen.

4. Du König der Herrlichkeit! unser Verlangen Geht nie so weit als deine Huld; Wir haben mehr Wohlthat und Segen empfangen, Als Strafe wir bei dir verschuld't. D'rum lehr' uns vertrauen Dem Vatersinn, Und sehnsuchtsvoll schauen Zum Sohne hin! Dein Geist unterricht' uns in gnädigen Tagen, Dir lauter erhörliche Bitten zu sagen!

5. Es werden doch alle die mächtigen Segen, Die sich, den Deinigen zum Heil, Von Christo, dem Haupt, zu den Gliedern bewegen, Dem Volk der Gläubigen zu Theil! Sie heißen mit Namen, Und werden auch (Bei Jesu ist Amen Und Wahrheit Brauch!) Erkaufte, und Jünger des ewigen Gottes, Dort theilhaft der Ehre, hier theilhaft des Spottes.

6. Es bitten, es flehen, es schütten ihr Sehnen Vor deinem treuen Herzen aus Wir, die du gewußt hast an dich zu gewöhnen, Wir kleine Stein' an deinem Haus, Zusammen gesunken In Christi Sinn; Wir schlagen die Funken Zum Herzen hin. So laß denn denselben zu Liebe geschehen, Was du von dir selber so gerne magst sehen!

7. Du hast dich der Kirche sehr mächtig bewiesen, Seitdem du sie der Welt gezeigt; So werde denn täglich mehr von ihr gepriesen, Und jedes Herz dir zugeneigt; Dein feuriges Leben Errege sich, Uns Kräfte zu geben, Um ritterlich Den Satan, die Welt und die Trägheit im Kämpfen In göttlichem Ernste mit Nachdruck zu dämpfen!

8. Du freudiges Wesen, du liebliche Wonne! Erweck' jetzt unser aller Geist, Damit wir in deinem Licht, ewige Sonne, Erblicken, wie dein Name heißt; Von welchem Vermögen Dein sanft Joch sey, Wie's, wenn wir d'ran zögen, Uns recht befrei'; — Dieß Alles beliebt' uns inwendig zu lehren: So werden die Werke den Meister verklären!

Graf N. L. v. Zinzendorf. (1736.)

Mel. Schmücke dich, o liebe ꝛc.

1137. Großer König! hier sind Seelen, Die sich liebend dir vermählen, Die vor dir im Staube liegen, Sich zu deinen Füßen schmiegen; Da ein jeder Liebesthränen Mit vereintem Herzensſehnen Freudig lobend vor dich bringet, Und dir Halleluja ſinget.

2. Ueber unſre Zelt' und Hügel Haſt du deine Gnadenflügel Voll Erbarmung ausgebreitet, Uns aus Nacht zum Licht geleitet, Die wir tief im Todesſchlummer, Ohne Sorg' und Seelenkummer, Gleich viel Andern ſicher ſaßen, Und den Himmel ganz vergaßen.

3. Nun beleuchtet unſre Gränzen Deiner Gnade ſel'ges Glänzen; Deines Aufgangs lichte Flammen Mußten bald bei uns verdammen, Was nicht recht vor deinen Augen, Und zum Heil nicht konnte taugen, Und der Hang zu allen Sünden Mußt' vor deinem Geiſt verſchwinden.

4. Es bewegten unſre Herzen Heilſambitt're Seelenſchmerzen, Dein Geiſt regte ſich in Allen; Man ſah kleine Häuflein wallen, Sich mit aufgehob'nen Händen Zu dem Gnadenthrone wenden, Seelen in die Freiheit bringen, Eifrig neue Früchte bringen.

5. Lobend, preiſend kamen Seelen, Konnten nun nicht mehr verhehlen, Was in ihrem Geiſt geſchehen; Gottes Wunder war zu ſehen; Staunend hörte man ausſprechen, Was das härtſte Herz kann brechen; Ja, ſelbſt rohe, ſich're Sünder Beugteſt du, wie kleine Kinder.

6. So haſt du, o treuer Meiſter, Unſre faſt erſtorb'nen Geiſter Neu belebt und ſchön geſchmücket, Und durch deinen Geiſt erquicket. Liebe, Leben, Loben, Freude Iſt nun unſers Geiſtes Weide; Unſre Herzen dir lobſingen, Unſre Seufzer zu dir dringen.

7. Nun, ſo ſchaue, Herr, die Deinen, Wie wir uns zum Bund vereinen! Wie wir dankend vor dich treten, Zu dir ſeufzen, zu dir beten; Wie ſich jeder will ergeben, Dir die kurze Zeit zu leben, Für dich Schmach und Spott zu leiden, Bis wir eingeh'n zu den Freuden!

8. Rüſt' uns aus mit Kraft und Stärke, In dem angefang'nen Werke Bis an's Ende fortzugehen, Daß wir dich mit Freuden ſehen, Wann du wirſt die Erd' erſchüttern, Und die ſichern Sünder zittern; Daß wir in den letzten Tagen Dann mit Freude können ſagen:

9. „Großer König, ſieh' die Deinen Hier vor deinem Thron erſcheinen! Sieh' an uns des Geiſtes Siegel! Siehe deines Bildes Spiegel! Wir, die deine armen Sünder, Doch geſchmückt als deine Kinder, Kommen aus dem Jammerthale; Nimm uns auf zum Freudenmahle!"

Stimmen aus Zion. (Stargard, 1748.)

Eigene Melodie.

1138. Ihr Kinder der Höchſten! wie ſteht's um die Liebe? Gehorcht ihr dem wahren Vereinigungstriebe? Bleibt ihr auch im Bande der Einigkeit ſteh'n? Iſt keine Zertrennung der Geiſter geſcheh'n? Der Vater im Himmel kann Herzen erkennen; Wir dürfen vor ihm ja nur Brüder uns nennen, Wenn wir in den Flammen der Liebe entbrennen.

2. Sobald wir von oben auf's Neue geboren, So ſind wir von Chriſto zu Brüdern erkoren: Ein Vater, Ein Glaub', Eine Taufe, Ein Geiſt, Ein Ringen, das treu ſich als himmliſch beweiſt; Das iſt es, was Herzen kann ſelig verbinden, Daß Argwohn und Eiferſucht müſſen verſchwinden; Dann iſt nur Gemeinſchaft und Freude zu finden.

3. Die himmliſche Heimath, die hält uns zuſammen, Und ſchickt uns hernieder die heiligen Flammen; Da findet kein weltlicher Unterſchied ſtatt, Weil Demuth die Herzen vereinigt hat. Wo Eigenheit, Hader noch können regieren, Da kann man den Funken der Liebe nicht ſpüren; Der Haß kann die Throne des Himmels nicht zieren!

4. Dem Fleiſche nach kennt nicht der Chriſt die Verwandten; Die Brüder, die ſind ihm die liebſten Bekannten. Wer noch iſt bezaubert von Liebe zur Welt, Und ſich in der Falſchheit zum Bruder verſtellt, Den können wir nimmer zum Bruder annehmen, Er muß ſich erſt ſeiner Verirrungen ſchämen, Und kindlich vor Jeſu zur Buße bequemen.

5. Seht aber, wie ſelig wir's haben erwählet, Die wir ſind zum Bunde der Brüder gezählet! Wir ſind die erkaufte, begnadigte Schaar; Ach, bringet dem Vater Lobpreiſungen dar! Singt ihm mit vereinigtem Herzen und Munde! Wir ſtehen

auf Einem lebendigen Grunde, Wir halten am Einen, am ewigen Bunde!

6. Wir ſind nun deſſelbigen Reiches Genoſſen; Daſſelbige Blut iſt für Alle gefloſſen; Drum jeder mit Allen zum Vaterland dringt, Für welches die Kirche ſtets kämpfet und ringt. Ein Glied fühlt und leidet des andern Verderben, Hilft gerne dem Bruder die Krone erwerben, Und hält ſich bereit, für die Brüder zu ſterben.

7. Ach, laßt uns einander erinnern und führen, Daß wir nicht die Krone des Lebens verlieren! Wenn And're nur jagen nach irdiſchem Gut, So ſteh'n wir vereinigt dem Herrn auf der Hut. Das Flehen der Seinen wird endlich erhöret, Durch Eintracht wird Irrthum und Sünde zerſtöret; Wer iſt's, der verbundenen Geiſtern was wehret?

8. D'rum laſſet uns freudig uns lieben von Herzen! Verſüßet einander die zeitlichen Schmerzen! Dringt kräftig, ihr Seelen, auf Eines hinein! Vermehret einander den himmliſchen Schein! Das wird auch den ewigen Vater erfreuen, Er wird euch erquicken, erleuchten, erneuen, Und was ihr beginnet, wird lieblich gedeihen!

9. Im Himmel, da wird es noch herrlicher gehen, Da wird vor dem Herrn die Familie ſtehen, Die hier ſich in Jeſu, dem himmliſchen Freund, Zu einem unſterblichen Bunde vereint. Ach, gebet einander die Herzen und Hände! Ach, flehet, daß Jeſus den Segen uns ſende, So kennet die Liebe nicht Wechſel noch Ende!

Nach Chr. Andreas Bernſtein.

Mel. Ringe recht, wenn Gottes Gnade ꝛc.

1139. König! ſieh' auf deine Kinder, Die vor deinem Throne knien, Denn du biſt der Heilserfinder, Der uns Schutz und Heil verlieh'n.

2. Und du kenneſt unſre Triebe, Seit uns deiner Liebe Macht In das Reich der freien Liebe Und zum Vater durchgebracht.

3. Preiſen dich die obern Chöre, Stimmt auch unſer Geiſt mit ein; Loben dich die Himmelsheere, Dürfen wir nicht ſtille ſeyn.

4. Denn du ſchämſt dich nicht der Kleinen; Sie erfahren deine Kraft, Und du zählſt ſie zu den Deinen, Wie die ganze Geiſterſchaft.

Knapp, Liederſchatz.

5. Ja, wir haben größ're Rechte Zu dir, dem erwürgten Lamm; Wir ſind Kinder, nicht nur Knechte, Wir die Zweige, du der Stamm.

6. Du biſt Haupt, und wir die Glieder; Ja, du willſt uns mehr erhöh'n, Denn wir dürfen, als wie Brüder, Bei dem Erſtgebor'nen ſteh'n.

7. Darum halten wir am Bunde, Den dein Blut uns aufgericht't, Und auf dieſem Felſengrunde Wanket unſre Treue nicht.

8. Herr! wir können nimmer zählen, Was du ſchon an uns gethan; Will es uns an Worten fehlen, Sagt's ein Tag dem andern an.

9. Nichts ſoll uns von dir verrücken, Denn wir ſind an dich gewöhnt; Und dein Name ſoll uns ſchmücken, Ob ihn ſchon die Welt verhöhnt.

10. Dein Weg iſt uns nicht zu enge, Dein Joch wird uns nicht zur Laſt, Denn wir ſeh'n, wie durch's Gedränge Du es ſelbſt getragen haſt.

11. Du wirſt uns, wir dich nicht laſſen, Darum bleibt es ewiglich, Ob es gleich nur Wen'ge faſſen: Wer dich kennt, der liebet dich! M. Chriſtoph Friedrich Steinhofer.

Eigene Melodie.

1140. Wie iſt es ſo lieblich, wenn Chriſten zuſammen In brüderlicher Eintracht ſteh'n, Wenn göttliche Liebe mit heiligen Flammen In ihrem Wandel iſt zu ſeh'n! Da grünet und blühet, zur ewigen Wonne, Der göttliche Segen, da ſcheinet die Sonne.

2. Kommt, Chriſten, und lernet die Brüder zu lieben! Denn wer da liebt, der iſt von Gott; Die aber im Haß und im Grolle ſich üben, Sind Gott verhaßt und geh'n zum Tod. Ach, wollt' ihr dem Vater der Liebe gefallen, So müſſet ihr Liebe beweiſen an Allen!

3. Bedenket, wie herzlich der ewige Vater Euch hat in ſeinem Sohn geliebt, Wie Jeſus, der Heiland und Lebenserſtatter, Aus Liebe in den Tod ſich gibt! Freund! du und ich hatten die Hölle verdienet! Er hat uns aus Liebe dem Vater verſühnet.

4. Sind Chriſten die Feinde zu lieben verbunden, So lieb', o Chriſt, auch deinen Freund, Der Chriſtum mit dir hat im Glauben gefunden, Und der mit Gott

es treulich meint? Ja, lieb' ihn mit brünstigen Worten und Werken, Und lasse, daß Gott in dir, sichtbarlich merken!

5. Wir sind ja auf einerlei Hoffnung berufen, Zu einem großen Abendmahl; Wir wandeln zusammen auf heiligen Stufen Auf schmalem Weg zum Himmelssaal; Drum will uns einträchtige Liebe geziemen: Ohn' diese mag Niemand des Glaubens sich rühmen.

6. Wir wohnen zusammen als geistige Brüder, In eines ein'gen Vaters Haus; Es machen auch alle verbundenen Glieder Nur Einen Leib in Christo aus; Wie sollten nun Brüder und Glieder sich hassen? Ein's soll für das andre das Leben ja lassen!

7. Wir stammen auch All' aus dem nämlichen Staube, Und haben vor Gott keinen Ruhm; In Christo, dem Heiland, gilt einzig der Glaube; Wer glaubt, der ist sein Heiligthum; Doch wollen wir Christen von Christo uns heißen, So laßt uns den Glauben durch Liebe beweisen!

8. Ach, zünde, o Jesu, die Herzen und Seelen Mit deinen Liebesflammen an! Hilf, daß wir, o Liebe, dein Lieben erwählen, Weil du so viel an uns gethan! Ja, laß uns mit treuem und thätigem Willen Die Liebe an Freunden und Feinden erfüllen! L. A. Gotter.

Eigene Melodie.

1141. O ihr theu'r erkauften Sünder, Denen Gott durch Christum gut, Die ihr als geliebte Kinder, In dem Schooß der Gnade ruht: Laßt uns zeugen, Und nicht schweigen, Was denjenigen gebühret, Die des Heilands Kraft berühret!

2. Ach, wir haben Gnade funden, Gnade, Gnade, welch' ein Wort! Furcht und Dunkel ist verschwunden, Muth und Klarheit füllt den Ort; Auch die Sünden Müssen schwinden, Denn das Wort, ins Fleisch gekommen, Hat die Sünde weggenommen.

3. Unser Herze lag gebunden Dem Tyrannen Satanas, Der die Seelen überwunden, Und von dortan ganz besaß; Und das Alles Kraft des Falles, Da wir unsern Willen übten, Und des Herren Geist betrübten.

4. Aber seit die Gnad' erschienen, Züchtigt sie uns sanftiglich; — Die dem Herrn im Geiste dienen, Geh'n nunmehr und lieben sich; Unsre Wolke (Ebr. 12, 1.) Zeigt dem Volke, Das noch nichts von Kraft verstehet, Wie so gut es Brüdern gehet.

5. Ach ihr theuren, lieben Kinder, Höret Jesum, unsern Herrn; Hört den Seelenüberwinder, Und gehorcht ihm wieder gern! Seine Triebe Geh'n auf Liebe; Seine letzten Worte zeugen Nur von Lieben und von Beugen.

6. Eins muß aus dem Andern kommen: Wer da liebet, beugt sich auch; Habt ihr nicht in Acht genommen Der Maria schönen Brauch? Gott zu Fuße, Thut sie Buße, Der ihr dann das Zeugniß giebet, Daß ihr Herze viel geliebet.

7. Sinket nieder vor dem Heiland, Alle von der Brüderschaft, Die ihr fremde waret weiland, Und nun nah seyd durch die Kraft! Wollt ihr wissen, Was zu'n Füßen Unsers Meisters wird getrieben? — Nichts als Lieben, nichts als Lieben!

8. Seht ihr aber auch zum Andern, Theure Seelen, unsern Freund Mit dem Schurz geschäftig wandern: Was ist damit wohl gemeint? Niedrigkeiten Soll's bedeuten, Welche der Natur so widrig! — Doch der Heiland lebte niedrig.

9. Laßt uns über diesen Sachen, Ihr Gemeinen, liebes Volk, Ein geheiligt Bündniß machen, Werdet eine Zeugenwolk'! Lebt im Triebe Zarter Liebe; Laßt das ganze Herz durchfüßen, Beugt euch zu der Brüder Füßen!

Graf N. L. v. Zinzendorf.

Mel. Alles ist an Gottes Segen ꝛc.

1142. Jesu, der du bist alleine Haupt und König der Gemeine, Segne mich, dein armes Glied! Wollst mir neuen Einfluß geben Deines Geistes, dir zu leben; Stärke gnädig mein Gemüth!

2. Ach, dein Lebensgeist bezwinge Alle Herzen; er durchdringe Deine Glieder allzumal, Wo sie hier zerstreuet wohnen Unter allen Nationen, Die du kennest überall.

3. O wie lieb' ich, Herr, die Deinen, Die dich suchen, die dich meinen! O wie köstlich sind sie mir! Du weißt, wie mich's oft erquicket, Wenn ich Seelen hab' erblicket, Die sich ganz ergeben dir!

4. Ich umfange, die dir dienen, Ich vereine mich mit ihnen, Und vor deinem Angesicht Wünsch' ich ihnen tausend Segen;

Und wo er wandelt, der Liebe geſellt, auf dunkelem Pfade,
Nimmer wanket der Fuß, nimmer erlöſchet das Licht.
Seid willkommen, ihr Boten des Friedens! — verſchwindet, ihr Bilder
Meiner Jugend, ihr ſeid heiter, wie Träume, entfloh'n.
Dankend begrüß' ich den Tag, der mir aus den Träumen erſtiegen,
Tief im Geiſte gebeugt grüß' ich das hellere Licht.
Liebe ſuchte das Herz, und Liebe hat es gefunden,
Troſt des Glaubens zugleich hat der Erbarmer geſandt.
Chriſtus, Sonne der Gnade! dir ſei mein innerſtes Sehnen,
Meine Thräne ſei Dir, hoher Erlöſer! geweiht!
Aufwärts ſtrebet der Sinn, Dich möcht' ich mit meinen Geliebten
Einſt entronnen der Welt ſchauen im ewigen Licht.

---

6. Auf den Tod der lieben Mutter.

Dem Sarg, darauf ſo reiche Thränen floſſen,
Der dich umſchließt, du edles Mutterherz!
Dem Sarge, wo in frommem Dank ergoſſen
Sehnſüchtig drang die Liebe himmelwärts:
Der Gruft, die ferne nur, — ſo war's beſchloſſen,
Verehren darf des Sohnes ſtiller Schmerz;
Sei dieſe Blüthe dargebracht zur Kunde
Der frohen Auferſtehung Morgenſtunde.

Stärke sie in deinen Wegen, Stärke sie in deinem Licht!

5. In der argen Welt sie rette, Und den Satan bald zertrete Gänzlich unter ihren Fuß! Tödte durch den Geist von innen Fleischeslust, Natur und Sinnen; Schenk uns deines Heils Genuß!

6. Die in Kreuz und Leiden leben, Stärke, daß sie ganz ergeben Ihre Seel' in deine Hand! Laß sie dadurch werden kleiner Und von allen Schlacken reiner, Lauterlich in dich gewandt!

7. Laß die Deinen noch auf Erden Ganz nach deinem Herzen werden; Mache deine Kinder schön: Abgeschieden, klein und stille, Rein, einfältig, wie dein Wille, Und wie du sie gern willst sehn.

8. Sonderlich gedenke Deren, Die es, Herr, von mir begehren, Daß ich für sie beten soll! Auf dein Herz will ich sie legen — Gib du Jedem solchen Segen, Wie es noth; — du kennst sie wohl!

9. Ach, besuch' zu dieser Stunde Sie im tiefsten Herzensgrunde, Mach' sie froh in dir allein! Zeuch mit deinen Liebeszügen Ihre Lust und ganz Vergnügen Wesentlich in dich hinein!

10. Ach, du hast uns theu'r erworben, Da du bist am Kreuz gestorben; Denke, Jesu, wir sind dein! Halt' uns fest, so lang' wir leben Und in dieser Wüste schweben; Laß uns nimmermehr allein;

11. Bis wir einst mit allen Frommen Dort bei dir zusammen kommen, Und, von allen Flecken rein, Da vor deinem Throne stehen, Uns in dir, dich in uns sehen, Ewig Eins in dir zu seyn! G. Tersteegen.

Mel. Auf, ihr Christen, Christi Glieder ꝛc.

1143. Allen ist ein Heil beschieden, Und ein Erbtheil ausersehn; Darum lasset uns in Frieden, Brüder, mit einander gehn; Aller Streit Weiche weit Auf dem Weg zur Ewigkeit!

2. Eintracht ist vor Allem nütze Uns, die wir nur fremd hier sind; Eintracht ist die beste Stütze, Wenn die Welt den Kampf beginnt. Herz an Herz, Ist der Schmerz In der Welt nur halber Schmerz.

3. Laßt uns nicht um Worte zanken, Sind wir nur im Wesen Eins! Laßt uns nicht am Mißtrau'n kranken, An dem Trugschluß äußern Scheins. Wo nur ist Jesus Christ, Weiche aller eitle Zwist!

4. Alle Seitenblicke taugen Nicht für uns, für Andre nicht; Habt nur euer Heil vor Augen, Ueberlasset das Gericht Dem allein Der in dein Und in mein Herz schaut hinein!

5. Laßt uns trachten denn vor Allem, Wie wir selber früh und spät Unserm Herren wohlgefallen; So verschwindet, so vergeht Aller Neid, Aller Streit, Und mit ihm viel Herzeleid! Spitta.

Eigene Melodie.

1144. Den Liebes- und Gemeinschaftssinn, Den hab' ich erst seitdem erfahren, Seitdem ich bei den andern Schaaren Der Knecht' und Mägde Jesu bin.

2. Das gibt uns einen solchen Plan, Den wir vorher nicht können haben; Das bringt uns neue Geistesgaben, Das öffnet eine schöne Bahn.

3. Ich dank' es meinem Könige, Daß er mich ließ in Lieb' entbrennen; Mein Feuer ist fast Nichts zu nennen, Doch dank' ich für das Wenige.

4. Wenn aber meine Seele denkt: Wie kam ich denn zu diesem Brande? Wie brachte ihn der Freund zu Stande? (Denn was man hat, das ist geschenkt):

5. So kann ich mich wohl hundertmal Auf seiner Weisheit Spiel besinnen; — Das ganze feurige Beginnen Entstehet aus der Gnadenwahl.

6. Inzwischen zeugt man von dem Licht Und von der Gnade, die man fühlte, Und von dem Pfeil, der uns erzielte, Und von dem Wort, das Felsen bricht.

7. Das hört ein andres armes Kind; (Denn wenn die Stimme Christi lehret, Wird sie von Todten selbst gehöret, Und wer sie hört, der lebt geschwind).

8. Das aufgewachte Menschenherz Befindet sich allein gelassen, Und fühlet was, und kann's nicht fassen, Und weiß nicht vor- noch hinterwärts.

9. Doch darf ein Gottesmensch was thun; Der Mensch, der kaum zur Gnade kommen, Er wird zum Lehrer angenommen, Und wird ein Friedensbote nun.

10. Kaum hat er einen Schritt gethan, So siehet er ein Andres liegen, Und sich in seiner Armuth schmiegen, — Da siehet er's gar sehnlich an:

11. „Woher? wohin? geliebter Freund!“ — „Woher? — aus einem tiefen

Schlummer; — Wohin? — das macht mir eben Kummer; Ich habe mich bald ausgeweint!“ —

12. „Gefährte auf dem Lebenssteg! Auch ich kam kürzlich erst zum Leben; Komm mit und lern' dich Jesu geben! Wir gehen beide einen Weg!“ —

13. „Die Hand gereicht!“ — „Da ist die Hand!“ — Da steht der neugeworbne Streiter, Wie aufgelebt, wie licht und heiter! — Da gehn sie hin zum Vaterland.

14. Das bindet, das macht Brüderschaft! — Da ist kein irdisch Band zu finden, Das so gar innig könnte binden, Als dieses wirkt durch Gottes Kraft.

15. Man wirft sich mit einander hin, Empfähet den Gemeinschaftssegen, Und wird der Gnade sanftes Regen Auf einmal unaussprechlich inn'. —

16. Des Heilands Opferleib, sein Blut, Das auf dem Weltaltar geraucht, Und, seit der Geist darüber hauchet, Unendlich große Wunder thut:

17. Das ist's, was uns zusammenbind't, Das kann so mächtig uns entflammen, Daß alle Glaubigen zusammen Ein Herz und eine Seele sind.

18. Wir und die ganze liebe Schaar, Die vor des Königs Augen stehet, Die er so wunderbar umfähet, Wir treten ihm zum Dienste dar. —

19. Umfass' uns diesen Augenblick Und alle deine Gnadengäste, Und segne uns auf's Allerbeste, Und laß uns schauen Salems Glück! Graf N. L. v. Zinzendorf. (1736.)

Mel. Nun sich der Tag geendet hat ꝛc.

1145. Herr, der du einst gekommen bist, In Knechtsgestalt zu gehn, Deß Weise nie gewesen ist, Sich selber zu erhöh'n:

2. Komm, führe unsre stolze Art In deine Demuth ein! Nur wo sich Demuth offenbart, Kann Gottes Gnade seyn.

3. Der du noch in der letzten Nacht, Eh' du für uns erblaßt, Den Deinen von der Liebe Macht So schön gepredigt hast:

4. Erinn're deine kleine Schaar, Die sich so leicht entzweit, Daß deine letzte Sorge war: Der Glieder Einigkeit.

5. Du opfertest die Jünger noch Dem Vater im Gebet; O würden unsre Herzen doch Oft im Gebet erhöht!

6. Der du um unsre Seligkeit Mit blut'gem Schweiße rangst, Und thränenvoll im bangen Streit Des Todes Macht bezwangst:

7. Bezwing' doch unsern stolzen Sinn, Der nichts von Demuth weiß, Und führ' ihn in die Liebe hin, Zu deiner Liebe Preis!

8. Gekreuzigter! den seine Lieb' In Noth und Tod geführt: Ach, würd' auch unsrer Liebe Trieb Zum Tode treu verspürt!

9. Drum leit' auf deiner Leidensbahn Uns selber an der Hand, Weil dort nur mit regieren kann, Wer hier mit überwand!

Graf N. L. v. Zinzendorf.

Mel. Wie schön leuchtet uns der Morgenstern ꝛc.

1146. Herr Jesu Christe, Gottes Sohn! Von deines Himmels hohem Thron Schau gnädig auf uns nieder! Es ist ja deines Geistes Kraft, Die Lieb' und Einigkeit in uns schafft; In dir sind wir ja Brüder! Hilf uns, Komm uns Nun mit Segen Selbst entgegen; Deine Stärke Brauchen wir zu allem Werke!

2. Ist etwas Gutes unter uns, Ist's nicht die Frucht des eignen Thuns, Du hast es uns geschenket, Der du uns solche Gnade gönnst, Herzprüfer, unsre Herzen kennst, Und was ein Jeder denket. Prüfe, Siehe, Wie wir's meinen; Im Vereinen Heil'ger Flammen Schließ' uns All' in dich zusammen!

3. Du, Herr, und deines Kreuzes Wort Sey unser Bruderkreises Hort, Das einz'ge Ziel der Seelen! Das meinen wir in unserm Geist; O daß uns davon nichts abreißt, Laß deinen Geist nicht fehlen! Weihe, Segne Mit Gelingen Unser Singen, Flehn und Streben; Laß es werden Geist und Leben!

4. Wir fühlen all' die Schwachheit noch, Uns drückt des Sündentriebes Joch, Dem kannst nur du entreißen. Daß in Gemeinschaft deine Kraft Gewalt'ger segnet, Größ'res schafft, Hast du ja selbst verheißen. Darum Mach nun Deine Wahrheit Uns zur Klarheit; Laß dich finden, Herr, in unsers Herzens Gründen!

5. Du Freund voll Milde und Geduld, Kehr' bei uns ein mit deiner Huld, Und stille unser Sehnen! Dein Nahseyn macht so froh, so reich! O laß dein: „Friede sey mit euch!“ In unserm Kreis ertönen! Jesu!

Geuß du Starke Triebe Heil'ger Liebe In uns Alle, Daß dir unſer Bund gefalle!

6. O Vater, zeuch uns kräftiglich, Daß wir im Sohn erkennen dich, Und werden deine Kinder! O Jeſu, deine Gnad' uns gib, Der du mit ewig treuer Lieb' Aufſuchſt verlorne Sünder! Geiſt des Herren, Deine Weihe Uns erneue; Gottes Namen Werd' in uns geheiligt! Amen.

Rudolf Stier.

Mel. Wie groß iſt des Allmächt'gen Güte ꝛc.

1147. O welche fromme, ſchöne Sitte Iſt es, zu reden, Herr, von dir! Da biſt du ſelbſt in unſrer Mitte, Biſt unter uns, das fühlen wir. Es iſt dann ganz ein andres Weſen; Wir ſind ſo brüderlich geſinnt, Und können's uns im Auge leſen, Mit wem wir hier beiſammen ſind.

2. Wie weit entflieht der Selbſtſucht Fehde! Wie weicht zurück der eitle Scherz! In freier, offner Freundesrede Schließt ſich dem Herzen auf das Herz. Wir haben viel uns mitzutheilen, Und haben viel uns zu geſtehn, Und möchten länger ſo verweilen, Uns öfter ſo beiſammen ſehn.

3. Wir fangen immerdar auf's Neue Die liebliche Erzählung an; Wir reden von des Herren Treue, Und dem, was er an uns gethan: Wie er zuerſt das Herz gerühret Durch Freude oder Ungemach, Und uns mit ſo viel Huld geführet Seitdem und bis auf dieſen Tag.

4. Da fühlt man ſeines Geiſtes Wehen, Und wie er ſich zu uns bekennt; Das iſt ein ſegnendes Geſtehen, Auch wenn man ſeine Fehler nennt, Auch wenn man ſich in Demuth beugen, Und vielfach ſich verklagen muß; Man ſpürt des unſichtbaren Zeugen Erquickend milden Friedensgruß.

5. Man fühlt ſich aller Noth enthoben, In einen höhern Kreis entrückt; Man ahnt die Wonne, die uns droben In ſeinem Umgang einſt entzückt. Man iſt einmal ſo ganz ein Andrer, Neu aufgelebt und angefacht, Ein eingekehrter, froher Wandrer, Dem Alles hold entgegen lacht.

6. O ſegne, Herr, denn unſre Hütte Recht oft durch deine Gegenwart! Sey immerdar in unſrer Mitte, Sind wir vereint in ſolcher Art! Ernähre unſrer Andacht Flammen; In deinem heil'gen Namen führ' Uns oft in dieſer Zeit zuſammen, Bis wir verſammelt ſind bei dir! Spitta.

Mel. Wunderbarer König ꝛc.

1148. Kommt ins Reich der Liebe, O ihr Gotteskinder, Ihr mit ihm verſöhnten Sünder! Lernt von eurem Heiland Eure Brüder lieben Und euch recht darinnen üben! Folgt dem Herrn! Traget gern, Was nach Jeſu fraget, Wenn's auch fällt und klaget!

2. Sünde zu vergeben, Schulden zu vergeſſen, Das hat keiner ſo beſeſſen, Als der Freund der Sünder, Der mit eig'nem Blute, Seinen Feinden ſelbſt zu gute, Alle Schuld (o der Huld!) Ewiglich verſöhnet, Sie mit Heil gekrönet.

3. Wirft der Feind der Seelen Zwiſchen eure Herzen Streit und Haß, Verdacht und Schmerzen: O ſo ſeyd nicht ſtille, Wartet nicht ſo lange, Bis zum Sonnenuntergange! Tödtet bald Die Gewalt Aller Zwiſtigkeiten, Die den Fall bereiten!

4. Bleibt nicht ſo beſtändig Auf dem eignen Rechte; Werdet gern der Andern Knechte! Denn die ſüße Liebe Deckt der Sünden Menge, Duldet ohne Maaß und Länge. Liebt euch wahr Immerdar; Nährt das Liebesfeuer Alle Tage treuer!

5. Soll das Reich des Sohnes Voll von großen Heerden, Feſt und reich geſegnet werden: O ſo laßt uns lieben, Und in Liebe brennen! Jeſu, hilf, daß wir es können! Wo man liebt, Sanftmuth übt, Kann nicht Satan walten, Noch das Feld behalten.

6. Abba, lieber Vater! Sohn und Geiſt der Gnaden! Heile allen unſern Schaden; Falſchheit, Schein und Tücke, Stolz und Eigenliebe Kreuzige durch deine Triebe! Satan muß Untern Fuß, Wenn wir dich nur kennen, Und in Liebe brennen.

C. G. Wolterdorf.

Mel. Wer nur den lieben Gott ꝛc.

Joh. 15, 17 ff.

1149. Zum Himmel auserkorne Seelen, Ihr Fremdlinge in dieſer Welt! Euch mag der Erdenbürger quälen, Der euch für ſeine Feinde hält! Ihr ſeyd von Jeſu Gnadenreich; Darum befiehlt er: liebet euch!

2. Sie haſſen euch, des Zornes Kinder, Denn Zorn und Haß iſt Kains Sinn; Sie zürnen über euch, die Sünder, Weil ihr nicht fahrt mit ihnen hin. Sie haßten Jeſum eh', als euch; Erduldet es: nur liebet euch!

3. Sie eilten ihn ans Kreuz zu schlagen, Die Unschuld führten sie zum Tod; Sie werden euch nicht minder plagen, Es wartet euer Spott und Noth. Drum leidet ihr mit ihm zugleich; Das ist euch Ruhm. Nur liebet euch!

4. Soll es der Jünger besser suchen, Als es sein großer Meister fand? Laßt euch verfolgen und verfluchen! Er, der euch einen Weg gebahnt Durch Leiden zu dem Ehrenreich, Macht ihn euch leicht. Nur liebet euch!

5. Was wissen sie von Gottes Liebe, Die Gnad' und Heil in Christo schenkt? Sie wandeln nach dem Fleischestriebe, Der Gott und sich und Andre kränkt; Die Ewigkeit gilt ihnen gleich. Flieht ihren Schwarm, und liebet euch!

6. So lieben sich in fremden Landen Die, so sich niemals sonst gekannt; Sie binden sich mit Freundschaftsbanden, Weil sie aus einem Vaterland. Ihr strebt nach einem Himmelreich Als Pilgrime. Drum liebet euch!

7. Ringt für einander im Gebete, Und bringt zu Gott mit einem Geist! Erbaut euch stets mit holder Rede! Ein Wort, das aus der Liebe fleußt, Von Gottes Geist gesalbt, erquickt Den, so Verfolgung niederdrückt.

8. Steht euch in Trübsal, Banden, Ketten, In welchem Kampf es immer sey, Am Sterbebett, auf Marterstätten, Als Glieder eines Leibes bei! So dringt ihr durch die Prüfungszeit, Im Geist vereint, zur Herrlichkeit.

9. Ja, Meister! so hast du geboten, So hast du's uns zuvor gethan. Wir lassen unsrer Einfalt spotten, Und lieben Feind und Jedermann, Doch den zuerst, der dich bekennt, Und den der Glaube Bruder nennt.

10. Laß uns in zarter Liebe wallen, Die deines Himmels Vorschmack ist! Laß unsre Eintracht dir gefallen, Der du des Friedens Stifter bist! So liebst du uns hinwiederum, So zieren wir dein Heiligthum!

J. A. Lehmus.

Mel. Womit soll ich dich wohl loben ꝛc.

1150. Komm, o du dreieinig Wesen, Laß uns deinen Tempel seyn, Den du dir zur Ruh erlesen; Zeuch in diese Wohnung ein! Komm, entzünde in den Herzen Der Erkenntniß reine Kerzen, Und des Glaubens himmlisch Licht, Das in Liebesstrahlen bricht.

2. Mach uns in der Hoffnung sehnlich, In der Demuth Jesu gleich, In Geduld dem Mittler ähnlich, In dem Beten andachtsreich, In der Treu unüberwindlich, In der Gottesfurcht recht kindlich; Bilde uns, dein Eigenthum, Nur zu unsres Königs Ruhm.

3. Zeuch uns aus dem Weltgetümmel; Sey mit deinem Geist uns nah. Unser Herz sey in dem Himmel; Denn auch unser Schatz ist da. Laß sich unsern Sinn gewöhnen, Sich nach jener Welt zu sehnen; Denn ein auserwählt Geschlecht Hat des Himmels Bürgerrecht.

4. Bleibe täglich bei den Deinen; Du versprachst es, Jesu Christ! Bis das Ende wird erscheinen, Da du unser Schutzherr bist. Laß dein Kirchlein auf der Erden Nicht zu einer Waise werden, Weil ja ohne dich allein Nimand kann ihr Hirte seyn!

5. Unser Herrscher, unser König! Lasse Alles insgemein Deinem Namen unterthänig, Und vor Allen herrlich seyn. Schütze deine Reichsgenossen, Die du in dein Herz geschlossen; Sey, bei aller Feinde Trutz, Deiner Kirche Schild und Schutz!

Neues Schaffhauser Gesangbuch.

Mel. Nun leb', mein' Seel', den Herren ꝛc.

1151. O sieh uns niederfallen Vor dir, Erlöser Jesu Christ, Der du den Menschen allen Zur Seligkeit erschienen bist! Es thaut dem heißen Süden Dein lebend Gnadenwort; Es hört das Wort vom Frieden Im wilden Sturm der Nord; Du rufst die ärmsten Heiden Vom unbekannten Meer Auf deine Himmelsweiden, Zu deinen Hürden her.

2. Uns macht von Einer Sünde Nur Eine treue Liebe los; Es öffnet jedem Kinde Sich mild der Eine Vaterschooß. Wir ziehn in Einer Wüste Die Eine dunkle Bahn. Uns winkt an Einer Küste Das Eine Kanaan; Uns leuchtet Eine Sonne Auf Einer Edensflur; Wir kennen Eine Wonne Und Einen Himmel nur.

3. Nun, Herr, so sey gepriesen, Daß deine Huld uns allzugleich Erbarmend zugewiesen Dem Einen Heil im Himmelreich. Hilf uns in Einem Sinne Die

Pilgerstraße geh'n, Bis wir die Strahlenzinne Auf Salem leuchten seh'n; — Und sind wir eingegangen, Und knien vor deinem Thron, So laß die Lieb' empfangen Den Einen ew'gen Lohn!

Missionsgesangbuch von Pastor Rauschenbusch.

Mel. Allein Gott in der Höh' sey Ehr' ꝛc.

1152. Laßt uns dem Heiland eigen seyn, Der uns so theu'r erkaufet, Mit seinem Blut gewaschen rein, Und mit dem Geist getaufet! Laßt uns im Licht gewissenhaft Hinwandeln, daß der Wahrheit Kraft An uns sich offenbare!

2. Wir sey'n des Sünderhaufens Hohn, Der unsre Liebe schmähet! Die blinde Menge lästert schon, Was sie noch nicht verstehet. Von Satans Listen blind gemacht, Gewahrt sie nicht die Geistespracht Der Klarheit Jesu Christi.

3. Wir aber, seines Lichtes voll, Das unser Herz durchstrahlet, Und ihn, der uns so theu'r seyn soll, Hell in der Seele malet, Wir kennen ihn, den ew'gen Sohn, Und beten an vor Dessen Thron, Der Herr ist, wie sein Vater.

4. Laßt uns noch schwach und zitternd seyn Als irdische Gefäße; Vor uns und Menschen sind wir klein, Und ohne eigne Größe; Doch füllt uns Gott mit Gnaden an, So wie er überschwänglich kann, Uns Jesum zu verklären.

5. Wir gehn in seinen Tod mit ein Durch Buße, Kreuz und Leiden, Und Vieles muß uns bitter seyn, Was Andern bringet Freuden; Doch sind wir still und unverzagt, Weil stets ein Morgen wieder tagt Nach Nächten großer Trübsal.

6. Muß unser Fürst nicht Sieger seyn, Weil seine Knechte siegen? Soll uns nicht seine Lehre freun, Die uns nicht läßt erliegen? Wir glauben, darum reden wir; Des Herren Geist und Kraft ist hier! Und alle Welt soll's hören.

7. Laß uns, Erlöser, deinen Preis Vor aller Welt besingen, Und unter Hohn und Angst und Schweiß Ins Unsichtbare dringen! Es falle Leib und Leben hin: Die Deinen haben's doch Gewinn, Ob Welt und Zeit verrauschen!

J. A. Lehmus.

Mel. O du Hüter Israel ꝛc.

1153. Herz der göttlichen Natur, Herz der offenbaren Liebe, Herz der Triebe! Unsre Herzen opfern dir Liebe hier, Und in brennendem Verlangen, Deine Salbung zu empfangen, Oeffnet sich des Geistes Thür!

2. Herz der Welt! belebe uns, Mehr als Alles, was da lebet, In dir webet, Und sich, Herr, vor deiner Macht, Wunderpracht Und Allgegenwart erschüttert! — Gottheit, unsre Hütte zittert, Aber unser Herze lacht!

3. Herz mit uns! wir schwören dir Ewige Genossentreue — Heut aufs Neue; — Dir ist unser Herz bekannt; Nimm die Hand Zur Verpfändung aller Triebe, Zu Vergeltung einer Liebe, Die ihr Blut an uns gewandt!

4. Herz der Kraft! durchdringe uns Mehr, als wir es je gewesen, Zum Genesen! Mach uns Alles, was da wahr, Sonnenklar; Aber was dir nicht will taugen, Das verbirg vor unsern Augen, Hüter der verschloss'nen Schaar!

5. Laß dein Leben unsern Geist Auf das kräftigste erheben, — Laß uns leben! — Unsre Seelen werde dir Eine Zier, Und das äußerliche Wandeln Zeuge von dem innern Handeln Deiner Freundlichkeit in ihr!

6. Gnade bitten wir von dir; Gnade ist der Seelen Anker, Und ein Kranker Findet in der Gnade Kraft — Heilungssaft. Gnade müsse unsern Herzen Leiblich machen alle Schmerzen Der bestimmten Ritterschaft.

7. Alle, die Geschwister sind, Laß in einem Geiste leben, Dir sich geben, Und, nach dir, der Brüderschaft: Dann geht Kraft Auch aus diesem Liebesgrunde, Und zu solchem Friedensbunde Wird ein Heer noch hingerafft.

Graf N. L. v. Zinzendorf. (1728.)

Mel. Wir nach, spricht Christus ꝛc.

1154. O heilige Dreieinigkeit, Verbind' uns doch von oben, In dieser gnadenreichen Zeit, Gemeinschaftlich zu loben, Dein'n Namen zu bekennen frei, Ohn' alle Menschenfurcht und Scheu!

2. O Jesu, sey du unser Grund Zum Hause, das da bleibe! Du holder Freund, richt' auf den Bund, Tauf' uns zu Einem Leibe, Damit die Freundschaft kann besteh'n, Wenn's einmal soll an's Leiden gehn.

3. Dazu wir auch berufen seyn, Wir

Brüder müssen's merken; Laßt uns fein munter gehn hinein, Glaubt, Christus will uns stärken! Wir nehmen's an den Brüdern wahr, Allzeit schon viele hundert Jahr.

4. Wir wollen gern zu gleichem Tod Mit ihm gepflanzet werden, In aller Trübsal, Angst und Noth Mit leiden hier auf Erden, Und dadurch unserm Aufersteh'n Freudig mit ihm entgegen geh'n.

5. Auf, laßt uns denn mit Herz und Mund Einmüthiglich bekennen Jesum, den apostol'schen Grund, Allein nach ihm uns nennen! Verläugnet allen Zungenstreit; — Kommt, Brüder, kommt zur Einigkeit!

6. Bewerbt euch innig um das Bild Der Eintracht und der Liebe, Als Zeichen das bei Brüdern gilt, Daß Eins vom Friedenstriebe Regieret und gesalbet ist, Und innig glaubt an Jesum Christ.

7. An solchen Seelen kann man nicht So leichtlich irre werden; Wenn gleich dann kommt ein bös Gerücht Von allerlei Beschwerden, So glaubt man's nicht, daß es geschehʼn, Denn es wird auf den Grund gesehʼn.

8. Mit Seelen, die in Liebe stehn, Läßt sich gar vieles wagen; Wenn wir in einem Sinne gehn, Ist Alles leicht zu tragen. — Wir sind bei Christi Volk gewohnt, Daß Jeglichen die Liebe lohnt.

9. Die Liebesharmonie ist schön, Man hört sie lieblich spielen, Wo Brüder in der Eintracht stehn, Und sich fein herzlich fühlen; Das gleicht dem reinen Saitenklang, Und ist vor Gott ein Lobgesang.

Christian David.

Mel. Valet will ich dir geben ꝛc.
(Für Jünglings-Vereine.)

1155. Du Stern in allen Nächten, Du Schild in jedem Streit! Du Mann zu Gottes Rechten, Im purpurfarb'nen Kleid: Verlaß die ew'ge Hütte Und deiner Engel Reih'n, Und trag' in unsre Mitte Heut' deinen Stuhl hinein!

2. Du hast vom Marterhügel Uns huldreich angeblickt, Und hast dein fürstlich Siegel Uns auf die Stirn gedrückt. Drum wagen wir's und laden Dich ungescheut herbei; Die Allmacht deiner Gnaden Macht uns den Muth so frei.

3. Es ist ein froh Getöne Ringsum im Land erwacht; Das hat uns, deine Söhne, Vom Schlafe wach gemacht. Weinlese-Lieder schwingen Sich durch die öde Welt, Und Sens' und Sicheln klingen In deinem Erntefeld.

4. Das klingt uns wundersüße, Das dringt durch Mark und Bein. Ach ständen unsre Füße Auch bei den Schnittern dein! Ach, wär' dein' Garben-Acker Auch unser Arbeitsplan! Herr Jesu, mach' uns wacker, Nimm unser Helfen an!

5. Obgleich wir, kaum geboren, Noch wie in Wieglein ruhn: Auch mit zerstoßnen Rohren Kannst du, Herr, Thaten thun. Sieht man auch kaum uns glimmen In deines Vaters Haus: Mit Blitzen, Donnern, Stimmen Kannst du uns rüsten aus!

6. Das war ja so dein Wesen Von alten Tagen her, Daß du dir hast erlesen, Was schwach, gebeugt und leer, — Daß mit zerbroch'nen Stäben Du deine Wunder thatst, Und mit geknickten Reben Die Feinde untertratst.

7. Zeig's denn in dieser Stunde Durch deine Taube an, Ob dir aus unsrem Bunde Ein Bruder dienen kann, Die noch in Wüsten schlafen, Zu rufen in dein Schloß? — Zeig's an, wer soll im Hafen Sein Schifflein binden los?

8. Wer soll die Ruder schlagen Wohl über's weite Meer? Wer deine Fahnen tragen In's blinde Heidenheer? Zeig's an, wen du erkoren! — Greif in die Schaar hinein! — Wir haben's All' geschworen: Dein sind wir, Amen! Dein!

S. W. Krummacher.

Mel. Ringe recht, wenn Gottes Gnade ꝛc.

1156. König, dem wir alle dienen, (Ob im Geist? das weißest Du,) Rette uns durch dein Versühnen Aus der ungewissen Ruh!

2. Mache den Gedanken bange, Ob das Herz es redlich mein'? Ob die Seele an dir hange? Ob wir scheinen, oder seyn?

3. Mehrere verborg'ne Tiefen Hat die zarte Eigenheit, Als, da wir noch ruhig schliefen In der groben Weltlichkeit.

4. Schöpfer himmlischer Naturen, Bürge unsrer Heiligkeit! Hüter neuer Creaturen, Der sie im Verborg'nen weiht;

5. Vater, deine rege Gnade Mach' uns Allen, die wir dein, Auf des Glaubens Streiterpfade Manche segensvolle Pein!

6. Bräutigam! das Werk ist deine; Herzen sind dein Eigenthum; Ihr beflecktseyn, oder reine, Bringt dir Schande oder Ruhm.

7. Hirte! brauche deine Stäbe, Deine Stäbe „Sanft“ und „Weh,“ (Zach. 11. 7.) Daß sich unser Geist erhebe Aus der Trägheit in die Höh'!

8. Leit' uns Alle, die dich lieben, In den Pfad der Wahrheit ein: Uns um dich nur zu betrüben, Uns in dir nur zu erfreu'n!

9. Herzenskündiger! dein Auge Siehet unsre Pilgerzeit, Daß dabei nichts gelt' und tauge, Als die Blutgerechtigkeit.

10. Einfalt ist ein Kind der Gnade, Eine kluge Ritterschaft, Die auf ihrem schmalen Pfade Nicht nach Dem und Jenem gafft.

11. Leib und Kraft will man bewahren, Wenn's nur Christo dienen kann; Leib und Kräfte läßt man fahren Für den treuen Seelenmann.

12. Heil'ge Brüder, Gottes Knechte, Und der Freundschaft Israels, — Reine Geister, singt vom Rechte, Von dem Recht Immanuels!

13. Und ihr, theure Mitgenossen, Betet an das Heil der Welt; Und sein Blut, am Holz gestossen, Segne unser Herzensfeld!

14. Herr, im schönen Kampf der Leiden Mach' uns zum Triumph des Lamms, Zur Vermehrung seiner Freuden, Und zum Lohn des Kreuzesstamms!

15. Leit' uns würdiglich der Gnade Und dem Evangelio; Mach' uns treu von Grad' zu Grade, Und zur letzten Stunde froh!

Graf N. L. v. Zinzendorf. 26. Febr. 1732.

Mel. Nun ruhen alle Wälder ꝛc.

1157. Wie steht es um die Triebe Der brüderlichen Liebe, Volk Gottes, unter dir? Mich dünkt, die Gluth verschwindet, Die Christi Geist entzündet, Und Kaltsinn blickt statt dess' herfür.

2. Herr, wende doch in Gnaden, Von deinem Reich den Schaden, Den Trennung stiften kann. Die Herzen zieh' zusammen, Und zünde neue Flammen Der Liebe in den Deinen an!

3. So Mancher steht getrennet, Der sich doch mit bekennet Zu Christi kleiner Schaar. Geziemt sich das von Brüdern Von eines Leibes Gliedern? Zeugt nicht die Schrift dawider klar?

4. Urtheilen, Tadeln, Richten Kann leicht das Band vernichten, Das uns zusammenhält. Da kann's dem Feind gelingen, Uns in sein Netz zu bringen, Da trifft uns Lästerung der Welt.

5. O darum, Christi Glieder, Ermuntert euch doch wieder! Vergeßt das Lieben nicht! Dieß selige Geschäfte Erfordert Gnadenkräfte, Und ist der Christen erste Pflicht.

6. Seht ihr den Schwachen gleiten, So fasset ihn bei Zeiten Mit Liebe wieder an! Mit Liebe reizt den Trägen Und bringt von Nebenwegen Den Bruder auf die rechte Bahn.

7. Herr, deinen Beistand leiste, Daß wir in einem Geiste, Gesinnt nach Jesu Christ, In Liebe hier auf Erden Recht einig mögen werden, Weil Liebe ja das Beste ist.

8. Regier' all' uns're Triebe, Durch deinen Geist der Liebe Bewahre unser Herz! So wandeln wir als Brüder, Als eines Leibes Glieder, Auf einem Wege himmelwärts.

Evangelisches Gesangbuch von Cincinnati.

Mel. Jesu, meine Freude ꝛc.

1158. Wandrer auf dem Pfade Der getreuen Gnade! Ein gebeugtes Herz Liebet Jesu Bande, Die uns aus der Schande Ziehen himmelwärts. Weil uns Licht und Kraft gebricht, So ersetzt des Freundes Lenken, Was wir nicht bedenken.

2. Wir sind als wie Kinder, Ja, wir sind noch blinder, Als ein Säugling ist, Wenn wir durch die Zeiten Uns selbst wollen leiten Ohne Jesum Christ; Wenn nicht er Von obenher Unsre Seelen lenkt und führet, Und den Gang regieret.

3. Bleibt dem Herrn gefangen, Dringet mit Verlangen In die Gnade ein; Laßt nicht ab zu beten Und zum Herrn zu treten; Lernet stille seyn; Aber seyd Auch treue Leut', Und bewahret euch vor Dingen, Die nur Schwermuth bringen!

4. Helft die Kirch' erbauen; Lasset an euch schauen, Was der Heiland kann! Ihm, deß Blut euch löste, Leben euch einflößte, Ihm gehört ihr an! Folgt dem Herrn, Dem Morgenstern, Und Jerusalem, die Freie, Sey das Ziel auf's Neue!

Graf N. L. v. Zinzendorf.

Mel. O Durchbrecher aller Bande ꝛc.

1159. Jesu, gleich dem Morgensterne Richte unsers Lebens Lauf; Führe aus der fremden Ferne Uns zu deiner Heimath auf; Bring' uns unter die Gesetze Deiner unsichtbaren Welt, Wenn uns diese ihre Netze Und der Sünde Schlingen stellt!

2. Führ' uns aus dem Wahn der Zeiten In die Wahrheit, die da bleibt, Die im Schooß der Ewigkeiten Gottes Finger niederschreibt; Die sich leuchtend wiederspiegelt Im prophet'schen Recht und Licht, — Die dein Geist an uns versiegelt, Wenn er zur Gemeine spricht!

3. Halte unsre Lampen helle, Und verjünge unsre Kraft; Oeffne deinem Volk die Schwelle Jeglicher Gefangenschaft! Lege jeden Feind darnieder, Der die Bruderliebe stört, Daß wir, eines Leibes Glieder, Sorgen nur, was dir gehört!

4. Nimm vom Auge uns den Schleier, Gib uns ein geöffnet' Ohr, Daß man freudiger und freier Horch' und schau' zu dir empor! Einige dein Volk auf Erden, Heil'ge es durch deinen Geist: Dann wird offenbaret werden Daß du wahrlich mit uns sey'st! Samuel Preiswerk.

Mel. Ringe recht, wenn Gottes Gnade ꝛc.

1160. Das ist der Gemeinde Stärke, — Sie bekennt es laut und frei: — Daß zu ihrem großen Werke Sie vom Herrn erkoren sey.

2. Er hat festgelegt die Gründe, Er ist seines Werkes Hort; Wir, umgeben noch von Sünde, Bauen, wie wir können, fort.

3. Unsre Tage sind gezählet, Unsre Kräfte schwinden hin; Wir nicht haben ihn erwählet, Sondern sind erwählt durch ihn.

4. Darum geh'n wir ohne Zagen Ruhig unsern Pilgergang, Wollen Jesu Zeugniß tragen Unter Schmerz und Lobgesang.

5. Ob wir auch mit Schwachheit rangen, Ob auch manche Thräne fiel: Er, der's mächtig angefangen, Führt es herrlich einst an's Ziel. Sam. Preiswerk.

Mel. O Christ, erhebe Herz und Sinn ꝛc.

1161. Wohlan, wir schlagen Hand in Hand Zum Kampf und Siegeslaufe, Zur Reise nach dem Vaterland, Und zu der Leidenstaufe!

2. Ihm nach! ist unser Losungswort; Bei ihm allein dort oben Ist uns der Kranz, der nie verdorrt, Im Lichte aufgehoben.

3. Hienieden hat der Pilger Angst, — Doch Er hat überwunden. Was du verlorst, was du verlangst, In ihm ist's längst gefunden.

4. Wir nehmen's, wie er's geben kann: Erst Leiden, dann Verklärung; Entsagung, Opferschmerz, und dann Verherrlichte Gewährung;

5. Hienieden erst den Dornenkranz, Und manche tiefe Narben, Doch einst des ew'gen Morgens Glanz Am großen Tag der Garben. Sam. Preiswerk.

Eigene Melodie.

1162. Das ist unbeschreiblich, Wie uns Jesus liebt, Und es ist unglaublich, Wie man ihn doch übt! Thun's doch gute Kinder, Die sein Herze seh'n, Und nicht mehr wie Sünder Unter'm Fluche steh'n!

2. Herr und Gott der Deinen, Fange heute an! Höre unser Weinen, Weil man sonst nichts kann, Und erzeig' dich gnädig Herzen, die so schwach; Mach' uns Alle ledig Von der Lüste Schmach!

3. Mach' zu deinem Tempel Unsern Leib bereit, Herr, nach dem Exempel Deiner Menschlichkeit; Weih' ihm Haupt und Glieder, Und verkläre ihn Ueber aller Brüder Denken und Bemüh'n!

4. Unsrer Wohlfahrt Stunden Heilige du dir; Mach' uns deine Wunden, Lamm, zur Ehr' und Zier! Laß dein Volk erfahren, Wen die Sammelstadt Der erlösten Schaaren Bei sich drinne hat!

Graf N. L. v. Zinzendorf. (6. Dec. 1738.)

Mel. Wachet auf, ruft uns die Stimme ꝛc.

1163. Bringt dem Herrn frohe Lieder! Es schalle hier und droben wieder: Wir sind Gott angenehm gemacht! Durch des Heilands Tod und Leiden Sind wir, die wir darin uns weiden, Mit Heil für Leib und Seel' bedacht. Lob, Preis und Dank sey dir, Lamm Gottes, für und für! Hallelujah dem Menschensohn Auf Gottes Thron! Hallelujah dem Menschensohn!

2. Hochgelobter Herr und König, Dem alle Himmel unterthänig, Du bist den Blöden zugethan! Davon zeugen auch wir Armen, Die sich zu deinem Lieb'serbarmen Mit allem ihrem Elend nah'n, Und dir,

Herr Jesu Christ, Der du Mensch worden bist, Dankbar tönen; Du ward'st geschlacht't, Du hast's vollbracht, Und uns Gott angenehm gemacht!

3. Preis und Dank sey dir gegeben, Du, unser einig's Herz und Leben! Dich rühm' ein jeder Adernschlag Für dein Lieben und Erwählen, Das sich erneut in unsern Seelen Auch heut' an diesem Gnadentag. Der Bund, d'rin wir so schön In dir vereinigt steh'n, Ist gegründet Auf dich und dein Verdienst allein; D'rum wird er ewig bleibend seyn.

4. Amen! Ruhm, Dank, Preis und Ehre Sey dir von deinem Sünderheere, O Lamm, in Ewigkeit gebracht! Ewig haben deine Wunden Mit deinem Herzen uns verbunden, Und dir zum Eigenthum gemacht. Ach, nimm nun Herz und Hand Zum sichern Unterpfand, Daß wir bleiben, O Gottes Sohn, Dein Schmerzenslohn, Bis du uns stellst vor deinen Thron!

Herrnhut. Gesangbuch.

Mel. Gott sey Dank in aller Welt ꝛc.

1164. Sieh', wie lieblich ist's und fein, Wenn bei Brüdern ohne Schein All' ihr Thun einträchtig ist Ohne Falschheit, Haß und List!

2. Solchen ja verheißt der Herr Reichen Segen mehr und mehr, Lieblich Leben in der Zeit, Fried' und Wonn' in Ewigkeit.

3. Aber ach, wie ist die Lieb' So erloschen, daß ein Trieb Nur noch selten wird gespürt, Der des Andern Seele rührt!

4. Ach, die Meisten gehen hin In der Welt nach ihrem Sinn, Denken an die Andern nicht; — Wo bleibt da die Liebespflicht?

5. O Herr Jesu, Gottes Sohn! Schaue doch von deinem Thron, Schaue die Zerstreuung an, Die kein Mensch mehr bessern kann!

6. Sammle, großer Menschenhirt, Alles, was sich hat verirrt; Laß in deinem Gnadenschein Alles ganz vereinigt seyn!

7. Gieß' den Balsam deiner Kraft, Der dem Herzen Leben schafft, Mit der Liebe Freudenschein Tief in unser Herz hinein.

8. Bind' zusammen Herz und Herz, Laß uns trennen keinen Schmerz; Knüpfe selbst durch deine Hand Gnädig das Geschwisterband!

9. So wie du, Herr Jesu Christ, Eines mit dem Vater bist, Sey vereinigt, treu und wahr, Deine ganze Jüngerschaar!

Mich. Müller und J. L. Nehring.

Mel. Befiehl du deine Wege ꝛc.

1165. Noch geht der Weg hienieden Durch Aufruhr, Noth und Tod, — Wohin? wohin? — zum Frieden! Aus Nacht ins Morgenroth. Dahin, o dahin wandern Der Gläubigen so viel, Und einer hilft dem andern Durch Rath und That zum Ziel.

2. Denn Christum haben alle Vor ihren Augen ja! Sie folgen seinem Schalle, Sie fühlen ihm sich nah, — Und haben froh gefunden In ihm den Lebensquell; Geheilet sind die Wunden, Die Augen wunderhell; —

3. Und werden immer heller Durch seine Wunderkraft, Und schneller, immer schneller Geht nun die Wanderschaft. Und einer treibt den andern, Sich selbst ein Jeder an; Wer hat es je im Wandern Ihnen vorausgethan?

4. O nehmt mich mit, ihr Lieben! Bin auch ein Wandersmann, Dem der den Paß geschrieben, Der es mit Blut nur kann. — Ich war zurückgeblieben, Längst könnt' ich weiter seyn, Wäre von Sündentrieben Mein Herz geblieben rein.

5. Nun geb' ich euch die Hände Durch Christum, meinen Herrn; Ich bleibe bis an's Ende In eurem Bunde gern! Und einer spricht dem andern Kraft, Trost und Frieden ein: Das ist ein frohes Wandern, — Herr, laß es also seyn!

6. Und wenn es Abend worden, Laß uns am Thore steh'n Und durch die hohen Pforten Zu deinem Reich eingeh'n, Und sitzen mit den Frommen Bei dir voll Seligkeit. — O daß sie schon gekommen; Die gnadenreiche Zeit!

Aug. Gebauer.

Mel. Mein Jesu, dem die Seraphinen ꝛc.

1166. Dein Wort, o Herr! bringt uns zusammen, Daß wir in der Gemeinschaft steh'n, Und allzumal die Lebensflammen Des Glaubens und der Liebe seh'n. Wir werden durch das Wort der Gnaden Zu der Gemeinschaft jener Schaar, Die drohen schaut dein Antlitz klar, Noch immer herzlich eingeladen.

2. Wie köstlich ist dieß Heil zu schätzen!

Wer dir gehöret, darf sich frei Gleich einem Kind in dir ergötzen, Und wächst im Geiste stets dabei; Mit den Aposteln und Propheten, Mit allen Heiligen zugleich Darf er in deinem Gnadenreich Getrost in eine Reihe treten.

3. Ein Herz, das oft vom Herrn noch weichet, Und sich der Sünde zugesellt, Das noch im Finstern wankt und schleichet, Und sich noch zu den Trübern hält: Das kann solch' Wohlseyn nicht genießen! Wer aber an das Oberhaupt, An Christum, in der Wahrheit glaubt, — Kann sich auch an die Glieder schließen.

4. Nur Kinder, die aus Gott geboren, Die unter einem Haupte steh'n, Die hat der Herr sich auserkoren, Die läßt er Wunderliebe seh'n. Gemeinschaft mit dem Vater haben, Und mit dem Sohn im heilgen Geist, — Das ist's, was ihre Seele speist; Nur das kann sie vollkommen laben!

5. Das unsichtbare Haupt regieret, Die Glieder folgen seinem Zug; Wo Christi Geist die Herzen führet, Entdeckt er Tand und Sündentrug, Zeigt, was den Glauben will verletzen, Wie Formelkram und Grübelei Nur für Betrug und Sklaverei, Nicht für Gemeinschaft ist zu schätzen.

6. Der Glaubensgrund, auf dem wir stehen, Ist Christus und sein theures Blut; Das einz'ge Heil, darauf wir sehen, Ist Christus, unser höchstes Gut; Sein Wort die Regel, die wir kennen, Zu jeder Zeit, an jedem Ort; — Das ist, was wir mit einem Wort Gemeinschaft und Gemeine nennen.

7. Was ist's doch für ein himmlisch Leben, Mit Vater, Sohn und heil'gem Geist In kindlicher Gemeinschaft schweben, Genießen das, was Gott geneußt! Wie flammen da die heil'gen Triebe! Gott schüttet in sein heilig' Haus Die ganze Gnadenfülle aus, — Da wohnet Gott, die ew'ge Liebe!

8. Der Vater liebt und trägt die Kinder, Und schenkt den Geist, der Abba schreit; Des Sohnes Treue schmückt die Sünder Mit ewiger Gerechtigkeit; Der heil'ge Geist tritt mit dem Oele Des Friedens und der Freud' hinzu; Die Herzen schmecken Gottes Ruh', Und Kraft durchdringet Leib und Seele.

9. Die Kinder, die solch' Manna essen, Die stehen auch für Einen Mann. Wagt sich der Feind an Ein's vermessen, Sobald greift er sie Alle an. Sie fallen betend Gott zu Füßen, Und siegen in des Herren Kraft; Sie wollen von der Bürgerschaft Auch das geringste Glied nicht missen.

10. Sie wallen mit verbund'nen Herzen, Der Welt von innen unbekannt; Sie kennen keine Trennungsschmerzen; Ein's reicht dem andern seine Hand. Sie wollen sich mit Freuden dienen Mit Herz und Auge, Hand und Fuß, Bis zu dem völligen Genuß Des großen Wortes: „Ich in ihnen."

Mel. O wie selig sind die Seelen ꝛc.

1167. Brüder, öffnet doch dem Triebe Treuer, zarter Bruderliebe Ganz und kindlich euer Herz! Laßt die Leiden dieser Erden Alle Tage größer werden: Lindert Liebe nicht den Schmerz?

2. Ist sie nicht des Bundes Siegel? Gibt sie nicht der Seele Flügel? Schmelzt nicht ihre Feuergluth Auch die stärksten Höllenketten? Liebe nur kann Seelen retten, Liebe nur gibt Kraft und Muth!

3. Liebt euch! ruft der Sohn der Liebe, Und erwägt es: welche Triebe Senkten mich in Todesschmerz? Gab ich nicht mein Blut und Leben? Bin ich Weinstock, seyd ihr Reben, O so seyd Ein Geist, Ein Herz!

4. Ja, verbindet euch zum Lieben, Täglich mein Gebot zu üben, Laßt's euch täglich heilig seyn! Hört ihr nicht mit mächtgem Reize Jeden Tropfen Blut's vom Kreuze: „Kindlein, liebt euch! liebt euch!" schrei'n?

5. Laßt die Welt am Zorn sich weiden, Laßt sie schelten, hassen, neiden! Licht und Liebe bleibt ihr fern. Wird auch Alles kalt und trübe, O so ringt und fleht um Liebe! Sie erhält euch bei dem Herrn.

6. Sucht in Liebe recht zu brennen! Daran soll die Welt erkennen Christi Sinn und Jüngerschaft. Liebe kann für Brüder leiden, Liebe lehrt das Böse meiden, Lieb' ist ew'ge Lebenskraft!

Mel. Was mein Gott will, gescheh allzeit ꝛc.

1168. Du Haupt der treuen Zeugenschaar, Die du mit Blut erworben! Wir sehen es ganz offenbar, Weil du für uns gestorben, Daß du ein treues Herze bist,

Du auch daheim in jenen Friedenshütten,
Mit deinem ſtillen vielgeprüften Sinn,
Wo jeder Schmerz des Frommen ausgelitten
Zum Heil ihm wird und ſeligſten Gewinn,
Wo die Gemeine, die den Sieg erſtritten,
Die heil'ge, dankend drängt zum Throne hin.
Indeſſen hier die Todtenglocken klangen
Iſt feſtlich dort die Sonne aufgegangen.

Du auch daheim! mit ſolchen Engeltönen
Enthob des Vaters Geiſt dich deiner Kluft.
Gerufen durch dein heimathliches Sehnen
Führt' er dich aus des Todes finſt'rer Gruft.
Der ſchöpft ſchon Himmelsluft im letzten Stöhnen,
Wenn ſo die vielgeliebte Stimme ruft.
Mit ſanftem Fittig deckt ihn Gottes Frieden.
O ſelig, wem ein ſolcher Gruß beſchieden!

Heim rief er Mutter! dich; — doch nicht verklungen
Iſt deine Treu und weiſe Zärtlichkeit.
Denn was durch deines Weges Dämmerungen
Sanft leuchtete, zum Wohlthun nur bereit,
Im Land der Klänge wird es neu geſungen,
Wo Jegliches zu Harmonien ſich reiht.
Die Klage ſelbſt ſoll deine Ruh nicht ſtören,
Sie iſt nur Einklang zu den Freudenchören.

Nie kann die arme Erde ja belohnen,
Was ſie als gut und fromm und ſelig preiſ't.
Wer — wer von Allen, die hienieden wohnen,
Ergründet, wer belohnt den ew'gen Geiſt?

das uns das Beſte gönnet, Und wie ein Herz ſo ſelig iſt, Das deine Treue kennet.

2. Wir ſteh'n vor deinem Angeſicht, Und haben keinen Kummer; — Wenn's nur nicht an der Treu' gebricht, Und wir in keinem Schlummer In deiner Gegenwart geſeh'n, Und lau erfunden werden: So mag es durch's Gedränge geh'n Auf dieſer Streiter-Erden.

3. Ach lege deine Segenshand Auf unſern kleinen Haufen, Der dir ſo nahe anverwandt! — Laß uns in Schranken laufen, Wie's deiner Jüngerſchaft gebührt, Die Treue dir geſchworen, Als du ſie ſelbſt herbeigeführt, Und dir zum Volk erkoren!

4. Denn das iſt ewiglich gewiß: Wir ſind des treuen Lammes, Und, ſeit es uns dem Tod entriß, Ein Lohn des Kreuzesſtammes. Wir ſind dein eigenthümlich Gut, Leibeig'nes Hausgeſinde, Und zeugen von dem Bund im Blut, Erbaut auf Gnadengründe.

5. Iſt's möglich, daß in dieſer Welt, Dem Sammelplatz der Sünden, Noch irgendwo ein Ruhezelt Für Gottes Lamm zu finden? In Wahrheit, daß es möglich iſt, Seh'n deine Thau'rerlöſten; Doch bleibt's, ſo wahr du unſer biſt, Der Wunder ein's der größten!

6. Nimm uns in deine treue Hut, Gib uns den Prieſterſegen, Erneure unſern Glaubensmuth Zu deinen Dornenwegen; Laß uns dein Zeichen an uns ſeh'n, Wenn wir einander ſehen; Ja, laß uns feſtverſchwiſtert geh'n In deines Geiſtes Wehen!

7. Es ſchmücke uns dein Dornenkranz, Es tröſt' uns dein Verſühnen! Umgib uns mit dem Gnadenglanz, Damit wir fröhlich grünen! Und wenn um Labung ſeufzt das Herz, So leit' uns zu den Wunden, Wo man ſeit deinem Todesſchmerz Stets Troſt und Heil gefunden.

8. Wir küſſen uns mit Innigkeit Vor dir, dem guten Hirten; Du wollſt uns in der Gnadenzeit Auf's lieblichſte bewirthen! Wir woll'n Dir auf die Hände ſeh'n, Gehorchen deinen Winken, Und, wann wir aus der Hütte geh'n, In deine Arme ſinken!

Graf N. L. v. Zinzendorf.

Mel. O wie ſelig ſind die Seelen ꝛc.

1169. Vater, ſieh' auf unſre Brüder Auch von deinem Thron hernieder, Wo ſie in der Drangſal ſind! Schütze ſie in Schmach und Schanden, Rette ſie aus ihren Banden, Weil bei dir man Hülfe find't!

2. Unter ihrer Feinde Schnauben Gründ' und mehre ihren Glauben, Ihre Hoffnung und Geduld; Halte ſie an deinem Sohne, Mach' ſie froh mit jenem Lohne; Tröſte ſie mit deiner Huld!

3. Stärke ſie mit Lebensworten, Sey ihr Licht in dunkeln Orten, Fülle ſie mit deinem Geiſt! Höre ihr geheimes Sehnen, Zähle ihre ſtillen Thränen; Laß ſie ſehn, was du verheiß'ſt!

4. Laß ſie deinen Ruf ſtets wecken, Daß kein Locken oder Schrecken Ihren Seelen ſchädlich ſey! Steh' im Reden und im Schweigen, Im Erdulden und im Zeugen Ihnen als Fürſprecher bei!

5. Jeſu, der du ſelbſt gelitten, Und vor uns mit blut'gen Schritten Aus der Welt zum Vater gingſt: Zeige ihnen von dem Throne, Daß du dort die Lebenskrone Auch für ihr Haupt ſchon empfingſt!

Ph. Fr. Hiller.

Mel. Ach bleib mit deiner Gnade ꝛc.

1170. Die Gnade ſey mit Allen, Die Gnade unſers Herrn, Des Herrn, dem wir hier wallen, Und ſehn ſein Kommen gern!

2. Auf dem ſo ſchmalen Pfade Gelingt uns ja kein Tritt, Es geh' denn ſeine Gnade Bis an das Ende mit.

3. Auf Gnade darf man trauen, Man traut ihr ohne Reu'; Und wenn uns je will grauen, So bleibt's: der Herr iſt treu!

4. Die Gnade, die den Alten Ihr Weh half überſtehn, Wird uns ja auch erhalten, Die wir in unſrem flehn.

5. Wird ſtets der Jammer größer, So glaubt und ruft man noch: „Du mächtiger Erlöſer, Du kommſt: ſo komme doch!"

6. Damit wir nicht erliegen, Muß Gnade mit uns ſeyn; Denn ſie flößt zu dem Siegen Geduld und Glauben ein.

7. So ſcheint uns nicht ein Schade, Was man um Jeſum mißt; Der Herr hat eine Gnade, Die über Alles iſt.

8. Bald iſt es überwunden, Nur durch des Lammes Blut, Das in den ſchwerſten Stunden Die größten Thaten thut.

9. Herr, laß es dir gefallen, Noch immer rufen wir: Die Gnade ſey mit Allen! Die Gnade ſey mit mir!

Ph. Fr. Hiller.

IX. Vom Tage des Herrn.

A. Sonntagsmorgen-Lieder.

Mel. Sollt' ich meinem Gott nicht ſingen? ꝛc.

1171. Herr des Himmels, Gott der Gnade, König aller Herrlichkeit, Der die Welt auf rechtem Pfade Führt ans Ziel der Seligkeit! Laß am Tage deiner Ehren Alles Volk in deinem Bund Eines Muths mit Herz und Mund Sich zu deinem Throne kehren. Laß den Tag der Gnadenzeit Uns begehn in Einigkeit.

2. Herr! wenn deines Hauſes Pforten Deinen Kindern offen ſtehn; Wenn die Boten allerorten Mit dem Wort des Lebens gehn; Wenn mit neuen hellen Zungen Alle Luft ſich füllt und regt; Wenn ſich jedes Herz bewegt, Weil dein Licht hereingedrungen: Laß den Tag der Gnadenzeit Uns begehn mit Frömmigkeit!

3. Mache du die Augen heiter, Salbe Haupt und Angeſicht, Daß die auserwählten Streiter Muthig treten an das Licht. Geuß in heil'ger Tagesfrühe Ueber uns dein volles Horn, Daß der Menſch aus deinem Born Neugeboren grün' und blühe. — Laß den Tag der Gnadenzeit Uns begehn in Heiligkeit!

4. Tauche die beſleckten Glieder In das Bad der Sühnung ein; Laß das Herz gereinigt wieder Und die Hände ſchuldlos ſeyn. Laſſe vor dem Kreuzeszeichen Alle Sünd' und böſe Luſt Aus den Sinnen, aus der Bruſt Fliehn und ganz von hinnen weichen. Laß den Tag der Gnadenzeit Uns begehn in Lauterkeit!

5. Schmücke mich zum Feiertage Mit dem hochzeitlichen Kleid, Daß ich freudig widerſage Allem Gram und Herzeleid. — Allen Kummer will ich legen, Gott, vor deinen hohen Thron, Wo dein eingeborner Sohn Mich beſchenkt mit deinem Segen. Laß den Tag der Gnadenzeit Mich begehn in Fröhlichkeit!

6. Wenn dein Wort in aller Fülle Troſt und Hoffnung auf mich gießt, O ſo nimm die finſtre Hülle, Die den blöden Sinn umſchließt. — Laß das Wort zum Herzen dringen; Laß mich faſſen, was du gibſt, Laß mich glauben, wie du liebſt; Gib Verſtand in allen Dingen. Gib am Tag der Gnadenzeit Mir das Licht der Ewigkeit!

Heinrich Puchta.

Mel. Du ſel'ger Geiſt, der du ꝛc.

1172. Auf, auf, mein Herz, und du, mein ganzer Sinn! Wirf Alles heut', was Welt iſt, von dir hin! Heut' hat das Werk der Schöpfung angefangen, Da dieſer Welt das Licht iſt aufgegangen.

2. Auf, auf, mein Herz, wirf alles Ird'ſche ab! Heut' iſt erſtanden Jeſus aus dem Grab; Heut' hat er ſein Erlöſungswerk vollendet; Heut' hat er auch den Geiſt herab geſendet.

3. Dieß heil'ge Heut' heißt dich auch heilig ſeyn; Der Herr will heute bei dir ziehen ein. So ruhe du von Arbeit und von Sünden, Daß er in dir mög' eine Wohnung finden.

4. Gott läſſet dir ſechs Tage für den Leib; Der ſiebente der Seele eigen bleib'; Sie muß ja wohl von ſieben einen haben, Daß ſie ſich mög' mit Himmelsſpeiſe laben.

5. Viel Sünden gehn auf einer Woche Lauf; Am Sonntag blick' zu deinem Gott hinauf, Such' Chriſti Gnade, laß ſein Wort dich lehren, Wie du ihn in der Woche ſollſt ehren.

6. Sechs Tage dich Gott ſegnet, ſchützt und nährt; Am Sonntag will er dankbar ſeyn geehrt; Der erſte Tag ſoll für die andern bitten, Daß Gott ſie woll' mit Segen überſchütten.

7. Gott wöchentlich gibt ſieben Tage dir; Gib einen du, den erſten, ihm dafür. Der erſte wird die andern ſechſe zieren, Wenn du von Chriſto läſſeſt dich regieren.

8. Am erſten du nach Gottes Reiche tracht', Obſchon die Welt die Andacht oft verlacht! Der Schad' iſt ihr, dir aber wird's gedeihen, Gott wird dich ſegnen, ſchirmen und erfreuen.

9. An dieſem Tag' hab' deine Luſt am Herrn, Des Herzens Wunſch wird er dir geben gern; Befiehl Gott heute deine Weg' und Sachen, Und hoff' auf ihn: er wird es lieblich machen.

10. Wirſt du ihm aber rauben ſeinen Tag, So machſt du dir die Woche voller Plag'. Wer Gott verehrt, den ehrt er auch auf Erden; Wer ihn verhöhnt, ſoll auch verachtet werden.

Lic. Johann Heinrich Caliſius.

Mel. Gott des Himmels und der Erden ꝛc.

1173. Halleluja! schöner Morgen, Schöner als man denken mag! Heute fühl' ich keine Sorgen; Denn das ist ein lieber Tag, Der durch seine Lieblichkeit Mich im Innersten erfreut.

2. Süßer Ruhetag der Seelen! Sonntag der voll Lichtes ist! Heller Tag in dunkeln Höhlen! Zeit, die du geheiligt bist! Stunde voller Seligkeit! Du vertreibst mir alles Leid!

3. Ach, wie schmeck' ich Gottes Güte, Recht als einen Morgenthau, Da mein sehnendes Gemüthe Wandelt auf der grünen Au', Wo mein Hirte sanft und still Mich so frühe führen will!

4. Ruhet nur, ihr Weltgeschäfte! Beff're hab' ich heut' zu thun, Denn ich brauch' all' meine Kräfte, In dem höchsten Gott zu ruhn; Heut' schickt keine Arbeit sich, Als nur Gottes Werk, für mich.

5. Wie soll ich mich heute zieren, Daß ich Gott gefallen mag? Hoffart mag die Zeit verlieren Mit der Pracht an diesem Tag! Schmücke, Herr, mich mit dem Kleid Göttlicher Gerechtigkeit!

6. Ich will in der Andacht Stille Heute voller Freude seyn; Denn da sammle ich die Fülle Aller Lebensgüter ein, Wenn mein Heiland meinen Geist Mit dem Wort des Lebens speist.

7. Herr, ermuntre meine Sinnen, Wirke selbst in meiner Brust! Laß mich Lehr' und Trost gewinnen, Gib zu deiner Gnade Lust, Daß mir dein lebendig Wort Schall' im Herzen immerfort!

8. Segne deiner Knechte Lehren, Oeffne selber ihren Mund. Mach' mit Allen, die dich hören, Heute deinen Gnadenbund; Wenn wir singen, wenn wir flehn, Laß dein Amen uns durchgehn!

9. Gib, daß ich den Tag beschließe, Wie er angefangen ist. Segne, pflanze und begieße, Der du Herr des Sabbaths bist, Bis ich einst an deinem Tag Ewig Sabbath halten mag!

Jonathan Krause.

Mel. Ruhet wohl, ihr Todtenbeine ꝛc.

1174. Gottesruhe, Sabbathstille, Komm herab vom Himmelsthron! Bring' uns reiner Andacht Fülle In das Herz von Gottes Sohn! Lehr' uns hören, beten, singen, Glaubig uns der Welt entschwingen.

2. Mache himmlisch unsre Seelen; Dämpfe jede Leidenschaft; Wenn uns Erdensorgen quälen, Geist des Herrn, so gib uns Kraft, Wahrheit, Leben, Licht und Stärke, Hinzuschau'n auf Gottes Werke.

3. Zieh' des Zweifels dunkle Wolke Von dem Geisteraug' zurück! Jesu, schenke deinem Volke In dein Leiden einen Blick, Daß wir mit zu Grabe gehen, Und im Geist mit dir erstehen.

4. Laß in heiligen Gesängen Uns verkünden deinen Ruhm; Laß sich keinen Irrthum mengen In dein Evangelium! Salbe, Herr, mit Geist den Lehrer, Offne Ohren gib dem Hörer.

5. Laß uns als des Himmels Erben Gläubig deinem Mahle nah'n; Keiner müsse zum Verderben Deinen Leib, dein Blut empfahn. Die da schlafen, Herr, erwecke! Die dir widerstehn, erschrecke!

6. Tröste, die mit schwerem Herzen Still in deinem Tempel stehn; Sieh herab auf ihre Schmerzen Und der stummen Blicke Flehn; Wittwen, Waisen, Arme tröste, Pflege, Herr, sie als Erlöste!

7. Wenn wir unsre Händ' erheben Für den Fürsten, für das Land, Für der treuen Bürger Leben, Für die Werke deiner Hand, Und für Jesu Christi Glieder: Send' uns stets dein Amen nieder!

8. Wenn wir seufzen, wenn wir beten Für der kranken Christen Qual, Die mit schweren Seelennöthen Niedergehn zum Todesthal: Ach so komm auf unser Bitten, Sie mit Gnade zu beschütten!

9. Laß uns Alle hingelangen, Hin zu dir, o Lebensfürst, Wo du von der Deinen Wangen Alle Thränen trocknen wirst, Wo wir, frei von Schmerz und Mängeln, Sabbath feiern mit den Engeln.

Ch. Fred. Dan. Schubart.

Mel. Erschienen ist der herrlich Tag ꝛc.

1175. Heut' ist des Herren Ruhetag; Vergesset aller Sorg' und Plag', Und hindert euch mit Arbeit nicht; Kommt vor des Höchsten Angesicht! Halleluja!

2. Kommt her und fallt auf eure Knie' Vor Gottes Majestät allhie! Hier ist sein Heiligthum und Haus; Wer Sünde liebt, gehört hinaus. Halleluja.

3. Die Stolzen reißet hin sein Grimm; Doch hört er gern der Armen Stimm'; O darum lobt ihn allesammt, Und pflegt ein geistlich Priesteramt! Halleluja.

4. Rühmt unsers Gottes Meisterthat, Da er aus Nichts erschaffen hat Den Himmel und die ganze Welt, Und was sie irgend in sich hält! Hallelujah.

5. Und als er sie genug geziert, Hat er den Menschen drein geführt, Und ihn nach seinem Ebenbild Mit Weisheit und Verstand erfüllt. Hallelujah.

6. Erkennt mit dankbarem Gemüth, Wie er allein durch seine Güt' Uns täglich schützet und ernährt, Und tausend Unglück von uns kehrt. Hallelujah!

7. Denkt auch, daß heut' geschehen ist Die Auferstehung Jesu Christ, Dadurch die wahre Freudigkeit In aller Noth uns ist bereit. Hallelujah.

8. Drum wollen wir begehn mit Fleiß Den Tag nach rechter Christen Weis'; Wir wollen aufthun unsern Mund, Und singen von des Herzens Grund: Hallelujah!

9. O Gott! der du den Erdenkreis Erschaffen hast zu deinem Preis, Und uns bewahrt so manches Jahr In vieler Trübsal und Gefahr: Hallelujah.

10. Hilf, daß wir alle deine Werk', Voll Weisheit, Güte, Kraft und Stärk', Erkennen, und je mehr und mehr Ausbreiten deines Namens Ehr'! Hallelujah.

11. O liebster Heiland, Jesu Christ, Der du vom Tod erstanden bist, Richt' unsre Herzen hin zu dir, Daß wir dir leben für und für! Hallelujah.

12. Gib deiner Auferstehung Kraft, Daß dieser Trost im Herzen haft', Und wir uns drauf verlassen fest, Wenn uns auch alle Welt verläßt. Hallelujah.

13. O heil'ger Geist, laß uns dein Wort So hören heut und immerfort, Daß sich in uns durch deine Lehr', Glaub', Lieb' und Hoffnung reichlich mehr'! Hallelujah.

14. Erleuchte uns, du wahres Licht, Entzeuch uns deine Gnade nicht; All unser Thun also regier', Daß wir Gott preisen für und für. Hallelujah.

15. Gott Vater, Sohn und Geist, verleih', Daß dieser Tag dir heilig sey, Wir auch die Sabbathsruh' und Freud' Erlangen einst in Ewigkeit! Hallelujah.

Dr. N. Selnecker.

Mel. Wie soll ich dich empfangen ꝛc.

1176. Wie süß ist diese Stille Voll tiefer Majestät, Wo meines Gottes Wille Durch alle Himmel weht! Von seinen Schöpfungswerken Will er noch heute ruh'n; Drum will ich, mich zu stärken, In ihm das Gleiche thun.

2. Es ruhet meine Seele Hienieden einzig gut, Wenn ich sie dem befehle, Der Alles an ihr thut, Wenn ich nur Sein gedenke, Der mich von Anfang liebt, Und mich in Ihm versenke, Der sich mir eigen gibt.

3. Wie soll ich ruh'n? — Hienieden Ist keine wahre Ruh'; Drum sendet er mir Frieden Vom hohen Himmel zu, Ihn dorther zu empfangen, Wohin mein Heiland ging, Der alle Welt umfangen, Als er am Kreuze hing.

4. Wie kann ich ruh'n? — Ein Sünder Hat in sich Ruhe nicht; Nur von dem Heilsverkünder Geht aus ein Friedenslicht. In ihm, in seinem Worte, In seinem Tempelhaus Ist Gottes Himmelspforte; — Dort strömet Fried' heraus!

5. Herz! willst du ruh'n, so eile Zu deinem Heiland hin, Und nimm zum ew'gen Heile Nur deinen Jesus, ihn! Wirf dich vor ihn zerbrochen, So stehst du mit ihm auf, Und deine kurzen Wochen Sind lauter Himmelslauf.

6. Stell' dich mit deiner Blöße Vor seinen Priesterblick, Und flieh' vor seiner Größe Nicht knechtisch mehr zurück! Er ist ein Mann der Herzen; Sag' ihm: hier hast du mich! — Der Träger deiner Schmerzen Versteht im Tiefsten dich.

7. Dieß ist's, was ich erwähle, — Nichts Andres will ich thun. Herr, laß auf meiner Seele Den Sabbaths-Frieden ruh'n, Und jauchzend einst mich kommen Zur süßen Himmelsrast, Die deinem Volk der Frommen Du selbst errungen hast!

Albert Knapp.

Mel. Herzliebster Jesu, was hast du ꝛc.

1177. Dieß ist der Tag, zum Segen eingeweihet, Ihn feiert gern, wer deiner, Gott, sich freuet; O laß auch mich mit Freuden vor dich treten, Dich anzubeten!

2. Dich rühmt der Lobgesang der Himmelsheere; Auch unser Tempel schallt von deiner Ehre, Auch unser Dank und unsers Geistes Flehen Soll dich erhöhen.

3. Wie freu' ich mich die Stätte zu begrüßen Wo Dürstenden des Lebens Bäche fließen, Und wo dein Heil von der Erlösten Zungen Froh wird besungen!

4. Vergebens lockt die Welt zu ihren Freuden; Mein Geist soll sich auf Gottes Auen weiden, — Sein heil'ges Wort, das seine Boten lehren, Das will ich hören.

5. Mit Andacht will ich, Höchster! vor dich treten; Ich weiß, du liebst, die kindlich zu dir beten. Der Thoren Glück, die sich der Sünde freuen, Wirst du zerstreuen.

6. O laß auch heute deinen Geist mich lehren, Vom Weg, der dir mißfällt, mich abzukehren; Regiere mich, daß meine ganze Seele Zum Trost dich wähle!

7. Dein Tag sey mir ein Denkmal deiner Güte! Er bring' mir Heil, und lenke mein Gemüthe Auf jenen Trost, den uns dein Sohn erworben, Als er gestorben.

8. Dich bet' ich an, du Todesüberwinder, Der du an diesem Tag zum Heil der Sünder, Die fern von Gott, im Todesschatten saßen, Dein Grab verlassen!

9. Dein Siegstag ist ein Tag des Heils der Erde; Gib, daß er mir zum wahren Sabbath werde. Lob sey, Erlöser, deinem großen Namen Auf ewig! Amen.

Christoph Wegleiter.

Mel. Herr Jesu Christ, mein's Lebens ꝛc.

1178. Du liebes Sonntagsmorgenlicht, Das meines Herzens Nacht durchbricht: Willkomm! Du hast aus Grabesnacht Mir meinen Heiland wiederbracht.

2. Mein Schlaflied wäre Grabgesang, Und jeder Morgenglocke Klang Wär' Schreckensruf mir zum Gericht, Hätt' ich dich nicht, du theures Licht!

3. Dein purpurgoldnes Morgenroth Zeigt mir verklärt des Mittlers Tod, Deß Blut mich macht von Sünden rein, Deß Leben weckt mein todt Gebein.

4. Mit ihm geht himmelan mein Lauf; Drum steh' ich froh vom Lager auf. Ich weiß, mich führet treue Hand Auf sicherm Pfad durchs Pilgerland.

5. Er segnet, was mit ihm ich thu', Schickt Freud' und Leid zum Heil mir zu, Schenkt mir, oft einsam, Trost im Schmerz, Oft auch durch frommer Christen Herz.

6. Sein Geist ist meines Geistes Rath, Gibt Lieb' und Muth und Kraft zur That; Sein Vorbild leuchtet mir voran, Daß ich vom Ziel nicht irren kann.

7. Drum weil' ich auch hienieden gern Im Dienste meines guten Herrn, Den mir aus seines Grabes Nacht Der Sonntag einst hat wiederbracht.

8. Doch, rufet mich auf sein Gebot Von meinem Tagewerk der Tod: — Ich weiß, es geht zu süßer Rast Aus dieses Lebens Müh' und Last.

9. Und bricht der große Sonntag an Der Schaar, die niemand zählen kann, So stellt mit der erstandnen Schaar Versöhnt er mich dem Vater dar.

10. Die Lieben alle, die vor mir, Die nach mir gingen, Herr, zu dir, Drück' ich dann an mein selig Herz, Geheilt von aller Wunden Schmerz.

11. Dann preist mit Himmelsharfenklang Der Seligen Triumphgesang, Die deine Gnade sich erkor, Auf ewig dich im höhern Chor.

12. Solch Heil hat mir der Tag gebracht, An dem du bist vom Grab erwacht; Drum soll er ganz, mein Heiland, dein, Nur deinem Himmel heilig seyn;

13. Im stillen Haus dein, — auf der Flur, Im Schau'n der herrlichen Natur, Da, wo dein Wort im Tempel schallt, Der Christen Lob zum Himmel wallt.

14. Wo ich nur bin, will ich mich Dein Und deiner Werke nur mich freun, — Und ist mein Sonntagswerk vollbracht, Sey Du mein Traum in heil'ger Nacht!

Dr. Jonathan Friedrich Bahnmaier.

Mel. Vom Himmel hoch, da komm' ich her ꝛc.

1179. Willkommen, schöner Morgenstern, Am Tage unsers lieben Herrn, O Gottes Sohn, o treuer Hort, Den uns verheißen Gottes Wort!

2. Willkommen, o du lieber Tag, Vor dem die Nacht nicht bleiben mag! Erleuchte unsre Herzen ganz Durch deinen Sonnentagesglanz!

3. O Jesu Christ, wir warten dein! In deines heil'gen Wortes Schein Mußt du uns leuchten immerdar, Sonst bleiben wir im Finstern gar.

4. Es spielt in deinem Angesicht Ein wunderbares Gnadenlicht; Dieß Angesicht uns leuchte heut, Auf daß sich Leib und Seele freut.

5. Du bist die liebe Sonne klar; Wer an dich glaubt, der ist fürwahr Ein Kind des Lichts, der Seligkeit Von nun an bis in Ewigkeit.

Auswahl geistlicher Lieder von Volkening.

Mel. Du Geist des Herrn ꝛc.

1180. O Herr, du Sonne der Gerechtigkeit! In mir iſt nichts, als lauter Dunkelheit. Komm doch, in mir, was finſter, zu vertreiben, Und laß mich ſtets ein Kind des Lichtes bleiben!

2. Ach, geh' in uns auch heute glänzend auf, Und fördre deines Wortes Sonnenlauf! Leucht' uns beſtändig vor auf rechtem Geiſe, Damit dein Tag ein rechter Sonntag heiße!

3. Du biſt, o Herr, das Licht der ganzen Welt, Dadurch der Blinde ſein Geſicht erhält. Nun komm ich Blinder hier zu deinem Lichte; Leucht' über mir mit mildem Angeſichte!

4. Ich halt', o Herr, mich ſelber ja für blind, Ich halte mich nur für ein thöricht Kind. Biſt du denn nun das Lebenslicht der Erde, Ach ſo verleih', daß ich auch helle werde!

5. Ach, mache doch im Geiſte mir recht klar, Was mir bewußt von dir im Worte war! Laß ſeine Kraft im Herzen mich empfinden, Und dadurch Sünd' und Trübſal überwinden!

6. Ach zeige, wie du über meiner Laſt Ein friedevolles Angedenken haſt! Lehr' dein und deines Vaters Herz mich kennen, Daß ich ihn Abba, dich kann Heiland nennen!

7. Mein Ruhm, mein Wiſſen ſey dein Kreuz und Blut, Wie dieß mich reinigt und mir Alles thut. Gieß' in mein Herz den Geiſt der wahren Liebe, Daß mich die Knechtesfurcht nicht mehr betrübe.

8. Präg' mir dein Amt und deinen Namen ein, Dadurch getroſt in jeder Noth zu ſeyn; Gib ſolche Weisheit, ſolche Glaubensgabe, Daß ich darin das ew'ge Leben habe.

9. Ach, zeige mir, daß Liebe Leben ſey, Und lege mir den Geiſt der Demuth bei! Gib deine Lieb', ach, gib mir Frieb' und Freude, Damit ich alles liebend thu' und leide!

10. Laß kommen bald die Zeit, da in der Welt Dein ſeligmachend Wort den Sieg behält, Daß dein' Erkenntniß auf der ganzen Erde Wie Meereswellen ob den Tiefen werde!

11. Sind wir als Lichteskinder noch ſo blind, Wie blind ſind nicht, die von der Welt nur ſind! Ach, Finſterniß bedeckt den Kreis der Erden! Herr, laß es bald vor Abend lichte werden! C. H. v. Bogatzky.

Mel. Wie groß iſt des Allmächt'gen Güte ꝛc.

1181. Beſchwertes Herz, leg' ab die Sorgen, Erhebe dich, gebeugtes Haupt! Es kommt der angenehme Morgen, Da Gott zu ruhen hat erlaubt. Die Ruhe hat er vorgeſchrieben Und ſeinem Dienſt den Tag geweiht; Auf, auf, des Herrn Gebot zu üben, Verlier' nicht wieder Gnadenzeit!

2. Auf, laß Egyptens eitles Weſen, Die Stoppeln und die Ziegel ſteh'n! Du ſollſt des Herren Manna leſen, Du ſollſt in ſeinen Tempel geh'n, Ihm zu bezahlen deine Pflichten, Froh zu vermehren ſeinen Ruhm, In tiefſter Andacht zu verrichten Dein geiſtlich Werk und Prieſterthum.

3. Mein Gott! ich bin vor dir erſchienen Und gebe auf dein Winken Acht; Wie kann ich dir gefällig dienen, Wenn mich dein Geiſt nicht tüchtig macht? Wie mag mein Herz in dir ſich freuen, Wenn er nicht ſtillt der Sünden Schmerz? Will ſeinen Weihrauch er nicht ſtreuen, Wie ſoll ich opfern dir mein Herz?

4. Kann dir die Harfe lieblich klingen, Wenn ſie dein Finger nicht berührt? — Kann ich die finſtre Nacht durchdringen, Wenn mich dein Licht nicht aufwärts führt? Kann ich ein reines Opfer werden, Wenn deine Flamm' nicht in mich fährt, Mich hebet von dem Staub der Erden, In deiner Liebe mich verklärt? —

5. Erkauft hat Jeſus mich ſo theuer, Zu ſeinem Tempel mich geweiht; Hier ſey dein Heerd, hier ſey dein Feuer, Die Fülle deiner Herrlichkeit! — Wie einſt bei deiner Bundeslade, Sey hier dein Licht und Recht, dein Brod, Dein Heiligthum, dein Stuhl der Gnade, Und Geiſtesfrucht auf dein Gebot.

6. Wann ſich des Lebens Werktag' enden, So ruh', von allem Frohndienſt los, Mein Geiſt in deinen Vaterhänden, Mein Leib in ſeiner Mutter Schooß, Bis beide feiern einſt dort oben, Wo man nichts denket oder thut, Als dich zu lieben, dich zu loben, Und ganz in deinem Frieden ruht!

Nach Chriſtoph Wegleiter, † 1706.

Mel. Dieß iſt der Tag, den Gott ꝛc.

1182. Heut' hält der Herr ein off'nes Haus, Da theilt den Hungrigen er aus

Sein theures Wort, das Lebensbrod; Wer das genießt, dem schad't kein Tod.

2. Heut' wird der gute Sämann geh'n, Den edlen Samen auszusä'n, Der in den Herzen, drin er hast't, Vielfältig edle Früchte schafft.

3. Heut' führt der treue Hirt' in's Thal, Die Schaf' und Lämmer allzumal Zu guter Weid' an rechter Stell', Auf grüner Au', zum frischen Quell.

4. Heut' ist der Arzt, der Wundermann, Der allen Schaden heilen kann, Mit Hülf' in Rath und That bereit Für Jedes Wunden, Schmerz und Leid.

5. Das ist ein Tag, ein Segenstag, Da wird mein Herz mit Freuden wach, Und lieblich klingt der Ruf hinaus: Komm heut' in deines Gottes Haus!

K. J. Ph. Spitta.

Mel. Der Tag ist hin, mein Jesu ꝛc.

1183. Wach' auf, mein Herz! der Höchste ruft dich wieder, Ermuntre dich, bring' deine Glaubenslieder! Sag' Lob und Dank dem, der dich diese Nacht So väterlich und treulich hat bewacht.

2. Er ist dein Gott, ihm hast du dich ergeben, Durch ihn, in ihm, vor ihm mußt du nun leben; So schwinge dich denn gänzlich zu ihm hin; Er und sein Geist nur bleibe dir im Sinn.

3. O heil'ge Lust, o friedenvolle Stunden! Ich bin mit dir, Jehovah, selbst verbunden; An diesem Morgen schließ' ich neu den Bund, Und opfre mich dir ganz mit Herz und Mund.

4. Wie wohl ist mir, mein Gott, in dem ich habe, Was meinem Geiste fehlt an guter Gabe! Hier bin ich reich, weil deine Gnade mir Stets offen steht; drum komm' ich mit Begier.

5. Zu dir komm' ich, dem Kleinod ich nachjage, Ich lieb' und lobe dich und mir entsage; Nach dir, Herr, heb' ich frühe Herz und Hand; Was ich empfind', ist dir allein bekannt.

6. Mein Fels, mein Heil, mein Hort und mein Erretter, Mein Schild, mein Licht, du starker Schlangentreter! In dir hab' ich ein ewig Priesterthum, Darum verkündige ich deinen Ruhm.

7. Wie gerne will ich mich bei dir verweilen! Aus deinem Schooße will ich nimmer eilen; O theurer Heiland! wem du bist bekannt, Der hält sich fest an deine Allmachtshand.

8. Die führest mich auf allen deinen Wegen, Sie bleibt ob mir, muß ich mich niederlegen; Ermuntert mich, und hebt mich wieder auf, Stärkt freundlich mich in meinem Pilgerlauf.

9. Sie schützet mich, und weiß mich zu bewahren Trotz aller Welt, trotz aller Teufel Schaaren; Sie wendet alle Noth zu meinem Schutz; Drum bie't ich muthig allen Feinden Trutz.

10. Ich bin's gewiß, o Herr! durch deine Wunden Wird Lüge, Mißtrau'n, Zweifel überwunden. Wem dieß Geheimniß hell im Geist gemacht, Gewiß, der wandelt nimmer in der Nacht.

11. Zu deinem Ruhm will ich es nicht verschweigen, Ich will getrost vor aller Welt bezeugen, Daß deine Gnad' und deine freie Macht Mich, der der Hölle werth, zu sich gebracht.

12. So lobet Ihn, ihr Engel, singet, singet Hallelujah! Mein Geist zu euch sich schwinget! Heilig, heilig, heilig ist unser Gott! Ja, heilig ist der große Zebaoth!

13. Ach möchte ich auch heilig, heilig werden! Ihn heiligen, so lang ich leb' auf Erden, Weil er mich hat in's Heiligthum geführt, Und meinen Geist durch seinen Geist gerührt!

14. Nun, diesem Geist will ich mich übergeben, Heut' diesen Tag und durch mein ganzes Leben! O Jesu! laß, kraft dein Bluts allein, In Gnaden dieses Ja und Amen seyn!

G. Tersteegen.

Mel. Mein Salome, dein freundliches ꝛc.

1184. O süße Ruh', die du, Herr, uns erworben! Du gingest für mich in des Todes Nacht; Dadurch ward Gottes Gnadenrath vollbracht, Und hergestellt, was Adams Fall verdorben. Du thatst am Kreuz die müden Augen zu; Ich ward versöhnt; o Quelle süßer Ruh'!

2. Du konntest nicht, o Held, im Grabe bleiben; Der Tod war todt, drum standst du wieder auf. Nun siehet man der Gnadensonne Lauf Die Finsterniß des großen Falls vertreiben. Das ist dein Sieg, du Auferstandner du! O großer Sieg! o Quelle süßer Ruh'!

3. Gott schuf die Welt; er ruhte nach

sechs Tagen; Ein göttlich Wohl nahm alle Wesen ein. Der Sabbath sollt' ein stetes Denkmal seyn; Doch nahm der Fall dieß süße Wohlbehagen, Und schloß die Thür' des Paradieses zu, Bis Du erschienst, o Quelle süßer Ruh'!

4. Es ward durch dich der Himmel aufgeschlossen, Und Gott gefiel der neuen Schöpfung Werk, Dein Meisterstück, der Gottheit Augenmerk. O großes Heil, das sich auf uns ergossen! Der Glaube schließt beschämt die Augen zu, Doch faßt er dich, o Quelle süßer Ruh'!

5. Herr, lehr' mich deinen Sabbath liebend feiern, Den großen Tag, der uns zur Ruh' gebracht, Bis du mich einst nach meiner Todesnacht Noch einmal wirst zur ew'gen Ruh' erneuern; Dann wend' ich ewig dir mein Antlitz zu, Erstand'ner Held, du Quelle süßer Ruh'!

Geistliche Gedichte, 1748. herausgegeben von Sig. Jac. Baumgarten.

Mel. Wer nur den lieben Gott läßt ꝛc.

1185. Mein Gott! du hast mich eingeladen, Drum komm' ich vor dein Angesicht; Ach wohne, Herr, bei mir in Gnaden, Und gib mir deines Geistes Licht; Zeuch Herz und Sinn allein zu dir, Und sey der Lehrer selbst in mir.

2. Hier ist der Ort, den du erwählet, Hier treff' ich deine Ehre an; Die Wunder werden hier erzählet, Die uns dein Rathschluß aufgethan; Hier ist dein Feuer und dein Herd, Wo himmelwärts das Opfer fährt.

3. Ach gib mir himmlische Gedanken, Weil ich schon hier im Vorhof bin; Laß mich nicht in der Andacht wanken, Und leuchte hell in meinem Sinn; Der Zweifel sey von mir verbannt, Der Weltgeist fern hinweggewandt.

4. Mein Heiland, laß es wohl gelingen, Und segne mir dein theures Wort, Daß es dir möge Früchte bringen Zu jeder Zeit, an jedem Ort. Mein Herz sey dir ein gutes Feld, In das der gute Same fällt!

5. O segne Pflanzen und Begießen, Und gib den Lehrern deine Kraft, Daß sie das Wort zu theilen wissen, Wie es am besten Nutzen schafft; Lehr' essen uns dein Himmelsbrod, So hat die Seele keine Noth.

6. Wohlan, so rede, Herr, wir hören; Laß keinen Feind, kein Hinderniß Uns in der stillen Andacht stören, Daß es uns werde ganz gewiß: Wer dein Wort hält und glaubt an dich, Der schmeckt den Tod nicht ewiglich.

Benj. Schmolke.

Eigene Melodie.

1186. Ja, Tag des Herrn, du sollst mir heilig, Ein Festtag meiner Seele seyn! Gleich jenen ersten Christen heilig, Will ich den Tag der Ruhe weih'n. Weit weg von allen eiteln Dingen, Zum Himmel soll mein Geist sich schwingen. Froh feir' ich mit der Christenheit Den Festtag der Unsterblichkeit.

2. Ja, mit den heiligen Gemeinen, Die heut vor deinem Antlitz steh'n, Soll meine Seele sich vereinen, Herr, deine Liebe zu erhöh'n! Wo sich die Heiligen versammeln, Will ich dein Lob mit Ehrfurcht stammeln; Dort sing ich in der Engel Chor Ein bess'res Lied zu dir empor.

3. An diesem Gott geweihten Orte Erschallt der Gnade Stimme mir; Ich höre, Jesu, deine Worte, Und stille seufzt mein Herz zu dir. Da wirst du Lehrer mir und Tröster, Da kann ich mich, ich dein Erlöster, Weltheiland, deiner Liebe freu'n; Da lern' ich dir ergebner seyn.

4. Die Schriften Gottes still zu lesen, Ist heut' mein Glück und meine Pflicht. Wie blind wär' ich, allweises Wesen, Verwärf' ich deinen Unterricht! Nein, nein, mit einfaltvoller Seele Erforsch' ich, Vater, die Befehle, Die lauter Licht und Leben sind, Mit Dank und Demuth als ein Kind.

5. Und sammeln sollst du in der Stille, Mein Geist, vor deinem Schöpfer dich! Da frage dich: was sucht mein Wille? Was quält und was erfreuet mich? Da, da ergründe dein Bestreben! Wäg' alle Reden, prüf' dein Leben! Da, Seele, wenn du redlich bist, Vergleiche dich mit Jesu Christ!

6. Da, da vergiß nicht, deine Sünden, Die du vielleicht noch nie bereut, Mit tiefer Reue zu empfinden, Bis Gott dein schmachtend Herz erfreut! Da, da erwäg' des Vaters Güte; Da dank' mit Freuden, mein Gemüthe, Dem Vater der Barmherzigkeit; Ja, tief im Staube dank' ihm heut!

7. Und ferne soll von meinem Munde Heut' jede eitle Rede seyn! Nein, keine Gott bestimmte Stunde Will ich dem Tand

der Erde weih'n. Ich will, o Leidender, heut' eilen, Um deinen Schmerz mit dir zu theilen; Denn Sabbathfei'r iſt: Gutes thun, Und von der Laſt des Eiteln ruh'n.

8. O Tag des Herrn, du Tag der Wonne, Du Tag des Segens für mein Herz! Beſtrahle mich, o Lebensſonne, So hebt mein Geiſt ſich himmelwärts! Gott, ſegne meine Andachtsſtille; Erfüll' mit deines Geiſtes Fülle, Mit deines Angeſichtes Glanz Mich heut', o Jeſus Chriſtus, ganz!

Johann Caſpar Lavater.

Mel. Meinen Jeſum laſſ' ich nicht ꝛc.

1187. Licht vom Licht! erleuchte mich Bei dem neuen Tageslichte! Gnadenſonn', enthülle dich Segnend meinem Angeſichte; Laß durch deinen hellen Schein Meinen Sabbath heilig ſeyn.

2. Brunnquell aller Süßigkeit, Laß mir deine Ströme fließen! Mache Mund und Herz bereit, Dich in Andacht recht zu grüßen. Streu' das Wort mit Segen ein, Laß es hundertfältig ſeyn.

3. Zünde ſelbſt das Opfer an, Das auf meinen Lippen lieget. Sey mir Weisheit, Licht und Bahn, Daß kein Irrthum mich betrüget, Und kein fremdes Feuer brennt, Welches dein Altar nicht kennt.

4. Laß mich heut' und allezeit: Heilig, heilig, heilig! ſingen Und mich in die Ewigkeit Mit des Geiſtes Flügeln ſchwingen. Gib mir einen Vorſchmack ein, Wie es mag im Himmel ſeyn.

5. Ruh' in mir, und ich in dir! Bau' ein Paradies im Herzen. Offenbare dich doch mir, Schenke meiner Andacht Kerzen Oel des Lebens immerzu, O du Liebesflamme du!

6. Dieſer Tag ſey dir geweiht, — Weg mit allen Eitelkeiten! Ich will deiner Herrlichkeit Einen Tempel zubereiten, Nichts ſonſt wollen, nichts ſonſt thun, Als in deiner Liebe ruh'n.

7. Du biſt mehr als Salomon, — Laß mich deine Weisheit hören! Ich will deinen Gnadenthron Mit gebeugten Knieen ehren, Bis mir deine Sonne lacht, Und den ſchönſten Sonntag macht. D. Schmolke.

Mel. Du Geiſt des Herrn ꝛc.

1188. Du Gott des Lichts, vor dem des Tages Schein, Und dieſer Sonne Pracht muß dunkel ſeyn! Du ſchickeſt ſie, und läſſeſt ihre Strahlen Den Erdenkreis mit goldnem Licht bemalen.

2. Send' in mein Herz das wahre Licht der Welt, Das Chriſtus iſt, das Heil, das du beſtellt; So weicht die Nacht, ſo wird das ew'ge Leben Mit heil'gen Flammen ſich in mir erheben.

3. Herr, wirſt du mir in deinem Sohn bekannt, So wird mein Tod in Freiheit umgewandt, Ich werde los vom Eiteln, das mich drücket, Und innerlich mit Freud' und Kraft geſchmücket.

4. Drum lehre mich durch deinen Geiſt im Wort! Bekehre mich, und bring' mich weiter fort; Geleite mich im Wandel auf der Erde, Daß ich dir glaub' und dir gehorſam werde.

5. Dann bricht mein Dank und Loblied hell herfür, Mein Dienſt und Lauf iſt angenehm vor dir; Herr Jeſu Chriſt, ſey dazu meine Sonne, Mein Morgenſtern, Gerechtigkeit und Wonne!

6. Geh' in mir auf, erleucht' mich immerdar! Dein Flügel ſey mir Wehre vor Gefahr! Zu ruh'n in dir, das ſey mein Werk im Leben, Und all' mein Werk in deine Ruh' gegeben.

7. Erwecke mich vom Schlaf der Sicherheit, Und zeige mir die rechte Wirkenszeit. Was ich verricht', entſteh' aus deinen Kräften, So herricht kein Tod in mir bei den Geſchäften.

8. Mein Lebenszweck ſey nur auf Dich gericht't; Mein Heiland, leb' in mir, ſonſt leb' ich nicht! Damit wir leben, biſt du auferſtanden; O ziehe mich aus allen Todesbanden!

9. Dein heil'ger Geiſt zier' unſre Herzen aus; Gib ihn darein, mach' einen Tempel draus, Worin du lehrſt, was wir verſteh'n und wollen, Gedenken, thun und unterlaſſen ſollen!

10. Gib uns dein Wort, daß Trug und Heuchelei Von uns entfernt, und Wahrheit nahe ſey, Daß uns dein Werk, wie dir's gefällt, gelinge, Und deine Kraft das Wollen ſtets vollbringe! Ernſt Lange.

Mel. Allein Gott in der Höh'.

1189. Es kommt der Herr; ſchon iſt er nah, Froh kommt er zu den Seinen. O, wär' er doch bald ſichtbar da! Wie freut mich ſein Erſcheinen, Da ich in ſeiner Herrlichkeit Ihn werde ſchau'n! — o

käm' er heut' — Vor Freuden würd' ich weinen.

2. O, daß vor ihm die Erde schon Und auch der Himmel flöhe, Und man das Zeichen von dem Sohn Hoch in den Wolken sähe In seiner Gottes-Majestät! O, hörte man schon die Trompet' Des Engels in der Nähe!

3. Komm, Jesu, komm! ich warte dein Mit allen deinen Frommen. Verzeuch' nicht, Jesu, komm', erschein'! Ich freu' mich auf dein Kommen. Ich freu' mich auch, wenn du zu mir Wirst sagen: „Komm!" und ich von dir Zu dir werd' aufgenommen.

4. Ja, Amen, komm'! ruft deine Braut Im Geist dir, Herr, entgegen, Bis sie dein Angesichte schaut; — Schon bist du unterwegen, Schon predigt Erd' und Himmel laut: „Er kommt!" — „Ja, komm!" ruft deine Braut Dir tausendmal entgegen.

Berner Zionsharfe.

Mel. Vom Himmel hoch, da komm' ich her ꝛc.

1190. Die Sonntagssonne geht herfür, Und leuchtet mir und leuchtet dir; Sie leuchtet allem Volk des Herrn, Und ruft: wer kommt und dient ihm gern?

2. Schön ist die Sonn' in ihrem Glanz, Trägt um die Stirn' den goldnen Kranz, Und ist die Leuchte dieser Welt, Die jedermann in Ehren hält.

3. Doch weiß ich, o Herr Jesu Christ, Daß gegen Dich sie finster ist; Und ohne deines Lichtes Schein Würd' es bei uns nie Sonntag seyn.

4. Wir wandelten noch in der Nacht, Wenn du uns nicht den Tag gebracht. O wahre Sonntagssonne du, Tritt heut' zu uns recht nah herzu!

5. Der Sonne Strahl, er wärmt so mild, Und ist von dir ein reizend Bild, Du thuest Allem wohl, wie sie; Doch blendest du und sengest nie.

6. Die Sonne, wie sie früh aufsteht, Des Abends wieder untergeht; — Doch deine Gnad' und Gütigkeit, O Jesu, kennet keine Zeit!

7. Sobald die Sonne bringt den Tag, Kein Sternlein länger scheinen mag. Die Königin besteigt den Thron, Die Dienerschaar geht scheu davon.

8. Du aber, größtes Himmelslicht, Verdrängst die kleinen Lichter nicht! Du machst vielmehr sie alle hell, Weil Du nur bist des Lichtes Quell!

9. Fürwahr, nichts wäre lieber dir, Als wenn wir glichen alle dir. Darum ist unsre Hoffnung groß, Daß dieß sey künftig unser Loos.

10. O der du lebest ohne Zeit, Und thronest hoch in Herrlichkeit: Mit deines Angesichtes Glanz Erfüll' uns Jesus Christus ganz!

11. Das ist ein Sonntag neuer Art, Wenn sich dein Glanz uns offenbart, Und über unsern Häuptern steht Voll Wonne und voll Majestät!

12. Das heißt den Sonntag recht begehn, Wenn wir im lautern Lichte stehn, Und staunend vor dir beten an, Selbst auch mit Klarheit angethan!

J. G. Fr. Köhler.

Mel. Vom Himmel hoch, da komm' ich her ꝛc.

1191. Ich bitte dich, o Jesu Christ, Weil heut dein Tag der Ehren ist: Laß doch dein Werk in mir nicht ruhn, Und lehr' auch mich das Meine thun!

2. Der Sohn thut, wie der Vater thut, Der längst von seinem Werke ruht, Und ew'ge Sabbathsruhe hält, Und dennoch täglich trägt die Welt.

3. Weil du mein Hirt, so weide mich; Weil du mein Wirth, so speise mich; Weil du mein Schatz und Seelenhort, So fülle mich mit deinem Wort!

4. Weil heute du vom Grab erstandst, Und Tod und Teufel überwandst, So brich des Satans Band entzwei, Mach mich, wie Gottes Kinder, frei!

5. Dann kann ich Gottes Werke thun, Dann werd' in Gott ich fröhlich ruhn! So wird des Höchsten Ruhm gemehrt, Und Gott in seinem Sohn geehrt.

6. Und wie du selbst, Herr Jesu Christ, Dein Werk zu thun beflissen bist, So gib, daß ich auch diesen Tag Ja fruchtlos nicht verbringen mag!

7. Wenn du mir gibst von deinem Geist, Und also mich zum Priester weihst, Dann opfre ich nach bester Weis' Auch meinem Schöpfer Lob und Preis.

8. Und weil Gehorsam besser heißt, Als Opfer, sey auch Gott gepreist Durch Liebesthat und treuen Rath, Ob Freund ihn oder Feind erbat.

9. Erwecke du dein Bild in mir, Daß

Die prächtig ſitzen auf den Fürſtenthronen,
Und wer dem niedern Staub ſich kaum entreißt,
Selbſt welche forſchend zu den Sternen drangen,
Sie alle ſind von Nacht und Tod umfangen.

D'rum iſt wo eine fromme Seel' erkohren
Zum hellen Kleinod der Unſterblichkeit,
Dann wird durch Tod und Grab ſie neu geboren.
Weit über die gewohnten Kreiſe — weit
Trägt ſie ein ſanfter Arm, der Nichts verloren,
Was je zum Opfer ſich ihm ganz geweiht.
Entfeſſelt dringt ſie fort zu Lebensquellen,
Und ſchöpfet Freud' um Freud' in ew'gen Wellen.

Entweichet denn ihr irdiſchen Gedanken,
O ſtöret nicht ihr ſüßes Himmelsglück,
Aus lichten Höhen ſie ins Land der Kranken
Erflehend die Geneſene zurück.
Laßt inniger den Weinſtock *) uns umranken,
Nur feſter heimwärts richtend Herz und Blick,
Der zur Verbindung an dem Himmelsbogen
Zwei edle Reben nun hinaufgezogen.

So magſt du freudig nach der Heimath eilen,
Von allem frei, was je den Geiſt getrübt,
Doch wird dein Blick ſtets auf den Deinen weilen,
Die rein und treu dein ſanftes Herz geliebt.

---

*) Joh. 15, 1.

ich in Liebe gleiche dir, Und daß ich übe jeder Zeit, Heut allermeiſt, Barmherzigkeit!

10. So ſteh' ich von den Todten auf Und führ' im Lichte meinen Lauf, Und weil du hier dein Werk gethan Hebt dort für mich der Sabbath an. J. G. Fr. Köhler.

Mel. Herr Jeſu Chriſt, mein's Lebens Licht ꝛc.

1192. Mein Gott, die Sonne geht herfür; Sey du die Sonne ſelbſt in mir; Du Sonne der Gerechtigkeit, Vertreib' der Sünden Dunkelheit!

2. Mein erſtes Opfer ſey dein Ruhm, Mein Herz ſey ſelbſt dein Eigenthum. Ach, kehre gnädig bei mir ein! Du mußt dir ſelbſt den Tempel weihn.

3. Gib, daß ich meinen Gang bewahr', Eh' ich mit deiner Chriſtenſchaar Hinauf zum Gotteshauſe geh', Daß ich da heilig vor dir ſteh'.

4. Bereite mir Herz, Mund und Hand, Und gib mir Weisheit und Verſtand, Daß ich dein Wort mit Andacht hör', Zu deines großen Namens Ehr'!

5. Schreib' Alles feſt in meinen Sinn, Daß ich nicht nur ein Hörer bin; Verleih' mir deine Kraft dabei, Daß ich zugleich ein Thäter ſey.

6. Hilf, daß ich dieſen ganzen Tag Mit Leib und Seele feiern mag; Bewahr' mich vor der argen Welt, Die deinen Sabbath ſündlich hält.

7. So geh' ich denn mit Freuden hin, Wo ich bei dir zu Hauſe bin; Mein Herz iſt willig und bereit: Komm, heilige Dreieinigkeit! Benjamin Schmolke.

Eigene Melodie.

1193. Auf, mein Herz, laß deine Stimme hören! Singe laut mit allen Engelchören: „Heilig, heilig iſt Gottes Sohn, der Chriſt! Seinen Namen will ich ſtets verehren!“

2. Ihn, vor dem ſich alle Kniee beugen, Sollen meine Lippen laut bezeugen; Weil mein Herz noch ſchlägt Und die Zung' ſich regt, Will ich nicht von ſeinem Lobe ſchweigen;

3. Bis der ew'ge Sabbath wird erſcheinen, Wo kein Sünd'gen ſeyn wird und kein Weinen, Wo mein Lobgeſang Mit dem Harfenklang Aller Heiligen ſich wird vereinen. Gottſchalk.

Mel. Wie ſoll ich dich empfangen ꝛc.

1194. Hörſt du die Glocke laden So mahnend und ſo hell Zum Vater aller Gnaden, Zu deines Lebens Quell? O laß ihr feſtlich Klingen Und ihren erſten Gruß In deine Seele dringen, Und hemme nicht den Fuß!

2. Tritt ein in Gottes Pforten, In ſeines Friedens Thor; Komm her zu ſeinen Worten, Und ſchenk' ihm Herz und Ohr; Leg' ab das Kleid der Sünden Und all den eiteln Glanz; Laß dich von ihm umwinden Mit ſeines Himmels Kranz.

3. Laß flieh'n die bangen Sorgen Und allen Gram und Leid! Dem heil'gen Feſttagsmorgen Sey Seel' und Leib geweiht; In Andacht hingegoſſen, Geſchmückt mit Demuthsſinn, Von Gottes Huld umfloſſen Gib dich dem Heiland hin!

4. Und willſt du Chriſtum finden Und ſeine Freundlichkeit, So muß dein Groll verſchwinden Sammt allem Haß und Streit; Erſt geh' zu deinem Feinde, Und reich ihm treu die Hand: Dann komm' zum ew'gen Freunde Und in ſein Liebesband!

5. Heut iſt er einſt erſtanden Aus ſeines Grabes Nacht; Zerriſſen ſind die Banden, Der Sünde Todesnacht; Des ew'gen Lebens Sonne Mit ihrem Strahlenmeer Schickt Frieden dir und Wonne Und Troſt und Leben her.

6. Erwach' aus deinem Schlummer Zu deines Heilands Licht; Schau' ihm aus deinem Kummer In's Himmelsangeſicht! Wirf dich zu ſeinen Füßen Und ſieh' aus tiefſtem Grund; Laß deine Thränen fließen, Sing ihm mit Herz und Mund.

7. Dann wird er dich erfüllen Mit Freud' und neuem Muth, Wird deine Sehnſucht ſtillen Und läutern deine Gluth; Dann wird er dich umſchweben Und ewig bei dir ſeyn, Und deinem ſchwachen Streben Des Geiſtes Kraft verleih'n.

8. Ihm ſuche zu gefallen In Sanftmuth und Geduld; Sey ſtets verſöhnt mit Allen, Gedenke deiner Schuld; Halt feſt an ihm im Glauben Der theuer dich erwarb; Laß dir den Herrn nicht rauben, Der für dich litt und ſtarb.

9. Was deinem Herzen fehlet, Das trag' ihm kindlich vor, Der deine Thränen zählet; — Schwing' dich zu ihm empor, Und bete für die Armen Und für der Kranken

Schmerz; Bitt' ihn um sein Erbarmen, Und sink' ihm an sein Herz!

10. Dann laß die Wellen schäumen Und wogen um dich her: Er wird dich nicht versäumen, Dich retten aus dem Meer; Er hat die Welt in Händen, Auch deines Laufs Geschick, — Kann alle Trübsal wenden In einem Augenblick.

11. So leb' in seinem Leben Und halt' an seiner Hand; Wenn Wolken dich umschweben: Sie sind von ihm gesandt. Blick' immer nur nach oben, Und bleib' bei deinem Christ! Er will dich nur erproben, Ob du sein eigen bist.

12. Verkünde seine Gnaden Voll Freuden aller Welt! Wer kann dir denn noch schaden, Wenn Gott dich aufrecht hält? Ruf' Alle laut zusammen Zu ihrem einz'gen Hort, Zu seiner Liebe Flammen, Zu seinem Lebenswort!

Gust. Friedrich Knack.

II. Sonntagsabend-Lieder.

Mel. Sollt' es gleich bisweilen scheinen ꝛc.

1195. Lieblich ist des Abends Schweigen, Wann empor die Sterne steigen; Deinen Tag, in dir vollbracht, Krönet eine heil'ge Nacht.

2. Alle Chöre sind verklungen, Die dein Lob, o Herr, gesungen; Stille flehn im Kämmerlein Deine Kinder groß und klein.

3. Zwar in deinem Tempel schweigen Nun die Stimmen deiner Zeugen; Du, o Hüter, schläfest nicht, Uebst auch hier dein treu Gericht.

4. O wie laut in dieser Stille, In des heil'gen Dunkels Hülle, Du mein Richter und mein Hort, — Spricht in mir dein kräftig Wort!

5. Rügend jede meiner Sünden, Lehrt's dein Vaterherz mich finden, Spricht dem Reuevollen zu: Zage nicht, — mein Kind bist du!

6. Drum an deines Tages Ende Heb' ich kindlich meine Hände Auf zu diesen lichten Höhn; Hör', o Vater, hör' mein Flehn!

7. Was ich bin und kann und habe, Ist nur deiner Gnaden Gabe. Heilig sey dein Name mir, Ueberall, und für und für!

8. Nimm ihn hin, des Kindes Willen! Nur was du willst, zu erfüllen, Deinem Reich mich ganz zu weihn, Soll mein selig Tagwerk seyn!

9. Daß ich kann in meinem Leben Kräftig wirken, fröhlich geben, Schenk' mir Kraft zu aller Zeit, Segen und Genügsamkeit.

10. Herr, ich hab' von deinen Gaben Keine ja verdient zu haben. Ach, vergib mit Vaterhuld! Schütze mich vor neuer Schuld!

11. Lehr' mit Demuth mich vergeben, Gern mit Allen friedlich leben! Führ' aus allem Uebel du Mich zu deines Himmels Ruh'!

12. Dein, nur dein ist Macht und Stärke, Vater aller deiner Werke! Sey von uns hier in der Zeit, Hochgelobt in Ewigkeit!

Dr. Bahnmaier.

Mel. Wie groß ist des Allmächt'gen Güte ꝛc.

1196. Der Tag ist wieder hingegangen, Der dir, o Gott, geheiligt war; Wir haben dein Gebot empfangen, Du legtest uns dein Zeugniß dar. Nun hilf, daß wir dein Wort behalten, Auf welchem die Verheißung ruht, Und laß die Liebe nicht erkalten, Die fröhlich deinen Willen thut.

2. Still ist's in deinem Haus geworden, Es schweigen Predigt und Gesang; Doch geht die Kraft von deinen Worten Im Stillen noch die Welt entlang. Wir heiligen zu deiner Ehre Jetzt unser Haus und Kämmerlein; Herr, laß es durch Gebet und Lehre Dir einen lieben Tempel seyn!

3. Der Geist, der sich aus deinem Munde Am lichten Tag hat kund gethan, Er zünde noch in später Stunde Auf jedem Haupt ein Flämmchen an. Der Stern des Heils, den die Gemeine, Am frühen Morgen angeseh'n, Er möge noch im Abendscheine Ob einer jeden Hütte steh'n!

4. Wo findet man den Gottesfrieden, Wo ist die auserwählte Statt, Die mitten in der Welt hienieden Die Seligkeit des Himmels hat? — Dort, wo man sich vor'm Kreuze beuget, Wo man den Sohn und Vater ehrt, Dort, wo des Geistes Stimme zeuget, Dort ist der Frieden eingekehrt.

5. O Gott, verkläre deinen Namen, Daß alle Welt dein Antlitz scheut! Herr, gib Gedeih'n, gib Frucht dem Samen, Den unsre Hand hat ausgestreut, — Daß die

empfang'ne Seelenweide Sich in uns kräftig fortbewegt; Daß keiner mit dem Sonntagskleide Die Sonntagsgnade von ſich legt!

6. Herr Jeſu Chriſt, du wirſt zerſtören Jedwedes Werk der Finſterniß! Laß uns dir völlig angehören, Mach' uns der Seligkeit gewiß; Treib' alle ſündliche Gedanken An dieſem Abend von uns fern; Dann wollen rühmen wir und danken: Geſegnet ſey der Tag des Herrn!

Heinrich Puchta.

Mel. Nun ruhen alle Wälder ꝛc.

1197. Der Sabbath iſt vergangen, Ich habe mein Verlangen Nach Herzenswunſch erfüllt; Gott hat mich treu bekehret, Mit Lebensbrod genähret, Und meiner Seele Durſt geſtillt.

2. Gott ruht durchs Wort im Herzen, Drum leg' ich ohne Schmerzen Auch meinen Leib zur Ruh'; Ich fürchte keinen Schaden, Du ſiehſt auf mich in Gnaden; Mit dir ſchließ' ich die Augen zu.

2. O du vollkommnes Weſen! Mein Geiſt wird ganz geneſen, Wann ich einſt bei dir bin; Ich wandle dann im Lichte Vor deinem Angeſichte, Und alle Noth iſt ewig hin.

4. Wenn noch Bedrängte wachen, Sey du die Kraft der Schwachen, Du, der für Alle wacht; Bis endlich dort auch ihnen Der Ruhetag erſchienen, Der ihrer Angſt ein Ende macht.

5. Ich ſchlafe ganz in Frieden, Denn mich beſchützt hienieden Ja deiner Engel Heer. Mich ſtört kein Weltgetümmel; Ich denk' an deinen Himmel. O wer doch nur bald droben wär'!

Benj. Schmolke.

Mel. Nun ſich der Tag geendet hat ꝛc.

1198. Nun bricht die finſtre Nacht herein, Des Tages Glanz iſt todt; Jedoch, mein Herz, ſchlaf' noch nicht ein, Geh', ſprich zuvor mit Gott!

2. O Gott, du großer Herr der Welt, Den niemand ſehen kann! Du ſiehſt auch mich vom Himmelszelt; Hör' auch mein Seufzen an!

3. Der Tag, den ich nunmehr vollbracht, Der war beſonders dein; Drum hätt' er auch bis in die Nacht Mir ſollen heilig ſeyn.

4. Vielleicht iſt dieſes nicht geſchehn, Denn ich bin Fleiſch und Blut, Und pfleg' es öfters zu verſehn, Iſt gleich der Wille gut.

5. Nun ſuch' ich deinen Gnadenthron; Sieh unſre Schuld nicht an, Und denke, daß dein lieber Sohn Für uns genug gethan.

6. Schreib' Alles, was wir heut gelehrt, In unſre Herzen ein, Und laſſe die, ſo es gehört, Dir auch gehorſam ſeyn.

7. Erhalte ferner noch dein Wort, Und thu' uns immer wohl, Damit man ſtets an dieſem Ort Dir diene, wie man ſoll.

8. Indeſſen ſuch' ich meine Ruh'; O Vater, ſteh' mir bei, Und gib mir deinen Engel zu, Daß er mein Wächter ſey.

9. Gib Allen eine gute Nacht, Die heute treu gelebt, Und beſſ're den, der unbedacht Hat wider Gott geſtrebt.

10. Wofern dir, Herr, mein Thun gefällt, So hilf mir morgen auf, Daß ich mit Ehren in der Welt Vollbringe meinen Lauf.

11. Und endlich führe, wann es Zeit, Mich in den Himmel ein; Da wird in deiner Herrlichkeit Mein Sabbath ewig ſeyn.

Caſpar Neumann.

Mel. Herr Jeſu Chriſt, mein's Lebens Licht ꝛc.

1199. Mein Gott! die Sonne geht zur Ruh; Mit dir ſchließ' ich die Augen zu; Doch laß zuvor mich Gnade ſehn, Und höre meines Herzens Flehn.

2. Ich lege mich in deinen Schooß: Ach, mach' mich aller Sünden los! Für Alles, was nicht wohlgethan, Nimm deines Sohnes Opfer an.

3. Nimm du ſein Blut für meine Schuld, Erneure deine Vaterhuld. Das Herz des Menſchen ſchläft nur gut, Wenn es in deiner Gnade ruht.

4. Du biſt der Wächter Iſrael; So ſchütze, Herr, mir Leib und Seel', Und bleibe auch der Meinen Schutz, Jedwedem Feind zu Wehr und Trutz.

5. Und ſtöret etwas meine Ruh', So ruf' mir deine Worte zu, Die wachend mich ſo oft erquickt, So werd' ich träumend auch beglückt.

6. Des Schlafes Bruder iſt der Tod, Bei dir macht er mir keine Noth; Ich leb' und ſterbe dir allein, So ſchlaf' ich ſanft und ſelig ein.

7. Nun, Herz und Auge, ſchließt euch zu! Der Herr hat in mir ſeine Ruh'; Im Schlaf ſteh' auf der Stirne mir: Gott Vater, Sohn und Geiſt iſt hier!

B. Schmolke.

X. Von dem Gottesdienste.

A. Vor dem Gottesdienste.

Eigene Melodie.

1200. Herr Jesu Christ, dich zu uns wend', Dein'n heil'gen Geist du zu uns send'; Mit Lieb' und Gnad' er uns regier', Und uns den Weg zur Wahrheit führ'.

2. Thu' auf den Mund zum Lobe dein, Bereit' das Herz zur Andacht fein; Den Glauben mehr', stärk' den Verstand, Daß uns dein' Nam' werd' wohl bekannt.

3. Bis wir singen mit Gottes Heer: „Heilig, heilig ist Gott der Herr!" Und schauen dich von Angesicht In ew'ger Freud' und sel'gem Licht.

4. Ehr' sey dem Vater und dem Sohn, Dem heil'gen Geist in Einem Thron; Der heiligen Dreieinigkeit Sey Lob und Preis in Ewigkeit.

Herzog Wilhelm II. zu Sachsen-Weimar.

Eigene Melodie.

1201. Liebster Jesu, wir sind hier, Dich und dein Wort anzuhören; Lenke Sinnen und Begier Auf die süßen Himmelslehren, Daß die Herzen von der Erden Ganz zu dir gezogen werden!

2. Unser Wissen und Verstand Ist mit Finsterniß umhüllet, Wo nicht deines Geistes Hand Uns mit hellem Licht erfüllet; Gutes wollen, thun und denken, Muß uns deine Gnade schenken.

3. O du Glanz der Herrlichkeit, Licht vom Licht, aus Gott geboren! Mach' uns allesammt bereit, Oeffne Herzen, Mund und Ohren. Unser Bitten, Fleh'n und Singen Laß, Herr Jesu, wohl gelingen!

Tobias Clausnitzer.

Eigene Melodie.

1202. Mein Herz ist froh, mein Geist ist frei, Die Seel' will sich erheben, Und Gott in seiner Christenreih' Gewalt und Ehre geben. Die Zunge, wie sie kann, Stimmt süße Lieder an, Weil wir allhier zusammentreten, Dem Herrn zu danken und zu beten.

2. Dieß ist sein Haus, dieß ist der Ort, Daran Gott hat Gefallen; Der Seelen Schatz, sein heilig Wort Läßt er allhier erschallen. All' Engel stimmen ein Zu unsern Melodei'n, Wenn wir in einem Geist, ohn' Wanken Vor Gott hier treten und ihm danken.

3. O heilige Dreifaltigkeit! Die Kirch' und die Gemeine Erfülle, wie sie dir geweiht, Mit deinem Gnadenscheine; Weih' unsre Herzen dir Zum Tempel für und für, Daß Seel' und Geist zusammentreten, Getrost zu danken und zu beten!

Daniel v. Czepko.

Mel. Komm, heiliger Geist ꝛc.

1203. Komm', segne dein Volk in der Zeit, Gott Vater der Barmherzigkeit! Hilf, o du Schöpfer aller Dinge, Daß unsre Andacht wohl gelinge! Du hast uns bis hieher gebracht Und uns dein Wort bekannt gemacht; Das bleibet unser Trost und Freude, Wir aber Schafe deiner Weide. — Hallelujah, Hallelujah!

2. Komm', bleib' bei uns, o Gottes Sohn! Du bist allein der Gnadenthron, Der uns erlöst mit seinem Blute; Das komme uns auch jetzt zu Gute. Mach' uns zu deinem Dienst bereit, Und schütze deine Christenheit, Damit kein Feind den wahren Glauben Aus unsrem Herzen könne rauben. Hallelujah, Hallelujah!

3. Komm', heil'ger Geist, und steh' uns bei, Daß unser Herz dein Tempel sey! Gib, daß wir deine Himmelslehren Zu unserm Heil und Troste hören. Erleuchte uns durch deine Kraft, Die in uns alles Gute schafft, Daß wir nicht von der Wahrheit weichen, Und unsres Glaubens Ziel erreichen! Hallelujah, Hallelujah!

4. Dreiein'ger Gott, du höchster Hort! Erhalte uns dein reines Wort; Erbarm' dich deiner armen Heerde, Daß auch nicht Eins verloren werde. So preisen wir zu aller Zeit Den Namen deiner Herrlichkeit, Und wollen dir Dankopfer bringen, Ja, ewig dreimal Heilig! singen. Hallelujah, Hallelujah!

J. D. Schieferdecker.

Mel. Alle Menschen müssen sterben ꝛc.

1204. Jesu! Seelenfreund der Deinen, Sonne der Gerechtigkeit, Wandelnd unter den Gemeinen, Die zu deinem Dienst

bereit: Komm' zu uns, wir sind beisammen, Gieße deine Geistesflammen, Gieße Licht und Leben aus Ueber dieß dein Gotteshaus.

2. Komm', belebe alle Glieder, Du, der Kirche heilig Haupt; Treibe aus, was dir zuwider, Was uns deinen Segen raubt! Komm', entdeck' uns in der Klarheit Gottes Herz voll Gnad' und Wahrheit; Laß uns fühlen allzugleich: „Ich bin mitten unter euch!"

3. Laß sich die Gemüther kehren Zu dir, Glanz der Ewigkeit! Laß uns innigst nur begehren, Was uns dein Erbarmen beut. Laß dein Licht und Leben fließen Und in Alle sich ergießen; Stärke deinen Gnadenbund, Herr, in jedes Herzens Grund!

4. Laß auch unsern Lehrer sehen Nur auf dich, Herr Jesu Christ! Laß die Hörer tief verstehen, Daß du selbst zugegen bist, Mild in jedes Herz zu kommen. Was nicht wird von dir genommen, Taugt, und wär' es noch so schön, Nicht in deine Himmelshöh'n.

5. Komm', o Herr, in jede Seele, Laß sie deine Wohnung seyn, Daß dir einst nicht Eine fehle In der Gotteskinder Reih'n. Laß uns deines Geistes Gaben Reichlich mit einander haben; Offenbare heiliglich, Haupt, in allen Gliedern dich!

6. Was von dir uns zugeflossen, Müsse Geist und Leben seyn; Was die Seele hat genossen, Mache sie gerecht und rein. Komm', o Jesu, uns zu segnen, Jedem gnädig zu begegnen, Daß in ew'ger Lieb' und Treu' Jedes dir verbunden sey!

Nach Michael Hahn.

Mel. Herr Jesu, Gnadensonne ꝛc.

1205. Füll' uns mit deiner Liebe, Du Freund der Heiligkeit, Daß unser Geist sich übe Mit Freuden allezeit, Dir liebend anzuhangen, Getrieben und gefangen Durch deinen sanften Zug!

2. Vertraue dich den Seelen, Die dich mit Herz und Muth In wahrem Ernst erwählen Zu ihrem höchsten Gut! Laß sie schon hier auf Erden Ein Herz und Seele werden Mit dir durch deinen Geist!

3. Du suchst ja solche Herzen, Die durch dein Licht erhellt, Durch deine Todesschmerzen Gestorben sind der Welt; Die Alles willig lassen, Was deine Augen hassen, Was deine Liebe stört.

4. Laß uns nicht mehr voll Schmerzen, Wie bisher oft geschah'n, Entfernt von deinem Herzen, Im äußern Vorhof steh'n! Komm', führ' uns durch die Triebe Der allerreinsten Liebe In's inn're Heiligthum!

5. Halt' deine Christgemeinde Im Glauben auferbaut, Die trotz dem Grimm der Feinde Auf deine Güte traut! Umschließ' sie voll Erbarmen Mit deinen Siegesarmen; Versorg' und schirme sie!

6. Stell' dir durch deinen Segen Viel Gotteskinder dar, Damit wir sehen mögen Das Wachsthum deiner Schaar; Laß sie den Schmuck erlangen, Darin sie ewig prangen Und dich verklären kann!

Dr. Joh. Jac. Rambach.

Mel. Alle Menschen müssen sterben ꝛc.

1206. Das ist eine sel'ge Stunde, Jesu, da man dein gedenkt, Und sich recht von Herzensgrunde Tief in dein Erbarmen senkt! Wahrlich! nichts als Jesum kennen, Jesum suchen, finden, nennen: Das erfüllet unsre Zeit Mit der höchsten Seligkeit.

2. Jesu, deine Gnadenquelle Fließt so gern in's Herz hinein. Deine Sonne scheinet helle, Denn du willst genossen seyn. Und bei aller Segensfülle Ist dein Wunsch und ernster Wille: Daß man, weil dein Brünnlein voll, Unaufhörlich schöpfen soll.

3. Nun, so wollst auch diese Stunde Du in unsrer Mitte seyn. In dem Herzen, in dem Munde Leb' und herrsche du allein. Laß uns deiner nie vergessen! Wie Maria still gesessen, Da sie deinen Mund gehört: Also mach' uns eingekehrt!

C. G. Woltersdorf.

Mel. Gott des Himmels und der Erden ꝛc.

1207. Thut mir auf die schöne Pforte, Führt in Gottes Haus mich ein! Ach, wie wird an diesem Orte Meine Seele fröhlich seyn! Hier ist Gottes Angesicht, Hier ist lauter Trost und Licht.

2. Herr, ich bin zu dir gekommen; Komme du nun auch zu mir! Wo du Wohnung hast genommen, Ist der Himmel hell vor mir. Zeuch in meinem Herzen ein, Laß es deinen Himmel seyn!

3. Laß in Furcht mich vor dich treten, Heilige mir Leib und Geist, Daß mein Singen und mein Beten Dir ein lieblich Opfer heißt. Heilige mir Mund und Ohr, Zeuch das Herz zu dir empor!

4. Mache mich zum guten Lande, Wenn dein Saatkorn auf mich fällt; Gib mir Licht in dem Verstande, Und was mir wird vorgestellt, Präge du dem Herzen ein; Laß es mir zur Frucht gedeih'n.

5. Stärk' in mir den schwachen Glauben, Laß dein theures Kleinod mir Nimmer aus dem Herzen rauben, Halte mir dein Wort stets für; Ja, das sey mein Morgenstern, Der mich führet zu dem Herrn!

6. Rede, Herr, so will ich hören, Und dein Wille werd' erfüllt! Laß nichts meine Andacht stören, Wenn der Brunn' des Lebens quillt. Speise mich mit Himmelsbrod, Tröste mich in aller Noth!

7. Oeffne mir die Lebensauen, Daß mein Geist sich weiden kann; Laß mir Heil vom Himmel thauen, Zeige mir die rechte Bahn Hier aus diesem Jammerthal Zu dem ew'gen Ehrensaal!

Benj. Schmolke.

Mel. Alles ist an Gottes Segen ꝛc.

1208. Sey gesegnet, sey willkommen, O du Ruhestatt der Frommen, Du geweihtes Gotteshaus! Stärket euch, ihr, meine Kräfte; Heute ruht ihr vom Geschäfte Einer ganzen Woche aus.

2. Kommt, ihr Christen, eilt und tretet In den Tempel; singet! betet! Lobt den Herrn der Herrlichkeit! Träger Jüngling, auf, und laufe Zum Altare, wo die Taufe Dich zum Christen eingeweiht!

3. Preise hoch Jehovah's Güte Mit erneuertem Gemüthe, An dem heiligen Altar! Schau' ein leuchtendes Exempel: Deinen Heiland in dem Tempel, Da er noch ein Knabe war!

4. Hier erheben Gottes Ehre Kanzel, Orgel und Altäre; Hier erschallt der Wahrheit Wort. Sünder, falte deine Hände, Denn es zeugen selbst die Wände: O wie heilig ist der Ort!

5. Donner sprechen ihre Stimme, Wenn der Herr in seinem Grimme Mit verstockten Sündern spricht; Doch des Trostes sanfte Lehren Wischen still geweinte Zähren Von des Frommen Angesicht.

6. Auch der Sünder darf nicht beben, Denn die Schuld wird ihm vergeben, Wenn er wieder Buße thut. In des Lammes Hochzeitsaale Speist man uns bei'm Abendmahle, Tränkt man uns mit Christi Blut.

7. Herr, der mit des Kleides Saume Alles im gewölbten Raume Eines Christentempels füllt: Sieh' herab auf jede Zähre, Die zu deines Liebens Ehre Hier in deinem Hause quillt!

8. Laß mich in der Sünder Reihen Deine Tage nie entweihen; Führe mich auf ebner Bahn, Bis ich einst in jenen Höhen Deinen großen Sabbath sehen Und mit Engeln feiern kann!

Mel. Mache dich, mein Geist, bereit ꝛc.

1209. Froh versammelt sind wir hier, Vater! als die Deinen; Heil uns, wenn wir oft vor dir Andachtsvoll erscheinen! Du erfreust Unsern Geist, Wenn wir vor dich treten, Herr, dich anzubeten.

2. Deines großen Namens Ruhm Ist nicht auszudenken; Keines Tempels Heiligthum Kann dich, Herr, umschränken; Doch auch hier Strömt von dir Gnad' und reicher Segen Deinem Volk entgegen.

3. Von dem Weltgeräusch entfernt, Das den Geist zerstreuet, Sammelt er sich hier und lernt, Was in dir erfreuet. Eitles Glück Weicht zurück Vor den höhern Gaben, Die uns ewig laben.

4. Unser Herz erweitert sich, Wenn wir Brüder sehen, Die hier still und feierlich Mit uns vor dir stehen. Jeder nennt Und bekennt Ihn, den du zum Leben Dieser Welt gegeben.

5. Fest verknüpft der Liebe Band Hier uns mit den Brüdern; Alle fühlen sich verwandt, Hohe mit den Niedern. Haß und Streit Wird bereut; Wir verzeihn dem Feinde, Werden Alle Freunde.

6. Hier wird Freudigkeit geweckt, Licht und Trost verbreitet; Sünder werden aufgeschreckt Und zu dir geleitet; Noth und Schmerz Lernt das Herz, Hier gestärkt, ertragen, Ohne zu verzagen.

7. Ja, dein Wort, das hier ertönt, Ist das Wort des Lebens! Er, der uns mit dir versöhnt, Bracht' es nicht vergebens. Selig ist Jeder Christ, Der es achtsam höret, Und durch Thaten ehret.

8. Gott, wir wollen oft und gern Hier vor dir erscheinen Und mit Jesu, unserm Herrn, Innig uns vereinen. Er allein, Soll es seyn, Den sich unsre Seele Stets zum König wähle!

N. Berliner Gesangbuch.

Mel. Ringe recht, wenn Gottes Gnade ꝛc.

1210. Jesu, Brunn des ew'gen Lebens, Stell', ach stell' dich bei uns ein! Laß uns nun und nie vergebens Wirken und beisammen seyn!

2. Du verheißest ja den Deinen, Daß du wollest Wunder thun, Und in ihrer Mitt' erscheinen: Ach, erfüll's, erfüll's auch nun!

3. Herr, wir tragen deinen Namen, Herr, wir sind auf dich getauft, Denn du hast zu deinem Samen Uns mit deinem Blut erkauft.

4. O so laß uns dich erkennen! Komm, erkläre selbst dein Wort, Daß wir dich recht Meister nennen, Und dir folgen immerfort.

5. Bist du mitten unter denen, Welche sich nach deinem Heil Mit vereintem Seufzen sehnen, O so sey auch unser Theil!

6. Lehr' uns singen, lehr' uns beten, Hauch' uns an mit deinem Geist, Daß wir vor den Vater treten, Wie's dein Mund die Kinder heißt.

7. Sammle die zerstreuten Sinnen, Wehr' der Flatterhaftigkeit! Laß uns Licht und Kraft gewinnen Zu des Glaubens Wesenheit.

8. O gesalbtes Haupt der Glieder, Nimm auch uns zu solchen an! Bring' das Abgefallne wieder Auf die frohe Himmelsbahn.

9. Gib uns Augen, gib uns Ohren, Gib uns Herzen, die dir gleich! Mach' uns redlich, neugeboren, Herr, zu deinem Himmelreich!

10. Ach ja! laß uns Christen werden, Christen, die ein Licht der Welt, Christen, die ein Salz der Erden, Wie's dem Vater wohlgefällt!

Hieronymus Annoni.

Mel. O du Liebe meiner Liebe ꝛc.

1211. O wie freu'n wir uns der Stunde, Da wir dir, Herr Jesu, nah'n, Um aus deinem heil'gen Munde Lebensworte zu empfah'n! Laß uns heute nicht vergebens Hörer deines Wortes seyn; Schreibe selbst das Wort des Lebens Tief in unsre Herzen ein!

2. Sieh, wir sitzen dir zu Füßen, — Großer Meister, rede du! Sieh, wir hören deiner süßen Rede heilsbegierig zu. Lehr' uns, wie wir selig werden, Lehr' uns, wie wir unsre Zeit, Diese kurze Zeit auf Erden, Nützen für die Ewigkeit!

3. Lehr' uns, wie wir dem Verderben Durch der Gnade Kraft entgeh'n; Wie wir, eh' wir leiblich sterben, Wahrhaft geistlich aufersteh'n, Und nach deinem Wohlgefallen Denken, reden, leiden, thun, — Graden Weges dahin wallen, Wo wir nach der Arbeit ruh'n.

4. Dazu öffn' uns das Verständniß, Wie den Jüngern du gethan; Zur lebendigen Erkenntniß Trag die Fackel du voran! Licht der Welt, das schon verscheuchte Manche dichte Finsterniß, — Licht der Welt, auch uns erleuchte, Denn im Licht geht man gewiß!

5. Gieß uns aber auch das Feuer Deiner Liebe in das Herz, Daß wir an dir immer treuer Hangen unter Freud' und Schmerz. Keine Last sey uns beschwerlich, Die von Dir uns aufgelegt, — Und uns Alles leicht entbehrlich, Was mit Dir sich nicht verträgt.

6. Nun so lege Licht und Liebe, Kraft und Feuer auf dein Wort; Laß es mit lebend'gem Triebe In uns wirken fort und fort! Hilf uns, daß wir treu bewahren, Was wir in das Herz gefaßt, Und laß Andre auch erfahren, Daß du Lebensworte hast!

Spitta.

Mel. Nun danket alle Gott ꝛc.

1212. Herr, deines Volkes Gott! Zu deines Namens Ehre Sind wir in deinem Haus; Durch deinen Geist uns lehre! Durch deinen Geist uns hilf, Nach deines Volkes Pflicht Recht zu erscheinen hier Vor deinem Angesicht.

2. Voll Gnaden schauest du Auf alle Menschen nieder, Hörst in der Christenheit Die dir gesung'nen Lieder; Und wo man zu dir fleht, Ist deine Gütigkeit Zu Hülf' und Segen stets Den Gläubigen bereit.

3. Zu Haus und jeden Tag Sucht man bei dir den Frieden; Doch heute hast du uns Zum Sabbath herbeschieden. Wir möchten ruh'n in dir, Wir bringen unsre Pein Und Last und Qual und Müh'; — Laß uns erquicket seyn!

4. Wenn wir vor deinem Thron Bekennen unsre Sünden, Laß uns, Barmherziger, Durch Christum Gnade finden, Und gib in unser Herz Des neuen Lebens

Geiſt, Bis dich jedwedes Kind In Wahrheit Vater heißt!

5. Dein Wort verkündet laut Das Eine das uns fehlet, Den Einen Herrn, in dem Wir Alle ſind erwählet. Gib jetzt und allezeit Dem theuren Worte Kraft, Auf daß es reiche Frucht In der Gemeine ſchafft!

Rudolph Stier.

Mel. Schmücke dich, o liebe Seele ꝛc.

1213. Zeige dich uns ohne Hülle! Ström' auf uns der Gnaden Fülle, Daß, o Herr, an deinem Tage Unſer Herz der Welt entſage! Daß wir uns zu dir erheben Durch die Macht, die dir gegeben; Daß die glaubende Gemeine Mit dem Vater ſich vereine.

2. O daß wir entladen würden Von der Erde ſchweren Bürden, Und das Herz, der Sinn und Wille Sanft, wie dieſe Sabbathſtille! Daß aus deines Himmelshöhen Wir des Lichtes Anfang ſähen, Das uns völlig einſt verkläret, Wann der Sabbath ewig währet.

3. Was ich ſtrahlen ſeh' am Throne, Iſt es nicht der Sieger Krone? Was von dort herab ich höre, Sind's nicht Ueberwinderchöre? Feiernd tragen ſie die Palmen; Ihr Triumph erſchallt mit Pſalmen! Herr, du ſelber woll'ſt mich weihen Zu dem Sabbath deiner Treuen!

4. Herr, laß dein Verdienſt bedecken Meiner Seele Schuld und Flecken, Daß ich dort kann mit den Deinen Würdig und geſchmückt erſcheinen; Dort, wo du voll Huld und Gnaden Uns zu deinem Mahl geladen, Wo die Streiter nicht mehr ringen, Wo ſie Siegeslieder ſingen!

F. G. Klopſtock.

Mel. Nun ſich der Tag geendet hat ꝛc.

1214. O Herr! verſammelt ſind wir hier, Wie Kinder um ein Licht, Zu hören, was dein Wort von dir Zu unſern Herzen ſpricht.

2. O gib uns, wie der Lydia, Ein offnes Herz und Ohr, Und ſey du bei uns ſelber da; Dring' durch's verſchloſſ'ne Thor.

3. Wir wollen hören; rede du Durch deines Mundes Laut! Du ſchließeſt Dem dein Wort nicht zu, Der gerne ſich erbaut.

4. Ach bleib' bei uns, Herr Jeſu Chriſt, In dieſer Abendzeit, Und bis es heitrer Morgen iſt In ſel'ger Ewigkeit!

Chr. Heinrich Zeller, Inſpector in Beuggen.

Mel. Liebe, die du mich zum Bilde ꝛc.

1215. Herr, wir ſind allhier beiſammen Unſer Opfer dir zu thun; Laſſe du die hellen Flammen Deines Geiſtes auf uns ruh'n, Und gib uns zu dieſer Zeit Glauben, Lieb' und Freudigkeit!

2. Ja, vergib uns unſre Sünden Und mach' unſre Herzen rein, Daß ſie ſich mit dir verbinden Und von Allem ledig ſeyn, Was zur Luſt der Welt gehört Und in uns die Andacht ſtört.

3. Richte Sinnen und Gedanken, Bloß auf dich und auf dein Wort, Und damit ſie nirgend wanken, So treib allen Zweifel fort, Und erleuchte den Verſtand In dem, was ihm unbekannt.

4. Nimm, o Vater, von uns Allen Unſre Bitt' in Gnaden an! Laß dir das Gebet gefallen Und hab' deine Freude dran, Wenn wir auch für Andre fleh'n, Und dein Lob mit Dank erhöh'n!

5. Laß uns deine werthen Lehren, Dein' Ermahnung, Straf' und Troſt Mit Begier und Fleiß anhören, Daß der Feind, der ſich erbost, Und die Welt, die uns verſtrickt, Sie nicht wegnimmt und erſtickt.

6. Hilf hingegen, daß der Samen Deines Wortes in uns bleib', Und durch Kraft von deinem Namen Alſo blüh' und Wurzeln treib', Daß wir ſtehn mit reicher Frucht, Wann dein Aug' einſt Früchte ſucht.

J. B. Freyſtein.

Mel. Aus meines Herzens Grunde ꝛc.

1216. Wach' auf, Herz und Gemüthe, Der Tag des Herrn bricht an! — Gott zeiget ſeine Güte, Die er an uns gethan. Hinweg, was irdiſch heißt! Weich', fleiſchliches Beginnen, Weich', Welt und ſündlich Sinnen! Komm an, du Himmelsgeiſt!

2. Mein Gott, hilf mir bedenken, Wie heilig dieſer Tag; Was ſündlich, hilf verſenken, Damit ich ruhen mag! Erwecke Luſt in mir, Ihn chriſtlich zu begehen; Laß Gnade mir geſchehen, Wend' Herz und Sinn zu dir.

3. Hilf, daß ich freudig höre Der Kirchen Ton und Klang. Ach Gott, zu mir dich kehre, Führ' du ſelbſt meinen Gang; Führ' mich zur Wohnung hin, Wo ſchön

und lieblich Wesen; Da kann und muß genesen Mein Wille, Herz und Sinn.

4. Hilf, Gott, daß ich anhöre Mit Andacht deine Lehr'; Hilf, daß ich mich bekehre, Und sich mein Glaube mehr'. Laß mich, in Hoffnung treu, Nach dir allein mich richten; Hilf, daß mein Sinn und Dichten In dir geheiligt sey.

5. Hilf mir den Tag vollbringen Zu deines Namens Ehr'; Mein Beten, Lesen, Singen Zur Seligkeit erhör'; Laß dieses Tages Ruh' Mich führen zu den Tagen, Die man ohn' Weh und Klagen Im Himmel bringet zu! Michael Schernack, † 1675.

Mel. Wer nur den lieben Gott läßt ꝛc.

1217. Noch sing' ich hier aus dunklen Fernen, Herr meines Lebens, dir mein Lied, Bis einst weit über alle Sternen Dich mein verklärtes Auge sieht; Dann schallet dir im Jubelklang Mit allen Sel'gen mein Gesang.

2. Wohl mir! du schauest auf mich nieder, Steigt mein Gebet zu dir hinan; Du hörst den Dank der schwachen Lieder, Und nimmst mein Flehen gnädig an. Wenn sich mein Herz zu dir erhebt, Fühl' ich mich neu von dir belebt.

3. Froh wall' ich hin mit meinen Brüdern Zu deines Tempels Heiligthum; Da schallt in dir geweihten Liedern Des Dankes Stimme dir zum Ruhm, Und dann durchdringen meine Brust Empfindungen der reinsten Lust.

4. Die Kraft von deinen Himmelslehren Durchdringt und hebet meinen Geist, Wenn er, vereint mit heil'gen Chören, Gott, deinen großen Namen preist, Anbetung dir und Ehre bringt, Und Fülle der Empfindung singt.

5. Zwar hab' ich auch in stillen Stunden, Wenn ich dir meine Freuden sang, Der Andacht Seligkeit empfunden, Die durch die frohe Seele drang; Mein Herz, wenn dir mein Lied erscholl, Ward seliger Empfindung voll.

6. Doch höher ward mein Geist erhoben In meiner Miterlösten Schaar, Wenn sie, gemeinsam dich zu loben, Im Heiligthum versammelt war, Und in Begeist'rung sich ihr Chor Zu deinem Throne schwang empor.

7. Drum will ich mit den frommen Schaaren Zu deinem Tempel freudig gehn, Wo einst auch die versammelt waren, Die nun vor deinem Throne stehn. Sie schauen hier im dunkeln Wort; Von Angesicht schau'n sie dich dort. Elieser Gottlieb Küster.

B. Nach dem Gottesdienste.

Mel. Ach, bleib' mit deiner Gnade ꝛc.

1218. Der Herr, in dessen Güte Sich Erd' und Himmel freu'n, Der segne, der behüte Dich, seines Volks Verein!

2. Der Herr, reich ohne Gränzen Von Gnade, von Geduld, Laß hell und mild dir glänzen Das Antlitz seiner Huld!

3. Der Herr, dein Gott, erhebe Den Blick voll Freundlichkeit, Daß er dir Frieden gebe, Wie keine Welt ihn beut!

4. Gesegnet bleib' im Namen Des dreimal heil'gen Herrn! Sein ganzes Volk sprech' Amen! Er segnet ja so gern!

K. B. Garve.

Mel. Alle Menschen müssen sterben ꝛc.

1219. Segne uns, wie du verheißen, Zeig' dein freundlich Angesicht; Wir, die deinen Namen preisen, Lassen dich, Herr Jesu, nicht, Bis dein Segen sich ergießet, Und in unsre Herzen fließet; Segne uns, Herr Jesu Christ, Da, wo dein Gedächtniß ist!

2. Segne uns und laß uns finden, Die in deinem Hause stehn, Die Vergebung unsrer Sünden; Schenk' uns Gnad' und Wohlergehn! Laß hier deines Geistes Gaben Unsre durst'gen Seelen laben; Segne uns in dieser Zeit, Segn' uns für die Ewigkeit!

Nicolaus Kaiser, Prediger in Hof.

Mel. O Gott, du frommer Gott ꝛc.

1220. Nun bittet Alle Gott, Mit Herzen, Mund und Händen, Daß er uns seinen Geist Vom Himmel wolle senden, Der uns ein Tröster sey Nach seinem theuren Wort, So jetzt, wie alle Zeit, Hier und an jedem Ort.

2. Nun bittet Alle Gott, Daß er uns Sünder schone, Daß er uns nahe sey In Jesu, seinem Sohne; Daß er die Kirche

bau' Durch ſein lebendig Wort, Und uns einſt gebe Raum Bei ſeinen Engeln dort.

3. Ach ja, Herr, lehre uns, So ſind wir recht gelehret! Ach, Herr, bekehre uns, So ſind wir recht bekehret! Ach, Heiland, heile uns, So ſind wir ewig heil; Dein Blut ſey unſer Troſt, Dein Geiſt ſey unſer Theil!

4. Es ſegne uns der Herr, Der Urquell aller Güter; Der ew'ge Arzt und Hort Sey unſer Hort und Hüter; Es leuchte über uns Sein Gnadenangeſicht; Sein Friede ruh' auf uns; Sein Geiſt verlaſſ' uns nicht!

Mel. Liebſter Jeſu, wir ſind hier ꝛc.

1221. Nun Gott Lob! es iſt vollbracht Singen, Beten, Lehren, Hören; Gott hat Alles wohlgemacht, Drum laßt uns ſein Lob vermehren! Unſer Gott ſey hoch geprieſet, Der uns Gnad' um Gnad' erweiſet!

2. Friedlich gehen wir nach Haus; Bleib' bei uns, du theurer Segen! Führ' uns ein und führ' uns aus, Heil'ger Geiſt, auf Gottes Wegen! Segne ferner, ſchirme, leite, Gib uns Sieg zum guten Streite.

3. Unſern Ausgang ſegne, Gott! Unſern Eingang gleichermaßen; Segne unſer täglich Brod, Segne unſer Thun und Laſſen, Segne uns mit ſel'gem Sterben, Und mach' uns zu Himmelserben!

M. Hartmann Schenk.

Mel. Herr, ich habe mißgehandelt ꝛc.

1222. Vater! dir ſey Preis geſungen, Daß du uns ſo wohl gelehrt, Daß dein Werk an uns gelungen, Da wir jetzt das Wort gehört. Laß die Lehr' den Glauben ſtärken, Mach' uns reich an guten Werken!

2. Jeſu, dein Wort iſt ſehr ſüße, Habe Dank für dieſe Lehr'! Lenke nun auch unſre Füße, Daß wir wandeln dir zur Ehr'. Laß uns deinen Troſt erquicken, Bis wir deinen Thron erblicken.

3. Heil'ger Geiſt! ſchreib' alle Worte Nun in unſre Herzen ein, Daß man ſtets an allem Orte Deren eingedenk mag ſeyn, Daß wir täglich Früchte bringen, Und im Himmel: Amen! ſingen.

Michael Wiedemann.

Mel. Wachet auf, ruft uns die Stimme ꝛc.

1223. Herr, der Glaube hat ſein Siegel, Und kennt dich durch des Wortes Spiegel Bereits in deiner Herrlichkeit; Unſre Liebe will dich ſehen, Die Hoffnung dir entgegen gehen, Weil deine Zukunft uns erfreut. So ſpricht der Geiſt uns zu; Die Braut ſpricht: Komme du! Komm, Herr Jeſu! Da betet man Dich König an, Da iſt dir Alles unterthan!

Ph. Fr. Hiller.

Mel. Wachet auf! ruft uns die Stimme ꝛc.

1224. Amen, Amen, Preis und Ehre Sey dir von aller Himmel Heere, Dir, der uns ſchuf zur Seligkeit! Der aus Sünd' und Todesarmen Uns riß mit göttlichem Erbarmen Und uns erlöst in Ewigkeit! Zu dir, zu dir hinauf Führt nun der Streiterlauf; Halleluja! Dir Schöpfer, Gott, Verſöhner, Gott, Preis dir, o Seligmacher, Gott!

Mel. Wie ſchön leuchtet uns der Morgenſtern ꝛc.

1225. Von Neuem eilt zum heil'gen Streit! Die Krone der Gerechtigkeit Empfangen treue Streiter. Nie ruht der Chriſten arger Feind, So raſt' auch nimmer, Chriſti Freund, Dring' alle Tage weiter, — Höher, Näher Zu dem Throne, Bis die Krone Dort errungen, Bis ihr ganz hindurchgedrungen!

2. O wohl euch, wenn der letzte Feind Beſiegt iſt, wenn der Tag erſcheint, Der ewig euch wird krönen! Wenn ihr von ſel'gen Siegen ſingt, Und ewig eure Palmen ſchwingt: Wie herrlich wird das tönen! Ringet, Singet, — Singet Pſalmen! Dort ſind Palmen Sel'ger Siege Nach der Arbeit ſchwerer Kriege!

Mel. Ach bleib mit deiner Gnade ꝛc.

1226. Ach ſey mit deiner Gnade Bei uns, Herr Jeſu Chriſt, Daß uns fortan nicht ſchade Des böſen Feindes Liſt.

2. Ach ſey mit deiner Liebe, Gott Vater, um und her: Denn wenn uns die nicht bliebe, Fiel' uns die Welt zu ſchwer.

3. Ach heil'ger Geiſt, behalte Gemeinſchaft allezeit Mit unſerm Geiſt, und walte Nun und in Ewigkeit!

C. B. Garve.

Hinwandelnd durch des lichten Tempels Säulen,
Wo sich das Aug' an frohen Wundern übt,
Flehst du, dir selbst getreu in zarten Sorgen:
O schauten sie mit mir den sel'gen Morgen.

Und schauen wir ihn, wem es schon gelungen,
Nach deinem Ziel zu wandeln deine Bahn.
Wem je dein Vorbild ist ins Herz gedrungen,
Durch Thaten fruchtbar ringt er himmelan,
Vermeidend glattes Wort beredter Zungen,
Und was nur eignen Ruhms Gewebe spann.
Kurz ist des wesenlosen Scheines Funkeln,
Das Ew'ge strahlt aus Nacht und Grabes Dunkeln.

Dank dir, daß du im vielbewegten Leben,
Was ewig bleibt, zu fassen uns gelehrt!
Wer kann ein dauernd Band hienieden weben,
Der Gutes nicht mit stiller Treue nährt?
So möge denn dein Lieben, Dulden, Streben,
Und was vielfach erfreuend du entbehrt,
Der Göttliche, dem du geweiht die Triebe,
Vereinen dir zum Kranz der Mutterliebe.

C. Orgelweihe.

Mel. Wie schön leucht't uns der Morgenstern ꝛc.

1227. Wie tönst du schön, erhabnes Spiel! Mein ganzer Geist, mein ganz Gefühl Wird himmelan gezogen! Du stötest, wie ein Frühlingswald, So sanft und süß, und brauset bald Wie stolze Meereswogen. Höher, Näher An die Kniee Gottes ziehe Jetzt und trage Mich an jedem Sabbathtage!

2. Verwandle stets in meiner Brust Die sündige Begier und Lust In reines Himmelssehnen! Stärk' meinen schwachen Glaubensmuth, Und meine bittre Thränenfluth Verkehr' in Hoffnungsthränen. Töne, Schöne Stimme, fließe, Und versüße Meine Leiden, Und verkläre meine Freuden!

3. O heil'ger Geist! möcht' auch so rein Mein Odem, wie der Lufthauch seyn, Der dieses Spiel erreget, Den nichts bewegt, als Gottes Ruhm! O komme in dein Heiligthum, Geist, der die Welt beweget! Gehe, Wehe, Gott zu Ehren, Durch die Röhren Meiner Lunge, Und bewege Herz und Zunge!

4. Komm, heil'ger Geist, zu uns herein, Und laß mich deinen Tempel seyn, Bis über meiner Leiche Die Orgel einst das Amen singt, Und sich die freie Seele schwingt Empor zu höherm Reiche. Fröhlich, Selig Auf den schönen Wehmuthstönen Laß sie steigen Zu dem sel'gen Engelreigen!

Wilhelm Meinhold, Pfarrer in Grummin auf Usedom.

Mel. Wie schön leucht't uns der Morgenstern ꝛc.

1228. Sanft, wie der Hauch aus Kinderbrust, Dann brausend wie Gewitterluft Mit stolzen Donnerklängen, Wann's durch die Wolken rauscht und brennt: So tönst du, herrlich Instrument, Zu frommen Festgesängen! Quellen Schwellen Dann im Herzen; Freud' und Schmerzen Zieh'n mit Flügeln Aufwärts zu den ewgen Hügeln.

2. Wer schuf des Meisters kühne Hand, Die dich voll Andacht einst erfand? — Preis ihm, dem Allerfinder, Der seit Jahrhunderten dich heißt Harmonisch rühren Herz und Geist Im Chor der Gotteskinder! Töne, Dröhne Freudig weiter! — Stark und heiter Muß es klingen, Wo die Kämpfer Christi ringen.

3. O töne hell von Ort zu Ort In jedem Laut, du ew'ges Wort, Das uns aus Gott entsprungen; Befeur' in seinem Heiligthum Zum Dienst am Evangelium Der Zeugen Herz und Zungen! Klinge, Dringe Dann auch feiernd Und erneuernd Mit Akkorden Durch der Seelen tiefste Pforten!

4. Herr, der den Vater uns versöhnt, Herr, dem die Seraphstimme tönt, Komm, dieses Haus zu weihen! Wo hier ein Tonwerk früh und spät Erst leise, dann vollstimmig weht, Da müss' es Dir gedeihen. Jede Rede, Jede Weise Mach' zum Preise Deinem Namen, Bis wir dort dir jauchzen! Amen.

Albert Knapp. (1847.)

D. Kirchweih-Lieder.

Mel. Wie schön leucht't uns der Morgenstern ꝛc.

1229. Gott Vater, aller Dinge Grund! Gib deinen Vaternamen kund An diesem heil'gen Orte! Wie lieblich ist die Stätte hier! Die Herzen wallen auf zu dir; Hier ist des Himmels Pforte! Wohne, Throne Hier bei Sündern, Als bei Kindern, Voller Klarheit; Heil'ge uns in deiner Wahrheit!

2. Sohn Gottes, Herr der Herrlichkeit! Dieß Gotteshaus ist dir geweiht; O laß dir's wohlgefallen! Hier schalle dein lebendig Wort, Dein Segen walte fort und fort In diesen Friedenshallen! Einheit, Reinheit Gib den Herzen; Angst und Schmerzen Alg' in Gnaden, Und nimm von uns allen Schaden.

3. Gott, heil'ger Geist, du werthes Licht, Wend' her dein göttlich Angesicht, Daß wir erleuchtet werden! Geuß über uns und dieses Haus Dich mit allmächtgen Flammen aus, Mach' himmlisch uns auf Erden: Lehrer, Hörer, Kinder, Väter; Früher, später Geht's zum Sterben; Hilf uns Jesu Reich ererben!

4. Dreiein'ger Gott! Lob, Dank und Preis Sey dir vom Kinde bis zum Greis Für dieß dein Haus gesungen! Du hast's

geschenkt und auferbaut, Dir ist's geheiligt und vertraut Mit Herzen, Händen, Zungen. Ach hier sind wir Noch in Hütten; Herr, wir bitten: Stell' uns droben In den Tempel, dich zu loben!

Albert Knapp. (1832.)

Mel. Wachet auf, ruft uns die Stimme ꝛc.

1230. Der im Heiligthum du wohnest, Und über Cherubinen thronest, Jehovah, unser starker Hort! Dein Stuhl ist der weite Himmel, Die Erde, deiner Füße Schemel, Umschließest dich an keinem Ort. Du hoch Erhabener! Allgegenwärtiger! Schenk' uns Gnade, Wenn hier zur Stund' Der Schwachen Mund Dich preist, du aller Freuden Grund!

2. Siehe, da ist Gottes Hütte, Wo du erscheinst in unsrer Mitte, Durch deinen Geist, in deinem Wort! Wo sich sammeln deine Schaaren, Dein Wort treu hören und bewahren, Ein Gotteshaus ist solcher Ort; Wo du dir auch voll Gnad' Einweihst im Wasserbad Deine Kinder, Und stärkst sie all' Im Abendmahl Zum Gang nach deinem Freudensaal.

3. Auch dieß Haus hast du gegründet, Daß da dein Name werd' verkündet, Und du dich hier uns offenbarst. Bilde hier dir viele Kinder, Des Wortes Thäter, Ueberwinder, Die du in deinem Buch bewahrst. Dein ewig bleibend Wort, Hier schall' es fort und fort, Rein und mächtig! Dieß Haus ist dein; Weih' selbst es ein; Dein Wort, dein Geist erhalt' es rein!

4. Nun denn, mit vereinten Zungen Sey, Herr, dein Lob von uns besungen, Der du so viel an uns gethan! Du schenkst Alles mit dem Sohne, Nach treuem Kampf die Lebenskrone; Im Staube beten wir dich an. Dreiein'ger Herr und Gott, Hilf uns aus aller Noth! Hosianna! Bald singen wir, Verklärt vor dir, Im obern Tempel für und für.

M. Gottlob Baumann. 1833.

Mel. Alles ist an Gottes Segen ꝛc.

1231. Ziert das Thor mit frischen Zweigen, Lasset keine Glocke schweigen, Singt ein Loblied froh und laut! So laßt uns ein Zeichen geben, Daß wir frei als Christen leben, Daß uns Gott ein Haus gebaut.

2. Herr! in Büschen und in Hainen, Auf der Haide, in Gesteinen, In verborgner Höhle Grau'n Ließest du die heil'gen Männer, Deine frühesten Bekenner, Einst sich durch dein Wort erbau'n.

3. Wenn des Feindes Häscher kamen, Litten sie für deinen Namen Mit verklärtem Angesicht, Und in tausend Seelen hallte Noch ihr Seufzer: „Herr, behalte Ihnen diese Sünde nicht!“

4. Jetzo nah'n auf sichern Pfaden Wir uns frei dem Haus der Gnaden; Orgeltöne laden ein. — Aber sind, die heute kommen, Auch so treu, wie jene Frommen, Die dir dienten in der Pein?

5. Schenk' uns doch in Haus und Hütte Guten Glauben, reine Sitte, Wie dir's wohl gefallen mag! Laß uns, als die Gottgeweihten, Dir mit edeln Festlichkeiten Fröhlich heil'gen diesen Tag!

6. Wenn die Zeit sollt' wiederkehren, Wo man dein Bekenntniß wehren Wollte, Herr, mit frechem Muth: Dann wollst du dir deinen Haufen Mit der Drangsal Flammen taufen, Taufen mit dem Martyrblut!

Nach dem Württemb. Gesangbuch.

Mel. O Gott, der du ein Heerfürst bist ꝛc. (Pf. 84.)

1232. Wie ist dein Haus so festlich schön, Mein Gott, voll Licht und Lobgetön'! Wie sehnet sich mein Herz, zu gehen, Wo du dich hast geoffenbart, Und bald in deiner Gegenwart, Im Vorhof, nah' am Thron zu stehen! Dort jauchzet Leib und Geist in mir, O Gott des Lebens, auf zu dir.

2. Die Schwalb' und Taube find't ein Haus, Sie brütet ihre Jungen aus; Du gibst Befriedigung und Leben. Herr Zebaoth, du wirst auch mir, — Mein Herr, mein Gott, ich traue dir, — Bei deinem Altar Freude geben. O selig, wer dort allezeit In deinem Lobe sich erfreut!

3. Wohl, wohl dem Mann, der in der Welt, Dich, Herr, für seine Stärke hält, Von Herzen deinen Weg erwählet! Geht hier sein Pfad durch's Thränenthal: Er findet auch in Noth und Qual, Daß Trost und Kraft ihm nimmer fehlet. Von dir herab fließt mild und hell Auf ihn der reiche Segensquell.

4. Wir wallen in der Pilgerschaft, Und gehen fort von Kraft zu Kraft, Vor Gott in Zion zu erscheinen. — Hör' mein Gebet, Herr Zebaoth! Vernimm es, du

getreuer Gott, Erquicke mich auch mit den Deinen, Bis wir vor deinem Throne steh'n, Und dort anbetend dich erhöh'n!

5. Du, unser Schild, Gott schau' uns an, Schau' uns in dem Gesalbten an! — Ein Tag in deinem Haus ist besser, Denn tausend, ohn' dich nah' zu seh'n; Ja, auf der Schwelle nur zu steh'n An meines Gottes Haus, ist größer, Als lang' in stolzer Ruh' der Welt Zu wohnen in der Bösen Zelt.

6. Denn Gott der Herr ist Sonn' und Schild, Er deckt uns, er ist gut und mild; Er wird uns Gnad' und Ehre geben. Nichts mangelt dem, der in der Noth Auf Gott vertraut; er hilft im Tod, Er selber ist der Frommen Leben. Heil dem, der stets in dieser Welt, Herr Zebaoth, zu dir sich hält!

Matthias Jorissen.

Mel. Befiehl du deine Wege ꝛc.

1233. Gelegt seit alten Zeiten Ist schon der edle Grund, Darauf, trotz Zorn und Streiten, Bisher die Kirche stund. Was also lang getragen Des Herren ganzes Haus, Das hält in unsern Tagen Auch wohl dieß Hüttlein aus.

2. O Jesu! die Gemeine Ist dir von Gott vertraut; D'rum sey auf dich alleine Auch dieses Haus erbaut! Du bist uns Licht und Leben, Bist Arzt und Arzenei, Bist Weinstock, wir die Reben; Du, Wahrheit, machst uns frei!

3. Nimm hin in deine Pflege Dieß Haus, das dir geweiht, Und füll' es allerwege Mit Gnad' und Herrlichkeit; Mach hier die Sünderseelen Von Todesbanden los, Und zeuch sie nach dem Quälen In deinen Hirtenschooß.

4. Laß deines Wortes Kunde Hier stark und freudig geh'n, Halt' fest im Gnadenbunde, Wen du zur Taufe ersch'n. Mach' treu und bis zum Tode, Wenn du mit deinem Blut Und deinem Lebensbrode Uns nährst, o höchstes Gut!

5. Wann einst auch uns erschienen Des Lebens letzte Noth, Dann laß durch dein Versühnen Uns hingeh'n ohne Tod Zum Heiligthum der Hütte, Darin du droben wohnst, Und herrlich in der Mitte Der Ewigfreien thronst!

Albert Knapp.

Mel. O Durchbrecher aller ꝛc.

1234. Frieden, hohen Gottesfrieden Hast du, Herr, in deinem Wort Ueberfließend uns beschieden Hier an diesem Friedensort, Den du deinem hohen Namen Hast zur Wohnung hingestellt, Da zu segnen deinen Samen, Der den Bund des Friedens hält.

2. Friedefürst! komm' hier uns nahe, Tritt' in unsre Mitt' herein; Hier mit deiner Huld umfahe Die versöhnete Gemein'; Und, daß mächt'gen Wasserströmen Unser Friede werde gleich, Laß das hohe Wort vernehmen: Friede, Friede sey mit euch!

3. Des Gesetzes Donnerstimme Quäle hier kein armes Herz, Das sich aus des Fluches Grimme Ernstlich sehnet himmelwärts. Thue solche müde Seelen Hier mit deinem Frieden an, Und laß nie, was Noth ist, fehlen Pilgern auf der schmalen Bahn.

4. Laß auch hier der Hallen eine An dem großen Tempel seyn, Den der neuen Bundsgemeine Durch dein Blut du weihtest ein; Und wie sich in jenem alten Gottes Herrlichkeit ließ seh'n, So laß hier mit mächt'gem Walten Deines Geistes Odem weh'n.

5. Zeichne hier dir viele Namen In das Buch des Lebens ein, Die mit dem erwählten Samen Ihre Kleider machen rein; Die, vom ewigen Verderben Freigemacht durch deine Hand, Dort als deines Reiches Erben Ewig blüh'n im Heimathland.

6. Dort mischt nimmer, wie hienieden, Mit der Ruhe sich die Qual; Wir genießen ew'gen Frieden Dort bei deinem Freudenmahl, Schauen auch, geziert mit Palmen, Dich, der uns so hoch erhob, Singen dann in ew'gen Psalmen, Jesu, Friedefürst, dein Lob!

M. Gottlob Baumann. 1833.

Mel. Wachet auf, ruft uns die Stimme ꝛc.

1235. Herr! mit dir und deinem Worte Zieh'n wir durch diese Tempelpforte; Du baust dir hier ein heilig Haus. Vater, Sohn und Geist, erscheine In deiner stehenden Gemeine, Und wandle mit uns ein und aus! Die Kirche, deine Braut, Ist dir schon längst vertraut, Sohn des Vaters! Drum segne sie; Verlaß sie nie; Nur Gnad' und Wahrheit wohne hie!

2. Jesu! thue hier uns Gutes, Und laß die Früchte deines Blutes Gedeih'n von Kind zu Kindeskind! Laß uns schau'n

dein Auferſtehen; Laß deines Pfingſtfeſts Feuer wehen, So oft wir hier verſammelt ſind. Predigt, Tauf', Abendmahl Durchleuchte mit dem Strahl Deiner Gnade; Laß für und für Uns fühlen hier: Dir, unſerm Herrn, gehören wir!

3. Keines, das zu dieſen Thoren Eingehet, ſey für dich verloren! O Jammer, wenn's verloren ging! — Denke, wie für uns, die Armen, Mit unausdenklichem Erbarmen Dein Opferleib am Kreuze hing! „Wann ich erhöhet bin, Will ich ſie zu mir zieh'n!“ War dein Machtwort. So tritt herein, Und laß uns dein, Ja dein, ſo heut' als ewig ſeyn!

4. Schirm', o Herr, dieß Haus! — Es wehet So lieblich d'rin; — es ragt und ſtehet Hell unter deinem Himmelblau! Aber nur dein ſegnend Walten Kann uns geſtalten und erhalten Zum ew'gen Geiſtestempelbau. So weihe dieß Gebäu, O Jeſu, täglich neu Dir zur Stätte, Wo Glaube ſät, Und Heil geräth Auf deinen Tag der Majeſtät! Albert Knapp.

Mel. Meinen Jeſum laß' ich nicht ꝛc.

1236. Ach, wie heilig iſt der Ort! Ach, wie ſelig iſt die Stätte! Hier, hier iſt des Himmels-Pfort'; Hier erhöret Gott Gebete; Hier erſchallt ſein theures Wort; O wie heilig iſt der Ort!

2. Heil war in des Zöllners Haus, Weil er Chriſtum aufgenommen; Und hier rufet Jeſus aus: Selig ſind, die zu mir kommen! Deren Herzen nimmt er ein, Daß ſie ſeine Tempel ſeyn.

3. O welch Heil iſt bis hieher Dieſem Hauſe widerfahren! Wenn der Herr nicht bei uns wär', Der ſich uns will offenbaren: Woher hätten wir den Geiſt, Der den Weg zum Himmel weiſt?

4. O wie lieblich, o wie ſchön Sind des Herren Gottesdienſte! Laßt uns froh zu ihnen geh'n; Hier erlangt man zum Gewinnſte Einen Schatz, der ewig währt, Den kein Roſt noch Raub verzehrt.

5. Bleibe bei uns, liebſter Gaſt; Speiſ' uns gnädig mit dem Worte, Das du uns gegeben haſt, Jeſu, ſtets an dieſem Orte! Laß die Kirche feſte ſteh'n, Bis die Welt wird untergeh'n! Benj. Schmolke.

Mel. Jeſu, hilf ſiegen ꝛc.

1237. Köſtlicher Eckſtein, in Zion gelegt, Auf dem der Tempel Jehovah's beſteht; Du, den kein Feind und kein Wetter beweget, Du, der im Strome der Zeit nicht vergeht: Lege dich, deinen Erlöſten zur Freude, Gnadenvoll unter dieß neue Gebäude!

2. Trägeſt du nicht ſeit des Anbeginns Tagen Alles, was treu ſich erbauet auf dir? Können wir klagen, verderben und zagen, Wenn wir es glauben: „Immanuel hier!“ — Du Mächtiger Träger des ewigen Bundes, Sey uns der Pfeiler der Kirch' und des Grundes!

3. Immerdar ſtehe dein Auge hier offen, Das wie die Sonne die Herzen durchſchaut, Wenn hier im Glauben, im Lieben und Hoffen Deine Gemeinde ſich friedſam erbaut! Laß uns dein Reich hier bepflanzen, begießen, Und das Gedeihen von oben genießen!

4. Jeſu, du Heiland! am heiligen Orte Bleibe der Heerd' und dem Hirten du nah', Daß aus dem theuern, unſterblichen Worte Jedes die Kräfte des Lebens empfah', Keines die Taufe vergeblich erlange, Keins zum Gerichte das Nachtmahl empfange!

5. O laß uns frei von Befleckung und Wehen, Feſt auf den Felſen des Heiles geſtellt, Friedefürſt, einſt vor dem Auge dir ſtehen, Wann du erſcheineſt als Richter der Welt! Was uns unmöglich, das kannſt du gewähren; Komm', und vollend' uns, du König der Ehren! Albert Knapp.

Mel. O Gott, du frommer Gott ꝛc.

1238. Du heilig Gotteshaus! Du biſt des Himmels Pforte; Gewißlich iſt der Herr An dieſem theuren Orte! Hier ragt ſein Altar, Ernſt rauſcht der Orgel Klang, Hier glänzt der Predigt Licht, Zum Himmel ſteigt Geſang.

2. Du ſtilles Gotteshaus! In dir ruhn alle Sorgen; Der Erde bunt Gewühl Iſt ganz vor dir verborgen. Der Weihrauch des Gebets Steigt ſtill zu Gott empor; Dem, der ſich draußen müht, Erſchließet ſich dein Thor.

3. Du freundlich Gotteshaus! Wie viele tauſend Herzen Sind ſchon in dir erquickt, Bei dieſer Wallfarth Schmerzen! Hier fand der Sünder Reu', Troſt der betrübte Sinn, Im heil'gen Sakrament Den himmliſchen Gewinn.

4. Du liebes Gotteshaus, So heilig, freundlich ſtille, Mir glühet Herz und

Sinn, Hier ruht mein Geist und Wille. Bewahre meinen Fuß, Wenn er zu dir eingeht! Ja, heilig will ich seyn, Wo Gottes Odem weht!

Mel. Wie schön leuchtet uns der Morgenstern ꝛc.

1239. Steig' auf, du Lied im höhern Chor! Ihr Herzen wallet mit empor In süßen Dankesweisen! Kommt, ihn, der seines Volks gedenkt, Ihn, der uns einen Tempel schenkt, Zu lieben und zu preisen! Heilig, Heilig! Singt dem Vater, Dem Berather! Singt dem Sohne! Singt dem Geist in einem Throne!

2. O wie so lieblich steht dieß Haus, Wo seine Hand uns ein und aus Mit Vaterhänden leitet; Wo sein Wort uns zum Himmel weist, Sein Abendmahl die Seele speist, Sein Geist uns vollbereitet! Freut euch! Weiht euch Ihm, dem Treuen! Laßt erneuen Eure Seelen! Euch will er zum Tempel wählen.

3. Ja, du in uns, und wir in dir! Du höchstes Gut, dich suchen wir; Komm, unser Herz zu stillen! Von dir laß ausgeschlossen keins, In dir mach' unsre Herzen eins, Um deines Blutes willen! Alle, Alle! Den, der lehret, Den, der höret, Eltern, Kinder, Zeuch zu dir, du Heil der Sünder!

4. Einst sammelst du die Garben ein; Einst wird ein Tag der letzte seyn, Daran wir hier erscheinen; O Jesu, dann verlaß uns nicht! Dann wollst du dort im Himmelslicht Uns rein um dich vereinen! Dir, dir Weihn wir Herz und Sinne; Keins entrinne Deinen Händen! Herr, beginn', und hilf vollenden! Albert Knapp.

Mel. Herzliebster Jesu, was hast du ꝛc.

1240. O Herr, vor dem sich Erd' und Himmel beuget, Du, Gottes Sohn, von Ewigkeit gezeuget: Blick' auf der Deinen Flehn und Dankeslieder Huldreich hernieder!

2. Dieß Haus, o Herr, ist deinem Dienst geweihet; Hier schmecken deine Gläub'gen hocherfreuet Das Blut, den Leib, den du zu unsrem Leben Dahingegeben.

3. Hier wird in deinem heil'gen Wasserbade Die Schuld getilgt, geheilt der Seelenschade; Hier weihen wir, o Todesüberwinder, Dir unsre Kinder.

4. Hier finden Kranke Heilung, Kraft die Müden, Die Blinden Licht, die Sünder Seelenfrieden; Hier athmen freier bei des Lebens Schmerzen Die wunden Herzen.

5. Des Ew'gen Vorhof ist an diesem Orte, Das Heiligthum des Herrn, des Himmels Pforte, Stets offen Allen, die dem ew'gen Leben Entgegenstreben.

6. Mag bei der Stürme Wüthen Alles zittern: Die Kirche steht, ein Fels in Ungewittern, Und bleibet bei der Hölle wild'stem Trutze In Christi Schutze.

7. Drum freun wir uns der heil'gen Tempelweihe, Und bitten: Herr, Allgütiger, verleihe, Daß uns geleite dein mildreicher Segen Auf allen Wegen!

8. Nichts raube uns des Herzens fromme Freude; Oft kehre dieser Tag zurück; oft weide Dein Volk, o Herr, sich an den Himmelsgaben, Die hier uns laben!

9. Lob und Anbetung töne dir, o Vater! Dir, Gottes Sohn, dir, Tröster und Berather! Lehr' uns, dein Volk, durch alle Ewigkeiten Dein Lob ausbreiten!

Aus dem Lateinischen. Im 3ten Jahrhundert nach Christo, oder früher.

Viertes Buch.

Von der Zueignung und dem Genusse des Heils Jesu Christi. (Heils-Ordnung.)

I. Von der Buße und Selbsterkenntniß.

Mel. O Ewigkeit, du Donnerwort ꝛc.

1241. Verstocktes Herz! erwachst du nicht, Bis dir das große Weltgericht Dein Todesurtheil fället? Weh' dir, wie wird durch Sicherheit Die Buß' in deiner Gnadenzeit So weit hinausgestellet! Wo denkst du hin? — jetzt lebst du noch! — Kehr' um, o Mensch, erwache doch!

2. O kann das dunkle Todesthal, Kann der Verdammniß Donnerstrahl Dich, Sünder, nicht mehr schrecken? Kann des Vergelters heil'ger Spruch, Kann des Gesetzes ew'ger Fluch Den todten Geist nicht wecken? — Das sollte scheiden Mark und Bein; Und dir fällt gar kein Kummer ein?

3. Der Herr, der eifrig und gerecht, Kann einen frechen Sündenknecht Mit tausend Martern plagen, Und dich, der seine Huld verschmäht, Der ihm im Trotze widersteht, Mit scharfer Ruthe schlagen. O fürchte wohl sein Racheschwert, Bevor es aus der Scheide fährt!

4. Wie? wenn sofort der letzte Tag Mit einem Strahl und Wetterschlag Dich plötzlich übereilte? Und Gott zum längstverdienten Sold Dir, der den Segen nicht gewollt, Den strengen Fluch ertheilte? Wenn Gnade, Zeit und Raum vorbei, Was hülfe dann dein Angstgeschrei?

5. Ach, blicke, Sünder, nur einmal Hinunter in den Ort der Qual, Wo die Verdammten brennen! Dort nagt der Wurm in ihnen fort, Und ihrem Durste wird man dort Kein Tröpflein Wassers gönnen. Dort wollten sie gern Buße thun, Doch ist vorbei die Gnade nun.

6. Du wähnest, wenn du sterben mußt, Durch einen Schlag an deine Brust Des Höchsten Herz zu brechen! Doch wie? wenn, ehe man's geglaubt, Krankheit die Sinne dir geraubt, Und Schmerz und Angst dich schwächen? Wer weiß, was dir an Qual bestimmt, Wann Gott den Odem von dir nimmt!

7. Ach, tritt doch, unbekehrter Sinn, Zum Lager eines Sünders hin, Der mit dem Tode ringet: Sieh', dieß betrübte Jammerbild, — Sieh', was vor Gott ein Sünder gilt, Bis es dein Herz durchdringet! Betracht' ihn wohl; so geht's auch dir, Wenn du dich nicht bekehrest hier!

8. Schau sein verstörtes Angesicht, Der starren Augen trübes Licht, Die blassen, hohlen Wangen! So liegt der Mensch im Todesschweiß, Der Niemand kennt, von Nichts mehr weiß, Dem alle Kraft vergangen, Der röchelt, seufzet, stöhnt und ächzt, Und innerlich in Flammen lechzt!

9. Ach, wäre nun der Geist bereit, Die Pforte zu der Ewigkeit Recht würdig zu betreten! Ach, wäre nur die Rechnung gut, Und Gnade durch des Mittlers Blut Zur rechten Zeit erbeten! So blieb' er dennoch unverzagt, Wenn das Gesetz ihn auch verklagt. —

10. Auch dem, der richtig hier gelebt, Der nach dem rechten Ziel gestrebt, Wird oft um Trost so bange; Da schreckt des Grabes dunkler Schlund, Da klopft das Herz, da seufzt der Mund: Ach, Gott, ach, Herr, wie lange? — Kann das am grünen Holz geschehn, Wie will es einst dem dürren gehn?

11. Noch ist es Zeit; noch lebest du; Noch streckt dir Gott die Hände zu; Noch kannst du Gnade finden! Doch wehe dem, der säumen mag! Wie kann des Heils verkürzter Tag So plötzlich dir verschwinden! Noch stehst du Tod und Leben hier; Drum, was du willst, das wähle dir! —

* * *

12. Ich sehe meinen Jammerstand; Die Rache Gottes ist entbrannt, — O meine Missethaten! Die Sünden gehen wie ein Meer Hoch über meinem Haupte her! O

Gott, wer wird mir rathen? Verdient hab' ich die Höllenpein, — Weh' mir! wer wird mein Retter seyn?

13. Ich muß von Gottes Antlitz fort, — Ich fahre hin zum Schreckensort, Wohin die Sünder fahren! Ich frage rings um mich herum, — Die weite Welt ist taub und stumm, Und kann mich nicht bewahren! Herr Gott, Dir kann ich nicht entfliehn —! Und wollt' ichs auch, wo kämʼ ich hin? —

14. Ich seh' nach düstrem Sündenlauf Zu dir, o großer König, auf, Und falle dir zu Fuße! Herr, ich bereue meine Schuld; Erbarmer, habe noch Geduld, Hilf mir zu rechter Buße, — Und rette mich, so langʼ es Zeit, Vom Höllengrund der Ewigkeit!

15. O Vater, deines Sohnes Tod Versöhnet mich; das hilft der Noth, Mein Heiland will mich retten! Hilf mir zu ihm im Glauben fliehn! — Du warfest unsre Straf' auf ihn, Damit wir Friede hätten! Mein Elend, Gott, ist furchtbar groß; Sprich mich um Jesu willen los!

16. Gib mir durch seine Wunden Ruh', Und sprich mir deinen Frieden zu, Bis ich das Heil gefunden; Bis alle Sündenmacht gedämpft, Bis sich der Glaube durchgekämpft, Und völlig überwunden. Stell' mir des Himmels offne Thür' Und dein versöhntes Antlitz für!

17. Hilf, daß ich, o mein Heil und Licht, Auch des Gehorsams heil'ge Pflicht Von Herzen mög' ermessen! Und sprichst du mich von Sünden frei, So laß mich nimmermehr dabei Der Heiligung vergessen, Und ja nicht trennen, was dein Rath Mit großem Ernst verknüpfet hat!

18. Dann werd' ich, Herr, durch deinen Geist, Was eitel, Welt und Sünde heißt, Mit Freuden überwinden; Dann wohnst du selbst in meiner Brust, Dann werd' ich mich mit Himmelslust Auf ewig dir verbinden. Herr Jesu Christe, laß mich dein Im Leben und im Tode seyn!

Chr. Ludwig Tarrel, † 1775.

Mel. Ringe recht, wenn Gottes ꝛc.

1242. Sünder, die ihr Jesum hasset, Den ihr brünstig lieben sollt, Die ihr euren Gott verlasset, Und nicht selig werden wollt!

2. Ach, wie lange wollt ihr scherzen? Denkt, daß Gottes Wort euch flucht, Wenn ihr nicht mit Reu' und Schmerzen Jesu Christi Gnade sucht!

3. Wenn ihr schlafet, wenn ihr wachet, Wenn ihr esset, wenn ihr trinkt: Wißt, daß Alles, was ihr machet, In den ew'gen Fluch versinkt!

4. Fluch verfolgt auf allen Tritten Euren ungebrech'nen Geiß, Weil ihr Jesu Fleh'n und Bitten Faul und schnöde von euch weist.

5. In dem Haus und auf den Straßen, Auf dem Feld und überall Wird der Fluch euch nicht verlassen; Fluch ist euer Widerhall.

6. Fluch regieret im Gewissen, Fluch erfüllt euch ganz und gar; Fluch vergiftet jeden Bissen, Fluch bedeckt euch immerdar.

7. Liegen, Sitzen, Gehʼn und Stehen, Alles, was ihr denkt und sucht, Andachtsform und Kirchengehen: Alles ist an euch verflucht.

8. Fluch habt ihr euch angezogen, Wie ein Hemd den Leib umschließt; Fluch habt ihr hineingesogen, Wie man Oel ins Feuer gießt.

9. O vermaledeites Leben, Also aus- und einzugehn, Und mit lauter Fluch umgeben Alle Morgen aufzustehʼn!

10. Sünder, eilt und laßt euch retten, Eilet, es ist hohe Zeit! Denn von Satans schweren Ketten Wird man nicht im Schlaf befreit.

11. Eilt und fallet dem zu Fuße, Der den Fluch am Kreuz geschmeckt; Bittet ihn um wahre Buße, Weil sein Blut die Sünde deckt!

12. Plötzlich kann die Stunde schlagen, Die des Lebens Ende macht. Wie wird dann die Seele zagen, Die sich um ihr Heil gebracht!

13. Hörtʼs! Wer nach dem Fluche trachtet, Den ergreift der Fluch des Herrn; Wer des Segens jetzt nicht achtet, Solchem bleibt er ewig fern.

14. Wie ein Fisch in Wasserflüssen Schwebt und schwimmt und sich verliert: So wird der dahin gerissen Den der Fluch gefangen führt.

15. Ach, erschreckt von ganzem Herzen! Gottes spotten, ist zu viel! Mit dem ew'gen Richter scherzen, Das ist ein verruchtes Spiel!

Gesangbuch von Cincinnati.

Mel. Wie groß iſt des Allmächt'gen Güte ꝛc.

1243. Du Weltkind, das du mitzumachen Auf Erden ſuchest alle Luſt! Gedenk' an zwei hochwicht'ge Sachen In allem ſtündlich, was du thuſt: Mit Lieb' an Jeſu Todesſchmerzen, Mit Furcht an deines Lebens Ziel! O dann vergeht die Luſt im Herzen Zum Trinken, Tanz und eitlem Spiel.

2. Dein Jeſus dürſtet. — Niemand labet Den Herrn; kaum Eſſig wird gereicht. — Ihr Sünder trinket, weil ihr's habet, Bis Witz, Vernunft und Sinn entweicht. — Denkt an den Ort, wo keine Quelle Die Zunge der Verdammten kühlt! Ja, hütet euch vor jener Stelle, Wo man die Pein der Flammen fühlt!

3. Denk': deine Hand will Karten nehmen, — Man nagelt Jeſu Hände an! O lerne dich von Herzen ſchämen, Und ſieh, was er für dich gethan! Blick' hin auf ſeine Nägelmale! Er trägt ſie für die Sünde dein, — Und du willſt im Geſellſchaftsſaale Ein ſchnöder Spielgenoſſe ſeyn?

4. Du ſpringſt dahin mit leichten Füßen, — Im luſt'gen Tanze hüpft dein Herz: — Und Jeſus muß am Kreuze büßen Für dein Gelächter, deinen Scherz? Er läßt die Füße ſich durchbohren, Die keinen böſen Tritt gethan; — Du folgſt dem Takt mit Herz und Ohren So hurtig auf der breiten Bahn?

5. Merk': auf dem ſchmalen Himmelswege Muß man mit ſachten Tritten geh'n; Und auf dem engen Lebensſtege Läßt Jeſus keinen Spieltiſch ſteh'n! — Muſik, die nicht zu Gottes Ehren, Die nur zur Ueppigkeit erklingt, Dient, edle Stunden zu verzehren, Die keine Reue wieder bringt.

6. Der Tod ſteht dir in deine Karten, Und du gedenkſt nicht an den Tod; Er ſchleicht dir nach mit ſtillem Warten, Wenn du vom Tanze heiß und roth. Wie leichter Geigenklang im Winde Geiſtlos verklinget weit und breit, — O denke wohl! ach ſo geſchwinde Verſchwindet deine Gnadenzeit.

7. Wer iſt wohl, der ſich wünſchen wollte, Daß ihn beim Trunke, Tanz und Spiel Der bleiche Tod ereilen ſollte? — Das wär' ihm, ach, zu viel, zu viel! Iſt's denn nicht ſich'rer, zu vermeiden, Was leicht Gewiſſenswunden gibt? Und kann nicht der getroſter ſcheiden, Der nichts Vergängliches geliebt?

8. Die Warnung hat uns Gott gegeben; Der Geiſt des Höchſten feiert nicht, Und Alle, die nicht widerſtreben, Erleuchtet ſchnell ſein Gnadenlicht, Das wider alle Sünde ſtreitet, Und uns in alle Wahrheit führt. — Glaubt's, wenn er uns in's Neue leitet, Daß ſich das Alte dann verliert! —

9. Sag' ab all ſolchen Hinderniſſen, Und fürchte Gott von Herzensgrund: So darfſt du ſein Geheimniß wiſſen; — Er thut's den treuen Seelen kund. Alsdann wirſt du gewiß erkennen, Daß du in Gott, und er in dir, Kannſt dich in Chriſto ſelig nennen, Und geiſtlich grünen für und für. —

10. Du, der nicht Höll' noch Himmel glaubet, Noch Eins an dich, du ſtolzer Geiſt, Der alle Lüſte ſich erlaubet, Und Frommſeyn Aberglauben heißt: Wenn nach dem Tod Nichts mehr zu ſpüren, Dann büßeſt du dabei nichts ein; — Wenn aber Alles zu verlieren, — Dann wirſt du in der Hölle ſeyn!

Pennſylvaniſches Geſangbuch von 1844.

Mel. Ringe recht, wenn Gottes ꝛc.

1244. Kommt, ihr armen, blöden Sünder, Die ihr matt und müde ſeyd, Kommt zum großen Heilsverkünder! Da iſt Raum und Ruh' bereit!

2. Er hat unſern ganzen Orden Als der Mittler vorgeſtellt, Und iſt die Verſühnung worden Für die Sünden aller Welt.

3. Er will Allen Gnade geben; Sünder ſind wir, groß und klein; Drum iſt ſein Verdienſt zum Leben Und ... Gnad' auch allgemein.

4. Hier iſt Niemand auszuſchließen, Auch der größte Sünder nicht; Alle will er ſelig wiſſen, Nach der treuen Hirtenpflicht.

5. Er ruft All' und ſpricht: die kommen, Stoß' ich nicht von mir hinaus! — Kommt, ihr werdet aufgenommen, Jeſus iſt für euch zu Haus!

6. Sucht nichts in Geſetzes Werken, Da iſt weder Ruh noch Raſt; Werfet, wollt ihr Kräfte merken, Nur auf Gottes Lamm die Laſt!

7. Kein Geſetz kann uns beleben, Nein, das Evangelium Kann allein uns Kräfte geben, Uns zum Heil, und Gott zum Ruhm.

8. Lasset nur erst in euch pflanzen Das so süße Friedenswort! Denn da kommt es erst zum Ganzen, Da ist Jesus euer Hort. Gesangbuch von Cincinnati.

Mel. Durch Adams Fall ꝛc.

1245. Wer sich auf seine Schwachheit stützt, Der bleibt in Sünden liegen; Und wer nicht Kraft und Zeit benützt, Wird sich gewiß betrügen; Den Himmelsweg Und schmalen Steg Hat er nie angetreten, Er weiß auch nicht In Gottes Licht, Was Kämpfen sey und Beten.

2. Was jetzt die Welt nur Schwachheit heißt, Ist ihrer Bosheit Stärke; Dadurch vermehrt der böse Geist Sehr mächtig seine Werke. Auf, Seele, auf! Lenk' deinen Lauf Zur Allmacht, die dich rettet; Des Heilands Hand Zerreißt das Band, Womit du angekettet.

3. Der erste Schritt im Christenthum Heißt: von der Sünde scheiden; Denn bei dem wahren Glaubensruhm Muß man die Weltlust meiden. Wenn Christi Geist Die Seele reißt Aus ihren Todesbanden, So spürt sie Kraft, Die Jesus schafft, Mit dem sie auferstanden.

4. Mein Jesu! steh' mir mächtig bei, Laß mich gekräftigt werden; Gerechtigkeit und Stärke sey Mein bestes Theil auf Erden. Du machst gerecht Uns, dein Geschlecht, Und willst zugleich uns stärken, Daß wir in dir Des Glaubens Zier, Die Macht der Gnade merken.

5. Brich durch, o starker Gottessohn, Damit auch wir durchbrechen, Uns freudig nah'n dem Gottesthron, Nicht mehr von Schwachheit sprechen! Denn deine Hand Will ja das Pfand Des Glaubens gern uns geben, Damit wir, frei Von Heuchelei, Im Streit stets siegreich leben.

6. Gib Kraft, wo keine Kraft mehr ist, Gib Kraft, das Fleisch zu dämpfen! Gib Kraft, wenn Satans Macht und List Uns schwächen will im Kämpfen. Wenn uns die Welt Viel Netze stellt, Gib Kraft sie zu vernichten; So wird in Noth, Ja selbst im Tod Uns deine Kraft aufrichten.

Dr. Bernhard Walther Marperger.

Mel. Es ist gewißlich an der Zeit ꝛc.

1246. O Mensch, ermuntre deinen Sinn! Wie lange willst du schlafen? Auf, auf! die Stunden gehn dahin, Schon nahen Gottes Strafen; Vor ihm besteht der Sünder nicht, Und geht er mit dir ins Gericht, Wo willst du Rettung finden?

2. Das eitle Wesen dieser Zeit Hat dich mit Nacht bedecket, Daß aus dem Schlaf der Sicherheit Dich keine Warnung wecket. Du freuest dich der trägen Ruh Und drückest gern die Augen zu, Dem Lichte zu entweichen.

3. Gott rufet laut, du schlummerst fort; Er droht dir, doch vergebens; Er zeiget dir in seinem Wort Die Strafen jenes Lebens; Du aber merkest wenig drauf, Fährst fort in deinem Sündenlauf, Willst keinen Führer leiden!

4. Dein Heiland weinet über dich, Du lachst in deinen Sünden! Er sucht und locket dich zu sich, Du läßt dich nimmer finden! Er fleht, du nimmst kein Bitten an! Er thut mehr, als ein Bruder kann, Du spottest seiner Liebe!

5. Du siehst, wie mancher Sünder fällt, Wenn Gott die Strafe sendet, Doch bleibest du ein Kind der Welt, Von ihrem Tand verblendet! Des Nächsten Sturz erschreckt dich nicht; Du glaubst, daß Gottes Zorngericht Dich niemals treffen werde. —

6. Gott! laß in mir nach deiner Huld Der Gnade Licht entbrennen, Damit ich meiner Sünden Schuld Recht gründlich mög' erkennen. O Jesu, Glanz der Herrlichkeit! Durchleuchte meine Sicherheit, Daß ich mein Elend schaue.

7. O heil'ger Geist! laß deinen Strahl Durch meine Seele dringen; Hilf, daß ich endlich mög' einmal Den Sündenschlaf bezwingen. Gott, thu' mir Herz und Augen auf, Daß mich der sich're Sündenlauf Nicht zur Verdammniß führe!

Nach Dr. Johann Christoph Wenzel.

Mel. Was mein Gott will, geschehꝛc.

1247. Du armer Mensch, laß deinen Sinn Nicht eitle Lust verführen! Sie reißt dich zu der Hölle hin, Eh' du es wirst verspüren. Sie füllt dein Herz Mit Angst und Schmerz, Und wenn auch scheint zu küssen Ihr falscher Mund, Trifft doch zur Stund' Ihr Stachel das Gewissen.

2. Du armer Mensch, vergiß es nicht, Erkenne deine Banden! Ob dich die Lust nicht stets anficht, Ist sie doch noch vorhanden. Ließ sie ein Jahr Dich ohn' Gefahr, Sollst du nicht sicher werden; Brichst

du ihr Joch, So bleibt sie doch Dein alter Feind auf Erden.

3. Du armer Mensch hast schon zu viel Auf deinen Hals geladen! Ach, sehe heut den Sünden Ziel, Und mehre nicht den Schaden! Doch mußt du dieß, Das glaub' gewiß, Auf Gottes Kraft nur wagen, Und im Gebet Ihm früh und spät Dein Unvermögen klagen.

4. Sprich: „Vater! sieh den Jammer an, Den Jammer meiner Sünden, Wie ich mir selbst nicht helfen kann; Ach, laß mich Gnade finden! Ich bin zu schwach, Das Ungemach Der bösen Lust zu dämpfen; Erbarme dich, Und lehre mich Durch deine Kraft zu kämpfen!

5. Laß mich stets ausgerüstet seyn Mit deines Geistes Waffen, Daß, wenn die Lust sich findet ein, Sie nichts an mir mög' schaffen. Verleihe Sieg In diesem Krieg, Und laß mich überwinden; Ach, wehr' und steur' Dem Ungeheu'r, Das stets mich sucht zu binden!"

6. Wirst du, o Mensch, dieß treulich thun, So darfst du kühnlich glauben, Daß dir die Feinde, die nicht ruhn, Den Sieg nicht können rauben. Die Fessel bricht, Du findest Licht, Sammt jenem ew'gen Frieden, Den Gott uns hat In seiner Stadt Durch seinen Sohn beschieden.

Mel. Herr Jesu Christ, mein's Lebens Licht ꝛc.

1248. O Mensch, der Herre Jesus weint, Und dich mit seinen Thränen meint; Du, du mit deinem Sündengraus Drückst ihm die heißen Zähren aus.

2. Den Heiland kränkt das bitterlich, Daß du willst selbst verderben dich Zur ew'gen Nacht und Höllenpein; — Das mag wohl werth der Thränen seyn!

3. Er siehet dich wie Petrum an, Ob du noch wollst auf deiner Bahn Beweinen deine Missethat, Weil jetzo noch zu finden Rath.

4. Mit Liebesaugen blickt er hin, Ob du wollst ändern deinen Sinn; Er will von deinem Sündenlauf Von Herzen gern dich nehmen auf.

5. O Jesu, gib doch selber du Das Wollen und das Thun dazu! Wem du nicht hilfst, der bleibt im Tod; Dein' Hülf' allein führt uns zu Gott.

6. O Jesu, Jesu, bei uns steh'! O Jesu, nimmer von uns geh'! O Jesu, hilf uns gnädig fort, Bis wir gehn durch die Himmelspfort'! Lemgo'sches Gesangbuch.

Mel. Was mein Gott will ꝛc.

1249. Thu' auf, thu' auf, du armes Blut! Gott will zu dir sich kehren; O Sünder, fasse Herz und Muth, Hör' auf, die Schuld zu mehren. Wer Buß' zur rechten Zeit verricht't, Der soll in Wahrheit leben. Gott will den Tod des Sünders nicht; — Wann willst du dich ergeben?

2. Vergebens ist all Rath und That; Was willst du länger säumen? Es sey nun gleich früh oder spat: Die Wahlstatt mußt du räumen. O armes Kind, o Sünder blind, Nicht woll' dich überheben! Dein' Stärk' verschwind't als wie der Wind; Was hilft das Widerstreben?

3. Thu' auf, thu' auf! und glaub' fürwahr: Gott läßt nicht mit sich scherzen. Dein' arme Seel' steht in Gefahr, Und ewig wird dich's schmerzen. Kehr' wieder, o verlorner Sohn! Reiß' ab der Sünde Banden! Gott schwöret dir bei seinem Thron: Die Gnad' ist noch vorhanden!

4. Geschwind, geschwind! all' Zeit und Stund' Der Tod rückt an mit Eilen; Ist ungewiß, wen er verwund' Mit seinen bleichen Pfeilen. Wer dann nicht in der Gnade steht, Wär' besser nie geboren; Wer unbereit't von hinnen geht, Ist ewiglich verloren.

5. O Ewigkeit, o Ewigkeit! Wer wird dich können messen? Und doch sind deiner allbereit Der Menschen viel vergessen. O Gott vom höchsten Himmel gut! Wann wird es besser werden? Die Welt hat nur zum Scherzen Muth, Kein Ernst ist mehr auf Erden! Fr. v. Spee. (Nach Wilh. Smets.)

Mel. O ihr auserwählten Kinder ꝛc.

1250. O daß doch die faulen Christen, Die so ohne Sorgen gehn, Einmal fragten, ob sie wüßten, Daß sie recht in Gnaden stehn! — Euer Denken Wird euch kränken; Eure Hoffnung wird verschwinden, Und sich ganz betrogen finden!

2. Was hilft ungewisses Denken? Das Vermuthen gibt nicht Muth. Laßt euch was Gewisses schenken, Das da Noth im Sterben thut! Todtes Hoffen, — Schlecht getroffen! Die nicht mit Gewißheit harren, Werden ganz gewiß zu Narren.

3. Im Besitz der Erdengüter Sucht ihr

7. Tauflied.

Mel. Wie ſchön leucht't uns der Morgenſtern.

Preis dir, o Vater, und o Sohn!
Preis dir, o Geiſt von Gottes Thron
Reichlich zu uns gekommen!
O du, der ewig iſt und war,
Haſt dieſes Kind zur ſel'gen Schaar
In dir jetzt aufgenommen.
Segnend
Halt' es
Ungeſchieden
Von dem Frieden,
Von der Gnade
Auf des Lebens ernſtem Pfade.

O Jeſu, präg' ihm ſelbſt dein Bild,
So göttlich rein, ſo himmliſch mild,
Tief in die zarte Seele.
Zu deinem Reich haſt Du's erkauft,
Auf deinen Bund iſt's nun getauft,
Daß es nur dich erwähle.
Frühe
Ziehe
All ſein Streben
In dein Leben,
In dein Sterben;
Laß es deinen Sieg ererben.

so gewiß zu seyn. O ihr thörichten Gemüther, Fällt euch denn kein Kummer ein? Wie wird's werden, Wann die Heerden Alle vor den Richter gehen? Werd' ich da gewiß bestehen?

4. Steif und fest im Herzen glauben, Was dem Worte widerspricht, Das heißt Gott die Ehre rauben, Und uns selber hilft es nicht. Blinde Leute! Laßt doch heute Falschen Trost vom Herzen reißen; Hofft nicht, was Gott nicht verheißen!

5. Forschet nach, wie steht's im Herzen? Sucht, durchsucht den falschen Grund. Macht euch gleich die Prüfung Schmerzen, Wird doch so die Wahrheit kund. Ist denn Zweifel Gleich vom Teufel? Nein, der Herr steht vor den Thüren; Macht nur auf, ihn einzuführen!

6. Satanas hat das erlogen, Daß man gar nicht zweifeln soll. O wie Viel sind so betrogen! Darum wird die Hölle voll. Zweifel fühlen Und nicht spielen, Sondern sich vor Jesu fragen, Das heißt nicht an Gott verzagen.

7. An sich selbst soll man verzweifeln, Das ist aus der Schrift bekannt; Das errettet von den Teufeln, Und versetzt in Jesu Hand. Wo sich Sünden Herrschend finden, Muß man es zuerst erkennen, Man sey noch verdammt zu nennen.

8. Eigne Frömmigkeiten lieben, Und in guten Werken ruhn, Sich im falschen Glauben üben, Das kann nichts als Schaden thun. Drum erwachet! Was ihr machet, Ist doch Alles noch verloren; Denn ihr seyd nicht neu geboren.

9. Ach erschrecket und erzittert, Menschen, die Gefahr ist groß! Gottes Zorn und Strafe wittert: Und ihr seyd so sorgenlos! Welch ein Schrecken Wird euch decken, Wenn der Trost, an dem ihr bleibet, Vor dem Heiland einst verstäubet!

10. Geht doch hin und fallet nieder, Bittet: Herr, erforsche mich! Sucht das Wort, durchsucht es wieder; Prüft euch doch recht kümmerlich. Laßt euch sagen, Und zerschlagen, Wenn euch Gott im Herzen lehret, Daß ihr ihm nicht angehöret!

11. Wer sich selber also richtet, Sein Verderben recht erkennt, Alles eigne Thun zernichtet, Und sich selbst verloren nennt: Dessen Schade Wird durch Gnade Leicht und herrlich weggenommen; Er wird zur Gewißheit kommen.

12. Mancher stirbt wohl ohne Kummer, Und sinkt doch in ew'ge Nacht; — Wie, wenn ihr aus eurem Schlummer Nach dem Tode nun erwacht? O wie heftig Und wie kräftig Wird euch euer Irrthum schrecken, Und ein ew'ges Weh erwecken!

13. Aber denkt: wie voller Freuden Muß ein Herz im Tode seyn, Wenn es weiß: durch Jesu Leiden Ist gewiß der Himmel mein! Wenn's auf Erden, Fest zu werden, Recht mit ganzem Ernst getrachtet, Und nun nicht im Zweifel schmachtet!

14. Welch ein friedevolles Sterben, Wenn man scheidend sagen kann: Nein, mich kann kein Tod verderben; Jesus nahm mich Sünder an! Ja mein Siegel Gibt mir Flügel, Mich in Gottes Herz zu schwingen, Und ihm sterbend Lob zu singen! —

15. Nun, so sey vor Gott gebeten, Sünder, der du dieses hörst: Eile, vor den Thron zu treten, Dem du noch den Rücken kehrst! Was dir fehlet, Was dich quälet, Will der Herr mit Freuden hören, Ja, dich segnen und bekehren.

16. O wie wartet dein Erbarmer, Mensch, auf deine Seligkeit! Komm doch, ruft er, komm du Armer, Und verlaß die Sicherheit! Die da träumen, Und versäumen, Ihre Seele zu erretten, Bleiben ewig in den Ketten.

E. G. Woltersdorf.

Mel. Alle Menschen müssen sterben ꝛc.

1251. Wendet euch zum Herrn, ihr Sünder! Offen steht der Himmel euch! Kommt, ihr abgefall'nen Kinder, Kommt zum Heiland allzugleich! Sagt, ach, wollet ihr verderben, Und in euren Sünden sterben? Machet euch nicht selber Pein! Ihr könnt Alle selig seyn!

2. Kommt zu ihm, ihr alten Greisen! Euer Elend jammert ihn. Laßt euch spät noch unterweisen, Fallt vor seine Füße hin! Habt ihr es gleich wollen sparen Bis zu euren letzten Jahren: Kommt nur noch mit Ernst heran! Er nimmt euch zu Gnaden an.

3. Kommt zu ihm vom mittlern Alter, Sparet eure Buße nicht, Denn das Herz wird immer kalter! Folget nun dem Gnadenlicht; Laßt's euch nicht vergeblich scheinen! Fangt an über euch zu weinen.

Kommt, ſo gut ihr könnt, heran! Alle nimmt noch Jeſus an.

4. Kommet auch zu ihm, ihr Kleinen, Er iſt euer beſter Freund! Wer kann's treuer mit euch meinen, Als es euer Heiland meint? Laufet ja nicht ins Verderben Mit dem Haufen, um zu ſterben; Suchet früh die ſchmale Bahn! Jeſus nimmt euch freudig an.

5. Kommt zu ihm, ihr Wilden, Rohen, Die ihr tief verſunken ſeyd! Achtet ihr nicht Jeſu Drohen, Ach, ſo folgt der Mildigkeit! Höret doch ſein treues Locken; Laßt euch länger nicht verſtocken, Kommt, verlaßt die breite Bahn! Er nimmt euch noch gnädig an.

6. Kommet auch, ihr armen Seelen, Die ihr Selbſtgerechte ſeyd! Wollt ihr euch denn länger quälen Mit der Selbſtgerechtigkeit? Seyd ihr denn nicht g'nug beflecket, Und mit Sünden überdecket? Kommt, verwerfet euren Wahn! Jeſus nimmt die Sünder an.

7. Kommt auch, ihr betrognen Herzen, Die ihr eure Liebe theilt! Hat er nicht mit tauſend Schmerzen Unſern Schaden ganz geheilt? Laßt das Herz nicht länger theilen, Laßt es ganz und kräftig heilen! Flieht der Halbheit Fluch und Bann! Dann nimmt euch der Heiland an.

8. Kommet auch, ihr blöden Geiſter, Die ihr arm und elend ſeyd! Kommt mit Thränen zu dem Meiſter, Fleht ihn an mit Kindlichkeit: Jeſu, ſtehe meinen Schaden! Nimm mich Armen an zu Gnaden! Sehet doch die offne Bahn! Jeſus nimmt die Blöden an!

9. Kommet auch, die ihr ihn kennet, Freunde, längſt mit ihm vertraut, Die ihr liebend für ihn brennet, Und ins Herz der Liebe ſchaut! Täglich ſollt ihr näher kommen, Mehr von ihm dahin genommen, Bis ihr endet euren Lauf! Dann nimmt er euch ſelig auf.

Mel. Alles iſt an Gottes Segen ꝛc.

1252. Seele, haſt du Seelenfrieden? Kannſt du Trotz dem Teufel bieten? Biſt du deines Heils gewiß? Haſt du Ruh' vor deinen Sünden? Darfſt du keine Angſt empfinden? Stirbſt du ohne Kümmerniß?

2. Heute mußt du es noch wiſſen, Ob der Bund mit Gott zerriſſen, Oder ob er feſte ſey? Heute muß es richtig werden: Ob du einer der Bekehrten, Ob du ſeyſt vom Teufel frei?

3. Seele, zärtle nimmer länger, Ach, ſonſt wird dir immer bänger, Sonſt bekömmſt du keine Ruh'! Jeſu Wort kann dir nichts nützen, — Moſes muß nur auf dich blitzen, Dein Gewiſſen ſchreit dazu.

4. Was wilſt du dem Satan ſagen, Wenn er dich, bis zum Verzagen, Aengſtiget, und zweifelnd macht? Wohnt dir Jeſus nicht im Herzen, Sein Tod, ſein Blut, ſeine Schmerzen, Biſt du um dein Heil gebracht.

5. O, ſo ſey doch ſchnell befliſſen, Daß du ſicher mögeſt wiſſen, Ob dein Thun nicht Heucheln ſey! Ob du ganz auf Jeſum ſchaueſt, Und auf dieſen Felſen baueſt? Ob du deinem Heiland treu?

6. Sollteſt du noch heut' erkranken, Und beraubt ſeyn der Gedanken, Ach, wie kläglich ſtünd' es dann! Aber ſollteſt du bald ſterben: Ach, du ſtürzteſt ins Verderben! Dann ging' erſt dein Jammer an!

7. Darum, Seele, fleh' noch heute: „Jeſu, ich bin deine Beute, Aber ganz getrennt von dir! Nimm mich wieder an zu Gnaden, Heile meinen Seelenſchaden! Ach, verbinde dich mit mir!

8. „Nun, ich flieh' zu deinen Wunden! Haſt du ſchon ſo Viel' entbunden, O ſo nimm doch mich auch an! Bin ich gleich ganz reif zum Feuer, Meine Seel' iſt dir doch theurer; Wandt'ſt du doch dein Blut daran!

9. „Ach, bekehre ſelbſt mich Armen! Laß mich fühlen dein Erbarmen, Sprich ins Herz: „getroſt mein Kind!“ Sprich: „die Schuld iſt dir vergeben!“ Sprich mir's laut zu: „du ſollſt leben! Du biſt's, der da Frieden find't!“

10. Seele, bete, und ſey ſtille, Sieh, ob Jeſus nicht erfülle, Was du unaufhörlich flehſt? Eh' muß Erd' und Himmel ſchwinden, Eh' du nicht befreit von Sünden, Und verſichert von ihm gehſt.

11. O, du wirſt es bald empfinden, Wenn du biſt bekehrt von Sünden! Denn Bekehrte rühmen frei: „Viel Gerechtigkeit und Stärke Find' ich im Erlöſungswerke! Jeſu Blut macht Alles neu!

12. „Bis zum Schwören kann ich's wiſſen, Daß mein Schuldbrief ſey zerriſſen, Sterben ſey nun mein Gewinn. Fühl' ich gleich nicht immer Freude, Dennoch gibt

der Geist im Leibe Zeugniß, daß ich selig bin." —

13. Hilf, Herr Jesu, allen Seelen, Die den Weg des Heils verfehlen, Und gefährlich stille stehn! Suche, was verirrt, verloren, Laß sie werden neugeboren, Laß sie Friedenswege gehn! W. G. Reiz.

Eigene Melodie.

1253. Kehre wieder, kehre wieder, Der du dich verloren hast! Sinke reuig bittend nieder Vor dem Herrn mit deiner Last! Wie du bist, so darfst du kommen, Und wirst gnädig aufgenommen. Sieh, der Herr kommt dir entgegen, Und sein heilig Wort verspricht, Dir Vergebung, Heil und Segen; Kehre wieder, zaudre nicht!

2. Kehre aus der Welt Zerstreuung In die Einsamkeit zurück, Wo in geistiger Erneuung Deiner harrt ein neues Glück, Wo sich bald die Stürme legen, Die das Herz so wild bewegen, Wo des heil'gen Geistes Mahnen Du mit stillem Beben hörst, Und von neuem zu den Fahnen Jesu Christi heilig schwörst.

3. Kehre wieder, irre Seele! Deines Gottes treues Herz Beut Vergebung deinem Fehle, Balsam für den Sündenschmerz. Sieh' auf Ihn, der voll Erbarmen Dir mit ausgestreckten Armen Winket von dem Kreuzesstamme; Kehre wieder, fürchte nicht, Daß der Gnäd'ge dich verdamme, Dem sein Herz vor Liebe bricht!

4. Kehre wieder! neues Leben Trink' in seiner Liebeshuld; Bei dem Herrn ist viel Vergeben, Große Langmuth und Geduld. Faß ein Herz zu seinem Herzen: Er hat Trost für alle Schmerzen, Er kann alle Wunden heilen, Macht von allen Flecken rein; Darum kehre ohne Weilen Zu ihm um und bei ihm ein!

5. Kehre wieder! endlich kehre In der Liebe Heimath ein, In die Fülle aus der Leere, In das Wesen aus dem Schein; Aus der Lüge in die Wahrheit, Aus dem Dunkel in die Klarheit, Aus dem Tode in das Leben, Aus der Welt in's Himmelreich! — Doch, was Gott dir heut' will geben, Nimm auch heute, — kehre gleich! C. J. P. Spitta.

Mel. O Gott, du frommer Gott ꝛc.

1254. Dir wollt' ich gern, o Gott, Dir wollt' ich forthin leben, Und dir mein ganzes Herz, Und was ich bin, ergeben; Ach, aber ach, dieß Herz Ist leider nicht mehr mein; Die Welt, die schnöde Welt Hat es genommen ein.

2. Das Fleisch will immerfort Die Herrschaft sich anmaßen; Der Satan will es nicht Aus seinen Stricken lassen. Warum hab' ich so lang' In Sünden hingelebt, So lang dem Fleisch gedient, Und an der Welt geklebt!?

3. Verlang' ich nun, o Herr, Dir endlich anzuhangen, Ach, so vermag ich nichts, Als kraftlos zu verlangen. Ich bin den Lüsten doch Noch immer heimlich Freund, Und wenn heut der nicht herrscht, So herrschet jener Feind.

4. Vermein' ich etwa jetzt, Nun sey ich dem entronnen, So hat ein andrer schon Die Oberhand gewonnen. Wenn schnöde Wollust mich Nicht mehr bezaubern kann, So hängt mein eitles Herz Dem Geld- und Ehrgeiz an.

5. Wer wird mich endlich doch Von diesem Joch befreien? Soll ich vergeblich stets Um Hülf' und Rettung schreien? Wann wirst du Gott in mir, Wann wirst du Alles seyn? Du rufst: gib mir dein Herz! — Ach, wär' es nur schon dein!

6. So nimm, Herr, nimm du selbst, Was du mich geben heißest! Wenn du es nicht mit Macht Aus Satans Netzen reißest, Weh mir, so bleibt mein Herz Doch dieses Starken Raub; Ich arme Creatur Bin ja nur Erd' und Staub.

7. Komm du mit deiner Kraft, Komm, hilf mir überwinden! Zeuch, reiß dieß Herz zu dir! Es ist zwar voller Sünden; Du findest, Herr, darin Nur Thorheit, Schmach und Noth, — Doch hat dein Sohn dafür Erlitten Kreuz und Tod.

8. O laß doch nicht ein Herz, Das ein so werthes Leben Und theures Blut gekost't, Am Argen länger kleben! Durch deinen Gnadengeist Erschaffe du es neu, Damit es dir, o Herr, Ganz wohlgefällig sey! Hieronymus Annoni.

Mel. Wer weiß, wie nahe mir ꝛc.

1255. Mein Herz, ach denk' an deine Buße, Da noch die Gnadenzeit dich lockt! Ach, falle Gott noch heut' zu Fuße, Denn bleibst du fernerhin verstockt, So wird gewiß dir Straf' und Pein In Ewigkeit beschieden seyn!

2. Gott läßt es nicht am Rufen fehlen; Drum, Sünder, auf und beff're dich! Noch kannst du Fluch und Segen wählen; Gott selbst bezeugt ja väterlich: Ihn jamm're deine große Noth, Er wolle nicht des Sünders Tod.

3. Wirst du den Reichthum nun verachten, Den dir noch Gottes Gnade reicht, So wirst du einst gewiß verschmachten, Wann diese Gnade von dir weicht, Und wann kein Brunn des Troſt's mehr quillt, Der deine dürre Seele ſtillt.

4. Drum trau' doch auf die letzten Stunden Und auf die ſpäte Buße nicht! Hat gleich der Schächer Gnade funden, Bei faſt erloſch'nem Lebenslicht: So fahren doch viel Tauſend hin, Und bleiben in verſtocktem Sinn.

5. Wir können uns nicht ſelbſt bekehren, Wir ſind dazu gar ungeſchickt; Gott ſelber muß die Kraft gewähren, Die uns aus dem Verderben rückt. Drum ſuche Gott und halt' ihn feſt, So lang' er ſich noch finden läßt!

6. Die hier ihr Ohr und Herz verſtopfen Und Gottes Gnadenruf verſchmähn, Die werden einſt vergebens klopfen, Gott läßt ſie ungehöret ſtehn; Weil ſie ſein Klopfen erſt veracht't, Wird ihnen auch nicht aufgemacht.

7. O weh, wenn Gott von uns gewichen! Wie ſchrecklich muß es um uns ſtehn! Wann einſt die Gnadenzeit verſtrichen, Wer kann dann noch zurücke gehn? Der Sünder wird zuletzt verſtockt, Daß er nicht hört, wenn Jeſus lockt.

8. Mein Herz, drum folge Gottes Stimme! Tritt eilends in den Gnadenbund, Eh' dich der Herr in ſeinem Grimme, Weil du das anvertraute Pfund So ſchnöder Weiſe durchgebracht, Zum Zorngefäß auf ewig macht! M. Gottlob Arolph.

Mel. Mein Jeſu, dem die ꝛc.

1256. Wie thöricht handelt doch ein Herze, Das außer Jeſu Ruhe ſucht, Und ſich mit tauſendfachem Schmerze Abmattet, und als auf der Flucht Nach einem Rauch und Schatten rennet, Bald dieß bald jenes ihm erwählt, Und doch des rechten Zwecks verfehlt, Weil es nicht ſeinen Urſprung kennet!

2. Ein Stein kann keine Ruhe haben, So lang er in den Lüften ſchwebt; Ein Thier kann nicht im Meer ſich laben, Wenns von Natur auf Erden lebt; Das Vöglein ſchwingt ſich in die Höhe, Das Würmlein kriecht in ſeiner Erd, Und alle Kreatur begehrt, Daß ſie in ihren Urſprung gehe.

3. Und du, der du von Gott gekommen, Ein Hauch und Strahl von ſeinem Geiſt, Haſt alſo wenig dieß vernommen, Daß man dich billig thöricht heißt: Weil du auf Erden das willſt finden, Was nur der Himmel geben kann; Umſonſt greifſt du dieß Alles an; Die Thorheit iſt nicht auszugründen!

4. Wie kann das Sterbliche vergnügen Die Seele, die unſterblich iſt? Soll das, was ewig, unterliegen Dem, was nur dauert kurze Friſt? Wie kann, was irdiſch, dich ergötzen, Da du zum Himmel biſt gemacht? Du biſt von Gott ſo hoch geacht't, Und weißt nicht deinen Werth zu ſchätzen!

5. O Schande, du gibſt deinen Adel Und deine Herrlichkeit dahin! Dein Schöpfer, der dich ohne Tadel Geformt nach ſeiner Weisheit Sinn, Muß ſelbſt bei dir zurückeſtehen; Sein ſchönes Reich iſt dir zu ſchlecht; Darum geſchieht dir nur dein Recht, Wenn du dich mußt betrogen ſehen.

6. Wie aber? wenn du gar daneben In Laſtern ſuchest deine Luſt, Und dich abkehrend deinem Leben, Der Sünd eröffnest Herz und Bruſt, Die Gott zum Tempel hat erkoren: So denk, wie groß ſey deine Schuld! Wie ſchmähſt du nicht des Schöpfers Huld; — Da wärſt du lieber nie geboren!

7. Kehr dich zu Gott, verlaß die Sünden, Sag ab der Thorheit dieſer Welt; Dann kann dein Herz erſt Ruhe finden, Wenn dir der Himmel bloß gefällt. Die Erde wankt, drum muß man gleiten, Wenn man darauf zu ruhn vermeint; Wer aber ſich mit Gott vereint, Hat Fried' und Ruh zu allen Zeiten.

8. Da ruht das Kindlein recht mit Frieden Gar ſanft in ſeiner Mutter Schooß; Der Wandersmann wird nach Ermüden Des Tages Laſt und Hitze los; Die Feſſeln werden abgenommen, Die den Gefangenen gedrückt; Das Schifflein iſt dem Sturm entrückt Und nun in ſeinen Port gekommen.

9. Das Kichlein flüchtet zu der Hennen, Das Schäflein, welches ſich verirrt, Kann

nun des Hirten Stimm erkennen, Und wird der Heerde zugeführt; Der Sohn, der sich bisher verloren Und in die Ferne weggewandt, Wird von dem Vater nun erkannt, Und gleichsam wieder neugeboren.

10. Drum weg mit allen eitlen Dingen! Ach gehe ein zu deiner Ruh, Und glaub, es muß dir hier gelingen, Sagst du nur Gott die Treue zu! Hier schmeckest du bereits den Frieden, Den alle Welt nicht geben kann; Dort gehet recht die Ruhe an, Da du von Gott nie wirst geschieden.

Ulrich Bogislaus v. Bonin.

Mel. Aus meines Herzens Grunde ꝛc.

1257. Gott! du kannst Menschen prüfen, Und dich betrügt kein Schein; Du siehst in alle Tiefen Der Herzen klar hinein. Will sich vor deinem Licht Ein Selbstgerechter schmeicheln, So straft dein Licht sein Heucheln; Sein Herz ja tauget nicht.

2. Bin ich von Mord und Lügen, Von Unzucht, Schwelgerei, Von Diebstahl und Betrügen Und andern Lastern frei: Was hab' ich Dank's dafür? Es kann vor deinen Augen Mir doch zum Ruhm nicht taugen; — Mein Herz taugt nichts vor dir!

3. In einer heil'gen Stunde Das Aug' empor gewandt, Die Psalmen in dem Munde, Die Bibel in der Hand, Macht noch kein Kind des Lichts; Denn mit getünchten Stücken Kann man auch Gräber schmücken, Doch taugt das Inn're nichts.

4. Von innen quillt die Sünde, Im Herzen liegt das Gift; Und wie ich's nun empfinde, So sagt mirs deine Schrift. — Du forderst deine Ehr': Ich soll dich gänzlich lieben; — Allein von solchen Trieben Ist mein Gemüth noch leer.

5. Dein Sohn hat mich erworben, Daß ich sein eigen sey; Er ist für mich gestorben, Und macht so gern mich frei. Doch will mein Herz ihn nicht, — Es fliehet sein Versühnen, Es schämt sich, ihm zu dienen, Es scheut sich vor dem Licht.

6. Dein Geist beweist dem Herzen Zwar vielfach seine Zucht, Wo er der Buße Schmerzen, Die Kraft des Glaubens sucht; Doch bleibt das Herz wie Stein, Will sich vor Gott nicht schämen, Es will nicht Gnade nehmen, Es will nicht heilig seyn.

7. O Gott! vor deinem Auge Ist Alles bloß an mir, Wie ich nichts bin und tauge, — Und ich bekenn' es dir! — Herr, willst du in's Gericht Mit deinem Knechte gehen: Wer will vor dir bestehen? — Ich Sünder kann es nicht.

8. Ach, nimm mich an zu Gnaden, Schenk mir den neuen Sinn! Ich achte nun für Schaden, Was mir einst war Gewinn. Von Herzen schäm' ich mich Der langen Widerstrebung. — Bei dir ist viel Vergebung, — Um diese bitt' ich dich.

9. Die Gnade ist noch größer, Als meine Sündenschuld, Denn Jesus, mein Erlöser, Erwarb mir deine Huld. Hilf, daß ich werd' ein Christ, Der heilig, nicht nur ehrlich, — Dem Jesus unentbehrlich Zum Seligwerden ist!

10. Herr, schaffe statt des alten Ein neues Herz in mir, Das sich an Jesum halten Und halten kann zu dir! Gib Gnade künftighin, Mich Jesu hinzugeben, Und dir allein zu leben, Bis ich im Himmel bin!

Ph. Fr. Hiller. (Nach Joh. Arndt.)

Mel. Vater unser im Himmelreich ꝛc.

1258. So wahr ich lebe, spricht dein Gott, Mir ist nicht lieb des Sünders Tod, Vielmehr ist dieß mein Wunsch und Will', Daß in der Sünd' er stehe still, Von seiner Bosheit wende sich, Und lebe mit mir ewiglich.

2. Dieß Wort bedenk, o Menschenkind! Verzweifle nicht in deiner Sünd'! Hier findst du Trost und Heil und Gnad', Die Gott dir zugesaget hat Durch einen heil'gen, theuren Eid. — O selig, wem die Sünd' ist leid!

3. Doch hüte dich vor Sicherheit! Denk' nicht: noch hab' ich lange Zeit; Ich will mich erst des Lebens freu'n, Und werd' ich dessen müde seyn, Alsdann will ich bekehren mich, Gott wird wohl mein erbarmen sich.

4. Wahr ist es, aus Barmherzigkeit Ist Gott zur Hülfe stets bereit; Doch wer auf Gnade sündigt hin, Und bleibt bei seinem bösen Sinn, Wer seiner Seele selbst nicht schont, Dem wird einst nach Verdienst gelohnt.

5. Gnad' hat dir zugesaget Gott Durch Jesu Christi Blut und Tod; Doch sagen hat er nicht gewollt, Ob du bis morgen leben sollt; Daß du mußt sterben, ist dir kund, — Verborgen ist die Todesstund'.

6. Heut' lebst du, heut' bekehre dich;

Eh' morgen kommt, kann's ändern ſich; Wer heut' iſt friſch, geſund und roth, Iſt morgen krank, vielleicht auch todt. Stirbſt du nun ohne Reu' und Leid, So brennest du in Ewigkeit.

7. Hilf, o Herr Jeſu, hilf du mir, Daß ich noch heute komm' zu dir, Und mich bekehre unverweilt, Eh' mich mein Ende übereilt, Auf daß ich heut' und jederzeit Zu meiner Heimfahrt ſey bereit!

Joh. Heermann.

Mel. Herr, wie du willſt, ſo ꝛc.

1259. Wo ſoll ich hin? Wer hilfet mir? Wer führet mich zum Leben? Zu Niemand, Herr, als nur zu dir, Will ich mich frei begeben; Du biſt's, der das Verlor'ne ſucht; Du ſegneſt das, was ſonſt verflucht; Hilf, Jeſu, dem Elenden!

2. Herr, meine Sünden ängſten mich; Der Todesleib mich plaget; O Lebensfürſt, erbarme dich, Vergib mir, was mich naget! Du weißt es wohl, was mir gebricht: Ich bin entfernt von deinem Licht; Hilf, Jeſu, dem Betrübten!

3. Du ſprichſt, ich ſoll mich fürchten nicht; Du rufſt: „Ich bin das Leben!“ Drum iſt mein Troſt auf dich gericht't, Du kannſt mir Alles geben. Im Tode kannſt du bei mir ſteh'n, Im Kampf als Sieger vor mir geh'n; Hilf, Jeſu, dem Zerknirſchten!

4. Biſt du der Arzt, der Kranke trägt? Auf dich will ich mich legen; Biſt du der Hirt, der Schwache pflegt? Erquicke mich mit Segen! Ich bin gefährlich krank und ſchwach, Heil' und verbind'! hör' an mein Ach! Hilf, Jeſu, dem Zerſchlagnen!

5. Ich thue nicht, Herr, was ich ſoll; Wie kann ich doch beſtehen? Es drücket mich, das weißt du wohl; Wie wird es endlich gehen? O Jeſu, komm, erlöſe doch Mich von des Todesleibes Joch! Das will ich ewig preiſen.

Joachim Neander.

Mel. Aus tiefer Noth ꝛc.

1260. Ich will von meiner Miſſethat Zum Herren mich bekehren; Du wolleſt ſelbſt mir Hilf' und Rath Hiezu, o Gott, beſcheren, Und deines guten Geiſtes Kraft, Der neue Herzen in uns ſchafft, Aus Gnaden mir gewähren.

2. Der Menſch kann von Natur doch nicht Sein Elend ſelbſt empfinden, Iſt ohne deines Geiſtes Licht Blind, taub und todt in Sünden; Verkehret iſt Sinn, Will' und Thun; Des großen Jammers wollſt du nun, O Vater, mich entbinden!

3. Herr, klopf in Gnaden bei mir an, Und führ mir wohl zu Sinnen, Was Böſes ich vor dir gethan! Du kannſt mein Herz gewinnen, Daß ich aus Kummer und Beſchwer Laſſ' über meine Wangen her Viel heiße Thränen rinnen.

4. Wie haſt du doch auf mich gewandt Den Reichthum deiner Gnaden! Mein Leben dank ich deiner Hand; Du gabſt auf allen Pfaden Mir manches Gut, nebſt Kleid und Brod; Du machteſt, daß mir keine Noth Bisher hat können ſchaden.

5. Du haſt in Chriſto mich erwählt Tief aus des Todes Fluthen; Es hat mir ſonſt auch nicht gefehlt An irgend einem Guten; Zuweilen ward ich auch dabei, Daß ich nicht ſicher lebt' und frei, Geſtäupt mit Vaterruthen.

6. Hab' ich mich denn bis jetzt vor dir Gehorſams auch befliſſen? Ach nein! ein Andres ſaget mir Mein Herz und mein Gewiſſen; Darin iſt leider nichts geſund, An allen Orten iſt es wund, Von Sünd' und Reu zerriſſen.

7. Bisher hab ich in Sicherheit Faſt unbeſorgt geſchlafen, Gedacht: es hat noch lange Zeit! Gott pflegt nicht bald zu ſtrafen; Er fähret nicht mit unſrer Schuld So ſtrenge, denn es hat Geduld Der Hirte mit den Schafen.

8. Dieß Alles jetzt zugleich erwacht; Mein Herz will mir zerſpringen! Ich fühle deines Donners Macht Und Feuer auf mich dringen; Es regt ſich wider mich zugleich Des Todes und der Hölle Reich, Die wollen mich verſchlingen!

9. Wo bleib' ich denn in ſolcher Noth? Nichts helfen Thor und Riegel! Wo flieh' ich hin? o Morgenroth, Hätt' ich doch deine Flügel! Verbirg du mich, o fernes Meer! Bedecket mich, fallt auf mich her, Ihr Klippen, Berg' und Hügel!

10. Ach nur umſonſt! und könnt' ich gleich Bis in den Himmel ſteigen, Könnt' ich mich auch hinab ins Reich Der tiefſten Hölle beugen: So würde mich doch deine Hand Da finden, und von meiner Schand' Und großen Sünde zeugen.

11. Herr Chriſt! ich fleh' zu Dir allein,

Du haſt mein Heil erfunden; Laß mich in dir verborgen ſeyn Und bleiben alle Stunden; Du tilgteſt ja, du Gotteslamm, Der Menſchen Sünd' am Kreuzesſtamm Mit deinen heil'gen Wunden.

12. Hier iſt mein Herz! o mach es rein Von allen ſeinen Sünden; Laß es dir ganz geheiligt ſeyn, Ganz deine Lieb empfinden. O ſchaffe mich im Grunde neu, Daß ich, im Glaubenskampfe treu, Die Welt mög' überwinden!

Luiſe Henriette, Churfürſtin von Brandenburg.

Mel. Freu' dich ſehr, o meine Seele ꝛc

1261. Weg, ihr ſchnöden Eitelkeiten, Bleibt fortan mir unbekannt! Ich bereue Tag und Zeiten, Die ich ſonſt auf euch gewandt; Wenn ich nun zurücke geh', Und mein vorig Weſen ſeh', Schlag' ich meine Augenlieder Tiefbeſchämt und traurig nieder.

2. Was ich ernſtlich ſollte haſſen, Als ein Gift, das mich erſtickt; Was ich billig ſollte laſſen, Daran hab' ich mich erquickt; Finſterniß war mir ein Licht; Was ich ſollte, that ich nicht; Ich lief mit verwirrten Sinnen, Nichts als Böſes zu beginnen.

3. Seyd verflucht, ihr eiteln Stunden, Da um Luſt und eitle Gunſt Ich mich mit der Welt verbunden In der Sünde trübem Dunſt! Seyd verflucht, und kommet mir Nimmer, nimmer wieder für! Nun entſag' ich allen Lüſten, Die mein armes Herz verwüſten.

4. Fleiſchesſinn und Wolluſtleben, Augenluſt und Hoffartsgräu'l, Dem ich mich bisher ergeben, Weichet von mir, flieht in Eil'! Aug' und Hände, Herz und Sinn, Strebt nach anderm Ziele hin, Das nicht Zeit und Leid verzehret, Das in Ewigkeit noch währet!

5. Weiche ſchnell, nicht nur allmählig, Welt, mit deiner eiteln Pracht! Bei dir wird wohl keiner ſelig, Du verſenkſt ihn nur in Nacht! Sey willkommen, Himmelslicht, Wort, das mein Erlöſer ſpricht! Jeſu, ſey du meine Freude! Tröſte mich in meinem Leide!

6. Nun vergeſſ' ich aller Freuden, Die mir dieſe Welt beſchert, Und denk' an dein ſchmerzlich Leiden, Das mir Gnad' und Heil gewährt. Präg' es meinem Herzen ein! Laß mir's ewig theuer ſeyn! Alle Sünde ſey verflucht, Jeſus ſey allein geſuchet!

7. Nimm dieß Opfer meiner Seele, O mein Jeſu, gnädig auf! Herr, dem ich mich anbefehle, Mach' mich treu in meinem Lauf; Rechne nicht, was ich gethan, Siehe mich voll Mitleidd an, Daß ich ewig an dir hange, Und durch dich die Kron' erlange!

Joh. Laſſenius.

Mel. Herr Jeſu Chriſt, mein's Lebens Licht ꝛc.

1262. Ich blinder Armer komm' zu dir; Herr Jeſu, hilf, ach hilf du mir! Hilf mir aus aller Sündennoth, Und mach' mich fröhlich bis zum Tod!

2. Der Unglaub' iſt allein mein Tod, Und macht mir tauſend Pein und Noth; Drum reiß' ihn aus dem Herzen aus, Und mache lauter Glauben draus!

3. O heil'ge mich mit deinem Blut, Und mache meine Schulden gut; Ja mache mich gerecht und rein, Laß keinen Flecken an mir ſeyn!

4. So kann ich wohl in dir beſtehn, Und kindlich zu dem Vater gehn. Er ſieht nur Dich und deine Zier, Und keine Sünde mehr an mir.

5. Dein Opfer, das du dargebracht, Hat ihm uns angenehm gemacht. Heil uns, daß wir, du liebſtes Kind, Durch dich nun wieder Kinder ſind!

6. So mache nun mein Herz gewiß; Vertreib' die Macht der Finſterniß, Und lege mir dein Zeugniß bei, Daß ich dein Glied, dein Erbe ſey.

7. Laß deinen Geiſt das Abba ſchrei'n, Laß ihn in Nöthen mich erfreu'n; Geuß deine Lieb' im Herzen aus, Und mache Kindesliebe draus;

8. Daß ich mit feuriger Begier Mich ſehne fort und fort nach dir. Ja, nimm mein Herz dir gänzlich ein; Du ſollſt mein Ein und Alles ſeyn.

9. Hilf, daß mir, wo ich ſteh' und geh', Das ew'ge Ziel vor Augen ſteh', Damit mein Herz von Allem frei, Zum Himmel ſtets gerichtet ſey.

10. So halte du mich ſtets bereit Zur freudenvollen Ewigkeit, Daß ich zu deiner Heil'gen Chor Dereinſt im Frieden fahr' empor!

Carl Friederich v. Bogatzky.

Mel. Auf meinen lieben Gott ꝛc.

1263. Wo ſoll ich fliehen hin, Weil ich beſchweret bin Mit vielen großen Sünden? Wo kann ich Rettung finden? Wenn

alle Welt herkäme, Mein' Angst sie nicht wegnähme.

2. O Jesu, voller Gnad'! Auf dein Gebot und Rath Kommt mein betrübt Gemüthe Zu deiner großen Güte; Laß du auf mein Gewissen Ein Gnadentröpflein fließen!

3. Ich, dein betrübtes Kind, Werf' alle meine Sünd', So viel auch in mir stecken, Und mich so heftig schrecken, In deine tiefen Wunden, Wo ich stets Heil gefunden.

4. Durch dein unschuldig Blut, Die theure Gnadenfluth, Wasch' ab all' meine Sünde; Mit Trost mein Herz verbinde, Und ihr nicht mehr gedenke, Ins Meer sie tief versenke.

5. Du bist es, der mich tröst't, Weil du mich hast erlöst. Was ich gesündigt habe, Hast du verscharrt im Grabe; Da wolltest du's verschließen, Da wird's auch bleiben müssen.

6. Ist meine Schuld auch groß, So werd' ich ihr doch los, Wenn ich dein Blut auffasse, Und mich darauf verlasse. Wer sich zu dir nur findet, All' Angst ihm bald verschwindet.

7. Mir mangelt zwar sehr viel; Doch was ich haben will, Ist Alles mir zu gute Erlangt mit deinem Blute, Damit ich überwinde Tod, Teufel, Höll' und Sünde.

8. Und wenn des Satans Heer Mir ganz entgegen wär', Darf ich doch nicht verzagen; Mit dir kann ich sie schlagen. Dein Blut darf ich nur zeigen, So muß ihr Trotz bald schweigen.

9. Darum allein auf dich, Herr Christ, verlass' ich mich. Jetzt kann ich nicht verderben, Dein Reich muß ich ererben; Denn du hast mir's erworben, Da du für mich gestorben.

10. Ach, führ' mein Herz und Sinn Durch deinen Geist dahin, Daß ich mög' Alles meiden, Was mich und dich kann scheiden, Damit an deinem Leibe Ein Glied ich ewig bleibe.

11. Amen! zu aller Stund' Sprech' ich aus Herzensgrund! Du wollest mich doch leiten, Herr Christ, zu allen Zeiten. Auf daß ich deinen Namen Ewig lobpreise. Amen! Joh. Heermann.

Mel. Herr Jesu, Gnadensonne ꝛc.

1264. Herr, rechnest du die Sünden, Wer wird vor dir besteh'n? Wer wird ein Mittel finden, Sich ungestraft zu seh'n? Dein Ausspruch bleibet richtig, Des Menschen Ausflucht nichtig; Wer kann dem Zorn entgeh'n?

2. Du zählest zu Verbrechen Auch eine böse Lust; Was wir im Herzen sprechen, Und was uns nicht bewußt, Das zeigst du in dem Lichte, Weil du in dem Gerichte Doch recht behalten mußt.

3. Herr, wenn ich dieß bedenke, So bebt das Herz in mir, Und wo ich es hinlenke, So steht es blos vor dir; Bei solchen Schuldensummen Muß aller Mund verstummen, Wo ist ein Bürge hier?

4. Du, Jesu, bist der Eine! Du machst uns wieder Muth; Du zahltest ganz alleine Mit deinem heil'gen Blut. Dein Tod, den du erduldet, Macht das, was wir verschuldet, Vor Gott vollkommen gut.

5. Ach Gott, sieh' nicht mich Armen, Sieh' Jesum für mich an, Und rechne aus Erbarmen Mir zu, was er gethan; So wirst du, statt der Sünden, In ihm gerecht mich finden, Daß ich bestehen kann!

Ph. Fr. Hiller.

Mel. Auf meinen lieben Gott ꝛc.

1265. Wohin, mein Herz, wohin, Da ich so elend bin? Ich will nach Zion gehen, Selbst da vor Gott bestehen. Ach! werden meine Sünden Mich auch wohl dorten finden?

2. Ja wohl, die Schuld ist bloß, Und meine Bürde groß, Die ich nach Zion trage, Daß ich gar billig klage: So viele große Schulden Wird Gott nicht vor sich dulden!

3. Doch, stehe still, mein Sinn! — Wo ging der Zöllner hin, Als ihn die Sünde drückte, Und er vor Gott sich bückte? — Ist er nicht auch mit Beten Zum Tempel eingetreten? —

4. So mache dich nur auf Und geh' mit vollem Lauf Zu Gottes Vaterarmen! Er wird sich dein erbarmen; Er hört auf jener Stätte Der Traurigen Gebete.

5. Dort ist der Stuhl gesetzt, Der uns mit Trost ergötzt, Besprengt mit Christi Blute, Den Traurigen zu Gute, Die sich mit Reu' und Thränen Nach der Vergebung sehnen.

6. Dort ist der Gnadenquell; — Ach eile, eile schnell, Als wie die Hirsche

dürften, Zu deinem Gnadenfürsten! Er hat ein Wort voll Leben: „Die Sünden sind vergeben!“ —

7. Ach, bring' ihm doch ein Herz Voll Angst und voller Schmerz! Die Opfer sind's vor Allen, Die unsrem Gott gefallen; Wenn Geist und Seele schmachten, Will er sie nicht verachten.

8. Dort ist der Sünderfreund, Der es so treulich meint; Bist du nun irrgegangen: Er wartet mit Verlangen! — Er suchet: laß dich finden! Er heilt: laß dich verbinden!

9. Wie freuet Jesus sich, Daß er sein Schäflein, dich Kann auf die Achseln legen, Und dich auf guten Wegen Zu seiner Heerde bringen! — Die wird vor Freuden springen.

10. Der Tisch ist auch bereit, Wo du die Süßigkeit Im Brod und Wein wirst schmecken; Er will die Tafel decken, Und dir zu Trost und Leben Sich selbst zur Speise geben.

11. Ei nun, so walle fort! Dein Jesus wartet dort; So bald du ihn wirst sehen, Darfst du fünf Worte flehen: „Gott sey mir Sünder gnädig!“ — Das macht von Sünden ledig. Benj. Schmolke.

Mel. Allein zu dir, Herr Jesu Christ ꝛc.

1266. Ich schäme mich vor deinem Thron, Du Prüfer aller Herzen! Verschone mich, o Menschensohn! Ich bin voll Sündenschmerzen; Erbarme dich und nimm mich an, Du bist allein, der helfen kann! Geh' ja nicht mit mir in's Gericht, Verstoß' mich nicht, Weil mir das Herz vor Jammer bricht!

2. Mein Gott, wenn ich zurücke seh' Auf meine Jugendjahre, Dann wird dem Herzen Angst und weh', Die Furcht faßt mich am Haare! Ich lief in blindem Unverstand Dahin an des Verderbens Rand; Das Gute wußt' ich, das ich soll, Auch Böses wohl, Doch ward mein Maß der Sünden voll.

3. Wenn mich die Zucht zum Guten trieb, That ich's doch wider Willen, Aus Furcht vor Straf', und nicht aus Lieb', Den Schein nur zu erfüllen. So ging ich hin, so wuchs ich auf; Ich sollte nun im Glaubenslauf An Gnad' und Alter nehmen zu, Zur Seelen Ruh'; Doch meine Sünden kennest du!

4. Mit Jahren wuchs die Sünde groß, Brach aus gleich Wasserfluthen, Gleich einem Roß, das zügellos Nicht achtet Sporn und Ruthen; In Hoffahrt, Neid und Ueppigkeit, Wild und unbändig jederzeit, Voll schnöder Lust, die mich abtrieb Von deiner Lieb'; Ach, Herr verzeih'! ach, Herr, vergib!

5. Gedenk' nicht meiner Jugendschuld Und frechen Uebertretung; Trag' ferner noch mit mir Geduld, Zu meiner Seele Rettung! Lösch' aus, Herr Jesu! durch dein Blut, Und mache meine Sünden gut! Viel mächt'ger ist doch deine Gnad', Als meine That, Die dich so oft beleidigt hat.

6. Ich will von Sünden aufersteh'n, Und dir mich ganz ergeben; Ich will auf schmalem Wege geh'n, In keuschem, reinem Leben. Ich will durch deines Geistes Kraft, Der Wollen und Vollbringen schafft, Voll Reu' und Leid nur dir allein Ergeben seyn. — Herr, sprichst du selbst das Amen drein!

Nach Joachim Neander.

Mel. Befiehl du deine Wege ꝛc.

1267. Wohin soll ich nun fliehen In meiner Sündennoth? Wohin, ach! soll ich ziehen Aus Furcht vor meinem Gott? Wohin soll ich mich wenden Vor seinem Angesicht, Weil er von allen Enden Mich fordert vor Gericht?

2. Weh' mir! da hilft kein Lügen, Wo Gott selbst Richter ist! Ihn kann man nicht betrügen Mit feiner Worte List. Da ist's zu spät zu flehen, Denn Gott, der richtet recht; Ach, wie werd' ich bestehen, Ich armer Sündenknecht?

3. Schaut nun, ihr meine Sinnen, Den heil'gen Richter an! Wie wollet ihr entrinnen? Wer ist's, der helfen kann? Laut klaget mein Gewissen, Und zeuget wider mich; Aus tiefen Finsternissen Trifft mich des Todes Stich.

4. Der Geist, der mich getrieben Zu schnöder Sündenlust, Hat Alles aufgeschrieben In meiner armen Brust. Um das, was ich begangen, Klagt er nun selbst mich an! Wo soll ich Trost erlangen? Wer ist's, der helfen kann?

5. O es ist nichts zu finden, Der Hölle zu entgeh'n, Als heute noch von Sünden Vollkommen abzusteh'n! Nichts, als sich reuig geben In Jesu theure Huld, Und

dann im ganzen Leben Zu flieh'n die Sündenschuld.

6. Drum fleh' doch an mein Weinen, Gott der Barmherzigkeit! Laß deine Güt' erscheinen Mir, dem die Sünde leid! Gib, daß mein Herz sich stille, Und in dir ruhig sey, Wenn Christi Wort und Wille Mich spricht von Sünden frei.

7. Bin ich bisher gegangen Den breiten Todesweg, Trag' ich nunmehr Verlangen Nach jenem schmalen Steg, Der zu dem Himmel führet; Herr, nimm mich gnädig an, Daß ich, von dir regieret, Einst selig sterben kann!

Mel. Der Tag ist hin, mein Jesu ꝛc.

1268. Gott rufet noch; sollt' ich nicht endlich hören? Wie lass' ich mich bezaubern und bethören! Die kurze Freud', die kurze Zeit vergeht, Und meine Seel' noch so gefährlich steht!

2. Gott rufet noch; sollt' ich nicht endlich kommen? Ich hab' so lang' die treue Stimm' vernommen! Ich wußt' es wohl, ich war nicht, wie ich sollt'; Er winkte mir, ich habe nicht gewollt.

3. Gott rufet noch; ach, daß ich mich nicht gebe! Ich fürcht' sein Joch, und doch in Banden lebe; Ich halte Gott und meine Seele auf; — Er ziehet mich; mein armes Herze, lauf!

4. Gott rufet noch, ob ich mein Ohr verstopfet; Er stehet noch an meiner Thür', und klopfet; Er ist bereit, daß er mich noch empfang'; Er wartet noch auf mich, wer weiß, wie lang'!

5. Gib dich, mein Herz, gib einmal dich gefangen! Wo willst du Trost, wo willst du Ruh' erlangen? Laß los, laß los! brich alle Band' entzwei! Dein Geist wird sonst in Ewigkeit nicht frei.

6. Gott locket mich; nun länger nicht verweilet! Gott will mich ganz; nun länger nicht getheilet! Fleisch, Welt, Vernunft, sag' immer, was du willt! Mir Gottes Stimme mehr, als deine, gilt.

7. Ich folge Gott! ich will ihn ganz vergnügen, Die Gnade soll im Herzen endlich siegen; Ich gebe mich; Gott soll hinfort allein Und unbedingt mein Herr und Meister seyn.

8. Ach, nimm mich hin, du Langmuth ohne Maße! Ergreif' mich wohl, daß ich dich nie verlasse! Herr, rede nur, ich geb' begierig Acht; Führ', wie du willst; ich bin in deiner Macht. G. Tersteegen.

Mel. Was Gott thut, das ist wohlgethan ꝛc.

1269. Der du des Himmels Schlüssel hast, Die Sünde zu vergeben, Befrei' auch mich von meiner Last, Und schenke mir das Leben! Ich liege hier, Und beichte dir: Verdient hab ich zu sterben, Und ewig zu verderben.

2. Mein Elend, Sünd' und Missethat Ist leider nicht zu zählen; Und wäre nicht bei dir noch Rath, Müßt' ich mich ewig quälen. Herr, dein Gebot, — O große Noth! — Hab' ich verhöhnt, geschändet, Und deine Huld verschwendet.

3. Betracht' ich des Gesetzes Sinn Nach den Geboten allen, Ist keines, dem ich ähnlich bin; So tief bin ich gefallen! Ach, von Natur Empfind' ich nur Verblendung, Widerstreben; Verdorben ist mein Leben!

4. Des ew'gen Vaters Lieb' und Huld, Dich, Herr, der mich versöhnet, Des Geistes Arbeit und Geduld Hab' ich im Trotz verhöhnet. Gedenk' ich d'ran, Was ich gethan, Und was ich unterlassen, So muß ich selbst mich hassen.

5. In mir ist nicht Gerechtigkeit, Kein Licht und keine Kräfte; Was mich vom Untergang befreit, Ist deiner Huld Geschäfte. Blickst du mich an, Der helfen kann, Dann werd' ich wieder leben, Und dir die Ehre geben.

6. Hier werf' ich alle meine Noth, Erbarmer, dir zu Fuße. Verleihe mir durch deinen Tod Die Gnade wahrer Buße! Nimm aus dem Sinn Die Tücken hin; Laß mich gebeugt zur Erden, Und innig gläubig werden!

7. Vergebung aller Sündenschuld, Den Frieden im Gewissen, Versich'rung deiner Lieb' und Huld Laß mich umsonst genießen. Gedenke d'ran, Was du gethan! Das Heil in deinem Blute Kommt Alles mir zu gute.

8. Du schließest auf und schließest zu, Machst los und hältst gebunden. Ach Herr, mein Herz eröffne mir! Gib Heil aus deinen Wunden! Bin ich in dir, Bist du in mir: So sey ich ewig deine, So seyst du ewig meine!

9. Versprech' ich viel in eig'ner Kraft, So kann ich dir nichts halten. Laß deinen Geist, der Alles schafft, In meiner Seele

Wohl ihm! der reichsten Lieb' und Macht
Ist es nun dankend dargebracht;
Es ruht in treuen Händen.
O Retter der verlornen Welt!
Was dir dein Vater zugestellt,
Wie schön mußt Du's vollenden!
Laß der
Liebe
Stilles Sehnen
Und die Thränen
Zu dir dringen,
Bis wir's in die Heimath bringen.

---

8. Unsre Abendmahlsfeier.

Wir kommen! Heiland! nicht zu Deinem Mahle!
Du kommst zu uns, gibst Dich zu finden,
Als „Brod des Lebens" zu empfinden *),
Als Weg und Führer zum Vollendungssaale.
Wir flehen, und, o Liebe! Du
Du nimmst uns an, und schaffst uns Ruh.

Du Gnadenvoller siehest nur die Herzen,
Und überall fließt Deiner Leiden
Beseligender Quell, und Freuden
Aus Deinen bittern Todesschmerzen.

*) Matth. 5, 6.

walten! O höchstes Gut, Dein theures Blut Muß auch zum neuen Leben Mir Gnadenkräfte geben!

10. Vergibst du mir, o Gottes Sohn, So kann ich mich erheben! Doch bleib' ich vor dem Gnadenthron, Denn Gnade nur gibt Leben. Ich bringe dir Noch täglich hier, O Jesu, meine Sünden. Bis ewig sie verschwinden!

C. G. Woltersdorf.

Eigene Melodie.

1270. Ach Gott und Herr, Wie groß und schwer Sind meine vielen Sünden! Hier ist kein Mann, Der helfen kann, In weiter Welt zu finden.

2. Lief' ich auch weit Voll Bangigkeit Bis an des Weltalls Enden, Von Angst und Pein Befreit zu seyn: Würd' ich sie doch nicht wenden.

3. Zu dir flieh' ich; Verstoß nicht mich, Obgleich ich's wohl verdienet! Ach zürne nicht Mir im Gericht! Dein Sohn hat mich versühnet!

4. Soll's ja so seyn, Daß Straf' und Pein Auf Sünde folgen müssen: So fahr' hie fort, Und schone dort, Und laß mich hier wohl büßen!

5. Gib, Herr, Geduld; Vergiß die Schuld, Schenk' mir ein folgsam Herze, Daß ich nur nie Nach Angst und Müh' Mein Heil durch Trotz versicherze!

6. Verfahr' mit mir, Wie's dünket dir! Durch Gnade will ich's leiden. Doch lasse mich Nichts ewiglich Von deiner Liebe scheiden!

7. O Jesu Christ, Mein Trost, der ist Dein Kreuz, d'ran du gestorben, Und mir zu gut Mit deinem Blut Die Seligkeit erworben.

8. Hier, hier ich bleib'! — Ob Seel' und Leib Auch von einander scheiden: So laß mich dort Bei dir, mein Hort, Seyn in den ew'gen Freuden!

M. Martin Rutilius.

Mel. Sieh, hier bin ich, Ehrenkönig ꝛc.

1271. Gott der Gnaden! Schwerbeladen Neigt sich unser Haupt vor dir. Unsere Herzen Sind voll Schmerzen, Staub und Asch' ist unsre Zier. Hab' Erbarmen Mit uns Armen! Aus der Tiefe rufen wir.

2. Wir verzagen, Denn wir tragen Auf uns aller Sünden Last, Aller Qualen Volle Schaalen, Die du ausgegossen hast. Hab' Erbarmen Mit uns Armen! Angst und Noth hat uns erfaßt.

3. Wenn du richtest, Wenn du sichtest, Geht das Zittern vor dir her. Wenn uns decken Deine Schrecken, Dann ist keine Rettung mehr. Hab' Erbarmen Mit uns Armen! Deine Hand ist uns zu schwer.

4. Herbe Strafe Trifft die Schafe, Deren Ohr nicht Folge gab. Vor dem Schwerte Bebt die Heerde, Die nicht hielt dem Hirtenstab. Hab' Erbarmen Mit uns Armen! Führ' uns nicht zum Tod hinab!

5. Wir bekennen, Herr! wir nennen Laut vor dir die Missethat; Es ist Keiner Hier ein Reiner, Jeder erndtet böse Saat. Hab' Erbarmen Mit uns Armen! Sieh auf Ihn, der für uns bat.

6. Hör' uns rufen An den Stufen Deines hohen Gnadenthrons! Tilg' in Hulden Unsre Schulden In dem Blut des Menschensohns. Hab' Erbarmen Mit uns Armen! Sprich uns los des Sündenlohns!

7. Herr, verzeihe! Jesu, leihe Uns dein priesterlich Gebet! Gott, verschone, Wenn vom Sohne Das Erbarmen zu dir fleht! Hab' Erbarmen Mit uns Armen, Wenn der Mittler vor dir steht!

8. Jesu, rette! Brich die Kette Unsrer Finsterniß entzwei, Daß der Glaube Tief im Staube Unser Trost und Zuflucht sey. Hab' Erbarmen Mit uns Armen, Jesu, mach' uns wieder frei!

9. Sey uns gnädig, Mach' uns ledig, Führ' uns dem finstern Thal! Du kannst lindern Und vermindern Alle Noth und Herzensqual. Hab' Erbarmen Mit uns Armen; Jesu, hilf noch dieses Mal!

10. Du mußt siegen; Wir erliegen, — Du bist frei, wir sind in Haft; Du alleine Bist der Reine, Wir sind schwach, dein ist die Kraft. Hab' Erbarmen Mit uns Armen, — Denk' an deine Pilgrimschaft!

11. Sey zu Freien Uns beschieden, Fürchten wir die Strafe nicht. Dein Versöhnen Wird uns krönen Mit Gerechtigkeit und Licht. Dein Erbarmen Hilft den Armen, — Du bist unsre Zuversicht!

Heinrich Puchta.

Mel. Gott Vater, sende deinen ꝛc.

1272. Ihr armen Sünder, kommt zu Hauf', Kommt eilig, kommt und macht euch auf, Mühselig und beladen! Hier öffnet sich des Mittlers Herz Für Alle,

die in Reu' und Schmerz Erkennen ihren Schaden.

2. Es heißt: er nimmt die Sünder an! Drum komm! dein Jesus will und kann Auch retten dich, den Armen; Komm weinend, komm in wahrer Buß', Und fall' im Glauben ihm zu Fuß; Er wird sich dein erbarmen.

3. Verlässet wohl ein guter Hirt Das Schaf, das sich von ihm verirrt? Er sucht es mit Verlangen; Er lässet neun und neunzig steh'n, Um nur dem Einen nachzugeh'n, Es liebreich zu empfangen.

4. So sucht der treue Jesus Christ Das Schäflein, das verloren ist, Bis daß er's hat gefunden; Ach, laß dich finden, liebe Seel'! Ihn, ihn hinfort zum Führer wähl'! Noch sind die Gnadenstunden.

5. O Jesu, deine Lieb' ist groß! Ich komm mühselig, arm und bloß, Ach, laß mich Gnade finden! Ich bin ein Schaf, das sich verirrt; Ach, nimm mich auf, weil ich verwirrt Im Strick und Netz der Sünden.

6. Weh' mir, o Herr, daß ich von dir Gewichen bin zum Abgrund schier! Ach, laß mich wiederkehren! Zu deiner Heerde nimm mich an, Und mach' mich frei von Fluch und Bann; Dieß ist mein Herzbegehren.

7. Laß mich dein Schäflein ewig seyn, Sey du mein treuer Hirt' allein Im Leben und im Sterben; Laß mich vom eiteln Weltgesind' Ausgeh'n, und mich, als Gottes Kind, Nur um dein Reich bewerben.

8. Ich will von nun an sagen ab Der Sündenlust bis in mein Grab, Und in dem neuen Leben, In heiliger Gerechtigkeit Dir dienen noch die kurze Zeit, Die mir zum Heil gegeben.

9. Schließ mich in deine Gnade ein, Und laß mich sicher bei dir seyn, Nicht wiederum zu fehlen; Bewahre mich vor Sündenwerk, Und gib mir deines Geistes Stärk' Zum Licht und Trost der Seelen.

Laurentius Laurentii.

Mel. Meine Armuth macht mich schreien ꝛc.

1273. Jesu, Arzt todtkranker Seelen! Will es fehlen An Erkenntniß eig'ner Noth; — Will man das Unheil der Sünden Nicht empfinden, Merkt man nicht den nahen Tod: —

2. Ach, so gib Gefühl von innen! Mach' die Sinnen Neubelebt und aufgeweckt, Bis des Herzens böses Dichten Und Verrichten Durch dein Licht wird aufgedeckt!

3. Dein Gesetz, Herr, laß uns sagen, Wenn wir fragen: Was in uns die Sünde sey? Daß wir vor uns selbst uns schämen, Zuflucht nehmen Zu der Seelenarzenei.

4. Herz und Seel', mein ganz Gemüthe, Ew'ge Güte, Forderst du zu deiner Lieb'! Andre, wie sich selbst zu lieben, Soll man üben; Dieß ist des Gesetzes Trieb.

5. Aber ach, wer kann's verhehlen? — Hier will's fehlen. Ach, das Herz ist Hasses voll, Und wie die Erfahrung zeiget, Abgeneiget Allem, was es lieben soll!

6. Jesu Christ, ach trag' Erbarmen Mit uns Armen! Seelenarzt, der heilen kann: Zünde bei uns allensammen Reine Flammen Deiner Lieb' im Herzen an!

Neues Schaffhauser Gesangbuch.

Mel. Mein's Herzens Jesu ꝛc.

1274. Erlöser, ich bin zwar nicht werth, Die Augen aufzuheben Zum Berge, da man Trost begehrt, Wenn Sünden uns umgeben, Zum Berge, der getrunken hat Dein Blut, und unsre Missethat Durch deinen Tod versöhnet.

2. Die Sündenbürde drücket mich, Und lähmt der Seele Flügel, Daß sie nicht mehr lebendig sich Schwingt zu dem Gnadenhügel. Wie sich ein großes Wasser regt, Und eine Fluth die andre schlägt, So häuf' ich Sünd' auf Sünde.

3. Doch, o mein Heiland, neigest du Dein Haupt vom Kreuze nieder, Das winkt und ruft mir tröstlich zu: „Komm, Sünder, kehre wieder! Mein reines Blut floß auch für dich; Wer sich mir nahet, den werd' ich Von mir hinaus nicht stoßen."

4. Wohlan, ich komm' auf dieses Wort, Ich komm', o höchstes Leben, In Hoffnung, du, mein Seelenhort, Werd'st Alles mir vergeben! Du bist getreu und kannst ja nicht Verläugnen, was dein Mund verspricht; Deß tröst' ich mich von Herzen.

5. Gedenk' an deinen bittern Tod! Dein heil'ges Leiden decke Die Schanden meiner Sündennoth, Damit kein Feind mich schrecke; Weck' ungefärbte Lieb' in mir, Daß ich hinfort nichts, als was dir Gefällig, üben möge.

6. Wie wird mit mir der Engel Schaar Im Himmel hoch sich freuen, Daß ich, der

einst ein Todter war, Steh' in des Lebens Reihen! Daß, wie der Sonne goldner Lauf, Du, o mein Jesu, gehest auf Im auferweckten Herzen! Erasmus Finx.

Eigene Melodie.

1275. Herr Jesu Christ, du höchstes Gut, Du Brunnquell aller Gnaden! Sieh doch, wie ich in meinem Muth Mit Schmerzen bin beladen, Und in mir hab der Pfeile viel, Die im Gewissen ohne Ziel Mich armen Sünder quälen.

2. Erbarm dich mein bei solcher Last, Nimm sie von meinem Herzen, Dieweil du sie gebüßet hast Am Kreuz mit Todesschmerzen; Auf daß ich nicht mit großem Weh In meinen Sünden untergeh, Noch ewiglich verzage.

3. Fürwahr, wenn Alles mir kommt ein, Was ich mein' Tag' begangen, So fällt mir auf das Herz ein Stein, Und hält mich Furcht umfangen; Ja, ich weiß weder aus noch ein, Und müßte gar verloren seyn, Wenn ich dein Wort nicht hätte.

4. Doch durch dein theures Wort erwacht Mein Herz zu neuem Leben; Erquickung hat es mir gebracht, Ich darf nicht trostlos beben, Dieweil es Gnade dem verheißt, Der sich mit tief zerknirschtem Geist Zu dir, o Jesu, wendet.

5. So komm ich jetzt zu dir allhie In meiner Noth geschritten, Und will dich mit gebeugtem Knie Von ganzem Herzen bitten: Vergib es mir doch gnädiglich, Was ich mein Lebtag' wider dich Auf Erden hab' gesündigt!

6. Vergib mirs doch, o Herr, mein Gott, Um deines Namens willen! Du wollst in mir die große Noth Der Uebertretung stillen, Daß sich mein Herz zufrieden geb', Und dir hinfort zu Ehren leb' In kindlichem Gehorsam.

7. Stärk mich mit deines Geistes Muth; Heil' mich mit deinen Wunden; Wasch mich mit deiner Gnade Fluth In meinen letzten Stunden, Und nimm mich einst, wanns dir gefällt, In wahrem Glauben von der Welt Zu deinen Auserwählten! Barth. Ringwaldt.

Mel. Ein Lämmlein geht, und trägt die Schuld ꝛc.

1276. O König, dessen Majestät Weit über Alles steiget, — Dem Erd' und Meer zu Dienste steht, Vor dem die Welt sich neiget! Der Himmel ist dein helles Kleid, Du bist voll Macht und Herrlichkeit, Sehr groß und wunderthätig. Ich Armer kann in meiner Pein Nichts sagen, als nur dieß allein: Gott, sey mir Sünder gnädig!

2. Hier steh' ich, wie der Zöllner that, Beschämet und von ferne; Ich suche deine Hülf' und Gnad', O Herr, von Herzen gerne! Doch weil ich voller Fehler bin, Und Sünde meinen ganzen Sinn Zum Guten macht unthätig: So schlag' ich nieder mein Gesicht Vor dir, du reines Himmelslicht: Gott, sey mir Sünder gnädig!

3. Die Missethat, die mir bewußt, Durchängstet mein Gewissen; Drum schlag' ich reuig an die Brust, Von Scham und Schmerz zerrissen. Ich bin, o Vater, ja nicht werth, Daß ich noch wandle auf der Erd', Bin alles Ruhmes ledig! Doch steh' ich mit zerknirschtem Geist, Der dennoch dich noch Vater heißt: Gott, sey mir Sünder gnädig!

4. Mein Vater! nur in deinem Sohn Will ich um Hülfe flehen; Sein Blut nur läßt zu deinem Thron Getrost und frei mich gehen. Er hat getragen meine Schuld; Ich senke mich in seine Huld, Die groß und wunderthätig. Ihn faß' ich glaubig in mein Herz, Und ruf' auf seinen Todesschmerz: Gott, sey mir Sünder gnädig!

5. Regiere doch mein Herz und Sinn In diesem ganzen Leben; Du bist mein Gott, und was ich bin, Sey ewig dir ergeben! Ach, heilige mich ganz und gar, Laß meinen Glauben immerdar Seyn durch die Liebe thätig! Und kann ich nicht so, wie ich soll, So ruf' ich täglich reuevoll: Gott, sey mir Sünder gnädig!

6. Mein Leben und mein Sterben ruht Allein auf deiner Gnade. Geh' es mir übel oder gut, — Gib nur, daß mir nichts schade. Kommt dann die letzte Stund' heran, So sey mir auf der Todesbahn, Mein Jesu, nah' und gnädig; Und wenn ich nicht mehr sprechen kann, So nimm den letzten Seufzer an: Gott sey mir Sünder gnädig! Dr. M. C. Löscher.

Mel. Die Seele Christi heil'ge mich ꝛc.

1277. Wo ist ein Heiland so wie du, Du meines Lebens Heil und Ruh? O Jesu, du sollst mir allein Das höchste Gut auf Erden seyn!

2. Wo ist ein Heiland so wie du? Wer schafft den Sündern solche Ruh'? Wer

schenkt auf Einmal uns so viel? Wer führt zu solchem sel'gen Ziel?

3. Wer nimmt so gern und willig an Die Sünder, die ihm Leids gethan? Wem brennt das Herz für Feinde so? — Ach, mach' mich deiner Liebe froh!

4. Dir ist kein Einziger zu schlecht, Du machst ihn, wenn er will, gerecht. Ist einer blind, lahm, taub und todt: Du suchest ihn in seiner Noth.

5. Was draußen an den Zäunen liegt, Sich arm und nackt im Staube schmiegt, Das nöthigst du ins Hochzeithaus, Und schmückst es hochzeitmäßig aus.

6. Wo ist ein Heiland so wie du? — Ach, Sünder, greift doch ernstlich zu, Dringt ein in Christi Gnadenreich! Ach, hört's und kommt, wir bitten euch!

7. Ach, nehmt der guten Zeiten wahr! Jetzt währet noch das Gnadenjahr. Laßt ihr die schöne Zeit vorbei, Was folgt dort für ein Angstgeschrei!

8. Wen Jesus hier nicht ziehen kann, Den nimmt er auch nicht drüben an; Die Gnade, die man hier verschmäht, Wird dort zum Zorn, der donnernd geht.

9. Ach, Sünder, denkt, wie wird euch seyn, Wann dieser Jesus bricht herein, Wann dieser kommt, der euch so hat, So oft euch vor die Herzen trat!

10. Der euch im Blute liegen sah, Und stund so voll Erbarmen da, Und wartete, ob ihr noch käm't; Wie werdet ihr dort stehn beschämt!

11. Dann seyd ihr euch vor Schmerzen gram, Daß ihr das theure Gotteslamm, Das so erbarmend nach euch ging, Im Wahn geachtet so gering!

12. Ich seh' euch zum voraus schon stehn, Und zitternd von dem Richter gehn, Unselig fliehn in jene Pein, Da keine Gnade mehr wird seyn.

13. Da heißt es: du bist selber Schuld, Du hast verschmäht die große Huld! Du hast dich selbst hinein gestürzt, Und dich um's ew'ge Heil verkürzt!

14. Die Boten Jesu äffest du, Du hörtest taub und eitel zu. Wie baten sie, wie lockten sie! Ach, aber ach, du wolltest nie!

15. O was wird das in jener Pein Für eine große Marter seyn, Daß man so taub zur Hölle lief, Obgleich so manche Stimme rief!

16. Nun, Sünder, hört's! wir bitten euch! Seht, Jesus ist an Gnade reich! Er nöthigt euch, er wartet noch; Besinnet euch, und kommet doch!

17. O kommt doch, bringt die Sünden her, Sind ihrer viel, sind sie gleich schwer; Kommt nur gebeugt zum Gnadenthron, — Das Blut des Sohnes redet schon!

18. Wohl euch, wenn ihr die Bitten hört Und euch zum einz'gen Retter kehrt! Weh' euch, wenn ihr den Herrn verschmäht, Und ohne Noth verloren geht!

C. C. Wetterdorf.

Mel. Aus tiefer Noth schrei ich ꝛc.

1278. O Vater der Barmherzigkeit! Ich falle dir zu Fuße: Verstoß den nicht, der zu dir schreit, Und thut noch endlich Buße. Was ich begangen wider dich, Verzeih mir Alles gnädiglich Durch deine große Güte!

2. Durch deiner Allmacht Wunderthat Nimm von mir, was mich quälet; Durch deine Weisheit schaffe Rath, Worinnen mirs sonst fehlet. Gib Willen, Mittel, Kraft und Stärk', Daß ich mit dir all meine Werk' Anfange und vollende.

3. O Jesu Christe, der du hast Am Kreuze für mich Armen Getragen aller Sünden Last, Wollst meiner dich erbarmen! O Gottes und des Menschen Sohn, Erbarm dich mein und mein verschon', Hör' an mein kläglich Seufzen!

4. O heil'ger Geist, du wahres Licht, Regierer der Gedanken! Wenn mich die Sündenlust ansicht, Laß mich von dir nicht wanken; Verleih, daß nun und nimmermehr Begier nach Wollust, Geld und Ehr' In meinem Herzen herrsche.

5. Und wann mein Stündlein kommen ist, So hilf mir treulich kämpfen, Daß ich des Argen Trotz und List Durch Christi Sieg mag dämpfen; Auf daß mir Krankheit, Angst und Noth, Ja selbst das letzte Leid, der Tod, Nur sey die Thür zum Leben!

David Denicke.

Mel. Erhalt uns, Herr, bei deinem ꝛc.

1279. Kehrt, Menschenkinder, euch zu mir! Spricht Jesus auf der Erde hier; Steht auf die ihr gefallen seyd, Und bessert euch, denn ihr habt Zeit!

2. Ich hab' euch alle Lieb' erzigt, Zu eurer Schwachheit mich geneigt, Und mein

Verdienst, das Seelen heilt, Euch von dem Kreuze mitgetheilt.

3. Wie laßt ihr solches außer Acht? Wer hat so trunken euch gemacht, Daß ihr beharrt im todten Sinn, Da ich für euch erstanden bin?

4. Ihr geht hinab zur Höllengluth, Wenn ihr noch länger Sünde thut! Wer mich verachtet, mich nicht sucht, Deß Thun und Treiben ist verflucht!

5. O kommt, und werdet wieder mein! Wie will ich dann so gnädig seyn! Erkennet eure Missethat, Betretet nur den schmalen Pfad!

6. Beklaget den gebrochnen Bund! Beweint euch selbst von Herzensgrund! Solch' ungefälschte Buß' und Reu Macht euch lebendig, froh und neu.

7. Dann nehm' ich euch von neuem auf, Bring' euch in frischen Siegeslauf, Und bürg' euch durch mein Fleisch und Blut, Daß ihr habt Theil am ew'gen Gut.

8. Und wenn ihr treu als Kämpfer steht, Nicht wiederum zurücke geht, So komm' ich einst zu meiner Zeit, Und mach' euch los von allem Streit;

9. Und führ' euch zu der Engel Chor In's rechte Vaterland empor; Wie werden sie sich eurer freu'n, Daß ihr durch Buße worden mein!

Mel. Christus, der uns selig macht ꝛc.

1280. Liebster Vater, ich, dein Kind, Komm' zu dir geeilet, Weil ich sonsten Niemand find', Der mich Armen heilet. Meine Wunden sind sehr groß, Groß sind meine Sünden; Mache mich von ihnen los, Laß mich Gnade finden!

2. Willst du mir ein Vater seyn, Hast du Vatersitten: O so darf ich mich nicht scheun, Dich als Kind zu bitten. Denn den Kindern steht es frei, Väter anzuflehen; Vater, deine Vatertreu' Laß mich Armen sehen!

3. Liebster Vater! willst du dich Vater lassen nennen: O so mußt du lassen mich Vatersinn erkennen. Denn du willst ja ewig nicht Bloß den Namen führen; Nein, du willst, o Herr, mein Licht, Nie ein Kind verlieren!

4. Nun, so nimm dich meiner an, Wie die Väter pflegen; Laß, weil ich nur bitten kann, Bitten dich bewegen! Schau, von Sünd' und Sündenschmerz Bin ich ganz umfangen; Darum, o du Vaterherz, Laß mich Gnad' erlangen!

5. Hast du doch in deinem Wort Gnade mir versprochen! Laß mich an der Gnadenpfort' Nicht vergeblich pochen! Laß der matten Seufzer Ton Durch die Wolken dringen, Und von deinem Himmelsthron Mir Erlösung bringen.

6. Nimmer will ich lassen ab, Bis du mir gewähret Gnade, die ich von dir hab' Inniglich begehret. Segne mich! ich lasse dich Eher nicht; ich hange Weinend, Herr, an dir, bis ich Volle Gnad' erlange.

7. Du bist Gott, und heißest gut, Weil du Gutthat übest, Und, gleich wie ein Vater thut, Deine Kinder liebest. Dieser Gutthat laß mich auch, Vaterherz, genießen! Laß auf mich, nach deinem Brauch, Deine Gnade fließen.

8. Ach! sey gnädig, ach! vergib, Was ich mißgehandelt, Weil ich nach der Sünde Trieb Tausendfach gewandelt. Meine Sünden ich versenk', Herr, in Jesu Wunden; Ach, derselben nicht gedenk'! Laß sie seyn verschwunden!

9. Klagt mich mein Gewissen an, Und will mich's verdammen, — Will von meiner Sündenbahn Rachegluth aufflammen: O so übe du Geduld! Mach' die Gluth zur Asche, Daß von aller Sündenschuld Christi Blut mich wasche! Christoph Titius.

Eigene Melodie.

1281. Herr, ich habe mißgehandelt, Und mich drückt der Sünden Last; Ich bin nicht den Weg gewandelt, Den du mir gezeiget hast; Jetzt möcht' ich vor deinem Schrecken Gern die bange Seele decken.

2. Doch wie könnt' ich dir entfliehen? Du wirst allenthalben seyn. Wollt' ich über Meere ziehen, Stieg' ich in die Gruft hinein, Hätt' ich Flügel gleich den Winden: Dennoch würdest du mich finden.

3. Drum muß ich es nur bekennen: Herr, ich habe mißgethan, Darf mich nicht dein Kind mehr nennen; Ach, nimm mich zu Gnaden an! Richte nicht der Sünden Menge, Herr, nach des Gesetzes Strenge.

4. Siehe, wie mein Auge thränet Ueber meine Sündenschuld! Siehe, wie mein Herz sich sehnet, Gott, nach deiner Vaterhuld! Willst du nicht mein Flehn erhören, Und mir Gnad' und Trost gewähren?

5. Ja, ich hoffe; hingegeben Hat sich

Christus in den Tod, Mir zur Rettung und zum Leben, Hat mich dir versöhnt, o Gott! Seines Heils darf ich mich trösten Mit den Schaaren der Erlösten.

6. Laß nun deinen Geist mich leiten, Stets zu thun, was dir gefällt; Laß mich unermüdet streiten Mit der Sünde, mit der Welt; Laß mich nimmer wieder wanken, So will ich dir ewig danken. Nach Joh. Frank.

Mel. Herr Jesu Christ, mein's Lebens Licht ꝛc.

1282. Kein gröss'rer Trost kann seyn im Schmerz, Als daß man Gottes Vaterherz Durch seinen Sohn darf sprechen an, Der allen Zorn abwenden kann.

2. Wie kommen wir durch Gottes Sohn Ermuthigt oft zum Gnadenthron! Wie mancher der den Tod verdient, Wird durch des Mittlers Blut versühnt!

3. So wird auch mancher arme Knecht Vor seinem Herrn gebracht zurecht, Und wird gestellt auf freien Fuß, Da er sonst ewig trauern muß.

4. Dieß tröstet mich, o frommer Gott! Mich, der in tiefer Sündennoth, Daß ich vor deine Majestät In deines Sohnes Namen tret'.

5. Weil du ihn liebst, sey gnädig mir, Mich aus dem Sündenkerker führ'! Des Teufels Bande reiß' entzwei, Mach' meine Seel' zum Leben frei.

6. Zwar mein Verdienst und Würdigkeit Dräut mir den Tod und alles Leid; Doch bittet Christus selbst für mich, Drum laß durch ihn erbitten dich!

7. O Herr, sein Opfer ist so groß, Daß ich werd' aller Sünden los; Sein Opfer, das dir wohlgefällt, Das hat versöhnet alle Welt.

8. Er, der nichts Uebels hat gethan, Den man mit Recht nicht tadeln kann, Der hat die schwere Sündenlast Der ganzen Welt auf sich gefaßt.

9. O laß mir kommen dieß zu statt, Was er am Kreuz erworben hat! Ich setz' all' meine Hoffnung drauf; Hilf meinem schwachen Glauben auf!

10. O Gott, mein Vater, mich regier'! O Jesu, ziehe mich zu dir! O heil'ger Geist, nimm mein dich an, Damit ich geh' auf rechter Bahn! Johann Heermann.

Eigene Melodie.

1283. Gedenke, daß du sterblich bist, Und daß der heil'ge Jesus Christ Ein Richter alles Fleisches ist!

2. Besinne dich auf deiner Bahn, Daß alle Sündenlust nur Wahn, Und fang' ein neues Leben an.

3. Bekenne deine Missethat, Wie deines Herzens böser Rath An deinem Gott gesündigt hat.

4. Und thue künftig bessern Fleiß, Eh' auf sein mächtiges Geheiß Dein Haar und dein Gebein wird weiß.

5. Es kommt ein Tag, der dich betrübt, Der Erde, was der Erd' ist, gibt, Und deines Lebens Bau zerstiebt.

6. Die Stund' ist nah', wo du verdirbst, Wofern du nicht den Bußtod stirbst, Und dir des Kreuzes Trost erwirbst.

7. So geh' und denk' an Gottes Sohn In seiner bittern Passion, An Nägel, Spott und Dornenkron';

8. Und glaub', er hab' auch dich gemeint, Als Blut er schwitzt', als er heiß weint', Und sey nicht seines Kreuzes Feind!

9. Sonst gehst du unter mit der Welt, Die ins Verdammungsurtheil fällt; Davor behüte dich der Held;

10. Und deine Seele bis zur Bahr' Mit seinem Geist er treu bewahr', Und setze dich in seine Schaar! Dr. J. H. v. Meyer.

Mel. Mache dich, mein Geist, bereit ꝛc. (Pf. 6.)

1284. Strafe nicht, o Heiligster, Mich in deinem Grimme! Höre, Herzerkündiger, Meines Flehens Stimme! Sende du Trost mir zu! Rette vom Verderben, Rette mich vom Sterben!

2. Wird mein Herz im Grabe sich Deiner Güte freuen? Gott des Lebens! todt kann ich Dir kein Danklied weihen. Rette mich, Daß ich dich, Weil ich hier noch lebe, Dankbar froh erhebe!

3. Meine Seele sehnet sich Nun umsonst nach Frieden. Elend, tief gebeugt bin ich; Soll ich ganz ermüden? Ach, wie lang' Soll ich bang', Heiland schwacher Seelen, Trauerstunden zählen?

4. Komm, o komm mich zu erfreun, Trost mir zu gewähren! Täglich, Helfer, harr' ich dein, Und ich hab' in Zähren Manche Nacht Durchgewacht. Eile, Mittler, eile Deinem Knecht zum Heile!

5. Nichts, als deine Vaterhuld, Kann mich selig machen. Ach, gedenk' nicht meiner Schuld, Stärke du mich Schwachen! Zeige dich! Führe mich, O du Gott der Gnade, Auf dem ebnen Pfade!

6. Nun, o Seele, zage nicht! Gott verwirft ja keinen, Der sich naht mit Zuversicht; Er vernimmt dein Weinen. Nie vergißt Jesus Christ Seiner Theu'rerlösten; Jesus wird mich trösten. Nach J. G. Albinus.

Mel. In dich hab' ich gehoffet, Herr ꝛc.

1285. Warum, Herr, läſſest du mich gehn Den Irrweg, daß ich nicht kann ſehn Der Sünden Laſt und Schmerzen? Warum bin ich So jämmerlich Verſtockt in meinem Herzen?

2. O frommer Gott, verwirf uns nicht Im Zorn von deinem Angeſicht! Erleucht' uns das Gemüthe, Das Tag und Nacht Nicht nahm in Acht Den Reichthum deiner Güte!

3. Bei deiner Langmuth und Geduld Laß uns erkennen unſre Schuld; Heil' unſer Herz und Sinnen, Die dich, o Herr, Beleidigt ſchwer Durch ſündliches Beginnen.

4. Nimm uns das ſteinern Herz doch ab! Leit' uns mit deinem ſanften Stab, Damit wir heilig leben, Voll Reu' und Scheu, Und ſtets dabei Nach deinem Reiche ſtreben.

5. Herr, ſuch' auch mich verlornes Schaf, Daß ich der wohlverdienten Straf' Bei guter Zeit entrinne! Bekehre mich, Damit ich dich Von Herzen lieb gewinne!

6. Bringſt du, o Gott! mich ſo zum Licht, So wird mein Leben länger nicht In Sünd' und Irrthum rennen, Nein, glaubensvoll, Wie ich es ſoll, Dich lieben und erkennen.

7. Nimm deinen Geiſt von mir nicht weg! Hilf, daß ich geh' den rechten Steg, Gehorſam deiner Stimme; Und gib dabei, Daß Lieb' und Treu' In meinem Herzen glimme!

8. Ach, Herr, laß mich Barmherzigkeit In dieſer letzten, armen Zeit Aus deiner Hand empfangen! Laß mich dereinſt, Wann du erſcheinſt, Des Lebens Kron' erlangen!

Mel. Warum ſollt' ich mich denn grämen? ꝛc.

1286. Hoherprieſter für die Sünder, Groß von Rath, Stark von That, Freund der Menſchenkinder! Du, mein himmliſcher Vertreter, Jeſus Chriſt: Du nur biſt Ewig mein Erretter!

2. Du rufſt den verlornen Schafen, Haſt geſucht, Was verflucht, Trugeſt unſre Strafen; Folgeſt Sündern auf dem Fuße: „Kommt herzu, Suchet Ruh'! Thut rechtſchaffne Buße!“ —

3. Herr, ich bin kein Kind der Gnaden; Von Natur Hab ich nur Zorn auf mich geladen. Alles Trachten, alles Dichten Pflegt mein Sinn Immerhin Uebel einzurichten.

4. Ach, es wohnt in jedem Triebe Meines Muths Gar nichts Guts, Keine Gottesliebe. Wollen hab' ich; das Vollbringen Find' ich nicht; Es gebricht Mir an allen Dingen.

5. Herr, ich fehl' in allen Werken Unverhofft; Und wie oft? — Kann ich ſelbſt nicht merken. Ach, verzeihe meiner Seele, Herr, mein Hort, Hier und dort Die verborgnen Fehle!

6. Jeſu, laß mich nicht verzagen! Denn du haſt Meine Laſt Selbſt am Kreuz getragen. Nimm ſie hin von meinem Herzen, Das dich ſteht! Dann vergeht Alles Heer der Schmerzen.

7. Laß ſich deinen Gnadenwillen, Der den Tod Nimmer droht, Auch an mir erfüllen! Wer da glaubt, ſoll ewig leben; Du willſt ihn Nicht dahin, Nicht verloren geben.

8. Heile mich durch deine Wunden! Halt' mit dir Für und für Innig mich verbunden! Lehr' mich täglich Glauben faſſen, Und mein Herz Auch im Schmerz Sich dir überlaſſen.

9. Herr, all unſer Uebertreten Lag auf dir, Damit wir Heil und Frieden hätten. Darum gib mich los von Strafe! Du biſt mein, Und ich dein, Hirte deiner Schafe!
Ph. Fr. Hiller.

Mel. Wer weiß, wie nahe mir mein Ende ꝛc.

1287. Gerechter Gott! der Jugend Sünden Bekümmern oft und jetzt mein Herz; Daß deren ſich ſo viele finden, Bewegt mich zu tiefem Schmerz; Wenn meine Seele rückwärts denkt, Wird ſie in Traurigkeit verſenkt.

2. Viel Ungehorſam, Eigenwillen Und Thorheit war in meiner Bruſt; Ich ſuchte blindlings zu erfüllen Verkehrte Triebe böſer Luſt; Ja, was noch mehr, ich war dabei Verſtrickt von vieler Heuchelei.

3. Das Böſe ſucht' ich zu bedecken Mit Lügen, Liſt und Tugendſchein, Und fanden

sich vergess'ne Schrecken Oft wieder im Gewissen ein, Schlug ich sie wieder aus dem Sinn, Und lebte fort in Sünden hin.

4. Ach Gott! das hab' ich lang getrieben, Und dir mein Schuldbuch groß gemacht; Du aber wolltest Langmuth üben, Nicht schlagen gleich nach deiner Macht; Ja, du hast auch nicht aufgehört, Dem wohlzuthun, der strafenswerth.

5. So tief mich nun die Sünden beugen, Die mir mein Herz vor Augen hält, Die ich nicht will, noch kann verschweigen, Weil sie vor dir sind dargestellt: So sehr erquicket deine Güt', Herr, mein zerschlagenes Gemüth.

6. Drum fall' ich dir, mein Gott, zu Fuße, Dieweil noch währt die Gnadenzeit; Ich trage Leid in wahrer Buße, Und hoff' auf deine Gütigkeit, Die mir dein theures Wort verheißt, Geoffenbart durch deinen Geist.

7. So laß mich denn Vergebung finden Bei dir, huldreicher Friedensgott! Vergib mir jung' und alte Sünden Durch meines Heilands Blut und Tod, Und wirf sie in den Meeresgrund Nach deinem lautern Gnadenbund! Dr. Joh. Wilh. Kraft.

Mel. O du Liebe meiner Liebe ꝛc.

1288. Wer kann mich zu Jesu bringen? O wer zeiget mir die Bahn? Thut es Lesen, Beten, Singen: Ach, wie greif' ich's ernstlich an? Es gebricht an Lust und Kräften, — Gnade nur bringt mich dazu; Sie nur führt aus Weltgeschäften Und verhilft zur Seelenruh'.

2. O wer sollte denn nicht trachten Nach dem Recht zur Himmelsstadt? O wer sollte denn nicht schmachten, Bis er Jesum in sich hat? Er entreißt den Löwenzähnen, Er entführt dem Höllenpfuhl. Fliegt, ihr Seufzer, fließt, ihr Thränen, Traget mich zu seinem Stuhl!

3. O was frommet dem sein Wissen, Der sich nicht im Wesen übt? Darf man Gott mit Worten grüßen, Wenn der Wandel ihn betrübt? Nein, hier gilt kein halbes Wesen! Willst du gehn zum Himmel ein? Willst du ewiglich genesen? Hier ist Christus: werde sein!

4. Menschenwerk und Geistesgaben Machen ehrbar uns und klug; Aber ich muß Jesum haben, Sonsten hab' ich nicht genug. O bis er mein Herz regieret, Bis er Frieden mir zuspricht, Bis mich seine Liebe zieret, — O so lang' genes' ich nicht!

5. O wann wird es doch sich fügen, Daß ich jauchze meinem Gott? O wann werd' ich recht besiegen Menschenlob und Menschenspott? O wann weichet alles Böse, Satan, Welt und Eigenheit? Ach, Erlöser, komm, erlöse, — Führe mich zur Seligkeit!

6. Herr, hilf suchen, Herr, hilf finden! Werde mir doch recht bekannt! Hast du nicht für meine Sünden Leib und Blut an mich gewandt? Binde mich mit goldnen Ketten Deiner Lieb' ans sanfte Joch! Lehr' mich glauben, folgen, beten! Lehr' mich Alles, — lehr' mich's doch!

7. Nun, so breite deine Flügel, Adler Gottes, über mich! Trage mich auf Zions Hügel, Denn mein Geist begehret dich! Sey mein Licht, mein Lebensspiegel, Meines Auges Morgenstern, Meiner Seele Friedenssiegel! Höre mich! Du hörst ja gern! Nach Hieronymus Annoni.

Mel. Seelenbräutigam ꝛc.

1289. Herzenskündiger! Du mein Gott und Herr! Ach, du weißt es, wie ich's meine, Was ich bin und was ich scheine; Meines Herzens Grund Ist dir klar und kund.

2. Urquell alles Lichts! Dir verhüllt sich nichts. Wollt' ich dir auch nichts bekennen, Würdest du mich doch erkennen; Ja, du kennest mich Besser noch, als ich.

3. Und du stehst mich an. Heiliger, wer kann Deiner Augen Blick ertragen, Ohn' an seine Brust zu schlagen: „Geh' doch ins Gericht Mit dem Sünder nicht!“

4. Vor dir hingestellt, Jede Hülle fällt. Ach, vor deinem Angesichte Steh' ich erst im rechten Lichte; — Was ich bin vor dir, Das bin ich in mir.

5. Du, der Gnad' erweist Dem gebeugten Geist, Du, bei dem so viel Vergeben, Seligkeit und ew'ges Leben, Sprich von deinem Thron: „Sey getrost, mein Sohn!“

6. Gib das Hochzeitkleid Der Gerechtigkeit, Meine Blöße drein zu kleiden, Daß ich deinen Anblick leiden, Und es tragen kann, Stehest du mich an.

7. Nimm mir, was mich quält, Gib, was mir noch fehlt! Laß von allem argen Wesen Meine Seele recht genesen; Laß durch dich mich rein, Dir gefällig seyn!

8. Gib den Kindesgeist, der dich Vater heißt, Daß mit kindlichem Vertrauen Ich dir in die Augen schauen, Ja, mich freuen kann, Siehest du mich an! Spitta.

Mel. Der Tag ist hin, mein Jesu ꝛc.

1290. Ach schone doch, o großer Menschenhüter! Ach, strafe nicht, barmherziger Gebieter! Ach, rechne nicht! wer kann vor dir bestehn, Wofern du willst in das Gerichte gehn?

2. Ach, zürne nicht! mit Jesu will ich kommen; Hat Er nicht schon die Strafe weggenommen? Er ist am Kreuz ein Fluch für mich gemacht; An meiner Statt hat Alles er vollbracht.

3. Ach, rechne nicht! auf Tausend muß ich schweigen; Ich will mich nur vor'm Gnadenscepter beugen. Mit Scham leg' ich auf meinen Mund die Hand, Und hab' als Sünder meine Schuld erkannt.

4. Ach, strafe nicht, o du verzehrend Feuer! Ich muß vergehn, dein Zorn brennt ungeheuer; Hier steht dein Sohn, der tritt ja vor den Riß! Der Bürg' ist da, der spricht für mich gewiß.

5. Ach, schone doch der armen Asch' und Erden, Des leichten Blatts, das bald ein Staub muß werden! Was nützte dir's, zu treten auf ein Gras? Ach, das bin ich! — o Herr, gedenk' an das! Joachim Neander.

Mel. Zion klagt mit Angst und Schmerzen ꝛc.

1291. Ach, mein Jesu, hilf mir tragen! Denn ich trage nicht mein Leid; Ich muß an mir selbst verzagen, Und vergehn in Traurigkeit. Weh, o weh! zu welcher Kraft Wuchs in mir die Leidenschaft, Und von welcher Schreckenshöhe Ist der Abgrund, dran ich stehe!

2. Aber, wie mich Jammervollen Täglich mein Gewissen quält: Dennoch hab' ich nur das Wollen, Aber das Vollbringen fehlt. Was ich will, das thu' ich nicht; Was ich nicht will, das geschicht, Denn mein frevelndes Geblüte Hemmt den Vorsatz im Gemüthe.

3. Neige dich zu deinem Knechte, Eh' dein Knecht auf ewig fällt! Ach, mich sieht schon der Gerechte, Ja, mich sieht schon die Welt. Alles ruft mit blindem Haß: Sehet, welch ein Mensch ist das, Der den rechten Glauben heuchelt, Und dem Satan heimlich schmeichelt!

4. Doch du weißt ja alle Dinge; Darum weißt du auch zu gut, Wie ich rang und wie ich ringe Gegen mein verderbtes Blut! Ach, was hab' ich nicht versucht? Weh! mich selbst hab' ich verflucht, Hab' mein ew'ges Heil verpfändet, Und mich doch nicht umgewendet!

5. O gerechter Gott! wie still' ich Deinen Zorn an jenem Tag? Wehe mir! mein Geist ist willig, Aber ach, mein Fleisch ist schwach! Hilf, Herr Jesu, steh' mir bei, Mach' mich kräftig, mach' mich frei! Ich allein kann von den Ketten Der Verdammniß mich nicht retten.

6. O du ew'ger Gnadenbringer, Der du suchst, was sich verlor, Und verziehst dem armen Jünger, Der, wie ich, sich einst verschwor, Und verziehst mit sanftem Sinn Selbst der Ehebrecherin, Wie am Kreuz dem armen Schächer: Hilf, mein Heiland, mein Fürsprecher!

7. Nur zu dir, dem Allertreusten, Steht mein Hoffen unbewegt; Du nur siehst es, wie mit Fäusten Mich der Satansengel schlägt. Zieh' mir deinen Harnisch an, Führ' mich auf die Siegesbahn! Willst du mir zur Seite gehen, Werd' ich bald als Sieger stehen.

8. Zwar noch fliehst du mich; ich Armer Will dich aber wohl erschrei'n, Denn sonst müßte ja „Erbarmer“ Nicht dein süßer Name seyn. Wie das Weib aus Kanaan Ruf' ich dich so lange an, Bis du sanft zu mir dich wendest, Und mir auch Brosamen spendest.

Wilh. Meinhold.

Mel. Wer nur den lieben Gott läßt walten ꝛc.

1292. Wir liegen hier zu deinen Füßen, Ach Herr von großer Güt' und Treu'; Wir fühlen leider im Gewissen, Wie sehr dein Zorn entbrennet sey. Weh' uns, das Maß ist nun erfüllt; Weh' uns, Herr, wenn du strafen willt!

2. Du bist gerecht, wir aber Sünder; Wie wollen wir vor dir bestehn? Wir sind die ungerath'nen Kinder, Die Wege des Verderbens gehn. Weh' uns! zückt das gewetzte Schwert: Wer bleibet von ihm unversehrt?

3. Doch, Vater, denk' an deinen Namen, Gedenk' an deinen lieben Sohn! Dein Wort ist immer Ja und Amen, Dein Eidschwur zeuget selbst davon. Wohl uns!

du gehst nicht in's Gericht, Du willst den Tod des Sünders nicht.

4. Wir liegen vor dir in dem Staube, O Vater! mit zerknirschtem Geist; Uns tröstet ganz allein der Glaube, Daß du doch ein Erbarmer seyst. Wohl uns, du hast ein Vaterherz, Und siehst voll Mitleid unsern Schmerz!

5. Der Mittler selbst tritt in die Mitten, Ach, schaue seine Wunden an! Schau' das, was er für uns gelitten, Wodurch er dir genug gethan. Wohl uns! du willst sein Opfer seh'n: Wir werden nicht verloren geh'n.

6. Ach theures Blut von Gottes Sohne, Schrei' für uns um Barmherzigkeit! Schau, Jesu, von dem Gnadenthrone, Und denke, es ist Gnadenzeit! Wohl uns! dein Herz ist uns geneigt, So, daß es Gnad' um Gnad' erzeigt.

7. Du läss'st die wohlverdiente Strafe Vor unsern Häuptern übergeh'n, Daß wir nicht als verlor'ne Schafe Von deiner Hut verlassen steh'n. Wohl uns! in deinem Gnadenschooß Machst du uns aller Plagen los!

8. Drum wollen wir dir Opfer bringen, Und dein nur seyn mit Leib und Seel'; Es soll dein Lob zum Himmel dringen Von dem erlösten Israel. Wohl uns! wir jauchzen insgemein: Gott, unser Gott will gnädig seyn! D. Schmidt.

Mel. Allein Gott in der Höh' ꝛc.

1293. Aus tiefer Noth laßt uns zu Gott Von ganzem Herzen schreien, Bitten, daß er durch seine Gnad' Uns woll' vom Uebel freien, Uns alle Sünd' und Missethat, Die unser Fleisch begangen hat, Als ein Vater verzeihen.

2. Wir sprechen: Vater, sieh' doch an Die Armen und Elenden, Die Uebels viel vor dir gethan Mit Herzen, Mund und Händen! Verleih' uns, daß wir Buße thun, Und unsern Lauf in deinem Sohn Zur Seligkeit vollenden!

3. Herr, unsre Schuld ist überschwer, Muß unsre Herzen brechen! Doch dein's Erbarmens ist viel mehr, Als ein Mensch kann aussprechen. Das suchen und begehren wir, In Hoffnung, daß du dort und hier Die Sünd' nicht wollest rächen.

4. Du willst nicht, daß der Sünder sterb', Und zur Verdammniß fahre; Du willst, daß er die Gnad' erwerb', Und sich darin bewahre. So hilf uns nun, o Herre Gott! Damit uns nicht der ew'ge Tod In Sünden widerfahre.

5. Vergib, vergib, und hab' Geduld Mit uns, den Armen, Schwachen! Laß deinen Sohn von aller Schuld Uns los und ledig machen. Nimm unsrer Seele treulich wahr, Daß ihr kein Schaden widerfahr Vom Feind, dem alten Drachen.

6. Wenn du nun in's Gerichte geh'n, Und mit uns wolltest rechten, O Herr, wie würden wir besteh'n, Und wer würd' uns verfechten? O Herr, sieh' uns barmherzig an, Und hilf uns wieder auf die Bahn, Zur Pforte der Gerechten!

7. Wir opfern dir uns arm und bloß, Reumüthig und zerschlagen. O, nimm uns auf in deinen Schooß, Und laß uns nicht verzagen! O hilf, daß wir getrost und frei, Ohn' alle List und Heuchelei, Dein Joch zum Ende tragen.

8. Sprich uns durch deine Boten zu, Und heile die Gewissen; Stell unser Herz durch sie zur Ruh', Thu' uns dadurch zu wissen, Wie Christus vor dein'm Angesicht All' unsre Sachen hat geschlicht't; Des Trost's laß uns genießen!

9. Erhalt' in unsres Herzens Grund Des neuen Lebens Samen, Und hilf, daß wir den neuen Bund In deines Sohnes Namen Vollenden treulich in der Zeit, Und so der ew'gen Herrlichkeit Versichert werden. Amen. Böhmische Brüder.

Mel. Befiehl du deine Wege ꝛc.

1294. O der hat deines Lichtes Nie einen Strahl geseh'n, Wer sichern Angesichtes Vor dir glaubt zu besteh'n! — Wem vor sich selbst nicht grauet, Wer sich den Stab nicht bricht, Der hat noch nie geschauet Sein Bild in deinem Licht.

2. Das ist die Welt der Blinden, Die, Heiland, dich verwarf, Die sich so rein will finden, Und deiner nicht bedarf, — Die frei sich rühmt von Sünden Und unberührt vom Fluch; — Das ist die Welt der Blinden, Die an das Kreuz dich schlug.

3. O jammervolle Blindheit, Die nie sich selbst begreift! Unmünd'ge Geisteskindheit, Die nie zum Manne reift, — Die sich so klug auf Erden, So hoch und frei sich hält! Wie wird zur Thorheit werden Die Weisheit dieser Welt!

Kein Herz iſt fremd, kein Ort ſo klein,
Zum Tempel weiheſt Du ihn ein.

Ernſt ſteht die neue Lebensbahn uns offen.
Was frommt, Du weißt's, eh' wir Dich bitten,
Wir kommen nicht mit ſcheuen Tritten *),
Wir blicken auf mit glaubensvollem Hoffen.
Die Macht iſt groß, der Liebe viel,
Du ſtehſt am Eingang, ſtehſt am Ziel.

Schwing dich o Geiſt zu Seinen **) lichten Reihen!
Ins Ewige biſt du gerufen —
Und wie? — ſchon dieſes Lebens Stufen
Bekränzt er mit ſo reichen Liebeszeichen?
Ja welche Hoffnung ſchließt er ein!
Wie ſollteſt Du dich ihm nicht weihn?

---

9. Erinnerungen an den erſten Advent.

So gehe hin du Gottgeſtärkte Seele!
Und ruhe glaubend in des Vaters Schoos.
Ob Dich bekümmerten ſo viele Fehle,
Aus Gnaden fiel Dir doch ein lieblich Loos.

Er ſah auf Dich vom Sternenſitz der Klarheit,
Der Prieſter dort in Gottes Heiligthum.
Im Blicke ſanft voll Gnad' und ernſt voll Wahrheit
Kam er zu Dir und ward Dein Eigenthum.

*) Röm. 8, 14.
**) Joh. 14, 2. Matth. 28, 18.

4. Wie kann sich sündlos heißen, Wer Heiligkeit nicht kennt? Sich dieser Welt entreißen, Wer nicht für jene brennt? Wie kann zum Lichte ringen, Wer seine Nacht nennt Licht? Wie zur Erkenntniß bringen, Wer dich, Herr, suchet nicht?

5. Herr, komm' mit deinem Lichte, Dein Geist durch's Wort erschein'! Sein' heil'ge Strahlen richte Uns tief in's Herz hinein, Daß Schauder uns durchwallen Vor unsrer Sünden Graus, Wir weinend niederfallen Und fleh'n: „Hilf uns heraus!" —

Viktor Strauß.

II. Von dem Glauben und der Rechtfertigung.

Mel. Fahre fort :,: Zion fahre fort ꝛc.

1295. Glaub' an Gott, :,:
Er ist dein Gott, nimm ihn an! Such' ihn, lern' auf ihn vertrauen, Lieb' ihn, sey ihm unterthan, So wirst du ihn ewig schauen! Fleuch die Götzen, sie sind Greu'l und Spott. Glaub' an Gott! :,:

2. Ruf' ihn an, :,:
Rufe Jesu Namen an! Er sey dir in's Herz geschrieben! Ihn sollst du vor Jedermann Frei bekennen, loben, lieben. Wer ihn schändet, den verzehrt der Bann. Ruf' ihn an! :,:

3. Laß ihm Raum! :,:
Halte seinem Geiste still! Brauche Mittel, Tag' und Stunden, Die er dir gesegnen will. Ach, die Zeit ist bald verschwunden! Fluch und Feuer frißt den dürren Baum. Laß' ihm Raum! :,:

4. Unterthan :,:
Sey der Ordnung in dem Herrn, Alle Vorgesetzten ehre, Diene treu und folge gern. Auch im Herzen sey der Lehre Deines Gottes, frei von stolzem Wahn, Unterthan! :,:

5. Lebe wohl, :,:
Wohl in Zeit und Ewigkeit; Laß den Nächsten mit dir leben! Ja, zum Wohlthun sey bereit; Liebe wird dir Antrieb geben, Die den Streit und Haß verbannen soll. Lebe wohl! :,:

6. Unbefleckt, :,:
Unbefleckt sey Leib und Geist. Jesum darfst du Bräut'gam nennen, Der dich die Erwählte heißt, Und in seiner Liebe brennen. Halte dich, weil Sodoms Flamme schreckt, Unbefleckt! :,:

7. Werde reich, :,:
Reich in Gott, vergnügt und satt. Gw'ge Schätze laß dich reizen; Denn wer Gott und Alles hat, Wird nach eitlem Tand nicht geizen. Wer mit Freuden gibt, der nimmt zugleich. Werde reich! :,:

8. Lüge nicht, :,:
Geh' der Treu' und Wahrheit nach! Redlich sey von Herzensgrunde; Rüge nicht des Bruders Schmach, Zähle deine Wort' im Munde; Denke d'ran, sie kommen vor's Gericht! Lüge nicht! :,:

9. Sey nicht lau, :,:
Träg' und schläfrig oder kalt. Neigung, die dem Fleische günstig, Die erstick' und tödte bald! Werd' in Heilsbegierden brünstig! Schmachtend dürste nach dem Lebensthau! Sey nicht lau! :,:

10. Werde neu, :,:
Neu in der Geburt aus Gott, In des Geistes Licht und Kräften; Eig'ne Kraft wird bald zu Spott, Sie ist todt zu Heilsgeschäften; Gnade, Gnade macht dich stark und treu; Werde neu! :,:

Ernst Gottl. Wolterstorf.

Mel. Valet will ich dir geben ꝛc.

1296. Ich weiß, an wen ich glaube, Ich weiß, was fest besteht, Wenn Alles hier im Staube Wie Staub und Rauch verweht; Ich weiß, was ewig bleibet, Wo Alles wankt und fällt, Wo Wahn die Weisen treibet Und Trug die Klugen hält.

2. Ich weiß, was ewig dauert, Ich weiß, was nie verläßt; Auf ew'gen Grund gemauert Steht diese Schutzwehr fest. Es sind des Heilands Worte, Die Worte, fest und klar. An diesem Felsenhorte Halt' ich unwandelbar.

3. Auch kenn' ich wohl den Meister, Der mir die Feste baut: Es ist der Herr der Geister, Auf den der Himmel schaut, Vor dem die Seraphinen Anbetend niederknie'n; Um den die Heil'gen dienen! — Ich weiß und kenne ihn.

4. Das ist das Licht der Höhe, Das ist mein Jesus Christ, Der Fels, auf dem ich stehe, Der diamanten ist; Der nimmermehr kann wanken, Mein Heiland und

mein Hort, — Die Leuchte der Gedanken, Die leuchtet hier und dort.

5. Er, den man blutbedecket Am Abend einst begrub; Er, der von Gott erwecket, Sich aus dem Grab erhub; Der meine Schuld versöhnet, Der seinen Geist mir schenkt, Der mich mit Gnade krönet Und ewig mein gedenkt.

6. Drum weiß ich, was ich glaube, Ich weiß, was fest besteht, Und in dem Erdenstaube Nicht mit zu Staub verweht. Es bleibet mir im Grauen Des Todes ungeraubt; Es schmückt auf Himmelsauen Mit Kronen einst mein Haupt.

Ernst Moritz Arndt. (Nach dem Riga'schen Ges.-B.)

Mel. Das ist unbeschreiblich ꝛc.

1297. Höre meinen Glauben, Wer ihn hören kann! Arger Feind, dein Schnauben Ficht mich wenig an! Welt, dein Schmäh'n und Lügen Stört den Glauben nicht. Sünde, dein Betrügen Weicht dem hellen Licht!

2. Wer auf Werke bauet, Dessen Grund ist Sand. Wer sich selbst vertrauet, Bleibt Gott unbekannt. Was sind Menschenlehren? Trug und Eitelkeit; Gottes Worte hören, Das ist Sicherheit!

3. Einen Gott, den wahren, Nehm' ich gläubig an; Und ich hab's erfahren, Daß er helfen kann. Weg, was Rost und Schimmel Und Verwesung frißt! Mein Gott ist im Himmel, Der allmächtig ist.

4. Ja, von ihm, dem Meister, Redet die Natur. Körper, so wie Geister, Zeigen seine Spur; Und im Buch der Schriften Les' ich seinen Rath, Welch' ein Heil zu stiften Ihm gefallen hat.

5. Einig und dreieinig Ist mein Gott und Herr. Meine Schuld bewein' ich Täglich herzlicher; Aber sein Erbarmen, Dreimal stark und groß, O, das macht mich Armen Alles Jammers los!

6. Wer will mich verdammen? Vater, Sohn und Geist Halten hier zusammen, Die mein Glaube preist! Eins im Rath und Willen, Der mich selig macht, Einig im Erfüllen, Bis es heißt: Vollbracht!

7. An den Vater glaub' ich, Der die Welt erschuf. Götzen, euch erlaub' ich Ohne Widerruf, Meiner zu vergessen. Ich bin Gottes Kind, Höher noch gesessen, Als die Engel sind.

8. Und an Gott, den Heiland, Glaub' ich inniglich, Der aus Liebe weiland Für die Welt und mich, Gnadenreich geboren, Lebte, litt und starb, Und, was ich verloren, Durch sein Blut erwarb.

9. Und an Gott, den Tröster, Glaubt mein ganzer Sinn, Weil ich ein Erlöster Jesu Christi bin. Mein Verstand und Wille Glaubt in seiner Kraft; Vor ihm bin ich stille, Weil er Alles schafft.

10. Amen! singt der Glaube, Seines Heils gewiß; Amen, auch im Staube Und in Finsterniß. Meine Lampe brennet, Und es wird geschehn: Was ich hier bekennet, Werd' ich ewig sehn!

H. G. Wolterdorf.

Mel. Allein Gott in der Höh' sey Ehr ꝛc.

1298. Es ist das Heil uns kommen her, Von Güt' und lauter Gnaden. Die Werke taugen nimmermehr, Zu heilen unsern Schaden. Der Glaub' steht Jesum Christum an, Der hat für Alle g'nug gethan; Er ist der Mittler worden.

2. Was das Gesetz geboten hat, Da man's nicht konnt' erfüllen, Erhub sich Zorn und große Noth, Die Niemand konnte stillen. Vom Fleisch wollt' nicht heraus der Geist, D'rauf das Gesetz bringt allermeist; Es war mit uns verloren.

3. Es war ein falscher Wahn dabei, Gott hab's darum gegeben, Als ob wir könnten selber frei Darnach vollkommen leben; So ist es nur ein Spiegel zart, Der uns zeigt an die sünd'ge Art, In unserm Fleisch verborgen.

4. Nicht möglich war's, dieselb' Unart Aus eig'ner Kraft zu lassen, Wiewohl es oft versuchet ward; Doch mehrt' sich Sünd' ohn' Maßen, Denn sie nahm Ursach' am Gebot; Das dräute mir den ew'gen Tod, Weil ich den Sünden diente.

5. Doch mußt's Gesetz erfüllet seyn, Sonst wär'n wir All' verdorben; Drum schickt Gott seinen Sohn herein, Der für uns ist gestorben. Das ganz' Gesetz hat er erfüllt, Damit den großen Zorn gestillt, Der über uns ging Alle.

6. Und weil es nun erfüllet ist Durch den, den Gott erlesen, So lerne jetzt ein frommer Christ Des Glaubens rechtes Wesen; Der spricht: du lieber Herre mein, Dein Tod soll mir das Leben seyn; Du hast für mich bezahlet!

7. Daran ich keinen Zweifel trag', Dein Wort kann nicht betrügen; Nun sagst du,

daß kein Mensch verzag', Deß wirst du nimmer lügen: Wer glaubt an mich, und wird getauft, Dem ist der Himmel schon erkauft, Daß er nicht werd' verloren.

8. Gerecht vor Gott sind Die allein, Die dieses Glaubens leben; Doch wird des Glaubens heller Schein Durch Werke kund sich geben. Der Glaub' ist wohl mit Gott daran, Und an der Liebe siehet man, Daß du aus Gott geboren.

9. Die Sünde, durch's Gesetz erkannt, Schlägt das Gewissen nieder; Das Evangelium kömmt zur Hand, Und stärkt den Sünderwieder. Es spricht: Nun kreuch zum Kreuz herzu! Du findest doch nicht Rast noch Ruh' In des Gesetzes Werken.

10. Die Werk' gewißlich kommen her Aus einem rechten Glauben; Denn das kein rechter Glaube wär', Dem man die Werk' wollt' rauben. Doch macht allein der Glaub' gerecht! Die Werke sind des Nächsten Knecht', D'ran wir den Glauben merken.

11. Die Hoffnung harrt der rechten Zeit, Was Gottes Wort zusage; Wann das geschehen soll zur Freud', Setzt Gott kein Ziel, noch Tage; Er weiß wohl, wann's am besten ist, Und braucht an uns nicht arge List; Deß soll'n wir ihm vertrauen.

12. Ob sich's anließ', als wollt' er nicht, So laß dich's nicht erschrecken, Denn wo er ist am Besten mit, Da will er's nicht entdecken. Sein Wort laß dir gewisser seyn, Und ob dein Herz sprächt' lauter Nein, So laß dir doch nicht grauen!

13. Sey Lob und Ehr' mit hohem Preis, Um dieser Wohlthat willen, Gott Vater, Sohn und heil'gem Geist! Der woll' mit Gnad' erfüllen, Was er in uns begonnen hat Durch seine süße Wunderthat; Geheiligt sey sein Name!

14. Sein Reich zukomm', sein Will' auf Erd' G'schehʼ, wie im Himmelsthrone; Das täglich' Brod uns heute werd', Und unsrer Schuld verschone, Wie wir auch unsern Schuldnern thun; Laß uns nicht in Versuchung nun; Löf' uns vom Uebel! Amen.

Paul Speratus.

Mel. Nun laßt uns Gott, dem Herren ꝛc.

1299. Mensch, Sünder, Staub und Made! Bewund're diese Gnade: Du Aermster voll Gebrechen, Darfst mit Jehovah sprechen!

2. Den das Gesetz verfluchet, Weil er Gott nicht gesuchet, Der wird durch Jesu Wunden Versöhnt, gesucht, gefunden.

3. So kann er Alles hoffen; Der Zugang steht ihm offen, Vor seinem Gott zu stehen, Und mit ihm umzugehen.

4. Er darf die Schuld bekennen, Und doch Gott Vater nennen, Ihm danken und ihn preisen, Ihm Ehr' und Dienst erweisen.

5. Sein Elend darf er klagen, Wunsch und Verlangen sagen, Für sich und And're bitten, Sein ganzes Herz ausschütten;

6. Vor Gott beständig bleiben, Die Arbeit betend treiben, Wenn Worte gleich gebrechen, Auch ohne Worte sprechen;

7. Allein zum Vater treten, Und in Gemeinschaft beten; Mit Singen, Fleh'n und Weinen Auch öffentlich erscheinen.

8. Mit diesem Geber sprechen, Vertreibet alle Schwächen. Man geht von diesem Lichte Mit glänzendem Gesichte.

9. Wenn ich die Kniee beuge, So sey dein Geist mein Zeuge, Daß Seufzen, Beten, Ringen Durch alle Himmel dringen!

10. Vor dir, Herr, laß mich wandeln, Im Glauben Alles handeln, Dir singen und dich loben! — Die Harfe schlag' ich droben. —

Ernst Gottl. Woltersdorf.

Mel. Wie schön ist unsres Königs Braut ꝛc.

1300. Du, unser auserwähltes Haupt, An welches unsre Seele glaubt! „Laß uns „in deiner Nägel Maal Erblicken unsre „Gnadenwahl, Und durch der aufgespalt'„nen Seite Schrein Führ' unsre Seelen „aus und durch und ein!" —

2. Dieß ist das wundervolle Ding: Erst dünkt's für Kinder zu gering, Und dann zerglaubt ein Mann sich d'ran, Und stirbt wohl, eh' er's glauben kann. Das ist die Losung hier vom kleinen Heer, — Das ist der Psalm dort am krystall'nen Meer.

3. So lange eine Menschheit ist, So lange Jesus bleibt der Christ, So bleibet dieß das A und O Vom ganzen Evangelio, Und daß es Gottes Kraft und Weisheit ist, Das wißt ihr Alle, die ihr Wahrheit wißt. —

4. Mein Heiland! wär' ich armes Kind, Das sich um deine Füße wind't, Das dich, du liebster Seelenmann, Nicht eine Stunde

missen kann, Und das dich über sich und Alles liebt, In deiner Sprache etwas mehr geübt!

5. Doch, laß die Lippen trocken seyn! — Des Geistes Hauch darf nur hinein, Der von dem Thron der Majestät In Donnern und Posaunen weht, — Und eine Kohle vom Altar gebraucht: Dann rühren sich die Lippen, daß es raucht! —

6. So zeug' ich denn! — wer hört mir zu? Wer hat im Herzen keine Ruh? Wer weiß, wie tief die Sünde frißt, Und daß er nichts als Sünde ist, Und weiß sich keinen Rath, wo ein noch aus? — Der höre zu, denn da wird Etwas d'raus.

7. Wer aber von der Mutter her Vielleicht noch unbescholten wär', Und wüßte kaum, was Fleisch und Blut, Was Geiz sey oder hoher Muth, Und sich in Allem selber heilen kann: Der ist ein blinder und ein tauber Mann.

8. Ein heiliger und reiner Geist, Und was man einen Heil'gen heißt, Ist vor dem Herrn der Kreatur Und vor dem Meister der Natur Von keinem andern Zeuge, als ein Blatt, Das auch sein Wesen von dem Schöpfer hat.

9. Auch ist ein Rath der Ewigkeit Viel älter, als die graue Zeit, Und wer den Rathschluß meistern will, Muß Satan seyn, sonst schweigt er still. — Ein Töpfer macht aus Leimen allerlei, Und das ist's, was er machet, daß es sey.

10. Das Leben ist von oben her; Der Tod ist auch nicht ohngefähr; Dazu verdammet das Gericht, Das Herze Gottes aber nicht. — Wer Gottes Wesen weiß, weiß seinen Tod, Wer's Herze kennt, der ist aus aller Noth.

11. Wir sehen wohl die Geister nicht, Die erst die Sünde angericht't; Doch sehe sich nur Jedermann, Der bei sich selbst ist, selber an: Wenn keine Sünde in der Menschheit wär': Wo hätten ich und du die Sünde her?

12. Wie weislich ist der Rath bestellt, Der Rath der Wächter aller Welt! — Das Meiste ist nicht offenbar, Doch was man weiß, ist sonnenklar. Die Thorheit fragt den Herrn: Was machest du? — Die Weisheit glaubt und denkt: Du Liebe du!

13. Gelobet sey das Lebensbuch, Vordem verhüllt in Mosis Tuch, Mit sieben Siegeln zugemacht, Bis man das Lamm herzugebracht, Das Lamm, den wellbekannten Sünderfreund, Der selbstgewachs'nen Tugend höchsten Feind!

14. Das Wort, das an das Kreuz gemalt, In blut'gem Flammenfeuer strahlt, Das heißt: „Hier hängt Immanuel, Verflucht für dich, o Menschenseel'!" (Gal. 3, 11.) Darüber stutzt und fluchet die Natur; — Doch Gott betheuert es mit einem Schwur:

15. „So wahr ich lebe!" spricht der Mann, Der nichts als Amen sagen kann, Und der unfehlbar Wort und That Im Augenblick beisammen hat, Und was er will, das läßt er sich nicht reu'n: „Mein Sohn, mein Sohn soll Hoherpriester seyn!" (Psalm 110, 3.)

16. Er kommt, der Sohn, er sagt uns an, Wie's mit dem Priesteramt gethan: „Der Vater hat den Erben lieb; Und dazu „kommt ein neuer Trieb, Daß ich den ew„gen Rath durch's Recht erfüll', Und für „der Menschen Leben sterben will!" —

17. Die Worte sind unleugbar da; Die That war diesen Worten nah'; Und von der Prob': ob's Wahrheit ist, Was man im Buch geschrieben liest, Bezeugt der große Gnadenbundesmann, Daß sie ein Jeder selber machen kann.

18. Man macht sie dann auf solche Art, Daß sich im Herzen offenbart, Ob Jesus Christus, Gottes Lamm, Wahrhaftig starb am Kreuzesstamm. Die Art der Probe theilt sich überaus, Die Probe aber läuft auf Eins hinaus.

19. Wenn einer in dem Glanz des Lichts Sich sieht und sieht, er tauge nichts, Und geht und greift die Sache an, Und thut nicht, was er sonst gethan, Und müht sich selber viel und mancherlei: Der lernet nie, was ein Erlöser sey.

20. Wenn aber ein verlor'nes Kind Vom Tod erwacht, sich krümmt und wind't, Und sieht das Bös' als böse an, Und glaubet, daß es sonst nichts kann, Verzagt an sich, es geht ihm aber nah': Kaum sieht sich's um, — so steht der Heiland da:

21. „Wie geht dir's?" — „O es geht „nicht gut! Ich liege hier in meinem Blut!" — Da spricht der Seelenfreund: „Mein Sohn! Nimm hin die Absolution, „Und sieh' mich an, und glaub' und stehe „auf, Und freue dich, und zieh' dich an, „und lauf'!"

22. Die Seel' empfäh't den neuen Geist, Sie glaubt und thut, was Jesus heißt; Sie sieht das Lamm mit Augen an, Die Gott alleine geben kann, — Steht auf, bekommt ein unsichtbar Gewand, Und ist auf einmal mit dem Lamm bekannt.

23. Die Sünderscham und Gotteskraft, Die machen gleich Genossenschaft, Und schließen sich in's Herz hinein, Und wollen nicht getrennet seyn; Da geht kein guter Wille mehr zurück, Denn ihre Arbeit ist ein ew'ges Glück!

24. Erst heißt der Freund die Seele ruh'n, Dann essen und hernach was thun; So übt er ihre Glaubenskraft In einer treuen Ritterschaft; Sie thut's, und wenn sie dann ihr Werk gethan, Denkt sie gemeiniglich nicht weiter dran.

25. Und würde sie ja irgendwo Der eignen Gnadenarbeit froh, So kommt die heil'ge Scham herbei, Und zeiget ihr so Mancherlei, Daß sie Gott dankt, wenn sie sich selbst vergißt, Und denkt an Nichts, als daß ein Heiland ist.

26. Und allenthalben steht der Sinn Der Gläubigen zur Gnade hin, Und sinnet, wie er Nacht und Tag Dem Bräutigam gefallen mag, Der ihn vom ew'gen Tode losgemacht, Und unverdient zu Kron' und Thron gebracht. —

27. Herr Jesu! wenn dein Zeugenheer Nicht eine Donnerwolke wär', So könnte man es noch versteh'n, Daß Viele sie nicht hör'n noch seh'n; — Doch, was ist's endlich Wunder? ach, es sind Die Menschen von Natur betäubt und blind!

28. Darum befiehlt uns Jesus nun, Der Blinden Augen aufzuthun, Und wenn wir rufen, ist er da, Und ruft den Tauben: „Hephathah!“ So wird das Evangelium gehört, So wird das Auge auf das Lamm gekehrt.

29. Da bin ich auch, dein Unterthan, Und melde meine Gaben an, Die du mir Armen mitgetheilt, Seitdem dein Pfeil mein Herz ereilt. Nun säh' ich gern ein gutes Theil der Welt Gerettet und zur Rechten hingestellt.

30. Wenn mich der Hausherr Boten schickt, So halt' ich mich für höchst beglückt. — O unser allgemeines Haupt, Gib, daß man unsrem Zeugniß glaubt! Das Rufen dring' in Ohr und Herzen ein, Und wenn wir auf dich weisen, so erscheint'! Graf N. L. v. Zinzendorf. (Febr. 1731.)

Mel. Herr Jesu Christ, du höchstes Gut ꝛc.

1301. Du lichter Grund der Heiligkeit, Gerechtes, gütiges Wesen! Schau' in mein Herz! du wirst mein Leid In seinem Grunde lesen. Ach, mein Gewissen ist erregt! Der Donner des Gesetzes schlägt Vor dir mich ganz darnieder.

2. Ich klage dir, was du schon weißt, Mit reuigem Gemüthe: Mein armer und zerknirschter Geist Sucht Heil in deiner Güte. Ich klage dir die Missethat, Denn du alleine schaffest Rath Für das, was ich verbrochen.

3. Ach Herr! so viel des Sands am Meer, So viel ist meiner Sünde, Die ich wie Bergeslasten schwer Auf meinem Haupt empfinde; Mein Uebertreten ist so groß! Es schreiet aus der Erde Schooß Laut wider mich gen Himmel.

4. Herr, so du mit mir rechnen willst, Was soll ich thun und sagen? Wenn du nicht mein Gewissen stillst, So muß ich ewig zagen. Hältst du mir tausend Fragen für, So kann ich nicht auf Eine dir, Herr, jemals Antwort geben.

5. Die eigene Gerechtigkeit Ist vor des Höchsten Augen Ein häßliches, befleckles Kleid, Das nicht vor dir kann taugen. Unrein ist, was ich hab' und bin; Die Sünden führen mich dahin, Gleich einem Blatt im Winde.

6. Hilf mir, mein Gott, erbarm' dich mein, Den nun dein Geist gefunden, Und gieße deinen Balsam ein In meine Herzenswunden! Sey du mein Beistand in der Noth! Denn Menschenhülfe kann im Tod Nicht trösten noch erlösen.

7. Nur das vertilget meinen Schmerz, Wenn du mich nicht willst strafen. Wer ändert, Herr, mein böses Herz? Wer kann ein neues schaffen? Du, Herr, allein durch Jesum Christ, Der du der treue Schöpfer bist In allen guten Werken!

8. O mein Erbarmer, du mein Ruhm, Den Erd' und Himmel ehret: Bekehre mich, dein Eigenthum, So werd' ich recht bekehret! Ja, nimm dich meiner herzlich an, Denn du bist's nur, der helfen kann! Dann ist mir recht geholfen.

9. Nimm weg das alte Herz von Stein, Laß es im Tod vergehen; Ein neues Herz, weich, fromm und rein, Laß nun in mir entstehen, Und gib mir, wie dein Wort verheißt, Den neuen und gewissen Geist, Damit ich göttlich lebe!

10. Verwirf mich nicht, so werth ich's bin, Von deinem Angesichte! Nimm deinen heil'gen Geist nicht hin Von mir mit seinem Lichte. Mit deiner Hülfe tröste mich; Dein Freudengeist erbarme sich, Mich ewig zu erhalten!

Ph. Fr. Hiller. (Nach Joh. Arndt.)

Mel. Wer nur den lieben Gott läßt walten ꝛc.

1302. Aus Gnaden soll ich selig werden; Herz, glaubst du's, oder glaubst du's nicht? Was wüßt du dich so blöd geberden? Ist's Wahrheit, was die Schrift verspricht, So muß auch dieses Wahrheit seyn: Aus Gnaden wird der Himmel dein.

2. Aus Gnaden! hier gilt kein Verdienen, Die eig'nen Werke fallen hin; Der Mittler, der im Fleisch erschienen, Hat diese Ehre zum Gewinn, Daß uns sein Tod das Heil gebracht, Und uns aus Gnaden selig macht.

3. Aus Gnaden! merk' dieß Wort, aus Gnaden! So oft dich deine Sünde plagt, So oft will dir der Satan schaden, So oft dich dein Gewissen nagt; Was die Vernunft nicht fassen kann, Das beut dir Gott aus Gnaden an.

4. Aus Gnaden kam sein Sohn auf Erden, Und übernahm die Sündenlast; Was nöthigt' ihn, dein Freund zu werden? Sprich, weß du dich zu rühmen hast? Gab er sich nicht zum Opfer dar, Als jeder Gottes Feind noch war?

5. Aus Gnaden! dieser Grund wird bleiben, So lange Gott wahrhaftig heißt. Was alle Knechte Jesu schreiben, Was Gott in seinem Wort anpreis't, Worauf all' unser Glaube ruht, Ist Gnade durch des Sohnes Blut.

6. Aus Gnaden! doch, du sich'rer Sünder, Denk' nicht: wohlan! ich greif' auch zu! Wahr ist's, Gott ruft verlor'ne Kinder Aus Gnaden zur verheiß'nen Ruh'; Doch den geht seine Huld nicht an, Der noch auf Gnade sünd'gen kann.

7. Aus Gnaden! wer dieß Wort gehöret, Tret' ab von aller Heuchelei! Nur wenn der Sünder sich bekehret, Dann lernt er erst, was Gnade sey. Beim Sünd'gen scheint die Gnad' gering; Dem Glauben ist's ein Wunderding.

8. Aus Gnaden wird dem blöden Herzen Das Herz des Vaters aufgethan, Wenn's unter Angst und heißen Schmerzen Nichts sieht und nichts mehr hoffen kann. Wo nähm' ich oftmals Stärkung her, Wenn Gnade nicht mein Anker wär'?

9. Aus Gnaden! hierauf will ich sterben; Ich glaube, darum ist mir wohl. Ich kenn' mein sündliches Verderben, Doch den auch, der mich heilen soll. Mein Geist ist froh, die Seele lacht, Weil Gnade nur mich selig macht!

Christian Ludwig Scheit.

Eigene Melodie.

1303. Weil die Worte Wahrheit sind, Daß man Nichts bei Gott gewinnt, Nichts durch des Gesetzes Werke, Nichts durch eig'ne Kraft und Stärke, Nichts durch eigenen Verstand, Nichts durch eine milde Hand;

2. Nichts durch eig'nes Heiligseyn, Wenn's gleich nicht nur Augenschein, Sondern treu gemeinet wäre; Auch Nichts durch die reine Lehre; — Daß kein Tugendbild die Gnad' Näher, als ein Sünder hat:

3. So ist's billig, daß man auch Jenen sonderbaren Brauch, Der in heil'ger Schrift zu lesen, Wohl bedenk' im tiefsten Wesen: „Niemand geht zum Himmel ein, „Als ein Kindlein, arm und klein!"

4. Es ist einem wahrlich gut, Wenn man Gottes Willen thut; Und ein Leidens-Beispiel werden, Das ist auch ein Glück auf Erden. Wenn du aber müde bist, Und dein Herz voll Wehmuth ist:

5. Dann ist ein ganz leichter Rath, — Es bestärket ihn die That; — Man geht hin und fällt zu Füßen, Und sagt Nichts von Thun noch Büßen, Sondern spricht zum großen Sohn: „Jesu, bin ich nicht dein Lohn?"

6. „Hast du etwa mich allein Nicht erkauft, um dein zu seyn, Da dir deine Müh' und Frohnen Ein unzählbar Heer soll lohnen? — Würdest du doch meiner froh, Und ich deiner ebenso!"

7. „Kommt mir's bitter in den Sinn: Ob ich auch in Gnaden bin? — So gedenk' ich an die Züge Deines Vaters seit der Wiege, — Und daneben denke ich: Willst du, Jesu? — richte mich!"

8. Aber Jesus thut es nicht, Daß er sich so widerspricht; Er, die Stirn' voll Freudenöle, Spricht: „Ich richte keine Seele!" Das muß, trotz dem Gegenschein, Eine ew'ge Wahrheit seyn! —

9. Aber, wie kommt man dazu, Daß man in der Gnade ruh'? Daß man nicht nur nicht verderbe, Sondern auch den Segen erbe? — Das erfordert Zweierlei: Daß man arm und sündig sey.

10. Arm, das heißt: man achtet sich Elend, blind und jämmerlich, Und weiß nun an keiner Ecke, Wie man seine Blöße decke. Ist das Armuth? — die trifft ein! Doch man muß auch Sünder seyn.

11. Liebe Seelen, sucht's nicht weit! Eure Kält' und Frembigkeit Gegen Jesum seit der Jugend Macht den Strich durch eure Tugend. Fallet in die Dürftigkeit, Und seht, daß ihr Sünder seyd!

12. König Jesu! das ist wahr, Alles das ist sonnenklar; Eines fehlt der armen Taube, Nur das einz'ge Wörtlein: Glaube! Ohne das kriegt Niemand Ruh', — Und wer theilt es aus, als Du?

13. Nun, ich weiß: mein arm Gebet Wird vom Heiland nicht verschmäht; Seine Armuth, seine Thränen Helfen auch dem stillsten Sehnen. Ich will kindlich weinen geh'n, Bis mir ewig wohl geschehn!

Graf N. L. v. Zinzendorf. (1734.)
(Seiner Mutter gedichtet.)

Mel. Es ist das Heil uns ꝛc.

1304. Herr, laß des wahren Glaubens Schein In meinem Herzen brennen, Dich, der du wahrer Gott allein, Lebendig zu erkennen, So, wie dein Strahl, du ew'ges Licht, Aus deines Wortes Spiegel bricht, Das du uns noch willst gönnen!

2. Laß mich bei dieses Lichtes Glanz Dich hier im Glauben schauen, Mein Heil auf diesen Felsen ganz Von Grund der Seele bauen. — Zumal, wenn uns dein Wort verspricht, Du wollst den Tod des Sünders nicht, Hilf mir auf dieß vertrauen!

3. Denn Jesus gab ja selber sich Zum Tod, daß ich soll leben; Zu dieser Gnade lehre mich Stets mein Gemüth erheben: So findet mein Gewissen Ruh', So eil' ich dir mit Freuden zu, Wenn du mir sollst was geben.

4. Laß, nach des Glaubens Eigenschaft, Mich, bis ich werd' erkalten, Nur deine Wahrheit, Gnad' und Kraft, Als wie drei Säulen, halten; So hat mein Herz genug daran, Denn Gott, mein Vater, will und kann Ob Leib und Seele walten.

5. Gib meinem Glauben frischen Muth Und täglich neue Stärke, Und halt' es, Vater, mir zu gut, Wenn ich oft Schwachheit merke! Bring' du mein glimmend Docht empor, Und brich nicht das zerstoßne Rohr! Denn das sind Gotteswerke.

6. Laß ihn nur wie ein Senfkorn seyn, Doch wurzeln, wachsen, keimen, Und pflanz' ihm Lebensfrüchte ein, Gleich auserwählten Bäumen, Die Gutes tragen dir zum Ruhm! Denn die sind nicht dein Eigenthum, Die ihre Frucht versäumen.

7. Herr Jesu Christ, ach lasse du Mir nicht in eiteln Dingen Ein Leben und Vergnügen zu, Die Tod und Jammer bringen! Laß meinen Geist in reinem Sinn Nach seinem hohen Ursprung hin Sich unaufhörlich schwingen!

8. Du Geist des Glaubens, mach' mit Gott Im Glauben mich verbunden, Und stärke mich in Kampf und Noth, Bis ich den Herrn gefunden! Die Sünde scheidet mich und dich; Ach, führe du im Glauben mich Zu Gott durch Christi Wunden!

9. O senk' mich in den Weinstock ein, Gleich andern guten Reben! Dann wird nur Jesus mir allein Des Lebens Säfte geben. Bei ihm schöpf' ich dann allezeit Licht, Glauben, Trost und Seligkeit, Und unterm Kreuz das Leben.

10. Gib, daß ich endlich meinen Geist In Gottes Vaterhände, Wann er sich aus dem Kerker reißt, Mit wahrem Glauben sende, Und thu' mir nach vollbrachtem Lauf Durch Jesum dort die Heimath auf, Als meines Glaubens Ende!

Ph. Fr. Hiller. (Nach J. Arndt.)

Mel. Ringe recht, wenn Gottes Gnade ꝛc.

1305. Glauben heißt: die Gnad' erkennen, Die den Sünder selig macht; Jesum meinen Heiland nennen, Der auch mir das Heil gebracht.

2. Glauben heißt: nach Gnade dürsten, Wenn man Zorn verdienet hat; Denn das Blut des Lebensfürsten Macht uns selig, reich und satt.

3. Glauben heißt: den Heiland nehmen, Den uns Gott vom Himmel gibt, — Sich vor ihm nicht knechtisch schämen, Weil er ja die Sünder liebt.

4. Glauben heißt: der Gnade trauen, Die uns Jesu Wort verspricht; Da verschwindet Furcht und Grauen Durch das süße Gnadenlicht.

5. Ja, der Glaube tilgt die Sünden, Wäscht sie ab durch Christi Blut, Und läßt uns Vergebung finden; — Alles macht der Glaube gut.

6. Darum glaubt, und fleht um Glauben, Bis ihr fest versichert seyd, Satan könn' euch nicht mehr rauben, Ihr habt Gnad' und Seligkeit!

7. Dann wird ohne viel Beschwerden Euer blindes, todtes Herz Brünstig, fromm und heilig werden, Und befreit von Sündenschmerz.

8. Was vorher unmöglich scheinet, Was man nicht erzwingen kann, Das wird leichter, als man meinet, Zieht man nur erst Jesum an. G. G. Wetterdorf.

Mel. O du Hüter Israel ꝛc.

1306. Gnade ist ein schönes Wort! Süße klinget es den Seelen, Die das Qualen Des Verderbens recht erkannt, Und den Stand, Drinnen sie zuvor gewesen, Eh' sie Jesus auserlesen Für's wahrhaft'ge Vaterland.

2. Gnade! wie bist du so groß Solchen Seelen, die sich können Sünder nennen, Und empfinden ihre Noth, Ja, den Tod, Der von den verlornen Schafen So geruhig wird verschlafen! — Ja, du bist ihr täglich Brod!

3. Da verflucht man Satans Dienst, Da verwirft man dieser Erde Lustbeschwerde; Was nur irgend hindern kann, Heißt uns Bann, Und so darf man grade kommen, — Wer da kommt, wird angenommen, Denn Er nimmt die Sünder an.

4. Alle, die von Ihm wir sind, Haben erstlich wohl erkennet, Dann bekennet: „Lieber Heiland, ich bin blind, Und voll Sünd'!“ — Augenblicklich ward uns Leben Und Gerechtigkeit gegeben, Daß wir sel'ge Leute sind.

6. Nun, wir flehen inniglich: Jesu, mache du uns eilig Treu und heilig! Bind' uns sonderlich an dich Festiglich, Denn wir sind gar blöde Kinder, Und noch immer schwache Sünder, Können auch nichts ohne dich! —

7. Laß uns alle Tage mehr, Wenn wir dir zu Füßen sinken, Essen, trinken! Denn seitdem wir sind bei dir, Dürsten wir. — Ach, wer irgend dich gefunden, Fühlt solch Dürsten alle Stunden, In der Ferne so wie hier!

8. Für das Alles, höchster Freund, Wollen wir dich ewig loben Hier und droben. Groß ist uns all' deine Treu', Alt und neu! — Gnade, die uns täglich säuget, Gnade, die uns innig beuget: O daß nichts als Gnade sey!

Esther Gründeck, geb. 21. Oct. 1717, † 13. Oct. 1796.

Eigene Melodie.

1307. Du wolleſt uns das Kreuzgeheimniß lehren, Und unſer ſehnlich Bitten drum erhören!

2. Denn was dich Leben, Blut und Tod gekoſtet, Da weiß man keine Zeit, wann das verroſtet.

3. Dein Wort, das ſpringet über Wall und Mauern, Und hat das Zeugniß, Alles auszudauern.

4. Wer will dem Blute Ziel und Schranken ſetzen, Die Welt, dein Volk und Alles durchzunetzen?

5. Wer will von Tag und Zeit und Stunden ſprechen, Darin dieß Blut ſich nicht ſoll können rächen?

6. Das iſt wahrhaftig eine mächt'ge Sache: Die Zeugen unter dem Altar ſchrei'n Rache;

7. Sie haben's über tauſend Jahr geſchrien; Wer weiß, ob ſich's noch lange kann verziehen? (Offenb. 6. 9. ff.)

8. Kann der Verkläger dieß Geſchrei nicht hemmen: Wie will er Jeſu Blut und Zeugniß dämmen? —

9. Was ruft er aber, unſer theurer Fürſte? Der alte Angſtruf iſt's: „Ich dürſt', ich dürſte!“ —

10. Nach Blut der Feinde, himmliſcher Gebieter? Nein, nach dem Heil der feindlichen Gemüther!

11. Da möcht' er, daß nicht Eines geh' verloren, Sie Alle mit dem Liebespfeil durchbohren.

12. Und weil die Menſchheit ihn nicht reden höret, — Ihr Ohr iſt von dem Geiſt ganz weggekehret, —

13. So ruft der Heiland einer Wolke Zeugen, Und läſſet ihren Mund nicht ſtille ſchweigen.

14. Sie rufen überall mit lauten Tönen: Ihr Menſchen laſſet euch mit Gott verſöhnen! —

15. Wir wollen euch für ihn gefangen nehmen, So dürft ihr euch nicht unter's Schwert bequemen;

16. So dürft ihr einst nicht zu den Felsen sprechen: O möchtet ihr auf uns zusammenbrechen!

17. Noch zu den Bergen schrei'n im Todesschrecken: O möcht' uns euer Trümmerschutt bedecken! —

18. Ihr dürft so, wie ihr seyd, zum Heiland kommen, Und kommt ihr nur, ihr werdet angenommen.

19. Ihr mögt so sündig seyn, so voller Schanden: Es ist ein dürstend Herz nach euch vorhanden.

20. Der Richter, dem die Rache übergeben, Hat allen Sündern zugetheilt das Leben.

21. Wer nur ein Sünder ist in seinem Wesen, Und nicht aus eignen Kräften will genesen,

22. Und liegt vor Jesu Füßen als erstorben: Von solchen ist kein Eing'ger noch verdorben.

23. Und wär' er wie ein Bär: er wird zum Lamme; Und wär' er kalt wie Eis: er wird zur Flamme;

24. Und wär' er todt wie Stein: er kommt zum Leben, Und wird dem Sohn vom Vater übergeben. —

25. Der Geist, der eilt darauf ihn auszuschmücken, Von außen auch, doch mehr an innern Stücken.

26. Von Außen sieht man was von Christi Sterben; Wer's Inn're kennt, der sieht den Lebenserben. —

27. Das ist nun unser ganzes Weltgeschäfte, Dazu bekommen wir so Geist als Kräfte:

28. Zu zeugen denen, die verdammt zum Sterben: Kommt her, wir wollen euch zu Bräuten werben, —

29. Zu Bräuten für den schönsten aller Söhne, Zum Geisterlob, zum sel'gen Heilsgetöne!

30. Wir wollen herzlich bei der Hand euch nehmen, Und eures Elends uns gewiß nicht schämen!

31. Wir ehren's vor den Augen aller Heuchler Und eigener Gerechtigkeits-Beschmeichler.

32. Wir wollen euch dem Seelenkönig bringen, Und wir versprechen euch: es soll gelingen!

33. Er wird gar hold mit euch zu reden wissen, Sein Mund wird euch auf's liebevollste grüßen;

34. Er wird euch auf das freundlichste umarmen; „Mein Recht" (wird's heißen) „nenne ich: Erbarmen!" —

35. Was aber heißt es denn: im Geiste kommen? (Denn anders wird doch Niemand angenommen;)

36. Es heißt: erkennen zu des Heilands Füßen, Daß er am Kreuz für uns hat wollen büßen.

37. Und als er seinen Tod am Kreuz vollendet, Ward seine Schmach in Klarheit umgewendet;

38. Und als er Tod und Sünde überwunden, Hat er für uns ein Vaterland gefunden;

39. Und ich, obwohl ich nicht dabei gewesen, Bin zu derselben Stunde mitgenesen;

40. Und bin ein Fürst geworden, ohne Zweifel, Ein Gottesfürst, Herr über Tod und Teufel.

41. Drum muß die Sünde mir zu Füßen liegen, Und hab' ich Christi Blut, so muß ich siegen.

42. Und wenn ich an sein Lösegeld gedenke, Und mein Gemüth in Jesu Wunden senke:

43. So zittert alle Welt mit ihren Herren, Mich in der Meditation zu stören!

44. Denn, was ist's Wunder? vor der Erden Ohren Ist alle Creatur verlängst beschworen:

45. Sie soll kein Kind, das gläubig schläft, erwecken, Viel weniger ein stilles Herz erschrecken.

46. Sie haben sich vor ihrem Lamm, dem treuen, Geruhig hingelegt wie junge Leuen. (1. Mos. 49, 9.)

47. Trotz! wer will sie in ihrer Ruhe stören, Wenn sie die Jesusstimme gehen hören? —

48. Wie gut ist's, ein erlöstes Herz zu sehen! Wie gönnt man ihm sein sanftes Wohlergehen! —

49. Herr Jesu, könnten wir's auf allen Dächern: Wir machten alle Heiligen zu Schächern! Graf N. L. v. Zinzendorf. (1738.)

Eigene Melodie.

1308. Ich ruf' zu dir, Herr Jesu Christ! Ich bitt', erhör' mein Klagen; Verleih' mir Gnad' zu dieser Frist, Laß mich doch nicht verzagen. Den rechten Glauben, Herr, ich mein', Und daß ich möge

streben, Dir zu leben, Dem Nächsten nütz zu seyn, Das wollest du mir geben!

2. Ich bitt' noch mehr, o Herr, mein Gott! Du kannst es mir wohl geben: Daß ich nicht wieder werd' zu Spott; Die Hoffnung gib daneben. Voraus, wann ich muß hie davon, Daß ich dir mög' vertrauen, Und nicht bauen Auf eignes Werk und Thun, — Sonst werd' ich dich nicht schauen.

3. Verleih, daß ich von Herzensgrund Den Feinden mög' vergeben; Verzeih' mir auch zu dieser Stund', Schaff' mir ein neues Leben! Dein Wort laß meine Speise seyn, Die Seel' damit zu nähren, Mich zu wehren, Wenn Unglück bricht herein, Das mich bald möcht' verkehren.

4. Laß mich nicht Lust noch Furcht von dir In dieser Welt abwenden; Beständigkeit an's End' gib mir; Du hast's allein in Händen; Und wem du's gibst, der hat's umsonst! Es mag niemand ererben Noch erwerben Durch Werk' dein' Gnad' und Gunst, Die uns erlöst vom Sterben.

5. Ich lieg' im Streit und widerstreb'; Hilf, o Herr Christ, mir Schwachen! In deiner Gnad' allein ich leb'; Du kannst mich stärker machen. Kommt nun Anfechtung und Gefahr, Wollst du mich bestermaßen Fest umfassen; Behüt' mich immerdar! — Ich weiß, du wirst's nicht lassen.

Paul Speratus.

Mel. Nun sich der Tag geneiget hat ꝛc.

1309. Die Gnade wird doch ewig seyn, Die Wahrheit doch gewiß, Bräch' auch des Himmels Feste ein, Wenn Gott sie fallen ließ.

2. Gott ist kein Mensch, den etwas reut, Und sein Wort bricht er nie; Die Gnade währt nicht kurze Zeit, Nein, ewig währet sie!

3. Hat er uns Gnade zugesagt, So bleibt er fest dabei, Und wenn uns Furcht und Zweifel plagt, So bleibt er doch getreu.

4. Mein Herz, so lege dich getrost't Auf diese Gnade hin, Daß Gott mich ewig nicht verstößt, Weil ich in Jesu bin!

5. In Jesu liegt der Gnade Grund, Da nimmt der Glaube Theil; Mein Heiland, an dem Kreuz verwund't, Macht meine Seele heil.

6. O Gnade, daß mein Glaube dich Recht herzhaft fassen könnt', So lang', bis meine Seele sich Von meinem Leibe trennt!

7. Herr, deine Gnade mache mich In mir recht arm und klein! Denn nur in dir allein kann ich Erst groß und herrlich seyn.

8. Herr, lasse nichts von mir geschehn, Die Gnade sey denn mit; Laß deine Gnade mit mir gehn Bis zu dem letzten Schritt.

9. Kommt dann dein großer Tag herbei, So laß im Auferstehn, Daß deine Gnade ewig sey, Mich auch im Himmel sehn!

Ph. Fr. Hiller.

Eigene Melodie.

1310. Wer ist die Zeugenschaar, Die Gottes Geist gebar, — Satans Ueberwinder, Die Gäste dieser Zeit? Wer sind sie? — arme Sünder! — Ihre Heiligkeit, Das befleckte Kleid, Brachte sie nicht weit.

2. Ein Theil riß seliglich, Kraft Jesu Seitenstich, Sich aus Satans Stricke, Und ging und schämte sich Gar vieler bösen Stücke. Jesu Segensmund Legte ihm den Grund Zu dem Friedensbund.

3. Der andre, den der Ruf Der Gnad' ins Leben schuf Und zum sel'gen Reiche, — Von dem vernahm man nicht Verruchte Sündenstreiche; Aber im Gericht Spie das ew'ge Licht Ihm doch ins Gesicht.

4. Als nun der Tugendstand So gar kein Räumlein fand, Und der Andern Schande Im Licht des Herrn verschwand: So zog zum Lebenslande Gut- und Böses ein, Und der Herr allein Mußte heilig seyn.

5. Denn das Geschöpf des Herrn, Seitdem es sich so fern Von ihm weg verloren, Wird unter einem Stern Zu Sünd' und Tod geboren, — Ob sich diese Pest Auswärts merken läßt, Oder wühlt im Nest.

6. Darauf kommt's ihm nicht an, Dem großen Gnadenmann, Der den armen Seelen Die Augen aufgethan; — Er denkt an sein Erwählen. — Wer nun Wahrheit ehrt, Daß er Jesum hört, Der ist leicht bekehrt.

7. Derselbe Segensmund, Der uns zuerst macht kund, Daß wir abgefallen, Läßt auch den neuen Bund In Jesu Blut erschallen. — Wer, kraft seiner Pein, Gerne will hinein, Siehe, der ist rein.

8. Das zeugt erfreuliche Gerechte, Heilige! — Wenn wir ihre Feste Begehen in der Welt, So bleibt uns doch das Beste:

Mein Herr und Gott! riefst Du ihm froh entgegen,
O Ruhe, Ehre, Freude, Dein zu seyn!
Vor dem die Engel Kronen niederlegen,
Du Sünderfreund, von Sünden ewig rein.

Dein Tod verklärt mir Deine treue Seele,
Tief seh' ich nun in Gottes Herz hinein.
Ach daß ich nicht Dich stets zum Führer wähle!
Ach daß Du stets mir rufen mußt: sey mein; —

Laß Pflanzer! nie in mir das Körnlein liegen,
Das gute, Deines Todes Thränensaat.
Du Gnadensonne, laß es wurzeln, siegen,
Begieß es selbst erquickend früh und spat.

Aus Seinem Leib und Blut, für mich gegeben,
Zog neue Kraft der Ewigkeit es an.
O laß durch Deinen Geist es mehren, heben,
Damit ich würdig Dir begegnen kann *).

Wo einer Liebe stiller Keim sich reget,
Den bilde heiligend im Herzen Du.
Wo freudig deutend Hoffnung sich beweget,
Der gönn' in Deinem Arme Schutz und Ruh.

Im Dulden sey mein gläubiges Verlangen!
Bereite selber mich nach Deinem Sinn!
Zum ew'gen allvereinenden Empfangen,
Wenn ich in Dir vollendet bin. —

*) Matth. 21.

Christi Lösegeld Ist's, warum ein Held Gott und uns gefällt.

9. Der alte Simeon War Christi Glaubenslohn; Und der Wüth'rich Saulus Des Heilands Schmerzenslohn, Und heißt Apostel Paulus, Seit ein Gnadenloos, Wunderschön und groß, Fiel in seinen Schooß.

10. Seht! dieß ist auch der Plan Der Väter um und an; Gnade war's, wenn Christen Ihr Werk in Gott gethan. Der Kreuz-Evangelisten Apostol'schen Muth, Und das Märtrerblut Macht nur Gnade gut!

11. Ach, was ich bin und thu', Schreib' ich der Gnade zu, Die mir's kann bewahren, Sonst hab' ich keine Ruh. Es kann mir widerfahren, Daß ich alles das, Was ich heute fass', Morgen fahren lass'!

12. Verklärte Brüder ihr, Des Himmelsthrones Zier Mit den Engelsthronen, — Und ihr, die annoch hier In Erdenhütten wohnen: Laßt im Gnadenschein Uns deß ewig freu'n, Daß wir Sünder seyn!

13. Je mehr ihr sündig war't, Eh' der sich offenbart, Der die Schuld versenket, Und uns die sünd'ge Art Durch sein Versühnen schenket: Desto gröss'res Glück, Wenn sein Gnadenblick Nun zerreißt den Strick.

14. Wir grüßen allzugleich Euch, die im Himmelreich Vor der Gnade liegen, — Euch, die am Siechenteich Sich um die Gnade schmiegen. Laßt uns fröhlich seyn! Wir sind insgemein Jesu Fleisch und Bein. —

15. Was singet unser Chor Dem Herzensheiland vor, Ihr gefang'nen Sünder? Und was schickt ihr empor, Ihr freien Gotteskinder, Dem ob Cherubim? — Singt mit einer Stimm': „Nimm dein Schmerzgeld, nimm!“ —

Graf N. L. v. Zinzendorf. (1. Nov. 1741.)

Mel. Wer nur den lieben Gott ꝛc.

1311. Ich weiß von keinem andern Grunde, Als den der Glaub in Christo hat; Ich weiß von keinem andern Bunde, Von keinem andern Weg und Rath: Als daß man elend, arm und bloß Sich legt in seines Vaters Schooß.

2. Ich bin zu meinem Heiland kommen, Und eil' ihm immer besser zu; Ich bin auch von ihm aufgenommen, Und finde bei ihm wahre Ruh; Er ist mein Kleinod und mein Theil, Und außer ihm weiß ich kein Heil.

3. Ich bleib' in Christo nun erfunden, Und bin in ihm gerecht und rein. — Bleib' ich mit ihm nur stets verbunden, So kann ich immer sicher seyn; Gott sieht auch mich in Christo an, — Wer ists, der mich verdammen kann?

4. Ich fühle noch in mir die Sünde; Doch schaden kann sie mir nicht mehr, Weil ich in Christo mich befinde; Wohl aber beuget sie mich sehr. Ich halte nichts gering und klein, Sonst dringt ein schres Wesen ein.

5. Ich kämpfe gegen mein Verderben Im Glauben und in Christi Kraft; Der alte Mensch muß täglich sterben, Der noch nicht todt am Kreuze hafft. Dieß aber macht mich rein und klein, Und kehrt zu Jesu ernstlich schrei'n.

6. Und weil ich so in Christo bleibe, Stets vor ihm wandelnd auf ihn seh, Das Wort des Friedens fröhlich treibe, Und unablässig zu ihm fleh, So bleib' ich stets im Grunde stehn; Da kann mein Wachsthum vor sich geh'n.

7. Ich bleib' im tiefsten Demuthsgrunde Und will von Christo nimmer gehn; Ich bleib' im allgemeinen Bunde, In allgemeiner Liebe stehn, Und hang' an Christo ganz allein; Dieß soll mein Grund auf ewig seyn.

8. O Jesu, laß mich in dir bleiben! O Jesu, bleibe du in mir! Laß deinen guten Geist mich treiben, Daß ich im Glauben folge dir; Laß mich stets fromm und wachsam seyn, — So reißet nichts den Grund mir ein!

C. H. v. Bogatzky.

Mel. Mir nach, spricht Christus, unser Held ꝛc.

1312. O Gottes Lamm! mein Element Ist einzig dein Erbarmen! Dein Herz, das zu mir wallt und brennt Mit offnen Liebesarmen; Dein Blut, wie es am Kreuze floß, Und alle Welt mit Heil begoß.

2. Ich weiß von keinem andern Trost, Ich müßt' in Sünden sterben. Der Feind ist wider mich erbost, Die Welt will mich verderben; Mein Herz ist unrein, blind und todt; O tiefes Elend! große Noth!

3. Die eigene Gerechtigkeit, Das Thun der eignen Kräfte Macht mir nur Schand'

und Herzeleid, Verzehrt die Lebenssäfte. O nein, es ist kein andrer Rath, Als der, den dein Erbarmen hat!

4. Wie wohl, o Gott, wie wohl ist mir, Wenn ich darein versinke, O Lebensquell, wenn ich aus dir Trost und Erquickung trinke, Wenn dein Erbarmen mich bedeckt, Und wenn mein Herz Vergebung schmeckt!

5. Da lebt mein Geist, ist froh und satt, Hat Alles, was ihm fehlet. Bald aber wird er kalt und matt, Wenn er sich selber quälet, Wenn dein Erbarmen ihm entgeht, Und er auf fremdem Grunde steht.

6. Drum bleibe Du mein Element, Du selbst, und dein Erbarmen; Und wie mein Glaube dich erkennt, So kenne du mich Armen! Ich leb' in deiner Gnad' allein; Ich will in dir erfunden seyn.

7. Das Element der armen Welt: Stolz, Geiz und Fleischeslüste, Und was sie sonst für wichtig hält, Das ist mir dürr und wüste, Das ist mir Galle, Gift und Pein; Dein Heil ist ewig süß und rein!

8. Mein erster Athem, den ich zieh', Wann ich vom Schlaf erwache, Ist dein Erbarmen, und die Müh', Die ich dir täglich mache, Und die du schon auf mich gewandt, Seit deine Lieb' am Kreuz gebrannt. —

9. Wann ich von meinem Bett aufsteh', So tret' ich ins Erbarmen; Und wann ich bald gen Himmel seh', Mein Himmel ist Erbarmen! Und wann ich knie, fällt mein Sinn, O Gott, in dein Erbarmen hin!

10. Ich wasche mich, Immanuel, In Gnade und Erbarmen; In dir erschein' ich rein und hell; Mein Kleid ist dein Erbarmen. Ich eß' und trinke diese Kost; Erbarmen ist mein Brod und Most.

11. Ich sitz' und geh', und was ich thu', So thu' ich's im Erbarmen. Mein Fels, mein Grund und meine Ruh', Mein Ziel ist dein Erbarmen; Es ist mir Führer, Licht und Kraft, Mein Wohnhaus in der Pilgerschaft.

12. Leg' ich des Abends mich zur Ruh', Mein Bett ist dein Erbarmen; Das reicht auf allen Seiten zu! Es wärmt mich dein Erbarmen. In diese Decke hüll' ich mich; Wie sanft, wie süße schläft es sich!

13. Erwach' ich in der stillen Nacht, So lieg' ich im Erbarmen. Wann mich die Unruh' schlaflos macht, So wiegt mich dein Erbarmen. Erschreckt mich Traum und Finsterniß: Erbarmen leuchtet mir gewiß!

14. Ja, bis ins Grab und vor's Gericht Begleitet mich Erbarmen; Von Tod und Hölle weiß ich nicht; Mein Leben heißt Erbarmen! Hierin beschließ' ich auch den Lauf, Und fahre sterbend zu dir auf.

15. Und wann ich vor dem Throne bin, Dein Anschau'n zu genießen, So reißt mich dein Erbarmen hin, Im Loben zu zerfließen. Du bist's, für den mein Herz entbrennt, Du bleibst mein ew'ges Element!

E. G. Wetterdorf.

Mel. Ruhet wohl, ihr Todtenbeine ꝛc

(Eph. 1, 18—20.)

1313. Starker Gott, wie überschwänglich Ist die Größe deiner Kraft! Fleisch und Blut ist nicht hinlänglich, Du bist's, der den Glauben schafft. Deine Macht ist nicht umzirket, Wenn sie Glauben in uns wirket.

2. Starre, stolze Herzen beugen, Daß der Stein muß fleischern seyn, Und Gewissen überzeugen, Kann kein Mensch, als Gott allein. Dieser wirkt, daß sich im Staube Erst der Sünder sündig glaube.

3. Gottes Worte Wahrheit nennen, Jesum als des Vaters Sohn, Ihn am Kreuz als todt erkennen, Und als lebend auf dem Thron, Und dem Herrn zu Fuß sich legen: Ist nicht der Natur Vermögen.

4. Solcher Glaub' ist Gottes Gabe, Und von eben dieser Macht, Welche Jesum aus dem Grabe Und auf seinen Thron gebracht. Diese kann des Glaubens Leben Auch uns todten Sündern geben.

5. Auch die Welt zu überwinden, Ist nicht der Vernunft ihr Sieg; Gott weiß Glauben anzuzünden, Und macht Helden in dem Krieg. Gib mir, Herr, mit deinen Schafen Auch im Glauben zu entschlafen!

Ph. Fr. Hiller.

Mel. Allein Gott in der Höh' sey Ehr' ꝛc.

1314. Nur Gnade macht die Herzen hell. Im Herrn ist Gnad' und Wahrheit. Nur Christus ist der Weisheit Quell', Ist reinste Sonnenklarheit. — Prophet! dein göttlich Wort besteht, Wann Erd' und Himmel untergeht; Gib Licht, dein Licht zu sehen!

2. Nur Gnade macht die Seele froh, Wenn oft wir einsam weinen; Wenn noch so fern der Fried' entfloh, Wird Christus

doch erscheinen. Wer glaubend kehrt zu diesem Herrn, Zum Friedefürsten, o wie gern Wird Ruh' er dem auch schenken!

3. Nur Gnade macht die Herzen rein; Wer hat sich selbst gereinigt? Willst du erneut, geheiligt seyn: — Mit Christo dich vereinigt! Sein Geist zerstreuet Sünd' und Wahn, Führt dich auf ebner, schmaler Bahn, Läßt deinen Fuß nicht straucheln.

4. Nur Gnade macht die Herzen fest, Im Kampf nie zu verzagen. Wer auf den Stärkern sich verläßt, Darf's mit dem Starken wagen; Wer so dem Teufel widersteht, Im Glauben fest, stark durch Gebet, Scheucht diesen Feind von hinnen.

5. Nur Gnade macht die Herzen still, Sie gibt in Angst uns Frieden. Da will man, was der Vater will, Und was er uns beschieden; Die Sünde tobt, uns drängt die Welt; Wenn Gnade nicht das Ruder hält, Wird uns das Meer verschlingen.

6. Nur Gnade macht die Herzen treu Bis hin zu Christi Throne; Ob viel hier auch zu kämpfen sey, Winkt doch am Ziel die Krone. O nur ein wenig noch gekämpft, Nur ernstlicher die Lust gedämpft! — Bald triumphirt die Gnade.

Auswahl geistlicher Lieder von Past. Volkening.

Mel. Es spricht der Unweisen ꝛc.

1315. O Mensch, der Himmel ist zu fern, Durch Werk ihn zu erstriegen! Wenn der Gehorsam unsers Herrn Nicht wird im Geist dein eigen, So wirst du nimmermehr gerecht Und bleibest ein unnützer Knecht Mit allen deinen Werken.

2. Was vor der Menschen Angesicht Nach dem Gesetz geschiehet, Das gilt vor Gottes Aug noch nicht, Weil er auf Glauben siehet. Wie kannst du aber ohne Geist, Was Gott im Geist vollbringen heißt, Aus eigner Kraft erfüllen?

3. Wer nicht durch Christum wird gerecht, Der kann nicht selig werden; Er ist und bleibt ein armer Knecht Dort und schon hier auf Erden; Er bleibet durchs Gesetz verflucht, So lang er ohne Glauben sucht Die Seligkeit zu finden.

4. Du, Jesu, giltst vor Gott allein Mit deinem Thun und Leiden. Bringt das der Glaub ins Herz hinein, So kann die Seel' sich kleiden; Du selbst gibst ihr das Ehrenkleid, Den Brautschmuck der Gerechtigkeit; Damit wird sie bestehen.

5. Was du, mein Herr, für mich gethan Im Leben und im Sterben, Da hat Gott Wohlgefallen dran, Das läßt mich nicht verderben; Das ist mein Licht, mein Trost und Ruhm, Durch Glauben wirds mein Eigenthum, Und heiligt meine Seele.

6. Du hast mich, Herr, durch deinen Tod Von meiner Schuld gereinigt, Hast mich nach schwerer Sündennoth Zum Leben dir vereinigt. Du deckest meine Schande zu, Und bringest meiner Seele Ruh Und Gnade bei dem Vater.

7. Wo aber Glaub' und Christus ist, Und Sünden sind vergeben, Da führt denn auch ein wahrer Christ Nach dem Gesetz sein Leben; Er wandelt fromm sein Lebenlang, Doch ohne Knechtsgeist, ohne Zwang, Weil alles geht aus Liebe.

8. Nun für so hohe Gnadengab', Herr Jesu, will ich danken, Und weil ich sonst kein Opfer hab', Als was du gibst mir Kranken, So nimm von meinem neuen Sinn Des Herzens Opfer gnädig hin, Und bring es vor den Vater! Chr. Pressorius.

Mel. Herr Jesu Christ, mein's Lebens Licht ꝛc.

1316. Christi Blut und Gerechtigkeit, Das ist mein Schmuck und Ehrenkleid; Damit will ich vor Gott bestehn, Wenn ich zum Himmel werd' eingeh'n.

2. Ich glaub' an Jesum, welcher spricht: Wer glaubt, der kommt nicht ins Gericht. Gottlob! ich bin schon absolvirt, Und meine Schuld ist abgeführt.

3. Die Rechnung hängt am Kreuzesholz, Da sieht sie des Teufels Stolz; Die Nägel, die das Lamm verwund't, Zerrißen ganz den alten Bund.

4. Wenn er nun noch so hart und schwer Mit meinem Blut geschrieben wär, So ist's nun völlig aus damit, Und ich bin aller Ford'rung quitt.

5. Ich weiß, der Teufel glaubt's zuvor, Daß er uns so durch's Recht verlor, Und alle die gefang'nen Leut' Mit der höchsten Gerechtigkeit.

6. Nun, das heilig-unschuld'ge Lamm, Das an dem rauhen Kreuzesstamm Für meine Seel' gestorben ist, Erkenn' ich für den Herrn und Christ.

7. Ich glaube, daß sein theures Blut Das allerunschätzbarste Gut, Und daß es Gottes Schätze füllt, Und ewig in dem Himmel gilt.

8. Ich glaube, daß der Ewigkeit Ihr unnachläßliches Geleit, Wo nichts Verdammlich's kommt vorbei, Für jede Seel' bezahlet sey.

9. Ich glaub', daß der gerechte Gott Durch seines Sohnes Blut und Tod Für sein Gericht gewonnen mehr, Als wenn Alles verdammet wär'.

10. Gott wär' es, der sein Bild verstößt; Es ist besser, wir sind erlöst! — Nun soll auch Alles Zeuge seyn, Wie ich will geh'n zum Himmel ein!

11. Und würd' ich durch des Herrn Verdienst Auch noch so treu in seinem Dienst, Gewänn's auch allem Bösen ab, Und stürb' der Sünde bis zum Grab:

12. So will ich, wann ich zu ihm komm', Nicht denken mehr an gut und fromm, Sondern: „da kommt ein Sünder her, Der gern für's Lösegeld selig wär'!"

13. Da singt der Vater Abraham Mit allen Heiligen dem Lamm; Und sieht man in ihr Buch hinein, So steht's, daß sie auch Sünder sey'n.

14. Wenn man nach meiner Kleidung fragt, Wie man's auf Hochzeittagen sagt, — So zog ich damals Jesum an, Als ich dem Teufel nackt entrann.

15. Das schöne Kleid hab' ich bewahrt; — Es hat die wunderbare Art, Daß Christi unsichtbares Blut Es immer schön erhält und gut.

16. Wird dann die Frage vorgebracht: Was hast du in der Welt gemacht? So sprech' ich: Dank sey meinem Herrn! Konnt ich was Gut's thun, that ich's gern.

17. Und weil ich wußte, daß sein Blut Die Sünd' wegschwemmt mit seiner Fluth, Und daß man nicht muß will'gen ein, Ließ ich mir's eine Freude seyn.

18. Wenn nun kam eine böse Lust, So dankt' ich Gott, daß ich nicht mußt'; Ich sprach zur Lust, zum Stolz und Geiz: Dafür hing unser Herz am Kreuz!

19. Da macht' ich keinen Disputat, Sondern das war der kürzste Rath: Ich klagt' es meinem Herrn so bloß, Dann wurd' ich's immer wieder los.

20. Wie man von bösen Geistern sagt, Sie werden durch das Kreuz verjagt: Alles, was nicht lobt Gott, den Herrn, Das bracht' ich mit dem Kreuze fern.

21. Dann werden dann die heil'gen Leut' Einst mit mir haben große Freud', — Und daß mich's recht erfreuen soll, Wird man mir singen geistesvoll:

22. „Dem Lamm gebühret Alles gar, Weil es für uns geschlachtet war, Und hat die Sünde weggebracht, Und uns Gott angenehm gemacht!" —

23. Nun, weil ich noch im Leben bin, So steht mein ganzes Herz dahin, Daß ich dem Volk der Christenheit D'rauf helfen will zu aller Zeit:

24. Daß unser hochgeliebter Gott In seines Kindes Blut und Tod Uns also hoch geliebet hat, Daß es kein Mensch faßt in der That.

25. Ihr Gnadenkinder insgemein, Wollt herzlich doch gebeten seyn, In eurem ganzen Lebenslauf Auf nichts zu treiben, als darauf!

26. Insonderheit, was Lehrer sind, — Die merket, daß man nichts gewinnt, Und alle Seelen bleiben leer, Bis man bringt das Blut Jesu her! —

27. Gelobet seyst du, Jesu Christ, Daß du ein Mensch geboren bist, Und hast für mich und alle Welt Bezahlt ein ewig Lösegeld!

28. Das hilf uns nun auch predigen, Und aus der Grub' erledigen, Was nur aus deiner blut'gen Füll', Als Sünder, Gnade nehmen will!

29. Du Ehrenkönig, Jesu Christ! Gott Vaters ein'ger Sohn du bist; Erbarme dich der ganzen Welt, Und segne, was sich zu dir hält!

30. Ich will nach meiner Gnadenwahl Hier fleißig seh'n ins Wundenmal, Und droben prangen in dem Kleid Dein's Blutes und Gerechtigkeit.

Graf N. L. v. Zinzendorf. (1739.)

Mel. Nun bitten wir den heiligen Geist ꝛc.

1317. Mein Trost und Anker in aller Noth Ist, o Lamm Gottes, dein Kreuz und Tod! Denn du trugst die Sünden der ganzen Erde, Daß ich und alle Welt selig werde Durch dein Verdienst.

2. So weit hat's Liebe zu mir gebracht, Die den Schöpfer selbst zum Opfer macht, Daß er seine Seele, sein Leib und Leben Mit tausend Schmerzen dahingegeben Für meine Schuld.

3. So lang' ich dieses noch glauben kann, Seh' ich ihn mit tausend Freuden an, Bin ich gleich ein Sünder: er ist mein

Heiland! Er liebt mich heute noch so, wie weiland. Halleluja!

4. Wen liebst du aber so unerhört? Ach, dein Geschöpf, das sich abgekehrt, Mich, den schnöden Sünder, mich, den Empörer, Und deiner heil'gen Ordnungen Störer, Mich liebst du so!

5. Mein Herz erstaunet ob dieser Huld. Tief beschämt von aller meiner Schuld, Fang' ich an, zu weinen und hinzufallen: Gnädiger König, dein Lob soll schallen In aller Welt!

6. Kein Mensch beschreibt es nach Würdigkeit! Das aber ist eine sel'ge Zeit, Wenn dein Strom der Liebe sich so ergießet, Daß mein Herz deiner im Geist genießet, O Freudenmeer!

7. Wer's nicht erfahren, der glaubt es nicht, Was für Lust von deinem Angesicht In die Seele quillet, wenn man dich schmecket, Wenn dein Erbarmen uns ganz bedecket Und selig macht.

8. Ich will von nun an nichts Anders sehn, Als nur, was am Kreuz für mich geschehn. Das ist meine Freude, mein Heil und Leben, Denn meine Sünden sind mir vergeben, Durch Christi Blut!

9. Das beste Bild steht auf Golgatha! Herz und Augen, bleibt doch immer da! Schaut den Mann der Schmerzen, vom Haupt zum Fuße! Freuet euch ewig der schweren Buße, Die Jesus that!

10. O Blut des Bundes, mach' heilig mich! O Lebenswasser, ich trinke dich! Ja, himmlisches Brod, dich muß ich essen! Gestillt, gesättigt will ich vergessen, Was mich noch drückt.

11. Verkündigt werde dein bittrer Tod! Rühmen will ich deine Leidensnoth, Bis du selbst erscheinest; nichts will ich wissen, Als daß dein Tod mich herausgerissen Aus aller Furcht.

12. In diesem Glauben behalte mich! So hab' ich g'nug hier und ewiglich. Dir sey Halleluja, Preis, Dank und Ehre Für deine Wunden, und für die Lehre Von deinem Kreuz!

E. S. Wolterstorf.

Mel. O Gott, du frommer ꝛc.

1318. Die Gnade ist der Hort Der Armen, die gesündigt, Und denen das Gesetz Gerechten Tod verkündigt. Ihr Hafen öffnet sich Schiffbrüchigen allein; Mit einem lust'gen Wind Fährt da kein Schiff hinein.

2. Die Gnad' erhebt sich nur In der Verdammniß Stunde; Nah' bei dem Hochgericht Erschallet ihre Kunde. Ihr Mund antwortet nur Auf der Verzweiflung Ach! Sie liebt nur, über die Den Stab der Richter brach.

3. Gesetz und Gnade sah Nie Hand in Hand man wallen; Wo sich das eine hebt, Da muß das andre fallen; Das ein' ist Hüterin Des Rechtes und der Macht, — Straflose Sünder führt Das andre aus der Acht.

4. „So schirmt die Gnade denn Mit Unrecht alle Sünde? Gefällt im Bösen sich? Und mit dem Sündenkinde Begünstigt sie zugleich Die Missethaten stets? Ihr Scepter ist ein Dolch? Ihr Opfer das Gesetz?“ —

5. Ja! so ist oft die Huld Der blinden Weltgebieter; Der Richter sieht sie an, Und steigt vom Richtstuhl nieder; Stumm tritt Gerechtigkeit Vor Königskronen fern, Und das Gesetzbuch schließt Die Willkür eines Herrn.

5. Doch bei dem Herrn der Herrn Ist Gnade rein und heilig, Da bleibt Gerechtigkeit Von Mitleid unzertheilig; Die Liebe Hand in Hand Mit frommer Wahrheit geht, Und schirmet auf dem Thron Des Richters Majestät.

7. Tritt her, o Christenvolk! Bet' an dieß Wunderwesen, In dessen ew'gem Grund Selbst Engel stammelnd lesen! Sing' dieser Liebe Ruhm, Die Jesum legt' in's Grab, Und ohn' Gesetzesbruch Dir einen Vater gab!

8. Geht, sagt dem Sünder dieß, Dem Muth und Kraft verschwunden, Daß hier ein Gottesheil Wird ohne Gold gefunden! Sagt's, die ihr es erfuhrt, Wie in Verzweiflungsnacht Der Glaub' an Gottes Wort Euch froh und frei gemacht!

9. Doch nun ist es an dir, O du erkaufte Heerde! Zeig' dieses Kleinod nun In seinem Gotteswerthe, Das dir der Geist des Herrn Im Geist versiegelt hat, Von dessen Herrlichkeit Dein Herz ist reich und satt!

10. Kommt, bringt die Früchte nun, Die ihr solch' Lieben rühmet, Und wandelt in dem Kleid, Das Heiligen geziemet; Folgt eurem Jesus nach, Und zeuget vor

der Welt, Wie seiner Gnade nur Die Heiligkeit gefällt!

Dr. César Malan in Genf. Uebersetzt von A. Knapp.

Mel. O Durchbrecher aller Bande ꝛc.

1319. Glauben und ein gut Gewissen Sind ein unzertrennlich Paar. — Ist man nicht auf dieß beflissen, So ist jener in Gefahr. Seele, du mußt Klippen meiden, Daß du dir nicht Schaden thust! Denn am Glauben Schiffbruch leiden, Ist ein kläglicher Verlust.

2. Der Kompaß, wornach wir gehen, Muß auf Gottes Wort beruh'n, Hoffnung Ankerstell' versehen, Liebe Ruderdienste thun; Das Gebet spannt Segeltücher, Das Panier färbt Christi Blut; So schifft unser Glaube sicher, Das Gewissen bleibet gut.

3. Dieser Reichthum soll uns bleiben, Denn von diesem leben wir. Will dich dein Gewissen treiben, Stoße nur es nicht von dir! Denk', daß Viele schnell ertrinken, Und des Glaubens Schatz verschwindt, Eh' nur Einer im Versinken Noch ein Brett zur Rettung findt.

4. Mein Gott, halte du durch Gnade Mein Gewissen zart und rein, Daß nicht meines Glaubens Schade Müsse mein Verderben seyn! Schütze meine Seele immer, Führ' den Glauben an das Land! — Nimmt das Grab des Leibes Trümmer, Bleibt doch sie in deiner Hand.

Ph. Fr. Hiller.

Mel. Nun sich der Tag geendet hat ꝛc.

1320. Der an dem Kreuz ist unser Gott, Den alle Welt verschmäht; Der Weisen und der Klugen Spott Ist unser Schiboleth.

2. Der mit verspeitem Angesicht Die Dornenkrone trägt, Den man mit Fäusten in's Gesicht, Mit Geißeln peitscht und schlägt!

3. Von dem sie rufen: weg mit ihm, Fort mit ihm von der Erd'! Und schreien mit vereinter Stimm: „Er ist des Todes werth!"

4. Der ist der Herr der Herrlichkeit! — „Ja," schreit die Welt sich heiß, Die sogenannte Christenheit, — „Wer ist, der das nicht weiß?

5. „Wir glauben All' an Jesum Christ, Wir glauben die Geschicht', Und wer aus Gott geboren ist, Der zweifelt daran nicht." —

6. Sie lügt, die Welt, die Heuchlerin, Sie glaubet nichts davon. Das Kreuz ist nicht nach ihrem Sinn, Sie hält's für Spott und Hohn!

7. Versuch's, daß du dich öffentlich Zu Jesu Kreuz bekennst, Und vor ihr ehrerbietiglich Nur Jesu Namen nennst:

8. Ob dieses nicht in ihrem Ohr Der größte Spottnam' ist? Ob du nicht gleich ein Narr und Thor In ihren Augen bist!

9. Ist das nicht Feindschaft wider Gott Und seinen Sohn, den Christ, Der Gräu'l und Schande, Schmach und Spott Den Menschenaugen ist? —

10. Wie freuet sich im Gegentheil Der Jesuszeugen Schaar, Von diesem Wort, von diesem Heil Zu zeugen immerdar!

11. Dieß Wort, dieß Evangelium, Wenn es mit Kraft erschallt, Dieß kehrt der Menschen Herzen um Mit göttlicher Gewalt.

12. Dieß treibt den Sünder, daß er sich Dem Gotteslamm zu Fuß Hinlegen und demüthiglich Zum Kreuz sich halten muß.

13. Und solch' ein hingewandtes Herz, Das diesem eitlen Lauf Der Welt entflieht, und kommt mit Schmerz, Das nimmt der Heiland auf! —

Evangelisches Gesangbuch von Cincinnati.

Mel. Ringe recht, wenn Gottes Gnade ꝛc.

1321. Als der Herr am Kreuz gestorben, War die Macht des Todes hin, Und da hat er mich erworben, Daß ich ewig Seine bin.

2. Seine seyn: — was will das sagen? — Tag für Tag bis in die Nacht Seine Seel' in Händen tragen, Und, sobald man aufgewacht, —

3. Seinen Heiland kindlich bitten, Daß er und den ganzen Tag Und bei allen Tritt' und Schritten, Wie's ihm recht ist, leiten mag.

4. Das gibt eine sanfte Regung, Ohne Plag' und Dunkelheit, Eine liebliche Bewegung Nach des Heilands Wirksamkeit.

5. Und ein Mensch, der also handelt, Ist ein hochbeglückter Mann, Weil er stets mit Jesu wandelt, Und sich nicht verlieren kann.

6. Freilich maßt man dieser Gnade Sich

unangefragt nicht an; Doch es geht auf einem Pfade, D'rauf ein Thor nicht irren kann.

7. Und je will'ger eine Seele, Die da weiß, was Wahrheit sey, Eingeht in die dunkle Höhle, Desto schneller wird sie frei.

8. Die um ihn erregten Sorgen, Die sein Geist an's Herz gebracht, Machen einen trüben Morgen, Auch wohl eine bange Nacht.

9. Denn wir hören eine Frage: Ob wir an den Bund gedacht, Den am frühsten Lebenstage Gottes Sohn mit uns gemacht?

10. Und indem wir deß gedenken, Zittert uns wohl Mark und Bein; — Darauf folgt ein sel'ges Kränken, Daß wir abgefallen sey'n.

11. Das erpreßt ein Maß voll Thränen: „Ach, wo krieg' ich Jesum her?“ Und ein kindlich banges Sehnen: „Wenn er doch mein Heiland wär'!“ —

12. Augenblicklich steht der Fürste Mit der off'nen Seite da, Und man fühlt es, wie Er dürste, Daß er unsre Seel' umfah'.

13. Damit geht die Seele über In die durchgegrab'ne Hand, Und er hat sie so viel lieber, Als er viel an sie gewandt.

14. Da bekömmt sie so geschwinde, Als sie kaum darum geweint, Die Vergebung aller Sünde, Und das Lamm zum ew'gen Freund. Graf N. L. v. Zinzendorf. (1740.)

Mel. Nun ruhen alle Wälder ꝛc.

1322. Die Sünden sind vergeben! Das ist ein Wort zum Leben, Für den gequälten Geist. Sie sind's in Jesu Namen; In ihm ist Ja und Amen, Was Gott uns Sündern je verheißt.

2. Das ist auch mir geschrieben; Auch ich bin von dem Lieben, Weil Gott die Welt geliebt; Auch ich kann für die Sünden Bei Gott noch Gnade finden; Ich glaube, daß er mir vergibt.

3. Mein Hauptgesuch auf Erden Soll die Vergebung werden; So wird mein Tod nicht schwer. O, in den Sünden sterben, Ist ewiges Verderben; Denn wer will dann bestehen, wer?

4. Hier ist die Zeit der Gnaden, Der Angst sich zu entladen, Auf Gottes Wort zu ruh'n, Die Seele zu erretten, Zu glauben und zu beten, Und das in Jesu Namen thun.

5. Gott, gib, daß meiner Seele Der Trost doch niemals fehle, Daß du die Schuld vergibst! Wenn ich mich betend beuge, So sey dein Geist mein Zeuge, Daß du dein Kind in Christo liebst.

6. Wann ich von hinnen scheide, So mach' mir das zur Freude, Daß ich begnadigt bin. Im Glauben der Vergebung, In Hoffnung der Belebung Geh' ich alsdann im Frieden hin. Ph. Fr. Hiller.

Mel. O Durchbrecher aller Bande ꝛc.
(Ebr. 10, 14.)

1323. Einmal ist die Schuld entrichtet, Und das gilt auf immerhin; Mosis Opfer steh'n vernichtet, Da ich nun vollendet bin. Einer hat's auf sich genommen, Einer bringt für sich uns dar, Er, auf den beim Dienst der Frommen Schon vorlängst gedeutet war.

2. Ehe man dem Herrn zur Gabe Gottes Lämmlein dargebracht, Ward aus aller unsrer Habe Weniger als Nichts gemacht. Dachte man bei dem Altare, Die Versöhnung sey geschah'n, So hieß Gott nach einem Jahre Immer wieder opfern geh'n.

3. Was ist's Wunder? Blut der Rinder, Und die Asche von der Kuh Setzet freilich bei dem Sünder Das Gewissen nicht zur Ruh'. Dein Versprechen, dein Verbitten, Hätt' es gleich noch größern Schein, Als das Opfer in der Hütten, Wird doch wohl nicht besser seyn.

4. Alle unsre Schuldigkeiten, Die Gott von uns fordern kann, Sind hinaus auf alle Zeiten Schon auf einmal abgethan. Einer hat sie übernommen, Alles steht in Richtigkeit, Und seitdem der Bürge kommen, Ist es nicht mehr Zahlungszeit.

5. Man hat Nichts mehr auszumachen, Es gibt Nichts mehr abzuthun, Und bei allen unsern Sachen Lassen wir die Hände ruh'n; Wir genießen nur die Früchte Dessen, was er ausgemacht, Als er uns in dem Gerichte Längst mit Ehren durchgebracht.

6. Wißt ihr dieses denn, ihr Seelen? Uebt ihr's denn vor's Vaters Thron? — Man hat nichts mehr zu verhehlen, Man beruft sich auf den Sohn. — Aber sind vor Gott die Sachen Nun auf heute ausgemacht: Was wollt ihr denn morgen machen, Wenn ihr was zur Schuld gebracht? —

7. Da geht's, wie im alten Bunde: Heute ist man ausgesöhnt, Und zu einer andern Stunde Wird die Freudigkeit verhöhnt. Dießmal ist die Schuld vergeben, — Hat man wieder was gethan, Denkt man: ach nun kommt es eben Auf des Schöpfers Gnade an!

8. Man ergreift zwar Christi Büßen, Aber nur für Eine That, Die man jetzt zu Gottes Füßen Etwa abzubitten hat. Findt sich neues Uebertreten, So kommt's wieder darauf an, Ob man abermal mit Beten Sein Gewissen stillen kann.

7. Und damit man Gottes schone Bei so vielem Ueberlauf, Thut man nun vor seinem Throne Einen neuen Vorsatz d'rauf, — Eben nicht auf eig'ne Kräfte, — Man erbittet Christi Kraft, — Und doch find't man im Geschäfte, Daß man nie was Beff'res schafft.

10. Da, da geht's dann an ein Klagen, Da geht's an ein Ernstlichthun; Bald will man's auf's Neue wagen, Bald in Gottes Willen ruh'n, — Und darauf bald wieder rege Fort an seinen Frohndienst geh'n; — Endlich wird man dürr und träge, Endlich kommt's zum Stillestand'n.

11. Nun, was hat man da gewonnen? Unruh' ist der saure Lohn; Euer Vorsatz ist zerronnen, Eure Hoffnung geht davon. Woran fehlt's? — man will nicht wissen, Daß mit einer Opfergab', Als man ihm den Leib zerrissen, Christus uns vollendet hab'.

12. Lerne doch erst überschlagen, Ob du's auszuführen weißt, Wenn dich Gott in Gnadentagen Zur Bekehrung kommen heißt! Du mußt nicht nur darum sorgen, Ob das Alte abgethan; — Denke, ob dein Herz auf morgen Es denn besser machen kann?

13. Der im Namen aller Seelen Unsern Schuldbrief übernahm, Wußte alle herzuzählen, Als es zum Bezahlen kam, Was im Fleisch und Herz und Nieren Lange als verborgen schlief, Nächst dem, was wir wirklich spüren, Das stund Alles in dem Brief.

14. Wir sind viel zu schlimme Knechte! Gott läßt sich mit uns nicht ein, Wenn er soll ob seinem Rechte Gegen uns befriedigt seyn. — Christus sprach zur rechten Stunde: „Sieh', ich komm' mit meinem Leib, Daß im Volk von deinem Bunde Keiner mehr dein Schuldner bleib'!" —

15. Nun, ihr halb gewes'nen Knechte Und halb Kinder in dem Haus, Macht's vor Gott in Christi Rechte Ganz auf alle Sünden aus. Ihr habt nichts mehr zu versprechen, Ihr habt vor den Schulden Ruh', Und ein jegliches Gebrechen Rechnet immer neu dazu.

16. Kurz, mit einer Opfergabe Hat das Lamm so viel gethan, Daß das Volk von seiner Habe Sich vollendet nennen kann. Unsere Gerechtigkeiten Wachsen nicht in unsrer Kraft, Weil ihr Grund vor unsern Zeiten In dem Opfer Jesu hast't.

Mel. Allein Gott in der Höh' sey Ehr' ꝛc.

1324. O Gottes Sohn, Herr Jesu Christ, Du meiner Seele Leben! Was mir zum Glauben nöthig ist, Kann ich mir selbst nicht geben; Drum hilf du mir von oben her, Den wahren Glauben mir gewähr', Und daß ich d'rin verharre.

2. Lehr' du und unterweise mich, Daß ich den Vater kenne, Daß ich, o Jesu Christe, dich Den Sohn des Höchsten nenne; Daß ich zugleich den heil'gen Geist, Der uns den Weg zum Himmel weist, Von ganzem Herzen ehre.

3. Laß mich vom großen Gnadenheil Die recht' Erkenntniß finden: Wie der nur an dir habe Theil, Dem du vergibst die Sünden; Daß ich es such', wie sich's gebührt; Du bist der Weg, der mich recht führt, Die Wahrheit und das Leben.

4. Gib, daß ich traue deinem Wort, Es wohl zu Herzen fasse, Daß sich mein Glaube immerfort Auf dein Verdienst verlasse; Daß mein lebend'ger Glaube mir Gerechtigkeit verleih' vor dir, Wenn ich in Sünden zage.

5. Laß meinen Glauben trösten sich Des Bluts, das du vergossen, Und halt' in deiner Gnade mich Beständig eingeschlossen. Gib, daß im Glauben ich die Welt, Und was die Welt am höchsten hält, Allzeit für Schaden achte.

6. Ist auch mein Glaub' ein Senfkorn klein, So daß ich ihn kaum merke, Wollst du doch in mir mächtig seyn, Daß deine Gnad' mich stärke, Die das zerstoßne Rohr nicht bricht, Und auch das Docht, das glimmet, nicht Auslöschet in den Schwachen.

7. Hilf, daß ich stets sorgfältig sey, Den Glauben zu behalten, Ein gut Gewissen auch dabei, Und daß ich so mög' walten, Daß ich sey lauter jederzeit, Ohn' Anstoß, mit Gerechtigkeit Erfüllt und ihren Früchten.

8. Herr! durch den Glauben wohn' in mir, Laß ihn sich immer stärken, Daß er sey fruchtbar für und für Und reich an guten Werken; Daß er sey thätig durch die Lieb', Mit Freuden und Geduld sich üb', Dem Nächsten treu zu dienen.

9. Insonderheit gib mir die Kraft, Daß vollends bei dem Ende Ich übe gute Ritterschaft, Zur dir allein mich wende In meiner letzten Stund' und Noth, Des Glaubens End' durch deinen Tod, Die Seligkeit erlange.

10. Du hast entzündet, Jesu Christ, Das Fünklein in mir Schwachen, Drum was von Glauben in mir ist, Das wollst du stärker machen; Was du begonnen hast, vollführ' Bis an das Ende, daß bei dir Auf Glauben folge Schauen. David Denike.

Mel. Ach, bleib' mit deiner Gnade ꝛc.

1325. Mein Gott, an deiner Gnade Genüge mir allein, So wird mir nichts ein Schade, Und nie ein Mangel seyn!

2. Und hätt' ich alle Gaben, So würd' ich niemals satt; Was kann ein Sünder haben, Wenn er nicht Gnade hat?

3. Will mich der Weg ermüden, Und ist die Kraft dahin, So mache mich's zufrieden, Daß ich in Gnaden bin.

4. Pflegt mich die Welt zu hassen, Die sich in Lügen übt: Laß mich die Wahrheit fassen, Du habest mich geliebt!

5. Will mich der Arge quälen, Und stört er meine Ruh', So sprich du meiner Seelen Mit deiner Gnade zu!

6. Kommt Mangel oder Schmerzen, Und leide ich Betrug, So sage meinem Herzen: An Gnade ist's genug!

7. Empfind' ich meine Sünden, So laß in Christi Blut Mich deine Gnade finden, Dann wird es Alles gut.

8. Mir soll, was ich begehre, Mein Ruhm, mein Wohlergeh'n, Mein Reichthum, meine Ehre In Gnade nur besteh'n.

9. Laß mich die Gnade trösten In meinem letzten Zug; Dort finden die Erlösten Aus Gnaden ewig g'nug!

Ph. Fr. Hiller.

Mel. Gott ist gegenwärtig ꝛc.

1326. Gott allein wirkt Glauben! Glaube ist ein Leben, Welches Gottes Geist kann geben. Gott kann ihn ernähren, Und mit sich erfüllen, Andres mag ihn doch nichts stillen. Glauben schafft Gottes Kraft; — Sie kann ihn erhalten, Läßt ihn nicht erkalten.

2. Glaube hat zu schaffen Mit unsichtbar'n Dingen, Die aus Jesu Herzen dringen. Gottes Brod und Wesen Ist des Glaubens Speise Auf der kurzen Pilgerreise, Und sein Mund Faßt den Grund, Welcher unvergänglich, Herrlich, überschwänglich.

3. Glaube kann nicht schlafen; Er, ein schaffend Leben, Will und muß sich Gott ergeben. Gott zu offenbaren, Ist all' sein Verlangen, Weil er ist aus ihm gegangen, Der ihn zeugt, Nährt und säugt, — Ja, der seine Quelle, Und des Glaubens Seele.

4. Glaube ist allmächtig, Wirkt mit Gottes Kräften, Ruhet aus selbst in Geschäften. Er hält oft sich leidend; Gott mag durch ihn machen Wunderbare, große Sachen. Gott schaut hin Hold auf ihn, Und wird nach ihm sehen, Soll' die Welt vergehen.

5. Ist der Glaub' im Herzen, So wohnt Jesus drinne Und eröffnet reine Sinne. — Dann entleidet Sünde, Sie ist viel zu nichtig, — Gott ist nur dem Glauben wichtig; Ihm mißfällt Land und Welt; Er kann sie nicht brauchen, Sieht sie schon verrauchen.

6. Glaube faßt ein Leben, Das nicht mehr kann sterben, Oder wiederum verderben. Glaube sieht versichert Auf ein göttlich Leben, Und will nur am Ursprung kleben; Er stirbt nicht, Denn sein Licht Stammt von jener Flamme, Die in Gottes Lamme.

7. Glaube, selt'nes Wesen! Sey mir hoch willkommen! Du wirst von mir aufgenommen. — Gott, du wollst ihn senden, In mein Herz ihn geben, Sonst hab' ich kein ewig Leben! Ihn, dein Werk, In mir stärk', Daß ich Glauben halte, Bis ich einst erkalte! Sammlung von Volkening.

Mel. Herr Christ, der ein'ge Gott's-Sohn ꝛc.

1327. Herr, stärke mir den Glauben! Er ist ein Werk von dir; So kann kein

Feind mir rauben, Was du selbst schafft in mir. Bis an die Todespforte Halt' ich dir deine Worte, Die theuren Worte, für.

2. Wenn ich bei meinen Fehlen Mich fast zu glauben scheu', Mach' mir in meiner Seelen Die Glaubensgründe neu: Des Geistes Gnadentriebe, Des Sohnes Blut und Liebe, Des Vaters ew'ge Treu'.

3. Im Beten lehr' mich trauen, Daß du mir gnädig bist; Im Wandel laß mir grauen Vor dem, was eitel ist. Und stell' mich dar im Kämpfen, Des Satans Pfeil zu dämpfen, Mit Glauben ausgerüst't.

4. Wenn ich auch oft nichts fühle Von froher Zuversicht, Entzieh' nur bis zum Ziele Mir deine Gnade nicht! Gib mir nur ein Verlangen, An dem doch fest zu hangen, Was mir dein Wort verspricht.

5. Gib, daß auch in dem Sterben Mein Glaube Kräfte hat; Alsdann mach' mich zum Erben In deiner Gottesstadt! Hier müssen wir noch dürsten; Bei dir, dem Lebensfürsten, Wird man im Schauen satt.

Ph. Fr. Hiller.

Mel. Herr Jesu Christ, dich zu uns wend' ꝛc.

1328. Ich empfehl' meiner Seelen Heil Dem Gotteslamm; das ist mein Theil, Weil mir's die Neugeburt erwarb, Als das liebe Herz für mich starb.

2. Ich glaube, daß ein Menschenkind Gnad' und Vergebung seiner Sünd' Und Lossprechung vom Todesbann Unmöglich selbst verdienen kann.

3. Denn die Natur ist immer fromm, Und was aus eig'nen Kräften komm', Ist nur, statt daß es Tugend sey, Selbsttäuschung oder Heuchelei.

4. Die eig'ne Kraft, so gut sie ist, Ist dem Verdienst von Jesu Christ Und aller Pein, die er ausstand, Ein feindlich Gift und eine Schand'.

5. Die rechte Absolution Kommt einzig her von Gottes Sohn, Der alle Straf' erlitten hat Für uns; drum ist sie lauter Gnad'.

6. Der Glaube, und der Glaube zwar, Dem Christi Tod und Leiden klar, Hilft einem armen Menschenkind Allein vom Fluch und Joch der Sünd'.

7. Das ew'ge Leben, das empfängt Man, liebster Gott, von dir geschenkt; Wer Jesu glaubt, dem rechnest du, Herr, zur Gerechtigkeit es zu.

8. Seligwerden ist keine Kunst, — Es stehet nur im Wort: „Umsonst!" Hab' Dank, lieber Herr Jesu Christ, Durch den mir's sau'r erworben ist!

Graf N. L. v. Zinzendorf.

Mel. Vom Himmel hoch, da komm' ꝛc.

1329. Du, den kein Sternenhimmel faßt, Der du die Welt geliebet hast, Die ohne dich zur Hölle fuhr, — Lichtskönig deiner Kreatur!

2. Wenn du mich an vom Throne stehst, Wenn du herein zur Seele ziehst, Dann leb' ich, — weiß, warum ich bin, Und gebe dir mich selig hin.

3. Doch, wenn die Seele dein vergißt, In Selbstsucht eingesunken ist, Dann dringt des Todes Sturmfluth keck Durch meines Schiffleins weiten Leck.

4. Dann sterb' ich schnell, dann bin ich Nichts, Bis du, mildhehren Angesichts, Ausreckest die durchgrab'ne Hand Und den Verlor'nen bringst an's Land. —

5. O daß all' meine Lebenszeit Sammt meiner ganzen Ewigkeit Dir, Jesu, würd' ein Liebeshauch, Ein Opferfeuer ohne Rauch!

6. Die Seele jauchzt mir, daß du lebst, Und über Welt und Zeiten schwebst, Seitdem zwei Wörtlein ich gelernt, Von denen ich so lang' entfernt:

7. Umsonst dein Heil, — und Du allein! — Ja, Mittler, also soll' es seyn: Umsonst, durch's Opfer Jesu Christ, — Allein, weil Du das Leben bist!

8. Nun hab' ich eine Bitt' an dich, — Mein großer König, höre mich: Gib dieser Worte Gotteskraft In's Herz mir auf der Wanderschaft!

9. Laß sie, wie Engel vor mir steh'n, Die nie von meiner Seite geh'n, Und einen Festposaunenhall Aussenden in dein weites All!

10. Der Eine tön' in Geistesmacht: „Umsonst, umsonst! — Es ist vollbracht!" Der andre tön': „Er ist's allein! Kommt, lasset euch vom Bräut'gam frei'n!"

11. Das ruft dann ihnen arm und schwach Dein Pilgrim und dein Bürger nach, Und will hinfort nur Dich erhöh'n, Nur deinen Weg des Friedens geh'n.

Albert Knapp.

10. Pfingstfest.

Lichtstrom aus der ewigen Quelle
Glanz vom Vater und vom Sohne,
Du durch den an Gottes Throne
Gnade strömet, Well' an Welle,
Den keine Zunge würdig preis't,
Du Heiliger, du Christus-Geist.

Dort wo Deine Flammen wehen,
Strömt zum heiligen Geschäfte
Eine Fluth der Himmelskräfte
Aus den sturmerfüllten Höhen,
Daß laut die Kunde wiedertönt:
„Er ist verklärt", — ihr Gott versöhnt.

Dürstend nach der Heil'gungsquelle,
Vom Gekreuzigten erschlossen,
Durch dich kräftig ausgegossen,
Kommen wir: ach mach' uns helle,
Rein von der Sünde schwerer Nacht,
Durch Gottes Lieb' und Gottes Macht.

Licht ist all' dein Thun und Segen,
Rettung lässest du uns finden,
An des Lebens schroffsten Gründen,
Spendest Trost wie milden Regen.
Führst uns vereint mit sanfter Hand
Zur ew'gen Lieb' in's Vaterland.

Mel. Wer nur den lieben Gott läßt walten ꝛc.

1330. Ich glaub' (o Herr, hilf meinem Glauben!) Daß du der große Jesus biſt, Der unſrem Feind den Raub zu rauben, Vom hohen Himmel kommen iſt. O mach' in dieſem Glauben ſtark Mein Herz und all' mein Lebensmark!

2. Der Glaube machet arme Sünder In Freuden groß, und dennoch klein. Sie ſollen Gottes liebe Kinder, Geſchwiſter ſeines Sohnes ſeyn. Herr, ſchenke ſolchen Glauben mir! Um ſolches Glück ruf' ich zu dir.

3. Der Glaub' iſt thätig durch die Liebe. Wer glaubt, der liebet auch gewiß. Die Liebe gibt ihm Lichtestriebe, Er lebt nicht mehr in Finſterniß. Er hat und liebt des Geiſtes Zucht. Herr, hilf zur Wurzel und zur Frucht!

4. Der Glaube flieht das Weltgetümmel, Das eitle Weſen dieſer Welt, Indem er ſich zum ew'gen Himmel, Als wenn er ihn ſchon ſähe, hält. Er ziehet an den neuen Sinn. — Herr, dieſer Sinn ſey mein Gewinn!

5. Der Glaube ſtärkt in Noth und Schmerzen, Und zeuget einen Heldenmuth. Durch ihn wohnt Chriſtus in dem Herzen; Man fühlt die Kraft von ſeinem Blut, Und ſpricht: das Himmelreich iſt mein! — Herr, laß mich immer gläubig ſeyn!

6. Der Glaube machet Luſt zum Sterben Verſüßt des Todes Angſt und Pein; Er machet uns zu Chriſti Erben, Und ſchläfert uns im Frieden ein; Die Seele fährt in ihre Ruh'; Herr Jeſu, hilf mir auch dazu!

7. Der Glaube hat ein edles Ende, — Das iſt der Seelen Seligkeit. Man drückt den Freunden noch die Hände, Und ſpricht: nun ſeyd auch ihr bereit! Ich gehe vor, — folgt munter nach! — Herr, gib mir dieſe Glaubensſprach'!

8. Der Glaub' iſt noth. Es iſt unmöglich, Daß man ſonſt Gott gefallen kann. Doch iſt ſein Vaterherz beweglich; Er gibt, klopft man nur herzlich an, Den Glauben gern in reichem Maß. Herr, gib! ich bitt' ohn' Unterlaß.

9. Ich glaube, Herr! hilf mir zum Glauben, O mach' ihn von der beſten Art, Daß mir kein Feind ihn könne rauben, Und daß ich bleibe d'rin bewahrt, Bis ich nach aller Glaubenszeit Dich ſchauen darf in Ewigkeit!

Hieronymus Annoni.

Mel. Wer nur den lieben Gott läßt ꝛc.

1331. Mein Gott, wie groß iſt dein Erbarmen, Das mir dein Gnadenbund beweiſt! Du nimmſt mich auf mit Liebesarmen Und gibſt mir deines Sohnes Geiſt, Daß ich von Sünden rein und frei Dein neuer Bundsgenoſſe ſey.

2. Ich hielt, o Gott, mich für verloren, Als ich in meinen Sünden lag. Doch weil du mich dir auserkoren, Erſchien mir ein erſehnter Tag; Der that auch mir durch deinen Bund Heil, Segen und Erlöſung kund.

3. Auf's Neue haſt du mich geboren, Mich deinen Kindern zugezählt; Du haſt mir Treue zugeſchworen Und mich in Chriſto auserwählt; Er hat mich durch ſein Blut erkauft, — Auf ſeinen Tod bin ich getauft.

4. Zwar dein Geſetz macht' auch vor Zeiten Den Vätern deinen Bund bekannt, Es zeigte Chriſtum ſchon von weiten, Den du zum Heil der Welt ernannt, — Doch konnte dieſer Gnadenſchein Noch nicht ganz hell und heiter ſeyn.

5. Nun, zu dem neuen Bund der Gnaden, Woraus uns Heil und Segen quillt, Hat Chriſtus ſelber eingeladen, Nachdem er das Geſetz erfüllt. Nun ſehen wir der Wahrheit Licht Mit aufgedecktem Angeſicht.

6. Dieß Gnadenbündniß muß beſtehen, Ob Teufel, Tod und Sünde ſtürmt. Wird Erd' und Himmel gleich vergehen, Bin ich doch ſicher g'nug beſchirmt, Denn Chriſti, meines Bürgen Blut, Macht alle meine Schulden gut.

7. O Herr, laß mich bis an mein Ende Getreu in deinem Bunde ſtehn! Ach, leitet mich, ihr Vaterhände, Daß meine Tritte richtig gehn! So hab ich einſt an dir, mein Heil, Als Bundeskind im Himmel Theil.

Joh. Aug. Bonitz.

Mel. Was mein Gott will ꝛc.

1332. Der Glaube bricht durch Stahl und Stein, Und kann die Allmacht faſſen; Er wirket Alles und allein, Wenn wir ihn walten laſſen. Wenn einer nichts, als glauben kann, So kann er Alles machen;

Der Erden Kräfte sieht er an Als ganz geringe Sachen.

2. Gelobet sey die Tapferkeit Der Streiter unsers Fürsten; Verlacht sey die Verwegenheit, Nach ihrem Blut zu dürsten! Wie gut und sicher dient sich's nicht Dem ewigen Monarchen! Im Feuer ist er Zuversicht, Für's Wasser baut er Archen.

3. Und wenn die treuen Zeugen seh'n, Worauf sie's Leben wagen, So mögen sie nicht widersteh'n, Und lassen sich erschlagen. Sie wollen der Erlösung nicht, Die sie vor'm Leiden birget; Um jener Auferstehung Licht Ward Mancher gern erwürget.

4. Die Zeugen Jesu waren ja Vordem auch Glaubenshelden, Die man in Pelzen wandeln sah, Verhungern in den Wälden; Und deß die Welt nicht würdig war, Der ist im Elend gangen; Den Fürsten über Gottes Schaar Hat man ans Holz gehangen. (Ebr. 11, 37. f.)

5. Wir wollen unter Gottes Schutz, Den Satan zu vertreiben, Und seinem Hohngeschrei zum Trutz, Mit unsern Vätern gläuben; Und läßt uns Gott, nach Rosenart, Auch unter Dornen weiden, Wie's Jesu einst beschieden ward, So wollen wir dann leiden!

Graf N. L. v. Zinzendorf.

Mel. Wie groß ist des Allmächt'gen Güte ꝛc.

1333. Herr, der du mit allmächt'gen Armen Viel Myriaden Sonnen trägst, Und doch mit zärtlichem Erbarmen Die Schmerzen jedes Wurmes wägst; Der du im Größten, wie im Kleinen Gleich überschwänglich gnädig bist: Dir will ich meine Thränen weinen, Weil keine dir verborgen ist!

2. Wem anders könnt' ich sie entdecken! — Verständ' ein Bruder gleich den Schmerz, Er heilt' ihn nicht, denn gleiche Schrecken Vielleicht durchzieh'n das bange Herz. Nein, dir allein kann ich entfalten, Was tief im Busen sich versteckt, — Nur dir allein nicht vorenthalten, Was ich dem Bruder nie entdeckt;

3. Du siehest mich am Leidenstage, Wenn Gram und Kummer mich umfängt, Wenn banger Schwermuth stille Klage, Kleingläub'ge Furcht mein Herz bedrängt; Du siehest, wenn in Schreckgestalten Mich selbstgeschaff'ner Jammer quält; Du kennst auch die geheimsten Falten, Weißt, was dem kranken Herzen fehlt!

4. Nach dir verlanget meine Seele, Dir will ichs kindlich zugestehn: Herr, tausendfach sind meine Fehle, Und unermeßlich mein Vergeh'n, — So groß die Schuld, daß, sie zu sühnen, Nichts auf der Welt genügend ist, Als du allein, als dein Verdienen, Dein theures Blut, Herr Jesu Christ!

5. Ich sehe dich am Kreuze schweben, Mit Schmach und Hohn und Blut bedeckt, Des Todes Qualen hingegeben, In Nacht und Grauen hingestreckt! Ach nirgends seh' ich und empfinde So tief des eig'nen Herzens Bild, Und was auch dieses Herzens Sünde, Mein Gott, in deinen Augen gilt!

6. Ich weiß nichts mehr von eigner Größe, Von eigner Tugend Flitterschein; Ich sehe nichts, als meine Blöße, Will mich nicht lügen fromm und rein! Ich sehe nur dein endlos Lieben, Mein Herz voll Sünde, deins voll Huld, — Und wie mein Elend dich getrieben, Auf dich zu nehmen meine Schuld!

7. Ach, darum laß mich zu dir eilen, Wenn Grau'n und Dunkel mich erfüllt! O, wolle du die Nacht zertheilen, Die meine Seele bang' umhüllt! Ja, gib mir wieder neues Leben, Verbürg' mir wieder deine Ruh', Dann kann ich froh mein Haupt erheben, Dann jauchz' ich dir mein „Abba!" zu.

Feldblumen.

Mel. Herr Jesu Christ, du höchstes Gut ꝛc.

1334. Das ist des Glaubens Meisterstück, Sein Wort Gott vorzuhalten, Zu ihm zu sagen: „zeuch's zurück! Kannst du?" — Er muß es halten. Er ist kein Mensch, der, was er spricht, Zurück nimmt; nein er änderts nicht; Fest bleibt er beim Versprechen.

2. Spricht er: „ruf mich in Nöthen an: Dann will ich dich erhören!" So ruf' ich ihn in Nöthen an, Und er wird mich erhören. Ich halt' ihm seine Worte für, Dann muß er meine Bitte mir Nach seinem Wort gewähren.

3. Dein Wort, sprech ich, o Gott! gebeut Barmherzigkeit zu üben, — Und du, Brunn der Barmherzigkeit, Voll von Erbarmungstrieben, Du solltest unbarmherzig

seyn? Und hätteſt ſelbſt bei Höllenpein Mir Mitleid vorgeſchrieben?

4. Ich ſoll den Elenden ins Haus, Wie du gebieteſt, führen? Und du, du ſtießeſt mich hinaus? Verſchlöſſeſt mir die Thüren, Die Thüren der Barmherzigkeit? Von ferne ſäheſt du mein Leid, Und ließeſt dich's nicht rühren?

5. Du ſäheſt meine große Noth, Die Armuth und die Blöße, Und es bewegte dich, o Gott, Nicht meines Jammers Größe? Wo iſt ein Vater, der ſein Kind, Das bloß und nackend ſich befind't Und hungrig, — von ſich ſtieße?

6. Ich ſoll mein Brod dem Hungrigen Gern brechen; ich ſoll tränken Den Durſt'gen, und dem Nackenden Mein Kleid vom Leibe ſchenken, — Und du, du könnteſt bloß mich hier, Und hungrig, durſtig ſehn, und mir Zu helfen dich bedenken?

7. Du ſprichſt: dem, der dich bittet, gib! Und ſollteſt ſelbſt nicht geben? Nein! ſolcher Widerſpruch der Lieb', Er kann in dir nicht leben. Ich ſoll nicht weigern eine Gab', — Und du ſchlügſt ſelbſt die Bitten ab? Wie ſtünde das beiſammen?

8. Wenn ich des Nächſten Thiere ſeh' Verirrt, und ſich verlieren, Soll ich, ſagſt du, dieſelbige Zurechte wieder führen. Und du, du ſollteſt in der Irr' Mich ſehn, und laufen laſſen hier, Verlaſſen gleich den Thieren?

9. Nein, nein, ſo denkt und handelt nicht Mein Gott, der Gott der Güte! Fern ſey, daß er das, was er nicht Selbſt thun mag, mir gebiete! Noch ferner, daß er was verhieß', Und mich ſein Wort betrügen ließ'! Zu treu iſt ſein Gemüthe.

10. Der Gott, an den ich glaube, der Mich ruft zum ew'gen Glücke, Auf den mein Herz vertrauet, — er Zeucht nicht ein Wort zurücke. „Gott," ſag' ich, „der du Wahrheit biſt! Sieh hier dein Wort!" — und dieſes iſt Des Glaubens Meiſterſtücke.

Mel. O Durchbrecher aller Bande ꝛc.

1335. Geiſt des Herrn! du biſt erſchienen, Satans Werk und alles Weh, Und die, ſo dem Satan dienen, Zu zerſtören aus der Höh'. — Unter dich die Welt zu beugen, Hat der Vater dich geſandt; Darum laß uns ſehn und zeugen, Was von je dein Volk erkannt!

2. Eh' der Menſch ſich wie erſtorben Und im Elend liegen ſieht, Und das Blut, ſo ihn erworben, Durch den Glauben an ſich zieht, Iſt es lauter Sünd' und Schande, Was er ohne Jeſum thut, — Denn in jenem Lebenslande Gilt allein des Lammes Blut.

3. In des Heilands Blut alleine Stehet die Gerechtigkeit; Dieſe heißt der Glaube ſeine; Licht und Recht heißt Jeſu Kleid. Darum muß der Geiſt verkünden, Daß die Gnad' an keinem Ort, Sondern nur in Ihm zu finden, Der da heißet: „Gottes Wort."

4. Da werf' ich die Sünderbürde Vor des Heilands Füße hin; Er allein gibt mir die Würde, Daß ich ein Gerechter bin. Ja, ich wasch' in ſeinem Blute Mein befleckt's Herz und Kleid, Und erlang' an ſeinem Gute Theil in Zeit und Ewigkeit!

Graf N. L. v. Zinzendorf.

Mel. Alle Menſchen müſſen ſterben ꝛc.

1336. Du ſollſt glauben, und du Armer Gibſt dich bangen Zweifeln hin? Du ſollſt beten zum Erbarmer, Und dir fehlt der Kindesſinn? Kindlich mußt du hier vertrauen, Dort wirſt du den Ausgang ſchauen. Jeſu Ausgang ward erſt klar, Als er auferſtanden war.

2. Glaube gibt der Andacht Flügel, Glaube hebt zu Gott empor, Glaube bricht des Grabes Riegel, Selbſt der Ewigkeiten Thor; Glaube geht durch Flamm' und Fluthen, Ließ die Zeugen Jeſu bluten, Und ſie überwanden weit, Sicher ihrer Seligkeit.

3. Glaube hilft die Welt beſiegen, Macht die ſchwerſte Prüfung leicht; Alles muß ihm unterliegen, — Selbſt die Macht der Sünde weicht. Ob du ſchon im Kampf erlageſt, Und nun an dir ſelbſt verzageſt: Kämpfe ſtärker, kämpfe fort, Denn der Herr iſt Schutz und Hort!

4. Willſt du im Vertrau'n ermüden, Wenn die Hülfe noch verzieht? Stehe feſt in Gottes Frieden, Der die rechte Zeit erſieht! Den hat Täuſchung nie betroffen, Der gehorſam blieb im Hoffen. — Glaube feſt: der Alles ſchafft, Gibt auch dir zum Glauben Kraft!

5. Haſt du nicht ſchon oft erfahren, Wie er dir zur Seite ſtand? Haſt du nicht des Wunderbaren Wunderausgang oft

erkannt? Mußt du denn ihn immer sehen, Ganz des Ew'gen Rath verstehen? — Selig, selig, die nicht sehn, Und doch fest im Glauben stehn! G. Reiber.

Mel. Alles ist an Gottes Segen ꝛc.

1337. Kindesglaub' ist ein Prophete, Der, aus Gottes Kabinete Angestrahlt, sich aufwärts-schwingt, Der durch Ja und Nein im Herzen, Frei aus allen Zweifelsschmerzen In das Herz des Höchsten dringt.

2. Sieht er nur bei allem Dunkeln Seines Führers Auge funkeln, Geht sein Angesicht nur mit, So folgt er durch Dorn und Hecken; Seines Hirten Stab und Stecken Zeichnet ihm jedweden Schritt.

3. Und das Wort aus seinem Munde: Daß wir stehn im Gnadenbunde, Daß Er uns mit Namen kennt, Drückt auf uns das Bundessiegel, Daß der Glaub' im Leidenstiegel, Wie das Gold im Feuer brennt.

4. So erblickt man Herrlichkeiten, Die das vor'ge Räthsel deuten, Ob der Führer bei uns sey; Und zur Stärkung dem Gemüthe, Geht des Führers ganze Güte Uns vor'm Angesicht vorbei.

5. Aber freilich jede Augen Mögen wohl hiezu nicht taugen, Weil die Herrlichkeit verhüllt, Und die Weisheit durch Verstecken Ihrer Kinder unter Decken Ird'scher Niedrigkeiten spielt.

6. Nicht, die Wüste sich verbitten, Oder Kedars schwarze Hütten Unbeschrie'n vorübergehn, — Nicht, die Läut'rungswege fliehen, Und dem Leiden sich entziehen, Hilft, die Herrlichkeit zu sehn, —

7. Weil sie selbst durch jede Plage Der bestimmten Wallfahrtstage, Wie ein Licht durch Wolken dringt, Und durch alle Prüfungsgrade Uns ihr Lied von Recht und Gnade Lieblich in die Ohren singt.

8. Sie reicht uns in öden Wüsten Stärkungsmilch aus ihren Brüsten, Sie macht Schaden zum Gewinn; Sie verkehrt den Tod ins Leben, Sie macht uns verdorrte Reben Durch das Streben wieder grün.

9. Sie bereitet uns aus Leiden Lauter reine Gottesfreuden, Sie führt endlich uns nach Haus; Selbst bei dem Gesetz in Gliedern Rüstet sie uns doch zu Brüdern Jenes Erstgebornen aus.

10. Sie gehört noch, als verborgen, Bis zum Auferstehungsmorgen Zu den Räthseln unsrer Zeit, Und das Kreuz bleibt die Bewahrung Auf den Tag der Offenbarung Der verdeckten Herrlichkeit.

11. Werfet euch in dessen Hände, Der vom Anfang bis zum Ende Unser guter Führer bleibt, Der bei süß- und bittren Tränken Uns sein gnädig Angedenken Immer nur ins Herze schreibt!

12. Herr, der du kraft deiner Wunden Ewig uns an dich gebunden, Halt' uns fest in deinem Bund, Und dein wunderbares Leiten Mache deine Herrlichkeiten Uns von Grad zu Grade kund!

C. F. Harttmann. (8. Juni 1784.)

Mel. Nun bitten wir den heiligen Geist ꝛc.

1338. Was uns mit Frieden und Trost erfüllt, Was unsre Seelen alleine stillt, Was wir immer müssen im Herzen finden, Ist die Versöhnung für unsre Sünden Durch Jesu Blut.

2. Wer auf das Opfer des Lamms vertraut, Der hat gewiß nicht auf Sand gebaut, Sondern auf den Felsen, der ewig stehet; Denn wenn die Welt auch zu Grunde gehet, So bleibt er.

3. Wer aber auf eigne Werke steht, Und sich auf die Art um Gnade müht, Die doch Gott umsonst gibt, der wird zu Schanden, Und bleibt gewißlich in seinen Banden, Verfehlt sein Heil.

4. Gott will den Menschen nicht gnädig seyn, Als nur in Christo Jesu allein, Der für unsre Sünden am Kreuz gehangen, Und für die Sünder hat Gnad' empfangen Zur Seligkeit.

5. Verachtet man Gottes ein'gen Sohn, So ist es ja der verdiente Lohn, Daß man unter'm Zorne muß liegen bleiben; Denn denen nur, die an Jesum gläuben, Ist Heil bereit.

6. Jesu, wir bitten von Herzensgrund (Du bist der Stifter vom neuen Bund) Für die Gottesheerden, ach, laß uns finden Gnade, Uns Alle auf dich zu gründen Als Einen Mann!

7. Was du gefunden, das halte fest, Und was sich noch nicht so ganz verläßt Auf die freie Gnade, das bring' zurechte. O daß kein Einziges bleiben möchte Auf falschem Grund! Graf N. L. v. Zinzendorf.

Mel. Eins ist Noth, ach Herr ꝛc.

1339. Nur ein ungewisses Hoffen Ist der Glaube dieser Welt; Jedem Zweifel

steht es offen, Wenn das Herz auch stark sich stellt. Der Glaube des Christen kann nimmer verzagen, Mit seinem Erlöser kann Alles er wagen; Er hofft auf's Gewisseste, was er nicht sieht; Das Bangen verstummt und der Zweifel entflieht.

2. Glaube ist kein zagend Schweben, Nicht ein fragend: „Kann wohl seyn!“ Solcher Glaube hat kein Leben, Ist nicht Wahrheit, sondern Schein. Der Glaube steht fest, wie ein Felsen im Meere, Und trotzet der Zweifel aufsteigendem Heere; Mag Himmel und Erde und Alles vergeh'n, So seh'n wir die Fahne des Glaubens noch weh'n.

3. In dem Wust des Erdentandes Blähet die Vernunft sich auf; In den Fesseln des Verstandes Geht des Wissens matter Lauf. Der Glaube zersprenget die irdischen Ketten, Und weiß vom Gewirr der Vernunft sich zu retten; Er strebet zum Himmel, ein kräftiger Baum, Und läßt dem Verstande die Zeit und den Raum.

4. Erdenweisheit klebt am Staube, Und berechnet Zeit und Ort, Fällt dem Irrthum oft zum Raube, Und sie wechselt fort und fort. Der Glaube ergreifet die ewige Wahrheit, Und strahlt im Gewande der göttlichen Klarheit, Erwählet ein Kleinod, das nimmer vergeht, Und über den Trümmern der Welt noch besteht.

5. Sieh', die Weisheit dieser Erde Fußt auf irrender Vernunft; Jeder ruft ein neues: Werde! Und wird Meister seiner Zunft. Vom heiligen Geist wird der Glaube entzündet, Und ist auf das Wort, auf das ew'ge, gegründet; Er tilget des Leidenden Sünden und Schmerz, Und trägt ihm den Himmel ins glückliche Herz.

6. Todt und kraftlos ist der Glaube, Wenn er nicht vom Geist entflammt; Liegt gefesselt in dem Staube, Wenn er von der Erde stammt. — Mein Jesus! o sende den Geist mir hernieder, Und stärk' die in Sünden ermatteten Glieder! Fortan sey der Glaube der siegende Held, Erliegend die Selbstsucht, den Teufel, die Welt!

P. Engstfeld.

Mel. Wer nur den lieben Gott ꝛc.

1340. Ich bin gewiß in meinem Glauben, Der mich dem Heiland einverleibt. Wer kann mir dieses Kleinod rauben, Das mir sein Blut und Tod verschreibt? Sein theures Wort bekräftigt dieß, Drum spricht mein Glaub': Ich bin's gewiß!

2. Ich bin gewiß in meiner Liebe, Die nur an meinem Jesus klebt, Daß, wenn ich mich im Glauben übe, Mein Jesus in dem Herzen lebt. Sein Lieben ist mein Paradies; Er liebet mich, ich bin's gewiß.

3. Ich bin gewiß in meinem Leben, Daß Jesu Gnade bei mir ist; Die hilft mir allen Kummer heben, Wenn sich mein Herz in seines schließt. Dann achte ich kein Hinderniß; Gott sorgt für mich, ich bin's gewiß.

4. Ich bin gewiß in meinem Leiden; Kein Engel und kein Fürstenthum Kann mich von meinem Jesu scheiden, — Er ist mein Heil, mein Theil, mein Ruhm. So schadet mir kein Schlangenbiß; Geduld sagt doch: Ich bin's gewiß!

5. Ich bin gewiß in meinem Hoffen; Was gegenwärtig ist, vergeht; Was künftig ist, steht mir noch offen, Wohin mein Geist sich still erhöht. Die Hoffnung macht das Leiden süß, Weil sie stets singt: Ich bin's gewiß!

6. Ich bin gewiß in meinem Sterben, Daß mich der Tod nicht tödten kann; Er macht mich nur zu einem Erben Im ewig schönen Kanaan. Ein anders Leben folgt auf dieß; Mein Jesus lebt, — ich bin's gewiß!

7. Ich bin gewiß! — so soll es heißen, Bis aus dem Glauben Schauen wird. Es soll mich nichts von Jesu reißen, Ich bin sein Schaf, er ist mein Hirt. In Ewigkeit folgt hier kein Riß; Die Losung bleibt: Ich bin's gewiß!

Benj. Schmolke.

Mel. Ach, bleib' bei uns, Herr Jesu Christ ꝛc.

1341. Im Glauben ist die Seligkeit, — Durch Christum hat sie Gott bereit't; Doch was den Glauben in uns schafft, Was ihn bewahrt, ist Gottes Kraft.

2. Der Satan tobt mit List und Mord, Die Welt verlacht des Glaubens Wort; Das Fleisch ist Fleisch und böser Art; — Wer hilft, wenn Gott uns nicht bewahrt?

3. Du thust's, o Gott! — in deiner Macht Ist unser Herz gar wohl bewacht, Daß es sich fest an Jesum hält, Und nicht aus deiner Gnade fällt.

4. Es steht in deiner Kraft allein, Durch Menschenkraft kann's nimmer seyn; Dein

Arm führt aus Aegypten aus, Dein Arm bringt Israel nach Haus.

5. Dein Wort ist fest, wir wissen dieß; — Was zugesagt, hältst du gewiß. Ein Herz, dem vor sich selber graut, Wird ruhig, wenn es dir vertraut.

6. Ach, Vater Christi, unsers Herrn, Halt' deine Hand von mir nicht fern! Ich bin so schwach wie Kinder sind; — Ach, halt' dein Aug' ob deinem Kind!

7. Mich stärke deine Macht und Huld! Fehl' ich, so trag' mich mit Geduld, Und wenn ich strauchle, greife du Mit starker Hand als Vater zu.

8. Du fingst den Glauben an in mir; Bewahr' ihn auch bis hin zu dir, Und führ' mich aus der Wallfahrt Zeit Durch Jesum Christ zur Seligkeit!

Phil. Friedr. Hiller.

Mel. Befiehl du deine Wege ꝛc.

1342. Das ist mein Ruhm und Segen, Mein ewiger Gewinn, Daß ich kann Glauben hegen, Daß ich erlöset bin. Auch ist die Furcht verschwunden, — Ich weiß, der Herr vergiebt; Ich les' in seinen Wunden, Daß er mich Sünder liebt.

2. Ach, unsre Sünden bringen Uns bittres Herzeleid; Doch das verkehrte Ringen Der Selbstgerechtigkeit Beraubet die Gemüther Des unschätzbaren Theils An dem Genuß der Güter Des freigeschenkten Heils.

3. Die ihr die Ruhestunden Noch sucht in eigner Wahl, Nicht in den blut'gen Wunden: Ihr machet euch nur Qual; Ihr bleibt in euren Ketten; All eure Müh' und Noth Vermag euch nicht zu retten Von dem gewissen Tod.

4. Nichts tilgt, was wir verschuldet, Nichts hilft und macht uns rein, Als was der Herr erduldet, — Sein theures Blut allein. Dieß ist das Bad, das rechte, Das alles Falsch ertränkt, Und das dem Sündenknechte Die sel'ge Freiheit schenkt.

5. Drum ladet mit Verlangen Er alle Sünder ein, Das Leben zu empfangen, Der Gnade froh zu seyn, Der seine Liebe schenket Den Seinen allerwärts, Wenn sich ihr Herz versenket In sein erbarmend Herz.

6. Je weniger man Gutes, Je ärmer man sich weiß, Je mehr fühlt man des Blutes Unschätzbar hohen Preis; Je mehr läßt er uns fassen, Wie er uns liebt, wie sehr, Und wem er viel erlassen, Der liebt ihn desto mehr.

7. O brächte doch der Treue Des Heilands Jedermann Sein Elend voller Reue! — Er nimmt die Sünder an. Er läßt ja voll Erbarmen, Den Himmel, eilt herbei, Auf daß er allen Armen Sein Heil umsonst verleih'!

Sammlung geistlicher Lieder von Volkening.

Mel. Der lieben Sonne Licht ꝛc.

1343. Mein Herz ist dennoch wohlgemuth, Und freut sich deiner Gnaden, O Lamm, daß du im Schweiß und Blut Die Schuld auf dich geladen! Mein Elend schreckt mich zwar, Jedoch nicht immerdar; Denn was mich drückt und niederschlägt, Hast du dir selber auferlegt.

2. Ach, tausendmal verdank' ich's dir, Daß du für mich gestorben, Und ewige Vergebung mir, Ja mir, umsonst erworben! Dein Blut bezahlt die Schuld; Der Vater hat Geduld, Und da mich Bosheit nicht befleckt, So wird die Schwachheit zugedeckt.

3. So bleib' ich dennoch, wer ich bin: Ein Kind der ew'gen Liebe, Denn es regieren meinen Sinn Des guten Geistes Triebe; Und weil denn dieser Geist Mein Pfand und Siegel heißt: So bleib' ich ohne Furcht dabei, Daß ich des Lebens Erbe sey.

4. Ich warte, wenn es finster wird, Bis meine Sonne scheinet; Da seh' ich, daß mein guter Hirt Es niemals böse meinet. Da weichet Furcht und Noth; Das „Abba!" steigt zu Gott, Ich trinke wieder Freudenwein, Und schau' in Jesu Herz hinein.

5. Wohlan, so will ich nimmermehr Verzagten Träumen glauben. Ihr Zweifel, schreckt mich noch so sehr: Ihr sollt mir doch nicht rauben, Was Christi Liebesmacht Mir einmal zugedacht! Ich sing' in stillem Glaubensmuth: Getrost, zuletzt wird Alles gut!

6. Gelobet sey mein Gott und Herr! Denn wenn ich ihm nur traue, Wird's alle Tage herrlicher, Bis ich ihn droben schaue. Es gehe, wie es kann: Ich kenne meinen Mann, Der mich getrost und fröhlich macht Auch in der größten Trübsalsnacht.

7. Die eitle Welt muß traurig seyn, So oft sie sich besinnet. Wer Jesum kennt,

der hat allein, Was nimmermehr zerrinnet. — Ihr, die ihr ihn verehrt Und seine Stimme hört: Erfreut euch seiner allezeit Und jauchzet ihm in Ewigkeit!

E. G. Woltersdorf.

Mel. So führst du doch recht selig ꝛc.

1344. O Liebesgluth, die Erd' und Himmel paaret! O Wundersee, drein sich mein Geist versenkt, Daß Gott noch Gnade seinem Feind bewahret, Und seine Huld dem schnödsten Sünder schenkt! Wie tief er mich im Fluch und Blute fand: Sein ganzes All dringt in mein Nichts hinein, Er will in einem Wurm verkläret seyn, Und reicht zum Gnadenbunde mir die Hand.

2. Hier staunt der Geister Schaar, die Seraphinen Bedecken hier mit Flügeln ihr Gesicht; Der Ewigkeit Geheimniß ist erschienen, Hier kommt der Gottheit ganzer Rath an's Licht. Die Herrlichkeit, die mit dem Werkbund war Geschändet, bricht mit neuem Glanz hervor; Entriegelt steht das goldne Lebensthor, Gott selbst stellt sich zum Gut des Sünders dar.

3. Dieß ist der Mittelpunkt von Gottes Wegen, Der Tiefen Schlüssel und des Wortes Kern. Hier trieft ein angenehmer Gnadenregen, Hier gehet auf ein heller Morgenstern. Hier muß mein träger Sinn entzücket stehn, Hier findet nichts als Thorheit mein Verstand, Und hab' ich Kraft und Fleiß schon angewandt, Kann ich doch kaum ein wenig schimmern sehn.

4. O Ewigkeit, laß deines Lichtes Strahlen Mich bringen auf die Spur der Weisheit hin, Um mir ein Bundsgeheimniß abzumalen Wovon kein Fleisch noch Blut versteht den Sinn! Des Geistes Augensalbe leg' mir bei, Damit, was nie ein Mensch noch Engel denkt, Und was dein Wort von deinem Bunde schenkt, Mir nicht wie ein versiegelt Buch mehr sey!

5. Doch nimm zugleich Verstand und Herz gefangen, Da ich mich jetzt zu deinen Füßen setz', Um dir als Bundesgott stets anzuhangen. Ach, spanne mich in deiner Liebe Netz! Zwing mich, zeuch mich, damit ich dir nachlauf'; Und da du dich willst gänzlich geben mir, So gib auch Kraft, daß ich mich gebe dir; — Herr, Jesu, zeuch mein ganzes Herz hinauf!

F. A. Lampe.

Mel. Mir nach, spricht Christus ꝛc.

1345. Der Glaub' ist nicht Vermessenheit, Nicht harter Eigenwille; Er wartet gern der rechten Zeit, Ist nüchtern, sanft und stille; Ja, er ist eine Zuversicht, Ein fester Grund, der nie zerbricht.

2. Er stützet sich auf Gottes Wort In Freuden und in Leiden; Der Herr nur ist sein Fels und Hort; — Was ihn davon will scheiden, Dem trauet und dem folgt er nicht; — Sein Aug' sieht auf des Wortes Licht.

3. Der rechte Glaube zwingt Gott nicht, Er folget seinen Wegen. Der Wille Gottes ist sein Licht, Und der ist Heil und Segen. Drum gibt er ganz dem Herrn sich hin, Und bauet nicht auf eig'nen Sinn.

4. Er hofft, wo Nichts zu hoffen ist, Hält sich an Gottes Treue; Er nimmt's in Rechnung, daß der Christ Erst leide, dann sich freue; So bleibet er zwar immerzu In Kampf und Streit, und doch in Ruh!

5. Er zweifelt nie an Gottes Macht; Doch läßt er sich's gefallen, Wenn's anders geht, als er gedacht, Und läßt den Muth nicht fallen. Sein Boden heißt: Zufriedenheit, Sein Trost: die frohe Ewigkeit.

6. Geht's nicht, wie er im Geist gewollt, Ist Alles ihm entgegen, So thut er doch, wie er gesollt, Und läßt sich nicht bewegen, Und spricht: „ich halte dennoch an! Was Gott thut, das ist wohl gethan!“ —

7. Der Glaube fürchtet keine Noth, Nicht Trübsal, Hohn und Schande, Nicht dieses Leben und den Tod, Verfolgung nicht und Bande, Nicht Fürsten, noch ein Volksheer, Und nicht den Sturm auf wildem Meer.

8. Die Liebe Gottes, Christi Blut, Und seines Geistes Stärke, Die schaffen solchen Heldenmuth, Die wirken solche Werke. — Gott ist des Glaubens Zier und Ruhm, Und Gott beschirmt sein Eigenthum.

9. Mein Jesu, der du mir zu gut In diese Welt gekommen, Mich hast erlöst durch dein Blut, Und liebreich angenommen: Ach gib mir rechte Glaubenskraft Zu meiner schweren Pilgerschaft!

10. Was kann ich Schwacher ohne dich, Allmächtiger, vollbringen? O füll' mit Muth und Freude mich, Und laß mir dann

gelingen, Was ich im Glauben bet' und thu'! — Ich fange an, — vollende du!

11. Und täuschte mich mein trüglich Herz, Wär' ich vielleicht verwegen, Und käm' ein Feind mir aber Schmerz Auf meinem Weg' entgegen: Mein Heiland, ach, ich bitte dich: So schone meiner gnädiglich!

12. Führ' mich auf deinen Weg zurück, Und mach' mich klein und weise; Schaff' mir aus meinem Leid ein Glück; Gib, daß mein Herz dich preise Ob deiner Huld, die mein gedenkt, Und Fehler selbst zum Besten lenkt!

13. Dir sey im Glauben Herz und Sinn, Mein Führer, ganz ergeben, So lang' ich auf der Erde bin; — Und endigt sich mein Leben, So schaffe, was kein Sünder kann, Und nimm mich dort mit Ehren an!

Wernigerod. Gesangbuch.

Mel. Befiehl du deine Wege ꝛc.

1346. Was deine Königsliebe Vorlängst dem Schächer that, Als er mit heißem Triebe Um dein Gedächtniß bat: Das thu' auch mir, dem Armen, Mein König, thu's an mir! Um lauteres Erbarmen Ruft meine Seele dir.

2. Matt hab' ich mich gelaufen, Hab oft mich angerannt Mit dem verlor'nen Haufen, Und lange dich verkannt. Ich war ein blinder Sklave, Den du vergeblich schlugst, Und ehrte nicht die Strafe, Die du für mich ertrugst.

3. Ich wollte selbst erwerben, Was Gnade nur verleiht; Nur schwach an deinem Sterben Sah ich Gerechtigkeit. Es welkten meine Rosen In des Gesetzes Weh'n, So lang' ich dich wie Mose'n Sah dräuend vor mir steh'n.

4. Da bin ich oft gekrochen Im Todesstaub einher; Da hab' ich oft gesprochen: „Mein Schad' ist wie ein Meer! Wer mag, „wer kann ihn heilen? Wer will den Flu„thenschlag Des Sündenmeers zertheilen, „Daß ich entrinnen mag?"

5. Umsonst frug ich die Sünder, Umsonst frug ich mein Herz, Bis du, o Heilsverkünder, Ansahest meinen Schmerz. Ich blieb in Schmach und Rohheit, Verstrickt in Fehl um Fehl; — Da trafst du vor in Hoheit, O König Israel!

6. Da hieltest du fünf Wunden Mir leuchtend vor den Blick, Dadurch du mir erfunden Ein seliges Geschick, Und zeigtest deinem Kranken, Wie du versöhnt mein Leid. — Das hoff' ich dir zu danken In Zeit und Ewigkeit!

7. Nun weiß ich: „was ist Wahrheit?" — Du bist's, der sterbend hing, Und für mein Herz in Klarheit Aus Joseph's Grabe ging. Nun will hinfort ich Keinen, Der dich ersetzen soll. Das All hab' ich im Einen, Und bin des Trostes voll.

8. Ich küsse deine Füße Hier und im Himmel dort. O mach mir ewig süße Dein theures Kreuzeswort! Um dich nur laß mich werben, Nur dich im Geiste seh'n, Der für mich wollte sterben Und für mich aufersteh'n! Albert Knapp.

Mel. Lobt Gott, ihr Christen allzugleich ꝛc.

1347. Wie, wenn die dunkle Wolke deckt Der heitern Sonne Licht, Und ihren Glanz ins Dunkle steckt, Daß uns ihr Schein gebricht;

2. Wie wenn dem Leib sein Auge fehlt, Ein Haus das Licht vermißt: So ist mein Freund, den ich erwählt, Wenn er verborgen ist.

3. Da such' ich meiner Perle Pracht Im Lager meiner Ruh'; — Bei eingebrochner Trauernacht Thut sich kein Auge zu.

4. Was nicht mein Jesus selber ist, — Und wär's ein Engelschein, — Muß gegen dem, was ich erkiest, Nur Nacht und Schatten seyn.

5. Denn Nichts ist Gott und Nichts ist gut, Als er, der Lebensquell; Nichts ist das mir Genüge thut, Als mein Immanuel.

6. Was such' ich denn bei Menschen noch? Was lauf' ich hin und her, Da selten Einer kennt sein Joch Und die geheime Lehr'?

7. Drum ging ich am Geschöpf vorbei, Und fand den Schöpfer gleich, Der in mein armes Herz so frei Ergab sein Gnadenreich.

8. Denn wenn ich neben Ihm in mich Nichts And'res laß' hinein, Dann füllt er selber mich in sich, Und will mir Alles seyn.

9. So nenn' ich ihn nun anders nicht, Als: „den mein Herze liebt," Weil mir ein rechtes Wort gebricht, Und er nur Gnaden gibt. —

10. Ihr Seelen, liebt ihr diesen Freund?

So wißt ihr, wer er iſt, Der's herzlich mit uns Allen meint: Er heißet: Jeſus Chriſt!

Gottfried Arnold.

Mel. Herr Jeſu Chriſt, mein's Lebens ꝛc.

1348. Gelobet ſeyſt du, Jeſu Chriſt, Daß du der Sünder Heiland biſt, Und daß dein unſchätzbares Blut An unſern Seelen Wunder thut.

2. Gelobet ſey des Vaters Rath, Der dich der Welt geſchenket hat, Und, weil er viel Erbarmen hegt, Dir alle Schulden aufgelegt.

3. Gelobet ſey der heil'ge Geiſt, Der uns zu dir, o Jeſu, weiſt, Zu dir, du Arzt, der Jedermann Durch ſeine Wunden heilen kann.

4. Gottlob! nun iſt auch Rath für mich; Mein Gott und Herr, ich glaub' an dich, An dich, der alles hingezählt, Was mir an meiner Rechnung fehlt.

5. Die Schulden ſind mir angeerbt; Ich bin nicht halb, nein, ganz verderbt, Und treffe bei mir gar nichts an, Was ich zur Löſung geben kann.

6. Gottlob! daß ich nun weiß wohin, Ich, der ich krank und unrein bin, Den Furcht und Scham und Zweifel quält, Dem alle Kraft zum Guten fehlt.

7. Mein Jeſus nimmt die Sünder an; Ich komme zu ihm, wie ich kann; Denn wer ſich ſelber beſſer macht, Von dem wird Chriſti Blut veracht't.

8. Der Kranke wird nicht erſt geſund, Er macht dem Arzt die Seuche kund; So komm ich, Gottes Lamm, zu dir, Und weiß, du thuſt dein Amt an mir.

9. Vergebung heilt mein ganzes Herz, Sie tilgt die Furcht, ſie ſtillt den Schmerz; Sie macht mich ruhig, leicht und licht, Und voll von ſüßer Zuverſicht.

10. Die Seele wird von Banden frei, Sie lobt und ſingt, und ſpürt dabei, Daß eines neuen Geiſtes Kraft Sie ganz belebt, und Früchte ſchafft.

11. So macht der Glaub' an Chriſti Blut In armen Sündern Alles gut, Und was noch Böſes übrig bleibt, Iſt Noth, die uns zum Helfer treibt.

12. Gelobet ſeyſt du, Jeſu Chriſt, Daß du der Sünder Heiland biſt; Und daß du, hocherhabner Fürſt, Der Sünder Heiland bleiben wirſt!

C. C. Wolterstorf.

Mel. Nun ruhen alle Wälder ꝛc.

1349. Die Gnade iſt geſchäftig, Gott ruft und ruft uns kräftig Zu ſeiner Herrlichkeit; Wer folgt, folgt nicht vergebens; Die Hoffnung jenes Lebens Iſt ſchon zuvor von Gott bereit't.

2. Laß meine Herzens-Augen, Mein Gott, zu ſehen taugen, Wie groß die Hoffnung ſey, Wie freudig man kann ſterben, Wie reichlich man darf erben, Wie der Berufer ſo getreu!

3. Ach laß von deinem Lichte Dem Glauben ſein Geſichte Beſtändig heiter ſeyn, Daß Satan nicht behende Mit einem Dunſt mich blende, Noch auch die Welt mit einem Schein!

4. Wenn ſich die Augen feuchten, So laß dein helles Leuchten Mich auch durch Thränen ſeh'n, Damit ich ſicher wiſſe, Daß deine Gnadenſchlüſſe In ewige Erfüllung geh'n.

5. Berufſt du mich zum Leben, So wirſt du ſolches geben; Verſprichſt du Seligkeit, So wirſt du dieß auch halten. Ich hoff' auch im Erkalten Auf dich, bis mich das Schau'n erfreut.

Phil. Fr. Hiller.

Mel. O daß ich tauſend Zungen ꝛc.

1350. Ich bin ein Menſch von Gottes Gnaden; O ſüßes Wort, das mich ergötzt! Ein Menſch, mit Sünden zwar beladen, Und doch vor Gott ſo hoch geſchätzt, Daß er in ſeiner Gnade ſteht, Die über alle Würden geht.

2. Ich bin ein Chriſt von Gottes Gnaden; In Chriſto hab' ich dieſen Ruhm; Was will mir Welt und Satan ſchaden? Ich bleibe Gottes Eigenthum. Durch dieſe Gnade ganz allein Kann ich gerecht und ſelig ſeyn.

3. Ich bin ſein Kind von Gottes Gnaden; Drum ſchweigt, ihr Kinder dieſer Welt! Bin ich gleich hier mit Kreuz beladen; So wißt, daß Gott es alſo hält: Die Kinder, die in Gnaden ſteh'n, Die müſſen durch viel Trübſal geh'n.

4. So bin und bleib' ich hier auf Erden Von Gottes Gnaden, was ich bin. Aus Gnaden wird mir dort auch werden Ein unausſprechlicher Gewinn. Drum ſoll mir nichts erfreulich ſeyn, Als Gottes Gnade ganz allein.

Benj. Schmolke.

Mel. Wer nur den lieben Gott läßt walten ꝛc.

1351. Ach, Vater, zeuch mich zu dem Sohne! Du haſt ihn ja zum Heil der Welt Und auch zu meinem Gnadenthrone Mir ſelber alſo vorgeſtellt; Drum zeuch mich ganz in ihn hinein, Auf daß wir beide Eines ſeyn.

2. Was hilft mir wohl des Sohnes Gabe, Wenn du nicht dieſes gibſt dabei, Daß ich den Geiſt des Glaubens habe? Doch, Herr, du biſt mir ewig treu! Da du den Sohn zum Tod geſenkt, Haſt du mir Alles mitgeſchenkt.

3. Nun wolleſt du mir offenbaren, Was Fleiſch und Blut nicht geben kann! Gib Kraft, im Glauben zuzufahren, Dämpf' allen falſchen Glaubenswahn, Und mache durch den Sohn mich frei, Auf daß mein Glaube Wahrheit ſey!

4. Laß mir ſein Kreuz im Herzen funkeln; Mein Labſal ſey ſein theures Blut; Laß nichts den Glaubenstroſt verdunkeln; Schreib' ſein Geſetz in Herz und Muth! Mein Herze bleibe rein und frei, Und hang' allein an Gnad' und Treu'!

5. Laß mich nur in ſein Kleid mich hüllen, Und ſtets in Ihm erfunden ſeyn; Hilf, daß ich mich nach deinem Willen Stets als vollkommen, weiß und rein Zu ſtetem Fried' erblicken kann! — Denn Schuld und Straf' iſt abgethan.

6. Laß mich dich kindlich Vater nennen, Und gib mir reine Glaubenstreu'; Ja laß mich ſo mein Heil erkennen, Daß ich auch treu im Leben ſey; — So wird durch ſolchen Glaubens Kraft Auch viele Frucht in mir geſchafft.

Bunſen'ſches Geſangbuch.

Mel. Herr Jeſu Chriſt, mein's Lebens Licht ꝛc.

1352. Der Chriſtenglaube birgt ſich nicht; Er iſt ein aufgeſtecktes Licht, Und ſcheint und leuchtet um ſich her, Gleich als ein Leuchtthurm auf dem Meer.

2. Man ſieht es einem Chriſtenmann Von außen und von innen an, Was für ein Geiſt ſein Herz belebt, Das Element, darin es ſchwebt.

3. Es ſtrahlt aus ſeiner Augen Blick Die Freundlichkeit des Herrn zurück; In ſeinem Angeſichte flammt Die Weisheit, die von oben ſtammt.

4. Ein herzlich unverſtellt Gemüth, Erbarmen, Liebe, Treu' und Güt', Des Lammes Gottes ſanfter Sinn: Das iſt ſein Weſen immerhin.

5. Durchdrungen von dem Lebensgeiſt, Der ſich im Wort und Werk beweiſt, Zeigt er beſtändig, was er iſt: Ein Gotteskind, ein wahrer Chriſt.

6. Wie eine ſchöne Stadt erhöht Auf einem hohen Berge ſteht, Die ihre Pracht und Herrlichkeit Von ferne zeiget weit und breit:

7. So läßt er ſeinen Glauben ſeh'n, So ſteht man ihn erhaben ſteh'n. Dabei iſt er ein leuchtend Licht; — Er leuchtet und ſieht's ſelber nicht.

Evangeliſches Geſangbuch von Cincinnati.

Mel. O Gott, du frommer Gott ꝛc.

1353. Verſuchet euch doch ſelbſt, Ob ihr im Glauben ſtehet? Ob Chriſtus in euch iſt? Ob ihr ihm auch nachgehet? In Demuth und Geduld, In Sanftmuth, Freundlichkeit, In Lieb' dem Nächſten ſtets Zu dienen ſeyd bereit?

2. Der Glaube iſt ein Licht, Im Herzen tief verborgen, Bricht als ein Glanz hervor, Scheint als der helle Morgen, Erweiſet ſeine Kraft Macht Chriſto gleichgeſinnt, Erneuert Herz und Muth, Macht dich zu Gottes Kind.

3. Er ſchöpft aus Chriſto Heil, Gerechtigkeit und Leben, Und will's in Einfalt auch Dem Nächſten wiedergeben. Dieweil er überreich In Chriſto worden iſt, Preiſt er die Gnade hoch, Bekennet Jeſum Chriſt.

4. Er hofft in Zuverſicht, Was Gott im Wort zuſaget; Drum muß der Zweifel fort, Die Schwermuth wird verjaget. Sieh', wie der Glaube bringt Die Hoffnung an den Tag, Hält Sturm und Wetter aus, Beſteht in Ungemach!

5. Wir waren Gottes Feind'; Er gibt vom Himmelsthrone Sein eingebor'nes Kind, Er liebt uns in dem Sohne, Setzt Liebe gegen Haß; Wer gläubig dieß erkannt, Entbrennt in Liebe bald, Die allen Haß verbannt.

6. Wie uns nun Gott gethan, Thun wir dem Nächſten eben: Droht er uns mit dem Tod, Wir zeigen ihm das Leben; Flucht er, ſo ſegnen wir; In Schande, Spott und Hohn Iſt unſer beſter Troſt Des Himmels Ehrenkron'.

7. Setzt Gott uns auf die Prob', Ein ſchweres Kreuz zu tragen: — Der Glaube

Der verschlossene Garten.

Von Professor

D. G. H. Schubert,

in München.

Ein verschlossener Garten, an dessen gewürzreichen Blüthen und Früchten der Hausherr seine stille Lust hat; der Hausherr, der allein den Schlüssel zu dem Wald der duftenden Lebensbäume besitzt, in deren Schatten, auf den reingehaltenen Gängen er mit den Freunden seines Hauses sich ergeht; ein solcher verschlossener Garten gehört schon in unserm irdischen Haushalt zu den lieblichsten Orten des Verweilens. Die Menschenseele, welche ihre Vergnügung nicht mehr suchet noch findet in der Welt des vergänglichen Wesens, sondern welche ihre ganze Lust hat an dem Herrn, die wird zuletzt auch zu einem verschlossenen Garten, den der Herr des Hauses gern besucht, in welchem er sich immer öfter und lieber ergeht mit seinen seligen Kräften der Ewigkeit. Gar oft kommt denn der Herr des Hauses einer solchen Menschennatur, deren „Herz [und Sinn auf Ihn nur ist gerichtet hin", bei dem Geschäft des

bringt Geduld, Erleichtert alle Plagen;
Statt Murren, Ungeduld, Wird das Gebet erweckt, Weil aller Angst und Noth Von Gott ein Ziel gesteckt.

8. Man lernet nur dadurch Sein Elend recht verstehen, Wie auch des Höchsten Güt', Hält an mit Bitten, Flehen, Verzaget an sich selbst, Erkennet sich als nichts, Sucht bloß in Christo Kraft, Der Quelle alles Lichts;

9. Hält sich an sein Verdienst, Erlanget Geist und Stärke, In solcher Zuversicht Zu üben gute Werke; Steht ab vom Eigensinn, Flieht die Vermessenheit, Hält sich in Gottesfurcht In Glück und schwerer Zeit.

10. So prüfe dich denn wohl, Ob Christus in dir lebet? Denn Christi Leben ist's, Wonach der Glaube strebet; Er machet erst gerecht, Dann heilig, wirket Lust Zu allem guten Werk; — Sieh, ob du auch so thust?

11. O Herr! so mehre doch In mir den wahren Glauben, So kann mir keine Macht Die guten Werke rauben! Wo Licht ist, geht der Schein Freiwillig davon aus. Du bist mein Gott und Herr, Bewahr' mich und mein Haus!

Dr. Joachim Justus Breithaupt.

Mel. Nun bitten wir den heiligen Geist ꝛc.

1354. Wir danken dir, o du heil'ger Geist, Der Jesum Christ uns im Herzen preist, Daß du alle Zeugen, in Gott verschieden, Zu ihm gepredigt hast ohn' Ermüden. — Halleluja!

2. Wir zweifeln auch im Geringsten nicht, Daß du, o Meister im Unterricht, Seinen Kreuzgemeinen, die ihn gefunden, Täglich verklären wirst seine Wunden; Es ist dein Amt.

3. Der an dem Kreuze ist unser Gott! Und würden wir aller Welt zu Spott: Das ist unsre Losung, daran man spüret, Ob und der Name der Brüder gebühret, Das Schiboleth.

4. Jesum verloren vom Kreuzesholz, Wo er aus Liebe für uns zerschmolz, — Jesum aus den Augen und aus dem Herzen, Machet die Seele voll Höllenschmerzen; Ja, das weiß Gott!

5. Es ist doch Nichts, als des Herrn Geduld, Ursach' an aller der Gnad' und Huld Des gerechten Vaters, der auf dem Throne Uns nun als Kinder liebt in dem Sohne; Das wissen wir.

6. Darum so steh'n wir zu dieser Stund' In einem Liebes- und Friedensbund, Sind durch Jesum Christum versöhnte Sünder; Gott ist der Vater und wir die Kinder, Brüder des Lamms.

7. O daß doch Keiner den Punkt verliert! Denn wen der Satan davon verführt, — Und er kommt gleich wieder und will sich raffen: Dann und wann kann's Einer nicht mehr schaffen; — Das ist schon so.

8. Denkt ihr wohl noch an den harten Bann, Der Mose'n drückte, den Gottesmann, Das gehrte Vorbild des Kreuzpropheten? — Denn er ergab sich für's Volk zum Tödten, Und bat es los.

9. „Laß mich doch sehen das gute Land!" Sagte der Zeuge, mit Gott bekannt, Zu der ew'gen Liebe mit Schmerz und Wehmuth; — „Schweig!" war die Antwort, „und stirb in Demuth!" — Daß Gott erbarm!

10. O wir Elenden! wo bleiben wir? Was halten wir denn dem Tode für? Und durch welche Thüre sind wir entronnen? — Durch die Eröffnung der Wundenbronnen! Halleluja!

11. Ihr Zeugen alle vom Kreuzesreich! Durch Jesu Wundenmal' fleh'n wir euch: Laßt die erste Liebe nicht aus dem Herzen, Denn man vermißt sie mit bittern Schmerzen Und Todesangst!

12. Wollt ihr Posaunen der Gnade seyn: Räumt euch erst selber der Gnade ein, Werdet durch die Wunden, die ihr verkündigt, Selbst mit Gott ausgesöhnt und entsündigt, Darnach bekennt!

13. Wir und des Heilandes Kreuzgemein' Wollen deß ewiglich Zeugen seyn: Daß im Opfer Jesu allein zu finden Gnade und Freiheit von allen Sünden, Für alle Welt.

14. Jesu Gemeine ruht seliglich An ihrem Freunde, da lehnt sie sich; Das ist ihre Sache: im Meer der Gnaden, Das ist, in Jesu Blut, schwimmen und baden, — Ihr Element.

15. Lebt man, so zeugt man mit einer Kraft, Die mit Widerhacken im Herzen haft't; Geht man aus der Hütte, das Lamm zu küssen, Wird noch der letzte Blick zeugen müssen: Daß wir geglaubt!

Graf N. L. v. Zinzendorf. (1738.)

III. Von der Bekehrung und Wiedergeburt.

Mel. Aus tiefer Noth ꝛc.

1355. In Gottes Reich geht Niemand ein, Er ſey denn neu geboren, Sonſt iſt er, auch bei'm beſten Schein, Mit Seel' und Leib verloren. Was fleiſchliche Geburt verderbt, In der man nichts als Sünde erbt, Das muß Gott neu erſchaffen.

2. Sollſt du mit Gott, dem höchſten Gut, In der Gemeinſchaft leben, Muß Er dir neuen Geiſt und Muth, Und neue Kräfte geben. Denn nur ſein göttlich Ebenbild Iſt's, was vor ihm alleine gilt, Und dieß muß Er erneuern.

3. Ach, Vater der Barmherzigkeit! Was Jeſus uns erworben, Als Er zu unſrer Seligkeit Am Kreuz für uns geſtorben, Und wieder auferſtanden iſt, So daß du nun verſöhnet biſt: Das laß uns auch genießen!

4. Dein guter Geiſt gebär' uns neu, Er änd're die Gemüther, Mach' uns vom Sündendienſte frei, Schenk' uns des Himmels Güter! Zwar in der Taufe iſt's geſcheh'n; Doch haben wir's nachher verſeh'n, Und dieſen Bund gebrochen.

5. Drum wollſt du durch dein kräftig Wort Uns abermals erneuern; Wir wollen dir, o treuer Hort, Mit Herz und Mund betheuern, Von nun an nicht in Sicherheit, Vielmehr mit Treu' und Wachſamkeit Vor deinem Aug' zu wandeln.

6. Nimm uns, o Vater, wieder an, Obgleich wir ſchnöde Sünder Nicht das, was du befiehlſt, gethan; So werden wir doch Kinder, Wenn uns dein Geiſt von Neuem zeugt, Und unſer Herz zum Guten neigt Im Glauben und in Liebe!

7. Wir wollen dann, was du uns gibſt, Mit feſter Treue faſſen; Wir wollen dich, der du uns liebſt, Nicht aus dem Herzen laſſen, Daß deine göttliche Natur In uns, der neuen Creatur, Beſtändig ſey und bleibe!

8. O Herr, laß deine Vaterhuld Uns jederzeit bedecken; Dann kann uns weder Sündenſchuld, Noch Zorn und Strafe ſchrecken. Mach' uns der Kindſchaft hier gewiß, Und ſchenk' uns dort das Paradieß, Das Erbe deiner Kinder!

C. G. Stübner.

Eigene Melodie.

1356. Mein Heiland nimmt die Sünder an, Die unter ihrer Laſt der Sünden Kein Menſch, kein Engel tröſten kann, Die nirgends Ruh' und Rettung finden. Die mit ſich ſelber im Gedräng', Daß ihnen alle Welt zu eng, Weil über ſie der Stab gebrochen, Der Himmel ihnen abgeſprochen, Die ſeh'n die Freiſtatt aufgethan: Mein Heiland nimmt die Sünder an.

2. Sein mehr als mütterliches Herz Trieb ihn von ſeinem Thron auf Erden; Ihn drang der Sünder Noth und Schmerz, An ihrer Statt ein Fluch zu werden. Er ſenkte ſich in ihre Noth Und litt für ſie den bittern Tod. Nun, da er denn ſein eig'nes Leben Für ſie zur Löſung hingegeben Und für die Welt genug gethan, So heißt's: er nimmt die Sünder an. (Gal. 3, 13.)

3. Nun iſt ſein väterlicher Schooß Ein ſich'res Schloß bedrängter Seelen; Er ſpricht ſie vom Gerichte los, Und endet bald ihr ängſtlich Quälen; Es wird ihr ganzes Sündenheer Wie in ein unergründlich Meer Durch ſein Verdienſt hinabgeſenket; Der Geiſt, der ihnen wird geſchenket, Führt ſie zu Gott auf ebner Bahn; — Mein Heiland nimmt die Sünder an.

4. O ſolltet du ſein Herze ſeh'n, Wie ſich's nach armen Sündern ſehnet, Sowohl wenn ſie noch irre geh'n, Als wenn ihr Auge nach ihm thränet! Er ſtreckt die Hand nach Zöllnern aus; Er eilet in Zachäi Haus; Wie ſtillet ſanft er Magdalenen Den milden Fluß der Reuethränen, Und denkt nicht, was ſie ſonſt gethan! — Mein Heiland nimmt die Sünder an. (Luc. 19, 1—10. 7, 1—10.)

5. Wie freundlich blickt er Petrum an, Ob dieſer gleich ſo tief gefallen! Und dieß hat er nicht nur gethan, Da er auf Erden mußte wallen, Nein, er iſt immerdar ſich gleich: Gerecht, an Treu' und Gnade reich; Und wie er unter Schmach und Leiden, So iſt er auf dem Thron der Freuden Den Sündern liebreich zugethan; — Mein Heiland nimmt die Sünder an. (Luc. 22, 61.)

6. So komme denn, wer Sünder heißt Und wen ſein Sündengreu'l betrübet, Zu dem, der keinen von ſich weiſt, Der ſich

gebeugt zu ihm begibet! Wie? willſt du dir im Lichte ſteh'n Und ohne Noth verloren geh'n? Willſt du der Sünde länger dienen, Da dich zu retten Er erſchienen? O nein, verlaß die Sündenbahn! Mein Heiland nimmt die Sünder an.

(Heſek. 33. 11.)

7. Komm nur mühſelig und gebückt, Komm nur, ſo gut du weißt zu kommen! Wenn auch die Laſt dich niederdrückt, Du wirſt auch kriechend angenommen. Sieh, wie ſein Herz dir offen ſteht Und wie er dir entgegen geht! Wie lang hat er mit ſtillem Flehen Sich liebend nach dir umgeſehen! So komm denn, Sünder, komm heran! — Mein Heiland nimmt die Sünder an.

8. Sprich nicht: „Ich hab's zu arg gemacht, Ich hab' die Güter ſeiner Gnaden So lang und ſchmählich durchgebracht; Er hat mich oft umſonſt geladen!“ Wofern du's jetzt nur redlich meinſt, Und deinen Fall mit Ernſt beweinſt, So ſoll ihm nichts die Hände binden, Und du ſollſt dennoch Gnade finden! Er hilft, wo ſonſt Nichts helfen kann; Mein Heiland nimmt die Sünder an.

9. Doch ſprich auch nicht: „Es iſt noch Zeit, Ich muß erſt dieſe Luſt genießen; Gott wird ja eben nicht ſchon heut' Die off'ne Gnadenpforte ſchließen!“ Nein, weil er ruft, ſo höre du Und greif mit beiden Händen zu! Wer ſeiner Seele Heut verträumet, Der hat die Gnadenzeit verſäumet; Dem wird hernach nicht aufgethan! Heut' komm, heut' nimmt dich Jeſus an!

10. Ach, zeuch uns Alle recht zu dir, Holdſel'ger Heiland aller Sünder! Erfüll' mit heiliger Begier Uns, die von Gott gewich'nen Kinder! Zeig uns bei unſrem Seelenſchmerz Dein aufgeſchloß'nes Liebesherz; Und wenn wir unſer Elend ſehen, So laß uns ja nicht ſtille ſtehen, Bis daß ein Jedes ſagen kann: Gottlob, auch mich nimmt Jeſus an!

Leop. Franz Fr. Lehr.

Mel. Mein Heiland nimmt die Sünder an ꝛc.

1357. Ja, Jeſus nimmt die Sünder an! Das ſoll man unaufhörlich ſingen. So lang' ein Menſch noch hören kann, Soll dieß vor ſeinen Ohren klingen. Ich wüßte doch kein beſſer Lied, Und wer ſein tiefes Elend ſieht, Der wird in Ewigkeit bekennen, Es ſey das größte Glück zu nennen, Wenn er das Wort nur hören kann: Dein Jeſus nimmt die Sünder an!

2. Ja, Jeſus nimmt die Sünder an! — Der ganze Himmel kann's bezeugen; Denn der nimmt fröhlich Theil daran Und läßt ſein Halleluja ſteigen; So oft ein Sünder wiederkehrt, Wird Engelsfreude dort gemehrt. Ja, wollt ihr auch die Hölle fragen, So muß ſie zitternd Amen! ſagen, Weil's Satan ſelbſt nicht läugnen kann: Daß Jeſus nimmt die Sünder an.

3. Ja, Jeſus nimmt die Sünder an, Die Sünder, recht wahrhafte Sünder, Die Niemand anders nennen kann, Als wohlverdiente Todeskinder, — Die, durch und durch verderbt und blind, Des guten Gottes Feinde ſind, Und nicht nur ſein Geſetz zerreißen, Nein, auch die Gnade von ſich ſtießen; Von allen dieſen höret man: Ja, Jeſus nimmt die Sünder an.

4. Ja, Jeſus nimmt die Sünder an, Die ſich wahrhaftig ſo empfinden; Denn wer ſich Sünder nennen kann, Und fühlt doch nicht die Laſt der Sünden, Wer mit dem „armen Sünder“ ſpielt, Und doch gern noch in Sünden wühlt, — Auch wer ſich für gerecht erkennet, Und nur zur Beichte Sünder nennet: Der bleibt gewiß im ew'gen Bann, — Denn Jeſus nimmt die Sünder an.

5. Ja, Jeſus nimmt die Sünder an, Die armen, die blutarmen Sünder! O ſchmieget doch dem Kreuz euch an Als ganz verlorne Adamskinder! Denn wer was Gutes mit ſich bringt, Und wem ſein eignes Thun gelingt, — Wer ſich nicht todt und gottlos achtet, Wer nicht nach freier Gnade trachtet: Dem bleibt der Herr ein fremder Mann, Warum? — Er nimmt die Sünder an.

6. Ja, Jeſus nimmt die Sünder an, Sobald ſie ſich ſo elend finden, Daß ihnen ſonſt nichts helfen kann, Als er, der Allger aller Sünden. Wem Jeſus unentbehrlich wird, Dem iſt er ſchon der gute Hirt; Der darf nicht erſt noch viele Zähren Und größ're Traurigkeit begehren, Weil man ihm frei verſichern kann: Dein Heiland nimmt die Sünder an!

7. Ja, Jeſus nimmt die Sünder an! Und wenn man gleich ſo, wie man ſollte, Die Schuld noch nicht erkennen kann, Doch aber gern erkennen wollte; Wenn oft ein Sünder mit Verdruß Sein hartes

Herz empfinden muß: — So darf er doch zu Jesu kommen, Und wird gewiß so angenommen, Weil Er das Herz erweichen kann; — Denn seine Huld nimmt Sünder an.

8. Ja, Jesus nimmt die Sünder an! — Das kann man dir für heute sagen; Allein, was morgen werden kann, Darauf soll's keine Seele wagen. Um Gottes willen, säume nicht! Gott hat ein plötzliches Gericht. Reißt er dich hin, so ist kein Retter; Sein Zorn versammelt schon das Wetter; Wer weiß, was heut schon kommen kann! Ach, eile! jetzt nimmt Jesus an!

9. Ja, Jesus nimmt die Sünder an! Ihr Sünder, die ihr's noch könnt hören, Wir bitten euch, so hoch man kann: Ach, laßt euch doch zu ihm bekehren! Ach, bleibt nicht länger hart und todt! Erschreckt einmal vor eurer Noth; Lernt endlich eure Schuld erkennen, Seht endlich Jesu Liebe brennen. O kommt doch, kommt zu ihm heran! Jetzt nimmt er noch die Sünder an.

Ernst Gottlieb Woltersdorf.

Mel. O Jesu! süßes Licht ꝛc.

1358. Ich will zum Eigenthum Dir Leib und Seele geben; Mein Herz, Sinn und Verstand, Sammt Freiheit, Kraft und Leben; Gib, daß ich's ewiglich, Herr, widerrufe nicht, Daß sich mein Wille ganz Vereine dir im Licht!

2. Du wollest dir zum Ruhm Mich armes Nichts bereiten, Mich führen wie du willst, In Zeit und Ewigkeiten; Ich will dir dienen rein, Ich denk' an keinen Lohn; Komm, leite mich, und wär's Noch in dem Dunkeln schon!

3. Laß mich, Herr, in der Nacht Ohn' Weg und Steg nur gehen, Auf ganz unebnem Pfad, Und glauben ohne sehen; Laß mich nicht an mich selbst Von nun an denken, nein! Die Kindes-Liebe soll Nur mein Gesetze seyn.

4. Ich bin vollkommen dein; Du nach Belieben schalte Mit meinem Willen, und Ihn eigen dir behalte; Mein Will' ist deine Gab', Und dieser Wille nur Macht mich vollkommen, und Zur freien Creatur.

5. Laß ewiglich nicht zu, Daß ich mich nehme wieder; Sonst drücke lieber mich Durch tausend Kreuz darnieder! Zermalme du mein Herz Viel lieber ganz zu Staub, Eh' du es läſſest zu, Daß ich dir's wieder raub'.

6. Kehr' ich zu mir zurück: Umzäune mir die Wege, Damit ich deinem Schooß Nicht mehr entlaufen möge! Ist meine Seel' entblößt Von aller Eigenheit, So geht sie völlig ein In deine Herrlichkeit.

7. Das ewigwahre Gut, Wer sich verläßt, bald findet; Die Unermeßlichkeit Er dann in sich empfindet; Der Geist kriegt weiten Raum, Das Herz wird frei und leicht; Die tiefste Einfalt nur Den Fürstenstand erreicht.

G. Tersteegen.

Mel. Du Geist aus Gott ꝛc.

1359. Auf, auf mein Herz, und du, mein ganzer Sinn, Gib, was du hast, dem Geber wieder hin! Willst du dein Erb' im Himmelreich erlangen, So opfre Gott, was du von ihm empfangen!

2. Gott Vater, nimm dein Kind in Gnaden an! Betrachte nicht, was Böses ich gethan! Ich bin nicht werth, daß ich dich Vater nenne; Erbarme dich, weil ich die Schuld bekenne!

3. Erlöser, nimm, was du erkaufet hast! Nimm weg von mir die schwere Sündenlast! Du, Gottes Lamm, hast sie ja selbst getragen; Ich weiß, du wirst die Bitte nicht versagen.

4. Du werther Geist, nimm mich zum Pflegling auf, Und führe fort den angefangnen Lauf! Du woll'st mein Herz, und all sein Wollen, Denken Von dieser Welt zu dem, was droben, lenken!

5. Ich will nun nimmermehr mein eigen seyn; Dreiein'ger Gott, dein bin ich ganz allein! Ich lebe zwar als Pilger noch auf Erden, Doch möcht' ich bald ein Himmelsbürger werden.

6. Auf, auf, mein Herz, und du, mein ganzer Sinn, Schwing' eilend dich zu deinem Ursprung hin! So kannst du hier den Himmel schon erlangen, Dann wirst du dort im Himmel ewig prangen!

Martin Opitz.

Mel. Ach was bin ich, mein Erretter ꝛc.

1360. Mein Gott, du bist meine Sonne, Heil und Wonne, Du bist meiner Seele Licht! Nichts als Dunkelheit und Schmerzen Sind im Herzen, Wenn dein Gnadenglanz gebricht.

2. Scheine durch die Finsternisse; Weichen müsse Meiner Seele alte Nacht! Laß

dein Licht den Tag verkünden In den Gründen Meines Herzens, daß es lacht!

3. O du Licht der Ewigkeiten Und der Zeiten, Blicke mich durchdringend an! Laß mich deine Lieb' erfüllen, Dich enthüllen, Daß ich dich erkennen kann!

4. Stelle selbst in meinem Herzen Helle Kerzen Himmlischer Begierden auf! Laß in deinem starken Ziehen Mich erglühen Zum lebend'gen Glaubenslauf!

5. Flöße du mir Himmelssäfte, Reine Kräfte Deines Gnadenlebens ein! So werd' ich in deinem Lieben Mich recht üben, Und nach deinem Willen seyn.

6. Denke nicht mehr meiner Sünden; Laß mich finden Deiner Gnade Trost und Licht! Laß dein ewiges Erbarmen Mich umarmen; Laß mich fallen, sinken nicht!

7. Lasse mich aus deinen Schranken Nimmer wanken, Leb' und wirke selbst in mir! Laß mich nirgend je auf Erden Fröhlich werden, Als, mein einzig Gut, in dir!

Nr. 74 im Elberfelder reformirten Gesangbuch.

Mel. Ich dank' dir schon ꝛc.

1361. Ach Gott, du Gott der Seligkeit, In Jesu mir gewogen! Du bist so nah', und ich so weit; — Ich komm', ich werd' gezogen.

2. Ich suchte mich, und Dieß und Das, Drum fand ich nicht den Nahen; — Wenn ich dich mein', und mich verlass', Kann ich dich leicht umfahen.

3. O süßer Gott, du sel'ges Gut, Wie liebest du die Leute! Du öffnest uns durch Christi Blut Dein liebend Herz noch heute.

4. Ich soll nur kommen ohne Scheu, Und an mich selbst nicht denken, Ja, Tag und Nacht, und stets aufs neu' Mich in dein Herze senken.

5. Gott meines Herzens! sieh' ich komm' Zu deinen offnen Armen; Ein Andrer warte, bis er fromm, — Ich komm' auf dein Erbarmen.

6. Du nimmst mich Armen auf und ein, Und willst dich selbst mir geben, Willst meines Herzens Herze seyn, Und meines Lebens Leben.

7. In dich gesenkt, wirst du mein Leid Und Elend ganz verschlingen, — Mit deiner Gottheit Herrlichkeit Durch meine Menschheit dringen.

8. Laß deiner Liebe Kraft mich ganz In deine Tiefe ziehen; Laß deines Geistes Gluth und Glanz Mein sündig Herz durchglühen!

9. Laß in mir deine Wonne nicht Ein falsch Genügen leiden; Laß von dir deines Friedens Licht, Was mich verstöret, scheiden.

10. Laß deine Freundlichkeit mich seh'n, Daß ich sie stets bewähre; Laß deine Sanftmuth mich durchwehn, Daß sie mich ganz verkläre.

11. Nun denn, so bild' mich, wie du willt! Nach dir ich gern mich füge, Bis ich, gestaltet in dein Bild, Dich hier und dort vergnüge.

12. So sey du selbst der Seele Zier, Und führ' es aus auf Erden, Daß du in mir, und ich in dir Nur mag erfunden werden!

G. Tersteegen.

Eigene Melodie.

1362. Erleucht' mich, Herr, mein Licht! Ich bin mir selbst verborgen, Und kenne mich noch nicht; Ich merke dieses zwar, Ich sey nicht, wie ich war; Indessen fühl' ich wohl, Ich sey nicht, wie ich soll.

2. Ich lebt' in sichrer Ruh', Und wußt' von keinen Sorgen Vor diesem; aber nun Hat Jammer mich umfaßt, Daß ich mir selbst zur Last; Was vormals meine Freud', Macht mir nun Herzeleid.

3. Kein zeitlicher Verlust Erreget diese Schmerzen, So viel mir ist bewußt. — Ich misse keinen Freund, Auch drücket mich kein Feind; Mein Leib hat, was er will, Gesundheit, Füll' und Füll'.

4. Nein, es ist Seelen-Pein! Es kommt mir aus dem Herzen, Und dringt durch Mark und Bein. Dieß Eine liegt mir an, Daß ich nicht spüren kann, Ob ich ein wahrer Christ, Und du mein Heiland bist?

5. Es ist nicht so gemein, Ein Christ zu seyn, als heißen; Ich weiß, daß der allein Des Namens würdig ist, Der seine liebste Lust Durch Christi Kraft zerbricht, Und lebt sich selber nicht.

6. Hier, sorg' ich, fehlt es mir: Die Lieb' ist noch nicht richtig Zu dir, Herr Jesu Christ! Drum geh' ich im Gewirr, So traurig, blöd' und irr', Und suche Weltgunst mehr, Als dich und deine Ehr'. —

7. Mein Herz, entschließ' dich nun, Ich muß es endlich wagen! Ich komm' nicht eh' zur Ruh'. Sagst du hiemit der Welt, Und

was dem Fleisch gefällt, Rein ab und Christo an, So ist die Sach' gethan.

8. Du Aermster! solltest du Dem König dich versagen, Dem Alles stehet zu, Der dich erkauft mit Blut, Und dir nur Gutes thut? Ach, wer ihn einmal kennt, Deß Wohlseyn nimmt kein End'!

9. Das ist des Glaubens Wort Und dürstendes Verlangen: Herr Jesu, sey mein Hort, Versöhner, Herr und Schild, Und führ' mich, wie du willt! Dein bin ich, wie ich bin; Nimm mich zu eigen hin!

10. Thu', was du wüßt, mit mir! Werd' ich nur zugerichtet Zu deiner Ehr' und Zier, Von deinem Geist geweiht, Mit deinem Heil bekleid't, Geheiligt um und an, Wohl mir, so ist's gethan!

Justus Hopfenius (oder Buchfelder).

Eigene Melodie.

1363. Es kostet viel, ein Christ zu seyn, Und nach dem Sinn des Geistes ganz zu leben; Denn der Natur geht es gar sauer ein, Sich immerdar in Christi Tod zu geben; Und ist hier gleich ein Kampf wohl ausgericht't, Das macht's noch nicht.

2. Man muß hier stets auf Schlangen gehn, Die leicht ihr Gift in unsre Fersen bringen; Da kostet's Müh', auf seiner Hut zu stehn, Daß nicht das Gift kann in die Seele dringen. Wenn man's versucht, so spürt man mit der Zeit Die Wichtigkeit.

3. Doch ist es wohl der Mühe werth, Wenn man mit Ernst die Herrlichkeit erwäget, Die ewiglich ein solcher Mensch erfährt, Der sich hier stets aufs Himmlische geleget. Es kostet Müh', die Gnade aber schafft Uns Muth und Kraft.

4. Du sollst ein Kind des Höchsten seyn, Ein reiner Glanz, ein Licht im großen Lichte! Wie wirst du da so stark, so hell und rein, So herrlich seyn, verklärt im Angesichte, Dieweil dich da die wesentliche Pracht So herrlich macht!

5. Da wird das Kind den Vater sehn, Im Schauen wird es ihn mit Lust empfinden; Der lautre Strom wird uns da ganz durchgehn, Und uns mit Gott zu einem Geist verbinden. Wer weiß, was da im Geiste wird geschehn? Wer mags verstehn?

6. Da gibt sich ihm die Weisheit ganz, Die es hier stets als Mutter hat gespüret; Sie krönet es mit ihrem Perlenkranz, Und wird als Braut der Seele zugeführet. Die Herrlichkeit wird da ganz offenbar, Die in ihm war.

7. Was Gott genießt, wird uns erfreun, Was Gott bereitet, wird uns da gegeben; Des Himmels Schätze werden unser seyn; Wie lieblich werden wir mit Jesu leben! Nichts höher wird an Kraft und Würde seyn, Als Gott allein.

8. Auf, auf, mein Geist, ermüde nicht, Der Macht der Finsterniß dich zu entreißen! Was sorgest du, daß dir's an Kraft gebricht? Bedenke, was für Kraft uns Gott verheißen! Wie gut wird sich's doch nach der Arbeit ruhn! Wie wohl wird's thun!

Dr. Chr. Fr. Richter.

Mel. Es kostet viel, ein Christ zu seyn ꝛc.

1364. Es ist nicht schwer, ein Christ zu seyn, Und nach dem Sinn des reinen Geist's zu leben, Denn der Natur geht es zwar sauer ein, Sich immerdar in Christi Tod zu geben; Doch führt die Gnade selbst zu aller Zeit Den schweren Streit.

2. Du darfst ja nur ein Kindlein seyn, Du darfst ja nur die Liebe kindlich lieben; O blöder Geist, schau' doch, wie gut er's mein'! Das kleinste Kind kann ja die Mutter lieben; Drum fürchte dich nur ferner nicht so sehr; Es ist nicht schwer!

3. Dein Vater fordert nur das Herz, Daß er es selbst mit seiner Gnade fülle; Der fromme Gott macht dir gar keinen Schmerz; Die Unlust schafft in dir dein eigner Wille: Drum übergib ihn willig in den Tod, So hat's nicht Noth!

4. Wirf nur getrost den Kummer hin, Der nur dein Herz vergeblich schwächt und plaget; Erwecke nur zum Glauben deinen Sinn, Wenn Furcht und Weh dein schwaches Herze naget; Syrich: „Vater, schau' mein Elend gnädig an!" So ist's gethan!

5. Faß' nur die Seele in Geduld, Wenn du nicht gleich des Vaters Hülfe merkest! Verstehst du's oft, und fehlst aus eigner Schuld, So sieh, daß du dich durch die Gnade stärkest, So gilt dein Fehl und kindliches Versehn Als nicht geschehn.

6. Laß nur dein Herz im Glauben ruhn, Wenn dich will Nacht und Finsterniß bedecken; Dein Vater wird nichts Schlimmes mit dir thun, Vor keinem Sturm und Wind darfst du erschrecken; Ja, stehst du endlich ferner keine Spur, So glaube nur!

7. So wird dein Licht aufs neu entstehn,

Du wirst dein Heil mit großer Klarheit schauen; Was du geglaubt, wirst du dann vor dir sehn; Drum darfst du nur dem frommen Vater trauen. O Seele, sieh doch, wie ein wahrer Christ So selig ist!

8. Auf, auf, mein Geist! was säumest du, Dich deinem Gott ganz kindlich zu ergeben? Geh' ein, mein Herz, genieuß' die süße Ruh', In Frieden sollst du vor dem Vater leben! Die Sorg' und Last wirf nur getrost und kühn Allein auf ihn!

Dr. Chr. Fr. Richter.

Mel. Vom Himmel hoch, da komm ich her ꝛc.

1365. Ach, wann wird kommen jene Zeit, Da ich der schnöden Eitelkeit, Und dieser Welt Gut, Lust und Pracht Von Herzen sage gute Nacht?

2. Wann werd' ich doch des Himmels Bahn Antreten und Gott hangen an? Wann wirst du, Jesu, mir allein Viel lieber, als sonst Alles seyn?

3. Wenn ich betrachte, wer ich bin, So sind die besten Jahre hin; Die Lebenskraft nimmt bei mir ab, Und täglich schreit' ich zu dem Grab.

4. Ich darf nicht viel, so ist es aus Mit meinem schwachen Leibeshaus; Dann muß ich meine Lebenszeit Verwechseln mit der Ewigkeit.

5. Dann hilft mir nicht Macht, Ehr' und Gut, Zu sterben mit getrostem Muth; Dann ist ein Herz, das Gott gefällt, Weit besser, als die ganze Welt.

6. Drum sollte nun mein' Arbeit seyn, Zu schmücken dieses Herz allein, Daß, wann mein Stündlein kömmt herbei, Es seinem Gott gefällig sey.

7. Ach, warum schieb' ich dieß noch auf, Bei bald vollführtem Lebenslauf? — Muß es ja seyn, so sey es heut'! Vielleicht ist's morgen nimmer Zeit.

8. Ja, Herr, so will ich! — aber ach, Mein bloßes Wollen ist zu schwach, Mich abzureißen von der Welt, Die mich mit tausend Banden hält!

9. Du siehst, Herr, meine schwere Haft; Entbinde mich mit deiner Kraft, Und stehe mir in Gnaden bei, Damit ich endlich werde frei!

10. Soll ich dein seyn, so nimm mich mir, Und reiß mein ganzes Herz zu dir! Zieh' selbst mich ab von dieser Welt, Und schaff' in mir, was dir gefällt.

11. Ist nöthig Kreuz und Bitterkeit, Daß mir die Sünde werde leid, Wohlan, Herr, es geschehʼ dein Will'! Ich halte deiner Ruthe still!

12. Gib mit dem Leiden nur Geduld, Und stärke mich mit deiner Huld, Damit das Leiden dieser Zeit Mir diene zu der Seligkeit!

Mel. Nun sich der Tag geendet hat ꝛc.

1366. Mein Gott, das Herz ich bringe dir Zur Gab' und zum Geschenk. Du forderst solches selbst von mir, Deß bin ich eingedenk.

2. „Gib mir, mein Kind, dein Herz!“ sprichst du, „Das ist mir lieb und werth. Du findest doch nicht anders Ruh' Im Himmel und auf Erd!“

3. Nun, o mein Vater, nimm es an, Mein Herz, veracht' es nicht! Ich gebʼs, so gut ich's geben kann; Kehr' zu mir dein Gesicht!

4. Zwar ist es voller Sündenwust Und voller Eitelkeit, Des Guten aber unbewußt Und wahrer Frömmigkeit.

5. Doch steht es nun in Leid und Reu', Fühlt seinen Uebelstand, Und trägt jetzt vor den Dingen Scheu, Dran es sonst Freude fand.

6. Zermalme meine Härtigkeit, Mach' mürbe meinen Sinn, Und ziehe mich in Reu' und Leid Zu deinem Herzen hin!

7. Sodann nimm mich, Herr Jesu Christ, Tauch' mich tief in dein Blut! Ich glaub', daß du gekreuzigt bist, Der Welt und mir zu gut.

8. Stärk' meine schwache Glaubenshand, Zu fassen auf dein Blut, Als der Vergebung Unterpfand, Das Alles machet gut.

9. Schenk mir, nach deiner Jesushuld, Gerechtigkeit und Heil; Du trugst ja meine Sündenschuld Und meiner Strafe Theil.

10. In dich wollst du mich kleiden ein, Dein' Unschuld ziehn mir an, Daß ich, von allen Sünden rein, Vor Gott bestehen kann.

11. Gott, heil'ger Geist, nimm du auch mich In die Gemeinschaft ein! Ergieß, um Jesu willen, dich Tief in mein Herz hinein!

12. Dein göttlich Licht gieß' in mich aus, Und reichlich Gottes Lieb'; Lösch Finsterniß, Haß, Falschheit aus, Schenk' mir stets deinen Trieb!

13. Hilf, daß ich sey im Glauben treu
An Jesum, Gottes Sohn, Und ihn bekenne sonder Scheu Vor aller Feinde Hohn.

14. Hilf, daß ich sey im Hoffen fest, Voll Demuth und Geduld, Daß, wenn auch Alles mich verläßt, Mich tröste deine Huld.

15. Hilf, daß ich sey von Herzen rein In Lieb' und Freundlichkeit, Daß ich nichts thu' zum Augenschein, Nein, wie's dein Herz erfreut.

16. Hilf, daß ich sey von Herzen schlicht, Aufrichtig und doch klug; Mein Wort, mein Werk und Angesicht Sey ohne List und Trug!

17. Nimm dir, o Gott, zum Tempel ein Mein Herz hier in der Zeit, Und laß es deine Wohnung seyn In alle Ewigkeit!

18. Dir geb' ich's ganz zu eigen hin! Brauch's, wie es dir gefällt! Ich weiß es, daß ich deine bin, Ja, dein, und nicht der Welt.

19. Weg Welt! weg Sünd'! dir geb' ich nicht Mein Herz; nur, Jesu, dir Ist dieß Geschenke zugericht't; Behalt' es für und für!

M. J. C. Schatz.

Mel. Herr Jesu Christ, wahr'r Mensch und Gott ꝛc.

1367. O liebster Herr! ich armes Kind, Das nirgends Trost noch Ruhe find't, Will mich, so elend als ich bin, Vor deine Augen legen hin.

2. Du weißt es, wie ich bin verirrt, Beschwert, verfinstert und verwirrt; Dir ist mein ganzer Jammerstand Viel besser, als mir selbst bekannt.

3. Ich mag mich kehren, wie ich will, Mein Herz wird ohne dich nicht still; Ach, schau' mich mit Erbarmen an, Da ich mir selbst nicht helfen kann!

4. Ich lieg' ganz hülf- und rathlos hier Und schrei' aus Herzensgrund zu dir: O Gottessohn, erbarm' dich mein, Und mach' mein Herze still und rein!

5. Du Menschenfreund! ich weiß es wohl, Daß ich dein eigen werden soll: So komm' denn meinem Herzen nah', Bereit' es selbst und wohne da!

6. Nichts heiligt mich, nicht Menschengunst, Nicht Menschenwort, noch Kraft, noch Kunst; Komm' du in's Herz, und schleuß es zu, So find' in dir ich Gnad' und Ruh'.

7. Wenn du in mir wirst offenbar, Bald wird mein Herz befriedigt gar; Es weicht die Finsterniß und Sünd', — Ich werd' ein sel'ges Gotteskind.

G. Tersteegen.

Mel. Mein Herzens-Jesu ꝛc.

1368. Nimm hin mein Herz, Gott, nimm es an! Ich bring' es dir zur Gabe; Ich bring' es dir, so gut ich's kann, So schwach und arm ich's habe; Ich weiß doch, du verschmähst es nicht, So viel dem Opfer auch gebricht, Das ich dir willig weihe.

2. Nimm, o mein Heiland, nimm es hin, Du Herz voll ew'ger Liebe! Mein Herz ist voller Eigensinn Und voll verkehrter Triebe; Es hängt an Welt und eitler Lust; Doch ist dir's auch, o Herr, bewußt, Ich kann's nicht selbst bekehren!

3. Mach' du's zu deinem reinen Haus, Das dir gefallen könne; Was dir zuwider, reiß' heraus, Daß dich und mich nichts trenne! Entsünd'ge mich mit deinem Blut, Gib mir den Geist, — dann werd' ich gut, Dann fang' ich an zu leben.

4. Herr, gib, — und kost' es immerhin Dem Fleische tausend Schmerzen, — Herr, gib mir einen neuen Sinn, Ein Herz nach deinem Herzen! Ein Herz, das dich mit Freuden ehrt, Das kindlich deine Stimme hört Und deinen Namen fürchtet.

5. Gib mir ein Herz, das dich forthin Mit Vorsatz nie betrübet; Ein Herz, das dich mit lautrem Sinn Aus allen Kräften liebet, Ein Herz, das nur für dich entbrennt, Und keine falsche Liebe kennt; Ein Herz voll Kraft und Glauben.

6. Gib mir ein Herz, das deine Zucht, Wenn sich's verfehlt, bald spüret; Ein Herz, das keine Straße sucht, Als die zum Himmel führet; Ein Herz, das auch in Noth und Pein Zu dir die Zuflucht nimmt allein, Und auch im Kreuz dich preiset;

7. Ein Herz, das Freund' und Feinde liebt, Und nichts haßt, als die Sünden; Ein Herz, das täglich mehr sich übt, Sich stets in dir zu finden; Ein Herz, das immer droben ist, Dort, wo du bist, Herr Jesu Christ, Zu deines Vaters Rechten.

8. Herr! gibst du mir ein solches Herz, Was will ich mehr verlangen? Dann bleib' ich fest in Freud' und Schmerz An deiner Liebe hangen; Dann bin ich dein, und du

biſt mein; Dann werd' ich einſt dort oben ſeyn, Und ſelig dich umfangen!

Mel. O wie ſelig ſind die Seelen ꝛc.

1369. Treuer Vater, deine Liebe, Die aus ewiglautrem Triebe Mich in Chriſto auserwählt, Mache dir mich neugeboren, Halte mich als Kind erkoren, Und den Deinen zugezählt!

2. Finſterniß hat mich bedecket, Bis du mich haſt aufgeweckt. O, daß ich recht wachte auf, Und den Gnadenzug bedächte, Wie mein Heiland, der Gerechte Mich berufft zum Siegeslauf!

3. Hilf, daß ich der Welt entſage, Nicht nach eitlen Dingen frage; Heil'ge ſelbſt mir Herz und Sinn! Laß mich allen Tand verachten, Chriſti Schmach viel höher achten, Als der Sünder Luſtgewinn!

4. Wenn am Eiteln Andre hangen, Zwiſchen Luſt und Furcht gefangen, Oder blind zur Hölle geh'n: Will ich mich im Glauben heben, Trachten nach dem ew'gen Leben, Und auf meinen Heiland ſeh'n.

5. Will man eig'ne Werke achten, Menſchentugend nur betrachten: Sey nur Gott von mir geehrt! Ich will mich allein ergötzen, Wenn mir Gott aus Chriſti Schätzen Wahre Glaubenskraft beſcheert.

6. Sollte mich die Buße reuen, Sollt' ich nach des Geiſts Erneuen Wieder nach den Lüſten ſeh'n: O, ſo laß mich beten, kämpfen, Sünde, Tod und Hölle dämpfen Und dem Anlauf widerſteh'n!

7. Wird mir Kraft und Muth benommen, Wenn es ſoll zum Kampfe kommen, Und ich hab' nur Wollen noch: So verleih' auch das Vollbringen, Weisheit, Kraft zu allen Dingen, Daß ich trage Chriſti Joch!

8. Will die Eigenheit mich fällen, Oder ſchlagen Trübſalswellen Auf mein armes Schifflein zu: Weiß ich, daß es Jeſus führet, Und das Steuer ſelbſt regieret. — Bring' mich in den Port zur Ruh'!

9. Wer auf ſeinen Heiland trauet, Hat auf einen Fels gebauet, Und beſitzt den Himmel ſchon. Ob er gleich muß zeitlich leiden, Warten ſein doch ew'ge Freuden Dort vor ſeines Jeſu Thron.

10. Herr, du wollſt mich ſelbſt bereiten, Wie in Zeit und Ewigkeiten Du dein armes Kind begehrſt! Du kannſt kräft'gen, ſtärken, gründen, Mittel, Zeit und Wege finden, Da du mir dein Heil gewährſt.

11. Gern will ich dir halten ſtille; Meine Heil'gung iſt dein Wille; — Laß mein Herz nur brünſtig ſeyn, Dich, mein Heiland, zu umfangen, Und dir ewig anzuhangen; Sey du mein, ich bleibe dein!

13. Ich will nach der Stille ſtreben, Stets vor deinen Augen leben; Gib ein feſtes Herz mir nur, Daß ich ſtets aufrichtig handle, Lauter in der Liebe wandle, Als in göttlicher Natur!

13. Herr, bekehre auch die Meinen, Schreib' ſie zu der Zahl der Deinen, Führe ſie zum wahren Licht; Sey durch deinen Geiſt geſchäftig, Zeuch uns All' von oben kräftig, — Zeig' uns dort dein Angeſicht!

Nach Ludwig Andreas Gotter.

Mel. Es iſt gewißlich an der Zeit ꝛc. (Pſ. 51.)

1370. Schaff' in mir, Gott, ein reines Herz! Mein Herz iſt ganz verderbet; Es fühlt von Sünden großen Schmerz, Die ihm ſind angeerbet, Und die's noch thut ohn' viele Scheu'; Ach, mache, daß es wieder ſey, Wie du es einſt erſchaffen!

2. Gib mir auch einen neuen Geiſt, Der, wie du, ſey geſinnet, Der dir anhänget allermeiſt, Und, was du willſt, beginnet. Gib, daß ich haſſe Fleiſch und Blut, Den Glauben üb' in ſanftem Muth, Zucht, Demuth, Hoffnung, Liebe.

3. Verwirf von deinem Angeſicht, Ob ich es gleich verdienet, Mich, o getreuer Vater, nicht, Weil Jeſus mich verſühnet! Laß nimmer, nimmer, nimmermehr Mich fallen, als dein Kind, ſo ſehr, Daß du es von dir wärfeſt!

4. Den heil'gen Geiſt nimm nicht von mir; Den böſen Geiſt vertreibe, Daß ich, als nie entführt von dir, Stets deine ſey und bleibe. Beherrſche du Herz, Sinn und Muth Durch deinen Geiſt, ſo geht es gut Im Leben und im Sterben.

5. Mit deiner Hülfe tröſte mich, Hilf, und vergib die Sünden; Und ſucht dann meine Seele dich, So laß dich von ihr finden, Und dein Verdienſt, Herr Jeſu Chriſt, Darinnen Troſt und Leben iſt, Trotz Sünde, Tod und Teufel!

6. Dein heil'ger Geiſt erquicke mich Mit ſeinem Freudenöle, Damit Verzweiflung ewiglich Fern ſey von meiner Seele; Sey du mein Freund, o Herr, allein! Ach,

laß mich ganz dein eigen seyn, Und führe mich gen Himmel!

Ludamilla Elisabeth, Gräfin zu Schwarzburg-Rudolstadt.

Mel. Herr Jesu Christ, mein's Lebens Licht ꝛc.

1371. Erneure mich, o ew'ges Licht, Und laß von deinem Angesicht Mein ganzes Herz mit deinem Schein Durchleuchtet und erfüllet seyn!

2. Ertödt' in mir die Fleischeslust, Reiß' sie mit Macht aus meiner Brust; Bewaffne mich mit Kraft und Muth, Zu streiten wider Fleisch und Blut.

3. Schaff' in mir, Herr! den neuen Geist, Der dir mit Lust Gehorsam leist'; Ein willig Opfer willst ja du, Und alles Fleisch taugt nicht dazu.

4. Mach' in mir das Gedächtniß neu, Daß es auf dich gerichtet sey, Vergessend, was dahinten ist, Gedenkend stets an Jesum Christ.

5. Und wie ich ohn' dein Gnadenlicht Erkenne deinen Willen nicht, So leuchte du mir, Herr, allein In dem Verstand mit deinem Schein.

6. Mach' in mir das Gewissen rein, Und laß es abgewaschen seyn; So kann ich dann durch deinen Sohn Mit Freuden steh'n vor deinem Thron.

7. Auf dich laß all' mein Sinnen geh'n, Und stets hinauf gerichtet steh'n, Daß ich dein Wort mit Freuden hör', Mein Herz nach Ihm in Allem kehr'.

8. Wenn ich in deinem Wort dich such', So laß mir's werden zum Geruch, Der Leben, Kraft und Süßigkeit In meine Seelenkräfte streut.

9. Und weil du voller Güte bist, Die tröstend und erfreulich ist, So gib, daß ich dich fühl' in mir, Und ganz umfangen sey von dir.

10. Und wie ich von mir selbst nichts kann, So treib' durch deinen Geist mich an, Daß er in mir das Scepter führ', Geist, Seel', Herz, Sinn und Mund regier'.

11. So gib mir, Herr, durch deinen Geist Den Glauben, der sich stark beweist, Der nach dem neuen Wesen ringt, Und edle Lebensfrüchte bringt!

12. Dann bleib' ich, o Herr Jesu Christ, In dir, der du mein Leben bist; Dann sieg' ich über Welt und Noth, Bin dein im Leben und im Tod.

M. J. Fr. Ruopp.

Mel. Jerusalem, du hochgebaute Stadt ꝛc.

1372. Sey Du mein Freund und schau' in meine Brust, Herr Jesu, Menschensohn! Du kennst den frommen Trieb, die böse Lust Im ersten Keime schon. Du hast die dunkle Quelle, Das Menschenherz durchschaut, Und bist mit jeder Welle, Die in ihm schäumt, vertraut.

2. Du hattest unsre Schwachheit angethan, O Licht vom ew'gen Licht! Vor dir lag der Versuchung schwerste Bahn, — Du gingst und wankte st nicht. Du konntest weinen, beben, Im Hochzeitsaal dich freu'n, Und bliebst im ganzen Leben, In jeder Prüfung rein.

3. Zu deinen Füßen lag die weite Welt Mit jedem Zauberreiz. Ein Wink von dir: — sie war dein Krönungszelt: Du wähltest dir das Kreuz. Fernab vom Königssitze Gingst du in Pilgernoth; — Du hattest tausend Blitze, Und starbst den Schächerstod.

4. Wie hat dich doch die arge Welt betrübt, Verdammt in blinder Wuth! Und wie hast du die arme Welt geliebt, Versöhnt mit deinem Blut! Sie gab mit allen Pfeilen Der Hölle dir den Tod; — Du zogst an Liebesseilen Sie aus der Höllennoth.

5. Zum Himmel kehrst du rein und reich zurück, Mein Blutsfreund, Gottes Bild! Mich schlägt die Schuld vor seinem Flammenblick; — Sey meines Herzens Schild! Von deiner Hand gehalten, Laß mich zum Vater flehn, In deines Kleides Falten Gehüllt, sein Antlitz sehn!

6. Ja, sey mein Freund, und schau' in meine Brust Auf Alles, was sie hegt, Was mich betrübt, und was mir unbewußt Der Sünde Samen trägt. Die Lust, die im Geheimen Mir Noth und Schmerzen schafft, Verzehr' in ihren Keimen Durch deines Lichtes Kraft!

7. Erleuchte mich mit deinem reinen Licht Bis auf den tiefsten Grund, Und laß mich dann im heißen Kummer nicht, — O mach' mich ganz gesund! Die Bande jeder Sünde, Die Flecken jeder Schuld, Und jedes Wahnes Binde Nimm weg in treuer Huld!

Joh. Peter Lange.

Mel. Mache dich, mein Geist, bereit ꝛc.

1373. Von den Himmelsbergen fließt Eine Lebensquelle, Die in kranke Seelen gießt Ihre heil'ge Welle. Christus winkt:

Abschließens auch noch äußerlich zu Hülfe, indem Er um sie eine Mauer der äußeren Noth und Verlassenheit herumzieht, welche den Einflüssen der Welt den Zugang verwehrt. Mit dem innren Zuge nach dem sichtbaren Wesen hin stirbt nicht selten auch der äußere Sinn für dieses Wesen ab; das Auge des Greises wird umdunkelt; das Ohr vernimmt nicht mehr, oder nur mühsam die Stimme der Vieles redenden Menschen; aber mitten durch das leibliche Dunkel strahlet in das Innre der mit ihrem Gott vergnügten Seele ein Morgenglanz der Ewigkeit hinein, und statt der Menschenstimmen wird da eine andre Stimme gehört, welche von einer Gnade redet, die niemals aufhört.

In einem solchen immer tieferen Verschlossenwerden des Gartens, dessen Früchte jetzt der Erndte entgegenreifen, liegt Nichts, das der betrachtenden Seele schreckhaft oder anstößig erscheinen könnte; desto unbegreiflicher aber müssen ihr die Wege des ewigen Erbarmens an solchen Menschenseelen vorkommen, welche der Hausherr von der leiblichen Geburt an mit unübersteiglichen Mauern umschließet, und in denen Er, dem Auge der Menschen vom Anfang an verborgen, sein Werk der Erziehung für die Ewigkeit betreibt. Da dringt sich dem Herzen des Zuschauenden wohl zuweilen die Frage auf: Herr, bist du es denn, der hier im Dunkel der Nacht auf den Wogen des Menschenelendes wandelt? — Und dennoch darf nur das Auge mit festem Blicke auf die Wogen hinschauen, da erkennt es: ja er ist es selber, der in der Finsterniß waltet, und wenn Er es ist, da wird ja auch bald wieder das Licht hervorbrechen aus der Tiefe der Nacht.

Kommt und trinkt Aus dem Brunn der Gnaden! Heilet euren Schaden!

2. Herr, ich komme todesmatt Hin zu dir geschritten; Ach, ich bin ein welkes Blatt, Das im Sturm gelitten! Gott, mein Heil, Tränk' in Eil' Des Gemüthes Aue Mit dem Gnadenthaue!

3. Andre Brunnen laſſ' ich ſtehn, Die kein Waſſer geben; Dahin will ich ſchöpfen gehn, Wo mir quillt das Leben. Richte auf Meinen Lauf; Stärke, großer Meiſter, Meine Lebensgeiſter!

4. Nicht die Schätze dieſer Welt, — Einzig deine Gaben, Können, o du reicher Held, Meine Seele laben. Höchſte Lieb'! Glauben gib, Durch dein Wort genähret, Und im Kreuz bewähret!

5. Wecke deiner Liebe Gluth In dem Herzensgrunde, Und verleihe Heldenmuth In der Prüfungsſtunde. Völlig dein Laß mich ſeyn; Nicht Gefahr noch Leiden Je von dir mich ſcheiden!

6. Wenn vor lauter Angſt und Schmerz Will mein Herz verzagen, Richte du es himmelwärts, Stille ſeine Klagen! Meine Ruh' Biſt nur du; Außer dir hienieden Find' ich keinen Frieden!

7. Kommt herbei die letzte Zeit, Soll ich ſchlafen gehen: Laß dann jene Herrlichkeit Durch die Nacht mich ſehen! Sey mein Schild, Wann es gilt, Von der Welt zu ſcheiden Und den Tod zu leiden!

8. O, wie will ich dann ſo gern Meine Wohnung tauſchen, — Dahin ziehen, wo von fern Lebensbäche rauſchen! Frei von Schmerz An dein Herz Sink' ich dann mit Beben, Herr, mein Licht und Leben!

Chriſtian Auguſt Bähr.

Mel. Mein Gott, das Herz ich ꝛc.

(Joh. 3.)

1374. O Heil'ger, Heil'ger, Heiliger, Wie dich der Seraph preist! Du Einiger! Dreieiniger! Gott, Vater, Sohn und Geiſt! (Jeſ. 6.)

2. O welche Luſt und Leben iſt Deß Loos, der dich erkennt Im heil'gen Geiſt, durch Jeſum Chriſt, Den Sohn, dich Vater nennt!

3. Da wird das Herz voll ſel'ger Freud', Wenn es von Geiſt vernimmt, Zu welcher hohen Herrlichkeit Der Menſch von dir beſtimmt.

4. Iſt er dem ärmſten Wurme gleich, Der in den Staub zerfällt: Es wartet doch ein Königreich Auf ihn in jener Welt.

5. Und nicht in jener Welt allein; — Es öffnet ihm ſchon hier, — Verlangt er nur mit Ernſt hinein, — Dein Himmelreich die Thür. —

6. O Seelen, blicket ihr einmal Hinein durch einen Spalt: Fürwahr, ihr drängtet ohne Zahl Heran euch mit Gewalt!

7. Ihr fragtet ſehnend allzugleich: Wie greif' ich es doch an, Daß ich in dieſes Königreich Des Himmels kommen kann?

8. Fragt ihr alſo von Herzensgrund, O ſo vernehmet heut Aus Jeſu Chriſti Herz und Mund Den fröhlichen Beſcheid!

9. Verlangt das Reich ihr zum Gewinn, Das himmliſch, geiſtlich iſt, So haſſet euren Fleiſchesſinn, Und glaubt an Jeſum Chriſt!

10. Was von dem Fleiſch geboren wird, Iſt Fleiſch, kommt nicht hinein; Ein Geiſt nur, den der Geiſt gebiert, Wird himmelsfähig ſeyn.

11. Gott iſt ein unzugänglich Licht, Wie er ſich ſelber heißt; Es ſieht ein fleiſchlich Auge nicht Den unſichtbaren Geiſt.

12. In ſeinem ew'gen Sohne nur, Der bei ihm iſt und war, Stellt er ſich ſeiner Creatur Vor Augen ſichtbar dar.

13. Nur er, der eingeborne Sohn, Hat ihn geſehn, erkannt, Er, den er uns von ſeinem Thron In dieſe Welt geſandt.

14. Der als ein Menſch geboren ward, Was Niemand je gedacht, Hat Gott im Fleiſch geoffenbart Und kundbar uns gemacht.

15. Er kam vom Himmel her, und ſtieg Gen Himmel wieder auf, Und zeucht nach heißerrung'nem Sieg Auch uns zu ſich hinauf.

16. Er ließ, wie Moſis ehr'ne Schlang', Einſt ſich ans Holz erhöh'n, Daß, wer ihm glaubt aus Herzensdrang, Nicht ſoll verloren gehn.

17. Nein, ewig, ewig leben ſoll Hier und in jener Welt, Wer an den Sohn ſich glaubensvoll Mit Kindesſehnſucht hält!

18. Wer nun aus Waſſer und aus Geiſt Gezeugt, auf Jeſum Chriſt Getaufet, und durch ſeinen Geiſt Kind Gottes worden iſt:

19. Der iſt ein Menſch, der nun erneut, Was geiſtlich iſt, vernimmt, — Ein Menſch, zur höchſten Herrlichkeit Des Himmelreichs beſtimmt, —

20. Der Gott erkennt in ſeinem Sohn,
Im Geiſt ihm dient, ihn ehrt, Und Chriſto
nach zu ſeinem Thron Hinauf gen Himmel
fährt. Gb. G. L. v. Pfeil.

Mel. Wie wohl iſt mir, o Freund ꝛc.

1375. O Seele, willſt du Ruhe finden, So ſuche ſie nicht in der Welt, In Dingen, die wie Rauch verſchwinden, In Ehre, Wolluſt, Gut und Geld! Denn dieß ſind viel zu ſchlechte Sachen, Daß ſie dich könnten ruhig machen; Ach, eile nicht dem Schatten zu! Statt Freude findeſt du Beſchwerden; Du mußt ganz losgeriſſen werden, Sonſt kommſt du nimmermehr zur Ruh!

2. Du ſollſt dir nichts mehr vorbehalten; „Der Erde ab, und Chriſto an!“ Kann ein verborgner Bann noch walten, So wird der Fluch nicht abgethan. Und willſt du Vieles noch verſchweigen, So wird dieß lauter Unruh' zeugen; Was du noch hegſt, bringt lauter Schmerz. Es kann bei halbem, falſchem Weſen Die Seele nimmermehr geneſen; Der Herr will unſer ganzes Herz.

3. Unlaut'rer Sinn macht nur Beſchwerde; Nur dieß muß unſre Sorge ſeyn, Daß unſre Seel' errettet werde, Und nimmer laſſe Fremdes ein; Sonſt iſt das Aug' ein Schalk zu heißen; Nur Eines ſollſt du an dich reißen: Den Heiland und ſein Himmelreich. Nach dieſem lerne ernſtlich ringen, So wird dein Ringen Ruhe bringen, Ja, Ruh' und Seligkeit zugleich.

4. Such' nicht in des Geſetzes Werken, In ſtrenger Uebung Ruh' und Luſt; Will Gott auf gute Werke merken, So ſind ſie uns doch nicht bewußt. Begehre ſtets dich zu erwecken, Nach dem, was vorn iſt, auszuſtrecken! Das beſte Werk iſt doch befleckt; Drum kannſt du dich darauf nicht gründen, Noch Troſt und Ruh' darinnen finden, Wenn Gottes Urtheil dich erſchreckt.

5. Auf Jeſum lern' allein dich gründen, Und ſuch' in Ihm allein die Ruh'! Er ſucht und ruft dich; laß dich finden! Doch laß dabei ihm dieſes zu, Daß er dich erſt aufs tiefſte beuge, Und dir die innern Gräuel zeigſte, Wie du biſt durch und durch befleckt! Die, die ſich ſelber richten können, Und recht von Herzen Sünder nennen, Die hat ſein Urtheil nie erſchreckt.

6. So bald wir uns nur ſelbſt verklagen, So bald ſpricht uns ſein Urtheil los. Da ſtillt es Unruh', Angſt und Plagen Der Seele, die ſo arm und bloß. Da hilft ſein Blut, da weichen Schmerzen, Da fällt der ſchwere Stein vom Herzen, Die Sünd' und Furcht vor Straf' und Pein, Die er am bittern Kreuz getragen; Da kann uns kein Geſetz verklagen; Dann ſtellt ſich Ruh' und Frieden ein.

7. So komm' nun bloß, arm und elende, Von allen eig'nen Werken los! Er ſtreckt nach dir ſchon ſeine Hände, Und zeigt zur Ruh' dir ſeinen Schooß. Je mehr du fühleſt deinen Schaden, Und ſelig ſeyn willſt nur aus Gnaden, Je holder blicket er dich an. Ob tauſend Sünden in dir ſtecken, So wird dich Chriſti Unſchuld decken, Daß keine dich verdammen kann.

8. O Herr, laß deinen Geiſt mir ſagen, Wie ich die Ruhe finden kann! Laß mich der ganzen Welt entſagen, Und zeige mir mein Elend an! Daß ich recht tief gebeugt, zerſchlagen, Und gläubig möge nach dir fragen, Und neige dann dein Herz mir zu. Ja, heile mich durch deine Wunden, Daß ich, in dir gerecht erfunden, Im Tod' auch finde Fried' und Ruh'!

Mel. Jeſus, meine Zuverſicht ꝛc.
(Ap. Geſch. 26, 29.)

1376. Vielen fehlet oft nicht viel, Dennoch werden ſie nicht Chriſten, Denn der Satan treibt ſein Spiel Mit Vernunft und eiteln Lüſten. So fährt ihr betäubter Sinn Elend ohne Jeſum hin.

2. Herr, ich glaube nun an dich, Und mein Glaube iſt mein Leben. Dein Wort überzeugte mich, Daß mein Herz ſich dir ergeben. Meine größte Würde iſt, Daß ich weiß: ich bin ein Chriſt.

3. Jeſu, wenn es je geſchieht, Daß mein Herz im Zweifel ſtehet, Daß es feige vor dir flieht, Weil die Welt auf Glauben ſchmähet, O ſo ruf' mir mächtig zu: „Ich bin Jeſus, glaubeſt du?“

4. Gib mir, daß mir künftighin Weder viel noch wenig fehle, Bis ich ganz gewonnen bin, Und die nun ergriff'ne Seele Sich mit völligem Entſchluß Frei für dich erklären muß.

5. O, wie wird mein Chriſtenthum Mir zum Troſt, zur Freude dienen! Auch im Sterben bleibt's mein Ruhm, Denn ich ſterb' auf dein Verſühnen. Meinen Herrn,

den ich geglaubt, Wird mir einſt zu ſeh'n erlaubt. Ph. Fr. Hiller.

Mel. Alles iſt an Gottes Segen ꝛc.

1377. Jeſu Chriſt! Anfang und Ende! Nimm mein Herz in deine Hände, Wie ein Töpfer ſeinen Thon! Meiſter, laß dein Werk nicht liegen, Hilf mir beten, wachen, ſiegen, Bis ich ſteh' vor deinem Thron!

2. Ach, wie groß iſt mein Verderben! Doch du ſchwörſt: ich ſoll nicht ſterben. Helfer, hilf! ich flieh' zu dir. Alle Sünder, die gekommen, Haſt du willig angenommen. Sehnt ſich nicht dein Herz nach mir?

3. Meiſter, führe meine Sache! Was ich ſelber denk' und mache, Taugt und gilt doch nichts vor dir. Du weißt auch aus böſen Dingen Gutes noch hervorzubringen; Mach' es, wie du willſt, mit mir!

4. Pfleger aller Himmelsgaben! Auch Gefall'ne ſollen haben, Was du blutend uns erwarbſt; Sauer ward dir das Erwerben; Doch nun mußt du nimmer ſterben; Gib mir's, weil du für mich ſtarbſt!

5. Sieh' um Troſt iſt mir ſo bange! Seufzend ruf' ich: Herr, wie lange? Hörſt du nicht mein ängſtlich Schrei'n? Doch ich weiß, auch beim Verweilen Willſt du ſegnen, helfen, heilen; Darum will ich ſtille ſeyn.

6. Mag mich gleich die Welt verkennen, Kann ich doch Gott Vater nennen, Wie ſein Geiſt mir Zeugniß gibt. O wie lieblich iſt das Sterben, Für ein Kind! es geht zum Erben, Und zum Vater, der es liebt.

7. Nun, dein Name ſey in Nöthen, Wenn du mich auch wollteſt tödten, Meine Zuflucht für und für. Daran will ich mich erquicken, Bis ich dich ſelbſt werd' erblicken. Hole mich nur bald zu dir!

Mel. Es koſtet viel, ein Chriſt zu ſeyn ꝛc.

1378. O große Freud' und Seligkeit, Wenn ſich ein Menſch zu ſeinem Jeſu wendet, Wenn er verläßt der Zeiten Eitelkeit, Und liebet Gott, den er zuvor geſchändet! O Freude, wenn ein Schaf, das ſich verirrt, Gefunden wird!

2. Wie freuet ſich der Engel Heer, Wenn eine Seel' zur Wahrheit iſt gekommen! Der Heiland ſpricht: ſie freuen ſich viel mehr, Als über neun und neunzig and're Frommen: Weil eine Seel', die Satan hat verführt, Gewonnen wird.

3. O Seele, die du nun erkennſt, Wie arm und nichtig Alles hier auf Erden: Wohl dir, wenn du in Gottes Liebe brennſt! Wohl dir, wenn du wirſt neu und heilig werden! Wie groß wird einmal drüben deine Freud' In Ewigkeit!

4. Du findeſt's nirgends beſſer doch, Als wenn du Jeſu folgſt in ſeinen Wegen. Wie mild und gut iſt doch des Heilands Joch, Das er uns pflegt aus Liebe aufzulegen, Weil ohne Kreuz kein Menſch, der ſich verirrt, Gefunden wird!

5. Verirrtes Herz! bedenk' es doch: Wie kann die Seele Jeſu Freundin werden, Wenn ſie nicht tragen mag ſein Liebesjoch, Wenn ſie nicht folgt dem Lamme hier auf Erden? Wird auch ein Herz wohl ohne Leiden rein? Das kann nicht ſeyn!

6. So trage denn dem Heiland nach Das ſüße Joch, das lauter Leben bringet! Kreuz, Angſt und Noth, Verachtung, Spott und Schmach Macht, daß man recht in Gottes Lieb' eindringet, Und Gottes Liebe bringet ewiglich Nur Heil mit ſich.

Mel. Der Tag iſt hin, mein Jeſu ꝛc.

1379. Mein Heiland, du wollſt dich in uns verklären, Und uns durch Geiſt zu Geiſtern neu gebären! Wir müſſen ja aus Gott geboren ſeyn, Sonſt geh'n wir nicht in Gottes Reich hinein.

2. Ach, was allhier iſt Fleiſch vom Fleiſch geboren, Iſt ſündlich Fleiſch, und geht dereinſt verloren. Was aber Geiſt vom Geiſt geboren heißt, Vergehet nicht; es iſt und bleibet Geiſt.

3. Vertilg' in uns, o Gott, das Sündenweſen, Damit wir bald durch deine Hand geneſen! Vollführ' in uns dein Werk, du höchſtes Licht! Du mußt es thun, wir ſelber können's nicht.

4. Ertödt' in uns des Fleiſches böſe Triebe, Entzünd' in uns das Feuer deiner Liebe; Erweck' uns ſtets durch deinen Gnadenſchein, So dringen wir vom Tod zum Leben ein!

5. Vom Himmel laß die Lebenswaſſer fließen, Den Strom des Geiſtes ſich in uns ergießen; In dieſem wird der alte

Menſch verſenkt, Durch dieſen wird der neue Menſch getränkt.

6. So wird der alte Menſch zur Gruft gebeuget, Und durch das Wort ein neuer Menſch gezeuget, An welchem ſich des Höchſten Bild erweiſt; Ja, dieß geſchieht, o Herr, durch deinen Geiſt.

Mel. Sollt' ich meinem Gott nicht ſingen? ꝛc.

1380. Herr! du haſt im Waſſerbade Mir viel Gnade mitgetheilt; Meiner Seele tiefer Schade Ward durch Chriſti Blut geheilt, Und dein Geiſt, der aus der Tiefe In der erſten Nacht geſchwebt, Hat mein todtes Herz belebt. Aber, wenn ich mich recht prüfe, Ach, ſo iſt die Todesnacht Wieder bei mir aufgewacht.

2. Ach, durch Blindheit und durch Sünde Hab' ich mich von dir getrennt. Nun iſt (weh' mir armem Kinde!) Tod und Zorn mein Element. Dich zu fürchten, dich zu lieben, Zu vollbringen meine Pflicht, Find ich keine Kräfte nicht; Aber Böſes auszuüben, Dazu reißt den matten Sinn Ein gewalt'ger Trieb dahin.

3. Weil ich nun in dieſem Stande Nicht geſchickt, dein Reich zu ſeh'n, Ach, ſo laß die Todesbande, Lebensgott! doch ganz vergeh'n. Zeuge, zeuge mich auf's Neue Durch dein Wort, durch deinen Geiſt, Der des Lebens Urſprung heißt, Daß ſich meine Seele freue, Wenn ſie, munter, ungetheilt Aus dem Tod in's Leben eilt.

4. Nimm mich arme Hand voll Erden, Lebensgeiſt, in deine Kur; Laß mich doch theilhaftig werden Deiner göttlichen Natur! Wirke unter Reu' und Schmerzen Eine neue Glaubenskraft, Die allein den Odem ſchafft, In dem ganz erſtorb'nen Herzen; Neige meinen Geiſt und Sinn Zu dem Lebensheiland hin!

5. Laß aus ihm mich Kräfte ziehen, Ja, flöß' ſeine Kraft mir ein, Laß in ihm mich grünend blühen, Laß mich reichlich fruchtbar ſeyn! Laß mich todte Werke meiden, Laß mich lieben meinen Gott, Laß mich halten ſein Gebot, Heilig leben, muthig leiden. Mache mich, als Gottes Kind, Meinem Vater gleichgeſinnt!

6. Laß mich ſo dein Zeugniß fühlen, Daß mich Gott als Vater liebt. Gib mir Kraft, vor ihm zu ſpielen, Wenn ſein Blick mir Freude gibt. Gib mir Kraft, getroſt zu ſterben, Weil ich nach verfloſſ-ner Zeit In der frohen Ewigkeit Soll ein ewig Leben erben; Da ich werd' den Vater ſeh'n. — Guter Geiſt, laß es geſcheh'n!

J. J. Rambach.

Mel. Lobt Gott, ihr Chriſten, allzugleich ꝛc.

1381. Auf, Seele, auf! was ſäumeſt du? Dein König kommt heran! Er iſt's, der deinem Herzen Ruh' Alleine ſchaffen kann.

2. Weg mit dem Herzen von der Welt, Von dieſem Todtengrab! Wenn dir der König wohl gefällt, So ſag' ihr redlich ab.

3. Du find'ſt, was überherrlich iſt, An ſeiner Majeſtät, Die weder Erd' noch Himmel mißt, Die über Alles geht.

4. Er iſt der Glanz der Herrlichkeit, Des Vaters eig'ner Sohn, Den er zum Mittler dir geweiht, Zum ſichern Gnadenthron.

5. An ihm iſt wahrlich Alles groß, Perſon, Amt, Stand und Reich. Wer ihn ergreift, hat's beſte Loos, Und Alles mit zugleich.

6. Er gibt dir Reichthum, Luſt und Ehr', Ein unvergänglich Gut; Ein unergründlich Gnadenmeer Quillt dir aus ſeinem Blut.

7. Dein König labt mit Gottes Huld, Den er verſöhnet hat; Vergibt dir alle Sündenſchuld. Wie ſüß iſt dieſe Gnad'!

8. Er ſchmückt dich mit Gerechtigkeit, Die er dir ſelber iſt; Dein Herz erfährt Friede' und Freud', Sobald du glaubig biſt.

9. Er theilt dir Kraft und Stärke mit Durch ſeinen guten Geiſt. Er iſt der Brunn, der Schritt vor Schritt Durch Wüſten mit dir reiſ't.

10. Sein ſtarker Arm beſchützet dich, Zerbricht der Feinde Wuth; Sein Auge wachet mütterlich, Du biſt in ſeiner Hut.

11. Dein König bricht dir ſelbſt die Bahn, Er bringt dich weiter fort, Bis in's geliebte Kanaan, An den erwünſchten Ort.

12. Nun, Seele, auf! ermuntre dich, Laß deinen König ein; Sprich: König, komm', da haſt du mich! Du ſollſt mein Alles ſeyn.

13. Beherrſche mir Geiſt, Leib und Seel', Nimm Alles, was ich hab'; Es iſt ja, o Immanuel, Nur Alles deine Gab'!

14. Zerſtöre, was noch in mir iſt Von Welt und Fleiſchesſinn, Weil du ein Gott der Herzen biſt, Und ich der Deine bin.

15. Ja, bringe ſelbſt dein Werk zu Stand, Wie dir's gefällig iſt, Bis daß dein Werk des Meiſters Hand Dort ewig lobend küßt!

Eigene Melodie.

1382. Auf, hinauf zu deiner Freude, Meine Seele Herz, und Sinn! Weg, hinweg mit deinem Leide, Hin, zu deinem Jeſu hin! Er iſt dein Schatz. Jeſus iſt dein einzig Leben; Will die Welt nicht Raum dir geben, Bei ihm iſt Platz.

2. Fort, nur fort, ſteig' immer weiter In die Höh' zu Jeſu auf! An, hinan die Glaubensleiter Klettre mit geſchwindem Lauf. Gott iſt dein Schutz; Jeſus bleibet dein Beſchirmer Wider alle Heilsbeſtürmer, Und bietet Trutz.

3. Feſt, ſein feſt dich angehalten An die ſtarke Jeſustreu'! Laß du, laß du Gott nur walten, Seine Güt' iſt täglich neu; Er meint es gut. Wenn die Feinde dich anfallen, Müſſen ſie zurücke prallen; — Hab' guten Muth!

4. Ein, hinein in Gottes Kammer, Die dir Jeſus aufgethan! Klag' und ſag' ihm deinen Jammer, Ruf ihn um Errettung an. Er ſteht dir bei. Wenn dich alle Menſchen haſſen, Kann und will er dich nicht laſſen; Das glaube frei.

5. Hoch, ſo hoch du kannſt erheben Deine Sinnen von der Erd', Schwinge dich, Dem zu ergeben, Was du haſt, der dein iſt werth. Jeſus iſt dein, Der um dich ſo treulich wirbet, Und für dich aus Liebe ſtirbet; Drum biſt du ſein.

6. Auf, hinauf! was droben, ſuche, Trachte doch allein dahin, Wo dein Jeſus; ſonſt verfluche Allen ſchnöden Sündenſinn. Dem Himmel zu! — Welt und Erde muß verſchwinden; Nur bei Jeſu iſt zu finden Die wahre Ruh'.

M. Johann Caſpar Schade.

Mel. Jeſus, meine Zuverſicht ꝛc.

1383. Jeſus! habe Acht auf mich, Daß ich nicht verloren gehe! Hab' ich einſt gekoſtet dich Heiße Müh' und bitt'res Wehe, — Wär' es um ſo größ're Pein, Doch verloren einſt zu ſeyn.

2. Lange durch ein weites Feld Bin ich troſtlos hingegangen; Oede blieb die ganze Welt, Ungeſtillet mein Verlangen; Keiner Freude ward ich froh, Jede kam und jede floh!

3. Jeſu, du gedachteſt mein, Als ich deiner nicht gedachte; Längſt verworfen würd' ich ſeyn, Wenn nicht dein Erbarmen wachte; Tröſtlich hat mich's angeſchaut; Dieß Erbarmen preiſ' ich laut.

4. Du haſt beten mich gelehrt, Alles dir an's Herz zu legen; Wenn ich mich zu dir gekehrt, Kamſt du freundlich mir entgegen; War auch Schmerz und Buße da, Dennoch wareſt du mir nah.

5. Eingeprägt iſt in mein Herz, Daß mich nur dein Blut verſühne, Daß aus deinem Todesſchmerz Himmelsluſt und Leben grüne; O wie ſchwindet alle Laſt, Wenn der Glaube dieß umfaßt!

6. O wie wird das Herz ſo weit, Ueberſtrömt mit ſanften Freuden, Wenn der Geiſt der Herrlichkeit Ihm verkläret deine Leiden, Wie die Gottesgabe frei Von Geſetzeswerken ſey!

7. Wie du Alles abgethan, Ausgerichtet ganz alleine, Was kein Menſch verdienen kann, Ob er's noch ſo redlich meine; — Ja, dieß Evangelium Sey mein Troſt, mein höchſter Ruhm! —

8. Herr, ich frage: bin ich dein? Bin ich dein von ganzer Seele? Bin ich lauter, keuſch und rein, Während ich von dir erzähle? — Ach, wie treibt mein falſches Herz Oft mit Sünd' und Gnade Scherz!

9. Leicht, ja mag ein lau Gemüth Auch um deine Wege wiſſen, Wenn's auf breiter Straße zieht, Und dein Liebesband zerriſſen; — Laß mich, Herr, ich flehe dich, Alſo nicht betrügen mich!

10. Leicht ja mag, verfloßner Zeit Lichts-Erfahrung uns bethören, Daß wir heut' in Sicherheit Uns von deinem Lichte kehren; — Laß mich, Herr, ich flehe dich, Alſo nicht betrügen mich!

11. Flehend neig' ich dieſes Haupt, Reuig liegt mein Geiſt im Staube; Hab' ich *geſtern* dir geglaubt, Gib, daß ich auch *heute* glaube! Ewig treu und ewig Dein, Laß, Herr, meine Loſung ſeyn!

12. Jeſus, habe Acht auf mich! Wo ich ſitze, wo ich ſtehe, Will ich alſo flehen dich, Schauend in die Himmelshöhe; — Bring' mich durch zum ew'gen Licht! Du vermagſt's, — ich kann es nicht!

Albert Knapp.

Mel. Ich singe meiner Seele Luſt ꝛc.

1384. O Herr, wie ſelig iſt ein Geiſt, Wenn er, in Einfalt hell, Betrachtet, was vom Himmel fleußt: Des Wortes lichten Quell!

2. Durch aller Wolken Dunkelheit Sieht er, wie unbewegt Die Sonne der Gerechtigkeit Heil auf den Flügeln trägt.

3. Das Menſchenherz in dieſem Licht Bleibt keine Wüſte mehr. Da, wo ſonſt Schlangen lagen dicht, Blüh'n Lilien umher.

4. Die Seele war zuvor ein Theil Von Satans Nachtgebiet; Nun ſteht ſie, wie ein göttlich Heil In ihr voll Kraft erblüht.

5. Die Sonne wandelt ob der Welt Schon manch Jahrtauſend lang; Gehorſam deinem Worte, hält Sie herrlich ihren Gang.

6. Sie blickt mit gold'nem Morgenſchein Die Völker ſegnend an; Doch Jeſus iſt das Licht allein, Das Herzen heilen kann.

Aus dem Engliſchen von Albert Knapp.

IV. Von der Vergebung der Sünden und dem Frieden Gottes.

Mel. So führſt du doch recht ſelig, Herr ꝛc.

1385. Nun haſt du ja dein Wort, o Herr, erfüllet, Das ich aus deinem Mund in mich gefaßt! Nun wird mein durſtig Herz von dir geſtillet, Nachdem ich lang geſchrieen in der Laſt: „Ach, daß der Herr doch reden wollt' in mir, Und meinem Geiſt den Frieden ſagen zu! Wie ſüß ſollt' mir nach Arbeit ſeyn die Ruh! O daß ich noch das Heil erlebte hier!“ —

2. Und ſieh, nun iſt durch Angſt und Schmerz geboren, Was ewig mich froh macht und ruhevoll! Nicht wußt' ich, daß der Krieg zum Fried' erkoren, Daß ſüße Raſt die Laſt vertreiben ſoll. O Gottesfried', o ſchönſtes Liebeskind! Biſt du durch Müh' und Angſt hervorgebracht, So mußt du auch hochtheuer ſeyn geacht't. Nun wach' und halt' ich dich, da ich dich ſpür'!

3. Doch, du mußt ſelber Dich in mir erhalten, O Jeſu, der mein höchſter Frieden iſt! Und wenn dich mein Gehorſam läſſet walten, So weiß ich, daß du ewig in mir biſt! O ja, laß mich vor deinen Augen ſteh'n, Mit deinem Willen ganz zu ſtimmen ein, Dir angenehm, vertraut und lieb zu ſeyn! — Die Braut muß auf des Bräut'gams Willen ſeh'n.

4. Wird reine Liebe mich nicht Alles lehren, Da du biſt ſelbſt im Fried- und Freudenreich? Drum wirſt du auch dem Feind den Krieg verwehren, Und wenn es in mir ſtürmet, fliegſt du gleich. Nun tobe, was da will, mit Sturm und Streit: Kann ich nur ſtets in meiner Feſtung ſeyn, Darein, als in dein Weſen, nichts bricht ein, So bleibt dein Friede mir in Ewigkeit!

Gottfried Arnold.

Mel. Wer nur den lieben Gott ꝛc.

1386. Ich habe nun den Grund gefunden, Der meinen Anker ewig hält! Wo anders, als in Jeſu Wunden? Da lag er vor der Zeit der Welt, Der Grund, der unbeweglich ſteht, Wann Erd' und Himmel untergeht.

2. Es iſt das ewige Erbarmen, Das alles Denken überſteigt, Deß, der mit offnen Liebesarmen Sich wieder zu den Sündern neigt, Dem ſtets das Herz vor Mitleid bricht, Wir kommen oder kommen nicht.

3. Wir ſollen nicht verloren werden, Gott will, uns ſoll geholfen ſeyn; Deßwegen kam ſein Sohn zur Erden, Und nahm für uns den Himmel ein; Deßwegen klopft er für und für So ſtark an unſre Herzensthür.

4. O Abgrund, welcher alle Sünden Durch Chriſti Tod verſchlungen hat! Das heißt die Wunden recht verbinden, Hier findet kein Verdammen ſtatt, Weil Chriſti Blut beſtändig ſchreit: Barmherzigkeit! Barmherzigkeit!

5. An dieſen Ruf will ich gedenken, Will ihm getroſt und glaubig trau'n, Und wenn mich meine Sünden kränken, Nach Gottes Vaterherzen ſchau'n; Da findet ſich zu aller Zeit Unendliche Barmherzigkeit.

6. Wird alles Andre weggeriſſen, Was Leib und Seel' erquicken kann, — Muß ich der Erde Freuden miſſen, Nimmt auch

kein Freund ſich meiner an: Ich habe, was mich mehr erfreut, — Vergebung und Barmherzigkeit!

7. Beginnt der Erde Laſt zu drücken, Und häuft ſich Kummer und Verdruß, Daß ich mich in ſo vielen Stücken Um Eitles ſtets bemühen muß, — Werd' ich beängſtigt und zerſtreut: So hoff' ich auf Barmherzigkeit.

8. Muß ich in meinen beſten Werken, Womit ich hier beſchäftigt bin, Viel Schwachheit und Befleckung merken, So fällt zwar alles Rühmen hin, Doch iſt mir noch ein Troſt bereit: Ich hoffe auf Barmherzigkeit.

9. Es gehe mir nach deſſen Willen, Bei dem ſo viel Erbarmen iſt! Er wolle ſelbſt mein Herz mir ſtillen, Damit es das nur nicht vergißt; Dann hoffe ich in Freud' und Leid Auf Gnade und Barmherzigkeit.

10. Bei dieſem Grunde will ich bleiben, So lange mich die Erde trägt; Das will ich denken, thun und treiben, So lange ſich ein Glied bewegt; So ſing' ich ewig hocherfreut: O Abgrund der Barmherzigkeit!

Joh. Andreas Rothe.

Mel. Mir nach! ſpricht Chriſtus ꝛc.

1387. Nun weiß ich's, nun iſt Jeſus mein! Von ihm hab' ich's vernommen; Nun iſt er in mein Herz hinein, Darin zu wohnen, kommen. In dieſem meinem Herzensſaal Bereit' ich ihm ein Abendmahl.

2. Nun iſt mir Heil, Barmherzigkeit Und Gnade widerfahren; Nun wird er ſeine Herrlichkeit In mir auch offenbaren; Nun wird er zeigen, daß er treu, Und mein Erlöſer worden ſey.

3. Nun leb' ich, doch nun nicht mehr ich, — Er lebt in meiner Seele; Nun hab ich ihn, nun hat er mich, Und alle meine Fehle. Nun iſt, (er ſteht mir ſelbſt dafür), Gar nichts Verdammlich's mehr an mir.

4. Nun hab' ich Gott in ihm erkannt, Und darf ihn Vater nennen; Ja, er, der vielmehr mich erkannt, Will mich als Kind erkennen. Von Sünd' und vom Geſetze los, Sitz' ich dem Vater nun im Schooß.

5. Nun will und kann ich nach dem Sinn Des Fleiſches nicht mehr leben, Noch meine Glieder fernerhin Zum Sündendienſt ergeben. Was in mir iſt, das lebt und dient Nun Dem allein, der mich verſühnt.

6. Nun will ich auch mit ihm zugleich Gern leben, leiden, ſterben, Und dann mit ihm das Himmelreich, Das er ererbt, ererben. Ich ruf' ihm noch am Grabesrand: Herr, nimm mich auf in deine Hand!

Chriſtoph Carl Ludwig v. Pfeil.

Mel. Nach einer Uebung kurzer Tage ꝛc.

1388. Mir iſt Erbarmung widerfahren, Erbarmung, deren ich nicht werth! Das zähl' ich zu dem Wunderbaren; Mein ſtolzes Herz hat's nie begehrt. Nun weiß ich das, und bin erfreut, Und rühme die Barmherzigkeit.

2. Ich hatte nichts, als Zorn verdienet, Und ſoll bei Gott in Gnaden ſeyn; Gott hat mich mit ſich ſelbſt verſühnet, Und macht durchs Blut des Sohns mich rein. Warum? — ich war ja Gottes Feind; — Erbarmung hat's ſo treu gemeint! —

3. Das muß ich dir, mein Gott, bekennen, Das rühm' ich, wenn ein Menſch mich fragt; Ich kann es nur Erbarmung nennen, So iſt mein ganzes Herz geſagt; Ich beuge mich, und bin erfreut, Und rühme die Barmherzigkeit.

4. Dieß laſſ' ich kein Geſchöpf mir rauben, Dieß ſoll mein einzig Rühmen ſeyn; Auf dieß Erbarmen will ich glauben; Auf dieſes bet' ich auch allein; Auf dieſes duld' ich in der Noth; Auf dieſes hoff' ich noch im Tod!

5. Gott, der du reich biſt an Erbarmen, Nimm dein Erbarmen nicht von mir, Und führe durch den Tod mich Armen Durch meines Heilands Tod zu dir; Da bin ich ewig hoch erfreut, Und rühme die Barmherzigkeit!

Ph. Fr. Hiller.

Mel. Nun ruhen alle Wälder ꝛc.

1389. Nun iſt der Strick zerriſſen! Das ängſtliche Gewiſſen Iſt alles Kummers frei! Die Wunden ſind verbunden Durch Chriſti Blut und Wunden. Die Gnade ſchafft nun Alles neu.

2. Der falſche Wille wollte Gar lang nicht, wie er ſollte, Zerbrechen ganz und gar; Da war ein Widerſtreben, Er wollte ſicher leben, Und achtete nicht die Gefahr.

3. Er wollte ſich verſtecken, Sich bald mit Freiheit decken, Bald mit Geſetzlichkeit. Doch ward bei mir beſchloſſen,

ständig, unverdroſſen Zu ſtehen wider ihn im Streit.

4. Wie mußt' ich bitter kriegen! Was Andern ein Vergnügen, War meine größte Laſt. Ich mußt' auf beiden Seiten Mit Luſt und Aengſten ſtreiten; — Nun aber hab' ich Ruh' und Raſt.

5. Ich ſpür' ein neues Leben, Vom ſtrengen Widerſtreben Der falſchen Luſt befreit. Ich ſtehe gottgelaſſen, Mir nichts mehr anzumaßen, Was er nicht ſelber mir gebeut.

6. Sein Wille iſt mein Wille, Ich ſitz' in ſüßer Stille Der Sicherheit und Ruh'; Was mich zuvor gequälet, Das liegt nun wie entſeelet, Der Geiſt des Friedens ſpricht mir zu.

7. Wie wird mein Herz erhoben, Im Geiſt den Herrn zu loben, Für ſeine große Gnad', Die er an mir, dem Armen, Aus herzlichem Erbarmen Von Zeit zu Zeit erwieſen hat!

8. Ich lebe nun im Frieden, Ganz frei und abgeſchieden, In einer andern Welt; Der Jammer iſt vergeſſen, Es wölbt ſich unermeſſen Ob mir ein ſel'ges Himmelszelt.

9. Wie iſt die Ruh' ſo ſüße, Die ich nunmehr genieße, Nach langem Kampf und Streit, Da ich den Heiland habe, Und mich ohn' Ende labe An ſeiner Lieb' und Freundlichkeit! Joachim Neander.

Mel. Wie wohl iſt mir ꝛc.

1390. So hab' ich nun den Fels erreichet, Worauf mein Glaube ſicher ruht; Den Fels, der keinen Stürmen weichet Und keiner wildempörten Fluth! Er kann vor der Gewalt der Wellen, Selbſt vor der ganzen Macht der Höllen Mir Schutz und Sicherheit verleihn. Mein Herz, verbanne Furcht und Grauen! Hier kannſt du dir nun Hütten bauen; Nur hier muß deine Wohnung ſeyn!

2. Mich warf die Menge meiner Sünden Wie ein empörtes Meer herum; Ich ward ein traurig Spiel den Winden, Ward des Verderbers Eigenthum. Mir drohte furchtbar mein Gewiſſen Mit grauenvollen Finſterniſſen, Mit ew'ger Qual und Seelennoth. Ich ſah mich ſchon mit Angſt und Beben Der offnen Hölle hingegeben, Und rang mit Leben und mit Tod!

3. Doch mitten in des Todes Nöthen Erblickte Jeſus meinen Schmerz; Es drang mein thränenvolles Beten In ſein erbarmungsreiches Herz. Er hielt mir vor ſein Kreuz und Sterben, Und ſprach: „ich laß dich nicht verderben, Tritt nur im Glauben kühn herzu!“ — Geheilt bin ich durch ſeine Wunden, Ich habe Troſt bei ihm gefunden, Und für mein Herz die wahre Ruh'.

4. Und wie ſo wohl iſt meiner Seelen Nun, treuer Seelenfreund, bei dir! Was könnte mich noch länger quälen? Der größte Schmerz liegt hinter mir. Wie wird mein lechzendes Gemüthe Bei ſolchem Reichthum deiner Güte Mit Kräften jener Welt erfüllt! O Herr, ich bin viel zu geringe, Zu unwerth ſolcher hohen Dinge! Ich habe nichts, was vor dir gilt.

5. Nun laß die Tiefen immer brauſen; Es wüthe ungeſtüm das Meer! Ich ſehe ohne Furcht und Grauſen Auf aller finſtern Mächte Heer. Der Tod ſelbſt kann mich nicht erſchrecken, Mein Fels, mein Heiland wird mich decken, Auch in der allerbängſten Zeit. Ihr Berge möget untergehen: Mein Fels bleibt ewig, ewig ſtehen; Auf ihm ruht meine Seligkeit!

Mel. O du Hüter Iſrael ꝛc.

1391. Sünde und der Sünden Sold, Euch bin ich nunmehr entgangen! Mein Verlangen Wollte Jeſus nicht verſchmäh'n, Noch mein Fleh'n. Ach, was habe ich erfahren! Ach, wie werd' ich's nun bewahren? Ach, was hat mein Geiſt geſeh'n!

2. O, daß bei ſo großer Huld Meine Augen Quellen wären! — Liebeszähren Gelten mir nun über Gold, Und ich wollt' Ueber dieſe ſel'gen Sachen Gerne keine Worte machen, Bis ich wüßte, wie ich ſollt'!

3. Dir, du Stern voll Sonnenglanz, Der im Herzen aufgegangen, Und umfangen Meinen ganzen Gnadenſtand, Iſt's bekannt: Mir erſtaunen alle Sinnen Ueber deinem Liebsbeginnen, Und mein Herz iſt dir entbrannt.

4. Habe Dank, mein theures Haupt, Daß du über dem Ermüden Mir zum Frieden, Zum Erlöſer und zum Chriſt Worden biſt, Und ich in den Kinderorden Endlich eingenommen worden, Der mir unausſprechlich iſt!

5. Könnt' ich deine Wunder doch Mit

entflammter Zunge preiſen, Und erweiſen, Wie ich deinem Kreuzesſtamm, Hirt und Lamm! Nun zum Lohne bin gediehen, Wie dein Schweiß und blut'ges Mühen Meine Seele überſchwamm!

6. Thränen, laßt den Worten Raum! Bin ich gleich noch von den Blöden: Ich muß reden; Und wenn Kein's auf Erden mehr Zeuge wär' Von dem blutigen Verführer: Ruft er nur mir armem Diener, — So bekommt er Lob und Ehr'!

7. Wundre dich nicht, ſel'ges Volk Der erlöſeten Gemeine, Daß ich weine! Wie der Prieſter Joſua Steh' ich da, Und vergieße Liebeszähren, Die mir keine Freude wehren, Um die Gnade Jehovah.

(Zach. 3. 4.)

8. Iſt es auch zu viel geſagt, Wenn ich liebekrank mich nenne? Denn ich brenne Nach des Bräut'gams Herrlichkeit. — Wächtersleut', Ihr, die Tag und Nacht nicht ſchweigen, Ihr ſeyd alle meine Zeugen, Und die Himmel weit und breit!

9. Herr, ſo bin ich nun dein Kind! Alſo kann ich an dich gläuben, Und kann bleiben, Und gehöre deiner Fahn' Ewig an! — Und darf ich auf Dich mich lehnen, Und mich an dein Herz gewöhnen, Bleib' ich Meiſter von der Bahn.

10. Und Das bleibt mein höchſter Ruhm: Ich bin dein und deiner Kinder Lieber Sünder; Dir, der uns ſo treulich meint, Ehmals feind, (Was uns mehr mit Blutſchuld färbet, Als wenn uns das Fleiſch verderbet,) Und nun ewiglich dein Freund!

11. Hörſt du's, frohe Ewigkeit, Aelt'ſten, Fackeln, ihr vier Wächter, Söhn' und Töchter, — Du verſiegelt Heldenblut, Und du Hut Seiner Engel-Legionen? — Ruft mit hingeworf'nen Kronen: „Ihm mißräth nichts in der Gluth!“

12. Kommt und helft mit Innigkeit Unſern lieben, unſern weiſen Jeſum preiſen! — Werd' ich nur dem lieben Haupt Nicht geraubt: So wird er in meinen Tagen Mir die Arbeit helfen tragen, Bis ich mich hindurchgeglaubt.

13. Ihr Vollendeten des Herrn! Segnet meinem Geiſt die ſtille Gnadenfülle, Drinnen er nun ruht und wacht, Liebt und lacht! Meine Seele wird ihm grünen, Und die Glieder werden dienen, Bis ſie ihren Dienſt vollbracht.

14. Unſichtbarer Seelenfreund! Ich will deiner unterdeſſen Nicht vergeſſen, Bis ich dich, du naher Mann, Sehen kann! — Bis zum Lohn der neuen Welten Soll's nun Streitertreue gelten, Staub und Schweiß um Canaan! Graf N. L. v. Zinzendorf. (1738.)

Mel. Sey fröhlich im Herren, du heilige Seele ꝛc.

1392. Erhebe den Herren, der Alles in Allen, O meine Seele und mein Geiſt! Laß herrlich mit freudigem Rühmen erſchallen Die Wohlthat, die er dir beweiſt. Die heilſame Güte Läßt ihren Schein In meinem Gemüthe Gar helle ſeyn, Weil Jeſus, die Sonne der Gnaden, aufgehet, Und Gottes Erkenntniß im Herzen entſtehet.

2. Ich lief in der Blindheit und ärmlichen Wüſten, Verfinſtert war Sinn und Verſtand; In ſündlichem Weſen und weltlichen Lüſten War mein verdorb'ner Will' entbrannt. Nun aber mich Armen, Der ſich verirrt, Geſucht voll Erbarmen Der treue Hirt, Sind meine verdüſterten Sinnen erleuchtet, Mein Auge von Thränen der Liebe befeuchtet.

3. M'in Heiland ertödtet die ſündlichen Glieder; Der alte Menſch wird abgelegt; Die wüthenden Wellen, die ſinken darnieder, Wenn mich ſein Geiſteshauch bewegt. Er wohnt mir im Herzen, Und ſteckt drinn auf Hellleuchtende Kerzen Zum Glaubenslauf, Durch keuſches, gerechtes und heiliges Leben Die Proben des göttlichen Lichtes zu geben.

4. Vollführe, o Jeſu, mit ſtetiger Güte, Was du in mir begonnen haſt! Verkläre dich herrlich in meinem Gemüthe, Und gib der Seele Ruh' und Raſt: So will ich im Himmel, Wann ich die Erd' Und all ihr Getümmel Verlaſſen werd', Dem heiligen, heiligen, heiligen Namen Lobſingen und danken in Ewigkeit! Amen.

Joh. Euſeb. Schmidt.

Mel. Wie groß iſt des Allmächt'gen Güte ꝛc.

1393. O Tag des Heils, o neues Leben! Es müſſe mir, vergeſſ' ich dein, Die Zung' an meinem Gaumen kleben; Mein müſſe ſelbſt vergeſſen ſeyn! Mir iſt Erbarmung widerfahren! Gern will ich, was die Wonne ſpricht, In ſtillem Herzen ſtill bewahren: Nur Ihm verſtumm', o Seele, nicht!

2. Lobſinge, preiſ', o meine Seele,

Rühm' ihn und bete dankvoll an! Vergiß es nicht, mein Herz! erzähle, Was Gottes Gnad' an dir gethan! Verloren war ich, tief verloren, Kalt war ich, todt, ach todt für ihn: — Nun hat Er selbst mich neugeboren, — Nun soll Ihm meine Liebe glüh'n!

3. O Stunde, da mit off'nen Armen Mein Retter mir entgegen kam! O Stunde, da mich sein Erbarmen In seine Liebesarme nahm! Da hat die Tröstung seines Mundes Mich bis in jene Welt entzückt, Und mir ein Siegel ew'gen Bundes In's Herz, in's Leben eingedrückt.

4. O selig, wem der Gnade Strahlen Des Friedensbundes Himmelspfand Vor's off'ne Glaubensauge malen, Gleich jenem, das vor Noah stand; Wenn sie durch Schuldgefühl und Schwächen Mit hellem, göttlichmildem Schein Wie durch Gewölk' und Nebel brechen, Und alles Kummers Rest zerstreu'n!

5. O selig, wen zum Glaubensleben Der Friedenskuß des Herrn geweiht! Ihm ist in's Herz ein Schatz gegeben, Der mehr als eine Welt erfreut; Und täglich wird er neue Wonne An seines Meisters Führung seh'n; Ihm kann des Lebens Licht und Sonne Im Grabe selbst nicht untergeh'n.

6. Und tränk' ich auch in vollen Zügen Der Erde Lust, des Lebens Glück: Es kann der Seele nicht genügen; Mir blieb' ein leeres Herz zurück. Was wär' ich ohne deinen Frieden? — Ach, Alles hätt' ich ohne Ruh'! Nichts g'nügt dem Herzen, nichts hienieden, Und dort im Himmel nichts, als Du!

7. An dich soll sich mein Glaube halten, Im Sturm der Welt, im Sonnenschein; Und bis die Lippen mir erkalten, Sollst Du mein Lied, mein Alles seyn. Und ob sich meine Tage trüben: Mir trübt sich deine Liebe nicht. Drum will ich glauben, hoffen lieben, Bis ich dich schau' im Himmelslicht.

8. Dort hab' ich Bürgerrecht empfangen; Welch' Fürstenrecht ist diesem gleich? O laßt die Welt mit Ehre prangen: Mein Name steht im Himmelreich! Laßt Hügel wanken, Berge fallen: Nie bebt, nie stürzt die Gottesstadt. Dort wird mein Danklied heller schallen Dem, der mich eingeschrieben hat.

9. O unaussprechlich hohe Wonne, Wenn, jeder Erdenschwäch' entrückt, Im Licht der unerschaff'nen Sonne Mein Auge dir in's Auge blickt! Dann soll mein Lob, dem Staub enthoben, Durch aller Himmel Lobgetön Dich ewig, ewig, ewig loben, Und deiner Gnade Ruhm erhöh'n!

C. B. Garve.

Mel. O Gott, du frommer Gott ꝛc.

1394. O Herr, um deinen Trost war mir oft schmerzlich bange, Nach deinem großen Heil seufzt' ich so lange, lange! Ich war gedrückt vom Fluch, von schwerer Sündennoth, Denn in mir nagte schon der ew'ge Wurm, der Tod.

2. Nun aber, Herr, hast du dich meiner angenommen Und bist so herzlich mild zu Hülfe mir gekommen, Daß ich nicht mehr in Fluch, in Angst und Seelenpein Hinuntersinken muß. Ich lebe und bin dein!

3. O welch ein treuer Gott bist du, mein Heil und Leben! Du hast mit ew'ger Huld die Missethat vergeben; Hast mehr, als königlich, die Schulden mir geschenkt, Mich köstlich angethan, gespeiset und getränkt.

4. Die Sünde selbst hast du zum Besten mir gewendet, Zur Beugung, Wachsamkeit, zum Dank, der nimmer endet. O Vater, Sohn und Geist, wie bist du mir so gut! Mein losgebund'nes Herz jauchzt dir mit frohem Muth!

5. Sollt' ich nun wiederum dich, meinen Retter, fliehen? Ich fühle überall des Vaters sanftes Ziehen; Drum überlass' ich mich Dir, wo ich geh' und steh', In jedem Stand und Werk, im Wohlseyn und im Weh.

6. O daß ich nimmer dich, mein treuer Gott, verliere! O daß ich deine Näh' stets kräftiger nur spüre, Bis ich, getrennet ganz von Allem außer dir, Eins worden bin mit dir, und du, mein Gott, mit mir!

7. Du bist des Trostes Quell, der mir auch reichlich fließet, Der sich im Seelengrund mit sanfter Macht ergießet. O Lebensstrom, so tief, so spiegelrein, so still! Du bist das Element, darin ich leben will!

8. Wär' dieß dein Wille nicht, so dürft' ich's nichts begehren: Nun aber willst du mir in Gnaden es gewähren; Ich nehm' es dankend an nach Kinderſinn und Art, Und wandle freudig hin in deiner Gegenwart.

So wollen wir denn ruhig stehen vor dem verschlossenen Eingang und auf das leise Rauschen der Fußtritte des Hausherrn merken, auch dann wenn unser Auge keinen Schritt weit siehet, wie uns dieses wahrhaft in der Geschichte der americanischen Jungfrau zu begegnen scheinet, aus der wir hier einige Züge erzählen wollen.

Julia Brace, die Tochter des John und der Rahel Brace, ansäßig zu Hartford in Connectitut, ward in dieser Stadt am 13. Juny 1807 geboren. In ihrem fünften Jahre wurde sie zu Glastenburg, einer wenige Meilen von Hartford entfernten Ortschaft, wo sie eben zu Besuch war, von einem heftigen Nervenfieber befallen; ihre Krankheit hatte begonnen am Montag Abend den 29ten Nov. 1811, und am darauf folgenden Sonnabend Morgen war sie vollkommen taub und blind. Während den nächsten Wochen wechselten die Augenblicke des Selbstbewußtseyns noch so häufig mit den heftigsten Krankheitsanfällen ab, daß sie nur wenig Gelegenheit hatte, das neue Elend zu bemerken, das über sie gekommen war. Auch bei wieder zunehmender Besserung bildete sie sich ein, es sey eine lange Nacht über die Welt gekommen und sie rief einmal über das andere aus: es will nicht mehr Tag werden. — Wiederholt bat sie die Ihrigen, zu denen sie erst nach mehreren Wochen wieder gebracht werden konnte, sie sollten doch die Lampe anzünden, und es erschien ihr als eine unbegreifliche, unverdiente Härte, daß man ihr gar nicht einmal ein Wort auf ihre Bitten antwortete. Hierzu kam noch, daß das Kind von seiner Wiedergenesung im Januar an bis zum August hin immer bei Tage schlief, und bei Nacht, wenn die Seinen schlafen wollten, wach war, so daß man alle Ge-

9. O Gott, du bist's, nur du, der mich zufrieden stellet, Deß reiner Lebensglanz mein Geistesaug' erhellet. Du bist der ew'ge Grund von aller Seligkeit; Daran genüget mir, deß bin ich hocherfreut!

10. Herr, du bist mein Gesang, mein Ruhm und meine Ehre, Mein Heil, mein Freudenlicht, mein Schild und meine Wehre! Nimm meinen armen Dank hienieden gnädig an, Bis ich im Heiligthum dich himmlisch preisen kann!

Johannes Rothen.

Mel. O Durchbrecher aller Bande ꝛc.

1395. Schuld und Strafe sind erlassen, Gott erbarmt sich über mich. Dieß Wort darf ich, Sünder, fassen, Und mein Glaube freuet sich! Lobe Gott, befreite Seele, Diese Schenkung ist ja groß; Seine gnädigen Befehle Machen mich von Ketten los!

2. Meine Rechnung ist vollendet, Weil ein reicher Bürge kam, Der sein theures Blut verwendet, Und die Zahlung auf sich nahm. Nicht ein Heller blieb mir stehen, Millionen sind gebüßt; O wie wäre mir geschehen, Wenn ich selber büßen müßt'!

3. O wie hat der Schulden Menge Mich in tausend Noth gebracht! Wie hat mir des Königs Strenge Und mein Armseyn bang gemacht! Aber Gott ließ sich erbitten, Als ich ihm den Fußfall that, Weil mein Bürge in der Mitten Selber für den Schuldner bat.

4. Nunmehr darf ich wieder leben, Kein Gefängniß ficht mich an; Alles hat Gott mir vergeben, Alles Jesus abgethan. Darauf kann ich froh erblassen, Meine Seele tröstet sich; Schuld und Strafe sind erlassen, Gott erbarmt sich über mich!

Ph. Fr. Hiller

Eigene Melodie.

1396. Mein Friedefürst! dein freundliches Regieren Stillt alles Weh, das meinen Geist beschwert. Wenn sich zu dir die blöde Seele kehrt, So gibt sich bald dein Friedensgeist zu spüren; Dein Gnadenblick zerschmelzet meinen Sinn, Und nimmt die Furcht und Unruh' von mir hin.

2. Gewiß, mein Freund gibt solche edle Gaben, Die alle Welt mir nicht gewähren kann. Schau' an die Welt, schau' ihren Reichthum an! Sie kann ja nicht die müden Seelen laben! Mein Jesus kann's; er thut's im Ueberfluß, Wenn alle Welt zurückestehen muß!

3. O Seelenfreund! wie wohl ist dem Gemüthe, Das im Gesetze sich ermüdet hat, Wenn es zu dir, der Lebensquelle, naht, Und schmeckt in dir des Vaters ew'ge Güte, Die alle Angst und alle Noth verschlingt, Und unsern Geist zur sanften Ruhe bringt!

4. Und nun, je mehr es sich zum Vater kehret: Je mehr es Kraft und Seligkeit genießt, Daß es der schnöden Eitelkeit vergißt, Die sonst den Geist gedämpfet und beschweret. Je mehr das Herz des Vaters Liebe schmeckt, Je mehr wird es zur Heiligung erweckt!

5. Wenn so in mir sich deine Klarheit spiegelt Und deines Angesichtes milder Schein: Dann wird das neue Leben recht gedeih'n; Der Weisheit Tiefen werden mir entsiegelt; Es wird mein Herz in Gottes Bild verklärt, Und alle Kraft der Sünde abgewehrt.

6. Was dem Gesetz unmöglich war, zu geben, Das bringt nun deine Gnade selbst herfür: Sie wirket Lust zur Heiligkeit in mir, Und ändert nach und nach mein ganzes Leben, Indem sie mich aus Kraft in Kräfte führt, Und mit Geduld und Langmuth mich regiert.

7. Es müsse doch mein Herz nur Christum schauen! Besuche mich, du Aufgang aus der Höh', Daß ich das Licht in deinem Lichte seh', Und könne ganz auf deine Gnade bauen! Kein Fehler sey so groß und schwer in mir, Der mir die Thür verschlösse, Herr, zu dir!

8. Wenn meine Schuld vor dir mich niederschläget, Und deinen Geist der Kindschaft in mir dämpft; Wenn das Gesetz mit meinem Glauben kämpft, Und lauter Angst und blöde Furcht erreget, So laß mich doch dein treues Herz noch seh'n, Und neue Kraft und Zuversicht ersieh'n.

9. So ruh' ich nun, mein Heil, in deinen Armen! Du selbst sollst mir mein ew'ger Friede seyn! Ich hülle mich in deine Gnade ein; Mein Element ist einzig dein Erbarmen; Und weil du selbst mir Eins und Alles bist, So ist's genug, wenn dich mein Herz genießt!

Chr. Fr. Richter.

Mel. Ihr Kinder des Höchsten ꝛc.

1397. Dein Lieben, o Vater, durchdringt mein Gemüthe! Ich schmecke des

Sohnes allmächtige Güte; Sein Gnadengeist tröstet und labet mein Herz, Er heilet die Wunden, er tilget den Schmerz. Er läßt mich den süßesten Frieden genießen, Da Ströme des Lebens in mich sich ergießen, Die von dem Altar und vom Gnadenthron fließen.

2. Den Sündern zum Besten ist Jesus gestorben, Sein Scheiden, das hat uns die Kindschaft erworben, Sein Leben, das drücket das Siegel darauf, Er zieht uns in seine Gemeinschaft hinauf. Wenn wir nur sein Opfer im Glauben recht fassen, So kannst du uns, Vater, nicht strafen noch hassen; Der Bürge will uns nicht versäumen noch lassen.

3. Wenn Blöde, Erschrock'ne zum Gnadenstuhl kommen, Wird ihnen ihr Jammer und Elend benommen. Drum wird auch mir Armen der Segen zu Theil, Auch mir zu gut strömet ein göttliches Heil. Ich darf mich nicht fürchten, nicht ängsten, noch schämen, Ich soll mich nicht länger verweilen noch grämen, Ich soll, was ich brauch', ohne Blödigkeit nehmen.

4. Die Dürftigen sollen zur Sättigung essen; Drum darf ich die ängstlichen Sorgen vergessen. Sein Fleisch und Blut beutst du im Ueberfluß dar; Dieß Essen und Trinken hebt alle Gefahr, Dieß labet mein Innerstes, stärket mich Müden, Bewahrt und erhält mich im göttlichen Frieden, Und bringt mich zum Erbe, das du mir beschieden.

Mel. Das ist mir lieb, daß mein ꝛc.

1398. Wie wohl ist mir, daß ich nunmehr entbunden Von aller Sünd' durch Christi Blut und Wunden! Was ich gesucht so lange mit Begier, Das ist mir nun durch Christi Tod gegeben, Weil der Unsterbliche selbst worden ist mein Leben, Daß mich hinfort kein Tod berühr'. Wie wohl ist mir!

2. Er ist mein Hirt', er weidet meine Seele Mit Lebensbrod, mit Freudenwein und Oele; Auf grüner Au' werd' ich von ihm geführt; Mich kann kein Unfall, keine Noth erschrecken, Denn Jesus Christus ist bei mir, mich zu bedecken. Ich weiß, daß mir nichts mangeln wird; Er ist mein Hirt'!

3. Mein' Speis' und Trank ist stets mit Dank gemischet, Und mein Gemüth wird täglich neu erfrischet Von seiner Kraft, daß ich nicht werde krank. Ich sorge nicht; er weiß wohl, was auf Erden Mir täglich nöthig ist; das läßt er reichlich werden, Und so genieß' ich auch mit Dank Mein' Speis' und Trank!

4. Ich sterbe nicht, nein, nein, ich werde leben, Und deine Werke preisen und erheben! Ich glaub' an dich, und komm' nicht in's Gericht! Und weil du hast den Tod für mich verschlungen, So bin ich gleichfalls auch zum Leben durchgedrungen. Ich leb' und glaub' an dich, mein Licht! Ich sterbe nicht!

Gottfried Arnold.

Mel. Wenn meine Sünd' mich kränken ꝛc.

1399. Die Handschrift ist zerrissen, Die Zahlung ist vollbracht. Er hat mich's lassen wissen, Daß er mich freigemacht. Er, der versank im bittern Tod, Und der für meine Seele Sein Blut zum Opfer bot.

2. Ich weiß sonst nichts zu sagen, Als daß ein Bürge kam, Der meine Schuld getragen, Die Rechnung auf sich nahm, Und sie so völlig hingezählt, Daß von der ganzen Menge Auch nicht ein Stäublein fehlt.

3. Herr! du hast meine Schulden, Die Niemand zählen kann, Durch schmerzliches Erdulden Auf ewig abgethan. Du hast mein Elend überdacht, Und dich für mich zur Sünde Aus Liebesgluth gemacht.

4. Die Nägel deiner Wunden Zerreißen meinen Brief, Der alle Tag und Stunden An Schulden höher lief. Dein völlig ausgeströmtes Blut, Dein heil[illegible]tun und Leiden Macht meine Rechnung gut.

5. Ich setze dich zum Bürgen, Weil du es selbst gethan. Will Moses mich erwürgen, So zieh' ich Jesum an. Wenn Satan mein Gewissen schreckt, So rettet mich der Glaube, Den Christi Blut bedeckt.

6. Wer Sünde thut und liebet, Der ist des Teufels Knecht; Wen seine Schuld betrübet, Der ist vor Gott gerecht. Wer sich beim Richter selbst verklagt, Der wird von seinen Schulden Auf ewig losgesagt.

7. Wenn ich mich selbst betrachte, So wird mir angst und weh; Wenn ich auf Jesum achte, So steig' ich in die Höh'; So freut sich mein erlöster Geist, Der durch das Blut des Lammes Gerecht und selig heißt.

8. Lamm Gottes! deinen Wunden Verdank' ich's Tag und Nacht, Daß sie den

Rath gefunden, Der Sünder selig macht. Gelobet sey dein Todesschweiß, Und allen deinen Schmerzen Sey ewig Ehr' und Preis!

C. G. Wolterstorf.

Eigene Melodie.

1400. Frieden, ach Frieden, den göttlichen Frieden, Vom Vater durch Christum im heiligen Geist! Ach, wie erlanget das Herz ihn hienieden, Daß es mit Freuden zur Ewigkeit reis't? Den sollen die gläubigen Seelen erlangen, Die Alles verläugnen und Jesu anhangen.

2. Richte deßwegen, friedliebende Seele, Dein Herz mit Begierde zu Jesu hinan; Was da ist droben bei Christo, erwähle, Verleugne dich selbst und den irdischen Wahn. Nimm auf dich das sanfte Joch Christi hinieden, So findest du Ruhe und göttlichen Frieden.

3. Nahm doch der Mittler des Friedens viel Schmerzen, Die Sünder mit Gott zu versöhnen, auf sich! Nimm dieß, o Seele, doch dankbar zu Herzen, Und siehe, wie sorget dein Jesus für dich! Er bringet mit seinem Blut Frieden zuwege, Will helfen, daß alle Verstörung sich lege.

4. Nun dafür bist du ihm ewig verbunden, Du sollst dafür gänzlich dein Eigenthum seyn; Er hat die ew'ge Erlösung erfunden, Und schließt dich in seligen Friedensbund ein. Drum siehe, daß du dich ihm gänzlich ergebest, Und ihm in der Liebe von Herzensgrund lebest!

5. Wen er berufet zum Friedensgenossen, Von solchem begehret er liebende Treu'; Darum mit Tapferkeit sollst du verstoßen, Was er dir zeiget, daß wider ihn sey. Welt, Teufel und Sünde, die mußt du bekämpfen, Und selbst das geheimste Gefallen dran dämpfen.

6. Weislich und fleißig mußt du dich entschlagen Der bösen Gesellschaft voll Leichtsinn und Spott, Welche den weltlichen Lüsten nachjagen, Nicht fürchten noch lieben den heiligen Gott; Denn die sich zu solchen Genossen gesellen, Die fahren mit ihnen hinunter zur Höllen.

7. Gleichwie die Henne die Küchlein beschirmet, Wenn oben der Habicht umschwebet und droht, So will dich Jesus, wenn's locket und stürmet, Beschützen vor Sünde, vor Teufel und Tod; Nur bleibe dem himmlischen Hirten zur Seite, Denn wer ihn verläßt, wird den Feinden zur Beute.

8. Liebe und übe, was Jesus dich lehret, Und was er dir saget, daſſelbige thu'; Hasse und lasse, was sein Wort verwehret, So findest du Frieden und ewige Ruh'; Ja, selig, die also sich Jesu ergeben, Und gläubig und heilig nach seinem Wort leben!

9. Jesu, du Herzog der Friedensheerschaaren, Du König von Salem, ach zeuch uns nach dir, Daß wir den Friedensbund treulich bewahren, Im Wege des Friedens dir folgen allhier! Ach, laß uns doch deinen Geist kräftig regieren, Uns dir nach im Frieden zum Vater zu führen!

Barthol. Crasselius.

Mel. Jesu, meine Freude ꝛc.

1401. Jesus, unser Friede! Labsal für uns Müde, Süßer Herr und Christ, Dessen mild Erbarmen Allen geistlich Armen Ihre Zuflucht ist! Du, nur du bleibst unsre Ruh'; Dir, o treuer Fürst des Lebens, Traut man nicht vergebens!

2. Quelle aller Geister, Aller Weisheit Meister, Aller Güte Meer! Schöpfer meiner Seele! Wenn ich dich verfehle, Bleibt mein Herze leer. Nur an dir Genüget mir. Ruf' mir, daß ich zu dir eile, Und mich nicht verweile!

3. O wie sind die Triebe Deiner Jesusliebe So vollkommen rein! Tief in ihrem Wesen, Ewig auserlesen, Ohne falschen Schein; Immer neu, Und immer treu; Süßer, als man kann empfinden, Größer, als die Sünden.

4. Laß in diesen Trieben, Laß in deinem Lieben Meine Seele ruh'n! Du kannst uns nicht trügen; Schenke dieß Vergnügen Mir, mein Jesu, nun! O wie reich Und engelgleich Kann ein Mensch schon hier auf Erden Durch dein Lieben werden!

5. Gib mir, daß mein Herze Nie mit Sündern scherze, Nie mit Lust der Welt; Daß mein Wunsch und Wille Darin nur sich stille, Was dir wohlgefällt! Geist und Sinn Soll immerhin Nur in dir und deinen Gaben Licht und Weisheit haben.

6. Was sich in mir reget, Was mein Herz beweget, Was mein Geist gedenkt, Was mein Hoffen nähret, Was mein Wunsch begehret, Was mir Friede schenkt, Soll allein Mein Jesus seyn! Er, das

Ziel all meiner Triebe, Jeſus, meine Liebe!

7. Du, mein Licht, erſcheine! Du, mein Troſt alleine, Komm, erquicke mich! Komm, daß meine Seele Sich nicht länger quäle, Komm, und zeige dich! Nimm mich mir Und gib mich dir! Du, der ſich für mich gegeben, Werde ganz mein Leben!

8. Wann mein Geiſt verſchieden, Gib ihm Ruh' und Frieden In dem obern Zelt! Dort iſt ſanfte Stille, Dort iſt ſüße Fülle, Die kein Gram vergällt. Höre mich! Ich bitte dich; Gib mir, Herr, in deinem Namen Ew'ge Ruhe! Amen. Ph. Fr. Hiller.

Mel. Herr Jeſu Chriſt, mein's Lebens Licht ꝛc.

1402. Ach Gott! in welche Freudigkeit Schwingt ſich mein Herz zu jeder Zeit, So oft ich Jeſum faſſen kann, Und ſchaue ſeine Wunden an!

2. Wie freuet ſich mein Geiſt in dir, Welch' frohe Ruhe ſchenket mir Der Glaub' an dich, o Jeſu Chriſt, Der du mein Ein und Alles biſt!

3. Zu welcher Liebe lockt mich Die Liebe, die bezwungen dich, Daß du des Todes für mich ſtarbſt, Mir Gnade, Fried' und Heil erwarbſt!

4. Das Herz wird ganz in mir entzünd't Aus Lieb' zu dir und Haß der Sünd', So bald es ſieht, wie du mich liebſt, Und dich mir ſelbſt zu eigen gibſt.

5. Es wünſcht nur dich, ja, dich allein, Sich ganz in dich zu ſenken ein; Nur dich, nur dich es haben will, Eh' ruht es nicht, noch ſteht es ſtill.

6. Wenn ich im Glauben bei dir ſteh', Und dich am Kreuze bluten ſeh', Dann fällt mir's, wie vom Himmel, ein: Soll mir mein Gott nicht gnädig ſeyn?

7. Obwohl ich noch ein Sünder bin, Nimmt Jeſus doch die Sünde hin, Begabt mich mit Gerechtigkeit, Hebt zwiſchen Gott und mir den Streit.

8. Wenn ich mit Gott den Frieden hab', Und wahre Glaubensfrucht und Gab', So ruh' und ſchlaf' ich ſanft und ſtill In Vaters Schooß; — will, was er will;

9. Und bin's gewiß, daß nicht Gefahr, Nicht Noth, nicht Tod, ja Satan gar Von meinem Gott mich ſcheiden wird, So lange Jeſus bleibt mein Hirt'.

10. „Gott iſt dein Vater; bitt' und „ſchrei! Er läßt dich nicht, er ſteht dir „bei; Verzag' in deiner Schwachheit nicht! „Was du nicht kannſt, er ſelbſt verricht't.

11. „Dein Seufzen allzeit Gott gefällt, „Wenn's gläubig zu ihm iſt geſtellt; „Schweigt auch dein Mund: er hört die „Bitt' Des Geiſtes, der dich wohl vertritt!"

12. Ob dieſem Troſt erfreuet ſich Mein Herz und Geiſt ganz inniglich, Wenn Jeſu Name, Kraft und Geiſt So mächtig ſich in mir erweiſt.

13. Welch herrlich mächtig Kunſtwerk iſt Der Glaub' an dich, Herr Jeſu Chriſt! Er machet heilig, frohen Muths, Er ſchafft und wirket alles Guts!

14. Wer ihn nicht hat, der wird verdammt, Mit ihm die Heuchler alleſammt; Und wer ihn hat, ſchon ſelig iſt, Er lebt und ſtirbt als wahrer Chriſt.

15. Drum, Jeſu, ſtärke für und für Den wahren Glauben, daß ich dir Vertrau', dich lieb', dir leb' und ſterb', So bleibt die Seligkeit mein Erb'.

16. So lang ich denn als Pilgrim werd' Noch wallen hier auf dieſer Erd', So lange will ich deinen Ruhm Ausbreiten ferner um und um.

17. Wann aber ſich das Leben ſchließt, Und meine Seel' ſich ganz ergießt In dich, o Jeſu, welche Freud' Iſt meine dann in Ewigkeit! Nach Joh. Caſpar Schade.

Mel. Alle Menſchen müſſen ſterben ꝛc. (1. Cor. 3, 21.)

1403. Wohl mir! Jeſu Chriſti Wunden Haben mich nun frei gemacht! Ach, wie hart war ich gebunden! Ach, wie finſter war die Nacht, Die mein Herz mit Sorgen quälte, Da mir Gott und Alles fehlte! Sündenſchuld und Seelennoth Machte mich lebendig todt.

2. Wohl mir, wohl mir! meine Ketten Sind entzwei, und ich bin los! Chriſti ſeliges Erretten Macht mir Muth und Freude groß. Ach, wie tief lag ich gefangen! Nun bin ich herausgegangen, Und das ſüße Tageslicht Strahlt ins Herz und Angeſicht!

3. Wohl mir! alle meine Sünden Seh' ich durch des Lammes Blut Weichen, ſinken und verſchwinden; Das erhebt den ſchwachen Muth! Freudig ſteigt er aus dem Staube, Schöpfet Luft, und ſingt: „ich

glaube!“ Angſt und Schulden ſind dahin, Weil ich arm und gläubig bin!

4. Wohl mir! ich kann ruhig ſchlafen, Und mein Herz iſt ſorgenfrei, Denn ich fürchte keine Strafen! Ja, nun weiß ich, was es ſey: Gottes Gnade zu genießen, Und mit freudigem Gewiſſen Frei und fröhlich aufzuſtehn, Sicher aus- und einzugehn.

5. Wohl mir! denn ich trink' und eſſe, Als des Vaters Kind und Gaſt; Ich bin ſelig, ich vergeſſe Meiner Noth und Seelenlaſt. Und wenn ich der Arbeit warte, So verſchwindet mir das Harte; Der für mich ſich tödten ließ, Macht mir Alles leicht und ſüß.

6. Wohl mir! denn der Hölle Flammen Sind durch Chriſti Blut erſtickt. Wer will mich hinfort verdammen, Da mich Jeſus angeblickt? Heil, ich hab' in ſeinen Wunden Ew'ge Freiheit nun gefunden! Dieſe bleibt mir allezeit, Dieſe gilt in Ewigkeit!

C. G. Wetterendorf

Mel. Wachet auf, ruft uns die Stimme ꝛc.

1404. Auf, empor mit Adlersflügeln, Mein Geiſt, zu jenen heil'gen Hügeln, Von wo dir Seligkeit entquillt! Mich durchſtrömt des Himmels Wonne, Der Herr iſt meines Lebens Sonne, Ich bin verklärt in Chriſti Bild. Mir ward das theure Pfand: Gott hat in ſeine Hand Mich gezeichnet. Zu ihm empor, Der dich erkor, Mein Geiſt, und ſing' im höhern Chor!

2. Heller flammt der frohe Glaube; Mein Geiſt erhebt ſich von dem Staube, Und ſchwebt empor zu Gottes Thron. Nicht mehr unterm Sündenfluche, — Mein Name ſteht im Lebensbuche, Geſchrieben von dem ew'gen Sohn. Getilgt iſt meine Schuld Durch Chriſti Gnad' und Huld; O Erbarmer! Aus Angſt und Noth, Von Sünd und Tod Errettet du, mein Herr und Gott!

3. Geiſt vom Vater und vom Sohne! Du bringſt das Siegel mir vom Throne, Das Zeugniß, Gottes Kind zu ſeyn. Herr, du zählſt mich zu den Deinen; Die Gnadenſonne ſeh' ich ſcheinen, Des Himmels Seligkeit iſt mein. Geſalbt bin ich vom Herrn; Es ſtrahlt der Morgenſtern Mir im Herzen. Im Jubelton Preiſ' ich den Sohn, Und ſchwinge mich zu ſeinem Thron.

4. Wenn auch noch im Staubgewande, — Schon ſind geſprengt des Todes Bande; Ich leb' im ew'gen Sonnenſchein. — Ohne Mängel und Gebrechen, Von Sünden frei, und frei von Schwächen, Geh' ich dereinſt zum Himmel ein. In Jeſu Opfertod Blüht mir das Morgenroth Ew'gen Lebens. Mich ſchrecken nicht Grab und Gericht; Der Glaube führt zum ew'gen Licht.

5. Jeſu! Jeſu! welch' Erbarmen! Du gibſt die Seligkeit mir Armen, Der ich des Heils ſo unwerth bin! Du haſt mich den Finſterniſſen, Dem Fluch des ew'gen Tod's entriſſen; Anbetend ſink ich vor dir hin. Du haſt mich dir geweiht, Mir deine Herrlichkeit Offenbaret. — Herr, ich bin dein, Und du biſt mein; — So laß es ewig, ewig ſeyn!

Peter Fr. Engſtfeld.

Mel. Mein Schöpfer ſteh mir bei ꝛc.

1405. Mein Gott, ich habe dich! — Weil mich mein Jeſus hat, Wird nimmermehr mein Geiſt An Ehr' und Freude ſatt. Die Erde mag mich haſſen Und allerſeits verlaſſen, — Der Himmel mag verbrennen, So will ich doch bekennen: Das höchſte Gut vergnüget mich! Mein Gott ich habe dich!

2. Was frag' ich nach der Welt? — Nimmt mich der Schöpfer an, So lebet kein Geſchöpf, Das mich betrüben kann. Zu wem ſich Gott will kehren, Den muß die Erd' ernähren, Dem muß der Himmel leuchten, Den muß der Thau befeuchten. Wenn meine Seele Gott gefällt, Was frag' ich nach der Welt?

3. Wohl mir! ich habe Gott, Und Jeſus iſt mein Heil; Der bleibt des Herzens Troſt, Mein ewigſchönes Theil. Wie ſollt' ich mich beklagen, Und von Verlaſſung ſagen? Wie wollt' ich andere Gaben Noch außer Jeſu haben? — Das wäre mir der höchſte Spott; — Wohl mir, ich habe Gott!

Gottfried Arnold.

Mel. Meinen Jeſum laſſ' ich nicht ꝛc.

1406. Meinen Frieden geb' ich euch! Alſo hat der Herr verheißen. Auf, mein Herz, die Sorgen ſcheuch! Er wird aus der Angſt dich reißen. Sey getroſt und unverzagt, Glaube, was er zugeſagt!

2. Herr, du hältſt, was du verſprichſt, Gibſt noch immer deinen Frieden, Wenn

du in die Herzen brichst, Mit dem Wahrheitsglanz hienieden. Kehre eilig bei mir ein, Laß in dir mich selig seyn!

3. Güter, die die Erde gibt, Sind nur mangelhafte Gaben; Ewig, Herr, wird, wer dich liebt, In dir volle Gnüge haben. Schütte auf mein ganzes Haus Deine Gnadenfülle aus!

4. Ohne dich vermag ich nichts; Eignes Ringen ist vergebens. Du allein, o Quell des Lichts, Bist der Grund des neuen Lebens. Rühre mich mit deiner Kraft, Die den neuen Menschen schafft!

5. Führe du mein Glaubensschiff Durch die sturmbewegten Wellen, Daß es nicht am Felsenriff Harter Zweifel mög' zerschellen! Wenn ich's nicht mehr lenken kann, So sey Du der Steuermann!

6. Rette mich in jenen Port, Wo die Erdenstürme schweigen, Und vor dir, o Gnadenhort, Alle Seligen sich neigen! Dann, in deines Vaters Haus, Werf' ich meinen Anker aus.

Christian August Bähr.

Mel. Wie wohl ist mir ꝛc.

1407. Umschließ' mich ganz mit deinem Frieden, Mein treu erkannter Seelenfreund! Halt mich von Allem abgeschieden, Was du nicht bist, was dich nicht meint. Ich wünsche mir kein andres Leben, Als das dein Sterben mir gegeben, Und du am Kreuz erworben hast; Drum beug' all meinen Eigenwillen, Daß er sich göttlich möge stillen Bei deines Kreuzes leichter Last!

2. Mein König! laß mich nichts vertreiben Aus dieser Burg, die „Friede" heißt! O laß mir's ewig theuer bleiben, Daß du stets bei den Deinen seyst! Kein Heil ist hiemit zu vergleichen; Vernunft, die kann es nicht erreichen, Weil's über alles Denken ist. Nur durch des Geistes sanftes Wehen Kann ich etwas davon verstehen, Daß du mein ew'ger Friede bist!

3. In dieser Fassung laß mich bleiben. So lang mein Blut in Adern schlägt! Dieß laß mich denken, lieben, treiben, So lang' mich deine Gnade trägt. Bewahre du selbst Herz und Sinnen; Laß all mein Denken und Beginnen Ein Zeugniß deines Friedens seyn; Komm, all dein Wesen in mich lege, Komm, für die Ewigkeiten präge Mir deines Lebens Bildniß ein!

4. Halleluja! es sey gewaget, Durch Noth und Tod dir nachzugehn! Ich folge, Herr, dir unverzaget, Mit unabläßig heißem Flehn; Ich nehme deine Kreuzesbürde Und die damit verbundne Würde, Und lehne mich auf dich, mein Freund! Ich weiß, du trägst mich durchs Gedränge Mit aller meiner Lasten Menge, Bis mir dein Antlitz ewig scheint!

Gottfried Clemens.

Mel. O Durchbrecher aller Bande ꝛc.

1408. Herz, du mußt von Lobe wallen, Ja, von Gottes Lob allein, Daß nach seinem Wohlgefallen Alles soll versühnet seyn! Alles, Alles, was auf Erden, Alles, was im Himmel ist, Soll zu Gott versühnet werden, Und allein durch Jesum Christ.

2. Auch ich Sünder hier im Staube, Auch ich soll Versühnung sehn; Die Versühnung, die ich glaube, Ist durch Christum mir geschehn. Mir auch ist sein Blut beschieden, Mir auch kommt sein Kreuz zu gut; Frieden hab' ich, Gottesfrieden, Jesu, durch dein Opferblut!

3. Wall' im Frieden, meine Seele, Voll von dem Versühnungsruhm! Sing' aus der versühnten Kehle Von des Heilands Priesterthum. — Der auf Erden troff von Blute, Ging für mich zum Himmel ein! — Wem auf Erden wohl zu Muthe, Dem wird wohl im Himmel seyn!

Ph. Fr. Hiller.

Mel. Wie groß ist des Allmächt'gen Güte ꝛc.

1409. Ich bin im Himmel angeschrieben, Und Gottes Kindern zugezählt; Mich hatte schon sein brünstig Lieben Von Ewigkeit dazu erwählt. Nun ruh' ich sanft in seinen Armen, Mein Vater blickt mich freundlich an; Ich weiß von nichts, als von Erbarmen, Dadurch ich ihm gefallen kann.

2. Das danke ich dem guten Hirten; So selig hat er mich gemacht. Mit Schmerzen sucht' er mich Verirrten, Und gab auf meine Wege acht. „Komm, Schäflein," hieß es, „kehre wieder!" — Ich hörte es, und kehrte um, Warf mich mit Thränen vor ihm nieder, Und gab mich ihm zum Eigenthum.

3. Wie war ich ihm so hoch willkommen! Wie freute sich sein Hirtenherz! Wie zärtlich ward ich aufgenommen! Wie bald wich da mein Seelenschmerz! Er wusch

mich rein, verband die Wunden, Und legte mich in's Vaters Schooß; Da hieß es: du haſt Gnade funden, Und biſt von Schuld und Strafe los!

4. Das waren die Erquickungszeiten, Die Tage längſtgewünſchter Ruh'; Da floß ein Strom von Seligkeiten Mir aus des Mittlers Wunden zu. Der Vater hieß mich Kind und Erbe, Der Sohn ſprach: du biſt mir vertraut! — O, rief ich, wenn ich jetzo ſterbe, So ſterbe ich als Chriſti Braut!

5. Nun bin ich noch bei ihm in Gnaden; Nichts raubt mir meines Jeſu Huld; Mein Elend ſelbſt kann mir nicht ſchaden, Denn er hat göttliche Geduld. Je mehr ich meine Ohnmacht ſehe, Je mehr wird mir die Gnade groß, Und wenn ich dann nur brünſtig flehe, So wird mein Herz des Kummers los.

6. So geht es hier durch tiefe Wege Nach jenen Zions-Höhen zu, Und nur auf dieſem ſchmalen Stege Gelang' ich zu der Sabbathsruh'. Dann ſoll man in den obern Chören Mein Loblied bis in Ewigkeit Aus dem verklärten Munde hören. — Herr, mache mich dazu bereit!

Joh. Daniel Henſe

Mel. Womit ſoll ich dich wohl loben ꝛc.
(Röm. 8, 33 ff.)

1410. Wer will, was Gott auserwählet, Was er ſelbſt gerecht gemacht Und zu ſeinen Kindern zählet, Zu verklagen ſeyn bedacht? Einſt verlorne Sündenknechte Nennt er Kinder und Gerechte. — Weſſen Spruch verdammet ſie? Gott, ihr Hort und Heil, iſt hie!

2. Hier iſt Chriſtus, der geſtorben, Ja, auch auferwecket iſt, Er, der uns für ſich erworben Von der Hölle Macht und Liſt. Dieſer ſitzt zu Gottes Rechten, Seine Schafe zu verfechten; Er vertritt uns ſtets bei Gott, Rettet uns aus aller Noth.

3. So wird uns nunmehr nichts ſcheiden Von des Höchſten Liebestreu', Keine Freuden, keine Leiden; — Seine Huld bleibt ewig neu. Kreuz, Verfolgung, Trübſal, Schmerzen Trennen nicht mehr unſre Herzen; Wir beſiegen Angſt und Noth, Durſt und Hunger, Schwert und Tod.

4. Werden wir auch, wie geſchrieben, Täglich von der Welt gekränkt, Zu der Schlachtbank hingetrieben Und mit Bitterkeit getränkt: O ſo iſt uns dieß kein Schade, Denn wir haben Gottes Gnade; Ja, wir überwinden weit, — Denn Gott liebt uns allezeit!

5. Ja, ich bin gewiß und glaube, Daß kein Leben und kein Tod Mir die Liebe Gottes raube, Ob auch Welt und Hölle droht. Weder Macht noch Heldenwerke, Fürſtenthümer, Engelſtärke, Noch, was jetzt und künftig iſt, Scheidet mich von Jeſu Chriſt.

6. Weder, was man hoch und prächtig, Oder tief und finſter nennt, Noch ſonſt ein Geſchöpf iſt mächtig, Daß es uns von Jeſu trennt. Keiner Kreaturen Triebe Scheiden uns von Gottes Liebe, Die ſo feſt in Jeſu Chriſt, Unſerm Herrn und Heiland, iſt!

Chriſtoph Kunze.

Mel. Nun ruhen alle Wälder ꝛc.

1411. Wir wandeln hier auf Erden Zu Freuden und Beſchwerden Dem ſtillen Grabe zu; Und dann? — wo bleibt die Seele? — Fährt ſie zur Todeshöhle? — Schwebt ſie empor zur ew'gen Ruh?

2. Bedeutungsvolle Fragen! — Wer kann die Antwort ſagen Beſtimmt, mit Ja und Nein? Kann Niemand ſie uns geben, Dann muß das Erdenleben Ja voller Angſt und Sorge ſeyn!

3. Steht mir der Himmel offen? — Hier hilft kein fraglich Hoffen; Es hofft die ganze Welt. Ihr Hoffen iſt ein Wetten; — Gewißheit nur kann retten Vor'm Bangen, das und überfällt.

4. Es kann nicht nur auf Erden, — Gewißheit muß uns werden, Sonſt ſteht's bedenklich aus. Nur der iſt auserkoren, Der aus dem Geiſt geboren; — Die Neugeburt führt uns nach Haus.

5. Es iſt das neue Leben Dem Heiland übergeben; Er lebt in uns, nicht wir. Der Tod iſt überwunden, Das Leben iſt gefunden, Das Grab wird uns zur Himmelsthür.

6. Preis ſey dem Herrn! die Gnade Eröffnet mir die Pfade, Und zeigt der Reiſe Ziel. Mir ward die ſichre Kunde Aus Gottes eignem Munde, Daß mir das Loos aufs Schönſte fiel.

7. Ich durft' den Namen ſehen Im Buch des Lebens ſtehen; Mein iſt der Himmel, mein! Das Zeugniß iſt mir worden: „Du ſtehſt im Kindes-Orden!“ Das Kind muß auch ein Erbe ſeyn.

8. Und hat auch das Gewissen Den Trost mir oft entrissen, — Fort, Selbstgerechtigkeit! Ich stütz' mich nicht auf Werke: Der Herr ist meine Stärke, — Die Gnade schenkt die Seligkeit!

Peter Friedrich Engelfied.

Mel. Wie groß ist des Allmächt'gen Güte ꝛc.

1412. Ich weiß, worüber ich mich freue, Ich juble, weil ich Jesum fand: Denn eine gröss're Liebestreue Hat Erd' und Himmel nie gekannt! Er hat mit ew'gen Heilsgedanken Auch meiner liebend schon gedacht, Hat aus der Knechtschaft harten Schranken Zur Kindesfreiheit mich gebracht.

2. Er ist für mich vom Himmel kommen; Wie könnt' ich sonst zum Himmel gehn? Er hat die Schuld von mir genommen, Wie könnt' ich sonst den Tod ansehn? Und was er Alles mir gegeben Und was er täglich mir noch schenkt, Sein Heil, sein Herz, sein ganzes Leben, Ist größer, als mein Herze denkt.

3. Wer kann es jemals ganz empfinden, Was ich an meinem Jesu hab'? Und wie kann es ein Wort verkünden, Was mir der Herr für Schätze gab? Mir ist ein Morgenroth erglommen, Das nie in Nächten untergeht; Ein Leben ist zu mir gekommen, Das jauchzend über'm Tode steht.

4. Mir ist ein Reichthum aufgegangen, Den keine Menschenzahl beschreibt; Ein Bildniß seh' ich vor mir prangen, Das stets in ew'ger Schöne bleibt! Ich habe einen Quell gefunden, Der sprudelt ewig hell und klar, Der läßt mein krankes Herz gesunden, Der labt den Müden wunderbar.

5. Ich hab' ein Brod vom Herrn empfangen, Darnach ich hungernd längst begehrt; Nun ist gestillet mein Verlangen, Ich weiß, daß es mich ewig nährt! Ich sehe vor mir Meereswellen, — Kein Maßstab reicht in ihren Grund; Wie pries' ich all die Herrlichkeiten, — Hätt' ich auch aller Menschen Mund!

6. Und hätt' ich Millionen Zungen, Und wäre jedes Wort sein Lob, Doch wär' es nimmer mir gelungen, Zu rühmen, wie er mich erhob! Und hätt' ich Millionen Herzen, Ja, wären Aller Seelen mein: Ich gäbe sie dem Mann der Schmerzen, Ein Schmerzenslohn für Ihn zu seyn!

Pfarrer Jeferdsen.

Eigene Melodie.

1413. Mein Glaub' ist meines Lebens Ruh', Und führt mich deinem Himmel zu, O du, an den ich glaube! Ach, gib mir, Herr, Beständigkeit, Daß diesen Trost der Sterblichkeit Nichts meiner Seele raube! Tief' präg' es meinem Herzen ein, Welch Glück es ist, ein Christ zu seyn!

2. Du hast dem sterblichen Geschlecht Zu deiner Ewigkeit ein Recht Durch deinen Tod erworben. Nun bin ich nicht mehr Asch' und Staub, Nicht mehr des Todes ew'ger Raub, Du bist für mich gestorben! Mir, der ich dein Erlöster bin, Ist dieses Leibes Tod Gewinn.

3. Ich bin erlöst, und bin ein Christ! Mein Herz ist ruhig, und vergißt Die Schmerzen dieses Lebens. Ich dulde, was ich dulden soll, Und bin des hohen Trostes voll: „Ich leide nicht vergebens!“ Gott selber mißt mein Loos mir zu, Hier kurzen Schmerz, dort ew'ge Ruh'!

4. Was seyd ihr, Leiden dieser Zeit, Mir, der ich jener Herrlichkeit Mit Ruh' entgegen schaue? Bald ruft mich Gott, und ewiglich Belohnet und erquickt er mich, Weil ich ihm hier vertraue. Bald, bald verschwindet aller Schmerz, Und Himmelsfreuden schmeckt mein Herz!

5. Bin ich gleich schwach, so trag' ich doch Nicht mehr der Sünde schändlich Joch In meinem Lauf auf Erden. Ich übe kindlich meine Pflicht; Doch fühl' ich es, ich bin noch nicht, Was ich dereinst soll werden. Mein Trost ist dieß: „Gott hat Geduld, Und straft mich nicht nach meiner Schuld!“

6. Der du den Tod für mich bezwangst, Du hast mich, Mittler, aus der Angst, In der ich lag, gerissen! Dir, dir verdank' ich meine Ruh', Du heilest meine Wunden zu, Und stillest mein Gewissen; Und fall' ich noch in meinem Lauf, So richtest du mich wieder auf.

7. Gelobt sey Gott! ich bin ein Christ! Und seine Gnad' und Wahrheit ist An mir auch nicht vergebens. Sein Wort hilft mir zur Heiligung; Die Gnade wirkt Erneuerung Des Herzens und des Lebens. Ich fühle, daß es Geistes Kraft Den neuen Menschen in mir schafft.

8. Dank sey dir, Vater, Dank und Ruhm, Daß mich dein Evangelium Lehrt glauben, hoffen, lieben! Wie sollt' ich, was

in dieser Zeit Den Vorschmack gibt der Seligkeit, Nicht suchen, fassen, üben? O präg' es meinem Herzen ein, Welch Glück es ist, ein Christ zu seyn! Dr. D. Münter.

Mel. Mein Leben ist ein Pilgerstand ꝛc.

1414. Gott! wer dich kennet, liebet dich, Vergisset Kreatur und sich, Und muß sich ewig dir vertrauen. Wie machen's deine Kinder doch? Sie tragen kümmerlich dein Joch, Weil sie sich selbst, nicht dich anschauen. Wir sind zu uns gekrümmet fast, Und machen deinen Dienst zur Last.

2. Es schwebt uns unser Leid nur vor; Wir heben uns nicht g'nug empor Zum süßen Heiland unsrer Schmerzen, Zu dir, der nichts, als Freundlichkeit Von Ewigkeit zur Ewigkeit Zu uns gehegt in seinem Herzen. Aus Liebe hast du uns gemacht, Uns lauter Liebe zugedacht.

3. Du bist dir g'nug, du sel'ges Gut, Das ewig in sich selber ruht! Dein freies Lieben uns doch wollte Zum Bild der Lieb' sehn neben dir, Zu deiner ew'gen Lieb und Zier, Daß ich nur schau'n und lieben sollte. Warum ist Herz und Auge nicht So unverwandt auf dich gerichtet?

4. Aus Liebe und Erbarmen bloß Gabst du den Sohn aus deinem Schooß, Uns aus dem Pfuhl zum Schooß zu heben. Aus Liebe kam der große Held, Und trug die Schuld der ganzen Welt. Sein Blut gab er für unser Leben; O Wunderlieb'! o bittrer Schmerz! — Wie? haben wir denn noch kein Herz?

5. Du beutst nun allen Sündern Gnad', Du weißt für allen Schaden Rath; Du trägest und hilfst auf den Schwachen; Dem ärmsten Kinde bist du nah'; Wenn man dich sucht, so bist du da; Man lasse dich nur mit sich machen, Und kehre sich in dich allein Mit Liebe und Vertrauen ein!

6. Nur Liebe ist es, die uns trägt, Die uns nach Leib und Seele pflegt; Von ihr kommt, was uns je begegnet; Es wird kein Härlein uns gekränkt; Nur Liebe ist es, die uns lenkt: Es muß uns seyn zum Ziel gesegnet. Wenn gleich die Schale bitter schmeckt, Der Liebeskern inwendig steckt.

7. Ach, führ wir die treue Hand, Die so viel Schaden abgewandt, Und so viel tausend Gutes gibet, — Das Aug', das Alles wohl regiert, Und jetzt uns so, bald anders führt, — Das Herz, das uns so zärtlich liebet, — Und würden wie die Kinder thun, Die sanft im Schooß der Mutter ruhn!

8. Ein Kind ist seiner Mutter Lust, Sie nährt es selbst aus ihrer Brust, Wird müd' im Sorgen nicht und Tragen. So liebst du einen jeden, Herr, Als wenn nur er dein Liebling wär; Drum können wir's auf dich nun wagen; Wir sollen süß-vertraulich seyn, Dich, Lieb', ansehen und uns freu'n.

9. Komm, reine Gluth, mich ganz entzünd', — Die düstre Furcht, den Gräul der Sünd', Das Gift der Eigenlieb' vertreibe! Komm, Gotteslieb', dich völlig schenk', Daß ich für mich nicht sorg' noch denk', Und kindlich dir ergeben bleibe, — In süßer Unschuld dich nur schau', Und mich unendlich dir vertrau'.

Eigene Melodie.

1415. Seh fröhlich im Herrn; o du heilige Seele, Du herrliche im Ehrenkleid! Dein Heiland, er zieht dich aus finsterer Höhle, Und schmückt dich mit Gerechtigkeit. Er tilget die Sünden Mit seinem Blut, Daß keine zu finden, Die Schaden thut. Die Runzeln, die Makeln, und was da befleckt, Das hat er mit köstlicher Seide bedeckt.

2. O himmlische Zierde! die Sonne der Gnaden Geht über dir verklaret auf; Die Bürde der Sünden, womit du beladen, Die dich gehemmt im Glaubenslauf, Die ist nun verschwunden, Weil Jesus sich Mit heiligen Wunden Hingab für dich. Ein lichtes und leichtes Herz hast du bekommen, Seitdem du das sanfte Joch auf dich genommen.

3. Es freue sich Alles von außen und innen, Daß du mit Gott versöhnet bist! Ach, liebe und lobe mit Herzen und Sinnen Den treuen Heiland Jesum Christ! Er hat dich erwählet Zum Eigenthum, Mit dir sich vermählet Zu seinem Ruhm. Trotz Sünden und Teufel und höllischen Pforten Bist du nun ein seliges Gotteskind worden!

4. O herrliche Schätze, o ewige Güter, Die dir dein Heiland hat beschert! Was vormals verloren, das hat er dir wieder Durch seinen Geist im Wort gewährt. Ergreif' es im Glauben, Es ist ja dein, Und laß dir's nicht rauben, Noch fremde seyn! Es ist dir ja sicher und theuer erworben, Da Jesus für dich an dem Kreuze gestorben.

Joh. Gustav. Schmidt.

V. Von der groſsen Glückſeligkeit der Kinder Gottes.

Mel. O du Hüter Iſrael ꝛc.

1416. Chriſten ſind ein göttlich Volk, Aus dem Geiſt des Herrn gezeuget, Ihm gebeuget, Und von ſeiner Flammenmacht Angefacht; Vor des Bräut'gams Augen ſchweben, Das iſt ihrer Seelen Leben, Und ſein Blut iſt ihre Pracht.

2. Königskronen ſind zu bleich Für der Gottverlobten Würde; Eine Hürde Wird zum himmliſchen Palaſt; Und die Laſt, Drunter ſich die Helden klagen, Wird den Kindern leicht zu tragen, Die des Kreuzes Kraft gefaßt.

3. Ehe Jeſus unſer wird, Ehe wir uns ſelbſt vergeſſen, Und geſeſſen Zu den Füßen unſers Herrn: Sind wir fern Von der ew'gen Bundesgnade, Von dem ſchmalen Lebenspfade, Von dem hellen Morgenſtern.

4. Pilgrimſchaft zur Ewigkeit Bleibet immerdar beſchwerlich, Ja, gefährlich, Bis man ringt und dringt zu dir, Enge Thür', Ein'ge Urſach' der Vergebung, Gluth der göttlichen Belebung, Jeſu, unſer Lieb'spanier!

5. Zeuch uns hin, erhöhter Freund! Zeuch uns an dein Herz der Liebe! Deine Triebe Führen mich, du Siegesheld, Durch die Welt, Daß ich deine Seele bleibe, Und ſo lange an dich gläube, Bis ich lieb' im innern Zelt!

6. Da iſt meine Hand und Herz! Du haſt deine Seel' gewaget Unverzaget, Und das Alles bloß allein, Daß ich dein, Und du meine heißen könnteſt; Wenn du nicht von Liebe brenneteſt, Hätte das nicht können ſeyn.

7. Nun, ihr Kronen, fahret hin, Fahre hin, erlaubte Freude! Meine Weide Sey des Herren letztes Mahl Vor der Qual, Meine Ehre ſeine Schande, Meine Freiheit ſeine Bande, Meine Zier die Roſ' im Thal! Graf N. L. v. Zinzendorf. (1731.)

Eigene Melodie.

1417. Es glänzet der Chriſten inwendiges Leben, Obgleich ſie von außen die Sonne verbrannt. Was ihnen der König des Himmels gegeben, Iſt Keinem, als ihnen nur ſelber bekannt. Was Niemand verſpüret, Was Niemand berühret, Hat ihre erleuchteten Sinne gezieret, Und ſie zu der göttlichen Würde geführet.

2. Sie ſcheinen von außen oft arm und geringe, Ein Schauſpiel der Engel, ein Eckel der Welt; Doch innerlich ſind ſie voll herrlicher Dinge, Der Zierrath, die Krone, die Jeſu gefällt; Das Wunder der Zeiten, Die hier ſich bereiten, Den König, der über die Himmel gegangen, Mit brennenden Lampen dereinſt zu empfangen.

3. Sonſt ſind ſie noch Adams natürliche Kinder, So tragen das Bild ſie des Irdiſchen auch; Sie leiden am Fleiſche, wie andere Sünder, Sie eſſen und trinken nach nöthigem Brauch. In leiblichen Sachen, Im Schlafen und Wachen, Sieht man ſie vor Andern nichts Sonderlichs machen, Nur, daß ſie die Thorheit der Weltluſt verlachen.

4. Doch innerlich ſind ſie von göttlichem Stamme, Geboren aus Gott durch ſein mächtiges Wort; Es lodert in ihnen die himmliſche Flamme, Entzündet von oben, genähret von dort. Die Engel, als Brüder, Erfreu'n ſich der Lieder, Die hier von den Lippen der Heiligen klingen, Und bis in das innerſte Heiligthum dringen.

5. Sie wandeln auf Erden, und leben im Himmel, Sie bleiben ohnmächtig und ſchützen die Welt; Sie ſchmecken den Frieden bei allem Getümmel, Sie kriegen, die Aermſten, was ihnen gefällt; Sie ſtehen in Leiden, Und bleiben in Freuden; Sie ſcheinen ertödtet den äußeren Sinnen, Und führen das Leben des Glaubens von innen.

6. Wann Chriſtus, ihr Leben, wird offenbar werden, Wann er ſich einſt dar in der Herrlichkeit ſtellt, Dann werden ſie mit ihm, als Fürſten der Erden, Auch herrlich erſcheinen zum Wunder der Welt. Sie werden regieren, Mit ihm triumphiren, Den Himmel als prächtige Lichter auszieren; Da wird man die Freude gar offenbar ſpüren.

7. Frohlocke, du Erde, und jauchzet ihr Hügel, Dieweil ihr ſolch' göttlichen Samen geneußt! Denn das iſt des Ewigen göttliches Siegel, Zum Zeugniß, daß er euch noch Segen verheißt. Ihr ſollt noch mit ihnen Auf's prächtigſte grünen, Wann einſt ihr verborgenes Leben erſcheinet,

walt anwenden mußte, um die arme, der Ruhe noch immer höchst bedürftige Natur endlich an das Mitwachen in der Tageszeit zu gewöhnen. Dies Alles zusammengenommen brachte die vorher sanfte, folgsame Kleine so außer sich, daß sie im ersten Winter nach ihrer Krankheit bei jedem ihr anstößigen Begegniß zornig werden konnte bis fast zur Tollheit, und daß sie, als die warmen Tage kamen, sich die Röcke nicht mehr wollte anlegen lassen, bis die Mutter eine jüngere Schwester neben sie stellte, und so, daß die kleine Julia mit ihren fühlenden Händen es bemerken konnte, Anstalt zu machen drohete, Juliens Kleidchen der Schwester anzupassen. Da erwachte die tief im natürlichen Menschen gelegene Liebe zum Eigenthum und das Gefühl für Recht; sie nahm die Kleider aus der Hand der Mutter und ließ sie von nun an immer ruhig sich anlegen, ja es regte sich in ihr später wieder deutlich die Freude an neuem; die Lust an glatten, saubern Kleidungen.

Wie nach der Heilung von der äußeren Krankheit die von der innren, die von der Heftigkeit und Ungeduld eingetreten sey, das war schwer zu bemerken. Einstmals geht das Kind an einem geöffneten Fenster vorüber, und fühlt, daß die warme Frühlingssonne hereinscheint, es hält die Hand hinaus, und obgleich es mit dem gelähmten Auge das strahlende, wärmende Gestirne nicht mehr zu sehen vermag, ruft es doch voll Freude aus: „die Sonne scheint ja!"

Vor ihrer Krankheit hatte Julia einen recht leidlichen Anfang im Buchstabiren und Lesen gemacht; auch nach ihrer Wiedergenesung vergnügte sie sich oft damit, ein Buch

Wornach ſich eu'r Seufzen mit ihnen vereinet.

8. O Jeſu, verborgenes Leben der Seelen, Du heimliche Sonne der inneren Welt! Laß deinen verborgenen Weg uns erwählen, Wenn gleich uns die Hülle des Kreuzes entſtellt! Hier wenig gekennet, Und übel genennet; Hier heimlich mit Chriſto im Vater gelebet, Dort öffentlich mit ihm im Himmel geſchwebet!

Chr. Fr. Richter.

Mel. Wie ſchön leuchtet uns der Morgenſtern ꝛc.

1418. Es iſt Etwas, des Heilands ſeyn, „Ach dein, o Jeſu, und du mein!" In Wahrheit ſagen können; Ihn ſeinen Bürgen, Herrn und Ruhm, Und ſich ſein Erb' und Eigenthum Ohn' allen Zweifel nennen. Fröhlich, Selig Sind die Seelen, Die's erwählen, Ohn' Bedenken Ihrem Jeſu ſich zu ſchenken!

2. Schau' an die Welt mit ihrer Luſt, Und Alle, die an ihrer Bruſt In heißer Liebe liegen! Sie eſſen, und ſind noch nicht ſatt, Sie trinken, und das Herz bleibt matt, Denn es iſt lauter Trügen. Träume, Schäume, Stich' im Herzen, Höllenſchmerzen, Ew'ges Quälen Iſt die Luſt betrog'ner Seelen.

3. Ganz anders iſt's bei Jeſu ſeyn, Mit ſeinen Heerden aus und ein, Auf ſeinen Matten gehen! Auf dieſen Auen iſt die Luſt, Die Gottesmenſchen nur bewußt, Im Ueberfluß zu ſehen: Hülle, Fülle Reiner Triebe, Süßer Liebe, Fried' und Leben, Stärke, Licht und viel Vergeben!

4. Schau', armer Menſch! zu dieſem Glück Ruft dein Erlöſer dich zurück Von jenem Grundverderben. Er kam deßwegen in die Welt, Und gab für dich das Löſegeld Durch Leiden und durch Sterben. Laß dich Willig Doch umarmen! Sein Erbarmen, Schmach und Leiden, Sind ein Meer voll Seligkeiten!

5. Ach, kannſt du den Immanuel So vor der Thüre deiner Seel' Vergeblich klopfen laſſen? Soll ſeine unzählbare Pein Gerad' an dir verloren ſeyn? — Das heißt ſein Leben haſſen! Arme Seele! Komm' und wende Dich behende Zu den Wunden, Die dein Hirt' für dich empfunden!

6. Er hält die ſüße Ewigkeit, Wenn du ihn aufnimmſt, dir bereit; Ja, hier ſchon auf der Erden Soll dir bei jedem Schritt und Tritt Troſt, Friede, Licht und Leben mit Zum frohen Pfande werden. Kronen, Thronen, Hoſianna, Himlich's Manna, Siegespalmen Folgen auf die Kreuzespſalmen. —

7. Von Stund' an kann ich nicht mehr mein Der Welt und ihrer Lüſte ſeyn, Die mich bisher gebunden! Mein Herr, den ich ſo ſehr betrübt, Der aber mich ſo viel geliebt, Der hat mich überwunden! Nimm mich gänzlich, Herr, ſchon heute Dir zur Beute, Und zum Lohne Deiner blut'gen Dornenkrone!

8. Ach, mach' mich von mir ſelber frei Und ſtehe mir in Gnaden bei; Stärk' meinen ſchwachen Willen Durch deines werthen Geiſtes Kraft, Zu üben gute Ritterſchaft, Den Vorſatz zu erfüllen; Bis ich endlich, Schön geſchmücket, Und entrücket Allem Leiden, Bei dir darf in Salem weiden!

Dr. Joh. Chr. Eberh.

Mel. Ja, Tag des Herrn, du ſollſt mir heilig ꝛc.

1419. Wie ſoll ich doch die Wonne nennen, Die jetzt mein ganzes Herz durchdringt, Daß ich zu dem mich darf bekennen, Der mir das ew'ge Leben bringt? Daß ich mich ſtets auch in den größten Beſchwerden meines Herrn getröſten, Und dabei nimmer hoffen kann: Die rechte Wonne geht erſt an!

2. O könnteſt du es einmal ſchmecken, Wie mein Erlöſer ſelig macht, Ungläubiger, du würd'ſt erſchrecken, Daß du ein ſolches Heil verlacht! O fühlteſt du nur eine Stunde In deines Herzens tiefſtem Grunde Den Frieden, den der Herr ertheilt: Du kämeſt zu ihm unverweilt!

3. Ich hab' es auch einmal empfunden, Was in der Welt für ein Gewinn: — Man ſchlägt darin ſich täglich Wunden, Und ſchlägt die Noth ſich aus dem Sinn. Von einer Luſt zur andern eilen, Das heißt, des Herzens Sehnſucht heilen; Zum Ekel geht es vom Genuß, Vom Ueberfluß zum Ueberdruß.

4. Es hängt an allen ihren Freuden Der Fluch der Ungenügſamkeit; Sie kann nicht ſammeln, nur vergeuden; Nie hat ſie Frieden, immer Streit; Sie kann mit allen ihren Schätzen Den großen Schaden nicht erſetzen, Den unſre Seel' erlitten hat, Und weiß dafür auch keinen Rath.

5. O wie erquickend ist dagegen Das Leben, das der Herr gebracht! Wie da auf allen unsern Wegen Uns Friede und Freud' entgegen lacht! Da finden wir zu jeder Stunde Den Balsam gleich für jede Wunde; Da finden wir für jeden Schmerz Bei unserm Herrn ein offen Herz.

6. Wohl werden unsre Wünsche kleiner, Und kleiner wird um uns die Welt; Doch wird auch unsre Freude reiner, Und nicht durch Täuschungen vergällt. Wir werden stille und bescheiden Im Glücke, voll Geduld im Leiden; Wir sind des Heilands Eigenthum, Und das ist unser höchster Ruhm.

7. Es liegt der Himmel vor uns offen, Es liegt die Hölle vor uns zu; Wir können glauben, lieben, hoffen, Wir haben Frieden, haben Ruh', — Für jede Bitte die Gewährung, Ersatz für jegliche Entbehrung. — In dem erwählten guten Theil Steht unser ganzes Seelenheil.

8. So sind wir immer wohl behalten, So sind wir immer wohlgemuth, Und lassen den mit Freuden walten, Der lauter Wunder an uns thut. Wir sind auch gern bereit zum Sterben, Denn unser Sterben führt zum Erben Der unverdienten Seligkeit Nach dieser kurzen Prüfungszeit. Spitta.

Mel. Schönster Immanuel, Herzog der Frommen ꝛc.

1420. Selige Freiheit vollkommener Seelen, Die auf den himmlischen Vater nur seh'n, Ihm die Regierung des Ganzen befehlen, Und durch Gehorsam in Liebe besteh'n! Jesus macht gründlich, Heilig und kindlich, Aus seiner Fülle viel Wachsthum zu sieh'n.

2. Das lernt der Geist von dem ewigen Lichte, Wenn man die Wahrheit mit Innigkeit sucht, Wenn man die Triebe und bitteren Früchte, Die aus dem Fleisch sich erheben, verflucht. Was so viel Leiden Bringt, soll ich meiden; Hass' ich mich selber, so lieb' ich die Zucht.

3. Eifer um's Gute, du Leuchte des Lebens, Schenk' mir vom Kreuz, das ich stetig betracht', Daß ich nicht höre, noch lese vergebens, Wie mich dein Opfer zum Vater gebracht! Bleib' in dem Streite Stets mir zur Seite, Lehre mich lieben und beten mit Macht!

4. Selige Spur zu dem herrlichsten Siege, Den mir die Kreuzesgemeinschaft gewährt, Wenn ich mein Herz mit der Wahrheit bekriege, Die mir die Freiheit des Geistes bescheert! In diesem Spiegel Find' ich das Siegel, Weil sich durch's Leiden die Sünde verzehrt.

5. O wie viel Trägheit und Falschheit im Herzen Ziehet der flatternde Geist aus der Welt! Eigensucht, Krümmungen machen nur Schmerzen, Wenn man auch noch so geschmeidig sich stellt. Bin ich gerade, Geh' ich im Pfade, Wo kein gesetzlicher Bann mich mehr hält.

6. Ewige Liebe, in dir ist das Leben! In mir ist Aergerniß, Falschheit und Pein. Doch geht der Wille nach Freiheit zu streben; Göttliche Einfalt soll Sonne mir seyn! O mach' mich kindlich, Treu und empfindlich, Ob ich im Kleinsten auch bleibe nur dein?

7. Läut're den Sinn von verlockenden Bildern, Herr, da mein Herz sich so oft noch betrügt! Hilf mir die Rede verringern und mildern, Die sonst so heftig den Nächsten bekriegt! Was mich will ziehen, Lehre mich fliehen, Weil mir die Welt so viel schmeichelt und lügt.

8. Faß, o du König der Wahrheit, den Willen In dein Erbarmen voll Heiligkeit ein, Selig des Vaters Gebot zu erfüllen, Keusch und in Stille geschäftig zu seyn, Treu, unabwendlich; Dann wird mich endlich, Jesu, dein Joch mit der Freiheit erfreu'n! J. L. Fricker.

Mel. Es glänzet der Christen inwendiges Leben ꝛc.

1421. Ermuntert die Herzen, erweckt die Gemüther, Ihr, die ihr als Glieder am Oberhaupt hängt! Erwäget den Reichthum der herrlichen Güter, Den Jesus dem Glauben zur Nahrung geschenkt! Seht, sterbliche Sünder, Die werden ihm Kinder, Als Töchter und Söhne von Neuem geboren! Das hat der allmächtige König beschworen.

2. O Vater! es hat uns dein ewiges Lieben In Christo vor Gründung der Welt schon erwählt; Du hast unsre Namen im Himmel geschrieben, Und uns mit dem Sohne der Liebe vermählt. O Gott aller Gnaden, Du heilst unsern Schaden! Wir geben uns dankend den treuesten Händen Zum Gründen, zum Stärken, zum Kräft'gen, Vollenden.

3. Ist uns nun der König des Lebens gewogen, So dient uns der Himmel, die Erde, das Meer; Die Engel, sie kommen mit Freuden gezogen, Und lagern sich flammend zum Schutz um uns her. Sie lieben die Kinder, Uns Alte nicht minder; Sie dienen und wachen in Nächten und Tagen, Bis daß sie uns jauchzend gen Himmel getragen.

4. O Liebe, wie hast du die Deinen erhoben, Da du dich uns selber und Alles ergibst! O Vater, das Köstlichste hier und dort oben Ist, daß du in Christo uns väterlich liebst! O Tiefe! o Weite! o Höhe! o Breite! O seliger Abgrund unendlicher Freude! Da finden die Seelen vollkommene Weide!

5. Dein Vaterherz bringt dich, für Alles zu sorgen; Du kennest den Mangel, und weißest auch Rath. Du sorgest für heute, du waltest für morgen, Sorgst herrlich für Seel' und für Leib mit der That. Ja, Vater, wir spüren Dein Segensregieren! Du krönst uns mit Gnaden im Leben und Sterben, Und lässest uns endlich dein Himmelreich erben.

6. Ihr seligen Armen! seht, Alles ist euer! Ihr lebet in Christus, und Christus in euch; Er achtet euch, seine Begnadigten, theuer, Und macht euch an Herrlichkeit selber sich gleich. Genießt nun als Freie, Was Jesus, der Treue, Als Segen in ird'schen und himmlischen Dingen Euch wollte durch blutiges Sterben erringen.

7. O möchten wir gänzlich der Liebe gewohnen, Die hier uns im Sohne so gnädig umarmt! Wie väterlich weiß sie nicht unser zu schonen, Gleichwie sich ein Vater der Kinder erbarmt! Es geh'n ihr zu Herzen All' unsere Schmerzen; Sie heilt, sie verbindet, sie hebet und träget, Bis sie uns dort ewig als Liebe verpfleget.

Mel. Wie groß ist des Allmächt'gen Güte ꝛc.

1422. Hier Gottes Kinder, und dort Erben Als Jesu Christi Eigenthum! — Um diesen Namen laßt uns werben, Er ist der Gnade Werk und Ruhm! Das sey das Theil, das wir erkoren, Darnach das Herz sich sehnt und schlägt, Bis es aus Gottes Geist geboren, Der Kindschaft Zeugniß in sich trägt.

2. Dann ist uns wohl; und doch das Beste, Das Herrlichste ist noch voraus. — Hier sind wir Fremdlinge und Gäste, Im Himmel heimisch und zu Haus. Hier gilt es kämpfen, leiden, sterben; Doch nur getrost! es kommt die Zeit, Da Gottes Kinder Alles erben Im Stand der ew'gen Herrlichkeit!

3. Sie werden als ein heil'ger Same In ihr verheiß'nes Erbe geh'n; Es wird ein neuer Gottesname An den verklärten Stirnen steh'n. Was unter Glauben, Hoffen, Lieben Der inn're Mensch geworden war, Das ist, wenn Alles starb, geblieben, Und wird als Wesen offenbar.

4. Drum freuet euch, wenn eure Namen Im Himmel angeschrieben steh'n! Die hier zu solcher Ehre kamen, Die sind wahrhaftig angeseh'n. Die treu hier glauben, hoffen, lieben, Schreibt Gott in's Buch des Lebens ein, Und dort im Himmel angeschrieben, Das heißt gut angeschrieben seyn! Spitta.

Mel. Gott sey Dank in aller Welt ꝛc.

1423. O wie selig lebt schon hier Eine Seele für und für, Wenn sie liebet Jesum Christ, Und mit ihm verbunden ist!

2. Sie besitzt das beste Theil, Hat ein unvergänglich Heil; Gottes eingeborner Sohn Ist ihr Schild und großer Lohn.

3. Ihn hält sie im Glauben fest. Wenn sie alle Welt verläßt, Ist und bleibet er ihr Freund, Der's mit ihr am treusten meint.

4. Sie hat hier den Himmel schon, Und im Glauben auch die Kron', Die ihr der getreue Hirt' Dort im Schauen geben wird.

5. Soll sie denn nicht fröhlich seyn? Bricht auch eine Noth herein: Gott, den sie im Herzen hat, Weiß zur Stunde Hülf' und Rath.

6. Wird ihr Glaube klein und schwach, Trägt sie Christi Kreuz und Schmach: Jesus eilet bald herbei, Schafft ihr Muth und Kräfte neu.

7. Wandert sie im finstern Thal: Jesus ist doch überall. Zaget sie: er tritt herzu, Bringt sie bald zur süßen Ruh'.

8. Wie ein Stern durch Wolken bricht, Leuchtet ihr sein treues Licht, Und der Gnade milder Thau Schwindet nie von ihrer Au'.

9. Darum hat sie guten Muth, weil sie stets in Jesu ruht; Und aus seiner Liebe quillt Alles, was ihr Dürsten stillt.

10. Alles, was der Welt gefällt, Ehre, Wollust, Land und Geld, Schätzet sie mit Freuden hin; Jesus nur ist ihr Gewinn.

11. Wohl ihr, daß sie Jesum hat! Seine Fülle macht sie satt; Darum folgt sie seinem Zug, Darum dankt sie nie genug.

12. O der Lust und Seligkeit! Jesus stillet alles Leid, Alle Thränen wischt er ab, Führt sie herrlich über's Grab.

Dr. Gabriel Wolf.

Mel. Wie schön ist unsres Königs Braut ꝛc.

1424. Wer ist der Braut des Lammes gleich? Wer ist so arm? und wer so reich? Wer ist so häßlich und so schön? Wem kann's so wohl und übel gehn? Lamm Gottes, Du und deine sel'ge Schaar Sind Menschen und auch Engeln wunderbar!

2. Aus Gnaden weiß ich auch davon; Ich bin ein Theil von deinem Lohn, So elend, als man's kaum erblickt, So herrlich, daß der Feind erschrickt, So gottlos, daß wohl Alle besser sind, Und so gerecht, als du, des Vaters Kind.

3. Ein Wurm, bis in den Staub gebeugt, Der auf den Thron des Königs steigt; Bekümmert, trübe, bloß und krank, Und doch voll lauter Lobgesang; So schwach, daß meine Kunst in Nichts besteht, So stark, daß Satan aus dem Wege geht.

4. Verfolgt, verlassen und verflucht, Doch von dem Herrn hervorgesucht; Ein Narr vor aller klugen Welt, Bei dem die Weisheit Lager hält; Verdrängt, verjagt, besiegt und ausgefegt, Und doch ein Held, der ew'ge Palmen trägt!

5. Wer bin ich, wenn es mich betrifft? Ein Abgrund voller Sündengift. — Wer bin ich, Lamm, in deiner Pracht? Ein Mensch, der Engel weichen macht, So weiß, so rein, so schön, so auserwählt, Daß mir's an Worten zur Beschreibung fehlt.

6. O Sündenschuld, wie beugst du mich! O Glaube, wie erhebst du dich! Wer faßt hier den geheimen Rath? — Nur, wer den Geist des Glaubens hat, Der durch des Lammes Blut zusammenschreibt, Was sonst wohl himmelweit geschieden bleibt.

7. Das ist der Gottheit Wunderwerk, Und seines Herzens Augenmerk, — Ein Meisterstück, aus Nichts gemacht; So weit hat's Christi Blut gebracht. — Hier forscht und betet an, ihr Seraphim, Bewundert uns, und jauchzt und danket Ihm!

C. G. Wolterdorf.

Mel. Sieh, hier bin ich, Ehrenkönig ꝛc.

1425. Die Beschwerden Dieser Erden Häufen sich noch immerzu, Und im Streiten Dieser Zeiten Hat man nirgends wahre Ruh'; Wo ist Friede Für uns Müde? Du bist's, treuer Jesu, du!

2. Sünden schmerzen Oft im Herzen, Und kein Fried' ist im Gebein'; Unverbunden Sind die Wunden; Jesu, dein Blut heilt allein. Dein Versühnen Macht uns grünen, Du mußt unser Friede seyn!

3. In der Eile Fahren Pfeile Von dem Satan auf uns dar; Jesus schützet, Glaube nützet Als ein Schild uns in Gefahr; So wird Frieden Uns beschieden, Weil der Heiland Sieger war.

4. Uns bekriegen Mord und Lügen Zwar von außen in der Welt; Doch von innen Kann's gewinnen, Wer Geduld und Glauben hält. Nichts heißt Schade, Wenn nur Gnade Unser Herz zufrieden stellt.

5. O Erlöser, Noch viel größer Ist der Friede jener Stadt! Da sind Psalmen, Da sind Palmen, Die ein Ueberwinder hat. Nimm mich Müden Hin im Frieden; Dort wird Niemand lebensatt!

Philipp Friederich Hiller.

Eigene Melodie.

1426. Seligstes Wesen, unendliche Wonne! Brunnquell der allervollkommensten Lust! Ewiger Herrlichkeit strahlende Sonne, Der nicht Veränd'rung noch Wechsel bewußt! Laß mich dich loben, Bis einst dort oben, Wo dich die Engel und Menschen besingen, Meine verherrlichte Zunge wird klingen!

2. Gönne von ferne nur einige Blicke Mir, der im Glauben mit dir sich vertraut, Bis ich die Seele zum Himmel dir schicke, Wo sie von Antlitz zu Antlitz dich schaut; Wo mir dein Lieben Nichts kann betrüben, Wo mit versöhntem und reinem Gewissen Ich deiner Ruhe kann ewig genießen!

3. Leb' ich im Finstern, so macht dein Erbarmen Selbst mir das Todesthal wieder zum Licht; Sink' ich in Ohnmacht

und lieg' ich in Armen Schwerer Verzweiflung, so läss'st du mich nicht. Endlich im Sterben Muß ich ererben Durch dich und in dir ein ewiges Leben, Das nur das seligste Wesen kann geben.

4. Schüttert die Erde und donnert der Himmel, Zürnet und tobet die feindliche Welt: Bleibet doch mitten in solchem Getümmel Mir meine Seligkeit sicher gestellt. Wenn mich, den Armen, Hält dein Erbarmen, Steh' ich auf ewigem Felsen erhöhet, Der nicht im Sturm und im Wetter vergehet.

5. Freut sich mein gläubiges Herz in dem Lichte, Dank' ich es, ewige Sonne, nur dir! Wenn ich mein Seufzen zum Himmel hin richte, Trittst du gar bald, o mein Tröster, zu mir; Zeigest im Hoffen Glänzend mir offen, Was mich soll ewig und herrlich ergötzen, Wann du mich wirst in dein Königreich setzen.

6. Herr, bin ich selig, so laß es mich wissen, Schreib' es lebendig mir tief in den Sinn! Lehre mich willig die Eitelkeit missen! Glaubensgehorsam nur sey mein Gewinn, Daß ich nach Klagen Freudig mag sagen: „Seht, aus der Schaar der verlorenen Sünder Schafft der Allselige selige Kinder!“

Abraham Hinkelmann.

Mel. Wie groß ist des Allmächt'gen Güte ꝛc.

1427. So bin ich nun kein Kind der Erden, Kein Bürger dieser Eitelkeit! Mein Hierseyn soll nicht ewig werden, Ich walle eilends durch die Zeit. Mein Vaterland ist in der Höhe, Wo mein geliebter Abba wohnt, Und wo ich meinen Heiland sehe, Der über Erd' und Himmel thront.

2. Ich bin dazu geschaffen worden, Ich bin dazu mit Blut erkauft; Ich bin zum Himmelsbürgerorden, Zum Eigenthum des Herrn getauft. Der Geist, der mich aus Gott gezeuget, Macht meinen Geist gewiß und fest, Daß auch bei Allem, was mich beuget, Mein Glaube mich nicht zweifeln läßt.

3. Nur Eines liegt mir in der Seele, Und macht mein Herze sorgenvoll, Daß mir der rechte Schmuck nicht fehle, Wann ich zur Hochzeit kommen soll. Ich weiß, in meines Königs Augen Kann nur ein losgemachter Geist, Ein ausgeleertes Herze taugen, Das alles Andre Schaden heißt;

4. Ein Glaube, der nur Ihn erwählet, Der still in seiner Gnade ruht, Mit heißem Lieben noch beseelet, Und seinen Willen kindlich thut; Der ihn bis an das Kreuz begleitet, Der gerne seine Dornen trägt, Der tapfer um die Krone streitet, So oft die Welt sich in uns regt.

5. Nun, mein Erbarmer, du wirst wissen, Wie viel mir noch hieran gebricht; Mein Aug' ist noch in Finsternissen, Ich Armer kenne mich noch nicht. Doch ist ein inniges Verlangen In mir durch deinen Geist erweckt, O Herr, dir einzig anzuhangen, Bis meinen Leib die Erde deckt!

6. Was ich nicht habe, kannst du geben; Was ich nicht bin, das bist du mir! Nimm hin mein Herz, es zu beleben, Ich überlass' es gänzlich dir! Erfülle mich mit Glauben, Liebe, Und bild' mich ganz nach deinem Bild; Entzünde mich mit heißem Triebe, Zu leiden, wenn du's haben willt!

7. Zermalme, brich, o Herr, verbrenne, Was dir nicht völlig wohlgefällt! Zerstoß', zerschlage und zertrenne, Was nicht zu dir sich gänzlich hält. Ja, greif' die angebornen Seuchen Recht an der tiefsten Wurzel an; Laß keinen Bann im Finstern schleichen, Der dich und mich einst trennen kann!

8. Hier reich' ich schwörend dir die Hände, Und sage dir auf's Neue zu: Ich will dich lieben ohne Ende, Du, meines Herzens wahre Ruh'! Ich liebe dich nicht nur in Freuden, Wann du mich speisest, tränkst und zierst; Ich will dich lieben auch im Leiden, Und wenn du mich zum Tode führst.

9. So komm' ich dir geschmückt entgegen; Du nahst in Liebe dich zu mir, Mir Kron' und Purpur anzulegen, Und öffnest mir die Himmelsthür'! Wann werd' ich dich, mein Heil, umfangen? Und wann, ach wann umfängst du mich? O laß mich bald dazu gelangen: Dann lob' und lieb' ich ewig dich!

Leopold Franz Friedrich Lehr.

Mel. Jesu, hilf siegen, du Fürste des Lebens ꝛc.

1428. Jesum zu kennen und Jesum zu haben, Dieß ist das herrlichste Loos in der Welt! Suche des Erdballs vortrefflichste Gaben, Finde, was Augen und Ohren gefällt: Dennoch kann Eins nur die Seele dir laben: Jesum zu kennen und Jesum zu haben.

2. Suchest du Weisheit? — In ihm ist reichlich, Wie sie kein Andrer dir jemals gewährt; Er, der bei'm Vater war, gibt unvergleichlich Was dich erleuchtet, beseelt und verklärt. Eins ist die Krone der glänzendsten Gaben: Jesum zu wissen und Jesum zu haben.

3. Suchst du Gerechtigkeit? — Sieh' den Gerechten, Der für Verlor'ne den Zornkelch genoß! Schau, wie die Dornen das Haupt ihm umflechten, Und wie sein heiliges Blut er vergoß! Hier ist Gerechtigkeit! das kann dich laben, Jesu zu glauben und Jesum zu haben.

4. Suchest du Heiligung? — Siehe, die Reben können nicht außer dem Weinstock gedeih'n! Er nur gibt Säfte, Gedeihen und Leben, — Nur wer in ihm ist, wird kräftig und rein. Suche zur Heil'gung die Gabe der Gaben: Jesum zu lieben und Jesum zu haben.

5. Wüßt du Erlösung? — O schaue den Retter, Der in dem Siege verschlungen den Tod! Er nur, die Sonne, verdränget das Wetter, Hebt dich empor aus Verderbniß und Noth. Laß es in's Herz zur Erlösung dir graben: Jesum zu halten und Jesum zu haben! —

6. Jesu, du Sohn des lebendigen Gottes, Du bist die Gabe, die ewiglich bleibt! Was ist das Zischen des irdischen Spottes, Wenn deine Hand mich in's Lebensbuch schreibt? — Drum gib mir Eins nur, du Gabe der Gaben: Jesum zu fassen, und Jesum zu haben!

Albert Knapp.

Mel. Befiehl du deine Wege ꝛc.

1429. Ein Wohlstand ohne Gleichen Ist eines Christen Stand, Wie er bei keinem Reichen Von dieser Welt bekannt. Den kann auch Niemand rauben, Wie feindlich er gesinnt; Ein Christ ist durch den Glauben Des reichsten Vaters Kind.

2. Er kann mit Freuden kommen Vor Gottes Angesicht; Da wird er angenommen, Und Niemand widerspricht. Was Alles ihn betroffen, Sey's Freude oder Leid: Ihm steht der Zugang offen Zum Vater allezeit.

3. Er kann in großen Schaaren Als Diener um sich sehn, Die einst ihm Herren waren, Und nun zu Dienste stehn. Er ist umringt von ihnen Den ganzen Lebenstag; Denn ihm muß Alles dienen, Was ihm begegnen mag.

4. Und geht einmal auf Erden Die Kindeszeit zu End': Er weiß, was ihm muß werden Nach Christi Testament: Ein Erbtheil in den reichen, Geliebten Vaterland. — Solch Wohlstand ohne Gleichen Ist eines Christen Stand!

K. J. Ph. Spitta.

Mel. Wie schön leucht't uns der Morgenstern ꝛc.

1430. Wie groß ist deine Herrlichkeit, Schon hier, o Christ, in dieser Zeit, Und noch viel mehr dort oben! Von Allem, was die Welt dir reicht, Ist nichts, das dieser Würde gleicht, Zu der du bist erhoben. Christus Jesus Salbt die Seelen, Die ihn wählen, Und ihn haben, Mit des Geistes hohen Gaben.

2. Theilhaftig göttlichen Geschlechts, Genießest du des hohen Rechts, Dich Gottes Kind zu nennen. Sieh', welche Ehre, welchen Ruhm Gibt dir der Herr zum Eigenthum! Mag's auch die Welt verkennen! Mag sie Auch hie Stolz sich blähen, Dich verschmähen, Ja, dich hassen: Deinen Ruhm muß sie dir lassen.

3. Du bist ein Priester und Prophet, Der vor des Höchsten Throne steht, Und wirst von Gott gelehret! Du wirst begabt mit Königs-Macht, Daß herrlich werde hier vollbracht, Was Gottes Ruhm vermehret. Wahrheit, Klarheit Wird gegeben Deinem Leben Durch den Glauben; Diesen kann kein Feind dir rauben.

4. Du bist mit Jesu fest vereint; Der Heiland ist dein treuster Freund, Deß Liebe dich erquicket. Er hat dir seines Geistes Pfand Von seinem Thron herabgesandt, Und dir ins Herz gedrücket. Stündlich, Gründlich Ihm von Herzen, Auch bei Schmerzen, Anzuhangen, Dieses nur sey dein Verlangen!

5. Durch ihn stehst du mit Gott im Bund; Sein Thron ist deines Herzens Grund, Darin er Wohnung machet. Er macht aus dir sich einen Ruhm, Du bist sein liebstes Eigenthum, Darob er zärtlich wachet. Gott pflegt, Gott trägt Voll Erbarmen In den Armen Dich Geringen, Daß kein Leid dich kann bezwingen.

6. Nie machet eines Menschen Mund Die hohe Würd' und Ehre kund, Die dich schon ziert auf Erden; Und ist's auch jetzt

nicht offenbar, So wird's doch in der Zukunft klar: Du wirst Gott ähnlich werden. Selig, Glänzend Werden taugen Deine Augen, Gott zu ſehen, Wann du wirſt verklärt aufſtehen.

7. O Chriſt, in welchen hohen Stand Setzt dich des Höchſten Gnadenhand! Bedenke deine Würde! Fühl' deine Hoheit jeder Zeit, In aller deiner Niedrigkeit, Und trag' auch ihre Bürde! Lebe, Strebe, Daß dein Adel Ohne Tadel Immer bleibe; Darum liebe, hoff' und gläube!

Nach Joh. Euſeb. Schmidt.

Mel. Nun ſich die Nacht geendet hat ꝛc.

1431. Die Frucht der Freude wächſet nicht Im Sandgrund der Natur; Ein Leben außer Chriſti Licht Iſt Müh' und Elend nur.

2. Wo aber Gnad' im Herzen blüht Und Jeſu Liebesſchein, Da wird auch Frieden im Gemüth Und Himmelswonne ſeyn.

3. Die Liebe fühlen, die verzeiht, Aufs blut'ge Kreuz ein Blick, Und Hoffnung, die kein Sterben ſcheut: Das iſt ein göttlich Glück.

4. Im Glauben durch den Vorhang ſehn, Und wiſſen: Gott iſt mein! Das iſt ein Freudenquell, ſo ſchön, Der fließet ewig rein.

5. Das ſind die Freuden, die das Herz Frei machen, fromm und feſt, Daß es ſich ſchwingt aus allem Schmerz, Und dieſe Welt verläßt.

6. Beklagt nicht, Chriſten, euer Loos, Doch wenn des Herrn ihr ſeyd, So laßt der Welt, die blind und bloß, Den Tand der Sterblichkeit!

Aus dem Engliſchen; überſetzt von Albert Knapp.

Mel. Mein Gott, das Herz, ich bringe dir ꝛc.

1432. Ein Chriſt ſcheint ein verächtlich Licht, Und iſt der Stolzen Spott; Gott aber ſchämt ſich ihrer nicht, Und heißt ſich ihren Gott.

2. Sie wallen hier als Pilgrime, Und werden lebensſatt; Gott aber, der Lebendige, Baut ihnen eine Stadt.

3. Ihr Glaube wird durch's Wort ergötzt, Und eilt dem Himmel zu; Da wird der Hohn mit Ruhm erſetzt, Die Wallfahrt mit der Ruh'.

4. O Gott, ſchäm' dich auch meiner nicht, Sey du in Chriſto mein, So ſchäm' ich mich in deinem Licht Auch nicht, ein Chriſt zu ſeyn!

5. Wie iſt die Ehre doch ſo groß, Daß Gott uns Sünder liebt! Wie iſt es doch ein herrlich Loos, Das Gott im Himmel gibt!

6. Führ' nur mich auf dem Lebenspfad Durch dein Verheißungswort! So geht mein Glaube ganz gerad' Zum Vaterlande fort.

7. Laß mir ein Kinds- und Bürgerrecht An dir und deiner Stadt! So irrt mich nicht das Spottgeſchlecht, Das keinen Glauben hat.

8. Gib mir in meiner Pilgrimſchaft, So oft ich müde bin, Beſtändig neue Glaubenskraft, Bis an die Heimath hin.

9. Zieh' mir auch einſt mein Pilgerkleid Im wahren Glauben aus, Und ſey mein Gott in Ewigkeit, Und bau' mir dort ein Haus!

Ph. Fr. Hiller.

Mel. Herr und Meiſter deiner Kreuzgemeine ꝛc.

1433. Sollt' ich nicht von Lieb' und Dank entglommen Seyn und bleiben ewiglich? — Warum iſt denn Gott in's Fleiſch gekommen? Frag' ich's Herz, ſo ſpricht's: für mich! Mein Erlöſer, wenn gleich nicht alleine, Denkt's verſöhnte Herz, er iſt doch meine! Das vergnügt'ſte Freudenſpiel Bleibt das eigne Herzgefühl.

2. Wenn ich nun mit meinem Freund alleine, Das iſt, wie im Himmel bin, Und ich mich mehr darauf, daß ich ſeine, Als auf ſonſt etwas beſinn': So vergeht mir Furcht und Angſt und Grämen; Muß ich mich gleich meiner ſelber ſchämen, Lindert er mir alles Weh Doch durch ſeine liebe Näh'.

3. Und wenn ſich mein Herz das überleget, Daß er ſelbſt ein Menſchenkind Ward, wie ich, und meine Glieder träget, Die dadurch geheiligt ſind: Wart' ich auch des ſterbenden Gebeines, Weil ich's anzuſehen hab' als ſeines, Und mein Wünſchen iſt allein, Daß es Ihm mög' ähnlich ſeyn! —

4. Meiner armen Seel' und Hütte Schwächen Stören dann nicht meine Ruh'; Denn mir quillt für alle die Gebrechen Troſt aus Jeſu Wunden zu. Sitzt nur Er im Herzen auf dem Stuhle! — Wenn er mich geküßt hat, hält er Schule, Und belehrt mich gnadenvoll, Was ich thun und laſſen ſoll.

5. Nun, da bin ich; wo biſt du, mein Treuer, Du mein Gott, mein Ein und All's? Mein Herz glimmt von deinem Liebesfeuer, Du Erſtatter unſers Falls! Du biſt noch ſo nahe deinen Leuten, Als du je geweſen in den Zeiten Deines Menſchheit-Morgenroths, Und der Veſper deines Tods.

6. Haben wollt'ſt du mich, ſonſt würd' ich Armer Dir gewiß noch ferne ſteh'n; Denn ich hätt' mich ſelbſt, o mein Erbarmer, Wohl nicht nach dir umgeſeh'n! O daß nun dein Wort mein Wollen wäre! Klüger wollen ſeyn, als deine Lehre, Fällt bei uns wohl Niemand ein: — Lehr' uns nur gehorſam ſeyn!

Graf N. L. v. Zinzendorf.

Mel. Liebe, die du mich zum Bilde ꝛc.

1434. Wenn ſich eine Seele findet In des Heilands Liebe ſteh'n, Wird ſie wunderbar entzündet, Jauchzensvoll einherzugeh'n, Daß der ganze Leib und Geiſt Sich der Sichtbarkeit entreißt.

2. Alsdann wird ſie aufgezogen Und in ſtille Luft geführt Aus den wilden Meereswogen, Die der Weltgeiſt aufgerührt. All dieß Weſen macht ihr Pein, Wenn ſie darf zu Gott hinein. —

3. Alles liegt zu ihren Füßen, Was zu dieſer Welt gehört; Ja, ſie kann auch leichtlich miſſen, Was durch guten Schein bethört, Denn ſie hat den lichten Geiſt, Der ihr beſſ're Schätze weiſt.

4. Sie liegt in geheimer Stille, Wo ſie unempfindlich ſcheint, Weil der ſonſt zertheilte Wille Aufgeopfert nichts mehr meint, Als nur Gott und ſeine Kraft, Die der Sohn der Liebe ſchafft.

5. Hier iſt aller Gram vergeſſen, Alle Unruh' fällt dahin, Und was ſonſt noch hoch geſeſſen Wird erniedrigt in dem Sinn, Läßt mit ſich gar mild umgeh'n, Wie man mag an Kindern ſeh'n.

6. Wer kann dieſen Strom beſchreiben, Der den Geiſt mit Macht erfüllt? Wo kann Durſt und Hunger bleiben, Wenn Gott ſelber beide ſtillt? Iſt die Müh' nicht wohl erſetzt, Wenn Er uns mit ſich ergötzt?

7. O daß Alle ſich bemühten, Dieſe balſamreiche Kraft, Die den tiefſten Gottesfrieden Und das ew'ge Leben ſchafft, In der Seelen Licht zu ſeh'n, Und aus ihrer Qual zu geh'n!

8. Iſt des Menſchen Geiſt entſproſſen Aus dem göttlichen Geſchlecht, Hat er einſt dieß Brod genoſſen In dem Paradies mit Recht: O ſo muß er wieder ſich Davon nähren inniglich!

9. Denn wo nicht der Trieb der Seelen Iſt von Gottes Himmelsbrod, Bleiben ſie in Angſt und Quälen, Leiden ſie ſtets Hungersnoth, Wie man welke Blumen ſchaut, Die der Himmel nicht bethaut.

10. Aber was aus Gott geboren, Fordert Paradieſeskoſt. Wer zur neuen Welt erkoren, Sucht nicht in der alten Troſt. Speiſe, die da himmliſch iſt, Macht, daß man der Erd' vergißt.

11. Arme Welt! du kannſt nicht glauben, Daß ich hier ſchon ſelig ſey, Und daß mir's kein Feind kann rauben, Daß ich bin von Sünden frei! Leb' ich doch im Paradies, Seit ich nichts, als Gott genieß'! —

12. Wie ein rauher Stein auf Erden In ſich hegt das ſchönſte Gold: So muß mir im Leib noch werden, Was der Unglaub' ſparen wollt' Auf die ſpäte Ewigkeit; — Nein, ich bin ſchon ſelig heut'!

Gottfried Arnold.

Mel. Es traure, wer da will ꝛc.

1435. Wer Jeſum bei ſich hat, kann ſicher ſtehen, Und wird im Leidensmeer nicht untergehen. Wenn ihn der Herr beſchützt, was kann ihm ſchaden? Er wandelt überall auf ebnen Pfaden.

2. Wer Jeſum bei ſich hat, der hat den Himmel, Und ihn vergnüget nicht das Weltgetümmel; Er nimmt geduldig an, was Gott beſchieden, Und ſchmeckt auch in der Noth den ew'gen Frieden.

3. Wer Jeſum bei ſich hat und ſeine Gaben, Der mag mit ihrer Luſt die Welt nicht haben. Wer reich in Chriſto iſt, hat g'nug auf Erden, Und kann in Ewigkeit nicht reicher werden.

4. Wer Jeſum bei ſich hat, kann ſicher reiſen; Er wird ihm ſchon den Weg zum Himmel weiſen. Wer ihm getreulich folgt, wird niemals gleiten, Denn ihm ſteht immerdar der Herr zur Seiten.

5. Wer Jeſum bei ſich hat, darf nicht erſchrecken, Wenn ihm der Sünden Schuld will Angſt erwecken. Wer Jeſum bei ſich hat, iſt wohl beſchützet, Wenn's donnert über ihm und ſchrecklich blitzet.

6. Wer Jeſum bei ſich hat, darf nicht

verzagen, Kann Welt und Teufelslist siegreich verjagen. Wer Jesum bei sich hat, kann nicht verderben; Wer Jesum bei sich hat, wird selig sterben.

Christian Friedrich Kennow.

Mel. Womit soll ich dich wohl loben? ꝛc.

1436. Freut im Herrn euch allewege, Freut euch seiner Gnad' und Gunst; Seyd zu solcher Freud' nicht träge, Uebt euch recht in dieser Kunst! — Soll die Fülle seiner Freuden Ungenossen er vergeuden? Freude, so wie er sie beut, Das ist wahre Herzensfreud'.

2. Er hat in die freudenarme Welt die Freude erst gebracht, Die nach bittrem Sündenharme Unaussprechlich fröhlich macht. O wie strömt die Freudenquelle Mitten in der Wüste helle! Schöpft denn ihr auch eures Theils Wasser aus dem Born des Heils!

3. Wäre aus des Engels Munde In gebenedeiter Nacht Euch vergeblich frohe Kunde Von des Herrn Geburt gebracht? — Preisen nicht der Engel Schaaren Freude, die euch wiederfahren? Und ihr wollet traurig stehn, Als ob Nichts für euch geschehn?

4. Soll sich Zions Tochter freuen, Daß der König zu ihr kommt, — Und ihr wollt die Freude scheuen, die ihn ehrt, und die euch frommt? Wollet muthlos stehn und klagen, Wo ihr Palmen solltet tragen, Und in seines Volkes Reih'n Fröhlich Hosianna schrei'n?

5. Und sein unvergleichlich Lieben, Hat's nicht Alles wohlgemacht? Ist auch Etwas hinterblieben, Das er nicht für uns vollbracht? Daß der Seinen Freud' vollkommen, Hat er Alles übernommen, Sünde, Schuld und Straf und Noth, Bis zum bittern Kreuzestod.

6. Ist er siegreich nicht erstanden Aus des finstern Grabes Nacht? Hat er nicht von Todesbanden, Furcht und Angst uns frei gemacht? Uns zum Leben zu erneuen, Lebt er; sein uns zu erfreuen, Spricht er den Betrübten zu: „O wen suchst, — was weinest du?"

7. Uns mit Heil zu überschütten, Er des Vaters Thron bestieg, — Und in der Gerechten Hütten Singt mit Freuden man vom Sieg. Wie er siegte, wird er siegen, Bis zu seinen Füßen liegen Alle Feinde, und die Welt Sich vor ihm, dem Richter, stellt.

8. Welche Freude ist dem Volke, Das ihn kennt und liebt, bereit, Wenn er in des Himmels Wolke Kommt in seiner Herrlichkeit! Wie wird er der Seinen schonen, Ja, aus Gnaden sie belohnen, Und sie führen in die Stadt, Welche Gott bereitet hat!

9. Da wird ew'ge Freud' und Wonne Ueber ihrem Haupte seyn; Da bedarf man keiner Sonne Mehr und keines Mondes Schein; Da, vor seinem Angesichte, Wandeln sie in seinem Lichte, Schauen seine Herrlichkeit, Theilen sie in Ewigkeit.

10. Und dieß Alles, es ist euer, Weil ihr Jesu Christi seyd, Weil er euch so hoch und theuer Sich erkauft hat und befreit. — Und ihr wolltet solches treuen Herrn euch nicht von Herzen freuen? Wolltet traurig vor ihm stehn, Als ob Nichts für euch geschehn?

11. O Erlöste, allewege Freuet euch in eurem Herrn; Seyd zu solcher Kunst nicht träge, Uebt sie täglich, übt sie gern! Lernet täglich ihm lobsingen, Dank- und Freudenopfer bringen; Uebt euch recht in dieser Zeit Auf die Freud' der Ewigkeit!

C. J. P. Spitta.

Mel. Wachet auf! ruft uns die Stimme ꝛc.
(Nach Ps. 23.)

1437. Jesu Christ, mein Licht und Leben! Leib, Seel' und Geist sey dir ergeben, Denn du gibst Heil und Frieden mir. Mir, dem Sünder, dem Verlornen, Durch dich zum Leben Auserkornen, Eröffnest du die Himmelsthür. Du bist mein treuer Hirt', Da mir nie mangeln wird Süße Weide. Jesu, mein Licht! Verlaß mich nicht, Bis ich dich schau' von Angesicht.

2. Du führst mich zur frischen Quelle; Sie fließt so reichlich, sanft und helle; Mein dürstend Herz wird hier erquickt. Du zeigst mir die rechten Straßen, Willst Tag und Nacht mich nicht verlassen, Bis daß ich gänzlich hingerückt, Wo ew'ge Sicherheit, Wo Freud' und Herrlichkeit Grünt und blühet. Jesu, mein Licht! Verlaß mich nicht, Bis ich dich schau' von Angesicht.

3. Wall' ich auch auf finstern Wegen, Fehlt mir das Licht auf rauhen Stegen: Ich zag' und fürchte mich doch nicht. Du, Herr, gibst mir das Geleite, Du wandelst

treulich mir zur Seite, Und ſendeſt mir dein Himmelslicht. Dein ſanfter Hirtenſtab Wehrt allen Schrecken ab; Halleluja! Jeſu, mein Licht! Verlaß mich nicht, Bis ich dich ſchau' von Angeſicht.

4. Hab' ich Jeſum nur zum Freunde, So fürcht' ich nicht die Macht der Feinde; Sie können mir nicht Schaden thun. Himmelsbrod iſt meine Speiſe, Und er läßt auf der Pilgerreiſe Mich ſanft in ſeinem Schooße ruhn. Wenn Jeſus mit mir zieht, So werd' ich nie zu müd' Auf der Wallfahrt. Jeſu, mein Licht! Verlaß mich nicht, Bis ich dich ſchau' von Angeſicht.

5. Du ſtärkſt mich in allem Leiden, Du ſalbſt mein Haupt mit Oel der Freuden, Gibſt Kräfte mir zum heil'gen Streit. Du ſchenkſt voll ein Gnad' und Leben, Gibſt als der Weinſtock deinen Reben Saft und Gedeihn zur Fruchtbarkeit. Huld und Barmherzigkeit, Licht, Wonn' und Himmelsfreud' Wird mir folgen. Jeſu, mein Licht! Verlaß mich nicht, Bis ich dich ſchau' von Angeſicht.

6. Amen! ewig werd' ich bleiben Bei Jeſu; nichts, nichts kann mich treiben Aus meines Hirten Arm und Schooß. Laß, o Herz, dein Lied erſchallen: Mein Loos iſt lieblich mir gefallen, Denn Jeſus ſelber iſt mein Loos! Er tilget meine Schuld; Ich bleib' in ſeiner Huld. Hoſianna! Jeſus, mein Licht, Verläßt mich nicht, Bis ich ihn ſchau' von Angeſicht!

Eigene Melodie.

1438. Ruhe iſt das beſte Gut, Das man haben kann; Stille und ein guter Muth Steigen himmelan; Die ſuche du! Hier iſt keine wahre Ruh'; Wende dich dem Himmel zu! Gott iſt die Ruh'!

2. Ruhe ſuchet Jedermann, Allermeiſt ein Chriſt; Denk' auch du, mein Herz, daran, Wo du immer biſt! O ſuche Ruh'! In dir ſelber wohnt ſie nicht; Such' mit Fleiß, was dir gebricht; Gott iſt die Ruh'!

3. Ruhe gibt dir nicht die Welt, Ihre Freud' und Pracht; Nicht gibt Ruhe Gut und Geld, Luſt, Ehr', Gunſt und Macht. Drum ſtehe zu! Wer da lebt in Jeſu Chriſt, Suchet das, was droben iſt; Gott iſt die Ruh'!

4. Ruhe geben kann allein Jeſus, Gottes Sohn, Der uns Alle ladet ein Zu des Himmels Thron, Zur wahren Ruh'. Wer den Ruf vernommen hat, Dringe ein zur Gottesſtadt! Gott iſt die Ruh'!

5. Ruhe beut er williglich Den Mühſel'gen an, Und erquicken wird er dich, Wie es Niemand kann. Drum komm' herzu! Trägſt du auch des Leidens viel: Jeſus ſetzt der Noth ein Ziel! Gott iſt die Ruh'!

6. Ruhe kommt aus Glauben her, Der nur Jeſum hält; Jeſus machet leicht, was ſchwer, Richtet auf, was fällt; Sein Geiſt bringt Ruh'. Gib im Glauben Herz und Sinn Seinem Geiſt zu eigen hin! Gott iſt die Ruh'!

7. Ruhe zeigt ſich allermeiſt, Wo Gehorſam blüht; Ein in Gott verſenkter Geiſt Macht ein ſtill Gemüth, Wirkt Seelenruh'. Selig iſt, wer ſich ergibt, Daß er Gottes Willen übt! Gott iſt die Ruh'!

8. Ruhe wächſet aus Geduld Und Gelaſſenheit, Die ſich lehnt auf Gottes Huld In der böſen Zeit. Die ſuche du! Je geduldiger du biſt, Deſto kürz're Leidensfriſt. Gott iſt die Ruh'!

9. Ruhe hat, wer willig trägt Chriſti ſanftes Joch; Alle Laſt, die er auflegt, Iſt ja lieblich doch, Und ſchaffet Ruh'. Folge deinem Heiland gern, Dann iſt nie dein Friede fern! Gott iſt die Ruh'!

10. Ruhe den erſt recht ergötzt, Der ein Schüler iſt, Und ſich zu den Füßen ſetzt Seines Jeſu Chriſt; Da bleibe du! Aus der eignen Weisheit ſproßt Nirgends Friede, Ruh' und Troſt. Gott iſt die Ruh'!

11. Ruhe nirgends lieber bleibt, Als wo Demuth blüht; Was zur Niedrigkeit dich treibt, Und herunter zieht, Gibt wahre Ruh'. Allen Stolzen bleibt des Herrn Süßer Gottesfriede fern. Gott iſt die Ruh'!

12. Ruh' entſpringet aus dem Quell, Wo die Liebe fleußt; Wo das Herz nur klar und hell, Sanft und ſtill der Geiſt, Da ſtrömt die Ruh'! Liebe, wenn du Ruh' begehrſt, Bis du ſeliglich erfährſt: Gott iſt die Ruh'!

13. Ach du Gott der wahren Ruh', Gib auch Ruhe mir! Was ich immer denk' und thu', Streb' nach Ruh' in dir! Gib Ruh' dem Geiſt. Schließt ſich dann mein Auge zu, So führ' Leib und Seel' zur Ruh', Dem Himmel.

Nach M. Johann Caſpar Schade.

in die Hand zu nehmen, und Worte, deren Zeichen sie nicht mehr sahe, besonders aber Namen ihrer Verwandten zu buchstabiren. Dies that sie vorzüglich gern am Sonntag, wenn sie bemerkte, daß auch ihre Mutter die Schrift zur Hand nahm, und es ist überhaupt sehr bemerkenswerth, daß dieses taube und blinde Kind von seiner leiblichen Genesung an immer jederzeit es wußte, wenn Sonntag war, und dieses Wissen dadurch zu erkennen gab, daß es gleich nach dem Erwachen für sich und ihre Geschwister die Sonntagskleider herbeiholte. Nur wenn Festtage anderer Art in die Woche fielen, ward die merkwürdige Berechnerin der Zeit in ihrer Rechnung irre, und sie wird dieses noch jetzt bei solcher Veranlassung.

Ein Jahr lang sprach Julia noch ganz fertig, dann fieng sie an immer seltener zu der für sie so stummen Umgebung zu sprechen, immer mehr und mehr die Menschenrede zu verlernen; zuletzt verschwanden auch die einzelnen Worte von ihrer Zunge, deren diese noch fähig gewesen war, und eines der letzten dieser Worte, das sie noch am längsten hatte sprechen können, war der süße Name der Mutter. Sie ist jetzt nicht bloß ganz erblindet und taub, sondern auch völlig stumm.

Aber wenn auch die Zunge nicht mehr spricht, so spricht desto lebendiger das ganze Wesen und am meisten das höchst bewegliche Angesicht der armen Julia. Sie ist nun, seit mehreren Jahren, in die öffentliche Pflegeanstalt zu Hartfort aufgenommen, und ward seitdem von einer großen Menge theilnehmender Beobachter aus der Nähe und Ferne besucht. In der That der bloße Anblick dieser Julia Brace ist eine Reise nach Hartfort werth. Da sitzt sie, die sittsame,

Mel. Es iſt noch eine Ruh' vorhanden ꝛc.

1439. Wie wohl iſt mir, o Freund der Seele, Wenn ich in deiner Liebe ruh'! Ich ſteig' aus dunkler Schwermuthshöhle, Und eile deinen Armen zu. Da muß die Nacht des Trauerns ſcheiden, Wenn mit der Fülle ſel'ger Freuden Die Liebe ſtrahlt aus deiner Bruſt. Hier iſt mein Himmel ſchon auf Erden! Dem muß ja volle Gnüge werden, Der in dir ſuchet Ruh' und Luſt.

2. Die Welt mag ſich mir feindlich zeigen; Es ſey alſo; ich acht' es nicht. Will ſie ſich freundlich zu mir neigen: Ich flieh' ihr trügend Angeſicht. In dir vergnügt ſich meine Seele, Du biſt mein Freund, den ich erwähle; Du bleibſt mein Freund, wenn Freundſchaft weicht; Auch in den ſtärkſten Trübſalswellen Kann deine Treu' mich ſicher ſtellen, Die mir den feſten Anker reicht.

3. Will mich die Laſt der Sünden drücken, Blitzt auf mich des Geſetzes Weh': So eil' ich, Herr, auf dich zu blicken, Und ſteige gläubig in die Höh'. Ich fliehe, Herr, zu deinen Wunden; Da hab' ich ſchon den Ort gefunden, Wo mich kein Fluchſtrahl treffen kann. Tritt Alles wider mich zuſammen: Du biſt mein Heil, wer will verdammen? Die Liebe nimmt ſich meiner an.

4. Lenkſt du durch Wüſten meine Reiſe: Ich folg', und lehne mich auf dich; Du gibſt mir aus den Wolken Speiſe, Und tränkeſt aus den Felſen mich. Ich traue deinen Wunderwegen, Sie enden ſich in Lieb' und Segen. Genug, wenn ich dich bei mir hab'! Ich weiß, wen du willſt herrlich zieren, Und über Sonn' und Sterne führen, Den führeſt du zuvor hinab.

5. Der Tod mag Andern düſter ſcheinen: Ich ſeh' ihn an mit frohem Muth; Denn du, mein Leben, haſſeſt keinen, Deß Herz und Leben in dir ruht. Wie kann des Weges Ziel mich ſchrecken, Da aus der Nacht, die mich wird decken, Ich eingeh' in die Sicherheit? Mein Licht, ſo will ich denn mit Freuden Aus dieſer finſtern Wildniß ſcheiden Zur Ruhe deiner Ewigkeit!

Wolfgang Deßler.

Mel. Kommt her zu mir, ſpricht Gottes Sohn ꝛc.

1440. Mein Troſt, damit ich Nacht und Tag Sünd', Teufel, Welt vertreiben mag, Und mich in Ruhe ſetzen, Iſt dieß, daß ich mich allezeit Am Freudenbild der Seligkeit In Jeſu darf ergötzen.

2. Nehm' ich, o Herr, dein Wort vor mich, Betracht' dein Weſen inniglich, So find' ich nichts, als Leben; Darüber wird mein Herz ſo reich An Freuden, und der Mund zugleich! Ich kann's nicht g'nug erheben.

3. So wahr ſich Gott im Himmel find't, So wahr bin ich ſein liebes Kind, Rein, heilig, voller Gnaden. Er will mein lieber Vater ſeyn, Schließt mich in ſeine Fürſorg' ein, Schützt mich vor Leid und Schaden.

4. So wahr mein Heiland Jeſus Chriſt Der Sohn des Allerhöchſten iſt, Darf rühmen ich ſein Lieben; Das iſt ſo treu, ſo tief, ſo feſt, Daß er mich nimmermehr verläßt; Er hat ſich mir verſchrieben.

5. So wahr der Herr, der heil'ge Geiſt, Mein Gott und ſüßer Tröſter heißt, Und hat mich taufen laſſen: So wahr iſt er in meiner Seel', Regiert mich durch des Worts Befehl, Daß ich kann Jeſum faſſen.

6. Die heilige Dreieinigkeit Hat mich zum Tempel ſich bereit't, Daß ſie mich ganz bewohne; Es ſteht auf mich und mein Gebet Die allerhöchſte Majeſtät Von ihrem Himmelsthrone.

7. Arbeite, ſchlafe, wache ich, So ſchwebt der Engel Heer um mich, Mich treulich zu umgeben; Ach, Gott, wie freu' ich mich darauf, Daß ich nach meines Lebens Lauf In ihren Reih'n darf ſchweben!

8. O ſey für ſolche reiche Güt' Geliebt aus kindlichem Gemüth, Herr, dem ich ſtets will trauen! Eins bitt' ich noch, mein frommer Gott: Laß mich das Heil nach meinem Tod, Wie ich's geglaubet, ſchauen!

Auguſt Hermann Francke.

Mel. Nun ruhen alle Wälder ꝛc.

1441. Was hat die Welt zu hoffen, Wann ihre Zeit verloffen? Nur Finſterniß und Pein! Was hat ein Chriſt zu hoffen? Der Himmel ſteht ihm offen; Sein Troſt, ſein Licht wird Jeſus ſeyn!

2. Wir hoffen mit zu leben; Das kann und wird er geben; Er lebt uns ja zum Heil! Wir hoffen mit zu erben; Durch ſein verſühnlich Sterben Gab er auch uns am Himmel Theil.

3. Wir hoffen, ihn zu ſehen, Und vor dem Thron zu ſtehen Im reinen Ehrenkleid; Wir hoffen, ihm zu dienen, Wann

einst sein Tag erschienen, Vor'm Antlitz seiner Herrlichkeit!

4. Wir hoffen ihm zu danken, Wann er am Ziel der Schranken Uns einst das Kleinod schenkt, Uns Ruhe gibt vor Hassern, Und zu den Lebenswassern Uns selig führt und ewig tränkt.

5. Wir hoffen, ihn zu loben, Und lernen hier die Proben Zum Halleluja schon. Dort werden wir mitsingen, Wann Gottesharfen klingen In dem vollkommnen Jubelton! Ph. Fr. Hiller

Mel. Was Gott thut, das ist wohlgethan ꝛc.

(Psalm 23.)

1442. Wenn mich mein guter Hirte führt, Wenn mich mein Jesus leitet, Wenn mich sein Auge nicht verliert, Wenn seine Huld mich weidet Und mich erquickt, Der Welt entrückt: Wie kanns da meiner Seelen An Trost und Wonne fehlen?

2. Allgnugsam ist er, Gott und Herr, Mein Hüter und mein Pfleger, Mein Freund und mein Vertheidiger, Und meiner Lasten Träger. Er weidet mich. — So schenket sich Kein Hirte seiner Heerde, Daß sie geweidet werde.

3. Sein Wort in seinem Tempelbau Muß mir mein Heil gewähren. So wird kein Lamm auf grüner Au Vom frischen Gras sich nähren, Wie meine Seel' Immanuel, Der Heiland, stündlich speiset Und Gnade mir beweiset.

4. Wenn mein Gewissen Sünde fühlt, Wie gut ist er zu sprechen! Wie sich ein Lamm die Hitze kühlt An frischen Wasserbächen: So süße thut Dem schwachen Muth Der Trost, den er mir schenket, Und tief ins Herze senket.

5. Mild holet mich mein Hirt herum, Wenn ich wo irre gehe. Drum geb' ich seinem Namen Ruhm, Wenn ich's erkenn' und sehe, Wie ich jetzt nur Auf dieser Spur, Die er vor mir betreten, Kann meine Seele retten.

6. Geht es in's Thal der Finsterniß, (Und da gibt's Jammerzeiten!) So wird mein Hirt auch da gewiß Mir Maß und Trost bereiten. Er hebt und stützt; Er stärkt und schützt; Sein Hirtenstab und Stecken Wehrt ab, die mich erschrecken.

7. Er gibt nach Stürmen Sonnenschein, Nach Kampf und Angst den Frieden, Nach bittern Thränen Freudenwein, Und wem er dieß beschieden, Der steht, erweckt, Den Tisch gedeckt, Der ißt, was Christus giebet, Und fühlt, wie zart er liebet.

8. Er salbt der Tiefbetrübten Haupt. — Die schmerzensmüde Seele, Die sich zum Tod bestimmt geglaubt, Glänzt heut' im Freudenöle. Ihr Feind entflieht, Und staunend sieht Er froh die Seel' erstehen, Die grad' sollt' untergehen. —

9. O trauter Hirte, laß mich dir Ein frommes Schäflein bleiben! Der Hölle nie geling's an mir, Von dir mich abzutreiben! Das Todesthal, — Der Himmelssaal Sey mir gleich lieb und süße: Wenn ich nur dein genieße!

10. Laß Gutes und Barmherzigkeit Mir hier zur Seite gehen, Und mich am Ende meiner Zeit Vor deinem Throne stehen! So schau' ich dich Dann ewiglich, Froh, daß ich dich erküret, — Froh, daß du mich geführet! J. A. Lehmus

Mel. Wie groß ist des Allmächt'gen Güte ꝛc.

1443. Verlaß mich nicht, bis ich erkalte! Erleuchte mich, mein Lebenslicht! Stärk' mich, daß ich dich glaubig halte, O Herr, du meine Zuversicht! Führ' mich in meinen Prüfungsjahren Den Weg, den ich nicht finden kann! Ich bin, wie meine Väter waren, Dein Bürger und dein Wandersmann.

2. Erhör' mich, wann ich zu dir schreie, Gib meiner Seele große Kraft; Umgürte mich nach deiner Treue Mit Waffen deiner Ritterschaft! Und wenn, gleich Löwen nach dem Raube, Der Feind nach meiner Seele brüllt, Dann sey dein Wort, dein Geist, dein Glaube Mein Schwert, mein Harnisch, Helm und Schild!

3. Ich suche dich, laß mich dich finden! Laut seufzt mein durstig Herz nach dir; Verbirg im Aufruhr meiner Sünden Dein gnädig Antlitz nicht vor mir! Was willst du mit dem Staube rechten? Du kennst mein sündiges Geschlecht; Prüfst du, so ist von deinen Knechten Kein einziger vor dir gerecht!

4. Sollt' ich vor deinem Fluche beben? Mich trifft er nicht, denn ich bin rein; Mein Heiland starb, so muß ich leben; Er überwand, der Sieg ist mein! Was schaden mir der Hölle Flammen? Ich erbe meines Vaters Gut! Ich bin sein Kind, wer will verdammen? Ich bin versöhnt durch Christi Blut!

5. O komm, du Blut des Menſchenſohnes, Mit aller deiner Seligkeit! Gib mir zur Rechten deines Thrones Das Erbe deiner Herrlichkeit! Ich mag ſie nicht, die Erdenkronen; Sie ſind für meinen Wunſch zu klein! Weg, Staub, ich ſoll bei Jeſu wohnen, Ich ſoll, wie er, unſterblich ſeyn!

6. Zum ſel'gen Anſchau'n Gottes kommen, Den großen Bundesfürſten ſehn, Mit Gottes Heer, mit tauſend Frommen Durch alle Himmel ihn erhöhn; Ohn' Thränen, Furcht, Gefahr und Leiden Mehr Glück genießen, als ich weiß: Das, Herr, ſind deines Reiches Freuden, Und nach vollbrachtem Kampf der Preis!

7. So gib denn Glauben deinem Streiter, Der durch die Liebe thätig ſey! Mach' mich getroſt, in Hoffnung heiter, Demüthig, keuſch, verſöhnlich, treu, Gutthätig, weich bei fremden Schmerzen, Heiß im Gebet, und ſtill im Spott, Zum Tode reif, voll Ruh' im Herzen, Arm vor der Welt, und reich in Gott!

8. Und wird nun bald der Tag erſcheinen, Der Tag des Kampfes und der Ruh': Dann lächle mir, wenn Freunde weinen, Die Freude jenes Lebens zu! Dann ſey mein Ende, wie dein Ende; Dann ſchmück' ſich meine Seele ſchön, Um im Triumph durch deine Hände Zu deinen Wonnen einzugehn!

A. G. L. Hering.

Mel. Wach' auf, mein Herz, und ſinge ꝛc

1444. Der Segen iſt der beſte, Der größte, ewig feſte, Der uns nicht nur hienieden, Nein, dort auch gibt den Frieden.

2. Das iſt der inn're Segen, Den man auf Jeſu Wegen, Wie uns ſein Wort verkündet, Für Leib und Seele findet;

3. Die Ruhe im Gewiſſen, Da man nicht mehr muß büßen Die Sünd', der man geſtorben Durch ihn, der Gnad' erworben;

4. Die Liebe, die uns dringet, Daß es uns wohlgelinget, Ihm treu von Grad zu Grade Zu werden durch die Gnade.

5. Ach ohne dieſen Segen Iſt auch der reichſte Regen Von Ehr' und Glück der Erde Nur Jammer und Beſchwerde.

6. Herr, tödt' in mir die Sünde, Daß ich den Segen finde, Im Leben und im Sterben Dein ew'ges Heil zu erben!

7. Was wär's, nach Wolluſttagen Dort, fern von dir, verzagen? — Nur deine Zucht hienieden Führt mich zum ew'gen Frieden!

Dr. Joh. Friedrich Bahnmaier.

Mel. Befiehl du deine Wege ꝛc.

1445. O Jeſu, meine Sonne, Vor der die Nacht entfleucht, — O Jeſu, meine Wonne, Die alle Noth verſcheucht! Im Herzen klingt mir täglich Der eine helle Ton: Wie haſt du ſo unendlich Geliebt, o Gottes Sohn!

2. Es faßt mich ſo ein tiefes, Ein himmliſches Gefühl; Es iſt mir ſtets, als rief' es: Hier iſt dein einzig Ziel! — Ja, wenn mir gar nichts bliebe, Ich gäb' mit frohem Sinn Um Jeſu Chriſti Liebe Auch noch das Letzte hin!

3. Um dieſe Perle wäre Mir alles Andre feil, Selbſt Hab' und Gut und Ehre, Mein ganzes Erdentheil. Wie gerne will ich meiden Das alles froh und ſtill, Wenn's von dem Herrn mich ſcheiden Und ihn mir rauben will!

4. Ich kenn' auch gar kein Leben, Von dir, mein Herr, getrennt; Du biſt mein einzig Leben Und Lebenselement. Ich kenne gar kein Sterben, Seitdem ich leb' in dir; Denn was mich konnt' verderben, Die Sünde, nahmſt du mir.

5. Ich weiß nichts mehr von Leiden, Denn alles Kreuz und Leid Kann mich von dir nicht ſcheiden, Du Born der Seligkeit! Ja, wenn ich dich nur habe, Dann gilt mir Alles gleich; Ich bin am Bettelſtabe Noch wie ein König reich.

6. Ich bin ſchon hier auf Erden So ſelig und ſo leicht; Und was wird dort erſt werden, Wo alle Schwachheit weicht! Das macht ein ſelig Sterben, Daß ich als Gnadenlohn Ein Königreich ſoll erben Und eine ew'ge Kron'!

7. O lieber Herr, ſo präg' es Recht meinen Sinnen ein! O lieber Herr, ſo leg' es Mir tief in's Herz hinein: Daß ohne deine Liebe Ich ganz verloren wär', Und ohne Hoffnung triebe Auf wüſtem Meer umher; —

8. Doch daß du mich allmählig Zum Hafen haſt gebracht, Und mich ſo überſelig Aus Gnaden haſt gemacht, Daß ich vor Nichts erſchrecke Was Andern ſchrecklich iſt, Weil ich es ſeh' und ſchmecke, Wie du mein Heiland biſt!

Spitta.

Mel. Lobe den Herren, den mächtigen König ꝛc.

1446. Alles ist euer! o Worte des ewigen Lebens! Fühl' sie, Vertrauter des Mittlers, voll heiligen Lebens! Alles ist dein! Irdischen Menschen allein Tönen die Worte vergebens!

2. Göttliche Würde! entzückende Hoheit des Christen! Ist er gleich dürftig, ein Waller in traurigen Wüsten, Findet er gleich Thoren geachtet, und reich Sklaven von thierischen Lüsten:

3. Bleibt doch sein Auge gerichtet nach heiligen Höhen; Güter der Thoren, die sieht er im Sturme verwehen; Aber er faßt, Statt der vergänglichen Last, Güter, die nimmer vergehen.

4. Alle Geschenke der Erde, die Menschen umgeben, Dinge, die künftig die Allmacht des Schöpfers erheben, Leben und Tod, Ist euch auf Gottes Gebot Unter die Füße gegeben.

5. Alles ist euer, ihr Christen! vom Heiligthum nieder Schauet der Mittler auf seine geheiligten Glieder Freundlich, und spricht, Frieden und Gnad' im Gesicht: „Alles ist euer, ihr Brüder!"

6. Himmel und Erde, und Welten und Sonnen und Meere, Geistergestalten, der Engel unzählige Heere, Alles ist dein! Bruder, o jauchze mit drein! Singe des Ewigen Ehre!

7. Bist du oft elend, verlassen, und krank und gefangen, Rinnen die Zähren des Kummers von bleichenden Wangen: Droben im Licht, Freu' dich, da rinnen sie nicht! Dort ist das Alte vergangen!

8. Singt denn, ihr künftigen Herrscher, im heiligen Feuer Eure unendliche Herrlichkeit, die euch so theuer Jesus erwarb, Als er auf Golgatha starb! Amen, ja, Alles ist Euer!

Christian Friedrich Daniel Schubart.

Mel. Gott ist getreu, sein Herz, sein Vaterherz ꝛc.

1447. Ich habe g'nug; mein Herr ist Jesus Christ, Mein Herr ist er allein; Wer nur sein Knecht und treuer Jünger ist, Darf ohne Sorgen seyn. Ich will ganz meinem Gott anhangen, Und nicht mehr nach der Welt verlangen; So hab' ich g'nug.

2. Ich habe g'nug; ich bin der Sorgen los, Und kränke nicht mein Herz; Ich bin vergnügt, und sitz' in Gottes Schooß, Der lindert allen Schmerz. Ich sorge nicht mehr für mein Leben; Der Höchste will mir Alles geben. Ich habe g'nug.

3. Ich habe g'nug; Gott, der die Vögel speist, Und alle Welt ernährt, Der jährlich Gras und Blumen wachsen heißt, Und ihnen Schmuck bescheert: Der wird auch meinen Leib ernähren, Und Kleidung, Nahrung mir bescheeren; Ich habe g'nug!

4. Ich habe g'nug; mein treuer Vater sieht Mit stetem Blick auf mich. Was ich bedarf nach Leib und nach Gemüth, Bedenkt er gnädiglich. Auf ihn werf' ich all' meine Sorgen, Und sorge nicht verzagt auf morgen. Ich habe g'nug.

5. Ich habe g'nug, und sorge für den Geist; Das Andre fällt mir zu; Nur Gottes Reich, das Jesus suchen heißt, Das gibt mir wahre Ruh'. Ich trachte nur, des Vaters Willen In Kraft des Geistes zu erfüllen; Dann hab' ich g'nug.

6. Ich habe g'nug; ich lieg' an Jesu Brust, Da schwindet aller Schmerz. Was will ich mehr? dort find' ich Himmelslust. Dort stillet sich mein Herz! Im Vorschmack weiß ich schon auf Erden, Was mir im Himmel einst soll werden. Ich habe g'nug.

Mel. Was Gott thut, das ist wohlgethan ꝛc.

1448. Wohl uns! der Vater hat uns lieb, Und wird an uns gedenken, Und uns aus väterlichem Trieb, Was wir bedürfen, schenken. Was fehlt uns doch Nun weiter noch, Da wir zum Vater haben Den Geber aller Gaben?

2. Wenn wir ohn' Gold und Schätze gleich Die weite Welt durchzögen, So ist doch unser Vater reich An Liebe und Vermögen. Wir sorgen nicht, Daß uns gebricht Auf unsrer Lebensreise Die Kleidung und die Speise.

3. Er, der so viel an uns gewandt, Zu unserm Heil und Leben, Der zu uns seinen Sohn gesandt, Und für uns hingegeben, Der so geneigt Sich Sündern zeigt: — Wie sollte der denn minder Versorgen seine Kinder?

4. Wie können wir doch allezeit Frei vor sein Antlitz treten, Um Hülf' in Noth, um Trost in Leid, Um Alles zu ihm beten! Er hört uns an, Er will und kann Und wird uns gern gewähren, Was wir von ihm begehren.

5. Wie steht uns doch sein Vaterherz

In Jeſu Chriſto offen! Da fliehn wir hin, wenn uns ein Schmerz Und Unfall hat betroffen. O, und da ruht Sich's ſanft und gut, Da iſt man wohl geborgen, Und ledig aller Sorgen.

6. Und meint ihr, daß vor Tod und Gruft Uns bange ſey und grauſe? Nein, wenn uns unſer Vater ruft, So gehn wir gern nach Hauſe. Da iſt es doch Viel beſſer noch! Oft ſeufzt man aus der Tiefe: Ach, wenn der Vater riefe!

7. Er hat uns lieb, das iſt genug, Uns ewiglich zu freuen; Er hat uns lieb, das iſt genug; Wir kennen ihn, den Treuen, Und wollen auch, Nach Kinderbrauch, Uns unabläſſig üben, Von Herzen ihn zu lieben. Spitta.

Eigene Melodie.

1449. O Urſprung des Lebens, o ewiges Licht, Wo Niemand vergebens ſucht, was ihm gebricht! Lebendige Quelle, Die lauter und helle In reichlicher Fülle vom Himmel her fließt, Und ſich in die gläubigen Seelen ergießt!

2. Du ſprichſt: wer begehret zu ſchmecken ſchon hier, Was ewiglich nähret, der komme zu mir! Seht himmliſche Gaben, Die kräftiglich laben! O tretet im Glauben zur Quelle heran! Hier iſt, was euch ewig beſeligen kann.

3. Mein Hirt und mein Hüter, ich komme zu dir, Gewähre die Güter des Heiles auch mir! Du kannſt dein Verſprechen Mir Armen nicht brechen; Du ſieheſt, wie elend und dürftig ich bin, Drum gib deine Gaben aus Gnaden mir hin!

4. O Brunnquell, du labeſt Geiſt, Seele und Muth, Und wen du begabſt, der hat himmliſches Gut! Dieß recht zu genießen, Kann Alles verſüßen; Es ſinget, es jauchzet das fröhliche Herz, Es weiß nichts von Kummer und nagendem Schmerz.

5. Drum wolleſt du geben dem ſehnenden Geiſt, Was dienet zum Leben, was du nur verleihſt. Gib heilige Triebe, In's Meer deiner Liebe Zu ſenken die Seele mit gläubigem Sinn; Ach, ziehe mich gänzlich zum Himmliſchen hin!

6. Und trifft mich auch Leiden, Verfolgung und Pein, So laß mich mit Freuden gehorſam dir ſeyn! Denn Alle die, welche Mittrinken vom Kelche, Den du haſt getrunken im Leiden allhier, Die werden dort ewig ſich freuen mit dir.

7. O laß mich auch droben einſt werden erquickt, Wo keine Beſchwerde die Deinen mehr drückt, Wo Freude die Fülle, Wo liebliche Stille, Wo ſeliger Friede, wo Herrlichkeit wohnt, Wo heiliges Leben wird ewig belohnt!

Chriſtian Jacob Kolbe.

Mel. Nun ruhen alle Wälder ꝛc.

1450. Ich weiß von keinen Plagen Bis dieſen Tag zu ſagen, Die Jeſus mir gemacht. Nein, alle ſeine Wege, Je mehr ich's überlege, Sind gut gemeint und wohl bedacht.

2. Er hat noch nie vergeſſen, Was er mir zugemeſſen, Was mir zum Segen ſey. Kommt auch ein trüber Morgen, So bleib' ich doch von Sorgen, Von Furcht und Mißvergnügen frei.

3. Ich fürchte keine Strafe, Und kriege wie im Schlafe Den Gnadenüberfluß. Wenn mancher denkt, ich leide, So mehrt ſich meine Freude, Weil mir's zum Beſten dienen muß.

4. Ja, es wird Wahrheit bleiben, Daß, die ſich dir verſchreiben, O Jeſu, ſelig ſeyn! Kann das die Welt nicht faſſen, Muß man ſie fahren laſſen, Und ſich nur deſto mehr erfreu'n.

5. Ach, könnt' ich ohne Wanken Dir unaufhörlich danken, Daß du ſo gnädig biſt! O, wie vergibſt du reichlich! Dein Herz iſt unvergleichlich; Ach, daß mein Herz ſo ſchläfrig iſt!

6. Der Gaben iſt kein Ende, Und deine treuen Hände Sind noch nicht müd' noch matt. Du fähreſt fort, zu geben, Zu tragen und zu heben, Bis alle Noth ein Ende hat.

7. O möcht' ich's recht verſtehen, Auf Alles aufzuſehen, Was du mir ſchon gethan, Und auch auf das zu merken, Was jetzt in deinen Werken Mir Glaubensſtärkung werden kann!

8. Ach, ſchärfe meine Augen, Damit ſie endlich taugen, Recht hell und klar zu ſeh'n! So ſeh' ich aller Orten Mit gold'nen Glaubensworten Die Schrift von deiner Gnade ſteh'n.

9. Dann lob' ich auch im Leiden Mit gläubig ſtillen Freuden Die Größe deiner

Huld. Du bist in meiner Kammer; Da seh' ich keinen Jammer; Ich glaub' in fröhlicher Geduld.

10. Mein Hoffen ist lebendig, Von Jesu unabwendig; Er bleibt mein Heil und Licht. Wie will ich ihn dort oben Mit tausend Freuden loben! Denn weil ich glaube, fall' ich nicht. E. G. Wolterstorf.

Mel. Jesus, meine Zuversicht ꝛc.

1451. Christum hab' ich mir erwählt, Wenn die Feinde mich umgeben; Daß mir's nie an Tröstung fehlt, Zeigt er mir das ew'ge Leben, Führt mit seines Geistes Schein Mich in's Heiligthum hinein.

2. Ruf' ich zu ihm voll Vertrau'n, Kommt er mir sogleich entgegen, Läßt mich seine Hülfe schau'n, Schenkt mir seinen reichen Segen, Spricht mir Muth im Kreuze zu, Und verleiht mir Seelenruh'.

3. Ich verzage nun nicht mehr, Wenn auch Höll' und Welt mir fluchen; Zittert alles um mich her: Ihn alleine will ich suchen! Drängen falsche Freunde mich, Seh' ich Heiland, nur auf dich!

4. Steh' ich hülflos, allein, Von der ganzen Welt verlassen, Und hat es auch gleich den Schein, Daß mich alle Menschen hassen: Sendest du mir deinen Geist, Der mir Hülf' und Trost erweist.

5. Ich will nun in Kreuz und Leid Immerfort auf dich nur sehen; In der tiefsten Traurigkeit Wirst du kräftig bei mir stehen, Und durch deine starke Hand Wird mein Unglück abgewandt.

6. Auf dich, mein Herr Jesu Christ, Will ich stets mit Freuden bauen; Dir, der du mein Alles bist, Darf ich felsenfest vertrauen; Du verschmähst die Seele nicht, Die um Beistand dich anspricht.

7. Nichts, als dich, Herr, suche ich, Denn aus deiner Seitenwunde Fließet ew'ges Heil für mich, Jetzt und in der Todesstunde. Meine Sünden deckest du, Herr, mit deinem Blute zu.

8. Einstens, wann dort ungestört Dir mein Danklied wird erschallen, Meine Seele dich verehrt Und dir darf zu Füßen fallen, Will im Seraphinenreih'n Ich mich deiner ewig freu'n!

(Von einer Somnambülen.)

Mel. Wie soll ich dich empfangen ꝛc.

1452. Es tagt in meiner Seele Die Hoffnung jener Welt; Was ich im Glauben wähle, Ist's, was mein Herz erhellt. Es steigt nach tausend Sorgen Nach bittrem Sündenlauf Ein neuer lichter Morgen In meinem Geist heraus.

2. Zwar blick' ich zu den Höhen Gar blöde noch empor; Kein Auge hat gesehen, Gehöret hat kein Ohr Das Wesen von dem Glücke An jenem Freudenort; Doch g'nüget meinem Blicke Der Schein aus Gottes Wort.

3. Noch kenn' ich, Gott, Erlöser, dich nicht von Angesicht; Doch zeigt dich mir stets größer Dein aufgestecktes Licht. Noch hör' ich nicht, wie droben Der Engel Heer dich preist; Doch lern' ich hier schon loben, Mich treibet ja dein Geist!

4. Was ich einst droben höre, Wird unaussprechlich seyn! Doch gießet deine Lehre Mir hier schon Leben ein. Du, den ich dort erst sehe, Bist nah' mir jeden Schritt, Und theilst durch deine Nähe Mir schon den Himmel mit.

5. Im Himmelsvorschmack walle Ich so die Himmelsbahn; Selbst meine Leiden alle Ziehn mich nur mehr hinan. Es wächst durch Kampf mein Streben, Und unter Müh' und Last Die Sehnsucht nach dem Leben, Das du bereitet hast.

6. So oft in Glaubensfreude Ich still versunken bin, Ermann' ich mich, und scheide Mich mehr vom Erdensinn. So oft ich neue Kräfte Von deiner Liebe fühl', Umfaß' ich dich, und hefte Mein Aug' mehr auf das Ziel.

7. Am Tage der Belohnung, Wann einst mein Aug' erwacht, Wann off'ne Himmelswohnung Dem Geist entgegen lacht: Wie geht er dann durchdrungen Von Wonne zu dir ein! O wie wird dann verschlungen Der Tod im Leben seyn!

8. Ja, solches Meer der Wonne Bereitest du auch mir! O mehr als einer Sonne Gleicht jeder Strahl von dir! Heil, wer in jenen Höhen Dich, Jesus Christus, hat! Kein Aug' wird satt sich sehen, Kein Ohr sich hören satt! J. G. Schöner.

Mel. Ach wie nichtig, ach wie ꝛc.

1453. O wie wichtig, Und wie richtig Ist der Christen Leben! Frei von Unruh' und von Sorgen Bleibt es heute, bleibt es morgen, Denn es ist in Gott verborgen.

2. O wie wichtig, Wenn auch flüchtig,

Sind der Christen Tage! Wer ſich durch die Zeit kann ringen, Und hinauf in's Ew'ge ſchwingen, Dem muß jeder Tag gelingen.

3. Unvergänglich, Ueberſchwänglich Iſt der Chriſten Freude! Freude, die in Gott gegründet, Die den Geiſt mit ihm verbindet, Freude, die kein Ende findet.

4. O wie wichtig Und wie tüchtig Iſt der Chriſten Schöne! Nur der Seelen Glanz beſtehet, Da, ſobald ein Lüftchen wehet, Alle Pracht der Welt vergehet.

5. Nie erliegend, Immer ſiegend Iſt der Chriſten Stärke, Weil Gott ſelbſt in ihnen ſtreitet, Sie zum Kämpfen recht bereitet, Herrlich ſie zum Siege leitet.

6. Unverderblich Und unſterblich Iſt der Chriſten Ehre. Drückt die Schmach der Welt ſie nieder, Gottes Gnad' erhöht ſie wieder; Sie ſind Chriſti Freund' und Brüder.

7. Wohl recht wichtig Und recht tüchtig Iſt der Chriſten Wiſſen. Wenn die Weiſen Witz verlieren, Pflegt uns ohne Diſputiren Chriſti Wort zu Gott zu führen.

8. O wie g'nügend, Nie betrügend Sind der Chriſten Schätze! Was die wahren Chriſten haben, Sind des Geiſtes Himmelsgaben, Wornach keine Diebe graben.

9. O wie wichtig Und wie richtig Iſt der Chriſten Herrſchen! Hier iſt Demuth ihre Krone, Dort erlangen ſie zum Lohne Ew'ge Herrſchaft mit dem Sohne.

10. Mach' mich tüchtig, Daß ich richtig, Herr, den Lauf vollende! Gib zum Wollen das Vollbringen, Lehr' mich beten, wachen, ringen, Muthig zu dem Ziele dringen!

Nach Johann Caſpar Schade.

Mel. Nun ruhen alle Wälder ꝛc

1454. Ich freue mich mit Beben, Die einſt das volle Leben In meinem Geiſt beginnt, Wenn vor der Liebe Sehnen Das Todeseis in Thränen, Die Nacht in ew'gen Tag zerinnt;

2. Wenn ich nach langem Mühen Aus dem Gefängniß fliehen, In Freiheit wandern kann; Wenn ihr ſo golden blinket, Und mir herüber winket, Ihr Berg' und Thäler Kanaan!

3. O welche ſchöne Reiſe, Auf der mich Himmelsſpeiſe Und Himmelstrank erquickt! Wo mich ein Freund geleitet, Die Hand mir überbreitet, Daß keine Sonnengluth mich drückt!

4. Mein Freund iſt nun gekommen, Er hat mich hingenommen, Und ſich mir ganz geſchenkt; Viel Wonne, Licht und Frieden Hat er mir zugeſchieden, Und meinen Pfad zu ſich gelenkt.

5. Er wuſch den Leib mir reine, Am Abend dann alleine Wäſcht er die Füße mir; Zwar kann ich nur mich ſchämen, Doch darf ich mich nicht grämen; — Mit Freuden, ſpricht er, thu' ich's dir!

6. Er zeigt mir alle Wege, Am ſteilen Felſenſtege Trägt er ſo ſicher mich; Und daß beim Niederſchauen Dem Kind nicht möge grauen, Heißt er mich ſchauen nur auf ſich.

7. Zwar mag ich leicht mich ritzen An ſcharfen Dornenſpitzen, Die mir entgegen ſteh'n; Doch wenn ich ihn nur faſſe, Und ſeine Hand nicht laſſe, Muß es mit Freuden fürder geh'n.

8. Oft, wann ich mich verirrte, Rief mir mein treuer Hirte In tiefer Mitternacht; Und kam ich nur mit Reue, So hat der Ewigtreue Der Sünde nimmermehr gedacht.

9. Er hat mir oft erzählet, Wie man ihn einſt gequälet, Und an das Kreuz gebracht, Wie ſeine Freunde flohen, Und wie mit frechem Drohen Die Feinde ſeiner Pein gelacht.

10. Er hat für mich gelitten, Er hat für mich geſtritten, Für mich iſt er erblaßt, Für mich ſein Herz durchſtoßen, Für mich ſein Blut gefloſſen, Und meine Schuld war ſeine Laſt.

11. O möcht' ich dieſen Einen Umfangen, und ſonſt Keinen, Der mich ſo hoch gelieht, Der mich ſo hoch geachtet, Den ich ſo tief verachtet, Und bitterlich zum Tod betrübt!

12. Er hält ſein Herz mir offen, — Ich ſoll nur kindlich hoffen, Und glaubend auf ihn ſeh'n. Wenn ich's auf ihn nur wage, So ſoll es alle Tage Von Klarheit in die Klarheit geh'n.

13. Herr Jeſu, dieſes Leben Woll'ſt du mir Armen geben! Drauf will ich dir vertrau'n, Bis ich, nach deinem Bilde Erwachend, dir in's milde Verſöhnersauge werde ſchau'n!

Albert Knapp.

Mel. Ermuntre dich, mein ſchwacher Geiſt ꝛc.

1455. Verkauf' dich nicht der Welt, mein Herz, Mit deinen zärtern Trieben! Sie beut nur Täuſchung dir und Schmerz Für alles treue Lieben. Sie iſt ſo arm, ſie iſt ſo leer; Wo nähme ſie die Güter her, Die dein Verlangen ſtillten Und dich mit Fried' erfüllten?

2. Sie achtet nur, was ſichtbar iſt, Verſtehet nicht dein Sehnen; Und ob dein Auge Thränen gießt: Sie ſpottet dieſer Thränen. Verzicht' auf ihre Lieb' und Gunſt! Sie ſind nur bunter, leerer Dunſt, Der plötzlich dir entweichet, Wenn deine Sonn' erbleichet.

3. Nur Einer iſt, der Deiner werth, Der ewig dich erfreuet. — O würd' er heiß von dir begehrt, Ihm jede Kraft geweihet! Er iſt ſo groß, er iſt ſo reich, Nichts iſt an Lieb' und Macht ihm gleich; Dem tiefſten Geiſtesleben Kann er nur G'nüge geben. —

4. Hier haſt du mich, mein Herr und Gott, Mit allen meinen Trieben! Der Sünd' und Welt, mir ſelber todt, Begehr' ich dich zu lieben! Mein Geiſt iſt göttlicher Natur, Ihm gnüget keine Kreatur; In deines Weſens Gründen Kann er nur Ruhe finden.

5. Ich lege mich an deine Bruſt Mit kindlichem Vertrauen; Da läſſeſt du mit ſel'ger Luſt Dein Herz mich offen ſchauen; Da wird die Lieb' mir offenbar, Die ſchon für mich geſchäftig war, Eh' deine Macht das Leben, Den Odem mir gegeben.

6. Da kann ich, was mein Herz beſchwert, In Klag' und Fleh'n ergießen; Da können mild und ungeſtört Der Wehmuth Thränen fließen; Da find' ich Troſt, der mich erhebt; Da find' ich Kraft, die neu belebt, Der Erde Müh' und Plagen Gelaſſen zu ertragen.

7. Da wird mein Herz von Lieb' entbrannt, Durch Kälte nicht verletzet, Nicht mißverſtanden, nicht verkannt, Mein Thun nicht überſchätzet; Da geht für eine höh're Welt Der Sinn mir auf, — wie Schuppen fällt Es von des Geiſtes Augen, Daß jenem Licht ſie taugen.

8. So ſeh' ich meine Nichtigkeit Mein ſündliches Verderben; Ich ſeh' den Herrn der Herrlichkeit Um meine Seele werben; Ich fühle ſeines Wortes Reiz, Umfaſſe glaubensvoll ſein Kreuz, Und ſtehe ſonder Mängel Im Lichtgewand der Engel.

9. Wie weicht der Erde Luſt und Leid, Wie weicht da Welt und Sünde, Daß ich das Glück der Ewigkeit Im Vorſchmack ſchon empfinde! — O Gotteslieb'! o Gotesruh'! Dir ſag' ich mich auf ewig zu! Wie reich kann dein Ergötzen Der Welt Verluſt erſetzen!

Johann Wilhelm Lecht.

Mel. Der Tag iſt hin, mein Jeſu ꝛc.

1456. Wie wohl iſt mir, wenn ich an dich gedenke, Und meine Seel' in dein Erbarmen ſenke! O Jeſu, nur bei dir bin ich vergnügt, So oft mein Geiſt durch dich die Welt beſiegt!

2. Wie wohl iſt mir, wenn ich nach dir mich ſehne, Und meinen Geiſt an dich allein gewöhne; Wenn ich mit dir genau vereinigt bin, Und nur auf dich mein Wollen richte hin!

3. Wie wohl iſt mir, wenn ich dein Kreuz umfaſſe, Und Alles, was du haſſeſt, herzlich haſſe! Ach, führe mich auf dieſer ſchmalen Bahn Noch ferner fort, wie du bisher gethan!

4. Wie wohl iſt mir, ſo oft ich zu dir bete, Und als ein Kind vor deine Gottheit trete! Bring' mich nur ganz zu der Zufriedenheit, Da mich nichts mehr, als du allein, erfreut!

5. Wie wohl iſt mir, wenn mich die Welt verachtet, Und wenn mein Herz nach ihrer Gunſt nicht trachtet! Ach, drum ſo ſey, o Jeſu, völlig mein, So wird mir ſonſt nichts mehr gefällig ſeyn!

6. Wie wohl wird mir auch einſt im Tode werden! Denn alſo komm' ich von der eitlen Erden; Dann will ich dort in weißen Kleidern ſteh'n Und nimmermehr aus deinem Frieden geh'n!

Phil. Balth. Sinold, gen. v. Schütz.

Mel. Freu' dich ſehr, o meine Seele ꝛc. (Pſ. 112.)

1457. Wohl dem, der den Herren ſcheuet Und der fürchtet ſeinen Gott; Selig, der ſich herzlich freuet Zu erfüllen ſein Gebot! Wer den Höchſten liebt und ehrt, Wird erfahren, wie ſich mehrt Alles, was in ſeinem Leben Ihm vom Himmel iſt gegeben.

2. Seine Kinder werden ſtehen Wie die Roſen in der Blüth'; Sein Geſchlecht wird einhergehen, Voller Gnad' und Gottes Güt'; Und was dieſen Leib erhält, Wird der Herrſcher aller Welt, Reichlich und

mit vollen Händen Ihnen in die Häuser senden.

3. Das gerechte Thun der Frommen Steht gewiß und wanket nicht: Sollt auch gleich ein Wetter kommen, Bleibt doch Gott der Herr ihr Licht; Tröstet, stärket, schützt und macht, Daß nach ausgestandner Nacht Und nach hochbetrübtem Weinen Freud' und Sonne wieder scheinen.

4. Gottes Gnad', Huld und Erbarmen Bleibt den Frommen immer fest. — Wohl dem, der die Noth der Armen Sich zu Herzen gehen läßt, Und mit Liebe Gutes thut! — Den wird Gott, das höchste Gut, Aus der Fülle seiner Gaben Kräftlich als ein Vater laben.

5. Wer Betrübte gern erfreuet, Wird vom Höchsten hoch ergötzt; Was die milde Hand ausstreuet, Wird vom Himmel wohl ersetzt. Wer viel gibt, erlanget viel; Was sein Herze wünscht und will, Das wird Gott mit gutem Willen Schon zu rechter Zeit erfüllen.

6. Wenn das Unglück droht zu kommen, Das den rohen Sünder plagt, Bleibt der Muth ihm unbenommen Und sein Herz ist unverzagt. — Unverzagt, ohn' Angst und Pein, Bleibt das Herz, das sich allein Seinem Gott und Herrn ergibet, Und in ihm die Brüder liebet. Paul Gerhardt.

Mel. Warum sollt ich mich denn grämen ꝛc.

1458. O was für ein herrlich Wesen Hat ein Christ, Der da ist Recht in Gott genesen; Der aus ihm ist neugeboren, Und hier schon In dem Sohn Als ein Kind erkoren!

2. Wenn die Seele sich der Erde Ganz entreißt, Daß im Geist Sie geheiligt werde: Dann erlangt sie wahren Adel, Steht vor Gott Ohne Spott, Ohne Schand' und Tadel.

3. Ird'sche Scepter, ird'sche Kronen, Allzugleich, Sind zu bleich, Um sie zu belohnen. Eine Seel', die Gott regieret, Hat hier schon Eine Kron', Die sie ewig zieret.

4. Köstlich ist sie ausgeschmücket; Heiligkeit Ist ihr Kleid; Hoch ist sie beglücket. Innerlich erglänzt ihr Leben; Hoch und hehr Ist die Ehr', Die ihr Gott gegeben.

5. Doch ihr Glanz bleibt hier verdecket Vor der Welt, Die nur Geld, Lust und Ruhm bezwecket. Sie lebt still in Gott verborgen, Hat oft Hohn Hier zum Lohn, Armuth, Kreuz und Sorgen.

6. Aber Der, den sie erwählet, Siehet gut, Was sie thut, Siehet, was sie quälet. Tröstet sie im bittern Leiden, Und führt sie Durch die Müh' Hin zum Reich der Freuden.

7. Ihre Hoheit wird vermehret Bei dem Schmerz, Der ihr Herz In Geduld bewähret; Ja, das Kreuz hilft ihr zur Krone, Die nach Qual Sie einmal Finden wird zum Lohne.

8. Ewig wird sie triumphiren, Wann ihr Hirt, Jesus, wird In sein Haus sie führen, Und eröffnen alle Schätze, Daß sie sich Ewiglich Nun daran ergötze.

9. Dann wird sie kein Leid mehr beugen, Und ihr Glanz Wird sich ganz Offenbarlich zeigen. Leuchten wird sie, wie die Sonne; Gott allein Wird dann seyn Ihre Freud' und Wonne.

10. Dann wird sie mit Christo sitzen Auf dem Thron; Ihre Kron' Wird von Golde blitzen. Dann wird Jedermann sie kennen, Und sie frei, Ohne Scheu, Hochbeseligt nennen. Dr. Jacob Gabriel Weltz.

Mel. Was Gott thut, das ist wohlgethan ꝛc.

1459. Wie hat man's doch bei dir so gut, Du Brunnquell edler Gaben! Wer still an deinem Herzen ruht, Kann volle Gnüge haben. Du lenkst den Sinn Vom Staube hin Zu deinen ew'gen Höhen, Und lehrst die Welt verschmähen.

2. Wie hat man's doch bei dir so gut In dunkeln Leidenstagen! Man singt dein Lob mit frohem Muth, Wenn And're trostlos klagen; Fühlt, daß das Leid In dieser Zeit Der Frucht in jenem Reiche, Der Wonne dort nicht gleiche.

3. Wie hat man's doch bei dir so gut, Wenn stets ohn' eig'nes Wählen Der Will' in deinem Willen ruht, Wo Rath und Licht uns fehlen! Du gehst voran Und brichst uns Bahn, Und zeichnest alle Pfade Mit Spuren deiner Gnade.

4. Wie hat man's doch bei dir so gut, Wenn man dein Wort vollbringet; Wenn Glaub' an dein Erlösungsblut Zur Heiligung und dringet! Mit welcher Ruh' Ergötzest du Selbst bei der Schwachheit Fehlen Die dir geweihten Seelen!

5. Wie hat man's doch bei dir so gut Im kindlichfrommen Glauben! Was nicht

den Weiſen kund ſich thut, Sieht Einfalt deiner Tauben. Wenn Meinungsſtreit Die Welt entzweit, Kann man zu deinen Füßen Dein Weſen ſelbſt genießen.

6. Wie hat man's doch bei dir ſo gut, Wenn man dir treu verbleibet, Wenn bis zum Tod aus deiner Hut Nicht Wohl noch Weh' uns treibet! Voll Dank und Preis Entſchlummern leiſ' In deinen Schooß die Treuen, Dort ewig ſich zu freuen.

J. W. Lyſchke.

Mel. Wer nur den lieben Gott läßt ꝛc.

1460. Ein lieblich Loos iſt uns gefallen, Ein ſchönes Erbtheil uns beſcheert; Laßt Lob' und Preis dem Herrn erſchallen, Er iſt es werth, daß man ihn ehrt! Aus Gnaden hat er uns erwählt, Uns uns zu ſeinem Volk gezählt.

2. Er hat ſich unſer angenommen, Ihn jammert' unſer gar zu ſehr; Weil wir zu ihm nicht konnten kommen, Kam er zu uns von oben her; Es war die wundervollſte Lieb', Die ihn zu uns in's Elend trieb.

3. Er ſah an uns nichts Ehrenwerthes, Nicht Tugend und nicht Würdigkeit, Nein, nur Entſtelltes und Verkehrtes, Nur Sünde, Krankheit, Schmach und Leid, Und Keinen, der in ſolcher Noth Uns Hülfe und Erlöſung bot.

4. Da nahm der Leiden unſers Falles Er ſelbſt, der Herr, ſich hülfreich an, Gab ſelbſt ſich uns, und damit Alles, Was ſich ſein Herz nur wünſchen kann: Die Kindſchaft und das Kindestheil, Im ew'gen Leben ew'ges Heil.

5. O Herr, wir ſind viel zu gering Der Güte, die du uns gethan! Wir ſteh'n und ſchauen ſolche Dinge Beſchämt und mit Erſtaunen an. Die Liebe, die mit Gnade krönt, Hat ewig uns mit Gott verſöhnt.

6. Wir hoffen nichts, als lauter Gutes Aus deiner reichen Liebeshand, Und gehen nun getroſten Muthes Durch dieſes trübe Nebelland, Als Kinder hier, als Erben einſt Dort, wo du uns mit dir vereinſt.

7. Solch lieblich Loos iſt uns gefallen, Solch ſchönes Erbtheil uns beſcheert! Gern theilten mit den Menſchen Allen Wir, was uns deine Huld gewährt. Wir preiſen's Allen herzlich an, Weil Jedermann es haben kann.

8. Es thut uns weh', wenn ſie's nicht haben, Viel weher noch, wenn ſie's verſchmäh'n, Und ohne ſolche reiche Gaben Durch dieſes arme Leben geh'n. O komme doch, wer Mangel hat, Und werd' aus Chriſti Fülle ſatt!

Spitta.

Mel. Mein Herzens-Jeſu, meine Luſt ꝛc. (Pſ. 23.)

1461. Der Herr iſt mein getreuer Hirt, Mir wird kein Gutes fehlen; Der Hüter, der nicht ſchläft noch irrt, Kann mir nur Heil erwählen. Er weidet mich auf grüner Au', Die Speiſe gibt vom Lebensthau Des Geiſtes ſeiner Gnade.

2. Er führet mich zum reinen Quell, Der mein Gemüth beglücket, Zum Waſſer, welches friſch und hell Den ſchwachen Muth erquicket. Er leitet mich auf rechter Bahn, Er nimmt ſich meines Ganges an, Um ſeines Namens Willen.

3. Und ob ich wall' im finſtern Thal, Fürcht' ich doch keinen Schaden; Sein Auge wachet überall, Ich bin der Sorg' entladen. Sein Stab und Stecken tröſten mich, Auf ſeine Treu' und Macht kann ich Gar ruhig mich verlaſſen.

4. Du machſt mir einen Tiſch bereit Im Auge meiner Feinde, Verſcheuchſt Angſt und Traurigkeit, Sprichſt freundlich zu dem Freunde. Du ſalbſt mein Haupt mit Oel, du ſchenkſt Mir voll den Becher ein, und lenkſt Zum Himmel hin mein Sehnen.

5. Ja, Gutes und Barmherzigkeit Wird lebenslang mir werden; Ich bleib' im Haus des Herrn die Zeit, Die ich noch leb' auf Erden; Und iſt des Lebens Wallfahrt aus, Dann trägt mich in ſein Vaterhaus Der Flügel treuer Liebe.

Dr. Johann Friedrich v. Meyer.

Mel. Gebt Gott, ihr Chriſten allzugleich ꝛc.

1462. Wie hat's die Seele doch ſo gut, Die ſich dem Herrn ergiebt, Die nichts mehr will und nichts mehr thut, Als daß ſie Jeſum liebt!

2. Still' wandelt ſie an ſeiner Hand, Ein ſelig Kind des Lichts, Das Muthig hin zu ihm gewandt, Und ſcheut und fürchtet Nichts.

3. Sie ziehet muthig ihre Bahn; Mit ihm wird Nichts zu ſchwer, Und Erdenluſt und eitler Wahn Verlocken ſie nicht mehr.

same, geduldige Jungfrau, bei ihren weiblichen, feinen Arbeiten, mit denen sie einen Theil ihres Unterhaltes sich selber verdient, und spricht, ohne dieß zu wissen und zu wollen, ohne Aufhören durch das überaus lebendige Spiel ihrer Mienen. Jetzt ist es als erfaßte die Seele ein ernster Gedanke, dann folgt ein momentaner Ausdruck des Kummers oder der Beängstigung, bald aber legen sich die Wogen, das Gesicht wird ruhig, hierauf heiter und auf einmal gießt sich ein wahrhaft himmlisches Lächeln über die bleichen Wangen und über das ganze liebliche Angesicht der Jungfrau aus; es ist als genösse sie in ihrem Innern des Umganges himmlischer Erscheinungen und es spräche wenigstens noch das Herz zu dem ewigen Erbarmer den Namen „Mutter" aus, den die Zunge längst verlernt hat. Der theilnehmende Beobachter, der vor diesem verschlossenen Garten stehet, zu welchem nur Der den Zugang hat, der ihn erschuf, siehet über der Mauer die Wipfel der Bäume sich bewegen, von einem Lebensodem, der von oben her kommt. —

Ein solcher verschlossener Garten von anderer Art war der selige Antistes Heß in Zürch, der Verfasser eines Lebens Jesu, aus welchem noch viele künftige Geschlechter Lebenskräfte, Nahrung der Seele und Erquickung entnehmen werden, wenn der Strauß von Giftblumen, den der Wahnsinn des Hochmuths mühsam und mit bedauernswürdigem Fleiße zusammenband und ihn Leben des Lebendigen benannte, längst verwelkt und hinweggeworfen seyn wird. Der selige Antistes Heß litt in seinen letzten Lebenstagen an Abnahme der Kraft der Sinne; die äußern Pforten des Wahrnehmens, welche von dem noch kräftigen Gemüth des

4. Sie geht getroſt, heißt er ſie geh'n, Sie weiß, er iſt ihr Hort; Kann ſie doch ſeine Liebe ſeh'n, Glaubt ſie doch ſeinem Wort!

5. Sie weiß: wenn noch die Sünde drückt, Hat er mit ihr Geduld; Und geht ſie noch ſo tief gebückt, So kennt ſie ſeine Huld.

6. Sie trägt geduldig ihre Laſt, Bis ſeine Stunde ſchlägt; Sie weiß: er gönnt ihr wieder Raſt, Der treu die Schwachen trägt.

7. Auch wird kein Opfer ihr zu ſchwer, Die Liebe macht es leicht! Und ſiehe, wie von ungefähr Iſt bald das Ziel erreicht!

8. Da wird die Liebe zum Panier, Der Glaub' ihr Hochzeitskleid; Die Hoffnung öffnet ihr die Thür', Ihr Erbe ſteht bereit!

9. Ach ja, die Seele hat es gut, Die ſich dem Herrn ergiebt! Die nichts mehr will und nichts mehr thut, Als daß ſie Jeſum liebt! Feldblumen.

Mel. Allein Gott in der Höh' ſey Ehr'.

1463. Du Quelle der Zufriedenheit, Du Meer der Freudenſtröme! Ach, daß mein Herz die Süßigkeit Von Davids Pſalm bekäme: Du, Gott! erfreu'ſt mein Herz allein, Ob jene gleich viel Korn und Wein, Und alle Fülle haben!

2. Herr, laß ſich freuen alle die, Die auf dein Wort vertrauen! Denn du, ihr Schutz, beſchirmeſt ſie; Vor wem ſollt' ihnen grauen? Ach, laß ſie rühmen für und für, Ach, laß ſie fröhlich ſeyn in dir, Die deinen Namen lieben!

3. Darauf allein vertraue ich, Daß du, Herr, fromm und gnädig. Mein ganzes Herz erfreuet ſich, Daß du ſo wunderthätig. Das iſt mein Troſt: du hilfſt ſo gern! Darum will ich auch meinen Herrn, Der mir ſo wohl thut, ſingen.

4. Der Freuden Füll' eröffnet ſich Bei dir, da wir geneſen; Zu deiner Rechten ewiglich, Iſt lauter lieblich Weſen. Ich freu' mich, und bin froh in dir, Will deinen Namen für und für, O Allerhöchſter! loben.

5. Gib, daß mich deine Kraft erfreu', Wann ich in Schwachheit weine! Gib, daß ich immer fröhlich ſey In deinem Gnadenſcheine; Erquick' mich, wenn mich Alles kränkt, Mit Freuden, die dein Antlitz ſchenkt, Daß ich vom Gram erſtehe.

6. Es müſſen Alle fröhlich ſeyn, Die nach dem Höchſten fragen! Es müſſen Alle ſich erfreu'n, Die ohne Heucheln ſagen: Der Herr ſey von uns hochgelobt! O du, den ſein Geſchlecht erprobt, Mach' ſtets in dir mich fröhlich!

7. Mein Gott, laß immer mich in dir Von Troſt und Wonne ſagen, Auch dann, wenn die Gebeine mir Von Trübſal hart zerſchlagen! Tröſt' mich, daß es getröſtet heißt, Mit deiner Hülf', und laß den Geiſt Der Freuden mich erhalten.

8. Wie unvergleichlich tröſtlich iſt Dein Name, Gott der Liebe! Du Seligmacher, Jeſus Chriſt, Du Geiſt der guten Triebe! Iſt er voll Troſt's, ſo laſſe nun Mich dir ein Freudenopfer thun, Und deinem Namen danken!

9. Laß mich in deinem Heiligthum, Was du verkündigſt, hören, So werd' ich fröhlich, dir zum Ruhm, Und ſinge dir zu Ehren. Herr, meine Lippen preiſen dich, Denn deine Güte iſt für mich Viel beſſer, als das Leben!

10. Ich lobe dich in Ewigkeit, Ich preiſe dich, mein Leben! Ich will in dieſer Erdenzeit Die Hände täglich heben, Will ſingen dir von Herzensgrund Und deinen Namen mit dem Mund Vor aller Welt verkünden. Ph. Fr. Hiller. (Nach J. Arndt.)

Mel. Gott des Himmels und der Erden ꝛc.

1464. Meines Lebens beſte Freude Iſt der Himmel, Gottes Thron; Meiner Seele Troſt und Weide Iſt mein Jeſus, Gottes Sohn. Was mein ganzes Herz erfreut, Iſt in jener Herrlichkeit.

2. Andre mögen ſich erquicken An den Gütern dieſer Welt; Ich will nach dem Himmel blicken Und zu Jeſu ſeyn geſellt. Denn der Erde Gut vergeht: Jeſus und ſein Reich beſteht.

3. Reicher kann ich nirgends werden, Als ich ſchon in Jeſu bin. Alle Schätze dieſer Erden Sind ein ſchnöder Angſtgewinn. Jeſus iſt das rechte Gut, Welches ſanft der Seele thut.

4. Glänzet gleich das Weltgepränge, Iſt es lieblich anzuſeh'n, Währt es doch nicht in die Länge, Es iſt bald damit geſch'h'n; Plötzlich pflegt es aus zu ſeyn Mit des Lebens Glanz und Schein.

5. Aber dort des Himmels Gaben, Deren Fülle Jeſus hat, Können Herz und

Seele laben, Machen ewig reich und ſatt; Es vergeht zu keiner Zeit Jenes Lebens Herrlichkeit.

6. Tauſend Jahr in Freuden ſchweben, Iſt ein Glück, das bald zerfällt. Einen Tag in Jeſu leben, Iſt viel beſſer, als die Welt. Einen auserwählten Stand Gibts: zu Jeſu rechter Hand!

7. Eſſen, Trinken, Spielen, Springen Labet meine Seele nicht; Aber nach dem Himmel ringen, Das gibt ew'ges Freudenlicht. Jeſus Chriſtus, nur in dir Hab' ich ſchon den Himmel hier!

8. Ach, ſo gönne mir die Wonne, Mit dir aus und ein zu gehn'! Dann ſey droben meine Sonne, Die mir nicht kann untergeh'n! Zeuch mich hier in dich hinein, Droben laß mich um dich ſeyn!

M. Salome Lieder

Mel. Wir nach, ſpricht Chriſtus ꝛc.

1465. Wohl dem, der Gott zum Freunde hat, Ihn über alles liebet! Der findet bei ihm Troſt und Rath, Wenn ihn die Welt betrübet. Denn Menſchengunſt welkt wie ein Blatt; Wohl dem, der Gott zum Freunde hat!

2. Wohl dem, der herzlich iſt vergnügt Mit dem, was Gott beſcheeret, Und Unglück mit Geduld beſiegt, Wenn er damit beſchweret! — Er nimmt es an, wie Gott es fügt; — Wohl dem, der herzlich iſt vergnügt!

3. Wohl dem, der feſt ſich hält an Gott, Wenn böſe Zungen ſtechen, Und durch Verachtung, Hohn und Spott Ihm Glimpf und Namen brechen! — Gott findet ſchon die böſe Rott'; Wohl dem, der feſt ſich hält an Gott!

4. Wohl dem, der in der Demuth bleibt, Und läßt die Prahlereien, Wie ſie die Welt in Blindheit treibt! Gott wird ihn ſüß erfreuen, Wenn Stolz und Uebermuth zerſtäubt. Wohl dem, der in der Demuth bleibt!

5. Wohl dem, der nach dem Himmel tracht'r, Und täglich darnach ringet; Der, wenn man ihn darob verlacht, Vor Chriſto dennoch ſinget; Gott iſt mein Troſt in Kreuz und Nacht! — Wohl dem, der nach dem Himmel tracht'r!

6. Wohl dem, der Jeſum herzlich ſucht, Wenn ihn die Sünde drücket! Der, wenn ihn das Geſetz verflucht, An Gnade ſich erquicket, An Chriſti Heil und Kreuzesfrucht. Wohl dem, der Jeſum herzlich ſucht!

7. Wohl dem, der feſt an Jeſu hält Mit Glauben, Lieben, Leben! Wenn dann einſt ſeine Hütte fällt, Geht es mit ihm nach oben, Hinauf ins ſchöne Himmelszelt. Wohl dem, der feſt an Jeſu hält!

8. Herr Jeſu, nun, du bleibeſt mein Im Leben und im Sterben! Dein Blut und bitt're Todespein Läßt mich den Himmel erben. Das iſt und bleibt mein Troſt allein: Mein Jeſus iſt und bleibet mein!

M. Chriſtian Gerber.

Mel. O wie ſelig ſeyn ihr doch ꝛc.

1466. Selig ſind, die nicht ſeh'n und doch *lieben*! Ihnen iſt das gute Theil geblieben; Dem Seh'n entriſſen, Kann, wer liebt, doch *haben* und *genießen*.

2. Liebe lockt uns an Mariens Stelle, — Da wird's Auge feucht, die Seele hülle. Eins iſt nothwendig: *Liebe*! — ohne ſie wird Nichts lebendig.

3. Selig ſind, die nicht ſeh'n und doch *glauben*! Luſtig grünt die Rebe, reich an Trauben! Des Glaubens Kräfte Ziehn in ihr des Weinſtocks beſte Säfte.

4. Glaubt, ſo habet ihr das ew'ge Leben! Noch wird's täglich ohne Seh'n gegeben. Nur Eins iſt nöthig: *Herzensglaube, durch die Liebe thätig*.

5. Selig ſind, die nicht ſehn und doch *hoffen*! Ihnen ſteht ſchon hier der Himmel offen. Glaub', Hoffnung, Liebe, — Heil'ge Drei! beſeelt all meine Triebe!

6. Doch ſey *Liebe* Führerin der Schweſtern! Wer die Drei beſitzt, iſt ſelig geſtern Und heut' und morgen! Ewig iſt ſein Erbtheil ihm geborgen.

7. Selig, ſelig, ſelig iſt, wer liebet, Glaubt und hofft! — hier wird Geduld geübet, Dort wird in's Sehen Ewiglich das Nichtſeh'n übergehen.

J. B. v. Albertini.

Mel. Lobe den Herren, den mächtigen König ꝛc.

1467. Seele, wohlauf, des Unendlichen Gnade zu loben, Die dich zur Würde des ewigen Lebens erhoben! Herrlich und groß Iſt ſchon hienieden dein Loos; Größer und herrlicher droben.

2. Preis der erbarmenden Huld, die mit heiligem Munde Dich, die Verlorne, berief

zu dem göttlichen Bunde! Alles vergeht; Diese Gemeinschaft besteht Ewig auf ewigem Grunde.

3. Kannst du hienieden der Hoffnungen Ende nicht sehen: Dennoch umleuchten dich Strahlen aus himmlischen Höhen, Daß du mit Muth Wählest für flüchtiges Gut Schätze, die nimmer vergehen.

4. Freue dich, Seele! um dieses gebrechliche Leben Darfst du, auch wandelnd im finsteren Thale, nicht beben! Ewiges Seyn Will in der Sel'gen Verein Dir dein Verherrlicher geben.

5. Freut euch, ihr Erben des Himmels, in heiliger Feier Dieser Verheißung! sie hebt den verhüllenden Schleier. Welch Paradies, Das er den Treuen verhieß! Schauet, dieß Alles ist euer!

Mel. O du Liebe meiner Liebe ꝛc.

1468. Köstlich ist's, dem Herrn vertrauen, Selig, welchen Jesus liebt! Sanft geführt auf Friedensauen Wandelt, wer sich ihm ergibt. Wie ein Kind am Mutterherzen, Ruht die Lieb' an diesem Hort, Und er nimmt von Gram und Schmerzen Jeden scharfen Stachel fort.

2. Köstlich ist's, dem Herrn vertrauen, Selig, welchen Jesus liebt! Nimmer wird von Furcht und Grauen Seiner Hoffnung Glanz getrübt. Wo der Kleinmuth ängstlich zaget, Steht der Glaube mutherfüllt, Blickt zum Himmel, hofft und waget, Und die Liebe bleibt sein Schild.

3. Köstlich ist's, dem Herrn vertrauen, Selig, welchen Jesus liebt! Auf den Felsen wird er bauen, Der in keinem Sturm zerstiebt; Wer zu *seinem* Schutze flüchtet, Ruhet in des Ew'gen Hut; Seine Höhe bleibt gelichtet, Tobt auch unten Kampfeswuth.

4. Köstlich ist's, dem Herrn vertrauen, Selig, welchen Jesus liebt! Fröhlich kann zum Himmel schauen, Wer dem Himmel sich ergibt. Heimathliche Lüfte fächeln Stärkung ihm in jedem Streit, Und sein Sterben wird ein Lächeln, Sein Erwachen — Seligkeit!

Agnes Franz.

Mel. Ein Lämmlein geht und ꝛc.

1469. Kein Schäflein in des Hirten Schooß, Kein Täublein bei dem Gatten, Kein Sklave, der von Fesseln los, Kein Pilgrim in dem Schatten, Kein Söhnlein, das die Mutter herzt, Kein Kranker, den kein Glied mehr schmerzt, Kein Streiter in dem Frieden, Kein Mensch fühlt so, wie süß die Ruh, Als du, sanftmüth'ger Jesu du, Den Seelen schenkst, den müden.

2. O holder Ruf: „kommt her zu mir, So will ich euch erquicken!“ — Auch ich fand Ruh', ich kam zu dir, Du nahmst die Last vom Rücken; Auch mir ist wohl, auch ich war krank; Auf, Seele, auf, zum Lob und Dank! Denn Dank gebührt zur Ruhe. Ach Heiland, thu' noch dieß hinzu: Laß mich erfahren, wie die Ruh So sanft im Himmel thue!

Ph. Fr. Hiller.

Mel. Meine Armuth macht mich ꝛc.

1470. Du verheißest langes Leben Mir zu geben; Ja, ich leb' in Ewigkeit! Leben! wer an dir nur hanget, Der erlanget Mehr zum Lohn, als diese Zeit.

2. Lebensfürst! dich will ich fassen, Und nicht lassen. Weisheit, die mein Heil bedacht, Durch dich wird mein Leben grünen, Dir zu dienen, Bis du mich zum Ziel gebracht!

3. O wie lieblich ist dein Führen, Dein Regieren, Deine Pflege, deine Zucht! Du verleihest gute Jahre, Bis zur Bahre; Und dann erntet man die Frucht.

4. Dein Gebot bringt lauter Friede; Werd' ich müde, Wirst du mir ein schrer Stab. Ja, du weist auf allen Steigen Dich zu zeigen Als der Held, der Frieden gab.

5. Frieden gabst du durch dein Sterben; Dein Erwerben Leitet mich ins Vaterland. Herr, mein Hort, wenn Alles stürmet: Mich beschirmet, Daß du mir mit Blut verwandt!

6. Deine Gnade wird mir bleiben, Und mich treiben, Dir, o Treuer, treu zu seyn! Fahre fort, mir zu begegnen, Mich zu segnen; Und so laß mich nie allein!

7. Endlich kommt die frohe Stunde, Nach dem Bunde, Der von dir beschworen ist, Da du mit der Schaar der Deinen Wirst erscheinen Mir, der du mein Leben bist!

Mel. Werde munter, mein Gemüthe ꝛc.
(Psalm 1.)

1471. Wohl dem Menschen, der nicht wandelt In gottloser Leute Rath! Wohl dem, der nicht unrecht handelt, Noch tritt

auf der Sünder Pfad; Der der Spötter Freundſchaft feucht, Und von ihren Feſſeln weicht; Der von Herzen liebt und ehret, Was uns Gott vom Himmel lehret.

2. Wohl dem, der mit Luſt und Freude Das Geſetz des Höchſten treibt, Und hier, als auf ſüßer Weide, Tag und Nacht beſtändig bleibt! Deſſen Segen wächſt und blüht, Wie ein Palmbaum, den man ſieht An der klaren Flüſſe Seiten Seine friſchen Zweig' ausbreiten.

3. Alſo wird gedeihn und grünen, Wer in Gottes Wort ſich übt; Luſt und Sonne muß ihm dienen, Bis er reife Früchte gibt. Werden ſeine Blätter alt, Bleiben ſie doch wohlgeſtalt; Gott gibt Glück zu ſeinen Thaten, Alles muß ihm wohl gerathen.

4. Aber wen die Sünd' erfreuet, Deſſen Glück kann nicht beſtehn; Wie die Spreu vom Wind zerſtreuet, Wird er plötzlich untergehn. Kommt der Herr und hält Gericht, So entrinnt der Sünder nicht. Und es werden nur die Frommen In ſein Reich der Himmel kommen.

Paul Gerhardt.

Fünftes Buch.

Von den Früchten des Chriſtenglaubens.

I. Von der Heiligung und Gottſeligkeit im Allgemeinen.

Ein Lämmlein geht ꝛc.

1472. Du Wort des Vaters, rede du, Und ſtille meine Sinnen! Sag' an, ich höre willig zu, Ja, lehre frei von innen; So ſchweigt Vernunft mit ihrem Tand, Und du bekommſt die Oberhand Nach deinem Rath und Willen. Dir geb' ich all mein Innres ein, Das wolleſt Du, ja du allein, Mit deinem Geiſt erfüllen.

2. Um Eins, mein Jeſu, bitt' ich dich, Um das laß dich erbitten: Dein Herz, dein Herz, das gib in mich, Ein Herz von guten Sitten; Ein Herz, das wie ein kleines Kind, Keuſch, niedrig, gütig, rein, gelind, Einfältig und bedächtig; Ein Herz, das heimlich Leide trägt, Und ſich in Staub und Aſche legt, Ein Herz, in Liebe mächtig.

3. Ein Herz, das Gott in Lauterkeit, Und Gottes Kinder liebe; Ein Herz, das ſanfte Folgſamkeit Und wahre Demuth übe; Ein Herz, das mäßig, wachſam, klug, Das ohne Murren, ohn' Betrug, Mit dem wohl auszukommen; Ein Herz, das allenthalben frei, Und ganz von Nichts gefangen ſey, Die Liebe ausgenommen.

4. Nur dieß bitt' ich, o Herr, von dir, Allein um Deinetwegen; Ach, ſiehe, dieſe Bitt' iſt mir Vor Allem angelegen. Du biſt mein Schöpfer, ſteh' mir bei! Du biſt mein Heiland, voller Treu', Auf dich bin ich getaufet. Du haſt mich dir, o höchſter Ruhm, Zu deinem Erb' und Eigenthum Mit eignem Blut erkaufet!

5. Du biſt mein Bürg' und Bräutigam! Zu deinen Mitgenoſſen Bin ich gezählt; aus deinem Stamm, Aus dir bin ich entſproſſen. Ich bin zu deinem Bild gemacht, Und als ein Kind bei dir geacht't. Ein Werk, das ewig bleibet, An dem du Wohlgefallen trägſt, Zu dem du zarte Neigung hegſt, Das ſich vom Himmel ſchreibet.

6. Du biſt, mein Jeſu, mir zu gut Vom Vater aufgegangen, Und, wie man ſonſt den Mördern thut, Für mich am Kreuz gehangen. Nun denn, ſo überwind' in mir, Des Satans Liſt, der Welt Begier Und meines Fleiſches Pochen; Bring' mich zur Ruhe nach dem Krieg, Führ' dein Gericht hinaus zum Sieg! Du haſt mir's ja verſprochen.

7. O Leben, Arbeit, Leiden, Noth Des Heilands meiner Seelen! O meines Jeſu Angſt und Tod! Euch will ich mich befehlen. Geht in mich ein, und laßt mich ſehn Das Leben aus dem Tod erſtehn In allen meinen Kräften. Hilf mir, o du geſchlachtet

Lamm, An deines heil'gen Kreuzes Stamm Den Leib des Todes heften!

8. Ach, präge deinen Tod in mich, Der all mein böses Wesen In mir ertödte kräftiglich, So werd' ich recht genesen! Gieß' aus dir selber in mich ein Dein Leben, das so heilig, rein, Holdselig, ohne Tadel; Mach' mich von aller Heuchelei, Ja, allen Missethaten frei, Und schenk' mir deinen Adel.

9. Alsdann wird deine Majestät Mich ganz zum Tempel haben, Darin sie ihren Ruhm erhöht Durch ihre hohen Gaben. Es wird an solchem stillen Ort Die Weisheit ihr geheimes Wort Nach ihrem Willen führen, Und ihren Sitz je mehr und mehr Mit ihren Wundern, Pracht und Ehr', Und großen Thaten zieren.

10. Wohlan, so lebe Gott in mir! In ihm ich leb' und webe, Damit mein Herz ihn für und für Nach Würden hoch erhebe, Und meine Liebe ganz allein In Lieb' und Leid, in Lust und Pein An seiner Liebe hange, Bis ich nach ausgestandner Prob' In vollem Licht, zu Gottes Lob, Sein Anschau'n dort erlange!

Dr. J. A. Bengel.

Mel. Wachet auf, ruft uns die Stimme ꝛc

(Matth. 5, 3 ff.)

1473. Kron' und Lohn beherzter Ringer, Der Seligkeit Herwiederbringer, Herr Jesu, Herr der Herrlichkeit! Hör' zu deines Thrones Stufen Uns dir verbundne Herzen rufen! Wir wären gerne benedeit. Du segnest ja so gern, Gesegneter des Herrn! Wir begehren's; So komm herein, Wir sind ja dein, Und laß uns recht gesegnet seyn!

2. Brunnquell aller Seligkeiten! Ach, fahre fort, uns zu bereiten, Wie es vor dir gefällig ist! — Wir, die von Natur verdorben, Wir sind dem Leben abgestorben, Darinnen du zu finden bist. — So tödte doch den Feind, Der uns zu stürzen meint, Unser Leben! Wir wollen nun Nichts selber thun; Laß uns in deinem Tode ruh'n!

3. Selig sind die geistlich Armen! — Sie finden leichtlich dein Erbarmen; Das Land der Himmel bleibet ihr. Wenn die Satten und die Reichen Und Selbstgerechten ferne weichen Von deines Königreiches Zier. Ach, mach' uns Arme reich, Doch deiner Armuth gleich! Gib uns, Jesu, Den reichen Muth, Dem irdisch Gut Recht weh, und Armuth sanfte thut.

4. Selig sind, die Leide tragen! Sie sollen Trosts genug erjagen; Ihr Herzog ging den Weg voran. Stieg er auf durch Kreuz und Leiden, So will er uns den Kelch bescheiden, Der ihm hienieden gut gethan. — Uns ist in dieser Zeit Kein Feiertag bereit; Hier gilt's Weinen. Beim Lammesmahl Ist keine Qual; Wir aber geh'n durch's Jammerthal.

5. Selig sind die sanften Geister! Sie sind auf Erden Herrn und Meister, Und Niemand sieht es ihnen an, Da sie doch durch stillen Wandel In allerlei Geschäft und Handel Ihr Lammeswesen dargethan. Es ist ihr Bräutigam, Das erstgeborne Lamm, Lamm und Löwe, — Gar sanft und weich, Doch stark zugleich; So sind auch die aus seinem Reich.

6. Selig, gleich dem Lebensfürsten, Sind alle Seelen, welche dürsten Und hungern nach Gerechtigkeit! Sättigung soll ihnen werden, Wie einst ihr Heiland auch auf Erden Gedürstet in der Lebenszeit, — Dann nach der Himmelfahrt Vollauf gesättigt ward Bei dem Vater. — Wer in der That So Hunger hat, Und also dürstet, der wird satt.

7. Selig sind barmherz'ge Seelen! Barmherzigkeit wird sich vermählen Dereinst mit ihrer Dürftigkeit. Wer ein Tröpfchen Wasser giebet, Wird um das Tröpflein auch geliebet, Und wohl belohnt zu seiner Zeit. Wohl also Jedermann, Der hier viel Guts gethan! Wehe denen, Die sich durch Pracht Darum gebracht! Vor Gott wird ihrer schlecht gedacht —

8. Selig sind die reinen Herzen, Die ihre Krone nicht verscherzen! Sie werden Gott im Frieden seh'n. Alle unbefleckten Tauben, Die an den Freund der Seele glauben, Und in der Reinigkeit besteh'n: Die sehen einst im Licht Sein holdes Angesicht Voller Gnaden. Lamm, wir sind dein, Behalt' uns rein, Und lehre dir uns ähnlich seyn! —

9. Selig, die in allen Sachen Von Herzen gerne Friede machen! Gott siehet sie als Kinder an. Dort in jenen Friedensgränzen Soll einst im Friedensschmucke glänzen, Wer Viel zum Frieden hier gethan. Wer ließe sich denn nun Nicht lieber Unrecht thun? Friede, Friede Hat unsre

Gunſt, Iſt unſre Kunſt! — Der reichſte Zankgewinn iſt Dunſt.

10. Selig ſind, die voller Freuden Hier um der Wahrheit willen leiden, Und ſprechen: „Du biſt ja der Herr! Dulden wir um deinetwillen, So wird, der Leiden Zahl zu füllen, Aus Liebe niemals uns zu ſchwer!“ Wie glücklich wären wir, O Jeſu, wenn wir hier Um dich litten! So geh voran! Wir dringen an Auf dieſer Kriegs- und Siegesbahn!

11. Selig ſind ſchon hier auf Erden, Die wacker ausgehöhnet werden Von wegen ihres Bräutigams! Keine Braut wird ſich wohl ſchämen, Des Liebſten Namen anzunehmen: — Was ſchämen wir uns unſres Lamms? Das müſſe ferne ſeyn! Laßt kommen Kreuz und Pein: Wir ſind Chriſten, Und allezeit Mit Freudigkeit Durch Ehr' und Schmach zu geh'n bereit!

12. Das iſt Freud' ohn' alle Maße! Wir ziehen fröhlich unſre Straße, Wenn wir die große Seligkeit Tapfrer Streiter recht erwägen, Die ſich mit Chriſto niederlegen An's Kreuz in Niedrigkeit und Leid. — Wie ſanft wird's dort ſich ruh'n! Wie wird die Ehre thun Nach der Schande! Wie blitzt der Glanz! Wie ſteht der Kranz! — Dort ſtehen wir in Jeſu ganz! —

13. Laß uns rittermäßig ringen, Durch Tod und Leben zu dir dringen! Als Feldherr tritt in's erſte Glied! Das iſt ſo ein Ritter-Rennen, Da wir noch manchen Helden kennen, Der mit uns auf den Wahlplatz zieht. — Das Kleinod iſt es werth, Daß man es ganz begehrt! Es iſt unſer! — Wir ſprechen ſchon Im hohen Ton: Was gilt's? wir bringen es davon!

14. Darum haſt du uns verbunden Auf gnädig abgemeſſ'ne Stunden; Du haſt uns Allen Eins gemacht, Daß wir mit verknüpften Machten Die Krone zu erkämpfen trachten; Hier ſtehen wir auf unſrer Wacht. — Wir ſind von deinem Stamm; Du biſt der Bräutigam, Wir ſind Glieder. O theures Haupt, Wer alſo glaubt, Der wird dir nimmermehr geraubt!

15. Alſo müſſen wir auf Erden Nie, als in Dir erfunden werden! — Du haſt uns je und je geliebt; Du haſt erſt um uns geworben, Du biſt aus Liebe gar geſtorben; Wer iſt, der ſolche Proben gibt? — Wohlan, wir lieben dich, O Liebe, inniglich! Unſre Liebe Iſt nur ein Bild, So lang' es gilt, Wie du uns ewig lieben willſt!

Graf N. L. v. Zinzendorf.
(7. Sept. 1722. An ſeinem Hochzeittag.)

Mel. Die Tugend wird durch's Kreuz ꝛc.
(Matth. 5, 3 ff.)

1474. O Seligkeit, der Nichts zu gleichen, Die hochhin über Alles geht, Die, wann der Zeiten Güter weichen, Allein in Noth und Tod beſteht, — Die du, o Heiland, uns erworben, Und uns mit treuem Mund verſprachſt! — Wohl uns, daß du für uns geſtorben, Und unſre Sündenbande brachſt!

2. Wer einzig von der Gnade lebet, Und in ſich ſelbſt Nichts iſt noch hat, — Wer nur nach deinen Gütern ſtrebet, Der wird aus deiner Fülle ſatt. Das Himmelreich iſt ſein zu nennen, Der Glaube bringt getroſt hinein, Kann gleich die Welt es nicht erkennen. — O ſelig, geiſtlich arm zu ſeyn! —

3. Wen hier ſein Sündenelend drücket, Wer Leid um ſein Verderben trägt, Wer unter's Kreuz ſich willig bücket, Wenn Trübſal ihn darnieder ſchlägt: Wird nach der Thränenſaat auf Erden, Wann einſt die Freudenernd' erſcheint, Dort ewiglich getröſtet werden. — O ſelig, der hier leidend weint!

4. Die auf der Erde weichen müſſen, Weil dort ihr Ruhm und Erbtheil iſt, Die legen dir die Noth zu Füßen; — Du machſt ſie ſanft, wie du es biſt. Doch weißt du Alles zu vergelten. Es wird dein Volk nur hier betrübt; Dort gibſt du den Beſitz der Welten. — O ſelig, wer hier Sanftmuth übt!

5. O Jeſu, Mittler, Brod des Lebens! O Quelle der Gerechtigkeit! Du ſtellſt dich dar, und nicht vergebens; Du ſättigſt zur Zufriedenheit, Wenn man in ſich nur Elend ſiehet, Und mit des Durſts und Hungers Laſt Zu dir, Gerechter, einzig fliehet. — O ſelig, wer dich lechzend faßt!

6. Wer ſeines Nächſten Jammer ſtillet, Er ſey es würdig, oder nicht, — Verlaſſ'ne pfleget, Nackte hüllet, Und ihrer Sünden Kette bricht: Der wird Barmherzigkeit erlangen Von dir, der Keines Werk vergißt, Das dein Erbarmen angefangen. — O ſelig, wer barmherzig iſt!

7. Wer ſich in deine Unſchuld hüllet, Und dir das Herz zum Rein'gen gibt, Der wird von dir mit Heil erfüllet, Von dir,

der reine Herzen liebt; Der wird von dir zur Luſt erleſen, — Dein Blut, o Jeſu, macht ihn rein, — Der ſchaut einſt Gott, das reinſte Weſen; — O ſelig, reines Herzens ſeyn!

8. Wer im Genuß von deinem Frieden Zum Friedeſtiften fertig iſt; Wer gern vereinigt, was geſchieden, Wer Alles nach der Liebe mißt: Der ſoll ein Kind des Höchſten heißen. O Würde, von der Welt veracht't! O Stand, der nie genug zu preiſen! — O ſelig, wer gern Frieden macht!

9. Wer ſich mit dir zum Leiden ſchicket, Und es um deinetwillen trägt; Wen man um deinetwillen drücket, Ja an das Kreuz des Fluches ſchlägt: Dem wird dein Reich ſchon hier auf Erden; Der Glaube legt es dir zu Faß, Bis er dort wird gekrönet werden. O ſelig, wer hier leiden muß!

10. Die Deinen werden hier verſchmähet, Verfolgt, verläſtert und geplagt; Doch ſind ſie ſelig, wie's auch gehet; — Wohl uns, daß du's zuvor geſagt! — Wir dulden gern um deinetwillen, Lügt nur die Welt ohn' unſere Schuld. Du wirſt dereinſt ihr Spotten ſtillen; Uns labt und ſtärket deine Huld.

11. O Seligkeit, dir angehören! Dieß macht uns muthig und getroſt. Nichts darf doch unſern Frieden ſtören, Iſt gleich der Feind auf uns erboſt. Der Gnadenlohn wird das verſüßen, Was wir, wie allzeit deine Schaar, In unſrer Wallfahrt dulden müſſen. Heil uns! dein Tag macht Alles klar!

Geiſtliche Gedichte, mit Vorrede von Sigmund Jacob Baumgarten. IV. 1748.

Eigene Melodie.

1475. Eins iſt noth! ach Herr, dieß Eine Lehre mich erkennen doch! Alles andre, wie's auch ſcheine, Iſt ja nur ein ſchweres Joch, Darunter das Herze ſich naget und plaget, Und dennoch kein wahres Vergnügen erjaget; Erlang' ich dieß Eine, das Alles erſetzt, So werd ich mit Einem in Allem ergötzt.

2. Seele! willſt du dieſes finden, Suchs bei keiner Kreatur; Laß, was irdiſch iſt, dahinten, Schwing dich über die Natur, Wo Gott und die Menſchheit in Einem vereinet, Wo alle vollkommene Fülle erſcheinet, Da, da iſt das beſte, nothwendigſte Theil, Mein Ein und mein Alles, mein ſeligſtes Heil.

3. Wie, dieß Eine zu genießen, Sich Maria dort befliß, Als ſie ſich zu Jeſu Füßen Voller Andacht niederließ; Ihr Herz, das entbrannte, nur einzig zu hören, Wie Jeſus, ihr Heiland, ſie wollte belehren, Ihr Alles war gänzlich in Jeſum verſenkt, Und wurde ihr Alles in Einem geſchenkt:

4. Alſo iſt auch mein Verlangen, Liebſter Jeſu, nur nach dir! Laß mich treulich an dir hangen, Schenke dich zu eigen mir! Ob viele zum größeſten Haufen auch fallen, So will ich dir dennoch in Liebe nachwallen, Denn dein Wort, o Jeſu, iſt Leben und Geiſt! Was iſt wohl, das man nicht in Jeſu genießt?

5. Aller Weisheit höchſte Fülle In dir ja verborgen liegt; Gib nur, daß ſich auch mein Wille Fein in ſolche Schranken fügt, Worinnen die Demuth und Einfalt regieret, Und mich zu der Weisheit, die himmliſch iſt, führet. Ach, wenn ich nur Jeſum recht kenne und weiß, So hab ich der Weisheit vollkommenen Preis!

6. Nichts kann ich vor Gott ja bringen, Als nur dich, mein höchſtes Gut! Jeſu! es muß mir gelingen Durch dein theures Opferblut; Die höchſte Gerechtigkeit iſt mir erworben, Da du biſt am Stamme des Kreuzes geſtorben, Da hab' ich die Kleider des Heiles erlangt, Worinnen mein Glaube in Ewigkeit prangt.

7. Nun, ſo gib, daß meine Seele Auch nach deinem Bild erwacht: Du biſt ja, den ich erwähle, Mir zur Heiligung gemacht! Was dienet zum göttlichen Wandel und Leben, Iſt in dir, mein Heiland, mir alles gegeben; Entreiße mich aller vergänglichen Luſt; Dein Leben ſey, Jeſu, mir einzig bewußt!

8. Ja, was ſoll ich mehr verlangen? Mich beſtrömt die Gnadenfluth! Du biſt einmal eingegangen In das Heil'ge durch dein Blut; Da haſt du die ew'ge Erlöſung erfunden, Daß ich nun von Tod und Verdammniß entbunden; Dein Eingang die völlige Freiheit mir bringt, Im kindlichen Geiſte das Abba nun klingt.

9. Volle Gnüge, Fried und Freude Jetzo meine Seel' ergötzt, Weil auf eine friſche Waide, Mein Hirt, Jeſus, mich geſetzt; Nichts ſüßeres kann mich im Herzen erlaben, Als wenn ich, mein Jeſu, dich immer ſoll haben, Nichts, nichts iſt, das alſo mich

innig erquickt, Als wenn ich dich, Jesu, im Glauben erblickt!

10. Drum auch, Jesu, du alleine Sollst mein Ein und Alles seyn; Prüf', erfahre, wie ich's meine, Tilge allen Heuchelschein; Sieh, ob ich auf bösem, betrüglichem Stege, Und leite mich, Höchster, auf ewigem Wege! Gib, daß ich nichts achte, nicht Leben noch Tod, Und Jesum gewinne: dieß Eine ist noth!

Johann Heinrich Schröder.

Mel. Eins ist noth, ach Herr ꝛc.

1476. Eins ist noth! wer hat dieß Eine? Der allein, der Jesum hat. Jesum haben, macht alleine Selig, fröhlich, ruhig, satt. Wer Jesum erwählet, hat Alles erkoren, Wer Jesum verlieret, hat Alles verloren. Doch findet ihn wieder, wer suchet mit Fleiß, Und wer Ihn behält, der behält auch den Preis.

2. Treuer Jesu! leit' und führe Du mich selber an der Hand, Daß ich dich nur nicht verliere Auf dem Weg ins Vaterland! Hilf, daß ich von dir mich nicht achtlos entferne! In eitler Gesellschaft vergißt man sich gerne; Gewohnheit macht, daß bald der Eifer entweicht; Bei unnützen Worten verliert man dich leicht.

3. Gib, daß ich gleich auf dem Fuße, Weil es heut' heißt, wiederkehr', Und dich such' in wahrer Buße, Wenn ich etwa dich verlör'! Hilf, daß ich dich suche mit Reu' und mit Schmerzen, Mit einem geängsteten, trauernden Herzen, Mit Seufzen und Flehen bei Tag und bei Nacht, Bis Frieden und Licht in die Seele gebracht.

4. Meine Sünden, meine Sünden Scheiden mich von Gott allein. Laß dich finden! laß dich finden! Heut' ich muß noch bei dir seyn. Laß mich dich nicht suchen am unrechten Orte! Maria, die fand dich im Tempel, im Worte; Wie hat da ihr Herze vor Freuden gewallt! Ach, Jesu, erscheine dem Suchenden bald!

5. Stärke meinen schwachen Glauben, Daß ich innig dich umfah'; Will mir Feind und Welt ihn rauben, O so bleibe du mir nah, Daß ich dich auf ewig ins Herz mir präge, Dein Wort in der Seele behalt' und erwäge, Und also, durch Gnade lebendig und frei, An Weisheit, an Lieb' und an Kräften gedeih'!

Christoph Karl Ludwig v. Pfeil.

Mel. Ach Gott vom Himmel, sieh darein ꝛc.

1477. Herr, nichts ist deinem Namen gleich, Er ist des Himmels Fülle! Nichts ist so köstlich, als dein Reich, Nichts besser, als dein Wille. Dein Wille bringt Zufriedenheit, Dein Gnadenreich schenkt Seligkeit, Dein Nam' ist hehr und heilig.

2. So ordne, Herr, und richte nun Mein Wesen und mein Leben, Und mach' bei'm Lassen wie beim Thun Mich dir allein ergeben! Gib meinem Willen Muth und Fleiß, Zu deines Namens Lob und Preis Sich gänzlich aufzuopfern!

3. Hilf, daß ich, was dir wohlgefällt, Recht lerne, wolle, könne, Damit mich weder Fleisch noch Welt Von deinem Willen trenne! Wohl dem, dem sonst nichts nützlich däucht, Als was zu seinem Heil gereicht, Und dir zur Ehre dienet!

4. Mach' selber meinen Gang gerecht, Und bahne mir die Wege; Mach' mich in Einfalt recht und schlecht, Daß ich nicht straucheln möge, — Daß ich auf deine Leitung seh', Wie du durch Wohlfahrt oder Weh', Mein Vater, mich willst führen.

5. Gib, wenn du gute Tage gibst, Daß ich mein Herz dir gebe, Dir danke, daß du so mich liebst, Und dich, nicht mich, erhebe. Schenk' mir in Widerwärtigkeit Gebet, Geduld, Gelassenheit, Und laß mich nicht verzagen!

6. Verleihe, daß mich nichts erfreu', Als was zu dir mich führet, Und daß mir nichts Betrübt'res sey, Als wo man dich verlieret! Nur was dir angenehm und lieb, Regier' all meinen Herzenstrieb, Und fülle mir die Seele.

7. Weg mit dem sündlichen Genuß Der armen Eitelkeiten! Mach' mir zum Ekel und Verdruß, Was mich von dir will leiten! Zeig' Alles mir als todt und bleich, Herr, was mich führt von deinem Reich, Und was mein Heil verhindert!

8. Nichts sey mir außer dir bewußt! Ich wünsch' und will sonst Keines. Sey du nur meines Herzens Lust, Mein Alles und mein Eines! O gib dich mir, du reinstes Licht, Du höchstes Gut, dem nichts gebricht! Gib dich mir, ew'ge Liebe!

Ph. Fr. Hiller. (Nach Joh. Arndt.)

Mel. Nun ruhen alle Wälder ꝛc.

1478. Mit einem zarten Sehnen, Mit stillen Herzenstränen Erwart' ich deine

Flamm' An jedem Segenstage, — Und, wenn ich dir was sage, Dein offnes Ohr o Bräutigam!

2. Gib mir ein lichtes Wesen, Das völlige Genesen Am Geiste des Gemüthe, — Beim Grundgefühl der Sünden Ein tiefgebeugt Empfinden, — Kein Sündethun; ach Gott, verhüt's!

3. Geneigtes Herz zum Staube, Ein' unbefleckte Taube Zu seyn, nach Geistesart; Zum Mühen unverdrossen, In's Armseyn eingeschlossen, Vor fremden Bildern wohlverwahrt.

4. Mit Jedermann in Friede, Treu mit des Lammes Liede, Auch im Gebete treu, Für's Volk bei dir zu sprechen, Des Feindes Zweck zu brechen; Den Freunden Gottes täglich neu.

5. Mir immer gegenwärtig; Dir alle Stunden fertig Zu alle deinem Wink; — Im heil'gen Abendmahle Gerührt von dessen Strahle, Von dem ich wahrlich eff' und trink'.

6. Den Feinden Gottes schrecklich, Dem Hausgesind erwecklich, Der Jünger aller Knecht; Im Zuge schnell und glücklich, Im Predigen erquicklich, In allem Wandel schlecht und recht.

7. Den Seelen, die's verstehen, Erfreulich anzusehen, Was deine Liebe kann Zum Trost für arme Sünder, Zum Dienste deiner Kinder; In Jesu ein vollkommener Mann.

8. Ganz ernsthaft, und doch kindlich, Einfältig, und doch gründlich, Und ein getreues Ohr; Ein zuverläßig Herze; Gerührt von allem Schmerze, Der bei der Gliederschaft kommt vor.

9. Dem Satanas ein Schrecken; Den Orten zum Bedecken, Wo du mich grade hast; Den Engeln eine Freude, Den Brüdern eine Weide, — Den falschen Geistern eine Last.

10. Der Salbung übergeben, Geschickt zum Pilgerleben, Gesund an Leib und Seel'; Vergnügt von auß- und innen, Geübt in allen Sinnen, Gesalbet mit dem Freudenöl. —

11. Ihr Teufel! laßt mich machen; Ihr Engel! helft mir wachen; Geschwister! habt mich lieb; Ihr Feinde! laßt euch lieben; Gehülfen! helft mir schieben, — Mein Wirken ist kein eigener Trieb.

12. Und was ich für mich bitte, Das bitt' ich für die Hütte, Für Seele und für Geist Der Andern, die sich wagen, Zu geh'n in unsern Tagen, Wohin uns dein Erwählen heißt.

13. O Vater, freu' dich meiner! Ich bin des Sohnes Einer; Geist Jesu, segne mich, Und nimm mich an zum Kinde; — Versöhner meiner Sünde, Nimm und behalt' mich ewiglich!

Graf N. L. v. Zinzendorf. (21. Nov. 1741.)

Mel. Freu' dich sehr, o meine Seele ꝛc.

1479. Unverwandt auf Christum sehen, Bleibt der Weg zur Seligkeit; Allen, welche zu ihm flehen, Ist gewisses Heil bereit. Siehet man im Herzen an, Was er für die Welt gethan, Und man glaubt daran mit Beugen, So bekommt man es zu eigen.

2. Bei dem allerersten Ringen Hat die Seele schon Genuß. Will uns gleich das Fleisch verdringen, Wanket unser schwacher Fuß: Wenn nur endlich noch das Licht Durch die Finsternisse bricht! Wenn wir nur den Feind bekriegen, Und nicht ruhen, bis wir siegen!

3. Wenn doch alle Seelen wüßten, Wie so wohl es dem ergeht, Welcher in der Zahl der Christen, Wahrer Glieder Jesu steht! Da geht man in seinem Glück Immer fort und nie zurück; Man ist auf dem Lebenspfade, Und nimmt immer Gnad' um Gnade.

4. Aber freilich kann nichts taugen, Als nur das, was Christus thut; Lassen wir Ihn aus den Augen, Finden wir was Andres gut, So erfahren wir gewiß, Unser Licht sey Finsterniß, Unser Helfen sey Verderben, Unser Leben lauter Sterben.

5. Heiland! wenn wir's hier verfehlen, Wenn wir was nicht recht gefaßt, — Wenn wir einen Grund erwählen, Den du nicht geleget hast, Wenn die Seele Schlüsse macht, Woran du nicht hast gedacht: Ist es nur Naturgemächte, — O dann hilf uns bald zurechte!

6. Heiland, der du uns bewogen, Nur allein auf dich zu seh'n, Und bisher dir nachgezogen: Laß es unverrückt geschehn! Gib Begriffe, Grund und Schluß, Richte du allein den Fuß! Ohne dich sey ja nichts rege, — Halt' uns fest auf deinem Wege! —

7. Bring' uns völlig in die Schranken,

Die dein Liebesrath geſetzt! Weder Worte noch Gedanken Werden ſonſt für gut geſchätzt. Herr, nur wer auf deiner Spur Geht als neue Kreatur, Kann dich lieben und erhöhen, Und in deine Freud' eingehen.

Johann Andreas Rothe.

Mel. Ich ruf zu dir, Herr Jeſu Chriſt ꝛc.

1480. Mein treuer Gott! dein gutes Werk, Das in mir angefangen, Muß ganz allein durch deine Stärk' Zu ſeinem Ziel gelangen. Soll ich bis in den Tod getreu Mich dir zum Dienſt verſchreiben, Und feſt bleiben, So ſtehe du mir bei, Im Glauben Frucht zu treiben!

2. Es fehlet mir an Feinden nicht, Die täglich mich bekämpfen; Der Satan ſucht das kleine Licht Des Glaubens oft zu dämpfen. Die Welt iſt auch auf ihrer Hut, Mich mit geheimen Tücken Zu beſtricken; Mein eigen Fleiſch und Blut Sucht ſtets mich zu berücken.

3. Doch, Vater, deine Treu' und Macht, Doch, Mittler, dein Vertreten, Doch, Geiſt der Gnaden, deine Wacht, Dein Trieb zum Kampf und Beten Wird Alles, was mir Schaden bringt, Ja, ſelbſt den weiten Rachen Jenes Drachen, Der ſonſt ſo viel verſchlingt, An mir zu Schanden machen!

4. Die in der Liebe redlich ſind, Läßt ſich der Herr nicht nehmen; Mein Vater wird ſein armes Kind Im Hoffen nicht beſchämen. Mein Hirt läßt auch das kleinſte Lamm Nicht in der Noth verſchmachten; Drum wird achten Auf mich mein Bräutigam, Und mir zu helfen trachten.

5. Den Glauben, den er mir geſchenkt, Den wird er mächtig ſtärken; Die Kraft, die er in mich geſenkt, Wird keinen Abgang merken. Er wird durch ſeines Geiſtes Trieb Mich Schwachen vollbereiten, Gründen, leiten; Er hat mich zärtlich lieb, Drum wird mein Fuß nicht gleiten.

6. Führt er mich ſelbſt in Kampf und Streit, So wird er mich auch ſchützen, Wenn nur Gebet und Wachſamkeit Die Kräfte unterſtützen. Fall' ich, ſo wird er mich, ſein Kind, Nicht hülflos liegen laſſen, Noch mich haſſen; Ach nein, er kommt geſchwind, Mich bei der Hand zu faſſen!

7. Er bleibet mir, ich ihm getreu; Kein Tod, kein Spott, kein Leiden, Nicht Furcht, nicht Luſt, noch Schmeichelei Soll uns Verbundne ſcheiden! Was er zuſammen hat gefügt, Wird kein Geſchöpfe können Jemals trennen; Sein Lieben überwiegt! Sein Licht muß ewig brennen!

Dr. Joh. Jac. Rambach.

Mel. Jeſus, meine Zuverſicht ꝛc.

1481. Seele, was ermüd'ſt du dich In den Dingen dieſer Erden, Die doch bald verzehren ſich, Und zu Staub und Aſche werden? Suche Jeſum und ſein Licht, Alles andre hilft dir nicht.

2. Sammle den zerſtreuten Sinn, Laß ihn ſich zu Gott aufſchwingen; Richt' ihn ſtets zum Himmel hin, Laß ihn in die Gnad' eindringen! Suche Jeſum und ſein Licht, Alles andre hilft dir nicht.

3. Du verlangſt oft ſüße Ruh', Dein betrübtes Herz zu laben: Eil' der Lebensquelle zu, Da kannſt du ſie reichlich haben! Suche Jeſum und ſein Licht, Alles andre hilft dir nicht.

4. Fliehe die unſel'ge Pein, So das finſtre Reich gebieret; Laß nur das dein Labſal ſeyn, Was zur Glaubensfreude führet. Suche Jeſum und ſein Licht, Alles andre hilft dir nicht.

5. Ach, es wäre nun genug, Daß du ſo viel Zeit verdorben, Daß dein Herz in Selbſtbetrug Und in Lüſten faſt erſtorben! Suche Jeſum und ſein Licht, Alles andre hilft dir nicht.

6. Weißt du nicht, daß dieſe Welt Ein ganz ander Weſen heget, Als dem Höchſten wohlgefällt, Und dein Urſprung in ſich träget? Suche Jeſum und ſein Licht, Alles andre hilft dir nicht.

7. Du biſt ja ein Hauch aus Gott, Und aus ſeinem Geiſt geboren, Biſt erlöst durch Chriſti Tod, Und zu ſeinem Reich erkoren. Suche Jeſum und ſein Licht, Alles andre hilft dir nicht.

8. Nahe dich dem lautern Strom, Der vom Thron des Lammes fließet, Und auf die, ſo keuſch und fromm, Sich in reichem Maaß ergießet. Suche Jeſum und ſein Licht, Alles andre hilft dir nicht.

9. Laß dir ſeine Majeſtät Immerdar vor Augen ſchweben; Laß mit brünſtigem Gebet Sich dein Herz zu ihm erheben: Suche Jeſum und ſein Licht, Alles andre hilft dir nicht.

10. Geh' in Einfalt nur dahin, Du wirſt ſchon das Ziel erblicken; Glaube,

Alten nach der Außenwelt hinführten, wurden immer mehr und fester verschlossen. Da rief ihm einst, als er, mit dem vom Alter gebeugten Haupt in dem Lehnstuhle da saß, jemand zu: Herr Antistes, wird Ihnen denn die Zeit nicht zu lang, wenn Sie so Tag vor Tag in Ihrem Lehnstuhle dasitzen müssen und nichts Unterhaltendes sehen noch hören? — Der Greis erhub freundlich lächelnd das gebeugte Angesicht und sagte: „Ich habe mich mit einem Leben beschäftigt und habe die Wunder desselben an meinem eigenen Leben erfahren. Und wenn ich noch hundert Jahre so sitzen müßte, so gäbe mir der Gedanke an das Leben meines Herrn, das ich Unwürdiger habe schreiben dürfen, so viel Anlaß mich zu freuen und darüber nachzudenken, daß mir die Zeit nicht lang dabei werden könnte; und ich meine für die Ewigkeit bleibt mir immer noch so viel beständig Neues und Seliges daran übrig, daß ich auch dort mich ohne Aufhören werde daran freuen und im Geist erheben können."

Ja, zu solchen, der Ernte entgegengereiften Seelen sagt der Geist: „Meine Schwester, liebe Braut! du bist ein verschlossener Garten, eine verschlossene Quelle, ein versiegelter Born. — — Stehe auf, Nordwind (des Todes und der Todesnoth), und komme Südwind (du lieblicher Bote des Empfanges aus der ewigen Heimath) und wehe durch meinen Garten, daß seine Würze triefen.

Gottes Vatersinn Wird dich ewig dort erquicken. Such' nur Jesum und sein Licht! Alles andre hilft dir nicht.

Dr. Johann Gabriel Wolf.

Mel. Eins ist noth ꝛc.

1482. Herzog unsrer Seligkeiten, Zeuch uns in dein Heiligthum, Da du uns die Statt bereiten Und zu deines Namens Ruhm Als deine Erlösten siegprächtig willst führen! Laß unsere Bitte dein Herze jetzt rühren; Wir wollen dem Vater zum Opfer dastehn, Und mit dir durch Leiden zur Herrlichkeit gehn.

2. Er hat uns zu dir gezogen, Und du wieder zu ihm hin; Liebe hat uns überwogen, Daß an dir hängt Herz und Sinn. Nun wollen wir gerne mit dir auch absterben Dem ganzen natürlichen Sündenverderben; Ach laß in dein Sterben versetzet uns seyn, Sonst dringen wir nimmer ins Leben hinein!

3. Aber hier erdenkt die Schlange So viel Ausflucht überall; Bald macht sie dem Willen bange, Bald bringt uns die Lust zu Fall. Es bleibet das Leben am Kleinsten oft kleben, Und will sich nicht gänzlich zum Sterben ergeben; Es schützet die löblichsten Meinungen vor Und bauet so Höhen und Festung empor.

4. Drum, o Fürst des Lebens, eile, Führ das Todesurtheil aus; Brich entzwei des Mörders Pfeile, Reut das Unkraut völlig aus! Ach laß sich dein neues, erstandenes Leben In unsern erstorbenen Herzen erheben; Erzeig dich verkläret und herrlich noch hier, Und bringe dein neues Geschöpfe herfür!

5. Kehre die zerstreuten Sinnen Aus der Vielheit in das Ein', Daß sie wieder Raum gewinnen, Nur von dir erfüllt zu seyn! Ach lege die Mächte der Finsterniß nieder, Erneure die Kräfte des Geistes uns wieder, Daß er aus der Fülle der Gnaden sich nähr', Und ritterlich gegen Versuchung sich wehr!

6. Lebe denn und lieb und labe In der neuen Kreatur, Lebensfürst, durch deine Gabe Die genesene Natur! Erwecke dein Eden uns wieder im Grunde Der Seelen, und bringe noch näher die Stunde, Da du dich in allen den Deinen verklärst, Sie hier noch des ewigen Lebens gewährst.

7. Gönne uns noch Frist auf Erden, Zeugen deiner Kraft zu seyn, Deinem Bilde gleich zu werden, In dem Tod zu nehmen ein Des Lebens vollkommene Freiheit und Rechte, Als eines vollendeten Heilands Geschlechte! Der Unglaub mag denken, wir bitten zu viel: Du hörst unsre Bitten, thust über ihr Ziel!

Gottfried Arnold.

Mel. Mein's Herzens Jesu ꝛc.

1483. Herr, laß mich deine Heiligung Durch deinen Geist erlangen! Du hast die Sinnesänderung Selbst in mir angefangen; Dein Geist wirkt Heiligung allein, Nur deine Kraft macht Herzen rein, Seit du zu Gott gegangen.

2. Ich kann mich selber vor der Welt Nicht unbefleckt bewahren; Ich kann nicht thun, was dir gefällt, Das hab ich oft erfahren. Ich will mich übergeben dir: O mach ein neu Geschöpf aus mir In meinen Gnadenjahren!

3. Ich stehe täglich in Gefahr, Das Kleinod zu verlieren; Die Sünde lockt mich immerdar Und will mich dir entführen. Herr Jesu! nimm dich meiner an, Erhalt mich auf der Lebensbahn, Nur du wollst mich regieren.

4. Die Kraft von deinem theuren Blut Laß innig mich durchdringen, Dein Leben, o du höchstes Gut, Mir in das Herz zu bringen, Damit dein Geist, der ewig frei, Allein mein innres Leben sey! Dann wird es mir gelingen.

5. Laß mich in deiner Lieb' allein Die Lebensnahrung finden; Vertreib' aus mir den Lügenschein Der angewohnten Sünden. Nur die Gemeinschaft mit dem Licht Sey meine Lust und süße Pflicht; Dann wird die Knechtschaft schwinden.

6. Lösch alles fremde Feuer aus, Das in mir will entbrennen; Mach mich zu deinem reinen Haus, Laß nichts mich von dir trennen. Verbinde dich im Geist in mir, Daß ich, als eine Reb' an dir, Nach dir mich dürfe nennen.

7. Laß mich in deiner Gegenwart Mit stillem Geist verbleiben; Mach mein Gefühl mir rein und zart, Das Böse abzutreiben; In dir laß mich stets grünend seyn, So führst du mich zum Leben ein, Wird gleich mein Leib zerstäuben.

Nach Johann Michael Hahn.

Mel. Fahre fort, :,: Zion, fahre fort ꝛc.
(Matth. 5, 3 ff. 6, 9 ff.

1484. Hebe an :,:
Zion, heb' am Elend an, An der Armuth, an dem Staube! Dann ist deine Sach' gethan; Habe gar nichts, aber glaube, Daß der Herr, der treue Seelenmann, Helfen kann!

2. Selig sind :,:
Die da arm im Geiste sind, Die nichts haben, und nicht wissen, Wo man doch die Dinge sind', Die die Seelen haben müssen. — Gottes Reich ist jedem, der so fragt, Unversagt.

3. Hoher Gott! :,:
Oeffne deines Namens Stadt, Wo die sündenmüde Seele Eine solche Festung hat, Wie die Taub' in ihrer Höhle! — Hilf uns (unser Elend jammert dich,) Väterlich!

4. Selig sind :,:
Die um's Heil bekümmert sind, Die ihr Elend tief bedauren, Die sich kennen, daß sie blind, Und in ihren Fesseln trauren. Denen fällt der Trost in ihren Schooß: „Ihr seyd los!"

5. Unsre Thür :,:
Werde Christo aufgethan! Komm, du Reich der Kraft und Gnade; Und auf deiner Gassen Bahn Sey kein Mangel und kein Schade! Komm, du Reich der Unbeweglichkeit, In die Zeit! —

6. Seligkeit :,:
Ist in der Gelassenheit, Wo die Seelen nichts begehren, Und in kurzer Arbeitszeit Sich zur langen Ruh' bewähren. Solchen wird der ganze Erdenplan Unterthan.

7. Herzensherr! :,:
Deine Geister lieben dich, Die von dir vollendet grünen, Und nichts thun so mildiglich, Herr, als deinem Willen dienen. — Selig ist, wer dir in aller Still' Dienen will!

8. Selig ist, :,:
Wer dem Erdgeist abgesagt, Und der Sündenlust vergisset, Wer nach Lebenswasser fragt, Und wo man das Manna isset? Wer so dürstet und so Hunger hat, Der wird satt.

9. Lebensbrod! :,:
Unentbehrlicher Genuß! Du bist von dem Himmel kommen, Weil die Seel' verhungern muß, Die dich nicht in sich genommen. — Meine Seele hungert nur nach dir: Gib dich mir!

10. Selig sind :,:
Die, von Allem abgewandt, Nichts, als Seelen, Seelen suchen, Deren Herz, in Lieb' entbrannt, Auch den Feinden nicht kann fluchen! Diese werden mit Barmherzigkeit Benedeit.

11. Vaterherz! :,:
Deine Wege sind so tief, Daß man ihrer leichtlich fehlet; Aber der die Seelen rief, Ehbevor sie ihn erwählet, Wird mir Armen (ich will auch verzeih'n!) Gnädig seyn.

12. Selig sind, :,:
Die der reinen Himmelsfrucht, Wenn sie wallen, nicht vergessen, Und nur nach des Geistes Zucht Aeußeres und Inn'res messen! Diese sollen einst in Klarheit steh'n, Gott zu seh'n.

13. Reiner Geist! :,:
Sey uns ernstlich, leide nichts, Was dein heilig Antlitz scheuet! Weil uns aber Licht gebricht, O so lehr' uns, was gedeihet, Und beschirm' uns vor der Schlange Stich Ritterlich!

14. Selig ist, :,:
Wer in treuem Glaubensstreit Christi Wesen angenommen, Und zur wahren Friedsamkeit Mit der Kreatur gekommen! Solchem gibt den Geist zum Kindschaftspfand Gottes Hand.

15. Selig ist :,:
Wem nichts Andres übrig ist, Weil sein Fleisch und Blut gezäumet, Als daß ihm der Widerchrist Gift und Gall' entgegen schäumet, — Der den letzten Feind am Siegestag Uebermag!

16. Du bist Herr :,:
Deine Knechte bleiben wir; Deines Reichs zahllose Weiten, Deiner Kräfte off'ne Thür', Deine ew'gen Herrlichkeiten Werden uns von aus- und innen klar. Das ist wahr! — Graf N. L. v. Zinzendorf. (1731.)

Mel. O Gott, du frommer ꝛc.

1485. Du, aller Geister Ruh', Erhöre mein Verlangen! Wann wird mein Geist in dir Zu seiner Ruh' gelangen? Ich bin ein treibend Rad; In dir ist Stille nur; Ach zeuch mich aus mir selbst Und aller Kreatur!

2. Wie bin ich dir so fremd! Wie bin ich dir so ferne! Die Sünde trennet uns; Mein Heiland, ach, wie gerne Wär' ich einst ganz erlöst Von aller Eigenheit, Um nur zu leben dir In Zeit und Ewigkeit!

3. Ich bin mir ſelbſt zur Laſt, Ich mag mich nicht anſehen; Wann werd' ich, Herr, in dich Im Glauben übergehen? Du helles Lebenslicht, Geh' kräftig auf in mir, Daß meine Finſterniß Verſchlungen werd' in dir!

4. Ach, wann wird's doch geſcheh'n, Daß ich in reiner Liebe Zu dir, Allwürdiger, Durch deines Geiſtes Triebe Mich ſelbſt und was ich kann Und habe, ganz in dir, O meines Weſens Ziel, Einſt ſeliglich verlier'?

5. Jehovah! wann wirſt du, Und nicht ich in mir leben? Nimm hin! ich bin vor dir, Ich will mich dir ergeben. Wann wird die Eigenheit Einſt ganz ertödtet ſeyn? Wann wird die Seele ſeyn In deiner Liebe rein?

6. Ach, wer nur einen Strahl Von dir, mein Gott, erblicket, Der wird in Ehrfurcht ſchnell Von deinem Glanz entzücket! Wer einen Funken nur Von deiner Liebe ſpürt, Sich ſelbſt, ganz willig, ganz In ſolchem Meer verliert.

7. Ach ja, mein Gott, in dir Verlieren alles Eigen! Laß, was du ſelbſt nicht biſt In mir, vergeh'n und ſchweigen! Ach, Alles iſt gar nichts, Du biſt es ganz allein! Wann wirſt du auch in mir Auf ewig Alles ſeyn?

8. O daß ich möchte gar Aus meinem Aug' verſchwinden, Und dich allein in mir, Du höchſtes Weſen, finden! Ich hab' ſchon allzuviel Durch Sünd' entehret dich; Verklär' dich wiederum In mir nun ewiglich!

G. Terſteegen.

Mel. Mein's Herzens Jeſu ꝛc.

1486. O Gott des Friedens, heil'ge mir Den Geiſt ſammt Leib und Seele, Daß mir der Eingang einſt zu dir Und deiner Ruh' nicht fehle; Daß Jeſus Chriſtus mich alsdann Untadelig erfinden kann, Wann er, der Herr, wird kommen!

2. Du haſt ja einen neuen Geiſt Bereits in mich gegeben; So laſſe, wie dein Wort mich heißt, Mich auch im Geiſte leben; So müſſe meine Seele rein, Und dieſer Leib ein Tempel ſeyn, Dir, Gott, zum Dienſt geheiligt.

3. O ſelig, die unſträflich ſind, Wann Jeſus wird erſcheinen! Wenn er ſie recht geheiligt find't, Die ihm erkauften Seinen! Wenn Alles ihm an uns gefällt, Und er ſieht, daß wir in der Welt, Wie er war, auch geweſen!

4. Ich weiß, daß wir die Heiligung Zu wirken nicht vermögen; Doch hab' ich die Verſicherung Aus deinem Wort dagegen. Dir, Gott des Friedens, trau' ich nun: Du biſt getreu, du wirſt es thun, Daß ich dein Thun einſt rühme!

Ph. Fr. Hiller.

Eigene Melodie.

1487. Geht, ihr Streiter, Immer weiter Durch Verleugnung zum Genuß! Auserkor'ne, Hochgebor'ne! Standgemäß man wandeln muß. Wollt ihr Jeſu Erben werden, Werft den Kindern dieſer Erden Ihren armen Tand zu Fuß! —

2. Wir verlachen Eure Sachen, Stoßen weg, was ihr begehrt! — Wir verachten Eure Prachten, Achten ſie nicht ſehenswerth. Was euch herrlich, groß und wichtig, Iſt uns ärmlich, ſchlecht und nichtig; Euer Packwerk uns beſchwert.

3. Geld und Güter Der Gemüther Gold'ne Strick' und Feſſeln ſind; Lobt und ſchmeichelt, Bückt und heuchelt, Läſtert auch! — es iſt nur Wind! Süßes Gift ſind eure Lüſte; Auf dem Staats- und Prunkgerüſte Man nur glänzend Elend find't.

4. Unſer Sehnen, Unſre Thränen Tröſten mehr, als eure Freud'. Wenn ihr ſündet Und verſtändet Die verborg'ne Seligkeit, Würd't ihr eurem Kram entlaufen, Und mit dem verſchmähten Haufen Wandern nackt zur Ewigkeit!

G. Terſteegen.

Mel. Wer Jeſum bei ſich hat ꝛc.

1488. Das wahre Chriſtenthum iſt wahrlich leichte. Ja, wenn uns Jeſus nicht die Hände reichte, So könnte man mit Recht von Schwerſeyn ſagen; Allein er hilft die Laſt beſtändig tragen.

2. Worin beſtehet die? — wir ſollen lieben! Das haſt Du in der Welt zuerſt getrieben! Dein Herze hing an Der, die dich geboren, Auch wenn dein Aug' und Mund die Bruſt verloren. —

3. Gott macht uns keinen Schmerz, er will ihn ſtillen; Wo rührt er aber her? — vom Eigenwillen! Laß dieſes Schmerzenskind bei Zeiten tödten, So kommſt du auf einmal aus allen Nöthen!

4. Was willſt du deine Noth ſo ſehr bethränen? Dein Herze darf ſich nur nach

Jeſu ſehnen. Sprich: Vater, kannſt du denn mein Elend ſehen? Mein Heiland hilf mir doch! — ſo iſt's geſchehen.

5. Die Schwachheit macht dich ſcheu, doch nicht zu Schanden; Du fällſt bisweilen gar; — nur aufgeſtanden! Ja du verſiehſt es oft; — oft abgebeten! Der Teufel ſetzt dir zu; — zu Gott getreten!

6. Nur mache dir den Troſt nicht ſelbſt zunichte! Die Sonne ſcheinet nicht, — es iſt doch lichte; Doch, laß die dunkle Nacht auch dieſes rauben: Verliere gar den Weg, nur nicht den Glauben!

7. Denn fähreſt du nun fort, Gott zu vertrauen, So wirſt du Licht und Weg bald wieder ſchauen. Was du geglaubet haſt, das wirſt du ſehen; Wie du geglaubet haſt, ſo wird's geſchehen.

8. Drum will ich Jeſu Joch gern auf mich nehmen, Und mich zu ſeiner Laſt mit Luſt bequemen; Denn will ſie Fleiſch und Blut beſchwerlich nennen, So wird ſie doch der Geiſt für leicht erkennen.

Johann Andreas Rothe.

Mel. Werde munter, mein Gemüthe ꝛc.

1489. Sey getreu bis an das Ende, Daß nicht Marter, Angſt und Noth Dich von deinem Jeſu wende; Sey ihm treu bis in den Tod! Ach, das Leiden dieſer Zeit, Iſt nicht werth der Herrlichkeit, Die dein Jeſus dir will geben Dort in ſeinem Freudenleben.

2. Sey getreu in deinem Glauben; Laß dir deſſen feſten Grund Ja nicht aus dem Herzen rauben, Halte treulich deinen Bund, Den dein Herz durch's Waſſerbad Feſt mit Gott geſchloſſen hat. Denn, wie oft geht der verloren, Der ihm treulos hat geſchworen!

3. Sey getreu in deiner Liebe Gegen Gott, der dich geliebt; Auch die Lieb' am Nächſten übe, Wenn er dich auch oft betrübt. Denke, was dein Heiland that, Als er für die Feinde bat! Du mußt, ſoll dir Gott vergeben, Auch verzeih'n und liebreich leben.

4. Sey getreu in deinem Leiden, Und laß dich kein Ungemach, Keine Noth von Jeſu ſcheiden; Murre nicht in Weh und Ach! Denn du machſt deine Schuld Größer nur durch Ungeduld. Selig iſt, wer willig träget, Was ſein Gott ihm auferleget!

5. Hat dich Kreuz und Noth betroffen, Und Gott hilft nicht alſofort: Bleibe treu in deinem Hoffen, Traue feſt auf Gottes Wort. Hoff' auf Jeſum feſtiglich! Sein Herz bricht ihm gegen dich, Seine Hülf' iſt ſchon vorhanden; Hoffnung machet nie zu Schanden.

6. Sey getreu in Todesſtunden, Halt' dich glaubensvoll an Gott; Flieh' getroſt zu Chriſti Wunden, Sey getreu bis in den Tod! Wer mit Jeſu gläubig ringt, Ihn, wie Jakob, hält und zwingt, Dem will er in jenem Leben Seine Freudenkrone geben.

7. Nun wohlan, ſo bleib' im Leiden, Glauben, Liebe, Hoffnung feſt! Ich will treu ſeyn bis zum Scheiden, Weil mein Gott mich nicht verläßt. Herr, den meine Seele liebt, Dem ſie ſich im Kreuz ergibt, Sieh' ich faſſe deine Hände: Hilf mir treu ſeyn bis zum Ende! M. Benj. Prätorius.

Mel. Aus meines Herzens Grunde ꝛc.

1490. Laß mich zu allen Zeiten, Mein Gott, ich bitte dich, Nur deine Wahrheit leiten, Und führe ſelber mich! O Herr, du biſt ja mein, Ein Gott, der Hülfe ſendet, Der meinen Jammer endet; Ich harre täglich dein.

2. Gedenk' an dein Erbarmen, An deine Gütigkeit, Die uns verlor'nen Armen Das Heil vom Himmel beut! Vergiß in deinem Rath Die Sünden meiner Jugend. Als ich den Weg der Tugend So thöricht übertrat!

3. Um deiner Güte willen Gedenke du daran, Was, meinen Fluch zu ſtillen, Dein Lieben ſelbſt gethan! Ach Jeſu, du biſt treu; Ich falle dir zu Fuße: Gib du mir wahre Buße Und ernſte Herzensreu!

4. Laß über meine Sünden Mich eine Traurigkeit, Die göttlich iſt, empfinden, Und nicht ein weltlich Leid! Dann wirkt ſie eine Reu', Die Niemand je gereuet, Den Schmerz, der mich erfreuet: Daß ich erlöſet ſey.

5. Bereite mich auf Erden; Laß mich in dieſer Zeit Des Troſtes fähig werden Und jener Seligkeit. Verſiegle du in mir Durch deines Geiſts Belebung Die tröſtliche Vergebung Der Sünden für und für!

6. Gib mir den Geiſt der Liebe, Der Sanftmuth und der Huld, Den Geiſt der Demuthstriebe, Der Stärke, der Geduld;

Laß mich, als Gottes Kind Stets kindlich-eifrig beten, Und mich den Geiſt vertreten, Deß Seufzer „Amen“ ſind!

7. Hilf, daß ich deinen Willen Von ganzem Herzen thu'; Denn dieſen recht erfüllen, Bringt wahre Seelenruh'. Mach' meinen Geiſt gewiß; Tilg' Irrthum und Betrügen, Neid, Bitterkeit und Lügen; Vertreib' die Finſterniß!

8. Der Friede, den Gott ſchenket, Geht über die Vernunft; Der tröſtet, wenn man denket An Chriſti Wiederkunft; Der walte nah' und fern', Bewahr' uns Herz und Sinnen Von außen und von innen In Chriſto, unſerm Herrn!

9. Kommt einſt die letzte Stunde (Bald iſt vielleicht ſie da!), So ſey im Geiſt und Munde Mir nur dein Name nah, Daß ich ſanft ſterben mag Nach Kämpfen und Ermüden. — Dann wecke mich im Frieden An deinem großen Tag!

Ph. Fr. Hiller. (Nach Joh. Arndt.)

Eigene Melodie.

1491. O Gott, du frommer Gott, Du Brunnquell aller Gaben, Ohn' den Nichts iſt, was iſt, Von dem wir Alles haben! Geſunden Leib gib mir, Und daß in dieſem Leib Die Seele unverletzt, Rein das Gewiſſen bleib'!

2. Gib, daß ich thu' mit Fleiß, Was mir zu thun gebühret, Wozu mich dein Befehl In meinem Stande führet; Gib, daß ich's thue bald, Zu der Zeit, da ich ſoll, Und wenn ich's thu', ſo gib, Daß es gerathe wohl.

3. Hilf, daß ich rede ſtets, Womit ich kann beſtehen; Laß kein unnützes Wort Aus meinem Munde gehen; Und wenn in meinem Amt Ich reden ſoll und muß, So gib den Worten Kraft Und Nachdruck ohn' Verdruß.

4. Find't ſich Gefährlichkeit, So laß mich nicht verzagen; Gib einen Heldenmuth, Das Kreuz hilf ſelber tragen; Gib, daß ich meinen Feind Mit Sanftmuth überwind'; Gib Freunde, die mit Rath Und That mir nützlich ſind.

5. Laß mich mit Jedermann In Fried' und Freundſchaft leben, So weit es chriſtlich iſt. Willſt du mir etwas geben An Reichthum, Hab' und Gut, So gib auch dieß dabei, Daß ungerechtes Gut Nicht untermenget ſey.

6. Soll ich auf dieſer Welt Mein Leben höher bringen, Durch menchen ſauern Tritt Hindurch in's Alter dringen, So gib mir, Herr, Geduld; Vor Sünd' und Schand' bewahr', Auf daß ich tragen mag Mit Ehren graues Haar.

7. Laß mich auf Chriſti Tod Einſt froh von hinnen ſcheiden; Die Seele nimm zu dir Hinauf in deine Freuden! Dem Leib ein Räumlein gönn', Bei frommer Chriſten Grab, Auf daß er ſeine Ruh' An ihrer Seite hab'.

8. Wann du die Todten wirſt An jenem Tag erwecken, Will'ſt du auch deine Hand Zu meinem Grab ausſtrecken. Durch deiner Allmacht Wort Ruf' meinen Leib hervor, Und führ' ihn ſchön verklärt Zu deiner Engel Chor!

9. Gott Vater, dir ſey Preis Hier und im Himmel oben! Herr Jeſu, Gottes Sohn, Dich will ich allzeit loben! Gott, heil'ger Geiſt, dein Ruhm Erſchall' je mehr und mehr! Dreiein'ger Herr und Gott, Dir ſey Lob, Preis und Ehr'!

J. Heermann.

Eigene Melodie.

1492. Nicht eine Welt, die in ihr Nichts vergeht, Nicht einen Schatz, der nicht kann ewig gelten, Nicht eiteln Ruhm hat ſich mein Herz erfleht: Ich bin ein Chriſt, ich ſuche beſſ're Welten.

2. Ich bin erkauft, ein Knecht des Herrn zu ſeyn, Vor welchem ſich der Erde Fürſten neigen; Er iſt mein Friedefürſt, mein Herr allein; Ich bin ein Chriſt, vor ihm will ich mich beugen.

3. Stolz um mich her erhebet ſich der Thor, Ich ſoll mit ihm der Götzen Luſt genießen; Er lockt und droht; ich ſchenk' ihm nicht mein Ohr, Ich bin ein Chriſt; ich ſitz' zu Jeſu Füßen.

4. Ihr rühret mich nicht, wenn eure Hand mir winkt, Daß ich mein Herz an dieſer Welt ergötze! Die ihr den Tod in eure Adern trinkt, Ich bin ein Chriſt: mich reizen ew'ge Schätze.

5. Zwar thränenvoll iſt meines Laufes Bahn, Und reich an Pein und arm an Erdenfreuden; Ich ſeh' auf ihn, — mein Mittler geht voran! Ich bin ein Chriſt, ich will mit Chriſto leiden.

6. Und kommt er dann nach langgekämpftem Streit, Der Todestag, mich zu dem Herrn zu bringen, So ſterb' ich auch

mit Muth und Heiterkeit; Ich bin ein Chriſt, ich kann den Tod bezwingen.

7. Und wann der Tag, der große Tag, erwacht, Wann um mich her viel Auferſtand'ne beben: So tret' ich froh aus meines Grabes Nacht; Ich bin ein Chriſt, ich werde ewig leben! C. C. Sturm.

Mel. Ich ſinge dir mit Herz und Mund ꝛc.

1493. Wie gut iſt's, von der Sünde frei! Wie ſelig, Chriſti Knecht! Im Sündendienſt iſt Sklaverei, Bei Chriſto Kindesrecht.

2. Im Sündendienſt iſt Finſterniß, Den Weg erkennt man nicht; Bei Chriſto iſt der Gang gewiß, Man wandelt in dem Licht.

3. Im Sündendienſt iſt Haß und Leid, Man plagt, und wird betrübt; In Chriſti Reich iſt Freudigkeit, Man liebt und wird geliebt.

4. Die Sünde gibt den Tod zum Lohn, Das heißt ja ſchlimm gedient! Das Leben aber iſt im Sohn, Der uns mit Gott verſühnt.

5. O Heiland, dir nur dien' ich gern, Denn du haſt mich erkauft; Ich weiß und will ſonſt keinen Herrn; Auf dich bin ich getauft.

6. Wen du frei machſt, der iſt recht frei, Du ſchenkſt ihm alle Schuld; Und darum dank' ich deiner Treu', Und rühme deine Huld.

7. Ich bete an, Herr Jeſu Chriſt, Und ſage: ich bin dein; Nimm mich zu dir, denn wo du biſt, Soll auch dein Diener ſeyn! Ph. Fr. Hiller.

Mel. Herr Chriſt, der einig Gott's-Sohn ꝛc.

1494. Herr Jeſu, Gnadenſonne, Wahrhaftes Lebenslicht! Laß Leben, Licht und Wonne Mein blödes Angeſicht Nach deiner Gnad' erfreuen, Und meinen Geiſt erneuen; Mein Gott, verſag mir's nicht!

2. Vergib mir meine Sünden Und wirf ſie hinter dich; Laß allen Zorn verſchwinden Und hilf mir gnädiglich, Daß deine Friedensgaben Mein armes Herze laben; Ach Herr, erhöre mich!

3. Vertreib' aus meiner Seelen Den alten Adamsſinn, Und laß mich dich erwählen, Daß ich mich künftighin Zu deinem Dienſt ergebe Und dir zu Ehren lebe, Weil ich erlöſet bin.

4. Beförd're dein Erkenntniß In mir, mein Seelenhort, Und öffne mein Verſtändniß Durch dein lebendig Wort, Damit ich an dich gläube Und in der Wahrheit bleibe, Ja wachſe fort und fort.

5. Mit deiner Kraft mich rüſte, Zu kreuz'gen die Begier Und alle böſen Lüſte, Auf daß ich für und für Der Sündenwelt abſterbe Und nach dem Fleiſch verderbe, Hingegen leb' in dir.

6. Ach zünde deine Liebe In meiner Seele an, Daß ich aus inn'rem Triebe Dich ewig lieben kann Und dir zum Wohlgefallen Beſtändig möge wallen Auf rechter Lebensbahn.

7. Nun, Herr, verleih' mir Stärke, Verleih' mir Kraft und Muth! Denn das ſind Gnadenwerke, Die dein Geiſt ſchafft und thut; Hingegen all mein Sinnen, Mein Laſſen und Beginnen Iſt böſe und nicht gut.

8. Darum, du Gott der Gnaden, Du Vater aller Treu', Wend' allen Seelenſchaden Und mach' mich täglich neu! Gib, daß ich deinen Willen Getreulich mög' erfüllen Und ſteh' mir kräftig bei. E. A. Gotter.

Mel. Werde munter, mein Gemüthe ꝛc.

1495. Das, was chriſtlich iſt, zu üben, Nimmſt du, Menſchenkind, zu leicht! Iſt dir nichts zurückgeblieben? Haſt du denn das Ziel erreicht? Traue nicht dem falſchen Schein, Willſt du nicht betrogen ſeyn! Haſt du Alles wohl erwogen, Dich auf Gottes Wort bezogen?

2. Ehrbar ſeyn, die Laſter fliehen, Davor auch ein Heid' erſchrickt, Um den Nächſten ſich bemühen, Wenn daraus ein Nutzen blickt; Freundlich thun, den Zöllnern gleich, Seyn an guten Worten reich, — Gibt noch keine rechte Proben, Die als Heiligkeit zu loben.

3. Wenn man ohne Anſtoß lebet Und das Aug' nichts ſchelten kann; Wenn der Sinn nach Tugend ſtrebet, Feindet grobe Laſter an, Lobt die Frommen, rühmt, was gut, Hat im Leid gelinden Muth: Sollte zu der Zahl der Frommen Nicht mit Recht ein ſolcher kommen?

4. Nein, es iſt ein göttlich Weſen, Eine geiſterfüllte Kraft: Von der Welt ſeyn auserleſen, Tragen Chriſti Jüngerſchaft, Ohne Schatten, Schaum und Spreu Zeigen, daß man himmliſch ſey! Wer aus

Gott ist neugeboren, Ist in diese Zahl erkoren.

5. Gottesdienst, Gebet und Feier, Eine mildgewöhnte Hand, Fleiß im Amt und reiche Steuer, Redlichkeit, der Treue Pfand, Recht und Strafe mit Gebühr Dem Verbrecher schreiben für, Kann oft selbst, ob wir's schon preisen, Nicht das Christenthum beweisen.

6. Seele, willst du recht erlangen, Was dich Christo ähnlich macht, Und nicht an dem Aeußern hangen, Meid' der Worte Schein und Pracht! Auf das Inn're wend' dein Aug', Prüfe, ob es etwas taug'! Durch Verleugnung mußt du gehen Willst du Gottes Reichthum sehen.

7. Wissen Gottes Sinn und Willen, Folgen Gottes Rath und Zucht, Seinen Durst in Jesu stillen, Zeigen schöne Liebesfrucht, Die der Glaub' von selbst gebiert, Das ist's, was zum Ziele führt; Buß' thun, glauben, heilig leben, Ist's, wonach die Christen streben.

8. Glaube ist ein großes Wunder, Weil er Jesum an sich zeucht, Ist des neuen Lebens Zunder, Eine Burg, dahin man fleucht. Wenn uns das Gesetz verklagt, Daß das Herz erschrickt und zagt, Hilft der Glaube überwinden, Und den Geist der Kindschaft finden.

9. Ist der Glaube angezündet, Duftet er wie eine Blum'; Wer mit Gott sich eng verbindet, Sucht nicht Ruhm noch Eigenthum, Trägt vor kleinsten Sünden Scheu, Brennt vor Liebe, niedrig, treu, Steht vor Gott ganz aufgedecket, Wo ein Heuchler sich versstecket.

10. Siehst du nun, gleich Namenchristen, An dir leeren Bilderkram Auf getünchten Schaugerüsten, Drauf kein wahres Wesen kam; Bist noch eitel, taub und blind, Leicht zum Bösen, wie der Wind, Ohne Saft und Geistes Treiben: — Muß dein Selbstlob unterbleiben.

11. Ach Herr Jesu, laß uns wissen, Wie man dir gefallen soll; Mach' uns recht zu thun beflissen Und des wahren Lebens voll! Deiner Gnade Ruf und Zug Deck' uns auf den Selbstbetrug, Da viel Tausend sich bethören, Meinend, daß sie dir gehören.

12. Geuß den Geist in unsre Seelen, Durch das Wort, das feurig ist, Uns vom Irrthum loszuzählen Der im Fleisch verborg'nen List. Prüf' und sehe, wie es steh', Daß kein Schäflein untergeh'; Laß das Urtheil einst erschallen: Daß wir dir recht wohl gefallen! Dr. Joh. Reinh. Hedinger.

Mel. Valet will ich dir geben ꝛc.

1496. Es kennt der Herr die Seinen, Und hat sie stets gekannt, Die Großen und die Kleinen In jedem Volk und Land; Er läßt sie nicht verderben, Er führt sie aus und ein; Im Leben und im Sterben Sind sie und bleiben sein.

2. Er kennet seine Schaaren Am Glauben, der nicht schaut, Und doch dem Unsichtbaren, Als säh' er ihn, vertraut; Der aus dem Wort gezeuget, Und durch das Wort sich nährt, Und vor dem Wort sich beuget, Und mit dem Wort sich wehrt.

3. Er kennt sie als die Seinen An ihrer Hoffnung Muth, Die fröhlich auf dem Einen, Daß er der Herr ist, ruht; In seiner Wahrheit Glanze Sich sonnet frei und kühn, Die wunderbare Pflanze, Die immerdar ist grün. —

4. Er kennt sie an der Liebe, Die seiner Liebe Frucht, Und die mit lautrem Triebe Ihm zu gefallen sucht; Die Andren so begegnet, Wie er das Herz bewegt; Die segnet, wie er segnet, Und trägt, wie er sie trägt.

5. So kennt der Herr die Seinen, Wie er sie stets gekannt, Die Großen und die Kleinen, In jedem Volk und Land: Am Werk der Gnadentriebe Durch seines Geistes Stärk', An Glauben, Hoffnung, Liebe, Als seiner Gnade Werk.

6. So hilf uns, Herr, zum Glauben, Und halt uns fest dabei; Laß nichts die Hoffnung rauben; Die Liebe herzlich sey! Und wird der Tag erscheinen, Da dich die Welt wird sehn, So laß uns als die Deinen Zu deiner Rechten stehn! Spitta.

Mel. Es ist nicht schwer, ein Christ zu seyn ꝛc.

1497. Es muß hindurchgedrungen seyn, Hindurch, hindurch zu einem neuen Leben, — Aus unserm Tod in Christi Tod hinein! Wir müssen Gott uns nackt und bloß ergeben. Wer hiezu sich entschließet, der gewinnt, Wird Gottes Kind!

2. Es muß gebrochen werden hier Mit aller Eigenheit, mit allem Bösen, Verachtet alles Hochmuths eigne Zier, Sonst kann uns Christus nicht vom Tod erlösen.

Das greift erſt recht das eigne Leben an,
Und bricht uns Bahn!

3. Heraus muß unſer böſes Herz, Heraus das kleinſte Brandmal im Gewiſſen;
Und koſtet dieſes auch viel bitt'ren Schmerz,
Wird doch das falſche Tugendkleid zerriſſen;
Das iſt befleckt vor Gottes Angeſicht,
Und tauget nicht!

4. Nur Chriſtus iſt das Ehrenkleid,
Darin ein Sünder freudevoll darf prangen;
Trotz aller Welt, und Satans bitterm Neid
Kann Jeder hier ſchon zu dem Kleid gelangen,
Wenn er von Herzen ſich dem Herrn ergiebt,
Und Chriſtum liebt.

5. Hindurch zur Neugeburt aus Gott,
Aus unſerm Tod ins neue Geiſtesweſen!
Sonſt treiben wir mit Chriſti Tod nur Spott,
Und können nicht vom ſchweren Fluch geneſen,
Den Chriſtus doch für uns erduldet hat
Nach Gottes Rath.

6. Aus unſrer Finſterniß heraus, Hinein ins helle Sonnenlicht der Gnaden!
Hinzu zum Gnadenthron im Vaterhaus,
Wohin ſo ernſt und ſanft wir eingeladen!
O ſelig, wer, entfernt von dieſer Welt,
Dahin ſich ſtellt!

7. Hinein, hinein ins Heiligthum, Wo Gottes Sohn, der Erſtgeborne, wohnet!
Wir ſind verwandt mit ihm, ſein Eigenthum,
Darüber er in Wahrheit billig thronet.
Wir ſind mit ſeinem eignen Blut erkauft,
Auf ihn getauft.

8. Im Ernſte muß es ſeyn gekämpft,
Mit Glaubensmacht hindurch zum reinen Lichte!
Er iſt es ſelbſt, der unſre Feinde dämpft,
Und Satans Liſt macht wider uns zunichte.
Nur ſich verſenkt in Jeſu Sühnungstod:
So hat's nicht Noth!

9. Mit unſerm treuen Jeſus Chriſt
Kann auch der Aermſte bald die Welt bezwingen;
Verlachen darf er aller Feinde Liſt,
Und kann vom Sieg in Friedenshütten ſingen,
Wenn er von Herzen ſich dem Herrn verſchreibt,
Und bei ihm bleibt.

10. Das zeuget uns der heil'ge Geiſt:
Wo wahre Uebergabe nur geſchehen,
Wird ſchnell Immanuel, der Jeſus heißt,
Ein armes Herz zur Wohnung ſich erſehen;
Dann wirkt er fort, und endlich tönt's mit Macht:
Es iſt vollbracht! Johann Rothen.

Mel. Schmücke dich, o liebe Seele ꝛc.

1498. Heilig iſt der Menſchheit Retter, Er, das Heil der Uebertreter, Der vom Fall uns aufgerichtet Und den Schuldbrief ganz zernichtet! Sollt' er, der uns ſich errungen Und den Tod im Sieg verſchlungen, Sollt' er nicht von Herzen wollen, Daß wir heilig leben ſollen?

2. Hat er uns dazu erworben, Iſt er darum einſt geſtorben, Daß wir in der Sünde bleiben, Und die Thorheit weiter treiben, Sicher ſein Verdienſt erfaſſen, Und uns frech darauf verlaſſen, Und, obgleich wir ihn verſchmähen, Doch zuletzt zum Himmel gehen?

3. Nein, wir, Jeſu Kreuzgenoſſen, Sollen, an ihn angeſchloſſen, Unſern alten Menſchen haſſen, Und in uns erſterben laſſen, — Nimmer mit dem großen Haufen In das alte Weſen laufen, — Kalt und todt den Sündenlüſten, Neue Menſchen, heil'ge Chriſten!

4. Bei dem erſten Sündenreize Flieh, o Herz, zu Jeſu Kreuze; Denke bei des Heilands Grabe, Was die Luſt für Folgen habe! Fluch' dem Fleiſchesſinn und denke: Daß er deinen Jeſus kränke, Sein Erlöſeramt beſtreite, Und dir neuen Fluch bereite!

5. Einmal lagen wir verhöhnet; Einmal hat er uns verſöhnet, Wenn wir noch einmal verderben, Wird er nimmer für uns ſterben. Wollen wir es nochmals wagen, Jeſum an das Kreuz zu ſchlagen? Nein, er wird durch neue Qualen Nicht von vorne für uns zahlen!

6. Laßt uns ganz uns dem verloben, Der uns aus dem Tod erhoben! Jedes Glied ſey dem geweihet, Der uns Kraft und Licht verleihet! Laßt uns, jenem Joch entronnen, Und dem beſten Herrn gewonnen, Unter Flehen, Wachen, Ringen Ihm nun Geiſtesfrüchte bringen!

7. Dein Dienſt, König, iſt der ächte; Dein ſind wir, ja, deine Knechte! O zu lang' in Schmach und Schanden, O zu lang' in fremden Banden! Nun von dir in Pflicht genommen, Und dem Himmel nah gekommen, Wollen wir nur dir gehören, Und dir ew'ge Treue ſchwören.

8. Lehr' uns forſchen, wie du handelſt! Laß uns merken, wie du wandelſt! Lehr' uns denken, wie du denkeſt, Nach dem Wink, mit dem du lenkeſt! Laß uns unſern Pfad durchwallen, Nicht der Welt, — Dir zu gefallen, Daß Gerechtigkeit uns ziere, Und man uns Dir ähnlich ſpüre!

9. Unſers Leibs geſammte Glieder, Unſre Sinnen und Gemüther, Unſer Stand und Fähigkeiten, Unſre Kräfte, unſre Zeiten, Unſer Wirken und Beſtreben, Seh'n dir einzig hingegeben, Deinem Reiche Frucht zu bringen, Deinen Himmel zu erringen!

10. Iſt der Tod der Sold der Sünden, So wird der den Himmel finden, Der, durch dein Verdienſt verſühnet, Seinem König redlich dienet, Täglich Gutes ſucht und übet, Streitet, leidet, hoffet, liebet; — Plötzlich an der Laufbahn Gränzen Sieht er ſeine Krone glänzen!

Johann Adam Lehmus.

Mel. Lobt Gott, ihr Chriſten, allzugleich ꝛc.

1499. Du Vater aller Kreatur, Kraft, Rath und Wunderbar! Du ſtelleſt uns ſo manche Spur Von deiner Treue dar.

2. Wir loben und erheben dich, Wir, deine Sünderreihn, Daß du uns oft und ſeliglich Erquickſt mit deinem Schein.

3. Wie manche Klage hat der Feind Im Finſtern ſchon geführt, Und uns recht weh zu thun vermeint! — Wir haben nichts geſpürt.

4. Das mag ein guter Vater ſeyn, Der uns ſo ſchützen wollt'! Darum man auch die Kraft allein Vom Vater holen ſollt'.

5. Es drückte uns wohl nichts ſo ſehr, Als wenn noch Etwas hier, Es ſey nun, was es wolle, wär', Das uns abführt von dir.

6. Drum richte unſern ganzen Sinn, Durch Liebe oder Leid, Zu dir, o ſeligſter Gewinn, Und deiner Ewigkeit!

7. Von dir kommt aller Ueberfluß, Der uns von Jahr zu Jahr Mit Strömen überfüllen muß; Das ſieht die Seele klar.

8. Des Lebens abgeſtecktes Ziel Mag kurz ſeyn oder lang: So hilft es an ſich ſelbſt nicht viel, Und iſt ein Uebergang.

9. Wer aber dieſen ſeinen Tag, So lang es heute heißt, Dem Herrn der Tage opfern mag, Der iſt ein ſel'ger Geiſt!

10. Der bringet ſeine Herrlichkeit, Die er in Chriſto hat, Aus dieſer arbeitſamen Zeit Mit in die Ruheſtatt.

11. Da iſt der edle Gottesſohn, Das auserkorne Lamm, Selbſt ſeiner Knechte Gnadenlohn, Und Hirte und Bräutigam.

12. So freut ſich endlich auf ſein End' Ein Simeonsgemüth, Das ſeinen Herrn von Alters kennt Und ſeine freie Güt'.

13. Bis dahin iſt das die Natur Von einer unſerm Herrn Zum Dienſt ergebnen Kreatur: Sie müht ſich, und thut's gern!

Graf N. L. v. Zinzendorf.

Mel. Wie groß iſt des Allmächt'gen Güte ꝛc.

1500. Ach Vater, ſchenk' um Jeſu willen Uns deine Weisheit von dem Thron, Und laß das Leben uns erfüllen Durch deinen eingebornen Sohn! Gedenk' an deine theuren Reden, Da du ihn uns verſprochen haſt Als Prieſter, König und Propheten Für alle Noth und Sündenlaſt!

2. Du haſt ihn in die Welt geſendet Mit Wundern, die der Glaube preist; Sein Werk iſt äußerlich vollendet, Und er verklärt in dem Geiſt. Wir glauben alles Thun und Leiden, Wodurch er uns erworben hat, Uns zu bereiten für die Freuden Der ewig ſchönen Friedensſtadt.

3. Doch eben darum ſucht der Glaube Im Geiſte die Erfüllungskraft, Daß nichts die Lebensfrucht ihm raube, Die erſt uns volle Ruhe ſchafft. Soll unſer Herz den Heiland ehren, So muß er in uns ſelbſt eingeh'n, Und Sünde, Höll' und Tod zerſtören; Dann iſt die Rettung ganz geſcheh'n.

4. Drum, Vater, fleh'n wir um dieß Leben, Das in dem Sohn der Liebe iſt: Du wollſt uns ihn als Weisheit geben, Darin du ſelbſt verklärt biſt, — Gerechtigkeit und heil'ge Fülle Und ewige Erlöſungskraft! Denn dieß iſt dein vollkommner Wille, Der unſre Wiederbringung ſchafft.

5. Gib ihn nach deinem neuen Bunde Als ew'ges Leben, Licht und Wort, Als Heil im tiefſten Seelengrunde, Als Weg, als Wahrheit und als Hort! Weh' uns mit ſeinem Geiſt und Odem Lebendig und erquickend an, Daß unſres Herzens dürrer Boden In ihm dir lieblich grünen kann.

6. Iſt er nicht geſtern, heut' und eben Derſelbe auch in Ewigkeit? Ja, wie er einſt war Abrams Leben, So muß er's uns auch werden heut'! Jetzt iſt die ſel'ge Zeit gekommen, Gott, zu verklären deinen Sohn! — Die Klarheit, die ihn aufgenommen, Erleucht' uns auch auf Erden ſchon!

7. Sind wir verordnet, gleich zu werden Dem Bilde ſeiner Herrlichkeit: So ſey ſein Blut und Geiſt auf Erden Auch zur

Erneurung uns bereit! Hier ſchon wollſt du uns neu gebären, Einprägen uns dein Gottesbild, Die Sanftmuth uns und Demuth lehren, Bis Chriſti Leben uns erfüllt.

8. Wir wenden uns zu ſeinen Wunden, Daraus das Blut des Bundes floß, Bis unſer Fleiſch den Tod gefunden, Und unſer Geiſt von Ketten los. Wir opfern uns, mit ihm zu ſterben, Mit ihm gekreuziget zu ſeyn, Daß wir ſein himmliſch Leben erben, Und hier ſchon gehen himmelein.

9. Dein Will', o Gott, ſey unſre Speiſe! Das Himmelsbrod werd' uns geſchenkt Nach Vatersſinn und Kindesweiſe, Bis keine Schuld uns weiter kränkt. Eröffne uns den Born der Gnaden, Das liebevolle Jeſusherz! Heil' aus der Seele tiefſten Schaden, Nimm weg den langen Sündenſchmerz!

10. Komm ſelbſt, o Sohn, im Geiſt erſcheine, Vollende dein erhab'nes Werk! Uns anzuheften dir alleine, Sey deiner Gnade Augenmerk! Laß uns in deinem Herzen wohnen, Und bleib' in uns als Sonne ſteh'n, Und keiner Sünde wollſt du ſchonen, Bis wir uns ganz erlöſet ſeh'n!

11. Führ' durch das Blut des ew'gen Bundes Die Seelen der Erlöſten hin, Und mit dem Odem deines Mundes Belebe Herzen, Muth und Sinn, Daß wir mit Freuden dir nachgehen, Und bleiben von der Erd' erkauft! — Laß unſer Herz im Himmel ſtehen, Mit Feuer und mit Geiſt getauft!

12. Komm, heil'ger Geiſt, laß dich hernieder In unſern armen Herzensgrund; Bring' uns zu Gottes Einfalt wieder, Erfüll' in uns den neuen Bund! Erweck' der erſten Liebe Leben, Hauch' uns mit deinem Odem an, Daß dein Geſchöpf dir Ehre geben Und göttlich in dir leben kann!

13. Dreiein'ger Gott, du Licht und Leben, Das treu für uns bemühet iſt: Du wollſt uns dir, und dich uns geben! Ach zeige dich uns, wie du biſt! O Vater, zeuch uns recht von Neuem! — O Wort, ſprich uns Erlöſung ein! O Geiſt, laß uns dein Licht gedeihen! O Liebe, laß uns ſelig ſeyn! Gottfried Arnold.

Mel. Straf' mich nicht in deinem Zorn ꝛc.

1501. Liebſter Heiland, nahe dich, Meinen Grund berühre, Und aus Allem kräftiglich Mich in dich einführe! Daß ich dich Inniglich Mög' in Liebe faſſen, Alles Andre laſſen.

2. Sammle den zerſtreuten Sinn, Treuer Hirt der Seelen! Denn wenn ich in dir nicht bin, Muß mein Geiſt ſich quälen. Kreatur, Aengſtet nur; Du allein kannſt geben Ruhe, Freud' und Leben.

3. Mache mich von Allem frei, Gründlich abgeſchieden, Daß ich eingekehret ſey Stets in deinem Frieden; Kindlich, rein, Sanft und klein, Dich in Unſchuld ſehe, In dir leb' und ſtehe.

4. Menſchenfreund, Immanuel, Dich mit mir vermähle! O du ſanfter Liebesquell Salbe Geiſt und Seele, Daß mein Will', Sanft und ſtill, Ohne Widerſtreben Dir ſich mög' ergeben!

5. Jedermann hat ſeine Luſt, Und ſein Zeitvertreiben; Mir ſey Eines nur bewußt: Herr, in dir zu bleiben! Herz und Muth Hat es gut, Wenn ich mich nur übe, Herr, in deiner Liebe.

6. Kreaturen, bleibet fern, Und was ſonſt kann ſtören! Jeſu, ich will ſchweigen gern, Und dich in mir hören; Schaffe du Wahre Ruh', Wirke nach Gefallen; Ich halt' ſtill in Allen.

7. Was noch flüchtig, ſammle du; Was noch ſtolz iſt, beuge; Was verwirret, bring' zur Ruh'; Was noch hart, erweiche; Daß in mir Nichts hinfür Lebe noch erſcheine, Als mein Freund alleine. G. Terſteegen.

Mel. Was mein Gott will ꝛc.

1502. Sey Gott getreu, halt ſeinen Bund, O Menſch, in deinem Leben! Leg' dieſen Stein zum erſten Grund, Bleib' ihm allein ergeben; Denk' an den Kauf In deiner Tauf', Da er ſich dir verſchrieben Bei ſeinem Eid, In Ewigkeit Als Vater dich zu lieben.

2. Sey Gott getreu von Jugend auf; Laß keine Luſt noch Leiden In deinem ganzen Lebenslauf Von ſeiner Huld dich ſcheiden! Sein' alte Treu' Wird täglich neu; Sein Wort ſteht nicht auf Schrauben; Was er verſpricht, Das bricht er nicht, Das ſollſt du kühnlich glauben.

3. Sey Gott getreu in deinem Stand, Darein er dich geſetzet; Wenn er dich ſchützt mit ſeiner Hand, Wer iſt, der dich verletzet? Wer ſeine Gnad' Zur Bruſtwehr hat, Dem kann kein Teufel ſchaden; Wo

Kleine Mittheilungen

von

Sebaſt. Adam Carl Sommer,

Pfarrer zu Weitlahm, bei Culmbach.

I.

Aphorismen.

1. Ende gut, alles gut.

Ende gut, alles gut, ſagt das Sprüchwort. Wenn zwey in Feindſchaft mit einander gelebt haben, und ſie verſöhnen ſich noch von Herzensgrund, ehe ſie für dieſe Zeit, oder vielleicht für die Ewigkeit auseinander ſcheiden, ſo mag das Sprichwort: „Ende gut, alles gut", am Ende noch einen guten Sinn haben, denn wenn auch ſonſt nichts gut war, ſo iſt doch ein ſolches Ende wenigſtens noch gut, und ſo ein gutes Ende in Liebe und Ausgleichung der Herzen, kann viel vergangenes Böſe vergeſſen machen — eine gute Stunde, und vollends ein gutes Ende, wie viel macht es vergeſſen! — aber gut machen kann es darum nicht, was böſe war.

diese Wehr' Steht um dich her, Da ist dir wohl gerathen.

4. Sey Gott getreu, sein liebes Wort Standhaftig zu bekennen; Steh' fest darauf an allem Ort, Laß dich davon nicht trennen! Was diese Welt Am höchsten hält, Muß alles doch vergehen; Sein theures Wort Bleibt immerfort, Ohn' alles Wanken, stehen.

5. Sey Gott getreu; denn Gott läßt sich Stets treu und gnädig finden; Streit' unter ihm nur ritterlich, Laß über dich den Sünden Den Zügel nicht; Denk' deiner Pflicht; Und wär' ein Fall geschehen, So sey bereit, Nur ja bei Zeit In Buße aufzustehen.

6. Sey Gott getreu bis in den Tod, Und laß dich nichts abwenden; Er kann und will in aller Noth Dir treuen Beistand senden; Und käm' auch gleich Der Hölle Reich Mit aller Macht gedrungen: So glaube du: Gott läßt's nicht zu! Du bleibst doch unbezwungen.

7. Wirst du Gott also bleiben treu, So wird es sich erweisen, Daß er dein lieber Vater sey, Wie er dir hat verheißen; Und eine Kron' Als Gnadenlohn, Wird er dir dort aufsetzen; Da wirst du dich Dann ewiglich An seiner Treu' ergötzen.

Michael Frank.

Mel. Mein Gott, das Herz ich ꝛc.

1503. Merk', Seele, dir das große Wort: Wenn Jesus winkt, so geh'; Wenn er dich zieht, so eile fort; Wenn Jesus hält, so steh'!

2. Wenn er dich lobet, bücke dich; Wenn er dich liebt, so ruh'; Wenn er dich aber schilt, so sprich: „Ich brauch's, Herr, schlage zu!"

3. Wenn Jesus seine Gnadenzeit Bald da, bald dort verklärt, So freu' dich der Barmherzigkeit, Die Andern widerfährt!

4. Wenn er dich aber brauchen will, So steig in Kraft empor. Wird Jesus in der Seele still, So nimm auch du nichts vor!

5. Kurz, liebe Seel', dein ganzes Herz Sey von dem Tage an Bei Schmach, bei Mangel und bei Schmerz Dem Heiland zugethan! Graf N. L. v. Zinzendorf. (1727.)

Mel. Gottlob, ein Schritt zur Ewigkeit ꝛc.

1504. Wer nur nach diesem Leben greift, Der greift nach einem Schatten; Und wenn er fremde Güter häuft, Die Andre vor ihm hatten, Was bleibt ihm dann im Sterben noch? Nach einem Leben sehnt sich doch Der Geist, der nicht kann sterben.

2. Lebendiger! vor deinem Thron Ist nur ein ewig Leben, Das willst du in dem lieben Sohn Uns aus Erbarmen geben; Du beutst es in dem Wort uns an, Und daß man es ergreifen kann, Wirkt selbst dein Geist den Glauben.

3. Du wolleſt mir die Glaubenshand Durch deine Gnade steifen, Bei aller Feinde Widerstand Das Leben zu ergreifen, Das Leben, welches ewig ist, Das Leben, das uns Jesus Christ Durch seinen Tod errungen.

4. O, daß ich nicht zurücke geh', Sonst geht es zu der Hölle! O, daß ich niemals stille steh'! O, daß mich ja nichts fälle! Geh', Jesu, mit mir bis zum Grab', Bis daß ich das ergriffen hab', Was du mit Blut erworben! Ph. Fr. Hiller.

Mel. Jesu, deine tiefen Wunden ꝛc.

1505. Laß in meinem Pilgerkleide Wallen mich zu deinem Ruhm, — Und von fremder Herrschaft scheide Dein erkauftes Eigenthum! Treue, Herr, gib deinem Knecht; Gürte mich mit Gnad' und Recht; Mache rein die Lampe brennen, Bis wir dich empfangen können!

2. Vor des Glaubens Aug' erhelle Sich dein Bildniß ewig klar, Und gleich einem Spiegel stelle Dich mein neues Leben dar. Einfalt leite meinen Schritt, — Keine Schalkheit lause mit. Werth nur sey mein stilles Handeln Denen, die im Lichte wandeln.

3. Der du bist der Thron der Gnade Und des Vaters Freundlichkeit: Wasche mich im Geistesbade Zum Gefäß der Heiligkeit, So, wie du mich selbst verlangst, Wie du gern in Seelen prangst; — Nicht, was eig'ne Zier ist, wähle Meine dir geweihte Seele!

4. Scheuche mit des Richters Blicken, Was von Trug sich um mich wälzt. Sollt' ich mich mit Flimmern schmücken, Die der Tag des Zorns zerschmelzt? Leite frei mich durch den Tand, Und vom bessern Vaterland Laß zu den entwirrten Sinnen Stärkungen herniederrinnen!

Dr. Fr. v. Meyer.

Mel. Wie groß iſt des Allmächt'gen Güte ꝛc.

1506. Das iſt die rechte Liebestreue, Die feſt an ihrem Heiland hängt, Und ohne Unterlaß aufs Neue In Allem ihm zu dienen denkt; Die im Geringen und im Kleinen Es recht genau und ernſtlich nimmt, Und wiſſentlich auch nicht in einen, Wenn noch ſo kleinen, Fehler ſtimmt.

2. Denn wiſſ', o Seele, daß des kleinſten Gehorſams nicht der Herr vergißt, Weil bei dem kleinſten Dienſt am reinſten Das Herz von eitler Selbſtſucht iſt. Fang' an im Kleinen dich zu üben, Die kleinſte Sünde haſſ' und ſcheu'! Denn im Gehorſam wächſt das Lieben, Aus kleiner Treu' wird große Treu'.

3. Wenn du die groben Sünden meideſt Aus Furcht vor Schmach, und ohne Scheu Die kleinen Mängel an dir leideſt, Das iſt noch keine Liebestreu'! Das heißt noch nicht den Herren lieben, Sich ihm aus allen Kräften weihn; Das heißt noch folgen ſeinen Trieben, Theils Herr, theils Chriſti Jünger ſeyn.

4. Denn wer ſich ganz des Herren nennet, Der folgt ihm immer, und der flieht Das Kleinſte, was vom Heil ihn trennet, Und einer Sünde ähnlich ſieht. Er ſucht in Allem Chriſti Ehre, Und wie in Allem allezeit Er ſich in deſſen Bild verkläre, Dem er als Jünger ſich geweiht.

5. Bei jedem Werk, zu allen Stunden Iſt ſeine größte Sorg' allein, Von ſeinem Herrn getreu erfunden, Gehorſam ſeinem Wort zu ſeyn. — Für ihn verſchmäht er keine Plagen, Kein Ungemach, kein Leid und Kreuz; Es iſt ihm ſchon genug, zu ſagen: Mein lieber Herr will's und gebeut's!

6. O Herz, nach ſolcher Liebestreue Verlange, trachte, ringe ernſt, Damit du täglich und aufs Neue Ihn durch Gehorſam ehren lernſt! Nicht bloß im Großen, — im Geringen Sey ihm zu dienen auch bedacht, So wird dem ernſten Fleiß gelingen, Was Trägheit dir unmöglich macht.

7. O ſage nicht: in großen Proben Will ich wohl treu vor ihm beſtehn! Das hörſt du Petrum auch geloben, Und mußt ihn dennoch weinen ſehn. Drum lerne recht die Treu' im Kleinen, In kleinen Kämpfen übe dich, Sonſt wirſt du bald wie Petrus weinen Um große Untreu' bitterlich! Sylius.

Mel. Gott iſt gegenwärtig ꝛc.

1507. Wer den Herren Jeſum Nicht recht innig liebet, Und doch zu verſtehen giebet, Daß er's Kreuz erwählet, Und ein Chriſte heißet Und mit guten Werken gleißet: Solch ein Mann Iſt im Bann, Und hat Fluch und Wehe Ordentlich zur Ehe.

2. Wer den Heiland liebet, Für ſein Haupt erkennet, Und ſich Glied am Leibe nennet, — Und will ſich entziehen, Wenn das Haupt ſich reget Und den Leib ihm nachbeweget: Der verdirbt Und erſtirbt, Wie die dürren Blätter Bei dem rauhen Wetter.

3. Sollen, und nicht Wollen, Das iſt eine Schande Hier und dort im Vaterlande! Wenn man ehrlich bleiben Und vor Gottes Heerden Nicht will ganz zu Schanden werden, Muß man ſich Lediglich Dem zur Freud' ergehen, Dem ſie Alle leben.

4. Spricht ein Thon zum Töpfer: „Was willſt du für Sachen Aus mir bilden, aus mir machen?" — Seht! ſo blind iſt Einer, Der nicht neugeſchaffen, Und doch will ins Weite gaffen, Oder träg' Sich vom Weg, Der zum Ziele führet, Nebenaus verlieret. —

5. Darum war der Juden Heilige Regierung Und einſt ſo beglückte Führung Nur ein prächt'ges Elend, Ein gelehrter Jammer Und geſchmückte Marterkammer, Weil man da Doch nichts ſah, Als ein ew'ges Sollen Ohne Kraft und Wollen. —

6. Aber unſre Schule Bei dem liebſten Meiſter Iſt ein Glück für edle Geiſter! — Was Er uns befiehlet, Das ſind lauter Sachen, Die man gerne wollte machen, Und die man Machen kann. — Darum iſt nichts ſo helter, Als in Ihm ein Streiter.

7. Wir ſind keine Sklaven, Sondern freie Diener Von dem blutigen Verſöhner, Der uns zwingen könnte Und nicht will aus Liebe, Sondern fordert Herzenstriebe; Aber dieß Iſt gewiß: Seine Liebesweiſen Feſſeln mehr, als Eiſen.

8. Freut euch, ihr Geſchwiſter! Wir ſind nun verbunden, Weil er Jeſus gut gefunden. — Seine treuen Seelen Pflegen gern zu wollen, Was ſie Seinetwegen ſollen. Hört, was ſagt Chriſti Magd, Seine treue, kleine Selige Gemeine?

9. Also sagt sie: gehet, Wollt und könnt in Allem, Was dem Heiland mag gefallen; Und zu allem Andern Send durchaus nicht tüchtig! Haltet eure Gnade wichtig; Geht im Sinn Christi hin Auf dem Glaubenspfade, Munter und gerade!

Graf N. L. v. Zinzendorf

Mel. Wie wohl ist mir, o Freund der Seelen ꝛc.

1508. O Vaterherz, o Licht, o Leben! O treuer Hirt, Immanuel! Dir bin ich einmal übergeben, Dir, dir gehöret Leib und Seel'; Ich will mich nicht mehr selber führen, Der Vater soll sein Kind regieren; So geh' nun mit mir aus und ein! Ach, Herr, erhöre meine Bitten, Und geh' mit mir auf allen Tritten! Ich gehe keinen Schritt allein.

2. Wenn du mich führst, kann ich nicht gleiten; Dein Wort muß ewig feste stehn; Du sprichst: „Mein Auge soll dich leiten, Mein Angesicht soll vor dir gehn!" Ja, deine Güt' und dein Erbarmen Soll mich beschützen und umarmen; O, daß ich nur recht kindlich sey, Bei allem gläubig zu dir flehe, Und stets auf deinen Wink nur sehe, So stehest du mir täglich bei!

4. O daß ich auch im Kleinsten merke Auf deine Weisheit, Güt' und Treu', Damit ich mich im Glauben stärke, Dich lieb' und lob' und ruhig sey, Und deine Weisheit lasse walten, Stets Ordnung, Maß und Ziel zu halten! Denn lauf' ich vor, so lauf' ich an. Drum mach' beim Besten mich gelassen, Nichts ohne dich mir anzumaßen; Was du mir thust, ist wohlgethan.

4. Du weißt allein die Friedenswege, Auch das, was mir den Frieden stört; Drum laß mich meiden alle Stege, Wo Welt und Sünde mich versehrt. Ach, daß ich nimmer von dir irre, Noch durch Zerstreuung mich verwirre, Auch nicht durch einen guten Schein! Ach, halte meine Seele feste, Hab' Acht auf mich aufs Allerbeste, Lehr' beten mich und wachsam seyn!

5. O, daß ich mich in nichts verweilte, Was mir die Zeit und Kraft verzehrt! O, daß ich stets zum Himmel eilte! Mein Held, umgürte du dein Schwert, Und brich durch alle Hindernisse! Ja, laß nach deinem Wort die Füße Hinfort gewisse Tritte thun; Laß mich in allen Worten, Werken Auf deines Geistes Trieb nur merken, Und nie in eignem Willen ruhn.

6. Ach, mach' mich kindlich, treu und stille, Daß ich dir immer folgen kann! Nur dein, nur dein vollkommner Wille Sey für mich Schranke, Ziel und Bahn. Nichts soll mich ohne dich vergnügen; Laß mir nichts mehr am Herzen liegen, Als deines großen Namens Ruhm; Der sey allein mein Ziel auf Erden! Ach, laß mir's nie verrücket werden, Denn ich bin ja dein Eigenthum.

7. Laß deinen Geist mich täglich treiben, Gebet und Flehen dir zu weihn! Dein Wort laß mir im Herzen bleiben, Und in mir Geist und Leben seyn; Daß ich nach deinem Wohlgefallen In Ehrfurcht vor dir möge wallen, Zeuch ganz die Seele zu dir hin. Vermehr' in mir dein inn'res Leben, Dir unaufhörlich Frucht zu geben, Und bilde mich nach deinem Sinn.

8. So lob' und lieb' ich in der Stille, Und lieg' als Kind in deinem Schooß; Ich schöpfe Heil aus deiner Fülle, Das Herz ist aller Sorgen los. Ich sorge nur vor allen Dingen, Wie ich zum Himmel möge dringen; Zu deinem Dienst bin ich bereit. Ach, zeuch mich, zeuch mich weit von hinnen! Was du nicht bist, laß ganz zerinnen, O reiner Glanz der Ewigkeit!

K. H. v. Bogatzky.

Eigene Melodie.

1509. Mein Vater, bilde mich, dein Kind, nach deinem Bilde, Und schaffe selbst in mir die neue Kreatur! Laß mich doch gütig seyn, und heilig, weis' und milde, Durch deiner Gnade Kraft, wie du bist von Natur.

2. Mein Licht, erleuchte mich! laß deiner Gnade Strahlen Mir dringen in das Herz; vertreib' die Finsterniß! Ich fall' und irre sonst zu allzuvielen Malen; Wirst du, Herr, nicht mein Licht, so sterb' ich ganz gewiß!

3. Mein Weg zum Vaterland, ach, öffne mir die Pforte, Die mich in's liebe Reich im Glauben überbringt! Du weißt ja, daß dein Knecht an einem wüsten Orte Schon lang genug gewohnt, und nun nach Freiheit ringt.

4. O Wahrheit, heil'ge mich in aller deiner Wahrheit, Und bringe meinen Sinn zur rechten Lauterkeit! Vertreib' den Lügengeist durch deines Wortes Klarheit, Und mache mich recht fest in allem Kampf und Streit!

5. Mein Leben, leb' in mir, und laſſ' in dir mich leben! Ich bin ja ohne dich zum Guten gänzlich todt; Du biſt das Lebensbrod, das einzig Nahrung geben Kann meinem matten Geiſt in aller Hungersnoth!

6. Mein Heiland, ſtill und fromm, rein, heilig und unſchuldig, Ach, wirke doch in mir den ſanften Jeſusſinn! So werd' ich auch, wie du, im Leiden recht geduldig, Und laſſe mich zum Kreuz gar willig führen hin.

7. Mein Hirte, weide mich auf deiner grünen Aue, Und führe mich im Durſt zum friſchen Waſſer hin! Leit' meine Seel' zu dir; wenn ich auf's Eitle ſchaue, So bringe bald zurecht den ausgeſchweiften Sinn!

8. Mein Ein und Alles! laß mit dir mich Eins hier werden, So wird mir Alles nichts, du aber Alles ſeyn! Und nimmt mich deine Güt' am Ende von der Erden, So geh' ich friedevoll in deine Freuden ein!

Chriſtian Andreas Bernſtein.

Mel. Jeſu, meine Freude ꝛc.

1510. Menſchenhülf' iſt nichtig, Gunſt und Ehr' iſt flüchtig, Zeit und Welt vergeht. Gott, nur deine Gnade Macht, daß ohne Schade Mein Herz ſicher ſteht! Deine Huld Deckt meine Schuld; Herr, auf dich nur will ich ſchauen, Dir, nur dir vertrauen!

2. Gib mir deine Stärke, Daß ich Glaubenswerke Dir zum Preiſe thu', Alle Lüſte haſſe, Und die Welt verlaſſe, Und in dir nur ruh'; Daß mein Sinn Niemals Gewinn Such' in ſeinem eignem Streben, Nein, in deinem Leben!

3. Wenn von ganzer Seele Ich den Pfad erwähle, Der zum Himmel führt, Wird mich nichts verlocken, Wird mich nichts verſtocken, Bleib' ich unberührt. Du wirſt mir Dein Heil ſchon hier Und die Ehrenkrone geben Dort im ew'gen Leben!

4. Wann ich werd' erwachen, Wird mein Mund voll Lachen Und voll Rühmens ſeyn! Wann die Himmel weichen, Sonn' und Mond erbleichen, Gibſt du Licht und Schein! Dann will ich Dort ewiglich, Frei von Tod, Gericht und Sünden, Deinen Ruhm verkünden!

5. Kein Menſch hat geſehen, Keiner kann verſtehen Jene Himmelsluſt; Kein Ohr hat's gehöret, Niemand hat's gelehret, Keinem iſt's bewußt, Was das ſey: Von Sünden frei, Sonnenhell im Himmel oben Gott anſchau'n und loben.

Mel. Nun ruhen alle Wälder ꝛc.

1511. Komm, Herz, und lerne ſchauen Auf die, die Gott vertrauen; Schau, wie es um ſie ſteht. Ach, ſiehe doch die Wege, Die wunderbaren Stege, Die Gott mit ſeinen Kindern geht!

2. Sie ſind die Hochgeliebten, Und doch die Tiefbetrübten; Sie ſind den Aermſten gleich. Sie ſchrei'n oft um Erbarmen Mit Lazarus, dem Armen, Und erben doch das Himmelreich.

3. Gott ſäuget ſie als Sünder, Und liebt ſie doch als Kinder; Er macht ſie voller Schmerz. Er ſchlägt zu manchen Stunden In ihre Seele Wunden, Und heilt doch ihr zerſchlag'nes Herz.

4. Sie glänzen wie die Sterne, Und ſteh'n doch oft ſo ferne, Ganz ohne Glanz und Schein. Sie geh'n im finſtern Thale, Und ſollen doch im Saale Des Himmels lauter Sonnen ſeyn.

5. Sie ſind zerbroch'ne Halmen, Und blühen doch wie Palmen. Sie ſind voll Bangigkeit; Es muß ſich oft vor Zittern Ihr ganzes Herz erſchüttern, Und doch geh'n ſie beherzt zum Streit.

6. Wie geht es dem Getreide? Dem Gräslein auf der Weide? Manch Wetter bricht herein; Der Regen drückt es nieder; Der Wind erhebt es wieder, Und d'rauf erfolget Sonnenſchein.

7. So thut Gott mit den Seinen; Sie gehen hin und weinen, Wenn ſie im Kreuze ſtehn. Das Herz iſt voller Sehnen, Die Augen voller Thränen; Doch auf den Regen wächst es ſchön.

8. Nun, Vater, das gewähre! Wann meine Glaubensähre Der Sturm zu Boden legt, So wollſt du dein Gedeihen, Von obenher verleihen, Bis ſie vollkomm'ne Früchte trägt.

9. So bin ich ſchön geziert, So bin ich wohl geführet Auf meiner Lebensbahn. Nun, Herr, du wirſt's wohl machen In allen meinen Sachen; Was du thuſt, das iſt wohl gethan!

Gottfried Kleiner.

Mel. Der Tag iſt hin, mein Jeſu ꝛc.

1512. Zum Ernſt, zum Ernſt! ruft Jeſu Geiſt inwendig; Zum Ernſt, ruft auch die Stimme ſeiner Braut; Getreu und ganz und bis zum Tod beſtändig! Ein reines Herz allein den Reinen ſchaut.

2. Ich höre dich, o Wort, das mich erwecket! Ich merke dich, o Kraft, die mich berührt; Mein Alles ſich zum Ernſt auf's Neue ſtrecket, Wenn nur dein Geiſt den Ernſt erhält und führt.

3. Dir, dir, mein Gott, will ich hinfort nur leben, Rein, nicht mir ſelbſt und nicht der Kreatur; Dir hab' ich mich mit Leib und Seel' ergeben, Der Ewigkeit bin ich gewidmet nur!

4. Jetzt fang' ich an! — laß nichts den Geiſt ermatten; Nimm hin, was mich verbildet und verſtrickt! Weg, fremde Welt! weg, bald verſchwund'ner Schatten! Zur Ewigkeit mein Herz und Lauf ſich ſchickt!

5. Ich will vom Leib noch vor dem Tod mich ſcheiden, Sein Wohl und Weh' nur wie von Weitem ſeh'n; Dich ſoll er ehr'n durch Arbeit, Schmach und Leiden, In deinem Dienſt dem Geiſt zu Dienſte ſteh'n!

6. Ich will nicht Ruh', Gemach noch Luſt der Sinnen, Ich muß im Geiſt, und nicht natürlich geh'n; Ich folge dir, und bleib' im Lichte drinnen; Da ſcheidet ſich's, was dort nicht kann beſteh'n.

7. Mein ganzes Herz, mein innig Liebesneigen, Es häng' an dir in Abgeſchiedenheit! Du biſt mein Gott, vor dir will ich mich beugen, Du biſt mein Gut, nicht die Vergänglichkeit.

8. An dich mein Herz in Lieb' und Leid ſich ſchmiege! Ich ſey ein Menſch nach deinem Herzen hier! Ich bin vergnügt, wenn ich nur dich vergnüge; — Mein Seligſeyn fürwahr iſt ganz in dir.

9. Es ſey für dich mein Leben, Zeit und Kräfte; Es werd' auch Alles nur für dich verzehrt! Gewöhne mich zu jener Welt Geſchäfte, Zu fangen an, was droben ewig währt!

10. O ſchönes Werk, zu dir im Geiſt mich nahen, Vor dir, mein Gott, mit ſüßer Ehrfurcht ſteh'n, Dich beten an, dich lieben und umfahen, In dir mich freu'n, dich Tag und Nacht erhöh'n!

11. So laß mich dir im Herzenstempel dienen! — Dieß Haus erfüll' dein Gottes-Naheſeyn, Daß ich durch dich im Vorhof möge grünen; — Dann führ' in's Allerheiligſte mich ein! G. Terſteegen.

Mel. Gott ſey Dank in aller Welt ꝛc.

1513. Ew'ge Weisheit, Jeſu Chriſt, Du, in dem mein Leben iſt! Haſt du ſchon vor Zeiten nicht Mich gezogen in dein Licht?

2. Iſt die ſtarke Liebeshand Nicht mein ſichres Unterpfand? Hatt' ich nicht den Siegelring, Als ich deinen Geiſt empfing?

3. Haſt du mich nicht ſchon geliebt, Ob ich dich gleich oft betrübt? Gingeſt du in meiner Schmach Mir nicht als ein Hirte nach?

4. Zog der Vater meinen Sinn Nicht zu dir aus Liebe hin, Als ſein unverdienter Zug Meine Feindſchaft niederſchlug?

5. Als ich mich zu dir gewandt, Machteſt du dich mir bekannt, Mehr, als eine frohe Braut Ihrem Bräut'gam wird vertraut.

6. So viel Jahre, Tag' und Stund' Iſt mir deine Liebe kund, Und der Treu' Standhaftigkeit Dauert feſt auf deiner Seit'.

7. Mir iſt auch das Hochzeitkleid In dir weſentlich bereit: Deine Menſchheit, Jeſu Chriſt, Die mir angezogen iſt.

8. Darum mangelt mir auch nicht Heiligung, Kraft, Lieb' und Licht; In dir, Herr, iſt Alles mein, Was mein ewig Theil ſoll ſeyn.

9. Aber Eins noch fehlet hier, Das ich nicht recht find' in mir: Volle Lieb' in Freud' und Leid, Unbewegte Feſtigkeit.

10. Denn mein Wille lenket ſich Oft von dir, oft gegen dich, Da er ſollt' in dich allein Kindlich eingekehret ſeyn.

11. Ach, ſo ziehe meinen Sinn Gänzlich in den deinen hin, Daß ich dich in Freud' und Weh' Völlig eingedrückt mir ſeh'!

12. Ich will einzig in dein Herz, Sonſt nicht auf noch niederwärts; Ohne dich will ich nicht ſeyn, Außer dir nenn' ich Nichts mein.

13. O daß nie ein Augenblick Mich aus der Gemeinſchaft rück', Nichts zu wollen, nichts zu thun, Als, du Lieb', in dir zu ruh'n!

14. Drück' ſtets tiefer, rein und mild Mir in's Herz dein heilig Bild; Tod und Leben mach' mich gleich Deinem Bild und Himmelreich!

15. Herr! wer wird dann ſcheiden mich Von der Lieb', die ewiglich Als ein Siegel in mir ſteht, Und aus Gott in Gott eingeht!

Gottfried Arnold.

Mel. Mein erſt Gefühl ſey Preis und Dank ꝛc.

1514. O Jeſus Chriſtus, wachſ' in mir, Und alles Andre ſchwinde! Mein Herz ſey täglich näher dir, Und ferner von der Sünde!

2. Laß täglich deine Huld und Macht Um meine Schwachheit ſchweben! Dein Licht verſchlinge meine Nacht, Und meinen Tod dein Leben.

3. Beim Sonnenſtrahle deines Lichts Laß jeden Wahn verſchwinden; Dein Alles, Chriſtus, und mein Nichts Laß täglich mich empfinden.

4. Sey nahe mir, werf' ich mich hin, Wein' ich vor dir im Stillen; Dein reiner, gottgelaſſ'ner Sinn Beherrſche meinen Willen!

5. Blick immer herrlicher aus mir Voll Weisheit, Huld und Freude! Ich ſey ein lebend Bild von dir Im Glück, und wann ich leide!

6. Mach' Alles in mir froh und gut, Daß ſtets ich minder fehle; Herr, deiner großen Liebe Gluth Durchglühe meine Seele!

7. Es weiche Stolz, und Trägheit weich', Und jeder Leichtſinn fliehe, Wenn, Herr, nach dir und deinem Reich Ich redlich mich bemühe!

8. Mein eignes eitles, leeres Ich Sey jeden Tag geringer! O würd' ich jeden Tag durch dich Dein würdigerer Jünger!

9. Von Dir erfüllter jeden Tag, Und jeden von mir leerer! O du, der über Fleh'n vermag, Sey meines Flehn's Erhörer!

10. Der Glaub' an dich und deine Kraft Sey Trieb von jedem Triebe! Sey Du nur meine Leidenſchaft, Du meine Freud' und Liebe!

J. C. Lavater.

Mel. O du Liebe meiner Liebe ꝛc.

1515. O Durchbrecher aller Bande, Der du immer bei uns biſt, Bei dem Schaden, Spott und Schande Lauter Luſt und Himmel iſt! Uebe ferner dein Gerichte Wider unſern Adamsſinn, Bis uns dein ſo treu Geſichte Führet aus dem Kerker hin!

2. Iſt's doch deines Vaters Wille, Daß du endeſt dieſes Werk! Hiezu wohnt in dir die Fülle Aller Weisheit, Lieb' und Stärk', Daß du Nichts von dem verliereſt, Was er dir geſchenket hat, Und es von dem Treiben führeſt Zu der ſüßen Ruheſtatt.

3. Ach, ſo mußt du uns vollenden, Willſt und kannſt ja anders nicht. Denn wir ſind in deinen Händen, Dein Herz iſt auf uns gericht't, Ob wir auch mit einem Fuße Noch im Netz der Sünde ſteh'n, Und die Welt ob unſrer Buße Nicht verſäumet uns zu ſchmäh'n.

4. Schau' doch aber unſre Ketten, Da wir mit der Kreatur Seufzen, ringen, ſchreien, beten Um Erlöſung von Natur, Von dem Joch der Eitelkeiten, Das uns noch ſo hart bedrückt, Wenn auch unſer Geiſt beizeiten Sich auf etwas Beſſ'res ſchickt!

5. Ach, erheb' die matten Kräfte, Daß ſie ganz ſich reißen los, Und durch alle Weltgeſchäfte Durchgebrochen, ſtehen bloß! Weg mit Menſchenfurcht und Zagen! Weich', Vernunftbedenklichkeit! Fort mit Scheu vor Schmach und Plagen! Weg des Fleiſches Zärtlichkeit!

6. Herr, erlöſe deine Kinder, Brich der Sünde Macht entzwei; Denke, daß ein armer Sünder Dir im Tod nichts nütze ſey! Heb' uns aus dem Staub der Sünden, Wirf die Schlangenbrut hinaus, Laß uns wahre Freiheit finden, Freiheit in des Vaters Haus!

7. Wir verlangen keine Ruhe Für das Fleiſch in Ewigkeit; Wie du's nöthig findſt, ſo thue Noch vor unſrer Abſchiedszeit! Aber unſer Geiſt, der bindet Dich im Glauben, läßt dich nicht, Bis er die Erlöſung findet, Die dein treuer Mund verſpricht.

8. Herrſcher, herrſche! Sieger ſiege! König, brauch' dein Regiment! Führe deines Reiches Kriege! Mach' der Sklaverei ein End'! Bring' zum Frieden unſre Seelen Durch des neuen Bundes Blut; Laß uns länger nicht mehr quälen, Denn du meinſt mit uns ja gut!

9. Haben wir uns ſelbſt gefangen In der Weltgefälligkeit, Ach, ſo laß uns nimmer hangen In dem Tod der Eitelkeit! Denn die Laſt treibt uns, zu rufen; Alle flehen wir dich an: Zeig' uns nur die erſten Stufen Der gebrochnen Freiheitsbahn!

10. Ach, wie theu'r sind wir erworben, Nicht der Menschen Knecht' zu seyn! Drum so wahr du bist gestorben, Mußt du uns auch machen rein, Rein und frei und ganz vollkommen, Aehnlich deinem heil'gen Bild! Der hat Gnad' um Gnad' genommen, Wer aus deiner Fülle sich füllt.

11. Liebe! zeuch uns in dein Sterben, Laß mit dir gekreuzigt seyn, Was dein Reich nicht kann ererben; Führ' in's Paradies uns ein! Doch wohlan, du wirst nicht säumen; Laß nur uns nicht lässig seyn! Werden wir doch als wie träumen, Wann die Freiheit bricht herein!

Gottfried Arnold.

Mel. Nun ruhen alle Wälder ꝛc
(2. Cor. 6, 4 ff.)

1516. Ihr, die ihr Gott nun dienet, Der euch mit sich versühnet, Beweist auch, weß ihr seyd! Im Leiden seyd geduldig, Im Wandel lebt unschuldig, Daß ihr Gott mehr, als Menschen scheut.

2. Im Kampf seyd heldenmüthig; Seyd keusch, gerecht und gütig. Dient Gott im heil'gen Geist; Zeigt ungefärbte Liebe In Gottes Kraft und Triebe Und in dem Wort, das Wahrheit heißt.

3. Nehmt, als des Heilands Knechte, Die Waffen in die rechte Und in die linke Hand; Durch Ehre und durch Schande; Der Welt als Unbekannte, Doch Gott und Christen wohl bekannt.

4. Scheint in den Tod gegeben, — Und siehe nun, wir leben! Gezüchtigt, doch nicht todt; Als traurig ob dem Leide, Doch allezeit in Freude; Die Freude bleibt auch in der Noth.

5. Zählt man euch zu den Armen: Ihr braucht kein Welt-Erbarmen, Ihr seyd und machet reich; Ihr scheinet Nichts zu haben, Und habt die größten Gaben, Denn was ihr habt, das bleibet euch.

6. Herr, der du mich versühntest, Und mir im Blute dientest, Pflanz' solchen Sinn mir ein; So wart' ich dein in Treue; Dir dient man ohne Reue; Wo du bist, wird dein Diener seyn!

Ph. Fr. Hiller.

Mel. Nun sich der Tag geendet hat ꝛc.

1517. O Wahrheit, Gottes Glanz und Licht, Wie helle leuchtest du! O schlössen doch die Menschen nicht Vor dir die Augen zu!

2. Zuweilen zwar bedecket ganz Ein dunkler Nebel dich; Es scheint, als ob dein Sonnenglanz Vor unserm Himmel wich.

3. Allein bald steigst du wiederum Am Horizont empor, Und bringst dein Evangelium Neu an das Licht hervor.

4. Die Lüge wird durch dich verbannt, Brichst du mit Macht herfür; Nicht irdische Gewalt und Hand, Dein eig'ner Arm half dir.

5. O Mund der Wahrheit, lehre du, Und zeig' mir selbst die Bahn, Wie man am sichersten hinzu Zur Wahrheit kommen kann;

6. Zur Wahrheit, die uns unterweist In der Glückseligkeit; Die sich in Wort und That beweist, Und nützt in Ewigkeit!

7. Mach' uns dem guten Vater gleich, Gesinnt, wie Jesus Christ, So gütig, liebreich und so weich, Barmherzig, wie er ist!

8. Zermalme unsre Härtigkeit Und unsern Eigensinn, Daß er in die Barmherzigkeit Zerschmolzen sinke hin!

9. Wer Gnad' empfindet, der wird nicht Ein strenger Richter seyn, — Der fällt dem Herrn in sein Gericht Nicht unbarmherzig ein.

10. Wird der verdammen, der selbst sich Verdammungswürdig hält, — Der über sich selbst richterlich Ein rechtes Urtheil fällt?

11. Wird er nicht denken: wie an mir Gott thut, so will ich nun Auch mit Versöhnung wieder hier An meinem Nächsten thun! — ?

12. Von mir sey das Verdammen fern! O nein, viel höher will Ich ihm vergeben, geben gern Aus aller Herzensfülle!

13. Ich will den kleinen Splitter nicht Im Bruderauge seh'n, Wenn große Balken vor dem Licht In meinen Augen steh'n; —

14 Will nicht des Blinden Führer seyn, Wenn ich selbst blind noch bin, Eh' mir der Wahrheit heller Schein Durchstrahlet Herz und Sinn.

15. Wenn aber Jesus Christus mir Die Augen öffnet; dann Ist's Zeit, daß ich auch Andern hier Die Augen öffnen kann.

16. Wenn mich die Wahrheit selbst erhellt Mit ihrem Sonnenschein, Dann

will und kann ich auch der Welt Ein Wahrheitszeuge ſeyn.

Chriſtoph Carl Ludwig v. Pfeil.

Mel. Sieh, hier bin ich, Ehrenkönig ꝛc.

1518. Ich will lieben, Und mich üben, Meinem König werth zu ſeyn; Ihm vor Allen Zu gefallen, Der mein Herz nicht ließ allein; Der ſein Leben Hingegeben Für mich in des Todes Pein.

2. Ich will lieben, Und mich üben Im Gebet bei Tag und Nacht, Daß, was ſündlich Und unkindlich, In mir werd' zu Grab gebracht, Und dagegen Durch den Segen Alles werde neu gemacht.

3. Ich will lieben, Und mich üben, Daß ich heilig werd' und neu, Alſo ſtrebe, Leb' und webe, Daß es Gott zur Ehre ſey; Daß man ſehe: Jeſu Nähe Mache mich durch Liebe treu.

4. Ich will lieben, Und mich üben Meine ganze Lebenszeit, Mich zu ſchicken Und zu ſchmücken Mit dem reinen Hochzeitkleid, Zu erſcheinen Mit den Reinen In des Brautſaals Herrlichkeit.

Mel. Du ſagſt, ich bin ein Chriſt ꝛc.

(Offenb. 3, 15 ff.)

1519. Ein Chriſt, der Nam' und That, Das Werk und das Bekennen Nicht bei einander hat, Der iſt kein Chriſt zu nennen. Er gleichet einem Leib, Der todt liegt auf der Bahr, Von dem man ſagt: „er lebt," Und es iſt doch nicht wahr.

2. Ein falſcher Name kann In Gottes Reich nicht taugen, Und wenn ihn Niemand wüßt', Iſt er's vor Chriſti Augen; Der ſieht ja wohl und fühlt An ſeinem Leib geſchwind, Was da für Glieder todt, Und welche lebend ſind.

3. O lieber Chriſt! bedenk', Wenn man dich lebend hieße, Und dieſes Zeugniß einſt Der Heiland dir zerriſſe: Was hülfe dir es mehr, Als wenn ein Bettler gleich Sich rühmte ſtolz, und ſpräch': „Ich bin gar ſatt und reich!"

4. Du ſprichſt: „ich habe gnug, Und friſte wohl mein Leben!" Und kannſt dem todten Geiſt Kein Lebensfünklein geben, — Und weißeſt nicht, wie bloß, Wie jämmerlich und arm, Wie elend und wie nackt Du biſt; — daß Gott erbarm'!

5. Wach auf, du todter Chriſt! Und wenn ſich noch was rühret An dir, das ſtärke bald, Bevor ſich's auch verlieret! Gedenke, was du einſt Vom Herrn empfangen haſt, Und was du ehedem Von ihm in's Ohr gefaßt!

6. Thu' Buße, daß dich nicht Dein Jeſus Chriſt beſchäme, Wenn er zu deinem Fluch Dir unvermuthet käme! Tritt zu der kleinen Schaar, Die in des Lammes Blut Ihr Kleid vom Todesgeruch Rein wäſcht mit keuſchem Muth!

7. Du biſt nicht kalt noch warm, — (Ach, wärſt du Eins von Zweien!) Drum wird der Herr dich aus Wie laues Waſſer ſpeien. Vernimm dieß Donnerwort! Vernimm ſein leiſes „Ach!" Er macht dir's nicht zu ſchwer, — Er geht dir liebend nach.

8. Willſt du noch hören Rath, Und Gnade nicht verſpotten: So hör: ein feurig Gold Wird dir zu Kauf geboten! Komm, armer Bankrottier, Erfror'ner Bettelmann, — Nimm Reichthum von dem Herrn, Gluth zur Erwärmung an!

9. Komm her! — es iſt bei ihm, Zu decken deine Schanden, Ein ſilberweißes Kleid, Wie du's bedarfſt, vorhanden. Auch Augenſalbe hat Er für dich ſcharf und lind, Daß du nicht ohne Licht Hinreiſen müſſeſt blind.

10. Zum Kaufen haſt du Nichts, Als deine Armuth nöthig. Die bring' ihm dar, ſo iſt Er alſobald erbötig. Er gibt dir, was er hat, Du kaufſt es ohne Geld; — Doch bleibet dieß der Bund, Daran dich Jeſus hält. —

11. Herr Jeſu! öffne du Uns unſre finſtern Tiefen, Und lehre uns vor dir Mit heil'gem Ernſt uns prüfen! Die Todten wecke auf, Die Lauen feure an, Gib Wahrheit Jeglichem Für ſeinen falſchen Wahn!

Chriſtoph Carl Ludwig v. Pfeil.

Mel. Werre munter, mein Gemüthe ꝛc.

1520. Lebensſonne, deren Strahlen Allem Dunkeln geben Schein! Dich nach Würden abzumalen, Iſt der Sonne Glanz zu klein. Aller Sterne goldne Pracht Gegen dich iſt lauter Nacht. Mond und Sonne müſſen weichen Und vor deinem Glanz erbleichen.

2. Iſt das Licht ſüß anzuſehen, Das die Sonne zu uns ſchickt: Alles muß in Freuden ſtehen, Was dein liebreich Herz erblickt. Du haſt mitten aus der Nacht Licht und Leben wiedergebracht, Als die Sonne

sich verhüllte, Und den Zorn ihr Schöpfer stillte.

3. Komm denn, Jesu! — deine Klarheit, Die den Sündendunst durchbricht, Zeige mir den Weg zur Wahrheit, Und dein helles Angesicht! Treib aus meinem Herzen aus Alle Schatten, laß dein Haus, Drin du dich willst ewig spiegeln, Nicht vom Satan dir verriegeln!

4. Siehst du nicht des Herzens Höhle, Wie sie ist verwirrungsvoll? — In dem tiefsten Grund der Seele Glänzt es noch nicht, wie es soll. Ach, wann soll denn einst dein Glanz Meinen Geist verklären ganz? Komm, mein Alles zu durchdringen, Ganz mich in dein Licht zu bringen!

5. Warst du's nicht, der aus der Tiefe, Drin die Welt versunken lag, Durch ein Wort dem Lichte riefe? Und wie plötzlich ward es Tag! Starker Gott, dem nichts gebricht, Sprich nochmals: „Es werde Licht!“ Laß das Fleisch in seinen Lüsten Nicht mehr wider dich sich rüsten.

6. Laß in deinem Licht mich wandeln, O du heller Morgenstern! Lehr' mich, daß ich, recht zu handeln, Aus dem Wort des Lebens lern'; Und, gleich wie du für und für Bist des Vaters Bild und Zier, Also laß auch deine Strahlen In mir, Herr, dein Bildniß malen.

7. Ich muß, wie du mich, dich kennen, Ich muß heilig seyn, wie du, Und wie du in Liebe brennen; Gib mir Licht und Kraft dazu! War des Tempels Dunkel nicht Allzuenge für dein Licht: Warum willst du nicht verklären Mich zum Tempel deiner Ehren?

8. Wohne, herrsche, leuchte, heile! Dir, dir räum' ich Herz und Muth. Sey mir stets zur Feuersäule, Fülle mich mit Licht und Gluth! Eine Sonne wärmt die Welt, Eine Sonne mir gefällt! Will mich diese nicht durchglühen: Was soll meine Seele ziehen?

9. O daß ich dich möchte spüren Im Verborgnen unverrückt, Und in dir mich stets verlieren, Wenn ich deinen Glanz erblickt! — Weicht, ihr Sinne! schweig', Verstand! Hier wird etwas mehr erkannt, Als dein Auge kann erreichen; — Hier muß Witz und Kunst entweichen.

10. Muß ich noch in Mesech's Wohnung Seufzen, weinen mannichmal: Ach, ein Strahl ist g'nug Belohnung! Ach, ein süßer Jesusstrahl Hat viel größ're Lieblichkeit, Als die Hölle Bitterkeit, Und in diesem Liebebunde Wird verschmerzt des Falles Wunde.

11. Ja, willst du dich auch verstecken Einen Augenblick vor mir: Es soll mich doch nicht erschrecken; — Ich will schweigen, trauen dir! Du wirst deinen Bund und Eid Halten fest in Ewigkeit. — Wann die Sonne wird vergehen, Bleibet doch dein Wort mir stehen.

12. Du sollst auch im Finstern heißen Meines Herzens einzig Licht. Tod und Grab kann nicht zerreißen, Was dein Testament verspricht. Prüf', erforsch' mich, wie du willt: Du bleibst mir doch Sonn' und Schild! Hast du dich mir auch entnommen, Du wirst eilig wiederkommen.

13. Komm nur bald, laß deine Waise Dir nach schmachten nicht zu lang! Auf des Lebens schwerer Reise Wird der Seel' oft gar so bang. Ende meinen Kampf und Lauf, Geh' in Herrlichkeit mir auf! Laß vor deinem Thron mich stehen, Und dein Antlitz ewig sehen!

Friedrich Adolph Lampe.

Mel. O du Liebe meiner Liebe ꝛc.

1521. Heiligt euch, ihr meine Glieder, Weil ihr Christi Glieder seyd! Sehet zu, daß ihr nicht wieder Euch durch Sündendienst entweiht! Wer ein Glied am Christusleibe Des Gesalbten worden ist, Ein gesalbtes Glied, der bleibe An ihm ein geweihter Christ!

2. Augen, seyd ihr Christusaugen, Nur zum Vater hingericht't? Auf die Dinge, die nichts taugen, Werfet eure Blicke nicht! Christusaugen, keusch und reine, Wissen nichts von Augenlust; Ihnen ist die Lust alleine In Gott und an Gott bewußt.

3. Ohren, seyd ihr Christusohren? Hört den Vater, hört sein Wort! Auch nicht Eines geh' verloren, Allen andern schließt die Pfort! — Hände, seyd ihr Christushände! Wollt ihr Satans Werkzeug seyn? Wohlzuthun bis an das Ende, War einst Jesu Werk allein.

4. Füße, seyd ihr Christusfüße? Wohin geht ihr? sehet ihn! Wohin ging er? seine Füße Gingen zu dem Vater hin! Händ' und Füße ließ er heften An den Kreuzespfahl für euch! Dienet ihm mit allen Kräften! Werdet seinem Vorbild gleich!

5. Glieder, sprechet ohne Zagen Zu des Satans Sündenreiz Und zur Welt: wir sind geschlagen Mit dem Heiland an das Kreuz! Sollten Jesu Christi Glieder, Die sein Blut gewaschen rein, Nennen nach der Sünde wieder, Und des Satans Knechte seyn?

6. Christi Mund soll sprechen können Wort', die einem Gotteskind Mit dem Munde nur zu nennen Vor dem Vater schändlich sind? Nein, ihr meines Leibes Glieder, Reizt euch Lust und Eitelkeit, O so denket immer wieder, Daß ihr Christi Glieder seyd!

J. C. Lavater.

Mel. Wer nur den lieben Gott ꝛc.

1522. Die Liebe leidet nicht Gesellen, Wofern sie treu und redlich brennt; Zwei Sonnen mögen nicht erhellen Zu gleicher Zeit das Firmament. Wer Herren, die einander feind, Bedienen will, ist keines Freund.

2. Was hinkst du denn auf beiden Seiten, O Seel'? — ist Gott, der Herr, dein Schatz, Was haben denn die Eitelkeiten Für einen Anspruch, Theil und Platz? Willst du ihm ewig eigen seyn, So mach' dich Andrem nicht gemein!

3. Wenn du den Heiland willst behalten, So halt' ihn einzig und allein; Da darfst du nicht dein Herz zerspalten, Halb sein, und halb der Lüste seyn. Dein Fleisch muß sterben, eh' die Noth Der Sterblichkeit dir bringt den Tod.

4. Warum doch sollt' ich das umfangen, Was ich so bald verlassen muß, Was mir, nach schnell verblich'nem Prangen, Bringt ewig Eckel und Verdruß? Sollt' ich um einen Dunst und Schein Ein Gräu'l dem heil'gen Geiste seyn?

5. Des Leichtsinns freche Augen lachen Zwar lüstern in der Sterblichkeit, Beweinen aber in dem Rachen Der Hölle ihr unendlich Leid. Der Himmelswein hingegen tränkt Den, der mit Thränen hier sich kränkt.

6. Ach Gott! wo sind sie, die vor Jahren Ergeben aller Eitelkeit Und mit der Welt verkettet waren? O seht: des schnöden Leibes Kleid Sind Würmer; ihre Seele weilt In ewig heißer Gluth und heult!

7. Die Welt senkt ihre Todten nieder, Und weckt sie nimmer wieder auf; Mein Herr ruft seine Todten wieder Zum ewigneuen Lebenslauf, Verklärt sie wie das Morgenroth, Wenn jene nagt der andre Tod.

8. Was hab' ich denn, o Welt! zu schaffen Mit deiner leichten Rosenkron'? Gib denen sie, die darnach gaffen; Laß mir des Kreuzes Dorn und Hohn! Besitz' ich Jesum Christ allein, Ist Alles, was zu wünschen, mein!

Erasmus Finx (Franciscis. (Um 1675.)

Mel. Allein Gott in der Höh' sey Ehr ꝛc
(Psalm 15.)

1523. Wer wird in deiner Hütte dort, Jehovah, ewig wohnen? Wen wirst du einst, o Lebenshort, Aus Gnaden so belohnen, Daß er, auf deinem Berg erhöht, Im Heiligthume Zions steht, Als Gottes Kind und Erbe?

2. Wer reiner Lehre sich befleißt Mit deinen treuen Knechten; Nicht fremde Güter an sich reißt Mit einem Schein des Rechten; Wer List nicht hegt in seinem Mund, Die Wahrheit spricht von Herzensgrund, Und hasset alle Lügen.

3. Wer seinen Nächsten nicht verschmäht, Noch in Erbitt'rung schändet, Kein Unglück mit der Zunge sä't, Nein, gut das Böse wendet; Der Sünder nicht für herrlich hält, Vielmehr sich zu den Frommen stellt, Und Gottes Kinder ehret.

4. Wer sein Versprechen treulich hält, Nicht hinterlistig schwöret; Nicht Wucher treibt mit Korn und Geld, Noch Wittwenbrod verzehret; Wer nicht Geschenk nimmt lüstern an, Zu schwächen den gerechten Mann In seiner guten Sache.

5. Wer das thut, ist ein wahrer Christ, Und wird vor Christo bleiben; Es wird ihm keine Macht noch List Den festen Muth vertreiben; Er wird, beschützt durch Gottes Hand, Behalten seinen Ehrenstand Bis an sein selig Ende.

6. Gott Vater, hilf mir kräftiglich Die Bosheit überwinden! O Jesu Christ, befreie mich Von Missethat und Sünden! O heil'ger Geist, durch deine Lehr' Ermuntre mich, je mehr und mehr Nach Heiligkeit zu streben!

Mel. Wer nur den lieben Gott läßt walten ꝛc
(Joh. 15, 1 ff.)

1524. Mein Heiland, lehr' mich in dir bleiben, Und nie von dir, dem Weinstock

Wenn der Menſch in Sünden und Abfall des Herzens von Gott dahin lebte, und vor ſeinem Ende noch aufwacht von dem langen, ſchweren Schlafe und Traume, und in Buße, Glauben und Erneuerung ſich zum Herrn bekehrt, ſo iſt — obwohl nie der Theil das Ganze erſetzen kann — doch das Ende das Beſte, das allein wahre Gute vom Ganzen, und es mag wohl unſer Sprichwort, auf einen ſolchen verlornen und wieder gefundenen Sohn angewendet, ſeinen guten und bewährten Sinn haben, denn — gnädig und barmherzig iſt der Herr, geduldig und von großer Güte und Treue.

Schlägt aber der Menſch über auf ungeiſtliche, böſe Wege, mit dem trüben, düſteren Wahne: er werde ſchon, ſeiner Zeit, durch ein gutes Ende ſein Leben und ſein Alles noch gut machen, Er, der weder ſein Ende kennt, noch es in ſeiner Macht hat, mit ſeinem Ende zu machen, was er will, am allerwenigſten aber, was er auf dieſe Art damit vor ſeinem ewigen, unbeſtechlichen und ernſten Richter machen zu können hofft, — dann iſt das ſinnvolle Sprichwort, das eben noch ſo voll Segen war, ein giftiger Pfeil geworden, den der böſe Feind in die Menſchenſeele ſchnellt, um ſie auf das ſicherſte zu verderben.

Schöneres aber kenne ich nicht, als jenen frommen Sinn des Freuens mit Furcht und Zittern, den eine liebe, treue, bereits dahin gegangene Jüngerin in dieſes Sprichwort legte: „Wenn mich nur der Herr nicht in meinen Sünden dahin ſterben läßt, dann — Ende gut, alles gut.“ Wenn Er nur meinen ſchwachen Glauben und meine geringe Liebe für gut anſieht; — wenn Er mir nur meinen often Kleinglauben und meinen Ungehorſam, meine

geh'n! Du wolltest mich dir einverleiben, So hilf mir auch im Wachsthum steh'n, Daß meine Frucht durch Lieb' und Treu' Mit jedem Tage reicher sey!

2. Ich soll und will mich nicht begnügen Mit einer kleinen Fruchtbarkeit; Drum laß in deiner Kraft mich siegen Stets über Lust und Eigenheit! Die wilden Sprossen schneid' heraus, Dann kommt viel edle Frucht heraus!

3. Ich kann mich selbst nicht weiter bringen, Ich weiß, ich kann Nichts ohne dich; Mit dir nur, Jesu, kann's gelingen; Du stärkest und belebest mich; Dein Leben ist's, das stets mich treibt, Wenn nur die Seele bei dir bleibt.

4. Drum laß dein Wort mir stets erschallen, Und meines Herzens Losung seyn: „Bleib', bleib' in mir, sonst wirst du fallen!“ O präge diesen Ruf mir ein, Damit ich, wo ich geh' und steh', Dein denk' und kindlich zu dir fleh'!

5. Ja, schränke mich auf allen Seiten In dich nur immer enger ein; Laß mich dein Aug' beständig leiten, Dein Leben mir zum Vorbild seyn! Dein Wort sey meines Herzens Licht, Dein Kreuz verberge sich mir nicht!

6. Dann bin ich recht in deinen Händen, Und ruh' in deines Willens Rath; Dann wirst du schon dein Werk vollenden, Und was mein Herz vonnöthen hat. Du weißt es ja, und gibst es auch; Das, Herr, ist deiner Liebe Brauch!

7. Drum sey die Sorge meiner Seele Dir immer kindlich heimgestellt. Du bist's, dem ich mich anbefehle, Dann hab' ich Schutz vor Sünd' und Welt, Ja, Hüll' und Fülle, Muth und Kraft, Die mir nur Heil und Frieden schafft.

8. Ich will: dein Geist nur soll mich treiben; Ich will dein treues Werkzeug seyn! Mein Herz soll deine Werkstatt bleiben, Soll eigen heißen dir allein! Und ist mein Tagewerk geschch'n, Dann, Jesu, laß mich wohl besteh'n! G. H. v. Bogatzky.

Mel. In dich hab' ich gehoffet, Herr ꝛc.

1525. Nimm nichts zu thun in deinen Sinn, Eh' du auf's Ende schauest hin, So wirst du heilig leben; Du hast ja dort Für jedes Wort Einst Rechenschaft zu geben.

2. Wer baut auf den Sand ein Haus? Wer geht, und weiß nicht, wo hinaus? Wer gürtet sich zum Ringen, Und hoffet nicht Im Kampfgericht Den Preis davon zu bringen?

3. Reizt Satan dich zur Missethat: Bedenk', was sie zum Ausgang hat, Wenn er dich fortgerissen! Die Lust verstäubt, Der Kummer bleibt Dir ewig im Gewissen.

4. Die Sünde thut, wie eine Bien': Erst läßt sie uns den Honig zieh'n, Darauf gibt sie im Herzen Und einen Stich, Der ewiglich Uns quält mit tausend Schmerzen.

5. Erinnre dich der letzten Noth, Bedenk' der Sünder bittern Tod, Der Hölle weiten Rachen, Der ewig speit Brand, Weh' und Leid; Das wird dich frömmer machen.

6. Bedenk' der Auserwählten Lohn, Die ewig schöne Ehrenkron' Im Reiche der Gerechten, Und such' um sie Getreulich hie In Christi Kraft zu fechten!

7. Schwing' deinen Sinn zu Gott hinauf, Vollend' mit Freuden deinen Lauf; Mußt du darüber sterben: Halt' Alles gleich; Du wirst das Reich, Den Sieg der Frommen, erben. Simon Dach.

Mel. Wie schön leuchtet uns der Morgenstern ꝛc.

1526. Komm, Sündentilger, komm herein, Daß ich in deinem Gnadenschein Der Sünde ganz absterbe! Du hast mein Herz ja dir geweiht; — Zeuch ein, daß deine Heiligkeit Mir Heiligung erwerbe! Nur du Schaffst Ruh', Schaffest Frieden Schon hienieden Vor der Sünde, Wenn ich dich im Herzen finde.

2. O weiche nimmer, Herr, von mir, Damit in steter Heilsbegier Ich ewig dich umfasse! Nur du, mein Jesu, du allein Kannst mir den Himmelssinn verleihn, Daß ich die Sünde hasse. Deine Reine, Heil'ge Nähe Bannt das Wehe, Heilt die Schmerzen, Treibt die Sünde aus dem Herzen.

3. Dann fühl' in Dir ich mich beglückt; Der Sündenqual bin ich entrückt, Und rein wird meine Seele. — Doch kaum, o Herr, verbirgst du dich, So lauert schon und schielt auf mich Die Sünd' aus schwarzer Höhle. Dann muß, Jesus, Deine Rechte Die geschwächte Kraft beleben, Und im Kampf den Sieg mir geben!

4. Wie wird mein Glaube hoch beseelt, Daß du mich dir hast auserwählt, Durch solches Gnadenzeichen! — Der Lieblingssünde freche Lust Entrissest du, Herr, meiner Brust; — Sie muß dem Heil'gen weichen. Durch dich Bin ich Neugeboren, Auserkoren, Mitzuerben. — Dadurch muß die Sünde sterben.

5. Und glänzt mir dort im Himmelssaal Des ew'gen Lebens Morgenstrahl, — Bin ich mit dir vereinigt: Dann quält mich keiner Sünden Noth, — Im Grabe fanden sie den Tod, Denn du hast mich gereinigt. Heilig — Theil' ich Deine Wonnen, Und entronnen Allen Leiden, Kann von dir mich Nichts mehr scheiden.

Peter Friedrich Engstfeld.

Mel. Jesu, meines Lebens Leben ꝛc.

1527. Laß, o Jesu, mir auf Erden Meiner Seele Gnadenwahl Alle Tage fester werden, Mit der Auserwählten Zahl! Daß ich mit den Erstgebornen Und zur Herrlichkeit Erkornen Bis zu dir, durch Gottes Macht, Werd' im Glauben durchgebracht.

2. Bei dir, Jesu, will ich bleiben! Halte selbst dein schwaches Kind, Bis durch deines Geistes Treiben Seel' und Leib geheiligt sind. Alle Noth will ich dir klagen, Alles dir ins Herze sagen, Bis du endest meinen Lauf, Und dann hört mein Trauern auf.

Christ. Gregor und S. Lostiel.

Mel. Wer weiß, wie nahe mir mein Ende ꝛc.

1528. Gottseligkeit ist kein Gewerbe; Das wissen wir aus Gottes Wort. Sie bleibt beim rechten Theil und Erbe, Und weiset alles Andre fort; Sie ist dem reinen Worte hold, Und liebt es über alles Gold.

2. Gottseligkeit ist kein Gepränge; Sie suchet nicht der Menschen Preis, Den großen Schein, des Beifalls Menge, Weil sie von Heuchelei nichts weiß. Ihr Trost ist der: Gott sieht hinein Ins Herz, ins stille Kämmerlein.

3. Gottseligkeit macht keine Secte, Sie bleibt stets bei der wahren Lehr'; Und wenn die Welt sie auch befleckte: Sie geht im Glauben rein daher; Sie bleibt, so groß die Trübsal sey, Dem Hirten, Christo, doch getreu.

4. Gottseligkeit ist keine Sache, Die in der Traurigkeit besteht; Sie ist getrost, hält gute Wache, Daß sie dem Trauergeist entgeht. Weil sie der Freudengott erhält, So siegt sie über Tod und Welt!

5. Gottseligkeit ist eine Krone, Die nur der wahre Glaube schafft. Ach Gott, gib mir in deinem Sohne Durch deinen Geist die rechte Kraft, Daß ich erlange nach der Zeit Die Krone der Gerechtigkeit!

Dr. V. E. Löscher.

Mel. Wer weiß, wie nahe mir mein Ende ꝛc.

1529. Gottseligkeit kann's nicht vermeiden, Sie mag noch so behutsam seyn: Sie soll, sie muß Verfolgung leiden, So ist's von Anfang allgemein. Sie macht den Sündern viel Verdruß, Daher sie auch viel leiden muß.

2. Sie strafet Andre ohne Worte, Verdammt, was im Verborgnen steckt; Und das geschieht an jedem Orte, Wo Seelen sind, die recht erweckt; Sie wecken durch Gottseligkeit In falschen Herzen Haß und Neid.

3. Doch soll uns das nicht ängstlich machen, Denn also geht's nach Gottes Wort. Es soll ermuntern nur die Schwachen, Daß sie getroster streiten fort. Wird wider Christen Welthaß reg', Dann gehet es den rechten Weg.

4. Nicht Fürst, noch Fürstin kann's vermeiden; Sobald sie wollen Jesu seyn, So müssen sie Verfolgung leiden Nach ihrer Weise, wenn auch fein; So spricht die Schrift, so ist es wahr, So war's von Anfang immerdar.

5. Mein Kind, wo die Verfolgung fehlet, Da fehlet auch Gottseligkeit! Wenn diese Welt ein Geist beseelet, Ist's eine Art Zufriedenheit, Dabei der Eine todt im Geist, Den Andern in den Abgrund reißt.

6. O darum laß es dir gefallen, Wenn du von denen wirst gehaßt, Die nicht mit dir gen Salem wallen; Du bist für sie ein fremder Gast! Sie rennen hier der Hölle zu, — Du strebst hinauf zur ew'gen Ruh'!

7. Der Welthaß soll zu Gott dich treiben Und fern von aller Kreatur; Wie würdest, ach, du hängen bleiben An Sinnenlust und an Natur, Wenn dein getreuer Heiland dir Sein bitt'res Kreuz nicht stellte für!

8. Doch zeigt der Herr sein Wohlgefallen Den Seelen, die ihm folgen treu; Wenn sie in seinen Wegen wallen, Steht ihnen doch sein Friede bei, Und dieses ist unendlich mehr, Als wenn die Welt zufrieden wär'.

9. Wohnt zarte Jesusliebe' im Herzen, Und ist das Licht der Seele Lust, So macht der Welthaß andre Schmerzen: Erbarmen regt sich in der Brust, Ob denen, die es nicht verstehn, Wie sie so blind zum Tode gehn.

10. Zu segnen sie, sind wir berufen, Das ist der Priesterkinder Pflicht. Wer dieß thut, steigt die rechten Stufen, Ein Andrer, der nicht betet, nicht! Der flucht, wenn er verfolget wird; So that nicht unser Haupt und Hirt.

11. Sieh, wie dein Herr den Weg gewiesen, Was dir sein Geist im Worte schrieb! Sieh, wie das Mitleid wird gepriesen, Das auch die arme Welt hat lieb! O wohl dir, wenn in Jesu Christ Durch Mitleid du geadelt bist!

12. Lamm Gottes, lehr' mich willig leiden, Daß ich dir ähnlich werden kann! Was dir mißfällig, lehr' mich meiden; Führ' mich die rechte Leidensbahn! Ach, gib mir deinen Kreuzessinn, Bis ich dort rein und herrlich bin!

Johann Michael Hahn.

Mel. Zeuch ein zu deinen Thoren ꝛc.

1530. Du, Gott, hast's angefangen, Das gute Werk in mir. Mein erstes Heilsverlangen War, Vater, schon von dir. Das ganze Werk ist dein; Du prüfest Herz und Nieren, Du wirst es auch vollführen, Ich darf's versichert seyn.

2. Du, Herr, hast's angefangen, Du hast mich Gott versöhnt, Bist in den Tod gegangen, Hast mir mit Blut gedient; Dein Leben ist in mir; Du wirst es auch vollführen; Du wirst mich nicht verlieren, Der Vater gab mich dir.

3. Du, Geist, hast's angefangen, Den Glauben wirktest du; Ich kann an Jesu hangen, Du gibst mir Kraft dazu. Das Abba lehrst du mich, Du läßt mich Freude spüren, Du wirst es auch vollführen; Zum Pfande hab' ich dich.

4. Hast du es angefangen, Mein Gott, so führ' es fort! So werd' ich auch erlangen Das Ziel, nach deinem Wort. Du bist's, auf den ich's wag'; O Herr, du wirst's vollenden! Ich bin in deinen Händen, Bis an den jüngsten Tag. Ph. Fr. Hiller.

Eigene Melodie.

1531. Der schmale Weg ist breit genug zum Leben; Wenn man nur sacht und grad' und stille geht, So wird man nicht so leichtlich umgeweht; Man muß sich recht hineinbegeben, Dann ist er breit genug zum frommen Leben.

2. Des Herren Weg ist voller Süßigkeiten, Wenn man es nur im Glauben recht bedenkt, Wenn man das Herz nur fröhlich dazu lenkt; Man muß sich recht dazu bereiten, So ist der schmale Weg voll Süßigkeiten.

3. Wie kann ein Bär des Schafes Sanftmuth üben? Kein wilder Wolf gibt sich in Schranken ein; Wie kann das Fleisch auf Gott gerichtet seyn, Und diesen Weg des Geistes lieben? Es kann kein Bär des Schafes Sanftmuth üben.

4. Du mußt erst Geist aus Geist geboren werden, Dann wandelst du des Geistes schmale Bahn, Sonst ist es schwer und gehet doch nicht an. Weg schnöder Sinn, du Schaum der Erden, Ich muß erst Geist aus Geist geboren werden!

5. Wer die Geburt aus Christo hat erlanget, Der folgt allein dem Herren treulich nach; Er leidet erst, er trägt erst seine Schmach, Eh' er mit ihm im Lichte prangt, Wenn die Geburt aus Christus ist erlanget.

6. Er wird mit ihm in seinen Tod begraben, Er wird im Grab auf eine Zeit verwahrt, — Er stehet auf und hält die Himmelfahrt; Er kriegt darauf des Geistes Gaben, Wenn er vorher mit ihm in Tod begraben.

7. Derselbe Geist, der Christum hier geübet, Der übt und züchtigt Christi Jünger auch; Der *eine* Geist hält immer *einen* Brauch, Kein andrer Weg wird sonst beliebet; Der Jünger wird, wie Christus, hier geübet.

8. Und ob es gleich durch Tod und Dornen gehet, So trifft's doch nur die Ferse, und nicht das Herz; Die Traurigkeit läßt keinen tiefen Schmerz Dem, der getrost und feste stehet, Obschon es oft durch Tod und Hölle gehet.

9. Das sanfte Joch kann ja zu hart nicht

drücken, Es wird dadurch das Böse nur gedrückt, Der Mensch wird frei, damit er nicht erstickt; Wer sich nur weiß darein zu schicken, Den kann das sanfte Joch zu hart nicht drücken.

10. Die leichte Last macht nur ein leicht Gemüthe, Das Herz hebt sich darunter hoch empor, Es bricht in frischer Lebenskraft hervor, Und schmeckt dabei des Herren Güte. Die leichte Last macht nur ein leicht Gemüthe.

11. Zeuch, Jesu, mich, zeuch mich dir nach zu gehen! Zeuch mich dir nach, zeuch mich, ich bin noch weit! Dein schmaler Weg ist voller Süßigkeit, Des Guten Füll' ist hier zu sehen; Zeuch, Jesu, mich, zeuch mich, dir nachzugehen!

Dr. C. Fr. Richter.

II. Von der täglichen Buße und Selbsterneuerung.

Mel. Gott ist getreu, er selbst hat's oft ꝛc.

1532. Herr deiner Himmel, Gott der neuen Erden! Du hast uns aus der Sklaverei geführt, In's rechte Vaterland versetzt zu werden, Von welchem man schon hier den Vorblick spürt; Du hast die Heiden ausgetrieben zwar; Dein Eigenthum wird nun von Götzen rein, Die lange g'nug uns hielten in der Pein, Und neuer Lüfte wird das Herz gewahr.

3. Was aber hilft dein Pflanzen und Begießen, Wenn heimlich noch der Feind einschleichen kann, Wenn wir von seiner Brut noch etwas wissen, Und sein Gedankenmeer noch brandet an? Benimm uns doch auch diese schwere Last! Zerschlag', zertritt, zerreiß' und brenne aus! Laß nah' und fern nichts stehen um dein Haus, Als was du selbst darin gepflanzet hast!

3. Erhöh' den Muth, verstärk' des Geistes Glieder Und gib ihm Waffen deiner Ritterschaft; Bring' Alles, was verloren war, herwieder, Erwecke deines Eifers höchste Kraft! — Auf starken Kampf folgt rechter Siegespreis; Wer glaubt wohl, daß der Feind sey abgethan, Wo er nach seinem Willen wüthen kann? D'rum schaff', daß man von deinen Thaten weiß!

4. Willst du, o Weisheit, auf dein Werk nicht schauen? Soll nicht dein Grund und Boden sicher seyn? Fang' an, den Baum der Sinnen abzuhauen, Das Labyrinth der Lust zu reißen ein! Zerbrich den tiefverworr'nen Geist der Zeit, Der lauter falsche Bilder uns eindrückt, Und immer neue Brut in's Herze schickt, Womit man doch nicht kommt zur Herrlichkeit!

5. Brich aus mit reichen Lieb'- und Friedensgrüßen, Und schwemm' des Giftes Unflath von uns hin; Laß in mich neue Gottheitskräfte fließen, Bis ich dir ein fruchtbarer Garten bin, Wo ewiglich nichts Andres wirkt und ruht, Als nur Du selbst, dein Wort und deine Frucht! — So wie mein Geist des Wachsthums Ende sucht, Mußt Du mir immer seyn mein höchstes Gut!

Gottfried Arnold.

Mel. Jesus, meine Zuversicht ꝛc.

1533. Mein Erlöser! schaue doch, Wie mein armer Geist, verstricket Mit geheimen Banden noch, Ganz bedränget und gedrücket; Will ich los, so sinkt mein Herz Bald in Unmacht niederwärts.

2. Zwar es hat mich deine Gnad' Groben Sünden längst entrissen; Ich hab' auch nach deinem Rath Schon zu wandeln mich beflissen, Daß vielleicht ein Andrer wohl Mich für fromm schon halten soll.

3. Aber dein genaues Licht Zeigt mir tiefer mein Verderben, Und wie ich nach meiner Pflicht Muß mir selbst und allem sterben, Und in wahrer Heiligkeit Vor dir leben allezeit.

4. Dieß ist auch mein Wille wohl; Aber ach, es fehlt Vollbringen! Was ich auch verrichten soll, Thu' ich noch mit Last und Zwingen. Seh' ich dann mein Bestes an, So ist's doch nicht rein gethan.

5. Ach, wo ist der neue Geist, Den du willst den Deinen geben, Der den Sünden uns entreißt Und uns bringt dein reines Leben, — Der mit Herzenslust und Kraft Alles in und durch uns schafft?

6. Ach, wann wird mein Herz doch frei Ueber Alles sich erheben, Und in reiner Liebestreu' Nur von dir abhängig leben, Abgeschieden, willenlos, Von mir selbst und Allem bloß?

7. Komm, du lang verlangte Stund'!

Komm, du Lebensgeist von oben! Ach, wie soll mein froher Mund, Jesu, deine Treue loben, Wenn mich deine Liebesmacht, Dir zu dienen, frei gemacht!

8. Laß dein Evangelium Mir Gefang'nem Freiheit schenken; Ich will als dein Eigenthum Mich in dein Erbarmen senken; Ich will hoffen, warten, ruh'n; Du wollst Alles in mir thun.

9. Eignes Wirken reicht nicht zu: Du mußt selbst die Hand anlegen; Ich will still seyn, wirke du, Dämpfe, was sich sonst will regen! Kehr' zu meiner Seele ein, So wird mir geholfen seyn. G. Tersteegen.

Mel. Freu dich sehr, o meine Seele ꝛc.

1534. Jesu, laß mich nicht dahinten, Suche dein verirrtes Schaf, Bis du mich wirst endlich finden; Reiße mich aus meinem Schlaf! Laß hinfort mir Ruhe nicht, Bis mein Herz dir fest verspricht, Daß es nun auf Todund Leben Dir sich wolle ganz ergeben!

2. Ach, wie viel' und große Gnaden Hast du schon mir zugedacht! Doch mir selbst zu Schand' und Schaden, Nehm' ich sie nicht treu in Acht! Deine Wahrheit halt' ich auf, Laß der Sünde ihren Lauf; Ich erweck' nicht meine Gaben, Und hab' oft mein Pfund vergraben.

3. O wie manchen guten Funken Hat dein Geist in mir erregt, Den mein Herz, in Lust versunken, Wieder zu ersticken pflegt! Was ich nicht will, thu' ich dann, Fange wieder vornen an, Und eh' ich recht angefangen, Ist der Vorsatz schon vergangen.

4. Reg' zum Bösen, träg' zum Guten Zeigt sich mein verdorb'ner Sinn; Will mir Satan was zumuthen, Reißt er mich gar leicht dahin. Ach, mein Kampf ist schlecht bestellt! Und daß er mit Fleisch und Welt Desto eher mich verletze, Flecht' ich ihnen oft die Netze!

5. Meine angewohnten Sünden Fordern einen harten Streit, Und es ist nicht zu ergründen Meine Grundverdorbenheit, Die sich in dem Herzen regt, Wo ein Zunder ist gelegt, Der, mit Lüsten untermenget, Leicht und schrecklich Feuer fänget.

6. Eigenliebe, Zorn und Zweifel, Hoffahrt, Geiz Und Sorgen viel, Geben, ach, so oft dem Teufel Bei mir ein gewonnen Spiel. Alles, was ich hab' und bin, Sollt' ich, Herr, dir geben hin, Und ich kann oft, dir zu Ehren, Kaum ein Wörtlein überhören!

7. Jesu, werde doch nicht müde, Suche mich noch, wie bisher, Und dein sanfter Gottesfriede Ruf' und locke mich noch mehr! Ach, bestraf' auch durch den Geist, Was du an mir Sündlich's weißt, Daß ich stets an diesem Werke Deinen Gnadenzug noch merke.

8. Will ich sündigen und fallen, Werf' ich da und dort verflucht, So laß gleich in mir erschallen: „Wer dieß thut, der ist verflucht!“ Lehre mich doch wohl versteh'n, Wie es würde mir ergeh'n, Wenn ich jetzt in meinen Sünden Einen schnellen Tod sollt' finden!

9. Gib mir fleißig zu betrachten Meines Lebens Flüchtigkeit; Lehre mich, es wichtig achten, Täglich sey'n zum Tod bereit! Ach, mein Ziel der Gnadenzeit Ist vielleicht schon nimmer weit, Und ich hab' der Feind' und Sünden Noch so viel zu überwinden!

10. Laß mich nicht so lange säumen, Bis die Sünde mich verläßt, Und der Tod nach eiteln Träumen Eine Reue aus mir preßt; Lehr' mich, weil ich sünd'gen kann, Ernste Buße fangen an! Buß' soll mich zum Tod bereiten, Nicht der Tod zur Buße leiten.

11. Stell' die Welt und ihre Lüste Mir in ihrer Blöße vor, Daß ich mich in diese Wüste Nicht vergaffe als ein Thor, Der das Wesen haben kann, Und nimmt dafür Schatten an, Den du rufst zum ewgen Ziele, Und er zankt um Kinderspiele.

12. Treuer Jesu, miß dem Willen Die Vollbringungskraft auch zu! Hilf den Vorsatz treu erfüllen, Meine Schwachheit stärke du, Meine Trägheit muntre auf, Bis ich schließe meinen Lauf; Hilf mir siegen, beten, kämpfen, Satan, Welt und Fleisch zu dämpfen!

13. Ach, ich kam ja dich so theuer! Kannst du mich verloren seh'n? Rücke mich doch aus dem Feuer, Laß mich jenem Zorn entgeh'n! Ach, dein Herze breche dir, Jesu, Jesu, gegen mir! Gott wird den nicht ewig hassen, Um den er Dich selbst verlassen.

14. Heile mich durch deine Wunden, Wasche mich mit deinem Blut, Daß ich in den letzten Stunden Freudig bleib' in meinem Muth; Daß ich mit getrostem

Sinn Sterben achte für Gewinn, Durch den Tod in's Leben bringe, Und so Alles wohl vollbringe! Martin Wieland.

Mel. Preis, Lob, Ehr' und Ruhm ꝛc.

1535. Dein Erbe, Herr, liegt vor dir hier, Und will durch's Blut des Lammes werden Ein Opfer, das geheiligt dir, Erkauft sey von der Last der Erden. Hast du uns nicht erlöst von Feindeshand? Warum sind wir so vielfach noch gebannt?

2. Wir waren wie verirrte Schaf', In uns war Höll' und Tod verschlungen; Des Feindes Pfeil die Herzen traf, Der Schlange Gift hatt' uns durchdrungen. Da lagen wir, erkannten selbst uns nicht, Noch die Gefahr, — verdüstert, ohne Licht.

3. Nun mach' dich kund, o Jesu, bald In uns, des Vaters Werk zu enden, Daß du kraft deiner Knechtsgestalt Des Feindes Kerker mögest wenden! Bestraf', zertritt, zerknirsch' und treib' ihn aus, Befreie ganz von ihm dein Tempelhaus!

4. Ach, Herr, des Lebens, zeige dich Mit voller Stärke in den Deinen, Die Tag und Nacht schrei'n ängstiglich, Bis du als Retter wirst erscheinen! Wir halten an, bis daß dein Jawort schallt, Und Freiheit gibt von langer Feindsgewalt.

5. O daß wir unser Leben nicht Lieb hätten auch bis in das Sterben! O wär' der Kampf schon ausgericht Durch Christi Blut von seinen Erben! Du Herzog, führe aus den schweren Krieg! Wir glauben, daß in dir Nichts ist, als Sieg.

6. Es müsse Heil und Macht und Kraft Dir, Gott, und deinem Christus werden, Der den aus deinen Himmeln schafft, So uns und deiner Weide Heerden Verklagt vor dir! — Herr, räch' uns an dem Feind! Wir geben Dir den Ruhm, als unsrem Freund!

7. Halt' uns nur enge, bis uns mag Die Tauf' im Geist und Feu'r durchziehen! Wir wollen an dem Gnadentag Mit blut'gem Kampf uns selber fliehen, Und steh'n vor dir entblößt, rein, arm und frei, Daß nichts vom Feind mehr zu betasten sey!

8. So geh'n wir durch die enge Thür', Die du vor uns wollst offen geben, Zu dringen mit Gewalt zu dir, Genießend das Erlösungsleben, Das uns dein Opfertod an unsrer Statt In Heiligthum vor Gott errungen hat.

9. Ja, Amen, Jesu, treuer Zeug'! Wer dürstet, glaubt; wer glaubt, empfähet; Wer nimmt, der hat dein Freudenreich, Weil er mit heller Lampe geht; So kommt man in des Bräut'gams Hochzeithaus: Da ist die Lieb', die theilt nur Liebe aus!

10. Noch Eins, Herr, bitten wir von dir: Daß, wenn der Sieg ist ausgeboren, Der Arg' uns ferner nicht berühr', Und ewig hab' sein Recht verloren. Nach solchem Sieg soll dein Volk williglich Im heil'gen Schmuck dir opfern ewiglich.

Gottfried Arnold.

Mel. Jesu, meine Freude ꝛc.

1536. Gottes liebste Kinder Geh'n als arme Sünder In den Himmel ein; Und die blinde Menge Kann im Weltgedränge Doch so sorglos seyn! Ach, die Welt, Welch Todtenfeld! Wie viel trägt, Herr, dein Erbarmen! Trag' auch mich, den Armen!

2. Was für rauhe Wege, Wie viel tausend Schläge Kostet dich mein Herz! Und wie viele Stricke Der verborgnen Tücke Mehren noch den Schmerz, Daß ich oft Fast ausgehofft, Und der Muth mir will entschwinden Bei so vielen Sünden!

3. Wie werd' ich bestehen, Sollt' ich heute gehen Vor dein Angesicht? Nichts hab' ich gelitten, Schlecht hab' ich gestritten, Das verhehl' ich nicht! Laß mich, Gott, Doch nicht zum Spott Mein' und deiner Feinde werden! Bess're mich auf Erden!

4. Was vorhin geschehen, Was auch sonst versehen, Rechne mir nicht zu! Nur in deinen Wunden Hab' ich stets gefunden, Jesu, meine Ruh'. Herr, jedoch, Ich möchte noch, Daß du möchtest mich erneuen, Ganz dich meiner freuen!

5. Jesu, wollst mich sichten, Und im Grund vernichten, Was dir nicht gefällt! Wirst du nicht, mein Leben, Kraft und Gnade geben, Läßt mich nicht die Welt! Nimm mich hin, Gib deinen Sinn In mein Herz, so will mit Freuden Ich von hinnen scheiden!

Eigene Melodie.

1537. O du Hüter Israel! Willst du dich nicht lassen finden, Und verbinden

Mit der Seel', die suchet dich Inniglich? Warum trittst du mir so ferne, Da ich dich doch hätt' so gerne? Herr, du bist's, dich meine ich!

2. Du bist ja mein Licht und Stern, Der mir bald ist aufgegangen, Der umfangen Meinen ganzen Lebenslauf! Merk' ich drauf, So erstaunen meine Sinnen In mir, die Gedanken rinnen; — Ihrer ist ein großer Hauf'.

3. Herr, was ist denn nun ein Mensch, Daß du seiner so gedenkest, Und umschränkest Seinen Weg, daß er nicht kann Finden Bahn, Sondern muß im Dunkeln sitzen, Oder sich an Dornen ritzen, Und verirren von dem Plan?

4. Menschenfreund! gefället dir's, Daß ich, ein Werk deiner Hände, Nehm' ein Ende In so schwerer Finsterniß? — Wie ist dieß? Bist du ganz von mir gewichen? Ist die Gnadensonn' erblichen, Daß ich sie nicht mehr genieß'?

5. Ach, ich leide deinen Grimm, Großer Gott! Du willst mich strafen Mit den Waffen Deines Zorns; ach! wehe thut Deine Ruth', Wenn du sendest deine Heere, Die mir nehmen meine Ehre, Gunst, Verstand, Gut, Muth und Blut.

6. Heil'ger Gott! es ist dein Will', Der an mir vollbracht soll werden Hier auf Erden; Darum komm' in diese Stund' Ich jetzund; Dein Wort, als ein Schwert, will scheiden Seel' und Geist, daß man von beiden Aufgedecket seh' den Grund.

7. Jesu, stärke mich zum Kampf! Denn du hast ja überwunden, Und gefunden Einen off'nen Weg für mich, Ritterlich Alle Feind' mit dir zu schlagen, Und das Kleinod zu erjagen, Auszuhalten alle Stich'.

8. Trau'n! es kostet viele Müh', Ja es dringen große Schmerzen In dem Herzen, Das sich waget in den Streit; — Angst und Leid Kommen wie die Meereswogen Auf dasselbe zugezogen; — Da verschwindet alle Freud'.

9. Man hat nicht allein zu thun Mit dem groben Fleisch und Blute; Dem zu gute Steiget aus dem Abgrund gar Eine Schaar Böser Geister, die verletzen, Was die Christen theuer schätzen, Machen trübe, was ist klar.

10. Nur bleibt übrig in dem Geist Eine Statt, die Gott bereitet, Selbst erbeutet Ihm zum Sitz in allem Leid. Kampf und Streit Soll mich nicht von ihm abtreiben; Er soll mir im Herzen bleiben; — Durch ihn überwind ich weit!

11. Gnade, Herr, bitt' ich von dir! Die allein kann mich erlösen Von dem Bösen, Und vertilgen alle Schuld. — Hab' Geduld! Herr, ach heile mein Gebrechen! Wollest dich an mir nicht rächen, Sondern zeigen deine Huld.

12. Führ' mich aus dem Streit zum Sieg, Daß ich wiederum mag sehen Bald aufgehen Licht und Stern' in finst'rer Nacht. Wenn erwacht Meine Seel' am frohen Morgen, Frei und los von Qual und Sorgen, Ist sie auf dein Lob bedacht.

Johann Tribbechov.

Mel. Erleuchte mich, Herr, mein Licht ꝛc.

1538. Schau' meine Armuth an, O Herr, nach deiner Treue! Sey du mein Helfersmann; Ich weiß sonst solchen nicht! Du siehst, was mir gebricht, Und kannst in einem Nu Mir schaffen Hülf' und Ruh.

2. Ich habe keine Kraft, Zu wirken deine Werke. Des Geistes Lebenssaft, Den ich so oft verspürt, Der meinen Geist berührt, Ist schier vertrocknet gar; Ach, Herr, nimm meiner wahr!

3. Du bist der Gnadenquell, Zu dem mein Inn'res eilet; Ergieß' dich mild und hell, Erquicke den, der matt, Erfreu' und mache satt Den, der zwar deß nicht werth, Doch sehnlich es begehrt!

4. Ach, räume gänzlich weg, Was mich in Unruh' setzet, Was mich, den Friedenssteg Zu wandeln, hindern will. Was mir verrückt mein Ziel, Das breche deine Treu Mit Gotteskraft entzwei!

5. Ja, eile her zu mir Mit göttlichem Erbarmen! Ich schenk' auf's Neu' mich dir, Und warte deiner Huld; Vergiß du meiner Schuld! Solch' Lieb- und Glaubensband Soll trennen keine Hand!

6. Muß ich denn gleich noch oft Mein Sündenelend fühlen, So kommt wohl unverhofft Ein Blick der Freundlichkeit, Der Gnad' und Seligkeit Von deinem Angesicht; Der machet Alles licht!

7. Ach, ja, dieß ist der Bund, In welchem sich versenket Mein Geist zu aller Stund', Daß mir nicht schaden kann Mein Elend um und an. Herr, dir sey Dank dafür In Ewigkeit und hier!

J. A. Freylinghausen.

Mel. Mein Jesu, der du mich ꝛc.

1539. Herr! habe Acht auf mich, Und reiß mich kräftiglich Von allen Dingen; Denn ein gefesselt Herz Kann sich ja himmelwärts Durchaus nicht schwingen.

2. Herr, habe Acht auf mich! Schaff', daß mein Herze sich Im Grund bekehre; Trifft vom verborg'nen Bann Dein Auge noch was an, Herr, das zerstöre.

3. Herr, habe Acht auf mich! Hast du allmächtiglich Den Strick zerrissen, So laß, dem Feind zu Trutz, Mich deinen starken Schutz Nun stets genießen.

4. Herr, habe Acht auf mich! Die Schlange mühet sich Mit ihren Tücken, Ein Herz, das du befreit, Von der Einfältigkeit Bald zu verrücken.

5. Herr, habe Acht auf mich! Die Welt legt listiglich In solchen Dingen, Die sie unschuldig nennt, Weil sie sich selbst nicht kennt, Viel Netz' und Schlingen.

6. Herr, habe Acht auf mich! Tödt' in mir mächtiglich Die Eigenliebe, Trägheit, Lust, Furcht und Neid, Menschengefälligkeit, Unlautre Triebe!

7. Herr, habe Acht auf mich! Und laß mich ritterlich Den Kampf bestehen, — Wenn Satan, Sünd' und Welt Mich stürmend überfällt, Nicht übergehen.

8. Herr, habe Acht auf mich! Die Liebe nennet dich Israels Hüter; Du schläfst und schlummerst nicht, Dein blitzend Angesicht Schlägt Feinde nieder.

9. Herr, habe Acht auf mich! Dein Herz ist mütterlich, Das heißt dich wachen; Das Kind liegt sorgenlos, Sanft in der Mutter Schooß, Die wird's schon machen.

10. Herr, habe Acht auf mich! O zeuch mich ganz in dich Mit Leib und Seele; Dein bin ich, du bist mein, Du, den ich mir allein Zum Hort erwähle.

11. Herr, habe Acht auf mich Beim letzten Kampf, wann ich Von hinnen scheide; Führ' mich durch dein Geleit In deine Herrlichkeit, Zur ew'gen Freude!

Vielleicht von Dr. Johann Christian Storr.

Mel. Seele, du mußt munter werden ꝛc.

1540. Hüter, wird die Nacht der Sünden Nicht verschwinden? Hüter, ist die Nacht schier hin? Wird die Finsterniß der Sinnen Bald zerrinnen, Darein ich verhüllet bin?

2. Möcht' ich wie das Rund der Erden Lichte werden! Seelensonne, geh' mir auf! Ich bin finster, kalt und trübe; Jesu, Liebe, Komm, befördre deinen Lauf!

3. Wir sind ja im neuen Bunde, Da die Stunde Der Erscheinung kommen ist; Und ich muß mich stets im Schatten So ermatten, Weil du mir so ferne bist.

4. Wir sind ja der Nacht entnommen, Weil du kommen; Aber ich bin lauter Nacht; Darum wollst du mir, dem Deinen, Auch erscheinen, Der nach Licht und Rechte tracht't.

5. Wie kann ich des Lichtes Werke Ohne Stärke In der Finsterniß vollziehn? Wie kann ich die Liebe üben, Demuth lieben, Und der Nacht Geschäfte fliehn?

6. Ach, daß länger meine Seele Sich nicht quäle, Zünd' dein Feuer in mir an! Laß mich finstres Kind der Erden Helle werden, Daß ich Gutes wirken kann.

7. Das Vernunftlicht kann das Leben Mir nicht geben; Jesus und sein heller Schein, Jesus muß das Herz anblicken Und erquicken, Jesus muß die Sonne seyn.

8. Nur die Decke vor den Augen Kann nicht taugen; Seine Klarheit kann nicht ein. Wenn sein helles Licht den Seinen Soll erscheinen, Muß das Auge reine seyn.

9. Jesu, gib gesunde Augen, Die was taugen, Rühre meine Augen an! Denn das ist die größte Plage, Wenn am Tage Man das Licht nicht sehen kann!

Dr. Christian Friedrich Richter

Mel. Freu' dich sehr, o meine Seele ꝛc.

1541. Jesu, der du meine Seele Hast durch deinen bittern Tod Aus des Satans finst'rer Höhle Und der schweren Sündennoth Kräftiglich herausgerissen, Und mich gnädig lassen wissen, Daß ich vor dir leben soll: Mache mich doch glaubensvoll!

2. Ach, ich bin ein Kind von Sünden, Ach, ich irre weit und breit; Es ist nichts an mir zu finden, Als nur Ungerechtigkeit! All mein Dichten, all mein Trachten Hieß' nur meinen Gott verachten; Böslich lebt' ich ganz und gar, Gottentfremdet immerdar.

3. Herr, ich muß es dir bekennen, Daß nichts Gutes wohnt in mir! Ich will mich nach Christo nennen, Dennoch weich' ich ab von dir! Ja, mein Fleisch und Blut zu zwingen, Und das Gute zu vollbringen,

Folget gar nicht, wie es soll; Was ich nicht will, thu' ich wohl.

4. Gott, mein Herr, ich kann nicht wissen, Wie viel meiner Fehler sey'n, Denn mein Herz ist ganz zerrissen Durch der Sünde Angst und Pein. Matt ist es von bangen Sorgen; Ach, vergib mir, was verborgen; Denke nicht der Missethat, Die dich, Herr, erzürnet hat!

5. Jesu, du hast weggenommen Meine Schulden durch dein Blut; Laß es, o Erlöser, kommen Mir zur Seligkeit zu gut! Und dieweil du bist zerschlagen, Hast die Sünd' am Kreuz getragen, O so sprich mich endlich frei, Daß ich ganz dein eigen sey!

6. Will mich dann die Sünde schrecken Mit Gericht und Ewigkeit, Neue Angst mir zu erwecken, Mich zu lähmen in dem Streit; Muß ich fürchten zu erliegen: Ach, so hilf, Herr Jesu, siegen; Laß, o meine Zuversicht, Mich im Kampf verzagen nicht!

7. Wenn ich vor's Gericht soll treten, Wo man nicht entfliehen kann, Ach, so wolltest du mich retten, Und dich meiner nehmen an! Du allein, du kannst es wehren, Daß ich nicht den Fluch darf hören: „Ihr zu meiner linken Hand Seyd von mir noch nie erkannt!"

8. Du ergründest meine Schmerzen, Herr, du kennst meine Pein; Es ist nichts in meinem Herzen, Als dein herber Tod allein! Dieß mein Herz, vom Leid gedränget, Und mit deinem Blut besprenget, Das am Kreuz vergossen ist, Geb' ich dir, Herr Jesu Christ!

9. Nun, ich weiß, du wirst mir stillen Mein Gewissen, das mich plagt; Deine Treue wird erfüllen, Was du selber zugesagt: „Daß auf dieser weiten Erden Keiner soll verloren werden, Sondern Jeder leben soll, Dessen Herz ist glaubensvoll!"

10. Herr, ich glaube, hilf mir Schwachen, Laß mich ja verzagen nicht! Du, du kannst mich stärker machen, Wenn mich Sünd' und Tod anficht. Deiner Güte will ich trauen, Bis ich fröhlich werde schauen Dich, Herr Jesu, nach dem Streit In der süßen Ewigkeit! Nach Johann Rist.

Mel. Jesus, meine Zuversicht ꝛc

1542. Niemand liebet Gott zu viel! Dieses bleibet eine Wahrheit, Und ist immer unser Ziel, So wird uns die Nacht zur Klarheit; Gehn wir aber davon ab, Geht's in Unruh', wie in's Grab.

2. Jesus werde uns recht groß In dem Bilde seiner Leiden, Und mach' uns vollkommen los Von den selbst gefund'nen Weiden! Denn an jedem Selbstgesuch Hänget immerdar ein Fluch.

3. Kreuz und Tödtung fehlet mir An den Gliedern, die auf Erden; Meiner Eigenheit Begier Läßt mich noch nicht selig werden. Wo ist doch das Liebesfeu'r, Das der Brüderschaft so theu'r?

4. O Herr Jesu, rette mich. Rette mich vom Widersacher! Denn wie oftmals liege ich Vor dir als ein Kranker, Schwacher! Hilf, ach hilf mir in dem Streit Gegen meine Eigenheit!

5. Liebe! komm, durchblitze doch Alle Tiefen meiner Seele! Zeig mir stets dein sanftes Joch, Wie ich ohne das mich quäle, Bis ich matt und müde bin, Und nehm's auf die Probe hin!

6. Wirst du nur ein einzig Mal Mit mir armem Herzen fertig, So bin ich der Gnadenwahl Und der Lichtskraft so gewärtig, Daß ich schwöre: du gewinnst Ewig mich für deinen Dienst! Tobias Friedrich.

Eigene Melodie

1543. Du bist ja, Jesu, meine Freude! Warum ist denn mein Herz betrübt? Kann denn die Freud' auch bei dem Leide Seyn in dem Herzen, das dich liebt? Ach, ja, wenn ich in deiner Liebe Mein Herz erheb' und kindlich übe, So find' ich solchen Freudengeist, Den keine Zunge würdig preist.

2. Weil aber noch nicht ganz gedämpfet Mein böses Fleisch und Blut in mir, Und noch der Geist dagegen kämpfet, Schwebt oft mir Furcht und Sorge für. Drum leg' ich mich vor dich mit Flehen: Mein Heil, laß Hülfe mir geschehen, Und stärke mich in diesem Streit, Daß ich mög' überwinden weit!

3. Du selbst, o Held, hast überwunden; Gib mir auch Ueberwindungskraft, Und laß mich in des Kampfes Stunden Erfahren, was dein Leiden schafft, Wodurch du Alles hast besieget, Das unter deinem Fuß nun lieget: Welt, Sünde, Teufel, Höll' und Tod; Mach' auch an mir sie nun zu Spott!

4. Ich trau' allein auf deine Gnade,

Die mir dein theures Wort verspricht; Es sagt: daß nichts den Deinen schade, Weil's nie an deiner Kraft gebricht. Nun hast du mich ja angenommen, Da flehend ich zu dir gekommen; Es hat's mein Herz ja wohl gespürt, Als es dein Gnadenblick gerührt.

5. Weil ich denn nun an deinem Leibe Ein arm, doch lebend Gliedmaß bin, So gib, daß ich stets in dir bleibe, Und in mir trage deinen Sinn. Laß mich nicht andre Helfer suchen, Laß falsche Lüste mich verfluchen; Besitze du mein Herz allein, Dein Leben laß mein Leben seyn!

6. Gib, daß ich stets in dir mich freue, Weil mich dein Herz beständig liebt; Gib, daß ich auch kein Leiden scheue, Als welches meinen Glauben übt. Leid' ich, so laß mich stärker ringen, Und immer näher in dich dringen, Bis endlich nach beslegter Pein In mir wird lauter Freude seyn!

Christian Jacob Kolbsch.

Eigene Melodie.

1544. Hier legt mein Sinn vor dir sich nieder, Mein Geist sucht seinen Ursprung wieder; Herr, dein erfreuend Angesicht Verbirg vor meiner Armuth nicht!

2. Schau her, ich fühle mein Verderben; Laß mich in deinem Tode sterben! O könnte doch in deiner Pein Die Eigenheit ertödtet seyn!

3. Du wolleſt, Jesu, meinen Willen Mit der Gelassenheit erfüllen; Brich der Natur Gewalt entzwei, Und mache meinen Willen frei!

4. Ich fühle wohl, daß ich dich liebe, Und mich in deinen Wegen übe; Nur ist von der Unlauterkeit Die Liebe noch nicht ganz befreit.

5. Ich muß noch mehr auf dieser Erden Durch deinen Geist geheiligt werden; Der Sinn muß tiefer in dich gehn, Der Fuß muß unbeweglich stehn!

6. Ich weiß mir zwar nicht selbst zu rathen, Hier gelten nichts der Menschen Thaten; Wer macht sein Herz wohl selber rein? Es muß durch Dich gewirket seyn!

7. Doch kenn' ich wohl dein treues Lieben; Du bist noch immer treu geblieben; Ich weiß gewiß, du stehst mir bei, Und machst mich von mir selber frei!

8. Indessen will ich treulich kämpfen, Und stets die falsche Regung dämpfen, Bis du dir deine Zeit ersiehst, Und mich aus solchen Netzen ziehst.

9. In Hoffnung kann ich fröhlich sagen: „Gott hat der Hölle Macht geschlagen; Er führt mich aus dem Kampf und Streit In seine Ruh' und Sicherheit!"

10. Drum will die Sorge meiner Seelen Ich dir, mein Vater, ganz befehlen; Ach, drücke tief in meinen Sinn, Daß ich in dir schon selig bin!

11. Wenn ich hieran mit Ernst gedenke, Und mich in dein Erbarmen senke, So werd' ich von dir angeblickt, Und tief im Herzensgrund erquickt.

12. So wächst der Eifer mir im Streite, So dring' ich durch in helle Weite, Und fühle, daß es Wahrheit ist: Daß du, mein Gott, die Liebe bist! Dr Chr. Fr. Richter.

Eigene Melodie.

1545. Entbinde mich, mein Gott, Von allen meinen Banden, Womit mein armer Geist Noch hart gebunden ist! Mach' aller Feinde Strick' Und Tücke ganz zu Schanden, Durch den, in welchem du Mein ein'ger Retter bist! Zerbrich, zerschlag', zerreiß, Und mach' mich durch den Sohn Zum recht Gefreieten; Sonst komm' ich um die Kron'!

2. Ach Gott, erst war ich recht Ein Sklave aller Sünden! Doch dein Erbarmen hat Mich davon frei gemacht. Nun wollen sich aufs Neu Geheime Stricke finden: Ach dann wird doch mein Fuß Zuletzt ins Netz gebracht! O Vater, mach' mich frei, Stell' mich auf weiten Raum, Daß sich mein Geist ausbreit', Als wie ein frischer Baum!

3. Was zieht mich niederwärts, Daß ich nicht kann aufstiegen? Was macht mich denn so matt In meinem Christenlauf? Ach, welch ein Bleigewicht Seh' ich noch in mir liegen! Was drückt mich niederwärts, Und läßt mich nicht hinauf? O wo erlang' ich Kraft, Von Allem los zu seyn, Und frei und los gemacht, Zu bleiben ewig dein?

4. Herr, sieh, mein Todesleib Beschwert die arme Seele, Die Hütte drückt den Geist, Der drinn gebunden liegt. O wer macht mich doch frei Aus dieser Sündenhöhle, Daß mein Verlangen Luft Und freien Zugang kriegt? Durchbrecher! brich doch durch, Und mach' mich völlig frei, Daß nicht mein armer Geist Gefangen länger sey!

Lauheit und alle meine Sünden gnädig vergiebt und tilgt, um Jesu Christi, meines Heilandes willen, und mit mir verfährt nach Seiner großen Barmherzigkeit, die ich suche, von der ich mit Staunen und Anbetung höre, und um welche ich, als mein einziges sehnliches Verlangen, täglich für mich und die Meinigen zu Ihm seufze, dann — sey der Weg auch rauh, und bis zum letzten Schritte rauh und dornenvoll, der durch dieß Jammerthal führt: — Ende gut, alles gut! —

Ja, wahrhaftig, dann ist in dieses Sprichwort die ganze Verheissung des Herrn, den Glaubigen auf Grab und Zukunft gegeben, von einer liebenden Seele zusammen gedrängt; dann ist Alles, Alles gut, und das Sprichwort selbst hat der Glaube zu einem himmlischen Trostworte verklärt: **Ende gut, alles gut!**

---

2. Der Name Jesus.

Viele große und fromme Männer der Vorzeit setzten über alles, was sie schrieben, den Namen Jesus.

Das ist ein rührender Anblick: oben steht der Name des Herrn, wie die Sonne am Himmel, mit aller ihrer Kraft und ihren herrlichen Segnungen, und unten, zu Seinen Füssen, liegt das Blatt, das Buch, das Werk, und der Schreiber und Autor selbst dazu, gleich dem Küchlein, das unter den ausgebreiteten Flügeln der Liebe Schutz, Hülfe und Bergung sucht, und sich da wohl und sicher fühlt.

So ist es, und so wäre es recht und in Ordnung, und

5. Ich weiß, ich liebe dich; Doch, soll ich's recht bekennen, Noch lange nicht so viel, Als meine Seel' begehrt; Es ist noch was in mir, Ich kann es selbst nicht nennen, Das öfters meinen Geist In deiner Liebe stört. Ach, fänd' ich, denk' ich oft, Doch nur ein Räumchen klein, Daß ich ganz ungestört Dich möchte lieben rein!

6. Such' ich die Einsamkeit, Und mein' es da zu finden, So wär' es lieblich wohl, Wenn ich da könnt' allein Mich gänzlich von mir selbst Und meiner Last entbinden, Daß ich auch ohne mich Könnt' recht alleine seyn; Doch nun trag' ich mit mir Mein arges Fleisch und Blut, Das in der Einsamkeit Auch nimmer in mir ruht.

7. Gedanken plagen mich Und eitle Phantasieen; Zerstreuung mancherlei, Die Schwermuth der Natur; Wer will dem wilden Schwarm Den armen Geist entziehen? Wer zeigt zur Freiheit mir Die rechte, sichre Spur? Ich Armer, ach, wie lang' Soll ich gebunden seyn? Wann schau' ich ins Gesetz Der vollen Freiheit ein?

8. Die Eigenliebe schleicht Sich oft in meine Glieder, Und stört durch ihren Trieb Mir öfters alle Ruh'; Das schlägt die Freudigkeit Der Seele mächtig nieder; Kaum thut das Herz sich auf, So schleußt sich's wieder zu. Soll Licht und Finsterniß Denn stets im Wechsel seyn? Wann kommt mein volles Licht Und steter Sonnenschein?

9. Ach Gott, entbinde mich Von allen meinen Banden, Und was mich noch geheim Im Fleisch gefangen hält! Ist das nicht schon genug, Wenn auch nur Eins vorhanden, Das mich noch binden kann In dieser Sündenwelt? Soll ich gebunden seyn, So binde deine Treu Mein armes Herz, auf daß Ich dein Gefangner sey!

10. Wen deine Liebe bind't, Der bleibt kein Knecht der Sünden; Er bleibt in Banden auch Ein rechter, freier Mann! Mein Vater, so will ich Mich gerne lassen binden, Wenn ich dein freies Kind Auf ewig bleiben kann. Nur mach mich' von mir frei, Und von der argen Welt, Daß meine edle Seel' Ihr Freiheitsrecht behält!

Johann Joseph Winkler.

Mel. Seelenbräutigam ꝛc

1546. Nimmst du mich noch an? Treuer Heiland, kann Nach so langem Widerstreben Deine Liebe noch vergeben, Was ich frech gethan? — Nimmst du mich noch an?

2. „Ich erbarme mich;“ So erklärst du dich, „Darum ist mein Blut geflossen, Keiner wird hinausgestoßen; Komm und beuge dich! Ich erbarme mich.“ —

3. Ach, ich bins nicht werth! — Wie dein Wort mich lehrt, Hilfst du willig und mit Ehre Dem der noch so elend wäre, Wenn er sich bekehrt. — Ach, ich bins nicht werth!

4. Freilich fiel ich tief, Träumte und verschlief Meine schönsten Gnadenstunden, Machte dem Gewissen Wunden, Taub, wenn man mich rief; — Freilich fiel ich tief.

5. Aber du bist treu, Machst von Banden frei, Die mich in's Verderben ziehen; Ich von selbst kann nicht entfliehen; Du gebierst mich neu, Jesu, du bist treu!

6. Wär' die Noth auch groß: Krank, arm, blind und bloß, Alle heilst du, die du findest. — Der, mit dem du dich verbindest, Wird von Sünden los, Wär' die Noth auch groß.

7. Wie die Schuld auch drückt, Schwer, daß man erschrickt, Wird sie doch von dir vergeben, Und hier, wie in jenem Leben, Nichts mehr aufgerückt Von der Schuld, die drückt.

8. Trost und Freude nahm, Wer je zu dir kam. — Wer sich dir zu Füßen leget, Wird, wenn er sein Glück erwäget, Schnöder Weltlust gram. Heil, wer zu dir kam!

9. Wir bewundern dich! O, wie preiset sich Dein barmherziges Verfahren Gegen die, so Feinde waren! Ja es trifft auch mich; Wir bewundern dich.

10. Kommt, Verlorne, her! Zaudert doch nicht mehr! Wollt ihr Trost und Frieden missen? Nichts von dem Erlöser wissen? — Euer Heil ist er! Kommt, Verlorne, her!

11. Großer Sünderfreund! Bricht mein Herz und weint Heiß um Gnade, so erprobe Sie an mir zu neuem Lobe! Dank dir, Sünderfreund! — Halt' mich dir vereint!

Johann Gottfried Schöner.

Mel. Hier legt mein Sinn sich vor dir nieder ꝛc.

1547. Triff meinen Geist, zeuch meine Sinnen, Du Himmelslichtstrahl, stark

von innen! Gib deiner Liebe Strahlenschein Tief in mein Herz, und nimm es ein!

2. Laß deinen Quell der Süßigkeiten Sich ganz durch meine Seele breiten, So wird das Bittre ganz vergeh'n, Das nicht begehrt in dir zu steh'n.

3. O nimm gefangen meine Kräfte, Regier' mein Thun und mein Geschäfte; Was in mir frei ist, sey dein Knecht! Dieß ist das beste Freiheitsrecht! —

4. Du bist das allerhöchste Leben, Darinnen je Geschöpfe schweben; Du bist die Luft, da Nichts gebricht; Bist du nicht da, so labt es nicht.

5. Du aller Tugend Quell und Sonne, Du Ursprung grundvollkomm'ner Wonne, Du Gut, das allvergnügend heißt, Erfüll' mein Herz und meinen Geist!

6. Laß meinen Geist sich willig scheiden Von Allem, wo ich dich muß meiden In deiner tief verborgnen Art; — Bleib' innerlich mit mir gepaart!

7. Laß, Vater, was ich bin auf Erden, Mit deinem Sohn erfüllet werden, Und gib mir zur Vollkommenheit Den Glanz von seiner Herrlichkeit!

8. So werd' ich bloß durch deine Stärke, Ohn' eigne Kraft, ohn' eigne Werke, Dein treubeständig Eigenthum, Und denk' auf Nichts, als deinen Ruhm.

9. So kommt mein Werk dann aus der Höhe, Wenn ich in meiner Schöpfung stehe; So kehr' ich mich mit festem Sinn Zu meines Schöpfers Klarheit hin.

10. So werd' ich Eins mit deinen Kindern, Und deine Wirkung nie verhindern, Mit ihnen Eins, und Eins mit dir Und deinem Sohn, der ganz in mir.

Gottfried Arnold.

Mel. Eins ist noth, ach Herr ꝛc.

1548. Herr, wie mancherlei Gebrechen Mußt du stets an mir noch sehn! Täglich hörst du mein Versprechen, Täglich siehst du mein Vergehn. Ach, daß ich doch einmal recht unbewegt stände, Und nicht so viel Straucheln und Fallen empfände! Ach, würd' ich im Glauben ein freudiger Held, Ein Sieger im Kampf mit dem Fleisch und der Welt!

2. Noch will Feind, mit Feind verbunden, Meiner Seele Sieger seyn; Ist ein Anfall überwunden, Stellt sich bald ein and'rer ein. Stets wissen sie dahin die Waffen zu kehren, Wo ich noch am schwächsten bin, ihnen zu wehren; Und meint' ich, ich wäre dem Einen entflohn, So war ich verwundet vom Anderen schon.

3. Dann pflegt sich mein Herz zu scheuen, Zu dem Gnadenstuhl zu gehn; Des Gewissens hartes Dräuen Läßt mich nicht mehr kindlich flehn. Ich schäme mich, weine und bin mir unleidlich, Und denke: dein Rückfall ist schon unvermeidlich! Du kommst nicht zum Siege, der Kampf ist zu hart, Dein Wesen ist schon zu verdorbener Art!

4. Doch zur Welt kann ich nicht treten, Denn sie gibt mir keine Ruh'; Darum sag' ich dir mit Beten Neue Lieb' und Treue zu! Ich spüre auch deine verborgenen Triebe, Es locket mich heimlich die ewige Liebe! Ich wag' es von neuem, zum Vater zu gehn, Und wieder um Gnad' und Vergebung zu flehn!

5. Nun, mein Vater, dein zu bleiben, Ist mein Wunsch in dieser Welt. Laß mich deinen Geist nur treiben Zu dem, was dir wohlgefällt! Nichts will ich auf eigene Kräfte mehr wagen, Will immer am eignen Vermögen verzagen; Gib du mir aus göttlicher Fülle die Kraft, Dann wird mir die Krone des Sieges verschafft!

6. Will mein Fuß auf's neue gleiten, Regt sich Furcht und Lust in mir: Ach, so warne mich bei Zeiten, Und zeuch mich fein bald zu dir! Laß so, wie ich bin, mich nur ohne Bedenken Mich stets in das Meer der Erbarmung versenken: So werd' ich, allstündlich geheiligt und rein, Im Blute des Sohnes dir angenehm seyn!

7. Will im Kampf die Kraft verschwinden, Werden meine Hände matt: So laß mich dein Herz nur finden, Das für mich noch Kräfte hat! Ach, gründe, befestige, stärke, vollende Mich unter dem Kampf bis zum seligen Ende, So will ich erhöhen die göttliche Macht, Die mich durch den Tod in das Leben gebracht!

Joh. Dan. Herse, † 1792.

Mel. Sieh, hier bin ich ꝛc.

1549. Meine Seele, Voller Fehle, Suchet in dem Dunkeln Licht; Jesu, neige Dich und zeige Mir dein tröstlich Angesicht! Auf mein Flehen Laß dich sehen, Und verbirg dich länger nicht!

2. Ich empfinde: Meine Sünde Sey an allem Kummer Schuld; Ich gestehe Dirs und flehe Um Vergebung und Geduld. Du, mein Leben, kannst mir geben Neue Hülfe, neue Huld.

3. Ach, von Herzen Und mit Schmerzen Such' ich dich, mein Trost und Heil! Wie so lange Ist es bange Meiner Seele! komm in Eil, Laß dich nieder, Komme wieder, Meines Herzens bestes Theil!

4. Richtig wandeln, Weise handeln, Wollst du künftig mir verleihn; Gib die Triebe Reiner Liebe Voller in mein Herz hinein. Welch ein Segen Ist zugegen, Wenn es heißt: du mein, ich dein!

5. Lehre, leite, Vorbereite Mich, wie du mich haben willst; Gib mir Klarheit, Geist und Wahrheit, Daß ich gleich sey deinem Bild; Daß man merke, Meine Stärke Sey in dir, und du mein Schild;

6. Bis im Lichte Dein Gesichte Mir sich droben völlig zeigt, Wenn die Deinen Nicht mehr weinen, Und die Klagestimme schweigt. Drum so zeige Mir die Steige, Da man auf zum Himmel steigt!

Magd. Sib. Rieger.

Mel. Wie groß ist des Allmächt'gen Güte ꝛc.

1550. Ich bat den Heiland: „gib mir Gnade, Als Liebe fruchtbar dir zu seyn; Führ' auf dem Lieb'- und Glaubenspfade Stets tiefer mich ins Hoffen ein! Dein Antlitz leuchte stets mir heller, Dein Geist mit immer stärk'rer Gluth Belebe stets mich, reiner, schneller Zu suchen dich, o höchstes Gut!"

2. Er war's, der so mich beten lehrte; Er ist's auch, wie ich hoffen darf, Der gnadenreich mein Flehn erhörte, Und Lebensstrahlen auf mich warf. Doch that er dieß in solcher Weise, Daß, eh' ich seinen Trost vernahm, Mein Herz auf seiner Glaubensreise Beinahe zur Verzweiflung kam.

3. Ich dachte: lauter Segensstunden Gibt er nun auf mein Flehen mir. Ich hoffte: plötzlich losgebunden, Werd' ich nun auferstehen dir! Du wirst mich auf den Felsen heben, Darauf mich nimmer trifft ein Bann; Dein Friedenszelt wird mich umgeben, Darin ich selig jauchzen kann.

4. Ach, weit entfernt! da brachen Beulen, Verborgen in dem Herzen, auf; Ich sah mit Seufzen, Weinen, Heulen Ausströmen meines Blutes Lauf. Der Hölle schrecklichen Gewalten Gab er mich ohne Schonung hin, Um meines Herzens tiefste Falten Von allen Seiten zu durchziehn.

5. Noch mehr: — Vergrößerung der Schmerzen Schien von ihm selber auszugehn; Er selber häufte meinem Herzen Der Selbsterkenntniß tiefste Wehn. Wie Jona seinen Kürbis trocken Am dürren Stengel hangen sah, So lag ich, auf den Tod erschrocken, Mit ausgebrannter Seele da.

6. Warum, Herr! schrie ich bebend, thürmest Du auf mich Armen Noth um Noth? Warum, o großer Gott, bestürmest Du meine Seele bis zum Tod? — „So, sprach er, häuf' ich deinem Leben, Gebet-erhörend, Last um Last, Um Licht und Gnade dir zu geben, Darum du mich gebeten hast!

7. „So schmelz' ich dich in meinem Tiegel, Damit du nicht mehr bleibest dein, Und präg' in dich des Kreuzes Siegel, Dich ganz vom Stolze zu befrei'n. Ich bin ein Tödter deiner Plane, Bis du dem Eigenwillen fluchst, Und unter meiner Friedensfahne In mir dein Eins und Alles suchst!"

Nach dem Englischen des W. Cowper, von A. Knapp.

Mel. Wachet auf, ruft uns die Stimme ꝛc.

1551. Gott, der du Allen gütig, Barmherzig, gnädig und langmüthig, Voll Treu', Geduld und Liebe bist! Schau', wie ich meine Sünde Mit reuigem Gemüth empfinde, Die groß und viel und gräulich ist! Schau', wie mich dieses schmerzt! Ich hab' versäumt, verscherzt Deine Gnade, So viel Geduld, So große Huld, Und zwar aus meiner eignen Schuld!

2. Vergib mir dieß Verbrechen! Denn willst du unsre Sünden rächen, Wer will vor deinem Zorn bestehn? Du drohst, nach vielem Locken, Ein Herz mit Blindheit zu verstocken, Das nicht auf deinen Wink will sehn. Verstocke nur mich nicht! Mein Herze seufzt und spricht: „Gnade, Gnade! Ach, lasse du Zu deiner Ruh', Zu deinem Abendmahl mich zu!"

3. Ich bleibe stets im Dunkeln, Wo nicht der Gnade Strahlen funkeln, Die meine Finsterniß vertreibt. Wirst du mich

nicht bekehren, Wird nicht dein Geist mein Herze lehren, So weiß ich, daß es thöricht bleibt. Mein Vater, wo du mich Nicht leitest, irre ich! Jesu Gnade Und deren Schein Muß mir allein Zum Leitstern, Licht und Weisheit seyn.

4. Herr, ohne deine Gnade Bleib' ich verirrt auf finsterm Pfade, Vor dir verdammlich, o mein Gott! Wirst du mir nicht das Leben, Geist, Seligkeit und Kräfte geben, So bleib ich, bös', in Sünden todt. Drum ruf' ich, Herr, zu dir: „Gib deine Gnade mir, Gott der Gnaden! Denn deine Cur verbessert nur Die so verdorbene Natur!“

5. Laß alle meine Kräfte, Gedanken, Reden und Geschäfte Durch deine Gnade heilig seyn! Laß meinen bösen Willen Nichts wollen, lieben und erfüllen; Was dieser wirkt, kann nicht gedeihn. Ist etwas recht vor dir, Zu solchem schenke mir Deine Gnade; Denn was beruht Auf Fleisch und Blut, Ist, guter Gott, vor dir nicht gut!

6. Herr, es sind Gnadenwerke: Der Liebe Brunst, des Glaubens Stärke, Der Hoffnung Trost; die schenke du! Mein einziges Vergnügen, Mein Lebensfunk' in letzten Zügen, Mein Ruhm, mein Segen, meine Ruh', Mein Alles und mein Eins Sey, und sonst ewig kein's, Deine Gnade! Es bleibt dabei, Daß ich aufs neu' Das, was ich bin, aus Gnaden sey!

7. Nur du, Gott aller Gnaden, Wirkst alles Gut's, heilst allen Schaden; Nur, was die Gnade schafft, ist gut! Laß sie mir Demuth geben, Geduld im Kreuze, Kraft zum Leben, Versöhnlichkeit und sanften Muth, Der Klugheit güldne Kunst, Der Andacht reine Brunst! Ohne Gnade Ist Alles Pein; Laß sie allein Mein Leben, meinen Himmel seyn!

8. Ach, gib mir ein Verlangen, An deiner Gnade fest zu hangen, Wie sich ein Schiff am Anker hält! Ach, laß bei deinem Fügen An deiner Gnade mir genügen, In Schmach und Armuth dieser Welt! Was schwer und bitter ist, Erleichtert und versüßt Christi Gnade; Der hat schon satt, Wer Gnade hat; Sie ist an alles Reichthums Statt.

9. Laß in Versuchungsstunden Mir gegen die Gewissenswunden Die Gnade Oel und Balsam seyn! Laß, wenn ich werde flehen, Die Gnade mir entgegen gehen; Sie führ' mich selbst zu dir hinein! Und klopf' ich an bei dir, O Gott, so öffne mir Deine Gnade; Und bet' ich dann Dich, König, an, Gib, daß ich Gnade finden kann!

10. Ich gehe, wo ich gehe, Ich sitze, liege oder stehe, Ich wache oder schlafe ein, Ich lebe oder sterbe: Laß die Barmherzigkeit mein Erbe, Das Gute meine Folge seyn! Ich will in dieser Zeit Und in der Ewigkeit Nichts, als Gnade! Mein Herze schließt In Jesu Christ, Der aller Gnaden Urquell ist.

Philipp Friedrich Hiller.
(Nach Johann Arndt.)

Mel. O Gott, du frommer Gott ꝛc.
(Matth. 20, 22.)

1552. Erforsche mich, o Gott! Sieh, ob ich's redlich meine, Ob ich vor dir so sey, Wie ich vor Menschen scheine? Vor dir ist Alles bloß, Vor deinem Angesicht Vergeht der falsche Schein; Die Schminke bleibet nicht.

2. Mein Herz ist von Natur Zur Heuchelei geneiget, Von innen selten so, Wie sich's von außen zeiget. Die Blindheit klebet ihm Dabei so mächtig an, Daß keiner von sich selbst Sich selbst erkennen kann.

3. Drum traue ich mir nicht, Ich möchte mich betrügen, Dir, Herzenskundiger, Mit falscher Zunge lügen. Ich flehe dich darum: Herr, unterweise mich's; Antworte mir doch selbst Auf meine Frag': bin ich's?

4. Bin ich's, der deinen Bund Im Munde zwar geführet, Den aber deine Kraft Im Herzen wenig rühret? Ja, wenn er manches Mal Davon gerühret ist, Die Rührung alsobald Verschleudert und vergißt?

5. Bin ich's, der immerdar Auf beiden Seiten hinket, Mit seinem falschen Aug' Auf Welt und Mammon winket? Der dich und Belial Zusammen stimmen will? — Was Wunder, daß mein Herz Noch nicht wird froh und still?

6. Bin ich's, der, Jesu, dich Von ganzer Seele liebet, Und um des Gnadenstands Gewißheit sich betrübet? Bin ich's, der, wenn dein Wort Ihn trifft, demüthig schweigt, Und um ein neues Herz Vor dir sich flehend beugt?

7. Herr, wenn ich unächt bin, So laß mich nicht so gehen; Laß mich in deinem

Licht Mein Herze gründlich sehen! Ist's blind? ist's todt? ist's halb? Im Glauben schwach und klein? So zeig's mir, wie es ist, Und mach's, wie es soll seyn!

8. Ist's blind, erleuchte es! Ist's todt, ach bring's zum Leben! Hängt's zwischen Welt und Gott, Mach's dir allein ergeben! Ist es im Glauben schwach, So mach' es stark dazu! Verklär' in mir dein Wort, Bring' mich zur vollen Ruh'!

9. Ein Mensch kann nur so viel Im Himmelreiche taugen, Als seine Seele gilt Vor deinen Flammenaugen. Drum mache du mich selbst Von Herzen arm und klein, Demüthig, kindlich, still, Von aller Tücke rein!

10. Erforsche mich, o Gott! Sieh', ob ich's redlich meine! Ob ich vor dir so sey, Wie ich vor Menschen scheine? Und findest du mich noch Auf einem bösen Weg, So leite mich, mein Hirt, Auf deinen ew'gen Weg!

Mel. Folget mir! ruft uns das Leben ꝛc.

1553. Ja, ich weiß noch wohl die Stunden, Da ich, von mir losgebunden, Dacht', ich wär' dem Netz entrückt, Und in Jesu Herz entzückt. Ich sah seine Quellen offen, Draus die Lebenswasser troffen; Ich empfand des Geistes Pfand Und der süßen Liebe Brand.

2. Ich sprach: nimmer kann's geschehen, Daß ich werde von dir gehen, Weil ich nun in Ewigkeit Dir mit Seel' und Leib geweiht; Weil der Glanz der Sternenleuchte Gegen ihn wie Nichts mir däuchte; Weil mein Armseyn ich vergaß, Als in Jesu Schooß ich saß.

3. Alles wollt' ich willig wagen, Jesu Schmach mit Freuden tragen, Und durch tausend Ungemach, Tod und Höll' ihm folgen nach. — Doch, wie bald sank mein Gefieder Kraftlos und versenget nieder! Meine Trägheit und Untreu find' ich alle Stunden neu.

4. Wie viele Fesseln, wie viel Stricke Bleiben fort und fort zurücke! Draußen hat die arge Welt Ihr dreifaches Garn gestellt. (1. Joh. 2, 16.) In mir ist ein Leib der Sünden, Ja, ein Pfuhl, der nicht zu gründen, Da der Geist noch wird umfaßt Von des Todesleibes Last.

5. Ich verfluche selbst die Regung, Und die sündliche Bewegung; Täglich sieh' ich: wär' sie doch Ganz erdrückt durch Christi Joch! — Doch, ob ich gleich seufz' und lechze, Und um Kraft zur Stillung ächze: Der geringste Vorfall kann Neu Getümmel stiften an.

6. Will sich dann, o du mein Leben! Meine Seel' zu dir erheben, Ach, wie bald bin ich beschämt, Daß die Flügel sind gelähmt, Die den Geist erheben sollen; Daß kaum leere Worte wollen Aus verstegtem Herzensgrund Stammelnd fließen von dem Mund!

7. Zwar ich weiß: ein träg' Geblüte Ist ein Riegel dem Gemüthe, Und im Fleische, das so schwach, Komm' ich Christo langsam nach. Doch warum wird's nur zu kräftig, Wenn's im Eitlen ist geschäftig? Soll's in deinem Dienst allein Lustlos und ermattet seyn?

8. Nein, mein Gott, ich will nicht heucheln, Noch dem alten Adam schmeicheln! Stünd' ich besser auf der Wacht, Hätt' ich auf mein Herz mehr Acht, Würd' ich deiner mehr gedenken, Und mit deiner Huld Geschenken Treuer seyn; ich würde mehr Mich bemüh'n zu deiner Ehr'! —

9. Doch du bist der treue Hirte, Der verlor'ne und verirrte Schafe sucht und Lämmer trägt. — Du hast mir zum Pfand gelegt Deine Treu', und mir's verschrieben, Daß du mich willst ewig lieben, Daß die täglich neue Schuld Nie soll brechen deine Huld.

10. Dich soll dein Beruf nicht reuen; Keine Wunden wollt'st du scheuen, Heilen meine Schand' und Sünd', Und mich als dein Lieblingskind Säugen, nähren, und zum Leben Stets erneute Kräfte geben. — Darauf hab' ich es gewagt, Und im Glauben „Ja!“ gesagt.

11. Laß dich denn, mein Jesu, finden Von der armen, nackten, blinden Seele, die mit Thränen dir Hält dein Wort und Siegel für; Die zu deinen Füßen lieget, Und als Staub im Staub sich schmieget! Laß des Herzens Angst und Pein Dringen in dein Herz hinein!

12. Ewigliebender Erbarmer, Siehe, hier bin ich, dein Armer! An der Armuth willst du dich Zeigen reich und königlich. Hier kannst du auf tausend Weisen Deines Reichthums Fülle preisen; Du willst Solchen ja allein, Die Nichts haben, Alles seyn!

13. Laß mich denn aus dir empfangen

Neue Kraft, um zu gelangen In dein innerſt Heiligthum! Laß dein Erb' und Eigenthum Nicht am eiteln Dienſt der Erden Länger angefeſſelt werden! — Freier König, mach' mich frei Aus Aegyptens Sklaverei!

J. A. Lampe,
Evangeliſches Geſangbuch von Moskau.[1]

[1] Dieſes Lied ſteht auch Nr. 881, aber in einer ganz anderen Faſſung, weßhalb es hier nach obigem Geſangbuch mitgetheilt wird.

Mel. Wachet auf, ruft uns die Stimme ꝛc.

1554. Oft lag die Seele wie gebunden, Und auch der Troſt ſchien mir entſchwunden; Ich ſuchte, doch ich fand ihn nicht. Ausgelöſcht wußt' ich die Sünden, Doch keinen Heiland konnt' ich finden, — Tag war es ohne Sonnenlicht. Da trat's zu mir heran, Und rührte ſtill mich an. — Sein Finger war's. — Herr Jeſu Chriſt, Dein Finger iſt Ein Quell, daraus mir Balſam fließt!

2. Licht und Leben, Heil und Segen, All' meine Kraft und mein Vermögen Steht nur in deines Blicks Gewalt. Wie der Thau das Land befeuchtet, Sobald die Morgenſonne leuchtet, Und allen Blumen Duft entwallt: So meines Herzens Flur; Die Blumen duften nur, Wenn ſie Dich ſchau'n. Nur wenn dein Licht Die Nacht durchbricht, Erheben ſie ihr Angeſicht.

3. Hoſſanna meiner Sonne! Brich aus, mein Herz, mit deiner Wonne, Brich aus in einen Lobgeſang! Herr, ich bin ja viel zu wenig, — Ich kann nur ſtammeln, Ehrenkönig, Nur ſtammeln kann ich meinen Dank! Brich aus, brich aus mein Herz! Ein Heiland allem Schmerz Iſt dein König! Herr Chriſt, fürwahr Du biſt es gar, Und bleibſt es auch unwandelbar!

Guſtav Jahn.

Mel. O wie ſelig ſind die Seelen ꝛc.

1555. Hat mich nicht dein Pfeil getroffen? Steht mir nicht dein Alles offen? Jeſu, läugneſt du dieß Pfand, Das zum Mahlſchatz mir gegeben? Sah' ich dich in mir nicht leben, Als dein Blick mich überwand?

2. Biſt du mir nicht ſelbſt erſchienen, Mich in Liebe zu bedienen, Wie dem Kind die Mutter thut? Iſt mir nicht mein Wunſch gelungen, Als du meinen Geiſt durchdrungen, O du unvergleichlich Gut?

3. Ja! ich darf nun deinetwegen Allen Kummer niederlegen, Denn du bleibſt mir ewig treu. Aber wenn ich mich beſehe, Merk' ich, wie ich ſchlüpfrig ſtehe, Und wie ungeübt ich ſey.

4. Würde nicht dein Eifer wachen, Und mir feſt die Liebe machen, Wär' es um den Schatz geſcheh'n. Drum verwahr' ihn ſelbſt im Grunde Meines Herzens, nach dem Bunde, Den du wollt'ſt mit mir eingeh'n!

5. Geuß' mir immer neue Säfte, Friſche Paradieseskräfte Aus dem Born des Lebens ein, Daß ich, frei vom Heuchelſcheine, Keuſch und innig dich nur meine, Allem Andern todt zu ſeyn!

6. Steht mir doch der Himmel offen, — Hab' ich doch das Ziel getroffen, Das den ganzen Leib vergnügt! Darf ich doch mit andern Armen Selig ruhen im Erbarmen, Wo man ſtill gelaſſen liegt!

7. O ihr heil'gen Lebensgüſſe! Starke Ströme, ſanfte Flüſſe, Strömt auf meinen Garten zu! Ich bedarf der Liebe Regen, Soll mein ſchmachtend Herz den Segen Und der Wille finden Ruh'!

8. Schönſte Sonne, blicke weiter! Mach' die kleine Welt mir heiter, Laß auch nicht ein Wölkchen ein! Laß mich unverrückt genießen, Was der Geiſt in mich will gießen, Bis ich mag verklärter ſeyn! —

9. Habt ihr Menſchen noch nicht funden, Was euch ewig hält gebunden, Was den Geiſt durchdringt und nährt? — Lauft und folget Jeſu Triebe, Bis das Herz, voll Gottesliebe, Ewig ſonſt Nichts mehr begehrt!

Nach Gottfried Arnold.

III. Von der Nachfolge Jeſu Chriſti.

Mel. Auf, Chriſtenmenſch ꝛc.

1556. „Mir nach!" ſpricht Chriſtus, unſer Held, „Mir nach, ihr Chriſten alle! Verleugnet euch, verlaßt die Welt, Folgt meinem Ruf und Schalle! Nehmt euer Kreuz und Ungemach Auf euch, folgt meinem Wandel nach!"

2. „Ich bin das Licht, ich leucht' euch für Mit heil'gem Tugendleben; Wer zu mir kommt und folget mir, Darf nicht im

Finstern schweben; Ich bin der Weg, ich weiß wohl, Wie man wahrhaftig wandeln soll."

3. „Mein Herz ist voll Demüthigkeit, Voll Liebe meine Seele; Mein Mund, der gibt zu jeder Zeit Sanftmüthige Befehle; Mein Geist, Gemüthe, Kraft und Sinn Ist Gott ergeben; schaut auf ihn!"

4. „Ich zeig' euch, das was schädlich ist, Zu fliehen und zu meiden, Und euer Herz von arger List Zu rein'gen und zu scheiden; Ich bin der Seelen Heil und Hort, Und führ' euch zu der Himmelspfort."

5. „Fällt's euch zu schwer: ich geh' voran, Ich steh' euch an der Seite; Ich kämpfe selbst, ich breche Bahn, Bin Alles in dem Streite! Ein böser Knecht, der still mag steh'n, Sieht er voran den Feldherrn geh'n!"

6. „Wer hier sein Heil zu finden meint, Wird's ohne mich verlieren; Wer hier es zu verlieren scheint, Den werd' ich dazu führen. Wer nicht mir nachfolgt in Geduld, Ist mein nicht werth und meiner Huld!" —

7. So laßt uns denn dem lieben Herrn Mit unsrem Kreuz nachgehen, Und wohlgemuth, getrost und gern Im Leiden bei ihm stehen! Wer nicht gekämpft, trägt auch die Kron' Des ew'gen Lebens nicht davon!

Johann Angelus.

Eigene Melodie.

1557. Folget mir! ruft uns das Leben; Was ihr bittet, will ich geben! Gehet nur den schmalen Steg; Folget! ich bin selbst der Weg. Folget mir von ganzem Herzen; Ich bin Arzt für alle Schmerzen; Lernet von mir Groß und Klein, Sanft und reich an Demuth seyn!

2. Ja, Herr Jesu, dieß Begehren Soll ich willig dir gewähren, Denn der Weg zur Seelenruh', Und die Wahrheit selbst bist du! Niemals soll ein Christ sich schämen, Deine Last auf sich zu nehmen; Ach, ich weiß, mein Heiland, wohl, Daß ich dir nachwandeln soll.

3. Aber, Herr, wo find' ich Stärke, Zu vollbringen gute Werke, Dir mit Lust zu folgen nach? Willig bin ich, aber schwach! Tief in meinen Gliedern finde Ich die Tyrannei der Sünde, Die mich locket und betrügt, Und oft überstark besiegt.

4. Ach, wie werd' ich oft bethöret, Wenn sich meine Lust empöret, Wenn der Weltgeist tritt herfür, Freundlich rufend: folge mir! Ehr' und Pracht und andre Sachen Wollen sich zu Herren machen, — Geiz und Ungerechtigkeit Mischen auch sich in den Streit.

5. Ach, wie ist's ein Laufen, Ringen Nach den eitlen Erdendingen! Liebet doch die blinde Welt Wollust nur und Ruhm und Geld! Und dem Heiland, der das Leben Nach dem Sterben uns will geben, Folgt kaum Einer mit der That, Ob man's gleich versprochen hat.

6. Aber, Herr, ich will dich fassen, Will dich nimmermehr verlassen! Hilf mir gnädig, stärke mich Treu und fest zu fassen dich! Gern lass' ich die Weltlust schwinden, Will in dir mein Heil nur finden; Was die Welt gibt ist Betrug; Wer dich hat, der hat genug.

7. Du bist vor uns hergegangen Ohne Stolz und eitles Prangen, Reich für Sünder allezeit An Geduld und Gütigkeit. Ja, dein überschwänglich Lieben Hat dich in den Tod getrieben, Wo dein theures Opferblut Uns erwarb das höchste Gut.

8. Lehr' uns auch in solchen Schranken Freudig laufen ohne Wanken, Daß uns Lieb' und Freundlichkeit Fest verknüpf' in dieser Zeit. Mache, Herr, den Gang gerade, Daß wir trauen deiner Gnade, Und nicht mehr zurücke geh'n, Wenn wir deine Spuren seh'n!

9. Laß es, Herr, uns nicht verdrießen, Wenn wir Schmach erdulden müssen! Wer an deinen Worten hält, Den verachtet ja die Welt. Gib, daß unsre Hoffnungsaugen Auf das Ziel zu schauen taugen, Das nach tapfrem Glaubensstreit Dort den Deinen ist bereit.

10. Führ' uns in Geduld auf Erden! Laß das Herz nicht müde werden, Wenn dein mildes Gnadenlicht Ihm zu Zeiten scheinet nicht. Halten wir nur Recht und Treue, So erscheinst du bald auf's Neue; O so laß durch Kreuz und Noth Uns dir folgen bis zum Tod!

11. Hilf uns, Herr, in allen Dingen Unsre Wallfahrt so vollbringen, Daß in Demuth, Sanftmuth wir Gleichgebildet werden dir! Hilf, daß wir dir hier vertrauen, Und dich dort mit Freuden schauen; Jenes gib uns in der Zeit, Dieses in der Ewigkeit!

Johann Mist.

Mel. Gott sey Dank in aller Welt ꝛc.

1558. Jesus hat ein Wort gesagt, Das nicht Jedermann behagt, Und darin ich Kraft verspür': „Nehmt das Kreuz, und folget mir!"

2. Jesus trug sein Kreuz voran, Und bezeichnete die Bahn, Da man kämpft um Ehr' und Preis, Selbst mit seinem Blut und Schweiß.

3. Daß durch's Kreuz vollenden müßt' Unser Herzog, Jesus Christ, Der uns führt zur Seligkeit, War bedacht vor aller Zeit.

4. Auch sind vor Messia schon Alle, die durch ihn den Lohn Der zukünft'gen Welt erlangt, In dem Kreuze hergeprangt.

5. Abel, der dem Herrn gefiel, Wurde einer Rache Ziel, Die der treue Zeuge trug, Bis sie ihn zu Boden schlug.

6. Auch des Barachiä Sohn Hatte den Prophetenlohn; Wie im Anfang, so zuletzt Hat das Fleisch den Geist gehetzt.

7. Jener Väter treue Schaar, Der die Welt nicht würdig war, Ging im Elend hin und her, Und trug über Maßen schwer.

8. Warum wollen wir nicht steh'n In dem Buch der Redlichen? Warum wollen wir nicht Hohn Leiden um die schöne Kron'!

9. Leidet doch der Böse auch! Hat's doch diese Welt im Brauch Und verzehrt all ihre Kraft, Daß sie sich nur Kummer schafft!

10. Leid' umsonst, wer immer will! Ich erwähle mir das Ziel, Wo man von der Kreuzessaat Wonne einzuernten hat.

Graf N. L. v. Zinzendorf. (1726.)

Mel. Herr Jesu Christ, mein's Lebens Licht ꝛc.

1559. Regier', mein Jesu, meinen Schritt, Dir nachzufolgen jeden Tritt, Und selig durch den Pilgrimstand Zu dringen nach dem Vaterland!

2. Mein Licht und Weg! ich folg', zwar schwach, Doch dir in meinem Wandel nach. Gib Gnad', daß solches recht geschehʼ, Und ich dir immerfort nachgehʼ.

3. Des Lebens Kraft, das du geführt, Werd' sichtbar auch an mir gespürt; Dein himmelwärts gekehrtes Herz Kehr' auch mein Herz stets himmelwärts.

4. Des Geistes andachtvolle Gluth Entzünd' mit Andacht meinen Muth. Dein stiller Sinn und Willigkeit Mach' zum Gehorsam mich bereit.

5. Wie du nichts in der Welt gesucht, So sey der Weltsinn mir verflucht; Wie du dem Eignen abgesagt, Lehr' mich absagen unverzagt.

6. Dein freies Leiden ohne Schuld In meinem Leiden wirk' Geduld. Dein Trost, der stets auf Gott gericht't, Wirk' mir trostvolle Zuversicht.

7. Die unbeschränkte Lieb' und Treu' Mach, daß ich treu und liebreich sey. Dein Eifer um des Vaters Ehr' Mach' mich recht eifrig mehr und mehr.

8. Wie du Mitleiden hast erzeigt, Mach mich zum Mitleid auch geneigt. — Wie du die Wahrheit selber bist, Gib, daß ich meide Trug und List.

9. Dein Wandel, o mein Weg und Licht, Leit' mich, und lehr' mich meine Pflicht! Ich such' und find' mein Heil bei dir, Weil du das Gute wirkst in mir.

10. Ach, leg' mir auf dein sanftes Joch! Was ich nicht kann, das will ich doch, — Und kann ich's nicht, so kannst's doch du; — Wohlan, so wirk's, o Quell der Ruh'!

Neues Schaffhauser Gesangbuch.

Mel. Nun sich der Tag geendet hat ꝛc.

1560. „Ihm nach!" so heißt das Losungswort, Es geh' von Mund zu Mund! Hört, Pilger, hört's an jedem Ort, Merkt's euch zu jeder Stund'!

2. „Ihm nach!" — o Christ, gedenk' daran Bei Nacht und Sonnenschein! Folgst du dem Rufe nicht, so kann Dein Leben nie gedeihn.

4. Wohin denn, fragst du, soll ich gehn? — Sollst scheuen, was Gott haßt, Auf Jesum, deinen Führer, sehn, Und tragen seine Last.

5. Mir nach, spricht er, wenn Sünd' und List Von Gott dich ab will ziehn, — Und wenn's zum Kampf gekommen ist, Sollst du nicht schüchtern fliehn.

5. Mir nach, gekämpft bis auf das Blut! — Meins gab ich für dich hin; Den Schwachen schenk' ich Kraft und Muth, Erneur' ihm Herz und Sinn.

6. Mir nach, wenn's auf der Schulter drückt, Und Schmerz am Herzen nagt; Auf mich und auf mein Kreuz geblickt — Ganz fest und unverzagt!

7. Mir nach, wenn Zungen-Schwerter

dich Verletzen und bedrohn! Hat man zum Tod verdammet mich: Was fliehst du Schmach und Hohn?

8. Mir nach, in Demuth; lern' von mir! Ich ward gar arm und klein; O laß es still gefallen dir, Ein Diener nur zu seyn!

9. Mir nach, von reinster Lieb' entbrannt! Wer liebte je, wie ich? Wirst du gleich von der Welt verkannt, — Ohn' Ursach' haßt sie mich.

10. Mir nach, wenn schwer dir's Warten fällt! Geduld behält den Sieg; Mußt' ich doch warten in der Welt, Eh' ich gen Himmel stieg.

11. Mir nach, wann einst des Todes Grau'n Dein mattes Haupt umwehn; Willst beben du, mir nicht vertrau'n? — Blick' auf mein Auferstehn!

Carl Octavius Bertr.

Mel. Jerusalem, du hochgebaute Stadt ꝛc.

1561. Ich folge dir, mein Führer, auf der Bahn, Die du mich führst zum Ziel! Die Welt erwählt in ihrem blinden Wahn Sich falscher Führer viel. Ich bleibe dir ergeben, Nur ewig dir geweiht; Dir folg' ich nach im Leben, Dir nach in Ewigkeit.

2. Ich folge dir, Prophet, der nie mich trügt, Nie ohne Trost mich läßt! Ich weiß, daß nie dein heilig Wort mir lügt, Es steht wie Felsen fest. Wenn Alles wird vergehen, In Feuersgluth zerstäubt, Wird fest dein Wort bestehen, Und deine Gnade bleibt.

3. Ich folge dir, mein Hoherpriester, nach Zu deinem Kreuzesstamm, Wo dir das Herz in treuer Liebe brach, Unschuldig Opferlamm! Als du am Kreuz geendet, Da ward ich Gottes Kind, Da wurden die vollendet, Die dir geheiligt sind.

4. Ich folge dir, mein König und mein Gott, Dir bleib' ich unterthan! Die Welt vergeht, zu Schanden wird der Spott, Verschwinden muß der Wahn. Welch Heil ist mir bereitet, Wenn mich dein Geist regiert, Auf ebner Bahn mich leitet, Zu deinem Himmel führt!

5. Ich folge dir, mein Hirt, durch Kampf und Qual, Mich lenkt dein Hirtenstab! Du leitest mich einst auch durch's Todesthal, Nicht furchtbar ist das Grab; Der Eingang ist's zur Höhe, Zu dir, Herr Jesu Christ, Wo man in deiner Nähe Der armen Welt vergißt.

G. N. Döring.

Mel. Befiehl du deine Wege ꝛc.

1562. Ich höre deine Stimme, Mein Hirt, und allgemach, Wenn auch in Schwachheit, klimme Ich deinen Schritten nach. O laß zu allen Zeiten Mich deine Wege gehn, Und deinem sanften Leiten Mich niemals widerstehn!

2. Dein Stab und Stecken trösten Mich, wenn Gefahr mir droht; Du zeigest dich am größten Mir in der größten Noth. Will mir die Kraft verschwinden, Und aller Muth entfliehn, Weißt du doch Rath zu finden, Mich aus der Angst zu ziehn.

3. Oft denk' ich: wie wird's weiter In dieser Leidensnacht? Da wird's auf einmal heiter, Daß mir das Herze lacht. Oft bin ich wie gebunden, Und weiß nicht aus noch ein, — Und doch wird bald gefunden Ein Ausgang aus der Pein.

4. Oft fühl' ich mich so traurig, Wenn in der argen Welt Die Zukunft sich so schaurig Mir vor die Seele stellt. Dein Wort, zum Heil beschieden, Spricht dann mir tröstend zu; Da geb' ich mich zufrieden, Und finde in dir Ruh'.

5. Oft machen mir der Sünden Verborgne Wunden Gram; Da weißt du zu verbinden, Zu heilen wundersam. Oft sink' ich müde nieder, Ermatt' in meinem Lauf; Da weckest du mich wieder, Und richtest sanft mich auf.

6. Mein Hirt, mein Gnadenspender, Zieh' mich dir kräftig nach! Ich folge gern behender, Allein ich bin so schwach. O komm, mir beizuspringen, Wenn ich nicht weiter kann! Es wird mir wohl gelingen, Nimmst du dich meiner an.

7. Vielleicht ist's nur ein Kleines, So ist die Mühe aus; Du führst mich dann in deines Und meines Vaters Haus; Dann wird dein treues Leiten Durch so viel Angst und Pein Für alle Ewigkeiten Mein Dank- und Loblied seyn.

Spitta.

Mel. Mein Gott, das Herz ich bringe dir ꝛc.

1563. Um Christum schätz' ich Alles hin, Und heiße sonst nichts mein; Daß ich mit ihm gekreuzigt bin, Deß rühm' ich mich allein.

2. An meines Heilands Kreuzestod Nimmt auch mein Glaube Theil; Ich bin von aller Sündennoth Durch seine Wunden heil.

3. Ich lebe, aber nun nicht ich, Nein,

Christus lebt in mir; Das kommt dem Fleisch verwunderlich, Dem Glauben selig für.

4. Zwar leb' ich in dem Fleische noch, Von meiner Heimath fern; Im Glauben aber leb' ich doch Nur Jesu, meinem Herrn.

5. Mein Glaube kennt und ehret ihn Als Gottes wahren Sohn; So lang ich jetzt noch lebend bin, Lebt mir das Herz davon.

6. Er hat auch mich, auch mich geliebt, Und gab sich selbst für mich. Er hat ein Blut, das Leben gibt; Von diesem lebe ich.

7. Du Geist, den mir mein Heiland gab, Und der den Glauben schafft, Erhalte du mich bis zum Grab In dieser Lebenskraft!

8. So sterb' ich dem, dem ich gelebt, Am Ziel von meinem Lauf; So steht mein Leib, den man begräbt, Zum Leben wieder auf.

9. O Gottes Sohn, Herr Jesu Christ, Im Himmel lebest du! Bring' mich auch dahin, wo du bist; Da lebt man in der Ruh'!

Ph. Nr. Hiller.

Mel. Sollt' ich meinem Gott nicht singen ꝛc.

1564. Lasset uns mit Jesu ziehen, Seinem Vorbild folgen nach, In der Welt der Welt entfliehen, Auf der Bahn, die er uns brach! Immerfort zum Himmel reisen, Irdisch noch, schon himmlisch seyn, Glauben recht, und leben rein, Glauben durch die Lieb' erweisen! Treuer Jesu, bleib' bei mir! Geh' voran, ich folge dir!

2. Lasset uns mit Jesu leiden, Seinem Vorbild werden gleich. Nach dem Leide folgen Freuden, Armuth hier macht dorten reich. Thränensaat bringt Heil und Wonne, Hoffnung stärkt uns in Geduld, Denn es scheint durch Gottes Huld Nach dem Regen bald die Sonne. Jesu, hier leid' ich mit dir, Dort gib deine Freude mir!

3. Lasset uns mit Jesu sterben! Sein Tod wehret unserm Tod, Rettet uns von dem Verderben, Von der Seelen ew'ger Noth. Laßt uns sterben, weil wir leben, Sterben unsern Lüsten ab: Dann wird er uns aus dem Grab In sein Himmelreich erheben. Jesu, sterb' ich, sterb' ich dir, Daß ich lebe für und für!

4. Lasset uns mit Jesu leben! Weil er auferstanden ist, Muß das Grab uns wiedergeben. Jesu, unser Haupt du bist! Wir sind deines Leibes Glieder, Wo du lebst, da leben wir. Ach, erkenn' uns für und für, Seelenfreund, für deine Brüder! Dir, o Jesu, leb' ich hier, Dort auch ewig einst bei dir!

Sigmund von Birken. (Betulius.)

Eigene Melodie.

1565. Du großer König, unser treuer Führer, Du Hirte deiner Schaf- und Lämmerheerd'! Du weiser, wunderbarester Regierer Des kleinen Häufleins, das dir lieb und werth: Wir armen Leute, Wir seh'n noch heute, Daß wir die Beute Des Hirten sind.

2. Ja, auch die Uebungen sind uns zur Freude Bei unserm großen, theuren Oberhaupt; Wir haben mit dir eine Gnadenweide, Drum ist uns auch der Dornenweg erlaubt, Den du empfangen Und vorgegangen, — Und so erlangen Wir dann das Reich.

3. Du hast die Kirche einmal lassen werden Durch deine große Lieb' und Wundermacht, Ihr tausend Siege schon geschenkt auf Erden, Und sie durch viele Noth hindurchgebracht, Durch Ehr' und Schande, — In jedem Lande, In jedem Stande Ihr Raum gemacht.

4. Was du verheißen hast, das muß geschehen; Die Worte sind den Deinen mehr als wahr. Wer deine Kraft gefaßt, der bleibt bestehen; Dein Arm macht sich durch Hülfe offenbar. Den Meister loben Die vielen Proben, Erst hier, dann droben; O guter Herr!

5. Wer kann die Wunder und die Thaten zählen, Die du an deinem Haus und Volk gethan, Seitdem es dir gefiel, uns zu erwählen, Zu dienen bei der heil'gen Kreuzesfahn'? Der Sachen Menge Bringt in's Gedränge; Des Herzens Enge Faßt nicht dein Heil.

6. Drum weiden wir so gern in Jesu Wunden, Und preisen das für uns verwund'te Haupt. Wie selig sind doch Allen solche Stunden, Da unser Herz an seine Gnade glaubt! Und dein Erbarmen Nimmt deine Armen Auf seine Arme Und auf den Schooß.

7. O, Vater, segne denn auf's Neue Dein Jesuskind und seinen Arbeitsschweiß; Des Geistes Säen und Gießen benedeie! Sein Ziel ist doch nur dieses Namens Preis. Du wollst es hören, Kein Fleh'n

der muß sehr glücklich seyn, der das so recht aus des Herzens Grund und Tiefe kann, ohne Schein, Zwang und Heuchelei. Wer es aber noch nicht so vermag aus innerem, lebendigen Drange, der lasse es lieber noch anstehen damit, bis unter Gebet und Wachsamkeit, und unter dem Schein und Segen der Gnadensonne, das schwächere Pflänzchen des Glaubens und der Liebe größer und stärker geworden ist, denn das schöne Schild will nicht gut lassen, wenn innen die Wirthschaft noch schmutzig und schlecht ist, und das Kämmerlein hinter sich zuschließen, ist besser, als vor sich posaunen zu lassen, und an die Strassenecken sich stellen.

---

3. Die Natur.

Die Natur ist ein großes, tiefes, wunderreiches Buch, in welchem auch, nur dunkler und heimlicher, geschrieben steht: vom Paradiese und der Sünde, vom Gerichte und der Erlösung, von der verlornen Welt und von dem künftigen neuen Himmel und der neuen Erde, auf welche wir warten, und nach welchen alles seufzt. Aber der Mensch begreift gar wenig von dieses Buches Inhalt; er versteht es gar schlecht und unrichtig und braucht es gar schrecklich verkehrt, wenn ihm nicht der Autor des Buches zugleich der Ausleger desselben ist, nehmlich das Wort, das Fleisch ward, und durch welches alle Dinge geschaffen sind. Christus ist, wie der Weg zum Vater, so auch der Schlüssel zur Natur, in aller Hinsicht. In demselben Augenblicke, wo sich auch der letzte zurücke-

vernehren, — Und deinen Herren Gib steten Sieg!

Leonhard Dober.

Mel. Valet will ich dir geben ꝛc.

1566. Vor Jesu Augen schweben, Ist wahre Seligkeit, Ist ew'ges Licht und Leben Schon in der Erdenzeit. Nichts können und nichts wissen, Nichts wollen und nichts thun, Als Jesu folgen müssen, Das heißt im Frieden ruh'n.

2. Man steht von seinem Schlafe Im Christi Freundschaft auf; Man fürchtet keine Strafe Im ganzen Tageslauf; Man ißt und trinkt in Liebe, Und hungerte wohl auch. Und hält im Gnadentriebe Beständig einen Brauch.

3. Wenn dann der Tag vollendet, So legt man sich zur Ruh'; Von Christo unverwendet Thut man die Augen zu, Und wünschet auch den Träumen, Wenn's ja geträumt soll seyn, Nichts andres einzuräumen, Als Christi Wiederschein.

4. Man geht in stiller Fassung Dahin bei Tag und Nacht, Und ist auf die Verlassung Der ganzen Welt bedacht. Man wirket, spricht und höret, Und zielt auf Eins nur hin; Und auch kein Schmerz verstöret Den unverwandten Sinn.

5. Gewiß, wer erst die Sünde In Christi Blut ertränkt, Und dann gleich einem Kinde Am Sünderfreunde hängt, Der wird auch heilig handeln, Und kann dann anders nicht. Herr Jesu, lehr' uns wandeln In deiner Augen Licht!

Graf N. L. v. Zinzendorf. (Sept. 1731.)

Mel. Lobt Gott, ihr Christen, allzugleich ꝛc.

1567. Der uns mit einem Blick erquickt, Durch's Sprechen selig macht, Daß sich der Leib darüber bückt, Die Seele aber lacht, —

2. Daß man auf seine Füße tritt, Und stellet sich ihm dar; — „Wie dir's gefällt!“ ist unsre Bitt': — Dann bleibt das Auge klar.

3. Die Ohren hören ihm nur zu, Was er uns kund will thun; Wir merken ihn in jedem Nu, Beim Dienen und im Ruh'n.

4. Wozu du unsre Kirche auch In dieser Welt gewollt, Daß sie für dich und zum Gebrauch Der Gnade werden sollt':

5. So führ' an uns dein Werk hinaus Nach deines Herzens Lust! Denn da wird etwas Ganzes d'raus, Wenn du zur Sache thust!

6. Nimm dir sie selbst in deine Hand, So bleibt sie dir geweiht, Und folget dir in jedem Stand Bis in die Ewigkeit!

Leonhard Dober.

Eigene Melodie.

1568. In der Angst der Welt will ich nicht klagen, Will hier keine Ehrenkrone tragen, Wo mein Herr die Dornenkrone trug, — Will nicht hier auf Rosenpfaden wallen, Wo man ihn, den Heiligsten von Allen, An den Stamm des Sünderkreuzes schlug.

2. Gib mir, Herr, nur für die Lebensreise Deine Wahrheit, die den Weg mir weise, Und den Geist, der diesen Weg mich führt. Gib ein Herz, das gern sich führen lasse Auf der graden, schmalen, steilen Straße, Die dein heil'ger Fuß einst selbst berührt!

3. Mache mich im Glauben immer treuer, Und des Glaubens Frucht, das heilge Feuer Ungefärbter Liebe, schenke mir! Ohne sie könnt' ich nicht weiter schreiten; Zu der Liebe kann nur Liebe leiten. Sie nur führt mich durch die Welt zu dir.

4. Freundlich hast du mich zu dir gerufen, Lieber Herr, doch sind noch viel der Stufen, Die zum Himmel ich ersteigen muß. O so reiche deinem schwachen Knechte Aus dem Himmel deine Gnadenrechte, — Unterstütze, leite meinen Fuß!

5. Und recht hoffnungsvoll in deinen blauen, Schönen, fernen Himmel laß mich schauen, Wenn ich von der Wallfahrt müde bin: Daß ich hier im tiefen Thal der Schmerzen Einen festen Frieden hab' im Herzen, Einen klaren, himmelsfrohen Sinn.

6. Ja, ich bin ein Fremdling hier auf Erden, Muß hier tragen mancherlei Beschwerden, Bin ein Pilger, arm und unbekannt; Und das Kreuz ist meiner Wallfahrt Zeichen, Bis ich werd' mein Kanaan erreichen, Das ersehnte, liebe Vaterland.

Spitta.

Mel. Wo soll ich fliehen hin ꝛc.

1569. Von allen Dingen ab, Die nicht mitgeh'n durch's Grab, Soll sich die Seele wenden. Herr, gürte meine Lenden! Laß mich hinfort auf Erden Ein wahrer Pilger werden.

2. Die Welt hat nichts an mir, Und ich hab' nichts von ihr Zu hoffen, zu genießen; Ich will mein Herz verschließen Vor ihrem falschen Wesen. Kein Traum macht mich genesen.

3. Ich thu' Verzicht darauf, Was sonst im Pilgerlauf Sich mir anpreisen würde; Es ist mir eine Bürde; Ich laß es Andern stehen, Will nicht in Ketten gehen!

4. Ich bin ein Wandersmann; Was geht's den Fremdling an? Ich reise gern mit Frieden, Frei, bloß und abgeschieden; Geld, Ehre, Weltvergnügen Bleibt auf der Seite liegen.

5. Weg, Leichtsinn! weg, Betrug! Gott, du bist mir genug! Du nur hast Heil alleine, So wesentlich, so reine, So ruhig, so inwendig; Wer drin ist, hat's beständig.

6. Verbirg' mich tief in dir, Daß ich recht einsam hier, Und dir gemeinsam lebe, Dir frei und fest anklebe, Mein Liebstes nirgends schone, Und stets im Geist nur wohne!

7. Nur hin zur Ewigkeit Durch's fremde Land der Zeit! Halt' fest, mein treuer Leiter, Und hilf mir täglich weiter! Mit dir will ich es wagen; Du wirst mich heimwärts tragen. Gerhard Tersteegen.

Mel. Gott sey Dank in aller Welt ꝛc.

1570. Christus, unser Herr und Gott, Unsre Hoffnung in der Noth, Ist mit seinem Lösegeld Reich genug für alle Welt.

2. Bürgschaft ist für Jedermann Vor dem Vater schon gethan. Niemand's Fesseln sind so schwer, Dem nicht loszuhelfen wär'.

3. Aber wer sich darauf steift, Und nur Schuld auf Schulden häuft, Der verscherzt die alte Huld, Und verfällt in neue Schuld.

4. Nicht, daß Gott nicht helfen möcht', Sondern, weil der böse Knecht, Da man ihn kaum losgekauft, Wieder in's Verderben lauft.

5. Wenn ein Mensch durch Jesum Christ Von der Sünd' erlöset ist, Und sie läßt das Herz allein, Dann gehört der Herr hinein.

6. Solch' ein Geist bewahrt sein Faß Vor dem Stuhle Satanas, Und erbaut für Gottes Sohn In demselben einen Thron.

7. Wenn der Herr im Herzen thront, Und nun völlig eingewohnt, Wird sein freundlich Regiment Von dem Geist für gut erkennt.

8. Liebe brachte ihn hinein, Liebe muß sein Scepter seyn; Liebe knüpft so kräftig an, Daß kein Tod zerreißen kann.

9. Wo nun Jesus ist, gewiß, Da ist keine Finsterniß, Und in solcher Seelen Haus Schmückt er Alles herrlich aus.

10. Wird's nun gut im Herzen geh'n, Kann nichts Böses d'raus ersteh'n; Ehe man d'ran denken kann, Hat man schon manch Gut's gethan.

11. Dahingegen, hat man nicht Ihn dem Herzen dieses Licht, Wird auf's Mind'ste Nacht und Schein, Eins um's And're drinnen seyn.

12. Niemand denk' in's Haus der Ruh', — (Man schlägt ihm die Thüre zu.) Der nicht in der Lebensfrist Christi Haus gewesen ist! Graf N. L. v. Zinzendorf. (1738.)

Mel. Befiehl du deine Wege ꝛc.

1571. Zu unsers Königs Namen Betreten wir die Bahn! Ihr, ihr von seinem Samen, O schließt euch freudig an! Wir zieh'n zum Friedenslande, Ein Herz, Ein Leib, Ein Geist. Wohl dem, der alle Bande Voll Heldenmuth zerreißt!

2. Der Weg ist schmal, doch eben, Und führt zur Seligkeit; Die Straße dort daneben Ist zwar bequem und breit, Doch wer sie geht, muß sterben; An ihrem Ende droht Ein ewiges Verderben, Fluch, Zorn und Qual und Tod.

3. Wir folgen deinem Locken, Du ewig treuer Freund! Wer könnte sich verstocken? Du hast's so gut gemeint! Wir wandern abgeschieden, Und eh' es geht zur Ruh', Trägt Jeder still, zufrieden Sein Kreuz und seine Last.

4. Der große Hirt' der Heerde Geht seinem Volk voran; Sein Allmachtswort: „es werde!“ Bereitet selbst die Bahn; Es lähmt erzürnten Feinden, Herz, Zunge, Fuß und Hand, Knüpft zwischen frommen Freunden Der Liebe Bruderband.

5. So wandeln wir entschlossen Dem Himmelsführer nach, Und dulden unverdrossen, Und tragen seine Schmach, — Und seh'n im finstern Thale: O Jesu, steh' uns bei, Und mach' im Hochzeitsaale Bald Alles, Alles neu!

6. Seht, wie die Krone schimmert, Die

BIBLIOTHEK DER DEUTSCHEN LITERATUR
Knapp, A.

3-598-51466-2
FNr. 21093 / 043

unser Haupt einst schmückt! Und wird der Leib zertrümmert, Der Weltenbau zerstückt, Erlöschen Sonn' und Sterne: — Kein Pilger werde matt! Dort glänzt uns schon von ferne Des großen Königs Stadt.

7. Hinan, hinan, ihr Frommen, Es koste Schweiß und Blut! Hinan, hinan geklommen Mit wahrem Heldenmuth! Bald hebt uns unser Sehnen Hoch über Tod und Grab; Bald trocknet unsre Thränen Die Hand der Liebe ab.

Mel. Der Tag ist hin, mein Jesu ꝛc.

1572. O Sohn des Vaters! laß mich mit dir gehen Auf Zions Berg, da laß mich bei dir stehen! Nimm mich auch mit in der Geliebten Zahl, Und führe mich zu deinem Hochzeitmahl.

2. Ach, bilde ganz mein Herz nach deinem Sinne, Dgmit ich dich von Herzen lieb gewinne; Wo du hingehst, Da leite mich auch hin, Damit ich hier und ewig bei dir bin!

3. Willst du mich auch auf Golgatha mitnehmen, So laß mich deines Kreuzes mich nicht schämen! Soll ich dann auch mit dir verklärt seyn, So nehm' ich's an, bleibst Du nur ewig mein.

4. Laß mich, o Herr, dein Leben nur erreichen! Schreib' Gottes Bild und Namen als ein Zeichen An meine Stirn', daß ich der Deine sey, Und mache mich von schnöder Wollust frei.

5. Du hast mich theuer von der Welt erkauft Durch's Bundesblut; ich bin auf dich getauft; Du zogst auch, als die Welt mich dir entriß, Zu dir mich wieder aus der Finsterniß.

6. Laß mich nun stets festhalten an den Deinen, Und unbefleckt vor deinem Thron erscheinen; Laß Bosheit, List und allen Heuchelschein Von meiner Seele weit entfernet seyn.

7. Laß mich dereinst das neue Lied verstehen, Und dort mit dir zum innern Tempel gehen, Wo Gottes Stuhl enthüllt zu sehen ist, Und wo du selbst in Allen Alles bist.

8. Laß mich es stets mit dir, o Jesu, halten, Und glaubensvoll mit deinem Allmachtswalten Zufrieden seyn, weil du, o Lebensfürst, Doch Alles mir zum Besten fügen wirst!

9. So soll schon hier mein Freudenlied dir klingen, So werd ich dort das Lied des Lammes singen, Wann ich die Freiheit durch dein Blut erlangt, Und nach dem Streit mein Haupt mit Kronen prangt.

Mel. Ich ruf' zu dir, Herr Jesu Christ ꝛc.

1573. Die Schaar ist oft gering und klein, Die sich um Jesum findet, Der edle Meister oft allein, Der Huld und Heil verkündet. Der weicht zurück, der eilet fort, Der einst für ihn zu leben, Sich ergeben; Es macht des Lebens Wort Den alten Menschen beben.

2. Der Witz verkennt und widerspricht, Und meistert Christi Lehren; Das stolze Herz braucht Jesum nicht, Und kann sein Heil entbehren. Man ist schon in sich selbst gerecht. Zu Josephs Sohn sich kehren, Jesum ehren, Dünkt Pharisäern schlecht; Nein, Mose'n will man hören.

3. Nur der beharrt, den Sina's Fluch, Und Horebs Donner schrecket; Nur der, den Gottes Wahrheitsspruch Zu Buß' und Sehnsucht wecket. Nur der, dem es der Vater gibt, Den Heilsrath zu verstehen, Wird's ersehen, Wie zärtlich Jesus liebt, Und wird ihn nicht verschmähen.

4. So flieht denn, die ihr sterben wollt, Wie euch der Leichtsinn treibet! Ihr aber, die ihr leben sollt, Bestärket euch und bleibet! Wenn Judas auch von hinnen geht Und, von dem Geiz verführet, Sich verlieret, Und seinen Herrn verräth: Thut ihr, was Jünger zieret!

5. O Petrus! herrlich fragest du: Wohin soll ich mich wenden? Denn Jesum sandte Gott uns zu Zum Retter der Elenden! Sein Wort ist mehr als Honig süß, Sein Mund gibt uns nur Gnaden, Uns vom Schaden Und aller Kümmerniß Auf ewig zu entladen.

6. Er ist des ew'gen Vaters Sohn, Der Sünder sucht und heilet, Der uns den Rath aus Gottes Thron, Und Licht und Trost ertheilet. Er ist's, auf den die Schrift gezielt, Der uns die Gnadenlehren Soll gewähren, Von dem Gott selbst befiehlt: „Er ist's, den sollt ihr hören!"

7. Wir bleiben unserm Meister treu, Dem göttlichen, dem treuen. So groß der Thoren Haufe sey, Wird uns die Wahl nicht reuen. Er drückt uns unsrer Rettung Plan Mit unbegriff'ner Güte

In's Gemüthe, Und führt uns treu hinan Zum himmlischen Gebiete. J. A. Lehmus.

Mel. Seelenbräutigam ꝛc.

1574. Jesu, Gottes Sohn, Du, mein Schild und Lohn! Prüfe doch all' meine Sinnen Und erforsche mein Beginnen. Laß mich innig dein, Dein auf ewig seyn!

2. Kreuzige mich mir, Heilige mich dir! Nimm mich ganz in deine Pflege, Führ' mich von dem breiten Wege Immerfort hinan Auf der schmalen Bahn!

3. Treib' aus meiner Brust Alle schnöde Lust; Nimm mich ein in deine Stille, Denn aus deiner Gnadenfülle Strömet wie ein Meer Licht und Wonne her.

4. Rührt mein eigen Herz Kreuz und bitt'rer Schmerz, Kümmert mich ein fremdes Leiden, O so gib Geduld zu beiden; Richte meinen Sinn Auf das Ende hin!

5. Auf den Glaubensstreit Folgt die Herrlichkeit; In der Welt ist wenig Freude, Nichts als ausgedorrte Weide. Zion hat allein Ungefälschten Wein.

6. Brich hindurch mein Herz, Ringe himmelwärts! Ahme in dem Geisteskriege Nach des Heilands schönem Siege; Denn er überwand In dem schwersten Stand!

7. Such' in Ihm die Ruh', Eil' ihm kindlich zu; Unterwirf ihm deine Triebe, Ruhe nur in seiner Liebe! Nur in ihm ist Ruh', Trost und Heil dazu.

8. Eines Christen Geist Braucht, was irdisch heißt, Aber bloß in Gottes Gnaden. Fleischesfreiheit bringt nur Schaden. Reichthum, Ehr' und Gut Nimmt wohl, gibt nicht Muth.

9. Eines Christen Geist Flieht, was eigen heißt. Weltlust ist ihm nicht beschieden, Also müht er sich im Frieden; Ihn vergnüget nur Christi Gnadenspur. —

10. Jesu, geh' voran Auf der Lebensbahn! Und ich will mich nicht verweilen Dir getreulich nachzueilen. Führ' mich an der Hand Bis in's Vaterland!

11. Soll mir's hart ergeh'n, Laß mich feste steh'n, Und auch in den schwersten Tagen Niemals über Lasten klagen, Denn durch Trübsal hier Geht der Weg zu dir.

12. Ordne meinen Gang, Liebster, lebenslang! Führst du mich durch rauhe Wege, Gib mir auch die nöth'ge Pflege; Thu' mir nach dem Lauf Deine Thüre auf!

Graf N. L. v. Zinzendorf. (Sept. 1721.)

Mel. Wer nur den lieben Gott läßt ꝛc.

1575. Mein Jesu, weil dein ganzes Leben Zu lauter Leiden war gemacht, So muß ich mich darein ergeben, Wenn du mir auch was zugedacht; Das Glied muß fühlen in der That, Was auch das Haupt empfunden hat.

2. Es geht kein andrer Weg zum Himmel, Als der mit Dornen ist belegt, Da sonst der Weltlust blind Getümmel Die Meisten zu der Hölle trägt. Es ist die Bahn der Herrlichkeit Mit Blut und Thränen eingeweiht.

3. Wollt' ich mich dieses Kreuzes schämen, So wär' ich deiner, Herr, nicht werth! Ich will es lieber auf mich nehmen, Ob es die Schultern gleich beschwert. Du weißt schon, was ich tragen kann, Und beutst mir selbst die Hülfe an.

4. Die Welt wird mir nichts Neues machen, Weil sie schon deine Feindin war. Doch mag sie spotten mein und lachen, Sie schadet darum mir kein Haar, Weil ihr verläumderisches Gift Mehr dich, als mich, dein Gliedmaß, trifft.

5. Leid' ich um deines Namens Willen, So ist mein Leiden ein Gewinn; Mein Herz kann sich im Glauben stillen Und darf zu deinen Wunden flieh'n. Dein theures Blut schlägt jede Noth, Die meine Seel' zu stürzen droht.

6. Du zeichnest deine liebsten Schafe; Das Kreuz muß ihr Merkzeichen seyn; — Und daß man ja nicht sicher schlafe, Kehrt Noth und Trübsal bei uns ein. Die nennest du nicht „liebes Kind!“ Die dir im Kreuz nicht ähnlich sind.

7. Darum ich will dein Kreuze tragen, Weil du's vorangetragen hast. Wenn du nur liebst, so magst du schlagen; Es bringt doch Lust nach aller Last. Wie wohl wird's müden Seelen thun, Wenn sie nach aller Arbeit ruh'n!

Benj. Schmolke.

Eigene Melodie.

1576. Auf dem ew'gen Felsen stehen, Die gerade Straße gehen, In den Proben kindlich flehen, Still und eingekehret seyn:

2. Ja, das ist die rechte Gnade, Drin man auf dem Friedenspfade Allezeit von Grad zu Grade Bis zum sel'gen Ziele geht!

3. Durch die Kraft des Liebesbundes,

Des in ihm gelegten Grundes Ist man immer ein gesundes Und dabei geschäft'ges Glied.

4. Und so wird man auch allmählig In des Herrn Nachfolge selig, Und der Segen ist unzählig, Wo man was auf Jesum wagt.

5. O wie lebt sich's gut bei Brüdern, O wie fügt's sich's leicht mit Gliedern, Die der Gnade sich nicht widern, Die ihn Blut gekostet hat!

6. Nun denn, immer frisch im Laufe, Emsig in dem Perlenkaufe, Kenntlich nach der heil'gen Taufe, Die der Herr den Seinen gibt!

7. Wenn wir ohne Zagen gläuben, Und fein fest am Weinstock bleiben, Werden wir schon Früchte treiben, Die ihm eine Ehre sind.

8. Bleiben wir von ihm entzündet, Und am rechten Ort gegründet, Werden wir auch eingerndtet In den Bau der Ewigkeit.

9. Gottgestärkte Glaubenshände Bringen unsern Streit zu Ende, Und die Kämpfenden behende Zum Triumph der Herrlichkeit. Graf N. L. v. Zinzendorf. (1731.)

Mel. Der lieben Sonne Licht ꝛc.

1577. Mach' doch den engen Lebensweg, Den du, o Herr, betreten, Und deinen schmalen Kreuzessteg, Dein Ringen, Wachen, Beten Mir mehr und mehr bekannt, Damit an deiner Hand Ich muthig, ohne Fleischesruh', Stets eile meiner Heimath zu!

2. O laß mich als ein Kind des Lichts Die Finsterniß besiegen! Die arme Welt hat wahrlich nichts, Das hier mich kann vergnügen. Drum ziehe mich, o Lamm, Du Seelenbräutigam, Daß ich dir unverrückt nachgeh', Nicht stehe, noch zurücke seh'!

3. Laß deines reinen Lichtes Strahl Die Dunkelheit vertreiben, Und mich bei deiner kleinen Zahl Der wahren Jünger bleiben! Die tragen's Kreuz mit Lieb' Aus einem heil'gen Trieb, Der selbst dein großes Herz bezwingt, Und sie zum höchsten Reichthum bringt.

4. Wie groß wird meine Freude seyn, Wenn ich dir treu geblieben, Und weder Schmach noch Kreuzespein Mich je zurückgetrieben; Ja, wenn ich ungestört Nur deinen Ruf gehört, Und, da es nicht an Leitern fehlt, Nur dich zum Führer mir erwählt!

5. Wohlan, so sey es denn gewagt, Ich wähle deine Dornen! Was mir dein treuer Mund gesagt, Soll mich beständig spornen. Zu jener Ehrenkron' Geht's nur durch Spott und Hohn; O sanftes Joch, o leichte Last! Wohl dem, der dich getrost auffaßt! Verniegered. Gesangbuch. 1739.

Eigene Melodie.

1578. Jehovah, nimm all' meine Kräfte hin, Weil ich von deinem Geist gezogen bin! Dir muß mein Herz und Sinn ergeben seyn, Sonst werd' ich nicht für deinen Himmel rein.

2. Laß wachsen in der neuen Kreatur Mein ganz Gemüth zur göttlichen Natur, Die nichts vom alten Sündentand der Welt, Nein, dich allein mit zarter Liebe hält!

3. Ich opfre, Herr, zu diesem Werk dir auf Den Sinn, das Herz und den Gedankenlauf. O gib mir ungetheilte Liebeskraft Für alles Neue, was dein Geist mir schafft!

4. Die Seele kann vom Denken niemals ruh'n, Ihr Wille hat mit Etwas stets zu thun; Drum soll er stets mit ungetheiltem Muth Einsenken sich in dich, du höchstes Gut!

5. O wurzle tief, du neues Leben ein, Und laß dein Wachsthum nie gehindert seyn! Der neue Mensch lebt von der Liebe nur, Wenn er, o Jesu, nachgeht deiner Spur.

6. Dann wird geheim dein Reichthum ihm vertraut, Dann wird er still zum Tempel aufgebaut, Darin der Schöpfer sein Geschöpf umfäht, Und sich verklärt mit Huld und Majestät.

7. Da bieten sich die Lebensfrüchte dar, Da wird der Geist des ew'gen Guts gewahr; Je mehr er gibt, je mehr wird ihm geschenkt, Und all sein Trieb wird himmelwärts gelenkt.

8. Zeuch uns nach dir, o Herr der Herrlichkeit! Sieh', unsre Seelen stehen dir bereit; Nimm jeden neuen Liebeskeim in Schutz, Daß er bewahrt sey vor des Argen Trutz!

9. Schließ' auf uns deines Jesusnamens Grund, Wo ew'ges Ja ausgeht vom ew'gen Bund! Du off'ne Lieb', uneingeschränkte

Treu', Mach' dein Versprechen jeden Tag uns neu!

10. Schaff' Alles in uns neu, du Lebenswort! Halt' offen die einmal gesprengte Pfort' Jerusalems, daß die erkaufte Zahl In jenen Mauern halt' dein Abendmahl!

11. Dringt nicht der Ruf aus deinem Tempel vor: „Ich komme bald! o halt' dein „Herz empor! Bewahr' dein Kleid, sammt „Herz und Sinnen rein, Und eil' unendlich „in mein Herz hinein!"

12. Ja, komm, Herr Jesu, nimm in uns stets zu, Und laß uns sonst in keinen Dingen Ruh! Zeuch uns nach dir, so laufen wir mit dir, Und steh'n einst dort in unbefleckter Zier! Gottfried Arnold.

Eigene Melodie.

1579. In den ersten Gnadentagen Wird man von dem Lamm getragen; Endlich muß man lernen wagen, Selber seinen Gang zu geh'n.

2. Manchmal geht's durch Dorn und Hecken, Aber man bleibt doch nicht stecken, Und das Meiste ist der Schrecken; Nichts als Sieg steht im Panier.

3. Laßt uns unsern Herzog loben Wegen der vergang'nen Proben, Derer, die noch aufgehoben, Und die gegenwärtig sind!

4. Manches ist noch zu erfahren, Aber er weiß uns zu wahren, Und wird keine Mühe sparen, Bis er uns zum Ziel gebracht.

5. Liebe, hier ist unser Wille! Den versiegle in der Stille, Und gib uns aus deiner Fülle Licht und Kraft, so viel uns noth!

6. Mache uns in Allem gründlich, Aber auch in Allem kindlich, Und darinnen üb' uns stündlich, Bis wir lauter Einfalt sind!

7. Lamm! wir sinken vor dir nieder; Hör' die sanften Lobelieder, Und gib jedem deiner Glieder Einen eignen Gnadenblick!

8. Mach' uns von dir unabwendlich, Denn du liebst uns ja unendlich! Werde unsrem Geist recht kenntlich, O du theurer Schmerzensmann!

9. Soll'n wir länger vor dir wallen, König, so gib Muth in Allem; Laß die Losung stets erschallen: „Er mit uns und wir mit Ihm!"

10. Gib, daß alle deine Reben Fest an dir, dem Weinstock, schweben; So wird unser Thun und Leben Auch dem deinen ähnlich seyn!

Anna Nitschmann.

Mel. Seelenbräutigam ꝛc.

1580. Jesu, du allein Sollst mein Führer seyn! Zeige selbst mir deine Wege, Deiner Wahrheit schmale Stege; Deiner Wahrheit Grund Ist dein Wort und Bund.

2. Gründe, Herr, dabei Stete Furcht und Scheu Vor dem Bösen in der Seele, Daß ich nicht den Weg verfehle! Deine Furcht bewahr' Mich vor der Gefahr!

3. Weil du kommen bist, Was verirret ist Wiederum zurecht zu führen, Und kein Schäflein zu verlieren, Darum steh' ich dich: Jesu, führe mich!

4. Guter, treuer Hirt! Ich bin ganz verirrt, Ein verloren Schaf auf Erden; Führe mich zu deinen Heerden, Führe mich dahin, Wo ich bei dir bin!

Christoph Carl Ludwig v. Pfeil.

Mel. O Gott, du frommer Gott ꝛc.

1581. Mit Jesu fang' ich an, Mit Jesu will ich enden; Was ich nur immer thu', Wohin ich mich mag wenden: Soll meiner Augen Ziel Nur Jesus Christus seyn; Ihn preise meine Hand Ihn meine Zung' allein.

2. Hab' ich nur ihn zum Freund: Was frag' ich nach der Erde? Da ist kein Fall so schwer, Daß mir nicht Rettung werde. Durch seine Hirtenhand Wird jede Last zur Lust; Und auch in tiefster Noth Kommt Fried' in meine Brust.

3. Mit Jesu steh' ich auf, Mit Jesu geh' ich schlafen, Und ruhe ohne Furcht Vor Schrecken und vor Strafen. Mit Jesu geh' ich einst Auch freudig in mein Grab, Und durch das Todesthal Bringt mich sein Hirtenstab.

4. Herr Jesu, führe mich, So lang ich leb' auf Erden; Laß nie mich ohne dich Durch mich geführet werden! Führ' ich mich ohne dich, So bin ich bald verführt; Wenn du mich aber führst, Thu' ich, was mir gebührt.

5. Du wirst das gute Werk, Das du in mir begonnen, Fortführen, bis du ganz Mich für dein Reich gewonnen. Ich hänge fest dir an, Ich lasse nicht von dir, Bis

deine Lieb' und Treu' Vollkommen herrscht in mir.

6. Ich opfre dir mein Herz, Mein Wollen und Beginnen, Leib, Seele, Geist, Gemüth, Die Kraft und alle Sinnen. Ach, nimm dieß Opfer an, Laß dir's gefällig seyn! Gib ganz dein Ebenbild In meine Seel' hinein!

7. Ich will an jedem Tag Mich inniglich befleißen, Dein liebes, frommes Kind Zu werden und zu heißen. Ich will gehorsam seyn In Lieb' und auch in Leid, So lange du mich hier Willst haben in der Zeit.

8. Und kommt die Stunde mir Nach deinem Wohlgefallen, Daß meine Hütte soll In Erd' und Staub zerfallen: So folg' ich fröhlich dir! Du führst mich selber aus, Und bleibst mein ew'ges Licht In deines Vaters Haus. Nach Joh. Heermann.

Mel. O Durchbrecher aller Bande ꝛc.

1582. Jesus Christus, gestern, heute, Und auch der in Ewigkeit, Welcher sich zum Priester weihte, Und den Eingang uns bereit't: Der soll meines Geistes Wonne, Meines Glaubens Grund allein, Meines Lebens wahre Sonne Heute und auch ewig seyn!

2. Da ich in vergang'nen Tagen Blindlings zum Verderben lief, Ließ er mir von Gnade sagen, Die mich zu dem Leben rief; Und ich steh' durch sein Erbarmen Heute noch in seiner Huld; Trug er gestern mit mir Armen, Trägt er heute noch Geduld.

3. Heute, bei des Satans Grimme, Heute, bei der Weisen Spott, Heute folg' ich seiner Stimme, Heute ruf' ich ihm: „mein Gott!" Heute trag' ich ihm mit Willen Auch mein Kreuz in Hoffnung nach. Er wird ewig das erfüllen, Was er in der Zeit versprach.

4. Jesu, kommt mein Tag zum Sterben, Sprich mir, wie dem Schächer zu: „Heute wirst du mit mir erben!" O wie selig machst uns du! Bring' mich auch als eine Beute Deines blut'gen Sieges ein, Da wirst du mir mehr, als heute, Erst der große Jesus seyn! Ph. Fr. Hiller.

Mel. Vom Himmel hoch, da komm' ꝛc.

1583. Gar mancher Weg, gar manche Bahn Führt durch den großen Ocean, Und Jeder sehe nur darauf, Daß er recht gehe seinen Lauf!

2. Geht's in die Länge, Quer und Breit': Der große Ocean ist weit! — Kommst du von Ost, Süd, West und Nord: Wenn du nur kommst zum rechten Port!

3. Der Wege sind unzählig viel, Ein jeder hat sein eigen Ziel; Drum sehe jeder fleißig zu: Führt auch mein Weg dem Hafen zu?

4. Der Weg ist darum nicht das Meer; Es geh'n drin Ströme hin und her; Manch Schiff auf einem Meerstrom blinkt, Das doch auf offner See versinkt.

5. Es ist nicht Eins des Andern Weg, — Nur Jesus Christ ist Aller Steg; Laß jeden Bruder, wo er ist, Und bleibe treulich, wo du bist!

6. So sollen All' in Einigkeit Beisammen seyn in dieser Zeit; — Das Meer ist groß, man faßt es kaum, — Für Alle ist genugsam Raum.

7. Ein Weg ist kurz, der andre lang; — Was geht's dich an? — geh deinen Gang, Und siehe, daß dein Schiff am Tag Des Heils den Port erreichen mag!

Gottfried Arnold.

Mel. Vom Himmel hoch, da komm' ich her ꝛc.

1584. Vergiß den Freund, o Seele, nie, Der einst der Sünde Last und Müh' Für dich ertrug; an seiner Hand Vermeide stets der Götzen Tand!

2. Gott ward ein Mensch, wie ich es bin; Er gab für mich in Tod sich hin, Zerbrach das Joch, und trug die Schuld; Darum vergiß nie seiner Huld!

3. Fort, Sündenweg! dich mag ich nicht; Der Herr bleibt meine Zuversicht! Für mich stieg er vom Himmelsthron; Vergiß ihn nicht! er ist dein Lohn.

4. Der Wahrheit Bild, der Gnade Glanz Umstrahlet ihn; dein ist er ganz: Und du, der Sünde Thor, vergiss't Der Liebe, die unendlich ist?

5. Ach nein, wenn selbst mein Auge bricht, Entschwind' er meinem Herzen nicht; Und wenn ich dann der Erd' entflieh', Sey's Sterbewort: vergiß ihn nie!

6. Ach nie, wenn selbst durch Brand die Welt Und ihre Lust in Staub zerfällt! — Und auf den Trümmern der Natur Erblicke deinen Heiland nur!

Krischna (ein bekehrter Hindu). Aus dem Indischen.

Eigene Melodie.

1585. Mein König, schreib' mir dein Gesetz In's Herz, daß es den Geist ergötz'! Dein königlicher Trieb Zünd' mir das sanfte Feuer an, Und führ' mich auf der Lebensbahn Durch engelgleiche Lieb'!

2. Die Liebe kommt vom Himmel her; Sie schwebet aus der Engel Heer Auf dieses Erdenrund. Doch fasset dieses Kleinod nicht, Wem nicht des Herrn lebend'ges Licht Ihr Wesen machet kund.

3. Dann wird erweicht der harte Sinn; Er schmilzt wie Wachs im Feuer hin, Verlernt all' eig'ne Kunst; Die Hochmuthsflügel fallen hin, Es dringt ein freier Liebessinn Durch allen Hochmuthsdunst.

4. Da lacht das frohe Angesicht; Der Augen unverfälschtes Licht, Es leuchtet vor Begier, Dem Himmelsfreunde Guts zu thun; Die Liebe will im Dienst nicht ruh'n; Die Flamme bricht herfür.

5. Dann steht in Gottes Lieblichkeit Zur Lieb' ein Gottesmensch bereit, Besiegend den Verdruß, Den Wollust, Neid, Verdacht und Streit, Geiz, Hoffart und die Eigenheit So kläglich leiden muß.

6. Es spielt der Unschuld Lauterkeit, Wenn in getreuem Liebesstreit Die reinen Geister steh'n, Und ledig von Parteilichkeit, Von Meinungen und Zank befreit, Mit Gott auf's Eine geh'n.

7. Bei solcher Eintracht gleichem Lauf Hält sie ein falscher Trieb nicht auf; Die Lust bleibt ungestört; Und was entflammt vom Himmelshauch, Das findet seinen Ursprung auch Da, wo es hingehört.

8. O Vater aller Lichter du, Gib diese allgemeine Ruh' Doch Allen insgemein! Noch seh'n wir nicht die Seligkeit, Darinnen durch dein Liebsgeleit' Die Deinen werden seyn.

9. Was störet uns noch diesen Trost? Was hindert für ein harter Frost Der Knospen offne Blüth'? — Wann bricht der grüne Frühling an, Der Alles auf der Liebe Bahn Zur ew'gen Freude zieht?

10. Das Vorspiel muß gespielet seyn Der Liebe, die vollkommen rein In jener Welt regiert. — O selig, wen ein starker Zug, Befreit von Welt und Heuchelkrug, Zu diesem Schmucke führt!

11. O Lieb', ich kenne deine Gab'; O Gott, schick' mir dein Feu'r herab Durch deinen Liebesgeist, Und laß mich brennen für und für Zum Opfer, das, geheiligt dir, Nur deinen Willen preist!

12. Mein Wille soll nur Liebe seyn; Ihr Sinne lernet stimmen ein! Du Mund, bekenn' nur Lieb'! Ihr Hände, wirkt in Liebe nur! Ihr Füße, folgt der Liebesspur! — Dann herrscht des Königs Trieb!

Gottfried Arnold.

Mel. Ringe recht, wenn Gottes ꝛc.

1586. Eile, eile, meine Seele, Da dich jetzt dein Heiland sucht! Eile aus der finstern Höhle! Was dich hindert, sey verflucht.

2. Dringe doch mit Ernst zum Leben, Das dir Jesus schenken will! Er will sich dir eigen geben; Halt' nur seinem Geiste still.

3. Fühlest du dich hart gebunden: Jesus macht dich wieder los, Heilet gnädig deine Wunden, Nimmt dich auf in seinen Schooß.

4. Will sich Eigenliebe zeigen, Macht dein stolzer Sinn dir Pein: Jesus kann dich gründlich beugen, Führt dich in die Demuth ein.

5. Will der Zorn in dir sich regen, Wirf dich deinem Heiland hin! Er kann diesen Feind erlegen, Er will ändern Herz und Sinn.

6. Jesus kann dich auch erweichen, Wenn du noch so fühllos bist; Er kann bald sein Ziel erreichen, Wenn man nur gehorsam ist.

7. Quälen dich der Lüste Triebe? Leg' ihm Alles redlich dar! Nur ein Tröpflein seiner Liebe Bringt dich schon aus der Gefahr.

8. Bist du noch so sehr zerstreuet: Fall' ihm reuevoll zu Fuß! Er ist's, der dich ganz erneuet, Daß dein Flattern weichen muß.

9. Will die Trägheit dich bezwingen: Ruf' ihn nur um Hülfe an! Er lehrt selber ernstlich ringen, Er ist's, der ermuntern kann.

10. Willst du recht erhörlich beten: Seufze nur: erbarm' dich mein! Er weiß dich so zu vertreten, Daß du ihm wirst dankbar seyn.

11. Will sein Wort dir nicht gefallen: Ruf': Herr, öffne mir mein Herz! Laß mich nicht im Finstern wallen, Ziehe mich doch himmelwärts!

12. Schenket er dir Licht im Worte, So gibt er auch Treu' dazu; Er führt durch die enge Pforte; — Drum, o Seele, eil' ihm zu!

13. Sollte dir noch etwas fehlen, Klag' und sag' es ihm nur frei! Er hebt, was dich nur kann quälen, Seine Güt' ist täglich neu.

14. Herr, so fang' ich an zu flehen: Decke mir mein Elend auf! Doch laß mich dein Herz auch sehen, Daß ich nicht erlieg' im Lauf!

15. Amen! Herr, du hast verheißen, Selbst mein Arzt und Heil zu seyn; Du wirst dich mir so beweisen, Daß ich werde licht und rein.

16. Laß mich leben, laß mich sterben Dir, der für mich Armen starb; Halt' mich feste, laß mich erben, Was dein Leiden mir erwarb!

Heinrich Ernst, Graf zu Stolberg-Wernigerode.

Mel. Wie groß ist des Allmächt'gen Güte ꝛc.

1587. Du höchstes Kleinod reiner Seelen, Erlöser voller Licht und Lieb', Der du dich Denen willst vermählen, Die folgen deinem Geistestrieb: Wie gerne möcht' ich auch im Reihen Der reinsten Auserwählten steh'n, Und statt mich and'rer Lieb' zu weihen, Dir einzig, o mein Heil, nachgeh'n!

2. Du forderst von uns reine Herzen; Wer aber schafft ein solches mir, Daß es, gleich lichten Himmelskerzen, Stets brennt in Liebestreu' zu dir? Ich weiß: hier kann kein Sünder taugen, Wenn du nicht deine Weisheit schenkst, Und uns mit deines Geistes Augen Zu reiner Freud' und Liebe lenkst.

3. Das ist das Heil für Adams Schaden: Lieb' ist die beste Arzenei! Gibst du mir Gottes Lieb' aus Gnaden, So weiß ich, daß ich sicher sey Vor aller falschen Liebe Kräften, Die nur auf Sünd' und Schande geh'n, Und vor des Feindes Mordgeschäften, Die Tod in's neue Leben sä'n.

4. Gruß diesen Balsam in mein Leben! Durchdring' mit deiner Feuerkraft Mein Inn'res, Liebe zu mir geben, Die alles todte Werk wegschafft, Die in mir tödtet arge Lüste, Und in ein göttlich Licht ausbricht! — O wer die reine Liebe wüßte, Der hungerte nach And'rem nicht!

5. Greifst du die angebor'ne Seuche Nicht in der tiefsten Wurzel an, So bleibt's, daß sie im Finstern schleiche, Und hinter's Licht sich stecken kann. Das zärtste, geistigste Bewegen Wird unvermerkt in's Fleisch geführt, Wenn nicht des Geistes starkes Regen Uns zum Gebet und Wachen rührt.

6. Was kann uns der Gefahr entnehmen, Als deines Geistes reine Lieb'? Will sich das Herz hiezu bequemen, Dann fühlt es einen höhern Trieb; Der führet den gefang'nen Willen In unbekannte Freuden ein, Und kann das Herz so reichlich stillen, Daß Weltlust ihm muß Eckel seyn.

7. Läßt du, mein Gott, kein Bild mehr stehen Im Herzen neben deinem Bild: So muß der eitle Sinn vergehen, Weil Gott den ganzen Menschen füllt! Da wird tief nach dem Schatz gegraben, Die Perle sorglich beigelegt. Kein Sünder kann solch Kleinod haben, Das Fromme nur zur Lust bewegt.

8. Wird Jesus selbst zum Grund gesetzet, Ist er der Eckstein von dem Bau: Wer ist's, der diesen Grund verletzet, Daß man das Herz nicht wachend schau'? Wenn Lust und Furcht den Geist bestreiten, Wird er der Preis vom treuen Kampf, Weil dieses Licht die Eitelkeiten Vertreibt, so schnell als einen Dampf.

9. So triumphirt das Gottesleben Noch in dem Leib der Sterblichkeit. Kein Kleinod wird ja dem gegeben, Der nicht obsieget in dem Streit. Wo bliebe sonst die Kunst im Siegen? Wo hielte man im Beten an, Wenn nicht auch in den schwersten Kriegen Der Liebeseifer siegen kann?

10. Die kleine Müh', das kurze Streiten Bringt unaussprechlich süße Ruh! Die tiefsten Gotteslieblichkeiten Von oben fließen Denen zu, Die alles Dinges sich enthalten Und nichts Verdächt'ges rühren an. Wer Jesum nur läßt in sich walten, Der siehet, was die Liebe kann! —

11. Die Liebe krönt die Auserwählten, Und führt sie vor des Vaters Thron; Nur die vom heil'gen Geist Beseelten Besteh'n vor'm Vater durch den Sohn. O wen nur Jesu Liebe treibet, Der hat auf ewig g'nug an ihr, Und wer als Reb' am Weinstock bleibet, Trägt Lebensfrüchte dort und hier!

Nach Gottfried Arnold.

Mel. Ich will's wagen ꝛc.

1588. O ihr Seelen! Wollet ihr euch noch Lange quälen? — Ach entschließt euch

bliebene Funke der Gottesfeindschaft im Menschen, in die lauterste Demuth und Gottesliebe auflöst, wird vor dieser Demuth und Liebe des Menschen auch die Feindschaft der Natur gegen ihn untergehen; und von da an, wo der Mensch in den völligen Gehorsam gegen Gott sich zurückwendet, wird auch die Natur in den alten Gehorsam gegen den Menschen umkehren, denn nicht dem Menschen, sondern nur dem Bilde Gottes in dem Menschen ist sie aufgeschlossen und unterthan. Dann giebt es auch keine Wunder mehr, sondern nur Ein Wunder: das Anschauen Gottes und unsere Gemeinschaft mit Ihm.

---

4. Musik.

„Wo Musik ist, da ist Leben und Freude!" Es ist etwas Wahres daran; aber man kann eben so gut sagen: wo Musik ist, da ist Herzeleid. Wenn die Harfen der Seraphim zum Preise Gottes, gleich brausenden Wassern, und wenn die Posaunen erschallen, und die Engel singen dem Vater und dem Lamme, das erwürget ward, und lebet von Ewigkeit zu Ewigkeit — wenn die Erlösten, Erkauften und Gewonnenen in heiliger Freude sich freuen und jubeln, und wenn dann auch unter Dir, armes Staubgeschlecht, Psalter und Harfe erwacht, und wenn auch ihr, Kinder des Friedens, und Geliebte in dem Geliebten, wohl selig, aber in Hoffnung, dem Herrn singet und spielet in euren Herzen, so daß der Herr und seine Gnade aus eurem Gesange tönt, und aus euren Harfen jubelt — dann, wahrlich, ist Freude, und große

doch! Denn das treue Gotteslamm, Euer Hirt' und Bräutigam, Zäht euch endlich doch in's Liebesjoch.

2. In den Tagen Tritt euch Jeſus nah; — Euch zu fragen, Steht er ſelber da, Er, Mariens heil'ger Sohn, Er, der Herr im Himmelsthron: „Sagt ihr heute oder morgen Ja?“

3. Liebe Seelen, Faßt euch im Gemüth! — Wollt ihr fehlen In dem Lichtgebiet, Wo, in Herrlichkeit verlängt, Jene Geiſterkette hängt Am Magnete, der uns Alle zieht?

4. Wollt ihr lieber Voller Reu' und Pein Schnell vorüber An der Gnade ſeyn, Und entflieh'n zur höchſten Noth Dem ſchon eingedrung'nen Tod? — Iſt's nicht ſel'ger, ſich dem König weih'n?

5. Heil'ger Meiſter! Deiner Schönheit Licht, Das die Geiſter Alle auf ſich richt't, Und jedweden ſo erſchreckt, Daß er ſich mit Flügeln deckt, Leucht' uns heiter in das Angeſicht!

6. Hat dein Brennen Viele Tauſend ſchon Faſſen können, Welche dich geflieh'n: So entzünd' in dieſer Stund' Aller Seelen Herzensgrund, Ewig dich zu lieben, Gottes Sohn! Graf N. L. v. Zinzendorf. (1736.)

IV. Von dem himmliſchen Sinne.

Mel. Ruhe iſt das beſte Gut ꝛc.

1589. Himmelan, nur himmelan Soll der Wandel geh'n! Was die Frommen wünſchen, kann Dort erſt ganz geſcheh'n; Auf Erden nicht; Freude wechſelt hier mit Leid. Richt' hinauf zur Herrlichkeit Dein Angeſicht!

2. Himmelan ſchwing deinen Geiſt Jeden Morgen auf; Kurz, ach kurz iſt, wie du weißt, Unſer Pilgerlauf! Fleh' täglich neu: Gott, der mich zum Himmel ſchuf, Präg' in's Herz mir den Beruf: Mach' mich getreu!

3. Himmelan hat er dein Ziel Selbſt hinausgeſtellt. Sorg' nicht muthlos, nicht zu viel Um den Tand der Welt! Flieh' dieſen Sinn! Nur was du dem Himmel lebſt, Dir von Schätzen dort erſtrebſt, Das iſt Gewinn.

4. Himmelan erheb' dich gleich, Wenn dich Kummer drückt, Weil dein Vater, treu und reich, Stündlich auf dich blickt. Was quält dich ſo? Droben in dem Land des Lichts Weiß man von den Sorgen nichts; Sey himmliſch froh!

5. Himmelan wallt neben dir Alles Volk des Herrn, Trägt im Himmelsvorſchmack hier Seine Laſten gern. O ſchließ' dich an! Kämpfe drauf, wie ſich's gebührt! Denke: auch durch Leiden führt Die Himmelsbahn!

6. Himmelan ging Jeſus Chriſt Mitten durch die Schmach. Folg', weil du ſein Jünger biſt, Seinem Vorbild nach! Er litt und ſchwieg; Halt' dich feſt an Gott wie er, Statt zu klagen, bete mehr; Erkämpf' den Sieg!

7. Himmelan führt ſeine Hand Durch die Wüſte dich; Ziehet dich im Prüfungsſtand Näher hin zu ſich Im Himmelsſinn; Von der Weltluſt freier ſtets Und mit ihm vertrauter geht's Zum Himmel hin.

8. Himmelan führt dich zuletzt Selbſt die Todesnacht; Scy's, daß ſie dir, ſterbend jetzt, Kurze Schrecken macht: Harr' aus, harr' aus! Auf die Nacht wird's ewig hell; Nach dem Tod erblickſt du ſchnell Des Vaters Haus.

9. Hallelujah! himmelan Steig' dein Dank ſchon hier! Einſt wirſt du mit Schaaren nah'n, Und Gott naht zu dir In Ewigkeit. Aller Jammer iſt vorbei, Alles jauchzt, verklärt und neu, In Ewigkeit!

10. „Hallelujah“ ſingſt auch du, Wenn du Jeſum ſiehſt, Unter Jubel einſt zur Ruh' In den Himmel ziehſt. Gelobt ſey er! Der vom Kreuz zum Throne ſtieg, Hilft dir auch zu dieſem Sieg. Gelobt ſey er! Johann Gottfried Schöner.

Eigene Melodie.

1590. Unſer Wandel iſt im Himmel! Richte doch mein Herz dahin: Seele, denke, daß ich hier In dem ſchnöden Weltgetümmel Unter der verlor'nen Menge Nur ein fremder Pilgrim bin. Laß den Kindern nur das Spiel, Aber ſchaue du allein Auf das vorgeſtreckte Ziel.

2. Unser Wandel ist im Himmel! Rufe, schreie, weine doch, Seufze, liebes Christenherz, Ueber alles Weltgetümmel, Und beklage stets mit Thränen Aller Sünde schweres Joch. Leg' dich an des Himmels Thür'! Alles, was die Erde liebt, Tritt mit Füßen unter dir.

3. Unser Wandel ist im Himmel! Reinige dich mehr und mehr, Schütte nur die Sünd' heraus; Leg' das eitle Weltgetümmel Unter's Kreuz des lieben Jesu; Mach' dich ganz vom Eiteln leer, Lebe Jesu nur allein! Ach, dein treuer Seelenfreund Muß dein einzig Leben seyn.

4. Unser Wandel ist im Himmel! Raste weder Tag noch Nacht, Schlafe nicht, o Himmelskind, Bis das blinde Weltgetümmel Unter Jesu Kreuze lieget. Fasse Gott mit aller Macht; Laß ihn nicht, bis sich dein Geist Aus dem Kerker von der Last, Von dem Joch der Sünde reißt.

5. Unser Wandel ist im Himmel! Reiß nur alle Mauern ein, Schwing' dich über Berg' und Thal, Ueber alles Weltgetümmel. Um den Himmel will das Leben, Leib und Kraft gewaget seyn. Lobe Gott, daß Jesus Christ An dem Kreuze deine Lust Und dein Reichthum worden ist.

6. Unser Wandel ist im Himmel! Hebe auf dein Angesicht, Schau' die Auserwählten an, Wie sie dieses Weltgetümmel Unter Schmach und Spott besieget! Hier ist Christi Himmel nicht; Lust und Schätze liebt die Welt, Aber wer Gott angehört, Liebt und sucht des Himmels Zelt.

7. Unser Wandel ist im Himmel! Weiche nicht, wenn Schmach und Hohn, Kreuz und Marter auf dich fällt. Du mußt in dem Weltgetümmel Unter lauter Dornen blühen; Dort erst kommt der Ehrenthron. Weine nur und leide mit, Aber denke, wie dein Gott Tröstlich dir zur Seite tritt.

8. Unser Wandel ist im Himmel! Rede das zu aller Zeit, Sprich und denke nur davon. Ach wie wird das Weltgetümmel Oft sich wider dich empören! Aber dieser Kampf und Streit Legt dir lauter Kronen bei. Ach, so ringe, weil du kannst, Bis das Kleinod deine sey!

9. Unser Wandel ist im Himmel! Richter, Herr der ganzen Welt, Süßer Jesu, bring' uns hin! Hast du doch vom Weltgetümmel Unsre Seele losgerissen. O Herr Jesu, starker Held, Laß uns Ueberwinder seyn! In dem Himmel thronest du: Führ' uns in den Himmel ein!

Johann Christoph Schwedler.

Mel. Ruhe ist das beste Gut ꝛc.

1591. Seele, was kann höher seyn, Als der höchste Gott? Außer ihm ist Alles Pein, Eitelkeit und Spott. Wähl' nicht den Tod! Welt ist Welt und bleibet Welt, Weltgut mit der Welt hinfällt; Schwing' dich zu Gott!

2. Auch im obern Reich des Lichts Ist's nur Gott allein; Und auf Erden tauget nichts, Was ohn' Gott will seyn. Es ist ein Spott; Welt ist Welt, und bleibet Welt, Weltgut mit der Welt hinfällt; Schwing' dich zu Gott!

3. Seele, such' das höchste Gut, Deinen Gott und Herrn! Schwing zur Höhe deinen Muth, Von der Erde fern; Such' Morgenroth! Welt ist Welt und bleibet Welt; Weltgut mit der Welt hinfällt; Schwing' dich zu Gott!

4. Hier an diesem fremden Ort Kannst du bleiben nicht; Trachte nach dem ew'gen Hort, In dem klaren Licht; Halt' sein Gebot! Welt ist Welt und bleibet Welt; Weltgut mit der Welt hinfällt; Schwing' dich zu Gott!

5. Wer auf Gott, den Herren, baut, Wird dort wohl besteh'n; Wer der Zeitlichkeit vertraut, Muß dort Jammer seh'n; Er wird zu Spott. Welt ist Welt und bleibet Welt; Weltgut mit der Welt hinfällt; Schwing' dich zu Gott!

6. Seele, denke, daß du bist Für des Höchsten Reich Theu'r erkauft durch Jesum Christ! Fleuch den Satan, fleuch! Sey nicht sein Spott. Welt ist Welt und bleibet Welt, Weltgut mit der Welt hinfällt; Schwing' dich zu Gott!

Rosamunde Julie von Asseburg.

Eigene Melodie.

1592. Mein Leben ist ein Pilgrimstand; Ich reise nach dem Vaterland, Nach dem Jerusalem dort oben. Da, wo die heil'ge Gottesstadt Mein Herr und Heil gegründet hat, Da werd' ich einst ihn ewig loben. Mein Leben ist ein Pilgrimstand, Ich reise nach dem Vaterland.

2. Es rinnt und läuft ohn' Unterlaß Auch meines Lebens Stundenglas, Und

was entflohen, kehrt nicht wieder; Ich eile hin zur Ewigkeit. Herr Jesu, mach' mich nur bereit, Und öffne mir die Augenlieder! Kein zeitlich Gut verblende mich; Mein Auge seh' allein auf dich!

3. Kein Reisen ist ohn' Ungemach, Mein Lebenspfad hat auch sein Ach! Er führt nicht stets auf Blumenwegen. Der Steg ist eng, der Feinde viel, So locken gern mich ab vom Ziel, Und Dornen steh'n mir oft entgegen. Durch öde Wüsten muß ich geh'n, Und kann den Ausweg selten seh'n.

4. Der Sonne Glanz mir oft gebricht, Der Sonne, die ihr Gnadenlicht Nur in die reinen Herzen senket; Die Stürme brausen auf mich zu, Und nirgends, nirgends sind' ich Ruh', Wie viel mein Herz auch sinnt und denket. Doch denk' ich an die Himmelsthür', So hab' ich Trost und Lohn dafür.

5. Du treuer Hüter Jesus Christ, Der du ein Pilgrim worden bist, Als du dich meiner angenommen: Dein Wort bewahre meinen Tritt, Und lasse mich mit jedem Schritt Zu deinem Heile näher kommen! Mein Leben flieht, ach, eile du, Und gib mir Trost und Seelenruh'!

6. Gib durch den Geist der Heiligkeit Im Glauben mir Beständigkeit, Um mich vor Straucheln zu bewahren. Ich falle stündlich, hilf mir auf! Zeuch du mich selbst zu dir hinauf, Um Heil und Segen zu erfahren! Laß deinen süßen Gnadenschein In Finsterniß nie ferne seyn!

7. Wenn mir mein Herz, o Gnadenfüll', Vor Durst nach dir verschmachten will, So laß bei dir mich Labung finden; Und schließ' ich einst die Augen zu, So bring' mich zu der stolzen Ruh', Wo Müh' und Kampf auf ewig schwinden, Und nimm das müde Kind alsdann Im Vaterhause freundlich an.

8. Und bin ich auch im fernen Land Leicht von der blinden Welt verkannt: Dort sind die Freunde, die mich kennen! Dort werd' ich, selig immerdar, Dir dienen mit der Himmelsschaar, Und in der reinsten Liebe brennen. Mein Heiland, komm', ach, bleib' nicht lang, Mein Herz ist sehnsuchtsvoll und bang!

Nach J. A. Lampe.

Mel. Fahre fort, Zion, fahre fort ꝛc.

1593. Heiliger, Heiliger, heiliger Herr Zebaoth! Laß dein hohes Lob ertönen! Tilger aller unsrer Noth, Gib den Töchtern und den Söhnen, Die du aufnahmst, stets in dieser Zeit Freudigkeit!

2. Hätten wir Nichts als diese Sterbenszeit, Da wir unsre Glieder pflegten, Und auf jene Ewigkeit Keine Furcht zurechte legten, — Hofften wir auf Christum hier allein: Was wollt's seyn?

3. Aber nein! Hier ist nur die Thränensaat, Dorten soll die Ernte kommen. Wer hier treu gewirket hat, Wird mit Ehren angenommen, Und gelangt zur stolzen Ruhestatt Nach der That.

4. Treuer Gott! Schau' auf deine Jünger hin, Deren Herz du aufgeschlossen, Und in deren Geist und Sinn Christi Blut und Geist geflossen, — Denen du die schöne Glaubensbahn Aufgethan!

5. Kron' und Lohn Legen wir in Demuthspflicht, Herr, zu deinen Füßen nieder, Und vor deinem Angesicht Singt man täglich frohe Lieder. Aller Engel ewigheitrer Chor Singt uns vor.

6. Fahre fort, Trautester Immanuel, Der du uns bisher gesegnet, Daß auf eine jede Seel' Gnad' und Friede hat geregnet! Fahre denn im Segnen immer fort, Unser Hort!

7. Bräutigam! Hier ist Angst; — Hallelujah! Hilf uns durch die Pilgerwüste! Halt' es unsern Herzen nah', Daß ein Heiland für uns büßte; Heb' uns einst zu deinem Siegerchor Hoch empor!

Graf N. L. v. Zinzendorf. (18. Oct. 1723.)

Mel. Jesus, meine Zuversicht ꝛc.

1594. Himmelan geht unsre Bahn, Wir sind Gäste nur auf Erden, Bis wir dort zum Kanaan Durch die Wüste kommen werden. Hier ist unser Pilgrimstand, Droben unser Vaterland!

2. Himmelan schwing' dich, mein Geist! Denn du bist ein himmlisch Wesen, Und du kannst, was irdisch heißt, Nicht zu deinem Zweck erlesen. Ein von Gott erleucht'ter Sinn Kehrt zu seinem Ursprung hin.

3. „Himmelan"! ruft er mir zu In des heil'gen Wortes Lehren; Das weist mir den Ort der Ruh', Dem ich einst soll angehören. Wähl' ich dieß zur Leuchte mir, Hab' ich schon den Himmel hier.

4. Himmelan! Mein Glaube zeigt Mir das schöne Loos von ferne, Daß mein

Herz schon aufwärts steigt Ueber Sonne, Mond und Sterne; Denn ihr Licht ist viel zu klein Gegen jenen Glanz und Schein!

5. Himmelan wird mich der Tod In die rechte Heimath führen, Da ich über alle Noth Ewig werde triumphiren. Jesus geht mir selbst voran, Daß ich freudig folgen kann!

6. Himmelan, nun himmelan! Das soll meine Loosung bleiben! Ich will allen eiteln Wahn Durch die Himmelsluft vertreiben. Himmelan nur steh' mein Sinn, Bis ich in dem Himmel bin! P. Schmelke.

Mel. Mache dich, mein Geist, bereit ꝛc.

1595. Unerschaff'ne Gottesliebe, Holder Freund der Seelen, Laß mich dir durch deinen Trieb Mich im Geist vermählen! Ziehe mich Mächtiglich, Wie mich reizt dein Wille, In die wahre Stille.

2. Nicht nur, was da sichtbar ist, Wollst du aus mir bringen, Sondern, was Du selbst nicht bist In unsichtbar'n Dingen. Gib, daß mir Außer dir Nichts mehr übrig bleibe, Das ich lieb' und treibe.

3. Gib, daß mein Geist willenlos Und voll Einfalt werde, Sorgenfrei, im Schöpfer bloß Schwebend ob der Erde, In der Höh', Daß vergeh', Was nicht Jesus heißet, Wesentlich ihn preiset.

4. Selig ist ein reines Herz, Das von allen Dingen Dieser Welt sich überwärts Kann zum Höchsten schwingen, In die Sonn' Seiner Wonn Als ein Adler schauend, Dort die Wohnung bauend.

5. Nichts ist schöner anzuseh'n, Als der Sohn der Liebe. O, daß man, ihm nachzugeh'n, Stets den Geist erhübe! Sein Gesicht Würd' uns Licht, Und das ew'ge Leben Wunderbarlich geben.

Gottfried Arnold.

Mel. Die Seele Christi heil'ge mich ꝛc.

(2. Cor. 5, 6.)

1596. Wir sind noch von der Heimath fern, Wir wallen aber unserm Herrn; Das nie geseh'ne Vaterland Ist uns aus seinem Wort bekannt.

2. Man seh' uns an, für was man will: Wir wallen fort und leiden still. Ist Satan auch auf uns erbost: Wir sind des Herrn, und haben Trost.

3. So macht uns keine Furcht verzagt, Wenn uns die Welt verhöhnt und plagt; Und wen auch in der Welt nichts freut, Der hat in Gott doch Freudigkeit.

4. Herr Jesu, halt' auch mich dafür, Daß ich sey dein und walle dir! So wall' ich ganz getrost dahin, So lang ich in dem Leibe bin.

5. Du gingst mir selbst zum Vater vor; Richt' Aug' und Herz zu dir empor, Daß ich erkenn', wohin ich geh', Und auf dein Wort und Vorbild seh'!

6. Wall' ich nur, wie es dir gefällt, (Was ist's, wenn man's für Thorheit hält!) So komm' ich heim; bei dir ist Ruh'; Was dir gefällt, belohnest du.

7. Da ziehest du uns Kleider an, Die jetzt kein Pilger tragen kann; Da wird sich's zeigen, wer man ist, Wenn man da lebet, wo du bist.

8. Mein Herr, den ich einst Blut gekost't, Mach' mich im Tode selbst getrost, Und ruf' in Gnaden mich nach Haus! So geht mein Wallen selig aus.

Phil. Fr. Hiller.

Eigene Melodie.

1597. Stilles Lamm und Friedefürst! Meine Seele nach dir dürst't; Ach, wann wird, O mein Hirt, Fest mein Herz, so daß es nimmer irrt?

2. Gib, daß ich in Lieb' und Treu' Kindlich dir gehorsam sey, Daß mein Sinn Lieb' gewinn', Sich zum Opfer ganz und gar zu geben hin.

3. Schenke mir den sanften Geist, Der nur Lindigkeit beweist, Der in mir Sey die Zier Und der Schmuck, der köstlich ist und werth vor dir.

4. Gib, daß ich mit Tapferkeit Dich zu lieben sey bereit, Wenn auch Pein Stürmt herein, Daß ich mög' ein Lamm und Löwe vor dir seyn.

5. Halte mich dir unbefleckt, Und beständig aufgeweckt, Nachzusteh'n, Nachzuseh'n, Und wo du hingehst, getrost dir nachzugeh'n.

6. Lamm, das überwunden hat, Gib mir Armen auch die Gnad', Daß ich hier Für und für, Durch dein Blut gestärket, streit und sieg' in dir!

7. Führe mich, wann ich einmal Wandern muß durch's finst're Thal, O mein Gott, Durch die Noth, Daß dein ewig Leben tödte meinen Tod!

8. Wann du wirst auf Zion steh'n,

Müsse man mich um dich seh'n, Ohne Pein, Weiß und rein, Da du wirst, o Lamm, mein Licht und Tempel seyn!

Dr. Chr. Fr. Richter.

Mel. Valet will ich dir geben ꝛc.

1598. Ich will, o Herr, — gib Flügel! — Mich über alle Welt Zu jenem Sternenhügel, Zu deinem Freudenzelt Hinauf in Himmel schwingen. O förd're meinen Lauf, Nimm, frei von eiteln Dingen, Mein Herz mit dir hinauf!

2. Ja, hilf, daß Welt und Erde Mir ganz gering und klein, Der Himmel herrlich werde; O, zeuch mich dort hinein, Wo ich ohn' Ende wohne, Wo schon mein Kleinod glänzt, Und wo die Perlenkrone Mein frohes Haupt umkränzt.

3. Was mir schon ist gegeben, Das präg' in meinen Sinn, Wie ich das ew'ge Leben Schon hab' und selig bin; Wie du mich schon im Glauben Gebracht zum Vaterland. — Wer will mir dieses rauben? Hier ist dein Geist, mein Pfand!

4. Ich bin mit dir erhöhet Hoch über Satans Wuth, Der nach dem Kleinod stehet; Ich siege durch dein Blut. Du wahrst mir selbst mein Erbe; Kein Pfeil reicht dort hinauf; Du nimmst mich, wann ich sterbe, Zum vollen Erbtheil auf.

5. So geh' ich schon dort oben Im Geiste aus und ein; So bleibt mein Herz erhoben, Und soll recht himmlisch seyn. O theure Himmelsgabe, O träufle stets herab, Daß ich damit mich labe! So schreckt mich nicht das Grab.

6. Wie süße ruh'n die Müden! Wie ruht dort manches Kind! Nun, wir sind ungeschieden Von denen, die dort sind; Wir ruhen schon zusammen In Einem Haus und Schooß; O, stiegen unsre Flammen Nur stets nach jenem Loos!

7. Gib süße Himmelsliebe, Die nach dem Himmel stöhnt, Die sich in heißem Triebe Nach dir, o Jesu, sehnt; Die stündlich, weil wir wallen, Zu dir die Seufzer schickt, Ja, dir nur zu gefallen, Sich stündlich hält geschmückt!

8. Hinweg, was hier zur Weide Der armen Welt nur geht! Nur das sey meine Freude, Daß dort mein Name steht; Nur das sey meine Ehre, Mein Reichthum, mein Gewinn, Daß ich hinauf gehöre, Und dort ein Erbe bin!

9. Laß mich von jener Freude Ganz eingenommen seyn, Daß ich hier Alles meide, Was dort nicht darf hinein! So geh' mein ganz Beginnen, Mein Wandel da hinauf; Ja, ja, richt' Herz und Sinnen, Herr, stets zum Siegeslauf!

10. Laß deinen Pilgrim eilen, Und hier im Nachtrevier Bei keinem Tand verweilen; Entflamme die Begier, Daß ich stets meinem Ende Mit Lust entgegen seh', Im Frieden einst vollende, Und jauchzend vor dir steh'!

Carl Friedrich v. Bogatzky.

Mel. Herr, ich habe mißgehandelt ꝛc.

1599. Ruhe hat uns Gott verheißen, Ruhe, die da ewig währt. Da wir hier durch Wüsten reisen, Wo uns Gott den Glauben lehrt, Soll uns die Verheißung treiben, Daß wir nicht dahinten bleiben.

2. Lehr' mich, Herr, im Glauben wallen, Nur nach deiner Führung geh'n, Stehen, wenn schon Andre fallen, Hoffen, wo noch nichts zu seh'n. Denn die dein Wort angenommen, Läss't du, Gott, zur Ruhe kommen.

3. Will der Weg mir lange werden, Zeige mir das nahe Land; Ist das Streiten voll Beschwerden, Stärke mir zum Sieg die Hand! Dahin, wo ich ausgegangen, Laß mein Fleisch nicht mehr verlangen.

4. Laß mich nicht von Ruhe träumen, Wo mein Geist doch keine hat! Die nicht glauben, die versäumen Ihren Theil an jener Stadt, Und in dieser Erdenwüste Sind die Gräber ihrer Lüste.

5. Was ich denke, was ich thue Unter meiner Pilgrimslast, Alles geh' auf deine Ruhe, Die du uns verheißen hast, Daß ich auf Verheißung sterbe, Und das Loos des Glaubens erbe.

C. Ph. Fr. Hiller.

Mel. Ich dank' dir schon durch deinen Sohn ꝛc.

1600. Nimm dich, o meine Seel', in Acht! Du sollst schon hier im Leben Nach dem, was ewig selig macht, Nicht erst im Tode streben.

2. Kann Reichthum, Ehre, Lust der Welt Im Himmel dich versorgen, So renn' und sorg', und sammle Geld Am Abend und am Morgen!

3. Was aber ist der Schrift Bericht?

— Der Weltkreis wird vergehen! So können ja die Güter nicht Den Welttod überſtehen.

4. Und wirſt du täglich nicht gewahr, Wie Viel' man trägt zur Erden? Man legt ſie arm in ihre Bahr', Ihr Gut muß Andern werden.

5. Was hat die Erde ſonſt für dich, Das du mit dir kannſt bringen? Schau', Pracht und Hoheit enden ſich, Tod iſt in allen Dingen.

6. Der Himmel hat dein wahres Gut, Nach dem ſollſt du ſtets trachten! Schau', dort hinauf ſchick' deinen Muth, Und lern' die Welt verachten.

7. O wer beſchreibt den Reichthum mir, Der wartet auf die Frommen? Wer jene Luſt, zu welcher wir Durch Chriſti Liebe kommen?

8. Kein Aug' und Ohr hat je erkannt, Kein Herz hat noch empfunden Der Seelen Ruh' und Freudenſtand, Die ſelig überwunden.

9. Was hemmt die Erde meinen Lauf? Was hält ſie mich im Zügel? Ich ſehne herzlich mich hinauf! Wer gibt mir Adlersflügel?

10. Komm, Jeſu, nimm zu dir mich ein! Komm, komm mit deinen Freuden! Ich habe Luſt, bei dir zu ſeyn, Und ſelig abzuſcheiden.

Simon Dach.

Mel. Ringe recht, wenn Gottes Gnade ꝛc.

1601. Großer Heiland, deine Triebe Flöße tief in meinen Sinn! Für ein Tröpflein deiner Liebe Schätz' ich tauſend Welten hin.

2. Das iſt nicht zu viel geſprochen, Wenn dein volles Gnadenlicht Bis ins Herz hindurchgebrochen, Wenn der Mund im Glauben ſpricht.

3. Denn was helfen tauſend Welten? Und was nützt mir ihr Gewinn? Wenn Du anfängſt mich zu ſchelten, Iſt mein ganzes Glück dahin.

4. Aber wenn ich Dich beſitze, Sind die Welten alle mein. O wer ſagt's, wie Viel es nütze, Deiner Huld verſichert ſeyn!

5. Darum will ich dich erkennen, — Ueberſchwänglich iſt dieß Licht! Alles will ich Schaden nennen, Seh' ich nur dein Angeſicht!

G. C. Wolterdorf.

Mel. Hier legt mein Sinn ſich vor dir ꝛc.

1602. Ach Jeſu, zeuch mich von der Erden, Laß meine Seele himmliſch werden; Nimm, was da irdiſch, von mir hin, Und dämpf' in mir des Fleiſches Sinn!

2. Wie ſelig ſind ſchon hier die Seelen, Die dich zu ihrer Luſt erwählen, Und ſich entreißen dieſer Welt, Die doch nichts Göttliches enthält!

3. Ach, laß mich dieſes wohl bedenken, Und ohn' Aufhören mich verſenken In dich, das einzig wahre Gut, O Gottes Sohn, mit Sinn und Muth!

4. So kann ich mich in dir ergötzen; Nichts kann von Allem mich verletzen, Was dieſe Welt auf mich gericht't; Das Finſtre muß mir werden Licht.

5. Dieß iſt die Burg der Ruh' und Freude, Hier ſiege ich, wenn ich ſchon leide; Hier kämpfe ich in Chriſti Kraft, Und ſchmeck', was ſeine Liebe ſchafft.

6. Drum will ich mich ihm willig laſſen, Was irdiſch iſt, von Herzen haſſen, Dagegen richten meinen Sinn Auf das, was ewig bringt Gewinn.

7. Hiezu gib deines Geiſtes Stärke, Vernichte meines Fleiſches Werke, So bin ich ſtets und bleibe dein, Und du wirſt auch der Meine ſeyn!

Gottfried Arnold.

Mel. Chriſtus, der iſt mein Leben ꝛc.

1603. Ich blick' in jene Höhe, Wohin mich Jeſus ruft; Das Land, worauf ich ſtehe, Iſt nichts, als meine Gruft.

2. Die Welt, in der ich lebe, Gibt mir nur dürres Laub, Und was ich ihr einſt gebe, Mein Leib, iſt auch nur Staub.

3. Drum, Heiland, ach, ich bitte: Entreiße bald mich ihr! Mein Geiſt, von ſeiner Hütte Gedrückt, ſehnt ſich nach dir.

4. Du biſt's, auf den ich blicke, O du, mein ew'ges Licht! Der Erde Reiz verrücke Mir dieſe Ausſicht nicht!

5. Nur du biſt meine Sonne, Die mir am Himmel ſcheint. Such' ich wo anders Wonne, So bin ich ſelbſt mein Feind.

6. Ach, wenn ich hängen bliebe An Freuden außer dir, Getrennt von deiner Liebe: Wie traurig ſtänd's mit mir!

7. Genieß' ich auch hienieden Nicht viele Heiterkeit: Dein Troſt, dein Heil und Frieden Vergüten alles Leid.

8. Nur meine Seele retten, Nur das

seyn mein Gesuch! Wenn Sünder Welten hätten, Was nützte das beim Fluch?

9. Willst du, so mag auf Erden Mein Weg wie deiner seyn, Voll Leiden und Beschwerden: Genug, wenn du bist mein!

10. Du bringst mir im Gedränge, In tiefer Dunkelheit, Bei heißer Thränen Menge Kraft, Licht und Schutz im Streit.

11. Du bleibst mir stets zur Seite, Befreist mich von der Welt; Du bleibst in jedem Streite Mein Sieger, der mich hält.

12. In Allem überwinden, Ist deiner Freunde Pflicht; Denn du, um uns zu finden, Flohst Kreuz und Marter nicht.

13. So denk' ich, leb' und glaube, Bis ich vollendet bin; Dann führst du mich vom Staube Zu deiner Ruhe hin.

J. G. Schöner.

Mel. Werde munter, mein Gemüthe ꝛc.

1604. Ach, daß aller Welt Getümmel Möcht' in mir gedämpfet seyn, Und der stille Freudenhimmel Meine Seele nehmen ein, Wo kein Feind, kein Zank und Streit, Keine Widerwärtigkeit, Keine Trübsal, keine Schmerzen Kommen zu den stillen Herzen!

2. Schöner Himmel voller Frieden, Freistatt voller Seligkeit! Wie werd' ich, der ich hienieden Lebe voller Angst und Streit, Wie werd' ich mich freu'n, wenn du Mir wirst gönnen deine Ruh'! Ach, du sanftes, stilles Wesen, Wie werd' ich in dir genesen!

3. Jesu, meine Seelenwonne! Führ' mich in dein Freudenhaus, Wo das Goldlicht deiner Sonne Mir wird nimmer löschen aus; Wo kein Leiden mehr mich quält, Wo nur Wonne mich beseelt, Wann du willst nach diesem Leben Deine stille Ruh' mir geben!

Mel. Alle Menschen müssen sterben ꝛc.

1605. Du, o schönes Weltgebäude, Magst gefallen, wem du willt: Deine leichtgewohnte Freude Ist mit lauter Angst umhüllt. Denen, die den Himmel hassen, Will ich ihre Weltlust lassen; Mich verlangt bei dir allein, Jesu, theures Heil, zu seyn!

2. Müde, die der Arbeit Menge Und der Sonne Gluth beschwert, Wünschen, daß des Tages Länge Werde durch die Nacht verzehrt; Daß sie nach so vielen Lasten Können sanft und süße rasten. Mich verlangt bei dir allein, Jesu, meine Ruh', zu seyn!

3. O möcht' ich in deinen Armen Ruhe finden nach dem Streit! Für dein ewiges Erbarmen Gäb' ich alle Lust der Zeit! Gold und Ehr' und andre Gaben Wollt' ich nimmer, nimmer haben; Du nur, Jesu, solltest mein, Du mein Schmuck und Reichthum seyn!

4. Andre mögen durch die Wellen Und durch Wind und Klippen gehn, Ihren Handel zu bestellen, Und da Sturm und Noth bestehn: Ich will meine Glaubensflügel Schwingen zu dem Sternenhügel; Jesu, du nur sollst allein Meiner Wallfahrt Ende seyn!

5. Tausendmal pfleg' ich zu sagen, Und noch tausendmal dazu: Ach, würd' ich ins Grab getragen, O so käm' ich in die Ruh'; Und mein bestes Theil, das würde Frei von dieser Leibesbürde, Wenn du mich nur wollt'st befrei'n, Um, mein Gott, bei dir zu seyn!

6. Komm, o Tod, du Schlafes Bruder, Komm und führe mich nur fort! Lös' an meinem Schiff das Ruder, Bringe mich zum sichern Port! Der da will, der mag dich scheuen; Du kannst mich allein erfreuen, Denn durch dich kann ich allein Dort bei meinem Jesu seyn!

7. Ach, daß meine matte Seele Heute noch verlassen müßt' Dieses Leibes finstre Höhle, Drinnen sie gefangen ist! Käme sie zu jenen Chören, Die dich, großer Gott, verehren, Daß ich, ihnen gleich zu seyn, Stimmt' in ihre Lieder ein!

8. Doch, weil ich die Friedensauen Und des Himmels Freudensaal Jetzo noch nicht kann erschauen, Und noch bin im Thränenthal: Schwing' ich glaubig Herz und Sinnen Himmelwärts nach dir von hinnen, Und will unterdeß allein Nur in dir, o Jesu, seyn!

Nach Johann Frank.

Mel. Ich dank' dir schon ꝛc.

1606. O Christ, erhebe Herz und Sinn! Was hängst du an der Erden? Hinauf, schwing' dich zum Himmel hin! Ein Christ muß himmlisch werden.

2. Was bist du in der Welt? ein Gast, Ein Fremdling und ein Wandrer! Wenn kurz du haushgehalten hast, So erbt dein Gut ein Andrer.

3. Was hat die Welt, was heut sie an? Nur Tand und eitle Dinge; Wer einen Himmel hoffen kann, Der achtet sie geringe.

4. Wer Gott erkennt, kann der wohl noch Den Sinn aufs Niedre lenken? Wer Jesum kennt, der denket hoch; So müssen Christen denken.

5. Sieh', Christ, nie sorgend unter dich, Wenn dich die Leiden drücken; Sieh' gläubig in die Höh', und sprich: Der Herr wird mich erquicken.

6. Dort ist das rechte Kanaan, Wo Lebensströme fließen. Blick' oft hinauf! der Anblick kann Den Leidenskelch versüßen.

7. Dort oben ist des Friedens Haus. Gott theilt zum Gnadenlohne Den Ueberwindern Kronen aus; Kämpf' auch um Ruh' und Krone!

8. Dort ist's den Engeln süße Pflicht, Gott Preis und Dank zu bringen; O Seele, sehnest du dich nicht, Mit ihnen zu lobsingen?

9. Dort herrscht dein Heiland, Gottes Sohn, Und nach dem Kampf auf Erden Sollst du vor seinem Gnadenthron Von ihm gekrönet werden.

10. Hilf, Jesu, daß ich für und für Den Geist zu dir erhebe, Und daß ich jetzt und ewig dir Anhänge, diene, lebe!

Ehrenfried Liebich.

Mel. Mache dich, mein Geist, bereit ꝛc.

1607. Seele, suche doch dein Glück, Da wo es zu finden! Wende muthig deinen Blick Weg von Welt und Sünden. Suche du Wahre Ruh' Nur in Jesu Gnade, Auf dem schmalen Pfade.

2. Mache dich des Erbtheils werth, Jener ew'gen Krone, Die der Heilige bescheert Seinem Volk zum Lohne. Menschenwitz Ist nichts nütz; Sichre Sünder lügen, Erdenlüste trügen.

3. Schau, wie dieser Erde Tand Schattengleich verschwindet! Dem vertraue, dessen Hand Tausend Welten gründet! Bleibst du fern Von dem Herrn, Kann dich Niemand retten Von des Todes Ketten.

4. Preist, ihr Himmel, Ihn, der ist, War und ewig lebet! Hochgelobt sey Jesus Christ, Der uns hoch erhebet! Rühmt und preist Gottes Geist! Diese heil'gen Namen Helfen einzig! Amen.

5. Geist der Wahrheit, leuchte mir, Stärke meine Sinne, Daß ich Sünder werd' in dir Meinen Heiland inne! Quell des Lichts, Ich bin nichts! O gib du mir Leben, Gott mein Herz zu geben!

6. Dann stellt deine Gnade mich Auf die schöne Höhe, Wo ich, Jesu, stark durch dich, Ueber Wolken stehe; Wo die Noth Und der Tod Unter meinen Füßen Machtlos toben müssen.

7. Dann kann kein vergänglich Leid Meine Seele kränken; Dann darf ich die Ewigkeit Ohne Schauer denken. Herr, nimm hin Herz und Sinn, Daß ich schon hienieden Leb' im ew'gen Frieden!

Friederich v. Derschau.

Mel. Wer weiß, wie nahe mir mein Ende ꝛc.

1608. Zur Heimath droben in den Höhen, Wo hell und schön die Sonne steht, Soll nun mit Ernst die Reise gehen, Wie mirs mein treuer Heiland räth! Die schwerste Reue kommt *den* an, Der sich zu spät dazu gethan.

2. Ist keine Stätte, hier zu bleiben, Warum halt' ich mich hier noch auf? Muß erst der Ruf des Herrn mich treiben, Da doch zum Himmel geht der Lauf? Fürwahr, kein menschlich Herz denkt aus, Was uns bescheert im Vaterhaus!

3. Erweck', o Herr, all meine Kräfte! Gib, daß mein Blick sich unverwandt Auf meiner Heimath Berge hefte; Halt' über mir die Gnadenhand! Du bist es ja, Herr Jesu Christ, Der in den Schwachen mächtig ist.

4. Ihr Blumen, eitler Welt Entzücken, Die ich in Leichtsinn sonst gepflückt, Um euch werd' ich mich nimmer bücken, Weil sich mein Geist nach Bess'rem schickt! Wer aufwärts will zum Himmel sehn, Muß auf geraden Füßen stehn.

5. Von meiner Heimath in den Höhen Hält mich kein Glanz der Welt zurück. Ich muß zu meinem König gehen, — *In seinem* Herzen blüht mein Glück! Wer da mich hindert, ist mein Feind, Obwohl er noch so freundlich scheint.

6. Hinweg mit allen Hindernissen, Und däuchten sie mir noch so süß! Ein Christ muß zu entbehren wissen, Was ihn sein Ziel vergessen ließ. Der eitlen Erde bin ich satt, — Hinauf, hinauf zu Gottes Stadt!

Gottfried Gentzel.

Mel. Alles ist an Gottes Segen ꝛc.

1609. Unser Wandel ist im Himmel; In dem irdischen Getümmel Ist des Geistes

Bleiben nicht. Dieser Welt Lust muß vergehen, Das, was ewig kann bestehen, Ist dort oben, in dem Licht.

2. Jesu, dir sey Preis gegeben, Daß du uns den Weg zum Leben Durch dein Wort hast kund gethan! Ja, dein wunderfreundlich Leiten Will auch mir das Herz bereiten, Zu erwählen diese Bahn.

3. Will mich Noth und Nacht bedecken, Dennoch soll mich nichts abschrecken, Von dem schon erwählten Gang; Auch bei Elend Müh' und Schmerzen Wird mit dir doch meinem Herzen Nie auf diesem Wege bang.

4. Ach, mich dünkt, daß ich schon sehe In der heitern Himmelshöhe Jene große Herrlichkeit! Ach, daß sich der Weg bald schlöße, Und ich dort der Ruh' genöße, Wo mir Wohnung ist bereit!

5. O wie leicht sind unsre Dächer, Unsrer Pilgerschaft Gemächer! Was ist unser irdisch Haus? Zwischen diesen schwachen Mauren Findet sich so manches Trauren, Bis der Tod uns treibt heraus.

6. Laß, o Jesu, bald mich schließen, Und des Vaters Haus begrüßen, Das du selbst bereitet hast! Nun, du bist mir ja gegeben Selbst als Wahrheit, Weg und Leben; Drum bin ich dein Himmelsgast.

7. Leite mich auf rechter Straße, Daß ich Welt und Wollust hasse, Weil ich führe meinen Lauf. Herr, hab' Acht auf mein Vertrauen, Laß mich deinen Vater schauen! Komm, o Jesu, nimm mich auf!

Mel. Wer weiß, wie nahe mir mein Ende ꝛc.

1610. Herr Gott, du kennest meine Tage, Du siehst, daß ich, dein schwaches Kind, Den Schatz in solchen Schalen trage, Die irdisch und zerbrechlich sind; Drum mache du mich allezeit Zum Sterben fertig und bereit!

2. Laß mich nach der Erkenntniß streben, Daß du mir hast mein Ziel bestimmt, Und daß mein ungewisses Leben Vielleicht gar bald ein Ende nimmt; Ja, lehre du mich diesen Schluß: Daß ich einmal von hinnen muß!

3. Ich soll nach jener Wohnung trachten, In der ich ewig bleiben kann; Drum lehr' mich auf den Himmel achten, Den seh' ich als mein eigen an; So wird mein Haus hier auf der Welt, Und auch für's Ew'ge, wohl bestellt.

4. Mein Herz, o sey im Himmel droben, Denn da ist auch mein Schatz und Theil, Den Jesus mir hat aufgehoben, Dort ist das fest versprochne Heil! Die Weltlust sey mir viel zu schlecht; Im Himmel ist mein Bürgerrecht!

5. Der Tod wird mich nicht schrecken können, Die Welt nur zagt vor seinem Bild; Ich will ihn deinen Boten nennen, Weil du durch ihn mich holen willt; Wo man mit ihm Bekanntschaft hat, Da hat der Schrecken keine Statt.

6. Kommt nur, ihr lang' ersehnten Stunden! Komm, eile, mein Erlösungstag, Da ich, von aller Noth entbunden, Zum Leben sterbend dringen mag! Da find' ich in des Höchsten Hand Mein Eden, mein gelobtes Land.

7. Ja, Herr, dir will ich mich ergeben, Dir, dessen Eigenthum ich bin! Du, liebster Jesu, bist mein Leben, Und Sterben bleibet mein Gewinn. Ich lebe dir, ich sterbe dir; Sey du nur mein, so gnüget mir!

8. Hilf mir, dich, mich, die Welt erkennen: Dich, daß du mir mein Alles bist; Mich, daß ich Staub und Nichts zu nennen, Die Welt, daß sie mein Kampfplatz ist! Wer dich, sich und die Welt erkennt, Der macht ein richtig Testament.

Ruteith Senft v. Pilsach.

Mel. Ach, bleib' mit deiner Gnade ꝛc.

1611. Vor Traurigkeit im Herzen Seufz' ich aus tiefem Grund; Vor innerlichen Schmerzen Ruf' ich all' Tag' und Stund'.

2. Sehnsucht macht mich erbeben, Es wird mir lang die Zeit; In Ruh' kann ich nicht leben, Bis ich von hinnen scheid'.

3. Ach wann, wann soll es werden? Wann, Jesus, rufest du? Ist ja doch Nichts auf Erden, Darin man friedlich ruh'!

4. O wann doch wird erscheinen Der vielerwünschte Tag, Da ich vom steten Weinen Zur Freude gehen mag?

5. Trost wollt' ich mir bald bringen, Wenn ich ein Täublein wär'; Empor wollt' ich mich schwingen Bis zu des Himmels Heer;

6. Da wollt' ich mich versenken Tief in das höchste Gut! — O Gott! wer wird mir schenken, Darin man einzig ruht? —

7. So muß ich denn noch warten, Beſtändig allezeit Im Luſt- und Schmerzensgarten, In Freud' und Traurigkeit.

8. Nicht ſoll die Lieb' erkalten, Nie ſoll ſie nehmen ab; Zu Gott will ich mich halten, Bis in mein ſtilles Grab.

9. Und wenn dann auch will ſauſen Der Wind auf dieſem Meer, Und wenn die Wogen brauſen Rund um mein Schifflein her:

10. Will ich doch nicht verzagen, Gott wird mein Helfer ſeyn; Den Anker will ich ſchlagen Tief in ſein Herz hinein!

Friedrich von Spee.
(Nach Wilhelm Smets.)

Mel. Befiehl du deine Wege ꝛc.

1612. Es zieht mich zu den Höhen Ein mächt'ger inn'rer Zwang; Ich kann ihn wohl verſtehen, Den wunderſamen Drang; Es tönt in mir, als riefe Mir eine Stimme zu: „Hier unten in der Tiefe, Da findeſt du nicht Ruh."

2. Ich kann von dieſem Ahnen Mich nimmermehr befreiu; Es muß ein ernſtes Mahnen Aus jenen Höhen ſeyn! Man iſt ja ſo geſchieden Hier unten von dem Licht, Und kennt den wahren Frieden Und ſucht und ſchmeckt ihn nicht.

3. Sie ſuchen Schätz' und graben Sich in die Tiefe ein, Und träumen viel, und haben Davon nur Angſt und Pein. Mich aber zieht es immer, Dem Himmel nah zu ſeyn. — O möchte Gott dem Klimmer Nur Muth und Kraft verleih'n!

4. Es martert ſich und quälet Die Seele bis zum Tod, Wenn ſie nicht hat erwählet Den rechten Hort in Noth, Der ſie macht von den Sünden Und Bangigkeiten frei, Und lehrt, was Ueberwinden Und ew'ge Wonne ſey.

5. Mein Heiland! du haſt ſterbend Erkämpft uns ew'ge Ruh'; Nun ruft dein Kreuz uns werbend Den ew'gen Höhen zu. Ach hilf es mir erfaſſen, Daß du mein Heiland biſt, Und Alles gern verlaſſen Um dich, Herr Jeſu Chriſt!

6. Du wardſt für mich zum Fluche, Du hingſt für mich am Kreuz; Gib, daß ich nimmer ſuche Der Erde Luſt und Reiz; Mein, hilf, daß ich verſtehe, Herr, deine große Treu', Und einſt in deiner Höhe Auf ewig bei dir ſey!

Eigene Melodie.

1613. So oft ein Blick mich aufwärts führet, Und meinen Geiſt ein Strahl berühret, Der aus vom ew'gen Zion geht: Will mein Herz zu enge werden, Weils auf Erden Schon in Himmelskraft erſteht.

2. Da bin ich in die Höh' geflogen, Und ſchon zu jener Welt gezogen; Alles wird mir viel zu klein, Daß die Seele Raum drin hätte; — Meine Stätte Muß ein weiter Himmel ſeyn!

3. Was ſollen mir die armen Sachen, Die ein Gemüth voll Unruh machen? — Ich kann ihrer ledig ſeyn, Denn mein Auge kennt den Führer Und Regierer, Der mich führt in Eins hinein.

4. Der Schatten iſt mir zu geringe, Daß er mich in das Weſen bringe, Das die Weisheit mir gezeigt. O ich ſchätze mich für ſelig, Und bin fröhlich, Daß mein Gott zu mir ſich neigt!

5. Drum, ſcheint auch Etwas als das Beſte, Und ſetzt die Lieb' ſich drinnen feſte, Fällt doch endlich Alles hin, Wenn es Gott nicht ſelbſt geweſen, Deſſen Weſen Einzig füllt den leeren Sinn.

6. So lang ich noch nicht konnte fliehen, Was hin und her das Herz kann ziehen, War mein Jammer übergroß, Und zerſtreute die Gedanken; — Denn ſie wanken, Wenn von ihrem Grund ſie los.

7. Sollt' ich nun nicht den Götzen fluchen, Und außer Gott noch etwas ſuchen, Der doch Alles in mich legt, Was ich ſoll auf ewig haben, Und die Gaben Durch den Geiſt in's Herze prägt?

8. Darf ich hinfort nach Fremdem gaffen? — Er kann im innern Tempel ſchaffen, Was zu ſeinem Dienſt gehört! — Ja, wenn ſchweigen Welt und Sinnen, Lehrt Er innen, Was allein Ihn geiſtlich ehrt.

9. Herz! willſt du dieſes noch verſchieben, Und deinen Himmel ſelbſt nicht lieben? — Seele, ſiehſt du nicht den Trug? Schau! die Vielheit iſt dein Schade; Gottes Gnade Macht uns nur durch's Eine klug.

10. Wer hier ſich nicht läßt vorbereiten, Dem muß das Feuer endlich ſcheiden Erz von Stoppeln, Gold von Stroh. Hat er aber recht gebauet, Gott vertrauet, Wird er deſſen ewig froh.

11. Mein Vater! du biſt nicht zufrieden, Wenn ich nicht völlig bin geſchieden Auch

Freude und Leben, wo Musik ist — Leben und Freude selbst im Bußliede und Grabgesange, und im Tone der Saite, der in der rollenden Wehmuthsthräne erstirbt.

Wenn aber das Fleisch und die Welt, und wenn die Sünde und der Sinnenmensch aus den bewegten Saiten tobt, aus der Posaune schreyt, und aus der Flöte girrt und seufzt, und wenn so die Musik die „verstohlenen Wasser bewegt" (Predig. Salom. 9, 13—18), die so süsse und so giftig und diebisch sind, dann — ist nicht mehr Freude, dann ist Herzeleid, wo Musik ist, denn die Engel fliehen und weinen, wo das Fleisch jubelt und der Sinnenmensch herrscht.

Das aber ist, im Ganzen, der Charakter der Musik unserer Tage, selbst nicht selten an heiliger Stätte, geworden. Der bessere Theil dieser Kunst, das Vesta-Feuer der Unschuld und heiligen Begeisterung des Herzens, deren Zunge und Fittig sie ist; — der tiefe, gedankenvolle Ernst der Grammatik, und das Heiligthum ihrer übersinnlichen, geistigen Elemente, die überall mit geisterartig ausgestrecktem Zeigefinger auf das Urheiligthum und sein geheimnißvolles, schöpferisches Walten und Wirken hinweisen, ist unter ungeweihten Herzen und Händen mit verschleiertem Angesichte dahin geflohen und verloren gegangen. Nun taumelt und lärmt die Sinnlichkeit, und nur sie, über den versunkenen Schätzen und ihrer verborgenen Herrlichkeit, bis sich vielleicht wieder ein Schatzgräber, mit dem stillen, rufenden Priester- und Zauber-Worte im Herzen findet, vor dem sie sich aufthun. Aber dem Ohre des Christen tönt unheilige Musik wie Spott und Gelächter der Hölle am offenen Grabe der Unschuld, und unter die

vom kleinſten Quell der Pein; Du willſt mich vollkommen haben; Deine Gaben Sollen in mir völlig ſeyn.

12. Drum thu' ich nichts mehr zu Gefallen Der Kreatur, und will vor Allen Meinem Schöpfer bleiben treu! — Ihm gehören meine Pflichten; Andres Dichten Iſt nur Tand, wie klug es ſey.

13. Mein Auge ſoll in Einfalt ſchauen Auf Ihn, das Herz ihm völlig trauen Auf der Gnade heller Spur. — Ihm will ich mich völlig geben, Und nicht leben Nach der alten Kreatur.

14. Herr, bring mich unter deinen Willen, Und laß ihn ganz mein Herz erfüllen, Daß ich brauche deine Kraft, Die mich aus der Vielheit reißet, Heil beweiſet, Und in Einem Alles ſchafft! Gottfried Arnold.

V. Von dem Gebet.

Eigene Melodie.

1614. Sieh, hier bin ich, Ehrenkönig, Lege mich vor deinen Thron; Schwache Thränen, Kindlich Sehnen Bring' ich dir, du Menſchenſohn; Laß dich finden, Laß dich finden, Bin ich gleich nur Aſch' und Thon!

2. Sieh' doch auf mich, Herr, ich bitt' dich, Lenke mich nach deinem Sinn! Dich alleine Ich nur meine, Dein erkaufter Erb' ich bin. Laß dich finden, Laß dich finden; Gib dich mir und nimm mich hin.

3. Herr, erhöre! Ich begehre Nichts, als deine freie Gnad', Die du gibeſt, Wo du liebeſt Und man dich liebt in der That. Laß dich finden, Laß dich finden; Der hat Alles, der dich hat.

4. Rein, voll Wonne, Wie die Sonne, Iſt, o Seelenfreund, dein Herz. Ich nur finde Noch der Sünde Tödtend Gift in mir mit Schmerz. Laß dich finden, Laß dich finden, Schaff in mir ein reines Herz!

5. Tief in Nöthen Hilf mir beten, Kindlich beten, Herr, vor dir. Ach erſcheine, wenn ich weine, Bald mit deiner Hilfe mir! Laß dich finden, Laß dich finden, Denn mein Herz verlangt nach dir.

6. Dieſer Zeiten Eitelkeiten, Reichthum, Wolluſt, Ehr' und Freud' Sind nur Schmerzen Meinem Herzen, Welches ſucht die Ewigkeit. Laß dich finden, Laß dich finden, Großer Gott, ich bin bereit.

Nach Joachim Neander.

Mel. Wer nur den lieben Gott ꝛc.

1615. Ich will zu meinem Gott mich halten, Und das ſoll meine Freude ſeyn! Ich ſtell' auf meines Herren Walten Mein Fleh'n und Hoffen ganz allein; Dann wird mein Herz gegründet ruh'n, Daß ich verkünde all ſein Thun.

2. Er wendet ſtets ſich voll Erbarmen Zu der Verlaſſ'nen bangem Fleh'n, Verſchmäht nicht das Gebet der Armen, Und läßt ſie nicht im Elend ſteh'n. Ja, ihm gebühret dieſer Ruhm: Er höret uns im Heiligthum!

3. Das ſollen Kindeskinder merken; Man ſchreibe dieſes freudevoll: Das Volk, das noch zu guten Werken Von ihm geſchaffen werden ſoll, Wird ſtets erhört, und gibt darob Dem Gott der Gnaden auch ſein Lob!

4. Herr, du haſt deines Namens Ehre Hochherrlich in der Welt gemacht! Wenn ich dich bitte, ſo erhöre! Du wußteſt es, eh' ich's gedacht. Gib meiner Seele große Kraft Zur Uebung guter Ritterſchaft!

5. Es ſollen danken dir auf Erden, Herr, alle Hohen dieſer Welt! Du läſſeſt ja gepredigt werden, Was unſer Herz zufrieden ſtellt. Wer deines Munds Verheißung hört, Von dem ſeyſt du im Staub verehrt!

6. Der Herr iſt hoch, und ſiehet gerne Auf das, was arm und niedrig heißt. Er kennt die Stolzen in der Ferne. — Wie ſoll dem Herrn mein ſchwacher Geiſt Vergelten all das theure Gut, Das er aus Gnaden an mir thut?

7. Ich will den Kelch des Heils erheben, Und ſingen meines Gottes Ruhm; Ich will im Kreuze nicht erbeben, Denn ich bin ja ſein Eigenthum. Ich lobe, Herr, und preiſe dich, Und wenn ich bete, höre mich!

Phil. Fr. Hiller. (Nach Joh. Arndt.)

Mel. Dir, dir, Jehovah, will ich ꝛc.

1616. Wer iſt wohl würdig, ſich zu nahen Zu Gottes hocherhabner Majeſtät? Darf ſich ein Sünder unterfahen, Den Ew'gen anzurufen im Gebet? Die Finſterniß

erb.bet vor dem Licht, Das Herz will beten, und vermag es nicht.

2. Der Mensch, in Finsterniß gefallen, Tritt scheu vor Gottes Heiligkeit zurück; Sein Geist kann nicht zur Höhe wallen, Im Knechtsgeist schlägt er nieder seinen Blick; Er fühlet, daß er keiner Gabe werth; Nur Fluch und Armuth ist's, was ihm gehört.

3. Doch Christus hat uns ausgesühnet, Als er für uns vergoß sein theures Blut. — Er hat uns Gottes Huld verdienet, Und uns gebahnt den Weg zum höchsten Gut. Das Heiligthum ist uns jetzt aufgethan, In Christi Namen dürfen wir uns nah'n.

4. Er selbst ist uns vorangegangen, Vertritt beim Vater seine Gläub'gen nun; Seht, wie er brennet vor Verlangen, Was sie in seinem Namen flehn, zu thun! In reicher Fülle beut er ewig dar Des Heiles Güter, groß und wunderbar.

5. Nun kann und darf ich nimmer zagen, Mein Sündenelend macht mich nimmer scheu. Im Glauben will ich's fröhlich wagen; Zum Abbarufen steht sein Geist mir bei. Und ruf ich: Abba! gläubig in dem Herrn, So höret und erhöret Gott mich gern.

6. Herr, lehre du mich also beten, Wie es dir lieb und wohlgefällig ist! Laß nie mich anders vor dich treten, Als daß ich hab' im Herzen Jesum Christ. Ach, mache mich nur von mir selber frei, Daß Christus Alles mir in Allem sey!

7. Sein Nam' sey mir ins Herz geschrieben, Mein Werk sey nichts, das seine nur sey groß! In Christi Schmuck mußt du mich lieben; Ohn' ihn steh' ich vor dir beschämt und bloß. Mit ihm steht offen deines Hauses Thür, Ohn' ihn verschließt sie sich auf ewig mir.

8. Nun, Vater, fülle meine Hände! Zu dir heb' ich sie gläubig betend auf; Aus deines Sohnes Fülle sende, Was mächtig ist, zu fördern meinen Lauf! Hier ist mein Geist dir im Gebete nah, Einst schaut mein Auge dich, — Hallelujah!

J. A. Freylinghausen.

Eigene Melodie.

1617. Dir, dir, Jehovah, will ich singen! Denn, wo ist doch ein solcher Gott wie du? Dir will ich meine Lieder bringen; Ach, gib mir deines Geistes Kraft dazu, Daß ich es thu' im Namen Jesu Christ, So wie es dir durch ihn gefällig ist!

2. Zeuch mich, o Vater, zu dem Sohne, Damit dein Sohn mich wieder zieh' zu dir! Dein Geist in meinem Herzen wohne, Und leuchte mir in allen Dingen für; So hebt er auch mein Herz zu dir empor, Daß ich dir Psalmen sing' im höhern Chor.

3. Dein Geist kann mich bei dir vertreten Mit Seufzern, die ganz unaussprechlich sind; Er lehret mich im Glauben beten, Gibt Zeugniß meinem Geist, daß ich dein Kind; Dann ruf' ich, als Miterbe deines Sohns, Das Abba! zu den Höhen deines Throns.

4. Wenn dieß aus meinem Herzen schallet Durch deines heil'gen Geistes Kraft und Trieb, So bricht dein Vaterherz und wallet Ganz brünstig gegen mich vor heißer Lieb', Daß mir's die Bitte nicht versagen kann, Wenn sie nach deinem Willen ist gethan.

5. Was mich dein Geist selbst bitten lehret, Dem neiget sich dein Gotteswille zu, Das wird gewiß von dir erhöret, Weil ich's im Namen deines Sohnes thu', Durch welchen ich dein Kind und Erbe bin; So nehm' ich Gnad' um Gnade von dir hin.

6. Wohl mir, daß ich dieß Zeugniß habe! Drum bin ich voller Trost und Freudigkeit, Und weiß es: alle gute Gabe, Die ich von dir verlanget jederzeit, Die gibst du, und thust überschwänglich mehr, Als ich verstehe, bitte und begehr'.

7. Wohl mir! ich bitt' in Jesu Namen, Der mich vertritt in deiner Himmelshöh'! In ihm ist Alles Ja und Amen, Was ich von dir im Geist und Glauben seh'. Wohl mir! Lob dir, jetzt und in Ewigkeit, Daß du mir schenkest solche Seligkeit!

Bartholomäus Crasselius.

Mel. Wunderbarer König ꝛc.

1618. Gott ist gegenwärtig! Lasset uns anbeten Und in Ehrfurcht vor ihn treten! Gott ist in der Mitte: Alles in uns schweige Und sich innigst vor ihm beuge! Wer ihn kennt, Wer ihn nennt, Schlag' die Augen nieder; Gebt das Herz ihm wieder!

2. Gott ist gegenwärtig, Dem die Cherubinen Tag und Nacht gebücket dienen; „Heilig, heilig, heilig" Singen ihm zur

Ehre Aller Engel hohe Chöre. Herr, vernimm Unsre Stimm', Wenn auch wir Geringen Unsre Opfer bringen!

3. Wir entsagen willig Allen Eitelkeiten, Aller Erdenlust und Freuden. Da liegt unser Wille, Seele, Leib und Leben, Dir zum Eigenthum ergeben; Du allein Sollst es seyn, Unser Gott und Herre; Dir gebührt die Ehre!

4. Majestätisch Wesen! Möcht' ich recht dich preisen Und im Geist dir Dienst erweisen! Möcht' ich, wie die Engel, Immer vor dir stehen, Und dich gegenwärtig sehen! Laß mich dir Für und für Trachten zu gefallen, Liebster Gott, in Allen!

5. Luft, die Alles füllet, Drin wir immer schweben, Aller Dinge Grund und Leben! Meer ohn' Grund und Ende, Wunder aller Wunder, Ich senk' mich in dich hinunter! Ich in dir, Du in mir! Laß mich ganz verschwinden, Dich nur seh'n und finden!

6. Du durchdringest Alles; Glanz vom ew'gen Lichte, Leucht' mir heiter ins Gesichte! Wie die zarten Blumen Willig sich entfalten Und der Sonne stille halten: Möcht' ich so, Still und froh Deine Strahlen fassen, Und dich wirken lassen!

7. Mache mich einfältig, Innig, abgeschieden, Sanft und still in deinem Frieden; Mach' mich reines Herzens, Daß ich deine Klarheit Schau' im Geist und in der Wahrheit. Laß mein Herz Ueberwärts Wie ein Adler schweben, Und in dir nur leben!

8. Herr, komm' in mich wohnen, Laß mein Herz auf Erden Dir ein Heiligthum noch werden! Komm, du nahes Wesen, Dich in mir verklär, Daß ich dich stets lieb' und ehre; Wo ich geh', Sitz' und steh', Laß mich dich erblicken Und vor dir mich bücken!

G. Tersteegen

Mel. Sieh, hier bin ich, Ehrenkönig ꝛc.

1619. Zu den Höhen Aufzusehen, Wo der Gott der Gnade thront, Und mit Beten Hinzutreten, Wo mein Hoherpriester wohnt: Welch' ein seliges Geschäfte, Das mit Heil und Wonne lohnt!

2. Herr, andächtig, Kindlich mächtig Komme mein Gebet vor dich! Gott der Götter, Mein Erretter, Nur zu dir, zu dir fleh' ich! Ach, um meines Mittlers willen Höre und errette mich!

3. Wie wohlthätig, Treu und gnädig Ist dein väterlich Gemüth! Deine Sonne Spendet Wonne Auch dem Sünder, der dich flieht. Laß auch mir dein Antlitz leuchten, Wenn mein Auge nach dir sieht!

4. Laß dich schauen, Mein Vertrauen! Wenn mein Herz mit Nöthen ringt, Und mit Thränen, Angst und Sehnen Seine Seufzer vor dich bringt; Dann vertritt mich, Geist der Gnaden, Daß mir mein Gebet gelingt!

5. Laß erscheinen Auf mein Weinen Strahlen deiner Freundlichkeit! Ja, du wendest, Und du endest Meine Trübsal dieser Zeit. Dann sey deinem großen Namen Preis und Ruhm von mir geweiht!

6. Schweigst du stille, Und die Fülle Deiner Hülf' und Huld verzeucht: Ach, dann mach' mich Stark und muthig, Daß mein Herz nicht von dir weicht! Laß mich, wie einst Jakob, ringen, Bis mein Kampf den Sieg erreicht!

7. Wo ich stehe, Sitz' und gehe, Sey mein Herz zu dir gericht't. Dich erkennen, Vater nennen, Sey mir stets die liebste Pflicht! Wenn ich kindlich vor dir wandle, O wie glänzt mir dann dein Licht!

8. Drum regiere, Herr, und führe Du mich selbst auf eb'ner Bahn! Wenn ich schmachte, Nichts mehr achte, Wenn ich nicht mehr beten kann: Dann erhöre meine Seufzer, Und nimm mich mit Ehren an!

9. Amen, Amen! In dem Namen Meines Jesu, hoffe ich: Du erhöresi Und gewährest Meine Bitte gnädiglich. Amen! Ja, es wird geschehen, Gott, mein Vater, höret mich!

M. Christian Gottlieb Geß.

Mel. Wer weiß, wie nahe mir mein Ende ꝛc.

1620. Mein Gott! ich klopf' an deine Pforte Mit Seufzen, Fleh'n und Bitten an; Ich halte mich an deine Worte: „Klopft an, so wird euch aufgethan." Ach, öffne mir die Gnadenthür'! In Jesu Namen fleh' ich hier.

2. Wer kann doch etwas Gutes haben, Das nicht von dir den Ursprung hat? Du bist der Geber aller Gaben, Bei dir ist immer Rath und That. Du bist der Brunn, der immer quillt, Das Gut, das alle Sehnsucht stillt.

3. Drum nah' ich dir mit meinem Beten, Das herzlich, glaubig, kindlich ist. Der mich heißt freudig vor dich treten, Ist

mein Erlöser, Jesus Christ; Und der in mir das Abba schreit, Ist, Herr, dein Geist der Freudigkeit.

4. Gib, Vater, gib nach deinem Willen, Was deinem Kinde nöthig ist! Nur du kannst mein Verlangen stillen, Weil du die Segensquelle bist. Doch gib, o Geber, allermeist, Was mich dem Sündendienst entreißt!

5. Verleih' Beständigkeit im Glauben, Laß meine Liebe innig seyn. Will Satan mir das Kleinod rauben, So halte der Versuchung ein, Damit mein schwaches Fleisch und Blut Dem Feinde nicht den Willen thut.

6. Verleihe mir ein gut Gewissen, Das weder Welt noch Teufel scheut. Wenn Züchtigungen folgen müssen, So schick' sie in der Gnadenzeit. Vergib die Schuld durch Jesu Blut, Und mach' mein Böses wieder gut.

7. Ich darf nicht bloß um Freude bitten, Und, daß mich Kreuz verschonen soll; Mein Heiland hat ja selbst gelitten, Drum leid' ich mit ihm freudenvoll. Doch wird Geduld mir nöthig seyn, — Die wollest du mir, Herr, verleih'n.

8. Das And're wird sich alles fügen, Ich möge arm seyn oder reich. An deiner Huld laß ich mir g'nügen; Die macht mir Glück und Unglück gleich. Trifft auch das Glück nicht häufig ein, So laß mich doch zufrieden seyn.

9. Wenn ich dich bitt' um langes Leben, Gib, daß ich christlich leben mag! Laß mir den Tod vor Augen schweben, Und des Gerichtes großen Tag, Damit mein Ausgang aus der Welt Den Seligen mich zugesellt.

10. O Gott, was soll ich mehr begehren? Du weißt schon, was ich haben muß. Du wirst nur Gutes mir gewähren, Denn Jesus macht den frohen Schluß: Ich soll in seinem Namen fleh'n, So werde, was mir nützt, geschehn.

Benj. Schmolke.

Mel. Herr Jesu Christ, dich zu uns wend' ꝛc.

1621. Wohl dem, der fest im Glauben steht, Und in dem Namen Jesu fleht! Denn wahrlich, ihm entgehet nicht, Was ihm des Herren Mund verspricht.

2. Doch müssen's Gottes Kinder seyn, Die sonder Trug und Heuchelschein Zu ihm aufheben heil'ge Händ'; Zu solchen er sein Antlitz wend't.

3. Wenn nach dem Vater ruft ein Kind, So hört darauf sein Ohr geschwind; Wenn's ihn anspricht in Hungersnoth, Versaget er ihm nicht das Brod.

4. Gibt auch ein Vater einen Stein, Wenn nach dem Brod die Kinder schrei'n? Legt er dem Sohn für einen Fisch Wohl eine Schlange auf den Tisch?

5. Also, wer Gott zum Vater hat, Der wird erhöret in der That; Die Sünder aber hört er nicht, Er kehrt von ihnen sein Gesicht.

6. Nur wer die Sünde reuig flieht, Und gläubig auf zu Jesu sieht, Der schmecket seiner Bitte Frucht, Und findet, was sein Herz gesucht.

7. Drum bet' und fleh' aus Herzensgrund, Im Geist, und nicht nur mit dem Mund, In Glaubenskraft und Zuversicht Um Alles, was dir je gebricht!

8. Du aber, Jesu, lehre mich Zum Vater beten würdiglich, Damit mein kindliches Gebet Erhörung finde früh' und spät!

Laurentius Laurentii.

Mel. Wer weiß, wie nahe mir mein Ende ꝛc.

1622. Getreuer Heiland, hilf mir beten, Und nimm dich mein beim Vater an! Wenn du mich wirst bei Gott vertreten, So weiß ich, was ich hoffen kann. Auf dich vertrau' ich ganz allein, Dann wird mein Fleh'n erhörlich seyn.

2. Ich gründe mich in meinen Bitten Auf dich allein, o Gottes Sohn! Auch mir zu gut hast du gelitten, Und stiegst für mich auf Gottes Thron. Durch dich nimmt Gott mein Flehen an, Und läßt Erbarmung mich empfah'n.

3. Mein Jesu, lehr' mich doch erwägen, Was recht mit Andacht beten heißt, Und wie so viel daran gelegen, Zu fleh'n in Wahrheit und im Geist, Mit Demuth und mit Zuversicht! Denn sonst spricht Gott das Amen nicht.

4. Ich will im Beten nichts verhehlen, Denn also weist mich Jesus an. Gib, Vater, uns, was unsern Seelen Und unserm Leibe nützen kann, Nur das ja nicht, wovon du siehst, Daß es der Seele schädlich ist!

5. Ich weiß, dein Vaterherz muß brechen, Wenn ich in Jesu Namen bitt', Und

du wirst Ja und Amen sprechen, Weil er mich selbst bei dir vertritt. In seinem Namen halt' ich an, Weil ich nichts Größres nennen kann.

6. In seinem Namen will ich weiter Im Beten bis zum Ende geh'n; Sein Name macht den Himmel heiter, Durch ihn eilst du, mir beizustehn; Sobald sein Geist im Herzen schreit, Gedenkst du der Barmherzigkeit.

7. Ja, also wird mein Beten taugen, So find' ich gnädiges Gehör; So geh' ich, Herr, von deinen Augen Nie ungesegnet, matt und leer; So schließ ich freudig meinen Lauf, So thust du mir den Himmel auf!

Nach Christian Pfeiffer.

Eigene Melodie.

1623. Bete nur! bete nur! Früh' am Morgen, spät am Abend, Hungernd, oder dich erlabend An dem gottbescheerten Brod; Freudig, oder voll von Sehnen, Und das Auge voller Thränen, Ringend mit des Lebens Noth. — Bete nur! bete nur!

2. Bete nur! bete nur! Wenn der Geist dich treibt und mahnet, Wenn dein volles Herz es ahnet, Daß der Herr dir nahe ist; Oder wenn die Seel' ist dürre, Schwer bedränget vom Gewirre Draußen, oder innerm Zwist. — Bete nur! bete nur!

3. Bete nur! bete nur! Deine Armuth, deine Blöße Hindert's nicht, denn seine Größe G'nüget ihm und dir zugleich. Sie sollst du sammt ihm genießen, Denn er ist zum Ueberfließen Gütervoll und gnadenreich. — Bete nur! bete nur!

4. Bete nur! bete nur! Wenn den Himmel Wolken decken, Donner dich und Blitze schrecken, Oder ein hochwogend Meer: Sorge nicht! nur ihm befehle Deinen Leib und deine Seele! Eine feste Burg ist er. Bete nur! bete nur!

5. Bete nur! bete nur! In des Lebens höchster Blüthe, Wenn voll Wonne dein Gemüthe, Und voll Jauchzens deine Brust; Fasse da die Seel' zusammen, Laß auflodern lichte Flammen Heiliger Gebetslust. Bete nur! bete nur!

6. Bete nur! bete nur! Wenn am höchsten geh'n die Wogen, — Wenn, von stiller Macht gezogen, Deine Seele aufwärts dringt, Nach dem Born des Lebens schmachtend, Für Gewinn den Tod erachtend, Nach dem einen Höchsten ringt: Bete nur! bete nur!

7. Bete nur! bete nur! Die zum Leben durchgedrungen Und sich himmelan geschwungen, Beten droben immerdar, — Beten, loben bald alleine, Bald im seligen Vereine Mit der ganzen Geisterschaar. Bete nur! bete nur!

8. Bete nur! bete nur! Die am höchsten sind erhoben, Sind die Feurigsten beim Loben, Beten Gott am tiefsten an. O der priesterlichen Würde, Voller Wonne, sonder Bürde, Gott anbetungsvoll zu nah'n! Bete nur! bete nur!

9. Bete nur! bete nur! Ohne Ende hört man's schallen In des Heiligthumes Hallen: Engel! Menschen! betet an! Und je mehr sie danken, loben, Werden sie mit Kraft von Oben Und mit Klarheit angethan. — Bete nur! bete nur!

J. G. Fr. Kehler.

Mel. Jesu, meine Freude ꝛc.

1624. Kommt, und laßt uns beten! Oft vor Gott zu treten Ist der Christen Pflicht. Ruft! der Gott der Ehren Wird als Vater hören; Ruft mit Zuversicht! Naht zum Herrn; Er sieht es gern, Wenn die Kinder vor ihn treten; Kommt, und laßt uns beten!

2. Betet, daß die Heerde Nicht zerstreuet werde, Die an Jesu hält. Betet für die Freunde, Betet für die Feinde, Für die ganze Welt. Trotzt das Heer Der Feinde sehr: Laßt uns kühn entgegentreten, Glauben, hoffen, beten!

3. Jesus hat befohlen, Betend das zu holen, Was uns nöthig ist. Bete gläubig, kindlich, Bet' im Geist und mündlich! Bete stets, o Christ! Ruf' Gott an! Er will und kann Deiner Seele Gnade geben, Und dem Leib das Leben.

4. Geh' in deine Kammer, Klag' ihm deinen Jammer, Der dich zaghaft macht; Gott hat auf die Seinen Allzeit, wenn sie weinen, Als ihr Hüter, Acht. Gottes Herz Fühlt unsern Schmerz; Er kann's nicht zu lang ertragen, Wenn wir jammernd klagen.

5. Scheint er auf dein Beten Fern von dir zu treten, Hört er dich nicht bald; Will er auf dein Schreien Dich nicht bald erfreuen, So thu' ihm Gewalt! Sprich: mein Hort, Hier ist dein Wort: „Ruf',

ich will dir Hülf' erweisen, Und du sollst mich preisen."

6. Wenn zum Herrn du fliehest, Wenn du vor ihm kniest, Naht er sich zu dir. Wenn du kommst mit Sehnen Und mit stillen Thränen, Spricht er: „ich bin hier! Was dir fehlt, Und was dich quält, Deine Leiden, deine Sorgen Sind mir nicht verborgen."

7. Jesu, heil'ger Beter, Der für Missethäter Noch am Kreuze bat: Bitt' auch auf dem Throne, Daß Gott meiner schone, Der gesündigt hat! Du allein Kannst Mittler seyn; Du nur kannst mir Gnad' erbitten, Denn du hast gelitten!

Ehrenfried Liebich.

Mel. Kommt her zu mir, spricht ꝛc.

1625. Ja, beten will ich für und für Nach Herzenslust und nach Gebühr! — Zu viel kann Niemand beten, Wenn er nur kommt aus Herzensdrang Mit Bitten und mit Lobgesang Vor Gottes Thron getreten.

2. Gebete sind des Glaubens Frucht; Ein guter Baum bringt gute Frucht, Der Faule müßig stehet. Gebete sind der Athemzug, Der aus und ein in schnellem Flug Bei'm innern Menschen gehet.

3. Wer dürstet, schöpfet aus dem Quell, Der Trank ihm spendet frisch und hell; — Wie oft? — soll Niemand zählen. Der Lebensbrunn ist Gott allein; Ich lauf' dahin und schöpfe ein, — Wie oft? — soll Niemand zählen.

4. Wer friert, der suchet Sonnenschein, Sitzt, legt sich stundenlang hinein, Und wärmet seine Glieder. Mich frieret stets, mich armen Mann, Drum leg' ich mich, so oft ich kann, Vor Gottes Antlitz nieder.

5. Der Vater droben, der thut auch Nach Menschenvaters Art und Brauch, Und gönnt mir holde Blicke. Das weiß ich und das lockt mich an, Daß ich zu ihm, wie er gethan, Viel Liebesblicke schicke.

6. Und hab' ich oft hinangeblickt, Mein Herz dahin vorausgeschickt, Wo ich gern möchte weilen: So holt er mich auch bald hinauf, Und lässet mich in schnellem Lauf Mein Lebensziel ereilen.

7. O Gott, mein Vater! deinen Geist, Der für und für mich beten heißt, Gib mir in vollem Maaße: So bet' ich viel und nie zu viel, Und wandle nach dem besten Ziel Dahin die rechte Straße!

J. G. F. Köhler.

Mel. Wer weiß, wie nahe mir mein Ende ꝛc.

1626. Fürwahr, o Gott, du hörst uns beten, Mein Herz steht als dein Zeuge da! Wer kann in aller Noth mich retten? Nur du allein, der ewig nah! Du siehst, was Niemand sehen kann, Mein Elend, mein Bedürfniß an.

2. Herr, Alles steht in deinen Händen, Die Armen, sie befehlen's dir; Du kannst den Wittwen Hilfe senden, Und bist der Waisen Vater hier. Ach, wie so tröstlich das mir ist, Daß du ein Gott der Armen bist!

3. Du hörst der Weinenden Verlangen, Du, Herr, der ihnen Trost verhieß! Drum bleiben auch an dir sie hangen; Ihr Herz, das hofft und ist gewiß: Auch mitten in dem Thränenlauf Nimmst du noch Kindesthränen auf.

4. Ach, laß dir meines Mundes Lallen, Des Herzens still Gespräch vor dir, Herr, mein Erlöser, wohlgefallen; Verhülle nicht mein Antlitz mir! Hörst du dann Beides, gib alsdann, Daß Mund und Herz dir danken kann.

5. Herr, unsre Missethaten drücken Uns hart, als eine schwere Last. Wir wollen uns zur Beugung schicken, Weil du noch Gnade für uns hast. Sey gnädig und vergib uns nun Das vollgehäufte Uebelthun!

6. Wohl dem, den du, o Gott, erwählest, Und treten läß'st vor deinen Thron, Den du zu deinem Hause zählest! — Denn der hat reichen Trost davon. Dein Tempel, der hochheilig heißt, Erfreut ihm den betrübten Geist.

7. Hör' uns nach deiner Wundertreue, Die uns dein theures Wort verspricht; Gott, unser Heil, hilf uns aufs Neue, Denn du bist unsre Zuversicht! Du bist ein Herr des Himmelsheers, Der Erde und des tiefen Meers.

8. Laß Alle, Herr, die nach dir fragen, Sich freu'n und in dir fröhlich seyn! Laß deine Kinder täglich sagen: Der Herr sey hochgelobt allein! Der Mund sey's, der dir Ehre gibt Das Herz, das dich in Demuth liebt!

9. Du Flamme, die im Himmel brennet, Brenn' auch in unsern Herzen da:

Gelobt sey, der die Seinen kennet! Preis ihm, der seinen Kindern nah, Der seinem Volk nur Gutes thut! Erhöht ihn! — er allein ist gut. Ph. Fr. Hiller. (Nach Joh. Arndt.)

Mel. Nun sich der Tag geendet hat ꝛc.

(Psalm 121.)

1627. Mein' Augen heb' ich sehnlich auf, O treuer, frommer Gott, Zu deinem hohen Himmelsberg, Und klag' dir meine Noth.

2. Denn meine Hülfe kommt von dir, Der du der Erde Last, Den Himmel und sein ganzes Heer Aus nichts erschaffen hast.

3. Du stärkest meinen müden Fuß, Daß er nicht fällt noch gleit't; Der mich behütet, schläfet nicht, Er wachet allezeit.

4. Der treue Hüter Israel, Er schläft und schlummert nicht; Sein gnadenvoller Liebesblick Ist stets auf mich gericht't.

5. Der Herr bewahrt mich sicherlich, Und über meiner Hand Ist er stets Schatten, Schirm und Schild, Wo ich auch sey im Land.

6. Mir schadet nicht die Trübsalsgluth, Die Sonne nicht am Tag, Wie, was beim Mondenschein mich trifft, Mir auch nicht schaden mag.

7. Der große Herr behüte mich Vor allem Uebelstand; Von meiner Seele, Leib und Gut Sey alle Noth gewandt!

8. Mein Aus- und Eingang müsse seyn In deiner treuen Hut, Von nun an bis in Ewigkeit, O du, mein höchstes Gut!

Heinr. Cornelius Becker.

Mel. Alles ist an Gottes Segen ꝛc.

(Psalm 42.)

1628. Wie der Hirsch in Sommerschwüle, Daß er seine Zunge kühle, Lechzend an das Bächlein kommt: So mit brennendem Verlangen Komm ich, Herr, zu dir gegangen, Mich zu laben, wie mir's frommt.

2. Laben und recht wohl erquicken Herzen, die zu dir sich schicken, Ist von Alters her dein Brauch. — Alsbald wird mein Herz lebendig, Wenn es spüret tief inwendig Deines Mundes Lebenshauch.

3. Schwer leb' ich in Kümmernissen, Weil ich dich muß ferne wissen, Thränen sind mein täglich Brod. — Dazu mich die Feinde plagen, Welche stündlich höhnend fragen: Sag' uns an, wo ist dein Gott?

4. Wenn ich ihrer Hohngeberde, Ihrer Falschheit inne werde, Schütt' ich aus vor dir mein Herz: Laß dich finden, laß dich finden! Wer, als du kann mir verbinden Meine Wunden, meinen Schmerz? —

5. Herz, laß ab von deinem Zagen! Stille, stille deine Klagen! Gott sey deine Zuversicht. Du wirst ihm noch danken müssen, Wenn er dich nach Finsternissen Stellet vor sein Angesicht. J. G. Fr. Köhler.

Mel. Wer nur den lieben Gott läßt walten ꝛc.

1629. Gott, gib mir deinen Geist zum Beten, Zum Beten ohne Unterlaß; Getrost im Glauben hinzutreten, Wenn ich dein Wort mit Freuden faß'; Und auch im Glauben hinzuknien, Wenn ich in Furcht und Jammer bin.

2. Im Schrecken über meine Sünde Sey dieß mein Ruf: erbarme dich! So oft ich mich so schwach empfinde, Sey dieß mein Seufzer: stärke mich! Sink' ich, so werde dieß mein Flehn: Herr, hilf, sonst muß ich untergehn!

3. Fühlt Seel' und Leib ein Wohlergehen, So treib' es mich zum Dank dafür; Läss't du mich deine Werke sehen, So sey mein Ruhm auch stets von dir; Und find' ich in der Welt nicht Ruh', So steig' mein Sehnen Himmelzu.

4. Ist der Versucher in der Nähe, So lehr' mich ihn im Beten fliehn; Wenn ich den Bruder leiden sehe, So lehr' mich bitten auch für ihn; Und in der Arbeit meiner Pflicht Sey doch mein Herz zu dir gericht't.

5. Am Abend heiß' mich mit dir reden, Am Morgen auch noch bei dir seyn; Und sterb' ich, laß in letzten Nöthen Doch deinen Geist noch in mir schrein. Weckst du mich einst, so bet' ich dann Dich ewig auch im Himmel an. Phil. Friedr. Hiller.

Mel. Vom Himmel hoch, da komm' ich her ꝛc.

1630. Komm, Seele, betend zu dem Herrn! Dein Heiland hört die Bitten gern; Er, der Befehl zum Flehen gab, Schlägt niemals, was du bittest, ab.

2. Zu einem König nahest du; Bring' große Bitten froh herzu! Sein herrlich Lieben hat kein Ziel; Du kannst nie bitten um zu Viel.

3. Mit meinen Bürden ich beginn': Herr, nimm von mir die Sünde hin, Und

gib in deinem Blut mir Trost, Das für die Sünder du vergoß'st.

4. Ich komme, Herr, zu dir um Ruh'; In meinem Herzen wohne du, Regier' ohn' alle Schranken hier; Du hast durch Blut ein Recht zu mir.

5. Wie ein lebendig Angesicht Im Spiegel seinem Bild entspricht, So leuchte du im Herzen mein, Und drück' dein eignes Bild hinein.

6. So lang' ich hier ein Pilger bin, Weck' mir durch Liebe Geist und Sinn; Sey du mein Freund, der mich regiert, Und näher stets zum Ziele führt.

7. Zeig' stündlich, was ich solle thun; Laß stets in deiner Kraft mich ruhn; Laß leben mich auf dein Gebot, Und sterben deines Volkes Tod.

Aus dem Englischen; übersetzt von Albert Knapp.

Mel. Jesu, meines Lebens Leben ꝛc.

1631. Bittet, so wird euch gegeben, Was nur euer Herz begehrt; Was zu diesem, jenem Leben Nöthig ist, wird euch gewährt. Sucht mit Fleiß, so sollt ihr finden, Rath und Trost für eure Sünden; Klopft bei Gott im Glauben an, So wird bald euch aufgethan!

2. Denn wer bittet, der erlanget, Was sein Glaube hofft und will; Wer Gott sucht und ihm anhanget, Schöpft aus seiner Gnadenfüll'! Wer mit rechtem Ernst anklopfet, Dem bleibt nimmermehr verstopfet Gottes Ohr, das Alles hört; Sein Kreuz wird in Heil verkehrt.

3. Welcher ist wohl von euch Allen, Wenn sein Kind ihn bat um Brod, Der ihm auf sein kindlich Lallen Einen Stein zur Speise bot? Oder wenn es zu ihm träte, Und um einen Fisch ihn bäte, Der ihm legte auf den Tisch Eine Schlange für den Fisch?

4. So denn ihr, die ihr doch Sünder, Und vom Fleisch geboren seyd, Könnt erquicken eure Kinder Mit den Gütern dieser Zeit: Wie viel mehr wird auf eu'r Bitten Euer Gott und Vater schütten Ueber euch den heil'gen Geist, Den durch Jesum er verheißt!

5. Jesu, dieß ist deine Lehre; Schreib' sie mir ins Herz hinein, Daß ich nimmermehr aufhöre, Anzuklopfen und zu schrei'n! Ja, du woll'st selbst für mich bitten, Gnad' und Segen auf mich schütten! Dafür will ich für und für Hallelujah bringen dir!

Rosamunde Julie, Fräulein v. Asseburg.

Mel. Wach' auf, mein Herz, und singe ꝛc.

1632. Der allem Fleische giebet, Die Sünder alle liebet, Sie freundlich eingeladen, Der heißt: „Gott aller Gnaden."

2. Kommt her zu seiner Fülle! Kommt All'! es ist sein Wille. Kommt so, wie Jesus lehret! Wer kommt, der wird erhöret.

3. Nur Ein Gott ist vorhanden, Der hilft in allen Landen; Der Mittler ist nur Einer, Und außer ihm ist Keiner.

4. All' andre Helfer lügen; All' andre Mittler trügen. Was lauft ihr hin und wieder? Setzt euch zur Quelle nieder!

5. In ihm zum Vater treten, Das heißt erhörlich beten; Durch sein Verdienst und Namen Wird Alles Ja und Amen.

6. Sein Blut und seine Thränen, Sein Seufzen und sein Stöhnen, Sein Flehn und Händeringen Muß euch Erhörung bringen.

7. Die Selbstgerechtigkeiten Entfliehn und stehn von weiten; Hier gilt allein im Staube Der tiefgebeugte Glaube.

8. Auf dem Gesicht und Knieen Hat er zu Gott geschrieen; O legt Gebet und Lieder Zu diesem Opfer nieder!

9. So werden sie gefallen; Das Vaterherz wird wallen, Auf seinen Sohn hinblicken, Und euch in ihm erquicken.

10. Als er am Kreuz gehangen, Ergoß sich voll Verlangen, Mit Blut aus jeder Wunde, Gebet aus seinem Munde.

11. Rief Abels Blut um Rache: Sein Blut führt unsre Sache! Des Blutes Stimm' ist besser, Die Kraft unendlich größer.

12. Und nun er ausgelitten, Hört er nicht auf zu bitten, Der Sünder Noth und Klagen Dem Vater vorzutragen.

13. Seht, euer Flehn und Weinen Darf nicht allein erscheinen; Es wird von ihm beschützet, Und mächtig unterstützet.

14. Ihm wird Nichts abgeschlagen; Ihm dürft ihr Alles sagen. Es wird von ihm getrieben, Mit Amen unterschrieben.

15. So bringt denn, bringt im Sohne Die Bitten all' zum Throne; Sie werden angenommen; Die Freude wird vollkommen!

C. G. Woltersdorf.

Mel. Wach' auf, mein Herz, und singe ꝛc.

1633. Die Einfalt spricht von Herzen, In Freuden oder Schmerzen; Sie kümmert sich um Sachen, Und nicht um's Wortemachen.

2. So bitten liebe Kinder; Und wer erlangt's geschwinder? Ihr kindlich freies Lallen Hört man mit Wohlgefallen.

3. So laßt uns, wenn wir beten, Zum besten Vater treten! Der Knechte Zwang und Treiben, O das muß ferne bleiben!

4. Nicht Maaß, nicht Zeit und Stunde, Nur Trieb aus Herzensgrunde Wird Betern vorgeschrieben. Des Vaters Art ist Lieben!

5. Die Rede künstlich schlingen, Und viele Wort' erzwingen, Ist nicht die Art der Seinen; Er weiß ja, was wir meinen.

6. Das Seufzen ohne Worte Klopft schon an seine Pforte; Mein kurzes: „Herr, erbarme!“ Schließt auf uns seine Arme.

7. Wenn sich mein Herz ergießet, Und reichlich überfließet, Will er mein langes Sprechen Nicht zürnend unterbrechen.

8. Und wenn ich wenig sage, Ja, wenn vor Seelenplage Mir nicht ein Wort entfähret, Kaum noch mein Herz begehret:

9. So darf ich, wie ein Stummer, Mit allem meinem Kummer Doch knieen oder stehen, Um Hülf' ihn anzusehen.

10. Und wenn ich schreien müßte, Daß ich vor Angst nicht wüßte, Was meine Sinne machten, Will doch sein Ohr drauf achten.

11. Mein Bitten und Verstehen Kann nimmer so weit gehen, Als seiner Huld Gedanken; Die weiß von keinen Schranken.

12. Drum will ich ohne Sorgen, Am Abend wie am Morgen Mit Reden, Rufen, Bitten Vor Gott mein Herz ausschütten.

E. G. Wolterstorff.

Mel. Straf' mich nicht in deinem Zorn ꝛc.

1634. Bet-Gemeine, heil'ge dich, Mit dem heil'gen Oele! Jesu Geist ergieße sich Dir in Herz und Seele! Laß den Mund, Alle Stund' Vom Gebet und Flehen Heilig übergehen.

2. Das Gebet der frommen Schaar, Was sie fleht und bittet, Das wird auf dem Rauchaltar Vor Gott ausgeschüttet; Und da ist Jesus Christ Priester und Versühner Aller seiner Diener. —

3. Kann ein einziges Gebet Einer gläub'gen Seelen, Wenn's zum Herzen Gottes geht, Seines Zwecks nicht fehlen: Was wird's thun, Wenn sie nun Alle vor ihn treten Und vereinigt beten?

4. Wenn die Heil'gen dort und hier, Große mit den Kleinen, Engel, Menschen mit Begier Alle sich vereinen, Und es geht Ein Gebet Aus von ihnen Allen: Wie muß das erschallen!

5. O der unerkannten Macht Von der Heil'gen Beten! Ohne das wird nichts vollbracht, So in Freud' als Nöthen. Schritt vor Schritt Wirkt es mit: Wie zum Sieg der Freunde, So zum Sturz der Feinde.

6. O so betet Alle drauf! Betet immer wieder! Heil'ge Hände hebet auf, Heiliget eure Glieder! Bleibet stät Im Gebet, Das zu Gott sich schwinget, Durch die Wolken dringet.

7. Betet, daß die letzte Zeit Wohl vorübergehe, Daß man Christi Herrlichkeit Offenbaret sehe; Stimmet ein, Insgemein Mit den Engelchören: Komm, du Herr der Ehren!

8. Aber bringt kein fremdes Feu'r Vor den Thron der Gnaden! Heil'ge Glut ist Christo theu'r, Fremde bringt nur Schaden. Schwärmerei, Heuchelei, Die sich mischt ins Beten, Stürzt in Schmach und Nöthen.

9. Beten ist der Heil'gen Kunst, Und ein Licht des Lebens; Heuchelnden Gebetes Dunst Steiget auf vergebens. Folget nur Christi Spur! Gehet, wo er gehet! Fleht, wie er flehet!

10. Wird ein lautrer Sinn vorher In der Seele glimmen, Dann macht aus den Bitten er Donner, Blitz und Stimmen; Diese gehn In die Höhn, Daß die Feinde beben, Daß die Todten leben.

Christoph Carl Ludwig v. Pfeil.

Eigene Melodie.

1635. Herr, Jesu, ew'ges Licht, Das uns von Gott anbricht, Gib doch in unsre Herzen Recht helle Glaubenskerzen; Ja, nimm uns gänzlich ein, Du heil'ger Gnadenschein!

2. Von dir kommt lauter Kraft, Die Gutes wirkt und schafft. Denn du bist Gottes Spiegel, Sein heilig Bild und Siegel, Das er am höchsten liebt, Durch das er Alles gibt.

3. Hochheilig Lebenslicht! Dein Gnadenangesicht Und majestätisch Wesen Leucht' uns, daß wir genesen! So werden wir befreit Von Angst und Dunkelheit.

4. Gib dich in unsern Sinn, Nimm unsre Herzen hin, Füll' sie mit deiner Liebe Und deines Geistes Triebe; Laß uns wahrhaftig dein, Der Weisheit Kinder seyn.

5. Erneure du uns ganz Durch deines Lichtes Glanz, Daß wir im Lichte wandeln, Und allzeit thun und handeln, Was Lichteskindern ziemt, Und deinen Namen rühmt.

6. Pflanz' uns in deinen Tod, Lös' uns von Sündennoth, Salb' uns mit deinem Oele, Heil' uns an Leib und Seele; Bring' uns ins Licht zur Ruh', Du ew'ge Weisheit du!

B. Crasselius.

Mel. Sey Lob und Ehr' dem höchsten Gut ꝛc.

1636. O Gott, du bist mein Psalm und Heil! Laß sich mein Herz entzünden, Damit es auch in seinem Theil Mag deinen Ruhm verkünden! Laß die Gerechten sich erfreu'n; Die Frommen müssen fröhlich seyn, Und deiner Gnade leben!

2. Schreib' deinen Namen in mich ein, Und laß, bis ich erkalte, Nur das stets meine Freude seyn, Daß ich zu dir mich halte, Und setze meine Zuversicht Auf dich allein, auf Menschen nicht, Und all dein Walten preise!

3. Herr Zebaoth, du Gott der Treu'! Ach, lasse mich empfinden, Wie lieblich deine Wohnung sey, Wo du vergibst die Sünden; Wo sich nach Finsterniß und Noth In dir, Herr, dem lebend'gen Gott, So Leib als Seele freuen!

4. Laß mich auch in Erfahrung seh'n, Wie aus der Nacht der Schmerzen Gerechten muß das Licht aufgeh'n Und Heil den frommen Herzen. Mein Jesus ist der Brunn des Heils; Laß mich aus ihm auch meinestheils Mit Freuden Wasser schöpfen!

5. Du hast die Sünder dir vertraut, Ihr Elend nicht gescheuet; Hast Gottes Tempel uns erbaut Und ihn mit Blut geweihet. Herr, wie du unser dich gefreut, So laß mein Herz in Ewigkeit Sich nur an dir erfreuen!

6. Wann du, erhab'ner Lebensfürst, Den Himmel sammt der Erden Verneut erscheinen lassen wirst, Und offenbar wirst werden: Dann gib, daß ich in Seligkeit, Voll himmlischer Zufriedenheit Dein Antlitz schauen möge!

7. Wirst du einst, die entschlafen sind, Die durch dein Blut Erlösten, So wie die Mutter herzt ihr Kind, Nach Angst und Weinen trösten: So laß auch mich getröstet seyn! Dann wird, Herr, unser Sterbgebein Wie Laub im Frühling grünen.

8. Dann wird der Mund des Jauchzens voll, Die Zunge voller Rühmen, Denn wandellose Freude soll Das lichte Haupt beblümen. Hier säen wir mit Thränen aus; Dort sollen wir im Vaterhaus Mit tausend Wonnen ernten.

9. Ach, laß zu jener Herrlichkeit Uns einst mit Ehren gehen, Und unsre dunkle Thränenzeit Im Lichte bald verwehen! Hilf uns, o Vater, durch den Tod, Hilf uns, du freudenreicher Gott, Durch Jesum Christum! Amen.

Ph. Fr. Hiller. (Nach J. Arndt.)

Eigene Melodie.

1637. Du großer König, laß dich jetzt verehren! Wir fallen hin vor deinen Gnadenthron, Nicht über eine Noth uns zu beschweren, Nicht aus Verwegenheit, wir Erd' und Thon; Nein, unser Wille Ist: in der Stille Von deiner Fülle Zu predigen.

2. Wir rühmen uns des großen Herrn der Herren, Der unsre Tage alle abgezählt, Der Alle untertritt, die sich noch sperren, Die aber, so sich niedrigen, erwählt. Mit Heil und Segen Will er belegen, Die Demuth pflegen Und Niedrigkeit.

3. Ach Herr, ach Oberhaupt, ach einig's Leben! Komm, neige dich zu unsrer Armuth her; Beliebe dich ins Niedrige zu geben, Als wenn es dir zur Wohnung bräuchlich wär! Die dir zu Füßen Von nichts mehr wissen, Als dich zu küssen, Die küsse du!

4. Laß unsre Tage dir geheiligt werden! Das Loblied unsrer Lippen, unser Herz, Das arme Opfer nach dem Maß der Erden, Das hebe deine Flamme himmelwärts! Laß unsre Seelen Von dir erzählen, Und nichts verhehlen Von deiner Treu'!

5. Das muß die Last des Lebens ja versüßen, Das macht das graue Alter wieder jung, Wenn man von deinem Lob darf überfließen, Und dich umfassen in der Heiligung. Wir sind ja Namen Von deinem

Thränen hinein, die ihr nachfließen, ohne ſie wieder erwecken zu können. O Künſtler, wenn du die ſchöne, himmliſche Gabe gebrauchſt, um das eitle Herz noch eitler zu machen, — wenn du ſie dazu brauchſt, auch den letzten, zweifelhaften Funken der Aufmerkſamkeit auf den heiligen Ernſt des kurzen, flüchtigen Erdendaſeyns, und die letzte zweifelhafte Richtung des Herzens auf Grab und Ewigkeit mit frivoler Hand zu vertilgen, und wenn du ſo die hehre Himmelstochter: Kunſt, zur befleckten, ſchmutzigen Kupplerin und Hebamme des Fleiſchesſinnes und der Sünde machſt: wie tief biſt du dann geſunken, wie niedrig und ſchändlich iſt dann dein Weſen und Treiben! — wie ernſt und ſchauerlich deine Rechenſchaft und dein Gericht! —

---

5. Der Tanz.

Iſt es nicht Trübſinn, und übertriebene Verdächtigung der ohnedieß bald verwelkenden Jugendfreuden, den Tanz zu mißbilligen und dagegen zu eifern? Vielleicht!? ſoll ja ſelbſt Luther geſagt haben: „werdet wie die Kindlein und tanzet wie die Kindlein.“

Ich will weder mit Luther, noch mit Dir ſtreiten, obwohl Dir auch ſchon Luther mit ſeinem doppelten: „wie die Kindlein“, eine Pechkugel von Vorausſetzung und Bedingung in den Hals wirft, an der Du zu ſchlucken haben möchteſt. Aber ich meine, die beſte, das heißt, die rauſchendſte, oder girrendſte Tanzmuſik würde nicht hebend genug ſeyn, und der Tanz nicht lange dauern, wenn der Mann mit dem Manne, und der Jüngling mit

Samen; So sprich dein Amen Zum Lobgesang! Graf N. L. v. Zinzendorf. (1723.)

Mel. Alle Menschen müssen sterben ꝛc.

1638. O wie heilig ist die Stätte, Wenn der Christ in seinem Haus Vor dem Herrn liegt im Gebete! — Engel ziehen ein und aus, Tragen still auf goldnen Flügeln, Was das Herz im Staube fleht, Zu den lichtumfloss'nen Hügeln, Wo der Thron der Gnade steht.

2. Von den Augen fällt die Binde Irdischer Befangenheit; Von dem Herzen schmilzt die Rinde Hartbeklommner Aengstlichkeit. Frei bewegt der Geist die Schwingen, Weil die Glaubensflamme brennt, Und die Engel Gottes bringen Frieden, den die Welt nicht kennt.

3. Denn der Vater spricht zum Kinde: Sey getrost und weine nicht! Mir gehorchen Wolken, Winde; Finsterniß ist vor mir Licht. Hülle dich in meine Gnade, Willst du unverletzet seyn; — Dann berührt dich wohl ein Schade, Doch er muß zum Heil gedeih'n.

4. Und der Christ steht auf dem Beten, Schreitet an sein Tagewerk. — Will ihn eine Noth betreten, Ist der Höchste seine Stärk'! Mit den rechten Glaubenswaffen Immer christlich angethan, Siehet man ihn Gutes schaffen, Bis die Abendstunden nah'n.

Christian August Bahr.

Mel. O du Liebe meiner Liebe ꝛc.

1639. Dankt dem Herrn, ihr Heilsgenossen, Denn wir gehn zum Vater hin! Jesus hat uns aufgeschlossen, Und der Weg geht nur durch ihn. Kommt herzu und nehmet Gnade, So find't eure Seele Ruh', Und sein Geist führt euch gerade Durch den Sohn dem Vater zu!

2. Hat die Sünde uns geschieden: Jesus hat sie weggethan, Daß der Satan uns den Frieden Nicht, wie vormals, stören kann. Höll' und Tod hat keinen Riegel, Der uns kann gefährlich seyn, Denn der Glaube schwingt die Flügel In den Himmel selbst hinein.

3. Unser Beten steigt zum Throne, Weil's der Geist der Kindschaft lehrt, Und der Vater in dem Sohne Alles gern und reich gewährt. Flehen Sünder aus dem Staube, Rufen Kinder in dem Haus, So befriedigt sie ihr Glaube: „Jesus stößet keinen aus."

4. Nun so darf ich freudig beten, Wann und wie, und was mir noth. Jesus läßt durch sein Vertreten Uns den Zugang auch im Tod. Laß ihn, Herr, wie ich darf hoffen, Laß ihn einst, wie du verheiß'st, Meinem letzten Seufzer offen, Meinem abgeschiednen Geist!

Ph. Fr. Hiller.

Eigene Melodie.

1640. Auf dich hab' ich gehoffet, Herr! Hilf, daß ich nicht zu Schanden mehr, Noch ewig werd' zu Spotte. Das bitt' ich dich: Erhalte mich In dir, als meinem Gotte!

2. Dein gnädig Ohr neig' her zu mir; Hör' mein Gebet und tritt herfür; Eil' bald, mich zu erretten In Angst und Weh; Ich lieg', ich steh': Hilf mir aus meinen Nöthen!

3. Mein Gott und Schirmer, steh' mir bei, Sey meine Burg, darin ich frei Und ritterlich mag streiten! Der Feinde List Und Schrecken ist Gar viel auf allen Seiten.

4. Du bist mein Fels, — sagt mir dein Wort, — Mein Schild und Stärke, Hülf' und Hort, Mein Licht, mein Heil und Leben; Mein starker Gott In aller Noth; Wer mag dir widerstreben?

5. Voll Trugs ist dieser Welt Gericht, Mit Lüg' und fälschlichem Gedicht; Sie spinnt viel Netz' und Stricke. Herr, nimm mein wahr In der Gefahr; Reiß' mich aus ihrer Tücke!

6. Herr, meinen Geist befehl' ich dir; Mein Gott, mein Gott, weich' nicht von mir, Nimm mich in deine Hände! O wahrer Gott, Aus aller Noth Hilf mir an meinem Ende!

7. Preis, Ehre, Macht und Herrlichkeit Sey Vater, Sohn und Geist bereit! Lobt seinen heil'gen Namen! Die göttlich' Kraft Mach' uns sieghaft Durch Jesum Christum! Amen.

Adam Reußner, geb. 1471.

Mel. Werde munter, mein Gemüthe ꝛc.

1641. Gott und Vater! zu dir wendet Immer sich des Kindes Herz; Wenn du Freuden ihm gesendet, Oder wenn es weint im Schmerz. Also laß, o Herr, mich Dein Stets getrösten, stets mich freun! Laß

mein Auge dich nur schauen, Laß mein Herz nur dir vertrauen.

2. Wenn ich froh bin, laß mich beten, Daß die Freude heilig sey, Daß ich vor dich möge treten Von der Schuld im Herzen frei. Blick' ich ohne Scheu zurück Auf das froh empfundne Glück: Dann hast du es selbst gegeben; — Preis und Dank dir für mein Leben!

3. Laß mich beten, wenn ich zage, Daß ich nicht verzag' im Drang! — Wenn ich dich im Herzen trage, Was ist da der Seele bang? Wenn ich gläubig vor dir steh', Gibt's dann irgend noch ein Weh? Ist in dir nicht allen Frommen Stets die beste Hülf' gekommen?

4. Laß mich beten allerwege, Laß mich beten Tag und Nacht, Wenn ich mich zum Schlummer lege, Wenn zum Licht das Aug' erwacht; Betend, wie es Christus heißt, Betend in dem heil'gen Geist. — Also betend laß mich leben, — Betend einst hinüber schweben! Heseliel.

Mel. Was mein Gott will, geschch ꝛc.

1642. Zieh deine Hand von mir nicht ab, O Gott, in diesem Leben, Wo von der Wiege bis ins Grab Viel Feinde mich umgeben! Ach und dein Kind Ist so gesinnt, Daß sich's nicht selbst kann leiden; Es irrt und weicht So bald und leicht Vom Weg auf beide Seiten.

2. Ich habe nun, mein Gott, durch dich Den guten Weg gefunden, Und dir auf Treu' und Glauben mich Mit Hand und Mund verbunden. Ich will nun dein Auf ewig seyn! Ich sag's mit tiefer Rührung; Allein entzieh' Auf Erden nie Mir deine Gnadenführung!

3. Du kennst mein Herz; ach laß mich nicht Des Herzens Wege gehen; Gib Kraft, wenn es dir widerspricht, Ihm fest zu widerstehen! Laß Fleisch und Blut Mit starkem Muth Durch deinen Geist mich zwingen, Und fromm und treu, Ohn' feige Scheu', Nach heil'gem Leben ringen.

4. Die Zeit ist bös' und arg die Welt; Laß deinen Geist mich warnen, Eh' mich die Netze, die sie stellt, Verstricken und umgarnen. Laß unverführt, Ja unberührt Von ihrer Lust mich zeigen; Und wenn sie neckt Und schilt und schreckt, So lehr' mich gehn und schweigen.

5. Verlaß mich nicht, und führe du Auf gutem Weg mich weiter! Bewahre mich vor falscher Ruh, Ist's Leben froh und heiter. Nimm meiner wahr, Wenn mich Gefahr Hat unversehn's betreten; Und wenn mir Noth Und Unfall droht, So lehr' mich kindlich beten.

6. Dein Wort sey all mein Leben lang Der Seele kräft'ge Speise, Und deines Namens Lobgesang Mein Lied auf meiner Reise; Dein lieber Sohn Mein Gnadenthron, Vor dem ich Gnade finde; Sein theures Blut Mir Kraft und Muth, Dadurch ich überwinde.

7. Drum zieh' die Hand von mir nicht ab! Das ist's, warum ich bitte; Bewahr' und leite bis zum Grab All' meine Tritt' und Schritte. In deine Händ' Am letzten End' Nimm meinen Geist zu Gnaden, Dann bin ich da, Wohin du ja So freundlich mich geladen! C. J. P. Spitta.

Mel. Alles ist an Gottes Segen ꝛc.

1643. Nimm die Rede meines Mundes, Mein Gespräch des Herzensgrundes, Mein Gott, mit Gefallen an! Komm' ich zu dir als ein Armer, Zeig' dich mir als ein Erbarmer, Der dem Sünder helfen kann!

2. Bet' ich in der Reu' der Sünden, Laß dich, o Vertreter, finden, Der du bei dem Vater bist! Sind wir schon unnütze Knechte, So ist Jesus der Gerechte, Der der Welt Versöhner ist.

3. Fühl' ich täglich in der Seele, Wie mir noch so vieles fehle, Das ich auch erbeten soll: O so mach' aus deiner Fülle, Reicher Heiland, wie's dein Wille, Mich mit Gnad' um Gnade voll!

4. Wenn ich in bethränter Bitte Dir mein kindlich Herz ausschütte, Bei der Ruthe deiner Zucht: Laß den Geist ein Abba schreien, Und mir Kind'srecht angedeihen, Das den Schooß des Vaters sucht.

5. Laß mich in den letzten Stunden, Als versöhnt durch heil'ge Wunden, In getroster Hoffnung stehn: „Jesu, du hast's ja versprochen! Laß, wann Aug' und Herz gebrochen, Meinen Geist gen Himmel gehn!“ Ph. Fr. Hiller.

Mel. Wie wohl ist mir ꝛc.

1644. Vergiß mein nicht, daß ich dein nicht vergesse, Daß ich beständig meine Pflicht ermesse, Herr, gegen dich! erinn're

stets mein Herz Der unzählbaren, theuern Seligkeiten, Die du mir ungesucht hast wollen zubereiten! Du wirst, was mir hinfort gebricht, Vergessen nicht.

2. Verlier' mich nicht, mein Hirt, aus deinen Armen, Aus deiner Hand, aus deiner Huld Erbarmen, Von deiner Weide, die mein Herz erquickt, Aus deinem Führen, Locken, Warnen, Sorgen, Das ich bei dir genieß' vom Abend bis zum Morgen! So lang' dein Stab sein Amt verricht't, Verlier' mich nicht!

3. Verlaß' mich nicht! — mein Herr und bester Lehrer, Bei der Gefahr so vieler Friedensstörer; O wache gnädig, und laß dein Panier Mich ringsumher wie tausend Schilde decken, Daß keines Feindes Macht und Herr mich kann erschrecken; Dein Auge leite mich im Licht! — Verlaß mich nicht!

4. Verstoß mich nicht; doch wie kannst du verstoßen, Du, dessen Augen für die Sünder flossen? Du, dessen Herz für uns am Kreuze brach? Dein Mitleid heißt dich gern die Schwachen tragen; Wer sollte, Herr, bei dir an der Vollendung zagen, Da dir das Herz vor Liebe bricht? — Verstoß mich nicht!

5. Vergiß auch nicht, Herr, deine Reichsgenossen, Für die dein Blut in voller Kraft geflossen; O fasse sie mit deiner Liebesmacht! Gib, daß dein Volk sich deiner bald erfreue, Und Jeglicher dir stift' ein Denkmal deiner Treue. Ja, laß uns unsre theure Pflicht Vergessen nicht!

6. Vergiß mein nicht! und wer kann dich vergessen? Wir können ja die Gnade nicht ermessen, Daß wir in dir, und du in uns willst seyn! Wie sollt' ich nicht an dich, du an mich denken, Da du mich willst in dich, und dich in mich versenken? Du wirst mich ewiglich, mein Licht, Vergessen nicht!

Gottfried Arnold.

Mel. Zion klagt mit Angst und Schmerzen ꝛc.

1645. Frommer Vater, Gott der Stärke, Dein Licht ist von Wechsel frei, Und in jedem deiner Werke Bist du heilig, wahr, getreu! Ach, ich klage dir mit Leid Meine Unbeständigkeit; Denn mein Herz ist, gleich den Wogen, Leicht bewegt und bald betrogen.

2. Bald durch Menschenfurcht und Liebe, Bald durch Ehre, Ruhm und Geld, Bald durch böse Wollusttriebe Und durch Aergerniß der Welt. Bald treibt die Verfolgung mich, Bald die Armuth hinter sich; Bald macht eine andre Seuche, Daß ich von dem Höchsten weiche.

3. Dir zu Füßen sink' ich billig, Und bekenn' es, mir zur Schmach: Oftmals ist mein Geist zwar willig, Aber ach, mein Fleisch ist schwach! Ach, mein Vater, rechne du Mir nicht solche Sünden zu, Weil wir Arme deine Gaben Nur in schwachen Scherben haben.

4. Ach, befestige mein Herze! Nur die Gnade macht es fest, Daß mich unter allem Schmerze Muth und Hoffnung nicht verläßt. Deine Ehre, Herr, dein Ruhm Sey mein einzig Eigenthum! Lehr' mich aller Gunst und Schätzen Deine Liebe vorzusetzen!

5. Lasse den lebend'gen Glauben, Und die hoffende Geduld Mir nichts auf der Erde rauben; Steh' mir bei mit deiner Huld, Daß ich, Herr, von deiner Treu' Ewig unzertrennlich sey; Gib mir aber alle Stunden Neue Kraft aus Christi Wunden!

6. Laß den Undank dieser Erden Und den Hohn der blinden Welt Mir nicht zur Versuchung werden, Wenn das Leiden mich befällt! Willig steht der Christ im Streit, Leidend um Gerechtigkeit; Hilf mir, dein Verheißen fassen, Und mich fest auf dich verlassen.

7. Gib ein Herz mir, das im Glücke Nicht verwegen, stolz und frei, Und bei widrigem Geschicke Nicht verzagt, noch mürrisch sey. Zieh' mein Herz mit Großmuth an, Daß es etwas wagen kann, Und nicht vor dem Kampf und Siege Feig, ermattet unterliege!

8. Wehre allem Trug vom Teufel, Der die Wahrheit will verdrehn; Laß mich wider allen Zweifel Auf der Wahrheit Gottes stehn, Daß ich alle Satanswuth Und der Pfeile Feuergluth Stets aus deines Wortes Gründen Kräftiglich mög' überwinden.

9. Herr, versiegle, weil ich lebe, Meinen Geist mit deinem Geist, Der ein sichres Zeugniß gebe, Daß du mich dort erben heiß't! Zeichne meine Stirn, mein Herz, Daß der Feind weich' hinterwärts, Und mich Niemand dir entreiße, Weil ich dir versiegelt heiße!

10. Halt' mich auf dem Grund erbauet, Den du unbeweglich nennst, Wo man dieses Siegel schauet: „Daß du, Herr, die Deinen kennst!“ Nimm durch deine Gottesmacht Meine Seligkeit in Acht, Und bewahre mich im Sterben Noch als deinen Himmelserben! Ph. Fr. Hiller.

Mel. Nun ruhen alle Wälder ꝛc

1646. Herr, höre! Herr, erhöre! Breit' deines Namens Ehre An allen Orten aus. Behüte alle Stände; Durch deiner Allmacht Hände Beschütze Kirche, Land und Haus.

2. Ach laß dein Wort uns Allen Noch ferner reichlich schallen Zu unsrer Seelen Nutz! Bewahr' uns vor den Rotten, Die deiner Wahrheit spotten, Beut allen deinen Feinden Trutz.

3. Gib du getreue Lehrer, Und unverdroßne Hörer, Die beide Thäter sey'n; Auf Pflanzen und Begießen Laß dein Gedeihen fließen Und Früchte reichlich ernten ein.

4. Du wollst uns hoch beglücken, Mit hellen Gnadenblicken Auf unsern König sehn; Ihn schützen auf dem Throne, Auf seinem Haupt die Krone In vollem Glanze lassen stehn.

5. Laß Alle, die regieren, Ihr Amt getreulich führen! Schaff jedermann sein Recht, Daß Fried' und Treu sich müssen In unsrem Lande küssen; Ja segne Mann, Weib, Herrn und Knecht.

6. Erhalt in jeder Ehe, Beim Glücke, wie beim Wehe, Rechtschaffne Frömmigkeit. In Unschuld und in Tugend Gedeihe unsre Jugend, Zu deines Reiches Dienst bereit.

7. O Vater, wend' in Gnaden Krieg, Feuer, Wasserschaden Und Sturm und Hagel ab! Bewahr des Landes Früchte Und mache nicht zu nichte, Was deine milde Hand uns gab.

8. Laß alle gift'gen Seuchen Von unsern Grenzen weichen, Gib uns gesunde Luft. Laß Mißwachs, theure Zeiten Sich nicht bei uns verbreiten, Du nach dem Brod der Hunger ruft.

9. Gedenke voll Erbarmen Der Leidenden und Armen; Verirrte bring herein. Die Wittwen und die Waisen Wollst du mit Troste speisen, Wenn sie zu dir um Hülfe schrei'n.

10. Komm als ein Arzt den Kranken, Und die im Glauben wanken, Laß nicht zu Grunde gehn. Die Alten heb' und trage, Damit sie ihre Plage Geduldig können überstehn.

11. Die Reisenden beschütze; Bleib der Verfolgten Stütze; Die Sterbenden begleit' Mit deinen Engelscharen, Daß sie im Frieden fahren Zu Zions Freud' und Herrlichkeit.

12. Nun, Herr, du wirst erfüllen, Was wir nach deinem Willen In Demuth jetzt begehrt. Wir sprechen gläubig Amen In unsers Jesu Namen; So ist gewiß der Wunsch gewährt! Benj. Schmolke.

Mel. Nun ruhen alle Wälder ꝛc.

1647. Herr, der mit milden Händen Liebt Gaben auszuspenden, — Deß Wonne Segnen ist; Vor den mit Flehn und Beten Die Millionen treten Und schmecken, wie du gütig bist!

2. Zu dir flehn Engelheere, Denn Schwäch' und Armuth wäre Ihr Erbtheil ohne dich; Und Dank für neue Gaben, Die sie erbeten haben, Erneut ihr Loblied ewiglich.

3. Auch wir, wir Aermern, nahen, Um Segen zu empfahen Aus deiner reichen Hand. Ja, in dein Herze schütten Wir glaubig unsre Bitten, Durch dein Verheißungswort ermannt.

4. Wir glauben, Herr, wir glauben! Nichts soll uns deß berauben; Du bleibst dem Worte treu, Und mehrst von Grad zu Grade Den Zufluß deiner Gnade, Denn sie ist alle Morgen neu.

5. Hier sieh' uns, deine Beter, Als deines Volks Vertreter Vor deinem Gnadenthron, Und sieh' mit Wohlgefallen Des Flehens Rauchwerk wallen. — Wohl uns! du siehst und segnest schon.

6. Der Segen deines Mundes, Der Friede deines Bundes Sey deines Volkes Heil; Und das, was sein Beginnen Bedarf von Auß' und Innen, Sey täglich sein bescheidnes Theil!

7. Beschirm' uns unsre Hütten, Und ordne drin die Sitten Durch deinen reinen Geist. Laß seine Kräfte walten Und uns zum Volk gestalten, Das dich durch Treu' im Kleinen preist.

8. Lehr' uns beherzt im Glauben, In Einfalt fromm wie Tauben, Und klug wie

Schlangen seyn, Im Gottvertrauen kindlich, In Treu' unüberwindlich, Im Lieben zart und fleckenrein.

9. Ja, lautre Gottesliebe! Durchdring' all' unsre Triebe, Und fördre Gottes Werk; Daß sich dein Reich vermehre, Sey unsres Lebens Ehre Und unverrücktes Augenmerk!

10. Ein Ziel, Ein großer Meister Knüpf' an der höhern Geister Auch unsern Glaubenseifer, Daß einst die weite Erde Mit allen Himmeln werde Ein Gottesreich, Ein Gottespreis! C. P. Garve.

Mel. Christus, der ist mein Leben ꝛc.

1648. Ach bleib mit deiner Gnade Bei uns, Herr Jesu Christ, Daß uns hinfort nicht schade Des bösen Feindes List!

2. Ach bleib mit deinen Worten Bei uns, Erlöser werth, Auf daß uns hier und dorten Sey Gut' und Heil beschert!

3. Ach bleib mit deiner Klarheit Bei uns, du werthes Licht; Umgürt uns mit der Wahrheit, Damit wir irren nicht!

4. Ach bleib mit deinem Segen Bei uns, du reicher Herr; Heil, Gnad' und all Vermögen Reichlich in uns vermehr!

5. Ach bleib mit deinem Schutze Bei uns, du starker Held, Daß uns der Feind nicht trutze, Noch uns bestrick' die Welt!

6. Ach bleib mit deiner Treue Bei uns, du Herr und Gott; Beständigkeit verleihe, Hilf uns aus aller Noth!

7. Ach bleib mit deinem Frieden Bei uns auch noch im Tod, Und sprich uns zu, den Müden: „Ihr seyd versöhnt mit Gott!“ Dr. Josua Stegmann. (E. 7. neuerer Zusatz.)

Mel. Sollt' es gleich bisweilen scheinen ꝛc.

1649. Urquell aller Seligkeiten, Die in Strömen sich verbreiten Durch der Schöpfung weit Gebiet, Vater, hör' mein flehend Lied!

2. Nicht um Güter dieser Erde, Des erhab'nen Geists Beschwerde, Um die Weltlust komm' ich nicht, Vater, vor dein Angesicht!

3. Schätze, die mich nicht verlassen, Wann ich sterbend werd' erblassen, Tugenden, des Christen werth, Sind es, die mein Herz begehrt.

4. Geber aller guten Gaben! Festen Glauben möcht' ich haben, Wie ein Meerfels unbewegt, Wenn an ihn die Woge schlägt;

5. Lieb', aus deinem Herzen stammend, Immer rein und immer flammend; Liebe, die dem Feind verzeiht, Und dem Freund das Leben weiht;

6. Hoffnung, die mit hohem Haupte, Wenn die Welt ihr Alles raubte, Hinblickt, wo sie wonnevoll Alles wieder finden soll;

7. Starken Muth im Kampf des Christen Mit der Welt und ihren Lüsten; Sieg dem Geist, und, wenn er siegt, Demuth, die im Staub sich schmiegt;

8. Duldung, alle Lebensplagen Mit Gelassenheit zu tragen; Stilles Harren, bis der Tod Mich erlöst auf dein Gebot;

9. Seelenruhe, Muth im Sterben, Wann die Lippen sich entfärben, Und der letzte Seufzer spricht: „O mein Jesu, laß mich nicht!“

10. Willst du, Herr von meinem Leben, Diese Seligkeit mir geben, So wird meiner Leiden Nacht Mir zum heitern Tag gemacht!

11. Immer will ich beten, ringen, Stille harren, Dank dir bringen, Bis dein Ruf einst meinen Geist Zu dir, Vater, kommen heißt.

12. Seele, gib dich nun zufrieden! Jesus kömmt, und stärkt die Müden; Nur vergiß nie sein Gebot: „Sey getreu bis in den Tod!“ Ch. Ferd. Dan. Schubart.

Mel. Schmücke dich, o liebe Seele ꝛc.

1650. Herr, vor dem die Engel knieen Und in sel'ger Andacht glühen; Herr, dem Sonne, Mond und Sterne Willig dienen nah und ferne; Herr von unzählbaren Reichen, Großer König, ohne gleichen: Du vergönnst auch mir zu beten, Kindlich vor dich hinzutreten!

2. Alles darf ich dir bekennen, Darf im Sohn dich Vater nennen, Und du blickst, wie Väter pflegen, Mir voll Lieb' und Huld entgegen; Hörst, was ich von dir begehre, Trocknest meines Jammers Zähre, Gibst mir noch vor meinem Flehen Ueber Bitten und Verstehen.

3. O so höre, Vater, höre, Was ich demuthvoll begehre! Laß mich inniglich entbrennen, Dich zu suchen, zu erkennen, Daß mich, wo ich bin und lebe, Deine Herrlichkeit umschwebe, Und ich dich in Freud' und Schmerzen Immer trag' in meinem Herzen.

4. Er, der für uns wollte sterben Zur Erlösung vom Verderben, Jesus, bleibe meine Freude, Daß ich nie von ihm mich scheide. Mag der Weltsinn auch das Sehnen Meines Herzens stolz verhöhnen: Halt mich fest in diesem Glauben, Laß mir nichts dieß Kleinod rauben!

5. Deinen Geist, der Schwachen Führer, Gib auch mir, Gott, zum Regierer, Daß ich keinen Pfad erwähle, Drauf ich meines Ziels verfehle; Daß ich treu nach Wahrheit ringe, Jede Sündenlust bezwinge, Christlich froh sey, christlich leide, Christlich fromm auch einst abscheide.

6. Willst du, Herr, zum Geistesleben Auch noch Erdengut mir geben: Gib Gesundheit, Muth und Kräfte, Segen zum Berufsgeschäfte, Daß ich, Dürftige zu laben, Immer mög' ein Scherflein haben, Und daß Liebe, Fried' und Treue Mich bei deinem Volk erfreue. Joh. Christoph Fröbing.

Mel. Ach bleib' mit deiner Gnade ꝛc.

1651. So lang' ich hier noch walle, Soll dieß mein Seufzer seyn: Ich sprech' bei jedem Falle: „Herr, hilf mir, ich bin dein!"

2. Wenn ich am Morgen wache, Und schlafe Abends ein, Befehl' ich Gott die Sache: „Herr, hilf mir, ich bin dein!"

3. Geh' ich an die Geschäfte, Bitt' ich, daß sie gedeihn, Ihn um Verstand und Kräfte: „Herr, hilf mir, ich bin dein!"

4. Will sich mein Fleisch vergehen, Betrogen von dem Schein, So halt' ich an mit Flehen: „Herr, hilf mir, ich bin dein!"

5. Wenn mich die Sünden kränken, So kann ich noch allein An den Versühner denken: „Herr, hilf mir, ich bin dein!"

6. Fühl' ich mich schwach im Beten, Und ist mein Glaube klein, Soll mich sein Geist vertreten: „Herr, hilf mir, ich bin dein!"

7. Muß ich in Leidenstagen Verlassen, einsam seyn, So will ich kindlich sagen: „Herr, hilf mir, ich bin dein!"

8. Will Satan mich berauben, Und macht die Welt mir Pein, Ruf' ich getrost im Glauben: „Herr, hilf mir, ich bin dein!"

9. Macht auch mein Herz mir Grauen, Der Herr sey nicht mehr mein, So seufz' ich voll Vertrauen: „Herr, hilf mir, ich bin dein!"

10. In meinen letzten Stunden Schätz' ich mich heil und rein Durch meines Heilands Wunden; Er hilft mir, ich bin sein! Ph. Fr. Hiller.

Mel. O Gott, du frommer Gott ꝛc.

1652. Ach Gott, verlaß mich nicht! Gib mir die Gnadenhände; Ach, führe mich, dein Kind, Daß ich den Lauf vollende Zu meiner Seligkeit. Sey du mein Lebenslicht, Mein Stab, mein Hort, mein Schutz; Ach Gott, verlaß mich nicht!

2. Ach Gott, verlaß mich nicht! Regiere du mein Wallen; Ach laß mich nimmermehr In Sünd und Schande fallen! Gib mir den guten Geist, Gib Glaubenszuversicht, Sey meine Stärk und Kraft; Ach Gott, verlaß mich nicht!

3. Ach Gott, verlaß mich nicht! Ich ruf aus Herzensgrunde: Ach Höchster, stärke mich In jeder bösen Stunde! Wenn mir Versuchung naht Und meine Seel ansicht, So weiche nicht von mir; Ach Gott, verlaß mich nicht!

4. Ach Gott, verlaß mich nicht! Komm gnädig mir entgegen; Ach Vater, kröne doch Mit reichem Himmelssiegen Die Werke meines Amts, Die Werke meiner Pflicht, Zu thun, was dir gefällt; Ach Gott, verlaß mich nicht!

5. Ach Gott, verlaß mich nicht! Ich bleibe dir ergeben; Hilf mir, o großer Gott, Recht glauben, christlich leben Und selig scheiden ab, Zu sehn dein Angesicht; Hilf mir in Noth und Tod; Ach Gott, verlaß mich nicht! Salome Frank.

Mel. Ringe recht, wenn Gottes Gnade ꝛc.

1653. Der du trugst die Schmerzen Aller, Vielgeübter Menschensohn, Blick' auf deine armen Waller Nun vom ew'gen Königsthron!

2. Walte, Herr, mit deiner Gnade Ueber deiner kleinen Schaar; Gieß' auf unsre Pilgerpfade Deinen Segen wunderbar!

3. Deines Geistes leises Wehen Fach' in uns dein Leben an, Daß wir festen Schrittes gehen Deine schmale Glaubensbahn!

4. In das Innerste der Herzen Sprich dein: „Friede sey mit euch!" Will die Noth des Lebens schmerzen, Mach' uns in dir froh und reich!

5. Als ein Born von Lieb' und Wahrheit,

Als ein Licht am dunkeln Ort Wohne, wirke, leb' in Klarheit Unter uns dein heil'ges Wort!

6. Führt das eigne Herz uns irre, Wache du und rette du; Nach des Tagewerks Gewirre Schenk' uns deine Sabbathruh'!

7. Will Versuchung uns umfangen, Laß uns schau'n dein Kreuzesbild! Will im Kampf die Seel' erbangen, Sey du Sieger, Schirm und Schild!

8. Deck' uns schön geschmückter Sünden Wurzel auf, und laß uns dann Bald den Weg zum Kreuze finden, Wo die Schuld du ausgethan!

9. Wird die Abenddämm'rung trüber, Stern vom Morgen, leucht' uns stets; Trag' uns oft zu dir hinüber Auf den Schwingen des Gebets!

10. Unsre dunkeln Lampen schmücke Mit des Glaubens Oel fortan; Stärke unsrer Hoffnung Blicke Ins verheißne Kanaan!

11. Gieße über die Gemeine Deiner Liebe Reichthum aus, Und in seligem Vereine Führ' uns heim ins Vaterhaus!

12. O wie wollen wir dich loben, Guter Hirte, wenn du einst In der Mutterstadt dort oben Deine Heerde dir vereinst!

Meta Heußer.

Mel. Mein Herzens-Jesu ꝛc.

1654. Ach Gott des Himmels, lasse mir Und Allen auf der Erden Den uns so väterlich von dir Beschiednen Theil stets werden; Gib jedem immerdar nach Noth Sein zugedachtes täglichs Brod Und ein genügsam Herze!

2. Gib Mäßigkeit und Dankbarkeit, Wenn du uns viel beschieden; Und wenn uns weniger bereit, So mach uns doch zufrieden. Leg uns nur deinen Segen zu; Wo man dir traut, erstattest du Durch Segen alle Mängel.

3. Gib, daß uns keine Sorge frißt; Laß ein abgöttisch Geizen, Das alles Uebels Wurzel ist, Uns nicht zu Lüsten reizen; Laß mich die Lügen nicht zum Schild, Das Gold mir nicht zum Götzenbild, Den Bauch zum Gott nicht machen.

4. Laß mich nicht Ehre, Lust und Geld, Mir selbst zum Strick, verlangen; Gebrauch' ich etwa dieser Welt, Laß mich nicht daran hangen. Die Zeit ist kurz, uns ruft das Grab; Laß mich das haben, was ich hab', Als wenn ich es nicht hätte.

5. Ach präge stets mir in den Sinn, Daß ich, um auszuhalten, Gesetzt in deine Güter bin, Sie redlich zu verwalten. Es eilt ja schon der Tag herzu; Da willst du, daß ich Rechnung thu Von allen deinen Gütern.

6. Gib Frieden und Zufriedenheit Auf allen unsern Wegen; Verleih uns fromme Obrigkeit, Und kröne sie mit Segen; Die Untern lehre insgemein Gewissenhaft, gehorsam seyn, Und für die Obern beten.

7. Laß deiner Gnade Sonnenschein In unsrem Lande glänzen; Laß keine Feinde bei uns ein Und schütze unsre Gränzen; Laß deiner Engel starke Schaar Um uns bei drohender Gefahr Zur festen Mauer werden!

Ph. Fr. Hiller. (Nach Joh. Arndt.)

Mel. Der Tag ist hin, mein Jesu ꝛc.

1655. Immanuel, blick' auf uns Pilger alle, Und schaffe, daß dir jeglicher gefalle! Wir stehen hier vor deinem Angesicht: O guter Herr, verstoß' uns Arme nicht!

2. Wir brauchen Licht, die wir uns Christen nennen, Damit wir dich und deine Kraft erkennen. Ach sey uns Sonn' und Mond und Morgenstern! Durchleucht' uns ganz, du Herrlichkeit des Herrn!

3. Wir brauchen Gnade, die du uns bereitet, Als du am Kreuz die Arme ausgebreitet. Was sind wir ohne Gnade? Nichts sind wir! Herr, unser Leben stehet nur in dir!

4. Wir brauchen Geist; den sende uns hernieder In Herzensgrund, in Sinne und in Glieder, Daß er uns fein in Wort und Werken treibt, Und dir, dem Haupt, auf ewig einverleibt.

5. Wir brauchen Muth, in Trübsal uns zu schicken, Und unters Kreuz mit Freudigkeit zu bücken. Herr, schenk' uns doch auch diese Heldenart Bis in den Tod, bis zu der Himmelfahrt!

6. Wir brauchen Sanftmuth, solche, die uns hassen, Mit Liebeshänden kräftiglich zu fassen, Damit ihr Herz für dich gewonnen werd'! O Jesu, diese Kraft werd' uns bescheert!

7. Wir brauchen Demuth, die sich willig beuget, Und in der Selbstniedrigung bezeuget, Daß Gottes Reichthum bei

den Armen ist; Gib solche Demuth uns, Herr Jesu Christ!

8. Immanuel! schwing' hoch die Siegesfahnen, Und sammle dir fein viele Unterthanen, Die recht und schlecht auf deinem Worte stehn, Und durch den Tod ins neue Leben gehn!

9. Immanuel! erhör' uns arme Kinder! Immanuel! erquicke deine Sünder! Immanuel! komm, mache dir uns gleich! Immanuel! gib uns dein Himmelreich!

Hieronymus Annoni.

Mel. Wie groß ist des Allmächt'gen Güte ꝛc.

1656. Du guter Hirt' auf Zions Auen, Du treuer Heiland, Jesu Christ, Der du dir Kirch' und Haus zu bauen So wundertreu und fleißig bist: Ach, trag' uns auch zu deiner Heerde, Sprich uns dein göttlich Leben ein, Daß jedes bald dein Lämmlein werde, Still, glaubig, heiter, keusch und rein!

2. Hier liegen wir, wie Todtenbeine, Nichts hilft uns, als dein Lebenshauch! Wir sind ja nichts, als harte Steine, Rauh und untauglich zum Gebrauch, Bis daß uns deine Hand behauet Und liebend in die Arbeit nimmt, Und, wenn sie Gottes Tempel bauet, Auch uns den rechten Ort bestimmt.

3. O Lebenssonn', o Aug' voll Gnaden, Wann strahlt uns ganz dein sel'ger Schein? Ach, führ' uns stets auf Gottes Pfaden, Und laß uns ihm versöhnet seyn! Dein Wort sey uns im Herzen kräftig, Dein hoher Name sey uns süß; Mach' uns in deinem Dienst geschäftig, Und steure aller Hinderniß!

4. Du bist das Haupt, wir deine Glieder, Du König von dem Himmelsheer! Wir preisen dich, wir singen Lieder, O wenn's nur reiner, besser wär'! Laß selbst dein Rauchwerk aufwärts steigen, Theil' uns des Geistes Gaben aus; Laß sich den Himmel zu uns neigen, Und nimm uns einst zu dir nach Haus!

Hieronymus Annoni.

Mel. Erhalt uns, Herr, bei deinem ꝛc.

1657. Ich trete, Herr, vor deinen Thron, Und bitt' in deinem lieben Sohn: Wend' dein erbarmend Angesicht Von mir, dem armen Sünder, nicht!

2. Du hast mich, o Gott Vater, mild Geschaffen dir zum Ebenbild; In dir bin, leb' und webe ich; Vergehen müßt' ich ohne dich.

3. Errettet hast du mich gar oft Ganz wunderbar und unverhofft, Da nur ein Schritt, ja, nur ein Haar Mir zwischen Tod und Leben war.

4. Verstand und Ehr' hab ich von dir. Des Leibes Nothdurft gibst du mir, Dazu auch einen treuen Freund, Der's auch in Trübsal herzlich meint.

5. Sohn Gottes! du hast durch dein Blut Erlöst mich von der Hölle Gluth, Und das Gesetz für mich erfüllt, Und meiner Seele Pein gestillt.

6. Wenn Sünd' und Satan mich verklagt, Daß mir das Herz im Leib verzagt, Dann bitt'st als Mittler du für mich, Und Gott, dein Vater, höret dich.

7. Du bist mein Priester allezeit, Mein Heil, mein Licht in Freud' und Leid; Ich kann durch dein Verdienst allein Hier ruhig und dort selig seyn.

8. Gott, heil'ger Geist! du höchste Kraft, Des Gnade in mir Alles schafft: Ist etwas gut und recht an mir, So stammt es wahrlich nur von dir!

9. Dein ist's, daß ich Gott recht erkenn', Ihn meinen Herrn und Vater nenn', Sein wahres Wort und Sakrament Behalt' und lieb' bis an mein End';

10. Daß ich in Anfechtung besteh', Und nicht in Trübsal untergeh', Daß ich im Herzen Trost empfind', Und endlich freudig überwind'.

11. Drum dank' ich dir mit Herz und Mund, O Gott, zu jeder Lebensstund' Für alle Treu' und Liebesthat, Die meine Seel' empfangen hat.

12. Ja, Vater, deine Gnadenhand Bleib' über mir heut' ausgespannt! Mein Amt, Freund, Ehr', Leib, Seel' und Gut Befehl' ich dir in deine Hut.

13. Hilf, daß ich sey von Herzen fromm, Damit mein ganzes Christenthum Aufrichtig und rechtschaffen sey, Nicht Augenschein und Heuchelei.

14. Erlaß' mir meine Sündenschuld, Und hab' mit deinem Knecht Geduld. Zünd' in mir Lieb' und Glauben an, Daß ich voll Hoffnung wallen kann.

15. Hilf, daß ich selig sterben mag; Dann wecke mich am jüngsten Tag, Daß ich dich schaue ewiglich. Amen, Amen, erhöre mich!

Bode von Hodenberg.

Mel. O Gott, du frommer Gott ꝛc.

1658. Mein Herr, vergiß mein nicht, Wenn Trübsal mich umnachtet, Und meine Seele bang Nach deiner Hülfe schmachtet! Erquicke mich mit Trost, Wie mir dein Wort verspricht, Das nimmer lügen kann; — Mein Herr, vergiß mein nicht!

2. Mein Herr, vergiß mein nicht, So oft ich zu dir trete, Dein Gnadenantlitz such' In brünstigem Gebete. O neige dann zu mir Dein Vaterangesicht! Ich bin dein liebes Kind; — O Herr, vergiß mein nicht!

3. Mein Herr, vergiß mein nicht, Wenn meine Zunge schweiget, Und kaum ein Seufzer selbst Aus meinem Innern steiget, Ja, wenn der Seufzer selbst Der Seele einst gebricht; — Du kennst des Herzens Grund; — Mein Herr, vergiß mein nicht!

4. Mein Herr, vergiß mein nicht In meinen guten Tagen, Und hilf den Sonnenschein Zum Heile mir ertragen! — Gib mir ein armes Herz, Und zeig' mir dein Gericht, — Und sey allein mein Schatz; — Mein Herr, vergiß mein nicht!

5. Mein Herr, vergiß mein nicht! Wenn ich dein sollt' vergessen Und weichen fern von dir, — Dann laß mich unterdessen Nicht finden Ruh und Rast, Bis mir mein Herze bricht, Und Ruhe sucht bei dir; — Mein Herr, vergiß mein nicht!

6. Mein Herr vergiß mein nicht In meinen letzten Stunden, Wann alle Lebenskraft Und Sinnen mir verschwunden; In dunkler Todesnacht Sey du mein helles Licht! Gedenk' in Gnaden mein! — Mein Herr, vergiß mein nicht!

Wilhelm v. Biarowsky.

Mel. Schmücke dich, o liebe Seele ꝛc.

1659. Darf ich dir, dem Friedefürsten, Innig sagen all mein Dürsten, Was für meine Pilgertage Ich von dir zu bitten wage, Herr, so fleh' ich: mache täglich Weich das Herz mir und beweglich, Dich mit deinen Gnadenströmen Kindlich in sich aufzunehmen!

2. Hilf, daß mir kein Tag vergehe, Wo ich meine Schuld nur sehe, — Nein, auch dich, der mich erstritten Und für meine Schmach gelitten; Daß ich täglich fleh' in Reue, Doch den Gnadenthron nicht scheue, Wo du Licht und Seligkeiten Spenden willst nach allen Seiten.

3. Gib mir, hohe Wunderliebe, Täglich neue Geistestriebe, Mich mit dir, dem Göttlichreinen, Keusch im Grunde zu vereinen, Tiefer stets dich zu erkennen, Flammender für dich zu brennen, Ja, für dich, den Gott gesendet, Und deß Opfer mich vollendet!

4. Gib mir, wenn ich trüb' und schwächlich, Daß dein Geist mich unaussprechlich Seufzend vor dem Thron vertrete Und erhörlich in mir bete. — Sieh, ich bin so blind, so kränklich! Doch dein Heil ist unaussprechlich; — Laß mich, wenn ich nichts mehr habe, Leben stets von deiner Gabe!

5. Gib mir, daß ich treulich wache, Mich zum Scheiden fertig mache; Daß als Gottes Kind und Erbe Ich der Welt hier täglich sterbe, Höher mich in dir zu heben, Still in Herrlichkeit zu schweben, Und im Geiste sonder Grauen Dir ins Angesicht zu schauen.

6. Hilf, daß ich dir nimmer heuchle, Meinem Fleische nimmer schmeichle, Und auch bei des Eifers Flamme Keinen Sünder je verdamme. Mache mich zum lautern Kinde, Frei von jeder Lügenbinde, Herzlich gegen deine Freunde, Furchtlos gegen deine Feinde.

7. Gib, daß deine Gotteworte Hell durch meine Herzenspforte Als ein himmlisch Kriegsheer ziehen, Hehr, mit Siegesmelodien, Und mit herrlichen Gewalten Ihre Banner drin entfalten, Mich voll Wonne zu bereiten, Daß ich darf für Jesum streiten!

8. Laß mich Alles thun mit Ruhe, Was ich dir im Glauben thue; Laß mich nicht auf Menschen blicken, Wenn ich soll mein Amt beschicken, Nicht mit Sündern unterhandeln, Wenn es gilt vor dir zu wandeln. Willst du Weltschmach mir bescheiden? — Sey's, — darf ich für dich nur leiden!

9. Gib mir, Jesu, — du kannst's geben, — Ew'ges Licht und ew'ges Leben, Geistlich milde Frühlingssäfte, Freudenquellen, Liebeskräfte! Denn in mir bin ich erstorben, Aber du hast mich erworben; In mir muß ich untergehen, — In dir kann ich auferstehen!

10. Von der Welt will ich nichts haben; — Ich begehre deine Gaben, Deine Kraft, du Stern der Sterne, Der du kamst aus lichter Ferne, Uns in finstern Mitter-

nächten Deinen Strahl um's Haupt zu flechten, — Dich, den man am Kreuz verhöhnet, Dich, der mich mit Gott versöhnet!

11. Eine Stund' in deiner Nähe, Wo ich Dir ins Antlitz sehe, Ist viel besser, als sonst tausend, In dem Weltgedräng verbrausend. Lieber will ich seyn ein Wächter Deiner Thüre, du Gerechter, Als in Goldpaläſten wohnen, Wo sie dir mit Undank lohnen.

12. Halte mich bei Freud' und Schmerzen Ewig fest an deinem Herzen! Laß mich mit erkornen Seelen Inniger mein Herz vermählen, Liebe geben, Liebe nehmen, Deines Namens nie mich schämen, Daß mit ihnen ohne Wehe Ich dir einst zur Rechten stehe!

Albert Knapp.

Mel. Herr Jesu Christ, mein's Lebens Licht ꝛc.

1660. Nach dir, o Gott, verlanget mich, Mein Gott, ich denke stets an dich; Zieh mich nach dir, nach dir mich wend', Aus Zion deine Hülfe send'!

2. Die Sonnenblum' folgt ihrer Sonn', So folg' ich dir, o meine Wonn'; Nur wünsch' ich, daß ich könnte hier Ganz frei von Sünden folgen dir.

3. Doch leider hat der Sünde Gift Solch Uebel in mir angestift't, Daß sich der matte Geist nicht kann Davor recht schwingen himmelan.

4. Ach wer wird mich befreien doch Von meinem schweren Sündenjoch? O Herr, ich sehne mich nach dir: Befreie mich und hilf du mir!

5. Es ist mein Will' nach dir gericht't, Doch das Vollbringen mir gebricht; Und wenn ich auch hab Guts gethan, Klebt doch Unreines noch daran.

6. Gedenke, daß ich bin dein Kind, Vergib und tilge meine Sünd', Daß ich zu dir mit freiem Lauf Mich schwingen könne himmelauf.

7. Den Sinn der Welt rott' in mir aus, Sey du nur Herr in meinem Haus; Den Schild des Glaubens mir verleih', Und brich des Feindes Pfeil' entzwei.

8. Nach dir, mein Gott, laß mir forthin Gerichtet seyn den ganzen Sinn; Ich eigne dich mir gänzlich zu, Und such in dir nur meine Ruh.

9. Hinweg, hinweg, du schnöde Lust, Bleib mir auf ewig unbewußt! Was fortan mich vergnügen soll, Deß ist allein der Himmel voll.

10. Ach Alles, was mich reißt von dir, Du höchstes Gut, das treib von mir; In dir, mein Gott, in dir allein Laß hinfort meine Freude seyn!

Anton Ulrich, Herzog von Braunschweig.

Mel. Vater unser im Himmelreich ꝛc.

1661. Mein Abbaruf kommt vor den Thron, Zu dir, o Vater, durch den Sohn, Der mir das Wort in Mund gelegt Und mein Gebet stets vor dich trägt. Ich ruf' in Jesu Namen an, Bis mir dein Herz wird aufgethan.

2. In Jesu Namen heb' ich an, Weil ich nichts Größres nennen kann, Da dir dein Vaterherze bricht, Sobald mein Mund den Namen spricht; Denn er erinnert dich allzeit Der väterlichen Gütigkeit.

3. In Jesu Namen fahr' ich fort, Und dieses ist mein Losungswort, Daß, wenn vor Angst mein Mund auch schweigt, Dir dennoch dieser Name zeigt, Daß schon des Herzens Angst allein Ein stark Gebet kann vor dir seyn.

4. In Jesu Namen schließ' ich ein, Was mir kann gut und selig seyn; In diesem Namen liegt die Kraft, Daran so Leib als Seele haft't. Wenn ich damit gewaffnet bin, So nehm' ich Gnad um Gnade hin.

5. In Jesu Namen halt' ich dir Die mir geschenkte Knechtschaft für; Bist du der Vater, ich das Kind, So geht kein Seufzer in den Wind. — Sobald dein Geist im Herzen schreit, Gedenkst du der Barmherzigkeit.

6. In Jesu Namen stell' ich dir Des Sohnes Tod und Wunden für; Sein Blut schreit mehr, als Abels Blut, Gießt Oel in meiner Andacht Gluth. Ja, gäbest du mir kein Gehör, So wär' er auch nicht Jesus mehr.

7. In Jesu Namen halt' ich an, Bis ich Erhörung finden kann. Verbirg dich nur, Herr, wie du willt! So lange Jesu Wort noch gilt, So lange bleibst du auch mein Freund, Obgleich dein Ohr verschlossen scheint.

8. In Jesu Namen schließ ich drauf Der angefang'nen Seufzer Lauf. Mein Bitten wird ein Nehmen seyn Und ein vollkommner Freudenschein; Denn dieses Wort

dem Jünglinge ſollte tanzen. Es iſt hier faſt wie mit dem gerühmten geiſtigen Intereſſe am Kartenſpiele, das ſich, ohne den Hebel des Geldes, doch ſehr ſchlaff und matt erweist. Die Luſt des Tanzens gründet und beſchränkt ſich demnach auf eine gegenſeitige Annäherung der Geſchlechter, welche ſchon die gewöhnlichſte äuſſerliche und oberflächliche Sitte und Zucht bei jeder anderen Veranlaſſung für — unanſtändig und ſchädlich erklärt; aber wie? bei Muſik und Tanz, welche den verborgenen, welche den gefahrvollen, leicht entzündlichen Funken der Sympathie der Geſchlechter, mit verſchwenderiſchem Aufwande aller Reizmittel, zur hellen, heiſſen Flamme anfachen, hier allein, ſonſt nirgends, aber hier, in dieſem gefahrvolleſten Momente, ſollte jene Annäherung nun auf einmal ſchicklich, gefahrlos und unbedenklich ſeyn? O armes Geſchlecht, wie leicht ſetzeſt du dich über conſequentes Denken und Forſchen hinweg, wenn — dieſes mit deines Herzens Gelüſte in Zwieſpalt geräth! O argloſes Geſchlecht der roſenbekränzten Jugend, wie wenig biſt du dir der verborgenen Flamme und der Gefahr lebendig bewußt, die der Sorgloſe erſt gewahr wird, wenn ſchon das ganze Haus in verzehrenden Flammen ſteht! — So viel iſt gewiß und augenſcheinlich, für den Aufbau der Seele zum Höheren, Heiligen und Ewigen kann beim Tanze ſelbſt nichts, auch gar nie und gar nichts gewonnen, ſondern immer und überall nur verloren werden, und die Gefahr des Verluſtes liegt ſehr nahe und iſt ſehr groß; denn, wenn der Tanz auch ſonſt nichts Gefährlicheres wäre, ſo iſt er doch ſchon ein erkältender Nachtfroſt für die Saat des Heiligen in einem Herzen. Wo aber nichts zu gewinnen, ſondern nur zu

betrügt mich nicht, Weil Jesu Namen Amen! spricht.

Mel. Herr Jesu Christ, mein's Lebens Licht ꝛc.

1662. Gott, Vater in dem Himmel, sprich Dein Wort des Segens über mich, Daß ich im Frieden jeden Tag Beginnen und vollenden mag.

2. Herr! was mir deine Hand bestimmt, Was sie mir spendet oder nimmt, Glück oder Weh, das gelte mir Als Segen und Geschenk von dir.

3. Gib mir ein Herz, durch Gnade fest, Das dich in Allem walten läßt, Und unbedingt mit Kindesmuth In deinem Vaterwillen ruht.

4. Hilf, daß ich züchtig, klug und treu In Worten, Sinn und Werken sey, Und Alles, was zur Sünde räth, In mir befege durch Gebet.

5. Laß deines Sohnes Gnadenschein Beständig mir im Herzen seyn; Sein Leben, Wort und Kreuzesbild Sey meiner Seele Sonn' und Schild.

6. Fällt mir ins Herz dein Lebenswort, Dann wirke du, daß es sofort Im Innern aufkeimt, Wurzel schlägt Und Frucht für dich und Andre trägt.

7. Bedroht mich Trübsal und Gefahr, So rette du mich immerdar; Und laß mich, wenn ich Hülfe fand, Demüthig küssen deine Hand.

8. Sinkt aus der Hand mein Wanderstab, Geh ich ins finstre Thal hinab, So nimm, o Gott, mein Heiland, dann Dich meiner Seele herzlich an.

9. Schenk mir im letzten Augenblick Ein Vorgefühl von jenem Glück, Das du nach Tageshitz und Last Den Deinen dort bereitet hast!

Samuel Gottlieb Bürde.

Eigene Melodie.

1663. Vater unser im Himmelreich, Der du uns alle heißest gleich Brüder seyn, und dich rufen an, Daß von uns werd' Gebet gethan: Gib, daß nicht bet' allein der Mund, Hilf, daß es geh' von Herzensgrund!

2. Geheiligt werd' dein Name dein; Dein Wort bei uns hilf halten rein, Daß wir auch leben heiliglich, Nach deinem Namen würdiglich. Behüt' uns, Herr, vor falscher Lehr', Das arm verführte Volk bekehr'!

3. Es komm' dein Reich zu dieser Zeit, Und dort hernach in Ewigkeit! Der heil'ge Geist uns wohne bei Mit seinen Gaben mancherlei; Des Satans Zorn und groß' Gewalt Zerbrich, vor ihm die Kirch' erhalt'!

4. Dein Will' geschehe, Herr Gott, zugleich Auf Erden, wie im Himmelreich! Gib uns Geduld in Leidenszeit, Gehorsam sein in Lieb' und Leid; Und steure allem Fleisch und Blut, Das wider deinen Willen thut!

5. Gib uns heut' unser täglich Brod, Was man bedarf zur Leibesnoth! Behüt' uns, Herr, vor Krieg und Streit, Vor Seuchen und vor theurer Zeit, Daß wir in gutem Frieden stehn, Den Sorgen und dem Geiz entgehn!

6. All' unsre Schuld vergib uns, Herr, Daß sie uns nicht betrübe mehr, Wie wir auch unsern Schuldigern Vergeben ihre Schulden gern; Zu dienen mach' uns All' bereit, In rechter Lieb' und Einigkeit!

7. Führ' uns, Herr, in Versuchung nicht, Wenn uns der böse Geist anficht; Zur linken und zur rechten Hand Hilf uns thun starken Widerstand; Im Glauben fest und wohl gerüst't, Und durch des heil'gen Geistes Trost!

8. Von allem Uebel uns erlös'; Es sind die Zeit und Tage bös'! Erlös' uns von dem ew'gen Tod, Und tröst' uns in der letzten Noth. Bescheer' uns, Herr, ein sel'ges End', Nimm unsre Seel' in deine Händ'!

9. O Vater, dein ist ja das Reich, Du bist allmächtig auch zugleich! Gib, daß wir dir gehorsam sey'n, Und trau'n auf deine Macht allein; Gib, daß wir deine Herrlichkeit Jetzt preisen und in Ewigkeit!

10. Amen, das ist, es werde wahr! Stärk' unsern Glauben immerdar, Auf daß wir ja nicht zweifeln dran, Es sey also die Bitt' gethan Auf dein Wort in dem Namen dein; So sprechen wir das Amen fein.

Dr. M. Luther.

Eigene Melodie.

1664. Laßt uns rufen allzugleich Zum Vater im Himmelreich, Begehren mit Innigkeit Unsrer Seelen Seligkeit, Hier Gnad' und dort ewige Klarheit, Sprechend einträchtig in Geist und Wahrheit:

2. Unser Vater, Herre Gott, Allmäch-

tiger Zebaoth! Du unbegreiflicher Geist, Im Himmel und Erdenkreis! Hilf, daß wir dich lernen recht erkennen, Liebhaben und würdig Vater nennen!

3. Dein Name voll Heiligkeit, Dein Wort, Weisheit und Wahrheit, Werd' von uns hier Tag und Nacht Für die Welt heilig gemacht, Das ist: heilig und löblich erwiesen, Und mit Herzen, Mund und That gepriesen.

4. Dein Reich komm' in unser Herz; Christus und dein theuer Gesetz Verfüg' uns zu deiner G'mein, Und regier' uns All in Ein, Daß wir durch solch Regiment auf Erden, Auf zu dir gezogen mögen werden.

5. Hilf, daß wir deinen Willen Allzeit mögen erfüllen, Uns in Christo heiligen, Und mit dir vereinigen, Unsern Willen mit deinem vergleichen, Und zu keinen Zeiten von dir weichen.

6. Gib uns, Vater, Herre Gott, Auch heut' unser täglich Brod, Das ist: Kleidung, Speis' und Trank, Uns zum Segen, dir zum Dank, Und verleih', daß man's also genieße, Daß uns dir zu dienen nicht verdrieße.

7. Unsre Schuld und Missethat Vergib uns auch, Herre Gott; Verschon' unsrer Dürftigkeit, Aus Gnad' und Barmherzigkeit! Duld' uns, wie wir unsre Brüder dulden, Wenn sie etwas wider uns verschulden.

8. Leit' uns nicht in Versuchung, In gefährlich' Anfechtung, Denn wir sind in solcher Sach' Von uns selbsten viel zu schwach; Wir müssen uns bald gefangen geben. O Herr, laß uns nicht das Bös' ankleben;

9. Sondern steh' uns gnädig bei, Mach' uns alles Uebels frei; Leg' uns deinen Harnisch an, Und leit' uns auf deiner Bahn, Auf daß wir den ganzen Leib der Sünden, Welt, Tod, Teufel und Höll' überwinden.

10. Amen! sprechen wir allzugleich, O Vater im Himmelreich! Du wollest durch deinen Sohn Barmherzigkeit an uns thun, Und deß, was wir jetzt von dir begehren, Väterlich zur Seligkeit gewähren.

Böhmische Brüder.

Mel. Wer weiß, wie nahe mir mein Ende ꝛc.

1665. Gott Vater, der du allen Dingen Ein Anfang und ein Schöpfer bist, Dem alle Engel Lieder singen, So weit als Erd' und Himmel ist: Gott, Vater, sey in Ewigkeit Gelobet und gebenedeit!

2. Der du von allen Ewigkeiten Gezeuget deinen ew'gen Sohn, Und ihn am Ende dieser Zeiten Uns zugesandt vom Himmelsthron: Gott Vater ꝛc.

3. Der du uns hast in ihm erkoren, Eh' du der Welt gelegt den Grund, Und uns zu Kindern neu geboren, Aufrichtend einen ew'gen Bund: Gott Vater ꝛc.

4. Er ist die rechte Lebenssonne, Draus alle Lichter stammen her; Aus Ihm, dem Brunnquell aller Wonne, Ergießet sich dein Gnadenmeer. Gott Vater ꝛc.

5. Der über Bös' und über Gute Läßt seiner Sonne Licht aufgehn, Und seines Zorns gerechte Ruthe Läßt mild an uns vorübergehn: Gott Vater ꝛc.

6. Der uns von Anbeginn der Erden Das Reich der Himmel hat bereit't, Uns rufet, daß wir Gäste werden Im Freudensaal der Ewigkeit: Gott Vater ꝛc.

7. Du Herr, von dessen Majestäten Die Himmel voll sind und die Welt, Den alle Engel tief anbeten; Dem, was da lebt, zu Füße fällt: Gott Vater ꝛc.

8. Den aller Sel'gen Erstlingsheere Mit Lob erhöhn und stetem Preis; Dem alle Christenheit gibt Ehre Auf diesem weiten Erdenkreis: Gott Vater ꝛc.

9. Gib, daß dein Nam' geheil't get werde, Dein Reich zu uns komm' auf die Welt; Dein Will' gescheh' hier auf der Erde, Wie in dem hohen Himmelszelt; Gib täglich Brod uns in der Zeit, Das Lebensbrod in Ewigkeit!

10. Erlaß die Schuld, wie wir erlassen; Führ' uns, Herr, in Versuchung nicht, Rett' uns vom Uebel bestermaßen, Und bring' uns in dein freies Licht, Daß du von uns in Ewigkeit Gelobt seyst und gebenedeit!

Joh. Angelus.

Mel. Gott des Himmels und der Erden ꝛc.

1666. Abba, lieber Vater, höre, Wenn dein Kind gen Himmel schreit! Rette deines Namens Ehre, Denn du bist voll Gütigkeit. Unsre Herzen halten dir Unsers Jesu Namen für.

2. Herr! wer kann dich g'nug erheben? Wie dein Name, so dein Ruhm; Ach erhalt' in Lehr' und Leben Deines Namens

Heiligthum. Diesen Namen laß allein Unsers Herzens Freude seyn.

3. Komm zu uns in deinem Reiche, König, dem kein König gleich, Daß das Reich des Satans weiche; Bau' in uns dein Gnadenreich! Führ' uns auch nach dieser Zeit In das Reich der Herrlichkeit.

4. Lasse deinen guten Willen, Liebster Gott! bei uns geschehn, Daß wir ihn mit Lust erfüllen, Und auf dein Gebot nur sehn; So stimmt Erd' und Himmel ein, Wenn wir deines Willens seyn.

5. Geber aller guten Gaben, Gib uns das bescheidne Theil! Du weißt, was wir müssen haben, Und bei dir steht unser Heil. Hat man Gott und täglich Brod, O so hat man keine Noth.

6. Großer Gott von großen Gnaden, Ach, vergib die Sündenschuld, Die wir täglich auf uns laden! Habe nur mit uns Geduld; Laß uns Andern auch verzeihn, Sonst kannst du nicht gnädig seyn.

7. Sucht der Satan uns zu sichten, Und versucht uns Fleisch und Welt: Hilf, daß wir den Kampf verrichten, Bis der Geist den Sieg behält; Laß uns fest im Glauben stehn, Und in keiner Angst vergehn.

8. Alle Noth und Trübsal wende, Daß sie uns nicht schädlich sey, Und mach uns an unsrem Ende Auch von allem Uebel frei. Dein ist Reich und Kraft und Ehr', — Amen! großer Gott, erhör'!

Benj. Schmolke.

Mel. Gott sey Dank in aller Welt ꝛc.

1667. Vater, der du ewig bist, Dessen Thron gegründet ist Ob der Himmel Firmament, Und an aller Welten End'!

2. Deinen Namen laß allein Heilig und geheiligt seyn, Wo die Sonn' am Morgen sieht, Und des Abends niedergeht.

3. Dein Reich komm' in vollem Lauf! Die Gerechten warten drauf; Die betrübte Kreatur Sehnet sich nach seiner Spur.

4. Wie dein Wille dort entsteht, Und im Himmel herrlich geht: Also hilf uns solchen nun Freudig auch auf Erden thun.

5. Gib uns stets, was Leib und Geist Zeitlich und auch ewig speist! Brod des Lebens, gib, daß wir Täglich hungrig sey'n nach dir!

6. Herr, vergib uns unsre Schuld In Erbarmung und Geduld, Wie auch dem, der uns gekränkt, Werde seine Schuld geschenkt!

7. In Versuchung führ' uns nicht! Gib in Allem Rath und Licht, Und hilf tragen, wenn es drückt, Was du selbst uns zugeschickt!

8. Ach, der Arge stellt uns nach, Und die Welt droht Ungemach; Steh' uns, Herr, in Nöthen bei, Mach' uns alles Uebels frei!

9. Denn dein, Vater, ist das Reich, Welt und Satan tobe gleich! Es bricht an hier in der Zeit, Und währt bis in Ewigkeit.

10. Dein ist alle Macht und Kraft, Die das Beste thut und schafft; Du wirkst Alles, du allein; Nichts kann dir unmöglich seyn.

11. Dein ist hier in dieser Zeit Dank und Ruhm und Herrlichkeit; Herr und Vater, dein allein Soll die Ehr' auch ewig seyn!

Georg Wolfgang Wetzel.

Mel. Folget mir! ruft uns das Leben ꝛc.

1668. Du, o unser Gott und Vater, Aller Menschen Heilsberather, Der du in den Himmeln wohnst, Und bei deinen Engeln thronst: Lehr uns würdig vor dich treten, Und im Geist der Kindschaft beten; Lehr uns, wie man glaubensvoll Deine Gaben suchen soll!

2. Gib, daß wir vor allen Dingen Deinem Namen Ehre bringen, Und erhalte fort und fort Unter uns dein theures Wort! Laß uns durch ein heilig Leben Aller Welt ein Zeugniß geben Wie vollkommen, süß und rein Unsers Heilands Lehren sey'n.

3. Hilf uns selbst die Macht der Sünden Kräftig in uns überwinden; Stehe deiner Kirche bei Wider Satans Tyrannei. Laß dein Gnadenreich auf Erden Allen Völkern kundbar werden, Und versetz' uns nach der Zeit In das Reich der Herrlichkeit.

4. Lehr' uns immer unsre Pflichten Hier so herzlich treu verrichten, Und in deinem Willen ruh'n, Wie die heil'gen Engel thun. Tödt' in uns den Eigenwillen, Nur den deinen zu erfüllen, Daß in allem Wohl und Weh' Unsre Treu' an dir besteh'.

5. Laß uns nicht am Eiteln kleben, Noch dem schnöden Geiz ergeben; Weis' uns in vergnügter Ruh' Täglich unsre Nahrung zu. Breite deine Segenshände

Ueber alle frommen Stände; Sey der Armen Trost und Theil, Und der Kranken Arzt und Heil!

6. Wie wir denen, die uns hassen, Ihre Sünd' und Schuld erlassen, So vergib auch unsre Schuld, Gott der Langmuth und Geduld! Gib auch, daß wir sie bereuen, Und den Feinden gern verzeihen, Weil ja deine Gütigkeit Uns unendlich mehr verzeiht.

7. Will die Macht und List der Höllen Uns in der Versuchung fällen, So verleih' uns deinen Geist, Der uns allen Sieg verheißt. Dieser müss' uns von dem Bösen Bis an unser End' erlösen; Dieser Geist verlass' uns nicht, Wann uns Herz und Auge bricht!

8. Du nur kannst uns Kraft bescheeren, Denn du bist der Gott der Ehren, Der in Ewigkeit regiert, Und dem aller Ruhm gebührt! Herrscher auf dem höchsten Throne, Ach, erhör' in deinem Sohne Deiner Kinder gläubig Flehn! Amen, ja, es soll geschehn! J. J. Spreng.

Eigene Melodie.

1669. Der du in dem Himmel bist, Seit dein Sohn, der Eine, Jesus unser Bruder ist, Vater der Gemeine:

2. Deinem Namen widerfahr' Seine heil'ge Ehre! — Wem wärst du, o Vater, klar, Wenn der Sohn nicht wäre?

3. Komm mit deinem Königreich, Daß sich vor dem Sohne Aller Erden Ende beug', Seinem Tod zum Lohne!

4. Wie's im Himmel pflegt zu gehn, Also auch auf Erden Soll dein heil'ger Will' geschehn Durch des Heilands Heerden.

5. Gib uns unser täglich Brod, Gib es uns auch heute, Und durch Jesu Blut und Tod Segn' uns, seine Leute!

6. Herr, vergib uns unsre Schuld, Wie wir auch vergeben! Denn wir achten die Geduld Unsers Herrn für's Leben.

7. In Versuchung führ' uns nicht; Sondern hilf uns lieber Völlig los vom Bösewicht Zur Vollendung über!

8. Amen, Abba, Jehovah! Dir in Jesu Namen Reich und Kraft und Gloria Jetzt und ewig! Amen. Graf N. L. v. Zinzendorf.

Mel. Vater unser im Himmelreich ꝛc.

1670. Der du der große Vater bist, Den kein Verstand, kein Himmel mißt, Auch unser Vater! mach' uns Bahn Zu deinem Thron, und hör' uns an! Laß uns, jedoch uns nicht allein, Laß alle Welt dir heilig seyn!

2. Vergönne allem Fleisch dein Reich! Ruf' Alles her, daß wir zugleich Froh deinen Vaterwillen thun, Und ganz in deinem Winke ruh'n, Wie jeder Engel eilt und glüht, In seines Herrschers Dienst bemüht.

3. Dem Leib, mit dem du uns belehnt, Der sich nach Brod und Kleidung sehnt, Dem gib, o Herr, auch diesen Tag, So viel ihm noth und nutz seyn mag! Er lebt, wie unser ganzes Land, Nur von dem Segen deiner Hand.

4. Vergib uns unsrer Sünden Schuld, Und lehr' uns selber auch Geduld, So wenn ein schwacher Bruder fehlt, Als wenn uns ein Beleid'ger quält. Stell' uns nicht der Versuchung bloß, Und mach' uns von dem Argen los!

5. Wohl uns, wenn Jesus beten lehrt, Und das Gehör zugleich gewährt, Wenn er an Gottes Reich und Kraft Den Gliedern Christi Antheil schafft! So dringt man durch die Gnadenzeit Zur Seligkeit und Herrlichkeit.

6. Herr, führe du für uns das Wort, Vertritt uns stets als unser Hort! Wir stehen nur im Namen dein, Drum laß das Abba kräftig seyn! Was uns dein Vater denket zu, Das, Hoherpriester, mittelst du! Joh. Adam Lehmus.

Mel. Jesus, meine Zuversicht ꝛc.

1671. Wenn das Herz voll Angst und Leid, Voll von Kümmerniß sich kränket, Trostlos in der Einsamkeit Seine Trübsal überdenket: O dann eilet zum Gebet, Fleht zu Gottes Majestät!

2. Betet nicht nach Heidenart, Die viel eitle Worte sprechen! Gottes Vaterherz ist zart, — Auch ein Seufzer kann es brechen. — Ein Gebet, das Jesus lehrt, Wird gewiß von ihm erhört.

3. „Vater unser!“ beten wir, Der du hoch im Himmel sitzest, Und die Deinen, wenn sie dir Kindlich dienen, pflegst und schützest, Deines Namens Herrlichkeit Sey uns heilig allezeit!

4. Zu uns komme, Herr dein Reich! — Wie im Himmel, so auf Erden Soll dein Wille auch zugleich Gern von uns vollzogen

werden! Gib uns heute bis zum Tod Geistlich, leiblich unser Brod!

5. Schenke uns nach deiner Huld Alle Missethat und Sünden; Laß die Seelen ihrer Schuld Völlige Vergebung finden. Wie dem Nächsten wir verzeih'n, Wollst du uns auch gnädig seyn!

6. In Versuchung führ' uns nicht! Laß uns niemals unterliegen; Gib die Kraft, die uns gebricht, Alles Böse zu besiegen! — Heil'ger Vater, steh' uns bei, Mach' uns von dem Argen frei! —

7. Wer mit fester Zuversicht, Glaubensvoll in Jesu Namen Diese sieben Worte spricht, Kann mit Freuden sagen: Amen! Amen, ja, es soll geschehn, Wenn wir so zum Vater flehn!

Mel. O Durchbrecher aller Bande ꝛc.

1672. Großer Gott, der du im Himmel Willst uns Allen Vater seyn: Schau' herab auf das Gewimmel Der verlor'nen Kinder dein! Wollest gnadenreich dich wenden Her zu uns mit Herz und Ohr; Sieh', zu dir an allen Enden Heben wir die Händ' empor!

2. Deinen heil'gen Namen schreibe Fest in unsre Herzen ein, Daß sein edler Klang vertreibe Alle Sünde, Sorg' und Pein. Lasse deinen Namen brennen Als ein Licht in dieser Nacht; — Dich, du Ewiger, zu nennen, Gib, daß rings die Welt erwacht!

3. Laß dein Reich auf Erden kommen, Breite deine Grenzen aus; Komme selbst, um in den Frommen Dir zu bau'n ein festes Haus. In der unsichtbaren Halle Mach' uns allen Brüdern gleich; — Herr, verleihe, daß wir Alle Thun Gewalt dem Himmelreich!

4. Deinen Willen laß geschehen Aller Enden, hier und dort; Laß auf Erden nicht vergehen Unsern Schatz, dein heilig Wort. Laß im Himmel nicht verklingen Deiner Engel Lobgesang. Laß es deinem Werk gelingen, Daß es habe seinen Gang.

5. Unser täglich Brod bescheere Heut' uns nach Barmherzigkeit; Und dem bösen Feinde wehre, Der mit Unfall ist bereit. Nimm von uns die schweren Sorgen, Mach' uns nicht verzagt und krank, Und erfrische jeden Morgen Unsern Geist zu Lob und Dank.

6. Herr, vergib uns unsre Sünden, Nimm hinweg die Missethat, Daß wir können laut verkünden Deinen gnadenvollen Rath. Wenn du hast uns zugemessen Statt der Strafen deine Huld, Wollen wir auch gern vergessen Unsrem Nächsten jede Schuld.

7. Laß in des Versuchers Stricke Nimmer unsre Seelen geh'n; Deinen starken Engel schicke, Daß wir fest im Glauben steh'n. Laß uns weichen nicht noch wanken Von der schmalen Kreuzesbahn; Nicht in Worten noch Gedanken Laß den Feind an uns heran.

8. Wollest endlich uns erlösen Von dem Uebel dieser Zeit, Von dem Dienst und Fluch des Bösen, Von der Noth und Eitelkeit; Von der Sorge, von dem Zweifel, Von der Menschen Schmach und Spott, Von der Welt, von Tod und Teufel; — Hilf uns aus, du starker Gott!

9. Dir gebührt das Reich der Reiche, Dir die Kraft und Herrlichkeit, A und O, der Ewiggleiche, Anfang, Ende aller Zeit! Herr, in deinem großen Namen Wird all' unser Werk bestehn. Sprich du selber Ja und Amen; Amen, ja es soll geschehn!

Heinrich Puchta.

VI. Vom Lobe des dreieinigen Gottes.

Eigene Melodie.
(Te Deum laudamus.)

1673. Herr Gott, dich loben wir! Herr Gott, wir danken dir! Dich, Gott Vater in Ewigkeit, Ehret der Weltkreis weit und breit; All' Engel im Himmelsheer, Und was da dienet deiner Ehr', Auch Cherubim und Seraphim Singen immer mit hoher Stimm': Heilig ist unser Gott, Heilig ist unser Gott, Heilig unser Gott, Heilig ist unser Gott, Der Herre Zebaoth!

2. Dein' göttlich' Macht und Herrlichkeit Geht über Himmel und Erde weit; Der heiligen zwölf Boten Zahl, Und die lieben Propheten all', Die theuren Märtrer allzumal Loben dich, Herr, mit großem Schall; Die ganze werthe Christenheit Rühmt dich auf Erden allezeit; Dich,

Gott Vater, im höchsten Thron, Deinen rechten und ein'gen Sohn, Den heil'gen Geist und Tröster werth Mit rechtem Dienst sie lobt und ehrt.

3. Du König der Ehren, Jesu Christ! Gott Vaters ew'ger Sohn du bist; Der Jungfrau Leib nicht hast verschmäht, Zu erlösen das menschlich' Geschlecht. Du hast dem Tod zerstört sein' Macht, Und all' Christen zum Himmel bracht. Du sitz'st zur Rechten Gottes gleich, Mit aller Ehr' in's Vaters Reich; Ein Richter du zukünftig bist, Alles, was todt und lebend ist.

4. Nun hilf uns, Herr, den Dienern dein, Die durch dein Blut erlöset seyn; Laß uns im Himmel haben Theil Mit den Heil'gen im ew'gen Heil! Hilf deinem Volk, Herr Jesu Christ, Und segne, was dein Erbtheil ist, Wart' und pfleg' ihr'r zu aller Zeit, Und heb' sie hoch in Ewigkeit.

5. Täglich, Herr Gott, wir loben dich, Und ehr'n dein'n Namen stetiglich! Behüt' uns heut', o treuer Gott, Vor aller Sünd' und Missethat! Sey uns gnädig, o Herre Gott! Sey uns gnädig in aller Noth; Zeig' uns deine Barmherzigkeit, Wie unsre Hoffnung zu dir steht; Auf dich hoffen wir, lieber Herr! In Schanden laß uns nimmermehr! Amen.

Dr. Martin Luther, nach Ambrosius.

Eigene Melodie

(Jes. Sirach 50, 24—26.)

1674. Nun danket Alle Gott Mit Herzen, Mund und Händen, Der große Dinge thut An uns und allen Enden; Der uns von Mutterleib Und Kindesbeinen an Unzählig viel zu gut Bis hieher hat gethan.

2. Der ewig reiche Gott Woll' uns in diesem Leben Ein immer fröhlich Herz Und edlen Frieden geben, Und uns in seiner Gnad' Erhalten fort und fort, Und uns aus aller Noth Erlösen hier und dort.

3. Lob, Ehr' und Preis sey Gott, Dem Vater und dem Sohne Und dem, der beiden gleich Im höchsten Himmelsthrone, Dem einig höchsten Gott; Als es anfänglich war Und ist und bleiben wird Jetzund und immerdar!

Martin Rinkart.

Eigene Melodie.

1675. Lobe den Herren, den mächtigen König der Ehren; Stimme, du Seele, mit ein zu den himmlischen Chören! Kommet zu Hauf'; Psalter und Harfe, wacht auf, Lasset den Lobgesang hören!

2. Lobe den Herren, der Alles so herrlich regieret, Der dich auf Adlersgefieder so sicher geführet, Der dir bescheret, Was dich erfreuet und nähret; Dank es ihm innigst gerühret!

3. Lobe den Herren, der künstlich und fein dich bereitet, Der dir Gesundheit verliehen, dich freundlich geleitet; In wie viel Noth Hat nicht der gnädige Gott Ueber dir Flügel gebreitet!

4. Lobe den Herren, der sichtbar dein Leben gesegnet; Der aus dem Himmel mit Strömen der Liebe geregnet! Denke daran, Was der Allmächtige kann, Der dir mit Liebe begegnet!

5. Lobe den Herren und seinen hochheiligen Namen, Lob ihn, was in mir ist, mit dem erkorenen Samen! Er ist dein Licht; Seele, vergiß es ja nicht! Lob' ihn in Ewigkeit! Amen.

Joachim Neander.

Eigene Melodie.

(Psalm 103.)

1676. Nun lob', mein' Seel', den Herren, Was in mir ist, den Namen sein, Deß Gnaden stets sich mehren; Vergiß es nicht, o Herze mein! Er hat die Schuld vergeben, Heilt deine Schwachheit groß, Beschirmt dein armes Leben, Nimmt dich in seinen Schooß; Mit Trost dich überschüttet, Verjüngt, dem Adler gleich; Schafft Recht, und treu behütet, Die leiden für sein Reich.

2. Er hat uns wissen lassen Sein heilig Recht und sein Gericht, Auch seine Güt' ohn' Maßen; Ihm mangelt's an Erbarmung nicht. Den Zorn läßt er bald fahren, Straft nicht nach unsrer Schuld, Will Gnade nimmer sparen, Den Blöden ist er hold; Sein Mitleid ist so labend Für die, so fürchten ihn. So fern der Ost vom Abend, Ist unsre Sünde hin.

3. Wie Väter sich erbarmen, Wenn ihre schwachen Kinder schrein, So thut der Herr uns Armen, Wenn wir ihn fürchten kindlich rein. Gott kennt uns arme Knechte, Er weiß, wir sind nur Staub, Ein nichtiges Geschlechte, Wie Blum' und fallend Laub; Der Wind darüber wehet, So ist es nimmer da: Also der Mensch vergehet, Sein End', das ist ihm nah'.

4. Die Gottesgnad' alleine Bleibt stet

und fest in Ewigkeit; Sie bleibt bei der Gemeine, Die steht in seiner Furcht bereit; Sein Bund ist nicht veraltet, Er herrscht im Himmelreich. Ihr starken Engel, waltet Des Lobs und dient zugleich Dem großen Herrn zu Ehren, Und treibt sein heilig Wort! Mein Herz soll auch vermehren Sein Lob an allem Ort.

5. Sey Lob und Preis mit Ehren Gott Vater, Sohn und heil'gem Geist! Der woll' in uns vermehren, Was er aus Gnaden uns verheißt: Daß wir ihm fest vertrauen, Uns gründen ganz auf ihn Und kindlich auf ihn bauen Mit Herzen, Muth und Sinn; Daß wir ihm treu anhangen Bis zu der letzten Stund'. Das laß er uns erlangen! Amen von Herzensgrund!

Vers 1—4 von Graumann (Poliander).

Eigene Melodie.

1677. Nun danket all' und bringet Ehr', Ihr Menschen in der Welt, Ihm, den da preist der Engel Heer Allzeit im Himmelszelt!

2. Ermuntert euch und singt mit Schall Gott, unsrem höchsten Gut, Der seine Wunder überall Und große Dinge thut;

3. Der uns von Mutterleibe an Frisch und gesund erhält, Und wo kein Mensch mehr helfen kann, Sich selbst zum Helfer stellt;

4. Der, ob wir ihn gleich hoch betrübt, Doch bleibet güt'gen Muths, Die Straf' erläßt, die Schuld vergibt, Und thut uns alles Guts.

5. Er gebe uns ein fröhlich Herz, Erfrische Geist und Sinn Und werf' all' Angst, Sorg', Furcht und Schmerz Zu Meerestiefe hin.

6. Er lasse seinen Frieden ruhn Auf unsrem Vaterland; Er gebe Glück zu unsrem Thun Und Heil in allem Stand.

7. Er lasse seine Lieb' und Güt' Um, bei und mit uns gehn, Was aber ängstet und bemüht, Gar ferne von uns stehn.

8. So lange dieses Leben währt, Sey er stets unser Heil; Und wenn wir scheiden von der Erd', Verbleib' er unser Theil.

9. Er drücke, wann das Herze bricht, Uns selbst die Augen zu, Und zeig' uns drauf sein Angesicht Dort in der ew'gen Ruh'.

Paul Gerhardt.

Mel. Nun lob', mein' Seel', den Herren ꝛc.

(Psalm 34.)

1678. Man lobt dich in der Stille, Du großer, hocherhabner Gott! Des Rühmens ist die Fülle Vor deinem Thron, Herr Zebaoth! Du bist doch hier auf Erden Der Frommen Zuversicht; In Trübsal und Beschwerden Läss't du die Deinen nicht. Drum soll dich täglich ehren Mein Mund vor Jedermann, Und deinen Ruhm vermehren, So lang' er lallen kann!

2. Es müsse dein sich freuen, Wer deine Macht und Gnade kennt, Und stets dein Lob erneuen, Wer dich in Christo Vater nennt! Dein Name sey gepriesen, Der große Wunder thut, Und der auch mir erwiesen, Was mir ist nutz und gut. Nun, dieß ist meine Freude, Zu hängen fest an dir, Daß nichts von dir mich scheide, So lang' ich walle hier!

3. Herr, du hast deinen Namen Sehr herrlich in der Welt gemacht, Und eh' wir flehend kamen, Hast du schon längst an uns gedacht. Du hast mir Gnad erzeiget; Herr, wie vergelt' ich's dir? Ach, bleibe mir geneiget, Dein Segen ruh' auf mir! Den Kelch des Heils erheben Will ich dann allezeit, Und preisen dich im Leben, Und dort in Ewigkeit!

J. Rist.

Eigene Melodie.

1679. Lobet den Herren, denn er ist sehr freundlich! Es ist sehr köstlich, unsern Gott zu loben; Sein Lob ist schöne und lieblich zu hören! Lobet den Herren!

2. Singt gegen einander dem Herrn mit Danken! Lobt ihn mit Harfen, unsern Gott, den Werthen, Denn er ist mächtig und von großen Kräften! Lobet den Herren!

3. Er kann den Himmel mit Wolken bedecken, Und giebet Regen, wann er will, auf Erden; Er läßt Gras wachsen hoch auf dürren Bergen. Lobet den Herren!

4. Der allem Fleische giebet seine Speise, Dem Vieh sein Futter väterlicher Weise, Den jungen Raben, wenn sie ihn anrufen. Lobet den Herren!

5. Er hat nicht Freude an des Rosses Stärke, Noch Wohlgefallen an Jemandes Beinen; Er hat Gefall'n an denen, die ihm trauen. Lobet den Herren!

6. Danket dem Herrn, dem Schöpfer aller Dinge! Der Brunn des Lebens thut

aus ihm entſpringen Gar hoch vom Himmel her aus ſeinem Herzen. Lobet den Herren!

Dr. Nic. Selnecker.

Mel. Vater unſer im Himmelreich ꝛc.

1680. Preis dir, du aller Himmel Gott! Lob ſey dir, o Herr Zebaoth! Heerſchaaren ſingen deinen Ruhm In deinem Himmelsheiligthum. O nimm das Opfer gnädig an, Das unſer Stammeln bringen kann!

2. Du thronſt im Glanz des ew'gen Lichts; Wir ſehn, wir fühlen unſer Nichts; Und dennoch nannte dir dein Sohn Auch uns als ſeiner Arbeit Lohn. Drum nah'n wir dir und zittern nicht, Denn Liebe ſtrahlt dein Angeſicht.

3. O keine Menſchenſprache nennt Die Huld, die keine Grenzen kennt, Die auf der Sünder lallend Flehn Hört, wie auf Engellobgetön; Die, wenn ſie prüft, zugleich erfreut, Und krönt uns mit Barmherzigkeit.

4. Ja, lauter Gnade quillt aus dir! Auf dich, auf dich vertrauen wir, Und werfen alle Sorg' auf dich! Und du verſorgſt uns väterlich. Schmerzt uns ein Weh: dein Vaterblick Ruft uns Vertraun und Muth zurück.

5. Ja, Gutes und Barmherzigkeit Folgt' uns durch unſre Lebenszeit. Selbſt in dem allerherbſten Schmerz Lag Segenskraft und Heil für's Herz; Und nie wird deine Liebe ruhn, Uns, deinen Kindern, wohl zu thun.

6. Es führt uns deines Geiſtes Hand Durch's ſchmale Thal ins Vaterland, Und dort, ja, dort bereiteſt du Uns ſchon die Friedensſtätte zu. Bald theilſt du dort im Vaterhaus Uns alle Schätze Gottes aus.

7. Mach' uns des Lebens Pilgerzeit Zum Rüſttag auf die Seligkeit; Laß uns, bis wir dein Antlitz ſchau'n, Mit feſtem Muthe dir vertrau'n! Wird auch die Leibeshülle ſchwach: Der Geiſt ſey willig, klar und wach!

8. Und wenn wir in das Heil'ge gehn, Für uns und für dein Reich zu flehn, So thu' dein Herz den Bitten auf, Und ſprich im Thron dein Amen drauf! Ja, gib an deines Reiches Heil Mit uns all' deinen Menſchen Theil!

9. Und immer wärmer dir geweiht Sey unſers Lebens Dankbarkeit! Und jeder Schritt dem Himmel zu, Bis zu der letzten Grabesruh', Und bis zum Lied' im Himmelsreih'n Soll dir ein Hallelujah ſeyn!

K. B. Garve.

Eigene Melodie.

1681. Wunderbarer König, Herrſcher von uns Allen! Laß dir unſer Lob gefallen! Deine Gnadenſtröme Läſſ'ſt du auf uns fließen, Ob wir ſchon dich oft verließen. Hilf uns noch, Stärk' uns doch, Daß die Stimm' erklinge, Und das Herz dir ſinge!

2. Jauchzet laut, ihr Himmel, Unſerm Gott zu Ehren! Laſſet euer Loblied hören! Preiſe deinen Schöpfer, Sonne, deren Strahlen Dieſes große Rund bemalen; Mond und Stern, Lobt den Herrn! Ihr, der Allmacht Werke, Rühmet ſeine Stärke!

3. O du, meine Seele, Singe fröhlich, ſinge Ihm, dem Schöpfer aller Dinge! Was da Odem holet, Falle vor ihm nieder, Singe Dank- und Freudenlieder! Er iſt Gott Zebaoth! Er nur iſt zu loben Hier und ewig droben.

4. Hallelujah ſinge, Wer den Herrn erkennet, Und in Chriſto Vater nennet! Hallelujah ſinge, Welcher Chriſtum liebet, Ihm von Herzen ſich ergiebet! Welch ein Heil Iſt dein Theil! Einſt wirſt du dort oben Ohne Sünd' ihn loben.

Joachim Neander.

Mel. Allein Gott in der Höh' ſey Ehr' ꝛc.

1682. Sey Lob und Ehr' dem höchſten Gut, Dem Vater aller Güte, Dem Gott, der alle Wunder thut, Dem Gott, der mein Gemüthe Mit ſeinem reichen Troſt erfüllt, Dem Gott, der allen Jammer ſtillt; Gebt unſrem Gott die Ehre!

2. Es danken dir die Himmelsheer', O Herrſcher aller Thronen; Und die in Lüften, Land und Meer In deinem Schatten wohnen, Die preiſen deine Schöpfersmacht, Die Alles alſo wohlbedacht. Gebt unſrem Gott die Ehre!

3. Was unſer Gott geſchaffen hat, Das will er auch erhalten, Darüber will er früh und ſpat Mit ſeiner Gnade walten. In ſeinem ganzen Königreich Iſt Alles recht und Alles gleich; Gebt unſrem Gott die Ehre!

4. Ich rief dem Herrn in meiner Noth: „Ach Gott, vernimm mein Weinen!“ Da

half mein Helfer mir vom Tod Und ließ mir Troſt erſcheinen. Drum dank' ich, Gott, drum dank' ich dir; Ach danket, danket Gott mit mir, Gebt unſrem Gott die Ehre!

5. Der Herr iſt nun und nimmer nicht Von ſeinem Volk geſchieden; Er bleibet ihre Zuverſicht, Ihr Segen, Heil und Frieden. Mit Mutterhänden leitet er Die Seinen ſtetig hin und her. Gebt unſrem Gott die Ehre!

6. Wenn Troſt und Hülfe mangeln muß, Die alle Welt erzeiget, So kommt, ſo hilft der Ueberfluß, Der Schöpfer ſelbſt, und neiget Die Vateraugen denen zu, Die nirgendwo ſonſt finden Ruh. Gebt unſrem Gott die Ehre!

7. Ich will dich all mein Lebenlang, O Gott, von nun an ehren; Man ſoll, Gott, meinen Lobgeſang An allen Orten hören. Mein ganzes Herz ermuntre ſich, Mein Geiſt und Leib erfreue dich; Gebt unſrem Gott die Ehre!

8. Ihr, die ihr Chriſti Namen nennt, Gebt unſrem Gott die Ehre; Ihr, die ihr Gottes Macht bekennt, Gebt unſrem Gott die Ehre! Die falſchen Götzen macht zu Spott; Der Herr iſt Gott, der Herr iſt Gott! Gebt unſrem Gott die Ehre!

9. So kommet vor ſein Angeſicht, Mit Jauchzen Dank zu bringen, Bezahlet die gelobte Pflicht Und laßt uns fröhlich ſingen: Der Herr hat Alles wohl bedacht, Und Alles, Alles recht gemacht! Gebt unſrem Gott die Ehre!

J. J. Schütz.

Mel. Wer nur den lieben Gott ꝛc.

1683. O daß ich tauſend Zungen hätte Und einen tauſendfachen Mund! So ſtimmt' ich damit in die Wette, Aus allertiefſtem Herzensgrund, Ein Loblied nach dem andern an Von dem, was Gott an mir gethan.

2. O daß doch meine Stimme ſchallte Bis dahin, wo die Sonne ſteht! O daß mein Blut mit Jauchzen wallte, So lang' es durch die Adern geht! Ach, wäre jeder Puls ein Dank, Und jeder Odem ein Geſang!

3. Was ſchweigt ihr denn, ihr, meine Kräfte? Auf, auf, braucht allen euren Fleiß, Und ſtehet munter im Geſchäfte Zu Gottes, meines Herren, Preis! Mein Leib und Seele, ſchicke dich, Und lobe Gott herzinniglich!

4. Ihr grünen Blätter in den Wäldern, Bewegt und regt euch doch mit mir! Ihr zarten Blumen auf den Feldern, Lobpreiſet Gott mit eurer Zier! Für ihn müßt ihr belebet ſeyn; Auf, ſtimmet lieblich mit mir ein!

5. Ach, Alles, Alles, was ein Leben Und einen Odem in ſich hat, Soll ſich mir zum Gehülfen geben, Denn mein Vermögen iſt zu matt, Die großen Wunder zu erhöh'n, Die allenthalben um mich ſteh'n.

6. Lob ſey dir, allerliebſter Vater, Für Leib und Seele, Hab' und Gut; Lob ſey dir, mildeſter Berather, Für Alles, was dein Lieben thut, Daß mir in deiner weiten Welt Beruf und Wohlſeyn iſt beſtellt!

7. Mein treuſter Jeſu! ſey geprieſen, Daß du durch deinen Todesſchmerz Mir dein Erbarmen haſt bewieſen, Geheilet mein verwundet Herz; Daß du von Sünden mich befreit, Und dir zum Eigenthum geweiht.

8. Auch dir ſey ewig Ruhm und Ehre, O heilig werther Gottesgeiſt, Für deines Troſtes ſüße Lehre, Die mir den Weg zum Leben weiſt! Was Gutes ſoll durch mich gedeih'n, Das wirkt dein göttlich Licht allein.

9. Wer überſtrömet mich mit Segen? Biſt du es nicht, o reicher Gott? Wer ſchützet mich auf meinen Wegen? Du, mächtiger Herr Zebaoth! Du trägſt mit meiner Sündenſchuld Unſäglich gnädige Geduld!

10. Vor andern küſſ' ich deine Ruthe, Womit du mich gezüchtigt haſt; Wie viel thut ſie mir doch zu gute! Wie iſt ſie eine ſanfte Laſt! Sie macht mich fromm, und zeugt dabei, Daß ich bei dir in Gnaden ſey.

11. Ich hab' es ja mein Lebetage Schon viele tauſendmal geſpürt, Daß du mich unter vieler Plage Zu deinem Heile doch geführt. Auch in der größeſten Gefahr Ward ich dein Troſtlicht doch gewahr.

12. Wie ſollt' ich nun nicht voller Freuden In deinem ſteten Lobe ſteh'n? Wie wollt' ich auch im tiefſten Leiden Nicht triumphirend mit dir geh'n? Und ging's auch in den Tod hinein: So will ich doch nicht traurig ſeyn!

13. Drum reiß' ich mich jetzt aus der Höhle Der schnöden Eitelkeiten los, Und rufe mit erhöhter Seele: Mein Gott, du bist sehr hoch und groß! Kraft, Ruhm, Preis, Dank und Herrlichkeit Gebührt dir jetzt und allezeit!

14. Ich will von deiner Güte singen, So lange sich die Zunge regt; Ich will dir Freudenopfer bringen, So lange sich mein Herz bewegt; Ja, wenn der Mund wird kraftlos seyn, So stimm' ich noch mit Seufzen ein.

15. Ach, nimm das arme Lob auf Erden, Mein Gott, in allen Gnaden hin! Im Himmel soll es besser werden, Wann ich bei deinen Engeln bin; Dann sing' ich dir im höhern Chor Viel tausend Hallelujah vor! Joh. Menzer, † 1731.

Eigene Melodie.

1684. Lasset uns den Herren preisen, Und vermehren seinen Ruhm; Stimmet an die süßen Weisen, Die ihr seyd sein Eigenthum! Ewig währet sein Erbarmen, Ewig will er uns umarmen Mit der treuen Liebeshuld, Nicht gedenken unsrer Schuld. Preiset ewig seinen Namen, Die ihr seyd von Abrams Samen; Rühmet ewig seine Werke, Gebet ihm Lob, Ehr' und Stärke!

2. Ehe noch ein Mensch geboren, Hat er uns zuvor erkannt, Und in Christo auserkoren, Seine Huld uns zugewandt. Selbst der Himmel und die Erden Müssen uns zu Dienste werden, Weil wir durch sein liebstes Kind Seine Kinder worden sind. Ewig solche Gnade währet, Die er uns in ihm bescheeret. Ewig wollen wir uns üben, Ueber Alles ihn zu lieben.

3. Ja, wir wollen nun mit Freuden Zu dem lieben Vater geh'n, Uns in seiner Liebe weiden, Wie die thun, die vor ihm steh'n: Heilig, heilig, heilig singen; Hallelujah soll erklingen Unserm Vater und dem Lamm, Das da starb am Kreuzesstamm; Lasset seinen Ruhm erschallen, Und erzählt sein Werk vor Allen, Daß er ewig uns erwählet, Und zu seinem Volk gezählet!

4. Lernet euern Jesus kennen, Der euch theu'r erkaufet hat; Lernet ihn sein lieblich nennen Euren Bruder, Freund und Rath, Euern starken Held im Streiten, Eure Lust in Fröhlichkeiten, Euern Trost und euer Heil, Euer allerbestes Theil. Ewig solche Güte währet, Die durch ihn euch widerfähret; Ewig soll das Lob erklingen, Das wir ihm zu Ehren singen!

5. Tretet nur getrost zum Throne, Da der Gnadenstuhl zu seh'n! Es kann euch von Gottes Sohne Nichts, als Lieb' und Huld geschch'n; Er erwartet mit Verlangen Bis er könne uns umfangen, Und das allerhöchste Gut Uns mittheilen durch sein Blut. Große Gnad' ist da zu finden; Er will sich mit uns verbinden; Keine Kreatur soll können Uns von seiner Liebe trennen!

6. Er hat nunmehr selbst die Fülle Seiner Gottheit aufgethan, Und es ist sein ernster Wille, Daß nun komme Jedermann. Keiner soll hiebei sich schämen, Sondern Gnad' um Gnade nehmen; Wer ein hungrig Herze hat, Wird aus seiner Fülle satt. Ewig solche Fülle währet, Die uns so viel Gut's bescheeret; Wonne, die uns ewig tränket, Wird uns dadurch eingeschenket.

7. Nun, o Jesu, unser Lallen, Das dein großes Thun bezeugt, Laß dir gnädig wohlgefallen, Weil es aus dem Herzen steigt! Laß uns deine Herrlichkeiten Singen hier in diesen Zeiten, Bis wir dort vor deinem Thron Jauchzen in dem höhern Ton: „Preist den Herrn, all' seine Werke! Preis und Dank und Macht und Stärke Werde unserm Gott gegeben! Laßt uns ihm zur Ehre leben!“ Chr. Jacob Kolbe.

Eigene Melodie.
(Psalm 8.)

1685. Unser Herrscher, unser König, Unser allerhöchstes Gut! Herrlich ist dein großer Name, Der so hohe Wunder thut, Löblich in der Näh' und Ferne, Von der Erd' bis an die Sterne.

2. Wenig sind zu diesen Zeiten, Welche dich von Herzensgrund Lieben, suchen und begehren; Drum nimmst du der Kinder Mund, Dir ein Lob drinn zu bereiten, Deinen Namen auszubreiten.

3. Wie vergißt der große Haufe Gegen dich die Liebespflicht! Und wie stehet man viel Tausend Fallen bei dem hellen Licht! Ach, wie sicher schläft der Sünder! Doch es wachen deine Kinder.

4. Herr, mein ewig guter Herrscher! Ich will treulich lieben dich; Denn ich weiß, du treuer Vater, Daß du herzlich

verlieren iſt, und wo es der einzig denkbare, und dennoch vielleicht nur ſeltene Vortheil iſt, ganz ohne Verluſt und Schaden davon zu kommen, da ſollte der Menſch doch ſtille ſtehen, und „ſich ſeiner beſinnen und bedenken.“

---

6. Beten hilft.

„Tröſten hilft!“ dachte ohnlängſt ein Pfarrer, und gieng mit tiefbewegtem Herzen hin in ein Haus des Trauerns, wo einem Elternpaare eben das dritte und letzte Kind verſchieden, und den erſt vor wenigen Wochen ihm vorangegangenen Geſchwiſtern nachgefolgt war. Die Eltern hatten ihre drei lieben Kinder ſehr lieb. Als der Pfarrer in die Stube trat, wo noch das letzte Entſeelte, kaum erkaltet, auf dem Bettchen lag, da lachte die Mutter im Schmerz, der ihr Herz erſtarrt hatte, laut auf, der Vater aber weinte und die Hausgenoſſen weinten auch, über das Kind und über die Mutter; dem Pfarrer aber ſchnitt das Lachen der Mutter tiefer in die Seele, als das Weinen der Anderen. Er ſagte aber nicht viel, denn er dachte: tröſten hilft jetzt nichts. Nachdem er nun einige Zeit am Bettchen ſtill geſeſſen, und die kleine kalte Hand gedrückt, und die erblaßte Wange geſtreichelt hatte, da glitt ſein Knie auf die Erde hinab, und er betete leiſe und halblaut, und lauter und inniger, und Thränen der Rührung und Zuverſicht floſſen ihm über die Wangen; und auch der Vater kniete hin, und ein guter Engel trug ſanft aufſchließend und erquickend das Gebet in das Herz der Mutter, daß ſie auch anfieng zu weinen, und eines nach

liebest mich. Zieh' mich kräftig von der Erden, Daß mein Herz mög' himmlisch werden!

5. Herr! dein Nam' ist hoch gepriesen, Und in aller Welt bekannt; Wo die gold'nen Sonnenstrahlen Irgend fallen auf ein Land, Da ruft Himmel, da ruft Erde: Hochgelobt Jehovah werde!

6. Herr, mein Herrscher, o wie herrlich Ist dein Name meinem Geist! Darum bitt' ich dich von Herzen, Daß du stets mir gnädig seyst; Gib, daß Seele, Geist und Glieder Sich dir ganz ergeben wieder!

Joachim Neander.

Mel. Sollt' es gleich bisweilen scheinen ꝛc.

1686. Wüßt du in der Stille singen, Und ein Lied dem Höchsten bringen: Lerne, wie du kannst allein Sänger, Buch und Tempel seyn.

2. Ist dein Geist in dir beisammen, Voller Eifer, voller Flammen: Dieser Sänger thut ohn' Mund Gott doch dein Begehren kund.

3. Ist dein Herz, wie sich's gebühret, Recht mit Andacht ausgezieret: Dieses Buch dann bringet dir Wort' und Weisen g'nug herfür.

4. Wo dein Leib vom Wust der Sünden Rein und ledig ist zu finden: Diesen Wohnplatz, dieses Haus Sieht sich Gott zum Tempel aus.

5. Kannst du so im Stillen singen, Kannst du dieß dem Höchsten bringen, Dann wirst du dir selbst allein Sänger, Buch und Tempel seyn. Joh. Peter Titz.

Mel. Valet will ich dir geben ꝛc.

1687. Du, meine Seele, singe! Wohlauf, und singe schön Dem, welchem alle Dinge Zu Dienst und Willen steh'n! Ich will den Herren droben Hier preisen auf der Erd'; Ich will ihn herzlich loben, So lang' mein Leben währt.

2. Ihr Menschen, laßt euch lehren! Es wird euch heilsam seyn; Laßt euch doch nicht bethören Die Welt mit ihrem Schein! Verlasse sich doch Keiner Auf Fürstenmacht und Gunst, Weil sie, wie unser Einer, Nichts sind als nur ein Dunst.

3. Was Mensch ist, muß erblassen, Und arm zu Grabe gehn, Muß all sein Gut verlassen, Sey's noch so viel und schön; Allda ist's dann geschehen Mit Witz und klugem Rath, Und ist ganz klar zu sehen, Wie schwach sey Menschenthat.

4. Wohl dem, der einzig schauet Nach Jakobs Gott und Heil! Wer ihm sich anvertrauet, Der hat das beste Theil, Das höchste Gut erlesen, Den schönsten Schatz geliebt; Sein ganzes Herz und Wesen Bleibt ewig unbetrübt.

5. Bei ihm ist alle Stärke Und unerschöpfte Macht; Das predigen die Werke, Die er hervorgebracht: Der Himmel und die Erde Mit ihrem ganzen Heer, Und die ungähl'ge Heerde, Die schwimmt im weiten Meer.

6. Hier ist der treue Wille, Der nie mit Unrecht kränkt, Und jedem Guts die Fülle, Den er treu findet, schenkt. Gott hält sein Wort mit Freuden, Gescheh'n muß, was er spricht; Und wer Gewalt muß leiden, Den schützt er im Gericht.

7. Er weiß viel tausend Weisen, Zu retten aus dem Tod; Er nährt und gibet Speisen Zur Zeit der Hungersnoth; Macht schöne, rothe Wangen Oft bei geringem Mahl, Und die da sind gefangen, Die reißt er aus der Qual.

8. Er ist das Licht der Blinden, Thut auf der Tauben Ohr, Und die sich schwach befinden, Geh'n stark durch ihn hervor. Er liebet alle Frommen, Und wenn ihr Auge weint, Seh'n sie, sobald sie kommen, An ihm den besten Freund.

9. Er ist der Fremden Hütte, Die Waisen nimmt er an, Erfüllt der Wittwen Bitte, Schafft Hülfe Jedermann. Die aber, die ihn hassen, Bezahlt er mit der Zeit, Wenn sie den Gräu'l nicht lassen, Mit ew'gem Weh und Leid.

10. Ach, ich bin viel zu wenig, Zu preisen seine Ehr'; Er ist der ew'ge König, Ich bin von gestern her. Jedoch weil ich gehöre Gen Zion in sein Zelt, Geziemt's mir, daß ich mehre Sein Lob vor aller Welt!

Paul Gerhardt.

Mel. Es ist das Heil uns kommen ꝛc.

1688. Bringt her dem Herrn Lob, Dank und Ehr' Aus freudigem Gemüthe; Ein Jeder Gottes Ruhm vermehr' Und preise seine Güte! Ach, lobet, lobet alle Gott, Der uns befreiet aus der Noth, Und danket seinem Namen!

2. Lobt Gott, und rühmet allezeit Die großen Wunderwerke, Die Majestät und

Herrlichkeit, Die Weisheit, Kraft und Stärke, Die er beweis't in aller Welt, Dadurch er alle Ding' erhält! Drum danket seinem Namen!

3. Lobt ihn, der uns erschaffen hat, Der uns Geist, Leib und Leben Aus lauter väterlicher Gnad' So wunderbar gegeben; Der uns durch seine Engel schützt, Uns täglich giebet, was uns nützt! Drum danket seinem Namen!

4. Lobt Gott! er schenkt uns seinen Sohn, Der für uns ist gestorben, Und uns die ew'ge Lebenskron' Durch seinen Tod erworben; Der Tod und Hölle macht zu Spott, Und uns versöhnt mit unsrem Gott. Drum danket seinem Namen!

5. Lobt Gott, der in uns durch den Geist Den Glauben angezündet, Und alles Gute noch verheißt, Und stärket, kräftigt, gründet; Der uns erleuchtet durch sein Wort, Regiert und treibet fort und fort. Drum danket seinem Namen!

6. Lobt Gott, der auch das gute Werk, So in uns angefangen, Vollführen wird, und geben Stärk', Das Kleinod zu erlangen, Das er hat Allen dargestellt, Und seinen Kindern vorbehält; Drum danket seinem Namen!

7. Lobt Gott, ihr starken Seraphim, Ihr Fürsten, und ihr Thronen! Ihr loben Gott mit heller Stimm', Die hier auf Erden wohnen! Lobt Gott und werdet nimmer matt! Ja, Alles, was nur Odem hat, Das danke seinem Namen!

Cyriakus Günther.

Eigene Melodie.

1689. Womit soll ich dich wohl loben, Mächtiger Herr Zebaoth? Sende mir dazu von oben Deines Geistes Kraft, mein Gott! Denn ich kann mit nichts erreichen Deine Gnad' und Liebeszeichen. Tausend, tausendmal sey dir, Großer König, Dank dafür!

2. Herr, entzünde mein Gemüthe, Daß ich deine Wundernacht, Deine Gnade, Treu' und Güte Froh erhebe Tag und Nacht, Da von deinen Gnadengüssen Leib und Seele zeugen müssen. Tausend, tausendmal sey dir, Großer König, Dank dafür!

3. Denk' ich, wie ich dich verlassen, Wie ich häufte Schuld auf Schuld, So möcht' ich aus Scham erblassen Vor der Langmuth und Geduld, Womit du, o Gott, mich Armen Hast getragen auf Erbarmen! Tausend, tausendmal sey dir, Großer König, Dank dafür!

4. Ach ja, wenn ich überlege, Mit was Lieb' und Gütigkeit Du durch so viel Wunderwege Mich geführt die Lebenszeit, So weiß ich kein Ziel zu finden, Noch die Tiefen zu ergründen. Tausend, tausendmal sey dir, Großer König, Dank dafür!

5. Du, Herr, bist mir nachgelaufen, Mich zu reißen aus der Gluth; Denn da mit der Sünder Haufen Ich nur suchte irdisch Gut, Hießest du auf das mich achten, Wonach man zuerst soll trachten. Tausend, tausendmal sey dir, Großer König, Dank dafür!

6. O wie hast du meine Seele Stets gesucht, zu dir zu zieh'n! Daß ich nicht das Heil verfehle, Soll ich zu den Wunden flieh'n, Die mich ausgesühnet haben Und mir Kraft zum Leben gaben. Tausend, tausendmal sey dir, Großer König, Dank dafür!

7. Ja, Herr, lauter Gnad' und Wahrheit Sind vor deinem Angesicht! Du, du trittst hervor in Klarheit, In Gerechtigkeit, Gericht, Läßest uns in deinen Werken Deine Güt' und Allmacht merken. Tausend, tausendmal sey dir, Großer König, Dank dafür!

8. Bald mit Lieben, bald mit Leiden Kamst du, Herr, mein Gott, zu mir, Nur mein Herze zu bereiten, Ganz sich zu ergeben dir, Daß mein gänzliches Verlangen Möcht' an deinem Willen hangen. Tausend, tausendmal sey dir, Großer König, Dank dafür!

9. Wie ein Vater nimmt und giebet, Nachdem's Kindern nützlich ist, So hast du mich auch geliebet, Herr, mein Gott, zu jeder Frist, Und dich meiner angenommen, Wenn's auf's Aeußerste gekommen. Tausend, tausendmal sey dir, Großer König, Dank dafür!

10. Mich hast du auf Adlersflügeln Oft getragen väterlich, In den Thälern, auf den Hügeln Wunderbar errettet mich. Schien mir Alles zu zerrinnen, Ward ich doch der Hilfe innen. Tausend, tausendmal sey dir, Großer König, Dank dafür!

11. Fielen Tausend mir zur Seiten, Und zur Rechten zehnmal mehr, Ließest du mich doch begleiten Durch der Engel starkes

Heer, Daß den Nöthen, die mich drangen, Ich jedennoch bin entgangen. Tausend, tausendmal sey dir, Großer König, Dank dafür!

12. Vater! du hast mir erzeiget Lauter Gnad' und Gütigkeit; Und du hast zu mir geneiget, Jesu, deine Freundlichkeit; Und durch dich, o Geist der Gnaden, Werd' ich stets noch eingeladen. Tausend, tausendmal sey dir, Großer König, Dank dafür!

13. Tausendmal sey dir gesungen, Herr, mein Gott, solch Lobgesang, Weil es mir bisher gelungen; Ach laß meines Lebens Gang Ferner noch durch Jesu Leiten Nur geh'n in die Ewigkeiten; Da will ich, Herr, für und für Ewig, ewig danken dir!

Ludwig Andreas Gotter.

Mel. Wach' auf, mein Herz, und singe ꝛc.

1690. Nun laßt uns Gott, dem Herren, Danksagen und ihn ehren Für alle seine Gaben, Die wir empfangen haben.

2. Den Leib, die Seel', das Leben Hat er allein gegeben; Dieselben zu bewahren, Will er nie Mühe sparen.

3. Er stärket uns das Leben; Er will der Seele geben, Was sie von ihren Sünden Auf ewig kann entbinden.

4. Ein Arzt ist uns gegeben, Der selber ist das Leben; Er, der für uns gestorben, Hat uns das Heil erworben.

5. Sein Wort, sein' Tauf', sein Nachtmahl Dient wider allen Unfall, Der heil'ge Geist im Glauben Lehrt uns darauf vertrauen.

6. Durch ihn ist uns vergeben Die Schuld, geschenkt das Leben; O Gott, wie große Gaben Soll'n wir im Himmel haben!

7. Wir bitten deine Güte: O treuer Gott, behüte Die Großen mit den Kleinen! Du kannst's nicht böse meinen.

8. Erhalt' uns in der Wahrheit, Gib ewigliche Freiheit, Zu preisen deinen Namen, Durch Jesum Christum. Amen!

M. Ludwig Helmbold.

Eigene Melodie.

1691. Nun preiset Alle Gottes Barmherzigkeit! Lob' ihn mit Schalle, Wertheste Christenheit! Er läßt dich freundlich zu sich laden; Freue dich, Israel, seiner Gnaden!

2. Der Herr regieret Ueber die ganze Welt; Was sich nur rühret, Ihme zu Füßen fällt; Viel tausend Engel um ihn schweben, Psalter und Harfe ihm Ehre geben.

3. Wohlauf, ihr Heiden, Lasset das Trauern seyn! Zu grünen Weiden Stellet euch willig ein! Da läßt er uns sein Wort verkünden, Machet uns ledig von allen Sünden.

4. Er giebet Speise Reichlich und überall; Nach Vaters Weise Sättigt er All' zumal. Er schaffet Früh- und späten Regen, Füllet uns Alle mit seinem Segen.

* 4. Drum preis' und ehre Seine Barmherzigkeit, Sein Lob vermehre, Wertheste Christenheit! Uns soll hinfort kein Unfall schaden; Freue dich, Israel, seiner Gnaden!

Matth. Apelles von Löwenstern.

Mel. Herr Jesu Christ, mein's Lebens ꝛc.

(Der 100ste Psalm.)

1692. Nun jauchz' dem Herren alle Welt! Kommt her, zu seinem Dienst euch stellt! Kommt mit Frohlocken, säumet nicht, Kommt vor sein heil'ges Angesicht!

2. Erkennt, daß Gott ist unser Herr, Der uns erschaffen ihm zur Ehr', Und nicht wir selbst; durch Gottes Gnad' Ein jeder Mensch sein Leben hat.

3. Er hat uns ferner wohl bedacht, Und uns zu seinem Volk gemacht, Zu Schafen, die er ist bereit Zu führen stets auf grüner Weid'.

4. Ihr, die ihr bei ihm wollet seyn, Kommt, geht zu seinen Thoren ein Mit Loben durch der Psalmen Klang, Zu seinem Vorhof mit Gesang!

5. Dankt unserm Gott, lobsinget ihm, Lobsinget ihm mit hoher Stimm', Lobsingt und danket allesammt! Gott loben, das ist unser Amt.

6. Er ist voll Güt' und Freundlichkeit, Voll Treu' und Lieb' zu jeder Zeit; Sein' Gnade währet dort und hier, Und seine Wahrheit für und für.

7. Gott Vater in dem höchsten Thron, Und Jesus Christ, sein ein'ger Sohn, Sammt Gott, dem werthen heil'gen Geist, Sey nun und immerdar gepreist.

David Denicke.

Eigene Melodie.

1693. Preis, Lob, Ehr', Ruhm, Dank, Kraft und Macht Sey dem

erwürgten Lamm gesungen, Das uns zu seinem Reich gebracht, Und theu'r erkauft aus allen Zungen! In ihm sind wir zur Seligkeit bedacht, Eh' noch der Grund der ganzen Welt gemacht.

2. Wie heilig, heilig, heilig ist Der Herr der Herren und Heerschaaren, Der uns geliebt in Jesu Christ, Da wir noch seine Feinde waren, Und seinen Sohn zu eigen uns geschenkt, Sein Liebesherz in unser Herz versenkt.

3. Im Weinstock Jesu stehen wir Gepfropft und ganz mit Gott vereinet. Dieß ist die höchste Wonn' und Zier, (Obschon der Unglaub' es verneinet,) Dadurch der Geist die Lebensquelle trinkt Die Seel' in Gottes Liebesmeer versinkt.

4. Ihr sieben Fackeln vor dem Thron Des Lamms, ihr Himmelsfreudengeister, Erhebt mit Jauchzen Gottes Sohn, Der unser König, Hirt' und Meister! Lobt ihn mit uns gesammt in Ewigkeit! Sein's Namens Ruhm erschalle weit und breit!

5. Ihm, der da lebt in Ewigkeit, Sey Lob, Ehr', Preis und Dank gesungen Von seiner Braut, der Christenheit; Ihn loben Menſch- und Engelzungen! Es jauchze ihm der Himmel Heldenheer, Und was das Wort je ausgesprochen mehr!

6. Die hochgelobte Majestät Der heiligen Einheit sey erhoben, Die in sich selber wohnt und steht; Sie müssen alle Dinge loben! In ihr besteht des Lebens Freudenlicht, Von dessen Blick die düst're Welt zerbricht.

7. Deß Stadt, die schönste Zion, ist Mit Edelstein und Perlenthoren Erbaut zum Lobe Jesu Christ, Für uns, die er sich auserkoren. Wir jauchzen dir Mit Dank, Lob, Preis und Ruhm. O Freud', o Lust! — Nimm uns in's Heiligthum!

Gottfried Arnold.

Mel. Vom Himmel hoch, da komm ich her ꝛc.

1694. Nimm an den schwachen Preis und Ruhm Von deinem Volk und Eigenthum; Hör' unserm Lied in Gnaden zu, Du treuer Gott und Vater du!

2. Als Schöpfer sollst du seyn gepreist, So lange man uns Menschen heißt; Du gibst das Leben, nährst uns treu, Und deine Güt' ist täglich neu.

3. Herr Jesu, Heiland aller Welt, Sey hochgelobt, du großer Held! Was sterbend du für uns gethan, Ist mehr, als man verdanken kann.

4. Dein Ruhm soll auch unendlich seyn, O Geist, der bei uns kehret ein, Wie deine Treu' und Gütigkeit, Die jeden Morgen sich erneut!

5. Nimm an das Lob in dieser Zeit, O heiligste Dreifaltigkeit! Verschmäh' das arme Opfer nicht, Und schenk' uns Segen, Heil und Licht!

6. Wann kommt die Zeit, wann kommt der Tag, Da man dich ewig preisen mag, Dir tausend Hallelujah bringt, Und heilig, heilig, heilig singt!?

Dr. V. E. Löscher.

Mel. Wer nur den lieben Gott läßt walten ꝛc.

1695. Herr von unendlichem Erbarmen, Du unergründlich Liebesmeer! Ich danke dir mit andern Armen, Mit einem ganzen Sünderheer Für deine Huld in Jesu Christ, Die vor der Welt gewesen ist.

2. Für dein so allgemein Erlösen, Für die Bezahlung aller Schuld, Für deinen Ruf an alle Böen, Und für das Wort von deiner Huld; Ja, für die Kraft in deinem Wort Dankt dir mein Herze hier und dort.

3. Für deinen heil'gen Geist der Liebe, Der Glauben wirkt in unserm Geist, Weil doch des Glaubens Kraft und Triebe Ein Werk der Allmacht Gottes heißt; Für die Befestigung darin Dankt dir mein neu geschaff'ner Sinn.

4. Für dein so tröstliches Versprechen, Daß deine Gnade ewig sey; Wann Berge bersten, Hügel brechen, So bleibt dein Bund und deine Treu'; Wann Erd' und Himmel weicht und fällt, So lebt doch Gott, der Glauben hält.

5. Für deine theuren Sakramente, Die Siegel deiner wahren Schrift, Wo Gott, damit ich glauben könnte, Ein Denkmal seiner Wunder stift't; Für diese Gnaden in der Zeit Dankt dir mein Herz in Ewigkeit.

6. Ja, Mund und Herze soll dir danken; Doch bittet auch mein Herz und Mund: Laß weder Mund noch Herze wanken, Und gründ' mich fest auf diesen Grund; Erhalte nur durch deine Treu' Auch bis an's Ende mich dabei!

7. Und fechten Satan, Welt und Lüste Mich in dem bösen Stündlein an, Gib,

daß ich mit dem Schild mich rüste, Der Satans Pfeile dämpfen kann. Doch weil ich schwach, so lasse du Nicht allzuschwere Prüfung zu!

8. Laß mir dein allgemein Erbarmen, Das allgemeine Lösegeld, Den allgemeinen Ruf der Armen, Den allgemeinen Trost der Welt, Die Mittel, welche allgemein, Den festen Grund des Glaubens seyn!

9. Du gabst ja mir auch solche Gnaden, Auch ich, ich habe Theil daran. Ich lag ja mit in gleichem Schaden, Für mich ist ja genug gethan; An deinem Worte, Trost und Heil Gehört mir mein besondres Theil.

10. An diesem kann ich nun erkennen, Daß ich dein Kind in Gnaden bin; Du willst mir selbst die Ehre gönnen, Du gabst den Sohn für mich dahin; Er war den Sündern zugezählt, In dem die Sünder auserwählt.

11. Laß mich in Liebe heilig leben, Unsträflich dir zum Lobe seyn; Versichere mein Herz darneben, Es reiße keine Lust noch Pein Mich von der Liebe Gottes hin, Weil ich in Christo Jesu bin.

12. Tod, Leben, Trübsal, Angst und Leiden, Was Welt und Hölle in sich schließt, Nichts soll mich von der Liebe scheiden, Die da in Christo Jesu ist. Ja, Amen! Vater aller Treu', Zähl' mich den Auserwählten bei!

Ph. Fr. Hiller. (Nach Joh. Arndt.)

Mel. Es ist das Heil uns kommen her ꝛc.

1696. Gott sey gelobet, der allein Dem Menschen Freude giebet, Der unser Herz läßt fröhlich seyn, Der ohne Maaß uns liebet, Und uns in dieser Sterblichkeit So manchen schönen Tag erfreut, Wenn er uns hat betrübet!

2. Ja, Gott, von Herzen dank ich dir, Daß du mir hast gegeben Solch ein Gemüth, das stündlich schier Kann frei von Sorgen leben; Daß du mir hast den Mund gemacht So fröhlich, daß er singt und lacht, Wenn Andre stehn und beben.

3. Mein Gott, wie hoch erfreu' ich mich Daß du, o Quell der Gnaden, Versorgest mich so mildiglich, Obwohl ich bin beladen Mit vieler Sünd' und schwerer Schuld, Die doch an deiner Vaterhuld Mir Armen nicht soll schaden!

4. Du wendest so viel herbe Noth, Erfüllest mich mit Segen; Mit Freuden esse ich mein Brod, Kann mich fein friedlich legen. Von dir, Herr, hab ich Ehr' und Gut; Dein' Hand ist, die mir Alles thut, Was mir ist angelegen.

5. Mit Freuden trink' ich meinen Trank; Wie sollt' ich denn nicht bringen, Getreuer Gott, dir Lob und Dank Mit glaubensvollem Singen? Mein Tagwerk greif' ich rüstig an, Thu willig, was ich weiß und kann; Du läßst es wohlgelingen.

6. Dieß Alles muß ich deine Gab' Und milde Wohlthat nennen; Dein ist und bleibt es, was ich hab'; Ich kann es wohl erkennen. — Ach lieber Vater, nähre mich Durch deinen Segen kräftiglich! Sonst hilft mir doch kein Rennen.

7. Nimm deine Freude nicht von mir, Laß meinen Sinn nicht wanken; Mein Herz, das bleibe stets an dir; Gib fröhliche Gedanken; Behüte mich vor Uppigkeit, Und laß mich laufen jederzeit In deines Wortes Schranken.

8. Melancholie und Kümmerniß Laß ferne von mir bleiben. Du willst den Trauergeist gewiß Aus meinem Herzen treiben, Daß er, wenn du, Herr Jesu Christ, Mit deiner Gnade bei mir bist, Den Sinn nicht darf betäuben.

9. Herr, laß mich vor dein Angesicht Mit Freuden allzeit kommen, Daß nicht der Hoffnung theures Licht Mir werde weggenommen! Was hilft es, voller Sorge seyn, Da doch die selbstgemachte Pein Dem Menschen nicht kann frommen?

10. Mit Trost und Freude salbe mich; Laß meine Seel' empfinden, Daß den, der kindlich liebet dich, Nicht Angst, nicht Trübsal binden, Noch Satan selbst verletzen kann. Ein Gottesfreund und Glaubensmann Kann Alles überwinden.

11. Ich achte nicht die Lust der Welt, Ich wünsche nicht zu leben In Ueberfluß, noch großes Geld Den Erben aufzuheben. Mein höchstes Ziel in dieser Zeit Sey: dir in Zucht und Frömmigkeit Mich gänzlich hinzugeben.

12. Laß immerdar mit Dank und Lust, Mein Schöpfer, mich beschauen, Was von Geschöpfen uns bewußt In Himmel, Meer und Auen, Der Erde Zier, der Sonnen Pracht, Und was dein Arm durch seine Macht Von Anfang wollte bauen.

13. Verleih mir, daß ich freudenvoll Bestehʼ in allen Leiden, Und laß mich freudig, wann ich soll, Von dieser Erde

scheiden. Mit Freuden dring' ich aus der Noth, Mit Freuden dring' ich durch den Tod Zu dir in's Reich der Freuden!

Johann Riß.

Mel. Triumph! Triumph dem Herrn ꝛc. (Psalm. 29.)

1697. Bringt her, bringt her dem Herren Ehr' und Stärke, Dem großen König Zebaoth! Lobt ihn, lobt ihn, ihr alle seine Werke! Der Herr ist Gott, der Herr ist Gott!

2. Lobsingt dem Herren, preiset seinen Namen, Ihr Fürsten und Gewaltigen! Es rühm' ihn Abrahams erwählter Samen Im heil'gen Schmuck, den Heiligen!

3. Die Stimme Gottes auf den Wassern gehet, Der Gott der Ehren donnert weit; Des Herren Wind auf großen Wassern wehet, Er braust daher in Herrlichkeit!

4. Der Donner Gottes geht am Himmel mächtig, Und ruft: ich bin der Herr allein! Die Stimme Gottes gehet herrlich, prächtig, Durchbohrt und scheidet Mark und Bein.

5. Wenn deine Feinde, Höchster, sind verstöret, So geht's auf Erden wieder gut: Dein Tempel wächst, und Jedermann dich ehret, Den Frommen wächset dann ihr Muth.

6. Der Herr sitzt, eine Sündfluth anzurichten; Bald richtet er die ganze Welt; Er wird die Sache seiner Knechte schlichten, Und sich erzeigen als ein Held.

7. Er wird den Völkern seine Liebe geben, Kraft, Stärke, Heil und Herrlichkeit; Sie werden vor ihm ewig blühend leben, Und Frieden haben allezeit.

8. So bringet her dem Herren Ehr' und Stärke, Dem starken König Zebaoth! Lobt ihn, lobt ihn, ihr alle seine Werke! Der Herr ist Gott, der Herr ist Gott!

J. M. Petersen.

Mel. Allein Gott in der Höh' sey Ehr ꝛc.

1698. Ich danke Gott in Ewigkeit, Dem Vater aller Gnaden, Daß er mir hat zur rechten Zeit Gezeiget meinen Schaden; Daß er die Seele hat gerührt, Und kräftiglich heraus geführt Aus ihren todten Werken.

2. Ich danke Gott in Ewigkeit, Denn er ist mir erschienen; Sein liebes Wort hat auch so weit Mir Sünder müssen dienen, Daß ich erkenne seinen Sinn, Und wie ich ewig schuldig bin In seiner Furcht zu wandeln.

3. Ich danke Gott in Ewigkeit; Und weil ich bin entronnen So mancher Angst und Herzeleid, So bleibt mein Herz gesonnen, Zu wandeln auf der schmalen Bahn, Auf der uns Jesus geht voran, Und führt uns in den Himmel.

4. Ich danke Gott in Ewigkeit; Es gilt zwar Furcht und Zittern, Zu schaffen meine Seligkeit Bei so viel Ungewittern, Die Satan und die Welt erhebt, Darüber Fleisch und Blut erbebt; Doch Gott hilft überwinden!

5. Ich danke Gott in Ewigkeit, Und seiner Güt' und Treue, Die mein sich annimmt allezeit, Daß sie mein Herz erneue. Hinweg mit Schein und Heuchelei, Und schöner Worte Täuscherei! Nur Glaube macht mich selig!

6. Ich danke Gott in Ewigkeit, Deß Herz mir ewig offen. So bleibt mein Herz auch ihm bereit Zum Glauben, Lieben, Hoffen. Sein Wille soll mein Wille seyn, Sein Vaterherz mein Trost allein Im Leben und im Sterben!

Johann Martin Schamelius.

Eigene Melodie.

1699. Auf, auf, mein Herz, ermuntre dich, Laß deine Stimme hören! Ich sehne mich ganz inniglich, Den Seelenfreund zu ehren; Was je die ganze weite Welt In ihrem Kreis umschlossen hält, Will ich zusammenrufen hier, Daß es ihn loben soll mit mir!

2. Kommt her, der heitern Vögel Schaar, Wo ihr auch seyd zerstreuet, Die ihr mit euren Stimmlein klar Wald, Berg und Thal erfreuet! Kommt her, und singet allzumal: Lob, Ehr' und Preis sey ohne Zahl Jesu, dem Heiland aller Welt, Der unser Herz zufrieden stellt!

3. Heb' an, du holde Nachtigall, Du Königin der Klänge, Und menge deinen Liebeshall In meine Lobgesänge! — Die Lerche soll ihr Wolkenlied, Das wirbelnd in die Höhe zieht, Auch mischen in den Jubelton, Und mit mir preisen Gottes Sohn.

4. Komm, Westwind, schwebe schnell herbei Mit deinem linden Sausen! Und ihr, Gewitter mancherlei, Mit eurer Stürme Brausen! Ihr klaren Bächlein, rinnt

zu mir, Ihr kühlen Brünnlein, quellet hier! Ihr großen Flüsse strömt heran, Daß ich mit euch ihn loben kann!

5. Ihr Blumen in der ganzen Welt, In Wäldern und an Flüssen; — Ihr Gärten auf dem offnen Feld, Helft meinen Heiland grüßen! Ihr Lilien, du Rosenflor, Ihr Tulpen und du Veilchenchor, Lobt ihn, der mein' und eure Kron', Die Sarons-Rose, Gottes Sohn!

6. Ihr Kräuter weit durch Berg und Thal, Die grün und blühend sprießen; Der Gräser unnennbare Zahl Auf lichtbeglänzten Wiesen; Ihr Bäum' und Sträuche groß und klein, Kommt, stimmet in mein Loblied ein! Ihr bunten Pflanzen, wild und zahm, Lobt ihn, der aus den Himmeln kam!

7. Ihr Wurzeln, — daß ich euer nicht In meinem Lied vergesse, — Steigt an das helle Tageslicht, Und lobt die Wurzel Jesse! Ihr Furchen, und du grüne Saat, Lobt den Geliebten früh und spat! Der Regen, Schnee, der Reif und Thau Lob' ihn mit Macht auf jeder Au!

8. Ihr auch, ihr lieben Schäfelein, Die ihr im Grünen weidet: Lobt ihn, das Lamm, so himmelrein! Er ist's, der euch bekleidet; Er ist's, der euch und uns bewacht, Des Wolfes List zunichte macht; Er ist's, der ewiglich regiert, Und uns zum Brunn des Lebens führt.

9. Herbei, ihr Kindlein, hold und fein, Herbei mit Herzensfreude, Und stellt euch singend in die Reih'n Auf dieser grünen Weide! Versammelt euch hier, Jung und Alt, Lobt euren Heiland mannigfalt, Erzählet euch die große That, Die er für uns verrichtet hat!

10. Es lob' ihn jedes Element, Luft, Feuer, Wasser, Erde! Das hochgewölbte Firmament Vom Licht entzündet werde! Die Morgenröthe nahe sich, Und lob' ihn unveränderlich — Du Mond, du heller Morgenstern, Seyd nicht von seinem Lobe fern!

11. Ihr Stern' auf blauem Himmelsfeld, Kommt, herrlich ihn zu preisen, Ihm vor den Augen aller Welt Dienst, Ehre zu erweisen! Der Sonne Gold und Strahlenfluth Erhebe ihn mit ihrer Gluth; Er ist, und bleibet allezeit Die Sonne der Gerechtigkeit!

12. Ihr auch, der Geister sel'ge Schaar, Die ihr uns stets begleitet, Ihr Engel, die ihr unsichtbar Uns schirmend aufwärts leitet: Kommt her aus eurem lichten Reich, Steigt nieder und vereinigt euch Mit uns im Erdenstaube da, Dem Herrn zu singen: Gloria!

13. Erhebet euch ihr Seraphim, Und webet eure Flammen Als Freudenhimmel über ihm Mit Psalmenton zusammen! — Ach, daß in heißer Lieb' auch ich Entbrennen möchte ewiglich! Ach zündet doch das Herz mir an, Daß ich, wie ihr, ihn loben kann!

14. Ich suche nichts, als seinen Ruhm, Will auch nichts And'res singen; Ihn loben ist mein Eigenthum, Mein Ruhm, ihm Ehre bringen. Mein Alles, Seele, Leib und Geist, Und Alles, was mein eigen heißt, Soll ihn in Zeit und Ewigkeit Zu loben fröhlich seyn bereit.

15. Du aber, mein Herr Jesu Christ, Gib, daß ich dir gefalle, Und daß dein Lob zu jeder Frist Aus reinem Mund erschalle! Nimm dann, wenn ich dich würdig pries, Hinauf mich in dein Paradies, Damit ich deine Liebe seh', In deiner Herrlichkeit vergeh'!

Nach Joh. Angelus.

Mel. Allein Gott in der Höh' sey Ehr ꝛc.

1700. Auf, meine Seel'! auf, auf, mein Herz, Gen Himmel dich erschwinge; Rühm' laut des Vaters Vaterherz, Des Schöpfers aller Dinge! Ein Felsen ist des Höchsten Wort; Er hebet an und führet fort, Daß Alles wohlgelinge.

2. Wie Thau aufs Gras vom Himmel fällt, Wie vom Gewölk der Regen, So überströmet alle Welt Sein Vaterherz mit Segen. Auf Flügeln seiner Liebe trägt, Von seiner Hand umschirmt, gepflegt, Er uns dem Ziel entgegen.

3. Du unerschöpfter Liebesborn! Hast du denn gar vergessen, Wie wir verdienet deinen Zorn, Und uns vor dir vermessen? Bist du denn nichts als Lieb' und Huld, Und brichst den Kerker aller Schuld, Drin wir so lang gesessen? —

4. Ist eine Sorg', ein Leid, ein Gram Des Vaters Blick verborgen? Die Hülfe, die schon heut dir kam, Siehst du vielleicht erst morgen. O Mensch, was zagst du denn im Schmerz? Geh', und auf Gottes Vaterherz Wirf fröhlich all dein Sorgen!

5. Sieh, der dich liebt, umfängt, bewacht, Stets auf dein Bestes denket, Das ist der Herr voll Rath und Macht, Der Alles wirkt und lenket, — Vor dessen Kraft die Welt erschrickt, Vor dem sich Erd' und Himmel bückt, — Und der sich dir geschenket.

6. Sein Weg ist dunkel, Nacht sein Rath, Sein Walten unergründlich; Doch Tag sein Wort, Licht seine That, All seine Liebe kündlich. Du siehst sie jetzt, o halt' sie fest! Ob Noth und Tod dein Herz je preßt: Bedenk', so bleibt sie stündlich!

7. Nein, Herr, du läßt uns nimmermehr, Und Lieb' ist all dein Walten; Bedürft' es aller Engel Heer, Dir Einen zu erhalten, — Sie schirmten ihn auf dein Gebot; Ja, braucht' es deines Sohnes Tod, — Du ließest ihn erkalten!

8. Das hast du mächtiglich bewährt, Bewährst du stets auf's Neue. Gold, siebenmal im Feu'r geklärt, Ist unsres Gottes Treue! O Herz, sieh, was er an dir that, Und rühme laut des Vaters Gnad', Daß alle Welt sich freue!

9. Auf, Herz, gen Himmel dich erschwing', All' deiner Sorg' enthoben! Durch Wolken, Blitz und Donner bring' Mit Adlerkraft nach oben, Daß du auch hier schon in der Zeit Da lebst, wo du in Ewigkeit Sollst Gottes Liebe loben!

Viktor Strauß

Mel. Wachet auf! ruft uns die Stimme ꝛc.

(Psalm 147.)

1701. Preist den Herrn! ihm Lob zu singen, Anbetung unserm Gott zu bringen, Ist unsre Pflicht und Seligkeit! Wenn ihm tönen unsre Lieder, So blickt er huldreich auf uns nieder Und segnet uns mit Freundlichkeit. Seht ihr nicht seine Kraft, Die Gnadenwunder schafft? Schaut, da stehet Jerusalem, Gebaut von dem, Der sich durch Lieb' und Macht verklärt!

2. Unsre einst verjagten Brüder Bringt er zu ihrem Volke wieder, Und Furcht und Kummer müssen flieh'n. Er verbindet ihre Schmerzen, Gießt Balsam in zerschlagne Herzen Und läßt aus Leiden Freuden blüh'n. Den Sternen ruft er, Sie eilen vor ihm her! Ihre Namen Nennt er und führt, Mit Glanz geziert, Sie still in ihrer hohen Bahn.

3. Unser Herr ist groß und prächtig! Er schuf und er gebeut allmächtig. Wer faßt sein Wunderkraft? Er nur kennet seine Stärke; Sie hebt und träget alle Werke, Die seine Hand schuf und erschafft. Wer je gebeuget kam, Dem half er und entnahm Ihm die Bürde; Doch Fluch und Hohn Wird dem zum Lohn, Der frech sich wider ihn erhebt.

4. Singt dem Herrn, ihr Wechselchöre! Tönt, Harfen, unserm Gott zur Ehre, Der uns aus seiner Fülle tränkt! Wenn er sich in Wolken hüllet, So wird der Erde Durst gestillet, Und neue Kraft ihr eingesenkt. Nun stehen Feld und Wald Im grünen Schmucke bald, Und sind Zeugen, Daß Gottes Treu' Tagtäglich neu, Und Alles mild versorget sey.

5. Ihm, der sein Erschaff'nes liebet, Und jedem Thier sein Futter giebet, Ihm jauchze, was nur jauchzen kann! Nicht nur, wenn wir Mangel haben, Nein, auch das Rufen junger Raben Hört er und nimmt sich ihrer an. Selbst ein unendlich Meer Von Seligkeit, braucht er Kein Geschöpfe. Die Kreatur Lebt davon nur, Was er aus seiner Fülle schenkt.

6. Trauet nicht auf Rosses Stärke, Und stützt euch nicht auf Menschenwerke! Die Kreatur langt nirgends weit. — Das nur kann dem Herrn gefallen, Wenn wir in seinen Wegen wallen Und harren seiner Gütigkeit. Es ist so recht und gut, So weise, was er thut! Heil dem Volke, Das ihn verehrt Und stets erfährt, Daß er es liebet, trägt und nährt!

7. Zion, auf, den Herrn zu preisen! Jerusalem, du sollst erweisen, Daß dein Volk Gottes Freunde sind! Er, der dich vom Feind erlöste, Macht deiner Thore Riegel feste Und segnet dich auf Kindeskind. Er schafft den Gränzen Ruh, Fügt Ueberfluß hinzu; Seine Freude Ist, Segen hier Und Leben dir Zu schenken herzlich für und für.

8. Fährt sein Wort herab auf Erden, — Wie schnell muß es vollzogen werden! Nichts hemmet es in seinem Lauf. Seht den Winter, seht ihn eilen, Uns Gottes Gaben mitzutheilen! Er häuft den Schnee wie Wolle auf. Die Erde wird bedeckt, Die Nahrungskraft geweckt. O der Güte! Und welche Pracht, Wenn in der Nacht Der Herr den Reif wie Asche streut!

9. Wirft er Eis herab in Stücken, So muß sich Alles vor ihm bücken; Wer kann

vor seinem Frost bestehn? — Doch er will nicht, daß wir sterben, Nur segnen will er, nicht verderben, Drum muß die Kälte bald vergehn. Sein milder Athem weht, — Nun thaut es auf und steht Neu belebt! Das Wasser fleußt, Wohin er's weißt, Das sonst wie Eisen feste stand.

10. Sein Wort gibt er, seine Rechte Nur Israel, dir, seinem Knechte; Wie kannst du da die Liebe seh'n! Zu solch hohen Gottesfreuden Erhob er sonst kein Volk der Heiden; Er ließ sie alle irre gehn. Du, Jakob, sollst allein Des Segens Erbe seyn! Hallelujah! Sing' deinem Herrn, Und dien ihm gern! Sein Dienst ist deine Seligkeit.

Matthias Jorissen.

Mel. Wie schön leuchtet uns der Morgenstern ꝛc.

1702. Steig' auf, mein Psalm, mein Lobgesang, Anbetung Gott und Ruhm und Dank Vor seinen Thron zu bringen! Er hört auch Menschenlieder gern, Wenn gleich die Engel ihrem Herrn Erhabne Psalmen singen. Darum Hat er Mit den Heeren, Die ihn ehren, Zu den Stufen Seines Throns auch dich gerufen.

2. Wie groß ist Gottes Herrlichkeit! Er sprach zu seinen Himmeln: seyd! Zu seinem Erdkreis: werde! Gleich standen da voll Reiz und Pracht Vor ihm, zum Preise seiner Macht, Die Himmel und die Erde. Wie er's Ausrief, Da begonnen Tausend Sonnen, Und erhellten Ein unzählbar Heer von Welten.

3. Wie sie so herrlich sind, so schön! Einträchtig alle Gott erhöhn, Und seine Größe preisen! Wie jede Jubel ist und Dank, Ein hoher, lauter Lobgesang Des Gütigen und Weisen! Ach, wie Könnt' ich Fühllos schweigen, Solcher Zeugen Lob vernehmen, Und doch seines Ruhms mich schämen?

4. Er hat der Sonne hoch Gezelt, Den Himmel, über seine Welt Für mich auch ausgebreitet. Wer nützt die Erde mehr, als ich? Hat sie mein Vater nicht für mich Gegründet und bereitet? Lächeln Mir nicht Alle Wälder, Alle Felder Froh entgegen, Reich für mich von seinem Segen?

5. Wem blüht das Thal? für wen erhebt Sich das Gebirg? wem tönt und schwebt Der Vogel in den Lüften? Für wen bevölkert sich das Meer? Wem lebt der Thiere zahllos Heer Auf jährlich grünen Triften? Quellen Rieseln; Winde wehen; Flüss' und Seen Werden Meere, Mir zum Segen, ihm zur Ehre.

6. Noch strahlt mir ungeschwächt sein Licht; Noch weigert die Natur sich nicht, Die Welt für mich zu schmücken; Noch hat sie Freuden g'nug für mich, Noch immer schön und jugendlich, Mein Auge zu entzücken. Eher Werden Auch die Werke Seiner Stärke Nicht veralten, Bis er kommt Gericht zu halten.

7. So hat mein Gott an mich gedacht, Hat über sie durch seine Macht Zum Herrscher mich erhoben. Er gab mir meinen Leib und auch Die Seele, seines Odems Hauch, Gleich Engeln, ihn zu loben. Rühm' ihn, Seele, Und es schalle Von dem Halle Deiner Lieder Gottes Erd' und Himmel wieder!

8. Das Kind, der Jüngling und der Mann, Die ganze Schöpfung ber' ihn an, Und seiner Wunder Menge! Strömt hin aus meiner vollen Brust, Strömt hin, Empfindungen voll Lust, In hohe Dankgesänge! Schöpfer, Vater, Dich erhebe, Weil ich lebe, Meine Kehle, Meine hochbeglückte Seele!

Dr. Joh. Andreas Cramer.

Mel. Herzliebster Jesu, was hast du verbrochen ꝛc.

1703. Gott, dreimal heilig, dem die Himmelsreigen Anbetend Palm' und Kron' und Knie neigen, Dem demuthsvoll, ihr Haupt verhüllt mit Schwingen, Erzengel singen!

2. Was sind vor dir des Himmels Orione? — Der Schimmersand vor deinem Strahlenthrone! Wie Asche sinkt die Macht der Seraphsflammen Vor dir zusammen.

3. Wer sind wir Staub, wir schuldbefleckten Wesen, Allreiner Gott, daß uns dein Ruf erlesen? Daß Er, deß Thron die Himmel übersteigt, Zu uns sich neiget?

4. An uns, den Letzten, die es würdig waren, Erkor sich Gottes Herz zu offenbaren, Daß Gnad' und Heiligkeit, in Kraft erwiesen, Ihn ewig priesen.

5. Des Herrn Geduld, du, du bist unser Leben! Und der uns seines Bundes Pfand gegeben, Der läßt ihn fester, als in Himmelshöhen Die Sterne, stehen.

6. So wie sein Blick, sein Herz, sein Arm sich regen, Wallt Gnade, lächelt Huld und träufelt Segen; Sein Wink will

bis ins Reich der Ewigkeiten Uns liebend leiten.

7. Ob sich vor uns das Licht des Lebens trübte: Wir sind, wir bleiben Gottes Hochgeliebte. Durch Mitternächte dringt sein Strahl, sein Segen Uns neu entgegen.

8. O kann dein Friedensbund denn nie verhallen? Laß, Gott der Gnade, laß sie strömend wallen, Zum rechten Lauf uns Muth und Kraft erneuern, Dem Falschen steuern!

9. Ja, daß das schwache Herz den Bund nicht breche, Herr, mach' es heil von Sündenlust und Schwäche! Das Kleinste, was den heil'gen Bund entehret, Bleib' abgewehret!

10. Hilf, daß das Herz, wie du bist, heilig werde! Dein Bund erheb' aus Staub und Tand der Erde Zu deinem reinen Sinn uns täglich höher, Dem Himmel näher!

11. Dort wird, was hier nur Anbruchsschimmer waren, Vor deinem Thron in Sonnenklarheit strahlen, Und deiner Gnade Ruhm in Wonnemeeren Sich hell verklären.

G. B. Garve.

Mel. Wie soll ich dich empfangen ꝛc.

1704. Der Herr ist hoch erhoben, Und wir sind sehr gering. Ihn, unsern Gott, zu loben, Das ist ein köstlich Ding! Sein Lob soll süß uns werden, Nichts kann ja schöner seyn; Mit seinem Ruhm auf Erden Stimmt selbst der Himmel ein.

2. Er heilt zerbrochne Herzen, Verbindet, was da wund, Vertilget ihre Schmerzen, — Sein Wort macht sie gesund. Er zählet alle Sterne, Die er mit Namen nennt; Er ist's, den nah und ferne Die Welt als Herrscher kennt.

3. Unendlich, wunderbarlich Ist's, wie er herrscht und schafft! Viel höher steht er wahrlich, Als unsres Denkens Kraft. Er ist ein Herr der Großen, Der Armen Trost einflößt, Indeß er die Gottlosen Im Zorn zu Boden stößt.

4. O danket ihm mit Singen, Und danket Chor um Chor; Laßt eure Harfen klingen, Und bringt sein Lob empor! Er läßt die Wolken werden, Und hüllt den Himmel ein, Gibt Regen g'nug auf Erden, Und sendet Sonnenschein.

5. Er läßet Berge grünen, Ihr Gras wächst ohne Müh'; Der fette Klee muß dienen Zum Futter für das Vieh. Er füllt mit reicher Gabe Die Erde, Meer und Luft, Gibt, wenn ein junger Rabe Ihm als dem Schöpfer ruft.

6. Nicht starken Kriegesrossen, Nicht trotzendem Gebein, Nicht tödtlichen Geschossen Will er gewogen seyn; Er sieht von seinen Höhen Auf die, so lieben ihn, Die seinen Rath verstehen, Und vor dem Höchsten knie'n. —

7. Der Herr hat Wohlgefallen An solchen Seelen nur, Die hier in Ehrfurcht wallen Auf seines Weges Spur, Auf seine Güte hoffen; Da zeigt er Lust dazu. — Solch Herz hat's wohl getroffen, Und findet sel'ge Ruh!

8. Komm, Gottes Volk, und preise Den Schöpfer froh darob! Komm kindlich und erweise Dem Herrn dein schuldig Lob! Er macht an deinen Thoren Die Riegel selber fest, Und was von dir geboren, Das pflegt er allerbest.

9. Er ist's, der dir den Frieden Im Land geschaffen hat; Er macht dich bei'm Ermüden Mit Most und Weizen satt; Er sendet seine Reden Ins niedre Erdenhaus; Sein Trostwort für die Blöden Läuft schnell und strahlend aus.

10. Ja, also steht's geschrieben! Das ist die Macht, der Ruhm Der Heil'gen, die ihn lieben: Gott bleibt ihr Eigenthum. Drum lasset ihm zu Ehren In Liebe, voller Fleiß, Ein Halleluja hören! Denn ihm gebührt der Preis.

Ph. Fr. Hiller. (Nach Joh. Arndt.)

Mel. Ich singe dir mit Herz und Mund.
(Psalm 103.)

1705. Lobe den Herrn, o meine Seel'! Sein Name sey gepreist! Wohlauf, vergiß nicht noch verhehl', Was er dir Guts erweist!

2. Der alle dein Gebrechen heilt Und deine Schuld versöhnt, Dein Leben aufzurichten eilt, Und dich mit Gnade krönt;

3. Der deinen Mund gar fröhlich macht, Und dich wie Adler jung, Weil er Gerechtigkeit gebracht Und Heilsverkündigung.

4. Sein Walten ließ er Mose'n sehn, Barmherzig, voll Geduld; Sein Thun darf Israel verstehn, Voll großer Gnad' und Huld.

5. Er will nicht hadern ewiglich, Noch halten seinen Zorn; Er handelt mit uns gnädiglich, Thut auf der Liebe Born.

dem anderen kniete hin, und der Geiſt der Gnade wehte durch das Häuflein, denn — beten half. Als der Pfarrer heim kam, wählte er zum Leichentext: Baruch 4, 19. 20 „Ziehet hin, ihr lieben Kinder, ziehet hin. Ich aber bin verlaſſen einſam. Ich habe mein Freudenkleid ausgezogen, und das Trauerkleid angezogen; ich will ſchreyen zu dem Ewigen für und für.“ Als er nun bei dem Leichenbegängniße, auf den letzten Theil des Textes blickend, zeigte, wie beſonders Gebet dem bekümmerten Herzen helfe, da fand auch der angeknüpfte Troſt Eingang und half.

---

7. Licht und Finſterniß.

„Alles, was offenbar macht, das iſt Licht“, Epheſ. 5, 13. Wir können hinzufügen: alles, was nichts offenbar macht, oder was wohl gar das offenbar gewordene wieder verdeckt, iſt — Finſterniß, denn: Offenbarmachen iſt Sache des Lichts und des Tages, zudecken und verhüllen, Sache der Finſterniß und der Nacht. Die heilige Schrift iſt der lichte, große Tag, der über das Dunkel der Erde aufgegangen iſt: mit hehren, tiefen, ſtaunenswerthen, „in keines Menſchen Sinn gekommenen“ Wundern der Lehre kommt ſie daher in dem Vehikel der herrlichſten Wunder der göttlichen That in der Erſcheinungswelt. Ein Gott ohne Wunder wäre für den Menſchen ein unerkennbarer Gott, denn die Wunder ſind die Strahlen ſeines höheren Lichtes, die in unſer nächtliches Menſchenauge dringen, und — dieſen Strahlen ſoll der Menſch nachgehen. Was wäre eine Bibel ohne Wunder mehr, als ein

6. Er geht nicht mit uns ins Gericht Nach unsrem bösen Rath, Und seine Hand vergilt uns nicht Nach unsrer Missethat.

7. So hoch die Himmel und ihr Heer Zur Erde niederschau'n, So über Allen waltet er, Die seiner Gnade trau'n.

8. So fern vom hellen Morgenschein Die Sonne niedergeht, Muß unsre Sünde von uns seyn, Dieweil er bei uns steht.

9. Wie über seine Kinder sich Erbarmt ein Vaterherz, So neigt der Herr sich väterlich Den Seinen erdenwärts.

10. Er weiß ja, welch ein schwach Gebild Und welch ein Staub wir sind; Gleich Halmen unser Leben gilt, Gleich Blüthen vor dem Wind, —

11. Der aus der Wüste fährt einher, Und schlägt der Blume Zier, Weht sie davon — die Stätt' ist leer, Und weiß nichts mehr von ihr! —

12. Doch seiner Gnade Herrlichkeit, Die währet für und für! Von Ewigkeit zu Ewigkeit Steht offen seine Thür.

13. Da gehen ein, die seinen Bund Gehalten und bewahrt; An Kindeskindern macht er kund Die rechte Vatersart.

14. Der Herr hat seinen Thron gestellt Ohn' Wanken, ohne Fall Ins unermess'ne Himmelszelt, Und herrschet überall.

15. Ihr, seine Engel, lobet ihn, Ihr starken Helden dort, Ihr, deren Füße dienend fliehn Auf sein Geheiß und Wort!

16. Ihr, seine Boten, lobet ihn, Die seine Stimm' ihr seyd! Ihr Schaaren, froh, einherzuziehn In seiner Dienstbarkeit!

17. Ihr Alle lobt, die sein Befehl Sein Werk und Diener heißt! — Lobe den Herrn, o meine Seel'! Sein Name sey gepreißt!

Mel. Schwing dich auf zu deinem Gott ꝛc.

1706. Wer wohl auf ist und gesund, Hebe sein Gemüthe, Und erhebe seinen Mund Zu des Höchsten Güte. Laßt uns danken Tag und Nacht Mit gesunden Liedern Unsrem Gott, der uns bedacht Mit gesunden Gliedern.

2. Ein gesundes, frisches Blut Hat ein fröhlich Leben; Gibt uns Gott dieß eine Gut, Ist uns g'nug gegeben Hier in dieser armen Welt, Da die schönsten Gaben Und das güldne Himmelszelt Wir noch künftig haben.

3. Hätt' ich aller Ehren Pracht, Säß' im höchsten Stande, Wär' ich mächtig aller Macht Und ein Herr im Lande, Reich an Allem, was ergötzt: Wozu würd' es nützen, Wenn ich doch unausgesetzt Müßt' in Schmerzen sitzen?

4. Aber nun gebricht mir nichts Auch im Mißgeschicke; Ich erfreue mich des Lichts Und der Sonnenblicke; Mein Gesicht sieht überall, Mein Gehör, das höret, Wie der Vögel süßer Schall Ihren Schöpfer ehret.

5. Händ' und Füße, Herz und Geist Sind bei guten Kräften; Mein Vermögen sich erweist Freudig in Geschäften, Die mein Herrscher mir bestellt In der Welt zu treiben, Alsolang es ihm gefällt, Daß ich hier soll bleiben.

6. Ist es Tag, so sinn' und thu' Ich, was mir gebühret; Kommt die Nacht und süße Ruh', Die zum Schlafe führet, Schlaf und ruh' ich unbewegt, Bis die Sonne wieder Mit den hellen Strahlen regt Meine Augenlieder.

7. Habe Dank, du milde Hand, Die du von dem Throne Deines Himmels mir gesandt Diese schöne Krone Deiner Gnade, die noch grünt, Die ich all mein' Tage Niemals hab' um dich verdient, Und doch freudig trage!

8. Gib, so lang' ich in mir hab' Ein lebendig Hauchen, Daß ich solche theure Gab' Auch wohl möge brauchen. Hilf, daß mein gesunder Mund Und die frohen Sinnen Dir, mein Gott, zu jeder Stund' Alles Liebs beginnen.

9. Halte mich bei Stärk' und Kraft, Wenn ich nun alt werde, Bis mein Stündlein hin mich rafft In das Grab der Erde. Gib mir eine Lebenszeit Ohne sondres Leiden, Und dort in der Ewigkeit Die vollkommnen Freuden!

Paul Gerhardt.

Mel Hier ist Nacht ꝛc.
(Psalm 96.)

1707. Singt dem Herrn Nah und fern! Rühmet ihn mit frohem Schall! Das Alte ist vergangen, Das Neue angefangen. Laßt die erneuten Sinnen Ein neues Lied beginnen! Es vermehre Seine Ehre, Was da lebet, Was da schwebet Auf der Erde überall!

2. Was nur kann, Stimme an, Daß Jehovah werd' erhöht! Laßt euren Lobspruch wandern Von einem Tag zum andern, Die Menschen ohn' Aufhören Von

seinem Heil zu lehren. Sagt mit Freuden Auch den Heiden Alle Werke Seiner Stärke, Die ihr seine Wunder seht!

3. Groß ist Gott Zebaoth, Hochgelobt in seiner Pracht. Er ist Regent und Retter, Dem alle Erdengötter Mit Zittern zu den Füßen Anbetend fallen müssen. Götzenknechte! Eu'r Gemächte Macht zunichte Im Gerichte, Der den Himmel hat gemacht!

4. Herrlichkeit, Wonn' und Freud' Ist vor seinem Angesicht; Auch seiner Wohnung Würde Besteht in Kraft und Zierde: Drum eilt, ihr Völkerhaufen, Begierig herzulaufen, Ihm zu singen, Ihm zu klingen, Ihm zu springen, Ihm zu bringen Ehr' und Pracht in Demuthspflicht!

5. Gebt mit Fleiß Allen Preis Seinem großen Namen hin! Doch sollt ihr, als die Reinen, Im heil'gen Schmuck erscheinen, Wenn ihr wollt anzubeten In die Vorhöfe treten! — Er will haben Liebesgaben; Die zu schenken Laßt euch lenken; — Aller Weltkreis fürchte ihn!

6. Saget an Auf dem Plan, Der von Heiden wird bewohnt: Daß er allein regieret, Daß er das Scepter führet, Daß er sich läßt auf Erden Ein Reich befestigt werden! — Er will richten, Er will schlichten, Alle Sachen Gleich zu machen. Er ist's, der nach Werken lohnt.

7. Freue dich Inniglich, Himmelsburg und Himmelsheer! Du Erde, lasse spüren Dein mächtig Jubiliren! Du Meer, und auch ihr Seen, Laßt ein Getön' ergehen! Lasset sausen, Lasset brausen, Was ihr heget Und beweget, Alles zu Jehovah's Ehr'!

8. Was das Feld In sich hält, Soll mit Hüpfen fröhlich seyn! Ja, über alle Felder Jauchzt hoch, ihr grünen Wälder! Euch Bäumen und euch Zweigen Gebühret, nicht zu schweigen Vor dem Höchsten, Der am nächsten Vor euch stehet. Sehet, sehet, Wie er zum Gericht zieht ein!

9. Dieser ist Jesus Christ, Der von Gott bestimmte Mann, Durch den der Kreis der Erden Bald soll gerichtet werden In Licht und Recht und Klarheit, Nach Billigkeit und Wahrheit. Die Erquickung Und Beglückung Wird, ihr Frommen, Bald ankommen! — Stimmt das Hosianna an!

Mel. Schmücke dich, o liebe Seele ꝛc.

(Psalm 146.)

1708. Schicke dich, erlöste Seele, Mit der Salbung heil'gem Oele Gott, den besten Herrn, zu loben Für viel tausend Gnadenproben! Ihn, deß väterliches Walten, Dessen Segnen und Erhalten Du von Stund' zu Stunde schmeckest, Und stets herrlicher entdeckest.

2. Ja, so lang' ich leben werde, Und so lang' ich auf der Erde In der Hut des Höchsten stehe, Und zu seinem Tische gehe, Will ich seine Güte preisen, Will ich rühmen und beweisen, Daß dem guten Gott vertrauen, Besser sey, als Schlösser bauen.

3. O verlaßt euch nicht auf Fürsten, Die zwar nach Verehrung dürsten, Aber wenig Huld euch gönnen, Und gewiß nicht helfen können! Sie sind Menschen und vergehen; Schnell wird man sie sterben sehen, Ehe sie, was sie verheißen, Leisten können und erweisen.

4. Große Leute, stolze Geister Sind nicht unsers Schicksals Meister. Eh' sie ihre eignen Sachen Ordnen und zurechte machen, Sind sie wie ein Traum verschwunden; Kurze Jahre, kurze Stunden Haben sie hinweggeschoben, Und ihr Anschlag ist zerstoben.

5. Aber der, dem ich vertraue, Und der Fels, darauf ich baue, Ist der ew'ge Gott der Götter, Seines Volkes Licht und Retter. Aller Kreaturen Heere, Himmel, Erde, Luft und Meere, Sind auf seinen Wink entstanden, Gehn in seines Willens Banden.

6. Was er spricht, das muß geschehen, Was er thut, darf nicht vergehen; Was er zusagt, hält er feste, Was er räth, ist stets das Beste. Allen, welche Unrecht leiden, Schafft er endlich Recht und Freuden, Kräfte denen, die ermüden, Und den Unterdrückten Frieden.

7. Macht er nicht die Blinden sehend? Macht er nicht die Lahmen gehend? Lenkt er nicht vom falschen Wege Uns zurück zum guten Stege? Stehet er nicht vor die Risse? Hilft er uns nicht auf die Füße, Wenn wir uns verlassen dünken, Und vor Angst zu Boden sinken?

8. Kleine Kinder, arme Waisen, Wittwen, die verlassen heißen, Fremde, die kein Mensch will kennen, Dürfen ihn doch Vater nennen. Wer ihm treu das Herz

ergiebet, Wird gewiß von ihm geliebet, So, wie er die Sündensklaven Weiß zu finden und zu strafen.

9. Gott ist seines Reiches König; Mühe kostet es ihn wenig, Seine Treue zu bewähren Denen, die ihn lieben, ehren, Denen, die ihm kindlich trauen Und auf seine Gnade bauen. Und so mächtig wird er bleiben, Bis dieß Erdrund wird zerstäuben.

10. Herr von unermess'ner Güte! Dir ergibt sich mein Gemüthe, In beständigem Vertrauen Kindlich nur auf dich zu schauen. Sey ich von der Welt verachtet, Sey ich elend, arm, verschmachtet, Ins Gefängniß eingeschlossen, Und von Noth und Tod umflossen:

11. Laß mich nur in Tod und Leben Dich umfassen, dich erheben, Mich in dein Erbarmen senken, Und nur deines Worts gedenken! Alle Glücklichen auf Erden Können nicht so glücklich werden, Als ich, dir in Armen liegend, Und in Tod und Leben siegend.

Johann Adam Lehmus.

Mel. Wie soll ich dich empfangen ꝛc.

1709. Gelobt sey Jesu Treue, Die Schirm und Schild dir war! Du Lieber, dank' auf's Neue Dem Retter in Gefahr, Der dich mit starken Händen Erhob aus tiefer Fluth; O, laß uns Lob ihm spenden Für seine treue Hut!

2. Oft gehn wir hin und träumen, Vergessen seine Huld; Wir tändeln und versäumen, — Und er, er hat Geduld! Ach, wie so leicht verlieren Wir uns in Wüsteneien! Wer, ohne sein Regieren, Wollt' unser Retter seyn? —

3. Da weckt er uns zu Zeiten, Erinnert uns daran, Daß Engel uns begleiten Auf unsrer Lebensbahn; Zeigt uns, daß sein Erbarmen An jedem Morgen neu, — Daß er mit starken Armen Uns Schirm und Hilfe sey.

4. Beschämt beugt dann die Seele Sich weinend vor dem Herrn, Bekennt ihm ihre Fehle, Und bleibt bei ihm so gern; Möcht' ihm gern wärmer danken, Möcht' ihm gern treuer seyn; — Da jammert's ihn der Kranken, Da muß er ihr verzeihn.

5. O, wohl uns, daß sein Lieben Uns nicht alleine läßt! Wer wäre treu geblieben, Hielt' ihn nicht Liebe fest? Wer möchte Glauben halten, Hielt nicht das Kreuz ihn wach? — Verleugnen und erkalten Würd' Jeder allgemach!

6. Wohl uns, daß wir ihn kennen, Daß er uns Schwache kennt! Nichts soll von ihm uns trennen, Bis Seel' und Leib sich trennt! Wohl uns! auch Schmerzen müssen Hienieden uns gedeih'n; Ja, wohl uns, daß wir's wissen: Wir sind und bleiben sein!

Feldblumen.

Mel. Jesu, meine Freude ꝛc.

1710. O ihr Gottesheere! Stimmt zu Christi Ehre Allenthalben ein; Unsre Singeweisen Sollen täglich preisen Gottes Lamm allein, Das uns all' Vom Sündenfall Durch sein blutiges Verführen Sauer wollt' verdienen.

2. Fallet vor ihm nieder, Seines Leibes Glieder, Und lobsinget ihm! Unsern Auserkornen, Gottes Eingebornen, Lobt mit heller Stimm'! Ihm allein Dankbar zu seyn, Ist zu allen Lebensstunden Seel' und Leib verbunden.

3. Er nimmt ja das Tönen Und die Liebesthränen, Eins wie's andre an. Wer kein herzerfreulich „Heilig, Heilig, Heilig!" Vor ihn bringen kann, Der erschein' Gebeugt und klein; Er versteht der Augen Tropfen Und des Herzens Klopfen.

4. O du Herz voll Liebe! Schenk' uns deine Triebe, Wir sind einig da! Deine Gluth entzündet, Wärmet und verbindet Uns, Hallelujah! Ist Eins matt, Stärk's deine Gnad'; Laß es Freiheit von den Sünden In den Wunden finden!

5. Nimm dich deiner Kinder, Deiner armen Sünder, Dein's erworb'nen Gut's, Täglich an auf's Neue, Daß sich Jedes freue, Und kraft deines Bluts Dir hinfort, (Bis daß es dort Heilig, Heilig, Heilig singe,) Ruhm und Freude bringe!

Evangelisches Gesangbuch von Moskau.

Mel. Nun sich der Tag geendet hat ꝛc.

1711. Wenn deine Gnaden ohne Zahl Mein staunend Herz durchdenkt, So fühlt es, Herr, sich allemal In Lieb' und Lob versenkt.

2. Wie kann ein schwaches Menschenwort Aussprechen mein Gefühl? Hier ist mein Herz! ach höre dort Mein armes Saitenspiel.

3. Du pflegtest meiner Tag für Tag, Als Nacht mich noch umfing, Als ich im

Schooß der Mutter lag, Und an der Brust ihr hing.

4. Eh' ich noch sprach, vernahmst du schon, Was noch kein Flehen war, Und neigtest zu des Wimmerns Ton Dein Ohr erbarmend dar.

5. Zahllose Freuden aller Art Gabst du zu meinem Loos, Eh' mein Gemüth es inne ward, Von wem die Gabe floß.

6. Wenn ich auf schlüpferigem Pfad Der Jugend blindlings lief, War es dein Geist und Gnadenrath, Der mich zurückerief.

7. Du gabst mir Warnung, Schutz und Wehr Vor Kummer und Gefahr, Und vor der Sünde, die noch mehr Als sie zu fürchten war.

8. Du hast, wenn Krankheit mich verzehrt, Oft meine Kraft erneut, Und wenn mich Sünd' und Gram beschwert, Mit Gnade mich erfreut.

9. Mit Erdengaben goßest du Den Kelch mir huldreich voll, Und gabst mir einen Freund dazu, Der ihn versüßen soll.

10. Zehntausendfach ist dein Geschenk, Das mich zum Dank bewegt; Preis dir, daß dessen eingedenk Mein Herz dir freudig schlägt!

11. Herr! deine Führung in der Zeit Bleibt meines Forschens Ziel; Darnach stimm' ich in Ewigkeit Dir meiner Harfe Spiel.

12. Wann's nimmer Tag und Nacht wird seyn, Und diese Welt vorbei, Soll dort mein Herz sich deiner freu'n, Und rühmen deine Treu'.

• 12. Durch Ewigkeiten schalle dir Mein Lob im Engelkreis; Doch Ewigkeiten, Herr, sind mir Zu kurz für deinen Preis!

Aus dem Englischen des Addison, von A. Knapp.

Mel. Was mein Gott will ꝛc.

1712. Es ist der alte, treue Gott Auch mir getreu geblieben, Und hat des bösen Feindes Rott', Die Zweifel all' vertrieben; Er hat die schwere Missethat Von meiner Brust genommen; Ich darf in seiner großen Gnad' Hinwieder zu ihm kommen.

2. Er hat mit Blitz und Sturmeswehn Als Richter sich bezeuget, Und läßt mich wieder aufrecht gehn, Nachdem er mich gebeuget. Es fuhr sein Strahl durch Mark und Bein In dunkeln Ungewittern; Ich glaubt', es sollt' mein Letztes seyn, — So mußte ich erzittern.

3. Er helfe mir auch fürder aus, Trotz aller meiner Sünden, Und lass' in jeder Nacht und Graus, Sich stets als Vater finden! Er war ja meine Zuversicht, Seit meinen jungen Tagen, Mein Fels und Stab, mein Stern und Licht, Mein Hoffen und mein Wagen.

4. Er hat ein wunderbares Kleid An meinen Leib bereitet, Und segnend mit Barmherzigkeit Mich schon als Kind begleitet. An seinem Mund und Auge hing Mein seligstes Verlangen; Und dennoch bin ich schwach, gering Oft irr' von ihm gegangen.

5. Nun geh' ich her in seiner Kraft, In seiner Lieb' und Wehre. — Früh trat ich in die Zeugenschaft Von seiner heil'gen Lehre; Bin ich um Lieb' und Lust gebracht: Es soll mich nimmer hindern, Zu preisen seine Wundermacht Der Welt und meinen Kindern. —

6. Wer ist ihm gleich in aller Welt, Dem Höchsten und dem Einen? Er will in seinem Bundeszelt Mir immer neu erscheinen. Als ihm in höchster Pein und Noth Laut meine Seufzer riefen, Holt' er zum Leben mich vom Tod, Selbst aus der Erde Tiefen.

7. Ich danke ihm mit Psalterspiel, Für alle seine Treue; Ich singe zu der Harfe viel, Und sing' ihm stets auf's Neue. Es jauchzet ihm mein Herz und Mund, Von ihm erlöst, erhalten, Und dichtet ihm zu jeder Stund' Und preist sein heil'ges Walten!

Dr. Albert Zeller.

Eigene Melodie.

(Psalm 116.)

1713. Wie liebenswürdig ist Jehovah mir, Der all mein Fleh'n auf seinem Throne hört, Und der sein Ohr zum tiefsten Seufzer kehret! — So lang' ich leb', o Gott, ruf' ich zu dir.

2. Erschütterte mich bitt'rer Todesschmerz, Erfaßte mich die Furcht und Angst der Hölle, Stand Angst und Noth auf meines Geistes Schwelle, So schüttet' ich ihm aus mein ganzes Herz.

3. Ich rief zu ihm: „O Herr, erlöse mich! Mach' meine Seel' von Missethaten ledig!“ — Da zeigte er sich groß, gerecht

und gnädig; Er hörte mich und er erbarmte sich.

4. Die Einfalt stehet unter Gottes Hut. Ich lag in Noth, er kam mit Hilf' hernieder; Drum, Seele, kehr' zu deiner Ruhe wieder! Gott thut dir wohl, — er ist dein höchstes Gut.

5. Du führest mich vom Tod zum Lebenslicht; Mein Aug' ist froh, mein Fuß wird nicht mehr gleiten. Du wirst in der Lebend'gen Land mich leiten; Ich wandle hin vor deinem Angesicht.

6. Ich glaub' an Gott, drum red' ich ohne Scheu. Die Welt ließ oft mich in der Noth verzagen; Ich mußt' in Angst von allen Seiten sagen: Du trügest mich, doch Gott ist ewig treu!

7. O wie vergelt' ich ihm, was er mir that, Da Gnaden mich um Gnaden überhäufen? — Wohlan, ich will den Kelch des Heils ergreifen! Gelobet sey sein Name früh und spat!

8. Ich that dem Herrn Gelübd' in meiner Noth, Die will ich jetzt vor allem Volk bezahlen. Der Herr beweis zu wiederholten Malen, Daß köstlich sey vor ihm der Frommen Tod.

9. Du bist mein Herr, o Herr! ich bin dein Knecht, Sohn deiner Magd; — du hast mir beigestanden; Du machst mich frei von losgeprengten Banden, — Nun bleibt auf mich Befreiten dir das Recht!

10. Nimm meinen Dank, nimm mich zum Opfer hin! O Herr, laut will ich deinen Namen preisen, Vor allem Volk dir mit der That erweisen, Daß ich ganz dein, dir Alles schuldig bin.

11. Ins Haus des Herrn will ich mit Freuden gehn, In seiner Stadt will ich ihn froh erheben. Er ist mein Heil, er ist mein Licht, mein Leben! Mein Lob soll ihn in Ewigkeit erhöh'n!

Matthias Jorissen.

Mel. Allein Gott in der Höh' ꝛc.

1714. Gottlob, das Licht geht wieder auf Und Freude meinem Herzen! Es lichtet sich der dunkle Lauf Es lösen sich die Schmerzen. Nun kann ich wiederum einmal, Befreit von aller Angst und Qual, Mit Freuden Psalmen singen.

2. Herr meines Lebens! mein Geschick Ruht ganz in deinen Händen; Du kannst in jedem Augenblick Es wunderbarlich wenden; Und hast es wunderbar gewandt, Und Licht und Freuden mir gesandt Von deinem Angesichte.

3. Wie war mir doch das Herz so schwer In diesen Trübsalsstunden! Wie schien mir Alles öd' und leer, Licht, Lieb' und Lust verschwunden! Woran das Herz sich längst gewöhnt, Was sonst das Leben mir verschönt, Das war mir weggerissen.

4. Mein ganzes Leben war gebracht Aus liebgewordnem Gleise; Es waren Thränen Tag und Nacht Mein Trank und meine Speise. Es war ein Labsal für mein Herz, Sich täglich in den bittern Schmerz Von Neuem zu versenken.

5. Ich konnte dich, du höchstes Gut, nicht glaubensvoll umfassen; Es wollte mein verzagter Muth Sich gar nicht trösten lassen. Du bliebst mein Gott; und doch wie klein Hab' ich geachtet, was noch mein, Wie groß, was mir entrissen!

6. Und nun hast du dein Angesicht Mir wieder lassen leuchten, Und voll Erbarmen aufgericht't Mich Armen und Gebeugten. Weil du mich froh machst, bin ich froh, Vor deinem Gnadenlicht entfloh Die Nacht mit ihren Schatten.

7. So will ich dich von Herzensgrund Aus Herzenslust erheben; Du selbst hast mir in meinen Mund Ein neues Lied gegeben, Ein neues Lied der alten Treu' Und ew'gen Güte, die auf's Neu' Mit Gnaden mich gekrönet.

Spitta.

Mel. Herr Jesu Christ, du höchstes Gut ꝛc.

1715. Freut, ihr Gerechten, euch des Herrn! Der Fromme soll ihn preisen; Wer Gott liebt, komme schnell und gern, Ruhm, Dank ihm zu erweisen! Er macht der Menschen Rath zu nicht, Er leitet uns zur Zuversicht, Den Völkern die Gedanken.

2. Des Herrn Rath bleibet ewiglich, Sein Anschlag kann nicht wanken; Nie pflegt der Ewigweise sich Zu wechseln in Gedanken. Er schaut herab auf's Erdenrund, Und siehet in den Herzensgrund Bei allen Menschenkindern.

3. Von seinem Sitz, darauf er thront, Sieht er mit lichten Augen Auf Alles, was auf Erden wohnt, Und ob wir vor ihm taugen. Er wirkt durch alle Geister hin; Wer will sich seinem Aug' entzieh'n? Er merkt auf alle Werke.

4. Mein Aug', eröffne dich und sieh':

So wirst du Wunder schauen! Des Herren Antlitz steht auf die, Die ihm in Ehrfurcht trauen, Die, wenn sich alle Welt erbost, Doch noch auf seinen Rath und Trost Und seine Güte hoffen.

5. Der Herr ist unser Schild allein, Wird unsre Hülfe bleiben; Das Herz des Glaubens freut sich sein, Wenn uns die Angst will treiben. Er hilft uns aus, er schirmt uns hier; — Herr, deinem Namen trauen wir, Der hehr und heilig heißet!

6. Steh' auf, du Richter aller Welt, Und komm, dich zu erheben, Dem Volke, das dir wohlgefällt, Den vollen Sieg zu geben! Du, der das Aug' geschaffen hat, Du, dessen Wort das Ohr macht satt, Du solltest uns nicht hören?

7. Du weißest es und siehest's ein, Wie menschliche Gedanken Auf Erden bringen Schmach und Pein; Doch will dein Volk nicht wanken. Gott, der die Stolzen bald verstößt, Und Labsal in sein Erbtheil flößt, Hilf uns aus allem Schwanken!

8. Recht ist nur Recht, und bleibt es doch, So lange Menschen leben, Dem alle frommen Herzen noch Vor Gott den Beifall geben. Erschreckt ihr Stolzen all hiervor! Ihr Armen, hebt das Haupt empor! Gott wird das Recht erhalten.

9. Hier ist noch viel der Kümmerniß Im stillen Christenherzen; Doch Gott im Himmel denkt an dieß, Und wendet einst die Schmerzen. Drum stimmet Ihm ein Loblied an, Der hier die Heerde trösten kann, Und dort sie herrlich weidet!

Ph. Fr. Hiller. (Nach Joh. Arndt.)

Eigene Melodie.

1716. Der du das Loos von meinen Tagen, Und meines Lebens Glück und Plagen Mit Güt' und Weisheit mir bestimmt: Dir, Gott, dank' ich mit frohem Herzen, Das seine Freuden, seine Schmerzen Aus deinen Segenshänden nimmt.

2. Du hast im Lauf von meinem Leben Mehr Glück als Leiden mir gegeben, Mehr Gut's, als ich verdient, bescheert. Muß ich den Abend lang auch weinen, Läßt du mir doch die Sonne scheinen, Wenn kaum der Morgen wiederkehrt.

3. Soll ich nach deinem Wohlgefallen Durch mancher Prüfung Enge wallen, Die Fleisch und Blut mir schwerer macht: So darf mein Herz doch nicht verzagen; — Ich weiß, du bist bei meinen Plagen Stets auf mein wahres Wohl bedacht.

4. Selbst aus des Lebens Bitterkeiten Weißt du mein Glück mir zu bereiten, Und schaffst aus Finsternissen Licht; Du bahnst vor mir die rauhen Stege, Und leitest mich auf ebnem Wege, Wenn Licht und Leitung mir gebricht.

5. Drum soll vor dir mein Herz sich stillen; Ich weiß, daß ohne deinen Willen Kein Haar von meinem Haupte fällt. Auf Dich allein kann ich vertrauen, Und meiner Zukunft Hoffnung bauen In dieser unbeständ'gen Welt.

6. Ja, Herr, es sey mein ganzes Leben Bloß deiner Leitung übergeben, Bis dieser Leibesbau zerbricht! Ob Berge fallen, Hügel weichen, Und Welten ihren Sturz erreichen, So weicht doch deine Gnade nicht!

Samuel Lapke.

Mel. Wie groß ist des Allmächt'gen Güte ꝛc.

(Psalm 118.)

1717. Dankt, dankt dem Herrn, jauchzt, volle Chöre! Denn er ist freundlich allezeit; Singt laut: daß seine Güte währe Von Ewigkeit zu Ewigkeit. Jauchz', Israel! und bring' ihm Ehre, Er zeigte dir es jederzeit. — Frohlockt: daß seine Gnade währe Von Ewigkeit zu Ewigkeit!

2. Auf, Priesterschaar, bring' du ihm Ehre! Du hörst und siehst es jederzeit. — Zeug's laut, daß seine Gnade währe Von Ewigkeit zu Ewigkeit! Bring', Volk, das Gott verehrt, ihm Ehre! Sieh, — du erfährst es jederzeit; — Sing froh: daß seine Gnade währe Von Ewigkeit zu Ewigkeit! —

3. In meiner Angst, Noth und Gedränge, Rief ich ihn, den Erbarmer, an; Er gab mir Antwort in der Enge Und zog mich auf geraume Bahn. Der Herr ist für mich! — Macht und Gnade Läßt mich in seinem Schutze ruhn! — Wer unternimmt's, daß er mir schade? Was kann ein schwacher Mensch mir thun?

4. Der Herr ist für mich, hilft mir siegen! — Drum seh' ich im Triumphe schon Die Schaar der Feinde vor mir liegen, Und trage seine Siegeskron'. O besser ist's, auf Gott vertrauen, Als ruh'n auf Menschenmacht und Kunst; Ja, besser ist's, auf Gott vertrauen, Als hoffen auf der Fürsten Gunst.

5. Laßt alle Heiden stürmend rücken Mit

Macht und Wuth auf mich heran: Zerhauen werd' ich sie zu Stücken, Weil ich's im Namen Gottes kann. Ja, drohen mir von allen Seiten Gezückte Schwerter nahen Tod: Den Sieg werd' ich mit Gott erstreiten, Deß Arm mir immer Hülfe bot.

6. Umschwärmten sie mich, gleich den Bienen: Sie sind wie Dornenfeu'r gedämpft! — Ich habe unverzagt mit ihnen Im Namen Gottes oft gekämpft. Stark hast du, Feind, auf mich gestoßen! Ich wankte schon, dem Falle nah: Doch Gott hilft seinen Heilsgenossen, Half mir, als er mich wanken sah.

7. Der Herr ist meine Hülf' und Stärke, Mein Psalm singt seine Treu' und Macht; Mein Heiland hat durch große Werke Sieg und Erlösung uns gebracht. Nun jauchzen meines Gottes Knechte, Daß ihr Gezelt davon ertönt: Gelobt sey unsers Gottes Rechte, Die uns mit Sieg und Frieden krönt!

8. Die Rechte Gottes ist erhöhet, Die Rechte unsers Gottes siegt! Der Fromme, der nun sicher stehet, Frohlocket, daß der Feind erliegt. — Ich sterbe nicht, ich werde leben Durch ihn, der mich erlöset hat; Ich will die Werke froh erheben, Die mein Erbarmer für mich that.

9. Gott züchtigt mich nicht zum Verderben, Er überläßt mich nicht dem Tod; Er läßt mich nicht zu frühe sterben; Drum hilft er mir aus aller Noth. Er öffnet mir — ich will ihn loben! — Die Thore der Gerechtigkeit; Da, wo mein Heiland wird erhoben, Da bin auch ich zum Lob bereit.

10. Dieß sind die Thore zu dem Throne Der allerhöchsten Majestät, Dadurch mit frohem Jubeltone Zu seinem Gott der Fromme geht. Da will ich vor dir niederfallen! — Du hörtest mich in meiner Noth; Dir soll mein frohes Lob erschallen, Denn du gibst Leben aus dem Tod.

11. Der Stein, den einst die Tempelbauer Verschmäht, ist Eckstein in der Höh'! — Das dringt den sinnenden Beschauer, Daß er auf ihn voll Ehrfurcht seh'. Von unsrem Gott ist das geschehen, Und wunderbar, was er gethan! Wir können dieses Wunder sehen, Und beten seine Allmacht an.

12. Dieß ist der schönste aller Tage, Den Gott uns schenkt, weil er uns liebt, Daß Jeder nun der Furcht entsage, Sich freue, weil Gott Freude gibt. Gib heut', Erbarmer, Heil und Segen! Das ist dein Tag der Herrlichkeit! Gib, daß wir All' erfahren mögen, Was deine Huld vom Himmel beut!

13. Gesegnet sey des Herrn Gemeine, Die hier in seinem Namen kniet! Sie sey geweiht dem Herrn alleine, Der huldreich auf sie niedersieht! Der Herr ist Gott, zu dem wir wallen, Bald macht er uns sich offenbar; Jedweder such' ihm zu gefallen, Und bringe sich zum Opfer dar!

14. Du bist mein Gott! dich will ich loben, Erheben deine Majestät; Mein Gott, dein Ruhm sey hoch erhoben, Der über alle Himmel geht! Rühmt, rühmt den Herrn! schaut, sein Erbarmen Bestrahlet uns in dunkler Zeit, Und seine Gnade trägt die Armen Von Ewigkeit zu Ewigkeit!

Matthias Jorissen.

Mel. Wachet auf, ruft uns die Stimme ꝛc.

1718. Hallelujah dir, o Leben! Nur dir soll jede Saite beben, Nur dir erzittern jede Brust; Jeder Schöpfungston dir klingen, Dir jeder Mensch und Engel singen, Denn du bist aller Wesen Lust. Ohn' Leben lebt man nicht. — Du süßes Lebenslicht, Was da lebet, Das lebt durch dich! Drum will auch ich Zu dir nur leben ewiglich.

2. Ach wie lieblich tönt die Kunde: Daß ich zu jeder Lebensstunde Zu dir, mein Heiland, leben soll! Schmach und Tod hab' ich verdienet: Du gießest, weil du mich versühnet, Mit Leben mir den Becher voll. Darum, so trink' ich ihn, Und will dir nicht entfliehn, Fürst des Lebens! Laß mich dir nahn Und recht empfahn, Was du, o Leben, mir gethan!

3. Selig sind, die niedersinken, Aus dir, du Freudenquell, zu trinken! Die fasset nie der andre Tod. O wie oft zu Welteisternen Will man die Schmachtenden entfernen, Und dort ist einzig Durst und Noth! Drum neige dich zu mir, Und ziehe mich zu dir, Daß ich trinke! Wer um dich ringt, Und von dir trinkt, Fährt hin, wo nie die Sonne sinkt. Albert Knapp.

Mel. Wachet auf! ruft uns die Stimme ꝛc.

1719. Unser Geist soll dich erheben, Du unser höchstes Gut und Leben, So lange sich ein Pulsschlag rührt! O wie

stark sind deine Triebe, Du uns mit Blut verwandte Liebe, Die unser Herz so mächtig spürt! Wach' auf, du Freudengeist, Der sein Versöhnen preist! Halleluja! Im höhern Ton Dem Menschensohn! Halleluja dem Menschensohn!

Louise v. Hayn.

Mel. Wie schön leucht't uns der Morgenstern ꝛc.

1720. Ich freue mich, so oft ich seh' In deine prächt'ge Himmelshöh', Mein Gott, du Wunderbarer! Wie hehr bist du, wie lieblich groß! Du machst auch mich vom Tode los, Mein Retter und Bewahrer! Darum Nicht stumm Will ich bleiben; Ich will treiben Still und kindlich, Herr, dein Lob, das unergründlich!

2. Dein Himmel soll mein eigen seyn, Der ich verdient nur Höllenpein; Du willst mich nicht verwerfen! — Doch läßt du deine Gütigkeit Und deinen Ernst mir in der Zeit Oft das Gewissen schärfen. Heimlich Muß ich Immer sehen Und gestehen: All mein Wesen Kann durch Gnade nur genesen!

3. Ich seh' zu dir als Sünder auf; Es ist mein armer Lebenslauf Vieltausendfach bestecket. O hättest in dem Himmel du Nicht meine Schuld gedecket zu, Läg' ich vom Grab bedecket! Ach dann Ging' an Ew'ge Plage! — Herr, ich wage Nur zu sagen: „Könnt' ich all' dieß Elend tragen?" —

4. So laß mich denn verhüllet seyn In meinen Heiland ganz allein, Bis du als Richter sitzest! — Wie manches Glück wird einst vergehn, — Wie mancher Ruhm wird einst verwehn, Wann du vom Throne blitzest! — Dann will Ganz still Ich nur flehen: Gott der Höhen, Gott der Tiefen: Christi Blut sieh' für mich triefen! —

5. Was in mir flammt, das huld'ge dir; Was in mir weint, nimm an von mir; Was seufzet, das erhöre! Ich fühl' es wohl, wie groß du bist, Wie hold du liebst in Jesu Christ; — Nichts sind der Sünder Heere. Nur Staub Und Raub Des Verderbens Und des Sterbens Sind Verächter; Du bist unser Hort und Wächter.

6. Laß mich auf diesem Erdenrund Für dein Heil Stirne, Herz und Mund Voll Freudigkeit erheben! Die Feinde fähst du letztlich noch; Doch wer getragen Christi Joch, Gott, der wird ewig leben! Laß mich Stündlich Auf dich schauen! Kein Vertrauen Wird zunichte, Herr, vor deinem Angesichte.

Albert Knapp.

Eigene Melodie.

(Psalm 113.)

1721. Singt, Halleluja, singt dem Herrn! Ihr Beter, lobt ihn nah und fern, Laßt seines Namens Ruhm verbreiten! Es werde Ruhm und Dank und Macht Dem Unvergleichlichen gebracht, In Ewigkeit der Ewigkeiten!

2. Die Sonn' erweckt den Lobgesang, Vom Aufgang bis zum Niedergang, Ihn, den Allherrlichen, zu loben; Denn seine Kraft und Majestät Ist ob den Völkern hoch erhöht Und allen Himmeln hoch erhoben.

3. Wo ist ein Reich, wie Gottes Reich? Und wer ist unserm Gotte gleich? Wer wohnt, wie er, in lichter Höhe? Wer übersieht des Himmels Heer? Wer schaut hinab ins tiefste Meer? Wer, der auf Erden Alles sehe?

4. Er ist's, der Armen hilft in Noth, Verdrängte hebet aus dem Koth, Daß Niemand der Erhörung wehre. Er macht sie oft in seinem Reich Den Fürsten seines Volkes gleich An Weisheit, Schätzen, Macht und Ehre.

5. Rühmt ihn, der unsern Kummer hört, Dem Trauerhause Trost gewährt! Er schenkt der Kinderlosen Leben; Sie, die sich sonst verachtet sah, Steht nun als frohe Mutter da; — Ihn, ihn soll unser Lob erheben!

Matthias Jorissen.

Mel. Auferstehn, ja auferstehn ꝛc.

1722. Preis und Dank dem, der die Welt befreit, Der Alles einst erneut! Du Heil und Leben! Was können wir dir geben, Gott, Mittler dir?

2. Unaufhörlich wirkst du auf die Welt, Bis wieder hergestellt Vom tiefen Falle, Die armen Sünder alle Dein eigen sind.

3. Erster du und Letzter! A und O! Dein wird noch Alles froh! Mit Siegen enden Wirst du, und ganz vollenden Dein großes Werk.

4. Aufgehoben ist dann Sünd' und Tod; Immanuel ist Gott, Und Gottes Hütte In sel'ger Menschen Mitte! Halleluja!

5. Preis und Dank dem, der die Welt befreit, Der Alles einst erneut! Du Heil

und Leben! Dir wollen wir uns geben, Du nimmst uns an!

Christian Heinrich Zeller.

Mel. Wachet auf, ruft uns die Stimme ꝛc.

(Psalm 96.)

1723. Singt dem Herrn, lobt seinen Namen! Singt ihm ein neu Lied, Abrams Samen; Dem Herrn lobsinge alle Welt! Predigt einen Tag zum andern Sein Heil, laßt seine Ehre wandern Von Volk zu Volk, von Feld zu Feld! Denn mächtig ist der Herr, Und hoch zu loben er Ueber Alles, Was Götter heißt; Die Wunder preist, Die er an allem Volk erweist!

2. Was wollt ihr den Götzen dienen, Ihr Völker? — Todt sind ihre Mienen, Den Himmel hat der Herr gemacht. Vor ihm steht es herrlich, prächtig, In seinem Heiligthum geht's mächtig, Und löblich ist, was er bedacht. Ihr Völker, bringt dem Herrn, Auf, bringt ihm nah und fern Macht und Ehre! Herein, herein, Euch ihm zu weihn; Zu seinen Thoren tretet ein!

3. Betet an den Herrn, bringt Gaben Zum Opfer! euch, euch will er haben; Im heil'gen Schmucke betet an! Prediget es laut den Heiden: Der Herr ist König! Er wird scheiden, Daß ihm bald Alles unterthan. Er kommt! so weit die Welt, Hat er sein Reich gestellt, Daß es bleibe. Um ihn ist Licht, Sein das Gericht, — Ihr Völker, darum sündigt nicht!

4. Himmel, freue dich, und Erde Sey fröhlich! Sein allmächtig: „werde," Sein Blut, sein Geist schafft Alles neu. Brause, Meer, und was darinnen! Sey fröhlich, Feld! denn sein Beginnen Geht fort, bis Alles seine sey. Ihr Bäume all' im Wald Rühmt seinen Namen! — bald Wird er kommen. Dann ruht die Welt, Dann ist's der Held, Der Recht und Wahrheit festgestellt.

Carl Friedrich Stange.

VII. Von der Liebe zu Gott und Jesu Christo.

Mel. Wort aus Gottes Munde ꝛc.

1724. Allgenugsam Wesen, Das ich hab' erlesen Mir zum höchsten Gut! Du vergnügst alleine, Völlig, innig, reine Seele, Geist und Muth. Wer dich hat Ist still und satt; Wer dir kann im Geist anhangen, Darf nichts mehr verlangen.

2. Wem du dich gegeben, Kann im Frieden leben; Er hat, was er will; Wer im Seelengrunde Mit dir steht im Bunde, Liebet und ist still. Bist du da Und innig nah, Muß das Schönste bald erbleichen, Und das Beste weichen.

3. Höchstes Gut der Güter, Ruhe der Gemüther, Trost in aller Pein! Was Geschöpfe haben, Kann den Geist nicht laben; Du vergnügst allein. Was ich mehr Als dich begehr', Kann mein Seligseyn nur hindern Und den Frieden mindern.

4. Was genannt kann werden Droben und auf Erden, Alles reicht nicht zu. Einer nur kann geben Freude, Trost und Leben; Eins ist Noth, nur du! Hab' ich dich Nur wesentlich, So mag Seel' und Leib verschmachten, Ich will's doch nicht achten.

5. Komm, du sel'ges Wesen, Das ich mir erlesen, Werd' mir offenbar! Meinen Hunger stille, Meinen Grund erfülle Mit dir selber gar! Ich bin dein; Sey du auch mein, Bis du wirst in jenem Leben Dich mir völlig wieder geben.

G. Tersteegen.

Eigene Melodie.

1725. Herzlich lieb hab' ich dich, o Herr! Ich bitte, sey von mir nicht fern Mit deiner Gnade Gaben! Die ganze Welt erfreut mich nicht, Nach Erd' und Himmel frag' ich nicht, Wenn ich nur dich kann haben. Und wenn mir gleich mein Herz zerbricht, Bist du doch meine Zuversicht, Mein Heiland, der mich nicht verstößt, Der durch sein Blut mich hat erlöst. Herr Jesu Christ, mein Gott und Herr, Mein Gott und Herr! In Schanden laß mich nimmermehr!

2. Es ist ja dein Geschenk und Gab' Mein Leib und Seel', und was ich hab' In diesem armen Leben. Damit ich's brauch' zum Lobe dein, Zum Nutz und Dienst des Nächsten mein, Wollst du mir Gnade geben! Behüt' mich, Herr, vor falscher Lehr'; Des Satans Mord und Lügen wehr'; In allem Kreuz erhalte mich, Auf daß ich's trag geduldiglich. Herr Jesu Christ, Mein Herr und Gott! Mein Herr und Gott! Tröst' meine Seel' in Todesnoth!

3. Ach, Herr, verleih', daß meinen

Geist, Wann einst dein Mund mich sterben heißt, Dein Engel zu dir trage! Den Leib laß im Schlafkämmerlein Gar sanft, ohn' alle Qual und Pein, Ruh'n bis zum jüngsten Tage! Alsdann vom Tod erwecke mich, Daß meine Augen sehen dich In aller Freud', o Gottes Sohn, Mein Heiland und mein Gnadenthron! Herr Jesu Christ! Erhöre mich, Erhöre mich! Ich will dich preisen ewiglich!

Martin Schalling.

Eigene Melodie.

1726. Nur Gott allein! o goldnes Wort! Such's, wo du willst am andern Ort, Du find'st es nicht; Und wenn's geschieht, Auch dein Gefund'nes ist es nicht; Und hast du's ja, So ist's kaum da: Was du gefunden Ist schon verschwunden; Gott bleibt allein.

2. Wer Erde sucht, find't Erdenlast, Und geht auf Spreu und Wind' zu Gast, Mit Müh' und Streit, Verdruß und Leid Erjagt, bewahrt und spät bereut; Ein Freund in Noth, Ein Trost im Tod, Dir g'nug ist keiner, Bis dir's wird Einer, Dein Gott allein.

3. Hab', was du willst, wär's noch so viel: Dein nagend Hungern hat kein Ziel; Hab', was es sey: Es heißt auf's Neu': Ach, hätt' ich jenes noch dabei! Und hast du's auch, So ist's nur Rauch; Wer nichts begehret, Dem wird's gewähret In Gott allein.

4. Viel Wissen macht nicht satt noch klug; Wer Gott nicht weiß, weiß nimmer g'nug; Ein leerer Dunst Ist alle Kunst; Im Tod hilft nichts, als Liebesbrunst; Ein Kind trifft nur Der Weisheit Spur, Wenn's All's läßt fallen, Nichts weiß in Allen, Als Gott allein.

5. Nur Gott allein im höhern Ton! Hast du viel Licht und Gaben schon, Wirst du erquickt, Und hoch geschmückt, Mit tausend Tugenden gestickt: Was soll es seyn? Es ist nicht dein; Wer's Ziel will schauen, Ganz bloß muß trauen Auf Gott allein.

6. Mein Gott, was du nicht bist allein, Ist all's zu viel, ist all's zu klein! Nichts paßt, nichts nährt, Nichts stillt, nichts währt; Drum halt' ich mich dir ausgeleert; Du selbst nur speis'st Den ew'gen Geist; O schönes Einsam! O süß' Gemeinsam Mit Gott allein!

7. Wen hab', was such' ich neben dir, Im Himmel und auf Erden hier? Ich will Gott nur; Weg Kreatur! Mein Fleisch und Herz verschmachte nur! Ein ew'ges Gut Erhält den Muth, Mein Fels steht feste; Mein Theil, das beste, Ist Gott allein!

G. Tersteegen.

Mel. Herr Jesu Christ, dich zu uns wend' ꝛc.

1727. Ich liebe dich, mein Herr und Gott! Dein bin ich lebend und auch todt. Ich will nicht frei seyn ohne dich; Dir unterwerf' ich gänzlich mich!

2. Nimm mein Gedächtniß, es sey dein; An dich gedenk' es nur allein; Nimm den Verstand, gib ihm den Geist, Der ihn für dich nur denken heißt!

3. Mein Will' sey dein und deiner mein, Denn du willst Eines mit mir seyn; Was du willst, das gefällt auch mir: Nichts woll' ich, was entgegen dir!

4. Nimm Alles, Herr, die Gab' ist dein; Sie soll nur dir geheiligt seyn; Mach' du damit, was dir gefällt; Dir sey es völlig heimgestellt!

5. O Herr, mein Gott, für Alles gib Mir Gnade nur, und deine Lieb'; Mit der will ich zufrieden seyn, Wenn ich nur dein bin, und du mein!

6. Dich lieb' ich, Herr, doch darum nicht, Weil Liebe bringt in's Himmelslicht, Auch nicht, weil der zur Hölle fährt, Der dich nicht liebet und verehrt.

7. Du bist der Liebe werth für dich! Aus Liebe starbest du für mich; Sollt' ich denn nun nicht lieben dich, Der du so theuer kaufteſt mich?

8. Wenn auch kein' Höll' noch Himmel wär', Doch ich zu lieben dich begehr', Umsonst, um nichts, gleich wie du mich, O Gott, geliebt, so lieb' ich dich!

10. Dich lieb' ich denn bis in den Tod, Nur, weil du bist mein Herr und Gott. Weil du bist mein und ich bin dein, Hoff' ich dein Erbe dort zu seyn.

Nach Dr. Martin Geier.

Mel. Erquicke mich, du Heil der Sünder ꝛc.

1728. Ich bete an die Macht der Liebe, Die sich in Jesu offenbart; Ich geb' mich hin dem freien Triebe, Mit dem ich Wurm geliebet ward; Ich will, anstatt an mich zu denken, In's Meer der Liebe mich versenken.

Buch, wie sie die Menschenweisheit auf allen Jahrmärkten feil hält? Nur Wunder können uns den Herrn der Herren und die Erstlinge der Tiefen seines heiligen Wesens offenbaren, und nur Wunder können eine Wiederverbindung des Menschen mit dem wahrhaftigen und lebendigen Gotte bewirken und erhalten. Die Natur ist ein weiter, undeutlicher Umweg; Wunder sind die gerade Offenbarungs- und Verbindungs-Linie Gottes gegenüber dem Menschen. Das Christenthum fortbilden, das heißt, das Wunderbare und Unbegreifliche in der Lehre und in der Geschichte der Schrift verwerfen und austilgen, ist in der That nichts anderes, als das Tiefste und Herrlichste, das in ihr dem Menschen offenbar geworden ist, wieder verdecken, und das ist nicht ein Werk des Lichts, sondern ein Werk der Nacht und Finsterniß. Die menschliche Vernunft steht eben so tief unter Christo und dem heiligen Geiste, als — das Geschöpf unter dem Schöpfer. Und nun will das Geschöpf den offenbar gewordenen Schöpfer und Erlöser dem Geschöpfe annehmbar machen damit, daß es die unmittelbarsten, herrlichsten und wunderreichsten Strahlen, die Ihn uns offenbaren wieder — zudeckt; offenbaren und verherrlichen durch Zudecken und Verdunkeln! Wie groß muß bei dem Einen, wie bei den Anderen die Finsterniß seyn. Wer aber die Wunder, die an Christo, und durch ihn geschehen sind, für natürliche Ereignisse oder Mythe erklärt, der macht auch hier, wie überall, Christum selbst, der sich immer auf „seine Werke", als auf Gotteszeugnisse für seine Person beruft, zu einem Gaukler und Betrüger. Ueberhaupt ist der Unglaube darum eine so große Sünde, weil er die größeste Gnadenerweisung Gottes, die Erlösung

2. Wie bist du mir so hoch gewogen, Und wie verlangt dein Herz nach mir! Durch Liebe sanft und stark gezogen, Neigt sich mein Alles auch zu dir. Du, theure Liebe, gutes Wesen, Du hast mich, ich hab' dich erlesen!

3. Ich fühl's, du bist's, ich muß dich haben; Ich fühl's, ich muß für dich nur seyn; Nicht im Geschöpf, nicht in den Gaben, Mein Leben ist in Dir allein! Hier ist die Ruh', hier ist Vergnügen; Drum folg' ich deinen sel'gen Zügen.

4. Dein ewig ist mein Herz und Leben, Erlöser, du, mein einzig Gut! Du hast für mich dich hingegeben Zum Heil durch dein Erlösungsblut. Du Heil des schweren, tiefen Falles, Für dich ist ewig Herz und Alles!

5. Ich liebt' und lebte recht im Zwange, Als ich mir lebte ohne dich. Ich wollte dich nicht, ach so lange; Doch liebtest du und suchtest mich! O wenn doch dieß der Sünder wüßte, Sein Herz wohl bald dich lieben müßte!

6. O Jesu, daß dein Name bliebe Im Geist mir! drück' ihn tief hinein! Laß deine süße Jesusliebe In Herz und Sinn geprägt seyn! In Wort und Werk, in allem Wesen Sey Jesus, und sonst nichts, zu lesen!

7. In deinem theuren, heil'gen Namen Eröffnet sich des Vaters Herz; Da find' ich lauter Ja und Amen, Und Trost und Heilung für den Schmerz. O daß dieß jeder Sünder wüßte, Sein Herz gar bald dich lieben müßte!

8. Preis sey dem hohen Jesusnamen, In dem der Liebe Quell entspringt, Von dem hier alle Ströme kamen, Aus dem die sel'ge Schaar dort trinkt! Wie beugen sie sich ohne Ende, Wie fallen sie die frohen Hände!

G. Tersteegen.

Mel. Von Gott will ich nicht lassen ꝛc.

1729. Gott, laß den Geist der Liebe In meiner Seele weh'n, Bis meine tiefsten Triebe Für dich in Flammen steh'n! Ja, nimm dich meiner an, Laß mich dein Feuer füllen, Bis ich um deinetwillen Dich herzlich lieben kann!

2. Du bist die höchste Güte, Die reinste Lieblichkeit, Das zärtlichste Gemüthe, Das Lieb' um Liebe beut. O Liebe, nimm mich an! Laß deine Lieb' mich füllen, Daß ich um deinetwillen Dich einzig lieben kann!

3. Du bist ein heilig Wesen, Der Wahrheit laut'res Licht, An Weisheit auserlesen; Ein And'res gleicht dir nicht. O du Vollkommenheit, Laß mich dein Lieben füllen, Daß ich um deinetwillen Dich lieb' in Ewigkeit!

4. Du Urquell aller Güte, Du liebenswerth'stes Gut: Ach, daß nicht mein Gemüthe In deiner Liebe ruht! O laß von deinem Thron Mich deine Lieb' erfüllen, Daß ich um deinetwillen Dich lieb' auch ohne Lohn!

5. Komm, unterwirf mein Wollen Dir selbst, als meinem Herrn! Dann thu' ich, wie wir sollen, Stets deinen Willen gern. Lenk' meines Herzens Kraft Allein nach deinem Triebe! Denn dieses ist der Liebe Vollkomm'ne Eigenschaft.

6. O Jesu, deine Flammen Sind feurig, mild und rein, Weil sie aus Liebe stammen Und Kraft uns gießen ein. Du Reinster, rein'ge mich! Du Flamme, laß mich brennen! Du Liebe, laß dich kennen, Und offenbare dich!

7. Laß mich von dieser Erden, Herr, deine Liebe zieh'n, Ein Geist mit dir zu werden, Und fremde Gunst zu flieh'n. Ja, mein Herr Jesu Christ, Ich will mich dir verschreiben, Dein Eigenthum zu bleiben, Weil du die Liebe bist!

8. Dein Lieben ist ein Zunder, Davon der Geist entbrennt; Man lernet tausend Wunder, Sobald man Jesum kennt. Dein Lieben machet klug, Dein Lieben bringet Freuden, Dein Lieben währt im Leiden; Dich liebt man nie genug!

9. Du König aller Fürsten, Laß mich nach deiner Treu' Nur seufzen, hungern, dürsten, Daß ich gesättigt sey! Laß, Herr, von dir allein Und deiner Liebe Proben Mein Denken, Reden, Loben, Mein Thun erfüllet seyn!

10. Ja, lehr' mich deinetwegen Auch gegen Jedermann Wahrhaft'ge Liebe hegen! Und wird mir Leid gethan, Deck' es die Liebe zu! Gib, daß ich, ohn' Verschulden, Durch Beten, Segnen, Dulden Auch Feinden Gutes thu'!

11. Dieß, Herr, wollst du erfüllen, Der für uns sank in's Grab; Thu's um des Vaters willen, Der dich den Sünden gab! Du, der uns helfen kann, Du Meister

im Erbarmen, Nimm mein und aller Armen Dich hier und drüben an!

Ph. Fr. Hiller. (Nach Joh. Arndt.)

Mel. Wer nur den lieben Gott läßt ꝛc.

1730. Wie sollt' ich meinen Gott nicht lieben, Der mich doch je und je geliebt, Der mir sein ganzes Herz verschrieben, Und seinen Sohn zu eigen gibt? Durch diese Gabe zeigt er an, Wie herzlich er mir zugethan.

2. Er hat von Ewigkeit beschlossen, Ich soll sein Kind und Erbe seyn; Bisher ist keine Zeit verflossen, Da nicht ein neuer Liebesschein Mich täglich fester überzeugt, Er sey mir väterlich geneigt.

3. So liebreich ist er mir gewogen, So liebt er mich von Anbeginn; Und weil er mich zu sich gezogen, Daß ich nicht mehr mein eigen bin, So mach' ich billig diesen Schluß, Daß ich ihn wieder lieben muß.

4. Wer wollte sich nicht ziehen lassen, Wenn er in Liebesbanden geht? Gewiß, der muß sich selber hassen, Wer noch von Christo ferne steht, Wen diese Liebe, die da glüht, Nicht auch zur Gegenliebe zieht!

5. Doch weil ich nicht von solchen Kräften Bei meines Fleisches Schwachheit bin, Mich an dein treues Herz zu heften, So zieh', mein Gott, den trägen Sinn! Zieh' mich durch deine Kraft zu dir, Daß ich in dir sey, du in mir!

6. Gib, daß ich mich der Welt entziehe, Die nur in Sündenstricke führt, Und ihre goldnen Netze fliehe, Darinnen Mancher sich verliert, Wenn er, bei Wollust, Gut und Geld, In Seelennoth und Tod verfällt!

7. Führst du mich gleich auf rauhen Wegen, Nimmt Liebe doch mich in die Hut; Und die des Kreuzes Kraft erwägen, Die finden hier das beste Gut, Weil sie die scharfe Dornenbahn Zu lauter Freuden führt hinan.

8. Herr, reich' auch endlich mir im Sterben Doch deine Liebesarme zu, Und ziehe mich aus dem Verderben Durch Jesu Tod in's Land der Ruh'! Dort blühet Ruhe nach dem Streit, Da liebt man dich in Ewigkeit!

Benj. Schmolke.

Eigene Melodie.

1731. Ich will dich lieben, meine Stärke, Ich will dich lieben, meine Zier! Ich will dich lieben mit dem Werke Und immerwährender Begier; Ich will dich lieben, schönstes Licht, Bis mir das Herze bricht!

2. Ich will dich lieben, o mein Leben, Als meinen allerbesten Freund; Ich will dich lieben und erheben, So lange mich dein Glanz bescheint; Ich will dich lieben, Gottesflamm, Du Lieb' am Kreuzesstamm!

3. Ach, daß ich dich so spät erkennet, Du hochgelobte Liebe du, Und dich nicht eher mein genennet, Du höchstes Gut und wahre Ruh'! Es ist mir leid, ich bin betrübt, Daß ich so spät geliebt.

4. Ich lief verirrt und war verblendet, Ich suchte dich und fand dich nicht; Ich hatte mich von dir gewendet, Und liebte das geschaff'ne Licht; Nun aber ist's durch dich geschehn, Daß ich dich hab' ersehn.

5. Ich danke dir, du wahre Sonne, Daß mir dein Glanz hat Licht gebracht; Ich danke dir, du Himmelswonne, Daß du mich froh und frei gemacht; Ich danke dir, du heil'ger Mund, Daß du mich sprichst gesund.

6. Erhalte mich in deinen Stegen, Und laß mich nicht mehr irre gehn; Laß meinen Fuß auf deinen Wegen Nicht straucheln oder stille stehn; Erleuchte mir die Seele ganz, Du starker Himmelsglanz!

7. Gib meinen Augen süße Thränen, Gib meinem Herzen reine Gluth; Laß meine Seele sich gewöhnen, Zu üben das, was Liebe thut. Laß meinen Geist, Sinn und Verstand Nur dir seyn zugewandt.

8. Ich will dich lieben, meine Krone, Auch in der allergrößten Noth; So lang ich in der Hütte wohne, Will ich dich lieben, Herr und Gott; Ich will dich lieben, schönstes Licht, Bis mir das Herze bricht!

Joh. Angelus.

Mel. Mein Glaub' ist meines Lebens Ruh ꝛc.

1732. Gott ist ganz mein und ich bin sein; Den Einen lieb' ich ganz allein; Und was ich also liebe, Das liebt auch unaussprechlich mich, Und zieht mich mit Gewalt in sich, Wie wenn ein Strom mich triebe. Ja, was mich also ziehet hin, Deß bin ich mehr, als ich mein bin.

2. Drum, wer von Gott die Lieb' erlangt, Daß er ihm wesentlich anhangt, Der wird ein Kind der Liebe Durch ihn, der selbst die Liebe heißt, Und ihn mit

seinem Leben speist; Was ist, das den betrübe? — Er ist ja mein, sobald ich ihn Erwähl', und nicht mein eigen bin.

3. Ach, wer hat wahre Seligkeit, Als, wen die Liebe zubereit't Und göttlich überwunden; Wo Liebe von der Liebe Stärk' Erobert ist, und Gottes Werk Die Seel' in sich gefunden? O reine, wesentliche Lieb', Ich fleh' um deinen ew'gen Trieb!

4. Da wird nichts mehr, als Lieb' allein Und Herz mit Herz vereinigt seyn In stolzer Gottesruhe. Da wird nur Jesus in der Brust Gebieten, daß sein Geist mit Lust Mir Gut's um Gutes thue. — O Jesu, möchten Alle dein, Und du in Allen Alles seyn!

Gottfried Arnold.

Eigene Melodie.

1733. O was für ein Gnadengrund Liegt im Lieben! O was für ein heil'ger Bund Läßt sich üben! Ohne Liebe lebt man nicht; Der nur grünet, Wer der Liebe dienet.

2. Ueber'm Lieben wird die Last Auf dem Rücken, Welche unsre Schwachheit fast Möcht' erdrücken, Wie ein leichtes Federchen; Man kann fragen: Gibt's noch was zu tragen?

3. Wohin geht der Liebe Lauf? Nicht nach Schatten; — Sie sucht keine Blumen auf Grünen Matten, Noch beschauet sie sich gern In den Bächen, Oder hört sich sprechen.

4. Lieben sichet also aus: Wunderhände Führen in ein Ruhehaus So behende, Und so lieblich, daß man noch Kein's gehöret, Das heraus begehret.

5. Wenn man sich an Jesum Christ Ganz ergiebet, Und gesinnt wird, wie Er ist, Den man liebet, Thut man (denn die Liebe treibt) Feste Tritte Und gerade Schritte.

6. Da ist Leib und Sinn und Muth Voller Gnaden; Da geht alle Arbeit gut, Ohne Schaden. — Seh'n sich Gleichgesinnte an: Das belebet, Beuget und erhebet!

7. Du, der seine Jüngerschaar Lieben lehrte, Und dieß Feuer immerdar Segnend nährte, — Unsre Seelen öffnen sich: Schenk' uns Triebe Deiner Jesusliebe!

Graf N. L. v. Zinzendorf. (2. Juli 1732.)

Eigene Melodie.

1734. Wie süß ist dein Gebot, O du, der Liebe Gott! Wie sanft und leicht ist doch O Himmlischer, dein Joch! Wie lieblich, deinen Willen Vollkommen zu erfüllen, Und deinem heil'gen Wort Zu folgen fort und fort!

2. Du heißest mich allein Der Lieb' ergeben seyn! Du forderst nichts von mir, Als heil'ge Lieb'begier, Ich soll den Nächsten lieben, Und mich im Lieben üben, — Und sachst, daß ich es kann, Das Herz mir selber an.

3. Du gibst mir deinen Geist, Der mich zur Liebe reißt; So wirkst du stark und hold In mir, was du gewollt; Du trägst die reinsten Flammen In meiner Seel' zusammen, — Und schnell tilgt alle Noth Der Liebe süß Gebot.

4. Sey inniglich verehrt, Daß du mich dieß gelehrt! Ich danke dir, mein Gott, Für dieses Trostgebot; Ich preise deine Güte Mit Zunge, Herz, Gemüthe, Ich segne deinen Mund, Der dieß Gebot that kund.

5. O segne mein Bemüh'n, Es immer zu vollzieh'n! Es sey bei Tag und Nacht Mein Sinn darauf bedacht: Ich will mein Herz und Leben Dir und dem Nächsten geben. O segne mein Bemüh'n, Laß mich in Liebe glühn!

Joh. Angelus.

Eigene Melodie.

1735. Jesu! deiner zu gedenken, Kann dem Herzen Freude schenken; Doch mit welchen Himmelstränken Labt uns deine Gegenwart!

2. Lieblicher hat nichts geklungen, Holder ist noch nichts gesungen, Sanfter nichts in's Herz gedrungen, Als mein Jesus, Gottes Sohn;

3. Tröstlich, wenn man reuig stehet, Herzlich, wenn man vor dir stehet, Lieblich, wenn man zu Dir gehet, Unaussprechlich, wenn du da!

4. Du erquickst das Herz von innen, Lebensquell und Licht der Sinnen! Freude muß vor dir zerrinnen; Niemand sehnt sich g'nug nach dir.

5. Schweigt, ihr ungeübten Zungen! Welches Lied hat Ihn besungen? Niemand weiß, als der's errungen, Was die Liebe Christi sey.

6. Mit Maria will ich stehen, Ich will früh zum Grabe gehen, Und ihm nach dem Herzen sehen Mit den Augen des Gemüths.

7. Ich erfüll' das Grab mit Thränen, Und den Ort mit leisem Stöhnen; Hingebückt mit heißem Sehnen, Wind' ich mich um seinen Fuß.

8. Jesu, wunderbarer König, Dem die Völker unterthänig! Alles ist vor dir zu wenig: Du allein bist liebenswerth.

9. Lieber Herr, bleib' in der Nähe, Daß dein Licht im Geist entstehe, Und die Finsterniß vergehe, Und wir schmecken deine Kraft!

10. Wenn du uns trittst vor's Gesichte, Wird es in dem Herzen lichte, Alles Eitle wird zunichte, Und die Liebe glühet auf.

11. Ach, du hast für uns gelitten, Wolltest all' dein Blut ausschütten, Hast vom Tod uns losgestritten, Und zur Gottesschau gebracht! —

12. Milder Jesu, laß mir's glücken! Laß mich deine Füll' erquicken; Laß mich dich im Geist erblicken, Herr, in deiner Glorie!

13. Sich in deine Liebe hüllen, Kann die Seel' auf ewig stillen, Sonder allen Eckel füllen, — Und doch hungert sie nach dir!

14. Hunger kriegen, die dich schmecken; Dein Genuß pflegt Durst zu wecken, Sehnsucht, sich nach nichts zu strecken, Als nach dir, dem Herzensfreund.

15. Tausendmal geht mein Verlangen, Herr nach dir, dich zu empfangen; Aber wann kommst du gegangen, Und ersättigst mich mit dir?

16. Deine Liebe ist unendlich, Meine Sehnsucht unabwendlich; Süßer Freund, du bist mir kenntlich, Als der ew'ge Lebensbaum!

17. An dein Herz sich zu gewöhnen, Macht der Seel' ein ewig Sehnen, Aus den Augen preßt es Thränen, Aus dem Herzen: Kyrie!

18. Wo ich lebe auf der Erde, Such' ich dich, du Hirt' der Heerde, Fröhlich, wenn ich finden werde, Selig, wenn ich dich erhalt'.

19. Dann will ich dich fest umschließen, Dann will ich dein recht genießen; Das soll ganz mein Herz durchsüßen! — Aber ach! wie lange währt's?

20. Jetzt erst seh' ich, was ich sollte, Jetzt empfang' ich, was ich wollte, Da mir Thrän' um Thräne rollte, Und mein Herz erzitterte!

21. O du seligstes Erglühen, O du feuriges Bemühen, Gottes Sohn in's Herz zu ziehen! Süßes Seelenabendmahl!

22. König, würdig aller Kränze, Quell der Klarheit ohne Gränze, Komm der Seele näher, glänze! Bleib', du längst Erwarteter!

23. Durch dich wird das Herz erquicket, Und zur Liebe hingezücket, Und die Welt dem Fluch entrücket. — Du bist meiner Seele Ruhm!

24. Jesu, Glorie der Zeiten! Gehst du? — ich will dich begleiten; Bleibt mein Herz nur dir zur Seiten, O so raubt dich Niemand mir!

25. Du, den ich in's Herz mir hefte, Der nach seinem Sieg'sgeschäfte Sitzt zur rechten Hand der Kräfte: Komm, geneuß dein Freudenreich! —

26. Himmelsbürger, kommt gezogen! Oeffnet eurer Thore Bogen, — Ruft, von Freuden überwogen: „Holder König, sey gegrüßt!

27. „Brunnen der Barmherzigkeiten, Licht der unumschränkten Weiten, Treibe weg die Dunkelheiten, Gib uns deiner Klarheit Blick!

28. „Dich erhöh'n des Himmels Heere, Dich besingen unsre Chöre: Du bist unsre Macht und Ehre, Du hast uns mit Gott versöhnt!“ —

29. Jesus herrscht in großem Frieden; Er bewahrt sein Volk hienieden, Daß es, von ihm ungeschieden, Fröhlich ihn erwarten kann.

30. Jesus ist zum Vater gangen, Hat den vor'gen Glanz empfangen; Aber meines Geist's Verlangen Ist ihm dorthin nachgeeilt.

31. Jesus, den wir jetzt mit Loben Und mit Psalmen hoch erhoben, Jesus hat aus Gnaden droben, Friedensstätten uns bestellt! Graf N. L. v. Zinzendorf. (1730.)

(Aus dem Latein des Bernhard von Clairvaux: Jesu, dulcis memoria.)

Mel. Alles ist an Gottes Segen ꝛc.

1736. O wie selig sind die Seelen, Die mit Jesu sich vermählen, Die sein Lebenshauch durchweht, Daß ihr Herz mit heißem Triebe Stündlich nur auf seine Liebe Und auf seine Nähe geht!

2. O wer fasset ihre Würde, Die bei dieses Leibes Bürde Im Verborg'nen schon sie schmückt! Alle Himmel sind zu wenig

Für die Seele, der der König Solches Siegel aufgedrückt.

3. Wenn die Seraphim mit Schrecken Sich vor seinem Glanz bedecken, Spiegelt sich sein hohes Licht In der Seele, die ihn kennet Und von seiner Liebe brennet, Mit enthülltem Angesicht.

4. Nach Jehovah's höchsten Ehren Wird in allen Himmelschören Nichts, das herrlicher, geschaut, Als ein Herz, das er erlesen, Und mit dem das höchste Wesen Sich zu einem Geist vertraut.

5. Drum, wer wollte sonst was lieben, Und sich nicht beständig üben, Dieses Königs Freund zu seyn? Muß man gleich dabei was leiden, Sich von allen Dingen scheiden, Bringt's ein Tag doch wieder ein.

6. Schenke, Herr, auf meine Bitte Mir ein göttliches Gemüthe, Einen königlichen Geist, Mich als dir verlobt zu tragen, Allem freudig abzusagen, Was nur Welt und irdisch heißt!

7. So will ich mich selbst nicht achten; Sollt' auch Seel' und Leib verschmachten, Bleib' ich Jesu doch getreu; Sollt' ich keinen Trost erblicken, Will ich mich damit erquicken, Daß ich meines Jesu sey.

8. Ohne Fühlen will ich trauen, Bis die Zeit kommt, ihn zu schauen, Und vorbei die letzte Nacht, Da mein Geist zum obern Leben Aus der Tiefe darf entschweben, Und nach seinem Bild erwacht.

Nach Dr. Chr. Fr. Richter.

Mel. Ich dank' dir schon durch deinen Sohn ꝛc.

1737. Ich liebe Gott, und zwar umsonst, Ich lieb' ihn mit den Flammen, Die er durch seine Gnad' und Gunst In mir selbst treibt zusammen.

2. Ich lieb' ihn, und die Lieb' ist nicht, Um Dieß und Das zu haben. Wer einzig liebt das ew'ge Licht, Der liebet nicht um Gaben.

3 Es reizt mich nicht die Hoffnung an Der hohen Himmelsfreuden; Auch bringt mich nicht auf diese Bahn Die Furcht vor ew'gen Leiden.

4. Die Lieb' ist Nichts, die man erkauft; Ich will ihn frei umfassen; — Auch die Nichts, die gezwungen lauft; Ich will sie fahren lassen.

5. Du, mein Erlöser, bists allein, Der mich zur Lieb' beweget; Du bist's, der diese süße Pein In meinem Geist erreget.

6. Dein Kreuz, die Schmach, die Angst, der Schmerz, Die Striemen und die Wunden, Die sind es, welche mir mein Herz Genommen und gebunden.

7. Dieß ist das Feu'r, das mich entzünd't, Dieß ist's, das in mir brennet, Weil ich, daß du für meine Sünd' Gestorben bist, erkennet.

8. Nimm nun den Himmel immer hin: Ich will dich dennoch lieben; Reiß auch die Höll' aus meinem Sinn: Ich will doch so mich üben.

9. Versprich mir nichts für meine Treu': Ich will dich doch nicht lassen; Mach mich mit keiner Strafe scheu: Ich will dich doch umfassen!

10. Es sey kein Himmel, keine Welt, Kein Tod und keine Hölle: So lieb' ich doch, ob Alles fällt, Nur dich, o Lebensquelle!

Joh. Angelus.

Mel. Mein Heiland nimmt die Sünder an ꝛc.

1738. Beschränkt, ihr Weisen dieser Welt, Die Freundschaft nur auf eures Gleichen, Und läugnet, daß sich Gott gesellt Zu denen, die ihn nicht erreichen! Ist Gott schon Alles, und ich nichts, Ich Schatten, er der Quell des Lichts, Er noch so stark, ich noch so blöde, Er noch so rein, ich noch so schnöde, Er noch so groß, ich noch so klein: Mein Freund ist mein, und ich bin sein.

2. Mein gnädiger Immanuel, Mein Mittler wußte Rath zu finden, Sich meiner tiefgefallnen Seel', Die ihn herabzog, zu verbinden. Er, dem ich nichts vergelten kann, Sah meine Noth und Armuth an; Er kam vom Himmel auf die Erde, Daß er mein Freund und Helfer werde, Verwandt mit mir, mein Fleisch und Bein; Mein Freund ist mein, und ich bin sein.

3. Gott, welcher seinen Sohn mir gab, Gewährt mir Alles mit dem Sohne; Nicht nur sein Leiden, Kreuz und Grab, Auch seinen Thron und seine Krone. Ja, was er redet, hat und thut, Sein Wort und Geist, sein Fleisch und Blut, Was er gewonnen und erstritten, Was er geleistet und gelitten, Das Alles räumet er mir ein; Mein Freund ist mein, und ich bin sein.

4. Ich finde Segen, Heil und Ehr' Bei unserm Bund, auf seinem Pfade; Er heischet von mir sonst nichts mehr, Als Glauben, und ich nichts als Gnade. O wohl

der Wahl, die dieß gefügt! Sie reut mich nie; ich bin vergnügt In ihm, der mich erwählt zum Frieden. Drum bleibt's bei Beiden ungeschieden Ein Herz und Mund, ein Ja und Nein. Mein Freund ist mein, und ich bin sein.

5. Zwar kann er aller Christen Muth Mit seiner Liebe sattsam weiden; Wir dürfen um das höchste Gut Nicht eifern, noch einander neiden. Durch unsern größesten Genuß Erschöpft sich nicht sein Ueberfluß. Drum will ich ihn zwar keinem leugnen, Doch mir vor allen Andern eignen. Welt, zank' dich um das Mein und Dein: Mein Freund ist mein, und ich bin sein.

6. Mein Freund ist meiner Seele Geist, Mein Freund ist meines Lebens Leben; Nach ihm nur, der mich seine heißt, Und sonst nach keinem, will ich streben. O sel'ger Bund! mein Herz ergibt Sich willig ihm, der so mich liebt! Was kann er Besseres gewähren? Was kann ich Höheres begehren, Als ganz mit ihm vereint zu seyn? Mein Freund ist mein, und ich bin sein.

7. Ohn' ihn ist mir der Himmel trüb', Die Erd' ein Kerker, eine Hölle; Dagegen schafft mir seine Lieb' In Wüsten eine Himmelsquelle. Ohn' ihn ist mir, trotz aller Meng', Die Zeit zu lang, die Welt zu eng. Ich bin, wenn alle Freunde fliehen, Wenn selbst die Brüder sich entziehen, Zwar einsam, aber nicht allein. Mein Freund ist mein, und ich bin sein.

8. Sein ist mein Leib, sein ist mein Geist, Die er erschuf und auch erlöste, Die er beschirmet, tränkt und speist, Bis er dort beide ewig tröste. Sein ist mein Denken, Muth und Sinn, Sein ist, was ich vermag und bin; Was ich von Geist und Kräften habe, Ist alles seine Gnadengabe; Die macht mich auch von Undank rein. Mein Freund ist mein, und ich bin sein.

9. Sein ist mein Werk, sein ist mein Ruhm; Mich sucht er, eh' ich ihn gefunden; Ich hatte sonst zum Eigenthum Nur Sünde, Fluch und Seelenwunden. Doch hat mein Freund auch diese Last Mit seinem Kreuz auf sich gefaßt; Er nimmt die aufgehäuften Strafen, Die nach des Richters Spruch mich trafen, Und senkt sie in sein Grab hinein. Mein Freund ist mein, und ich bin sein.

10. Sein ist mein Glück und meine Zeit, Sein ist mein Sterben und mein Leben, Zu seinem Ehrendienst geweiht, Von ihm bestimmt, und ihm ergeben. Ich möge reden, wirken, ruhn: Mein Freund soll Alles in mir thun. Sein sind auch alle meine Schmerzen, Die er so zärtlich nimmt zu Herzen; Er fühlt und endet meine Pein. Mein Freund ist mein, und ich bin sein.

11. Nun zürn' und stürme jeder Feind, Er soll mir keine Furcht erwecken. Und ist der Richter selbst mein Freund, Kann sein Gerichtstag mich nicht schrecken. Ob Erd' und Himmel bricht und kracht, Ob Leib und Seele mir verschmacht't, Ob mein Gebeine muß verwesen, Bin ich doch ewig dann genesen, Und geh' zu meinem Freund hinein. Er bleibet mein, ich bleibe sein.

Dr. Christoph Wegleiter, † 1706.

Mel. Alles ist an Gottes Segen ꝛc.

1739. Großer König, den ich ehre, Der durch seines Geistes Lehre Angezündet mir sein Licht; Der jetzt und zu allen Zeiten Durch viel tausend Gütigkeiten An viel tausend Herzen spricht!

2. Sollt' ich nicht daran gedenken, Dir mich wiederum zu schenken, Der du treulich mich bewachst, Und auch an dem trübsten Tage Meines Herzens bange Klage Schnell zu Licht und Freude machst?

3. Herr, mein Herz will ich dir geben; Dir soll es aufs neue leben, Denn du forderst es von mir. Dir soll es sich ganz verbinden, Und den angewohnten Sünden Ganz entsagen für und für.

4. Laß mich deinen Geist erneuen, Dir zu einem Tempel weihen, Der auf ewig heilig sey! Ach, vertilge doch darinnen Eitle Lust und Furcht der Sinnen; Mache mich vollkommen frei!

5. Laß mich kräftig von der Erden Himmelwärts gezogen werden; Zeuch, o zeuch mich ganz zu dir, Daß ich ganz zu dir bekehret, Ganz von deinem Geist verkläret, Täglich habe dich in mir!

6. Hilf mir dir getreulich dienen Mit den Werken, Worten, Mienen, Deiner Herrlichkeit zum Ruhm! Zur Behausung deiner Wonne Will ich ganz, o Lebenssonne, Dir mich weih'n zum Eigenthum!

7. Mach' mein Herz zu einem Garten, Wo der Tugend schönste Arten Stehn in

voller Lieblichkeit; Oeffne drin die Lebensquelle, Die ohn' Ende sanft und helle Fließet in die Ewigkeit!

8. Nun, so will ich dir mein Leben, Jesu, ganz zu eigen geben; Stehe mir in Gnaden bei; Gib, daß ich, zu allen Stunden Innniglich mit dir verbunden, Dir zur ew'gen Freude sey! Nach Joh. Angelus.

Mel. Gott des Himmels und der Erden ꝛc.

1740. Liebe, die du mich zum Bilde Deiner Gottheit hast gemacht; Liebe, die du mich so milde Nach dem Fall hast wiederbracht: Liebe, dir ergeb' ich mich, Dein zu bleiben ewiglich.

2. Liebe, die mich hat erkoren, Eh' ich noch geschaffen war; Liebe, die du Mensch geboren, Und mir gleich wardst ganz und gar: Liebe, dir ergeb' ich mich, Dein zu bleiben ewiglich.

3. Liebe, die für mich gelitten, Und gestorben in der Zeit; Liebe, die mir hat erstritten Ew'ge Lust und Seligkeit: Liebe, dir ergeb' ich mich, Dein zu bleiben ewiglich.

4. Liebe, die du Kraft und Leben, Licht und Wahrheit, Geist und Wort; Liebe, die sich dargegeben Mir zum Trost und Seelenhort: Liebe, dir ergeb' ich mich, Dein zu bleiben ewiglich.

5. Liebe, die mich hat gebunden An ihr Joch mit Leib und Sinn; Liebe, die mich überwunden, Und mein Herz hat ganz dahin: Liebe, dir ergeb' ich mich, Dein zu bleiben ewiglich.

6. Liebe, die mich ewig liebet, Die mich führet Schritt vor Schritt; Liebe, die mir Frieden gibet, Und mich kräftiglich vertritt: Liebe, dir ergeb' ich mich, Dein zu bleiben ewiglich.

7. Liebe, die mich wird entrücken Aus dem Grab der Sterblichkeit; Liebe, die mich einst wird schmücken Mit dem Laub der Herrlichkeit: Liebe, dir ergeb' ich mich, Dein zu bleiben ewiglich!

Joh. Angelus.

Mel. Mein Jesu, dem die Seraphinen ꝛc.

1741. Mein Freund! wie dank' ich's deiner Liebe, Daß sie von ihrem Lichtesthron Durch ihre heißen Feuertriebe Erwärmt mich armen, kalten Thon? Wie dank' ich's deinem treuen Herzen, Das mich von Finsterniß befreit, Erworben für die Ewigkeit, Und dir erkauft durch Todesschmerzen?

2. Ja, treuster Freund! was soll ich sagen? Ist's, oder irrt mein Herze sich? Darf ich mich nicht erstorben klagen? Wie und worinnen lebe ich? Wann ist mein armer Geist entkommen Dem Weltgeist und dem innern Stolz, Daß er vor dir wie Wachs zerschmolz? Wann hat mein Hirt mich hingenommen? —

3. Ich hab' es an mir wahrgenommen! Zu deiner Stunde ist's geschehn; Da bin ich meinem Feind entkommen, Da hab' ich in dein Licht gesehn; Da ward ein köstliches Geschmeide, Das Kleid des Heils mir angelegt! Da ward in meinem Geist geprägt Der Kindschaft Pfand, des Geistes Freude.

4. Mein Bräutigam, du Fürst der Thronen! Was thu' ich noch in dieser Zeit? Bei Satans Stuhl ist übel wohnen, — Mir ziemete die Ewigkeit. Hienieden hab' ich nichts verloren; Dort ist mein Bürgerrecht erkauft; Auf jene Welt bin ich getauft, Darauf hab' ich dir Treu' geschworen.

5. Ist's etwa, daß mein Geist noch hänget An einem Faden dieser Welt, Daß er mit Eitlem sich vermenget, Und sich nicht ganz zum Bräut'gam hält? Ach, wäre dieß, mein liebstes Leben, So bitt' ich: brauche nur Gewalt! Zerreiße diesen Faden bald! Mein Wille sey dir übergeben!

6. Zerbrich, verbrenne und zermalme, Was dir nicht völlig wohlgefällt! Ob mich die Welt an einem Halme, Ob sie mich an der Kette hält: Ist Alles eins in deinen Augen, Wo nur ein ganz befreiter Geist, Der alles Andre Schaden heißt, Und nur die reine Liebe taugen.

7. Erinn're mich, du treuer Zeuge, Wie's deines Vaters Wille sey, Daß ich mich ganz zum Kreuze beuge, Von allen Kreaturen frei, Und was ich noch im Fleische lebe, Dem Fleische abgestorben leb', Und bloß in deiner Liebe web', Und dir zum Heiligthum mich gebe!

8. Da ist mein Herz, du Herz der Seele! Erwähl' es dir zum Königssaal! Es ist zwar eine enge Höhle, Und deiner Füll' ist keine Zahl; Doch deine Liebe, die dich nieder In mein verlor'nes Wesen zog Und deine Gottheit überwog, Die ziehe dich auch jetzo wieder.

9. Hier ist der Ort, hier sollst du wohnen; Hier soll die höchste Majestät Als auf dem Stuhl der Ehre thronen; Dein Friedensgruß sey mein Gebet, Dein Scepter sey mein ganzer Wille, Dein Reich sey Leib und Seel' und Geist, Darin sich deine Macht erweist, Dein Ruh'bett meine Seelenstille! —

10. Ja, Amen! da sind beide Hände, Auf's Neue sey dir's zugesagt: Ich will dich lieben ohne Ende, Mein Alles werde d'ran gewagt! Ich trage meines Freundes Namen Und seines Kreuzes Ehrenmaal, Nach seiner Liebe Gnadenwahl, Auf Stirn' und Brust und Händen! Amen.

Graf N. L. v Zinzendorf. (1723)

Eigene Melodie

1742. Wie schön leucht't uns der Morgenstern, Voll Gnad' und Wahrheit von dem Herrn Uns herrlich aufgegangen! O guter Hirte, Davids Sohn, Mein König auf dem Himmelsthron, Du hast mein Herz umfangen: Lieblich, Freundlich, Schön und prächtig, Groß und mächtig, Reich an Gaben, Hoch und wundervoll erhaben!

2. O Kleinod, dem kein Kleinod gleicht, Sohn Gottes, den kein Lob erreicht, Vom Vater uns gegeben! Mein Herz zerfließt in deinem Ruhm; Dein süßes Evangelium Ist lauter Geist und Leben. Dich, dich Will ich Ewig fassen, Nimmer lassen; Brod des Lebens, Dein begehr' ich nicht vergebens.

3. Geuß sehr tief in mein Herz hinein, Du Gotteslanz und Himmelsschein, Die Flammen deiner Liebe, Und stärk mich, daß ich ewig bleib', O Herr, ein Glied an deinem Leib In frischem Lebenstriebe! Nach dir Wallt mir Mein Gemüthe, Ew'ge Güte, Bis es findet Dich, deß Liebe mich entzündet.

4. Von Gott kommt mir ein Freudenlicht, Wenn mich dein heilig Angesicht Mit Freundlichkeit anblicket. O Herr Jesu, mein trautes Gut! Dein Wort, dein Geist, dein Leib und Blut Mich innerlich erquicket. Nimm mich Freundlich In die Arme! Ich erwarme Nur von Gnaden; Auf dein Wort komm ich geladen.

5. Herr Gott, Vater, du starker Held! Du hast mich ewig vor der Welt In deinem Sohn geliebet; Dein Sohn hat sich mit mir vertraut, Mein Herz auf ihn mit Freuden schaut, In dem mich nichts betrübet. Preis dir! Heil mir! Himmlisch Leben Wird er geben Mir dort oben; Ewig soll mein Herz ihn loben.

6. Spielt unsrem Gott mit Saitenklang, Und laßt den süßesten Gesang Ganz freudenreich erschallen! Ich will mit meinem Jesu heut Und morgen und in Ewigkeit In steter Liebe wallen! Singet, Klinget, Jubiliret, Triumphiret! Dankt dem Herren, Ihm, dem König aller Ehren!

7. Wie freu' ich mich, Herr Jesu Christ, Daß du der Erst' und Letzte bist, Der Anfang und das Ende! Du, der sein Leben für mich ließ, Nimmst mich einst in dein Paradies, Drauf faß' ich deine Hände. Amen, Amen! Komm, o Sonne, Meine Wonne, Bleib nicht lange, Daß ich ewig dich umfange!

Nach Philipp Nicolai.

Mel. Herzlich thut mich verlangen ꝛc.

1743. Von dir will ich nicht weichen, O weiche nicht von mir! In aller Dinge Reichen Gleicht keine Güte dir. Wenn ich gen Himmel flöge, Wenn ich zum Brunn des Lichts Durch ferne Meere zöge: Geliebt'res sind ich nichts!

2. Bringt Edelstein und Schätze, Bringt Glück und Wonne her: Was ist, das mich ergötze, Fehlt mir mein Leben, er? Bringt Kronen her und Güter, Bringt, was ein Wunsch nur weiß: Dir, Labsal der Gemüther, Mein Jesu, bleibt der Preis!

3. Wenn bittres Leid mir sprießet In Furchen meiner Flur: Durch dich ists mir versüßet, Verwandler der Natur! Soll heut ich Lust genießen, Des Lebens Freudenwein: Noch will ich dir zu Füßen Ein treuer Jünger seyn!

4. Geh' ich durch Nacht und Nöthe, Bloß, hungrig und verbannt: Du bist mir Morgenröthe, Brod, Heimath und Gewand. Wird voll mein Mund von Gaben, Glänzt um mich Herrscherschein: Ich kann es Alles haben, Doch lieben — dich allein!

5. Du lässest Felsen grünen Und schaffest Saat im Meer; Dir müssen Welten dienen, Und Sterne sind dein Heer; Doch Demuth blüht und Liebe Zum Kranze deiner Macht; Es bleibt kein Auge trübe, Wo deine Milde lacht.

6. Weckt mich zum Kampf das Leben,

So waffnet sie den Sinn; Will Schlummer mich umweben, Sie ist mir Wächterin; Und wird mein Leib erblassen, Ist sie des Friedens Thür. Von dir will ich nicht lassen, O lasse nicht von mir!

Dr. Joh. Fr. v Meyer.

Eigene Melodie.

1744. Meinen Jesum lass' ich nicht! Weil er sich für mich gegeben, So erfordert meine Pflicht, In ihm und für ihn zu leben; Er ist meines Lebens Licht, Meinen Jesum lass' ich nicht!

2. Jesum lass' ich ewig nicht! Weil ich soll auf Erden leben; Ihm hab' ich voll Zuversicht, Was ich bin und hab', ergeben. Herz und Mund mit Freuden spricht: Meinen Jesum lass' ich nicht!

3. Laß vergehen das Gesicht, Hören, Fühlen mir entweichen; Laß das letzte Tageslicht Mich auf dieser Welt erreichen, Wenn der Lebensfaden bricht: — Meinen Jesum lass' ich nicht!

4. Ich werd' ihn auch lassen nicht, Wann ich nun dahin gelanget, Wo vor seinem Angesicht Frommer Christen Glaube pranget. Ewig glänzt mir dort sein Licht; Meinen Jesum lass' ich nicht!

5. Nicht nach Welt, nach Himmel nicht Meine Seel' in mir sich sehnet; Jesum wünscht sie und sein Licht, Der mich hat mit Gott versöhnet, Der mich frei macht vom Gericht; Meinen Jesum lass' ich nicht!

6. Jesum lass' ich nicht von mir, Steh' ihm ewig an der Seiten; Christus wird mich für und für Zu den Lebensbrunnen leiten. Selig, wer von Herzen spricht: Meinen Jesum lass' ich nicht!

M. Christian Kermann.

Mel. Ich ruf zu dir, Herr Jesu Christ ꝛc.

1745. O Jesu Christ, mein schönstes Licht, Du treuster Freund der Seelen, Der du mich liebst, daß ich es nicht Aussprechen kann noch zählen! Gib, daß mein Herz dich wiederum Mit Lieben und Verlangen Mög' umfangen, Und als dein Eigenthum An dir nur einzig hangen!

2. Gib, daß sonst nichts in meiner Seel', Als deine Liebe wohne; Gib, daß ich deine Lieb' erwähl' Als meine Lust und Krone. Stoß Alles aus, nimm Alles hin, Was dich und mich will trennen, Und nicht gönnen, Daß all mein Herz und Sinn In deiner Liebe brennen!

3. Wie freundlich, selig, süß und schön Ist, Jesu, deine Liebe! Wenn diese steht, kann nichts entsteh'n, Was meinen Geist betrübe. Drum laß nichts Andres denken mich, Nichts sehen, fühlen, hören, Lieben, ehren, Als deine Lieb', und dich, Der du sie kannst vermehren.

4. O daß ich dieses hohe Gut Möcht' ewig halten können! O möchte diese heil'ge Gluth In mir ohn' Ende brennen! Ach, hilf mir wachen Tag und Nacht, Und diesen Schatz bewahren Vor den Schaaren, Die wider uns mit Macht Aus Satans Reiche fahren!

5. Mein Heiland, du bist mir zu gut In Noth und Tod gegangen, Und hast am Kreuz in deinem Blut Bei Mördern da gehangen, Verhöhnt, verspottet, bleich und wund! Ach, drück' mir alle Stunden Deine Wunden Tief in den Herzensgrund, Die mich mit dir verbunden!

6. Dein Blut, das dir vergossen ward, Ist köstlich, gut und reine; Mein Herz dagegen böser Art, Und hart gleich einem Steine. O laß doch deines Blutes Kraft Mein hartes Herz bezwingen, Wohl durchdringen, Und diesen Lebenssaft Mir deine Liebe bringen.

7. O daß ich wie ein armes Kind Mit Weinen dir nachginge, Bis mich dein Friedensgeist gelind Im Herzensgrund umfinge, Und deine Seel' in mein Gemüth Mit voller, süßer Liebe Sich erhübe, Und also deiner Güt' Ich stets vereinigt bliebe!

8. Du bist allein die rechte Ruh', In dir ist Fried' und Freude. Drum, Jesu, gib, daß immerzu Mein Herz in dir sich weide! Sey meine Flamm', und brenn' in mir; Mein Balsam, wollest eilen, Lindern, heilen Den Schmerz, der mich noch hier Mit Seufzen lässet weilen!

9. Ach, liebste Lieb', wenn du entweichst, Was hilft's mir seyn geboren? Und wenn du deine Lieb' entzeuchst, Ist all mein Gut verloren! So gib, daß ich dich ohne Rast Wohl such', und bester Maßen Möge fassen, Und, wenn ich dich gefaßt, In Ewigkeit nicht lassen!

10. Du hast mich je und je geliebt, Und mich zu dir gezogen; Eh' ich noch etwas Guts geübt, Bliebst du mir doch gewogen. Ach, laß doch ferner, edler Hort, Mich diese Liebe leiten Und begleiten, Daß

sie mir immerfort Beisteh' auf allen Seiten.

11. Laß meinen Stand, darin ich steh', Herr, deine Liebe zieren; Laß sie, wenn ich wo irre geh', Mich bald zurechte führen. Laß sie mich allzeit guten Rath Und gute Werke lehren, Steuern wehren Der Sünd', und nach der That Bald wieder mich bekehren.

12. Sie sey mein Trost in allem Leid, In Schwachheit mein Vermögen; Und wenn ich nach vollbrachtem Streit Mich soll zur Ruhe legen: Alsdann laß deine Liebesstrea', Herr Jesu, mir beistehen, Luft zuwehen, Daß ich getrost und frei Mög' in dein Reich eingehen!

Paul Gerhardt. (Nach Joh. Arndt.)

Mel. Ich seh' der Sonne güldne Wangen ꝛc.

1746. Ich scheide mich vor allen Dingen, Zu Jesu mich hinauf zu schwingen, Deß treues Herz auch mich erkiest. Es kann im Himmel und auf Erden Kein Heil, kein Licht gefunden werden, Das nicht aus seiner Fülle fließt.

2. Ein Andrer mag mit eiteln Schätzen Sich in der Sündennacht ergötzen: Ich habe keinen Schatz als Ihn. Mein Dichten, Trachten und mein Sinnen, Und Alles, was ich kann beginnen, Geh' nur nach meinem Jesus hin!

3. Du, ew'ge Liebe, bist's alleine, Die ich von Grund des Herzens meine; Du bist mir, was ich nur begehr': Mein Wunsch, und was ich nur gedenke, Mein süßes Heil, mein Trost, Geschenke, Mein Lebensbrunn, mein Freudenmeer!

4. Du bist mein holder Abendregen, Am Morgen mein erwünschter Segen; Du bist mein süßer Himmelsthau! Durch deinen Saft blüht meine Seele In ihrer armen Leibeshöhle, Wie eine Blum' auf grüner Au'!

5. Du bist der Freude Morgenröthe, Mein Abendstern, durch den ich tödte Die Traurigkeit der finstern Nacht; Du bist mir mehr, als Mond und Sonne, Mein Licht, das heller, als die Wonne, Die der gestirnte Himmel macht!

6. Du tränkst mein Herz mit Süßigkeiten, Die keine Welt kann zubereiten, Hier werd' ich nie vor Liebe satt; Du bist der Anker meiner Sinne, Mein Leuchtthurm, dahin ich entrinne, Wenn mich ein Sturm umfangen hat!

7. Ich will nicht nach der Erde Tagen, Ich will nach Edens Lust nicht fragen, Denn Du bist mehr, als alle Welt! Du bist mein Himmel, den ich meine, Mein Paradies, darin alleine Mein Geist den ew'gen Sabbath hält!

8. Ich freue mich auf deine Freuden, Wann ich von hinnen werde scheiden, Und kommen hin zu deinem Thron. Da wirst du mich zu dir erheben; Da scheidet nimmer sich mein Leben Von dir, du schönster Menschensohn!

Nach Joh. Angelus.

Eigene Melodie.

1747. Ach, wie so glücklich ist ein Herze, Das seinen rechten Schatz erkennt, Von keiner fremden Liebe brennt, Entbunden von der Unruh' Schmerze! Seitdem ich so ergriffen bin, Hat Gott mein ganzes Herz dahin.

2. Ich schlaf', und muß im Herzen wachen; Im Gehen find' ich lauter Ruh'; Ich weiß, was Jesus in mir thu', Wenn ich auch selber nichts darf machen; Ich denke stets an ihn allein, — Er muß mein Wort und Schweigen seyn.

3. Bei ihm scheint mir die Sonne helle, Die Luft weht mir vom Paradies; Die Frucht vom Lebensbaum, so süß, Erschließt in mir die Lebensquelle; Wohin ich sehe, find' ich Den, Der mich läßt lauter Liebe seh'n.

4. Er lehret mich in Liebe handeln; Kein Feind verklagt mich mehr in mir; Ich bleibe freudig für und für, — Kann ruhig meine Straße wandeln, Weil er zu Gnaden mich gebracht Und über mir als Hirte wacht.

5. Wie wohl wird mir's nun ferner gehen! Ich lebe nicht, — er lebt in mir, Sein Bild ist's, das er stets allhier In meinem Geist muß leuchten sehen; Ich bin hinfort nicht selber ich, — O Liebe, Du erfüllest mich!

Gottfried Arnold.

Mel. Die wir uns allhier beisammen finden ꝛc.

1748. Eines wünsch' ich mir vor allem Andern, Eine Speise früh und spät; Selig läßt im Thränenthal sich wandern, Wenn dieß Eine mit uns geht: Unverrückt auf einen Mann zu schauen, Der mit blut'gem Schweiß und Todesgrauen Auf sein Antlitz niedersank, Und den Kelch des Vaters trank.

durch die Menſchwerdung und das Blut Jeſu Chriſti, für Wahn und Mythe erklärt. Die menſchliche Vernunft iſt allerdings eine Verlobte Gottes, und der Gegenſtand ſeiner Liebe und Freigebigkeit, aber ſie ſelbſt iſt die alte, treuloſe Ehebrecherin, die einſt mit Händen gemachte Götzen anbetete, und jetzt mit ihrer eigenen Weisheit buhlt, und alle Wiedergeburt und Anbetung im heiligen Geiſte verhindert, denn auſſerhalb der treuen Verbindung mit ihrem Verlobten, iſt ſie unrein, blind, ſchwach, und ſehr verkehrt und elend. Die Ehre der menſchlichen Vernunft, anſtatt die Ehre Chriſti und ſeines Wortes ſuchen; ſich nicht fürchten, die Ehre Chriſti und ſeines Wortes anzutaſten, ſondern überall nur Eine Furcht kennen, und von dem Einen Grundſatze ausgehen: der menſchlichen Vernunft, nehmlich ſich ſelbſt im Angeſichte Gottes und ſeiner Wahrheit, nichts zu vergeben, das iſt das Kainszeichen der in Stolz und Selbſtſucht über ſich verblendeten und verfinſterten Vernunft. Die Nachtlampe kann der Menſch reinigen und fortbliden, aber nicht Sternen- und Sonnenlicht.

---

8. **Rufe mich an in der Noth, ſo will ich dich erretten, und du ſollſt mich preiſen.**

Pſ. 50, 15.

Einmal, ſey es nun in der letzten ſchweren, oder in welcher anderen Stunde unſeres Lebens, oder ſey es vollends erſt jenſeits — aber einmal tritt die Heiligkeit Gottes mit ſolcher Klarheit vor die Unheiligkeit der Menſchenſeele hin, daß der Menſch vor dem Contraſte zuſam-

2. Ewig soll er mir vor Augen stehen, Wie er, als ein stilles Lamm, Dort so blutig und so bleich zu sehen, Hängend an des Kreuzes Stamm; Wie er dürstend rang um meine Seele, Daß sie ihm zu seinem Lohn nicht fehle, Und dann auch an mich gedacht, Als er rief: es ist vollbracht!

3. Ja, mein Jesu, laß mich nie vergessen Meine Schuld und deine Huld! Als ich in der Finsterniß gesessen, Trugest du mit mir Geduld; Hattest längst nach deinem Schaf getrachtet, Eh' es auf des Hirten Ruf geachtet, Und mit theurem Lösegeld Mich erkauft von dieser Welt.

4. Ich bin dein! — sprich du darauf ein Amen! Treuster Jesu, du bist mein! Drücke deinen süßen Jesusnamen Brennend in mein Herz hinein! Mit dir Alles thun und Alles lassen, In dir leben, und in dir erblassen: Das sey bis zur letzten Stund' Unser Wandel, unser Bund.

Albert Knapp.

Mel. Wir nach, spricht Christus, unser Held ꝛc.

1749. Geht, werft euch vor die Majestät Des Königes der Liebe, Die euch voll Gnad' entgegengeht, Ihr meine Seelentriebe! Ihn, den kein Auge sehen kann, Blickt mit des Glaubens Augen an! —

2. Du bist, o Seelenbräutigam, Ein allgemeines Wesen! Wer krank auf Erden zu dir kam, Den ließest du genesen. Ich habe dich auch angerührt, Und deine Wunderkraft gespürt.

3. Ich bin's versichert, daß du mich Zu deinem Volk gezählet, Mit deinem Herzen ewiglich Verbunden und vermählet, Und, wenn du bei dem Vater stehst, Auch mit für meine Seele flehst.

4. Ich mache mich im Geist bereit, Beim Tone stiller Lieder, Und werfe deiner Heiligkeit Mich vor die Füße nieder: Komm, Priester aus dem innern Chor, Und bete meiner Seele vor!

5. Gib, daß ich spreche, was dein Mund Dem Vater sagen wollte, Wenn er ihn an den Liebesbund Mit mir erinnern sollte! Nun, weil der Geist jetzt Abba sprach, So lall' ich ihm das Ab're nach.

6. Mein Abba, deine Gnadenwahl An mir zu offenbaren, Hast du mich in das Jammerthal Vor Tagen und vor Jahren Durch eine dir gemäße Macht Aus Mutterleib hervorgebracht.

7. Die Welt bekam ich in's Gesicht, Sie hat mir wohlgefallen; Beinahe hätt' ich Lust gekriegt, Mit ihr dahin zu wallen. Die Lust macht immer sündiger, — Das weißt du, Herzenskündiger!

8. Bei dieser steten Dämmerung, Wo Tag und Nacht vorhanden, Wo weder Finsterniß genung, Noch wahres Licht entstanden, Verfehlt die meiste Christenheit Den schmalen Weg zur Seligkeit.

9. Da wird man ehrbar und gerecht, Da fürchtet man die Hölle, Und ist sein Lebenlang ein Knecht, Und kommt nicht von der Stelle; Denn, daß man sich der Sünd' entzeucht, Macht, daß die Sünde schändlich däucht.

10. Das Herz nimmt Christi Sinn nicht an, Die Leidenschaften leben, Und müssen sich nur dann und wann In den Gehorsam geben, Wenn, daß er seinen Zweck erreicht, Ein Satanas dem andern weicht.

11. Von einer solchen Sklaverei Ward ich vor wenig Stunden Durch meines Königs Liebe frei; Ich hab' ihn auch gefunden, So daß ich jenen lieben Tag Für mein Geburtsfest rechnen mag.

12. Hier ist mein sehr geringes Herz, Das Jesu Herz gebrochen, Als Er's durch unverdienten Schmerz An Höll' und Tod gerochen. So komm, und blase deine Flamm' Im Herzen auf, o Bräutigam!

13. Dank, Ehrerbietung, Schuldigkeit Kann man zuwege bringen; Allein die Liebesergebenheit, Die kann kein Mensch erzwingen. Man schenket einem Hof und Haus, Und doch wird keine Liebe d'raus.

14. Die Sorge vor der Höllenpein Kann nicht zur Liebe treiben; Auch wird des Himmels Sonnenschein Hier ohne Wirkung bleiben. Die Liebe, die sich übergiebt, Braucht nicht zu seh'n, warum sie liebt.

15. Man liebet, was man nie geseh'n, Man hat's kaum hören nennen; Wohin noch keine Sinne geh'n, Da kann das Herz nach brennen. — In dieser Art, aus solchem Trieb Hat meine Seele Jesum lieb. —

16. Mein Friedefürst, vermähle dich Mit meinen innern Sinnen; Beherrsche mehr, als königlich, Mein sämmtliches Beginnen! So bin ich dir je mehr vereint, Je mehr dein Licht in's Herze scheint.

17. Indessen soll auf deinen Ruf Mein Herz dir willig dienen, Und dir, der mich

für sich erschuf, Soll auch die Hütte grünen. Es wisse, wer es wissen kann: Ich bin des Heilands Unterthan!

18. Der am Kreuz geschändet ward, Den jetzt sein Volk verleugnet, Und der nach seines Reiches Art Mit Schmach die Seinen zeichnet, Ist mein und meiner Brüder Haupt An welches unsre Seele glaubt!

19. Dort, wo er seine Heldenzunft Von Höll' und Tod errettet, Dort sey der Wille der Vernunft Auf ewig angekettet! Weg Erde, weg Natur und Stand: Wir haben sonst ein Vaterland!

Graf N. L. v. Zinzendorf. (7. Nov. 1725.)

Eigene Melodie.

1750. Jesu, meine Freude, Meines Herzens Weide, Jesu, meine Zier! Ach wie lange, lange Ist dem Herzen bange, Und verlangt nach dir! Du bist mein Und ich bin dein; Außer dir soll mir auf Erden Nichts sonst lieber werden.

2. Unter deinem Schirmen Bin ich vor den Stürmen Aller Feinde frei. Laß von Ungewittern Rings die Welt erzittern: Jesus steht mir bei! Wenn die Welt In Trümmer fällt, Wenn mich Sünd' und Hölle schrecken: Jesus wird mich decken!

3. Trotz des Feindes Lauern, Trotz des Todes Schauern, Trotz der Furcht dazu! Zürne, Welt, und tobe: Ich steh' hier und lobe Gott in sich'rer Ruh'. Seine Macht Hält mich in Acht; Erd' und Abgrund müssen schweigen, Und vor ihm sich neigen.

4. Weg mit allen Schätzen; Du bist mein Ergötzen, Jesu, meine Lust! Weg, ihr eiteln Ehren, Die das Herz verkehren, Bleibt mir unbewußt! Elend, Noth, Kreuz, Schmach und Tod Soll mich, ob ich viel muß leiden, Nicht von Jesu scheiden.

5. Gute Nacht, o Wesen, Das die Welt erlesen, Mir gefällst du nicht! Gute Nacht, ihr Sünden, Bleibet weit dahinten, Kommt nicht mehr an's Licht! Gute Nacht, Du Stolz und Pracht; Dir sey ganz, du gottlos Leben, Gute Nacht gegeben!

6. Weicht, ihr Trauergeister, Denn mein Freudenmeister, Jesus, tritt herein! Denen, die Gott lieben, Muß auch ihr Betrüben Lauter Segen seyn. Duld' ich schon Hier Spott und Hohn: Dennoch bleibst du auch im Leide, Jesu, meine Freude.

Johann Franck.

Mel. Herr Jesu Christ, mein's Lebens Licht ꝛc.

1751. O Jesu süß, wer dein gedenkt, Deß Herz in Freude wird versenkt; Noch süßer aber Alles ist, Wo du, o Jesu, selber bist!

2. Jesu, du Herzensfreud' und Wonn', Des Lebens Brunn, du wahre Sonn'! Dir gleichet nichts auf dieser Erd', Bei dir ist, was man je begehrt.

3. Dein' Lieb', o süßer Jesu Christ, Des Herzens beste Labung ist; Sie machet satt, doch ohn' Verdruß; Der Hunger wächst im Ueberfluß.

4. Jesum lieb haben, ist sehr gut; Wohl dem, der sonst nichts sucht und thut! Mir selber will ich sterben ab, Daß ich in ihm das Leben hab'.

5. Jesu, o meine Süßigkeit! Du Trost der Seel', die zu dir schreit! Die heißen Thränen suchen dich, Das Herz zu dir schreit inniglich.

6. Ja, wo ich bin auf Erden hier, So wollt' ich, Jesus wär' bei mir; Freud' über Freud', wenn ich ihn fänd'! Selig, wenn ich ihn halten könnt'!

7. Was ich gesucht, das seh' ich nun; Was ich begehrt, das hab' ich schon. Vor Lieb', o Jesu, bin ich schwach, Mein Herz, das flammt, und schreit dir nach.

8. Wer dich, o Jesu, also liebt, Der bleibt gewiß wohl unbetrübt; Dir sey Lob, Ehr', wie sich's geziemt; Dein Reich ein Ende nimmer nimmt.

9. In dir mein Herz hat seine Lust; Herr, meine Sünd' ist dir bewußt! Auf dich ist all mein Ruhm gestellt, Jesu, du Heiland aller Welt!

10. Du Sonne der Barmherzigkeit, Dein Glanz erstreckt sich weit und breit! Der Traurigkeit Gewölk' vertreib', Das Licht des Lebens bei uns bleib'!

11. Dein Lob im Himmelreich erklingt, Kein Chor ist, der von dir nicht singt; Jesus erfreut die ganze Welt, Die er bei Gott zu Fried' gestellt.

12. Der Friede Jesu alles thut, Er übertrifft all zeitlich Gut; Der Fried' bewahr' mein Herz und Sinn, So lang ich hier auf Erden bin.

13. Und wann ich ende meinen Lauf, So hole mich zu dir hinauf, Jesu, daß ich da Fried' und Freud' Bei dir genieß' in Ewigkeit!

14. Jesu, erhöre meine Bitt'! Du bist's

ja, der mich dort vertritt; Jesu, mein Hoffen steht zu dir, O Jesu, Jesu, hilf du mir!

Martin Möller.

Mel. Ringe recht, wenn Gottes Gnade ꝛc.

1752. Liebe, die sich mir vermählet Vor dem Anbeginn der Zeit, Eh' man Tag und Nacht gezählet, Und vor aller Ewigkeit!

2. Liebe, allerschönstes Wesen! Heiliger Immanuel, Der du gnadenvoll erlesen Meine theu'r erkaufte Seel':

3. Laß mich dich und mich erkennen, Meine Kälte, deine Gluth, Und vor Sehnsucht ganz entbrennen Nach dem unverdienten Gut!

4. Freund! entreiße mich dem Allen, Was nicht in dein Reich gehört; Laß mich zu der Freistatt wallen, Wo mich kein Geräusche stört!

5. Aber wo, wo ist die Stille, Die gewünschte Einsamkeit, Wo mein oft so harter Wille Sinkt in die Gelassenheit?

6. Wo ist jene Zufluchtshöhle, Da die vom unsel'gen Bann Eigner Kraft erlöste Seele Sich hinein verbergen kann?

7. Keine weiß ich, als die Wunden, Die dir aufgerissen sind; Da, da find' ich alle Stunden Raum für solch ein armes Kind!

8. Ei, so will ich tiefer dringen, Als noch nichts gedrungen ist, Und mit dir mich dahin schwingen, Wo du selig wohnend bist;

9. Bis du wieder aus der Höhe In mein Herz herunter ziehst, Und ich dich so eigen sehe, Als du mich, den Armen siehst.

10. Halte, halte meine Augen, Holder Freund, in dieser Zeit, Daß sie nichts zu sehen taugen, Als den Tag der Ewigkeit!

11. Also mag die Welt verbrennen: — Mich verstört nichts in der Ruh'; Also mag mich Niemand kennen: — Deine Taube kennest du!

Graf N. L. v. Zinzendorf. (1721.)

Mel. Wie wohl ist mir, o Freund der Seelen ꝛc.

1753. Ich will dich immer treuer lieben, Mein Heiland, gib mir Kraft dazu! Lang' hat die Welt mich umgetrieben, Nun schenkst du mir die wahre Ruh'; Die Ruh', mit der nichts zu vergleichen, Der alle Königskronen weichen, Die uns den Himmel offen zeigt. Ach, daß ich ganz in Dank zerfließe Vor deiner Liebe Wundergröße, Die alles Wissen übersteigt!

2. Wie freundlich hast du mich gezogen, Wie ging mir dein Erbarmen nach! Ich floh vor dir, der mich bewogen, Und rang nach Tod und Ungemach. Da nahmst du ohne mein Verlangen In deiner Liebe mich gefangen, Und offenbartest dich in mir. Nimm, Seelenfreund, für diese Treue Mein ganzes Herz, das ich dir weihe; Entreiße mir's und nimm es dir!

3. O lehre mich, mich selbst vergessen, In deine Liebe ganz versenkt! Lehr' Alles mich nach dir nur messen, Und denken, wie dein Herz gedenkt. Laß allen Tand vor mir verschwinden, Daß ich dich völlig möge finden, Du süßes Heil, du höchstes Gut! Je mehr ich diese Welt verlassen, Je seliger werd' ich dich fassen, Und seh'n, was deine Liebe thut.

4. Ich hänge nicht an deinen Gaben; Dich, Jesu, such' ich ganz allein. Soll ich auch nichts zu fühlen haben, So will ich doch zufrieden seyn. Dein Reich wächst nicht in lauter Freuden; Lehr' mich getrost und stille leiden, Und mach' in Allem mich getreu. Durchdringe du all' meine Kräfte, Gefühl, Gedanken und Geschäfte, Daß nichts, denn du, mehr übrig sey!

4. Mir ist am seligsten gerathen, Wenn ich aus eig'ner Wahl nichts thu'. Viel Unruh' ist bei großen Thaten, Doch Gottes Werk erfordert Ruh'. Wer sanft und leidend das vollführet, Was von des Geistes Trieben rühret, Der hat sein Werk in Gott gethan. O mischte sich doch in mein Lieben Nichts mehr von meinen eig'nen Trieben, So sing' ich recht zu lieben an!

6. Getreuer Jesu, darf ich hoffen, Daß meine Liebe treuer werd'? Ach ja, dein treues Herz ist offen Dem, welcher ernstlich dein begehrt. Ich flieh' zum Reichthum deiner Güte; Erleuchte du mein trüb' Gemüthe, Und zeige mir, was nichtig ist, Daß ich es hasse, dämpf' und tödte; So schau' ich nach der Morgenröthe, Wie schön die Sonne selber ist!

Johann Adam Fleßa.

Eigene Melodie.

1754. Seelenbräutigam, Jesu, Gottes Lamm! Habe Dank für deine Liebe, Die mich zieht mit reinem Triebe Aus der Sünden Schlamm, Jesu, Gottes Lamm!

2. Deine Liebesgluth Stärket Muth und Blut. Wenn du freundlich mich anblickest, Und an deine Brust mich drückest, Macht mich wohlgemuth Deiner Liebe Gluth.

3. Wahrer Mensch und Gott, Trost in Noth und Tod! Du bist darum Mensch geboren, Zu ersetzen, was verloren, Durch dein Blut und Tod, Wahrer Mensch und Gott!

4. Meines Glaubens Licht Laß verlöschen nicht! Salbe mich mit Freudenöle, Daß hinfort in meiner Seele Ja verlösche nicht Meines Glaubens Licht.

5. So werd' ich in dir Bleiben für und für; Deine Liebe werd' ich ehren, Und dein hohes Lob vermehren, Weil ich für und für Bleibe, Herr, in dir!

6 .Deinen Frieden gib Uns aus großer Lieb', Uns, den Deinen, die dich kennen, Und nach dir sich Christen nennen. Deinen Frieden gib, Denen du bist lieb!

7. Wer der Welt abstirbt, Und sich treu bewirbt, Dir zu leben und zu trauen, Der wird bald mit Wonne schauen, Daß kein Herz verdirbt, Das der Welt abstirbt.

8. Nun ergreif' ich dich, Du mein ganzes Ich! Ich will nimmermehr dich lassen, Sondern glaubig dich umfassen; Herr, sey du mein Ich! Ich ergreife dich!

9. Wenn ich weinen muß, Wird dein Friedensgruß Meine Thränen auch begleiten Und zu deinen Wunden leiten, Wo mein Thränenfluß Bald sich stillen muß.

10. Bin ich freudig hier, Freust du dich mit mir, Zeigst im Geist mir Zions Höhe, Wo ich ohne Furcht und Wehe Wohnen darf bei dir, Jesu, für und für!

11. Hier durch Spott und Hohn, Dort die Ehrenkron'; Hier im Hoffen und Vertrauen, Dort im Haben und im Schauen. Denn die Ehrenkron' Folgt auf Spott und Hohn.

12. Jesu, hilf, daß ich Allhie ritterlich Alles durch dich überwinde, Und in deinem Sieg empfinde, Wie so ritterlich Du gekämpft für mich!

12. Jesu, meine Ruh', Ew'ge Liebe du! Nichts als du soll mir gefallen, Dein ist all' mein Thun und Wallen, Jesu, meine Ruh', Ew'ge Liebe du!

Adam Dresc.

Mel. Wie schön leucht't uns der Morgenstern ꝛc.

1755. O Jesu, Jesu, Gottes Sohn, Mein Heiland auf dem Himmelsthron, Du meine Freud' und Wonne! Du weißest, daß ich rede wahr, Vor dir ist Alles sonnenklar, Ja, klarer als die Sonne. Herzlich Such' ich Dir vor Allen Zu gefallen; Nichts auf Erden Kann und soll mir lieber werden.

2. Dieß ist mein Schmerz, dieß kränket mich, Daß ich nicht g'nug kann lieben dich, Wie ich dich lieben wollte; Je mehr mich deine Liebe zieht, Je mehr erkennt mein Herz und sieht, Wie ich dich lieben sollte. Von dir Laß mir Deine Güte In's Gemüthe Lieblich fließen, So wird sich die Lieb' ergießen.

3. Durch deine Kraft treff' ich das Ziel, Daß ich, so viel ich kann und will, Dir allezeit anhange. Nichts auf der ganzen weiten Welt, Nicht Pracht, Lust, Ehre, Freud' und Geld, Und was ich sonst erlange, Kann mich Ohn' dich G'nugsam laben; Ich muß haben Reine Liebe, Tröstung, wenn ich mich betrübe.

4. Denn wer dich liebt, den liebest du, Schaffst seinem Herzen Fried' und Ruh', Erfreuest sein Gewissen. Es geh' ihm wie es geh' auf Erd', Wenn Kreuz ihn noch so hart beschwert, Soll er doch dein genießen. Endlich Wird sich Nach dem Leide Volle Freude Bei dir finden; Dann muß alles Trauern schwinden.

5. Kein Ohr hat jemals es gehört, Kein Mensch gesehen noch gelehrt, Es kann's Niemand beschreiben: Was denen dort für Herrlichkeit Bei dir und von dir ist bereit, Die in der Liebe bleiben. Was hier Von dir Wird gegeben, Unser Leben Zu ergötzen, Ist dagegen nichts zu schätzen.

6. Drum laß ich billig dieß allein, O Jesu, meine Freude seyn, Daß ich dich herzlich liebe; Daß ich in dem, was dir gefällt, Was mir dein Wort vor Augen hält, Aus Liebe stets mich übe; Bis ich Endlich Werd' abscheiden Und mit Freuden Zu dir kommen, Aller Trübsal ganz entnommen.

7. Da werd' ich deine Freundlichkeit, Die hochgelobt in Ewigkeit, In reiner Liebe schmecken, Und seh'n dein liebreich Angesicht Mit unverwandtem Augenlicht, Ohn' alle Furcht und Schrecken. Reichlich Werd' ich Dann erquicket, Und geschmücket

Mit der Krone Steh'n vor deinem Himmelsthrone. Joh. Heermann.

Mel. Kommt her zu mir, spricht Gottes Sohn ꝛc.

1756. Mein Freund ist mein, und ich bin sein; Wir haben Freud' und Leid gemein. Wie nah' sind wir verbunden! Der Vater gibt ihn selbst mir hin, Und mich ihm wieder zum Gewinn; Mein Herz hat ihn gefunden.

2. Mein ist er mit Gerechtigkeit; Mein seine Unschuld, als ein Kleid; Mein ist sein ganzes Leben; Mein seine Angst und Todesnoth, Als wär' ich selber in den Tod Zur Strafe hingegeben.

3. Mein ist sein Grab und Aufersteh'n, Weil Haupt und Glied zusammengeh'n; Ich bin mit ihm erstanden; Mein seine Auffahrt in die Höh', Da ich mit ihm schon oben steh', Ganz frei von allen Banden.

4. Mein ist sein ganzes Himmelreich, Sein Geist, sein Vater auch zugleich, Sein Herz ist ganz mein eigen. Was ich nur immer wünschen kann, Treff' ich in ihm beisammen an. Das kann ich nicht verschweigen.

5. O wie so selig bin ich hier! Wie wundervoll ist meine Zier! Kein Engel mag mir gleichen. Auf ewig bin ich ihm vertraut; Mein Heil, das Niemand überschaut, Wird nun kein End' erreichen.

6. Ist er nun aber gänzlich mein, So ist auch wieder Alles sein; Sein ist mein ganzes Leben. Sein ist zuvörderst meine Schuld; Die trug er, als in Gottes Huld Zum Bürgen hingegeben.

7. Sein ist mein Elend, Kreuz und Schmerz. Es dringt kein Leiden in mein Herz: Er fühlt auch meine Schmerzen. Sein ist nun, was ich hab' und bin, Ich gebe mich ihm gänzlich hin; Er wohn' in meinem Herzen!

8. Willst du, mein Freund, mir Alles seyn, So kehr' in meinem Herzen ein! Es sey dir ganz ergeben. Wo du nicht bist, ist lauter Pein; Drum nimm, ach, nimm es gänzlich ein, Dann sind' ich Ruh' und Leben!

9. Ach, laß in mir kein Räumchen frei, Das nicht von dir erfüllet sey, Beherrschet und verkläret! Das Eig'ne bringt für Lust nur Last; Was du hingegen inne hast, Da wird kein Gut entbehret.

10. So zeuch, ach zeuch mich ganz zu dir, Und wohn' und wirk' allein in mir! Ich will nichts Fremdes leiden. So trifft mein Wahlspruch ewig ein: Mein Freund ist mein und ich bin sein, Es soll kein Tod uns scheiden! G. H. v. Bogatzky.

Eigene Melodie.

1757. Jesu, Jesu, komm' zu mir! O wie sehn' ich mich nach dir! Komm', du bester Seelenfreund! Wann werd' ich mit dir vereint?

2. Tausendmal begehr' ich dein; Ohne dich ist Alles Pein; Tausendmal ruf' ich zu dir: Jesu, Jesu, komm' zu mir!

3. Keine Lust ist in der Welt, Die mein Herz zufrieden stellt. Jesu, deine Lieb' allein Kann mein armes Herz erfreu'n!

4. Herr, du bist des Himmels Licht! Wärest du im Himmel nicht, Hätt' er für mich keinen Schein, Möcht' ich nicht darinnen seyn.

5. Nimm nur Alles von mir hin, Was dir gegen deinen Sinn; Herrsche ganz allein in mir! Mach' mich ganz zur Freude dir!

6. Keinem Andern sag' ich zu, Daß ich ihm mein Herz aufthu'; Dich alleine laß ich ein, Dich alleine nenn' ich mein.

7. Du allein, o Gottes Sohn, Bist mein Schild und großer Lohn; Dir, o mein Versöhner du, Dir allein gehör' ich zu!

8. O so komm denn in mein Herz, Heile mich von Sünd' und Schmerz; Sieh', ich rufe für und für: Jesu, Jesu, komm' zu mir!

9. Nun, ich warte mit Geduld, Bitte nur um diese Huld; Daß du auch in Todespein Wollst mein Licht und Leben seyn. Nach Johann Angelus.

Mel. Werde munter, mein Gemüthe ꝛc.

1758. Christum über Alles lieben, Uebertrifft die Wissenschaft; Wenn sie noch so hoch getrieben, Ist sie dennoch ohne Kraft, Wo nicht Jesu Christi Geist Sich in ihr zugleich erweist. Jesum recht im Glauben küssen, Ist das allerhöchste Wissen.

2. Christum lieben, lehrt die Weise, Wie man klüglich handeln soll; Und die ganze Lebensreise Ist der Liebe Jesu voll; Alle Weg' und Stege sind Für ein liebes,

frommes Kind Auf das Beste zubereitet, Daß es ja nicht etwa gleitet.

3. Christum lieben, gibt die Maaße, Wie ich heilig leben muß; Was ich thue, was ich lasse, Lehrt sie mich im Ueberfluß. Und wie weit ich Tag für Tag In der Liebe wachsen mag; Alle gute Werk' und Triebe Wirkt die reine Jesusliebe.

4. Christum lieben machet weiser, Als die Alterfahr'nen sind; Auf die Liebe bau' ich Häuser Gegen allen Sturm und Wind. Christum lieben ist gewiß Satans größtes Hinderniß; Wo er Liebe Christi siehet, Da ist's ausgemacht, er fliehet.

5. Christum lieben macht die Banden Aller andern Liebe fest; Aber Alles wird zu Schanden, Was sich hier nicht gründen läßt. Christi Lieb' im vollen Maß Bringt uns wohl der Menschen Haß; Aber wer sich drein versenket, Dem wird mancher Feind geschenket.

6. Christi Liebe, Einfalt, Wahrheit, Und der Bruderliebe Band, Die besteh'n in Kraft und Klarheit Hier und dort im Vaterland. Treuer Gott, wie wünsch' ich mir Diese höchste Seelenzier, Diese Krone aller Gaben: Christum Jesum lieb zu haben!

7. Jesu, meiner Seele Freude, Meine höchste Lieblichkeit! Lehre mich bei Freud' und Leide In der kurzen Pilgrimszeit Dir, deß Lieben ewig bin, Bis zum Tode treu zu seyn, Und vergönne mir im Sterben Deine Liebe ganz zu erben!

Graf N. L. v. Zinzendorf. (12. Mai 1722.)

Eigene Melodie.

1759. Holder König, Freude unsrer Herzen! Mächtiger Zerstörer aller Schmerzen, Weiser Fürst der Welt! Meine Seele dehnt sich dir entgegen, Mein Gebete wallt in dichten Schlägen Immer auf zu dir!

2. Oft verlieren dich zwar meine Blicke, Zieht die Welt mein Herz von dir zurücke, Oft, und ach, wie leicht! Dann verbirgst du dich selbst meiner Thräne, Und ich traure, bis ich dich ersehne, Bis ich bei dir bin!

3. Bei dir bin ich, wenn ich deinen Willen, Mein Geschäfte, freudig kann erfüllen; Wenn ich, voll von dir, Nicht den Menschen, nicht dem Eiteln fröhne, Sondern dir nur, König, dir nur diene, Wie ein Engel dient!

4. Dann wird nimmer meine Seele müde, In dem Herzen waltet süßer Friede, Lächelt um mich her; Dann ist jene Hoffnung unsres Erbes Geist und Ziel des irdischen Gewerbes, Quell der Kraft für mich.

5. Laß mich immer bei dir seyn, o König! Mache mich so ganz dir unterthänig, Ganz dir treu und hold, Daß ich freudig hier dein Werk vollende, Und mit reichem Erbe meine Hände Dort du füllen kannst!

Thomas Wizenmann.

Mel. Wer nur den lieben Gott läßt walten ꝛc.

1760. Der beste Freund ist in dem Himmel, Auf Erden sind die Freunde rar, Und bei dem falschen Weltgetümmel Ist Redlichkeit oft in Gefahr. Drum hab' ich's immer so gemeint: Mein Jesus ist der beste Freund.

2. Die Menschen sind wie eine Wiege; Mein Jesus stehet felsenfest, Daß, wenn ich gleich darniederliege, Mich seine Freundschaft doch nicht läßt. Er ist's, der mit mir lacht und weint; Mein Jesus ist der beste Freund.

3. Die Welt verkaufet ihre Liebe Dem, der am meisten nützen kann; Ist dann einmal das Wetter trübe, So steht die Freundschaft hinten an! Doch sey's, daß keine Sonne scheint: Mein Jesus ist der beste Freund.

4. Er läßt sich selber für mich tödten, Vergießt für mich sein eigen Blut; Er steht mir bei in allen Nöthen, Und spricht für meine Schulden gut. Er hat mir niemals was verneint: Mein Jesus ist der beste Freund.

5. Mein Freund, der mir sein Herze giebet; Mein Freund, der mein, gleich wie ich sein; Mein Freund, der mich beständig liebet; Mein Freund bis in das Grab hinein! Von Grund des Herzens ist's gemeint: Mein Jesus ist der beste Freund!

6. Behalte Welt dir deine Freunde! Sie sind mir viel zu wandelbar. Und hätt' ich hundert tausend Feinde, So nimmt mein Heiland meiner wahr. Hier immer Freund und nimmer Feind, — Mein Jesus ist der beste Freund!

Benj. Schmolke.

Mel. Womit soll ich dich wohl loben ꝛc.

1761. Jesu, meiner Seele Leben, Meines Herzens höchste Freud'! Dir will ich mich ganz ergeben Jetzt, und bis in

Ewigkeit; Meinen Herrn will ich dich nennen, Und vor aller Welt bekennen. Ich bin dein, und du bist mein; Ich will keines Andern seyn.

2. Deine Huld hat mich umfangen, Eh' die Mutter mich gebar; Dein Erbarmen mich empfangen, Als ich kaum geboren war. Frühe bist du mir begegnet, Hast mich armes Kind gesegnet. Ich bin dein, und du bist mein; Ich will keines Andern seyn.

3. Auf der Kindheit wilden Wegen Folgte deine Güte mir; Deines Geistes Trieb und Regen Leitete mich oft zu dir; Kindlich lehrtest du mich beten Und zu meinem Vater treten. Ich bin dein, und du bist mein; Ich will keines Andern seyn.

4. Ach, wie oft hat in der Jugend Deine Hand mich angefaßt, Wenn ich Frömmigkeit und Tugend Weggeworfen und gehaßt! Ach, ich wäre längst gestorben Ohne dich, und ganz verdorben! Ich bin dein, und du bist mein; Ich will keines Andern seyn.

5. Irr' ich, sucht mich deine Liebe; Fall' ich, hilft sie wieder auf; Wenn ich weinend mich betrübe, Stärkt sie mich zum neuen Lauf. Bin ich arm, so gibt sie Güter; Droht Gefahr, ist sie mein Hüter. Ich bin dein, und du bist mein; Ich will keines Andern seyn.

6. Deiner Liebe Süßigkeiten Gießest du in meine Brust, Und in deines Himmels Weiten Zeigest du mir ew'ge Lust; Ja, wenn ich von hinnen scheide, Nimmst du mich in deine Freude. Ich bin dein, und du bist mein; Ich will keines Andern seyn.

7. Dieses Alles ist gegründet Nicht auf meiner Werke Grund; Dieses, was mein Herz empfindet, Thu' ich allen Menschen kund. Ja, es fließt aus deinem Blute! Dieses nur kommt mir zu gute. Ich bin dein und du bist mein; Ich will keines Andern seyn.

8. D'rum, ich sterbe oder lebe, Bleib' ich doch dein Eigenthum; Du, dem ich mich ganz ergebe, Du bist meiner Seele Ruhm, Meine Zuversicht und Freude, Meine Lebenskraft im Leide. Ich bin dein, und du bist mein; Ich will keines Andern seyn.

9. Hör' o Jesu noch ein Flehen, Diese Bitte nimm noch an: Wenn die Augen mir vergehen, Wenn ich nimmer sprechen kann: Laß mich deinen Geist vertreten, Daß ich mög' im Herzen beten: Ich bin dein, und du bist mein; Ich will keines Andern seyn!

Nach Christian Scriver.

Mel. Sollt' es gleich bisweilen scheinen ꝛc.

1762. Saget mir von keinem Lieben, Wär' es noch so fein beschrieben, Welches nicht in Gott beginnt, Und in Jesu Wurzel sind't.

2. Saget mir von keiner Freude Aeuß'rer, inn'rer Sinnenweide, Wenn sie sich nicht himmlisch füllt, Und aus meinem Jesus quillt.

3. Saget mir von keinem Frieden, Wenn wir noch von Gott geschieden, Bis das Herz die Welt verlacht, Und mein Jesus Frieden macht.

4. Saget mir von keinem Wissen! Machet mich auf nichts beflissen; Dieses sey mein Ruhm und Preis, Daß ich meinen Jesum weiß.

5. Saget mir von keinen Dingen, Die mir hier nur Vortheil bringen! Dieß allein ist mein Gewinn, Daß ich reich in Jesu bin.

6. Saget mir von keinen Ehren, Die die eitle Welt bethören! Wahre Würd' und Herrlichkeit Hab' ich nur in jener Zeit.

7. Saget mir von keinen Spielen, Die nur aufs Verderben zielen. Jesus Christus soll allein Meiner Zeit Gebieter seyn.

8. Saget mir von keinem Leben, Das die Kreaturen geben, Weil nur Jesus und sein Geist Ganz allein mein Leben heißt.

9. Nennet keine Seligkeiten, Die noch Neid und Zeit bestreiten. Nein, in und mit dir allein, Jesu, will ich selig seyn!

Mel. Ringe recht, wenn Gottes Gnade ꝛc.

1763. Meiner Bräut'gam meiner Seele, Tilge fremder Liebe Flamm', Daß ich deine Lieb' erwähle, Auserwähltes Gotteslamm!

2. Welcher unter allen Denen, Die Natur verbinden kann, Die sich nach Geliebten sehnen, Gleichet dir, dem Schmerzensmann? —

3. Welcher wird sein eigen Leben Für das Leben seiner Braut Willigsich zum Opfer geben So, wie er sich mir vertraut?

4. Der, den ich zum Heiland habe, Hat in der Erfüllungszeit Mich vom strengen Richterstabe Der Gerechtigkeit befreit.

5. Jesu wollte sie erfüllen, — Unermeßner Liebesrath! — Als ich seines Vaters Willen Freventlich zuwider that.

6. Liebe hat ihn hergetrieben, Liebe zog ihn von dem Thron; Und ich sollte ihn nicht lieben, Gottes und Mariens Sohn?

7. Was für eine freche Stirne Würde nun nach Andern seh'n, Die als eine Fürstendirne Könnt' in seinem Schmucke geh'n?

8. Was für eine wilde Flamme Reißt dich fremden Buhlern nach? — Seele, folge doch dem Lamme, Dessen Tod den Tod zerbrach!

9. Liebe! deine Glut entzünde Meine kalt geword'ne Brust, Daß ich dich nur köstlich finde, O du, aller Engel Lust!

10. Siegesheld im rothen Kleide, Mit der Feinde Kraft besprizt! — Hirte, laß mich auf die Weide, Wo ich finde, was mir nützt!

11. Tödte meine Sündenglieder, Mache den Triumph daraus! Bringe doch dein Bild herwieder, Und das Kind in's Vaters Haus!

12. Mache mir zu Gift und Galle Dieser Weltlust Zaubertrank, Den die Menschen nach dem Falle Kosten ohne deinen Dank!

13. Was in mir nach Kreaturen, Nach Egyptens Töpfen schreit, — Alles Eigenwillens Spuren Sey'n hiemit vermaledeit.

14. Amen! ja, du treuer Zeuge, Unbeflecktes Opferlamm! Beuge meinen Willen, neige Meine Lust zum Kreuzesstamm!

15. Wenn mir Satan Rosenbünde Unter meine Tritte stä't, Sey durch deine Gnadenwinde Seine Gaukelei verweht!

Graf N. L. v. Zinzendorf. (1721.)

Mel. Nun ruhen alle Wälder ꝛc.

1764. Mein Alles, was ich liebe, Mein Alles, was ich übe, Sey mein Herr Jesus Christ, Weil ich in ihm besitze, Was einer Seele nütze, Was einem Menschen köstlich ist!

2. Das Herz kann Nichts ergründen, Das nicht in Ihm zu finden; Da wird es satt und voll; Denn dieß ist Gottes Wille, Daß alle Gottesfülle In ihm leibhaftig wohnen soll.

3. Ich harre und begehre Ohn' Jesum keiner Ehre Und keines andern Lichts; Von Weisheit, von Ergötzen, Von Herrlichkeit und Schätzen Begehr' ich ohne Jesum nichts.

4. Nur er soll mir auf Erden Zur Kunst und Weisheit werden, Mein Leitstern in der Zeit, Mein Schatz, der ewig währe, Mein Frieden, meine Ehre, Mein Himmel, meine Seligkeit.

5. Wird einst die Seele scheiden, Daß sie aus diesem Leiden In Salems Thore tritt, Bring' ich als Schmuck und Krone Sonst nichts vor Gottes Throne, Denn meines Jesu Namen nur.

6. Wenn ich das Weltgetümmel, Die Erde und den Himmel, Nur Jesum nicht verlier', So kann ich im Erkalten Das Beste doch behalten; An diesem Schatz genüget mir.

7. Ihr Sel'gen ohne Mängel, Ihr lichten Gottesengel, Ihr habt dieß selbst bezeugt! Ihm jauchzen alle Geister, Es sind vor ihrem Meister Der Auserwählten Knie' gebeugt.

8. Ihm will ich mich ergeben, In diesem Namen leben Und in ihm glaubig seyn; In ihm auch herzlich lieben, Geduld in ihm nur üben; In Jesu bet' ich auch allein.

9. Ich will in Jesu sterben, Ich will in Jesu erben, In Jesu auferstehn, In ihm gen Himmel fahren, Und mit den sel'gen Schaaren In seinem Licht ihn ewig sehn.

10. Weil ich zu allen Stunden Durch ihn mit Gott verbunden, Bei Gott und in Gott bin, So sey in Jesu Namen Auch dieses Lied nun Amen! Mein Heiland, nimm mich bald dahin! Ph. Fr. Hiller. (Nach Joh. Arndt.)

Mel. O du Liebe meiner Liebe ꝛc.

1765. Wo ist Jesus, mein Verlangen, Mein Geliebter und mein Freund? Ach, wo ist er hingegangen, Er, den meine Seele meint? Meine Seel' ist sehr betrübet, Und von Sünden müd' und matt. Wo ist Jesus, den sie liebet, Der mich einst erkoren hat?

2. Ach, ich ruf' in Angst und Schmerzen: Wo du bist gegangen hin? Keine Ruh' ist in dem Herzen, Bis ich wieder bei dir bin. Ach, wer gibt mir Taubenflügel, Daß ich mag zu jeder Frist, Fliegend über Berg' und Hügel, Suchen, wo mein Jesus ist?

3. Er nur heilet meine Schmerzen, Er nur tilget Sünd' und Tod; Er nur schenket

meinem Herzen Licht und Tröstung in der Noth. Darum kann ich ihn nicht lassen, Suchen muß ich um und an, Bis ich wieder ihn umfassen Und in ihm genesen kann.

4. Treuer Jesu, laß dich finden! Meine Seele seufzt nach dir: Laß mich nicht in Angst und Sünden! Kehre liebend dich zu mir! Laß mich wieder Gnad' erlangen, Kehr' in meinem Herzen ein, Und nimm gänzlich mich gefangen, Daß ich ewig bleibe dein!

5. Kommst du wieder, Quell der Freuden? Find' ich dich, o Jesu Christ? O so will ich Alles meiden, Was dir, Herr, zuwider ist! Nimmer soll dich nun betrüben, Was mich machte trüb' und matt; Ich will nichts, als Jesum lieben, Den mein Herz gefunden hat!

Nach Luyamilla Elisabeth, Gräfin von Schwarzburg.

Mel. Die Seele Christi heil'ge mich ꝛc.

1766. Was ich zu wissen ängstlich bin, Was oft erschüttert meinen Sinn, Ist dieß: Lieb' ich den Herrn allein? Bin ich ihm fremd noch, oder sein?

2. Lieb' ich ihn, warum bin ich so? So träge, leblos, wenig froh? — Die, denen nie bekannt er ward, Sind schwerlich wohl, wie ich, so hart.

3. Blieb', ach, mein Herz, wie Eisen fast? Würd' ihm das Beten je zur Last, Brächt' jedes kleine Ding mir Weh, Wenn ich den Heiland liebt' und säh'?

4. Wenn ich mein Innerstes betracht', Ist Alles eitel dunkle Nacht, Erfüllt mit Mißtrau'n, Thorheit, Sünd'; — Ach, bin ich denn ein Gotteskind?

5. Les', höre, oder bete ich, Mischt Sünde gleich in Alles sich; O Mensch, der seines Heilands froh, Ist's auch in deinem Herzen so?

6. Mein harter Wille bringt mir Leid, Die Sünde Gram und Traurigkeit. Doch, grämte dieses mich so sehr, Wenn gar kein Lieben in mir wär'?

7. Liebt' ich nicht Jesum: säh' ich dann Sein Volk mit Liebesaugen an? Wählt' ich, was mir einst widrig war? Fänd' ich sein Zeugniß süß und klar?

8. Entscheid', o Jesu, diesen Zwist, Der du dein's Volkes Sonne bist! Leucht' in das Werk von deiner Gnad', Wenn es wahrhaft begonnen hat!

9. Gib, wenn du je mir wareſt lieb, Mir heißern, tiefern Liebestrieb; Und wenn's dein Geist nicht zeugen kann, So hilf mir heute fangen an!

Aus dem Englischen, nach John Newton, von Albert Knapp.

Mel. Herr Jesu Christ, du höchstes Gut ꝛc.

1767. Hast du mich lieb? — so fragst du Herr, Auch heute noch die Deinen; Und da wird uns die Antwort schwer, Man möchte lieber weinen, Wer ist von all' den Deinen da, Der sprechen darf mit frohem Ja: Ich liebe dich vor Allem?

2. Erwägen wir, wie wenig doch Aus Liebe wir ertragen, — Wie drückend uns dein sanftes Joch, Wie vielfach unsre Klagen: Dann müssen wir beschämt uns seh'n, Und dürfen dir nicht froh gesteh'n, Daß wir dich herzlich lieben.

3. Betrübt, wie Petrus, können wir In Demuth nur uns beugen, Und dürfen nicht, o Herr, vor dir Von treuer Liebe zeugen. Doch kennest du auch unser Herz, Und uns'rer Reue tiefen Schmerz, Und wirst uns nicht verstoßen.

4. Nein, mach' es uns nur offenbar, Daß wir nicht mehr dich lieben, Wie dieß gewißlich ist und wahr, — Wenn's auch uns muß betrüben! Es kann uns ja nur heilsam seyn, Wenn sich verliert der eitle Schein, Und wir die Täuschung merken.

5. Dann aber mache frisch und neu Das abgestorb'ne Alte; Gib, daß das Herz in Lieb' und Treu' Hinfort nicht mehr erkalte! Nichts ist der treuen Liebe werth, Was außer dir das Herz begehrt; Drum laß uns dich nur lieben!

Leonhard Meißer.

Mel. Mit welcher Zunge, welchem Herzen ꝛc.

1768. Lebst du in mir, o wahres Leben, So sterbe nur, was du nicht bist! Denn seit ich dir mein Herz ergeben, So weiß ich erst, was Leben ist. O Jesu, du sollst mein verbleiben, Nichts soll mich von der Liebe treiben, Die du mir zugesaget hast! O Strom der Freude, der mich tränket, Wenn sich mein Herz in dich versenket, Und dich, o Seelenfreund, umfaßt!

2. Herz, das in Liebesglut gestorben, Ach, laß mein Herz in Flammen stehn! Entzünd' es dir, du hast's erworben; Laß alles Andre untergehn! An dir soll ewig mir genügen; Laß mich in deiner Liebe

siegen, Ja, siege du nur selbst in mir! So werd' ich fröhlich triumphiren, So wird dein Todessieg mich zieren, So leb' und leid' und sterb' ich dir.

3. Zünd' auch in mir der Liebe Flammen Zum Dienste deiner Glieder an. Halt' uns als Einen Leib zusammen, Daß keine Macht uns trennen kann. Wenn ich nur bin wie du gesinnet, Dein Bild in mir Gestalt gewinnet, Und dein Gebot mir heilig ist: So werd' ich Freund' und Feinde lieben, So wird ihr Kummer mich betrüben, Wie du mir vorgegangen bist.

4. Soll ich in Noth und Kummer stehen, So laß mich nie verzaget seyn. Die Liebe muß mit Thränen säen, Eh' goldne Halmen sie erfreu'n. Du gehst voran mit treuem Winken; Und wenn die müden Kniee sinken, So richte du sie wieder auf. Laß mich im Kampf nicht müde werden! Der kurze Leidensgang auf Erden Führt sie zur ew'gen Freud' hinauf.

5. Gib mir des Glaubens Licht und Kräfte, Daß er die wahren Früchte treibt; Mach' mich zur Rebe voller Säfte, Die fest an ihrem Weinstock bleibt. Du bist der Fels, auf den ich baue, Du bist mein Heiland, dem ich traue, Du bist des Glaubens fester Grund! Wenn sich die Zweifelsstunden finden, So laß dein Licht mir nicht verschwinden, Und mach' den kranken Geist gesund.

6. Laß meine Hoffnung nicht erliegen; Hilf, daß dein Kreuz ihr Anker sey. Mit dir kann ich die Furcht besiegen, Dein Naheseyn macht schreckenfrei! Die Welt mag auf das Eitle bauen: Ich aber will auf dich nur schauen, O Jesu, meiner Hoffnung Licht! Dich will ich liebend stets umfassen; Du wirst den Schwachen nicht verlassen, Denn deine Liebe wanket nicht.

7. Zur Demuth führe mich dein Leiden; Die Niedrigkeit sey meine Zier. Wer dich sucht, muß das Hohe meiden; Der Stolz hat keinen Theil an dir. Weh' dem, der nur nach Ehren rennet! Dagegen, wer sein Nichts erkennet, Den hebst du aus dem Staub empor. O drück' dein Bild mir in die Seele, Daß ich das Kleinod: „Demuth" wähle, So dring' ich durch das enge Thor!

8. Willst du mich länger leben lassen, So leb' ich, weil es dir gefällt. Soll ich im frühern Tod erblassen, So scheid' ich fröhlich aus der Welt. Laß nur dein Leben in mir leben! Dein Sterben laß mir Stärke geben, Wann nun die letzte Noth erscheint. Ich will mich dir auf ewig schenken, Ich will im Tod und Leben denken: Du bist und bleibst mit mir vereint!

Amad. Kreuzberg.

Mel. Sollt' es gleich bisweilen scheinen ꝛc.

1769. Allenthalben, wo ich gehe, Sitze, liege oder stehe, Sehn' ich mich nach Jesu Christ, Der für mich gestorben ist.

2. Von der armen Welt zu scheiden Nach so vielem Kreuz und Leiden, Wann sein heil'ger Mund gebeut, Bin ich fertig und bereit.

3. Wann ich werde mit ihm leben, Herrschen und in Freuden schweben, O wie selig werd' ich seyn In der schönen Engel Reihn!

4. Herzlich werd' ich mich erfreuen, Wann mich Christus wird erneuen, Und zum Himmel führen ein, Herrlich stets bei ihm zu seyn.

5. Herz und Zunge wird da tönen Für sein Lieben und Versöhnen Tausend Ewigkeiten lang Mit der Engel Preisgesang.

6. Bess'res Leben werd' ich finden, Ohne Tod und ohne Sünden. O wie selig werd' ich seyn In der lieben Engel Reihn!

Joh. Angelus.

Mel. Wer nur den lieben Gott ꝛc.

1770. Ich will mich deiner Liebe freuen, So lang noch Odem in mir ist, Will ewig meinen Dank erneuen, Daß du mich Aermsten nie vergiß'st, Daß du, Herr, täglich deine Hand So gnadenreich mir zugewandt.

2. Ich will mich mit deiner Liebe trösten, Weil's mir an eig'nem Ruhm gebricht; Und hätt' ich auch den allergrößten, Er gälte doch dort oben nicht, Wo aller Ruhm der ganzen Welt Wie Spreu und Staub zusammenfällt!

3. Ich will auf deine Liebe hoffen; Du trägst sie mir so huldreich an; Sie zeiget mir den Himmel offen, Den ich mir selbst nicht öffnen kann. Nie käm' ich ohne sie dahin, Weil ich ein armer Sünder bin.

4. Ich will um deine Liebe bitten, Und daß ich ihrer würdig werd'; — Sie sey mein süßer Trost inmitten Des heißen Kampfes dieser Erd'. — Denn wenn mich eig'ne Kraft verläßt, Steht deine Liebe felsenfest.

menſchauert, und vergehen möchte, wofern er nicht ſchon Gnade empfangen hat, und ihm ſeine Sünden vergeben ſind. Das iſt Seelennoth. Beſſer iſt es aber nun gewiß, wenn dieſe Seelennoth noch dieſſeits, in der Zeit der Buße, Gnade und Bekehrung uns anſicht, als erſt jenſeits, zu Gericht und Verdammniß. Aber in ſolcher Noth rufe Gott an, ernſtlich, anhaltend, und im vertrauenden Hinblicke auf das große, ewige Opfer für unſere Sünde, und Er wird dich erretten, und du wirſt ihn preiſen; frage nicht wann, ſondern begnüge dich mit der Gnadenverſicherung, daß es geſchehen wird.

Es giebt aber auch eine Seelennoth derer, die, ob ſie gleich glauben und lieben, doch noch zu wenig glauben und zu wenig lieben; die, ob ſie wohl ſchon große Zeichen geſehen, und gar manches an ihrem Herzen und Leben ſelbſt davon geſchmeckt haben, wie nahe, und wie gnädig und freundlich der Herr iſt, doch noch immer nichts Rechtes „merken wollen", und immer wieder bekümmert fragen: „woher nehmen wir dieß oder jenes?", oder: „wo will das hinaus, und was will das werden?", oder wohl gar: „kannſt Du etwas, ſo hilf mir!", oder auch: „fragſt du nichts darnach, daß wir verderben?" — Solche trauen ihrem Glauben und ihrer Liebe auch gleichwohl oft zu viel zu, und müſſen dann rufen: „Herr, hilf mir, ich verſinke!" wenn ſich die Schwäche des Glaubens, und ihre Folge offenbart; oder: „Herr, du weißt alle Dinge, du weißt, daß ich dich lieb habe", wenn ſie nun, anſtatt ſterben zu können für den Herrn, vor einer bloßen Magd ſchon verläugnet haben. In ſolcher Noth gilt es, ernſtlich zu rufen: „ich glaube, lieber Herr, hilf meinem Unglau-

5. Ich will auf deine Liebe bauen, So lang ein Odem in mir iſt; — Denn droben, droben ſoll ich ſchauen Dich, der du ſelbſt die Liebe iſt! O laß mir dort und hier allein Dein Lieben Ein und Alles ſeyn!

Feldblumen.

Mel. Jeſu, meine Freude ꝛc.

1771. Name aller Namen, Die vom Himmel kamen, Jeſu, Gottes Sohn! Herr im Himmel oben, Den die Engel loben, Stehend vor dem Thron! Großer Gott, Herr Zebaoth! Der du alle Sterne lenkeſt, Und auch mein gedenkeſt!

2. Laß dich hier auf Erden Recht geehret werden, Zu des Vaters Luſt! Komm' auch mir entgegen; Komm mit deinem Segen, Herr, in meine Bruſt! Du gabſt dich Dahin für mich; Ich will dich mit allen Trieben Ewig dafür lieben.

3. Ich will dich nicht laſſen, Bis du mich kannſt faſſen, Und mein eigen bleibſt; Bis du voll Erbarmen Mich, den Kranken, Armen, Ganz dir einverleibſt. Herr, laß mich Nie ohne dich! Halte deine Reb' aufs beſte, Guter Weinſtock, feſte!

4. Ich will dir mein Leben Ganz zum Opfer geben, Alles, was ich bin. — Was du kannſt begehren, Nimm zu deinen Ehren Willig von mir hin; Daß ich nur Auf deiner Spur Alle Schritt' und Tritte meſſe, Und dich nie vergeſſe.

5. So kann's meiner Seelen, Jeſu, nimmer fehlen; So geht's ſeliglich. So kann ich gedeihen; Gott und Engel freuen Sich dann über mich. Und ich werd' Schon auf der Erd' In des Himmels Vorhof ſtehen, Licht und Wonne ſehen.

6. Endlich ganz vollkommen, Werd' ich aufgenommen In das ew'ge Licht, Mit der Engel Weiſen Ewig dich zu preiſen, Herr, von Angeſicht! O wie klar Und offenbar Werd' ich dann mir zum Entzücken, Jeſu, dich erblicken!

M. S. Riegerin, geb. Weiſſenſee.

Mel. Die Seele Chriſti heil'ge mich ꝛc.

1772. Horch, meine Seele, auf ein Wort! Dein Heiland ſpricht, dein Fels und Hort, Der große Jeſus fraget dich: „Sag', arme Seele, liebſt du mich?

2. „Du warſt ein Sklav, ich gab dich frei; Du lagſt im Blut, ich ſchuf dich neu; Du irreſt, ich vergaß dich nicht, Und war in Finſterniß dein Licht.

3. „Vergißt ein Mutterherz, ſo warm, Je ihres Kindleins, klein und arm? Und ſchau', vergäße ſeiner ſie, Ich doch vergäße deiner nie.

4. „Mein Lieben iſt unwandelbar, So tief, als nie ein Meergrund war, Hoch über Sonn' und Morgenroth, Treu, feurig, ſtärker, als der Tod!

5. „Einſt wirſt du meine Klarheit ſehn, Wenn ganz mein Gnadenwerk geſchehn, Und auf den Thron ich ſetze dich! — Sprich, armer Sünder, liebſt du mich?"

6. O Herr, es iſt mein ſchwerſter Schmerz, Daß dich ſo matt noch liebt mein Herz! Doch ſieh', voll Inbrunſt bet' ich an: Hilf, daß ich ganz dich lieben kann!

Aus dem Engliſchen überſetzt von A. Knapp.

Mel. Lobe den Herren, den mächtigen König ꝛc.

1773. Chriſte, mein Leben im Glauben, im Hoffen, im Wallen! Heiliges Kleinod, das Chriſten kann einzig gefallen! Richte den Sinn Mir, o mein Heiland, dahin, Ruhm dir zu bringen vor Allen!

2. Einzige Quelle der Wonne! dich will ich erheben, Will mich auf ewig zum Eigenthum ganz dir ergeben. Nimm mich dahin! Das iſt mein höchſter Gewinn; Nichts wird dann kränken mein Leben.

3. Laß nur das Eine, was Noth, in mir kräftig beſtehen: Ruhe der Seele; laß Alles, was eitel, vergehen! Himmliſche Luſt Gießeſt du mir in die Bruſt; Dieß nur hab' ich mir erſehen.

4. Herzog des Lebens! du wolleſt mich ſelber regieren, So, daß mein Leben ich heilig und ſelig kann führen! Laß auch den Geiſt, Den du den Deinen verleihſt, Reichlich im Herzen mich ſpüren!

5. Friedefürſt, laß mich im Glauben dir treulich anhangen; Eile, zu ſtillen mein Wünſchen, mein höchſtes Verlangen! Dieß, und nichts mehr, Heiland, iſt mir ein Begehr; Nimm mich dir gänzlich gefangen!

6. Centnerſchwer drücken die Laſten, wo du nicht hilfſt tragen; Alles, was weltlich, vermag nur die Chriſten zu plagen; Aber laß ſeyn: Leb' ich in dir, Herr, allein, Dann werd' ich nimmer verzagen!

7. Nun denn, ſo will ich auf ewig, was nichtig iſt, haſſen, Dich nur, o Jeſu, du herrliches Kleinod, umfaſſen! Du ſollſt allein Reichthum und Alles mir ſeyn! Herr, Herr, wer wollte dich laſſen?

Nach Johann Wilhelm Kellner.

Mel. Befiehl du deine Wege ꝛc.

1774. Der Herr hat mich erkaufet
Mit seinem theuren Blut; Ich bin auf ihn getaufet, Er ist mein höchstes Gut, Und ich bin ganz sein eigen, Vom Vater ihm geschenkt. Mein Mund kann nicht verschweigen, Was mein Herz von ihm denkt.

2. O hätt' ich tausend Zungen, Zu loben ihn, nur ihn! Wohl mir! ihm ist's gelungen, Mein Herz zu sich zu ziehn. Er sprach: gib mir's mit Freuden, Ich nehm' es an zum Lohn Für meine bittren Leiden! — Ich gab's; er hat es schon.

3. Er hat's, und soll's behalten, Denn ihm gehört's allein; Es soll, bis zum Erkalten, Nur ihm geweihet seyn. Er hat es ganz besessen, Ich denke stets daran, Und kann es nie vergessen, Was er an mir gethan.

4. Mir kommt's nicht aus dem Herzen, Daß Jesus für mich starb, Daß er mit tausend Schmerzen Am Kreuze mich erwarb. Gott Lob! ich hab' erkennet Des Wunders Wichtigkeit; Mein Herz ist mir entbrennet Von zarter Dankbarkeit.

5. Ihr Menschen, dankt's dem Schöpfer, Daß er gestorben ist! Wie? daß der Thon den Töpfer So schmählich oft vergißt? Will Niemand sein gedenken? Nun, so gedenk' ich sein! Will Niemand sich ihm schenken? Ich will doch seine seyn!

6. Herr, diese Grundgedanken Schuf selbst dein Geist in mir; Laß mich doch nimmer wanken, Erhalt' mein Herz bei dir! Schließ' es dem Weltgetümmel, Und aller Sünde zu; Ich bin schon wie im Himmel, Wenn ich in dir nur ruh'.

Graf Heinrich XXIII. von Reuß.

Mel. Mein Salomo, dein freundl. ꝛc.

1775. Ich muß und will, mein Jesus, an dir bleiben, Denn du hilfst meiner Schwachheit täglich auf; Du, du regierest meines Lebens Lauf, Und weißt den Feind allmächtig abzutreiben. Ich gehe unter deinem Freigeleit Durchs Jammerthal zur frohen Ewigkeit!

2. Was du beschließest, muß dir wohl gelingen, Scheint gleich dein Rath nur oft so wunderbar; Du führst es herrlich aus, da stellt sich's dar, Wie Alles mir hat müssen Segen bringen; Und schließt sich meine treu durchlaufne Bahn, So nimmst du mich mit großen Ehren an.

3. O Jesu, wenn ich dich im Glauben habe, So wird die Wüste mir zum Freudensaal! Dein Lebensquell geht mit durch Berg und Thal, Daran ich mich in Durst und Trockniß labe; Es regnet mir mein täglich Manna zu, Das stärkt, und gibt dem müden Wandrer Ruh'.

4. Was frage ich nach Himmel und nach Erden, Auch nach der Lüfte prächtigstem Revier? Bist du darin, o Tröster, nicht bei mir, So muß mir's ja zu lauter Hölle werden. Du bist mein Gott und meines Himmels Pracht, Mein bleibend Theil, wenn Seel' und Leib verschmacht't.

5. Du treuster Freund! durch dein Versöhnungsleiden, Dabei du warst für mich zum Fluch gemacht, Hast du mir Alles, Alles wiederbracht, Ein unergründlich Meer voll Gottesfreuden, Das alles Leiden dieser Zeit verschlingt, Drob man dir ewig Halleluja singt.

6. Drum bleibt's dabei: nur Du bist meine Freude; Mein Freund, du hältst dich unverrückt zu mir; Ich halte mich bis in den Tod zu dir, Mein sichrer Fels in Freude und im Leide; Ich setze meines Herzens Zuversicht Auf dich allein; du weichst mir ewig nicht!

7. Dein großes Werk, o Mittler, das geschehen, Dein theures Leiden und dein liebreich Thun Laß Tag und Nacht in meiner Seele ruhn, Bis meine Augen dich, den König sehen! Indessen führe mich, wie dir's gefällt, Das Angesicht entgegen deinem Zelt!

Mel. O wie selig seyd ihr doch, ihr Frommen ꝛc

1776. Seele, komm, und ehre deinen König! Oder denkst du: „ich bin ihm zu wenig! Die arme Made Soll sich rühmen einer solchen Gnade?"

2. Ja, du bist's, die ihm das Herz genommen, Als du warest gegen ihn entglommen! — Die Liebesthränen Sind es, die den Herrn an dich gewöhnen.

3. Solche Leute will der König haben, Die, wenn sie ihm bringen seine Gaben, Mit Elend prangen, Und allein an seiner Gnade hangen.

4. Komm, und lege dich zu seinen Füßen, Laß dich an die Liebesfesseln schließen, Das Ohr durchbohren, — Denn du bist ja nur für Ihn geboren!

5. Sage deinem Herrn und Freund: „du

Treuster! Ich bin deine Magd, und du mein Meister. Die Streitertreue Schwör' ich heute wieder dir aufs Neue!"

6. Bist du doch ein Glied von Gottes Chören! Laß dich auch für dein Geschwister hören, Dem Lamm zu sagen Wie sie sich im Streite wollen wagen!

7. Seine Flamme, die uns angezündet, Und uns inniglich mit ihm verbindet, Soll immer brennen, Wenn wir vor den Menschen ihn bekennen.

8. Diese Pilgerschaft, darin wir wallen, Nicht nach unserm eigenen Gefallen, Kann selber zeugen, Daß wir sonst Nichts wissen, als vom Beugen.

9. O wie werden wir uns droben freuen, Wenn wir unsern Bund vor ihm erneuen, In der Gemeine, Die vollendet ist, — die Braut, die Eine!

10. Inniglich Geliebter! wir erkennen, Daß bei allem unsern Liebesbrennen Uns dieß noch quälet, Daß es unserm Muth an Händen fehlet.

11. Doch hier sind wir dir zu deinem Willen! Willst du das Verlangen in uns stillen, Uns mehr zu üben, So sind wir bereit, dich auszulieben.

Friederich von Watteville.

Mel. Was mein Gott will ꝛc.

1777. O wie so glücklich wären wir, Du unser Herzenskönig, Wenn wir Nichts wüßten außer Dir, Es sey Viel oder Wenig, — Und wenn wir jedes andre Ding Um Dich vergessen könnten, So wichtig oder so gering Es andre Menschen nennten!

2. Wohl dem, der ohne Eigenheit Sich von des Helden Händen, Der nur der Willigkeit gebeut, Läßt kehren, drehn und wenden; Wer, wie vom Töpfer sich der Thon, Läßt bilden und bewegen! O welches Heil hat der davon, Welch Wohlseyn, welchen Segen!

3. Da hast du uns, du gutes Haupt! Regier' uns, deine Blöden; Und was ein Jedes von dir glaubt, Das gib auch einem Jeden! Was Jegliches in Einfalt will, Weils deinen Willen kennet, Dazu werd' ihm aus deiner Füll' Auch Muth und Kraft vergönnet.

4. Insonderheit gib, daß wir gleich In dieser Gnadenstunde, Was nicht gehört zum Gnadenreich, Was uns nichts hilft zum Bunde, Was deinem Vorsatz hinderlich, Was uns nicht angemessen, Was uns nicht fester schließt an dich, Verlernen und vergessen!

5. Da sind wir, o Immanuel, Du, Lamm, für uns geschlachtet, Du, den die theu'r erkaufte Seel' Ach, nie genug betrachtet! Ach, würd'st du mehr von uns geliebt, Der du uns liebst so herzlich! Wir sind uns treue Herz betrübt, — Die Mängel sind uns schmerzlich. —

6. Wer nun nicht ganz wird heute noch, Der mag sich selber tragen, Und unter Jesu sanftem Joch Als unter Eisen plagen! — Wer aber weiß, was Glauben ist, Was Einfalt und was Lieben: Deß Seele wird durch Jesum Christ Zum schönsten Ziel getrieben.

7. So woll'n wir denn! — wer wollte nicht, Wenn man so frei kann wollen, Und hat so treuen Unterricht, Und weiß von keinem Sollen, Und hat auch keine Neigung mehr Zu andern Nebendingen? Kommt, Seelen, kommt in Jesu Lehr', Und lernt von Gnade singen!

Graf N. L. v. Zinzendorf. (1737.)

Eigene Melodie.

1778. Meinen Jesum ich erwähle, Einen Liebern find' ich nicht! Seiner freut sich meine Seele, Jesus bleibt mein Lebenslicht. Darum, darum ruf' ich hier Mit Begier: Komm, o Jesu, hole mich! Meine Seele liebet dich.

2. Meinen Jesum ich erwähle, Weil er meine Schuld gebüßt; Jesus tröstet meine Seele, Er ist's, der den Tod versüßt. Darum, darum ruf' ich hier Mit Begier: Komm, o Jesu, hole mich! Meine Seele liebet dich.

3. Meinen Jesum ich erwähle, Weil er hold und lieblich ist. Stündlich suchet meine Seele Meinen süßen Jesum Christ. Darum, darum ruf' ich dir Mit Begier: Komm, o Jesu, hole mich! Meine Seele liebet dich.

4. Meinen Jesum ich erwähle; Er ist's, dem ich in der Noth Sterbend meinen Geist befehle; Jesus läßt mich nicht im Tod. Darum, darum ruf' ich dir Mit Begier: Komm, o Jesu, hole mich! Meine Seele liebet dich.

5. Meinen Jesum ich erwähle, Ihn, der bis zum Tod geliebt. Ihm vertraut ist meine Seele, Die sich ihm zu eigen gibt.

Darum, darum ruf' ich dir Mit Begier: Komm, o Jesu, hole mich! Meine Seele liebet dich.

6. Meinen Jesum ich erwähle; Ihm will ich einst rufen zu: Jesu, mich zu Denen zähle, Die da haben ew'ge Ruh'! Darum, darum ruf' ich dir Mit Begier: Komm, o Jesu, hole mich! Meine Seele liebet dich! Georg Christoph Schwämmlein.

Eigene Melodie.

1779. Mein Jesu, dem die Seraphinen, Wenn dein Befehl an sie ergeht, Nur mit bedecktem Antlitz dienen Im Glanze deiner Majestät! Wie sollten meine blöden Augen, Die der verhaßten Sünde Nacht Noch so viel trüber hat gemacht, Dein helles Licht zu schauen taugen?

2. Doch gönne meinen Glaubensblicken Den Eingang in dein Heiligthum, Und laß mich deine Gnad' erquicken, Zu meinem Heil und deinem Ruhm! Von fern steht die beschämte Seele; Doch wenn sie treuevoll sich beugt, Bist du es, der sich gnädig neigt, Und spricht: „du bist's, die ich erwähle!"

3. Neig', o Herr Jesu, dich voll Güte Zum Herzen, das nach Gnade lechzt! Hör', wie mein sehnendes Gemüthe: „Gott sey mir Sünder gnädig!" ächzt. Dein Blut ist auch für mich geflossen, Zu tilgen meine Schuld und Pein; Wie solltest du nicht gnädig seyn? Ich weiß, du kannst mich nicht verstoßen!

4. Ich bin geheilt durch deine Wunden; Mit Gott versöhnt, gehör' ich dir. Und bleib' ich fest mit dir verbunden, So ist verdammlich nichts an mir. Laß nun in deinem Licht mich wandeln; Laß mich in Herzensfreudigkeit, Herr, als dein Jünger allezeit Nach deinem Worte treulich handeln!

5. Reich mir die Waffen aus der Höhe, Und stärke mich durch deine Macht, Daß ich im Kampfe siegreich stehe, Wenn deiner Feinde Haß erwacht! Dann wird dein Gnadenreich auf Erden, Worin dein heil'ges Recht regiert, Und das uns zu der Krone führt, In mir auch aufgerichtet werden.

6. So will mein Herz dich, Herr, umfassen; Bereit' es dir zu deinem Thron! Du hast aus Liebe ja verlassen Den Himmel einst, o Gottes Sohn! Nimm hin mein Herz, du reines Leben! Weih' dir's zum heil'gen Tempel ein, Bis du es lauter, sanft und rein Zu deinem Himmel kannst erheben!

7. Ich steig' hinauf zu dir im Glauben; Steig' du in Lieb' herab zu mir! Laß nichts mir diese Freude rauben, Erfülle mich nur ganz mit dir! Ich will dich fürchten, lieben, ehren, So lange mir das Herz noch schlägt; Und wann es einst sich nimmer regt, Soll ewig doch die Liebe währen. Wolfgang Christoph Deßler.

Mel. Wer weiß, wie nahe mir mein Ende ꝛc.

1780. Ach, sagt mir nichts von Gold und Schätzen, Von Pracht und Schönheit dieser Welt! Es kann mich ja kein Ding ergötzen, Was mir die Welt vor Augen stellt. Ein Jeder liebe, was er will: Ich liebe Jesum, der mein Ziel!

2. Er ist alleine meine Freude, Mein Kleinod und mein schönstes Bild, An dem ich meine Augen weide, Und finde, was mein Herze stillt. Ein Jeder liebe, was er will: Ich liebe Jesum, der mein Ziel!

3. Die Welt vergeht mit ihren Lüsten, Des Fleisches Schönheit bald zerfällt; Die Zeit kann alle das verwüsten, Was Menschenhände hingestellt. Ein Jeder liebe, was er will: Ich liebe Jesum, der mein Ziel!

4. Sein Schloß kann keine Macht zerstören, Sein Reich vergeht nicht mit der Zeit; Sein Thron bleibt stets in gleichen Ehren Von nun an bis in Ewigkeit. Ein Jeder liebe, was er will: Ich liebe Jesum, der mein Ziel!

5. Sein Reichthum läßt sich nicht ergründen; Sein hoch und heilig Angesicht, Und was von Schmuck um ihn zu finden, Verbleichet und veraltet nicht. Ein Jeder liebe, was er will: Ich liebe Jesum, der mein Ziel!

6. Er kann mich über Alles heben, Und seiner Klarheit machen gleich; Er kann mir so viel Schätze geben, Daß ich werd' unerschöpflich reich. Ein Jeder liebe, was er will: Ich liebe Jesum, der mein Ziel!

7. Und ob ich's zwar noch muß entbehren, So lang' ich wandre durch die Zeit, So wird er mir's doch wohl gewähren Im Reiche seiner Herrlichkeit. Drum thu' ich billig, was ich will: Ich liebe Jesum, der mein Ziel! Johann Angelus.

Eigene Melodie.

1781. Wenn ich Ihn nur habe, Wenn er mein nur iſt; Wenn mein Herz bis hin zum Grabe Seine Treue nie vergißt; Weiß ich nichts von Leide, Fühle nichts als Andacht, Lieb' und Freude!

2. Wenn ich Ihn nur habe, Laſſ' ich Alles gern, Folg' an meinem Wanderſtabe Treugeſinnt nur meinem Herrn; Laſſe ſtill die Andern Breite, lichte, volle Straßen wandern.

3. Wo ich Ihn nur habe, Iſt mein Vaterland, Und es fällt mir jede Gabe Wie ein Erbtheil in die Hand. Längſt vermißte Brüder Find' ich nun in ſeinen Jüngern wieder. Novalis.

Eigene Melodie.

1782. Wer Gottes Minne[1] will erjagen, Der muß ein jagendes Herze tragen, Das nicht verzagen Könne auf der jagenden Weide; Er muß auch Heldenkräfte han, Will er die reine Minne ſahn, Und feſte ſtahn; Ringen, Streiten, die beide, Die muß er haben Nacht und Tag Nach der geweihten Minne; Sie Keiner ſchlafend fangen mag; Man muß ſie zwingen in den Hag Kräftig ſtrack, Mit reinem, ſtetem Sinne.

2. Die Gottesminne iſt hochgemuth, Dabei demüthig und gut; Wer nicht ſo thut, Wie er ſoll, gegen die Minne, Dem wird ſie nimmer rechte kund, Noch minniglicher Wunden wund Zu keiner Stund' Wird er in ſeinem Sinne. Sie iſt alſo ſeliglich gemuth, Daß ſie will offenbare Seyn in dem Herzen das höchſte Gut, Und das allerliebſte Herzensblut; Wer das nicht thut, Dem bleibt ſie fremd, die Klare.

3. Die Gottes Minne fremde ſind, Die ſind mit lichten Augen blind, Dieſelben Kind', Die heißen Kind' der Erde. Die aber Gottes Minne hant, Die Kind' ſind Gottes Kind' genannt, Ueber alle Land', Mit minniglichem Werthe. Ihre edle Frucht hat milden Regen Und Himmelsthaues Süße; Ob ihnen ſchwebt der Gottesſegen, Der ihrer kann zu allen Zeiten pflegen, Wie er uns aufregen Zu hohen Freuden müſſe.

4. Wen Gottes Minne nie bezwang, Nie der nach hohen Freuden rang, Noch gut Gedank' Ihn je gewürzet inne. Wer Gottes Minne nie empfand, Der iſt als ein Schatten an einer Wand, Dem unerkannt Iſt Leben, Wiſſen und Sinne. Wem Gottes Minne nie beſaß Den Sinn noch das Gemüthe, Der iſt der Gnaden ein leeres Faß; Blind iſt ſein's Herzens Spiegelglas, Sein Leib iſt laß Gegen alles Heiles Blüthe.

5. Daß ich nun von der Minne ſage, Und ihrer doch ſo wenig trage, Das iſt eine Klage, Und auch eine Noth viel große. Verſuchte ſie mir meinen Muth, Wie ſie den reinen Herzen thut, Die wohl behut Sind und ganz tadelloſe: So möchte ich deſto beſſer ſagen Von der geweihten Minne; Nun muß ich an der Rede verzagen, Denn ich ihrer leider hab' getragen Bei meinen Tagen So wenig in meinem Sinne.

6. Und hülfe mir nun ſehnendes Klagen: Ich klagete, daß man's möchte ſagen, Daß ich der Tagen So wenig hatte der Minne, Mit der ich ſollte geworben han Die Liebe, die nimmer kann zergahn; Mich trog der Wahn, Der Mannichem nimmt die Sinne. Ich wähnte, und wollte wiſſen nicht; Ich bin der Wähner einer, Der innen iſt blind, und außen ſicht, Wie allen Thoren das geſchicht, Die haben Troſt nicht, Und Herzensfreude kleiner.

7. Getreuer Gott, nun erbarme dich In deinen Gnaden über mich! Der Gnaden ich Bedarf von ganzem Herzen. Denn meiner Sünden der iſt mch', Als Wogen ſind in einem See, Deß iſt mir weh, Und dulde manniche Schmerzen. Ich hab' dich wenig meine Tage Geminnet mit frommem Willen, Das ich dir, Herr, auch klage; Ich war gegen deiner Lieb', ein Zage,[1] Davon ich trage Ein wundes Herz im Stillen.

8. Wo tugendreiche Herzen ſeyn, Denen dieſe Klage werde ſchein'n, Die ſollen mein Um Gott zu Gotte gedenken, Und zu dem ſüßen Sohne ſein, Daß ſie dem dürren Herzen mein Den labenden Wein Der wahren Reue ſchenken. Das bitt' ich durch das heil'ge Blut, Das er vergoß uns Armen; Seyd mir zu ſeiner Minne gut, Die dürres Herz aufblühen thut, Daß mir der Muth In Reue müſſe erwarmen!

Gottfried von Straßburg, ein Minneſänger ums Jahr 1230.

[1] Minne, altdeutſch, ſo viel als Liebe.

[1] Zeiger.

Mel. Wachet auf, ruft uns die Stimme ꝛc.

1783. Gib, daß ich ewig treu dir bleibe! Dein Sterben in das Herz mir schreibe Mit Flammenzügen, tief hinein. Welche Qual hast du gelitten, Im Staube blutbedeckt gestritten! Nun kann ich Armer selig seyn. Verlaß mich, Heiland, nicht, Wann einst im Tode bricht Dieses Auge! Du sankst in Tod, Vergingst in Noth! Ich hang' an dir, mein Herr und Gott!

2. Hier, auf diesen wilden Wellen, Wo manches Schifflein kann zerschellen, Und untergeh'n im Meeresschooß: Laß mein Schifflein sicher schweben; Dir ist die Wogenbahn gleich eben, — Du bist so lieb, so treu, so groß! Laß, wann die Stürme gehn, Dein Siegesfähnlein wehn, Starker Heiland! Verlaß mich nicht, Mein Fels, mein Licht, Wenn Mast und Anker fast zerbricht.

3. Laß mir nichts am Herzen hangen; Nimm alle Triebe mir gefangen, Und ziehe sie in dich hinein! Fühlt die Seele Angst und Kummer: So führe mich dein Todesschlummer Ins Leben aus der tiefsten Pein; Wo findet sonst das Herz In Sündennoth und Schmerz Trost und Ruhe? Du Schmerzensmann! Ach, sag' mir an: Wie ich mich ganz dir opfern kann?

4. Taufe mich mit Geist und Feuer, Daß ich dir, meinem König, treuer Fortan in deinem Dienste sey! Nimm hinweg die kleinsten Flecken, Laß keinen Schaden sich verstecken, Mach mich der feinsten Bande frei! Laß mich in Lust und Schmerz So fest, wie Stahl und Erz, An dich glauben; In Freud und Pein Laß heiß und rein, Wie glühend Gold, die Liebe seyn!

5. Hole bald mich, theure Liebe, Hinauf zu dir! — hier ist es trübe, — Mich tödtet diese Erdenluft! Eil' mit mir zum letzten Schritte, Vollende mich! der schwachen Hütte Hast du geweiht die Sterbegruft. Dann flieg' ich schnell empor, Geh' ein durch's Perlenthor Deines Tempels. Da schau' ich dann Dich selig an, Wie dich die Liebe schauen kann!

Sophie Herwig.

Mel. Zeuch ein zu deinen Thoren ꝛc.

1784. So zart ist keine Liebe, Als Christi Liebe ist. Du wirkst ja selbst die Triebe, Der du die Liebe bist! Man liebt, weil du geliebt; Man liebt dich als Erlöser; Die Liebe wird stets größer, Je mehr man Liebe übt.

2. Mein Heil! willst du mich fragen: Erlöster, liebst du mich? — Was soll ich zu dir sagen? — Du weißt's, ich liebe dich! Doch weißt du auch vorher, In wie geringem Grade; Ach gib, ach gib mir Gnade, So lieb' ich dich noch mehr!

3. Dich liebet man von Herzen, Auch in der Schmach und Noth, Auch in Verlust und Schmerzen, Auch endlich in dem Tod. Doch wird man nie betrübt, Daß dem's vergeblich wäre, Der dich in Schmach zur Ehre, Im Tod zum Leben liebt.

4. Gib, daß ich unabwendig Dich, Jesu, lieben lern'; Es brenn' in mir beständig Die Flamme von dem Herrn! Wirst du einst offenbar, Daß alle Knie' sich beugen, So wollst du mir bezeugen, Daß Liebe in mir war!

Ph. Fr. Hiller.

Mel. Wenn mich die Sünden ꝛc.

1785. Ich will ein Opfer werden, Ein Opfer Jesu Christ, Weil er für mich auf Erden Ein Opfer worden ist, Und weil sein theures Opferblut Aus seinen heil'gen Wunden Geflossen mir zu gut.

2. Sein Lieben und Erbarmen, Sein Gnadenüberfluß Erweckt und dringt mich Armen, Daß ich ihn lieben muß. Ich kann der Gluth nicht widerstehn, Die mir das Herz genommen, — Ich muß mit Jesu gehn!

3. Er ist mein Hirt und Hüter, Ich will sein Schäflein seyn; Mein Führer, mein Gebieter Ist er, ja er allein; Mein süßes Heil, mein Lebensbrod, Schatz über Schätze, Mein Schild in Noth und Tod.

4. Ihm opfr' ich meine Seele Voll Freuden, ungetheilt, Weil er mit Wein und Oele Die Wunden mir geheilt, Die Satan mir und Sünde schlug, Und weil er mich erlöset Von des Gesetzes Fluch.

5. Und wie ich meine Glieder Dem Teufel einst geweiht, So geb' ich nun sie wieder Dem Herrn der Herrlichkeit. Mein Leib soll nun ein Tempel seyn Des werthen heil'gen Geistes, Der mich gewaschen rein.

6. Ich schwör's und will es halten, Durch Gottes Kraft und Treu', Daß ich bis zum Erkalten Nur meines Jesu sey. Ihm folg' ich nach in Freud' und Leid,

Ihm leb' ich und ihm sterb' ich, — Bin sein in Ewigkeit! Gust. Friedrich Knack.

Mel. Jesus, meine Zuversicht ꝛc.

1786. Was, was ist mein Schiboleth? Was die höchste Gottesgabe, Darauf mein ganzes Herz besteht? Was mein Wahlspruch bis zum Grabe? Tief in meiner Seele spricht's: Ohne Jesum kann ich nichts! (Nicht. 12, 6.)

2. „Bleibt in mir und ich in euch! Ich der Weinstock, ihr die Reben! So nur seyd ihr früchtereich, So voll Geist und Kraft und Leben. Bleibt in meiner Liebe ruhn: Ohne mich könnt ihr nichts thun!"

3. Meine Seele hängt an dir, Wenn ich liege, wenn ich wache. Lies an meines Hauses Thür: Wer wohnt unter meinem Dache? Ich und du, und du und ich! Nichts, nichts trenne dich und mich!

4. Betend muß ich vor dir stehn, Nicht am Abend nur und Morgen, Nein, im Geist beständig flehn, Dir ausschütten alle Sorgen, — Fragen um das Wie und Wann, Weil ich ohne Dich nichts kann!

5. Auch bei meiner Hände Fleiß, In Zerstreuung, in Geschäften, Und bei'm sauren Arbeitsschweiß, Muß mein Blick auf dich sich heften, Und mein Herz sich deiner freu'n. Ohne dich kann ich nicht seyn.

6. Weß ist alle meine Kraft, Weß das Alte und das Neue, Was ich jemals Gut's geschafft? Mein Gebet und meine Treue? — Herr, nur Deiner rühm' ich mich; Was ich bin, bin ich durch dich!

7. Fehlet mir dein Gnadenlicht, Ist die Schuld nicht ausgeglichen; Fühl' ich deinen Frieden nicht, Ist dein Geist von mir gewichen: Dann merk' ich voll Angst und Weh, Herr, daß ich alleine steh'.

8. Dann bin ich mir selbst zur Last, Mach' auch Andern Last und Schmerzen, Und die Sünd' als böser Gast Foltert mich im tiefsten Herzen. Finster ist es, wie im Grab, Wenn ich dich verloren hab'.

9. Was in solcher Noth zu thun? — Ach ich schreie um Erbarmen! Eher kann ich doch nicht ruhn, — Fasse dich mit beiden Armen; Herr, vergib, du kennst die Pein, Wenn ich ohne dich muß seyn!

10. Bald, bald reichst du mir die Hand, Freust dich, daß ich wiederkehre, Knüpfst ein neues Freundschaftsband, Wachst, daß nichts den Frieden störe, Willst dich ohne mich nicht freun, Ohne mich nicht selig seyn!

11. Hab' ich was nicht recht gethan, Und verletzt die Bundestreue, Zeigst du's durch den Geist mir an, Straft mich gleich, daß ich's bereue: Daß ich's deutlich sehen soll, Ohne mich sey dir nicht wohl! —

12. Ja, das Lebenselement Meiner Seel' ist Jesu Gnade! Wenn er sich zu mir bekennt, Geht's im rechten Gleis und Pfade. Heiter, froh und selig seyn Kann ich nur bei ihm allein.

13. O wie bist du doch so treu, Treu wie Gold, auch wenn ich fehle! Bin ich untreu, greifst auf's Neu' Du doch stets nach meiner Seele. Drum so soll's darauf beruh'n: Ohne dich will ich nichts thun!

14. Ja, darauf will ich beruh'n! Und sollt' auch ein Trieb sich rühren, Etwas ohne dich zu thun, Mich nach eignem Sinn zu führen: Herr, so treib's mit Macht zurück, Und gib kein Gedeih'n noch Glück!

15. Dein bin ich, ja dein hinfort, Dein mit Geist und Leib und Seele! Das ist's, was zum Losungswort Ich mir todt und lebend wähle, Bis zum Tage des Gerichts: Ohne Jesum kann ich Nichts!

Evangelisches Gesangbuch von Mexkau.

Mel. Wer weiß, wie nahe mir mein Ende ꝛc.

1787. Wir haben Jesum nicht gesehen, Und dennoch liebt ihn unser Herz. Kannst du, Vernunft, es nicht verstehen, Ist unser Glaube doch kein Scherz; An seinem Tag wird offenbar, Was unser Grund der Liebe war.

2. Die Welt hat ihn am Kreuz gesehen, Wo ihm sein Herz die Liebe brach; Sein Volk sah ihn gen Himmel gehen, Da zog er auch ihr Herz sich nach. Sein Wort zeigt, was er ist und heißt, Sein Geist versiegelt's unserm Geist.

3. Wir glauben an ihn ungesehen, Und lieben ihn doch als bekannt; Wir dürfen auf Erhörung stehen; Wir wissen, wie er uns verwandt; Wir kennen seiner Liebe Kraft, Und fühlen, was er in uns schafft.

4. O daß sonst nichts in meinem Herzen, Als meines Heilands Liebe sey! O daß mich sonst nichts möge schmerzen, Als daß ich nicht genug getreu! O möcht' ich ohne Furcht und Pein In seiner Liebe völlig seyn!

5. Ist's selig, lieben und nicht sehen,

Wird hier das Herz so froh davon: Was wird im Himmel erst geschehen, Wenn man verklärt ist vor dem Thron, Und ewig sieht, was man nicht sah, Und ewig liebt? — o wär' ich da! Ph. Fr. Hiller.

Mel. Ich bin ja, Herr, in deiner Macht ꝛc.

1788. Die Liebe pflanzt das Christenthum, Sie führt ins innre Heiligthum, Sie macht den Anfang und das Ende; Mit Jesusliebe hebt sie an. — Wer Jesum liebt, hat mehr gethan, Als Mosis und als Aarons Hände. Wie Gott dem Glauben Gnade beut, So wirkt die Liebe Heiligkeit.

2. Die Liebe liebt im Menschenblut Den ew'gen Sohn, das höchste Gut, Nebst Geist und Vater, und alleine. — Wer Jesum liebt und liebend preist, Liebt auch den Vater und den Geist, Und dann auch Menschen, groß' und kleine. Der lebt recht evangelischgut, Wer glaubt und liebt und Gutes thut.

3. Des Vaters und des Sohns Gebot Uebt, wer da liebt. — Was fordert Gott, Als Jesum, seine Liebe, lieben? Wer fern von diesem Heilsweg bleibt, So stark er das Gesetze treibt, Ist, ach wie weit, zurück geblieben! Er hoffe nicht auf Ruhm und Heil, — Er hat nicht an der Gnade Theil.

4. Thut Jemand Jesu Willen gern, Und hängt fest an dem guten Herrn, Den liebt der Vater, nebst dem Sohne. Bald wird er Gottes Tempel seyn, — Er ist der Gottheit nicht zu klein, Daß sie in seinem Herzen wohne. Der Sohn, sowie der Vater, ruht In dem, der Jesu Willen thut.

5. Die Liebe hat uns rein geliebt, Als Jesus Großmuth ausgeübt, Und Bürge für die Schuldner worden; Sie hat des Vaters Recht erhöht, Verklärt sein Herz voll Majestät, Zu Trotz den stolzen Höllenpforten. Der Lichtshaß liegt in ew'ger Schmach, Der Liebe folgt der Jubel nach.

6. O möchte dich die ganze Welt, Du Gotteslamm, du großer Held, Für deine blut'ge Liebe lieben! Nichts werde durch die Christenheit Von Lehrern, Hörern allezeit, Wie diese Liebespflicht, getrieben! Man liebe sich durch dich allein In alle Heiligung hinein!

7. Die Liebe blickt den Mittler an. Wird sie ihn auf der schönsten Bahn Der heil'gen Tugend nicht begleiten? Sie braucht nun das Gesetz nicht mehr; Sie lernt von Jesu Vorbild her Durch alle Stufen fortzuschreiten. In Freud' und Leid thut sie wie er; — So wird der Liebe nichts zu schwer.

8. Du Geist, vom Vater zugesandt, — Du, Jesu Liebesunterpfand! Lehr' uns das Einz'ge: Jesum lieben! Dann ist das heiligste Gebot Und jedes andre Wort von Gott Und aller Trost ins Herz geschrieben. Ja, wer den Heiland liebt, wird rein, Wird fromm, gerecht, dann herrlich seyn!

Johann Adam Lehmus.

VIII. Von der christlichen Weisheit.

Mel. Herr Jesu, Gnadensonne ꝛc.

1789. Die Weisheit dieser Erden Ist noch die wahre nicht; Sie wird zur Thorheit werden Im göttlichen Gericht. Herr, mache, dir zum Preise, Mich zu dem Himmel weise, Und sende mir dein Licht!

2. Wüßt' ich, was Schul' und Staaten Auf Erden glücklich macht, Was wäre mir gerathen, Wenn mein Gewissen wacht, Und ich bin nicht daneben Auf ein unendlich Leben Zu meinem Heil bedacht?

3. Was helfen mir Verdienste, Wenn ich ein Sünder bin? Was nützen mir Gewinnste, Wenn der nicht mein Gewinn, Auf den wir selig sterben, Mit dem wir ewig erben? Was hat man ohne ihn?

4. Gott nur als Gott erkennen, Das hat noch wenig Lohn; Man soll ihn Vater nennen In Jesu, seinem Sohn. Das sind die wahren Weisen, Die nur die Weisheit preisen Von Christi Kreuz und Thron.

5. O Geist der Weisheit, präge Mir meinen Heiland ein, Und richte meine Wege Auf dieses Ziel allein; So geh' ich nicht verloren, So sterb' ich nicht wie Thoren, So werd' ich selig seyn! Ph. Fr. Hiller.

Mel. Herr Jesu Christ, mein's Lebens Licht ꝛc.

1790. Herr, aller Weisheit, Quell' und Grund! Dir ist mein Unvermögen kund; Wo du nicht hilfst mit Gnad' und Kraft, Da wird ohn' alle Frucht geschafft.

2. Ich, leider! als ein Sündenkind, Bin von Natur zum Guten blind; Mein

Herze, wenn dir's dienen soll, Ist ungeschickt und Thorheitvoll.

3. Ja, Herr, ich bin gar viel zu schlecht, Zu halten dein Gesetz und Recht; Was meinem Nächsten nützlich sey, Lass' ich mit blindem Aug' vorbei.

4. Mein Leben ist sehr kurz und schwach, Ein Lüftchen, das bald lässet nach. Was in der Welt zu prangen pflegt, Das ist mir wenig beigelegt.

5. Wenn ich auch gleich vollkommen wär', Hätt' aller Gaben Ruhm und Ehr', Und sollt' entbehren deines Lichts: So wär' ich doch ein lauter Nichts.

6. Was hilft's, wenn Einer vieles weiß, Und hat zuvörderst nicht mit Fleiß Gelernet deine Furcht und Dienst? Der hat mehr Schaden, als Gewinnst.

7. Das Wissen, das ein Mensch hier führt, Wird leichtlich in sich selbst verirrt; Wenn unsre Kunst am meisten kann, So stößt sie aller Enden an.

8. O Gott, mein Vater, kehre dich Zu meiner Bitt' und höre mich: Nimm solche Thorheit von mir hin, Und gib mir einen bessern Sinn!

9. Gib mir die Weisheit, die du liebst, Und denen, die dich lieben, gibst; Die Weisheit, die vor deinem Thron Allzeit erscheint in ihrer Kron'!

10. Ich lieb' ihr liebes Angesicht, Sie ist des Herzens Freud' und Licht; Sie ist die Schönste, die mich hält, Und meinen Augen wohlgefällt.

11. Sie ist hochedel, auserkor'n, Von dir, o Höchster, selbst erkor'n; Sie ist der hellen Sonne gleich, An Tugend und an Gaben reich.

12. Ihr Mund ist süß, und tröstet schön, Wenn uns die Augen übergehn; Wenn uns der Kummer niederdrückt, Ist sie es, die das Herz erquickt.

13. Sie ist voll Ehr' und Herrlichkeit, Bewahret uns vor großem Leid; Wer fleißig um sie kämpft und wirbt, Der bleibt lebendig, wann er stirbt.

14. Sie ist des Schöpfers nächster Rath, Von Worten mächtig und von That; Durch sie erfährt die blinde Welt, Was Gott gedenkt in seinem Zelt.

15. Denn welcher Mensch weiß Gottes Rath? Wer ist, der je erfunden hat Den Schluß, den er im Himmel schleußt? Den Weg, den er uns wandeln heißt?

16. Die Seele wohnet in der Erd', Und wird durch ihre Last beschwert; Die Sinne, hin und her zerstreut, Sind ja von Irrthum nicht befreit.

17. Wer will erforschen, was Gott setzt, Und sagen, was sein Herz ergötzt, Es sey denn, der du ewig lebst, Daß du uns deine Weisheit gebst?

18. Drum sende sie von deinem Thron, Und gib sie mir durch deinen Sohn; Ach, schütt' und gieß' sie reichlich aus In meines armen Herzens Haus!

19. Befiehl ihr, daß sie mit mir sey, Und, wo ich geh', mir stehe bei! Bin ich in Arbeit, helfe sie Mir tragen meine schwere Müh'.

20. Gib mir durch ihre weise Hand Die recht' Erkenntniß und Verstand, Daß ich an dir alleine kleb', Und nur nach deinem Willen leb'.

21. Gib mir durch sie Geschicklichkeit; Zur Wahrheit laß mich seyn bereit, Daß ich nicht mach' aus sauer süß, Noch aus dem Lichte Finsterniß.

22. Gib Lieb' und Lust zu deinem Wort; Hilf, daß ich bleib' an meinem Ort, Und stets mich halt' zur frommen Schaar, Die treu mir rathet in Gefahr.

23. Gib, daß ich gerne Jedermann Mit Rath und That, so gut ich kann, Aus rechter, unverfälschter Treu' Zu helfen allzeit willig sey;

24. Auf daß in Allem, was ich thu', In deiner Lieb' ich nehme zu. Denn wer sich nicht der Weisheit gibt, Der bleibt von dir auch ungeliebt. Nach Paul Gerhardt.

Eigene Melodie.

1791. Der Weisheit Pfad Ist voller Ruh' und Gnad'. Wer sie ergriffen hat, Der hat das Leben, Und wer sie hält, Und nicht von ihr abfällt, Den wird sie aus der Welt Zu Gott erheben.

2. Viel Wonn' und Freud', Sammt ew'ger Lebenszeit Und aller Seligkeit Steht ihr zur Seiten. Ja wie ein Heer Pflegt Reichthum, Gunst und Ehr' Um sie zu schweben her, Sie zu begleiten.

3. Der Erde Grund, Das große Himmelsrund, Der tiefe Meeresschlund, Und was darinnen, — Was ist und lebt, Was in den Lüften schwebt, Was in den Wassern webt, Ist ihr Beginnen.

4. O Menschenkind, Laß dich nicht deine

Sünd', Noch deines Wahnes Wind Von ihr abkehren! Wend' ewig nicht Dem Herrn dein Angesicht! Dann wird dir ganz ihr Licht Die Welt verklären.

5. Sie wird in dir Seyn lauter Schmuck und Zier; Dein Mund spricht für und für Des Lebens Worte. Sie führt hinan Dich nach dem feinsten Plan Auf ew'ger Felsenbahn Zur Himmelspforte.

6. Durch sie wirst du Ohn' Furcht, in sich'rer Ruh', Die Augen schließen zu, Und süße schlafen. Sie wird zur Nacht, Wenn deiner Feinde Macht Herstürmet, rauscht und kracht, Dir Ruhe schaffen.

7. Der Herr ist dein, Wenn du im Sonnenschein Der Weisheit hell und rein Gelernt zu sehen. Wenn deine Wahl Wird fein, so wie ihr Strahl, Wirst du in Gottes Saal Beseligt stehen!

(Freylinghausens Gesangbuch.)

Mel. Seelenbräutigam ꝛc.

1792. Welch' ein eitles Thun Ist's um's Lernen nun! Jesus wird dereinst nicht fragen, Was hier die Gelehrten sagen; Seine Frag' wird seyn: „Wurdest du hier mein?"

2. Jesus spricht mit dir, Seele, für und für; Jesus predigt dir im Worte Immerdar, an jedem Orte, Und wie mancherlei Bringt sein Geist dir bei!

4. Geist von Gott herab, Schenk' mir deine Gab'! Ohne dich liegt alles Wissen In den dichten Finsternissen; Wirkst hingegen du, Hab' ich Licht und Ruh'.

4. Der ist hoch gelehrt, Wer sich selbst selbst nicht hört; Denn die Weisheit dieser Erden Soll in Staub getreten werden, Und wir mit hinein. — Gott will Alles seyn!

5. Diese Wissenschaft Bringt uns einzig Kraft, Unsre Seele zu verlieren, Und in Jesum einzuführen. — Jesu, laß mich ein! Gib mir Sonnenschein!

Graf N. L. v. Zinzendorf. (1727.)

Mel. Was mein Gott will ꝛc.

1793. Die Menschen suchen Wissenschaft, Die armen Todeserben, Und werden plötzlich hingerafft, Sie welken hin und sterben. Sie forschen nur In der Natur Und können nichts ergründen. Ach, möchten wir Nur Eines hier Im ganzen Leben finden!

2. Das ist die allerhöchste Kunst, Die Alles übersteiget. Betrachtet doch die Liebsbrunst, Die Christum zu uns neiget! Der Weisheit Kern Ist: unsern Herrn Und seine Lieb' erkennen. Erkennst du dieß, So sey gewiß, Du wirst in Liebe brennen.

3. Erzählen, was ein Andrer spricht, Und nichts im Herzen fühlen, Ist Meinung und ein falsch Gedicht, Wie die Gedanken spielen. Wird dir der Grund Des Lebens kund, Dann wirst du erst recht wissen, Was du begehrst, Was du erfährst, Und davon zeugen müssen.

4. Wer Gott um solch' Erkenntniß bitt't Und sich dazu gewöhnet, Dem theilet er das Wesen mit, Wornach er sich gesehnet: Er wird forthin In seinem Sinn Die sel'gen Kräfte schmecken; Der theure Hirt' Und Heiland wird Sich stets ihm mehr entdecken.

5. Die Liebe machet Ihn bekannt, Wenn sie in uns entstanden; Wir werden ihm dadurch verwandt, Und geh'n in seinen Banden. Wir sollen nun Nichts ohn' ihn thun, Und sind freiwill'ge Knechte; Und fehlen wir Auch dort und hier, So weist er uns zurechte.

6. Hier gilt nicht Klugheit noch Vernunft Bei armen Erdengästen; Die gottgeweihte Kinderzunft Begreifet es am besten, Was Christi Treu' Und Liebe sey, Und was wir an ihm haben. Ein schwach Gesicht Erblicket nicht Die Fülle seiner Gaben.

7. Wir können in der Tief' und Höh' Nicht Maß noch Grenzen spüren; Die Läng' und Breit' ist eine See, Darin wir uns verlieren. Herr Christ, mein Stern! Sey mir nicht fern, Erscheine meinem Herzen, Und tilge ganz Durch deinen Glanz Der falschen Weisheit Kerzen!

Ernst Lange.

Mel. Aus meines Herzens Grunde ꝛc.

1794. Ach, laß mich weise werden, Allweiser Jesu Christ, Der du uns hier auf Erden Zur Weisheit worden bist! Wer dich weiß, weiß genug; Dich lieben, dich genießen Ist mehr, als Alles wissen; Wer dir folgt, der ist klug.

2. Ach, welche Dunkelheiten Umnebeln meinen Sinn! Wir lernen Eitelkeiten; Wir wissen nicht, wohin. Wie blendet uns ein Wahn! Wir lernen künstlich irren, Wir

ben!", oder: „Herr ſtärke uns den Glauben, und mehre uns die Liebe!"

Die gefährlichſte Seelennoth iſt aber wohl die des „Verlaſſens der erſten Liebe"; des Matt- und Lauwerdens, und des Rückfalles in das alte Weſen. Das Verlaſſen der erſten Liebe kommt nicht plötzlich, wie ein Rieſe, der uns zu Boden ſchleudert, ſondern es ſchleicht ſich leiſe und vorſichtig ein. Es geht damit faſt wie bisweilen mit dem Appetite des Menſchen, wenn er krank wird: der Appetit nach der geſunden, nahrhaften, Leib und Seele erquickenden und erhaltenden Speiſe nimmt ab, die Verdauung erſchlafft, und die Arbeitsluſt verſchwindet. Zugleich erwacht ein krankhafter Appetit nach eiteln, ſchädlichen Dingen, und die Neigung, ſich mehr nach Laune, als im Berufe zu beſchäftigen; ernſte Pflichtgewohnheiten werden lauer betrieben, vorher Verworfenes und Vermiedenes wird zuerſt in milderem Lichte beurtheilt, dann völlig entſchuldigt, dann zugelaſſen, und ſich ſelbſt und anderen erlaubt; die innere und äuſſere Richtung und Ordnung des Lebens wechſelt Weſen und Geſtalt, und ſiehe da, unverſehens iſt der Menſch wieder auf dem Puncte, dem er längſt glücklich entronnen zu ſeyn meinte. Das iſt Seelennoth, die unter Fahrläſſigkeit leicht entſteht, ſchnell wächst, und ſehr ſchwer wieder zu entfernen iſt; denn: Aufwachen iſt leichter, als ſich gegen Einſchlafen verwahren; und Liebe entzünden leichter, als ſie brennend erhalten. Hier vor allem thut ernſtliches Anrufen noth.

Aber gar viele, viele Menſchen wiſſen nur von Einer Noth, der leiblichen. Die Seelennoth, ſo manchfaltig ſie auch auſſer dem bereits Angeführten noch iſt, iſt ihnen

lieben das Verwirren. Wer zeigt mir denn die Bahn?

3. Ich suche deine Spuren; Du bist das Licht der Welt, Das allen Kreaturen Ihr Licht gibt und erhält. Zu dir nur will ich flieh'n, Zu dir, o heil'ger Meister, Zu dir, o Geist der Geister! Sonst weiß ich nicht, wohin.

4. Ach, lasse mich nicht fehlen, Vertreib' die Finsterniß! Mach' meiner dunklen Seelen Des Glaubens Gang gewiß! Gib mir ein göttlich Licht, Laß Geist und eitle Freuden Mich gründlich unterscheiden, Dann irr' und fall' ich nicht!

5. O laß mich Gnade finden! Ich bin ja dein, nur dein; Mach' mich von allen Sünden In deinem Blute rein! In diesem theuren Blut Steht offen mir die Gnade; Dann wird mein Gang gerade, Mein Geist und Wille gut.

6. Mein Heiland, ich begehre Von dir nicht Lust und Geld, Nicht eitle Menschenehre, Die schwindet mit der Welt. Mein Theil, mein Eigenthum, Die Freude und die Ehre, Die ich von dir begehre, Bist du nur und dein Ruhm.

7. Erleuchte meine Augen, Die Wahrheit einzuseh'n, Und, was vor dir kann taugen, Zu thun und zu versteh'n. Gib mir dein Himmelslicht! Ich kann ja diese Gaben Von dir allein nur haben, Von einem Andern nicht.

8. Ich will dir Lieb' erweisen Dafür in dieser Zeit, Will hier dich dankbar preisen Und dort in Ewigkeit. Gib mir zur Weisheit dich! Was kann ich Beff'res flehen? Was Größ'res mir geschehen? Mein Jesu, höre mich! Ph. Fr. Hiller. (Nach Joh. Arndt.)

Mel. Dir, dir, Jehovah, will ich ꝛc.

1795. Von dir, mein Gott, kommt Licht und Leben, Der du das Licht und Leben selber bist. Mich hält' noch Finsterniß umgeben; Das Leben fehlt mir noch, das aus dir ist. Ach, senk' in mich den Strahl der Wahrheit ein, Belebe mich, so leb' ich dir allein!

2. Dein Wort zog aus den Finsternissen Mit mächt'ger Kraft der Sonne Licht hervor. Du sprachst, da ward's dem Nichts entrissen, Und schwang sich schnell aus tiefer Nacht empor. Herr, laß dieß Wort in mir auch mächtig seyn, Durchdring' mein Herz mit einem hellen Schein!

3. Dich hat kein Auge je gesehen; Dein Sohn allein hat dich bei uns verklärt. Doch wie kann ich ihn recht verstehen, Wenn nicht dein Geist mich durch das Wort belehrt? Drum komm, o Geist, mit Wahrheit und mit Licht, Erleuchte mich, und öffne mein Gesicht!

4. Dann kann ich, Herr, dich recht erkennen, Dann sehe ich in deinem Licht das Licht; Dann kann ich dich erst Vater nennen, Wenn mir dein Geist der Kindschaft Recht zuspricht; Dann wird mir erst die hohe Weisheit klar, Die vor der Welt im Sohn verordnet war.

5. So leite mich in deiner Wahrheit Den Lebensweg durch Irrthum und durch Nacht! Begleite stets dein Wort mit Klarheit, Bewaffne es mit deines Donners Macht, Damit erschreckt der Sünder um sich seh', Und zu dir flieh', und dich um Gnade fleh'!

6. Und wenn er mit zerbroch'nem Herzen Um Gnade fleht, und sich nicht helfen kann, So lind're du ihm seine Schmerzen Durch's Gnadenwort: mein Sohn hat g'nug gethan! Entdecke ihm sein Heil in Jesu Blut; Dieß reinigt ihn, und gibt ihm Trost und Muth.

7. Laß mich die Gnade stets verehren, Daß du dein Wort mir hast geoffenbart! Laß mich es nie mit Kaltsinn hören; Denn selig ist, der es getreu bewahrt. Es sey mir stets die Regel meiner Pflicht: So wandle ich vor deinem Angesicht.

Mel. Herr Jesu Christ, mein's Lebens Licht ꝛc.

1796. Der Weisheit Licht glänzt immerzu, Und treibt den müden Sinn zur Ruh'. Steigt ihre Kraft in uns herauf, So fördert sie den schwachen Lauf.

2. Ihr Glanz ist ohne Dunkelheit. — Wenn uns ihr süßer Strahl erfreut, So muß die Nacht selbst heiter seyn; Bei ihr bricht nicht mehr Finst're ein.

3. Man schaut bei ihr den ganzen Tag, Auch wider alle Hitz' und Plag', Den Schatten einer Wolkensäul', Die Feuersäule Nachts zum Heil.

4. Sie geht in allen Dingen für Dem, der ihr nachgeht mit Begier; Man geht bei ihr frei aus und ein, Und darf getrost und fröhlich seyn.

5. Sie machet leicht die schwerste Last, Wenn man ihr Joch mit Beugung faßt;

Sie stillt auch oft der Feinde Wuth Durchs Leiden mit vergnügtem Muth.

6. Die Freunde hegt ihr sanfter Schooß, Und macht sie alles Kummers los; Dann gießt sie überfließend ein Zum Trost auf Myrrhen süßen Wein.

7. Macht Jesu Lieb' nicht völlig frei Von des Naturtriebs Sklaverei? Wer ihre Zucht nimmt redlich an, Der ist's, der was besiegen kann.

8. Ihr Umgang ist voll Lieblichkeit, Licht ist ihr prächtig Hochzeitkleid, Ihr Brautschmuck ew'ge Lieb' und Lust, Kein Makel ist ihr mehr bewußt.

9. Um sie zu ringen ist nicht hart, Weil sie sich willig offenbart Den Freunden, die ihr Herz und Sinn Nach ihrem Willen lenken hin.

10. Geh' auf, du gold'ner Liebesstern, Zu uns und leuchte nimmer fern; Leucht' hell, daß uns dein frohes Licht Auf unsern Wegen mangle nicht!

11. Erhebe den gedrückten Geist Aus Allem, was Verwirrung heißt; Komm, ordne unsre Lieb'sbegier Durch festen Zug allein nach dir!

12. Erfreu' die Deinen um so mehr, Je mehr die Feinde stürmen her; Sey deiner Kinder Lohn und Schild, Und was du sonst uns werden willt!

Gottfried Arnold.

Mel. Herr, ich habe missgehandelt ꝛc.

1797. Weg mit Allem, was da scheinet Irdisch klug in dieser Welt, Was mich nicht mit Dem vereinet, Dem der Kinder Herz gefällt, Der durch das mich glücklich machet, Was der Thoren Schwarm verlachet!

2. Was mich nicht zu Gott hinführet, Ist nur Tand und Eitelkeit; Was die äußern Sinne rühret, Bringet oft viel Herzeleid. Jesum suchen, Jesum kennen, Das nur will ich Weisheit nennen.

3. Täglich flehen, stündlich beten, Und mit tief gebeugtem Sinn Vor den Thron des Vaters treten, Das bringt Leben und Gewinn; Das ist Weisheit, das sind Gaben, Die nur Himmelsbürger haben.

4. Fest an Jesum Christum glauben, Als den Herrn der Herrlichkeit, Und sich dieß nicht lassen rauben, Das bringt Heil, Zufriedenheit — Auf ihn, als den Mittler, sehen, Heißt sich aus dem Staub erhöhen.

5. Gutes suchen, Böses meiden Durch des Herren Jesu Kraft, Treu ihm seyn bei Kreuz und Leiden, Das ist edle Wissenschaft. Ach, wie bald, wie bald verschwindet, Was sich nicht auf Christum gründet.

Nach Joachim Neander.

Mel. Kommt her zu mir, spricht ꝛc.

1798. Mein Gott, erleuchte mein Gesicht Durch deines Wortes heit'res Licht, Die Weisheit recht zu kennen, Die Weisheit, die von oben kömmt, Die unsrer Thorheit Herrschaft hemmt, Die himmlisch ist zu nennen!

2. Die Weisheit ist auf's erste keusch, Sie zähmt das zügellose Fleisch, Sie heiligt Herz und Nieren; Sie lenkt und neigt den ganzen Sinn Zu Jesu, dem Geliebten hin, Und läßt sich nicht verführen.

3. Sie stellt sich sanft und friedsam dar; Man wird nicht Neid noch Zank gewahr Da, wo sie eingekehret. Sie fließet wie ein heller Bach, Und gibt viel lieber etwas nach, Eh' sie den Frieden störet.

4. Sie fährt nicht unbedachtsam hin, Sie bleibet nicht auf ihrem Sinn, Sie läßt sich gerne sagen. Sie handelt voll Barmherzigkeit; Man siehet sie zu jeder Zeit Viel gute Früchte tragen.

5. Sie will ganz unpartheiisch seyn, Es blendet sie kein eitler Schein, Kein Anseh'n der Personen. Sie ist von der Verstellung frei, Und will nicht mit der Heuchelei In einem Hause wohnen.

6. Herr, schenk' mir dieser Weisheit Zier, Und laß sie unverrückt in mir Ihr schönes Werk vollenden! So wird, o Gott, kein falscher Schein, Kein Irrlicht mein Verführer seyn, Noch meine Seele blenden.

Joh. Jac. Rambach.

Mel. Es ist das Heil uns kommen her ꝛc.

1799. Wenn ich, was heimlich ist, vollbracht, Vor dir, o Gott, bekenne, Und mich nach dunkler Sünden Nacht Reumüthig Sünder nenne: So wird dein Antlitz wieder klar, Das mir vorhin verfinstert war, Und ich empfinde Gnade.

2. Geheime Weisheit gibst du mir Durch dieses zu erfahren, Wie angenehm die Wahrheit dir, Die Niemand je soll sparen. Wer frei bekennet seine Schuld, Mit diesem hat der Herr Geduld, Tilgt ihm der Sünden Menge.

3. Daß Jesus uns gerecht gemacht, Weil er für uns gelitten; Daß sein Tod uns das Heil gebracht, Und Höll' und Tod bestritten: Das ist geheimer Weisheit Licht; Die Welt versteht dieselbe nicht, Nur Gott kann solche lehren.

4. Die Weltgelehrten suchen Kunst, Sind Witzes stark beflissen, Indeß so oft der Sünden Dunst Verfinstert ihr Gewissen. Der aber hat den größten Preis, Der Christi heil'ges Leiden weiß, Und dieß Geheimniß ehret.

5. O das ist ein verborg'nes Gut, Ein Gut, das nicht zu schätzen! Solch Wissen stärket Geist und Muth, Kann Leib' und Seel' ergötzen. Was ist das Wissen dieser Welt? Was Alles, was so hoch sie hält, Vor meines Jesu Lehre?

6. Er ist mein treuer Hort und Freund, Wenn mich der Feind verklaget; Wenn nirgends mir die Sonne scheint, Wenn mein Gewissen zaget, Wenn mir Verzweiflung setzet zu, So schafft sein Wort mir Fried' und Ruh', Und läßt mich endlich siegen.

7. Ach, dieß Geheimniß lehre mich, O Jesu, wohl erkennen! Wer Weisheit suchet ohne dich, Wird nur in Thorheit rennen. Du, du bist aller Weisheitsgrund, Und machst mir dein Geheimniß kund, O Jesu, mein Erlöser!

Dr. Gottfried Wilhelm Sacer.

Mel. Freu' dich sehr, o meine Seele ꝛc.

1800. Gib die Weisheit meiner Seele, Daß ich deines Wortes Licht, Herr, allein zum Leitstern wähle, Und ihr trau' mit Zuversicht! Denn die Klugheit dieser Welt, Die der Thor für Weisheit hält, Fördert nicht mein Wohlergehen, Und wird nie vor Gott bestehen.

2. Weisheit ist es, darnach trachten, Recht mit sich bekannt zu seyn, Sich nicht für vollkommen achten, Allen Eigendünkel scheu'n; Gern auf seine Fehler seh'n, Sie gebeugt vor Gott gesteh'n, Eifrig stets nach Bess'rung streben, Und sich deß doch nie erheben.

3. Weisheit ist es, Christum ehren, Ihm als Heiland ganz vertrau'n, So auf seine Stimme hören, So auf seinen Wandel schau'n, Daß man falsche Wege flieht, Und mit Eifer sich bemüht, Seinem Bilde hier auf Erden Immer ähnlicher zu werden.

4. Weisheit ist es, Alles meiden, Was mit Reu' das Herz beschwert, Und sich hüten vor den Freuden, Die der Sünde Dienst gewährt; Menschenruhm, der bald verbleicht, Lust, die im Genuß schon feucht, Nicht für seinen Himmel achten, Nein, nach Gottes Nähe trachten.

5. Weisheit ist es, Gottes Gnade Sich zu seinem Ziel ersch'n, Und auf seiner Wahrheit Pfade Ew'gem Heil entgegen geh'n; Gern nach Gottes Willen thun, Froh in seiner Fügung ruh'n, Und, wenn Leiden uns beschweren, Ihn durch frohe Hoffnung ehren.

6. Weisheit ist es, stets bedenken, Daß wir hier nur Pilger sind, Und sein Herz auf das nur lenken, Was nicht mit der Zeit zerrinnt; Seine Augen unverwandt Nach dem ew'gen Vaterland Richten, und mit Eifer streben, Für die Ewigkeit zu leben.

7. Diese Weisheit ist auf Erden Unsrer Seele bestes Theil; Die von ihr geleitet werden, Deren Weg ist Licht und Heil. Diese Weisheit kommt von dir; Herr, verleihe sie auch mir! Laß sie mich zu allen Zeiten Auf den Weg des Friedens leiten!

Nach J. A. Freylinghausen.

IX. Von der geistlichen Wachsamkeit.

Mel. Straf' mich nicht in deinem Zorn ꝛc.

1801. Mache dich, mein Geist, bereit, Wache, fleh' und bete, Daß dich nicht die böse Zeit Unverhofft betrete! Denn es ist Satans List Ueber viele Frommen Plötzlich oft gekommen.

2. Aber wache auch recht auf Von dem Sündenschlafe! Denn es folget sonst darauf Eine lange Strafe; Und die Noth Sammt dem Tod Könnte dich in Sünden Unvermuthet finden.

3. Wache auf! sonst kannst du nicht Christi Gnade sehen; Wache, sonsten wird sein Licht Stets dir ferne stehen. Denn Gott will Für die Füll' Seiner Gnadengaben Off'ne Augen haben.

4. Wache, daß dich Satans List Nicht im Schlaf betrüge; Denn sobald du sorglos

biſt, Hilfſt du ihm zum Siege; Und Gott gibt, Die er liebt, Oft in ſeine Strafen, Wenn ſie ſicher ſchlafen.

5. Wache, daß dich nicht die Welt Mit Gewalt bezwinge, Oder, wenn ſie ſich verſtellt, Wieder an ſich bringe. Wach' und ſieh', Daß du nie Falſche Brüder höreſt, Weltgunſt nie begehreſt.

6. Wache, nimm dich wohl in Acht, Trau' nicht deinem Herzen! Leichtlich ſtürzt, wer's nicht bewacht, In Gefahr und Schmerzen; Denn es iſt Voller Liſt, Kann bald Schwachheit heucheln, Bald im Stolz ſich ſchmeicheln.

7. Aber bet' auch ſtets dabei, Bete bei dem Wachen; Denn der Herr nur kann dich frei Von der Trägheit machen. Seine Kraft Wirkt und ſchafft, Daß du wacker bleibeſt, Und ſein Werk betreibeſt.

8. Ja, er will gebeten ſeyn, Wenn er was ſoll geben; Er verlanget unſer Schrei'n, Wenn wir wollen leben. Nur Gebet, Früh und ſpät, Hilft Fleiſch, Welt und Sünden Kräftig überwinden.

9. Doch wohlan! es muß uns ſchon Alles glücklich gehen, Wenn wir ihn in ſeinem Sohn Inniglich anflehen; Denn er will Alle Füll' Seiner Huld ausſchütten, Wenn wir glaubig bitten.

10. Drum ſo laßt uns immerdar Wachen, flehen, beten, Weil die Angſt, Noth und Gefahr Immer näher treten; Denn die Zeit Iſt nicht weit, Da der Herr wird richten, Und die Welt vernichten.

Dr. Johann Burkhard Freyſtein.

Mel. O Gott, du frommer Gott ꝛc.

1802. Welch' ein Sorg' und Furcht Soll nicht bei Chriſten wachen, Und ſie behutſam, klug Und wohlbedächtig machen! Mit Furcht und Zittern, heißt's, Schafft eurer Seelen Heil! Wenn kaum der Fromme bleibt, Wo bleibt des Sünders Theil?

2. Der Satan geht umher, Und ſucht uns zu verſchlingen, Legt tauſend Netz' und Strick' In unbemerkten Dingen. Die Welt iſt blind, verführt, Und bind't ſich ſelbſt die Ruth; Ja, unſer ärgſter Feind Iſt unſer Fleiſch und Blut.

3. Man kann ſo manche Sünd' Unwiſſentlich begehen; Vor Gott kommt der Gedank' Dem Werke gleich zu ſtehen. Ein arger Menſch verführt Oft hundert um ſich her; Drum wer ſteht, ſehe zu, Daß er vor'm Fall ſich wehr'!

4. Ihr ſollet, ſpricht der Herr, Wie ich bin, heilig leben, Mir eure Seelen ganz, Nicht halbgetheilt, ergeben; Viel Weiſe nach dem Fleiſch Hab' ich mir nicht erwählt; Viel Herr-Herrſager ſind Der Hölle zugezählt.

5. Und wird ein Frommer ſchlimm, So ſoll es ihm nicht dienen, Daß er vor ſolcher Zeit Rechtſchaffen hat geſchienen. Der Knecht, der ſeines Herrn Gebot weiß und nicht thut, Wird doppelt Streich' empfah'n Für ſeinen Frevelmuth.

6. Du haſt genug zu thun, Die eigne Seel' zu retten. Wer noch viel And'res hat, Wie viel muß der vertreten! Je größ'res Amt und Gut, Je gröſs're Gab' und Kraft, Je größer bilde du Dir ein die Rechenſchaft.

7. Des Richters Zukunft wird Gleich einem Blitz geſchehen; Was unrein und gemein, Darf nicht in Himmel gehen. Selbſt in der Zwölfe Zahl War ein verloren Kind; — Nicht Stadt noch Dorf mag ſeyn, Wo nicht Verdammte ſind.

8. Herr Gott, ſo oft ich dieß In meinem Geiſt bedenke, So dringt mir Furcht und Angſt Durch Adern und Gelenke, So preiſ' ich deine Treu', Die mich noch heut' erhält, Doch ſteh' ich deſto mehr Für mich und alle Welt:

9. Senk' deine wahre Furcht In aller Menſchen Herzen; Laß Niemand mit der Buß' Und wahrem Glauben ſcherzen! Muthwillen ſchaffe weg, Trägheit, Vermeſſenheit, Verſtockung, Heuchelei, Bosheit, Unreinigkeit.

10. Hilf ſiegen über das, Was du ſchon überwunden; Zerſtöre Satans Reich, Halt' ſeine Macht gebunden! Laß uns mit Sorg' und Fleiß Verläugnen, widerſteh'n, Anhalten im Gebet, Entfliehen und entgeh'n.

11. Verleih' Geduld und Troſt Im Kämpfen und im Ringen, Sorgfält'ge Wachſamkeit, Und Kraft, hindurchzudringen, Daß wir ohn' Unterlaß In der Bereitſchaft ſteh'n, Und einſt mit Freudigkeit Vor deine Augen geh'n!

Dr. Johann Reinhard Hedinger.

Mel. Fahre fort, Zion, fahre fort ꝛc.

1803. Wachet auf :,: Wachet auf zu dieſer Zeit, Da faſt Alles

will entschlafen; Fliehet doch die Sicherheit! Gott ist auf mit seinen Strafen! Seelen, merket einmal recht darauf; Wachet auf! :,:

2. Laßt nichts ein von Eitelkeit, Daß ihr nicht bestrickt, beschweret, Sondern frei von Sorgen seyd, Und das Eine nur begehret, — Jesu Reich, und außer ihm allein Laßt nichts ein. :,:

3. Seelen, wacht, :,: Wacht doch einmal völlig auf, Eh' uns die Gericht' erschrecken! Hüter, schaue du darauf, Komm, uns selber recht zu wecken, Daß uns ferner nichts mehr schläfrig macht! Seelen, wacht! :,:

4. Weck' uns auf, :,: Jesu, weck' uns auf zum Streit, Laß uns doch viel ernster werden! Dämpf' die träge Zärtlichkeit, Hilf durch alle Kampfbeschwerden; Und so förd're stündlich unsern Lauf; Weck' uns auf! :,:

5. Hilf uns doch, :,: Hilf, daß wir die Seligkeit Stets mit Furcht und Zittern schaffen! Laß uns nie in Sicherheit, Daß wir uns in nichts vergaffen; Weck' und warn' uns immer besser noch; Hilf uns doch! :,:

6. Treib' uns an, :,: Treib' uns, daß wir immer steh'n, Und an unsrer Kraft verzagen; Laß uns stets die Feinde seh'n, Und die Seel' in Händen tragen. Hilf uns stündlich fort auf rechter Bahn; Treib' uns an! :,:

7. Fort, nur fort, :,: Daß wir nie im Fleische ruh'n, Daß wir eilen, zu vollenden, Und das Aug' in allem Thun Nimmer von dem Kleinod wenden! Jesu, zeuch uns stets nach jenem Port! Fort, nur fort! :,:

8. Nimm uns ein! :,: Jesu, nimm uns ein und auf, Nimm uns ein in deine Wunden, Und nach wohl vollbrachtem Lauf Nimm uns auf in letzten Stunden, Daß wir in dir völlig sicher seyn; — Nimm uns ein! :,:

Mel. O Durchbrecher aller Bande ꝛc.

1804. Eine von den Lebensstunden Wird die allerletzte seyn; Herr, so halt' mich dir verbunden, Zeuch mich ganz in dich hinein! Gib, daß ich mich jede Stunde Schicke zu der letzten Zeit; Schmücke mich nach deinem Bunde, Zu der frohen Ewigkeit!

2. Welche Stund' im ganzen Leben Ist wohl, da ich sagen kann: Ich darf noch nicht Abschied geben, Jetzo kommt mein Herr nicht an? Drum, so mache mich bei Zeiten Mit dem Tode wohl bekannt; Komm, mich selber heimzuleiten In mein liebes Vaterland.

3. Flöße mir nach jenem Leben Eine reine Sehnsucht ein; Laß mich fröhlich Abschied geben, Mir den Tod willkommen seyn. Hilf mir, daß ich stündlich sterbe, Daß, kommt nun der Tod herbei, Ich im Tode nicht verderbe, Sondern voller Leben sey.

4. Komm, mir stündlich aufzudecken, Und es werd' auch abgethan, Was mich sonst im Tod erschrecken, Und das Herz bedrücken kann! Gib mir stündlich Buß' und Reue, Auch den rechten Glaubensgeist; Gib mir stündlich wahre Treue, Nur zu thun, was göttlich heißt.

5. Gib mir solche Liebestreue, Die mir deine Gaben mehrt; Die sich auch zu leiden freue, Und dich bis zum Tod verehrt. Halt' mir stets das Ziel vor Augen, Und thu' Alles ab von mir, Was nicht dort kann ewig taugen Vor dem Vater und vor dir.

6. Laß mich keine Zeit verschwenden; Hilf mir Seel- und Leibeskraft Recht nach deinem Sinn verwenden, Daß mein Pfund stets Wucher schafft. Laß mich Alles flieh'n und hassen, Was uns einst im Tode reut, Nichts dagegen unterlassen, Was im Tode noch erfreut.

7. Gib mir stündlich reine Triebe, Gieß' die Lieb' im Herzen aus; Mache lauter Gegenliebe Und rechtschaff'nes Wesen d'raus. Laß mich stündlich wachen, beten, Und in's Wort des Lebens geh'n; Laß mich stündlich niedertreten, Was dir will entgegen steh'n.

8. Laß mich, Jesu, nicht verzagen In der letzten Todesnoth; Komm, zu heben, komm, zu tragen, Hilf mir fröhlich durch den Tod! Ja, dein Geist, den du beschieden, Sey ein sich'res Pfand in mir; Und so nimm mich, Herr, im Frieden, Und in wahrer Treu' zu dir!

Carl Friedrich v. Bogatzky.

Mel. Vater unser im Himmelreich ꝛc.

1805. Herr, führe mich auf eb'ner Bahn Zu deinem Himmelreich hinan!

Erhalt' in Gnaden meinen Gang Gewiß und fest mein Lebenlang, Daß, unverführt vom Weltverkehr, Ich geh' auf deiner Spur einher!

2. Denn ohne dich und deinen Geist Bin im Gedräng' ich hier verwaist. Heil mir, wenn ich nach deinem Sinn Mit Gottes Freunden selig bin, Und fern mich halte von der Schaar, Die meiner Seele droht Gefahr!

3. Ein Umgang, welcher schuldlos schien, Zog Manchen zum Verderben hin. Ein Augenblick Ergötzlichkeit Stürzt oft in gränzenloses Leid. Herr, hilf mir, daß ich wachsam sey, Und schütze mich vor später Reu'!

4. Wie schnell erstirbt im Weltgewühl Des Herzens besseres Gefühl! Des Geistes Ruf wird überhört, Des Wortes Saat im Keim zerstört; Und wer verbürgt die künft'ge Zeit, Die uns Ersatz des Schadens beut!

5. Wie Mancher strauchelt, wankt und fällt, Durch Beispiel, Witz und Spott der Welt! Durch sie gewinnt das Böse Muth, Und leichter siegen Fleisch und Blut. Des eiteln Witzes frecher Scherz Verführt durch Hohn manch züchtig Herz.

6. Entwöhne mich dem Weltgewühl, Richt' Aug' und Herz auf's ew'ge Ziel, Das nur der reine Sinn erreicht, Der nicht zum breiten Wege weicht, Und der vom Geist der argen Welt Durch deinen Geist sich rein erhält.

7. O, wer von dir als dein erkannt, In dir sein Heil und Leben fand, Dem fehlt nie Licht in Dunkelheit, Kein Freund in seiner Einsamkeit. Verließ ihn auch die ganze Welt, Du, du bist's, der ihn schadlos hält!

C. B. Garve

Mel. Ich hab' mein Sach Gott ꝛc.

1806. O sanfter Jesu, Quell der Ruh', Der stillen Seelen König du! Hier beugt sich ein zerstreutes Herz Mit Reu' und Schmerz Zu deinem Kreuze niederwärts.

2. Ich fühle meine wilde Art, Die sich nicht gern in dir bewahrt; Und eh' ich's mich noch kaum versieh'n, Ist's schon geschah'n, Daß in mir eitle Lüst' entsteh'n.

3. Wie bald schweift hier mein Denken aus! Wie bald fährt Wort um Wort heraus! Dann häuft Geschwätze hin und her Sich immermehr, Und nur das Fleisch erlangt Gehör.

4. Bald leid' ich bei der Welt Gefahr, Und nehme meiner selbst nicht wahr. Sie macht durch ihre Eitelkeit Mich mit zerstreut; Dann fühl' ich Geistestrunkenheit.

5. Sonst bessert Freundschaft wohl das Herz, Doch bei der Weltlust macht sie Schmerz; Wir werden sicher, eitel, kalt, Dann herrschet bald Des Leichtsinns drohende Gewalt.

6. Macht mich einmal die Arbeit matt, Gleich suchet die Zerstreuung Statt; Sie lügt, ich habe nun ein Recht, Daß ich, geschwächt, Ausschweife mit dem Weltgeschlecht.

7. Ein andres Mal gelingt es mir, — Ich wirke, folg' und danke dir; Doch end' ich meines Tages Bahn Im Fleischeswahn, Wenn ich im Geist gefangen an.

8. Zerstreuung, Leichtsinn und Geschwätz Sind ein gefährlich Seelennetz, Des Satanas verborg'nes Seil; Das bringt in Eil' Um Gnade, Frieden, Kraft und Heil.

9. Das Herz wird sicher und bethört, Von dir, mein Heiland, abgekehrt; Man läßt dich aus dem Angesicht, Und bleibet nicht In deiner Gnade stillem Licht.

10. Dein guter Geist zieht sich zurück, Es weicht sein holder Gnadenblick. Das Herz wird nimmermehr gerührt, Die Kraft entführt, Dein Nahesein wird nicht gespürt.

11. O da vergeht so manche Zeit, Und mit ihr manche Seligkeit! Denn wo man deiner nicht gedenkt, Wirst du gekränkt, Und unser Geist in Noth versenkt.

12. Der Leichtsinn fängt im Kleinen an, Und plötzlich wächst er so heran, Daß man die Zucht nicht hört, noch sieht, Und, wenn man flieht, Sich fast umsonst heraus bemüht.

13. So bringt man sich in vieles Leid, Und Andre werden auch zerstreut; Der Anstoß stellt sich bald mit ein, Gibt bösen Schein, Und bringt viel Hader, Schmach und Pein. —

14. Wer heilet nun mein armes Herz Vom Schwatzen, Flattergeist und Scherz? Mein Vorsatz und Versprechen lügt, Mein Wille trügt; — Herr Jesu, deine Kraft nur siegt!

15. O Herr, vergib mir durch dein Blut! Mach' meine Zungensünden gut;

O rechne nicht nach meiner Schuld, Du ew'ge Huld, Du unausſprechliche Geduld!

16. So trage denn und hebe mich, Und züchtige mich väterlich! Aus deines Geiſtes ſcharfer Zucht, Wächſt edle Frucht, Und tödtet meine Flatterſucht.

17. Wie froh iſt doch ein ſtilles Herz! Wie frei von Noth und Seelenſchmerz! Wie klar ſieht's Jeſu Herrlichkeit, Und ſteht zum Streit, Zum Leiden und zum Sieg bereit!

18. O ſalbe mich mit Geiſteskraft! Du weißt es, ſonſt wird nichts geſchafft; Laß mich mit Freuden wachſam ſeyn, So ſeh' ich's ein, Daß wilde Luſt iſt lauter Pein.

19. Dir ähnlich ſeyn, iſt Herrlichkeit! Dir folgen, iſt Vollkommenheit! Wie ſelig iſt dein Jeſusſinn! O, nimm mich hin! Dein bin ich, Herr, ſo wie ich bin!

G. C. Woltersdorf.

Mel. Klinge recht, wenn Gottes ꝛc.

1807. Wer ſich dünken läßt zu ſtehen, Hüte wohl ſich vor dem Fall! Es umſchleicht uns, wo wir gehen, Der Verſucher überall.

2. Sicherheit hat Viel' betrogen, Schlafſucht thut ja nimmer gut; Wen ſie täuſchend überwogen, Der verlieret Kraft und Muth.

3. Falſche Freiheit bringt Verderben, Knechtſchaft iſt ihr ſich're Lohn; Wahre Freiheit zu erwerben, Flehe ſtets zu Gottes Sohn!

4. Petrus, welcher ſich vermeſſen, Mit dem Herrn in Tod zu geh'n, Hat der Warnung kaum vergeſſen, So muß er in Thränen ſteh'n.

5. Iſt der Geiſt auch noch ſo willig, Bleibt das Fleiſch doch immer ſchwach; Gibſt du nach, ſo trifft dich billig Deiner Freiheit bitt're Schmach.

6. Wohl dem, der mit Furcht und Zittern Ringet nach dem Seligſeyn, Der iſt ſicher vor Gewittern, Die auf ſich're ſchlagen ein.

7. Wohl dem, der mit Wachen, Flehen Wandelt auf der ſchmalen Bahn! Der wird unbeweglich ſtehen, Wann der Arge ſtürmt heran.

8. Selig iſt, wer ſeine Lenden Immer läßt umgürtet ſeyn, Wer dem Licht in ſeinen Händen Stets bewahret hellen Schein!

9. Selig, wer mit reinem Oele Seine Lampe früh verſieht! Der errettet ſeine Seele Wenn der Bräutigam verzieht.

10. O du Hüter deiner Kinder, Der du ſchlummerſt nicht noch ſchläfſt, Mache mich zum Ueberwinder! Weh', wenn du mich ſchlafend träfſt!

11. Sey du Wecker meiner Sinnen, Laß mich ſtündlich wachſam ſeyn, Daß ich, wann ich muß von hinnen, Wachend auch mag ſchlafen ein.

Mel. Warum betrübſt du dich, mein ꝛc.

1808. Warum zerſtreuſt du dich, mein Herz, Und machſt dir ſelbſt ſo manchen Schmerz, Und thuſt ſo manchen Fall? Warum bewahreſt du dich nicht? Denn ſo nur fleucht der Böſewicht.

2. Folgſt du im Glauben Chriſto nach, So ſage nicht, ich bin zu ſchwach! Der Herr iſt ſtark genug. Wem er Vergebung mitgetheilt, Der wird auch gründlich ausgeheilt.

3. Die Schuld iſt dein, und nicht des Herrn, Er iſt dir nah und hilft dir gern; Nimm nur den Beiſtand an, Den dir ſein Geiſt im Glauben ſchafft; Verlaß dich nicht auf deine Kraft!

4. Durch Stilleſeyn und Wachſamkeit, Durch helle, fromme Nüchternheit, Durch Glaubenszuverſicht, Durch Fleh'n und treuen Widerſtand Gewinnt der Geiſt die Oberhand.

5. Dann zeiget auch der Wandel an, Daß man ſich Chriſti rühmen kann. O ſel'ger Gnadenſtand! So läßt ſich's recht im Glauben ſteh'n, Und alle Tage weiter geh'n.

6. So leuchtet unſer Lebenslicht Der finſtern Welt in's Angeſicht; Der Anſtoß fällt hinweg; Denn, was man redet oder thut, Das heiligt man durch Chriſti Blut.

7. Zwar gänzliche Vollkommenheit Iſt in der armen Lebenszeit Dem Sünder nicht beſtimmt; Doch Ernſt und Treue ohne Schein, Muß wahrer Chriſten Loſung ſeyn.

8. O Gottes Lamm, erbarme dich! Zerſchlage und verbinde mich Durch deiner Gnade Kraft, Damit ich von Zerrüttung frei, Geſammelt, heilig, fröhlich ſey!

E. G. Woltersdorf.

Mel. Die lieblichen Blicke ꝛc.

1809. Mein thörichtes Herz, warum ſchwankeſt du noch? Was hilft's dir, zu

ringen Nach irdischen Dingen, Und immer zu ziehen am sündlichen Joch? Das nöthigste Theil Ist Jesus, dein Heil; Drum lenke den Sinn Auf Jesum nur hin!

2. In ihm ist die Fülle von Allem, was gut; Was fleischlich vergnüget, Das schadet und trüget, Es schwächet den Glauben, entkräftet den Muth. Wer Alles verläßt, Und hanget nur fest An Jesu allein, Kann herrlich sich freu'n.

3. Er ist uns der treuste, der innigste Freund; Schon hier will er laben Mit himmlischen Gaben Das Herz, das in Liebe mit ihm sich vereint. Wie einst er beglückt, Wenn er uns entrückt Zum himmlischen Licht, Das fassen wir nicht!

4. So ziehe, mein Jesu, mich gänzlich zu dir; Laß in mir zerrinnen Die Täuschung der Sinnen, Ertödte des sündlichen Fleisches Begier! Dein himmlischer Glanz Durchleuchte mich ganz, Hinfüro allein Dein eigen zu seyn!

5. Mein Wille sey gänzlich in deinen versenkt! Mein Wirken, mein Leiden, Die Schmerzen, die Freuden, Nach deinem Gefallen sey Alles gelenkt! Dir geb' ich mich hin Mit liebendem Sinn; Ach, lebe in mir, So leb' ich in dir!

Mel. Was Gott thut, das ist wohlgethan ꝛc.

1810. Wohl dem, der stets an's Ende denkt! Der wird nicht sicher leben. Wenn er den Sinn zum Grabe lenkt, Und lernt wohl Achtung geben, Daß uns zuletzt Ein Ziel gesetzt, So wird er sich bei Zeiten Auf seinen Tod bereiten.

2. Niemand weiß seinen Sterbetag, Gott hat ihn ausersehen; Wohl dem, der jeden Zeigerschlag Den Seufzer läßet wehen: „Herr, lehre mich Beständiglich Nach deinem ew'gen Leben Vor meinem Tode streben!"

3. Die Sünde kann mit Gift und Gluth Das Sterben schwer verbittern; Doch wer im Glauben Buße thut, Darf nicht vor'm Tod erzittern. Sein scharfer Pfeil Kann keinen Theil An unsrer Seele haben; Der Leib nur wird begraben.

4. Ein Christe wandelt himmelan, Da ist sein rechtes Erbe. Trifft er gleich eine rauhe Bahn, Und schmeckt der Tod ihm herbe: Der Glaube sieht, Was droben blüht; Er kämpfet, laufet, ringet, Bis er zum Schauen dringet.

5. Die Welt muß doch verläugnet seyn, Sie hält uns gerne wieder; Drum geht kein Mensch zum Leben ein, Er tödte denn die Glieder. Dort gilt vor Gott, Wer hier im Tod Des Fleisches Lust begräbet, Und nur im Geiste lebet.

6. Mein Gott, vielleicht ist's nimmer weit Zu meinem Tod und Grabe. Gib, daß ich meine Sterblichkeit Stets in Gedanken habe, Und immerzu Auch Buße thu', Daß mich der Tod nicht finde In unbereuter Sünde!

7. So lang ich lebe, leb' ich dir, Sterb' ich, will ich dir sterben; Und tritt der Tod vor meine Thür', So laß mich nicht verderben. Auf Christi Blut Sterb' ich ganz gut; In seine treuen Hände Befehl' ich mich am Ende.

Benj. Schmolke.

Mel. Ach Gott und Herr ꝛc.

1811. Ach, Herr, gib Acht! In unsrer Macht Steht's nicht, dir nachzugehen; Darum gib du Dein Licht uns zu, Auf daß wir mögen sehen!

2. Wo du nicht bist, Ist Satans List Uns Schwachen überlegen; Drum bleib' bei mir, Herr, für und für Auf allen meinen Wegen.

3. Durch dich, Herr Christ, Der du uns bist Ein Siegeheld im Kriegen, Durch dich kann ich Unfehlbarlich Den Bösewicht besiegen.

4. So lag're dich Beständiglich Um Augen, Mund und Ohren, Daß nicht die Welt, Wie's ihr gefällt, Einschleich' zu diesen Thoren.

5. Dich setz' ich mir Zum Hüter hier Der Sinnen und Gedanken; Leg' du dich drein, Und halte fein Sie in den rechten Schranken!

6. Geh' aus und ein, O Gnadenschein, Mit mir, und laß mich wallen, So wie dein Geist Uns unterweist, Nach deinem Wohlgefallen! (Freylinghausens Gesangbuch.)

Eigene Melodie.

1812. Wachet auf, ihr faulen Christen! Bedenket, daß euch Gottes Gnad' Aus tiefstem Schlaf und Sündenlüsten Zum Leben auferwecket hat! Verlasset doch die finstre Gruft, Und höret, wenn euch Jesus ruft: Wachet!

2. Wachet, denn die Nacht der Sünden Soll vor dem hellen Tageslicht Und vor

der Gnade Glanz verschwinden, Der durch die Finsternisse bricht. Ach, wandelt doch in solchem Schein, Sonst könnt ihr keine Christen seyn! Wachet!

3. Wachet! ist der Geist schon willig, So ist das Fleisch doch gar zu schwach. Drum folgen wahre Christen billig Dem Geist und nicht dem Fleische nach. O theure Seelen, werdet klug, Und folget doch des Geistes Zug! Wachet!

4. Wachet, denn die alte Schlange Sucht Tag und Nacht mit Macht und List, Wie sie mit ihrem Netz euch fange, Weil wenig Zeit vorhanden ist. Wißt, daß es eure Seele gilt, Wenn ihr nicht dieß Gebot erfüllt: Wachet!

5. Wachet, eh' die Todesstunde Das unvermerkte Ziel erreicht; Ihr seht ja, wie der Tod Gesunde Sowohl, als Kranke hinterschleicht. Die letzte Stund' ist ungewiß; Ach, sichre Christen, merket dieß! Wachet!

6. Wachet, daß ihr euch bereitet Auf jenen großen Tag des Herrn! Denn wie uns Gottes Wort bedeutet, So ist derselbe nicht mehr fern. Ach, schicket euch! vielleicht kommt heut' Der erste Tag der Ewigkeit. Wachet!

7. Wachet! Jesus hat's geboten. Hört's, die ihr euer Heil verträumt! Was schlafet ihr doch mit den Todten? Ermuntert euch doch ungesäumt! Bedenket doch noch vor der Gruft, Wie Jesus euch und Allen ruft: Wachet! L. A. Gotter.

X. Vom geistlichen Kampf und Streit.

Mel. Mach's mit mir, Gott, nach deiner Güt' ꝛc.

1813. Auf, Christenmensch, auf, auf zum Streit! Auf, auf zum Ueberwinden! In dieser Welt, in dieser Zeit Ist keine Ruh' zu finden! Wer nicht will streiten, trägt die Kron' Des ew'gen Lebens nicht davon.

2. Der Teufel kommt mit seiner List, Die Welt mit Pracht und Prangen, Das Fleisch, durch Lust dich, wo du bist, Zu fällen und zu fangen; Streit'st du nicht, wie ein tapfrer Held, So bist du hin und schon gefällt.

3. Gedenke, daß du zu der Fahn' Dein's Feldherrn hast geschworen; Gedenke, daß du als ein Mann Zum Streit bist auserkoren; Ja, denke, daß ohn' Streit und Sieg Nie Einer zum Triumph aufstieg!

4. Wie schmählich, wenn ein Kriegesmann Dem Feind den Rücken kehret! Wie schändlich, wenn er fechten kann, Und dennoch sich nicht wehret! Wie sträflich, wenn er gar mit Fleiß Aus Zagheit wird dem Feinde preis!

5. Wer überwindet, und den Raum Der Laufbahn wohl durchmessen, Der wird im Paradies vom Baum Des ew'gen Lebens essen. Es wird hinfort von keinem Leid Noch Tod berührt in Ewigkeit.

6. Wer überwindet, und den Lauf Mit Ehren wird vollenden, Dem wird der Herr alsbald darauf Verborg'nes Manna senden, Ihm geben einen weißen Stein, Und einen neuen Namen drein.

7. Wer überwind't, bekommt Gewalt, Mit Christo zu regieren, Mit Macht die Völker mannigfalt Nach Gottes Rath zu führen. Wer überwind't, empfäht vom Herrn Zum Siegespreis den Morgenstern.

8. Wer überwind't, soll ewig nicht Aus Gottes Tempel gehen, Vielmehr drinn als ein helles Licht Und güld'ne Säule stehen; Der Name Gottes, unsers Herrn Wird leuchten vor ihm weit und fern.

9. Wer überwind't, soll auf den Thron Mit Christo Jesu sitzen; Soll glänzen wie ein Himmels-Sohn, Und wie die Sonne blitzen, Ja, herrschen in der Engel Schaar Mit allen Heil'gen immerdar.

10. So streit' denn wohl, streit' keck und kühn, Daß du mög'st überwinden; Streng' an die Kräfte, Muth und Sinn, Daß du dieß Gut mög'st finden! Wer nicht will streiten um die Kron', Bleibt ewiglich in Spott und Hohn. Joh. Angelus.

Mel. Valet will ich dir geben ꝛc.

1814. Wer ausharrt bis ans Ende, Wird endlich selig seyn; Doch treffen harte Stände Noch bis zum Ende ein. Viel Feinde sind zu dämpfen, Viel Proben durchzugehn; Der Glauben muß im Kämpfen Bis an sein Ende stehn.

2. Nur etlich Gänge wagen, Und dann

im schweren Streit Erst noch am Sieg verzagen, Ist nicht die rechte Zeit; Da wird man erst zu Schanden! Wer aber kämpft getreu, Dem steht, der beigestanden, Auch bis zum Ende bei.

3. Das frischt uns an, ihr Brüder; Verliert nur nicht den Muth, Legt nicht die Waffen nieder Und kämpfet bis aufs Blut! Wenn wir nur nicht erliegen In seiner Gegenwart, So werden wir doch siegen, Wenn auch die Hand erstarrt.

4. Herr! du kennst meine Schwäche; Nur deiner harre ich; Nicht das, was ich verspreche, Was du sprichst, tröstet mich. Richt' auf die lassen Hände Und stärk' die müden Knie', Und sage mir am Ende: „Die Seligkeit ist hie!"

Ph. Fr. Hiller.

Mel. Ich hab' mein' Sach' Gott heimgestellt ꝛc.

1815. Zum Leben führt ein schmaler Weg, Ein rauher Pfad und enger Steg. Nur in dem rechten Schrankenlauf Gehts himmelauf; Wovon nichts weiß der große Hauf.

2. Ihr Weg ist lustig, weit und breit, Darauf sie gehn zur Ewigkeit. O Spott aufs Evangelium! Ein Christenthum, Das nur ein Schatten um und um.

3. Wie theuer, Gott, ist deine Güt', Daß du erleuchtet mein Gemüth Und selbst zur Buße mich gebracht, Als ich in Nacht Mit jenen fortging unbedacht.

4. Laß mich nun desto treulicher Den Weg des Lebens gehn, o Herr, Und stehe mir allmächtig bei, Daß täglich neu Dein Werk bei mir im Fortgang sey.

5. Wenn nur um seine Leibeshütt' Ein andrer sich zuerst bemüht, So laß mich achten allermeist Auf meinen Geist, Und daß ich dir Gehorsam leist'!

6. Gehn andre über Land und See, Durch Ungewitter, Wind und Schnee, Im Regen über Berg und Thal Viel hundertmal, Dem Bauch zu dienen überall:

7. So laß mich um dein Kanaan All Müh' und Arbeit wenden an, Und auch auf meiner Pilgerreis' Auf andre Weis' Erzeigen einen solchen Fleiß.

8. Wenn jene Schaar des Fleisches pflegt, Dasselbe schont und zärtlich hegt, So gib mir, daß ich Kräfte fass', Es ernstlich hass' Und kreuzige ohn' Unterlaß.

9. Herr! mach du mich, wie ich soll seyn; Ich weiß, hier gilt kein Heuchelschein. Gib in mich deine Lichtsnatur, Denn die gilt nur, Und eine neue Kreatur.

10. Nach dieser Regel laß mich gehn, So daß auch andre können sehn, Daß mich der heil'ge Geist regier' Und wohne hier, Und Jesus Christus auch in mir.

11. Dieß wird geschehn, Herr Jesu Christ, Wenn du nun auch geboren bist In mir, und deine Gottheit sich So gnädiglich Herniederlassen wird in mich.

12. Nun, mir geschehe, wie du willt! Ich will dir einst in deinem Bild, Wann ich danach seyn werd' erwacht Und neu gemacht, Lobsingen: „nun, es ist vollbracht!"

Vielleicht von Taßnger.

Mel. Meine Hoffnung stehet ꝛc.

1816. Auf, ihr Christen, Christi Glieder, Hanget fest an eurem Haupt! Auf, wacht auf, ermannt euch wieder, Eh' der Feind die Seele raubt; Denn er beut An den Streit Christo und der Christenheit!

2. Folgt des Heilands Kreuzesfahne, Trauet seinem starken Arm! Tobt auch auf des Kampfes Plane Seiner Feinde wilder Schwarm: Christi Heer Kann viel mehr, Wenn es stehet um ihn her.

3. Nur auf Christi Wort gewaget, Mit Gebet und Wachsamkeit! Dieß allein macht unverzaget, Und gibt Heldenkraft im Streit; Christi Blut Gibt uns Muth Gegen aller Feinde Wuth.

4. Seine Kraft hat schon empfunden Vieler Heil'gen starker Muth, Da sie haben überwunden Fröhlich durch des Lammes Blut. Sollten wir Nun allhier Nicht auch streiten für und für?

5. Wer der Sünde Knechtschaft liebet, Der hat wenig Lust zum Streit; Wer sich ihrem Dienst ergiebet, Der versäumt die Gnadenzeit; Sündennacht, Satans Macht Hat ihn in den Schlaf gebracht.

6. Aber, wen die Weisheit lehret, „Freiheit sey des Christen Theil," Wessen Herz zu Gott sich kehret, Seinem allerhöchsten Heil, Sucht allein Ohne Schein Christi freier Knecht zu seyn.

7. Ach, wie elend ist ein Leben, Das der Freiheit mangeln muß! Wer sich Gott nicht ganz ergeben, Hat nur Angst, Müh' und Verdruß. Der nur kriegt Recht vergnügt, Wer die liebste Lust besiegt!

8. Drum, so laßt uns überwinden Durch des Heilands Blut und Wort! Er will uns

unbekannt, weil ſie zu tief darinnen ſind, weil ſie, als in ihrem angebornen und natürlichen Zuſtande, darinnen leben und weben. So meinen ſie denn auch, ſie ſollten Gott nur in ihrer Leibesnoth anrufen, und wenn ſie aus ihr heraus um Hülfe riefen, ſo ſey ja das Höchſte und Aeuſſerſte gethan; wo dagegen keine Leibesnoth ſey, da finde ſich ja auch, „Gott ſey Dank!" keine Urſache zum Rufen.

Sollen wir das Kind wecken, das ſo ſanft ſchläft und ſo ſüß träumt am Rande der ſchwindlichten Felsſchlucht, oder ſollen wir warten, bis es der Sturz in die Tiefe erweckt, damit es zwar **nicht weine**, aber — auch **nicht gerettet** werde?

---

9. Die große Anweiſung.

„**Gleichwie mich der Vater geſandt hat, ſo ſende Ich euch!**" Dieß iſt die große Anweiſung des Herrn für ſeine Apoſtel, ſo wie für die ganze Welt. Wie ich des Vaters Geſandter war, ſo ſeyd ihr meine Geſandten. Ich kam im Namen des Vaters; ihr kommt in meinem Namen. Wie ich den Auftrag vom Vater hatte, ſo ihr von mir. Wie der Vater in mir und mit mir war, ſo werde ich in euch und mit euch ſeyn. Wie die Welt nur in mir den Vater erkennen kann und ſoll, ſo kann und ſoll die Welt mich ſelbſt nur in euch und durch euch, als die ihr von mir Kunde und Zeugſchaft gebet, erkennen, und auſſerdem nicht. Wie niemand zum Vater kommt, auſſer durch mich, ſo kann fortan niemand zu mir,

der Furcht entbinden, Er will bleiben unſer Hort; Er behält Stets das Feld, Er nur reißt uns von der Welt!

9. Unſer Leben ſoll verborgen Hier in Gott mit Chriſto ſeyn, Daß wir einſt an jenem Morgen Stehn in ſeinem ew'gen Schein, Da das Leid Dieſer Zeit Seyn wird lauter Herrlichkeit.

10. Da wird Gott den treuen Knechten Geben reichen Gnadenlohn; In den Hütten der Gerechten Schallet dann ihr Siegeston; Da wird ſchön In den Höhn Gottes Schaar vor Chriſto ſtehn!

Nach Juſtus Falkner.

Mel. O du Hüter Iſrael ꝛc.

1817. O du Seelenbräutigam! Sollten Seelen, die dich nennen, Die dich kennen, Folgen einem andern Stern? Das ſey fern! Das Geſchöpf iſt viel zu wenig; Unſer Geiſt begehrt den König, Und die Seelen ſind des Herrn.

2. Menſchen ſind wohl in der Welt Viel bemüht, ſie anzuſchauen Und zu bauen, Nicht allein durch Müh' und Fleiß, Angſt und Schweiß, Sondern auch bei guten Tagen, Da man nichts von Noth zu ſagen, Sondern ſich zu freuen weiß.

3. Chriſten aber ſind nicht hier, Daß ſie mit der Welt ſich freuen Und gedeihen; Ihr Beruf heißt: Jeſu nach! Durch die Schmach, Durch's Gedräng von auſſ- und innen Das Geraume zu gewinnen, Deſſen Pforte Jeſus brach!

Graf N. L. v. Zinzendorf. 1728.

Mel. Vom Himmel hoch, da komm' ich her ꝛc.

1818. Das Königsbanner ziehet aus, Ihm folgt des Königs ganzes Haus. Siehſt du das Zeichen in der Fahn'? Das Kreuz zieht Gottes Heer voran!

2. Wie hing am Kreuze Gottes Sohn, Und nahm dahin der Sünder Lohn! Unſchuldig litt er, was er litt, — Drum er den großen Preis erſtritt.

3. Die Hölle liegt zu ſeinem Fuß, Die ihren Raub ablaſſen muß! Der Schlange er den Nacken brach, Da ſie ihn in die Ferſe ſtach.

4. Das Kreuz iſt Chriſti Siegesfahn', Die trägt er ſeinem Volk voran! Und wer dieß Zeichen ſich erwählt, Der wird zu Gottes Volk gezählt.

5. Darum, wenn dich ein Kreuz anficht, So halt es für kein Strafgericht; Grachte, daß mit dir zu Feld Auszieht der große Siegesheld!

6. Entzieh' dich nicht, und ſtreite recht! Es zieret einen Kriegsmann ſchlecht, Wenn muthlos er vom Streite läßt. — Wer ſiegen will, der ſtehe feſt!

7. Gedenk an Jeſum, deinen Herrn! Der dacht' an's Weichen nicht von fern. Wie voll der Kelch gefüllet war, Doch bot er ſich zum Trinken dar.

8. Er trank, er trank, und wie er trank, Stets ſchwerer ſeine Wage ſank; Erfüllet ward Maß und Gewicht; Es fehlte auch am Kleinſten nicht.

9. Als aber Gott war ganz verſöhnt, Wie hat den Dulder Gott gekrönt! Aus ſeines Hauptes Dornenkranz Ward eine Krone, hell von Glanz.

10. Drum ruft er dir: ſey du getreu, Daß ich mich deines Sieg's erfreu'! Zuletzt krönt dich auch meine Hand, Wenn ich dich treu im Streit erfand.

11. Kreuzträger ihr, wohlauf und dran! Es zieht voraus des Königs Fahn! Ihr nach zieht wacker in den Streit; Es gilt das Reich der Herrlichkeit!

J. G. Fr. Köhler.

Mel. Was Gott thut, das iſt wohlgethan ꝛc.

1819. Ein Chriſt, ein tapfrer Kriegesheld, Voll Geiſt, voll Kraft und Stärke, Verläugnet ſich, bezwingt die Welt, Zerſtört des Satans Werke; Kämpft innerlich Und äußerlich, Mit Teufel, Welt und Sünden; Er kann ſie überwinden.

2. Ich habe fruchtlos mich gequält, Und gab mich faſt verloren, Bis ich den Helfer mir erwählt, Deß Geiſt mich neu geboren. Wer will die Kraft, Die Alles ſchafft, Wer Chriſti Macht ergründen, Durch die wir überwinden?

3. Auf Eitles war mein Sinn geſtellt, Auf falſche Luſt und Ehre; Ich lebte nach dem Lauf der Welt, Und nicht nach Chriſti Lehre. So iſt's nicht mehr; Gott ſey die Ehr'! Ich ſtreite mit den Sünden, Und will ſie überwinden.

4. Die Menſchen flößten Furcht mir ein, Gefallen wollt' ich allen; Jetzt aber fürcht' ich Gott allein, Und will nur ihm gefallen. Der Menſchen Gunſt Iſt eitler Dunſt. Mag ſich ihr Haß entzünden, Doch werd' ich überwinden!

5. Die Welt mit ihrem Spott und Hohn Erhebet mich zu Ehren; Sie muß an meiner Himmelskron' Die Edelsteine mehren. Der Herr errung, Daß man ihn schlug, Er ließ sich schmähn und binden; Auch ich will überwinden.

6. Leb' ich in steter Traurigkeit, Sind wenig gute Stunden In meiner kurzen Lebenszeit: Ich habe Gott gefunden! Der tröstet mich Gar süßiglich, Wird mich vom Schmerz entbinden; Drum kann ich überwinden.

7. Und wie ich immer führte Krieg Mit meinen Glaubenswaffen, So werden sie den letzten Sieg Im Sterben mir verschaffen. Ob Grab und Tod Auch furchtbar droht: Gott heißt die Schrecken schwinden, Und ich werd' überwinden!

8. Das Kleinod ist mir vorgesteckt, Ich soll nur tapfer kämpfen; Drum bleibt mein Arm stets ausgestreckt, Mit Gott den Feind zu dämpfen. Nur unverzagt, Und frisch gewagt; Ich seh' die Krone binden; Drum will ich überwinden!

Mel. Ich will's wagen ꝛc.

1820. Ich will streben Nach dem Leben, Wo ich selig bin. Ich will ringen, Einzudringen, Bis daß ich's gewinn'. Hält man mich, so lauf' ich fort; Bin ich matt, so ruft das Wort: „Fortgerungen! Durchgedrungen Bis zum Kleinod hin!"

2. Als berufen Zu den Stufen Vor des Lammes Thron, Will ich eilen; Das Verweilen Bringt oft um den Lohn. Wer auch läuft, und läuft zu schlecht, Der versäumt sein Kronenrecht. Was dahinten, Das mag schwinden, Ich will nichts davon.

3. Jesu, richte Mein Gesichte Nur auf jenes Ziel; Lenk' die Schritte, Stärk' die Tritte, Wenn ich Schwachheit fühl'. Lockt die Welt, so sprich mir zu; Schmäht sie mich, so tröste du; Deine Gnade, Führ' gerade Mich aus ihrem Spiel!

4. Du mußt ziehen; Mein Bemühen Ist zu mangelhaft. Wo ihr's fehle, Spürt die Seele; Aber du hast Kraft, Weil dein Blut ein Leben bringt, Und dein Geist das Herz durchdringt. Dort wird's tönen Bei dem Krönen: „Gott ist's, der es schafft!"

Ph. Fr. Hiller.

Mel. Ringe recht, wenn Gottes Gnade ꝛc.

1821. O, wer Alles hätt' verloren, Auch sich selbst, und allezeit Nur das Eine hätt' erkoren, Das die Seele ganz erfreut!

2. O, wer Alles hätt' vergessen, Und nichts wüßt', als Gott allein, Dessen Güte, unermessen, Macht die Herzen still und rein!

3. O, wer Alles könnte lassen, Daß er, frei vom eiteln Tand, Auf gebahnten Friedensstraßen Zöge durch dieß Fremdlingsland!

4. O, wär' unser Herz entnommen Allem Glanz und stolzen Muth, Der uns nicht zu Gott läßt kommen, In dem alle Fülle ruht!

5. O, daß wir Gott möchten finden In der Liebe seines Lichts, Und uns ewig ihm verbinden! Außer ihm ist Alles nichts!

6. O, wär' unser Aug' der Seelen Stets gerichtet auf den Herrn, Dann wär' alles finstre Quälen Ewig von dem Geiste fern!

7. O du Abgrund aller Güte! Zeuch durchs Kreuz in dich hinein Geist und Sinnen und Gemüthe, Ewig mit dir Eins zu seyn!

Gottfried Arnold.

Eigene Melodie.

1822. Jesu, hilf siegen, du Fürste des Lebens! Sieh, wie die Finsterniß dringet herein, Wie sie ihr höllisches Heer nicht vergebens Mächtig aufführet, mir schädlich zu seyn. Satan, der sinnet auf allerlei Ränke, Wie er mich fichte, verstöre und kränke.

2. Jesu, hilf siegen! ach, wer muß nicht sagen: Herr, mein Gebrechen ist immer vor mir! Hilf, wenn mich Sünden der Jugend verklagen, Die mein Gewissen mir täglich hält für! Ach, laß mich schmecken dein kräftig Versühnen, Und dieß zu meiner Demüthigung dienen!

3. Jesu, hilf siegen, wenn in mir die Sünde, Eigenlieb', Hoffart und Mißgunst sich regt, Wenn ich die Last der Begierden empfinde, Und sich mein tiefes Verderben darlegt! Hilf, daß ich dann vor mir selbst mag erröthen, Und durch dein Leiden mein sündlich Fleisch tödten!

4. Jesu, hilf siegen, und lege gefangen In mir die Lüste des Fleisches, und gib, Daß in mir lebe des Geistes Verlangen, Aufwärts sich schwingend mit heiligem Trieb! Laß mich eindringen in's göttliche Wesen, So wird mein Geist, Leib und Seele genesen.

5. Jesu, hilf siegen, damit auch mein Wille Dir, Herr, sey gänzlich zum Opfer geschenkt, Und ich mich stets in dein Wollen verhülle, Wo sich die Seele zur Ruhe hinlenkt. Laß mich mir sterben und alle dem Meinen, Daß ich mich zählen darf unter die Deinen!

6. Jesu, hilf siegen! wer mag sonst bestehen Wider den listigen, grimmigen Feind? Wer mag dem Vater der Lügen entgehen, Wenn er als Engel des Lichtes erscheint? Herr, wenn du weichest, so muß ich verirren, Dann wird die Schlange durch List mich verwirren.

7. Jesu, hilf siegen, und laß mich nicht sinken, Wenn sich die Kräfte der Lügen aufblähn, Und mit dem Scheine der Wahrheit sich schminken; Laß dann viel heller mich deine Kraft sehn! Steh' mir zur Rechten, o König und Meister, Lehre mich kämpfen, und prüfen die Geister!

8. Jesu, hilf siegen im Wachen und Beten! Hüter, du schläfst ja und schlummerst nicht ein; Laß dein Gebet mich unendlich vertreten, Der du verheißen, mein Priester zu seyn! Wenn mich die Nacht mit Ermüdung will decken, Wollst du mich, Jesu, ermuntern und wecken.

9. Jesu, hilf siegen, wenn Alles verschwindet, Und ich mein Nichts und Verderben nur seh'; Wenn kein Vermögen zu beten sich findet, Und ich muß seyn ein verschüchtertes Reh, Ach, Herr, so wollst du im Grunde der Seelen Dich mit dem innersten Seufzen vermählen!

10. Jesu, hilf siegen, und laß mir's gelingen, Daß ich im Kampfe behalte das Feld! Dann will ich ewigen Lobgesang singen Dir, o mein Heiland, du herrlicher Held! Wie wird dein Name da werden gepriesen, Wo du, o Herr, dich so mächtig erwiesen!

11. Jesu, hilf siegen, wann's nun kommt zum Sterben! Mache mich würdig und stetig bereit, Daß mich nenne des Himmelreichs Erben, Dort in der Ewigkeit, hier in der Zeit. Jesu, dir bleib' ich auf ewig ergeben, — Hilf du mir siegen, mein Heil, Trost und Leben! Joh. Heinr. Schröder.

Mel. Wir nach, spricht Christus ꝛc.

1823. Hinan, hinan! — ermüde nicht! Ermunt're deine Kräfte; Und wenn es dir an Muth gebricht, Den Blick auf Jesum hefte! Er steht am Ziele deiner Bahn, Er winkt und ruft: hinan, hinan!

2. Er steht im off'nen Himmelsthor, Auf seiner Tempelschwelle, Hebt eine Krone hoch empor, — Wie schimmert sie so helle! „Die Lebenskrone, sie ist dein, Willst du mein treuer Pilgrim seyn!

3. Doch wehe, wer auf halbem Weg Verzagt und niedersinket, — Wer gar verläßt den heil'gen Steg, Weil ihm die Weltlust winket! So Jemand kehrt zur Welt zurück, Wirft er hinweg sein Himmelsglück." —

4. O Pilgrim du, was säumst du noch? Steig' aufwärts ohne Weile! Was kümmern dich die Mühen doch Des Wegs und seiner Steile? Mag's rinnen von der Stirne heiß: Fürwahr, es gilt nicht schlechten Preis!

5. Schon ist manch saurer Schritt gescheh'n, Dein Ziel rückt immer näher; Bald wirst du auf dem Gipfel steh'n: Hinan, und klimme höher! Hinan, hinan! — schon bist du nah, — Noch einen Schritt, und du bist da!

6. Hast du hier treu dem Wort geglaubt Vom ew'gen Gnadenlohne, Dann setzt dein König dir auf's Haupt Die Ueberwinderkrone, Und spricht: „Nun komm in's Vaterhaus, Da sollst du ruh'n mit Ehren aus!"

Aug. Feldhoff.

Mel. Komm beug' dich tief, mein Herz ꝛc.

1824. Dein Erbe, Herr, das du erkauft, Mit dem du Freundschaft aufgerichtet, Das, als es ward in dich getauft, Sich zu der Sünde Haß verpflichtet, Sieht, wie es selbst sich nicht beschirmen kann, Und rufet dich um Sieg und Beistand an!

2. Ward deine Ferse gleich verletzt Und blutig von der Schlange Bissen, Die dir sich äußerst widersetzt, So hat sie dir doch weichen müssen. Ihr Kopf ist hin, dein Fersenstich ist heil, — Ihr wird der Fall, und dir der Sieg zu Theil.

3. Lob, Ehre, Weisheit, Ruhm und Macht Sey dir, erwürgtes Lamm, gesungen, Daß du die Freiheit wiederbracht Und durch den Tod den Tod bezwungen! Du hast die Schuld getilgt, die Welt besiegt, Daß nun der Feind zu deinen Füßen liegt.

4. Doch sind mit tausend Feinden wir, O Herr, noch überall umgeben; Der eine reizt und schmeichelt hier, Dort droht ein

andrer unserm Leben. Wie sind sie allesammt darauf bedacht, Daß unser Geist werd' um sein Heil gebracht!

5. Wer ist hier tüchtig, zu bestehn, Und über Furcht und Lust zu siegen? Sollt' es durch unsre Kraft geschehn, So müßten bald wir unterliegen; Die Feinde sind zu listig, stark und groß, Und wir von Stärke, List und Klugheit bloß.

6. Doch, was uns fehlt, das finden wir, O Gottes Sohn, in deinen Schätzen! Dein Beistand ist ja gut dafür, Daß uns kein Feind je kann verletzen. Du ziehest uns mit Kraft und Weisheit an, Daß unser Geist weit überwinden kann.

7. Dein Sieg, o Herr, wird unser Sieg, Wenn wir dein Blut im Glauben fassen; Du führst für uns den schweren Krieg; Wir dürfen uns auf dich verlassen; Du gibst uns selbst die Waffen in die Hand, Und machst dich uns als Siegesheld bekannt!

8. Ach, lege deinen edeln Geist Uns zur Besatzung in den Willen, Daß, wenn uns Satan sünd'gen heißt, Wir sein Begehren nicht erfüllen! Ja, laß uns stets in Waffen wachsam stehn, Um durch Gebet von Kraft in Kraft zu gehn.

9. Laß keine Stund' uns träge seyn, Noch unsre Wehre niederlegen; Flöß' uns die Kraft des Glaubens ein, Damit wir muthig streiten mögen! Bewahre uns vor feiger Zärtlichkeit, Wenn Fleisch und Blut sich vor dem Kreuze scheut!

10. Dann wollen wir, wenn nach dem Streit Die frohen Siegeslieder klingen, Im Frieden jener Ewigkeit, O Heiland, deinen Ruhm besingen, Wenn du den Tod, den letzten Feind, besiegt, Und Alles nun zu deinen Füßen liegt.

Nach J. J. Rambach.

Mel. Ach, was soll ich Sünder ꝛc.

1825. Auf, ihr Streiter, durchgedrungen! Auf, und folgt dem Heiland nach, Der durch Marter Tod und Schmach Sich zum Himmel aufgeschwungen! Unser Haupt hat schon gesiegt; Weh dem Glied, das müßig liegt!

2. Kämpfet fort mit Wachen, Beten! Seyd getrost und unverzagt; Christus, der uns Sieg zusagt, Hat der Schlange Kopf zertreten; Folgt ihm nach in seiner Kraft; Er ist's, der den Sieg verschafft.

3. Kein Erlöster müsse sprechen: „Meine Kräfte sind zu schwach, Und durch so viel Ungemach Kann kein blöder Sünder brechen!“ Denn der Herr ist's, der uns heilt, Und den Schwachen Kraft ertheilt.

4. Sind wir schwach: bei ihm ist Stärke; Sind wir arm, der Herr ist reich! Wer ist unserm König gleich? Unser Gott thut Wunderwerke! Sagt, ob Der nicht helfen kann, Dem die Himmel unterthan?

5. Ja, er kann und will uns schirmen, Darum dringet muthig ein! Höret auf, verzagt zu seyn, Wenn die Feinde drohn und stürmen! Jesus ist ein Siegesfürst; Schmach, wenn du geschlagen wirst!

6. Niemand wird in Salem wohnen, Der nicht ritterlich gekämpft; — Wer die Feinde nicht gedämpft, Erntet droben keine Kronen; Nur durch Ringen, Kampf und Streit Gehet es zur Herrlichkeit.

7. Nun, so wachet, kämpft und ringet, Bleibet wacker im Gebet, Bis ihr auf der Höhe steht, Wo man Siegesfahnen schwinget! — Wenn der Erde Werk gethan, Fängt des Himmels Sabbath an.

Mel. O Durchbrecher aller ꝛc.

1826. Laß mich, Herr, wie du gestritten, Dir im Streite ähnlich seyn, Und wie du dich satt gelitten, Tauche mich in's Leben ein! Wie du vor des Lagers Stätten, Leid' ich draußen deine Schmach; Wie du in dein Reich getreten, Tret' ich dir in's Leben nach.

2. Merkt's, ihr Trägen und ihr Matten, Die ihr Kampf und Mühe scheut! Suchet nicht die kühlen Schatten, Denn noch ist's nicht Schlafenszeit! Wer sich nicht zum Säen kehret, Ist am Erntetag verflucht; Dadurch wird der Herr geehret, Daß wir bringen viele Frucht.

3. Es ist gut, in Jesu Liebe Ruhen und an seiner Brust; Gut ist's, steh'n im sanften Triebe Seiner himmlischreinen Lust; Aber sprecht: was soll es heißen, Rasten, und vorher nichts thun? Wer nicht will in's Lager reißen, Soll auch nicht im Zelte ruh'n.

4. Sehet hin, ihr feigen Seelen, Seht, ihr Geister ohne Kraft, Wie der Herr durch sein Erwählen Streiter hin zum Siege rafft! Er, den man am Holz erwürget, Hat als treuer Bräutigam Seiner Braut den Sieg verbürget, Er, das königliche Lamm.

5. Herr! ich weiß, daß deine Ehre Auch des Vaters Ehre ist, Wenn ich ihm sein Reich vermehre, Wo du Haupt und König bist. Nun, so soll dein Liebeszeichen Das Panier seyn über mir, Und du, Kriegsheld ohne Gleichen, Meines Heerzugs beste Zier!

Graf N. L. v. Zinzendorf. 1725.

Mel. Nur frisch hinein! es wird ꝛc.

1827. Der Christen Stand Ist also hier bewandt: Wir müssen bis zum letzten Odem fechten; So ging es selbst dem Fürsten der Gerechten, Bis er zuletzt ausrief in Siegesmacht: „Es ist vollbracht!"

2. Kein Held begehrt, So lang sein Kampftag währt, Von Sicherheit und Fleischeslust gefangen, Auf einem Bett das Kleinod zu erlangen. — Wer nicht zum Ziel durch's Feindeslager bricht, Der sieget nicht.

3. Durch Tapferkeit In einem kurzen Streit Legt man das Heer der Feinde wohl darnieder, Und singt hernach Triumphs- und Freudenlieder; Der Herzog selbst nimmt uns am Ziel der Bahn Mit Ehren an.

4. Hienieden schon Bekommt ein Gottessohn Gewalt vom Herrn, wie dürre Waizenhalmen Den ganzen Schwarm der Feinde zu zermalmen. — Wer nun damit nicht fertig werden kann, Der ist kein Mann.

5. Drum, Seele, auf! Tritt unaufhörlich drauf, Damit der Kopf der alten Schlange fühle, Daß sie am Fels, und nicht im Staube wühle! — Versetzt sie dir zuweilen einen Stich, So wehre dich!

6. Die Eigenheit Macht nöthig deinen Streit; Der Zweikampf muß frisch angenommen werden; Du suchst die Höh', — sie klebet an der Erden. — Entreiße dich der Knechtschaft finstrem Spott, Und laß dich Gott!

7. Wer seinen Lauf Nicht richtet himmelauf, Der wird hernach, wann diese Zeit verlaufen, Anstatt des Oels fruchtlose Reue kaufen. Wer aber Christi Lohn zu schätzen weiß, Der thut auch Fleiß.

8. Die ganze Welt, Und was sie in sich hält, Ist weiter nichts, als eine Durchgangshütte; Ein Pilger macht gedoppelt große Schritte, Daß ihm sein Erbtheil nicht versäumet werd' Am fremden Heerd.

9. Der Erde Schein Würd' uns gefährlich seyn; Drum muß die Last, statt endlich zu erdrücken, Uns lieber bald ein wenig niederbücken. Die Welt ist falsch, drum macht Gott die Gefahr Uns offenbar.

10. Auf, Seele, auf, Und hurtig fort im Lauf! Auf Jesum zu! sonst findest du nicht Ruhe. O Christenmensch, wirf weg die Kinderschuhe, Und tritt den Kampf bei deines Herzogs Fahn' Fein männlich an!

11. Held, ohne dich Verliert man sicherlich; Auf deinen Wink laß uns're Fäuste kriegen; Mit deinem Arm soll uns're Ohnmacht siegen, Bis wir dereinst als Pfeile deiner Hand In's Ziel gerannt!

Graf N. L. v. Zinzendorf. (1726.)

Mel. Wachet auf! ruft uns die Stimme ꝛc.

1828. Rüstet euch, ihr Christenleute! Die Feinde suchen euch zur Beute, Ja, Satan selbst hat eu'r begehrt. Wappnet euch mit Gottes Worte, Und kämpfet frisch an jedem Orte, Damit ihr bleibet unversehrt. Ist euch der Feind zu schnell: Hier ist Immanuel! Hosianna! Der Starke fällt Durch diesen Held, Und wir behalten mit das Feld.

2. Reinigt euch von euren Lüsten! Besieget sie, denn ihr seyd Christen, Und stehet in des Herren Kraft; Stärket euch in Jesu Namen, Daß ihr nicht strauchelt, wie die Lahmen! Wo ist des Glaubens Ritterschaft? Wer hier ermüden will, Der schaue auf das Ziel! Da ist Freude! Wohlan, so seyd Zum Kampf bereit! So krönet euch die Ewigkeit.

3. Streitet recht die wenig Jahre! Bald kommt ihr auf die Todtenbahre; Kurz, kurz ist unser Lebenslauf. Wann Gott wird die Todten wecken, Und Christus wird die Welt erschrecken, Dann stehen wir mit Freuden auf. Gottlob, wir sind versöhnt! Daß uns die Welt noch höhnt, Währt nicht lange; In Ewigkeit Ist uns bereit Die Krone der Gerechtigkeit.

4. Jesu, stärke deine Kinder, Und mach' aus ihnen Ueberwinder, Die du erkauft mit deinem Blut! Schaffe in uns neues Leben, Daß wir uns stets zu dir erheben, Wenn uns entfallen will der Muth! Geuß auf uns den Geist, Damit du Alles seyst Unsern Herzen! So halten wir getreu an dir Im Tod und Leben, für und für.

W. C. Arends.

Mel. Werde munter, mein Gemüthe ꝛc.

1829. Nicht der Anfang, nur das Ende Krönt des Christen Glaubensstreit; Ach, getreuer Gott, vollende Meinen Lauf in dieser Zeit! Hab' ich einmal dich bekannt, So verleihe mir Bestand, Daß ich, bis ich einst erkalte, Glauben und Gewissen halte!

2. Laß mich einem Felsen gleichen, Der in Sturm und Fluchen steht! Laß mich nicht zurücke weichen, Wenn mich Noth und Tod umfäht. Sey mein Anker, der nicht bricht; Sey mein Stern und helles Licht, Daß ich nicht von dir mich scheide, Und am Glauben Schiffbruch leide!

3. Du bist treu in allen Dingen, Und dein Wort ist auch getreu; Laß mich dir ein Herze bringen, Das getreu und kindlich sey! Wanket oft mein Fleisch und Blut, Und entsinket mir der Muth, So laß doch den rechten Glauben Nichts mir aus dem Herzen rauben.

4. Es ist gut, ein Christ zu werden, Besser noch, ein Christ zu seyn; Doch den besten Ruhm auf Erden Gibt der Herr nur dem allein, Der ein Christ beständig bleibt, Und bis an sein Ende gläubt; Solchen wird mit hellen Kronen Christus droben einst belohnen.

5. Laß mich halten, was ich habe, Daß mir nichts die Krone nimmt! Es ist deines Geistes Gabe, Daß mein Glaubens-Docht noch glimmt. Lösche nicht den Funken aus, Mach' ein helles Feu'r d'raus; Laß es ungestöret brennen, Dich vor aller Welt bekennen!

6. Du hast meinen Grund geleget; Jesus, der mein Eckstein ist, Wird durch keine Macht beweget, Ihn verrücket keine List. Laß mich fest auf ihm bestehn, Nimmermehr zu Grunde gehn, Wenn sich Macht und List bemühen, Mich von Christo abzuziehen!

7. Jesu, hilf mir dir anhangen, Wie das Schaf am Hirten hängt, Und im Glauben dich umfangen, Wie mich deine Gnad' umfängt! Kommt es dann zur letzten Noth, So versiegle mir im Tod, Was ich hier geglaubt auf Erden, Und laß es zum Schauen werden! Benj. Schmolke.

Mel. O, der Alles hätt' verloren ꝛc.

1830. Ringe recht, wenn Gottes Gnade Dich nun ziehet und bekehrt, Daß dein Geist sich recht entlade Von der Last, die ihn beschwert!

2. Ringe, denn die Pfort' ist enge, Und der Lebensweg ist schmal! Hier bleibt Alles im Gedränge, Was nicht zielt zum Himmelssaal.

3. Kämpfe bis aufs Blut und Leben, Dring' hinein in Gottes Reich! Will der Satan widerstreben, Werde weder matt noch weich.

4. Ringe, daß dein Eifer glühe, Und die erste Liebe dich Von der ganzen Welt abziehe; Halbe Liebe hält nicht Stich.

5. Ringe mit Gebet und Schreien; Halte damit feurig an; Laß dich keine Zeit gereuen, Wär's auch Tag und Nacht gethan.

6. Hast du dann die Perl' errungen, Denke ja nicht, daß du nun Alles Böse schon bezwungen; O, es ist noch viel zu thun!

7. Halt' bei Jesu deine Seele, Nimm dein Heil beständig wahr! Denn in dieser Leibeshöhle Schwebst du stündlich in Gefahr.

8. Halte deine Krone feste, Halte männlich, was du hast; Recht beharren, ist das Beste, Rückfall wird zur schweren Last.

9. Laß dein Auge ja nicht gaffen Nach der schnöden Eitelkeit; Bleibe Tag und Nacht in Waffen, Fliehe Träg- und Sicherheit.

10. Laß dem Fleische nicht den Willen, Gib der Lust den Zügel nicht. Willst du die Begierden stillen, So verlischt das Gnadenlicht.

11. Fleischesfreiheit macht die Seele Kalt und sicher, frech und stolz, Frißt hinweg des Glaubens Oele, Läßt zurück nur faules Holz.

12. Wahre Treu' führt mit der Sünde Bis ins Grab beständig Krieg, Richtet sich nach keinem Winde, Sucht in jedem Kampf den Sieg.

13. Wahre Treu' liebt Christi Wege, Steht beherzt auf ihrer Hut, Weiß von keiner Fleischespflege, Hält sich keinen Tand zu gut.

14. Wahre Treu' kommt dem Getümmel Dieser Welt nie gern zu nah, Denn ihr Schatz ist in dem Himmel, Drum ist auch ihr Herz allda.

15. Dieß bedenket wohl, ihr Streiter! Streitet recht, und fürchtet euch; Geht

doch alle Tage weiter, Bis ihr kommt ins Himmelreich!

16. Denkt bei jedem Augenblicke, Ob's vielleicht der letzte sey? Bringt die Lampen ins Geschicke; Holt stets neues Oel herbei!

17. Liegt nicht alle Welt im Bösen? Steht nicht Sodom in der Gluth? Seele, wer kann dich erlösen? Eilen, eilen ist hier gut!

18. Eile, wenn du dich erretten, Und nicht mit verderben willt! Mach' dich los von allen Ketten, Fleuch, als ein gejagtes Wild!

19. Lauf der Welt doch aus den Händen, Dring' ins innre Leben ein; Eile, daß du mögst vollenden, Mache dich von Allem rein!

20. Eile, zähle Tag und Stunden, Bis dein Heiland dir erscheint, Und, wenn du dann überwunden, Ewig sich mit dir vereint!

Johann Joseph Winkler.

Mel. Wer nur den lieben Gott läßt walten ꝛc.

1831. Wohl dem, der sich mit Ernst bemühet, Daß er ein Streiter Christi sey, Der nicht am Lasterseile ziehet, Von Wollust, Geiz und Hochmuth frei, Die arge Welt in sich bekämpft, Und seinen eignen Willen dämpft.

2. Der heißt allein ein Christus-Streiter, Wer ihm in Allem folget nach. Wem er soll Weg seyn, Licht und Leiter, Der trägt auch willig seine Schmach. Wer nicht zum Oelberg mit ihm steigt, Dem wird auch Tabor [1] nicht gezeigt.

3. Was hilft's, daß Christus hier empfangen, Und unsers Fleisch's theilhaftig ward, Wenn wir nicht auch dazu gelangen, Daß er in uns sich offenbart? Und soll er in dir kehren ein, So mußt du erst Maria seyn.

4. Was hilft's, daß Christus uns geboren, Und uns die Kindschaft wieder bringt, Wenn man dieß Recht schon früh verloren, Und nicht dazu durch Buße dringt, Als Kind im Geist sich neu gebiert, Und stets ein göttlich Leben führt?

5. Was hilft dem Herzen Christi Lehre, Wenn es ein Sklav der Sünde bleibt, Nach eigner Weisheit, Wahn und Lehre Sein Leben, Thun und Wandel treibt? Ein Christ, der die Verläugnung ehrt, Folgt dem nur, was sein Jesus lehrt.

6. Was hilft uns Christi Thun und Leiden, Was seine Lieb' und Freundlichkeit, Wenn wir dem Stolz und Haß ergeben, Und schänden seine Heiligkeit? Was hilft's, nur im Verdienst allein, Und nicht im Geiste Christi seyn?

7. Was hilft uns Christi Angst und Leiden, Wenn man nicht will ins Leiden gehn? Nur nach der Pein sind süß die Freuden, Und nach der Schmach steht Purpur schön. Wer nicht den alten Menschen kränkt, Dem wird kein Siegeskranz geschenkt.

8. Was hilft uns Christi Tod und Sterben, Wenn wir uns selbst nicht sterben ab? Du liebst dein Leben zum Verderben, Führst du die Lust nicht in sein Grab. Es bleibt dir Christi Tod ein Bild, Wenn du der Welt nicht sterben willt.

9. Was hilft sein Lösen und Befreien, Wenn du noch in den Lüsten stehst? Was hilft es: „Herr und Meister!“ schreien, Dem, der in Satans Banden geht? Wie denkt doch der, er sey versühnt, Wer noch der Welt und Sünde dient?

10. Was hilft dir Christi Auferstehen, Bleibst du doch in den Sünden todt? Was hilft dir sein gen Himmel gehen, Klebst du noch an der Erde Koth? Was hilft dir sein Triumph und Sieg, Führst du mit dir nicht selber Krieg?

11. Wohlan! so lebe, thu' und leide, Wie Jesus dir ein Vorbild war; Such', daß dich seine Unschuld kleide, So bleibst du in der Streiter Schaar. Wer Jesum liebt, der strebt allein, Ein Weltbestreiter stets zu seyn.

Dr. Johann Gabriel Wolf.

Mel. O Durchbrecher aller Bande ꝛc.

1832. Volk des Herrn! du hast hienieden Einen langen, schweren Streit; Kämpfe sind dir hier beschieden, Friede in der Ewigkeit. Lege an die rechte Wehre, Stehe auf dem ew'gen Feld, Daß dir Sieg und Heil bescheere Er, der Heiland Israels!

2. Träumest du von guten Tagen, Oder wachst du auf zum Streit? Wiegst du dich in alten Sagen, Oder kennst du deine Zeit? Höreſt du den Ruf der Wächter: „Glaubet ihr, so bleibt ihr stehn! — Aber wehe dem Verächter, Denn sein Trost wird untergehn!“ —

[1] Wo die Verklärung Christi geschah. Sinn: Wer nicht mit Ihm leidet, kommt auch nicht zur Herrlichkeit.

3. Volk des Herrn! du hast hienieden Einen langen, schweren Streit; Nun so suche keinen Frieden In der bösen Zeitlichkeit! Führe deines Gottes Kriege; Jesu Kreuz ist das Panier; Unter diesem Zeichen siege! Seine Schmach sey deine Zier!

Samuel Preiswerk.

Mel. Meine Armuth macht mich schreien ꝛc.

1833. Auf! was willst du hier verweilen? Du mußt eilen, Wenn du willst gekrönet seyn! Du mußt muthiger eindringen; Ohne Ringen Geht man nicht zur Freude ein.

2. Auf! du mußt nicht läßig werden; Denn auf Erden Findest du gewiß nicht Ruh'. Richt' dein Herze vom Getümmel Christi Himmel Unverrückt und einzig zu!

3. Wenn du wirst anhaltend flehen, Wirst du sehen, Wie der Helfer zu dir eilt, Wie er wird dein Herz umfassen, Und nicht lassen, Wenn er Anfangs auch verweilt.

4. Kostet es gleich langes Sehnen, Und viel Thränen: Werde nur darob nicht matt. Ringe bis auf's Blut und Leben; Gott wird geben, Was sein Sohn erworben hat!

5. Und wenn dann die Ketten springen, Wirst du singen: Preis, Lob, Ehre, Dank und Kraft! Du, o Jesu, du bleib' meine, Ich der Deine, Der du mir hast Heil verschafft.

6. Herr, so will ich nicht verweilen, Sondern eilen, Bis in mir das Abba klingt! Du wirst selbst mir Kräfte geben Zu dem Leben, Das mit dir zum Himmel dringt.

Mel. O du Liebe meiner Liebe ꝛc.

1834. Auf dich, Jesu, will ich bauen, Dein Nam' ist ein festes Schloß! Vor der Welt will ich dir trauen, Deine Macht ist herrlich groß. Warst du einst in Banden mächtig, Glänzte da der Gottheit Schein: Herr, mein Herrscher, o wie prächtig Mußt du auf dem Throne seyn!

2. Du versprichst, mich nie zu lassen. Läß'st mich nicht zu Grunde gehn. Kann ich dich nicht feste fassen, Bleibst du bei mir stille stehn. Will ich in Versuchung weichen, Hast du eine Allmachtshand: Die vermag mich zu erreichen, Wär' ich an der Hölle Rand.

3. Darum will ich zu dir rennen, Von der Erde Lagerstatt, Deine Schmach als Ruhm erkennen, Der mich hoch erhoben hat. Wo die Welt dir Hohn will sprechen, Da ist meines Bleibens nicht; Ihre Wohnung wird zerbrechen, Meine steht im ew'gen Licht!

4. Laß mich nimmermehr erschrecken, Auch beim äußersten Verdruß, Selbst, wenn ich der Hölle Schrecken In der Seele fühlen muß! Ja, wenn ich ein Löwe wäre, Und ein Wolfsheer schlüge hin, Wäre dir's nicht solche Ehre, Als daß ich dein Schäflein bin.

Graf N. L. v. Zinzendorf. (1722.)

Mel. Herr Jesu Christ, du höchstes Gut ꝛc.

1835. Herr, stärke meinen schwachen Muth, Dich treulich zu bekennen, Und trotz der Feinde Hohn und Wuth Den Deinen mich zu nennen! Gib, daß ich ohne Heuchelei Durch deine Gnade stark und frei Dein ewig Lob verkünde!

2. Ich weiß, es geht der Zeugen Pfad Durch manches Ungewitter. — Denn, wen dein Licht erleuchtet hat, Dem wird die Weltlust bitter. Je mehr er Welt und Sünde haßt, Um desto schwerer wird die Last, Des Kampfes wird kein Ende.

3. Wer Sünde thut, der haßt das Licht, Mag nicht die Wahrheit hören, Und wer ihm von der Buße spricht, Will nur den Frieden stören! Das Wort am Kreuz war allezeit Der armen Welt, und ist's noch heut', Gar eine harte Rede.

4. Und doch will ich verzagen nicht, Mag sie gleich droh'n und lügen; Denn Gottes Wort und Gottes Licht Muß doch am Ende siegen. Wie sollt' ich zweifeln noch daran? Hat er mein Herz doch aufgethan, Das trotz'ge und verzagte!

5. Und der mein stolzes Herz gewann, Das ganz und gar verkehrte, Der Allen helfen will und kann, Gleichwie er mich bekehrte: Sein Scepter bleibt in Ewigkeit; Zuletzt doch werden weit und breit Die Starken seine Beute!

6. So bleib' ich ruhig denn dabei, Von seiner Huld zu zeugen, Und stören soll mich kein Geschrei, Ihm meine Knie zu beugen! Es hilft mir ja der starke Held, Daß nicht die Furcht vor dieser Welt Mich treibt, ihn zu verleugnen.

7. Und will die Welt, nach seinem Rath, Mich drum mit Füßen treten: Er lehrt für ihre Missethat Mich gläubig flehn

und beten. Und regt sich noch des Zornes Flamm': Ein Blick auf ihn am Kreuzesstamm Dämpft ihr unheil'ges Feuer.

8. Der Feinde Fluch verkehret er Erbarmungsvoll in Segen, Und stärket mich, der treue Herr, Auch unter harten Schlägen, — Hilft, daß ich ohne Heuchelei, Von seiner Gnade, stark und frei, Durch Wort und Wandel zeuge. Feldblumen.

Mel. Aus tiefer Noth ꝛc.

1836. Ach Vater, du versuchest uns Nicht über das Vermögen! Du kennst die Schwachheit unsers Thuns, Und wilst uns Kraft beilegen. Herr, geh' nicht mit uns ins Gericht, Und führ' uns in Versuchung nicht, Damit wir nicht erliegen!

2. Im Glück laß meinen heitern Sinn Zu keinem Leichtsinn werden; Bewahre, was ich thu' und bin, Wort, Werke und Geberden; Laß mich nicht mürrisch, frech und hart, Doch auch nicht zaghaft und zu zart Am Tag des Leidens werden.

3. Laß meine Augen licht und rein, Die Glieder keusch und züchtig, Den Umgang hold und ehrbar seyn, Die Reden klug und richtig, Den Glauben lauter, stark und frei, Die Liebe ehrbar, redlich, treu, Die Hoffnung froh und tapfer.

4. Mach' meinen Muth beherzt und fest, Daß er sich Ziel und Schranken Durch keine Lust verrücken läßt, Durch sündliche Gedanken. Halt' Alles, was vom Teufel stammt, Was Lüge, Haß und Neid entflammt, Stets fern von meiner Seele.

5. Laß mich durch deinen Tod, Herr Christ, Die Fleischeslüste tödten, Und mich vor dir, der heilig ist, Früh', eh' ich fall', erröthen! Wem stets dein Kreuz ist im Gesicht, Der wird die Sünd' im rechten Licht Als einen Gräuel sehen!

6. Wenn Teufel, Hölle, Tod und Welt, Und Sünde, eh' ich's merke, Mir tausendfache Netze stellt, So gib mir Sieg und Stärke! Führ' mich, versuchter Jesu Christ! Du kannst, weil du allmächtig bist, Den Satan untertreten! Ph. Fr. Hiller. (Nach J. Arndt.)

Mel. Herzliebster Jesu, was hast du ꝛc.

1837. Der Glaube siegt, hoch weh'n des Kreuzes Fahnen, Sie dringen kämpfend durch die Dornenbahnen, Um die empfangnen Worte zu bewähren, Zur Burg der Ehren!

2. O blick' auf deine Streiter, Herr der Gnade, Gib ihnen Kraft, zu wandeln deine Pfade; Früh oder spät laß sie überwinden Den Fürst der Sünden!

3. Du gabst dem Arme Davids deinen Segen, Daß er des Riesen Stärke konnt' erlegen; O schütz' uns gegen unsrer Feinde Tücke Mit deinem Blicke!

4. Laß deine Wunden uns im Busen tragen, Des Lammes Blut in unserm Herzen schlagen; Daß wir nicht zagen, zeig' uns hoch die Krone Zum Siegeslohne!

5. Mit Christi Waffen trotz' ich den Gefahren, Dir, Hölle, Sünd' und Tod, und euren Schaaren; Uns wird bewahren, seine treuen Knechte, Des Herren Rechte!

6. Er selber lenket seiner Streiter Reihen, Er selber schenket unserm Kampf Gedeihen, Bis er zur neuen Stadt, die er verheißen, Uns wird entreißen.

7. Schon schwingt die Fahne hoch der Fürst der Ehren, Bald wird der Feinde Schaar den Rücken kehren, Bald sich bewähren, strahlend ohne Hülle, Des Wortes Fülle.

8. Der Glaube siegt, hoch wehn des Kreuzes Fahnen, Sie dringen kämpfend durch die Dornenbahnen, Um die empfangnen Worte zu bewähren, Zur Burg der Ehren! Ludwig Zacharias Werner.

Mel. Freu' dich sehr, o meine Seele ꝛc.

1838. Schaffet, o ihr Menschenkinder, Schaffet eure Seligkeit! Bauet nicht, wie sichre Sünder, Auf die ungewisse Zeit; Schaut im Glauben über euch! Ringet nach dem Himmelreich, Und bemüht euch hier auf Erden, Wie ihr möget selig werden!

2. Soll nun dieß an euch geschehen, So bekämpfet Fleisch und Blut; Und der Welt zu widerstehen, Rüstet euch mit Kraft und Muth! Gottes Wille soll allein Eures Lebens Richtschnur seyn, Mag es eurem schwachen Herzen Freude bringen oder Schmerzen.

3. Selig, wer im Glauben kämpfet, Selig, wer im Kampf besteht; Wer in sich die Sünde dämpfet, Und die Lust der Welt verschmäht! Unter Christi Kreuzesschmach Jaget man dem Frieden nach. Wer den Himmel will ererben, Muß zuvor mit Christo sterben.

4. Werdet ihr nicht treulich ringen,
Sondern träg und lässig seyn,
So kann es euch nicht gelingen,
So kann euch kein Sieg erfreu'n.
Ohne tapfern Streit und Krieg
Folget nie ein rechter Sieg;
Nur den Siegern reicht zum Lohne
Dort der Herr die Ehrenkrone.

5. Mit der Welt sich lustig machen,
Findet nicht bei Christen statt;
Fleischlich Reden, Scherzen, Lachen
Macht des Geistes Kräfte matt.
Ach, auf Christi schmaler Bahn
Geht der Leichtsinn nimmer an!
Himmelwärts gekehrte Herzen
Können mit der Welt nicht scherzen.

6. Fürchten sollen wir den Richter,
Dessen Hand das Scepter trägt,
Der die sichern Bösewichter
In die Hölle niederschlägt.
Fürchten sollen wir den Herrn,
Dem der Weltsinn ewig fern;
Was nicht Christus wollte üben,
Sey auch nicht von dir getrieben!

7. Wollt ihr werden Christi Glieder,
Die sein reiner Geist bewegt,
So schlagt Alles in euch nieder,
Was sich noch von Sünde regt!
Was euch hindert, senkt ins Grab,
Was euch ärgert, hauet ab!
Denket stets an Christi Worte:
Dringet durch die enge Pforte!

8. Zittern will ich vor der Sünde,
Und auf meinen Heiland sehn,
Bis ich Muth und Kräfte finde,
In der Gnade zu bestehn.
Ach, mein Jesu, geh' doch nicht
Mit mir Armen ins Gericht!
Gib mir deines Geistes Waffen,
Meine Seligkeit zu schaffen!

9. Amen, es geschehe, Amen!
Gott versiegle dieß in mir,
Auf daß ich in Jesu Namen
So den Kampf des Glaubens führ'!
Er verleihe Kraft und Stärk',
Und regiere selbst das Werk,
Daß ich wache, bete, ringe,
Und empor zum Himmel dringe!

Nach L. A. Gotter.

Mel. Was Gott thut, das ist wohlgethan ꝛc.

1839. Ein Christ kann ohne Kreuz nicht seyn;
Drum laß dich's nicht betrüben,
Wenn Gott versucht mit Kreuz und Pein
Die Kinder, die ihn lieben.
Je lieber Kind, Je ernster sind
Des frommen Vaters Schläge;
Schau, das sind Gottes Wege!

2. Ein Christ kann ohne Kreuz nicht seyn,
Gott will's nicht anders haben;
Auch dieses Lebens Noth und Pein
Sind deines Vaters Gaben.
Soll's denn so seyn,
So geh' es ein!
Es kommt von Liebeshänden;
Gott wird nichts Böses senden.

3. Ein Christ kann ohne Kreuz nicht seyn;
Das Kreuz lehrt fleißig beten,
Zieht ab vom eitlen Trug und Schein,
Und lehrt zu Jesu treten.
Drum wirf's nicht hin
Mit sprödem Sinn,
Wenn's nun zu dir gekommen;
Es soll der Seele frommen!

4. Ein Christ kann ohne Kreuz nicht seyn;
Das muß uns immer wecken,
Wir schliefen sonst in Sünden ein;
Wie müßten wir erschrecken,
Wenn unbereit
Die Ewigkeit
Und der Posaune Schallen
Uns würde überfallen!

5. Ein Christ kann ohne Kreuz nicht seyn;
Es lehrt die Sünde hassen
Und unsern lieben Gott allein
Mit rechter Lieb' umfassen.
Die Welt vergeht,
Und Gott besteht;
Bedenk's, und laß dich üben,
Das ew'ge Gut zu lieben!

6. Auch ich will ohne Kreuz nicht seyn;
Was Gott schickt, will ich tragen;
Schickt's doch der liebste Vater mein,
Sind's doch nur kurze Plagen
Und wohlgemeint!
Wer gläubig weint,
Lebt dort in steten Freuden;
Ich will mit Christo leiden!

H. Schmolke.

Mel. Es kostet viel, ein Christ zu seyn ꝛc.

1840. Du wohl versuchtes Oberhaupt
Der kleinen und von dir geliebten Heerde!
Weil meine Seele kindlich an dich glaubt,
So glaub' ich auch, daß ich erhalten werde,
Selbst in dem schwersten Kreuz der Prüfungszeit,
Zur Herrlichkeit!

2. Du ließest, Jesu, mir zu gut
Vom Feinde selbst dich fürchterlich versuchen;
Du lerntest einen Sünder, den die Wuth
Der Sünde faßt, noch darum nicht verfluchen;
Du lernest, ach, für die, die kämpfend gehn,
Ins Mittel stehn.

3. Drum wag' ich, Herr, nichts ohne dich!
Du kennst den Feind, du kennest meine Schwächen;
Du weißt von allen Feinden mehr, als ich;
Laß hier und dort Gefahr und Noth einbrechen:
Ich halte mich, mein Haupt, genau an dich;
Du stehst für mich!

4. Zeigt sich in mir Verrätherei,
Und steht der Sünden alte Macht im Herzen
Dem argen Feinde tieferborgen bei,
So macht es mir wohl manche bittre Schmerzen;
Doch ist der Sieg bei treuem Glaubensstreit
Auch dann nicht weit!

als dem Weg zum Vater kommen, auſſer durch euch, denn ihr weiſet ſie zu mir. Wie der Vater nicht kam, ſondern ich in Seinem Namen, ſo komme ich fortan der Welt nicht mehr ſichtbar, ſondern ihr kommt in meinem Namen. Wie ich Thaten verrichtete, in des Vaters und in meinem Namen, ſo werdet ihr Zeichen thun in Meinem Namen. Wie ich verkündete, was ich vom Vater geſehen und gehört habe, und wie die Worte, die ich geredet habe, nicht mein waren, ſondern des Vaters, ſo ſollt auch ihr nicht das Eure lehren, ſondern das nur, was ihr von mir geſehen, gehört und empfangen habt, und eure Rede ſoll die meinige ſeyn, denn: „wer euch höret, der höret mich; wer euch verachtet, der verachtet mich; wer aber mich verachtet, der verachtet den, der mich geſandt hat.“ *) Luc. 10, 17. „Ich ſuche nicht meine Ehre, es iſt aber Einer, der ſie ſuchet und richtet.“ Joh. 8, 50—59. Wie ich nach des Vaters Willen lebte, wirkte und litt, und Ihm gehorſam war bis zum Tode am Kreuze, ſo ſollt auch ihr euch ſelbſt verleugnen und vergeſſen, und nach Meinem Willen leben, wirken, und treu ſeyn bis in den Tod. Wie Ich nicht durch Feuer und Schwerdt und Zwangsmittel aller Art — ſie ſind die Waffen der Lüge und Finſterniß — mich der Menſchen bemächtigte und verſicherte, ſondern durch Wort, Liebesthat und Beiſpiel, ſo

*) Welche Folgerungen liegen in dieſem Ausſpruche für diejenigen, die von „Zeitideen der Apoſtel“, von einem „Jüdeln der Apoſtel“, von einem „Hinwegwenden von den Apoſteln zur gefunden (!) Vernunft“ reden? — — Vergl. auch Joh. 15, 26. 27. und 16, 7—15.

5. Denn was von Sünd' in mir sich regt, Das hab' ich schon dem Tode hingegeben; Der Glaube ist's, der an dein Kreuz es schlägt, Und läßt den Fleischessinn nicht in mir leben. Herr Jesu, auch der Sünden stärkste Wuth Erstickt dein Blut!

6. Ich halte mich mit dir ans Wort, Und lasse mich durch List nicht übertäuben; Dann fliehet der Versucher von mir fort, Und muß mich lassen in der Festung bleiben. Da gibt mir deines Glaubens Ritterschaft Auch Siegeskraft.

7. So kämpft und siegt in mir der Held, Der einst den Feind vor Alters überwunden; So nimmt er mich auch in sein eignes Zelt, Das ihn beschirmt in den Versuchungsstunden. Mein Feind, Herr Jesu, bleibet auch dein Feind, Und du mein Freund!

Mel. Herr Jesu, Gnadensonne ꝛc.

1841. Sich Jesu zuzueignen, Ist lauter Seligkeit; Ihn vor der Welt verleugnen, Bringt ewig Herzeleid. Der geht ja zum Verbrennen, Wen Jesus nicht will kennen Am Tag der Herrlichkeit!

2. Die Welt hält ird'sche Liebe Allein für ihre Pflicht, Rühmt nur die eignen Triebe, Und achtet Christum nicht, Weicht von dem Wort des Lebens, Hält Glauben für vergebens, Will nichts vom Gnadenlicht.

3. Das heißet sie vernünftig; — Wie aber geht's zuletzt, Wann Jesus Christus künftig Auf seinen Thron sich setzt, Und vor des Vaters Augen Verleugner, die nichts taugen, Verleugnungswürdig schätzt?

4. O bleib', du Geist des Sohnes, Nie meinem Herzen fern, Daß ich, trotz alles Hohnes, Den Herrn bekennen lern'! Mein Wandel, Wort und Leben Müss' ein Bekenntniß geben Von Jesu, meinem Herrn.

5. Laß keine Macht der Erden Mir zur Versuchung seyn, Dem Heiland fremd zu werden, Auch bei dem größten Schein; Daß er an seinem Tage Von mir zum Vater sage: „Den kenn' ich auch als mein!“

Ph. Fr. Hiller.

Mel. Ich dank' dir schon ꝛc.

1842. Erschüttre dich, mein träger Geist, Vor Jesu Blut und Wunden, Und stärke dich, weil's heute heißt, In dem, was du gefunden!

2. Gehorsam ist dem Opfer gleich, — Wir Brüder sollen's merken; Auf, werde weder matt noch weich, Auf, Geist, zu Gottes Werken!

3. Auf, auf, sey willig in dem Streit! Auf, Geist, im Haus der Seelen, — Ist gleich das Fleisch noch schwach zur Zeit, Und muß sich drunter quälen!

4. Der Geist versteht mit Christi Blut Fein munter durchzufahren, Und wenn Gott auch nicht Wunder thut, So will er doch bewahren.

5. Der Geist, der Christi Geist gefaßt, Ist unsre Seelenstärke; Er trägt der Hütte ganze Last, Und treibt die Gnadenwerke.

6. Durch Gottes Geist wird unser Geist Getrieben und gedrungen, Und wenn ihm jener Hülfe leist't, Ist's diesem leicht gelungen.

7. Wenn aber unser blöder Sinn Sich die Vernunft läßt stören, Und hört nicht recht getreulich hin, Wo Jesus sich läßt hören:

8. Dann ist das Gotteshaus entehrt, Leib, Seele, Geist und Leben; Dann wird das ganze Werk verkehrt, — Gott muß uns widerstreben.

9. So kann der Geist befleckt seyn, So kann er Falschheit treiben. — Drum, Brüder, wacht beim Gnadenschein! Laßt Gnade Gnade bleiben!

10. Gebt unsers Geistes Zeugniß statt; Er wird euch nicht verführen; — Wer aber keine Kindschaft hat, Den kann kein Geist regieren.

Christian David.

Eigene Melodie.

1843. Du, Liebe, bist mein Sieg im Streit! Sonst weiß ich keine rechten Waffen; Du, du bist einzig mir bereit, Das Alte wieder neu zu schaffen. Das glaubt' ich nie, bis deine That, O Liebe, mich's gelehret hat.

2. Wie manchen Kampf, wie manche Pein Hast siegreich du in mir beendet! Wenn ich mit Thränen, Seufzen, Schrei'n Zum Thron der Liebe mich gewendet, Dann wich das ganze Höllenheer, Als ob's vom Blitz zerstäubet wär'.

3. Ich weiß auch ferner keinen Rath, Als Lieb', und immer neue Liebe! Die lehrt mich fein mit Kraft und That, Daß ich zum Sieg mich liebend übe. Denn

über mich und eigene Lieb' Siegt nichts, als Chriſti Liebestrieb.

4. Das weiß ich wohl, drum ſenk' ich mich Ganz in dein Liebs- und Friedensleben, O Sohn des Vaters, daß ich Mich draus hinfort nie will begeben. Wenn Gott die Lieb' in uns ergeußt, Dann triumphiret unſer Geiſt.

5. Mein Glaube jauchzet Ja! dazu, Und Gottes Liebe will es zeigen; So ſenk' ich mich in ihre Ruh, Und werde froh das Ziel erreichen, Wo du, o Jeſusliebe, biſt, Und Gott in Allen Alles iſt!

6. Er hat mir ſeinen Liebesgeiſt Verſprochen und ins Herz gegeben; Der iſt's, der ſchre Proben weiſt, Und in uns will als Tempel leben. Darum tobt, ihr Feinde! — g'nug, daß ich In Gottes Lieb' bleib' ewiglich! — Gottfried Arnold.

Mel. Meinen Jeſum laß' ich nicht ꝛc.

1844. Steil und dornicht iſt der Pfad, Der uns zur Vollendung leitet! Selig iſt, wer ihn betrat, Und zur Ehre Jeſu ſtreitet! Selig, wer den Lauf vollbringt, Und nicht kraftlos niederſinkt!

2. Ueberſchwänglich iſt der Lohn Der bis in den Tod Getreuen, Die der Luſt der Welt entflohn, Ihrem Heiland ganz ſich weihen, Deren Hoffnung unverrückt Nach der Siegeskrone blickt.

3. Den am Kreuz wir bluten ſehn, Der hat uns den Lohn errungen, Und zu ſeines Himmels Höhn Sich vom Staub empor geſchwungen. Siegend in des Todes Nacht, Sprach er ſelbſt: es iſt vollbracht!

4. Zeuch, o Herr, uns hin zu dir! Zeuch uns nach, die Schaar der Streiter! Sturm und Nacht umfängt uns hier, Droben iſt es ſtill und heiter; Jenſeits, hinter Grab und Tod, Strahlt des Lebens Morgenroth.

5. Auf denn, Mitgenoſſen, geht Muthig durch die kurze Wüſte! Seht auf Jeſum! wacht und fleht, Daß Gott ſelbſt zum Kampf euch rüſte! Der in Schwachen mächtig iſt, Gibt uns Sieg durch Jeſum Chriſt. C. G. Bürde.

Mel. Alle Menſchen müſſen ſterben ꝛc.

1845. Wer das Kleinod will erlangen, Der muß laufen, was er kann; Wer die Krone will empfangen, Der muß kämpfen als ein Mann. Dazu muß er ſich in Zeiten Auf das Beſte zubereiten, Alles Andre laſſen gehn, Was ihm mag im Wege ſtehn.

2. Treuer Jeſu, deine Güte Hält auch mir ein Kleinod vor; Das entzücket mein Gemüthe, Ziehet mir das Aug' empor. O wie glänzt die ſchöne Krone Von dem hohen Ehrenthrone, Die du in der Herrlichkeit Deinen Streitern hältſt bereit!

3. Mich verlangt von ganzem Herzen, Auch ein Sieger einſt zu ſeyn; Ja, ich ſehne mich mit Schmerzen Nach der Krone ſel'gem Schein. Doch das Laufen macht mir bange, Und der Kampf währt faſt zu lange; Welt und eigne Sündenluſt Drücket ſchwer auf meine Bruſt.

4. Mein verderbter Eigenwille Hat bald dieß, bald das zu thun, Hält im Laufen oftmals ſtille, Und will in dem Streite ruhn. Satan macht mich auch oft irre, Daß ich kläglich mich verwirre, Wenn mir deine treue Kraft Nicht allmächtig Hülfe ſchafft.

5. Drum, o Jeſu, ſteh' mir Armen In ſolch großer Schwachheit bei! Laß dich meine Noth erbarmen; Mache mich von Allem frei, Was mir will mein Ziel verrücken; Komm, mich ſelbſt recht zuzuſchicken; Gib mir Kraft und Freudigkeit, Fördre meinen Lauf im Streit!

6. Jenes Ziel iſt werth der Mühe, Ob mir's auch oft ſauer wird, Wenn ich mich der Welt entziehe, Und dir folge, treuer Hirt! Denn der Treue Gnadenkrone Iſt mir überg'nug zum Lohne; Wirſt du nur mein Beiſtand ſeyn, Dann iſt ſie in Kurzem mein. Joh. Menzer.

Mel. O Ewigkeit, du Freudenwort ꝛc.

(Offenb. 2 und 3.)

1846. Wer Ohren hat, der höre wohl, Was einem Sieger werden ſoll, Denn Niemand ſiegt vergebens. Verheißen iſt ihm ganz gewiß Von Gottes Sohn das Paradies, Und jenes Holz des Lebens, Darnach einſt Jeſum ſelbſt verlangt, Als ihm bis in den Tod gebangt.

2. Wer Ohren hat, der höre wohl, Was einem Sieger werden ſoll! Er wird nicht zweimal ſterben; Er hat den Feldzug ganz vollbracht; Der zweite Tod wird keine Macht Sich über ihn erwerben; Es wird hinfort kein Schreck und Leid Ihm wehe thun in Ewigkeit.

3. Wer Ohren hat, der höre wohl, Was einem Sieger werden ſoll! Verborg'ne

Himmelsspeise, Das Manna, und ein weißer Stein, Auf welchem wird geschrieben seyn, Wie er mit Namen heiße, Den Niemand kennet und versteht, Als der allein, der ihn empfäht.

4. Wer Ohren hat, der höre wohl, Was einem Sieger werden soll! Ueber die Nationen Wird Gott mit dem Regentenstab, Den er einst Jesu Christo gab, Dem Ueberwinder lohnen; Und wer bewahrt das Wort des Herrn, Dem ist bestimmt der Morgenstern.

5. Ein solcher Mann wird weiß gekleid't; Sein Nam' ist nicht in Ewigkeit Vom Lebensbuch zu trennen. Das Lamm wird hold und wunderbar Vor Gott und seiner Engelschaar Ihn öffentlich bekennen. Wer Ohren hat, der höre wohl, Was einem Sieger werden soll!

6. Er wird als Säul' und Pfeiler stehn Im Tempel, und hinaus nicht gehn; Das Lamm wird auf ihn schreiben Den Namen Gottes, und der Stadt Salem, — und der, den Jesus hat, Der neue, wird ihm bleiben. Wer Ohren hat, der höre wohl, Was einem Sieger werden soll!

7. Ein Solcher wird auf Christi Thron Erlangen jenen Sitz zum Lohn, Den er selbst eingenommen; Er wird ererben mit dem Lamm, Was nach dem Sieg am blut'gen Stamm Es selbst von Gott bekommen. Wer Ohren hat, der höre wohl, Was einem Sieger werden soll!

Christoph Carl Ludwig v. Pfeil.

Mel. Wie wohl ist mir ꝛc.

1847. Es kostet mehr, als man im Anfang denket, Getreu zu seyn mit dem, was uns geschenket, Und in der ersten Liebe zu bestehn, Bis Gott uns heißt von unserm Kampfplatz gehn!

2. Wie wird man oft durch Reu' und Scham gebeuget, Wenn sich nicht mehr der erste Eifer zeiget, Wenn uns die Zucht des Geistes überführt, Daß sich bei uns der erste Trieb verliert!

3. So geht's zu, wenn wir nicht treulich wachen, Und uns gemein mit fremder Liebe machen; So wird gar bald der lautre Grund zerstört, Der vor dem Heiland tausend Himmel werth.

4. Die Arbeit bleibt, der reine Trieb verschwindet, — Man wirket fort, was man zu wirken findet; Doch unvermerkt entgeht der freie Geist, Daß unser Thun mit Recht ein Frohndienst heißt!

5. Bald sucht sich gar die Trägheit einzuschleichen; Der müde Fuß will aus dem Wege weichen, Der ihm zu hart, und wählt sich eine Bahn, Auf welcher er gemächlich wandeln kann.

6. Man kann sogar noch an dem Ziele gleiten, Und das Gesetz der Kämpfer überschreiten; Es kommt uns leicht ein Spätling noch zuvor, Und trägt vor uns den Siegeskranz empor.

7. O Gottes Sohn, der stets getreu geblieben, Den Lieb' und Huld in Tod und Grab getrieben: Gib uns die Kraft, in aller Noth und Pein, Trotz Lust und Furcht, dir ewig treu zu seyn!

8. Will uns die Kraft, will uns der Muth entsinken, So laß im Geist uns jene Krone winken, Die deine Hand den Siegern vorgelegt! So wird des Ernstes Flamme neu erregt.

Mel. Fahre fort, :,: Zion, fahre fort ꝛc.

1848. Alles muß :,:
Ganz und gar verleugnet seyn, Was dich kann im Laufe hindern; Keine Sorg' noch Last noch Pein Darf dir hier den Eifer mindern, Weil doch unter deines Jesu Fuß Alles muß! :,:

2. Reiß dich los, :,:
Lang genug geplagter Geist Aus dem Kerker und den Banden, Drinnen, wie du fühlst und weißt, Du bisher noch bist gestanden; Schwing dich auf in deines Gottes Schooß, Reiß dich los! :,:

3. Nur auf Gott :,:
Frisch und redlich hin gewagt! Er hat's in dir angefangen; Ist's, daß ihm dein Thun behagt, Ei, so läßt er dich nicht hangen. Traue fest in aller deiner Noth Nur auf Gott! :,:

4. Laß ihn nicht, :,:
Der dich nun ergriffen hat; Er hat dich an's Herz gezogen Mitten auf dem Sündenpfad; Sollt' er dir nicht sein gewogen, Da sich so sein Aug' auf dich gerichtet? Laß ihn nicht! :,:

5. Laß es geh'n :,:
In der Welt, wie's immer will, Laß es stürmen, brechen, blitzen: Bleib' du nur in Jesu still, So wird er dich schon beschützen! Sollt' auch Alles wider dich aufsteh'n: Laß es geh'n! :,:

6. Auf, hinauf! :,: Seele, fördre deinen Lauf! Jesus selbst ist dein Regierer! Schau, wie jener Zeugenhauf' Gläubig folget diesem Führer Bis an's Kreuz nach Golgatha hinauf! — Auf, hinauf! :,:

Mel. Werde munter, mein Gemüthe ꝛc.

1849. Pilgrimschaar! mit deinem Wallen Gehet es zum A und O, Und du wirst des All' in Allen Endlich, wie er deiner, froh. Freu' dich seiner großen Treu', Sieh, er machet Alles neu! Wann das Alte wird vergehen, Und er spricht, so ist's geschehen.

2. Höret Alle, wer ein Dürsten Nach dem Lebenswasser hat; Hört das Wort des Lebensfürsten: Ich will jeden tränken satt! Er hat es umsonst von mir, Nichts, als Durst bedarf sich hier, Und ein lechzendes Verlangen, Dieses Wasser aufzufangen.

3. Daß sich also Keines irre! Seht in euer Herz hinein, Ob sie tüchtige Geschirre Zu dem Lebenswasser sey'n? Ob ein Durst nach Heil drin ist, Nach dem Leben Jesu Christ, Und ob es euch Gnade dünket, Wenn ihr dieses Wassers trinket?

4. Jeder Durst'ge hält's für Segen, Wenn ein Quell sich' ihm ergießt, Oder wenn ein frischer Regen Von dem Himmel niederfließt. Jeder matten Seel' ist's groß, Daß der Heiland schrankenlos Lebenswasser dem bescheret, Der ihn durch solch Dürsten ehret.

5. Mehr noch ist die Gnadenfülle, Die ein Sieger haben soll; Denn daß man das Dürsten stille, Thut man endlich jedem wohl; Aber sieh, ein Durstiger Ist drum noch kein Siegender, — Ob auch wohl ein Siegesfürste Streiten kann, so daß ihn dürste.

6. Sehet ihn die Hand bewegen, Der sich selbst des Neuen freut, Wie er allen diesen Segen Seinen Siegern anerbeut, — Wie ein Sieger wonnevoll Alles das ererben soll, Was am Kreuz der Sohn errungen, Als er sich zum Thron geschwungen!

7. Erben soll der Ueberwinder, Alles, was des Vaters ist! Solches ist ein Recht der Kinder, Ausgewirkt durch Jesum Christ. Darum ruft der Herr vom Thron: Wer da sieget, ist mein Sohn; Und wem ich den Sieg verheißen, Der soll sich des Siegs befleißen! Christoph Carl Ludwig v. Pfeil.

Mel. Jesus, meine Zuversicht ꝛc.

1850. Leben will ich; doch zuvor Muß ich mit dem Mittler sterben. Sehnend blickt der Geist empor, Nicht im Fleische zu verderben; Aber ohne Kampf und Streit Möcht' er geh'n zur Herrlichkeit.

2. Stirb mit mir! gebietet er, Der das Leben mir erstritten: Nimm mein Kreuz, es ist nicht schwer; Deinen Tod hab' ich erlitten! Dennoch wohnet große Scheu Mir vor diesem Kreuze bei.

3. Sünder seh' ich oft vergeh'n Unter bangem Todeswimmern, — Frommen, die am Grabe steh'n, Ihre Kron' entgegenschimmern; — Dennoch schwank' ich in der Wahl Zwischen Kron' und Todesqual.

4. Jesus ruft vom Himmelsthron, Was den Ueberwindern blühet; O ein langer, schöner Lohn, Wenn man sich so kurz gemühet! Dennoch zweifelt oft der Sinn An des Kampfes Hochgewinn.

5. Kurz vielleicht noch schwebt vor mir Tod und Leben auf der Wage. Rufst du dann, wie will ich dir Rechnung thun am großen Tage? Wähle! rufst du hier mir zu, Aber drüben: wähltest du?

6. Herr! mein Geist erwählet dich, Und mein Fleisch erwählt die Sünde, Suchet stündlich, wie es sich Listig mit dem Geist verbünde, Daß er blinden Taumels voll Auf der Erde kriechen soll.

7. Herr, mein Geist erwählet dich! Aber schwach ist dieses Wählen; Wird nicht dein Erbarmen mich Mächtig zu dem Kampfe stählen, Muß mein Leben eine Pein Unterjochter Sehnsucht seyn.

8. Herr, mein Geist erwählet dich! Gib zum Sehnen Himmelskräfte, Daß dein treues Lieben mich An dein Kreuz zum Opfer hefte. Bitt'rer starbest du für mich, Als ich sterben kann für dich!

9. Lust des Fleisches, stolzer Muth, Tand, wornach die Erde trachtet, — Dafür bist du, mir zu gut, Hingesunken und verschmachtet; Nur, was mich verderben kann, Trugest du zum Kreuz hinan.

10. Hinter diesem Tode winkt Ew'ge Wonn' und himmlisch Wesen; Wer mit dir zum Tode sinkt, Soll zum Leben schnell genesen, Das du aus der Grabesnacht, Lebensfürst, hervorgebracht!

11. Brich hindurch, du reines Licht, Heller Aufgang aus der Höhe, Daß im Geist mein Angesicht Deinen Ostermorgen

ſehe! Kurz, o Jeſus, iſt dein Tod, Lang dein Oſtermorgenroth!

12. Brich hindurch, du treues Herz, Laß mich deine Lieb' erkennen! Ach, was iſt des Fleiſches Schmerz Gegen deiner Liebe Brennen? — Liebe, laß mich ſterben geh'n, Dann, dann werd' ich auferſteh'n!

A. Knapp.

Mel. Wie groß iſt des Allmächt'gen Güte ꝛc.

1851. Die Tugend wird durch's Kreuz geübet, Denn ohne das kann ſie nicht ſeyn; Wenn ſie nicht oftmals wird betrübet, So merkt man gar nicht ihren Schein. Sie muß im Kreuz die Stärke zeigen, Die ſie verborgen in ſich hat, Daß ſie beim ſchwerſten Niederbeugen Nicht troſtlos werde, feig und matt.

2. Wer ſollte ohne Kampf wohl ſiegen? Die Tapferkeit kann nicht beſteh'n, Wenn man nicht will zu Felde liegen, Und einen ernſten Schritt eingeh'n. Der Feind iſt, wenn Gott Kraft verliehen, Schnell da, daß er ſich widerſetzt; Drum lerne ja die Schlafſucht fliehen, Wenn Satans Heer die Schwerter wetzt!

3. Du kannſt zu hohen Stufen kommen, Wenn du im Streit geübet biſt; Kreuz iſt der Weg für alle Frommen; Denn wer ſich ſelber ganz vergißt, Und eilet zu den Ewigkeiten, Wird durch des Vaters Hand geführt, Der ihn durch's Kreuz ſucht zu bereiten, Eh' er ihn mit der Krone ziert.

4. Denn Gott hat uns nicht führen wollen Durch einen Weg voll Zärtlichkeit, Damit wir redlich laufen ſollen In der ſo kurzen Pilgrimszeit, Zum Leben, das da ewig währet, Wo Streit und Kampf entfernet iſt, Und wo man recht die Ruh' erfähret In Gott, der alles Leid verſüßt.

5. Darum, wen Gott zum Kind erkläret, Der hat am Satan einen Feind, Mit dem ſein Kampf beſtändig währet, Weil er's mit Ernſt und ſchrecklich meint. Er bläst ihm durch ſein gift'ges Hauchen Oft Lüſte mancher Laſter ein, Und weiß gar große Liſt zu brauchen, Daß er mög' Ueberwinder ſeyn.

6. Denn wie Gott aufwärts führt zum Leben, So führt der Feind zum Untergang. Er ſucht mit Grimm zu widerſtreben, Und macht dem armen Menſchen bang; Er will den Muth darniederſchlagen, Drum wagt er Alles, was er kann, Und läßt nicht ab, ihn hart zu plagen, Zu fällen ihn auf rechter Bahn.

7. Doch, wie er Viele ſchlägt darnieder, So wird er auch gar oft beſiegt, Wenn man ermannt die matten Glieder In Gott, und tapfer ihn betrügt. Der Glaube muß ihm widerſtehen, Und hat in ſich die Gottesmacht; Der Satan muß vor ihm bald gehen, Wenn man ſich wachend nimmt in Acht.

8. O Jeſu, der du mir erworben Heil, Kraft und Leben durch den Tod, Da du am Kreuzesſtamm geſtorben, Nach ausgeſtand'ner höchſter Noth: Komm mir zu Hülf', und ſchaffe Leben In mir, und ſtürze meinen Feind, Der über mich ſich will erheben, Wenn mir dein Licht nicht helle ſcheint!

9. Flöß' immer in mich neue Kräfte, Damit ich hang' an deiner Bruſt, Und tödt' die ſündlichen Geſchäfte; Dein Friede nur bleib' mir bewußt! Stärk du, mein Held, mir ſelbſt den Glauben, Und zeuch' mein Aug' auf dich nur hin, So wird mich dir der Feind nicht rauben, Weil du in mir, ich in dir bin!

Johann Chriſtian Nedring.

Mel. Kommt her zu mir, ſpricht ꝛc.

1852. Hätt' ich ein Herz im Glauben ſtark! — Dieß iſt das rechte Lebensmark, Daran nicht Krankheit zehret; Im Alter noch bleibt's ungebeugt, Ein Leben hat's, aus Gott gezeugt, Das nie ein Tod verſehret.

2. Ein Herz, im Glauben klein und ſchwach Iſt bald gebeugt durch Ungemach, Weiß Laſten nicht zu tragen, Wankt wie ein Schifflein auf der Fluth, Welkt wie ein Grashalm in der Gluth Von heißen Sommertagen.

3. Den heil'gen Männern Gottes, die In Sturm und Wetter zagten nie, Möcht' ich ſo gern nachahmen! Sie hielten treulich Gottes Bund, Sie ſtanden feſt auf dieſem Grund, Und trugen edeln Samen.

4. Wie war mit ihnen Gottes Hand! Wie ſah man ſie, wenn es gleich ſtand Zum ſchlimmſten, wohlgemuthet! Ihr Auge blickte himmelwärts, Wenn eben noch genug ihr Herz Geweinet und geblutet.

5. Sie wuſchen ihre Kleider rein Im

Trübsalswasser, wurden klein, Oft müde bis zum Sterben; — Gott aber hegte sie im Schooß, Und ließ zuletzt ihr himmlisch Loos Sie ungemindert erben.

6. Eja! wie sind sie nun beglückt! Wie sind sie groß und schön geschmückt, Seit sie zu Gott eingingen! — Man sieht sie tragen Palm' und Kron', Die sie als Ueberwinderlohn Von Gottes Hand empfingen.

7. Du, armes Herz, art' ihnen nach! Laß nicht viel hören Weh und Ach, Gib dich in Gottes Hände, Und hoff' auf ihn, wie sie gethan! — Wird's schwer dir, schau' ihr Ende an, — Das Ende kommt behende.

8. Mein Gott, deß Eigenthum ich bin, Gib mir den rechten Dulderſinn, Mein Herz im Glauben stärke! Ich würde bald verloren seyn, — Es kommt die Kraft von dir allein Zum besten aller Werke.

9. Das beste Werk ist Kampf und Krieg, Und in dem Kriege Glaubenssieg, Zu dem du uns berufen. Laß stark mich seyn in deiner Macht, Und dann mich steh'n, wenn ich's vollbracht, Vor deines Thrones Stufen; —

10. Steh'n mitten in der großen Schaar, Die hier für dich im Streite war, Damit dein Reich sich mehre. — Sie betet an vor deinem Thron, Legt dir zu Füßen Palm' und Kron', Gibt dir allein die Ehre!

J. G. F. Köhler.

(Von den Märtyrern.)

Mel. Wo ist wohl ein süß'res Leben ꝛc.

1853. Löwen, laßt euch wieder finden, Wie im ersten Christenthum, Die nichts konnte überwinden! — Seht nur an ihr Märtyrthum, Wie in Lieb' sie glühten, Wie sie Feuer sprühten, Daß sich vor der Sterbenslust Selbst der Satan fürchten mußt'!

2. In Gefahren unerschrocken, Und von schnöden Lüsten rein, Die zum Eiteln konnten locken, War damals des Herrn Gemein'. Ihr Sinn drang zum Himmel; Fern aus dem Getümmel War erhoben Herz und Geist, Suchte nicht, was zeitlich heißt.

3. Alle Dinge nach der Wahrheit, Und nach Fleischesmeinung nicht, Maßen gründlich sie, voll Klarheit, Denn ihr Urtheil stand im Licht. In der Trübsal fröhlich Waren sie und selig; Fern von Menschensklaverei, Und von ihren Banden frei.

4. Ganz großmüthig sie verlachten, Was die Welt für Vortheil hält, Und wornach die Meisten trachten, Ehre, Wollust, Land und Geld. Furcht war nicht in ihnen; Auf die Kampfschaubühnen Sprangen sie mit Freudigkeit, Hielten mit den Thieren Streit.

5. O daß ich, wie diese waren, Mich befänd' auch in dem Stand! Laß mich doch im Grund' erfahren Deine starke Helfershand, Mein Gott, recht lebendig! Gib, daß ich beständig, Bis zum Tod durch deine Kraft Uebe gute Ritterschaft!

6. Ohne dich bin ich nicht tüchtig, Irgend etwas Guts zu thun; Was da heilig, groß und wichtig, Seh' ich bloß auf dir beruh'n. Herr, Herr, meine Hoffnung! Halte dein' Verheißung; Hilf mir, daß ich als ein Held Durch den Glauben halt' das Feld!

7. Gib, daß ich mit Geisteswaffen Kämpf' in Jesu Löwenstärk', Und ja niemals mög' erschlaffen, Daß mir dieses große Werk Durch dich mög' gelingen, Und ich tapfer ringen; Daß ich in die Luft nicht streich', Sondern bald das Ziel erreich'.

8. Ei wohlan, nur fein standhaftig! O ihr Brüder, tapfer drauf! Laßt uns folgen recht herzhaftig Jener Zeugenwolke Lauf! Nur den Leib kasteiet, Und sich nicht gescheuet! Er hat's Leiden wohl verdient, Und die Seel' darunter grünt.

9. Fort mit jenem Sinn der Griechen, Denen Kreuz nur Thorheit ist! O laßt uns zurück nicht kriechen, Wenn an's Kreuz soll Jesus Christ! Fügt euch dicht zusammen, Wenn der Schlangensamen Sich dem Glauben widersetzt, Und das Schlachtschwert auf uns wetzt!

10. Gebt euch in das Leiden wacker! Mit dem Blut der Märtyrer Wird gedüngt der Kirchenacker; Diese Feuchtung treibet sehr; Alle Pflanzen sprossen, Die davon begossen; O dann trägt er reichlich Frucht, Eine schöne Gartenzucht!

11. Komm, befrucht', o gold'ner Regen, Uns, dein Erb', die dürre Erd', Daß wir dir getreu seyn mögen, Und nicht achten Feu'r und Schwert, Als in Liebe trunken, Und in dir versunken. Mach' die Kirch' an Glauben reich, Und das End' dem Anfang gleich! (S. Nr. 948.)

Mel. Ermuntre dich, mein schwacher Geist ꝛc.

1854. Alsbald ich mich in meinem Sinn Dem Heiland ganz gelassen, Und mich in aller Stille hin Gesetzt, sein Herz zu fassen In rechter Abgeschiedenheit, Von Ehrgeiz, Fleisch und Wahn befreit: Da wollt' mich Alles schlagen, Und aus der Welt verjagen.

2. Des alten Adams alt Geschlecht, Von Mißgunst angetrieben, Verfolgte mich durch scheinbar Recht: „Du bist ja," hieß es, „blieben Bei unserm Theil so lange Zeit! „Wer macht dich nun so ungescheidt, Als „Sünder uns zu meiden? — Hier hast du „Ehr' und Freuden!"

3. Mir aber lag tief eingeprägt Das Siegel jener Liebe, Die Jesu Leben in sich hegt Mit brennend starkem Triebe; Daher mir weder Furcht noch Lust Den festen Sinn verwandeln mußt'; Er stund, vom Schild bewehret, Vom Geist zum Schwert gekehret.

4. Und ob's gleich kostet manchen Schlag, Viel Striemen und viel Wunden, Weil mir die Last der Feinde lag Wie auf den Hals gebunden: Doch schmerzten mich die Wunden nicht; Ich trug sie um des Liebsten Licht, Der selbst sein theures Leben Um mich dahin gegeben.

5. Auch hoff' ich, soll noch wohl der Tag, Der große Tag erscheinen, Daß ich so Manchen sehen mag, Herr, stehen bei den Deinen, Nachdem sie wohl gebeuget seyn, Und was sie mir gemacht für Pein, Demüthiglich bekennen, Mich aber selig nennen!

6. Doch ist dieß nicht der größte Streit, Der hier wird beigeleget; — Der ärgste Feind, den man zur Zeit Im Busen selber heget, Ist der Begierden Macht und List, Die kaum zu überwinden ist, Nach langem, blut'gem Kämpfen Die Kräfte ganz zu dämpfen.

7. Der unbezwung'ne Siegesschild, Vor dem die Feinde beben, Das Wort, das unsre Herzen stillt, Ist Christi Glaubensleben; Das straft und bringt so lang durchhin, Bis daß der Feind, vom Geistessinn Getrieben und geschieden, Den Sieger läßt zufrieden. Gottfried Arnold.

Mel. Die Tugend wird durch's Kreuz ꝛc.

1855. Entwinde dich der Erde Lüsten, Mein Herz, und schwing' dich himmelan! Nicht findest du in Erdenwüsten, Was dir den Frieden geben kann. Du darbst bei allem Ueberflusse; All' dein Besitz vergnügt dich nicht; Die Unlust folget dem Genusse, Und Finsterniß dem Flatterlicht.

2. Ein Erbe bin ich auserkoren Der Güter, die kein Sinn erfaßt; Ein Kind des Lebens, neugeboren, Von Gott geliebt, der Welt verhaßt; Ein Pilgrim bin ich hier auf Erden, Deß Bürgerrecht im Himmel ist: Drum muß die Lust verläugnet werden, Gedämpft des Fleisches Trug und List.

3. Mag auch das eitle Kind bethören Der Glanz der Güter dieser Zeit: Ihr Flitter, dürfte er mich stören Im Ringen nach der Seligkeit? Er kann ja keinen Trost mir geben, Er macht kein Herz der Freude voll. O Welt! im Tode steht dein Leben, Und deine Freude, sie ist toll.

4. Drum nur getrost den Kampf begonnen Mit deinem Herzen und der Welt, Und ruhe nicht, bis du entronnen, Den Netzen, die sie dir gestellt! Verschließe deines Geistes Pforten, Das Aug' dem Tand, der glänzend strahlt, Das Ohr den süßen Schmeichelworten Der Armuth, die mit Anmuth prahlt!

5. Vor Satans Zorn darf dir nicht grauen, Nicht vor der Menschen Hohn und Wuth; Ruhst du auf Jesu im Vertrauen, Wächst dir im Kampfe stets der Muth. Mit ihm vereint, kannst du es wagen Mit aller Feinde starkem Heer. Hinweg mit Kleinmuth, Bangen, Zagen, Und stürmt es auch, wie's wilde Meer!

6. Im Kampfe wird die Kraft empfunden, Die aus dem Tode Jesu fließt; Und wenn der Feind ist überwunden: In unsre Seele sich ergießt Ein Friedensstrom, der tief entquillet Dem Heiligthum der Ewigkeit, Der alle Schmerzen kräftig stillet, Und labt mit Himmelssüßigkeit.

7. Sind überköstlich schon die Gaben, Die jeder neue Sieg hier bringt: Wie wird uns ihre Fülle laben Dort, wo man nicht mehr seufzt und ringt! Da wandeln auf den Freudenauen Die Ueberwinder ohne Zahl, Und ihn, den sie hier liebten, schauen Sie nah' beim großen Abendmahl.

8. Mein Jesu, will ich hier ermatten, So wehe mich dein Odem an! In Kampfesgluth sey du mein Schatten, Mein Schild, daß mich nichts tödten kann. Laß

mich, der du vorangegangen Zur Majestät durch blut'ges Leid, Dir überwindend nachgelangen In's Land der Unvergänglichkeit!

Albert Christian.

Mel. Herr Jesu Christ, mein's Lebens Licht ꝛc.

(Eph. 6.)

1856. Ihr Brüder, auf, und rüstet euch! Wir streiten mit dem finstern Reich; Es lockt nicht Fleisch und Blut allein, Der Satan selbst will Meister seyn.

2. Seyd denn bereit zum Tag der Schlacht! Der Feind rückt an mit List und Macht; Steht fest und bleibt auf eurem Plan, — Zuvor legt Gottes Harnisch an!

3. Der Lenden Gurt soll Wahrheit seyn; Laßt ja den Lügengeist nicht ein! Die Brustwehr sey Gerechtigkeit; — Weh' dem, den Trug und Unrecht freut!

4. Das Friedenswort aus Jesu Mund Begleite euch von Stund' zu Stund'. Bricht Neid, Streit, Bitterkeit herfür, So hat der Satan off'ne Thür.

5. Laßt ja den Schild des Glaubens nicht! Der wappnet euch vor'm Bösewicht. Kein Feuerpfeil kann Schaden thun Den Herzen, die in Jesu ruh'n.

6. Setzt auf das Haupt den Helm des Heils, Die Hoffnung jenes guten Theils! Wer fröhlich wartet seines Herrn, Schickt sich in Kreuz und Leiden gern.

7. Oft weiß man weder aus, noch ein; — Dann laßt das Wort den Meister seyn! Das Schwert des Geistes, Gottes Wort, Treibt rechts und links die Feinde fort.

8. Oft schläft man in der Rüstung ein; — Gewacht, gebetet muß es seyn! Ruft doch den Feldherrn selbst herbei! Der macht von Schlaf und Banden frei.

9. Wir selbst sind kalt, matt, todt und leer, Die Kraft kommt all' von Jesu her; Da holt stets neue Gnad' und Licht, Und bleibt vor seinem Angesicht!

10. Wer also glaubt und also steht, Wer also kämpft und also steht, Der hält mit Jesu Christ das Feld, Und trägt die Kron' als Siegesheld.

Evangelisches Gesangbuch von Cincinnati.

Mel. Herzliebster Jesu, was hast du ꝛc.

1857. Gib deinen Frieden uns, o Herr der Stärke! Im Frieden nur gedeihen deine Werke. Daß wir im Kampf mit Sünde nicht ermüden, Stärk' uns dein Frieden!

2. Des Lebens Tag ist schwül; des Lebens Abend Oft stürmisch noch, und Wenigen nur labend. Ach, es bedarf das Herz im Staub' hienieden, Herr, deinen Frieden!

3. Gib Frieden, daß die fromme, dir getreue, Oft schwergeprüfte Seele sich erneue, Daß sie nicht muthlos hingerissen werde Vom Geist der Erde!

4. Gib, wie den Vätern, die dir wohlgefallen, Auch uns den Frieden, die im Kampf noch wallen! Gib Hoffnung, daß des Glaubens Ehrenkrone Dem Sieger lohne!

5. Das ganze Leben auf der dunkeln Erde Ist, ach, ein Streit mit Sorgen und Beschwerde. O birg uns, Herr, in deines Friedens Schatten, Wenn wir ermatten!

6. Und wenn zuletzt wir mit dem Tode ringen, Deck' uns dein Engel, Herr, mit mächt'gen Schwingen, Und trag' uns hin, von allem Kampf geschieden, Zum ew'gen Frieden!

C. P. Garve.

XI. Vom Gebrauch der Zeit.

Mel. Seelenbräutigam ꝛc.

1858. Jeder Schritt der Zeit Wallt zur Ewigkeit; Tage, kaum erst angebrochen, Werden, eh' man's denkt, zu Wochen. Wohl dem, der mit Fleiß Sie zu nützen weiß!

2. Flüchtig durch die Zeit Schweben Freud' und Leid; Wohin sind die Freudenstunden, Wohin Sorg' und Schmerz entschwunden? Zielt nicht Freud' und Schmerz Auf Gewinn für's Herz?

3. Ob die Welt vergeht: Ein Gewinn besteht. Daß vor jedem Gut der Erde Dieser Schatz erworben werde, Dieß sucht Christenfleiß Als des Lebens Preis.

4. Hab' ich, halt' ich ihn, Wenn die Zeiten flieh'n, Diesen Schatz vor allen Schätzen, Den nicht Raub noch Rost

verletzen, Mehr als alles Gold, Das die Erde zollt?

5. Schatz von ew'gem Werth, Schatz von Gott geehrt, Ach, zu oft durch Lust und Sorgen Vor des Menschen Blick verborgen: Sey du mein Gewinn! Sonst fahr' Alles hin!

6. Wohl mir, bist du mein! Weh mir, darb' ich dein! Werd' im heil'gen Gottvereine Alle Tage mehr der meine! — Dann eilt meine Zeit Froh zur Ewigkeit.

K. B. Garve.

Mel. Befiehl du deine Wege ꝛc.

1859. Eh' wir noch aus den Höhlen Der finstern Leiber zieh'n, Und zu den leichten Seelen Der Abgeschied'nen flieh'n, Steht uns die Thür' der Gnaden Noch immer aufgethan, Durch welche, wer beladen Mit Sünden, fliehen kann.

2. Kommt, klopfet an, ihr Sünder, Durch wahre Reu', und sprecht: Du bist, o Gott, nicht minder Geduldig, als gerecht! Denn willst du ohn' Erbarmen Mit uns zu rechten geh'n, Wer wird wohl von uns Armen Alsdann vor dir besteh'n?

3. Ist nicht dein Sohn gestorben Den Sündern nur zu gut, Und hat uns sich erworben Durch sein unschuldig Blut? Nur unsern Fluch zu stillen, Ward er an's Kreuz gethan; Darum um seinetwillen Nimm uns zu Gnaden an!

4. Wie wollen wir uns freuen Alsdann der Gütigkeit, Die du aus Vatertreuen Uns zeigst zu rechter Zeit! Du sollst gepriesen werden, So oft die Sonne steigt, Und wann sie von der Erden In's Meer sich niederneigt.

5. O lehr' uns treulich üben, Worauf dein Wort uns weist, Und nicht die Zeit verschieben, Die wie ein Strom verfleußt! Dann wirst du einst uns lohnen, Obgleich wir nichts verdient, Und unser ewig schonen, Weil Jesus uns versühnt.

Simon Dach.

Mel. Nun sich der Tag geendet hat ꝛc.

1860. Jetzt ist die angenehme Zeit, Jetzt ist der Tag des Heils! Die Gnade, die Gott anerbeut, Gilt mir auch meines Theils.

2. Die Gnade ist annehmenswerth, Und unbegreiflich groß; Der Sohn bracht' sie, eh' wir's begehrt, Aus seines Vaters Schooß.

3. Der Undank muß ja strafbar seyn, Der Gnade von sich stößt! Ihm folgt mit Recht die Höllenpein, Aus der Gott nicht erlöst.

4. Herr, schaff', daß deine Gnade nicht An mir vergeblich sey! Wer Gnade hat, ist vom Gericht An jenem Tage frei.

5. Gib, daß ich dich auf jeden Tag Um deine Gnade fleh', Und mich im Glauben trösten mag, Daß ich in Gnaden steh'.

6. Kommt deine Gnade an mein Herz Mit ihrer sanften Zucht: Gib, daß ich nicht die Zeit verscherz', In der sie mich besucht.

7. So oft ich bete, höre du Mich von dem Gnadenthron, Und setzt mir Welt und Satan zu, So hilf du mir davon.

8. Mach' mir die letzten Stunden einst Zur angenehmen Zeit, Und zeig' mir, wann du nun erscheinst, Dein Heil in Ewigkeit!

Ph. Fr. Hiller.

Mel. Die Tugend wird durch's Kreuz ꝛc.

1861. Die Zeit flieht hin, und immer näher Rückt dir die ernste Ewigkeit. — Wird dir es wohler oder weher Bei solchem raschen Flug der Zeit? Hast du nur Seufzer, Klagen, Thränen Um das, was rasch vorüber fliegt, Und kennt dein armes Herz kein Sehnen, Nach dem, was drüben vor dir liegt?

2. Empfängst du nur die Lebenssäfte Aus dem, was diese Welt enthält, Und hast du nie geschmeckt die Kräfte Der ewigen und bessern Welt? Fühlst du nur heimisch dich auf Erden? Ist dir der Himmel fern und fremd? — O Mensch, wie wird es endlich werden, Wenn Tod und Grab dieß Leben hemmt!

3. Stell' dich an's Ziel der Lebenstage, Du, ach so weit verirrter Geist! Stell' dich dahin, bedenk' und frage: Was solch ein Leben dir verheißt? Bald ist für dich die Zeit verflossen, Dein Herz steht still, dein Auge bricht, Das Grab ist unter dir erschlossen, — Doch über dir der Himmel nicht.

4. O laß dich retten vom Verderben Der Sünde und der Eitelkeit; Such' dir ein Leben vor dem Sterben In dieser angenehmen Zeit! Nur Einer kann und will es geben; Er ist das Leben selbst und spricht: „Wer an mich glaubt, wird ewig leben, Und sieht den Tod im Tode nicht!“

Spitta.

Mel. O du Hüter Israel ꝛc.

1862. Brüder! schon ist's hohe Zeit, Daß wir nicht im Schlaf verweilen; — Rastlos eilen Stundenschlag auf Stundenschlag, Tag auf Tag. Ach, wie viel Erweckungsstunden Sind schon ungenützt verschwunden, Die kein Preis erkaufen mag!

2. O so wahr ihr euch verlangt Auf den letzten Lagerstätten Sanft zu betten: Auf, so lang' es heute heißt, Wenn der Geist Euch vom trägen Schlaf erwecket, Eh' euch einst der Abruf schrecket, Der den Weg zum Grabe weist!

3. Laßt uns ausgeh'n aus der Welt; Laßt uns nach zu oft verlachten Freuden trachten! Was die Welt als wünschenswerth Gibt und ehrt, Sind dagegen arme Freuden, Ist nicht werth der härtsten Leiden, Die der Freund des Herrn erfährt.

4. O bedenkt zu dieser Zeit, Was zum Frieden eurer Seele Dien' und fehle! Noch ruft, Jesus, euer Freund. — Eilt vereint, Ihm im Glauben zu begegnen! Laß euch da mit Frieden segnen, Oder ach, sein Auge weint.

5. Friedensflügel will er noch Ueber eure Seele breiten; Seligkeiten Sind euch da von ächter Art Aufgespart; Und das Friedenslos hienieden Krönt er einst mit Himmelsfrieden, Wenn ihr treu mit jenem war't.

K. B. Garve.

Mel. Jesu, hilf siegen, du Fürste des Lebens ꝛc.

1863. Merket das Heute, das wichtige Heute, Da euch der Heiland noch suchet und zieht! Seelen, erwäget die himmlische Freude, Lasset das Irdische, eilet und flieht! Eilende Stunden, verfließende Jahre Mahnen, daß Jeder sein Heute bewahre.

2. Heute! ach trübes und schreckliches Heute, Wenn man die Stunden der Gnade verträumt! Ach, der erstirbt, wird der Hölle zur Beute, Wer ob dem Schatten das Wesen versäumt! Laßt ihr das Heute der Gnade verstreichen, Müßt ihr am Ende verzagend erbleichen.

3. Heut', o ihr Seelen, im flüchtigen Heute Fallet mit Flehen dem Sohne zu Fuß; Gebt euch der ewigen Liebe zur Beute, Jetzt ist noch Zeit zu Bekehrung und Buß'! Wahrlich, die Mühe, sie wird sich belohnen; Laßt euch hier beugen: dort folgen die Kronen!

4. Heut', ihr Beruf'nen, im köstlichen Heute, Wenn uns die Gnade recht willig gemacht, Wird die Vergebung zur tröstlichen Beute Dem, der sein Elend zu Jesu gebracht! Glaubt's: wenn euch Ströme des Friedens erfreuen, Wird euch das Heut', das benützte, nicht reuen!

5. Heut', o du heiliges, seliges Heute, Das in den Seelen der Glaubigen klingt! Denen das Sterben die himmlische Freude Und die Vollendung so unverhofft bringt! Dann wird sich's zeigen, daß keiner gefehlet, Welcher bei Zeiten das Leben erwählet!

Mel. Meinen Jesum laß' ich nicht ꝛc.

1864. Seelen, laßt uns Gutes thun, Gutes, und nicht müde werden! Wenn es Zeit ist, wird man ruhn, O wie sanft, von den Beschwerden! Aber ruhen nicht allein, Dort wird auch die Ernte seyn.

2. O daß wir an unsrer Zeit Auf die Ewigkeit hin lernten! Wer hier kärglich ausgestreut, Wird auch wieder kärglich ernten; Wer hier reichlich Gutes thut, Sammelt dort auch reiches Gut.

3. O daß nach dem Augenschein Keiner bloß das Säen richte! Manches Körnlein scheinet klein, Und trägt zehenfältig Früchte. Klein gesä't, und dennoch dicht, Fehlet in der Ernte nicht.

4. Lehr', o Gott, mich Gutes thun, Und im Treuseyn nicht erliegen! Denn die Zeit dazu ist nun; Künftig wird man keine kriegen. Wenn man gleich was Kleines thut: Ist's nur gut, so ist es gut.

5. Stelle mir die Ernte für, Daß ich darf auf Hoffnung säen. Was wir thun, und thun es dir, Läss't du nicht umsonst geschehen; Hat man kein Verdienst davon, Gibt die Gnade dennoch Lohn.

Ph. Fr. Hiller.

Mel. Freu' dich sehr, o meine Seele ꝛc.

1865. Eben jetzo schlägt die Stunde, Die ich lebend hingebracht; Sollt' ich nicht mit Herz und Munde, Herr, zu danken seyn bedacht, Daß ich deinem Paradies, Das dort blühet hell und süß, Und der sel'gen Schaar der Frommen Nun ein Schrittlein näher kommen?

2. So viel' Stunden und Minuten An

auch ihr. So ihr Liebe habet, seyd ihr meine rechten Jünger, und Geduld ist die rechte Waffe. Wie ich durch Niedrigkeit, Armuth und Leiden eingehen muß in die Herrlichkeit, so sollt auch ihr mir nachfolgen auf diesem Wege in die Herrlichkeit. Der Jünger ist nicht über seinen Meister.

So sandte Mich der Vater, so sende Ich euch, denn Ich und der Vater sind Eins, und mein Vater wirket bisher, und Ich wirke auch. Joh. 5.

„Wäret ihr von der Welt, so hätte die Welt das Ihre lieb; dieweil ihr aber nicht von der Welt seyd, sondern Ich habe euch von der Welt erwählet, darum hasset euch die Welt." „Gedenket an mein Wort, das Ich euch gesagt habe: der Knecht ist nicht größer, denn sein Herr. Haben sie mich verfolgt, sie werden euch auch verfolgen: haben sie Mein Wort gehalten, so werden sie eures auch halten." — — Joh. 15, 19—27.

„Welchen ihr die Sünden erlasset, denen sind sie erlassen, und welchen ihr sie behaltet, denen sind sie behalten." Joh. 20, 23. Alles das, was ihr der Welt als das allein und ausschließlich Seligmachende verkündet, das soll auch wirklich alle selig machen, die es hören, von Herzen glauben und annehmen, und ihm mit aller Treue nachkommen. Euer Wort, das ihr der Welt verkünden werdet, soll die Richtschnur seyn, nach der alle Völker und Geschlechter und Menschen, ohne Ausnahme, sollen gerichtet werden. Die Bedingungen zur Vergebung der Sünden, die ihr der Welt vorlegen werdet, sollen im Himmel gültig seyn, und jede Seele, für alle Zeiten hinaus, die ihr, nach diesen von euch ausgesproche-

dem Uhrwerk streichen hin, Um so viele Zeitenfluthen Ich dem Ende näher bin. Flügel hat die Lebenszeit; O ein ungewisses Heut', — Doch gewiß, daß ich dem Grabe Näher mich getragen habe!

3. Unser erster Schritt im Leben Ist der erste Schritt zum Tod; Viel in Noth und Elend schweben, Ist des Christen täglich Brod. Doch das Ende macht es gut, Und gibt hohen Freudenmuth, Wenn zu allen Augenblicken Wir die Seele wohl beschicken.

4. Denke, wie die Körnlein fallen Eilig in das Stundenglas, Wie des Blutes Ströme wallen Ohne Rast und Unterlaß! Alles rinnet unverweilt, Wie das Leben selber eilt. Da soll reifliches Bedenken Uns vor Gott zur Buße lenken.

5. Die Minuten kannst du zählen, Und wie oft die Ader schlägt; Aber Maß und Zahlen fehlen, Wenn, durch bittre Reu' bewegt, Deine Seele mißt und zählt, Wie sie oft und schwer gefehlt! Nein, so viele tausend Sünden Kann ein Stündlein nicht ergründen!

6. Hast du dieses nie erwogen, Pilger, der du eilst zur Gruft? Gott, der selbst dich auferzogen, Ist's, der dich zur Buße ruft! Eine Stund' ist schnell vorbei; Schaue, was das Leben sey: Ein zum Tod gebahntes Wandern, Eine Stunde nach der andern!

7. Zeit und Jahre sind verflossen; Mensch, wie sind sie angelegt? O sey stündlich unverdrossen, Wann sich Uhr und Ader regt, Auszukaufen deine Zeit, Auf den Herrn zu seyn bereit, Oel der Lampe zuzugießen, Deinen König zu begrüßen!

8. Jesu! du wollst mir verleihen, Meine Zeit zu halten werth, Mich nicht mit der Welt zu freuen, Welche Zeit und Kraft verzehrt. Gib, daß meines Lebens Lauf Sey gerichtet himmelauf, Daß ich komme nach dem Streiten Hin zum Licht der Ewigkeiten!

9. Ewigkeit hat keine Stunden; Wer dieß Ziel mit Gott erlangt, Hat das beste Theil gefunden, Wo sein Geist im Frieden prangt. Ach, wie sehn' ich mich zu seyn In der Engel Freudenschein! Herr, zu enden meine Klagen, Laß die Uhr zur Ruhe schlagen! Dr. Joh. Reinh. Hedinger.

Mel. O Welt, sieh hier dein Leben ꝛc.

1866. Die Zeiten, die wir leben, Sind uns von Gott gegeben, Nicht nur so hinzuflehn. Der Ewigkeiten König Gibt's, daß man unterthänig Ihm, Gott und seinem Willen dien'.

2. Die Tage sind verloren, Worin man wie die Thoren Von Gott im Herzen spricht, Dem theuern Wort nicht glaubet, Und seinem Fleisch erlaubet, Was nur den Zorn häuft zum Gericht.

3. Ach, Schöpfer meines Lebens, Schaff, daß ich nichts vergebens In diesem Leben bin! Lehr' mich nach deinem Willen Nur meine Zeit erfüllen, So fahr' ich nicht verloren hin.

4. Mach', Christum zu erkennen, Ihn meinen Herrn zu nennen, Mich durch den Geist getreu; So kannst du meinem Leben, Mein Gott, ein Zeugniß geben, Daß es nach deinem Herzen sey.

6. So kann kein Grab mir schaden; Denn der gewissen Gnaden Kann ich versichert seyn. Und bin ich dann entschlafen, Führst du zu deinen Schafen Mich in das neue Leben ein. Pf. Fr. Hiller.

XII. Von der Einsamkeit.

Mel. O wie selig seyn ihr doch ꝛc.

1867. O wie selig können Christen leben, Die sich in die rechte Ruhe geben! Ein sanftes Wesen Macht durch Stille Geist und Herz genesen.

2. Seele, gib dich in die ew'ge Stille! O so schmeckst du Lebenskraft die Fülle. Da wirst du finden, Daß die Nacht des Jammers muß verschwinden.

3. Gott ist lauter Liebe, lauter Güte; Warum schmecket dieß nicht dein Gemüthe? Du bleibest hangen An dir selbst, und hältst dich selbst gefangen.

4. Könntest du dich in die Liebe senken, Und dich stets mit lauter Liebe tränken: Du würdest sehen, Daß die Nacht des Jammers muß vergehen.

5. Nur die Eigenheit macht lauter

Hüllen, Daß der Geist sich nicht mit Gott kann füllen. Wer ausgeleeret, Wird im Geist mit Macht zu Gott gekehret.

6. Könnte Gottes Lieb' in's Herz dir fließen, Würdest du dir alle Noth versüßen. Bei Gott ist Liebe; Nur wir selber machen uns noch trübe.

7. Könntest du in Christi Schooß dich legen, Der die Himmel füllt mit Lieb' und Segen: Bald wär' verschwunden Alles, was noch jetzt dich kann verwunden.

8. Alle Nöthen, alle Dunkelheiten Werden dann auf ewig von dir scheiden, Wenn in dir quillet Jesu Liebe, die den Himmel füllet.

9. Was in dir sich reget und beweget, Das dir Muth und Ruhe niederschläget, Das wird zerstäubet, Wenn dein Geist im Grund der Liebe bleibet!

Mel. Ach was soll ich Sünder machen ꝛc.

1868. Gott, der du im Himmel thronest, Und doch auf der Erden bist! Weil dein Herz so gnädig ist, Daß du gern bei Menschen wohnest: O so laß mich nicht allein Auch im Feld und Walde seyn!

2. Wie im Paradiesesgarten Unsre Eltern dich gekannt, Eh' sie noch der Fall verbannt, Also will ich deiner warten. Rede mit mir väterlich, Rufe mir und höre mich!

3. Wie dort Isaak hingegangen, Der in stiller Abendluft Auf dem Felde zu dir ruft: (1 Mos. 24, 63.) Also mach' auch mein Verlangen Auf dem Felde still und frei, Daß ich betend bei dir sey.

4. Wie dich Israel bezwungen, Als er weinend in der Nacht, Herr, aus aller Glaubensmacht Mit dir im Gebet gerungen, Bis erschien das Morgenroth: (1 Mos. 32, 24.) So erbarm' dich meiner Noth!

5. Wie dich Moses dort erkannte, Der nicht in Aegypten blieb, Sondern lieber Schafe trieb, Wo der Busch mit Feuer brannte: (2 Mos. 3, 2.) Ach, so laß auch mir geschehn, In der Wüste dich zu sehn.

6. Wie dich Josua gefunden, Und im Felde vor der Stadt Dich, Herr, angebetet hat: (Jos. 5, 13, 14.) So sey auch mit mir verbunden! Allenthalben bist du nah; Sucht man dich, so stehst du da.

7. Wie du selbst in deinem Leben, Jesu, manchen Tag und Nacht Hast im Freien zugebracht: So wollst du mir Gnade geben, Daß dein Wort, auf mein Gebet, Allenthalben mit mir geht!

C. H. Wolterstorf.

Mel. Wer nur den lieben Gott läßt ꝛc.

1869. Wie lieblich ist es in der Stille, Wo Gott allein zugegen ist, Wo unser Herz in seiner Fülle Des Heilands süße Näh' genießt! Da schmeckt man seine Freundlichkeit, Da ist man voll Zufriedenheit.

2. Wohl dem, der stets in Gottes Schranken Geist, Herz und Sinne halten kann! Der schwinget sich mit den Gedanken In heil'ger Lust zum Himmel an; Der schmecket schon in dieser Zeit Des Himmels reiche Süßigkeit.

3. Was hängst du doch am Land auf Erden, Und denkst bald da, bald dort hinaus? Ihr, die ihr wollet selig werden, Gedenkt an jenes ew'ge Haus, Das Gottes Huld für euch erbaut, Und das schon hier der Glaube schaut!

4. Verschließt das Herz den eiteln Sinnen, Laßt ihre Wuth nicht Meister seyn! Laßt euch die Lüste nicht gewinnen, Und haltet die Begierden ein; Schweift ihr verkehrter Trieb herum, So eilt zu Gottes Heiligthum!

5. Ergötzet euch an Geistesschätzen, Die schön und unvergänglich sind, Die euern Geist in Ruh' versetzen, Weil er hier volle Gnüge find't. Geht selbst in euer Herz hinein, Wo Jesus euch will Alles seyn!

6. Mein Herr, eröffne mir die Pforte, Führ' in die Stille mich hinein! Ich habe Lust zu deinem Worte, Denn dieses stillet alle Pein! Komm, nahe dich, tilg' allen Schmerz, Und öffne jetzt mir Schrift und Herz!

7. Mein Glaube sieht den Himmel offen; Mir leuchtet deine Majestät, Von der ich darf Erbarmen hoffen, Ob Sturm und Wetter auf mich geht. Wer sich in dir vergnügen kann, Sieht Welt und Pracht verächtlich an.

8. Ich will mich von der Welt entfernen, Und aller Eitelkeiten Lust. Hinauf, mein Herz, zu Gottes Sternen! Mein Jesu, wohn' in meiner Brust! Wie selig geht die Zeit dahin, Wenn ich mit dir alleine bin!

M. Martin Günther.

Eigene Melodie.

1870. So wie ich einsam bin, Bin ich mit Gott allein; Das ist ein süßer Trost, Mit ihm allein zu seyn.

2. Da sprech' ich ohne Scheu' Zum Vater als ein Sohn, Nicht als ein Wurm und Knecht, Hinauf zu seinem Thron.

3. O welche gute Stund', Da Gott zu Einem spricht, Und unser eigen Herz Zur Antwort zögert nicht!

4. Im Garten geht der Herr, — Ich gehe fröhlich mit, Und merk' auf jedes Wort, Und merk' auf jeden Tritt.

5. Er selber bricht die Frucht Mir der Erkenntniß ab; Dann ist sie Lebensfrucht, Und führet nicht ins Grab.

6. Da geht das Auge auf, Da wird es licht und hell; Da schaut man tief im Fels Der reichen Adern Quell;

7. Schöpft aus dem tiefsten Born, Der unerschöpflich quillt, Der kranker Brüder Durst Und heißes Sehnen stillt.

8. Wenn solchen Honigseim Die Einsamkeit bringt ein, Sollt' ich nicht herzlich gern Mit Gott alleine seyn?

Dr. Albert Zeller.

Mel. Befiehl du deine Wege ꝛc.

1871. Ein Ausblick in die Ferne Der lichten Ewigkeit Macht, daß ich Vorsicht lerne In dem Gebrauch der Zeit. Wie bald ist viel verloren, Wie leicht das Heil verscherzt, Das mich, wie andre Thoren, Zu spät am Ende schmerzt!

2. Aus den Gesellschaftsstunden, Die nach der Weltart sind, Geht man gar oft mit Wunden, Die man gefährlich find't. Man fühlt erst in der Stille, Und durch der Gnade Zucht, Daß da des Fleisches Wille Sich Weide nur gesucht.

3. Herr, zieh' mich gleich den Kindern, Die man zu Haus behält, Das Böse zu verhindern, Worein der Leichtsinn fällt! Und bin ich dann alleine, So lehre mich dein Geist Zu aller Zeit das Eine, Das gut und selig heißt.

4. Da sag' mir von dem Himmel, Wie's dort so herrlich klingt, Und wie das Lustgetümmel Der Welt nur Jammer bringt; So halten mich die Blicke Nach jener Herrlichkeit Von Allem dem zurücke, Was hier den Weltsinn freut.

5. Ziehst du mir die Gedanken So in die Stille ein, So wird's als einem Kranken, Einst mir was Süßes seyn; Ich bin an dich gewöhnet, Mit dir nur umzugehn; Mein Herz, das dich ersehnet, Darf hell gen Himmel sehn!

Ph. Fr. Hiller.

Mel. Alle Menschen müssen sterben ꝛc.

1872. Selig, wer zu Gott sich schwinget In der stillen Einsamkeit, Von dem Weltsinn los sich ringet, Göttlicher Betrachtung weiht! Fern vom irdischen Gewimmel Blickt er freudig auf zum Himmel, Ist in sanft bewegter Brust Gottesfriedens sich bewußt!

2. In des treuen Mittlers Liebe Senkt sich tiefer sein Gemüth, Das dem lästigen Getriebe Und der Eitelkeit entflieht. Ganz dem Heiland hingegeben, Hat er Theil an seinem Leben, Schmeckt, von seinem Licht erhellt, Kräfte der zukünft'gen Welt.

3. Selig, wer in solchen Stunden Im Gebete still verweilt, Bis der Herr, mit ihm verbunden, Aller Sehnsucht Schmerzen heilt! Trost und Ruhe thauen nieder, Lust und Hoffnung kehren wieder, Und der Glaube, gottgelehrt, Fühlt sich fast zum Schau'n verklärt.

4. Wenn es Winter wird auf Erden, Wenn die Sonne kürzer scheint, Wenn die Tage stiller werden, Nütze dann, mit Gott vereint, Deiner Kammer traute Stille, Wie Maria, daß dein Wille Ungetheilt und ungestört, Fasset, was dich Jesus lehrt!

W. 1—3. C. J. Aschenfeldt. W. 4. J. J. Schneider.

Mel. Mache dich, mein Geist, bereit ꝛc.

1873. Je zuweilen einsam seyn, Ist nicht ohne Segen; Man kehrt eher in sich ein, Denket Gottes Wegen Heller nach, Und das Ach, Das dem Frieden wehret, Wird oft aufgeklärt.

2. Wenn das Herz zum Freunde dann Jesum sich erwählet, Und sich ohne Trug und Bann Betend ihm vermählet: O wie stillt Er so mild Das geheimste Kränken! O was wird er schenken!

3. Alles, was du bis daher Wider ihn begangen, Alle Sorgen, die so schwer Deine Brust umfangen; Allen Streit, Alles Leid, Das du aufgeladen, Nimmt er weg in Gnaden.

4. Dann wirst du von innen still, Wie es um dich stille; Dann wird, was der Heiland will, Auch dein eigner Wille!

Also fleußt Jesu Geist, Gleich dem sanften Oele, In die stille Seele.

5. Der verklärt dir kräftiglich Jesu heil'ge Wunden, Zeigt dir, wie dadurch für dich Ew'ger Trost gefunden; Lehrt dein Herz Himmelwärts Ohne Furcht sich schwingen, Und um's Kleinod ringen.

6. Solche Freude gilt ja mehr, Als der Erde Kronen; Wer nach solcher trägt Begehr, Den wird Gott belohnen. O daß mir, O daß dir Jesu heil'ge Liebe Ziel und Leitstern bliebe!

7. Lern' auch in der Einsamkeit Leidsam seyn auf Erden! Nur durch Trübsal, Angst und Streit Kannst du herrlich werden. Herzensruh' Schafft hiezu Weisheit, Muth, Vermögen, Und viel stillen Segen.

8. Jesus hilft zur rechten Zeit; Trau' nur diesem König! Gegen jene Herrlichkeit Ist dein Leiden wenig. Hoffe, sey Still und treu; Bald, nach kurzen Stunden, Heißt es: überwunden! Dr. Joh. Chr. Storr.

Mel. Mein Gott, das Herz, ich bringe dir ꝛc.

1874. Ach, du vergnügte Einsamkeit, Nimm meine Seufzer hin! Nichts auf der Welt mein Herz erfreut, Als wenn ich stille bin.

2. Es kommt mein Heiland hier zu mir, Leb' ich gleich ganz allein; Ich kann am allerbesten hier Sein in der Stille seyn.

3. Ach, die Gesellschaft dieser Welt Bringt oft betrübten Lohn! Ein Herz, das sich zu Jesu hält, Trägt lauter Lust davon.

4. Hier sag' ich ab der Eitelkeit, Vergnügt in Gott allein; Und so verkürz' ich mir die Zeit Nur durch das Stillesеyn.

5. Geht gleich ein trübes Wölkchen auf, Ein Schmerz rührt meine Brust: Lacht doch die Sonne wieder drauf, Und bringt mir Himmelslust.

6. Hinweg, Getümmel dieser Zeit! Ohn' Gott mag ich nicht seyn. O selig, wer in Einsamkeit Hat Jesum recht allein!

XIII. Vom Gebrauch der Zunge.

Mel. O Durchbrecher aller Bande ꝛc.

1875. Lehr' mich, Herr, die Worte wägen, Ehe sie die Zunge spricht! Mir sey viel daran gelegen, Denn die Luft verweht sie nicht. Nein, von Worten, die nichts nütze, Forderst du einst Rechenschaft, Und vor deinem Richterſitze Werden sie mit Ernst bestraft.

2. Sey, o Gott, mir Sünder gnädig, Den sein eig'ner Mund verdammt! Denn er war auch übelredig, Und vom Zorngeist oft entflammt. Sprich, da du mich könntest tödten, Mir dein Wort der Gnade ein; Laß dein Blut, Herr Jesu, reden, Daß mir soll vergeben seyn!

3. Halte durch die Zucht der Gnade Mir die Zunge stets im Zaum; Sonst entstehet leicht ein Schade, Und der Leichtsinn merkt ihn kaum. Was uns an dem Heil verkürzet, Das ist schädlicher als Gift. Meine Rede sey gewürzet Mit dem Salz aus deiner Schrift.

4. Mach' mich allezeit bedächtlich, Daß ich rede als ein Christ, Ob es schon dem Stolz verächtlich, Und dem Weltsinn Thorheit ist. Red' ich nur zu deiner Ehre, Und in deiner Liebe Pflicht! — Was der Welt gefällig wäre, Das gefiele Christo nicht.

Ph. Fr. Hiller.

Mel. Es ist das Heil uns kommen her ꝛc.

1876. Bewahre, Herr, mir Zung' und Mund, Daß sie dich nicht betrüben, Nichts reden, als was mir dein Bund Zu reden vorgeschrieben. Gib mir ein Herz, das Wahrheit spricht, Damit ich am Gewissen nicht Gefahr und Schiffbruch leide.

2. Laß es mit Klugheit, ohn' Verdruß, Mit Vorbedacht geschehen, Wenn ich ja reden soll und muß; Gib, daß nur Beten, Flehen, Und was dem Nächsten dient und nützt, Was deine Ehre mehrt und schützt, Aus meinem Munde gehen.

3. Schandbare Worte, Narrentand Laß niemals mir belieben; Dieß schändet meinen Christenstand, Und muß dich, Herr, betrüben. O heil'ger Geist, drum leite mich, Daß kein unnütz Geschwätze dich Aus meinem Herzen treibe!

4. Was züchtig, keusch und ehrbar ist, Und was holdselig klinget, Das nur soll reden jeder Christ, Weil es Gedeihen bringet; Das wird vor Jesu einst besteh'n,

Wenn Lästerer mit Schrecken seh'n, Was böse Worte schaden.

5. Fern sey von mir ein Mund, der flucht! Herr, meinen Mund belehre, Daß er des Nächsten Beff'rung sucht, Und deines Namens Ehre. Das Fluchen bringet Fluch und Noth, Und, wenn nicht Buße folgt, den Tod; Hüt' mich davor, o Jesu!

6. Laß Lügen ferne von mir seyn! Der Teufel ist ihr Vater; Bewahre mich vor Heuchelschein, O gnädiger Berather: Die Wahrheit bringet Lob und Ruhm, Und wo ein reines Christenthum, Da wird die Zung' auch heilig.

Mel. Ach, was soll ich Sünder machen ꝛc.

1877. Laß mich meine Zunge zähmen, Wenn ich zwischen Sündern steh'; Wenn ich Thoren lästern seh', Laß mich das zum Denkspruch nehmen: Daß ein Wort, nicht überlegt, Reue bringt und Zorn erregt.

2. Jesu, was ich denk' und sinne, Kommt ja dort vor dein Gericht; Kommt, wie ich, vor dein Gesicht. Was ich wünsche und beginne, Ist dir besser kund, als mir, Bloß und aufgedeckt vor dir.

3. Als du diesen Weltkreis ballest, War dir schon die Zukunft klar, Auch mein Herz dir offenbar. Auch, da du die Welt durchwalltest, Sah'st du dem, der vor dir stund, Bis auf seines Herzens Grund.

4. Jede Sylbe, ausgesprochen So, daß sie nicht nöthig war, Und Erbauung nicht gebar, — Jedes Wort, umsonst gebrochen, Kommt einst mit vor dein Gericht; Herr, dein Ernst vergißt es nicht!

5. Jede Rede wird mich zieren, Die des Heilands Preis enthielt, Die auf Heiligung gezielt; Jede wird das Feuer schüren, Die ein schlechtes Herz entdeckt, Die den Nächsten nicht erweckt.

6. Laß aus meinem Munde brechen, Was aus deiner Salbung quillt! Der, den deine Quelle füllt, Der wird süß und kräftig sprechen. Ein Gemüth, dir ganz geweiht, Haucht nichts, als Erbaulichkeit.

7. Laß mich lieber stille schweigen, Wenn ein Wort nicht bessern kann, Als nach einem falschen Plan Geist und Witz und Klugheit zeigen! Deine Furcht durchschütt're mich, Dann erst red' und zeuge ich!

8. Steter Preis, der Gott gebühret, Dank, Bekenntniß und Gebet, Reines Lob, das dich erhöht, Zeugniß, das zur Tugend führet, Sey mein Reden, bis mein Geist Fliehend sich der Welt entreißt.

Johann Adam Lehmus.

Mel. Ach, was soll ich Sünder machen ꝛc.

1878. Stiller Jesu, voller Wunden, Unschuldvolles Gotteslamm! Bis zum herben Kreuzesstamm Ward kein Trug in dir erfunden. O du heil'ger, treuer Mund, Mach' mir deine Stille kund!

2. Herr, mein Mund hat oft gesündigt, Und nun seufzet er darob, Daß die Zunge Gottes Lob Und sein Wort nicht stets verkündigt, Daß mein Mund nicht immerdar Deiner Wahrheit Werkzeug war!

3. Wer die Zunge thöricht brauchet, Der verunehrt seinen Gott, Gottes Wort ist ihm ein Spott; Denn wo dieses Feuer rauchet, Schlägt ein kleiner Funk' im Haus Bald zu großen Flammen aus.

4. O wie liegt ein großer Schaden In dem Zungenärgerniß! Wie betrübt den Nächsten dieß! Herr, verzeihe mir aus Gnaden, Wende Strafen, Angst und Tod, Die dein Wort dem Sünder droht!

9. Gib mir einen sanften, stillen, Sittsamen, gelinden Geist, Der sich von der Lüge reißt, Und sich scheut um deinetwillen; Einen Mund, der an sich hält, Und mich nicht durch Plaudern fällt!

6. Halte, Herr, mir die Gedanken Stündlich durch dein Zäumen inn'; Züchtige durch dein Wort den Sinn, Bis er bleibt in deinen Schranken, Daß mein Herz sich selbst nicht schont, Bis es deiner Zucht gewohnt!

7. Laß mich keinen Irrthum stiften, Daß durch selbstgemachtes Weh Ich nicht schmählich untergeh', Weil ich wollt' mein Werk vergiften, — Auch durch faule Worte nie Weltschmach nutzlos auf mich zieh'!

8. Thoren, die mit Sünde scherzen, Haben stets ihr Herz im Mund; Aber wem die Weisheit kund, Der trägt seinen Mund im Herzen. Schreib' mir, Herr, dieß in den Sinn, Daß ich recht verschwiegen bin!

9. Zahllos mischet sich die Sünde Unter viele Reden ein. Vielfach redet man zum Schein, Aber meistens ohne Gründe. Christenlippen, welche klug, Reden wenig, doch genug.

10. Wer die Lippen kann bewahren,

Der bewahrt sein Leben hie; Schrecken aber kommt auf die, Deren Lippen schnelle fahren. Großer Gott, bewahre du Meine Lippen immerzu!

11. Zungen, die nach Wahrheit trachten, Blühen wie ein Lebensbaum; Doch im eig'nen Lügenschaum Müssen einst die Lügner schmachten. Mancher Mensch, der innen faul, Kommt zum Fall durch's eig'ne Maul.

12. Böse achten auf die Bösen; Was die falsche Zunge sagt, Wird vom Falschen auch gewagt. O mein Heiland, dein Erlösen Heil'ge unsern Herzensgrund, Dann wird auch das Wort gesund!

13. Fluch und Segen, Tod und Leben, Hat die Zunge in Gewalt; Wer sie zäumt, dem wird sie bald Süße Geistesfrüchte geben. Ja, wer ob der Seele wacht, Nimmt auch seine Zung' in Acht.

14. Treuer Gott, mach' mich verschwiegen, Lege mir die Tugend bei, Daß mein Mund verschlossen sey; Deiner Zucht soll er sich fügen! Ewig steh' als Eigenthum Er nur offen dir zum Ruhm!

Ph. Fr. Hiller. (Nach Joh. Arndt.)

XIV. Von der Keuschheit und Mäßigkeit.

Mel. Werde munter, mein Gemüthe ꝛc.

1879. Heil'ger Gott, der du begehrest Keuschheit, Zucht und fromme Scheu, Der du hassest und verwehrest Schnöde Lust und Schwelgerei: Ach, ich fleh' durch Jesum Christ, Der der Seelen Heiland ist: Mache mich ihm gleich gesinnet, Was der Weltsinn auch beginnet!

2. Tilg' in mir die schnöden Triebe, Tödte das verderbte Fleisch; Gib mir deine Furcht und Liebe, Dadurch mach' mich rein und keusch. Unterbrich der Lüste Lauf, Zieh' mein Herz zu dir hinauf, Daß es nicht am Eiteln klebe, Sich der Wollust nicht ergebe.

3. Meine Seel' ist deinem Bilde Gleichgemacht und hochgeschätzt; Dein Sohn hat für sie voll Milde Einst sein Leben eingesetzt. Drum, o Vater, wär' ich ja Mir nur selbst zum Fluche da, Wenn ich unkeusch leben wollte, Und dein Bild so schänden sollte!

4. Christus wohnet durch den Glauben Selbst in mir; sein heil'ger Geist Läßet sich mein Herz nicht rauben, Das er seinen Tempel heißt. Darum steht er mir auch bei, Daß sein Tempel heilig sey, Daß ich ihm, an Seel' und Leibe Keusch und rein, geheiligt bleibe.

5. Wer nicht rein, kann Gott nicht sehen, Denn Gott ist das reinste Licht; Der kann nicht vor ihm bestehen, Dem die Reinigkeit gebricht. Soll mich nun der helle Schein Deines Angesichts erfreu'n, Herr, so rein'ge Geist und Glieder, Mach' mir böse Lust zuwider!

6. Gottes Geist wird schon betrübet Durch ein einzig schandbar Wort, Und wer sich in Lüsten übet, Treibt ihn völlig von sich fort. Wollust machet Sorg' und Gram, Bringet uns in Schand' und Scham; Die in solchen Sünden sterben, Können nie dein Reich ererben.

7. Darum, Herr der reinen Schaaren, Laß mir deines Geistes Kraft Und die Gnade widerfahren, Die ein reines Herze schafft. Sey du meines Herzens Gast, Mach' die Sünde mir verhaßt; Auch entziehe mich bei Zeiten Sündlichen Gelegenheiten.

8. Tödte meines Fleisches Triebe, Und was sonst mein Herz befleckt, Weil dein Sohn am Kreuz voll Liebe Qual und Tod für mich geschmeckt. Treib' die Lüste ganz von mir, Daß ich Leib und Seele dir Als ein Heiligthum bewahre, Und zu dir im Frieden fahre!

Friedrich Fabricius, weil. Prediger in Hamburg.

Mel. Herr Jesu Christ, mein's Lebens Licht ꝛc.

1880. Fleuch, Wollust, die an Qualen reich! Du bist der ärgsten Seuche gleich; Dein Gift verderbt, verbrennt, verflucht Ein Herz, das deine Flammen sucht!

2. O mache, Jesu, Gottes Sohn, Mein Herz zu deinem Liebesthron, Zur Welt, darin dein Element, — Zum Tempel, d'rinn dein Feuer brennt!

3. Treib' aus, was in mir wüst und wild; Erneu' in mir dein göttlich Bild. Laß mich, Herr, heilig, keusch und rein Durch deines Geistes Triebe seyn.

4. Ich habe nie mit Ernst bedacht, Was

dich, mein Hort, an's Kreuz gebracht. Wie kann, bei deiner Qual und Pein, Mein Herz noch voller Lüste seyn?

5. Und warum sollt ich meine Brust Vergiften mit verbot'ner Lust, Weil ja ihr Ende Fluch nur heißt, Das uns zur tiefen Hölle reißt?

6. Ein Augenblick, der hier ergötzt, Wird nur von Thoren hoch geschätzt. Auf einen Tropfen Fröhlichkeit Erfolgt ein Meer voll Herzeleid.

7. Schaff' in mir, Gott, ein reines Herz, Bewahre mich vor schnödem Scherz; Erneure meinen Geist und Sinn, Wenn ich versucht von Wollust bin!

8. Erweck' und stärke mein Gemüth, Daß es auf das, was droben steht! Nimm mich in deinen Liebesschooß, Dann werd' ich alles Eiteln los.

9. Ja, führ' mich endlich zu der Lust, Die eiteln Herzen unbewußt, Die der nur droben einst erfährt, Der dich im Leben liebt und ehrt!

Nach Johann Christoph Ruben.

Mel. Befiehl du deine Wege ꝛc.

1881. Herr, du bist der Gerechte, Ein Brunn der Heiligkeit, Ein Gott, der jedem Knechte Auch Heiligkeit gebeut; Ein Gott, der reine Kinder Und keusche Seelen liebt, Dagegen freche Sünder Dem Satan übergibt.

2. Du hast mich nicht berufen, Des Fleisches Knecht zu seyn; Zu Salems goldnen Stufen Geht kein Unheil'ger ein. Du hast und dir erlesen, Willst Zucht und Besserung; Du hassest unrein Wesen, Und forderst Heiligung.

3. Mein Gott, du sieh'st die Tiefen Des bösen Herzens an, Als Richter, der uns prüfen, Und auch verderben kann! Unrein bin ich von Herzen, Und darum viel gequält, Ja, mitten unter Schmerzen Noch von der Lust beseelt.

4. Du Heiliger im Himmel, Verwirf mich darum nicht, Obschon ein Schuldgewimmel Aus meinem Herzen bricht! Ach, gib mir einen neuen, Gewissen Lebensgeist, Der du uns nach dem Neuen Neu zu erschaffen weiß'st.

5. Als selig willst du preisen Die reines Herzens sind; Das taugt nur Göttlichweisen, Das taugt nur einem Kind. Du Weinstock, hilfst den Reben Nach solchem Ziel zu geh'n. Wer nicht will göttlich leben, Der wird auch Gott nicht seh'n.

6. So hilf mir, Herr, voll Güte Durch deines Geistes Kraft, Und löse mein Gemüthe Aus aller Lüste Haft, Daß ich mein Fleisch wohl dämpfe In recht beherzter Treu', Den Herzensfeind bekämpfe, Und Ueberwinder sey!

7. Laß, Herr, mich einen Spiegel Von deiner Klarheit seyn; Drück' meiner Stirn' dein Siegel, Der Brust dein Bildniß ein! Mach' rein mich schon auf Erden, Zeig' mir des Geistes Spur; Laß mich theilhaftig werden Der göttlichen Natur!

8. O daß mein Herz es wüßte, Was es begreift noch kaum: Wie feine bösen Lüste Sind der verbot'ne Baum! Wir sind zwar Himmelserben, Doch wer von diesem ißt, Der muß vergeh'n und sterben, Weil er dein Heil vergißt.

9. Laß mir die Qual der Höllen Nach kurzer Sündenlust Sich vor die Augen stellen, Und wie du strafen mußt! Laß heilsam mich erschrecken Vor deinem jüngsten Tag, Wo du auch wirst entdecken, Was in Gedanken lag!

10. O laß in dir mich finden, Was meine Seele sucht! Denn außer dir sind Sünden, Und Sünden sind verflucht. Laß mir an dir genügen; Du willst und sollst allein, Bis zu den letzten Zügen, Mein Gott, mein Alles seyn!

Ph. Fr. Hiller. (Nach Joh. Arndt.)

Mel. Jesu, der du meine Seele ꝛc.

1882. Keuscher Jesu, hoch von Adel, Unbefleckter Gottessohn, Züchtig heilig, ohne Tadel! Sieh', ich steh' vor deinem Thron: O du Krone keuscher Jugend, Schenke mir die wahre Tugend, Daß ich heilig, keusch und rein, Wie du wareſt, möge seyn!

2. Ach, es ist mir angeboren Sündengift, Unreinigkeit; Aber du bist auserkoren, Unbefleckt ist dein Kleid; Du hast nichts von dem Verderben, Das die Menschenkinder erben; Du bist von dem reinen Geist, Den der Himmel heilig preist.

3. Was Natur in mir verdorben, Hat der reine Keuschheitsruhm Deiner Menschheit mir erworben, Denn du bist mein Eigenthum. O du unbeflecktes Wesen, Laß mich doch durch dich genesen; Herr, du

aller Engel Lust, Reiß' die Sünd' aus meiner Brust!

4. Komm', mich Armen zu vertreten, Der ich oft die Zucht gestoh'n! Herr, dein Weinen und dein Beten Tilge den verdienten Lohn! Soll es nach dem Rechte gehen, O so ist's um mich geschehen; Dein für mich vergoßnes Blut Sey für diese Wunden gut!

5. Sollen nur dein Antlitz schauen, Die von Herzen keusch und rein: O so werden die mit Grauen Sinken in der Hölle Pein, Die mit unverschämtem Herzen Ihre Reinigkeit verscherzen. Drum, Herr Jesu, steh' mir bei, Mach' mich dieser Bande frei!

6. Wird mir's nicht von oben geben Deiner Gnade Ueberfluß, So kann ich nicht züchtig leben; O, drum fall' ich dir zu Fuß: Wollst ein reines Herz mir schaffen, Reichen mir der Keuschheit Waffen! Ach, mein Heiland, stoß' mich nicht Weg von deinem Angesicht!

7. Gib, daß unverfälschter Glaube Mich vom Unflath mache rein, Und dein Geist, die reine Taube, Nehm' mein Herz zur Wohnung ein! Laß mich stets in Buße kämpfen, Und die bösen Lüste dämpfen; Denn die neue Creatur Wurzelt in der Keuschheit nur.

8. Hilf, daß Satan nicht besitze Mich als seiner Schanden Haus! Aller Unzucht wilde Hitze Treibe völlig von mir aus, Daß sie nicht den Leib anstecke, Geist und Seele nicht beflecke; Halt' von Tand und Schwärmerei Mir auch die Gedanken frei.

9. Fasse mich mit deiner Liebe, Und verbinde dich mit mir! Laß mein Herz von keuschem Triebe Sehn erfüllet für und für; Meine Sinnen und Gedanken Halte stets in Zucht und Schranken! Deiner Liebe heil'ge Gluth Ist für fremde Reizung gut.

10. Mach' in keuscher Glaubenstreue Meinen Geist dir angenehm, Daß mich droben nicht ausspeie, Herr, dein Neu-Jerusalem! Jene Pforten, jene Gassen Können nichts Gemeines fassen; Wer einst deine Stadt will seh'n, Muß in reinem Kleide geh'n.

11. Wie du meinen Leib willst ehren, Daß er dir ein Tempel sey, Und den wieder willst verheeren, Der ihn frevelnd bricht entzwei: Also sey, was du gehrest, Nie durch Unkeuschheit zerstöret; Alles, Alles bleibe rein, Was dir soll ein Tempel seyn!

12. Du hast dich mit mir vermählet, Dein Geist ist mein Unterpfand; Auch ich habe dich erwählet, Und bin dein mit Herz und Hand; Treue hab' ich dir geschworen, Dich zu meiner Lieb' erkoren; Drum vor Gott und Creatur: Jesum, Jesum lieb' ich nur!

Sigmund Jacob Baumgarten.

Mel. Ach Gott vom Himmel ꝛc.

1883. Ach, Sünder, sey doch nicht so blind Der Fleischeslust ergeben! Schlag' nicht so schmählich in den Wind Dein ewig Heil und Leben! Die Welt hat keine Rast noch Ruh', Sie schwelgt und springt der Hölle zu Mit ihrem frechen Wesen.

2. Ach, Sünder, sey doch nicht so toll, Da lustig dich zu machen, Wo Sündenbrüder blind und voll In Saus und Schmausen lachen! Wo ist mehr Weh, Leid, Mord und Zank, Als, wo man sich bei starkem Trank Zuletzt von Sinnen schweget?

3. Ach, Sünder, sey doch nicht so frech, Ach, meide solche Haufen, Die oft bei ihrem Lustgezech Gar in die Wette saufen! So spielt man recht dem Teufel auf, Gibt seine Seel' auch in den Kauf, Die doch so leicht verloren!

4. Ach, Sünder, ach, so gottlos nicht Im Trunk dich übernommen! Wie, wenn dein Jesus zum Gericht Zur Stunde sollte kommen? Ja, wenn der Tod dich rasste hin, Wenn du bist von Verstand und Sinn, Wie wird die Seele fahren?

5. Ach, Sünder, ach, so sicher nicht! Als eben so vermessen Belsazar einst des Nachts bei Licht In vollem Schmaus gesessen, Da schrieb ihm eine Wunderhand Sein Todesurtheil an die Wand; So kann's dir auch ergehen!

6. Ach, Sünder, ach, so ruchlos nicht! Horch, wie der Schlemmer brüllet, Da ihm die Flamm' zum Hals ausbricht! Er, der sich stets gefüllet In Ueppigkeit, mit starkem Wein, Hat dort kein Wassertröpfelein, Die Zunge mehr zu kühlen!

(Luc. 16.)

7. Ach, Sünder, nicht so unbedacht! Dich wird sonst überfallen Die bange, schwarze Höllennacht, Da wird die Stimm' erschallen: „Schenkt ein, schenkt ein den

Zorneswein! Schenkt ihm den ew'gen Jammer ein Für's Böse, das er übte!“

8. Ach, Sünder, ach, zu jeder Stund' Halt' dich in guten Schranken! Setz' kein Getränk' an deinen Mund, Hab' dieses in Gedanken: „O Jesu Christ, dein Myrrhenwein, Dein Gallentrank, dein Durst und Pein Lehr' ja mich mäßig leben!“

Mel. Alle Menschen müssen sterben ꝛc.

1884. Gott, mein Gott, der du so gütig, Höre doch mein armes Fleh'n! Laß mich, bitt' ich dich demüthig, In die Geistesfreiheit geh'n! Laß mich nicht in Missethaten, Noch in Schwelgerei gerathen, Und behüte immerhin Mich vor unverschämtem Sinn!

2. Gib mir, denn du kannst mir geben, Abscheu vor der Völlerei, Daß ich Tag und Nacht im Leben Zum Gebete nüchtern sey! Trunklust tödtet alle Gaben, Die wir für den Himmel haben; Da mißbraucht man jämmerlich Gutes zum Gericht für sich.

3. Alle Weisheit wird erstücket, Gut und Ehre wird verheert; Sinn und Kraft wird unterdrücket, Leib und Seele wird zerstört. Ja, dein Geist, der Fromme liebet, Wird vertrieben und betrübet, Deine Glut des Zorns erweckt, Und das Herz mit Fluch bedeckt.

4. Lust zur Arbeit wird vermindert, Alles Nöthige versäumt, Fromme Heiterkeit verhindert, Schand' und Läst'rung ausgeschäumt. Ernst und Vorsatz liegt erstorben, Aller bess're Rath verdorben; Selbst die Seele scheint ersäuft, Weil sie nichts mehr hell begreift.

5. Da wird Oel zur Lust gegossen, Die das Herz zum Tode treibt, Da wird böser Rath beschlossen, Der dem Satan sich verschreibt. Laß, o Vater, ganz mich sehen, Welche Laster hier entstehen, Daß mir alle Schwelgerei Lebenslang ein Gräuel sey.

6. Laß mich stets mit Dank und Beten, Angethan mit Zucht und Geist, Herr, vor's Angesicht dir treten, Bis mein Leib dein Opfer heißt, Drin all' deine Geistesgaben Täglich frisches Wachsthum haben, Daß zu dir, o höchstes Gut, Steige reine Liebesgluth!

Ph. Fr. Hiller. (Nach Joh. Arndt.)

XV. Von der Demuth.

Mel. O Gott, du frommer Gott ꝛc.

1885. Hinab geht Christi Weg; Und du und dein Beginnen Willst aus vermess'nem Stolz Bis an des Himmels Zinnen? Steigst ungenügsam auf? Dein Heiland stieg herab! Wer mit ihm aufwärts will, Muß erst mit ihm hinab.

2. Darum, mein Sinn, hinab! Verlerne nur dein Steigen! Was leicht ist, hebt sich schnell, Was schwer ist, muß sich beugen. Die Quelle, die sich senkt, Vermehret ihre Hab', Und wird zuletzt zum Strom; Darum, mein Sinn, hinab!

3. Hinab, mein Aug', hinab! Gott selber schaut hernieder Vom Thron aufs Niedrige; Der Stolz ist ihm zuwider. Je höher hier ein Aug', Je näher ist's dem Grab, Und sinkt in Todesnacht. Darum, mein Aug', hinab!

4. Hinab, ihr Händ', hinab! Hier stehen arme Brüder; Neigt euch zur Niedrigkeit, Und labet Christi Glieder! Greift nicht in hohe Luft Nach Ruhm und stolzer Hab'! Christ that den Aermsten wohl; Darum, ihr Händ', hinab!

5. Hinab, mein Herz, hinab! So wird Gott in dir wohnen; Der Demuth lohnet er Mit goldnen Himmelskronen. Im Demuthsthale liegt Des heil'gen Geistes Gab'; O wohl dem, der sie sucht! Darum, mein Herz, hinab!

6. Hinab auch du, mein Leib! Du bist gemacht aus Erden; Durch Demuth sollst auch du Im Geist verklaret werden. O Gott, bereite mich Zum Himmel und zum Grab! Ich sehne mich hinauf, Ich sehne mich hinab!

Andreas Ingolstetter.

Mel. Womit soll ich dich wohl loben ꝛc.

1886. Demuth ist die schönste Tugend, Aller Christen Ruhm und Ehr', Schmücket schön uns in der Jugend, Und im Alter noch viel mehr, Wenn wir unser Nichts erkennen, Jesum unser Alles nennen. Sie ist mehr als Gut und Geld, Und was herrlich in der Welt.

2. Du, o Jesu, warst demüthig, Und erhobst dich selber nicht; Sanft und liebevoll und gütig War dein heilig Angesicht. Niemand fand in deinem Leben Je ein Prangen und Erheben, Und du ladest Alle ein, Demuthsvoll, wie du, zu seyn!

3. Wer der Demuth ist beflissen, Ist bei Christen vielbeliebt; Wer da nichts will seyn und wissen, Der ist's, dem Gott Ehre gibt. Demuth pochet nicht auf Stärke, Demuth sucht in jedem Werke Nur des Höchsten Ruhm, und trägt Gerne, was er auferlegt.

4. Herr, laß mich demüthig werden! Demuth macht das Herze rein; Es soll Demuth in Geberden, Demuth soll im Herzen seyn, Demuth gegen meine Freunde, Demuth gegen meine Feinde, Demuth gegen meinen Gott, Demuth auch in Kreuz und Spott.

5. Auf die Demuth folget Wonne, Deine Gnade in der Zeit, Und dort bei der Freudensonne Friede, Licht und Herrlichkeit. Da wird Demuth ewig prangen, Und den schönsten Schmuck empfangen. Den, der hier der Kleinste war, Stellst du dort als Größten dar! Ph. Fr. Hiller. (Nach J. Arndt.)

Mel. Ein Lämmlein geht, und trägt die ꝛc.

1887. Gott, der du Niedriges erhebst, Und Arme huldreich liebest, Der du den Stolzen widerstrebst Und Zorn am Hochmuth übest: Ach neige gnädig dich zu mir! Die Demuth bleibt allein vor dir, Und frei vor deinem Thron. Herr, laß durch Jesu Todespein Auch mich von Herzen niedrig seyn, Und deine Allmacht scheuen!

2. Als Sünder kam ich auf die Welt; In Eitelkeit und Plagen Hab' ich mein irdisches Gezelt, Als Pilger aufgeschlagen. Mit Schmerzen, Reue, Furcht und Graus Geh' ich hienieden ein und aus; Wer weiß auf dieser Erde, Welch Elend, Siechthum, Schmerz und Leid Mir armem Sünder sey bereit, Bis ich zu Asche werde?

3. Ein Meer voll Elends ist mein Geist: Blind, da er dich soll sehen; Stumm, da du solltest seyn gepreist; Lahm, deinen Weg zu gehen. Schmerz, Sünde, Tod und ew'ge Gluth, Das ist des Sünders Hab' und Gut, Sonst nichts, das ihm gehöre. Auch bin ich selber ganz nicht mein; Was gut an mir, gehöret dein, Ja, dein ist meine Ehre!

4. Herr, diese Ehre hab' ich doch Oft sündlich dir geraubet, Und bei solch schwerer Sünde noch Gar groß zu seyn geglaubet! Mit fremdem Gut hab' ich geprangt, Und ungerechten Ruhm erlangt; — Willst du, Herr, mich besehen, Willst du nach deinem ew'gen Recht Zur Rechnung gehn mit deinem Knecht, So kann ich nicht bestehen.

5. O Gott, laß mich demüthig seyn, Mach' niedrig meine Augen, Und pflanze mir Gedanken ein, Die dir zur Ehre taugen! Pflanz', Jesu, Niedrigkeit in mich, Die im Gehorsam nur auf dich, Wo du mich brauchest, sehe, Daß ich auch arm, bei schwerer Last, Wohin du mich berufen hast, Mit frommem Willen gehe!

6. Laß mich nicht einen Thoren seyn, Daß ich zu großen Dingen, Wenn ich doch innen schwach und klein, Mich such' emporzuschwingen! Denn auch die beste Kreatur Trägt deine größten Gaben nur In irdenen Gefässen. Ach laß, Herr, meinen stolzen Sinn Deß, was ich von dir hab' und bin, Zu keiner Zeit vergessen!

7. Du, der den Thron des Vaters hat, Floh'st allen Ruhm der Erden; Wir aber werden niemals satt, Vor Sündern groß zu werden. Herr, bilde mich nach deinem Bild, Wo nur der Demuth Schöne gilt, Und laß mich von dir lernen! Wer hier den kleinsten Kindern gleich, Den zählest du im Himmelreich Zu Gottes größten Sternen. Ph. Fr. Hiller. (Nach Joh. Arndt.)

Mel. Ich bete an die Macht der Liebe ꝛc.

1888. Du tödtend Gift der Eigenliebe! Du eitle Selbstgefälligkeit! Wie ziehst du oft durch falsche Triebe Mich von der Bahn der Niedrigkeit, Die Jesus Christ, an dem wir hangen, Treu bis in seinen Tod gegangen!

2. Was treibt dich, daß du dich bestrebst, Vor Menschenaugen groß zu seyn? Was hilft es, daß du dich erhebest? Nur blinde Thorheit liebt den Schein. Vor Gottes Augen kann nichts taugen, Als lauter seyn in Christi Augen.

3. Wenn du den Bruder nur betrachtest, Wirst du von blassem Neid gestört, Daß du ihn schnell und stolz verachtest; Dann ist dein böses Herz bethört. Bist du nicht von dir selbst betrogen? Wer hat dich Andern vorgezogen?

nen Bedingungen, von ihren Sünden los und somit selig sprechet, die soll auch in jener Welt von ihren Sünden los und selig seyn. Alles dagegen, was nach eurem Worte, nach euren Bestimmungen und Aussagen die Vergebung der Sünden nicht erlangen kann, das soll sie auch nicht erlangen.

So soll denn Alles und durch alle Zeiten nach eurem Worte, das ihr der Welt in Meinem Namen, als meine Zeugen, und in der wahrhaftigen Erleuchtung und Vollbereitung des heiligen Geistes verkündet, gerichtet, gelöst, oder gebunden werden, so zwar, als ob ihr überall persönlich jedem Einzelnen die Sünden erließet, oder behieltet, denn ihr werdet nicht aus dem Euren reden, sondern was ihr von Mir empfangen habt, und Mein Licht und meine Kraft wird in euch lebendig seyn.

So sandte der Herr seine Apostel aus in alle Welt mit der inhaltsschweren Botschaft und Vollmacht, mit dem alleinigen und wahrhaftigen Binde- und Löse-Schlüssel; so leben und wirken, so binden und lösen sie noch immer unter uns mit dem ewigen Worte der Wahrheit, das sie uns gelassen haben; das ist gewißlich wahr. —

---

10. Der Glaube an das Wunderbare der heiligen Schrift.

Die ganze heilige Schrift ist in einer festgegliederten Kette von Geschichten der durchgeführteste practi-

4. Nur wer sich beuget unter Alle, Ist selig, und wird Christo gleich; Er wird bewahret vor dem Falle, Ist in sich arm, und dennoch reich. Den ärmsten Bruder höher achten, Das heißt nach Christi Liebe trachten.

5. Da kann man in der Wahrheit spüren, Daß unser Herz im Segen blüht; Da kann man niemals was verlieren, Weil Demuth Gnade nach sich zieht; Ja, selbst von aller Brüder Gaben Muß Demuth ihren Segen haben.

6. Laß dich durch Loben nicht berücken, Beug' dich nur gründlicher dabei! Laß dich durch Tadel nicht verstricken, Und werd' in Jesu täglich neu! Was du vor Gott bist, wirst du bleiben; Das Andre wird im Tod verstäuben.

C. G. Woltersdorf.

Mel. Befiehl du deine Wege ꝛc.

1889. Gott, der du pflegst zu hassen Den Stolz und Uebermuth, Der Alles will erfassen, Fern von dem ew'gen Gut: Gib du mir Gnad' und Kräfte, Daß ich in Demuth frei, Und wider das Geschäfte Des stolzen Fleisches sey!

2. Gib, daß ich steh' in Liebe Gleich Rosen allezeit, Und in der Demuth übe Violen-Niedrigkeit; Daß ich durch Liebe gerne Des Nächsten Herz nehm' ein, Und dennoch nicht verlerne, Im Herzen klein zu seyn!

3. Ich bin nur Staub und Erde, Ja, lauter Nichts vor dir; Drum gib, daß ich auch werde Gering und still vor dir! Drück nieder, tritt mit Füßen, Was Selbsterhebung heißt, Damit ich kann genießen, Was aus der Höhe fleußt!

4. Die Gnadenströme steigen Niemalen überwärts; Sie wollen sich nur neigen, Und suchen solch ein Herz, Das sich in tiefen Gründen, Im niedrig engen Thal Der Buße läßet finden; Da strömen sie zumal.

5. Wenn ich recht hoch dich achte, Dann acht' ich mich gering. Drum gib, daß ich nicht trachte Auch im geringsten Ding, Mich selber zu erheben, Noch daß ich die verschmäh', Die du in diesem Leben Mir stellest in die Näh'!

6. Du hast mich ja versprieget Mit deinem Schatz und Gut, Und in mein Herz gelieget So viel, als noth mir thut. Was sollte denn mich treiben, Mir, was nicht eigen ist, Als eigen zuzuschreiben, Da du der Geber bist?

7. Laß deine Hoheit schauen Auf meine Niedrigkeit; Laß deine Gnade thauen Auf all mein Herzeleid! Was such' ich doch zu werden, Da ich hier bin ein Gast, Und da mich doch zur Erden Noch drückt die Sündenlast?

8. Zerbrich, Herr, und erweiche Durch deine Furcht mein Herz, Daß ich nach deinem Reiche Hinstreb' in stillem Schmerz! Laß stündlich mich betrachten Die Schuld auf meinem Pfad: So werd' ich wenig achten Das Beff're, das ich that!

9. Willst du mir Gnade geben Für meinen irren Gang, So wird mich nicht erheben, Was Gutes mir gelang. In dir allein ist Wonne Hier und in jener Zeit. Herr, sey mir Schild und Sonne Allein in Ewigkeit!

Mel. O wie selig seyd ihr doch, ihr Frommen ꝛc.

1890. Solche Leute will der König küssen, Die, wenn sie sich keinen Rath mehr wissen, Still hingesunken, Sich erbitten neue Gnadenfunken.

2. Solche Leute will der König segnen, Die, so oft sie einem Knecht begegnen Von Christi Chören, Ihn als einen Gottesfürsten ehren.

3. Solche Leute will der König schützen, Die ihm ruhevoll zu Füßen sitzen, Und ihm vertrauen, Bis sie ihre Last gehoben schauen.

4. Solche Leute will der König lehren, Die ein jedes Kind mit Nutzen hören, Und fröhlich wissen, Daß sie Schüler sind, und lernen müssen. Graf N. L. v. Zinzendorf. 1738.

Mel. In dich hab' ich gehoffet ꝛc.

1891. Was denkst du doch, o Menschenkind, Daß du so stolz in dir gesinnt Nach hohen Dingen stehest? Was treibt dich für ein eitler Wind, Daß du dich so erhöhest?

2. Nur Demuth steht dir köstlich an! Wer dieser sich ergeben kann, Den läßt sie nicht erliegen. Durch sie ist mancher arme Mann Oft hoch empor gestiegen.

3. Wer selber sich erhöhen will, Verfehlet stets das wahre Ziel, Und muß zu Grunde sinken. Die hohen Wellen zwingen Viel', Daß sie im Meer ertrinken.

4. Drum sollst du lieber deinen Sinn, O Christenherz, zur Demuth hin, Als zu der Hoffart neigen. Nur Demuth wird den Ehrenthron Im Himmelreich ersteigen.

5. Schau, wie die Lilie wird erhöht, Die still im tiefen Thale steht, Und, von dem Thau begossen, Bald weit vor Blumen aufwärts geht, Die neben ihr entsprossen!

6. Sieh, wie die Lilie im Thal, Dein Jesus, für den Himmelssaal Von Gott erhöhet worden! Er kam ins Fleisch, litt bitt're Qual, Und ließ sich höhnen, morden.

7. Drum ward er auch erhöht hernach, Und nach erlitt'nem Ungemach Zum Himmel aufgenommen! Nachdem er sich gebeugt zur Schmach, Ist er zu Ehren kommen.

8. Nun, wer du auch auf Erden bist: Begehrst du zu seyn ein Christ, So folge Christi Weise, Daß er, der dir ein Vorbild ist, An dir auch Demuth preise!

9. Dann wird des Höchsten treue Hand Dich schon dereinst aus niedrem Stand Zur Herrlichkeit erhöhen; Dann darfst du, frei von Lügentand, Zu seiner Rechten stehen.

10. O Jesu, gib mir Licht und Gnad', Auf daß auch ich der Demuth Pfad Mit stillem Herzen gehe, Daß man einst deinen Liebesrath An mir vollendet sehe!

Mel. Alles ist an Gottes Segen ꝛc.

1892. Trachtet nicht nach hohen Dingen! Nur der Demuth kann's gelingen, Wenn's das ew'ge Kleinod gilt. Sie kann vor dem Fall bewahren; In Versuchung und Gefahren, Ist sie uns der beste Schild.

2. Demuth kann der Falschheit wehren, Und das Sündengift verzehren, Das sich noch im Herzen find't, Bis die brüderliche Liebe, Die der Hochmuth machet trübe, Sich auf feste Wurzeln gründ't!

3. Demuth nimmt sich keine Ehre, Wenn sie auch was Größres wäre; Merk' es, aufgeblas'ner Thor! Aber weil den Herrn sie preiset Und in Liebe Dienst erweiset, Ziehet er sie doch hervor.

4. Was der Hochmuth sonst verhindert, Was die Gluth des Geistes mindert, Ueberwind't ihr stiller Muth; Auch im Thun ist sie nicht träge, Darum braucht sie keine Schläge, Wie der Stolz, der wenig thut.

5. Demuth hofft mit frohem Herzen; Ist geduldig bei den Schmerzen, Bleibt zum Beten ungeschwächt, Schicket sich in alle Zeiten, Und läßt sich den Ausgang deuten, Weil mit Gott ihr Alles recht.

6. Demuth pflegt mit tausend Freuden Arme, Nackte zu bekleiden Und die Heiligen des Herrn; Speiset, tränkt, erquickt und labet, Tröstet, schenket und begabet, Wartet, pflegt und herbergt gern.

7. Wenn der Feind verfolgt und fluchet, Segnet sie dafür und suchet, Wie sie nur sein Herz gewinnt; Ist mit denen, welche weinen, Und in Fröhlichkeit erscheinen, In der Liebe gleich gesinnt.

8. Demuth will's mit denen halten, Die sich nicht in Sekten spalten, Wo der Stolz die Geister treibt. Wollet ihr die Kron' erringen, O so seht vor allen Dingen, Daß ihr bei der Demuth bleibt!

Mel. Befiehl du deine Wege ꝛc.

1893. Wie schwer ist's, auszulernen, Was hier auf Erden ist Im Nahen und im Fernen, Was ihr Gelehrten wißt! Doch ist nicht auszugründen, Wie schwer die Schule fällt, Das edle Nichts zu finden, Das Nichts, das Gott erwählt. (1 Cor. 1, 28.)

2. Soll man solch Nichts beschreiben, So kömmt es darauf an, Von sich gewiß zu gläuben, Daß man nichts ist, noch kann, Und daß man nicht begehret, Hochangeseh'n zu seyn, Sich über nichts beschweret, Und sieht sein Elend ein.

3. Dieß wird das Nichts genennet, Erst, weil es Niemand hat, Und wo man Menschen kennet, Gibt ihm fast Keiner Statt; Zum Andern, weil die Sinnen Deß, der so werden will, Ganz leer zu seyn beginnen, Damit sie Gott erfüll'.

4. Die Menschen sind beschaffen Gleich einem Bettelmann, Der, wenn er eingeschlafen, Von Wollust träumen kann, Von königlichen Thronen; — Doch sieht er, jetzt erwacht, Sich in der Hürde wohnen, Verhungert und verachtet.

5. So meinen auch die Seelen, So lange sie sich noch Mit Phantasieen quälen, Und fliehen Christi Joch, Sie seyen hoch geboren, Sie seyen sehr gelehrt, — Und sind im Pfuhl verloren, Und sind im Geist verkehrt.

6. Wenn aber Christi Liebe, Die sich nach Seelen sehnt, Durch Auferweckungstriebe Die Augenlieder dehnt, Und läßt

durch schmale Ritzen Nur einen matten Schein In diese Höhlen blitzen: Dann fühlen sie die Pein.

7. Das Licht der Ewigkeiten Darf nur mit voller Macht Sich eine Bahn bereiten Durch die Verstockungsnacht: So siehet sich die Seele In einem schnellen Blick Entrückt der finstern Höhle, Und sehnt sich nicht zurück.

8. Da lernt sie sich erkennen Als arme Kreatur, Sieht, daß sie Nichts zu nennen In eigener Natur; Und soll ihr Tod und Hölle Nicht stets entgegen zieh'n, So muß sie auf der Stelle Ihr eigen Wesen flieh'n.

9. Ach, ohne Jesu Liebe, Dem Lichtquell alles Lichts, Sind alle meine Triebe Und ich selbst lauter Nichts! So rufet die entblößte, Die arme Seele aus; — Dann winket die Erlöste Der Heiland in sein Haus.

10. Da mögen wir dann sagen, Ob's ihr noch möglich ist, Etwas auf sich zu wagen, Und ohne Jesum Christ! Nein, sie ist zu erfahren, Sie weiß, was Ruhe kost', Und sucht sich zu bewahren, Und hält an Christi Trost.

11. Will sie was Gut's beginnen, So ruft sie Jesum an: Der wirkt in ihren Sinnen, Eh's ihre Hand gethan; Ist's nun zum Vorschein kommen, So weiß die Seele wohl, Wo sie es hergenommen, Und wem sie's danken soll.

12. Wo dieser Grund geleget, Da brauchet man nicht mehr, Daß man das Herz beweget, Zu fliehen eig'ne Ehr', Daß man von Demuth sage, Und was es sey, das Nichts! — Die Antwort auf die Frage Ist jedes Kind des Lichts.

Graf N. L. v. Zinzendorf. (1726.)

Mel. Sollt' es gleich bisweilen scheinen ꝛc.

1894. Wer Geduld und Demuth liebet, Und sie treu von Herzen übet, Kann im Glück und Wetterschein Immer guten Muthes seyn.

2. Er kann unbeweglich stehen, Wenn die Sünder untergehen, Und ist in dem Herrn bereit, Mitzuleiden in der Zeit.

3. Will das Glück ihm schmeichelnd lachen, Und sein Herz zu muthig machen, Hält ihn Demuth niederwärts, Und bewahrt vor'm Stolz sein Herz.

4. Will sein Wirken nicht bestehen, Und nach seinem Willen gehen, So faßt die Geduld ihn an, Daß er fröhlich leiden kann,

5. Will ihn alle Welt betrüben, Und kein Mensch von weitem lieben: Gibt doch Trost ihm die Geduld, Weil er steht in Christi Huld.

6. Sitzet er in hohen Würden, Und von allen Kreuzesbürden Losgebunden, stark und frei: Ist die Demuth doch dabei.

7. Demuth weiß zu überwinden, Die Geduld kann Alles binden; Die Geduld wehrt allem Leid; Demuth herrscht in Ewigkeit.

8. Die Geduld verjagt die Schmerzen, Demuth stärkt gedrückte Herzen; Demuth wahrt vor Sicherheit, Die Geduld vor Traurigkeit.

9. Herr, laß mir im Herzen haften, Diese theuren Eigenschaften! Demuth hält dich, Herr, bei mir, Und Geduld erhält mich dir.

Nach Anton Ulrich, Herzog von Braunschweig.

Mel. Nun ruhen alle Wälder ꝛc.

1895. O Herr, der du das Wesen Der Demuth dir erlesen, Holdsel'ger Jesu Christ, Der du mit Augenliedern, Mit Herz und Hand und Gliedern So klein und mild gewesen bist!

2. Pracht, Reichthum, Ruhm und Ehren, Das war nicht dein Begehren; Das Hochseyn stohest du. In Armuth, Hohn und Plage Brachtest du die Lebenstage In deinem Menschenleibe zu.

3. Was kann dir Hochmuth taugen, Geberden, Mund und Augen, Dir vornehm, frech und stolz? O nie will ich mich brüsten Mit Stolz und Erdenlüsten, Wo Jesus hing am dürren Holz!

4. Mir hat mein hohes Sinnen, Mein liebeloß Beginnen Der Satan eingehaucht; Ach lehr' mich das erkennen, Wie es ein Gräu'l zu nennen, Weil mir sonst dort die Hölle raucht!

5. Ach lehr' mich, daß die Sünder Nur schwache Menschenkinder, Nur Staub und Asche sind! Was wir, Herr, von dir haben, Sind nur geliehn'ne Gaben; Wer das verkennt, verdirbt geschwind.

6. Schenkst du mir ein Vermögen, So laß mich überlegen: Ich sey nur Staub und Thon; Willst du mir Ehre schenken, So lehre mich bedenken: Gott kann sie wandeln schnell in Hohn!

7. Steh' ich, so kann ich stürzen; Du

kannſt die Luſt verkürzen, Verkehren bald in Pein. Wer heut' mir ſcheint zu lieben, Kann morgen mich betrüben, Mein Feind und Widerſacher ſeyn.

8. Das Glück wird ſchnell gedrehet? Nichts ſteht, das nicht vergehet, Nichts bringt uns wahre Ruh'; Nichts gründet das Vergnügen, Nichts kann die Furcht beſiegen, Als du! — denn nichts iſt Gott, als du!

9. Herr, gib, daß ich mich haſſe, Verleugne und verlaſſe; Nimm du mich völlig hin! Bei allen deinen Gaben Laß mich nichts Eig'nes haben, Weil ich ſonſt nicht dein Jünger bin!

10. Nie will ich ſeyn Geſelle Des Fürſten in der Hölle, Der durch den Hochmuth fiel. Stolz führet ins Verderben, Die Hoffart muß erſterben, Der Hochmuth iſt des Falles Ziel.

11. Herr, laß mich dir nachwandeln, In deiner Liebe handeln, Hilf, daß ich niedrig ſey! Dann werd' ich Ruhe finden Und Freiheit von den Sünden; Sonſt wird die Seele nimmer frei.

Ph. Fr. Hiller. (Nach Joh. Arndt.)

Mel. In dich hab ich gehoffet, Herr ꝛc.

1896. Auf, auf, mein Herz, und du mein Sinn, Leg' allen Stolz und Hochmuth hin, Willſt du zu Gott gelangen, Und nach der Zeit In Ewigkeit Die Himmelskron' empfangen!

2. Ein Menſch, der ſtolze Sinne hegt, Und Hoffart in dem Herzen trägt, Iſt allzeit Gott zuwider; Der ſitzt ſo hoch, Und ſiehet doch Auf das, was ſich wirft nieder.

3. Ja, er, der Herr, pflegt insgemein Der Stolzen Feind ſo ſehr zu ſeyn, Daß er ſie bald vernichtet, Und ihren Sitz Mit ſeinem Blitz Furchtbar zu Grunde richtet.

4. Je höher ſich der Stolze ſchwingt, Je mehr ihn Gott darnieder zwingt; Man hört den Donner hallen, Und ſchnell hernach Muß er mit Schmach Aus ſeiner Höhe fallen.

5. Dagegen wer die Demuth liebt, Und ſich in niedern Wegen übt, Der ſteht bei Gott in Gnaden. Die Niedrigkeit Iſt Gottes Freud'; Ihr kann ein Fall nicht ſchaden.

6. An hohen Bäumen halte dir, Mein Herz, ein feines Gleichniß für: Je höher ſie ſich tragen, Je eher pflegt, Wenn Sturm ſich regt, Das Wetter ſie zu ſchlagen.

7. Die aber, welche niedrig ſind, Und in der Demuth Thal gegründ't, Wird wohl kein Blitz verſehren; Kein Donnerſtrahl Wird in dem Thal Ihr ſtilles Blühen ſtören.

8. Drum, liebe Seele! willſt auch du In Zukunft bleiben in der Ruh', Und nicht zu Schanden werden: So werde doch Nie ſtolz und hoch, Nein, bleib' fein an der Erden!

9. Der aber, den Gott hoch gebracht, Er denke, daß Gott es gemacht, Und bleibe mit dem Herzen In niederm Stand, Weil Gottes Hand Den Stolzen ſchafft viel Schmerzen.

10. O Gott! laß deine Demuth rein In unſer aller Herzen ein, Daß wir nicht höher ſtreben, Als dort hinauf, Wo unſer Lauf Eindringt in's ew'ge Leben!

Nach Chriſtian Arnſchwanger.

Mel. Sollt' es gleich bisweilen ſcheinen ꝛc.

(1. Cor. 1, 27 ff.)

1897. Nicht viel Edle ſind berufen Zu des Himmels hohen Stufen; Nach dem Fleiſch viel Weiſe nicht Schauen Gottes Angeſicht.

2. Das, was von der Welt verachtet, Tief gebeugt in Armuth ſchmachtet, Sieht Gott mit Erbarmung an, Führt es auf die Lebensbahn.

3. Was gewaltig iſt auf Erden, Das läßt Gott zu Schanden werden, Und, was Nichts iſt, ſchafft er um Sich zu ſeinem Preis und Ruhm.

4. Was die Welt mag thöricht ſchelten, Das erwählt der Herr der Welten, Und der Weiſen Witz und Macht Stürzet er in dunkle Nacht.

5. Welch ein Troſt für die Geringen, Die nach Himmelsgütern ringen! — Gott, der auf das Nied're ſieht, Tröſtet freundlich ihr Gemüth.

6. Die ihr ſeyd mit Schuld beladen, Kommt zur Quelle ſeiner Gnaden! Wer nur arm und dürftig iſt, Lebt hier auf in kurzer Friſt.

7. Naht mit demuthsvollen Schritten! Euer Gott läßt ſich erbitten; Segnend ſtets herabgewandt, Steht euch offen ſeine Hand. —

8. Der du in der Höhe wohneſt, Ueber

Cherubinen thronest: Auch mein Herze tritt herzu, Dürſtend nach der Himmelsruh'.

9. Zeige deine Thür mir offen, Krone, Herr, mein kühnes Hoffen! Weiß ich doch, du willſt es thun, Deine Liebe kann nicht ruh'n.

10. Dort, vor deines Thrones Stufen, Wohin du auch mich berufen, Will ich meiner Lippen Preis Opfern dir mit ſel'gem Fleiß. G. D. 2. Weigle.

Mel. Ich dank' dir ſchon durch deinen Sohn ꝛc.

1898. Vor Hochmuth und vor Uebermuth Bewahr' mich, Gott, in Gnaden! Denn hoher Sinn und ſtolzes Blut, Die kommen bald zu Schaden.

2. Die Demuth iſt der rechte Muth, Den keine Macht kann zwingen; Denn weil mit Gott ſie Alles thut, Muß Alles ihr gelingen.

3. Den Kleinmuth halte von mir fern, O Gott, ſo lang' ich lebe; Der zagt, als ob es keinen Herrn Und Gott im Himmel gäbe.

4. Die Großmuth iſt der rechte Muth; Die laß mich fleißig üben, Und Sanftmuth auch, die, fromm und gut, Selbſt Feinde lehrt zu lieben.

5. Den Wankelmuth, Herr, bitt' ich ſehr, Laß fremd der Seele bleiben, Der wie ein Kahn auf offnem Meer Vom Winde ſich läßt treiben.

6. Gib feſten Sinn und ſtarken Muth, Daß nichts von dir mich wende, — Ein Herz, das treu im Glauben ruht, Und ausharrt bis an's Ende! A. H. Walter.

Mel. Was mein Gott will ꝛc.

1899. Als ich das Nichts nahm wohl in Acht, Und mich darein ergeben, Ward ich zum rechten Ziel gebracht, Wonach ein Chriſt muß ſtreben, Und wurde lebend in dem Tod. O Wunder ohne Maßen! Ich fand das höchſte Gut in Gott, So bald ich mich verlaſſen.

2. So bald der Kreaturen Dunſt Ich floh und ganz ließ fahren, Vermochte ſich in Liebesbrunſt Mein Geiſt mit Gott zu paaren. Ich hab' erlangt nach langem Streit, Das mein Gemüth begehret, Und lebe nun in lauter Freud, Seitdem mir dieß gewähret.

3. Seit ich nun in der Einfalt bin, Und Alles laſſe ſinken, Umfaſſ' ich Gott in meinem Sinn, Der mir ſein Licht läßt blinken. Selbſt Finſterniß iſt jetzt mein Licht, Weil ich kein Selbſtwerk übe, Denn Gott eröffnet mein Geſicht, Und führt mich in der Liebe.

4. Gelehrte, kommt zum Nichts heran, Sonſt iſt eu'r Thun Gewirre! Wer ſich nicht ſtellt auf dieſe Bahn, Bleibt ewig in der Irre. Wohl mir, daß ich in dieſer Zunft Nun ſtehend werd' erfunden, Weil ich die blinde Unvernunft Dadurch hab' überwunden!

5. Hievon kommt wahrlich Alles her, Was jemals war verborgen! Dieß macht das Leben ohn' Beſchwer; Man hat für nichts zu ſorgen. Der reichſte Geiſt iſt in der Welt Der Aermſte an Begehren, Denn was er eigenwillig hält, Kann ihn von Gott abkehren.

6. Die Einfalt iſt los und befreit, Iſt Herr, und wird wohl bleiben; Ihr' Herrſchaft ſtreckt ſich weit und breit, Kann jeden Feind vertreiben. Sie macht das Herz durchaus vergnügt; — Wer hat dieß je vernommen? Aus jedem Sturm, der ſie bekriegt, Muß ſie zur Ruhe kommen.

7. O Einfalt alles Lobes werth, Fels, drauf das All gegründet! Der ſteigt gen Himmel von der Erd', Wer dich wahrhaftig findet. Mit dir kommt man gewiß zum Ziel, Draus man den Schluß kann ziehen: Daß, wer Gott ſelber finden will, Sich Nichts zu ſeyn muß mühen!

XVI. Wider den Geiz. (Von der Genügſamkeit.)

Mel. Alles iſt an Gottes Segen ꝛc.

1900. Wenn ich mir auf viele Jahre Einen großen Vorrath ſpare, Weß wird ſeyn mein Ueberfluß, Da ich ſoll geſammelt werden In ein Räumlein kühler Erden, Und noch heute ſterben muß?

2. Herr, bewahr' mich vor den Stricken, Wenn der Geiz mich will berücken; Das, was da iſt, ſey genug! Gib mir Vorſicht auf mein Scheiden, Und mach' auf die Ewigkeiten Mich durch deine Gnade klug.

3. Lehr' mich bei den Nebengaben Mangel,

oder übrig haben, Hungern oder satt zu seyn. Jesus hat uns mehr erworben; Was am Kreuz uns anerstorben, Bleibt im Sterben uns allein.

4. Könnte man die Welt gewinnen, Führe dennoch arm von hinnen, Wer nicht Theil am Himmel hat; Wer sich reich in Christo glaubet, Dem wird nichts im Tod geraubet. Nichts, als Gott macht ewig satt.

5. Herr, ich glaube; laß im Sterben Mich mit deinen Kindern erben! Dort ist unser wahrer Schatz. Wird die Seele abgefodert, So kommt, wann der Leib vermodert, Mir kein Fremder in den Platz.

Ph. Fr. Hiller.

Mel. Aus tiefer Noth ꝛc.

1901. Ach treuer Gott! ich ruf' zu dir: Hilf, daß mich nicht bethöre Die böse Lust, die strebt in mir Nach Reichthum, Pracht und Ehre. Gib, daß ich an dein Wort mich halt', Und dadurch jede Lockung bald In deiner Kraft besiege.

2. Du, der den Thieren Nahrung schafft Und Futter gibt den Raben, Du läßt auch mich durch deine Kraft Trank, Brod und Kleidung haben. Wenn uns ein Mehrer's werden soll, So weißest du als Vater wohl, Obs deinen Kindern nütze.

3. Wer wenig hat, und das mit Recht, Kann deine Huld behalten; Er bleibt in Demuth recht und schlecht Und läßt dich ferner walten. Sein Weniges gedeiht ihm mehr, Als reicher Sünder Gut und Ehr', So sie mit Unrecht haben.

4. Ein Trost, der nur auf Reichthum steht, Wird unverhofft zu Schanden, Und wann es an das Scheiden geht, Dann ist erst Noth vorhanden; Denn Geld und Gut errettet nicht Von Gottes ewigem Gericht, Das einst die Sünder schrecket.

5. Ach, meine Seel' kann ihre Ruh Im Zeitlichen nicht finden; Was ich da vornehm' oder thu, Muß wie ein Rauch verschwinden. Unsterblich ist die Seel'; es muß Unsterblich seyn, was ohn' Verdruß Sie soll mit Freude laben.

6. Drum selig, wer sein Herz erhebt Gen Himmel von der Erde, Damit er reich, so lang er lebt, An ew'gen Schätzen werde; Die fliegen niemals auf im Rauch Und sind in Gott gesichert auch Vor Dieben, Rost und Motten.

7. O höchstes Gut, sey hier und dort Mir Reichthum, Lust und Ehre! Gib, daß in mir sich fort und fort Das Sehnen nach dir mehre, Daß ich dich stets vor Augen hab', Mir selbst und Allem sterbe ab, Was mich von dir will ziehen.

8. Hilf, daß ich meinen Wandel führ' Bei dir im Himmel oben, Wo ich werd' ewig seyn bei dir, Dich schauen und dich loben; So kann mein Herz zufrieden seyn, Und findet, Gott, in dir allein Die wahre Ruh und Freude.

David Denicke.

Eigene Melodie.

1902. Nicht so traurig, nicht so sehr, Meine Seele, sey betrübt, Daß dir Gott Glück, Gut und Ehr' Nicht so viel wie Andern gibt. Habe gnug an deinem Gott! Hast du Gott, so hats nicht Noth.

2. Du nicht und kein Menschenkind Haben Recht an diese Welt; Alle, die auf Erden sind, Sind nur Gäst' im fremden Zelt; Gott ist Herr in seinem Haus: Wie er will, so theilt er aus.

3. Bist du doch nicht darum hier, Daß du Erde haben sollt; Schau den Himmel über dir! Da, da ist dein edles Gold, Da ist Ehre, da ist Freud', Freud' ohn' End', Ehr' ohne Neid!

4. Der ist albern, der sich kränkt Um die Hand voll Eitelkeit, Wenn ihm Gott dagegen schenkt Schätze der Beständigkeit. Bleibt das Wesen mein Gewinn, Fahr' der Schatten immer hin!

5. Schaue alle Güter an, Die dein Herz für Güter hält: Keines mit dir gehen kann, Wann du gehest aus der Welt; Alles bleibet hinter dir, Wann du trittst ins Grabes Thür;

6. Aber was die Seele nährt, Gottes Huld und Christi Blut, Wird von keiner Zeit verzehrt, Ist und bleibet ewig gut. Erdengut zerfällt und bricht, Seelengut verschwindet nicht.

7. Ach wie bist du doch so blind Und im Denken unbedacht: Augen hast du, Menschenkind, Und hast doch noch nie betracht't Deiner Augen helles Glas; Siehe, welch ein Schatz ist das!

8. Zähle deine Finger her Und der andern Glieder Zahl; Keins ist, das dir unwerth wär, Ehrst und liebst sie allzumal; Keines gäbst du weg um Gold, Wenn man dirs abnehmen wollt.

9. Nun ſo gehe in den Grund Deines Herzens, das dich lehrt, Wie viel Gutes alle Stund Dir von oben ſey beſcheert! Du haſt mehr als Sand am Meer, — Und willſt doch noch immer mehr?

10. Gott iſt deiner Liebe voll Und von ganzem Herzen treu; Wenn du wünſcheſt, prüft er wohl, Wie dein Wunſch beſchaffen ſey; Iſt dir's gut, ſo geht er's ein, Iſt's dein Schade, ſpricht er Nein!

11. Ei ſo richte dich empor, Du betrübtes Angeſicht! Laß das Seufzen, nimm hervor Deines Glaubens Freudenlicht; Das behalt, wenn dich die Nacht Deines Kummers traurig macht.

12. Setze als ein Himmelsſohn Deinem Willen Maß und Ziel; Rühre ſtets vor Gottes Thron Deines Dankes Saitenſpiel, Weil dir ſchon gegeben iſt Weit mehr, als du würdig biſt.

13. Führe deinen Lebenslauf Allzeit Gottes eingedenk; Wie es kommt, nimm Alles auf Als ein wohlbedacht Geſchenk. Geht dir's widrig, laß es gehn: Gott und Himmel bleibt dir ſtehn! Paul Gerhardt.

Mel. Aus meines Herzens Grunde ꝛc.

1903. Das Sammeln auf der Erden Iſt kurzes Kinderſpiel; Im Himmel reich zu werden, Das iſt das rechte Ziel, Der wahre Schatz allein, Der Schatz für edle Seelen. Vor Motten, Roſt und Stehlen Kann dieſer ſicher ſeyn.

2. Der Weltgeiz macht nur Schmerzen, Und wird im Tod zu Spott. Nur heilsbegier'ge Herzen Die werden reich in Gott. Sie ſammeln Stück um Stück; Der Glaube ſuchet heftig, Die Liebe wirkt geſchäftig, Die Hoffnung legt zurück.

3. Dieß Sammeln mag nicht hindern, Wenn wir den Schatz nicht ſeh'n; Der Vater ſpart uns Kindern Doch mehr, als wir verſteh'n: Den Schatz, der ewig währt, Das Kleid auf Feierzeiten, Das Man auf Ewigkeiten, Das Gold, von Gott verklärt.

4. Der Schatz wird nicht verdienet, Jedoch mit Ernſt geſucht; Weil Chriſtus uns verſühnet, Iſt er des Kreuzes Frucht, Die nur der Glaube kennt, Verſprochen allen Armen, Geſchenket aus Erbarmen, Vermacht im Teſtament.

5. Herr, präge mir die Würde Von ſolchen Schätzen ein, Und laß mir die Begierde Ganz unerſättlich ſeyn! — Verzehrt im Grabe gleich Der Wurm die Leibeshülle: Mach' nur mit aller Fülle Mich in dem Himmel reich! Ph. Fr. Hiller.

Mel. Hier legt mein Sinn ſich vor dir nieder ꝛc.

1904. Mein armes Herz, ſey unbetrübet, Daß dir kein Reichthum Mühe giebet, Daß keine Sorge dein Gemüth Von Gott auf dieſes Eitle zieht;

2. Daß du kein Geld zuſammen trägeſt, Und vor die enge Pforte legeſt, Und daß du keine ſchwere Laſt, Kein Hinderniß zum Laufen haſt;

3. Daß Gott dir aus dem Wege räumet, Wobei man ſeinen Zug verſäumet; Daß er dich auf den Pfad gebracht, Und Heil und Leben leichter macht;

4. Daß dich kein eig'nes Haus bethöret, Und was der Zeiten Wurm verzehret. Denn Gott iſt ſelbſt und will allein Dein ſchönſtes Haus und Obdach ſeyn.

5. Daß dich die Aecker nicht verleiten Mit andrer Güter Eitelkeiten, Bei welchen man ſo oft vergißt, Ob Himmelsfurcht im Herzen iſt.

6. Daß dir auch die verwandten Glieder, Kein Vater, Mutter, Schweſtern, Brüder, Und daß kein Mann, kein Weib und Kind Der Heiligung entgegen ſind.

7. O Seele, ſuch' an jenen Schätzen Dich nun beſtändig zu ergötzen, Die dir die Ewigkeit gehegt, Die dir im Himmel beigelegt!

8. Daß du den alten Sinn verloren, Daß du in Chriſto neu geboren, Und dir ein Ehrenplatz bereit In ſeiner hellen Ewigkeit.

9. Nun, meine Seele ſey beſtändig, Wenn tauſend Andre wetterwendig! Wer hier oft bei den Erſten war, Kommt mit den Letzten in Gefahr.

10. Halt' an! Gott ſegnet deine Werke, Und gibt im Alter Adlersſtärke. Was hier entgeht und Mühe macht, Wird dort unendlich eingebracht.

11. Mein armes Herz, ſey unbetrübet, Daß dir kein Reichthum Mühe giebet, Daß keine Sorge dein Gemüth Von Gott auf dieſes Eitle zieht!

Mel. Ein Lämmlein geht und trägt die Schuld ꝛc.

1905. Herr, du wollſt mir in meinen Sinn Die goldnen Worte ſchreiben: Es

ist der größeste Gewinn, „Gottselig seyn und bleiben!“ Der schönste Schatz im Erdenthal Heißt: „ohne Sorge, Furcht und Qual In Gott seyn wohlzufrieden.“ Ja, Der ist reich und groß und satt, Wer Gott hat, und an dem g'nug hat, Was ihm sein Gott beschieden!

2. Wir haben Nichts zur Welt gebracht, Herr, außer Leib und Seele; Gib, daß ich beide deiner Macht Und Gnade stets befehle! Sonst ist Nichts mein in meinem Haus, Ich bring' auch weiter Nichts hinaus, Als dieß von allen Dingen. Du schufest mich zur Ewigkeit; Gib, daß ich beide aus der Zeit Mög' in den Himmel bringen!

3. Gott, wenn ich Nahrung hab' und Kleid, So lasse mir's genügen; Das And're mache mir zuleid, Und laß mich's nicht besiegen! Weh', wenn mein Glauben irre schifft, Den Schatz verliert, auf Felsen trifft, Und endlich Schiffbruch leidet! Die Geldsucht bringt nur Schmerzen ein; Gib, Herr, ein Herz, das solche Pein Mit frohem Glauben meidet!

4. Die Kinder Gottes sind ja nur Zum Himmlischen geboren; — Ach hätt' ich doch der Kreatur Verderbte Lust verschworen! Zum ew'gen Leben rufst du mich: Herr, ziehe mich, so laufe ich, Dieß Kleinod zu ergreifen! Nimm alle Dornen aus mir fort, So kann in meinem Sinn dein Wort Zum ew'gen Leben reifen.

5. Legst du mir einen Bissen für, So lehre mich dir danken; Nimmst du ihn, laß mich dann mit dir In Ungeduld nicht zanken! Gebricht es mir am Oel im Krug, So sey mir, Vater, reich genug! Dein Vorrath steh' mir offen! Laß mich bei Wenig ohne Pein, Bei Vielem ohne Hochmuth seyn, Und auch beim Mangel hoffen!

6. Laß mich auf deinem Trost beruh'n, Mich deine Gnade stärken, Damit ich lerne Gutes thun, Reich seyn an guten Werken, Gern geben und behilflich seyn! Denn kärglich ernten dir dort ein, Die hier nur kärglich streuen. Doch streu' ich hier auch weinend aus, So kann ich einst in deinem Haus Mich meiner Garben freuen.

7. Man leb' und sammle noch so viel: Am Ende wird es kränken; Mein Leben hat ja doch ein Ziel: Herr, lehr' mich dieß bedenken! Zeig' mir der kurzen Jahre Zahl, Und daß ich auch dafür einmal Dir Rechenschaft muß geben! O Lebensquell, o Gott des Lichts, Wie sind doch alle Menschen nichts, Die doch so sicher leben!

8. Die Welt geht ohne dich dahin, Gleich einem trüben Schatten; Drum muß in Unruh' sich ihr Sinn Vergebens auch ermatten. Sie sammelt nach der Heiden Art; Wer erbt dann, was sie sich erspart? O Jesu, hilf uns siegen! Du bist die ewigwahre Ruh'; Die Welt hat Angst, — ach lasse du Uns dir am Herzen liegen!

Phil. Fr. Hiller. (Nach Joh. Arndt.)

Mel. Singen wir aus Herzensgrund ꝛc.

1906. Zweierlei bitt' ich von dir, Zweierlei trag' ich dir für, Dir, der Alles reichlich gibt, Was uns dient und dir beliebt; Gib mein Bitten, das du weißt, Eh ich sterb' und sich mein Geist Aus des Leibes Banden reißt!

2. Gib, daß ferne von mir sey Lügen und Abgötterei; Armuth ohne Trost und Licht, Und viel Reichthum gib mir nicht; Allzuarm und allzureich Ist nicht gut, stürzt beides gleich Unsre Seel' in's Sündenreich.

3. Laß mich aber, o mein Heil, Nehmen mein bescheiden Theil Und bescheere mir nach Noth Hier und heut mein täglich Brod. Auch ein wenig, da der Muth Und ein gut Gewissen ruht, Ist fürwahr ein großes Gut!

4. Denn sonst möcht' im Ueberfluß Ich empfinden Ueberdruß, Dich verleugnen, dir zum Spott Fragen: „wer ist Herr und Gott?“ Denn das Herz ist Frechheit voll, Weiß oft nicht, wenn ihm ist wohl, Wie es sich erheben soll.

5. Wiederum, wenn's stehet bloß Und die Armuth wird zu groß, Wird es untreu leicht, und stellt Nach des Nächsten Gut und Geld, Thut Gewalt, braucht Ränk' und List, Wirket Schaden, stiftet Zwist, Fraget nicht, was christlich ist.

6. Ach mein Gott, mein Schatz, mein Licht! Dieses beides ziemt mir nicht, Beides schändet deine Ehr', Beides stürzt in's Jammermeer; Drum so gib mir Füll' und Hüll', Nicht zu wenig, nicht zu viel, Also, wie dein Herze will!

Paul Gerhardt.

Mel. Werde munter, mein Gemüthe ꝛc.

1907. Glauben und ein gut Gewissen Müss', o Herr, mein Reichthum seyn! Ich

begehre keinen Bissen, Wenn er nicht von Sünden rein. Mache mich mit dem vergnügt, Was dein weiser Rathschluß fügt, Und laß mich bei deinen Gaben Ein zufrieden Herz stets haben!

2. Hilf mir allen Geiz zu hassen, Weil ich sonst nicht redlich bin! Fromm seyn und sich gnügen lassen, Ist der größeste Gewinn. Das ist Reichthum ohne Qual, Wo die Seele jedesmal Tausend gegen Zeh'n empfähet, Weil's bei Gott auf Wucher stehet.

3. Ist ein gottlos Gut auch größer, Wird der Geiz doch nimmer satt; Darum ist das Wen'ge besser, Welches ein Gerechter hat. Viel Gut und viel Geiz dabei, Ist die ärmste Sklaverei; Wenig Gut, und Gott erwählen, Ist ein Schatz, der nicht zu zählen.

4. Herr, du kennst des Frommen Tage, Und sein Gut wird nicht zerstäubt, Weil er in der schwersten Plage Immer ohne Schande bleibt. In der Theurung hat er g'nug; Frommer Seelen Gang ist klug; Gott befestigt ihre Tritte, Schützt und fördert ihre Schritte.

5. Gott gibt Heil des Frommen Wegen; Fällt er: Gott wirft ihn nicht hin, Denn er bleibet doch im Segen, Und die Gnade schirmet ihn. Bittet er: Gott hört' die Bitt'; Wandelt er: Gott gehet mit; — Sorgt er: Gott wird ob ihm walten; Strauchelt er: Gott wird ihn halten.

6. Ja, des Höchsten Aug' ist offen, Und sein Ohr hört derer Schrei'n, Die auf seine Güte hoffen; Er will über ihnen seyn. Wenn hereinbricht Schmerz und Noth, Reißet er sie aus dem Tod, Und wenn eine Theurung währet, Zeigt er, wie er Fromme nähret.

7. O mein Gott, laß Christi Liebe Unter uns als Leuchte steh'n! Laß all' unsre Seelentriebe Nur auf deine Wahrheit geh'n! Tritt in unsern Kreis herein, Laß uns deine Kinder seyn! Segne, die im Glauben leben, Segne, die dir Ehre geben! Ph. Fr. Hiller. (Nach Joh. Arndt.)

Mel. Alles ist an Gottes Segen ꝛc.

1908. Nur für dieses Leben sorgen, Machet keinen guten Morgen, Aber manche böse Nacht. Nur um jenes Leben sorgen, Bringt einst einen frohen Morgen, Wenn man aus dem Grab erwacht.

2. Mein Gott, fehlt es mir an Gaben, Wünsch' ich, dieß und jen's zu haben: Lehr' mich ohne Kummer seyn; Lehr' mich, dir in Kindes Bitten Mein Verlangen auszuschütten; Denn du hörst und hilfst allein.

3. Lehr' mich, ohne ängstlich Klagen, Dir vergnügten Dank zu sagen Schon für das, was wirklich da. Daß nicht Sorgen mich verstricken, Und des Wortes Frucht ersticken, Sage mir: „der Herr ist nah!"

4. Reich an guten Werken werden, Das sey mein Gesuch auf Erden; Andre Sorgen taugen nichts. Laß in sehnlichem Verlangen Mich mit ganzem Herzen hangen An dem Erbtheil jenes Lichts!

5. Da ist Reichthum, der recht wichtig, Da ist Leben, das nicht flüchtig; Jesu, dahin ziehe mich! Um die Güter jenes Lebens Ist das Ringen nicht vergebens, Und die Frucht währt ewiglich. Ph. Fr. Hiller.

Mel. Ich ruf' zu dir, Herr Jesu Christ ꝛc.

1909. Mein Heiland soll es einzig seyn, In dem ich leb' und webe, Mein König und mein Freund allein, Dem ich mein Herz ergebe; Er bleibt mein Heil, mein Friedensgrund, Der Leitstern meiner Triebe; Was ich übe, Das ziele Stund' für Stund' Auf Jesum, meine Liebe.

2. Er hat für mich ein Reich erbaut, Und durch sein Blut geweihet; Er hat sich selbst mit mir vertraut, Und göttlich mich erfreuet. Er schmückt mich mit Gerechtigkeit, Als mit dem schönsten Kleide, Und im Leide Schafft er mir Sicherheit, Im Kampfe Kraft und Freude.

3. Der mir den ew'gen Sohn geschenkt, Die göttlich große Gabe, Der Vater Jesu, sorgt und denkt, Was ich von Nöthen habe. Er theilt mir alles And're zu, Will meinem armen Leben Alles geben; Nur soll mein Geist in Ruh' Nach Jesu Liebe streben.

4. Er, der kein Vöglein hungern läßt, Das Wild in Wäldern weidet, Und zu des Frühlings Freudenfest Die Blumen fürstlich kleidet: Wird er den stillen Jesus-Freund, (Indeß, die Christum hassen, Geizen, prassen,) So arm, so bloß er scheint, In Frost und Armuth lassen?

5. Wer hat mir diesen Leib gebaut, Mit Sinnen ausgezieret? Wer hat mir diesen Geist vertraut, Den Gottes Gnade

führet? Der Leib und Geist in eins gebracht, Deß sorgsam treues Walten Laß' ich schalten; Er wird, was er gemacht, Wohl wissen zu erhalten.

6. Ich will nicht thöricht größer seyn, Als mich mein Gott gemessen. Nie falle mir der Kummer ein: Was werd' ich morgen essen? Kein Sperling fragt, — Gott sorgt für ihn; Ich, Gottes Kind, soll fragen? Ich soll zagen? Mein Herz vom Schöpfer zieh'n, Und mich in's Angstmeer wagen?

7. Ein Blick, der mich von Jesu zieht, Der heißt schon nimmer Treue; Drum sorg' ich, daß sich mein Gemüth Durch Keinmuth nicht entweihe. Der Himmel selbst ist mir vergönnt, Den will der Herr der Ehren Mir gewähren; Wer Gottes Himmel kennt, Der kann die Welt entbehren.

8. Hinweg mit Geiz und Mammonstraum! Mein Herz soll Jesum lieben. Hier hat nicht schnöde Lauheit Raum, Mein Herz bleibt ihm verschrieben. Ihn tausch' ich um kein Königreich, Der mich dem Fluch entrücket, Reinigt, schmücket, Und dort mit sich zugleich Vor Engeln hoch beglücket.

Joh. Adam Lehmus.

XVII. Von der Wahrhaftigkeit.

Mel. Alle Menschen müssen sterben ꝛc.

1910. Jesu, Wahrheit, Licht und Leben! Du bist allen Lügen feind; Ach, du wollst mir Gnade geben, Daß ich sey ein Wahrheitsfreund! Laß die Wahrheit in mir siegen, Wenn mich Satan reizt zum Lügen; Irr' ich, hilf mir bald zurecht, Denn wer lügt, ist Satans Knecht.

2. Ach, dein Geist, der Wahrheit liebet, Kehr' in meiner Seele ein! Weil ihn Lügen tief betrübet, Ach, so laß es ferne seyn. Falsche Zunge sey verfluchet, Die nur Schand' und Schaden suchet; Falsche Reden ohne Grund Treibe mir aus Herz und Mund.

3. Soll ich schweigen, Herr, so lege Selbst ein Schloß an meinen Mund. Macht mein Wort nicht deine Wege, Deinen Ruhm und Ehre kund: Dann verhindr' es, Herr, und zeige, Daß ich klug sey, wenn ich schweige. Schweigen, und zu rechter Zeit, Uebertrifft Beredsamkeit.

4. Laß die Falschheit, die dem Herzen Eigen ist, nicht Meister seyn! Will ich mit der Wahrheit scherzen, Stimmet Zung' und Herz schon ein: Ach, so halte mich zurücke, Und zerreiß' des Lügners Stricke; Lenk' den Mund, damit er nicht, Was der Argwohn denket, spricht!

5. Andern zu gefallen lügen, Und aus List und Ehrbegier Mit geschmückten Worten trügen, Treib', o Jesu, weit von mir! Laß mich dir an allen Orten Aehnlich seyn in That und Worten, Daß Betrug und Heuchelei Nie in meinem Munde sey.

6. Drückt mich, ohne mein Verschulden, And'rer falscher Lügenmund: Hilf es mir getrost erdulden, Gib nur, daß es ohne Grund. Doch soll ich mein Schweigen brechen, Und den Lügen widersprechen: Gib, daß ich, wie du gethan, Sie voll Sanftmuth strafen kann.

7. So bleibst du mein Licht und Leben, Meine Wahrheit und mein Schild, Und ich bleibe dir ergeben; Führe mich nur, wie du willt! Falsche Tücke, Lügen, Trügen Woll'st du selbst in mir besiegen; Dann bin ich der Wahrheit Kind, Dem der Feind nichts abgewinnt.

Ph. Fr. Hiller. (Nach Joh. Arndt.)

Mel. Wer nur den lieben Gott ꝛc.

1911. Herr, der sein wahres Wort gegeben, Der ewig Treu' und Glauben hält, Herr Jesu, du bist Licht und Leben, Und Weg und Wahrheit in der Welt! Du bist's, der uns auf eb'ner Bahn In alle Wahrheit leiten kann.

2. Nimm weg den Geist, der Lügen redet, Behüte du mir Mund und Herz, Weil er mein Inn'res selbst verödet Und schnell mich zieht in Noth und Schmerz; Gib, Herr, dafür mir deinen Geist, Der Wahrheit wirken, denken heißt!

3. Er schärfe in mir das Verständniß, Und schenke zum Begreifen Licht, Und wache, daß in mein Erkenntniß Sich List und Irrsal mische nicht, Damit ich das, was ich versteh', Stets mit der Einfalt Augen seh'!

4. Pflanz' in mich deine Gottesliebe, Dann such' ich auch die Wahrheit gern!

ſche Beweis: daß, wo dem Menſchen entſchiedene Anzeichen der Göttlichkeit — ſeyen ſie auch übrigens mit dem Unbegreiflichſten gepaart — entgegen kommen, der Gehorſam des Glaubens die wahre Vernünftigkeit, der Unglaube dagegen, und der damit zuſammenhängende Ungehorſam, die entſchiedenſte Unvernunft von Seite des Menſchen ſey. Wie unvernünftig und Verderben drohend erſcheint z. B. in der Geſchichte des Syrers Naeman, 2. Königg. 5., deſſen anfängliche, unerleuchtete Vernünftigkeit, die von ſo vielen Einwendungen gegen höhere Eröffnungen und Anweiſungen überfließt; die — ein Bild des Verfahrens des Unglaubens gegen die ganze heilige Schrift — in eigene Widerſprüche ſich verwickelnd, einestheils dem Manne Gottes höheres Licht, und höhere Autorität und Kraft zutraut, und dann dennoch, wenn es nun zur That und zur Probe dieſes Vertrauens kommen ſoll, dieſe, ihm eben in Theſi beigelegte Autorität wieder practiſch läugnet und verwirft, und dagegen das eigene, zwar, natürlich betrachtet, gar ſehr vernünftige, aber im höheren Lichte angeſehen, äuſſerſt beſchränkte und thörichte Urtheil zum Subſtrat göttlicher Handlungsweiſe macht, und gemacht wiſſen will, auſſerdem aber alles verwirft und ihm den Gehorſam verſagt. Wie vernünftig dagegen und ſegenbringend erſcheint nachher der, der unerleuchteten Vernunft als Unvernunft und Aberglauben erſcheinende Glaube dieſes Mannes, und ſein Gehorſam gegen die verwunderliche Anweiſung des Propheten, der freilich noch etwas mehr, als Vernunft, nehmlich auch den heiligen Geiſt Gottes hatte, und dieſer ſagt, thut und verlangt freilich Dinge, die jenem unmündigen Kinde thöricht ſcheinen;

Dann bleib' ich nicht im Eigentriebe Von rechter Selbsterkenntniß fern, Und werde nicht durch Schmeichelei'n Mein eigener Betrüger seyn.

5. Du liebst die Wahrheit, die verborgen; Laß mich durch deines Geistes Zucht Auch treu für meine Seele sorgen, Daß sie nicht Sündendecken sucht! Thut mein Gewissen hier sein Amt, So werd' ich nicht von dir verdammt.

6. Erlöse mich von einem Herzen, Das Ja spricht, und doch Nein gedenkt, Das heimlich mag mit Wahrheit scherzen, Und nach dem Eigennutz sich lenkt; Ach, mach' mich falscher Klugheit feind, Die Gutes spricht, und Böses meint!

7. Gib mir die Wahrheit in Geberden, Mit ungefärbtem Glaubenslicht; Laß mich zu keinem Heuchler werden, Der freundlich thut und feindlich spricht; Laß mich in keinem Worte ruh'n, Das ich nicht treu und ganz will thun!

8. Laß mich die Wahrheit frei bekennen, Denn du hast an der Einfalt Lust! Dein Wort will ich mein Kleinod nennen, Den Perlenschatz in meiner Brust; Dann geb' ich gern', auch bei Gefahr, Um Wahrheit Leib und Leben dar.

9. Gib Wahrheit mir nach deinen Rechten, Die niemals auf Personen sieht; Laß mich dein ewig Recht verfechten Mit unparteiischem Gemüth; Denn wer hier ohne Furcht bestand, Wird droben auch von dir genannt!

10. Laß' mich ein Kind der Wahrheit bleiben, Und dir, o Jesu, als ein Christ Mich ganz zum Eigenthum verschreiben, Weil du der Wahrheit König bist! Dann schließt mich nichts von deinem Haus Und deinem Reich der Wahrheit aus.

Ph. Fr. Hiller. (Nach Joh. Arndt.)

Mel. Der Tag ist hin, mein Jesu ꝛc.

1912. Aufrichtigkeit, Herr, liebet deine Seele; O gib, daß ich die Wahrheit mir erwähle! Aufrichtig hast den Menschen du gemacht, Nach deinem Bild, damit du ihn bedacht.

2. Aufrichtigkeit nur ist an Dir zu sehen; Aufrichtigkeit nur kann vor dir bestehen; Aufrichtig ist und ohne krumme Spur, Was du gethan je an der Creatur.

3. Aufrichtigkeit glänzt her aus deinem Sohne, Aufrichtigkeit ist seine Freud' und Krone; Aufrichtigkeit bringt er in uns aus dir Und deinem Licht der Ewigkeit herfür.

4. Aufrichtigkeit ist deinem Geist auch eigen; Aufrichtigkeit will er in uns erzeugen. Aufrichtigkeit ist nur in *seinem* Licht, Das helle macht ein Menschenangesicht.

5. Aufrichtigkeit! o daß wir dich verloren, Du hohes Gut, das Gott für uns erkoren! O zeige dich mit deiner holden Treu' In unsrem finstern Seelengrund auf's neu'!

6. Aufrichtigkeit hat Jesus uns erworben, Als er für Lügner an dem Kreuz gestorben. O würden wir zu seiner Aehnlichkeit Vor *seinem* heil'gen Kreuzesbild erneut!

7. Aufrichtigkeit wird in der Buß' erzeiget, Wenn Reu' und Leid uns erst in Staub gebeuget; Dann kommt die Gnade, die uns wieder hebt, Und unsre Schuld in Christi Tod begräbt.

8. Aufrichtigkeit das Erdenwesen fliehet; Aufrichtigkeit auf's Himmlische nur siehet; Aufrichtigkeit stets richtet ihren Sinn Auf Jesum, als ihr höchstes Vorbild, hin.

9. Aufrichtigkeit ist mit dem Recht verbunden; Gerechtigkeit wird stets in ihr gefunden, Nach Gottes, und nicht nach dem Eigensinn, Der nur das Recht verkehret immerhin.

10. Aufrichtigkeit sich mit der Einfalt paaret; Aufrichtigkeit ist's, was die Einfalt wahret, Daß sie sich einzig nach dem Ziele streckt, Das Gott ihr hier in Christo vorgesteckt.

11. Aufrichtigkeit macht ernste, treue Freunde; Aufrichtigkeit besieget alle Feinde, Die nur im Dunkeln Lügenpfade geh'n, Doch vor dem Strahl der Wahrheit nicht besteh'n.

12. Aufrichtigkeit macht uns ein gut Gewissen, Weil jederzeit sie dessen nur beflissen, Was heilig ist vor Gottes Angesicht, Und was uns fest behält im Recht und Licht.

13. Aufrichtigkeit wird unter'm Kreuz vollkommen. — Wo Christi Kreuz wird willig aufgenommen, Da herrschet er in seiner Herrlichkeit, Da wird das Herz durch Wahrheit ganz befreit.

14. Aufrichtigkeit, Herr, laß mich ewig lieben! Aufrichtigkeit an Freund und

Feinden üben, Aufrichtigkeit in Freud' und Leidenszeit, Aufrichtigkeit in Zeit und Ewigkeit!

15. Aufrichtigkeit wird dann im ew'gen Leben Vollkomm'ne Freud' und Herrlichkeit mir geben, Wann ich in ihm und er in mir wird seyn, Und das Geschöpf mit Gott ist überein!

Mel. Herr Jesu Christ, dich zu uns wend' ꝛc.

1913. Der du die Wahrheit selber bist, In dem kein Trug erfunden ist! Wer aus der Wahrheit ist, ist dein; Gib, Meister, mir, ganz dein zu seyn!

2. Hilf, daß, von jeder Falschheit frei, Mein Herz, wie du, ganz Wahrheit sey, Mein Wandel redlich, klar und rein, Nicht Augendienst noch Heuchelschein.

3. Wer deckt, du Herzensprüfer du, Vor dir den Schalk der Seele zu? Vor deinem Flammenblick zerwallt Des falschen Engels Lichtgestalt.

4. O treib' aus allen Seelen fort Die Heuchelei in Werk und Wort, Des Sündensinns geheimes Nest, Des Glaubens Gift, der Liebe Pest!

5. Schenk' uns mit deinem Bild und Geist Den Ernst, der nicht in Larven gleißt. Laß uns nicht scheinen, sondern seyn; Das Ja sey Ja, das Nein sey Nein!

6. Und wenn in Andacht und Gebet Das Herz am Gnadenthrone fleht, Hilf, daß die Andacht wahr und treu, Das Flehn des Amens würdig sey! C. V. Garve.

Mel. Herzlich thut mich verlangen ꝛc.

1914. Wohl dem, der richtig wandelt, Der als ein Wahrheitsfreund In Wort und Werken handelt Und das ist, was er scheint; Der Recht und Treue liebet, Und von dem Sinn der Welt, Die Trug und Falschheit übet, Sich unbefleckt erhält!

2. Wohl dem, der Lügen hasset, Und der, so oft er spricht, So seine Reden fasset, Daß er die Wahrheit nicht Mit Vorbedacht verletzet, Und der an jedem Ort Sich dieß vor Augen setzet: „Gott merkt auf jedes Wort!"

3. Wohl ihm, daß sein Gemüthe, Herr, deine Rechte übt! Ihn leitet deine Güte, Er wird von dir geliebt; Du wirst ihn einst erhöhen, Wenn bei der Wahrheit Licht Beschämt die Falschen stehen, Geschreckt durch dein Gericht.

4. Herr, drücke dieß im Leben Mir tief ins Herz hinein, Damit ich möge streben, Der Lügen Feind zu seyn! Erinnre mein Gewissen: Du hassest Heuchelei, Damit ich stets beflissen Der Treu' und Wahrheit sey.

5. O laß mich nichts versprechen, Was ich nicht halten kann, Zusagen mich nie brechen, Die ich mit Recht gethan; Nie mich den Stolz verleiten Und nie des Beispiels Macht, Als Wahrheit auszubreiten, Was ich doch selbst erdacht.

6. Doch laß zu allen Zeiten Auch deiner Weisheit Licht, Herr, meine Seele leiten, Damit ich meine Pflicht Mit Klugheit üb' und wisse, Wann ich für Andrer Wohl Und für mich reden müsse, Und wann ich schweigen soll.

7. Wenn je mich zu bedrücken Des Feindes Anschlag gilt, Der sich bei bösen Tücken In guten Schein verhüllt, So stärke meine Seele, Daß sie nicht unterliegt, Und Alles dir befehle, Durch den die Unschuld siegt.

8. Ein Herz voll Treu und Glauben, Das, Gott, zu dir sich hält, Das soll mir Niemand rauben! So kann ich auch der Welt Einst mit der Hoffnung gehen: Ich werde als dein Kind Dich mit den Frommen sehen, Die reines Herzens sind. M. David Bruhn.

Mel. O Ewigkeit, du Donnerwort ꝛc.

1915. Gott! der du Herzenskenner bist, Herr! dem die Falschheit Gräuel ist, Und jede Lüg' Verbrechen: Kein Wort spricht je ein falscher Mund, Das dir, Allwissender, nicht kund; Du Heiliger, wirst's rächen! Laß jederzeit mein Ja und Nein, Wie's Christen ziemt, aufrichtig seyn.

2. Und wenn ich schwörend vor dir steh', Dir in dein heilig Antlitz seh', Die Hand zum Himmel hebe, — Wenn ich zum Zeugen feierlich Anrufe, Hocherhabner, dich, Durch den ich bin und lebe: Dann sey von Trug und Heuchelei Mein Herz und meine Zunge frei!

3. Wenn Frevler dich auch da noch schmähn, Und frech mit Lügen vor dir stehn, Dann laß mein Herz erschrecken! Weh' dem, der Gott und Gottes Macht Zum Siegel seiner Bosheit macht, Sie vor der Welt zu decken! Herz, schau' den Gott mit Zittern an, Der Seel' und Leib verderben kann!

4. Gott! wenn du nicht mein Gott mehr bist, Dein Sohn nicht mehr mein Heiland ist, Dein Himmel nicht mein Erbe; Wenn mich bei'm Leiden dieser Zeit Kein Trost vom Himmel mehr erfreut, Kein Trost mehr, wann ich sterbe; Wenn Gott und Jesus nicht mehr mein: Dann besser, nie geboren seyn!

5. Nein, Ehre nicht, nicht Gut und Geld, Kein Fürstenthum und keine Welt Soll mich so weit verführen! Um alle Leiden dieser Zeit Will ich doch Gott und Seligkeit Muthwillig nicht verlieren. Wie klein mein Glück auch immer sey: Nur Gott und reines Herz dabei!

6. Gott, lehre mich bei jedem Eid Aus Furcht vor deiner Heiligkeit Die Wahrheit pünktlich sprechen. Beschwör' ich heilig Amt und Pflicht, So laß mich auch im Kleinsten nicht Die theure Zusag' brechen! Auch dir, Gott, schwur ich treu zu seyn: Erhalt' mich ewig, ewig dein! Carl Bickel.

XVIII. Von der Einfalt.

Eigene Melodie.

1916. Unverzagt, Und frisch gewagt! Die Einfalt Christi muß bestehn. — Hält's gleich schwer: Glaubt desto mehr! Was Grund hat, kann nicht untergehn. Einfalt, Einfalt: welch ein Wort! Aller Gotteskinder Port! Wer sich da hinein verbirgt, Wird von keinem Tod erwürgt.

2. Einfalt ist Dem Widerchrist Viel bittrer, als wenn's Galle wär'. Hoher Sinn! Wo willst du hin? — In ein unbekanntes Meer! — Nieder, nieder von den Höh'n! Einfalt kann allein bestehn. — Wer die Einfalt kennt und weiß, Den gereut kein Streiterschweiß.

3. Einfalt heißt Ein solcher Geist, Der sonst nichts weiß, als Jesum Christ, — Der der Welt, Die auf ihn hält, Mit ihm zugleich gekreuzigt ist, — In dem blut'gen Gnadenbund Friedlich ruht auf Felsengrund, — Ist ein Sünder, und liebt Gott; Gnade ist sein täglich Brod.

4. Lieb'sgewalt! Einfaltsgestalt, Umzingle meine Lebensbahn! Morgenstern! Ich folge gern; Zeig' mir, wie ich so werden kann, Daß ich deiner Einfalt Bild An mir trage, wie du willt! — Wird die Einfalt was versehn, Soll sie zum Erbarmen gehn. — Christian David.

Mel. Bleib' bei Jesu, meine Seele ꝛc.

1917. Heil'ge Einfalt, Gnadenwunder! Tiefste Weisheit! größte Kraft! Schönste Zierde! Liebeszunder! Werk, das Gott alleine schafft!

2. Alle Freiheit geht in Banden, Aller Reichthum ist nur Wind, Alle Schönheit wird zu Schanden, Wenn wir ohne Einfalt sind.

3. Wenn wir in der Einfalt stehen, Ist es in der Seele Licht; Aber wenn wir doppelt sehen, So vergeht uns das Gesicht.

4. Einfalt denkt nur auf das Eine, In dem alles Andre steht; Einfalt hängt sich ganz alleine An den ewigen Magnet.

5. Einfalt quillt aus Jesu Wunden Mit dem theuren Sühnungsblut; Wer sie da nicht hat gefunden, Der ist fern von diesem Gut.

6. Wem sonst nichts als Jesus schmecket; Wer allein auf Jesum blickt; Wessen Ohr nur Jesus wecket; Wen nichts außer ihm erquickt;

7. Wer nur hat, was Jesus schenket; Wer nur lebt aus seiner Füll'; Wer nur geht, wie Er ihn lenket; Wer nur kann, was Jesus will;

8. Wer nur wallt auf seinem Pfade, Wer nur sieht in seinem Licht; Wer nur stets verlangt nach Gnade, Und mag alles Andre nicht;

9. Wer ihn so mit Inbrunst liebet, Daß er seiner selbst vergißt; Wer sich nur um Ihn betrübet, Und in Ihm nur fröhlich ist;

10. Wer allein auf Jesum trauet; Wer in Jesu Alles find't: Der ist auf den Fels erbauet, Und ein sel'ges Gnadenkind.

11. Wohl dem, der den Herrn läßt machen! Wohl ihm! Jesus ist sein Hirt; Jesus wartet seiner Sachen, Daß man sich verwundern wird. Aug. Gottl. Spangenberg.

Mel. Die Tugend wird durch's Kreuz ꝛc.

1918. O süßer Stand, o sel'ges Leben, Das aus der wahren Einfalt quillt, Wenn sich das Herz Gott so ergeben, Daß Christi Sinn es ganz erfüllt; Wenn sich der Geist, nach Christi Bilde, Erhoben

hat in Recht und Licht, Und unter solchem klaren Schilde Durch alle falschen Höhen bricht!

2. Was Andern schön und lieblich winket, Ist solchem Herzen Thorenspiel. Was Manchem ungefährlich dünket, Ist solchem Herzen schon zu viel. Warum? es gilt der Welt absagen; Hier heißt's: rührt kein Unreines an! Der kann das Kleinod nicht erjagen, Der nicht die Weltlust abgethan.

3. Das Himmelsbrod ist viel zu lieblich Dem Herzen, das in Jesu lebt; Was bei dem großen Haufen üblich, Ist ihm ein Gräu'l, den es begräbt. Was zu dem Glanz der Welt gehöret, Das ist ihm lauter Seelenpein; Und wenn es sich zu Gott gekehret, So macht es sich vom Eiteln rein.

4. Die Einfalt Christi schließt die Seele Vor allem Weltgetümmel zu; Viel lieber in der stillsten Höhle Sucht sie bei ihrem Gotte Ruh'. Wo sich das Heuchelvolk in Lüsten, Mit Weltgenuß und Eitelkeit, Oft unter gutem Schein will brüsten, Da fühlt sie Kampf und harten Streit.

5. Die Einfalt weiß von keiner Zierde, Als die in Christi Gnade liegt; Die reine, himmlische Begierde Hat Stolz und Thorheit schon besiegt. An einem reinen Gotteskinde Glänzt Gottes Name schön und rein; Wie möcht' es denn vom eiteln Winde Der Welt noch umgetrieben seyn?

6. Von Sorgen, Noth und allen Plagen, Damit die Welt sich selbst ansicht, Vom Neid, womit sich Andre tragen, Weiß Christi Sinn und Einfalt nicht. Der Schatz, den sie im Herzen träget, Bewahrt sie wider Eifersucht, Und freut sich, wenn ihr Heiland heget In andern Seelen reife Frucht.

7. O schönes Bild, ein Herz zu schauen, Das sich mit Christi Einfalt schmückt! Geht hin, ihr thörichten Jungfrauen, Schlaft nur, bis euch die Nacht berückt! Was sind die Lampen sonder Oele? Schein, ohne Licht und Christi Sinn! Sucht doch was Bessres für die Seele, Und gebt der Welt das Ihre hin!

8. Ach, Jesu, drücke meinem Herzen Den Sinn der lautern Einfalt ein! Reiß' aus, wenn auch mit tausend Schmerzen, Der Welt ihr Wesen, Tand und Schein! Ich will nicht mehr das Bild und Zeichen Des Hochmuths tragen; laß mich nur Der Einfalt Zier und Schmuck erreichen; Das ist die neue Kreatur! Joh. Joseph Winkler.

Mel. Wer nur den lieben Gott läßt walten ꝛc.

1919. Es hilft uns nichts, mit hohen Gaben Und Wissenschaft geziert zu seyn; Wir müssen ganz was Andres haben, Dadurch das Herz kann werden rein. Das bloße Wissen bläht nur auf, Und hemmt die Heiligung im Lauf.

2. Ein Abgrund ist in uns verborgen Mit unermess'ner Eitelkeit; Die heißt uns wachen, rennen, sorgen, Daß Gott sich nicht an uns erfreut; Wir haben dieses Elends Macht Durch unsern Fall auf uns gebracht.

3. Wär' Einer völlig auch entzücket, Bis in des dritten Himmels Licht, Und noch nicht kräftiglich entrücket Der Selbstsucht schrecklichem Gericht: Er strauchelte doch überall, Und thät' im Himmel einen Fall!

4. Es ist so leichtlich nicht geschehen, Als Mancher oft im Anfang meint. Wer Gottes Gnade nicht kann sehen, Kämpft lang vergeblich mit dem Feind. Ach, was ist aller eigne Krieg, Wenn Gott uns nicht verhilft zum Sieg?

5. Meint Einer auch, nun sey's gewonnen, So geht der Streit von Neuem an; Es ist nichts unter'm Licht der Sonnen, Was dich von dir erlösen kann. Hier bleibt alleine Christi Herz, — Das löset uns von allem Schmerz.

6. Doch fühlen müssen wir's im Streiten, Wie tief die Sünde in uns liegt, Daß wir einander nicht verleiten Und denken, es sey schon gesiegt. Es ist dem Menschen gut zu sehn, Daß es so schleunig nicht geschehn.

7. Hier gilt ein Menschenwort geringe, Viel Reden reichet hier nicht zu. Nein, es sind überirdische Dinge, Dadurch man kommt zur wahren Ruh. Wo Nacht mit Nacht stimmt überein, Kann Licht mit Licht nur siegreich seyn. Gottfried Arnold.

Mel. Jesu, meine Freude ꝛc.

1920. Wär'n wir nur stets Kinder! (Denn nicht mehr noch minder Muthet er uns zu, Um den himmlisch-süßen Vorschmack zu genießen Von der ew'gen Ruh') O so wär' Kein Stündlein schwer, Das in unsern Lebenstagen Etwa noch wird schlagen!

2. Einer, ach, nur Einer Liebt so, wie sonst keiner; Das ist ewig wahr! O was wird den Seinen, Welche nach ihm weinen, Täglich offenbar! Ja, die Gnad' Ist in der That Größer, als sie je auf Erden Kann beschrieben werden.

3. Ja, er nimmt das Tönen, Und die Liebesthränen, Eins wie's Andre an. Wer kein herzerfreulich: Heilig, heilig, heilig! Vor ihn bringen kann, Der erschein' Gebeugt und klein. Er versteht der Augen Tropfen, Und des Herzens Klopfen.

4. Amen! seine Hände Führen bis ans Ende Jedes Gnadenkind, Bis die Heilsgedanken, Die bei ihm nie wanken, Ganz erfüllet sind. Dessen freu' Sich stets auf's Neu' Alles Volk des Herrn, und preise Seine Liebesweise!

Mel. Ringe recht, wenn Gottes Gnade ꝛc.

1921. Kindereinfalt ist das Beste; O, wie fehlt uns Kindersinn, Der zum ew'gen Himmelsfeste Doch alleine führet hin!

2. Kleinod, das die Engel lieben: Edler, reiner Kindersinn! Wer sich nicht in dir will üben, Bleibt ein Sklave immerhin.

3. Kleinod, das der Heiland liebet, Edler, kleiner Kindersinn! O, wer dir sein Herz ergiebet, Ist ein Freier immerhin!

4. Kinder lieben nicht die Dinge, Die der Alten Spielwerk sind, Achten sie als Tand geringe; Unverstellt zeigt sich ein Kind.

5. Wenn die Welt mit Ehre spielet, Weiß ein Kindlein nichts davon, Weil sein Sinn auf Unschuld zielet; O erhabne Ehrenkron'!

6. Kinder kommen nah' den Engeln, Weil ihr Herz voll Liebe ist, Da der Alten Sinn bei Mängeln Oft die Liebe ganz vergißt.

7. Keine Hand kann würdig schildern Zarter Kindlein holden Geist, Weil die Welt in eitlen Bildern Solche Anmuth nirgends weißt.

8. Kinder sind von größern Kräften, Als ein stolzer Siegesheld; Sie sind nah' den Lichtsgeschäften Der verborgnen innern Welt.

9. Wer in Gott kein Kind will werden, O der wird wohl nimmer klug! Was man anders thut auf Erden, Ist voll Hoffart und Betrug.

10. Laß mich, Jesu, Herr der Kinder, Bei dir in die Schule gehn, O so wird aus einem Sünder Bald ein Engel vor dir stehn!

Mel. Ach bleib mit deiner Gnade ꝛc.

1922. O Herr der reinen Herzen, Jesus, Immanuel! Die Vielfalt macht mir Schmerzen, Die Einfalt fehlt der Seel'.

2. Es suchen alle Dinge Ihr Gleiches immer auf; — Daß ächtes Gold erklinge, Gib mir dein Gold zu Kauf!

3. Laß mich von hinnen eilen, Und nur dem Kleinod nach; Treib mich, will ich verweilen, Und stärk' mich, wenn ich schwach.

4. Laß mich stets eingekehret Und abgeschieden seyn; Mach mich ganz ausgeleeret Von Allem, was nicht dein.

5. Will etwas in mir leben Ohn' dich und außer dir, Dem laß mich widerstreben, Nur lebe du in mir.

6. Mach' meine Seele feste Durch stetigen Genuß; Dein Fleisch und Blut, das Beste, Ist's, was ich haben muß.

7. Laß mich darin recht gründen Mein Lebenselement; In dir mein Wachsthum finden, So nur werd' ich vollend't.

8. Zeuch mich mit Geistesstärke, O Gott, von oben an; Wirk' in mir deine Werke, Die ich nicht wirken kann!

9. Ach Jesu, hör' mein Flehen In allen Gnaden an; Herr, sprich: es soll geschehen! — Ich gebe, was ich kann.

Mel. Die Tugend wird durchs Kreuz ꝛc.

1923. Ach triumphir' nicht vor dem Siege! Wo willst du fliehn, o Seele, hin, Da frei vom Feind und sicher liege Dein hart verwirrter Eigensinn? Suchst du nach Ruh' in äußern Dingen: Ach, glaub' es, du erlangst sie nicht. Wirst du nicht nach dem Innern ringen, So bleibst du ferne von dem Licht.

2. Laß dein Verlangen weislich hangen An jener wahren Einsamkeit, Die, wenn du aus dir selbst gegangen, Dich erst von deinem Selbst befreit. Die Eigensucht muß dich verlassen, Die Lichtsgedanken müssen dich In Kraft des Geistes recht erfassen, — Dann geht es recht und seliglich.

3. Drum bleib' nur im Gehorsam stehen! Vom Posten weicht kein Kriegesmann, Wenn ihn sein Feldherr hin ersehen; Er setzet Blut und Leben dran. Der Glaube

kennt nicht Eigenwillen, Er sucht sich seinen Weg nicht aus, Daß Gottes Rath er mög' erfüllen, Und kommen aus dem Streit heraus.

4. Du bist dir selbst die größte Plage, Trägst deine Strafe selbst in dir; Begehre keine süßen Tage, Wenn du willst Ruh' genießen hier! Wer sich auf Traumeslust will legen, Wird immer mehr nur mißvergnügt; Laß dich die Liebe Christi pflegen, Die alles Wissen überwiegt!

5. Lern' freun dich auf die stille Kammer Des Grabes, da du wohnen wirst, Daß dorthin einst aus allem Jammer Hinführe dich dein Friedefürst! Hier zeitlich eine Stätte haben, Das reichet für den Geist nicht hin, — Und drüben kann dich auch nicht laben, Wenn mit dir zieht dein Eigensinn.

6. Du kannst nicht in dem Weltgetümmel Im Geist den Vater beten an. — Wen er gerufen zu dem Himmel, Der rechne nicht auf breite Bahn! Er will durch Welthaß hier dich üben, Daß unter dessen Drängersjoch Du recht den Himmel lernest lieben, Und sich dein Dürsten stille noch.

7. Dort ist ein Vaterland zu hoffen; Gott gibt schon dessen Vorschmack hier. Dieß Ziel hat Keiner je getroffen, Der hier nicht kämpfet nach Gebühr. Ein Christ nährt sich mit ew'gen Dingen, Die süß, und doch unsichtbar sind, Und Christus läßt es ihm gelingen. — O werd' in Einfalt Gottes Kind!

Gottfried Arnold.

Mel. Gott des Himmels und der Erden ꝛc.

1924. Eins nur wollen, Eins nur wissen: Jesum, Gottes Herrlichkeit, Und die Weltlust fliehn und missen, Heißt vor Gott Einfältigkeit. Ist ein Herz auf dieß gestellt, So gefällt es nicht der Welt.

2. Das ist Klugheit edler Seelen, Das ist geistlicher Verstand. Will ein Mensch das Höchste wählen, Will er strecken seine Hand Nach dem Lebensbaum allein: Könnte er dann weiser seyn?

3. Einfalt ist es: eins erblicken, Das dem Herzen ganz genug; Das, was ewig kann erquicken, Nur verlangen, das ist klug. Seyst du vor der Welt alsdann Als ein Thor: was liegt daran?

4. Was die Menschen Klugheit nennen, Ist oft blinder Unverstand; Was der Weltsinn will gewinnen, Bringt um jenes Vaterland; Sollte das nicht Thorheit seyn? Dieses sieht die Einfalt ein.

5. Lieber aller Welt mißfallen, Als zum Himmel ungeschickt! Wo ist in den Dingen allen Etwas, das den Geist erquickt? Gar nichts ist in dieser Welt, Das der Einfalt wohlgefällt.

6. Menschenaugen, die noch schielen Da und dorthin in der Welt, Heimlich noch, mit Sünde spielen, Die dem Fleisch nur wohlgefällt, Diese kommen nicht zur Ruh, Fühlten sie auch gleich die Last.

7. Einfalt sucht sich vorzusehen, Sammelt auf die Zeit der Noth; Wenn sie muß von hinnen gehen, Geht sie dann nicht ohne Gott; Das ist Einfalt, das ist klug, Denn wer Gott hat, hat genug.

8. Einfalt trachtet dem vor Allen, Der sie theuer hat erkauft, Ihrem Heiland, zu gefallen, Daß er sie mit Feuer taufe. Hätte sie nicht Christi Licht, Hälf' ihr alles Andre nicht.

9. Treuer Jesu! meine Liebe Sey nur dir, nur dir geweiht; Alle meine Herzenstriebe Laß doch nimmer seyn zerstreut! Dich nur wollen, dich nur sehn, Heißt dem rechten Ziel nachgehn.

10. Tritt mir etwas vor die Augen, Das mir könnte schädlich seyn Und dem Geiste nicht kann taugen, Davon halte du mich rein, Daß es geh an mir vorbei, Ob es noch so scheinbar sey.

11. Wohne, Herr, in meiner Seele, Fülle meinen Herzensgrund. Was ists dann, das mir noch fehle, Wenn ich bin in dir gesund? Ja, durch Einfalt halte mich Dir verbunden ewiglich!

Johann Michael Hahn.

Mel. Solls' es gleich bisweilen scheinen ꝛc.

1925. Saget, wer die Klugheit kennet, Und zugleich nicht Einfalt nennet? Wo die wahre Klugheit wohnt, Hat auch Einfalt stets gethront.

2. Doch ist viel daran gelegen, Daß wir Sach' und Wort erwägen, Wie es nach der Wahrheit heißt, Nicht, wie diese Welt es preist.

3. Kunst, die Andern zu berücken, Und sich in die Welt zu schicken, Falschheit, Gleißen, Heuchelei, Meinst du, daß dieß Klugheit sey?

4. Sich und seinen Gott nicht kennen, Soll man dieses Einfalt nennen? Auch,

wenn Menschen taub und blind, Und zu Lastern freudig sind?

5. Einfalt wie sie Christen haben, Ist die größte aller Gaben; Christeneinfalt findet statt, Wo Gott selbst sein Wesen hat.

6. Sich von Jesu lehren lassen, Und die Wege Gottes fassen, Bei dem Fleisch nach Rath nicht gehn, Wenn der Herr will Proben sehn;

7. Gleichgesinnt bei Lieb' und Leide, Ohne Klag' und eitle Freude, Nie mit dieser Welt gemein: — Also muß die Einfalt seyn.

8. Einfalt liebt, wo Andre hassen; Einfalt bleibt beim Zorn gelassen, Und, wenn Sünder sich erhöhn, Fern im Thal der Demuth stehn.

9. Gott in wahrer Einfalt meinen, Muß der Welt wohl Thorheit scheinen, Wenn vor Gott ein wahrer Christ Deßhalb voller Klugheit ist.

10. Sey voll Klugheit, wie die Schlangen, Wenn die Welt dich meint zu fangen, Wenn sie denkt, du seyst erfaßt, Weil du Taubeneinfalt hast.

11. Seelen, glaubt es, daß die beiden Nun und nimmermehr zu scheiden, — Daß die Einfalt klug dabei, Und die Klugheit Einfalt sey!

XIX. Von der Geduld und Herzensstille.

Mel. Von Gott will ich nicht lassen ꝛc.

1926. Geduld ist euch vonnöthen, Wenn Sorge, Gram und Schmerz, Und was euch mehr will tödten, Euch schneidet in das Herz. O auserwählte Zahl! Soll euch der Tod nicht tödten, Ist euch Geduld vonnöthen Auch in der tiefsten Qual.

2. Geduld ist Gottes Gabe Und seines Geistes Gut; Der schenket sie zur Habe, Sobald er in uns ruht. Der edle, werthe Gast Erlöst uns von dem Zagen, Und hilft uns treulich tragen Die allergrößte Last.

3. Geduld kommt aus dem Glauben Und hängt an Gottes Wort; Das läßt sie sich nicht rauben, Das ist ihr Heil und Hort; Das ist ihr hoher Wall, Da hält sie sich geborgen, Läßt Gott, den Vater, sorgen, Und fürchtet keinen Fall.

4. Geduld ist wohl zufrieden Mit Gottes weisem Rath; Läßt sich nicht leicht ermüden Durch Aufschub seiner Gnad, Hält frisch und fröhlich aus, Läßt sich getrost beschweren Und denkt: „wer wills ihm wehren? Ist er doch Herr im Haus!"

5. Geduld kann lange warten, Vertreibt die lange Weil In Gottes schönem Garten, Durchsucht zu ihrem Heil Das Paradies der Schrift, Und schützt sich früh und späte Mit eifrigem Gebete Vor Satans List und Gift.

6. Geduld thut Gottes Willen Erfüllet sein Gebot, Und weiß sich wohl zu stillen Bei aller Feinde Spott. Es lache, wem's beliebt, Wird sie doch nicht zu Schanden; Es ist bei ihr vorhanden Ein Herz, das nichts drauf gibt.

7. Geduld dient Gott zu Ehren Und läßt sich nimmermehr Von seiner Liebe kehren; Und stäupt er noch so sehr, So ist sie doch bedacht, Des Heilgen Hand zu loben, Spricht: „Gott, der hoch erhoben, Hat Alles wohl gemacht!"

8. Geduld erhält das Leben, Vermehrt der Jahre Zahl, Dämpft und vertreibt daneben Viel Angst und Herzensqual; Ist wie ein schönes Licht, Davon, wer an ihr hanget, Mit Gottes Hülf' erlanget Ein fröhlich Angesicht.

9. Geduld ist mein Verlangen Und meines Herzens Lust, Nach der ich oft gegangen; Das ist dir wohl bewußt, Herr, voller Gnad und Huld! Ach gib mir und gewähre Mein-Bitten! ich begehre Nichts andres als Geduld.

10. Geduld ist meine Bitte, Die ich sehr oft und viel Aus dieser Leibeshütte Zu dir, Herr, schicken will. Kommt dann der letzte Zug, So gib durch deine Hände Auch ein geduldig Ende, So hab' ich Alles gnug!

Paul Gerhardt.

Mel. Nun ruhen alle Wälder ꝛc.

1927. Mein Herz, gib dich zufrieden, Und bleibe ganz geschieden Von Sorge, Furcht und Gram; Die Noth, die jetzt dich drücket, Hat Gott dir zugeschicket; Sey still, und halt' dich wie ein Lamm!

2. Mit Sorgen und mit Zagen, Mit unmuthsvollem Klagen Häufst du nur

deine Pein. Durch Stilleseyn und Hoffen Wird, was dich jetzt betroffen, Erträglich, sanft und lieblich seyn.

3. Kann's doch nicht ewig währen; Oft hat Gott unsre Zähren Auf Einmal abgewischt! Wenn's bei uns hieß: wie lange Wird mir so angst und bange? So hat er Leib und Seel' erfrischt.

4. Gott pflegt es so zu machen: Nach Weinen schafft er Lachen, Nach Regen Sonnenschein; Nach rauhen Wintertagen Muß uns der Lenz behagen; Er führt aus Höll' in Himmel ein.

5. Indeß ist abgemessen Die Last, die uns soll pressen, Damit wir werden klein. Was aber nicht zu tragen, Darf sich nicht an uns wagen, Und sollt's auch noch so wenig seyn.

6. Denn es sind Liebesschläge, Wenn ich es recht erwäge, Womit er uns belegt; Nicht Schwerter, sondern Ruthen Sind's, damit Gott zum Guten Die Seinen hier zu Zeiten schlägt.

7. Er will uns dadurch ziehen Zu Kindern, die da fliehen Das, was er untersagt. Er will das Fleisch nur schwächen, Den Eigenwillen brechen, Die Lust ertödten, die uns plagt.

8. Er will uns dadurch lehren, Wie wir ihn sollen ehren Mit Glauben und Geduld; Und sollt' er auch in Nöthen Uns lassen gar ertödten, Soll uns doch trösten seine Huld!

9. Denn was will uns auch scheiden Von Gott und seinen Freuden, Dazu er uns ersehn? Man lebe oder sterbe, So bleibet uns das Erbe Des Himmels dennoch ewig stehn!

10. Ist Christus unser Leben, So muß uns, seinen Reben, Der Tod seyn ein Gewinn. Er mag die Leibeshöhle Zerbrechen, doch die Seele Fliegt auf zum Bau des Himmels hin!

11. Drum gib dich ganz zufrieden, Mein Herz, und bleib' geschieden Von Sorge, Furcht und Gram! Vielleicht wird Gott bald senden, Die dich auf ihren Händen Hintragen zu dem Bräutigam!

J. A. Freylingshausen.

Mel. Jesu, meine Freude ꝛc.

1928. Meine Seel ist stille Zu Gott, dessen Wille Mir zu helfen steht. Mein Herz ist vergnüget Mit dem, was Gott füget, Nimmts an, wie es geht. Geht die Bahn Nur himmelan, Und bleibt Jesus ungeschieden, So bin ich zufrieden.

2. Meine Seele hanget An dir und verlanget, Gott, bei dir zu seyn, Will dich wirken lassen, Will nur dich umfassen, Nur in dir sich freun; Von der Welt, Ehr', Lust und Geld, Dessen Viele so beflissen, Mag sie nichts mehr wissen.

3. Nein, ach nein! nur Einer, Sag' ich, und sonst keiner Wird von mir geliebt: Jesus, der Getreue, Dessen ich mich freue, Der sich ganz mir gibt! Er allein, Er soll es seyn, Dem ich wieder mich ergebe, Dem ich einzig lebe!

4. Gottes Güt' erwäge, Meine Seel', und lege Dich in seinen Schooß; Lerne ihm vertrauen, So wirst du bald schauen, Wie die Ruh so groß, Die da fleußt Aus stillem Geist; Wer sich weiß in Gott zu schicken, Den kann er erquicken.

5. Still, o meine Seele! Was dich immer quäle, Senk in Jesu Brust. Werde stark durch Hoffen; Was dich je betroffen, Trage du mit Lust; Fasse dich Ganz inniglich Durch Geduld und Glauben feste: Endlich kommt das Beste!

6. Amen, es geschiehet! Wer zu Jesu fliehet, Wird des Zeuge seyn: Wie Gott seinen Kindern Pflegt das Kreuz zu lindern Und ein froh Gedeihn Aufbewahrt, Bis, wer da harrt, Endlich aus dem schweren Leide Uebergeht in Freude.

Johann Caspar Schade.

Mel. Was Gott thut, das ist wohlgethan ꝛc.

1929. Geduld, mein Herz! Geduld! Geduld! Was willst du dich denn grämen? Gedenk' an Gottes Vaterhuld, Und lerne dich bequemen; Sprich: wie Gott will! Ich halte still, Er wird mich nicht verlassen; Er züchtiget mit Maßen.

2. Geduld, mein Herz! wenns übel steht, Und dir nach Gottes Willen Die Fluth bis an die Seele geht: Gott wird das Wetter stillen. Geduld! wenn fast Des Kreuzes Last Dich scheinet zu erdrücken; — Gott wird dich wohl erquicken.

3. Geduld, mein Herz! nimm willig an Den bittern Kelch der Frommen; Gott ists, der ihn versüßen kann, Drum heiß' ihn nur willkommen, Und laß dich Gott, Wenn gleich die Noth Sich nicht so bald will enden; Gott wird schon Hülfe senden.

4. Geduld, mein Herz, und schlag dich nicht Mit traurigen Gedanken! Ist Gottes Wort dein Stab und Licht, So wird dein Fuß nicht wanken; Im finstern Thal Der Angst und Qual Wird dir sein Trost erscheinen; Gott läßt nicht immer weinen.

5. Geduld, mein Herz! dein Ungemach Kommt von geliebten Händen; Gott pflegt den Seinen Weh und Ach Aus Liebe zuzusenden. Was böse scheint, Ist gut gemeint. Du sollst der Welt absterben; Gott läßt dich nicht verderben.

6. Geduld, mein Herz! ob heute nicht Dein Gott hilft, hilft er morgen; Er hat sein gnädig Angesicht Nur einen Blick verborgen. Ja, nach der Zeit Wird alles Leid In Ewigkeit verschwinden! — Gott hilft dir überwinden. Dinf. Schmolke.

Mel. Meinen Jesum laß ich nicht ꝛc.

1930. Meine Seele senket sich Hin in Gottes Herz und Hände, Und erwartet ruhiglich Seiner Wege Ziel und Ende, Lieget still und willenlos In des liebsten Vaters Schooß.

2. Meine Seele murret nicht, Ist mit Allem wohl zufrieden; Was der eigne Wille spricht, Ist zum Tode schon beschieden; Was die Ungeduld erregt, Ist in Christi Grab gelegt.

3. Meine Seele sorget nicht, Will vielmehr an nichts gedenken, Was gleich spitzen Dornen sticht Und den Frieden nur kann kränken. Sorgen kommt dem Schöpfer zu; Meine Seele sucht nur Ruh.

4. Meine Seele grämt sich nicht, Liebt hingegen Gott im Leiden; Kummer, der das Herze bricht, Trifft und ängstet nur die Heiden. Wer Gott in dem Schooße liegt, Bleibt in aller Noth vergnügt.

5. Meine Seele klaget nicht, Denn sie weiß von keinen Nöthen, Hängt an Gottes Angesicht Auch alsdann, wenn er will tödten. Wo sich Fleisch und Blut beklagt, Wird der Freudengeist verjagt.

6. Meine Seel ist still zu Gott, Und die Zunge bleibt gebunden! Also hab ich allen Spott, Alle Schmerzen überwunden, Bin, gleich wie ein stilles Meer, Voll von Gottes Preis und Ehr. Joh. Jos. Winkler.

Mel. Wer nur den lieben Gott läßt ꝛc.

1931. Ich bin in dir, mein Gott, zufrieden, Und halte deinem Willen still; Was deine Güte mir beschieden, Mit dem vergnüget sich mein Will'; Mein Will' ist zwar nicht ferner mein, Dieweil er dein beginnt zu seyn.

2. Willst du mich auf das Siechbett legen? Ich will; soll ich in Mangel seyn? Ich will; soll sich ein Unfall regen? Ich will; und willst du, daß ich wein'? Ich will; und gibst du mich dem Tod? Ich will! dein Will' geschehe, o Gott!

3. Willst du mich in dem Himmel haben? Herr! dieß ist meines Wunsches Ziel; Soll Tod und Hölle mich begraben? Ich weiß, Herr, dieß ist nicht dein Will': Daß solches nicht geschehen soll', Hat deines Sohnes Tod gewollt.

4. Sein Tod verklärt mir deinen Willen, Dein Will' ist: daß ich heilig sey. So will ich zwar; doch das Erfüllen Verhindert leider mancherlei: Bald will sich Unwill' mengen ein, Bald Muthwill' mein Beherrscher seyn.

5. Nicht so, mein Herz! was Gott dir giebet, Bös oder gut, nimm willig an. Weg Eigenwill! was Gott beliebet, Das sey mit Lust von mir gethan; Ja, ja, mein Herz ruht sanft und still: Es wählt, es will, was mein Gott will!

Andreas Ingolstetter.

Mel. O du Liebe meiner Liebe ꝛc.

1932. Was von außen und von innen Täglich meine Seele drückt, Und hält mir Gemüth und Sinnen Unter seiner Last gebückt: In dem Allem ist dein Wille, Gott, der aller Unruh wehrt, Und mein Herz hält in der Stille, Bis es deine Hülf' erfährt.

2. Herr! du bist mein Fels auf Erden, Da ich still und sicher steh; Deine Hülfe muß mir werden, Wenn ich aufwärts zu dir seh; Dein Schutz ist mein Trutz alleine Gegen Sünde, Noth und Spott, Denn mein Leiden ist das deine, Weil ich dein bin, o mein Gott!

3. Auf dich harr' ich, wenn das Leiden Nicht so bald zum Ende eilt; Dich und mich kanns nimmer scheiden, Wenns gleich noch so lang verweilt. Und auch dieß mein glaubig Hoffen Hab ich nur allein von dir; Durch dich steht mein Herz dir offen, Daß du solches schaffst in mir.

4. Bei dir ist mein Heil und Ehre, Meine starke Zuversicht; Willst du, daß die Noth sich mehre, Weiß ich doch, du

läßt mich nicht. Denket mich der Feind zu fällen Und zu treten unter sich, Will ich auf den Fels mich stellen, Der erhält und schirmet mich.

5. Liebe Seelen, traut beständig Eurem ewig treuen Hort! Er ist Gott und ist lebendig, Bleibt euch nah an jedem Ort. Ist euch irgend Hülfe nöthig: Klopft nur an, er ist zu Haus Und zu jeder Hülf erbötig; Schüttet euer Herz nur aus!

6. Aber wie kanns dem gelingen, Der aufs Fleisch die Hoffnung stellt? Bei den Hohen und Geringen Ist kein Trost, der Probe hält; Traut doch lieber auf den Einen, Welcher Lieb' und Allmacht hat; Daß er helfen kann den Seinen, Das beweist er mit der That.

7. Eins mit dir, Gott, meine Feste, Geh ich in der Stille hin, Denn zuletzt kommt doch das Beste, Und das End' ist mein Gewinn. Deine Allmacht hilft mir tragen, Deine Lieb' versüßet mir Alles Bittre, alle Plagen; Darum bin ich still zu dir.

8. Laß es nur, o Seele, gehen, Wie es geht, und sorge nicht; Endlich wirst du dennoch sehen, Daß Gott übt ein recht Gericht. Hier schon ist er deine Stärke, Daß dir gar nichts schaden kann, Dort vergilt er alle Werke, Die du hier in ihm gethan.

9. Breit', o Herr, doch deine Güte Ueber mich, nimm mich in dich, So wird hinfort mein Gemüthe Stille bleiben ewiglich! Werde Alles und in Allen! Gib uns, daß wir dir allein Trachten allzeit zu gefallen; So wird Alles stille seyn!

Dr. August Hermann Francke.

Mel. Mein Herzens-Jesu ꝛc.

1933. Zu Gott ist meine Seele still, Und stellet ein ihr Klagen; Er mach' es mit mir, wie er will, In allen meinen Tagen. Er ist der Herr, ich bin der Knecht, Und was er thut, das ist gerecht, Sein Weg ist Güt' und Wahrheit.

2. Wie schwer ist's doch, ganz still zu seyn, Wenn wir Gott nicht verstehen! Wie redet man so bald ihm drein, Als hätt' er was versehen! Wie stellt man ihn zur Rede gar, Wenn seine Wege wunderbar Und unbegreiflich werden!

3. Man fragt: warum nun dieß und das? Man seufzt: ach, wie will's werden? Man klagt: wie geht's ohn' Unterlaß So widrig mir auf Erden! Man murrt: mein Unglück ist so groß, Ich hätte wohl ein beff'res Loos Verdient, als mir gefallen!

4. Das thun wir, und der Güt'ge schweigt, Bis er durch seiner Thaten Glorreichen Ausgang uns gezeigt, Daß ihm doch nichts mißrathen. Dann kommt auch endlich unsre Stund', Wo voll Beschämung wir den Mund Vor ihm nicht aufthun mögen.

5. Drum, meine Seele, sey du still Zu Gott, wie sich's gebühret, Wenn er dich so, wie er es will, Und nicht, wie du wüßt, führet! Kommt dann zum Ziel der dunkle Lauf, Thust du den Mund mit Freuden auf, Zu loben und zu danken.

6. Dann wird's dich nach der kurzen Frist Recht inniglich erfreuen, Daß du sein still gewesen bist, Und nichts hast zu bereuen; Und endlich nach der Schweigenszeit Kannst du in sel'ger Ewigkeit Laut jubeln, Gott zur Ehre.

K. J. Ph. Spitta.

Mel. Folget mir! ruft uns das Leben ꝛc.

1934. Soll ich denn mich täglich kränken, Aengstlich an das Künft'ge denken? Soll ich Abends nie mit Ruh' Meine Augen schließen zu? Soll es immer vor mir stehen: Wie wird's einst noch mir ergehen? Da die Sorge mich nur quält, Und doch ihres Ziels verfehlt?

2. Gott, der mich bisher erhalten, Höret nimmer auf, zu walten; Oder sollt' er jetzt allein Seines Waltens müde seyn? Wohl, ich will das Sorgen lassen, Und zu ihm Vertrauen fassen; Wie er mich auch führen will: Meine Seele bleibe still!

3. Wie's auch in der Welt mir gehet: Er ist's, der allein verstehet, Was mir heilsam ist und gut, Oder was mir Schaden thut. Laß' ich ihn für mich nur wählen, Wird kein wahres Gut mir fehlen; Aber eig'ner Will' und Rath Wählt oft einen falschen Pfad.

4. Bleib' ich steh'n auf niedern Stufen, Will ich in das Herz mir rufen, Daß ich vieler Sorgen frei, Vor dem Sturz gesichert sey. Doch, wenn Gott mich wollt' erheben, Will ich ihm nicht widerstreben; Er wird mir die Kraft verleih'n, Im Beruf getreu zu seyn.

5. Will die Armuth meiner Hütten Er

möchte es ſich aber nur unter ſeine Zucht ernſtlich demüthigen, es würde mit ihm wohl bald anders werden.

Aber der Menſch kennt nur erſt noch den Anfang ſeines Unglaubens in dieſer Welt, aber nicht die Fortſetzung und Folgen in jener Welt, und weil nun jener, zwiſchen den kleinen Raum von Wiege und Grab eingeſchloſſene Anfang, hienieden mit allerlei vorüberrauſchender Ehre, Ruhm, Freiheit, Genuß und Wohlbehagen verbunden iſt, ſo läßt er ſich durch die luſtig anzuſchauende Frucht, die ſo klug macht, hinweg täuſchen von Wahrheit, Warnung, Glauben und Gehorſam, und wagt es, durch Zweifel und Ungehorſam, durch keckes Verneinen und Verwerfen auf der einen Seite, und durch Glauben an die Lüge, welche den Tod in Unglauben und Uebertretung für nichtig erklärt, auf der anderen Seite, — aufgeklärt und „wie Gott" werden zu wollen, und iſt und bleibt doch ewig ein ganz anderer Weg, der zu letzterem wirklich, aus Nacht und Schmutz empor führt. —

---

11. Die Machtſprüche.

„Bloße Machtſprüche können und dürfen in Sachen des Glaubens und höheren Erkennens nichts gelten — nicht beachtet werden!" Aber iſt es denn ſo ganz gleichgültig, und kommt denn ſo ganz gar nichts darauf an, von wannen dieſe Machtſprüche kommen? Alle Geſchichte und jedes Schickſal iſt ein Machtſpruch Gottes, wer will es wehren und hindern? Soll der Allmächtige neben ſeinen That-Machtſprüchen, keine Lehr-

mit Segen überschütten, So verleih' er mir zugleich, Daß die Seele werde reich. Doch ist Armuth mir beschieden, Bin ich auch damit zufrieden; Denn auf diese arme Zeit Folgt die reiche Ewigkeit.

6. Wird mir Gott Gesundheit geben, Will ich eifrig darnach streben, Daß ich fördre mehr und mehr Meines Gottes Ruhm und Ehr'. Aber auch in kranken Tagen Möge Gottes Geist mir sagen, Daß solch' herbe Arzenei Mir zum Heile nöthig sey.

7. Soll ich noch viel Jahre zählen, Mit des Lebens Noth mich quälen, Kommt doch auch wohl mancher Tag, Da mein Herz sich freuen mag. Aber käm' ich bald hinüber, Wär' mir solches desto lieber, Weil ich käm' aus aller Noth Hin zu meinem Herrn und Gott.

8. Alles sey Gott heimgegeben, Freud' und Trübsal, Tod und Leben; Es geschehe, was sein Rath Ueber mich beschlossen hat! Ich will mich nicht länger kränken, Sondern dieß allein bedenken, Daß nach Gottes Gnadenschluß Christen Alles frommen muß. Nach Phil. Jac. Spener.

Eigene Melodie.

1935. Gib dich zufrieden und sey stille In dem Gotte deines Lebens! In ihm ruht aller Freuden Fülle, Ohn' ihn müh'st du dich vergebens. Er ist dein Quell und deine Sonne, Scheint täglich hell zu deiner Wonne. Gib dich zufrieden!

2. Wenn Niemand überbleibt auf Erden, Dessen Treu' du könntest trauen, Alsdann will er dein Treuster werden, Und dir eine Freistatt bauen. Er weiß dein Leid und heimlich Grämen, Auch weiß er Zeit, dir's zu benehmen. Gib dich zufrieden!

3. Er hört die Seufzer deiner Seelen Und des Herzens stille Klagen; Und was du Keinem darfst erzählen, Magst du Gott gar kühnlich sagen. Er ist nicht fern, steht in der Mitte, Hört bald und gern der Armen Bitte. Gib dich zufrieden!

4. Was sorgst du für dein armes Leben, Wie du's halten woll'st und nähren? Der dir das Leben hat gegeben, Wird auch Unterhalt bescheeren; Er hat die Hand voll edler Gaben, Davon sich Meer und Erde laben. Gib dich zufrieden!

5. Der allen Vögeln in den Wäldern Ihr beschied'nes Körnlein weiset, Der Schaf' und Rinder auf den Feldern Alle Tage tränkt und speiset, Der wird auch deine Nothdurft stillen, Dich mehr als sie mit Gütern füllen. Gib dich zufrieden!

6. Sprich nicht: wohin mein Aug' sich kehre, Seh' ich nur Mangel, der mich quälet! Denn das ist Gottes größte Ehre: Zu helfen, wenn's an Allem fehlet. Wenn ich und du ihn nicht mehr spüren, Will er am seligsten uns führen. Gib dich zufrieden!

7. Säumt gleich die Rettung etwas lange, Wird sie dennoch endlich kommen; Macht dir das Harren angst und bange, Sey getrost, das muß dir frommen! Was langsam naht, faßt man gewisser, Und was verzeucht, ist desto süßer. Gib dich zufrieden!

8. Nimm's nicht zu Herzen, wenn die Rotten Deiner Feinde Hohn dir sprechen; Laß sie sich brüsten, laß sie spotten: Gott wird's hören, Gott wird's rächen! Bist du bei deinem Gott in Gnaden, Was kann ein armer Mensch dir schaden? Gib dich zufrieden!

9. Es ist ein Ruhetag vorhanden, Da der Herr uns wird erlösen; Er wird uns reißen aus den Banden Der Leibesnöthen und des Bösen! Er wird einmal das Stündlein senden, Da alle Noth und Qual sich enden. Gib dich zufrieden.

10. Das wird uns bringen zu den Schaaren Der Erwählten und Getreuen. Die hier mit Frieden abgefahren, Werden sich auch droben freuen, Wo sie den Grund, der nicht kann brechen, Den ew'gen Mund selbst hören sprechen: „Gib dich zufrieden!“ Paul Gerhardt.

Mel. Treuer Vater, deine Liebe ꝛc.

1936. Warten wird doch nie gereuen, Sondern noch zuletzt erfreuen, Wann uns Gott sein Wort erfüllt, — Wann nach manchen Prüfungsstunden Sich der Zeitpunkt eingefunden, Der des Herzens Sehnsucht stillt.

2. Warten mußten alle Väter, Bis der große Schlangentreter Nach viertausendjähr'ger Frist, Da sie Christum nur im Schatten Und in der Verheißung hatten, Selbst im Fleisch erschienen ist.

3. Auch im Vorhof, in dem Tempel Zeigen sich uns die Exempel, Wie noch

Alles warten muß, Bis der Zeugen Blut gerochen, Und das Weltreich abgebrochen, Jesu Christo liegt zu Fuß. (Offenb. 6, 9.)

4. Nun wohlan, ihr wahren Christen, Die ihr jetzt noch in der Wüsten Auf das Reich zu warten habt: Wartet ferner in der Stille, Und genießt aus Jesu Fülle, Was mit Trost die Seelen labt.

5. Gottes Werk in euren Seelen Reifet ohne eig'nes Quälen Nach und nach zur schönsten Frucht, Wenn ihr wartend und gelassen Gottes Strahlen aufzufassen, Und im Licht zu wandeln sucht.

6. Nicht, daß ihr sollt müßig gehen; Nein, betrachten, üben, flehen, Gottes Wink gehorsam seyn, Mit Gott wirken, dulden, leiden, Täglich von sich selbst zu scheiden, Schließt das rechte Warten ein.

7. Aber fanget an im Kleinen, Fliehet alles eitle Scheinen Und das Großseyn vor der Zeit, Bis euch nach dem „Netzeflicken" Christus selbst mit güld'nen Stücken Nach dem innern Menschen kleid't.

8. Wirket in bescheidner Stille; Prüft, was Jesu treuer Wille Jedesmal von euch verlangt; Sucht nichts Eig'nes zu genießen, Laßt die Kraft auf And're fließen, Die ihr aus dem Quell empfangt.

9. Lernt an Allem und von Allen; Doch soll Niemand euch gefallen, Wie der Meister, Jesus Christ; Werdet nicht der Menschen Knechte, Sondern braucht der Kinder Rechte, Wie's der Christen würdig ist.

10. Fremde Fehler sind nur Spiegel Deß, was hinter Schloß und Riegel Oft das eig'ne Herz verdeckt; Drum erlaubt euch nie, mit Lachen Euch an Andern fromm zu machen, Weil doch Gleiches in euch steckt.

11. Lernt viel lieber Andre tragen, Wie der Herr mit unsern Plagen Sich als Fluch hat dargestellt; Denn es muß ein Christ auf Erden, Seines Nächsten Retter werden, Der ihn in der Schwachheit hält.

12. Weiter, suchet Jesu Lehre Euch zum Heil, dem Herrn zur Ehre, Gottes ganzen Liebesrath, Ohne etwas wegzulassen, Treu, genau und ganz zu fassen, Wie das Wort es in sich hat.

13. Nur die ganze Gottes-Wahrheit, Wenn sie aus dem Wort der Klarheit Unser Herz bestrahlen kann, Wird uns Muth und Stärke geben, Daß wir in der Liebe leben Gegen Gott und Jedermann.

Knapp, Liederschatz.

14. Doch der Herr wird Alles schenken, Ja, weit Größ'res, als wir denken; Aber wartet, wartet nur, Und sucht einen Tag zum andern Treu im Kleinen fortzuwandern Auf der neu erblickten Spur!

15. Scheint ihr sie auch zu verlieren, Wird euch doch die Weisheit führen, Hält euch fest an ihrer Hand, Und bringt euch mit allen Seelen, Die das beste Theil erwählen, In das ob're Vaterland.

16. Nun, mit diesen Lichtesblicken Suchet euch oft zu erquicken; Freuet euch, der Herr ist nah! Auf ihn werfet eure Sorgen, — Er ist gestern, heut' und morgen Unser Gott und Jehovah!

M. Johann Ferdinand Seiz.

Mel. Es kostet viel, ein Christ zu seyn ꝛc.

1937. Geduld ist noth, wenn's übel geht, Wenn uns des Kreuzes schwere Lasten drücken. Nicht Jedermann die Prüfung wohl besteht, Es trotzt das Fleisch und will nicht gern sich bücken; Drum mag das Kreuz mit Recht zu nennen seyn Ein Prüfestein.

2. Kaum rührt uns Gottes Finger an, So fangen wir elendig an zu schreien: „Herr, schone, schone mein!" die rauhe Bahn Scheint uns alsbald den Untergang zu dräuen. Vernunft denkt, wenn sie hört ein Lüftlein weh'n: „Nun ist's gescheh'n!"

3. „Ach, daß doch Gott ein Wunder thät'!" Spricht man, sobald die erste Noth sich reget; Man hätte gern, daß auf ein kurz Gebet Zu Boden würde alle Qual gelegt. Der alte Mensch will niemals in den Tod, Und scheut die Noth.

4. Gott aber fragt nicht viel darnach, Was unsre Zärtlichkeit von ihm begehret; Er mehrt die Gluth mit manchem Weh und Ach, Und was wir bitten, wird nicht gleich gewähret; Dürft' er uns doch, soll's uns nach Wunsche gehen, Kaum ernst ansehn!

5. Der Eigenwill' wollt' nur im Spiel, Ohn' allen Kampf die Siegesfreud' erwerben; Er kehrt die Ordnung um, die uns zum Ziel Des ew'gen Lebens führt durch Christi Sterben; Da wird der weise Rath, den Gott bedacht, Zunicht gemacht.

6. Doch Gott thut wohl, daß er sich nicht An seine zarten Heiligen viel kehret, Daß er uns ungefragt ein Bleigewicht Der

Centnernoth anhängt, und also wehret, Daß nicht an uns der Rathschluß seiner Treu' Vergeblich sey.

7. Indessen bleibt er fromm und treu, Läßt uns nicht ohne Maß geängstet werden; Sein Gnadenlicht wird täglich bei uns neu, Dadurch er uns erleichtert die Beschwerden. Ja, endlich läßt er, wenn sein Will' geschehn, Uns Frieden sehn.

8. Er will durch's Kreuz, zu unserm Heil, Nur unsre Treu', Geduld und Demuth üben; Drum ehr' ihn doch, und nimm dahin dein Theil, Sey still und laß dich's nicht zu sehr betrüben; Nur unverzagt! halt' einen kurzen Strauß Ohn' Murren aus!

9. Sey männlich und steh' felsenfest! Laß keinen Sturm zum Unmuth dich bewegen; Und wenn er dich ein wenig zittern läßt: Getrost! so wird das Wetter bald sich legen. Denk', wenn er dich führt mitten in den Tod: „Geduld ist Noth!" —

Nach J. A. Freylinghausen.

Mel. Herzlich thut mich verlangen ꝛc.

1938. Ich habe viel gelitten, Doch Jesus litt noch mehr; Was er so hart erstritten, Ist mir nun Kraft und Wehr. Hinan zu seinem Hügel, Du müder Sinn, hinan, Und lern in diesem Spiegel, Wie man ertragen kann!

2. Geh ein in seine Leiden, Geh ein in seinen Tod, Und laß dich willig scheiden Von aller deiner Noth. Sey dir in ihm gestorben, So weicht, was dich betrübt! Der hat die Ruh erworben, Der sich *selbst* begibt.

3. Was ist es, das mir fehle, Schweigt erst mein Anspruch still? O süßes Loos der Seele, Die Gottes Rath nur will! Dieß duldende Verlangen Führt' Jesum himmelein, Und wo er hingegangen, Da soll sein Diener seyn.

4. Nur Eines, was ich heische, Sey mir noch hier gewährt: Hilf, daß der Welt Geräusche Nicht meine Seele stört. Doch kommts nach deinem Willen, So laß mich, kindlich, klein, Auch dann dein Bild erfüllen Durch Harren und Verzeihn.

5. Ich hab ein neu Verlangen: Was du willst, will auch ich; Nicht rauben, nur empfangen Mag ich mein Wohl durch dich. Gott wohnt in meiner Seele, Erquickt mich täglich viel; Umsonst, daß ich mich quäle, Sein Himmel ist mein Ziel!

Dr. Johann Friedrich v. Meyer.

Mel. Ringe recht, wenn Gottes Gnade ꝛc.

1939. Morgen soll es besser werden! Dieß verheißet Gottes Wort. Sey nur stille bei Beschwerden; Sieh' auf Jesum, deinen Hort!

2. Morgen kann es besser werden! Gottes Allmacht weiß schon Rath, Fehlt den Menschen gleich auf Erden Trost und Hoffnung, Rath und That.

3. Morgen muß es besser werden! Jesu Wahrheit, Huld und Macht Hat die ihm vertrauten Heerden Mit gewissem Heil bedacht.

4. Morgen wird es besser werden! Ja, mein Glaube faßt es schon; Dieser Pilgerschaft Beschwerden Führen hin zu Gottes Thron.

5. Morgen, längst erwünschter Morgen! Morgenglanz der Ewigkeit! Du verdrängest alle Sorgen, Du verkürzest Noth und Zeit!

Mel. Nun laßt uns Gott, dem Herren ꝛc.

1940. Ich will nicht alle Morgen Mein Herz mit schweren Sorgen Und kummervollem Zagen Zu Gottes Unehr' plagen.

2. Es ist ihm größre Ehre, Wenn ich dem Kummer wehre, Und ruhig im Gemüthe Mich tröste seiner Güte.

3. Es läßt sich nicht erringen, Nicht durchs Gebet erzwingen; Es läßt sich nicht erlaufen, Nicht durchs Geschenk erkaufen.

4. Beim Glauben, Warten, Hoffen Steht uns der Himmel offen; Die ganze Gottesfülle Genießt man in der Stille.

5. Sieh, wie in deinem Garten Die Blumen ruhig warten, Der Sonne stille halten, Und so sich froh entfalten:

6. So wächst man in der Liebe Durch sanfte Glaubenstriebe, Wird stark in Gottes Frieden, Und darf sich nicht ermüden.

7. Des Geistes Gottes Treiben Lehrt uns bei Christo bleiben, Gott herzhaft Vater nennen Und immer besser kennen.

8. So geht man hin im Frieden, Nimmt an, was Gott beschieden, Und geht auf Pilgerwegen Dem frohen Ziel entgegen.

9. Ach wären wir dort oben, Daß wir ihn könnten loben Mit den verklärten Zungen, Mehr, als wir hier gesungen!

10. Doch wollen wir uns rüsten Im Geist mit frommen Christen, Daß uns sein Lob auf Erden Das Süßste möge werden.

M. Wilhelm Ludwig Hesch.

Mel. Jesu, meine Freude ꝛc.

1941. Jesus ist mein Leben, Dem ich mich ergeben, Fest bis in den Tod! Er ist meine Sonne, Meine Freud' und Wonne In der größten Noth. Jesus litt; Leid' ich hier mit, So werd' ich mit ihm regieren, Und dort triumphiren.

2. Die mit Jesu leiden, Schweben einst mit Freuden In dem Sternenzelt. Die mit Jesu sterben, Werden mit ihm erben, Wo ihr Reich bestellt. Ihre Kron', Ihr Siegeslohn Ist, wo Gott die Engel loben, Sicher aufgehoben.

3. Die mit Thränen säen, Wenn die Stürme wehen, Die der Feind erweckt, Werden dort mit Freuden Ernten nach dem Leiden, Wo kein Feind sie schreckt. Nach dem Fleiß, Nach saurem Schweiß Wird mit herrlichem Entzücken Christus sie erquicken.

4. O ihr treuen Seelen, Die ihr euch mit Qualen Dränget durch die Welt; Die ihr seufzt und weinet, Wenn kein Trost erscheinet, Und euch Noth befällt: Denket doch Bei eurem Joch An die Kron' in jenem Leben, Die euch Gott wird geben!

5. Wenn uns Sünden kränken, Lasset uns bedenken Gottes Gnadenrath! Jesus hat erduldet, Was wir hier verschuldet; Er gibt Gnad' um Gnad'. Nur getreu, Und täglich neu. Fortgekämpft an seiner Seite! Er gibt Sieg im Streite.

6. Seyd getreu, ihr Herzen, Bei des Kreuzes Schmerzen, Treu bis in den Tod! Jesus wird euch trösten, Wann er die Erlösten Führt aus aller Noth. Duldet nun; Bald sollt ihr ruhn; Da wird euch nach bittrem Weinen Seine Sonne scheinen.

7. Nun, Herr Jesu, stärke Uns zum guten Werke! Hilf uns durch die Welt! Komm, du Herr der Ehren, Unser Herz zu kehren Nach dem Himmelszelt! Führe uns, Regiere uns, Jetzt im Leben, dann im Sterben, Daß wir Alles erben!

(Freylinghausens Gesangbuch.)

Mel. Herr, wie du willst, so ꝛc.

1942. Gott Lob und Dank! ich hab' einmal Die große Kunst erfahren, Dadurch ich mir in aller Qual Viel Kummer kann ersparen. Es breche, was da will, herein, So soll mein fester Vorsatz seyn: Ich will geduldig schweigen.

2. Mein Jesus hat mit solcher Art Die hochbetrübten Stunden, Darinnen er gemartert ward, Höchst selig überwunden. Was nun mein Heiland hat gethan, Das nehm' ich mir zum Beispiel an: Ich will geduldig schweigen.

3. Ach, möge doch die liebe Noth Auch noch so hart mich pressen, Und muß ich schon mein Bißchen Brod Mit Salz und Elend essen, — Ja, langt es manchmal kläglich zu, So leb' ich doch in guter Ruh': Ich will geduldig schweigen.

4. Ist in der ganzen Welt kein Freund, Der es in meinem Harme So treulich mit mir Aermsten meint, Daß er sich mein erbarme; Will gar kein Mensch mehr bei mir stehn: So will ich dennoch nicht vergeh'n, — Ich will geduldig schweigen.

5. Willst du, Gott, meinen matten Geist Gar wieder von mir nehmen, So will ich mich, wenn du es heiß'st, Zum Tode gern bequemen; Da will ich arm, verlassen, bloß, In meiner ersten Mutter Schooß Erst recht geduldig schweigen.

6. Allein, wann ich die rechte Zeit Nun ausgestanden habe, So rufe mich auch hoch erfreut Aus meinem stillen Grabe! Da soll mein Mund geschäftig seyn, Da stimm' ich mit den Engeln ein, — Da will ich nicht mehr schweigen! Johann Menzer.

Mel. Ach, was soll ich Sünder machen ꝛc.

1943. Stille doch mein armes Herze, O du stilles Wesen du! Setze mich in dir zur Ruh'; Schau', ich leid' es ja mit Schmerze, Was mich störet und bewegt, Was mich hin und wieder schlägt.

2. Bin ich nicht in dir geblieben, Ließ ich die Versuchung ein: Es sollt' nicht geschehen seyn; Dennoch will ich wieder lieben, — Laß den Sturm nur legen sich, Nimm mich ein, und stille mich!

3. Mein Gemüth ist gar im Treiben, Zagt, und wanket hin und her, Wie ein ungestümes Meer; Wo soll doch dein Flüchtling bleiben? Nirgends kann ich ruhig seyn; Gott, mein Gott, ach nimm mich ein!

4. Nimm mich ein, laß dich erbitten! Laß es Alles fallen hin, Was da störet meinen Sinn; Gib mir Schutz in deinen Hütten! Bei dir, in der Seele Grund, Da bedeck' mich alle Stund'.

5. Meinen edlen Geist erlöse, Daß ihn nichts hinfort berühr', Was auch mag

geschehen hier; Mach' ihn von der Welt Getöse, Von Vernunft und was es sey, In dem Reich der Sinnen frei.

6. Still' in mir die ganze Erde; Herr, bewahr' dein Heiligthum, Daß darein nichts Fremdes komm', Daß es nicht entheiligt werde, Nicht verbildet, nicht verstört, Weil es ganz dir angehört.

Gerhard Tersteegen.

Mel. Wann mein Stündlein vorhanden ist ꝛc.

1944. Komm, Seele, geh' in Gott zur Ruh', Entsage deinem Willen; Schließ', o mein Sinn, die Augen zu, Laß dich im Glauben stillen! Ergreife die Zufriedenheit! Es steht ja deine Pilgerzeit In Gottes Vaterhänden.

2. Wo Jesus geht, da folge nach, Wie und wohin er führet, Weil dich gewiß kein Ungemach, Wenn er nicht will, berühret. Ohn' ihn geschiehet dir kein Leid; Es stehet deine Leidenszeit Allein in seinen Händen.

3. Ja, stellte seine Hand einmal Dich auf die tiefsten Stufen, Daß du voll Elends ohne Zahl Ihm müßtest bange rufen: So sey getrost; die Rettungszeit Ist dir doch nah, der Trost nicht weit; Es steht in seinen Händen!

4. Bist du in Christo nur sein Kind, Und hältst du ihn umfangen, So sey's, daß dir die Thräne rinnt Heiß über deine Wangen! Kein Christ bleibt ohne Thränen leicht, Doch wird der Thränen Frucht erreicht; Es steht in Christi Händen.

5. Und werden dir die Zeiten schwer, Und mußt du sorglich fragen: Wo nehm' ich Kleid und Nahrung her? Wo Trost für andre Klagen? So glaub', die Hülfe steht nicht weit; All' deine Sorg' und Rettungszeit Liegt ja in Gottes Händen.

6. Du siehest auf dein Christenthum, Und bist noch sehr zurücke; Du liebest heimlich Lust und Ruhm, Und merkst viel andre Tücke; Dein Herz ist noch gar schlecht erneut; — Sey nur getreu, die Wachsthumszeit Steht auch in Gottes Händen!

7. Du mußt gar oft mit Fleisch und Blut, Mit Welt und Teufel kämpfen; Es fällt dir schwer, die Sündengluth, Die sich erhebt, zu dämpfen. O geh nur freudig an den Streit, Du siegest, denn die Siegeszeit Steht nur in Gottes Händen!

8. Stehst du voll Aengsten auf der Hut, Und wird dir öfters bange, Ob du erreichst das ew'ge Gut? Getrost, es währt nicht lange! Dem Glauben ist das Heil bereit, Und deines Glaubens Krönungszeit Steht auch in Gottes Händen.

9. Bleibt dir dein letzter Lebenstag, Des Todes Art verborgen, Und weißt du nicht, was kommen mag: Wirf hin all' deine Sorgen! Gott reicht dir Vaterhände dar; Dein Jesus, der da ist und war, Hält dich in seinen Händen!

10. Nun, o du König meiner Zeit, Gib mir Geduld und Stärke, Daß nach der Unvollkommenheit Ich's dort vollkommen merke, Wann ich dich schau' in Ewigkeit, Wie sicher alle meine Zeit In deiner Hand gestanden!

Joh. Andreas Rothe.

Mel. Wer weiß, wie nahe mir mein Ende ꝛc.

1945. Herr, leite mich nach deinem Willen, Und laß mich stets ihn mit Geduld Durch Leiden und durch Thun erfüllen; Versiegle mir nur deine Huld, Und lehre mich, daß auch das Leid Uns dienen soll zur Seligkeit!

2. Will mir das Aug' in Thränen brechen, Weil Furcht mein wallend Herz erfüllt, So laß mich still mit David sprechen, Als er sich auf der Flucht verhüllt: „Hier bin ich, Gott ist Herr der Welt; Er thue, was ihm wohlgefällt!“

3. Bin ich bei dir noch wohlbefohlen, Und find' ich Gnade noch bei dir, So wirst du mich schon wieder holen; — Doch hast du keine Lust zu mir: Hier bin ich, dir sey's heimgestellt; Herr, thue, was dir wohlgefällt!

4. Laß mich bei jedem Kreuz im Leben Ausrufen mit getrostem Sinn: Wohlan, der Herr hat es gegeben, Der Herr nimmt es auch wieder hin; Drum sey auch in dem größten Leid Des Herren Name benedeit!

5. Wenn wir das Gute erst empfangen Von dir, du gute Hand des Herrn, Was wollen wir doch mehr verlangen? Und warum nehmen wir nicht gern Auch Uebels an von dieser Hand, Die uns das Gute zugewandt?

6. Erbarmender, laß meine Seele Stets also fromm und willig seyn, Daß ich dir Alles anbefehle, Und nichts als deinen Willen mein'; Und will ich dich um etwas fleh'n, Laß deinen Willen nur geschehn!

7. Ja, wenn ich wider deinen Willen

Auch etwas bitte oder thu', So wolltest du es nicht erfüllen; Herr, sage ja nicht Ja dazu! Brich, hindre, ändre, was ich will, Und mache mich in Hoffnung still!

8. Weiß ich oft selbst nicht, was ich bitte, So halt' die Schwachheit mir zu gut, Und gängle deines Kindes Schritte, Bis es gewisse Tritte thut! In mir und an mir und durch mich Verherrliche dein Wille sich!

9. Laß meinen Willen schon auf Erden Den Engeln in dem Himmel gleich Durch Demuth, Furcht und Liebe werden! — Die loben dich in deinem Reich, Und richten schnell in deinem Haus Hochfreudig deinen Willen aus.

10. Das bitt' ich dich um Jesu willen, In dem ich kindlich bitten darf, Der, deinen Willen zu erfüllen, Einst dem Gesetz sich unterwarf. O Gott, mein Vater, höre dieß! — Du hörst, du willst, — ich bin's gewiß! Ph. Fr. Hiller. (Nach Joh. Arndt.)

Mel. Was Gott thut, das ist wohlgethan ꝛc.

1946. Sey stille, müdgequältes Herz, Das nur am Kummer klebet! Richt' die Gedanken himmelwärts, Hin, wo dein Vater lebet! Zuletzt verzagt, Wer immer klagt. In Gott sollst du dich fassen; Er kann dich nicht verlassen.

2. Sey stille, sinne nicht zu weit; Was willst du dir ersinnen? Was wirst du mit Vermessenheit Je gegen Gott gewinnen? Du bist ja Staub; Ermann' dich, glaub'! Er hat es schon versehen, Auch was wir nicht verstehen.

3. Sey stille, such' bei Menschen nicht, Was Menschen nicht vermögen! Halt' fest an Gott mit Zuversicht; Darauf liegt aller Segen. Folg' seinem Rath, Geh' seinen Pfad; Laß dir den Herrn der Welten Weit über Menschen gelten.

4. Sey stille, wenn dich, arm am Geist, Dein Elend niederbeuget; Sieh', Jesus rettet dich! du weißt, Wie hoch er dir bezeuget: Wer an mich glaubt, Dem ist erlaubt, Noch kindlich aufzublicken, Auch wenn ihn Sünden drücken.

5. Sey stille! hast du lang geweint, Und wird's noch immer trüber, Sag' nicht: „weil mir kein Licht erscheint, Die Hülfe ist vorüber!“ O harre fort! Du hast sein Wort; Er wird, so ist's verheißen, Dich noch aus Allem reißen.

6. Sey stille, laß der Zweifel Macht Nicht immer dich besiegen; Laß Gottes Wahrheit in der Nacht Den Kummer überwiegen. Du suchest Ruh'? Die hinderst du, So lang' dich Zweifel quälen; Nur Glaube stillt die Seelen.

7. Sey stille! endlich mit dem Tod Muß alle Sorge schweigen; Dann wird sich von dem Stand der Noth Der rechte Anblick zeigen; Da, da erscheint, Wie gut gemeint Die Leidensproben waren. Herr, laß mich's froh erfahren!

Johann Gottfried Schöner.

Mel. Liebe, die du mich zum Bilde ꝛc.

1947. Stille halten deinem Walten, Stille halten deiner Zucht, Deiner Liebe stille halten, Die von je mein Heil gesucht, — Ja, das will ich, wie's auch geh', Wie's auch thu' dem Herzen weh!

2. Stille halten ohne Klage, Ohne Murren, ohne Trotz; Was dazu die Welt auch sage, Ich will spotten ihres Spotts; — Weiß ich doch wie gut mir war, Still zu halten immerdar!

3. Wo ich's selber wollte zwingen Und es wagen ohne dich, Ach, da sanken mir die Schwingen Meines Muthes jämmerlich! Aber wo ich stille hielt, Hast du stets mein Heil erzielt.

4. Ward es anders auch gewendet, Ging's durch banges Dunkel fort: Immer hat es gut geendet, Besser, als ich je gehofft; Besser als bei Tag und Nacht Ich's im Herzen ausgedacht!

5. Darum will ich stille halten Tag und Nacht, Jahr ein und aus, Bricht auch neues zu dem alten Kreuz und Leid herein ins Haus. Weiß ich nur, es kommt von dir, Nun, es sey willkommen mir!

6. Du, o Herr, gibst Kraft den Deinen, Und den Schwachen allermeist; Darum gib mir deinen reinen, Deinen guten, stillen Geist, Daß, es gelte wo und wann, Ich dir stille halten kann!

7. In der wellenlosen Stille Ueber'm tiefen Meeresgrund Thut sich mir dein Gotteswille In dem klarsten Spiegel kund; Da nur kann dein Odem wehn, Wo die Stürme schlafen gehn.

8. Wie das Weltmeer seine Masten Sicher trägt auf stiller Fluth, So, Herr, laß mich deine Lasten Tragen mit ergebnem

Muth! Kehr' mit deinem Frieden ein, — Laß mich stille, stille seyn!

Dr. Karl Rudolph Hagenbach.

Mel. Jerusalem, du hochgebaute Stadt ꝛc.

1948. Du ew'ge Treu', du meines Gottes Treu', Ich will auch jetzt dir trau'n! Nach diesem Sturme werd' ich dich auf's Neu' In vollem Glanze schau'n. Du zeigst mir einst dich wieder In deinem Freudenlicht; Die Nebel sinken nieder, — Ich seh' dein Angesicht!

2. Die Schickung, die du jetzt mir zugedacht, Ich kann sie nicht verstehn, Doch wohl kann ich in dieser Prüfungsnacht Verheißungssterne sehn. Die Nacht, in deren Ferne Viel goldne Tage glühn, Zeigt mir, wie Freudensterne Aus meinem Leid erblühn.

3. Du bringst mir, Herr, mit deiner Läut'rungsgluth Jetzt tief ins Herz hinein, Willst in mir lösen meinen harten Muth, Und ihn zur Demuth weih'n. Du machst mich vom Verzagen Im herben Leide los, Daß ich den Sprung kann wagen Hinein in deinen Schooß.

4. Hier ist der Ort, das ist die Stunde nun Zum Trau'n, zum festen Trau'n; Ein andres Mal darf ich dann feiernd ruhn, Und deine Güte schau'n. So grüß' ich denn dein Walten! Führ' du mich in den Streit, Daß sich mir muß entfalten Das Fest in meinem Leid!

5. Ich kenne diesen Schlag aus weiter Fern', Ich kenne diesen Pfeil. So trifft kein Mensch, wenn nicht bestimmt vom Herrn Die Wunde ward zum Heil. Gern will ich's übersehen, Daß Menschen dieß gethan; Du wirst für Alles stehen Mit deinem Königsplan.

6. Du baust, o Herr, für eine Ewigkeit Mein Wohl, das Wohl der Welt; Drum ist dein Rath so tief, aus dem mein Leid Mir als ein Räthsel fällt. O laß mich innig ahnen, Was ich nicht deutlich seh', Daß ich mit dir die Bahnen Des höchsten Segens geh'!

7. Einst hast du deiner Führung kühnste That Vollbracht; es starb dein Sohn. Schwer lag auf ihm am Kreuz dein dunkler Rath, Das war sein Weg zum Thron. Mit Christo steig' ich nieder, So tief du mich versenkst; Ich weiß, daß du mich wieder Mit ihm zur Höhe lenkst!

J. P. Lange.

Mel. Gott will's machen, daß die Sachen ꝛc.

1949. Herz und Wille, Sanft und stille, Findet doch die wahre Ruh'! Sich vereinen Mit dem Einen, Das gibt inn're Kraft dazu.

2. Wer sich scheidet, Ernstlich meidet Allen falschen Trug und Schein, Findet Wesen Zum Genesen, Geht ins stille Salem ein.

3. Sonst nichts wissen, Als genießen Gott, das wesentlichste Gut, Bringt Vergnügen, Machet siegen Ueber aller Feinde Wuth.

4. Stilles Schweigen, Tief sich beugen Vor der höchsten Majestät, Kommt von oben Nach viel Proben Und inbrünstigem Gebet.

5. Wer geschieden Von dem Frieden, So die Welt den Ihren gibt, Lebt auf Erden Ohn' Beschwerden, Weil er nichts Vergänglich's liebt.

6. Was für süße Liebesgüsse Fließen da zusammen ein, Wo der Wille Ruhet stille, Ohne Stolz und Lügenschein!

7. Nun, ich thue Nichts, ich ruhe In dem Willen Gottes still. Er wird rathen Meinen Thaten; Mir geschehe, was er will!

Mel. Schwing dich auf zu deinem Gott ꝛc.

1950. Sorge, Vater, sorge du, Sorge für mein Sorgen! Sorge selbst für meine Ruh', Heut' sowohl als morgen; Sorge für mich allezeit; Sorge für das Meine; O du Gott der Freundlichkeit, Sorge du alleine!

2. Sorge, wann der Tag anbricht; Sorg' für Leib und Seele; Sorge, daß ich Niemand nicht Sie, als dir, befehle. Sorge, Höchster, für und für Auch für meine Sinne; Sorge, daß zuwider dir Ich ja nichts beginne.

3. Sorge, laß dein Wort uns auch Bis an unser Ende, Daß ich bis zum letzten Hauch Nie von dir mich wende. Sorge für die Obrigkeit, Diener deines Wortes, Und dazu für alle Leut' Jedes Stand's und Ortes.

4. Sorge, großer Menschenfreund, Für uns, deine Kinder; Sorge, Herr, für Freund und Feind, Sorge für uns Sünder! Sorge für mein täglich Brod; Sorge doch für Alle, Die in Armuth und in Noth; Sorge, wenn ich falle!

5. Sorge, Herr, wenn mich anficht

Satan hier auf Erden; Sorge, wenn ich vor Gericht Soll gefordert werden. Sorg' für meine Grabesstatt; Sorg' für's ew'ge Leben; Sorge, wann mein Geist sich hat Dir einst übergeben!

Ludmilla Elisabeth, Gräfin von Schwarzburg.

Mel. Meinen Jesum laß' ich nicht ꝛc.

1951. Seele, willst du selig ruh'n? Ruh' allein in Gottes Willen; Eignes Sorgen, Wirken, Thun Wird den Geist dir nimmer stillen; Uebergib Gott alle Last, Was du bist und was du hast.

2. Glaube: Gott ist Liebe nur; Willst du dich mit ihm vereinen, Fern' von Welt und Kreatur, O so schwindet bald dein Weinen. Gib mit ganzem Kindessinn Dich nur ihm, dem Vater, hin.

3. Gleich dem Kind im Mutterschooß Sollst in seinem Schooß du liegen, Ruhig, inniglichend, bloß Dich an ihn vertraulich schmiegen; Heil, wenn du dich ihm ergiebst, Ihn vertraust, ihn wieder liebst!

4. In der süßen Einsamkeit Sollst in Gott du froh dich stärken, Lebend für die Ewigkeit Nur auf seine Stimme merken. Fliehe Welt und Kreatur, Leb' in Gottes Liebe nur.

5. Wer, wer gibt mir Adlerschwung, Zu dem Höchsten aufzuschweben? Gott, erquickt mich nur ein Trunk Deines Heils, so werd' ich leben, Und vergessen Welt und Zeit Vor der stillen Ewigkeit!

6. Ewigkeit voll Fried' und Ruh', O du sel'ge Sabbathsstille, Wehe Frieden mir auch zu! O verborgne Freudenfülle, O du tief erquickend Gut, Selig ist, wer in dir ruht!

Mel. Jesu, hilf siegen, du Fürste ꝛc.

1952. Stille, mein Wille! dein Jesus hilft siegen; Trage geduldig das Leiden, die Noth! Gott ist's, der Alles zum Besten will fügen, Der dir getreu bleibt in Schmerzen und Tod. Stille, mein Wille! dein Jesus wird machen Glücklichen Ausgang bedenklicher Sachen.

2. Stille, mein Wille! der Herr hat's in Händen; Hält sich dein Herz nur im Glauben an ihn, Wird er den Kummer bald wenden und enden; Herrlich wird endlich, was wunderbar schien. Stille, mein Wille! dein Heiland wird zeigen, Wie vor ihm Meer und Gewitter muß schweigen.

3. Stille, mein Wille! des Vaters Versehen Führt und regieret; drum soll es so seyn! Hoffe und glaube: es kann nichts geschehen, Was dir gereichte zu ewiger Pein. Stille, mein Wille! Gott hat es in Händen; Er wird im Leiden dich dennoch vollenden.

4. Stille, mein Wille! wenn Freunde sich trennen, Die du so zärtlich und innig geliebt, Wirst du die Freundschaft des Höchsten erkennen, Der sich zum Eigenthum treulich dir gibt. Stille, mein Wille! dein Jesus ersetzet, Was dich beim Sterben der Liebsten verletzet.

5. Stille, mein Wille! es kommen die Stunden, Daß wir beim Herrn sind ohn' Wechsel der Zeit; Dann ist das Scheiden, der Kummer verschwunden, Ewige Freundschaft vergütet das Leid. Stille, mein Wille! nach zeitlichem Scheiden Sehn wir uns wieder ohn' Schmerzen und Leiden.

6. Stille, mein Wille! und lobe im Glauben Hier schon auf Erden den gütigen Herrn; Laß dir Vertrauen und Hoffnung nicht rauben; Bleib' ihm nur nahe, das flehet er gern. Stille, mein Wille! beim Dulden und Weinen Muß dir die Sonne des Lebens erscheinen.

Mel. Werde Licht, du Stadt der Helden ꝛc.

1953. Stets gelassen sich erweisen Kann allein ein Gotteskind; Dieß nur kann die Wege preisen, Die dem Fleisch verborgen sind. Jesus nur weiß alle Sachen Seinen Jüngern leicht zu machen.

2. Wenn man leerer Hoffnung Blätter In der Welt verwelken sieht, Wenn des Glückes Sommerwetter In die Nacht vorüberzieht, Kann ein Christ mit Ruh' und Freuden Sich an Gnad' und Wahrheit weiden.

3. Seelen, die von Jesu stammen, Die die Kindheit edel macht, Nehmen Freud' und Leid zusammen Von dem, der ihr Heil bedacht. Jesu heiliges Beginnen Tröstet sie in Herz und Sinnen.

4. Will Gott ans Verheiß'ne denken, Darf ein Christ, wenn's widrig geht, Sich in seinen Willen senken, Der bereit zum Helfen steht, Der nur unser Heil beschließet, Und von Segen überfließet.

5. Jesu! wenn mich Dornen stechen, O

so will ich sie nicht schau'n; Hier soll ich nicht Rosen brechen, Hier soll ich ein Kämpfer seyn. Droben sind die Rosensträuche Ohne Dorn in deinem Reiche!

6. Herr, du Brunnquell aller Freuden, Ursprung der Zufriedenheit! Bleibe du bei mir im Leiden, Bis zum Thron der Herrlichkeit. Mit dir leid' ich gern' auf Erden; Droben wird's vergolten werden.

Mel. Ermuntre dich, mein schwacher Geist ꝛc.

1954. Ergebung heißt das schöne Wort, Das fromme Seelen schmücket, Die stille Höh', wo immerfort Das Herz zu Jesu blicket. Die Thränen, die wir in dem Lauf Geduldig hier bezahlen, Die fassen Gottes Engel auf In ihren goldnen Schaalen.

2. Ja, weine nur, betrübtes Herz! Wein' aus dein stilles Sehnen; Gott, der da sendet Noth und Schmerz, Gab gütig uns auch Thränen. Wir weinen nur, wir murren nicht, Und aus dem tiefsten Wehe Blickt auf das nasse Aug', und spricht: Dein Wille, Herr, geschehe!

3. Was Gott thut, bringt kein ew'ges Leid; Er spart oft seine Freuden, Und führt sein Volk zur Herrlichkeit Durch's dunkle Thal der Leiden. Kein Leiden ist für dich zu schwer, Wenn du an Jesu hängest, Und dir zur Seite stehet er, Wenn du sein Kreuz umfängest.

4. Schau' hin aus diesem Jammerthal Auf jene Frühlingsfristen, Wo sich im ew'gen Sonnenstrahl Die Himmelsblumen lüften, — Wo sich des Pilgers Dornenkranz Zum Lorbeerkranz verkehret, Wo sich das Leid in Gottes Glanz Zur Herrlichkeit verkläret!

5. Dort ist das Land, wo Himmelsluft Und Friede niederwehet, Wohin der Geist des Herrn uns ruft, Wenn er das Kreuz erhöhet! Dort ist das Land, wo Gnad' und Licht Im Antlitz Christi prangen. Herr, laß uns vor dein Angesicht Im Frieden hingelangen!

Mel. Freu' dich sehr, o meine Seele ꝛc.

1955. O mein Herz, gib dich zufrieden! O verzage nicht so bald! Was dein Gott dir hat beschieden, Nimmt dir keiner Welt Gewalt. Keiner hindert, was er will. Harre nur, vertraue still; Geh' des Wegs, den er dich sendet! Er begann, und er vollendet.

2. Hüllt er dich in Dunkelheiten, So lobsing' ihm aus der Nacht; Sieh' er wird dir Licht bereiten, Wo du's nimmermehr gedacht. Häuft sich Noth und Sorg' umher, Wird die Last dir allzuschwer, — Faßt er plötzlich deine Hände, Und führt selber dich an's Ende.

3. Wär' auch alle Welt dir feindlich, Rottete sich wider dich, — Dank' ihm! — o der Herr ist freundlich, Seine Huld währt ewiglich. Sind auch Trauer, Angst und Leid Seines Segens dunkles Kleid: Dank' ihm; er schickt seinen Segen Auf geheimnißvollen Wegen.

4. Endlich wird dein Morgen grauen; Kennst du nicht sein Morgenroth? Darfst du zagend rückwärts schauen, Wenn dich Gluth und Sturm bedroht? Denn auch Feuerflamm' und Wind Boten seines Willens sind; Und kann's nur ein Wunder wenden: Auch ein Wunder kann er senden!

5. O so laß denn alles Bangen! Wirke frisch, halt muthig aus! Was mit ihm du angefangen, Führet er mit dir hinaus. Und ob Alles widersteht: In Vertrau'n und in Gebet Bleib' am Werke deiner Hände, So führt er's zum schönsten Ende.

Viktor Strauß.

Mel. Nun ruhen alle Wälder ꝛc.

1956. Gottlob, ich kann mich trösten, Auch wenn die Noth am größten, Mit meines Gottes Huld! Sein Zorn führt nicht die Ruthe, Er züchtigt und zu gute, Bleibt Gott des Trost's und der Geduld.

2. Wenn Andre bei dem Grämen Den Trotz zum Troste nehmen, Die Gottes Feinde sind: So sagt er meiner Seele, Daß ihr's an Trost nicht fehle: Ich bin dein Vater, du mein Kind!

3. Wie sanft thut das dem Herzen! So stillen sich die Schmerzen, So wird die Last ganz leicht; Man sieget im Gedränge, Man singt auch Lobgesänge; Der Unmuth und der Hochmuth weicht.

4. Herr, wenn dein Trost auf Erden Kann so erquicklich werden, Wie wird's im Himmel gehn? O laß mir diesen offen! Hier tröste mich mit Hoffen, Dort tröste mich auch mit dem Sehn!

Philipp Friedrich Hiller.

Mel. Wer Jesum bei sich hat ꝛc.

1957. Es jammre, wer nicht glaubt: Ich will mich stillen. Mir fällt kein Haar vom Haupt Ohn' Gottes Willen. In Jesu hab' ich hier Das beste Leben; Und sterb' ich, wird er mir Ein beff'res geben.

2. Es sorge, wer nicht traut: Mir soll genügen. Wofür mir jetzo graut, Das wird Gott fügen. Er weiß was nöthig sey, So mag er sorgen; Mir ist des Vaters Treu Auch nicht verborgen.

3. Es zage, wer nicht hofft: Ich will mich fassen; Gott hat mich's schon so oft Erfahren lassen. Er hört Gebet in Noth, Wenn sie am größten; Sein Geist kann auch im Tod Mit Jesu trösten.

4. So wein' ich, wenn ich wein', Doch noch mit Loben; Das Loben schickt sich fein Bei solchen Proben. Man kann den Kummer sich Vom Herzen singen. Nur Jesus freuet mich; — Er hilft vollbringen!

Ph. Dr. Hiller.

Mel. Meinen Jesum laß' ich nicht ꝛc.

1958. Zage nicht, betrübtes Herz, Steht dir doch der Himmel offen! Da kannst du im größten Schmerz Trost- und Freudenblicke hoffen. Laß den Seufzern ihren Lauf, — Weißt du doch den Weg hinauf.

2. Der das Ohr gepflanzet hat, Sollte der nicht selber hören? Nur bei Gott ist Rath und That; Die Erfahrung wird's dich lehren; Klopfe nur an seinem Thor, Trag' ihm deine Bitten vor!

3. Bricht dein Herz? ihm bricht es auch, Und er muß sich dein erbarmen; Es ist seiner Liebe Brauch, Nach dem Schlagen zu umarmen, Weil dem Sohn, den er gestäupt, Doch sein Herz gewogen bleibt.

4. Ueberwind' ihn durch Geduld! Du mußt stille seyn und hoffen; Daß setzt dich in seine Huld, Wenn dich Kreuz und Noth betroffen; — Trag' es willig! mit der Zeit Erntest du auch Fröhlichkeit.

5. Will ich Christi Jünger seyn, Muß ich auch sein Kreuz ertragen; Und wer wollte sich nur freu'n In den angenehmen Tagen? Auch ein böser Tag stellt mir Meines Gottes Güte für.

6. O wie macht das Kreuz so fromm! Treibt es doch zu Gottes Armen. Ist es gleich ein bitt'rer Strom: Gott versüßt es durch Erbarmen; Perlen liegen auf dem Grund: O ein angenehmer Fund!

7. Liebes Herz, so finde dich In des treuen Gottes Weise! Er führt uns verwunderlich, Daß man seinen Namen preise, Wenn er nach der finstern Nacht Einen Tag der Wonne macht.

Benj. Schmolke.

XX. Von dem Vertrauen auf Gott.

Mel. Was mein Gott will ꝛc.

1959. Wer Gott vertraut, Hat wohl gebaut Im Himmel und auf Erden; Wer sich verläßt Auf Jesum Christ, Dem muß der Himmel werden. Darum will ich Allein auf dich Mein Hoffen treulich setzen. Herr Jesu Christ, Mein Trost du bist In Todesnoth und Schmerzen.

2. Und wenn's gleich wär' Dem Teufel sehr Und aller Welt zuwider: Dennoch so bist Du, Jesu Christ, Der sie all' schlägt darnieder; Und wenn ich dich Nur hab' um mich Mit deinem Geist und Gnaden, So kann kein Feind, So schlimm er's meint, Je meiner Seele schaden.

3. Dein tröst' ich mich Ganz sicherlich; Du kannst mir Alles geben, Was mir ist Noth, Du treuer Gott, In diesem, jenem Leben. Gib wahre Reu', Mein Herz erneu', Errette Leib und Seele! Ach, höre, Herr, dieß mein Begehr, Daß meine Bitt' nicht fehle!

Johann Mühlmann.

Mel. Befiehl du deine Wege ꝛc.

1960. Keinen hat Gott verlassen, Der ihm vertraut all'zeit, Und ob ihn gleich Viel' hassen, Geschieht ihm doch kein Leid. Gott will die Seinen schützen, Dann hoch erhöh'n als Hort, Geben, was ihnen nützet, Hier zeitlich und auch dort.

2. Gott ich's allein befehle; Er mach's, wie's ihm gefällt, Mit meiner armen Seele In dieser argen Welt. Hier ist viel Kreuz und Leiden, Und muß auch also seyn; Denn die zeitlichen Freuden Bringen und ew'ge Pein.

3. Treulich will ich Gott bitten Und nehmen zum Beistand Auf allen meinen Tritten; Mein Kreuz ist ihm bekannt. Geduld will ich erbitten In allen Nöthen

und Geſetzes-Machtſprüche thun dürfen, weil es den Selbſtruhm eines armen Geſchöpfes beeinträchtiget, das nicht weiß, was zu ſeinem Frieden dient? und das kaum weiß, was geſtern und ehegeſtern war, geſchweige was morgen und künftig ſeyn wird? Kommen Machtſprüche jener Art von menſchlicher Anmaſſung, dann gebührt ihnen ernſte Abweiſung; kommen ſie dagegen von oben her, aus dem Schooße der Allmacht, Weisheit und Barmherzigkeit, und zwar unter mitfolgenden Zeugniſſen für ihre Göttlichkeit, für jeden verſtändlich, der nur noch Sinn für ſolche Zeugniſſe hat, dann ſind ſie gewiß im Rathe der tiefen, göttlichen Reichs-, Haus- und Heils-Ordnung wohl bedacht und erwogen, fern von aller Willkühr, gerecht, liebevoll und unbedingt nothwendig zu unſerem Beſten. Solche Machtſprüche aber möchten denn doch aller Bedachtnahme, aller demüthigen Beugung vor ihnen werth ſeyn in den Augen und vor dem wirklich vernünftigen Urtheile eines Geſchlechtes, das vor Ihm iſt, wie der Staub, und „wie der Tropfen, der am Eimer hängen bleibt.“ Wenn aber nun z. B. Kant behauptet: „der bibliſche Theolog kann doch der Vernunft nichts anderes entgegen ſetzen, als wiederum Vernunft, oder — Gewalt, und will er ſich den Vorwurf der letzteren nicht zu Schulden kommen laſſen, ſo muß er jene Vernunftgründe u. ſ. w.“ — ſo iſt das eben der tiefe Grundirrthum, daß man meint, man habe es bei der poſitiven Offenbarung blos mit Producten der Menſchenvernunft zu thun, und dieſe nur, nichts anderes und höheres ſtünden ihren Vernunftgründen entgegen.

Das iſt die furchtbare Anmaſſung der Menſchheit, daß ſie — vergeſſend, wer und was ſie iſt — die Macht-

mein; — Er wird mich wohl behüten Und mein Nothhelfer seyn.

4. All' Glück und all' Unglücke, Das kommt allein von Gott; Ich weiche nicht zurücke, Ich fleh' in meiner Noth. Wie könnt' er mich denn hassen, Der treue Helfer mein? Ja, wenn die Noth am größten, Will er am nächsten seyn.

5. Auf Reichthum und auf Schätze, Was sonst der Welt gefällt, Ich meinen Sinn nicht setze, Das bleibet in der Welt. Ein'n Schatz hab' ich im Himmel, Der Jesus Christus heißt, — Ist über alle Schätze, Schenkt uns den heil'gen Geist.

6. Ich hab' ihn eingeschlossen In meines Herzens Schrein; Sein Blut hat er vergossen Für mich arm Würmelein, Mich damit zu erlösen Von ew'ger Angst und Pein. Wie könnt' auf dieser Erden Doch größ're Liebe seyn?

7. Nun sollt' ich mich erzeigen Dankbar für solche Gab'; Ich geb' mich Gott zu eigen Mit Allem, was ich hab'. Wie er's mit mir will machen, Sey ihm All's heimgestellt. Ihm laff' ich meine Sachen, Er mach's, wie's ihm gefällt.

8. Amen! nun will ich schließen Dieß arme Liedelein. Herr, durch dein Blutvergießen Laß mich dein eigen seyn! So hab' ich All's auf Erden, Was mich erfreuet schon; Im Himmel soll mir werden Die ew'ge Gnadenkron'.

Altes Lied. ca. 1620.

Eigene Melodie.

1961. Wer nur den lieben Gott läßt walten, Und hoffet auf ihn allezeit, Den wird er wunderbar erhalten In aller Noth und Traurigkeit. Wer Gott, dem Allerhöchsten, traut, Der hat auf keinen Sand gebaut.

2. Was helfen uns die schweren Sorgen? Was hilft uns unser Weh und Ach? Was hilft es, daß wir alle Morgen Beseufzen unser Ungemach? Wir machen unser Kreuz und Leid Nur größer durch die Traurigkeit.

3. Zu Gott sey deine Seele stille, Und stets mit seinem Rath vergnügt; Erwarte wie sein Gnadenwille Zu deinem Wohlergeh'n es fügt. Gott, der uns ihm hat auserwählt, Weiß auch am Besten, was uns fehlt.

4. Er kennt die rechten Freudenstunden, Er weiß wohl, was uns nützlich sey; Wenn er uns nur hat treu erfunden, Und merket keine Heuchelei, So kommt er, eh' wir's uns versieh'n, Und lässet uns viel Gut's geschieh'n.

5. Denk' nicht in deiner Drangsalshitze, Daß du von Gott verlassen bist, Und daß der Gott im Schooße sitze, Der reich und groß und mächtig ist! Die Folgezeit verändert viel, Und setzet jeglichem sein Ziel.

6. Es sind ja Gott sehr leichte Sachen, Und seiner Allmacht gilt es gleich, Den Reichen klein und arm zu machen, Den Armen aber groß und reich; Gott ist der rechte Wundermann, Der bald erhöh'n, bald stürzen kann.

7. Sing', bet' und geh' auf Gottes Wegen, Verricht' das Deine nur getreu, Und trau' des Himmels reichem Segen, So wird er täglich bei dir neu; Denn wer nur seine Zuversicht Auf Gott setzt, den verläßt er nicht.

G. Neumark.

Eigene Melodie.

1962. Was mein Gott will, gescheh' allzeit, Sein Wille ist der beste; Zu helfen ist er dem bereit, Der an ihn glaubet feste. Er hilft aus Noth, Der fromme Gott, Er züchtiget mit Maßen. Wer Gott vertraut, Fest auf ihn baut, Den will er nicht verlassen.

2. Gott ist mein Trost und Zuversicht, Mein' Hoffnung und mein Leben; Was mein Gott will, daß mir geschicht, Will ich nicht widerstreben. Sein Wort ist wahr, Denn all mein Haar Er selber hat gezählet; Er hüt't und wacht, Nimmt uns in Acht, Auf daß uns ja nichts fehlet.

3. Muß ich gleich bald von dieser Welt Hinfahr'n nach Gottes Willen Zu meinem Gott: wenn's ihm gefällt, Will ich ihm halten stille. Mein' arme Seel' Ich Gott befehl', In meinen letzten Stunden. O frommer Gott! Sünd', Höll' und Tod Hast du mir überwunden!

4. Noch eins, Herr! will ich bitten dich, Du wirst mir's nicht versagen: Wenn mich der böse Geist anficht, Laß mich ja nicht verzagen. Hilf du und wehr', Ach Gott, mein Herr, Zu Ehren deinem Namen! Wer das begehrt, Dem wird's gewährt; Drauf sprech' ich fröhlich: Amen!

Albrecht, Markgr. zu Brandenburg.

Mel. Jesu, meine Freude ꝛc.

1963. Das ist meine Freude, Daß, indem ich leide, Doch mein Herze spricht: Gott mag mit mir walten, Ich will an ihm halten, Jesum laß' ich nicht! Ich bin sein, Und er ist mein; Weder Angst, noch bitt'res Leiden Soll uns wieder scheiden.

2. Ich will auf ihn bauen; Alles mein Vertrauen Ist auf ihn gestellt; Alle meine Sachen Mag er selber machen, Wie es ihm gefällt. Was er thut, Ist alles gut. Alle, die das wohl bedenken, Müssen sich nicht kränken.

3. Wenn die Fluthen brausen, Wenn die Winde sausen, Bleib' ich unerschreckt; Denn ich kann mich trösten, Wenn der Sturm am größten, Daß der Herr mich deckt. Gott mein Licht, Verläßt mich nicht; Er ist mitten in der Plage Bei mir alle Tage.

4. Scheint es auch, er schliefe, Daß umsonst ich riefe: Wacht er bald doch auf. Wenn wir uns mit Thränen Still nach Jesu sehnen, Merkt er gnädig d'rauf. Unser Schmerz Geht ihm an's Herz; Mitten unter unserm Flehen Läßt er Hülfe sehen.

5. Wenn mich Alle hassen, Und mich trostlos lassen, Nimmt mich Jesus an; Da kann ich's vergessen, Wenn die Welt indessen Mich hat ausgethan. Menschengunst Ist leichter Dunst; Aber in den Jesusarmen Ist ein treu Erbarmen.

6. Drum sey dir mein Leben, Jesu, ganz ergeben! Niemals laß' ich dich. Wo ich sitz' und gehe, Wo ich lieg' und stehe, Hab' ich dich um mich. Daß du mein, Und daß ich dein, Und um deinetwillen leide: Das ist meine Freude!

Christian Friedrich Henrici.

Mel. Alles ist an Gottes Segen ꝛc.

1964. Alles ist an Gottes Segen Und an seiner Gnad' gelegen, Ueber alles Geld und Gut. Wer auf Gott die Hoffnung setzet, Der behält ganz unverletzet Einen freien Heldenmuth.

2. Der mich bisher hat ernähret, Und mir manches Gut bescheret, Ist und bleibet ewig mein. Der mich wunderbar geführet, Und noch leitet und regieret, Wird hinfort mein Helfer seyn.

3. Soll' ich mich bemüh'n um Sachen, Die nur Sorg' und Unruh' machen, Und ganz unbeständig sind? Nein, ich will nach Gütern ringen, Die mir wahre Ruhe bringen, Die man in der Welt nicht find't.

4. Hoffnung kann das Herz erquicken; Was ich wünsche, wird sich schicken, So es anders Gott gefällt. Meine Seele, Leib und Leben Hab' ich seiner Gnad' ergeben, Und ihm Alles heimgestellt.

5. Er weiß schon nach seinem Willen Mein Verlangen zu erfüllen; Es hat Alles seine Zeit. Ich hab' ihm nichts vorzuschreiben, Wie Gott will, so muß es bleiben, Wenn Gott will, bin ich bereit.

6. Soll ich hier noch länger leben, Will ich ihm nicht widerstreben; Ich verlasse mich auf ihn. Ist doch nichts, das lang' bestehet; Alles Irdische vergehet, Und fährt wie ein Strom dahin.

Von 1676.

Mel. Was Gott thut, das ist wohlgethan ꝛc.

1965. Auf Gott, und nicht auf meinen Rath Will ich mein Glück stets bauen, Und dem, der mich erschaffen hat, Mit ganzer Seele trauen. Er, der die Welt Allmächtig hält, Wird mich in meinen Tagen Als Gott und Vater tragen.

2. Er sah von aller Ewigkeit, Wie viel mir nützen würde, Bestimmte meine Lebenszeit, Mein Glück und meine Bürde. Was zagt mein Herz? Ist auch ein Schmerz, Der zu des Glaubens Ehre Nicht zu besiegen wäre?

3. Gott kennet, was mein Herz begehrt, Und hätte, was ich bitte, Mir gnädig, eh' ich's bat gewährt, Wenn's seine Weisheit litte. Er sorgt für mich Stets väterlich. Nicht, was ich mir ersehe, Sein Wille, der geschehe!

4. Ist nicht ein ungestörtes Glück Weit schwerer oft zu tragen, Als selbst das widrigste Geschick, Bei dessen Last wir klagen? Die größte Noth Hebt einst der Tod, Und Ehre, Glück und Habe Verläßt und doch im Grabe.

5. An dem, was ewig selig macht, Läßt Gott es Keinem fehlen; Gesundheit, Weltlust, Ehr' und Pracht Sind nicht das Glück der Seelen. Wer Gottes Rath Vor Augen hat, Dem wird ein gut Gewissen Die Trübsal auch versüßen.

6. Was ist des Lebens Herrlichkeit? Wie bald ist sie verschwunden! Was ist das Leiden dieser Zeit? Wie bald ist's überwunden! Hofft auf den Herrn! Er hilft

uns gern; Seyd fröhlich, ihr Gerechten! Der Herr hilft seinen Knechten.

Christ. Fürchtegott Gellert.

Mel. Nun ruhen alle Wälder ꝛc.

1966. Mein lieber Gott mag walten! Er hat ja hausgehalten, Von Anbeginn der Welt. Nun darf er meine Sorgen Nicht erst dazu erborgen, Wie er sein Regiment bestellt.

2. Er ist mein treuer Vater, Mein Helfer und Berather, Der's immer wohlgemacht. Sein Sorgen und Versorgen Umfängt mich alle Morgen, Und ist mein Licht auch in der Nacht.

3. Was ich vonnöthen habe, Find' ich bei ihm als Gabe; Ich brauche Speis' und Trank, Auch Kleidung und dergleichen; Das wird er mir gern reichen, Und dafür sey ihm Lob und Dank!

4. Geht's gleich zu Zeiten spärlich, Und sehet's auch gefährlich, Ja selbst erschreckend aus: So will ich mich nicht grämen, Will Gott zu Hülfe nehmen; — Er wird's schon herrlich führen aus.

5. Der Allen Hülf' erweiset, Der dort Fünftausend speiset, Wo nur fünf Brode sind: Der will mich jetzt noch lehren, Daß Weniges auch nähren Und dienen kann mir, seinem Kind.

9. Andreas hat gefehlet, Philippus falsch gezählet, (Joh. 6.) Sie rechnen menschlich nur; Doch Jesus kann bescheeren, Und kleinen Vorrath mehren, — Denn ihm gehorchet die Natur.

7. Auf ihn soll mein Vertrauen Von ganzem Herzen bauen; Ich weiß, es fehlt mir nicht. Er wird mir Alles geben Für Seele, Leib und Leben, Was mir sein wahres Wort verspricht.

8. So lang Er nicht wird sterben, Werd' ich auch nicht verderben. Der Glaube stehet fest. Drum weicht ihr eitlen Sorgen! Gott sorget heut' und morgen; — Wohl dem, der sich auf ihn verläßt!

Benjamin Schmolke.

Mel. Wenn mein Stündlein vorhanden ist ꝛc.

1967. Herr, wie du willst, so schick's mit mir Im Leben und im Sterben! Mein Herz verlangt allein nach dir, Herr, laß mich nicht verderben! Erhalt' mich nur in deiner Huld, Sonst, wie du willst; gib mir Geduld, Dein Will', der ist der beste!

2. Zucht, Ehr' und Treu' verleih' mir, Herr, Zu deinen Worten Liebe; Behüte mich vor falscher Lehr', Und hilf, daß ich mich übe In Werken wahrer Frömmigkeit; Wend' ab all Ungerechtigkeit In meinem ganzen Leben!

3. Wann ich einmal nach deinem Rath Von dieser Welt soll scheiden, O so verleihe mir die Gnad', Daß es geschehʼ mit Freuden! Herr, Seel' und Leib befehl' ich dir, Ach, gib ein sel'ges Ende mir Durch Jesum Christum. Amen.

Dr. Kaspar Bienemann (Melissander).

Mel. Nun ruhen alle Wälder ꝛc.

1968. Auf Gott will ich vertrauen, Und mir nicht lassen grauen; Er hält, was er verspricht. Er wird als Vater walten, Mit starker Hand mich halten Wenn meine letzte Stütze bricht.

2. Wohl leuchten helle Blitze In großer Trübsalshitze Mir in das Angesicht; Doch seine Flügel decken Mich gegen ihre Schrecken; In seiner Furcht verzag' ich nicht.

3. Er kann mit starken Händen Das Ungewitter wenden Und unverhofft zerstreu'n, Kann über Nacht die Sorgen Verscheuchen, und am Morgen Mit seinem Troste mich erfreu'n.

4. Legt er mir auf ein Leiden, Mich gründlich abzuscheiden Von dem, was eitel ist: Gibt er auch Kraft zu tragen, Und in den Schmerzenstagen Getreu zu bleiben als ein Christ.

5. Halt' ich nur aus im Glauben, So mag das Wetter schnauben, So laut und lang es will; Er senket in's Gemüthe Mir seine Lieb' und Güte, Und machet meine Seele still.

6. Zuletzt wird's doch geschehen, Zur Zeit, die er ersehen Daß alle Trübsal weicht. Dann trocknen meine Thränen, Dann ist gestillt mein Sehnen, Dann wird die schwere Bürde leicht.

7. Dann gehet auf die Sonne Der Gnade und der Wonne Mit ewighellem Schein; Dann jauchzen seine Frommen, Die aus viel Trübsal kommen, Und geh'n zu seinen Freuden ein.

8. Auf, blödes Herz und freue Dich seiner Gnad' und Treue, In Allem, was er thut! Mit unverdientem Segen Kommt dir dein Gott entgegen; Sein Herz ist immer fromm und gut.

Christian August Bähr.

Eigene Melodie.

1969. Meine Hoffnung stehet feste Auf dem unerschaff'nen Gott; Er ist ja der Treuste, Beste, Der mir beisteht in der Noth; Er allein Soll es seyn, Den ich nur von Herzen mein'.

2. Sagt mir, wer kann doch vertrauen Auf ein schwaches Menschenkind? Wer kann feste Schlösser bauen In der Luft und in dem Wind? Nichts besteht; Es vergeht, Was ihr auf der Erde seht.

3. Aber Gottes Güte währet Immer und in Ewigkeit; Er, der Vieh und Menschen nähret, Schafft uns Trost und Sicherheit. Was er thut, Ist uns gut, Und erquicket Herz und Muth.

4. Gibt er uns nicht Alles reichlich, Und in großem Ueberfluß? Seine Lieb' ist unvergleichlich, Endlos, wie ein mächt'ger Fluß. Land und See, Thal und Höh' Schuf er, daß uns Gut's gescheh'.

5. Danket nun dem großen Schöpfer Durch den theuren Menschensohn, Der uns als ein treuer Töpfer Hat gemacht aus Erd' und Thon, Groß von Rath, Reich an Gnad', Hoch und mild in Wort und That!

Nach Joachim Neander.

Mel. Valet will ich dir geben ꝛc.

1970. Ist Gott für mich, so trete Gleich Alles wider mich! So oft ich ruf' und bete Weicht Alles hinter sich. Hab' ich das Haupt zum Freunde Und bin geliebt bei Gott, Was kann mir thun der Feinde Und Widersacher Rott'?

2. Nun weiß und glaub' ich feste, Ich rühm's auch ohne Scheu, Daß Gott, der Höchst' und Beste, Mir herzlich günstig sey, Und daß in allen Fällen Er mir zur Rechten steh' Und dämpfe Sturm und Wellen, Und was mir bringet Weh.

3. Der Grund, darauf ich gründe, Ist Christus und sein Blut; Das machet, daß ich finde Das ewig wahre Gut. An mir und meinem Leben Ist nichts auf dieser Erd'; Was Christus mir gegeben, Das ist der Liebe werth.

4. Er ist mein Ruhm und Ehre, Mein Glanz und schönstes Licht; Wenn Er nicht in mir wäre, Könnt' ich bestehen nicht. In ihm kann ich mich freuen, Hab' einen Heldenmuth, Darf kein Gerichte scheuen, Wie sonst ein Sünder thut.

5. Nichts, nichts kann mich verdammen, Nichts macht hinfort mir Schmerz! Die Höll' und ihre Flammen, Sie ängsten nicht mein Herz; Kein Urtheil mich erschrecket, Kein Unheil mich betrübt, Weil mich mit Flügeln decket Mein Heiland, der mich liebt.

6. Sein Geist wohnt mir im Herzen, Regieret meinen Sinn, Vertreibet Sorg' und Schmerzen, Nimmt allen Kummer hin, Gibt Segen und Gedeihen, Dem, das er in mir schafft, Und hilft mir „Abba!" schreien In rechter Glaubenskraft.

7. Bin ich an meinem Orte Ein schwach und furchtsam Kind, So seufzt und spricht er Worte, Die unaussprechlich sind Mir zwar und meinem Munde, Dem aber wohl bewußt, Der an des Herzens Grunde Erflehet seine Lust.

8. Sein Geist spricht meinem Geiste Manch' süßes Trostwort zu: Wie Gott dem Hülfe leiste, Der bei ihm suchet Ruh, Und wie er hab' erbauet Ein' edle neue Stadt, Da Aug' und Herze schauet, Was es geglaubet hat.

9. Da steht mein Theil und Erbe Bereit in Pracht und Licht; Wenn ich gleich fall' und sterbe, Fällt doch mein Himmel nicht! Durchseufz' ich auch hienieden Mit Thränen manche Zeit: Mein Jesus und sein Frieden Durchsüßet alles Leid.

10. Die Welt, die mag zerbrechen: Du stehst mir ewiglich! Nicht Haß und Qual der Frechen Soll trennen mich und dich; Kein Hunger und kein Dürsten, Nicht Armuth oder Pein, Kein Zorn von großen Fürsten Soll mir zur Hind'rung seyn!

11. Kein Engel, keine Freuden, Kein Thron noch Herrlichkeit, Kein Lieben und kein Leiden, Nicht Angst noch Fährlichkeit, Was man nur kann erdenken, Es sey klein oder groß, Der keines soll mich lenken Aus deinem Arm und Schooß!

12. Mein Herz beginnt zu springen Und kann nicht traurig seyn, Ist voller Freud' und Singen, Sieht lauter Sonnenschein. Die Sonne, die mir lachet, Ist mein Herr Jesus Christ, Und was mich singen machet, Ist, was im Himmel ist!

Paul Gerhardt.

Mel. Nun ruhen alle Wälder ꝛc.[1]

1971. In allen meinen Thaten Laß' ich den Höchsten rathen, Der Alles kann

[1] Anm. Das Lied hat auch eine eigene Melodie, bei welcher aber die in Klammern stehenden Worte am Ende jeden Verses nicht gesungen werden dürfen.

und hat; Er muß zu allen Dingen, Soll's anders wohl gelingen, Selbst geben (guten) Rath und That.

2. Nichts ist es spät und frühe Um alle meine Mühe, Vergeblich alle Kunst; Er mag's mit meinen Sachen Nach seinem Willen machen: Ich stell's in seine (Gnad') und Gunst.

3. Es kann mir nichts geschehen, Denn was Gott hat ersehen, Und was mir selig ist; Ich nehm' es, wie er's giebet, Was ihm von mir beliebet, Das hab' ich auch (getrost) erkiest.

4. Ich traue seiner Gnaden, Die mich vor allem Schaden, Vor allem Uebel schützt. Leb' ich nach seinen Sätzen, So wird mich nichts verletzen, (Und gar) Nichts fehlen, was mir nützt.

5. Er wolle meiner Sünden In Gnaden mich entbinden, Durchstreichen meine Schuld. Er wird auf mein Verbrechen Nicht stracks das Urtheil sprechen, Und haben noch (mit mir) Geduld.

6. Leg' ich mich späte nieder, Erwach' ich frühe wieder, Lieg' oder ziehe fort, In Schwachheit und in Banden Und was mir stoßt zuhanden, Da tröstet mich sein (heilig) Wort.

7. Hat er es dann beschlossen, So will ich unverdrossen An mein Verhängniß geh'n; Kein Unfall unter allen Wird je zu hart mir fallen, Ich will (mit Gott) ihn übersteh'n.

8. Ihm hab' ich mich ergeben, Zu sterben und zu leben, So wie er mir's gebeut. Es sey heut' oder morgen: Dafür laß ich ihn sorgen, Er weiß die beste (Stund' und) Zeit.

9. So sey nun, Seele, seine, Und traue Dem alleine, Der dich geschaffen hat. Es gehe, wie es gehe: Dein Vater in der Höhe Weiß allen (deinen) Sachen Rath.

Paul Flemming.

Mel. O du Liebe meiner Liebe ꝛc.

1972. Alles sey dir übergeben, Du sollst Rath und Helfer seyn! Weg und Wahrheit, süßes Leben! Dir vertrau' ich mich allein. Deiner Weisheit Licht und Kräfte, Deiner Allmacht starke Hand Sind das Beste beim Geschäfte; Dir weicht aller Widerstand.

2. Führst du mich, darf ich nicht wählen, Und mein Ziel wird mir gewiß; Sorgen dürfen mich nicht quälen, Mich schreckt keine Finsterniß. Geht es gleich durch manch' Gedränge, Siehst du doch den Ausgang schon, Und dein Weg trägt in die Länge Den erwünschten Sieg davon.

3. Deine Wahrheit kann nicht trügen, Weil du selbst die Wahrheit bist. Es wird mich dein Heil vergnügen, Das durch dich verheißen ist. Du wirst pünktlich das erfüllen, Was du mir versprochen hast. Du wirst mein Verlangen stillen, Das dich bei dem Worte faßt.

4. Leben, leb' in meinem Herzen! Herr, durchdringe meinen Geist! Du bist's, der mich allen Schmerzen, Und im Tod den Tod entreißt. Herr, ich bleib' in deinen Händen, Sehe deiner Führung zu, Und dein gnädiges Vollenden Leitet mich zur sel'gen Ruh'.

Mel. Wer Jesum bei sich hat ꝛc.

1973. Es traure, wer da will: Ich will mich freuen, Und weder Noth, noch Tod, Noch Teufel scheuen; Denn Jesus krönet mich Mit lauter Gnaden; Mir kann kein Kreuz, kein Leid, Kein Teufel schaden.

2. Ficht mich das Unglück an Auf allen Ecken, So soll doch solches Leid Mich nicht erschrecken; Denn Jesus liebet mich In allen Gnaden; Mir kann kein Ungemach, Kein Uebel schaden.

3. Hab' ich nicht Geld noch Gut, Nicht Ruhm noch Ehre, Kränkt dieser Mangel mich Doch nicht zu sehre, Denn Jesus füllet mich Mit lauter Gnaden; — Mir kann die Armuth nicht, Kein Elend schaden.

4. Bin ich hier ganz verhöhnt Und muß mich schmiegen, Werd' ich doch ewiglich Nicht unterliegen, Denn Jesus hilfet mir In allen Gnaden; Mir kann zur Herrlichkeit Die Schmach nicht schaden.

5. Schwebt auf der ganzen Welt Nur Schmerz und Leiden, So lebt mein Geist und Herz In süßen Freuden, Denn Jesus stärket mich In allen Gnaden; Die Trübsal dieser Zeit Kann mir nicht schaden.

6. Und wenn die Feinde noch So schrecklich toben, So bleib' ich wohlverwahrt Und aufgehoben, Denn Jesus deckt mich In allen Gnaden; Er ist mein Schirm und Schild, — Wer will mir schaden? —

7. Was frag' ich nach der Welt Und ihren Schätzen? — Mir kann mein reicher Gott Viel mehr ersetzen, Denn Jesus

bleibet mir In allen Gnaden, Dazu sein Himmelreich. Was kann mir schaden? —

8. Muß endlich Seel' und Leib Von hinnen scheiden, So fahr' ich fröhlich fort Zu Gottes Freuden; Denn Jesus leitet mich In allen Gnaden, Und bringet mir der Tod Gar keinen Schaden.

9. Nun traure, wer da will: Ich will mich freuen, Und weder Noth, noch Tod, Noch Teufel scheuen, Denn Jesus krönet mich Mit lauter Gnaden; Mir kann kein Kreuz, kein Leid, Kein Teufel schaden!

M. Salomo Liscov. (Um 1672.)

Mel. Befiehl du deine Wege ꝛc.

1974. Vertraue deine Wege dem Höchsten ganz allein, Und richte deine Stege Nach seinem Willen ein, So kann dir nimmer schaden, Wer Freund sey oder Feind; Genug, wenn Gott in Gnaden Es treulich mit dir meint.

2. Mußt du gleich Vieles leiden, Schweig' nur und murre nicht; Auf Trauern folgen Freuden, Auf Finsterniß folgt Licht. Halt' dich zu Christi Frommen, Und sey stets hoffnungsvoll; Gott weiß wohl, wann er kommen, Und wie er helfen soll.

3. Laß deinen Vater walten! Bei ihm ist Rath und That; Er wird sein Wort schon halten, Was er versprochen hat. Gott ist ein Gott von Ehren, Wie aller Welt bekannt; Er hat ein Ohr zum Hören, Zum Helfen eine Hand.

4. Die Feinde, die dich quälen, Die nützen dir zugleich; Ihr Tadeln und ihr Schmähen Macht an Geduld dich reich. Der Demuth Blume stehet Im Garten der Geduld! Wo Menschengunst vergehet, Da wächset Gottes Huld.

5. Die Demuth läßt er wissen Sein Recht und sein Gericht; Er schickt aus Finsternissen In ihre Seel' ein Licht. Er ruft, er lockt, er ziehet, Er hilft zu jeder Frist; Dann schmeckt der Mensch und siehet, Wie Gott so freundlich ist.

6. Die Demuth ist zufrieden, Wenn Gott sie freudig macht; Sie suchet nicht hienieden Der Sünder Glück und Pracht; Sie ruht in ihrem Gotte, Sie bleibt sein Eigenthum, Und machet aus dem Spotte Der Welt sich einen Ruhm.

7. Willst du in dir erfahren, Wie viel du kannst und weißt, Wird's Gott dir offenbaren, Damit du sicher seyst: Dann bist du, Gott zum Preise, Ein wahrer Herzenschrist, Wenn du nach Christi Weise Der Allerkleinste bist.

Nach Johann Hübner.

Eigene Melodie.

1975. Mag ich Unglück nicht widersteh'n, Muß Feindschaft seh'n Der Welt bei meinem Glauben, So weiß ich doch, der Herr ist hier, Und bleibt bei mir, Das muß man mir erlauben. Gott ist nicht weit; Er hilft im Streit; Es währet kurz, Bringt er zum Sturz, Die mich sein's Wort's berauben.

2. Der Menschen Hülf' in meiner Sach' Ist viel zu schwach, Wenn Gott mich Furcht läßt finden. Kein' irdische Gewalt bleibt fest; Das Allerbest', Was zeitlich ist, muß schwinden. Das ew'ge Gut Macht rechten Muth; Dabei ich bleib', Wag' Gut und Leib; Gott helf' mir überwinden!

3. Die Welt vergeht; mein Trost du bist, Herr Jesu Christ! Du wirst mir steh'n zur Seiten. Du wirst im Kreuz mein Beistand seyn, Als wär' es dein, Wenn's wider mich will streiten. Muß ich denn dran: Du machst mir Bahn! Welt, wie du willt! Gott ist mein Schild, Der wird mich wohl begleiten.

Königin Maria von Ungarn. (Verändert.)

Mel. Wie schön leucht't uns der Morgenstern ꝛc.

1976. Die ihr den Heiland kennt und liebt, Ihn, der uns Seligkeiten gibt, Die noch kein Ohr vernommen: Die noch in jenen ew'gen Höh'n Kein sterblich Auge je geseh'n, Die in kein Herz gekommen: Freut euch! Sein Reich Bleibt euch Allen! Bald wird's schallen: Kommt zum Lohne! Nehmt des Kampfes Siegerkrone!

2. Was klagt ihr denn? was zagt das Herz? Kurz ist und leicht der Erde Schmerz, Und wirket ew'ge Freude. Ach, groß und herrlich ist das Ziel, Der Wonne dort unendlich viel, Getrübt von keinem Leide. Traurig, Schaurig Ist's hienieden; Aber Frieden Wohnt dort oben, Wo die Ueberwinder loben!

3. Ein Blick auf jene Herrlichkeit Füllt unser Herz mit Trost und Freud', Und tausendfachem Segen; Erquickt uns, wie der Morgenthau Die dürre, fast versengte Au', Wie milder Frühlingsregen. Thränen, Sehnen Aug' und Herzen Voller

Schmerzen: Glänzt doch immer Uns der ew'ge Hoffnungsschimmer!

4. Drum sind wir froh; wir geh'n im Licht! Und heiter ist das Angesicht Bei aller Noth hienieden. Im Heiligthum des Himmels liebt Uns Jesus Christus, und er gibt Der Seele heil'gen Frieden. Wer kennt, Wer nennt, Was wir erben Nach dem Sterben? Was uns giebet Er, der uns zuerst geliebet?

5. Was klagst du denn, der du Ihn kennst? Der du dich Christi Jünger nennst? Was ist's, das dich betrübet? Froh kannst und sollst du immer seyn, Und dich des ew'gen Lebens freu'n, Dich freu'n, daß Er dich liebet! O sey Nur treu! O sey fröhlich, Hoffend, selig Schon im Staube; Gotteskraft sey dir dein Glaube!

Dr. Gottfried Menken.

Mel. Wer nur den lieben Gott läßt walten ꝛc.

1977. Wie Gott will! also will ich sagen; Wie Gott will, also ist mein Ziel. Was sollt' ich mich mit Sorgen plagen? Sie helfen nichts und schaden viel; Zudem bin ich nicht selber mein, Drum soll ich gottgelassen seyn.

2. Wie Gott will, also will ich glauben; Sein Wort betrügt mich nimmermehr; Den Grund soll mir kein Teufel rauben, So ist mein Herz nie Trostes leer. Wer Gottes Wort zum Labsal hat, Den machet keine Trübsal matt.

3. Wie Gott will, also will ich leiden; Denn ohne Leiden ist kein Christ. Ich will mich dessen gern bescheiden; G'nug, daß mir Gott doch gnädig ist, So daß der bitt're Kelch zuletzt Mit süßer Freude mich ergötzt.

4. Wie Gott will, also will ich hoffen! Wer weiß, wo noch mein Glück mir lacht? Sein treues Auge stehet offen, Das über mich zum Segen wacht, Und den erwünschten Ort schon sieht, Wo mein beständig Wohlseyn blüht.

5. Wie Gott will, also will ich leben, So muß das Leben ruhig seyn. Will er mir auf der Welt nichts geben, Ei nun, so bleibt der Himmel mein; Ja, bleibet Gott nur mein Gewinn, So fahr' auch Welt und Himmel hin!

6. Wie Gott will, also will ich sterben; Denn, wenn man mich zu Grabe trägt, Werd' ich die Krone dort ererben, Die er mir ewig beigelegt; So kommt der Tod, wo, wann und wie, — Mir nicht zu spät und nicht zu früh.

7. Wie Gott will! sag' ich stets mit Freuden; Wie Gott will, glaub' ich auf sein Wort; Wie Gott will, trag' ich alles Leiden; Wie Gott will, hoff' ich immerfort; Wie Gott will, leb' und wart' ich still, Und sterb' auch endlich, wie Gott will.

Benj. Schmolke.

Mel. Es kostet viel, ein Christ zu seyn ꝛc.

1978. Wirf alle Sorgen hinter dich, Mein Herz, und sey in deinem Gott zufrieden! Sey still! denn er bekümmert wahrlich sich Um Alles, was dir nöthig ist hienieden; Wie willst du denn bei eitler Müh' und Pein Je ruhig seyn?

2. Wohlan! sey gutes Muth's im Herrn, Vertrau' dich gänzlich seinen Vaterhänden! Er ist mit seiner Hülfe ja nicht fern, Er wird bald reichen Segen zu dir wenden. Such' ihn, wenn es an etwas dir gebricht, Und sorge nicht!

3. Ach, trachte nur mit Ernst darnach, Daß du mit ihm dich mögest fest verbinden, Und werde ja im Glauben nur nicht schwach, So wird das Andre sich schon Alles finden. Er ist und bleibt dein Vater und dein Gott In aller Noth.

4. Er läßt an keinem Guten nicht Ein Herz, das ihm vertraut, Mangel leiden; Und wenn's an etwas ihm auch hier gebricht, Erquickt und stärkt er es mit Speis' und Freuden; Zum frischen Wasser führet er es hin, Und tränkt es drin.

5. Kehr' dich zu ihm! er rufet dir; Er spricht: wie könnt' ich dich, mein Kind, verlassen? Mein Herz bewegt vor Liebe sich in mir, Daß ich dich muß mit Gnad' und Huld umfassen! — Drum, Seele, bring getrost zu ihm hinein; Du bist ja sein!

6. Der Himmel und die Erd' ist dein, Die schenkt er dir in Christo, meine Seele! So nimm in heil'ger Glaubenskraft sie ein, Und denke nicht, daß dir noch etwas fehle. Bleib' nur bei Gott, so bleibest du zugleich Auch ewig reich!

Dr. Joh. Gabriel Wolf.

Mel. Mir nach! spricht Christus ꝛc.

1979. Der Herr ist meiner Seele Trost, Mehr, als die Sonn' am Himmel, Mein Heil, wenn sich zum Kampf erhebt Das

feindliche Getümmel. Seh' ich nur ihn, mein Lebenslicht; So fürcht' ich Welt und Hölle nicht.

2. Ich schiffe furchtlos auf dem Meer In allen Ungewittern; Schwankt auch mein Schifflein hin und her, So will ich doch nicht zittern. Ich fahre fort, und seh' ihn an, Den Leitstern, der mich retten kann.

3. Ich lasse Donner, Wind und Blitz Und Alles auf mich stürmen, Schau' nur nach meines Sternes Sitz Und seinen Himmelsthürmen; Voll Hoffnung fahr' ich nach dem Port, Denn Jesus zieht mich fort und fort.

4. Ich werde zwar oft schwach und müd', Verwundet und zerschlagen; Weil aber Er mich an sich zieht, So acht' ich keine Plagen. Mein Schifflein wird noch wohl bestehn, Und sicher in den Hafen gehn.

5. Ich bin getrost! er wird auch nicht Zur letzten Zeit mich lassen; Er wird sein liebreich Angesicht Mir zeigen, mich umfassen. Ich bin getrost und fahre fort, — Mein Heiland hilft mir in den Port!

Joh. Angelus.

Mel. Wer nur den lieben Gott läßt ꝛc.

1980. Was rufest du, mein Herz, voll Sorgen, Was rufest du mit schwerem Ach: O Herr, mein Gott! wann wird es Morgen? Wann wird die lange Nacht zum Tag? Wann wird der Irrlichtflatterschein Ein fester Stern der Wahrheit seyn?

2. O Herr, mein Gott! du bist die Wahrheit, Du bist das Leben, du der Pfad; Dein Wesen ist nur Licht und Klarheit, Dein Thun ist lauter Rath und That. — O laß mich aus der Dämm'rung Grau'n Dein sel'ges Morgenroth erschau'n!

3. Du Lebensbrunn und Liebesquelle! Du unergründlich Liebesmeer! Nur einen Tropfen, eine Welle Aus dir! mich dürstet, ach, so sehr! — Die süße Fülle mir so nah, Doch weder Kraft, noch Muth ist da.

4. O du, der uns den Sohn verschrieben, Der, in der Hand den Gnadenbrief, Der ganzen Welt sein: „Laßt euch lieben, Laßt euch mit Gott versöhnen!“ rief, Der's treu besiegelt durch sein Blut: O gib mir, Herr, zur Liebe Muth!

5. O gib mir Muth, ins Licht zu schauen! Und hell wird's meiner Seele seyn, Und aus den heitern Sternenauen Wird leuchten stiller Friedenschein, Des Geistes milder Morgenschein, Worin wir können fröhlich seyn.

E. M. Arndt.

Mel. Was Gott thut, das ist wohlgethan ꝛc.

1981. O reicher Gott voll Gütigkeit, Voll Gnade, voll Erbarmen, Wie groß ist deine Freundlichkeit Bei allen geistlich Armen! Mein Herz ist still, Und spricht: dein Will', O Vater in der Höhe, Dein Wille nur geschehe!

2. Laß leuchten mir dein Angesicht In meinem dunkeln Herzen, Weil deines theuren Wortes Licht Zerstreuet alle Schmerzen, Und öffne mir Die schöne Thür Der Gnaden und der Wahrheit In lauter froher Klarheit.

3. Wie selig und wie heilig ist, Wer dazu kann gelangen, Daß du, o Mittler Jesus Christ, Den Willen nimmst gefangen, Und bringst den Sinn Zum Vater hin, Versöhnt mit deinem Blute! Da schmeckt man alles Gute.

4. Denn Gott ist nicht ein Menschenkind, Was Böses zu erwählen; Der beste Mensch ist oftmals blind, Und kann gar leichtlich fehlen; Wer aber sich Ganz williglich Vergnügt in Gottes Wegen, Der findet lauter Segen.

5. Drum schaff' in mir, o heil'ger Geist, Den wahren Sinn des Sohnes, Und gib mir, der du Tröster heiß'st, Die Einfalt deines Thrones; Daß ich stets frei Vom Wollen sey, Und mich dir übergebe, Daß dein Will' in mir lebe.

6. Zerbrich, o Gott, des Teufels List, Der immer will verhindern, Daß nicht, was auch dein Rathschluß ist, Erscheine deinen Kindern! Vertreib' den Feind, Der's böse meint; Laß nicht zum Ausbruch kommen, Womit er droht den Frommen!

7. Wenn aber deines Friedens Schein Nun zeiget deinen Willen, So wollest du, ohn' alle Pein, Auch allen Zweifel stillen. Versiegle du Mit tiefer Ruh' In dir all' unsre Seelen; Dein Wille sey mein Wählen!

Dr. Joachim Justus Breithaupt.

Mel. O daß ich tausend Zungen ꝛc.

1982. Mein Gott, mein Erstes und mein Alles In jeder Noth, zu jeder Zeit! Ich fürchte mich nun keines Falles, Denn du, mein Gott bist stets bereit, Mir wider

Alles beizustehn, Mit Allem an die Hand zu gehn.

2. Du bist mein Alles in dem Worte, Wo Alles Ja und Amen heißt; Hier zeigst du mir die Lebenspforte Und hier erleuchtet mich dein Geist; So weiß ich daraus als ein Christ, Daß du in Allem Alles bist.

3. Du bist mein Alles in dem Werke; Ich lebe, web' und bin in dir; Aus deiner Allmacht schöpf' ich Stärke, Aus dir quillt alles Heil herfür. Ich wäre Nichts, ja weniger, Wenn nicht mein Gott mir Alles wär'!

4. Du bist mein Alles in der Liebe, Die mir in Christo Heil verspricht. Wer mir die ganze Welt verschriebe, Dem gäb' ich deine Liebe nicht; Denn was mein Herz sich Gutes denkt, Hat deine Liebe mir geschenkt.

5. Du bist mein Alles unter Plagen. Bin ich gleich vieles Elends Ziel, So darf ich dennoch nicht verzagen; Es kommt nur, was mein Vater will; Und das, was du mir ausersehn, Muß mir zu meinem Heil geschehn.

6. Du bist mein Alles auch im Grabe, Wann ich zu Staub geworden bin; G'nug, wenn ich dich, mein Gott, nur habe, Dann bleibt auch Sterben mein Gewinn; Und geh' ich in den Himmel ein, Wirst du, mein Gott, mir Alles seyn! Benj. Schmolke.

Mel. Valet will ich dir geben ꝛc.

1983. Auf meines Gottes Willen Will ich beständig sehn, Ihn freudig zu erfüllen, Stets in Bereitschaft stehn. In meinem ganzen Leben Laß diese Richtschnur mir, Herr, stets vor Augen schweben! Nur dann gefall' ich dir.

2. Wie kann ich's besser haben? Wo kann ich sanfter ruhn? Was kann mich milder laben? Was kann mir süßer thun? Dann darf ich nicht verzagen In einer Noth und Pein, Darf stets im Glauben sagen: Gott muß mein Helfer seyn!

3. Läßt er mit Freudenblicken Die Sonne hell aufgehn; Läßt er, mich zu erquicken, Sein Herz mich offen sehn: So preis' ich seine Güte Und holde Vatertreu', Und mahne mein Gemüthe, Daß es ihm dankbar sey.

4. Schickt nach dem Tag der Freuden Er eine Trauernacht, So wird auch solches Leiden Zum Segen mir gemacht. Ich nehm's von seinen Händen In Herzensdemuth an; Er weiß es so zu wenden, Daß mir's nicht schaden kann.

5. So bleibt sein Will' gehret Von mir zu aller Zeit, Und ich bleib' unversehret In Freude und im Leid. Kein Teufel kann mir schaden; Die Welt hat nichts an mir: Ich steh' bei Gott in Gnaden, Sein Will' ist mein Panier!

Dr. Johann Gabriel Wolf.

Mel. Was mein Gott will, geschehe ꝛc.

1984. Du armes Herz! was zagest du Und kränkest deine Sinnen? — Gott selber gönnet dir die Ruh', Du willst sie nicht gewinnen? Wird nicht gewährt, Was du begehrt, Sollst du darum dich grämen? Gott lebet doch! Das glaub' ich noch, — Er wird es auf sich nehmen.

2. Dort oben herrscht der Herr der Welt, Der immer wohl regieret, Der Alles schützet, trägt, erhält, Und voller Weisheit führet. Der Herr bewacht Mit Vorbedacht Der Menschen ganzes Leben. Gott herrschet doch! Das glaub' ich noch, — Er wird das Beste geben.

3. Was Gottes Rath geschehen heißt, Das muß also geschehen; Was er für dich bei sich beschleußt, Das soll und wird bestehen. Rath, Witz und Kunst Ist eitel Dunst, Läßt Gott es nicht gerathen. Gott führt mich noch! Das glaub' ich doch In allen meinen Thaten.

4. Die Gaben seiner Gütigkeit Vertheilt er nach Gefallen; Sein Rathschluß will Verschiedenheit, Er gibt nicht Alles Allen. Hier gibt er Viel, Dort setzt er Ziel Der Fülle seiner Gaben. Gott giebet doch! Das glaub' ich noch, Was ich werd' nöthig haben.

5. Hiernächst will er die Arbeit auch Frisch angegriffen haben, Und heischt von dir den besten Brauch Der Leib's- und Seelengaben. Auf treuen Fleiß Zu seinem Preis Läßt Gott Gedeihen kommen; Gott segnet doch! Das glaub' ich noch, — Die Arbeit seiner Frommen.

6. Weil denn von oben ab herkommt, Was zeitlich mich erfreuet, Und, was in diesem Leben frommt, Nur Gottes Gunst verleihet: So bete ich, Und raffe mich In des Berufes Schranken. Gott sorget doch! Das glaub' ich noch, Und trau' ihm ohne Wanken.

7. Geht mir's bei frommem Leben

schlecht, Und wohl den schlimmen Leuten; Gilt Unrecht oftmals mehr als Recht, — Laß mich es gläubig deuten! Du ordnest schon Den Gnadenlohn, Womit du mich willst zieren. Gott liebt mich doch! Das glaub' ich noch, Und werd' es künftig spüren.

8. Dir, Gott und Vater, denn befehl' Ich all mein Thun und Leben; Mit Sorgen ich mich nimmer quäl', — Es sey dir heimgegeben. Ich bleibe still; Nur, wie Gott will, Mag künftig Alles gehen. Gott hilft mir doch! Das glaub' ich noch; Sein Wille muß geschehen!

Evangelisches Gesangbuch von Riga.

Mel. O du Liebe meiner Liebe ꝛc.

1985. Weicht, ungläubige Gedanken, Denn mein Hirt trägt meine Last! Jesus führt mich in die Schranken, Seine Huld hat mich umfaßt. Weicht! ihr seyd dem Herrn zuwider; Drum sing' ich an eurer Statt, Betend Dank- und Lobeslieder Dem, der mich erlöset hat.

2. Was soll mir das Zweifeln nützen? Es erregt ja lauter Pein! Jesu zu den Füßen sitzen Soll ich, und dann ruhig seyn. Lobet ihn, Leib, Seel' und Geister, Ihn, der längst an meiner Statt, Als der Mittler, Bürg' und Meister, Schuld und Fluch getilget hat!

3. Jesu darf ich Alles klagen, Seine Liebe macht mich satt. Bei ihm darf ich nicht verzagen, Weil er Rath für Alles hat. Er kann mich mit Troste füllen; Ist mein sehnend Auge naß, Will er mein Verlangen stillen, Wenn ich ihn im Glauben faß'.

4. Dieser Erde Lustbarkeiten Sind's nicht, was mich ruhig macht. Wohl mir, daß ich sie bei Zeiten Unter Christi Kreuz gebracht! An der Gnade theuren Schätzen, An des Friedens Seligkeit Kann ich mich allein ergötzen; — Dieß versüßet alles Leid.

5. Er, mein Heiland, wird mir geben, Was mein Geist von ihm begehrt, Der ihn als sein wahres Leben, Als den ihm Verbund'nen ehrt. Er wird geben, daß im Leiden Ich ihm dennoch brauchbar sey, Und zu andrer Zeit in Freuden Ich nichts, als das Weichen scheu'.

6. So soll denn mein Wahlspruch bleiben: „Glaubig, redlich und vergnügt!“ — Nichts soll mich von Jesu treiben, Der für mich den Tod besiegt. So wird einst das Ziel der Schranken, Jene Kron' von mir gefaßt. Weicht, ungläubige Gedanken, Denn mein Hirt' trägt meine Last!

Geistliche Gesichte. 1448. Mit Vorrede von Sigm. Jac. Baumgarten.

Mel. Ruhet wohl, ihr Todtenbeine ꝛc.

1986. Wenn dich trübe Sorgen quälen, Sieh des Feldes Blumen an! Diese mögen dir erzählen, Wie der Herr sie angethan: Daß er in die feinste Seide Sie mit jedem Frühling kleide.

2. Die nicht spinnen und nicht weben, Schmücket Gott mit solcher Pracht. Mehr doch, als auf Blumenleben, Hat er auf die Menschen Acht, Daß er seine Kinder kleide, Deren keines Mängel leide.

3. Wollen dich die Sorgen kränken, Schau die muntern Vögel an, Wie sie freudig Deß gedenken, Der, was lebt, ernähren kann. Höre, wie sie singend loben Ihren treuen Schöpfer droben!

4. Laß es dir zu Herze dringen: Sie, die sonder Feld und Pflug In den Lüften fröhlich singen, Finden Speise ja genug. Und du säest aus die Aehre, Daß ihr Segen dich ernähre.

5. Daß doch auch die Menschen lernten Seh'n, wie Gott so gütig ist; — Wie, die säen und die ernten, Seine Treue nie vergißt; Wie er ist ein Vater Allen, Und am Wohlthun hat Gefallen!

6. Darum laß das eitle Sorgen! Der die muntern Vögel nährt, Hält auch dich, sein Kind, geborgen, Das ihm mehr, als Blumen werth. O daß auch dein Herz sich freue Seiner Vatersorg' und Treue!

Leonhard Meißer.

Mel. Jesu, hilf siegen ꝛc.

1987. Ewige Wahrheit, unendliche Güte! Vater, der Glauben in Ewigkeit hält, Der uns sein Liebstes im Erdengebiete Selber voll Gnade vor Augen gestellt! Höchster! wo Glauben und Hoffnung vorhanden, Wurde bei dir noch nicht Einer zu Schanden!

2. Tilge mein falsches, betrügliches Hoffen, Das wie ein Nebel im Sturme verschwimmt, Wenn es, von Elend und

ſprüche der göttlichen Weisheit und Liebe verwirft, und ſich ſelbſt frevelnd an ihre Stelle ſetzt, denn auch alle Ausſprüche der unerleuchteten Vernunft über das Göttliche Unſichtbare, ſind und können, dem Weſen und Standpuncte der Vernunft zufolge, nichts anderes und beſſeres ſeyn, als Machtſprüche, ohne Macht und Weisheit, ſo ſehr ſie auch immer für etwas Höheres gelten ſollen. Man zergliedere z. B. die vorgebrachten Gründe, warum dieſe und jene Geſchichte der heiligen Schrift für Mythe erklärt wird; die vorgebrachten Gründe, warum ſich Chriſtus in ſo manchen Lehren blos accommodirt, und die Apoſtel in den wichtigſten Lehren ſich geirrt haben ſollen, u. dgl., und man wird immer an der Spitze aller dieſer Gründe einen offen ausgeſprochenen, oder verborgenen, der göttlichen Autorität und Ehre kühn gegenüber tretenden menſchlichen Machtſpruch finden. Die Wahl aber zwiſchen jenen und dieſen Machtſprüchen iſt dem Vernünftigen nicht ſchwer.

Jammer getroffen, Menschen, und dich nicht, zum Grunde sich nimmt! Laß mich um kindlichen Glauben nur sorgen, Dann ist die Hülfe nicht lange verborgen!

3. Mache mein Hoffen in dir nur gegründet, Leite die Ströme der Gnade mir zu, Daß mein Gemüth dich beständig empfindet Unter der Stille der göttlichen Ruh'! Außer dir suchen in Ruhe zu leben, Heißet: sich ew'ger Unruh' ergeben.

4. Rauschen die Fluthen und brausen die Tiefen, Daß mein erzitterndes Herz dich verläßt, Weil du mein Hoffen durch Leiden willst prüfen: Mache den Anker der Hoffnung mir fest, Daß ich in deinen unendlichen Gründen Möge des Herzens Beruhigung finden!

5. Mach mich erfahren, versiegle mir Armen Deiner Verheißung wahrhaftiges Wort; Zeig' mir den Abgrund von deinem Erbarmen, Zeig' mir die ewige Liebe, mein Hort! Laß mir dein gütig, doch wunderbar Walten Meine gebrechliche Hoffnung erhalten!

6. Laß, Herr, mein stilles Vertrauen nicht wanken, Mache gewiß mich, daß du mich erhörst; Lehr' mich auch vor der Erfüllung noch danken, Weil du dem Glauben doch Alles bescheerst! Sey mir zur Festung bei feindlichen Stürmen, Denn nur dein Name kann siegend mich schirmen!

7. Vater! die Gründe zu meinem Vertrauen Sind nur in Christo, dem Grundstein, gelegt. Weil sich die Liebe ließ menschlich beschauen, Jesus die Schulden Verlorener trägt: Darum ist mir auch der Himmel nun offen, Drum kann ich glauben und lieben und hoffen!

8. Ist mir nun Christus, und ihm gegeben, Dann hab' ich Alles mit ihm auch gemein: Christo zu sterben, mit Christo zu leben, Mit ihm im Himmel und selig zu seyn. Wenn uns die künftige Herrlichkeit offen, Bleibt ja nichts übrig, als Lieben und Hoffen.

9. Darum, so laß mich mit meinem Verlangen Hoffend in göttlicher Fügung beruh'n, Hoffend an deiner Barmherzigkeit hangen, Ohne dieß Hoffen nichts lassen noch thun! Herr, gib mir Freude, dich nicht zu betrüben! Herr, gib mir Gnade, dich hoffend zu lieben!

Philipp Friedrich Hiller. (Nach Joh. Arndt.)

Mel. Ermuntert euch, ihr ꝛc.

1988. Auf, ihr betrübten Sinnen! Kommt Kreuz und Leiden her, Will aller Trost zerrinnen, Und scheint es noch so schwer: Sollt ihr doch nicht verzagen, Nein, mitten in dem Schmerz Den Blick des Glaubens wagen In Christi treues Herz.

2. Ist ernstlich nur dein Flehen, So läßt dich Gott zuletzt Doch aller Noth entgehen, Darin er dich gesetzt. Verbirgt er auch zu Zeiten Sein gnädig Angesicht, So laß zum Flehn dich leiten, Und spar' dein Beten nicht.

3. So prüfet er die Seinen, Wie Gluth das Gluth bewährt; Zuerst kommt Klag' und Weinen, Eh' man den Trost erfährt. Lern' dich darein nur schicken, Und halte treulich aus; Zuletzt muß es dir glücken, Gott führt dich doch heraus.

4. Drum, Jesu, tret' ich gerne In deine Ordnung ein; Scheinst du mir auch oft ferne Und ich allein zu seyn: So will ich heißer flehen, Bis ich in trübster Noth Am Himmel kann ersehen Dein süßes Morgenroth.

5. Wenn ich nur dir bekenne In Demuth meine Schuld, Mich selbst von Herzen nenne Unwürdig deiner Huld: Dann rufest du mich gerne Zum Segnen her zu dir, Und trittst aus weiter Ferne Herein ins Herz zu mir.

6. Wird meine Treu' nicht wanken, So bleibt der feste Grund: Du machst mich Schwachen, Kranken An Leib und Geist gesund; Herr, du bist meine Stärke! Thu' Alles selbst in mir, Damit man an mir werke: Mein Glaube sey von dir!

M. S. Riegerin, geb. Weissenfer.

Eigene Melodie.

1989. König, gib uns Muth und Klarheit, Einen will'gen, einen muntern Heldensinn, Helle Augen in die Wahrheit, Und ein leichtes, lichtes Herze zum Gewinn, Das einmüthig, Ehrerbietig, Wie die Engel, vor dir stehe, Bis dein Leben unsern Geist mit Kraft durchgehe.

2. Gib uns deines Geistes Regung Alle Tage, alle Stunden inniger, Deiner Gnade Liebsbewegung Immer strahlender und herzbeweglicher, Daß wir stündlich Treu und kindlich Und mit unverwandtem Triebe Dringen mögen in die Tiefen deiner Liebe.

3. Möchten uns die Sonnenaugen, Die wie Feuerstrahlen zünden, ganz durchgehn! Dann wird unser Wandel taugen, Wir erwärmet und ganz lauter vor dir stehn, Voller Liebe, Voller Triebe Eines fürstlichen Geblütes, Eines göttlich unerschrockenen Gemüthes.

4. O wie sind die Seelen glücklich, Die sich Jesu ohne Ausnahm' zugewandt! Wären wir nur ein geschicklich Und dem Meister recht bequemes Gartenland! O der Treue Komm', auf's Neue In dem Innersten zu wohnen! Es gilt Treue, wenn der Fürst den Kampf soll lohnen.

5. Höre, Jesu, unser Flehen, Du zum Segnen aufgelegter Seelenfreund! Laß die Segen stärker gehen, Als der Unglaub' und die Sorge immer meint. Hilf uns deinen Armen, Kleinen, Um auf deinem Gnadenpfade Durchzuwandern viele, viele Glaubensgrade.

N. L. Graf v. Zinzendorf.

Mel. Alles ist an Gottes Segen ꝛc.

1990. Meine Seele laß Gott walten, Der dich kann und will erhalten, Der die Seinen gnädig führt! Was dich auch zu Zeiten plaget: Trag' es gern, sey unverzagt! Denn der große Gott regiert.

2. Hat nicht Gott mit seinen Händen Jederzeit an allen Enden Alles herrlich ausgeführt? Glaube, daß er ferner wisse, Wie er Alles lenken müsse, Er, der alle Welt regiert.

3. Schau' das goldne Heer der Sterne In der weiten Himmelsferne Hin und her von Gott geführt! Schau das Meer vom Sturm erreget, Wie sein Wüthen bald sich leget! Denn der große Gott regiert.

4. Sollte denn in Menschendingen Etwas seinen Lauf vollbringen Anders, als der Herr es führt? Trau' ihm! Alles muß geschehen, Was er für uns ausersehen; Denn der starke Gott regiert.

5. Sterben, leben, weinen, freuen, Muß zum Besten dem gedeihen, Den die Liebe Gottes führt. Weil er ist bei Gott in Gnaden; Kann ihm keine Trübsal schaden; Denn der treue Gott regiert.

6. Welche Angst in ihrem Herzen Ueber ihres Kindes Schmerzen Eine treue Mutter spürt, Solches Mitleid, solch Erbarmen Ist bei Gott; getrost, ihr Armen! Denn der fromme Gott regiert.

7. Drum, mein Herz, sey still und stehe Auf des Glaubens Felsenhöhe; Folge, wie dein Gott dich führt! So wird alles wohl gelingen, Und du wirst mit Freuden singen: Gott, mein Herr und Gott, regiert!

Mauritius Kramer.

Mel. Ach, was soll ich Sünder machen ꝛc.

1991. Leite mich, mein Gott, ach leite, Führe mich an deiner Hand, Denn ich bin voll Unverstand! Bald verfall' ich auf die Seite, Bald geht Alles hinter sich; Drum, mein Herzog, führe mich!

2. Leite mich in meiner Seele, Gib ihr Licht und hellen Tag, Daß mich nichts berücken mag. Gib, daß ich dein Wort erwähle; Laß den guten Geist allein Mir zum Stern, zur Leuchte seyn.

3. Leite mich in meinem Leben, Daß es sich nach dir gewöhnt, Daß mich Lieb' und Demuth krönt, Mich dem Nächsten so zu geben, Wie du, als du gingst voran, Hast gelehret und gethan.

4. Leite mich in meinem Leiden, Wenn mich hier ein Dornbusch ritzt, Und dort Schmach und Noth beschmitzt, Wenn mich finstre Sünder neiden; Wenn die Welt mich hier verlacht, Und dort Netz' und Fallen macht.

5. Leite mich in guten Tagen, Wenn mein Fuß auf Rosen geht, Und das Herz im Jubel steht; Hilf mir gute Stunden tragen; Schütze mich in solcher Zeit Vor Gefahr und Sicherheit!

6. Leite mich bei meinem Scheiden! Führe mich durchs Todesthal, Kürze mir die letzte Qual! Doch, was heiß' ich Tod und Leiden? Bei dir, Leben, Heil und Licht, Schläft man ein und stirbet nicht!

7. Dort von deinem hohen Throne Wird mir nichts mehr heißen schwer. Dort bin ich kein Pilgrim mehr, Wo ich nur im Segen wohne, Und wo den erquickten Geist Stolze Ruh' und Friede speist.

Eigene Melodie.

1992. Ist der Weg auch noch so lang Und voll Ungemach, Ist auch unser Pilgergang Noch so matt und schwach: Faßt man dennoch frohen Muth, Hält sich nicht daran, Was man selber schafft und thut, Nein, was Jesus kann.

2. Deß sind wir in Zuversicht, Halten Daran fest, Daß der Herr am Weg uns nicht Gar verschmachten läßt. Wenn die Kraft auch oftmals droht Gänzlich zu entflieh'n, Denken wir: es hat nicht Noth, Haben wir doch Ihn!

3. Der das Wasser wunderbar Aus den Felsen schlug, Des Propheten Speisung gar Raben übertrug, — Der mit wenig Fisch und Brod Tausend machte satt: Hätte der für alle Noth Nicht noch immer Rath?

4. Der die Welten ganz allein In den Händen hält, — Ohne dessen Willen kein Haar vom Haupt uns fällt, — Dem das Große nicht zu groß, Kleines nicht zu klein: Sollte der erbarmungslos Für uns Schwache seyn?

5. Der den Himmel aufgethan Aus so großer Lieb', Und der deutlich uns die Bahn Dahin selbst beschrieb, — Der die Stätte hält bereit: Ließe der's geschehn, Daß wir auf dem Weg vor Leid Jämmerlich vergehn?

6. Nein, das kann und will er nicht! Gott ist ewig gut, Hält getreu, was er verspricht; Darum fasset Muth! Trifft euch Ungemach und Weh Auf dem Pilgerpfad: Hebt die Häupter in die Höh', Die Erlösung naht!

G. J. P. Spitta.

Mel. Was Gott thut, das ist wohlgethan ꝛc.

1993. O selig, wer in deiner Zucht Vor dir in Demuth wandelt, Beständig deine Ehre sucht, Nach deinem Willen handelt! Wenn gleich die Noth Ihn hart bedroht: Er ruht in deinen Armen, Ihn tröstet dein Erbarmen.

2. Mein Gott! ich will mit aller Kraft An deine Wahrheit glauben, Den Ruhm der guten Ritterschaft Mir Niemand lassen rauben. — Wenn gleich die Welt Mir Netze stellt: Mit Wachen, Beten, Ringen zerreiß' ich ihre Schlingen.

3. Ich fürchte nicht das Tagewerk, Das du mir aufgetragen. Hab' ich auf dich mein Augenmerk, So kann ich's fröhlich wagen. Wer Glauben hat, Der wird nicht matt: Du gibst ihm neue Kräfte Zu dem Berufsgeschäfte.

4. Ich fürchte nicht die Kreuzeslast; Du wirst so hart nicht schlagen, Und was du auferleget hast, Als Vater helfen tragen. Zu deiner Ehr' Ist nichts zu schwer; Du richtest auf die Knechte, Die halten deine Rechte.

5. Ich fürchte nicht Gefahr und Noth; Du wirst mir helfen streiten, Und muß ich geh'n von Amt und Brod, Mich überall begleiten. Es gilt mir gleich, Mein ist das Reich, Das Christus hat erworben, Als er für mich gestorben.

6. Ich fürchte nicht der Thoren Spott, Die sich wohl Christen nennen, Dich aber, meinen Herrn und Gott, Nicht vor der Welt bekennen. Der tiefen Schmach Folgt Ehre nach; Dort reichst du mir zum Lohne Der Ueberwinder Krone.

7. Ich fürchte nicht den letzten Feind, Will's ihn nach mir gelüsten; Wenn um mich her die Liebe weint, Wirst du mit Kraft mich rüsten. Am Grabesrand Reicht mir die Hand, — Ich hoffe nicht vergebens, Der Herr, der Fürst des Lebens.

8. O selig, wer den Kampf besteht Im Glauben der Erlösten, Entschlossen deine Wege geht, Sich deiner Huld kann trösten! Ein Fels im Meer, Wenn um ihn her Die Wogen brausend gehen, Bleibt er im Sturme stehen.

Christian August Bähr.

Mel. Befiehl du deine Wege ꝛc.

1994. Kommt, lasset uns doch hören Die Vögel in dem Wald, Wie sie den Schöpfer ehren, Daß Berg und Thal erschallt! Sie singen ohne Sorgen, Sind freudig, denken nicht, Ob ihnen auch den Morgen Dieß oder das gebricht.

2. Sie trachten nicht nach Schätzen Mit Kummer, Müh' und Streit; Der Wald ist ihr Ergötzen, Die Federn sind ihr Kleid. Ihr Tisch ist stets gedecket, Sie sind gar hoch vergnügt, Weil jedes, was ihm schmecket, So viel ihm noth ist, kriegt.

3. Sie hausen still im Neste, Bau'n keine Scheunen auf, Sind nirgends hohe Gäste, Und bieten nichts zu Kauf. Es singt dafür ein jeder, So gut er kann und mag, Dem Schöpfer helle Lieder Den ganzen lieben Tag.

4. Der Mensch macht sich viel Plagen, Mehr als das arme Thier, Und spannt an seinem Wagen Viel tausend Sorgen für. „Was," spricht er, „werd' ich essen? Was

trink' ich Armer doch? Der Herr hat mein vergessen!" O Mensch, Gott lebet noch!

5. Der alle Vögel speiset, Und in der Winterzeit Das Futter ihnen weiset, Wenn Alles liegt beschneit: Wie sollte der nicht geben, Was dir von Nöthen ist, Den Unterhalt zum Leben? O trau' ihm als ein Christ!

6. Kommt, die ihr Gott nicht trauet, Daß er euch kleiden kann! Geht hin aufs Feld, und schauet Die schönen Lilien an! Wer schuf denn ihr Geschmeide? Wenn Salomo wollt' gehn In Gold und Purpurseide, War er doch nicht so schön!

7. Du siehest sie nicht spinnen, Doch sind sie so geschmückt, Daß aller Künstler Sinnen Darüber wird entzückt. Der Herr, der solchermaßen Den Blumen Kleider gibt, Wird ohne Kleid nicht lassen Den Menschen, den er liebt.

8. Auf, Seele, lern' ihm trauen! O glaub', er läßt dich nicht! Lern' kindlich auf ihn bauen, Wenn etwas dir gebricht. Sey ängstlich nicht für morgen, Noch was du heut' verzehrt, Und lasse den nur sorgen, Der alle Welt ernährt!

A. H. Buchholz.

Mel. Nun läßt uns Gott ꝛc.

1995. Die ihr bei Jesu bleibet, Deß Wort euch führt und treibet, Die ihr nicht von ihm gehet, Weil ihr sein Herz verstehet:

2. Was speist euch doch, ihr Armen? — Das göttliche Erbarmen! Das segnet ganz verborgen, Auch ohne eure Sorgen.

3. Wenn wir von Tag zu Tagen Die Nothdurft überschlagen, Und rechnen dann die Menge, So sind wir im Gedränge.

4. Doch wenn wir mit Vertrauen Ihm auf die Hände schauen, So nähret allerwegen Uns ein geheimer Segen.

5. Wie dieses mag geschehen, Das kann man nicht verstehen; Allein man sieht am Ende: Es ging durch Gottes Hände!

6. Man wundert sich und preiset Den Herrn, der uns gespeiset; Man glaubt von Herzensgrunde, Und dankt mit frohem Munde.

7. Kommt her, und singt zusammen: Wir rühmen deinen Namen! Du, Herr, bist unser König, Dir sind wir unterthänig!

Ph. Fr. Hiller.

Mel. Befiehl du deine Wege ꝛc.

1996. Ich bin bei Gott in Gnaden Durch Christi Blut und Tod. Was kann mir dabei schaden? Was acht' ich alle Noth? Ist er auf meiner Seiten, Gleichwie er's wahrlich ist: Laß immer mich bestreiten Der Welt und Hölle List!

2. Was wird mich können scheiden Von Gottes Lieb' und Treu? Verfolgung, Armuth, Leiden, Und Trübsal mancherlei? Laß Schwert und Blöße walten! Man mag durch tausend Pein Mich für ein Schlachtschaf halten: Der Sieg bleibt dennoch mein.

3. Ich kann um Dessen willen, Der mich geliebet hat, G'nug meinen Unmuth stillen, Und fassen Trost und Rath. Denn er ist mein Vertrauen; Ich bin der Hoffnung voll, Die weder Kampf noch Grauen Mir ewig rauben soll:

4. Daß weder Tod noch Leben, Noch eines Engels Macht, Wie hoch sie möchte schweben, Kein Fürstenthum, kein' Pracht, Nichts dessen, was zugegen, Nichts, was die Zukunft trägt, Nichts, was da hoch gelegen, Nichts, was die Tiefe hegt, —

5. Noch sonst, was je geschaffen, Von Gottes Liebe mich Soll scheiden oder raffen; Denn diese gründet sich Auf Jesu Tod und Sterben. — Ihn fleh' ich gläubig an, Der mich, sein Kind und Erben, Nicht lassen will noch kann.

Simon Dach.

XXI. Vom Troste des Christen in Anfechtung und Trübsal. (Trostlieder.)

Eigene Melodie.

1997. Was Gott thut, das ist wohlgethan, Es bleibt gerecht sein Wille. Wie er fängt meine Sachen an, Will ich ihm halten stille. Er ist mein Gott, Der in der Noth Mich wohl weiß zu erhalten; Drum laß' ich ihn nur walten.

2. Was Gott thut, das ist wohlgethan; Er wird mich nicht betrügen; Er führet mich auf rechter Bahn, Drum laß' ich

mir genügen An seiner Huld, Und hab' Geduld; Er wird mein Unglück wenden; Es steht in seinen Händen.

3. Was Gott thut, das ist wohlgethan, Er wird mich wohl bedenken; Mein Arzt, der Alles heilen kann, Wird mich mit Gift nicht tränken. Er ist getreu, Und steht mir bei; Auf ihn nur will ich bauen, Und seiner Güte trauen.

4. Was Gott thut, das ist wohlgethan, Er ist mein Licht, mein Leben, Der mir nichts Böses gönnen kann; Ihm will ich mich ergeben In Freud' und Leid; Es kommt die Zeit, Da öffentlich erscheinet, Wie treulich er's gemeinet.

5. Was Gott thut, das ist wohlgethan; Muß ich den Kelch gleich schmecken, Der bitter ist nach meinem Wahn, Laß' ich mich doch nichts schrecken, Weil er zuletzt Mich doch ergötzt Mit süßem Trost im Herzen; Da weichen alle Schmerzen.

6. Was Gott thut, das ist wohlgethan! Dabei will ich verbleiben; Es mag mich auf die rauhe Bahn Noth, Tod und Elend treiben: So wird Gott mich Ganz väterlich In seinen Armen halten; Drum laß' ich ihn nur walten. M. Samuel Rodigast.

Eigene Melodie.

1998. Warum betrübst du dich, mein Herz, Bekümmerst dich und trägest Schmerz Nur um das zeitlich Gut? Vertrau' du deines Gottes Rath, Der alle Ding' erschaffen hat!

2. Er kann und will dich lassen nicht, Er weiß gar wohl, was dir gebricht, Himmel und Erd' ist sein, — Mein Vater und mein Herr und Gott, Der mir beisteht in aller Noth!

3. Weil du mein Gott und Vater bist, Dein Kind du nimmermehr vergißt, Du väterliches Herz! Ich bin ein armer Erdenkloß, Auf Erden aller Hülfe bloß.

4. Der Reiche bauet auf sein Gut; Ich will vertrau'n auf Gottes Hut. Ob mich die Welt veracht't, So glaub' ich doch mit Zuversicht: Wer Gott vertraut, dem mangelt's nicht.

5. Ach Gott! du bist so reich noch heut, Als je du warst von Ewigkeit! Mein Trauen steht zu dir; Sey du nur meiner Seele Hort, So hab' ich G'nüge hier und dort.

6. Zeitlicher Ehr' ich gern entbehr', Des Ewigen mich nur gewähr', Das du erworben hast Durch deinen herben, bittern Tod; Das bitt' ich dich, mein Herr und Gott!

7. Alles was ist auf dieser Welt, Es sey Gold, Silber oder Geld, Reichthum und zeitlich Gut, Das währt nur eine kleine Zeit Und hilft doch nichts zur Seligkeit.

8. Ich danke dir, Herr Jesu Christ, Daß mir das kund geworden ist Durch dein wahrhaftig Wort. Verleih' mir auch Beständigkeit Zu meiner Seele Seligkeit!

9. Lob, Ehr' und Preis sey dir gebracht Für Alles, wie du mich bedacht. In Demuth bitt' ich dich: Laß mich von deinem Angesicht Ewig verstoßen werden nicht!

Hans Sachs.

Eigene Melodie.

1999. Warum sollt' ich mich denn grämen? Hab' ich doch Christum noch! Wer will mir den nehmen? Wer will mir den Himmel rauben, Den mir schon Gottes Sohn Beigelegt im Glauben?

2. Nackend lag ich auf dem Boden, Als ich kam, Als ich nahm Meinen ersten Odem; Nackend werd' ich auch hinziehen, Wann ich werd' Von der Erd' Als ein Schatten fliehen.

3. Gut und Blut, Leib, Seel' und Leben Ist nicht mein; Gott allein Ist es, der's gegeben. Will er's wieder zu sich kehren, Nehm' er's hin! Ich will ihn Dennoch fröhlich ehren.

4. Schickt er mir ein Kreuz zu tragen, Dringt herein Angst und Pein: Sollt' ich drum verzagen? Der es schickt, der wird es wenden; Er weiß wohl Wie er soll All mein Unglück enden.

5. Gott hat mich in guten Tagen Oft ergötzt; Sollt' ich jetzt Nicht auch etwas tragen? Fromm ist Gott, und schärft mit Maßen Sein Gericht, Kann mich nicht Ganz und gar verlassen.

6. Satan, Welt und ihre Rotten Können mir Nichts mehr hier Thun, als meiner spotten. Laß sie spotten, laß sie lachen! Gott, mein Heil, Wird in Eil' Sie zu Schanden machen.

7. Unverzagt und ohne Grauen Soll ein Christ, Wo er ist, Stets sich lassen schauen. Wollt' ihn auch der Tod auftreiben, Soll der Muth Dennoch gut Und fein stille bleiben.

8. Kann uns doch der Tod nicht tödten, Sondern reißt Unsern Geist Aus viel tausend Nöthen; Schließt das Thor der bittern Leiden, Und macht Bahn, Da man kann Gehn zu Himmelsfreuden.

9. Da will ich mit süßen Schätzen Einst mein Herz Nach dem Schmerz Ewiglich ergötzen. Hier ist kein recht Gut zu finden; Was die Welt In sich hält, Muß wie Rauch verschwinden.

10. Was sind dieses Lebens Güter? Eine Hand Voller Sand, Kummer der Gemüther. Dort, dort sind die edeln Gaben, Wo mein Hirt, Christus, wird Mich ohn' Ende laben.

11. Herr, mein Hirt, Brunn aller Freuden! Ich bin dein, Du bist mein; Niemand kann uns scheiden. Ich bin dein, weil du dein Leben Und dein Blut Mir zu gut In den Tod gegeben.

12. Du bist mein, weil ich dich fasse, Und dich nicht, O mein Licht! Aus dem Herzen lasse, Laß mich, laß mich hingelangen, Wo du mich, Und ich dich Ewig werd' umfangen! Paul Gerhardt.

Mel. Vater unser im Himmelreich ꝛc.

2000. Ach Gott, wie manches Herzeleid Begegnet mir zu dieser Zeit! Der schmale Weg ist trübsalvoll, Den ich zum Himmel wandeln soll; Wie schwer doch läßt mein Fleisch und Blut Sich zwingen zu dem ew'gen Gut!

2. Wo soll ich mich denn wenden hin? Zu dir, Herr Jesu, steht mein Sinn! Bei dir mein Herz Trost, Hülf' und Rath Allzeit gewiß gefunden hat; Niemand jemals verlassen ist, Der fest vertraut auf Jesum Christ.

3. Jesu, mein Herr und Gott allein, Wie süß ist mir der Name dein! Es kann kein Trauren seyn so schwer: Dein süßer Nam' erfreut vielmehr; Kein Elend mag so bitter seyn: Dein süßer Nam', der lindert's fein.

4. Ob mir gleich Leib und Seel' verschmacht't, So weißt du, Herr, daß ich's nicht acht'; Wenn ich dich hab', so hab' ich wohl, Was ewig mich erfreuen soll. Dein bin ich ja mit Leib und Seel', Du schirmest mich, Immanuel!

5. Kein' beff're Treu' auf Erden ist, Denn nur bei dir, Herr Jesu Christ! Ich weiß, daß du mich nicht verläss'st, Dein' Wahrheit bleibt mir ewig fest; Du bist mein rechter, treuer Hirt, Der ewig mich behüten wird.

6. Jesu, mein Freund, mein' Ehr' und Ruhm, Des Herzens bestes Eigenthum! Ich kann's doch ja nicht zeigen an, Wie hoch dein Nam' erfreuen kann; Wer Glaub' und Lieb' im Herzen hat, Der wird's erfahren in der That.

7. Drum hab' ich oft und viel gered't: Wenn ich an dir nicht Freude hätt', Wollt' ich den Tod mir wünschen her, Ja, daß ich nie geboren wär'; Denn wer dich nicht im Herzen hat, Der ist gewiß lebendig todt.

8. Stell' ich die Hoffnung nur zu dir, So fühl' ich Trost und Fried' in mir; Wenn ich in Nöthen bet' und sing', So wird mein Herze guter Ding'; Dein Geist bezeugt, daß solches frei Des ew'gen Lebens Vorschmack sey.

9. Drum will ich, ob auch arm und schwach, Das Kreuz dir willig tragen nach; Mein Gott, mach' mich dazu bereit! Es dient zum Besten allezeit. Hilf mir's nur muthig greifen an, Daß ich den Lauf vollenden kann!

10. Hilf mir auch zwingen mein Gemüth, Vor Sünd' und Schanden mich behüt'; Erhalt' mein Herz im Glauben rein, So leb' und sterb' ich dir allein. Jesu, mein Trost, hör' mein' Begier: O Heiland, wär' ich doch bei dir!

Dr. Martin Möller.

Mel. Mag ich Unglück nicht ꝛc.

2001. Ich weiß, daß mein Erlöser lebt; Was widerstrebt Die Welt denn meinem Glauben? Ohn' meinen Gott krümmt sie fürwahr Mir nicht ein Haar, Er woll' es denn erlauben. Führt mich sein Rath Auf rauhem Pfad Durch diese Welt: Wie's ihm gefällt! Nur daß ich's mög' ertragen!

2. Ich weiß ja, daß mein Jesus Christ Viel größer ist, Als Himmel, Meer und Erden. O liebes Herz, was zagest du? Gib dich zur Ruh'! Es kann bald besser werden. Aus aller Noth Hilft dir dein Gott; Das ist gewiß; Trau' fest auf dieß! Im Glauben muß man's fassen.

3. Von Herzen, Herr, vertrau' ich dir; Bleib stets bei mir, Du König aller Ehren! Mein Hoffen steht zu dir allein; Laß

ferne seyn, Was mich von dir will kehren; So har's nicht Noth. Ach, lieber Gott, Sieh', wie so leicht Ein Mensch erbleicht, Und stirbt, wie eine Blume!

4. Ein Großes, Herr, das bitt' ich noch: Ach, gib mir doch, Daß ich mein ganzes Leben Anstelle fromm nach deinem Rath, Und gib mir Gnad', Der Lust zu widerstreben. Mein Fleisch und Blut Macht's nimmer gut; Auf kurze Freud' Ein ew'ges Leid Bringt Manchem sein Ergötzen.

5. Gib aber Lust und Liebe mir Allein zu dir, Und einst ein selig Ende, Wann meine Seel' von hinnen fährt; Was mein gehört, Leg' ich in deine Hände. Führ' mich hinein, Bei dir zu seyn Am Himmelsthron, O Gottes Sohn! Darnach steht mein Verlangen.

6. Hilf mir, daß ich, o treuer Hort, Bei deinem Wort Und reiner Lehre stehe; Standhaftig dich bekenne frei, Ohn' alle Scheu, Auch in dem größten Wehe, Wie fest und wahr Der heil'gen Schaar In aller Noth, Ja, bis zum Tod An deinem Wort gehalten.

7. Ich weiß, daß du mein Heiland bist, O Jesu Christ! Drum laß' ich mir nicht grauen. Mein Erlöser ist Gottes Sohn, Im hohen Thron, Auf den will ich fest bauen. Lebt Er doch noch Im Himmel hoch! Er wird mich wohl, Wann's werden soll, Nach meinem Leid ergötzen.

Dr. Caspar Melissander. (Verändert.)

Mel. Christus, der uns selig macht ꝛc.

2002. Schwing' dich auf zu deinem Gott, Du betrübte Seele! Warum liegst du, Gott zum Spott, In der Schwermuthshöhle? Merkst du nicht des Satans List? Er will durch sein Kämpfen Deinen Trost, den Jesus Christ Dir erworben, dämpfen.

2. Auf! ermanne dich und sprich: Fleuch, du alte Schlange! Was erneust du deinen Stich, Machst mir angst und bange? Ist dir doch der Kopf zerknickt, Und ich bin durch's Leiden Meines Heilands hingerückt In den Saal der Freuden!

3. Was ich Böses je gethan, Reuet mich vor Herzen; Dahingegen nehm' ich an Christi Blut und Schmerzen. Denn das ist das Lösegeld Meiner Missethaten; Dadurch ist der ganzen Welt Und auch mir gerathen.

4. Christi Unschuld ist mein Ruhm, Sein Recht mein Krone, Sein Verdienst mein Eigenthum, Das ich frei bewohne. Dieses felsenfeste Schloß Kann der Feind nicht fällen, Ja, es muß der Hölle Troß Selbst an ihm zerschellen.

5. Stürme, Teufel, Welt und Tod! Was könnt ihr mir schaden? Deckt mich doch in jeder Noth Gott mit seinen Gnaden; Gott, der mir selbst seinen Sohn Hat geschenkt aus Liebe, Daß der ew'ge Fluch und Hohn Mich dort nicht betrübe.

6. Meine Seele lebt in mir Durch die süßen Lehren, So die Christen mit Begier Alle Tage hören. Gott eröffnet allezeit Meines Geistes Sinne, Daß ich seine Gütigkeit Werde fröhlich inne.

7. Was sind der Propheten Wort', Der Apostel Schreiben, Als ein Licht am dunkeln Ort, Zweifel zu vertreiben? Meine Seele glaubt an dieß Unter allen Stürmen; Das wird auch in Finsterniß Meinen Glauben schirmen.

8. Ja, auf diesen heil'gen Grund Bau' ich im Gemüthe; Sehe, wie der Hölle Bund Zwar dawider wüthe: Dennoch muß er lassen stehn, Was Gott aufgerichtet; Aber schmählich muß vergehn, Was die Lüge dichtet.

9. Ich bin Gottes, Gott ist mein; Wer ist, der uns scheide? Dringt das liebe Kreuz herein Mit dem bittern Leide: Laß es dringen! kommt es doch Von geliebten Händen; Schnell zerbricht des Kreuzes Joch, Wenn es Gott will wenden.

10. Kinder, die der Vater soll Ziehn zu allem Guten, Die gerathen selten wohl Ohne Zucht und Ruthen. Bin ich denn nun Gottes Kind, Warum will ich fliehen, Wenn er mich von meiner Sünd' Will zum Guten ziehen?

11. Es ist herzlich gut gemeint Mit der Christen Plagen. Wer hier christlich wohl geweint, Darf nicht ewig klagen. Der, dem's Kreuz hier recht bewußt, Hat in Gottes Garten Ewiglich vollkommne Lust Endlich zu gewarten.

12. Gottes Kinder säen zwar Traurig und mit Thränen; Doch es kommt ein Freudenjahr Einst nach langem Sehnen. Ja, es kommt die Erntezeit, Wo die Saat auf Erden, Wo der Christen Kreuz und Leid Lauter Jubel werden.

13. O so fasse dich, mein Herz, Denke

nicht der Schmerzen! Dringe fröhlich himmelwärts, Ruh' an Christi Herzen! Lerne glauben mehr und mehr, Gib dem großen Namen Deines Gottes Preis und Ehr'; Er wird helfen! Amen. Paul Gerhardt.

Mel. Wer nur den lieben Gott läßt walten ꝛc.

2003. Je größer Kreuz, je näher Himmel! Wer ohne Kreuz, ist ohne Gott; Bei dem verlarvten Weltgetümmel Vergißt man Hölle, Fluch und Tod: O selig ist der Mensch geschätzt, Den Gott in Kreuz und Trübsal setzt!

2. Je größer Kreuz, je beff're Christen; Gott prüft uns mit dem Probestein. Wie mancher Garten muß gleich Wüsten Ohn' einen Thränenregen seyn! Das Gold wird auf dem Feuerherd, Ein Christ in mancher Noth bewährt.

3. Je größer Kreuz, je stärkrer Glaube; Die Palme wächset bei der Last; Die Süßigkeit fleußt aus der Traube, Wenn du sie wohl gekeltert hast; Im Kreuze wächset uns der Muth, Wie Perlen in gesalzner Fluth.

4. Je größer Kreuz, je mehr Gebete; Geriebne Kräuter duften wohl; Wenn um das Schiff kein Sturmwind wehte, So fragte man nicht nach dem Pol; Wo kämen Davids Psalmen her, Wenn er nicht auch versuchet wär'?

5. Je größer Kreuz, je mehr Verlangen; Im Thale steiget man bergan; Wer durch die Wüsten oft gegangen, Der sehnet sich nach Kanaan; Das Täublein findet hier nicht Ruh', So fleucht es nach der Arche zu.

6. Je größer Kreuz, je lieber Sterben; Man freut sich dann auf seinen Tod, Denn man entgehet dem Verderben, Es stirbt auf einmal alle Noth. Das Kreuze, das die Gräber ziert, Bezeugt, man habe triumphirt.

7. Gekreuzigter! laß mir dein Kreuze Je länger und je lieber seyn; Daß mich die Ungeduld nicht reize, So pflanz' ein solches Herz mir ein, Das Glaube, Lieb' und Hoffnung hegt, Bis dort mein Kreuz die Krone trägt! Benj. Schmolke.

Eigene Melodie.

2004. Kein Christ soll ihm die Rechnung machen, Daß lauter Sonnenschein Hier um ihn werde seyn, Und er nur scherzen dürf' und lachen. Wir haben keinen Rosengarten Hier zu gewarten.

2. Wer dort mit Christo hofft zu erben, Gedenk' auch für und für, In dieser Welt allhier Mit ihm zu leiden und sterben. Hier wird, was Gott uns dort erkoren, Durch's Kreuz geboren.

3. Was mußte Christus selbst ausstehen! Er mußte ja durch Noth Und jammervollen Tod Zu seiner Herrlichkeit eingehen; Und du vermeinst mit Recht zu klagen In bösen Tagen?

4. Der Wein muß erst gekeltert werden, Bevor sein süßer Saft Ein mildes Labsal schafft. Der Weizen, der uns stärkt auf Erden, Kommt durch das Mahlen und die Hitze Uns erst zu nütze.

5. Gold, Silber und viel andres Wesen Muß auch durch's Feuer gehn, Bevor es kann bestehn; Ein Kranker, will er recht genesen, Darf über Arzeneigetränken Sich nicht viel kränken.

6. Wer hat den Siegeskranz getragen, Der nicht vom Uebermuth Der Feind' in Schweiß und Blut Und Kummer hat gewußt zu sagen? Wer wird das Ziel im Wetterennen Ohn' Staub erkennen?

7. Ist noch so viel uns widerfahren, So ist doch dieses Leid Nicht werth der Herrlichkeit, Die Gott an uns will offenbaren, Weil sie nach diesen kurzen Zähren Soll ewig währen.

Simon Dach.

Mel. Alles ist an Gottes Segen ꝛc.

2005. Endlich bricht der heiße Tiegel, Und der Glaub' empfäht sein Siegel, Gleich dem Gold, im Feu'r bewährt; Zu des Himmels höchsten Freuden Werden nur durch tiefe Leiden Gottes Lieblinge verklärt!

2. Unter Leiden prägt der Meister In die Seelen, in die Geister Sein allgeltend Bildniß ein. Wie er dieses Leibes Töpfer, Will er auch des künft'gen Schöpfer Auf dem Weg der Leiden seyn.

3. Leiden bringt empörte Glieder Endlich zum Gehorsam wieder, Macht sie Christo unterthan, Daß er die gebrochnen Kräfte Zu dem Heiligungsgeschäfte Sanft und still erneuern kann.

4. Leiden sammelt unsre Sinne, Daß die Seele nicht zerrinne In den Bildern dieser Welt, — Ist, wie eine Engelwache,

Die im innersten Gemache Des Gemüthes Ordnung hält.

5. Leiden stimmt des Herzens Saiten Für den Psalm der Ewigkeiten, Lehrt mit Sehnsucht dorthin sehn, Wo die sel'gen Palmenträger Mit dem Chor der Harfenschläger Preisend vor dem Throne stehn.

6. Leiden fördert unsre Schritte, Leiden weiht die Leidenshütte Zu dem Schlaf in kühler Gruft; Es gleicht einem frohen Boten Jenes Frühlings, der die Todten Zum Empfang des Lebens ruft.

7. Leiden macht im Glauben gründlich, Macht gebeugt, barmherzig, kindlich; Leiden, wer ist deiner werth? Hier heißt man dich eine Bürde, Droben bist du eine Würde, Die nicht Jedem widerfährt!

8. Brüder, solche Leidensgnade Wird in mannigfachem Grade Jesu Jüngern kund gemacht, Wenn sie mancher Schmerz durchwühlet, Wenn sie manchen Tod gefühlet, Nächte seufzend durchgewacht!

9. Wenn auch die gesunden Kräfte Zu des guten Herrn Geschäfte Wurden willig sonst geweiht: O so ist's für sie kein Schade, Daß sie ihres Führers Gnade Läutert in der Prüfungszeit.

10. Im Gefühl der tiefsten Schmerzen Dringt das Herz zu seinem Herzen Immer liebender hinan, Und um Eins nur fleht es sehnlich: Mache deinem Tod mich ähnlich, Daß ich mit dir leben kann!

11. Endlich mit der Seufzer Fülle Bricht der Geist durch jede Hülle, Und der Vorhang reißt entzwei. Wer ermisset dann hienieden, Welch ein Meer voll Gottesfrieden Droben ihm bereitet sey!

12. Nun ist er bei jenen Schaaren, Die zu Jesu heimgefahren, Die sein ew'ges Licht umfließt. Alle, die uns droben kennen, Die uns Brüder, Schwestern nennen, Sey'n durch ihn von uns gegrüßt!

13. Jesu, laß zu jenen Höhen Heller stets hinauf uns sehen, Bis die letzte Stunde schlägt. Da auch uns nach treuem Ringen Heim zu dir auf lichten Schwingen Eine Schaar der Engel trägt!

Nach Carl Friedrich Hartmann.

Mel. Singen wir aus Herzensgrund ꝛc

2006. Auf den Nebel folgt die Sonn', Auf das Trauern Freud' und Wonn', Auf die schwere, bittre Pein Stellt sich Trost und Labsal ein. Meine Seele, die zuvor Sank bis an des Todes Thor, Steigt gen Himmel nun empor.

2. Der, vor dem die Welt erschrickt, Hat mir meinen Geist erquickt; Seine hohe, starke Hand Reißt mich aus der Hölle Band; Alle seine Lieb' und Güt' Ueberschwemmt mir mein Gemüth Und erfrischet das Geblüt.

3. Hab' ich vormals Angst gefühlt, Hat der Gram mein Herz zerwühlt, Hat der Kummer mich beschwert, Hat der Satan mich bethört: Ei so bin ich nunmehr frei, Heil und Rettung, Schutz und Treu' Steht mir wieder treulich bei!

4. Gott läßt keinen traurig stehn, Noch mit Schimpf zurücke gehn, Der sich ihm zu eigen schenkt Und ihn in sein Herze senkt. Wer auf Gott die Hoffnung setzt, Findet endlich und zuletzt, Was ihm Leib und Seel' ergötzt.

5. Kommt's nicht heute, wie man will, Sey man nur ein wenig still; Ist doch morgen auch ein Tag, Da die Wohlfahrt kommen mag! Gottes Zeit hält ihren Schritt, Wann die kommt, kommt unsre Bitt' Und die Freude reichlich mit.

6. Ach, wie oftmals dacht' ich doch, Da mir noch der Trübsal Joch Auf dem Haupt und Nacken saß, Und das Leid mein Herze fraß: Nun ist keine Hoffnung mehr, Auch kein Ruhen, bis ich kehr' In das dunkle Todtenmeer!

7. Aber mein Gott wandt' es bald, Heilt' und hielt mich dergestalt, Daß ich, was sein Arm gethan, Nimmermehr g'nug preisen kann. Als ich weder hie noch da Einen Weg zur Rettung sah, Hatt' ich seine Hülfe nah.

8. Als ich furchtsam und verzagt Mich selbst und meine Herze plagt', Als ich manche liebe Nacht Mich mit Wachen krank gemacht, — Als mir aller Muth entfiel: Trafst du, mein Gott, selbst ins Spiel, Gabst dem Unfall Maß und Ziel.

9. Nun, so lang' ich in der Welt Haben werde Haus und Zelt, Soll mir dieser Wunderschein Stets vor meinen Augen seyn. Ich will all mein Lebenlang Meinem Gott mit Lobgesang Hiefür bringen Preis und Dank.

10. Allen Jammer, aller Schmerz, Den des ew'gen Vaters Herz Mir schon jetzo zugezählt, Oder künftig auserwählt, Will ich hier in diesem Lauf Meines

Lebens allzuhauf Frisch und freudig nehmen auf.

11. Ich will gehn in Angst und Noth, Ich will gehn bis in den Tod, Ich will gehn ins Grab hinein, Und doch allzeit fröhlich seyn! Wem der Stärkste will beistehn, Wen der Höchste will erhöhn, Der kann nicht zu Grunde gehn! Paul Gerhardt.

Eigene Melodie.

2007. Nur frisch hinein! Es kann so tief nicht seyn, — Das rothe Meer wird dir schon Platz vergönnen. Was wimmerst du? sollt' Der nicht helfen können, Der nach dem Blitz gibt Sonnenschein? — Nur frisch hinein!

2. Der Himmelsheld Hat einen Weg bestellt, Den Niemand weiß. Eh' sein Volk sollte sinken, Muß selbst das Meer auf dieses Helden Winken Zur Mauer seyn; er herrscht im Fluthenfeld, Der Himmelsheld.

3. Die Tapferkeit Ist jederzeit bereit, Durch Kreuz und Schmach und durch empörte Wellen Zu dringen durch; kein Sturmwind kann sie fällen; Sie hält uns fest in steter Sicherheit, Die Tapferkeit.

4. Ein Kriegesmann Muß tapfer halten an; Es steht nicht wohl, wenn Krieger wollen gehen, Weil sie das End' des Krieges nicht ersehen. Ein Christ ist auch, der tapfer kämpfen kann, Ein Kriegesmann.

5. Der Kampf hört auf, Wenn hier dein Pilgerlauf Das Ziel erreicht; was einmal angefangen, Das nimmt ein End'. Der Herr ist vorgegangen, Du folgest nach, und tritt nur tapfer drauf; Es höret auf!

6. Die Kreuzespein Wird ja nicht ewig seyn, Es ist ein Kelch, der seinen Boden zeiget; Man sieht den Grund, wenn Alles ausgeneiget. Drum laß dir einen Trank des Lebens seyn Die Kreuzespein!

7. Die große Noth Zerbricht doch einst der Tod. — Hindurch, hindurch, und folge deinem Führer! Dein Jesus ist des Weltenalls Regierer, Der schreitet durch für dich durch alle Noth Und durch den Tod.

8. Er ist dein Hirt, Der dich nicht lassen wird; Er wird sein Schaf auf seinen Achseln tragen; Es wartet schon auf dich der Engel Wagen Zum sichern Schutz; und ob du dich verirrt: Er ist dein Hirt!

9. Auf, schwacher Sinn, Wirf allen Kummer hin, Und schicke dich, die Tiefe zu durchwaten! Kommt schon ein Sturm: dein Jesus wird dir rathen Und helfen aus; der Tod ist dein Gewinn. — Auf, schwacher Sinn!

10. Der Christenstand Ist hier also bewandt: Es muß ein Kreuz das andre Kreuz verjagen. So ging es Ihm, der unser Kreuz getragen Am Kreuzesstamm; es ist kein Kinderland Der Christenstand.

11. Wer wandeln soll, Muß oftmals trauervoll Durch Berg' und Thal und tiefe Gründe dringen; So muß ein Christ auch nach dem Himmel ringen Und leiden viel. Der muß oft geben Zoll, Wer wandern soll.

12. Ach, mein Herr Christ! Wenn du nur bei mir bist, So will ich auch mein Leben willig enden; Zu dir, mein Gott, will ich mich gänzlich wenden, Und tragen, was mir auferleget ist, Herr Jesu Christ! Michael Kongehl.

Mel. Jesu, meine Freude ꝛc.

2008. Seele, sey zufrieden! Was dir Gott beschieden, Das ist Alles gut. Treib' aus deinem Herzen, Ungeduld und Schmerzen, Fasse frischen Muth. Ist die Noth Dein täglich Brod; Mußt du weinen mehr als lachen: Gott wird's doch wohl machen!

2. Scheint der Himmel trübe, Und der Menschen Liebe Stirbt dir ganz dahin; Führt das Mißgeschicke Fast all' Augenblicke Trüb durch deinen Sinn: Nur Geduld! Des Himmels Huld Sieht auf alle deine Sachen; Gott wird's doch wohl machen!

3. Ungeduld und Grämen Kann nichts von uns nehmen, Macht nur größern Schmerz. Wer sich widersetzet, Wird nur mehr verletzet; Drum Geduld, mein Herz! Aus dem Sinn Die Sorgen hin! Drücket gleich die Last die Schwachen: Gott wird's doch wohl machen!

4. Auf die Wasserwogen Folgt ein Regenbogen, Und die Sonne blickt; So muß auf das Weinen Lauter Freude scheinen, Die das Herz erquickt. Laß es seyn, Wenn Angst und Pein Mit dir schlafen, mit dir wachen: Gott wird's doch wohl machen!

5. Kronen sollen tragen, Die des Kreuzes Plagen In Geduld besiegt. Fröhlich auszuhalten, Und Gott lassen walten, Das macht recht vergnügt. Drum nimm dir, O Seele, für, Stets zu beten und zu wachen; Gott wird's doch wohl machen!

II.

Ländliche Blumen.

1. Die Wolken.

Die Wolke eilet fern daher,
Und ziehet weit dahin;
Wallt glänzend über Land und Meer,
Als leichte Wandlerin.

Im hellen, flatternden Gewand
Blickt ſie zu uns herab;
Weilt nicht bei Weisheit und bei Tand,
Und an dem ſtillen Grab.

Es iſt ihr alles, alles gleich,
Und blickt es kaum noch an.
So wandelt ſie von Reich zu Reich,
Die angewieſ'ne Bahn.

Ein Weſen ſcheinſt du, hoch und hehr,
Und iſt doch lauter Schein,
Und ſinkeſt endlich müd und ſchwer,
Auf Meer und Land herein.

Denn freilich, hoch iſt deine Bahn,
Und fröhlich iſt dein Lauf;
Doch geht er ja nicht himmelan,
Und zu den Sternen auf.

6. Also soll es bleiben! Ich will mich verschreiben, Gott getreu zu seyn. Ja, in Tod und Leben Bleib' ich ihm ergeben; Ich bin sein, er mein. Denn mein Ziel Ist: wie Gott will! Drum sag' ich in allen Sachen: Gott wird's doch wohl machen!

Benj. Schmolke.

Eigene Melodie.

2009. Auf meinen lieben Gott Trau' ich in Angst und Noth. Er kann mich allzeit retten Aus Trübsal, Angst und Nöthen. Mein Unglück kann er wenden; Es steht in seinen Händen.

2. Wenn mich die Sünd' anficht, Will ich verzagen nicht; Auf Christum will ich bauen, Und ihm allein vertrauen; Ihm will ich mich ergeben Im Tod und auch im Leben.

3. Ob mich der Tod nimmt hin: Sterben ist mein Gewinn, Und Christus ist mein Leben; Er wird sein Reich mir geben. Ich sterb' heut' oder morgen: Dafür lass' ich Gott sorgen.

4. O mein Herr Jesu Christ, Der du aus Liebe bist Am Kreuz für mich gestorben! Du hast das Heil erworben, Und schafft aus kurzen Leiden Den Deinen ew'ge Freuden.

5. Amen aus Herzensgrund Sprech' ich zu aller Stund'! Du woll'st, Herr Christ, uns leiten, Uns stärken, vollbereiten, Auf daß wir deinen Namen Ohn' Ende preisen. Amen!

Sigmund Weingärtner.

Mel. Es ist das Heil uns kommen her ꝛc.

2010. Ist Gott für uns in aller Pein, In allem Kreuz und Leiden: Wer mag uns dann zuwider seyn? Wer will von ihm uns scheiden? Ist Gott für uns in Angst und Noth, So kann uns Teufel, Höll' und Tod, Auch sonst kein Feind mehr schaden.

2. Ist Gott für uns, so können wir Ausüben große Thaten, Denn er ist bei uns für und für, Und weiß uns wohl zu rathen. Wir können Kriegesvolk mit Gott Zerschmeißen, daß es noch mit Spott Und Schande muß entweichen.

3. Ist Gott für uns, so dürfen sich Die Feind' an uns nicht wagen; Er kann sie Alle mächtiglich Zum Spott mit Blindheit schlagen. Gott kennet seine Kinder wohl; Er weiß wohl, wann er helfen soll Den Schafen seiner Weide.

4. Ist Gott für uns, wie er denn ist Bei uns aus lauter Gnaden: Was kann uns dann Betrug und List, Haß, Neid und Feindschaft schaden? Gott ist so stark, daß Roß und Mann Er auch mit einem Wörtlein kann Gar leicht zu Boden schlagen.

5. Ist Gott für uns, so wird er wohl Für seine Lehre kämpfen; Und wird wohl wissen, wie er soll, Die uns verfolgen, dämpfen. Er schickt es oft so wunderlich, Daß die Verfolger selber sich Zu ihm bekehren müssen.

6. Ist Gott für uns, so sind zugleich Die Engel uns zur Seiten, Die uns in diesem Jammerreich Beschützen und begleiten; Durch sie wird, wenn es Gott gefällt, Allein in einer Nacht gefällt Ein ganzes Heer der Feinde.

7. Ist Gott für uns, so muß die Welt Und Fleischeslust erliegen; Mit Gott man stets das Feld behält, Mit Gott kann man obsiegen. Der Teufel selbst kann nicht bestehn, Er muß beschämt doch von uns gehn, Er kann kein Haar uns krümmen.

8. Ist Gott für uns, was kann der Grimm Des Todes uns erschrecken? Es wird ja Christi Lebensstimm' Uns wieder auferwecken, Da wir im reinen Ehrenkleid In ungetrübter Seligkeit Sein Antlitz schauen sollen.

9. Drum soll uns auch zu aller Zeit, Weil Gott für uns, nichts scheiden Von seiner Liebe; ja, kein Streit, Kein Kummer, Schmerz und Leiden, Kein Krieg, kein Schwert, kein Hohn und Spott Soll uns von unserm starken Gott Und seiner Liebe trennen.

Freylinghausens Gesangbuch von 1714.

Eigene Melodie.

2011. Des Unglücks Noth entsteht, Wenn es mir nicht nach meinem Willen geht; Ich leide die und jene Schmerzen, Darüber krümmt sich Fleisch und Blut; Doch dankt dir, Gott, mein Geist von Herzen; Ihm ist das Kreuz gar süß und gut.

2. Damit, o Vater, dir Die Welt dein Kind des Himmels nicht entführ', Das dir dein Sohn mit Blut erworben, Erweckst du deine milde Ruth', Erneuerst, was dir ist verdorben, Und machst den Schaden wieder gut.

3. Herr Jeſu Chriſt! dein Joch Demüthigt mich; ich führe ſonſt zu hoch, Würd' auf den Chriſtenſtand nicht achten. Drum zwingſt du meinen ſtolzen Muth, Daß ich muß nach dem Himmel trachten. O wie iſt das für mich ſo gut!

4. O heil'ger Geiſt! dein Licht Das haftete in meiner Seele nicht, Wenn nicht die Noth zum Wort mich triebe, Zum edlen Wort, das ſanfte thut, Deß Wunderkraft nunmehr ich liebe, Und halt' es für mein einzig Gut.

5. Drum, kommt das Kreuz herein, Das liebe Kreuz, ſo will ich fröhlich ſeyn, Weil du, mein Gott, es mir zuſchickeſt, Und auch bei herber Thränenfluth Mir endlich Herz und Seel' erquickeſt, Und machſt es Alles mit mir gut.

6. Das Leiden dieſer Zeit Iſt doch fürwahr nicht werth der Herrlichkeit, Die du an mir wirſt offenbaren; Ich werde durch des Kreuzes Gluth Geläutert, nach den kurzen Jahren Hineinzugeh'n zum höchſten Gut. Wernigerod. Geſangbuch. 1738.

Mel. Von Gott will ich nicht laſſen ꝛc.

2012. Was willſt du dich betrüben In mir, o meine Seel'? Ergib dich, den zu lieben, Der heißt Immanuel! Vertrau' dich ihm allein! Er wird gut Alles machen, Und fördern deine Sachen, Wie dir's mag ſelig ſeyn.

2. Denn Gott verläſſet keinen, Der ſich auf ihn verläßt; Er bleibt getreu den Seinen, Die ihm vertrauen feſt. Läßt ſich's an wunderlich, So laß dir doch nicht grauen: Mit Freuden wirſt du ſchauen, Wie Gott wird retten dich!

3. Auf ihn magſt du es wagen Getroſt mit friſchem Muth; Mit ihm wirſt du erjagen, Was dir iſt nütz und gut! Denn was Gott haben will, Das kann Niemand verhindern Von allen Menſchenkindern, So viel ihr'r ſind im Spiel.

4. Wenn auch ſelbſt aus der Höllen Der Satan trotziglich Sich wider dich will ſtellen Und niederwerfen dich: So muß er doch mit Spott Von ſeinen Ränken laſſen, Damit er dich will faſſen; Denn dein Werk fördert Gott.

5. Er führt's zu ſeinen Ehren, Und deiner Seligkeit; Soll's ſeyn, kein Menſch kann's wehren, Und wär's ihm noch ſo leid. Will's denn Gott haben nicht, So kann's Niemand betreiben, Es muß dahinten bleiben. Was Gott will, das geſchicht!

6. Drum ich mich ihm ergebe; Ihm ſey es heimgeſtellt! Nach nichts mehr ich ſonſt ſtrebe, Denn nur, was ihm gefällt. Sein Will' iſt mein' Begier, Der iſt und bleibt der beſte, Das glaub' ich froh und feſte. Wohl dem, der's glaubt mit mir!

Johannes Herrmann.

Mel. Die Tugend wird ꝛc.

2013. Gekreuzigter! zu deinen Füßen Hebt aus dem Staube ſich empor Mein Herz, wenn es von Gram zerriſſen; Es ſucht dein Herz, dein Aug' und Ohr: Dein Herz, die Ruheſtatt der Armen, Die niemand ſonſt erquicken kann, Dein Herz, das zärtlich, voll Erbarmen Den Leidenden iſt zugethan.

2. Du, unſer heil'ger Blutsverwandter, Der einſt ſo heiß für uns geweint; O du, mit jeder Noth bekannter, Erfahrner Arzt und Seelenfreund: Eröffne du dein Herz dem Matten Als eine ſtille Felſenkluft, Wo Kühlungen ihn ſanft umſchatten, Wenn oft ein Schmerz den andern ruft!

3. Wie ſich aus deinen Todeswunden Dein Blut zu meinem Heil ergießt: Das ſey's in meinen bängſten Stunden, Was mir den Leidenskelch verſüßt. Das gib als Balſam deinem Kranken, Den Frieden Gottes flöß' ihm ein; Und wenn des Glaubens Grund will wanken, So müſſ' ihm das zur Stütze ſeyn.

4. Dein Aug' mit jenem Blick voll Gnade, Das du dem Petrus zugewandt, Daß er, verirrt auf dunklem Pfade, Dich, guter Hirte, wiederfand, — Dein Aug begegne meinem Sehnen, Das aufwärts ſeine Seufzer ſchickt! Denn milder fließen meine Thränen, Wenn du mich, Jeſu, angeblickt.

5. O du, mein freundlichſter Regierer, Seitdem ich wall' im Pilgerland, Sey ferner noch mein treuer Führer Bis zu dem ſchönen Heimathland! Halt mir dein Ohr für Alles offen, Was ich dir klag' im Kämmerlein, Und laß mich ſtets voll Demuth hoffen, Daß es ſoll Ja und Amen ſeyn.

6. Du ſaheſt ſegnend auf die Deinen, Herr, einſt vom blut'gen Kreuz herab; So ſieh auch mich an und die Meinen In jeder Stunde bis zum Grab! Wie wird uns ſeyn, befreit vom Staube, Der oft den Geiſt mit Angſt beſchwert, Wann endlich

Hoffnung, Lieb' und Glaube Die kühnsten Bitten fleht erhört!

C. A. Dann.

Mel. Es kostet viel, ein Christ zu seyn ꝛc.

2014. Er wird es thun, der fromme, treue Gott! Er kann ja nicht ohn' alles Maaß versuchen; Er bleibet noch ein Vater in der Noth, Sein Segensmund wird seinem Kind nicht fluchen. Ei höre nur, wie er so freundlich spricht: „Verzage nicht!"

2. Bedenke wohl, daß du berufen bist, In Gottes Reich durch Trübsal einzugehen! Du glaubest ja, du seyst ein wahrer Christ, So muß man auch von dir die Probe sehen. So lang' es geht nach deinem Fleisch und Blut, Steht's noch nicht gut.

3. Du hast genug von Christenkreuz gehört, So hast du auch genug davon gesprochen; Doch haftet mehr, was die Erfahrung lehrt, Drum komm getrost zum Kreuz herangekrochen! Wer dieses faßt, dem wird zuletzt zu Theil Kraft, Trost und Heil.

4. Dein Jesus selbst geht dir zum Beispiel vor. Er mußte ja auf Erden vieles leiden; Dann hob er sich zur Herrlichkeit empor, Und wohnet nun in ew'gen Himmelsfreuden. Wer treulich kämpft, bringt auch den guten Lohn Mit ihm davon.

5. Drum hoffe nur auf den, der Vater heißt! Er ist dir treu, auch mitten in dem Jammer. Dein Seelenfreund ist nah' mit seinem Geist, Und tritt mitleidig ein in deine Kammer; Da sieht er wohl, was deinem Herzen fehlt, Und was dich quält!

6. Und also bricht das Herz ihm gegen dir. Er spricht: „Ich muß mich über dich erbarmen! Du liebes Kind, hast Niemand außer mir, Drum halt' ich dich in meinen Liebesarmen; Sey gutes Muths, die Hülfestund' ist nah', Dein Trost ist da!"

7. Dir sey gedankt, du auserwählter Freund, Daß du dein Auge richtest auf die Deinen! Denn wenn uns jetzt der arge Friedensfeind So hat gefaßt, daß wir verloren scheinen, So stürzest du ihn nieder in den Grund Zur rechten Stund'.

8. Gib, daß auch wir, die du so innig liebst, Dich mögen stets in Lieb' und Hoffnung ehren, Weil du ja nicht von Herzen uns betrübst, Und unser Leid in Freude willst verkehren. So sey dir denn Lob, Ruhm und Dank geweiht In Ewigkeit!

Joh. Dan. Herrnschmidt.

Mel. Was Gott thut, das ist wohlgethan ꝛc.

2015. Gott lebt! wie kann ich traurig seyn, Als wär' kein Gott zu finden? Er weiß gar wohl von meiner Pein, Die ich hier muß empfinden. Er kennt mein Herz Und meinen Schmerz, Drum will ich nicht verzagen, Und ihm nur alles klagen.

2. Gott hört, wenn Niemand hören will! Wie sollt ich bange sorgen, Mein Seufzen dringe nicht zum Ziel Und sey vor Gott verborgen? Ruf' ich empor, So hört sein Ohr, So steigt die Hülfe nieder Und schallt das Amen wieder.

3. Gott sieht! wie klaget denn mein Herz, Als säh er nicht mein Weinen? Vor ihm muß auch der tiefste Schmerz Ganz offenbar erscheinen. Kein Thränlein fällt, Das er nicht zählt, Ja werth und theuer schätzet, Bis er uns drauf ergötzet.

4. Gott führt! drum geh ich ruhig fort Auf allen meinen Wegen; Mag mir die Welt bald hier, bald dort Arglistig Schlingen legen, So wird er mich, Ob wunderlich, Doch immer selig leiten, Daß nie mein Fuß kann gleiten.

5. Gott gibt! und wär' ich noch so arm, Doch soll ich nicht verderben. Was hilft mir denn mein steter Harm, Als müßt' ich Hungers sterben? Er hat ja Brod! Und wenn die Noth Uns nach der Wüste weiset, Wird man auch da gespeiset.

6. Gott liebt! ob ich die Vaterlieb' In Schlägen nicht gleich finde; Wie er ein lieber Vater blieb Am Kreuz bei seinem Kinde, So bleibt er mir Mein Vater hier, Der je und je mich liebet, Obgleich sein Kreuz betrübet.

7. Gott lebt! wohlan, ich merke das; Gott hört! ich will's ihm klagen; Gott sieht! er setzt den Thränen Maß; Gott führt! ich darf nicht zagen. Gott gibt und liebt: Nur unbetrübt! Er wird mir endlich geben, Auch dort mit ihm zu leben.

Benj. Schmolke.

Mel. Schwing' dich auf zu deinem Gott ꝛc.

2016. Ew'ge Liebe, sorge du, Ich kann nimmer sorgen! Führ' mich in die Seelenruh', Liebe, die verborgen! Sorg' ich in der Eigenheit, Ach, was kann ich

Die dir dein Herr hat zugericht't, Und wehr' dich nicht, Daß deine Seel' sich weide Mit Himmelsfreud' Auf bittres Leid, Darinnen wir Versenkt allhier, Daß Geist vom Fleisch sich scheide.

6. Schau nicht zurück; nur immer fort! An jenem Ort Hast du viel mehr zu hoffen. Laß hinter dir, was irdisch ist; Denk', lieber Christ, Was dort wird angetroffen! Halt dich nicht auf In deinem Lauf! Der Herr ist nah, Die Engel da, Die Himmelsthür ist offen!

Mel. Ich hab' mein' Sach' Gott heimgestellt ꝛc.

2019. Mensch, drückt dein Kreuz dich ohne Ziel, Ist auch des Leidens noch so viel: Werd' ja nicht zum Rebellen! Stärk' deinen Muth! Gott meint es gut; Das wird zuletzt erhellen.

2. Kommst du in Angst und Ungemach, Verlust, Verfolgung, Spott und Schmach, Den Kreuzesweg gegangen, Lach' oder wein': Es muß so seyn, Sollst du zum Heil gelangen.

3. Wenn dich Gott schlägt an Geld und Gut, An Ehr', Gerücht, an Fleisch und Blut, An Seel', an Muth und Sinnen: Du bists nicht werth, — Denn er begehrt Hiedurch dich zu gewinnen.

4. Unmöglich ist's, mit schwerem Zeug Zu geh'n in Gottes ew'ges Reich, Drum will er's von dir nehmen; Weil er dich liebt, Wirst du betrübt, Zur Fahrt dich zu bequemen. —

5. Trägst du dein Kreuz in Liebe fort, So trägt es dich zur Himmelspfort', Wo Lust für Last zu finden. Legst du eins bei, So find'st du zwei, Und bleibst wohl weit dahinten.

6. Daß von dir selbst du kommest los, So mach' dich aller Dinge bloß, Sey, wie's geht, wohl zufrieden. Geh' still die Bahn; Dann ist's gethan, Dann wird die Sünd' vermieden.

7. Kreuz war die Wehr' in Christi Hand, Als er den Teufel überwand; Wer kann das Kreuz g'nug loben? — In allem Krieg Erhält's den Sieg, Wenn auch die Feinde toben.

8. Kreuz ist der Weg, der enge Pfad, Der uns zum Himmel führt gerad', Drum wollt' ihn Christus gehen; Wer dieses glaubt Und folgt dem Haupt, Wird als sein Glied bestehen.

9. Kreuz ist das Zeichen im Gericht, Wenn Christ, der Herr, das Urtheil spricht; Wer dann nicht will anhören Das harte Wort: „Weicht von mir fort!" Muß sich zum Kreuz bekehren.

10. Kein Unglück eine Seel' betrübt, Die in Geduld zum Kreuz sich gibt; Ihr schad't nicht Tod noch Hölle. Unleidsamkeit Bringt steten Streit, Und ist der Sünden Quelle.

11. Des eignen Willens böse Art Hält Gott in uns stets Widerpart; — Wie wohl würd's mit uns stehen, Wenn dieser todt! — Dann würde Gott Als Sonn' in uns aufgehen.

12. Der Eigenwill', des Satans Bild, Ist's, der die Seele machet wild, Und stürzt aus Gottes Wesen Zum Untergang; Durch Kreuz und Drang Muß wieder sie genesen.

13. Drum lehrte Christus: Eins ist noth! Und setzt' uns auf ein neu Gebot Durch's Wort vom Kreuz und Leiden; — Wer hierum wirbt, Und sich abstirbt, Der wird den Tod vermeiden.

14. In dem steht auf ein neuer Mann, Nach Geist und Kraft, der Alles kann, Nach Gottes Liebesweise; Was Gott ihm thut, Schätt er für gut, Und ehrt's mit Lob und Preise.

15. Durchs Kreuz ging Jesus einst allein Zur Herrlichkeit des Vaters ein; Komm, diesen Weg erwähle! Die Wahrheit spricht: Gehst du ihn nicht, — Weh deiner armen Seele! —

Mel. Großer Prophete, mein Herze ꝛc.

2020. Selig, ja selig, wer willig erträget Dieser Zeit Leiden, Verachtung und Streit, Weil es nach dieser Vergänglichkeit pfleget Mit sich zu bringen unendliche Freud'! Zeitliches Leiden, das endet behende, Himmlische Freude bestehet ohn' Ende.

2. Irdisches Leiden, das quält nur gelinde, Zeitliches Leiden vergehet wie Schnee, Schwindet geschwinde, wie flüchtige Winde; Quälen der Seele bringt ewiges Weh. Irdische Freuden vergehen behende, Marter der Seele beharret ohn' Ende.

3. Zeitliche Schmerzen im Herzen verschmerzen, Stehet geheiligten Christen wohl an, Bringt in die Herzen nur brennende Kerzen, Die uns erleuchten die himmlische Bahn. Selig, wer zeitliche Schmerzen

erduldet! Weh' dem, der ewige Schmerzen verschuldet!

4. Zeitliche Plagen sind leichtlich zu tragen, Gegen der ewigen, höllischen Qual! Zeitliche Leiden und Schmerzen, sie jagen Uns in die Höhe, zum himmlischen Saal. Zeitliche Leiden vergehen behende, Himmlische Freude beharret ohn' Ende.

5. Endlich, nach irdischen Schmerzen und Leiden, Werden wir zu den unendlichen Höh'n Scheiden aus Streiten und Leiden zu Freuden, Welche kein sterbliches Auge gesehn, Die uns dort Allen aus Gnaden wird geben Jesus, die Wahrheit, der Weg und das Leben.

6. Selig, drum selig, wer willig erträget Zeitliche Leiden, Verachtung und Streit! All dieß nach dieser Vergänglichkeit pfleget Mit sich zu bringen die ewige Freud'. Selig, wer Alles um Jesum erduldet! Drüben ist Fleischeslust doppelt verschuldet!

Michael Frank.

Mel. Strafe nicht, o Heiligster ꝛc.

2021. Weine nicht! Gott lebet noch, Der dich herzlich liebet. Ob dir gleich das schwere Joch Jetzt dein Herz betrübet. Ach, so sey Nur getreu, Bis die Trauerstunden Männlich überwunden!

2. Weine nicht, wenn er dein Flehn Nicht so bald erhöret; Bleib' nur an der Thüre stehn, Klopf' unabgekehret! Hab' Geduld, Bis die Huld Deines Vaters eilet, Und das Herz dir heilet!

3. Weine nicht, wenn seine Hand Immer stärker schläget; Der ist in dem besten Stand, Wer das Kreuz erträget. Wenn ein Christ Leidsam ist, Dann lebt er beglücket, Und wird schön geschmücket.

4. Weine nicht, und nimm das Joch Deines Jesu gerne; Wenn Gott schlägt, so liebt er doch, Und ist dir nicht ferne. Mag die Qual Ueberall Deine Seel' umfassen: Gott wird dich nicht lassen!

5. Weine nicht; Gott kann dich schon Ohne Gold erhalten. Er ist selbst dein großer Lohn; Laß ihn kindlich walten! Korn und Wein Ist ja sein; Er wird dir zum Leben, Was dir nöthig, geben.

6. Weine nicht, wenn Menschengunst Von dir abgezogen; Dieser alte Wahn und Dunst Hat dich oft betrogen. Menschen sind Wie der Wind, Der bald heftig streichet, Und bald wieder weichet.

7. Weine nicht, wenn dich die Welt Lästert und verachtet, Wenn der Feind dir Netze stellt, Und zu Schaden trachtet Klage nicht; Zage nicht; Folge sanft und milde Deines Heilands Bilde!

8. Weine nicht, wenn du allhier Wirst geringgeschätzet; Denke, daß die Ehrbegier Gottes Ruhm verletzet. Hier verhöhnt, Dort gekrönt! Da wird nach Unehren Gott dich selbst verklären.

9. Weine nicht, du hast ja den, Der dich auserwählet; Laß es, wie es gehet, gehn, Bleib' nur ungequälet! Dieser Zeit Kurzes Leid Ist das Pfand der Frommen, Die zu Jesu kommen.

10. Weine nur um deine Schuld Von viel tausend Pfunden; Fleh', daß du durch Christi Huld Werdest losgebunden! Weine recht, Als ein Knecht, Der mit bösen Thaten Seinen Herrn verrathen!

11. Weine, traure Tag und Nacht! Denn der Sünder Weinen Und ihr büßend Seufzen macht Gottes Huld erscheinen. Wenn dein Geist Reu' beweist, Wird Gott nach dem Reuen Ewig dich erfreuen.

Amadeus Kreuzberg. (Sinold.)

Mel. Zu dich hab' ich gehoffet, Herr ꝛc.

2022. Sey, Seele, ruhig, unverzagt, Wenn irgend dich ein Kummer plagt; Befiehl Gott deine Sachen! In aller Pein Vertrau' allein Auf ihn; er wird's wohl machen.

2. Kein Leiden kömmt von ungefähr; Wenn's noch so unverschuldet wär', Hat's Gottes Rath versehen; Drum sey nur still! Was dein Gott will, Laß immer gern geschehen.

3. Erweckt dir gleich das Leiden Pein, So soll dir's doch nicht schädlich seyn; Gott kann sein Kind nicht hassen. Wer ihn nur liebt, Sich ihm ergibt, Den wird er nicht verlassen.

4. Es haben ja zu aller Zeit Die Heiligen in Traurigkeit Hier oftmals wandeln müssen; Wie wolltest du Denn nur von Ruh', Und nichts von Mühe wissen?

5. Hab' nur, o Seele, guten Muth; Vertraue Gott, es wird noch gut Nach aller Trübsal werden! Es ziehet dich Durchs Kreuz zu sich, Zum Himmel von der Erden.

6. Der dich durch Jesum herzlich liebt, Sucht, wenn er dir dein Herz betrübt,

Das wahre Heil der Seelen; Ja, diese Bahn Führt hinmelan; Wer folgt, dem wird's nicht fehlen.

7. Wie lange währt der Frommen Leid? Nicht ewig, Herr, nur kurze Zeit; Nach überstandnem Leide Erquickest du Ihr Herz mit Ruh' Und mit der ew'gen Freude.

Mel. Allein zu dir, Herr Jesu Christ ꝛc.

2023. Du weinest ob Jerusalem, Herr Jesu, heiße Zähren, Bezeugst, es sey dir angenehm, Wenn Sünder sich bekehren! Wenn ich vor dir mit Buß' erscheine', Und über meine Sünden wein', So tilgst du mir aus lauter Gnad' All' Missethat, Die mich bisher gequälet hat.

2. Fällt Angst und Schrecken über mich Von wegen meiner Sünde, So flieh' zu deinen Thränen ich, Wo ich Erquickung finde. Vor Gott sind sie so hoch geschätzt! Wer darauf sein Vertrauen setzt, Den blickt Gott an voll Gütigkeit, Zu jeder Zeit, Und führet ihn aus Angst und Streit.

3. Hier muß ich auch im Thränenthal, Herr Jesu, öfters weinen; Mich drücken Leiden ohne Zahl; Die Welt plagt hier die Deinen; Viel Spott und Drangsal thut sie an Dem, der dir folgt auf schmaler Bahn; Doch tröstet's mich zu aller Frist, Daß du, Herr Christ, In gleicher Noth gewesen bist!

4. Du sammelst meiner Thränen Saat, Ich weiß, sie sind gezählet; Du schaffest meiner Seele Rath, Und hebest, was mich quälet. So oft ich vor dir weinen muß, So tröstet mich dein Thränenguß, Bis ich dort in der Ewigkeit Nach Angst und Leid Erfreuet werde allezeit.

5. Für deine Thränen dank' ich dir, Daß du die Freudenkrone, Herr Christ, dadurch erworben mir Bei dir im Himmelsthrone. O nimm mich nach vollbrachtem Lauf Zu deinen Auserwählten auf, So will ich freudig singen dir, O höchste Zier, Für deine Thränen für und für!

Joh. Heermann.

Mel. Herr Jesu Christ, mein's Lebens Licht ꝛc.

2024. O süßes Wort, das Jesus spricht Zur armen Wittwe: „weine nicht!“ Es komme nie aus meinem Sinn, Zumal, wenn ich betrübet bin.

2. Es wird geredet nicht in's Ohr Leis', sondern unter freiem Thor, Laut, daß es höret Jedermann Und sich darüber freuen kann.

3. Er redet's aber zu der Zeit, Da Tod und Leben war im Streit; Drum soll es auch erquicken mich In Tod und Leben kräftiglich.

4. Wenn Noth und Armuth mich anficht, Spricht doch mein Jesus: weine nicht! Gott ist dein Vater, trau' nur ihm, Erhört er doch der Raben Stimm'!

5. Bin ich sehr kraftlos, krank und schwach, Und ist nichts da denn Weh und Ach, So tröstet Jesus mich und spricht: Ich bin dein Arzt, drum weine nicht.

6. Raubt mir der Feind mein Gut und Hab', Daß ich muß fort mit meinem Stab, Sagt Jesus wieder: weine nicht: Denk', was dem Hiob dort geschicht!

7. Vertreibt mich des Verfolgers Hand, Gönnt er mir keinen Sitz im Land, Ruft Jesus in mein Herz und spricht: Dein ist der Himmel, weine nicht!

8. Wenn um mich Band' und Ketten schon, Wenn Feind' und falsche Freunde drob'n, Spricht Jesus: weine nicht und glaub', Dir kann nicht schaden Asch' und Staub.

9. Reißt mir der Tod das Liebste hin, Sagt Jesus: weine nicht! ich bin, Der's wieder gibt; gedenke dran, Was ich zu Nain hab' gethan!

10. Muß ich selbst ringen mit dem Tod, Ist Jesus da, ruft in der Noth: Ich bin das Leben, weine nicht! Wer an mich glaubt, wird nicht gerichtet.

11. O süßes Wort, das Jesus spricht In allen Nöthen: „weine nicht!“ Ach klinge stets in meinem Sinn, So fähret alles Trauern hin!

Joh. Hösel.

Mel. Freu' dich sehr, o meine Seele ꝛc.

2025. Meine Sorgen, Angst und Plagen Laufen mit der Zeit zu End'; Alles Seufzen, alles Klagen, Das der Herr alleine kennt, Wird Gottlob! nicht ewig seyn; Nach dem Regen wird ein Schein Von viel tausend Sonnenblicken Meinen matten Geist erquicken.

2. Meine Saat, die ich gesäet, Wird zur Freude wachsen aus, Wenn die Dornen abgemähet, Träget man die Frucht zu Haus. Wenn ein Wetter ist vorbei, Wird der Himmel wieder frei; Nach dem Kämpfen,

nach dem Streiten, Kommen die Erquickungszeiten.

3. Wenn man Rosen will abbrechen, Muß man leiden in der Still', Daß uns auch die Dornen stechen; Es geht Alles, wie Gott will. Er hat uns ein Ziel gezeigt, Das man nur im Kampf erreicht; Will man hier das Kleinod finden, So muß man erst überwinden.

4. Unser Weg geht nach den Sternen, Der mit Kreuzen ist besetzt; Hier muß man sich nicht entfernen, Ob er gleich mit Blut benetzt. Zu dem Schloß der Ewigkeit Kommt kein Mensch hin ohne Streit; Die in Salems Mauern wohnen, Zeigen ihre Dornenkronen.

5. Es sind wahrlich alle Frommen, Die des Himmels Klarheit seh'n, Aus viel Trübsal hergekommen; Darum stehet man sie steh'n Vor des Lammes Stuhl und Thron, Prangend in der Ehrenkron', Und mit Palmen ausgezieret, Weil sie glücklich triumphiret.

6. Gottes Ordnung stehet feste, Und bleibt ewig unverrückt: Seine Freund' und Hochzeitgäste Werden nach dem Streit erquickt. Israel erhält den Sieg Nach geführtem Kampf und Krieg; Canaan wird nicht gefunden, Wenn man Nichts hat überwunden.

7. Darum trage deine Leiden, Meine Seel', und dulde dich! Gott bleibt dennoch dir zur Seiten, Das Gewitter leget sich; Nach dem Blitz und Donnerschlag Folgt ein angenehmer Tag; Auf den Abend folgt der Morgen, Und die Freude nach den Sorgen.

(Freylinghausens Gesangbuch 1705.)

Mel. O Durchbrecher aller Bande ꝛc.

2026. Christen! wenn das Kreuz uns drücket, Rechnen wir die kurze Zeit; Die Geduld und Hoffnung blicket Auf die lange Herrlichkeit. O was wird sich offenbaren An dem Ziel von unsrer Bahn! Denn man wird noch mehr erfahren, Als der Pilgrim fassen kann.

3. Alle Ehre ist nur wenig, Wenn man das dagegen stellt, Daß der Ewigkeiten König Uns für seine Kinder hält. Nichts ist, das dem Erbgut gleiche, Das wir finden in dem Licht. Fürsten erben hier wohl Reiche, Doch sie sind der Himmel nicht.

3. Seht auf Ahasveros Schlösser, Die der beste Wein getränkt! Weidet nicht das Lamm uns besser, Das uns Lebenswasser schenkt? Wenn an Salomo's Geschmeide Auch der Lilien Schönheit wär', Dennoch wär' die weiße Seide Jener Heiligen noch mehr.

4. Unsre Brüder, die einst glaubten, Mögen uns ein Beispiel seyn, Denn sie ließen sich enthaupten, Schliefen unter Steinen ein. Dieses fassen wir zu Herzen, Wie das Wort uns glauben lehrt, Daß kein Spott und keine Schmerzen, Noch ein Beilstreich Kronen werth!

Ph. Fr. Hiller.

Mel. Ringe recht, wenn Gottes Gnade ꝛc.

2027. Glück zu, Kreuz, von ganzem Herzen! Komm, du angenehmer Gast! Dein Schmerz wirket keine Schmerzen, Deine Last ist keine Last.

2. Kreuzesschmach ist keine Schande, Es ist auch kein Fluch dabei; Christus legt in solche Bande Nur, wenn er will machen frei.

3. Hing doch Jesus, unser Leben, Er, das heilig-theure Lamm, Als er sich für uns gegeben, Selber an des Kreuzes Stamm!

4. Und wie ist er nun den Seinen In der Liebe zugethan! Wenn sie bitt're Thränen weinen, Zieht er sie doch himmelan.

5. Inseln, Seen, Berg' und Thäler Stellen manche Tod'sgefahr Und erstritt'ne Wundenmäler Treuer Zeugen Jesu dar.

6. Und wie mancher Held im Kriegen Mag nicht unter Gottes Hand, Oder unter'm Altar liegen, Der dem Herrn allein bekannt. (Offenb. 6, 9 f.)

7. Heil dir, Kreuz, du lieber Bote Der zukünft'gen Herrlichkeit, Der Gerechten noch im Tode Göttliche Verklärung beut!

8. Die an's Kreuz geschlag'ne Wahrheit Thronet nun in Majestät, Und die Liebe herrscht in Klarheit, Die vordem an's Kreuz erhöht.

9. Ja, im Himmel steht geschrieben Der Bekenner werthe Zahl, Und der König ruft: „Ihr Lieben! Kommt zu meinem Freudenmahl!“

10. O, wer wollte nicht mit Freuden Nun Verfolgung, Angst und Noth Sammt der größten Marter leiden, Ja den allerherbsten Tod?

11. Kann doch unsers Mittlers Stimme Und ein einzig Himmelswort Jeden Feind

mit seinem Grimme, Alle Schande treiben fort!

12. Drum, so kommt, geliebte Brüder, Folget unserm König nach, Der zum neuen Leben wieder Durch die Todespforte brach!

13. Kommet, denn die Engel singen, Wenn uns gleich die Welt verhöhnt; Wenn wir mit dem Tode ringen, Werden wir darnach gekrönt!

14. Seh'n wir doch den Himmel offen, Wenn man uns zur Marter zieht! O erwägt, was da zu hoffen, Wo das Auge Jesum sieht!

15. Duldet gern der Erde Wehen; Haltet fest in Trübsal aus; Unser Stern, auf den wir sehen, Führt uns in des Vaters Haus!

Nach Ludwig Andreas Gotter. (Vers 5. 6. von Zinzendorf.)

Mel. Herr Jesu Christ, du höchstes Gut ꝛc.

2028. Noch dennoch mußt du drum nicht ganz In Traurigkeit versinken! Gott wird des süßen Trostes Glanz Schon wieder lassen blinken. Steh' in Geduld, wart' in der Still', Und laß Gott machen, wie er will; Er kann's nicht böse machen.

2. Ist denn dieß unser erstes Mal, Daß wir betrübet werden? Wie haben wir doch Angst und Qual, So oft gehabt auf Erden! Wir sind wohl mehr so hoch gekränkt, Und hat doch Gott uns drauf geschenkt, Ein Stündlein voller Freuden.

3. So ist auch Gottes Meinung nicht, Wenn er uns Unglück sendet, Als sollte drum sein Angesicht Ganz von uns seyn gewendet; — Nein, sondern dieses ist sein Rath, Daß der, so ihn verlassen hat, Durch's Unglück wiederkehre.

4. Denn das ist unsers Fleisches Muth, Wenn wir in Freuden leben, Daß wir dann unsrem höchsten Gut Am ersten Urlaub geben. Wir sind von Erd', und halten werth Viel mehr, was hier auf dieser Erd', Als was im Himmel wohnet.

5. Drum fährt uns Gott durch unsern Sinn Und läßt uns weh' geschehen, Und nimmt oft, was uns lieb, dahin, Damit wir aufwärts sehen, Und uns zu seiner Güt' und Macht, Die wir bisher nicht groß geacht't, Als Kinder wieder finden.

6. Thun wir nun das, ist er bereit, Uns wieder anzunehmen, Macht aus dem Leide lauter Freud', Und Lachen aus dem Grämen, Und ist ihm das geringe Kunst; — Wen er umfängt mit Lieb' und Gunst, Dem ist geschwind geholfen.

7. Drum falle, du betrübtes Heer, In Demuth vor ihm nieder, Sprich: Herr, wir geben dir die Ehr', Ach nimm uns Sünder wieder In deine Gnade! reiß die Last, Die du uns aufgeleget hast, Hinweg; heil' unsern Schaden!

8. Denn Gnade gehet doch vor Recht, Zorn muß der Liebe weichen. Erliegen wir als böse Knecht', Will Gott Erbarmen reichen. Dieß ist die Hand, die uns erhält; Wo wir die lassen, bricht und fällt All unser Thun zu Trümmern.

9. Auf Gottes Liebe mußt du steh'n, Und dich nicht lassen fällen, Wollt' auch der Himmel untergeh'n Und alle Welt zerschellen! Gott hat uns Gnade zugesagt; Sein Wort ist klar, und wer's drauf wagt, Dem kann es nimmer fehlen.

10. So darfst du auch an seiner Kraft Gar keinen Zweifel haben. Wer ist's, der alle Dinge schafft, Der austheilt alle Gaben? Gott thut's, und er ist auch der Mann, Der Rath und That erfinden kann, Wenn Jedermann verzaget.

11. Deucht Hülf' unmöglich dir zu seyn, So sollst du gleichwohl wissen: Gott räumt uns dieses nimmer ein, Daß er sich laß' einschließen In unsern Sinn und enges Herz; Sein Arm ist frei, thut allerwärts Viel mehr, als wir verstehen.

12. Was ist sein ganzes werthes Reich, Als lauter Wundersachen? Er hilft und baut, wenn wir uns gleich Deß gar kein' Hoffnung machen; Und das ist seines Namens Ruhm, Den du, wenn du sein Heiligthum Willst sehen, ihm mußt geben!

Paul Gerhardt.

Mel. Herzliebster Jesu, was hast du ꝛc.

2029. Der Weg ist gut, der durch das Leiden führet. Man findet Gott, wenn man sich selbst verlieret; Gefahr und Noth treibt die beherzten Streiter Beständig weiter.

2. Gott, welcher stets nach Lieb' und Weisheit handelt, Macht, daß der Mensch durch rauhe Wege wandelt, Wenn dessen Herz das Glück in guten Tagen Nicht weiß zu tragen.

3. Sein Zweck ist nicht, die schon geplagten Seelen Mit überflüss'ger Noth noch

mehr zu quälen; Auch nicht, die mit Gewalt zu sich zu ziehen, Die vor ihm fliehen.

4. Ach nein, sein Herz, das Herz voll Himmelsliebe, Läßt Jedem ungezwung'ne freie Triebe! Der ewig-sel'ge Gott zwingt seine Gaben Niemand zu haben.

5. Sein Zug, sein Ruf geschiehet nicht im Grimme; Er lockt nur mit sanfter Hirtenstimme Das irre Schaaf aus innigem Erbarmen Zu seinen Armen.

6. Ist aber je ein Herz, das ihm gehöret, Und das sich noch mit halbem Willen wehret, Das reißt er (denn die Seelen sind ihm theuer) Bald aus dem Feuer.

7. Er ziehet durch Gericht' und harte Leiden Den armen Geist von seinen eiteln Freuden; Er selbst entzünd't, bei Seufzen, Schmerz und Thränen, Ein himmlisch Sehnen.

8. O selige, o ewig süße Schmerzen! Durch euch entsteht die Neugeburt im Herzen; Dann schmeckt der Geist, auch bei des Leib's Ermüden, Des Himmels Frieden.

9. Dann wird den Seelen, die mit Gott verbunden, Nichts mehr zu schwer; sie seh'n in Leidensstunden Nur lauter segensvolle, leichte Wege, Und Liebesschläge.

10. So wird das Gold von Schlacken mehr gereinigt, Das Herz mit Gott noch inniger vereinigt, Und die bereits ihm hingegeb'ne Treue Stärkt sich auf's Neue.

11. Und wenn auch Finsterniß den Sinn verdunkelt, Erweckt das Kleinod, das von oben funkelt, Auf's Neu' den Muth; die Hoffnung sammt dem Glauben Läßt sich nicht rauben.

12. Ja, sollte man auch ohne sein Verschulden, Um Jesu willen Schmach und Tod erdulden: Das Glück ist groß, der Weg ist zwar beschwerlich, Doch nicht gefährlich.

13. Ihn ist der Herr des Lebens selbst gegangen; Wer einst mit ihm in Kronen wünscht zu prangen, Muß seiner Schmach und Leiden hier auf Erden Gewürdigt werden.

14. Blickt auf die Wolke der verklärten Zeugen, Die jetzt vor seinem Thron die Palmen neigen! Wie kamen sie zum Sammelplatz der Freuden? War's nicht durch Leiden?

J. C. v. Moser.

Mel. Nur frisch hinein! es wird ꝛc.

2030. Nur unbetrübt! Der holde Vater liebt; Er sorgt und wacht für seiner Hände Werke. Was zittern wir und trauen seiner Stärke Nicht Alles zu, das er so herrlich übt? — Nur unbetrübt!

2. Nur still und frei Von banger Phantasei, Von allem Spiel der schweifenden Gedanken, Die wie ein Rohr auf alle Seiten wanken! Der Vater hält von solcher Tyrannei Die Kinder frei.

3. Ein Heide mag Sich grämen Nacht und Tag, Der nicht getrost kann Abba, Vater! sagen. Soll sich ein Christ das Herze selbst zernagen, Da Gott ihm nicht die Last auf jeden Tag Verdoppeln mag?

4. Verzagter Sinn, Wirf deinen Kummer hin! Des Herren Hand kann jeden Fels verrücken; Ihm übergib die Lasten, die dich drücken, Und sey gewiß: Verlust bringt hier Gewinn, Verzagter Sinn!

5. Der Vater weiß Ohn' unsre Müh' und Fleiß, Ohn' unsern Gram und sorgenvolle Schlüsse, Was jedes Kind zur Nothdurft haben müsse. Was nützet doch der Angst- und Kummerschweiß? G'nug, daß er's weiß.

6. Er macht es gut, Wenn unser Fleisch und Blut Aus Vorwitz oft die Sachen schlimmer machet, Weil er ja stets für unsre Wohlfahrt wachet. — Wenn unser Haupt in seinem Schooße ruht, Dann ist es gut.

7. Herr Zebaoth! Schenk' uns in aller Noth Nur Freudigkeit und unerschrock'nen Glauben, Den uns der Feind und die Vernunft will rauben; So hat's mit uns auch in der Noth nicht Noth, Herr Zebaoth!

8. Lenk' unser Herz Nur immer himmelwärts! Lehr' uns zuerst nach deinem Reiche trachten, Dann wird auch nicht der arme Leib verschmachten; Dann hältst du frei von Kummer, Angst und Schmerz Das treue Herz.

9. Zerschmett're doch Das eitle Sorgenjoch! Laß unsern Geist nur eine Sorge hegen, Wie wir das Heil mit Zittern schaffen mögen! Es müsse uns nichts ferner drücken noch, Als Christi Joch!

Dr. J. J. Rambach.

Mel. Herr Jesu Christ, mein's Lebens Licht ꝛc.

2031. Hinweg mit Furcht und Traurigkeit! Hinweg mit Zweifel, Angst und Leid! Ich will nun stärken meinen Muth, Und hoffen auf das höchste Gut.

Wohl ist dein Kleid voll Glanz und Licht:
Scheinst oft ein selig Land;
Doch was du scheinest bist du nicht,
Nur Dunst und Nebelland.

Sonst würd' ich gerne mit dir geh'n,
Durch viele Himmel hin;
Und daß es doch nicht kann geschch'n,
Betrüben meinen Sinn.

Ein beß'rer Weg ist mir bekannt,
Als aller Wolken Bahn;
Der führt in das ersehnte Land
Den Pilger froh hinan.

So laß' ich euch und Alles zieh'n,
Den Weg, wie sich's gebührt;
Und schau' nur auf den Einen hin,
Der dort hinan uns führt.

---

2. Gottes Herrlichkeit.

Heilig, heilig ist Dein Wille,
Heilig bist Du, unser Gott!
Du gebeutst, in tiefer Stille
Hört die Schöpfung Dein Gebot.

Die im Himmel Dir lobsingen,
Stehn um Deinen Thron bereit;

2. Mein Trost ist Jesus, Gottes Sohn, Der in mir bauet seinen Thron, Der mich von treustem Herzen liebt, Und sich mir ganz zu eigen gibt.

3. Er gab für mich sein theures Blut, Drum sinke nicht, mein Seelenmuth! Sein Leben gab er in den Tod, Mich zu versöhnen meinem Gott.

4. Er hat mir seine Herrlichkeit Versprochen und die ew'ge Freud'; Er wird mich auch wohl bringen hin, Wenn ich Ihm treu gewesen bin.

5. Muß ich zu Zeiten auch allein Mit meinem Leid und Seufzen seyn, Wird er mir doch zu seiner Zeit Ersetzen dieses kurze Leid.

6. Laß kommen Trübsal, Angst und Noth, Laß wüthen Teufel, Höll' und Tod: Wer nur nach Gottes Willen thut, Der bleibet ewig wohlgemuth.

7. Ich weiß, er wird in Todespein Mein treuer Freund und Beistand seyn; Er wird erfüllen mit der That, Was er mir längst verheißen hat.

8. Drum will ich fassen guten Muth, Und hoffen auf das höchste Gut; Und wenn mir auch das Herze bricht, So will ich doch verzagen nicht!

Joh. Angelus.

Mel. Nun ruhen alle Wälder ꝛc.

2032. Was klagst du, trübe Seele, Daß dir's am Frieden fehle, An Muth und Glaubenslicht? Mühselig und beladen Geh' hin zum Thron der Gnaden, Und bleib' bei deinem Kleinmuth nicht!

2. O selig ist's, mit Schmerzen Zu lernen, daß dem Herzen Sein wahres Gut gebricht. O selig, Leid zu tragen, Ja selig, zu verzagen An sich, — nur am Erbarmer nicht!

3. Du kannst dich selber hassen, Doch er kann dich nicht lassen: Die Liebe bindet ihn. Was kann die Lieb', als lieben? Aus ewig reinen Trieben Muß er die Herzen an sich zieh'n.

4. Suchst du nach seinem Frieden Mit Treu' und ohn' Ermüden: Getrost! er ist nicht weit. Er wird die bangen Zähren In Wonnelieder kehren; — Schon kommt des Herrn Erquickungszeit.

5. Nicht in des Sturmes Brausen, In stillem, sanftem Sausen Erscheint der Friedefürst. O harre sein mit Beugung Und froher Ueberzeugung, Daß du dem Herrn noch danken wirst!

6. O laß dir nicht den Glauben Durch Angst und Undank rauben, Noch durch unlaut're Scham! Verkennst du das Erbarmen, Womit sein Geist dir Armen Die falsche Ruhe liebreich nahm?

7. Verlangst du zu genesen, Und willst du ihn erlesen, Dein Seelenarzt zu seyn: So wehre nicht dem Segen Von seinem Handauflegen Durch selbstgewählte Arzenei'n.

8. Willst du geheiligt werden In Werken und Geberden, Eh' du versühnet bist? Und kann ein neues Leben Der Auferstand'ne geben, Eh' er auch dir gekreuzigt ist?

9. Je schwerer dein Verderben, Je mehr ist ihm zu sterben In Christi Tod bestimmt. Da ist die Schuld vergeben; Da darf kein Schächer beben, Der vom Versühner Frieden nimmt.

10. Wer nur in jedem Grade Der anvertrauten Gnade Für ihn zu wuchern sucht, Dem häuft sich Gab' auf Gabe, Daß er die Fülle habe, — Dem reift der wahren Freude Frucht.

11. Weg mit den trüben Augen, Die nur zum Fehlseh'n taugen! Schau' auf zu jenem Licht, Das längst dir aufgegangen! Sieh' dort die Krone prangen; — Schau' auf zum Herrn und klage nicht!

C. H. Garve.

Mel. Gott des Himmels und der Erden ꝛc.

2033. „Meine Stund' ist noch nicht kommen!" — Herz, das soll die Antwort seyn, Wenn du ängstlich und beklommen Fragst nach Rettung aus der Pein. Halte nur ein wenig an! — Wohl geharrt ist wohlgethan.

2. Wenn der Leiden große Menge Dich nicht ruh'n läßt Tag und Nacht, Wenn du recht in das Gedränge Durch den Drang der Noth gebracht: Halte dich an dieses Wort, Und dann leide ruhig fort.

3. Alle Schläuche, alle Krüge Müssen erst geleeret seyn, Und bis auf die letzten Züge Ausgeschöpft der Freudenwein. — Wissen wir erst keinen Rath, Hilft der Herr mit Rath und That.

4. Wird man täglich, stündlich weher, Alles Trostes ganz beraubt, Kommt uns auch der Tröster näher, O viel näher, als

man glaubt; Denn es bricht ihm ja sein Herz Ueber uns und unsern Schmerz.

5. Hat man's doch mit keinem harten, Unbarmherz'gen Herrn zu thun! Kann man in Geduld nur warten Und im stillen Glauben ruh'n, So erkennt, erfährt man dieß: Seine Stunde kommt gewiß!

6. Fragst du, Herz: wann kommt die Stunde? — Dann, wann dir's am meisten frommt! Trau' dem Wort aus seinem Munde, Bis einst seine Stunde kommt; Leide, glaube, hoffe still, Bis sich's herrlich enden will.

7. O du Stunde der Genesung Und du Ende aller Noth! O du Stunde der Erlösung Von dem letzten Feind, dem Tod: Du wirst dann nach allem Leid Zeigen seine Herrlichkeit! Spitta.

Mel. Gott sey Dank in aller Welt ꝛc.

2034. Liebe, und ein Kreuz dazu Schafft dem Christenherzen Ruh'! Ohne Schmerz täuscht Liebe sehr, — Kreuz ist ohne Liebe schwer.

2. Kreuz bei Liebe zeigt, wohin Gehen soll des Christen Sinn; Dringt dahin, daß er nichts mein' In der Lieb', als Gott allein.

3. Ist die Liebe nur allein, Ohne Kreuz und ohne Pein, So verrückt sie den Verstand, Und wird Wahnsinn oder Tand.

4. Liebe ohne Kreuz wird blind, Und verführt wohl gar zur Sünd'; Aber Kreuz treibt stets, zu seh'n, Ob wir auch noch sicher steh'n.

5. Ist das Kreuz so ganz allein, Fühlt der Leidende nur Pein, — Kommt nicht Liebe in sein Herz: O so trennt zu sehr der Schmerz.

6. Jede Last ist ihm zu schwer, Jedes Joch drückt ihn zu sehr; Er fühlt keine Kraft in sich, Und versinket jämmerlich.

7. Aber Liebe gibt ihm Kraft, Festen Sinn und Muth, und schafft, Daß er leidend Wunder thut, Und am Kreuze liebend ruht.

8. O so gib mir, lieber Herr, — Ich verlange sonst nichts mehr, — Liebe, und ein Kreuz dazu, Und so meinem Herzen Ruh'!

Mel. O Durchbrecher aller Bande ꝛc.

2035. Dulde, Christ, des Lebens Leiden, Dich dem Heiland ganz zu weih'n! Besser sind sie oft, als Freuden, Als des Glückes Sonnenschein. Ob sie noch so schwer dich drücken, Sind sie doch für dich Gewinn. Dulden führt dich zum Entzücken, Trübsal dich zur Wonne hin.

2. Duldend lernst du Gott vertrauen; Selbst die Engel freu'n sich dein. Andre lernest du erbauen, Und dich selbst dem Himmel weih'n. Flücht'gem Schmerze folgt die Krone, Kurzem Kämpfen ew'ger Sieg, Wie dein Herr zum Himmelsthrone Nur durch Kreuz und Leiden stieg.

3. Wird nicht Gold bewährt durch's Feuer? Glas durch Hitze klar und rein? So wirst du von Fehlern freier, Besser durch des Leidens Pein. Du hast Jesum dann zum Freunde, Wirst den Heil'gen ähnlicher, Stärker gegen deine Feinde, Deinen Lieben lieblicher.

4. Hoff' in deinem ganzen Leben Auf den Herrn, sey fromm und klein; Lerne still dich Gott ergeben, Dann wird er dein Helfer seyn. Sey mit Wenigem zufrieden, Wandle treu und rede wahr, Dann wird einst mit ew'gem Frieden Ueber dir der Himmel klar! Nach Thomas a Kempis. (Adversa mundi Tolera.)

Mel. Warum sollt' ich mich denn grämen ꝛc.

2036. Sollt' ich jetzt an Gott verzagen, Welcher mich Väterlich Hat bisher getragen? Will er mir die Hände reichen, Wenn der Schmerz Dringt an's Herz: Werd' ich nimmer weichen.

2. Geht mein Fuß auf dunkeln Wegen, O so bricht Mir ein Licht Von dem Herrn entgegen. Alle meine Lebenspfade, Meine Noth, Selbst der Tod, Sind doch lauter Gnade.

3. Trübsal bleibt nicht ohne Segen; Traurigkeit, Herzeleid Sind Gewitterregen. Kommt darnach der Herr gegangen, Wenn er sucht Eine Frucht, Wird der Glaube prangen.

4. Muß der äuß're Mensch verwesen: Fröhlich ist Doch ein Christ, Dem die Seel' genesen. Wollen wir mit Christo erben Müssen wir Lernen hier Erst mit Christo sterben.

5. Hier muß ich mit Thränen säen, Denn zum Heil Hart und steil Ist der Weg zu gehen. Dort werd' ich die Garben bringen, Hoch erfreut, Ganz erneut Jubellieder singen.

6. Christus hat für mich gelitten, Meine

Schuld Mit Geduld Sterbend weggestritten. Bin ich nur bei Gott in Gnaden, Sagt, was kann Mir alsdann Der Verkläger schaden?

7. Kämen noch so viel Gefahren, Hat Gott doch Immer noch Viel mehr Engelschaaren, Und er kann mir stündlich sagen, Daß sie mich Sicherlich Auf den Händen tragen.

8. Brauset um mich, Unglückswogen! Kommt herbei Mit Geschrei, Feinde, hergezogen: O nicht Eins von meinen Haaren Werdet ihr Krümmen mir, Will mich Gott bewahren!

9. Darum will ich stille halten, Dir, mein Hort Immerfort, Und dich lassen walten! Gründ' ich fest auf dich mein Hoffen, Bleibt der Muth Immer gut, Und der Himmel offen. Christian August Bähr.

Mel. Herr Jesu Christ, mein's Lebens Licht ꝛc.

2037. Entsetz' dich nicht, o lieber Christ, Wenn's ringsum trüb' und dunkel ist, Wenn Finsterniß das Land bedeckt, Und schwarz Gewölk die Welt erschreckt!

2. Es wird nicht immer finster seyn, Es kömmt noch wohl ein Sonnenschein, Der aus der freudenlosen Nacht Den hellen, frohen Morgen macht.

3. Und wis das Licht den Sturm vertreibt, Wie kein Gewitter ewig bleibt: So gibt es auch kein Erdenleid, Darnach nicht käme Trost und Freud'.

4. Kein Herz ist doch so traurig ganz: Es fällt hinein des Trostes Glanz, Gleichwie auf Erden ist kein Land, Darin man nie die Sonne fand.

5. Die Sonne der Gerechtigkeit Steht ob den Christen allezeit; Und ob sie schon verbirgt den Schein, Pflegt sie doch ferne nicht zu seyn.

6. Ja, glaube dieß, o lieber Christ, Daß Jesus nie entfernet ist! Und wenn es noch so finster wär', Ist er doch allzeit um dich her.

7. Drum, die ihr nun in bitt'rer Noth Mit Kummer eßt das Thränenbrod: Getrost, bald gießt der Herr euch ein Zu rechter Zeit den Freudenwein!

8. Habt nur Geduld und haltet still! Es geht doch, wie der Höchste will; Er schickt zuweilen Traurigkeit, Daß er drauf desto mehr erfreut.

9. So tröste dich, bedrängtes Herz, Schau' auch durch Thränen himmelwärts! Bei deinem Weinen sitzt der Sohn Doch hülfreich auf des Vaters Thron.

Mel. Warum sollt' ich mich denn grämen?

2038. Seele, willst du dich noch kränken? Jesus spricht: „Weine nicht! Ich will dein gedenken!“ — Denk' an seinen heil'gen Namen! Wenn du flehst, Glaubig flehst, Ist es lauter Amen.

2. Sprich: ist nicht an jedem Morgen Seine Treu' Ob dir neu? Er wird weiter sorgen! Hat er dich bisher erhalten, O so wird Er, dein Hirt, Auch noch ferner walten.

3. Weißt du doch, welch bittre Plagen, Welche Noth Bis zum Tod Er für dich getragen! Sollte der dich nicht umfassen, Der sein Blut Dir zu gut Willig fließen lassen?

4. Schaue doch auf seine Wunden! Deinen Schmerz Hat sein Herz Längst mit dir empfunden. Laß dich seinen treuen Händen! Was dir schwer, Das wird er Bald zum Besten wenden.

5. Sey geduldig, laß dich schlagen! Fleisch und Blut Thut nicht gut Ohne Kreuz und Plagen. Feuer muß die Erze scheiden! — Bis ein Christ Lauter ist, Geht's durch Kampf und Leiden.

6. Was dein Heiland selbst getragen, Bringt auch dir Kraft und Zier; Lern' auf ihn es wagen! Wer mit ihm durch Dornen gehet, Findet dort Einen Ort, Der voll Rosen stehet.

7. Mußt auch du voll Aengsten klagen: Harre gern! Denn des Herrn Stunde wird doch schlagen. Er wird schon ins Mittel treten, Denn er lenkt Und bedenkt Seiner Kinder Nöthen.

8. Strebe, durch Gebet und Hoffen Stark zu seyn; Schick' dich drein, Bis der Himmel offen! Deine Fluth der Angst wird schwinden; Du wirst dort Einen Port, Wo's nicht stürmet, finden.

Nach Benj. Schmolke.

Mel. Valet will ich dir geben ꝛc.

2039. Wenn dir in Schmerzensnächten Kein tröstend Licht erscheint, Im Kampf mit finstern Mächten Die bange Seele weint: Dann steht an deinem Bette Der Herr, und hört dein Fleh'n; Ach, wähne nicht, er hätte Dein Leiden übersch'n!

2. Vor ihm ist nichts geringe, Nichts ist vor ihm zu klein; Er trägt ja alle Dinge Mit starker Hand allein. Er hat dich nie vergessen, Meint's auch mit dir so gut; — Geduldе dich indessen, Du stehst in treuer Hut!

3. Er klopft so oft wohl leise An mancher Thüre an, Reicht gerne Trank und Speise, — Würd' ihm nur aufgethan! Doch ach, wie oft wohl schiebet Man Schloß und Riegel vor, Und Er steht tief betrübet Vor'm fest verschloßnen Thor!

4. Sprich, kennst du mehr Erbarmen, Sprich, kennst du größ're Huld, Als daß er an dir Armen So lang geübt Geduld? Ach, nimm aus seinen Händen, Was er dir immer schickt! Er kann nichts And'res senden, Als was dir reich beglückt.

5. Hat er dich je verlassen? Ließ er dich je allein? — Ach, über alle Maßen Erbarmet er sich dein! Sieh', keine Mutter pfleget So treu ihr krankes Kind, Wie er dich hegt und träget, So treu auch Mütter sind!

6. So schäme dich der Klage, Stimm' an ein Freudenlied, Und sieh', ob nicht die Plage Alsbald vorüberzieht! — Und scheint's dir gar zu lange, Ergib dich stille drein; — Wie mußte ihm so bange Um Deinetwillen seyn!

7. Ja, daran will ich denken, Du treuer Arzt und Hirt! Darein will ich mich senken, Bis mir geholfen wird. Und sollt' auch bis zum Ende Mein Weg durch Thränen gehn, — Hier hast du Herz und Hände: Dein Wille soll geschehn!

Feldblumen.

Mel. Herr Jesu Christ, mein's Lebens Licht ꝛc.

2040. Von dir, o Vater, nimmt mein Herz Glück, Unglück, Freuden oder Schmerz, Von dir, der nichts als lieben kann, Voll Dank und voll Vertrauen an.

2. Nur du, der du allweise bist, Nur du weißt, was mir heilsam ist; Nur du siehst, was mir jedes Leid Für Heil bringt in der Ewigkeit.

3. Ist Alles dunkel um mich her, Die Seele müd' und freudenleer: Bist du doch meine Zuversicht, Bist in der Nacht, o Gott, mein Licht!

4. Verzag', o Herz, verzage nie! Gott legt die Last auf, Gott kennt sie. Er weiß den Kummer, der dich quält, Und geben kann er, was dir fehlt.

5. Wie oft, Herr, weint' ich, und wie oft Half deine Hand mir unverhofft! Am Abend weint' ich, und darauf Ging mir ein froher Morgen auf.

6. Oft sah ich keinen Ausgang mehr; Dann weint' ich laut und klagte sehr: Wo bist du, Gott? wie schauest du Denn meinem Elend schweigend zu?

7. Dann hörtest du, o Herr, mein Flehn, Und eiltest bald mir beizustehn! Du öffnetest die Augen mir: Ich sah mein Glück, und dankte dir.

8. Sagt's Alle, die Gott je geprüft, Die ihr zu ihm um Hülfe rieft; Sagt's, Fromme! ob er das Gebet Geduldig Leidender verschmäht?

9. Die Stunde kommt früh oder spät, Wo Dank und Freud' aus Leid entsteht, Wo Pein, die Stunden nur gewährt, In Freuden-Jahr'e sich verkehrt.

10. Du ernтest deiner Leiden Lohn Vielleicht in diesem Leben schon. Vielleicht, daß du nun ausgeweint, Und Gott mit seiner Hülf' erscheint.

11. Wenn Niemand dich erquicken kann, So schaue deinen Heiland an; Schütt' aus dein Herz in seinen Schooß, Denn seine Huld und Macht ist groß.

12. Einst hat auch er, der Menschenfreund, Im Thränenthale hier geweint; Auf deine Thränen gibt er Acht, Und dir zu helfen hat er Macht.

13. Und helfen will er, zweifle nicht! Hör', was sein treuer Mund verspricht: Nicht lassen will ich, Seele, dich; Sey guten Muths, und glaub' an mich!

J. C. Lavater.

Mel. Werde munter, mein Gemüthe ꝛc.
(Psalm 126.)

2041. Wann der Herr einst die Gefang'nen Ihrer Bande ledig macht, O dann schwinden die vergang'nen Leiden, wie ein Traum der Nacht! Dann wird unser Herz sich freu'n, Unser Mund voll Lachens seyn; Jauchzend werden wir erheben Den, der Freiheit uns gegeben.

2. Herr! erhebe deine Rechte, Richt' auf uns den Vaterblick; Rufe die zerstreuten Knechte In das Vaterhaus zurück. Ach, der Pfad ist steil und weit; Kürze unsre Pilgerzeit, Führ' uns, wenn wir treu gestritten, In des Friedens stille Hütten.

3. Ernten werden wir mit Freuden, Was wir weinend ausgesät; Jenseits reift die Frucht der Leiden, Und des Sieges Palme weht. Unser Gott auf seinem Thron, Er, er selbst ist unser Lohn; Die ihm leben, die ihm starben, Bringen jauchzend ihre Garben.

Mel. Wer nur den lieben Gott läßt walten ꝛc.

2042. Wir werfen uns in deine Arme, Und sinken an dein Vaterherz; Wir rufen: treuer Gott erbarme Dich über uns und unsern Schmerz! Wo Du nicht Trost und Hülfe hast, Erliegen wir der Sorgenlast.

2. Wir sind mit Blindheit oft geschlagen, Und seh'n mit off'nen Augen nicht, Bereiten uns oft selbst die Plagen, Bei denen uns das Herze bricht. Du aber, Herr, läss't es geschehn, Damit wir sollen in uns gehn.

3. Wir meinen oft dir zu gehorchen, Und gehen nur auf eig'nem Weg, Beladen uns mit eiteln Sorgen, Und reden doch vom Himmelssteg; Du aber schürst ein Feuer an, Daß man den Glauben prüfe d'ran.

4. Wir trauen oft der eig'nen Stärke, Und fleh'n um deinen Segen nicht; Doch du bekennst dich nicht zum Werke, Das ohne dich wird ausgericht't. Drum unsre Mühe wenig frommt, Es bricht noch, eh's zu Stande kommt.

5. O Herr, wenn etwas ist versehen, Aus Leichtsinn oder Unverstand, So mache du es ungeschehen Durch deine starke Allmachtshand! Zuletzt noch alles wohl gelingt, Was deine Hand zu Ende bringt.

6. Erfüll' uns nur mit festem Glauben, Mit demuthsvollem Kindersinn, Mit Herzenseinfalt wie die Tauben, Und nimm uns ganz zu eigen hin. Wenn wir in deiner Liebe ruh'n, Kann uns kein Unfall Schaden thun.

7. Nun, liebster Vater, unsre Sorgen Befehlen wir dir, groß und klein, Und hoffen, daß der Freudenmorgen Anbrechen wird mit hellem Schein. Verbirgst du gleich dein Angesicht, Verläßt du, Vater, uns doch nicht!

Christian August Bähr.

Eigene Melodie.

2043. Wie flog, von Fittigen getragen, Zu Jesu meine Seel' hinan In jenen ihren Erstlingstagen, Als sie den großen Fund gethan! Das Höchste glaubt' ich schon errungen; Doch bald der Morgentraum zerrann: Die Sünde war noch nicht bezwungen, Der Kampf mit ihr erst jetzt begann. — Mein Jesus führt hinauf, hinab: Das Letzte doch ist nicht das Grab.

2. Auch nach den ersten Feierstunden, Da man dem Lamme sich vermählt, Wird manchmal Seligkeit empfunden, Daß nichts mehr unsrem Herzen fehlt. Und wieder geht es in die Dürre, In's Darben geht es tief hinein; Erbangend fragst du im Gewirre: Mein Gott, werd' ich doch selig seyn? — Mein Jesus führt hinauf, hinab: Das Letzte doch ist nicht das Grab.

3. Wie Mose auf des Jordans Auen Vom Berg, dahin Gott ihn geführt, Voll Wonne durfte niederschauen, Doch Kanaan hat nicht berührt: So mußt' ich nochmals auf der Erden, Der ich mich glaubte schon entrückt, Nach Gottes Willen Pilger werden, Und wallen, unter's Joch gebückt. Mein Jesus führt hinauf, hinab: Das Letzte doch ist nicht das Grab.

4. Und wann ich müde mich gelitten, Gerungen hab', gefehlt, gewacht, Daß ich das Kleinod mir erstritten, Von Gott mir gnädig zugedacht: Was dann? — ich liege da, erbleiche, — Ich lege weg den Wanderstab; Dann trägt man mich als starre Leiche In's letzte Ruhebett, in's Grab. — Mein Jesus führt hinauf, hinab, Das Letzte doch ist nicht das Grab.

5. Und wann sie mich dahin getragen, Wo mich umfängt des Todes Bann, — Ob auch für mich Elias Wagen Nicht kommt mit himmlischem Gespann, Weil ich nicht solcher Ehre würdig: So bleib' ich doch im Tode nicht, — Bin Jenem darin ebenbürtig, Daß ich eingeh' zum ew'gen Licht! Mein Jesus führt hinauf, hinab: — Das Letzte doch ist nicht das Grab!

J. G. G. Kähler.

Mel. Wer nur den lieben Gott ꝛc.

2044. Was sprichst du: mich hat Gott verstoßen, Ich such' umsonst mein täglich Brod? Du läster'st den Erbarmungsgroßen, Der nah dir ist, wie deine Noth. — Der deine Haare hat gezählt, Weiß wohl, was deine Seele quält.

2. Was neidest du den reichen Sünder, Und wähnst, vor Thränen zu vergehn,

Wenn du und deine nackten Kinder Umsonst um Schutz und Brod ihn fleh'n? Was murrst du, ungetreuer Knecht, Und nennst den Herren ungerecht?

3. Ach, laß verstummen deine Klagen, Und höre Christi Stimme an: „Du sollst nicht sorgen und nicht sagen, Was eß' und trink' ich, armer Mann? Gott wußte wohl, was du bedarfst, Eh' du dich betend niederwarfst!"

4. „Sieh' an die Vögel unterm Himmel! Sie sä'n und ernten nicht, und doch Nährt sie der Vater in dem Himmel Wie gestern so auch heute noch. Bist du denn nicht viel mehr als sie? Kleingläubiger, d'rum zweifle nie!"

5. So tröstet Christus dich, dein König, O Herz, und dennoch schlägst du kalt? — Blieb ihm denn mehr als dir? — wie wenig Blieb Gottes Sohn in Knechtsgestalt! Sah nicht die Wüste seine Noth? — Versucht' er aber Gott um's Brod?

6. Dein König, der so hoch gefürstet Wie nie ein Fürst auf Erden ward, Rief er am Kreuze nicht: „Mich dürstet!" Wann war dein Schicksal je so hart? Beut dir die süße Quelle nicht Den Labetrank, der ihm gebricht?

7. Die Füchse haben ihre Gruben; Der Herr, an den die Menschheit glaubt, Fand aber, bis sie ihn begruben, Hier keine Stätte für sein Haupt; — Der Herr, an den die Menschheit glaubt Fand keine Stätte für sein Haupt!

8. Drum leide doch zu Christi Ruhme, O Herz, und laß dein Weh und Ach! Das Fischlein und des Brodes Krume Verwandelt er noch tausendfach; Und wenn die Noth am größten ist, Ist er am nächsten, lieber Christ! —

Wilh. Meinhold.

Mel. Erschienen ist der herrlich' Tag ꝛc.

2045. In Aengsten ruf' ich, Herre, dich! Die Fluthen gehen über mich; Mit meiner Noth bin ich allein; Hilf, Herr, erhöre du mein Schrei'n! Kyrieleis.

2. Du hast den Himmel ausgespannt, Und hältst die Erd' in deiner Hand; Kein Sperling ist dir zu gering; — Hilf', daß die Höll' mich nicht bezwing'! Kyrieleis.

3. Zu deinem Fuß die Sünderin Goß ihre Salb' mit Weinen hin; — Herr, ew'ger Gott, barmherz'ger Hort, Sprich auch zu mir ein Friedenswort! Kyrieleis.

4. Der Jünger zu versinken dacht', Als auf dem Meer du gingst in Macht. Laß deine Hand mich fassen, Gott, Und mach' den Feind an mir zu Spott! Kyrieleis.

5. Laß sehen, Gott, die Wasser dich; Laß sie dich schau'n und ängsten sich, Mein Herr, mein Heil zu aller Frist, Der du für mich gestorben bist! Kyrieleis.

Aus der Ettlicha.

Mel. Herzlich thut mich verlangen ꝛc.

2046. Hätt' ich nicht Gott zum Troste, Ich stürb' in meiner Noth, Wenn giftig der erboste, Der große Feind mir droht, Wenn Morgen mir und Abend So bitter wird vergällt, Und nicht ein Tröpflein labend Auf's dürre Leben fällt.

2. Mein Leben ist kein Leben, Ich irr' im Schattenreich; Im Winde muß ich schweben, Der scheuen Taube gleich; Des Jägers Pfeile schwirren, Sie flattert ohne Wehr, Und ihr betrübtes Girren Lockt keinen Helfer her.

3. Doch hab' ich Gott zum Troste, Den Herrn, der für mich starb, Der, als die Hölle tobte, Mir Heil und Ruh' erwarb. Er wird noch einst erscheinen, Die Feinde scheucht sein Licht; Die Welt wird flieh'n und weinen, Doch dieser Arme nicht.

4. Mein Rächer lebt im Himmel, Von wann er niedersteigt, Und steht, bis das Getümmel Und jede Bosheit schweigt. Klar steht er auf dem Staube, Da ihn kein Fremdling schaut; Ihn schaut des Dulders Glaube, Der seinem Wort vertraut.

Dr. Joh. Fr. v. Meyer.

Mel. Befiehl du deine Wege ꝛc.

2047. Es gibt hier zu bestellen Gar manche Thränensaat, Eh' sich die Blicke hellen, Zu schau'n die Gottesstadt. Doch laß' dich's nicht verdrießen! Wie sollt' in dieser Welt Dir keine Thräne fließen? — Dein Feld wär' schlecht bestellt.

2. Drum säume nicht zu säen, Und sä' für Gottes Reich! Einst wirst du dann auch mähen, Den frohen Schnittern gleich. Du sä'st zwar unter Thränen, Und unter Schmerz und Leid; Doch zweifle nicht: dein Sehnen Stillt einst die Ewigkeit.

3. Die Frucht ist ja gereifet, Um sie in's Grab zu streu'n; Die Spreu wird abgestreifet, Der Keim wird sich erneu'n. Er fällt in guten Boden Im kühler Erde

Schooß, — Bald wehet Frühlingsodem, Dann wird die Saat erst groß.

4. Indeß die Sterne leuchten, Der Winter sie bedeckt, Und Thränen sie befeuchten Wird schon der Keim erweckt. Bald sprengt er seine Hülle Und dringt zum Licht empor, Und prangt in Lebensfülle So schön, wie nie zuvor.

5. Und soll's auch lange währen, Bis dieß dein Auge schaut: Der Halm schießt doch in Aehren, Den Thränen mild bethaut. Der Saat im kühlen Grunde, Ihr bleibt die Zeit nicht aus; Es zieht zur frohen Stunde Der Schnitter aus dem Haus.

6. Was du einst ausgestreuet, Was in die Furche fiel, Nun auch dein Herz erfreuet; Die Erndte ist am Ziel. Wie reich ist sie entsprossen, Wie lieblich ist die Frucht! Was Thränenthau begossen, Wird nicht umsonst gesucht.

7. Gesäet ward's verweßlich, Nun prangt's in Herrlichkeit, Bleibt ewig unauflöslich Dem Leben dort geweiht. Drum, Sämann, darfst du schneiden, Nun ist die Zeit erfüllt, Wo Freuden dir nach Leiden Der Erntetag enthüllt! Leonhard Meißer.

Mel. Herr Jesu Christ, mein's Lebens Licht ꝛc.

2048. Der Himmel hängt voll Wolken schwer, Ich seh' das blaue Zelt kaum mehr; Doch über Wolken, — hell und klar, Nehm' ich ein freundlich Auge wahr.

2. Es tobt der Sturm in wilder Macht, Sie wird so dunkel oft, die Nacht; Doch wenn auch meine Seele bebt, — Sie weiß, daß dort ein Heiland lebt.

3. Sie zöge gar zu gern hinaus Ins große, weite Vaterhaus; Doch hält in seiner Kraft sie still, Bis er, bis er sie lösen will.

4. Die Erd' ist mir ein morsches Boot, Das unter mir zu sinken droht; Ich steh', nach oben hin gewandt Mit einem Fuß auf seinem Rand.

5. Gebeutst du, Herr, mit einem Blick, So schleudr' ich's hinter mir zurück, Und schwinge mich an deiner Hand Hinauf, hinauf — und jauchze: „Land!“

6. Ich ginge gern, so gern zu dir! Doch wenn du mich noch länger hier In Sturm und dunkeln Nächten läss'st, So halt' du meine Seele fest, —

7. Daß sie in Sturm und Nächten treu, Zu deiner Ehre wacker sey, Bis du mir rufst: „Nun ist mir's recht, Nun kannst du kommen, treuer Knecht!“ Heinr. Möwes.

Mel. Herr Jesu Christ, mein's Lebens Licht ꝛc.

2049. Weil Menschen schlechte Tröster sind, So tröstest du, o Gott, dein Kind In seinem Leid recht mütterlich! — An deinem Trösten kennt man dich.

2. Du siehest in mein Herz hinein, Siehst meine Hoffnung, Furcht und Pein, Und merkst darauf, eh' noch mein Mund Mein Herzeleid dir machte kund.

3. Nur zu des Herzens Außenthor Gelangt oft Menschentrost, — ins Ohr; Dein Trost geht tief ins Herz hinein, Weil dein Geist will mein Tröster seyn.

4. O Trost, der aus der Tiefe quillt, Bald jeden Herzensjammer stillt, Und in den bittern Kelch der Zeit Eingießt die süße Ewigkeit!

5. Der Kindschaft Zeugniß, welches gibt Dein Geist der Seele, die dich liebt, — Es macht so still und so vergnügt, Daß schon an dem allein genügt.

6. Ist nur die Schuld von mir get[ilgt], So daß ich Dir darf kindlich nah'n, Und spür' ich einen kräft'gen Zug In mir dazu, dann ist's genug!

7. Von dir und deinem Angesicht, Vor das ich trete, kehr' ich nicht Jemals mit leerer Hand zurück; Etwas geschieht zu meinem Glück.

8. Gleich wie der erste Sonnenstrahl Den Nebel niederschlägt im Thal, Wird mancher Wahn mir weggerückt, Der tagelang mich schwer gedrückt.

9. Und ward der Glaube schwach und klein: Bald gibt die Lampe bessern Schein, Weil deine Hand geschüttet nach Ein Freudenöl, dran's ihr gebrach.

10. Und stünd auch nichts zu hoffen mehr In dieser Zeit, — acht' ich's nicht sehr; Die Ewigkeit scheint mir herein Durch's offne Dach; — dort ist gut seyn!

11. Du hast des Trostes, Gott, so viel! Du setzest jedem Ding sein Ziel, Auch unsrer Noth, die kein Gericht, — Und führest uns aus Nacht in's Licht.

12. O Gott, laß deinen Trost mich seh'n! Dann wird auch das noch wohl gescheh'n, Daß ich in Noth und in Gefahr Trost reiche meinen Brüdern dar.

J. G. Fr. Köhler.

Mel. O Welt, sieh hier dein Leben ꝛc.

2050. Herr, deines Kreuzes Plagen Will ich mit Freuden tragen; Gib du nur mir die Kraft! Das Kreuz bringt Seelenspeise, Es macht die Herzen weise, Und ist des Christen Wissenschaft.

2. Mein Thun ist voller Tadel; Doch deines Kreuzes Adel Hebt mich zu dir empor. Wer nie mit dir gelitten, Kann nicht mit Inbrunst bitten; Dein Himmel hat für ihn kein Thor.

3. Was war ich vor dem Leiden? Kannt' ich auch wahre Freuden? Rang ich dem Heile nach? Verirrt im Weltgewühle, Hielt kindische Gefühle Ich für Beglückung, Glück für Schmach.

4. Das Kreuz hat mich besiegelt, Die Augen mir entriegelt, Gebiert mich täglich neu. Ich weiß, daß, der mich schläget, Der Gott, der Alles wäget, Daß er mein lieber Vater sey.

5. Mir wird auf seinem Wege Nie der Gedanke träge, — Des Lebens Räthsel klar. Es wird, — vor deren Gründen Die Sinne sonst erblinden, — Die Ewigkeit mir offenbar.

6. So oft mich Leiden peinigt, Wird dieses Herz gereinigt, Und jeder Flecken weicht. Ich kann, ich kann genesen, Und reifen zu dem Wesen, Das deinem heil'gen Wesen gleicht!

7. Drum, Herr, nach deinem Willen Laß mich mein Loos erfüllen, Und dulden, was ich muß! — Des Todes letzte Wunde Bringt die Erlösungsstunde Und unvergänglichen Genuß. Dr. J. F. v. Meyer.

Mel. O du Liebe meiner Liebe ꝛc.

2051. Mit der Sehnsucht heißen Blicken Von der Erde Nacht und Grau'n, Mit den Sorgen die uns drücken Laßt uns zum Erlöser schau'n, Und an ihm in Freud' und Leiden Innig hangen treu und still, Uns an seinem Troste weiden, Folgen ihm, wohin er will!

2. Mach' dich los vom fremden Schimmer, Suche Ruh an seiner Brust! Fern von ihm ist Friede nimmer, Nur bei ihm ist Himmelslust. Komm, ihn einmal nur zu sehen, Höre nur ein einzig Wort: Und du kannst nicht weiter gehen, Kannst von ihm nicht wieder fort.

3. All' dein Wünschen, Dichten, Leben, Deiner Hoffnung zarter Sinn, Deines Herzens heilig Streben Zieht zu ihm und drängt dich hin; Allen möchtest du Ihn zeigen, Alle Seelen tief durchglüh'n Und zu ihm hinüberneigen, Daß sie säh'n und liebten ihn.

4. In der Freunde reinen Zügen Ahnst du dann und suchst sein Bild, — Und die Liebe kann nicht trügen, Die aus seiner Liebe quillt; Ach, und wenn aus Müh und Sehnen Er die Deinen von dir ruft, Weinst du ihnen Wehmuthsthränen, Denkst an ihn und seine Gruft.

5. Und in seines Geistes Weben Und in seines Frühlings Wehn Werden sie dich sanft umschweben, Tröstend dir zur Seite steh'n. Und wenn deine Sterne sinken Und dein Tag hat sich geneigt, Wird dir Jesus heimwärts winken, Wo der Trennung Kummer schweigt.

6. Droben finden wir uns wieder In dem großen Liebesbund; Unsers Dankes Wonnelieder Schallen dann aus Einem Mund; Und in seinen Herrlichkeiten, Frei von aller Noth und Pein, Unter Gottes Flügelbreiten Werden wir dann selig seyn! Gustav Friedrich Knack.

Mel. Alles ist an Gottes Segen ꝛc.

2052. Fortgekämpft und fortgerungen, Bis zum Ziele durchgedrungen Muß es, bange Seele, seyn! Durch die tiefsten Dunkelheiten Kann dich Jesus hinbegleiten; Muth spricht er den Schwachen ein.

2. Bei der Hand will er dich fassen, Scheinst du gleich von ihm verlassen; Glaube nur und zweifle nicht! Bete, kämpfe sonder Wanken; Bald wirst du ihm freudig danken, Bald umgibt dich Trost und Licht!

3. Bald wird dir sein Antlitz scheinen; Hoffe, harre, bei dem Weinen; Nie gereut ihn seine Wahl! Er will dich im Glauben üben; Gott, die Liebe, kann nur lieben; Wonne wird bald deine Qual.

4. Wend' von aller Welt die Blicke; Schau' nicht seitwärts, nicht zurücke, Nur auf Gott und Ewigkeit! Nur zu deinem Jesu wende Aug' und Sinne, Herz und Hände, Bis er himmlisch dich erfreut!

5. Aus des Jammers wilden Wogen Hat dich oft herausgezogen Seiner Allmacht treue Hand. Nie zu kurz ist seine Rechte; Wo ist einer seiner Knechte, Der bei ihm nicht Rettung fand?

6. Schließ' dich ein in deine Kammer, Geh' und schütte deinen Jammer Aus in Gottes Vaterherz! Kannst du gleich ihn nicht empfinden, Worte nicht, nicht Thränen finden: Klag ihm schweigend deinen Schmerz!

7. Kräftig ist dein tiefes Schweigen, Gott wird sich als Vater zeigen; Glaube nur, daß er dich hört; Glaub', daß Jesus dich vertreten, Glaube, daß, was er gebeten, Gott, sein Vater, ihm gewährt!

8. Drum, so will ich nicht verzagen, Mich vor Gottes Antlitz wagen, Flehen, ringen fort und fort. Ja, ich werd' ihn überwinden, Was ich bitte, werd' ich finden; Er beschwört's in seinem Wort!

J. C. Lavater.

Mel. Seelenbräutigam ꝛc.

2053. Jetzt ist böse Zeit, Und der Christ im Streit. Lehr' mich, Herr, in allen Stücken So mich in die Zeit zu schicken, Daß es mich nicht reut An dem Schluß der Zeit!

2. Gib mir einen Sinn, Daß ich immerhin Als ein Christ bedächtlich wandle, Nach Gewissen weislich handle, Und die Zeit gewinn' In geradem Sinn.

3. Muß ich draußen seyn, Laß mich nicht allein! Mach' mich unter Menschen stille; Lehr' mich prüfen, was dein Wille, Bis ich kann allein Wieder bei dir seyn.

4. Höhnet mich die Welt, Die für Nichts dich hält, Dann gib, daß sie mich nicht fälle, Und ich ihr nicht gleich mich stelle, Bis sie selber fällt, Die verkehrte Welt.

5. Muß ich in Geduld Leiden ohne Schuld, Lasse du nur mir genügen, Bis du es wirst anders fügen, Herr, an deiner Huld! Dieses bringt Geduld.

6. Mache mich getreu, Daß ich standhaft sey! Denn so rauschen Aergernisse, Wenn ihr Strom auch noch so risse, Nur an mir vorbei; Mich hält deine Treu'.

7. Solche Zuversicht Reut uns ewig nicht; Denn zuletzt in bessern Zeiten Gibst du Frieden nach dem Streiten. Was dein Wort verspricht, Trügt uns ewig nicht.

Ph. Fr. Hiller.

Mel. Jesus, meine Zuversicht ꝛc.

2054. Geh' und säe Thränensaat, Streu' ihn aus, den edeln Samen! In das Buch der Mutterstadt Zeichnet Jesus deinen Namen Mit der Thränen Perlen ein; Treuer Dulder, geh' und wein'!

2. Jedes Zährlein, hier geweint, Wird zum Edelstein der Krone, Die am Wonnetag dein Freund Dir verleiht von seinem Throne, Wann du Priester einst und Fürst Ueber Himmelsheere wirst.

3. Alle Seufzer, hier entflohn Deinem Busen, dem gepreßten, Steigen auf, und Gottes Sohn Sammelt sie dort zu den Festen, Wo sie wieder deine Brust Athmen darf mit ew'ger Lust.

4. Sieh', die Saat der Trauer sprießt Fröhlich auf, und grünt und blühet; Süßen Arbeitslohn genießt Hier schon, wer sich redlich mühet. Sieh' das Feld zur Ernte weiß! Lohnt sie Mühe nicht und Schweiß?

5. Aber welche Seligkeit Harrt erst dein am Tag der Garben! Hin ist dann des Kummers Zeit; In des Morgenrothes Farben, Um die Stirn' den Erntekranz, Schwebst du auf zum ew'gen Glanz.

6. Deine Garben bringest du: „Herr, sieh' mich und meine Kinder!“ — „Komm“ ruft er, „geh' ein zur Ruh', Treuer Knecht und Ueberwinder! Palm' und Krone seyen dein! Komm, bei mir daheim zu seyn!“

J. B. v. Albertini.

Mel. Jerusalem, du hochgebaute Stadt ꝛc.

2055. Herr, unser Gott, Jehovah Zebaoth! Gewalt und Gnad' ist dein, Und unser Herz weiß keinen andern Gott, Als dich, o Herr, allein! Sieh' doch in unsern Nöthen Demüthig uns dir nah'n Mit Thränen und Gebeten, Auf daß wir Hülf' empfah'n!

2. Herr, alle Hülfe, welche je geschah'n Vor Zeiten und hernach, Hast du gethan; auf der Geringen Fleh'n Wandtest du Noth und Schmach. Nun wollst du auch erzeigen An uns Barmherzigkeit, Dein Antlitz zu uns neigen Und wenden unser Leid!

3. Du warst und bleibst der Deinen Trost und Hort; Verlaß uns Arme nicht! Thu' über uns nach dem Verheißungswort, Und übe dein Gericht! Die stärksten Bande brechen Vor deinem Arm entzwei; Wenn deine Blicke sprechen, Sind wir schon los und frei.

4. Was pocht der Feind auf seine große Macht? Nur eitel ist sein Ruhm; Er flieht und stürzt hinab in Todesnacht, Schaust

Du vom Heiligthum. Aegyptens Roß' und Wagen Sinkt auf den Meeresgrund; Der Syrer liegt erschlagen, Denkst du an deinen Bund.

5. An deinen Bund, wie einst, gedenk' auch heut', Ach nicht an unsre Schuld! Das ist ja deines Namens Herrlichkeit: Beweisen Gnad' und Huld. — Jehovah der Heerschaaren, Erhebe dein Panier, Und laß den Feind erfahren: Kein Gott ist außer dir!

August Feldhoff.

Mel. Wer weiß, wie nahe mir mein Ende ꝛc.

2056. Ich senke mich in deine Wunden, Ich senke mich in deinen Tod, Wenn in der Buße Trauerstunden Die Sünde mir Verdammniß droht. Ich schaue deine Schmerzen an, Und weiß, du hast genug gethan.

2. Mein Weh will ich in dich versenken, Will theilen deine bitt're Noth, Und hier an keine Rosen denken, Wo dir der Acker Dornen bot. Ich sprech' auf meiner Kreuzesbahn: Das hat man Gottes Sohn gethan!

3. Flößt gern verbot'ne Lust dem Herzen Ihr Gift mit süßen Reizen ein: So geh' ich ein in deine Schmerzen, Und tödte sie durch deine Pein. Seh' ich dein Dürsten, deine Schmach, So scheu' ich, was das Herz dir brach.

4. Fühl' ich mich arm an Gut und Kräften, Schmäht mich die Welt als deinen Knecht: So seh' ich nackt an's Kreuz dich heften, Und such' in deiner Schande Recht. In die Vernichtung geh' ich ein, Und will mit dir verachtet seyn.

5. Will keine Sonne mehr mir scheinen, Und schweb' ich in Verlassenheit: So denk' ich, Herr, dich von den Deinen, Von Gott verlassen selbst im Streit. Auch Nacht mit dir ist Morgenschein; Bei dir ist kein Verlassensein!

6. Will mich des Todes Pfeil erschrecken, Und macht mir bang des Grabes Nacht, So hoff' ich, ihn mit dir zu schmecken, Der mir Unsterblichkeit gebracht. Wer mit dir stirbt, der lebt zugleich, — Sein Sterben führt zum Himmelreich.

7. So will ich die Gemeinschaft üben, Aus deren Leid mir Freude grünt. Kann auch die Marter mich betrüben, Für die du Segen mir verdient? — Ich geh' in deine Leiden ein; Mit dir vereint, heißt selig seyn.

Dr. J. F. v. Meyer.

Mel. Alle Menschen müssen sterben ꝛc.

2057. Wenn ich auch im Schattenthale Lang und einsam pilgern muß, Wenn im Dunkel viele Male Irre geht der müde Fuß: Fürcht' ich dennoch keine Schrecken, Denn des Hirten Stab und Stecken, Meines Jesu treue Hut Ist für allen Schaden gut.

2. Geht mir gleich in bangen Stunden Auch die letzte Tröstung ab; Ist die Kraft dahingeschwunden, Und ich ahne nur das Grab: Bleibt der Trost mir noch am Grabe, Daß ich einen Heiland habe, Der für seine treue Schaar Lebt und bittet immerdar.

3. Wenn nach allen diesen Tagen Meine letzte Stunde schlägt, Und sie meine Leiche tragen, Wie man jede Leiche trägt: Dann, befreit vom letzten Feinde, Wird der König der Gemeinde, Jesus selbst, und er allein Ewig meine Freude seyn.

Samuel Preiswerk.

Mel. Ach Gott und Herr, wie groß ꝛc.

2058. Klag' deine Noth Dem lieben Gott, Wenn Alle dich verlassen, Und Keiner hört, Was dich verzehrt, Und deinen Schmerz kann fassen.

2. Eh' du's gesagt, Eh' du geklagt, Hat er es schon erfahren. Mehr als die Hut Der Mutter thut, Will er dein Haupt bewahren.

3. Er hat die Welt Auf Lieb' gestellt; So faßt er auch die Seinen. — Nach Nacht und Leid Und Traurigkeit Muß dir sein Antlitz scheinen.

4. Sein ist die Zeit, Die Ewigkeit, Dein Leben und dein Sterben; Und wir sind hier Zu seiner Zier, Und seines Reiches Erben.

5. So herrlich denkt, Der uns geschenkt In seinem Sohne Alles, Und nicht gedacht In Vatermacht Des tiefen Sündenfalles.

6. Von Anbeginn War das sein Sinn, — Und dennoch kannst du zagen? So hier wie dort Gilt nur sein Wort, Und darauf sollst du's wagen!

7. Was dein, ist sein, Was sein, ist dein; O Meeresstrom von Liebe! — Wie da auch nur Noch eine Spur Von Noth und Jammer bliebe!

Dr. Albert Zeller.

Deinen Willen zu vollbringen,
Das iſt ihre Seligkeit.

Aber ſchrecklich, Gott der Mächte,
Biſt Du, wenn mit Recht bewehrt,
Ueber uns gefallne Knechte
Deines Scheltens Donner fährt.

Wer will Deinem Geiſt entfliehen,
Wer, ach! will vor Dir beſtehn,
Willſt Du vor Dein Licht uns ziehen,
Mit uns zum Gerichte gehn!

Thränen, Herr, ſind meine Waffen,
Fleh'n und Seufzen iſt mein Schild; —
Herr, auch mich haſt Du geſchaffen,
Schone gnädig, Herr, und mild.

Deines Geiſtes ſtilles Siegel
Drück' in's arme Herz mir ein,
Und es ſoll der helle Spiegel
Deiner Gnade für mich ſeyn!

---

3. Empfr.

Was ſeufzeſt du, und klagſt ſo ſehr,
In Schmerz und tiefem Leid,
Als gäb' es keinen Retter mehr,
Zu helfen dir, bereit.

Mel. Herr Jesu Christ, du höchstes Gut ꝛc.

2059. Du hast's gethan! das ist genug; Ich aber muß mich schämen. — Du warst es, der die Wunde schlug, Wie sollt' denn ich mich grämen? Dein ist Macht und Herrlichkeit, Und keine Prüfung dieser Zeit Soll mir den Glauben nehmen.

2. Du hast's gethan! das ist genug; Du nahmst, was du gegeben. O Herr, der meine Bürde trug, Ich will dich d'rob erheben! Denn hätte, was du mir geschenkt, Mein Herz von deinem abgelenkt, Wie trostlos wär' mein Leben!

3. Du hast's gethan! das ist genug, Ist Trost in allen Leiden. Es hat ja doch nicht, was ich such', Die Welt mit ihren Freuden. Bleibt nur im Leben, wie im Tod Der Glaube mir, daß keine Noth Von dir mich könne scheiden!

4. Du hast's gethan! das ist genug; Dein Wille soll geschehen! Ich weiß ja, daß in deinem Buch Auch meine Thränen stehen. So nimm denn Alles, Alles hin! — Wenn ich nur dein hienieden bin, Kann ich's mit Freuden sehen.

5. Du hast's gethan! das ist genug; Ich rede nicht dagegen. Wie leicht wird Ueberfluß zum Fluch, Und Mangel wird zum Segen! So fühl' auch ich, dein schwaches Kind, Wie treu, wie väterlich gesinnt, Du bist in deinen Wegen.

6. Du hast's gethan! das ist genug; Wer will den Trost mir nehmen? — Du warst es, der die Wunde schlug, Drum will ich mich nicht grämen. In keiner Prüfung dieser Zeit Willst, großer Gott der Herrlichkeit, Du mein Vertrau'n beschämen!

Feldblumen.

Mel. Christus, der ist mein Leben ꝛc.

2060. Herz, du hast viel geweinet, Doch weine nun nicht mehr! In voller Lieb' erscheinet Dir Jesus, — Er, nur Er.

2. All' Andres muß vergehen; Was irdisch ist, vergeht. Die Hülsen laß verwehen, Den Samen laß gesät.

3. Nicht schenkt der Herr uns Gaben, Und läßt sich's doch gereu'n; Nein, was von ihm wir haben, Soll ewig uns erfreu'n.

4. Doch, daß es Früchte gebe, Erstirbt das Korn der Flur. Die Liebe, daß sie lebe, Geht auch durch's Sterben nur.

5. Wem viel hier ward entrissen Von Gottes treuster Hand, Darf reich daheim sich wissen An manchem Hoffnungspfand.

6. „Laß dir an meiner Gnade Genügen!" spricht dein Gott. Das nimm auf deinem Pfade Mit dir in Angst und Noth!

7. Es wird ein Tag erscheinen Der Erndte und der Ruh'; Da führt der Herr die Deinen Dir alle wieder zu.

8. Und mehr, als dieß Entzücken, Hält er für dich bereit: Ihn selbst sollst du erblicken In seiner Herrlichkeit!

9. Nun trockne deine Thränen Und bete für und für: „Nimm, Herr, für dich mein Sehnen, Und still es ganz in dir!"

Meta Häußer.

Mel. Der lieben Sonne Licht ꝛc.

2061. Frisch, frisch hindurch, mein Geist und Herz, Auf Jesu Dornenwegen! Bekrieget mich hier Leid und Schmerz: Auf Siegen folget Segen! Nur fröhlich aufgefaßt Die leichte Liebeslast! Das Leiden dieser kurzen Zeit Ist doch nicht werth der Herrlichkeit.

2. Du gingest selbst zu Ehren ein Durch großen Schmerz und Leiden; Sollt' ich nun, Jesu, besser seyn, Und hier in Rosen weiden? Der Himmels-Lilienglanz Wächst aus dem Dornenkranz; Dem, der sein Kreuz hier willig trägt, Wird dort der Purpur angelegt.

3. Wo blieb' des Herzens Gartenpracht, Wenn Süd und Nord stets schliefen? Nur das bewölkte Wehen macht, [illegible] seine Würzen triefen; Indessen bleibest du Doch meine Sonn' und Ruh', Die mich mit ihrem Licht erfreut, Wenn mich des Kreuzes Sturm bedräut.

4. Denn du, mein Gott, bist Sonn' und Schild Der Glaubigen auf Erden, Die deinem Kreuz und Marterbild Hier ähnlich sollen werden, Eh' sie die Herrlichkeit Mit ihrer Kron' erfreut, Und der Geduld die Palme bringt, Die nach besiegten Leid sie schwingt.

5. Mein Herz kann diese Leidenslehr', O Jesu, kaum noch fassen; So komm, du liebe Last, denn her! Wer will dein Wohlseyn hassen? Mit Jesu hier gehöhnt: Mit Jesu dort gekrönt; Mit Jesu hier an's Kreuz gedrückt: Mit Jesu Freuden dort erquickt!

6. Wohlan, so will ich in Geduld Nach

deinem Willen leiden; Der Becher fließt von deiner Huld, Den du mir wollst bescheiden! Im Kreuz erblick' ich schon Die mir verheiß'ne Kron'; Du leuchtest in Geduld mir vor: Ich folg', es geht zum Sternenchor!

Nach Wolfgang Christoph Dessler.

Mel. O Durchbrecher aller Bande ꝛc.

2062. Ist denn sich dem Herrn ergeben, Eine gar so schwere Pflicht? Füg' dich ohne Widerstreben! Seine Liebe läßt dich nicht. Weiß doch nur der Herr zu wählen, Was zu deinem Heile frommt! — Sicher muß das Ziel verfehlen, Wer auf eig'nem Wege kommt.

2. Sieh', auf selbst gewählten Wegen Kommst du nur vom Ziel zurück. Drum sind Leiden dir zum Segen, Und Ergebung dir zum Glück. Muß er Manches dir versagen: Merke wohl, warum er's thut! Wird der sorglich nach ihm fragen, Wer dem Glück im Schooße ruht?

3. Ach, wir sind oft nicht so kindlich, Daß bescheidner Theil uns freut; Darum macht er uns empfindlich Dadurch, daß er Mangel beut. Daß er dich ihm näher ziehe, Wehrt er nicht dem herben Schmerz. O so eile, rette, fliehe An des treuen Freundes Herz!

4. Laß dich führen, laß dich leiten, Gib dich ihm zu eigen hin! Schmerzen kann dir nur bereiten Dein verkehrter Eigensinn. Sollte Gott dir auch entziehen, Was er, als ein theures Pfand, Dir für kurze Zeit geliehen: Leg' ihm's freudig in die Hand!

5. Daß er dich im Dulden übe, Ladet er das Kreuz dir auf; Und es ist auch dieß nur Liebe, — Einst erfährst du's; zähle drauf! Ach, daß wir so langsam merken, Was der Herr oft mit uns will! — Jede Prüfung würd' uns stärken, Hielten wir ihm kindlich still.

6. Hat er doch nur Heilsgedanken Für uns, die wir matt und schwach! Geht er uns, den Irren, Kranken, Nicht als treuer Hirte nach? Heißt denn, sich dem Herrn ergeben, Fallen in des Feindes Hand? Nein, bei ihm allein ist Leben Und der rechte Freudenstand!

7. Darum nicht im Widerstreben Suche Frieden, Heil und Glück! Erst, wenn du dich ganz ergeben, Lächelt dir sein Gnadenblick. Also, Herz, laß dir genügen! Seine Huld ist täglich neu. Alles wird er lieblich fügen, Wenn du kindlich bist und treu.

Leonhard Meißner.

Mel. Lobt Gott, ihr Christen allzugleich ꝛc.

2063. O Sorge, die mich niederdrückt, O Sorge, weiche fern! Mein Vater, der die Lilien schmückt, Der kleidet mich auch gern.

2. Bin ich auch traurig und verwaist, Ist Tisch und Kammer leer: Mein Vater, der die Vöglein speist, Der läßt mich nimmermehr.

3. Was ist denn noch, das mich betrübt Diesseits der stillen Gruft? Ich weiß, daß mich der Vater liebt Und einst hinüber ruft.

4. Dort werd' ich meinen Heiland sehn, Am Thron der Gnade knie'n; Dort werd' ich mehr, als hier, verstehn, Dort werd' ich schöner blühn.

5. Ein Stündlein noch, dann ist er aus, Der Traum, der Leben heißt; Dann schwingt sich in sein ewig Haus Mein freier, sel'ger Geist.

Louise Hensel.

Mel. Valet will ich dir geben ꝛc.

2064. Was klagst du, mein Gemüthe, Bei deinem Kreuzesjoch, Da doch des Herren Güte Und Liebe währet noch? Der höret ja dein Schreien Und siehet all dein Leid; Er wird dich schon erfreuen Zur rechten Stund' und Zeit.

2. Er hat noch nie verlassen Ein Herz, das ihn geliebt; Gott züchtiget mit Maaßen, Wenn er uns kränkt und übt. Es ist zu deinem Besten Stets väterlich gemeint, Und wenn die Noth am größten, Ist er dein nächster Freund.

3. Die Trübsal wehrt den Sünden, Sie flammt die Seufzer an; Dann läßt Gott recht empfinden, Wie sein Wort trösten kann. Die Trübsal lehrt verachten, Was schlecht und weltlich ist, Und nach dem Himmel trachten, Wo dein Herr Jesus Christ.

4. Wer nie ein Kreuz getragen, Der kann mit keinem Recht Von sich auf Erden sagen: Ich bin des Heilands Knecht! Die Welt will immer Freuden, Ist eitel, frech und wild; Doch in des Christen Leiden Erscheinet Jesu Bild.

5. Durch Trübsal muß man dringen Ins Reich der Seligkeit, Wo, nach dem

Kampf und Ringen, Die Krone liegt bereit. Was sind doch deine Schmerzen, Die du hier dulden mußt? Schau doch mit frohem Herzen Auf jene Himmelslust!

6. Laß die Verdammten ächzen, Die drunten müssen seyn, Und stets nach Troste lechzen In ihrer ew'gen Pein! Du aber wirst noch lachen, Wann Gott dein Angesicht Wird frei von Thränen machen Im schönen Himmelslicht!

7. Ich warte mit Verlangen Auf diesen Freudentag, An dem ich recht umfangen Den treuen Heiland mag; Der wird mich recht ergötzen, Und nach dem kurzen Schmerz In ew'ge Ruhe setzen. Deß tröste dich, mein Herz! Albrecht Adam.

Mel. Wenn mich die Sünden ꝛc.

2065. Mit Nägeln und mit Spießen Ans Kreuz geheftet seyn, Macht heiße Thränen fließen, Geht schwer dem Weltsinn ein; Und doch sind's Gnadenwege, Die, wenn ich überlege, Wie's Gott meint, heilig sind.

2. Vonnöthen ist mir Beugung Bis tief zum Staub hinab, Auf daß des Geistes Zeugung Nicht find' ein frühes Grab In meinem Sünderherzen, Das wohl mit Gnade scherzen, Doch sich nicht ändern mag.

3. Der Felsen muß sich spalten, Dann bricht der Quell hervor, Der drinnen ist enthalten; Doch wer thut auf das Thor? — Wer anders, als der Starke, Der an dem Fels die Harke Zur Sprengung mächtig führt?

4. Es muß das Herz erzittern, Damit der Fels zerbricht, Deßhalb in Ungewittern Mit uns der Heil'ge spricht. Das thut er aus Erbarmen, Weil anders nicht dem Armen Vom Tod zu helfen ist.

5. Wie oft mit Donners Rollen Beginnt ein Segensjahr, So daß wir Dank ihm zollen, Deß Stimme schrecklich war! So muß bei schweren Wehen Aus Tageslicht erstehen Der Mensch aus Geist gezeugt.

6. Und wann vorbei gezogen Der Sturmes Wolkennacht, Dann glänzt am Himmelsbogen Die Sonn' in frischer Pracht. So folgt den Seelennöthen Die mich fast wollten tödten Erquickungsstille nach.

7. Der mich durch Kreuz gebeuget Mit Fug und nach Gebühr, Läßt sich nicht unbezeuget An mir nun für und für. Gott schenkt mir seinen Frieden, Das Beste, was hienieden Mein Herz sich wünschen mag.

8. Der ist die Himmelsbrücke, Die mich hinüberführt! Ich weiche nicht zurücke, Und thu', was mir gebührt; Ich wandle Kreuzespfade, Und bin ein Kind der Gnade, Hier Streiter, dort gekrönt.

9. Nicht frevelndes Erkühnen Führt solche Art und Sprach'; O Jesu, dein Versühnen Hat all mein Ungemach Verkehrt in Heil und Segen, Und auf viel dunkeln Wegen Führt mich dein Arm zum Licht!

10. Im schönen Himmelslichte, Des Leides alles baar, Von deinem Angesichte Umleuchtet ewigklar: Da werd' ich fröhlich singen, Auch für mein Kämpfen, Ringen, Und ewig dich erhöh'n! J. G. F. Köhler.

Mel. Sollt' es gleich bisweilen scheinen ꝛc.

2066. Seele, was willst du dich grämen, Wenn dich Leiden übernehmen? Mache dich dazu bereit! Es sind Leiden dieser Zeit;

2. Leiden, die die Hoffnung kürzet, Gottes Lieb' und Gnade würzet, Die der Kindschaft Recht erzeugt, Daß das Herz sich willig beugt.

3. Sind sie Dessen werth zu schätzen, Was dich ewig soll ergötzen? Reichen Leiden dieser Zeit Wohl an jene Herrlichkeit?

4. Kinder Gottes sind verborgen Bis an jenes Tages Morgen, Welcher, was der Schatten hält, An die helle Sonne stellt.

5. Dann zerspringen ihre Bande Vor der Freiheit Königsstande, Und was man ins Dunkle schob, Findet Ehre, Macht und Lob.

6. Ja, nach dieser Zeiten Spuren Sehnen sich die Kreaturen; Alles fördert seinen Lauf, Harrt und wartet ängstlich drauf.

7. Alles muß hier wider Willen Eitler Menschen Lüste stillen, Und mit Unlust, Angst und Pein Ihrer Thorheit dienstbar seyn.

8. Aber, laß sich Alles drücken: Bald wird sich's zur Freiheit schicken, Deren Wunderherrlichkeit Auch die Kreatur erfreut!

9. Diese soll ihr Leid versüßen, Diese soll mit uns genießen, Was die Ewigkeit verwahrt, Und die Kindschaft offenbart.

10. Hiernach haben sich gesehnet, Die

das Märterthum gekrönet; Diese Freiheit ist es werth, Daß man Christi Joch begehrt.

11. Seele, was willst du dich grämen, Wenn dich Leiden übernehmen? Mache dich dazu bereit; Es sind Leiden dieser Zeit!

Mel. Wer weiß, wie nahe mir mein Ende ꝛc.

2067. Wenn aus dem Dunkeln ich mich sehne, Und seufze: „Nacht, wann wirst du Licht?“ Wenn heiß aus meinem Aug' die Thräne Und Weinen aus der Seele bricht; Wenn alle Freude mich verläßt: Wer hält mein armes Herz noch fest?

2. Das bist du, Hort und Trost des Lebens, Mein Herr und Heiland, Jesus Christ, Der du der Tilger alles Bebens, Der Stiller alles Haders bist! Du Liebesquell, du Gnadenborn, Der uns befreit vom Sündenzorn!

3. Du bist's, du, blöder Herzen Wonne, Und kranker Seelen Zuversicht; Du, aller Sonnen hellste Sonne, Du, aller Lichter reinstes Licht; Du Wahrheit, ohne Trug und Schein, Du Wort des Vaters, klar und rein!

4. O Liebesabgrund, den ergründen Auch keines Engels Auge kann! Daß wir doch immer recht verstünden, Was uns erlöst vom Sündenbann, Und wie der Gnade sel'ges Licht Nun himmlisch durch die Herzen bricht!

5. O daß wir immer Alle wüßten, Wodurch wir Gottes Kinder sind,— Wodurch wir zu des Himmels Küsten Hinsteuern mit dem rechten Wind! Wodurch wir auch in Finsterniß Nicht zagen, unsrer Fahrt gewiß!

6. Das hilf Du uns, daß wir's gewinnen, Du treuer Heiland, Jesus Christ, Der du den Herzen und den Sinnen Allein die rechte Leuchte bist, Die, wenn auch Sonn' und Mond vergeht, In wandelloser Klarheit steht!

E. M. Arndt.

XXII. Von der Nächstenliebe.

Mel. Sollt' ich meinem Gott nicht singen ꝛc.

2068. Unter jenen großen Gütern, Die uns Christus zugetheilt, Ist die Lieb' in den Gemüthern Wie ein Balsam, der sie heilt, Wie ein Stern, der herrlich blinket, Wie ein Kleinod, dessen Preis Niemand zu benennen weiß,— Wie die Schönheit, die uns winket, Und die Lust, die jedermann Zwingen und vergnügen kann.

2. Liebe kann uns Alles geben, Was auf ewig nützt und ziert, Und zum höchsten Stand erheben, Der die Seelen aufwärts führt. Menschen- oder Engelzungen, Wo sich keine Lieb' erweist, Wie beredt man sonst sie preist, Wie beherzt sie angedrungen, Sind ein flüchtiger Gesang, Sind ein Erz- und Schellenklang.

3. Was ich von der Weisheit höre, Der Erkenntniß tiefer Blick, Die geheimnißvolle Lehre, Und des Glaubens Meisterstück, So der Berge Grund versetzet, Und was sonst den Menschen ehrt: Das verlieret seinen Werth, Alles wird für nichts geschätzet, Wenn sich nicht dabei der Geist, Der die Liebe wirkt, erweist.

4. Hätt' ich alle meine Habe Mild den Armen zugewandt, Opfert' ich mich selbst dem Grabe, Scheut' ich nicht der Flammen Brand, Gäb' ich meinen Leib auf Erden Ihnen zu verzehren hin, Und behielte meinen Sinn: Würd' ich doch nicht besser werden, Bis mich wahre Lieb' erfüllt, Die aus Gottes Herzen quillt.

5. Glaubenssieg und Hoffnungsblüthe Führt uns tröstend durch die Welt, Bis das irdische Gebiete Und der Schöpfungsbau zerfällt; Nur der Liebe weite Gränzen Strecken sich in Ewigkeit; Alle, die sich ihr geweiht, Werden unaufhörlich glänzen. Glaub' und Hoffnung bleiben hier; Liebe währet für und für.

6. O du Geist der reinen Liebe, Der von Gott du gehest aus, Laß mich spüren deine Triebe, Nimm dir hin mein Herz und Haus! Was in mir sich selbst nur suchet, Es nicht treu mit Andern meint, Haß ist, und nur Liebe scheint, Laß mich halten als verfluchet! Lenke meinen ganzen Sinn, Geist der Lieb', zur Liebe hin!

Ernst Lange.

Mel. O Durchbrecher aller Bande ꝛc.

2069. Liebe ist die größte Gabe, Die der Geist den Christen gibt. Wenn ich Engelssprache habe, Habe aber nicht geliebt, Bin ich nichts als eine Schelle,

Oder nur ein tönend Erz; Denn die Stimme klingt wohl helle, Aber ach, es fehlt das Herz!

2. O du Geist, der mir gegeben, Daß mein Glaube Jesum sucht, Lehre mich nach Liebe streben! Liebe ist des Glaubens Frucht. Sie übt Langmuth, sie ist gütig, Bittern Eifer hat sie nicht, Ist nicht stolz und übermüthig, Uebt nicht trotziges Gericht.

3. Sie ist lieblich in Geberden; Liebe siehet nicht auf sich; Sie mag nicht erbittert werden, Macht sich Niemand fürchterlich; Wahrheit freut sie, nicht das Trügen, Sie verträget Last und Müh'; Alles glaubt sie mit Vergnügen, Alles hofft und duldet sie.

4. Ja, die andern Gaben alle Werden erst durch Liebe schön. Liebe kommt auch nicht zum Falle, Nein, sie bleibet ewig stehn. Jesu, präg' mir dein Exempel Durch den Geist der Liebe ein, Bis ich einst in Gottes Tempel Darf in Liebe selig seyn!

Ph. Fr. Hiller.

Mel. Alles ist an Gottes Segen ꝛc.

2070. Liebe, du der Gottheit Spiegel! Liebe, der Erlösung Siegel! Liebe, schönstes Himmelskind! Liebe, Königin der Gaben, Welche Gottes Kinder haben: Selig ist, wer dich gewinnt!

2. Bald mit staunendem Entzücken, Bald mit tiefbeschämten Blicken Schau'n wir dich, du heilig Bild! Weit sind wir von dir verirret, — Neid und Haß hat uns verwirret; Wir sind rauh, und du bist mild.

3. Wir, ein stetes Selbstverzehren, Du, ein stetiges Ernähren, Dem es nie an Kraft gebricht; Wir, versenkt in Feu'rgestalten, Die uns hart gefangen halten; Du, ein wundersames Licht!

4. Hilf dem Geist zum Schöpfer dringen, In sein Herz hinein sich schwingen, Wo dein hoher Ursprung quillt, Der noch aller Erde Weiten, Ja, den Lauf der Ewigkeiten Einst mit tausend Psalmen füllt!

5. Liebe! die im Gotteslamme Uns aus Sünd' und Höllenflamme Mächtiglich herausgeliebt; Die uns Nahrung, die uns Hülle Nun aus Jesu Gottesfülle Reichlich zu genießen gibt: —

6. Liebe! die mit Siegeszeichen In so vielen Schöpfungs-Reichen, Wie ein Held mit Lorbeern, prangt; Liebe! der so manche Seele Hier und dort mit froher Kehle Ihre ew'ge Rettung dankt: —

7. Liebe! die für Gottes Kinder, Wie für noch verlor'ne Sünder Pflegerin und Freundin ist; Die auch in der Mörderhöhle Gleich dem Samariters-Oele Sich in unsre Wunden gießt:

8. Werde du in unsrem Wallen Unsres Herzens Wohlgefallen, Unsrer Seele Sonnenstrahl! Zeuch uns hin in deine Schule, Nimm vor Jesu Lehrerstuhle Uns in seine Jüngerzahl!

9. Wer durch Christi Geist und Wunden Glaubig mit ihm selbst verbunden, Uebt auch deinen Himmelssinn; Unverdrossen im Geschäfte, Gibt er Leibs- und Seelenkräfte Gern zu deinem Dienste hin.

10. Laß nach deinen heil'gen Lehren Uns die Gaben Andrer ehren; Gott vertheilet frei sein Licht! Laß uns deinen Geist bewahren, Hoch und stürmisch herzufahren, Denn die Liebe bläht sich nicht.

11. Lehr' uns unsre Kräfte messen, Unsre Schwachheit nie vergessen; Liebe will in Demuth steh'n. Worte, Sitten- und Geberden Laß durch dich gemildert werden! Wahre Liebe kann nicht schmäh'n.

12. Laß uns nicht uns selber leben; Brich die Langsamkeit zum Geben! Liebe hat nicht Eigennutz. Fremder Leidenschaften Wittern Soll uns nicht sogleich erbittern; Liebe ist des Friedens Schutz.

13. Lehr' uns Andrer Thun erklären, Nichts auf Argwohn feindlich kehren! Liebe rückt nicht Alles auf. Bei der Einfalt tiefen Schätzen, Findet sie ihr ganz Ergötzen An der Wahrheit freiem Lauf.

14. Bei'm Vergeben, Glauben, Hoffen Schaut sie schon als eingetroffen, Was die Zukunft erst enthüllt. Messen sich die Liebe freuet, Was sie wünscht und prophezeiet, Wird zumeist von Gott erfüllt.

15. Liebe löst die Geistesflügel, Liebe sprengt die Seelenriegel, Dringt durch jede Scheidewand, Daß, dem Stückwerk ganz entnommen, Gottes Kinder endlich kommen In ihr freies Vaterland.

16. Liebe! lehr' uns weislich handeln, Und in der Gemeinde wandeln, Wie sich's ziemt in Gottes Haus. Liebe! hilf uns auch die Bösen, Die kein Schreckwort kann erlösen, Führen aus dem Tod heraus!

17. Will ein Dunst aus Höllenklüften

Unsre Heiterkeit vergiften, Oder droht uns andre Pein: Dann führ' uns, o Geist der Liebe, Durch's Gericht, — sey's noch so trübe, — Königlich in Gott hinein!

18. Laß, o Herr, an jedem Orte Uns auf deine Geistesworte Als auf unsern Leitstern seh'n: „Lasset alle eure Dinge, Sey'n es große, seyn's geringe, In der Liebe nur geschehn!“

Karl Friedrich Hartmann (20. April 1786).

Mel. Befiehl du deine Wege ꝛc.

2071. Nicht Opfer und nicht Gaben, Auch Ruhm und Ehre nicht, Noch, was sonst Sünder haben, Befreit uns vom Gericht. Nur Jesu Liebe bleibet; Sie ist von Ewigkeit; Was außer ihr uns treibet, Verschwindet mit der Zeit.

2. Sie gibt uns Kraft und Leben, Reißt jeden Bann entzwei, Lehrt helfen, trösten, geben, Macht von der Lüge frei. Sie muß gerecht uns machen Und los von Sündenlust, Zum Beten und zum Wachen Bewegen unsre Brust.

3. Sie ist die höchste Zierde, Des Christenthumes Kern; Sie gilt als schönste Würde Und Krone vor dem Herrn. Was hilft's, mit Engelzungen Hoch reden ohne Herz? Wen Liebe nicht durchdrungen, Der ist ein todtes Erz.

4. Geheimnißvolle Lehren Und starker Glaubenssinn Stehn nicht bei Gott in Ehren, Wenn Liebe nicht darin. Der treibt nur arm Geschwätze, Wer kalt und liebeleer Der größten Weisheit Schätze Darleget um sich her.

5. Der Vater ist die Liebe, Der Sohn ist Lieb' allein; Des heil'gen Geistes Triebe Sind Liebe, heiß und rein. Das ist die Lebensquelle Vom Vater und vom Sohn! Mach' unsre Seelen helle, Du Strom von Gottes Thron!

Johann Rothen.

Mel. Befiehl du deine Wege ꝛc.

2072. Du Ursprung aller Güte, Der Liebe Musterbild, Holdseligstes Gemüthe, Herr Jesu, du bist mild. O präge meinem Herzen Auch deine Sanftmuth ein, Und sollt es gleich mit Schmerzen Des alten Menschen seyn!

2. Mein Herr, wie viel Gebrechen Hälfst du mir noch zu gut! Wie kann mein Mund aussprechen, Was deine Gnade thut? Wie viel vergibst du Sünden! Wie Vieles deckst du zu! Du duldest beim Verbinden, Beim Heilen trägest du.

3. Du rechnest mit den Seelen Nicht nach dem strengen Bund; Du schenkest, wenn sie fehlen, Auch zehentausend Pfund. Ich sündigte vermessen, Der Undank nahm mich ein; Doch hast du nicht vergessen, Der Gnädige zu seyn.

4. Ach sey in mir geschäftig, Und mild're meinen Sinn; Dein Wort sey in mir kräftig, Bis daß ich anders bin! Du siehst die Sanftmuth gerne, Drum rufest du mir zu: „Komm, Seele, komm und lerne, So findest du die Ruh'!“

5. Gib, daß ich Sanftmuth weise, Die recht im Wohlthun steh', Daß ich die Feinde speise, Wenn ich sie hungern seh', Sie tränke, wenn sie dürsten! Dieß lern' ich nur von dir, Dem milden Friedefürsten; Denn so thust du an mir.

6. Laß nicht mich wiederschelten, Wenn ich gescholten bin, Verfolgern nicht vergelten Mit zornentbranntem Sinn! Lehr' sie mich treulich lieben, Wenn gleich die Schuld sich häuft, Und siebenzigmalsieben In meiner Rechnung läuft!

7. Laß nicht ob unserm Zürnen Die Sonne untergeh'n; Laß nicht auf unsern Stirnen Den Grimm geschrieben steh'n! Wenn meine Feinde leiden, Laß mich bei ihrer Pein Die Schadenfreude meiden, Und gern mitleidig seyn.

8. Laß mich auch nicht ermüden; Gib einen lautern Geist, Der segnend ringt nach Frieden Und Lindigkeit beweist, Wo sich kein Eigendünkel, Kein bittrer Groll sich regt, Der in des Herzens Winkel Sich zu verbergen pflegt!

9. Ein Herz, das Sanftmuth übet, Besitzet einst dein Reich; Ein Herz, das Frieden liebet, Wird Gottes Kindern gleich; Ein Herz, das Kranken, Armen Barmherzigkeit erzeigt, Erlanget auch Erbarmen; Gott bleibt ihm hochgeneigt.

10. Du sprichst, so kann's nicht fehlen: „Sie sollen selig seyn!“ Ach sprich auch meiner Seelen Dieß dreimalselig ein; Dann werd' ich frei von Sünden, Dann werd' ich ewig froh In dir die Ruhe finden. Amen, das werde so!

Ph. Fr. Hiller. (Nach Joh. Arndt.)

Mel. Alles ist an Gottes Segen ꝛc.

2073. Nur wo Lieb' ist, da ist Wahrheit; Ohne sie gibts keine Klarheit, Finster

sind wir ohne sie. Heuchelnd wirst vor Gott du treten, Wenn du nicht bedenkst beim Beten, Daß er dich zum Bruder zieh'.

2. Denke nicht, der Herzensprüfer Schau' von deinem Wort nicht tiefer Auf des Herzens Sinn und Rath. Hassest du den Feind, so wisse, Daß das Reich der Finsternisse Deinen Geist gebunden hat.

3. Nur die Sünde sollst du hassen, Aber Sünder mild umfassen; Sie zu richten, ziemt dem Herrn. Freuts dich, daß sie sind gebunden? Spottest du ob ihren Wunden? Komm, und hilf sie heilen gern!

4. Wenn sie deine Liebe schmähen, Zornig aus dem Weg dir gehen, Dann befiehl sie dessen Rath, Der, die Armen, Todten, Blinden Von dem Elend zu entbinden, Tausend Liebeskräfte hat.

5. Glaub's: dein Lieben und Verzeihen Wird zum Frieden dir gedeihen Bei dem Herrn, der Frieden ist. Nenn', o Mensch, nur wenn du liebest, Wenn mit Christo du vergiebest, Dich mit seinem Namen: Christ!

6. Selbst die Gabe, die du giebest, Wiegt nicht schwerer, als du liebest; Liebe geht den Gaben vor. Schwerer wiegt oft eine Zähre, Die voll Mitleids, Gott zur Ehre Aus dem Auge dringt empor.

7. Wie die Sonn' am Himmel stehet, Freud' auf Gut' und Böse säet, Also sey dein Christenherz! Lern' in Liebe Christo gleichen, Lern' im Lieben ihn erreichen Unter Freuden, unter Schmerz!

8. In den trübsten Leidensstunden, Ueberdeckt mit Todeswunden, Hing am Kreuze Gottes Sohn, Litt für uns, für seine Feinde, Die er rufet zur Gemeinde, Todesqual und Mörderhohn.

9. Willst mit göttlichen Gefühlen Du in leeren Worten spielen, Und doch Christi Jünger seyn? Geh zu ihm und lerne leben, Lern' im Leben das Vergeben, Im Vergeben selig seyn!

Mel. Schmücke dich, o liebe Seele ꝛc.

2074. Seele, rühme derer Gaben, Die die wahre Liebe haben! Alles, was ein Mensch mag denken, Ist um Liebe hinzuschenken. Hör' ihr Lob mit Freuden sagen: Falschheit kann sie nicht vertragen, Arges kann sie nie verlangen, Nur am Guten kann sie hangen.

2. Sie besteht nicht bloß im Munde, Nein, sie quillt vom Herzensgrunde, Läßt sich mit reichen Werken Bei dem Nächsten treulich merken. Liebe trägt der Demuth Zeichen, Pflegt den Andern gern zu weichen, Auch mit Ehr' und Dienst den Frommen Williglich zuvorzukommen.

3. Liebe wirket ohn' Ermüden, Was die Pflicht ihr zugeschieden; Andachtsgeist und Lichtsbegierde Ist der Liebe schönste Zierde. Keine Zeit kann sie zerdrücken, Sie sucht sich darein zu schicken, Sucht sie mit getreuen Händen Gott zu Ehren anzuwenden.

4. Liebe hofft, und ist vergnüget, Bis sich's ihr nach Wunsche füget, Gibt sich in der Trübsal schuldig, Wird darin nicht ungeduldig, Flehet und hält an mit Beten, Will die Heiligen vertreten, Ist bemüht, sich ohne Schämen Ihrer Nothdurft anzunehmen.

5. Liebe herbergt gern und speiset, Was des Schirms bedarf, und reiset, Segnet herzlich, die ihr fluchen, Und die ihr Verderben suchen; Sucht nur Freude zu bereiten, Freuet sich bei Fröhlichkeiten, Und wenn Andre gehn und weinen, Sieht man sie betrübt erscheinen.

6. Liebe kann nicht widerstreben, Lehrt in einem Sinne leben, Trachtet nicht nach hohen Dingen, Sondern hält sich zu Geringen. Liebe läßt auch Andre walten, Pflegt sich nicht für klug zu halten, Pflegt ein böses Thun und Schelten Nur mit Gutem zu vergelten.

7. Liebe sieht man ehrbar leben, Niemand Aergernisse geben, Und, wenn sich die Andern spalten, Nach Vermögen Frieden halten. — Wollt ihr nicht die Liebe lieben? Seht, so wird ihr Preis beschrieben! Sehet sie aus Jesu quillen! Kommet, euer Herz zu stillen!

Mel. O wie selig seyd ihr doch, ihr Frommen ꝛc.

2075. Liebe, du aus Kreuz für uns erhöhte! Liebe, die für ihre Mörder flehte: Durch deine Flammen Schmelz' in Liebe Herz und Herz zusammen!

2. Ja, durch deine göttlich reine Liebe, Weck', o Herr, der Deinen zärt'ste Triebe, Daß unsre Herzen Liebend Schmach und Kreuz, wie du, verschmerzen!

3. Könnten wir uns froh die Deinen nennen, Und von Widrigkeit und Haß entbrennen? Lehr' uns vergeben! Herr, ist dein Verzeih'n nicht unser Leben?

4. Laß von dir uns wahre Sanftmuth lernen, Uns von deiner Demuth nie entfernen; Laß unsern Seelen Nie die Leuchte deines Wandels fehlen.

5. Du, Versöhner, mach' auch uns versöhnlich, Dulder, mach' uns dir im Dulden ähnlich, Daß Wort und Thaten Wahren Dank für deine Huld verrathen!

6. Du, Erbarmer, lehr' auch uns Erbarmen, Lehr' uns Mildigkeit, du Freund der Armen; O lehr' uns eilen, Brüderlich der Brüder Noth zu heilen!

7. Lehr' uns auch der Feinde Bestes suchen; Lehr' uns segnen, die uns schmäh'n und fluchen, Mit deiner Milde; O gestalt' uns dir zum Ebenbilde!

8. Menschenfreund, wer kann genug dich preisen? Was wir je mit mildem Sinn erweisen An deinen Brüdern, Wirst du, als dir selbst geschehn, erwidern.

9. Eig'nes Gute lehr' uns gern vergessen, Wenn wir deine Güt' und Huld ermessen, Vor deren Höhen Stolz und eignes Thun in Scham vergehen.

10. Alles, was wir thun in unserm Kreise, Sey ein Nachhall deiner Huldbeweise; Denn, o wir Armen! Herr, was sind wir ohne dein Erbarmen?

K. B. Garve.

Mel. Wenn wir in höchsten Nöthen sind ꝛc.

2076. Die Liebe zeigt ohn' Heuchelei, Ob einer neu geboren sey, — Ob Gott in ihm wohn' oder nicht, Und ob er sey und bleib' im Licht.

2. Wer liebet, der ist Gottes Kind, In welchem sich das Leben find't; Wer ohne Lieb' ist, bleibt im Tod', Ist ohn' Erkenntniß, ohne Gott.

3. Schlecht muß es um den Glauben stehn, Wenn man des Nächsten Noth gesehn, Und wie ein Bach vorüberfließt, Draus keine Liebe sich ergießt.

4. Sprichst du von ihm: „es ist mein Feind; Wie kann man seyn des Feindes Freund?“ — Mensch, fleh'! es ist dein Fleisch und Blut; Thu', wie der Samariter thut!

5. Hat Gott dich denn nicht auch geliebt, Obgleich du ihn so schwer betrübt? Er beut dafür dir Gnade nur; O folge deines Jesu Spur!

6. Ein Heide liebt nur, wer ihn liebt, Thut wohl dem, der ihm Gutes gibt; Der Christ soll nicht dem Freund allein, Er soll auch Feinden gütig seyn.

7. Drum reicht in Bruderliebe klar Auch allgemeine Liebe dar; Also gewinnt ihr manchen Feind, Und Gott wird euer höchster Freund!

8. Nun Gott, du Liebe gränzenlos, Laß meine Liebe stark und groß, Und mein Gemüth ohn' Heuchelschein In solchem Sinn unsträflich seyn!

9. Führ' mich auf deinem ew'gen Weg, Der Liebe schönen Himmelssteg, Daß ich im Geiste nehme zu, Und eingeh' zu der Himmelsruh'!

Christian Presselius.

Mel. Ach Gott vom Himmel, sieh darein ꝛc.

2077. Ach unergründlich Liebesmeer, Du Quellbrunn aller Güter, Dein Gottesnam' ist heilig, hehr, Du Richter der Gemüther! Laß alle Menschen, daß du seyst Ein Vater, Sohn und heil'ger Geist, Aus deinem Wort erkennen.

2. Hilf, daß wir deinen Namen nur, Dein Heil für uns, die Armen, Dein Walten ob der Kreatur, Dein himmlisches Erbarmen, Die selige Zufriedenheit, Die Weisheit, die Gerechtigkeit, Die Wahrheit ewig preisen!

3. Ach, laß aus unsern Herzen nichts, Herr, deinen Namen rauben; Mach' uns zu Kindern deines Lichts, Und schenk' uns wahren Glauben! Mach' uns zum Volk des Eigenthums, Und laß uns deines Lobs und Ruhms Alstündlich voller werden.

4. Dein Licht und Recht werd' uns bekannt, Und müss' uns All' erfüllen; Dein Licht erleuchte den Verstand, Und bess're Herz und Willen! Dein Nam' erzeige seine Kraft; Er tödte Selbstsucht, Leidenschaft, Und wirk' in unsern Werken!

5. Laß ohne Heucheln, Wahn und Scherz Uns deinen Namen lieben! Dein Name werd' uns in das Herz Mit Flammenschrift geschrieben, — Dein Vatername, groß und gut, Dein Jesusname mit dem Blut, Dein heil'ger Geistesname!

6. Laß uns, o Herr, zu jeder Zeit, Auch unter Gram und Kränken, Mit dankbarer Zufriedenheit Ar deine Liebe denken! So arm wir sind, so reich bist du, Dein Reichthum legt dem Mangel zu; Du bist ein Gott der Gnade!

7. Ach, gib uns jenen edeln Fleiß, Nur dich allein zu suchen; Mach unsern Sinn

und Wandel weis', Laß uns der Sünde fluchen. Herr, gib uns Glauben, der dich hält, Ein Leben, das dir wohlgefällt, Ein Sterben, das dich preiset!

Ph. Fr. Hiller. (Nach Joh. Arndt.)

Mel. Jesus, meine Zuversicht ꝛc.

2078. Heilig ist des Herrn Gebot, Unsers Herrn Gebot ist Liebe; Und, o, daß sie Niemand Gott, Niemand Brüdern schuldig bliebe! Liebe zahlen, o wie süß, O wie engelschön ist dieß!

2. Aber, Herr, was forderst du? — Welche schwere Pflicht ist Lieben! O wie viel gehört dazu, Allenthalben Liebe üben, So daß immer einerlei Sinn und Herz nur Liebe sey!

3. Unsers Herzen tiefster Grund, Alle Kräfte unsrer Seelen, Hang und Neigung, Zung' und Mund Sollen Gott, und nichts sonst wählen, Nichts von Welt, den Mammon nicht, Nicht, was uns in's Eitle flicht.

4. Aus der Liebe Gottes quillt Die gleichedle Bruderliebe. Nur ein Herz von Gott erfüllt, Fühlt und heget heil'ge Triebe, Und es liebt mit Wort und That Mit sich selbst in gleichem Grad.

5. Schöne Pflicht, wer sie erringt! So kann man zum Engel werden, Derer jeder nichts vollbringt, In den Himmeln und auf Erden, Als: Gott, Menschen, groß und klein, Kindern selbst, den Dienst zu weih'n.

6. Gott-Mensch du! du hast die Pflicht Reinster Liebe ganz geübet, Bei dem schrecklichsten Gericht Deinen Vater noch geliebet, Noch den Freund, der dich verließ, Noch den Feind, der dich verstieß.

7. Ach, wie weit stehn wir zurück, Menschenfreund, von deinem Herzen! Ach wie streng bleibt unser Blick Bei des Nächsten Noth und Schmerzen! Ach wie fern sind wir von dir! Ach, nichts Kält'res ist, als wir!

8. Keinem Menschen fall' es ein, Das Gesetz ganz zu erfüllen, Und dadurch gerecht zu seyn; — Bloß durch dich, um Deinenwillen Spricht der Vater vom Gericht Ledig, und verdammt uns nicht.

9. Doch, von Gott gerecht erklärt, Und durch deinen Geist getrieben, Und durch dein Gebot belehrt, Wollen wir jetzt besser lieben Freunde, Feinde überein, Um dir ähnlicher zu seyn.

J. A. Cramer.

Mel. Mein Herzens-Jesu, meine Lust ꝛc.

2079. Ach Jesu, gib mir sanften Muth, Nach deinem Wort zu leben! Ich bin ein schwaches Fleisch und Blut; Sollt' ich dir widerstreben? Sollt' ich noch üben Rach und Zorn? Wie kann ein Christ, ein süßer Born, Solch bitter Wasser geben?

2. Ein Vater hat nach seiner Macht Geschaffen uns zu Kindern; Ein Herr das Leben wiederbracht Uns, den erstorbnen Sündern; Ein guter Geist uns auch regiert Und zu des Himmels Freude führt, Wenn wir ihn nicht verhindern.

3. Wie kann ich doch als Gottes Kind Den schwachen Bruder hassen, Da mir so große Schulden sind Von meinem Gott erlassen? Soll nicht auch mein Herz seyn bereit, Aus rechter Lieb und Einigkeit Den Bruder zu umfassen?

4. Komm, Bruder, komm, reich her die Hand, Mein Herze dir vergiebet; Laß deinen Zorn nicht seyn entbrannt! Ein Christ den andern liebet. Wer wie sein lieber Meister thut, Der brennet von der Liebe Gluth, Drin er sich stetig übet.

5. Wir tragen All' an Einem Joch; Da wir uns Glieder nennen, Was wollen sich die Glieder doch An Einem Leibe trennen? An rechter Lieb' und Freundlichkeit Kann man den Christen allezeit Als Gottes Kind erkennen.

6. Wir haben alle Gottes Gnad' In Einem Herrn zu finden; Ein Born im heilgen Wasserbad Macht rein uns von den Sünden; Ein Leib und Blut uns Alle speist; Wie sollte nicht Ein Herz und Geist Uns allesammt verbinden?

7. Da wir nun haben Einen Geist, Wie kannst du „Racha" sprechen? Da dein Leib Gottes Tempel heißt, Wie kann ich ihn zerbrechen? Ach Bruder, laß uns zürnen nicht, Daß uns nicht treff' ein hart Gericht; Gott müßte selbst es rächen!

8. Du aber, Herr, erwecke mich Durch deines Geistes Triebe! Mit Lindigkeit erweise sich Am Feinde selbst die Liebe. Ein gütiger Sinn und stille Muth Hf auf des Gegners Haupt wie Gluth. — Wer da feindselig bliebe?!

9. Fällt jemand, strauchelt und begeht, Was nimmer ist zu loben: — Wenn mir der Wind zuwider weht, Sollt' ich mit Zürnen toben? Gib, Jesu, daß ich allezeit,

Entfernt von aller Bitterkeit, Ablege Sanftmuthsproben. Dr. Johann Mauksch.

Mel. Er ist mein Himmel, meine Sonne ꝛc.

2080. Herr, lehre du mich deinen Willen Mit Kinderfreude treu erfüllen; Dein Will' ist lauter Seligkeit. An dir laß meine Seele hangen; Sey du mein einziges Verlangen, Du Freude mir, die nie gereut!

2. O Liebe, lehre du mich lieben, In Demuth und Geduld mich üben, Mich jeder fremden Freude freu'n! Die Liebe ist der Menschheit Ehre; O Liebe, Jesus Christus, lehre Mein Herz dem Deinen ähnlich seyn!

3. Mein Herz, das oft sich sträubt und wendet, Sich oft mit Schein der Liebe blendet, Und, o wie oft noch haßt und bräut: O wer wird dieß mein Herz entzünden? Wer lehrt mich schnell und tief empfinden Die Freuden der Versöhnlichkeit?

4. Du kennest meiner Liebe Schwäche; Nur auf des Herzens Oberfläche Schwebt sie, — und all mein Herz willst du! Ein ganzes Lieben ist dein Wille; O ströme mir aus deiner Fülle Der Liebe Himmelsfreuden zu!

5. O Liebe, lehre mich mit Freuden Das Beste thun, das Schlimmste leiden, Und immer froher Liebe seyn! O Liebe, du bist Gottes Leben! O Liebe, deine Lust ist: geben, Und deine Freude: still erfreu'n.

6. O Jesus Christus, das Entzücken Der Liebe quillt aus deinen Blicken, Aus deinem Herzen Freundlichkeit! O Liebe, daß ich Liebe wäre! O Liebe, Jesus Christus, lehre Mich deiner Liebe Seligkeit!

J. C. Lavater.

Mel. Ringe recht, wenn Gottes ꝛc.

2081. Heil'ge Liebe! Himmelsflamme, Reinen Herzen nur bewußt! Ausfluß aus dem Opferlamme, Senke dich in unsre Brust!

2. Freude, wie sie Sel'ge fühlen; Freude, die die Welt nicht kennt: Komm', uns Durstige zu kühlen; Einige, was sich noch trennt!

3. Süße Ruhe, Gottesfriede, Gabe, die uns Jesus gibt: Ach erquick' uns, wir sind müde — Schatz, den unsre Seele liebt!

4. Nachsicht, Langmuth, stilles Dulden, Kehre täglich bei uns ein, Daß dem Bruder seine Schulden Wir von Herzen gern verzeihn!

5. Schmuck der Frommen, freundlich Wesen, Gottes Ueberschrift und Bild: Laß es Freund' und Feinde lesen, Was uns Geist und Seele füllt!

6. Güte, Wohlthun, Herzensmilde, Die gern hilft und sich erbarmt, Decke sanft mit deinem Schilde Den, der auch den Feind umarmt.

7. Fels im Sturme, hoher Glaube, Muth im Kampf und in Gefahr, Mach' uns treu; heb' aus dem Staube Uns zu jener Siegerschaar!

8. Sanfte Stille, Geistesweben, Säuseln, wo Jehovah thront — Zeige, wenn uns Spötter schmähen, Uns den Kranz, der Kampf belohnt!

9. Jesusliebe, Bruderliebe Tödt' unheil'ger Lüste Schmerz; Schenk' uns deine keuschen Triebe Und ein unbeflecktes Herz!

Berner Zionsharfe.

Mel. O Gott, du frommer Gott ꝛc.

2082. Von dir, o treuer Gott, Muß Fried' und Eintracht kommen, Der du uns gnadenvoll Zum Frieden aufgenommen. Die Eintracht hast du lieb, Du lohnst ihr ewig wohl, Und lehrest, wie man sie Im Glauben üben soll.

2. Drum flehen wir zu dir Um deines Geistes Gabe, Daß Jeder unter uns Ein Herz voll Friedens habe. Gib, daß wir allesammt Im Guten einig sey'n, So sammeln wir gesammt Die Frucht des Friedens ein.

3. Laß Eins dem Andern stets Zum edeln Balsam werden, Daß ein bedrängtes Herz In allerlei Beschwerden Von seinem Nächsten Trost Und Hülfe kommen seh', Und daß ein Bruderherz Das andre nicht verschmäh'.

4. Laß uns in Einigkeit Stets bei einander wohnen, Und trag' uns allezeit Mit gnädigem Verschonen. Laß unter deinem Volk Die Eintracht herrlich blühn, Bis wir aus Krieg und Streit Zum ew'gen Frieden ziehn!

Mel. Alle Menschen müssen sterben ꝛc.

2083. Laß, o Jesu, mich empfinden, Welche Seligkeit es ist, Daß als Retter

Empor, empor! bekümmert Herz,
Ein Licht geht auf vom Herrn:
Der für uns trug einſt Kreuz und Schmerz,
Dein Helfer, iſt nicht fern.

Er wandelt Steine Dir in Brod,
Und Thränen Dir in Wein,
Und ſendet in die Nacht der Noth
Sein heilend Wort herein.

Er tilget allen ihre Schuld,
Die reuig zu ihm fleh'n,
Und führet ſie zurück mit Huld,
Die in der Irre geh'n.

Er iſt auch Dir gewißlich nah,
Dein Hüter in der Nacht;
Und hat, was noch kein Auge ſah,
Dem Treuen zugedacht.

Den Suchenden verſtößt Er nicht;
Nimm glaubig ſeine Hand;
Die Bahn iſt rauh, doch iſt ſie licht:
Sie führt zum Vaterland.

von den Sünden Du auch mir erschienen bist, Daß ich Gottes Wege walle, Daß du liebreich, eh' ich falle, Die Gefahr mir offenbarst, Mich ergreifst und mich bewahrst!

2. Doch, wie könnt' ich dieß empfinden, Und doch fühllos Menschen seh'n In der Sklaverei der Sünden Wege des Verderbens gehn, Und nicht rufen, daß sie's hören: „Freunde, eilet umzukehren! Nützet ernst die Gnadenzeit, Ringet nach der Seligkeit!“ —

3. Ich soll auch für Bruderseelen Sorgen, nicht für mich allein, Und getreulich, wenn sie fehlen, Wo ich kann, ihr Führer seyn. Wenn sie sündigen und sterben, Und ich rief nicht vom Verderben, Wo ich sollte, sie zu dir: Forderst du ihr Blut von mir!

4. Wehe dem, der dieß verachtet, Daß er kalt und ungerührt Die, nach welchen Christus schmachtet, Aergert und zur Hölle führt! — Laß zu Sünd' und Eitelkeiten, Herr, mich nie den Schwachen leiten, Nie durch List und Bosheit ihn In des Irrthums Netze zieh'n!

5. Bin ich aus den Finsternissen Selbst erlöst, so will auch ich Treulich rühren das Gewissen Dem, der von der Wahrheit wich. Zeigen will ich, was ihn blendet, Und von deinem Heil ihn wendet, Lehren ihn mit heil'gem Grau'n In des Elends Tiefe schau'n.

6. Hilf mir, Herr, sein Herz erweichen; Und wenn meine Bitten nicht Bis zu seinem Herzen reichen, Sey mein Wandel ihm ein Licht! Hilf mir, daß ich zeigen möge, Wie so heilsam deine Wege, Wie sie jedem Gotteskind Lauter Licht und Leben sind!

7. Zeugen will ich in den Freuden, Welch ein Heil im Glauben ist; Zeugen will ich auch im Leiden, Wie sich deiner freut ein Christ. Jesu, heil'ges Haupt der Glieder, Hilf mir retten meine Brüder, Daß sie hier schon werden dein, Dort sich Deiner ewig freu'n! Nach J. A. Cramer.

Mel. Nun sich der Tag geendet hat ꝛc.

2084. Christ! wenn die Armen manches Mal Vor deiner Thüre stehn: Merk' auf, ob nicht in ihrer Zahl Der Herr sey ungesehn?

2. Und wenn ihr matter Ruf so bang' Erschallt zu dir herein: Horch auf, ob seiner Stimme Klang Nicht möchte drunter seyn?

3. O nicht so fest und eng' verschließ' Die Thüren und das Herz! Ach, wer den Heiland von sich stieß', Was träfe den für Schmerz!

4. Drum öffne gern und mitleidsvoll Dem Flehenden dein Haus, Und reiche mild der Liebe Zoll Dem Dürftigen hinaus.

5. Denn ehe du dich's wirst versehn, Ist's dein Herr Jesus Christ; Der wird durch deine Thüre gehn, Weil sie so gastlich ist.

6. Und ehe du ihn noch erkannt, Der arm erschien vor dir, Erhebt er seine heil'ge Hand Zum Segen für und für;

7. Zum Segen über deinen Tisch, Und über all dein Gut, Und über deine Kinder frisch, Und deinen frohen Muth;

8. Zum Segen über deine Zeit, Die du hienieden gehst, Und über deine Ewigkeit, Da du dort oben stehst;

9. Dort oben, wo er dann die Thür' Dir auf mit Freuden thut, Wie ihm und seinen Brüdern hier Du thatst mit frommem Muth. Wilhelm Hey.

Mel. Wir singen dir, Immanuel ꝛc

2085. O Christenmensch, erbarme dich, Denn auch dein Gott erbarmet sich! Wie es bei dir dein Bruder sind't, So ist Gott gegen dich gesinnt. Kyrieleis!

2. Freund, richte deinen Nächsten nicht! So kommst du auch nicht ins Gericht. Wer leicht verdammet und verstößt, Der wird nicht leicht vom Fluch erlöst. Kyrieleis!

3. Vergib, daß dir dein Gott vergibt, Und liebe, wie dein Gott dich liebt! Wer gern die Hand der Armen füllt, Der wisse, daß es Gott vergilt. Kyrieleis!

4. Der Himmel hat ein Maaß wie wir, Und misset Jedem nach Gebühr, Ganz gleich und recht, verkehrt und gut, Wie man zuerst dem Nächsten thut. Kyrieleis!

5. Wer liebevoll sein Maaß beschickt, Und mit Erbarmung voll es drückt, Dem fällt ein gleiches Gnadenloos Der Liebe Gottes in den Schooß. Kyrieleis!

6. Und wer sein Maaß mit Lästern häuft, Daß es von Bosheit überläuft, Der wisse, daß er wieder voll Von Schand' und Strafe taumeln soll. Kyrieleis!

7. Wer selbst noch blind, der lehre nicht,

Weil ohne geistliches Gesicht Ein Blinder sich am andern hält, Und mit ihm in die Grube fällt. Kyrieleis!

8. Die Demuth macht der Wahrheit Bahn, Und bleibt ihr willig unterthan, Damit das Werk den Meister preist, Wenn unser Wissen Stückwerk heißt. Kyrieleis!

9. Der du um Andre dich bemühst, Und ihrer Schwachheit Splitter siehst: Was heuchelst du denn dir allein, Und willst der Fremden Richter seyn? Kyrieleis!

10. Nimm deiner eigenen Gefahr Und Sündenbalken erstlich wahr! Entlade dich von deiner Last, Wenn du Lust zum Bekehren hast! Kyrieleis!

11. Wer seine Schuld sich nicht verhehlt, Der weiß auch, wo's dem Nächsten fehlt; Ein reiner und erneuter Geist Weiß, was bei Andern Unflath heißt. Kyrieleis!

12. O Herr und Vater, lege du Uns deinen Geist der Weisheit zu, Der uns regiere Herz und Mund, Zu halten treulich deinen Bund! Kyrieleis!

Mel. Werde munter, mein Gemüthe ꝛc.

2086. Lehr' mich Liebe willig üben, Gott, der du die Liebe bist! Laß mich meinen Nächsten lieben, Wenn er mein bedürftig ist, Daß ich ihm mit Wort und Rath, Als von Herzen in der That, Gerne freudig Gutes schenke, Und an seine Nothdurft denke.

2. Ist doch Alles, was ich habe, Herr, von dir und deiner Treu'! Es ist dein Geschenk und Gabe, Und es gilt dir einerlei: Einen machst du reich und groß, Und den Andern arm und bloß, Und doch sind sie gleiche Sünder, Und durch dein Blut gleiche Kinder.

3. Darum gibst du mir Vermögen, Daß ich wieder geben soll; Werd' ich's so auf Wucher legen, O so werd' ich freudenvoll; Was ich säe in der Zeit, Ernt' ich in der Ewigkeit. Warum will ich denn verweilen, Herzlich gerne mitzutheilen?

4. Will die Liebe ganz erkalten, Schätzt die Welt die Deinen nicht, Will sie nichts auf Jesum halten, Schmäht sie der Gemeinschaft Pflicht: Laß mich ihre Weise fliehn, Und mit deinem Volke ziehn! Mag man auch die Deinen hassen, Dennoch sind sie nie verlassen.

5. Einst nach ausgestandnem Leiden Führst du sie in Abrams Schooß; O wie sind sie dann mit Freuden Vor dir herrlich, reich und groß: Wenn mit Schrecken und Verdruß Dieß der Reiche sehen muß, Und in ewig heißen Flammen Sich und seine Lust verdammen!

6. Zu den Armen, dir zu Ehren, Jesu, sey mein Herz geneigt! Laß mich einst dann selig hören: „Dieses hast du Mir erzeigt; Werde nun in meinem Reich Meinen Auserwählten gleich, Die nach Trübsal, Noth und Beugen Auf des Himmels Throne steigen!"

7. Selig sind die geistlich Armen, Denn das Himmelreich ist ihr; Selig ist auch das Erbarmen, Denn es übet Gut's an dir! Mach' mich vor dir arm und klein, Und laß mich barmherzig seyn, Daß ich einst mit deinen Frommen Höre: du bist angenommen!

M. S. Riegerin, geb. Weissenfer.

Mel. O Gott, du frommer ꝛc.

2087. Freund, der mir Alles ist, Der mich unendlich liebet! Freund, der mir Glauben hält, Und nie mein Herz betrübet! Im Tod bewährter Freund, O mein Herr Jesu Christ, Der du mir göttlichtreu Und täglich nahe bist:

2. Gib mir ein treues Herz, Das alle Falschheit hasse, Das seine Freunde nicht In Noth und Armuth lasse! Ich war noch elender; Du hast mich treu bedacht; Du wurdest arm für mich, Und hast mich reich gemacht.

3. Du allertreuster Freund Von ewigzarter Liebe! Gib mir auch einen Freund, Der Lieb' und Treue übe; Der es so gut mit mir, Als mit sich selber meint, Der sich in deinem Geist Mit meinem Geist vereint!

4. O gib mir dieses Glück! Laß einen Freund mich finden, Der auch dein Freund und Knecht, Und nicht ein Freund der Sünden; Der dich liebt, und mit dir Im Geist verbunden ist, Und kindlich denkt und spricht, Wie du gesinnet bist.

5. Nicht einen Zungenfreund, Der doch im Werk betrübet, Nein, der mich in der That Und in der Wahrheit liebet; Der für mein Elend so, Wie für sein eignes, wacht, In meine Thränen weint, Und wieder mit mir lacht.

6. Der mir nicht freundlich ist, Den Hunger nur zu stillen, Der mich nicht an sich zieht Um Lust und Ehre willen; Der

ohne Nutzen liebt, Wie du, des Höchsten Sohn, Mich aus Erbarmen suchst, Ohn' allen Sold und Lohn.

7. Solch einen, der mich nicht Um meine Fehler hasse, Von welchem ich mich gern Und freundlich strafen lasse; Der meine Schwachheit trägt Und meine Besserung glaubt; Das wird mir besser thun, Als Balsam auf dem Haupt.

8. Der ohne Wechsel liebt, Wenn sich die Zeiten wenden; Der ohne Murren treu, Wenn sich die Freuden enden; Der in Verfolgungen Und Schmach vor aller Welt Sich mit geradem Sinn Auf meine Seite stellt.

9. O welch ein großer Schutz Ist's, solchen Freund zu haben! O welcher theure Schatz, An solchem Freund sich laben! Gib mir, getreuer Gott, Ein Herz, wie Davids, ein, So wird ein Jonathan Mir auch beschieden seyn!

10. Dir aber will ich mich Zum Eigenthum verschreiben; Du sollst mein höchstes Gut, Mein Eins und Alles bleiben; Auch meinen liebsten Freund, Ju dir nur lieb' ich ihn, — Zeuch unsre Herzen stets Zu deinem Herzen hin!

Ph. Fr. Hiller. (Nach Joh. Arndt.)

Mel. Herr Jesu Christ, mein's Lebens ꝛc.

2088. Für alle Menschen beten wir, O Vater, wie für uns zu dir: Gib, der du Aller Vater bist, Gib jedem, was ihm heilsam ist.

2. Du sandtest deinen eingen Sohn Für Alle von des Himmels Thron; Verbreite, Herr, sein Licht und Recht Beim ganzen menschlichen Geschlecht.

3. Bring alle Völker in dein Reich; Die letzten mach' den ersten gleich Und schaffe bald zu deinem Ruhm Dir überall ein Heiligthum.

4. Auch die Verirrten bringe du Der Heerde Christi wieder zu; Mach sie im Glauben fest und treu, Daß auch ihr Wandel lauter sey.

5. Ach viele, viele tragen noch Des Sündendienstes schweres Joch; Gib ihnen, Herr, zur Buße Zeit, Zu schaffen ihre Seligkeit!

6. Gib deinen Frommen frohen Muth, Bewahr' ihr Leben und ihr Gut, Und richte ihres Geistes Blick Stets hin aufs ew'ge Lebensglück.

7. Verlaß sie nie in Kreuz und Noth, Und steh bei ihnen auch im Tod, Daß ihre Seel' ohn' Angst und Weh, Vollendet einst zur Heimath geh.

8. Hör unser kindliches Gebet, Das allen Menschen Heil erfleht; Laß sie gesegnet seyn in dir, Daß wir dich preisen für und für!

Nach J. A. Cramer.

Sechstes Buch.

Von den Ordnungen und Umständen des äußeren Christenlebens.

I. Neujahrslieder.

A. Jahresschluß.

Mel. Christus, der ist mein Leben ꝛc.

2089. Das Jahr ist nun zu Ende, Doch, Herr, dein Lieben nicht; Noch segnen deine Hände, Noch scheint dein Gnadenlicht.

2. Des Glückes Säulen wanken, Der Erde Gut zerstäubt, Die alten Freunde schwanken, — Doch deine Liebe bleibt.

3. Der Jugend Reiz vergehet, Des Mannes Kraft wird matt; Doch innerlich erstehet, Wer dich zum Freunde hat.

4. Mein Tag ist hingeschwunden, Mein Abend bricht herein; Doch weil ich dich gefunden, So kann ich fröhlich seyn:

5. Und ob der Lebensfaden Auch heute noch zerreißt: Du sicherst mich vor Schaden, Denn du bewahrst den Geist.

6. Das Dunkel ist gelichtet, Das auf

dem Grabe liegt; Das Kreuz steht aufgerichtet, An dem du hast gesiegt.

7. Erheben gleich die Sünden Des alten Jahres sich: Du lässest Heil verkünden, Und wirfst sie hinter dich.

8. Du heilst der Sünden Schaden, Hilfst mir aus der Gefahr, Und siehst mich an in Gnaden Auch in dem neuen Jahr.

Christian August Bahr.

Mel. Von Gott will ich nicht lassen ꝛc.

2090. O Anfang sonder Ende, Du großer Herr der Zeit, Wir preisen deiner Hände Regierung hocherfreut, Weil du uns noch ein Jahr Mit Segen lässest schließen Und wir bekennen müssen, Dein Thun sey wunderbar.

2. Die Kirch' ist fest gegründet Durch Wort und Sakrament, Darin, stets neu entzündet, Dein Licht und Recht noch brennt. Dein Sohn, der ist der Stein, An dem die Feinde fallen, Er, der den Deinen allen Ein Auferstehn wird seyn.

3. Das Land ist voller Segen Und trieft von Oel und Most; Man schmecket allerwegen Der Felder edle Kost. Ist da und dort ein Schwert Durch unsre Seele gangen, So hast du nach Verlangen Auch wieder Trost bescheert.

4. Die Häuser sind voll Güte, Die alle Morgen neu; Wo man sich treulich mühte, Da stund dein Sorgen bei. Die Kinder wuchsen auf Und wurden stark am Geiste, Weil Gottes Kind sie weiste Auf seiner Jugend Lauf.

5. Die Herzen sind voll Gnaden, Obgleich wir Zorn verdient; Doch hast du allen Schaden Durch Christum ausgesühnt; Wenn wir bei Tag und Nacht Mit Seufzen und mit Beten Vor deinen Thron getreten, Hast du es gut gemacht.

6. Nun, Herr, dein ist die Ehre, Du heißest Wunderbar; Drum unser Flehen höre, Daß wir das alte Jahr, Befreit von aller Noth, In deiner Gnade schließen Und in dem neuen wissen, Du seyst der alte Gott.

7. Laß dir die Alten dienen, Wie Hanna, Simeon; Gib, daß die Jungen grünen, Wie dein und Davids Sohn. Nimmt eins an Jahren zu, Das soll sich auch nicht schämen, Im Guten zuzunehmen; Dieß alles wirke du!

8. Und wenn wir das vollendet, Was uns dein Wort gesagt, Und unser Lauf sich endet Jung oder wohlbetagt, So führ' uns zu der Schaar Der Deinigen dort oben; Dann wollen wir dich loben Im ew'gen Friedensjahr.

Benj. Schmolke.

Mel. Allein Gott in der Höh' sey Ehr ꝛc.

2091. Herr, der du trugest unsre Last, Und starbst an unsrer Stelle, Und nun verklärt die Schlüssel hast Des Himmels und der Hölle: Dein Volk vereint erkennet dich, Wie du noch wandelst priesterlich Inmitten der Gemeinen!

2. Wir geben dir ein Jahr zurück, Durchlebet und durchlitten, Und folgen mit verhülltem Blick Auch künftig deinen Tritten. — Im Flug enteilt uns Jahr um Jahr, Du aber bleibst unwandelbar Der treue Hohepriester.

3. Wir harren dein; die Stimme spricht: „Die Lampen in den Händen, Begegnet Ihm mit hellem Licht, Und gürtet eure Lenden! Bald ist die letzte Stunde um, Und in sein ew'ges Heiligthum Geleitet er die Seinen."

Samuel Preiswerk.

Mel. Mein Glaub' ist meines Lebens Ruh ꝛc.

2092. Mein Herr und Gott! weß tröst' ich mich, Wenn meine Zeit im Windesstrich An mir vorüberziehet? — Ich fasse dich in Freud' und Schmerz Als Kind, das an dein Vaterherz Mit allen Sorgen fliehet. O schaff' mich nur zum ächten Kind, Wie jene, die schon drüben sind!

2. Mein Heiland! weß getröst' ich mich, Wenn meine Schuld und Untreu' sich In Wettern vor mich stellet? Dein theures Blut nur macht mich rein, Dein Leben ist der Sonnenschein, Der meine Nacht erhellet. O sey mir gnädig, zeuch mich hin, Bis ich von dir durchstrahlet bin!

3. Gott, heil'ger Geist! weß tröst' ich mich, Wenn oft so trüb' und schauerlich Mich Sünd' und Schwachheit quälet? Du bist mein Lehrer, Arzt und Licht; Drum heile mich und laß mich nicht, Bis du mich ganz beseelet! O hilf, daß ich im letzten Weh Als dein lebend'ger Tempel steh'!

4. Dreiein'ger Gott, dein tröst' ich mich! Warfst du nicht selber mich auf dich Von meiner Mutter Leibe? Was will ich, als dein eigen seyn? Ach gib mir Eins: „du

mein, ich dein,“ Und hilf mir, daß ich's bleibe! — Dann rinne hin die kurze Zeit, — Denn du bist mein in Ewigkeit!

A. Knapp.

Mel. Wie groß ist des Allmächt'gen Güte ꝛc.

2093. So seyd ihr tausend Gnadenstunden Geworden zur Vergangenheit, Unwiederbringlich hingeschwunden In's tiefe Meer der Ewigkeit! Kein Schmerzensruf bringt euch zurücke, Kein banger Seufzer hemmt den Flug, Der nun im eil'gen Augenblicke Dich, altes Jahr, zu Grabe trug!

2. Noch einmal blickt auf deine Stunden Mein Auge still und prüfend hin: Hab' ich in dir das Heil gefunden? Ward mir das Leben zum Gewinn? — Fand ich in diesem Thal der Thränen Den eing'gen Ruhm, der ewig gilt, — Ach, oder war mein Glaube Wähnen, Mein Hoffen leeres Traumgebild?

3. Du weißt es, Herr! — ach, dir vertraue Auch heut' ich meine Seufzer an; Nicht heucheln will ich, daß ich baue Auf das, was du für mich gethan. Ich bin nicht rein; ach, tausend Flecken Entdeckt dein Flammenaug' in mir; Doch will mich meine Sünde schrecken, Blick' ich nur glaub'ger auf zu dir.

4. Es mahnet mich des Jahres Scheiden So tief und ernst, wie Geistergruß, Daß auch für mich nach Freud' und Leiden Die letzte Stunde schlagen muß! Mein Auge sieht mit inner'm Bangen, Wie Tropfe hin auf Tropfen fließt, — Wie manches Herz schon heimgegangen, Das seinen Aufgang froh begrüßt.

5. Was mag mich trösten? welcher Glaube Stillt mir den bangen Thränenguß, Wenn, was da lebt, hinab zum Staube, Vergehen und verwesen muß? Es ist das Wort, das du gesprochen, Da dich umfing des Todes Nacht, Da meine Noth dein Herz gebrochen, Das Lebenswort: „Es ist vollbracht!“

6. Ach, seh' ich nur auf mich, so finde Ich nichts als Schwachheit, nichts als Schuld; Groß ist mein Jammer, viel die Sünde, — Doch, wohl mir, größer deine Huld! — O laß mich dein Erbarmen finden, Eh' dieses Aug' im Tode bricht, Dann bleibet, wenn die Jahre schwinden, Dein Sterben Leben mir und Licht!

7. O laß der Jahre schnelles Fliehen Mir warnend vor der Seele steh'n! — Nicht säumen will ich und verziehen, Getreuer deinen Pfad zu geh'n. Und leb' ich hier nur nicht vergebens, Sterb' ich nur hier der Sünde ab, Dann sinkt am Abend meines Lebens, Ein Saatkorn, still der Leib in's Grab!

Feldblumen.

Mel. Nun danket alle Gott ꝛc.

2094. Ein Jahr der Sterblichkeit, Der kurzen Lebenstage Ist abermal dahin, Mit aller Lust und Plage; Auf immer ist ein Theil Der kurzen Pilgerschaft, — Wie schnell! — zurückgelegt; Gott fordert Rechenschaft!

2. Herr, deine Huld ist's nur, (Die nimmer uns zu lieben Ermüdet, noch vergißt,) Daß wir sind übrig blieben. Nimm unsers Herzens Dank In Gnaden von uns an Für das, was du an uns In diesem Jahr gethan!

3. Wir schließen uns auf's Neu' In dein so treues Sorgen, In deine Obhut ein; Da sind wir wohl geborgen; Da ist das feste Schloß Vor aller Feinde Trutz; Da birgt dein Volk sich hin, Und findet sichern Schutz.

4. Gib mit dem neuen Jahr Uns neue Stärk' im Glauben; Laß uns den alten Grund Der Wahrheit Niemand rauben; Erneure Herz und Sinn, Und das gegönnte Licht Des ewig wahren Worts Erlösche bei uns nicht!

5. Erwecke neue Lieb' Und Hoffnung in uns Allen! Und sollt' im neuen Jahr Uns neue Noth befallen, So stärke die Geduld Und mache deine Treu', O Heiland, über uns Mit jedem Tage neu!

6. Vergiß der alten Schuld, Und laß uns Gnade finden; Gib einen neuen Geist, Uns selbst zu überwinden, Der Welt zu sterben ab, Die Sünd' und Eitelkeit Zu hassen, und uns dir Zu opfern allezeit!

7. Ja, hilf uns mehr und mehr Des Fleisches Lüste tödten; Verleih' an Seel' und Leib, Was Jedem ist von Nöthen, Und laß uns, Herr, mit dem, Was deine Weisheit thut, Stets wohl zufrieden seyn; Du machst doch Alles gut!

8. Wem du im neuen Jahr Aus dieser Welt zu scheiden, Das Ziel gesetzet hast, Den laß in dir mit Freuden, Im Glauben selig hier Beschließen seinen Lauf,

Und nimm in deine Hand Die Seele gnädig auf! Freifrau H. K. v. Gersdorf.

Mel. Vom Himmel hoch, da komm' ich her ꝛc.

2095. Das alte Jahr ist nun dahin; Erneure, Jesu, Herz und Sinn, Hilf flieh'n die Sünde immerdar In diesem lieben neuen Jahr.

2. Gib Segen, neues Glück und Heil; Hilf, daß wir Alle haben Theil An dem, was uns, du höchstes Gut, Erworben hat dein theures Blut.

3. Gedenke nicht der Missethat, Damit wir, Jesu, früh' und spat So oft gehandelt wider dich; Vergib und gib uns gnädiglich!

4. Vergib uns alle Sünd' und Schuld; Gib in der strengsten Noth Geduld; Dein guter Geist uns wohne bei, Daß Hülf' und Trost stets bei uns sey.

5. Gleichwie das goldne Sonnenlicht Die Winterwolken neu durchbricht, So gieße deiner Gnade Schein Auch uns ein neues Leben ein!

7. Laß deine Hülfe allezeit Uns nah' seyn, und mach' uns bereit, Daß wir einmal aus dieser Zeit Heimgeh'n zur schönen Ewigkeit. Nach Burkhardt Wiesenmeyer.

B. Zum Anfang des Jahres.

Mel. Wie schön leuchtet uns der Morgenstern ꝛc.

2096. Steig' auf mit Gott, du junges Jahr, Mit deinen Sternen mild und klar, Steig' auf am Himmelsbogen! Aus deiner Lichter hellem Chor Tritt schon mein Morgenstern hervor, Der oft mein Herz gezogen: Christus, Jesus, Stern der Sterne, Nah' und ferne! Licht vom Morgen! Ja, du bleibest nicht verborgen.

2. Wie strahlest du so schön herauf! Noch währt dein stiller Heldenlauf Durch diese Nacht der Zeiten. Der Jahre Wechsel lenkest du, Und theilest deinem Volke zu Viel tausend Lieblichkeiten. Klagen, Zagen, Furcht und Wehe, Licht der Höhe! Sie verschwinden, Wo sich Geister dir verbinden.

3. O geh' uns auf am dunkeln Ort, Erleuchte siegreich fort und fort Die Finsterniß hier innen! In uns ist ew'ge Todesnacht; Nur wo dein Lebensglanz erwacht, Da werden Licht die Sinnen. Dann, dann Bricht an Eine Quelle Selger Helle; Dann geht's heiter Auf dem Himmelspfade weiter.

4. So werd' es Morgen! und so bleib' An deinem auserwählten Leib Es jedem Gliede Morgen! Ja, deine Kinder nah' und fern! Bestrahle sie, du Morgenstern! Vernichte Gram und Sorgen. Binde, Gründe, Herzensprüfer, Fester, tiefer All' die Deinen; Hilf den Großen und den Kleinen.

5. Was herrschen und gehorchen soll, Das werde deines Glanzes voll, So freu'n sich Volk und Fürsten. Nur deine Klarheit leite sie, So werden unsre Herzen nie Umsonst nach Frieden dürsten. Laß sich Friedlich Nationen Um die Kronen Frommer Richter Reih'n im Segen deiner Lichter!

6. Und du erscheinst, ja du erscheinst! Ein langes Harren galt es einst: Nun gilt's noch kurzes Wachen. O wann du kommst, so komm' auch mir Zur Seligkeit, so zeuch zu dir Erbarmungsvoll mich Schwachen! Kindlich Möcht' ich Dann dir nahen Und empfahen Eine Krone, Ach, zum unverdienten Lohne!

7. Nur, daß ich dein sey, Gottes Sohn, Nur, daß Du sey'st mein Schild und Lohn; Nur, daß ich in dir lebe; Nur, daß ich dir, dem ich geglaubt, Zu jeder Stunde Herz und Haupt Mit Freud' entgegenhebe! Frühe Ziehe Mich auch heute; Segne, leite, Was ich thue; Gib an deiner Brust uns Ruhe! Albert Knapp.

Mel. Wachet auf! ruft uns die Stimme ꝛc.

(Psalm 90.)

2097. Eh' die Berge sind gegründet, Eh' sich der Sonnen Glanz entzündet, Bist du, o Gott, von Ewigkeit! Wir sind die Spreu auf deiner Wage, Jahrtausende sind dir wie Tage, Das Leben eine Spanne breit. — Wer ist dir, Höchster, gleich? Dein unsichtbares Reich Währet ewig. Herr Zebaoth! Auf dein Gebot Geht unser Weg durch Freud' und Noth.

2. Kurz und flüchtig ist das Leben; Mit Sorgen wird es uns gegeben, Und sollt' es noch so köstlich seyn; Kommt es auch zu langen Jahren, Und ist es hoch

einhergefahren, So war es Arbeit, Müh' und Pein. Du führst uns hin wie Rauch, — Und sprichst mit einem Hauch: Kommet wieder! Wir sind nur Staub, Ein fallend Laub, Der Würmer und Verwesung Raub.

3. Das sind deine Strafgerichte! Davon wird alles Fleisch zunichte, Das ist die Frucht der Missethat. Daß wir sterben und vergehen, Darin ist unsre Schuld zu sehen, Und aller Thorheit bitt're Saat. Du stellest sie an's Licht Vor deinem Angesicht, Unsre Sünde. Wir wandeln nur Auf finst'rer Spur, Und mit uns seufzt die Kreatur.

4. Wer vernimmt dein ernstes Dräuen? Wer ist so weise, dich zu scheuen? Wie bald verrinnt die Gnadenzeit! Lehr' uns doch das Ziel bedenken, Daß wir nicht unser Herz versenken In dieser Zeiten Eitelkeit! — Wer will auf Menschen bau'n? — Du bist es, dem wir trau'n! Sey uns gnädig! Dein Wort ist wahr, Dein Licht ist klar, Und deine Treu' unwandelbar.

5. Was du sprichst, das wird geschehen; — Der Himmel und die Welt vergehen; Du bleibst alleine, der du bist. Wie ein Kleid wird es veralten, Wie ein Gewand sich umgestalten, Was deiner Hände Schöpfung ist. Doch ewig dauert fort Dein Licht und Lebenswort, Jesus Christus! Des Höchsten Sohn Im Himmelsthron Ist unser Schild und großer Lohn.

6. Herr, du gabst uns Jesu Namen Als Licht und Trost, als Ja und Amen, Als Schirm und Zuflucht immerdar. Unter seinem Schutz und Horte Laß uns zur offnen Gnadenpforte Eintreten in das neue Jahr! Herr Jesu, starker Held, Behalte du das Feld! Bleibe bei uns! Denn was wir seh'n, Das wird vergeh'n; — Dein Wort allein bleibt ewig stehn!

Heinrich Puchta.

Mel. Ach, bleib' mit deiner Gnade ꝛc.

2098. Jesu, nun sey gepriesen Zu diesem neuen Jahr, Daß du dich treu bewiesen In Nöthen und Gefahr!

2. Du lässest uns erleben Die neue Gnadenzeit, Da deines Geistes Weben Uns führt zur Seligkeit.

3. Dir sey das Herz gegeben, Dir heut' und immerdar! Behüt' uns Leib und Leben In diesem ganzen Jahr!

4. Laß uns das Jahr vollbringen Zu deines Namens Ruhm, Daß wir dir fröhlich singen In deinem Heiligthum!

5. Wollst uns das Leben fristen Durch deine starke Hand; Erhalte deine Christen Und Fürst und Vaterland.

6. Gib unverfälscht im Lande Dein seligmachend Wort; Lös' alle Sündenbande Auch am geheimsten Ort!

7. Gib Frieden aller Enden, Und lasse Zorn und Zank Sich bald zur Liebe wenden, Dem heil'gen Geist zum Dank.

8. Laß unser Feld gedeihen Mit Früchten aller Art, Und Liebessaat uns streuen, Wenn du es uns bewahrt.

9. Dein ist allein die Ehre, Dein Herz ist's, da wir ruh'n. Geduld im Kreuz uns lehre, Regier' all' unser Thun.

10. Laß uns einst Alle scheiden In's ew'ge Himmelreich, Zum wahren Fried' und Freuden, Den Heil'gen Gottes gleich.

11. So singt ohn' Sorg' und Schmerzen, Herr, deiner Gläub'gen Schaar, Und wünscht mit Mund und Herzen Ein selges neues Jahr!

Nach Johann Heermann.

Mel. Jesu, der du meine Seele ꝛc.

2099. Auf, ihr Gottes Hausgenossen, Laßt im neuen Jahre nun, Weil das alte ist beschlossen, Uns erhöh'n des Höchsten Thun! Laßt uns Gottes Lob erhöhen, Und vor seinem Antlitz stehen Als ein Volk, in Ewigkeit Ihm zu Lieb' und Dank bereit!

2. Lob und Dank, du Himmelskönig, Allerhöchster Gott, sey dir Für das Gute, das nicht wenig Strömt aus deinem Born herfür! Alles hast du ja gegeben, Was zu unserm Leib und Leben Deinen Christen noth und nutz: Nahrung, Kleider, Schirm und Schutz.

3. Gib, o Herr, uns neuen Segen, Neues Heil und neues Glück! Wie der Himmel gibt den Regen, Und die Sonne gold'nen Blick: Also laß uns deine Gaben Neu im Segen wieder haben, Und, was Seel' und Leib erfreut, Nehmen mit Zufriedenheit!

4. Nimm hinweg die alten Sünden, Gib uns einen neuen Geist, Daß wir neue Kraft empfinden, Dir zu dienen allermeist, — Auf des Glaubens Bahn zu wandeln, Und nach deinem Wort zu handeln, Daß das Gute täglich neu, Und das Böse ferne sey!

5. Deines Wortes Licht und Klarheit Laß bei uns nicht untergehn, Daß wir fest in deiner Wahrheit, Als auf einem Felsen steh'n. Wehre denen, die sich rüsten, Zu vertilgen deine Christen, Oder gute Zucht und Ehr' Hindern wider deine Ehr'!

6. Der des Reiches Scepter führet, Unsern Fürsten, schirme du; Wer noch sonst das Land regieret, Dem gib Recht und Liebe zu! Walte, Herr, daß auf der Erde Froh gedeihe deine Heerde, Und in sichrem Friedensstand Wohne unter deiner Hand.

7. Herr, laß Hagel, Krieg und Seuchen, Zwietracht und des Leichtsinns Tand Gnadenvoll von hinnen weichen, Fern von unsrem Vaterland! Laß uns hören in den Landen: Gott sey noch bei uns vorhanden, Und kein Elend sey so schwer, Das nicht abzutreiben wär'!

8. Denen bald die Zeit verflossen, Daß sie müssen sterben gehn, — Laß, o Jesus, aufgeschlossen Deinen Thron der Gnade stehn. Wenn sie durch des Todes Leiden Nun von hinnen sollen scheiden, Steh' du ihnen gnädig bei, Daß ihr Ende selig sey!

9. Hast du, Herr, auch uns erlesen Zu dem Tod in diesem Jahr, O so nimm, daß wir genesen, Unsrer Seelen gnädig wahr! Nimm uns bälder nicht von hinnen, Ehe wir mit hellen Sinnen Ewig sind geworden dein! Dann wird Sterben Freude seyn.

Mel. Unser Herrscher, unser ꝛc.

2100. Hilf, Herr Jesu, laß gelingen, Hilf, das neue Jahr geht an! Laß es neue Kräfte bringen, Daß erneut ich wandeln kann! Neues Heil und neues Leben Wollest du aus Gnaden geben.

2. Meine Worte, meine Thaten, Was ich treibe fort und fort, Müsse seliglich gerathen, Herr, durch dein lebendig Wort! Laß mich deinen Geist erfüllen, Zu vollbringen deinen Willen!

3. Jesus Christus, wenn ich wache, Wenn ich schlafe, sey bei mir! All' mein Leben, meine Sache Anbefehl' ich glaubig dir! Stehe täglich mir zur Seite, Gib mir stündlich dein Geleite.

4. Laß mein Flehen immer steigen, Herr, zu deinem Gnadenthron! Laß die Seele stets sich neigen Vor dir, o du Gottessohn! Laß dir meines Glaubens Lallen, Als ein Opfer wohlgefallen.

5. Laß dieß seyn ein Jahr der Gnaden; Herr, vergib mir meine Schuld; Was der Seele möchte schaden, Wende ab nach deiner Huld! Laß mich wachen, beten, ringen, Und durch dich die Welt bezwingen.

6. Tröste mich mit deiner Liebe, Nimm, o Gott, mein Flehen hin, Wenn ich mich in Noth betrübe, Und verzagt und hülflos bin. Stärke mich in allen Nöthen, Laß mich Sünd' und Tod nicht tödten!

7. Herr, du wollest Gnade geben, Daß dieß Jahr dir heilig sey, Daß ich christlich könne leben Ohne Sünd' und Heuchelei; Daß dein Pilger noch auf Erden Möge dir geheiligt werden!

8. Laß mich stets im Glauben ziehen Deinen Weg zur Seligkeit; Laß mich Stolz und Hoffart fliehen, An dir bleiben allezeit. Laß mich eitle Lüste meiden, Lieber Trübsal willig leiden.

9. Jesu, lenke mein Beginnen Immerdar nach deinem Sinn! Jesu, führe all' mein Sinnen Auf die Ewigkeiten hin; Laß Begierden und Gedanken Nie von dir in's Ferne wanken!

10. Jesu, laß mich fröhlich enden Dieses angefang'ne Jahr; Trage mich auf deinen Händen, Sey mein Retter in Gefahr. Freudig will ich dich umfassen, Wenn ich soll die Welt verlassen!

Joh. Rist.

Mel. Nun laßt uns Gott, den Herren ꝛc.

2101. Nun laßt uns geh'n und treten Mit Singen und mit Beten Zum Herrn, der unsrem Leben Bis hieher Kraft gegeben.

2. Wir gehn dahin und wandern Von einem Jahr zum andern; Wir leben und gedeihen Vom alten bis zum neuen, —

3. Durch so viel Angst und Plagen, Durch Zittern und durch Zagen, Durch Krieg und große Schrecken, Die alle Welt bedecken.

4. Denn wie von treuen Müttern In schweren Ungewittern Die Kindlein hier auf Erden Mit Fleiß bewahret werden:

5. Also auch und nicht minder Läßt Gott ihm seine Kinder, Wann Noth und Trübsal blitzen, In seinem Schooße sitzen.

6. Ach Hüter unsers Lebens, Fürwahr

es ist vergebens Mit unsrem Thun und Machen, Wo nicht dein' Augen wachen!

7. Gelobt sey deine Treue, Die alle Morgen neue! Lob sey den starken Händen, Die alles Herzleid wenden!

8. Laß ferner dich erbitten, O Vater, und bleib' mitten In allem Kreuz und Leiden Ein Brunnquell unsrer Freuden!

9. Gib uns und allen denen, Die sich von Herzen sehnen Nach dir und deinen Hulden, Ein Herz, sich zu gedulden.

10. Schließ' zu die Jammerpforten, Und laß an allen Orten, Wo Menschen Blut vergießen, Die Friedensströme fließen.

11. Sprich deinen milden Segen Zu allen unsern Wegen; Laß Großen und auch Kleinen Die Gnadensonne scheinen.

12. Sey der Verlass'nen Vater, Der Irrenden Berather, Der Unversorgten Gabe, Der Armen Gut und Habe.

13. Hilf gnädig allen Kranken; Gib fröhliche Gedanken Den hochbetrübten Seelen, Die sich mit Schwermuth quälen.

14. Und endlich, was das meiste: Füll' uns mit deinem Geiste, Der uns hier herrlich ziere, Und in den Himmel führe.

15. Dieß Alles wollst du geben, O meines Lebens Leben! Dein Heil uns offenbare Zum sel'gen neuen Jahre!

Paul Gerhardt.

Mel. Wie groß ist des Allmächt'gen Güte ꝛc.

2102. Ach, wiederum ein Jahr verschwunden, Ein Jahr, und kommt nicht mehr zurück! Ach, mehr als achtmal tausend Stunden Sind weg als wie ein Augenblick! Weg meine Tugenden und Sünden! Doch nein, der Richter aller Welt Läßt jegliche mich wieder finden, Wann er vor seinen Thron mich stellt.

2. Gedanken, Worte, Thatenheere, Wie, dürft ihr Gottes Licht nicht scheu'n? Wenn ich dieß Jahr gestorben wäre, Wo würd' jetzt meine Seele seyn? Stünd' ich verklärt bei Gottes Kindern? Wär' ich von seiner Lieb' entflammt? Wie, oder hätte mit den Sündern Der Allgerechte mich verdammt?

3. Den Gott, der liebt, wie Väter lieben, Hat ihn mein Undank nie betrübt? Den Gott, der mir so treu geblieben, Hab' ich ihn auch so treu geliebt? Lebt' ich für ihn, nach seinem Willen, Stets als vor seinem Angesicht? Fromm öffentlich, und fromm im Stillen, Treu dem Gewissen und der Pflicht?

4. Nein, Vater, sie sind nicht zu zählen, Die Sünden dieses Jahres, nein! Wie kann ich's dir und mir verhehlen? Ich bin nicht werth, noch hier zu seyn! Zu oft ließ ich mein Herz erkalten, Zu oft verletzt' ich meine Pflicht; Ich darf vor dir nicht Rechnung halten; Ich zitt're: geh' nicht in's Gericht!

5. Nein, Vater, sie sind nicht zu zählen, Die Gnaden dieses Jahres, nein! Wie kann ich's dir und mir verhehlen? Ich bin nicht werth, mehr hier zu seyn! Wo fang' ich an? Gott, welche Menge Vom ersten bis zum letzten Tag! Ich weiß, daß wenn ich Jahre sänge, Ich dir zu danken nicht vermag.

6. Ich flehe dich, ach, üb' Erbarmen, Gedenke meiner Sünden nicht, Und zeig' dem Reuigen und Armen, Der Gnade sucht, dein Angesicht! Wie freudig will ich dann mein Leben Von nun an deinem Dienste weih'n! Wie eifrig will ich mich bestreben, Durch deinen Geist ein Christ zu seyn!

7. Ich danke dir für alle Gnaden, Die du dieß Jahr der Welt erzeigt. Ach, eile, Herr, die zu entladen, Die noch das Elend niederbeugt! Ja, aller, aller Menschen Seelen Will ich, mein Heiland Jesus Christ, Auf's Neue deiner Huld empfehlen, Weil du doch Aller Heiland bist!

Johann Caspar Lavater.

Mel. Wie schön leuchtet uns der Morgenstern ꝛc.

2103. Es geht, als flögen wir davon; Wohin? — zum heil'gen Richterthron, Der Alles offenbaret! Gleich Wellen, die vorüberflieh'n, Schwebt Jahr um Jahr an uns dahin, Wenn's Niemand auch gewahret. Aufwärts, Mein Herz! Ach verhehle Dir, o Seele, Nicht dieß Schwinden! — Endlich wird der Tod dich finden.

2. Wach' auf, den schweren Schlaf vertreib'! — Du wohnest noch im Todesleib, Der oft den Geist betäubet. Fluch erntet, wer auf's Fleisch gesät; Die Blume stirbt, die Welt vergeht, Des Sünders Gut verstäubet. Schonend, Lohnend, Wonne spendend, Und vollendend Wird erscheinen Christus nur den Frommen, Reinen.

3. Wach' auf, steh' auf und sey bereit, Den Königssohn der Ewigkeit Im Glauben

zu empfangen! Umgürte dich mit seiner Kraft, Damit du vor der Rechenschaft Nicht müßtest einst erbangen, Wann er, Lichtbehr, Eh' man's meinet, Nun erscheinet, Recht zu sprechen, Reich zu lohnen, scharf zu rächen!

4. Wach' auf, kauf' aus die edle Zeit Nach dem Gesetz der Ewigkeit, Das dir sein Mund gegeben! Wer ihm nicht lebt, der lebet nicht; Wer ihm gehorcht, hat Freude, Licht, Und hier schon ew'ges Leben. Kein Jahr Ist klar, Wo die Seelen Ihn verhehlen; — Wo er waltet, Da wird Licht und Recht entfaltet.

5. Wach' auf! nimm ihn zur Weisheit an, Der uns allein erleuchten kann; Nimm ihn an zum Versöhner; Nimm ihn zur Kraft und Heiligung: Dann wirst du wie die Adler jung, Und Niemand schmückt dich schöner. Nimm ihn Frei hin! Gottes Pfade Geh'n auf Gnade, Auf's Erlösen; Christus nur löst uns vom Bösen. —

6. O Gott, gib Christum in mein Herz! Dann geht es mit mir himmelwärts, Und nicht hinab zum Fluche. Zeuch mich zum Sohn, laß ihn allein Die theure Königsperle seyn, Die ich vor Allem suche! Dann wird Mein Hirt Mir bereiten Frohe Zeiten, Grüne Auen, Bis die Zeit kommt, ihn zu schauen!

Albert Knapp.

Mel. Wie groß ist des Allmächt'gen Güte ꝛc.

2104. Ein neues Jahr ist angefangen; Laß es ein Jahr der Gnade seyn! Herr! jedes blicket voll Verlangen In diese künft'ge Zeit hinein. Laß jeden finden und erfahren, Was seiner Seele dient und frommt! O Heil uns, wenn in allen Jahren Dein Reich uns immer näher kommt!

2. Die Tage flieh'n und tauchen nieder, Die Jahre schwinden wie ein Rauch. Du sprichst: ihr Menschen, kommet wieder, Und nimmst sie weg mit einem Hauch. Du führst heraus die Zahl der Sterne, Vor dir ist alles Fleisch wie Heu; Was du gebeutst, das kommt von ferne, Und deine Hand macht Alles neu.

3. O laß auch uns ein Neues hören, In dieser neuen Gnadenzeit, — Ein Neues aus des Himmels Chören, Ein Neues aus der Ewigkeit! Ein neues Wort von alter Treue, Die täglich neu die Hand uns beut; Ein Wort, das unser Herz erfreue, So oft es seine Kraft erneut.

4. Hilf, Gott, mit deinem Gnadengeiste, Daß dieses angefang'ne Jahr In deinem Reich ein Bess'res leiste, Als der Gewinn des alten war! Erwecke du den Trieb der Seelen, Der ein erneutes Herz begehrt, Und laß es nicht an Früchten fehlen, Wenn sich der alte Mensch bekehrt!

5. Laß deinen Namen neu erschallen, So weit dein Reich die Erde deckt; Laß alle falschen Götter fallen, So weit das Kreuz die Arme streckt. Du hast den heil'gen Christusnamen, Zum Gnadenthrone hingestellt; Aus diesem Lebenskeim und Samen Erneure die erstorb'ne Welt!

6. Laß Trost und Frieden neu verkünden Den Herzen, die zerschlagen sind; Zerbrich das Joch der alten Sünden, Und rette das verirrte Kind! Vergib uns, Herr, was wir bereuen, Und lege du den bessern Grund, Auf dem wir Tag für Tag erneuen Den festgeschloss'nen Gnadenbund!

Heinrich Puchta.

Mel. Valet will ich dir geben ꝛc.

2105. Durch Trauern und durch Plagen, Durch Noth, durch Angst und Pein, Durch Hoffnung und durch Klagen, Durch manchen Sorgenstein Bin ich, Gott Lob! gedrungen; Dieß Jahr ist hingelegt; Dir, Gott, sey Lob gesungen! Das Herz ist mir bewegt.

2. Der du mich hast erbauet, In dir besteht mein Heil; Dir ist mein Glück vertrauet, Du bist und bleibst mein Theil; Du hast mich wohl erhalten, Hast reichlich mich getröst't; — Dich laß ich ferner walten, Wenn Unfall mir zustößt.

3. Mein Gott, o meine Liebe! Was du willst, will auch ich; Gib, daß ich nichts verübe, Was irgend wider dich! Dir ist mein Will' ergeben, Ja, er ist nicht mehr mein, Dieweil mein ganzes Leben Dein eigen wünscht zu seyn.

4. Nach dir soll ich mich schicken, — Und, Herr, ich will's auch thun! Soll mich die Armuth drücken? Ich will dabei beruh'n. Soll mich Verfolgung plagen? Ja, Herr, befiehl du mir! Soll ich Verachtung tragen? Ja, ich gehorch auch hier.

5. Soll ich verlassen leben? Herr Gott, dein Wille gilt! Soll ich in Aengsten schweben? Mein Heiland, wie du willt! Soll ich in Krankheit leiden? Ich will

4. Das gute Theil.

Es dürſten die Menſchen und trachten ſehr
Nach eitler, vergänglicher Ehre,
Als wenn ſie 'was Großes und Seliges wär',
Des Nachruhms verhallende Leere.

Dahinten bleibt fleiſchlicher Ruhm und Ehr',
Verloren der ſcheidenden Seele;
Erfreuen dir Herz und Gebeine nicht mehr,
Dort unten, in finſterer Höhle.

Verloren iſt Reichthum, Genieß und Muth,
Wie flüchtige, nichtige Schemen;
Nur Eines, o Pilger, das wäre Dir gut:
O, wolle Dich ſeiner nicht ſchämen! —

Es hat uns beſuchet von ſeinem Thron
Das Wort, und ward Fleiſch uns hienieden;
Es löst die Verlornen der ewige Sohn,
Und führt ſie vom Kampfe zum Frieden.

Dein Zeugniß, Allmächt'ger, iſt wahr und hehr,
Der Glaube kein Wahn und nicht Lüge;
Sie kommen mit Zeichen und Wundern daher,
Der Sterblichen Heil und Genüge.

Hier ſuche Dir Ruhm, und das ſey Dein Sinn,
Auf Gnade Dich Chriſto verbinden;

gehorsam seyn! Soll ich von hinnen scheiden? Herr, dein Will' ist auch mein!

6. Heut' ist das Jahr beschlossen; Herr, deine Gnade sey Heut' auf mich neu ergossen, Mein Herze werd' auch neu! Lass' ich die alten Sünden, So werd' ich, Gott, bei dir Auch neuen Segen finden. — Dein Wort verspricht es mir.

Dr. Gottfried Wilhelm Sacer.

Mel. Nun danket All' und bringet her ꝛc.

2106. Erhebt, Bewohner dieser Welt, Erhebt den Gott der Zeit! Ein Opfer, das dem Herrn gefällt, Ist Lieb' und Dankbarkeit.

2. Preist nicht der Engel Lobgesang Des Höchsten Majestät? Auf Erden sey durch unsern Dank Dein Name, Gott, erhöht?

3. Du krönst mit deinem Gut das Jahr, Gibst Leben und Gedeih'n; Was unser Herz erfreut, das war Dein Segen, es war dein.

4. Du gabst uns Wein, der uns erquickt, Und Brod im Ueberfluß; Des Jahres Anfang war beglückt, Beglückt ist auch der Schluß.

5. Dein Wort erfreute Geist und Sinn, Gab in Versuchung Muth; Auch was uns kränkte, ward Gewinn; Der Herr, der Herr ist gut!

6. Im Frieden pflügte man das Land, Fuhr froh die Garben ein; Beim reichen Segen deiner Hand Kann Alles fröhlich seyn.

7. Dir, Gott und Vater, danken wir Für dieses Jahres Heil, Und nun erwarten wir von dir Im neuen unser Theil.

8. Gib unsern Obern deinen Geist Und Kraft von deinem Thron; Beweis', o treuer Gott, du seyst Der frommen Richter Lohn.

9. Dein Segen komm' auf unser Land, Mit ihm erwünschte Ruh'; Es ström' aus deiner Gnadenhand Uns Allen Gutes zu.

10. Der Sünder kehre schnell zurück Zu dir, den er verließ, Als er der Seelen größtes Glück, Dein Heil, Gott, von sich stieß.

11. Wie Thau des Himmels breite sich Auf uns dein Wohlthun aus, Und mit Frohlocken rühme dich Dein Land und dieses Haus.

12. Schau gnädig auf dein Volk herab, Dem du dein Wort geschenkt; Es fürchte deines Mundes Stab, Wer uns im Glauben kränkt!

13. Laß deines Wortes Süßigkeit Des Herzens Reichthum seyn, Und oft uns in Verbundenheit Dein Abendmahl erfreu'n.

14. Herr, deine Güte sey der Schild, Der uns in Noth bedeckt, Und unsern Schmerz und Jammer stillt, Wenn Unglück uns erschreckt.

15. Verlaß uns, o Erbarmer, nicht, Bis uns das Grab umschließt; Tröst' uns, wenn unser Angesicht Von Thränen überfließt.

16. Wann nach vollbrachtem Lebenslauf Der Leib in Staub zerfällt, So weck' uns froh zum Leben auf, Du Richter aller Welt!

17. Ruhm, Preis und Dank sey Vater dir, Dir dem geliebten Sohn! Dem heil'gen Geist einst bringen wir Dank vor des Hi[illegible]'s Thron.

Joh. Friedr. Mintz.

Mel. Nun ruhen alle Wälder ꝛc.

2107. So viel wir Jahre zählen, So viel der Jahre fehlen Von unsrer Lebenszeit. Was mit der Zeit geboren, Das geht mit ihr verloren, Die Alles zu verzehren bräut.

2. Doch, ob wir hier veralten, Ob Händ' und Herz erkalten: Das Leben geht nicht ein. So viel wir abgenommen, So nahe sind wir kommen Der ew'gen Freude oder Pein.

3. Ach, Menschen, diese Jahre, Sie führen zu der Bahre, Und nach der Bahr' zur Kron'! Sie führen zu dem Throne, Dem ewig hohen Lohne, — Wo nicht, zu stetem Schmerz und Hohn.

4. Unendlich hohes Wesen, Durch dessen Tod genesen, Was Zeit und Jahre zählt: Ach, laß auf ewig leben Die, der du dich gegeben, Die Seele, die du hast erwählt!

5. Soll sie die Zeit bewähren, So laß sie nicht beschweren Mit dem, was zeitlich ist; Gib ewige Gedanken Der, die in diesen Schranken Zur Ewigkeit du hast erkiest;

6. Daß, wann sie abgeleget, Was sie als sterblich träget, Der rauhen Jahre Last, Sie sich zu dir mög' heben, Der du, als Mensch, im Leben Die Jahre auch gezählet hast!

Simon Dach.

Mel. Wie groß ist des Allmächt'gen Güte ꝛc.

2108. Kommt, laßt uns knieen und niederfallen Vor dem, der uns geschaffen hat! Ihm müsse Ruhm und Preis

erschallen Für alle seine Wunderthat! Er läßet Jahr und Monden eilen; Sie flieh'n, er macht sie wieder neu, Und wenn sich ihre Stunden theilen, Bleibt er doch ewig fromm und treu.

2. Du, Herr, bleibst in die Ewigkeiten Ein Gott, der seyn wird, war und ist; Wir aber sind ein Raub der Zeiten, Dem Strome gleich, der schnell verfließt. Wir nahen täglich uns der Bahre, Die unsrem Lauf ein Ende macht; Allein vor dir sind tausend Jahre So kurz, wie eine Sommernacht.

3. Und deine Güte, Treu' und Gnade Ist ewig, wie du selber bist; Du leitest uns auf rechtem Pfade, Und zeigst uns, was uns heilsam ist. Du wachst für unser Wohl und Leben Von unsrer Mutter Leibe an; Du hast uns väterlich gegeben, Was Seel' und Leib beglücken kann.

4. Entzeuch mir doch, um Jesu willen, Dein Herz im neuen Jahre nicht; Laß diesen Trost mein Herze stillen, Daß mein Versöhner für mich spricht! Vergib, o Herr, mir alle Sünde, Und stehe mir in Gnaden bei, Daß ich dich treuer such' und finde; Schaff' mich im neuen Jahre neu!

5. Gib mir des Lebens Glück und Freuden, Wenn es dein Rath für nützlich hält; Und schickest du mir Kreuz und Leiden, So zeuch dadurch mich von der Welt. Laß mich ja nicht nach Gütern schmachten, Die, wie die Luft der Welt, vergeh'n; Laß mich nach jenen Schätzen trachten, Die ewig, wie mein Geist, besteh'n!

6. Erhalt' und dein Gebot und Rechte, Und segne deine Christenheit. Gib deiner Kirche treue Knechte, Den Ländern Friede und Einigkeit! Sey der Verlassenen Berather, Der Kranken Arzt, der Armen Theil, Der Wittwen Trost, der Waisen Vater, Den Sterbenden ihr Licht und Heil!

7. Und soll ich meinen Lauf vollenden, So führe mich zum Himmel ein, Und laß in deinen treuen Händen Mein Kleinod beigelegt mir seyn. Erhöre mich, um Jesu willen, Und eile du, uns beizustehen! Ja, Amen! Herr, du willst erfüllen, Was wir in Christi Namen fleh'n! Chr. Gottlieb Gtz.

Mel. Warum sollt' ich mich denn grämen ꝛc.

2109. Freudig will ich dich erheben, Gott mein Theil! Sieg und Heil Gibst du, Glück und Leben. Zeiten kommen, Zeiten gehen; Doch ein Hort Hier und dort, Bleibst du ewig stehen.

2. Will ich mich mit Kummer plagen? Sorgen sind Sturm und Wind, Können mir nichts sagen. Wollt' in Sternen ich ergründen, Was die Zeit Mir verleiht? — Gott kann ich nicht finden.

3. Ueber aller Himmel Wegen Geht dein Pfad, Klug von Rath, Voller Treu' und Segen. Aug' und Ohr hat nie vernommen, Was du meinst, Nun und einst Schenkest deinen Frommen.

4. Was du thust, ist Vaterliebe; Niemand weiß Ihren Fleiß, Ihre zarten Triebe. Wo des Cherubs Fittig rauschet, Geht dein Wort Ewig fort, Das kein Mensch belauschet!

5. Hang' ich fest an deinem Willen: Jedes Ding, Wie gering, Muß mein Wohl erfüllen; Sollt' auch Berg und Fels zersplittern: Du hältst lind Stets dein Kind, Wehrest mir zu zittern.

6. Nur auf deine Rechte schauen Heißt du mich, Dann auf dich Zweifellos vertrauen. Deinem tapfern Streiter lohnen Mit dem Sohn Vor dem Thron Ueberwinderkronen.

Dr. Johann Friedrich v. Meyer.

Mel. Mein Herzens-Jesu ꝛc.

2110. Geb' uns der Herr ein ew'ges Gut, Den Frieden in die Seele! Ach, wer in Gottes Frieden ruht, Was ist noch, das ihm fehle? Was beut die Welt? was gibt die Zeit? Vor Gottes Lieb' und Herrlichkeit Ist's nur ein Tropf am Eimer.

2. Der Erdkreis wandelt die Gestalt, Die Kräfte flieh'n von hinnen; Die Reiche, Völker werden alt Und von bethörten Sinnen. Was hoch gewachsen, hell geblüht, Es eilt zum Herbste, senket müd' Sein Haupt zum Grabe nieder.

3. Dann hebt das Auge sich empor, Vergißt manch' bitt're Thränen; Die Wehmuth sucht, was sie verlor, Mit stillem Schmerz und Sehnen. Was sehnt der Mensch? ach, um die Welt, Die über Nacht in Trümmer fällt, Bekümmert sich der Träumer.

4. Willst du dich sehnen, o mein Herz? Ersehne, was nicht stirbet! Ersehne was mit Todesschmerz Dein Mittler dir erwirbet; Ergreife das, was himmlisch heißt,

Und schwinge deinen edlen Geist Zu ew'gen Lebensquellen!

5. Durch aller Jahre leisen Zug Rinnt hier schon ew'ges Leben; Dem Glauben will davon genug Der große Heiland geben. Dann gehst du fröhlich durch die Zeit, Und bist schon in der Ewigkeit, Und wandelst in dem Himmel.

6. Dring' denn hinan und stille dich, O du berufne Seele! Trink' unverzagt, daß ewiglich Nichts deinem Wunsch mehr fehle; Daß, wenn dein Mittler spricht zu dir: Erfuhrst du Mangel je bei mir? Du sagest: Herr, nie keinen!

7. Schau hell hinaus in's neue Jahr! Es kann viel Dunkles bringen; Der Erdkreis bebt noch immerdar, Und wilde Mächte ringen. O ringe du mit sanftem Sinn Zur engen Lebenspforte hin, So rühret dich kein Schrecken!

8. Und, wenn du heimlich doch erbangst, Bleibt dir sein Wort beschieden: „Im Weltgetümmel habt ihr Angst, In mir habt ihr den Frieden!“ O Sonnenlicht in tiefster Nacht! O wundervolle Siegesmacht! Wer will dir das entreißen?

9. So lang Er lebet, lebst auch du; Sein Arm ist's, der dich schirmet. Du wohnest in erhab'ner Ruh', Siehst, wie es drunten stürmet, Singst Friedenspsalmen deinem Herrn, Und er, der helle Morgenstern, Verkündet ew'gen Morgen.

Albert Knapp.

Eigene Melodie.

2111. Für uns gesalbtes Haupt, Für uns geborner Same! Für uns genannter Name, Für Jeden, der es glaubt: Du stehst vor deinen Thronen, Wo Majestäten wohnen, — Du stehst dieß kleine Heer; Ach, wenn's das große wär'!

2. Wir leben ja darum, Daß wir dem Jesu leben, Der sich für uns gegeben; Wir suchen um und um Im Großen, wie im Kleinen Es treu mit ihm zu meinen: Wir suchen's; aber ach, Wir sind hierin zu schwach!

3. O laß in deiner Schul' Uns täglich dir zu Füßen Von Gnad' auf Treue schließen, Vom Kampf auf Christi Stuhl; Lehr' uns dich ganz erkennen, In Liebe dir entbrennen; Dein Wort in Allen hast', Und werd' uns Geist und Kraft!

4. Erscheine, großer Freund, In deiner Kreuzgemeine, In Herrlichkeit erscheine! Errette manchen Feind Zu diesen Gnadenstunden Durch's Leuchten deiner Wunden, Bis er mit uns zugleich Wird Mitgenoß am Reich.

5. Uns aber segne du Mit einem neuen Segen Auf unsern Gnadenwegen; Gib der Gemeine Ruh', Den Aeltsten Liebesblicke, Den Wirkenden Geschicke; Sey unsrer Lämmer Hirt', Und unsrer Gäste Wirth.

6. Gib Männern Muth zum Streit, Den Weibern Sabbathsstille, Den Wittwen deine Hülle, Den Jungfrau'n Heiligkeit, Den Junggesellen Beugung, Den Schülern neue Zeugung. — Die Wanderer führe du, Die Müden bring' zur Ruh'!

Graf N. L. v. Zinzendorf. 1731.

Mel. Ein' feste Burg ist unser Gott ꝛc.

2112. Auf dich allein, Herr Zebaoth, Gründ' ich mein ganzes Hoffen. Dein Vaterherz steht in der Noth Dem Vielgeprüften offen. Gott, meiner Väter Theil! Du führst durch Kreuz zum Heil. Fest steht dein Gnadenbund. Ich bau' auf diesen Grund, Wenn Erd' und Himmel wanken.

2. Die Sonne gehet auf und bringt Uns manche frohe Stunde; Doch brennt euch, eh' sie niedersinkt, Im Herzen manche Wunde. Der kurze Freudentraum Zerrinnt wie Wasserschaum, Und nah' und ferne droht Der nimmersatte Tod. — Hier ist kein fester Boden.

3. Zerbrochen ist der Völker Macht, Die einst vor uns geblühet; Verwüstet liegt die stolze Pracht, Um die sie sich gemühet. Der Zahn der Zeit zerfrißt, Was groß und herrlich ist, Und wo die Harfe klang Zum fröhlichen Gesang, Da herrscht des Todes Schweigen.

4. Auch meine Güter bleiben nicht, Auch meine Freuden fliehen; Auch mir verlischt des Tages Licht, Bald muß ich weiter ziehen. Doch wenn die Kraft versiegt, Das Leben unterliegt, Die letzte Hoffnung weicht, Und jeder Tröster schweigt, Läss'st du mich doch nicht fallen.

5. Nie hast von Herzen du betrübt Mich in den schwersten Leiden; Du hast mich durch das Kreuz geübt, Du willst die Seele weiden. Du hast ja deinen Sohn Für mich zum Schild und Lohn Gegeben

in den Tod; Du sendest keine Noth, Die mir nicht heilsam wäre.

6. Wird nur der rechte Glaubensmuth Im Kampfe neu geboren, Gewinn' ich nur das höchste Gut, So hab' ich Nichts verloren. Der größte Reichthum ist Mein Heiland Jesus Christ, Und wenn in Staub zerfällt Die Herrlichkeit der Welt, Wird dieser Schatz mir bleiben.

7. Auf dich, o Höchster, will ich bau'n! Du kannst mich nicht verlassen; Werd' ich nur deiner Güte trau'n, Wird sie mich auch umfassen. Rollst du die Himmel ein, Werd' ich bewahret seyn; — Zertrümmerst du die Welt: Der Muth mir nicht entfällt, Wenn ich, Herr, dich nur habe!

Christian August Bähr.

Mel. Jesus, meine Zuversicht ꝛc.

2113. Gott mit uns, Immanuel! Oeffne bei dem neuen Jahre Deinen reichen Gnadenquell, Daß man überall erfahre, Wie du seyst das höchste Gut, Welches Allen Gutes thut.

2. Segne uns an Seel' und Leib, O du Segen aller Segen! Was betrübet, das vertreib', Führ' uns stets auf solchen Wegen, Da dein Fuß von Segen träuft, Und dein Brunn stets überläuft.

4. Aus- und Eingang sey beglückt, Thun und Lassen laß gelingen; Wenn uns nur dein Auge blickt, Muß uns lauter Heil umringen; Schau' uns nur in Gnaden an, So ist Alles wohlgethan.

4. Schließe deinen Himmel auf, Laß auf Erden Friede grünen, Und bei schlimmer Zeiten Lauf Alles nur zum Besten dienen; Setze beides, Stadt und Land, In vergnügten Ruhestand.

5. Zeichne mit des Bundes Blut Dieses Jahr in deine Hände; Halt' uns fest in deiner Hut, Segne Anfang, Mittel, Ende In dem neu erlebten Jahr; — Sprich das Amen, so wird's wahr!

Benjamin Schmolke.

Mel. Folget mir! ruft uns das Leben ꝛc.

2114. Jahre kommen, Jahre scheiden, Bringen Freuden, bringen Leiden, Und die ganze Welt umher Ist ein launenhaftes Meer, Das man heut' als stille lobet, Und das morgen braust und tobet. Gott sey deine Zuversicht! Alles andre hilft dir nicht.

2. Auch die Nährer deiner Jugend, Treue Pfleger deiner Tugend, Eltern sinken in die Gruft, Wenn sie Gott von hinnen ruft; Gatten scheiden, Brüder sterben, Vater muß den Sohn beerben. — Gott sey deine Zuversicht! Alles andre hilft dir nicht.

3. Bau' ein Haus, darin zu wohnen; Sprich zum Acker: du sollst lohnen Treulich meines Fleißes Müh'n Durch dein Grünen, durch dein Blüh'n! — Hagel schlägt die Saat zusammen, Und dein Haus verzehren Flammen. — Gott sey deine Zuversicht! Alles andre hilft dir nicht.

4. Zähl' die Summe deiner Jahre: Sieh, es sind die grauen Haare Weit dem Alter vorgeeilt. Allzulange hat verweilt Krankheit in des Leibes Hütte, Sorge in des Herzens Mitte. — Gott sey deine Zuversicht! Alles andre hilft dir nicht.

5. Armes Herz, so oft gekränket, Und in Trübsalsnacht gesenket, Lern', o lerne Gott vertrau'n Und auf diesen Felsen bau'n, Der die Wellen macht zerschellen, Wenn sie auch zum Höchsten schwellen! Gott sey deine Zuversicht! Alles andre hilft dir nicht.

6. Gottes Lieben nimmt kein Ende, Und er hält die treuen Hände Allzeit nach dir ausgestreckt, Hält mit seinem Schirm bedeckt Dich in deinen schlimmsten Tagen, Daß du lernst zu Andern sagen: Gott sey deine Zuversicht! Alles andre hilft dir nicht.

J. G. F. Köhler.

Mel. Mein Herzens-Jesu ꝛc.

2115. Wer ruft der Sonn' und schafft den Mond, Der Zeiten Maaß zu geben? Gott, welcher unser noch verschont, Und uns erhält das Leben! Er ordnet Jahre, Tag und Nacht; Auf, laßt uns seine Güt' und Macht Nun insgesammt erheben!

2. Herr, der da ist und der da war! Von dankerfüllten Zungen Sey dir für das verfloss'ne Jahr Ein heilig Lied gesungen; Für Leben, Wohlfahrt, Trost und Rath, Für Fried' und Ruh', für jede That, Die uns durch dich gelungen.

3. Laß auch dieß Jahr gesegnet seyn, Das du uns neu gegeben; Verleih' uns Kraft (die Kraft ist dein), In deiner Furcht zu leben! Du schützest uns, und du

vermehrst Der Menschen Glück, wenn sie zuerst Nach deinem Reiche trachten.

4. Gib mir, wofern es dir gefällt, Des Lebens Ruh' und Freuden; Doch schadet mir das Glück der Welt, So gib mir Kreuz und Leiden. Nur stärke mit Geduld mein Herz, Und laß mich nicht in Noth und Schmerz Die Glücklichern beneiden.

5. Hilf deinem Volke väterlich In diesem Jahre wieder; Erbarme der Verlassnen dich Und der bedrängten Glieder. Gib Glück zu jeder guten That, Und laß dich, Gott, mit Heil und Rath Auf unsern Fürsten nieder.

6. Laß Weisheit und Gerechtigkeit Auf seinem Stuhle thronen; Laß Tugend und Zufriedenheit In unserm Lande wohnen, Daß Treu' und Liebe bei uns sey. — Dieß, lieber Vater, dieß verleih' In Christo deinem Sohne!

Christian Fürchtegott Gellert.

Mel. Wachet auf, ruft uns die Stimme ꝛc.

2116. Gott, du führest unsre Stunden, Das alte Jahr ist schnell entschwunden; Nun schenkst du uns ein neues Jahr. Doch du Lenker unsrer Zeiten, Du König aller Ewigkeiten, Du bleibst die Liebe immerdar! Dich, Vater, preisen wir; Du bleibest für und für Unsere Zuflucht. Herr, was dein Rath Beschlossen hat, Das reifet stets zu heil'ger That!

2. Du hast dieses kurze Leben Uns Sündern einmal nur gegeben Zur Aussaat für die Ewigkeit. Lehr' und nützen unsre Tage, Damit uns keiner dort verklage Am großen Abschluß aller Zeit! Wer nicht nach heil'ger Pflicht Hier sä't, der erntet nicht. Lehr' uns eilen! In Freud' und Glück, Im Mißgeschick Schau' nur auf dich, Herr, unser Blick!

3. Ja, auf dich nur laß uns blicken! Du wirst uns stärken, uns erquicken, Auch auf der steilsten Dornenbahn. O laß froh uns weiter gehen, Bis wir am sel'gen Ziele stehen, Und leite mild uns himmelan! Der Alles wohlgemacht, Du hast auch uns bedacht, Ew'ger Vater! Der uns erkor, Neigt uns sein Ohr; Drum flehen kindlich wir empor.

4. Herr, laß uns im Glauben wandern Von einem Jahre zu dem andern! Wir wissen, daß du bei uns bist. Du, den Gott uns auserlesen, Bist selbst ein Pilger hier gewesen; Wir trau'n auf dich, Herr Jesu Christ! Gib Glauben, Muth und Kraft Zu treuer Pilgerschaft, Treuer Heiland! Wir sind ja dein! Du sollst es seyn, Dem wir uns hier und droben weih'n!

Nach C. A. Döring.

Mel. Dieß ist der Tag, den Gott ꝛc.

2117. Gemeinde, bringe Preis und Ehr' Zusammen mit der Engel Heer; Schau' voller heiliger Begier Den neugebornen Heiland hier!

2. Er, dessen Hand die Erd' entrann, Nimmt des Gesetzes Siegel an; Der Mosis Herr und Hoffnung war, Beut sich der Mosissatzung dar.

3. Heut' hat das Lamm sich eingestellt, Die Schuld zu tragen dieser Welt, Und mir und allem Fleisch zu gut Fließt heut' zum erstenmal sein Blut.

4. Herr, nimm der Deinen Preis und Dank Auf deinem ersten Leidensgang; Nimm unser Herz und Muth und Sinn, Sammt Seel' und Leib zum Opfer hin!

5. Was wider Gott, das brich entzwei, Was Gott gefällt, das mache neu; Die dürre Rebe schneide fort, Was grünt, das pfleg' nach deinem Wort!

6. Erweise mild und gnädiglich Auch dieses Jahr als Jesus dich, Als Helfer in der Erde Leid, Als Thüre zu der Seligkeit.

7. Wie heut' dir Ruhm und Preis erklingt, Ein Tag dem andern Kunde bringt, Es sagt's die Nacht der andern Nacht: Dem Herrn sey Preis und Ruhm gebracht!

8. Halleluja im Freudenlicht! Halleluja, wann's Herze bricht! Halleluja hier in der Zeit! Halleluja in Ewigkeit.

Mel. Wie groß ist des Allmächt'gen Güte ꝛc.

2118. Wohl fliegen, wie vom Sturm getrieben, Uns Stunden, Tage, Jahre hin, Und was wir haben, was wir lieben, Betrübet scheidend unsern Sinn. Wohl scheint der Mensch dazu geboren, Zu seyn ein Spiel der Eitelkeit, Und hülflos endlich selbst verloren Zu gehen in dem Strom der Zeit.

2. Doch die wir Christi Namen kennen, Wir wissen uns ein bess'res Loos; Wir heben froh das Haupt und nennen Als unser Ziel des Vaters Schooß. Heil uns! was immer wanke, falle: Noch steht die heil'ge Kirche fest! Noch lebt der alte Gott,

der Alle, Die ihm vertrayen, nie verläßt.

3. Noch fließt in seinem Wort die Quelle Der ew'gen Wahrheit reich und klar; Noch glänzt der Gnade Licht so helle, Als es dort vor Damaskus war. Noch nimmt der Geist der Kraft und Gnade Sich unsrer Seelen herzlich an; Noch führt uns auf dem schmalen Pfade Und kämpft für uns der rechte Mann.

4. Noch strahlt sein Vorbild glanzumflossen, Noch tröstet uns sein holder Mund; Noch macht sein Blut, am Kreuz vergossen, Des Menschen krankes Herz gesund. Noch nimmt er liebreich aller Orten Die reuevollen Sünder an; Noch sind durch ihn die goldnen Pforten Der ew'gen Stadt uns aufgethan.

5. Noch sendet er zur rechten Stunde Den Elieser seiner Braut, Daß sie, war treu sie seinem Bunde, Erlöst sein göttlich Antlitz schaut. Drum ziehet freudig, glaub'ge Seelen, Den Rest der rauhen Erdenbahn! Sie führt, die Christum sich erwählen, Zur ew'gen Wonne himmelan.

August Bombard.

Mel. Wie soll ich dich empfangen ꝛc.

2119. Greif' in das Rad der Zeiten, Du starke Jesushand, Darin von Ewigkeiten Auch unser Name stand! Und wie seit alten Jahren Dein Segen mit uns war, Wollst du ihn offenbaren Auch in dem neuen Jahr.

2. Der Völker Gründe zittern, Das Morsche geht zu Grab; Doch über den Gewittern Blitzt hell dein Thron herab. Dein Heil wird nie veralten; Drum wollen wir uns fest Zu deiner Treue halten, Die nie dein Volk verläßt.

3. O bleib' bei der Gemeinde, Und mach' sie rein und frei! Steh' uns im Sturm der Feinde Mit deiner Allmacht bei. Sey du der Obern Leuchte, Der Lehrer Rath und Kraft; Die Herzen all' befeuchte Mit neuem Lebenssaft!

4. Die Darbenden erquicke, Die Waisen nimm in Acht; Den Angefocht'nen schicke Dein Licht in ihre Nacht! Nimm an der Wittwen Thränen, Blick' an der Sünder Noth, Und gib dem dunkeln Sehnen Ein süßes Morgenroth!

5. Die Väter lehre beten, Die Mütter liebreich seyn; Laß früh die Kinder treten In deine Nachfolg' ein, Daß dir nach deinem Siege Ein Bundesvolk ersteh', Das frisch durch alle Kriege Mit dir zum Siegsfest geh'!

6. Ob deiner Aussaat walte, Die still in Seelen sproßt; — Den goldnen Leuchter halte Aufrecht zu unsrem Trost, Und mach' in dir uns Alle Des ew'gen Heils gewiß, Daß uns nicht überfalle Die alte Finsterniß!

7. Was thun wir hier auf Erden, Wenn du nicht in uns bist, Wenn wir dein Volk nicht werden, Heilskönig, Jesu Christ? — O laß es uns gelingen, Aus dieser nächt'gen Fern' Zu dir emporzudringen, Du Lebensmorgenstern!

Albert Knapp. (1850.)

Mel. Allein Gott in der Höh' sey Ehr' ꝛc.

2120. Wir treten in das neue Jahr In Jesu heil'gem Namen; In ihm ist, was verheißen war, Den Seinen Ja und Amen. Die Welt, und was sie hat, zerstiebt, Doch, wer den Namen Jesu liebt, Der hat das ew'ge Leben.

2. Von dieser Welt, so bunt und arm, Was ist uns hier beschieden? Viel falsche Lust, viel ächter Harm, Viel Täuschung, wenig Frieden! Die Zeit bricht schnell den Faden ab, Und legt sich Jahr um Jahr in's Grab; Wir aber hoffen Bess're.

3. Wir ziehen mit dem Volk des Herrn, Und seines Reichs Geweihten; Wir folgen unserm Morgenstern Im Dunkel dieser Zeiten; Denn über allen Nächten klar Strahlt uns sein Name: Wunderbar, Rath, Kraft und Ewig-Vater.

4. Wir legen auf den Hochaltar Des Herrn, in ihm verbunden, Das angetreine neue Jahr Und alle seine Stunden, — Die Thränen alle, die es bringt, Die Lieder alle, die es singt, — Dem Herrn sey Alles heilig!

Samuel Preiswerk.

II. Jahreszeiten.

A. Frühlingslieder.

Mel. Herr Jesu Christ, dich zu uns wend' ꝛc.

2121. Der Winter zieht nun endlich aus, Der Frühling baut sein herrlich Haus Aus Luftkrystall, wohin ich seh', Aus Flurengrün und Blüthenschnee.

2. Nun athmet, was im Herzen glomm: „O Frühling, Frühling, sey willkomm!“ — Und wer nicht so mitathmen mag, Verdienet keinen Maientag.

3. Die Lerche singt's in blauer Luft, Das Würmlein ringt sich aus der Gruft, Im Walde spielt das frohe Reh, Das Schäflein hüpft auf heit'rer Höh'.

4. O wie der junge Athem geht! O wie das frische Leben weht! Das säuselt, jauchzt auf freier Bahn Nur sonnenwärts, nur himmelan!

5. Komm, du verjüngtes Menschenherz, Komm, blick' auch kindlich himmelwärts! Komm, frisches Aug', — schau' hoch empor Zu Gottes goldnem Frühlingsthor!

6. Dein Gott heißt: Vater, Sohn und Geist, Von dem ein Strom der Wonne fleußt. Hab' deinen Gott des Bundes lieb, So hast du ew'gen Frühlingstrieb!

7. Dann schwebst du bald durch Himmel weit, Im Antlitz milde Herrlichkeit, Und rufst: „Wißt, daß durch Jesum Christ Ein ew'ger Lenz mir worden ist!“ —

Albert Knapp.

Mel. Wie soll ich dich empfangen ꝛc.

2122. Nun weht dein Odem wieder Durch die erstorb'ne Flur; Es tönen tausend Lieder Von aller Creatur; So will auch ich mich freuen An deiner Schöpfung Pracht; Dir sey, dem Ewigtreuen, Mein Frühlingsgruß gebracht!

2. Wenn still im Winterkleide Tief schlummert die Natur, Verstummt das Lied der Freude, Verödet Hain und Flur. — Ach, so war's auch im Herzen So kalt, so welk, so todt! Die dunkle Nacht der Schmerzen Barg mir dein Morgenroth!

3. Doch nun aus tiefem Schlummer Seh' ich die Flur erstehn; O Herr, auch meinen Kummer Verscheucht dein Frühlingsweh'n! D'rum soll es mich nicht schrecken, Daß noch mein Herz so kalt; Du kannst das Todte wecken, — Auch mich erwecke bald!

4. Auch mir gib Frühlingstriebe, Des Glaubens frisches Blüh'n, Auch mir gib neue Liebe, Der Hoffnung Immergrün! O scheuch' aus meinem Herzen Mit kräft'gem Lebenswort Den Grund von allen Schmerzen, Den kalten Winter fort!

5. Und wenn ich dann sich schmücken Rings deine Erde seh', Dann fällt in mein Entzücken Nicht mehr des Winters Schnee. Dann kann ich recht mich freuen An deiner Schöpfung Pracht. An dir, dem Ewigtreuen, Der Alles wohlgemacht!

Feldblumen.

Mel. O du Liebe meiner Liebe ꝛc.

2123. Sieh', der Winter ist vergangen, Schnee und Regen ist vorbei; Leben, das der Tod gefangen, Bricht die Fesseln, und wird frei. Aller Orten regt sich mächtig, Was des Winters Schlaf gedrückt, O und bald steht Alles prächtig, Frühlingsmäßig ausgeschmückt.

2. Seinen Odem läßt Gott wallen Lebenswarm durch Wald und Flur; Auferweckungsstimmen schallen In die Gräber der Natur. Ihre Adern wieder fließen, Und ihr Antlitz färbt sich schön; Tausend Lebenskeime sprießen In den Thälern, auf den Höh'n.

3. Zarte Blumen öffnen zagend Hier und da ihr enges Haus, Strecken ihre Häupter fragend In die milde Luft hinaus. Da wird lauter Ruf vernommen, Sorgenloser Vögel Chor: Ja, der Frühling ist gekommen, Kommt, ihr Blumen, kommt hervor!

4. Ueberall erschallt es deutlich: Leben ist vom Tod erwacht! Und die Erde schmückt sich bräutlich, Und der blaue Himmel lacht. Komm, dieß Wunder anzusehen, Freu' dich, Seele, inniglich: Gott läßt seinen Odem wehen, Und der Frühling kommt für dich!

Spitta.

Mel. Urquell aller Seligkeiten ꝛc.

2124. Herr, auf dein gewalt'ges Sprechen Muß das starre Eis zerbrechen;

Läſſeſt du den Thauwind ziehn, Müſſen Froſt und Winter fliehn.

2. Milder blickt nach Sturmes Toben Dann der Sonne Strahl von Oben, Und am Frühlingskleide ſchafft Sie mit ſegensreicher Kraft.

3. Wenn die Erde neu erſchloſſen, Bäume treiben junge Sproſſen, Und die milde Frühlingsluft Blümchen hold ins Leben ruft:

4. Dann erfreut ſich das Gemüthe, Dankt des weiſen Schöpfers Güte, Die ſich zeigt mit kräft'ger Spur Ueberall in der Natur.

5. Herr, laß deines Geiſtes Wehen Auch durch meine Seele gehen, Bis die Eisesdecke ſpringt, Die noch hart mein Herz umringt!

6. Willſt du mächtig es erſchüttern, Soll im Angſtgefühl es zittern: So verbirg der Gnade Licht Lange doch, o Vater, nicht!

7. Deiner Liebe ſanftes Walten Mög' es völlig neu geſtalten; Nur in ihrem Segensſchein Kann es blühen und gedeihn.

8. Jeſu, dein erneuert Leben Wolleſt du mir Schwachen geben, Daß für deine Todesmüh' Ich dir ewig grün' und blüh'!

K. J. in D.

Eigene Melodie.

2125. Frühling iſt da, — Halleluja! O großer Gott, dir danken wir; Der holde Bote kommt von dir!

2. Der Himmel blau, Die Lüfte lau, — Sie flehen fürwahr mit dir im Bund, Und machen uns dein Walten kund.

3. Der Vögel Chor Ergötzt mein Ohr. Es ſingen dir die Vögelein, Und meine Seele ſtimmt mit ein.

4. Auch allzumal Im Wieſenthal Erzählt von dir das Bächlein viel, Als wüßte es, wie mir's gefiel'.

5. Der Sonne Strahl Malt Höh' und Thal, Und legt ein prachtvoll bunt Gewand, Aus Licht gewebt, um alles Land.

6. In heller Pracht Die Erde lacht, Geſchmückt wie eine Königsbraut, Auf die ihr Herr mit Wonne ſchaut.

7. O Herr der Welt! Im Himmelszelt Haſt du dir deinen Stuhl geſetzt; — Die Erde doch dich auch ergötzt.

8. Herr, du biſt groß, Und gränzenlos Iſt deine Weisheit, deine Kraft, Die Alles ordnet, Alles ſchafft!

9. Herr, du biſt gut! Und nimmer ruht Des Schaffens und des Wohlthuns Trieb, Und was du ſchufeſt, haſt du lieb.

10. Wir ſingen dir Auf Erden hier; Doch viele Schwachheit miſcht ſich ein, So kann das Lob nicht feurig ſeyn!

11. Mit Hochgeſang Und Harfenklang Lobpreiſet dich der Engel Heer; Das rauſcht und brauſt als wie ein Meer!

12. Ihr Lob geht hoch; Doch höher noch Iſt deines Weſens Herrlichkeit, Unnennbar groß in Ewigkeit.

J. G. Fr. Köhler.

Mel. Mein Glaub' iſt meines Lebens Ruh ꝛc.

2126. Die Hoffnung ſchwillt in Baum und Strauch, Durch Zweige fährt ein ſüßer Hauch, — Die Lebensknospen ſpringen; Die Wolke, ſonſt zerſtürmet ganz, Darf ſich als junger Freudenkranz Hold um die Sonne ſchlingen; Die Lerche wirbelt mit empor, — Ihr Stimmlein pocht an's Himmelsthor:

2. „Ach, gib aus deinem goldnen Haus, Du liebſter Gott, den Lenz heraus, Daß alle Welt ſich freue!" — Da blickt des Schöpfers Angeſicht Herab mit väterlichem Licht, Und gibt den Lenz auf's Neue. Er hört der Kreaturen Ruf, Die er zur Lebenswonne ſchuf.

3. Schnell jauchzet auf die Nachtigall Mit ſüßem, königlichem Schall: „Kommt zu den Frühlingswonnen!" Die Silberbächlein ſcherzen frei, Die Heerden ſpringen raſch herbei, Das Mücklein darf ſich ſonnen, — Und ringsum neuer Athemzug, Sehnſücht'ger Laut und heit'rer Flug! —

4. Des Winters Nachtkleid fällt mir ab, Ich ſteige wie aus einem Grab, Hervor an's Licht des Maien, Und tret' auf lang erſehnter Spur, Verſchwiſtert mit der Kreatur In ihre Feſtedreihen, Indeß die Erde ſich bekränzt, Und Jugend aus der Höhe glänzt.

5. Heil dir, o König, der die Welt In friſchem Lebensdrang erhält! Du biſt und heißeſt Liebe! Licht iſt dein Kleid, das du anhaſt, Und unſrer Sünden dunkle Laſt, Macht dir dein Herz nicht trübe. Du biſt das Licht der Ewigkeit, Darum erhelleſt du die Zeit.

6. Ein Königsſchloß, das ziert man

wohl; — Was ist das, wenn von Pol zu Pol, Gott, deine Lüfte wehen, — Wenn dann in holder Majestät Entschlaf'ne Blumen aus dem Beet Jungfräulich auferstehen, Und Ros' und Lilie im Thal Mehr prangen als ein Fürstensaal?

7. Da sprosset Lieb' aus todter Erd', Dein schönstes Kind, so theuerwerth, Und feiert Auferstehung. — Wie wohl ist's ihr nach langem Leid! Sie tauchet aus dem Leichenkleid Zu heiliger Erhöhung, Und zeuget uns, daß Jesus Christ, Für uns vom Tod erstanden ist.

8. Ich will nicht säumen, wenn mein Gott, Mir nach der Sünde Winternoth Den Gnadenfrühling predigt; Will's nicht verweigern, wenn er mich Durch's neue Leben königlich Von Schmach und Tod entledigt. Er haucht mir's tief in's Herz hinein: „Ich will dein ew'ger Frühling seyn!“ —

9. Hell steht der Himmel über mir; Von seiner mächt'gen Freudenzier Kann sich das Aug' nicht wenden. Herr! wenn dein Wohnhaus schon so schön: Wie bist du selber dann zu seh'n, Du König aller Enden? — Dein Schöpfungslicht entzücket mich, — Doch meine Seele sieht um dich.

10. Der Himmel sammt der Erde macht Mit allem Trieb, mit aller Pracht Mich doch nicht neugeboren. Mein Jesu, dich will ich allein, Mehr, als Natur und Sonnenschein, Dann bin ich unverloren. Was um mich her, ist herrlich schön, — Was in mir, kannst nur Du erhöh'n!

Albert Knapp.

Mel. Himmel, Erde, Luft und Meer ꝛc.

2127. Angenehmer Frühlingsschein, Du nimmst Herz und Sinnen ein, Wenn die Seele es erfährt, Wie sich Gott in ihr verklärt!

2. Wenn der Sünde Schatten feucht, Und des Todes Schatten weicht, Stellt, was einst so traurig war, Sich in froher Schönheit dar.

3. Segensvolle Heiterkeit! Wie wird nicht ein Herz erfreut, Wenn es Christi Strahl berührt, Wenn die Kälte sich verliert!

4. Wenn das Reich der Gnade blüht, Und die Seele Kräfte zieht Aus Ihm, der die Erde trägt, Alles schaffet, schützt und hegt.

5. Alles steht im schönsten Flor; Tausend Blumen geh'n hervor, D'ran der Himmel sich ergötzt, Ob's die Welt gleich wenig schätzt.

6. Hier blüht unter Kreuz und Weh Oft die schönste Aloe; Dorten zu des Höchsten Ruhm Eine stille Maienblum'.

7. Lockend tritt uns vor's Gesicht Lieblich Vergißmeinnicht, Das in unsre Seele spricht: O vergiß den Heiland nicht!

8. Anderswo steht Wintergrün, Wermuth, Raute, Rosmarin, Dessen herbe Bitterkeit Wärmet, stärket und erfreut.

9. Ach, wie sehen wir so schön Rosen unter Dornen steh'n, Welche Jesus selber ziert Mit der Farbe, die er führt!

10. Doch wer ist, der's g'nug beklagt, Was der Gnadenfrühling bringt? Christi Garten ist zu schön; Droben wird man erst ihn seh'n!

11. Ach, was hemmet deinen Lauf? Holde Sonne, geh' uns auf! Ach, ich rufe tausendmal: Komm, und gib mir deinen Strahl!

12. Komm, erwärme, was noch kalt! Komm, verjünge, was noch alt! Komm', durchdringe unser Herz, Komm', und zeuch uns himmelwärts!

Mel. Nun lob', mein' Seel', den Herren ꝛc.

2128. Der Winter ist vergangen, Der Schnee zerschmolz, das Eis verschwand; Die lichten Blumen prangen, Der Frühling jubelt durch das Land. Es girrt die Turteltaube, Es blühen Baum und Strauch, Der Wald steht grün im Laube, Lind weht ein Würzehauch; Viel tausend Leben dringen Aus Winterschlaf und Gruft, Ihm Lob und Ruhm zu bringen, Der sie zum Leben ruft.

2. Gott will dir Freude geben: Wach' auf, wach' auf, o Christenschaar! Auch deines Lebens Leben Stieg aus dem Grabe, wie das Jahr. O selig Frühlingswehen, Das durch die Herzen fuhr! Lebendig Auferstehen Der neuen Kreatur! Die lichte Gnadensonne Küßt tausend Herzen wach, Und füllt mit Lebenswonne, Was todt und schlafend lag.

3. Der Herr ist aufgestiegen, Des Menschen Sohn herrscht mächtiglich; Drum singen wir von Siegen, Und alle Lande freuen sich. Wie Regenschauer fließen, Befruchtend, was verdorrt, So ist sein

Geist ergossen, Strömt aus mit seinem Wort; Ein Seelenfrühling sprießet Ihm auf aus seiner Saat. Ach wohl, wer deß genießet, Wer ihn im Herzen hat!

4. Der Herr ist lauter Güte, Der Herr ist lauter Freundlichkeit; Wie hart der Winter wüthe: Sein Frühling kommt zu seiner Zeit. Hast du sein Wort empfangen, Im Herzen treu bewahrt, So wirst du vor ihm prangen In edler Blumenart, — So wirst du dich erschwingen Der Morgenlerche gleich, Und fröhlich ihm lobsingen In seinem Freudenreich.

5. Dir, Herr, stimmt Erd' und Himmel In einen großen Freudenschall, Und jubelndes Gewimmel Erfüllt die Welt allüberall! Ein Sehnen, Drängen, Streben Ist rings in ihr erwacht; — Die Schöpfung ahnt mit Beben Der künft'gen Klarheit Pracht, Wann du zu ew'gen Lenzen, Herr Christ, sie himmlisch zierst, Und unter Siegeskränzen Die Braut zur Hochzeit führst.

6. Drum rühmt, ihr Kreaturen, Lobt Gott, aus dessen Wort ihr lebt, In Wäldern und auf Fluren, Was springt und kreucht, was fliegt und schwebt! Lobt ihn, ihr grünen Felder, Ihr Berge, lobt den Herrn! Ihm rauschet Lob, ihr Wälder, Lobt ihn, ihr Himmelssternʼ! Lobt ihn, ihr Engelheere, Die sein Gebot vollzieh'n! — O Blume seiner Ehre, O Christenheit, lob' ihn!

Viktor Strauß.

Eigene Melodie.

2129. Daß es auf der öden Erde Wieder grün und freundlich werde, Sendet Gott in'ß tiefe Thal, Wie auf steile Bergeshöhen, Seiner Sonne milden Strahl, Läßet laue Lüfte wehen.

2. Daß er neues Leben wecke, Nimmt er weg die Leichendecke. Was in tiefem Schlummer lag, Und des Grabes Schooß geborgen, Grüßet seinen Ostertag, Jauchzt am Auferstehungsmorgen.

3. Denn in tausend Todtengrüfte Dringen neue Lebensdüfte; Was im Grabe starr und tief, Ohne jegliches Bewegen, Seinen langen Schlummer schlief, Alles, Alles will sich regen.

4. Alles will sich neu gebären, In dem Lichte sich verklären, Laben sich am Himmelsthau, Wärmen an der Frühlingssonne, Schmücken helfen Flur und Au', Trinken Duft und athmen Wonne.

5. Und woher dieß Wonneleben? — Gottes Güte hat's gegeben! Auch in's allgemeine Grab Läßt er seinen Odem wehen, Daß die Fesseln fallen ab, Und die Todten auferstehen.

6. Siehe, Seele, dieß Erblühen! Laß die Liebe neu erglühen! Schaue hier der Wiese Pracht, Dort des Baumes frische Blüthe! Leben weckt so aus Nacht Gottes Macht und Vatergüte!

7. Laß es dich nun kräftig dringen, Auch zum Frühling es zu bringen! Laß dich Gottes Geist durchweh'n, Und von ihm dich recht bereiten. Zu dem neuen Auferste'n Für die süßen Ewigkeiten!

Bernhard Meiser.

Mel. Jesus Christus herrscht als König ꝛc.

2130. In den schönen Maientagen Darf das frömmste Herz es wagen, Daß es geh' aus sich heraus, In der Welt sich umzuschauen; Sind doch Höhen jetzt und Auen Nur ein großes Gotteshaus!

2. Der du im Verborg'nen wohnest, Herrlich über Welten thronest, Wie hast Wunder du gethan! Unser Aug' mit Staunen stehet, Was tagtäglich jetzt geschiehet, Und im Geiste bet' ich an.

3. Was jüngst todt schien und erstarret, Doch nur deines Rufs geharret Ist in's Leben neu erwacht; Knospen schwellen, Saaten sprossen, Gräser wachsen unverdrossen, Alles grünet, blüht und lacht.

4. Weil sie dein Gebot vernommen, Sind sie alle wiederkommen, Vögel, Thiere ohne Zahl. Wie sie rufen, wie sie locken, Wie sie eilen mit Frohlocken Zu dem großen Festesmahl!

5. Ja, ein Fest wird nun begangen; Groß und hehr hat's angefangen, Täglich wird es schöner noch. Mir auch scheint des Festes Sonne, Und mein Herz wallt auf voll Wonne, Gottes voll, wie schlägt es hoch!

6. Was ich sehe, ist so prächtig, Und ich spreche: Gott ist mächtig, Der dieß Alles hat gemacht! Der du so die Erde schmückest, Und uns Menschen hoch beglückest, Dir sey Ruhm und Dank gebracht!

7. Wer da krank und siech gewesen, Fühlt sich wieder neu genesen, Frisch mit Kräften angethan; Oder wer im Herzen

Dann fahre, Vergängliches, immer dahin,
Das Seligſte wirſt du dort finden.

Ihn will ich denn rühmen, ſo gut ich weiß,
Und keine Macht ſoll es mir wehren.
Ihm leben und ſterben zu ewigem Preiß,
Sey, Seele, dein heiſſes Begehren.

S. A. C. S.

Wunden Träget, wird nunmehr gesunden, Schaut getröstet himmela ; —

8. Himmelan, wo an der Veste Steht die Sonn', und unsre Feste Freudestrahlend mit begeht, Und uns mahnet, daß die Erde Einst auch Gottes Hütte werde, Voll von seiner Majestät;

9. Wo die Winter sind vergangen, Wo die Höh'n und Auen prangen Sonder End' in Frühlingslust; Wo nie keine Stürme toben, Wo Gott seine Frommen loben, Keines Leides mehr bewußt.

10. Schönster Frühling, steig' hernieder! Dich begrüßen meine Lieder Sel'gen Vorgefühles voll! — Doch auch jetzt schon will ich singen, Und der Lippen Opfer bringen, Wie mich's dränget, wie ich soll.

11. Jetzt, wo Alles Freude tönet, Wer doch würde nicht versöhnet Mit der Welt? wer bliebe stumm? — Gott! wir singen deinem Namen Alle, und ein lautes Amen Widerhallt dein Heiligthum!

J. G. Fr. Köhler.

Mel. Lobe den Herren, den mächtigen König ꝛc.

2131. Hör' ich euch wieder, ihr Töne des Frühlings, erklingen, Jubelnde Stimmen des Preises sich himmelwärts schwingen? Tief in der Brust Regt sich die sehnende Lust, Mit euch ein Loblied zu singen!

2. Soll mich die Amsel und soll mich die Lerche beschämen? Sang ist ihr Leben und freudiges Lob ohne Grämen. Schweigest nur du, Seele, berufen dazu, Gnade um Gnade zu nehmen?

3. Ist nicht dein Frühling, der himmlische, dir auch erschienen? Sahst du die Auen der Hoffnung in ihm nicht ergrünen, Der bis ins Grab Kam aus den Himmeln herab, All deinen Jammer zu sühnen?

4. König des Himmels, und Freund einer sündigen Seele! Jeder Gedanke und jede Empfindung erzähle, Was du mir bist, Wie mir ein Lebensstrom fließt Aus der Erbarmungen Quelle!

5. Laß mich dich loben! ich weinte dir lange nur Klagen, Wähnte dich hart, wenn aus Liebe du Wunden geschlagen, Habe die Hand Ewiger Güte verkannt, Irre von Sorgen und Zagen.

6. Doch wie der Winter von starrenden, schneeigen Höhen Spurlos zerrinnt, wann sie Lüfte des Frühlings umwehen, Also entfliehn, Gibst du dem Herzen dich hin, All seine starrenden Wehen.

7. Gib mir die Harfe, und laß mich der himmlischen Lieder Ferner vernehmen! — sie hallen im Thränenthal wieder. Engelgesang Und der Erlöseten Dank Schwebe hinauf und hernieder.

8. Schön ist die Schöpfung, die, ewiges Wort, du gegründet! Wundervoll hast du die Berge und Thäler gegründet; Frühlingspracht Hat, wie der Tag und die Nacht, Längst deinen Namen verkündet.

Meta Häuser. (Bruchstück.)

Mel. Was mein Gott will ꝛc.

2132. Der trübe Winter ist vorbei, Die Störche wiederkehren; Nun reget sich der Vogelschrei, Die Nester sich vermehren. Laub ganz gemach Nun schleicht zu Tag, Die Blümlein steh'n auf Feldern. Wie Schlänglein krumm, Geh'n lächelnd um Die Bächlein kühl in Wäldern.

2. Der Brünnlein klar und Quellen rein Viel hier, viel dort erscheinen, All' silberweiße Töchterlein Der hohen Berg' und Steinen. In großer Meng' Sie mit Gedräng' Wie Pfeil' von Felsen zielen, Sie tragen fort Manch Murmelwort, Und mit den Steinlein spielen.

3. Dazu die kühlen Sommerwind', All' Jüngling', still von Sitten, In Lust zu spielen wohl gesinnt, Auf Wolken leicht beritten. — Die Bäum' und Aest' Auch thun das Best', Bereichern sich mit Schatten, Zum Aufenthalt Dem Wild im Wald, Wenn's müßt' vor Hitz' ermatten.

4. Die Schaar der Vöglein alsogleich Läßt hören Tyre-Lyre! Da säuselt auch so mancher Zweig, Daß er mitmusicire, Und andre schwank Zum Vogelsang Sich auf, sich nieder neigen; Auch höret man Im Grünen dann Lustwandeln Laut' und Geigen.

5. Wo man nur schaut, fast alle Welt Zur Freude sich will rüsten; Zum Scherzen Alles ist gestellt, Und schwebt in sanften Lüften. — Nur ich allein, Ich leide Pein, Endlos werd' ich gequälet, Seit ich mit dir Und du mit mir, O Jesu, dich vermählet.

6. Nur ich, o Jesu, bin allein Mit stetem Leid umgeben; Nur ich muß gar in Schmerzen seyn, Und kann nicht bei dir leben. O stete Klag'! O bitt're Plag'! Wie lang soll ich dich meiden? Vom großen

Weh, Daß dich nicht seh', Kommt mir so schweres Leiden.

7. Nichts freut mich auf der ganzen Welt, Als Jesu Lieb' alleine; Noch Spiel noch Scherz mir je gefällt, Bis daß er mir erscheine. Und zwar nun frei Mit lautem Schrei Ruf' ich ihm manche Stunden; Doch tritt er nie Vor mich allhie; Sollt' mich's nicht hart verwunden?

8. Was nützt mir dann die schöne Zeit? Was Glanz und Schein der Sonnen? Was Bäume, lieblich ausgebreit't? Was Klang der klaren Bronnen? Was Athem lind Der kühlen Wind'? Was Bächlein, krumm geleitet? Was edler Mai, Was Vogelschrei? Was Felder, grün gespreitet?

9. Was hilft all' Freud', all' Spiel und Scherz, All' Trost und Lust auf Erden? Ohn' ihn bin ich doch ganz in Schmerz, Im Leid und voll Beschwerden. Die Sehnsucht schwillt, Die Thräne quillt, Weil, Jesu, dich nicht finde; Und wein' ich dann, So sehr ich kann, So nehmen's fort die Winde.

10. Fahr' wohl, du schöne Frühlingszeit, Ihr Felder, Wald und Wiesen, Laub, Gras und Blümlein neu gekleid't, Darauf Thautröpflein fließen; Du Wasserquell, Du Himmel hell, Ihr Pfeil' der güld'nen Sonnen! — Ich leide Pein, Ohn' Fröhlichseyn, Bis Jesus ist gewonnen.

Friedrich v. Spee. (Nach Wilhelm Smets.)

Mel. Ach, bleib' mit deiner Gnade ꝛc.

(Für einen Kranken.)

2133. Die Frühlingssonne wallet Am Himmel mild und hehr, Und Lerchensang erschallet Weit durch der Lüfte Meer.

2. Es weh'n noch linde Lüfte, Blinkt schon der Abendstern; Die Luft durchwürzen Düfte Von Blüthen nah und fern.

3. Nun sieht man fröhlich grünen, Was jüngst noch leblos war, Und Alles regt zum kühnen Aufschwung sein Flügelpaar.

4. Ich aber bin gefangen Auf meinem Lager hier, Und Bleigewichte hangen An Händ' und Füßen mir.

5. Ich kann nicht in den Garten Zu meinen Blumen geh'n, Darf erst nach langem Warten Die Abendsonne seh'n.

6. Nach ihres Laufes Schranken, Schon farblos, müd' und matt, Begrüßt sie noch den Kranken Auf seiner Lagerstatt.

7. O dieß ihr still Erbleichen, Das sie mich lässet seh'n, — Mir gilt wohl dieß Wahrzeichen, Und leicht ist's zu versteh'n!

8. „Vergunter sinkt dein Leben Und eilt dem Ende zu; Bald wird es dir gegeben, Zu geh'n in deine Ruh'!“ —

9. Doch sollst auch du zum Bilde Mir, holder Frühling, seyn; Ich zeichne meinem Schilde Doch deine Farben ein.

10. Es lag die Mutter Erde Wie todt in Frost und Nacht; — Mit fröhlichster Geberde Ist sie nun neu erwacht.

11. So werd' auch ich erstehen In frischer Lust und Kraft, Wann Gottes Hauche wehen Und er ein Neues schafft.

12. O Edens-Frühling, komme! Des Winters ist's genug! — Schon rüstet sich die fromme Erdpilgerin zum Flug!

J. G. Dr. Kohler.

Eigene Melodie.

2134. Sieh', wie der Hain erwacht, Wie von umglänzten Höhen, Bei leisem Windeswehen, In frischbethaute Büsche Die Morgensonne lacht! Wonne, wie die Blüthen wallen! Wo die Vögel locken, Wonne! — O sieh! da strahlt die Sonne Herauf in voller Pracht! —

2. O wie mich's frisch umweht, Und aus verborg'nen Tiefen, Wo Lebenskräfte schliefen, Die auferweckten Glieder Ein Wunderhauch durchgeht! Leben rings in allen Wesen, Auch in meinen Adern Leben; Ach, daß es möchte schweben, Wo Gottes Athem weht!

3. Ja, Gottes ist die Kraft! Er rief der Wesen Fülle Hervor aus ew'ger Stille, Und sein allmächtig „Werde!“ Noch täglich Alles schafft. Liebe ruft mit tausend Stimmen; Jeder Morgen tränkt mit Liebe Des off'nen Herzens Triebe; — Das ist sein Nahrungssaft.

4. Einst glänzt ein Morgenroth, Wo diese arme Erde Das letzte große „Werde!“ Zum reichsten Tempel wandelt, In dem kein Gift noch Tod! Gnade will dazu mit Treuen Das bereiten, lauter Gnade Will richten unsre Pfade Zum ew'gen Morgenroth.

5. Was Alles jetzt erwacht, Zeigt nur im trüben Bilde Die seligen Gefilde, Wo Gottes Kinder wallen, Und sinkt in seine Nacht. Fliehe drum den bunten Schimmer! Was nur trügt und schmeichelt, fliehe! —

Doch warm, mein Herz erglühe Von beſſ'rer Sonne Pracht!

6. Wenn's in mir Morgen iſt, Wir Früh- und Abendwehen, Wir wahres Auferſtehen Aus Gottes Fülle bringen, — Wenn's in mir Morgen iſt: Blühe dann nur weiter, Erde, Trage Früchte, die vergehen! — Was ewig wird beſtehen, Das ſchaffet Jeſus Chriſt! Rudolf Stier.

Mel. Sollt' es gleich bisweilen ſcheinen ꝛc.

2135. Frühling feiert auf der Erden, Kaum mag's lieblicher noch werden; Aber all die Lieblichkeit Ueberſtrahlt mir Einer weit.

2. Nähr' ich dieſen Einen nennen? Sollt' ihn jedes Herz nicht kennen, Kennen nicht den Herrn und Chriſt, Der vom Tod erſtanden iſt?

3. Zwar des Himmels milde Schöne Und der Lerche Jubeltöne, Und das Lied der Nachtigall, Sammt des Haines muntern Schall; —

4. Zwar des Lichtes zitternd Thauen, Und der Farbenſchmelz der Auen, Und der Blüthen reiche Pracht, Und dieß Leben, neu erwacht;

5. All' das ſchafft mir ſüße Freude; Aber meines Herzens Weide Bleibt der Oſterfürſt allein, Mit der Wunden hellem Schein.

6. Allenthalben, wo ich gehe, Spür' ich ſeine heil'ge Nähe, Und vergeſſe über ihr Selbſt des Frühlings Glanz und Zier.

7. Und wird's auf der neuen Erden Einmal lieblicher noch werden, Wird auch das gewiß geſcheh'n: Er wird über Allem ſteh'n!

Aug. Heidhoff.

Mel. Morgenſtern auf finſtre Nacht ꝛc.

2136. Wer iſt's, der vom Himmel glänzt, Und die Erde neu bekränzt? — Seine Hand Iſt bekannt, Waltet über Meer und Land!

2. Iſt es nicht das ew'ge Wort, Das uns träget fort und fort? Kennt ihr ihn? — Eilet hin, Ihn in euer Herz zu zieh'n!

3. Wer iſt's, dem die Lerche ſingt, Dem der Frühlingsjubel klingt? — Schaut euch um, Bleibt nicht ſtumm, Lobet ihn im Heiligthum!

4. Wer iſt's, der ſo hold und ſtill Frühling in uns halten will? — Bleibt nicht fern! Preiſt den Herrn: Er iſt Sonn' und Morgenſtern.

5. Mancher Frühling ſchwebt vorbei, Aber wer wird froh und frei? — Der nur blüht, Deß Gemüth Ihn umfaßt und ihm erglüht!

6. Frühling iſt's in dieſer Zeit, Süßer Lenz in Ewigkeit, Wenn man ſich Innig lich, Jeſu, ganz ergibt an dich!

Albert Knapp.

Mel. Wie ſchön leucht't uns der Morgenſtern ꝛc.

2137. Wach' auf, mein Herz, und ſchau' dorthin, Wie Alles iſt ſo lieblich grün, Von Gottes Hand geſchmücket! Es lacht mit Pracht das Blumenfeld, Es ſchallt und wallt das Luſtgezelt, Mein Geiſt iſt ganz entzücket. Ziehet, Fliehet Weit von hinnen Aus den Sinnen, O ihr Sorgen, Die mich kränken alle Morgen!

2. Fahrt hin in jenen Trauerpfuhl! Das Feld iſt mir ein Predigtſtuhl, Der mich erfreut und lehret. Der Lilien Kleid iſt ſchön geziert, Das frohe Luftvolk jubiliret, Und wird von Gott ernähret. — Wälder, Felder, Die mich lehren, Sie vermehren Meinen Glauben, Den der Satan nicht ſoll rauben.

3. Es iſt kein Gräslein, keine Blum', Die mich nicht ſtärkt im Chriſtenthum, Und lehret Gott vertrauen; Kein Vögelein iſt ſo gering, Das ich nicht als ein Wunderding Pfleg' oftmals anzuſchauen. Fröhlich Selig Will ich leben, Mich ergeben Gottes Willen; Er kann allen Kummer ſtillen.

4. Wohlan, was bin ich denn betrübt, Da Gott uns alles Gute gibt? Mein Herz ſoll dieſes faſſen! Er bleibet meine Zuverſicht; Ich weiß gewiß, er läßt uns nicht, Wenn wir nur ihn nicht laſſen! Köſtlich, Tröſtlich Sind die Gaben, Die wir haben Zu genießen. — Falle preiſend ihm zu Füßen!

Mel. Allein Gott in der Höh' ſey Ehr' ꝛc.

2138. Der Schnee iſt weg, es ſproßt das Grün, Die muntern Lerchen ſingen; Durch's Wieſenthal die Lämmlein ziehn In jugendlichen Sprüngen; Ein neues Leben iſt erwacht, Hin iſt die lange Winternacht, Der Lenz iſt angebrochen.

2. Mild ſendet über Wald und Flur Ihr Licht die liebe Sonne, Schmückt reich

und festlich die Natur, Füllt Geist und Herz mit Wonne. Ein sanfter Lebensodem ruft Aus ihrer starren Wintergruft Die Kinder Flora's wieder.

3. Wo ist doch die gewalt'ge Hand, Die solches weiß zu wirken? Die wie ein Tuch hat ausgespannt, Die Erde zu umzirken, Den schönen Himmel, rund und blau, Der seinen edlen Perlenthau Der Mutter Erde sendet?

4. Weißt du, von wessen starkem Fuß So fett die Tritte triefen? Vor dem sich alles beugen muß In allen Höh'n und Tiefen. Fühlst du den Arm, der ausgereckt Den Blitz als wie mit Händen deckt, Und Schlossen wirft wie Bissen?

5. Ehrst du das Haupt, das hoch und hehr Sich durch die Himmel hebet? Vor dessen Angesicht das Meer, Vor dem die Erde bebet? Kennst du sein Aug'? es schlummert nicht, Es ist ein überschwänglich Licht, Das alle Lande schauet!

6. Kennst du sein Herz voll Liebesgluth, Voll Mitleid, voll Erbarmen, Wie es sich gar mit Gut und Blut Hingab für uns, die Armen? Es ist dein Jesus; hang' ihm an, Setz' alle deine Habe dran, Sein Eigenthum zu werden!

7. Ihm kannst du sicher dich vertrau'n, Sein Joch ist sanft und milde; Er führet uns auf grünen Au'n Durch lachende Gefilde; Da sind die Triften ewig grün, Da müssen alle Sorgen flieh'n Vor seines Friedens Wehen.

8. Brich an, du ew'ger Frühling, bald, Mit deinem Sonnentage! Vor deiner himmlischen Gestalt Verstummt dann jede Klage. Führ', Herr, nach deiner Huld und Macht, Mich aus der Erde Winternacht Zum ewgen Frühlingsmorgen!

G. D. L. Weigle.

Mel. Wie soll ich dich empfangen ꝛc.

(Für Jungfrauenkreise.)

2139. Nun ist der Mai erschienen, Gottlob! die Wolken flieh'n, Die höchsten Berge grünen, Die tiefsten Schluchten blüh'n; Schon steht der Wald im Laube, Und badet sich im Thau, Und Gottes Turteltaube Girrt auf der Blumenau'.

3. Der uns solch geistlich Sprießen In's dürre Land gebracht, Wer ist's, daß wir ihn grüßen Mit Harfen Tag und Nacht? Wer pflanzt die Blumen alle, Und gießt den Thau dazu? — Sey uns gegrüßt mit Schalle, Du lieber Gärtner du!

3. Als du in Josephs Garten, Wo du so sänftlich schliefst, Ein Reislein schwach zu warten, Einst dein „Maria!" riefst: Da hast du's selbst verrathen, Wer welke Zweiglein tränkt, Und wer den durst'gen Saaten Das Blüh'n und Grünen schenkt.

4. Holdsel'ger Gärtner! wandre Denn ferner durch die Welt, Bis du ein Land um's andre Zum Garten dir bestellt. Den Pflänzlein, die erstarrten, Reich' neues Leben dar; Mach', Herr, zum Rosengarten Auch unsre Schwester-Schaar!

5. Laß deinen Südwind blasen, Daß Alles grünen muß; Auf blumenreichen Rasen Ergehe sich dein Fuß! Wir wollen dich begleiten Und Hosianna schrei'n; Stimm' selber unsre Saiten, Und greif' auch selber drein!

F. W. Krummacher.

Eigene Melodie.

2140. Ich sehe dich, o Gottes Macht, allhie, Verwund're mich, o Herr, ob deinen Werken, Die du mich lässest mannigfaltig merken; — Fußstapfen deiner Liebe zeugen sie.

2. Wie öffnet sich das hart gefrorne Land, Das mit dem Schnee, gleich Wolle, war bedecket! Ach daß mein Herz, o Gott, auch würd' erwecket, Vor aller Welt zu machen dich bekannt!

3. Wie leuchtet dort der Tulipanen Pracht! Weiß, gelb und roth, wie Purpur, sind die Blätter. Viel tausend Blüthen bringt hervor dieß Wetter; Herr, dir sey auch von mir ein Lob gebracht!

4. Die warme Sonne machet Alles neu; Die Biene fleugt, und reinen Honig suchet. Erleuchte mich, mein Licht! — der ist verfluchet, Wer in dem Werk des Herren nicht getreu.

5. Die Vögel stimmen durcheinander an; Die Lerche singt und schwinget sich gen Himmel. Hinauf, mein Herz, vom irdischen Getümmel! Es lobe mit mir, was nur loben kann!

6. Dazu hab ich empfangen den Verstand, Dazu bin ich von Ewigkeit erkoren, Zu deiner Ehr' bin ich, mein Gott, geboren; Auch Jesu Heil ist mir dazu gesandt.

Neues Schaffhauser Gesangbuch.

Mel. Vom Himmel hoch, da komm ich her ꝛc.

2141. Wach' auf, mein Herz, zu Lob und Preis! Geschmolzen ist des Winters Eis, Der Lenz ist da mit seiner Pracht, Was starr und todt war, ist erwacht.

2. Der Himmel ist so klar und blau, Die Lüfte weh'n so lind und lau, Die Sonne schickt so warmen Gruß, Daß selbst ein Stein es fühlen muß.

3. Das Blümchen kommt im schönsten Kleid, Will auch besehn die Herrlichkeit; Es nicket her, es nicket hin, Als sagt' es: sieh, wie froh ich bin!

4. Schon klingt der Bienen froh Gesumm; Das Vögelein ist auch nicht stumm, Es hüpft und springt von Zweig zu Zweig So lustig und so liederreich.

5. Und was nicht summt noch singen kann, Dem sieht man doch die Wonne an; Es schwieg' der Fisch im Bach nicht still, Wenn er nur könnte, wie er will.

6. Ach, lieber Gott, wir sind nicht werth Der Freuden, die du uns bescheert! Hab' Dank, hab' Dank! so tönt es rund, — So tön' es auch aus meinem Mund.

A. H. Walter.

Mel. Kommt her zu mir, spricht ꝛc.

2142. Wie tönt um mich so süßer Schall! Schon weckt die frühe Nachtigall Der kühle Maienmorgen; Und, froh begrüßt vom Vögelchor, Steigt hehr und hell die Sonn' empor, Die kurz ihr Licht verborgen.

2. Die Lerch' erwacht auf frischer Au, Und schüttelt sich den Morgenthau Vom steigenden Gefieder. Sie schwebt und glänzet, kaum gesehn, Und singet aus den blauen Höhn Ihr Morgenlied hernieder.

3. Wohlauf, o neubelebtes Herz, Auf, dich den Vögeln himmelwärts In Andacht nachzuschwingen! Wach' auf, dem Herrn, der weit und breit Die Erde füllt mit Lieblichkeit, Dein Opfer darzubringen!

4. Ja, dich, du Segensgott, erhebt, Was nur in Höhn und Tiefen lebt, Und freut sich deiner Güte! Dir steigt der stillen Blume Duft, Dich preiset in der hellen Luft Des Baumes Silberblüthe.

5. Der frohe Fisch im klaren See, Der arme Wurm, tief unterm Klee, Dankt freudig dir sein Leben. Dir dankt der emsige Bienenschwarm, Dir, kurzbelebt, doch frei von Harm, Der Schmetterlinge Schweben.

6. Und hell aus tausend Kehlen schallt Der Vögel Lied vom frischen Wald Zu deines Thrones Stufen. Durch deine Hand gesättigt, ruht Im hohen Nest des Raben Brut, Die früh dich angerufen.

7. Das Wild im grünen Dickicht preist Dich, der's in dunkler Nacht gespeist, Und legt auf Moos sich nieder. Froh kehret Roß und Rind und Schaf, Froh kehrt der Mensch, erquickt vom Schlaf, Zu Weid' und Arbeit wieder.

8. Auch ich, o Schöpfer, blick' empor Mit deiner Schöpfung großem Chor, Mit Kraft zum Werk erquicket. Da ringt mein Auge, hell und frisch, Ins tausendfache Lustgemisch Belebter Wesen blicket.

9. O Gott, laß mich, von Lieb' erfüllt, Mit Jesu, als dein Ebenbild Durchs Erdenleben wallen; Und wann dieß Leben einst verblüht, Dann laß mein ew'ges Freudenlied Im Himmel dir erschallen!

Joh. Martin Miller.

Mel. Sieh, hier bin ich, Ehrenkönig ꝛc.

2143. Süßes Leben! Heil'ges Weben, Das durch Erd' und Himmel fliegt, Und die Schmerzen Unsrer Herzen Liebevoll in Schlummer wiegt: Komm, erwähle Meine Seele! Meine Quellen sind versiegt.

2. Viel verdorben Und gestorben Ist mir schon in dieser Welt. Ach, aus süßen Paradiesen Ward in Wüsten ich gestellt, Und dem Sehnen Haben Thränen Reichlich oft sich zugesellt!

3. Unterdessen Unermessen Blüht's und grünet's um mich her. Schnee verschwindet, Alles kündet Milde Frühlingswiederkehr, Und da droben, Lichtdurchwoben, Winkt der Himmel sanft und hehr.

4. Soll ich zagen? Nicht mehr wagen, Dir in Freuden aufzustehn? Gott des Lebens! Ist's vergebens, Nach dem Lebensquell zu gehn? Nein! er quillet, Nein, er stillet Noch des Herzens tiefste Wehn.

5. Lenzesdüfte! Lebensdüfte! Kommet, strömt in mich hinein, Daß ich blühe, Dufte, glühe In der Gottesblumen Reihn! Helft mir keimen Im Geheimen, Meines Gottes Kind zu seyn!

6. Licht vom Osten! Laß mich kosten Deinen sel'gen Friedensquell! Wer dich trinket, Dem versinket All sein Todeswinter schnell, Und im Schauen Grüner Auen Wird sein Aug' auf ewig hell!

A. Knapp.

Mel. O du Liebe meiner Liebe ꝛc.
(Am Morgen des Himmelfahrtstages.)

2144. Laß dich nicht den Frühling täuschen, Herz, der dich mit Lust umringt, Wo mit wonnigen Geräuschen Wald und Flur von Leben klingt; Wo sich auf den Aesten wiegen Kehlen, voll von ew'gem Klang, Wo, als gäb' es kein Versiegen, Flüsse brausen ihren Gang.

2. Von den Bäumen, aus den Bächen, Aus dem hellen Morgenroth Scheint ein tröstlich Wort zu sprechen; — Lauschest du, so ist's der Tod. Diese Welt, sie muß vergehen; Früher noch der Lüfte Raub, Wirst als Asche du verwehen, Herz, wie flücht'ger Blumenstaub.

3. Willst du bis zum Schöpfer dringen, Wende vom Erschaff'nen dich; Willst du dich ins Leben schwingen: Einer zeigt als Führer sich, Der an solchem Frühlingsmorgen Hinter sich ließ die Natur, Und, dem ird'schen Blick verborgen, In der Himmel Himmel fuhr.

4. Was die Jünger dort empfanden, Als ihr Auge flog empor, Fühl' es, Herz, und aus den Banden Flüchte durch des Glaubens Thor! Mit den Ewigkeits-Gedanken Bist du doch von Erde nur, Führt nicht Er dich aus den Schranken Ueber alle Kreatur.

5. Was auf Erden ihn umgeben, War ihm Bild und Ahnung bloß, Und er athmete sein Leben Stets nur in des Vaters Schooß. Sieh' auch du im Glanz der Erde Nur vom Himmel einen Traum; Gleichniß dir des Höchsten werde — Heerde, Haus und Blum' und Baum.

6. Wenn aufs Leben du verzichtet, Dann beginnt dein Lebenslauf; Wenn du dich als Staub vernichtet, Stehst du erst als Wesen auf. Deines innern Lebens Schwingen Wachsen aus dem Erdentod; Eh' er kount' ins Leben dringen, Hat auch ihm das Grab gedroht.

7. Blick' hinauf zum Himmelsbogen! Siehest du den Wiederschein Von der Bahn, die Er gezogen? Lädt dich nicht ein Schimmer ein? Will das Himmelslicht ermatten? Ringen Zweifel um den Sieg? — Es ist nur der Wolke Schatten, Hinter der Er aufwärts stieg! Gustav Schwab.

Mel. Nun ruhen alle Wälder ꝛc.

2145. O theure Segensgaben, Die wir empfangen haben, Herr, Herr, aus deiner Hand! Wohin wir uns nur wenden: Von deinen reichen Spenden Prangt überall das weite Land.

2. Die Luft erschallt von Freude, Und mit dem Hoffnungskleide Ist Flur und Wald geschmückt. Hier steh' ich ohne Wehe, Und horche, fühle, sehe, Und Aug' und Seele wird entzückt.

3. Was Gott heißt auferwachen, Muß frisch ins Leben lachen, Rein, wie ein Engel lacht. Neu durch den Lenz geboren, Hat sich mein Sinn verloren In überschwänglich reicher Pracht.

4. An Gottes Welt gebunden, Von Schönheit überwunden, Schau' ich mich nimmer satt. Auf, Seele, auf nach oben! Der Herr ist hoch zu loben, Der solches dir verliehen hat.

5. Wie schön ist's schon auf Erden! Wie wird es einst dir werden Dort, wo du näher bist Dem dreimal heil'gen Throne, Geschmücket mit der Krone, Die Glaubigen verheißen ist!

Gottfried Wilhelm Fink.

Mel. Nicht eine Welt, die in ihr Nichts ꝛc.

2146. Komm, laß uns gehn aufs neubelebte Feld, Laß uns besehn des Frühlings Pracht und Freude; Schau' da dein Werk, die Erd' im neuen Kleide! Es grünt, es blüht, dir jauchzet alle Welt.

2. Der Vöglein Schaar singt lustig Tag und Nacht; Das Bienlein sammelt ein beim hellen Wetter. Wie süß bestrahlt die Sonne Blum' und Blätter! Du bist's, mein Licht, das Alles fröhlich macht!

3. Im Herzen du; da draußen die Natur! Ich liebe dich in deinen Schildereien, Und muß mich ja herzkindlich d'rüber freuen; Wie schön, wie schön ist deine Kreatur!

4. Das kleinste Blatt, das feinste Gräslein Rühmt deine Kunst; was grünt und blüht und lebet, Ein liebend Herz entzückt zu dir erhebet; Wie schön, wie groß muß nicht der Künstler seyn!

5. Des Himmels Rund, wie tausendfältig schön! Wie im Triumph stets neue Wunder grünen! Dein Leben und dein Wirken, uns zu dienen, Kann ich entzückt in dem Gemälde sehn.

6. Die Sonne lockt der Blüthe Knospen aus; Die Erde trägt den Schooß voll Erstlings-Gaben, Gras, Kraut und Korn,

zum Nähren und zum Laben; Hier bring' ich's dir als Priester in dein Haus.

7. Ich schaue dort mit süßem Andachtsblick Der Blumen Zier in Gärten und in Wiesen, Gestalt, Geruch und Farben hoch gepriesen, Und bringe dir die ganze Pracht zurück.

8. Die Nachtigall singt Hallelujah dir, Bewundernd diesen neuen Schmuck im Grünen; Herr, höre mich, so will ich auch dir dienen, Und deine Liebe jauchzt allein aus mir!

9. Die Lerche trägt dein Lob so hoch sie kann; Ich möcht' in dir, als meiner Luft, so schweben, Dich, sel'ges Gut, mit höchstem Lob erheben; Doch, wer erreicht's? — ich sink', ich bete an! G. Tersteegen.

Mel. Nun lob', mein' Seel', den Herren ꝛc.

2147. Der Frühling ist erschienen; Der Winter dünkt uns nun ein Traum; Nun liegt die Welt im Grünen, Und schneeweiß schimmert Heck' und Baum. Hört, wie so froh die Lerche Ihr Lied erschallen läßt! Die Schwalben und die Störche Bezieh'n ihr altes Nest. Mit fröhlicher Geberde Geht nun der Mensch und streut Den Samen in die Erde, Der er auf Wucher leiht.

2. Wer aber gibt aufs neue Dem Samenkörnlein das Gebot: Keim' auf, wachs' und gedeihe, Und werde Halm und Aehr' und Brod!? Du sprichst den Segen leise, Allmächtiger, und sieh! Es wächst für Menschen Speise, Und Futter grünt für's Vieh. Kein Zweifel soll uns kränken; Du wirst barmherzig seyn, Fruchtbaren Regen schenken Und milden Sonnenschein!

3. Und wenn sich Wolken thürmen, Und Wetter drohn mit Gluth und Fluth, Wird deine Hand uns schirmen; Wir trau'n auf dich mit frohem Muth! Du hemmst des Sturmes Flügel, Du lenkst der Blitze Lauf, Und stellst, als Gnadensiegel, Den Himmelsbogen auf. Er wölbt sich hoch, und schimmert Am grauen Wolkenzelt; Und siehe, unzertrümmert Bleibt unser Haus und Feld!

4. Freut euch des Herrn, ihr Frommen, Und heißt mit lautem Freudenruf Das junge Jahr willkommen, Und preist ihn, der den Frühling schuf! Seht, wie im Blumenkleide Die Wiese lieblich prangt! Nur der fühlt wahre Freude, Der Gott von Herzen dankt. Auf, jeder pflüg' und säe, Und singe froh dazu: Ehr' sey Gott in der Höhe, Auf Erden Fried' und Ruh'!

Samuel Gottlieb Bürde.

Mel. Ringe recht, wenn Gottes Gnade ꝛc.

2148. Herzen, laßt im schönen Maien An der blühenden Natur Uns in ihrem Schöpfer freuen Und in dem Erlöser nur!

2. Diese Dinge, die wir sehen Aus der langen Winternacht Wieder lebend auferstehen, Sind zwar alt, doch neu gemacht.

3. Alle Dinge auf den Fluren, Ihre Unterschiedlichkeit, Ihre blühenden Naturen, Ihre Mannigfaltigkeit, —

4. Alle sind im Grund zusammen Eine schöne Seelenlust, Wenn man glaubt an Jesu Namen, Wenn er lebt in unsrer Brust.

5. Gottes unsichtbares Wesen, Seine Kraft und Herrlichkeit Sind im Schöpfungswerk zu lesen, Sonderlich zur Maienzeit.

6. Jene grünenden Gestalten Einer Kraft in viel Geruch Gaben schon so manchem Alten Süßen Reiz zum Gottgesuch.

7. Gottes Stimme schallt aus allen, Seine Urkraft wirkt darin; Ach, daß es nur möchte schallen In den allertiefsten Sinn!

8. Ueberall ist er zu sehen, Wenn die Augen offen seyn, Und man darf so weit nicht gehen, Denn er ist nicht dort allein.

9. O so laß den Frühlingssegen Locken dich zu deinem Hort! Siehest du doch sein Bewegen Durch sein immer schaffend Wort.

10. Siehest du nicht Alles blühen, Alles grünend fruchtbar seyn? Sollt' es dich zu Gott nicht ziehen? Bist du härter, als ein Stein?

11. Gotterkenntniß laß dich treiben In ein blühend Maienfeld, So wirst du bei dem nicht bleiben, Was nur der Natur gefällt.

12. Dann trägt dich des Geistes Schwinge In die wahre Wesenheit, Zu dem Ursprung aller Dinge, Zu dem Herrn der Herrlichkeit.

13. Herzens-Jesu, gehe immer Mit mir in das Feld hinein! Laß mich dich verlieren nimmer, Wollest mir stets Alles seyn!

14. Von dir laß mich nichts abziehen, Aber Alles zu dir hin! Finsterniß laß stets mich fliehen, Daß ich fort im Lichte bin!

J. G. Fr. Köhler.

Mel. Sey Lob und Ehr' dem höchsten Gut ꝛc.

1249. Du schöne Welt, wie herrlich schmückt Dich Gott im Frühlingskleide! Wer ist's, den nicht dein Reiz entzückt? Weß Herz schlägt nicht vor Freude Beim Wiederleben der Natur, Die ringsher uns des Schöpfers Spur So süß vor Augen stellet?

2. Er schafft's, daß Segen weit und breit Im Thaue sich ergieße; Der Herr gebeut, daß Fruchtbarkeit Im sanften Regen fließe. O Gott, wer mißt der Gaben Zahl, Die hier und dort und überall Von dir ergossen werden?

3. Das Feld in seiner bunten Pracht Zeigt uns die schönsten Farben; Es predigt, daß ein Vater wacht, Der uns nie läßet darben. Es reift die Saat zur goldnen Frucht; Wer mit Gebet und Fleiß sie sucht, Wird sie bereitet finden.

4. Im kleinsten Gräslein bist du groß, Es grünt zu deinem Ruhme; Mehr, als das Prachtkleid Salomo's, Steht herrlich jede Blume; Sie duftet mild, und ihre Pracht Verkündigt deine Schöpfermacht, Die sie so herrlich zieret.

5. Was ist der Mensch, o Herr, daß du So gnädig sein gedenkest, Und ihm zu seiner Lebensruh' So viele Gaben schenkest? Daß er in jeder Jahreszeit Sich deiner treuen Güte freut, Die immer uns versorget?

6. Herr, deines Namens Ehr' und Ruhm Soll mein Gemüth erheben; Laß dir mich, als dein Eigenthum, In Jesu kindlich leben! Und wie mein Sinn, so sey die That, Daß ich, als hoffnungsvolle Saat, Dir reichlich Früchte bringe.

7. Einst kommt ein Tag, dem Frühling gleich, Da wir aufs neue leben; O selig, wer in jenes Reich Empor darf herrlich schweben, Wo er nur Wonn' und Klarheit erbt, Wenn seine Werke ungefärbt, Sein Glaube rein gewesen!

8. Ich will in deinem Vorhof hier, Herr, deine Gnade schauen; Und sterb' ich nur in Jesu dir, Schreckt mich kein Todesgrauen. Du weckst die schlafende Natur; Auch deine Todten schlummern nur; Du wirst auch mich erwecken.

Carl Christoph Börster.

Mel. Wie soll ich dich empfangen ꝛc.

2150. Wohlauf! hinaus ins Freie! Lang war die Winterzeit; Nun scheinet uns auf's Neue Die Frühlingssonne heut. Mit bunten, lichten Farben Malt sich die Wiese frisch; Der Veilchen kleine Garben Steh'n wieder auf dem Tisch.

2. Der Leberblümchen Menge Grüßt sammt der Primeln Kranz Vom fröhlichen Gedränge Des grünen Ackerrands. Schneeglöckchen winkt bescheiden, Maaßliebchen ohne Zahl! Da kann das Aug' sich weiden, Und hat die reichste Wahl.

3. Woher hat diese Blüthen Der Frühling all' gebracht? Wer konnte sie ihm hüten In langer Winternacht? Im Himmelsgarten droben, Im ew'gen Frühlingsland, Da war'n sie aufgehoben, Bis daß der Winter schwand.

4. Was muß es für ein Leben In jenem Garten seyn! Da wollt' ich gern drum geben Des ird'schen Frühlings Schein. Ich will mit ew'gem Ruhme Erheben Gottes Pracht, Wenn er auch mich zur Blume In seinem Garten macht.

C. G. Barth.

Mel. Wachet auf, ruft uns die Stimme ꝛc.

2151. Kannst du glauben, hoffen, lieben? Hat Jesus dir ins Herz geschrieben Sein Wort des Lebens und des Lichts: „Freue, Seele, dich mit Beben; Wer an „mich glaubet, der wird leben Im Glanze „meines Angesichts!“ O dann entfleucht die Nacht, — Rings strahlt des Morgens Pracht; „Auferstehen!“ Hallt die Natur, Und Feld und Flur Bezeugt der ew'gen Liebe Spur!

2. Wenn der Lenz die Erde schmücket, Mit Wonnelust das Herz entzücket Und tausendfaches Leben weckt; Wenn die Jubellieder klingen Und tausend Stimmen Gott lobsingen, Und Alles seine Güte schmeckt: Sieh, Christ, ein reiches Bild, Daß einst der Herr erfüllt, Was er zusagt: Die Herrlichkeit Jenseits der Zeit, Wann Erd' und Himmel Gott erneut! —

3. Wie aus tiefen Dämmerungen Die Sonne sich emporgeschwungen, Und leuchtend wandelt ihre Bahn: So wirst du auch dich erheben, Wirst ewig seyn und ewig leben, Vom Quell des Lichtes Licht empfahn! Der Sonnenaufgang ruft: „Steh „auf aus deiner Gruft, Menschenseele! „Erwach', erwach', Eil' Jesu nach! Dort blüht ein ew'ger Freudentag!“

4. Millionen Sterne glänzen Weit über

aller Erde Gränzen, Wenn leis die Nacht herniederthaut. Was soll uns ihr Glanz verkünden? „Du wirst die Lieben wieder „finden, Wann einst den Herrn dein „Glaube schaut! Freu dich, o Menschen„kind! Im Vaterhause sind Viele Stätten! „Des Heilands Wort Verbürgt dir dort Bei „Seligen den Gnadenort." —

5. Schau der Farben Pracht und Fülle, Wenn des Gespinnstes dunkle Hülle Der lichte Schmetterling durchbricht! Leicht entfaltet er die Flügel, Und hebt sich über Thal und Hügel Im Morgenroth empor zum Licht. So wirst auch du erneut, Streifst ab dein Raupenkleid, O Erlöster! So fleuchst auch du nach kurzer Ruh Dem Himmel neugeboren zu!

6. Kannst du glauben, lieben, hoffen, So steht das große Buch dir offen, Das nur des Glaubens Hand erschließt. Todt ist Alles ohne Glauben, — Du gleichst dem Blinden und dem Tauben, Den weder Licht noch Rede grüßt! Doch hast du Gott erkannt Durch ihn, den er gesandt, Jesum Christum: Dann steht es da, — Halelujah! „Gott ist die Liebe, fern und nah!"

C. C. J. Aschenfeldt.

Eigene Melodie.

2152. „Friede, Friede sey mit euch!" Horcht ihr Fluren, lauscht ihr Höhen, — Gottes Odem fühl' ich wehen, Walten durch das Frühlingsreich! Heilig rauscht es in den Zweigen, Tiefer sich die Bäume neigen; Bange zittert das Gesträuch.

2. „Friede, Friede sey mit euch!" Welt, hast du den Gruß vernommen? Siehst du ihn hernieder kommen, Je an tausend Wonnen reich? Laßt uns sinken ihm zu Füßen, Seines Kleides Saum zu küssen! — „Friede, Friede sey mit euch!"

3. Ha, welch neuer Sonnenschein, Welcher wunderbare Segen! Welch ein Blühen, welch ein Regen, Welches selige Gedeihn! Aufgeküßt sind alle Blüthen, Rosen, die erst knospend glühten, Drängen sich aus Laub und Hain.

4. Wie vom Lebenshauch getränkt Breiten sich des Baumes Triebe; Alles fühlt das Weh'n der Liebe, Das die stille Flur umfängt. Selbst das kleine Moos im Thale Dürstend nach dem Freudenstrahle Seines Himmelsblicks sich drängt.

5. Menschenseele, Menschenherz! Dieses große Auferstehen Sollt' an dir vorübergehen Ohne Heil für deinen Schmerz? Todtes kommt Er zu beleben! Und du wüßt den Blick nicht heben, Hoffnungsselig, himmelwärts?

6. „Friede, Friede sey mit euch!" O in dieses Grußes Segen Strömt ein Frühling dir entgegen, Ueberschwänglich, ewig reich. Selig, wer ihn aufgenommen! Er, der Herr ist nahgekommen, Nahe uns sein Himmelreich!

Agnes Franz.

Mel. Gott will's machen ꝛc.

2153. Traun! ich kann genug nicht singen, Gott, von deiner Liebesmacht, Die in tausend Wunderdingen Wonnig mir entgegenlacht.

2. Hoch am Himmel zeigt die Sonne Uns ihr strahlend Angesicht, Und wir schauen voller Wonne Dieses Wandelmeer von Licht.

3. Und der Mond, zwar bald erbleichend Vor des Tagsgestirnes Pracht, — Einem Friedensengel gleichend, Schwebt er durch die stille Nacht, —

4. Während rings am Himmelsbogen Zahllos Gottes Sterne stehn, Und zu uns, wie hold gewogen, Aus der Höhe niedersehn.

5. Auf der Erde grünt's auf Auen, Grünt's auf Haiden, grünt's im Wald; Klare Perlen niederthauen, Und der Vögel Psalm erschallt.

6. Morgens voller Lebensfrische Flieget Alles, läuft und rennt; Und im Wasser spielen Fische Mittags, wann die Sonne brennt.

7. Wann der Abend niedersteiget, Kommt die Zeit der stillen Ruh'. Wo zu Gott ein Herz sich neiget, Trittst du, Herr, zu ihm herzu.

8. Linder, als der Frühlingswinde, Ist, Herr, deines Geistes Wehn, Und wird nicht wie sie geschwinde, Spurlos nicht vorübergehn.

9. Nur Ein Wort aus deinem Munde Macht des Menschen Herz erblühn; Schöner, als zur Morgenstunde, Prangt die Au in frischem Grün.

10. Herr, in deinem Gnadenscheine Wird's der Seel' erst wohl zu Muth; Denn du bist und bleibst alleine Aller Geister höchstes Gut!

J. G. Fr. Köhler.

Mel. Singen wir aus Herzensgrund ꝛc.

2154. Gebt dem Höchsten allezeit Ehre, Lob und Dankbarkeit! Sprecht: o Herr, sey hoch geehrt, Der du unser Flehn erhört! Du bist Gott, du gibst allein Freude nach der tiefen Pein, Und nach Regen Sonnenschein!

2. Herr, dich rühmt das Himmelszelt, Vor dir spielet Wald und Feld; Dich erhöhet Tag und Nacht, Dir erblüht der Blumen Pracht! Flüsse, Meer, im tiefsten Grund, Und die Stürme thun dich kund; — Du gedenkst an deinen Bund!

3. Heiter glänzet Land und See Nach dem langen Frost und Schnee; Alles, was sich regen kann, Nimmt ein neues Leben an. Freude glänzt vom Himmel her, Und verheißt uns mehr und mehr Deiner Liebe Wiederkehr. —

4. Segen strömet hell heraus, Und erfüllet Flur und Haus. Wenn sich deine Hand aufthut, Trieft die Erde von dem Gut. Fruchtbarkeit wird süß gehegt, Wo dein Schöpfersgang sich regt, Der Milch, Oel und Honig trägt.

5. Jetzo fängt der Ackermann Seines Landes Arbeit an. Wild ergeht im Wald sich frisch, Hausvieh sucht Flur und Gebüsch, Weil du's gnädig angeblickt, Und ihm Nahrung zugeschickt, Die sein mattes Herz erquickt.

6. Bäch' und Ströme wallen klar, Da der Heerden frohe Schaar Neben hin mit Sprüngen geht Und mit Brüllen dich erhöht. Tausendfacher Schrei und Klang Schallt im Waldeslustgesang Dir, deß Kraft durch Alles drang.

7. Jetzo wird nach jeder Art Wald, Gebüsch und Baum gepaart; Auch der Fische Heer, o Gott, Mehret sich auf dein Gebot. Laub und Gräser gehn herfür; Alle Bäum' in ihrer Zier Grünen ihrem Schöpfer, Dir!

8. Bienlein seh' ich sich bemühn, Um den Honig auszuziehn; Schwalben hängen ihr Gemach Sorglich unter's hohe Dach; Alles webt, und ist belebt, Weil dein Segen sich erhebt Und um dein Geschöpfe schwebt.

9. Aller Augen seh'n auf dich, Treuer Gott, bis gnädiglich Jeglichem zu rechter Zeit Seine Nahrung ist bereit. Alles siehst du gnädig an; Was du gibst, wird eingethan, Daß noch übrig bleiben kann.

10. Thust du deine Hand nur auf, Kommt ein Strom voll Segenslauf! Kehrest du dich anders hin, So entfällt uns Herz und Sinn; Stracks sind wir des Todes Raub, Wir verwelken wie ein Laub, Werden eilig Asch' und Staub!

11. Herr, die Allmacht deiner Hand Legt um unsre Zung' ein Band. Rühmen wir dich noch so sehr, Bist du tausendmal doch mehr; — Nichts läßt sich ergründen hier, Was ein Mensch genießt von dir! — Deine Gnade preisen wir.

12. Erd' und Himmel wird vergehn, Mond und Sonne nicht bestehn; Aber deiner Gnade Schein Wird vor Allem ewig seyn. Selig, wer dich nicht betrübt! Selig, wer sich dir ergibt, Dich in Furcht und Unschuld liebt!

13. Diese Gaben nimm nicht hin, Fehlt uns gleich oft Geist und Sinn! Deiner Liebe Gotteskraft Leit' uns in der Pilgerschaft! Täglich sey sie uns erneut, Helfe unsrer Dürftigkeit Gnadenvoll durch diese Zeit!

14. Was dein Segen uns verspricht, Fehle deinen Kindern nicht! Hagel, Nässe, Sturm und Brand Halt' in Gnaden abgewandt. Du weißt's, Vater, was uns Noth; Gib uns unser täglich Brod, Jesu Leben vor dem Tod!

Simon Dach.

Mel. Wie schön leucht't uns der Morgenstern ꝛc.

2155. Was soll ich singen außer dir, Wenn ich auf deiner Schöpfung Zier Mit stillen Augen blicke? Wenn deine Sonne mich bescheint, Wenn Tief' und Höhe sich vereint, Daß sie mein Herz erquicke? Wenn mich Lieblich Deine Güte In der Blüthe, In den Haimen Weckt zu Dank- und Wonnepsalmen?

2. Dein Name, Herr, allein ist's werth, Daß ihn der Mensch mit Liedern ehrt Und ewiglich erhöhet! Wohl dem, der frohes Herzens singt, Und dir ein reines Opfer bringt, Das vor dem Licht bestehet! Lehr' mich, Herr, dich Würdig preisen; Heil'ge Weisen Gib dem Munde Bis zur letzten Feierstunde!

3. Hier tönt des Wanderers Gesang Oft fröhlich, öfters schwach und bang, — Dort ist das Land der Töne; Dort strömen ew'ge Melodien, O Gott, durch deine Himmel hin, Dort jauchzen deine Söhne! Hehre Chöre! Ueberwinder! Gottes Kinder,

Adventsgespräche

von

Wilhelm Hey.

Erstes Gespräch.

Es war der Abend des ersten Adventsonntags. Früher als sonst schien der Winter einzutreten; seit gestern war unaufhörlich dichter Schnee gefallen und der Boden, erst vom Regen fast aufgelöst, wurde nach und nach vom Froste hart. — So manche kleine Unordnung war eingetreten, um so mehr da die Hausfrau selbst unwohl gewesen war und dazu ein ernstlich erkranktes Kind zu pflegen gehabt hatte. Manche Einrichtung gegen die plötzlich eindringende Kälte hatte müssen gemacht werden. Das unheimliche Gefühl, mit welchem man unwillkührlich jede neue Wiederkehr des strengen Gastes zu empfangen pflegt, erfüllte noch mehr oder minder alle Hausgenossen. — Doch für jetzt hatte der frühe Abend die gewohnte Weise wieder hergestellt. Die Mutter mit den drei Kindern saß in der wohldurchwärmten Wohnstube, sie und die zwölfjährige Sophie mit weiblichen Arbeiten beschäftigt, die achtjährige

Lasset meinen Dank sich dort mit euch vereinen!

Albert Knapp. 1826.

Mel. Kommt her zu mir, spricht ꝛc.

2156. Wenn ich umher im Garten geh', Die holden Frühlingskinder seh', Die Gottes Hand bereitet, Wird mir so fromm und wohl zu Muth; Ich fühl' es: Gott ist treu und gut, Der also Blumen kleidet!

2. O wie so mild die Lüfte weh'n! Wohl läßet sie der Herr ausgeh'n Als Hauch von seinem Munde. Ja, Gottes Odem ist mir nah! Der Herr ist da! der Herr ist da! O heil'ge, sel'ge Kunde!

3. Und über das in ihrer Pracht Die Sonn' am Himmel steht und lacht So glanzvoll und so milde. Wie aber mußt Du herrlich seyn, O Gott, da sie so hehr und rein, Die nur ist dein Gebilde!

4. Dort wo die Blumen ewig blüh'n, Wie Sterne Gottes steh'n und glüh'n, Von keinem Frost ertödtet; Wo allzeit Sommerlüfte weh'n, Wie Engel durch das Eden geh'n, Das nimmer steht verödet; —

5. Wo man die Klarheit Gottes sieht, Vor der die Nacht von hinnen flieht, Die uns die Tage raubet: Dort ist's, wo man zu jeder Frist Durch Wunder Gottes selig ist, Nicht nur sich selig glaubet.

6. O wär' ich da! — doch harre nur, Du Seel', und suche Gottes Spur, Wo du sie magst erschauen. Bald flieht dahin die Winternacht, Bald wirst, zum rechten Tag erwacht, Du geh'n auf Himmelsauen!

J. G. Fr. Köhler.

Eigene Melodie.

2157. O Natur, wie bist du schön, Wenn die Frühlingslüfte weh'n! Aber diese Farbenpracht Hast du dir nicht selbst gemacht; Noch vor Kurzem lagst du ja Todt und kalt im Eise da; Dann kam warmer Sonnenschein In dein starres Herz hinein.

2. Ach mein Herz ist auch so kalt, Bis der Frühling niederwallt, Bis ein Strahl aus Gottes Herz Seinen Panzer schmelzt wie Erz; Bis es in der Liebe Gluth Weich und warm und selig ruht. — Himmelsfrühling, brich herein! Hauch' mir neues Leben ein!

3. Freilich, wenn der Lenz das Thal Macht zu einem Blüthensaal, Hüpf' und spring' und jauchze ich, Freu' mich drüber königlich; Aber wenn mein Heiland naht, Der sein Blut vergossen hat, Bin ich oft so kalt und steif, Wie ein Baum im Winterreif.

4. Immer sollt' es Frühling seyn, Immer warmer Sonnenschein. Er, der so den Lenz bedacht, Daß er uns so freundlich lacht, Hat ja Beff'res noch bereit, Als des Lenzes Herrlichkeit. — Mach' mein Herz, o Heiland, schön, Wie die Erd' im Frühlingsweh'n!

G. G. Barth.

Mel. Jesu, der du meine Seele ꝛc.

2158. Gott, du läss'st Treu' und Güte Täglich über uns aufgehn, Zierst die Erde neu mit Blüthe, Schmückest Thal und Berge schön, Daß sich in dem holden Maien Wald und Flur und Ströme freuen; Wo das Aug' sich wendet hin, Sieht es deinen Segen blühn.

2. Deines Frühlings milde Zeiten Haben diese Welt verjüngt; Alles muß dein Lob verbreiten, Nachtigall und Lerche singt; Ja, kein Gras ist so geringe, Das, o Schöpfer aller Dinge, Nicht erzählte deine Treu', Und wie groß dein Wohlthun sey!

3. Soll der Mensch denn stille schweigen, Den du noch viel höher krönst, Den du dir erwählst zu eigen, Dessen Herz du dir versöhnst? Den du durch dich selbst erneuest, Den du inniglich erfreuest, Daß er wieder dich erfreu', Und dein schöner Garten sey?

4. Auf, ihr frommen Christenglieder, Stimmet an den Freudenklang! Opfert eurem Schöpfer wieder Zarter Liebe Lobgesang, Daß er durch die Wolken dringe, Und vor unserm Gott erklinge, Der vom Himmel segnend blickt, Und das Jahr mit Gütern schmückt!

Mel. O wie selig sind die Seelen ꝛc.

2159. Es war auch in Frühlingstagen, Da sie dich an's Kreuz geschlagen Und dein Herz im Tode brach! — Jesu, deß will ich gedenken, All mein Dichten dahin lenken, Da der Lenz ist wieder wach.

2. Wenig war in jenen Tagen Von des Lenzes Lust zu sagen Als das Schrecklichste geschah; Als du schiedest aus dem Leben Und man drob die Erd' erbeben Und die Sonn' umnachtet sah; —

3. Wie sie dort am Kreuze saßen, Und

des Frühlings gar vergaßen Alle, welche dich geliebt! — Was kann mir der Frühling frommen, Wenn der wird hinweggenommen Der die Seele göttlich liebt?

4. Freilich ſah man Roſen ſproſſen, Wo dein Blut herabgefloſſen, Roſen, wunderbarer Art; — Aber Jene, nachtumhüllet, Nur von ihrem Schmerz erfüllet, Haben deſſen nicht gewahrt.

5. Aber wohl in ſpätern Tagen, Als vorbei die Zeit der Klagen, Sah man herrlich ſie geſchmückt, Sie, die Jeſu Huld genoſſen, Mit den Kränzen jener Roſen, Die ſie unterm Kreuz gepflückt.

6. Ich weiß auch ſie wohl zu achten, Muß ſtets wieder ſie betrachten, Die man nicht in Eden fand, Die am Fuß des Kreuzesſtammes Aus dem Blut des Oſterlammes Ließ erwachſen Gottes Hand.

7. Nicht zwar da, wo Mailuft wehet, Wolkenlos der Himmel ſtehet, — Vielmehr wo die Tage glühn, Oder unter Sturmes Toſen Sieht man, Jeſu, deine Roſen Wohl gedeihen, ſchön erblüh'n.

8. Und ein Kranz von Dornenſpitzen, Wie man ſah dein Haupt ſie ritzen Jenes Tags, — umgibt ſie noch. Niemand wird's ja Roſen wehren, Sich mit Dornen zu bewehren, — Roſen, Roſen ſind es doch!

9. Auch iſt's ihre Art, nicht Allen, Die ſie ſchauen, zu gefallen; Die Beſcheid'nen prunken nie, Lieben es, ſich zu verſtecken Und mit Hüllen zu bedecken; — Wer ſie ſuchet, findet ſie.

10. Pflanz' ſie, Herr, mir in den Garten! Liebend will ich ihrer warten; Laß ſie wohl darin gedeih'n! Kinder nicht der Erdenſenze, Sind ſie Boten jener Kränze, Die du ewig wirſt verleih'n.

J. G. Fr. Köhler.

B. Sommerlieder.

Eigene Melodie.

2160. Geh' aus, mein Herz, und ſuche Freud' In dieſer lieben Sommerzeit An deines Gottes Gaben! Schau' an der ſchönen Gärten Zier Und ſiehe, wie ſie mir und dir Sich ausgeſchmücket haben!

2. Die Bäume ſtehen voller Laub, Das Erdreich decket ſeinen Staub Mit einem grünen Kleide. Narziſſen und die Tulipan, Die ziehen ſich viel ſchöner an, Als Salomo's Geſchmeide.

3. Die Lerche ſchwingt ſich in die Luft, Das Täublein ſleucht aus ſeiner Kluft Und macht ſich in die Wälder; Die hochbegabte Nachtigall Ergötzt und füllt mit ihrem Schall Berg', Hügel, Thal und Felder.

4. Die Gluckhenn' führt ihr Völklein aus; Der Storch baut und bewohnt ſein Haus; Das Schwälblein ſpeist die Jungen; Der ſchnelle Hirſch, das leichte Reh Iſt froh und kommt aus ſeiner Höh' In's tiefe Gras geſprungen.

5. Die Bächlein rauſchen in dem Sand Und malen ſich an ihrem Rand Mit ſchattenreichen Myrthen; Die Wieſen liegen hart dabei Und klingen ganz vom Luſtgeſchrei Der Schaf' und ihrer Hirten.

6. Die unverdroßne Bienenſchaar Fleugt hin und her, ſucht hier und dar Sich edle Honigſpeiſe; Des ſüßen Weinſtocks ſtarker Saft Bringt täglich neue Stärk' und Kraft In ſeinem ſchwachen Reiſe.

7. Der Waizen wächſet mit Gewalt, Darüber jauchzet Jung und Alt Und rühmt die große Güte Deß, der ſo überflüſſig labt Und mit ſo manchem Gut begabt Das menſchliche Gemüthe.

8. Ich ſelber kann und mag nicht ruh'n! Des großen Gottes großes Thun Erweckt mir alle Sinnen; Ich ſinge mit, wenn Alles ſingt, Und laſſe, was dem Höchſten klingt, Aus meinem Herzen rinnen.

9. Ach, denk' ich, biſt du hier ſo ſchön Und läſſeſt uns ſo lieblich geh'n Auf dieſer armen Erden: Was will doch wohl nach dieſer Welt, Dort in dem reichen Himmelszelt Und güld'nen Schloſſe werden?

10. Welch' hohe Luſt, welch' heller Schein Wird wohl in Chriſti Garten ſeyn! Wie wird es da wohl klingen, Wo ſo viel tauſend Seraphim Mit unverdroßnem Muth und Stimm' Ihr Halleluja ſingen!

11. O wär' ich da, o ſtünd' ich ſchon, Liebreicher Gott, vor deinem Thron Und trüge meine Palmen! So wollt' ich nach der Engel Weiſ' Erhöhen deines Namens Preis Mit tauſend ſchönen Pſalmen.

12. Doch gleichwohl will ich, weil ich noch Hier trage dieſes Leibes Joch, Auch

nicht gar stille schweigen; Mein Herze soll sich fort und fort An diesem und an allem Ort Zu deinem Lobe neigen.

13. Hilf mir und segne meinen Geist Mit Segen, der vom Himmel fleußt, Daß ich dir stetig blühe. Gib, daß der Sommer deiner Gnad' In meiner Seele früh und spat Viel Glaubensfrucht erziehe.

14. Mach' in mir deinem Geiste Raum, Daß ich dir werd' ein guter Baum, Den deine Kräfte treiben. Verleihe, daß zu deinem Ruhm Ich deines Gartens schöne Blum' Und Pflanze möge bleiben.

15. Erwähle mich zum Paradies Und laß mich, deines Heils gewiß, An Leib und Seele grünen: So will ich dir und deiner Ehr' Allein, und keinem Andern mehr Hier und dort ewig dienen.

Paul Gerhardt.

Mel. Was mein Gott will ꝛc.

2161. Jetzt rollet sich der Himmel auf, Bewegen sich die Räder; Der Frühling rüstet sich zum Lauf, Ihn schmückt die Rosenfeder. O wie so schön, wie frisch und kraus Die Welt prangt hell im Kranze! Nicht Mund noch Griffel spricht es aus, Der Mensch erliegt dem Glanze.

2. Du schnelle Post, o schöne Sonn'! O güld'ne Roß' und Wagen! O reines Rad auf reinem Bronn, Mit zartem Glanz beschlagen! Jetzt schöpfest uns den besten Schein, Der Winters war verloren, Da Rad und Eimer schien zu seyn Vor Kälte eingefroren.

3. O reines Jahr, o schöner Tag! O spiegelklare Zeiten! Zu Sommerlust nach Winterklag' Wird uns der Frühling leiten. Musik hör' ich in Lüften schon, Wie sich's mit Ernst bereite, Was uns empfang' mit süßem Ton, Und lieblich hin begleite.

4. Für uns die schöne Nachtigall Den Sommer laut begrüßet; Ihr Stimmlein über Berg und Thal Die ganze Luft versüßet. Die Vöglein zart in großer Meng' Busch, Heck' und Feld durchstreifen, Die Nester ihnen sind zu eng, — Sie frei in Lüften pfeifen.

5. Wer legt nun ihnen in den Mund Den Ton, dann laut, dann leise? Wer zirkelt ihnen rein und rund So mannigfalt'ge Weise? Wer mißt den Athem ihnen zu, Daß aus sie's mögen führen, Den ganzen Tag fast ohne Ruh' So freudigs Tireliren?

6. Jetzt öffnet sich der Erden Schooß, Die Brünnlein fröhlich springen, Jetzt Laub und Gras sich geben bloß, Hervor die Pflänzlein dringen. Wer wird die Kräuter mannigfalt In Zahl und Ziffer zwingen, Die uns der Sommer mit Gewalt An's Licht wird stündlich bringen?

7. Ich bitte euch, ihr Blümlein zart, Daß ihr mir's gerne deutet, Weil ihr an euch kein' Farb' gespart: Wer hat euch angeleitet? Wer gab euch doch das Muster an, Wornach ihr euch gestaltet? — Das Vorbild möcht' ich schauen an, Das sich vor euch entfaltet!

8. Wer treibt hervor Getreid' und Gras, Wer lockt es an die Sonnen? Da's in der Erd' verwirret saß, Wer hat's hinausgesponnen? Wer schärft den Aehren ihre Spitz'? Wer mag die Körnlein zählen? Woher kommt ihnen Kunst und Witz, Die Art nie zu verfehlen?

9. Der stolze Baum in Wäldern wild Ist zierlich ausgebreitet, — Ein nur aus Erd' geschnitztes Bild, Ohn' Werk und Zeug bereitet! Wer that in Luft ihn richten auf? Wer gab das Grün den Zweigen? Wo war so viel der Farb' zu Kauf'? — Bewundernd muß ich schweigen.

10. Bald auch der zahme Früchtenbaum Zum Schmucke ist beflissen, Mit saft'gem Obst, mit Kindertraum, Kirsch', Aepfel, Birn' und Nüssen. Die Birnen gelb, die Aepfel roth, Wie Purpur die Granaten; Die Pfirsch' erbleicht im Liebestod, Die Kirschen schwarz gerathen. —

11. Der Rebenstock, von Trauben schwer, An Pfählen lieblich glänzet, Gleichwie ein wohl bewaffnet Heer, Das seine Spieß' umkränzet. Da sammelt sich das Rebenblut Zu süßen Traubenzähren, Die machen uns den frischen Muth, — Was will man mehr begehren?

12. Die reinen Flüss', krystallen klar, Verbrämt mit grünen Weiden, Von Schatten fast bedecket gar, Die Sonnenhitz' vermeiden; Dort üben sich im Schwimmen viel Im Schnee gebleichte Schwäne, Und halten ihre Freudenspiel', Als weiß geflaggte Kähne.

13. Die Thier' auf Au' und Feldern grün, Sie frisch und freudig schreiten; Das Wild in dunkeln Wäldern kühn Mag

mit dem Jäger ſtreiten. Die Vögel auch in freiem Zug In Lüften freudig ſpielen, Mit hin- und hergewandtem Flug Zum Ehrenkränzlein zielen.

14. Wo nur den Blick man wendet hin, Wird er mit Luſt ergötzet, Ergötzet wird ein jeder Sinn, Für Wunder All's geſchätzet. Ohn' Maaß iſt alle Welt geſchmückt, — Mögſt, Künſtler, du's durchdenken! — Wer's recht bedenkt, wird ganz entzückt Sein Haupt darniederſenken.

15. Drum lobe Gott, o Menſchenkind, In dieſen ſchönen Zeiten! — Die Traurigkeit ſchlagt in den Wind, Spannt auf die beſten Saiten! Spielt eure Harfe zum Geſang, Stimmt an die ſüßen Cithern, Und macht mit reinem Freudenklang Vor Gott die Luft erſchüttern!

Friedrich v. Spee. (Nach Wilhelm Smets.)

Mel. Wer nur den lieben Gott läßt ꝛc.

2162. Nun kommt, ihr Frommen, laßt uns eilen, Zu ſchauen dieſer Zeiten Gut! Ein Reichthum, der nicht lang kann weilen, Und ſchnell verrauſchet, wie die Fluth! Denn nichts in dieſer Welt beſteht; Ihr Sorgen und ihr Land vergeht.

2. Der Flur und Wälder herrlich bauet, Der ſie beſchützt, erhält und nährt, Der ſie beglänzet und bethauet, Iſt höchſten Ruhms und Lobes werth. Er krönt das Jahr nach ſeinem Gut, Und gibt uns Menſchen frohen Muth.

3. Es grünt der Wald mit ſaft'gen Sproſſen, Die Bienen finden ſüße Koſt, Das Korn iſt golden aufgeſchoſſen, Die Rebe zeitigt edeln Moſt; Hoch tönt der Lerche heller Klang, Und fern der Nachtigall Geſang.

4. Die Früchte ſchwanken ſanft im Winde, Die Schafe, frei vom Wollenkleid, Ergeh'n ſich friedlich mit dem Rinde An ſtillen Bergen weit und breit. Die Vögel ſpielen in der Höh', Die Fiſche plätſchern in dem See.

5. Das ärmſte Thier kann ſich ergötzen, Der Menſch nur, ach, wird nimmer ſatt; Er hängt an Sorgen und an Schätzen, Die er ſich vorgebildet hat. Ja, thut er faſt den letzten Schritt, So wünſcht er noch mehr Reichthum mit.

6. Wer ſich zergrämt in Erdenſorgen, Der ſtirbt wohl mehr, als einen Tod. Ein armes Thier iſt mehr geborgen, Das lebt doch ohne Sorgennoth. Der Menſch verläßt ſich auf Verſtand, Und taumelt an der Hölle Rand.

7. O laßt uns unſer Leben ſtellen Auf Gottes ewig treuen Sinn, Sonſt bauen wir uns tauſend Höllen, Und werfen ſeine Himmel hin! Ein ew'ges Sommerleben iſt: Reich, ſtille ſeyn in Jeſu Chriſt.

Nach Philipp Harsdörfer.

Eigene Melodie.

2163. Unbegreiflich Gut, Wahrer Gott alleine, Herr, der Wunder thut, Heilig großer Gott! Starker Zebaoth, Dich, o Herr, ich meine.

2. Ehrerbietigkeit Meiner Seele ſchenke; Auch zu dieſer Zeit, Da das Herz dir ſingt, Und die Zunge klingt, Alles zu dir lenke!

3. Stimmet mit mir an, Himmel, Erd' und Meere; Ruft zu Jedermann, Ruft mit reinem Schall Hier und überall: Groß iſt Gottes Ehre!

4. Gott! das helle Licht Reiner Sonnenſtrahlen Rühret mein Geſicht. Gib, daß ich dich ſeh', Deine Macht verſteh', So die Werk' abmalen.

5. Herr, des Himmels Glanz Leuchtet wie ein Spiegel, Hell durchläutert ganz. Laß mich klar und rein, Wohl geläutert ſeyn, Wie das Gold im Tiegel.

6. Gott! die Luft erſchallt Von ſo vielen Kehlen; Echo wiederhallt. Ich auch ſinge dir; Höre mein' Begier, — Laß mich ja nicht fehlen!

7. Herr, das Weltgebäu Preiſet deinen Namen; Alles iſt hier neu, Alles ſteht in Pracht, Alles grünt und lacht, Bringet ſeinen Samen.

8. Gott, wie rühmen dich Berge, Fels und Klippen! Sie ermuntern mich; Drum an dieſem Ort, O mein Fels und Hort, Jauchzen meine Lippen!

9. Herr, wie rauſcht dahin Waſſer in den Gründen! Es erfriſcht den Sinn; Wenn ich es anhör', Heilbrunn' ich begehr': Laß mich dich auch finden!

10. Gott, wie groß und viel Find' ich deine Werke! Weder Maaß noch Ziel Kann ich deuten an; Ach, daß Jedermann Fleißig darauf merke!

11. Weisheit hat gemacht Dieſe Wunderdinge; Denn der Erde Pracht Iſt ganz voller Güt'; — Auf, auf, mein Gemüth, Halleluja ſinge!

Joachim Neander.

Eigene Melodie.

2164. Jauchzt dem Herrn in allem Land! Gottes Brünnlein quillen, Und er öffnet seine Hand, Uns mit Gut zu füllen. Seht, wie seiner Sonne Strahl Segnend über Berg und Thal Sonnengluthen sprühet; — Nur ein Bildlein, schwach und fern, Wie die Liebe unsers Herrn Für uns brennt und glühet.

2. Nichts verbirgt sich ihrem Glanz, Nicht das kleinste Leben; Jedem will sie voll und ganz Sich zu eigen geben. Eh' der Mensch vom Schlaf erwacht, Wandelt sie in stiller Pracht Ihre Himmelspfade, Lockt aus Erdenstaub die Frucht, Deckt das Feld mit Aehrenwucht, Als ein Bild der Gnade.

3. Lang sind nun die Tag' und heiß, Kurz die Ruhenächte; Jede Stirne trieft von Schweiß, Matt wird jede Rechte; Sengend wogt der Hitze Kraft, Daß der Boden reißt und klafft, Dürre füllt die Gründe, Lechzend welkt des Feldes Saat; Herr, vergiß der Missethat, Denk' nicht unsrer Sünde!

4. Und zum Ohr des Herrn gelangt Seiner Kinder Flehen: Da erbebt die Erd' und wankt, Zittern faßt die Höhen, — Denn Gewölk' dampft vor ihm auf, Flammen zeichnen seinen Lauf, Nacht wallt ihm zu Füßen; Auf dem Cherub fleucht er her, Neigt den Himmel wasserschwer, Heißt die Wolken gießen.

5. Gluthen zucken aus der Nacht, Sturm und Donner schalten; Gottes Stimme geht mit Macht, Und die Wolken spalten, Und der Wasser voller Guß Rauscht herab in Ueberfluß, Tränkt die dürren Fluren. Regen hat der Herr geschickt, Und er netzet, labt, erquickt Alle Kreaturen.

6. Leuchtend auf den Wolkengrund Stellt er seinen Bogen; Gott gedenkt an seinen Bund, Und die Stürm' entflogen. Satt vom kühlen Gottesthau, Schimmern Hügel, Wald und Au', Und die Vöglein singen; Alles sproßt und wächst und reift, Und die Felder steh'n gestreift, Und die Sicheln klingen.

7. Herr, wie gnadenreich und mild Theilst du deine Spende, Deckst zum Tisch uns dein Gefild, Füllest uns die Hände! Alles Leben jauchzt hinan, Nimmt und rühmt, so gut es kann, Dich und deine Gaben, — Fühlt dein väterlich Gemüth, Deine Liebe, Treu' und Güt', Die kein Ende haben.

8. Herr, laß deine Christenheit Ihren Sommer schauen; Lasse sie mit Fruchtbarkeit Deinen Geist bethauen! Mach' uns reich an Glaubensmuth, Laß der Liebe Sonnengluth Kräftig uns durchgießen, Daß wir deiner Gnad' und Huld, Früchte bringend in Geduld, Würdiglich genießen.

9. Laß als deine gute Saat Uns im Acker stehen, Wenn des Schnitters Sichel naht, Uns hinwegzumähen. Kürz' die bitt're Erntestund', Laß das Wort aus deinem Mund Uns mit Kraft durchfeuern. Nach der Erde Mühezeit Sammle du zur Seligkeit Uns in deine Scheuern!

Viktor Strauß.

Mel. Ach bleib mit deiner Gnade ꝛc.

2165. Schon prangt, geschmückt auf's Beste, Voll süßer Frucht der Baum; Es tragen seine Aeste Des Segens Fülle kaum.

2. Sanft wogen goldne Saaten Im Winde hin und her, Die Aehren reich beladen Mit Körnern groß und schwer.

3. Im Feld die Schnitter schwingen Die Sichel wohlgemuth; Sie jubeln und sie singen Dem Gott, der Wunder thut.

4. Der Landmann steht und faltet Die Hände still erfreut, Zu danken dem, der waltet Mit so viel Freundlichkeit.

5. Ja, Lob sey deiner Treue, Du ewig guter Gott, Der du gesorgt auf's Neue Für unser täglich Brod!

6. Du machst den Regen fließen, Du gibst den Sonnenschein; Dein ist, was wir genießen, Und, was wir sammeln, dein.

A. H. Walter.

Mel. Wie schön leuchtet uns der Morgenstern ꝛc.

2166. Wie glänzt des blauen Himmels Pracht! Die Berge glüh'n, der Thalgrund lacht, Die Fruchtgefilde reifen. Durch ferne Höhen wundervoll Seh'n wir mit donnerndem Geroll' Entflammte Wetter schweifen. Nun glüht, Nun müht Sich das Leben, Frucht zu geben; Aehrenkränze Heischt der Sommer nun vom Lenze.

2. Wer treu gesät im Frühlingslicht, Den können die Gewitter nicht In Sommersgluth erschrecken. Der ew'gen Liebe Vaterhand Weiß auch bei Sturm und Sonnenbrand Ihn gnadenreich zu decken; Denn sie Kennt die Ihre Kinder, Wie

die Sünder; Zwischen beiden Wird sie göttlich unterscheiden.

3. Trifft's auch den Frommen manchmal hart, So muß er nach der Gegenwart Die Zukunft doch nicht messen. Er leidet mit der Sünderwelt, Doch er, sein Gott im Himmelszelt, Hat seiner nicht vergessen. Christus Darf uns Heut' noch fragen, Und wir sagen Als die Seinen: Mangel, Herr? — Wir haben keinen!

4. Der Sommer ist des Christen Lauf; Da seufzet er wohl oftmals auf, Wenn heiß die Sonne brennet. Doch, ob es stürmet, ob es blitzt: Er weiß, daß, der im Himmel sitzt, All' seine Seelen kennet. Letztlich Zeigt sich Doch das Beste Bei dem Feste Sel'ger Ernte Dem, der glauben, lieben lernte.

Albert Knapp.

Eigene Melodie.

2167. Singt im Tempel der Natur! Menschen, seht der Gottheit Spur! Dort, wo hoch der Donner schallt, Rauschend Sturm und Wetter hallt, Und wo tief die Erde bebet, Brausend sich das Meer erhebet, Preiset Alles Gottes Stärke, Preisen ihn der Allmacht Werke.

2. Sieh, in schwarzer Wolkennacht Lagert sich des Wetters Macht. Bange Stille geht vorher, Drücket Erde, Luft und Meer. Gottes Stimme bricht das Schweigen, Flammend seine Macht zu zeigen. Gottes Stimme, groß und mächtig, Tönt im Donner hoch und prächtig.

3. Durch der Regenströme Nacht Strahlt des Blitzes Flammenpracht, Schlägt der hohen Eiche Last, Schlägt, — und Hirt' und Heerd' erblaßt. Städte rauchen, Thürme fallen, Felsen, Wälder widerhallen; Frevler steh'n verstummt und zittern, Denn Gott spricht in Ungewittern.

4. Lobet in dem Heiligthum, Erdensöhne, Gottes Ruhm! Gott herrscht in der Wasserfluth, Gott herrscht in des Blitzes Gluth! Mächtig wird in allen Stürmen Gottes Hand die Seinen schirmen. Groß ist Gott, mein Gott der Ehren! Alle Welt soll ihn verehren.

Wolf.

C. Gewitterlieder.

Mel. Wo Gott der Herr nicht ꝛc.

2168. Herr Zebaoth, du starker Held, Sehr prächtig ausgeschmücket, Dem alle Welt zu Fuße fällt, Und sich mit Zittern bücket Vor der erhab'nen Majestät, Die über alle Himmel geht, Und allenthalben herrschet:

2. Wir hören, daß sich deine Macht In finstern Wolken reget, Daß da und dort dein Donner kracht, Und tief in's Erdreich schläget; Wir sehen, daß von deinem Sitz Hernieder fährt der schnelle Blitz Bei starken Wassergüssen.

3. Darüber bebt uns Herz und Sinn; Wir fürchten zu versinken, Und wissen nicht, wo aus und hin Bei deines Feuers Blinken. Denn wenn du winkst im Augenblick Kann uns dein Blitz in tausend Stück' Zur Erde niederschmettern.

4. Werth sind wir zwar, o großer Gott, Daß du uns solltest plagen, Und uns mit Korahs frecher Rott' Hinab zum Abgrund schlagen. Wir sollten, wie die Männer dort Einst auf Elia's Donnerwort, Vom Blitz verzehret werden.

5. Doch, großer Herr, ach denke nicht, Gedenke nicht der Sünden, die wir gethan; laß im Gericht Den starken Eifer schwinden! Die Gnade hebe sich empor, Und gehe deinem Rechte vor, Sonst ist's um dich geschehen!

6. Laß uns den harten Donnerschlag Zur wahren Buße wecken, Damit, wann nun der jüngste Tag Einbricht mit seinen Schrecken, Wir allesammt bereitet seyn, Und uns dein heller Gnadenschein Mit ew'ger Freud' umgebe.

7. Laß uns an Seele, Leib und Gut Kein Unheil widerfahren, Wie du die Männer in der Gluth Des Ofens ließ'st bewahren, Und wie einst bei der Sündfluth du Den Kasten Noah schloßest zu, Daß er erhalten würde.

8. Halt' ob uns deine starke Hand, Behüt' all' unsre Habe, Auch alle Früchte auf dem Land Als deine Gnadengabe; So wollen wir dir nach Gebühr, O Gott und Schirmherr, für und für Des Dankes Opfer bringen.

M. Johann Frenzel. (Nach Joh. Arndt.)

Mel. Wo Gott der Herr nicht ꝛc.

2169. Gott, wie biſt du ſo wunderbar, So herrlich und ſo prächtig! Wer gleicht dir in der Götter Schaar? Wer iſt ſo ſtark und mächtig? Du, o Herr Zebaoth, biſt der, Der in dem Wetter fährt daher, Und aus den Wolken donnert.

2. Du biſt es, [illegible] vom Himmel ſteigt Auf dunkeln Wettern nieder; Du biſt's, dem ſich der Cherub neigt Mit brauſendem Gefieder; Es träget dich des Sturmes Macht; Dich muß, o Herr, die finſtre Nacht Mit Majeſtät umhüllen.

3. Es droht dein ſchwarzes Wolkenzelt Mit Feuer und mit Schloſſen; Dein Donner gehet durch die Welt Mit feurigen Geſchoſſen; Es flammt die Luft, das Wetter ſchwüllt, Daß ſich entſetzet Vieh und Wild In Fluren und in Wäldern.

4. Die Erde bebt und wird erregt, Der Berge Gipfel zittern; Ihr Grund, der doch ſo feſt gelegt, Muß wanken und ſich ſchüttern; Die Waſſerflüſſe rauſchen ſehr, Der Sturmwind tobt je mehr und mehr, Und macht die Seele beben.

5. O großer Gott, wir fürchten dich, Und deine Wetterſtimme; Wir flehen dich demüthiglich: O ſtrafe nicht im Grimme! Schon' unſer, o Herr Zebaoth, Und laß uns nicht in dieſer Noth Und in der Angſt verſinken.

6. Ach, heg' uns, daß kein Feuerpfeil Uns möge ſchnell verletzen, Noch ein beſtammter Donnerkeil Schnell in den Tod verſetzen! Beſchirme du mit ſtarker Hand Uns, unſre Stadt und unſer Land Vor Brand und Waſſerfluthen.

7. Nimm, ſegensreicher Gott, in Acht Die Saaten und die Früchte, Daß ſie der Hagelſteine Macht Nicht ſchlage und vernichte; Ja, decke Vater, und bewahr' Dein Gut, mit welchem du das Jahr So mild bisher gekrönet.

8. Erhör' uns, o du treuer Hort; Erhör' uns doch in Gnaden, Treib' bald das Ungewitter fort Ohn' allen Tod und Schaden! So wollen wir mit Freuden ſteh'n, Und dankerfüllt gen Himmel ſeh'n, Wo du in Gnaden throneſt.

Mel. Wo Gott der Herr nicht ꝛc.

2170. Ach lieber Herr, du großer Gott, Den alle Welt muß ehren, Auf deſſen mächtiges Gebot Der Donner ſich läßt hören! Es zücket feurig Blitz um Blitz Herab von deinem Wolkenſitz, Der Regen fällt in Strömen.

2. Wir hören deines Himmels Zelt Dumpftonnernd wiederhallen; — Der Sturmwind brauſet durch das Feld, Die Waſſerwogen wallen; Die Felſen bücken ſich vor dir, Die hohen Berge zittern ſchier Vor deines Zornes Schelten.

3. O Herr, vor dem der Himmel bebt, Wenn du zur Erde blickeſt, Wenn unter dir der Cherub ſchwebt, Und du dein Feuer ſchickeſt! Wohin mit unſerm ſchwachen Sinn, O Herr, wo flieh'n wir Arme hin, Wenn du willſt mit uns zürnen?

4. Willſt du nach unſrer Miſſethat Die Straf' ergehen laſſen, So können wir nicht Troſt und Rath Vor großer Trübſal faſſen. Denn alles Fleiſch iſt ſündenvoll, Und Keiner, wie er werden ſoll; Wie können wir beſtehen?

5. Doch, großer Gott, erbarme dich! Gedenk' an deine Gnade; Wend' ab das Wetter väterlich, Daß uns der Blitz nicht ſchade! Du Vaterherz voll Huld und Treu', Ach, ſieh' uns armen Sündern bei, Und deck' uns mit den Händen!

6. Bewahre Menſchen, Vieh und Kraut, Die Bäum' und Frucht der Felder, Und was zur Wohnung iſt erbaut, Dazu auch Gras und Wälder. Hilf uns, daß nicht mit einem Mal Von obenher ein Feuerſtrahl Uns jämmerlich verderbe.

7. Laß deinen Donner, Sturm und Blitz O Herr, in's Weite ziehen, Daß wir vor deinem Gnadenſitz Mit froher Seele knieen, Und dich im hellen Sonnenlicht Lobpreiſen, deſſen Angeſicht Uns mild in Chriſto ſegnet. Nach Dr. Gottfried Wilhelm Sacer.

Mel. Vater unſer im Himmelreich ꝛc.

2171. Am Himmel lagert ſchwarz und ſchwer Der Wolken kampfgerüſtet Heer; Es ſchweiget lautlos Wald und Flur, Und bange harret die Natur, Was kommen ſoll auf dein Gebot, Ob's Segen ſey, ob Noth und Tod. —

2. Und näher, näher zeucht's heran; Der Donner fällt zu rollen an, Blitzſtrahlen zücken durch die Nacht Der Wolken rings; und nun erwacht Der Sturm, und brauſt und tobt daher, Dumpf rauſcht der Wald als wie ein Meer.

3. Gewaltig iſt des Donners Schall,

Wie der Gerichtsposaunen Hall. Herr, deine Red' ist hehr und stark, Und dringet ein durch Bein und Mark! Gebeuget wird der stolze Muth, Und Manchem stockt im Lauf sein Blut.

4. Herr, wenn dein Strahl herniederfährt, Und tödtet, zündet, wild verheert, Was er im Wege findet sieh'n, Wie bald ist's da um uns gescheh'n! Was ist der Mensch! wie schwach und klein, — Und wie kannst du erschrecklich seyn!

5. Herr, strafe nicht, erzeig' uns neu In dieser Stunde deine Treu'; Dein Regen ström' auf's dürre Land, Das von der Hitze steht verbrannt, Daß, was da welk war, frisch auflebt, Und neu gestärkt sein Haupt erhebt!

6. Nochmals ein Strahl und schwerer Schlag! Der letzte war's! — Nun aber mag Der Mensch aufathmen froh und frei; Sturm und Gewitter sind vorbei; Es lacht die Flur im Sonnenlicht, Das spät noch durch die Wolken bricht.

7. O großer Gott, so stark und mild! Halt' über uns stets deinen Schild, So oft ein Unglück zeucht heran, Wie du in dieser Stund' gethan. Wir danken dir für deine Hut, Und rühmen dich mit frohem Muth.

J. G. S. Köhler.

Mel. Nun sich der Tag geendet hat ꝛc.

2172. Es donnert, Mensch! wer donnert? wer Blitzt aus dem Wolkenzelt? Merk' auf, o Sünder! wer? — der Herr, Der große Herr der Welt!

2. In seiner ausgestreckten Hand Liegt schweigend die Natur, Und Erd' und Himmel ist im Brand, Ist nicht mehr, spricht Er nur.

3. Es donnert; — Gott, wie schrecklich ist Des Himmels Wetternacht! Es blitzt, es donnert! Gott du bist, Und groß ist deine Macht!

4. Gott donnert in des Sünders Ohr; Der Sünder hört's und zagt, Hebt zitternd kaum sein Aug' empor, Wenn das Gewissen sagt:

5. „Den, der dich schuf, ernährt und schützt, Dich väterlich empfing, Den Gott, der nun am Himmel blitzt, Den hieltest du gering!

6. Gott kennt dein Herz und weiß dein Thun, Er, der die Menschen wägt; Was bist du, wenn sein Donner nun Dich schnell zu Boden schlägt?" —

7. Barmherzig bist du, Vater doch, Voll Langmuth und Geduld; Verschone, Herr, den Sünder noch Nach deiner Vaterhuld!

8. Vor deines Vaters Majestät Erzittre nicht, o Christ, Wenn er in Donnerwolken geht Und um sich Blitze schießt.

9. Der Blitz des Herrn fährt wunderbar, Trifft, folgsam seiner Pflicht, Nur den, den Gott will, — krümmt kein Haar, Wenn Gott ruft: diesen nicht!

10. Sprich, wenn dein Gott dich tödten will: Gerecht ist sein Gericht! Er ist der Herr, ich halte still, Und lass' im Tod ihn nicht!

11. Der Herr des Donners ist mein Freund; Wenn er mich schnell entrückt, So weiß ich's, daß er's gnädig meint Und ewig mich beglückt.

12. Wer Gott bei stillem Wetter ehrt, Singt ihm ein frohes Lied, Wenn er auf schwarzen Wolken fährt, Der Sünder vor ihm flieht.

13. Umsonst verbirgt der Frevler sich; Wer kann dem Herrn entflieh'n? Ihn träf' der Blitz, wohin er wich'; Im Dunkeln träf' er ihn.

14. Du zitterst vor des Donners Streich, Und schlägst an deine Brust; Doch nach dem Wetter eilst du gleich Zurück zu deiner Lust.

15. Gott ist barmherzig und verschont, Doch ewig schont er nicht; Er ist gerecht, der Richter lohnt Dem Sünder mit Gericht.

16. Was gegen jenen großen Tag Ist dieser Donner? nichts! — Zehntausend Wetter sind ein Schlag Vom Donner des Gerichts.

J. C. Lavater.

Mel. Ein' feste Burg ist unser Gott ꝛc.

2173. Mein Herz erhebt die Majestät Des Königs aller Ehren, Der mächtig in den Wolken geht, Und sich läßt donnernd hören! Dieß ist sein hoher Pfad! Doch ist er voller Gnad' Für Alle, die er kennt, Und seine Kinder nennt; Die darf sein Gang nicht schrecken!

2. Der Herr läßt seine Flammen aus, Und führt der Wolken Wagen; Davon erbebt der Erde Haus, Und Thier' und Menschen zagen. Nur seiner Kinder Herz

Wallt fröhlich himmelwärts Und fürchtet kein Gericht; Sie seh'n das Angesicht Des Vaters in dem Sohne.

3. Und wenn die Luft voll Flammen wär', Die Erd' voll Wasserwogen, So fürchten wir uns nicht zu sehr; Uns glänzt der Gnade Bogen. Das reine, theure Blut Des Sohnes macht uns Muth, Daß uns kein Zorn verschlingt, Und unser Abba klingt In Ehrfurcht und im Glauben.

4. Wer ist, wie unser Herr und Gott, Der sich so hoch gesetzet, Und als Jehovah Zebaoth Am Niedern sich ergötzet, Und es mit Flügeln deckt, Wenn er die Starken schreckt! Sein ist allein die Ehr'! Heilig, heilig und hehr Ist unsers Gottes Name!

5. O ihr Gewaltigen der Welt, Bringt Anbetung und Ehre Dem, der dem Blitz sein Ziel gestellt, Daß er euch nicht verzehre! Verschmäht die Stimme nicht, Die hohe Cedern bricht, Wie Feuerflammen dräut, Und schrecket und erfreut; Laßt euch durch sie bekehren!

6. Wer ihn nicht fürchtet, ehrt und liebt In seinem großen Sohne, Dem wird, weil er den Herrn betrübt, Ein Wetter einst zu Lohne. Doch Heil dem, der ihn kennt, Und Abba, Vater, nennt! Der hört in stiller Ruh' Den Donnerstimmen zu, Und singt sein Halleluja!

Eigene Melodie.

2174. Wie herrlich zeigt sich deine Macht und Ehre, O großer Gott, Herr aller Himmelsheere, Wenn Blitz und Feuer aus den Wolken fährt, Und unser Ohr dein schrecklich Donnern hört; Wenn solche fürchterliche Töne rollen, Daß, welche sonst an dich nicht denken wollen, Auf ihren bösen Wegen fortzugeh'n Sich nicht getrauen, sondern stille steh'n!

2. Denn wie, wenn ein gewalt'ger Löwe brüllet, Mit furchtbarem Getön' den Wald erfüllet, Ein jeder bald auf seine Rettung denkt, Auf Sicherheit sein Herz und Sinne lenkt: So werden oft auch sonst verwegne Sünder Gezwungen, dich, den großen Gott, nicht minder Mit Zagen um Verschonung anzuflehn, Daß du nicht wollest in's Gerichte geh'n.

3. Wer sollte, Herr, sich nicht vor dir entsetzen, Der du vom Himmel schrecklich kannst verletzen, Im Augenblick entzünden solche Brunst, Daß Alles steht in Flammen, Rauch und Dunst? Wie hat gar oft in kurzer Zeit verheeret Des Blitzes Feu'r, gefressen und verzehret, Was man mit großer Müh' und Kunst gebaut, Wenn man darauf mit Unverstand vertraut!

4. Wie viele Sünder hast du schon erstücket Durch einen Strahl, und plötzlich hingerücket Zur langen schreckenvollen Ewigkeit, Obwohl sie nicht im Mindesten bereit! Drum überläuft den Spötter auch ein Grauen, Und zitternd muß er in die Höhe schauen, Wenn er Jehovah's Donnerstimme hört, Die ihn in seiner falschen Ruhe stört.

5. Die Frommen können sich im Wetter freuen, Weil ihnen keine Richterswaffen dräuen; Sie schauen auf des Donners Flammenspur Auch ihres Gottes Gnadentritte nur. Drum wollen wir zu dir, o Jesu, beten: Du wollest uns bei'm Vater stets vertreten, Daß er uns nicht hinraff' in seinem Grimm, Wenn er herfähret auf den Cherubim!

6. O führe du, nach deiner ew'gen Güte, Den eiteln Sündern kräftig zu Gemüthe Des Vaters Ernst und große Herrlichkeit, Die zum Gericht für Frevler steh'n bereit, Und was es sey, in Sünden hinzusterben, Besinnungslos zu fahren in's Verderben, Wo die betrog'ne Seel' in ew'ger Nacht Mit Schreck und Heulen aus dem Traum erwacht!

7. Laß dieses Wetter heute, Herr, in Gnaden Vorüberzieh'n, ohn' Leibs- und Seelenschaden; Drück' aber tief in's Herze Gottes Macht, Die solches Schreckniß über uns gebracht. Hilf uns im Geiste besser uns bereiten, Um recht geschickt zu seyn zu allen Zeiten, Die Ewigkeit zu tauschen um die Zeit Und einzugeh'n in deine Herrlichkeit.

8. Wie du das Land mit Segenswassern feuchtest Und mit dem Blitzstrahl auf der Erde leuchtest, So feucht' auch unsre dürren Herzen an, Einherzugeh'n voll Geist's auf rechter Bahn. Laß, statt des Blitzes, deine Gnadenstrahlen Dein heilig Bild in unsre Herzen malen, — So können wir bei Sturm und Sonnenschein Getrost in dir, du Gott der Liebe, seyn!

Dr. Johann Wilhelm Krafft.

Mel. Allein zu dir, Herr Jesu Christ ꝛc.

2175. Wie groß, o Gott, ist deine Macht, Die du läßt seh'n im Dunkeln,

Wenn dein ergrimmter Donner kracht, Und wenn die Blitze funkeln! Wie schrecklich bist du von Gewalt, Wenn nun dein Firmament erschallt, Und in zehntausendfachem Licht Dein recht Gericht Vom Himmel donnernd zu uns spricht!

2. Das Erdreich hört es und erschrickt, Es zittern Berg' und Hügel; Wenn mancher Mensch den Blitz erblickt, Hätt' er wohl gerne Flügel; Denn auch des starken Donners Macht, O Herr, bezeuget deine Pracht, Und wir, so großer Sünden voll, Erkennen wohl, Daß deine Hand uns strafen soll.

3. Nun, unser ist allein die Schuld, Daß wir dieß wohl verdienen; Trag' aber, Herr, mit uns Geduld, Und laß dich wohl versühnen! Du Vaterherz von Anbeginn, Wo sollen wir jetzt fliehen hin? Wir sind verloren allesammt, Wenn du entflammt Ausüben willst dein Richteramt.

4. Doch du bist groß und voller Guad'; Ach, rüste dich, zu schützen Dein armes Volk voll Missethat, Vor deinen mächt'gen Blitzen, Daß uns, o Vater, treffe nicht Ein Schlag, der Berg' und Felsen bricht; Beschirm' uns vor des Donners Macht, Der schrecklich kracht Durch diese dunkle Wetternacht!

5. Bewahr' uns, Herr, Leib, Haus und Gut; Halt' uns im festen Glauben; Laß uns der Elemente Wuth Der Hoffnung nicht berauben; Vor einem bösen, schnellen Tod Behüt' uns, Herr, steh' in der Noth Nun deinen schwachen Kindern bei, Und mach' uns frei, Daß Leib und Seele sicher sey!

6. Ach laß dein treues Vaterherz In dieser Angst uns sehen! Du läss't ja deiner Kinder Schmerz Dir stets zu Herzen gehen! Drum schütz' uns, Herr, zu dieser Frist, Durch unsern Heiland, Jesum Christ, So wollen wir dich in der Zeit Erheben weit, Und preisen dich in Ewigkeit!

Johann Rist.

Mel. O Welt, ich muß dich lassen ꝛc.

2176. Ein Wetter steigt von ferne Und Donner zieh'n herbei; Doch über'm Chor der Sterne Ist Alles hell und frei. Dort ist nichts trüb' und bitter, Nichts dumpf und fürchterlich. Hoch über'm Weltgewitter Schaut, Herr, mein Glaube dich!

2. Denn aus der ew'gen Höhe Wardst Du mir ja geschenkt; Drum bleibet auch beim Wehe Mein Herz in dich versenkt. Ich sehe Feuerflammen Ausfahren mit Getön', — Und schwebe still zusammen Mit dir durch lichte Höh'n.

3. Was von dem Himmel stammet, Ist nah dem Himmel hier. Was mir das Herz entflammet, Gabst du vom Himmel mir. Drum seh' ich froh die Blitze, Jauchz' auf bei'm Donnerton, Und knie' vor deinem Sitze, Mein König, Gottes Sohn!

4. Wie glänzt das Wolkenfeuer So schön in jener Hand, Die man dem Welt-Erneuer Einst an das Kreuz gespannt! — Hand, die für uns durchgraben Und uns das Heil gebracht, — Du darfst die Blitze haben Und Gottes Richtermacht!

5. Ein Vorbild ist dieß Wogen Der Wolken, Lebensfürst, Wie du vom Himmelsbogen Uns einst erscheinen wirst. Dann stürzen alle Säulen, Dann brennt das Element, Dann wird die Erde heulen, Dann jauchzt nur, wer dich kennt.

6. Drum schwingt durch Bundesgnade Mein armes Kinderherz Sich auf des Sturmes Pfade Frohlockend überwärts: O du, mein Herr, in Wettern, — Welch Lieben ist in dir! Du dürftest mich zerschmettern, — Und schwebst als Freund ob mir! —

7. Ich sage: donn're mächtig, Erschütt're dieses Rund; Wirf deine Feuer prächtig, Bis du bist Allen kund! Du lässest doch voll Hulden Den Friedenssonnenschein, Trotz meiner Todesschulden, Ob meinem Haupte seyn.

8. Dein Leuchten überwinde In uns, was finster ist; Huld und Gewalt verbinde Uns dir, o Jesu Christ! Und wie des Donners Mächte Die Wolken treiben fern, So treib' aus uns das Schlechte, Du goldner Morgenstern!

9. Laß mich, in dir lebendig, Demüthig, mackellos, Festhalten das beständig, Was mir vom Himmel floß. Willst du dann Wetter thürmen Am weiten Firmament: Sie können nicht verstürmen, Was Gott sein eigen nennt.

Albert Knapp.

Mel. Herr, dir ist Niemand zu vergleichen ꝛc.

2177. Wer darf dein Herrschen, Gott, verneinen, Der du die Blitze lässest scheinen Aus deinem dunkeln Wolkensitz? Des Donners nahes, fernes Grollen, Und

Anna auf dem Sopha halb ruhend, halb eine gleiche Arbeit verſuchend, in der glücklichen Gemüthsſtimmung, welche die Geneſung zu begleiten pflegt; der zehnjährige Ernſt endlich, ein Knabe von faſt allzulebendigem Sinne ſchnitt Bilder zum Weihnachtsgeſchenk für eine kleine Verwandte aus, ſchien jedoch dem einförmigen Geſchäfte noch wenig Geſchmack abzugewinnen. — Da trat der Vater ein, der noch einen nothwendigen Gang in die Stadt hatte thun müſſen, und freute ſich die Seinen ſo traulich zuſammen zu finden. — Guten Abend, ihr Lieben, ſagte er; nun, ich ſehe, ihr laßt euch das Wetter nicht anfechten. Wohl euch, daß ihr ſo ruhig im warmen Zimmer ſeid; drauſſen iſt es wenig erfreulich. — Ach leider, entgegnete Ernſt; man iſt wie in das Haus gebannt; dazu nun noch die langen Abende; heut erſt habe ich recht geſehn, wie bald es Nacht wird; der Winteranfang iſt doch eine trübſelige Zeit. — S. Ich kann das nicht ſagen; beim warmen Ofen iſt es nicht ſo übel; und von den langen Abenden hat man den Gewinn, daß man ungeſtört etwas Ordentliches zu Ende bringen kann. — A. Auch den Schnee mag ich wohl leiden; es iſt doch ſchön, wie ſo unaufhörlich die reinen weißen Flocken herunter fallen, daß gar niemand daran denken kann ſie zu zählen, wie ſie dann ſo loſe und leicht auf einander liegen, und es gleich einem großen weißen Tuche über das Feld gebreitet iſt. — S. Ernſt wird ihn auch ſchon gut finden, wenn er erſt feſt geworden, und drauſſen im Baumgange die Schlittenbahn eröffnet iſt. — M. Allerdings hat auch mich dieſes Wetter heute nicht erfreut. Es iſt mir ſchon jeden anderen Sonntag ungewohnt und als ob mir etwas fehle, wenn ich nicht in die

deines Wagens furchtbar Rollen Erwiedern Hagel, Sturm und Blitz. Von deinem Sitze fliegen Pfeile Nach allen Seiten flammend hin, Und Seraphinen thun in Eile Nach deinem unumschränkten Sinn.

2. Wenn's in den Wolken tobt und wettert, Wenn Schlag auf Schlag auf Schlag herunterschmettert, Dann bebt die Welt vor deiner Macht. Doch darf des Christen Herz nicht zittern, Froh stehet es auch in Gewittern Den reinen Spiegel deiner Pracht. Indeß der Blick zum Himmel schauet, Wohnt Fried' und Andacht in der Brust, Denn seine Seel' ist dir vertrauet, Und du bist seines Geistes Lust.

3. Dein Blitz erinnert treue Seelen, Die niemals dir das Herz verhehlen, Herr, an dein alldurchdringend Wort. O laß mich nichts vor ihm verstecken! Denn blitzend würdest du's entdecken, Und richten am geheimsten Ort. Du wolltest selber mich durchdringen Mit deiner Wahrheit hellem Blitz! Dann darf ich stets mit Freude bringen Zu deiner Gnade heil'gem Sitz.

4. O mache dir mein Herz zu eigen, Daß sich bei mir in Wahrheit zeigen Dein Sinn und Bild im Herzensgrund! Damit man, Herr, dein göttlich Wesen In meinem Wandel möge lesen, Versiegle mich in deinen Bund. Gieß bei der Gnade sanftem Leuchten Dein Lebenswasser in mich aus, Mich tief im Grunde zu befeuchten Zu Früchten für dein Vaterhaus.

5. Dein Geist, als Strahl von deinem Sitze, Mein Wesen allezeit durchblitze, Und leuchte mir, o Gottes Sohn! So lang ich soll im Fleische leben, Laß täglich segnend mich durchheben Den Feuerstrahl von deinem Thron! So preiset dich mein Herz, o Retter, Im Morgenroth und in der Nacht, Und ruht im Sonnenschein und Wetter Getrost in deiner Liebesmacht!

Joh. Rothen.

D. Erntelieder.

Mel. God save the King etc.

2178. Segne, Gott, unser Feld, Schöpfer und Herr der Welt, Herr der Natur! Gieß aus dem Himmelblau Morgen- und Abendthau Segnend auf Thal und Au! — Blick' auf die Flur!

2. Daß nichts beschädige, Was uns die gnädige Vaterhand gab, Segne den Erntetag, Wende Gewitterschlag, Hagel und jede Plag' Gnädiglich ab.

3. Hemme der Stürme Wuth, Geuß in der Sonne Gluth Kühlenden Duft. Förd're des Schnitters Fleiß, Wenn er im glüh'nden Schweiß Zu deiner Allmacht Preis Um Kühlung ruft.

4. Dankt ihm, der immer liebt, Der uns so gerne gibt, Dankt nah und fern! Laßt bei der Garben Reih'n Uns nur des Gebers freu'n, Folgsam und dankbar seyn! — Lob sey dem Herrn!

Mel. O du Liebe meiner Liebe ꝛc.

2179. Herr! die Erde ist gesegnet Von dem Wohlthun deiner Hand. Güt' und Milde hat geregnet, Dein Geschenk bedeckt das Land. Auf den Hügeln, in den Gründen Ist dein Segen ausgestreut. Unser Warten ist gekrönet, Unsre Herzen sind erfreut.

2. Aller Augen sind erhoben, Herr, auf dich zu jeder Stund', Daß du Speise gibst von oben, Und versorgest jeden Mund. Und du öffnest deine Hände, Dein Vermögen wird nicht matt; Deine Hülfe, Gab' und Spende Machet Alle froh und satt.

3. Du gedenkst in deiner Treue An dein Wort zu Noah's Zeit, Daß dich nimmermehr gereue Deine Huld und Freundlichkeit. Und so lang die Erde stehet, Ueber der dein Auge wacht, Soll nicht enden Saat und Ernte, Frost und Hitze, Tag und Nacht.

4. Gnädig hast du ausgegossen Deines Ueberflusses Horn; Ließest Gras und Kräuter sprossen, Ließest wachsen Frucht und Korn. Mächtig hast du abgewehret Schaden, Unfall und Gefahr, Und das Gut steht unversehret, Und gesegnet ist das Jahr.

5. Herr! wir haben solche Güte Nicht verdient, die du gethan. Unser Wissen und Gemüthe Klagt uns vieler Sünden an. Ach gib, daß auch das Gefilde Für dich rühre unser Herz, Daß der Reichthum deiner Milde Uns bewege himmelwärts!

6. Hilf, daß wir dieß Gut der Erden Treu verwalten immerfort! Alles soll geheiligt werden Durch Gebet und Gottes

Wort. Was wir wirken und vollenden, Sey geſä't in deinen Schooß! — Dann wirſt du die Ernte ſenden Unausſprechlich reich und groß. Heinrich Puchta.

Mel. Nun laßt uns Gott, dem Herren ꝛc.

2180. Das Feld hat wohl getragen; — Auf, laſſet Dank uns ſagen Dem Geber ohne Gleichen Für ſeine Gnadenzeichen!

2. Von ſeinem Segen triefen Die Höhen und die Tiefen. Die Hügel und die Auen Sind lieblich anzuſchauen.

3. Hier rauſchen Aehrenfelder, Dort prangen dunkle Wälder; Hier glänzen grüne Matten, Dort beut der Fruchtbaum Schatten.

4. Die ſteilen Bergabhänge Bedeckt der Beeren Menge; Dem öden Steingeklüfte Entſteigen Kräuterdüfte.

5. Am Weinſtock reift die Traube, Der Pfirſich an der Laube, Und in den Heckenranken Wächſt Heilung für die Kranken.

6. Ach Herr! wenn Alles ringet, Die Erntegaben bringet: Wie darf mit leeren Händen Der Menſch zu dir ſich wenden?

7. Dein Licht hat mich erleuchtet, Dein Thau mein Herz befeuchtet; Ich fand in deinen Armen Das ewige Erbarmen.

8. Laß meine Ausſaat wacker Steh'n auf dem Herzensacker, Mit Früchten reich behangen, — Mich lieblich vor dir prangen!

9. Es kommt ein Tag der Ernte. — Wohl dem, der frühe lernte, Hier auf den Geiſt zu ſäen, Um einſt vor Dir zu ſtehen!

Chriſtian Auguſt Bähr.

Mel. Womit ſoll ich dich wohl loben? ꝛc.

(Pſalm 65.)

2181. Gott, man lobt dich in der Stille, Du biſt deines Zions Hort! Dein Wundergnaden Fülle Preiſet nicht das reichſte Wort; Deinem Angeſicht ſich neigen, Höchſter, und mit tiefſtem Schweigen Zahlen der Gelübde Dank: Das iſt dir ein Lobgeſang.

2. Du erhörſt, o Herr, Gebete, Sandteſt allezeit herab Kraft und Heil zu jeder Stätte, Wo man dir die Ehre gab. Das hat ſeit viel tauſend Jahren Manch Geſchlecht, manch Herz erfahren. Fleh'n erhörſt Du für und für, Drum kommt alles Fleiſch zu dir.

3. Sey uns gnädig! — unſre Sünde Drückt uns hart und plaget ſehr. Daß man die Vergebung finde, Bleibt ja deines Namens Ehr! Wohl dem, den du haſt erwählet Und zu deinem Volk gezählet, Den du rufſt vom Himmelsthron Daß in deinem Haus er wohn'!

4. Mach' uns ſatt mit vollen Gaben, Von dem Gut des Heiligthums! Ja, du wirſt das Herz uns laben Zur Verklärung deines Ruhms. Erd' und Meer an allen Enden Schau'n empor zu deinen Händen; Furchtbar biſt du im Gericht, Und doch unſre Zuverſicht!

5. Biſt du nicht der Berge Gründer? Iſt nicht Macht der Gurt um dich? Aller Trotz der Menſchenkinder, Wie des Meeres fürchterlich Im Gebraus erhobne Wellen, Muß doch deinem Wort ſich ſtellen; Wenn du Wunder haſt gethan, Sieht's die Welt mit Schrecken an.

6. Wie du jetzt, was lebt und webet, Früh und ſpäte rühmen machſt, Morgens uns dein Licht umſchwebet, Und du Abends für uns wachſt, Mit dem irdiſchen Gedeihen Dein Geſchöpfe zu erfreuen: So kommt einſt noch offenbar Deiner Gnade Segensjahr.

7. Heimzuſuchen deine Erde, Regnet ſchon herab dein Geiſt, Daß ſie reich an Früchten werde, Deren Saft von Oben fleußt. Gottes Brünnlein ſtrömet reichlich, Seine Füll' iſt unvergleichlich. Prächtig wird die Ernte ſtehn, Iſt die Saat erſt recht geſcheh'n.

8. Jetzt willſt du das Feld bereiten, Tränkeſt, ebneſt, machſt es weich, Und nach den Beſtellungszeiten Wächſt empor die Frucht zum Reich. Wo du ſchreiteſt, trieft der Segen; Einem Sommer geht's entgegen, Wo du herrlich offenbar Krönſt, o Gott, dein Gnadenjahr.

9. Dann wird auch die Wüſte trieſen Deinem Tritte weit und weit; Luſtig tragen Höh'n und Tiefen Dann ihr neugeſchaffnes Kleid. Wogend wird die Ernte wallen, Ewig jauchzend Loblied ſchallen. — Unterdeſſen beugen wir, Zions Gott, uns ſtill vor dir. Rudolf Stier.

Mel. Lobe den Herren, den mächtigen König ꝛc.

2182. Schauet den Segen! den hat uns die Liebe gegeben! Schauet, dem Himmel entſproſſet dieß fröhliche Leben, Das uns bewegt; — Ihn, der das Weltenheer trägt, Laſſet uns kindlich erheben!

2. Segnend regiert er noch heut', wie in vorigen Tagen; Still hat das Körnlein erquickende Früchte getragen; Heiter und frisch führt er die Kinder zum Tisch, Wendet die Sorgen und Klagen.

3. Lieblich und herrlich, — so waren die Felder zu sehen. Rühmet und preiset! — wer hörte das heimliche Flehen? Wer schmückt das Feld, Das wir in Schwachheit bestellt? Das ist von Oben geschehen!

4. Wer hat das Seufzen gestillet, die Klagen vernommen? Wer ist als Tröster in Stunden der Trübsal gekommen? — Was wir begehrt, Hat uns der Vater gewährt; Danket ihm herzlich, ihr Frommen!

5. Wer hat zum Himmel die Pforten uns offen gehalten? Wer mit Erbarmen gekrönet die Jungen und Alten? Danket dem Herrn; Kommet von nah und von fern; Preiset sein herrliches Walten!

Mel. Wie schön leuchtet uns der Morgenstern ꝛc.

2183. Brich aus, mein Herz, im Freudenton, Sing' dem Erhabnen auf dem Thron, Dem Schöpfer und Erhalter! Er sandte heißen Sonnenschein, Und mischte kühlen Thau darein; „Lobsing' ihm auf dem Psalter! Hunger, Kummer, Banges Sehnen, Herbe Thränen, Bittres Darben Wendet er durch volle Garben.

2. Er sprach, da mußte es geschehn, Daß sich herab aus Himmelshöhen Ergoß der Abendregen. Er reckte aus die milde Hand, Daß sich dem Erdenschooß entwandt Der goldnen Halme Segen. Singet, Bringet Dankgebete Um die Wette! Freudenzähren Sollen Gott, den Geber, ehren!

3. Fürwahr, der höchste Gott ist gut, Der solche Treu' und Liebe thut An Sündern und Gerechten! Wir haben nichts als Zorn verdient; Er kommt und schafft, daß Alles grünt; O daß wir's recht bedächten! Lobet, Preiset Seine Güte! Mein Gemüthe Soll dich loben, Herr, für deiner Liebe Proben!.

4. O schaff' auch dir zu deinem Ruhm Das alte Brachfeld wieder um, Den Acker unsrer Seelen! Streu' deines Wortes Samen drein, Und sende Thau und Sonnenschein; Laß nie den Regen fehlen! Frieden, Freude, Geist und Leben Kannst du geben. — Frucht zu bringen, Laß uns deine Liebe dringen!

5. Hilf, daß wir einst auf jener Au, Getränkt vom ew'gen Frühlingsthau, Zu deiner Ehre grünen! Vom Geistesstrahle deines Lichts, Vom Glanze deines Angesichts Sey unser Herz beschienen! Eile, Heile Allen Schaden Deiner Saaten! Als die Deinen Bring' uns einst in deine Scheunen!

G. D. L. Weigle.

Mel. Lobt Gott, ihr Christen, allzugleich ꝛc.

2184. Gott sorgt! das sey des Festes Klang, Ihr Christen nah und fern! Vom Aufgang bis zum Niedergang Trägt uns die Huld des Herrn.

2. Vom Engel bis zum kleinsten Wurm Reicht seine Gnad' und Macht; Im Sonnenscheine, wie im Sturm Ist er auf Heil bedacht.

3. Mit frohem Herzen dankt der Christ Dem Herrn von Jahr zu Jahr. Die Aehre, die voll Segens ist, Gab er; er krönt das Jahr.

4. Ja, Vater, wir verehren dich Mit kindlich frohem Dank; Du nährst uns, und gibst mildiglich Noch mehr als Speis' und Trank.

5. Fried' und Gesundheit, Kraft, Gedeih'n Zu unsrer Hände Fleiß, Auch das gibst du, und dir allein Gebühret dafür der Preis.

6. Laß deiner Gaben Ueberfluß Uns nun zum Segen seyn, Und hilf uns, daß wir beim Genuß Uns seiner mäßig freu'n!

7. Gib deinen Geist zu Rath und That, Damit einst ohne Weh' Ein jedes Herz mit reifer Saat Zur ew'gen Ernte geh'!

8. Vermehr in uns die Zuversicht, Dir kindlich zu vertrau'n, Bis wir dich einst in deinem Licht Mit vollen Garben schau'n!

Mel. Liebster Jesu, wir sind hier ꝛc.

2185. Hab' ich jemals wohl gesä't? Hab' ich jemals denn geschnitten? Dennoch hab' ich früh und spät Keinen Hunger je gelitten! Nun, so will ich auch mit Andern Fröhlich auf das Kornfeld wandern.

2. Ach, wie ist's so schön geschmückt! Golden glänzt es mir entgegen. Wie der schwere Halm sich bückt, Wenn die Winde ihn bewegen! — Wär' ich auch so eine schwere, Vor dem Herrn gebeugte Aehre!

3. Wie die Schnitter ohne Rast Eifrig ihre Sicheln schwingen, Und der Garben schwere Last Fröhlich in die Scheunen

bringen! — O daß ich an dieser Ernte Unverdroſſ'ne Arbeit lernte!

4. Wann mir einſt der Schnitter naht, Der, ſtatt Aehren, Menſchen ſchneidet, Dem die Arbeit früh und ſpat Nie gebricht und nie entleidet: Möcht' ich reif dann in die Hallen Jener ew'gen Scheunen fallen!

C. G. Barth.

Mel. O daß ich tauſend Zungen ꝛc.

2186. Wir kommen, deine Huld zu feiern, Vor deinem Antlitz uns zu freun, Bei reichlich angefüllten Scheuern Dir, Herr der Ernte, Dank zu weihn, Der du mit milder Vaterhand Aufs neu geſegnet unſer Land.

2. Dein Lob, das wir gerührt verkünden, Nimm es, o Vater, gnädig an, Und tiefer ſtets laß uns empfinden, Wie viel du Gutes uns gethan, Auf daß der Dank für deine Treu Ein dir geweihtes Leben ſey.

3. Und wie du ſelber nur aus Liebe Uns ſchenkeſt unſer täglich Brod, So weck' in uns des Mitleids Triebe, Laß fühlen uns der Brüder Noth; Und weil du Reich' und Arme liebſt, So dien' auch beiden, was du gibſt.

4. Durch dich iſt Alles wohl gerathen Auf dem Gefild, das wir beſtellt. — Doch reifen auch des Glaubens Saaten Auf deines Sohnes Erntefeld? Sind wir auch, wenn er auf uns ſieht, Ein Acker, der ihm grünt und blüht?

5. Der Liſt des Feindes wollſt du wehren, Wenn er geſchäftig Unkraut ſtreut; Die Frucht des Wortes laß ſich mehren Zu deinem Ruhme weit und breit, Damit am großen Erntetag Ein jeder Garben bringen mag.

Ehrenfried Liebich.

Mel. Es iſt das Heil uns ꝛc.

2187. „So lang, als Erd' und Sonne ſtehn, Soll fortgehn Saat und Ernte!" Sprach Gott, als er durch Windeswehn Die Schreckensfluth entfernte. Und feſt ſteht, was ſein Wort verſprach, Ihm rühmen's Ewigkeiten nach; Das hallt dieß Jahr ihm wieder.

2. Von oben, wo der Ew'ge thront Mit heil'gem Königsſtabe, Wo er, des Lichtes Vater, wohnt, Kommt alle gute Gabe. Nie hört der Gnadenſonne Lauf, Nie hört ſein Born zu ſtrömen auf; Preis ſeinem Vaterſegen!

3. Er krönt das Jahr mit ſeinem Gut, Er läßt die Scheuern füllen, Und Feld und Berg und Garten thut Nur ſeinen Liebeswillen. Die Wolke regnet, donnert, ſchneit, Wie ihr ſein Segenswink gebeut. Wohl uns des großen Gebers!

4. Er gibt mit milder Gotteshand; Und wenn die Au'n erſterben, Läßt er des Samens edles Pfand Im Acker nicht verderben. Er hütet ihn im ſtillen Grund, Und macht im ſchönen Frühling kund, Wie treu ſein Herz geblieben.

5. Er gibt mit weiſem Gottesmaß, Bald reichlicher, bald minder; Nie aber, nein, noch nie vergaß Der Vater ſeine Kinder. Er, der ſo gern uns Gutes thut, Er weiß, was heilſam iſt und gut. Preis ſeiner Vatertreue!

6. Wißt, unſer großer Geber liebt, Die ihm an Milde gleichen, Und, was er überflüſſig gibt, Gern armen Brüdern reichen! Als Darlehn, das ihm wuchern ſoll, Füllt er des Vorraths Räume voll. Preiſt ihn, den Gott der Liebe!

7. Ja, bringt ihm Preis im Heiligthum, An ſeinen Dankaltären; Laßt Haus und Tiſch den edlen Ruhm Der Gottesgüte mehren! Ihm bleib' in reiner Dankbarkeit Geiſt, Seel' und Leib zum Ruhm geweiht, Und jeder Tag des Lebens!

C. B. Garve.

Mel. Nun danket alle Gott ꝛc.

2188. Frohlocket Jung und Alt, Ihr Reichen mit den Armen! Da Gott den Unterhalt Von neuem aus Erbarmen Für euch nun auf ein Jahr So mildiglich beſcheert. Was euer Wünſchen war, Iſt väterlich erhört.

2. Die Ernte hat der Herr Uns treu und wohl bewahret; Wer hätt', wenn Gott nicht wär', Uns ſonſt die Frucht geſparet? Wer gäb' uns Sonnenſchein? Wer Regen oder Thau? Was würd's ohn' ihn wohl ſeyn Mit unſerm Ackerbau?

3. Umſonſt wär' unſre Müh, Umſonſt wär' Saat und Pflügen. Wir würden ſonſten nie Ein Körnlein wieder kriegen. Wir möchten früh' aufſtehn, Und bis zur Mitternacht Nicht wieder ſchlafen gehn, — Es wär' umſonſt gewacht!

4. So aber ſchirmt und wacht Der Herrſcher in der Höhe; Sein Vaterſegen macht, Daß unſer Werk beſtehe. Der hat

auch diesesmal Des Sämanns Wunsch gestillt, Und reichlich überall Der Schnitter Hand gefüllt.

5. Gut ist, o Herr, das Land, Darein uns du gesetzet; Groß deine starke Hand, Die uns so oft ergötzet; Unendlich deine Macht, Und ohne Ziel dein Ruhm: Drum lobt dich Tag und Nacht Dein Volk im Heiligthum.

6. Verleih', o treuer Gott, Uns ferner deine Gnade, Daß ja die Feuersnoth Nicht unsern Hütten schade; Daß uns nicht Angst und Leid, Nicht Sterben, Wasserfluth, Noch and're Fährlichkeit Und Jammer Schaden thut!

7. Gesegne, treuer Gott, Das, was wir täglich essen; Gib auch den Armen Brod! Du kannst sie nicht vergessen. Herr, deine milde Hand Erfreue Jedermann, Daß bei uns Stadt und Land Den Segen spüren kann!

8. Lob, Preis und Ehre sey Jetzt und zu allen Zeiten Dir, der du Eins und Drei, Ein Gott der Ewigkeiten! Dir, Vater, dir o Sohn, Und dir, Gott heil'ger Geist, Den man im Himmelsthron, Und hier auf Erden preist!

Evangelisches Gesangbuch von Mecklenburg.

Mel. Wer nur den lieben Gott läßt walten ꝛc.

2189. Gott! der du groß von Gnad' und Güte, Du gebest wenig oder viel: Hör', wie das dankbare Gemüthe Des Herbstes Zeit besingen will! Denn wär' der Segen noch so klein, Soll Mund und Herz doch dankbar seyn.

2. Ist's gleich und dieses Jahr ergangen Wie einem, der im Weinberg sucht, Und säh' gern viele Trauben hangen, Sieht aber nichts als bittre Frucht: So ist doch auch das Wen'ge mehr, Als wir um dich verdient, o Herr!

3. Wir sind, wir müssens ja bekennen, O frommer Gott, selbst Schuld daran, Daß deine Hand, die Viel wollt' gönnen, Ein Mehreres nicht geben kann. So wenig auch der Früchte sey'n, Ist unser Dank doch viel zu klein.

4. Wie vielmal haben wir vergessen, Daß du die Felder reich gemacht! Wie oft mit Sünden unermessen Den reichen Segen durchgebracht, Und haben uns an deiner Huld Mit unsrem Undank hoch verschuld't!

5. Verzeih, o Vater, uns in Gnaden Und segne du uns Speis' und Trank! Dem wird der Mangel selbst nicht schaden, Der wenig nimmt mit rechtem Dank, Und hält das Wort in seinem Sinn: „Verderb's nicht, weil ein Segen drin." (Jes. 65. 8.)

6. Du kannst auch wohl das Wen'ge segnen; Wenn in der Wüste Mangel wär', So muß die Luft mit Manna regnen, Der dürre Fels reicht Wasser her; Im Wittwen-Kad und ihrem Krug Ist immer Mehl und Oel genug. (1 Kön. 17. 10—16.)

7. Gedenke nur der lieben Armen; Schließ auf der Reichen Herz und Hand Zu mildem, thätigem Erbarmen; Befiehl dem Himmel und dem Land, Daß beides deine Stimme hör', Und künftig reiche Frucht gewähr'.

8. Indeß sey herzlich hoch gepriesen Für das, was dieses Jahr bescheert! Was du im Kleinen uns erwiesen, Ist größern Danks und Lobes werth. Dort, wo uns deine Fülle tränkt, Wird Alles uns in dir geschenkt.

Dr. Eberhard Ludwig Fischer.

Mel. Wer nur den lieben Gott läßt ꝛc.

2190. Wir singen, Herr, von deinen Segen, Wiewohl sie nicht zu zählen sind! Du gibst uns Sonnenschein und Regen, Frost, Hitze, Donner, Thau und Wind; So blüht und reifet unsre Saat Nach deinem wundervollen Rath.

2. Der Himmel träufelt lauter Güte, Die Erd' ist deiner Schätze voll, Damit ein achtsames Gemüthe Dich finden und bewundern soll, Dich, der durch seine weise Macht So Herrliches hervorgebracht.

3. So sey die Liebe denn gepriesen, Gepriesen sey die Wunderkraft, Die auf den Feldern, auf den Wiesen Für Thier' und Menschen Nahrung schafft! Du nährest uns, wir werden satt; Du gibst, daß man noch übrig hat.

4. Du schüttest deines Segens Fülle Herab, die wir doch nicht verdient; Es ist allein dein guter Wille, Daß Feld und Au' und Garten grünt; O sey uns gnädig fernerhin, Und wirk' auch Dank in unsrem Sinn!

5. Bewahre ferner unsre Saaten Und unsre Häuser, Hab' und Gut; Bewahr' uns, Herr, vor Missethaten, Vor Wollust, Geiz und Uebermuth, Weil sonst im reichsten Ueberfluß Die Seele doch verderben muß.

6. Ja, wenn wir, Vater, dein vergessen, Der du so liebend unser denkst, So muß der Fluch den Segen fressen, Mit dem du Feld und Haus beschenkst; Wird auch der Vorrath nicht zerstreut, So mangelt doch Zufriedenheit.

7. So wollen wir denn hier auf Erden, Die Saat des Himmels auszustreu'n, Nie müde, nie verdrossen werden, Und uns vielmehr der Ernte freu'n, Die einst, nach dieser Zeit der Saat, Dein Rath für uns ersehen hat.

Mel. Nun lob', mein' Seel', den Herren ꝛc.

2191. Nun laßt den Herrn uns preisen Für alle Lieb' und milde That; Laßt uns ihm Dank erweisen Für seiner Gnade treuen Rath! Er hat uns Frucht gegeben Gar fröhlich auf dem Land, Hat unser armes Leben Erquickt mit reicher Hand. Mit Freuden ist gediehen, Was wir gesäet aus, Und nach viel Fleiß und Mühen Auch wohl gebracht nach Haus.

2. Wer sollte nicht erkennen, Was Gott an seinen Ständern thut? Wer sollte nicht ihn nennen Das einzig allerhöchste Gut? Es ist Nichts, der da säet, Nichts, der da sammelt ein; Der Wind des Herren wehet, Es glänzt sein Sonnenschein; Er sendet seinen Segen, Und macht uns freudevoll; An ihm nur ist's gelegen, Wenn Gutes kommen soll.

3. Wenn er denn nun gespendet Den Segen über Land und Stadt, Wenn Frieden er gesendet, Daß friedlich man geerntet hat: Dann sollen wir ihn preisen, Der in dem Himmel sitzt, Und auf viel tausend Weisen Uns Sünder nährt und schützt; Dann sollen wir ihm danken Mit Herz, mit Hand und Mund, Mit Werken, und nicht wanken Von seinem Gnadenbund.

4. Daß solches nun geschehe, Das wollst du helfen, treuer Gott! Gib ferner aus der Höhe Uns Segen, Licht und täglich Brod! Laß Lebensbrod genießen Ein jedes Christenhaus; Laß Lebenswasser fließen Auf unsre Herzen aus, Daß wir nicht bloß auf Erden An Früchten werden reich, Nein, dort auch Bürger werden In deinem Himmelreich! M. Johann Weber.

Mel. Kommt her zu mir, spricht Gottes ꝛc.

2192. Die Ernt' ist da; so schickt euch an, Die guten Gaben zu empfahn, Die Gottes Hand uns spendet. Thut euer Werk nicht unbedacht; Sein Anfang sey mit Gott gemacht, Mit Gott werd' es beendet.

2. Denn Großes hat der Herr gethan! Dieß zeigt uns jede Kornähr' an Und all' der Gottessegen, Der weit und breit steht um uns her, Und wallt und rauscht gleich einem Meer, Wie sich die Lüfte regen.

3. O lieblich ist's, wenn sich die Saat Der Erde Schooß entschwungen hat, Und grünt so frisch und munter; Trau'n! hier ist Herrliches geschehn: Gott ließ hier Todte auferstehn, Und zeigt' uns seine Wunder.

4. Noch höher wird das Herz erfreut, Wenn jährlich sich der Ruf erneut: „Nun ist es Ernte worden!“ Der Schnitter Schaaren ziehen aus, Das Feld wird voll und leer das Haus, — Und Freud' ist aller Orten.

5. Nun ist die Zeit der Furcht vorbei; Wir wissen, daß das Loos uns sey Auf's Liebliche gefallen; Das liebe Brod, das uns ernährt, Ist gnädig uns von Gott beschert, Das macht das Herz aufwallen!

6. Wallt, Christenherzen, froh empor, Und Niemand sey ein träger Thor, Der seine Schuld nicht zahlet, Des Dankes übergroße Schuld, Jetzt, wo uns Gottes treue Huld Vor Augen steht gemalet!

7. Wohlauf, wohlan! von Herzen wir Lobpreisen dich und danken dir, O Gott, für deine Gaben. Dem Leibe kommt dein Brod zu gut, Die Seele soll mit frohem Muth Sich an dir selbst erlaben.

8. Das heißt von dir gesegnet seyn, Da mögen Seel' und Leib gedeihn, Da wächst in uns das Leben, Das geistlich und das ewig ist, Wenn täglich wir durch Jesum Christ Dir Lob und Ehre geben!

J. G. Fr. Kohler.

Mel. Mein Jesus lebt ꝛc.

2193. O Gott, von dem wir Alles haben! Die Welt ist ein sehr großes Haus, Du aber theilest deine Gaben Recht wie ein Vater drinnen aus; Dein Segen macht uns alle reich; Ach lieber Gott, wer ist dir gleich?

2. Wer kann die Menschen alle zählen, Die heut bei dir zu Tische gehn? Doch darf die Nothdurft keinem fehlen, Denn du weißt Allem vorzustehn, Und schaffest, daß

ein jedes Land Sein Brod empfängt aus deiner Hand.

3. Du machst, daß man auf Hoffnung säet, Und endlich auch die Frucht genießt. Der Wind, der durch die Felder wehet, Die Wolke, so das Land begießt, Des Himmels Thau, der Sonne Strahl Sind deine Diener allzumal.

4. Und also wächst des Menschen Speise, Der Acker reichet ihm das Brod; Es mehret sich vielfält'ger Weise, Was anfangs schien als wär' es todt, Bis in der Ernte jung und alt Erlanget seinen Unterhalt.

5. Nun, Herr, was soll man mehr bedenken? Der Wunder sind hier gar zu viel! So viel als Du kann Niemand schenken, Und dein Erbarmen hat kein Ziel; Denn immer wird uns mehr bescheert, Als wir zusammen Alle werth.

6. Wir wollens auch keinmal vergessen, Was uns dein Segen träget ein; Ein jeder Bissen, den wir essen, Soll deines Namens Denkmal seyn, Und Herz und Mund soll lebenslang Für unsre Nahrung sagen Dank.

Caspar Neumann.

Mel. Singen wir aus Herzensgrund ꝛc.

(Psalm 147.)

2194. Lobt den Herren! ist's nicht schön, Salems König zu erhöhn? Der Verjagte wieder bringt, Sucht, was mit dem Elend ringt; Der zerbrochne Herzen heilt, Kranken, Matten unverweilt Rath und Trost und Kraft ertheilt?

2. Der die fernsten Sterne kennt, Sie mit ihren Namen nennt, Allenthalben Alles schafft, Reich in ungemess'ner Kraft, Und doch auf das Niedre sieht, Wüthriche zur Strafe zieht, Um Gedrückte sich bemüht!

3. Singt, ihr Herzen, wechselsweis, Tönet unsers Gottes Preis, Der die Luft durch Wolken trübt, Der der Erde Regen gibt, Gras auf Bergen wachsen heißt, Jedem Thier sein Futter weist, Selbst die jungen Raben speist!

4. Armen, Blöden, Hungrigen, Die ihm auf die Hände sehn, Auf ihn hoffen unverwandt, Bricht er Brod mit Vaterhand. Er zerschmettert und zerbricht Den, der stolz und trotzig spricht; Rosses-Stärke freut ihn nicht.

5. Preise, Zion, deinen Gott, Der der Feinde Drohn und Spott, Als dein Hüter, kraftlos macht, Deine Thore treu bewacht, Deine Noth zum Segen lenkt, Deine Kinder speist und tränkt, Dir den besten Weizen schenkt!

6. Satt durch deine milde Hand, Alle satt in Stadt und Land, Froh von deinem Vaterblick, Fröhlich ob so reichem Glück, Knieen wir, Herr, dankbarlich; Väter, Kinder freuen sich; Guter Gott, wir preisen dich!

7. Der du Schnee wie Wolle streust, Schlossen wirfst und schmelzen heißt, Ueber Luft und Sturm regierst, Hitz' und Frost durch Länder führst, Gibst, was Meer und Erde trägt: Gott, du hast uns dargelegt, Was den Hunger niederschlägt.

8. Gib und laß uns auch dein Wort Für den Geist, o treuer Hort! Hilf zur Aussaat allermeist, Die geschehn soll auf den Geist! Gib uns stets dein Himmelsbrod! Denn wo Seelenhunger droht, Da ist bittre Hungersnoth.

Johann Adam Lehmus.

Mel. Wie groß ist des Allmächt'gen Güte ꝛc.

2195. Auf, stimmet für der Erndte Segen Ein Loblied unserm Schöpfer an! Er gibt uns Sonnenschein und Regen, Mit unsrer Macht ist's nicht gethan. Er spricht zur Saat das mächt'ge: Werde! Er läßt sie keimen, sprossen, blüh'n; Er schließet auf den Schooß der Erde, Daß nicht umsonst wir uns bemüh'n.

2. Wie machte er das bange Sorgen Zu Schanden schon so manches Jahr, Wenn glaubensschwach das Herz für morgen Voll ängstlicher Gedanken war! Die Hitze sengte, — er gab Regen, Und schloß der Wolken Schleusen dann. Gott bleibet Gott! — Vertrauen hegen Laßt uns zu ihm, der helfen kann!

3. Was sind wir, wenn noch unzufrieden Das Herz bei seiner Güte schlägt, Da Gott uns Strauchelnde hienieden Noch fort und fort mit Langmuth trägt? Hat über Bitten und Verstehen Auch wieder jetzt der Herr gethan: So lasset uns in Demuth gehen Mit neuer Treu' die Glaubensbahn!

4. Gott ist die Liebe! Liebe übet Mit seinen Gottesgaben nun! Wo Noth ein Bruderauge trübet, Da sey's uns Freude, wohlzuthun. Gern in der Armen Hütte

gehet, Verschließt ihm nicht das Herz, die Hand! Er, den ihr nicht mit Augen sehet, Hat seine Brüder sie genannt.

5. Zu ihm hinauf führ' aller Segen, Mit ihm verbind' uns jede Noth! Den Wandelnden auf Gottes Wegen Wird froh das Leben, leicht der Tod. Was sind der Erde reichste Gaben, Wenn Gott entfremdet darbt der Geist? So sey denn, was wir zeitlich haben, Die Hand uns, die nach oben weist!

Ludwig Carl Lenz, evangel. Prediger in Amsterdam.

Mel. Nun danket alle Gott ꝛc.

2196. Die Ernte ist vollbracht; dankt Gott für seine Gaben! Denn sein ist, was wir sind, und sein ist, was wir haben; Nicht unsrer schwachen Hand, nicht unserm sauren Schweiß, Nur dem barmherz'gen Gott gebühret aller Preis.

2. Er hieß das Samenkorn im Erdenschooß sich regen, Begoß den jungen Halm mit Früh- und Abendregen, Und steckte unsichtbar beim hellen Sonnenschein Des Halmes schwerem Haupt die süßen Körner ein.

3. Dank dir, barmherz'ger Gott! — Der Vogel auf der Heide, Wenn er sein Körnchen fand, hebt sich empor voll Freude, Und dehnt in blauer Luft die Flügel singend aus, Als wüßt' er so, wie ich, den Weg in's Vaterhaus.

4. Wie darf die laue Welt denn meine Seele lähmen? Wie mich die Kreatur vor meinem Gott beschämen? Mein ewiggnäd'ger Gott, mein Schirm und mein Panier! Was bin ich armer Mensch, ich Handvoll Staub vor dir?

5. Gleich einem Samenkorn bin ich emporgeschossen, — So hat mich deine Hand mit Thränen hier begossen; In manchem Donnersturm erhebte mein Gebein, Und nieder sank mein Haupt vom schwülen Sonnenschein.

6. Herr, laß mich doch dereinst als volle Aehre stehen, Wann sich die Schnitter nah'n, dein großes Feld zu mähen, Wenn man die Weizensaat zuvor von Unkraut trennt, Und dieß in Bündlein faßt, und dann mit Feu'r verbrennt!

7. Ach, sammelten sie dann auch mich in deine Scheuren, Und würd' ich zugezählt den Schaaren deiner Theuren! — Nun, ich vertrau' auf dich: Herr Jesu, steh' mir bei, Und mache, daß in dir mein Ende selig sey! —

Wilh. Meinhold.

Mel. Werde munter, mein Gemüthe ꝛc.

2197. Reiß', o Seele, deine Sinnen Aus dem Schlaf der Sicherheit, Daß sie einen Blick gewinnen In des Höchsten Freundlichkeit, Die mit ihrem Reichthum sich Ueber uns so mildiglich Diese Erndtezeit ergossen Und von Gnaden überflossen!

2. Welchen Tisch voll edler Speise Deckt dir seine Vaterhand! Wie hat er auf alle Weise Frucht erzeuget aus dem Land! Wo das Aug' hinblicken mag, Legt sich's wundervoll zu Tag, Wie die Berge sammt den Tiefen Von dem Gottessegen triefen.

3. Hört! wie jauchzt des Schnitters Freude Ueber seiner süßen Müh'! Mensch und Thiere freu'n sich Beide, Denn du, Schöpfer, speisest sie. Wo sich deine Hand erschließt, Wo dein Brunnen sich ergießt, Sammelt Alles, was da lebet, Was auf Erd' und Lüften schwebet.

4. Also lockst du deine Kinder Mit Leutseligkeit zu dir; Also schonest du der Sünder Und der bösen Schafe hier! Du willst uns mit Gütigkeit Lieber, als mit Herzeleid, Mehr durch freundliches Bemühen, Als durch Strafe zu dir ziehen.

5. Gott! dein Vorrath, deine Fülle Währt in alle Ewigkeit; Ja, dein Reichthum wächst stille, Wenn er noch so Vieles streut; Denn Du bist's, der alle Welt Wie geschaffen, so erhält, Und in deinen Segenshänden Wächst die Gabe von dem Spenden.

6. Fahre fort mit Lieb' und Geben Ueber deiner Hände Werk; Walt' ob deiner Kinder Leben, Laß sie seyn dein Augenmerk! Zeuch, wie du bisher gethan, Sie durch Huld zu dir hinan; Laß dein väterliches Sorgen Sich erneuern alle Morgen!

7. Lehr' uns aber auch erkennen, Was du uns für Gnad' erzeigst, Und mit welcher Liebe Brennen Du dich zum Geschöpfe neigst. Treib' aus unsern Herzen fort Jedes Undanks Bild und Wort, Daß wir dir ohn' alles Wanken, Herr, durch's ganze Leben danken.

8. Wenn uns laben deine Güter, Speise, Kleidung und Getränk: O so mache die Gemüther Auch des Gebers eingedenk! Laß uns deine Gnad' erhöh'n, Von der Erde

aufzuseh'n, Wenn wir trinken, wenn wir essen, Deines Lob's nie zu vergessen.

9. Reicher Schöpfer ohne Gleichen, Vater, voller Huld und Gnad', Sey gelobt von Arm- und Reichen, Großer Gott von Rath und That! Sieg, Preis, Majestät und Ehr' Werde dir je mehr und mehr! Alle Seelen, die da leben, Sollen ewig dich erheben!

David Samson Georgii.

Mel. Lobe den Herren, den mächtigen König ꝛc.

2198. Danket dem Herrn, der den Himmel, die Erde gebauet, Drin man die göttliche Herrlichkeit überall schauet! Betet ihn an, Weil der nicht selig seyn kann, Der ihm nicht glaubig vertrauet!

2. Lobt ihn, erzählet, wie viel er euch Gutes erwiesen! Ach, seine Wohlthat wird nimmer nach Würden gepriesen! Götzen sind Spott; Außer ihm lebet kein Gott; Lobet und liebet nur Diesen!

3. Ach, er ist gütig und freundlich von außen und innen! Wahrlich, so schmecken und seh'n ihn die Herzen und Sinnen. Liebe und Huld, Freundlichkeit, Treue, Geduld, Das ist sein Werk und Beginnen.

4. Ewig, ja, ewig soll seine Barmherzigkeit währen. Wohl mir, so kann ich die Schätze der Menschheit entbehren! In seinem Reich Gibt Macht und Gnade zugleich, Was meine Wünsche begehren.

5. Reicht er nicht täglich auf ganz unerforschliche Weise Allem, was lebet, so viel und so vielerlei Speise? Alles wird satt; Seht, auch am Baume das Blatt Labt sich, dem Schöpfer zum Preise!

6. Gehet auf's Feld, und betrachtet die fröhlichen Thiere! Suchet, ob eines sein Nest und sein Futter verliere? Wasser und Land Speiset die göttliche Hand, Gibt auch den Würmern das ihre.

7. Herr, du erhöreſt das Schreien der hungrigen Raben, Heißeſt die Alten ſie wärmen, ernähren und laben; Wem Niemand gibt, Wen Niemand achtet und liebt: Du doch erfreuſt ihn mit Gaben!

8. Wehe dem Menschen, den Stärke des Rosses beschützet, Der auf die Kräfte des sterblichen Armes sich stützet, — Der in der Welt Ehre nur suchet und Geld, Was in der Noth ihm nicht nützet!

9. Wer sich erhöhet, der wandelt dem Höchsten zuwider. Flieget nicht hoch! Er verbrennet das stolze Gefieder! Trotzigen Muth, Stolz, der nach Eigensinn thut, Schmettert Jehovah darnieder.

10. Wohl euch, ihr Sünder, die ihr eure Schulden bereuet, Und euch von Herzen den Herrn zu beleidigen scheuet! Denn wer sich beugt, Und wer sein Elend bezeugt, Wird durch Erbarmen erfreuet.

11. Selig sind Alle, die auf den Allmächtigen trauen, Die auf den Felsen der Gottesverheißungen bauen! Sie sind ihm werth; Was sie im Herzen beschwert, Davor soll ihnen nicht grauen!

12. Werdet, ihr Gläubigen, täglich im Glauben gesünder! Gottes Verheißung ermuthigt und heiligt die Sünder; Kommt nur herein! Er will ein Vater ja seyn; Trauet ihm ewig als Kinder!

E. G. Woltersdorf.

Mel. Mir nach, spricht Christus ꝛc.

2199. Lobsingt am frohen Erndtefest, Preiset ihn mit Freudenpsalmen, Der Saat in Halmen sprießen läßt, Mit Aehren krönt die Halmen, Und gibt, daß sie voll Frucht gedeih'n, Thau, Regenguß und Sonnenschein!

2. Im Wetterdunkel wandelt er, Sä't Heil aus milden Händen, Und fährt auf Blitz und Sturm einher, Um Segen auszuspenden. Und wenn sie gleich mit Donnern spricht, Spricht doch die Liebe: zittert nicht!

3. Lobsingt! uns füllte Gottes Hand Die leeren Scheuern wieder. O du vom Herrn begabtes Land Bring' ihm des Dankes Lieder! Er dachte unsrer Schulden nicht, Voll Gnade schien sein Angesicht.

4. Noch strahlet seiner Sonne Huld Auf Sünder und Gerechte; Noch schont, noch nährt er voll Geduld Auch schuldbelad'ne Knechte. O fallt aufs neu' mit Kindessinn Am Thron des guten Vaters hin!

5. Des Erdensegens reichen Theil, Wer kann ihn messen, wägen? Doch welch unendlich größ'res Heil Beut Gott in Christi Segen! Vergeßt, wenn euch das Feld begabt, Nicht Jesum, der die Herzen labt!

6. O laßt uns guten Samen streu'n In stillen Glaubensthaten! Der Herr gibt Thau und Sonnenschein Zum Wachsthum solcher Saaten. Dann zieh'n wir einst im Jubelchor Zum Erntefest durch Salems Thor!

K. B. Garve.

Mel. Was Gott thut, das iſt wohlgethan ꝛc.

2200. Was Gott thut, das iſt wohlgethan! So denken Gottes Kinder. Wer auch nicht reichlich ernten kann, Den liebt er doch nicht minder; Er zieht das Herz Nur himmelwärts, Wenn er es läßt auf Erden Beim Mangel traurig werden.

2. Was Gott thut, das iſt wohlgethan Im Nehmen oder Geben! Was wir aus ſeiner Hand empfah'n, Genüget uns zum Leben. Er nimmt und gibt, Weil er uns liebt. Laßt uns in Demuth ſchweigen Und vor dem Herrn uns beugen!

3. Was Gott thut, das iſt wohlgethan! Wer darf ſein Walten richten, Wenn er, noch eh' man ernten kann, Den Segen will vernichten? Weil er allein Der Schatz will ſeyn, Nimmt er uns and're Güter, Zum Heile der Gemüther.

4. Was Gott thut, das iſt wohlgethan! Es geh' nach ſeinem Willen; Läßt es ſich auch zum Mangel an: Er weiß das Herz zu ſtillen. Wer als ein Chriſt Genügſam iſt, Der kann bei kleinern Gaben Doch Freud' und Nahrung haben.

5. Was Gott thut, das iſt wohlgethan! Das Feld mag traurig ſtehen: Wir geh'n getroſt auf ſeiner Bahn, Was gut iſt, wird geſchehen. Sein Wort verſchafft Uns Lebenskraft, Es nennt uns Gottes Erben: Wie können wir verderben?

6. Was Gott thut, das iſt wohlgethan! Laßt in Geduld uns faſſen: Er nimmt ſich unſer gnädig an Und wird uns nicht verlaſſen. Er, unſer Gott, Weiß, was uns noth, Und wird es gern uns geben; Kommt, laßt uns ihn erheben!

Benj. Schmolke.

E. Herbſtlieder.

Mel. Nun ruhen alle Wälder ꝛc.

2201. Der rauhe Herbſt kommt wieder; Nun ſinkt die Freude nieder Zum ſachten Trauerton. Die Sommerluſt vergehet; Nichts auf der Welt beſtehet, Der Menſch muß eilends auch davon.

2. Du Gott und Herr der Zeiten, Hilf, daß wir uns bereiten Zu unſrer wahren Ruh'! Stets zeigſt du dein Gemüthe, Schickſt uns aus milder Güte Auch ſtumme Lehrer mahnend zu.

3. Ein Gräslein will uns ſagen, Ein Blatt will uns vortragen, Was unſre Pflicht ſoll ſeyn: Wir ſollen Gottes Gnade Fein ebnen ihre Pfade, Wenn ſie bei uns will kehren ein.

4. Die Roſe läßt ſich brechen, Wird niemals widerſprechen Des Gärtners Meiſterhand; Der Apfel zum Genießen Fällt willig dir zu Füßen Und läſſet willig ſeinen Stand.

5. Menſch, willſt du widerſtreben, Dich deinem Gott nicht geben, Was doch dein größter Ruhm? Er hat dich ja erſchaffen, Geziert mit Glaubenswaffen, Damit du ſeyſt ſein Eigenthum.

6. Schickt er dir Kreuz und Schmerzen, Nimmt er dir was vom Herzen: Er meint's doch immer gut. Und ſind wir Gottes eigen, So laßt uns kindlich ſchweigen Zu Allem, was ſein Wille thut!

7. Wer will das Weltgetümmel Erwählen für den Himmel? Hilf, Jeſu, Gottes Sohn, Daß wir uns ſtets gewöhnen, Uns nur nach dir zu ſehnen Und deinem heil'gen Gnadenthron!

8. Gib einſt durch deine Hände Mir auch ein ſelig Ende; Die Welt iſt nur Beſchwer! Was ſie ſich auserleſen, Iſt trüglich. Thun und Weſen, Ein trübes, ſündenvolles Meer.

9. Hier fahr' ich hin mit Sorgen; Komm, Herr, am guten Morgen, Bring' mich zum ſichern Port, Wo mit der Engel Weiſen Ich ewig dich kann preiſen Als meines Lebens Licht und Hort!

Heinrich Albert.

Mel. O daß ich tauſend Zungen ꝛc.

2202. Wie reich an Freude, Glück und Segen Iſt, Schöpfer, deine ſchöne Welt! Im Sturm, im Sonnenſchein und Regen Wirkt fort die Kraft, die uns erhält, Die, nie veraltend, ſtets erneut, Mit tauſend Gaben uns erfreut.

2. Uns ging aus der Verweſung Hülle Das Samenkorn gedeihend auf; In Scheunen liegt der Felder Fülle, Dein Vaterauge ruhte drauf; Im Segen floß des Landmanns Schweiß, Und reiche Zinſen trug ſein Fleiß.

3. Du lenkteſt, Herr, der Winde Flügel,

Kirche gehen kann; aber gerade zum ersten Advent ist es mir sehr schwer geworden, zu Hause zu bleiben. — V. Leider haben sich sehr viele abhalten lassen, und nicht allen mag es so nahe gelegt worden seyn als dir durch die Erschöpfung der letzten Nachtwachen und dein häufiges Zahnweh. Die Kirche war gar zu leer und gab dem heutigen Feste einen traurigen Anblick.

Indessen hatten die Kinder auf die Tritte eines Kommenden im Vorzimmer gelauscht und riefen nun mit froher Erwartung: der Freund, der Freund! Sie hatten sich nicht geirrt; er trat herein, um, wie er der Einsame oft zu thun pflegte, den Abend in diesem Kreise zuzubringen. Nach den gewöhnlichen Begrüßungen, wobei der Kinder Handschlag nicht fehlte, erinnerte der Freund: Nun nehmt auch euer Gespräch wieder auf, welches ja vorhin in lebendigem Gange zu seyn schien, und laßt auch mich daran Theil nehmen, damit ich sehe, daß ich nicht störend dazwischen getreten bin. — O wir seufzen, ergriff Ernst das Wort, über das Wetter und den Winter mit seinen langen Abenden. — M. Ich sprach mein Leid aus, daß ich mich dieses festlichen Tages nicht mit euch in der Kirche habe erfreuen können. S. Und der Vater meint, daß bei manchen andern die Sehnsucht wohl nicht so groß gewesen seyn möge; sie könnten doch nicht alle durch Krankheit abgehalten worden seyn. Das ist einmal das Loos dieser Zeit, entgegnete der Freund. Oft schon während meiner Amtsführung — er war ein Geistlicher — habe ich es bemerkt und beklagt, daß gerade in den Adventsonntagen die Kirchen leerer sind, als sonst das ganze Jahr. Es ist freilich natürlich. Die Leute sind noch nicht an die Kälte

Des Regens und der Ströme Fluth; Du hieltest, Gott, des Blitzes Zügel, Der Elemente wilde Wuth; Schufst selbst die Schrecken der Natur Zu Zeugen deiner Güte nur.

4. Und neue Güter, neue Gaben Bringt auch der Herbst uns fern und nah; Uns zu ernähren, uns zu laben, Steh'n prangend unsre Gärten da; Rings winken uns in Stadt und Land Geschenke deiner milden Hand.

5. Es dränget aus dem dunklen Laube Sich buntgefärbtes Obst hervor; Es reift des Weines gold'ne Traube, Ein Stärk- und Heil-Trank, uns empor; Von dir gesegnet und geschützt, Gedieh, was uns erfreut und nützt.

6. Froh können wir zum Himmel schauen; Was ist, das uns betrüben kann? Uns darf nicht vor der Zukunft grauen, Denn freundlich lächelt sie uns an, Und deine Huld und Vatertreu' Bewährt sich täglich, stündlich neu.

7. Laßt mild, wie er, zu seyn uns streben, So würdig seiner Liebe seyn, Und unser ganzes Erdenleben Uns unsrer Brüder Glücke weih'n! Ja, Wohlthun, Thätigkeit und Fleiß Sey seiner Huld und Liebe Preis!

Johann Friedrich Schink.

Mel. Kommt her zu mir, spricht Gottes Sohn ꝛc.

2203. Des Jahres schöner Schmuck entweicht, Die Flur wird kahl, der Wald erbleicht, Der Vöglein Lieder schweigen. — Ihr, Gotteskinder, schweiget nicht, Und laßt hinauf zum ew'gen Licht Des Herzens Opfer steigen!

2. Gott ließ der Erde Frucht gedeih'n, Wir greifen zu, wir holen ein, Wir sammeln seinen Segen. — Herr Jesu, laß uns gleichen Fleiß An deiner Liebe Ruhm und Preis Mit Herzensfreude legen!

3. Der Weinstock gibt die süße Kost, Aus voller Kelter fließt der Most, Die Herzen zu erfreuen. — Du rechter Weinstock, höchstes Gut, Laß deine Reben durch dein Blut Sich freudiglich erneuen!

4. Was Gottes Hand für uns gemacht, Das ist nun Alles heimgebracht, Hat Dach und Raum gefunden. — So sammle dir zur Gnadenzeit, O Seele, was dein Herr dir beut, Für deine Kreuzesstunden!

5. Denn wie die Felder öde steh'n, Die Nebel kalt darüber weh'n Und Reif entfärbt die Matten: So endet alle Lust der Welt, Des Lebens Glanz und Kraft zerfällt; Schnell wachsen seine Schatten.

6. Es brauset der Sturm, der Wald erkracht, Der Wand'rer eilt, um noch vor Nacht Zu flüchten aus den Wettern. — O Jesu, sey uns Dach und Thurm, Wenn nun des Lebens rauher Sturm Uns will zu Boden schmettern! —

7. Es füllt der höchsten Bäume Laub, Und mischt sich wieder mit dem Staub, Von dannen es gekommen. — Ach Mensch, sey noch so hoch und werth: Du mußt hinunter in die Erd', Davon du bist genommen!

8. Doch wie der Landmann seine Saat Ausstreuet, eh' der Winter naht, Um künftig Frucht zu sehen: So, treuer Vater, deckest du Auch unsern Leib mit Erde zu, Daß er soll auferstehen.

9. Indeß, wie über Land und Meer Der Störche Zug, der Schwalben Heer Der Sonn' entgegenstrebet: So laß zu dir die Seelen flieh'n, Zu deinem Paradiese zieh'n, An deiner Sonne leben!

Viktor Strauß.

Mel. O Gott, du frommer Gott ꝛc.

2204. Kommt her und sehet an, Wie reich die Reben prangen Und allenthalben voll Von reifen Trauben hangen! Das arme schwache Holz, Auf einen Pfahl gestützt, Trägt solche edle Frucht, Vom Sonnenstrahl erhitzt.

2. Sieh doch die Traube an, Wie durch und durch verkläret! Wie alle Dunkelheit Vom Himmelslicht verzehret! Sie glänzet wie Rubin; Ihr purpurrother Saft Sprüht Feuer aus und Geist, Voll Süßigkeit und Kraft.

3. Ist das nicht wunderbar? Doch einen Weinstock weiß ich, Den zieh' ich allen vor, Und seine Kräfte preis' ich. Wohl dem, der an ihm bringt Den edlen Himmelswein! Ach möcht' ich doch an ihm Auch eine Rebe seyn!

C. G. Barth.

Mel. Ruhet wohl, ihr Todtenbeine ꝛc.

2205. Jesu, Weinstock edler Trauben, Lebenswurzel voller Saft! Pfropf' auch mich dir ein im Glauben; Laß des Geistes Eigenschaft Durch mein ganzes Wesen dringen, Und recht süße Früchte bringen!

2. Ich bin eine todte Rebe, Wo nicht du mir Kraft verleihſt; Ach, ſo ſchaff' es, daß ich lebe; Flöß' in mich durch deinen Geiſt Ew'ger Gnad' und Wahrheit Kräfte, Deine reinen Liebesſäfte!

3. Schenke Wachsthum und Gedeihen, Daß ich friſch und grünend ſteh'; Laß den Anblick dich erfreuen, Wenn ich in die Blüthe geh', Und mit deinen Gnadenblicken Wolleſt du mich dann erquicken.

4. Träufle deinen Thau und Regen, Wenn die Trübſalshitze dörrt; Wandle Wetterſturm in Segen, Hemme, was das Reifen ſtört; Laß der Liebe kräft'ge Strahlen Deine Früchte himmliſch malen.

5. Endlich ſchenk' den Wein der Freuden Auch mir ein in deinem Reich. Laß mich hier die Kelter leiden, Preſſe mich, den Trauben gleich! — Gerne bring' ich, was ich habe, Dir, o Herr, zur Opfergabe.

Neues Schaffhauſer Geſangbuch.

Mel. Wie ſchön leucht't uns der Morgenſtern ꝛc.

2206. Mein Herz, hab' Acht auf dieſe Zeit, Da ſich der Erde ſchönes Kleid In kalter Luft verlieret; Bleib' aber unveränderlich, Wenn dieſer Erde Wechſel dich In ſchwere Proben führet! Diene, Grüne Immer weiter! Es ſey heiter Oder trübe; Bleib' beſtändig in der Liebe!

2. Wenn Garten, Weinſtock, Feld und Wald In ihrer lieblichen Geſtalt Die Früchte dargeleget, Daß des erfreuten Schnitters Hand Sich jauchzend über Berg und Land Mit Garb' und Traube träget: Siehe, Frühe Und in Zeiten Sich bereiten, Was jetzt träget, Wie es neue Knoſpen heget!

3. Es pfleget Alles ſeinen Saft, Die Lebens- und Erzeugungskraft Von außen einzuziehen. Es zeiget ſich ein friſcher Keim, Und die Natur wirkt insgeheim, Um wiederum zu blühen. Sage, Frage, Was du nenneſt, Und erkenneſt, Ob es müßig, Und zu tragen überdrüßig?

4. So ſey denn auch mein Herz beſtellt, Daß es des Weinſtocks Weiſe hält, Und guter Bäume Weiſe! Daß es in ſteter Wirkung bleibt, Und eine Frucht die andre treibt, Dem großen Gott zum Preiſe. Neue Treue, Junger Liebe Friſche Triebe Aus den Zweigen Sollen in die Augen ſteigen.

5. Ihm ſoll kein Froſt, kein Eis und Schnee, Und keiner Dürre heißes Weh Ein Knöſplein je verrücken. Gott will es ſelbſt zu ſeiner Zeit Zu aller wahren Fruchtbarkeit Von oben her erquicken. Er will Ganz ſtill Ehr' einlegen, Wenn dagegen Feinde wüthen. Herz, o trag' ihm ew'ge Blüthen!

Mel. Aus meines Herzens Grunde ꝛc.

2207. Auf Bergen und auf Hügeln Geht frohes Leben an. Steig' auf der Andacht Flügeln, Mein Loblied, himmelan! Steig' auf, wie's Dem gebührt, Der Höh'n und Berggelände Mit Reben ſeiner Hände, Mit reichem Schmuck geziert!

2. Im grünen Laube pranget Der Reben reiche Pracht; Sieh', Traub' an Traube hanget; — Im Segen Gottes lacht Das ganze weite Land. O Volk, vom Herrn geſegnet, Sieh, wie er dir begegnet Mit reicher Vaterhand!

3. Ja, als ein Garten kleiden Sich Berg und Hügel dir. Wohlauf, mein Volk, mit Freuden, Mit Jauchzen geh' herfür! Nimm, was die milde Hand Dir heut zum Feſtgeſchenke; Doch, liebes Volk, bedenke, Wer ſo dich ihm verband!

4. Einſt hat er einen Reben Aus Goſen ſich geholt, Der ihm Frucht ſollte geben Und ſüßes Traubengold. Er hat mit ſtarker Hand Die Heiden ausgetrieben, Und ſeinen Stock, den lieben, Geſetzt in gutes Land. (Pſalm 80.)

5. Er hat ihm Bahn gegraben, Einwurzeln ließ er ihn, Daß er das Land ſollt' haben, Der Berge Höh'n umzieh'n. Der Gottescedern Haupt Und alle Gründ' am Meere Mit ſeiner Ranken Heere Der Weinſtock hat umlaubt.

6. Und als der Herr, der milde, Nun ſuchen kam die Frucht, Was fand er? Beeren, wilde, Gewächs ganz außer Zucht, Und giftig böſen Saft Statt edlem Gold der Reben. Da ging's dem Stock an's Leben, Da ward er ausgerafft!

7. Da hat Er ausgeriſſen Den ſtarken Zaun um ihn, Und hat ihn hingeſchmiſſen, — Wie ſollt' er ſich noch müh'n? Der wilden Thiere Heer, Sie durften ihn zerwühlen, Und Füchſ' und Schakal ſpielen Und Igel um ihn her. —

8. Nun biſt du, Volk, geſetzet, Zum Reben in dem Herrn; O was ſein Herz

ergötzet, Das bringe du Ihm gern! Gepflanzt bist du in ihn, Erkauft zum Lohn der Schmerzen, Gepflanzt in seinem Herzen; — Wie? kannst du dich entzieh'n?

9. O nein! du Volk der Reben, In seiner Hände Zucht Sey willig ihm zu geben Das, was sein Herze sucht. Wohlauf! geht All' herfür, Im heil'gen Schmuck zu loben, Hebt Hand und Herz nach oben, Seyd seines Namens Zier!

10. Einst breitet über Tische Dort in des Vaters Haus Der edle Weinstock frische Sein edles Leben aus. O selig Volk der Wahl, Gesammelt zu den Treuen: Wie wirst du hoch dich freuen Bei seinem Abendmahl!

Carl Friedrich Stange.

F. Winterlieder.

Mel. Gott sey Dank in aller Welt ꝛc.

2208. Schöpfer! deine Herrlichkeit Strahlet auch zur Winterzeit, In der rauhen, kalten Luft, Wie im sanften Frühlingsduft.

2. Du bewahrst der Erde Kraft, Sparst der Bäume Nahrungssaft, Thust, warum der Landmann bat, Deckst und wärmest seine Saat.

3. Gott, der du mein Vater bist, Der des Sperlings nicht vergißt: Auch in harter Winterzeit Sey dir mein Vertrau'n geweiht.

4. Ist ein Bruder nackt und arm: Hilf, daß ich mich sein erbarm', Ihn mit Speis' und Kleid erfreu', Und sein Schutz im Winter sey!

5. Nach des Winters kalter Nacht Lebet Alles, Alles lacht; Bäume, Wiesen, Wälder blüh'n, Und die öde Welt wird grün.

6. Hoffnungsbild, das meinen Geist Aller Todesfurcht entreißt! — Also blüht nach kurzer Zeit Aus dem Staub Unsterblichkeit.

Mel. Gott sey Dank in aller Welt ꝛc.

2209. Wann die Sonn' im engen Gleis Trüb und matt vorüberschleicht, Und dem hochbetagten Greis Völlig an Geberden gleicht:

2. Wird gar wehe mir zu Muth, Und mich wandelt Sorge an, Ob ihr altes Heldenblut Zu erstarren nicht begann?

3. Und ich fleh' zum großen Gott: Laß der lieben Sonne Schein, Ihrem Feind zu Hohn und Spott, Nur nicht gar erloschen seyn!

4. Winter ist der Sonne Feind, Der sie ihrer Kraft beraubt, Böse es mit Jedem meint, Der an Sommerwärme glaubt;

5. Der ein Freund des Lichtes ist, Froh im Sonnenschein nur lebt, Und dafür zu dieser Frist Frierend, starr an Gliedern bebt.

6. Doch weil's jetzo Weihenacht, Und der Heiland kommt zur Welt, Steht gewiß in alter Pracht Bald die Sonne hergestellt.

7. Sollte, der da Heil und Licht Bringt uns sündigem Geschlecht, Sollte er der Sonne nicht Helfen auch zu ihrem Recht?

8. Kommt nur Ostern, zeigt sie schon Uns ihr Antlitz unverhüllt, Und ersteigt den höchsten Thron, Wann nun Pfingsten ist erfüllt!

J. G. Fr. Köhler.

Eigene Melodie.

2210. Winter ist es. In dem weiten Reiche Der Natur herrscht tiefe Einsamkeit, Und sie selbst liegt, eine schöne Leiche, Ruhig in dem weißen Sterbekleid. Ihre Blumenkinder ruh'n geborgen An der Mutter Brust, mit ihr bedeckt, Träumend von dem Auferstehungsmorgen, Wo der Lenz sie aus dem Schlummer weckt.

2. Aller deiner Pracht bist du entledigt, Erde, deine Schönheit ist dahin, Und du selbst bist eine Leichenpredigt Von erbarmungsvollem, tiefem Sinn. — Was die Erde hat, kann nicht bestehen, Ihre Gabe heißt: Vergänglichkeit; — Aufwärts zu dem Himmel mußt du sehen, Suchst du ew'ge Schön' und Herrlichkeit.

3. Laß zum Himmel dich die Erde weisen, Suche deine Heimath nicht auf ihr! Du mußt weiter, immer weiter reisen, Deines Bleibens ist nicht lange hier. Ew'ge Güter suchst du hier vergebens, Darum such' im Himmel deinen Schatz, — Von der Erde nur am Ziel des Lebens Für dein Staubkleid einen Ruheplatz!

4. Aber wann die Siegeslieder klingen, Und der große Ostermorgen graut, Muß dir auch die Erde wiederbringen Deine

Hülle, die ihr anvertraut. Sieh, so ist und so bleibt nichts ihr eigen; Suche nicht, was sie nicht hat, bei ihr; Laß von ihr dich hin zum Himmel zeigen, Ew'ges Heil find'st du nur über dir!

K. J. Ph. Spitta.

Mel. Lobt Gott, ihr Christen, allzugleich ꝛc.

2211. Dich preiset deine Christenheit, Der du das Jahr regierst, Und auch die dunkle Winterzeit Mit deinen Wundern zierst.

2. Du siegelst die Gewässer ein, Wie mit gedieg'nem Glas, Und wölbest, wie mit Edelstein, Deß Fisches quellend Naß.

3. Vom Norden eilt des Frostes Hauch Auf deines Rufes Schall, Und kleidet Halm und Baum und Strauch In schimmernden Krystall.

4. Aus deinen Kammern schüttest du Des Schnees Vorrath leis, Und deckest Berg und Thäler zu Mit Flocken lilienweiß.

5. Du lösest auf des Sturmes Zaum, — Da jagt er wild einher, Die Wolken stöbern wie sein Schaum, Er braust durch Land und Meer.

6. Und unter all' dem Wintergraus, Bei all' dem Schnee und Frost Gibst jedem Leben du sein Haus, Und reichst ihm seine Kost.

7. Sein Lager hat das scheue Wild, Der Sperling hat sein Nest; Und noch ist deine Hand gefüllt Die Keines darben läßt.

8. Uns, unter kaltbeschneitem Dach, Erwärmt des Feuers Gluth, Die Flamme leuchtet im Gemach, Und speist und tränkt dein Gut.

9. Viel tausend Keime ruh'n im Land, Dem du nun Schlummer schenkst. Fürwahr, das ist kein Grabgewand, Drein du die Erde senkst!

10. Es ist ein leichtes Feierkleid, Darein du sie gehüllt, Weil uns die frohe Weihnachtszeit All' deine Lieb' erfüllt;

11. Weil du den Sohn aus deinem Arm Den Sündern schickst zum Trost; — Der macht die kalten Herzen warm, Und schmelzt der Seelen Frost.

12. Er kommt, ein segnend Gottesbild, Und trägt all' unsre Noth, Vergießt für uns sein Blut so mild, Löst uns von Sünd' und Tod.

13. Und wie des Winters Eis zerrinnt, Der Schnee zerschmilzt im März, So schmilzt in deinem lieben Kind Für uns dein Vaterherz.

14. O Herr der Zeit und Ewigkeit, Voll Gnad' und Wundermacht: Dir, dir sey nun und allezeit Lob, Ruhm und Dank gebracht!

Viktor Strauß.

Mel. Höchster Priester, der du dich ꝛc.

2212. Gott! wie bist du doch so und schön In dem Winter anzuseh'n, Wenn des Erdreichs stille Gränzen Von der weißen Decke glänzen!

2. Dann zeigt uns dieß reine Kleid Dich, du Meer der Heiterkeit! Gott, du Lichts- und Schönheitsquelle, Alles macht dein Wesen helle!

3. Selbst das Dunkel schwarzer Nacht Glänzet von der Flocken Pracht; Welches Auge will es wagen, Diesen Schimmer zu ertragen?

4. Glänzt die Erde nicht als Braut, Wenn ihr Silberkleid man schaut? Scheint es nicht, daß Baum und Hecken Voller lichter Sterne stecken?

5. Ach wie lichte, schön und rein Muß die Schönheitsquelle seyn, Wo der Glanz der weißen Erden Scheint dem Himmel gleich zu werden!

6. O mein Gott, der du so schön In dem Winter bist zu seh'n, Gib mir Jesu Unschuldsseide Auch zum weißen Hochzeitkleide!

David Samson Georgii.

Mel. Nun ruhen alle Wälder ꝛc.

2213. Wie ruhest du so stille In deiner weißen Fülle, Du mütterliches Land! Wo sind die Frühlingslieder, Des Sommers bunt Gefieder Und dein beblümtes Festgewand?

2. Du schlummerst nun entkleidet; Kein Reh, kein Schäflein weidet Auf deinen Au'n und Höh'n. Der Vöglein Lied verstummte; Kein Bienlein mehr, das summte; Doch bist du auch im Winter schön.

3. Die Zweig' und Aeste schimmern, Und tausend Lichter flimmern, Wohin das Auge blickt. Wer hat dein Bett bereitet, Die Decke dir gebreitet, Und dich so schön mit Reif geschmückt?

4. Der gute Vater droben Hat dir dein Kleid gewoben; Er schläft und schlummert nicht. So ruhe denn im Frieden! Der

Vater weckt die Müden Zu neuer Kraft und neuem Licht.

5. Bald bei des Lenzes Wehen Wirst du verjüngt erstehen Zum Leben wunderbar. Sein Odem schwebt hernieder; Dann, Erde, prangst du wieder Mit einem Blumenkranz im Haar!

Mel. Sollt' es gleich bisweilen scheinen ꝛc.

2214. In den kalten Wintertagen Sollst du doch hervor dich wagen, Herz, mein Herz, und machen kund Gottes Preis mit frohem Mund.

2. Weil nicht mehr auf leichten Schwingen Gottes Lob die Vögel singen, Feire du nur um so mehr Jetzt des Höchsten Preis und Ehr'!

3. Wenn auch unter Schloß und Riegel Jetzt die Erde liegt: sein Siegel Hat doch Gott ihr aufgedrückt, Sie in neuer Art geschmückt.

4. Weil jüngst ihre Kinder starben, Trägt sie keine bunte Farben; Doch ein lilienweiß Gewand Deckte auf sie Gottes Hand.

5. In des Königs Schloß und Zimmern Prachtvoll Edelsteine flimmern; Schöner noch auf Feldern ist, Um und um es blinkt und blitzt.

6. Mit den langen Winternächten Sollst du auch nicht länger rechten; Sieh nur an der Sterne Pracht, Die der Frost so helle macht!

7. Ei, wie frisch die Wangen glänzen, Wie umrankt von Blüthenkränzen! Selbst dem Manne, der betagt, Ist nicht dieser Schmuck versagt.

8. Laßt denn auch den Winter gelten! Selbst den Frost soll Niemand schelten, Den der Herr dazu erwählt, Daß er unsre Kräfte stählt.

9. Bringt der Winter manche Bürden, Ist er doch ein Mann in Würden, Ernsten Blick's nach Greisenart, Silberweiß Haupthaar und Bart. —

10. Gebt dem Höchsten seine Ehre, Daß sein Lob sich allzeit mehre! Der den Winter hat gemacht, Hat auch weislich ihn bedacht.

J. G. Fr. Köhler.

Mel. Gott sey Dank in aller Welt ꝛc.

2215. Schaut den Winter geistlich an! Dann ist er kein armer Mann, Nein, dann gibt er hell und hold Geistlich Silber, himmlisch Gold.

2. Zwar er hat mehr dunkles Grau, Als ein sonnig Himmelblau, Und Schneemassen wirft sein Sturm Wild auf Bäume, Haus und Thurm.

3. Aber all' sein stürm'scher Schritt Bringt uns lauter Segen mit: Süße Rast für Wald und Flur, Ruhe für die Creatur!

4. Und ach, welche Jahrszeit läßt Uns erscheinen Fest auf Fest, Wie der Winter, mild und gut, Für die Christenseelen thut?

5. Seht, wie tritt aus seinem Thor Liebreich der Advent hervor, Und verkündet nach dem Fluch Uns des Heilands Trostbesuch!

6. Tretet durch die Pfort' hinein: Schnell dann glänzt der Weihnachtschein, — Da sind alle Kinder froh! — Hier ist mehr denn Salomo.

7. Winter ist's, wenn Weihnacht naht; Ja, auf trübem Winterpfad Tritt das ew'ge Frühlingslicht Uns vor Herz und Angesicht.

8. Bald d'rauf weiht das neue Jahr Er, der seyn wird, ist und war; Da steht man auf Leid und Glück Tief gebeugt, voll Danks zurück.

9. Da, in kalter Winterzeit, Jauchzt der Glaube weit und breit: „Gestern, heut' und ewig ist Unser Heiland Jesus Christ!

10. Da begrüßt man ihn als Stern Am Erscheinungsfeste gern, Ihn, der bei der Heidenwelt Als ein Stern sich eingestellt.

11. Seht, so gehen hier und dort Winterlich die Feste fort, Und erquicken das Gemüth, Bis es frisch um Ostern blüht.

12. Darum kauft in Herz und Haus Treulich stets den Winter aus: Dann sollt ihr im Frühlingsweh'n, Blühend vor dem Heiland steh'n!

Albert Knapp.

Mel. In dich hab' ich gehoffet, Herr ꝛc.

2216. Der graue Winter weit und breit Hat schon mit Frost und Traurigkeit Die Fluren überdecket, Die einst des Frühlings grüne Zeit So lieblich aufgeweckt.

2. So sinken wir auch einst ins Grab, Und legen ab den Wanderstab, Von Erd'

und Schnee bedecket, Bis Chriſtus fähret himmelab, Und uns vom Tod erwecket.

3. Die Fluthen werden eiſenhart, Der Bäche friſcher Lauf erſtarrt, Die Bäume ſteh'n gar traurig; Denn wo die Sonn' entzogen ward, Iſt Alles kalt und ſchaurig.

4. Wenn unſre Herzen ſind erſtarrt, Und von der Sünde todt und hart, Wer will das Elend heben? Des Höchſten Gnad' iſt Sonnenart, Nur ſie kann uns beleben!

5. Der kurze Tag, die lange Nacht Gar manche Herzen traurig macht; Wie dann in jenem Leben? Wer hier nicht recht zum Licht erwacht, Muß dort im Dunkel ſchweben!

6. Wie mancher Arme leidet Noth! Er frieret, ohne Kleid und Brod, Indeß die Reichen praſſen! Gott wird ſie einſt in ihrem Tod Auch ohn' Erbarmen laſſen.

7. Gerechter Gott in Ewigkeit, Der du verwandelſt Jahr und Zeit, Füll' uns mit Licht und Gnade! O Sonne der Gerechtigkeit, Leit' uns auf ew'gem Pfade!

Nach Philipp Harsdörfer.

Mel. Soll' es gleich bisweilen ꝛc.

2217. Laß dir's nicht gedeih'n zu Leide, Wenn mit Schnee als ihrem Kleide Gott die Erde hüllet ein, Weil es jetzt ſoll Winter ſeyn!

2. Ruhe hat der Herr und Frieden Ihr zu dieſer Zeit beſchieden, Legt auf ſie ein weißes Tuch, Ihr zum Schmucke, nicht zum Fluch.

3. Flur im eiſigen Gewande, Eingezeugt in ſtarre Bande, Biſt zum Denkmal mir geſetzt, Wie es wird mit mir zuletzt!

4. So werd' ich begraben liegen, In ein enges Bett mich ſchmiegen, Wann der Tod den Kuß gereicht, Und mein Antlitz iſt erbleicht. —

5. Herr, wie du auch auf weiter Strecke Gibſt der Flur jetzt Schnee zur Decke: Laß auch ſo für mein Gebein Gnade einſt die Decke ſeyn!

J. G. Fr. Köhler.

Mel. Lobt Gott, ihr Chriſten allzugleich ꝛc.

2218. Es iſt doch Alles recht und gut Und ganz untadelhaft, Was unſer Gott im Himmel thut, Und was er wirkt und ſchafft.

2. Jetzt deckeſt du mit Schnee das Feld, Mit Eis die Bäche zu, Als wär' beſtimmt die weite Welt Zu ew'ger Grabesruh;

3. Als ſollte ganz und gar vergehn Der Wieſen luſtig Grün, Kein Veilchen wieder auferſtehn, Und keine Roſe blühn.

4. Und doch iſt todt nicht die Natur, Sie ſchläft und ſchlummert bloß; Sie ſammelt neue Kräfte nur Im warmen Erdenſchooß.

5. Drum biet' ich ſonder Furcht und Harm Des Winters Stürmen Trutz: Mein Gott bedeckt ja mich auch warm, Und leiht mir ſeinen Schutz.

6. Dir will ich, Herr, mich ganz vertrau'n Auch in der böſen Zeit, Der du nach Winter-Todesgrau'n Schaffſt Frühlingsherrlichkeit!

A. H. Walter.

Mel. Valet will ich dir geben ꝛc.

2219. Dem ich bin angehangen Mit Lieb' aus voller Bruſt, — Der Sommer iſt vergangen Mit aller ſeiner Luſt, Mit ſeinen grünen Matten Mit ſeinem Blumenflor, Mit ſeinen Waldeſchatten Und ihrem Sängerchor.

2. Herbei kommt nun geſchritten Der Winter ſtarr von Froſt, Bei Wen'gen wohlgelitten, Von Niemand liebgekoſt; Er kommt mit Windeseile, Mit Heeresmacht heran; Er hat nun keine Weile, — Schnell iſt ſein Werk gethan.

3. Die Wälder ſtehn entlaubet, Die Fluren öd und kahl, Des Blumenſchmucks beraubet Die Gärten allzumal, Und ſelbſt am Himmelsbogen Muß man die Sonne ſehn Von düſterm Flor umzogen Im Wittwentrauer ſtehn.

4. Der Vögel Pilgerheere Sind alle längſt davon, Weit über Land und Meere, Die Glücklichen, entflohn! Vor dunklem Wintergrimme Hat ihnen bang geahnt, Und eine Gottesſtimme Hat ſie zur Flucht gemahnt.

5. Wer auch mit ſchnellem Fluge Dem Winter würd' entrückt, Raſch folgend ihrem Zuge, — Wie wäre der beglückt! Ich aber ſah mit Trauern Sie jüngſt von dannen ziehn; Gefangen zwiſchen Mauern Sitz' ich, und kann nicht fliehn.

6. In Bande wird geſchlagen Nun ſelbſt der Flüſſe Lauf. In dieſen böſen Tagen Hört faſt das Leben auf. — Mich aber ſoll nicht bannen Noch binden der Tyrann. Friſch will ich mich ermannen Und bleib' ein freier Mann!

7. Wohlauf! reg' deine Schwingen, Du

franker, freier Geist! Dein Dichten und dein Singen Dir neue Welten weist, Wo keine Stürme tosen, Wo fern des Winters Grau'n, Wo Lilien und Rosen Ohn Ende sind zu schau'n.

8. Den Frühling trag' ich innen In gotterfüllter Brust; Des Winters schnöd Beginnen Ist mir nicht mehr bewußt. Die Stürme lass' ich sausen, Und bleib' in meiner Ruh, Und höre ihrem Brausen Selbst mit Behagen zu.

9. Im Winter Sommer haben, Bei Nacht sich Tags erfreu'n, Genoss'ne Gottesgaben Selbstständig sich erneun: — Das ist der Freiheit Walten, Ihr Recht und Königthum, — Sich seine Welt gestalten, Des Geistes Waffenruhm.

10. Du selbst mit deinen Matten, Mit deiner süßen Ruh Im kühlen Waldesschatten, O schöner Sommer du: Zumeist durch Dichtersage Erblühte dir dein Ruhm, Und deine schönsten Tage Nennt sie ihr Eigenthum! —

J. G. Fr. Köhler.

Mel. Himmel, Erde, Luft und Meer ꝛc.

2220. In der stillen Einsamkeit Findest du dein Lob bereit; Großer Gott, erhöre mich; Meine Seele suchet dich!

2. Der du alle Sterne führst Und der Jahre Lauf regierst, Unveränderlich bist du, Nimmer still, und doch in Ruh'.

3. Diese kalte Winterluft Kräftig in die Herzen ruft: „Seht, wo ist der Sommer hin? Nur der Herr erwecket ihn!“

4. Gleich wie Wolle fällt der Schnee Und bedecket Land und See; Wehet aber Gottes Wind, So zerfließet er geschwind.

5. Reif, wie Asche, nah' und fern' Streuet aus die Hand des Herrn; Wer kann bleiben vor dem Frost, Wenn es weht von Nord und Ost?

6. O Beherrscher der Natur! Allem zeigst du Zeit und Spur; Frühling, Sommer, Herbst und Eis Nah'n und flieh'n auf dein Geheiß.

7. Folgte deines Worts Befehl Auch so willig meine Seel'! O daß, Jesu, deine Lieb' In mir lenkte jeden Trieb!

8. Friert da draußen Alles ein, Soll mein Herz doch brennend seyn; Leuchte, o mein Heil, in mir, O so glüht und lebt es dir!

Nach Joachim Neander.

Mel. Wie schön leucht't uns der Morgenstern ꝛc.

2221. O tilge diesen Winterschnee, Du holde Sonn', aus deiner Höh', Damit mein Frühling schwelle! Wie lang bin ich schon eingeschneit Von des Gesetzes Druck und Leid, Entwöhnt von deiner Helle! Leuchte! Feuchte Meine Fluren Mit den Spuren Deines Lichtes, Deines edeln Angesichtes!

2. Komm, komm, du süßer Jesusschein, Und führe deinen Frühling ein In meinem Winterherzen! Von Trauer liegt mein Herz umeilet, Nach Himmelblau verlangt mein Geist, Den Sturmgewölke schwärzen. Willst du? — Stillst du Mein Verlangen? Komm gegangen, Lenzeskönig! Ach, es kostet dich ja wenig.

3. Komm, süßes Heil, und treib' hinab Den Winter in dein offnes Grab, Drin du für mich gelegen! Erquickt von deinem Friedensgruß, In freier Gnade Vollgenuß Will ich dir geh'n entgegen, Und dann Fortan Frühlingsfeier Als ein Freier Mit dir halten, — Und mich in dein Bild gestalten.

Albert Knapp.

Mel. Höchster Priester, der du dich ꝛc.

2222. Herr, dem der Geschöpfe Heer, Himmel, Erde, sammt dem Meer Demuthvoll zu Füßen fället, Seitdem du sie aufgestellet:

2. Welcher Geist hat je bedacht Deiner Weisheit Raum und Pracht, — Deinen Hauch, der flücht'ge Säfte Steinern macht durch seine Kräfte?

3. Wer kann vor der Kälte Weh, Hagel, Schlossen, Sturm und Schnee, Vor des Nordens Wuth und Treiben In dem kalten Winter bleiben?

4. Du verdeckest unsre Luft, Schärfst der Erde kalten Duft, Daß wir Menschen auch im Frieren Deiner Allmacht Pfeile spüren.

5. Wecke durch der Zeiten Lauf Unsre trägen Sinnen auf, Daß wir dich in allen Dingen Ehren, preisen und besingen!

6. Ueberall ist deine Spur In dem Buche der Natur, Daß kein Frost die Seele drücke, Noch den Zug zu dir erstücke.

7. Laß uns auf des Winters Trift Schauen deine Silberschrift, Dich in ihren feuchten Sternen Lesen und erkennen lernen!

8. Du, der Wellen, Stern und Welt In den Allmachtshänden hält, Zeigst uns groß' und kleine Werke Als Herolde deiner Stärke.

9. Ja, ich seh' in ihrer Zahl, Daß du, Meister, überall Schöpfer der erhab'nen Feste, Stets im Kleinsten bist der Größte! David Samson Georgii.

III. Morgenlieder.

Eigene Melodie.

2223. Aus meines Herzens Grunde Sag' ich dir Lob und Dank In dieser Morgenstunde, Und all mein Lebenlang, O Gott, in deinem Thron, Dir zu Lob, Preis und Ehren, Durch Christum, unsern Herren, Dein'n eingebornen Sohn:

2. Daß du mich hast aus Gnaden In der vergangnen Nacht Vor allem Schreck und Schaden Behütet und bewacht. Wollst auch die Missethat Barmherzig mir vergeben, Die dich in meinem Leben So oft erzürnet hat.

3. Du wollst mich auch behüten An diesem ganzen Tag Vor Satans List und Wüthen, Vor Sünden und vor Schmach; Vor Feu'r und Wassersnoth, Vor Armuth und vor Schanden, Vor Krankheit und vor Banden, Vor böse m, schnellem Tod.

4. Mein Leib und Seel' und Leben, Mein Weib (Mann), Gut, Ehr' und Kind Sey dir, Herr, übergeben, Dazu mein Hausgesind, Als dein Geschenk und Gab', Die Eltern und Verwandten, Die Brüder und Bekannten, Und Alles, was ich hab'.

5. Laß deinen Engel bleiben, Und weichen nicht von mir, Den Satan zu vertreiben, Auf daß der Böse hier In diesem Jammerthal Nicht seine Tücke übe, Noch Leib und Seel' betrübe Und bringe mich zu Fall.

6. Gott will ich lassen rathen, Der alle Dinge lenkt; Er segne meine Thaten, Und was mein Herz gedenkt. Dir sey es heimgestellt, Leib, Seele, Geist und Leben, Und was du mir gegeben; Mach's, wie es dir gefällt!

7. Darauf so sprech' ich Amen! Und zweifle nicht daran: Gott nimmt in Jesu Namen Mein Flehen gnädig an. D'rauf streck' ich aus die Hand, Greif' an das Werk mit Freuden, Das Gott mir wollt' bescheiden In meinem Amt und Stand.
Johann Matthesius.

Eigene Melodie.

2224. Lobet den Herren Alle, die ihn ehren! Laßt uns mit Freuden seinen Namen singen, Und Preis und Dank zu seinem Altar bringen. Lobet den Herren!

2. Der unser Leben, Das er uns gegeben, In dieser Nacht so väterlich bedecket, Und aus dem Schlaf uns fröhlich auferwecket. Lobet den Herren!

3. Daß unsre Sinnen Wir noch brauchen können, Und Händ' und Füße, Zung' und Lippen regen, Das haben wir zu danken seinem Segen. Lobet den Herren!

4. Daß Feuerflammen Uns nicht allzusammen Mit unsern Häusern unversehens gefressen, Das macht, daß wir in seinem Schooß gesessen. Lobet den Herren!

5. Daß Dieb' und Räuber Unser Gut und Leiber Nicht angetastet und im Grimm verletzet, Dawider hat sein Engel sich gesetzet. Lobet den Herren!

6. O treuer Hüter, Brunnquell aller Güter! Ach, laß doch ferner über unserm Leben Bei Tag und Nacht dein' Huld und Güte schweben! Lobet den Herren!

7. Gib, daß wir heute, Herr, durch dein Geleite Auf unsern Wegen unverhindert gehen, Und überall in deiner Gnade stehen! Lobet den Herren!

8. Treib' unsern Willen, Dein Wort zu erfüllen; Lehr' uns verrichten heilige Geschäfte, Und wo wir schwach sind, da gib du uns Kräfte. Lobet den Herren!

9. Richt' unsre Herzen, Daß wir ja nicht scherzen Mit deinen Strafen, sondern fromm zu werden, Vor deiner Zukunft uns bemüh'n auf Erden. Lobet den Herren!

10. Herr, du wirst kommen, Und all' deine Frommen, Die sich bekehren, gnädig dahin bringen, Da alle Engel ewig, ewig singen: „Lobet den Herren!"
Paul Gerhardt.

Mel. Herr Jesu Christ, dich zu uns wend' ꝛc.

2225. O heilige Dreifaltigkeit, O hochgelobte Einigkeit, Gott Vater, Sohn und heil'ger Geist, Heut' diesen Tag mir Beistand leist'!

2. Mein' Seel', Leib, Ehr' und Gut

bewahr', Daß mir kein Böses widerfahr', Und mich der Satan nicht verletz', Noch mich in Schand' und Schaden setz'.

3. Des Vaters Huld mich heut' anblick', Des Sohnes Weisheit mich erquick', Des heil'gen Geistes heller Schein Mein finstres Herze mög' erfreu'n.

4. Mein Schöpfer steh' mir kräftig bei! O mein Erlöser, hilf mir frei! Du Tröster werth, weich' nicht von mir, Mein Herz mit deinen Gaben zier'!

5. Herr, segne und behüte mich, Erleuchte, Herr, mich gnädiglich! Herr, heb' auf mich dein Angesicht, Und deinen Frieden auf mich richt'. Martin Behemb.

Eigene Melodie.

2226. Ich danke dir durch deinen Sohn, O Gott, für deine Güte, Für deinen Schutz vom Himmelsthron; Deß freut sich mein Gemüthe.

2. Ich bitte dich von Herzensgrund, Du wollest mir vergeben All' Sünd' und Fehl' von jeder Stund' Aus meinem ganzen Leben.

3. Du wollest mich auch diesen Tag In deinem Schutz erhalten; Daß mir der Feind nicht schaden mag, Mit Gnaden ob mir walten.

4. Regier' mich nach dem Willen dein, Laß mich in Sünd' nicht fallen, Damit dir mög' das Leben mein, Und all mein Thun gefallen.

5. Denn ich befehle Seel' und Leib In deine treuen Hände; In aller Noth, Herr, bei mir bleib', Mir deine Hülfe sende.

6. Gib, daß der Fürst der argen Welt Mich nimmermehr verderbe! Wen, Jesu, deine Gnad' erhält, Der wird des Himmels Erbe.

7. Allein Gott in der Höh' sey Preis, Sammt seinem ein'gen Sohne, Dem heil'gen Geiste gleicherweis'; Gott herrscht im Himmelsthrone!

8. Er herrscht, und was er uns verheißt, Das wirken seine Hände. Gott Vater, Sohn und heil'ger Geist, Gib mir ein selig Ende! Michael Prätorius.

Mel. Vom Himmel hoch, da komm' ꝛc.

2227. Es kommt daher des Tages Schein; O Brüder, laßt uns dankbar seyn Dem milden Gott, der uns die Nacht Bewahret gnädig und bewacht!

2. Laßt uns ihn bitten insgemein In Einem Sinn, einmüthig seyn, Daß er uns halt' in seiner Huld, Und nicht gedenke unsrer Schuld.

3. O starker Gott von Ewigkeit, Der du uns aus Barmherzigkeit Mit deiner großen Kraft und Macht Beschützest hast in dieser Nacht:

4. Send' uns von deinem Himmelsthron Gnad', Hülf' und Licht durch deinen Sohn; Steh' du der Seele kräftig bei, Daß sie vor'm Feinde sicher sey.

5. Ach, treuer Gott, nimm unser wahr, Bleib' unser Wächter immerdar; Sey unser Schutz und starker Held, Der mit uns ziehet in das Feld.

6. Wir opfern Wort und That und Sinn In deinen heil'gen Willen hin, Daß unsre Werk', in deinem Muth Vollführt, befunden werden gut.

7. Durch Christum nimm dieß Opfer an, Der für uns hat genug gethan, Daß wir zu deines Namens Ehr' Dein Heil genießen immermehr. Böhmische Brüder.

Mel. Wie schön leucht't uns der Morgenstern ꝛc.

2228. Mein Gott, du Vater von dem Licht, Hier komm' ich vor dein Angesicht Mit meinem Morgenliede! Ich lobe dich, der Alles schafft; Von dir ist unsers Leibes Kraft, Und des Gewissens Friede. Siehe, Frühe Will ich singen, Will dir bringen Dank und Ehre; O daß es recht feurig wäre!

2. Du hast die Welt in deiner Macht, Du ordnest Zeiten, Tag und Nacht, Gibst allem Fleisch die Speise; Wir haben Brod und Kleid von dir; Du thust uns Gutes, und auch mir Auf väterliche Weise; Trägest, Pflegest Deine Kinder, Ja, die Sünder Voll Erbarmen; O was Güte an uns Armen!

3. Trag' alle Welt noch mit Geduld, Und zeige denen deine Huld, Die sich nach Christo nennen. Gib deinem Wort und Reich den Lauf, Und richte die voll Glaubens auf, Die dich als Vater kennen! Wende, Ende Alle Plage, Alle Klage Der Gemeinde! O steh', Herr, steh' deine Feinde!

4. Bleib' auch an diesem Tag mein Gott, Und laß des Satans Grimm und Spott Mich nicht vom Glauben treiben. Schreckt mich die Welt, so steh' mir bei; Reizt sie,

so lehre mich getreu An meinem Heiland bleiben. Sünden Finden Sich im Herzen, Die bald scherzen, Die bald kämpfen; O Herr, hilf mir sie zu dämpfen!

5. Gib, daß mein Glaube stark und treu, Mein Hoffen unbeweglich sey, Und meine Liebe brünstig; Mein Herz sey in der Demuth klein, Von aller Weltbefleckung rein, Und auch den Feinden günstig. Faß' mich, Daß ich Sonst nichts meine, Als dieß Eine: Dir zu leben! O Herr, hilf, du kannst es geben!

6. Wir wallen hier nach einer Stadt, Die Gott zu ihrem Bauherrn hat: Hilf uns durch diese Wüsten! Wir essen unser Brod im Schweiß; Es macht uns manche Trübsal heiß; Wir streiten mit den Lüsten. Walte, Halte Die Gedanken, Die gern wanken, Ganz gerade! O Herr hilf, denn du hast Gnade!

7. Mit Gott tret' ich die Arbeit an; Daß sie mir nun gelingen kann, Gib du mir deinen Segen! Mach' mich, wie es dein Wille fügt, Mit dem, das da ist, stets vergnügt, Wie stille Kinder pflegen! Kenne, Nenne Mich als Erben Auch im Sterben. Ich empfehle, O mein Gott, dir Leib und Seele! Ph. Fr. Hiller. (Nach Joh. Arndt.)

Eigene Melodie.

2229. O allerhöchster Menschenhüter, Du unbegreiflich höchstes Gut! Ich will dir opfern Herz und Muth; Stimmt an mit mir, gedenkt der Güter, All' ihr Gemüther!

2. Herr, deiner Kraft ich's nur zuschreibe, Daß ich noch Odem schöpfen kann; Du nimmst dich gnädig meiner an; Du Vaterherz, mich nicht vertreibe, Heut' bei mir bleibe!

3. Israels Gott! da ist mein Wille, Der sich dir willig untergibt, Dich über Alles kindlich liebt; Das ist mein Wunsch in früher Stille, — O Gnadenfülle!

4. Dein Angesicht mich heilig leite, Dein Auge kräftig auf mich seh', Ich reise, sitz', geh' oder steh'; Mich zu der Ewigkeit bereite, Herr, mich begleite!

5. Laß Seel' und Leib, die du gegeben, Stets seyn in deiner Furcht bereit, Als Glieder der Gerechtigkeit Bis in den Tod vor dir zu schweben, O Seelenleben!

6. Gesegne mich auf meinen Wegen, Mein Thun und Lassen lenke du, In Unruh' bleibe meine Ruh', Bis ich zuletzt mich werde legen In Fried' und Segen.

Joachim Neander.

Eigene Melodie.

2230. Wach auf, mein Herz, und singe Dem Schöpfer aller Dinge, Dem Geber aller Güter, Dem frommen Menschenhüter!

2. Heunt, als die dunklen Schatten Mich ganz umgeben hatten, Bedecktest du mich Armen Mit göttlichem Erbarmen.

3. Du sprachst: „mein Kind nun schlafe, Ich hüte meine Schafe; Schlaf wohl, laß dir nicht grauen, Du sollst die Sonne schauen.“

4. Dein Wort, das ist geschehen, Ich kann das Licht noch sehen; Von Noth bin ich befreiet, Dein Schutz hat mich erneuet.

5. Du willst ein Opfer haben, Hier bring' ich meine Gaben: In Demuth fall' ich nieder, Und bring' Gebet und Lieder.

6. Die wirst du nicht verschmähen; Du kannst ins Herz mir sehen, Und weißt wohl, daß zur Gabe Ich ja nichts Bess'res habe.

7. So wollst du nun vollenden Dein Werk an mir, und senden, Der mich an diesem Tage Auf seinen Händen trage.

8. Sprich Ja zu meinen Thaten, Hilf selbst das Beste rathen; Den Anfang, Mitt' und Ende, Ach Herr, zum Besten wende!

9. Den Segen auf mich schütte, Mein Herz sey deine Hütte, Dein Wort sey meine Speise, Bis ich gen Himmel reise.

Paul Gerhardt.

Mel. Vom Himmel hoch, da komm' ich her ꝛc.

2231. O du, des Himmels Zier und Kron', Der Sünder Hoffnung, Trost und Lohn, Der du von Ewigkeit, Herr Christ, In deines Vaters Schooße bist!

2. Reich', da wir auf vom Lager stehn, Uns deinen Arm aus Himmelshöhn; Mach' nüchtern uns, und richte du In unsrem Geist dein Opfer zu!

3. Am Himmel steht der Morgenstern, Das Licht ergießt sich nah und fern. So sende Du dein ew'ges Licht Auch uns in Herz und Angesicht!

4. Leucht' uns, und treib' aus unsrer Brust All' Eitelkeit und Sündenlust; Bewohne Du nur Herz und Sinn, Daß keine Weltnacht sey darin.

gewöhnt; dazu ist der Uebergang vom Herbst zum Winter mehrentheils durch den steten Wechsel von Nässe und Kälte, Sturm und Schneegestöber gar unangenehm. — M. Das beklage ich eben. — Gerade die Adventszeit ist doch so bedeutungsvoll, und mehr fast als in jeder andern sollte die Gemeinde Sehnsucht und Bedürfniß haben zur Kirche zu eilen und sich da der erschallenden Verheißung zu freuen. — A. Was bedeutet das eigentlich: Adventszeit? warum heißt sie so? wie lange dauert sie? — V. Die vier Wochen vor Weihnachten tragen diesen Namen. Ernst wird dir die Bedeutung sagen. — E. Adventus heißt Ankunft. — S. So ist also wohl die Ankunft unsers Heilands auf Erden damit gemeint. — E. Aber warum wird die schon jetzt gefeiert? Erst am Weihnachtstage ist er ja geboren. — A. Nun, wenn er Weihnachten da ist, so muß er doch vorher vom Himmel gekommen seyn. — Fr. Du hast nicht Unrecht, mein Kind. Wir können uns doch nicht alles auf einmal denken. Das Himmlische ist so hoch über uns, daß wir uns erst nach und nach mit dem Gedanken vertraut machen können, es trete in menschlicher Gestalt unter die Menschen. — M. Anna, weißt du noch den Vers, den du neulich lerntest. Du könntest uns ihn wohl sagen. — Da richtete sich das Kind in die Höhe und sagte mit sanfter unbewußt feierlicher Stimme das Lied auf:

1.

Vom Himmel von des Vaters Thron
Hernieder schaut der Gottessohn,
Die dunkle Erde sieht er an,
Die Menschen all in Leid und Wahn.

5. Der Glaube dringe tief ins Herz; Die Hoffnung heb' uns himmelwärts; Doch als die größeste von drei'n Laß Lieb' um Lieb' im Herzen seyn!

Achtes Jahrhundert. Aus dem Lateinischen. Albert Knapp.

Eigene Melodie.

2232. Der Tag vertreibt die finstre Nacht; Ihr lieben Christen, seyd munter, und wacht, Preiset Gott, den Herren!

2. Die Engel singen immerdar, Und loben Gott in großer Schaar, Der Alles regieret.

3. Die Hähn' und Vögel mancherlei, Die loben Gott mit ihr'm Geschrei, Der sie speist und kleidet.

4. Der Himmel, die Erde und das Meer Geben dem Herren Lob und Ehr', Thun sein Wohlgefallen.

5. Alles, was je geschaffen ward, Ein jeglich Ding nach seiner Art Preiset seinen Schöpfer.

6. Ei nun, Mensch, du edle Natur, O du vernünft'ge Kreatur, Sey nicht so verdrossen!

7. Gedenk', daß dich dein Herre Gott Zu seinem Bild geschaffen hat, Daß du ihn erkennest;

8. Und lieb hallest aus Herzensgrund, Auch bekennest mit deinem Mund, Sein also genießest!

9. Weil du nun seinen Geist gekost't, Und seiner Gnad' genossen hast, So dank' ihm von Herzen!

10. Sey munter, bet' mit Fleiß und wach', Sieh', daß du stets in deiner Sach' Treu werdest erfunden!

11. Du weißt nicht, wann der Herre kömmt, Denn er dir keine Zeit bestimmt, Sondern stets heißt wachen.

12. So üb' dich nun in seinem Bund, Lob' ihn mit Herzen, That und Mund, Dank' ihm seiner Wohlthat!

13. Sprich: „o Vater in Ewigkeit, Ich dank' dir aller Gütigkeit, Mir bisher erzeiget,

14. Durch Jesum Christum, deinen Sohn, Welchem, sammt dir, im höchsten Thron All' Engel lobsingen.

15. Hilf, Herr, mir, daß ich gleicherweis' Von nun an allezeit dich preis' In Ewigkeit! Amen."

Michael Weiß.

Eigene Melodie.

2233. O Licht, geboren aus dem Lichte, O Sonne der Gerechtigkeit! Du schickst uns wieder zu Geschichte Die angenehme Morgenzeit; Drum will uns gehören, Dankbarlich zu ehren Solche deine Gunst; Gib auch unsern Sinnen, Daß sie sehen können Deiner Liebe Brunst!

2. Laß deines Geistes Morgenröthe In unsern dunkeln Herzen seyn, Daß sie mit ihren Strahlen tödte Der eiteln Werke kalten Schein! Siehe, Herr, wir wanken; Thun und auch Gedanken Gehn auf falscher Bahn; Du wollst unserm Leben Deine Sonne geben, Daß es wandeln kann!

3. Verknüpfe mit des Friedens Bande Der armen Kirche schwache Schaar; Nimm weg von unserm Vaterlande Verfolgung, Trübsal und Gefahr. Laß uns ruhig bleiben, Unsern Lauf zu treiben Diese kleine Zeit, Bis du uns wirst bringen, Wo man dir soll singen Lob in Ewigkeit. Martin Opitz.

Mel. Wie soll ich dich empfangen?

2234. Dank sey Gott in der Höhe In dieser Morgenstund', Daß ich vom Schlaf aufstehe Frisch, heiter und gesund! Wie leicht sind wir gebunden Von Feinden in der Nacht! Gott hat sie überwunden, Und treulich uns bewacht.

2. Nun komm' ich, dich zu bitten, O Schutzherr Israel: Wollst uns auch heut' beschütten Mit Heil an Leib und Seel'! Die Fürsten, Obrigkeiten, Die Christen insgemein In diesen bösen Zeiten Laß dir befohlen seyn.

3. Halt' uns durch deine Güte Bei rechter, heil'ger Lehr'; Vor Irrthum uns behüte, Streit' für dein Wort und Ehr', Und laß mit deinem Samen Uns sprechen stets im Geist: Des Herren Wort und Namen Sey ewiglich gepreist!

4. Gib unsrem Leib daneben Gesundheit, Nahrung, Fried', Ein keusch und mäßig Leben, Ein fröhliches Gemüth, Daß wir in allen Ständen Auf Zucht und Ehrbarkeit All' Lieb' und Sorge wenden, Wie uns dein Wort gebeut.

5. Gib milde deinen Segen, Daß wir auf dein Geheiß Stets gehn auf guten Wegen, Thun unser Amt mit Fleiß; Daß jeglicher sein Netze Auswerf', und auf dein Wort Sein ganz Vertrauen setze; So geht die Arbeit fort.

6. Was dir gereicht zu Ehren, Dem Nächsten zum Gewinn, Das will der Satan wehren Mit List und bittrem Sinn. Doch kann er's nicht vollbringen, Weil du, Herr Jesu Christ, Ein Herr in allen Dingen Und unser Beistand bist.

7. Wir sind die zarten Reben, Der Weinstock selbst bist du; Dran sprossen wir und leben, Und bringen Frucht dazu. Hilf, daß wir an dir bleiben, Und wachsen immermehr! Laß deinen Geist uns treiben Zu Werken deiner Ehr'!

Johann Mühlmann.

Eigene Melodie.

2235. Die goldne Sonne, Voll Freud' und Wonne, Bringt unsern Gränzen Mit ihrem Glänzen Ein herzerquickendes, liebliches Licht. Mein Haupt und Glieder, Die lagen darnieder; Aber nun steh' ich, Bin munter und fröhlich, Schaue den Himmel mit meinem Gesicht.

2. Mein Auge schauet, Was Gott gebauet Zu seinen Ehren, Und uns zu lehren, Wie sein Vermögen sey mächtig und groß, Und wo die Frommen Einst sollen hinkommen, Wann sie mit Frieden Von hinnen geschieden Aus dieser Erde vergänglichem Schooß.

3. Lasset uns singen, Dem Schöpfer bringen Güter und Gaben! Was wir nur haben, Alles das sey Gott zum Opfer gesetzt. Die besten Güter Sind unsre Gemüther; Lieder der Frommen, Vom Herzen gekommen, Sind Opferrauch, der ihn am meisten ergötzt.

4. Abend und Morgen Sind seine Sorgen; Segnen und Mehren, Unglück verwehren, Sind seine Werke und Thaten allein. Wann wir uns legen, Ist er zugegen; Wann wir aufstehen, So läßt er aufgehen Ueber uns seiner Barmherzigkeit Schein.

5. Ich hab' erhoben Zu dir hoch droben All' meine Sinnen: Laß mein Beginnen Ohn' allen Anstoß und glücklich ergehn! Laster und Schande, Lucifers Bande, Fallen und Tücke Treib' ferne zurücke; Laß mich auf deinen Geboten bestehn!

6. Laß mich mit Freuden, Ohn' alles Neiden Sehen den Segen, Den du wirst legen In meines Bruders und Nähesten Haus! Geiziges Brennen, Unchristlich Rennen Nach Gut mit Sünde, Das tilge geschwinde Aus meinem Herzen, und wirf es hinaus!

7. Menschliches Wesen, Was ist's? — gewesen! In Einer Stunde Geht es zu Grunde, Sobald das Lüftlein des Todes drein weht; Alles in Allen Muß brechen und fallen; Himmel und Erden, Die müssen das werden, Was sie gewesen, eh' Gott sie erhöht.

8. Alles vergehet; Gott aber stehet Ohn' alles Wanken; Seine Gedanken, Sein Wort und Wille hat ewigen Grund. Sein Heil und Gnaden, Die nehmen nicht Schaden, Heilen im Herzen Die tödtlichen Schmerzen, Halten uns zeitlich und ewig gesund.

9. Gott, meine Krone, Vergib und schone! Laß meine Schulden In Gnad' und Huld en Aus deinen Augen seyn abgewandt. Sonsten regiere Mich, lenk' und führe, Wie dir's gefället! Ich habe gestellet Alles in deine Beliebung und Hand!

10. Willst du mir geben, Womit mein Leben Ich kann ernähren, So laß mich hören Allzeit im Herzen dieß heilige Wort: „Gott ist das Größte, Das „Schönste, Beste! Gott ist das Süß'ste, Das Allergewiß'ste Von allen Schätzen, — der edelste Hort!"

11. Willst du mich kränken, Mit Galle tränken, Und soll von Plagen Ich auch was tragen: Wohlan denn, so mach' es, wie dir es beliebt! Was gut und tüchtig, Was schädlich und nichtig Meinem Gebeine, Das weißt Du alleine, Hast niemals einen zu bitter betrübt!

12. Trübsal und Zähren Nicht ewig währen; Nach Meeresbrausen Und Windesbausen Leuchtet der Sonne verklärtes Gesicht. Freude die Fülle, Selige Stille Hab' ich zu warten Im himmlischen Garten; Dahin sind meine Gedanken gericht't!

Paul Gerhardt.

Mel. Liebe, die du mich zum Bilde ꝛc.

2236. Gott des Himmels und der Erden, Vater, Sohn und heil'ger Geist! Welcher Tag und Nacht läßt werden, Und die Sonn' uns scheinen heißt, Und mit starker Hand die Welt Und was drinnen ist, erhält:

2. Gott, ich danke dir von Herzen, Daß du mich in dieser Nacht Vor Gefahr, Angst, Noth und Schmerzen Hast behütet

und bewacht, Daß des bösen Feindes List Mein nicht mächtig worden ist.

3. Laß die Nacht auch meiner Sünden, Herr, wie diese Nacht, vergehn; O Herr Jesu, laß mich finden Deine Wunden offen stehn, Da alleine Hülf' und Rath Ist für meine Missethat!

4. Hilf, daß ich auch diesen Morgen Geistlich auferstehen mag, Und für meine Seele sorgen, Daß, wann einst dein großer Tag Uns erscheint und dein Gericht, Ich davor erschrecke nicht.

5. Führe mich, o Herr, und leite Meinen Gang nach deinem Wort; Sey und bleibe du auch heute Mein Beschützer und mein Hort. Nirgends, als in dir allein, Kann ich recht bewahret seyn.

6. Meinen Leib und meine Seele Sammt den Sinnen und Verstand, Großer Gott, ich dir befehle Unter deine starke Hand; Herr, mein Schild, mein' Ehr' und Ruhm, Nimm mich auf, dein Eigenthum!

7. Deinen Engel zu mir sende, Der des bösen Feindes Macht, List und Anschlag von mir wende, Und mich halt' in guter Acht; Der mich endlich auch zur Ruh' Trage nach dem Himmel zu. Heinrich Albert.

Mel. Schwing dich auf zu deinem Gott ꝛc.

2237. Hoch gelobt sey unser Gott, Und sein Nam' erhöhet, Der den Menschen in der Noth Schützet und umfähet; Der sich gnadenvoll erweist Dem Gebet der Frommen, Die zu ihm, gebeugt im Geist, Als zum Vater kommen.

2. Seiner Engel heilge Wacht Sendet er uns Matten; Uns beschirmt in tiefer Nacht Seines Thrones Schatten. Jeden Schrecken, jeden Feind Hat er abgewehret, Und uns, da die Sonn' erscheint, Neue Kraft bescheeret.

3. Keinen hatt' ich in der Welt, Der mich konnte schirmen; Gott hielt mich in seinem Zelt Sicher vor den Stürmen. Fällt kein Haar von unserm Haupt Ohne seinen Willen: O wie schläft, wer solches glaubt, So getrost im Stillen!

4. So bewahrt mein treuer Hirt Alle, die ihm trauen. Gnad' und Heil auch heute wird Er mich lassen schauen. Steig' empor, mein Herz und Sinn, Preise seine Gnade; Gib dich ihm zum Opfer hin, Wandle seine Pfade!

5. Ist, o Vater, was geschehn Wider deinen Willen; Hab' ich irgend übersehn Dein Wort zu erfüllen: Ach, so trage noch Geduld, Strafe nicht die Sünden; Laß mich freie Gnad' und Huld Bei dir wieder finden!

6. Ich bereue, Herr, vor dir Alle Missethaten; Bitte, daß du heute mir Gnädig wollest rathen, Meine ganze Lebensbahn Segnen und regieren, Daß ich möge himmelan Meinen Wandel führen.

7. Gib mir immer heil'gen Muth, Himmlische Gedanken; Was mein Geist begehrt und thut, Bleib' in deinen Schranken. Gib dem Leib sein täglich Brod, Frieden unsern Seelen, Dann wird auch in Kreuz und Noth Uns kein Gutes fehlen.

8. Nun, dir sey es heimgestellt, Was du willst, geschehe; All mein Loos in dieser Welt Gehe, wie es gehe. Mit dir gilt mir Alles gleich, Leben oder Sterben; Laß mich nur in deinem Reich Meinen Theil ererben! Johann Lassenius.

Eigene Melodie.

2238. Morgenglanz der Ewigkeit! Licht vom unerschöpften Lichte! Schick' uns diese Morgenzeit Deine Strahlen ins Gesichte, Und vertreib' durch deine Macht Unsre Nacht.

2. Deiner Gnade Morgenthau Fall' auf unser matt Gewissen; Laß die dürre Lebensau' Lauter süßen Trost genießen, Und erquick' uns, deine Schaar, Immerdar.

3. Gib, daß deiner Liebe Gluth Unsre todten Werke tödte, Und erweck' uns Herz und Muth Bei erstandner Morgenröthe, Daß wir, eh' wir gar vergehn, Recht aufstehn!

4. Ach, du Aufgang aus der Höh', Gib, daß auch am jüngsten Tage Unser Leichnam aufersteh', Und befreit von aller Plage, Einst in reiner Himmelszier Steh' vor dir!

5. Leucht' uns selbst in jene Welt, Du verklärte Gnadensonne! Führ' uns durch das Thränenfeld In das Land der süßen Wonne, Wo die Lust, die uns erhöht, Nie vergeht. Christian Knorr v. Rosenroth.

Mel. Werde munter, mein Gemüthe ꝛc.

2239. Laßt uns früh dem Herren singen Einen lieblichen Gesang; Lasset vor sein Ohr uns bringen Einen reinen Herzensklang, Weil er uns in dieser Nacht

So getreulich hat bewacht, Und nun wiederum mit Wonne Läßt erscheinen seine Sonne.

2. O du Sonne der Gerechten, O Herr Jesu, sey gepreist, Du, der seinen armen Knechten Täglich sich getreu beweist! Nimm des Herzens Dank, daß du Uns erquickt mit sanfter Ruh', Und uns wieder, frei von Schaden, Sendest einen Tag der Gnaden.

3. Laß auch unsre Seel' erwachen, Herr, aus aller Sünden Haft! Sey du mächtig in uns Schwachen, Mit des Glaubens heil'ger Kraft, Weil du Lasternächte nicht Liebst, sondern Tag und Licht, Daß wir, als am Tage, wandeln, Und nach deinem Willen handeln!

4. Sprich zu unserm Thun den Segen, Und laß deines Wortes Schein Diesen Tag auf allen Wegen Unsrer Füße Leuchte seyn, Daß wir gehn auf deinem Pfad Zur verheißnen Himmelsstadt, Und indeß in deiner Liebe Herz und Hand und Mund sich übe!

5. Wirke mit bei unsern Werken, Segne deiner Kinder Schweiß; Komm beständig, Herr, zu stärken Unsre Hand zu deinem Preis! Richt' uns auf, wenn dort und hie Strauchelt unser schwaches Knie; Hilf uns heben, hilf uns tragen, Daß wir nie in Noth verzagen!

6. Schütz' auch Alles, was wir haben, Herr, durch deine Gottesskraft, Daß durch deine Gnadengaben Werde lauter Heil geschafft! Wehre unsrem Fleisch und Blut, Laß uns leben, höchstes Gut, Nur in deinem Geist und Namen! Amen, großer König, Amen!

Mel. Herzlich thut mich verlangen ꝛc.

2240. Es hat uns heißen treten, O Gott, dein lieber Sohn Mit herzlichen Gebeten Vor deinen hohen Thron, Und uns mit theurem Amen Erhörung zugesagt, Wenn nur in seinem Namen Die Seele fleht und klagt.

2. So komm' ich denn gegangen In dieser Morgenstund': Ach laß mich doch erlangen, Was ich von Herzensgrund Von dir, mein Gott, begehre Im Namen Jesu Christ, Und gnädig mir gewähre Das, was mir heilsam ist.

3. Du wollest mir nicht geben Der Erde Lust und Tand, Kein Geld noch leichtes Leben, Nicht Ehr' und hohen Stand; Denn solches ist nur nichtig Und lauter Eitelkeit, Wie Schatten schwach und flüchtig, Und schwindet mit der Zeit.

4. Ich bitte, woll'st mir schenken Ein frommes, keusches Herz, Das nimmermehr mag denken Auf Sünd' und eiteln Scherz; Das stets in Liebe flammet Zu dir, Gott, himmelan, Und alle Lust verdammet Der breiten Sündenbahn.

5. Dafür laß mich gewinnen Am innern Menschen Kraft, Kunst, Weisheit, zarte Sinnen, Verstand und Wissenschaft, Daß ich beständig handle, Wie dir's gefällig ist, Und vor den Menschen wandle Ohn' Heuchelschein und List.

6. Dann fällt auch Kleidung, Speise Mir zu ohn' alle Noth; Dann hab' ich dir zum Preise Genug, Herr Zebaoth! Wer dir sein Herz will schmücken, Den nährst du leiblich auch, Und weis't ihn zu beglücken Bis zu dem letzten Hauch.

Nach Georg Neumark.

Mel. Herr Jesu Christ, mein's Lebens ꝛc.

2241. Des Morgens, wann ich früh' aufsteh', Und Abends dann zu Bette geh', Sehn meine Augen, Herr, auf dich; Herr Jesu, dir befehl' ich mich!

2. Nur in der Kraft der Wunden dein, Da kann ich ruhn und sicher seyn Mit Leib und Seele, Hab' und Gut; Mein Schatz ist, Herr, dein theures Blut.

3. Denn, o Herr Christ, am Kreuzesstamm Dein heilig Blut die Sünd' hinnahm; Drum, ich wach' oder schlafe ein, Woll'st du, Herr, mir im Herzen seyn!

4. Dein Engel halte mich bewacht, Darum ich Tod und Höll' nicht acht'! Denn wo ich bin, bist du bei mir, Mein Glück und Kreuz kommt nur von dir.

5. Ich lebe, sterb', so bin ich dein; Mein Herz will keines Andern seyn. Dir geb' ich's heut', und einst im Tod; Nimm mich zu dir, o treuer Gott!

Mel. In dieser Abendstunde ꝛc.

2242. O Christe, Stern vom Morgen! Leucht' uns mit hellem Schein, Und bleib uns nicht verborgen An diesem dunkeln Ort Mit deinem reinen Wort!

2. O Jesu, Trost der Armen! Mein Herz heb' ich zu dir; Du wollst dich mein

erbarmen, Und Gnade schenken mir, Daß ich trau' gänzlich dir.

3. Mein Leid ich nicht verhehle, Ich kann nicht fröhlich seyn; Verwund't ist meine Seele Ob all' den Sünden mein; Christ, wollst mir gnädig seyn! —

4. „Ist dir verwund't so sehre Die arme Seele dein: So komm, dich zu mir kehre! Ich will dein Helfer seyn, Abwenden Schuld und Pein.

5. „Laß ab von deinen Sünden, Und werd' ein frommer Christ, So will ich dich verbinden, Dir schenken meinen Geist, Der dich zum Himmel weist!

6. „Ich will dich selber speisen Mit meinem Leib und Blut, Mein' Lieb' an dir beweisen, Und, wie ein Vater thut, Dir schenken all mein Gut." —

7. O Jesu, Lob und Ehre Sing' ich dir allezeit! Den Glauben in mir mehre, Daß ich nach dieser Zeit Schau' deine Herrlichkeit!

Nach Paulus Gerhard.

Mel. Ich seh der Sonne güldne Wangen ꝛc.

2243. Gottlob! nun ist die Nacht verschwunden, Die Finsterniß ist überwunden, Das Licht des Himmels triumphirt. Das Erdreich, das die dunkeln Schatten Mit ihrer Macht umgeben hatten, Steht mit der Sonne Gold geziert.

2. Wach' auf, wach' auf, mein Geist, und singe! Dem Vater aller Geister bringe Lob, Ehre, Dank und Kraft und Macht. Erkenne seine Huld und Treue, Die alle Morgen sich aufs neue Ausbreitet, und dich stets bewacht.

3. O daß doch mit der äußern Erde Mein Innerstes auch lichte werde! O daß mein Herz ein Himmel wär', Ein Firmament, daran die Sonne, Mein Jesus, meines Geistes Wonne, Erglänzte zu des Schöpfers Ehr'!

4. O daß der finstern Nacht Geschäfte Durch dieser Sonne neue Kräfte Entschwänden ganz aus meinem Sinn, — Mein Geist sich stets zum Licht erhübe! O daß die Allmacht ihrer Triebe Mich führte zu ihr selber hin!

5. Dieß ist mein Wunsch und mein Begehren; Du, Vater, wollst mir das gewähren, Sprich Ja und Amen selbst dazu! So werd' ich einst nach diesen Tagen Und überstandnem Leid und Plagen Genießen dort des Lichtes Ruh'.

J. A. Freylinghausen.

Mel. Es ist das Heil uns kommen her ꝛc.

2244. Erhob, o meine Seele, dich! Die Finsterniß vergehet, Schon zeigt der Glanz des Tages sich, Die Sonn' am Himmel stehet. Zu Gott erhebe deinen Sinn, Daß er sein Werk in dir beginn' Und gnädig dich erleuchte.

2. Im Licht muß Alles rege seyn, Und sich zur Arbeit kehren; Im Licht singt früh das Vögelein, Im Licht zu Gottes Ehren; So soll der Mensch in Gottes Licht Aufheben billig sein Gesicht Zu dem, der ihn erleuchtet.

3. Nun laßt uns an die Arbeit gehn, Und froh den Herrn erheben; In Christo laßt uns auferstehn, Und zeigen, daß wir leben; Laßt uns in seinem Gnadenschein Nicht eine Stunde müßig seyn! Gott ists, der uns erleuchtet.

4. Ein Tag geht nach dem andern fort, Doch Gottes Werk bleibt liegen, Weil ohne That, mit leerem Wort So viele sich betrügen. Herr, laß uns freudig gehn ans Werk, Verleih uns Gnade, Kraft und Stärk' Im Licht, das uns erleuchtet!

5. Du zeigst, was zu verrichten sey Auf unsern Glaubenswegen. So hilf uns nun und steh' uns bei, Verleihe deinen Segen, Daß das Geschäft von deiner Hand Vollführet werd' in allem Land, Wozu du uns erleuchtet.

6. Ich flehe, Herr: mach mich bereit Zu deinem Wohlgefallen; Im rechten Brauch der Gnadenzeit Laß deine Kinder wallen; Sie fürchten Tod und Sünde nicht, Geboren aus dem ew'gen Licht, Das allweg ihnen leuchtet.

7. Das Licht des Glaubens sey in mir Ein Licht der Kraft und Stärke; Es sey die Demuth meine Zier, Die Lieb' das Werk der Werke; Die Weisheit sprech' aus meinem Mund Und wohn' in meines Herzens Grund; So bin ich recht erleuchtet.

8. Herr, bleib' bei mir, du ewig Licht, Daß ich stets gehe richtig! Erfreu mich durch dein Angesicht, Mach' mich zum Guten tüchtig, Bis ich erreich' die gold'ne Stadt, Die deine Hand gegründet hat Und ewiglich erleuchtet!

Peter Lackmann.

Mel. Was Gott thut, das ist wohlgethan ꝛc.

2245. Die Nacht ist hin; wach' auf mein Herz! Du sollst ein Opfer bringen; Laß deine Flügel himmelwärts Sich voller

Andacht schwingen; Denn Gottes Treu' Ist wieder neu; Er hat dir Licht und Leben Von neuem jetzt gegeben.

2. Bring' deines Opfers Wohlgeruch Dem Vater und dem Sohne; In Segen wandelt sich der Fluch Von seinem ew'gen Throne; Die Gnadenthür Steht offen dir; Du sollst die höchsten Gaben Im Sohn der Liebe haben.

3. Du Sonne der Gerechtigkeit, Vertreib' die Nacht der Sünden, Und laß in dieser Morgenzeit Mich volle Gnade finden! Hast du bei Nacht Mich treu bewacht, So sey mir auch am Tage Ein Schutz vor aller Plage.

4. Das Gute wende du zu mir, Das Böse laß mich fliehen; Laß deine Hand mich für und für Nur nach dem Himmel ziehen. Gib Rath und That Zur edeln Saat; Laß deinen Geist mich stärken Zu allen guten Werken.

5. Ich werfe meine Last auf dich; Ach, hilf sie treulich tragen! Mach's wunderbar, nur seliglich; Ich will es auf dich wagen. Kein Kreuz ist mir Zu schwer bei dir; Und trifft mich deine Ruthe, So kommt es mir zu Gute.

6. Du bist mein Gott, das weiß ich wohl; Laß mich bei dir nur bleiben, Und, was ich heute wirken soll, Zu deiner Ehre treiben. Dein Segen blüh' Aus meiner Müh', Daß, wenn ich Schweiß vergieße, Er nicht vergeblich fließe.

7. Laß auch die Meinen diesen Tag Dein Gnadenauge leiten; Und weil ich niemals wissen mag Das Ende meiner Zeiten: So gib, daß ich Stets freudig mich Bereit zum Abschied mache, Und kindlich bet' und wache.

Nach Benj. Schmolke.

Mel. O Traurigkeit ꝛc.

2246. Die Nacht ist hin. — Mein Geist und Sinn Sehnt sich nach jenem Tage, Dem auf ewig weichen muß Finsterniß und Plage.

2. Der Tag ist da, Das Licht ist nah, Das Dunkel zu vertreiben. Vor dir, Jesu, schönstes Licht, Kann nichts dunkel bleiben!

3. Der Sonne Licht Durch Wolken bricht. O unerschaffne Sonne, Brich mit deinem Licht hervor, Mir zur Freud' und Wonne!

4. Des Mondes Glanz Verliert sich ganz; Er muß dem größern weichen. Mit dir, Glanz der Herrlichkeit, Ist nichts zu vergleichen!

5. Der Sterne Pracht Muß mit der Nacht Vom Himmel Abschied nehmen. Unsers Morgensternes Pracht Darf vor Nichts sich schämen.

6. Der Menschen Schaar, Die leblos war, Greift jetzt zu ihren Werken. Laß mich, Herr, bei meinem Werk Dein Werk in mir merken!

7. Ein Jeder will Der süßen Still' Und Ruhe Abschied geben. Jesu, deine stille Ruh' Sey mein Geistesleben!

8. Es will die Hand Nach meinem Stand Nun auch zum Werke greifen. Aber laß aus deiner Ruh' Nie mein Herz ausschweifen!

9. Wach', o mein Freund, Damit kein Feind, Kein Unheil mich berühre. Meinen ganzen Lebenslauf Deine Hand regiere! —

10. Wann aber soll Der Wechsel wohl Der Tag' und Nächte weichen? Dann, wann anbricht jener Tag, Dem kein Tag wird gleichen!

11. Wann diese Welt In Trümmer fällt, Und du heimführst die Deinen, Sollen heller siebenmal Tag und Sterne scheinen.

12. Ja, dann wird nicht Der Sonne Licht Dein Salem je verlieren, Denn das Lamm ist selbst das Licht, Das die Stadt wird zieren.

13. Halleluja! O wär' ich da, Wo meine Sonne wohnet, Wo die Arbeit dieser Zeit Völlig wird belohnet!

14. O Jesu mein! Gib Licht und Schein In unsern dunkeln Zeiten; Führ' uns aus der dunkeln Welt In die Ewigkeiten!

J. A. Freylinghausen.

Mel. Der lieben Sonne Licht ꝛc.

2247. Auf, Seel', und danke deinem Herrn Aus vollem Herzensgrunde! Das helle Licht vertreibt die Stern' In dieser Morgenstunde; Die Sonn' entdecket dir Der Gottesgnade Zier, Die sich zu ihrer Kinder Schau Abspiegelt in dem Morgenthau.

2. Sprich: Gott! ich bin zu schwach dazu, Die Gnade zu erzählen, Die du durch sanfte Liebesruh' Erzeigt hast unsern Seelen! Ich kann nicht zeigen an, Was du mir Gut's gethan, Nebst Andern, die auch

trauen dir, Und eines Glaubens sind mit mir.

3. O meiner Seele Hülf' und Schutz! Ich rühme deine Treue, Die deinen Kindern kommt zu Nutz, Und alle Morgen neue. Dir dank' ich inniglich, Daß du so gnädig mich Und all' die Meinen diese Nacht Durch deine Engel hast bewacht.

4. Gib, treuer Gott, daß ferner auch Ich fromm und christlich wandle, Und nach der Gotteskinder Brauch In Einfalt leb' und handle; Daß Alles mehr und mehr Gereich' zu deiner Ehr', Dem Nächsten zum Gedeihn und Dienst, Und meiner Seele zum Gewinnst.

5. Behüte mich vor alle Dem, Was Leib und Seele höhnet; Gib uns dagegen angenehm, Was uns mit Segen krönet. Wend' ab Gefahr und Noth, Krieg, Hunger, Feuer, Tod; Schickst du mir aber Trübsal zu, So gib Geduld, Trost, Hülf' und Ruh'.

6. Ich will gern Alles nehmen an Zu Lieb' und auch zu Leide, Weil deine Hand es ändern kann, Und wenden Leid in Freude. Dein Herz, auf mich gericht't, Kann mich verlassen nicht; Denn wer im Glauben kommt zu dir, Der ist gesegnet für und für.

7. Nun, dir sey Alles heimgestellt, Leib, Seele, Gut und Leben; Mach' Alles, wie es dir gefällt, Dir hab' ich es ergeben. Bewahre Stadt und Land, Lehr-, Wehr-, und auch Nährstand; Erhalte Wort und Sakrament; Gib ein vernünftig, selig End'!

8. Mein Herr und Gott! dich lass' ich nicht, Dir lieg' ich arm zu Füßen, Bis mir dein Mund den Segen spricht, Der Alles kann versüßen; Bis mich dein Himmel tränkt, Und mir viel Gutes schenkt, Wenn mich dein süßer Gnadengeist Mit meines Jesu Frieden speist.

9. Hierauf nehm' ich mit Freuden an, Was mir ist anbefohlen; Dein Geist mich führ' auf ebner Bahn, Bis du mich heim wirst holen. Nimm, Herr, mich dann gewiß Ins schöne Paradies! Der Anfang sey mit dir gemacht! Das Leben sey mit dir vollbracht!

Christian Scriver.

Mel. Christe, du Beistand ꝛc.

2248. An diesem Morgen wollen wir dich loben, Gott, unser Vater in dem Himmel droben! Für alle Gnade, die du uns erwiesen, Sey hochgepriesen!

2. Du hast ans Licht der Welt uns lassen kommen, Und durch die Tauf' in dein Reich aufgenommen; Du lässest uns in deinem Sohn entbinden Von Schuld und Sünden.

3. Du gibst den Geist, der uns so treu regieret, Straft, unterweis't, erhält und herrlich zieret, Damit wir fest im Kreuz, ohn' alles Grauen, Dir können trauen.

4. Du hast uns allzeit väterlich ernähret, Was wir bedurft, und immerdar bescheeret, Und wenn uns Noth und Unglück hat berühret, Bald draus geführet.

5. Jetzt hast du auch durch deine Engelschaaren Uns lassen all' in dieser Nacht bewahren. O Herr, woll'st ferner gnädig ob uns walten, Und uns erhalten!

6. Hilf, daß wir stets, wie's zusteht frommen Christen, Rein bleiben von der Welt und ihren Lüsten; Nicht unsern, Herr, nur deinen heil'gen Willen Laß uns erfüllen, —

7. Daß Freud' und Glück wir lernen fromm ertragen, Im Kreuz und Leiden nimmermehr verzagen; In treuem Kampf das ew'ge Kleinod finden, Und überwinden.

8. Also wird unser Geist zum ew'gen Wesen Schon hier vom Elend dieser Welt genesen, Und ewig dort nach diesem kurzen Leben Bei Christo schweben.

9. Das hilf uns, Vater, der du mit dem Sohne Und heil'gen Geist regierst in Einem Throne! Was wir in Christi Namen jetzt begehret, Werd' uns gewähret.

Barthol. Ringwaldt.

Mel. Befiehl du deine Wege ꝛc.

2249. Ich danke dir von Herzen, O du mein Herr und Gott, Daß du mich frei von Schmerzen Gebracht ans Morgenroth. Ich war von Nacht umfangen, Lag in dem Bett wie todt, Und bin dem Tod entgangen, Durch dich, mein Herr und Gott.

2. Ich will dich ewig loben, Denn du bist groß und gut. Du wandtest treu von oben Der Feinde List und Wuth. Nun, Herr, mein Flehn gewähre, Brich all den Willen mein, Und laß zu deiner Ehre Den Tag vollendet seyn.

3. Der Feind will mich erschleichen; Laß mich nicht irre gehn; Laß mich von

dir nicht weichen, Nein, recht und schlecht bestehn. Herr, deine große Güte Steh' mir allmächtig bei, Damit Herz und Gemüthe Dir stets gefällig sey.

4. Verleihe mir den Glauben An meinen Jesum Christ, Und laß ihn mir nichts rauben, So viel auch Kämpfens ist. Laß meine Sünd' ihn tragen, Die mir zu schwere Last! Du wirst mir's nicht versagen, Weil du's verheißen hast.

5. Gib mir der Hoffnung Triebe, Die nicht verderben läßt; Gib mir auch wahre Liebe Zu dem, der mich verletzt. Laß mich ihm Gut's erzeigen, Und suchen nicht, was mein; Ich bin ja, Herr, dir eigen, Und soll dir ähnlich seyn.

6. Laß mich dein Wort bekennen Vor dieser argen Welt, Mich deinen Diener nennen, Nicht fürchten Macht noch Geld. O laß durch nichts mich scheiden Von deiner Christenschaar; Nicht Freud' verberg' noch Leiden Dein Heilswort mir, so klar.

7. Laß mich den Tag vollenden Zu deines Namens Ruhm; Laß nichts von dir mich wenden, Weil ich dein Eigenthum. Behüte Leib und Leben, Gut, Hab' und Frucht im Land; Du hast es uns gegeben, Drum steht's in deiner Hand.

8. Herr Jesu, sey gepriesen Für alle Gütigkeit, Die du mir stets erwiesen In dieser armen Zeit! Ich lebe dir zum Preise, Denn du allein bist gut; Dein heil'ger Leib mich speise, Es tränke mich dein Blut.

9. Dein ist allein die Ehre, Dein ist allein der Ruhm; Dein Thun dir Niemand wehre; Schütz' uns, dein Eigenthum! Laß uns im Frieden schlafen, Nimm uns vorm Feind in Acht, Und wach' ob deinen Schafen Mit deiner Gottesmacht!

Nach Johann Kebtes.

Mel. Vom Himmel hoch, da komm' ich her ꝛc.

2250. Gelobt sey Gott auf Meer und Land, Der seinen Himmel ausgespannt, Daß seine Wölbung herrlich frei Des Menschen Augenweide sey!

2. Seht, wie der Nebel sich erhebt, Und wasserreich am Himmel schwebt! Dann thaut er nieder segensschwer, Denn Gott, dem Schöpfer, dienet er.

3. Wer aber Lebenswasser nimmt, Vom Heiland, der es uns bestimmt, Von dem wird noch ein bess'rer Quell Hinströmen in den Himmel hell.

4. O sel'ges Volk, dem deine Hand, Herr, solche Güter zugewandt! Drum bringen unser Herz auch wir Zum Liebesopfer frühe dir.

5. Lob sey dem Vater auf dem Thron Und seinem eingebor'nen Sohn! In Ewigkeit und in der Zeit Sey Lob dir, Geist der Heiligkeit!

(Aus dem Lateinischen: Dei canamus gloriam.) Albert Knapp.

Eigene Melodie.

2251. Ich sehe schon die goldnen Wangen Der Morgenröth' am Himmel prangen, Drum eil' auch ich dem Himmel zu; Ich will dem Schlummer Abschied geben Und mich zu meinem Gott erheben, Zu Gott, der meiner Seele Ruh'.

2. Ich will durch alle Wolken dringen, Und meinem treuen Jesu singen, Daß er mich hat an's Licht gebracht; Ich will ihm nah'n mit meinem Preise, Daß er nach ew'ger Liebesweise Durch seinen Engel mich bewacht.

3. Er ist die Sonne, deren Strahlen Mein Herz mit Licht und Wonne malen; Er ist das wesentliche Licht; Er ist der Glanz, der in die Herzen Vor allem Heer der Himmelskerzen Gleich einem Feuerblitze bricht.

4. Er machet unser Herz zum Himmel, Verjagt daraus der Welt Getümmel, Vertreibet alle Traurigkeit. Er reinigt unsre Seel' von innen, Er gießt in unsre Kräft' und Sinnen Den Vorschmack ew'ger Seligkeit.

5. Er ist mein Himmel, meine Sonne, Mein Tag des Herzens, meine Wonne, Mein Abend- und mein Morgenstern; Er macht mir Leib und Seele munter; Er geht allein mir niemals unter, Wenn ich nur ihm nicht trete fern.

6. O hätt' ich eines Engels Zunge, Damit ihn mit erhab'nem Schwunge Erheben könnte dieß mein Lied, Damit es Seiner würdig sänge, Und dankenvoll so weit erklänge, Als fern die Sonne flammen sprüht!

7. O daß zu Dankestimmen werden Die Gräslein alle rings auf Erden, Und alle Tropfen in dem Thau! O daß doch alles Laub der Wälder Ihn lobt' und jeder Halm der Felder, Mit allen Blumen auf der Au'!

8. Es stimme, was im Wasser schwimmet,

In Lüften lebt, im Feuer glimmet, Zu seinem Lobe mit mir ein! Es wollen mir der Engel Chöre Und aller Heil'gen Himmelsheere Genossen seines Preises seyn!

9. Er wolle selbst mein Thun und Dichten Zu seines Namens Ehre richten, Das Herz regieren und den Mund, Mir Sinne, Willen, Kräfte stärken Zu frommer Zucht und guten Werken, Erhalten Seel' und Leib gesund.

10. Er wolle mir die Gnade geben, Daß ich noch mehr mit Herz und Leben Ihn preise, denn mit Lied und Wort; Er wolle mich zu allen Zeiten Auf seinem heil'gen Pfade leiten, Bis mich empfängt des Himmels Port!

Nach Johann Angelus.

Eigene Melodie.

2252. Morgenstern der finstern Nacht, Der die Welt voll Freude macht: Ich bin dein! Komm' herein, Füll' mein Herz mit deinem Schein!

2. Schau', dein Himmel ist in mir, Und begehrt dich, seine Zier! Säume nicht, O mein Licht; Komm', bevor der Tag anbricht!

3. Deines Glanzes Herrlichkeit Uebertrifft die Sonne weit; Du allein, Holder Schein, Mußt vor tausend Sonnen seyn!

4. Du erleuchtest Alles klar, Was da seyn wird, ist und war; Voller Pracht Wird die Nacht, Wenn dein Glanz sie angelacht.

5. Deinem freudenreichen Strahl Folgt der Glaube überall; Schönster Stern, Nah und fern Ehrt man dich als Gott und Herrn!

6. Nun, du goldnes Seelenlicht, Komm herein, und säume nicht! Jesu mein, Komm herein, Füll' mein Herz mit deinem Schein!

Joh. Angelus.

Mel. Aus meines Herzens Grunde ꝛc.

2253. Herr Himmels und der Erden, Du Gott von Ewigkeit, Der Tag und Nacht läßt werden Auf unterschied'ne Zeit: Wie wunderbar hast du Den Wechsel unsrer Stunden In deinem Rath erfunden, Und siehst uns drinnen zu!

2. Du kannst in allen Ländern Wann deine Stunde schlägt, Den großen Himmel ändern, Der Sonn' und Monde trägt, Und machst, wie dir's gefällt, Obwohl wir nicht drum sorgen, Des Abends und am Morgen Ganz eine neue Welt.

3. Bald geht die Sonne nieder, — Dann wird es lauter Nacht, Wo unsre Augenlieder Auf ihre Ruh' bedacht. Bald wird es wieder Tag: Da krieget Alles Leben, Was vor dem Schlaf ergeben Und ganz erstorben lag.

4. Nun, Herr, dieß alte Wunder Behält noch seinen Lauf; Die Sonne geht jetzunder Bei Gut- und Bösen auf. Das thut die große Treu' Und Allmacht deiner Hände; Die wird bis an das Ende Noch alle Morgen neu.

5. Du hast mir Leib und Leben Behütet vor Gefahr, Und heute neu gegeben, Was gestern meine war; Da wir doch in der Nacht, Wie Einer, der begraben, Für nichts gesorget haben, Noch an uns selbst gedacht.

6. Ich steh' mit neuen Kräften, Als wie vom Tode auf, Und geh' in den Geschäften Den vorgewohnten Lauf. Die ganze Welt wird Licht, Damit ich könne sehen, Was heute wird geschehen, Und was ich selbst verricht'.

7. O Vater aller Güte! Dir dank' ich, weil ich kann; Dir trag' ich mein Gemüthe Zum Morgenopfer an, Und bin dein Eigenthum. Du wirst auch mir begegnen Und meine Werke segnen Zu deines Namens Ruhm.

Eduard Neumann.

Mel. Vom Himmel hoch, da komm ich her ꝛc.

2254. Du ew'ger Schöpfer aller Welt, Der du so Tag als Nacht bestellt, Und Zeit um Zeit geordnet hast, Zu lindern unsre Müh' und Last:

2. Des Tages Herold ruft mit Macht, Der in dem tiefen Dunkel wacht; Dem Wandersmann ist er ein Licht Das in der Nacht die Nacht durchbricht.

3. Nun steigt empor der Morgenstern Und treibt die dunkeln Schatten fern; Nun müssen Sünde, Lüg' und Wahn Verlassen ihre finstre Bahn.

4. Nun faßt der Schiffer neuen Muth; Es glättet sich des Meeres Fluth; — Die Kirch', auf Petrus' Fels gebaut, Thut Buße, wenn sie hört den Laut.

5. So laßt uns aufsteh'n ungesäumt! Der Hahn weckt Jeden, der noch träumt; Die Schlafestrunk'nen klagt er an, Und die Verläugner straft der Hahn.

6. Mit Hahnesruf die Hoffnung kehrt; Dem Kranken wird ein Trost bescheert, Des Räubers Dolch verbirgt sich scheu, Und der Gefall'ne glaubt auf's Neu'.

7. Herr, wende dich und sieh uns an! Dein Blick macht gut, was wir gethan; Dein Blick bestärkt uns in dem Lauf; In Thränen löst die Schuld sich auf.

8. O Licht, erleuchte unsern Sinn, Den Traum der Nacht nimm von uns hin! Dich rufen wir vor Allen an, — Dir sey'n die Lippen aufgethan!

9. Lob, Ruhm und Ehre singen wir; Die Herrlichkeit gebühret dir; Gott, Vater, Sohn und heil'ger Geist, In Ewigkeiten sey gepreist!

Aus dem Latein. des Ambrosius: Aeterne rerum conditor. Von Heinrich Puchta.

Mel. Ehre sey dir, o meine Seele ꝛc.

2255. Wie ein Vogel lieblich singet In dem Feld und grünen Wald, Daß es in der Luft erklinget, Und im ganzen Wald erschallt: Also dankt auch mein Gemüth Dir, o Gott, für deine Güt', Daß ich nun nach Nacht und Grauen Wieder kann die Sonne schauen.

2. Laß die Sonne deiner Liebe Scheinen in mein Herz hinein, Daß sich mein Gemüth stets übe In dem Lob des Namens dein. Führ' du mich auf eb'ner Bahn, Da ich nimmer irren kann; Leit' mich auf dem rechten Stege, Daß ich meid' der Sünden Wege.

3. Segne heut' mein Thun und Lassen, Segne Alles, was ich hab'; Laß mich von der Tugend Straßen Nimmer, nimmer weichen ab; Stärk' mich durch den heil'gen Geist In dem Glauben allermeist, Daß ich endlich selig sterbe Und das ew'ge Leben erbe.

Von dem Jahr 1560.

Mel. Herr Jesu Christ, mein's Lebens Licht ꝛc.

2256. Der Himmel, schön und wohlgestalt, Zeucht unsre Sonne mit Gewalt In seinen Kreis und runden Lauf Stets weiter gegen Mittag auf.

2. Nun hebt zu Gott, dem höchsten Licht, Der Solches schafft, das Angesicht, Und flehet ihn in Demuth an, Daß wir sein inn'res Licht empfah'n!

3. Er geb' uns heut' und allezeit Die Sonne der Gerechtigkeit, Christum, den Abglanz seines Lichts, Ohn' den wir Gut's vermögen nichts!

4. Sprecht: o du Gott, du ewig Licht! Dich bitten wir mit Zuversicht: Gib deinen Geist uns in das Herz, Daß er uns leuchte himmelwärts!

5. Gib, daß von uns froh werd' erfüllt, Was du von deinen Kindern willt, Damit du stets von uns gepreist, Mit deinem Werk gelobet sey'st!

6. Bewahr' in uns dein göttlich Licht, Des Glaubens Muth und Zuversicht Vor aller Hölle Wetterwind Und vor dem Wasserguß der Sünd'.

7. Zu dir all' unsre Hoffnung steht; Schütz' uns vor'm Argen früh' und spät, Und hilf uns durch mit deiner Stärk', Daß man in uns die Gnade merk'!

8. So singen wir in einem Ton, Gott Vater, dir und deinem Sohn, Dem heilgen Geiste gleicherweis' Auf ewig Ehre, Dank und Preis.

Nach Michael Weiß.

Mel. O Gott, du frommer Gott ꝛc.

2257. Mein Vater, dir sey Lob In Christo, deinem Sohne, Daß ich, von dir beschützt, Schlief unter'm Gnadenthrone! Sprich nur dein Lebenswort In meine Seel' hinein, Daß ich in ihm stets schau' Den wahren Sonnenschein!

2. Mein Morgenlicht, geh' auf, [illegible] geh' mir nicht mehr unter, Damit mein Aug' in dir Stets fröhlich sey und munter, Und keine Schalkheit mir Dein Auge decke zu, Auch nicht ein falscher Schein Mich bring' aus deiner Ruh'!

3. Doch, o verhüllte Lieb', In der kein Dunkel bleibet, Führ' mich in deinen Grund, Der mich dir einverleibet, Wo aus der Dunkelheit Dein Licht entspringt in mir, Und du verborgen dich Mir schenkest für und für!

4. Dort ruft dein Gottesmund Mir in den Grund der Seele: „Nimm hin das Wort, den Sohn, Den ich zum Licht empfehle! Nimm ihn zum Element, — Darin erhebe dich, Und steige zu mir auf, Zu leben ewiglich!“ —

5. Dein Sohn ist mir der Weg; Wer seinen Zug will leiden, Den führt die Wahrheit selbst In's Vaterherz mit Freuden. — Da sind die Schätze all' Dem Glauben aufgethan, Der im Gebete nimmt, Was kein Aug' sehen kann.

6. Ja, er vermag allein Die Müden zu erquicken, Nimmt ihre schwere Last Voll

2.

Da hebet er ſein Angeſicht
Zum Vater bittend auf und ſpricht:
Die Armen jammern mich ſo ſehr;
Sie weinen bang und dulden ſchwer.

3.

O Vater, laß mich niedergehn,
In ihrer Mitte tröſtend ſtehn,
Abwiſchen ihrer Thränen Zahl,
Verbinden ihrer Wunden Qual.

4.

Die Armen fürchten ſich vor dir,
O laß ſie hören nun von mir,
Wie du ſie doch ſo herzlich liebſt,
So gern auch ihre Schuld vergiebſt.

5.

Da winkt ihm mild der Vater zu:
Wie dir dein Herz es ſagt, ſo thu. —
Da kam der Gottesſohn ſo lind
Und ward ein ſchwaches Menſchenkind.

M. Das alſo bedeutet die Adventszeit. Die Menſchen ſollen ſich freuen, daß nun der Heiland bald kommen wird. — S. Wie man ſich auf einen lieben Beſuch freut ſchon ehe er da iſt, — M. Richtig; alles vorher zu ſeinem Empfange einrichtet, daß nichts fehle, was ihm Freude machen kann. — S. Und zuletzt, wenn man den Tag weiß, an welchem er kommen ſoll, ihm entgegen geht und von jedem Hügel hinausſchaut, ſo weit nur die Augen reichen, ob man ihn entdecken kann. — A. Aber die Menſchen freuen ſich ja ſo ſchon alle auf Weihnachten. So braucht man ſie doch nicht erſt in der Kirche dazu aufzufordern. — V. Leider nicht alle ſo wie ſie ſollten. —

Gnad' auf seinen Rücken; Spricht: „zieht an deren Statt Geduld und Sanftmuth an, Und nehmt die Demuth hin, Die ich nur geben kann!“ —

7. Nun, Vater, dieß dein Licht Geh' auch an diesem Morgen Allmächtig in mir auf! — Vertreib' des Fleisches Sorgen, Daß ich beständig leb' In deiner Augen Licht, Und folge deines Sohns Allweisem Unterricht!

8. Verklär' in mir dein Herz, Das fromm ist und vollkommen, Und mach' mich ähnlich dir Mit allen deinen Frommen; Ja, so gestalt' in mir Dein Bildniß, das dir gleich, Sowie du selber bist In deinem Freudenreich!

9. Du willst ja mit dem Sohn Uns Alles, Alles schenken, Hast ihn am blutgen Kreuz Zum Tode lassen kränken, Damit wir nun an ihm Als Reben allezeit Fortwachsen kräftiglich Bis zur Vollkommenheit.

10. So laß uns, Herr, in dir Von Neuem seyn geboren, Daß wir zum ewgen Bild Der Gottheit sey'n erkoren, Und sündigen nicht mehr! — In Jesu Blute rein, Zeuch uns ihm stündlich nach, — Dann nimm uns selig ein!

Gerhardt Tersteegen.

Mel. Werde munter, mein Gemüthe ꝛc.

2258. Gott, du Licht, das ewig bleibet, Das ohn' allen Wechsel ist, Das die Finsterniß vertreibet, Der du bleibest, wie du bist: Ich verlasse meine Ruh'; Rufe: werde Licht! mir zu, Daß ich, der ich Nacht und Erde, Durch dein Licht verkläret werde!

2. Wecke, da der Leib geschlafen, Auch die Seele geistlich auf; Gib ihr deines Lichtes Waffen, Richt' und leite ihren Lauf; Laß mich seyn des Lichtes Kind; Hilf mir, weil ich geistlich blind, Jesu, daß ich heller sehe, Und in deinem Lichte gehe.

3. Schenke, Herr, mir und gewähre, Was die arme Seele stillt; Ach, erneute und verklär' Stets in mir dein Ebenbild! Sende mir den Geist der Kraft, Der ein neues Leben schafft, Daß ich himmlisch auf der Erde, Und ein Geist mit Christo werde.

4. Segne meiner Hände Werke, Fördre mich in meiner Pflicht; Bleibe meiner Schwachheit Stärke, Meines Lebens Kraft und Licht; Laß mein Lebensziel allein Deines Namens Ehre seyn; Hilf, daß ich stets wahre Liebe Gegen meinen Nächsten übe.

5. Führ' mich einst zu jenem Lichte Deiner höchsten Majestät, Wo vor deinem Angesichte Die verklärte Seele steht, Heller als der Sonnenschein, Schön unsterblich, engelrein; Laß sie seyn mit dir vereinet, Wann mein letzter Tag erscheinet!

Salomo Franck.

Mel. Von Gott will ich nicht lassen ꝛc.

2259. Es regt sich, was nur lebet; Es öffnet seinen Mund, Was in den Wolken schwebet, Und in des Meeres Grund, Die unermeß'ne Zahl Der Wesen in den Lüften, Im Thal und in den Klüften: Es danket allzumal.

2. Kannst du, mein Herz, dieß fassen? Willst du, was lebloß heißt, Dich erst erwecken lassen, Du gottberuf'ner Geist? Hast du, den Jesus Christ Zum zweiten Mal geboren, O Christ, dich gar verloren, Daß du so stille bist?

3. Sey wie die Sonnenblume, Die sich des Nachts verschließt, Und früh zu Gottes Ruhme Des Sonnenblicks genießt, Wenn sie mit frohem Muth, Und ohne Furcht vor'm Wetter Die halbentfeilten Blätter Bald von einander thut.

4. Dank' ihm für Thau und Regen! Lob' ihn mit Herz und Hand Für Geist- und Leibessegen, Den er dir zugewandt; Lob' ihn für die Geduld, Für seine Gut' und Treue, Die täglich stets auf's Neue Dich trägt bei aller Schuld!

5. Lob' ihn, der sich zum Preise Dich wunderbar gemacht! Sey nach der Engel Weise Auf seinen Dienst bedacht, Daß dieß sein ganzen Tag Sein Wille, wie dort droben, Im Leben und im Loben Auch hier geschehen mag!

6. Und nach des Lebens Plage Erwartet dich ein Tag, Den keine Furcht noch Plage Hinfort verdunkeln mag: Der Tag der Ewigkeit, Da du sollst Sabbath haben, Wenn du all' deine Gaben Zu seinem Dienst geweiht.

7. Das Ziel der Ewigkeiten Verlischt die Erdenlast. Wie leicht ist zu bestreiten, Was du noch vor dir hast! Auf, Herz, ermuntre dich! Lauf fort in deinen Schranken Mit Ewigkeitsgedanken! Das Kleinod zeiget sich!

Heinrich Mahne.

BIBLIOTHEK DER DEUTSCHEN LITERATUR
Knapp, A.
3-598-51466-2
FNr. 21094 / 044

Mel. Des Morgens, wenn ich früh' aufsteh' ꝛc.

2260. Mein Gott, du schaffest dieses Licht, Das freudig durch die Wolken bricht; Laß mir's auch licht im Herzen seyn Durch deinen hellen Gnadenschein!

2. Der Tag ist wiederum erlebt, Drum dich mein frohes Herz erhebt, Und rühmet deiner Liebe That, Die mich so wohl behütet hat.

3. Nimm nun auch mein Gelübde hin, Zu dem ich dir verbunden bin, Und gib, daß ich den ganzen Tag Dir solches treu bezahlen mag.

4. Laß Jesum heute mir allein Weg, Wahrheit, Licht und Leben seyn! Sein Name heilige mein Thun, Dann wird dein Segen auf mir ruhn.

5. Verleih' mir ein vergnügtes Herz, Und lenk' es immer himmelwärts! Laß mich im Rath der Frommen gehn, Und allem Bösen widerstehn!

6. Ich werfe meine Noth auf dich, Es ist dein Joch; erquicke mich! Du hast ja wohl ein Thränenmaß, Doch auch ein Gnadenstundenglas.

7. Gib, daß ich heut' und alle Tag' An den Gerichtstag denken mag, Und also hier mein Leben führ', Daß mich einst dort kein Donner rührt'!

Mel. Gott sey Dank in aller Welt ꝛc.

2261. Auf, ihr Augen, laßt die Nacht! Schaut, die Sonn' ist aufgewacht, Und im hellen Gold erhöht Sich des Himmels Majestät.

2. Das Geflügel spielt sein Lied Von des Schöpfers Wundergüt'; Auf, mein Herz, zu Gottes Ehr' Bring' auch du dein Opfer her!

3. Großer Gott, dir sag' ich Dank, Daß ich nicht bin siech und krank, Sondern schlief im Frieden aus, Ohne Trübsal, Furcht und Graus.

4. Herr, dein Schutz hat mich bedeckt, Daß kein Traum mein Herz erschreckt, Daß mich Satans List und Macht Nicht betrübt in dieser Nacht.

5. Gleicht mein Bette schon dem Grab: G'nug ist's, wenn ich Hoffnung hab', Daß, wie ich jetzt auferstehʼ Und gestärkt zur Arbeit gehʼ:

6. Also soll das, was ich bin, Noch lebend'ger, als vorhin, Schöner, als des Morgens Schein, In der Auferstehung seyn!

7. Nun, Herr, leite Sinn und Seel', Daß ich's beste Theil erwähl', Und von Allem bleibe fern, Was zuwider dir, dem Herrn.

8. Meiner Hände Treu' und Fleiß, Und was ich auf dein Geheiß Redlich thu', und nicht zum Schein, Laß, o Herr, gesegnet seyn!

9. Schütze selbst mein' Hab' und Gut, Wenn mein Herz das Seine thut; Nähre mich in meinem Stand, Hüte mich vor Sünd' und Tand.

10. Nun, ihr Glieder, die ihr seyd Wieder frei von Müdigkeit, Greift die Arbeit fröhlich an! Dann ist sie schon halb gethan.

Mel. Aus meines Herzens Grunde ꝛc.

2262. Mein Vater, durch dein Sorgen Entsteht dieß Tageslicht, Da mir ein neuer Morgen Aus deinem Himmel bricht. Du Vater alles Lichts, Dein Trösten, deine Treue Wird alle Morgen neue, Und ohne dich ist Nichts!

2. Dir sey für so viel Gnaden Lob, Ehr' und Dank gesagt, Daß mir nun ohne Schaden Ein lieber Morgen tagt. Im Finstern ließest du, O Herr der Engelschaaren, Mich durch dein Heer bewahren, Und schenktest sanfte Ruh'.

3. Laß mir's in deiner Liebe Heut' wieder wohlergehn; Laß mich mit frohem Triebe Im Glauben aufersteh'n; Sey selbst mein Schirm und Schutz, Laß mir den Tag gelingen, Ihn fröhlich zuzubringen, Dir dankbar, mir zu Nutz.

4. Ach aber, laß vor Allen Ein Licht, das ewig ist, In meine Seele fallen, Solch Licht heißt Jesus Christ! Laß mich in seinem Schein Vor deinen Augen wallen, Und dir zum Wohlgefallen Sein Lichtskind ewig seyn!

5. Bewahr' in meinem Herzen Mein Glaubenslichtlein noch, Und glimmt's oft kaum wie Kerzen, Im Sturm, so stärk' es doch! Gieß' Oel des Geists darein; Erwecke deine Liebe, Laß meine Hoffnungstriebe Auf dich befestigt seyn.

6. Du, Herr, bist Allen gütig; Bild' mich nach deinem Sinn, Bis ich, wie du, demüthig Und voller Sanftmuth bin; Laß meinen Wandel hier Nach Christi Vorbild taugen, Und stelle meinen Augen Die Furcht des Höchsten für!

7. Vor Unzucht, vor Betrügen, Vor Ungerechtigkeit, Vor Falschheit, List und Lügen Behüte du mich heut'! Vor Geiz, vor böser Lust, Und vor verwegnen Trieben; Dein treues, heil'ges Lieben Erfülle meine Brust.

8. Erweck' in mir ein Dürsten Nach der Gerechtigkeit, Die du im Lebensfürsten Den Deinen hältst bereit. Ach, weise selbst mich an Nach deines Worts Gesetzen; Laß mich's für Wonne schätzen, Wenn ich dir dienen kann!

9. So oft ich sitze, halte Die Rechte über mich; So oft ich wandle, walte Getreu und väterlich; Wach' ich, so schlafe nicht; Steh' bei mir, wo ich stehe; Geh' mit mir, wo ich gehe; Schlaf' ich, so sey mein Licht!

10. Behüt' uns alle Tage Vor Pest und Hungersnoth, Vor Aufruhr, Kriegesplage Und bösem schnellem Tod. Zur Aus- und Eingangszeit Behüte meine Seele, Die ich dir anbefehle, Nun und in Ewigkeit!

11. Gib mir ein sel'ges Ende, Und schläft der Leib einst ein, So laß in deine Hände Den Geist befohlen seyn. Ja, gib mir, Lebensfürst, Ein herzliches Verlangen, Dich freudig zu empfangen, Wann du erscheinen wirst!

12. Ach, segne und behüte, Mein Gott und Vater, mich! Gott Sohn, dein Glanz der Güte Leucht' ob mir gnädiglich! Erheb', Gott heil'ger Geist, Dein Antlitz, gib mir Friede, Bis mit des Lammes Liede Dein Kind dich ewig preist!

Philipp Friedrich Hiller. (Nach Joh. Arndt.)

Mel. Was Gott thut, das ist wohlgethan ꝛc.

2263. Ach Gott und Herr, du Lebenslicht, Du Hort des Heils ohn' Ende! Ich komme vor dein Angesicht, Und beuge Knie' und Hände; Ich lobe dich Demüthiglich In dieser Morgenstunde, Aus meines Herzens Grunde.

2. Herr, Alles ist in deiner Hand, Was uns die Erde bringet; Dein ist das Meer, dein ist das Land, Die Höhe dir lobsinget. Du bist mein Gott, Du hilfst aus Noth; Du kannst mir Alles geben, Mein Schild, mein Fels, mein Leben!

3. Ach, Herr, dein Ohr kehr' doch zu mir, Erhör' mein sehnlich Flehen! Denn meine Hülfe steht bei dir, Mein' Augen auf dich sehen. Du hast bewacht Mich diese Nacht, Drum will ich dich jetzt preisen, Dir kindlich Dank erweisen.

4. Ach, Gott, vergib durch deinen Sohn Mir alle meine Sünde, Und gib, daß ich vor deinem Thron Schutz und Erbarmen finde. Hilf, daß ich mag Auch diesen Tag In deinen Wegen wallen Nach deinem Wohlgefallen!

5. Regiere Willen und Verstand Mit deines Geistes Lichte, Und mache stets mit deiner Hand Des Feindes List zunichte. Behüte mich, Herr, gnädiglich, Und segne, was ich thue, Mit Freude, Heil und Ruhe.

6. Nimm weg mein steinern Herz von mir, Damit ich werd' bekehret; Ein neues Herz gib mir dafür, Das kindlich dich verehret. O daß dein Knecht Allzeit dein Recht Mit ganzem Ernste hielte, Und nie mit Sünden spielte!

7. Behüte mich vor Stolz und Pracht, Wenn du mit Gut mich segnest; Und wenn du Kreuz mir zugedacht, Und mir mit Zucht begegnest: Hilf, daß ich sey Ganz still dabei, Und, auch von Noth umgeben, Zunehm' am innern Leben.

8. Ach, Herr, erhöre, Herr, steh' auf! Vergiß nicht deiner Armen! Vernimm ihr Flehn, und merke drauf Mit himmlischem Erbarmen. Behüt' uns wohl, Mach' trostesvoll, Die in der Kammer weinen, Und still vor dir erscheinen.

9. Es segne uns Gott, unser Gott, Und geb' uns seinen Frieden; Er helfe uns aus aller Noth; Und soll's einst seyn geschieden, So hilf, Herr Christ, Zu jener Frist Uns aus, kraft deiner Leiden, Zu ew'gen Himmelsfreuden!

Martin Handt.

Mel. Strafe nicht, o Heiligster ꝛc.

2264. Auf, ermuntre dich, mein Geist, In den frühen Stunden, Da sich Licht und Sonne weist, Und die Nacht verschwunden! Weißt du nicht Deine Pflicht? Willst du nicht dein Leben Gott zum Opfer geben?

2. Gott, mein Herz lobsinget dir; O sey hochgepriesen Für die Wohlthat, die du mir Diese Nacht erwiesen! Deine Kraft Hat's geschafft, Daß ich ohne Weinen Seh' die Sonne scheinen.

3. Finsterniß und tiefe Nacht Hatten mich umgeben; Aber du hast mild gewacht Für mein armes Leben. Deine Treu' Stand

mir bei; Welt und Satans Tücke Hieltest du zurücke.

4. Laß mich nun auch diesen Tag Deine Güte spüren; Gib, daß ich mein Leben mag Dir zu Ehren führen. Lehre mich, Daß ich dich Ueber alle Schätze Dieser Erde setze!

5. Lehre mich den falschen Schein Dieser Welt verachten; Lehre meinen Geist allein Nach dem Himmel trachten! Wenn die Welt Netze stellt, Herr, so hilf mir kämpfen, Und das Böse dämpfen.

6. Hilf, daß ich die alte Schuld Nicht noch mehr erhöhe; Doch hab' auch mit mir Geduld, Wenn ich mich vergehe! Strauchle ich, Lasse mich Schnell dann aufwärts sehen, Wieder aufzustehen.

7. Gib, daß ich der Sünde Gift Stets mit Sorgfalt meide, Und, wenn mich ein Unfall trifft, Stets geduldig leide. Doch, o Gott, Laß in Noth Mich nicht unterliegen; Hilf mir wieder siegen!

8. Laß mich mein bescheiden Theil Bis ans Ende finden. Sey, o Gott, mein Schutz und Heil Bei den Trübsalswinden. Steh' mir bei; Herr verleih', Daß ich bis zum Grabe Dich vor Augen habe!

9. Segne, was ich red' und thu', Laß es wohl gelingen, Und mich in Gewissensruh' Meinen Lauf vollbringen; Bis ich dort Dir, mein Hort, Bei den Seraphinen Ewig werde dienen.

10. Soll auch meines Lebens Band Diesen Tag zerspringen, So wird Jesu starke Hand Mir auch helfen ringen. Jesu Pein Soll allein Auf dem Sterbekissen Meinen Tod versüßen!

Mel. Schwing' dich auf zu deinem Gott ꝛc.

2265. Bleibe bei mir, treuer Freund, Jesu, mein Verlangen, Weil die Sonne wieder scheint, Und die Nacht vergangen! Ach, du wollest nun auf's neu' Mir auch helle scheinen, Und in reiner Liebes-Treu' Dich mit mir vereinen.

2. Keinen Andern habe ich, Dem ich mich vertraue, Als nur deine Gnad' und dich, D'rauf ich freudig baue. Du bist meine Zuversicht, Und mein Held im Kriegen; Wenn der Arge mich ansicht, Kann ich durch dich siegen.

3. Ach, so will ich dich, mein Licht, Inniglich umfassen, Und dich nun und nimmer nicht Aus dem Herzen lassen! Finster ist es weit und breit Ohne deine Nähe; Darum führ' mich allezeit, Wo ich geh' und stehe.

4. Laß mir, o du sel'ges Licht, O du wahres Leben, Dein verklärtes Angesicht Licht und Klarheit geben, Daß der Sünden Dunkelheit Nicht mein Herz bedecke, Noch des Satans Zorn und Neid Meinen Geist erschrecke.

5. Laß mich deine treue Hand Leiten und beschirmen, Wenn in diesem Fremdlingsland Lüfte mich bestürmen. Bald, ach, ist ein Herz gefällt, Bald vom Tod umrungen, Wenn es nicht, du starker Held, Von dir bleibt umschlungen.

6. Ach, Herr Jesu! gib, daß wir Recht vom Schlaf erwachen, Und mit reiner Glaubenszier Uns bereitet machen, Uns im Geiste Tag für Tag Mit dir zu vereinen, Weil ja Niemand wissen mag, Wann du wirst erscheinen.

7. Laß der Andacht Freudenöl Sich doch stets ergießen, Und in Geist, Gemüth und Seel' Uns beständig fließen, Daß in schönster Heiterkeit Unsre Lampen brennen, Und wir in der Dunkelheit Helle sehen können!

8. Herr, dann gehn wir einst mit dir In den Saal der Freuden, Dorthin, wo uns für und für Nichts von dir wird scheiden, Wo wir mit des Himmels Heer Deinem großen Namen Ewig bringen Dank und Ehr'. Hallelujah! Amen.

Mel. O Gott, du frommer ꝛc.

2266. O Jesu, süßes Licht! Nun ist die Nacht vergangen; Nun hat dein Gnadenglanz Auf's neue mich umfangen; Nun ist, was an mir ist, Vom Schlummer aufgeweckt, Und hat sich, Herr, nach dir Verlangend ausgestreckt.

2. Was soll ich dir denn nun, Mein Gott, zum Opfer schenken? Ich will mich ganz und gar In deine Gnade senken, Mit Leib und Seel' und Geist An diesem ganzen Tag; Das soll mein Opfer seyn, Weil ich sonst nichts vermag.

3. Drum stehe da, mein Gott, Da hast du meine Seele! Sie sey dein Eigenthum, Daß sie nur dich erwähle In deiner Liebe Kraft; Da hast du meinen Geist; Darinnen wollst du dich Verklären allermeist.

4. Da sey denn auch mein Leib Zum Tempel dir ergeben; Wähl' ihn zur

Wohnung dir, O du, mein Heil und Leben! Ja, wirk' und leb' in mir, Beweg' und rege mich, Bis Seele, Geist und Leib Mit dir vereinigt sich.

5. Mein Jesu schmücke mich Mit Weisheit und mit Liebe, Mit Keuschheit, mit Geduld, Durch deines Geistes Triebe; Kleid' mit der Demuth mich Und mit der Sanftmuth an: So bin ich wohlgeschmückt Und köstlich angethan.

6. O daß mir diesen Tag Stets vor den Augen schwebe, Daß dein' Allgegenwart Mich wie die Luft umgebe, Damit mein ganzes Thun Durch Herz, durch Sinn und Mund Dich lobe inniglich, Mein Gott, zu aller Stund'!

7. Ach, segne, was ich thu', Ja, rede und gedenke; Durch deines Geistes Kraft Es also führ' und lenke, Daß Alles nur geschehʼ Zu deines Namens Ruhm, Und daß ich unverrückt Verbleib' dein Eigenthum.

Dr. Joachim Lange.

Mel. Wach' auf, mein Herz, und singe ꝛc.

2267. Du angenehmer Morgen! Dein Gruß vertreibt die Sorgen, Dein Glanz verschlingt die Schatten, Die mich umgeben hatten.

2. Komm, bringe Licht ins Herze, Daß deine Sonnenkerze Mich nicht in Sünden finde, Und segenlos verschwinde!

3. Du Aufgang aus der Höhe, Schau', wie ich vor dir stehe, Und dich, du Stern der Sterne, Von Neuem suchen lerne!

4. Du hast die Nacht vertrieben, Du bist bei mir geblieben; Du standest mir zur Seite, Du wecktest mich auch heute.

5. So nimm nun Dank und Lieder! Ich lebe heute wieder; Doch dieses neue Leben Sey dir allein gegeben.

6. Sey du mein Gott auch heute, Daß mich dein Auge leite, Dein Herz mein Herz regiere, Und deine Hand mich führe.

7. Laß meinen Fleiß gelingen, Und solche Früchte bringen, Die deinen Namen ehren, Und mir das Heil vermehren.

8. Gib ein vergnügtes Herze In Lust und auch im Schmerze. Soll ich in Kummer leben, So gib Geduld daneben.

9. Bleib' mir und meinen Lieben In Liebe zugeschrieben; Ja, deine Gnadensonne Sey aller Menschen Wonne.

10. Ich hab' es dir befohlen; Willst du mich heut' heimholen, Es sey's nach deinem Willen, — Nur selig und im Stillen!

Benjamin Schmelke.

Mel. O Herre Gott, dein göttlich Wort ꝛc.

2268. Die Morgensterne loben Gott; Wo bist du, meine Seele? Wach' auf, wach' auf, und sey nicht todt In deiner Leibeshöhle! Ermuntre dich, Damit auch ich Den Herren fröhlich preise, Der diese Nacht Für mich gewacht Nach seiner Vaterweise.

2. Gott, du machst aus der Finsterniß Auch jetzo wieder Morgen, Machst unser Leben hold und süß, Und frei von bittern Sorgen. Was Odem zieht, Was wächst und blüht, Was fröhlich lebt und webet, Hat Kraft und Seyn Von dir allein; Du bist's, in dem es lebet!

3. Gott, du bist auch mein Gott allein, Dich lob' ich in der Stille; Daß ich darf froh und sicher seyn, Das ist dein Gnadenwille. O daß ich recht An dich gedächt' Beim Schlafen und Erwachen, Und jederzeit Dir gäb' und weiht' Mich selbst und meine Sachen!

4. Herr, frühe will ich mich zu dir Nun schicken, und drauf merken, Was du von deinem Willen mir Kund thust und deinen Werken. Zwar jeder Tag Hat seine Plag'; Auch dieser wird sie haben; Doch lieb' ich dich, So wirst du mich Stets führen, heben, laben.

5. Herr, führe mich durch deine Gnad', Auf die ich gläubig warte; Schütz' mich vor Schand' und Missethat, Hilf, daß ich dir nacharte! Gib deinen Sinn, So lang ich bin Ein Pilger hier auf Erden; Laß deine Treu' Mir täglich neu, Und täglich süßer werden!

6. Ich suche deine Weisheit früh; Laß sie mich heute stärken, Daß ich mich nicht umsonst bemüh' In Wort, Gedank' und Werken! Herr, höre mich! Ich bitte dich Allein in Jesu Namen; Ach, segne du Heut', was ich thu', Zu deinen Ehren! Amen.

Mel. Wie schön leuchtet uns der Morgenstern ꝛc.

2269. Brich an, du schönes Morgenlicht, Und mache hell mein Angesicht In dieser Freudenstunde! Brich, heil'ge Andacht, mit hervor! So sing' ich Gott im höhern Chor Ein Lied von Herzensgrunde.

Preiset, Rühmet Den ohn' Ende, Dessen Hände, Dessen Walten Gnädig Leib und Seel' erhalten!

2. Gott, ew'ger Gott! ich danke dir Von ganzem Herzen, daß du mir Bewiesen deine Güte; Daß du mich in der finstern Nacht Durch deiner Engel Schaar bewacht An Leib, Seel' und Gemüthe. Fröhlich Reg' ich Heute wieder Meine Glieder Zum Geschäfte; Fröhlich spür' ich deine Kräfte.

3. Ach, gib mir, treues Vaterherz, Daß alle Sünden, Angst und Schmerz Mit dieser Nacht vergehen; Daß ich in deiner Lieb' und Huld Auch jetzo möge, frei von Schuld, Neu, geistlich auferstehen! Laß mich Christlich Diesen Morgen Trachten, sorgen, Dir zu leben, Jesu ganz mich hinzugeben.

4. Herr Jesu! leite meinen Gang, Daß ich heut' und mein Lebenlang Nach deinem Willen walle. Auf deinem Herzen trage mich, Mit meinem Geist vereine dich, Daß ich nicht irr' und falle. Ach, gib Antrieb, Deine Wunden Alle Stunden Zu betrachten, Und die Welt für nichts zu achten.

5. Regiere mich mit deinem Geist, Der mir den Weg zum Himmel weist, Damit ich überwinde; Daß ich auskaufe meine Zeit Für deines Reiches Herrlichkeit, Und volle Hoffnung finde, — Bis ich Endlich, Sanft im Frieden Hingeschieden, Zu dir dringe, Und dir ew'ge Psalmen singe.

(Nach dem Nürnberger Gesangbuch v. J. 1676.)

Mel. Ich dank' dir schon durch deinen Sohn ꝛc.

2270. O Jesu, meines Lebens Licht, Nun ist die Nacht vergangen; Mein Geistesaug' zu dir sich richt't, Dein'n Anblick zu empfangen.

2. Du hast, da ich nicht sorgen konnt', Mich vor Gefahr bedecket, Und auch, vor Andern, mich gesund Nun aus dem Schlaf erwecket.

3. Mein Leben schenkst du mir aufs neu'; Es sey auch dir verschrieben, Mit neuem Ernst, mit neuer Treu' Dich diesen Tag zu lieben.

4. Dir, Jesu, ich mich ganz befehl', Im Geist dich mir verkläre; Dein Werkzeug nur sey meine Seel'; Den Leib bewahr' und nähre.

5. Durchdring' mit deinem Lebenssaft Herz, Sinne und Gedanken; Bekleide mich mit deiner Kraft, In Proben nicht zu wanken.

6. Mein treuer Hirte! sey mir nah', Steh' immer mir zur Seiten, Und wenn ich irre, wollst du ja Mich wieder zu dir leiten.

7. Drück' deine Gegenwart mir ein; Bewahr' mich eingekehret, Daß ich dein eigen möge seyn, In Allem ungestöret.

8. Sey du alleine meine Lust, Mein Schatz, mein Trost, mein Leben; Kein andres Theil sey mir bewußt; Dir bleib' ich ganz ergeben.

9. Mein Denken, Reden und mein Thun Nach deinem Willen lenke; Zum Gehen, Stehen, Wirken, Ruhn Mir stets, was noth ist, schenke.

10. Zeig' mir in jedem Augenblick, Wie ich dir soll gefallen; Zeuch mich vom Bösen stets zurück; Regiere mich in Allem.

11. Es sey mein Wille gänzlich dir In deine Macht ergeben; Laß mich abhängig für und für, Und dir gelassen leben.

12. Laß mich mit Kraft und williglich Mir selbst und Allem sterben; Zerstör' du selber völliglich Mein sündliches Verderben.

13. Gib, daß ich meinen Wandel führ' Im Geist, in deinem Lichte, Und als ein Fremdling lebe hier Vor deinem Angesichte.

14. Nimm hin, o reine Liebesgluth, Mein Alles dir alleine; Sey du nur, o vergnügend Gut, Mein Höchstes, das ich meine!

15. Ach, halt' mich fest mit deiner Hand, Daß ich nicht fall', noch weiche; Zeuch stets mich durch der Liebe Band, Bis ich mein Ziel erreiche! Gerhard Tersteegen.

Mel. Meine Armuth macht mich schreien ꝛc.

2271. Seele, du mußt munter werden! Denn der Erden Blickt hervor ein neuer Tag. Komm, dem Schöpfer dieser Strahlen Zu bezahlen, Was dein schwacher Trieb vermag.

2. Doch, den großen Gott dort oben Recht zu loben, Wollen's nicht nur Lippen seyn; Nein, es hat sein reines Wesen Auserlesen Herzen ohne falschen Schein.

3. Deine Pflicht, die kannst du lernen Von den Sternen, Deren Gold der Sonne weicht; So laß auch vor Gott zerrinnen, Was den Sinnen Hier im Finstern schöne däucht.

4. Schau, wie das, was Athem ziehet, Sich bemühet Um der Sonne holdes Licht, — Wie sich, was nur Wachsthum spüret, Freudig rühret, Wenn ihr Glanz durch Schatten bricht!

5. So laß dich auch fertig finden, Anzuzünden Deinen Weihrauch, weil die Nacht, Da dich Gott vor Unglücksstürmen Wollen schirmen, Ist so glücklich hingebracht.

6. Bitte, daß er dir Gedeihen Mag verleihen, Wenn du auf was Gutes zielst; Aber daß er dich mag stören Und bekehren, Wenn du böse Regung fühlst.

7. Es wird Nichts so klein gesponnen, Das der Sonnen Endlich unverborgen bleibt. Gottes Auge sieht viel heller Und noch schneller, Was ein Sterblicher betreibt.

8. Denk, daß er auf deinen Wegen Ist zugegen, Und erkennet, was du thust; Daß er auch verborgne Flecken Kann entdecken, Und die tiefste Sündenlust.

9. Wir sind an den Lauf der Stunden Fest gebunden, Der entführt, was eitel heißt, Und der deinen Leib, o Seele, Nach der Höhle Eines Sterbgewölbes reißt.

10. Drum so seufze, daß dein Scheiden Nicht ein Leiden, Sondern sanftes Schlafen sey, — Daß ich seh' mit ew'ger Wonne Jene Sonne, Wann des Todes Nacht vorbei.

11. Treib' nur Gottes Gnadenblicke Nicht zurücke; Fasse treulich ihren Schein; Dann wird deiner Seele Frieden Schon hienieden Süßer als die Sonne seyn.

12. Kränkt dich etwas diesen Morgen: Laß ihn sorgen, Der es wie die Sonne macht, Welche leuchtend pflegt die Höhen Anzusehen, Und auch in die Thäler lacht.

13. Um das, was er dir verliehen, Wird er ziehen Eine Burg, die Flammen streut; Zwischen Engel-Legionen Wirst du wohnen, Die der Satan selber scheut.

Friedrich Rudolph Ludwig v. Canitz.

Mel. Vom Himmel hoch, da komm' ich her ꝛc.

2272. O Licht, das aus dem Lichte quillt, O Licht, das alle Himmel füllt, Des Vaters Glanz und Herrlichkeit, Herr, der des Tages Licht erneut!

2. Du wahre Sonn', erleucht' uns ganz Mit deinem sel'gen Gottesglanz, Und geuß des heil'gen Geistes Schein, In unsre Herzen tief hinein.

3. Zum Vater steige das Gebet, Zu ihm, dem Gott der Majestät, Zum Vater, der so zärtlich liebt, Und auch den Sündern Gnade gibt.

4. Er schenk' uns Kraft zum guten Streit, Er hebe jede Schwierigkeit; Sein Arm und gnadenvoller Blick Treib' des Versuchers Grimm zurück.

5. Das Herz sey nur durch ihn gelenkt, Von schnöden Lüsten ungekränkt; Der Glaube soll von Lügen rein, Und feurig in der Liebe seyn.

6. Christus sey unsre Speis' und Kost, Der Glaube unser Wein und Most; Der heil'ge Geist im Herzensgrund Mach' uns durch Himmelstrost gesund.

7. Der Tag sey fröhlich, ohne Noth, Das Auge keusch wie Morgenroth, Der Glaube, wie der Mittag rein, Im Geist soll keine Dämm'rung seyn.

8. Der Tag beginnet seine Bahn, Und mit dem Morgen leucht' uns an, O Sohn, der du im Vater bist, O Vater, der in Christus ist!

Aus dem Lateinischen, 7tes Jahrh. nach Christo. Von Albert Knapp.

Mel. Die Nacht ist vor der Thür ꝛc. (Wochenschluß).

2273. Die Nacht gibt gute Nacht; Der Tag herrscht auf der Erden. Gott, der da beides macht, Soll hoch gepriesen werden. Du, Herr der ganzen Welt, Hast Alles wohl bestellt!

2. Ja wohl, und mehr als wohl Hat mich dein Schild bedecket, Daß ich erkennen soll, Wie deine Güte schmecket, Und daß sonst keine Treu' So groß als deine sey.

3. Ach laß dir meinen Dank In Schwachheit hier gefallen! Dein Lob soll lebenslang Aus meinem Munde schallen; Ich werde niemals mein, Nur dein auf immer seyn.

4. Du wollst mich diesen Tag In's Buch des Segens schreiben, Daß ich so leben mag, Wie mich dein Geist wird treiben; Durch dessen Leitung führ' Mich mehr und mehr zu dir!

5. Mein Denken und mein Thun, Mein Wollen und mein Lassen Soll gläubig auf dir ruh'n Und dein Gebot umfassen. Gib mein bescheiden Theil Am Kreuz, und auch am Heil.

6. Versorge meinen Mund, Doch mehr

die Seel' erfülle; Erhalte sie gesund In ihrer Leibeshülle; Gib einen Gnadenblick Auch zu der Meinen Glück!

7. Die Woche eilet nun Mit diesem Tag zu Ende; Drum hilf, daß ich mein Thun In deiner Kraft vollende, Daß morgen mich dein Tag Gesammelt finden mag.

8. Laß mich die kurze Zeit Des Lebens klüglich theilen, Und nach der Ewigkeit Mit frohen Schritten eilen; So leb' ich, weil es gilt; So sterb' ich, wann du willt!

Benj. Schmolke.

Mel. Nun sich der Tag geendet hat ꝛc.

2274. Das äußre Sonnenlicht ist da Und scheint mir in's Gesicht; Gott ist noch mehr dem Geiste nah Mit seinem Lebenslicht.

2. Ach wohn' in mir, du Gottessonn', Mein Geist dein Himmel werd', Daß ich, o reine Seelenwonn', Ganz werd' in dich verklärt!

3. Wenn sich die Sonne offenbart, So weicht die Dunkelheit; Vertreib' durch deine Gegenwart Die Sünd' und Eigenheit!

4. Du bist ein Licht und wohnst im Licht: Ach mach' mich licht und rein, Zu schauen, Herr, dein Angesicht, Und dir vereint zu seyn.

5. Der Adler schaut geradezu Die Sonne fröhlich an; Mein Geistesaug' eröffne du, Daß ich Dich schauen kann!

6. Wer dich in deinem Licht erblickt In seiner Seele Grund, Der steht, wie Cherubim, gebückt Vor dir zu jeder Stund'.

7. So laß mich wandeln, wo ich bin, Vor deinem Angesicht; Mein Thun und Lassen immerhin Sey lauter, rein und licht.

8. Dein Auge leite meinen Gang, Daß ich nicht irre geh, Und bleib' mir nah' mein Lebenlang, Bis ich dich ewig seh!

Gerhard Tersteegen.

Mel. Ihren' dich sehr, o meine Seele ꝛc.

2275. Ohne Kummer, ohne Sorgen Legt' ich gestern mich zur Ruh', Und nun strömt mir dieser Morgen Neue Lebensfreuden zu. Drum, mein Geist, versäume nicht Dein Gelübde, deine Pflicht; Danke Gott, der dir das Leben Auch an diesem Tag gegeben!

2. Ja, wer sollte dich nicht preisen, Großer König der Natur? Dich ja rühmt in frohen Weisen Dankend jede Creatur. Jeder Vogel in der Luft, Und das Wild in seiner Kluft, Alles, auch der Baum, die Blume Spricht ein Wort zu deinem Ruhme.

3. Siehe, Herr, auch ich erscheine Voll von deinem Lobe hier, Sing' im hellen Morgenscheine Dank- und Freudenlieder dir. Du hast in der finstern Nacht Väterlich für mich gewacht, Hast mir Schwachem neues Leben, Neue Stärk' und Kraft gegeben;

4. Hast an deiner Hand die Meinen Mir auf's neue zugebracht, Ließest keinen, auch nicht Einen, Treuer Vater, aus der Acht; Knüpfst mit deiner Segenshand Fester unser Liebesband, — Willst mit tausend edeln Gaben Heut' uns Alle wieder laben.

5. Kommet denn, ihr Lieben alle, Schließt mit mir den frohen Kreis! Rühmet Gott mit lautem Schalle! Ihm gebühret Ruhm und Preis. Seine Liebe, seine Macht Hat uns bis hieher gebracht. Laßt uns ihn mit zarten Trieben Innig preisen, kindlich lieben!

6. Lasset uns in dieser Stunde Unser ganzes Herz ihm weih'n, Und gelobet, diesem Bunde Ewig, ewig treu zu seyn. Seines Armes Kraft ist groß; Sicher ist sein Vaterschooß, Und kein Uebel kann uns schrecken, Wenn uns seine Flügel decken.

7. Ja, hier bet' ich mit den Meinen, Die mir deine Huld verlieh: Zähl' sie alle zu den Deinen! Unser Kreis zerreiße nie; Täglich knüpfe deine Hand Fest und fester unser Band, Bis wir einst im Lichte droben Hand in Hand dich ewig loben!

Johann Christoph Fröbing.

Mel. Wie wohl ist mir, o Freund ꝛc.

2276. Wie lieblich sind der Sonne Strahlen, Wenn sie den finstern Theil der Welt Mit ihrem gold'nen Glanz bemalen, Der Licht und Feuer in sich hält! Allein viel größer ist die Wonne, Wenn jene Heils- und Lebenssonne, Wenn Jesus in der Seele scheint; Da wird das ganze Herz erneuet, Da wird das Auge hoch erfreuet, Das seine Schuld zuvor bereint.

2. Da wird den abgestorb'nen Kräften Ein neues Leben eingeflößt; Da wächst der Eifer in Geschäften, Der Trägheit Band wird aufgelöst. Es müssen die verworr'nen Schlingen Wie Fäden vor dem Feuer springen, Der Schatten weicht, die

Furcht vergeht; Der Gnadenthau durchdringt die Glieder, Und bringt die ersten Kräfte wieder, Daß Alles frisch und neu ersteht.

3. O Sonne, komm in meine Seele, Die ohne dich nicht leben kann! Hier trifft du eine finstre Höhle, Und einen düstern Kerker an. Wird nicht darein dein Schimmer dringen, So muß ich mit dem Tode ringen, Und bleib' in meiner bangen Nacht. Laß deine Strahlen auf mich fallen, So wird mein Herz vor Liebe wallen, Das Frost und Trauren starr gemacht!

4. Komm, leuchte mir auf meinen Wegen, Und stecke deine Fackel auf! Bei deinem Schein ist Heil und Segen, In deinem Licht gelingt der Lauf. Das Licht, das die Vernunft kann geben, Ist leer von Wärme, leer von Leben, Des Mondes finstrer Kugel gleich. Soll sie den kleinsten Schein erlangen, So muß sie ihn von Dir empfangen, Und bleibet dennoch kalt und bleich!

5. Sey du das Licht vor meinen Füßen, Daß sie des Jägers Netz entgeh'n, Daß sie nicht in die Gruben schießen, Die auch verdeckt mir offen steh'n! Wie leicht ist sonst mein Fuß verstricket, Und durch des Feindes Garn berücket, Womit er stets im Finstern schleicht! Ich will nicht von der Stelle schreiten, Wenn mich nicht wird dein Licht begleiten, Wenn es mir nicht die Wege zeigt.

6. In Hoffnung, Herr, auf deine Güte, Tret' ich die Arbeit fröhlich an. Halt mein so leicht zerstreut Gemüthe Durch deine Zucht auf rechter Bahn! Dein Geist regiere meine Sinnen, Laß Denken, Reden und Beginnen Durch deine Furcht geheiligt seyn, Daß ich am Ende meiner Tage Ein unverletzt Gewissen trage; So bleib' ich frei von Nacht und Pein. Dr. J. J. Rambach.

Mel. Nun sich der Tag geendet hat ꝛc.

2277. Dein treues Aug' hat mich bewacht, Und deine Liebeshand Hat allen Schaden dieser Nacht Von mir hinweg gewandt.

2. Hab' Dank, o Jesu, habe Dank Für deine Liebestreu'; Hilf, daß ich dir mein Lebenlang Von Herzen dankbar sey!

3. Gedenke, Herr, auch heut' an mich An diesem ganzen Tag, Und wende von mir gnädiglich, Was dir mißfallen mag!

4. Laß treu mich nützen meine Kraft Und meine Gnadenzeit, Und bild' mich in der Pilgerschaft Zur sel'gen Ewigkeit.

5. Erhör', o Jesu, meine Bitt', Und nimm mein Seufzen an; Ach gehe mit mir Schritt vor Schritt Auf meiner Lebensbahn!

6. Gib deinen Segen diesen Tag Zu meiner Pflicht und That, Damit ich fröhlich sagen mag: Wohl dem, der Jesum hat!

Nach Johann Möckel.

Mel. Wie schön leucht't uns der Morgenstern ꝛc.

2278. Wie schön leuchtet der Morgenstern Vom Firmament des Himmels fern! Die Nacht ist nun vergangen; All' Creatur macht sich herfür, Des edlen Lichtes Pracht und Zier Mit Freuden zu empfangen. Was lebt, Was schwebt Hoch in Lüften, Tief in Klüften, Läßt zu Ehren Seinem Gott ein Danklied hören.

2. Drum, o mein Herz, dich auch aufricht', Erheb' die Stimm' und säume nicht, Dem Herrn dein Lob zu bringen. — Denn, Herr, du bist's, dem Lob gebührt, Der alle Welt so gnädig führt, Dem man läßt innig klingen Mit Fleiß, Dank, Preis, Freudensaiten, Daß von weiten Man kann hören Dich, o meinen Heiland, ehren.

3. Geuß deiner Gnade reichen Strahl Auf uns vom hohen Himmelssaal, Das Herz in uns erneue! Dein guter Geist uns leit' und führ', Auf daß nach unsres Stands Gebühr Zu thun sich jeder freue! Gib Rath Und That; Laß das Sinnen Und Beginnen Stets sich wenden, Seinen Lauf in Dir zu enden! Burkhard Wiesenmeyer.

Mel. Tröster banger Herzen ꝛc.

2279. Seht, die Nacht vergehet! Geist und Herz, erstehet, Seyd der Sonne gleich! Gottes Güt' und Treue Leuchtet nun auf's Neue, Kräftig, voll und reich. Was ihr wollt, kann euch erfreuen: Gnade, Leben und Gedeihen.

2. Seele, daß auch heute Dir Gott sey zur Seite, Darum bitte nun; Bitt' um Heil und Segen Heut' auf deinen Wegen, Und bei deinem Thun! Vörderst, für die Macht der Sünden Rath und Widerstand zu finden.

3. Seufz' in heißem Geiste, Daß er Hülfe leiste, Und sey Rath und Kraft; Daß dich nichts verleite Auf die linke

Du haſt ja vorhin ſchon gehört, wie leer ſogar die Kirche war. Und von denen, die ſie nicht hatten verſäumen wollen, iſt doch mancher erſt wohl nur gekommen, weil es Sonntag war, und hat ſich dann doppelt gefreut, ſchon heute an das nahende Weihnachtsfeſt erinnert worden zu ſeyn. — M. Viele denken auch wohl an das Feſt ſelbſt und an die mancherlei Luſt, die es Alten und Jungen bringt; aber die eigentliche Bedeutung deſſelben iſt ihnen doch nicht gegenwärtig. Sie freuen ſich auf die Geſchenke, die ſie geben und erhalten, auf die Ruhe und Fröhlichkeit, aber denken wenig an den Welthelland, dem zu Ehren doch dieſes alles geſchieht. Darum iſts gut, daß ſie in der Kirche bald daran erinnert werden; ſo wird ihre Feſtfreude deſto ſchöner und würdiger. — Fr. Und wenn ſie wirklich alle ſchon von der rechten Sehnſucht erfüllt wären, würden ſie die nicht ausſprechen wollen? Denke dir, daß dein Vater auf ſeiner jährlichen Reiſe begriffen wäre, und nun bald wieder käme, würdeſt du dich allein in deine Kammer ſetzen und an ihn denken, oder lieber hier bei Mutter und Geſchwiſtern ſeyn und mit ihnen vom Vater reden, mit ihnen überlegen, wie ihr ſeinen Eintritt recht erfreulich machen wolltet? — A. Ja, du meinſt, ſo kommen die Leute in der Kirche zuſammen und freuen ſich der Nähe Chriſti, und laſſen ſich vom Pfarrer ſagen, wie ſie ſein Feſt feiern und ihn empfangen ſollen. — Fr. O ſie laſſen es ſich nicht bloß ſagen; ſie ermuntern einander ſelbſt dazu und ſprechen ihre Freude gegen einander aus. — S. Im Geſange, meinſt du? Fr. Ja gewiß; dazu vorzüglich iſt die Kirche beſtimmt. Das drückte auch das Lied aus, welches heute geſungen wurde. Da eure Mutter es nicht gehört hat, ſo

Seite Bei der Pilgrimschaft, Weil so viel Gefährlichkeiten Dich an Seel' und Leib begleiten!

4. Will die Welt dich haben, Und mit ihren Gaben Wieder zu sich zieh'n: Sey du unempfindlich, Und in Liebe kindlich, Daß du kannst entfliehn. Besser, sich auch thöricht fassen, Als von ihr gewinnen lassen.

5. Hast du nun gesehen, Wie es Gott läßt gehen, Was er ausgeführt: So fang' an zu singen, Und ihm Lob zu bringen, Dem das Lob gebührt. Such' ihn auch in neuen Weisen Jeden neuen Tag zu preisen!

6. Gottes Machtbeschützen Laß dir dazu nützen, Daß du treuer wirst! Such' ihm auch dein Leben Wirklich zu ergeben! Er ist Lebensfürst. Such' es ja vor allen Dingen Im Gehorsam weit zu bringen:

7. Daß dir's wohlgefället, Wie dein Gott sich stellet, Grausam oder gut, — Wenn er straft und schläget, Wenn er küßt und träget, — Alles, was er thut. Dank' und rühme bei der Freude; Lieb' und lob' ihn auch im Leide!

Graf N. L. v. Zinzendorf. 1720.

Mel. Was Gott thut, das ist wohlgethan ꝛc.

2280. Die Nacht ist hin, der Tag ist da; Mein Schöpfer sey gepriesen! Ich singe Hallelujah, Denn du hast recht erwiesen, Daß deine Macht Stets um mich wacht; Und da ich aufgestanden, Ist schon dein Schutz vorhanden.

2. Ich lag und schlief, du warst bei mir; Ich ruhte ohne Sorgen, Dein Arm verschloß die Kammerthür'; Und nun es wieder Morgen, Seh' ich das Licht, Und mein Gesicht Kann sich mit neuen Freuden An deiner Sonne weiden.

3. Ich stehe fröhlich wieder auf Mit Beten und mit Singen; Ach laß mich, Vater, meinen Lauf In deiner Kraft vollbringen; Laß meinen Sinn Nur immerhin Nach deinem Lichte streben, Und als am Tage leben!

4. Ich lege meine Kleider an; Gib mir dich anzuziehen, Mein Jesu! — laß die Sündenbahn Mit allem Ernst mich fliehen. Ach wasche mich! Hilf, daß ich dich Mit reinem Herzen ehre, Und deinen Ruhm vermehre!

5. Steh' mir in dem Berufe bei, Zu dem du mich verpflichtet, Daß ich in Allem glücklich sey, Was Mund und Hand verrichtet; Ja, stelle mir Dein Beispiel für, Daß ich nach dir mich halte, Und Alles wohl verwalte.

6. Gib heute mein bescheiden Theil Am Kreuz und auch am Segen; Laß mich den Grund zu meinem Heil In deinem Willen legen! Ich bin bereit Zu Lieb' und Leid; Denn denen, die dich lieben, Nützt Freuen und Betrüben.

7. Und endlich laß mich allezeit In deiner Gnade leben, Mir deiner Liebe Süßigkeit Des Himmels Vorschmack geben. Hat jeder Tag Auch seine Plag', Ist in den Abendstunden Doch alle Last verschwunden!

Benj. Schmolke.

Mel. Aus meines Herzens Grunde ꝛc.

2281. Geht, ausgeruhte Glieder, Von eurer Lagerstatt; Thut eure Arbeit wieder, Die Gott geordnet hat! O Vater, segne mich! O Sohn, in deine Liebe, O Geist, in deine Triebe Empfiehlt die Seele sich.

2. Gott, du bist mein Erbarmer Von Mutterleibe her; Nichts ist, das nicht ich Armer Dir Alles schuldig wär'. Ich bin auf dich getauft; Du hast mich dir zum Erben Durch deines Sohnes Sterben, — O Gnade! theu'r erkauft.

3. So nimm denn Leib und Seele Und Alles, was ich bin, Und herzlich dir empfehle, Auch heut' zu eigen hin! Ich will nicht selber mein, — Denn wie man mich geboren, Bin ich in mir verloren, — Ich will dein eigen seyn.

4. Dein bin ich; doch ich walle Durch eine arge Welt, Die uns so manche Falle In Finsternissen stellt. Bewahre meinen Fuß, Damit durch ihr Verleiten Nicht meine Tritte gleiten. — Fiel' ich, so gib mir Buß'!

5. Mach' mich in dem Berufe, Worin ich bin, getreu, Daß ich auf meiner Stufe Vergnügt und stille sey. Der Vorwitz geht nicht an; Mach' aber mich beflissen, Daß ich ein gut Gewissen Und Glauben halten kann.

6. Gib mir zur Arbeit Segen, Zum Segen Dankbarkeit, Und daß auf meinen Wegen Mich nicht ein Schritt erfreut, Als der durch dich gelingt. Das größte Werk des Lebens Ist unnütz und vergebens, Das dir nicht Ehre bringt.

7. Nun haben alle Tage Der Wallfahrtszeit allhie Die vorbestimmte Plage;

Das Köstlichste ist Müh'. — So gib mir denn Geduld Zu dieses Tag's Beschwerden! — Das Süßeste auf Erden Ist Trost an deiner Huld.

8. Laß meine Feinde fehlen, Wenn sie mir Stricke dreh'n. Lehr' mich die Tage zählen, Bis wir zur Ruhe geh'n. Indessen fördre du Die Werke meiner Hände, Und führe dann am Ende Mich deinem Himmel zu! Ph. Fr. Hiller. (Nach Joh. Arndt.)

Mel. Befiehl du deine Wege ꝛc.

2282. Von einer Morgenwache Bis zu der andern hin Ist dieses meine Sache, Daß ich bei Jesu bin. Wenn ich des Nachts vom Schlafen Erwache, fällt mir bei, Daß ich zu Jesu Schafen Gehör', und seine sey.

2. Sein Wort ist mir im Dunkeln Ein Licht, und wenn bei Nacht Die hellen Sterne funkeln, Denk' ich bei ihrer Pracht: Schön ist ihr Glanz, doch schöner Der Glanz von meinem Herrn, Von Jesu, dem Versühner, Dem hellen Morgenstern!

3. An ihm hängt meine Seele, Fest hält mein Glaube ihn; Er ist's, den ich erwähle, Ihn, ihn nur sucht mein Sinn. Sein Herze steht mir offen Zu aller Zeit und Stund'; Hier ankert sich mein Hoffen, Hier faßt mein Glaube Grund.

4. Aus diesem Quell ergießet Sich Gnade, wie ein Meer, Und viel Erlösung fließet Aus diesem Brunnen her. Von allen, allen Sünden Ist die Erlösung da In Christi Blut zu finden. Amen! Halleluja! Samml. geistlicher Lieder von Volkening.

Mel. Gott des Himmels und der Erden ꝛc.

2283. Höchster Gott! durch deinen Segen Konnt' ich fröhlich und gesund Diese Nacht zurücklegen; Also preist dich Herz und Mund; Denn du willst für alle Treu' Nichts, als daß man dankbar sey.

2. Segne heute mich vom Neuen, Weil du segnen kannst und mußt; Denn mit Wohlthun zu erfreuen, Das ist deine Herzenslust, Und du machst die milde Hand Täglich aller Welt bekannt.

3. Segne mich mit deinem Geiste, Daß er heut' mit seiner Kraft Meinem Glauben Beistand leiste, Daß er gute Werke schafft, Und dem Bösen insgemein Mag ein wackrer Gegner seyn.

4. Segne mich mit Christi Blute, Bei verübter Missethat, Weil er das auch mir zu Gute Mildiglich vergossen hat. Glaubig halt' ich mich daran, Daß mich nichts verdammen kann.

5. Segne mich mit deinem Worte, Schreib' es in mein Herz hinein, Daß es mag an jedem Orte Meines Wandels Richtschnur seyn. Leuchtet mir dieß Lebenslicht, O so fehl' und fall' ich nicht.

6. Segne mich in meinem Stande, Zeuch mein Herz mit Klugheit an, Daß ich solchen ohne Schande Und mit Ehren führen kann. Gib dazu mein täglich Brod, Und was mir sonst irgend noth.

7. Segne mich in Kreuz und Leiden Mit Vertrauen und Geduld; Segne mich in Glück und Freuden Mit dem Reichthum deiner Huld; Daß ich dir im Kreuz getreu, Und im Glück voll Demuth sey.

8. So will ich für allen Segen Lob und Ehre, Preis und Dank Dir zu deinen Füßen legen, Und es thun mein Leben lang, Bis ich mit den Engeln dort Vor dir jauchze fort und fort.

M. Erdmann Neumeister.

Mel. Christus, der ist mein Leben ꝛc.

2284. Herr Jesu, deine Treue Schloß mir die Augen auf; Dein Licht strahlt mir auf's Neue Zum frohen Pilgerlauf.

2. Herr Jesu, deine Liebe Erhielt die Lieben mir; Hilf, daß ich treu mich übe In Liebe für und für!

3. Herr Jesu, dein Erbarmen Beschirmte mich allein; Drum laß nun auch mich Armen Dir heut' empfohlen seyn!

4. Herr Jesu, deine Gnade Erquickte mich im Schlaf; Dir dank' ich, daß kein Schade Mich und die Meinen traf.

5. Herr Jesu, deine Milde Gab mir die sanfte Ruh'; Bedeckt von deinem Schilde, Strömt neu mir Segen zu.

6. Herr Jesu, deine Stärke War meines Lebens Grund; — Beim neuen Tagewerke Gib dich als Helfer kund!

7. Herr Jesu, dein Versühnen Erneuerte mein Herz; Drum laß mich ganz dir dienen, Und zieh' mich himmelwärts!

C. Jul. Aschenfeldt.

Mel. Gott des Himmels und der Erden ꝛc.

2285. Aus des Schlafes süßen Banden, Darin ich gefesselt lag, Bin ich, Herr, durch dich erstanden; Vor mir liegt der

junge Tag, Eine neue Gnadenzeit Auf der Bahn zur Ewigkeit.

2. Ohne dich ist doch vergebens, Was ich denke, red' und thu'; Mein ist nur die Müh' des Strebens; Das Vollbringen wirkest du. Was nicht steht in deiner Kraft Wird gar bald hinweggerafft.

3. Mag mein Eifer noch so glühen, Mag ich sinnen Tag und Nacht: Durch mein Sorgen und Bemühen Wird doch nichts hervorgebracht. — Das ist ein gewalt'ger Mann, Der im Glauben beten kann!

4. Vater, höre meine Bitte: Segne mir den neuen Tag; Heilige dir meine Schritte, Daß ich christlich wandeln mag! Nimm dich meiner Schwachheit an, Sey mein Freund und Helfersmann.

5. Mache Wohnung im Gemüthe, Zieh mit deinen Gaben ein, Und laß deine Vatergüte Auch im Kreuz mir tröstlich seyn! Schenke mir in Christo Ruh', Decke meine Sünden zu.

6. Hilf auch, daß ich wach' und bete, Wenn Versuchung mich bedroht, Daß ich nicht von dir abtrete, Auch nicht in der größten Noth, Bis die letzte Stunde schlägt Und man mich zur Ruhe trägt.

7. Droben glänzt ein heller Morgen, Nach der dunkeln Erdennacht; Droben bin ich ganz geborgen, Durch der Liebe Wundermacht. — Droben ist mein großer Lohn: Jesus Christus, Gottes Sohn!

Christian August Bahr.

Mel. Zeuch ein zu deinen Thoren ꝛc.

2286. Gott! deine Gnade reichet, So weit der Himmel ist; Kein Augenblick verstreichet, Wo du nicht Vater bist: Treu thust du, was du thust; Dir ist für uns zu wachen Und glücklich uns zu machen, Nur väterliche Lust.

2. Was seh' ich für Beweise Von deiner Vatertreu'! Gib, daß, wenn ich sie preise, Mein Herz voll Inbrunst sey. — Sey, Seele, sey bemüht, In's Heiligthum zu dringen, Wo Engel Gott besingen, — Stimm' in ihr heilig Lied!

3. Zum Wirken der Geschäfte Hast du den Tag gemacht; Zu Stärkung unsrer Kräfte Gibst du die stille Nacht. Das große Gut der Zeit, Und alle Kreaturen Sind unleugbare Spuren Von deiner Gütigkeit.

4. Getreuer Vater! schenke Mir, was mir heilsam ist; Hilf, daß ich stets bedenke, Daß du mir nahe bist. Laß meinen Schatz und Ruhm, Den Heiland mir nicht rauben; Vermehr' mir mit dem Glauben Den Ernst im Christenthum!

5. Hilf, daß ich der Regierung Des Geistes folgsam sey; Beim Locken der Verführung Erhalt' mich dir getreu. Gib, daß zu keiner Zeit Der Satan mich zur Sünde Bereit und willig finde; Rüst' mich mit Muth zum Streit.

6. Entreiß' mein Herz der Erde, Drauf ich ein Pilger bin; — Der große Heiland werde Mein größester Gewinn! Weicht, Sorgen! Eins ist noth. Mein Gott, der mir das Leben Und seinen Sohn gegeben, Gibt mir auch täglich Brod.

7. Sey dein- und meiner Freunde Schild, Trost und Zuversicht; Bring' alle deine Feinde Aus Finsterniß zum Licht! Gott, der du Alles gibst, Gib, daß wir Tugend üben, Gib, daß wir Christen lieben, Wie du sie, Vater, liebst.

8. Die Zeit eilt; unersetzlich 'Ist der Verlust der Zeit; Reiß' mich, mein Gott, nicht plötzlich Hin in die Ewigkeit! Der du mein Ziel bestimmst, Gib, daß ich alle Tage Die Seel' in Händen trage, Bis du sie zu dir nimmst!

Mel. Wie groß ist des Allmächt'gen Güte ꝛc.

2287. Wie wird es heute mir ergehen? Was werden diese Hände thun? Was werden diese Augen sehen? Wo wird mein Fuß am Abend ruh'n? — Blick' auf, o Herz, zur Morgensonne, Auf ihren schönen Heldengang! Beginn' auch du den Tag mit Wonne, Mit Glauben und mit Lobgesang!

2. Der Herr hat ihre Bahn gezogen, Darauf sie ruhig glänzt und zieht; Sie schwebet über Meereswogen Und unermessnem Weltgebiet; Und hat sie froh den Lauf vollendet, So flammt sie auf zum letzten Mal, Preist ihres Schöpfers Macht, und spendet Ein Abendroth mit ihrem Strahl.

3. Laß dich die hohe Sonne lehren, Was dir auf nied'rer Erdenbahn Dein Seelenfreund, der Herr der Ehren, Bis diesen Augenblick gethan! Hat er nicht auch die Bahn gemessen, Die heute noch dein Fuß betritt? Und der der Sonne nie

vergessen, Vergaß er dein auf Einem Schritt?

4. Dein Wandel war in Nacht und Sünde; Wo bliebest du, wenn Er nicht war? Er ging dir nach in dunkle Gründe, Und bot dir seinen Himmel dar. Erbarmend lehrt er deine Seele Sich ihm vertrauen im Gebet; Erbarmend tilgt' er deine Fehle, Als um Erbarmen du gefleht.

5. Für beff'rer Welten ew'ge Schätze Erschloß er dir den irren Blick, Und zog aus tiefgelegtem Netze Dein oft betrog'nes Herz zurück. Er macht dich vor der Welt erheben, Wenn sie dich spielend an sich lockt; Er ist dein Heiland, wenn dein Leben Verzagt in seinen Pulsen stockt.

6. Und Dieser gäbe dich zur Beute Dem blinden, tödtenden Geschick? Der Ewigtreue gäbe heute Dem schwachen Kinde keinen Blick? — O wirf hinweg die Nachtgedanken! Solch' Mißtrau'n ehrt den Schöpfer nicht; Nur dann verschmachten seine Kranken, Wenn ihr Vertrauen wankt und bricht!

7. O wirf dich hin zu Jesu Füßen, Umschlinge sie mit Kindestreu', So wird dein Herz mit Thränengüssen Erfahren, daß er freundlich sey; So wird der Tag dir selig enden, So stehest du im Abendlicht Lobpreisend, mit erhob'nen Händen, Vor deines Gottes Angesicht! —

8. Führ' mich, o Jesus Christus, weiter, So fürcht' ich nicht, was kommen mag! Wo Sonnen glänzen, ist es heiter, Und wo Du waltest, ist es Tag. Ach, sey mit mir an jedem Morgen, O du, der gestern mit mir war! Dir ist mein Elend unverborgen, Mir dein Erbarmen offenbar!

Albert Knapp.

Mel. Ich dank' dir schon ꝛc.

2288. Mein erst Gefühl sey Preis und Dank, Erheb' ihn meine Seele! Der Herr hört deinen Lobgesang, Lobsing' ihm, meine Seele!

2. Mich selbst zu schützen ohne Macht, Lag ich und schlief im Frieden. Wer schafft die Sicherheit der Nacht Und Ruhe für die Müden?

3. Wer wacht, wann ich von mir nichts weiß, Mein Leben zu bewahren? Wer stärkt mein Blut in seinem Kreis Und schützt mich vor Gefahren?

4. Wer lehrt das Auge seine Pflicht, Sich sicher zu bedecken? Wer ruft dem Tag und seinem Licht, Uns wieder aufzuwecken?

5. Du bist es, Gott und Herr der Welt, Und dein ist unser Leben; Du bist es, der es uns erhält, Und mir's jetzt neu gegeben.

6. Gelobet seyst du, Gott der Macht, Gelobt sey deine Treue, Daß ich nach einer sanften Nacht Mich dieses Tag's erfreue!

7. Laß deinen Segen auf mir ruh'n, Mich deine Wege wallen, Und lehre du mich selber thun Nach deinem Wohlgefallen.

8. Nimm meines Lebens gnädig wahr! Auf dich hofft meine Seele; Sey mir ein Retter in Gefahr, Ein Vater, wenn ich fehle.

9. Gib mir ein Herz voll Zuversicht, Erfüllt mit Lieb' und Ruhe, Ein weises Herz, das seine Pflicht, Erkenn' und willig thue.

10. Laß mich als dein gehorsam Kind Dir zu gefallen streben, Gottselig, züchtig, fromm gesinnt Durch deine Gnade leben.

11. Laß mich, dem Nächsten beizustehn, Nie Fleiß und Arbeit scheuen, Mich gern an andrer Wohlergeh'n Und ihrer Tugend freuen.

12. Laß mich das Glück der Lebenszeit In deiner Furcht genießen Und meinen Lauf mit Freudigkeit, Wann du gebeutst, beschließen.

Christ. Fürchtegott Gellert.

Mel. Was Gott thut, das ist wohlgethan ꝛc.

2289. Brich an, du holdes Morgenlicht, Daß sich die Welt erquicke; Ermuntre nun mein blöd Gesicht Durch deine Strahlenblicke! Mein Geist, wach' auf Zum frischen Lauf, Und schick' zur Arbeit wieder Die ausgeruhten Glieder!

2. O treuer Wächter Israel! Sey dankbarlich geehret, Daß du die Nacht an Leib und Seel' Mir deinen Schutz gewähret. Dich preis' ich, Gott, Daß Angst und Noth Durch dein getreues Lieben So fern von mir geblieben.

3. Ich lag in sanfter Ruh' und Rast, Und kann mit neuer Stärke Ergreifen die bestimmte Last In meines Amtes Werke. Mein Gott, gib du die Kraft dazu, Damit ich deinen Willen Mit Freuden mög' erfüllen!

4. Erleuchte mich durch deinen Geist,

Der weißlich mich regiere, Daß ich, wie es dein Wort mich heißt, Ein christlich Leben führe. Behüte mich Auch gnädiglich Vor Brandmal im Gewissen, Und Sündenfinsternissen.

5. Der Satan sammt der argen Welt Will täglich mich berücken; Er hat sein Garn mir aufgestellt, Mich Armen zu bestricken. Ach Gott, mein Schutz, Wend', ihm zum Trutz, Von mir Gefahr und Schaden, Und schirme mich in Gnaden!

6. Gib, daß ich in gelass'ner Ruh' Und bei gesundem Leibe Bring' diesen Tag mit Freuden zu, Und unbeschädigt bleibe! Sey meinem Stand Und Vaterland Heut' und allzeit zugegen Mit reichem Himmelssegen.

7. Erhalte deine Kirchgemein', Und die dein Zeugniß lieben; Du wolleſt selbst ihr Labsal seyn, Wenn sie sich je betrüben. Hilf uns den Tag Mit aller Plag' Und Mühe überwinden; Herr, laß uns Gnade finden!

8. Dir, o Gott Vater, Sohn und Geist, Sey hier mit Menschenzungen Für deine Treu', die du beweis't, Lob, Ehr' und Preis gesungen. Ach, hilf mir hin Zu dem Gewinn Der ew'gen Himmelsgaben, Dann sollst du's himmlisch haben!

Mel. Der Tag ist hin, mein Jesu ꝛc.

2290. Die Nacht ist hin, die Finsterniß vergangen; Dich ruf' ich an, o Jesu, mein Verlangen! Erbarme dich, und laß aus meinem Sinn, Was finster ist, auf ewig weichen hin!

2. Erleuchte mich und laß mich auferstehen Im Herzensgrund, damit man möge sehen, Wie ich nicht mehr hienieden lebe mir, Wie all mein Leben, Jesu, nur in dir!

3. Zwar bleibet hier mein Leben noch verborgen In dir, mein Heil, doch lass' ich dich nur sorgen; Du wirst dereinst, wann du dich offenbarst, Es offenbaren, daß du in mir warst.

4. Indessen laß nach dem mich einzig trachten, Was droben ist, das Irdische verachten, Damit, der Welt' und Sünd' gestorben ab, Ich, Herr, in dir ein neues Leben hab'!

5. Laß heute mich mein Reden, Thun und Dichten Mit aller Treu' zu deinem Lobe richten, Daß ich, in tiefen Gnadengrund gesetzt, Stets vor dir grüne still und unverletzt.

6. Was löblich ist und nützlich andern Christen, Herr, damit wollst du selber mich ausrüsten, Daß Liebe, Keuschheit, Demuth, Freundlichkeit An mir erschein' in jeder Lebenszeit.

7. Nimm weg von mir die todten Werk' und Sünden, Laß alle Schuld und Strafe ganz verschwinden; Gleichwie die Nacht dem Tage weichen muß, So weiche sie dem Gnadenüberfluß!

8. Dein theures Blut, das du für mich vergossen, Das mildiglich von deinem Kreuz geflossen, Das mache mich von allen Sünden rein, So werd' ich schön und ohne Tadel seyn!

9. Mit Herz und Mund seyst ewig du gepriesen, Daß du bisher dich gegen mich erwiesen Als Vater, Helfer, Rath und starker Held, Und daß du mich willst retten von der Welt.

10. Beschütze, Herr, mich heute mit den Meinen, Laß über uns dein Gnadenantlitz scheinen! Was heilsam ist, das werde uns bescheert, Und deines Namens Ruhm durch uns vermehrt!

Mel. Wer ist wohl wie du? ꝛc.

2291. Glanz der Ewigkeit, Gott und Herr der Zeit! Sey von allen Creaturen Für die neu erregten Spuren Deiner Gütigkeit Hoch gebenedeit!

2. Diese finstre Nacht Ist zum Schluß gebracht, Und dein Strahl der heit'ren Sonne Bricht zur allgemeinen Wonne Durch die dunkle Macht Der vergang'nen Nacht.

3. Sehen wir denn nicht In dem Morgenlicht Einen Strahl von größern Kräften Und durchdringendern Geschäften? Sehen wir Dich nicht, Zions Sonnenlicht?

4. Eile doch herbei Mit der Arzenei! Räume weg die dicken Felle, Mache unsre Augen helle, Sonst ist unsre Noth Aerger als der Tod!

5. Komm, verklär' bald Deine Lichtsgestalt! Oeff'ne die verschloss'nen Siegel, Brich den unvollkomm'ner Spiegel, Und verklär' bald Unsere Gestalt!

6. Richte unser Herz Zeitlich himmelwärts, Daß die Zeichen dieser Zeiten Uns zur letzten Zeit bereiten; Richte unsern Sinn Auf das Ende hin.

7. Gibt es in der Zeit Scheinvergnüglichkeit: So verleide uns ein Leben, Das kein wahres Wohlseyn geben, Noch den letzten Tag Uns versüßen mag!

8. Soll's uns hart ergeh'n: Laß uns feste steh'n, Und auch in den schwersten Tagen Niemals über Lasten klagen; Denn das ist der Sieg Zu dem Sternenweg.

9. Bricht der Hütte Thor: Zeuch den Geist hervor! Laß ihn zu den frohen Schaaren Der erlösten Geister fahren, Daß er deinen Tag Ewig sehen mag!

10. Hilf uns dahinan Auf der Bundesbahn! Laß uns durch dein nächtlich Leiden Aus der Nacht der Erde scheiden, Und durch deinen Krieg, Jesu, gib uns Sieg!

Graf N. L. v. Zinzendorf. 1721.

Eigene Melodie.

2292. Im Osten flammt empor der gold'ne Morgen, Und Alles, was die finst're Nacht verborgen, Wird offenbar, erhellt vom Sonnenlicht, Und all' die Wälder, all' die Höh'n und Tiefen, Die eingehüllt im Nebelbette schliefen, Steh'n glänzend vor der Sonne Angesicht.

2. Leucht' in mein Herz und gib mir Licht und Wonne, Mein Jesu, meines dunkeln Herzens Sonne; Erwecke drin den hellen Tagesschein, Und offenbare mir die vielen Falten Des Herzens, das nach dir sich muß gestalten, Und in dein heilig Bild verklärt seyn.

3. In deinem Lichte laß mich heute wandeln; In deiner Liebeswärme laß mich handeln, Wie eine neu belebte Creatur, Die auch durch eine neue Lebensweise Den Schöpfer ihres neuen Lebens preise, Und leb' zu seinem Lob und Ruhme nur.

4. Ich bitte nicht: nimm weg des Tages Plagen! Nein, um die Liebe bitt' ich, sie zu tragen, Und um den Glauben, daß mir Alles frommt, Daß Alles sich zu meinem Heil muß wenden, Weil Alles mir aus deinen lieben Händen Und deinem segensreichen Herzen kommt.

5. Ich bitte nicht: gib mir viel äuß're Stille! Nein, Herr, auch hier geschehe ganz dein Wille; Doch bitt' ich: gib ein kindlichstilles Herz! Zieht mich die Erde in ihr ird'sches Treiben, So laß mein Herz doch stets dein eigen bleiben; Zieh's von der Erde zu dir himmelwärts.

6. Ich bitte nicht: o ende du recht frühe Des Erdenlebens Angst und Noth und Mühe! Nein, sey mein Frieden in der Erdennoth. Ich bitte nicht: laß jetzt dein Reich mich erben! Nein, eh' ich sterb', laß mich der Sünde sterben, Und werde du recht meiner Sünde Tod!

7. Du rechte Morgensonne meines Lebens, O leuchte mir denn heute nicht vergebens; Sey du mein Licht, wenn ich im Dunkeln steh'! Umleuchte mich mit Glanz und Heil und Wonne, Daß ich mit Freuden in die Abendsonne Am Ende meiner Erdenwallfahrt seh'!

C. J. P. Spitta.

Mel. O du Liebe meiner Liebe ꝛc.

2293. Gott, erleuchte meine Seele Mit dem Licht der Ewigkeit! Nimm hinweg von meinen Augen Alle Nacht und Dunkelheit; Rühre die erwachten Sinne Mit dem Geist des Lebens an; Mache dieses Leibes Glieder Deinem Willen unterthan.

2. Leite meinen Schritt am Morgen Auf den Weg des Friedens hin, Daß ich vor dir geh' und wandle, Und am Abend bei dir bin. Führe mich auf rechter Straße, Wo ich Jesu Füße seh', Daß ich nicht die Spur verlasse, Und in das Verderben geh'!

3. Herr, du siehst mich allenthalben, Allerorten, wo ich bin; Wo ich wandle, wo ich bleibe, Richtet sich dein Auge hin, Wie die Sonne dort vom Himmel Auf den Kreis der Erde schaut, Und in jedes Tröpflein leuchtet, Das im niedern Grase thaut.

4. Dort, wohin den Blick ich richte, Ist die Gegenwart des Herrn; Seinem Geist und Angesichte Ist das Fernste nicht zu fern. Nähm' ich Flügel gleich den Winden, Flög' an's Meer, so bleibst du nah; Bettet' ich mir in der Tiefe Tiefsten Grund, so bist du da.

5. Großer Gott! laß deine Nähe Allezeit mir tröstlich seyn; Laß vor deinem Angesichte Nicht verschmachten mein Gebein. Laß mich Trost und Gnade finden In dem Glanze deiner Macht; Halte mich in deinen Händen, Wenn mein Geist zu dir erwacht.

6. Sieh' herab vom höchsten Sitze Auf dein Volk in dieser Welt; Neige deines Scepters Spitze Ueber Jakobs Wanderzelt. Laß von deinem Angesichte Segen

strömen auf die Flur; Mach', o Gott, in deinem Lichte Fröhlich alle Creatur!

7. Laß dein Antlitz mit uns gehen In dem Wandel dieser Zeit, Bis einst unsre Füße stehen Auf den Höh'n der Ewigkeit. Laß in dieser Wallfahrt Gränzen Deine Hand uns nahe seyn, Bis einst unsre Häupter glänzen In der Klarheit Widerschein.

8. Herr! dein Wort ist Ja und Amen Gott, erhöre mein Gebet. Weil ich bitt' in Dessen Namen, Der zu deiner Rechten steht! Dein Erbarmen hat kein Ende; — Sieh' herab auf dieses Haus; Breite deine Segenshände Ueber deinen Kindern aus!

Heinrich Puchta.

Mel. Vom Himmel hoch, da komm' ich her ꝛc.

2294. Zu dir, zu dir, mein Herr und Gott, Fliegt auf das junge Morgenroth! Die Sonne folgt aus gold'nem Thor, Und strahlt zu dir, zu dir empor.

2. Die Erde gibt die Nebel her, Die Wolken das erhab'ne Meer, Der Wald die laute Vögelschaar, Und das Gebirg den Sonnen-Aar.

3. Zu dir, zu dir will jedes Ding, Sonn', Adler, Wolke, Schmetterling! Und was zu dir nicht fliegen kann, Das schreit, mein Gott, zu dir hinan.

4. Die jungen Raben, nackt und klein, Der dur'ſtge Hirsch im dunkeln Hain, Das arme, menſchgequälte Thier: Sie alle schrei'n, mein Gott, zu dir!

5. Und was nicht schrei'n noch fliegen kann, Zu dir, zu dir will's doch hinan! Zu dir die Raup' auf dem Gesträuch, Zu dir das Fischlein in dem Teich;

6. Die Pflanze, die gen Himmel schießt, Das Blümlein, das sich d'rauf erschließt; Der todte, sturmbewegte Staub, Und das noch todt're Winterlaub.

7. Nur Eines will nicht auf zu dir, Ist träger, als das trägste Thier, Ist todter als der todte Staub, Und das noch todt're Winterlaub.

8. Das ist kein Stein, das ist kein Erz, Das ist des Sünders stolzes Herz; Das will nicht zu dir ganz allein. — Mein Gott! wie kann das möglich seyn?

Wilhelm Meinhold.

Mel. Wie schön leucht't uns der Morgenstern ꝛc.

2295. Wie süß in früher Morgenstund' Ertönt in meinem Herzensgrund, O Jesu, deine Stimme! Sie mahnet mich, daß du mich liebst, Und Oel dem schwachen Dochte gibst, Damit er heller glimme. Nähre, Mehre Nur dein Feuer, Du Getreuer! Ach, bewahre Dir mein Herze zum Altare!

2. Mit dir steh' ich vom Lager auf, Mit dir beginn' ich meinen Lauf, Dein will ich stets gedenken. Mein Heiland, laß mich nie allein; Woll'st immer in und bei mir seyn, All' meine Schritte lenken! Ich dein, Du mein, Du mein Friede, Klang im Liede, Trost im Leide, Brunnquell aller Lebensfreude!

Albert Knapp.

Mel. Wie schön leucht't uns der Morgenstern ꝛc.

2296. Wach' auf, mein Geist, und säume nicht! Dich ruft dein Jesus, und verspricht Dir seinen reichen Segen. Ermuntre dich aus träger Ruh; Es geht ja dem Geliebten zu, — Komm, eil' ihm froh entgegen! Liebe, Leben, Trost im Leide, Ew'ge Freude Gibt er denen, Die nach seinem Heil sich sehnen.

2. Ja, Sehnsucht, Herr, nach deinem Heil Ist's, daß ich dir entgegen eil', Dich frühe zu begrüßen. Der du so huldreich mich bewacht, Mir Schutz gewährt in finstrer Nacht, Sieh' mich zu deinen Füßen! Herr, ich Will dich Ewig preisen; Laß auch leisen Dankes Lallen, Gnäd'ger Gott, dir wohlgefallen!

3. Schon bricht der Sonne Licht herein; O laß auch hellen Sonnenschein In meinem Herzen werden! Der Glanz, den du hervorgebracht, Zerstreu' auch meiner Sünde Macht, Den Nebel dieser Erden. Mach' mich Durch dich Immer reiner, Immer kleiner, Immer treuer, Und von allem Bösen freier!

4. Erfülle mich mit deiner Kraft! — Nur wenn dein Arm mich mächtig macht, Kann mir der Sieg gelingen. Laß mich nach gutgekämpftem Streit, In siegesfroher Ewigkeit Dir meine Garben bringen. Schenke, Senke Mir hienieden Deinen Frieden Tief in's Herze, Daß ich nicht mein Heil verscherze!

Feldblumen.

Mel. Wie soll ich dich empfangen ꝛc.

2297. Herz, willst du nicht erwachen? Es mahnet dich die Zeit! Bald wird der Himmel lachen In hoher Herrlichkeit; Bald wird der Morgen kommen, Das helle

Licht des Herrn; Seyd fröhlich, all ihr Frommen! Schon naht der Morgenstern.

2. Es nah'n die schönen Stunden Der holden Gottespracht; Schon ist dahin geschwunden Die Finsterniß der Nacht. Der Morgenröthe Schimmer Vergoldet rings den Hain, Und höher steigt noch immer Der neuen Sonne Schein.

3. Der Heiland stieg ja nieder Zu uns in Fleisch und Blut, Gab Lebenslicht uns wieder Und jedes Himmelsgut. Das hat er und gelassen, Das bleibt nun unser Theil. Willst du es nicht erfassen, Dieß nahe, theure Heil?

4. Stets bieten dir die Zeiten Sein Licht von neuem an; Willst du dich nicht bereiten, Daß er dich segnen kann? Willst du im Finstern gehen, In öder Sündennacht? — Wach' auf, das Licht zu sehen, Das ewig helle macht!

5. Wach' auf, o mein Gemüthe! Ermuntre dich, mein Sinn! Es beut dir Gottes Güte Unendlichen Gewinn. Willst du den Tag verscherzen, Den klaren Himmelsschein? — O strahl' in alle Herzen, Du Glanz des Lebens, ein!

6. Strahl' uns, o Lebenssonne, Die alles Dunkel bricht! Mein König, meine Wonne, mein brüderliches Licht, Strahl' uns und nimm gefangen Die Nacht durch deinen Schein! O Jesu, mein Verlangen, Mein Herz soll offen seyn!

Gottfr. Wilh. Zink.

Mel. Wer nur den lieben Gott läßt walten ꝛc.

2298. Mein Gott! nun ist es wieder Morgen, Die Nacht vollendet ihren Lauf; Nun wachen alle meine Sorgen Auf einmal wieder mit mir auf. Die Ruh' ist aus, der Schlaf ist hin; Ich sehe wieder, wo ich bin.

2. Ich bin noch immer auf der Erde, Wo jeder Tag sein Elend hat, Wo ich nur immer älter werde, Und niemals rein von Missethat. O Gott, der täglich mich ernährt, Würd' ich auch deiner Gnade werth!

3. Dein Auge siehet mich aufstehen; Es leite mich in dieser Welt! Ich weiß nicht, was mir wird geschehen; Herr, schicke du, was dir gefällt! Schließ' mich in deine Vorsicht ein; Dein will ich todt und lebend seyn!

4. Vergib mir, Vater, meine Sünden, Und siehe meinen Mittler an; Laß mich in ihm Erbarmen finden, Weil er für mich genug gethan! Wenn ich bei dir in Gnaden bin, So geh' ich froh und ruhig hin.

5. Hilf mir in allen Dingen rathen, Denn ich bin selber mir nicht klug; Behüte mich vor Missethaten, Vor Teufelslist und Menschentrug. Laß mich den Tag wohl wenden an, Und Gutes wirken, weil ich kann!

6. Bewahre mir Leib, Seel' und Leben, Verwandte, Freunde, Hab' und Gut; Den Himmel laß den Segen geben, Wenn meine Hand das Ihre thut; Sey mir in Allem Trost und Licht! Du wirst es thun, ich zweifle nicht.

Caspar Neumann.

Mel. Meinen Jesum laß' ich nicht ꝛc.

2299. Schließet euch, ihr Augen, auf, Denn das Auge dieser Erden Will durch seinen neuen Lauf Euch zur Morgenfackel werden! Seht, die Sonne geht euch vor; Steig, o Herz, zu Gott empor!

2. Lasse deinen ersten Blick Sich nach Zions Höhe wenden; Siehe auf die Nacht zurück, Die Gott half so glücklich enden. Ach, ein solcher Gott verdient, Daß sein Lob beständig grünt.

3. Mein Erbarmer! deine Treu' Hat mit Flügeln mich bedecket, Und jetzt wird sie wieder neu, Da du mich hast aufgeweckt. Ach, was geb' ich dir dafür? Schau, mich selber bring' ich dir!

4. Bin ich nun dein Eigenthum, So versorge mich auch heute, Daß zu deines Namens Ruhm Lieb' und Segen mich begleite. Was ich thun und reden soll, Alles, Herr, gerathe wohl!

5. Laß den Himmel offen seyn, Wenn mein Herz zu dir sich hebet, Und laß meine Seufzer ein, Wenn die Noth vor Augen schwebet. Sprich dein Gnadenwort zu mir: „Fürchte nichts, ich bin mit dir!“

6. Gib mir deinen Gnadenschein, Lasse mich zu allen Zeiten Deiner Huth empfohlen seyn, Und dein Antlitz stets mich leiten; Sey mir immer Sonn' und Schild, Sonst regier' es, wie du willt.

7. Gib, daß ich ein Brandmal nicht In's Gewissen heute mache. Schieb' den Sünden-Riegel für, Hilf mir, daß ich bet' und wache; Denn wer weiß, ob diesen Tag Nicht mein Ende kommen mag?

8. Nun ich werfe mich auf dich! Du

kannst Alles helfen tragen. Deine Hand erhalte mich, Wenn mit Kreuz und Unglück plagen. Kommt der Abend dann herbei, Gib, daß ich in Jesu sey! Benj. Schmolke.

Mel. Befiehl du deine Wege ꝛc.

2300. Kaum bin ich aufgewachet, Da sich schon Sündenpein Sich in die Seele machet, Und bläst mir Sorgen ein, Daß ich soll dein vergessen, O Gott, und deiner Ehr'; Du aber wirkst indessen In mir nur desto mehr.

2. Du, Herr, hast mich erwecket, Gleichwie du mich bewacht; Du hast ein Ziel gesteckt Des Satans List und Macht, Daß er mich nicht darf lenken Nach seines Willens Rath, Noch meine Seele kränken Mit Zorn und Missethat.

3. Errette, Herr, mein Leben Noch ferner diesen Tag! Wenn mich will Kreuz umgeben, Und ich nichts selbst vermag: Dann wollst du widerstehen, Dann tritt, o Höchster, zu, Und laß dein Heil mich sehen, Du, meine Hülf' und Ruh'!

4. Du wirst nicht ferne bleiben Mit deiner Wunderhand; Das will ich kindlich gläuben, Wie ich's schon oft erkannt. Ich hab' in Jugendjahren Und in der spätern Zeit So oftmals schon erfahren, Herr, deine Freundlichkeit.

5. Erhalt' und gib in Nöthen Mir Hoffnung und Geduld; Muß ich ob Sünd' erröthen, So tilge meine Schuld. Gib Segen und Gedeihen Zu meinem Amtsberuf; Laß mich nicht Arbeit scheuen, Wozu dein Rath mich schuf.

6. Verleih' mir wahre Buße, Verzeih', was sündlich ist; Mein Fels, auf den ich fuße, Bist du, Herr Jesu Christ! Denn sonst ist nichts zu finden, Das von der Höllenpein Uns Arme könnt' entbinden; Dir bleibt' die Ehr' allein.

7. Am Ende meiner Tage, Wann mir wird bange seyn, Laß mich ohn' alle Klage Auf dich, Herr, schlafen ein. Dann laß die müde Seele Ausruh'n in deinem Schooß, Damit kein Feind sie quäle, Noch rauben dürf' ihr Loos.

8. O Vater in der Höhe! O Jesu, Herr und Gott! O heil'ger Geist, es gehe Nach deinem Machtgebot! Hilf mir, dem Armen, Matten, Und sag mir: du bist mein! So wirst im Todesschatten Du meine Leuchte seyn.

Mel. Nun sich der Tag geendet hat ꝛc.

2301. In deinem Namen, Jesus Christ, Steh' ich vom Lager auf; Zu dir, der allenthalben ist, Richt' ich mein Herz hinauf.

2. Nun wartet wiederum auf mich Viel Arbeit, Sorg' und Müh'; O lieber Herr, ich bitte dich, Lehr' mich vollenden sie!

3. O lehr' mich thun nach deinem Sinn Das kleinste, größte Werk; Sey, wenn ich im Gedränge bin, Nur du mein Augenmerk.

4. Du siehest Herr, ich habe nicht Zum Beten lange Zeit; Doch du verstehst's, wenn's Auge spricht: Ach, Herr, ich bin im Streit!

5. Ja, stärke, Herr, mich in dem Streit Mit dem, was dir mißfällt! Ich werde wieder siegen heut', Wenn deine Hand mich hält.

6. Und drängt mich der Geschäfte Last, Will ich entlaufen dir: Der du den Sturm gestillet hast, Still' auch den Sturm in mir!

7. Lehr' mich in Allem dich versteh'n, Nur seh'n auf deinen Wink; Heißt du mich auf den Wogen geh'n, So halt' mich, wenn ich sink'!

8. Ach, laß im Sinken, Herr, mich nicht! Du weißt, ich bin ja dein; Und wenn mir's heut' an Muth gebricht, So ruf' mir: du bist mein!

Anna Schlatter.

Mel. Aus meines Herzens Grunde ꝛc.

2302. Gottlob, die Zeit ist kommen, Die Stunde stellt sich ein, Da wir den Ruf vernommen, Wir sollen munter seyn. Der helle Tag ist da; Soll uns das Licht nicht strafen, So müssen wir nicht schlafen, Das Heil ist uns so nah'!

2. Ach, wecke meine Sinnen, Du Herr des Lichtes, auf! Es eilt die Nacht von hinnen, D'rum förd're meinen Lauf, Von Sünden aufzusteh'n, Und laß mich auch im Lichte Vor deinem Angesichte Auf guten Wegen geh'n.

3. Es bricht der Tag des Heiles Mit großer Macht herein; Ich soll auch meines Theiles Ein Licht im Lichte seyn. Mein Gott, erleuchte mir Die Augen und das Herze, Damit ich nicht verscherze, Was mich vereint mit dir!

4. Gib mir des Geistes Stärke, Und

deinen Gnadenschein; Laß alle finst're Werke Mir abgestreifet seyn; Hingegen steh' mir bei, Damit ich alle Tage Des Lichtes Waffen trage, Und niemals schläfrig sey.

5. Hilf, daß ich ehrbar wandle, Wie man am Tage thut, Und immer weislich handle, Bezähme Fleisch und Blut; Ja, lasse deinen Geist In deiner Furcht mich leiten, Und stets zu dem bereiten, Was recht und heilig heißt.

6. Weil Christum anzuziehen, Den Christen stets gebührt, So hilf mir, mich bemühen, Daß dieses Kleid mich ziert. Ich muß ihm ähnlich seyn. Soll er in meinen Sinnen Auch die Gestalt gewinnen, So drück' ihn selbst darein!

7. Ich darf den Leib wohl pflegen, Ihn nähren, halten rein: Doch soll er allerwegen In Zucht gehalten seyn. Er ist mein irdisch Theil; Drum laß mich seinen Willen In Mäßigkeit nur stillen, Damit ich find' dein Heil.

8. Und weil an jenem Tage Kommt Alles an den Tag: Gib, daß ich dem entsage, Was mich beschweren mag, Damit dein Urtheil nicht In's Finstre mich verweise, Ich vielmehr dort dich preise, Wo's ewig Tag und Licht! Ph. Fr. Hiller.

Mel. Befiehl du deine Wege ꝛc.

2303. Auf, auf, den Herrn zu loben, Erwache, mein Gemüth! Bring' deinem Vater droben Ein dankerfülltes Lied! Denn wer erhielt mein Leben In dieser dunkeln Nacht? Der Herr, der mir's gegeben, Der hat es auch bewacht.

2. Beschützer aller Welten! Wie dank' ich würdig dir? Wie soll ich dir vergelten, Was du gethan an mir? Mein Opfer ist geringe; Ein dir ergeb'ner Sinn Ist Alles, was ich bringe; Nimm es in Gnaden hin!

3. O Vater, oft mit Sünde Vergalt ich deine Huld! Mit tiefer Reu' empfinde Ich meine schwere Schuld; Verzeihe mir und dämpfe Die sündliche Begier, Mit der ich täglich kämpfe; Herr, hilf zum Siege mir!

4. Send' auch auf meinen Wegen Mir deinen Engel zu, Und sprich du selbst den Segen Zu Allem, was ich thu'. Laß strömen Lebenskräfte Aus deiner Himmelshöh', Daß mein Berufs-Geschäfte Erwünscht von Statten geh'!

5. Gib mir vor allen Dingen Getrosten Muth und Geist, Das freudig zu vollbringen, Was meine Pflicht mich heißt. Laß mich in guten Tagen Nicht übermüthig seyn, Und auch nicht ängstlich zagen, Wenn Trübsal bricht herein.

6. Hilf, daß in meinem Stande Ich thu', was dir gefällt; Auch laß mich nicht in Schande Gerathen vor der Welt. Flöß' allen meinen Trieben Nur deinen Willen ein, Und laß auch meine Lieben Von dir gesegnet seyn.

7. Gib, daß in Kreuz und Glücke Ich stets so leben mag, Daß ich all' Augenblicke Denk' an den letzten Tag; Und wird er einst anbrechen, So hilf, daß ich erfreut Von Herzen könne sprechen: „Komm, Herr, ich bin bereit!" Dr. J. J. Rambach.

Mel. Lobt Gott, ihr Christen allzugleich ꝛc.

2304. Ein heller Morgen steigt herab Vom Himmelsheiligthum. Dir, Herr, der mir Empfindung gab, Dir bring' ich Dank und Ruhm!

2. Mit wundervoller Majestät Ist Berg und Thal erfüllt; Dort stehet deine Sonn' erhöht, Aus der dein Segen quillt.

3. Dich lobet, voll von deiner Pracht, Die herrliche Natur. Was in der Tief' und Höhe wacht, Preist deine Liebe nur.

4. Zu seinem Lob, o Höchster du, Erhebt sich auch mein Geist, Und schwingt sich froh nach sanfter Ruh' Zu dir, den Alles preist.

5. Dir, meinem Gott, will ich mich nah'n Nach sorgenfreier Nacht. Viel Gutes hast du mir gethan, Und treu für mich gewacht.

6. Ermüdet legt ich gestern mich Auf's stille Lager hin; Jetzt leb' ich neugestärkt durch dich, Und heiter ist mein Sinn.

7. Gesund darf ich das gold'ne Licht Des Tages wiederseh'n, Und zu Vollführung meiner Pflicht Frisch an die Arbeit geh'n.

8. Dir, dessen Treu' kein Ende hat, Sey ewig Dank und Lob; Dir, der vom Fluch der Missethat Durch Jesum mich erhob.

9. Gib, daß ich heut' und jederzeit Nur thu', was dir gefällt, Das meide, was dein Wort verbeut, Und was mein Herz entstellt.

10. Zu meiner Hände Werk verleih'

wird es ihr willkommen seyn, wenn eines von euch es vorliest. — — Der Vorschlag wurde gut geheißen; Sophie erklärte sich bereit; das Lied wurde ihr angegeben und sie las:

1.

Freut euch Christen, Brüder alle,
Rufts euch zu mit lautem Schalle:
Euer Hort und Heil ist nah;
Näher, näher als ihr meintet,
Da ihr so verzagend weintet,
Trost nicht euer Auge sah.

2.

Heute trocknet eure Thränen,
Macht euch los von Angst und Wähnen,
Hebet auf den hellen Blick:
Seht ihrs kommen dort von Ferne,
Strahlend gleich dem Morgensterne?
Es verkündet euer Glück.

3.

Seht ihr von den lichten Höhen
Dort den Mann hernieder gehen,
Mit dem hehren Angesicht,
Wie aus allen seinen Zügen
Gotteskraft und himmlisch Siegen,
Innigkeit und Milde spricht.

4.

Saget ob ihr ihn erkennet;
Seinen heil'gen Namen nennet
Wie mit Einem frohen Mund,
Daß er auf der weiten Erde
Jedem bangen Herzen werde,
Wie sein eignes Leben kund.

Dein gnädiges Gedeih'n; Laß deinen Segen täglich neu Bei meiner Arbeit seyn!

11. O Gott, mein Vater halte mich! O Jesus, ich bin dein! Gott heil'ger Geist, laß ewiglich Mich deinen Tempel seyn!

Johann Leonhard Bäßler.

Mel. Befiehl du deine Wege ꝛc.

2305. Du hast durch deinen Segen, O Herr, uns diese Nacht, Als wir im Schlaf gelegen, Erbarmungsreich bewacht. Jetzt sind wir aufgestanden Von unsrer Lagerstatt, Frei von des Feindes Banden, Die er geleget hat.

2. Schütz' heut' auch unsre Pfade, Wie du uns zugesagt, Daß uns kein Unfall schade, Noch, was sonst Menschen plagt; Laß deine Güte walten, O Gott, du höchstes Gut, Gleichwie du einst die Alten Bewahrt in treuer Hut.

3. Regiere Herz und Sinnen, Daß sie nichts außer dir Und deinem Rath beginnen, Nach christlicher Gebühr; Laß unsre Nahrungssorgen Auf dich geworfen seyn, So sind wir wohl geborgen Und ernten fröhlich ein.

4. Laß uns den Nächsten lieben, Ihm gönnen, was ihm gut; Soll auch dein Kreuz uns üben, So gib uns frohen Muth, Daß wir die Ruthe küssen Und dir gehorsam seyn; Dann heilst du das Gewissen, Und hälst mit Strafen ein.

5. Ach, gib uns zu erkennen, Wie dieses Kreuz der Zeit Nicht würdig ist, zu nennen Der ew'gen Herrlichkeit, Die uns wird offenbaren Des letzten Tages Schein, Wann du mit tausend Schaaren Vom Himmel brichst herein.

6. Auf diesem Hoffnungsgrunde Steht unser Glaube fest, Der sich mit Herz und Munde Auf deine Treu' verläßt. Laß uns im Vorschmack spüren, Was du dort hältst bereit, Bis du uns heim wirst führen Zum Frieden nach dem Streit.

Mel. Sieh, hier bin ich, Ehrenkönig ꝛc.

2306. Gott, mein Leben! Was soll geben Ich dir in der Sterblichkeit? Du gebarest Und bewahrest Mich in dieser dunkeln Zeit; Du erquickest Mich, und schickest Glanz in meine Dunkelheit.

2. Wie getreulich Und erfreulich Führst du jeden Tag hervor! — Tief beschämet Und zergrämet Blick' ich oft zu dir empor, Weil dein Bildniß In der Wildniß Meiner Sünden ich verlor.

3. Doch du trägest, Duldest, pflegest Immerfort das arme Herz, Daß es wieder Preis und Lieder Fröhlich sendet himmelwärts, Und nie dessen Kann vergessen, Der da heilet seinen Schmerz.

4. Herr, wie bebend, Aengstlich schwebend Ist mein Lebensfaden hier! — Täglich sterben Und verderben, Wahrlich, das gebührte mir! — Daß ich lebe, Bin und webe, Jesu, das verdank' ich dir!

5. Laß nichts schwächen, Laß nichts brechen Diesen Faden, o mein Hort! Ich vergehe Schnell im Wehe, Wenn du schweigst im Himmel dort. Nur in deinen Ewigreinen Bitten ist mein Zufluchtsort.

6. Wenn ich leide, Wenn ich scheide, Bleib', o Jesus, du mein Heil! — Wer begraben, Wird Nichts haben, Wenn er nicht an dir hat Theil. — Hilf mir siegen Im Erliegen, Sey der Pfad auch noch so steil!

7. Zeig' bei Zeiten Mir im Weiten Dich und jenes Heimathland. Was ich thue, Geh' auf Ruhe, Die dein Blut mir zugewandt, Bis ich sehe In der Nähe, Wer mich suchte, wer mich fand!

Albert Knapp.

Mel. Schmücke dich, o liebe Seele ꝛc.

2307. Dir, du Quell voll Huld und Segen, Gilt der erste Blick entgegen! Augen, Hände, Herzen streben, Froh zu dir sich zu erheben, Gott der Tage, Gott der Nächte, Licht des Lichtes, Macht der Mächte, Der uns Ruhe gibt, uns weckt Und mit seinem Schild bedeckt!

2. Ewig Guter, Freudenspender, Allanfänger, Allvollender! Nimm mit Vaterwohlgefallen Deiner schwachen Kinder Lallen! Nimm in dieser Morgenstunde Dank vom Herzen und vom Munde, Die anbetend zu dir nahen; Liebreich wollst du uns umfahen!

3. Was wir kindlich heut' begehren, Wollst du väterlich gewähren; Gutes, mehr, als wir verlangen, Sollen wir von dir empfangen. Du, der unerschöpflich giebet, Mehr uns, als wir selber, liebet, Zeig' uns deine vollen Hände, Und was noth ist, uns zuwende!

4. Kindlich nehmen, froh genießen, Liebreich geben, willig missen, — Deiner

Güte sonder Schranken Still vertrau'n, für Alles danken, — Kraft in Schwachheit, Muth im Leiden, Und Besonnenheit in Freuden, — Alles dieses laß geschehen Ueber Bitten und Verstehen!

5. Jesu! durch dich muß das Flehen In das Herz des Vaters gehen; Durch dich sendet er, der Beste, Uns das Kleinste und das Größte. Schenk' uns Zuversicht, o Leben, Daß wir freudig übergeben Unser Herz und unsern Willen! — Du kannst Meereswogen stillen.

Mel. God save the King etc.

2308. Du, der dem Tag gebeut, Daß er in Herrlichkeit Leuchte der Welt! Du, der mit starker Hand Mächtig das All umspannt, Wenn uns des Schlummers Band Umfangen hält!

2. Ew'ger an Kraft und Macht, Durch den des Himmels Pracht Jugendlich blüht; Vater an Liebessinn, Dem ich von Anbeginn Kindlich ergeben bin: Dir tönt mein Lied!

3. Nicht bange Furcht beengt Dieß Herz, das dein gedenkt; Frei schlägt's empor. Darf doch im stillen Hain Fröhlich das Vögelein Dir seine Lieder weih'n Im Weltenchör! —

4. Steig' auch du himmelwärts, Hin zu des Vaters Herz, Froher Gesang! Zu ihm, wo Leben blüht, Zu ihm, wo liebergrüht Hin jede Sehnsucht zieht In Liedesklang!

5. Schöpfe dort rein und hell Aus ewgem Lebensquell Heilige Kraft; Kraft, die im Weltgefühl Treu sich bewährt, und still Einzig das Gute will, Und segnend schafft; —

6. Die sich in Freudigkeit Gott und der Menschheit weiht, Treu jeder Pflicht, — Und wenn der Tag sich neigt, Drüber den Himmel zeigt, Und uns die Palme reicht Im höhern Licht.

7. Dieß ist mein stilles Fleh'n. — Wollest in's Herz mir seh'n, Du, dem es schlägt! Näher dir einst zu seyn, An Geist und Willen rein: Dieß ist der Wunsch allein, Der es bewegt. Agnes Franz.

Mel. Wo soll ich fliehen hin? ꝛc.

2309. Zu dir, Herr Jesu, schick' Ich meinen ersten Blick. Mein Geist vor dir sich beuget, Mein Herz zu dir sich neiget. Mein Heiland, mich umfasse, Und ewig mich nicht lasse!

2. Bleib' du mir innig nah', Du bist die Liebe ja! Dir will ich mich verschreiben, Auch heut' dir treu zu bleiben. In deinem Jesusnamen Will ich aufstehen. Amen! G. Tersteegen.

Mel. Jesu, meine Freude ꝛc.

2310. Kindlich will ich treten Und von Herzen beten, O mein Gott, zu dir! Sollt' ich dir nicht danken, Der mich ohne Wanken Liebet für und für? Dessen Macht Mich treu bewacht, Als der Nächte düstre Schatten Mich umlagert hatten?

2. Meine Seele zeuget, Demuthvoll gebeuget, Laut von deiner Treu', Preiset dein Erbarmen, Das an mir, dem Armen, War beständig neu; Das mir oft Und unverhofft Mehr, als ich gewagt zu flehen, Gutes ließ geschehen!

3. Laß auf meinen Wegen Deinen Vatersegen Heut' auch mit mir seyn! Ring' ich spät und frühe, Ist's doch eitle Mühe, Gibst du nicht Gedeih'n. Sendest du Mir Segen zu, Gibst du Fortgang meinen Thaten: Bin ich wohl berathen!

4. Stehe mir zur Seite, Daß mein Fuß nicht gleite; Sey in jeder Noth Mir ein Schutz und Retter, Und im Leidenswetter Mein getreuer Gott; Daß mein Herz In Gram und Schmerz Keinen falschen Leitstern wähle, Noch das Ziel verfehle!

5. Laß mich ja nicht streben In dem kurzen Leben Nur nach Erdenglück; Auf das, was da bleibet, Wann der Leib zerstäubet, Richte meinen Blick! Gut und Geld In Nichts zerfällt; Ruh' und Frieden im Gewissen Wird mir nicht entrissen.

6. Eine große Frage Wird am letzten Tage Auch an mich ergeh'n, Wann vor deinem Sohne An dem Richterthrone Wird der Erdkreis steh'n. Daß ich dann Mit Freuden kann Ihm die rechte Antwort geben: Darnach laß mich streben! Chr. Fr. Tieg.

Mel. Jesu, meine Freude ꝛc.

2311. Freund, komm' in der Frühe! Für des Tages Mühe Stärk' uns Hand und Muth! Hat die Morgenstunde Nicht durch dich im Munde Reinen Goldes Gluth? Frühgenuß An deinem Kuß

Nacht ein Bleigewicht zur Feder, Hebt den Strauch zur Ceder.

2. Bleibt ihr gern geborgen Von der Erde Sorgen, Ruft zu Mittag ihn! Ladet ihn zu Tische; — Seines Odems Frische Kühlt der Wangen Glüh'n. Edler Gast! Der Sorgen Last Täglich dir zu tragen geben, Macht ein frohes Leben.

3. Nach des Tages Lasten Ihm zur Seite rasten, Welch' ein sel'ger Ort! — Immer sink', o Sonne! Seines Lichtes Wonne Strahlt im Dunkeln fort. Gottesfried' Zum Abendlied, Trost im Herzen und Gewissen, — Welch' ein sanftes Kissen!

4. Als noch Todesschatten Mich umfangen hatten, Schreckte mich die Nacht, Nacht von auß- und innen! Kein Strahl, kein Entrinnen Aus der Hölle Macht! Jetzt deckt Ruh' Mein Auge zu; Mein allmächt'ger Freund hält Wache Unter meinem Dache.

5. Tag, verkünd's dem Tage! Nacht, der Nacht es sage: Selig ist der Mann, Der dem Herrn der Zeiten Sich als Kind zum Leiten Ueberlassen kann! Spät und früh Voll Harmonie Tönt das Lied voll Recht und Gnade Ueber seinem Pfade.

Mel. Wer nur den lieben Gott läßt ꝛc.

2312. Mein erst Gebet an diesem Morgen Ist: gib mir, Vater, Kindessinn! Für Eins nur laß mich ernstlich sorgen, Eins sey mein Zeugniß, mein Gewinn: Daß ich an jedem Tag auf's Neu' Herr, immer dir zur Ehre sey.

2. O leite alle meine Schritte, Mach' mich gehorsam, still und treu! Gib, daß ich in der Meinen Mitte Ein Vorbild alles Guten sey, Daß stündlich ich von Jesu lern' Und seinem Pfad nie trete fern.

3. Gib deinen Geist mir und vermehre Die Kraft zur Christusähnlichkeit, Daß ich auf Nichts, als deine Ehre, Mein Vater, schaue allezeit! O könnt' ich einst den Spruch empfah'n: „Dein Wirken war in Gott gethan!“

4. In Einsamkeit, im Freundeskreise, Im Weltgewühl, Herr steh' mir bei, Daß ich gerecht und sanft und weise, Ein treuer Jünger Jesu sey, — Mein Herz, dein reines Eigenthum, Mein Wandel deines Namens Ruhm.

5. Und wo ich Böses seh' und höre, Da reiche mir des Geistes Schwert, Daß muthig ich's im Keim zerstöre! — Wer nicht bekennt, ist dein nicht werth. Den Kaltsinn seines Herzens zeigt, Wer furchtsam zu der Sünde schweigt.

6. Soll ich vom Kelche Christi trinken, Führst du mich, Gott, die Leidensbahn, Laß mich in Kleinmuth nicht versinken, Und nimm dich deines Kindes an; In Nacht und Dunkel sprich zu mir: Getrost, getrost: Ich bin bei dir!

Joh. Jac. Schneider.

Mel. Der Tag ist hin, mein Jesu ꝛc.

2313. Die Nacht ist hin, mein Jesu, mich erleuchte! Du Himmelsthau, mit Gnaden mich befeuchte; Treib' aus von mir, o Licht, die Finsterniß, Sonst geht das Herz den breiten Weg gewiß.

2. O Sonne du, durchfeure mein Gemüthe, Zu preisen heut' die unverdiente Güte, Die du mir stets nach deiner Vatertreu' An Seel' und Leib erwiesen mancherlei!

3. Dein Liebesblick entneble meine Sinnen, Dich und dein Kreuz noch lieber zu gewinnen! Verkläre dich von Zeit zu Zeit in mir, Daß ich durch Tod und Leben folge dir!

4. Das Fleisch erschrickt vor dieses Lebens Plage, Es führet auch mein Herz die alte Klage; „Weh,“ spricht es oft, „wer weiß, was heut' geschieht, Ob Gottes Hand mich nicht durch Dornen zieht?“

5. Tritt du denn auf, o Held, und hilf mir siegen! In deiner Kraft werd' ich nicht unterliegen, Wenn mich bestürmt Welt, Teufel, Fleisch und Blut, Durch Schaden, Schimpf und Schmerz an Ehr' und Gut.

6. Gott, schwebe mir im Herzen und vor Augen, Soll anders dir mein Wandel heute taugen; Ruf' immerfort in meiner Seele Grund: „Mensch, bet' und wach' all' Augenblick' und Stund'!“

7. So wird mein Muth die Trägheit überwinden, Nicht Heuchelei die Kräfte können binden, Und wo noch jetzt Unglaube, Furcht und Pein, Da wird alsdann Glaub', Lieb' und Hoffnung seyn.

8. Ich kann mir nicht mit eig'ner Klugheit rathen, Denn ich bin nichts, nichts sind all' meine Thaten; So sind' ich auch in aller Kreatur Zum wahren Heil nicht die geringste Spur.

9. Drum, Jehovah, mußt du dich mein erbarmen, (Ich bin ja recht der Aermste deiner Armen,) Wenn ich nicht soll im Weltlauf bleiben steh'n, Und einstens gar zur Hölle nieder geh'n.

10. So fleh' ich denn, und rufe voller Sorgen: Herr Jesu, komm! komm, Jesu diesen Morgen! Der Tag bricht an, die Nacht, die ist nun hin; Ach, leite mich, der ich dein Pilger bin!

Mel. Nun sich der Tag geendet hat ꝛc.

2314. Die Nacht entflieht, in voller Pracht Bricht an des Tages Schein; Mein Herz, nimm deine Pflicht in Acht, Gott will gepriesen seyn!

2. Du lagest sanft in seinem Schooß, Mit Liebe zugedeckt, Und weil sein Arm dich fest umschloß, So hat dich nichts erschreckt.

3. Schließt er dir nur die Augen auf, So schaue himmelan, Und laß dem Danke freien Lauf, Daß er dich hören kann!

4. Dank sey dir, Hüter Israel! Ich schlief, so wachtest du; Drum hatten beide, Leib und Seel', Die angenehmste Ruh'!

5. Ich gebe mich von Neuem dir; Hier hast du Herz und Hand! Gib du dich auch von Neuem mir, Und deinen Geist zum Pfand!

6. Nun tret' ich froh die Arbeit an; Gib deinen Segen mir, Daß ich was Gutes schaffen kann; Die Ehre geb' ich dir.

7. Wend' mein bescheid'nes Theil mir zu, Du weißt, was ich bedarf, — Und handle, wenn ich Sünde thu', Mit mir nicht allzuscharf!

8. Lockt Welt und Teufel, Fleisch und Blut Mich zu was Bösem an, So stärke dein Geist meinen Muth, Daß ich sie dämpfen kann.

9. Was heute mir begegnen kann, Ist dir allein bekannt; Doch nehm' ich Alles von dir an; — Es kommt von deiner Hand.

10. Richt' Alles mir zum Besten ein, Und gib mir nur Geduld; Das Kreuz kann uns nicht schädlich seyn, Es zeugt von deiner Huld.

11. Soll diesen Tag mein Lebenslauf Etwa zu Ende geh'n, So schließ' mir Jesu Leiden auf, Und laß mich wohl besteh'n!

Mel. Herr Jesu Christ, mein's Lebens Licht ꝛc.

2315. Die Morgensterne loben dich, Mein Schöpfer, Alles schmücket sich; Die Sonne strahlt zu deiner Ehr' Hoch über Thäler, Berg und Meer.

2. Bin ich nicht auch dein Eigenthum? Bin ich nicht da zu deinem Ruhm? Schufst du mich nicht zu deinem Bild, Mit Kraft zu deinem Lob erfüllt?

3. Ich sollte schweigen? ich allein Sollt', Herr, von dir kein Zeuge seyn? Mein Geist sollt' ruhen, und der Mund Thät' nicht, was du mir schenktest, kund?

4. Wach' auf, bring' ihm das Opfer hin, Sag', Seele, daß ich dankbar bin! Wach auf, bring' ihm dein Lebenlang Anbetung, Dank und Lobgesang!

5. Herr, meine Stärke, Gott, mein Heil! An deinen Gnaden nehm' ich Theil; Auch mich schufst du zu deinem Preis, Auch mir zu gut den Weltenkreis.

6. Da prangen deine Schätze mir! Da sing' ich: „Preis und Ehre dir!" Du bist der Schöpfer aller Welt, Der mich, so wie den Wurm erhält.

7. Auch heut' willst du mein Vater seyn, Auch diesen Tag ist Christus mein; In seinem Schooße will ich nun Stets als dein Kind zufrieden ruh'n.

8. Doch stärke mich zu meiner Pflicht! Gib Folgsamkeit, gib Demuth, Licht; Gib Frieden, der die Seele nährt, Dem Leibe, was dem Mangel wehrt.

9. Auch Andern laß mich nützlich seyn, Den dürft'gen Bruder gern erfreu'n; Füll' ihm mit Segen Herz und Hand! Für ihn auch schmückest du das Land.

10. Führ' stündlich mich nach deinem Rath Auf meinem ganzen Lebenspfad, Bis zu dem ew'gen Morgenschein; Dann wird es nimmer dunkel seyn.

Mel. Die Zeit ist nunmehr da ꝛc.

2316. Der schöne Tag bricht an, Die Nacht ist abgethan, Die Finsterniß vergangen; Laß uns dein Licht umfangen, Du, unsre Sonn' und Leben, Der Welt zum Heil gegeben!

2. Befiehl der Engel Schaar, Daß sie uns heut' bewahr'; Wenn du die Hand ausstreckest, Und uns damit bedeckest, So muß sammt unsern Sünden Das Uebel von uns schwinden.

3. Laß uns in deiner Hut Das thun, was recht und gut, Und gleich als Kinder leben, Die sich dir ganz ergeben, In deinen Wegen gehen, Und fest im Glauben stehen.

4. Befällt uns Kreuz und Noth, So hilf du, treuer Gott, Daß wir in allen Stücken Uns drein geduldig schicken; Denn dir nicht widerstreben, Ist ja das beste Leben.

5. Gib Speis' und Trank dem Leib, Daß er bei Kräften bleib'; Und soll die Seele scheiden, So sey's zu deinen Freuden, Daß wir auf deinen Namen Getrost hinfahren. Amen. August Buchner.

Mel. Wer nur den lieben Gott ꝛc.

2317. Der Morgen glänzt im jungen Lichte Durch Feld und Hain, durch Berg' und Flur; Ein Strahl von Gottes Angesichte Durchwallt die blühende Natur, Und auch in finst'rer Herzen Nacht Hat er sein Freudenlicht gebracht.

2. Erhebe dich, mein Herz, und preise Den Schöpfer dieser Herrlichkeit! Sein Wort verkündet laut und leise Des treuen Vaters Freundlichkeit. O bleib' ihm auch auf ewig treu, Und werde, wie der Morgen, neu!

3. Es lag die Nacht auf Höh'n und Gründen, Und Schweigen deckte rings das Feld; So lag auch einst die Nacht der Sünden Verfinsternd auf der weiten Welt. Der Sonne weicht die Erdennacht, Der Wahrheit weicht die finstre Macht.

4. Denn mehr, als Erdensonnen glänzen Mit ihrem bald verglühten Strahl, — Weit über aller Himmel Gränzen, Hoch über diesem Todesthal, Strahlt Jesu Christi Gnadenlicht, Das selbst durch Grabesnächte bricht.

5. So gib mir, Heiland, deine Gnade, Und laß mich ganz dir eigen seyn! Dann bleibet auch auf dunkelm Pfade Das Licht des Himmels ewig mein; Dann bricht in mir der Morgen an, Dem keine Nacht mehr folgen kann. Dr. Hopfensack.

Mel. Wachet will ich dir geben ꝛc.

2318. Dein Schirm hat mich umfangen In stiller Mitternacht; Nun ist mir aufgegangen Des holden Tages Pracht. Von allen Seiten grüßet Mich lauter Freudenschein, Und sanfter Friede fließet Tief in mein Herz hinein.

2. Das ist dein heil'ges Weben, O Gott, durch den ich bin! Ja, deine Gnaden schweben Durch alle Himmel hin; Und strömt die Huld, wie Meere, Auf Erden allerwärts, So dringt auch dir zur Ehre Ein Tropfen in mein Herz.

3. Verlassen steht mein Bette, Und Alles ist so klar! Da wird mir jede Stätte Zu einem Dankaltar; Da spricht an jedem Orte Zu mir dein Morgenlicht: Hier ist des Himmels Pforte Und Gottes Angesicht!

4. Wie heilig soll' ich stehen, O selger Gott, vor dir! Wie soll' ich dich erhöhen, Mit Wonne für und für! Nimm, was ich kann und habe! Allg' meine Sündenschuld, Und drück' auf meine Gabe Das Siegel deiner Huld!

5. Mein Jesu, nicht vergebens Laß mich den Morgen schau'n! Du bist das Licht des Lebens Hier und in Himmelsau'n. Dort ist es ewig heiter, Dort gilt dein Wille nur; So sey auch mir ein Leiter Auf deiner lichten Spur!

6. Ich denke, wie der Morgen Dem Sündenknecht verfliegt, Wie er voll Nacht und Sorgen Am Abend niederliegt. Laß jede Morgensonne Im dunkeln Erdenthal Vom Glanz der ew'gen Wonne Mir spenden einen Strahl!

7. Erst will ich dich umfassen Im tiefsten Herzensgrund, Dann will ich wirken lassen Die Glieder, Geist und Mund. Sey du die sel'ge Mitte, Um die sich früh und spät Mein Wirken, meine Bitte, Mein Schlaf und Wachen dreht! Albert Knapp.

Mel. O Gott, du frommer Gott ꝛc.

2319. Auf, auf, die helle Sonn' Umstrahlt der Berge Gipfel! Auf, auf, die Morgenluft Weht durch der Bäume Wipfel! Es ist Zeit, aufzusteh'n, Der wache Mond erbleicht; Der Morgenstern ist hin, Die Wolkenröth' entweicht.

2. Auf, Psalter! — doch, wer kann Den Herrn, der selbst das Leben, In dieser Sterblichkeit Nach Würdigkeit erheben? Wer ist es, dem entdeckt Dein herrlich Angesicht, Dein unerforschter Sinn, Dein heiliges Gericht?

3. O Quell, aus dessen Grund Das ew'ge Heil geflossen! O reicher Schatz, in dem, Was köstlich, eingeschlossen! O Anfang, Mittel, End'! Du, der die Zukunft sieht, — Vor dem, was längst verwelkt, In ew'gem Glanze blüht!

4. Hilf, daß auch diesen Tag Ich wohl beginn' und ende, Zu dir die Seel' erheb',

Zu dir die Seufzer sende, Und von der Gnad' allein Erwarte, was ich will; Herr, bleib' mein Grund, mein Ziel; Halt' meine Seele still!

5. Zu Allem, was ich thu', Gib Segen und Gedeihen, So werd' ich meiner Müh' Und Arbeit mich erfreuen. Wenn du uns selber nicht Reichst deine Gnadenhand, So pflügen wir die See, Und säen in den Sand.

Mel. Christus, der uns selig macht ꝛc.

2320. Christe, wahres Seelenlicht, Deiner Christen Sonne, O du klares Angesicht, Der Betrübten Wonne! Deiner Güte Lieblichkeit Ist neu alle Morgen; In dir bin ich hoch erfreut, Darf nicht ängstlich sorgen.

2. Wecke mich von Sünden auf, Denn du bist das Leben! Freudigkeit zum Glaubenslauf Wollest du mir geben. Weil du bist das Sonnenlicht, Das die Welt erfreuet, Ach, so laß mich Armen nicht, Bis ich ganz erneuet!

3. Ohne Licht seh' ich kein Licht; Ohne deine Gnade Wird mein Gang durch's Leben nicht Sicher und gerade. Ohne dich benetzt kein Thau Meine dürre Seele! Drum, Herr Jesu, auf mich schau', Der ich dich erwähle!

4. Sende mir von deinem Thron Helle Gnadenblicke, Daß ich mich, o Gottes Sohn, Ganz in dir erquicke; Daß mir sonst nichts sey bewußt, Außer deiner Liebe; Diese weck' in meiner Brust Alle Geistestriebe!

5. Herr, laß ferne von mir seyn, Hoffahrt, schnöde Freude; Augenlust und eiteln Schein, Jesu, mir verleide! Was die blinde Welt ergötzt, Bringet nur Verderben; Was sie oft für's Höchste schätzt, Macht auf ewig sterben.

6. Nun, so bleibe stets mein Licht, Jesu, meine Freude, Bis der frohe Tag anbricht Nach dem Erdenleide; Da ich werd' im Ehrenkleid Dir mein Opfer bringen, Und in alle Ewigkeit Deiner Treue singen!

Nach Chr. Prätorius.

Mel. Allein Gott in der Höh' sey Ehr' ꝛc.

2321. Das walte Gott; ich bin erwacht Mit neu gestärkten Kräften, Und gehe, wie mich Gott bedacht, Zu den Berufsgeschäften. Es sey, o Vater, Sohn und Geist, Du, der mein treuer Bund'sgott heißt, In deinem großen Namen!

2. Ich danke Gott, ich bin ein Christ; Er helf' mir christlich leben, Und dem, was von dem Argen ist, Raum und Gehör nicht geben. Ich bin von Satans Macht befreit, Die Sünde ist einmal bereut; Ich will ihr nimmer dienen.

3. Herr Jesu, laß auf eb'ner Bahn Stets deinen Geist mich leiten; Und stößt mein Fuß auch öfters an, So laß ihn doch nicht gleiten. Geh' du mir vor, und zeuch mich nach! Und führst du auch durch Noth und Schmach, So hilf mir muthig folgen.

4. Unselig geht's die Straße hin, Die zu der Hölle führet, Wo man bei Lust und Weltgewinn Die Seele doch verlieret. Wie selig geht's dem Himmel zu Durch kurze Noth zur langen Ruh', Durch Trauern zu den Freuden!

5. Herr, gib mir Weisheit und Verstand, Dieß reiflich zu erwägen: Der Fluch häng' an dem Sündenstand, An Christenthum der Segen; Zween Wege geht man nicht zugleich; Der schmale führt zum Himmelreich, Der breite zum Verderben!

6. Mein Herz, o hänge Jesu an! Der führet dich zum Leben; Er ist's, der selig machen kann, Die ihm sich ganz ergeben. Ja, Jesu, dir geb' ich mich hin! Wie ich von dir ergriffen bin, So laß es mich ergreifen!

7. Was ich mir vornehm' oder thu', Geschehʼ zu deinen Ehren! Sieh' du selbst meinen Tritten zu, Und laß dein Wort mich lehren; Irr' oder fall' ich, greif' nach mir, Und halt' mir stets das Kleinod für, Daß ich nach ihm mich strecke.

8. Schau' ich die Welt, wie sie berauscht Noch scherzt mit dem Verdammen, Und Erde um den Himmel tauscht, Ganz sorglos vor den Flammen: So gib, daß ich zurück nicht seh'; Sprich mir wie Loth zu: eile, geh', Und rette deine Seele!

9. Herr, ich befehle deiner Huld All' meine Zeit auf Erden; Laß deine göttliche Geduld Zur Seligkeit mir werden; Sey bei mir in der Sterbensnoth, Und führe mich einst durch den Tod Zu deinen Lebensbrunnen!

Ph. Fr. Hiller.

Mel. Gott sey Dank in aller Welt ꝛc.

2322. Mit dem goldnen Morgenroth
Sey dir, du erhabner Gott, Für die sanfte Ruh der Nacht Preis und Ehre dargebracht!

2. Alle Morgen blühet neu Deine Huld und Vatertreu', Und dein Flammenauge wacht Auch in dunkler Mitternacht.

3. Deine Güte seht man weh'n, Herr, so weit die Wolken geh'n, Und von deinem lichten Haus Strömet Gnad' und Wahrheit aus.

4. Auf die ausgedorrte Au Gießest du den Morgenthau; Was ermattet ist und krank, Labest du durch kühlen Trank.

5. Sorgst du in der stillen Nacht Für der Lilien Glanz und Pracht, — Sollte denn dein Auge nicht Auf uns schau'n mit Liebeslicht?

6. Gott, wie wenig wird erkannt Deine treue Vaterhand, Und dein Arm, der, ausgereckt, Segnend uns beschirmt und deckt!

7. Dort wird immer Tag und Nacht Heilig! heilig! dir gebracht; Alles kniet und betet an; Auch mein Dank steigt himmelan.

8. Send mir, Jesu, deinen Geist, Der mich kräftig unterweist; Gehe selbst auf meiner Bahn Alle Stunden mir voran!

9. Noch sag' ich dir schwachen Dank Der ich oft so matt und krank; Laß dein mildes Angesicht Leuchten mir voll Glanz und Licht!

10. Wann einst aus des Grabes Nacht Mein gebroch'nes Aug' erwacht, Jauchzet dir in ew'ger Ruh Besser meine Seele zu.

G. D. L. Weigle.

Mel. Vom Himmel hoch, da komm' ich her ꝛc.

2323. Durchleuchte mich, du schönstes Licht, Abglanz von Gottes Angesicht, Herr Jesu! dann bin ich gewiß, Daß von mir weicht die Finsterniß.

2. Schön ist es, wann des Tages Licht Hervor am Morgenhimmel bricht, Bald auch rings Alles in der Welt Vom Sonnenglanze steht erhellt.

3. Doch mehr noch wird mein Herz erfreut, Wenn sich die alte Nacht zerstreut, Die über meiner Seele lag, Und mir beginnt ein neuer Tag.

4. In finstrer Seele nisten gern Die Geister, welche Gott dem Herrn Im Trotze nicht gehorsam sind. — Ich wäre gern dein frommes Kind!

5. Umwölkt die Seele Dunkelheit, So weicht des Muthes Heiterkeit. Mühselig schleppt man sich dahin Mit schwerem Muth und trübem Sinn.

6. Sprich über mich ein kräftig Wort, Herr Jesu Christe, daß hinfort Nichts Finsteres mehr in mir sey, Noch Satans Trug und Täuscherei!

7. Hilf mir auf Lichteswegen geh'n, Dein Angesicht vor Augen seh'n; Das leite mich als lichter Stern, So lange mir die Heimath fern.

8. Dieß sey mein tägliches Gebet, Sobald die liebe Sonn' aufgeht; Und bricht die Nacht dann wieder ein, Wirds doch in mir noch helle seyn.

9. Am Tag' auch, der mein letzter heißt, Bin ich getrost; es sinkt mein Geist, Zum Kind des Lichtes schon gemacht, Gewiß nicht hin in ew'ge Nacht.

10. Hier leb' ich nur in Dämmerung, Dort in vollkommner Einigung Mit dir, und bin in dir ein Licht, Dem nichts am Glanze mehr gebricht. J. G. Fr. Rößler.

Mel. Vom Himmel hoch, da komm' ich her ꝛc.

2324. Herr Jesu, Licht der ganzen Welt! Du hast mir auch das Herz erhellt, Hast meine Augen aufgethan, Dein Angesicht zu schauen an.

2. O wer von Angesicht dich sah, Der singet froh: Halleluja, Die Seele mir genesen ist, — Ich schaut' ihn selbst, den heil'gen Christ!

3. Fürwahr, das ist der rechte Tag! Die Nacht, die drückend auf mir lag, — Sie ist dahin, sie ist dahin, Hell werden Geist und Herz und Sinn!

4. Herr Jesu, du hast ihn gesandt; O nimm zum Danke meine Hand, Nimm hin mein Herz, ja zeuch herein; Wie muß ich dann so fröhlich seyn!

5. Es liegt vor mir ein Arbeitsfeld; Hilf du, dann wird es wohl bestellt! Ein'n weiten Weg ich wandeln soll, — Geh mit mir, und ich wandle wohl!

6. Hoch thürmen sich die Berge auf, — Geh mit, dann hebst du mich hinauf; Tief senken sich die Thäler ein; Geh mit, dann kann ich niedrig seyn!

7. Heiß brennt der Sonne warmer Schein; Geh' mit, dann wird es schattig seyn! — Die Wasser rauschen wild daher, — Geh' mit, du bist der Fels im Meer!

8. Und bin ich Abends noch nicht heim, — Wo du bist, ist die Heimath mein; Und komm ich müde und gebückt, — Die Müden hast du stets erquickt!

9. Herr Jesu Christ, Immanuel! Es jauchzet meine ganze Seel': Du bist so treu, so gnadenvoll, — Weiß nicht, wie ich dich nennen soll!

10. Doch kann ich sagen: du bist mein! Das wird dir wohl das Liebste seyn. Und ich bin dein! — mein liebster Gruß; Gib, daß ichs stündlich sagen muß!

Pfarrer Josephson.

Mel. Freu dich sehr, o meine Seele ꝛc.

2325. Das walt' Gott! die Morgenröthe Treibt hinweg die schwarze Nacht, Und der Tag rückt an die Stätte Mit des Lichtes froher Pracht. Drum so muntre ich mich auf, Und mein Herz gedenket drauf, Wie ich dir, mein Gott lobsinge, Und dir Morgenopfer bringe.

2. Loben doch am frühen Morgen Dich die kleinen Vögelein; Eh' sie für das Futter sorgen, Muß es erst gesungen seyn. Sollt' ein armes Thierlein nun Mir hierin zuvor es thun? Nein, das Singen, Loben, Beten Hab' ich mehr, als sie, von Nöthen.

3. Ach, laß mich im Geist erkennen, Wie du schwache Sünder trägst, Wie viel Gut's du uns zu gönnen, Wie du uns zu schonen pflegst! Nun, Herr, gib, daß dieser Tag Mir gesegnet werden mag, Daß ich dran in deiner Liebe Und in deiner Furcht mich übe!

4. Gib mir stündlich zu erwägen Deine Huld und meine Pflicht; Was derselben steht entgegen, Laß mich ja beginnen nicht. Meine Sinnen und Verstand Leite, Herr, mit deiner Hand, Daß ich treu mein Amt verwalte, Rein Gewissen stets behalte.

5. Von mir selbst bin ich untüchtig, Zu verrichten, was ich soll; Die Begierden sind nicht richtig, Der Verstand oft irrthumsvoll; Schwach ist meiner Seele Kraft, Und der Leib oft mangelhaft, Meine Wege auch gefährlich, Die Verrichtung oft beschwerlich.

6. Drum, Herr, all mein Thun und Lassen Sey dir Alles heimgestellt! Führe mich auf rechten Straßen, Mach's mit mir, wie dir's gefällt. Segne den geringen Fleiß, Lehre mich, was ich nicht weiß; Zeige mir, was ich nicht sehe, Leite mich, wohin ich gehe.

7. Sollt' ein Fall mich übereilen, Ach, so hilf mir bald zurecht; Halte mich vor Satans Pfeilen, Und von Feinden ungeschwächt. Stellt sich mir ein Unglück dar, Oder drohet mir Gefahr, Laß mich deine Kraft empfinden, Ritterlich zu überwinden.

8. Willst du mir ein Kreuz zuschicken, Mach' es, daß ich's kann bestehn. Will es mir nicht immer glücken, Und nach meinem Willen gehn, So ist's meiner Sünden Schuld; Doch gib Hoffnung und Geduld! Alles Unglück kannst du wenden, Und mir wieder Freude senden.

9. Wird mir Uebles angedichtet, Schmähliches geredet nach: Dir, Herr, der da Alles richtet, Anbefehl' ich meine Schmach. Laß mich meiden nur die That, So mißglückt der Lügen Rath, Und von allen Läst'rungsbissen Heilet uns ein gut Gewissen.

10. Willst du, Herr, mich etwa heute Legen auf das Krankenbett, So gib, daß ich mich bereite Zu der letzten Ruhestätt'. Hebe, trag' und pflege mich! Soll ich heim, so wollst du mich Ja vor schnellem Tod bewahren Und im Frieden lassen fahren.

11. Also will ich mit Vergnügen Meine Arbeit fangen an; Du, Gott Vater, wollst es fügen, Daß es wohl gerathen kann! Jesu Christe, segne du! Heil'ger Geist, sprich Ja dazu! Herr, in deinem großen Namen Sey mein End' und Anfang. Amen!

M. Martin Grünwald.

Mel. Vom Himmel hoch, da komm' ich her ꝛc.

2326. Wer ohne Dank und ohn' Gebet Vom Schlafe Morgens aufersteht, Und Gottes Lob vergessen kann, O weh, wie traurig fängt er an!

2. Die Sonne sendet ihm das Licht Ins Auge wohl und ins Gesicht, Doch innen ist kein Morgenroth, Die arme Seele liegt im Tod.

3. Weß Geist nicht fleh'n und loben mag, Der hoffe keinen Segenstag. Die guten Geister nah'n dem Herrn, Die finstern Geister bleiben fern.

4. Und gehst du ohne Gott hinaus, Und kehrst du ohne Gott nach Haus, So denke nicht: Gott ist mit mir! — Er, den du fliehst, ist nicht mit dir!

5. Wer ihn von Herzen liebt und ehrt,

Ist ihm früh Morgens zugekehrt. Wohl dem, der dann mit Jesu spricht; Ihm glänzt das schönste Morgenlicht!

6. Ist Jesus nicht der Morgenstern? Steh' auf, und freue dich des Herrn! Heißt Christus nicht von alter Zeit Die Sonne der Gerechtigkeit?

7. Komm, bete an, wo willst du hin? Was willst du schaffen ohne ihn? Fehlt er, so hilft kein Sonnenstrahl, So ist kein Weg im Erdenthal.

8. Sieh, was die arme Rebe treibt, Die nicht am guten Weinstock bleibt! Sie kränkelt, welket und verdorrt, Dann muß sie bald ins Feuer fort.

9. Komm, Seele, wenn die Sonn' aufgeht! Such' deinen Heiland im Gebet! Geh', suche ihn auf Golgatha, Und denk', was dort für dich geschah!

10. Such' ihn in seinen Himmelshöhn, Er will auf dich herniedersehn! Such' ihn im stillen Herzensgrund: Da gibt er sich am liebsten kund!

11. Als du geschlafen, blieb er wach; Du flohest ihn, er ging dir nach. Willst du noch nicht sein eigen seyn? Ist süßer dir der Sünde Pein?

12. Komm! er, der alle Himmel trägt, — Komm, er, der alle Welten pflegt, Hat auch für dich ein ew'ges Heil! Geh', nimm dir einen vollen Theil!

13. Komm früh, bevor dich Eitelkeit Betrügt, verdunkelt und zerstreut! Je früher du den Herrn gesucht, Je schöner wird des Tages Frucht!

14. Bereite dich am Abend schon Zum Morgenopfer vor dem Thron; Wer Abends fromm mit Jesu sprach, Dem glänzt sein Licht noch Morgens nach.

15. Laß diese Welt, die früh und spät Erwacht und einschläft ohn' Gebet, Verworren, düster, undankbar; O Christ, nimm deiner Seele wahr!

16. Die Seufzer, die der Glaube streut, Sind Saaten für die Ewigkeit; O schönes Ende, süßer Tod, Wer also that des Herrn Gebot!

17. Wer jeden Morgen, jede Nacht Sich ihm von Herzen dargebracht! — Wie wird's zur letzten Stunde seyn? Er betet sich zum Himmel ein! A. Knapp.

Mel. Befiehl du deine ꝛc.

2327. Wohlan! die goldne Sonne Ruft mit erneutem Licht, O Schöpfer, meine Wonne, Mich vor dein Angesicht! Du, Herr, hast mich behütet In dieser finstern Nacht, Daß nicht auf mich gewüthet Der Feinde Grimm und Macht.

2. Dein Lob ist auszubreiten, So weit die Sonne geht, So weit von Mittags Seiten Der ferne Nord erhöht. Du bist der Herr der Ehren, Vor dem, so bald er winkt, Was wir nun nennen hören, Mit Zittern niedersinkt.

3. Wem sollt' ich Dank bezahlen, Mein König, mehr als dir? Seh' ich die Sonne strahlen, Merk' ich der Erde Zier, So ruf' ich: deine Gnade Reicht weiter, als man sieht! Voll Ruhms sind ihre Pfade, Die Himmel ihr Gebiet!

4. Sie heißt das Licht aufgehen, Macht fruchtbar Land und See, Und schafft, daß wir bestehen, Luft, Regen, Thau und Schnee. Der Berge Grund entdecket Den Schatz, der drinnen liegt, Den deine Güt' erwecket, Die Alles überwiegt.

5. O Herr, du Brunn der Güte, Bleib' auch den Tag bei mir! Hilf, fördre, führ' und hüte, Sonst weich' ich leicht von dir. Dein helles Licht erleuchte Den Irrgang dieser Welt; Dein Lebensthau mich feuchte, Wenn Trübsal auf mich fällt.

6. Ach, fördre durch dein Segnen Der schwachen Arme Werk, Und laß mir nichts begegnen, Was über meine Stärk'! Ich werf' auf dich mein Sorgen, Und zweifle nicht, mein Gott, Du wirst so heut' als morgen Bescheeren, was mir Noth.

7. Halt' mich in deinen Zügeln, Beschirme mich als Kind Mit deinen Gnadenflügeln Vor'm Gift und Fluch der Sünd'; Wenn Alles will verschwinden, Wenn Hülf' und Rath gebricht, Laß mich den Trost empfinden, Den uns dein Geist verspricht.

8. Mein Leib, Gut, Ehr' und Leben, Weib, Kind, Beruf und Stand Sey, Herr, dir übergeben In deine starke Hand. Laß uns den Tag verbringen In heil'ger Sicherheit, Und endlich fröhlich dringen Ins Reich der Herrlichkeit!

Mel. Wie groß ist des Allmächt'gen Güte ꝛc.

2328. Wir geben uns in deine Hände, Herr Jesu, unsrer Seelen Hirt! Sey du der Anfang und das Ende, Der Alles herrlich führen wird. Sind deine Hände auch durchgraben: Sie halten doch die

ganze Welt, Und deines Reiches reichste Gaben Hast du mit ihnen uns bestellt.

2. Wenn wir zu deinem Kreuze blicken, Erfüllt dein Frieden unsre Brust; Nun muß auch uns das Kreuz erquicken, Es wandelt sich der Schmerz in Lust. Du hast die Sünde uns vergeben, Dein Blut bringt uns Gerechtigkeit, Dein Mittlertod führt uns ins Leben, Dein Leiden uns zur Herrlichkeit.

3. Drum halten wir dein Kreuz umschlungen, Es schlingt ein Band um uns und Gott; Des Glaubens Kraft ist durchgedrungen, Und überwand den alten Tod; In uns auch brennt der Liebe Flamme, Die Hoffnung wirft den Anker aus, Der hält sich an des Kreuzes Stamme; Dann schadet uns kein Wettergraus. —

4. Führ' uns in deines Leidens Tiefen, Herr, immer tiefer noch hinein, Daß Gnadenströme auf uns triefen, Daß heller stets dein Freudenschein In unsres Lebens Dunkelheiten Voll Himmelsglanz hernieder bricht! Dein Leben in uns auszubreiten, Ruf' unsern Herzen: „werdet Licht!" —

5. Dann ist der rechte Tag gekommen, Daran die wahre Sonne scheint; Dann ist die Nacht von uns genommen, Dann hat das Aug' bald ausgeweint. Ja, wenn auch wohl noch Wolken ziehen, Dahinter zieht die Sonne auch! Bald werden alle Nebel fliehen Vor deiner Liebe Gnadenhauch.

6. Und mag hernach ein Abend nahen, — Er kann uns wohl willkommen seyn; Das Licht das wir versinken sahen, War nur der Erdensonnenschein. Ein andres Licht ist aufgegangen Es glänzt ein andrer Sonnenstrahl, — Wir seh'n die Lebenssonne prangen In deines Himmels Freudensaal!

Pfarrer Josephson.

Mel. Seelenbräutigam ꝛc.

2329. Wenn die Sonne steigt Wenn der Schatten weicht, Steigt in früher Morgenstunde Auf des Herzens tiefem Grunde Aufwärts mein Gesang, Meiner Seele Klang.

2. Liebewarm und mild Zeigt der Sonne Bild, Wenn sie Berg und Thal verkläret, Daß die Nacht nicht ewig währet, Die des Pilgers Gang Drückt oft schwer und bang.

3. Eine Vaterhand Führt ins Vaterland! Wer nach Oben fleißig schauet Und dem lieben Vater trauet, Wird nach kurzem Grau'n Bald die Sonne schau'n.

4. Vater, führe mich! Ich erkenne dich; Auch am nächtlich trüben Tage, Wenn ich still mein Leid dir klage, Bist du tröstend da, Deinem Kinde nah.

5. Du gibst Seelenruh', Thränen trocknest du, Sprichst zu meinem Jammer: weiche! Oeffnest mir zu deinem Reiche Liebend schon allhier Eine Gnadenthür.

6. Einst ins stille Grab Streift der Leib sich ab; Doch die Seele selig ziehet, Wo der ew'ge Morgen blühet. — Gottes Reich, dein Heil, Ist mein himmlisch Theil!

Joh. Jac. Schneider.

Mel. Wie groß ist des Allmächt'gen Güte ꝛc.

2330. Herr! wann vom Todesleib entkleidet Sich einst mein Geist in jener Welt An deinen Morgensternen weidet Und selig dir zu Füßen fällt: Dann werd' ich's heimlich doch beklagen, Wie übel ich vor dir gethan, Als ich von hundert edlen Tagen Die Erstlingsstunden träg begann.

2. Du senkst in deine Schöpfungswerke Viel süße Geisteskraft hinein; Des Herzens beste Lust und Stärke Sollt' in den Morgenstunden seyn. In jedem Tag ein Erstlingssegen! — Wer stehet auf im jungen Licht, Und hebt sehnsüchtig ihm entgegen Mit Israel das Angesicht?

3. Er könnte mit erfrischten Sinnen Vollführen kräftig, innigstill, Was auch der Träge wohl beginnen, Doch tapfer nie vollführen will; Er könnte stark und fröhlich fassen Auf deinem Felsen festen Fuß, Wenn sich Schaumwirbeln überlassen Der träumende Verzagte muß.

4. Ich fühle tief, daß hundert Sorgen Um die verscherzte Seligkeit Herstammen von verträumten Morgen, Die man dem trägen Fleisch geweiht. Der Unglaub' ach, der schlummert lange, Drum kommt sein Wollen stets zu spät, Wenn schon die Zeit im hehren Gange Am fernen Abendhimmel geht.

5. Und du, mein Friedefürst, wie frühe Standst du von deinem Lager auf, Als du für uns in Liebesmühe Vollführtest deinen Pilgerlauf! Ihr Jesusmorgen ohne Gleichen! Verlebt' ich euer einen nur: Ich fände drin zu Himmelreichen Die unvertilgbar sel'ge Spur!

6. Du bist der Aufgang aus der Höhe,

5.

Brüder, kommt in froher Eile;
Keiner zweifle, keiner weile,
Nehmt die Zeit des Heiles wahr:
Möchte denn wohl Einer fehlen,
Wenn der Herr wird überzählen
Seiner treuen Jünger Schaar?

6.

Alle hört es, ruft es alle,
Daß es rings umher erschalle,
Niemand sieh einsam fern:
Brüder, habt ihrs recht vernommen?
Alle, alle müssen kommen;
Keiner fehle vor dem Herrn.

E. Das ist wohl wahr, was das Lied sagt; man geht dem Weihnachtsfeste entgegen, als ob es dem Herrn Christus selbst wäre, und dazu muß man sich natürlich vorbereiten lernen, daß man mit dem rechten Sinne komme, es auf die rechte Weise feiere. — S. Aber vor den andern Festen ist doch nicht eine solche Vorbereitung? — M. Allerdings. Weißt du nicht, daß der Tag vorher allemal der heilige Abend heißt, daß dann bald nach Mittag mit allen Glocken geläutet wird, eingeläutet, wie sie es nennen? — A. Ja, dann soll man an das Fest denken und es heilig halten. — M. So, meine ich, ist die Adventzeit wie ein langer heiliger Abend vor dem schönen Weihnachtsfeste, daß wir rechte Zeit haben und in der Kirche angeleitet werden, an seine Bedeutung zu denken, uns darauf zu freuen und zu seinem Empfange anzuschicken. — E. Aber es giebt ja noch einen eigentlichen Weihnachtsheiligen-Abend und den wird gewiß niemand vergessen.

Und liebst die Dämmerstunden nicht, Darin der Sünde Last und Wehe Uns träumerisch das Herz umflicht. Wer dich gewinnen will, muß wachen, Muß früh zum Licht gewendet seyn, — Dann führst du auch den Armen, Schwachen Aus Tod in's neue Leben ein.

7. Mein Lebensfürst! o lehre leben Mich, dem das ew'ge Leben fehlt, Und der, von Schwachheit stets umgeben, Im Schlafe leicht den Tod erwählt, — Daß ich, erweckt zum Zucht und Gnade, Auffahre früh mit neuem Schwung, Und mich in Himmelslüften bade, Geworden, als ein Adler, jung!

Albert Knapp.

IV. Berufslieder.

Mel. Nun ruhen alle Wälder ꝛc.

2331. Du sollst in allen Sachen Mit Gott den Anfang machen Aus treuer Schuld und Pflicht. Wem hast du Dank zu geben, O Mensch, für Heil und Leben? Nur ihm; von dir entspringt es nicht.

2. Der Mensch mit seinem Dichten Weiß wenig auszurichten, Was gut zu heißen sey! Was will dein kaltes Sinnen, Du Staub der Zeit, beginnen, Legt er nicht seine Hülfe bei?

3. Drum sey nicht zu verwegen Auf deines Lebens Stegen, Und such' nicht eignen Ruhm; Wie kannst du mit Vertrauen Auf deine Kräfte bauen? Sind sie doch kaum dein Eigenthum!

4. Schlag' an die Himmelspforten Mit starken Glaubensworten, Da bitte Beistand aus; Daher wird Segen fließen, Und reichlich sich ergießen Auf dich und auf dein ganzes Haus.

5. Wo Gott die Hand dir reget, Selbst Grund zur Arbeit leget, Da mißt er Segen bei; Entzieht er seine Gnaden, So muß das Werk mißrathen, Wie trefflich auch der Meister sey.

M. Salomo Liscov.

Mel. Dieß sind die heil'gen zehn Gebot' ꝛc.

2332. Das walte Gott, der helfen kann! Mit Gott fang' ich die Arbeit an; Mit Gott nur geht es glücklich fort; Drum ist auch dieß mein erstes Wort: Das walte Gott!

2. All mein Beginnen, Thun und Werk Erfordert Gottes Kraft und Stärk'; Schwing' dich, mein Herz, zu Gott allzeit! Ihr Lippen sprecht mit Freudigkeit: Das walte Gott!

3. Wenn Gott nicht hilft, so kann ich nichts; Wo Gott nicht giebet, da gebricht's; Gott gibt, und thut mir alles Gut's, Darum so sprech' ich guten Muths: Das walte Gott!

4. Will Gott was Gutes spenden mir, So will ich dankbar seyn dafür; Auf sein Wort werf' ich aus mein Netz, Und sage bei der Arbeit stets: Das walte Gott!

5. Legt er mir seinen Segen bei, Nach seiner großen Güt' und Treu', So g'nüge mir's für Herz und Mund; Drum sprech' ich auch von Herzensgrund: Das walte Gott!

6. Trifft mich ein Unglück: — unverzagt! Ist doch mein Werk mit Gott gewagt; Er wird mir gnädig stehen bei; Drum ruf' ich alle Tage neu: Das walte Gott!

7. Ohn' ihn geht Alles segenslos, Sey Kunst und Wissen noch so groß. Mit Gott nur geht es, wie es soll; Drum sprech' ich täglich glaubensvoll: Das walte Gott!

8. Theilt Gott was mit aus Gütigkeit, So acht' ich keiner Feinde Neid; Laß hassen, wer's nicht lassen kann! Ich stimme doch mit Freuden an: Das walte Gott!

9. Thu' ich denn was mit Gottes Rath, Der mir beistehet früh und spat, Dann Alles wohl gerathen muß; Drum sprech' ich nochmals zum Beschluß: Das walte Gott!

Johann Heinrich Reichius.

Eigene Melodie.

2333. Was in dem Herrn du thust, das wird gelingen; Die Ehre ihm, — dann ist der Segen dein! Er gibt das rechte Wollen und Vollbringen; Er will im Großen stets wie im Geringen Der Herr und Schöpfer aller Werke seyn. Die Händ' ans Werk, die Herzen himmelan! So wird allein ein gutes Werk gethan.

2. Es ist auch vor dem Herrn nichts so geringe, Daß er nicht hülfreich dir zur

Seite steh', Dir Kräfte gebe, daß es wohl gelinge, Und selbst zu einem solchen End' es bringe, Daran dein Auge seine Freude seh'. Rufst du bei Allem seinen Beistand an, Dann wird auch Alles herrlich abgethan.

3. Er weiß das Herz in Freude zu erhalten, Scheint dir die Arbeit mühevoll und schwer; Er läßt dich nicht beim kalten Werk erkalten, Scheucht von der Stirn des Unmuths trübe Falten; Er gibt Geduld, gibt Fleiß und noch viel mehr; Das Kleinste, was dem Kleinsten du gethan, Sieht er, als ob es ihm geschehen, an.

4. Und ist er bei dir, dann zerstreut er nimmer Die Kräfte dir, o nein, er sammelt sie, Verbreitet einen freudehellen Schimmer Auf deiner Hände Werke, daß dir immer Zur Lust die Last, zur Freude wird die Müh. Für das, was deine Hand mit ihm gethan, Wird stets dein Herz von ihm den Lohn empfahn.

5. Wie selig ist's, vor Augen ihn zu haben, Mit ihm zu reden jetzt und allezeit, — An seinem Zuspruch Herz und Sinn zu laben, Sich zu getrösten seiner Gnadengaben, Stets froh zu seyn bei seiner Freundlichkeit, So froh, daß es die Welt nicht fassen kann, Wie leicht du deine Arbeit abgethan!

C. J. P. Spitta.

Mel. O Durchbrecher aller Bande ꝛc.

2334. Arbeit ist mein Loos auf Erden, Seit sie Dorn und Disteln trägt. Kann mein Leben köstlich werden, Wenn es sich nicht thätig regt? Nimmer sollen wir's vergessen, Bis der Feierabend blinkt, Unser Brod im Schweiß zu essen, Bis uns Gott zur Ruhe winkt.

2. Gott, mein Herr, hat in sechs Tagen Erd' und Himmel auch gemacht; Seiner Schöpfung Werke sagen: Er hat Alles wohl gemacht! Erst, als Alles schön vollendet, Alles gut sein Auge sah, Hat mit Ruhe er geendet; Dieß am Siebenten geschah.

3. Und als er im Lauf der Zeiten Zu uns auf die Erde kam, Als der Herr der Ewigkeiten Unsre Menschheit an sich nahm, Wurde er in stiller Hütte Seinen Eltern unterthan, Und in armer Menschen Mitte Selbst — ein armer Zimmermann.

4. Ach, wie viele Müh' und Sorgen Hat ihm meine Sünd' gebracht, — Hat ihm (nichts war ihm verborgen), Meine Missethat gemacht! Dort sein blut'ger Schweiß im Garten, Seine Striemen, Spott und Hohn, — Ach, wer durfte das erwarten? — Waren meiner Sünden Lohn!

5. Und ich sollt' die Arbeit scheuen, Die er nie gescheuet hat? Nicht des Segens mich erfreuen, Den sein Fleiß erworben hat? Schau' ich seine Nägelmale In der heil'gen, blut'gen Hand, Ekelt mir mit einem Male Vor des Müßigganges Land.

6. Wohl dem Menschen, der mit Liebe Auf des Heilands Wegen geht, Der mit dankerfülltem Triebe Niemals träg und müßig steht! Seiner Händearbeit Segen Wird ihn nähren früh und spat. Seht, wie gut auf allen Wegen Es die fromme Arbeit hat!

7. Nicht so wird's der Faule haben, Den nicht Lust zur Arbeit treibt, Der nicht säen will, nicht graben, Der am Markte müßig bleibt. Immer näher, Schritt vor Schritte, Kommt der Armuth Ungemach, Und mit schreckensvollem Tritte Eilet ihm der Mangel nach.

8. Darum ringet, Menschenkinder, Ringet nach dem stillen Geist! In der Stille, Gotteskinder, Schaffet, was der Herr euch heißt! Schafft das Eure, wirket Segen! Was ihr thut, das thut dem Herrn! Und ein neuer Gnadenregen Ueberströmt euch nah und fern.

9. Dann erwartet euch am Ende Eine sel'ge, süße Ruh'; Ruhe Gottes, sanft und linde, Weht euch Sabbathsfrieden zu! Und wie die, die vor euch starben, In dem Herrn entschlummert sind, Bringst auch du die vollen Garben Einst mit Freuden, Gotteskind!

Christian Heinrich Zeller.

Mel. Alles ist an Gottes Segen ꝛc.

2335. Reicher Gott! dein sind die Gaben, Die wir unterschiedlich haben, Und du forderst Rechenschaft. Es sey ein Pfund oder zehen: Du siehst nur bei solchen Lehen, Ob der Knecht gewissenhaft.

2. Du belohnest Fleiß und Treue, Und beschenkest auf das neue, Lobst selbst einen frommen Knecht. Faulen Argwohn, Schalksgemüther Strafst du, und entziehst die Güter, Und dein Ausspruch bleibt gerecht.

3. Herr! dein lichtes Auge schauet, Was

mir deine Hand vertrauet, Was ich hab', und wie ich bin. — Auch ein Pfündlein deiner Gaben Darf man nicht als schlecht vergraben, Denn zum Wuchern leihst du's hin.

4. Menschen, die aufs Aeuß're sehen, Können oft als klein verschmähen, Was aus Gottes Schatz nicht klein. Will der Knecht nur Treue üben, So wird Glauben, Hoffen, Lieben Schon ein großer Wucher seyn.

5. Laß mich, Herr, in meinem Leben Nicht nach größern Gaben streben, — Mach mich nur im Kleinen treu; Halt' mich, wenn ich was gewinne, Nur auch bei dem Knechtessinne, Daß es dir gewonnen sey!

6. Wohl mir, wenn am Rechnungstage Ich mit Dank und Demuth sage: „Herr, dein Pfund hat das gethan!“ Daß ich dich darf gnädig sehen, Ja, zu deiner Freude gehen, Und noch Größeres empfah'n.

Ph. Fr. Hiller.

Mel. Nun danket Alle Gott ꝛc.

2336. Komm, Segen aus der Höh', Begleite meine Werke! Gib, Jesu, Wachsamkeit, Dem Geiste Lieb' und Stärke! Arbeitsam seyn, ist süß, Nur sorge du dabei, Daß Martha dieser Leib, Der Geist Maria sey!

2. Laß Alles freundlich seyn, Voll Demuth, was ich sage, Es sey groß oder klein, Und daß ich lieber trage, Als meinem Nächsten werd' Aus eigner Schuld zur Last, Auf daß du Ruhm dabei Von deinem Kinde hast.

3. Wo meine Füße gehn, Was meine Händ' arbeiten, Da will ich auf dich sehn, Als stünd'st du mir zur Seiten. Dein Geist regiere mich, Bis Alles, was du willt, In meinem Herzen ist Und durch mein Thun erfüllt!

Benigna, Gräfin v. Reuß.

Mel. Nun sich der Tag geendet hat ꝛc.

2337. Zur Arbeit winkt mir mein Beruf, Du, dessen Güte mir Die Kräft' in Seel' und Gliedern schuf; Ich fange an mit dir!

2. O stärke mich zu munterm Fleiß, Gib Lust und Kraft dazu! Zum Nutzen mir, und dir zum Preis Gedeihe, was ich thu'.

3. Herr, ohne dich ist kein Gedeihn, Vergeblich Müh' und Schweiß. Laß deinen Segen mit mir seyn, Dann bringet Frucht mein Fleiß!

4. Gefahr für Leib und Seele droht Der träge Müßiggang. Zur Arbeit rief uns dein Gebot Aus Gnade, nicht aus Zwang.

5. Auch reiße mich kein falscher Trieb Zur Regsamkeit dahin! Wenn ich vor dir ein Schuldner blieb', Was wäre mein Gewinn?

6. O daß, vom Joch der Trägheit frei, Mein Fleiß auch Andern gern Zum Nutzen, nie zum Schaden sey! Wir dienen Einem Herrn.

7. Kein Raum sey schnöder Weichlichkeit In meinem Thun vergönnt, Dem Sinn, der Müh' und Lasten scheut, Und nur nach Freuden rennt!

8. Nie will ich, wie der faule Knecht Vergraben, Herr, mein Pfund; Dem Faulen wird mit vollem Recht Die Zornesruthe kund.

9. Mein Fleiß sey auch im Kleinen treu, Mein Werk in Gott gethan, — Daß dermaleinst ich fähig sey, Auch Größ'res zu empfahn!

K. B. Garve.

Mel. Du sel'ger Geist, der du ꝛc.

2338. Erkenne mich, du Heiland aller Welt Für's Eigenthum, erkauft mit blut'gem Geld Zum treuen Dienst bei deinem Hausgesinde! O selig, wenn bei Dir ich Dienste finde!

2. Du warest selbst ein Diener deiner Knecht', Und hast es uns gemacht zu einem Recht: Wer hier nicht will der Brüder Diener bleiben, Den wirst du nie zum Meisterrechte schreiben.

3. Die Sünderschaft schließt nicht vom Dienen aus, Der Heiland führt nicht Heil'ge in sein Haus, Nein, arme Leute, die er, eh' sie dienen, Von Schuld und Bann muß lösen und versühnen.

4. Drum kommt es nicht zuerst aufs Machen an, Aufs Wollen, Laufen, Wirken, wie man's kann, Nein, lediglich auf Jesu Gütigkeiten; Die müssen uns zu seinem Dienst bereiten!

5. Alsdann, wenn uns die Schuld geschenket ist, Und wir erlöset sind durch Jesum Christ, Und Kraft erlangt, und ist

uns Gnad' erschienen, Dann geht es fort zum Wirken und zum Dienen.

6. O Jesu, mache du mich recht geschickt, Seit mich die Gnad' ein wenig angeblickt, Nach deinem Rath, mit allen deinen Kräften Zu deines Dienst's ehrwürdigen Geschäften!

Christian David.

Eigene Melodie.

2339. In Jesu Namen ganz alleine Fang' ich nun mein Berufswerk an; O möcht' ich's thun, wie er's gethan! Sein' Arbeit heilige die meine, So wird sie reine.

2. Dieß ist die Frucht von meinen Sünden, Daß ich mit Mühe wirken muß; Drum thu' ich's lieber ohn' Verdruß, Denn wenn ich's widerwärtig finde, Schmeck' ich die Sünde.

3. Herr, hilf, ohn' dich geht es nicht richtig! Drum halt' mich, daß ich bleib' an dir; Du selbst mir rath', mich stärk' und führ'; Denn ich bin kraftlos, unvorsichtig, Arm und untüchtig.

4. In Allem ich mich dir ergebe; Mach' mich vom Eigenwillen frei, Damit ich nur dein Werkzeug sey, Dir nach den Augen seh', dir lebe Und fest anklebe.

5. Herr, ein einfältig's Aug' mir giebe Beim Werk, ohn' Geld- und Weltbegier; Daß ich, nur zu gefallen dir, Das Meine thu', und deine Liebe Sey mir zum Triebe.

6. Laß mich's, durch solchen Trieb bewogen, Mit sanftem, stillem Wesen thun, In Unruh' heimlich in dir ruhn, Bedachtsam, treu und eingezogen, Kindlich gebogen.

7. Bewahr' du selbst mein Herz und Glieder Vor Leichtsinn und Verdrießlichkeit, Vor Unlust, Sorg' und Hestigkeit, Und sinkt mein Muth zu tief darnieder, So stärk' ihn wieder!

8. Zu merken auf dein's Geistes Rühren, Laß unter den Geschäften mein Allzeit mein Hauptgeschäfte seyn. Sein helles Aug' mein Thun regiere, Mich leit' und führe.

9. O, daß bei allen Athemzügen Ein stiller Seufzer aufwärts ging', Der kräftig in dein Herz eindrüng'! Möcht' ich, so oft die Adern schlügen, Mich vor dir biegen!

10. Du, Herr, mir Rath und Weisheit giebe! Wenn ich mit Menschen soll umgehn, Laß es in deinem Geist geschehn, In Sanftmuth, Demuth, Einfalt, Liebe, Aus reinem Triebe.

11. Dein Jesusbild aus mein'm Gesichte, Dein Licht aus Wort und Wandel leucht', Daß auch des Nächsten Herz erweicht Dir, Herr, und deinem Werk beipflichte, Bestraft vom Lichte.

12. Laß keine Habsucht mich verhindern, Von dem, was bei der Arbeit mir Dein' Hand zuwirft, auch mit Begier Zu geben dir in deinen Kindern, Ja, selbst den Sündern.

13. Bei aller Arbeit und Beschwerde Befördre du dein Werk in mir; Mein Ziel sey das alleine hier, Daß ich mit dir vereinigt werde Noch auf der Erde;

14. Bis ich der Unruh' überhoben, Und frei von Mühe, Furcht und Pein, Dieß einzig mein Geschäft wird seyn, Dich schauen, lieben, ehren, loben Auf ewig droben!

G. Tersteegen.

Mel. Wer nur den lieben Gott läßt ꝛc.

2340. Wenn du mit Jesu willst vollenden, So muß er auch dein Anfang seyn. — Sich erst im Tod an ihn zu wenden, Bringt die verlor'ne Zeit nicht ein; Wer weiß auch, ob nach langer Frist Dir Buße dann vergönnt noch ist? —

2. Wenn du mit Jesu angefangen, So muß er auch dein Ende seyn. Nur Treue kann die Kron' erlangen; Kein Demas geht zum Leben ein. Wer seinen Stand am Pflug verrückt, Ist nicht zu Gottes Reich geschickt.

3. Ist Jesus Anfang dir und Ende, Und füllt er ganz dein Leben aus: Dann leiten seine Segenshände Dich in des großen Vaters Haus, Wo er, dein A und O der Zeit, Dein Erbtheil ist in Ewigkeit.

Joh. Wilhelm Lesche.

Mel. Was mein Gott will ꝛc.

2341. Erfreue meinen blöden Geist, Du freudenreicher Heiland! Denn wenn du mir das Herz erfreust, Wird's anders geh'n, als weiland, Da Sorgen und Beschwerlichkeit Mir meine Freude störten, Und oft in einer kurzen Zeit Die beste Kraft verzehrten.

2. Du kennest ja mein ganzes Seyn Und alle mein Gebrechen; Drum sieh' in Gnaden selber drein, Dem Herzen Recht zu sprechen! Mach, daß ich deinem heil'gen

Bild Tagtäglich mehr mag gleichen, Und dir in Allem, was du willt, Den ganzen Sinn erreichen.

3. Zeuch mich aus aller Schwierigkeit, Die sich bisweilen zeiget, Und mache selbst dich auf zum Streit, So oft mich's übersteiget. Wirst du mit mir zur Arbeit geh'n Und willst mir helfen ringen, So werd' ich nie verlegen steh'n Auch in den schwersten Dingen.

4. Laß du mich bei der Sünderschaft Ein göttlich Leben führen, Und wohl gebrauchen alle Kraft, Die von dir her kann rühren, Nach deines Herzens Lust und Sinn, Zum Dienst für deine Brüder. — Mit dem Verlangen sinkt mein Sinn Anbetend vor dir nieder.

Graf N. L. v. Zinzendorf, und Leonhard Dober.

Mel. Ach, bleib' mit deiner Gnade ꝛc.

2342. Herr, laß mein Werk gelingen, Und segne all mein Thun; Hilf du es mir vollbringen, Und laß in dir mich ruhn.

2. Theilst du nicht Kraft und Segen Zu aller Arbeit mit, Gelingt auf unsern Wegen Gewißlich uns kein Tritt.

3. Es ist dir Alles möglich, Erhabener im Licht! Drum heft' ich unbeweglich Auf dich mein Angesicht.

4. Es hoffet nicht vergebens, Wer sich auf dich verläßt. Du bist der Herr des Lebens, Und hält'st die Deinen fest. —

5. Auf treuen Vaterarmen Trägst du dein schwaches Kind; Dein Herz muß sich erbarmen Derer, die elend sind. —

6. So steh' mir denn zur Seite, Du treuer Seelenfreund, Bis mir nach treuem Streite Die Siegessonne scheint!

G. D. L. Weigle.

Mel. Es ist das Heil uns kommen her ꝛc.

2343. In Gottes Namen fang' ich an, Was mir zu thun gebühret. Mit Gott wird Alles wohl gethan, Und glücklich ausgeführet. Was man in Gottes Namen thut, Ist allenthalben recht und gut, Und muß uns wohl gedeihen.

2. Wer nur nach Gottes Reiche ringt, Dem kommt der Herr entgegen, Daß ihm das Wirken wohlgelingt Auf allen seinen Wegen. Da hat der Fromme jeden Tag, Daß er von seiner Arbeit mag Brod armen Brüdern geben.

3. Gott ist der Frommen Schild und Lohn; Er krönet sie mit Gnaden. Der bösen Welt Haß, Neid und Hohn Kann ihnen wenig schaden. Gott decket sie mit seiner Hand, Er segnet ihren Weg und Stand, Und füllet sie mit Freuden.

4. Drum komm, Herr Jesu, stärke mich, Zu des Berufes Werken; Laß du mit deiner Gnade dich Bei meiner Arbeit merken! Gib dein Gedeihen selbst dazu, Daß ich in Allem was ich thu', Erfahre deinen Segen.

5. Regiere mich durch deinen Geist, Den Müßiggang zu meiden, Daß das, was du mich schaffen heißt, Geschehʼ mit Ernst und Freuden; Damit ich dir mit aller Treu' Auf dein Gebot gehorsam sey, Und meinem Nächsten diene.

6. Nun, Jesu, komm, und bleib' bei mir! Leit' mich an deinen Händen, Daß ich, was Ehre bringet dir, Mit dir nur mög' vollenden; So werd' ich deine Gütigkeit Einst in des Lebens Abendzeit Mit ew'gem Trost genießen.

M. Salomo Liscov.

Mel. Von Gott will ich nicht lassen ꝛc.

2344. Gewagt in Jesu Namen, So ist es wohl gewagt. Denn das ist Ja und Amen, Was er uns zugesagt. Der Held in Israel Kann niemals uns betrügen, In seinem Wort nicht lügen. Ihm traut mit ganzer Seel'!

2. Von ihm kommt aller Segen, Er kommt aus seiner Hand. Gehn wir auf seinen Wegen, Nach Pflicht, Beruf und Stand, So fällt sein Gnadenthau Auf unsre frommen Werke, Und er gibt Kraft und Stärke Zu unsrem Thun und Bau.

3. Gott selber hat auf Erden Zur Arbeit uns bestellt. Oft wills uns sauer werden; Doch weils ihm so gefällt, So freu'n wir uns, wenn Schweiß Vom Angesichte fließet, Weil ihn der Trost versüßet: „Gott segnet Müh' und Fleiß!"

4. Auf, laßt uns geh'n mit Freuden An des Berufes Pflicht, Und alle Trägheit meiden! Ein Träger erntet nicht. Gebet und Arbeit lohnt; Nur fromm daran gegangen! Der wird den Lohn empfangen, Der seiner nicht geschont.

5. O selig ist zu schätzen, Wer treu das Seine thut! Nichts, nichts kann ihn verletzen, Weil Segen auf ihm ruht. Der Herr, der Alles kann, Wird diesen heut'

auch geben, Denn unsre Hände heben In Jesu Namen an. Benjamin Schmolke.

Mel. Lobt Gott, ihr Christen allzugleich ꝛc.

2345. Mein Herr und Gott, deß gute Hand Mich immerdar geführt, Hilf mir, daß ich in meinem Stand Das thu, was mir gebührt!

2. Was mir gebührt, das ist der Fleiß, Der sich nicht viel besinnt, Und wenn er, was er thun soll, weiß, Sogleich sein Werk beginnt.

3. Was mir gebührt, das ist die Treu', Die thut, so viel sie kann, Und sieht auf's Werk mit ems'ger Scheu, Ob's völlig auch gethan.

4. Was mir gebührt, das liege mir Am Herzen alle Zeit, Daß ich nicht Zeit noch Kraft verlier' Durch Vielgeschäftigkeit;

5. Daß sich mein Herz nicht hin und her Zu vielen Dingen neigt, Sonst macht es sich das Leichte schwer, Und nimmt das Schwere leicht.

6. Drum hilf, daß meine kleine Kraft In meinem Amt und Stand Das Ihre unverdrossen schafft, Mit fleiß'ger, treuer Hand.

7. Und was ich thu', das thu' ich dir; — Ach richt's zu deiner Ehr; Bekenne segnend dich zu mir, Und meine Kraft vermehr'! Spitta.

Mel. Herr Jesu Christ, mein's Lebens Licht ꝛc.

2346. Die Hände Jesu segnen mich, Sein Priesterherz nehm' mich auf sich; Sein Beten und sein Arbeitsschweiß Begleit' mich auf der Lebensreis'!

2. So wirk' ich im getreuen Sinn, Und lieb' und glaub' mich zu ihm hin, Und dien' in meines Herren Haus, Und geh' im Segen ein und aus.

3. Du hast mein Herz auf dich gericht; Das will in deiner Augen Licht Sich halten wie du's haben willt; Du aber bist mein Schirm und Schild.

4. Der Schlange List allzugroß; Ohn' deinen Schutz stünd' ich ihr bloß, Daß sie mich aus der Einfalt Glück Verrückte durch gar manchen Tück.

5. Wenn aber du, o Jesu mein, Mich hüllst in deine Unschuld ein, So bin ich sicher wie ein Kind, Dem auch der Feind nichts abgewinnt.

6. Drum sollst du, Jesu, mir allein Zur Hütte und zur Decke seyn, Gleich wie ein Säugling, treu gewiegt, Am Herzen seiner Mutter liegt.

7. Thust du an mir, o Liebe, so, Dann werd' ich aller Arbeit froh, Daß ich darunter ruhen mag, Als hätt' ich immer Sabbathtag.

8. Da ist die Arbeit ohne Müh', Die Wegfahrt ohne müde Knie', Der Segen von der Jesuskraft, Die selber Alles in mir schafft.

9. Vor'm Schweiße deines Angesichts, Vergeht mein Fluch, und schadt mir nichts, — Kann fröhlich seyn und gutes Muths: Denn mein Erlöser sagt's und thut's.

Christian David.

Mel. Seelenbräutigam ꝛc.

2347. Jesu, leite mich Stark und festiglich! Tausend Böses zu verriegeln, Tausend Gutes zu versiegeln, Das sey meine Stärk' Und mein Tagewerk.

2. Wenn in meinem Sinn Ich im Zweifel bin: Soll man reden, oder schweigen? Kämpfen, oder still sich beugen? Sage Du mir dann: „Man soll, was man kann!"

3. Laß mir deinen Geist, Der so köstlich heißt, Daß ich ohne Worte spreche, Daß ich ohne Sturm zerbreche, Daß ich sorgenfrei, Und doch sorgsam sey!

4. Tritt an meine Statt, Wenn ich schwach und matt; Ach, wenn du nur bei mir stehest Und durch Gnade mich erhöhest, Eile ich der Ruh' Bei der Arbeit zu!

5. Ich dein Unterthan, Melde dir mich an; Leb' ich nur von Gottes Gnaden, Nun, so magst du mich beladen, Weil die Majestät Ward an's Kreuz erhöht!

Graf N. L. v. Zinzendorf.

Mel. Ich dank' dir schon ꝛc.

2348. Du, liebster Vater, führtest mich, Und wirst mich fürder führen, Bis vor dem müden Pilger sich Aufthun die Himmelsthüren.

2. Reicht deine Hand nicht weit und breit Von einem Meer zum andern? Wer sollte da in Traurigkeit, Wer da voll Aengsten wandern?

3. Und ob der Weg noch steil und weit, Eh' ich das Ziel erreiche, Wie wenig oder viele Zeit Bis dahin noch verstreiche? —

4. Ich frage nicht darnach, ich geh'

Und gehe immer weiter, — Und wenn ich deine Hand nur seh', So bin ich froh und heiter.

5. Und hast du mich genug geführt, Du liebender Begleiter, Und hab' ich Müdigkeit verspürt, Und ich kann nicht mehr weiter:

6. O guter Gott, so führe mich, O führe mich zur Ruhe, Damit ich dann auch ohne dich Den letzten Gang nicht thue! August Gebauer.

Mel. Ich dank' dir schon ꝛc.

2349. Ein weiser Christ, der quält sich nicht Mit trüben, weiten Sorgen; Erfüllt er heute seine Pflicht, So ist bestellt das Morgen.

2. Du wirkst das Leben nicht allein, — Das Beste thut ein And'rer. Was du nicht schaffen kannst, ist sein; Er bleibt, — du bist ein Wand'rer.

3. Und grade vor dir liegt dein Weg, Der Weg zu deinem Heile; Jetzt aber säumst du schlaff und träg, Jetzt jagt dich Hast und Eile.

4. Mein Freund, das ist nicht wohlgethan, Ist eine schlimme Sitte! Du änderst nicht des Andern Plan, Hemmst nur die eignen Schritte.

5. Wie weise wog er deine Kraft, Wie gütig dein Bedürfniß! Nur deine eitle Sorge schafft Dir Drangsal und Zerwürfniß.

6. Wirst du das Deine treulich thun, Laß ihm getrost das Seine; Es ist so süß, in Gott zu ruh'n, Wenn du vollbracht das Deine.

7. Das Ferne und Zukünftige Wird seine Weisheit lenken; Das Nächste und das Ewige, Das lerne du bedenken! Dr. K. M. Kirchner.

Mel. Ringe recht, wenn Gottes Gnade ꝛc.

2350. Gehe hin in Gottes Namen, Greif dein Werk mit Freuden an; Frühe säe deinen Samen! — Was gethan ist, ist gethan.

2. Sieh' nicht aus nach dem Entfernten; Was dir nah liegt, mußt du thun; Säen mußt du, willst du ernten; Nur die fleiß'ge Hand wird ruh'n.

3. Müßigstehen ist gefährlich, Heilsam unverdroß'ner Fleiß, Und es steht dir Abends ehrlich An der Stirn des Tages Schweiß.

4. Weißt du auch nicht, was gerathen, Oder was mißlingen mag, Folgt doch allen guten Thaten Gottes Segen für dich nach.

5. Geh' denn hin in Gottes Namen, Greif' dein Werk mit Freuden an; Frühe säe deinen Samen! Was gethan ist, ist gethan. Spitta.

Mel. Ich singe dir mit Herz und Mund.

2351. So geh' ich denn mit gutem Muth An meine Tagespflicht! Wer sein Geschäft in Christo thut, Den läßt der Vater nicht.

2. Ein solcher geht und steht allzeit In Kraft und Schirm des Herrn, In rastlos frischer Heiterkeit, Und Zagen ist ihm fern.

3. Und nahet ihm ein Hinderniß, — Wie leicht mag das geschehn! — So wird er, seines Bunds gewiß, Mit Gott es übersteh'n.

4. Kommt auch ein herbes Weh' ihm nah Und macht der Tag ihm heiß: Er trägt, — denn bald ist Kühlung da, — Auch Lohn für treuen Fleiß.

5. Die Furcht des Herrn beschirmet ihn; Und des Gewissens Ruh' Heißt ruhig seinen Weg ihn zieh'n; Ihm stößt kein Arges zu.

6. Ja, wem der Herr ist Hülf' und Theil An seinem Lebenstag, Dem wird doch Alles Fried' und Heil, Was ihn auch treffen mag.

7. Zieht dann auch eines Wetters Macht Am Himmel schwer heran, So hat er nichts, was solche Nacht Ihm schrecklich machen kann.

8. Und wenn der Himmel blau und rein Ob seinem Haupte lacht, So hat er nichts, was solchen Schein Ihm trüb und dunkel macht.

9. Drum schaffe du mit gutem Muth Stets deine Tagespflicht, Und denke: wer's mit Christo thut, Den läßt der Vater nicht! Gottfried Wilhelm Zink.

Mel. Nun laßt uns Gott, dem Herren ꝛc.

2352. Wenn wir uns kindlich freuen, Und in dir täglich neuen Versorgung unsres Treuen Von Jahr zu Jahr gedeihen;

2. In seinem Heil uns weiden, Bis daß wir zu ihm scheiden, Zu seh'n, was wir gegläubet, Und Wem wir einverleibet;

3. Und wenn sich die Erlösten Stets

mit der Hoffnung trösten: „Wir sind dazu geschaffen, In seinem Arm zu schlafen; —

4. Durch seines Blutes Segen Und seines Geistes Pflegen Sind wird dazu gediehen, Bald zu ihm heimzuziehen:“

5. So denken sie daneben Nicht an's elende Leben; — Ein selig Herz kann dessen Gar mit der Zeit vergessen.

6. Der Priester mit dem Oele Der Freud' für Leib und Seele, Der naht sich stets zu ihnen, Daß sie besteh'n und grünen.

7. Die Augen, die sich trüben, Die klärt er auf zum Lieben, Und wischt, wo Thränen hangen, Sie liebreich von den Wangen.

8. Das gleicht dem bunten Bogen, In Wolken aufgezogen, Wenn's Erdreich nach dem Regen Aufduftet voller Segen.

9. Wir haben uns auch Stunden Der Feier ausgefunden, — Nach dem Sichabarbeiten Stillklare Sabbathszeiten.

10. Da schließen sich die Sinnen Der Knecht' und Dienerinnen, Als ob sie dort schon wären, Wo Seelen hingehören.

11. Mit einem Sabbathsherzen Laßt uns all' unsre Schmerzen, Und was wir Schweres haben In Jesu Herz begraben!

12. Und wenn die Ruh' zu Ende, So streckt man aus die Hände, Und greift mit frischen Kräften Zu den Berufsgeschäften.

Graf N. L. v. Zinzendorf.

V. Tischlieder.

Mel. Herr Jesu Christ, wahr'r Mensch und Gott ꝛc.

2353. Herr Gott, Vater im Himmelreich! Wir deine Kinder allzugleich, Wir bitten dich aus Herzensgrund: Speis' uns, o Herr, zu dieser Stund'!

2. Eröffn' uns deine milde Hand, Behüt' uns, Herr, vor Sünd' und Schand', Bewahr' uns auch vor theurer Zeit; Gib Frieden uns und Einigkeit, —

3. Damit wir leben seliglich, Und einst im Himmel schauen dich. Das sey heut' und zu aller Frist Amen im Namen Jesu Christ!

Mel. Mein Gott, ich danke ꝛc.

2354. Auf, dankt dem Herrn zu aller Zeit! Groß ist sein' Güt' und Freundlichkeit; All's Fleisch er speiset und erhält, Denn sein Geschöpf ihm wohlgefällt.

2. Wenn über uns sein Antlitz leucht't, Wenn Reg'n und Thau die Erd' befeucht't: Alsdann wächst alles Laub und Gras, Sein Werk treibt er ohn' Unterlaß.

3. Wenn er aufthut sein' milde Hand, So wird die Füll' in allem Land, Daß sich deß freuet Jedermann; Kein Mensch noch Vieh darf hungern dann.

4. Er hat nicht Lust am starken Held, Kein' Pracht noch Macht ihm wohlgefällt; Er liebt's, wenn man ihm züchtig traut; Wer auf ihn hofft, hat wohlgebaut. —

5. Ach Herr, gib uns ein fruchtbar Jahr, Den lieben Kornbau uns bewahr'; Vor Theurung, Hunger, Seuch und Streit Behüt' uns, Herr, zu aller Zeit!

6. Du unser lieber Vater bist, Weil Christus unser Bruder ist; Drum trauen wir allein auf dich, Und preisen All' dich ewiglich!

Nikolaus Herrmann.

Mel. Wo Gott zum Haus ꝛc.

2355. Bescheer' uns, Herr, das täglich Brod! Vor Theurung und vor Hungersnoth Behüt' uns durch dein'n lieben Sohn, Gott Vater, in dem höchsten Thron.

2. O Herr, thu' auf dein' milde Hand, Und segne väterlich das Land; Du, der die jungen Raben speist, Ernährst uns auch Leib, Seel' und Geist.

3. Gedenk' nicht unsrer Missethat, Die Vater, dich erzürnet hat. Laß leuchten dein' Barmherzigkeit, Daß wir dich loben allezeit!

4. Herr, weih' uns deine Gaben ein, Laß Segen in der Speise seyn; Hilf, daß dadurch erquicket werd' Der dürft'ge Leib auf dieser Erd'.

5. Denn dieses Erdenbrod allein Kann uns nicht g'nug zum Leben seyn; Dein göttlich Wort die Seele speist; Verklär's uns, Herr, durch deinen Geist!

Nikolaus Herrmann.

Eigene Melodie.

2356. Jesu, wir geh'n zu dem Essen; Laß uns deiner nicht vergessen, Denn du

bist das Himmelsbrod! Speis' die Leiber, stärk' die Seelen, Die wir dir jetzt anbefehlen, Steh' uns bei in aller Noth; Hilf uns, daß wir nach der Erden Deine Gäst' im Himmel werden.

Eigene Melodie.

2357. Laßt uns den Herren preisen, Als Kinder uns erweisen! Wir wollen Lob ihm singen Und Dankesopfer bringen, Da seine Güt' und Gnad' Uns reich erquicket hat.

2. Was nöthig ist zum Leben, Hat er mit Huld gegeben. In allen diesen Gaben, In Trank und Speise haben Wir sichtbarlich erkannt Die milde Gotteshand.

3. Er woll' uns auch verleihen, Von oben benedeien, Daß unser Herzverlangen Stets würdig mög' empfangen Ihn selbst, das Himmelsbrod, Als Schutz vor'm ew'gen Tod.

4. Und einst woll' er uns bringen Hin, wo die Engel singen, Daß wir uns droben laben An seinen ew'gen Gaben, Und selig uns erfreu'n In seiner Gottheit Schein!

Joh. Angelus.

Eigene Melodie.

2358. Danket dem Herren, denn er ist sehr freundlich, Und seine Güt' und Wahrheit bleibt ewiglich!

2. Der, als ein barmherziger, gütiger Gott, Uns dürftige Creaturen gespeist hat.

3. Singt ihm aus Herzensgrunde mit Innigkeit: Lob und Dank sey dir, Gott Vater, in Ewigkeit!

4. Der du uns, als ein reicher, milder Vater, Speisest und kleidest, dein' elende Kinder.

5. Verleih', daß wir dich recht lernen erkennen, Und nach dir, ewiger Schöpfer, uns sehnen —

6. Durch Jesum Christ, deinen allerliebsten Sohn, Der unser Mittler ist worden vor dein'm Thron!

7. Der helf' uns allesammt fröhlich zugleiche, Und mach' uns Erben in sein's Vaters Reiche, —

8. Zu Lob und Ehren seinem heil'gen Namen! Wer das begehrt, der sprech' von Herzen: Amen!

Michael Weiß.

Eigene Melodie.

2359. Den Vater dort oben Wollen wir nun loben, Der uns, als ein milder Gott, Gnädiglich gespeiset hat, Und Christum, seinen Sohn, Durch welchen der Segen kommt Vom allerhöchsten Thron;

2. Sprechend in der Wahrheit: Dir sey Preis und Klarheit, Danksagung und und Herrlichkeit, O mein Gott von Ewigkeit, Der du dich erweiset, Und uns heut' mit deiner Gab' Lieblich hast gespeiset!

3. Nimm an dieß Dankopfer, o Vater und Schöpfer, So wir deinem Namen thun, In Christo, dein'm lieben Sohn; O laß dir's gefallen, Und ihn mit seinem Verdienst Zahlen für uns Alle!

4. Denn nichts ist zu melden, Das dir möcht' vergelten Alle Gnad' und Gütigkeit, Erzeigt unserer Schwachheit; Ach, wie mag's auf Erden, Weil Alles dein eigen ist, Dir vergolten werden?

5. Herr, nimm an unsern Dank Sammt diesem Lobgesang, Und vergib, was noch gebricht, Und zu thun bei dieser Pflicht! O mach' uns dir eben, Daß wir hier in deiner Gnad', Und dort ewig leben!

Michael Weiß. 1540.

Mel. Befiehl du deine Wege ꝛc.

2360. Die Augen Aller blicken Erwartend, Herr, auf dich, Du wollest sie erquicken Mit Speise gnädiglich. Und du, du öffnest Allen Die Hand voll Freundlichkeit Und sättigst mit Gefallen, Was lebt zu seiner Zeit.

2. Die Vögelein, sie lernten Zu sä'n, zu sammeln nie, Und ob sie schon nicht ernten, So nährst du dennoch sie. Du theilest überreichlich Aus deiner Fülle zu; An Liebe unvergleichlich, Herr, unser Gott bist du.

3. Du hast auch mich in Gnaden Als einen armen Gast Zum frohen Mahl geladen, Das du bereitet hast. So segne nun die Gaben, Die du bescheeret heut', Daß Seel' und Leib sich laben An deiner Gütigkeit!

A. H. Walter.

Mel. Herzliebster Jesu, was hast du ꝛc.

2361. Lobt und erhöht des großen Gottes Güte, Denn sie bezeugt sein väterlich Gemüthe; Auch dafür, daß er uns so wohl gespeiset, Sey er gepreiset.

2. Er pfleget uns so väterlich zu nähren; Wie sollte das nicht unsre Hoffnung mehren, Daß wir des heil'gen Geistes edle Gaben Auch sollen haben?

3. Die werden uns im Glauben fest begründen, Das Herz mit Liebe gegen ihn entzünden, Die Seel' in Liebe, Glauben, Hoffen, Ringen Stets aufwärts schwingen.

4. Sie werden füllen uns mit Geisteswerken, Sie werden uns den Trieb zum Guten stärken, Daß wir uns auch der Kranken und der Armen Allzeit erbarmen;

5. Daß wir in Unschuld unsern Wandel führen, Mit Treu' und Demuth unsre Werke zieren, Der Weltlust und dem Fleisch, als Gottes Erben, Getrost absterben;

6. Und so im Vorschmack seine Ruh' genießen, Bis wir in Christo unsern Lauf beschließen, Und dann, von ihm aus Gnaden aufgenommen, Zur Freude kommen,

7. Die er bereitet denen, die ihn lieben, Die er uns selbst durch Christi Blut verschrieben, Darauf wir einzig und alleine bauen, Und fest vertrauen.

8. Nun ihm, sammt Vater und dem heil'gen Geiste, Dem alle Welt Dank und Gehorsam leiste, Sey jetzt und ewig Lob und Dank gesungen Mit Herz und Zungen!

Graf N. L. v. Zinzendorf. (1712.)

Mel. Allein Gott in der Höh' ꝛc.

2362. Gib, Jesu, daß ich dich genieß' In allen deinen Gaben; Bleib' du mir einzig ewig süß! Du kannst den Geist nur laben. Der Seele Hunger geht auf dich; Vereine mit dir innig mich, O Jesu, meine Freude!

2. O Lebenswort, o Seelenspeis', Mir Kraft und Leben schenke! O Brunnquell reiner Liebe, fleuß, Mein schmachtend Herze tränke! So leb' und freu' ich mich in dir; Ach, hab' auch deine Lust an mir, Bis in die Ewigkeiten!

G. Tersteegen.

Mel. Vor deinen Thoren tret' ꝛc.

2363. Wir danken Gott für seine Gab'n, Die wir von ihm empfangen hab'n, Und bitten unsern lieben Herrn, Er woll' uns hinfort mehr bescheer'n.

2. Er woll' uns speisen mit seinem Wort, Daß wir satt werden hier und dort. Ach, lieber Gott, du woll'st uns geb'n Nach dieser Welt das ew'ge Leb'n!

3. Wir danken dir, Herr Jesu Christ, Daß du unser Gast gewesen bist. Bleib' du bei uns, so hat's nicht Noth; Du bist das rechte Lebensbrod.

Mel. Singen wir aus Herzensgrund ꝛc.

2364. Was den Leib erhält und nährt, Hat uns unser Gott gewährt, Der uns alle Gaben reicht, Dem im Wohlthun Keiner gleicht; Der die ganze weite Welt, Wie es seinem Rath gefällt, Durch sein Allmachtswort erhält.

2. Alles, Alles, was ich seh' In den Gründen, in der Höh', Was hoch in den Lüften schwebt, Was im tiefen Meere lebt, Hofft, Versorger, nur auf dich, Freuet deiner Gaben sich, Und du gibst sie mildiglich!

3. Herr, auch mich, auch mich erfreut Deiner Güte Mildigkeit; Du bist's, Vater, der mir schenkt, Was mich speiset, was mich tränkt, Reichlich schenkt, und gern es thut, Und im Wohlthun nimmer ruht. O wie ist mein Gott so gut!

4. Dank, ja Dank sey dir dafür, Milder Geber, daß du mir Väterlich auch jetzt bescheert, Was mir Unterhalt gewährt; Daß ich auch mit frohem Sinn, Was du gnädig mir verlich'n, Zu genießen fähig bin!

5. Hilf, daß ich beim Ueberfluß Deiner Gaben im Genuß Niemals überhebe mich, Allzeit, Höchster, fürchte dich, Und wenn ich mich ihrer freu', Auch aus Menschenlieb' dabei Eingedenk des Armen sey.

6. So werd' ich zu deiner Ehr', Wie du mir befiehlst, o Herr, Froh genießen, was du mir Gnädig hast verliehen hier, Und mich hoffnungsvoll erfreu'n, Daß dein gnädig Benedei'n Werde fürder mit mir seyn.

J. K. Zuckschwert.

Mel. Liebster Jesu, wir sind hier ꝛc.

2365. Nun, wir sind auch dießmal satt, Da uns Gottes Hand gespeiset Und mit Trank erquicket hat; Seine Güte sey gepreiset! Sie wird ferner unsrem Leben Speis' und Trank zur Gnüge geben.

2. Gib uns, Herr, ein frommes Herz, Dahin Geiz und Lust nicht dringe, Sondern das sich himmelwärts Durch Gebet und Glauben schwinge, Und an deiner Gaben Fülle Alles sein Verlangen stille.

3. Laß dieß Fleh'n nicht leer von dir! Ja, wir trinken oder essen, O so wirke stets, daß wir Deiner Liebe nicht vergessen,

Wozu nun noch einen andern und der so lang ist wie diese Adventszeit? warum einzig vor diesem Feste? — Fr. Nun, genau genommen nicht bloß vor diesem Feste. Vielmehr hat Ostern auch seine eigene Vorbereitung und zwar eine sehr bedeutungsvolle in der ganzen Fastenzeit; ebenso wenn dir die Sonntagsevangelien vor Pfingsten gegenwärtig wären, namentlich an den drei letzten Sonntagen, so würdest du auch darin eine bestimmte Hinweisung auf das kommende Fest erkennen. — V. Doch ist allerdings die gegenwärtige Zeit allein schon durch ihren Namen als eine solche hinführende bezeichnet und wird vorzüglich in diesem Sinne begangen. — M. Wohl auch mit Recht, da sie ja, um den vorhin gebrauchten Ausdruck beizubehalten, ein heiliger Abend nicht bloß vor Weihnachten, sondern zugleich auch vor allen jenen Festen und eigentlich vor jedem christlichen Feiertag zu seyn scheint. — E. Wie verstehest du das? — M. Das wird dir der Freund besser deutlich machen können. — Fr. Du weißt doch, daß ausser dem bürgerlichen Jahr, welches mit dem Januar beginnt, es auch noch ein kirchliches giebt, d. h. einen Kreis von Erinnerungen aus Jesu Lehre und Leben, der uns jedes Jahr wieder in den öffentlichen Andachten vorgeführt wird; so daß wir in jedem die Sendung Jesu und alles was er gethan, gesprochen, geduldet hat, gleichsam wieder durchleben. Dahin gehören nun auch alle jene Feste, und du begreifst, daß unter diesen Weihnachten das erste seyn muß. Aber auch damit nicht beginnt das Kirchenjahr, sondern mit der Adventzeit, welche also, wie deine Mutter sagt, eine Vorbereitung, ein heiliger Abend auf das ganze Kirchenjahr ist. — V. Das sprechen auch die Worte der heutigen Epi-

Die uns alle Tage nähret Und uns tausend Gut's bescheeret.

4. Reiche deine milde Hand Reicher Vater, auch den Armen; Laß ob ihrem Kummerstand Sich auch unser Herz erbarmen, Daß wir gern von deinem Segen Trost in ihre Herzen legen.

5. Endlich wollst du fort und fort Uns die rechte Speise geben Durch dein theuer werthes Wort, So wird unsre Seele leben, Bis wir Himmelsmanna speisen, Und dich droben ewig preisen. Benj. Schmolke.

Mel. Lobe den Herren, den mächtigen König ꝛc

2366. Du hast, o Güte, dem Leibe die Nothdurft bescheeret; Laß doch die Kräfte im Guten nur werden verzehret! Alles ist dein, Seelen und Leiber allein; Werd' auch durch beide geehret!

2. Lebenswort, Jesu, komm, speise die schmachtenden Seelen! Laß in der Wüste uns nimmer das Nöthige fehlen; Gib nur, daß wir Innig stets dürsten nach dir, Ewig zur Lust dich erwählen!

Gerhard Tersteegen.

VI. Abendlieder.

Mel. O Durchbrecher aller Bande ꝛc.

(Luc. 24, 29.)

2367. Bleibe! es will Abend werden, Jesu, bleibe du bei mir! Also ruf' im Thal der Erden Ich, dein Pilger, auch zu dir. Bleibe mir statt tausend Sonnen! Denn dein Geist und Lebenswort Hat das Herz mir abgewonnen; Darum läßt es dich nicht fort.

2. Bleibe! du bist mein Erlöser; Ach, was hab' ich ohne dich? Da wird nur Elend größer, Und der Tod erschrecket mich. Ohne dich bin ich verloren, Aber, Herr, dein Geist und Blut Macht mich wieder neugeboren, Weil es ew'ge Wunder thut.

3. Bleibe! denn du bist mein Leben; Außer dir ist Alles todt; Außer dir sind wir nur Reben, Welchen Gott das Feuer droht. Meines Herzens schwache Triebe Gehen, Herr, auf dich allein; Wenn nicht Jesus bei mir bliebe, Möcht' ich nicht geboren seyn.

4. Bleibe, mußt du gleich mir sagen, Daß ich unverständig sey! Denn du kannst die Schwachen tragen, Und bleibst ohne Wandel treu. Ich will schuldig mich bekennen; Denn ich bin's; — doch bleib' mir nah! Laß mir nur das Herz entbrennen, Daß ich fühle: du bist da!

5. Bleibe, wenn ich gleich im Herzen Noch so träg' zum Glauben bin, Denn ich lege dir mit Schmerzen Meine Zweifel redlich hin! Hast du nicht auch mit den Trägen Noch erbarmende Geduld? Ja, auch auf betrübten Wegen Nahst du ihnen voller Huld.

6. Bleibe, wenn vor meinen Augen Jetzt auch noch ein Vorhang ist, Daß sie nicht zu sehen taugen Deine Klarheit, Jesu Christ! Oeffne mir indeß die Schriften, Daß ich an dich glauben kann! Denn auf jenen Himmelstriften Gehet erst das Schauen an.

7. Bleibe stets mir in Gedanken, Daß mein Herz dich nicht verläßt; Mach' es, wenn es wollte wanken, Durch die Gnade wieder fest. Bleibe bei mir, was ich schaffe, Bleibe bei mir, wo ich ruh', Bleibe bei mir, wenn ich schlafe; Weicht mir Alles: bleibe du!

8. Ja, du bleibst, du hast's versprochen: „Ich bin bei euch allezeit!" „Du hast nie dein Wort gebrochen, Brichst's auch nicht in Ewigkeit. Schlaft, ihr Glieder, wach', o Seele! Jesus bleibt, und hält die Wacht, Er, dem ich euch froh befehle! — Das ist eine gute Nacht. Ph. Fr. Hiller.

Mel. Werde munter, mein Gemüthe ꝛc.

2368. Hohe Sonne! strahle scheidend Mir noch einmal in das Herz! Berg und Thal mit Gold bekleidend, Sinkst du herrlich niederwärts. Leuchtet deine Klarheit nur Unbeseelter Kreatur? Will des Sommertags Verglimmen Nicht den Geist noch höher stimmen?

2. Tausend Jahre gingst du nieder, Tausend Jahre stiegst du auf; — Kehrt ein Mensch auch also wieder Nach des Lebens kurzem Lauf? Mir ward nur ein Morgenroth, Mich erwartet nur ein Tod. Tausend Male kannst du fliehen; — Ich kann einmal nur verblühen.

3. Aber wann auch du vergangen Und der Sterne ganzes Heer, Soll ich hoch im

Himmel prangen, Meinem Gott zu Lob und Ehr'. Auch dein schönster Morgenglanz Leuchtet nicht, wie jener Kranz Auf der Stirn' der Ueberwinder, Auf dem Haupt der Gotteskinder.

4. Hab' ich das noch nicht errungen, Doch erworben ist es schon; Längst hat meinen Tod bezwungen Mein Erlöser, Gottes Sohn. Daß ich das erringe treu, Daß ich ernst und heilig sey: Dieses will dein Wiederkehren, Dieß dein Untergang mich lehren.

5. Denn nicht Alle leben wieder, Die hinab zum Tode geh'n! Nur des ew'gen Hauptes Glieder Werden herrlich aufersteh'n; Heller, als dein hellster Schein, Wird dein Wiederkehren seyn; Dunkler, als die tiefsten Nächte, Stehen auf die Sündenknechte.

6. Hohe Sonne! möcht' ich scheiden, Wie du glänzend untergehst! Möcht' ich einst ersteh'n mit Freuden, Wie du lieblich auferstehst! Aus der Meereswoge du, Ich aus stiller Grabesruh'; Du empor zur Himmelsmitte, Ich hinauf zu Gottes Hütte!

Albert Knapp.

Eigene Melodie.

2369. Der Tag ist hin, mein Jesu, bei mir bleibe! O Seelenlicht, der Sünden Nacht vertreibe; Geh' auf in mir, Glanz der Gerechtigkeit, Erleuchte mich, o Herr, denn es ist Zeit!

2. Lob, Preis und Dank sey dir, mein Gott, gesungen; Dir sey die Ehr', wenn Alles wohl gelungen Nach deinem Rath, ob ich's gleich nicht versteh'; Du bist gerecht, es gehe, wie es geh'.

3. Nur Eines ist, das mich empfindlich quälet: Beständigkeit im Guten mir noch fehlet; Das weißt du wohl, o Herzenskündiger, Ich strauchle noch wie ein Unmündiger.

4. Vergib es, Herr, mir sagt es mein Gewissen: Der Sünde Lust hat mich von dir gerissen; Es ist mir leid, ich stell' mich wieder ein, Hier ist mein Herz! ich dein, Herr, und du mein!

5. Israels Schutz, mein Hüter und mein Hirte! Zu meinem Trost dein sieghaft Schwert umgürte, Bewahre mich durch deine große Macht, Und halt' um mich mit treuen Augen Wacht.

6. Du schlummerst nicht, wann matte Glieder schlafen; Ach, laß die Seel' im Schlaf auch Gutes schaffen; O Lebenssonn', erquicke meinen Sinn! Dich lass' ich nicht, mein Fels! — der Tag ist hin.

Joachim Neander.

Mel. O Durchbrecher aller Bande ꝛc.

2370. Abend, heller als der Morgen, Weil mein Heiland bei mir ist! Fliehet hin, ihr, meine Sorgen! Sanfte Ruhe, sey gegrüßt! Wenn mich Gottes Flügel decket, Und sein Auge für mich wacht, Ach, so werd' ich nicht erschrecket Von dem Grauen einer Nacht.

2. Kommt, ihr angenehmen Schatten, Wieget meine Glieder ein, Daß sie ihre Kraft erstatten, Wenn sie scheinen todt zu seyn! Deckt, ihr stillen Finsternisse, Dieses Tages Fehler zu, Und wenn ich mein Lager grüße, So befördert meine Ruh'!

3. Aber du, mein Herze, wache, Denn dein Jesus klopfet an, Daß er sich die Wohnung mache, Wo er ruh'n und wirken kann. Laß die Glaubenslampe brennen, Geuß das Oel der Andacht ein, So wirst du den Freund erkennen, Der dir will zur Seite seyn.

4. Laß mein Opfer dir gefallen, Hochgelobter Menschensohn! Höre meines Mundes Lallen, Und des Lobes schwachen Ton. Ach, versenk' in deinem Blute Des vergang'nen Tages Schuld; Schone meiner mit der Ruthe, Und erzeige mir Geduld!

5. Treuer Hirte deiner Schafe, Wächter in der dunkeln Nacht! Decke mich in meinem Schlafe, Gib mir deiner Engel Wacht. Sey du meine Feuersäule, Daß der arge Feind erschrickt, Wenn er seine gift'gen Pfeile Auf mein schlafend Herze drückt.

6. Deine Wagenburg umschließe Alles, was mir angehört, Daß man nichts von Grauen wisse, Welches sonst die Ruhe stört. Laß an unser Bette schreiben: „Gottes Kinder schlafen hier, Und Gott wird bei ihnen bleiben!" O, wie sanfte schlafen wir!

Benj. Schmolke.

Mel. Freu' dich sehr, o meine Seele ꝛc.

2371. Abend ist es, Herr, die Stunde Ist noch, wie in Emmaus, Daß aus deiner Jünger Munde Jene Bitte fließen muß: Bleib' bei uns im Erdenthal! Halt'

in uns dein Abendmahl, Und dein Friedensgruß erfülle Herz um Herz mit heiliger Stille.

2. Hingesunken ist die Sonne. Deine Leuchte sinket nicht; Herrlichkeit und ew'ge Wonne Sind vor deinem Angesicht. Weithin schimmert Stern an Stern; Aber du, o Glanz des Herrn, Ueberstrahlest alle Sterne In der weiten Himmelsferne!

3. Selig, wenn du aufgegangen, Wem du in der armen Welt, Wo nur eitle Lichter prangen, Friedlich seinen Geist erhellt! Wenn die Tage nun entfloh'n, Blickt er auf zu deinem Thron, Und auch auf den dunkeln Wegen Strahlt ihm Gottes Heil entgegen.

4. Selig, wer am letzten Tage Nimmer fürchten muß die Nacht, Wenn kein Schrecken, keine Klage, Kein Gewissensblitz erwacht; Wenn der Morgenstern ihm winkt, Während er am Abend sinkt, Wenn der Geist dem Geiste zeuget, Daß nun erst die Sonne steiget!

5. Herr, die Nacht, die nun erschienen, Mahnet mich an diesen Tag: Ob ich mit getrosten Mienen Vor dein Antlitz treten mag? Wandelt' ich im Licht vor dir? Oder war es Nacht in mir? Wer den Tag zum Schlaf genommen, Solchem kann kein Schlummer frommen.

6. Ist mein Tag ein Tag gewesen, O dann schlaf' ich friedlich ein; Meine Glieder wirst du lösen, Und des Hauptes Hüter seyn. Dann zum neuen Tageslauf Wach' ich neuerleuchtet auf, Bis mein letzter Tag sich hebet, Und im ew'gen Licht verschwebet.

7. Müde bin ich, Herr, entbinde Mich von dieses Tages Last! Wär' ich müde nur der Sünde, Die du schwer gebüßet hast! Aber wer gesündigt hat, Ist zuerst durch Sünden matt; Wer dir lebt im Geist und Frieden, Wird am Abend kaum ermüden.

8. Droben wird man nimmer schlafen, Aber von der Arbeit ruh'n. O wie wohl wird deinen Schafen Dort die süße Ruhe thun, Wenn das Tagewerk gethan, Wenn der Sabbath kommt heran, Der den Auserwählten allen Ruft in deine Tempelhallen!

9. Sterblich bin ich; darum thue Bald ich diese Augen zu. Denken laß mich, wenn ich ruhe, An die große Sabbathruh: Daß, je treuer hier der Fleiß, Desto schöner dort der Preis; Daß die Trägen und die Lauen Drüben keinen Sabbath schauen.

10. Um das Höchste will ich beten: Jesus, gib mir deinen Geist! Ach, was hab' ich mehr von Nöthen, Als, daß Du mein Leben seyst? Ja, dann wird es lieblich seyn! Wachend, schlafend bin ich dein. Also mit der Schaar der Frommen Laß auch mich zur Ruhe kommen.

Albert Knapp. (19. Juni 1828.)

Mel. Nun ruhen alle Wälder ꝛc.

2372. Der holde Tag schlägt wieder Sein Flammenauge nieder, Der Abend winkt zur Ruh'. Herauf am Himmelsbogen Kommt still die Nacht gezogen, Und deckt die müden Schläfer zu.

2. Nur droben bleibt es helle, — Da ist des Lichtes Quelle. Dort, wo durch Gottes Macht Viel tausend Sonnen glühen Und Lebensbäume blühen, Dort wechselt nicht mehr Tag und Nacht.

3. Hier, in den ird'schen Räumen Erbrausen noch und schäumen Die Wogen wilder Zeit. Hier tönt der Menschen Klage In ihre Freudentage, Durchgräbt die Brust noch Herzeleid.

4. Dort ist das Land der Stille, Da gilt des Vaters Wille; — Der Sturm der Leidenschaft Kann in den Himmelshöhen Den Geist nicht mehr durchwehen, — Er stehet fest in Gottes Kraft.

5. Ihr Schafe seiner Weide Im lichtdurchwirkten Kleide, Zieht ruhig eure Bahn! Euch führt ein treuer Hirte, Daß sich noch kein's verirrte Vom großen weiten Himmelsplan.

6. Er führt auch mich hienieden, Hat gnädig mir beschieden, Was dient zu meinem Heil. Er, welcher euch gezählet, Hat mich zum Kind erwählet, Und gibt mir dort ein ew'ges Theil.

7. Ist dort, wo Lichteswellen Dem dunkeln Raum entquellen, Der Weg zur Gottesstadt? Ist dort vielleicht die Stätte, Die ich gern inne hätte, Die mir der Herr bereitet hat? —

8. Ich will in Demuth schweigen, Er wird mein Haus mir zeigen, Wann meine Stunde schlägt. Er wird den Engel senden, Der mich auf seinen Händen Hinauf in meine Wohnung trägt.

9. Nun legt euch ruhig nieder, Ihr, meines Leibes Glieder, Das Auge Gottes

wacht! Des Himmels Kerzen glühen! Bald wird der Morgen blühen, — Der Morgen nach der letzten Nacht!

Christian August Bahr.

Mel. Gott sey Dank in aller Welt ꝛc.

2373. Glanz der ew'gen Majestät, Der durch alle Himmel geht! Jesus Christus, Gottes Bild, Heilig, selig, hehr und mild!

2. Jetzo, da die Sonne sinkt, Da der Abendstern uns winkt, Sey gelobt und hoch gepreist Sammt dem Vater und dem Geist.

3. Dir gebührt, o Gottes Sohn Stets ein Lied im höhern Ton, Denn das Leben gabst uns du: Darum jauchzt dein Volk dir zu!

Aus dem Griechischen. Im 3ten Jahrh. nach Christo. Von Albert Knapp.

Eigene Melodie.

2374. Der Tag mit seinem Lichte Feucht hin und wird zunichte; Die Nacht kömmt hergegangen, Mit Ruhe zu umfangen Den matten Erdenkreis. Der Tag, der ist geendet; Mein Herz zu dir sich wendet, Der Tag und Nacht geschaffen Zum Wachen und zum Schlafen, Will singen deinen Preis.

2. Wohlauf, wohlauf, mein Psalter! Erhebe den Erhalter, Der mir an Leib und Seele Vielmehr, als ich ja zähle, Hat heute Gut's gethan! All' Augenblick' und Stunden Hat sich gar viel gefunden, Womit er sein Gemüthe Und unerschöpfte Güte Mir klar gezeiget an.

3. Gleichwie des Hirten Freude, Ein Schäflein auf der Weide, Sich unter seiner Treue Ohn' alle Furcht und Scheue Ergötzet in dem Feld, Und sich mit Blumen füllet, Den Durst an Quellen stillet: So hat mich heut' geführet, Mit manchem Gut gezieret Der Hirt' in aller Welt.

4. Gott hat mich nicht verlassen; Ich aber hab' ohn' Maßen Mich nicht gescheut, mit Sünden Und Unrecht zu entzünden Das treue Vaterherz. Ach, Vater, laß nicht brennen Den Eifer, noch mich trennen Von deiner Hand und Seiten! Mein Thun und Ueberschreiten Erweckt mir Reu' und Schmerz.

5. Erhöre, Herr, mein Beten, Und laß mein Uebertreten Zur Rechten und zur Linken In's Meeres Tiefe sinken Und ewig untergeh'n! Laß aber, laß hingegen Sich deine Engel legen Um mich mit ihren Waffen! Mit dir will ich entschlafen, Mit dir auch aufersteh'n.

6. Darauf, so lass' ich nieder Mein Haupt und Augenlieder, Will ruhen ohne Sorgen, Bis daß der goldne Morgen Mich wieder munter macht. Dein Flügel wird mich decken, So wird mich nicht erschrecken Der Feind mit tausend Listen, Der mich und alle Christen Verfolget Tag und Nacht.

7. Ich liege oder stehe, Ich sitze oder gehe, So bleib' ich dir ergeben, Und du, Herr, bleibst mein Leben! Das ist ein wahres Wort! Was ich beginn' und mache, Ich schlafe oder wache, Wohn' ich, als wie im Schlosse, In deinem Arm und Schooße, Bin selig hier und dort!

Paul Gerhardt.

Mel. Vom Himmel hoch, da komm ich her ꝛc.

2375. Christ, der du bist der helle Tag! Vor dir die Nacht nicht bleiben mag. Du leuchtest uns vom Vater her, Und bist des Lichtes Prediger.

2. Behüt' uns, Herr, du bester Freund, Auch heute Nacht vor jedem Feind; Laß ruhen uns in deiner Treu', Daß Leib und Seele sicher sey.

3. Obschon die Augen schlafen ein, So laß das Herz doch wachsam seyn. Halt' über uns, Herr, deine Hand, Daß Sünd' und Noth werd' abgewandt.

4. Wir bitten dich, Herr Jesu Christ, Behüt' uns vor des Teufels List; Und die in seinem Dienste steh'n, Heiß' du an uns vorüber geh'n.

5. Sind wir doch dein geliebtes Gut, Erworben durch dein theures Blut, Nach deines ew'gen Vaters Rath, Der uns dir ganz geschenket hat.

6. Befiehl, o Herr, zu deinem Ruhm, Daß jetzt um uns, dein Eigenthum, Sich lag're deiner Engel Schaar, So krümmt der Feind uns nicht ein Haar.

7. So schlafen wir im Frieden ein, Und bleiben auch im Schlafe dein. Du heilige Dreieinigkeit, Wir loben dich in Ewigkeit!

Michael Weiß. 1540.

Eigene Melodie.

2376. Die Nacht ist kommen, Drin wir ruhen sollen; Gott woll' zum Frommen Nach sein'm Wohlgefallen, Daß wir

uns legen In sein'm Schirm und Segen, Sein'n Willen zu pflegen.

2. Treibe von uns, Herr, Die unreinen Geister; Halt' die Nachtwache, Sey selbst unser Meister; Beschirm' Leib und Seel' Unter deinen Flügeln, Send' uns dein' Engel.

3. Laß' uns einschlafen Mit guten Gedanken, Fröhlich aufwachen, Und von dir nicht wanken; Laß uns in Züchten Unser Thun und Dichten Zu dein'm Preis richten.

4. Pfleg' auch der Kranken, Als deiner Geliebten; Hilf den Gefangnen, Tröste die Betrübten; Pfleg' auch der Kinder, Sey selbst ihr Vormünder; Des Feind's Neid hinder'.

5. Denn wir kein' beff're Zuflucht können haben, Als zu dir, o Herr, In dem Himmel droben; Du verläßt keinen Gibst Acht auf die Deinen, Die dich recht meinen.

6. Vater, dein Name Werd' von uns gepriesen; Dein Reich zukomme, Dein Will' werd' bewiesen; Frist' unser Leben, Wollst die Sünd' vergeben; Erlös' uns! Amen. Böhmische Brüder.

Mel. Lobt Gott, ihr Christen, allzugleich ꝛc.

2377. Nun sich der Tag geendet hat, Und keine Sonne scheint, Schläft Alles, was da müd und matt, Und was zuvor geweint.

2. Nur du, mein Gott, wachst über mir; Du schläfst und schlummerst nicht. Die Finsterniß ist nicht bei dir, Denn du bist selbst das Licht.

3. Gedenke, Herr, nun auch an mich In dieser dunkeln Nacht, Und schirme du mich gnädiglich Mit deiner Engel Wacht!

4. Zwar fühl' ich meine Sündenschuld, Sie klagt vor dir mich an; Doch denk' an deines Sohnes Huld, Der für mich g'nug gethan!

5. Ihn setz' ich dir zum Bürgen ein, Wenn ich muß vor Gericht. Ich kann ja nicht verloren seyn In solcher Zuversicht.

6. Darauf schließ' ich die Augen zu, Und schlafe fröhlich ein. Mein Gott bewachet meine Ruh'; Wer wollte traurig seyn?

7. Weicht, nichtige Gedanken, hin! Wo habt ihr euern Lauf? Ich baue jetzt in meinem Sinn Gott einen Tempel auf.

8. Soll diese Nacht die letzte seyn In diesem Jammerthal, So führ' mich, Herr, in Himmel ein Zur auserwählten Zahl!

9. Und also leb' und sterb' ich dir, O Herr, Gott Zebaoth! Im Tod und Leben hilf du mir Aus aller Angst und Noth!

Johann Friedrich Herzog. † 1699.

Eigene Melodie.

2378. So ist nun abermal Von meiner Tage Zahl Ein Tag verstrichen; O wie mit schnellem Schritt Und unvermerktem Tritt Ist er entwichen!

2. Die Zeit, sie säumet nicht, Sie kehret ihr Gesicht Niemals zurücke; Ihr Fuß steht nimmer still; Drum wer sie nützen will, Sich in sie schicke!

3. Was träumest du denn noch, Mein Geist? erwecke doch Die trägen Sinnen, Um von der schnellen Zeit Für deine Ewigkeit Heil zu gewinnen!

4. Wie mancher Tag ist nicht Vor deiner Augen Licht Nun schon vergangen, Da du doch himmelan Zu laufen deine Bahn Kaum angefangen!

5. O Herr der Ewigkeit, Der du vor aller Zeit All' meine Tage Und ihren Lauf ohn' Rast Mir zugemessen hast, Hör', was ich sage:

6. Vergib nach deiner Huld, Wie du bisher Geduld An mir geübet, Da meine Sicherheit Dich in verfloss'ner Zeit So oft betrübet!

7. O gib mir Freudigkeit, Den Rest der Lebenszeit So anzuwenden, Daß ich den letzten Tag Einst fröhlich sehen mag, Und selig enden!

8. Hilf auch durch diese Nacht, Und habe auf mich Acht, Sey mir zur Wonne; Sey meiner Seele Licht, Wenn mir das Licht gebricht, O Lebenssonne!

J. A. Freylinghausen.

Eigene Melodie.

2379. Werde munter, mein Gemüthe, Und ihr Sinnen, geht herfür, Daß ihr preiset Gottes Güte, Die er hat gethan an mir, Da er mich den ganzen Tag Vor so mancher schweren Plag' Durch sein gnadenreiches Walten Hat beschirmet und erhalten.

2. Lob und Dank sey dir gesungen, Vater der Barmherzigkeit, Daß mir ist mein Werk gelungen; Daß du mich vor allem

Leid Und vor Sünden mancher Art So getreulich hast bewahrt, Auch die Feind' hinweg getrieben, Daß ich unbeschädigt blieben!

3. Keine Klugheit kann ergründen Deine Güt' und Wunderthat; Ja kein Redner kann verkünden, Was dein Arm erwiesen hat. Deiner Wohlthat ist zu viel, Sie hat weder Maß noch Ziel; Herr! du hast mich so geführet, Daß kein Unfall mich berühret.

4. Bin ich gleich von dir gewichen, Stell' ich mich doch wieder ein; Denn dein Sohn ist einst erblichen Für mich in der Todespein. Ich verläugne nicht die Schuld; Aber deine Gnad' und Huld Ist viel größer, als die Sünde, Die ich immer in mir finde.

5. O du Licht der frommen Seelen, O du Glanz der Ewigkeit! Dir will ich mich ganz befehlen Diese Nacht und allezeit; Bleibe doch, mein Gott, bei mir, Weil es nunmehr dunkel hier. Daß ich nimmer mich betrübe; Tröste mich mit deiner Liebe!

6. Wenn sich schon die Augen schließen Und ermüdet schlafen ein, Soll mein Herz dennoch beflissen Und auf dich gerichtet seyn; Meiner Seele mit Begier Träume stets, o Gott, von dir, Daß ich innig an dir hange Und auch schlafend dich umfange.

7. Laß mich diese Nacht empfinden Eine sanfte, süße Ruh'; Alles Uebel laß verschwinden, Decke mich mit Segen zu; Leib und Seele, Muth und Blut, Weib und Kinder, Hab und Gut, Freunde, Feinde Hausgenossen Sey'n in deinen Schutz beschlossen!

8. Ach, bewahre mich vor Schrecken, Schütze mich vor Ueberfall; Laß mich Krankheit nicht aufwecken; Treibe weg des Krieges Schall! Wende Feu'r und Wassersnoth, Pestilenz und schnellen Tod; Laß mich nicht in Sünden sterben, Noch an Leib und Seel' verderben.

9. O du großer Gott, erhöre, Was dein Kind gebeten hat! Jesu, den ich stets verehre, Bleibe ja mein Schutz und Rath; Und mein Hort, du werther Geist, Der du Freund und Tröster heiß't, Höre doch mein sehnlich Flehen! Amen, ja es soll geschehen!

Joh. Riß.

Mel. Der Tag ist hin, mein Jesu ꝛc.

2380. Die Sonn' hat sich mit ihrem Glanz gewendet, Und, was sie sollt', auch diesen Tag vollendet; Die dunkle Nacht bringt allenthalben zu, Bringt Menschen, Vieh und alle Welt zur Ruh'.

2. Ich preise dich, du Herr der Nächt' und Tage, Daß du mich heut' vor aller Noth und Plage Durch deine Hand und hochberühmte Macht Hast unverletzt und frei hindurch gebracht.

3. Vergib, wenn ich bei Tage so gelebet, Daß ich nach dem, was finster ist, gestrebet; Laß alle Schuld durch deinen Gnadenschein In Ewigkeit bei dir erloschen seyn!

4. Schaff', daß mein Geist dich ungehindert schaue, Wenn ich mich dir in trüber Nacht vertraue, Und daß der Leib nach diesem schweren Tag In deiner Kraft sich sanft erholen mag.

5. Vergönne, daß der lieben Engel Schaaren Mich vor der Macht der Finsterniß bewahren, Damit ich vor der List und Tyrannei Der argen Feind' im Schlafe sicher sey.

6. Herr, wann mich wird die lange Nacht bedecken, Und in die Ruh' des tiefen Grabes strecken, So blicke mich mit deinen Augen an, Daraus ich Licht im Tode nehmen kann.

7. Laß mich hernach mit allen deinen Frommen Zum ew'gen Glanz des andern Lebens kommen, Da du uns hast den großen Tag bestimmt, Dem keine Macht sein Licht und Klarheit nimmt. Josua Stegmann.

Mel. O Traurigkeit ꝛc.

2381. Der Tag ist hin; Mein Geist und Sinn Sehnt sich nach jenem Tage, Der mich völlig machen wird Frei von aller Plage.

2. Die Nacht ist da; Sey du mir nah, O Jesus, ew'ge Sonne! Brich mit deinem Glanz hervor, Mir zur Freud' und Wonne!

3. Des Mondes Schein Fällt wechselnd ein, Die Finsterniß zu mindern; Laß, Herr, nichts Veränderlich's Meinen Lauf verhindern!

4. Der Sterne Schaar Gar mild und klar Am weiten Himmel flimmert. Wohl dem, der in jener Welt Gleich den Sternen schimmert!

5. Was sich geregt, Was sich bewegt, Ruht jetzt von seinen Werken. Laß mich, Herr, in stiller Ruh' Dein Werk in mir merken!

6. Es ist so still; Ein jeder will Der süßen Ruhe pflegen. Laß die Unruh' dieser Zeit, Jesu, bald sich legen!

7. Ich gehe nun, Sanft auszuruhn, Zu meiner Lagerstätte. Neige, Herr, dein Angesicht Ueber meinem Bette!

8. Wach', o mein Freund, Damit kein Feind, Kein Unheil mich bestürme; Sende deiner Engel Schaar, Die mein Haupt beschirme!

9. Wann aber soll Der Wechsel wohl Der Tag' und Nächte weichen? — Dann, wann anbricht jener Tag, Dem kein Tag wird gleichen!

10. Wann diese Welt In Trümmer fällt, Und du heimführst die Deinen: Sollen heller siebenmal Mond und Sterne scheinen.

11. Alsdann wird nicht Das Sonnenlicht Jerusalem verlieren, Denn du selber bist das Licht, Das die Stadt wird zieren.

12. Halleluja! O wär' ich da, Wo Alles lieblich klinget, Wo man dir in Ewigkeit Heilig, Heilig, singet!

13. O Jesu du, Mein' Hülf' und Ruh', Laß dahin mich gelangen, Daß ich mög' in deinem Glanz Vor dir ewig prangen!

J. A. Freylinghausen.

Mel. Christ, der du bist der helle Tag ꝛc.

2382. Dir, Gott, sey Preis und Lob gebracht, Du Herr des Tages und der Nacht! Dein ist das Dunkel und das Licht, Doch Finsterniß ist in dir nicht.

2. Die Sonne mußte mit dem Schein Dem Erdkreis heute dienstbar seyn; Mein Auge ward dadurch erquickt, So oft ich ihren Glanz erblickt.

3. Doch hat mich deine Gütigkeit An Seel' und Leib vielmehr erfreut, Ja, mehr erquickte mich dein Geist, Deß Führung mich zum Himmel weist.

4. Der Same, den du ausgesä't, Die Pflanze, die in mir entsteht, Bedarf den Segen deiner Hand: Dann trägt sie Frucht für's ew'ge Land.

5. Dabei thut die Geduld sehr viel; Ein ew'ges Leben ist das Ziel. Was du gezeugt, erhalt' in mir, Bewahre mich vor Ungebühr.

6. Was dein vollkommner Wille setzt, Sey meine Lust, die mich ergötzt; Erfüll' es in mir durch die Kraft, Die Glauben, Lieb' und Hoffnung schafft.

7. Wehr' ab des Feindes Neid und Macht, Der nach der Seele Schaden tracht't; Er raubet mir ihr bestes Gut, Wenn ihm dein Schutz nicht Einhalt thut.

8. Dein Auge, das auf Alles schaut, Und kennt, was du mir anvertraut, Wach' über mir, wann's finster wird, Damit sich nicht mein Sinn verirrt.

9. Erleuchte mich, sey mein Geleit In Angst, Gefahr und Dunkelheit; Sey meine Stärke, die mich hält, Wenn mich Versuchung überfällt.

10. Dein liebreich Herze sey mein Heil, O Jesu, meiner Seele Theil! Sey du mein Heil und meine Ruh', Und sprich mir auch im Schlafe zu.

11. Herr, gib mir stets Gedanken ein, Die mit dir eins, und heilig sey'n; Regier und treib' mich immerfort Durch deines Geistes klares Wort.

12. So lieg' ich sanft und mildiglich, Dein Gnadenflügel decket mich; Ich schlafe bis zur rechten Zeit, Da mir aufgeht die Seligkeit.

Ernst Lange.

Eigene Melodie.

2383. Christe, du Quell des Lags und Lichts! Vor dir, Herr, ist verborgen nichts; Du väterlicher Lichtesglanz, Lehr' uns den Weg der Wahrheit ganz.

2. Wir bitten deine Gottesmacht: Behüt' uns, Herr, in dieser Nacht; Bewahr' uns, Herr, vor allem Leid, Gott, Vater der Barmherzigkeit!

3. Vertreib' den schweren Schlaf, Herr Christ, Daß uns nicht schad' des Feindes List; Das Fleisch in Züchten reine sey, So sind wir mancher Sorgen frei.

4. Wenn unsre Augen schlafen ein, So laß das Herz doch wacker seyn; Beschirm' uns, Gottes rechte Hand, Und lös' uns von der Sünde Band!

5. Beschirmer, Herr der Christenheit, Dein' Hülf' uns allzeit sey bereit; Hilf uns, Herr Gott, aus aller Noth, Durch deines Leibes heil'gen Tod.

6. Gedenk', o Herr, der schweren Zeit, Darinnen wir noch sind im Streit; Der Seel', die du erlöset hast, Gib, o Herr Jesu, Fried' und Rast.

7. Gott Vater sey Lob, Ehr und Preis, Und seinem Sohne gleicher Weis'; Des heil'gen Geistes Gütigkeit Behüt' uns bis in Ewigkeit.

Michael Weiß.

Mel. Nun ruhen alle Wälder ꝛc.

2384. Erbarmer aller Sünder, Der du für deine Kinder Mit ew'ger Treue wachst, Den Tag, die Nacht erschufest, Dem Licht und Dunkel rufest, Und Alles gut und weislich machst:

2. Herr! das sind Wunderproben; Ich will dich dafür loben, Dein ist der Ruhm allein. Dein Lieben, deine Werke, Dein Wohlthun, deine Stärke Soll stets in meinem Munde seyn.

3. Daß ich den Tag vollendet, Daß sich die Plage wendet, Und eine Müh' vorbei: Das kommt von deinen Gnaden; Du fügst auf meinen Pfaden Zur Weisheit stets die Lieb' und Treu'.

4. Es haben alle Tage Ja ihre eig'ne Plage, Und daran ist's genug. Doch eh' wir's uns versehen, Hilfst du selbst überstehen Die Last, die unsre Schulter trug.

5. Du lehrst und hilfst uns tragen, Bis uns nach vielen Plagen Der Ruhetag erscheint; Da muß die Last der Erden Zur Himmelsfreude werden, Wo Niemand plagt, und Niemand weint.

6. Zwar muß ich wohl empfinden, Ich bin nicht ohne Sünden, Bin täglich in der Schuld. Doch darf als Kind mit Beten Ich vor dich, Vater, treten, Und fleh'n: vergib's nach Vaterhuld!

7. Laß heute das Verderben Der Sünden in mir sterben, In mir zu Grabe geh'n; Laß, o du treuer Wächter, Mich frömmer und gerechter Mit jedem Morgen aufersteh'n!

8. Halt' mein Gemüth in Schranken, Auch schlafend in Gedanken Mit dir nur umzugeh'n, — Und schlummern gleich die Augen, So laß den Geist doch taugen, Im offnen Himmel dich zu seh'n!

Ph. Fr. Hiller. (Nach Joh. Arndt.)

Mel. O Licht, geboren aus dem Lichte ꝛc.

2385. O Christe, Schutzherr deiner Glieder, Du Arbeitstrost, du Gott der Ruh'! Du sendest mit der Nacht uns wieder Den Schlaf, der Sorgen Tilger, zu; Hilfst mit neuen Kräften Unsern Amtsgeschäften Auf den andern Tag, Willst es treu verhüten, Daß kein Fall noch Wüthen Uns verstören mag.

2. Nimm an den Dank für allen Segen Und deines Wohlthuns treue Hut! Komm uns auch künftighin entgegen Mit deiner Gnad', o höchstes Gut! Wir gesteh'n und sagen, Daß du uns von Plagen Gnadenvoll befreit; Daß kein Grimm der Höllen Uns hat können fällen, Macht, Herr, dein Geleit.

3. Vergib die Sünd' und schnöden Sachen, Die heute wider dich geschah'n; Laß deinen Sohn das richtig machen, Was wir so mannichfach versah'n. Schütze, Herr, daneben Unser schwaches Leben Auch in dieser Nacht! Denn wer hilft uns Armen, Wenn nicht dein Erbarmen Ferner für uns wacht?

4. Gib, daß wir niemals ohne Glauben Hier mögen anzutreffen seyn! Die Nacht soll zwar das Licht uns rauben, Doch nie des Geistes Kraft und Schein. Laß uns unsre Leuchten Stets mit Oel befeuchten, Und bereitet stehn, Daß wir einst am Ende, Wann du kommst behende, Mit dir können gehn!

Simon Dach.

Mel. Werde munter, mein Gemüthe ꝛc.

2386. Seyd gegrüßt, ihr schönen Lichter, Deren Gold am Himmel lacht! Seyd gegrüßt, ihr Angesichter, Die das höchste Licht gemacht! Laßt mir euren güldnen Schein Jener Lichter Vorbild seyn, Die in Gottes Salem funkeln, Und zu keiner Zeit verdunkeln!

2. Euer Glanz muß doch erbleichen, Euer Schmuck muß einst vergehn, Eure Schönheit muß entweichen, Die so herrlich anzusehn. Dort ist Licht ohn' alle Nacht, Schimmer, den nichts finster macht; Dort will sich mein Joseph zeigen, Dem sich Mond und Sterne neigen.

3. Ach, wann werd' ich hingerücket An den Ort der Herrlichkeit, Den mein Glaubensaug' erblicket? Ach, wann kommt die letzte Zeit, Da der Tod mein Auge bricht, Da ich schaue Gottes Licht, Da ich in der Himmelshöhe Rein vor meinem Jesus stehe?

4. Stern aus Jacob! Licht und Leben! Offenbare dich auch mir! Wann mich Todesnächt' umgeben, Licht des Lebens, tritt herfür! Wann mein Leben von mir flieht, Wann mein Auge nicht mehr sieht, Ach, so laß auf Salems Höhen Deine Herrlichkeit mich sehen!

Vom Jahre 1744.

Mel. Der Tag ist hin ꝛc.

2387. Der Abend kommt, die Sonne sich verdecket, Und Alles sich zur Ruh und

Stille strecket. O meine Seel', merk auf! wo bleibest du? In Gottes Schooß, sonst nirgends hast du Ruh!

2. Der Wandersmann legt sich ermüdet nieder, Das Vöglein fleugt zu seinem Neste wieder, Die Schäflein zieh'n in ihre Hürden ein: Laß mich zu dir, mein Gott, gekehret seyn!

3. Ach sammle selbst Begierden und Gedanken, Die noch so leicht aus Schwachheit von dir wanken; Mein Ruheplatz und Heimath, thu' dich auf, Daß ich in dir beschließe meinen Lauf.

4. Recht väterlich hast du mich heut geleitet, Bewahrt, verschont, gestärket und geweidet; Ich bins nicht werth, daß du so gut und treu; Mein Alles dir zum Dank ergeben sey!

5. Vergib es, Herr, wo ich mich heut verirret, Und mich zu viel durch dieß und das verwirret! Es ist mir leid, es soll nicht mehr geschehn; Nimm mich nur ein, so werd' ich fester stehn!

6. Da nun der Leib sein Tagwerk hat vollendet, Mein Geist sich auch zu seinem Werke wendet, Zu beten an, zu lieben inniglich, Im stillen Grund, mein Gott, zu schauen dich.

7. Die Dunkelheit ist da, und alles schweiget; Mein Geist vor dir, o Majestät, sich beuget. Ins Heiligthum, ins Dunkel kehr' ich ein; Herr, rede du, laß mich ganz stille seyn!

8. Mein Herz sich dir zum Abendopfer schenket, Mein Wille sich in dich gelassen senket; Begierden, schweigt! Vernunft und Sinnen, still! Mein müder Geist im Herren ruhen will.

9. Dem Leib wirst du bald seine Ruhe geben; Laß nicht den Geist zerstreut in Unruh schweben! Mein treuer Hirt, führ mich in dich hinein; In dir, mit dir kann ich vergnüget seyn.

10. Im Finstern sey des Geistes Licht und Sonne, Im Kampf und Kreuz mein Beistand, Kraft und Wonne; Deck' mich bei dir in deiner Hütte zu, Bis ich erreich' die volle Sabbathsruh! G. Tersteegen.

Mel. O du Liebe meiner Liebe ꝛc.

2388. Herr und Gott der Tag und Nächte, Der du wachst im Himmelszelt, Und voll Gnaden deine Rechte Ausstreckst über diese Welt: Sieh, wie deines Kindes Seele, Da der Tag sich nun geneigt, Sich nach deines Worts Befehle Dankend vor dir niederbeugt.

2. Vater! ich bin zu geringe Aller Treu und Gütigkeit, Die du, Wesen aller Dinge, Mir in meiner Lebenszeit Und auch heute hast erwiesen; O daß ich recht dankbar wär'! Herr, dein Name sey gepriesen; Dein Herz ferner zu mir kehr'!

3. Sieh nicht an der Sünden Menge, Ach gedenke nicht der Schuld, Die du könntest rächen strenge; Habe doch mit mir Geduld! Reinige, Herr, mein Gewissen; Leib und Seel' dir heilig sey! Dein Geist mache mich gestissen, Dir zu dienen ohne Scheu.

4. Laß mich nicht dahinten bleiben, Laß mich nicht zurücke sehn; Dein Geist müsse stets mich treiben, Unverrückt voranzugehn, Jenes Kleinod zu erfassen, Das mein Heiland mir erwarb, Als er dort am Kreuz, verlassen, Unter tausend Qualen starb.

5. Drauf will ich mich schlafen legen, Laß mich dir empfohlen seyn; Vater! gönne mir den Segen, Halte Leib und Seele rein. Ja, dein Engel mich bewahre, Deine Gnade sey mein Schild, Bis ich einst zum Heiland fahre, Und erwach' nach seinem Bild! J. A. Freylinghausen.

Mel. Nun sich der Tag geendet hat ꝛc.

2389. Ich lege mich; was soll hiebei Mein letzter Wahlspruch seyn? Ich weiß, daß dieß der beste sey: „Auf Jesum schlaf' ich ein!"

2. Umhüllet mich die Finsterniß: Er ist das Licht allein. Drum schützet und erfreut mich dieß: „Auf Jesum schlaf' ich ein!"

3. Wer Sorgen mit zu Bette trägt, Verschläft nicht seine Pein; Ich hab' sie alle weggelegt; Auf Jesum schlaf' ich ein.

4. Ich weiß, daß ich ein Sünder bin; Soll dieß mich schrecken? nein! Es bleibt mir dennoch in dem Sinn: „Auf Jesum schlaf' ich ein!"

5. Er hat mich ja mit Blut erkauft, Und also bin ich sein, Und bin in seinen Tod getauft. Auf Jesum schlaf' ich ein.

6. Der Richter schenkt mir alle Schuld, Ist solche gleich nicht klein; Durch ihn genieß' ich Vaterhuld; Auf Jesum schlaf' ich ein.

7. Sein Sterben und sein Auferstehn

Ist durch den Glauben mein; Ich soll mit ihm zum Leben gehn; Auf Jesum schlaf' ich ein.

8. Sein Geist zeugt, daß uns Gott geliebt, Und einen hellen Schein Von ihm in unsre Herzen gibt; Auf Jesum schlaf' ich ein.

9. Daß ich an Jesum glauben kann, Und um Erbarmung wein', Das hat sein Geist an mir gethan; Auf Jesum schlaf' ich ein.

10. Euch Sünden sey nun abgesagt, Mit euch schläft sich's voll Pein; Ihr macht, daß mich mein Herz verklagt; In Jesu schlaf' ich ein!

11. Herr, laß auch deiner Engel Wacht Heut' um mein Lager seyn, So hab' ich eine sanfte Nacht; Auf Jesum schlaf' ich ein!

12. Ich bleib' im Leben und im Tod, O theurer Heiland, dein, Und sag' im Blick auf's Morgenroth: „Auf Jesum schlaf' ich ein!" Ph. Fr. Hiller.

Mel. Jesu, meine Freude ꝛc.

2390. Hirte deiner Schafe, Der von keinem Schlafe Etwas wissen mag! Deine Wundermilde Diente mir zum Schilde Den vergangnen Tag; Sey die Nacht Auch auf der Wacht, Und laß mich von deinen Schaaren Um und um bewahren!

2. Decke mich von oben Vor der Feinde Toben Mit der Vaterhuld! Ein versöhnt Gewissen Sey mein Ruhekissen; Ach vergib die Schuld! Jesus Christ Mein Mittler ist; Er hat das, was ich verschuldet, Williglich erduldet.

3. Laß auch meine Lieben Keine Noth betrüben, Sie sind mein und dein. Schließ uns mit Erbarmen In den Vaterarmen Wohlgeborgen ein! Du bei mir Und ich bei dir! Also sind wir ungeschieden, Und ich schlaf' im Frieden.

4. Komm, verschließ die Kammer Und laß allen Jammer Ferne von uns seyn! Sey du Schloß und Riegel, Unter deine Flügel Nimm dein Kichlein ein; Deck' uns zu Mit Schutz und Ruh, So wird uns kein Grauen wecken, Noch der Feind uns schrecken.

5. Wie? wenn ich mein Bette Heut zum Grabe hätte? Jetzo roth — bald todt? Drum, hast du's beschlossen, Sterb' ich unverdrossen, Herr, auf dein Gebot! Nicht will ich, Herr, wider dich! Hab' ich Heil in dir gefunden, Sterb' ich alle Stunden.

6. Nun wohlan, ich thue In vergnügter Ruhe Meine Augen zu; Seele, Leib und Leben Hab ich dir ergeben, Treuer Hüter, du! Gute Nacht! Nimm mich in Acht! Und erleb' ich je den Morgen, Wirst du weiter sorgen. P. Schmolke.

Mel. Herr Jesu Christ, mein's Lebens Licht ꝛc.

2391. Der Tag ist hin, der Sonnenglanz Hat nunmehr sich verloren ganz; Jetzt bricht die finstre Nacht hervor, Und zeiget uns der Sterne Chor.

2. Auf, meine Seel', und hab' jetzt Acht, Was du den ganzen Tag gemacht! Dein Schöpfer will, du sollst ihm nun Von deinem Wandel Rechnung thun.

3. Ich komm', o Vater, jetzt heran, Wiewohl ich mich nichts rühmen kann; Gesündigt hab' ich diesen Tag, So daß ich kaum erscheinen mag.

4. O großer Gott, die Dunkelheit Versetzet mich in Traurigkeit; Denn die auf bösen Wegen gehn, Die müssen stets im Dunkeln stehn.

5. Wo soll ich hin? die finstre Nacht Hat mich zu schützen keine Macht; Das Unrecht läßt sich bergen nicht Vor dir, o Gott, du großes Licht!

6. Nimm wieder mich zu Gnaden an, Dieweil ich nicht entfliehen kann! Durch Jesum such' ich Fried' und Ruh'; Es deckt mich seine Unschuld zu!

7. Durch Jesum Christum lob' ich dich, Daß du mich hast so gnädiglich Beschützet diesen ganzen Tag Vor mancher wohlverdienten Plag'.

8. Ach, Herr, ich bin ja nimmer werth Des Guten, das du mir bescheert, Und was du sonst auf dieser Bahn Des Lebens hast an mir gethan.

9. Gib mir nun süße, sanfte Ruh', Und decke mich mit Gnaden zu; Dein Engel bleibe stets bei mir, Damit kein Unfall mich berühr'.

10. Es müssen Diebe, Wasser, Feu'r, Gespenster, Schrecken, Ungeheu'r, Sammt andrer Trübsal, Angst und Pein, Sehr fern, o Vater, von mir seyn!

11. Herr, schütze mich vor aller Noth, Laß einen bösen schnellen Tod In dieser Nacht mich treffen nicht; Laß schauen mich des Tages Licht!

ſtel aus, welche dieſen Morgen verleſen wurden: weil wir wiſſen, daß die Stunde da iſt aufzuſtehn vom Schlafe; die Nacht iſt vergangen, der Tag herbeigekommen; ſo laßt uns nun wandeln als am Tage. Dieſe ganze Zeit ſoll eine innige Sehnſucht, ein lebendiges Verlangen nach dem Tage Chriſti in uns erwecken, nach der Erleuchtung, welche er in die Herzen der Menſchen gebracht hat. — E. Aber du ſelbſt ſagſt: er hat ſie gebracht. Sein Tag, das Chriſtenthum iſt gekommen; ſo können wir doch nicht gut von einem heiligen Abend reden. Wer erwartet noch, was ſchon da iſt? V. Freilich wohl. Aber es war doch einmal eine Zeit, wo dieſer Tag noch nicht über der Erde aufgegangen war. Damit wir ihn nun recht ſchätzen lernen, ſo ſollen wir uns gerade jetzt in jene Zeit verſetzen, ſollen uns in der Erinnerung denen zugeſellen, die noch im Dunkel oder in der Dämmerung gingen, ſollen uns mit ihnen nach dem Morgen ſehnen, auf den Weltheiland warten lernen, wie ſie durch lange und bange Jahrhunderte hin gewartet haben. — A. Wen meinſt du? wer hat auf Chriſtus gewartet? — M. Haſt du nicht neulich erſt von Simeon geleſen, dem vom Geiſte eine Antwort geworden war, er ſollte den Tod nicht ſehen, er habe denn zuvor den Chriſt des Herrn geſehen; — und als er nun von demſelben Geiſte getrieben in den Tempel kam und das Chriſtuskind ſchaute, auf ſeine Arme nahm und ſegnete, — A. Da betete er: Herr, nun läſſeſt du deinen Diener in Friede fahren wie du geſagt haſt; denn meine Augen haben deinen Heiland geſehen, welchen du bereitet haſt für alle Völker, ein Licht zu erleuchten die Heiden und zum Preis deines Volkes Iſrael. — M. So

12. Verleih', Herr, wenn die finstre Nacht Verstrichen ist, und ich erwacht, Daß ich zu früher Morgenszeit Dich preisen mag voll Innigkeit!

13. Hierauf so geh' ich hin zur Ruh', Und schließe Mund und Augen zu. Mein Vater, laß dein Kind allein In deinen Schutz befohlen seyn! Johann Nitz.

Mel. Nun ruhen alle Wälder ꝛc.

2392. Mein Gott, es eilen wieder Des Leibes müde Glieder Dem Ruhelager zu; Doch soll mein Geist noch wachen; Du sorgest für mich Schwachen; Wenn Alles schläft, so wache du!

2. Du Tröster aller Blöden, Laß mich von dir nur reden, Wenn ich im Bette bin! Und wach' ich auf, so schenke, Daß ich nur dein gedenke; Erfülle meinen Geist und Sinn!

3. Laß Jesum und sein Lieben, Den Geist mit seinen Trieben Mir stets im Herzen seyn! Gib mir in Jesu Namen Ein gnadenreiches Amen, So oft ich sage: ich bin dein!

4. Ach, laß der Nächte Schrecken Kein Grauen mir erwecken; Ein Hirte schützt sein Schaf. So woll'st du mich beschirmen Vor der Gottlosen Stürmen, Und Friede geben zu dem Schlaf!

5. Laß Feuersnoth und Wasser, Laß allen Grimm der Hasser, Die nächtlich Schaden thun, Laß Pest und gift'ge Seuchen In Gnaden ferne weichen, Und Leib und Seel' im Frieden ruhn!

6. Wenn Welt und Hölle wüthet, Schläfst du nie, der uns hütet; Du bist das ew'ge Licht. Der große Menschenhüter, Der Urquell aller Güter, Jehovah, schläft und schlummert nicht!

7. Herr, du hast Legionen Von Engeln und von Thronen; Ach, schenk' uns ihre Wacht! Laß deine heil'gen Schaaren Uns Arme wohl bewahren, So lang' noch wechselt Tag und Nacht!

8. Und wann mein Stündlein schläget, Da man ins Grab mich leget, So gib mir süße Ruh'! Auf dich nur will ich sehen; Im Blick auf's Auferstehen Drück', Jesu, mir die Augen zu!

Ph. Fr. Hiller. (Nach Joh. Arndt.)

Mel. Was Gott thut, das ist wohl gethan ꝛc.

2393. Komm nur herein, du dunkle Nacht, Schließ' alle Augenlieder! Des lieben Heilands Auge wacht Für seine theuern Brüder. Still und allein Bei Jesu seyn, Ihn fest im Herzen tragen, Das läßt uns nicht verzagen.

2. O wär' es Nacht, so stumm und still In meines Herzens Tiefen, Daß Eigensinn und Eigenwill', Und Wahn und Irrthum schliefen! Dann wachte er So mild und hehr Ob meinem frohen Herzen, Und tilgte alle Schmerzen!

3. Ja, hier in dieser Erdennacht In Jesu Schooß sich geben, Wo nur sein Auge uns bewacht, Ist hier schon ew'ges Leben! Es kommt die Zeit, Wenn auch nicht heut', Da wir durch seine Wunden Erlangen Sabbathsstunden.

4. Jetzt ist die Lebenszeit noch nicht, Hier bin ich noch im Sterben; Erst, wann das Erdenauge bricht, Werd' ich das Leben erben. Geduld, Geduld! Er tilgt die Schuld, Und zeigt uns auch hienieden Schon seinen Blick voll Frieden!

5. Mein Jesu, halt auch diese Nacht Ob mir dein Auge offen, Daß, wenn mein Aug' vom Schlaf erwacht, In mir sey Lieb' und Hoffen; Steh' du mir bei! Herr, deiner Treu' Voll Kindlichkeit befehle Ich Leib und Geist und Seele!

Mel. Von Gott will ich nicht lassen ꝛc.

2394. Mein Gott! wie soll ich singen Von deiner großen Güt'? Und welches Opfer bringen Mit fröhlichem Gemüth, Daß du so treu bedacht, Für all mein Heil zu sorgen, Und mich vom frohen Morgen Geführt bis in die Nacht?

2. Du aber läss't mich wissen, Daß noch ein Morgen sey: Da wird nach Finsternissen Die Welt auf ewig neu, Wann Jesus Sonne ist, Wann Alles hell sich hebet, Was ihm hier treu gelebet In dieser Gnadenfrist.

3. Er wird den Glanz erstrecken In mein verschloss'nes Grab, Und herrlich mich erwecken Mit seinem Lebensstab. Dann fahr' ich hell empor, Der ew'gen Sonn' entgegen, Und singe von dem Segen, Zu dem er mich erkor.

4. Mein Leib wird seinem Leibe In Klarheit ähnlich seyn, So daß er ewig bleibe In sonnengleichem Schein. Mein Aug', hier wenig scharf, Wird dann im Himmelsprangen Die große Gnad' empfangen, Daß es Gott schauen darf.

5. Darauf will ich nun grüßen Den ſchönen Morgenſchein; Der ſoll mir das verſüßen, Was mir will herbe ſeyn. Sey's Abend in der Zeit: Ich weiß, es kommt in Wonne Einſt eine goldne Sonne, Die heißet: Ewigkeit!

6. Ach, möchte ſie bald kommen, Ach, wäre ſie ſchon da, Daß ich mit allen Frommen Der Freiheit käme nah! Doch ſtill, erwart' es nur! Sie wird nicht lang' verweilen, Der Glaube ſieht ſie eilen, Und merket ihre Spur.

7. Indeſſen geh' ich ſchlafen, Mein Gott, auf dein Geheiß! Du wachſt ob deinen Schafen, Wie überm Himmelskreis. Dir will ich ſtille ſeyn Mit allen Abendſorgen, Bis mir dein ew'ger Morgen Allmächtig bricht herein. Heinrich Maſius.

Eigene Melodie.

2395. In dieſer Abendſtunde Erheb' ich meine Stimm', Und lob' aus Herzensgrunde Gott mit den Seraphim; — O Herr, mein Lied vernimm!

2. Du haſt von mir gewendet Noth und Gefährlichkeit, Und Hülfe mir geſendet In dieſer böſen Zeit, Die voller Angſt und Leid.

3. Du haſt mir Schuld vergeben, Die Strafen abgelenkt, Mir Freud' und reichen Segen Ganz unverdient geſchenkt, Geſpeiſt mich und getränkt.

4. Ich gebe dir die Ehre, Mein treuer Herr und Gott! Hilf, daß ich ſie vermehre In Freud' und aller Noth, Auch endlich in dem Tod.

5. Ich rühme deine Gaben, Und bitte ferner dich: Woll'ſt Leib und Seele laben; Des Argen Macht zerbrich, So ſchlaf' ich ſicherlich.

6. Dein ſtarker Arm mich decke, Wann ich entſchlafen bin, Daß mich kein Unfall ſchrecke, Noch etwas meinen Sinn Zum Böſen neige hin.

7. Hilf, daß ich wohl erwäge, Was mir der Schlaf bedeut't. Wenn ich mich niederlege, Iſt mir das Bett' allzeit Ein Bild der Sterblichkeit.

8. Da ruh' ich, wie im Grabe, Da hör' und ſeh' ich nicht, Bin leer von aller Habe, Bin ohne Kraft und Licht, Bis mir der Tag anbricht.

9. Bald ſteh' ich auf mit Freuden, Mit friſchem Lebensſaft, Darf meine Seele weiden In deines Wortes Kraft, Das Troſt und Friede ſchafft.

10. Alſo werd' ich mit Wonne Dort lieblich ſchauen an Dich, Jeſu, meine Sonne, Und nach der Pilgerbahn Dich ewiglich umfahn.

11. Drum, wenn ich werde ſterben, Wird's doch nicht bitter ſeyn; Ich werde nicht verderben; Zur Ruhe geh' ich ein, Befreit von aller Pein.

12. Eh' ich von hinnen fahre, Bitt' ich, o frommer Gott: Mich väterlich bewahre Vor böſem, ſchnellem Tod; Hilf mir aus aller Noth!

13. Zu bringen Lob und Ehre, Bin ich dir, Herr, bereit; Den ſchwachen Glauben mehre, Dann laß mich nach der Zeit Eingehn zur Herrlichkeit!

Heinrich Gäſar. 1650.

Eigene Melodie.

2396. Nun ruhen alle Wälder, Vieh, Menſchen, Städt' und Felder, Es ſchläft die ganze Welt. Ihr aber, meine Sinnen, Auf, auf! ihr ſollt beginnen, Was eurem Schöpfer wohlgefällt.

2. Wo biſt du, Sonne, blieben? Die Nacht hat dich vertrieben, Die Nacht, des Tages Feind. Fahr hin! ein' andre Sonne, Mein Jeſus, meine Wonne, Gar hell in meinem Herzen ſcheint.

3. Der Tag iſt nun vergangen, Die güldnen Sterne prangen Am blauen Himmelsſaal. Alſo werd ich auch ſtehen, Wann mich wird heißen gehen Mein Gott aus dieſem Jammerthal.

4. Der Leib eilt nun zur Ruhe, Legt Kleider ab und Schuhe, Das Bild der Sterblichkeit. Die zieh ich aus; dagegen Wird Chriſtus mir anlegen Das Kleid der Ehr' und Herrlichkeit.

5. Das Haupt, die Füß' und Hände Sind froh, daß nun zum Ende Die Arbeit kommen ſey. Herz, freu dich! du ſollſt werden Vom Elend dieſer Erden Und von der Sünden Arbeit frei.

6. Nun geht, ihr matten Glieder, Geht hin und legt euch nieder, Des Bettleins ihr begehrt. Es kommen Stund' und Zeiten, Da man euch wird bereiten Zur Ruh ein Bettlein in der Erd'.

7. Die Augen ſtehn verdroſſen, Im Nu ſind ſie geſchloſſen; Wo bleibt dann Leib und Seel'? Nimm ſie zu deinen Gnaden,

Sey gut für allen Schaden, Du Aug und Wächter Israel!

8. Breit' aus die Flügel beide, O Jesu, meine Freude, Und nimm dein Kichlein ein! Will mich der Feind verschlingen, So laß die Engel singen: „Dieß Kind soll unverletzet seyn!"

9. Auch euch, ihr meine Lieben, Soll heute nicht betrüben Ein Unfall noch Gefahr; Gott lass' euch selig schlafen, Stell' euch die güldnen Waffen Ums Bett und seiner Engel Schaar! Paul Gerhardt.

Mel. Ach, was soll ich Sünder machen ꝛc.

2397. Unerschaffne Lebenssonne, Licht vom unerschaffnen Licht, Das die Finsterniß durchbricht! Gehe auf zu meiner Wonne, Und bestrahle meinen Sinn, Da es heißt: der Tag ist hin!

2. Finster ist mein ganzes Wesen; Ach, der Sünde dunkle Nacht, Die mich trüb' und todt gemacht, Macht, daß ich nicht kann genesen, Wenn nicht deiner Klarheit Schein In mein Wesen dringt hinein.

3. Ach, drum eilet meine Seele Aus der Sünden Dunkelheit Hin zu deiner Heiterkeit, Die ich mir zum Trost erwähle, Wenn ich seufzend, mit Verdruß, Mein Verderben fühlen muß.

4. Gott, dein Licht ist ew'ges Leben, Das die Todten weckt auf. Du nur kannst zum neuen Lauf Freude mir und Kräfte geben. Lauter Heil und Frieden ist, Wo du, Licht des Lebens, bist!

5. Laß mich diese Wonne schmecken, Die uns keusch und heilig macht; Laß mich in der stillen Nacht Deine Liebeshuld bedecken, Und vor deinem Gnadenglanz Alles Finstre schwinden ganz.

6. O daß mir der Abend käme, Da es soll so lichte seyn! O daß deines Geistes Schein All mein Wesen übernähme, Daß es kläng' in meinem Sinn: Nun ist alle Nacht dahin!

7. O daß mir der Tag erschienen, Der nicht seines Gleichen hat, Da du deiner Gottesstadt Willst zur Sonn' und Leuchte dienen, — Da es heißt: Hallelujah! Auf, Triumph! der Tag ist da!

J. A. Freylinghausen.

Mel. Herr, wie du willst, so ꝛc.

(Wochenschluß.)

2398. Gottlob! ein Schritt zur Ewigkeit Ist abermals vollendet; Zu dir im Fortgang dieser Zeit Mein Herz sich sehnlich wendet, O Quell, daraus mein Leben fließt Und alle Gnade sich ergießt Zu meiner Seele Leben!

2. Ich zähle Stunden, Tag und Jahr, Und wird mir fast zu lange, Bis es erscheine, daß ich gar, O Leben, dich umfange, Damit, was sterblich ist an mir, Verschlungen werde ganz in dir, Und ich unsterblich werde.

3. Vom Feuer deiner Liebe glüht Mein Herz, das du entzündet; Du bists, mit dem sich mein Gemüth Aus aller Kraft verbindet. Ich leb' in dir und du in mir, Doch möcht' ich, o mein Heil, zu dir Noch immer näher dringen.

4. O daß du selber kämest bald! Ich zähl' die Augenblicke; Ach komm, eh' mir das Herz erkalt' Und sich zum Sterben schicke! Komm doch in deiner Herrlichkeit! Schau her, die Lampe steht bereit, Die Lenden sind umgürtet!

5. Doch sey dir ganz anheimgestellt Die rechte Zeit und Stunde, Wiewohl ich weiß, daß dirs gefällt, Wenn ich mit Herz und Munde Dich kommen heiße und darauf Von nun an richte meinen Lauf, Daß ich dir komm entgegen.

6. Ich bin vergnügt, daß mich nichts kann Von deiner Liebe trennen Und daß ich frei vor jedermann Dich meinen Freund darf nennen, Und daß du dort, o Lebensfürst, Dich ganz mit mir vereinen wirst Und mir dein Erbe schenken.

7. Drum preis' ich dich aus Dankbarkeit, Daß sich die Woch' geendet, Und also auch von dieser Zeit Ein neuer Schritt vollendet; Ach führ' mich eilig weiter fort, Bis ich gelange an die Pfort' Jerusalems dort oben.

8. Wenn auch die Hände lässig sind Und meine Kniee wanken, So beut mir deine Hand geschwind Und halt mich in den Schranken Des Glaubens, daß in dir mein Herz Sich stärke, und ich himmelwärts Ohn' Unterlaß aufsteige.

9. Geh', Seele, frisch im Glauben dran, Und sey nur unerschrocken; Laß dich nicht von der rechten Bahn Die Lust der Welt ablocken. So dir der Lauf zu langsam däucht, So eile, wie ein Adler fleucht, Mit Flügeln süßer Liebe!

10. O Jesu! meine Seele ist Zu dir schon aufgeflogen; Du hast, weil du voll

Liebe bist, Mich ganz zu dir gezogen. Fahr' hin, was heißet Stund' und Zeit, Ich bin schon in der Ewigkeit, Weil ich in Jesu lebe! Franck.

Mel. Nun ruhen alle Wälder ꝛc.

2399. Willkommen, liebe Stunden! Habt ihr euch eingefunden Mit der gewünschten Nacht, Die, meiner Ruh' zu Statten, Aus ihren dunkeln Schatten Den Augen einen Vorhang macht?

2. So geht, ihr armen Glieder, Legt eure Bürde nieder, Und schlafet, weil ihr könnt! Genießet bis auf morgen Den Stillstand aller Sorgen, Den euch der ew'ge Vater gönnt.

3. Du aber, mein Behüter, Und Geber aller Güter, Dank habe deine Treu', Die heut' auf allen Stellen, In mannichfachen Fällen An mir ist stündlich worden neu!

4. O Vater deiner Kinder! Ich bin ja nur ein Sünder, Und nicht des Lebens werth; Doch läss't du mich auf Erden Noch immer älter werden, Da Mancher früh von hinnen fährt.

5. Dein Name sey gepriesen! Du hast mir heut' erwiesen Mehr, als ich sagen kann; Denn wer kann Alles wissen, Wo du hast helfen müssen, Da ich vorjetzt nicht denke dran!

6. Ist etwas mir gelungen, So ist's von dir entsprungen; Mein ganzes Glück ist dein; Daß ich der Noth entgangen, Und Gutes viel empfangen, Das gab dein Segen mir allein.

7. Nun, Herr, du wirst's wohl machen, Und heute bei mir wachen, Daß ich kann sicher seyn; Denn ich und auch die Meinen, Wir bleiben doch die Deinen; Drum schlaf' ich unbekümmert ein. Gaspar Neumann.

Mel. Es kostet viel, ein Christ zu seyn ꝛc.

2400. Zur Ruhe geht's, der Tag ist hin; Entladet euch der Last, ihr müden Glieder! — Wie ich vor dir, o Gott, gewesen bin, Das weiß't du selbst, und ich bedenk' es wieder. Mich straft mein Herz; ach, Vater, rechne du Die Schuld nicht zu!

2. Ich bin dein Kind, doch schäm' ich mich, Daß ich auch heut, nicht Einmal nur, gefehlet; Stellst aber du die Schuld ins Licht vor dich, So wird sie bis auf Tausende gezählet. Nun bitt' ich dich: vergib nach deiner Huld Mir alle Schuld!

3. Ich bin versühnt, das glaubt mein Herz; Dein Geist ist's, welcher mir von Jesu zeuget; Nur klagt noch stets mich ein geheimer Schmerz, Daß so viel Lust im Herzensgrund aufsteiget. Doch Eines ist, das mir zur Tröstung dient: Ich bin versühnt!

4. Langmüthiger! wer könnte steh'n, Wenn du uns nicht wie schwache Kinder trügest? So laß mich jetzt auch diese Gnade sehn, Daß du mich noch mit deinem Wort vergnügest; Das sagt uns ja, daß du als Vater liebst, Und Schuld vergibst.

5. Ich danke dir für deine Treu', Die du an mir auch diesen Tag bewiesen. Die alte Huld ward heut' an mir auch neu; Sey heut' dafür und ewiglich gepriesen! Wie leicht geschieht's, daß ins Verderben fällt, Wen Gott nicht hält!

6. Du hieltst mich noch, du ließ't mich nicht Im Finstern gehn, in Satans Schlingen fallen; Du nahmest an, was Jesus für uns spricht; Sein Fürwort ist's, auf das wir glaubig wallen. So dank' ich dir, daß du so gnädig bist In Jesu Christ.

7. Du guter Gott, wer zählt dir nach, Wie du von uns so vieles Böse wendest? Wie viel du gibst, wo Gutes uns gebrach? Wie viel du uns verborg'ne Hülfe sendest? Dir, Herr, gebührt von deinem Eigenthum Hiefür der Ruhm.

8. Sey auch mein Gott in dieser Nacht; Du bleibst ja stets, wie du zuvor gewesen. Beschütze mich durch deiner Engel Macht; Kommt eine Noth, laß mich davon genesen, Und decke mich, wie Kichlein in der Ruh', Mit Flügeln zu.

9. Mein Träumen sey wie Jakobs Traum, Daß auch im Schlaf auf dich mein Auge sehe. Laß keinem Bild in meiner Seele Raum, Das auf die Lust, die uns verderbet, gehe, Und rufe mir, wie einem irren Schaf, Auch in dem Schlaf.

10. Wiegt meinem Leib der Schlummer ein, So laß dich selbst mein letztes Denken bleiben; Und wach' ich auf, laß dieß das Erste seyn, Daß himmelwärts sich die Gedanken treiben; Bei Tag und Nacht bleib' ich im Glauben so In Jesu froh.

Ph. Fr. Hiller.

Mel. Nun sich der Tag geendet hat ꝛc.

2401. Bleib', liebster Jesu, weil die Nacht Das Tageslicht verjagt! Des Satans

List und seiner Macht Sey ganz von mir entsagt!

2. Laß mit dem hingeschwundnen Licht Die Gnade nicht vergehn, Und wenn dem Geiste Kraft gebricht So hilf mir doch bestehn.

3. Denk' nicht an meine Sündenschuld, Dadurch ich dich betrübt; Denk', wie du mich mit großer Huld Am Kreuzesstamm geliebt.

4. Ach, Vater, nimm dein armes Kind In deinen Gnadenschooß; Wenn finstre Sorgen um mich sind, So mach' mich sorgenlos!

5. Wenn ich wie todt entschlafen bin, So wach', und laß mich nicht, Und fülle meinen müden Sinn Im Traum mit deinem Licht.

6. Wenn mir's kann irgend nützlich seyn, So laß, o Herr, geschehn, Daß ich der Sonne goldnen Schein Mag freudig wieder sehn.

7. Soll aber, eh' die Nacht verschwind't, Mein Leben untergehn, So laß mich als ein Himmelskind Vor deinem Throne stehn!

Christian Scriver.

Mel. In dich hab ich gehoffet ꝛc.

2402. Mein höchstes Gut und Kleinod bist Auf Erden du, Herr Jesu Christ! Dich will ich lassen walten, Und allezeit In Lieb' und Leid In meinem Herzen halten.

2. Dein Lieben mir vor Allem geht, Kein Gut so fest auf Erden steht; Ein Jeder soll bekennen: Es soll nicht Noth, Noch selbst der Tod Von deiner Lieb' mich trennen!

3. Dein Wort ist wahr und trüget nicht; Dasselbe dich mir ganz verspricht Im Tode, wie im Leben; Du bist ja mein, Und ich bin dein; Dir hab' ich mich ergeben.

4. Der Tag nimmt ab; o Himmelszier, Herr Jesu Christ, bleib' du bei mir, Es will nun Abend werden! Laß doch dein Licht Auslöschen nicht; Bleib' stets bei uns auf Erden!

Mel. Herr Jesu Christ, dich zu uns wend' ꝛc.

2403. Der Schlaf, er kommt wohl auch zu mir; Doch ruf', o Vater, ich zu dir: Gib mir den Schlaf, der süßer ist, Wenn du sein Licht, sein Geber bist!

2. Du waltest mit Barmherzigkeit Stets über meine Lebenszeit. Voll Lieb' und Weisheit theilst du sie In Tag und Nacht, in Ruh' und Müh'.

3. Was gut ist, Vater, kommt von dir, Viel Gutes thatst du auch an mir. Da ich dir nichts vergelten kann, So biet' ich dir mein Danken an.

4. Auch will dein Kind ich immer seyn, Und immer bleiben, und mich freu'n, Daß du, o Gott, mein Vater bist Durch meinen Heiland Jesum Christ.

5. Als er ein Mensch auf Erden war, Da brachten sie ihm Kinder dar; Er ließ sie freundlich zu sich nahn, Den Segen seiner Hand empfahn.

6. Er liebt und segnet auch noch heut' Ein Herz voll reiner Kindlichkeit. Gib mir solch Herz, und laß es rein Durchaus von allem Schlechten seyn!

7. So geh' ich denn mit frohem Muth, Zu ruhn in deiner Vaterhut. Kein Haar von meinem Haupte fällt Ohn' dein Geheiß, du Herr der Welt!

8. Ich schlumm're ruhig und gesund; Doch kommt auch mir die letzte Stund'. O sollt' es diese Nacht geschehn, So laß mich in den Himmel gehn!

Samuel Gottlieb Bürde.

Mel. Allein Gott in der Höh' sey Ehr ꝛc.
(Psalm 92.)

2404. Ergreife nun dein Harfenspiel, Da Licht und Tag verschwindet, Und sich der langen Arbeit Ziel Spät in den Schatten findet. Komm, Seele, dring' zu Gottes Thron, Und opfre deiner Lieder Ton, Vom Geist des Danks entzündet!

2. Nie ist man schöner aufgewacht, Als unter Preis und Loben; Nie fängt man sel'ger an die Nacht, Als, wo das Herz erhoben, Gott seine letzte Kraft noch schenkt, Die Spuren seines Raths durchdenkt, Und seiner Liebe Proben.

3. Gott sorgt und waltet spät und früh, Treu, wie ein Vater pfleget. Gott wacht; er schläft und schlummert nie, Er, der den Welthau träget. Wie ist ein Mensch so wohl daran, Der Gottes Wegen folgen kann, Und sein Werk überleget!

4. Das ist des Sünders Arbeit nicht, Der seine Zeit durchspielet, Den Tag verpraßt, dann ohne Licht Noch seine Lüste kühlet, — Deß Leben nur im Fleische blüht, Der Gott nicht kennt, sein Werk nicht sieht, Noch seinen Eindruck fühlet.

5. Doch du bleibst Gott, wenn er auch blind, Verzärtelt und verwöhnet, Frech, trotzig, stolz und weltgesinnt Dich und dein Thun verhöhnet. Wie weht ihn Wind und Zeit davon! Bald welket er, — er modert schon, Verflucht und unbethränet.

6. Ich bete dich im Dunkeln an, Doch in dein Licht entzücket, Gott, den ich nicht satt denken kann, Deß Name schon erquicket! Wie selig ist, wer dich erkennt! Wer dich im Glauben Vater nennt, Wie hoch ist der beglücket!

7. Du hebst mein frohes Haupt empor; Wer ist es, der mir schade? Nichts sieht mein Aug', nichts hört mein Ohr, Als allenthalben Gnade. Ich weiß mich mit dir ausgesöhnt, Ich grüne, wie ein Palmbaum grünt, Im Alter noch gerade.

8. O möchte sich von Stund' zu Stund' Mein Herz in dir entzünden! O könnte doch mein Geist, mein Mund Genug des Lobes finden: Wie du so fromm, so gnädig bist, Und wie kein Unrecht an dir ist, Der Nachwelt zu verkünden!

9. Das sey mein Hauptwerk jeden Tag, Das jede Nacht mein Dichten! Ob mich der Schlaf umhüllen mag, Vergess' ich's doch mit nichten. Herr, nimm dieß Loblied spät von mir, Und Morgens knie' ich neu vor dir, Mein Opfer zu entrichten!

Johann Adam Lehmus.

Mel. Nun sich der Tag geendet hat ꝛc.

2405. Geh', müder Leib, zu deiner Ruh'! Dein Jesus ruht in dir; Schleuß die verdross'nen Augen zu, Mein Heiland wacht in mir.

2. Ich hab' ein gnädig's Wort gehört: Gott ist mein Schutz, mein Rath, Wenn sich die Hölle gleich empört; Wohl dem, der Jesum hat!

3. Dieß Wort ist in der Nacht mein Licht, Wenn Alles finster ist; Wo dieser Schild ist, da zerbricht Des argen Feindes List.

4. Auf dieses Wort schlaf' ich nun ein, Und stehe wieder auf; Das soll die Morgenröthe seyn Von jedem Tageslauf.

5. Der Schlaf, des Todes Bruder, macht Aus mir ein Todtenbild. Ich schlafe, doch mein Herze wacht; Komm, Jesu, wann du willst!

Benj. Schmolke.

Mel. Jesu, der du meine Seele ꝛc.

2406. Gott, du lässest mich erreichen Wiederum die Ruhezeit; Das ist mir ein neues Zeichen Deiner Lieb' und Gütigkeit. Laß auch jetzt mein armes Singen Durch die Abendwolken dringen, Und bleib' auch in dieser Nacht Gnädig auf mein Heil bedacht.

2. Neige dich zu meinen Bitten, Stoß mein Opfer nicht hinweg! Hab' ich gleich oft überschritten Deiner Wahrheit heil'gen Steg, So verfluch' ich nun die Sünden, Will mich nur mit dir verbinden. Reiße nur aus meiner Brust Jede Wurzel böser Lust!

3. Herr, es sey mein Leib und Leben, Und was du mir sonst vertraut, Deiner Allmacht übergeben, Die vom hohen Himmel schaut. Laß um mich und um die Meinen Einen Strahl der Gottheit scheinen, Der, was deinen Namen trägt, Als dein Gut zu schützen pflegt.

4. Laß uns mildiglich bethauen Deines Segens Ueberfluß; Schirme mich vor Angst und Grauen, Wende Schaden und Verdruß, Brand und and're Jammerfälle; Zeichne dieses Hauses Schwelle, Daß uns hier kein Todesschlag Des Verderbers treffen mag.

5. Wirke stets in meinen Sinnen, Steh' mir auch im Dunkeln bei, Daß im Schlafe mein Beginnen Niemals dir zuwider sey. Schaffe, daß ich schon auf Erden, Mög' ein Geistestempel werden, Der nur dir, und nicht der Welt, Ewig Licht und Feuer hält!

6. Geht, ihr meine müden Glieder, Geht und sinket nun zur Ruh'! Reget ihr euch morgen wieder, Schreib' ich's nur dem Schöpfer zu. Er wird treulich Wache halten; Wenn ihr aber müßt erkalten, Soll auf Jesum es allein Selig eingeschlafen seyn.

Friedrich Rudolph Ludwig v. Canitz.

Mel. Befiehl du deine Wege ꝛc.

2407. Auch dieses Tages Glänzen Hat aufgehört zu seyn; Es weicht von unsern Gränzen Der Sonne goldner Schein; Es funkeln schon von ferne In ihrer Freudenpracht Des Himmels lichte Sterne Herunter durch die Nacht.

2. Bedenk', wohin wir gehen, Mein Herz, und sinne drauf: Wie wirst du wohl bestehen Nach diesem Pilgerlauf? Bedenk', was du gehöret: Es naht die Rechenschaft! Wer hier sich nicht bekehret, Wird übel hingerafft.

3. Ich danke dir demüthig, O Vater, daß du dich Erzeigt so mild und gütig Die Woche gegen mich; Daß du mir Licht und Leben Gegönnet allezeit; Ich will dich hoch erheben In Zeit und Ewigkeit.

4. Doch siehe mein Verbrechen, Sieh' meiner Sünden Gräul! Ich kann, o Herr, nur sprechen: Vergib, und mach' mich heil! Zu Jesu Gnadenthrone Eil' ich mit allem Weh'; Mein Heiland, hilf und schone, Damit ich nicht vergeh'!

5. Halt' mich in treuem Schirme Nach deiner Gottesmacht, Daß mich kein Feind bestürme Im Dunkel dieser Nacht. Die heil'gen Himmelsschaaren Laß mich an Leib und Seel', In Freud' und Leid bewahren, O Hüter Israel!

6. Breit', Herr, auch über alle Erlöste diesen Schutz, So bringt uns nicht zu Falle Der Feinde List und Trutz. Wie schnell sind wir gefället Ohn' dich und deine Treu'! Wo Jesus sich hinstellet, Da lebt man ewig frei.

7. Laß unsre Seelen bleiben Gefässe deiner Ehr', Und dir sich einverleiben Im Glauben immer mehr; Laß uns am lichten Morgen Mit Freuden auferstehn, Und frei von Sünd' und Sorgen Gen Salem weiter gehn!

Eigene Melodie.

2408. Der lieben Sonne Licht und Pracht Hat nun den Lauf vollführet, Die Welt hat sich zur Ruh' gemacht; Thu', Seel', was dir gebühret! Tritt an die Himmelsthür', Und bring' ein Lied herfür; Laß deine Augen, Herz und Sinn Auf Jesum seyn gerichtet hin!

2. Ihr hellen Sterne, leuchtet wohl In hohen, goldnen Chören; Ihr macht die Nächte schimmervoll, Des Schöpfers Ruhm zu mehren; Doch heller in mein Herz Glänzt eine ew'ge Kerz': Mein Jesus, den ich kenn' und weiß, Er, meiner Seele Heil und Preis.

3. Der Schlaf wird liegen diese Nacht Auf Menschen und auf Thieren; Doch Einer ist, der droben wacht, Bei dem kein Schlaf zu spüren. Dein Aug', o Gottes Sohn, Glänzt stets auf mich vom Thron; Drum soll mein Herz auch wachend seyn, Damit du wachest nicht allein!

4. Verschmähe nicht dieß arme Lied, Das ich dir, Jesu, singe; In meinem Herzen ist kein Fried', Als bis ich dir es bringe! Ich bringe, was ich kann, Ach nimm es gnädig an; Es ist doch herzlich gut gemeint, O Jesu, meiner Seele Freund!

5. Mit dir will ich zu Bette gehn, Dir will ich mich befehlen; Du wirst, mein Hüter, auf mich sehn, Und rathen meiner Seelen. Ich fürchte keine Noth, Nicht Hölle, Welt und Tod; Denn wer mit Jesu schlafen geht, Mit Freuden wieder aufersteht.

6. Ihr Höllengeister, fort mit euch! Hier habt ihr keine Stätte; Dieß Haus gehört in Jesu Reich, Er schirmt auch dieses Bette. Der Engel starke Wacht Hält es in guter Acht; Ihr Heer und Lager ist sein Schutz, Drum sey auch allen Teufeln Trutz!

7. So will ich ruhig schlafen ein, Umfaßt von Jesu Armen. Dein Heil soll meine Decke seyn, Mein Bette dein Erbarmen. Ich schlafe nur mit dir, Und kommt ein Traum mir für, So sey er dir geheiligt ganz, Und hell durch deinen Gnadenglanz.

8. So oft mir eine Ader schlägt, Soll dich mein Geist umfangen; So vielmal sich das Herz bewegt, Soll dieß seyn mein Verlangen, Daß ich mit lautem Schall Mög' rufen überall: „O Jesu, du bist ewig mein! O Heiland, ich bin ewig dein!"

9. Nun, matter Leib, schick' dich zur Ruh', Und schlaf' fein sanft und stille! Ihr müden Augen, schließt euch zu, Denn das ist Gottes Wille! Schließt aber dieß mit ein: „Herr Jesu, ich bin dein!" So sey der Schluß mit Gott gemacht; — Nun, treuer Jesu, gute Nacht!

Christian Scriver.

Mel. Ach, was soll ich Sünder machen ꝛc.

2409. Ach, mein Jesu, steh', ich trete, Da der Tag nunmehr sich neigt, Und die Finsterniß sich zeigt, Hin zu deinem Thron und bete. Neige du zu deinem Sinn Auch mein Herz und Sinnen hin!

2. Meine Tage gehn geschwinde Wie ein Pfeil zur Ewigkeit; Auch die längste Lebenszeit Rauscht vorüber wie die Winde, Fließt dahin als wie ein Fluß Stürzet seinen Wasserguß.

3. Aber, Jesu, steh', ich Armer Nehme mich doch nicht in Acht, Daß ich dich bei

Tag und Nacht Herzlich suchte, mein Erbarmer! Ach, wie mancher Tag geht hin, Da ich kalt und träge bin!

4. Ach, ich muß mich herzlich schämen; Du erhältst und schützest mich Tag und Nacht so treu, und ich Will's nicht recht zu Herzen nehmen, Daß ich ohne Heuchelschein Suchte dankbar dir zu seyn.

5. Nun, ich komme mit Verlangen, O mein Herzensfreund, zu dir! Neige du dein Licht zu mir, Da der Tag nunmehr vergangen. Sey du selbst mein Sonnenlicht, Das durch alles Dunkel bricht!

6. Laß mich meine Tage zählen, Die du mir noch gönnen willt; Von dir sey mein Herz erfüllt! So wird mich nichts können quälen. Denn wo Du bist Tag und Licht, Schaden uns die Nächte nicht.

7. Nun, mein theurer Heiland wache, Wache du in dieser Nacht! Schütze mich mit deiner Macht, Wie mit einem Tempeldache, Und im Schlafe sey mein Herz Stets gerichtet himmelwärts!

Rudolph Ernst Schlicht.

Mel. Vater unser im Himmelreich ꝛc.

2410. Vollendet hat der Tag die Bahn, Sein Licht der Abend ausgethan, Und überall die dunkle Nacht Die Zeit der Ruhe hergebracht. O reicher Gott, nun segne du Uns diese Nacht zu guter Ruh'!

2. Was du uns Gutes hast beschert, Wie du uns heut' versorgt, ernährt, In aller Fährlichkeit beschützt, Uns zugewendet, was uns nützt: Wir danken dafür inniglich, Und Herz und Lippen preisen dich.

3. Was aber Uebels wir gethan, Das rechn' aus Gnaden uns nicht an! Wir klagen dir's mit Reu' und Schmerz, Und zeichnen unser Haus und Herz Mit deines lieben Sohnes Blut Zu Glaubenstrost und Glaubensmuth.

4. Nun gib uns Ruhe, die erquickt, Nach der das müde Auge blickt! Des Wächters Hut und Wachsamkeit, Der Thor' und Riegel Festigkeit, Das Lager weich und warm und dicht: Das Alles gibt die Ruhe nicht.

5. Hältst du nicht selbst im Herzen auf Der Sorgen und Gedanken Lauf, So fährt es aufgeregt einher, Wie ein vom Sturm bewegtes Meer, Und manche Stunde stiller Nacht Wird ruhesuchend hingebracht.

6. Drum bring' Du unser Herz zur Ruh', Und schließ uns bald die Augen zu. Mit deiner Güte decke uns, Zur rechten Zeit erwecke uns; — Dann sey dir unser Dank gebracht Für dein Geschenk, die gute Nacht!

Spitta.

Mel. Erleucht' mich, Herr, mein Licht ꝛc.

2411. Mein Hüter, habe Dank Für alle deine Liebe! Sie sey mein Lobgesang; Du bist es wahrlich werth, Daß dich mein Geist verehrt! Dein gutes Auge wacht Für mich so Tag als Nacht.

2. Nur Gnade leitet mich Durch Tage und durch Nächte. Mein Heil, erbarme dich! Durchglühe meine Brust Mit heil'ger Betenslust! Dein eigner Trieb und Drang Wirkt ächten Lobgesang.

3. Wie trostlos ist's, im Wahn, Auch wenn man Farren brächte, Mit Opfern zu dir nah'n, Die ungesalzen sind, Und doch dabei mit Wind Des stolzen Sinns sich bläh'n: Im ächten Dienst zu steh'n!

4. Es heißt durch Bundesbruch Dein Heiligthum entweihen, Nicht dir zum Wohlgeruch Zu deinem Altar geh'n, Und in dem Dienste steh'n, Den eignes Feuer macht, Daran du nicht gedacht.

5. Herr Jesu, deinen Geist, Den woll'st du mir verleihen, Der mich zum Opfer weis't, Das einst auf Golgatha Für alle Welt geschah! Hier bist du wundersam Der Priester und das Lamm.

6. Dieß Opfer gilt auch mir Am Abend und am Morgen. Du warst's — ich bin's in dir! Es heiligt Tag und Nacht; Es ward einmal gebracht, Und bleibt nun Gott geweiht Für Zeit und Ewigkeit.

7. Mit diesem weih' ich dir Zugleich auch meine Sorgen, Denn du bist mein Panier; Dein Opfer ist mein Schild Für jedes Schreckensbild. Dich trifft kein Fluch der Nacht, Und wir sind Eins geacht't.

8. Was mir befohlen ist, Mag immer auf dir liegen, Weil du mein Vormund bist. Mein Schicksal, Lust und Pein Hast du mit mir gemein. Wach' ich, so wach' ich dir, Schlaf' ich, so wachst du mir.

9. Mein Heil, was fehlt mir noch Mich sanft in Schlaf zu wiegen? Ich küsse gern das Joch, Das mich mit dir verband, Und deine Liebeshand, Die mich, auch wenn sie schlägt, Durch Tag' und Nächte trägt!

Evang. Pennsylvanisches Gesangbuch von 1844.

Mel. Mein' Augen schließ' ich jetzt ꝛc.

2412. Der Sonnenuntergang, Des Himmels Abendroth, Das schwarze Kleid der Nacht, Der Schlaf, der halbe Tod, Entkleidung, Müdigkeit, Und Hoffnung aufzustehen: Dieß reizet mich, o Gott, Vor deinen Thron zu gehen.

2. Die Sonn' entweicht, nicht du, O meiner Seele Licht; O Sonn', o Freudenglanz, Entferne dich doch nicht! Laß deines Sohnes Sonn' Am Himmel meiner Erde, Daß seines Lebens Tag In mir nie dunkel werde!

3. Der Seelen ärgstes Gift, Die todte Heuchelei, Da zwar viel bunter Schein, Und sonst doch nichts dabei, Als Nacht und Finsterniß Der Strafen wie der Sünden: Das laß, o Heuchlerfeind, Sich ja in mir nicht finden!

4. Die Nacht, der Höllen Art, Des Satans Herrschenszeit, Der Träum' und Larven Spiel, — Den Sitz der Traurigkeit, Der Sünden Ebenbild, Die Blindheit im Gemüthe, Treib' ferne von mir weg Durch steten Tag der Güte!

5. Und bleibt auch Manches noch Vom alten Seelenschlaf, Der durch das Schlangengift In Adam uns betraf: So laß dein Lebenswort Doch stets mich auferwecken, Wenn Andre mit der Welt Noch tief im Schlummer stecken!

6. Es fühlt die Seele zwar Des Leibes Müdigkeit In ihrem Pilgerlauf Und langen Glaubensstreit, Und sehnt durch Christum sich Nach ihres Tages Ende; Doch legt sie sich und dieß Allein in deine Hände.

7. Kommt endlich dann herbei Die letzte Erdennacht, So hat sie ewig g'nug In Nächten zugebracht! Und darum hofft und hört Sie nur auf die Trompete Der langen Ewigkeit Und steten Morgenröthe.

8. Nimm, Herr, mich gnädig an! Mein Herz ist dein Altar, Ich bin das Opfer selbst, Dein bleib' ich ganz und gar. Wann Sonn' und Abendroth, Nacht, Schlaf und Tod vergehen, So laß mein feurig Herz Dort wie die Sonne stehen!

Mel. Gott des Himmels und der Erden ꝛc.

2413. Gute Nacht, ihr matten Glieder! Schlafet und seyd Jesu voll; Leget euch mit Jesu nieder, Er wird euch bedecken wohl; Ist gleich hin der Sonnenschein, Wird doch Jesus bei mir seyn.

2. Gute Nacht, ihr meine Freunde! Mein Freund Jesus sey mit euch; Der sey euer Schirmer heute! Habt ihr ihn, so seyd ihr reich; Was ihr Gutes mir gethan, Schreib' er euch zum Segen an.

3. Gute Nacht, ihr Erdensorgen, Und was hier mich ängsten will! Ihr seyd Jesu nicht verborgen, Er macht euch doch Alle still; Er kann, wen ihr traurig macht, Schmücken, daß er wieder lacht.

4. Gute Nacht, nun auch mein Leben, Das von Jesu kommen ist! Ihm will ich dich wieder geben, Wenn du ihm gefällig bist; Du bist Jesu Eigenthum; Jesu sey Dank, Ehr' und Ruhm!

Mel. Gott des Himmels und der Erden ꝛc.

2414. Herr! zur Ruh' will ich mich legen; Aber vorher denk' ich d'ran, Wie mir deiner Liebe Segen Heut' des Guten viel gethan. Nun, in Christo opfern dir Geist und Lippen Dank dafür.

2. Segne mich mit neuen Gnaden, Segne mich mit neuer Huld; Laß mir keine Sünde schaden, Und vergib mir alle Schuld. Jesum nimm zum Bürgen an, Der für mich genug gethan!

3. Segne mich in meinem Schlafe; Gib, daß unter deiner Hut, Treuer Hirte deiner Schafe, Leib und Seele schlumm're gut. O wie schläft es sich vergnügt, Wenn man so behütet liegt!

4. Segne mich mit deinem Schirme Durch der Engel treue Wacht, Daß des Feindes List und Stürme Mich nicht schrecken in der Nacht. Ich bin dein; d'rum hat bei dir Satan auch kein Theil an mir.

5. Segne mich an meiner Habe, Weil du deine Freunde liebst, Und so manche gute Gabe Ihnen selbst im Schlafe gibst. Sende mir, auch wenn ich ruh', Was mir gut und heilsam, zu.

6. Segne mich mit Kraft und Stärke; Führe mich zum künft'gen Tag, Daß ich des Berufes Werke Frisch und froh verrichten mag, — Daß mir Alles wohlgelingt, Was die Arbeit mit sich bringt!

7. Segne mich mit langem Leben, Wenn es, Herr, dir wohlgefällt! Alles sey dir übergeben Und gelassen heimgestellt. Wie du willst, so schick's mit mir, Denn ich leb' und sterbe dir!

8. Laß, was ich von dir erbeten, Großer Gott, erhöret seyn! Morgen will ich vor

dich treten, Und mich deiner Gnade freu'n. Nun, mein Leib, so lege dich! Schlafe wohl, Gott segnet mich!

Erdmann Neumeister.

Mel. Freu dich sehr, o meine Seele ꝛc.

2415. Komm, o Sonne meiner Seele, Du, mein Jesu, komm zu mir! Was ich deiner Hand befehle, Dieß mein Herz, verbleibe dir! Komm, und gib uns deinen Strahl, Daß wir hier im Erdenthal Nach der Kindschaft süßen Weisen Deine Gnade mögen preisen!

2. Schau, wie funkeln hoch die Sterne An der Wölbung von Sapphir! Schau, wie deuten sie von ferne, Was da sey der Seelen Zier, Wann sie nach erlittner Qual Eingehn in den Himmelssaal, Ihren Heiland zu umfangen, Der dorthin vorausgegangen!

3. Danken will ich dir von Herzen, O du treuer Friedensgott, Daß du mich bewahrt vor Schmerzen, Vor des Teufels List und Spott. O wie viel, Herr, kostet's dich, Bis nur ein Tag freudiglich Einem Sünder kann vergehen! Das kannst du allein verstehen.

4. Groß sind deine Gnadengüter, Größer, als ein Mensch bedenkt, Die mir, o getreuer Hüter, Täglich deine Liebe schenkt! Ja, so weit ich immer seh', Ist's nur eine tiefe See, Draus mir, als aus ew'gen Bronnen, Gnad' um Gnade kommt geronnen.

5. Herr, nun wasche mich von Sünden, Gib mir einen neuen Geist! Hilf mir freudig überwinden, Eh' mein Lebensfaden reißt! Alles, Alles mir vergib, Und verbrenn's in deiner Lieb'; Ach, vertilge, was mich quälet; Ach, erstatte, was mir fehlet!

6. Laß dein Auge mich bewahren, Schließ' in deine Hand mich ein, So kann nichts mir widerfahren, Das mir möchte schrecklich seyn. Halt' in deiner Gnadenhut Leib und Seele, Hab' und Gut; Laß auch nicht in bösen Träumen Meines Blutes Quelle schäumen!

7. Gehet nun, ihr matten Glieder, Eilet eurem Lager zu; Sammelt eure Kräfte wieder In der sanften Gottesruh'! Meine Seele, du allein Sollst im Dunkeln wachend seyn, Dich der finstern Welt entziehen, Und empor gen Himmel fliehen.

8. Laß im Dunkeln dir nicht grauen, Ob auch Angst ist in der Welt, Denn in jenen Himmelsauen Herrscht ein König und ein Held, Der für dich im Grabe lag, Und dann auferstand zum Tag, Welchen keine Nacht umschränket, Und darin er dein gedenket.

9. Nichts hab' ich mit dir zu schaffen, Dunkle Nacht, ich fliehe dich; Jesus legt mir an die Waffen Seines Lichtes gnädiglich. Fliehe hin, du Erdennoth! Weichet ferne, Sünd' und Tod! Jesus Christus ist mein Leben, Er will mich zum Himmel heben!

Mel. Nun lob', mein' Seel', den Herren ꝛc.

2416. Mein Gott, was soll ich sagen, Daß du mir heut' so wohlgethan? Mein Herz hat nichts zu klagen, Als was mich selbst verklagen kann. Du hast in Sündennöthen Barmherzig mich verschont, Und meinem Uebertreten Nicht nach Verdienst gelohnt. O Herr, sey hochgepriesen, Daß deine Vaterhand Nur Gutes mir erwiesen, Nur Böses abgewandt!

2. O du, der mich erfreute Mit Langmuth und Barmherzigkeit: Gewißlich hat dich heute Gar oft mein Wandel nicht erfreut! Laß dessen dich erbarmen, Und habe noch Geduld; Vergib mir blödem Armen Des ganzen Tages Schuld, Sowohl, was in Gedanken, In Wort und Werk geschehn, Als, wenn ich deine Schranken Aus Blindheit übersehn!

3. Ich will mich niederlegen, Wie michs des Dunkels Anbruch heißt, Doch nur mit deinem Segen, Gott Vater, Sohn und heil'ger Geist! Was du mir hast gegeben, Nimm, Herr, in deine Hut, Leib, Seele, Geist und Leben, Und all' mein' Hab' und Gut. Dir leben, leiden, sterben, Soll meine Freude seyn; Drum laß mich nicht verderben, Denn ich bin ewig dein!

4. Ja, weil du Großen, Kleinen Als Hüter pflegest vorzustehn, So bitt' ich für die Meinen, Und Alle, die nun schlafen gehn. Halt' über sie die Wache, Dein Arm steh' ihnen bei; Dein heil'ger Engel mache Von jedem Feind sie frei! Mach' uns in allen Dingen Durch Gnad' und Wahrheit satt, Bis du uns heim wirst bringen In deine Vaterstadt!

Caspar Neumann.

wie Simeon warteten nun lange zuvor ſchon viele Juden, oder wohl alle. Der Freund wird dir ſagen, warum. — Fr. Sieh, von Anfang hatte Gott Abraham erwählt und ihm zugeſagt: in deinem Samen, durch einen deiner Nachkommen ſollen alle Völker der Erde geſegnet werden. Er hatte dann das iſraelitiſche Volk immer ſo wunderbar geführt, daß man wohl ſehen konnte, er habe mit dem etwas Beſondres vor. Du haſt die Geſchichte von Joſeph geleſen, wie er nach Aegypten verkauft werden mußte, um dort zum Voraus ſchon ſeinen Brüdern und Verwandten eine Zuflucht zu bereiten, daß ſie im Lande Goſen lebten und zu großem Volke wurden; und wieder von Moſes, wie der ausdrücklich von Gott beim brennenden Buſch der Wüſte angewieſen wurde, das Volk aus der Knechtſchaft wegzuführen; wie ſie dann das Land Canaan zum Erbe erhielten und ſo noch gar viele andere Beweiſe der göttlichen Obhut bis auf die Könige, die ihnen Gott ſelbſt durch Samuel gab, erſt Saul, dann David. Als ſie nun ſpäter oft Gottes vergaßen, da ſandte er Propheten unter ſie, Männer, die von ſeinem Geiſt erleuchtet die Zukunft vorausſahen und dem Volke vorausſagten, bald drohende Uebel, die Zerſtörung ihrer Städte und ihres Tempels, die Gefangenſchaft in Babylon; dann aber auch Troſt, Hülfe vom Herrn, und insbeſondre, daß dereinſt ein Retter kommen werde, herrlicher als alle, Meſſias, der Geſalbte Gottes geheißen; der werde ein ewiges Reich ſtiften über die ganze Erde hin, daß alle Völker ſich zu ihm kehren und unter ſeiner Herrſchaft glücklich ſeyn würden. Meſſias aber bedeutet Chriſtus. Auf dieſen Chriſtus nun hofften die Juden Jahrhunderte lang, und mancher

Mel. In dich hab' ich gehoffet, Herr ꝛc.

2417. Mit meinem Gott geh' ich zur Ruh', Und thu' mein Aug' im Frieden zu, Denn Gott im Himmelsthrone Hält treue Wacht Bei Tag und Nacht, Auf daß ich sicher wohne.

2. Ich ruf' zu dir, Herr Jesu Christ, Der du allein mein Helfer bist: Laß mich kein Leid erfahren! Nimm mich in Schutz; Vor's Teufels Trutz Woll' mich dein Arm bewahren.

3. Laß deiner heil'gen Engel Schaar Sich um uns stellen immerdar, Daß alles Leid verschwinde. Gott, heil'ger Geist, Sey hochgepreiset! Hüt' uns vor Schmach und Sünde!

4. Herr, meinen Geist befehl' ich dir, Mein Gott, mein Gott, weich' nicht von mir, Nimm mich in deine Hände! O wahrer Gott, Aus aller Noth Hilf mir an meinem Ende!

5. Preis, Ehre, Lob und Herrlichkeit Sey Vater, Sohn und Geist bereit; Lobt seinen heil'gen Namen! Die göttlich' Kraft Mach' uns sieghaft Durch Jesum Christum. Amen. Joh. Rist und Ad. Reißner.

Mel. Werde munter, mein Gemüthe ꝛc.

2418. Herr, es ist von meinem Leben Abermal ein Tag dahin. Lehre mich doch Achtung geben, Ob ich fromm gewesen bin? Zeige mir's, o Vater, an, So ich was nicht recht gethan, Und hilf jetzt in allen Sachen Guten Feierabend machen.

2. Freilich wirst du Manches finden, Das dir nicht gefallen hat; Denn ich bin noch voller Sünden In Gedanken, Wort und That. Ach wie oft verging' ich mich, Mein Erbarmer, wider dich! Wer kann merken, wer kann zählen, Wann wir, und wie oft wir fehlen?

3. Aber, o du Gott der Gnaden, Habe noch mit mir Geduld! Heile meinen Seelenschaden, Und vergib mir meine Schuld. Deine große Vatertreu' Werd' auch diesen Abend neu! Hilf mir künftig deinen Willen Treulicher, als heut', erfüllen.

4. Heilige du mein Gemüthe, Daß mein Schlaf nicht sündlich sey! Steh' mit deiner großen Güte Auch in dieser Nacht mir bei. Lösche Feu'r und Lichter aus, Und bewahre selbst das Haus, Daß ich morgen mit den Meinen Nicht im Unglück müsse weinen.

5. Steure den gottlosen Leuten, Die im Finstern Böses thun. Sollte man gleich was bereiten, Uns zu schaden, wenn wir ruhn: So zerstöre du den Rath, Und verhind're selbst die That; Wend' auch alle and're Schrecken, Die der Satan kann erwecken.

6. Herr, dein Auge geht nicht unter, Wenn es bei uns Abend wird; Denn du bleibest ewig munter, Und bist uns ein guter Hirt, Der auch in der finstern Nacht Ueber seine Heerde wacht. Darum hilf uns, deinen Schafen, Daß wir Alle sicher schlafen!

7. Laß uns, Herr, gesund erwachen, Wann es rechte Zeit wird seyn, Daß wir ferner unsre Sachen Richten dir zu Ehren ein. Oder hast du, lieber Gott, Heut' bestimmet meinen Tod, So befehl' ich dir am Ende Leib und Seel' in deine Hände. Caspar Neumann.

Mel. Herzlich thut mich verlangen ꝛc.

2419. Der Tag hat sich geneiget, Die Finsterniß bricht an. Dir sey mein Knie gebeuget, Herr, der uns wohlgethan! Es ist nur Lieb' und Güte, Was du an uns gewandt. Nun auch bei Nacht behüte Uns deine Vaterhand.

2. Nichts ist, was stetig bliebe In dieser armen Zeit; Nur Gottes Gnad' und Liebe, Die währt in Ewigkeit; Die steht noch Allen offen; Gott läßt die Seinen nicht. Darauf sey' ich mein Hoffen Und meine Zuversicht.

3. Ihm hab' ich mich ergeben In dieser argen Welt. Was ist des Menschen Leben? Ein Blümlein auf dem Feld! Des Morgens in dem Thaue, Da glänzet es so schön; Des Abends auf der Aue Muß es zu Grunde gehn.

4. Vergib mir, mein Erbarmer, All' Sünd' und Missethat! Nur Gnade will ich Armer, Der viel gesündigt hat. Wollt'st du zur Rechnung schreiben All' meine Schuld vor dir: O Gott, wo sollt' ich bleiben? Der Tod nur bliebe mir.

5. Drum fleh' ich, daß du gnädig Mir in dem Sohne seyst! Mach' mich von Sünden ledig, Und gib mir deinen Geist; Er leite mich und führe Mein Herz den schmalen Steg, Damit ich nie verliere Den wahren Himmelsweg.

6. Leib, Seele, Kraft und Leben, Haus,

Ehre, Hab' und Gut, Und was du mir gegeben, Befehl' ich deiner Hut. Herr, nimm's in deine Hände, Die Meinen auch zugleich; Gib uns ein sel'ges Ende, Und führ' uns in dein Reich!

Nach Paul Oberborn.

Mel. Nun ruhen alle Wälder ꝛc.

2420. Es ist die Nacht gekommen, In Dunkel ist verglommen Der Sonne lichter Schein; Herr! Gut und Leib und Seele Ich deiner Hut befehle, Denn was ich hab', ist Alles dein.

2. Wenn sich die Augen schließen, So laß mich Dein genießen Im Herzen unverwehrt. Wenn schlummern alle Hüter, So wahre du die Güter, Die deine Gnade mir bescheert!

3. Sey du mein Stab und Stecken, So kann mich nicht erschrecken Des Todes finstres Thal; Ja, in der Nächte längsten Kann ich mich nimmer ängsten: Ich steh' im Lichte allzumal.

4. Du hast ja, die da saßen In Todesschatten, lassen, O Herr, dein Licht erschau'n; Wie könnten geh'n verloren, Die du zum Licht erkoren, Und führst auf deinen Friedensau'n?

5. Hast du mit hellem Sterne Das Morgenland, das ferne, Nach Bethlehem geführt: So gib, wenn mir es dunkelt, Daß mir der Stern dann funkelt, Der mit der Gnade Strahl mich rührt!

6. Nun, Herr, dir sey's befohlen, Was meinem Aug' verhohlen Die dunkle Nacht deckt zu. Herr, es will Abend werden; So gib der bangen Erden Im Schatten deiner Flügel Ruh!

Dr. Harleß.

Mel. Nun sich der Tag geendet hat ꝛc.

2421. Was glänzt so herrlich, hoch und hehr Am blauen Himmelszelt? Ein unergründlich Sternenmeer, Der Vorhang jener Welt.

2. Wer zeigt dem Wunderheer die Bahn, Wer kleidet es mit Licht? Darf ich als Kind zu ihm mich nah'n? Hält er, was er verspricht?

3. Hebt er dereinst den dunkeln Flor, Der jene Welten deckt? Schwingt sich mein Geist zu ihm empor, Vom Schlummer auferweckt?

4. Ja, glaube nur, du wirst ihn schau'n Im Glanz der Herrlichkeit! Dort ist für die, so ihm vertrau'n, Die Stätte längst bereit.

5. Zwar gibt's der Leiden manchmal viel, Weil's Himmelspalmen gilt; Nur munter fort! es naht das Ziel, Der Born, wo Labung quillt.

6. Und dort von jenen lichten Höh'n Winkt ja der Morgenstern; Er glänzt so freundlich und so schön, Und leuchtet Jedem gern.

7. Er leuchtet auch auf deinen Pfad Bei Tage wie bei Nacht, Vom Morgen früh bis Abends spat; — O hab' auf ihn wohl Acht!

8. Wie bebt vor Freuden mir die Brust, Schau' ich ihn gleich von fern! — Die ganze Welt mit ihrer Lust Laß' ich dann fahren gern.

9. Mein Morgenstern ist Jesus Christ Mit seiner Gnad' und Huld; Ach, sucht' ich nur, was droben ist, Dann trüg' ich mit Geduld!

10. Er ist mein Hirt, mein Schild, mein Licht, Mein Weg, mein Trost, mein Heil, Und wann des Leibes Hütte bricht, Mein Leben und mein Theil.

Carl Ottavius Vogel.

Mel. Lobt Gott, ihr Christen, allzugleich ꝛc.

2422. Die Dunkelheit der kalten Nacht Bedeckt den Erdenkreis; Wohl dem, der auch im Finstern weiß Von seiner Sonne Macht!

2. Du Licht der Welt, du Seelentag, Du Geistesmorgenstern, Heil dem, der dich aus aller Fern' In's Herze ziehen mag!

3. Herr Jesu, mach' es hell und licht In unsrem ganzen Sinn, So weicht der kurze Tag wohl hin, Doch wir erblinden nicht!

4. Gelobt sey deine Herrlichkeit, Du, unsers Lebens Licht, Das über Die herniederbricht, Die sich dir ganz geweiht!

5. Hier in der lichten Gegenwart, Vor deinem Angesicht, Wird dir ein Opfer angericht't Nach unsrer schwachen Art.

6. Das Feu'r in deinem hohen Chor Entzünde sich darob; Es lod're dieses Abendlob Zu deinem Stuhl empor!

7. Gib, daß mit deinen Knechten ich Die Red' in Wahrheit führ': „Ich bin des Abends schon bei dir, Des Morgens noch um Dich!“

N. L. Graf v. Zinzendorf. 1725.

Mel. Herzlich thut mich verlangen ꝛc.

2423. Herr, es geschehʼ dein Wille! Mein Leib eilt nun zur Ruhʼ, Es fallen in der Stille Die müden Augen zu. Erlaß mir Schuld und Strafe, Daß ich, von Sünden rein, Zum Tode wie zum Schlafe Bereitet möge seyn.

2. Laß, fern von Schreckensbildern Und wilder Träumerei, Die Seele nichts sich schildern, Das ihrer unwerth sey; Laß frei von eiteln Sorgen Den Tag mich wiederseh'n Und auf den Kampfplatz morgen Mit neuen Kräften geh'n.

3. Doch wenn der Todesschlummer Für mich in dieser Nacht Den Freuden sammt dem Kummer Ein schnelles Ende macht, Dann stärkʼ mich, wenn das Schrecken Der letzten Stunde droht! Du wirst mich auferwecken; Ein Schlaf nur ist mein Tod.

4. Drum fahrʼ ich hin mit Freuden Zu Jesu, meinem Herrn; Die Welt und ihre Leiden, O Gott, verlassʼ ich gern. Wohl dem, der bis anʼs Ende Sich als ein Christ erweist! Mein Gott, in deine Hände Befehlʼ ich meinen Geist!

Joh. Friedrich v. Cronegk.

Mel. Wie groß ist des Allmächtʼgen Güte ꝛc.

2424. Laß alle meine Lebenskräfte In dir, mein Gott, gesammelt seyn; Rufʼ alle Sorgen und Gedanken Zu dir, du höchstes Gut, herein; Lösch' alle Gluth und fremde Hitze Im Herzen deines Kindes aus, Und bringe vom zerstreuten Tage Die Seele heim in's Vaterhaus!

2. Herr Jesu, dir sey übergeben Dieß Herz mit allem Glück und Leid, Der Geist mit seiner Leibeshütte, Die Seele mit dem Erdenkleid. Ich hülle mich in deine Gnade, Ich bette mich in deine Treu.' Gib meiner Seele deinen Frieden, Und einen Schlummer ohne Reu'!

3. Dein Arm verscheucht von meinem Lager Die Sorge, Furcht und Traurigkeit; Wo Jesus wacht, da ist es stille, Da wohnet Ruhʼ und Sicherheit. Wie einst des Nachts die Feuersäule Hoch über Jakobs Zelten stand, So hält er über unsern Häupten Noch heute seine starke Hand.

4. Umgib das Haus mit deinem Schutze, Umgib den Leib mit deiner Macht; Umgib das Land mit deinem Heere, Dein Volk mit deines Thrones Wacht. Laß Feuergluth und Wasserfluthen In ihren Gränzen stille steh'n; Laß über der entschlaf'nen Erde Den Odem deines Friedens weh'n!

5. Mein Heil! ich ruhʼ in deinen Händen, Mit deiner Gnade zugedeckt; Du machst mein Herz getrost und fröhlich, Daß mich kein schwerer Traum erschreckt. Du heiligst dir Gemüth und Sinne, Daß auch der Schlaf nicht sündlich sey; Du lösest auf das Joch der Seele, Und machst sie aller Bürde frei.

6. Herr, laß mich heute nicht entschlafen, Bevor ich nicht mit Herz und Mund In Buß' und Thränen neu gereinigt Den tief befleckten Seelengrund! Laß mich vor deinen Spiegel treten, Der mir mein ganzes Inn're zeigt; Laß dein Gesetz die Wahrheit sprechen, Die das bethörte Herz verschweigt!

7. Wenn du mich strafst um meine Sünden, Wenn der gerechte Mund mir flucht, Dann wird das Herz von keinem Frieden, Das Aug' von keinem Schlaf besucht. Wer könnte dein Gericht empfinden, Und sich erfreu'n der süßen Ruhʼ? Die Einsamkeit wird ihn erwecken, Die Stille ruft ihm Schrecken zu!

8. Verbirg dein Antlitz meinen Sünden, Dein Licht vor meiner Missethat; Laß mich auf Ihn die Hoffnung gründen, Der meine Schuld getragen hat! Drück mir den Stachel und den Kummer Nicht tiefer in's Gewissen ein; Laß jedem Athemzug im Schlummer Ein Wehen deiner Gnade seyn!

Heinrich Puchta.

Mel. Mein Gott, das Herz ich bringe dir ꝛc.

2425. Gott, der du Gnadʼ und Weisheit hast, Hast Alles wohl gemacht; Du gibst den Tag zu Müh' und Last, Und dann zur Ruhʼ die Nacht.

2. Da geht die Seele nicht mehr aus, Zieht Thür' und Fenster zu, Und will, wie im verschloss'nen Haus, Allein seyn und in Ruhʼ.

3. Wie wohl ruht, wer sich müdʼ geschafft, Wen Hitz und Kummer traf; Wie fühlt der Kranke neue Kraft Auf einen sanften Schlaf!

4. Da soll dir danken, wer sich legt, Und wer vom Lager steigt, Daß Gott, der alle Dinge trägt, So gütig sich bezeigt.

5. Noch mehr soll ich dir dankbar seyn In meinem Christenlauf'; In Jesu Namen schlaf' ich ein, Mit Jesu steh' ich auf.

6. Sterb' ich, so schlaf' ich wie ein Kind, Das Gott besorgen mag; Denn die im Herrn entschlafen sind, Weckt er am jüngsten Tag. Ph. Fr. Hiller.

Mel. Nun ruhen alle Wälder ꝛc.

2426. Die Abendsonne sinket; Vom stillen Himmel winket Herab der sanfte Mond. Bedeckt vom dunkeln Schleier, Ruht süß in stiller Feier, Was auf der weiten Erde wohnt.

2. Wie hast du, Gott, so weise Auf unsrer Pilgerreise Die Nacht uns zugesellt! Vertraut hüllt sie den Matten In ihre stillen Schatten, Als in ein kühles, sichres Zelt.

3. Hier leg' ich bis zum Morgen Des Lebens Müh' und Sorgen Und allen Kummer ab; Und auf den Arbeitsmüden Gießt süße Ruh' und Frieden, Und neue Kraft der Schlaf herab.

4. Kommt einst auch meinem Leben Der Abend: ohne Beben Laß mich dann geh'n zur Ruh'; Leg' sanft mich in die Hülle Des Grabes, und drück' stille Mein Aug' in Jesu Namen zu!

5. Laß, Herr, mich, wann im Grabe Ich ausgeschlummert habe, Zum schönern Tag erstehn, Und wie die Morgensonne Des neuen Himmels Wonne Mit ewig hellen Augen seh'n! Friedrich v. Köpken.

Mel. Vom Himmel hoch, da komm' ich her ꝛc.

2427. Gott, Herr und Schöpfer deiner Welt, Der du am hohen Himmelszelt Heraufführst deines Lichtes Pracht, Und Ruhe gibst in stiller Nacht:

2. Damit zum frohen Tagewerk Der Leib anziehe neue Stärk', Und das Gemüth, von Aengsten frei, In frischer Lebenskraft gedeih':

3. Jetzt, da der Tag sich wieder neigt, Erscheinen wir vor dir gebeugt, Und preisen deine Lieb' und Huld, Und fleh'n als Sünder: hab' Geduld!

4. Wenn dir lobsinget unser Mund, So tön' es nach im Herzensgrund; Ein Herz voll Lieb' und Zärtlichkeit Sey dir in keuscher Furcht geweiht.

5. Ist nun des Tages heller Glanz In tiefer Nacht erloschen ganz, So leuchte doch des Glaubens Licht; Auch in der Nacht erlösch' es nicht!

6. Laß unsern Geist nicht schläfrig seyn; Die Sünde nur schlaf' ewig ein! Die Andacht halt' uns keusch und still, Wenn Schlafesdunst uns reizen will.

7. Frei von unheiliger Begier, Sey auch im Traum das Herz bei dir, Damit wir schlafen ungestört, Vom Gift des Feindes unversehrt.

8. O Schöpfer, Gott, den Alles preist, O Gottes Sohn, o heil'ger Geist: Allmacht und Herrlichkeit sind dein; Laß unser Fleh'n erhöret seyn!

Ambrosius, †397. Aus dem Lateinischen von A. Knapp.

Mel. Wenn wir in höchsten Nöthen seyn ꝛc.

2428. Ich lasse nun mein ird'sches Thun, In Jesu Namen ausruh'n, Und bringe dir, o treuer Hort, Lob, Preis und Dank nach deinem Wort.

2. Gott, der du scheidest Tag und Nacht! Mit deiner Hülf' ist hingebracht Auch dieses Tages Hitz und Last, Die du uns auferleget hast.

3. Ich bin gekommen näher heut' Dem großen Tag der Ewigkeit, Dem unbegreiflich großen Licht, Dem Sonn- und Mondschein nie gebricht.

4. Die Sonne sinkt dem Meere zu, Der müde Leib verlangt nach Ruh'; Laß Alles, Herr, verziehen seyn, Sey meine Ruh' und Rast allein!

5. Komm, o Herr Jesu, komm zu mir, Bewach' die Seele für und für, Daß ihr auch schlafend sey bewußt Dein Trost und deine Himmelslust!

6. Dein Engel wecke mich gesund, Damit am Morgen früh mein Mund Von Grund des Herzens loben kann, Was Vater, Sohn und Geist gethan!

Mel. Werde munter, mein Gemüthe ꝛc.

2429. Sanft erbleicht die Abendröthe, Und die Nacht steigt schon herauf; Steige du, mein Dankgebete, Nun zu Gottes Thron hinauf! Väterlich hat seine Macht Dich an diesem Tag bewacht, Und du kannst zu seinen Höhen Jetzt, mein Geist, mit Freuden sehen.

2. Lieblich schimmern schon die Sterne Dort zu seinem Ruhm hervor, Und der Mond in blauer Ferne Führet ihren goldnen Chor. Stiller Friede herrscht nunmehr Um die dunklen Hütten her; Alles eilt zu frohem Schlummer, Und verträumet seinen Kummer.

3. O wie süß ist's, schlafen gehen, Wenn der Tag war fromm vollbracht, Wenn die Augen kindlich sehen Auf zu Gott in dunkler Nacht! Wenn mit ihm das Werk vollführt, Wenn das Herz, wie sich's gebührt, Treu, mit glaubigem Verlangen, An des Herren Hand gegangen.

4. Lieblich werden dann die Pflichten, Ob auch manche Last uns drückt, Denn der Herr hilft sie verrichten, Und umfaßt uns unverrückt. Dann ist stets ein Segen da, Immer Trost und Hülfe nah. Heil dem, der es recht erfähret, Jesum innig liebt und ehret!

5. Herr, in diesen Abendstunden Sink' ich preisend vor dich hin, Denn ich hab' es auch empfunden, Daß ich dein Erwählter bin, Daß du treu dich mit mir mühst, Mich im Geiste rührst und ziehst, Und zum neuen, heil'gen Leben Mich durch Gnade willst erheben.

6. Ach, wie hab' ich oft verfehlet, Deiner Stimme treu zu seyn! Gott, der mich im Sohn erwählet, Gott, du wollest mir's verzeih'n! Wollest nicht auf mein Vergeh'n, Nein, auf dein Erbarmen seh'n, Und von allen meinen Sünden Mich durch Christi Blut entbinden!

7. Blicke hell auf mich hernieder, Großer Herr der Herrlichkeit, Wenn des Schlafes Nachtgefieder Uns nun hüllt in Dunkelheit! Laß uns all' im Frieden ruh'n, Keinen heimlich Böses thun, Denn die reinen Engel schweben Wachend über unserm Leben.

8. Laß mich stets nach Jesu Bilde Dir mein kurzes Daseyn weih'n, Und mich auf die Lichtgefilde Jenes ew'gen Lebens freu'n. Einst sinkt zu der letzten Ruh' Auch mein sterblich Auge zu; Dann wirst du mich sanft bedecken, Und noch sanfter auferwecken.

Nach Reichard Gottlob Reiber.

Mel. Es ist gewißlich an der Zeit ꝛc.

2430. Der Abend kommt; so komm auch du Mit deinem Licht und Segen, Mein Gott, daß ich mich zu der Ruh' Mag fröhlich niederlegen! Denn ohne dich und deine Wacht Wird mir die Finsterniß der Nacht Voll Furcht und Schrecken werden.

2. Doch deine Flügel sind bereit, Mich treulich einzuschließen, Daß ich erwünschte Sicherheit Im Schlafe kann genießen; Die starken Helden lagern sich Mit Waffen um und neben mich; Vor wem sollt' ich mich fürchten?

3. Schläft nun der Leib gesegnet ein, Und kann in Frieden liegen, So laß die Seele wachend seyn, Und sich in dir vergnügen. Das ist ihr höchster Trost und Ruhm, Daß sie dein werthes Eigenthum In Christo Jesu bleibet.

4. Kein Schatz kann ewiglich so sehr, Wie du gepriesen werden; Hab' ich nur dich, was will ich mehr Im Himmel und auf Erden? Ja, wär' der Himmel ohne dich, O treuer Gott, so möcht' ich mich Nicht in den Himmel wünschen!

5. Wie lieblich ist mir deine Huld, Wie tröstlich deine Güte! Und wenn ich ja in Sündenschuld Noch diese Nacht geriethe, So mach' durch Christi theures Blut Es augenblicklich wieder gut, Und lasse mich nicht fallen!

6. Nun Gott, die Hände legst du mir In treuer Liebe unter; So schlaf' ich sanft und wohl in dir, Und werd' ich wieder munter, So soll dir Mund und Herz dabei Lob, Preis und Dank für deine Treu' Zum Morgenopfer bringen.

Erdmann Neumeister.

Mel. Der Tag ist hin ꝛc.

2431. Gott sey gelobt! nun ist der Tag vollendet, Und Gottes Herz ist nicht von mir gewendet! Deß freuet kindlich sich mein Herz in mir; Mein Gott ist mein, und bleibt es für und für!

2. Sehr gnadenreich hat er mich heut beschirmet; Noth und Gefahr hat mich umsonst bestürmet, Der Engel Heer umgab mich um und um, Denn Jesus sprach: dieß ist mein Eigenthum!

3. Lob sey dir, Herr, du Heiland der Elenden! Lob sey dir hier und an des Weltalls Enden! Gib, daß dein Lob stets ausgebreitet werd', Im Himmel und auf dieser armen Erd'!

4. Ach, bringe deiner Kinder Herz zusammen! Entzünde sie mit wahren Andachtsflammen, Damit dein Nam' werd' überall gepreist, In wahrer Lieb' und Kraft durch deinen Geist.

5. Des Tages Licht ist deines Lichtes Zeuge; Ach gib, Herr, daß mein Herz zu dir sich neige, Wenn jeden Tag das Erdlicht

von ihm weicht, Bis es das ew'ge, volle Licht erreicht!

6. Dein Angesicht entzieh' nicht dem Gesichte, Daß in der Nacht ich sey in stetem Lichte, So bin ich frei von aller Finsterniß, Und meine Seele deiner Huld gewiß.

7. In dir will ich getrost und sicher schlafen; Du stellst um mich der Engel heil'ge Waffen, Damit mein Bett in dieser dunkeln Nacht Umgeben sey von einer Gottesmacht.

8. Es ruhe auch die heilige Gemeine In dir, o Herr! denn sie ist ja die deine. Bewahre sie vor aller Feinde Strick, Gib in der Nacht ihr deinen Gnadenblick!

9. Erweck' dein Volk nach sanftem Schlafe wieder, Daß es dir singe Dank- und Freudenlieder Im neuen Licht und frohen Sonnenschein; Denn dir gebührt Lob, Preis und Dank allein.

Mel. Nun ruhen alle Wälder ꝛc.

2432. O Vater aller Frommen! Der Tag ist nun gekommen Durch dich zum guten Ziel. Daß auch die Nacht sich wende Zu einem guten Ende, Befiehl, o treuer Herr, befiehl!

2. Im deinem Himmelsschirme Kann ich, was immer stürme, Getrost und freudig steh'n. Wenn deine Hand mich decket, Werd' ich mit Fried' erwecket, Und deine Sonne wiederseh'n.

3. Du Herr auf Zions Hügel! Laß deiner Engel Flügel Umgeben all mein Gut! Nimm du, o milder Vater, Du gnädiger Berather, Mich und die Meinen in die Hut!

4. Erhalte Leib und Leben, Auch Seel' und Geist daneben, In deiner theuren Huld. Schirm' uns vor allem Schaden; Vergib aus freien Gnaden In Jesu unsre Sündenschuld!

5. Thu' Einhalt allem Leide, O Jesu, meine Freunde! Bleib' auch mein Licht im Schlaf, Mein Heiland und Erretter, Mein gnädiger Vertreter; Du bist mein Hirte, ich dein Schaf.

6. Gib mir und allen Christen, Daß wir uns kräftig rüsten, Zum Himmel einzugeh'n, — Daß uns des Feindes Stärke Nicht stürz' in böse Werke, Womit wir einst in Schanden steh'n.

7. Komm, unser Herz zu stillen! Brich allen bösen Willen! Schirm' uns vor Feuersnoth; Laß auch nicht andre Schrecken Uns aus dem Schlaf erwecken, Vor allem nicht den Sündentod!

8. Land, Stadt und alle Freunde, Die ganze Christgemeinde, Laß dir befohlen seyn; Bleib' auch in meinem Herzen, So schlaf' ich ohne Schmerzen Mit dir, o mein Erlöser, ein. Nach Vincenz Schmuck.

Mel. Meinen Jesum laß' ich nicht ꝛc.

2433. Treuer Jesu, wache du, Wenn die matten Glieder schlafen! Gib mir und den Meinen Ruh', Bleib', o Hirte, bei den Schafen; Schließ die Thüre selber zu; Treuer Jesu, wache du!

2. Treuer Jesu, weiche nicht! Sonst wird Trübsal, Furcht und Schrecken, Das oft mit der Nacht einbricht, Uns vom Schlafe leicht erwecken. Bleib' bei uns mit deinem Licht; Treuer Jesu, weiche nicht!

3. Treuer Jesu, steh' uns bei, Daß in uns der Geist und Glaube, Wann wir schlafen, wachsam sey, Und kein Seelenfeind ihn raube; Deine Hülfe halt' uns frei; Treuer Jesu, steh' uns bei!

4. Treuer Jesu, sorge du, Wann es einmal kommt zum Sterben! Bring' mich dann zu deiner Ruh', Mache mich zum Himmelserben; Schließ' mir selbst die Augen zu; Treuster Jesu, sorge du!

5. Treuer Jesu, nimm zu dir Endlich mich und all' die Meinen. Bricht der große Tag herfür, Da du selber wirst erscheinen, Dann führ' uns durch's Himmelsthor Rein und froh zu dir empor!

Mel. Herr Jesu Christ, mein's Lebens Licht ꝛc.

2434. Die Sonne wird mit ihrem Schein Nun kurze Zeit uns ferne seyn. O Gott, du unbegreiflich's Licht, Von deinen Kindern weiche nicht!

2. Zu dir steht unsre Zuversicht, Auf dich ist unser Sinn gericht't; Du bist allein der rechte Mann, Der uns vor Feinden schützen kann.

3. Wir opfern dir uns ganz und gar; Nimm unser heut', o Vater, wahr! Denn, wenn du zieheſt ab die Hand, Ist alles Glück von uns gewandt.

4. Erhör' in Christo unsre Bitt', Und theil' uns deinen Segen mit; Gib, daß in deiner Gütigkeit Wir bleiben mögen allezeit.

5. Nimm unser Abendopfer auf; Richt' hin zu dir des Lebens Lauf Durch Jesum Christum, deinen Sohn, Der mit dir herrscht im Himmelsthron.

Böhmische Brüder.

Mel. Wer nur den lieben Gott läßt walten ꝛc.

2435. Nunmehr erbleicht die gold'ne Sonne Und geht zur sanften Abendruh'. Ach, komm, Herr Jesu, meine Wonne! Steh' still, du Lebenssonne du! Bleib' doch bei mir, du Seelenfreund, So weicht von mir der arge Feind.

2. Laß mir die Flamme deiner Liebe Als eine Feuersäule seyn, Damit kein Unfall mich betrübe; Bewahre mich vor aller Pein. Komm, decke mich, o meine Ruh', Mit deinen Gnadenflügeln zu!

3. Mein Schutz, beschütze du mein Leben! Mein Licht, bestrahle Geist und Sinn, So werd' ich nicht im Finstern schweben, Obgleich ich in der Welt noch bin. Du bist allein das wahre Licht, Du bleibest meine Zuversicht.

4. Du bist mein Heil und mein Verlangen, Mein Leben, das mich heiter macht; Hält mich nur deine Hand umfangen, So fürcht' ich nicht das Grau'n der Nacht. Wem du in Gnaden stehest bei, Der bleibt getrost und schreckenfrei.

5. Erlaß die wohlverdiente Strafe, Und schaffe mir Gewissensruh'; Bewahre Leib und Seel' im Schlafe, Du treuer Seelenhirte du! Wenn deine Liebe mich bewacht, So schlaf' ich sanft in dieser Nacht.

6. Ermuntre, Jesu, meine Seele, Und laß sie treu und wachsam seyn; Beschenk' sie mit des Glaubens Oele, Gib ihrer Lampe Glanz und Schein! Ach, führe sie nach dieser Zeit Zum Lichte deiner Herrlichkeit!

Mel. Befiehl du deine Wege ꝛc.

2436. Der Tag ist nun vergangen Mit seiner Sorgenlast; Die Nacht hat angefangen Mit ihrer milden Rast. Das Licht hat abgenommen Mit unsrer Lebenszeit; Wir sind nun näher kommen Der langen Ewigkeit.

2. Wenn wir im Bette liegen, So liegen wir im Grab; Wie sollte mich vergnügen, Was an der Welt ich hab'? Indem wir schlafen gehen, Schleicht sich der Tod herein; Kein Mensch kann lang bestehen, Es muß gestorben seyn.

3. Wie wir die Kleider lassen, Bevor wir schlafen ein, So bleibt uns gleichermaßen Nichts, als der Leichenstein; Ein Dach ist's, das uns decket, Hier und in unserm Grab, Bis uns die Sonn' erwecket Und Christi Richterstab.

4. Weh' denen, welche sterben Ohn' ernsten Vorbedacht! Die müssen ja verderben In tiefer Todesnacht. Ich aber will gestehen, Daß unrecht ich gethan, Will zu dem Heiland gehen, Der mich befreien kann.

5. Ich will mich Gott befehlen, Der mich erlöset hat, Und mir kein Ziel erwählen, Als jene Gottesstadt, Wo nach des Glaubens Ringen, Erhöhter König, du Die Deinen all' wirst bringen Zur süßen Himmelsruh'.

6. Mein Herz sey treu beflissen, Zu werden sündenrein, Daß es nicht auf's Gewissen Mir häufe Zorn und Pein. Der Vorsatz ist genommen In dir, Herr Jesu Christ; Du wollst zu Hülfe kommen, Der du allmächtig bist!

7. Herr, laß dich gnädig finden, Und schütz' mich diese Nacht; Erlaß mir alle Sünden, Die ich auf mich gebracht! Gib, daß ich ruhig liege Ohn' allen Gram und Schmerz; Dein Arm sey meine Wiege, Mein Lebensquell dein Herz!

Mel. Nun ruhen alle Wälder ꝛc.

2437. Die Sonne senkt sich nieder; Die stille Nacht kommt wieder, Und mit ihr Schlaf und Ruh'. Sie schenkt uns neue Kräfte, Beschließt des Tag's Geschäfte, Und drückt der Müden Augen zu.

2. Noch wach' ich, und erzähle Mit tiefgerührter Seele, Herr, was du mir gethan. Dich preiset mein Gemüthe Für alle Gnad' und Güte; Herr, nimm mein stilles Loblied an!

3. Von dir kommt jede Gabe, Das Leben, das ich habe, Die Ruhe jeder Nacht. Du bist der Quell der Güter, Mein Schutz und treuer Hüter, Der, wenn ich schlummre, für mich wacht.

4. Du läss't es finster werden, Und hüllst den Kreis der Erden In tiefe Dunkelheit. Doch auch in dunkler Stille Wohnst du mit deiner Fülle, Und zeigst uns deine Herrlichkeit.

5. Du führst aus weiter Ferne Den Mond und tausend Sterne Mit Majestät herauf; Sie leuchten dir zur Ehre Hoch über Land und Meere, Und deine Hand lenkt ihren Lauf.

6. Als Zeugen deiner Stärke Steh'n lauter Wunderwerke In deiner Schöpfung da, Und du, der sie bereitet, Und Mond und Sterne leitet, Bist auch im Staub mir innig nah'.

7. Groß, wann der Morgen thauet, Groß, wann der Abend grauet, Groß in der stillen Nacht; Im Sonnenschein, im Sturme, Am Menschen und am Wurme, Groß zeigst du, Schöpfer, deine Macht.

8. Drum schwinde alles Grauen; Dir will ich kindlich trauen, Denn du versorgst auch mich. Ja, Vater, ich befehle Dir freudig Leib und Seele; Du bist mein Gott, ich hoff' auf dich.

9. Laß dir mein kindlich Lallen Durch Jesum wohlgefallen, Und segne meinen Geist, Bis er, im Grund erneuert, Den großen Sabbath feiert, Wo aller Sel'gen Schaar dich preist.

Joh. Jach. Leonh. Junkheim.

Mel. Herzliebster Jesu, was hast du ꝛc.

2438. Die finstre Nacht hat unser Land bedecket, Die Sonne sich mit ihrem Glanz versteckt; Doch Du bist hier, du alles Lichtes Quelle, Und machst es helle.

2. Du hörst nicht auf, dein Zion zu beglänzen, Und deine Huld ist ohne Ziel und Gränzen; Du bist und bleibst bei deinem Volk zugegen Mit Heil und Segen.

3. Herr, ich kann auch von deiner Treue sagen, Die voll Erbarmen mich bisher getragen. Du standest mir, mein Heiland, ja bis heute Mit Kraft zur Seite.

4. Ich denke jetzt, o Herr, an meine Sünde, Die ich noch stets in Herz und Gliedern finde; Wie oft hab' ich, was Jesus haßt, geliebet Und ausgeübet!

5. Ach, halte mir's, mein Heiland, doch zu gute, Und wasche mich mit deinem theuern Blute, Daß ich Vergebung aller meiner Sünde Und Frieden finde!

6. Ach, wenn dein Glanz der Unschuld mich bestrahlet, Herr, dessen Blut die Schuld der Welt bezahlet: So muß alsbald die finstre Nacht der Sünden Vor dir verschwinden.

7. O wache du, mein Heiland, wann wir schlafen; Bleib', treuster Hirte, nahe deinen Schafen, Und sende deine lieben Engelschaaren, Uns zu bewahren!

8. Und wird dereinst die Nacht des Todes kommen, So laß mich mit den auserwählten Frommen, Die ewiglich dein glänzend Antlitz sehen, Zum Himmel gehen.

Conrad Friedrich Stresow.

Mel. Was Gott thut, das ist wohlgethan ꝛc.

2439. Der Tag ist hin, ich lebe noch; Mein Schöpfer, sey gepriesen! Ach, was für Wohlthat hast du doch Von Neuem mir erwiesen! Dein Gnadenstrahl Hat überall Mit Segen mich geschmücket, Ja, Leib und Seel' erquicket.

2. Ich aber habe dich betrübt, Viel Missethat begangen; Doch weil dein Sohn auch mich geliebt, So laß mich Gnad' erlangen! Sein theures Blut Macht Alles gut; O laß um Seinetwillen Erbarmung auf mich quillen!

3. Komm, drücke mir die Augen zu, Doch laß mein Herze wachen, Damit ich nicht des Leibes Ruh' Zur Sünde möge machen! Träumt etwa mir, So sey's von dir, Damit dich meine Sinnen Auch schlafend lieb gewinnen.

4. Mein' Leib und Seel', mein' Hab' und Gut Befehl' ich deinen Händen; Du wollest Raub und Feuersgluth Von unserm Lager wenden. Deck' unsre Ruh' Mit Segen zu, Daß uns kein Feind erschrecke, Auch Krankheit nicht erwecke.

5. Soll aber diese Nacht durch Tod Mein Lauf beschlossen werden, So gib mir ohne Angst und Noth Ein Bettlein in der Erden! Auf Christi Blut Entschläft sich's gut; Drum laß mich dieß erwerben: Ihm leben und ihm sterben!

B. Schmolke.

Mel. Nun ruhen alle Wälder ꝛc.

2440. Kommt, die ihr matt und müde! Es winkt zu Ruh' und Friede Des milden Vaters Hand. Die Arbeit ist geschehen; Es tönet von den Höhen Der Abendglocke Ruf durch's Land.

2. Wach auf, mein Herz, und blicke Noch einmal still zurücke, Eh' dich der Schlaf umschließt! Kann dir dein inn'res Leben Das frohe Zeugniß geben, Daß du getreu gewesen bist?

3. Sieh', jede Lebensstunde, Sie ruft mit ernstem Munde: Ich bin ein theures

Gut! Vergiß nicht leichten Sinnes Des ewigen Gewinnes, Der in der Zeiten Schooße ruht!

4. Wollst nicht in eitlen Freuden Des Lebens Kraft vergeuden! Gott merkt auf all' dein Thun. Nur wer in Sinn und Walten Sich fest zu ihm gehalten, Kann sanft in Schlafesarmen ruh'n.

5. Die Engel Gottes schauen Von ihren Himmelsauen In jedes stille Haus; Sie breiten um die Lieben, Die Gott getreu geblieben, Die schutzgeweihten Schwingen aus.

6. Du wollst nach deiner Milde Auch mir zum Schutz und Schilde, Herr, deine Macht verleih'n! — Bin ich auch arm erfunden: Du hast mich ja verbunden Den allerschwächsten Kindern dein!

7. So schließ' ich denn im Frieden Die Augen zu, die müden; Dein bin ich für und für! Gib, daß die Wundergabe Des sanften Schlaf's mich labe, Und sey auch morgen, Herr, mit mir! Agnes Franz.

Mel. Alle Menschen müssen sterben ꝛc.

2441. Abermal ist hingeschwunden Tageslicht und Sonnenpracht. O wer ohne Sündenwunden Ging' entgegen jeder Nacht! Sanft und sicher würd' er schlafen Mit des Hirten guten Schafen, Deren Name dort erhöht Schon im Buch des Lebens steht.

2. Großer Gott, laß dich erheben, Eh' ich geh' zur Lagerstatt, Für die Gnade, die mein Leben Wundervoll beschirmet hat! Aber sprich zu deinem Preise Auch mich los auf alle Weise, Weil dein Sohn am Kreuze hing Für die Schuld, die ich beging.

3. Schütze mich denn auch noch weiter Gnädiglich in dieser Nacht. Stelle deine Engelsleiter Um mich her als heil'ge Wacht. Deinen Geist laß in mir bleiben, Alles Finstre fern zu treiben. Decke du mir Leib und Seel', Treuer Hüter Israel!

4. Herzlich seyen dir befohlen Alle Lieben, all' mein Gut, Denn es ist dir unverhohlen, Was da Noth uns Armen thut. Laß das Herz nach dir nur trachten, Und der Sünden Reiz verachten, Daß es auch zur Schlafenszeit Schmecke deine Gütigkeit.

5. Nun wohlan! in deinem Namen Leg' ich mich getrost zu Bett; Sprich zu meinem Fleh'n dein Amen Ueber meine Ruhestätt'! Morgen will ich dir lobsingen Und einst ewig Opfer bringen Auf dem himmlischen Altar. Amen, ja, das werde wahr!

Mel. Nun ruhen alle Wälder ꝛc.

2442. Der Mond ist aufgegangen, Die goldnen Sternlein prangen Am Himmel hell und klar; Der Wald steht schwarz und schweiget, Und aus den Wiesen steiget Der weiße Nebel wunderbar.

2. Wie ist die Welt so stille Und in der Dämm'rung Hülle So traulich und so hold, Als eine stille Kammer, Wo ihr des Tages Jammer Verschlafen und vergessen sollt!

3. Seht ihr den Mond dort stehen? Er ist nur halb zu sehen Und ist doch rund und schön! So sind wohl manche Sachen, Die wir getrost belachen, Weil unsre Augen sie nicht seh'n.

4. Wir stolze Menschenkinder Sind eitel arme Sünder Und wissen gar nicht viel; Wir spinnen Lustgespinnste Und suchen viele Künste, Und kommen weiter von dem Ziel.

5. Gott! laß uns dein Heil schauen, Auf nichts Vergänglich's trauen, Nicht Eitelkeit uns freu'n. Laß uns einfältig werden Und vor dir hier auf Erden, Wie Kinder, fromm und fröhlich seyn.

6. Wollst endlich sonder Grämen Aus dieser Welt uns nehmen Durch einen sanften Tod; Und wenn du uns genommen, Laß uns in Himmel kommen, Du unser Herr und unser Gott!

7. So legt euch denn, ihr Brüder, In Gottes Namen nieder; Kalt weht der Abendhauch. Verschon' uns, Gott, mit Strafen, Und laß uns ruhig schlafen, Und unsre kranken Brüder auch! Matthias Claudius.

Mel. Du Geist des Herrn ꝛc.

2443. Der Tag ist hin, die Schatten nehmen zu, Und Mensch und Thiere schicken sich zur Ruh'. Der Sonne Glanz ist von uns weggegangen, Und lässet einsam Mond und Sterne prangen.

2. Mein Seelenfreund, ich nahe mich zu dir, Ich weiß, mein Herr, du gönnest dieses mir; Du hast noch nie ein krankes Herz verjaget, Noch seiner Noth erbet'nen Trost versaget.

3. Drum komm' ich auch, so schwach und matt ich bin, Und lege mich zu deinen

Füßen hin. Mein kranker Geist naht sich zu deiner Thüre, Damit, o Arzt, ihn deine Hand berühre.

4. So lege denn die Wunderhand auf mich, So werd' ich rein, so werd' ich stark durch dich! Sprich nur Ein Wort, so müssen alle Seuchen, Wie vor dem Licht, der düstre Schatten, weichen!

5. Wirst du die Huld an meinem Geiste thun, Dann werd' ich sanft auf meinem Lager ruh'n. Werd' ich also geheilt zu Bette gehen, So werd' ich frisch und fröhlich auferstehen.

6. Stellt sich sodann der frohe Morgen ein, So wird mein Herz schon wieder bei dir seyn, So folg' ich dir auf deinen Wunderwegen, Und freue mich auf einen neuen Segen.

Dr. Joh. Jac. Rambach.

Mel. Nun ruhen alle Wälder ꝛc.

2444. Herr, der du mir das Leben Bis diesen Tag gegeben, Dich bet' ich kindlich an! Ich bin viel zu geringe Der Treu', die ich besinge, Und die du heut' an mir gethan.

2. Mit dankendem Gemüthe Freu' ich mich deiner Güte; Ich freue mich in dir. Du gibst mir Kraft und Stärke, Gedeih'n zu meinem Werke, Und schaff'st ein reines Herz in mir.

3. Gott, welche Ruh' der Seelen, Nach deines Wort's Befehlen Einher im Leben geh'n, — Auf deine Güte hoffen, Im Geist den Himmel offen, Und dort den Preis des Glaubens seh'n!

4. Ich weiß, an wen ich glaube, Und nahe mich im Staube Zu dir, o Gott, mein Heil! Ich bin der Schuld entladen, Ich bin bei dir in Gnaden, Und in dem Himmel ist mein Theil.

5. Bedeckt mit deinem Segen, Eil' ich der Ruh' entgegen; Dein Name sey gepreist! Mein Leben und mein Ende Ist dein; in deine Hände Befehl' ich, Vater, meinen Geist!

C. F. Gellert.

Mel. Du, Gott, bist über Alles Herr ꝛc.

2445. Die liebe Sonne weicht von hier, Den Tag vertreibt die Nacht; Hirt' Israels, du bist bei mir, Ich traue deiner Macht!

2. Gehst du mir auf, du ew'ges Licht, So hab' ich Sonnenschein; Bist du bei mir, so werd' ich nicht Im Herzen finster seyn.

3. Fürcht', meine Seele, nur kein Leid! Dein Licht tritt schon herzu; Die Sonne, die dein Herz erfreut, Schafft dir gewisse Ruh'.

4. Nacht, bleibe Nacht, wenn nur der Thron Des Himmels hell mir ist! Ja, meine Sonn' ist Gottes Sohn, Mein Licht heißt Jesus Christ!

5. O Sündennacht, willst du entzieh'n Mir Christi Sonnenschein? Ich schau' auf's Kreuz des Mittlers hin, Dann mußt du ferne seyn!

6. Geh' schlafen, Herz, sey trostesvoll! Dich schützt der Engel Macht; Die Sonne, die dich wecken soll, Sie glänzt bei Tag und Nacht!

Mel. Du, Gott, bist über Alles Herr ꝛc.

2446. Der Tag sich nun geendet hat, Ich sehne mich nach Ruh'; Und weil mein Leib ist müd' und matt, Schließ' ich die Augen zu.

2. Doch, eh' ich zur verlangten Rast Hingeh', tret' ich vor dich, O Gott, mit meiner Sündenlast, Denn ach, die drücket mich!

3. Erlaß mir, Vater, solche Schuld, Ich bin in tiefer Noth, — Und habe noch mit mir Geduld Durch Christi bittern Tod!

4. Wenn mir's denn nun verziehen ist, So nimm mein Opfer an, So gut ich's, Herr, zu dieser Frist Dir dankend bringen kann!

5. Hätt'st du mit deiner Engelschaar Nicht über mich gewacht, So hätte längst Sünd' und Gefahr Zum Tode mich gebracht.

6. Wie leicht auch hätte Feu'r und Raub Mein Gut genommen hin, Weil ich ja nur ein armer Staub Und ohne Kräfte bin!

7. Wie ist die Gnade dankenswerth, Die du mir hast erzeigt! Du hast auf das, was ich begehrt, Dein Ohr herabgeneigt.

8. Nun, weil mein Danken auch vollbracht, So hör' auf meine Bitt', Und gib mir eine Friedensnacht, Und deinen Segen mit!

9. Wenn gleich die Augen schlafen ein, Und ich im Dunkeln bin, So laß mein Herz gerichtet seyn Zu dir gen Himmel hin!

10. Ich will mit Jesu, meinem Herrn,

Greis mochte wie Simeon zu Gott gefleht haben: o laß mich nicht dahin fahren, bis ihn meine Augen gesehen, und mancher fromme Sterbende, wenn er die Seinen hülflos, schutzlos zurücklassen mußte, tröstete wohl sich und sie mit dem Gedanken: bald wird ja der Heiland, der himmlische König kommen; unter dessen Schutze werden alle Waisen sicher seyn; — und mancher Redliche, wenn er noch so viel Unrecht und Sünde in der Welt sah, hoffte: Er kann ja nicht mehr ferne seyn, der diesem allem ein Ende machen, den Erdkreis richten wird mit Gerechtigkeit; — und mancher fromme Israelit, der unter den Heiden lebte, ihren Götzendienst und ihre schrecklichen Irrthümer vor Augen hatte, mochte sich selbst zurufen: auch diesen Heiden wird der Tag aufgehn in ihrer Finsterniß, sie werden durch den Messias den wahren Gott erkennen und verehren lernen; — und mancher ernste Denker endlich im jüdischen Volke, der seine eigne Unwissenheit einsah, vor sich selbst bekannte: auch unser Gottesdienst ist noch nicht der rechte, des Höchsten würdige, auch wir wissen noch gar zu wenig von Gott, — ach der sehnte sich sehr und sprach in seinem Herzen: vielleicht daß ich es noch erlebe, wenn der Verheißene kommt und die volle freudenreiche Gottesoffenbarung bringt; oder wenn ich nicht, daß doch mein Volk erleuchtet und bekehrt werde. — — — V. Ja es ist eine bedeutungsvolle Zeit gewesen, es muß jedem Herzen rührend seyn, sich dahinein zu versetzen, wo alle mit einander ihren Blick in die Ferne, zum Himmel gerichtet hatten, zu warten auf den, der da kommen sollte; wo sie alle lebendig fühlten und laut bekannten: was wir haben, ist arm und unwerth, ist nichts

Im Frieden schlafen geh'n; Ich will mit ihm, dem Morgenstern, Im Segen aufersteh'n!

Mel. Herzliebster Jesu, was hast du ꝛc.

2447. Du Quell des Lichts, in dem das Licht wir sehen, O neige, Herr, dein Ohr zu unsrem Flehen, Damit in deiner Klarheit unsre Seelen Das Gute wählen!

2. Du hast des Lebens Kraft in uns gesenket, Hast ew'ges Heil durch Jesum uns geschenket; Wie sollten wir nicht freudig auf dich schauen, Und dir vertrauen?

3. Es hält der Glaube sich an deine Worte, Die Hoffnung sieht von fern des Himmels Pforte; Es ziehet uns zu dir mit heil'gem Triebe Die ew'ge Liebe.

4. Geendet sind nun dieses Tag's Geschäfte; Du, Herr, verliehst uns Schutz, Gedeih'n und Kräfte; Vernimm den Dank, den dafür hoch erfreuet Das Herz dir weihet!

5. Doch ach, auch dieser Tag zählt seine Sünden; Laß uns bei dir, Herr Jesu, Gnade finden! Du Gnädiger, vertilg' aus unserm Herzen Der Sünde Schmerzen!

6. Der Sonne Licht entwich aus unsern Gränzen; So laß dein Licht in Finsterniß uns glänzen, O Lebenssonne, wie dich in den Höhen Die Engel sehen!

7. Dein denk' die Seele wachend, auch im Schlummer; Vergessen sey die Sorge und der Kummer; Nur das sey unsre Sorge, Herr, in Allen Dir zu gefallen.

8. Keusch übergeben wir dem Schlaf die Glieder: Gestärkt erwecke sie der Morgen wieder, Und deines Geistes Kraft regier' in ihnen, Dir stets zu dienen.

9. Noch dauert unser Werktag hier auf Erden; Einst kommt die Zeit, da wird es Sabbath werden; Dann weck' uns aus dem Grab, o Lebenssonne, Zur ew'gen Wonne!

Alcuin, Lehrer Karls des Großen. † 804. Aus dem Lateinischen.

Mel. Freu' dich sehr, o meine Seele ꝛc.

2448. Unser Tagwerk ist vollendet; Gott hat uns die Kraft verlieh'n, Hat Gefahren abgewendet; Was gelang, gelang durch ihn. Seine Güt' und seine Macht Hat uns gnadenvoll bewacht, Hat Gesundheit, Muth und Stärke Uns geschenkt zum frohen Werke.

2. Nun, der Abend ist gekommen Schön von Sonnengold geschmückt, Hat in Schatten uns genommen, Deß sich Geist und Herz erquickt; Und in ruhevoller Brust Schmecken wir des Lebens Lust. O nicht Gold noch Fürstenkronen Können so die Mühe lohnen!

3. Liebend sitzen wir im Kreise, Loben Gott und schweigen nicht, Und genießen Trank und Speise Mit vergnügtem Angesicht; Und der milde Abendschein, Still verklärend Flur und Hain, Lehrt uns All' in frohen Weisen Unser Erdenleben preisen.

4. Sagt: wer kann vergnügter leben, Als wer Gott zum Freunde hat? Seligkeit muß ihn umgeben, Und kein Kümmern findet Statt. Denn im Namen seines Herrn Thut sein Werk er treu und gern, Fragt nicht, ob es Nutzen spendet, — Froh, wenn er's dem Herrn vollendet.

5. Unsres Gottes Segenssterne Leuchten hoch vom Himmelszelt, Strahlen Hoffnung aus der Ferne In die Schönheit unsrer Welt. Ei, so singt mit frohem Muth: Seht, was Gott auf Erden thut! Wie wird nach des Lebens Mühen Erst der Geist vor Freuden glühen!

6. Müde sind des Leibes Glieder, Selbst das Herz in unsrer Brust; Darum legen wir uns nieder, Froh des Schirmes uns bewußt. Gott drückt selbst zur sanften Ruh Liebend uns die Augen zu. Solche Nacht kann Mühe lohnen, Mehr als Gold und Fürstenkronen.

G. W. Zink.

Mel. Mache dich, mein Geist, bereit ꝛc.

2449. Mein Herr Jesus wachet nun Ueber seiner Heerde, Darum kann ich sicher ruh'n, Wenn ich müde werde; Denn es ist Jesus Christ — Hört's Süd, Ost, West, Norden! — Auch mein Jesus worden.

2. Eh' ich diesen Schatz erkannt, War ich im Elende; Seit ich seine Liebe fand, Hat die Noth ein Ende. Folg' ich nur Seiner Spur, Muß die Wüste blühen, Nachts sein Licht mir glühen.

3. Nimmt mir einer Alles ab, Was ich hier noch habe, — Leget er mich selbst ins Grab, — Und bleibt seine Gabe Mir allein: Mag es seyn! Was sind kleine Wellen Gegen ew'ge Quellen?

4. Wenn mir nur mein Jesus bleibt, O dann bleibt das Beste! Bin ich ihm nur einverleibt, Ja, dann weiß ich feste,

Daß nur Heil Ist mein Theil. Jesu, sey der Meine! Gern wär' ich der Deine.

5. Jesu! ewig dein zu seyn Wäre mein Entzücken. Ach, bei dir muß Kreuzespein Selbst das Herz beglücken. Nahe dich! Fasse mich! Nimm mein ganzes Leben! Dir hab' ich's ergeben. Josephson.

Mel. Die Nacht ist vor der Thür ꝛc.

2450. „Die Nacht ist Niemands Freund," Doch weil ich Jesum fasse, So fürcht' ich keinen Feind Mit seinem Grimm und Hasse; Er ists, der auch die Nacht Mir stets zur Freundin macht.

2. Heb' alle Feindschaft auf, Freund, den mein Herze liebet; Und wo mein Lebenslauf Dich hier und dort betrübet, So tilge meine Schuld Mit Huld und mit Geduld.

3. Zwar hab' ich einen Feind, Der voller List und Tücke; Doch wo dein Antlitz scheint, Da fällt er bald zurücke. Trotz Teufel, Sünd' und Höll': Hier ist Immanuel!

4. Ich werde diese Nacht Als wie ein Todter liegen; Drum lasse deine Wacht Sich um mein Lager fügen, Und deiner Allmacht Schein Bei meiner Unmacht seyn.

5. Der Schlaf, des Todes Bild, Heißt mich ans Grab gedenken; Tod, komme, wann du willt, Ich will mich gar nicht kränken; Mich bringt der letzte Feind Zu meinem besten Freund! Benj. Schmolke.

Mel. Der Tag ist hin, mein Jesu ꝛc.

2451. Der Tag ist hin, die Sonne gehet nieder, Der Tag ist hin und kehret nimmer wieder, Mit Lust und Last; er sey auch, wie er sey, Bös' oder gut: es ist nunmehr vorbei!

2. Die Zeit vergeht, und wir mit ihren Stunden. Wohl dem, der sich in diese Zeit gefunden, Und, was die Welt in Thorheit zugebracht, Aus wahrer Klugheit sich zu Nutz gemacht!

3. Hab' Dank, mein Gott und Herr, für deine Pflege, Für gnädige Regierung meiner Wege, Für alle Gaben deiner treuen Hand, Für Alles, was bekannt und unbekannt!

4. Du sammelst mich, wie eine Mutterhenne, Sobald ich mich verlauf' und von dir trenne. Wie gehst du nach, und lockst, was sich zerstreut; Wie warnest du vor Sünd' und Eitelkeit!

5. Wie sorgest du so treulich für die Gaben, Die wir für Leib und Seele nöthig haben! Den ganzen lieben Tag bist du bemüht, Daß uns ein Segen aus dem andern blüht.

6. Ich sehe dich im Geist die Flügel breiten, Und uns erretten aus Gefährlichkeiten. Ich sehe dich bekümmert und betrübt, Wenn sich ein Kichlein nicht darunter gibt.

7. Du hast nicht Schuld, wenn wir verloren gehen, Und eignen Willens deinen Ruf verschmähen. Wer seine Seele liebet, sieht sich für, Und bleibet in und bei und unter dir.

8. So laß mich denn durch deinen Geist auf Erden An Seele, Geist und Leib geheiligt werden; Gib Demuth, Einfalt, Glauben, stillen Sinn, Und daß ich frei und doch gehorsam bin!

9. Bedecke mich, so lang' ich Odem ziehe, Und mach' um mich dir ferner Muttermühe. Erhalte mich in dieser Kummerzeit, Und nimm mich einst zu dir in Sicherheit! Johann Christoph Ruben.

Mel. Jesu, der du meine Seele ꝛc.

2452. Gott der Tage, Gott der Nächte! Unsre Seele harret dein, Lehnet sich an deine Rechte; Nie kannst du uns ferne seyn; Auch in stiller Nächte Stunden Hat dich manches Herz gefunden, Und sich aus dem Lärm der Welt Einsam bei dir eingestellt.

2. Vater, viele Menschen weinen, Viele Kranke schmachten nun! Aber du verlässest keinen, Heißest wachen, heißest ruhn, Trocknest viele tausend Thränen, Und erfüllst das heiße Sehnen Unzählbarer Leidenden, Die um Ruh' und Lindrung flehn.

3. Vater, sende Muth den Schwachen, Licht in jedes dunkle Herz! Allen, die bekümmert wachen, Lindre du den heißen Schmerz! Laß die Wittwen, laß die Waisen Deine Lieb' und Treue preisen; Gönne Kranken sanfte Ruh; Sterbenden sprich Tröstung zu!

4. O du treuer Menschenhüter! Nacht ist vor dir, wie der Tag. Allgewaltiger Gebieter, Du verwandelst Schmerz und Plag' Unversehns in Dank und Freuden! Ach, laß Alle, die jetzt leiden, Bald erlöst

aus ihrer Pein Deiner Vaterhuld sich freu'n!

5. Vater! dieser Nam' erweitert Jede Brust, und heilt den Schmerz! Wie der Mond die Nacht erheitert, Kommt die Ruh' in jedes Herz, Das nach deinem Troste weinet, Eh' die Sonne wieder scheinet. O wie oft verwandelst du Bangen Schmerz in süße Ruh'!

6. Jesus Christus! manche Nächte Hast du für uns durchgewacht, Und dem menschlichen Geschlechte Durch dein Wachen Ruh' gebracht. Tröster! du willst deinen Kindern Auch durch Schlaf den Kummer lindern; Wachen oder schlummern sie, Weichst du doch von ihnen nie.

Johann Caspar Lavater.

Eigene Melodie.

2453. Mein Auge wacht Jetzt in der stillen Nacht; Nun ist mein Herz bedacht, Dich, Gott, zu loben. Ach, schenke mir Kraft, zu lobsingen dir Mit deinen Heil'gen hier, Und denen droben!

2. Die stille Zeit Sey, Jesu, dir geweiht; Laß nichts die Einsamkeit Vor dir entweihen! Schleuß selber du Mein Herz vor Allem zu, Damit es sich in Ruh' Mög' in dir freuen!

3. Wie preis' ich dich, Mein Jesu, daß du mich Aus Gnaden kräftiglich Zu dir gezogen! Ach, hätte doch Mit mehrer Treue noch Sich deinem sanften Joch Mein Herz gebogen!

4. Es schmerzt mich tief, Daß, seit dein Geist mich rief, Ich dir so oft entlief Durch Reiz der Sünden. Mein treuer Hirt, Wie war ich oft verwirrt, Und konnte, wie verirrt, Die Ruh' nicht finden!

5. Doch deine Hand War nicht von mir gewandt; Sie zog mich durch das Band Der Liebe wieder; Dein Gnadenlicht Verließ den Sünder nicht; Dein holdes Angesicht Sah auf mich nieder.

6. Du riefst, — ich kam, Gebeugt und voller Scham; Dein Vaterherze nahm Mich auf voll Liebe. Da schmolz mein Herz In reuevollem Schmerz; Du zogst es himmelwärts Im Liebestriebe.

7. O Gott voll Huld, Du trägst mich mit Geduld, Vergabst so oft die Schuld, Als ich dich flehte; Und dann sprachst du Mir wieder freundlich zu, Und schenktest süße Ruh' Mir im Gebete.

8. Herr, ich bin dein, Und will es ewig seyn; Ach, zeuch mich ganz hinein, Daß ich nicht wanke! Wann kommt die Zeit, Daß ich dir, ganz geweiht, Zum heil'gen Schmuck bereit, Als Sieger danke?

9. Doch deine Gnad', Die angefangen hat, Wird auch nach deinem Rath Das Werk vollenden; Ich traue dir; Ach, stärk' den Glauben mir! Ich laß' mich für und für Nur deinen Händen.

10. Mein einz'ges Gut, In dem mein Sehnen ruht! Du machst mich wohlgemuth In deiner Liebe; O hauche dann Den Funken stärker an, Daß ich dich lieben kann Mit mächt'gem Triebe!

11. Beim Sturm der Welt Sey Anker, der mich hält, Und birg mich in dein Zelt, Wenn Alles zaget; In Noth und Pein Nimm mich, o Liebe, ein, So harr' ich kindlich dein, Bis daß es taget!

12. Preis, Lob und Ehr' Sey dir je mehr und mehr, Jehovah, hoch und hehr, *In Jesu Namen, — Im Staube hier, Oft* unter Streit und Müh', Und einst in Harmonie Der Engel! Amen. G. Tersteegen.

Eigene Melodie.

2454. Still ist's in der weiten Welt, In der Näh' und in der Ferne; Unter'm hohen Himmelszelt Bis hinauf zum Heer der Sterne Ist der letzte Laut verhallt, Als ob Alles ausgestorben, Alle Schönheit und Gestalt Hingewelket und verdorben.

2. Aber aus den Höh'n herab Fühl' ich Gottes Odem wehen, Sehe schon aus ihrem Grab Alle Todten auferstehen, Hör' aus aller Himmel Kreis, Aus der Erden tiefsten Gründen Seines Namens Ruhm und Preis, Seine Herrlichkeit verkünden.

3. Sterben ist des Ird'schen Loos; Darum schläft der Mensch von Erde, Bis er in den Erdenschooß Wieder eingegraben werde. Gott allein entschlummert nicht, Kennet nicht des Wechsels Plage, Und vor seinem Angesicht Wird die Nacht zum hellen Tage.

4. Ja, des Schöpfers Majestät Mag der Geist im Dunkel ahnen, Wie sein Odem einst geweht Auf der Wasser düstern Bahnen, Als er noch alleine war, Unerschaffen seine Sonnen, Bis die Himmel wunderbar Seiner Schöpfershand entronnen.

5. Gott, du bist alleine groß, Und in dir ist alle Fülle! Solches schau' ich

hüllenlos In der Nächte Todesstille. Wer erwacht von seinem Tod, Wenn dein Arm ihn nicht erhebet? Wenn dein Hauch, dein Morgenroth Seine Glieder nicht belebet?

6. Du, der mich zum Tage rief, Lässest mich in Schlummer sinken, Wirst, wenn ich im Frieden schlief, Wieder mir zum Tage winken. Also sink' ich ohne Grau'n In des Traumes Tiefe nieder, Schlaf' in kindlichem Vertrau'n, Denn mein Gott erweckt mich wieder.

7. Wie du lebend mich bewacht, Und vom Schlummer oft erwecket, Bin ich in der Grabesnacht, Auch von deiner Hand bedecket. Heil mir, kann dein Geisteslicht Meine Tage hier beseelen! Dann wird auch dem Todten nicht Sel'ge Auferstehung fehlen.

8. Neugeboren fühl' ich mich Nach des Schlummers kurzer Weile, Fühle, wie die Schwachheit sich Vor der Morgenluft zerstreut. Ach, wie wird es, grosser Gott, Nach dem letzten Schlaf auf Erden, Dort im schönen Morgenroth Einem Ueberwinder werden!

Albert Knapp. (6. Oct. 1838.)

Mel. Freu' dich sehr, o meine Seele ꝛc.

2455. Unsre müden Augenlieder Schließen sich jetzt schläfrig zu, Und des Leibes matte Glieder Grüßen schon die Abendruh; Denn die Finsterniß der Nacht Hat des hellen Tages Pracht Eingesenkt ins Meer so ferne, Und heraufgeführt die Sterne.

2. Ach, bedenke vor dem Schlafen, Du o meines Leibes Gast, Ob du deines Gottes Strafen Heute nicht verdienet hast! Weil's noch Zeit ist, falle hin, Thue Buß', und bitte ihn, Daß er dich aus freien Gnaden Aller Strafe woll' entladen.

3. Sprich: Herr, dir ist's unverhohlen, Wie ich diesen Tag vollbracht. Ach, was mir dein Mund befohlen, Hab' ich wenig nur bedacht; Habe meines Amtes Ziel Oft versäumt um Land und Spiel, Habe deinen Weg verlassen, Bin geirrt auf bösen Straßen.

4. Ach Herr, laß mich Gnad' erlangen, Gib mir nicht verdienten Lohn; Laß mich deine Huld umfangen, Sieh' an deinen lieben Sohn! Vater, nimm den Bürgen an, Der für mich genug gethan! Dieser hat für mich erduldet, Was mein böses Herz verschuldet.

5. Stelle deiner Engel Schaaren Um mich her zu treuer Wacht, Seel' und Leib mir zu bewahren In der stillen Mitternacht. Schütze mich vor Angst und Noth, Und vor bösem, schnellem Tod; Laß kein Unglück mich erwecken, Keinen bösen Traum mich schrecken.

6. Laß mich, Herr, von dir nicht wanken! In dir schlaf' ich sanft und wohl. Gib dem Geiste Lichtgedanken, Wenn der Leib auch Schlafes voll, Daß die Seele für und für Wache, o mein Gott, zu dir, Bis die Morgenröth' aufgehet, Und mich Sonnenglanz umfähet.

7. Vater droben in der Höhe! Dein Nam' sey uns theu'r und werth! Dein Reich komm'; dein Will' geschehe; Unser Brod werd' uns bescheert. Ach, vergib uns unsre Schuld; Lehr' uns üben Lieb' und Huld; Laß Versuchung uns nicht tödten; Hilf uns, Herr, aus allen Nöthen!

Adolf Karsteen Krumm.

Mel. Nun ruhen alle Wälder ꝛc.

2456. Ein Tag hat sich geendet, Und Leib und Seele wendet Sich nun der Ruhe zu. Die Nacht hüllt uns in Schatten, Erquickend für die Matten, Stärkt uns mit süßer Schlafesruh'.

2. Du wachst, Herr, wann wir schlafen, Bleibst stets bei deinen Schafen Voll Hirtentreue hier; Willst uns nicht einsam lassen, In deine Arm' uns fassen; An dein Herz, Jesu, sinken wir.

3. Was können wir dir geben? O Jesu, unser Leben! Nimm's hin, es ist ja dein! Wir leben oder sterben: Laß uns nur deine Erben, In deiner Gnade selig seyn.

4. Weck' uns zu neuem Leben, Dir ganz uns hin zu geben, Uns deinem Werk zu weih'n. Laß uns nicht mehr erblinden! Dein Blut lösch' unsre Sünden, Dein Geist, Herr Jesu, mach' uns rein!

Eigene Melodie.

2457. Nach der Schwüle Kommt die Kühle, Nach dem Tage kommt die Nacht, Und mit ihr der Sterne Pracht, Die am Himmel stille leuchten, Und mit Thau das Land befeuchten.

2. Nach dem Irren Und den Wirren Dieses Lebens kommt die Ruh. Gott, mein Gott! die Ruh bist du, Bist des Frommen

ew'ger Frieden, Wann von hinnen ſie geſchieden.

3. Dein gedenk' ich, In dich ſenk' ich Sehnend, ſinnend mich hinein Nachts bei deiner Sterne Schein. — Ruhe hab' ich bald gefunden, Wenn die Welt mir iſt verſchwunden.

4. Komme labend, Letzter Abend Meines Lebens, bald herbei, Daß genug des Pilgerns ſey, Und ich ſtille geh' zu Bette In die letzte Ruheſtätte! J. G. Fr. Köhler.

Mel. Nun ſich der Tag geneiget hat ꝛc.

2458. Dein Kind, o Vater, ſchlafen geht, Weil ſich der Tag geneigt; Hoch glänzt des Himmels Majeſtät, Der deine Sterne zeigt.

2. Mit Seufzern tret' ich nun herbei, Herr, vor dein Angeſicht, Und bitt': o großer Schöpfer, ſey In dieſer Nacht mein Licht!

3. Mein Bette ſey dein Gnadenſchooß, Da leg' ich mich hinein; Laß mich, weil ich ſo arm und bloß, Dir treu befohlen ſeyn!

4. Ach, waſche mich von meiner Schuld Durch deines Sohnes Blut, Und habe noch mit mir Geduld, Wie eine Mutter thut!

5. Leg' mich im Frieden hin zur Ruh', Halt' mich in deinem Arm, Und meine Seele immerzu In Andacht hell und warm.

6. Treib' fern des Feindes Macht und Liſt, Und wenn mein Leben wankt, So ſegne es in Jeſu Chriſt, Damit es nicht erkrankt.

7. Iſt dann der Morgen wieder da Mit ſeinem Sonnenlicht, So ſey mir auch, o Liebe, nah, Und leucht' in mein Geſicht.

8. Nimm allen Schlaf der Seele hin, Und gib mir Munterkeit, Zu wirken mit erwecktem Sinn Für dich in dieſer Zeit!

9. Dann halt', o Vater, ſtets dein Kind In ſeinem ganzen Lauf; Und wenn es ſtrauchelt, laß geſchwind Es wieder ſtehen auf.

10. Gib Brod ihm und ein ehrbar Kleid, Daß es nicht betteln darf; Bewahr's vor Schmach und Eitelkeit, Denn Menſchen richten ſcharf.

11. Brauch' es zu deines Namens Ehr' Voll Huld den ganzen Tag, Damit es nicht von ungefähr Dir Schande machen mag!

12. Es nütze treu dem Freund und Feind, Sey fern von Uebelthat; Zu bleiben, Herr, dein treuer Freund, Sey ſtets ſein beſter Rath.

13. Und bricht der Todesabend ein, Da es heimkehren ſoll, So laß es eine Garbe ſeyn, Von Geiſtesfrüchten voll!

14. Laß es geſalbt zum Himmel gehn, Und fröhlich auf dein Wort Zum ew'gen Leben auferſtehn! Ja, Amen, treuer Hort!

15. Indeſſen ſing' ich deinen Ruhm, O mein Herr Jeſu Chriſt; Nimm hin von deinem Eigenthum, Das dein auf ewig iſt!

Mel. Was Gott thut, das iſt wohlgethan ꝛc.

2459. Die helle Sonne hat für heut' Ihr glänzend Licht verſchloſſen, Und ihre goldnen Strahlen weit Ins Weltmeer ausgegoſſen; Sie ruft uns zu: Geht auch zur Ruh'! Und nimmt nun mit dem Tage Auch von uns Müh' und Plage.

2. Wohlan! der Wechſel ſey willkomm, Den uns der Himmel gönnet; Ihr Glieder, geht zur Ruhe fromm, Vom Schöpfer ungetrennet! Entlaſtet euch, Legt ab zugleich Die Kleider und die Sorgen Bis zu dem hellen Morgen!

3. Mein Gott, ich wende mich zu dir, Der du mir Leib und Leben, Und was ſonſt Gutes iſt an mir, Aus Gnade haſt gegeben. Du ſchützteſt mich Heut' väterlich; Dein Walten hat's verwehret, Daß mich kein Leid verſehret.

4. Es hat mich deine Liebeshand Auf ebner Bahn geführet; Und hab' ich auch in meinem Stand, Was widrig war, geſpüret, So haſt du doch Mein Kreuz und Joch Mit deinem Troſt gelindert, Und Seelennoth verhindert.

5. Drum ſey geprieſen, treuer Hort, Für ſolche große Güte! Verſchließ' auch, bitt' ich, nie hinfort Vor mir dein fromm Gemüthe! Ach, Vater, hier Lieg' ich vor dir; Vergib mir, deinem Kinde, Die heut' begangne Sünde!

6. Umſchränke mich mit deinem Schutz, Laß Engel um mich ſtehen! So fürcht' ich nicht des Feindes Trutz, Noch, was ſonſt mag geſchehen. Ach, weiche nicht! Sey du mein Licht, Daß ich's im Finſtern ſchaue, Und mir des Nachts nicht graue.

7. So leg' ich mich nun ganz getroſt Im Namen Jeſu nieder; Iſt Satan, Höll' und Welt erboſt, So raſten doch die Glieder, Bis daß du ſie Wirſt morgen früh

Von neuem heiter machen. Doch soll mein Geist stets wachen.

8. Mein Herz soll sein Gespräch allzeit Mit dir, mein Heiland, haben, Und sich auch in der Dunkelheit An deinem Lichte laben. Nichts komme mir Im Schlafe für Von schnödem Weltgetümmel; Mir träume nur vom Himmel!

Mel. Wie schön leucht't uns der Morgenstern ꝛc.

2460. Wie freundlich blickt der Abendstern Vom heitern Himmel! nah und fern Umweht uns süßer Frieden. Des Tages Arbeit ist dahin, Von seinen Leiden ist der Sinn, Von seiner Lust geschieden. Tiefes Schweigen Sinket nieder, Ladet wieder Sanft zum Schlummer, Und verstummt ist jeder Kummer.

2. Doch wann der Morgen neu sie weckt, Die jetzt der milde Schlummer deckt, Erwachen neue Sorgen. Drum steh' uns, Herr des Schlafes, bei, Daß sanft und süß die Ruhe sey, Und hoffnungsreich der Morgen! Gnädig Laß die Müden Glieder Neu sich wieder Kräftig stärken Zu des neuen Tages Werken.

3. Und winkt uns einst die letzte Nacht, Dann schlummern wir, von dir bewacht, Bedeckt mit deinem Segen. Ein Morgen, dem kein Morgen gleicht, Strahlt uns, wann jene Nacht entweicht, Entzückungsvoll entgegen. Sünd' und Leiden Trennt hienieden Uns vom Frieden; Doch nur Wonne Strahlt des ew'gen Lebens Sonne.

4. Ihr holden Sterne, sanft und mild, Der ew'gen Heimath schönes Bild, Blickt freundlich auf uns nieder! Doch heller strahl' auf Tod und Grab Der Himmelshoffnung Stern herab, Und weiche nimmer wieder! Seine Reine Flamm' erhebe Und belebe Unsre Herzen, Bei des ernsten Abschieds Schmerzen.

Dr. Hopfensack.

Mel. Von Gott will ich nicht lassen ꝛc.

2461. Weil sich die Sonne wendet Und geht dem Meere zu, — Weil sich die Arbeit endet, So geh' ich auch zur Ruh'. Preis sey, Herr Jesu, dir Für deine Liebestreue, Die, daß mein Herz sich freue, Mich leitet für und für!

2. Der Mensch ist wohl geboren Zu Arbeit, Müh' und Fleiß, Doch viel mehr noch erkoren Zu deinem Lob und Preis, Daß bei der Arbeitspflicht Sein Herz mit Beten, Singen Ein Opfer Gott zu bringen, Sey früh und spät gericht't.

3. Mit dir, Herr, sey beschlossen Mein Tagewerk und Amt; Doch halt' mich unverdrossen, Und stets von Lieb entflammt! Wenn ich nun ruhen soll, So mach' den Geist mir rege, Damit er allerwege Sey heil'ger Arbeit voll.

4. Die Arbeit meiner Seele Sey Zucht und Heiligkeit, Und deines Worts Befehle Mein Licht in Dunkelheit. O gib mir deinen Geist, Der mich zu diesem stärke, Daß auch im Schlaf ich merke, Wie du mein Heiland seyst!

5. Laß, Herr, nicht ganz vergebens, Mein Thun gewesen seyn; Gib Unterhalt des Lebens, Sprich deinen Segen drein! Wenn deine Gnad' und Gunst Nicht uns im Herzen wohnet, So wird gar schlecht belohnet Des Menschen Werk und Kunst.

6. Beim Untergang der Sonnen Denk' ich auch stille nach, Wie schnell mir bald verronnen Des Lebens kurzer Bach, Und wie bei Tag und Nacht, Bei jedem Glockenschlage Dein Wort ins Herz mir sage: „Mensch! bleib' in steter Wacht!"

7. Ich dehne meine Glieder Müd' auf dem Lager aus; Erquick', o Herr, sie wieder, Beschirme Gut und Haus! So schlaf' ich ohne Müh', Ohn' alle Sorg' und Leiden, Bis ich, o Herr, mit Freuden Dich preise morgen früh.

8. Wann einst die Augen beide Sich sterbend schließen zu, Und ich von hinnen scheide, So bring' den Geist zur Ruh'! Mach' Höll' und Tod zu Spott, Und laß der Engel Schaaren Den Leib im Grab bewahren, Bis er auch fährt zu Gott.

Mel. Nun ruhen alle Wälder ꝛc.

2462. Mit ihren dunkeln Flügeln Schwebt über Thal und Hügeln Jetzt feierlich die Nacht; In unermess'ner Ferne Sind ihre milden Sterne Rings angethan mit Königspracht.

2. Wer zählt die Millionen, Die hehr am Himmel thronen, Ein jeder eine Welt, — Die er, den wir nur ahnen, Auf ihren lichten Bahnen Am Zügel seiner Allmacht hält?

3. Sie glühn im weiten Raume, Von seines Kleides Saume Ein ferner Widerschein! Wie groß, nicht zu ergründen,

Muß Er, den sie verkünden, In seines Lichtes Wohnsitz seyn!

4. Fleug auf der Andacht Schwingen Empor, ihm Lob zu singen, Auch du, sein Hauch, mein Geist, Der sie und dich ließ werden, Und nach des Tags Beschwerden Die stille Nacht entstehen heißt!

5. Sie kommt im Sternenflimmer Und in des Mondes Schimmer, Und bringt uns Fried' und Ruh'; In ihre dunkeln Schatten Hüllt sie den Arbeitsmatten, Und schließt sein müdes Auge zu.

6. Mein Gott, der meine Tage, Des Lebens Glück und Plage Mit Gnad' und Liebe lenkt, Von dem ich Alles habe: Dank dir für jede Gabe, Die du auch heute mir geschenkt!

7. Ich bin in deinen Händen; Und soll dereinst sich wenden Des Pilgers Lebenslauf: Laß mich als deinen Erben Dann nur in Jesu sterben, Und löse mich im Frieden auf! Friedrich Schink.

Mel. Nun ruhen alle Wälder ꝛc.

2463. Wann sich die Sonn' erhebet, Die dieses Rund belebet, Bald grüß' ich dich, mein Licht! Wann sie sich wieder neiget, Mein Geist vor dir sich beuget Mit innigster Anbetungspflicht.

2. Die Sonne, Mond und Sterne, Was in der Näh' und Ferne Hier Schönes wird gesehn, Was sich auf Erden reget, Was Luft und Wasser heget, Soll mit mir deine Macht erhöhn.

3. Mit den viel tausend Chören Der Sel'gen, die dich ehren Vor deinem Throne da, — Mit aller Engel Schaaren Will ich mein Loblied paaren, Und singen mit: Hallelujah!

4. Vor dich mit Ehrfurcht treten, Dich loben, dich anbeten, O davon lebet man! Wohl dem, den du erlesen, Du seligmachend Wesen, Daß er zu dir sich nahen kann!

5. Die Zeit ist nur verschwendet, Drin man, zur Welt gewendet, In dir nicht lebt und ruht. Du hast uns Geist und Leben Zu deinem Dienst gegeben; Bei dir nur hat's die Seele gut.

6. Nun sich der Tag geendet, Mein Herz zu dir sich wendet, Und dankt dir inniglich; Dein holdes Angesichte Zum Segen auf mich richte, Erleuchte und entzünde mich!

7. Ich schließe mich aufs neue In deine Vatertreue, In dein Erbarmen ein; Die sündlichen Geschäfte, Und alle finstre Kräfte Vertreibe durch dein Naheseyn.

8. Daß du mich stets umgiebest, Daß du mich herzlich liebest, Und rufst zu dir hinein; Daß du nur Heil und Leben Kannst einer Seele geben: Laß früh und spät mir heilig seyn.

9. Ein Tag der sagt dem andern, Mein Leben sey ein Wandern Zur großen Ewigkeit. O Ewigkeit, du schöne! Mein Herz an dich gewöhne! Mein Heim ist nicht in dieser Zeit. G. Tersteegen.

Mel. Befiehl du deine Wege ꝛc.

2464. Die Sonn' ist untergangen, Ihr Goldlicht fuhr dahin; Die Nacht hat angefangen, Die Arbeits-Trösterin. Ich danke dir von Herzen, Gott, ewig groß von Macht, Daß ich ohn' Angst und Schmerzen Auch diesen Tag vollbracht!

2. Wer wollte dir nicht singen, Dem ew'ges Lob gebührt? Du kannst das Meer bezwingen, Daß sich kein Tropfe rührt. Dein Athem kann verrücken Der schwersten Berge Last, Daß sich die Felsen bücken, Die du gegründet hast.

3. Du, Herr, hast mir erzeiget Mehr, als ich von dir bat; Du hast dein Ohr geneiget Eh', als ich vor dich trat, Die Kräfte mir erneuet, Die Thränen abgewischt, Die müde Seel' erfreuet, Mein zagend Herz erfrischt.

4. Wer kann doch hier im Leben, Im Irrgang dieser Welt Ohn' Angst und Trübsal leben, Wenn Gott ihn nicht erhält? Wenn er uns nicht geleitet, So ist kein Weg zu sehn; Wenn er nicht für uns streitet, Dann ist's um uns geschehn.

5. Verzeihe mir aus Gnaden, Was ich den Tag verübt, Wodurch ich mich beladen, Und dich, o Gott, betrübt! Ach ja, ich muß bekennen, Mein Sündenjoch ist schwer, Und ewig müßt' ich brennen, Wenn deine Huld nicht wär'.

6. So tilge meine Sünden Durch Christi theures Blut; Laß mich dein Feu'r entzünden, Anstatt der Höllengluth! Zerreiß', was mich gefangen, Die Thorheit dieser Zeit; Entzünd' in mir Verlangen Nach wahrer Reinigkeit.

7. Der Nächte dunkle Schatten Gibst du aus Mildigkeit, Damit den armen

Matten Werd' ihre Kraft erneut. So wend' auch Furcht und Schrecken, Und was der Feind erdacht; Laß uns kein Unheil wecken; O Hüter, halte Wacht!

8. Laß deiner Engel Schaaren, Die Zeugen deiner Ehr', Vom Himmel niederfahren, Damit mich nichts versehr'; O wende fern, was bitter, Angst, Schrecken, jähe Noth, Sturm, Feuer, Ungewitter, Und böses, schnellen Tod!

9. Soll ich nach deinem Willen, Der ewig fromm und gut, Im Schlaf mein Ziel erfüllen, So hilf durch Christi Blut! Dann sey mein Todesschlummer Ein Ausgang aus dem Weh', Daß ich ohn' allen Kummer Zu deiner Freude geh'!

Mel. Nun ruhen alle Wälder ꝛc.

2465. Verschwunden ist die Sonne; Des Tages Weh und Wonne Verklingt allmählig auch, Und Wald und Flur und Auen Umspielt mit lindem Thauen Der liebe, stille Abendhauch.

2. Was Alles heut' geschehen In Tiefen und in Höhen, Es ist nunmehr geschehn; Des Dunkels ernste Hülle Nimmt's in die ew'ge Stille, Und Gottes Sterne woll'n aufgehn.

3. Ihr lieben Menschen alle, Die ihr mit lautem Schalle Des Tages euch betäubt: Ach wollt zu Herzen nehmen, Ob Freuen oder Grämen Die Nacht in's Buch des Richters schreibt!

4. Des längsten Lebens Helle Räumt endlich doch die Stelle Der langen Todesnacht. — Wohl Allen, die im Sorgen Um den verheiß'nen Morgen Den Tag bis Abend zugebracht!

5. Der Herr dort oben schenket Uns so viel Gut's, und tränket Mit Lichte täglich uns; Im stillen Abendwehen Kommt er dann täglich sehen Nach Recht und Unrecht unsres Thuns.

6. Und weil wir Menschenkinder Doch wahrlich arme Sünder Vor dem Gerechten sind, Will er uns Gnad' und Leben Durch Jesum Christum geben. — Ach, Menschenkinder, nehmt's geschwind!

7. Nun, Herr, ich bin dein eigen! Laß Alles in mir schweigen, Sprich du noch still in mir! Vergib, was ich gefehlet, Nimm von mir, was noch quälet, Zeuch mich nach oben für und für!

8. O daß in Abendruhe Ich Alles, was ich thue, Für jenen Morgen thät', Der einst für deine Frommen Mit ew'ger Lust wird kommen, Wann diese Wechselwelt vergeht!

Rudolf Stier.

Mel. Der lieben Sonne Licht ꝛc.

2466. Preis sey dir, meinem Gott, gebracht, Jetzt, da der Tag sich neiget, Jetzt, da des Firmamentes Pracht Von deiner Allmacht zeuget! Dich, Herr, lobt jeder Stern, Und ruft: auf, lobt den Herrn! Erheb dich, Seele! Lob erfreut Den Herrn des Himmels und der Zeit.

2. Wie groß, wie unermeßlich ist, Jehovah, deine Stärke! Daß du der Allerhöchste bist, Sagt jedes deiner Werke. Mit göttlichweiser Macht Regierst du Tag und Nacht; Das, was du schufst, thut dein Gebot, Und dienet dir, Herr Zebaoth!

3. Was bin ich armer Mensch vor dir, Daß du mich täglich liebest? Womit verdien' ich's, daß du mir So viele Wohlthat giebest? Erbarmen ist es blos! — Reiß, Seele, reiß dich los Vom Eiteln, das dein Herz beschwert! Gott, Gott allein ist liebenswerth!

4. Es ward der Tag, der jetzt vergeht, Durch dich zum Gnadentage; Dein Arm, dem Niemand widersteht, Beschützte mich vor Plage. Du gabst mir, was ich bat; Bei Allem, was ich that, Ward mir's durch Heil und Segen klar, Daß Gott mein Freund und Helfer war.

5. Ach fordre mich nicht in's Gericht, Mein Gott, beim Tagesschlusse; Verwirf mein Abendopfer nicht, Das Opfer meiner Buße! Beweis' an mir Geduld; Vergib mir alle Schuld; Sieh von dem strengen Richterthron Auf meinen Bürgen, deinen Sohn!

6. Gib nach der sanften Ruh' der Nacht Mir einen frohen Morgen! — Du thust's; — nun, da dein Auge wacht, So schlaf' ich ohne Sorgen. Ich wach' und schlafe dir; Du, Herr, bist stets bei mir. — Ach Gott, mein Gott, verlaß mich nicht, Wann einst mein Aug' im Tode bricht!

Mel. Dir, dir, Jehovah, will ich ꝛc.

2467. Eh' wir den Leib zur Ruhe legen, So suchen wir zuvor im Geiste Ruh'; Wir sprechen erst den Abendsegen, Und hören deinem Wort, Herr Jesu, zu. O präg' uns noch ein kräftig Wörtlein

ein, Und laß es uns ein sanftes Ruhbett seyn!

2. Laß uns dein Wort jetzt noch bestrafen, Daß wir auch diesen Abend Buße thun; Gib auch im Wort des Glaubens Waffen, Daß wir in deinen Wunden sicher ruh'n. Nimm uns in deine treue Liebeshut, Und mach' uns rein von Sünden durch dein Blut.

3. Wir fallen dir am Kreuz zu Fuße: Ach, stoße Herr, nur keinen von uns aus! Wir bitten bei des Tages Schlusse Uns im Gebet noch einen Segen aus. O hilf nur Herz und Mund weit aufzuthun, Und laß uns ja in keiner Trägheit ruh'n!

4. Ja, was am Tag von uns vergessen, Um das laß uns noch diesen Abend fleh'n! Und weil die Wohlthat unermessen, Die uns von dir den ganzen Tag geschieht, So laß uns dir noch jetzo dankbar seyn Und flöß' uns Geist und Kraft zu Allem ein!

Mel. Meine Armuth macht mich schreien ꝛc.

2468. Wo ist meine Sonne blieben, Deren Lieben Mir so wohl und sanfte that, Da sie in den Sinnen spielte, Und ich fühlte, Was für Kraft man durch sie hat?

2. Aber nun empfind' ich Schmerzen In dem Herzen; Die Versuchung wächst in mir, Und ich bin ganz matt zu kämpfen, Und zu dämpfen, Weil ich keine Sonne spür'.

3. Ich kann nicht die Welt ertragen; — Ich will's wagen, Vielleicht find' ich meinen Freund, Daß die schwere Nacht der Leiden Sich muß scheiden, Wenn sein mächtig Licht erscheint.

4. Seele, schlafe nur im Friede! Du bist müde, — Du find'st jetzt die Sonne nicht; Du mußt in der Still' ertragen Deine Plagen, Bis der Morgenstern anbricht.

5. Meide nur der Nacht Geschäfte; Laß die Kräfte Zu dem Licht gekehret seyn, Dann wird dir der gold'ne Morgen Ohne Sorgen Endlich wieder treten ein.

6. Weil die kleine Welt wird stehen, Wird man sehen Tag und Nacht im Wechsel steh'n; Denn soll durch den Thau die Erden Fruchtbar werden, Muß die kühle Nacht vergeh'n.

7. Kält' und Hitze muß den Frommen Nützlich kommen; Wind und Regen hilfet nur; Denn es kommen keine Früchte Nur beim Lichte Zur vollkommenen Natur.

8. Schaue, wie die weise Fügung Nur Vergnügung Statt des bittern Klagens macht! Danke diesem weisen Vater Und Berather, Daß er es so wohl bedacht!

9. Laß dir nur den theuren Glauben Niemand rauben, Und verharre im Gebet. Schlafe, und deine Herze wache! — Deine Sache In des Vaters Händen steht.

10. So nimmt dich die klare Sonne In der Wonne Eigenthümlich in sich ein. Da wird dich sein Blitz durchgehen; Du wirst sehen, Daß kein Theil wird finster seyn.

11. Jesu, gib in dunklen Wegen Deinen Segen, Weil die Nacht des Glaubens währt; Hilf mir, statt nutzloser Klagen, Alles tragen, Weil es nur die Kraft verzehrt!

12. Und dein Fried' erhalt' die Sinne Bei mir inne, Er bewahre meinen Sinn, Daß die Nacht durch deine Gnade Mir nicht schade, Bis ich ganz im Lichte bin!

Dr. Chr. Fr. Richter.

Mel. Werde munter, mein Gemüthe ꝛc.

2469. Hör', o Vater, unser Lallen, Da zu dieser Abendzeit So viel-tausend Seufzer fallen In der ganzen Christenheit! Laß mein schwaches Seufzerlein Auch mit unter'm Haufen seyn, Weil wir in Gemeinschaft beten, Und als Einer vor dich treten.

2. Laß nun aller Glieder Flehen Mir auch mit zum Heil gedeih'n! Ich muß mich erhöret sehen, Weil ja Alle zu dir schrei'n; Und ob ich nur lallen kann, Nimm es auch für dankbar an! Also halt' uns alle Stunden Durch Gebet in dir verbunden.

3. Ja, erhör' uns in dem Sohne, Den du uns zur Abendzeit An dem Kreuz zum Gnadenthrone Und zum Opferlamm geweiht! Siehe, er tritt mit vor dich, Ja, er bittet auch für mich; Darum muß es mir gelingen, Da ich Ihn kann mit mir bringen.

4. Er, das Haupt, der Hohepriester, Tritt uns Allen betend vor; Wir, die Glieder und Geschwister, Finden nun dein off'nes Ohr. Hörest du den Sohn nicht an? Wer ist, der wohl zweifeln kann, Da die Schaaren aller Frommen Hinter ihrem Mittler kommen?

5. Will die Schuld dazwischen kommen: Sieh', wie dieses Opferlamm Straf' und Schuld auf sich genommen, Uns zum Heil

am Kreuzesſtamm! Da dein Volk nun früh und ſpat Dir ein Lamm geopfert hat Zur Verſöhnung aller Sünden, So wollſt du auch mich entbinden!

6. Nun, ſo ſegne deine Kinder, Nimm uns Alle wohl in Acht! Beſſ're die verirrten Sünder, Steure Satans Licht und Macht. Hilf in Seel'- und Leibesnoth, Hilf uns endlich durch den Tod! — Gib auch jetzt nach deinem Bunde Eine ſel'ge Abendſtunde.

Mel. Nun ruhen alle Wälder ꝛc.

2470. Der Abend iſt gekommen, Drum heben alle Frommen, Die auf der Erde hier, Im Glauben Herz und Hände Zu dir, Anfang und Ende, Lebend'ger Gott, empor zu dir!

2. So komm' ich denn getreten Mit Danken und mit Beten, O Gott, vor deinen Thron. Dir iſt nicht zu geringe Der Dank, den ich dir bringe Im Glauben an den ein'gen Sohn.

3. Ich blick' empor und ſchaue Auf weiter Himmelsbaue Viel tauſend Sterne ſteh'n; Du, Herr, haſt ſie bereitet, Und heiß'ſt, mit Licht umkleidet, Sie ihre Strahlenwege geh'n.

4. Sie ſchau'n ſo mild hernieder; Es iſt, ſie wollten wieder In's ſchöne Paradies Mich rufen und mich laden, Draus mich, mit Fluch beladen, Mein Gott vor Alters einſt verſtieß.

5. O gerne wollt' ich kommen! Längſt hat mich hingenommen Der Sehnſucht Luſt und Schmerz. Hinan möcht' ich gelangen, Wo ew'ge Palmen prangen, Mich fröhlich ſchwingend himmelwärts!

6. O du, Gott meiner Väter! Du ſchonſt der Uebertreter Zu deiner Gnade Ruhm. Du heißſt mich Gnade hoffen, Und Gnade hält mir offen Die Thür in jenes Heiligthum.

7. So ſchließt euch, Augenlieder; Ihr, meine müden Glieder, Legt euch zur Ruhe hin! Einſt werd' ich auferſtehen, Zu Gottes Freud' eingehen, Wann ich in ihm vollendet bin.

Mel. Gott ſey Dank in aller Welt ꝛc.

2471. Müde bin ich, geh' zur Ruh', Schließe meine Augen zu. Vater, laß die Augen dein Ueber meinem Bette ſeyn!

2. Hab' ich Unrecht heut' gethan, Sieh' es, treuer Gott, nicht an! Deine Gnad' und Jeſu Blut Macht ja allen Schaden gut.

3. Alle, die mir ſind verwandt, Gott, laß ruh'n in deiner Hand; Alle Menſchen, groß und klein, Sollen dir befohlen ſeyn.

4. Kranken Herzen ſende Ruh', Naſſe Augen ſchließe zu; Laß, die noch im Finſtern geh'n, Bald den Stern der Weiſen ſeh'n!

Louiſe Henſel.

Eigene Melodie.

2472. Wenn Nacht die Erd' umhüllet, Erſcheint des Himmels Pracht; Mit heil'gem Schauer füllet Mein Herz die hehre Nacht. Dort, in den lichten Fernen, Bei Gottes ſchönen Sternen, Mein Geiſt, dort findeſt du Im Sturm des Lebens Ruh'.

2. Ich ſeh' die Zeit zertrümmern, Was man auf Erden ſchafft; Dort ſeh' ich Welten ſchimmern In ewig junger Pracht. Hoch ob der Menſchen Walten Zieh'n ſie, die ſchönen, alten Geſtirne, wandellos Einher ſo mild und groß.

3. Gleichwie ein Hirt die Heerde, Führſt du ſie an der Hand, Durch den die kleine Erde, Dieß große All entſtand; Führſt all' die Millionen Der Geiſter, die drin wohnen, Wenn ſie nicht widerſteh'n, Empor zu ſel'gen Höh'n.

4. Du, Lichtquell aller Sonnen, Die fern dort oben ſteh'n, Füllſt mit des Himmels Wonnen, Die deine Wege geh'n. Wo nicht die Sünde thronet, Du Wort des Lebens, wohnet Rein, ohne Maaß der Zeit, Licht, Kraft und Seligkeit!

5. Doch ach, mit Schmerz erhebet Dorthin den trüben Blick Oft, was auf Erden lebet! Uns floh der Unſchuld Glück. In Banden finſtrer Mächte Hält Sünd' hier ihre Knechte; Nach einem Heiland ſtöhnt, Was ſich nach Freiheit ſehnt! —

6. O ſchau, dein Heiland lebet, Du arme Sünderwelt! Kommt, Seelen, froh erhebet Den Blick zum Sternenzelt! Seit er den Sieg errungen, Sind Höll' und Tod bezwungen, Und in dem heil'gen Krieg Bleibt uns des Lichtes Sieg.

7. Wann einſt der Donner brüllet Und bang die Erd' erbebt, Gerichtsgraun uns umhüllet, Und Schrecken ob uns ſchwebt: Dann jauchzt, ihr Gotteskinder, Denn euch, erlöſte Sünder, Führt Er empor zum Licht, Der eure Feſſeln bricht!

gegen das, was wir empfangen sollen; wo sie alle in ihren heiligsten Stunden, ihren frommsten Gebeten Einen Namen auf den Lippen hatten, nach Einem Freund und Herrn riefen, von ihm dachten, redeten, den sie doch nie gesehen hatten, der noch gar nicht auf der Erde war. Vom Himmel sollte er kommen; — und er kam. Es giebt dergleichen nirgend wieder auf der Erde. — M. Gewiß war es eine wundervolle Zeit, herrlicher als jede andre und nur von den Tagen der Erfüllung übertroffen. Aber mir ists immer vorgekommen, als ob der gütige Gott von allem Himmlischen ohne Ausnahme ein Gleichniß in das Irdische, von allem Geistigen ein Abbild in das Sinnliche gelegt habe, daran wir jenes, das Urbild uns vergegenwärtigen, verständlich machen können. Ihr wißt und lächelt wohl manchmal darüber, daß ich der Natur so überaus zugethan bin, in ihr manches finde, was andre nicht sehen. Nun denn; auch hier bietet sie ein sinnvolles Gleichniß jener heiligen Sehnsucht, jenes prophetischen Harrens dar. Ich will es euch wieder erzählen, wie ich es jüngst irgendwo las, und um seiner Wahrheit willen im Gedächtniß behalten habe:

Der Winter lag auf der Flur; der Boden war zu Stein erstarrt und mit Schnee bedeckt; der Wald stand kahl und grau, kein froher Vogel sang in den Zweigen, kein frisches Laub schmückte sie, nur kalte Eiszapfen hingen daran hernieder; die Bäche schlichen langsam unter schwerer Decke fort.

In der schützenden Knospe lagen Blüthe und Blatt verhüllt, wohl sicher vor dem Frost, aber es war, als ob sie noch gar kein rechtes Leben hätten; — einmal mußte

8. Drum schall' auch von der Erde Empor in deine Pracht, Zahllose Sternenheerde, Gesang dem Herrn mit Macht! Er wird sein Werk vollführen, Wird ewig triumphiren, Und herrschen immerdar Mit seiner Kinder Schaar! Dr. Jos. Fr. Bahmaier.

Mel. O Durchbrecher aller Bande ꝛc.

2473. Wenn die liebe Sonne sinket Hin in's schöne Abendroth, Fühlt mein Herz, daß sie mir winket Zum Gebet vor meinem Gott. Er, der diese Sonne führet, Lenkt auch meines Geistes Bahn; Treu, wie Alles er regieret, Nimmt er sich auch meiner an.

2. O du unaussprechlich Treuer! Siehe auf dein flehend Kind, Du, vor dem der Sonne Feuer Flieht, und Sterne nimmer sind! Vater bist du mir geworden, Weil mein Bruder Jesus ist, Der aus Liebe ließ sich morden, Und nun lebet, wo du bist.

3. Heute fühl' ich ja das Wehen Deines Geistes auch in mir; Du erhörst mein kindlich Flehen, Ziehst mich täglich mehr zu dir. Zwar sind dieses Tages Stunden, Wie ich möchte, nicht vollbracht; Viel hab' ich an mir gefunden, Was mich dir unähnlich macht.

4. Vater, sieh des Kindes Thränen, Seine Reue, und vergib! Gib nach meines Herzens Sehnen Mir zum Guten Kraft und Trieb. Gerne möcht' ich dir gefallen, Aber ach, ich weiß es wohl, Daß ich lang noch nicht in Allem Handle, wie ich handeln soll.

5. Bald fehlt Liebe meinem Herzen, Bald wird Muth und Glaube schwach, Bald ruf' ich bei kleinen Schmerzen Schnell ein ungeduldig Ach! Wo ich hinseh', seh' ich Mängel, Und doch dürstet meine Brust Nach der Tugend reiner Engel, Herr, zu werden deine Lust!

6. Laß mich täglich weiter kommen, Mehre deinen Geist in mir, Daß ich einst mit allen Frommen Rein sey durch dein Blut vor dir; Daß ich dort dir Psalmen singe, Der du meine Sonne bist; Ach, dein hohes Werk vollbringe Selbst in mir, Herr Jesu Christ!

7. Dankend leg' in deine Arme Ich mich nun zum Schlummer hin, Flehe dich, o Herr, erbarme Aller dich, die todt im Sinn, Die dich flieh'n und dich nicht lieben, Weil sie nicht erkennen dich! Lehr' sie glauben, hoffen, lieben, Mach' sie selig, Herr, wie mich! Anna Schlatter.

Mel. Mag ich Unglück nicht ꝛc.

2474. Ach, treuer Schutzgott! ew'ges Heil, Mein Erb' und Theil, Mein Trost zu allen Zeiten! Herr Jesu Christ, dein helles Licht, Das nie gebricht, Woll' sich auch jetzt verbreiten In dieser Nacht, Daß Feindesmacht Und Satanslist, Die mächtig ist, Mich könne nicht bestreiten.

2. Bin ich gleich sündlich diesen Tag, Wie ich's beklag', In meinem Thun gewesen, — Hab' ich vor deinem Angesicht, Statt meiner Pflicht, Viel Eitelkeit erlesen: Ach, so vergib Durch deine Lieb' Auch dießmal mir, Und laß in dir Mein armes Herz genesen!

3. Nimm mich in deinen Gnadenschooß, Ganz sorgenlos, Befreit von allen Sünden, Bewahrt vor Unfall, Angst und Noth, Vor schnellem Tod, Und was sich sonst kann finden Zu meinem Schmerz; Ach sieh', mein Herz, Das mir zerbricht, Sich schuldig spricht, Wollst du der Schuld entbinden!

4. Dein Gottesflügel decke mich, Herr, gnädiglich Bis du mich wirst erwecken! Dein Lieben sey wie ein Panier Stets über mir, Mich Armen zu bedecken. Laß meinen Geist, Der zu dir reist, Dich glaubig seh'n, Und nicht gescheh'n, Daß Sünden ihn beflecken.

5. Wenn ich nun morgen munter bin, So laß den Sinn Zu dir voll Lieb' erwachen, Und, weil dein Wort mich heilig schuf, Im Tagsberuf Mich beten, ringen, wachen, Ja, dir allein Ergeben seyn, Zu deinem Preis! Nun denn, ich weiß, Mein Gott, du wirst's wohl machen!

Mel. Ich ruf' zu dir, Herr Jesu Christ ꝛc.

2475. Zum andern Leben wall' ich hin; Ist's auch zum ew'gen Leben? Daß, wann ich einst gestorben bin, Mich Engel sanft umschweben, Und mich zu Gottes Heiligthum Auf ihren gold'nen Schwingen Freudig bringen, Dort meines Mittlers Ruhm In Ewigkeit zu singen?

2. Den Himmel füllt so hehr und mild Die Nacht mit tausend Sternen; — Sieh von der Ewigkeit ein Bild Und ihren lichten Fernen! Ach, dort ist wohl ein großes Feld Für tausend Seligkeiten! Wer kann

deuten, Was Gott nach dieser Welt Den Seinen wird bereiten?

3. Ja, meine Seele kann dich nicht, Du höchstes Gut, ermessen! Und doch wirst du im Tageslicht So oft von ihr vergessen. Wie vor der Wolk' ein Stern erblaßt, Verhüllt der Welt Getümmel Und Gewimmel Und eitler Sorgen Last Den hellen Blick zum Himmel.

4. Und offen steht er immerdar! Viel sonnenhelle Nächte, Viel Tage winken mild und klar Dem irdischen Geschlechte, Hinauf zu schau'n, hinauf zu geh'n, Und eilig, ohne Säumen, Ohne Träumen Sich Hütten zu ersieh'n In jenen ew'gen Räumen!

5. O nicht zur Erde sieh' hinab, Wenn Himmel dich umgeben! Die Erde gibt dir nur ein Grab, Im Himmel wohnt das Leben; Von dort bist du, mein Geist, entstammt, Und dorthin sollst du kehren, Dich verklären; Drum hat ein Christusamt Der große Herr der Ehren.

6. Wer sich zur großen Schaar gesellt, Kommt nicht zu seinen Heerden; Der Heiland war nicht von der Welt, Und wird es nimmer werden. Hier stehe still und schau' hinein In deines Herzens Tiefe, Denk' und prüfe: Wo würd' ich heute seyn, Wenn er zum Tod mich riefe?

7. Hab' ich gehöret, als er rief Und mich vom Schlaf erweckte? Blieb' ich getreu, wenn oft so tief Mein Herz sein Lieben schmeckte? Schau', diese Rechenschaft im Licht Gib ihm vor seinem Throne; Deck' und schone Dein altes Leben nicht, Sonst geht es um die Krone!

8. Dem Glauben glänzt die Krone nur! Gut ist's, die zu erlangen, Und, wenn die Welt zur Hölle fuhr, Vor Gottes Stuhl zu prangen. Gedenke dran: durch Christi Tod Aus Sünd' und Angst gerissen Sich zu wissen, Gibt in der letzten Noth Ein sanftes Sterbekissen.

9. Gedenke dran, damit die Zeit Nicht spurlos dir enteile, Damit dich für die Ewigkeit Dein Mittler stärk' und heile. Mit ihm gelebt, ist wohl gelebt! — Das wird in Kurzem droben Sich erproben, Wenn man den Leib begräbt, Und sich der Geist erhoben.

Albert Knapp.

Mel. Christ, der du bist der helle Tag ꝛc.

2476. Wo willst du hin, weil's Abend ist, O liebster Pilgrim, Jesu Christ? Komm, laß mich so glückselig seyn, Und kehr' in meinem Herzen ein!

2. Laß dich erbitten, liebster Freund, Weil es mein Herz ja kindlich meint; Du weißt, daß du zu aller Frist Der allerliebste Gast mir bist.

3. Es hat der Tag sich sehr geneigt, Die Nacht sich schon von ferne zeigt; Drum wollest du, o wahres Licht, Mich Armen ja verlassen nicht!

4. Erleuchte mich, daß ich die Bahn Zum Himmel sicher finden kann, Damit die dunkle Sündennacht Mich nicht verführt und irre macht.

5. Hilf, Herr, aus meiner letzten Noth, Mir einst durch einen sanften Tod! Dein Herz, das nimmer uns verläßt, Und deine Hände halt' ich fest.

Nach Joh. Angelus.

Mel. Sey Lob und Ehr' dem höchsten Gut ꝛc.

2477. Auch dich, du stille Mitternacht, Kann ich zum Lob genießen. Dem Heiland, dem mein Herz da wacht, Leg' ich mich zu den Füßen; Ich sieh' ihm vor, er spricht mir zu; Ich sag': o großer Heiland, du Bist meiner Seelen Wonne!

2. Ich denke, daß du mich geliebt, Und danke für die Liebe, Da du dich bis zum Tod betrübt, Daß ich bei Leben bliebe. Ich lebe nun, und liebe dich; Die schwache Liebe zeige ich Mit meinem schwachen Lobe.

3. So zeigst du dich, mein Heiland, mir In einer sanften Stille, Und meine Seele dankt dir Für deine Gnadenfülle. Gib, daß mein Herz beständig wacht, Daß, wenn du kommst um Mitternacht, Ich dir entgegen gehe!

Ph. Fr. Hiller.

Eigene Melodie.

2478. Das Geräusch des Tages schwindet, Und des Tages Schein erblindet, Schwärzer wird die Nacht und dichter; Nur dort oben wird es lichter, Wo des Himmels zahllos Heer Steht um Gottes Thron umher.

2. Könnt' ich, Herr, dich immer loben, Wie die Seligen dort oben! Doch die matten Augenlieder Sinken schwer und träge nieder. Gib mir eine sanfte Ruh'; Wache, Vater, wache du!

3. Laß mich schlummern, laß mich träumen Von den hohen Himmelsräumen, Von dem gold'nen Königssaale, Von dem ew'gen Freudenmahle, Wo die Gläub'gen

mit dem Herrn Sind vereint von nah' und fern!

4. Und wenn dann die nächt'gen Stunden Mir in süßem Schlaf entschwunden, Laß, was ich im Traum gesehen, Wachend mir vor Augen stehen, Daß mein Herz und all mein Sinn Trachte nach dem Himmel hin! R. H. Walter.

Mel. Nun ruhen alle Wälder ꝛc.

2479. Wenn ich mich schlafen lege, Mein Heiland, und erwäge, Was du an mir gethan, So preist dich mein Gemüthe, Und du, voll Gnad' und Güte, Nimmst auch des Nachts dich meiner an.

2. Ich gehe nun zu Bette; Du weißt, was ich gern hätte: Im Traum dein heil'ges Bild! Im Schlafen deine Nähe; Und wenn ich dich nicht sehe, Sey doch mein Herz von dir erfüllt.

3. Schließ' diese Nacht mich Armen Aus ewigem Erbarmen In deine Obhut ein. Gib, daß kein Feind mich schrecke; Dein Heil sey meine Decke, Dein Licht in Finsterniß mein Schein!

Mel. Wer nur den lieben Gott läßt walten ꝛc.

2480. An Gottes Güte will ich denken, So lang' die Augen offen steh'n; Nach ihr soll sich mein Sinnen lenken, Bis meine Sinne mir vergeh'n. In Gott sey dieser Tag vollbracht, In Gott empfange mich die Nacht.

2. Dein Lieben kann ja nimmer enden, Du willst ja stets mein Vater seyn. O daß ich nie mich möchte wenden Von deines Lichtes Gnadenschein! Ach, leite selbst mir Muth und Sinn Zu deiner ew'gen Liebe hin!

3. Ich seh' es alle Tag und Zeiten, Wie Großes dein Erbarmen schafft; Die Erde, voll von Herrlichkeiten, Besteht und geht in voller Kraft, Und reicht uns liebend Jahr auf Jahr Bald Blüthen und bald Früchte dar.

4. O nimmer kann ich ganz durchdenken, Was deine Güt' an uns gethan. So Großes willst du hier uns schenken; Was werd' ich dort von dir empfah'n? Ich will in deiner Liebe ruh'n; — Herr, lehr' mich deinen Willen thun!

5. Entfloh'n ist jeder Erdenkummer; Ich singe Gottes Lieb' und Macht; Nimm sanft mich auf, o holder Schlummer! Ich weiß, daß Gottes Güte wacht; Die schützt und schirmet meine Ruh'. So schließ' ich froh die Augen zu. G. W. Fink.

Mel. O Gott, du frommer Gott ꝛc.

2481. Mein Vater, lehre mich Stets meine Tage zählen, So werd' ich klug und fromm, Und scheue mich, zu fehlen. Denn bringt nicht jeder Tag, Bringt jede Stunde nicht Mich näher, Gott, zu dir, Mich näher zum Gericht?

2. Wie bald' erschein' ich da, Von dem, was ich im Leben Begehrte, sprach und that, Dir Rechenschaft zu geben! Ach, darum will ich selbst Mich prüfen, und mit Fleiß Mich richten über das, Was doch mein Richter weiß.

3. Als ich erwachte, Gott, — War denn am stillen Morgen Ein frommer Dank zu dir Die erste meiner Sorgen? Du hattest mich bewahrt; Erhob dich mein Gesang? Und wenn's die Lippe that, War auch das Herz voll Dank?

4. Entschloß ich mich mit Ernst, Im Guten mich zu üben, Dich, erstes, höchstes Gut, Und was du liebst, zu lieben? — Dich über Alles, Herr, Den Nächsten so, wie mich? Lebt' ich unsträflich, fromm? War mild und brüderlich?

5. Hielt ich auch heute mich Zu dir und deinen Kindern? Floh' ich die Welt? mied ich Den Umgang mit den Sündern? Entweihte meinen Mund Kein sündliches Geschwätz? War meine Lust dein Wort? Bewahrt' ich dein Gesetz?

6. Blieb ich im Glauben fest, Und that ich nie mit Wissen, Was Sünder doch gar oft So schwer bereuen müssen? Sah ich nicht deinen Pfad Für allzumühsam an, Und wählte mir dafür Des Leichtsinns breite Bahn?

7. Verließ ich heimlich nie, Herr, deines Geist's Gesetze, Wenn mich anlächelten Der Erde Ruhm und Schätze? — War meinen Lehrern ich Gehorsam und getreu, Auch allen Menschen hold, — Doch ohne Schmeichelei?

8. War Herz und Wandel keusch? War ich's in meinen Sitten? Demüthig, voll Vertrau'n, Getrost in meinen Bitten? Wenn Hülfe mir gebrach, War ich geduldig auch? Und nicht auf Güter stolz, Unmäßig im Gebrauch?

9. Betrübt' ich nie ein Herz? War auch

bei andrer Freuden Mein Herz vom Neide frei? Bet' ich bei ihren Leiden? War ich versöhnlich, war Ich deiner Güte Bild, Mitleidig, hülfreich, sanft, Und gegen Arme mild?

10. Erkauft' ich meine Zeit? Mißbraucht' ich deine Gaben? Gewann ich, oder war Dein Pfund von mir vergraben? Und lebt' ich immer dir Zur Rechenschaft bereit? Stürb' ich wohl jetzt, gewiß Der ew'gen Seligkeit? —

11. Ich zitt're, Herr, vor mir Bei allen diesen Fragen! Wie darf mein Aug' zu dir Emporzusehen wagen? Wollt' ich mir schmeicheln, Herr, Und dächt': ich that genug! Ach, wär' es nicht für mich Der schändlichste Betrug?

12. O, lehre du mich thun Nach deinem Wohlgefallen; Laß mich nie wissentlich In eine Sünde fallen! Regier' und leite mich, Daß ich in Glück und Noth Dich nie verläugne, nie Dein heiliges Gebot!

13. Im Schlafe sey mein Schutz, Im Wachen meine Stärke! Hinfort sey jeder Tag Ein Tag voll guter Werke, Ein Tag, der dir gefällt! Wie selig bin ich dann, Wenn ich einst jedes Tags Vor dir mich freuen kann!

Aemilie Juliane Gräfin zu Schwarzburg-Rudolstadt.

Mel. Herr Jesu Christ, mein's Lebens ꝛc.

2482. Herr Jesu Christ! nun schlaf' ich ein; Wer soll denn nun mein Hüter seyn? Wer, daß nichts Böses dringt herein, Bewahret Leib und Seele rein? —

2. Herr, treuer Hüter Israels, Sey du mein Schutz, mein Schild, mein Held! Bist du's, dann geh' ich froh zur Ruh', Und thu' getrost die Augen zu.

3. Und schlief' im Meer ich mitten ein: Das Meer, es müßte stille seyn; — Und wär' mein Bett ein Feuerbrand: So deckte sanft mich deine Hand.

4. Und rollt' ein Donner ob mir her: Du säuseltest noch lieblicher! Und zuckten Blitze voller Graus: Ich ruht' an deinem Herzen aus!

5. Und käme selbst der Tod heran: Er könnte mir nichts haben an! Und müßt' ich aus der Welt hinaus: Ich ginge nur zu dir nach Haus.

6. Noch immer schlaf' und wach' ich auf, Erneure täglich meinen Lauf; Doch einst schlaf' ich nicht wieder ein, Denn droben wird nicht Nacht mehr seyn.

7. Indeß behüt' mich Nacht und Tag! Du weißt, was mir begegnen mag, — Und wecke nicht mich Morgens blos, — Mach' ewig mich vom Schlafe los!

Pfarrer Josephson.

Mel. Ach bleib' mit deiner Gnade ꝛc.

2483. Gott, wenn ich schlaflos wache Des Nachts, so harr' ich dein, Und Alles, was ich mache, Ist: Herr, ich harre dein!

2. Bei dir, Herr, ist die Gnade; Daran genüget mir; Drum wend' ich mich gerade, Immanuel, zu dir!

3. Ach, laß doch in mir Schwachen In Krankheit, Schmerz und Pein, Im Schlafen und im Wachen Die Gnade mächtig seyn!

4. Bei dir ist viel Vergeben, Erlösung, Hülf und Heil; Sey du mein Licht und Leben, Und meines Herzens Theil!

5. Laß mich nur Gnade finden Bei dir zu dieser Stund'; Vergib mir alle Sünden Und sprich: sey auch gesund!

6. Wüßt du mich aber lieber Bei dir vor deinem Thron, So hilf mir selbst hinüber Durch Christum, deinen Sohn.

7. Es harret meine Seele Auf dich; in deine Hand Befehl' ich meine Seele, Zu der du dich bekannt.

Mel. O Durchbrecher aller Bande ꝛc.

2484. Dich zu lieben, das ist Leben, Dich zu haben, sel'ge Ruh', Und wer dir das Herz ergeben, Schließt getrost sein Auge zu, Trinkt noch einmal vor dem Schlummer, Herr, aus deinem lichten Quell; — Dann entschläft er ohne Kummer, Dann sind seine Nächte hell.

2. Ach, was frommen uns die Nächte Ohne dich und deine Huld? Ruhig schläft nur der Gerechte, Denn er ruhet ohne Schuld. Friede Gottes heißt das Kissen, Das die Seele recht erquickt, Während ein befleckt Gewissen Auch im Traume schnell erschrickt.

3. Denn, was in des Herzens Tiefe Meinen Lebensgang bewegt, — Ob es auch am Tage schliefe: In der Nacht wird's aufgeregt. Da begegnet und die Wahrheit, Weckt im Traum uns aus dem Traum, Strahlt mit richterlicher Klarheit Durch der Seele dunkeln Raum. —

4. Keine Seraphinenklänge, Keinen Glanz der Himmelspracht, Keines Traumes Zaubergänge Wünsche dir im Traum der Nacht. Aber selig, wer im Schlafe Von Erbarmung eingewiegt, Ohne Furcht vor ew'ger Strafe Unter Gottes Schirme liegt!

5. Wenn es im Gemüthe flehet: Vater, Vater, ich bin dein! Wenn der Geist vorüberwehet, Leise flüsternd: Du bist sein! — Also wächst die Saat des Lebens Heimlich fort in stiller Nacht, Und kein Schlummer wird vergebens, Ohne Gottes Heil, verbracht.

6. Lehr' mich wachen, laß mich schlafen Täglich, nächtlich, Herr, mit dir! — Darum trugst du meine Strafen, Darum kamest du zu mir, Daß die Seele, bis ich sterbe, Deines Geistes werde voll, Daß ich als dein Kind und Erbe Mit dir wachen, schlafen soll! Albert Knapp.

Mel. Christus, der ist mein Leben ꝛc.

2485. Es ruht die Nacht auf Erden, Es schweigt die stille Flur; Was soll aus mir nun werden? Wach' ich alleine nur?

2. Ich wache nicht alleine, Ich schlafe nicht allein; Es wacht um mich der Eine, Der niemals schläfet ein!

3. Auf Erden ist's so dunkel, — Bei Ihm ist's licht und klar; Der Sterne mild Gefunkel Glänzt droben immerdar.

4. Wann Erdenlicht vergangen — Erglänzt das Himmelslicht; Sein Trost hält mich umfangen, Wenn mir's an Trost gebricht:

5. Sey still, mein Herz, sey stille, Wirf all' dein Sorgen hin! Sein Wille sey dein Wille, Ruh' aus in ihm, mein Sinn!

6. Bald wird die Nacht vergehen, Bald bricht das Licht hervor. — Glanz strahlt von Zions Höhen, Drum schaue froh empor!

7. Zerreiß den Himmel, Sonne! Fahr' in mein Herz herein; Gib Leben, Licht und Wonne, Ein Kind des Lichts zu seyn!

8. Oft ist die Nacht gekommen, Und gleich oft kam der Tag; Oft ward mein Kreuz entnommen, So oft es auf mir lag.

9. Auch diese bangen Stunden, Die nun mein Herz beklagt, Wie bald sind sie verschwunden! — Drum bin ich unverzagt.

10. Wenn lang die Nacht gewähret, So ist der Morgen nah'; War lang mein Herz beschweret, Bald ist dann Hülfe da!
Pfarrer Josephson.

Mel. Wer weiß, wie nahe mir mein Ende ꝛc.

2486. So ist die Woche nun geschlossen, Doch, treuer Gott, dein Herze nicht! Wie sich dein Segensquell ergossen, So bin ich noch der Zuversicht, Daß er sich fürderhin ergießt, Und unaufhörlich weiter fließt.

2. Ich preise dich mit Hand und Munde, Ich lobe dich, so hoch ich kann; Ich rühme dich von Herzensgrunde Für Alles, was du mir gethan, Und weiß, daß dir durch Jesum Christ Mein Dank ein süßer Weihrauch ist.

3. Hat mich in meinen Wochentagen Das liebe Kreuz auch mit besucht, So gibst du auch die Kraft zu tragen, Und mir aus meinem Leiden Frucht. Kein Herze seufzt umsonst mit dir; O darum dank' ich dir dafür!

4. Nur Eins, Herr, bitt' ich über Alles, Und du versagst mir dieses nicht: Gedenke keines Sündenfalles! Dein Sohn stand für mich im Gericht, Wo er all meine Missethat Auf ewig schon gebüßet hat.

5. Dein Schwur, Herr, ist noch nicht gebrochen, Du brichst ihn nicht in Ewigkeit, Da du dem Sünder hast versprochen, Daß er, wenn ihm die Sünde leid, Nicht sterben, sondern gnadenvoll Als ein Gerechter leben soll.

6. Mein Glaube hält an diesem Segen, Und will nun diesen Wochenschluß Getrost und froh zurücke legen, Weil mich der Trost erheben muß: Daß ich stets soll in Christo dein, Und schon in Hoffnung selig seyn.
Erdmann Neumeister.

Mel. Wer nur den lieben Gott läßt ꝛc.

2487. Gottlob! nun geh' ich fröhlich schlafen, Denn Gott hat in mir seine Ruh'; Er zählet mich zu seinen Schafen, Und decket mich mit Segen zu. Weil ich ein Gliedmaß Christi bin, Eil' ich getrost zum Bette hin.

2. Weil meines Gottes Augen offen, Schließt fröhlich sich mein Auge zu. Er, der mit mir den Bund getroffen, Wacht über mir bei meiner Ruh'. O wohl mir, daß ich Jesum hab'! Er treibet allen Schrecken ab.

3. Mein Lager ist in Jesu Armen, Da schlaf' ich sanft und sicher ein; Bei seinem herrlichen Erbarmen Kann mir der Feind nicht schrecklich seyn; Ein einzig Wort vertreibt ihn schnell, Das heißt: hier ist Immanuel!

4. Mich wiegt ein freudiges Gewissen, Ich weiß, daß Gott versöhnt mit mir; Der wird mich in die Arme schließen, Sobald ich träumend liege hier. Sein guter Geist schwebt über mir, Sein Engel wacht vor meiner Thür'.

5. So bin ich denn wohl aufgehoben, Und schlaf' in Jesu Namen ein. Der Morgen soll ihn wieder loben, Wenn ich noch werd' am Leben seyn! Doch sterb' ich auch, so komm' ich hin, Wo ich ein Licht im Lichte bin.

Benj. Schmolke.

Mel. Jesus, meine Zuversicht ꝛc.

2488. Herr, in dieser Abendstund' Preis' ich dich, mein Seelenleben! Du, der Herzen Ruhegrund, Wirst mir Armen Gnade geben, Daß ich, was du mir gethan, Dankend noch erwägen kann.

2. Ward mir nicht durch deine Huld Dieser Tag ein Tag der Freude? Du vergabst mir alle Schuld, Schmücktest mich mit deinem Kleide, Das da heißt: Gerechtigkeit. Laß dieß Kleid mir allezeit!

3. Großer Jesu, deine Treu' Hat mir Seel' und Geist gebunden; Ich bekenne dir es frei: Du, du hast mich überwunden! Ich bin dein und du bist mein; Ewig soll die Liebe seyn!

4. Alles Rechts begeb' ich mich, Das ich an mir möchte haben; Dennoch, Herr, ergibst du dich, Mein zu seyn mit deinen Gaben. Das geschiehet nicht zum Schein; Ewig soll es Wahrheit seyn!

5. Auserkorner, laß dein Herz Mich im stillen Geist beschauen! Alles ist verknüpft mit Schmerz, Auch das Beste macht nur Grauen, Wenn ich dein, o schönstes Licht, Unverrückt genieße nicht.

6. Herr, nicht ich hab' dich erwählt, Du bist mir zuvorgekommen; Hättest du mich nicht beseelt Und durch Liebe hingenommen, Schwämm' ich auch in dunklem Sinn Mit der Welt zum Tode hin.

7. Jesus, deine Liebe nur Sey mein Ziel der wahren Freuden! Denn der Gnade sichre Spur Glänzt aus deinem Geist und Leiden; Das nur hilft uns zum Genuß, Dem die Sünde weichen muß.

8. Bilde, Herr, mich dir zum Ruhm, Lehre mich dir innig dienen; Laß mich als dein Eigenthum Droben vor dem Throne grünen; Dann will ich im höchsten Ton Dich erheben, Gottes Sohn!

9. Gib aus deiner Todesnoth Kraft mir auf die Todesstunde; Dann ist mir der Tod kein Tod Nach dem hohen Gnadenbunde; Dann wird er ein Schlafen seyn, Das mich führet himmelein.

10. Nun so schlaf' ich ruhig ein, Bleib' in deinen Liebesarmen; Und beim neuen Sonnenschein Hilft mir wieder dein Erbarmen, Bis ich über Sonnenhöh'n Darf vor deinem Antlitz steh'n.

Eigene Melodie.

2489. Mein' Augen schließ' ich jetzt In Gottes Namen zu, Dieweil der müde Leib Begehret seine Ruh', Weiß aber nicht, ob ich Den Morgen werd' erleben; Es könnte mich der Tod Noch diese Nacht umgeben.

2. Drum sag' ich dir, o Gott, Von Herzen Lob und Dank, Und will auch solches thun Mein ganzes Lebenlang, Weil du mich diesen Tag Hast wollen treu bewahren, Daß mir nicht Leid noch Schmach Hat dürfen widerfahren.

3. Du hast des Satans Grimm Von mir hinweggewandt, Und deine Engel mir Zur Hülfe zugesandt. Beschütz' auch diese Nacht Mich, Herr, durch ihre Waffen, Wenn, als ein Todtenbild, Der Leib wird liegen schlafen.

4. Regiere mein Gemüth, Und richt' es ganz zu dir, Daß keine böse Lust Durch Träume mich berühr'! Laß auch im Schlaf den Geist Vor deinen Augen schweben, Und dir in deinem Sohn Lob, Preis und Ehre geben!

5. Und führst du morgen mich Zum Tageslicht hervor, So zieh, Herr, auch mein Herz Zum Himmel bald empor! Ihr Sorgen, weichet hin! Du aber, Herr, verleihe Den Gliedern sanfte Ruh', Daß mir der Schlaf gedeihe.

6. Und käme diese Nacht Mein Lebensend' herbei, So hilf, daß ich in dir, O Jesu, fertig sey, Damit ich seliglich Und sanft von hinnen scheide; Dann führe meinen Geist Hinauf zur Himmelsfreude!

Matth. Apelles von Löwenstern.

Mel. Nun ruhen alle Wälder ꝛc.

2490. Nun geht die Sonne nieder, Die süße Ruh' kommt wieder, Die Seel' und Leib erquickt; Hilf, Herr, daß ich auch sehe Den Aufgang aus der Höhe, Der hell in meine Seele blickt!

2. Geuß aus, o Gott, von innen In mein Gemüth und Sinnen Den Geist der Heiligkeit, Daß ich im Schlaf auch denke, Und mein Verlangen lenke Auf dich, o Gott der Herrlichkeit!

3. Tilg' alle Schuld der Sünden, Die sich in mir befinden, Und mach' mich vor dir rein Durch deines Sohnes Bluten, Damit des Zornes Ruthen Mir ewig mögen ferne seyn!

4. Halt' mich, und was ich habe, Als dein Geschenk und Gabe, In deiner treuen Hut. Ach, steu'r, o Herr, und wehre, Daß uns kein Fall versehre, Kein Brand und keine Wasserfluth!

5. Dein Wunderarm verhüte, Damit der Feind nicht wüthe, Noch blende unser Herz; Daß kein Gespenst uns quäle, Kein Schrecken uns entseele, Noch uns verfehren dürf' ein Schmerz.

6. Laß uns im Frieden schlafen, Wach' über allen Schafen, Die Christus kennt, der Hirt; Und laß all deine Schwachen In deiner Kraft erwachen, Wann sich die Sonn' erheben wird.

Mel. Werde munter, mein Gemüthe ꝛc.

2491. Sink' ich einst in jenen Schlummer, Aus dem keiner je erwacht, — Geh' ich aus der Welt voll Kummer, Todesruh', in deine Nacht: O dann schlaf' ich anders ein! Weg aus dieses Lebens Pein Wall' ich hin zu derer Hütten, Die, nun glücklich, hier auch litten.

2. Jetzo schlaf' ich, aufzuwachen Noch für Tage dieser Zeit. Laß mich fertig stets mich machen, Vater, zu der Ewigkeit, Daß ich Wanderer dann sey Von der Last des Eitlen frei, Von den Bürden dieser Erde, Wann ich nun unsterblich werde!

3. Gerne laß den Tag mich sehen, Der als Retter mir erscheint, Wenn mit unerhörtem Flehen, Wer mich liebet, um mich weint. Stärker, als mein Freund im Schmerz, Sey mein gottverlangend Herz, Daß ich, voll von deinem Preise, Ihn zu dir gen Himmel weise!

Friedrich Gottlieb Klopstock.

VII. Geburtstagslieder.

Mel. Nun lob', mein' Seel', den Herren ꝛc.

2492. Sey fröhlich, meine Seele! Auf, lobe Den, der dich gemacht! Sey fröhlich und erzähle, Wie er so gnädig dich bewacht! Er ward in so viel Jahren Nicht müde seiner Treu'; Sein Wohlthun und Bewahren War alle Morgen neu; Es soll auch nie veralten, So lang dein Leben währt; Nein, er will dich erhalten, Bis er dich ganz verklärt.

2. Herr, laß mein kindlich Danken Dir heute wohlgefällig seyn! Von dir will ich nicht wanken, Bis du mich führst zum Himmel ein. Mit Sehnen und mit Beten Will ich die ganze Zeit Des Lebens vor dich treten, Bis du mich ganz befreit, — Bis daß mich nichts mehr drücke Vom alten Adamssinn, Und ich ein Meisterstücke Der ew'gen Liebe bin.

3. Kreuz, Noth und Trübsalswinde, Die machen mich nicht irr' im Lauf; Mein Seufzen steigt geschwinde Zu deinem Jesusherzen auf. Dann reichst du mir von oben Die treuen Hände zu; Da mag das Wetter toben: Ich bleib' in stiller Ruh', Und traue deinen Gnaden; Dein Kreuz und theures Blut Ist ja für allen Schaden Der armen Seele gut.

4. Von meines Herzens Grunde Bitt' ich, o Herr: gedenke nicht, Was mir bis diese Stunde Noch an der Heiligung gebricht! Was mich noch will verklagen, Das laß in deinem Blut Versöhnt seyn und vertragen, So schöpf' ich neuen Muth, Und geh' mit muntern Schritten In deiner Wahrheit Gleis, Bis ich in Friedenshütten Nichts mehr vom Fehlen weiß.

5. Wohl mir! ich hab' gefunden, Was ewiglich mein Herz erfreut; In meines Jesu Wunden Erblick' ich meine Seligkeit! Ich laufe nicht vergebens; Durch deiner Gnade Glanz Les' ich im Buch des Lebens Schon meinen Namen ganz. Drum will ich mich nicht quälen, Wie es noch werden wird; Von Grunde meiner Seelen Folg' ich dir, guter Hirt!

Mel. Mein Glaub' ist meines Lebens Rud ꝛc.

2493. Du bleibst doch meine Zuversicht, Auf dunklem Pfad mein Lebenslicht! Ich weiß, an wen ich glaube. Du hast beim Namen mich genannt, Du bist von Kindheit mir bekannt; Wer ist's, der dich mir raube? Du hälst getreulich bei mir aus, Bringst sicher mich ins Vaterhaus.

2. Auf deines Mundes treues Wort Bau' ich im Glauben kindlich fort; Was du gesagt, geschiehet; Wenn Alles wankt und Alles fällt, Was sonst in dieser Welt uns hält, Der Erde Freude fliehet, — So hält mich deine starke Hand, Die für mich stritt und überwand. —

3. „Bis in das Alter trag' ich dich; Die grauen Haare segne ich, — Ein jedes ist gezählet; Ich will es thun mit meiner Macht, Die dich bis hieher hat gebracht; Ich habe dich erwählet." — Du sagst's — du hast's bis heut' erfüllt, Ich weiß, daß es auch morgen gilt!

4. Doch freu' ich mich aus dieser Zeit Auf deine sel'ge Ewigkeit, Die du mir hast erworben. Dahin geht meines Herzens Sinn, Dort zieht mich meine Sehnsucht hin, Lamm, das für mich gestorben! Ich sehne mich in deinen Schooß, Da ist — ich weiß — mein schönes Loos.

5. „Ja, wo Ich bin, sollst du auch seyn, Los von der Erde Müh' und Pein; Ich leb' und ihr sollt leben! Ich komme wiederum zu euch, Ich hol' euch in mein Friedensreich, Ich will euch Alles geben; Vom Vater hab' ich mir's erfleht, Daß euch nichts mehr im Wege steht!" —

6. O Jesu, so hilf du mir nun Im Warten und im Eilen ruhn, Bis deine Stunde schläget! Laß leuchten mir dein Angesicht, Bleib' meines innern Auges Licht, Bis mich dein Engel träget In deiner ew'gen Sonne Schein! — Dort werd' ich ganz genesen seyn.

August Seeger. (Seiner Mutter.)

Mel. Befiehl du deine Wege ꝛc.

2494. Daß ich die Perle finde, Die meinem Geist gefällt; Daß nichts mich halt' und binde In dieser armen Welt; — Daß Jeder überwinde, Den du mir zugesellt, Bis Jesus ohne Sünde Uns vor den Vater stellt:

2. Das hab' ich mir erkoren Zu meines Lebens Stern; Um dieß lass' ich den Thoren Die kurzen Spiele gern. Und ist's noch nicht geboren, Glänzt Salem auch noch fern, So ist doch nicht verloren Mein Seufzen vor dem Herrn.

3. Es mahnen mich die Jahre Ans obre Vaterland; Sie rufen mir: bewahre Des Geistes Unterpfand! Du, den der Wunderbare Mit Wundern sucht' und fand, Sprich: heute noch erfahre Ich seine Wunderhand!

4. Ach, wenn ich schwer gelitten, Wer gab mir neuen Muth? Und wenn ich hart gestritten, Wo hat mein Herz geruht? Wer hielt auf allen Tritten Mich in getreuer Hut? Wer war bei meinen Bitten So zärtlichmild und gut?

5. Was bleibt an diesem Tage, Mein treuster Führer, mir? Komm' ich mit einer Klage, Du, meines Lebens Zier? — Hier ist mein Herz! ich trage Es wonnevoll zu dir, Und kniee hin und sage: Auf ewig bleib' es hier!

6. Hast du mich einst erwählet, Dein Eigenthum zu seyn; Hat mich dein Geist beseelet, Das Leben dir zu weihn: So bin ich dir vermählet, Und du bist ewig mein. Was Gott dir zugezählet, Das bleibt, o Liebe, dein!

7. Hilf mir die Perle finden, Die meinem Geist gefällt; Laß nichts hinfort mich binden In dieser argen Welt; Hilf Allen überwinden, Die du mir zugesellt; Dann nimm uns, frei von Sünden, Ins himmlische Gezelt!

Albert Knapp. (1830.)

Mel. Unerschaff'ne Lebenssonne ꝛc.

2495. Jesu, Licht und Gnadensonne, Brich in deinem Glanz hervor! Zeuch mein ganzes Herz empor; Jesu, meine Freud' und Wonne, Laß in deinem Sonnenschein Meine Seele heiter seyn!

2. Herr, laß dir das Lob gefallen, Das in dieser Morgenzeit Dir mein Geist in Liebe weiht! Dir gebührt der Ruhm vor Allen, Weil mir deine Güt' und Treu' Heute wird so lieblich neu.

3. Du hast längst, eh' ich geboren, Ja, eh' du die Welt gemacht, All' mein ew'ges Heil bedacht, Mich zur Seligkeit erkoren, Und zum Gotteskind erwählt, Alle Tage schon gezählt.

4. Keinen Tag hast du vergessen; Dir ist Alles wohl bekannt, Tage, Jahre, Zeit und Stand, Alles hast du abgemessen. Du

haſt Alles eingerichtet; Wohl mir, o ich ſorge nicht!

5. Nun, ſo nimm in deine Pflege Mich, mein Herr, aufs Neue hin! Bilde mich nach deinem Sinn, Führ' mich auf dem Lebenswege; Kleide mich in dich hinein, Laß mich voller Friedens ſeyn!

6. Bis hieher bin ich gekommen, Hieher führte mich dein Rath Auf der Gnade Wunderpfad; Wie viel Gut's hab' ich genommen, Das mir deine Liebeshand Täglich reichlich zugewandt!

7. Was mir künftig iſt vonnöthen, Jeſu, theile mir es mit! Führe du mich Schritt vor Schritt, Lehr' mich glauben, lieben, beten; Laß mich deiner Pfleg' allein Stündlich anbefohlen ſeyn!

8. Denke, Herr, an dein Verheißen, Wie du mir geredet haſt; Komm, mir alle Sorgenlaſt Aus dem Herzen auszureißen; Und befällt mich Noth und Pein, Wollſt du Troſt und Retter ſeyn!

9. Komm' ich endlich an die Pforten Deiner heil'gen Ewigkeit, Ach, ſo hilf im letzten Streit; Tröſte mich mit ſüßen Worten, Und laß deinen Gnadenſchein Um mein Sterbelager ſeyn!

10. Sey gelobt für alle Güte, Für dein Wohlthun jederzeit! Gnade und Barmherzigkeit Fühlt auch heute mein Gemüthe. Dein Erbarmen, Gottes Sohn, Führ' mich aufwärts bis zum Thron!

Mel. Unſer Herrſcher, unſer ꝛc.

2496. Treuer Vater, ſey geprieſen, Daß du mir von Jugend auf So viel Treu' und Lieb' erwieſen, Und in meinem ganzen Lauf Mich von Tag zu Tag begleitet, Und nach deinem Rath geleitet!

2. Herr, du wirſt es ferner machen, Wie's der Seele heilſam iſt; Dir befehl' ich alle Sachen, Weil du ja mein Vater biſt. Gnädig wirſt du heut' und morgen Und für alle Zeiten ſorgen.

3. Alle Tage, die noch kommen, Stehen ſchon in deinem Buch; So bin ich der Sorg' entnommen, Denn es bleibt bei deinem Spruch: Was den Deinen du verſehen, Das, nichts Andres, wird geſchehen.

4. Meine Sorgen ſind vergebens, Du gebieteſt: ſorget nichts! Denn du biſt der Herr des Lebens, Und der Vater alles Lichts; Drum wirſt du, was meinem Leben Nöthig iſt, wohl ſehn und geben.

5. Ich, der Arme, kann nicht ſehen, Was mir noth und nützlich iſt; Was ich will, wird nicht geſchehen, Weil du treuer, beſſer biſt. Mein Verſtand kann dich nicht ſchauen, Doch mein Glaube darf dir trauen.

6. Trau' ich deinem ew'gen Worte, Wenn's auch wunderſeltſam ſteht, Folg' ich dir von Ort zu Orte, Wie dein Fuß, ſo vor mir geht: Dann iſt auch auf Wunderwegen Meine Ernte Heil und Segen!

7. Denn die Liebe kann nur lieben, Und mir immer Gutes thun; Muß ſie gleich das Fleiſch betrüben, Kann der Geiſt doch in ihr ruhn, Und aus allen bittern Dingen Lauter Troſt und Heilung bringen!

8. Deine Ruthen, deine Schläge, Die nicht Zorneszeichen ſind, Machen doch nur Glauben rege, Daß ich werde Gottes Kind. Denn je mehr das Fleiſch erbebet, Deſto mehr der Geiſt ſich hebet.

9. Drum darf ich vor Nichts mich ſcheuen, Sondern, wenn mich etwas übt, Mich auf neuen Segen freuen, Den die Züchtigung mir gibt. Bin ich durch den Sohn in Gnaden, So kann ewig Nichts mehr ſchaden.

10. Laß mich, Herr, in Einfalt bleiben, Und in Allem lauter ſeyn! Du wirſt Alles ſchon betreiben, Mir zum Heil und zum Gedeihn; Wirſt den beſten Weg mich führen, Und im Tod mich nicht verlieren!

Mel. Dir, dir, Jehovah, will ich ſingen ꝛc.

2497. In deinem Namen will ich's wagen, Den Fuß zu ſetzen in dieß neue Jahr; Du ſiehſt des Herzens banges Zagen, O reiche gnädig neuen Troſt mir dar! Auf dich bin ich geworfen; du allein, O treuer Heiland, ſollſt mein Führer ſeyn!

2. Da ſteh' ich an des Jahres Schwelle; Was es mir bringen wird, ich weiß es nicht! Geh' du nur mit! dann wird es helle; Vor dir wird auch die Finſterniß zum Licht. Geh' du nur mit, o Jeſu! dann kann ich Mit Freuden weiter gehn; — du tröſteſt mich!

3. Ach, ohne Dich kann ich's nicht wagen, Mein Herr, zu treten in dieß neue Jahr! Wem könnt' ich da mein Elend klagen? Wie unerträglich wäre das! — fürwahr, So ohne dich in dieſer Welt zu ſeyn, Es wäre ſchon hienieden Höllenpein!

4. Nein, Jeſu, nur in deinem Namen Betret' ich dieſe neue Lebensbahn! Sprich du zum erſten Fleh'n dein Amen, Und

ziehe täglich mehr mich himmelan! Vertreib die Sündenluſt aus meiner Bruſt, Und gib zur Treue mir ſtets neue Luſt.

5. Bleib' du als Führer mir zur Seite; Als Sieger gehe vor mir her im Streit! Ermüd' ich, ach ſo lenk' und leite Mein Aug' auf's Ziel, auf Kron' und Herrlichkeit, Und einſt im Sterben ſprich mir freundlich zu: „Geſegneter des Herrn, geh' ein zur Ruh'!“

Mel. Was mein Gott will, geſcheh ꝛc.

2498. Du inniglich geliebtes Haupt Der Seelen in der Gnade, Die deinem Lebenswort geglaubt, Und wollen auf dem Pfade Der Wahrheit und der Treue gehn, Seitdem ſie gehen können, Seitdem ſie auf den Füßen ſtehn Und ihre Flammen brennen!

2. Ich neige mich vor deinem Thron, Vor'm Stuhl des Ewig-Alten, (Dan. 7.) Du einig hochgeborner Sohn Geſetzt zum Reichsverwalten, Verordnet ſeit dem blut'gen Streit Und tödtlichen Bemühen, Die Seelen zu der Seligkeit Zu rufen und zu ziehen!

3. Gelobt ſey deine Majeſtät, Die mich hat werden laſſen, Und durch den Gnadenzug erhöht, Des Vaters Herz zu faſſen, Und die mich ſchon ſo manches Jahr Mit Liebesbanden leitet, Und ſo geheim als offenbar Zum Werk in Gott bereitet!

4. Ich danke dir für Alles das, Und was ich ſchon vergeſſen, Und was ich überhaupt nicht faſſ'; — Ach, du biſt unermeſſen, Und deine Liebe, die beſteht Aus Längen und aus Breiten, Aus Höh'n und Tiefen, und ſie geht Auf lauter Seligkeiten!

5. Nimm mich von Neuem in die Hand, Der nimmer was entfallen, Die alle Sieger ausgeſpannt, An der die Streiter wallen! Mit dieſer Rechten führe mich Durch alle deine Wege Und deiner Gnade würdiglich, Zur Freude deiner Pflege.

6. Ich gebe mich mit Hand und Mund Dir, dem ich zugehöre, Und ſuche, wie ich jedes Pfund Nach deinem Sinn vermehre. Laß aber meine Seele nie Aus deinen treuen Armen, Und thu' nichts Andres ſpät und früh', Als meiner dich erbarmen!

Graf N. L. v. Zinzendorf. 1736.

Mel. O daß ich tauſend Zungen ꝛc.

2499. Dieß iſt der Tag, dieß ſind die Stunden, Die mich ans Licht der Welt gebracht; Wie vieles Gute hab' ich funden! Was hat mir Gott zum Ziel gemacht! Ich geh mit gottergeb'nem Sinn Zu dieſem Ziel allmählig hin.

2. Gott, du allein biſt Herr der Zeiten, Mein Schöpfer, dem ich ſchuldig bin Ein freudig Opfer zu bereiten Mit einem frommen Kindesſinn; Nimm, Herr, mit Gnadenaugen an, Was Dankbarkeit dir bringen kann!

3. Durch deine Macht bin ich geboren, Bin Menſch, ich, der ein Nichts ſonſt war; Durch deine Huld ward ich erkoren Zu der erlöſten Chriſtenſchaar. Ich war in deiner Liebeshand, Eh' ich noch, Vater, dich gekannt.

4. Du haſt bis hieher mich geführet, Bald über Berg, bald durch ein Thal; Du haſt mit Weisheit mich regieret, Und warſt mein Leitſtern überall. Selbſt wenn mich Angſt und Noth gedrückt, Hat deine Treue mich erquickt.

5. Ich bin zu ſchwach, dir Dank zu ſagen; O mache mich von Banden frei, Die ich zu lange ſchon getragen! Hilf, daß ich, wie du, heilig ſey! Verſchmäh, o Herr, nicht das Gebet, Das um Erneurung zu dir fleht!

6. Laß deine Treue für mich ſorgen, Die Treue, die für Alle wacht, Und ſchaffe freudenreiche Morgen Aus jeder kummervollen Nacht! Schließ, Herr, mich in dein Sorgen ein, Dann werd' ich wohl verſorget ſeyn!

7. Du wolleſt mir die Gnade geben, Daß ich fromm ende meinen Lauf, Und mich nach dieſem Prüfungsleben Zu deinem Himmel nehmen auf; Dort will ich ewig ſeyn bereit, Zu preiſen deine Herrlichkeit.

Joachim Weickhmann.

Eigene Melodie.

2500. Dir dank' ich heute für mein Leben; Am Tage, da du mir's gegeben, Dank' ich dir, Gott, dafür. Durch freie Gnad' allein bewogen, Haſt du mich aus dem Nichts gezogen; Durch deine Güte bin ich hier.

2. Du haſt mich wunderbar bereitet, An deiner Rechten mich geleitet Bis dieſen Augenblick. Du gabſt mir tauſend frohe Tage, Verwandelteſt ſelbſt meine Klage Und meine Leiden in mein Glück.

3. Ich bin der Treue zu geringe, Mit

es anders werden, mußte ihr Raum sich erweitern, sie mußten sich entfalten, weben, duften dürfen in der freien Luft.

Die Vögel in dem fernen südlichen Lande froren wohl nicht, hatten ihr Futter auch; aber sie flogen still umher und dachten an den lieben heimathlichen Wald, wo sie geboren waren, wo sie jeden schattigen Ort, jede rieselnde Quelle kannten, wo sie wetteifernd gegen einander sangen und mit einander fröhlich waren.

Auch dem Bächlein that es wehe, daß es so fest gebunden in trüber Dämmerung lag, nicht zum lichten Himmel aufsehn, nicht der lieben Sonne ihr strahlendes Bild entgegen halten konnte. —

Sie sehnten sich alle, alle nach dem schönen milden Frühling hin.

Da waren die kürzesten Tage vorüber; die Sonne stieg höher am Himmel herauf; ihr Strahl wirkte mächtiger; die Eiszapfen fielen von den Bäumen ab, und die gebogenen Zweige richteten sich frischer auf. Da wurden die Knospen so voll; die jungen Blätter drängten sich und wollten hervor. Sie fühlten, es komme die Zeit, wo ihre Sehnsucht erfüllt würde; aber noch war sie nicht da, noch schloß sie der mütterliche Baum desto fester in ihre Wiege ein. Auch der Bach rüttelte an seinen Fesseln, brach wohl hie und da das harte Eis; aber schnell mit seinem eignen Blute wurde der Riß wieder verbunden.

Die Vögel, als sie drüben im heißen Lande die Sonne so weit herauf steigen sahen und die erhöhte Kraft ihrer Strahlen empfanden, flogen freudig über das Meer der lieben Heimath zu. Doch als sie im schönen Lande Italia

der du, Herrscher aller Dinge, Stets über mich gewacht. O Gott, damit ich glücklich werde, Hast du an mich, mich Staub und Erde, Von Ewigkeit her schon gedacht!

4. Du sahst und hörtest schon mein Sehnen, Und zähltest alle meine Thränen, Eh' ich bereitet war; Und wogst, eh' ich zu seyn begonnte, Eh' ich zu dir noch rufen konnte, Mir mein bescheiden Theil schon dar.

5. Du ließst mich Gnade vor dir finden, Und sahst doch alle meine Sünden Vorher von Ewigkeit. O welche Liebe, welch Erbarmen! Der Herr der Welt sorgt für mich Armen, Und ist ein Vater, der verzeiht.

6. Für alle Wunder deiner Treue, Für Alles, dessen ich mich freue, Lobsinget dir mein Geist. Er selber ist dein größt' Geschenke; Dein ist's, daß ich durch ihn dich denke, Und dein, daß er dich heute preist.

7. Daß du mein Leben mir gefristet, Mit Stärk' und Kraft mich ausgerüstet, Dieß, Vater, dank' ich dir; Daß du mich wunderbar geführet, Mit deinem Geiste mich regieret, Dieß Alles, Vater, dank' ich dir.

8. Soll ich, o Gott, noch länger leben, So wirst du, was mir gut ist, geben, Du gibst's, ich hoff' auf dich. Dir, Gott, befehl' ich Leib und Seele; Der Herr, Herr, dem ich sie befehle, Der segne und behüte mich!

C. F. Gellert.

Mel. Wachet auf, ruft uns die Stimme ꝛc.

2501. Schnell entfliehen meine Jahre; Vom Wieglein bis zur Todtenbahre Ist's nur ein leiser, kurzer Schritt. Kaum dem Mutterschooß entbunden, Und kaum die Zeitlichkeit gefunden, Eilt schon zum Grabe hin der Tritt. Der letzte Lebenstag, Er kommt mit einem Schlag, Unversehens! — Gott fragt uns nicht; Er löscht das Licht, Und fordert uns vor sein Gericht.

2. Heut', in dieses Tages Feier, Schwebt meine Seele heller, freier Vielleicht noch durch die Schöpfung hin; Doch der Geist zieht meine Blicke Gewaltsam auf die Zeit zurücke, Da ich nicht mehr am Leben bin. — Wohin werd' ich zuletzt Nach dieser Zeit versetzt? Heil'ge Frage! — Selig, wer dann, Frei, sonder Bann, Ein himmlisch Loos erwarten kann!

3. Jesu, schenke meinem Herzen, Daß es in Freuden und in Schmerzen Von deiner Liebe sey erfüllt! Gib, daß ich an jenem Morgen, Da Alles, was hier ist verborgen, Vor Aller Augen wird enthüllt, Mit himmlisch frohem Sinn Dir stelle Garben hin, Reif und heilig; Daß meine That Und Thränensaat Gerathe wohl nach deinem Rath!

4. Das wird seyn ein Tag der Wonne, Wenn ich dich schau', o Lebenssonne, Mit allen Sel'gen fort und fort; Wenn ich dir mein Opfer bringe, Dir in verklärtem Leibe singe, Wie sich's geziemt am heil'gen Ort, — Frei, ohne Trug und Schein, Ganz lauter, schön und rein! O wie selig, Dort deine Kron', O Menschensohn, Anschauen dürfen auf dem Thron!

5. Jesus Christus! dich zu loben, Fühlt heute sich mein Geist erhoben Für alle deine Lieb' und Treu'! Sey du meines Herzens Freude, Mein Trost und meine Seelenweide, Und mir an jedem Tage neu! Dein sanfter Hirtenstab Begleite mich ans Grab! Gib mir Segen! Du segnest gern'; Sey nah und fern Mein ew'ges Licht, o Morgenstern!

Johann Rothen.

Mel. Jesu, du mein liebstes ꝛc.

2502. Unveränderliche Liebe, Brunn, den lauter Gnade füllt, Der mit ungehemmtem Triebe Ueberfluß und Segen quillt! Sieh', mein dankbares Gemüthe Schwingt durch deinen Gnadenzug Sich mit einem schnellen Flug In den Reichthum deiner Güte. Liebe, wie vergelt' ich dir, Was du Gut's gethan an mir?

2. Dieser Tag, der mir die Pforten Dieses Lebens aufgethan, Treibet mich, mit holden Worten, Liebe, dich zu loben, an. Er erscheinet als ein Zeuge, Der mir zu Gemüthe führt, Was mein Herz empfindlich rührt, Und erlaubt nicht, daß ich schweige. Liebe, wie vergelt' ich dir, Was du Gut's gethan an mir?

3. Du hast mich mit deinen Händen, Liebe, aus der langen Nacht, Die sich heute müssen enden, An das Licht hervorgebracht. Wo viel Tausend' Schiffbruch leiden, Landete ich glücklich an; Liebe, das hast du gethan, Dafür dank' ich dir mit Freuden! Liebe, wie vergelt' ich dir, Was du Gut's gethan an mir?

4. Du bist mir entgegenkommen, Als ich noch am Ufer stund; Hast mich liebreich

aufgenommen In den theuren Gnadenbund; Hast mich für dein Kind erkläret, Und mir deinen guten Geist, Der ein Pfand der Erbschaft heißt, Eh' ich dich noch bat, gewähret. Liebe, wie vergelt' ich dir, Was du Gut's gethan an mir?

5. Du hast auch seit meiner Taufe Nicht zu lieben aufgehört; In dem ganzen Lebenslaufe Hast du mir viel Gut's beschceert: Deine Hand war, statt mit Blitzen, Stets mit Segen angefüllt; Unter deiner Langmuth Schild Konnt' ich frei und sicher sitzen. Liebe, wie vergelt' ich dir, Was du Gut's gethan an mir?

6. Alle deine treuen Sorgen Zielten auf mein Wohlergeh'n; Daher hab' ich jeden Morgen Deine Güte neu gesehn. Ströme der Begnadigungen Sind von meiner Kindheit auf Mit unausgesetztem Lauf In mein Innerstes gedrungen. Liebe, wie vergelt' ich dir, Was du Gut's gethan an mir?

7. O wie ist mein kurzes Leben Deiner Wunder doch so voll! Könnt' ich doch sie recht erheben, Wie du willst, und wie ich soll! Doch mein Auge wird geblendet Durch dein überschwänglich Licht; Meine Zunge zählet nicht, Was du mir hast zugewendet. Liebe, wie vergelt' ich dir, Was du Gut's gethan an mir?

8. Weil du denn so viel zu gute, Ew'ge Liebe, mir gethan, Auch alsdann, wenn deine Ruthe Mich trieb von der breiten Bahn: O so sey mein ganzes Leben, Das ich führ' in dieser Welt, Dir zum Opfer dargestellt Und zu deinem Dienst ergeben! Liebe, wie vergelt' ich dir, Was du Gut's gethan an mir?

9. Nimm zu deinem Eigenthume Leib und Seel' und Alles hin! Fortan leb' ich dir zum Ruhme, Weil ich mein nicht ferner bin. Ich entsage Welt und Sünden, Ja, der allerliebsten Lust. Laß an deiner Vaterbrust Mich die wahre Ruhe finden. Liebe, nimm dieß Opfer an, Weil ich sonst nichts geben kann!

Dr. Joh. Jac. Rambach.

Mel. Wie groß ist des Allmächt'gen Güte ꝛc.

2503. Mein Seelenfreund, du hast dein Leben, Aus dir gemäßer Jesushuld, Für mich zum Lösegeld gegeben, O Reichthum göttlicher Geduld! Du sahst zuvor das Maß der Sünden, Den Jammer, der mich jetzt noch drückt, Doch ließ dein Vorsatz sich nicht binden; Auch ich ward dem Gericht entrückt.

2. Noch mehr. — Als ich geboren worden, Und mich der Taufbund dir vertraut, Kam ich in deiner Kinder Orden, Ich ward auf dich, den Fels, gebaut. Als ich hernach den Bund gebrochen, Blieb er auf deiner Seite stehn. — Du, dessen Tod für mich gesprochen, Du konntest meinen Tod nicht sehn.

3. Ich ward vom Sündentod erwecket; Ich fühlte meines Falles Schmerz, Mein Elend wurde mir entdecket, Dein Lieben schmolz mein steinern Herz. Ich fiel vor deinem Throne nieder, Und floh zu dem Versöhnungsblut; Dein Zuspruch tröstete mich wieder, Du gabst mir neuen Sinn und Muth.

4. Gleich wie dort Joseph sich den Seinen Mit brüderlicher Hand entdeckt, So ward auch ich nach bittrem Weinen Durch dich zur Zuversicht erweckt. Ich trat herzu, ich sah die Wunden, Die du zur Freistatt aufgethan. So wurde Herz und Herz verbunden, So trat ich auf die Lebensbahn.

5. So kannst du Sünder selig machen! Du nimmst dich gern der größten an, Weil deine Macht die schlimmsten Sachen Allein ins Reine bringen kann. Mein Mittler, könnt' ich doch dein Lieben, Dein Leiden, Sterben, Auferstehn, Den Rath, der dich ins Fleisch getrieben, Den Sieg, den du gebracht, erhöhn!

6. Er selbst, der Vater, will mich lieben, Weil er dein lieber Vater ist, Der du mich in die Hand geschrieben, Und stets mein Hirt und Hüter bist. Und sollten gleich die Berge weichen, Ja Erd und Himmel untergehn, So werd' ich doch mein Ziel erreichen; — Mein Fels, dein Bund, bleibt ewig stehn!

7. O Liebe, die nicht zu ermessen, Die mich zum Segensziel gesetzt, Die, sollten Menschen mich vergessen, — Die, würde die Natur verletzt, Sich meiner dennoch angenommen, Mich mehr, als mütterlich bedacht; Die, wenn ich nur gebeugt gekommen, Mich jederzeit zur Ruh' gebracht!

8. Du gibst mir Kraft, dein Wort zu fassen; Wenn ich auch keinen Rath mehr weiß, Willst du dich weinend halten lassen; Dein Segen eilt, dir bleibt der Preis. Du weißt die Thränen abzuwischen, Die Furcht entflieht, die Hülf' erscheint. Dein

Friede weiß das zu erfrischen, Was man schon abgestorben meint.

9. Drum, Jesu, bleibest du mein Leben, Ich bleibe dir, so wie ich bin, Zum vollen Eigenthum ergeben; Nimm mich, mein Herr, auf ewig hin! Ich seh' im Glauben jene Krone; Mein Heimgangstag rückt still heran, Da ich vor deinem Friedensthrone Im Hochzeitkleid erscheinen kann!

Geistliche Gedichte, mit Vorrede von Sigmund Jacob Baumgarten. 1648. IV.

Mel. Dieß ist der Tag, den Gott ꝛc.

2504. Wenn Seelen bei des Herrn Geschenk All dessen werden eingedenk, Was Gottes Gnad' an ihnen thut, So würzen sie's mit Jesu Blut.

2. Wenn Einer denkt der Gnadenzeit, Und wie sie zu der Ewigkeit Von einem Tag zum andern geht, Und er darüber Gott erhöht:

3. So sagen wir an seinem Tag, Den Liebe billig feiern mag: Fall' hin vor ihn, der dich geweiht, Und freu' dich deiner Seligkeit!

4. Freu' dich, daß du des Heilands Lohn, Ein Steinchen bist in seiner Kron', Und daß du vor der Zeiten Frist Ins Lebensbuch geschrieben bist!

5. Wir wünschen uns von Herzensgrund Die ganze Kraft vom blut'gen Bund, Und daß auf Christi Todesweh' All' unsre Lebensfreude steh';

6. Daß wir in unserm ganzen Lauf Genießen mögen jener Tauf', Die unser Lamm empfinden mußt', Eh' uns Erlösung ward bewußt.

7. Der Heiland geb' in unsern Sinn Ein Fühlen um das andre hin; Er halt' uns fest in seiner Pfleg', Und führ' uns ganz auf seinen Weg!

8. Er segne gnädig den Beruf, Wozu er Jeglichen erschuf; Er halt' im Glauben unverletzt, Wen er zu seinem Volke setzt!

9. Er helfe uns von Grad zu Grad, Und stärk' uns mit allmächt'ger Gnad' In dem verlieh'nen Kreuzverstand, Und zu der Arbeit unsrer Hand.

10. Er lehre uns je mehr und mehr, Daß seine Kirch' ist seine Ehr', Und daß sie nirgend was beschwert, Was Ihm nicht selber widerfährt.

11. So dringt mit Freuden Hand und Fuß In Alles, was man wagen muß; So denkt man im getrosten Sinn Auf alle Glaubensarbeit hin.

12. Geht, wirkt, ihr Glieder insgemein, Wie's Jesu mag gefällig seyn; Er wirke selbst durch seinen Trieb, Was ihm und uns ist ewig lieb!

Graf N. L. v. Zinzendorf. 1740.

VIII. Kinder- und Jugendlieder.

Mel. Wir Menschen sind zu dem, o Gott ꝛc.

2505. Hab' Gott dein Lebenlang, mein Kind, Vor Augen und im Herzen, Und hüte dich, daß du durch Sünd' Nicht mögst dein Heil verscherzen. O flehe, wer den großen Gott Vergißt, und fliehet sein Gebot, Der gehet nur zur Hölle!

2. Gedenke wohl zu aller Zeit, Wie du den Herrn willst loben, Der dich voll ew'ger Gütigkeit In Jesu hoch erhoben! O lerne wohl in Gottes Sohn Vor seinem heil'gen Gnadenthron In Demuth kindlich beten.

3. Komm, bitte Gott von Herzensgrund, Daß er dich selbst regiere, Und dich in Gnaden jede Stund' Auf seinen Wegen führe! Dann ist dein Wesen wohlgethan, Dann gehst du auf der schmalen Bahn, Die in den Himmel führet!

Joh. Olearius.

Eigene Melodie.

2506. Weil ich Jesu Schäflein bin, Freu' ich mich nur immerhin Ueber meinen guten Hirten, Der mich wohl weiß zu bewirthen, Der mich liebet, der mich kennt, Und bei meinem Namen nennt.

2. Unter seinem sanften Stab Geh' ich aus und ein, und hab' Unaussprechlich süße Weide, Daß ich keinen Mangel leide; Und so oft ich durstig bin, Führt er mich zum Brunnquell hin.

3. Sollt' ich denn nicht fröhlich seyn, Ich beglücktes Schäfelein? Denn nach diesen schönen Tagen Werd' ich endlich heimgetragen In des Hirten Arm und Schooß; Amen, ja, mein Glück ist groß!

Louise v. Hahn.

8. Herr, gib auch uns den edlen Sinn, Der stets nach dir sich sehnet hin, Der stets bei dir, o Jesu Christ, Am freudigsten und liebsten ist!

9. Gleich wie ein sanftes, liebes Kind Demüthig, niedrig ist gesinnt, So zieh' uns auch mit Demuth an, Mit Liebe gegen Jedermann!

10. Reiß' aus den Stolz, die Heuchelei, Damit ich dir ein Kindlein sey, Ob dessen Seele Tag und Nacht Dein Liebesauge freudig wacht! C. G. Wolterstorf.

Mel. Lobe den Herren, den mächtigen König ꝛc.

2513. Blühende Jugend, du Hoffnung der künftigen Zeiten! Höre doch einmal, und laß dich in Liebe bedeuten! Fliehe den Tand, Folge der winkenden Hand, Die dich zu Jesu will leiten!

2. Opfre die frische, die schöne, lebendige Blüthe, Opfre die Kräfte der Jugend mit frohem Gemüthe Jesu, dem Freund, Der es am treulichsten meint, Ihm, deinem König voll Güte!

3. Liebevoll suchet der Hirte sich Lämmer auf Erden; Jugend, du sollst ihm zur Lust und zum Ehrenschmuck werden! Komm doch heran, Segen von ihm zu empfahn; Werde die Zier seiner Heerden!

4. Jesum genießen, nur das ist für Freude zu achten; Kindlich und selig die ewige Liebe betrachten, Das ist genug; Aber der Lüfte Betrug Läßet die Seele verschmachten.

5. Bäume der Jugend, erfüllet von heiligen Trieben, Blühen so herrlich im Glauben, im Hoffen, im Lieben, Stehn einst voll Frucht, Wann sie der Gärtner besucht, Grünen auch ewiglich drüben.

6. Gott und dem Heiland als Werkzeug zur Ehre gereichen, Das ist mit irdischer Herrlichkeit nicht zu vergleichen. Jugend, ach, du Bist ihm die nächste dazu! Laß deine Zeit nicht verstreichen.

7. Liebst du ihn herzlich, so müssen dich Engel bedienen; Friedevoll wandelst du hin in Gemeinschaft mit ihnen, Und mit der Schaar, Die schon am ew'gen Altar Preiset des Mittlers Versühnen.

8. Gnade bei Menschen kann Niemand gesegneter finden, Als wer von Jugend auf alle Begierde der Sünden Flieht und verflucht, Und bei dem Heiland sich sucht Freuden, die nimmer verschwinden.

9. Denk', was für Reichthum und Ehre wird dem widerfahren, Der sich von Kind an und bis zu den spätesten Jahren Jesu vertraut, Den man im Alter noch schaut, Heilig mit silbernen Haaren!

10. Blühende Jugend, o denk' an die bitteren Leiden Deines Erbarmers, die Sünd' und die Weltlust zu meiden! Dann geht dein Lauf Freudig zum Himmel hinauf Zu den unsterblichen Freuden!

Nach C. G. Wolterstorf.

Mel. Herr Gott, dich loben Alle wir ꝛc.

2514. Sey hochgelobt, Herr Jesu Christ, Daß du der Kinder Heiland bist, Und daß die kleine Lämmerschaar Dir König, nicht verächtlich war! —

2. Gelobet sey des Vaters Rath Für seiner Liebe Wunderthat! Sein ew'ger Sohn wird arm und klein, Daß Kinder können selig seyn.

3. Gelobet sey der heil'ge Geist, Der, jedes Lamm zum Hirten weist, Der Kindern zu erkennen gibt, Wie brünstig sie der Heiland liebt!

4. Er macht durch seinen Gnadenzug Ein kleines Kind zum Glauben klug; Dann lernt's mit Freuden das verstehn, Was weise Männer oft nicht sehn.

5. Drum müssen Gottes Engel gehn, Und bei den Kindern Wache stehn, Daß sie der Satan nicht verschlingt, Und ihre Seel' ins Unglück bringt. —

6. „Laßt doch die Kindlein her zu mir! So riefst du, Herr! — drum bin Ich hier; Für sie gehört mein ganzes Reich, Drum ward Ich selbst den Kindern gleich! —"

7. Du sammelst sie mit sanftem Muth, Es segnet sie dein heil'ges Blut; Du trägst die Lämmer auf dem Arm, Dein Busen schützt und hegt sie warm.

8. Du weidest sie mit süßer Kost; Dein Wort ist Honig, Milch und Most; Sie werden auch von dir geküßt, Und selbst mit Kräften ausgerüst't.

9. Wenn diese Welt ein Kind verach't't, So sind doch Kinder deine Macht. Ihr Mund, der noch nicht mündig heißt, Dient oft zum Werkzeug deinem Geist.

10. Ach lehre unsre Kinderschaar, Daß sie zusammen immerdar Mit Herz und Lippen dich erhöh'n, So wird des Satans Reich vergehn!

11. Sey hoch gelobt, Herr Jesu Christ,

Daß du der Kinder Heiland bist, Und daß du, hocherhabner Fürst, Der Kinder Heiland bleiben wirst! Ernst Gottl. Woltersdorf.

Mel. Auf dem ew'gen Felsen stehen ꝛc.

2515. Jesu Christ! man hat gelesen, Daß du auch ein Kind gewesen, Und daß wir durch dich genesen, Weil wir gar verdorben sind.

2. Und noch weiter steht geschrieben, Daß du willst die Kinder lieben, Und beständig drauf getrieben, Daß man dir sie bringen soll.

3. Heut' ist's Fest unschuld'ger Kindlein, Gestern sah man dich in Windlein; — Jesu, bind' in dieses Bündlein Nur auch diese Seele ein!

4. Mache du sie dir zum Lamme, Und gewöhn' zum Kreuzesstamme Ihr dem Seelenbräutigamme Ohnedem geweihtes Herz!

5. Weil du ja die Eltern liebest Und auf ihr Gebet was giebest, Und sie nicht mit Lust betrübest: So beleb' auch dieses Kind!

6. Dieses Lämmlein von der Heerde, Die du weidest auf der Erde, Gib, daß es gehorsam werde, Und dir völlig angenehm!

7. Wasche es mit deinem Blute, Halt' ihm Mancherlei zugute, Das aus einem schwachen Muthe, Und aus keiner Bosheit kommt.

8. Wenn du ihm willst Arbeit geben, Jesu Christ, so laß es leben; Sonst kannst du es bald erheben In das Reich der Kinderlein!

9. König aller Königreiche, Der du bist dem Vater gleiche: Gib, daß dieses Kind erreiche Die geliebte neue Stadt!

10. Laß doch auch uns andere Kleine In dem Blut des Lammes reine, Und bei deines Lichtes Scheine Eine Weile fröhlich seyn!

11. Schenk' uns lauter Kinderfreuden, Laß uns wie die Kinder leiden, Mit den Kindern fröhlich weiden, Wo der Sohn der Liebe ist! Gr. N. L. v. Zinzendorf. 28. Dec. 1827.

Mel. Wer nur den lieben Gott läßt walten ꝛc.

2516. Der Heiland heißt die Kinder kommen, Und spricht: o wehret ihnen nicht! Sie, deren Fleisch er angenommen, Beruft er zu des Himmels Licht. Einst war er selbst ein Kind und klein, Um auch ihr Ruhm, ihr Heil zu seyn.

2. Er blickt sie an als seine Lieben, Und segnet sie mit sanfter Hand; Sie sind als Bürger angeschrieben In seinem Reich und Vaterland; Sie waren sein schon vor der Zeit; Sie sollen's seyn in Ewigkeit.

3. Er ruft uns: Werdet wie die Kinder, Gehorsam Gottes heil'gem Zug; Wählt, überlegt und zweifelt minder, Und dünket euch nicht selber klug! Des Glaubens Kindereinfalt bloß Ererbt bei Gott ein sel'ges Loos.

4. Lernt kindlich euren Mittler fassen, Nach Segen dürstend, arm und klein, Und alles Andre gern verlassen, Um Jesu Eigenthum zu seyn, Der sich den Schwächsten gern ergibt, Und Kindlein wie Apostel liebt!

5. Dann wird euch seine Liebe segnen, Wie er die Kindlein einst geherzt; Dann wird er tröstend euch begegnen, Wo euch ein Leid der Erde schmerzt; Dann stehet ihr einst dort vor ihm Mit Kindlein und mit Cherubim!

Johann Adam Lehmus.

Mel. O Durchbrecher aller Bande ꝛc.

2517. O du Vater über Alles, Was auf Erden Kinder heißt, Den auch frohen Muth und Schalles Dieser Kinder Danklied preist: Laß sie immerdar sich kindlich Deiner Lieb und Güte freu'n, Laß sie aber auch empfindlich Jede Sünde schnell bereu'n!

2. Nimm du ihre jungen Herzen Früh in deines Geistes Zucht! — Der bleibt ledig später Schmerzen, Der dich früh mit Ernst gesucht. Wecke du sie aus dem Traume Von noch langer Lebensfrist! — Manche Blüthe fällt vom Baume, Eh' sie Frucht geworden ist.

3. Laß sie dir zum Preise werden Pflanzen der Gerechtigkeit, Die wohl wachsen hier auf Erden, Aber für die Ewigkeit. Laß sie unter deiner Pflege, Herr, in deinem Weinberg steh'n; Ihre guten Triebe hege, Ihre argen laß vergeh'n.

4. Fülle du sie früh mit Gnade, Zeige ihnen früh dein Heil; Früh sie freundlich zu dir lade, Und bewahr' ihr gutes Theil. Ach, für Leben und für Sterben Laß sie dir befohlen seyn; Führe sie nur einst als Erben In das ew'ge Leben ein!

C. J. Ph. Spitta.

Eigene Melodie.

2518. Wie ist es einem Kind zu Muth, Das in dem Arm der Mutter ruht? Nicht wahr, es ist ihm wohl? Ja wohl, ja wohl! Denn solch ein Kind hat's gut.

2. Wie ist es einem Kind zu Muth, Wenn es in Jesu Armen ruht? Das ist ein selig Kind, Denn solch ein Kind hat's besser noch als gut.

3. Es mag dann kommen, was da will, Das sel'ge Kind, das bleibet still; Es sieht den Heiland an; Das ist der Mann, Der helfen kann und will. —

4. Und reget sich der Eigensinn Im Herzen dieses Kindes drin, So ruft's den Heiland an: Du starker Mann, Herr Jesu, nimm ihn hin!

5. Wenn dann das Kind was Böses thut Aus Leichtsinn oder Uebermuth, So schreit's zum Herrn: verzeih'! Verzeih'! verzeih'! Und sey mir wieder gut!

6. Und er erhöret das Gebet, Wenn solch ein Kindlein zu ihm fleht, Vergibt ihm seine Schuld Mit Lieb' und Huld, Daß alle Angst vergeht.

7. Und stirbt einmal ein solches Kind, So trägt er's in sein Reich geschwind; Da, da ist ewig Freud' Und Herrlichkeit! Wie gut hat's solch ein Kind!

C. G. Barth.

Mel. Vom Himmel hoch, da komm' ich her ꝛc.

2519. Ein Kind, das seinen Heiland kennt, Ein Herz, das nur für ihn entbrennt, Ihn selbst nur und sein Heil begehrt: Das hat vor Jesu einen Werth.

2. Ein solches Kind verläßt er nicht; Er führt es immer mehr zum Licht. Wenn es ihm ruft, so hört er's gleich, Und macht's an Licht und Freuden reich.

3. Ein solches Feuer nähret er, Daß es verlösche nimmermehr; Und wenn's auch nur noch glimmen kann, So bläst er's immer wieder an.

4. Ein solches Herz, von Lieb' erfüllt, Sieht seine Sehnsucht bald gestillt. Es schaut hinauf, der Herr herab, Es wandelt selig bis zum Grab. C. G. Barth.

Mel. O, wer Aller hätt' verloren ꝛc.

2520. Blick' in Gnaden auf uns nieder, Heil'ges Kind, Immanuel! Dir gehören Leib und Glieder, Dir gehöret unsre Seel'.

2. Laß uns weiden in den Freuden Deiner Kindheit, Jesu, Christ! Lehr' uns stündlich, treu und kindlich Seyn, wie du gewesen bist.

3. Hilf uns stündlich vor dir leben, Sterben aller Eigenheit, Meiden alles Widerstreben, Fliehen alle Weichlichkeit.

4. Hilf entsagen, ohne Zwingen, Aller Hoffahrt, Heuchelei, Allen, allen bösen Dingen! Amen, daß es also sey!

Nach Gr. N. L. v. Zinzendorf.

Mel. Vom Himmel hoch, da komm' ich her ꝛc.

2521. Was ist des Kindes größtes Glück? Der treuen Mutter Liebesblick. Was ist des Kindes größte Freud'? Des Mutterherzens Heiterkeit.

2. Wo ist ein Herz, das treuer liebt, Wo eins, das süßre Blicke gibt, Als jenes Herz auf Golgatha, Das jener Hauptmann brechen sah?

3. Das für uns brach, das für uns lebt, Und hoch zum Himmel uns erhebt, Das uns versüßet jeden Schmerz? — Das ist das rechte Mutterherz! C. G. Barth.

Mel. O Durchbrecher aller Bande ꝛc.

2522. Gottes Sohn, in's Fleisch gekleidet, Hat die Kinder einst geherzt; Es sind Lämmer, die er weidet, Deren Untergang ihn schmerzt. Das heißt große Sanftmuth üben, Das muß Herzensdemuth seyn! Seinem wunderbaren Lieben Ist kein Menschenkind zu klein.

2. Herr, ich preise dein Erbarmen; Segnen ist ja deine Lust. Ich lag auch dir in den Armen Als ein Säugling an der Brust; Denn ich bin auf dich getaufet; Leib und Seele, freuet euch! Jesus, der auch mich erkaufet, Gab mir da sein Himmelreich.

3. Mutterliebe ist zu wenig, Vatersegen gilt gering Gegen das, was ich, o König, Schon als Kind von dir empfing. Doch, so war's dein Wohlgefallen; Nimm mein Loben gnädig an, Bis ich nach dem schwachen Lallen Dort dir himmlisch singen kann! Ph. Fr. Hiller.

Eigene Melodie.

2523. Mit tausend Gaben Will Gott uns laben; Aber Eins weiß ich, Das bet' ich fleißig: Abba, der auch mein Vater heißt, Abba, gib mir den heiligen Geist!

2. Bei allen Spielen Muß ich's ja

fühlen: Ich bin nicht selig, Nicht innig fröhlich, Wenn nicht mein Herz den Schöpfer preist. Abba, gib mir den heiligen Geist!

3. Gut ist's, viel lernen, Trägheit entfernen; Aber das Beste, Das Schönste, Größte: Liebe zu dem, der Jesus heißt. Abba, gib mir den heiligen Geist!

4. O Vater, leite Mein Herz noch heute Zu seiner Liebe; Alles zerstiebe, Was mich von meinem Heiland reißt! Abba, gib mir den heiligen Geist!

5. Er ist das Leben, Und allen Reben Gibt er die Säfte; O Vater hefte Fest mich an ihn, der „Weinstock" heißt! Abba, gib mir den heiligen Geist!

6. Dann blühet Wonne! Dann glänzt die Sonne, Die Himmel träufen, Die Früchte reifen, Alle für dich, der du sie weihst. Abba, gib mir den heiligen Geist!

Albert Knapp.

Mel. Sollt' es gleich bisweilen scheinen ꝛc.

2524. Laß, o Jesu, meine Jugend Nur der Weisheit, nur der Tugend, Laß mein Leben dir allein, Herr, mein Gott, gewidmet seyn!

2. Führe durch den Geist der Gnade Selbst mich auf dem rechten Pfade; Fall' ich, so verwirf mich nicht, Herr, von deinem Angesicht.

3. Jesu, laß in allen Nöthen Mich voll Inbrunst zu dir beten; Dich zu loben sey mein Ruhm, Meine Lust, dein Heiligthum!

4. Hilf auch, daß ich fleißig lerne, Von Verführung mich entferne, Und an jedem Lebenstag Meinem Nächsten nützen mag.

5. Gib mir deinen Trost im Leiden, Und soll ich von hinnen scheiden, Jesu, so gedenke mein, Und nimm in dein Reich mich ein!

J. C. Pfeffel.

Eigene Melodie.

2525. Das Jesuskind, so gnadenreich, Ist in die Welt gekommen, Ihr lieben Kinder! auch für euch, Zu eurem Trost und Frommen. Das soll uns in der Gemein' Immer gegenwärtig seyn; Gott Lob, daß wir funden, Christnacht und die Passion Zu erhöh'n in einem Ton Alle Lebensstunden!

2. Was hat denn ein Kindlein klein Mit Jesu gemeine? — Merkt's: ein kindlich Herzelein, Ein sterbend Gebeine. — Wenn es lernet fleißig seyn, Leiblich wohl und übel seyn, Wie's so geht hienieden. Seht, ihr Kindlein, darin sind Jesus und ein kleines Kind Gar nicht unterschieden.

3. Aber, liebe Christenleut'! Laßt euch auch sein sagen, Was das für ein Herzeleid, Wenn ein Kind Behagen Trägt an Ungebrochenheit, Wirklicher Leichtsinnigkeit, Wildheit im Geblüte! — Hat dann unser Jesulein Auch damit etwas gemein? Ei, daß Gott behüte!

4. Nein, das Jesuskind, so klein, Wußte nichts von Sünde, Ließ auch nicht ein Fünkchen ein, Draus so was entstünde. Doch die Sünde wohnt in euch, Daß die bösen Fünklein gleich Sich entflammen können. Hätt' ein Kind gern lebenslang Einen frohen, sel'gen Gang, Müßt's nach Ihm nur brennen.

5. Jesus schick' sein Feuer her, Das im Herzen zünde, Das die Herzen nicht verzehr' Und verbrenn' die Sünde! Heiligt euch, ihr Jungfräulein, Bis ihr ihn könnt' holen ein Mit Herzen voll Flammen! — Wer ist Bräut'gam? — Jesulein! Wer sind seine Jungfräulein? — Wir Alle zusammen! Graf N. L. v. Zinzendorf. Mai 1747.

Eigene Melodie.

2526. Treulich nimmst, o guter Hirte, Du dich deiner Heerde an, Suchst und lockest das verirrte Schäflein auf die rechte Bahn, Freuest dich, Wenn es sich An dich schmieget inniglich.

2. Die, so sich zu dir gesellen, Leitest du aus Nacht und Grau'n Zu des Lichts und Lebens Quellen, Zu des Friedens stillen Au'n, Wo erquickt Und beglückt, Herr, ihr Auge dich erblickt!

3. Auch ich durfte zu dir kommen, Mich berief dein treuer Mund; Auch mich hast du aufgenommen, Guter Hirt, in deinen Bund. Dir entquillt Sanft und mild, Was des Herzens Sehnen stillt.

4. Von des Abwegs jäher Krümme Hielt mich deine Hand zurück, Und ich hörte deine Stimme, Sahe deinen Liebesblick. O dafür Dank' ich dir! Was du bist, das bleibe mir!

5. Weide, mehre deine Heerde, Sammle, was im Dunkel irrt, Daß dein Wort erfüllet werde: „Eine Heerde und Ein Hirt!" — Ich bin dein, Du bist mein! Also laß es ewig seyn!

G. O. Barth.

Eigene Melodie.

2527. Du treuer Seelenfreund der armen Kindlein, Gesegne sie in jedem Lebensstündlein!

2. Bereite dir ein Lustspiel deiner Augen Selbst an den Kindern bei uns, die noch saugen;

3. Auch an den Kleinen noch im Mutterleibe, Daß keines von dir unbegnadigt bleibe!

4. Gib allen Kindern auf der Mutter Armen, Daß sie von deiner Liebe früh erwarmen!

5. Die schon ein wenig an das Reden kommen, Die seyen von dir in's Gespräch genommen.

6. Laß das Getön von deinem Blute schallen Aus denen, die dies Wort kaum können lallen.

7. Sobald sie ordentlich was sagen können, Laß sie nichts Liebers, als den Heiland nennen!

8. Mit einem unaussprechlichen Empfinden Dankt dir ein Kindesherz, bewahrt vor Sünden.

9. Und wenn sich die Gedanken endlich finden, Und bei dem Denken Reizungen zu Sünden.

10. So komme du mit deinen Heilandskräften, Und mach' ein Ende allen Feindsgeschäften!

11. Laß deine Engel lieblich um sie spielen, — Laß sie dein Kinderherz recht innig lich fühlen; —

12. Den Sinn der Priester und der Priesterinnen Pflanz' früh hinein in ihre zarten Sinnen,

13. Und laß sie wandeln unter deinen Gnaden; Bewahre gnädig sie vor allem Schaden.

14. Verstöre Alle, die verführen wollen; Lehr' uns, wie wir sie von uns treiben sollen,

15. Und lehr' sie selbst das Zorngerichte fliehen, Das solche Kinderteufel auf sich ziehen!

16. Komm über sie mit einem heil'gen Schrecken, Daß sie sich vor der Unschuld Blick verstecken!

17. Und wenn die Bosheit sie doch dazu bringet, Ob's nun gelinget, oder ob's mißlinget:

18. So lehr' uns du, wie wir sie kräftig strafen, Und treibe alle Wölfe von den Schafen!

19. Es ist dein eigen Wort, du Freund der Kinder, Ja, du besondrer Freund der ärmsten Sünder,

20. Daß die Verführer glücklich sind zu nennen, Wenn sie uns durch den Tod entfliehen können!

21. O nimm dich gnädig an der großen Schaaren, Die vor nicht langer Zeit noch Kinder waren;

22. Was seine Kindheit schändlich hat versäumet, Und diese Gnadentage durchgeträumet!

23. Die mit viel Wissen angefüllten Knaben, Die möchten wir zurück zur Kindheit haben.

24. Erweiche, was du siehst, von harten Herzen, Und bring sie zum Gefühle deiner Schmerzen,

25. Wie dir auch für das ganze Volk der Knaben Man Händ' und Füß' am Kreuzesstamm durchgraben!

26. Laß unsre Kinder alle vor dir leben, Und deinen Geist in ihrer Seele weben, —

27. Damit sie auf das Kräftigste empfinden Die Noth und die Erlösung von den Sünden!

28. Sey ihnen stetig fühlbar gegenwärtig, Und mache sie zu deinem Sinne fertig, —

29. Und leg' sie in den Staub zu deinen Füßen, Und laß dein Blut auf ihre Herzen fließen! —

30. So wirst du Freude sehen am Beginnen Der kleinen Sünder und der Sünderinnen. Graf N. L. v. Zinzendorf. 1741.

Mel. Lobt Gott, ihr Christen allzugleich ꝛc.

2528. O Heiland, wär' ich so ein Kind, Wie du gewesen bist, Daß Jedermann es könnte seh'n, Ich sey ein wahrer Christ!

2. An Weisheit und an Alter nahmst Du alle Tage zu; — Ich wachse auch, o wär' ich doch So weise auch wie du!

3. Die Menschen sah'n dich freundlich an; Dir strahlte Gottes Huld; — Wenn Keinem ich gefallen kann, So ist es meine Schuld.

4. Du hast mir Gaben ja verlieh'n Und Unterricht geschenkt, Hast Sehnsucht nach dem Ewigen Mir in das Herz gesenkt.

5. Dein Wort hast du mir aufgethan, Den reichen Lebensquell; Das labet meiner Seele Durst Und macht die Augen hell.

6. Und bei dem Allem, was du gibst, Bin ich doch noch so schwach; Beim Lernen und Gehorsamseyn Geht's immer so gemach.

7. O bilde mich nach deinem Bild, Daß ich ein solches Kind Mög' werden, wie du selber warst, Fromm, wie die Engel sind!

Chr. G. Barth.

Mel. Vom Himmel hoch, da komm' ich her ꝛc.

2529. Ihr Kinder, lernt von Anfang gern Der Weisheit Grund, die Furcht des Herrn! Was ihr bei Zeiten lernt und thut, Kommt jetzt und ewig euch zu gut.

2. Hört die Verheißung, welche Gott Als Vater legt auf sein Gebot, Wenn er den Himmelsweg euch weist, Und euch gehorsam werden heißt.

3. „Ehr deine Eltern spät und früh; Dank' ihnen ihre Lieb' und Müh', Dann wird's dir wohl auf Erden geh'n, Dann wirst du Gottes Himmel seh'n."

4. So war auf seiner Erdenbahn Den Eltern Jesus unterthan. Er, dessen Stuhl die Himmel sind, War einst gehorsam als ein Kind.

5. Des Vaters Segen baut ein Haus, Wo Kinder froh geh'n ein und aus; Der Fluch der Mutter reißt es ein, Denn Gott will selbst der Rächer seyn.

6. Ein Kind, das seinen Vater schmäht, Und trotzig von der Mutter geht, Wird gleich dem Baume früh entlaubt, Und ruft sich Noth und Tod auf's Haupt.

7. Doch o wie süß, wenn Vatermund Und Mutterfreude geben kund: „Die liebste Blume, die ich find', Ist unser treues, frommes Kind!"

8. Den Vater lieb' von Herzensgrund Und ehre ihn mit That und Mund; Vergiß nicht, wie du lange Frist Der Mutter sauer worden bist!

9. Gott, sende deinen Segensstrahl Eltern und Kindern allzumal; Halt' sie verbunden in der Zeit, Verbunden in der Ewigkeit!

Albert Knapp. 1848.

Eigene Melodie.

2530. Wenn doch alle Knaben dächten: „Lieber Heiland! du bist mein!" Und ihr ganzes Herz ihm brächten: So vermieden sie die Pein, Da die arme Kindheit, Die noch in der Blindheit, Durch unlautern Trieb verwirrt, Zuchtlos wird, Und in Lüste sich verirrt.

2. Denkt doch an den sel'gen Knaben, Der in seinem zwölften Jahr Angethan mit Geist und Gaben Werth bei Gott und Menschen war! O welch ein Exempel! In und außer'm Tempel Sahe man das holde Kind Frommgesinnt, Reiner als die Engel sind.

3. Wenn nun jetzo seine Gnade Eines Knaben Herz gewinnt, Und nimmt ihn mit auf die Pfade, Wo die sel'gen Knaben sind: Da ist's eine Freude, Eine Augenweide, Christenkinder anzusehn, Die so schön In des Geistes Pflege steh'n!

4. Alle solche liebe Herzen Von der Jesusknabenschaft, Deren Glaub' aus Jesu Schmerzen Ziehet eine Gotteskraft, Werden, kraft der Wunden, Innigst ihm verbunden, Daß ihr Leib, Sinn und Gemüth Ihm erblüht, Und durch Gnad' ihm ähnlich sieht.

5. Von derselben sel'gen Stunde Leben sie allein für ihn, Und die Kinder, die zum Bunde Seiner Gliederschaft gedieh'n, Sollen in den Chören Seinen Ruhm vermehren, Ja, gleich als ein Widerschein, Licht und rein Von dem Jesusknaben seyn!

Graf N. L. v. Zinzendorf. 27. April 1747.

Mel. Vom Himmel hoch, da komm' ich ꝛc.

2531. O Vater! sey von uns gepreist, Daß du uns deine Kinder heißt, Und unser lieber Vater bist, Weil Christus unser Bruder ist!

2. Ach, schenk' uns doch zu aller Zeit Gehorsam, Fleiß und Frömmigkeit; Und was ein jedes thut und denkt, Das sey von Jesu Geist gelenkt!

3. Du allerbester Kinderfreund, Der's so barmherzig mit uns meint: Du weißt, wie's einem Kinde ist, Weil du ein Kind gewesen bist.

4. Wir küssen dir im Geist die Hand, Die schon so viel an uns gewandt. Ach segn' uns so, wie's ehmals war, Als man dir Kindlein brachte dar!

5. Du hast uns durch dein Blut erkauft, Wir sind in deinen Tod getauft. Nimm und behalt' dir unser Herz Zum Lohn für deinen Tod und Schmerz!

Mel. Wie groß ist des Allmächt'gen Güte ꝛc.

2532. Der Wahrheit Ruf warnt oft vergebens Der Jugend leichten, eiteln

Sinn, Der in dem Traum des jungen Lebens Taub für die Warnung fährt dahin. Die Jugend sieht im Zauberspiegel Ihr Leben mächtigweit verlängt, Und alle Thäler, alle Hügel Von heitern Freuden voll gedrängt.

2. Bald trübt ein Strich mit banger Klage Die helle Aussicht über's Land. Viel' sinken hin schon am Mittage, Gestürzet von des Todes Hand. Wo sind nun ihrer Hoffnung Schäume? Wo blieb das heißverlangte Glück? Es fuhr dahin wie Morgenträume, Und ließ nicht eine Spur zurück.

3. Und Andre schont der Tod noch länger, Daß sie beweinen ihren Wahn. Sie finden's immer ärmer, bänger, Und bitter nach dem süßen Plan. Die Sünde hat den Fluch verbreitet, Und Gift in ihren Kelch geseh't; Nicht Fried' und Freud' ist dem bereitet, Der auf dem Grund der Sünde steht.

4. All' unsre Uebel heilt nur Gnade; Sie macht das arme Leben süß, Und leitet uns auf ebnem Pfade Zum Licht aus tiefer Finsterniß. Habt ihr dieß oft umsonst gehöret In hingeträumter Gnadenzeit, So ruft die Gnade: kehrt, o kehret Zurück, so lang' es heißet heut'!

5. Noch rufet Jesus: „kehre, kehre Zurück zu deinem ew'gen Glück! Wo nicht, so brennt mein Zorn, ich schwöre, Daß ich dich rufe nie zurück!“ — O steht um Buß' auf dieser Erde, Bevor der Gnadentag vorbei, Daß euer Herz nicht eisern werde, Und dieß Jahr euer letztes sey!

Aus dem Englischen von A. Knapp.

Mel. Wir nach, spricht Christus ꝛc.

2533. Glückseel'ge Jugend, eile doch, Den Seelenfreund zu suchen, Und aller Sünde hartes Joch Zu flieh'n und zu verfluchen! Noch lebst du in der Morgenzeit; Steh' auf! der Mittag ist nicht weit.

2. Zwar ist dein Herz schon hart genug, Doch leichter zu erweichen. Kann aber Jesu Gnadenzug Sein Ziel nicht bald erreichen, So wird dein Sinn bald wie ein Stein, Und endlich ganz verhärtet seyn.

3. Noch bist du nicht so überhäuft Mit Last und Hindernissen; Je mehr die Jugendzeit verläuft, Wirst du es fühlen müssen: Zerstreuung, Störung nehmen zu, Und hindern schwer die Seelenruh'.

4. Wie Gold ist deine Frühlingszeit; Nun lerne Weisheit kaufen! O ringe früh nach Seligkeit; Verlaß den großen Haufen; Sonst wird die Erntezeit vergeh'n, Und du wirst leer in Schanden steh'n.

5. Jetzt sind die Tage, da du blühst; Jetzt leben deine Kräfte, Und wenn du dich mit Lust bemühst, So glücken die Geschäfte. Ach, aber matt und träg und kalt, Das wird man leider allzubald!

6. Noch bist du deiner Taufe nah', Zwar aus dem Bund entführet; Doch ist die treue Gnade da, Die dich so oft noch rühret. Geh' ihr nicht vollends aus der Hand, Sonst wird sie dir ganz unbekannt!

7. Noch bist du in der Lämmer Zahl, Die er mit Hirtenarmen Sich sammeln will; o folg' einmal! Er wird sich dein erbarmen. Es kommt zu schnell die Zeit heran, Da man kein Lamm mehr heißen kann.

8. Die Zeit vergeht, das Ende naht. Wie oft begräbt man Kinder! Ach, wenn dein Herz gezaudert hat, So eil' und komm geschwinder! Wer frühe sucht, der findet bald, Und wird an Gnade reif und alt.

C. C. Woltersdorf.

Mel. Jesu, meine Freude ꝛc.

2534. Schöpfer meiner Lebenszeit! Laß mich nicht vergebens auf der Erde seyn! Gieße deine Liebe, Deines Geistes Triebe In mein Herz hinein, Daß dein Bild, So rein und mild, Schöner stets bei deiner Pflege An mir leuchten möge!

2. Einmal nur erblühet, Ach, und bald entfliehet Meine Frühlingszeit. Sorglos sie verträumen Und dein Heil versäumen, Bringt viel bitt'res Leid; Wirst du nicht Mein Lebenslicht, Werd' ich dir nicht neu geboren, Ist sie mir verloren.

3. Dir allein zu leben, Und mit dir zu streben Nach der Heiligung, — Thorheit zu verlassen, Sündenlust zu hassen, Bin ich nie zu jung. Mache dieß Mir recht gewiß, Eh' ich um verlorne Tage Einst vergeblich klage!

4. Dort in deinen Höhen Werden viele stehen, Schön, wie Himmelsglanz, Die hier Kinder waren, Und in frühen Jahren Dir sich weihten ganz; Drum sind sie Nun auch so früh Zu der Schaar der sel'gen Frommen Und zu dir gekommen.

5. Jesu, Freund der Sünder, Der auch für die Kinder Einst auf Erden kam, —

waren, da wehte ihnen vom eisigen Gebirge der rauhe kalte Nordwind entgegen. Sie wagten nicht weiter zu ziehn.

Die Armen mußten alle noch warten. Aber sie hofften doch. Die Sonne mit ihrem strahlenden Lichte hatte es ihnen zugesagt.

Neun Wochen vergingen. Da erhob sich eine weiche Luft von Süden her. Mächtig schwollen die Knospen an, und bis morgen, da hatten sie sich alle aufgethan. Mit der Südluft schwangen sich die Vögel empor dem lieben Mutterlande zu; schon dämmerte es von fern vor ihren scharfen Blicken auf. Der Bach hatte schon manche Strecke seiner Kerkerwand durchbrochen und athmete froh den linden Hauch.

Aber am Abend kam wieder ein harter Frost, daß die milde Luft selbst zu Reif und Schnee erstarrte, daß die jungen Blätter sich dichter zusammenschlossen in ihrem Bettchen, daß das Wässerlein sich wieder unter die Schollen verbarg, daß die Vögel noch einmal niederfliegen mußten im fremden Land. —

Aber sie wußten doch, daß es anders werde. Der Thauwind war ihnen wie ein Prophet, wie ein Bote, der seinem Herrn vorangeht, ihm den Weg zu bereiten.

Und immer mildere Lüfte wehten mitten unter Schnee und Sturm; auf die kälteste Nacht folgte ein reiner sonniger Mittag, und alles wurde zum Unterpfand: bald, bald kommt der ersehnte Gast.

Da erhob sich ein mächtiger lauwarmer Wind über das ganze Land. Der Schnee schmolz von der Flur, von den Bergen; die harte Erde erweichte sich; die Bäche und

O wie sanft und stille War dein Herz und Wille, Allem Bösen gram! Herr, auch wir, Wir sollen dir Nach Gedanken und Geberden Gleich gestaltet werden.

6. Selig, wer dich liebet! Selig, wer sich übet, Gottes Kind zu seyn! Diese heil'gen Triebe Gieß' durch deine Liebe Unsern Herzen ein, Daß dein Bild, So rein und mild, Dort im schönen Himmelssaale Ewig an uns strahle! A. Knapp. 1836.

Mel. Gott sey Dank in aller Welt ꝛc.

2535. In der Welt ist Finsterniß, Und ihr Pfad ist ungewiß; Nur bei Jesu ist das Licht, Nur bei Jesu irrt man nicht.

2. Wer auf seinen Wegen geht, Wer in seiner Führung steht, Wer auf seine Augen sieht, Dem ist heilsam, was geschieht.

3. Jesus führt die Seelen gut, Hält sie fest in seiner Hut. — Wenn sie ihm nun recht vertrau'n, Werden sie das Leben schau'n.

4. O so suchet Ihn allein, Laßt euch mit der Welt nicht ein! Suchet ihn, denn er sucht euch; Bleibt bei ihm, denn er ist reich! C. G. Barth.

Mel. O wie selig sind die Seelen ꝛc.

2536. Einen guten Hirten hab' ich, Und auf seiner Weide lab' ich Mich mit Freuden jederzeit. Weil sie immer grün und frisch ist, Weil so reich besetzt sein Tisch ist, Fehlt mir nie Zufriedenheit.

2. Ach wie zärtlich er mich pfleget, Und auf seinen Schultern träget! Er ist unbeschreiblich gut. Bin ich einmal ihm entlaufen, Wo die Dornen mich zerraufen, Macht er gleich mir wieder Muth;

3. Lockt mich mit süßen Worten Folgt mir an den rauhsten Orten, Bis er mich gefunden hat; Trägt mich dann zurück mit Freuden, Wo die Neunundneunzig weiden, Nach der holden Friedensstatt.

4. Sagt mir nichts von andern Hirten! Keiner kann mich so bewirthen, Keiner liebt sein Schäflein so! Einst bringt er nach kurzem Warten Mich in seinen Himmelsgarten, Macht mich dort auf ewig froh. C. G. Barth.

Mel. Gott sey Dank in aller Welt ꝛc.

2537. Gott, mein Vater, gib mir Kraft, In der kurzen Pilgerschaft Dein zu seyn von Herzensgrund; Thu' mir deine Liebe kund!

2. Gott, mein Vater, lehre mich Jesum suchen inniglich, Ihn, das rechte Lebensbrod, Das uns hilft von Sünd' und Tod!

3. Gott, der du mein Vater heißt, Gib mir deinen heil'gen Geist! In die Wahrheit leit' er mich, Und versiegle mich für dich!

4. Gott, mein Vater, schwebe mir Vor den Augen für und für; Bild' aus mir ein treues Kind, Das die Sünden flieht geschwind.

5. Gott, mein Vater, halte mich, Wenn Verführung nahet sich; Mache mich durch Einfalt klug Wider allen Selbstbetrug!

6. Gott, mein Vater, nimm mich rein Einst in deinen Himmel ein, Als dein Kind durch Jesum Christ, Das dir ewig heilig ist! Albert Knapp.

Mel. Nun sich der Tag geendet hat ꝛc.

2538. Der Vater sieht's: Kind, laß es seyn! Der Vater hört's: sey still! Der Vater kommt, begegn' ihm fein, Und höre, was er will!

2. Er ist der unsichtbare Gott, Und allenthalben nah'; Drum halte kindlich sein Gebot! Denk': immer er ist da!

3. Das, was du nicht, wenn er vor dir Da gegenwärtig stünd', Thun oder reden dürftest hier, Das laß, o Gotteskind!

4. Hingegen, wenn dich auch Gefahr Und Noth befällt, o Christ, So glaube wieder fest und wahr, Daß dein Gott bei dir ist.

5. Glaub', daß er, was dich drückt und quält, Und ängstet im Gemüth, Was dir an Leib und Seele fehlt, Mit Vateraugen sieht.

6. Halt' dich an ihm im Glauben fest, Als könntest du ihn schau'n, Und glaube, daß er nicht verläßt, Die also ihm vertrau'n.

7. Sprich kindlich zu ihm: siehe hier Uns Kinder in der Noth! Zu dir, o Vater, fliehen wir Im Leben und im Tod! Ch. K. L. v. Pfeil.

Mel. Du hast so vieles meiner Seele ꝛc.

2539. Besinne dich, und stehe stille, Denk' über deinen Zustand nach! Lebst du aus Gottes Gnadenfülle? Warum bist du im Geist so schwach? Behältst du noch vom

Eiteln bei, So kann dein Herz nicht werden frei.

2. Besinne dich, denn du mußt scheiden! Du bleibst nicht ewig in der Welt; Es nimmt ein End' mit Lust und Freuden, Und auch mit Schönheit, Ehr' und Geld; Ja, alles Ird'sche, was wir seh'n, Das muß zerfallen und vergeh'n.

3. Besinne dich! getheilte Herzen Erlangen nicht viel hier und dort, Und machen sich nur selber Schmerzen; Dring' lieber durch die enge Pfort', Und sage ganz dem Weltsinn ab, So kannst du ruhig geh'n zum Grab.

4. Besinne dich, denn nach dem Sterben Bleibt dir nichts übrig von der Welt; Doch wartet ewiges Verderben Auf den, der Christi Wort nicht hält. Nur wer gelebt in seinem Licht, Verzaget einst im Tode nicht.

5. Besinne dich! dort liegen Viele Wie Schafe in dem zweiten Tod; O strebe nach dem höchsten Ziele, So bist du frei von jener Noth! Begehre von der Welt nicht viel; Die Auferstehung sey dein Ziel!

6. Besinne dich! kurz ist das Leben, Lang ist die ernste Ewigkeit! Ach, willst du dich nicht ganz ergeben, Dem Geist, dem Herrn der Herrlichkeit? Such' ihn, wend' all dein Leben dran! Er ist's, der dich belohnen kann.

7. Besinne dich, wie viel dir fehlet! Denk' an die künft'ge Herrlichkeit; Denk', wie es Manchen dort noch quälet, Daß er nicht suchte in der Zeit. Ach, Seele, es ist Jesus Christ, Der unsrer Seelen Heiland ist!

Michael Hahn.

Mel. Herzliebster Jesu, was hast du ꝛc.

2540. Selige Kinder, die das Kindlein ehren, Das Bethlehem im finstern Stall gesehen, Das reiche Kind, das für uns arm geworden, Den Sohn der Liebe!

2. Selige Kinder, die ihr Sündenelend Erkennen, fühlen, und dem Heiland klagen, Ja, die sonst nichts in ihrem Herzen finden, Als Sünd' und Armuth!

3. Selige Kinder, die an sich verzagen, Zu Jesu flehen, und sich selbst nicht helfen, Die ihm gerad in seine Arme laufen Mit allen Sünden!

4. Selige Kinder, die das Bitten lernen, Das Bitten, Suchen, und um Gnade ringen! Wohl denen, die an seine Thüre klopfen, Bis er sie höret!

5. Selige Kinder, die den Heiland kennen, Den Heiland, der die Sünder alle liebet, — Den Heiland, der die Schaf' und Lämmer weidet, Den treuen Heiland!

6. Selige Kinder, die recht kindlich glauben, Die sich nicht weigern, Jesum anzunehmen, Die seiner Lieb' aus ganzer Macht vertrauen; Ja, die sind selig!

7. Selige Kinder, die ihm gern gehorchen, Die ihn von Herzen über Alles lieben, Die keine größ're Freud' und Ehre wissen, Als Jesu folgen!

8. Selige Kinder, die des Fleisches Lüste Verfluchen, hassen und mit Füßen treten, Die, reich in Gott, das weltlich eitle Wesen Für Schaden achten!

9. Selige Kinder, die bei Jesu bleiben, Und seine heil'ge Schmach mit Freuden tragen, Bis daß sie voll von Gnade, voll von Früchten, In Jesu sterben!

Ernst Gottlieb Woltersdorf.

Mel. O wie selig sind die Seelen ꝛc.

2541. Gottes Sohn, du guter Hirte, Sey uns freundlich und bewirthe Deine arme Lämmerschaar, Die du dir mit Blut erkaufet, Und mit deinem Geist getaufet, Da sie einst verloren war!

2. Ach, wie trauert dein Erbarmen, Daß aus deinen Liebesarmen Viele schon gerissen sind! Aber du bist treu geblieben, Und mit süßen Gnadentrieben Lockest du noch jedes Kind.

3. Siehe denn, wir kommen wieder; Höre unsre Klagelieder! Ach, dein Herz erbarme sich! Ja, du kommst mit off'nen Armen, Ueberfließend von Erbarmen; Wer dich sucht, der findet dich.

4. Laß uns durch dein Blutvergießen Allen Segen recht genießen, Den du uns verdienet hast; Füll' uns mit dem Strom der Gnaden, Heile jeder Seele Schaden, Halt' in jedem Herzen Rast!

5. Amen, Jesu, Freund der Sünder, Hirt und Heiland aller Kinder, Nimm dich unser herzlich an! Wasch' uns rein von allen Sünden; Laß uns deine Lieb' empfinden, Daß dich jedes loben kann!

C. G. Woltersdorf.

Mel. O Durchbrecher aller Bande ꝛc.

2542. O ihr Kinder, was will's werden? Seyd ihr noch nicht durchbekehrt?

Wißt ihr auch, wie kurz auf Erden Eure ganze Sache währt? Wißt ihr, daß des Heilands Augen Heller als die Sonne sind? Wißt ihr: wer da nicht wird taugen, Der ist ein verlornes Kind!

2. Mein Gott! könnt' ich ihnen sagen, Ihnen, mir und Jedermann, Was es sey, zu Dem sich wagen, Der uns nicht beschämen kann! — Hört nur so viel: — es ist Wahrheit: Wer dem Heiland nahe wird, Der wird innerlich voll Klarheit, Aeußerlich mit Kraft gegürt't.

3. Kommt, wir wollen allen Sachen, Die uns noch im Wege steh'n, Jetzo gleich ein Ende machen! — Teufel, hört ihr's? ihr sollt geh'n! Unsre Kinder sind des Lammes, Durch sein Blut vom Fluche frei, Sprossen eines heil'gen Stammes! — Kinder, kommt zum Herrn herbei!

4. Reine Engel, liebe Brüder! Unsre Ordnung ist gemacht; Kommt und stellt euch in die Glieder, Jeder nehm' sein Kind in Acht! Wenn ihr unsern Vater sehet, Grüßt ihn unterthäniglich; Sagt ihm, wie es bei uns gehet, Seit der Fluch von dannen wich!

5. Blick' in Gnaden auf uns nieder, Heil'ges Kind Immanuel! Dir gehören unsre Glieder, Dir gehöret jede Seel'; Du lagst für uns in der Wiege, Gingst für uns am Gängelband; — Nun so setzen deine Züge Völlig stets auf uns gewandt!

6. Laß uns kindlich vor dir schweben, Sterben aller Eigenheit, Sterben allem Widerstreben, Sterben aller Weichlichkeit, Sterben allen Fleischesdringen, Ungehorsam, Heuchelei, Sterben allen Tändeldingen! — Amen, daß es also sey!

Graf N. L. v. Zinzendorf. 1735.

Mel. Lobt Gott, ihr Christen allzugleich ꝛc.

2543. Wie schöne Züge hebet mir Mein Bibelbuch hervor Von Kindern, welche mit Begier Der Wahrheit lieh'n ihr Ohr!

2. Mein Jesus, welcher königlich Regiert der Welten Zahl, War einst ein Kind, so jung als ich, Und that, was Gott befahl.

3. Im zwölften Jahr schon sein Verstand Verwundert' Jedermann; Doch folgte er der Mutter Hand, Und war ihr unterthan.

4. Die Kinder riefen Davids Sohn Ein Hosianna nach; Die Schriftgelehrten sprachen Hohn, Und nannten ihn mit Schmach.

5. Der Knabe Samuel kam dort Zu dienen Gott dem Herrn; Timotheus las Gottes Wort In seiner Jugend gern.

6. Sollt' ich in später Zeit erst thun, Was And're früh gethan? Nein, ich will keinen Tag mehr ruhn: Noch heute fang' ich an!

C. G. Barth.

Mel. Vom Himmel hoch, da komm ich her ꝛc.

2544. Mein Vater! deine Gütigkeit Währt meine ganze Lebenszeit; Von meiner ersten Kindheit an Hast du mir stündlich Gut's gethan.

2. Mein Gott und Vater! stärke mich, Daß ich für so viel Gnade dich Mit ganzer Seele preisen kann, Und nimm mein Danklied gnädig an.

3. Ganz arm und blos kam ich ans Licht, Selbst meine Eltern kannt' ich nicht; Ich lebt' und wußte nichts von mir, Ich wußt' auch nichts, o Gott, von dir.

4. Doch du, mein Vater, gabst mir bald Bedeckung, Pfleg' und Unterhalt; So sorgst du, eh' wir was versteh'n, Für unser Glück und Wohlergeh'n.

5. Gesund, mein Schöpfer, schufst du mich, Und ich bin noch gesund durch dich, Will ich (denn jedes Glied ist dein) Dir jedes Glied zum Dienste weih'n.

6. Wie oft gerieth ich in Gefahr, Die mir zu seh'n nicht möglich war! Doch du, mein Schutzherr, warst bei mir, Du, Gott, bewahrtest mich dafür.

7. Du, der du alle Menschen liebst, Und auch dem Vieh sein Futter gibst, Hast mich bis diesen Tag ernährt; — Ich bin der großen Treu' nicht werth.

8. Gott, reich an Huld und groß an Macht! Bis hieher hast du mich gebracht: Ich weiß noch nicht, was künftig ist, Doch weiß ich, daß du gnädig bist!

Mel. Herr Jesu Christ, mein's Lebens ꝛc.

2545. Dich, Schöpfer, rühmt der Engel Preis, Dich Sonne, Mond und Sternenkreis: Wie könnten wir, so schwach, so klein, Dir Psalmen deines Ruhmes weih'n?

2. Doch o vom ersten Werden an Hast du uns stündlich wohlgethan, Hast uns bewacht, bedeckt, genährt, Uns deinen Gnadenbund gewährt.

3. Dein Herz vergißt der Kleinen nicht: Auf dich hofft unsre Seel' und spricht: „Er, dem die Engel dienstbar sind, Der ist mein Vater, ich sein Kind!"

4. Auch aus Unmünd'gen richtest du Dir gern ein Lob- und Danklied zu; So nimm denn unsern Lobgesang, Nimm unser Leben hin zum Dank!

5. Preis dir und Dank, Herr Jesu Christ, Der unser Gott und Bruder ist! Du kamst aus deines Vaters Thron, Und wardst für uns ein Menschensohn.

6. Wer ist, der's treuer mit uns meint, Als du, o großer Kinderfreund? Wohl weißest du, wie's Kindern ist, Der du uns gleich gewesen bist.

7. Wie herztest du die Kindlein dort, Und weihtest sie mit Kuß und Wort! O laß auch uns so zu dir nah'n, Und deinen Segenskuß empfah'n!

8. Hast du uns nicht mit Blut erkauft, Und uns auf deinen Bund getauft? Nimm und behalt' uns: dein, ja dein Soll unser Herz auf ewig seyn!

Chorgesänge der evangelischen Brüdergemeine.

Mel. Wir nah, spricht Christus ꝛc.

2546. Wie lieblich ist des Herrn Gebot: „Du sollst die Eltern ehren!" Dann will er selbst, der große Gott, Der Kinder Tage mehren, Will segnen ihren Erdengang Mit Vaterliebe lebenslang.

2. Lieb' deinen Vater inniglich, Und die, so dich geboren! Zu Pflegern hat sie Gott für dich Von Ewigkeit erkoren, Und Liebe in ihr Herz gesenkt, Die deiner mehr als ihrer denkt.

3. Sie haben dich von Jugend an Auf mildem Arm getragen, Dich treu genährt, dir wohlgethan In deiner Schwachheit Tagen, Und wirst du traurig, krank und bleich, So wallt ihr Herz für dich sogleich.

4. Sie opfern deiner Armuth auf Mehr, als sie dir gestehen; Sie wollen dich in deinem Lauf Im Segen blühen sehen. Wer seinen Eltern danken will, Erblühe für den Heiland still.

5. Blühst du für ihn mit Herz und Muth, So mehrst du ihre Tage, Und wirst ihr schönstes Lebensgut Auch in der schwersten Lage; Du wirst mit deines Geistes Schein Für sie ein Engel Gottes seyn.

6. So lebte Jesus fromm und mild In seiner Eltern Hütte; Er stand als Gottes Ebenbild Lichtvoll in ihrer Mitte. Wer ihm nach treu im Glauben geht, Dem wird sein Haus ein Nazareth.

7. Komm, treuer Heiland, segne du Auch unser Kinderleben, Daß wir den Eltern immerzu, Wie du die Ehre geben, Und daß in unsrer Kindestreu' Dein Vater stets verkläret sey!

Albert Knapp.

Mel. Wachet auf! ruft uns die Stimme ꝛc.

(Morgenlied für Kinder.)

2547. Jesu, höre deine Kleinen, Wenn sie sich froh vor dir vereinen Zum morgendlichen Lobgesang! Laß dir unser kindlich Lallen, O sel'ger Heiland, wohlgefallen, Und gib ihm einen reinen Klang, Damit dich Mund und Herz Für deinen Todesschmerz Innig preise, Und, unbewußt Der Erdenlust, Sich schmieg' an deine treue Brust.

2. O du Licht vom ew'gen Lichte! Lehr' uns vor deinem Angesichte Hingehn mit sanftem Kindersinn! Laß uns deine Schafe bleiben; — Im Geist der Kindschaft Alles treiben, Sey uns der lieblichste Gewinn. Wir wollen ewig dein, Nur dir zur Freude seyn! Liebe, segne Uns allzumal Im Erdenthal, Und dort in deinem Himmelssaal!

Albert Knapp.

IX. Schullieder.

Mel. Vor deinem Thron tret' ich ꝛc.

2548. O Vater, der so viel zu gut Uns, seinen armen Kindern, thut, Hab' Dank, daß wir den Tag noch sehn, Und in die Schule dürfen gehn!

2. Wir kennen ohne Unterricht Auch Jesum, unsern Heiland, nicht. Hier lernen wir, was jeder Christ Von dir zu wissen schuldig ist.

3. Drum gibst du uns Gelegenheit, O Vater der Barmherzigkeit! Und lenkst den irrthumsvollen Sinn Durch deine Zucht zum Guten hin. —

4. Herr Jesu, großer Kinderfreund! Du

warst dem Müßiggange feind; Du saßest bei den Lehrern dort, Und hörtest freudig Gottes Wort.

5. O heil'ger Geist, treib meinen Sinn Mit Freud' und Lust zur Schule hin! Laß mich fein still und fleißig seyn, Und nimm mich einst zum Himmel ein.

6. O heilger Gott, ich fleh' zu dir, Mach' nur ein frommes Kind aus mir! Und würd' ich's nicht in dieser Welt, So nimm mich hin ins Himmelszelt!

Dr. J. J. Rambach.

Mel. Herr Jesu Christ, mein's Lebens ꝛc.

2549. Nun hilf uns, o Herr Jesu Christ, Der du einst hier gewesen bist Ein freundliches und frommes Kind, Ohn' alle Schuld, ohn' alle Sünd'!

2. Wir Kinder bitten Eines nur; Versag's nicht, Herr, der Creatur! — Hilf uns in deinem Willen ruhn; Lehr' uns nach deinem Vorbild thun!

3. Gib deinen Geist in unsre Brust, Hilf lernen uns mit Kindesluſt, Damit wir legen rechten Grund, Und ewig stehn in deinem Bund.

Böhmische Brüder.

Mel. Liebster Jesu, wir sind hier ꝛc.

2550. Geist der Wahrheit, laß dein Licht, Unsern blöden Geist durchdringen! Wenn dein Strahl die Nacht durchbricht, Wird es deinem Wort gelingen. Sünd' und Wahn hält uns gefangen; Laß zur Wahrheit uns gelangen!

2. Geist der Liebe! senke dich Tief hinab in unsre Seelen! Wer von Gottes Liebe wich, Muß des rechten Wegs verfehlen. — Sind wir doch nicht mehr, nicht minder, Eines großen Vaters Kinder.

3. Geist der Andacht! mach uns frei Von der Erde engen Schranken! Die befreite Seele sey Voll von himmlischen Gedanken; Tief in des Gehorsams Stille Heil'ge dir sich unser Wille!

Mel. Werde munter, mein Gemüthe ꝛc.

2551. Lieblich ist die Morgenstunde, Wenn man sie mit Gott beginnt! Freud' im Herzen, Dank im Munde Ziemet einem Christenkind, Das nach einer sanften Nacht, In des Schöpfers treuer Wacht, Ohne Gram und ohne Sorgen Aufgewacht zum hellen Morgen.

2. Lasset uns gen Himmel schauen, Wo die Sonne glänzend steht, Und auf Berge, Thal und Auen Licht und Leben niedersäht! Aber mehr, denn Sonnenlicht, Strahlet Christi Angesicht; Heil und Friede, Gnad' und Wahrheit Leuchten hier in ew'ger Klarheit.

3. Wie die Frühlingsblumen blühen In der Sonne mildem Glanz, Also will er uns erziehen Sich zu einem Blumenkranz; Segnend lockt und rufet er Alle Kindlein zu sich her; Alle sollen ihn erkennen, Heiland ihn und Bruder nennen.

4. Heut' auch will er uns begleiten, Auch zur Schule mit uns gehn, Will das Herz zur Weisheit leiten, Und uns treu zur Seite stehn, Daß uns diesen ganzen Tag Keine Sünde fällen mag, Daß wir unter seinem Segen Abends uns zur Ruhe legen.

5. O wie wird durch seine Gnade Alles Lernen süß und leicht, Wenn er auf dem Jugendpfade Freundlich uns die Hände reicht! O wie selig ist ein Kind, Das mit ihm den Tag beginnt, Das Verstand, Gemüth und Triebe Heiligt durch des Mittlers Liebe!

6. Komm denn, Herr des ew'gen Lebens, Tritt in unsern Kreis hinein; Hilf, und laß uns nicht vergebens Deines Wortes Schüler seyn! Nimm des treuen Lehrers wahr, Segne deiner Kinder Schaar, So wird Alles wohl gedeihen, Und dein Herz sich unser freuen.

Albert Knapp. 1836.

Mel. Herr Jesu Christ, du höchstes Gut ꝛc.

2552. Dein Morgen hat auch uns erweckt, O Gott, zum neuen Leben; Du hast im Schlummer uns bedeckt, Und neue Kraft gegeben. Nun rufst du uns zur Thätigkeit; O mach' auch unser Herz bereit, Auf deinen Ruf zu hören!

2. Laß uns, o Herr, gewissenhaft Die schöne Bahn durchlaufen, Und gib auch heut' uns Lust und Kraft, Die Stunden auszukaufen. Nie werd' uns unsre Pflicht zur Last; Laß uns, wie Jesus, ohne Rast, So lang' es Tag ist, wirken!

3. Ein Tag, in deiner Furcht vollbracht, Kann niemals uns gereuen. Dann darf sich unser Herz der Nacht Und ihrer Ruhe freuen; Und kommt dereinst die Nacht heran, Wo niemand weiter wirken kann, Dann rufst du uns zum Lichte!

Dr. Hopfensack.

Eigene Melodie.

2553. Vater, schenk' uns deinen Geist, Dich lebendig zu erkennen, Jesum unsern Herrn zu nennen, Weil er unser Mittler heißt! Laß uns deine Liebe treiben, Daß wir Gottes Kinder bleiben.

2. Lege einen guten Grund Jetzt in unsre jungen Herzen, Daß wir nicht mit Sünde scherzen, Sondern, nach der Taufe Bund, Glauben und ein gut Gewissen Zu behalten sey'n beflissen.

3. Heil'ger Geist! verlaß uns nicht! Gib, daß wir die guten Lehren Fleißig, still und folgsam hören; Gib uns Kraft, die uns gebricht; Lehre uns in Jesu Namen Beten, und erhör' uns! Amen.

Mel. Gott ist getreu, sein Herz, sein Vaterherz ꝛc.

2554. Dein ist das Licht! Von dir nur kommt Verstand, Der deine Kinder ziert; Du bist's allein, deß milde Vaterhand Zur sel'gen Weisheit führt. Bei dir ist die lebend'ge Quelle, In deinem Lichte seh'n wir helle. Dein ist das Licht!

2. Dein ist die Kraft; Den Lehrer gibst uns du, Bist seines Lebens Kraft; Du theilest ihm des Heils Erkenntniß zu, Und wirkest, was er schafft. Er hat gepflanzet und begossen, — Dein Segen kommt darauf geflossen. Dein ist die Kraft.

3. Du gibst den Geist; Verdrossen ist der Sinn, Wenn du nicht uns erhebst; Oft sinkt das Herz in trägen Schlummer hin, Bis du es neu belebst; Dein Geist muß dringen, mahnen, lehren, Daß wir mit off'nem Ohre hören. Du gibst den Geist!

4. Du gibst Gedeih'n; Was in uns wird gesä't, Erweckest du geheim; Leicht wird vom Wind das Samenkorn verweht, Und treibet keinen Keim. Ist uns ein Lebenswort geblieben, Hast du's in unser Herz geschrieben; Du gibst Gedeih'n.

5. Du gibst die Frucht; Manch' zarter Keim ersprießt, Und welkt oft über Nacht; Drum, wenn ein Mensch die reife Frucht genießt, Hast du sie reif gemacht. Wenn wir im Frühling Gutes lernten, Und einst im Alter segnend ernten, Gibst du die Frucht.

6. Dein ist der Ruhm, o Herr der Herrlichkeit, Und alles Heil von dir! Drum bilde uns in unsrer Jugendzeit Zu deines Namens Zier, Damit wir edle Gaben bringen, Und einst mit deinen Heil'gen singen: Halleluja! Albert Knapp. 1838.

Mel. Ich dank' dir schon durch deinen Sohn ꝛc.

2555. Mit Ehrfurcht und mit Kindessinn Soll dich mein Herz erheben; Es schwand die Finsterniß dahin, Ich fühle Kraft und Leben.

2. Ja, Lob und Dank sey dir gebracht, Daß deine Hand mich deckte, Und nach dem sanften Schlaf der Nacht Zum neuen Licht mich weckte.

3. Ach Herr, mein schwacher Dank vermag Kein würd'ges Lob zu singen; Drum soll mein Herz den ganzen Tag Dir froh zum Opfer bringen.

4. Gib du mir selbst das rechte Licht, In deiner Furcht zu leben, Und nach Erfüllung jeder Pflicht Mit heil'gem Ernst zu streben.

5. Nur du vermagst mit deiner Kraft Das eitle Herz zu rühren; Nur du kannst aus der Pilgerschaft Uns einst zur Heimath führen.

Dr. Hopfensack.

Mel. Dir, dir, Jehovah, will ich singen ꝛc.

2556. Du hast uns aus dem Schlummer wieder Durch deine Morgensonne neu erweckt. Gestärkt sind unsre müden Glieder, Und nichts hat uns in stiller Nacht erschreckt; Drum schwingt sich dankend unser Herz empor, Und mischt sich freudig in der Engel Chor.

2. In heil'ger Dankbarkeit erglühe Für jede Gabe Gottes unser Herz; Sie lohne treuer Lehrer Mühe, Und schütze sie vor jedes Undanks Schmerz. Gehorsam sey des Dankes edle Frucht, Und ernster Sinn für Frömmigkeit und Zucht.

3. Der Heiland gab im Erdenleben Des kindlichen Gehorsams reinstes Bild. Dieß heil'ge Bild soll vor uns schweben, Wo's Treu' und Liebe zu erwiedern gilt; Dann bleiben wir, entfernt von eitlem Wahn, Stets guter Lehre willig unterthan.

4. Du, Vater alles Lichts, vermehre Den wahren Kindessinn in unsrer Brust! Nur er gewährt vor dir uns Ehre, Und schützt das Herz vor jeder bösen Lust. Drum mach' uns hier den frommen Kindern gleich, Und droben nimm uns in dein Himmelreich!

Dr. Hopfensack.

Mel. Herr Jesu Christ, mein's Lebens Licht ꝛc.

2557. Ich will mich meinem Heiland weih'n, Und meines Lehrers Freude seyn; Kein Lebenstag geh' mir vorbei, Daß ich nicht weiser, besser sey.

2. Mit Ehrfurcht, Schweigsamkeit und Ruh' Hör' ich dem treuen Lehrer zu. Ich will zu Gott oft eifrig fleh'n: Herr, lehre deinen Weg mich geh'n!

3. Allwissender, du kennst mein Herz; O hilf ihm streben himmelwärts, Bis sich's von dir nie mehr entfernt, Und freudig deine Wahrheit lernt!

Mel. Herzliebster Jesu, was hast du ꝛc.

2558. Du bist der Weg, die Wahrheit und das Leben; Darauf hast du uns, Herr, dein Wort gegeben. O leite uns, die wir in Schwachheit wallen, Daß wir nicht fallen!

2. Du bist der Weg; wenn deine Hand uns leitet, So stehn wir fest, daß unser Fuß nicht gleitet. Erhalt' uns stets, o Hirt voll Huld und Gnade, Auf rechtem Pfade!

3. Du bist die Wahrheit; gehn wir gleich im Dunkeln, Muß uns dein himmlisch Licht doch freundlich funkeln. Du bleibst der Morgenstern in unsern Herzen Bei Nacht und Schmerzen.

4. Du bist das Leben; ewig himmlisch Leben Wirst du, o Lebensfürst, den Deinen geben. O laß uns, wie wir kindlich es verlangen, Dorthin gelangen!

Mel. Sollt' es gleich bisweilen ꝛc.

2559. Liebster Heiland, treuster Leiter, Gib, daß wir, im Innern heiter, Stille nun von hinnen gehn, Und auf deine Augen sehn.

2. Steh' vor uns, wie du geboren, Und zu Lämmern uns erkoren; Steh' vor uns, wie du gelebt Und vor Gottes Blick geschwebt!

3. Steh' vor uns, wie du erduldet, Was mit Sünden wir verschuldet, Wie du starbest, auferstandst, Und den Satan überwandst.

4. Ewig bleibt dein Werk bestehen! Das nur tilgt der Sünde Wehen! Herr, dein Wort ist Honigseim; — Bring' uns einst in Gnaden heim!

Albert Knapp.

Mel. Liebster Jesu, wir sind hier ꝛc.

2560. Ach, was bin ich doch vor dir, Daß du meiner, Herr, gedenkest, Und in deinem Worte mir Aller Weisheit Schätze schenkest, Daß ich dich darf Vater nennen, Und, den du gesandt, bekennen!

2. Millionen wissen nichts, Gott, von deiner Kraft und Gnade, Und kein Strahl des höhern Lichts Leuchtet ihrem dunkeln Pfade; Unbekannt mit deinem Rechte Bleiben sie der Sünde Knechte.

3. Millionen hörten nie Von dem neuen Gnadenbunde, — Und daß Christus starb für sie, Meldet ihnen keine Kunde; Keine Hoffnung der Erlösten Mag in Noth und Tod sie trösten.

4. Sollt' ich dich, mein Gott, darum Nicht voll Dankbarkeit erheben, Der sein Evangelium Mir von Kindheit an gegeben? Hilf mir preisen deine Gabe! Hilf mir halten, was ich habe!

A. H. Walter.

Mel. Gott des Himmels und der Erden ꝛc.

2561. O daß wir nur Gutes lernten, Eh' die Rechenschaft erscheint! Was man säet, wird man ernten, Und Gott ist den Trägen feind. Gute Saat allein besteht, Wann der Herr der Ernte geht.

2. Ja, in diesem stillen Zimmer Naht ein Bild mit ernstem Schein, Wie's in des Gerichtes Schimmer Dort uns wird zu Muthe seyn. Kärglich Sä'n bestehet schlecht; Reichlich Sä'n bestehet recht.

3. Dort sind edle Freudenkronen Für des Knechtes treue Saat. Aber scharf wird Christus lohnen Dem, der schlief und übel that. Selig, wer bei Zeiten sä't, Und mit Garben dort besteht!

4. Jesu, hilf uns weise werden, Unser Herz für dich ernen'n, Daß als Kinder wir auf Erden Frühe guten Samen streu'n, Bis du uns bei'm Erntefest Selig dort erscheinen läß'st!

Albert Knapp.

Mel. Meinen Jesum laß' ich nicht ꝛc.

2562. Jesu, werd' uns innigst lieb, Lehr' uns diese Welt verachten! Lehr' durch deines Geistes Trieb Uns nach Gottes Himmel trachten, Wo du waltest, wo du wohnst Und den treuen Knechten lohnst.

2. Jesu, werd' uns heilig, groß, Du, den Gottes Engel preisen, Daß auch wir, von Unart los, Dir im Geiste Dienst

erweisen, Und durch dich dem Vater nah'n! — Friedenskönig, führ' uns an!

3. Jesu, der du allezeit Bei den Deinen bist auf Erden, Laß auch unsre Schule heut Dir zu einem Tempel werden, Wo dein Antlitz sich verklärt, Wo dein Geist die Kinder lehrt! L. Knapp.

Mel. Wie selig bin ich, wenn mein Geist ꝛc.

2563. Vollbracht ist unser Tagewerk; Nun laßt uns fröhlich seyn! Die Freude gibt zur Arbeit Stärk', Und unsrem Leib Gedeih'n.

2. Von unsern jugendlichen Reih'n Sey Lärm und Unart fern; Ja, züchtig soll die Freude seyn, Und angenehm dem Herrn.

3. Wenn Jesus herrscht in unsrer Brust Bei'm frohen Kinderspiel, Erstickt nie bei der heitern Lust Der Gottesfurcht Gefühl.

4. Mit Liebe blickt dann Gott herab, Und schaut die Freuden gern, Die Er mit Vaterhänden gab. — O Kinder, lebt dem Herrn!

Mel. Jesu, meines Lebens Leben ꝛc.

2564. Jesu, als du wiederkehrtest Aus dem Heiligthum des Herrn, Wo du seinen Willen hörtest, Bliebst du bei den Eltern gern; Warst stets willig, ihren Willen Treu und kindlich zu erfüllen, Fromm, bescheiden für und für; Gottes Gnade war mit dir.

2. Sieh', jetzt ziehet deine Heerde Aus der Schule fröhlich aus. — Daß sie fromm, dir ähnlich werde, Lehrst du sie in diesem Haus. Hilf uns, daß wir bei den Lieben Nun zu Haus auch fröhlich üben Treu und fleißig unsre Pflicht; Kinderfreund, verlaß' uns nicht!

Dr. Jonathan Friedrich Bahnmaier.

Mel. Ich dank' dir schon ꝛc.

(Schulprüfung.)

2565. Herr Jesu, du hast einst mit Huld Die Kindlein angenommen; O laß uns freudig, frei von Schuld, Auch heute zu dir kommen!

2. Die Schule hast du uns erbaut, Und läß'st uns unterrichten In deinem Wort, wo man dich schaut In heiligen Geschichten.

3. Da zeigst du dich in Bethlehem Und Nazareth als Knabe; Wir sehn dich in Jerusalem, Am Oelberg und im Grabe.

4. Ach, wären wir so treu wie du, Im Folgen und im Lernen! Ach, möchten wir vom Quell der Ruh', Von dir uns nie entfernen!

5. Ach, säh' es uns ein Jeder an, Daß wir dich innig lieben, Und kindlich gehn auf deiner Bahn, Von deinem Geist getrieben!

6. Laß heut' es werden offenbar, Du seyst in unsrer Mitte! O heil'ge unsre ganze Schaar Auf jedem Lebensschritte!

7. Man soll es heute an uns sehn, Wie viel du uns verliehen, Und ob des Lehrers Werk und Flehn An uns zur Frucht gediehen.

8. Komm, thu' uns auf das Herz, den Mund; Das Aug' und Ohr behüte; Laß an uns Allen werden kund Die Früchte deiner Güte!

9. Herr, der du uns als Sonne scheinst, Mach' uns zu Gnadenkindern: So stehn in letzter Prüfung einst Wir bei den Ueberwindern! —

C. G. Barth.

Mel. Lobe den Herren, den mächtigen König ꝛc.

(Schulprüfung.)

2566. Freudig bestehet der Fleiß, der Gehorsam, die Liebe; Hoffnungsvoll blühen des Glaubens lebendige Triebe. Frömmigkeit gibt Garben, wie Christus sie liebt, Wenn auch kein Erdenruhm bliebe.

2. Treue, die braucht, was sie Gott gethan, nie zu verhehlen; Kindlich und heiter erscheinen die redlichen Seelen. Aber mit Leid Stehen, die hier in der Zeit Selbstsucht und Weltlust erwählen.

3. Möchten wir Alle wie grünende, blühende Reben Jesum, den heiligen Weinstock, beständig umgeben! O wie voll Lust Würde dann jegliche Brust Preisend und jauchzend sich heben!

4. Jesu, gedenke der schwachen, der kindlichen Reihen; Komm, uns den neuen, beseelenden Geist zu verleihen! Tilg' unsre Schuld! Bild' uns mit göttlicher Huld, Daß wir dir selig gedeihen!

A. Knapp.

Mel. Sei Lob und Ehr dem höchsten Gut ꝛc.

(Schulweihe.)

2567. Wir haben dieses Haus gebaut, O Herr, durch deine Güte. Dir, Höchster, sey es anvertraut, Du selber wach' und hüte! Wend' allen Schaden gnädig ab,

Und sey der Stecken und der Stab Für Alle, die drin wohnen!

2. Ach zeuch mit ein, Herr Jesu Christ, Du holder Freund der Kleinen, Und laß, weil du ein Helfer bist, Die Gnadensonne scheinen Auf das dir werthe Arbeitsfeld, Und segne, die du hast bestellt, Zu Hirten deiner Heerde!

3. O heil'ger Geist, du höchstes Licht, Leucht' uns mit deiner Klarheit; Laß allezeit uns seyn gerichtet Auf dich und deine Wahrheit! Erfüll' mit deines Lichtes Glanz Die Herzen und die Häuser ganz, Und gib uns deinen Frieden!

Christian August Bähr.

Mel. Lobe den Herren, den mächtigen König ꝛc.

(Schulweihe.)

2568. Herr, der vom Himmel die Wälder und Fluren bethauet, Und aus den Höhen zur Erde so gnadenvoll schauet, Zeuch in dieß Haus, Wandle darin ein und aus! Du hast es liebend erbauet.

2. Balken und Steine sind dein, o gewaltiger Gründer! Du bist der Herr des Gebäu's; dir verdanken's die Sünder. Siehe nun an, Was dir der Glaube gethan! Seyn uns ein Friedensverkünder!

3. Jesu, tritt ein in die kindlichen, fröhlichen Reihen! Komm, o du Kinderfreund, uns mit dem Geiste zu weihen! Laß früh und spät, Was dir die Liebe hier sä't, Lieblich und selig gedeihen!

4. Segne die Lehrer, die Kleinen dir treulich zu pflegen! Segne die Kinder, daß flammende Herzen sich regen, Dein, ja nur dein Zeitlich und ewig zu seyn! Führ' sie dem Himmel entgegen!

5. Hilf uns, o Herr; laß uns gnädiglich Alles gelingen! Heiliger Sä'mann, o laß uns viel Früchte dir bringen, Bis Jung und Alt Dort in verklärter Gestalt Jauchzende Psalmen dir singen!

A. Knapp.

X. Für Armenkinderanstalten.

Mel. Befiehl du deine Wege ꝛc.

2569. Zu sammeln die Zerstreuten, Die ohne Licht und Steg Von Sünd' in Sünde gleiten, Gingst du den Todesweg. Seitdem ist keine Höhle, Wohin dein Strahl nicht dringt; Nun wird manch' arme Seele Dem Adler gleich verjüngt.

2. Im Worte steht's geschrieben, Im Leben thut sich's kund, Herr, wie dein herrlich Lieben Uns ruft in deinen Bund. — Was soll auch diese Hütte? Was diese Festesreihn? — Du weißt in unsrer Mitte, Wir woll'n dein Erbtheil seyn!

3. Und darum gilt's gedenken An dich und deinem Tod; Es gilt, die Herzen lenken Weit über Sünd' und Noth; Es gilt, gen Himmel sehen, Wo du, das Leben, bist; Du schaffst in deinen Höhen, Was gut auf Erden ist.

4. Von dir, der starb und lebet, Fließt Licht und Rettung her; So oft ein Tag sich hebet, Ist er von Segen schwer; So oft die Nacht gethauet, Sprach zu dem Tag die Nacht: Der Hüter hat gebauet, Der Hirte hat gewacht!

5. Heil dir für alle Gaben, Heil dir für alle Treu'! Was dürfen wir noch haben, Das nicht dein eigen sey? Doch Alles willst du missen, — Ach, Eins nur sollen wir; Du rufst uns ins Gewissen: „Gebt eure Herzen mir!"

6. Denn da nur blühn die Reiser, Wo du die Herzen hast; Da nur gedeihen Häuser, Wo du nicht nur ein Gast, — Wo du uns All' und Eines An jedem Tage wirst. — Deß weigre dir sich Keines, Das gib, o Lebensfürst!

Albert Knapp.

Mel. Himmelan, nur himmelan ꝛc.

2570. Sterne leuchten, Sonnen glühn Hinter'm Wolkengrau; Reichen Schmucks die Bäume blühn Auf der grünen Au. So schön wie je; Gottes Güte, das ist klar, Zeiget sich unwandelbar In Tief und Höh'.

2. Nimmt der Völker Toben zu In der Abfallszeit, Stürmet Alles aus der Ruh Auf zu wildem Streit, — Er bleibt sich gleich: Regenfall und Sonnenschein Läßt er Allen angedeihn In seinem Reich.

3. Ihm und seiner Schöpfung stört Nichts die heil'ge Ruh; Wenn sich auch die Welt empört, Sieht er stille zu Von seinen Höhn; In dem ew'gen Land des Lichts Hört die Schaar der Sel'gen nichts Von dem Gedröhn'.

4. Steig' im Glauben auch empor, Erdemüdes Herz! Richte fleißig Aug' und Ohr Fortan himmelwärts! Dort sind't du Ruh'! Aus dem obern Freudenquell Fließt dir immer frisch und hell Der Friede zu.

5. Aber wie dein Vater thut, Also thu' auch du, Und erheb' mit frischem Muth Dich aus deiner Ruh'! Streu' Liebe aus! Auch wo wilde Stürme wehn, Muß der Säemann Gottes gehn Ins Feld hinaus.

6. Links und rechts ins große Feld Streue Liebe aus; Denn dein Same: Gut und Geld, Liegt sonst todt im Haus. Denk' an die Zeit, Da die Schnitter Gottes ziehn Garbenreich zur Heimath hin Voll Seligkeit!

7. Mit dem Jammer, mit der Noth Wachse auch die Lieb'! Pflanze ein in ihren Tod Neuen Lebenstrieb! Wo Armuth liegt, Wo des Elends Hütten stehn, Laß der Liebe Banner wehn! — Die Liebe siegt!

C. G. Barth.

Mel. O du Liebe meiner Liebe ꝛc.

2571. Laß an unsern Freudenfesten, Herr, dein Heil zugegen seyn; Mach', wie vormals, deinen Gästen Aus dem Wasser edeln Wein! Denn wir müssen dich ja haben, Oder wir gedeihen nicht; Nur bei deinen Geistesgaben Leuchtet uns der Freude Licht.

2. Gott des Friedens, Fürst voll Klarheit, Kehre wieder jedes Jahr! Mache hier in Gnad' und Wahrheit Deine Weisheit offenbar. Sey uns wie die Frühlingssonne, Die alljährlich wiederkehrt, Und in milde Lebenswonne Allen Winterfrost verklärt!

3. O daß täglich sich erfüllten Deine Heilsgedanken hier! O daß immerfort sich stillten Unsre Herzen nur in dir! O daß dein mildreiches Sterben Und dein süßes Auferstehn Aller Herzen könnte werben, Deinen Himmelspfad zu gehn!

4. Schau die Kinder, die dir singen! Sind sie dein, o Gottes Sohn? Werden sie einst alle dringen Freudevoll zu deinem Thron? O wir beugen uns, Erlöser! Eins nur hebt uns himmelwärts: Daß du reicher bist und größer, Als das arme Menschenherz.

5. Möchten wir doch Alle danken Deiner Gnade würdiglich! Möchten wir uns freudig ranken, Guter Weinstock, nur um dich! Wären kindlich dich zu preisen, Immer unsre Herzen reg'! O wie würdest du uns weisen Allezeit den besten Weg!

6. Nicht zum Bleiben in dem Tode Ruft uns deiner Stimme Schall; Lehre doch vom Lebensbrode Essen deine Kinder all'! Nicht wir können sie erwecken; Wer beseelt ein Todtengrab? Fahre du durch alle Decken Leuchtend in ihr Herz hinab!

7. Friedenskönig, komm, vollende, Was der Glaube schwach begann! Kommet, milde Christushände, Ziehet All' uns himmelan! Thau des Himmels, goldner Regen, Quell der Gnade, gib uns Saft! Jesu, du hast Macht und Segen, Wir sind Zeugen deiner Kraft!

Albert Knapp.

Mel. Jesu, meine Freude ꝛc.

2572. Jesu, Freund der Armen, Laß dein mild Erbarmen Segnend auf uns ruhn! Ohne dich, Herr, schwanken Wille und Gedanken, Irret unser Thun. Send' uns Licht, Wo's uns gebricht! Geuß der Liebe mächtig Feuer Uns ins Herz, du Treuer!

2. Alles, was wir haben, Herr, sind ja nur Gaben Deiner freien Huld. Ach, und auch wir Kinder, Wir sind vor dir Sünder, Fühlen unsre Schuld. Reiß die Luft Aus unsrer Brust, Die vom Himmel abwärts leitet, Jammer nur verbreitet!

3. Suche, guter Hirte, Rette das Verirrte, Nimm's in deinen Schooß; In der Städte Straßen, In der Dörfer Gassen, Hungernd, nackt und bloß! Groß ist noch Die Ernt', und doch Mangeln Schnitter! Vater, sende Volle, fleiß'ge Hände!

4. Unsre Stunden eilen Hin, gleich schnellen Pfeilen; Eh' wir's uns gedacht, Kommt die Nacht, da nimmer Deiner Sonne Schimmer Uns zum Wirken lacht. Rüstig dran, Wer wirken kann! Wie die Saat hier war auf Erden, Wird die Ernte werden!

Dr. Jos. Friedrich Bahnmaier.

Mel. Jesu, meine Freude ꝛc.

2573. Seyd gegrüßt, ihr Lämmer, In dem Morgendämmer Dieses Frühlingslichts! Geht hier auf der Weide Wahrer Seelenfreude, Frohen Angesichts! Hier ist's gut! Drum soll der Muth Preisend sich zum neuen Leben In dem Herrn erheben.

Ströme alle warfen die Eisdecke von sich und brauseten fort in jugendlichem Ungestüm. Und der Sturm wurde ein lindes Säuseln; die Sonne schien so hell vom Himmel nieder; da thaten die Knospen sich auf von heut bis morgen, und die saftigen Blättchen, die zarten Blüthen kosten mit der milden Luft, die Vögel kamen in jubelnden Schaaren und erfüllten Wald und Flur mit Gesang; die Bächlein aber und Quellen rieselten so klar und silberhell und tränkten das ganze Land. —

Der Frühling, der ersehnte, der verheißene war gekommen.

Die Mutter schwieg. Eine Zeitlang hofften die Kinder, es solle noch etwas kommen. Dann besann sich Sophie, daß ja die Erzählung zu Ende seyn müsse, und sagte: So, meinst du, wie die ganze Natur sich nach dem Frühling sehnt, hätten einst auch die frommen Israeliten nach dem Heiland verlangt und auf ihn gehofft? — Fr. Ja gewiß, deine Mutter hat Recht, und wenn nur auch wir so tief und innerlich, so stet und beharrlich nach dem Herrn, nach seiner Erscheinung verlangen, so feiern wir würdig diese heilige Zeit, und wir haben einen schönen geistigen, ewigen Frühling mitten in den rauhesten Winter herein. Christus ist Frühling, der Quell alles Lebens; vor ihm blühen die Geister auf zu edlem Wirken; ihm ziehen alle Gefühle des Herzens zu, finden bei ihm Sättigung und Wonne, seligen Gottesfrieden. — O schon die auf ihn hoffen konnten, jene Frommen Israels waren glücklich. — —

E. Aber mich dauern die armen Heiden. Die hatten doch solche Verheißung nicht, konnten sich nicht in ihrem

2. Seyd in ihm gesegnet! Er ja strahlt und regnet Noch von oben her. Nahrung, Leibeshülle, Lieb' und Geistesfülle Spendet willig Er; Seyd nur fromm! Heißt Ihn willkomm! O dann weiß der edle Hirte, Wie er euch bewirthe.

3. Herrlich ist's, zu wissen: „Ich auch bin gerissen Aus der Finsterniß!" — Köstlich ist's, auf Erden Ohne Falsch zu werden, Seines Heils gewiß. Laß' er euch Bald allzugleich Hier durch seines Geistes Wehen Geistlich auferstehen!

4. König deiner Engel! Uns, die voller Mängel, Liebst du wundervoll. Laß dir wohlgedeihen Diese Kinderreihen; Schaff', was werden soll! Gib uns Zucht, Geist, Lieb' und Frucht; Bring' uns einst mit den Verlornen Zu den Auserkornen.

Albert Knapp.

Mel. O Durchbrecher aller Bande ꝛc.

2574. Wenn ein Kind verirrt, verloren Hinlebt ohne Jesum Christ, — Wenn's in Niedrigkeit geboren, Von der Welt verachtet ist; Wenn's nicht Heimath hat, nicht Erbe, Keinen Retter finden kann: O wer nimmt, daß es nicht sterbe, Sich des armen Kindes an?

2. Und wer will den Stumpfsinn lehren? Wer hat Mitleid und Geduld? Wer will dem Verderben wehren, Eigener und fremder Schuld? Wenn's nicht lernen mag, nicht beten, Keinen Lehrer finden kann: O wer nimmt, das Kind zu retten, Sich des stumpfen Kindes an?

3. Wer rührt wohl den Schmutz der Sünde Und des Lasters Aussatz an? Wer wohl wagt's, zum bösen Kinde, Das so früh schon lügen kann, Liebend, pflegend hinzutreten, Wie der Samarit gethan? — O wer nimmt, das Kind zu retten, Sich des bösen Kindes an?

4. Wer kann auch die armen Kranken, Die kein Arzt mehr heilen mag, Die dem Tod entgegenwanken, Unsrer Sünden Sold und Plag', — Ach, wer kann die Sünder heilen? Wer hat es schon oft gethan? O wer nimmt sich ohn' Verweilen Solchen kranken Kindes an?

5. Hört, das will und kann nur Einer; Wisset, es ist Jesus Christ, Und er thut's auch, wie sonst Keiner; Er dazu gekommen ist In die Welt voll armer Kinder, In die Welt, die ihn nicht kennt, In die Welt voll kranker Sünder, Deren Heiland er sich nennt.

6. Durch Gesund'ne will er retten, Die noch nicht gefunden sind, Will befreien aus den Ketten Auch ein hart gebund'nes Kind. Brüder, hat er euch gefunden? Wollt ihr ihm nicht dankbar seyn, — Ihm des Lebens schönste Stunden, Hand und Herz zum Werkzeug weihn?

7. Ja, zum Werkzeug; wen aus Gnaden Er zum Menschenfischer macht, Um auch Andre einzuladen, Zu dem Heil, das er gebracht: Wißt, daß unter allen Werken Es kein schön'res, höh'res gibt, Als, was sterben will, zu stärken, Seelen retten, die er liebt!

Mel. Wie schön leucht't uns der Morgenstern ꝛc.

2575. Herr Jesu, dessen Majestät Hoch über Erd' und Himmel geht! Du siehest auf das Kleine. Was Nichts ist, das erwählest du, Und baust in sanfter Lieb' und Ruh' Die pilgernde Gemeine, Daß sie Schon hie Sich erhebet, Lebt und webet, Siegend streitet, Und dir Frucht und Ruhm bereitet.

2. O wer versteht's, Herr Jesu Christ, Wie wunderbar und treu du bist? Wer faßt all' deine Wege, — Dein Hirtenamt voll süßer Huld, Des Mitleids herzliche Geduld, Und deine Krankenpflege? Sieh da, Sieh da! Hier erscheinen Deine Kleinen, Sanft gerühret; Du hast uns sie zugeführet.

3. Preis dir dafür, ja, ewig Preis! Bleib' ewig nun in unsrem Kreis, Und halt' ihn fest zusammen; Gib Glauben, Demuth, treues Müh'n, Und laß uns täglich heller blüh'n In deinen Liebesflammen! Walte, Schalte Unumschränket; Was dich kränket, Das vernichte; Mach' uns licht in deinem Lichte!

4. Ach bleib' bei uns! dann bleibt dieß Haus, Dann geht nur Friede ein und aus Und tausendfacher Segen. Komm, Weisheit, lehr' uns weise seyn! Komm, Hoherpriester, mach' uns rein Durch deinen Gnadenregen! Jesus Christus, Heut' und gestern! Brüder, Schwestern, Wirkt und treibet Nur sein Werk, das ewig bleibet!

Albert Knapp.

Mel. Meinen Jesum laß ich nicht ꝛc.

2576. Ach, wie gut ist unser Hirt! Brachte uns zu dieser Heerde. O wie

waren wir verirrt In der Wüste dieser Erde, Da wir waren um und an Nur mit Elend angethan!

2. Als wir Hunger, Blöße, Frost, Krankheit, Zorn und Härte litten, Hörte er zu unsrem Trost Frommer Kinderfreunde Bitten, Daß sie, uns ein Haus zu bau'n, Hülfe fanden und Vertrau'n.

3. Unter diesem Dach ist's gut, Weil der Heiland es bedecket; Wenn man Arbeit thut und ruht, Wird das Herz ihm aufgeweckt. Führt er uns zur Herberg ein, Sollten wir nicht dankbar seyn?

4. Mach' uns, Jesu, nur recht frei Von dem Bösen, von der Sünde, Daß ein jedes deine Treu', Deine Lieb' und Macht verkünde, Daß mit Segen um und an Jedes werde angethan!

5. Weil's uns immer wohl seyn soll Unter deinem Hirtenstabe, O so mach' die Herzen voll Mit des guten Geistes Gabe! Führ', o Jesu, bald noch mehr Von den armen Kindlein her!

Mel. Warum sollt' ich mich denn grämen ꝛc.

2577. Herr, dein Arm hält und umfangen, Trägt und speist Leib und Geist, Tröstet alle Bangen; Deine Liebe wacht und segnet; Wem ist sie Spät und früh Nicht mit Heil begegnet?

2. Uns zu suchen, uns zu finden, Uns durch Huld Und Geduld Fest an dich zu binden, Jesu, das ist deine Weise! Für und für Rühmen wir Solches dir zum Preise.

3. Du bist treu, o Himmelskönig! Bist allein Gut und rein; Unsers Ruhms ist wenig; Wenig ist, das löblich wäre; Selten blüht Ein Gemüth Ganz zu deiner Ehre.

4. Doch in dir allein ist Friede; Außer dir Fallen wir, Bleiben krank und müde. Soll es nimmer dir gelingen, Unser Herz Aus dem Schmerz Ganz zu dir zu bringen?

5. Sanftes Joch des guten Hirten, Sey willkomm! Mach' uns fromm! Komm auf die Verirrten! Sanftes Joch ohn' alle Bürde! Seelenruh' Gibst nur du; Werd' auch unsre Zierde!

6. Unserm Hirten nachzugehen, Nur für ihn Uns zu müh'n, Nur auf ihn zu sehen, — Ihm, der sich für uns gegeben, Alles weih'n, Ihn erfreu'n: Das sey unser Leben!

Albert Knapp.

Mel. O Durchbrecher aller Bande ꝛc.

2578. Wüßten wir von keinem Frieden, Als dem, den der Weltsinn preist, — Wär' uns nicht ein Trost beschieden, Der uns auf das Jenseits weist, — Wüßten wir von keiner Gabe, Als wenn sich ein Mensch erbarmt: Von der Wiege bis zum Grabe, Ach, wie wären wir verarmt!

2. Doch, uns führet durch die Nächte Unser Heiland, Jesus Christ, Und es deutet seine Rechte Dorthin, wo der Vater ist. Hier bewegt er die Gemüther, Uns zu leiten himmelwärts, Dort für uns um ew'ge Güter Bittet er des Vaters Herz.

3. Tausendmal sey er gepriesen, Daß durch seiner Liebe Macht Er die Herzen angewiesen, Uns zu nehmen wohl in Acht! Tausendmal sey er gebeten, Sie zu segnen von dem Thron, Bis wir einst zusammen treten Vor dem Vater und dem Sohn!

Mel. Befiehl du deine Wege ꝛc.

2579. Laß, Herr, uns Samen streuen Am Tage deines Heils; Lehr' uns dein Herz erfreuen Durch Wahl des besten Theils! Der jauchzt am Erntefeste, Wer Seelen dir erzieht; Deß Wahl wird seyn die beste, Wer sich für dich gemüht.

2. Du hast von eitelm Golde Dir keinen Schatz erjagt, Nach keinem Ehrensolde Der finstern Welt gefragt; Du hast dich nur gemühet Um das, was droben bleibt, Was für den Vater blühet, Und Himmelsfrüchte treibt.

3. Ja, wo ein Herz, verloren, Vom Sündentod ersteht, Und, aus dem Geist geboren, Auf Gottes Wegen geht, Da ist dir mehr gewonnen, Als aller Fürsten Macht, Als aller Himmel Sonnen, Als aller Engel Pracht.

4. So schau' herab in Gnaden Auf diese Kinderschaar, Die lang' auf düstern Pfaden Von dir verirret war! Du hast sie dir gesammelt, Geführt in unsern Kreis; Mit unserm Chore stammelt Sie freudig deinen Preis.

5. Laß sie dein eigen werden, Verkläret in dein Bild, In Worten, Sinn, Geberden Keusch, herzlich fromm und mild. Nur pflanzen und begießen, O Jesu, können wir; Das Knospen und das Sprießen, Das Reifen kommt von dir!

6. Führ' uns in künft'gen Stunden Viel neue Kinder zu! Dein Arm ist

ungebunden, Erhab'ner König du! Du kannst die Leiber nähren, Wenn Geister du ernährst, Wirst Zeitliches bescheeren, Wenn Ew'ges du bescheerst.

7. Auf deine Hände schauen Heißt uns dein heil'ger Geist; Er heißt uns dir vertrauen, Daß du allmächtig seyst. Der Zweifel wägt und zählet Nach Pfennigen dein Thun; Der Glaube, muthbeseelet, Darf in der Allmacht ruh'n.

8. In deinem großen Namen, Der ew'ge Siegel prägt, Sey heut' ein Segensamen Auf dieses Haus gelegt. Auf dich ist es gegründet, Es soll dein Herz erfreun, Soll, innig dir verbündet, Dein Friedenstempel seyn! A. Knapp.

Mel. Was Gott thut, das ist wohlgethan ꝛc.

2580. Was Glaube thut, ist wohl gethan, Ob's auch vermessen scheine; Er darf dem Unsichtbaren nah'n, Das Große und das Kleine Ihm anvertrau'n; Wo nichts zu schau'n, Da baut auf ew'ge Dauer Er seines Hauses Mauer.

2. Was Liebe thut, ist wohl gethan, Es reut sie keine Mühe; Sie säet auch die Wildniß an, Damit sie fröhlich blühe. Sie sorgt und eilt, Sie trägt und heilt, Was wund und ohne Pflege Verlassen liegt am Wege.

3. Was Hoffnung thut, ist wohl gethan, Sie schauet in die Ferne; Sie macht dem schwachen Keime Bahn, Damit er wachsen lerne. Ihr Eifer glüht, Und wird nicht müd', Und säumen auch die Früchte: Einst stehn sie doch im Lichte.

4. Doch was auch Glaub' und Liebe thun, Ist ohne Werth und Stärke, Läßt Gott nicht seinen Segen ruhn Auf jedem ihrer Werke. Was Gott gethan, Ist wohl gethan, Und was wir selbst erringen, Kann nimmer wohl gelingen.

5. Was hilft es, daß wir Häuser bau'n, Und Kinder darein sammeln, Wenn wir nicht fleißig aufwärts schau'n, Und heiße Bitten stammeln? Was Glaub' und Lieb' In Hoffnung trieb, Das kann nur fruchtbar sprießen, Wenn Gottes Segen fließen.

6. Er schenkt zur Arbeit die Geduld, Er gibt den Geist von oben, Und er vergibt uns unsre Schuld, Wenn wir zu träg ihn loben. Er weist die Bahn Den Seelen an; Er kann die Herzen wecken, Sein süßes Heil zu schmecken.

7. O ew'ges Licht, erleuchte doch Die Kinder unsrer Pflege, Und führ' in deinem sanften Joch Sie auf dem Lebenswege! Laß Groß und Klein Auf's Neu' sich weihn Zu deinem Eigenthume, Zu deinem ew'gen Ruhme! C. G. Barth.

Mel. Alle Menschen müssen sterben ꝛc.

2581. Was erblüht zu deinen Ehren, Was dein Arm, o Jesu, schafft, Muß sich gründen, stärken, mehren, Denn es wächst in deiner Kraft. Sey's ein Tempel, oder eine Kinderhütte, still und kleine, Die wir hier lebendig schau'n: Du nur kannst lebendig bau'n.

2. Palmen können wir nicht schwingen, Noch mit Weihrauch vor dir stehn, Aber Hallelujah singen, Und ein Hosianna flehn. Dir wir einst von dir entfernet, Haben's nun durch dich gelernet. Gnade, die vom Himmel drang, Gnade sey der Festgesang!

3. Gnade hat uns hier geborgen, Als die Sünd' uns einst zerstreut; Gnade hat sich jeden Morgen Ueber unserm Haupt erneut. Daß wir heut' in frohen Weisen Deinen Segensnamen preisen, Dir und Menschen danken's wir, Doch der Ruhm gebühret nur dir!

4. Ja, in deiner heil'gen Nähe Und in deines Geistes Hut Ruht sich's ohne Gram und Wehe, Wandelt sich's auf Erden gut. Möcht' es jedes Herz erkennen, Jedes dir in Liebe brennen! Bald dann würde Noth und Pein Keine mehr auf Erden seyn.

5. Aber ist's in unsrer Mitte? Herr, du weißest, wer wir sind! Kinder viel in dieser Hütte, Doch du nicht in jedem Kind! Dieß, ja dieß nur sey die Klage An des Festes schönem Tage! Ach, wo dich das Herz verläßt, Taugt es nicht zum Freudenfest.

6. Prüfe, Herr, erwecke, läutre Alle, die von dir noch fern! Komm, dein heller Strahl erheitre Unser Herz, du Morgenstern! Alle sind wir dir geboren, Aber ohne dich verloren; Komm, Erbarmer, Jesu Christ, Rette, was verloren ist!

7. Dann wird rein der Jubel tönen, Dann die Feier lieblich seyn, Wenn dein ewiges Versöhnen In die Herzen glänzt hinein. Solche Feste laß uns tagen, Da man darf von Allen sagen: „Dieß ist Christi Lämmerschaar!“ Amen, Amen, mach' es wahr! Albert Knapp.

XI. Trauungs- und Ehestandslieder.

A. Trauungslieder.

Mel. Herr Jesu, Gnadensonne ꝛc.

2582. Du Stifter frommer Ehen, Verbinde dieses Paar; Laß seinen Bund bestehen In dir, Gott, immerdar; Der Geist der reinen Liebe Beherrsche Beider Triebe, Und mach' ihr Hoffen wahr.

2. Begleite du die Lehre Von ihrer neuen Pflicht, Zu deines Namens Ehre, Mit Salbung, Kraft und Licht! Auf allen ihren Wegen Bekräftige den Segen, Den heut dein Diener spricht.

3. Doch, führt in Leid und Schmerzen Dein Rath sie, Gott, hinein, So sprich in ihre Herzen Auch Trost von oben ein. Verleih' Geduld und Stärke In ihrem Stand und Werke Und aller Müh' und Pein.

4. Herr, sey du selbst der Dritte Mit ihnen in dem Bund, Und mach auf unsre Bitte Dein Heil auch ihnen kund. Sie trauen deinem Namen; So spreche denn das Amen Zu ihrem Ja dein Mund!

Mel. Klinge recht, wenn Gottes Gnade ꝛc.

2583. Gottes Führung fordert Stille; Wo der Fuß noch selber rauscht, Wird des ew'gen Vaters Wille Mit der eignen Wahl vertauscht.

2. Wer da leben will, der sterbe, Wer nicht stirbt, der lebet nicht; Ehe denn das Fleisch verderbe, Scheinet uns kein wahres Licht.

3. Was die andern Menschen wollen, Läßt der Schöpfer noch geschehn; Aber wenn die Kinder schmollen, Läßt er sie die Ruthe sehn.

4. Alle menschlichen Geschäfte Gehen überhaupt nicht gut, Wo man sie durch eig'ne Kräfte, Und nicht aus der Gnade thut.

5. Göttliche und innre Dinge Lassen vollends gar nichts zu, Daß man sie mit Sturm erzwinge, Sondern weisen uns zur Ruh'.

6. Zeitlich, ewig, — geistlich, leiblich, Beut sich oftmals wohl die Hand; Aber wie so unbeschreiblich Wird es Eins im Eheband!

7. Darum ist es unumgänglich, Jesus führ' uns erst hinein, Will man hoffen überschwänglich Darin unterstützt zu seyn.

8. Höchstes Vorbild alles Lebens, Welches heilig ist und rein: Dein Verdienst laß nicht vergebens Auch an unsrem Leben seyn!

9. Das bisherige Versehen Decke zu mit deinem Blut, Das für aller Welt Vergehen G'nug und überschwänglich thut.

10. Laß uns aber also handeln, Was von Zeit noch übrig ist, Daß wir in dem Lichte wandeln, Herr, wie du im Lichte bist!

11. Unsern Stand laß mit dem Glanze Deiner Kraft umfangen seyn, Und ein jedes Kind zur Pflanze Der Gerechtigkeit gedeih'n.

12. Für das Gute, Gnadenkönig, Lobt man dich, so gut man kann; Ist der Menschen Lob zu wenig, Nimm das Lob der Geister an!

Graf N. L. v. Zinzendorf. 1738.

Mel. Befiehl du deine Wege ꝛc.

2584. O wesentliche Liebe, Du Quell der Heiligkeit! Du hast durch reine Triebe Den Eh'stand eingeweiht; Bei'm ersten Hochzeitsfeste Hast du die Braut geführt, Und auf das allerbeste Mit deinem Bild geziert.

2. Du wollst auch diesen Zweien, Die deine Hand vereint, Den Eh'stand benedeien, Holdsel'ger Menschenfreund! Herr, wohn' auch ihrem Feste Wie dort in Cana bei, Daß sie und ihre Gäste Dein Segenswort erfreu'.

3. Ihr Herz wollst du erfüllen Mit deinem Gnadenschein, Daß sie nach deinem Willen Fruchtbare Pflanzen seyn. Laß sie die Kinder ziehen In deiner Furcht und Lehr', Damit sie ewig blühen Zu deines Namens Ehr'.

4. Auf allen ihren Wegen Gib ihnen, Herr, Gedeih'n, Und kehr mit deinem Segen In ihrem Hause ein. Die schönste Hochzeitsgabe Sey du, dein Fried' und Wort, Daß sie, Eins bis zum Grabe, Sich freuen hier und dort.

Neues Schaffhauser Gesangbuch.

Mel. Wie schön leucht't uns der Morgenstern ꝛc.

2585. Herr, der da seyn wird, ist und war, Blick an voll Gnaden dieses Paar, Das sich auf dich verbündet! Kein Heil erblüht in dieser Zeit, Kein Lieben währt in Ewigkeit, Wenn's deine Hand nicht gründet. Laß dieß Bündniß Seyn geschrieben Bei den Lieben, Die du kennest, Und einst vor den Himmeln nennest!

2. Fromm ist die Weisheit, keusch dein Geist, Der Seelen rührt und unterweist, Die Kindschaft zu erlangen. O halt' auch diese Seelen keusch, Damit sie fern vom Weltgeräusch, Das Heil in dir empfangen! Kindlich, Gründlich, Voll Vertrauen Laß sie bauen Ihre Hütte, Dich als Heilsgott in der Mitte!

3. Ach gründe, Vater, selbst ihr Haus, Und führ' sie gnädig ein und aus An deiner Hand wie Kinder! Laß alle, die darinnen sind, Den Mann, die Mutter und das Kind, Gedeih'n als Ueberwinder, Die sich Treulich Um dich reihen, Und gedeihen In dem Sohne, Dir zum Lob vor seinem Throne!

Albert Knapp.

Mel. Wer nur den lieben Gott ꝛc.

2586. Es hat der Herr zu allen Zeiten Der Seinen ganzen Lauf bedacht, Ihr Kleinstes selbst auf allen Seiten Von Ewigkeit her ausgemacht, Bis auf Ein Haar von ihrem Haupt; Wohl dem, der bis auf's Kleinste glaubt!

2. Er spricht: befehl mir deine Wege; Sie sind in mir schon ausersehn! Trau' meiner treuen Vaterpflege, So wird es gut und selig gehn; So geb' ich dir auf jedem Schritt Auch meines Geistes Leitung mit!

3. Sieh' nun, o Herr, auf diese Seelen, Und laß sie dir befohlen seyn; Laß sie nur deine Wege wählen, Mach' sie mit deinem Blute rein, Bis sie zu deinem Reich eingeh'n, Und ewig jauchzend vor dir steh'n!

Mel. Nun ruhen alle Wälder ꝛc.

2587. Sieh auf uns, Herr! es treten Mit Flehn und stillem Beten Zwei Seelen vor dich hin. Die nichts kann so beglücken, Als wenn in allen Stücken Sie treffen mögen deinen Sinn.

2. O möchten von der Stunde, Da man zum ew'gen Bunde Die Händ' zusammenlegt, Sie auch, dein Werk zu treiben, Recht fest zusammen bleiben, Bis man sie einst zu Grabe trägt!

3. Wir bringen, eh' wir Leben Und Herz zusammen geben, Vor dir, Herr, beide dar. Laß es uns innig spüren, Daß wir nicht selbst uns führen, Daß du regierest dieses Paar!

4. O lasse du uns stündlich Demüthig, keusch und kindlich In dir vereinigt seyn. Auch unsre wärmste Liebe Hat in sich Sündentriebe; Mach' durch den Geist sie keusch und rein!

5. So wollest du uns lenken, Und willst du einst uns schenken Auch eine Kinderschaar, So zieh' uns, Herr, voll Gnade, Und führ' auf deinem Pfade Uns ihr voran, das Elternpaar!

Mel. Wie schön leucht't uns der Morgenstern ꝛc.

2588. Von dir, du Gott der Einigkeit, Ward einst der Ehe Bund geweiht: O weih' auch sie zum Segen, Die hier vor deinem Angesicht Bereit stehn, dir den Schwur der Pflicht Und Eintracht abzulegen! Laß sie, Vater, Dir ergeben, Einig leben, Treu sich lieben, Treu die Pflicht der Christen üben.

2. Gott! der du sie verbunden hast, Mach ihnen leicht des Lebens Last, Gib, daß kein Gutes fehle. Den Ehbund laß sie nie entweihn, Keusch laß sie, friedsam, zärtlich seyn, Ein Herz und eine Seele! Immer Laß sie Dir ergeben, Einig leben, Einig handeln, Fromm und heilig vor dir wandeln.

3. O segne sie, der gern beglückt, Und Segen uns von oben schickt, Auf allen ihren Wegen! Laß ihr Geschlecht sich deiner freun; Gib selbst zu ihrem Fleiß Gedeihn, Und ihr Beruf sey Segen! Laß sie, Vater, Dir ergeben Glücklich leben, Freudig sterben: So sind sie des Himmels Erben.

Dr. Johann Joachim Eschenburg.

Mel. Eins ist noth, ach Herr ꝛc.

2589. Jesu, Heiland deines Leibes, Der Gemeine Herr und Haupt! Mach' zum Haupte seines Weibes Diesen Mann, der an dich glaubt, — Damit er sie lieb' als sein eigenes Leben, Wie du dich für deine Gemeine gegeben, Wie du sie mit heiligen Gaben verpflegst, Und segnend vor Gott auf dem Herzen sie trägst!

2. Aber gleichwie die Gemeine Dir voll Demuth nur will nah'n: So die Gattin auch erscheine Stets dem Gatten unterthan. O laß sie durch Einfalt und Sanftmuth erlangen, Was stolze Gemüther nicht mögen empfangen, Und heiliglich halten, von Eigenheit fern, Im Willen des Mannes die Ordnung des Herrn!

3. Wer sein Weib in Christo liebet, Liebt sich selber, wie er soll. Welches Weib viel Demuth übet, Das wird aller Gnaden voll. Groß ist das Geheimniß: im Herrn sich zu finden, Und leiblich und geistlich in ihm zu verbinden! Da grünet der Friede, da wächset die Kraft, Da werden die Früchte des Geistes geschafft.

4. Ja, ein Herz und eine Seele, Unzertrennt im Erdenthal! Und noch seliger vermähle Euch der Herr für jenen Saal, Wo er mit der Kirche wird Hochzeitfest halten, Und liebend unsterbliche Wunder entfalten. Dorthin ist gebrochen dem Glauben die Bahn, Dort führ' euch die himmlische Liebe hinan! Albert Knapp.

Mel. Befiehl du deine Wege ꝛc.

2590. Herr, binde du zusammen Dieß neuverlobte Paar, Und gib ihm heil'ge Flammen Vom himmlischen Altar, Daß sie sich treu vereinen, Wie dort beim Abendmahl Dein treuer Mund die Deinen Dem Vater anbefahl!

2. Zween Bäume seyn's, die streben Vereint zum Himmel hin; Zwo trautverschlung'ne Reben Am Weinstock, ewig grün; Zween der lebend'gen Steine, Draus Christus auferbaut Die heilige Gemeine, Sey'n Bräutigam und Braut!

3. Vom Bund, den sie geschlossen, Komm', o Herr Jesu Christ, Ein Leben hergeflossen, Das unverwelklich ist, Das edle Frucht dir trage Im Sturm und Sonnenschein, Damit am jüngsten Tage Sie dir zur Rechten sey'n! Albert Knapp.

Mel. Du großer König, laß dich jetzt ꝛc.

2591. Mein König, welchen wir wahrhaftig lieben, Ob an der Liebe wohl noch Manches fehlt, — Ach komm herein mit deinen Gnadentrieben Zu diesem Paar, das sich in dir vermählt! Auch diesen Beiden Zu Trost und Freuden Hast du dein Leiden Und Kreuz erwählt.

2. Gib ihren Augen süße Liebesthränen! Gib ihren Herzen deine Geistesgluth! Sie sollen sich von heute an gewöhnen An's heil'ge Ehband mit Herz und Muth. Laß sie dir dienen, Und lieblich grünen Durch dein Versühnen, Das Wunder thut!

3. Ihr Lieben! beuget euch vor der Gemeine, Und unsrer Seelen theurem Bundesmann, Daß ihr noch nicht in seinem Gnadenscheine So weit gedieh'n, als man gedeihen kann! Lernt näher treten Zum Kreuzpropheten! Er will ertödten Nur — euern Wahn.

4. Geliebter Bräutigam! die sel'ge Gnade Hat dich zu Christi Bundesvolk gezählt; Sie hat dich auf geheimem Lebenspfade Zum ewigen Triumph der Lieb' erwählt. Laß uns im Lieben Uns herzlich üben Mit allen Trieben, Wo's annoch fehlt!

5. Schau, Braut, auf deines Heilands Gnadenwege! Welch heit'rer Lichtstern leuchtet in dein Herz! Schau, er verbaut dir vollends alle Stege, Drauf ein Gemüth will ziehen hinterwärts! Ach er gewinne All deine Sinne! Sein Blut, es rinne Tief in dein Herz!

6. Nehmt hin den Segen von dem Kreuzeskönig, Und von dem Volk, das er gesegnet hat! Das ist euch zum Geschenke nicht zu wenig, Denn daran hat Geist, Leib und Seele satt. Geht, werdet kleiner, Im Geiste reiner, Im Wandel feiner Zur Gottesstadt! Graf N. L. v. Zinzendorf. 1731.

Mel. Lobe den Herren, den mächtigen König ꝛc.

2592. Süß ist's, zu dienen dem Herrn, und sein Walten zu schauen, Süß, miteinander ein heiliges Haus ihm zu bauen! Seliges Paar, Das von dem Trauungsaltar Ihm bis zum Grabe will trauen!

2. Gehet dahin, ihr Geliebten, mit Jesu Versühnen! Lernet, wie Josua, glauben, erblüh'n und ergrünen! Bräut'gam und Braut, Sprechet mit freudigem Laut: „Herr, ja, Dir wollen wir dienen!“

3. Liebt euch in ihm, der die Seinen versorget und führet, Der mit unendlicher Treue sie hält und regieret! Gottes Geduld, Christi Gemeinschaft und Huld Sey's, was die Wallfahrt euch zieret!

4. Einst, wann er droben sein Volk wird erforschen und zählen, Sollen im Buche des Lebens auch steh'n eure Seelen. Keins, das er liebt, Keins, das er ferner euch gibt, Müsse zur Rechten ihm fehlen! A. Knapp.

Mel. Von Gott will ich nicht lassen ꝛc.

2593. Gott! du bist selbst die Liebe; Wer liebet ohne dich Und folgt nicht deinem Triebe, Der ladet Fluch auf sich. Du mußt der Anfang seyn, Und auch das Ende machen Bei allen unsern Sachen Durch deinen Gnadenschein.

2. Wir opfern unsre Herzen Vor deinem Throne hier. Zünd' an der Liebe Kerzen, Verbind' uns erst mit dir, Und gib uns deinen Geist, Der unsern Sinn regiere, Zum rechten Zweck uns führe, Der wahre Liebe heißt.

3. Du bist ein reines Wesen, — Mach' unsre Herzen rein; Was uns wird vorgelesen, Drück in die Seelen ein; Versiegle unsern Eid; Was wir vor dir versprechen, Das laß uns nimmer brechen, Bis Grab und Tod uns scheid't.

4. Der Himmel träufle Segen Auf unsern Ehestand; Führ' uns auf allen Wegen Durch deine Vaterhand! Stört uns der Seelenfeind, So treib ihn in die Wüste; Hilf, daß uns nicht gelüste, Was dir zuwider scheint.

5. Gib uns vergnügte Herzen In Lieb' und auch im Leid; Versüße du die Schmerzen, Des Kreuzes Bitterkeit; Schenkst du uns Thränen ein Und schlägst uns eine Wunde, So kommt doch wohl die Stunde, Da Wasser wird zu Wein. (Joh. 2, 1 ꝛc.)

6. Laß uns im Frieden leben, Des Friedens Kinder seyn; Wann wir die Hand drauf geben, So schlage du mit ein! Dein Amen sey das Wort, Das Siegel unsrer Liebe; Wir folgen deinem Triebe, Hier ist der Segensort!

Benj. Schmolke.

Mel. Was Gott thut, das ist wohlgethan ꝛc.

2594. Zeig' uns, o Friedefürst, dein Heil, Und schenk' uns deine Triebe, Daß wir voll Segens nehmen Theil An deiner Himmelsliebe. Die unvermengt, Und unverdrängt Von allen fremden Flammen, Die Geister hält zusammen!

2. Ja, wie du die Gemeine liebst, Als Bräutigam sie pflegest, Ihr ewigtheure Güter gibst, Und sie am Herzen hegest: So sey die Braut Dem Mann vertraut, Den du ihr auserwählet, Und nur von dir beseelet!

3. O Herr, gib Lieb' in Ewigkeit, Daß sie dir können leben, Und aus den Tiefen dieser Zeit Zum Himmel sich erheben, Ein Geist, ein Herz, Das himmelwärts Mit reiner Flamme steiget, Und vor dem Thron sich neiget!

Albert Knapp.

Mel. Dieß ist der Tag, den Gott gemacht ꝛc.

2595. Von Fleisch und Bein aus Adams Leib Erbaute Gott, der Herr, das Weib, Und führt's zur Hülfe, Freud' und Ruh Aus Gnaden selbst dem Manne zu.

2. Drum ist das Weib zu Gottes Ruhm Des Mannes schönstes Eigenthum; Drum ist's, von Gott ihm selbst bescheert, Ihm über Alles lieb und werth.

3. Drum ist der Mann des Weibes Zier Und reichster Schatz auf Erden hier; Drum ist er Trost ihr, Freund und Hort, Vereint mit ihr durch Gottes Wort.

4. Drum segnet auch noch immerdar Gott jedes fromme Ehepaar, Das freudig seinen Willen thut Und sich verläßt auf Christi Blut.

5. Ihr hört und folgt und dient ihm gern, Ihr stehet in der Furcht des Herrn, Und er, der nimmer euch verläßt, Führt euch nun selbst zum Hochzeitsfest.

6. So wandelt denn getrost dahin, Und laßt den Herrn nicht aus dem Sinn, Bis er euch einst in seinen Saal Heimruft zum ew'gen Hochzeitmahl!

Wilhelm Telschow.

Mel. Befiehl du deine Wege ꝛc.

2596. Du Gott der ew'gen Ehe, Und du, der Seelen Mann! Du Geist der Tief' und Höhe! Schau her, wir beten an, Wir rühmen deine Liebe, Wir freun uns deiner Treu'; Denn deine Wundertriebe Sind alle Morgen neu.

2. Die Neuverbundnen beide, Die du erst dein gemacht, Und nun zu Freud' und Leide Einander zugebracht: Sie sind mit uns getreten Vor dich in Harmonie, Zu singen und zu beten; — Komm, Herr, und höre sie!

3. Zünd' all ihr Thun und Wesen Mit deiner Liebe an, Bis man an ihnen lesen Dein Heilsgeheimniß kann! Mach' ihre Augen lichte, Damit ihr Geist und Leib Von deinem Angesichte Ein klarer Spiegel bleib'! —

4. Gedeiht in Zions Mauern, Die eine Friedensstadt! — Es müsse ewig dauern, Was Gott gegründet hat; Es sollen seh'n und hören, Die seine Hasser sind, Daß

in der Liebe Chören Euch Alles liebgewinnt!

5. Gott lasse unser Flehen Vor ihm erhöret seyn, Daß wir euch wachsen sehen In Christi Kreuzgemein', Und unter uns erbauen Ein Haus, dem Herrn bequem, Bis daß wir Alle schauen Das Glück Jerusalem! Graf N. L. v. Zinzendorf. 1724.

Mel. O Gott, du frommer Gott ꝛc.

2597. Wohl euch, ihr habt es gut, Die Gottes Hand verbindet, Wenn Glaub' und Liebe sich Nebst Hoffnung bei euch findet! Gott spricht durch seinen Knecht Das Wort des Bundes aus; Sein Segen bauet euch Ein sichres, festes Haus.

2. Wohl dir, du hast es gut, O Mann von Treu' und Ehren! Du wirst, nach Gottes Wort, Durch Arbeit dich ernähren, Geliebter Bräutigam! Nur bleibe fromm und treu, Damit des Herren Huld Und Segen bei dir sey.

3. Wohl dir, du hast es gut! Dein Stand ist Gott beliebet, O Schwester, liebe Braut! Nimm an, was Gott dir giebet. Du wirst ein Weinstock seyn Um deines Mannes Haus; Dein Same breite sich In tausend Zweigen aus!

4. Wohl euch, ihr habt es gut, Ihr gottergebnen Beide! Gott überschütte euch Mit Segen, Heil und Freude! Gott schenk' euch Leibesfrucht, Und zieh' sie in die Höh', Als Zweige um den Tisch, Als Früchte keuscher Eh'.

5. Wohl euch, ihr habt es gut! Der Herr will bei euch bleiben, Und eure Namen selbst Ins Buch des Lebens schreiben. Die Kirche Christi soll Durch euch erbauet stehn; Gedenkt daran, so folgt Euch ew'ges Wohlergehn! Dr. Valentin Ernst Löscher.

Mel. Mir nach, spricht Christus ꝛc.

2598. Wie tief erzittert mir das Herz! Ich will es heut verleihen. Wird das mir bringen ew'gen Schmerz? Wird das mich ewig freuen? O Seele, die mein Ja empfäht, Komm, laß uns gehen ins Gebet!

2. Dein will ich seyn, und du bist mein! Doch Christus will mitgehen! Nur wenn Er mein, und wenn Er dein, Wird unser Glück bestehen; Drum blicke mir ins Angesicht: Nimm ohne Jesum du mich nicht!

3. Mit ihm, in seiner Liebe nur Geh'n wir auf ew'gem Pfade. — So führ' uns denn auf lichter Spur, O Jesu, deine Gnade! Von dir soll unsre Liebe seyn: Schreib' unsern Bund im Himmel ein!

4. Du, die uns in der Tauf' umschloß, Dreiein'ge Lieb', o walte Ob diesem Bund, daß wandellos Dein Wohlthun sich entfalte, Und einst, wann unser Lauf vorbei, Dein Lieben unsre Krone sey! Albert Knapp.

Mel. Wachet auf, ruft uns die Stimme ꝛc.

2599. Segen über eurem Bunde! Im Frieden fließe jede Stunde In eurer Ehe sanft dahin! Sollt' auch oft ein Tropfe Leiden Sich mischen in den Kelch der Freuden, So danket eurem Gott für ihn! Lernt auf zum Heiland sehn, Und seine Wege gehn Ohne Wanken! Er sey eu'r Gott In Glück, in Noth, Im Leben, und auch einst im Tod!

2. Gott der Eh', sey mit uns Allen! Hilf uns in heil'ger Ehe wallen, Mit Glaubensmuth und Freudigkeit! Laß uns, Herr, in deiner Stärke Verrichten alle unsre Werke Zur Saat auf jene Ewigkeit! Erfreu' uns spät und früh; Mach' uns des Lebens Müh' Leicht in Liebe, Und leicht in dir! Herr, bleibst du hier, Dann sind wir stark, dann siegen wir!

Mel. Was Gott thut, das ist wohlgethan ꝛc.

2600. Willst du mit diesem Manne zieh'n, Du Braut im Feierkleide? In Freud' und Leid geleiten ihn, Bis einst der Tod euch scheide? Sprich freudig: Ja! Der Herr ist da, Getreue, fromme Seelen Voll Gnade zu vermählen.

2. Willst du mit diesem Weibe zieh'n, Du Mann im Feierkleide? Sie lieben, als vom Herrn verlieh'n, In Freude wie im Leide? Sprich freudig: Ja! Unsichtbar da Sind Engel, und dort oben Vernimmt Gott dein Geloben.

3. O Mann, nimm deiner Gattin wahr, Wie Christus der Gemeinde! Sie soll dich haben immerdar Zum Schutz, zum treusten Freunde. O Braut, zeuch an Für deinen Mann Demuth und Herzensstille; Des Herrn Wort sey dein Wille!

4. Der Herr vom Himmel blick' euch an, Damit ihr möget blühen; Er führ' euch auf der schmalen Bahn Durch alle Pilgermühen, Bis ihr zuletzt Euch niedersetzt

Als steggekrönte Gatten Im ew'gen Palmenschatten!

Albert Knapp.

Mel. Was Gott thut, das ist wohl gethan ꝛc.

2601. Du, der die Himmelswölbung ziert, Kannst Seelen herrlich zieren; Du, der den Sternenlauf regiert, Kannst Herzen selig führen; Drum führe du Uns immerzu An deinen Liebeshänden Vom Anfang zum Vollenden!

2. O Jesu, blick' in Gnaden drein, Wenn wir nun Amen sagen! Wir wollen nur auf dich allein Den Gang des Lebens wagen. Herr aller Herrn, Bleib' uns nie fern; Dein Dienst sey unsre Wonne, Dein Antlitz unsre Sonne! A. Knapp (28. Juni. 1836).

B. Hausstands- und Familienlieder.

Mel. Nicht so traurig, nicht ꝛc.

2602. Voller Wunder, voller Kunst, Voller Weisheit, voller Kraft, Voller Gnade, Huld und Gunst, Voller Labsal, Trost und Saft, Voller Wunder, sag' ich noch, Ist der keuschen Liebe Joch.

2. Die sich nach dem Angesicht Niemals hiebevor gekannt, Auch sonst im geringsten nicht Mit Gedanken zugewandt, Derer Herzen, deren Hand Knüpft Gott in ein Liebesband.

3. Dieser Vater zeucht sein Kind, Jener sein's dagegen auf; Beide treibt ihr sondrer Wind, Ihre sondre Bahn und Lauf; Aber wenn die Zeit nun dar, Wird's ein wohlgerathnes Paar.

4. Hier wächst ein geschickter Sohn, Dort ein' edle Tochter zu; Eines ist der Andern Kron', Eines ist des Andern Ruh', Eines ist des Andern Licht, Wissen's aber Beide nicht;

5. Bis, so bald es dem beliebt, Der die Welt im Schooße hält, Und zur rechten Stunde gibt Jedem, was ihm wohlgefällt: Da erscheint in Werk und That Der so tief verborgne Rath.

6. Jeder findet, Jeder nimmt, Was der Höchst' ihm ausersehn; Was im Himmel ist bestimmt, Pflegt auf Erden zu geschehn; Und was dann nun so geschicht, Das ist sehr wohl ausgericht't.

7. Oefters denkt man, das und dieß Hätte können besser seyn; Aber wie die Finsterniß Nicht erreicht den Sonnenschein: Also geht auch Menschensinn Hinter Gottes Weisheit hin.

8. Laß zusammen, was Gott fügt! Der weiß, wie's am besten sey; Unser Denken fehlt und trügt, Sein Gedank' ist mangelfrei; Gottes Werk hat festen Fuß, Wenn sonst Alles fallen muß.

9. Siehe frommen Kindern zu, Die im heil'gen Stande stehn, Wie so wohl Gott ihnen thu', Wie so schön er lasse gehn Alle Thaten ihrer Händ' Auf ein gutes, sel'ges End'!

10. Ihrer Tugend werther Ruhm Steht in steter, voller Blüth', Wenn sonst aller Liebe Blum' Als ein Schatten sich verzieht; Und wenn aufhört alle Treu', Ist doch ihre Treue neu.

11. Ihre Lieb' ist immer frisch, Und verjüngt sich fort und fort; Liebe zieret ihren Tisch, Und versüßet alle Wort'; Liebe gibt den Herzen Rast Bei der Müh' und Sorgenlast.

12. Geht's nicht allzeit, wie es soll, Ist doch diese Liebe still, Hält sich in dem Kreuze wohl, Denkt, es sey des Herren Will', Und versichert sich mit Freud' Einer künftig bessern Zeit.

13. Unterdessen geht und fleußt Gottes reicher Segensbach, Speißt die Leiber, tränkt den Geist, Stärkt des Hauses Grund und Dach, Und was klein, gering und bloß, Macht er mächtig, viel und groß.

14. Endlich, wann nun ganz vollbracht, Was Gott hier in dieser Welt Frommen Kindern zugedacht, Nimmt er sie ins Himmelszelt, Und drückt sie mit großer Lust Selbst an seinen Mund und Brust.

15. Nun, so bleibt ja voller Gunst, Voller Labsal, Trost und Saft, Voller Wunder, voller Kunst, Voller Weisheit, voller Kraft, Voller Wunder sag' ich noch, Bleibt der keuschen Liebe Joch!

Paul Gerhardt.

Mel. Herr Jesu Christ, mein's Lebens Licht ꝛc.

2603. Ein Weib, das Gott den Herren liebt, Und sich stets in der Tugend übt, Ist viel mehr Lobs und Liebens werth, Als alle Perlen auf der Erd'.

2. Ihr Mann darf mit dem Herzen frei Verlassen sich auf ihre Treu'. Sein Haus ist voller Freud' und Licht, An Nahrung wird's ihm mangeln nicht.

3. Sie thut ihm Liebes und kein Leid, Durchsüßet seine Lebenszeit; Sie nimmt sich seines Kummers an Mit Trost und Rath, so gut sie kann.

4. Die Woll' und Flachs sind ihre Lust, Was hierzu dient, ist ihr bewußt; Ihr Händlein greifet selbst mit zu, Hat oftmals Müh', und selten Ruh'.

5. Sie ist ein Schifflein auf dem Meer, Wenn dieses kommt, so kommt's nicht leer; So schafft auch sie an allem Ort, Und setzet ihre Nahrung fort.

6. Sie schläft mit Sorg', ist früh heraus, Gibt Futter, wo sie soll, im Haus, Und speist die Mägde, deren Hand Zu ihren Diensten ist gewandt.

7. Sie gürtet ihre Lenden fest, Und gürtet ihre Arm' auf's Best'; Ist froh, wenn's wohl von Statten geht, Worauf ihr Sinn und Herze steht.

8. Wenn Andre löschen Feu'r und Licht, Verlöscht doch ihre Leuchte nicht; Ihr Herze trachtet Tag und Nacht Zu Gott, der Tag und Nacht gemacht.

9. Sie nimmt den Rocken, setzt sich hin, Und schämt sich nicht, daß sie ihn spinn'; Ihr Finger faßt die Spindel wohl, Und macht sie schnell mit Garne voll.

10. Sie hört gar leicht der Armen Bitt', Ist gütig, theilet gerne mit; Ihr Haus und alles Hausgesind Ist wohl verwahrt vor Schnee und Wind.

11. Sie stickt, sie näht, sie wirkt mit Fleiß, Macht Decken nach der Künstler Weis', Hält selbst sich sauber; weiße Seid' Und Purpur ist ihr schönes Kleid.

12. Ihr Mann ist in der Stadt berühmt, Bestellt sein Amt, wie sich's geziemt; Er geht, steht und sitzt oben an, Und was er thut, ist wohlgethan.

13. Ihr Schmuck ist, daß sie reinlich ist; Ihr' Ehr' ist, daß sie ausgerüst't Mit Fleiße, der gewiß zuletzt Den, der ihn liebet, hoch ergötzt.

14. Sie öffnet ihren weisen Mund, Thut Kindern und Gesinde kund Des Höchsten Wort, und lehrt sie sein Fromm, ehrbar und gehorsam seyn.

15. Sie schauet, wie's im Hause geht, Und wie es hie und dorten steht; Sie ißt ihr Brod, und sagt dabei, Wie so groß Unrecht Faulseyn sey.

16. Die Söhne, die ihr Gott bescheert, Die hält sie hoch, sehr lieb und werth; Ihr Mann, der lobt sie spät und früh, Und preiset selig sich und sie.

17. Viel Töchter bringen Geld und Gut, Sind zart am Leib und ernst an Muth; Du aber, meine Kron' und Zier, Gehst wahrlich ihnen Allen für!

18. Was hilft der äußerliche Schein? Was ist's doch, schön und lieblich seyn? Ein Weib, das Gott liebt, ehrt und scheut, Das soll man loben weit und breit.

19. Die Werke, die sie hier verricht't, Sind wie ein schönes, helles Licht; Sie dringen bis zur Himmelspfort', Und werden leuchten hier und dort. Paul Gerhardt.

Mel. Werde munter, mein Gemüthe ꝛc.

2604. Selig, Jesu, sind die Seelen, Die im heil'gen Ehestand Dich zum Freund und Führer wählen Und an deiner treuen Hand, Festgegründet auf dein Wort Pilgern still und friedlich fort, — Deren Burg zu allen Stunden Deine tiefen Liebeswunden!

2. Du hast ihren Bund geschlossen, Theurer Seelenbräutigam, — Und mit deinem Blut begossen, Gnadenvolles Gotteslamm! Du bist ihres Herzens Zier, Und ihr Herz ist *eins* in dir, Ja sie sehnen sich vor Allen, Dir, Herr Jesu, zu gefallen.

3. All' ihr Wünschen und Begehren Ist, auf dich allein zu schau'n, Wie die Knecht' auf ihre Herren, Wie die Mägd' auf ihre Frau'n; — Dein zu seyn mit Geist und Leib, Darnach trachten Mann und Weib; Du allein bist ihre Freude, Du ihr süßer Trost im Leide.

4. Ihre Hütt' ist wie ein Tempel, Voll von Leben und Gebet, Und dein Lieben ihr Exempel, Dem sie folgen früh' und spät; Ja, wie du sie hebst und pflegst Und mit großer Langmuth trägst, Suchen sie mit frohen Mienen Sich einander auch zu dienen.

5. Eines freuet sich am Andern, Eines trägt des Andern Last, Und man sieht sie munter wandern, Weil ihr Glaube dich umfaßt; Murren, Hader, Neid und Streit Sind von ihren Thoren weit; Aber Eintracht, Fried und Wahrheit Wohnen dort in deiner Klarheit.

Leid, ihren Zweifeln mit der Zukunft des Heilands tröſten. — M. Sollte man das mit ſolcher Entſchiedenheit ſagen können? Fehlte ihnen das Heil, ſo konnten ſie doch in ihrer Seele nicht glücklich ſeyn, ſo mußten ſie doch nach Beſſerem ſuchen und verlangen, wenn ſie ihm auch keinen Namen zu geben wußten, ſelbſt ihre Sehnſucht nicht verſtanden. Und alle wahre Sehnſucht, meine ich, iſt zugleich auch Verheißung. — V. Du haſt den Apoſtel Paulus für dich in jener merkwürdigen Stelle, wo er zu den Athenern ſpricht: Ich bin durch eure Stadt herdurch gegangen und habe eure Gottesdienſte geſehen; da fand ich einen Altar, darauf war geſchrieben: dem unbekannten Gott. Nun verkündige ich euch denſelbigen, dem ihr unwiſſend Gottesdienſt thut. — Fr. Allerdings zeigt ſich dieſes Suchen und Sehnen überall in den Religionen der alten Heiden. Zoroaſters Lehre, im mittlern Aſien verbreitet, lehrte, wie ihr wißt, einen ſteten Kampf des Guten gegen das Böſe. — S. Ja, und endlich nach 12000 Jahren den Sieg des Guten, wo dann die ganze Welt durch Feuer verzehrt werden und alles Gute, aller Lichtſtoff zum Reiche der Geiſter zurückkehren werde. — Fr. Recht; und zur Förderung, zur Entſcheidung dieſes Kampfs, zur Rettung der Menſchen aus Ahrimans Gewalt, ſo lehrten die heiligen Bücher jener Religion, werde dereinſt ein Helfer von Ormuzd kommen, mit wunderbaren Gaben und Kräften, Soſioſch genannt, ein Heiland im eigentlichſten Sinne. — V. Sind nicht die Myſterien oder Geheimdienſte der Griechen und Römer aus demſelben Verlangen nach Beſſerem, nach Gottesoffenbarung und Verſöhnung hervorgegangen? — Fr. Höchſt wahrſcheinlich;

6. Ach, und wenn dein Gottessegen Ihrem Hause Kinder schenkt, Tragen sie sie dir entgegen, Daß dein Blut sie auch besprengt. Ja, ihr tägliches Bemüh'n Ist, für dich sie zu erzieh'n, Daß sie so in aller Weise Pflanzen werden, dir zum Preise.

7. Nun, Herr Jesu, Ehstandsgründer, Edler Gast zu Canaan! Blick auch diese deine Kinder Freundlich und in Gnaden an; Segn' auch ihren Ehestand, Knüpfe fest ihr Liebesband; Leite sie auf allen Schritten, Und erhör' ihr Flehn und Bitten!

8. Hilf, daß sie ohn' alles Wanken Auf der schmalen Straße ziehn, Dir für Alles kindlich danken Und die eiteln Sorgen fliehn; Ja, Herr Jesu, süßes Licht! Heb' auf sie dein Angesicht, Und verkläre deinen Namen In uns Allen herrlich! Amen.

Gustav Friedrich Knack.

Mel. Vom Himmel hoch, da komm' ich her ꝛc.

2605. Wem Gott ein frommes Weib bescheert, Das Tugend, Zucht und Glauben ehrt, Der hat den schönsten Schatz allhier, Und kann sich freuen für und für.

2. Sie ist des Mannes Hülf' und Freud', Die ihn erquickt in Lieb und Leid; Sie ist sein Ruhm und Ehrenkranz. Ohn' Weib ist keine Freude ganz.

3. Ihr Mann hat Rath und Trost von ihr, Sie ist sein' Herzenslust und Zier, Ist seine Freundin und sein Hort, An ihn geknüpft mit Gottes Wort.

4. Halt du an ihr und halt' sie schön, So wirst du deine Wonne sehn; Ein Geist und Herz ihr Zwei sollt seyn, Und treulich Eins das Andre mein'!

5. Gott hat ein Aug auf Eheleut', Und krönt sie mit Barmherzigkeit; Ein züchtig Herz und keuscher Muth Ist vor Gott gar ein edles Blut.

6. Da kann man Christi Lieb' ersieh'n, Zu Gott als einem Vater geh'n, Ihm dienen stets in Lieb' und Ehr', Sich redlich nähren ohn' Beschwer.

7. Herr Jesu, unser Hirte gut, Du hast erkauft dir durch dein Blut Ein Volk aus menschlichem Geschlecht, Und machst es heilig, fromm, gerecht.

8. Erhalt, Herr Christ, die Heerde dein, Laß sie dein' Ehr' und Zierde seyn; Bewahr der Frau'n und Jungfrau'n Ehr, Frau, Mann und Kindern Fried' bescheer'!

Joh. Matthesius.

Mel. Wie schön leucht't uns der Morgenstern ꝛc.

2606. Wie schön ist's doch, Herr Jesu Christ, Im Stande, da dein Segen ist, Im Wandel heil'ger Ehe! Wie steigt und neigt sich deine Gab' Und alles Gut so mild herab Aus deiner heil'gen Höhe, Wenn sich An dich Fleißig halten Jung' und Alten, Die im Orden Eines Lebens einig worden.

2. Wenn Mann und Weib sich wohl versteh'n Und unverrückt zusammen geh'n Im Bande reiner Treue, Da wächst das Glück gar schön und klar, Da sieht man, wie der Engel Schaar Im Himmel selbst sich freue. Kein Sturm, Kein Wurm Kann zerschlagen, Kann zernagen, Was Gott giebet Dem Paar, das in ihm sich liebet.

3. Zwei Herzen sind auf ihn gericht't, Drum thut er, wie sein Wort verspricht, Ist mitten unter ihnen. Von erster bis zu letzter Stund' Bleibt er der Dritt' in ihrem Bund, Dem sie mit Freuden dienen. Stets wird Ihr Hirt Treu sie weiden, Bis mit Freuden Sie einst kommen In das Vaterland der Frommen.

4. Der Mann wird einem Baume gleich, An Aesten schön, an Zweigen reich; Das Weib gleich einem Reben, Der seine Trauben trägt und nährt, Und sich jemehr und mehr vermehrt Mit Früchten, die da leben. Wohl dir, O Zier, Mannes Sonne, Hauses Wonne, Ehrenkrone! Gott denkt dein auf seinem Throne!

5. Den Kindersegen theilt er aus, Und mehrt mit Freuden euer Haus, Sein Reich daraus zu bauen. Sein Wunderwerk geht immer fort, Und seines Mundes starkes Wort Läßt eure Augen schauen: Freude, Weide, Wenn, gleich Saaten, Sie gerathen; Und auf Allen Ruhet Gottes Wohlgefallen!

6. Seyd guten Muths! wir sind es nicht, Die diesen Orden aufgericht't, Es ist Gott, unser Vater; Der hat uns je und je geliebt, Und bleibt, wenn unsre Sorg' uns trübt, Der beste Freund und Rather. Anfang, Ausgang Aller Sachen, Die zu machen Wir gedenken, Wird er wohl und weislich lenken.

7. Zwar bleibt's nicht aus, es kommt ja wohl Ein Stündlein, da man leidensvoll Die Thränen lässet fließen; Doch wer sich still gibt in Geduld, Deß Leid wird Gottes große Huld In reichen Freuden

schließen. Trage, Hoffe Nur ein wenig; Unser König Wird behende Machen, daß die Angst sich wende!

8. Wohlan, mein König, nah' herzu! Gib Rath im Kreuz, in Nöthen Ruh', In Aengsten Trost und Freude! Deß sollst du haben Ruhm und Preis; Wir wollen singen bester Weis', Und danken alle Beide, Daß wir Bei dir, Deinen Willen Zu erfüllen, Deinen Namen Ewig loben werden! Amen.

Paul Gerhardt.

Mel. Valet will ich dir geben ꝛc.

2607. Du Schöpfer zarter Liebe, Der du die Liebe bist, Vor dem, bei reinem Triebe, Die Ehe heilig ist! Dein unerforschlich Fügen Macht' uns zu einem Paar; Es soll uns hoch vergnügen, Daß es dein Wille war.

2. Wer sich in deinen Wegen Nach Jesu Worten übt, Der findet Licht und Segen, Der wird von dir geliebt. Lehr' uns dein Zeugniß lieben, Und was der Heiland spricht, Gern hören, lernen, üben! Dieß ist die erste Pflicht.

3. Gib uns bei trauter Liebe Auch Liebe zu der Zucht; Unordentliche Triebe Erzeugen Todesfrucht. Die Keuschheit erntet Kronen; Laß Zucht und Ehrbarkeit In unsern Seelen wohnen, Die du dir selbst geweiht!

4. Laß uns die Lust auf Erden, Die Güter dieser Zeit, O Herr, nicht lieber werden, Als deine Ewigkeit, Weil wir von allen Dingen Nichts in die Welt gebracht, Und aus der Welt nichts bringen, Wenn man den Abschied macht.

5. Gib Gnade zum Bemühen, In reiner Furcht des Herrn Die Kinder zu erziehen, Von Aergernissen fern. Sie stehn in deinem Bunde, Du ladest selbst sie ein; Laß dir aus ihrem Munde Ein Lob bereitet seyn!

6. Lehr' sie das Böse hassen, Daß sie sich jederzeit In Liebe ziehen lassen, Ohn' allen Zank und Streit. Laß sie vor dir gedeihen, Mach' ihrer Jahre viel, Daß wir uns ihrer freuen An unsrer Tage Ziel!

7. Gib uns aus deiner Fülle Auch unser täglich Brod, So viel es, Herr, dein Wille, Und deinen Kindern Noth! Hilf du das Haus uns bauen Mit deiner Segenshand; Wenn wir uns selbst vertrauen, So bauen wir auf Sand.

8. Schenk' uns ein fromm Gesinde, Das man in Allem treu, Keusch und gehorsam finde, Das dir ergeben sey. Hilf uns, sie treu belohnen, Wie du den Treuen lohnst, Und ihrer Schwachheit schonen, Wie du auch unser schonst!

9. Du weißt es, wo wir wallen, Kennst unsern blöden Sinn. Ach, wenn wir irgend fallen, So wirf uns nicht dahin! Willst du die Ruthe schärfen, Dann, Vater, lehre du Uns willig unterwerfen, Und sende Trost und Ruh'!

10. Laß unser Herz nicht schweifen, Wo es nicht schweifen soll; Hilf uns das Heil ergreifen, Des rechten Glaubens voll, Daß wir einander bringen Zur süßen Ewigkeit, Und dort dir ewig singen Im reinen Hochzeitkleid!

11. Gott Vater, ach, behüte Und segne selbst dein Paar! Herr Jesu, deine Güte Geleit' uns immerdar! Leit' uns mit deinem Lichte, Gott heil'ger Geist, auch du! Von deinem Angesichte Ström' uns der Friede zu!

Ph. Fr. Hiller.

Mel. Herr Jesu Christ, mein's Lebens Licht ꝛc.

2608. Wohl einem Haus, wo Jesus Christ Allein das All in Allem ist! Ja, wenn er nicht darinnen wär', Wie elend wär's, wie arm und leer!

2. Heil, wenn sich Mann und Weib und Kind In einem Glaubenssinn verbind't, Zu dienen ihrem Herrn und Gott Nach seinem Willen und Gebot!

3. Heil, wenn ein solches Haus der Welt Ein Vorbild vor die Augen stellt, Daß ohne Gottesdienst im Geist Das äußre Werk nichts ist und heißt!

4. Heil, wenn das Räucherwerk und Gebet Beständig in die Höhe geht, Und man nichts treibet fort und fort, Als Gottes Werk und Gottes Wort!

5. Heil, wenn im äußerlichen Stand Mit fleißiger, getreuer Hand Ein Jegliches nach seiner Art Im Glauben seinen Geist bewahrt!

6. Heil, wenn die Eltern glaubig sind, Und wenn sie Kind und Kindeskind Versäumen nicht am ew'gen Glück! Dann bleibet ihres Kein's zurück.

7. Wohl solchem Haus! denn es gedeiht; Die Eltern werden hoch erfreut, Und ihren Kindern sieht man's an, Wie Gott die Seinen segnen kann.

8. So mach' ich denn zu dieser Stund' Sammt meinem Hause diesen Bund: Trät' alles Volk von Jesu fern: Ich und mein Haus stehn bei dem Herrn!

Christoph Karl Ludwig v. Pfeil.

Mel. O du Liebe meiner Liebe ꝛc.

(Für Neugetraute.)

2609. Priester! laß von Salems Höhen, Aus dem obern Heiligthum Heute Gnad' und Friede wehen; Laß uns, als dein Eigenthum, Heute mit geschärftem Blicken Aufwärts in dein Herze seh'n, Und in Zions goldnen Stücken Angekleidet vor dir steh'n!

2. Drück' mit segensvollem Munde Unserm neuen Pilgerlauf, Unserer Verlobungsstunde Deiner Gnade Siegel auf; Sprich dem Vater unsre Namen Priesterlich ins Herz hinein; Sag' ihm, daß von deinem Samen Wir auch ein Paar Zweige sey'n!

3. Führer, schaff' uns heut' auf's Neue, Was in vor'ger Lebensbahn Deine unverdross'ne Treue, Deine Lieb' an uns gethan! Möchte dann der Unglaub' fragen: „Wie wird's in der Zukunft geh'n?“ O so laß dem blöden Zagen Dieß dein Bild entgegen steh'n! —

4. Tretet auf, verfloss'ne Jahre, Mit der Zeiten schnellen Strom; Sagt, wie Er sein Volk bewahre, Rufet: „Er ist gut und fromm!“ Leib und Seele, werdet Zungen, Und besingt die Liebesmacht, Welcher es an uns gelungen, Die uns bis hieher gebracht!

5. Höchst geschäft'ger Liebeswille! Herz, um unser Heil bemüht! Unerschöpfte Lebensfülle, Die uns täglich in sich zieht, — Licht im Finstern, Trost im Dürren, Unermüdete Geduld! Sanfte Weisheit im Verirren! Muttertreue! Vaterhuld!

6. Ohren! die stets offen stunden, Wenn das blöde Herze bat, — Und, wenn aller Rath verschwunden, Du bequem gefunden Rath! Gute Hand, die unsre Wege Immerdar mit Heil beglückt, Und ihr tröstliches Gepräge Auch auf unser Eh'band drückt! —

7. Und du Trost der Pilgrimszeiten, O du himmlischer Beruf, Der uns auf die Ewigkeiten, Und zu Bürgern Zions schuf! Steh' uns da, wie tiefe Meere, Bleib' uns immerdar gewiß, Wenn auch schon der Feinde Heere Uns bedroh'n mit Finsterniß! —

8. Nun so gebt, ihr künft'gen Zeiten, Unserm Glauben Widerhall! Ihm, dem Herrn der Ewigkeiten, Heiligen wir eure Zahl; Kommt und bringet uns den Segen, Den der höchsten Liebe Rath Im voraus schon unsern Wegen Reichlich zugetheilet hat!

9. Vorderst sey das Geistesleben, Dieser Keim der Ewigkeit, Deiner Pflege übergeben, Herzog unsrer Seligkeit! — Bei so mancherlei Gefahren Bleibe deiner Gottesmacht Zuverlässiges Bewahren Unsers Glaubens Schild und Wacht!

10. Deines neuen Bundes Klarheit, Ihre Umgestaltungskraft, Die uns durch das Wort der Wahrheit Reif zu deinem Bilde schafft, Seyen unsre Glaubensrechte, Und der Ruhm für unsern Geist, Wenn auch Ismaels Geschlechte Spottend sie zurückeweist.

11. Schreibe bei der Zahl der Deinen Uns auch als verbürgert an! Mag's der Welt geringe scheinen, — Was bekümmert uns ihr Wahn? Laß das Loos der kleinen Heerde, Den versprochnen weißen Stein Uns weit größer, als der Erde Ungewisse Hoffnung seyn!

12. Unter allen Hindernissen Bleib' der Blick auf dich, o Held, Der voran sich durchgerissen, *Täglich fester hingestellt!* Das gesegnete Exempel Deiner eignen Pilgrimschaft Werde uns der Tugend Tempel, Und die Quelle frischer Kraft! —

13. König! jene frohe Stunde, Da dein Königreich erscheint, Halt' im stillen Hoffnungsbunde Uns mit Zion fest vereint! Jene siebente Trompete, Die dem sichern Weltreich droht, Ist den Deinen ein Prophete Von dem Ausgang aller Noth.

14. Höchster Priester! dein Gebete Dein mitleidig treuer Sinn Zieh' den Geist zur obern Stätte Oft mit schnellen Flügeln hin! Laß vom Pflanzen und Begießen Unter deiner Segenshand Reiche Segensströme fließen Auf des Fürsten Thron und Land!

15. Mach den elterlichen Segen Und was Zion uns erbat, Auf den weitern Lebenswegen Uns zu einer frohen Saat; Sprich zu uns von deiner Höhe: „Grünet, wachset und gedeiht!“ Bis auch über unsrer Ehe Erd' und Himmel sich erfreut.

16. Friedefürst! laß deinen Frieden Stets

in unsrer Mitte ruh'n; Liebe! laß uns nie ermüden, Deinen sel'gen Dienst zu thun; Denn wie kann die Last der Erden Und des Glaubens Ritterschaft Besser uns versüßet werden, Als durch deiner Liebe Kraft? —

17. Nun, du Anfang und du Ende, Erster, Letzter, A und O! Mach' uns Werke deiner Hände Täglich deiner Gnade froh; Und an deinem Hochzeittage, Den du uns zum Ziel gemacht, Werd' einst selig, ohne Klage Unsres Bundesfests gedacht!

Karl Friedrich Hartmann. (In seiner eigenen Hochzeit.)

Mel. Wie schön leucht't uns der Morgenstern ꝛc.

(Psalm 127.)

2610. Wo Gott ein Haus nicht selber baut, Wo Gott nicht Braut und Bräut'gam traut, Ist Rath und Werk vergebens. Wo Gott des Hauses Gang regiert, Dem Bräutigam die Braut zuführt, Da quillet Lust des Lebens. Zählet, Wählet! — Sorget, denket! — Wenn Gott lenket, Wird's gelingen; Sonst wird Niemand was erzwingen!

2. Wenn Gott die Stadt nicht selbst bewacht, Dann gibt kein Wächter g'nugsam Acht, Und Feind und Flammen wüthen. Wo Gottes Hand nicht Ehen schließt, Wo Er nicht wird um's Ja begrüßt, Da sprossen keine Blüthen. Schauet, Trauet: Wer Gott dienet, Der nur grünet; Die ihn fliehen, Müssen sich zu Tode mühen!

3. Umsonst springst du vom Lager auf, Und eilst vor Tag mit bangem Lauf, Brod, Kleidung zu erjagen. Umsonst sitzt du bis Mitternacht, Und denkst, es sey nicht g'nug vollbracht, Und ißt und trinkst mit Zagen. Hülle, Fülle Edler Gaben Soll der haben, Der, begnadet, Jesum zu der Hochzeit ladet.

4. Gott ist es, der auch Kinder schenkt, Wenn er ein Paar zu segnen denkt Mehr, als mit todten Gütern. Sucht solchen Segen heiliglich! Die ihn erlangen, freuen sich Mit dankbaren Gemüthern. Großes Ist es, Christo schöne Töchter, Söhne Zu gebären, Seiner Erben Zahl zu mehren!

5. Sie zieren der Gerechten Haus, Sie dauern harte Zeiten aus, Wo Andre unterlägen; Sie thun mit Gott ihr Werk und Amt; Ist's Noth, so gehn sie allesammt Dem stärksten Feind entgegen. Sorgt nie; Zieht sie Zärtlich, treulich, Weislich, heilig! Jesu Saaten Müssen ewiglich gerathen.

6. Wohl dem, der, von dem Geist reglert, Mit Christo seinen Ehstand führt, Und Gottes Reich erbauet! Wohl dem, der fromme Kinder hat, Die er zum Heil der Vaterstadt Im Geiste wachsend schauet! Jesu, Jesu, Laß geschehen, Was wir flehen; Laß es Ehen, Die dein Werk sind, wohlergehen!

Johann Adam Lehmus.

Mel. Valet will ich dir geben ꝛc.

(Psalm 128.)

2611. Wohl dem, der Jesum ehret, Oft betend vor ihm steht, Auf seine Stimme höret, In seinen Wegen geht! Er nähret sich vom Segen, Der auf der Arbeit ruht; Gott ist auf seinen Wegen: Wohl dir, du hast es gut!

2. Die Gattin, deine Freude, Wird wie ein Weinstock seyn, Mit Frucht und Zierath beide Dich und dein Haus erfreu'n. Gleich jungen Oelbaumsprossen Hast du noch jung und frisch Zu deinen Freudgenossen Die Kinder um den Tisch.

3. Seht, wie hier in der Stille Der Mann, der Gott verehrt, Genießt des Segens Fülle! Gott gibt, was er begehrt. Aus Zion fließt ihm Leben, Aus Salem Friede zu, Und Erd' und Himmel geben Sein Lebenlang ihm Ruh'.

4. Wer ganz dem Herrn vertrauet, Ihm bleibet treu gesinnt, Der steht sein Haus gebauet Von Kind zu Kindeskind. Gott segnet ohn' Ermüden Den, der sich zu ihm kehrt. Das Volk hat ew'gen Frieden, Das unsern Gott verehrt.

Matthias Jorissen.

Mel. Wie soll ich dich empfangen?

2612. Ihr, meine Lieben alle, Seyd nur in dem vereint, Der uns vom tiefsten Falle Zu heben kam als Freund! Ihm offen steh' die Hütte, Das Herz sey ihm geweiht, Er bleib' in unsrer Mitte Bei Freud' und Traurigkeit!

2. Seyd mir so eine kleine An ihn ergeb'ne Heerd', Und fromme Hausgemeine! Dann hält er uns auch werth, Wird Wohnung bei uns machen, Den Frieden uns verleih'n, Und in den schwersten Sachen Zu Rath und Hülfe seyn.

3. Denn wo in seinem Namen Nur drei

versammelt sind, — Sind sie mit ihm zusammen, Wie Vater, Mutter, Kind: Da höret er ihr Flehen, Und weiß um ihren Schmerz, Und läßet sie dann sehen Sein priesterliches Herz.

4. Wir sind in seiner Liebe Dann allesammt recht Eins; Und wär's nach Außen trübe, Im Innern trauert Kein's. In ihm ist uns gegeben Des Friedens höchstes Gut; In ihm ist frohes Leben, Und Kraft und fester Muth.

5. O Jesu, so regiere Du unser Herz und Haus, Daß man es sichtlich spüre, Du geh'st drin ein und aus, Und man zu allen Stunden Uns seh' ergeben dir, Zu Lieb' und Treu' verbunden, Bis du uns rufst von hier!

Leonhard Meißner.

Mel. Meinen Jesum laß' ich nicht ꝛc.

2613. Haltet an, ihr Ehlichen, Die ihr Jesu Kraft errungen, Welche nun aus seinen Höh'n Eurem Herzen zugedrungen! Bringet vor des Heilands Thron Den in Eins gestimmten Ton.

2. Werdet immer heiliger, Redlicher vor aller Augen, — Immerdar entfremdeter Dem, was Jesu nicht kann taugen! Und was irgend fehlen mag, Bringt zurechte Tag vor Tag!

3. Seht ihr Schlacken hie und da, Findet ihr noch viel von Mängeln? Denkt doch: „mein Gehilf' ist ja Noch ein Kind, man muß ihn gängeln; Und ich auch ein Kind sowohl, Das noch täglich wachsen soll!" —

4. Siehe, wenn man, ungewohnt, Eine Kreatur zu lieben, Seinen Geist nicht zärtlich schont, Wird man leicht vom Herrn getrieben, Und mit abgeschwächter Kraft In die Sünde hingerafft.

5. Vormals stund das Herz so still In des Heilands stolzem Frieden, Lebt' in seiner Gnadenfüll' Ohne Kummer, abgeschieden; Alles war ihm kalt und todt, Was nicht Christus war und Gott.

6. Wenn es aber einen Schritt Auf die Seite ausgewichen, Und der Heiland ging nicht mit, Und das Zeichen war verblichen, Das sein Geist ihm eingedrückt: O da war es schnell berückt!

7. Darum, wie ein Fluß ins Meer, Müßt ihr zu der Quelle eilen, Denn es wird dem Geist zu schwer, In die Vielheit sich zu theilen. Eilt der Friedensquelle zu! Nur in Jesu habt ihr Ruh'.

8. Ja, das helfe euch der Herr Bald und ritterlich erringen, Und als kluge Wanderer Aus den Tiefen aufwärts dringen, Daß ihr *ihm* fest einverleibt Und sein treues Eh'volk bleibt!

9. *Dieses* ist die Lebensbahn; Darum hat es Gott beschieden, Daß nicht etwa Weib und Mann Mit einander nur zufrieden, Sondern in Ihm allermeist *Eines* sey'n nach Leib und Geist.

10. Selig, denen Jesus nur Ihrer Liebe Ziel verbleibet! Dieses ist die reine Spur, Welche zwei zur Einheit treibet! Außer ihm sind Zwei entzweit, Nur in Ihm ist Einigkeit, —

11. Bis man Ihn zum Tod geliebt, Wie er uns bis an sein Ende; Bis man sich genug geübt, G'nug verschwistert Herz und Hände, G'nug in seinem Dienst gelebt, Und er uns zu sich erhebt!

Graf N. L. v. Zinzendorf. 1722.

Eigene Melodie; oder: So führst du doch ꝛc.

2614. O selig Haus, wo man dich aufgenommen, Du wahrer Seelenfreund, Herr Jesu Christ! Wo unter allen Gästen, die da kommen, Du der gefeiertste und liebste bist; Wo Aller Herzen dir entgegenschlagen, Und Aller Augen freudig auf dich seh'n; Wo Aller Lippen dein Gebot erfragen, Und Alle deines Winks gewärtig steh'n.

2. O selig Haus, wo Mann und Weib in *einer*, In *deiner* Liebe Eines Geistes sind, Als beide Eines Heils gewürdigt, keiner Im Glaubensgrunde anders ist gesinnt; Wo beide unzertrennbar an dir hangen In Lieb' und Leid, Gemach und Ungemach, Und nur bei Dir zu bleiben stets verlangen An jedem guten, wie am bösen Tag!

3. O selig Haus, wo man die lieben Kleinen Mit Händen des Gebets ans Herz dir legt, Du Freund der Kinder, der sie als die Seinen Mit mehr als Mutterliebe hegt und pflegt; Wo sie zu deinen Füßen gern sich sammeln, Und horchen deiner süßen Rede zu, Und lernen früh dein Lob mit Freuden stammeln, Sich deiner freu'n, du lieber Heiland, du!

4. O selig Haus, wo Knecht und Magd dich kennen, Und wissend, wessen Augen

auf sie sehn, Bei allem Werk in einem Eifer brennen: Daß es nach deinem Willen mag geschehn; Als deine Diener, deine Hausgenossen, In Demuth willig, und in Liebe frei Das Ihre schaffen, froh und unverdrossen, In kleinen Dingen zeigen große Treu'.

5. O selig Haus, wo Du die Freude theilest, Wo man bei keiner Freude dein vergißt! O selig Haus, wo du die Wunden heilest, Und Aller Arzt und Aller Tröster bist; Bis jeder einst sein Tagewerk vollendet, Und bis sie endlich Alle ziehen aus Dahin, woher der Vater dich gesendet, Ins große, freie, schöne Vaterhaus!

K. J. Ph. Spitta.

Mel. Herr Jesu Christ, dich zu uns wend' ꝛc.

2615. Du, der uns ew'ges Heil erstritt, Der uns am Gnadenthron vertritt, Du Freund, viel tausendfach erprobt, Nie g'nug geliebt, nie g'nug gelobt!

2. Die Kirch', erkauft mit Todesmüh', Wie liebst du sie, wie pflegst du sie, Damit ihr Brautbund rein und treu Und in der Liebe selig sey!

3. O stellten wir in jedem Paar Ein Gleichniß dieser Liebe dar! Möcht' unser ganzer Chorverein Ein Loblied dieser Liebe seyn!

4. O send' uns deinen Geist herab, Daß wir unsträflich bis ins Grab Zusammen Friedensschritte geh'n, Zusammen deinen Ruhm erhöh'n!

5. Du Geist des Herrn! dein schönster Preis Ist deines Wirkens Kraftbeweis. Durch dich sey unser Lebensgang Dir unser bester Lobgesang!

6. O sey und bleib' uns fort und fort Kraft aus der Höh' und Glaubenshort! Uns leite deiner Augen Licht, Bis unser Aug' im Tode bricht!

7. Hilf du, der uns nie Waisen läßt, Daß unser Glaube wahr und fest, Die Liebe thätig, warm und treu, Lebendig unsre Hoffnung sey!

8. Und drückt uns wo des Lebens Müh': Dein süßer Trost erleicht're sie! Dein Einfluß mach' uns Freud und Leid Fruchtbringend für die Ewigkeit!

Chorgesänge der Brüdergemeine.

Mel. Vom Himmel hoch, da komm' ich her ꝛc.

(Psalm 128.)

2616. Wohl dem, der Gottes Wege geht, Und in der Furcht des Höchsten steht! Dein' eigne Hand dich nähren soll; So lebst du recht, und geht dir wohl!

2. Dein Weib wird in dem Hause seyn Wie eine Reb' voll Trauben sein, Und deine Kinder um den Tisch Wie Oelzweiglein, gesund und frisch.

3. Sieh', solch ein Segen hängt daran, Wo lebt in Gottesfurcht ein Mann; Es läßt von ihm der Fluch und Zorn, Den Menschenkindern angebor'n.

4. Aus Zion wird Gott segnen dich, Daß du wirst schauen stetiglich Das Glück der Stadt Jerusalem, Vor Gott in Gnaden angenehm.

5. Er fristen wird das Leben dein, Und so mit Güte bei dir seyn, Daß du wirst sehen Kindeskind, Und dein Geschlecht stets Frieden find't.

6. Ehr' sey dem Vater und dem Sohn, Sammt heil'gem Geist in einem Thron, Das ihm auch innigst sey bereit Von nun an bis in Ewigkeit.

Mel. Ermuntre dich, mein schwacher Geist ꝛc.

2617. Der König in der hohen Stadt, Der Herr der Ewigkeiten, Der seinen Sitz im Himmel hat, Und noch wird zubereiten, — Deß Aug' auf alle Länder geht, In dessen Händen Alles steht, Der auf den Wolken fähret, Ist's, der Gebet erhöret.

2. Der Herr ist gnädig und gerecht, Geduldig, groß von Treue; Die Liebe über seine Knecht' Ist alle Morgen neue. Auf tausend Wegen zeigt er das, Selbst da, wo wir auf unsrer Straß', In Sonnenschein und Schatten, Bei eigner Kraft ermatten.

3. Wir sind ja nun im Jammerstand, Da mancher Tod uns plaget, Als aus dem ersten Vaterland Vorlängst mit Recht verjaget; Und in des Lebens Fremdlingschaft Verläßt uns auf dem Weg die Kraft; Doch wer zu ihm nur schreiet, Dem wird der Muth erneuet.

4. Durch stete Angst und Schmerzenstauf', Die wir auf uns genommen, Soll dieser Jahre Wechsellauf Zu dem, das bleibet, kommen; Doch weder Tod mit falscher Pein, Noch Leben mit erborgtem Schein, Soll uns von ihm je scheiden, Und seine Huld verleiden.

5. Wenn unsre Stimme sich erhebt, So hört er unser Flehen, Und läßt im Herzen, das da bebt, Den Lebensodem wehen;

Er sendet eine Hülfe zu, Wo Eins dem Andern nach der Ruh' Und nach dem rechten Leben In einem Sinn hilft streben.

6. Er thut, er hat bisher gethan, Was Gutes euch geschehen, Und heute fängt von Neuem an Sein Licht euch aufzugehen; Was euch bemüht, was euch erquickt, Und was er euch zu Händen schickt, Das soll zu ihm euch leiten, Und seinen Ruhm ausbreiten.

7. Das ist uns lieb, wir freu'n uns mit, Daß Gott sich so erzeiget, — Daß er sein Ohr zu eurer Bitt' Herab ins Niedre neiget; Ins Niedre sieht und höret er; Er stärkt, was schwach; er füllt, was leer; Wer darbt, dem will er geben; Was todt ist, heißt er leben.

8. Die Zahl der Stimmen, die den Herrn In seinen Höhen ehren Einhellig, munter, willig, gern, Die müssen sich vermehren, Und sagen: groß ist Gottes Macht, Die uns mit lauter Heil bedacht! Lobt ihn mit frohem Liede; Sein Arm wird nimmer müde!

9. Wir wollen jetzt und künftighin Dieß alles Fleißes treiben; Das soll uns Pflicht, Geschäft, Gewinn, Kunst und Ergötzung bleiben: Daß wir den Herrn, den Alles ehrt, Und deß Erbarmung ewig währt, In neu erlernten Weisen Mit voller Stimme preisen.

Dr. J. A. Bengel.

Mel. Sollt' es gleich bisweilen scheinen ꝛc.

(Psalm 127.)

2618. Wo der Herr das Haus nicht bauet, Wo man's ihm nicht anvertrauet, Wo man selbst sich helfen will, Steht das Werk bei Zeiten still.

2. Wenn der Herr die Stadt nicht hütet, Wo der Feind bald schleicht, bald wüthet, Wird sie, trotz der Wächter Fleiß, Flammen oder Mördern preis.

3. Alles Schaffen und Bestreben, Alles Sorgen, Rennen, Beben Thut es nicht, wenn's Gott nicht thut, Gott, und seine treue Hut.

4. Springet früh aus eurem Bette, Ringt und wirket um die Wette, Sitzt kalt, hungrig, ausgewacht Bis zur späten Mitternacht:

5. Euer Rechnen, Sorgen, Ringen Wird euch doch kein Glück erzwingen. Wer sich selber Hülfe schafft, Der verschmähet Gottes Kraft.

6. Fleht den Herrn um seine Gnade, Suchet Licht auf seinem Pfade, Lebt und liebt in ihn euch ein, Dann wird euer Werk gedeihn!

7. Schlafend gibt er's seinen Freunden, Gibt noch Größres, als sie meinten, Daß sie staunen, wenn sie sehn So viel Vorrath um sich stehn.

8. Segnend tritt auf ihre Bitte Gott, der Herr, in ihre Mitte. Viel Gebete: reiches Brod, Starker Muth, wenn Unheil droht!

9. Sorgt nicht für den andern Morgen! Lernt für eure Seelen sorgen, Trachtet nach der Ewigkeit! Gott ist nahe jederzeit.

10. Scheint's, daß wenig Trost vorhanden? Nein, ihr werdet nicht zu Schanden! Nur der Sünder Haus zerfällt, Fromme bleiben Herrn der Welt!

Joh. Ad. Lehmus.

Mel. O du Liebe meiner Liebe ꝛc.

2619. Möcht' hier eine Gotteshütte Bei uns Menschenkindern seyn! Liebe, komm in unsre Mitte, Kehr' in unserm Hause ein! Laß den Frieden bei uns wohnen, Alle eines Sinnes seyn, Die wir hier beisammen wohnen, Alle deiner, Herr, uns freu'n!

2. Laß uns treu und redlich handeln! Sey du immer uns im Sinn; Laß uns kindlich vor dir wandeln, Schenk' uns stillen, sanften Sinn, Daß doch Kein's das Andre plage, Keines unzufrieden sey, Eins das Andre willig trage, Fern von Zorn, von Unmuth frei!

3. Ach, wir sind doch alle Sünder! Keines ist vom Bösen rein; Sey'n wir Greise oder Kinder, Allen macht die Sünde Pein. Und doch trägt uns Gottes Güte, Trägt uns liebvoll allzumal, Im Palast und in der Hütte, Trägt uns hier und überall.

4. Eines müssen wir noch lernen: Durch das Leben stille gehn, Uns von Liebe nie entfernen, Wenn wir Brüder fehlen sehn. „Gott, mein Gott, verzeih mir gerne!" Das, das muß dir tröstlich seyn. Nun, so merk' es dir, und lerne, Als sein Kind, wie er, verzeihn!

Michael Beneberg.

Mel. Alles ist an Gottes Segen ꝛc.

(Psalm 128.)

2620. Wohl dem, der auf Gottes Wegen, Im Vertrau'n auf seinen Segen,

Fromm und kindlich stille geht! Der sich seiner Arbeit nähret; Wohl ihm! denn ihm wird bescheeret, Was er wünschet, hofft und sieht.

2. Er ist sorgenfrei und fröhlich, Ist er Vater, ist er ehlich, Sieht er Frucht von seinem Leib. Wie ein Weinstock voller Reben, Die ein festes Haus umgeben, Ist sein fruchtbar-frommes Weib.

3. Freudig zählt er seine Kinder; Welche andre sind gesünder? Welche blühn und wachsen so? Alle stark und wohlgepflogen, Alle sittsam, keusch erzogen, Alle fromm, und frisch und froh.

4. Sitzen sie an seinem Tische, Welch ein fröhliches Gemische Mannichfalt'ger Lieblichkeit! Wie, wenn sich Oliven schlingen, Zweige dicht in Zweige dringen, Deren jeder Früchte beut.

5. Allen gibt Gott Kleid und Speise, Alle schicken sich mit Fleiße, Gott und Menschen lieb zu seyn. Also ist sein Haus gesegnet; Gottes Huld thaut, schneit und regnet Ihm durch alle Fenster ein.

6. Also wird von Zions Höhen Gott dem Mann entgegen gehen, Der sich seinem Dienste weiht. Alles muß dem lieben Frommen Glücken und zu Gute kommen, Allenthalben, allezeit.

7. Nicht allein sein Haus wird stehen; Auch die Seelen wird er sehen Segensvoll in Gottes Schutz. Auch oft wen'ger Heil'gen wegen Schickt Gott Ländern Heil entgegen; — Seht! das ist des Glaubens Nutz.

8. Viele Jahre wird er zählen, Nicht an Enkeln wird's ihm fehlen, Die er Gottes Wege lehrt. Friede segnet ihr Gemüthe; Frommen schenkt des Höchsten Güte Mehr, als nur ihr Herz begehrt. J. M. Lehmus.

Mel. Sey Lob und Ehr' dem höchsten Gut ꝛc.

2621. So bleibt denn unser Liebesbund Ein Siegel deiner Führung; Und so bekennet unser Mund Mit tiefer Herzensrührung: Du, Herr, bist Beides, fern und nah, Bist hier und andrer Orten da, Und führest uns zusammen!

2. Nun werde denn ein jeder Schritt Auf dich allein gewaget! Du gehst ja selbst als Führer mit, Den wir zuerst gefraget. — Leit' auf der neuen Glaubensbahn Mit deinem Geist und Wort uns an; Sey unser Licht in Allem!

3. Gib uns ein Aug', das auf dich schaut, Ein Herz, das dich nur liebet; Gib einen Geist, der dir vertraut, Und sich nur darin übet, Daß auf der ganzen weiten Welt Ihm einzig und allein gefällt Das Loos der Auserwählten.

4. Bild' uns als deine Pilgrime, Die diese Welt verachten; — Und jene Stadt, die heilige, Nach der wir einzig trachten, Ruf' uns stets zu: „Enthaltet euch! Verleugnung ist der Weg zum Reich, Die Anwartschaft zum Erben!“ —

5. Es sey die stete Geisteszucht Der Puls im innern Leben, Und zeitige dir manche Frucht An deinen schwachen Reben. — Stets tiefer in dich eingesenkt, Und stets mit deinem Saft getränkt, Gibt Wachsthum und Gedeihen.

6. Brich immer ungefragt entzwei Natur und ihren Willen; Doch laß den Kindschaftsgeist dabei Des Fleisches Unmuth stillen. — Durch Scheidung bricht man durch in's Licht, Und in die Freiheit durch's Gericht, Durch Sterben in das Leben.

7. So werden wir ein Salz und Licht Zu deinem Wohlgefallen, Steh'n immer wieder aufgericht't, Wenn wir auch straucheln, fallen; So wird dem innern Geistesgrund Dein göttlich Leben täglich kund Bei'm Kreuze der Erneurung.

8. Lehr' uns auf's Ziel der Ewigkeit Der müden Wallfahrt Zeiten Mit steter Glaubensheiterkeit Und Hoffnungsblicken deuten, Du, der du gestern, der du heut, Der du in alle Ewigkeit Derselbe bist und bleibest!

9. Es grüne in uns immer mehr Die Pflanze treuer Liebe! Nur diese machet leicht, was schwer, Sie heitert auf das Trübe; Und darum soll sie lichterloh, Nicht wie ein schnell verzehrtes Stroh, In unsern Herzen brennen.

10. Sie lehre uns, dir zu erzieh'n Die du uns anvertrauet, Und unser elterlich Bemüh'n Sey nur darauf gebauet, Daß diese kleine Lämmerschaar Uns einst in dem Erlösungsjahr Als reiner Schmuck umgebe.

11. Und weil von dir und der Gemein' Die Eh' ein Abbild heißet, So laß dieß uns den Spiegel seyn, Darin dein Geist uns weiset, Wie Alles an uns zeugen soll: Wir sehen deines Lebens voll, Und Muster deiner Heerde.

12. Ja, noch ein Wort, wir hörten's gern! Sprich uns in Herz und Ohren: „Ihr seyd Gesegnete des Herrn, Zum Leben auserkoren!“ — Wir sind ja, Herr, dein Eigenthum, Und wollen es zu deinem Ruhm In Ewigkeit verbleiben.

13. Wohlan, so heil'gen wir den Bund Des Glaubens und der Liebe! Der Herr mit uns, zu jeder Stund', Sey's heiter oder trübe! Wahr ist und bleibt', bis über'n Tod, Das theure Wort: „Getreu ist Gott!“ — Wohl uns des treuen Herren!

Carl Friedrich Hartmann.

Mel. Wie schön leucht't uns der Morgenstern ꝛc.

(Josua 24, 15.)

2622. Ich und mein Haus, wir sind bereit, Dir, Herr, die ganze Lebenszeit Mit Seel' und Leib zu dienen. Du sollst der Herr im Hause seyn; Gib deinen Segen nur darein, Daß wir dir willig dienen! Eine Kleine Fromme, reine Hausgemeine Mach' aus Allen! Dir nur soll sie wohlgefallen.

2. Es wirke durch dein kräftig Wort Dein guter Geist stets fort und fort An unser Aller Seelen; Es leucht' uns wie das Sonnenlicht, Damit's am rechten Lichte nicht Im Hause möge fehlen. Reiche Gleiche Seelenspeise Auch zur Reise Durch dieß Leben Uns, die wir uns dir ergeben!

3. Gieß' deinen Frieden auf das Haus, Und Alle, die drin wohnen, aus, Im Glauben uns verbinde; Laß uns in Liebe allezeit Zum Dulden, Tragen seyn bereit, Voll Demuth, sanft und linde. Liebe Uebe Jede Seele; Keinem fehle, Dran man kennet Den, der sich den Deinen nennet!

4. Laß unser Haus gegründet seyn Auf deine Gnade ganz allein Und deine große Güte. Auch laß uns in der Nächte Grau'n Auf deine treue Hülfe schau'n Mit kindlichem Gemüthe; Selig, Fröhlich, Selbst mit Schmerzen In dem Herzen Dir uns lassen, Und dann in Geduld uns fassen.

5. Gibst du uns ird'sches Glück ins Haus, So schließ' den Stolz, die Weltlust aus, Des Reichthums böse Gäste; Denn wenn das Herz an Demuth leer, Und voll von eitler Weltlust wär', So fehlte uns das Beste: Jene Schöne, Tiefe, Stille Gnadenfülle, Die mit Schätzen Einer Welt nicht zu ersetzen.

6. Und endlich flehn wir allermeist, Daß in dem Haus kein andrer Geist, Als nur dein Geist regiere. Der ist's, der Alles wohl bestellt, Der gute Zucht und Ordnung hält, Der Alles lieblich ziere. Sende, Spende Ihn und Allen, Bis wir wallen Heim, und droben Dich in deinem Hause loben!

Karl Johann Philipp Spitta.

Mel. O wie selig sind die Seelen ꝛc.

(Für Männer.)

2623. Männer! Jesus will es haben: Ihr sollt durch des Geistes Gaben Führer seiner Heerde seyn. Durch Bestand in seinem Werke, Durch Erkenntniß, Glaubensstärke Nehmt ihr diesen Vorzug ein.

2. Ihr seyd, Anderen zur Stütze, Vornen an des Heeres Spitze Als ein Vorbild hingestellt, — Lichter, Andern vorzustrahlen, Muster, ihnen vorzumalen, Wie man seinem Herrn gefällt.

3. Meisterschaft und Herrschbegierde, Eitle, selbsterhaschte Würde, Schlaffheit wahren Liebesbands, Sich in Hoffart weise dünken, Sich mit fremdem Beifall schminken, Sind die Fehler eures Stands.

4. Doch der Kleinste ist der Größte, Und vor'm Herrn ist der der Beste, Der es selbst nicht glauben kann. Werdet nur nicht satt im Hören, Lernet Andrer Gaben ehren, Sehet sie für höher an!

5. Wenn auch etwan eure Hirten Nicht das Wort durch Wandel zieren, Brüder, so verschmäht sie nicht! Gott spricht auch aus ihrem Munde; Oft bestrahlt er sie zur Stunde Euch zulieb mit seinem Licht.

6. Sucht den Obern eure Pflichten Stets nach Ordnung zu entrichten, Weil der Herr es so befiehlt. Laßt sie ihrem Richter stehen! Ihr seyd nicht da, nachzusehen, Ob sie auch ihr Amt erfüllt.

7. Gegen Andre seyd wie Brüder, Ob sie euch schon sind zuwider, Liebreich, freundlich und gelind. Werdet ihr euch so beweisen, So wird man den Vater preisen, Der durch's Lieben uns gewinnt.

8. Habt ihr nicht im Herrn getreiet, So werd' eure Eh' verneuet Durch den Geist der Heiligung! Christus lehret selbst die Seinen Sich in Liebe neu vereinen Durch das Band der Mäßigung.

9. Eure Häuser seyen Tempel, Euer Leben ein Exempel Für Weib, Kinder und Gesind. Lasset Zucht bei euch regieren,

Ordnung laßt das Scepter führen, Friede sey der Lebenswind!

10. Im Gewerb, Geschäft und Handel, In dem innern, äußern Wandel Habt den Heiland vor'm Gesicht! Falschheit, eigennützig Wesen, Faulheit, Freundschaft mit den Bösen Tauget nicht zum Stand im Licht.

11. Gnade hat ein Christ vorräthig, Darum bleibt er frisch und thätig, Alles wird im Herrn gethan; Und die still in ihm verbleiben, Treiben segnend, ohne Treiben, Ohne Wort auch Andre an.

12. Treuer Knecht im niedern Stande, O wie froh im Heimathlande Wirst du nach der Arbeit ruhn, Wenn du Alles, auch das Kleinste, Das Verborgenste, Gemeinste, Nur dem Heiland wolltest thun;

13. Wenn der innre Mensch erscheinet, Der, mit seinem Herrn vereinet, Treu in dem Geringsten war, Und dann Christus voller Wonne Als des Mannes Haupt und Sonne Königlich wird offenbar!

Mel. O wie selig sind die Seelen ꝛc.

(Für Frauen.)

2624. Frauen! ihr seyd Mitgenossen, Die von Ihm nicht ausgeschlossen Sind von seinem Heil und Reich. Es sind auch aus eurem Orden Manche stark im Geist geworden, Heldinnen, den Männern gleich.

2. Lernet Demuth von Marien, Martha's Fleiß, und das Bemühen Andrer Weiber in dem Herrn! Lasset euch durch Sarah lehren, Wie man soll den Gatten ehren; Bloödigkeit sey von euch fern!

3. Sanfte, keusche Geistesstille, Ein in Gott gefaßter Wille Ist der schönste Frauenschmuck. Fleiß und Treue im Geringen, Frucht in guten Werken bringen, Lindert auch den schwersten Druck.

4. Seiner Kinder so zu warten, Daß dem Heiland sie nacharten, Der das Kind in Gnaden war, — Treu des innern Menschen pflegen, Auf die Heiligung sich legen, — Ziert die Frauen schön und klar.

5. Nahrungssorgen, Schwätzereien, Argwohn, Neid und Zänkereien, Weichlichkeit, Empfindlichkeit; Hindernissen feig entweichen, Abscheu vor dem Kreuzeszeichen, — Mürrische Verdrossenheit;

6. Wünsche, die man nie erfüllet, Triebe, die man nie recht stillet, Klagen über das, was fehlt; Immer hören, nie verdauen, Nie recht gründen, immer bauen, — Schminke, die den Grund verhehlt;

7. Kleinigkeiten, Phantasien, Tiefes Graben und doch Fliehen, Zweifel, die man immer hegt: Dieß, ihr Frauen, sind die Stricke, Welche, daß er euch berücke, Satan euch zu Füßen legt.

8. Und vor solchem Höllennetze Hilft kein geistreich Weltgeschwätze, Kein verbindlich Compliment, Keine milden Schmeicheleien, Noch vornehmes Weihrauchstreuen; Denn das Alles nimmt ein End'.

9. Auch all euren Nervenschwächen Wird der Herr das Wort nicht sprechen, Wenn ihr ihm dadurch entweicht. Schwaches kann durch ihn erstarken, — Doch noch an des Lebens Marken Bleibt die falsche Seele leicht.

10. Glaubet's! jene alte Schlange, Die einst Evam nahm zum Fange, Stellet euch noch heute nach. Darum sparet eure Wehen, Und lernt auf zu Jesu sehen, Der den Schlangenkopf zerbrach.

11. Sieglos bleibt ohn' Ihn das Ringen! Nur mit ihm kann's euch gelingen, Daß ihr kommt zu jener Stadt, Die Maria, fromm und innig, Einfaltsvoll, nie doppelsinnig, Einst durch ihn gewonnen hat.

Mel. Für uns ging mein Herr ꝛc.

(Für Wittwen.)

2625. Eines heil'gen Wittwenchors zu pflegen, Falle keinem Sünder ein! Aber wohl mag eines Dieners Segen Drüber auszusprechen seyn. Jesus Christus, Gottes Lamm, das euer, Will mit priesterlichem Tempelfeuer Eure Reihen selbst durchgeh'n; O so laßt es ganz geschehn!

2. Wittwenchor! du erster aller Chöre Nach der Kirche wahrem Rang: Du hast eine apostol'sche Ehre In des neuen Bundes Gang. Du bist auserwählt von alten Tagen, Jesu Klarheit an der Stirn zu tragen. — Wittwen mit dem Jesusblick Sind der Gnade Meisterstück.

3. Hanna hat vor achtzehnhundert Jahren Dir ein Beispiel dargelegt, Wie man Großes kann im Geist erfahren, Und in stillem Herzen trägt. Sie hat täglich Kirchenrath gehalten Mit Fürst Simeon, dem theuren Alten, Ueber aller Väter Freud' Und die letzte Hoffnungszeit.

4. Tag' und Nächte blieb sie ungeschieden

gewiß aber kam das stete Drängen zu denselben daher, weil die öffentliche Götterlehre nicht genügte und nicht genügen konnte. Gerade in jener Zeit, wo in Palästina das Licht der Welt im Verborgnen vorbereitet ward und sich zu seinem Aufgang stärkte, war in Griechenland, aber noch mehr in Rom der Andrang zu allem Neuen und Fremden größer als je. Kein ägyptischer oder chaldäischer Zauberer verkündete so abenteuerlichen Aberglauben, der nicht eine Menge Anhänger gefunden hätte. Wiederum die Denkenden, die sich für allein weise hielten, verspotteten die väterlichen Gottesdienste und überhaupt jeden, und wendeten sich bald dieser, bald jener philosophischen Schule zu, hofften da die volle himmlische Wahrheit zu finden. Aber jede dieser Schulen widersprach allen andern, keine gab Genüge. Man trauert, ja man erbebt, wenn man sich recht in jene Zeit versetzt und sieht, wie alles Bestehende, alle althergebrachten frommen Gebräuche zur leeren Form geworden waren, wie immer Neues und Verkehrteres beigebracht wurde, um den Durst des Geistes nach Wahrheit zu stillen, und wie doch nichts ihm Erquickung, Sättigung geben konnte. — M. Mußte es nicht so seyn, damit endlich doch die Augen und Herzen, müde von dem leeren Herumirren sich zu dem Einen Aufgang aus der Höhe wendeten, den täuschenden Irrlichtern entsagend, ihm, dem rechten Morgensterne, Christo, nachfolgeten? — Hier fiel Anna, die bei dem längeren Gespräch ein wenig eingeschlummert war und sich nur bei dem Klange bekannter Namen etwas ermuntert hatte, passend genug ein: Ja, wie die Weisen aus Morgenland den Stern sahen und ihm nachfolgeten, bis er in Bethlehem

Von der Tempelstation, Redete zum Volke ohn' Ermüden Von dem prophezeiten Sohn. Und als nun Maria mit ihm kommen, Als die Reinigung ward vorgenommen, Segnete das theure Weib Unsern Herrn nach Seel' und Leib.

5. Also hat der Herren Mutter weiland Ihre Stelle wohl geziert, Drein ihr Sohn, der todtenblasse Heiland, Sie noch liebend eingeführt. Sie verblieb, nach rechter Tempelsitte, Als Matron' in der Apostel Mitte; Und wie sie geblieben dort, Lesen wir in Gottes Wort. (Ap. Gesch. 1, 14.)

6. Paulus auch hat mit erhabnem Worte Dein, du Wittwenchor gedacht, Deinen Stand an manchem heil'gen Orte Mächtiglich zu Ehren bracht. Aber dieß wird überall erfodert: Daß ein Wittwenherz für Jesum lodert, Und drin keine andre Flamm', Als für ihn, das Gotteslamm!

7. Schon im altergrauen Gnadenbunde Nannt' er sich der Wittwen Mann, Ob er wohl allmächtig jede Stunde Alle Herzen füllen kann, Denen er das Leben eingeflößet, Und die er mit seinem Blut erlöset. Doch den Wittwen bleibt der Ruhm: „Er will uns zum Eigenthum!"

8. Also sehet zu, geliebte Seelen! Sehet zu, daß jede mag Diesen sel'gen, ein'gen Mann erwählen: Dann ist's immer Feiertag Unter eurem heil'gen Wittwendache; Dann seyd ihr in einer sel'gen Wache, Wo die Tempelflamme raucht, Und ihr keinen Vormund braucht!

N. L. Graf v. Zinzendorf.

Mel. Alles ist an Gottes Segen ꝛc.

(Für Jünglinge.)

2626. Jünglinge! wie viel Gefahren Drohen euern frischen Jahren! Welt und Satan sind euch gram; Sehr sie in die Wette streiten, Eure Seelen zu erbeuten, Die von ihnen Abschied nahm!

2. Feinde sind nicht leicht bekämpfet, Euer Fleisch noch nicht gedämpfet, Sünde glimmet noch in euch. Schlafet ihr, so schlagen Flammen Ueber eurem Haupt zusammen, Und ihr seyd Besiegten gleich.

3. Bald regt sich die Lust von innen, Bald auch legt die Welt den Sinnen Ihre Schattengüter vor. Wenn ihr nicht in Einfalt stündet, Wäre Fleisch und Welt verbündet Schnell mit Füßen, Aug' und Ohr.

4. Heiligt eure besten Kräfte, Brüder, Jesu zum Geschäfte Seines Reichs! — er ist es werth. Lauft! beschämt die schnöde Menge, Die im blinden Weltgedränge Ihre Zeit und Kraft verzehrt!

5. Wachset betend im Verständniß, Haltet wacker am Bekenntniß; Sammelt! — jetzt ist Sammelnszeit. Ihr, ihr seyd zum Sieg erschaffen; Kleidet euch in Gottes Waffen, Stehet ohne Furcht im Streit!

6. Flattersinn und Eitelkeiten, Leichtsinn, aufgelegt zum Streiten, Schänden eure Herrlichkeit, So wie schmeichelnde Gedanken Ueber eures Glaubens Schranken, Und hoffärt'ge Heiligkeit.

7. Niedrig muß ein Jüngling werden Als ein Pilger, der auf Erden Sich zu Jesu Füßen legt. Hochgesinnte, starke Geister Werdet ihr nur, wenn der Meister Sich in eure Seelen prägt.

8. In den Augen wird man's sehen, Ob ihr Christi Todeswehen Heiliglich im Herzen tragt, — Ob ihr seyd von lautern Sinnen, Ob ihr, was ihr wollt beginnen, Kindlich auf den Heiland wagt.

9. Schreitet ihr auch einst zu Ehen, So wird man den Geist bald sehen, Welcher euch im Grunde lenkt, — Lautre oder falsche Triebe, Ob die Welt- und Frauenliebe Christi Liebe nicht verdrängt.

10. Was thut Jesus mit Gebeinen, Die verschwelgt mit bangem Weinen Man ihm vor im Alter wirft? O seyd züchtig, wachet, betet, Daß ihr nicht, am Grab verspätet, Mit Manasse jammern dürft!

11. Frühe will der Herr euch geben Licht und Gnade, Kraft und Leben; Darum sorget allermeist, Daß ihrs findet und bewahret, Und an Jesu Brust erfahret Heiligung an Leib und Geist!

12. Kommet, liebet und genießet, Was vom Gnadenthrone fließet, Lernt das beste Loos versteh'n; Laßt euch segnen, herzen, küssen, Eh man dort wird hingerissen, Wo die Hoffnung muß vergeh'n!

Eigene Melodie.

(Für Jungfrauen.)

2627. Was Jungfrau'n sind, die an den Bräut'gam gläuben, Verstehet die Vernunft nicht zu beschreiben.

2. Kommt, werfet euch zu Jesu heil'gen Füßen, Und bittet ihn, euch in sein Herz zu schließen!

3. Sprecht: auserwählter Freund auf Gottes Stuhle, Behalt' uns fest in deiner Gnadenschule!

4. Gib, daß das kleinste auch von deinen Dingen In seiner Art uns Segen möge bringen!

5. Es werde uns durch deine Gnade wichtig, Was niemand meint! — und wer ist hiezu tüchtig?

6. Die Seelen nur, die du mit Blut gewonnen, Die sich in einem Kreuzesstrahle sonnen! —

7. Erhalte unser Herz im stillen Sehnen, An deine Liebe ganz sich zu gewöhnen!

8. Erfreue dein Geschlecht der freien Mägde, Wie's einst dein Tempelgeist vor Alters pflegte!

9. Erob're dir zuerst die ganze Seele, Daß auch dem Leib die Heiligung nicht fehle!

10. Laß uns in Gegenwart der heil'gen Brüder Mit Ehrerbietung tragen unsre Glieder.

11. Was könnte uns auf dieser ganzen Erden Glückseligers, als deine Liebe, werden?

12. Weil eitler Vorwitz eine Pest der Herzen, O so bewahre uns vor solchen Schmerzen,

13. Und halt' uns fest in deinen heil'gen Schranken, Daß wir nicht auswärts im Gemüthe wanken!

14. Ein jeder Zug und Trieb in unsern Sinnen, Der nicht von Jesu kommt, soll draus zerrinnen.

15. Die Jungfrauschaft erfordert frohe Liebe, Und reine, kindliche und muntre Triebe.

16. So hast du deine Jungfrau'n auch vor diesen So schön, so treu, so innig unterwiesen.

17. So wolltest du Maria's Seele schmücken, Holdselig treu zu seyn in allen Stücken.

18. Vom Einfaltssinne war ihr Herz erfüllet, Und wie du wolltest, war auch sie gewillet.

19. O treues Haupt! wer macht uns zu Marien? Ach du, nur du, denn du kannst Seelen ziehen!

20. So trag' uns denn in deinen heil'gen Armen, — Da laß den Geist in Reinigkeit erwarmen!

21. Laß uns die Gluth durchgeh'n der Seraphinen, Die ihrem Herrn gebückt in Demuth dienen!

22. Laß deinen Geist, den Meister der Propheten, In unsrer Brust die Eigenheiten tödten.

23. Das Mahl der Ewigkeit, im Fleisch und Blute Des Gotteslamms, komm' Allen uns zu gute.

24. Die Absolution von allen Sünden, Müss' unser Herz in Liebe dir verbinden!

25. Der Geist der Zeugen und der Kreuzgemeinen, Der mach' uns [illegible] Genossen dir, dem Einen!

26. Und soll Eins in die [illegible] nach deinem Herzen, So müss' es seine Gnade nie verscherzen! —

27. Mach' jegliches zur Antwort auf die Frage: „Warum die Schrift für „rein Herz," Jungfrau sage?

Graf N. L. v. Zinzendorf. Nov. 1738.

Mel. Herr Jesu Christ, mein's Lebens Licht ꝛc.

(Für Jungfrauen.)

2628. Die Art des neuen Herzens ist, Daß es die Künstlichkeit vergißt, Und wieder so aufrichtig wird, Wie's Gott von Anfang eingeführt.

2. Wenn eine leb'ge Schwester denkt: Ich bin mit Christi Blut besprengt, Gehör' ihm an, und er ist mein: Was wird mein fünf'ger Ruf doch seyn?

3. Wählt mich vielleicht der Heiland aus Zum Dienst in einem Christenhaus? — Trifft mich vielleicht das sel'ge Loos, Bald heimzugeh'n in seinen Schooß?

4. Wenn's ihr nicht käme dann und je: „Vielleicht beruft er mich zur Eh'," So wär's nicht aufrichtig gedacht, Und eine Künstelei gemacht.

5. Hingegen bei dem Einfalts-Sinn Geht sie mit Freud' und Friede hin, Und was das Beste für sie ist, Das thut ihr Heiland Jesus Christ.

6. Drum überläßt sie sich dem Herrn Als seine Magd in Allem gern, Und bleibt indeß auf ihren Stand Gerad und andachtsvoll gewandt.

7. Was sonst ihr Freund noch mit ihr will, Das macht sich in sabbath'scher Still', Und sie verehrt dann jeden Ruf, Wozu ihr Heiland sie erschuf.

8. Er rufet auch so lieblich süß, Daß

selbst die Pein ist kein Verdrieß; Er lenkt ja mit verborg'ner Hand, Daß wir ihm gern sind zugewandt. —

9. Nun, du Jungfrauen-Reigen, geh' Im Lebensathem seiner Näh' Und seines Jesus-Namens hin, Und werde ganz nach seinem Sinn!

Graf N. L. v. Zinzendorf.
Sein letztes Lied, den 4. Mai 1760.

C. Von der Kinderzucht.

Mel. Herr Jesu Christ, dich zu uns wend' ꝛc.

2629. Ihr Eltern, hört was Christus spricht: „Den Kindlein sollt ihr wehren nicht, Daß sie sich meinen Armen nahn, Denn ich will segnend sie empfahn."

2. Auch ihrer ist das Himmelreich, Und Und was ist dem auf Erden gleich? Mit aller Weltlust, Pracht und Ehr' Hats bald ein End' und ist nicht mehr.

3. Das Himmelreich sich nie verliert, Darein uns Jesus Christus führt Durch seine Lehr', dieß ewge Wort, Das uns macht selig hier und dort.

4. Gehorchet ihm und bringt sie her, Daß man von Jugend auf sie lehr' In Kirchen und in Schulen wohl, Wie man Gott glaubig ehren soll.

5. Habt ihr sie lieb mit treuem Sinn, So führet sie zu Jesu hin; Wer dieß nicht thut, ist ihnen feind, Wie groß auch seine Liebe scheint.

6. Was hilft den Kindern großes Geld, Wenn nicht ihr Herz ist gut bestellt? Wer sie zu Gott recht führen läßt, Der thut für sie das Allerbest'. M. Ludwig Helmbold.

Mel. Herr, wie du willst, so ꝛc.

2630. Ach Gott, laß dir befohlen seyn In diesen bösen Zeiten All' unsre Kinder, groß und klein, Hilf sie zum Guten leiten! Gar bald die Jugend wird verführt, Wohl auch ein Altes sich verirrt; Drum hilf uns allen beiden!

2. Mit Vatertreue sie behüt', In Gnaden sie regiere; Dein guter Geist leit' ihr Gemüth, Daß niemand sie verführe. Wir bringen sie dir, Jesu, hin: O segne doch ihr Herz und Sinn, Sie küsse, lieb' und ziere!

3. Und weil man dir, Herr, dienen soll Allhier in allen Ständen, So mach' sie deiner Weisheit voll, Und laß sie Wege finden, Zu dienen dir in der Gemein'; Laß jedes dir zur Ehre seyn, Eh' sie den Lauf vollenden.

4. Dir, meinem Gott, erzieh' ich sie, In deiner Furcht und Treue; Gib, daß kein' Arbeit, Sorg' und Müh' Ins Künft'ge mich gereue, Daß ich vielmehr in Ewigkeit Mich meiner Kinder Seligkeit Vor deinem Thron' erfreue.

Josua Wegelin.

Mel. Vom Himmel hoch, da komm' ich her ꝛc.

2631. Hilf, Gott, daß unsre Kinderzucht Geschehe stets mit Nutz und Frucht, Und aus dem Mund der Kinder dir Ein Lob ertöne für und für!

2. Laß Christenkinder insgemein Den Eltern stets gehorsam seyn, Und meiden allen Lügenhang, Den Eigensinn und Müßiggang.

3. Laß unsern Kindern mangeln nicht Heilsame Lehr' und Unterricht, Damit durchs Wort aus deinem Mund Ihr Glaub' erhalte festen Grund.

4. Behüte sie vor Aergerniß, Mach' sie des rechten Wegs gewiß, Wo ihnen ein Verführer naht Mit gift'gem Reiz zur Missethat.

5. Nimm ihre Seelen, Herr, in Acht; Beschirme sie mit deiner Macht, Damit sie dich verlassen nie; Dein Engel lagre sich um sie!

6. O Geist der Gnad' und des Gebets, Gieß' dich in ihre Herzen stets; Furcht Gottes gib in ihren Sinn, Die aller Weisheit Anbeginn!

7. Erleuchte sie mit deinem Schein; Laß sie zum Lernen willig seyn, An Gnad' und Weisheit immerdar Zunehmen lieblich, Jahr für Jahr.

8. Regiere sie ohn' Unterlaß, Damit sie zum vollkommnen Maaß Des Lebens Christi wachsen fort, Und Früchte bringen durch sein Wort.

9. Vollende sie in dieser Zeit Zum Erbtheil in der Ewigkeit, O Herr, der so erbarmend du Den Kindern sprichst den Himmel zu!

10. Und schließt sich einst ihr Erdenlauf, So nimm sie selig zu dir auf, Damit sammt

ihnen wir zugleich Dich preisen dort in deinem Reich.

11. Gott, Vater, Sohn und heil'ger Geist, Von dem ein Meer der Gnade fleußt: Du Gott der Kinder, nimm uns ein, Dein selig Kindervolk zu seyn! David Denicke.

Mel. Nach dir, o Herr, verlanget ꝛc.

2632. Herr Jesu, segne unser Kind! Gib, daß es früh dich such' und find', Und, fern von Tand und eitlem Sinn, Sein Herz dir kindlich gehe hin.

2. Sein sündig Wesen kennest du; Doch sagt dein treues Wort uns zu, Daß du der Sünder Heiland bist, Und suchest, was verloren ist.

3. O bild' es früh' durch deinen Geist, Und gib, daß du ihm Alles seyst! Es sey zu deines Blutes Ruhm Von Anfang ganz dein Eigenthum.

4. Halt' es von Aergernissen fern; Lehr' es gehorchen, beten gern, Ein Kind, dem's innig wohlgefällt, Zu seyn, wie du warst in der Welt.

5. Dein Leiden, deine Todespein Müss' heilig ihm und theuer seyn; Darauf soll all sein Glaube ruhn; Dir, Jesu, soll es Alles thun.

6. O nimm dieß Kind in Gnaden auf, Und segne seinen ganzen Lauf, Daß es nie krumme Pfade geh', Noch deinem Geiste widersteh'!

7. Von uns, den Eltern, forderst's du; Herr Jesu, schenk' uns Kraft dazu, Es zu erzieh'n zu deinem Ruhm Im lautern Evangelium!

8. Lehr' uns ihm vor im Guten gehn, Daß es an uns nichts möge sehn, Was deinem Sinn, Herr Jesu Christ, Und unsrer Pflicht zuwider ist.

9. Gib, wann die Todten aufersteh'n, Daß wir zu deiner Rechten seh'n, Und sprechen dürfen, Herr zu dir: Sieh' uns und unsre Kinder hier!

Mel. Werde munter, mein Gemüthe ꝛc.

2633. Sorge, Herr, für unsre Kinder, Sorge für ihr wahres Heil! Sind sie gleich geborne Sünder, Haben sie an dir doch Theil. Sie sind in der Taufe schon Dir geweiht und deinem Sohn; Darum leite deine Gnade Sie auf ihrem Lebenspfade.

2. Der du sie bisher erhalten, Bei so manchem Unglücksfall, Wolltest über sie nun walten Immerdar und überall. Bricht Gefahr für sie herein, Wollst du ihr Beschützer seyn; Wenn in Noth sie zu dir flehen, Laß sie deine Hülfe sehen.

3. Dringt auf sie von allen Seiten Der Verführer Schaar heran: Laß doch ihren Fuß nicht gleiten, Halte sie auf rechter Bahn. Regt in ihrer eignen Brust Sich mit Macht die böse Lust: Gib dann, daß sie muthig kämpfen, Und den Reiz der Sünde dämpfen.

4. Herr, erhalte deinem Reiche Unsre Kinder stets getreu! O daß keines von dir weiche, Und dereinst verloren sey! Immer geh' ihr frommer Sinn Und ihr Streben darauf hin, Christo ganz sich zu ergeben, Und zur Ehre dir zu leben.

5. Gönne mir die Himmelsfreude, Daß ich einst am jüngsten Tag Nach so manchem Kampf und Leide Mit Frohlocken sprechen mag: Liebster Vater, siehe hier Meine Kinder all mit mir! Ihrer keines ist verloren! Alle sind aus dir geboren!

Nach Ludwig Heinrich Schlosser.

Eigene Melodie.

An dem Bette schlafender Kinder.

2634. Dunkel ist's. Des Lebens laute Töne Sind verstummt in tiefer Mitternacht; Sterne wandeln dort in lichter Schöne, Alles schlummert, nur die Liebe wacht.

2. Mutterliebe hier in dunkler Tiefe, — Mutterliebe dort im Himmelslicht! — Ruhe, Herz! wenn deine Lieb' entschliefe: Jene Liebe schläft noch schlummert nicht.

3. Auch an euch, ihr Blumen meines Lebens, Meine Kindlein, hat sie längst gedacht! — Schlummert nur! es halten nicht vergebens Eure Engel hier die stille Wacht.

4. Hier ist Bethel, hier ist Himmelsleiter; Boten Gottes steigen auf und ab, Die der Herr als schützende Begleiter Seinen Kleinen mit ins Leben gab.

5. Fühl' ich ihrer Flügel leises Wehen? Macht ihr Daseyn mir so wohl und still? O noch mehr begehrt des Glaubens Flehen, Als der Engel-Nähe Wohlgefühl!

6. Tritt herein mit deinem reichen Segen, Du, der Mütter hört und Kinder liebt, Die durchgrabne Hand auf sie zu legen, Die uns jede Himmelsgabe gibt!

7. Dein sind sie! du hast sie mir gegeben,

Wieder leg' ich sie an deine Brust; Da versiegle sie zum ew'gen Leben, Mache deiner Liebe sie bewußt!

8. Wärest du nicht mein, du Trost der Sünder, — Schaute ich des Lebens Klippen an: — Thränen hätt' ich nur für meine Kinder. Doch du lebst, und nimmst dich unser an.

9. Birg sie, Herr, in deinen treuen Armen, Heile du der Sünde frühen Schmerz! Leite ihren Gang durch dein Erbarmen; — Weiß't ja um das arme Menschenherz!

10. War der Eltern Irrsaal und Verderben Mit dem ersten Herzensschlag ihr Theil: O, so laß von Dir sie Andres erben, — Deiner Unschuld blutterrungnes Heil!

11. Schreib' ins Buch des Lebens ihre Namen, Jene neuen, die die Welt nicht kennt! Halt' im heil'gen Bunde sie zusammen; Binde du, wenn je die Welt sie trennt.

12. Soll es auch für sie durch Nächte gehen, Rührt ihr Klagen schmerzlich einst mein Ohr, O so führe aus den bittern Wehen Schöner deines Lebens Sieg hervor!

13. Weide deine Schafe! laß mich schauen, Daß sie nie auf fremder Weide gehn, Und in deines Paradieses Auen Freudig einst um ihren Hirten stehn!

14. Schlummert denn in eures Hirten Namen, Kindlein, der sein Reich euch zugesagt! Sein Verheißen bleibet Ja und Amen; — Nächte flieh'n, — der ew'ge Aufgang tagt!

Meta Hauser.

XII. Für Fürsten, Obrigkeiten und Unterthanen.

A. Von der Obrigkeit.

Mel. Schwing' dich auf zu deinem Gott ꝛc.

2635. Bis der Herr kommt, wird die Welt Unsichtbar regieret, Ihr Zusammenhang bestellt, Ordentlich geführet, Und soweit die Erde geht, Setzet er als Pfleger Unter seiner Majestät Alle Würdenträger.

2. Ihr geweihter Hirtenstab (Wenn sie seine Knechte) Schützt des Bürgers Ehr' und Hab', Unterstützt die Rechte, Hält die ungerathne Schaar Im gerechten Beben, Macht die Guten Jahr für Jahr Frei und ruhig leben.

3. Bei denselben finden sich Seine lieben Jünger; Die gehören äußerlich Mit in diesen Zwinger. Ihre Leiber, Hab' und Gut Sind ins Fürsten Händen, Unter dessen Hand und Hut Er sie wollen senden.

4. Aber den besondern Trieb: Zu dem Abendmahle, Das uns zeiget seine Lieb' In dem Sternensaale, Aus dem weiten Erdenplan Seelen herzuführen, — Den hat er nicht unterthan Solchen, die regieren. —

5. Dennoch kann der Fürsten Macht Sich an Christen zeigen, Wenn sie kindlich, wohlbedacht Sich vor Christo neigen. Dann gebieten sie zum Heil Seiner stillen Diener, Und ihr Lohn, ihr ewig Theil Bleibt der Weltverführer.

6. Wo wir Jesu treu geweiht, Wird man immer spüren, Daß wir mit der Obrigkeit Treulich harmoniren. Darum soll auch unser Herz Fromm sein Vorrecht brauchen, Daß es für sie himmelwärts Läßt sein Opfer rauchen.

7. Bürgertreu' und Fürstenglimpf Ist bei vielen Geistern Angesehen als ein Schimpf, Weil sie Christum meistern, Und weil ihnen jederzeit Unbekannt geblieben, Daß ein Christ die Obrigkeit Von Natur muß lieben.

8. Weil's denn eine Tiefe ist, Wünschen wir hienieden Jedem, wer du immer bist, Gottes stillen Frieden, Daß du schauest, wie sein Schutz Treue Christen stärke, Und ob ihnen steh' mit Trutz Für die guten Werke;

9. Wie die werthe Obrigkeit Ihres Schwertes Schneide Von der Angelegenheit Des Gewissens scheide, Und wie billig sie dem Mann, Der sie eingesetzet, Seine Seelen lassen kann, Frei und unverletzet.

10. Fürsten! unser guter Hirt Seiner kleinen Heerde Werde eurer Seele Wirth Annoch auf der Erde! Er umschließe euer Herz Fest mit seinen Armen, Und laß' euch, nach sel'gem Schmerz, Finden sein Erbarmen!

11. Er verleih' euch nicht allein Zeitlich

zur Belohnung Durch sein gnädig Benedei'n Eine sich're Wohnung, — Sondern wir befehlen's dir, Jesu, Fürst des Lebens, Daß dein Blut an ihnen hier Bleibe nicht vergebens!

12. Gott! du hast ein Wort gered't Guten Herrn zum Segen; Mach' für sie ein sanftes Bett, Wann sie sich einst legen; — Gib, wenn sie sich durch die Zeit Satt und matt geschritten, Ihnen in der Ewigkeit Theil an unsern Hütten!

Graf N. L. v. Zinzendorf. 23. Mai 1740.

Mel. Wer nur den lieben Gott ꝛc.

2636. Gott, Herrscher über alle Thronen! Das ist ein weiser Rath von dir: Den Menschen, die auf Erden wohnen, Setz'st du die Obrigkeiten für, So daß man nun an deiner Statt Auch Sterbliche zu Richtern hat.

2. Daß ich mein Brod darf ruhig essen, Und wandeln mag auf sichrer Bahn, Daß mich das Mordschwert nicht darf fressen, Der Räuber nicht entkleiden kann, Der Lästrer mir vergeblich dräut: Das schaffst du durch die Obrigkeit.

3. Daß wir dein Wort im Frieden hören, Die Kirche Tauf' und Nachtmahl hat, Daß man uns nicht die Schrift darf wehren, Noch ehrlich Grab zur Ruhestatt: Das schaffst du, Gott, der unser denkt, Und Christen uns zu Fürsten schenkt.

4. Die Obrigkeit durch deine Güte Ist deines Thrones Dienerin; Die ganze Welt ist dein Gebiete, Da stellst du Richterstühle hin. Es lobe dich, es bete an, Was Richter heißt und Unterthan!

5. O Herr der Herren, schau' hernieder Auf unsers Fürsten Reich und Thron! Führ' ihn und deines Volkes Glieder In deiner Gnad', o Gottes Sohn, Daß deine Weisheit, Lieb' und Treu' Im ganzen Land die Sonne sey!

6. Die Frucht des Friedens wird gesäet In Frieden und Gerechtigkeit. Dein Heil, das alle Welt umfähet, Wehr' allen Tücken, allem Streit, Und lasse Fürst und Volk zugleich In Liebe zieh'n zu deinem Reich!

Ph. Fr. Hiller. (Vermehrt.)

Mel. Von Gott will ich nicht lassen ꝛc.

2637. Jehovah, Herr und König Der Fürsten und der Herrn! Dir sind wir unterthänig, Du waltest nah' und fern. Du, Herr im Himmelszelt, Läss't unter deinem Leiten Bestehn die Obrigkeiten, Zu herrschen in der Welt.

2. Es zeugen deine Knechte, Daß keine Obrigkeit, Als nur durch deine Rechte Und deine Macht gebeut. Du hast sie hoch geschätzt; Wer ihr zuwider lebet, Der trotzt und widerstrebet Dem, was du selbst gesetzt.

3. Du Gott der Ordnung, lehre Mich selbst durch deinen Geist, Daß ich erkenn' und ehre, Was Gottes Ordnung heißt! Sie tragen ja dein Bild; Gib, daß ich Demuth übe, Und sie mit Ehrfurcht liebe, — So wird dein Wort erfüllt.

4. Verleihe deine Güte, Und sende Recht und Licht; Gib ihnen ins Gemüthe Viel Weisheit zum Gericht! Du herrschest selbst im Land; Das Herz der Obrigkeiten Kannst du wie Bäche leiten; Es steht in deiner Hand.

5. Laß uns durch ihr Regieren Und bei Gerechtigkeit Ein ehrbar Leben führen; Gib auch Zufriedenheit. Laß sie die Pfleger seyn Der glaubigen Gemeinde, Und als getreue Freunde Ihr heil'ge Sorgfalt weihn!

6. Lehr' Hohe dein Erbarmen; Bring' ihnen das Geschrei Der Wittwen, Waisen, Armen Und Unterdrückten bei. Hilf ihnen thun dein Recht, Halt' sie in deinen Schranken; Gib himmlische Gedanken Dem fürstlichen Geschlecht!

7. Behüte sie vor Schmeichlern Und hartem, bösem Rath, Vor selbstgerechten Heuchlern, Und vor der Spötter Pfad, — Vor Hoffahrt, Wollust, Krieg, Vor Zorn und Blutvergießen, Und wenn sie kriegen müssen, So gib dem Recht den Sieg.

8. Verschone ihre Mängel! Laß Alles heilsam gehn, Laß deine heil'gen Engel Als Hüter um sie stehn. Herr Gott, du segnest gern; O walte du hienieden! Gib deinem Volke Frieden Durch Jesum, unsern Herrn!

Ph. Fr. Hiller. (Nach Joh. Arndt.)

Mel. Erhalt uns, Herr, bei deinem ꝛc.

2638. Gott, deine Gnad' man daran spürt, Wo christlich' Obrigkeit regiert; Drum bitten wir: durch dein' Gewalt Fromm' Obrigkeit uns wohl erhalt'!

2. Bewahr' sie durch dein' göttlich' Gnad', Behüt' sie auch vor Sünd' und

Schad'; Erhör' und schütze sie in Noth, Send' ihr dein' Hülf', o treuer Gott!

3. Aus Zion rüst' und stärk' sie fein, Und laß dir wohlgefällig seyn Als ein Brandopfer ihr Gebet; Verleihe, was ihr Herz dich fleht.

4. Schütt' auf sie deinen Segen gut, Gib guten Rath und heil'gen Muth. Das Leben ihr auch lange frist' Zu deiner Ehr', Herr Jesu Christ;

5. Und schmück' sie auch mit Lob und Ehr', In Schanden laß sie nimmermehr; Vor ihren Feinden sie behüt', Walt' über ihr mit deiner Güt'.

6. Ihr Hoffen sey auf dich gesetzt, So wird sie bleiben unverletzt, Weil deine Hand die Feinde find't, Die dir, o Herr, zuwider sind.

7. Weil solches deine Güte schafft, So freuen wir uns deiner Kraft, Und über deine Hülf', o Herr, Sind wir von Herzen fröhlich sehr.

8. Drum wollen auch aufwerfen wir In deinem Namen das Panier, Und, weil wir merken deine Hand, In dir getreulich halten Stand.

9. Herr, unser Gott, sieh gnädig drein, Beschirm' die armen Christen dein; Laß sehen deines Reiches Pracht, So woll'n wir loben deine Macht!

Straßburger Gesangbuch. 1533.

Mel. Vater unser im Himmelreich ꝛc.

2639. Herr, unser Schirm und starker Hort, Der du durch deines Sohnes Wort Uns brüderlich in einem Geist Vor deinem Thron erscheinen heißt: Wir treten demuthvoll heran Zu dir, der Alles geben kann.

2. Vergib uns Allen, Gott der Huld! Erlaß uns gnädig unsre Schuld, Und laß uns herzlich willig seyn, Einander treulich zu verzeih'n! Mach' uns nach deinem Ebenbild Auch gegen unsre Feinde mild.

3. Gib, daß wir steh'n im rechten Muth, Daß wir nicht schonen Gut und Blut, Wenn wider Wahrheit, Recht und Pflicht Ein böser Sinn die Schranken bricht; Dann gib uns Kraft zum guten Streit, Zu Ehren deiner Herrlichkeit!

4. Hilf uns, o du getreuer Gott; Laß uns nie seyn der Feinde Spott! Laß uns auf deine Hilfe bau'n, Und nicht auf Roß und Mann vertrau'n! Die Sünde stürzet uns allein; Errett' uns, Herr, der Sieg ist dein!

5. Regiere du der Fürsten Sinn, Daß sie nicht trachten nach Gewinn, Und nicht in Sucht nach blut'gem Ruhm Verwüsten fremdes Eigenthum! Gib, daß sie scheu'n des Truges List, Die stets des Fluches Anfang ist!

6. Und ob die List auch immer denkt, Sie hab' es noch so klug gelenkt: Sie fährt zu Grund! — Der Mann besteht, Der grad' auf Gottes Wegen geht; Er baut sein Haus auf sichern Hort. — Gleich heil'ger That sey Christenwort!

7. Leit' unsre Christen-Obrigkeit, Daß sie in frommer Redlichkeit, Mit unbestechlich biedrem Muth Ihr großes Werk mit Freuden thut, Nicht hadert gegen ihre Pflicht, Und nie ein feiges Urtheil spricht!

8. Die Liebe für das Vaterland Erglüh' und blüh' in jedem Stand! Laß uns getreue Bürger seyn, Nicht rühmen blind des Auslands Schein, Nicht gar zu unsres unsres Volkes Ruhm Verderben eignes Heiligthum!

9. Zum Segen hast du uns gesetzt, — Weh' Jeglichem, der ihn verletzt! Laß unser Herz stets, wie es soll, Dir schlagen, treu, stark, liebevoll! Gib's, Herr, erhalt' uns allezeit Zu Ehren deiner Herrlichkeit!

10. Das bitten und das flehen wir Vor allen Dingen, Herr, von Dir: Gib jedem Stand Zufriedenheit, Kraft, Weisheit, Zucht und Einigkeit; Und, wenn es deinem Rath gefällt, Gib Fried' und Ruh' der ganzen Welt!

G. W. Kint.

Mel. Sey Lob und Ehr' dem höchsten Gut ꝛc.

2640. Du treuer Schutzherr deiner Schaar, O Vater, sey gepriesen, Daß du so manches Friedensjahr Uns Obrigkeit bescheeret, Die unser aller Wohlfahrt sich Bis jetzt annimmt so väterlich, Und vieler Noth gewehret.

2. Ach, aber sieh', der Bösen Rath Will uns zum Ziel sich setzen; Ihr Wahn treibt sie zu mancher That Die Kirche zu verletzen. Sie sammeln sich mit List und Macht, Und sind auf unsern Fall bedacht Mit ihren argen Netzen.

3. Herr Jesu, du hast die Gefahr In deinem Amt empfunden; Was hat nicht deiner Feinde Schaar Zu thun sich unterwunden! Wie hat nicht Jud' und Heide

ſich, Du Mund der Wahrheit wider dich Mit Heuchelei verbunden!

4. Hab' Acht auf ihren krummen Sinn Und ihr geheimes Werben, Die voller Bosheit gehn dahin, Uns grimmig zu verderben, — Die weder Gott noch Obrigkeit Zu ehren jemals ſind bereit, Und nur auf Frevel bauen!

5. Ach, mache du die falſche Rott, Herr Jeſu, doch zunichte! Laß werden ihren Rath zu Spott, Und übe dein Gerichte, Daß wir zu geben haben Friſt, Was Gottes und des Kaiſers iſt, In deinem Gnadenlichte!

Mel. In dich hab' ich gehoffet, Herr ꝛc.

2641. Ich danke dir demüthiglich, O Gott, mein Vater, daß du dich Von deinem Zorn gewendet, Und deinen Sohn Zur Freud' und Kron' Uns in die Welt geſendet.

2. Laß meines Glaubens Aug' und Hand Ergreifen dieſes werthe Pfand, Und nimmermehr verlieren; Laß dieſes Licht Mein Angeſicht Zum ew'gen Lichte führen.

3. Wenn ich dich hab', iſt Alles mein. Du kannſt nicht ohne Gaben ſeyn, Haſt tauſend Weg' und Weiſen, Dein arme Heerd' Auf dieſer Erd' Zu nähren und zu ſpeiſen.

4. Gib uns, daß wir an unſrem Ort Dich fürchten, und nach deinem Wort Auch unſern Stand ſo führen, Daß Glaub' und Treu' Stets bei uns ſey, Das Leben uns zu zieren.

5. Inſonderheit nimm wohl in Acht Des Fürſten, den du uns gemacht Zu unſers Landes Krone! Laß immerzu Seyn Fried' und Ruh' Auf ſeinem Stuhl und Throne.

6. Halt' unſer liebes Vaterland In deinem Schooß und ſtarker Hand; Behüt' uns allzuſammen Vor falſcher Lehr', Vor Feindesheer, Vor Peſt und Feuerflammen.

7. Wohlan, dein Auge ſieht auf die, Die auf dich hoffen, ſpät und früh'; Du wirſt ja herrlich walten, Daß deine Heerd' Hier zeitlich werd', Und ewig dort erhalten.

8. Herr, du kannſt nichts als gütig ſeyn; Du wolleſt deiner Güte Schein Uns Allen ferner gönnen, Daß wir mit Mund Und Herzensgrund Dich loben und bekennen!

Nach Paul Gerhardt.

Mel. Allein Gott in der Höh' ꝛc.

2642. O Gott voll Macht und Wunderthat! Es iſt an allen Orten All' Obrigkeit aus weiſem Rath Von dir verordnet worden. Drum kröne, Herr, die Obrigkeit, Die du uns gabſt für dieſe Zeit, Mit Segen, Heil und Gnade!

2. Laß unter ihrer Hand und Wacht Uns Heil und Wohlfahrt ſpüren, Daß wir durch deine Lieb' und Macht Ein ſtilles Leben führen, In Züchten und Gerechtigkeit, Und Gutes üben allezeit, Nach rechter Chriſtenweiſe.

3. Du wolleſt ſelbſt ihr deinen Schutz, Kraft, Ehr' und Anſeh'n gönnen, Daß weder Bosheit, Liſt noch Trutz Ihr jemals ſchaden können; Halt' ſelber aufrecht dein Gebot, Und wer ſie ehrt, dem laß, o Gott, Es wohlgeh'n hier auf Erden!

4. Verleih' dabei das große Gut, Daß wir durch ihr Regieren Mit Ehrfurcht, Lieb' und ſanftem Muth Selbſt deine Herrſchaft ſpüren. Gib du ihr Weisheit und Geduld, Daß ſie durch recht Gericht und Huld An deiner Statt uns leite.

5. Laß uns dein Volk und Erbe ſeyn, Und hilf vor allen Dingen, Daß Haupt und Glieder dir gedeih'n, Dir Lob und Ehre bringen. Ja, führe Herrn und Knecht zugleich Dereinſt in dein verklärtes Reich, Um ewig dir zu dienen.

Mel. Es woll' uns Gott gnädig ſeyn ꝛc.

2643. O Gott! mit deiner Chriſtenſchaar Will ich nun vor dich treten, Der ſeinem Volke immerdar Aushilft in allen Nöthen: Du wolleſt unſrer Obrigkeit Den Geiſt der Gnade geben, Und ſchirmen ſie zu aller Zeit, Daß wir bei ſtillem Leben Stets deine Gnad' erheben!

2. Steh' allen Erdenfürſten bei, Die Chriſti Namen führen, Damit ihr Stand geſegnet ſey, Und laß ſie kräftig ſpüren Die Leitung deiner Herrlichkeit, Daß ihnen nichts mag ſchaden, Die für die Völker in der Zeit Nach deinen hohen Gnaden Mit edler Laſt beladen.

3. Laß ſtets der ew'gen Weisheit Licht In ihren Herzen brennen, Damit ſie ihre Würd' und Pflicht Nach deinem Wort erkennen; Daß ſie dir, aller Herren Herrn, Von dem ihr Leh'n ſie tragen, Sich unterwerfen, um dir gern Nach dieſes Lebens Tagen, Was ſie gewirkt, zu ſagen.

4. Laß sie durch Friedensliebe dir, O Fürst des Friedens, dienen! Gerechtigkeit sey ihre Zier, Und leuchte stets von ihnen, Daß sie zu Diensten allezeit Dir, ew'ger Richter stehen! Ja, Vater, laß die Mildigkeit, Die sie an dir selbst sehen, Auch ihren Geist durchwehen!

5. Hilf ihnen stets ein Vaterherz Zu ihren Bürgern tragen, Und Keinem, der sie fleht im Schmerz, Gerechtigkeit versagen! Laß sie ihr Amt in dieser Zeit In deiner Liebe führen, Damit sie in der Herrlichkeit Mit Christo dort regieren, Und deinen Himmel zieren!

6. Uns aber, die wir Obrigkeit Für deine Ordnung halten, Und wissen, daß sie in der Zeit Für dich das Amt verwalten: Uns gib Gehorsam, frommen Sinn, Damit wir unter ihnen Das Leben ruhig bringen hin, Dir fromm und heilig dienen, Und durch den Frieden grünen!

7. Ja, Herr, dann sind die Christen frei, Wenn sie sich dir ergeben, Und vor der Obrigkeit in Treu' Und im Gehorsam leben. Gib, daß, was sie verordnet hat, Und was zu Recht gekommen, Wir üben mit getreuer That, Und einst mit allen Frommen Zur wahren Freiheit kommen!

8. Laß, Jesu, die gesegnet seyn, Die zum Befehl erkoren, Und flöße den Gehorsam ein In Bürgerherz und Ohren! Ja gib, daß einst die Himmelsbahn, Die Frommen stehet offen, Drauf Obrigkeit und Unterthan Im armen Leben hoffen, Von Beiden sey getroffen!

B. Gebete für Regenten.

Mel. Nun lob' mein' Seel', den ꝛc.

2644. Ich beuge, großer König, Mich jetzt vor deiner Majestät, Der ich bin viel zu wenig, Daß so mich deine Hand erhöht. Nur dir gebühret Ehre, Du bist der Herr allein; Dir dienen Himmelsheere, Die ganze Welt ist dein. Wie sollt' ich Staub und Erde Mir Etwas eignen zu? Ich bin nur Hirt der Heerde, Der Herr verbleibest du!

2. Dieß lehre mich erkennen In deinem Licht, o ew'ges Licht! Die sich gewaltig nennen, Stürzt ein gewaltiges Gericht, Wenn sie vor dir sich brüsten, Und wider dich ausgieh'n. — O laß vor Stolz und Lüsten Und eig'nem Geist mich fliehn! Um meinetwillen stehen Das Volk und Land nicht hier; Es soll, wie du willst, gehen, Ich dien' nur ihm und Dir.

3. Hierzu gib Licht von oben, Wie du dem Salomo gethan! Hast du mich, Gott, erhoben, So zieh' mich auch mit Stärke an. Ein Mensch kann nicht ergründen, Wie er wohl wandeln soll; Doch werd' ichs leichtlich finden, Wenn, deines Lichtes voll, Auf deinen Weg ich schaue, Und ohne dich nichts thu', Nur deiner Güte traue, In dir alleine ruh'.

4. Pflanz' meinen Dienern Treue, Verstand und deine Furcht ins Herz, Daß sich ein jeder scheue, mit Volksheil zu treiben Scherz. Laß mich nur Fromme wählen, Daß mich die Wahl nicht reu'! Die dir getreuen Seelen Sind mir zugleich getreu. Mach meinen Hof zum Tempel, Da deine Ehre wohn', Und ärgernde Exempel Entfern', o Herr, davon!

5. Rück' deines Reiches Gränzen In meinen Tagen weiter fort; Dein Angesicht laß glänzen Auf mich, das Land und diesen Ort. Sei uns ein Gott der Treue, Wie du dieß ewig bist, Und deine Güt' erneue, So oft es Morgen ist. Nichts soll von dir mich treiben, Mich leite stets dein Recht; Es steh' der Bund: wir bleiben, Du, mein Gott, — ich, dein Knecht!

Bauersches Gesangbuch.

Mel. Vater unser im Himmelreich ꝛc.

Gebet eines Regenten.

(Psalm 61.)

2645. Wenn ich dich flehe, Herr, mein Hort, So merk' auf meiner Bitte Wort, Und gehe nicht an mir vorbei, Nein, flehe mir in Gnaden bei! Denn wenn du schweigst, so geht mein Herz Vor tausend Andern höllenwärts.

2. Ich hebe Herz und Hände auf: Gott, höre zu, und merke drauf! Es ist kein heuchelndes Gebet, Es ist mein Herz, das seufzt und fleht! Mein ganzer Geist hebt sich empor, Und sucht dein Herz, dein Aug', dein Ohr.

3. Gib mich nicht mit den Sündern hin,

Die trügerisch mit leichtem Sinn Der ew'gen Wahrheit widerstehn, Und nur von außen gleißen schön; Die gegen Christum arg gesinnt, Und doch die größten Schmeichler sind!

4. Die ihrem Nächsten freundlich thun, Der ihnen soll im Arme ruhn, Indeß sie heimlich reden kurz, Zu bringen ihn zu tiefem Sturz; Die Schänder sind unschuld'gen Bluts, Und Räuber ungerechten Guts!

5. Vor solcher Brut behüte mich! Ihr Wesen sey mir ärgerlich! Herr, zeuch mich ab von ihrem Pfad, Und halt' mich rein von ihrem Rath, Denn ihren Frevel rächest du; — Sie fahren bald der Hölle zu.

6. Sie kennen nicht das Thun des Herrn, Sein Geist, sein Heil ist ihnen fern. Sie hassen seiner Wahrheit Licht, Und lernen seine Wege nicht; Sie können nirgends feste stehn, Und müssen wie ein Traum vergehn.

7. Mein Gott, mein Gott, erhöre mich! Ich lob' und preise kindlich dich; Mein Flehen ist gerecht vor dir, Drum hörst du mich, und hilfest mir. Halt' alle Lügner von mir fern! Mein Leben sey das Licht des Herrn!

8. Der Herr ist aller Frommen Schild, Ein Born, aus dem die Gnade quillt; Er gibt mich nicht in Schande hin, Mein ganzes Herz hofft nur auf Ihn. Still, ruhig, froh sey mein Gemüth! Der Höchste sey dein Ruhm und Lied!

9. Wer Gott vertraut und Jesum liebt, Wer ihm sein Herz zu eigen gibt, Nicht auf der Stolzen Hülfe baut, Nicht auf der Großen Gnade schaut, Den leitet Gott zu jeder Frist, Sey er auch schwach, durch Jesum Christ.

10. Hilf deinem Volk, o treuer Gott! Dein Erbtheil werde nicht zu Spott! Gott, weide sie, erhöhe sie; Verlasse deine Frommen nie, Und leg' mir einst das Zeugniß bei: Daß ich Dein Knecht gewesen sey!

Joh. Adam Lehmus.

C. Am Geburtsfest eines Regenten.

Mel. Allein Gott in der Höh' sey Ehr ꝛc.

2646. Der Thron der Weltbeherrscher ist Ein Schemel deinen Füßen! Sie sind nur Fleisch: du aber bist Gott, dem sie dienen müssen. Das Reich ist dein, und dein die Welt; Du, der sie schuf und sie erhält, Du bist allein ihr Herrscher.

2. O starker Gott! regiere sie, Daß sie getreu dir dienen; Verlaß mit deiner Huld sie nie, Noch ihr Geschlecht nach ihnen. Die Furcht vor dir, Barmherzigkeit Und Weisheit und Gerechtigkeit Sey ihres Hauptes Krone.

3. Ach, laß dein Wort auch auf dem Thron, Jehovah, Glauben finden; Laß Fürsten auch auf deinen Sohn Fest ihre Hoffnung gründen! Herr, sie sind Sterbliche, wie wir: Laß sie doch nicht ihr Theil bloß hier In dieser Welt empfangen!

4. Erhör', o Vater, dieß Gebet, Sey gnädig uns und ihnen! So weit dein Reich, die Erde, geht, Soll, Herr, Dir Alles dienen. Führt uns dein Geist die schmale Bahn, So werden Fürst und Unterthan In deinem Schatten wohnen.

Balth. Münter.

Mel. Wie schön leucht't uns der Morgenstern ꝛc.

2647. Vernimm in deinen Himmelshöh'n, Herr, deines Volkes brünst'ges Fleh'n Für unsers Königs Leben! An diesem Freudenfeste beugt Sein Herz sich dir, sein Herz bezeugt Dein Helfen, Schirmen, Geben. Ringshin Grüßt ihn Lieb' und Freude; Herr bekleide Ihn mit Segen, Tritt ihm gnadenvoll entgegen!

2. Herr, unser Gott, wie ist's so schön, Wenn Fürst und Volk zusammenstehn In deiner Lieb' und Treue! Geht Recht und Huld vom König aus, Wohnt fromme Zucht im Bürgerhaus, Dann lebt man ohne Reue. Kein Streit, kein Leid Kann verstören Noch verzehren Solche Seelen, Welche dich zum Grund erwählen!

3. Gib unserm König Heil und Ruh, O Gott des Lebens; schaffe du, Daß er im Frieden wohne, Und von des Volkes Lieb' umfaßt, Bei seiner Herrschaft schwerer Last Froh sitz' auf seinem Throne! Neue Treue, Dich zu hören, Dich zu ehren, Dir zu leben, Sey sein Ruhm, sein heil'ges Streben!

4. Heil unserm König! sage du Dein Amen, ew'ger Gott, dazu, Daß uns dein

oben über ſtand, da das Kindlein war. — E. Aber nicht alle haben den Stern geſehn. Sonſt hätten wohl viel mehrere kommen und an den Heiland glauben müſſen. — V. Freilich wohl. Wie er der Herr ſelbſt ſagte: mit ſehenden Augen ſehen ſie nicht, mit hörendem Ohre hören ſie nicht; denn ſie verſtehn es nicht. — Fr. Das kam daher, weil zu ſolchem Sehen ein inneres Auge nöthig war; aber das haben ſie nicht aufgethan, oder es reichte noch nicht ſo weit. — M. Aber das ſtärkt ſich doch immer mehr, wenn es nur recht geübt wird, nur wahres Verlangen zum Sehen hat. Gewiß, ſie mußten Chriſtum finden und erkennen, wenn ſie nur recht dringend nach Hülfe begehrten. — S. So iſts doch auch geſchehen. Wie viele Völker haben ſchon dem Götzendienſt entſagt. Giebt es doch in unſerm Welttheil gar keine Heiden mehr. — E. Aber doch immer noch ſind deren viele in andern Ländern. — V. Und wir müſſen dazu ſagen, daß auch die Juden, die mitten unter uns Chriſten leben, und die Mahomedaner, die ſo weit über Aſien und Afrika verbreitet ſind, Chriſtum verläugnen. — M. Ja, das kann mich gerade in dieſer Zeit mit recht ſchmerzlicher Wehmuth erfüllen, daß noch ſo viele ſind, die ſich nicht auf das Weihnachtsfeſt freuen, nicht wiſſen, oder nicht glauben, daß der Gottesſohn erſchienen iſt, um aller Welt das Licht des Lebens zu bringen, die Pforten des Himmels zu öffnen. — — Fr. Wer kann den Sinn dieſer Zeit faſſen und empfinden, ohne auch dieſes wehmüthige Gefühl zu theilen, ohne den heißen Wunſch zu hegen: möchte doch der Herr, der da kommt, bald an allen Enden der Erde, in den entfernteſten Ländern, auf dem letzten Eiland des

Friede kröne! Hilf ihm zum edlen Glaubensstreit, Daß seine Stirn in Ewigkeit Ein Siegeskranz verschöne; Daß wir, Wann's hier Ausgestritten, Ausgelitten, Vor dir stehen, Fürst und Volk in sel'gen Höhen!

Albert Knapp.

Mel. Nun lob', mein Seel', den Herren ꝛc.

(Psalm 20.)

2648. Der Herr, den Alles ehret, Und lobt und liebt in Ewigkeit, Der stets sein Reich vermehret, Und herrscht auf Erden weit und breit: Der schütze dich in Nöthen, Der helf' dir in Gefahr, Wenn du wirst zu ihm treten, Und bringen Opfer dar. Von seinem Heiligthume Send' er dir Hülfe zu, Und kröne dich mit Ruhme, Und stärke dich mit Ruh'!

2. Er geb' dir und erfülle, Was deines Herzens Anschlag ist; Durch dich geschehʼ sein Wille, Der du des Herrn Gesalbter bist. Wir rühmen seinen Namen Und unsers Gottes Macht, Und alles Volk sprechʼ Amen! Was er zuvor bedacht, Im Himmel hoch beschlossen Und in dem Heiligthum, Das treibt er unverdrossen; Gewaltig ist sein Ruhm.

3. Mag sich auf Roß und Wagen Verlassen gleich die ganze Welt, Wir wollen sing'n und sagen: Der Herr allein ist unser Held! Er stürzet sie darnieder; Wir stehen aufgericht't. O Deutschland, singe Lieder; Dein Gott verläßt dich nicht! Wir weichen nicht zurücke, Du König aller Welt! Gib unserm König (Fürsten) Glücke Und Heil, wie dir's gefällt!

Mel. In allen meinen Thaten ꝛc.

2649. Gott woll' uns hoch beglücken, Mit steten Gnadenblicken Auf unsern König sehʼn, — Ihn schützen auf dem Throne, Auf seinem Haupt die Krone Lang, lang und glanzreich lassen stehʼn.

2. Gott woll' uns hoch beglücken, Mit seinen Gaben schmücken Das ganze Königshaus, — Darüber mächtig walten, Den theuren Stamm erhalten, Bis in die fernste Zeit hinaus.

3. Gott woll' uns hoch beglücken, Ein Gottessiegel drücken Auf jede Königsthat, Daß Freud' aus ihr die Fülle Und Heil und Segen quille Zum Wohl, das keinen Wandel hat.

4. Gott woll' uns hoch beglücken, Mit Lieb' und Eintracht schmücken Den Fürsten und sein Land, Damit uns ohne Sünde Stets inniger umwinde Des goldnen Friedens Himmelsband!

5. Gott woll' uns hoch beglücken, Und seinen Engel schicken Am Schluß der Pilgerzeit, Der selig, ohne Klage, So Volk als Fürsten trage Zum Freudensaal der Ewigkeit!

(V. 1—3. Claus Harms; v. 4. 5. Albert Knapp.

Mel. Ermuntre dich, mein schwacher Geist ꝛc.

(Psalm 21.)

2650. Es freut sich, Herr, in deiner Kraft Des Landes Fürst und König! Du bist es, der ihm Hülfe schafft, Denn unsrer Kraft ist wenig. Du gibst ihm, was sein Herz begehrt, Sein Geist wird seines Wunschs gewährt; Du hast nie abgeschlagen, Was er dir vorgetragen.

2. Du legst mit aller Füll' ihm zu Den schönen Himmelssegen; Die Ehrenkrone trachtest du Ihm um sein Haupt zu legen. Er sucht des Lebens Gut bei dir, Und du begabst ihn für und für Mit edeln, theuren Freuden, Und rettest ihn aus Leiden.

3. Dein Helfen bringt ihm Preis und Ruhm, Mit Lob willst du ihn schmücken; Sein Segen wanket nimmermehr, Es muß ihm alles glücken. Wenn ihm dein Vater-Angesicht In seinem Leiden Trost verspricht, So weiß er auch aus Nächten Sich siegreich durchzufechten.

4. Der König hofft, o Herr, auf dich; Drum wird er stets verbleiben. In deine Güte schließt er sich; Wer will ihn draus vertreiben? Es ist ja deine rechte Hand Scharf wider alle die gewandt, Die ihn als Feinde hassen, Und nicht in Frieden lassen.

5. O hilf ihm tragen deine Last, Hilf ihm zu deinem Heile, Damit er einst die ew'ge Rast Mit deinen Sel'gen theile! Erzeige, Herr, ihm deine Macht, Die ihn auf seinen Thron gebracht, Und komm nach diesem Leben Ihn in dein Reich zu heben!

Mel. Wachet auf, ruft uns die Stimme ꝛc.

2651. Herr, dir tönen unsre Lieder, Du schenkst den frohen Tag uns wieder, Der uns zu lautem Dank entzückt! Heil und Wohlfahrt, Ruh' und Frieden Wird

durch den König uns beschieden, Mit dem uns deine Huld beglückt. Aus deiner milden Hand Empfing ihn unser Land, Treuer Vater! Drum danken wir Anbetend hier Für solchen Segen heute dir.

2. Deine Gnadenfülle wohne Beglückend stets auf seinem Throne, Und mache seiner Freuden viel. Gib ihm Weisheit, Kraft und Stärke Zu seines hohen Amtes Werke, Und fern sey seiner Tage Ziel! Er traue stets auf dich; Hilf du ihm väterlich, Gott der Gnade! Von dir allein Kommt ja Gedeih'n; So laß ihn dir gesegnet seyn!

Dr. Hopfensack.

Mel. Du, Gott, bist über ꝛc.

2652. In deiner Stärke freue sich Der König allezeit; Sein Auge seh', o Gott, auf dich, Sein Herz sey dir geweiht.

2. Begnadigt, Herr, mit deiner Kraft, Und deines Geistes voll, Gedenk' er stets der Rechenschaft, Die er dir geben soll.

3. Der über Christen, Gott, von dir Zum Herrn verordnet ist, Sey deiner Kirche Schutz und Zier, Ein ächter Mensch und Christ.

4. Groß und voll Müh' ist seine Pflicht, Und er ein Mensch wie wir; Ach, er bedarf vor Andern Licht, Und Rath und Kraft von dir!

5. Sey du sein Licht, sein Hort, sein Schild! Laß ihn dir ähnlich seyn; Laß menschenfreundlich ihn und mild Sein Volk, wie du erfreu'n.

6. Er zeig' auf seinem Throne sich Als deinen treusten Sohn; Dem Laster sey er fürchterlich, Der Tugend Schutz und Lohn.

7. Er hasse den Gewissenszwang Als schnöde Tyrannei, Und fördre nicht durch Straf' und Drang Der Bürger Heuchelei.

8. Beglückter Bürger Liebe sey Sein edelster Gewinn, Und kein gerechter Seufzer schrei' Gen Himmel wider ihn.

9. Er fördre freudig deinen Ruhm, Und denke stets daran: Auch sein Land sey dein Eigenthum, Und er dein Unterthan.

10. Verloren dünk' ihm Kraft und Zeit, Wenn er nicht Menschen nützt, Nicht täglich wohlthut und erfreut, Und Fleiß und Künste schützt.

11. Um seinen Thron sey immerdar Recht und Gerechtigkeit. Beschütz' ihn mächtig in Gefahr, Wenn Feindesmacht ihm dräut!

12. Auch ihm hast du bestimmt das Ziel, Das er erreichen soll; Herr, mache seiner Tage viel, Und jeden segenvoll!

13. Sein werd' in jedem Fleh'n zu dir Mit Lieb' und Dank gedacht; Erhör' uns, Gott, dann jauchzen wir, Und preisen deine Macht!

Dr. Johann Andreas Cramer.

D. Unterthanenlied.

Mel. Der du das Loos von meinen Tagen ꝛc.

2653. Jetzt, da von Gottes strengen Ruthen So viele Nationen bluten, Und da sein Zorn so Schweres droht; Jetzt, da die Plagen näher dringen, Und Wetterwolken uns umringen, Ist uns ein frommer König noth.

2. So komm denn, vor den Riß zu treten, Und hilf uns, deinen Bürgern, beten, Und waffne dich mit Davids Geist! Denn Gottes Gnadenrath von oben Hat dich, o Fürst, uns aufgehoben, Daß du uns Freund und Vater sey'st.

3. Gott lehre dich dein Volk erhören! Und hält zur Treu', die wir dir schwören, Vertrauen, Lieb' und Hoffnung an. Kommst du im Herrn zu unsern Seelen, So darfst du freudig auf sie zählen; Sie sind dir kindlich unterthan.

4. Gleichwie der Schöpfer seine Sterne In ihrer Ordnung nah und ferne Mit sichrem Liebesauge schaut: So wirkt dein Geist in allen Ständen; Und bist du gleich nicht aller Enden, So wird es dir doch zugetraut.

5. Erhöreſt du der Armen Sehnen, Zählſt, achteſt du der Kleinſten Thränen, Machſt du die Unterdrückten frei, Kannſt du die Schmeichler nicht vertragen: So kommſt du, wenn Bedrängte klagen, Dem Bilde deines Königs bei.

6. Die Meiſterin verweg'ner Tücke, Die Falſchheit, zag' vor deinem Blicke, Und laſſ' der frommen Einfalt Ruh'. Will die Verleumdung Klage ſtiften, Und Unſchuld und Verdienſt vergiften, So jage ſie dem Abgrund zu!

7. Es werde durch dein Ruggerichte Des

Geizes schnöde List zunichte, Die unter deinem Namen treugt, Und oft durch feile Mammonsknechte Zu deiner Schmach die heil'gen Rechte Des Herrn und deiner Bürger beugt!

8. Wohl uns, wenn Söldlinge der Sünden Vor deinem strengen Blick verschwinden! Dann wird der Fluch vom Lande flieh'n, Das Recht wird unsre Fluren bauen, Die Gnade wird vom Himmel schauen, Und Heil auf allen Felsen blüh'n.

9. Machst du, der Kirche Riß zu heilen, Von glaubenslosen Vorurtheilen Dein eig'nes Herz im Glauben los, So läuterst du der Christen Triebe, Und sammelst sie mit treuer Liebe In ihres ew'gen Hirten Schoos. —

10. So komm zu uns in Christi Namen, Geselle dich zu seinem Samen, Vermehre seiner Knechte Schaar! Sein Licht sey Schimmer deiner Krone, Und stelle dich vor seinem Throne Zur steten Wacht und Fackel dar.

11. Herr, du wollst unserm Fürsten rathen; Dein Geist regiere seine Thaten, Und schaff' ihn Davids Bilde gleich. Die Wahrheit sprech' aus seinem Munde, Die Gnad' aus seinem Herzensgrunde! Denn diese bauen ja dein Reich.

12. Die Weisheit lenk' in deinen Händen, Dein Wollen durch ihn zu vollenden, Die Wage der Gerechtigkeit! Er lebe dir! er herrsch' und lebe, Daß er uns Kindeskinder gebe, In welchen sich dein Bild erneut!

Nach J. J. Spreng.

XIII. Greisenlieder.

Mel. Alle Menschen müssen sterben ꝛc.

2654. Höchster Helfer, sey nicht ferne! Mein Beschirmer, steh' mir bei; Hilf mir, daß ich thu' und lerne, Was dein heil'ger Wille sey! Leite mich nach deiner Güte, Und erleuchte mein Gemüthe; Laß mir deine Vatertreu' Alle Morgen werden neu.

2. Halte mich, o mein Erhalter! O mein Führer, weiche nicht; Führe mich in meinem Alter, Wenn mir Lebenskraft gebricht! Gib mir, daß ich christlich lebe, Und stets nach dem Himmel strebe; Hilf mir durch, wenn Qual und Schmerz Bricht mein halbzerbrochnes Herz.

3. Stoß' mich nicht von deiner Seiten, Wenn sich Angst und Ohnmacht häuft, Wenn die schwachen Tritte gleiten, Und die Hand zum Stabe greift; Faße du mich bei dem Arme, O mein Heiland, und umarme Mich auch in der letzten Noth, Bis zu einem sel'gen Tod.

4. Herrscher über Tod und Leben, Höchster Tröster, tritt herbei! Wenn ich soll den Geist aufgeben, So vernimm mein Angstgeschrei; Wenn mein Auge wird erblinden, Und die Lebensgeister schwinden, O so sey du selbst mein Licht, Daß ich seh' dein Angesicht!

5. Meine Seele soll erheben Dich, o Herr der Herrlichkeit, Dort in jenem Freudenleben, Wenn vollendet ist mein Streit. Da will ich zum Throne dringen Und dir Preis und Ehre bringen, Daß du mich so wohl bedacht, Und zum Himmel durchgebracht.

6. O wie unvergleichlich schöne Ist die große Königsstadt, Wo der Engel Lobgetöne Nimmermehr ein Ende hat! O wie glänzt die Fürstenkrone, Die der Herr zum Gnadenlohne Seinen Treuen beigelegt, Und auch mir entgegen trägt!

7. Kommt, ihr strahlenvollen Engel, Kommt und bringet mich dahin, Wo ich ohne Noth und Mängel Bei dem treuen Heiland bin! Wo der ganze Himmel klinget, Wo man Heilig! Heilig! singet! Mache mich dazu bereit, Heilige Dreieinigkeit!

Zacharias Hensel.

Mel. Mein Leben ist ein Pilgerstand ꝛc.

2655. Mein Alter tritt mit Macht herein: Der Augen Licht verliert den Schein, Das Haupt bückt sich hinab zum Grabe, Das Haar wird weiß, die Füße schwer. Erwäg' ich dann, wie ich bisher, Gerechter Gott, gelebet habe, So werd' ich angst- und schreckenvoll, Und weiß nicht, wo ich bleiben soll.

2. Der Tod ruft selbst mir öfters zu: „Wohin, verwegner Sünder, du? Wann wirst du andern Sinnes werden? Wie lang gehst du dem Eitlen nach, Dem Traum, der Schmink', dem Ungemach, Dem Schatten dieser falschen Erden? Merkst du nicht,

daß den Flüssen gleich Die Jahrszeit unvermerkt hinschleich'?"

3. „Bedenke, daß du jetzo schon Wirst vor den strengen Richterthron Des großen Gottes kommen müssen, Der dir all deine Werk' und Wort', Ja auch des Herzens tiefsten Ort Wird richtig aufzudecken wissen. Hast du auf Ihn nicht hier gesehn, Wie wirst du dort vor ihm bestehn?"

4. Dieß, großer Gott, ach alles dieß Hält mein Herz mehr als für gewiß, Und wünschet sehnlich, daß mein Leben Dir recht zu Dienst und Willen sey; Sieh aber, wie ich mich dabei Umsonst bemühe zu erheben! Der schwere Weltsinn hält mich an, Daß ich nicht aufwärts kommen kann.

5. Ach liebster Jesu, ein'ger Hort, Hilf du mit deiner Hülf' mir fort Und biete mir die Hand der Gnaden! Du hast zuvor durch deinen Tod Mich meiner schweren Todesnoth Und des zukünft'gen Fluchs entladen; Gib, o mein Leben, nimmermehr, Daß ich mir selbst mein Heil zerstör'!

6. Laß von der Welt Betrug und Schein Mich gänzlich abgewendet seyn, Und dir, mein Heiland, fest anhangen; Entbind' mich bald der großen Last, Womit der Leib die Seel' umfaßt Und wie im Kerker hält gefangen, Und setze sie rein, froh und frei Dem Chor der heil'gen Engel bei.

7. Da werd' ich dir, mein Heil, hiefür Und, großer Himmelsvater, dir Nebst deinem heil'gen Geist lobsagen. O du, der Deinen Schutz und Port, O Jesu, nimm in Acht mein Wort, Und laß mich so in dir betagen! Mein Morgen war der Welt gemein, Der Abend soll dein eigen seyn!

Otto von Schwerin.

Mel. Jesu, der du meine Seele ꝛc.

2656. Herr, dir trau' ich all' mein' Tage, Laß mich nicht mit Schimpf bestehn! Wie ich von dir glaub' und sage, Also laß mir's auch ergehn. Denn dich hab' ich auserlesen, Du bist stets mein Trost gewesen Von der zarten Jugend an, Ja, so lang' ich denken kann.

2. Herr, ich preise deine Tugend, Wahrheit und Gerechtigkeit, Die mich schon in meiner Jugend Hat ergötzet und erfreut. Hast mich als ein Kind ernähret, Deine Furcht dabei gelehret, Oftmals wunderbar bedeckt, Daß kein Feind mich hat erschreckt.

3. Fahre fort, o mein Erhalter! Fahre fort, und laß mich nicht In dem hohen, grauen Alter, Wenn mir Lebenskraft gebricht. Laß mein Leben in dir leben, Bis ich Unterricht kann geben Kindeskindern, daß dein' Hand Ihnen gleichfalls sey bekannt.

4. Stoß mich nicht von deiner Seiten, Wenn mein Döchtlein schwächlich glimmt, Wenn die schwachen Tritte gleiten, Und man Hülf' am Stabe nimmt! Halte mich mit deinem Arme, O Herr Jesu, dich erbarme! Fall' ich, hilf mir in die Höh', Führe mich, wohin ich geh'.

5. Du ergibst mich großen Nöthen, Gibst auch wieder große Freud'. Heute lässest du mich tödten, Morgen ist die Lebenszeit; Da ermunterst du mich wieder, Und erneuerst meine Glieder, Holst sie aus der Erde Kluft, Gibst dem Herzen wieder Luft.

6. Such' ich Trost, und finde keinen: Bald, da werd' ich wieder groß; Dein Trost trocknet mir mein Weinen, Das mir aus den Augen floß. Ich selbst werde wie ganz neue, Sing' und preise deine Treue, Meines Lebens einig Ziel, Auf des Herzens Saitenspiel.

7. Ich bin durch und durch entzündet, Fröhlich ist, was in mir ist; Herr, mein ganz Gemüth empfindet Dein Heil, das du selber bist. Ich steh' in gewünschtem Stande, Fürchte keine Noth und Schande; Meine Seele singt in mir: Du hast mich erlöset dir!

Paul Gerhardt.

Mel. Christus, der ist mein Leben ꝛc.

2657. Verwirf mich nicht im Alter, Verlaß mich nicht mein Gott! Bist du nur mein Erhalter, So werd' ich nie zu Spott.

2. Wie oft hab' ich erfahren, Der Vater sey getreu! Ach, mach' in alten Jahren Mir dieses täglich neu!

3. Wenn ich Berufsgeschäfte Von außen schwächlich thu', Leg' deines Geistes Kräfte Dem innern Menschen zu.

4. Wenn dem Verstand, den Augen Die Schärfe nun gebricht, Daß sie nicht viel mehr taugen, Sey Jesus noch mein Licht.

5. Will mein Gehör verfallen, So laß dieß Wort allein Mir in dem Herzen schallen: Ich will dir gnädig seyn!

6. Wenn mich die Glieder schmerzen,

So bleibe du mein Theil, Und mache mich im Herzen Durch Chriſti Wunden heil.

7. Sind Stimm' und Zunge blöde, So ſchaffe du, daß ich Im Glauben ſtärker rede: Mein Heiland ſpricht für mich!

8. Wenn Händ' und Füße beben, Als zu dem Grabe reif: Gib, daß ich nur das Leben, Das ewig iſt, ergreif'.

9. Vergeht die Luſt zum Eſſen, So zeig' mir jenes Man,[1] Daß ich mich unterdeſſen Mit Hoffnung ſpeiſen kann.

Mel. Nun ruhen alle Wälder ꝛc.

2658. Durch viele Noth und Plagen Hat mich der Herr getragen, Von meiner Jugend auf; Ich ſah auf meinen Wegen Des Höchſten Hand und Segen; Er lenkte meines Lebens Lauf.

2. Sein Weg war oft verborgen; Doch wie der helle Morgen Aus dunkeln Nächten bricht, So hab' ich ſtets geſpüret: Der Weg, den Gott mich führet, Bringt mich durchs finſtre Thal zum Licht.

3. War Menſchenkraft vergebens, So kam der Herr des Lebens, Und half und machte Bahn. Wußt' ich mir nicht zu rathen, So that Gott große Thaten, Und nahm ſich mächtig meiner an.

4. Bis zu des Alters Tagen Will er mich heben, tragen, Und mein Erretter ſeyn; Dieß hat Er mir verſprochen, Der nie ſein Wort gebrochen; Ich werde Sein mich ewig freu'n.

5. Er wird mir Schwachen, Alten, Was er verſprochen, halten, Denn er iſt fromm und treu; Bin ich gleich matt und müde: Er gibt mir Troſt und Friede, Und ſteht mit Muth und Kraft mir bei.

6. Nach wenig bangen Stunden Hab' ich ganz überwunden; Ich bin vom Ziel nicht weit. Triumph! o welche Freuden Sind nach dem letzten Leiden Vor Gottes Thron für mich bereit!

7. Ich warte froh und ſtille, Bis meines Gottes Wille Mich nach dem Kampfe krönt; An meiner Laufbahn Ende Sink' ich in Jeſu Hände, Der mit dem Richter mich verſöhnt.

Mel. Valet will ich dir geben ꝛc.

2659. Gottlob! mein Erdenleben Iſt eine Gnadenzeit, Zum Segen mir gegeben, Auch wenn ich Schmerzen leid'. Wie viel ich immer leide, So bleibſt du, wie du biſt, Ein Gott, der meine Freude Und mein Erbarmer iſt.

2. Des Alters eigne Plagen, Wie drücken ſie auf mich! Ich will nicht ſündlich klagen, — Sie feſſeln mich an dich. Vor dir, Herr, ſink' ich nieder, An den mein Herze glaubt; Du ſtärkſt die müden Glieder, Erhebſt das graue Haupt.

3. Wo ſind die Jugendtage, Die Freuden? frag' ich gern; Du thuſt die Gegenfrage: „War's Freude in dem Herrn?“ Die ſoll ich nicht entbehren; Dem Greiſen an dem Stab Willſt du ſie noch gewähren. Genug, wenn ich dieſe hab'!

4. Der Frühling iſt verſchwunden, Der rauhe Herbſt tritt ein; In ſeinen trüben Stunden Kann noch ein Segen ſeyn: Ich ſammle die Gedanken, Verdopple meinen Ernſt, Bin froh, wenn von dem Kranken Nur du dich nicht entfernſt.

5. Ich kenn' die Erdendinge Nach ihrem armen Werth; Du biſt's, nach dem ich ringe, Den meine Liebe ehrt. „O komm! das Herz ſteht offen, Es iſt vom Trauren weich; Befriedige mein Hoffen, Mach mich in Chriſto reich!

6. Ich fühl' die morſche Hütte, Das Schwinden meiner Kraft, Und ſuch' mit heißer Bitte Dich, der mir Troſt verſchafft. Laß nichts die Hoffnung dämpfen: „Ich bin dein Kind, dein Erb'!“ Dann harr' ich in den Kämpfen, Weiß, daß ich nicht verderb'.

7. Und würden meine Sinnen Für dieſes Leben ſtumpf: Erhalt' mir nur von Innen Den Glauben im Triumph, Die Liebe recht geſchäftig, Die Hoffnung unverſehrt, Den Troſt der Gnade kräftig, Und die Geduld bewährt!

8. Bald wird das Grab mich decken; O mache mich bereit, Verwandle ſeine Schrecken In ſtille Freudigkeit! Gib mir zum Ueberwinden Die hohe Zuverſicht; Laß meinen Geiſt dich finden, Wenn nun das Herz mir bricht! Joh. Gottfried Schöner.

Mel. Ich ruf' zu dir, Herr Jeſu Chriſt ꝛc.

2660. Schau' Seele, hinter dich zurück Auf die durchlebten Jahre; Auch vor dich hin wirf einen Blick! Was ſiehſt du? Grab und Bahre! Ich bin ſchon alt; Wie bald, wie bald Sind meine Lebensſtunden

[1] Das innerliche Manna des Wortes und des Friedens Gottes.

Hingeſchwunden! Nach kurzem Aufenthalt Werd' ich nicht mehr gefunden.

2. Gott, was ich bin, bin ich durch dich; Tief fühlt es mein Gemüthe. Auf Vaterhänden trugſt du mich; Dein Weg war lauter Güte. Herr, Ruhm ſey dir! Denn du haſt mir In meinem langen Leben Viel gegeben. Was geb' ich dir dafür? Wie ſoll ich dich erheben?

3. Du, meines Lebens Quell und Kraft, Mein Vater, ſey geprieſen! Du haſt in meiner Pilgerſchaft Mir ſtündlich Gut's erwieſen. Gott, du haſt mich Oft wunderlich, Und doch ſtets wohl geführet, Wohl regieret; Im Kummer ſelbſt hab' ich Dich nah' und treu geſpüret.

4. Durch dich hab' ich voll Zuverſicht So manche Höh' erſtiegen. Du machteſt auch manch' ſchwere Pflicht Mir leicht und zum Vergnügen. Du, Gott der Huld, Haſt mit Geduld, Wenn Sünden auf mir lagen, Mich getragen, Und tilgeſt noch die Schuld Von meinen alten Tagen.

5. Mein Gott, Fels meiner Zuverſicht! Mein Schöpfer und Erhalter! Verlaß, verlaß auch jetzt mich nicht, In Schwachheit und im Alter! Die Zeit eilt hin, Die Kräfte fliehn; Mich rufen graue Haare Schon zur Bahre. Gib, daß ſo lang' ich bin, Ich deine Kraft erfahre!

6. Komm, und erlöſe mich; ich bin Vom langen Kampfe müde! Nimm meine Seele zu dir hin; Bei dir iſt Ruh' und Friede. Schließ' meinen Lauf! Froh hoff' ich drauf: Mein Fleiſch wird nach dem Sterben Nicht verderben; Verklärt ſteh' ich einſt auf, Die Seligkeit zu erben.

M. G.

Mel. O Gott, du frommer Gott ꝛc.

2661. Bleib', Jeſu, bleib' bei mir, Es will nun Abend werden! Der Tag hat ſich geneigt Mit meiner Zeit auf Erden; Mein Abſchied ſtellt ſich ein; Die Stunde naht ſich nun, Da ich ſoll auf der Welt Die letzte Reiſe thun.

2. Die Zeit der Pilgerſchaft, Die ſich hier angefangen, Iſt über Berg und Thal Durch Kreuz und Noth gegangen; Du aber warſt bei mir, Auch wenn ich's nicht gemerkt, Und haſt das matte Herz Durch deinen Troſt geſtärkt.

3. So wirſt du mich zuletzt, Mein Jeſu, nicht verlaſſen; Mein Glaube ſoll dich feſt Mit beiden Armen faſſen. Ach ja! ich höre ſchon, Was mir dein Mund verſpricht: „Ich weiche nicht von dir, So fürchte dich nur nicht!“

4. Drum fürcht' ich mich auch nicht. Wird meine Seele ſcheiden, So führeſt du ſie ein Ins Paradies der Freuden. So wird der ſchwere Weg Des ganzen Lebens gut, Wenn man den letzten Schritt Mit dir zum Himmel thut.

5. Der Leib nimmt ſeinen Weg Ins Grab und in die Erde, Voll Hoffnung, daß er nicht Im Staube bleiben werde. Ich nehme Hoffnung mit In meinen Sarg hinein, Daß mir ein Leben muß Auch nach dem Tode ſeyn.

6. Weil du, Herr Jeſu, biſt Von Todten auferſtanden, So iſt für mich der Troſt, Der feſte Troſt vorhanden, Daß du auch dieſen Leib, O ſtarker Lebensfürſt, Zur ew'gen Herrlichkeit Einſt auferwecken wirſt.

7. So laß mich freudig geh'n Zu Bette nach dem Grabe, Und ſchlafen, bis ich da Den Tod verſchlafen habe! Es ſage keiner dann, Daß ich geſtorben ſey; Denn Schlaf und Sterben iſt In Chriſto einerlei!

M. Erdmann Neumeiſter.

Mel. Ach bleib mit deiner Gnade ꝛc.

2662. Herr Gott, du mein Erhalter Von Kindesbeinen an, Verlaß mich nicht im Alter Auf meiner Lebensbahn!

2. Wenn graue Haare decken Das lebensmüde Haupt, Sey du mein Stab und Stecken, Mein Hort, dem ich geglaubt.

3. Wenn meine Tritte wanken, Dem Auge Glanz gebricht, Bleib du mir in Gedanken, Du ewig ſchönes Licht!

4. Sey's, daß das Ohr, zu hören Die Rede, nichts mehr taugt: Laß deinen Geiſt mich lehren, Woraus man Leben ſaugt.

5. Wenn laß die Arme ſinken, Die Müller müßig ſteh'n: Laß von dem Quell mich trinken In deinen Himmelshöh'n!

6. Wenn endlich gar in Trümmer Die morſche Hütte geht, Tröſt' mich der Hoffnung Schimmer, Daß ſie verklärt erſteht;

7. Daß ſie in den Gebieten, Wo Licht und Leben thront, In ungeſtörtem Frieden Ihr ſtilles Zelt bewohnt.

8. Ja, laß mich dir zur Freude Dort, du mein Schöpfer ruh'n, Und auf des Dankes Saite Das höchſte Lob dir thun!

G. D. L. Weigle.

XIV. Lieder für Kranke.

Mel. O Herre Gott, dein göttlich Wort ꝛc.

2663. Ach treuer Gott, barmherzigs Herz, Deß Güte ſich nicht wendet! Ich weiß, dieß Kreuz und dieſen Schmerz Haſt du mir zugeſendet; Ich weiß, Herr, daß du mir die Laſt Aus Liebe zugetheilet haſt; Wie könnteſt du mich haſſen?

2. Denn das iſt allzeit dein Gebrauch: Wer Kind iſt, muß was leiden, Und wen du liebſt, den ſtäupſt du auch, Schickſt Trauern vor den Freuden, Führſt uns in Tiefen, thuſt uns weh, Und führſt uns wieder in die Höh; Und ſo geht eins ums andre.

3. Doch, liebſter Vater, wie ſo ſchwer, Iſts der Vernunft zu denken, Daß du, wenn du auch ſchlägeſt ſehr, Nur wolleſt Gnade ſchenken! Wie macht doch Kreuz ſo lange Zeit! Wie ungern will ſich Lieb' und Leid Zuſammen laſſen reimen!

4. Was ich nicht kann, das gib du mir. O höchſtes Gut der Frommen; Gib, daß mir nicht des Glaubens Zier Durch Trübſal werd' entnommen. Erhalte mich, o ſtarker Hort, Befeſt'ge mich in deinem Wort, Behüte mich vor Murren.

5. Bin ich ja ſchwach, laß deine Treu' Mir an die Seite treten; Hilf, daß ich unverdroſſen ſey Im Rufen, Seufzen, Beten. So lang ein Herz noch hofft und gläubt Und im Gebet beſtändig bleibt, So lang iſts unbezwungen.

6. Greif mich auch nicht zu heftig an, Damit ich nicht vergehe! Du weißt wohl, was ich tragen kann Und wie es um mich ſtehe. Ich bin ja weder Stahl noch Stein, Und weht ein Lüftlein nur herein, So fall' ich hin und ſterbe.

7. Ach Jeſu, der du worden biſt Mein Heil mit deinem Blute: Du weißeſt wohl, was Trübſal iſt, Und wie dem ſey zu Muthe, Den Kreuz und großes Unglück plagt; Drum wirſt du, was mein Herz dir klagt, Gar gern zu Herzen faſſen.

8. Sprich meiner Seele herzlich zu Und tröſte ſie aufs beſte; Denn du biſt ja der Müden Ruh, Der Schwachen Thurm und Feſte, Ein Schatten vor der Sonnengluth, Die Hütte, da man ſicher ruht Im Sturm und Ungewitter.

9. Ach laß mich ſchauen, wie ſo ſchön Und lieblich ſey das Leben, Das denen, die durch Trübſal gehn, Du dermaleins wirſt geben, — Ein Leben, gegen welches hier Die ganze Welt mit ihrer Zier Durchaus nicht zu vergleichen!

10. Daſelbſt wirſt du in ewger Luſt Gar liebreich mit mir handeln, Mein Kreuz, das mir und dir bewußt, In Freud' und Ehr' verwandeln; Da wird mein Trauern Sonnenſchein, Mein Aechzen lauter Jauchzen ſeyn; Das glaub' ich, hilf mir! Amen.

Paul Gerhardt.

Eigene Melodie.

2664. Gott, den ich als Liebe kenne, Der du Krankheit auf mich legſt, Und des Leidens Flamm' erregſt, Daß ich davon glüh' und brenne: Brenne doch das Böſe ab, Das den Geiſt bisher gehindert, Das der Liebe Regung mindert, Die ich öfters von dir hab'!

2. In der Schwachheit ſey du kräftig, In den Schmerzen ſey mir ſüß; Schaffe, daß ich dich genieß', Wenn die Krankheit ſtreng und heftig; Denn was jetzt den Leib bewegt, Was mein Fleiſch und Mark verzehret, Was den Körper jetzt beſchweret, Hat die Liebe ſelbſt erregt.

3. Leiden iſt jetzt mein Geſchäfte, Anders kann ich jetzt nichts thun, Als nur in dem Leiden ruhn; Leiden müſſen meine Kräfte, Leiden iſt jetzt mein Gewinnſt; Das iſt jetzt des Vaters Wille, Den verehr' ich ſanft und ſtille; Leiden iſt mein Gottesdienſt.

4. Gott, ich nehm's aus deinen Händen Als ein Liebeszeichen an; Denn auf ſolcher Leidensbahn Willſt du meinen Geiſt vollenden. Auch die Labung, die man mir Zu des Leibes Stärkung gibet, Kommt von dir, der mich geliebet; Alles kommt, mein Gott, von dir.

5. Laß nur nicht den Geiſt ermüden Bei des Leibes Mattigkeit, Daß er ſich zu aller Zeit In dich ſenk' in Lieb' und Frieden; Laß des Leibes Angſt und Schmerz Nicht der Seelen Auffahrt hindern, Und die Ruhe in mir mindern; Unterſtütze du mein Herz!

6. Hilf mir, daß ich ganz beſcheiden, Ganz in Ruh' und Freundlichkeit, Sanft

und mit Zufriedenheit Mög' auf meinem Bette leiden; Denn wer hier am Fleische leid't, Wird errettet von den Sünden, Die den Körper oft entzünden, Und an seinem Geist erneu't.

7. Dir empfehl' ich nun mein Leben, Und dem Kreuze meinen Leib; Gib, daß ich mit Freuden bleib' An dich völlig übergeben! Denn so weiß ich festiglich, Ich mag leben oder sterben, Daß ich nimmer kann verderben, Denn die Liebe reinigt mich.

Dr. C. F. Richter.

Mel. Ach, bleib' mit deiner Gnade ꝛc.

2665. Wenn ich mich im Erkranken Zu Bette legen muß, So leg' ich in Gedanken Dir, Jesu, mich zu Fuß.

2. Herr, bet' ich, ist's dein Wille, So hilf und heile du! Wo nicht, so schweig' ich stille; Du führst mich himmelzu.

3. Das Blut aus deinen Wunden Wasch' meine Seele rein; Dieß laß in letzten Stunden Mir noch zur Tröstung seyn!

4. Laß mir nur deine Gnade! Daran genüget mir; Der Bund im Wasserbade Gibt mir ein Recht zu dir.

5. Da lieg' ich als ein Sünder, Und nehm' an dir noch Theil; Denn du bist der Erfinder Von unserm ew'gen Heil.

6. Den Geist, der uns lehrt beten, Und Glauben in uns schafft, Den laß auch mich vertreten, Der geb' mir Glaubenskraft!

7. Ist mir denn nun vergeben, So geh' ich Alles ein; Läss't du mich hier nicht leben, So wird's dort besser seyn.

8. Heilt dein Wort nicht die Glieder, So heilt's die Seele doch; Die geb' ich dir jetzt wieder; Ich sterb', und lebe noch.

9. Dein Wort vom Auferstehen Ist mir ein Honigseim; Dein Ruf wird einst geschehen: „Steh' auf, und gehe heim!"

Ph. Fr. Hiller.

Mel. O Welt, sieh hier dein Leben ꝛc.

2666. Warum so ungeduldig? — Nur Einer litt unschuldig, Dein Heiland, Jesus Christ! Und du kannst dennoch meinen Mit Klagen und mit Weinen, Daß du zu hart gestrafet bist?

2. Ist nicht dein Marterbette Noch eine Friedensstätte Beim Blick auf Golgatha? Du willst dein Kreuz nicht tragen: Er wird daran geschlagen, — Und doch hängt er geduldig da!

3. Wacht nicht die Lieb', und sitzet, Und hält dein Haupt gestützet? — Doch schau' auf Golgatha! Wo soll sein Haupt Er lassen? — Maria kann's nicht fassen; Und doch hängt er geduldig da.

4. Liegst du auf hartem Brette? Nahm man dir Kleid und Bette? — Schau' hin auf Golgatha! Ihm ward sein Kleid entrissen, Der Würfel drum geschmissen, — Und doch hängt er geduldig da.

5. Darfst du vergebens ächzen, Wenn deine Lippen lechzen? — Schau' hin auf Golgatha! Als seine Lippen lallen: „Mich dürstet!" bringt man Gallen, — Und doch hängt er geduldig da; —

6. Geduldig und unschuldig! — Und du klagst ungeduldig, Der du ein Sünder bist? — O dulde und trage gerne, Unruhig Herz, und lerne Sanftmüthig seyn von Jesu Christ!

7. Vielleicht nach Tag und Wochen Ist schon dein Leid gebrochen, Trägst du sein sanftes Joch. Und gibt er dir hienieden Nicht Ruhe mehr und Frieden, Gibt er sie dir im Himmel doch!

8. Sey ruhig, wie der Schächer! So füllt den Wermuthbecher Er dir mit süßem Wein. O Abendmahl des Lammes! O Kelch des Bräutigames! Wie wirst du dann so selig seyn!

Wilhelm Meinhold.

Mel. Wer nur den lieben Gott ꝛc.

2667. Mein Gott, ich warr' auf deine Stunde, Die jetzt noch nicht gekommen ist! Ich habe diesen Trost zum Grunde, Daß du voll Raths und Hülfe bist. Dein Wort wird endlich doch erfüllt, Die Stunde komme, wann du willt.

2. Ich bin, mein Gott, in deinen Händen, Mach's nur mit mir, wie dir's gefällt! Ich will zu dir allein mich wenden, Es sey dir Alles heim gestellt. Die Hülfe kommt allein von dir; Mein bester Helfer, hilf du mir!

3. Wenn Furcht und Hoffnung in mir streiten, Heißt mich der Glaube stille seyn; Ich sehe deine Hand von weiten, Die wird mir Trost und Kraft verleihn. Ich werde, Herr (es wird geschehn), Noch Lust an deiner Gnade sehn!

4. Nur deiner Allmacht will ich trauen, Die allen Kummer ändern kann. Auf

dein Wort will ich glaubig bauen — Du hast befohlen: „ruf mich an!“ Ich hoffe nun, ich rufe nun: Du wirst nach deinem Worte thun.

5. Beleg' mich, wie du willst, mit Schmerzen; War Jesus doch der Schmerzensmann! Und diesem geht mein Schmerz zu Herzen, Ich weiß, daß er's nicht lassen kann; Ihm bricht sein Herz, sein Mund verspricht: „Ich lass' dich nicht!“ — Ach, laß mich nicht!

Mel. Ich seh der Sonne güldne Wangen ꝛc.

2668. Wie wenig wird in guten Stunden, Gott, deine Vaterhuld empfunden! Wie leicht vergißt es unser Herz, Dir, Vater, wenn wir nie erkranken, Für der Gesundheit Glück zu danken! Drum sendest du uns weislich Schmerz.

2. Bei eignem Schmerz in dunklen Tagen Lehrst du uns Andre willig tragen, Geduldig, sanft und liebreich seyn. Du lehrst uns durch der Krankheit Leiden Die Eitelkeit der Erdenfreuden, Und unsre Sünden still bereu'n.

3. Dann denken wir erst deinem Segen Und deiner Vorsicht weisen Wegen, Darauf dein Rath uns führet, nach. Wir lernen dann, Gott, zu dir treten, Mit Andacht, Ernst und Eifer beten: „Sey unsre Stärke, wir sind schwach!“

4. Ja, mein Erbarmer, wenn ich leide, Sey meine Stärke, meine Freude, Mach' Krankheit selbst mir zum Gewinn! Zeuch mein und aller Kranken Herzen Durch jede Noth und alle Schmerzen Zu dir, zu deiner Liebe hin!

5. Laß meine Hoffnung niemals wanken; Gott der Gesunden, Gott der Kranken, Stärk' jedes Herz, das du betrübst! Du kannst die Leidenden nicht hassen, Kannst, die dich suchen, nicht verlassen, Du züchtigst uns, weil du uns liebst.

6. An dich soll sich mein Glaube halten; Laß meine Liebe nie erkalten, Ich sey gesund, ich bleibe krank; So kann kein Schmerz den Geist ermüden, So bin ich immerdar zufrieden, So ist mein Herz stets voller Dank.

7. Soll ich nicht mehr, mein Gott, genesen: Dein Wille, bestes aller Wesen, Dein Vaterwille soll geschehn! Ich weiß nicht, was ich soll erwählen; Ich will mich deiner Huld befehlen Und auf den Ausgang ruhig sehn.

8. Und willst du mir Gesundheit schenken, So laß mich oft an Alles denken, Was ich auf meinem Bett' empfand; Ach, an die Kürze meiner Tage, Ans Ziel von jeder Noth und Plage, Und an mein himmlisch Vaterland!

9. Wie thöricht wär' es, wollt' ich dessen, Wenn du Gesundheit schenkst, vergessen! Stets bin ich doch dem Tode nah'. O Vater meines Lebens, schenke Mir Weisheit, daß ich stets bedenke: Vielleicht ist jetzt mein Ende da!

10. Hilf mir auf meinen Heiland schauen, Ihm willig folgen, ihm vertrauen, Krank und gesund ihm ähnlich seyn; Du magst Gesundheit, Krankheit, Leben, Alsdann mir nehmen oder geben: So darf ich deiner Huld mich freu'n! Johann Caspar Lavater.

Mel. Herr, wie du willst ꝛc.

2669. O Herr, mein Gott, verlaß mich nicht In meinem großen Jammer; Send' einen Strahl von deinem Licht In meine Trübsalskammer! Barmherziger, ich suche dich! Von oben her erquicke mich, Gib meiner Seele Frieden!

2. Du hast mir einen Sturm erweckt, Mir zittern die Gebeine; Mit Krankheit hast du mich erschreckt, Ich seufze, Herr, und weine. Doch hast du deine Gnadenhand In dieser Noth nicht abgewandt Von deinem schwachen Kinde.

3. Ich weiß es wohl, du liebst mich noch, Hast du mich gleich zerschlagen; Drum will ich auch das Trübsalsjoch, Das du mir auflegst, tragen. In Allem, Herr, geschehʼ dein Will'! Ich halte dir in Demuth still, Und beuge meine Kniee.

4. Verspottet mich in meinem Leid Der Feind' und Widersacher, So gründ' ich meine Freudigkeit Auf meinen Seligmacher, Und tröste mich in meiner Noth Mit seinem blut'gen Kreuzestod, Den er für mich gelitten.

5. Wer kann mir denn nun Schaden thun, So lang ich Christum habe? In seiner Gnade will ich ruh'n, Bis man mich trägt zu Grabe. Hier ist der Herr, und macht gerecht Durch sein Verdienst den armen Knecht; — Wer will mich denn verdammen?

6. Das Kreuz währt eine kleine Zeit,

Darnach muß es vergehen. Doch Gottes Lieb' und Freundlichkeit Wird ewiglich bestehen. Mein Glaube stehet felsenfest: Der Herr, der treue Gott, verläßt Den nicht, der auf ihn trauet.

Christian August Bähr.

Eigene Melodie.

2670. Seelenfreund! hier liegt ein Herze, Das dich unter allem Schmerze Gerne fröhlich loben wollte, Wie ein treues Herze sollte.

2. Wehethun ist bei der Liebe Einer der gewohntsten Triebe; Wer dem Herrn am Herzen lieget, Wird nicht allezeit gewieget.

3. Ziehe mich, damit ich laufe, Taufe mich mit deiner Taufe! Um den Sitz in deinen Reichen Wollen wir uns schon vergleichen.

4. Schönster Bräutigam der Seele! Mich beschwert die Leibeshöhle, Und mein Geist, das freie Wesen, Wird im Sterben erst genesen.

5. Christi Last ist leicht zu tragen; Er wird Niemand gerne plagen. Die die Zucht in Demuth tragen, Dürfen „Abba, Vater!“ sagen.

6. Unser Wandel ist im Himmel Ueber allem Weltgetümmel; — Der verderbten Erd' entweichen, Wäre mir ein Gnadenzeichen.

7. Schöpfer, hier ist dein Geschöpfe, Der geringste deiner Töpfe; Du magst brechen oder bauen: Laß mich nur dein Antlitz schauen!

8. Zeige mir nur deinen Willen, Der soll meine Seele stillen: Denn in deinem Willen schweben, Das ist einer Seele Leben.

9. Sieger über Tod und Hölle Laß der Krankheit Lagerstelle Und die mancherlei Beschwerden Mir zu einer Schule werden!

10. Ringe nur mit deinem Kinde, So doch, daß ich überwinde: Dann wird aus den bittern Quellen Eine Fluth des Lebens schwellen! Graf N. L. v. Zinzendorf. 1727.

Mel. Nun ruhen alle Wälder ꝛc.

2671. Verschleuß doch nicht mir Armen, O Vater, dein Erbarmen, Zu dem mein Herze weint! Wie hast du mich zerschlagen! Wie lange muß ich klagen, Bis deine Gotteshülf' erscheint?

2. Wie muß ich doch erbeben, Da ich für jenes Leben Noch, leider! nichts gethan! Ich fang' in diesen Stunden, Da ich bald mit verschwunden, Ja erst mein rechtes Leben an.

3. Wie viel gesunde Jahre, Wovon ich auf der Bahre Die Rechnung schuldig bin, Da ich mein Heil versäumet, Und die ich wie geträumet, Sind mir zum schweren Schaden hin!

4. Seit ich mich elend krümme, Vernehm' ich deine Stimme, Die ins Gewissen schreit: „Die Zeit, die du verschwendet, Und deiner Seel' entwendet, Sie war schon selbst die Ewigkeit!“ —

5. Dieß, dieß nagt mich im Herzen, Mehr, als das Heer der Schmerzen, Das in den Gliedern wühlt, Dieweil es dein Gerichte Vor deinem Angesichte Mit allen Todesschrecken fühlt.

6. Ich seh' nun und empfinde Auf einmal meine Sünde, Die Ursach meiner Pein. Ach laß des Leibes Quälen Nur meiner kranken Seelen, O Gott, gesund und heilsam seyn!

7. Hier mag in Blut und Zähren Mein strenges Leiden währen! Hier stäup' und brenne mich! Nur beut mir deine Hände, Und schon' nach meinem Ende Dort meiner Seele gnädiglich!

8. Vergib, vergib die Schande, Daß mich des Argen Bande So lange schon gedrückt! Zerreiß die letzte Kette, Die auch im Krankenbette Mich heimlich etwa noch verstrickt!

9. Ach, lösch' aus meinen Tagen Die Sünden, die mich nagen, Mit Jesu mildem Blut! Verwirf nicht meine Reue, Und taufe mich aufs neue In meiner bittern Thränen Fluth!

10. Daß ich bei allem Wehe In der Geduld bestehe, Und glaubig in dir ruh', So sprich mir bis ins Scheiden Mit jenen sel'gen Freuden Den ew'gen Trost doch immer zu!

11. Sey mächtig in mir Schwachen! Auch in des Todes Rachen Erwecke mich dein Geist! Vergehn mir alle Sinnen, So zeig' er mir von innen, Daß du mein Gott und Vater sey'st!

J. J. Spreng.

Mel. Ringe recht, wenn Gottes ꝛc.

2672. Jesus! nur um deine Gnade Fleh' ich auf dem Dornenpfade. Licht wird

Weltmeers gesehen, erkannt, freudig empfangen werden! — — V. Dieser Wunsch aber wird zugleich eine Erinnerung an die Pflicht, die wir haben, dazu nach allen Kräften mitzuwirken. Hier ist sehr viel versäumt worden und mag noch versäumt werden. — S. Aber jetzt sind doch recht viele Glaubensboten ausgesandt, nach Indien, auf das südafricanische Vorgebirge, zu den americanischen Wilden. Und besonders auf den Inseln des großen Ozeans haben sie ja reichgesegneten Erfolg gehabt, wie uns Kindern neulich der Freund erzählte. — V. Aber das was geschehen, neuerdings geschehen ist, zeigt wieviel eher man hätte dazu thun sollen, und wieviel noch übrig bleibt, was mit Gottes Hülfe gethan werden muß. — M. Ja mit Gottes Hülfe. Denn hier mehr als irgendwo anders müssen wir an jenes Wort Pauli denken: ich habe gepflanzt, Apollon hat begossen, aber Gott hat das Gedeihen gegeben; so ist nun weder der da pflanzet, noch der da begießet, etwas, sondern Gott, der das Gedeihen giebt. Zu dem müssen wir auch für unsere heidnischen Brüder und Schwestern beten. — Fr. Damit tritt uns denn wieder die Bedeutung dieser Zeit und insbesondere des heutigen heiligen Tages recht lebendig entgegen. Es ist eine Zeit der Sehnsucht nach Christo, Sehnsucht der Menschheit, daran also wir alle Theil nehmen müssen, so gewiß wir Glieder dieser Menschheit sind; Sehnsucht nach dem nahenden hochheiligen Feste der Geburt unseres Herrn; Sehnsucht, daß es endlich ein Fest aller Völker auf Erden werde, daß alle ihr Heil erkennen und sich bekehren zum Hirten und Führer ihrer Seelen.

mir die Finsterniß, Bin ich deiner Huld gewiß.

2. Quell des Lichtes! Quell des Lebens! Nein, ich rufe nicht vergebens; Dürstende erquickest du, Müden Seelen gibst du Ruh'.

3. Eile, dich zu offenbaren, Laß mich deine Kraft erfahren; Gib mir, wie dein Wort verheißt, Deinen Tröster, deinen Geist!

4. Kindlich harrend will ich flehen, Und das Beste wird geschehen. Willenlos und sanft und still Will ich, was der Beste will.

5. In der Noth und in den Schmerzen Sey du nahe meinem Herzen; Dann wird keine Last und Pein Je mir unerträglich seyn.

6. Jede Thräne Heißer Leiden Ist mir Quelle reiner Freuden; Mangel führt zum Ueberfluß, Heißes Schmachten zum Genuß.

7. Selbst der bangen Noth entquillet Balsam, der die Schmerzen stillet; Segen ist der Leiden Frucht, Wenn nur dich der Dulder sucht.

8. Wenn mich keine Menschen trösten, Eil' ich hin zu dir, dem Besten, Flehe glaubensvoll dich an, Und mein Glauben ist kein Wahn.

9. Wenn ich kindlich zu dir flehe, O dann fühl' ich deine Nähe, Und mein Muth erneuert sich, Immer fest zu trau'n auf dich, —

10. Immer duldend, ohne Klagen Meine Bürde fort zu tragen. — Stärkung schenkst du jeden Tag, Daß ich wieder tragen mag.

11. Keine Noth soll mich erschrecken, Dich kein Dunkel mir bedecken. Vater! nur Gefühl von dir, — Dann ist Alles leichter mir.

12. Laß mich standhaft dir vertrauen, Hin auf's Ziel, auf's Ziel mich schauen! Dort am Ziele dankt mein Herz, Vater, dir für jeden Schmerz.

13. Ach, am Ziele, ja am Ziele Find' ich der Erlösten viele, All' einst in der dunkeln Nacht, — Alle jetzt zum Licht gebracht, —

14. Schaue dich, der selbst gelitten, Bis zum Siege durchgestritten; — Jesus Christus! duld' ich hier, So regier' ich einst mit dir.

15. Dann in der Vollendung Freuden, Dann vergeff' ich aller Leiden, Wenn mein Geist mit reger Kraft, Was ich wünsche, Gutes schafft.

Georg Gießner.

Mel. Nun ruhen alle Wälder ꝛc.

2673. Will bei der Krankheit Plagen, Die mir, o Herr, zu tragen Dein Wille auferlegt, Mein schwacher Geist verzagen, Und unzufrieden klagen, Von tiefem Schmerz und Gram bedeckt:

2. Dann stärke du die Seele, Daß sie getrost erwähle Geduld, das beff're Theil; Dann lehre sie bedenken, Du wollest Alles lenken Zu meinem wahren, ew'gen Heil!

3. Hat nicht auch er gestritten, Den bittern Tod erlitten, Mein Heiland, Gottes Sohn? Er ging durchs Irrgewinde Des Lebens, frei von Sünde, Doch unter bitterm Schmerz und Hohn.

4. Willst du ihm angehören, In ihm dein Vorbild ehren, Wohlan, so folg' ihm nach! Gleich ihm, mit Ruh' und Würde, Ertrag' des Lebens Bürde, Der Krankheit Angst und Ungemach!

5. Hier kämpfst du oft mit Schmerzen; Hier brechen oft die Herzen; Hier ist die Prüfungszeit; Doch, wirst du treu befunden, So heilen deine Wunden Einst in der frohen Ewigkeit.

6. Dann darfst du sicher hoffen, Der Himmel steht dir offen, Dort hast du ausgeweint; Auf jenen Friedensauen Wirst du den Heiland schauen, Auf ewig mit ihm selbst vereint.

7. Drum, willst aus Vaterhänden Du selbst den Tod mir senden, Thu's, Herr, ich zage nicht! Du kannst nur Gutes geben, Du bist im Tod mein Leben, Und in der Nacht mein Morgenlicht.

Mel. O Durchbrecher aller Bande ꝛc.

2674. Angenehmes Krankenbette, Das zu Jesu Füßen liegt! Dieß, dieß ist die rechte Stätte, Wo man die Gesundheit kriegt. Denn das ist das wahre Leben, Wenn er in die Herzen spricht: „Deine Sünden sind vergeben!“ Dann erschreckt das Sterben nicht.

2. Herr, wir danken deiner Treue! Auf dem Lager sprichst du an, Wirkst im Innern eine Reue, Die uns nicht gereuen kann, — Wirkst ein Sehnen bei den Schmerzen Um Erlösung durch dein Blut,

— Wirkst den Glauben in dem Herzen, Daß es in der Gnade ruht.

3. Dir sey Ruhm, du Arzt der Seelen! Du hast zum Vergeben Macht, Du läßt's nie dem Glauben fehlen, Und dir wird der Dank gebracht. Willst du, daß ich auch soll liegen, Lege mich nur dir zu Fuß, Weil ich da nur Gnade kriegen, Und von dieser leben muß. Ph. Fr. Hiller.

Mel. O Ewigkeit, du Donnerwort ꝛc.

2675. Herr, hilf mir tragen meine Last, Wie du schon viel getragen hast, Mit deinen Reichsgenossen! Du legest auf; so laß mich nun In deinem Gotteswillen ruhn, Getrost und unverdrossen! Mit dir im Leiden stehn, ist süß, Mehr als ein weltlich Paradies.

2. Wenn diesen Leib das Elend drückt, Und deine Huld das Herz erquickt, Wie wohl ist's dann getheilet! Dem Fleisch gebührt kein Lustgelag, Sonst wird der Geist auf deinen Tag Von Sünden nicht geheilet. O schlage nur, ich traue dir, Dein Frieden aber sey mit mir!

3. Dein Rath ist tiefer als mein Sinn; Ich sehe nur aufs Nächste hin, Und wünsche Frühlingszeiten; Du deckest mich mit Winterschnee, Und säest unter kurzem Weh Die Saat für Ewigkeiten. Ja, wer sich dir im Kreuze läßt, Sieht doch zuletzt ein Erntefest.

4. Ich fühl' es wohl, du suchest mich; In stiller Buße soll ich dich, Deß Hand mich züchtigt, suchen; Soll, wo mir Sündenschuld bewußt, Mit Thränen schlagen an die Brust, Und eitlen Tand verfluchen; Ich fühl' es wohl, — doch dieß Gefühl Dringt ohne Gnade nicht zum Ziel.

5. O du, der seinen Jüngern dort Bezeugt mit göttlich ernstem Wort: „Ihr habt mich nicht erwählet!“ Selbstständ'ge Liebe, fleh' auf mich! Auch ich erwähle nimmer dich, Wenn deine Wahl mir fehlet. Erwählest du, Versöhner, mich, Dann erst wählt meine Seele dich.

6. So laß mich nicht mein eigen seyn; Tritt göttlich in mein Herz hinein, Und mach' es still und nüchtern; Zünd' auf des Leidens dunkler Bahn Die Himmelssehnsucht in mir an, Mit deinen Gnadenlichtern, Bis Alles in der Seele tönt: Ich lebe dem, der mich versöhnt!

Albert Knapp.

Mel. Alle Menschen müssen sterben ꝛc.

2676. Großer Gott, wie schrecklich plaget Unsern Leib der Sünden Pest, Daß der Tod uns täglich nagt, Bis er uns den Würmern läßt! Dennoch weichet dein Erbarmen Auch noch da nicht von uns Armen, Daß du Art und Mittel gibst, Weil du uns in Jesu liebst.

2. Wenn uns Herz und Adern klopfen Auf des Bettes Folterbank, Legst du oft in wenig Tropfen Einen Segen, dir zum Dank. Du läß'st Beter Hülfe merken, Zeigest Mittel, die sie stärken. — Wie erquicken Schlaf und Ruh! — All' dieß Gute schaffest du!

3. Noch mehr schenkst du deinen Kindern: Dein Wort tröstet, wenn sie krank; Jesum gibst du, der den Sündern Zur Genesung Galle trank. Sollten dir denn nicht die Kranken Auch auf ihren Lagern danken? — Kinder, seht zum Vater hin! Labt er euch, so lobet ihn! Ph. Fr. Hiller.

Mel. Freu' dich sehr, o meine Seele ꝛc.

2677. Weicht von mir, ihr Trauerstunden! Meine Seele freuet sich; Jesum hab' ich ja gefunden, Und behalt' ihn ewiglich. Er ist's einzig und allein, In dem ich kann selig seyn. Ist mein Geist schon schwach auf Erden, So muß ich doch selig werden!

2. In den Himmel muß ich kommen, An dem Himmel hab' ich Theil; Jesus hat ihn eingenommen, Jesus, meiner Seele Heil. Thür' und Thor ist aufgethan, Daß ich in den Himmel kann. Ist mein Geist schon schwach auf Erden, So muß ich doch selig werden!

3. Zwar mein Herz will oft verzagen, Wenn ich arm und elend bin; Dann will's lange mir nicht tagen, Und des Glaubens Kraft fällt hin. Aber auf mich kommt's nicht an; Jesus kann, was ich nicht kann! Ist mein Geist schon schwach auf Erden, So muß ich doch selig werden!

4. Jesus läßt die geistlich Armen Seine lieben Kinder seyn; Ihrer Noth sich zu erbarmen, Litt er selbst die Todespein. Drum ermuntert meinen Muth Sein für mich vergoss'nes Blut. Ist mein Geist gleich schwach auf Erden, So muß ich doch selig werden!

5. Ich bin nicht dazu geboren, Daß die Hölle mich verschlingt; Gott hat mich zum

Kind erkoren; Er, deß Heil den Tod bezwingt, Christus, der für mich sich gab, Nimmt mir meine Lasten ab. Ist mein Geist gleich schwach auf Erden, So muß ich doch selig werden.

6. Zwar, wenn ich mich selbst beschaue, Find' ich nur, was mich erschreckt; Doch wenn ich auf Jesum baue, Wird all' meine Schuld bedeckt; Da find' ich ihn stets getreu, Sein Erbarmen täglich neu. Ist mein Geist schon schwach auf Erden, So muß ich doch selig werden!

7. Ich will beten, ich will ringen, Daß ich siege mit dem Herrn; Kann ich nur zu Jesu dringen, Trag' ich alles Andre gern. Ja, ich will, ich muß empor Zu der Engel Freudenchor! Ist mein Geist gleich schwach auf Erden, So muß ich doch selig werden!

8. Jesum will ich nimmer lassen, Und mein Heiland läßt mich nicht. Jesum will ich fest umfassen, Trotz dem, der dieß Band zerbricht! Von ihm werd' ich nicht getrennt, Wenn auch Welt und Himmel brennt. Ist mein Geist gleich schwach auf Erden, So muß ich doch selig werden!

9. Nun, mein Gott, mein Heiland siehe: Ewig wirst du mein nicht los! Mach' ich dir auch tausend Mühe, Dennoch bleib' ich dir im Schooß. Lebe ich, so bist du mein, Sterbe ich, so bin ich dein. Ist mein Geist auch schwach auf Erden, So doch muß ich selig werden!

Samuel Urlsperger.

Eigene Melodie.

(Lob der Krankheit.)

2678. Gesunden Leib und frisches Blut, Ich nenn' es auch ein großes Gut, Das größte nicht.

2. Sey nur in Gott recht wohlgemuth! So steht auch wahrlich Alles gut Bei krankem Leib.

3. Dieweil ich krank, denk' ich: es kommt Der kranke Leib, weil mir's so frommt, Vom lieben Gott! —

4. Einmal hast in der Woche du, — Ich siebenmal jetzt Sabbathsruh'; — Ist das nicht viel?

5. Verschläfst du nicht die ganze Nacht? — Manch' Stündlein wird von mir gewacht; Ist das nicht schön?

6. Du fastest nie; — ich allezeit Und leb' in größter Nüchternheit; — Ob das nicht frommt?

7. Wie billig, Brod und Wein dir schmeckt; Mir steht mein Tischlein auch gedeckt, Und Manna d'rauf.

8. Du freuest deiner Kräfte dich; Ich rühme meiner Schwachheit mich; — Wer hat mehr Recht?

9. Dir ist's so leicht, dein Herze lacht; Auf mir liegt's schwer: das aber macht Den Glauben stark!

10. Du freuest der Gesellschaft dich; Ich aber lebe wonniglich Mit Gott allein.

11. Dich freut's, geschäftig, rührig seyn; — Ich ruh', lass' an mir Gott allein Sein Werk jetzt thun!

12. Dir wird die weite Welt zu eng: Noch enger wird's, o Freund, bedenk', — Im Grabe seyn!

13. Mein Bett ist enge wie das Grab; Doch Engel steigen auf und ab Wie dort, so hier.

14. Der äuß're Mensch erfähret Leid; Der inn're ist voll Heiterkeit, Von Gott beglückt.

15. Der Leibeshütte droht ihr End'; Der Geist kehrt in sein Element, Zu Gott zurück.

16. Gesunder Leib und frisches Blut Ist etwas werth; — das höchste Gut: Bei Gott zu seyn!

J. G. Fr. Köhler.

Mel. Nun ruhen alle Wälder ꝛc.

2679. Ich hab' in guten Stunden Des Lebens Glück empfunden, Und Freuden ohne Zahl. So will ich denn gelassen Mich auch im Leiden fassen; Welch Leben hat nicht seine Qual?

2. Ja, Herr, ich bin ein Sünder, Und stets strafst du gelinder, Als es der Mensch verdient. Sollt' ich, beschwert mit Schulden, Kein zeitlich Weh erdulden, Das doch zu meinem Besten dient?

3. Dir will ich mich ergeben, Nicht meine Ruh', mein Leben Mehr lieben, als den Herrn. Dir, Gott, will ich vertrauen, Und nicht auf Menschen bauen; Du hilfst, und du errettest gern.

4. Laß mich nur Gnade finden, Mich alle meine Sünden Erkennen und bereu'n! Jetzt hat mein Geist noch Kräfte; Sein Heil laß mein Geschäfte, Dein Wort mir Trost und Leben seyn!

5. Wenn ich in Christo sterbe, Bin ich des Himmels Erbe; Was schreckt mich Grab und Tod? Auch auf des Todes Pfade

Vertrau' ich deiner Gnade; Du, Herr, bist bei mir in der Noth.

6. Ich will dem Kummer wehren, Gott durch Geduld verehren, Im Glauben zu ihm flehn. Ich will den Tod bedenken; Der Herr wird Alles lenken, Und was mir gut ist, wird geschehn. C. F. Gellert.

Mel. Gott des Himmels und der Erden ꝛc.

2680. Sey getrost, o meine Seele, Und bestreite ritterlich Deines schwachen Leibes Höhle; Die Erlösung nahet sich, Da du aller Angst und Pein Selig wirst entbunden seyn!

2. Christus selbst wird für dich kämpfen; Er, der rechte Siegesheld, Lehrt uns alle Feinde dämpfen, Die er selber hat gefällt, Als er mit dem Tode rang, Und das Höllenreich bezwang.

3. Bin ich aber schwach im Streite, Nun so flieh' ich zu dem Blut, Das aus seiner offnen Seite Jesus mir vergoß zu gut. Da find' ich ein festes Schloß Wider Satans Mordgeschoß.

4. O wie werd' ich dann empfangen Dort den schönen Siegeslohn! Mein verklärtes Haupt wird prangen Mit der rechten Ehrenkron'; Alle Schwachheit und Verdruß Wird seyn unter meinem Fuß.

5. Dessen ich mich hier befliss'ne, Das wird dort mir folgen nach. Hab' ich hier ein rein Gewissen, Find' ich drüben keine Schmach, Wenn sich mein befreiter Geist Aus des Leibes Banden reißt.

6. Unterdessen will ich leiden, Was mein Gott mir auferlegt. Seine Hand küss' ich bescheiden, Die mich väterlich nun schlägt; Seine Zucht ertrag' ich still, Laß' ihn schaffen, was er will!

7. Er wird mich von allem Bösen, Von der Sündennoth der Zeit Selig noch zuletzt erlösen Zu dem Reich der Herrlichkeit, Das er mir nach dieser Welt In dem Himmel vorbehält.

8. Ihm sey Ruhm und Dank gegeben; Ihn erheb' ich, wie ich's weiß, Beides, in und nach dem Leben; Ihm allein sey Lob und Preis, Von dem Anfang dieser Zeit Bis zum Ziel der Ewigkeit! Simon Dach.

Mel. Wer nur den lieben Gott ꝛc.

2681. Gott, wann erquickt dein süßer Friede Dieß Herz, das keinen Frieden hat? Ich netze, ganz von Seufzen müde, Mit Thränen meine Lagerstatt, Und bete: Herr, vernimm mein Schrei'n, Und heile mein verdorrt Gebein!

2. Wie lange willst du mein vergessen? Du schläfst, und ich verschmachte schier. Soll ich mein Brod mit Thränen essen? Es sey, auch Trübsal kommt von dir! Nur lehre mich Gelassenheit Auch in der bängsten Prüfungszeit!

3. Was hilft es, daß ich ängstlich klage? Blieb je des Höchsten Hülfe fern? Sind nicht des Menschen längste Tage Nur eine Spanne vor dem Herrn? Sein Zorn währt einen Augenblick Und ewig, ewig unser Glück.

4. Dieß Glück wird dem gewiß erscheinen, Der kindlich ihm vertrauen kann. Nur bis zum Abend währt das Weinen, Und Morgens bricht die Freude an, Da Jesus, unser Herr und Freund, Als unser ew'ges Licht erscheint.

5. Was hilft es, Herz, daß du dich quälest? Sey ruhig, harr' auf deinen Gott! Bei Trübsalsstunden, die du zählest, Zähl' auch das Ende deiner Noth, Und halte Dem in Demuth still, Der dich durch Beides prüfen will!

Mel. Nun ruhen alle Wälder ꝛc.

2682. Wie elend müßt' ich sterben! Wie würde mein Verderben So unvermeidlich seyn, Wenn auf dem Sterbebette Ich keinen Heiland hätte, Und wäre Jesus nicht auch mein!

2. Was wäre mir gedienet, Daß man, als unversöhnet, Mich einen Menschen nennt, Wenn über Menschenkindern Der Zorn, als über Sündern, Bis in die tiefste Hölle brennt?

3. Nun ist das Heil erworben, Da Der für uns gestorben, Der ohne Sünde war! Da ward, weil er sein Leben Für Sünder hingegeben, Die Liebe Gottes offenbar.

4. So legt sich die Bedienung Des Worts von der Versöhnung Recht an dem Herzen an, Daß solches, aufs Versprechen Von der Vergebung, brechen, Und dort ein Leben hoffen kann.

5. Das ist ein Trost den Kranken, Daß man sich in Gedanken Stets des Versöhners freut; Der Glaube lernt ihn halten, Läßt Gottes Gnade walten, — Die waltet bis in Ewigkeit.

6. Herr, laß mein Sterbebette Mir eine

Ruheſtätte Zu deinen Füßen ſeyn! Dein blutiges Verſühnen Laß mir zum Troſtgrund dienen, So geh' ich zu dem Leben ein! Ph. Fr. Hiller.

Mel. Wie wohl iſt mir ꝛc.

2683. Bewährter Arzt der kranken Seelen! Ich bin geſund und krank nur dein. Dir will ich mich allein befehlen, Du ſollſt mein Arzt, mein Pfleger ſeyn. Die Krankheit muß mir Heilkraft geben, Ja, Noth und Tod iſt lauter Leben, Wenn nur in dir mein Glaube grünt. Was noch ſo ſchädlich mir geſchienen, Das muß mir doch zum Beſten dienen, Wenn dir die Seele lebt und dient.

2. Ich halt' es nur für Liebeszeichen, Was du mir aufgeleget haſt. Laß, Herr, mich nur dein Ziel erreichen, Und ſegne dieſe Liebeslaſt, Daß ſie den Fleiſchesſinn erdrücke, Der Geiſt hingegen ſich erquicke, Und in der Heil'gung weiter geh'! Ich möchte doch, o Herr, auf Erden Noch immer mehr geläutert werden, Bis ich wie reines Gold beſteh'.

3. Gib nur Geduld bei allen Schmerzen; Und läßt der Schmerz den Schlaf nicht zu, So gib doch ſtets dem armen Herzen In deiner freien Gnade Ruh'! Daß ich mich willig mög' ergeben, Es geh' zum Sterben oder Leben. Laß nur dein Blut mein Labſal ſeyn, Und halte mich zu allen Stunden In dir bereit und rein erfunden, So bin und bleib' ich ewig dein.

4. Gar Vieles, Herr, hab' ich verbrochen, Ich bleibe dir in ew'ger Schuld; Doch haſt du Gnade mir verſprochen, Und übeſt gern an mir Geduld. In deine Freiſtatt darf ich eilen, Du willſt von meinem Schmerz mich heilen, Und deckeſt meine Sünden zu. Die ſich nur ſelber richten können, Und glaubig dich den Heiland nennen, Die finden Gnade, Hülf' und Ruh'.

5. Ich ſehe nichts als lauter Sünde, Und kein Verdienſt, nichts Gut's an mir; Doch, wenn ich das mit Schmerzen finde, So bin ich doch gerecht in dir. Ich ſterb' auf dein Verdienſt und Leiden, Das ſoll mich um und um bekleiden, In dem will ich zum Vater geh'n; Ich will mit deinem Blute prangen, An deiner Gnad' alleine hangen; Dann werd' ich im Gericht beſteh'n.

Mel. Frew' dich ſehr, o meine Seele ꝛc.

2684. Schmerzen ſind des Todes Knechte, Krankheit iſt des Grabes Thür; Unſres Leibes arm Geflechte Hält uns nichts, denn Sterben für. Sterben iſt der Sold der Sünden, Und die Sünde läßt empfinden, Wie Gott duldet keinen Spott. Heilig iſt der ew'ge Gott!

2. Wenn das Schwert, das uns ſoll tödten, Schon ob unſerm Nacken ſchwebt, Da verdoppeln ſich die Nöthen, Und man ſtirbt, indem man lebt. Ach, des Schlages ängſtlich Harren Macht das matte Herz erſtarren; Dieſes Lebens Untergang Macht dem Geiſt verzweifelt bang.

3. Worauf ſoll ich mich da gründen? Welche Zuflucht bleibt mir wohl? Wo iſt Rath und Heil zu finden, Dahin ich mich wenden ſoll? Aller Troſt muß da zerrinnen, Das Gewiſſen ſelbſt von innen Ueberzeugt mich böſen Knecht: Gott iſt heilig und gerecht!

4. Da zerbrechen unſre Stützen, Aller falſche Grund ſtürzt um; Was wir rühmen und beſitzen: Eingebild'tes Chriſtenthum, Todter Glaube, kalte Liebe, Werke, die nicht aus dem Triebe Gottes und des Geiſtes gehn, Mögen nimmer dann beſtehn!

5. Ja, das muß ein Sünder ſchmecken, Der den Grund verlaſſen hat! So muß Tod und Hölle ſchrecken, Fluch ergehn auf Miſſethat. Alſo muß man inne werden, Wie die Stolzen dieſer Erden In der Noth und Todesſtund' Stehn auf einem falſchen Grund.

6. O, da ſtirbt das Herz vor Jammer, Und vergeht vor Reu' und Noth, Und liegt in der Todeskammer Vor dem Sterben ſchon wie todt! Es beginnt nach allem Dünken In den Abgrund hinzuſinken, Und erkennt, daß Gott dabei Heilig, heilig, heilig ſey!

7. Wende dich, verzagter Sünder, Und zerbrich das Schreckensband! Schau, der Todesüberwinder Steht zu deiner rechten Hand! Liegſt du an des Abgrunds Spalten: Eile, dich an ihn zu halten! Er iſt Wahrheit, Leben, Licht; Nimm ihn an, er trügt dich nicht!

8. Armer, willſt du nun verzagen, Ob du dürfeſt, oder nicht? Sprich, was willſt du weiter wagen, Als zu bringen in das Licht? Greife kindlich, friſch, verwegen

Nach dem oft verschmähten Segen! Flieh' nicht! thue Jesu Hand Nicht noch diese letzte Schand'!

9. Zwar du hättest längst im Leben Diesem Freund in aller Noth Gänzlich sollen dich ergeben, Und nun stehest du am Tod. Doch, willst du den Zorn dir häufen, Und noch jetzt nicht ihn ergreifen, Daß er auf dein Nothgeschrei Dir zuletzt noch gnädig sey?

10. Fühlst du nicht, daß deine Schmerzen, Deine Krankheit, deine Pein, Diese Schrecken in dem Herzen Zeugen seiner Gnade sey'n? Sieh', er denkt dich zu erlösen, Daß du ja nicht mit dem Bösen, Der nie vor dem Tod erschrickt, Werdest plötzlich hingerückt!

11. Liebe, stärker, denn die Hölle, Fester, als des Todes Schlund! O du ew'ge Gnadenquelle, Göttlichfester Gnadengrund! Jesu, auf dir will ich stehen, Wenn die Sinne mir vergehen, Wenn der Tod mein Haus zerbricht! Wer in dir stirbt, stirbet nicht.

12. Gottes Gnade, Jesu Treue, Seines heil'gen Geistes Kraft, Die ist's, deren ich mich freue, Weil sie ew'ges Heil mir schafft! Sie wird, wenn ich muß erkalten, Mich getrost und frei erhalten; Herr, dein Wort wird nie zu Spott; Jesu, bleib' mein Herr und Gott! Samuel Urlsperger.

Mel. Aus tiefer Noth schrei' ich zu dir ꝛc.

2685. Die Krankheit, du gerechter Gott, Die ich an mir jetzt spüre, Die sagt mir, daß ich meinen Tod Stets in und bei mir führe; Denn jede Stunde, jede Zeit Erinnert mich der Sterblichkeit, Und spricht: „denk' an dein Ende!"

2. Du hast die Schmerzen auferlegt, Die jetzt die Glieder tragen, Und da mich deine Ruthe schlägt, So willst du damit sagen: „Des Todes Ursach' ist in dir, — Dein Leben aber kommt von mir, Und steht in meinen Händen."

3. So ist es; deine Vaterhand Will mich zum Leiden weisen; Sie sucht dadurch mich aus dem Stand Der Eitelkeit zu reißen. Wenn ich nun endlich mürbe bin, So wird hernach dein treuer Sinn Der Krankheit gründlich helfen.

4. Du gibst den Blinden ihr Gesicht, Die Lahmen heiß't du gehen; Es müssen, wenn dein Mund nur spricht, Auch Todte auferstehen; Und also kannst du auch allein Der Heiland meiner Schwachheit seyn, Wenn du ein Wort wirst sprechen.

5. Die Menschen schreiben Mittel für, Daß sich die Schmerzen legen; Allein die Hülfe kommt von dir, Und ohne deinen Segen Macht uns kein Kraut und Pflaster frei; Dein Wort, Herr, ist die Arzenei, Die unsre Schmerzen heilet.

6. Beschließest du in deinem Rath, Daß ich soll länger leben, So kannst du leicht auch in der That Kraft zu den Mitteln geben; Ist aber dieß dein weiser Schluß, Daß ich in kurzem sterben muß, So bin ich's auch zufrieden.

7. Dieß Eine bitt' ich: heile nur Die Wunden meiner Seelen, Wenn gleich im Leiblichen die Kur Und alle Mittel fehlen; Denn lebt der Geist in dir, mein Gott, So wird der Mund auch in dem Tod Doch deine Güte preisen! Samuel Urlsperger.

Mel. Valet will ich dir geben ꝛc.

2686. Ich bin der Erde müde; Die Seele wünscht allein, Daß sie, in Ruh' und Friede, Bei Jesu möge seyn, Der mich zum Kind und Erben Des Himmels hat gemacht. Drum will ich freudig sterben, Und sagen: gute Nacht!

2. So kommt, ihr süßen Stunden! Der Tod ist mein Gewinn, Weil ich durch Christi Wunden Gerecht und selig bin. Die Sünde, die mich schrecket, Wird durch sein theures Blut In dem Gericht bedecket; So ist mein Ende gut.

3. Die finstre Kluft im Grabe Erweckt mir Grauen nicht; Denn, weil ich Jesum habe, So leuchtet mir sein Licht. Wird gleich der Leib zu Erde, Er darf drum nicht vergehn; G'nug, daß ich wieder werde Zum Leben auferstehn!

4. Wenn Gott auch heute käme, Daß er mich aus der Welt Zu sich in Himmel nähme, So ist mein Haus bestellt. Die herzgeliebten Meinen Befehl' ich seiner Treu'; Es wird gewiß erscheinen, Daß er ihr Vater sey!

5. Drum will ich fröhlich scheiden, Wie, wo und wenn's Gott fügt; Doch, soll ich länger leiden, So bin ich auch vergnügt. Ich kann mich leidlich stillen, Weil sich mein Will' und Rath In Gottes Rath und Willen Getrost ergeben hat.

6. Ein Augenblick der Freuden, Die

uns der Himmel gibt, Versüßet alles Leiden, Womit die Welt betrübt; Auch hier, wo ich mich quäle, Umfängt mich Gottes Huld; So tröst' ich meine Seele, Und sage: nur Geduld!

7. Am längsten hat's gewähret, Bald geht's zum Ziele hin, Da ich, mein Gott, verkläret, Bei dir im Frieden bin. Gelang' ich nur zum Erbe In seiner Herrlichkeit, So sterb' ich, wann ich sterbe, Gewiß zur besten Zeit.

Erdmann Neumeister.

Mel. Was mein Gott will ꝛc.

(Morgenlied eines Kranken.)

2687. Sey mir gegrüßt, du Himmelslicht, Du schöne Morgensonne! Wie bist du meinem Angesicht So lieblich und voll Wonne! Du führst mich aus der Dunkelheit, Aus Angst und Todesgrauen; Du lässest mich die Freundlichkeit Des großen Gottes schauen.

2. Mein Gott und Herr, ich danke dir, Daß du mich hast bewahret, Und unter großen Schmerzen hier Mein Leben noch gesparet. Dein Odem gibt den Müden Kraft, Dein Geist erquickt die Kranken; Nun kann ich in der engen Haft Lobsingen noch und danken.

3. Bin ich gleich schwach und seelenmatt, Neigt sich mein Haupt zur Erden, So soll mir doch die Lagerstatt Ein Tempel Gottes werden. Ist auch mein Seufzen und Gestöhn Den Menschen nicht willkommen, So wird es droben in den Höhn Doch gnädig aufgenommen.

4. Darum gib nur Geduld und Muth, Laß nicht mein Herz verzagen; Denn du bist treu und meinst es gut, Und hilfst uns Alles tragen. Du wendest nicht dein Antlitz ab, Wenn ich im Elend liege; Du gibst mir deinen Schild und Stab, Und führest mich zum Siege.

5. Auf diesen Platz bin ich gestellt, Den guten Kampf zu kämpfen. Laß nicht die Lust an dieser Welt Den Glauben in mir dämpfen! Wenn dieser Tag mein letzter heißt, So laß mich fröhlich scheiden, Und nimm getröstet meinen Geist Aus allen Erdenleiden.

6. Behüte du, Herr, segne du, Was ich zurück muß lassen, Und laß mich in getroster Ruh Dein heilig Wort umfassen. Nimm weg die Sünde, Furcht und Pein Durch meines Heilands Namen, Und führe mich zum Frieden ein, Durch Jesum Christum. Amen.

Heinrich Puchta.

Mel. Wie groß ist des Allmächtgen Güte ꝛc.

(Morgenlied eines Kranken.)

2688. Der Morgen kommt, die Sonne leuchtet Mit neuen Strahlen durch die Welt. Der Thau mit seinem Balsam feuchtet Ein jedes Hälmchen auf dem Feld. Mein Gott und Herr! ich heb' und breite Die matten Hände nach dir aus. O sende deinen Engel heute Herab in dieses Schmerzenshaus!

2. Tritt mit dem hellen Morgenscheine Herein, du theurer Himmelsgast, Und mache fröhlich die Gebeine, Die du so schwer getroffen hast! Herr, meine Seele ruft nach Hülfe, Sie dürstet wie ein dürres Land. Es senkt das Haupt, sich gleich dem Schilfe; Herr, stütze mich mit deiner Hand!

3. Gott, der nicht will, daß wir verderben, Der nicht das schwache Rohr zerknickt: Du hast zum Leben, nicht zum Sterben Mir diese Krankheit zugeschickt. Ich habe deinen Ruf vernommen, Du hast das Ohr mir aufgethan; — Dein Bote ist zu mir gekommen, Er klopft an meinem Herzen an.

4. Er tritt herein mit stillem Gruße, Die Schale ist in seiner Hand; Er taufet mich damit zur Buße, Er füllt den Kelch bis an den Rand. Er tauchet mich in's Bad der Schmerzen, Gleichwie Naëman siebenmal. — Das Wasser geht mir bis zum Herzen; Er führt mich in das finstre Thal.

5. Mein Herr und Gott! all mein Vertrauen Ist deiner Hülfe zugewandt. Auf dich, o Jesu, will ich bauen, — Du bist zu meinem Trost gesandt! Wer will uns deines Trosts berauben, Der alle Heilkraft in sich trägt? Gib du mir nur den rechten Glauben, Bis die Erlösungsstunde schlägt!

6. O laß mich hören Freud' und Wonne, Verbirg mir nicht dein Angesicht! Mein Heiland, du bist meine Sonne, Du bist mein Stern und Lebenslicht. Befreie mich von meiner Plage, Denn meine Zuflucht steht zu dir! Verlaß mich nicht an diesem Tage, Am Abend bleibe du bei mir!

Heinrich Puchta.

Mel. Schwing dich auf zu deinem Gott ꝛc.

(Abendlied eines Kranken.)

2689. Herr! ein ganzer Leidenstag Iſt nun überwunden. Ach, wie viel der Menſch vermag, Das hab' ich empfunden. Wie gebrechlich iſt die Kraft, Wie verzagt der Glaube! Wenn der Herr nicht Hülfe ſchafft, Liegen wir im Staube.

2. Ach, wie könnt' ich dieſe Nacht Ohne dich beſtehen? Ohne deine Huld und Macht Müßt' ich ganz vergehen. Trübe fällt der Abend ein, Stille wird's auf Erden; — Doch in dieſem Kämmerlein Wird's ſo ſtill nicht werden.

3. Jedes Auge thut ſich zu, Alles ſucht den Schlummer; Doch hier iſt noch keine Ruh, Denn es wacht der Kummer. O ſo komm und bleibe hier Bei dem armen Kranken; Liebſter Jeſu, ſchenke mir Tröſtliche Gedanken!

4. Zeuch empor das matte Herz Aus der finſtern Höhle; Salbe dieſen Leib voll Schmerz Mit dem Lebensöle! Herr, du kannſt die Furcht und Pein In der Seele ſtillen. Laß mich ganz ergeben ſeyn In des Vaters Willen!

5. Wenn ich dieſe ganze Nacht Wachen muß und weinen: Herr, du biſt's, der bei mir wacht, — Du wirſt mir erſcheinen. Du wirſt in der Dunkelheit Freundlich mit mir ſprechen, Sollte gleich vor Traurigkeit Mir das Wort gebrechen.

6. Wo ich auch gebettet bin, Lieg' ich dir in Händen; Wo mein Auge ſiehet hin, Wird's zu dir ſich wenden. Mein Gebet beſtärke du, Laß es nicht ermatten; Laß mich finden ſanfte Ruh Unter deinem Schatten!

Heinrich Puchta.

Mel. Brunnquell aller Güter ꝛc.

(Danklied für die Geneſung.)

2690. Schöpfer, der das Leben Todten wieder geben Und ſie ſtärken kann; Großer Arzt der Kranken, Fülle die Gedanken Mit dir ſelber an! Schenke mir Verſtand und Weiſen, Dich aus aller Kraft zu preiſen.

2. Du kannſt mächtig heilen, Wenn die Noth zuweilen An das Leben tritt. Du biſt, dem's gelinget; Deine Ankunft bringet Heil und Segen mit. Was uns Kraft und Saft entziehet, Weicht, wenn's deinen Schatten ſiehet.

3. Du biſt's, der uns drücket, Du biſt's, der erquicket Und die Angſt vertreibt, — Der für unſre Wunden, Die er ſelbſt verbunden, Arzenei verſchreibt, — Der die Kräfte nimmt und gibet, Wie es ſeiner Macht beliebet.

4. Wenn ich's recht erwäge, So ſind deine Schläge Mit viel Huld vermiſcht. Ein dir treu Gemüthe Wird durch deine Güte Selbſt im Kreuz erfriſcht, Weil uns deine Zucht und Ruthe Nur aus Liebe kommt zu Gute.

5. Wollteſt du die Sünden, Die an uns zu finden, Stets zur Strafe zieh'n: Müßten deine Hände Ohne Ziel und Ende Nur von Flammen glüh'n, Und du dürfteſt, ſtatt zu ſegnen, Nur mit Blitzen auf uns regnen.

6. Aber deine Treue Iſt tagtäglich neue, Iſt beſtändig groß. Die du ſchlägſt als Sünder, Hebſt du bald als Kinder Wieder auf den Schooß, Trocknеſt ihre naſſen Wangen, Daß ſie friſchen Troſt erlangen.

7. Herr, du haſt mich Armen Auch mit viel Erbarmen Heilſam angeblickt. Wurden gleich die Kräfte Zum Berufsgeſchäfte Schwach und ungeſchickt, So kann ich doch wieder merken, Wie du ſie beginnſt zu ſtärken.

8. Meiner Schulden Menge Hat die ſchärfſte Strenge, Fluch und Tod verdient; Doch du ſchaueſt nieder, Daß nunmehr hinwieder Meine Hoffnung grünt. Du haſt mich, o Freund vom Leben, Nicht dem Tode übergeben.

9. Vater, mein Gemüthe Ehret deine Güte, Rühmet deine Hand, Küſſet deine Ruthe, Die du mir zu gute Weislich angewandt. Laß mich nun den Quell der Leiden Herr, mit Furcht und Sorgfalt meiden!

Dr. Joh. Jac. Rambach.

Mel. Dir, dir, Jehovah, will ich ꝛc.

(Danklied für die Geneſung.)

2691. Gottlob! die Krankheit iſt bezwungen, Die mich dem nahen Tod zu geben ſchien! Mein Mittler, der den Tod verſchlungen, Nahm mich mit dieſer meiner Krankheit hin; Er zeigte ſeine Macht und Muttertreu', Und daß er Herr des Tods und Lebens ſey.

2. Ich lag von Angſt und Noth umhüllet, Es war mein Leib mit lauter Hitz'

und Gluth Vom Haupte bis zum Fuß erfüllet, Das Feu'r durchwühlte mir mein ganzes Blut, Die Phantasie trieb ihr verworr'nes Spiel, Daß mir und Anderen der Muth entfiel.

3. Als ich voll Schwachheit sterbend schwebte, War mir doch selber völlig unbekannt, Ob ich nun stürbe oder lebte; Die Krankheit fesselte Sinn und Verstand; Und dieß verdoppelte der Freunde Schmerz, Sie stürmten mit Gebet des Vaters Herz.

4. Des Höchsten Ausspruch ward gegeben, Zu gleicher Zeit, da Tod und Leben rang: „Versöhnte Seele, du sollst leben!" Das war der Tag, da man mit Freuden sang: „Der König kommt, der Todte wecken kann! Dieß sagt der freien Seele freudig an!"

5. Hier lieg' ich, Herr, zu deinen Füßen; Ich preise deiner Liebe Wundermacht, Die mich aus Noth und Tod gerissen, Und mir ein neues Leben wiederbracht! Erfülle deinen Liebesplan an mir, Verbinde mich in Ewigkeit mit dir!

6. Bekehre mich im Grund der Seelen, Veränd're mir mein ganzes Herz und Sinn! Es müsse sich kein Bann verhehlen; Herr, nimm mich dir zum ganzen Opfer hin! Erfülle nun, nach deiner Jesustreu', An mir dein Wort: „ich mache Alles neu!"

7. An dir laß meine Seele hangen, Und redlich alle Lust der Welt verschmähn; Mit deiner Gnade laß mich prangen, Und dort vollendet dir zur Rechten stehn! Dein guter Geist mach' mich hiezu bereit, Zu deines Namens Ruhm in Ewigkeit!

Mel. Wie groß ist des Allmächt'gen Güte ꝛc.

(Danklied für die Genesung.)

2692. So wahr der Allerhöchste lebet, Will er den Tod des Sünders nicht, Deß Herz vor ihm in Demuth bebet, Und sich sein eignes Urtheil spricht! Er züchtigt uns zu seiner Ehre Und unserm Heil mit Vaterreu', Nur, daß man sich zu ihm bekehre, Und tüchtig für sein Leben sey.

2. Liebreicher Gott! mit Freuden sehe Ich all dein Wort an mir erfüllt. Wenn ich mit Reu' um Gnade flehe, Wird meine Herzensangst gestillt. Da meine Werke nichts verdienen, Bleibt deiner Gnade aller Preis; Sie ist so herrlich mir erschienen, Daß ich sie nicht zu zählen weiß.

3. Ich sah die Welt und Alles schwinden, Und meine Kräfte starben schon; Ich fühlte tief die Macht der Sünden, Und sah schon deinen Richterthron. Da rührte dich mein ängstlich Sehnen, Mein Jammer brach dein Vaterherz; Es flehten für mich Jesu Thränen, Und mich erbat sein Todesschmerz.

4. Bald kam dein hoher Trost hernieder, Der führte mich vom Tod herauf, Der stärkte meine müden Glieder Zu einem neuen Lebenslauf. Du sprachest freundlich mit dem Müden, Und ich vernahm dein Gnadenwort: „Geh' hin, mein Kind, in meinem Frieden, Doch sündige nicht mehr hinfort!"

5. O welcher Seligkeiten Menge Erweckte dieses Heil in mir! Mein Herz ward für den Dank zu enge, Und brannt' und wallte nur von dir. Wie, Herr, vergelt' ich dir die Tage, Die deine Huld mir neu gewährt, Da sich all meine Noth und Plage In Ruhe, Freud' und Kraft verkehrt?

6. Ich weihe, was ich von dir habe, Mein Leben, Schöpfer, dir allein! Es wird die arme Liebesgabe Doch werth vor deinen Augen seyn. Nun weiß ich, was es sey, zu leben, Da ich, was sterben heißt, erfuhr; Nun soll mir stets vor Augen schweben, Was ich dir in dem Sterben schwur.

7. Es ist genug, daß ich vor Zeiten Nach meines Fleisches Lüsten ging, Und an den armen Eitelkeiten Mehr, als an dir, o Vater, hing. Ich bin ja darum nur genesen, Daß ich zu dir mich kehren kann; Drum fang' ich, Herr, ein neues Wesen Mit deiner Gnade Beistand an!

Lüneburger Gesangbuch.

Mel. Aus meines Herzens Grunde ꝛc.

2693. Ich preise und besinge, Herr, deinen Wunderrath, Der mir so große Dinge Bisher erwiesen hat; Denn das ist meine Pflicht, In meinem ganzen Leben Dir Dank und Lob zu geben; Mehr hab' und kann ich nicht.

2. Herr, mein Gott, wenn ich Armer Vom Bette zu dir schrei', So bist du mein Erbarmer, Und stehst mir gnädig bei. Viel Andre fahren hin Zur finstern Todeshöhle; Doch hältst du meine Seele, Daß ich noch lebend bin.

3. Ihr Heiligen, lobsinget Und danket

unserm Herrn, Der, wenn die Noth eindringet, Bald hört, und herzlich gern Uns Gnad' und Hülfe gibt; Rühmt ihn, deß Hand uns träget, Und wenn er ja uns schläget, Nicht allzusehr betrübt!

4. Gott hat ja Vaterhände, Er strafet mit Geduld. Sein Zorn nimmt bald ein Ende, Sein Herz ist voller Huld, Und gönnt uns lauter Guts; Des Abends währt das Weinen, Des Morgens macht das Scheinen Der Sonn' uns gutes Muths!

5. Als Gott sein Angesichte Unlängst von mir gewandt, Ging zwar mein Trost zunichte, Ich fiel in armen Stand; Ich war in Angst und Noth, Ich führte schwere Klagen, Ich rief in meinen Plagen: Ach, wie so lang', o Gott!

6. Nun wohl, ich bin erhöret, Mein Seufzen ist erfüllt; Mein Kreuz ist abgekehret, Mein Herzeleid gestillt. Mein Grämen endet sich, Es gehn der Krankheit Schmerzen Aus meinem bangen Herzen; Und dieß geschieht durch dich.

7. Mein Gott, für solche Güte Sag' ich mit höchstem Fleiß Aus dankbarem Gemüthe Dir Ehre, Lob und Preis, — Bis ich nach dieser Zeit Dort deine Wunderdinge Mit mehrer'm Lob besinge In alle Ewigkeit!

Paul Gerhardt.

XV. Reiselieder.

Mel. Unerschaff'ne Lebenssonne ꝛc.

2694. Herr, der du von Ewigkeiten Jeden Tritt der Deinen kennst, Ort und Ziel und Wege nennst, Wann? wo? wie? sie sollen schreiten: Deine Hand, die drüber schwebt, Faßt und führet, was da lebt.

2. Deinem Licht ist nichts verborgen; Wirken, wachen, schlafen, geh'n, Leiden, liegen, sitzen, steh'n, Hänget ab von deinem Sorgen; Sind wir auch am fremdsten Ort, Leitet uns dein Auge dort.

3. Wäre auf dem Rund der Erden Nur ein Räumchen ohne dich, O so würd' es sicherlich Uns zu einer Hölle werden! Denn der Trost der Deinen ist, Daß du allenthalben bist.

4. Herr, dein holdes Angesichte Geht uns auch auf Reisen vor; Offen steht Herz, Hand und Ohr, Daß uns nichts zu Grunde richte, Daß nicht Macht und Schmeichelei Unsrer Seelen Fallstrick sey.

5. Du bewahrest unsre Glieder, Hältst in Kraft den schwachen Leib, Daß er uns zum Dienste bleib'; Und wirst Krankheit uns darnieder, Dann, o Herr, bist du der Mann, Dessen Wort uns heilen kann!

6. Also sendest du die Deinen Bald in Ost und Westen aus, Führest sie von Haus zu Haus, Bettest ihnen auch auf Steinen, Doch nie aus des Vaters Schooß, Oder ihres Erbes Loos!

7. Herr, nun führe deine Sache, Da ich auf die Reise geh'! Wo ich ruhe, wo ich steh', Lenke, führe, schütze, wache; Stell' mir vor dein Jesusbild; Bleibe du mir Sonn' und Schild!

8. Treibe, Herr, mich stets zum Beten, Lehre mich die stille Kunst, Treu in leiser Andacht Brunst Vor dein Antlitz hinzutreten, Wenn die gottvergeßne Welt Sich mit Sünden unterhält.

9. Laß mich seufzen, eh' ich spreche, Laß mich glauben, eh' ich schweig', Und dein heil'ger Fingerzeig Hüte mich vor Tand und Schwäche, Daß im Wort und in der That Leuchte deiner Füße Pfad!

10. Gibst du Gnade, was zu leiden, So erweich' der Stolzen Muth Durch dein Lieben, durch dein Blut, Daß ich Alles möge meiden, Was nur Witz und eig'ner Geist, Und nicht Christi Willen heißt.

11. Lege dem, was ich verrichte, Kräfte der Erbauung zu; Die verborgne Sabbathsruh' Sey der Wirksamkeit Gewichte, Daß bei eingebild'ter Treu' Mich nichts unvermerkt zerstreu'.

12. Bin ich, Jesu, bei den Deinen: Sey der Glanz von deinem Bild, Der auch ihre Seel' erfüllt, Nur der Grund von dem Vereinen, Der, wenn ich auch Fehler schau', Sie in Liebe nur erbau'!

13. Stärke meine Leibeshütte, Denn sie ist dein Tempelbau, Die ich deiner Hand vertrau'; Und ob sie auch Schmerzen litte, Werde Jesu Vater nur Stärkung seiner Kreatur!

14. Wecke die, so ich verlasse, Stets zum Flehen für mich auf, Bis nach meiner Reise Lauf Ich sie wiederum umfasse;

Ihr mögt wohl noch ein Lied anhören, worin ich dieſes Gefühl auszudrücken verſucht habe:

1.

Wo weileſt du ſo lange,
Du heller Morgenſtrahl?
Es harrt die Welt ſo bange
In Finſterniß und Qual;
Aus ihren ſchweren Träumen
Hebt ſie das Haupt empor:
Iſts Nacht noch wie zuvor?
Wirſt du noch länger ſäumen?
Soll noch nicht Zeit und Stunde
Des lieben Tages ſeyn?
Sie ruft mit bangem Munde:
O komm, o tritt herein!

2.

Was zögerſt du zu kommen,
Du Helfer in der Noth?
Es liegt das Volk beklommen,
Geängſtet bis zum Tod:
Es trägt ja Knechtesbände
Des Wahns, der Schuld bis nun,
Muß Knechtesarbeit thun;
Sein Lohn iſt Schmach und Schande.
O ſäume nicht zu retten,
Du Held biſt ſtark und groß,
O komm und mach von Ketten
Die armen Dulder los.

3.

O wirſt du bald erſcheinen,
Du einzig treuer Freund?
Vor heißem Schmerze weint
Die Schaar der armen Deinen.
Wen ſollen ſonſt ſie haben,
Der ſie ſo innig liebt,

Daß ein jedes an mir find': Ich sey noch dein Wunderkind!

Mel. Dieß sind die heilgen zehn ꝛc.

2695. In Gottes Namen reisen wir, Sein' Hülf' und' Gnad' begehren wir; Des Vaters Güte bei uns bleib', Bewahr' auch unser Seel' und Leib. Kyrie Eleison!

2. Christus sey unser Geleitsmann, Bleib' stetig bei uns auf der Bahn, Und wend' von uns des Feindes List, Auch, was sein'm Wort zuwider ist. Kyrie Eleison!

3. Der heil'ge Geist auch ob uns walt' Mit seinen Gaben mannigfalt; Er tröst' und stärk' uns in der Noth, Und führ' uns wieder heim zu Gott. Kyrie Eleison!

Nicolaus Hermann.

Eigene Melodie.

2696. Bist du gleich ferne von Bekannten, Was schadet's, da dir früh und spät Ein Heer von glänzenden Trabanten Umher um deinen Wagen steht?

2. Was schadet's, wenn die Freunde scheiden, Und kein Gefährte mit dir geht, Da dich die Engel selbst begleiten, Und Jesus dir zur Seite steht?

3. Die finstre Nacht darf dich nicht schrecken, Die über Land und Meere fällt; Will gleich die Sonne sich verstecken: Dein Jesus ist das Licht der Welt.

4. Er, der die Sonne selbst formiret, Darf eines fremden Lichtes nicht; Wenn seine weise Hand dich führet, Ist dir die Nacht auch selbst ein Licht.

5. Ich weile hier im fremden Lande, Allein in Gottes Eigenthum; Find' ich gleich lauter Unbekannte, So kennet mich doch Gott, mein Ruhm.

6. Mein Hort, in dem mein Herz versenket, Zeigt mir sein holdes Angesicht, Und spricht: Mein Kind, sey ungekränket, Dein treuer Vater läßt dich nicht!

Mel. Meinen Jesum laß' ich nicht ꝛc.

2697. Gehe mit mir aus und ein, Jesus Christus, meine Liebe! Laß mich deine Wohnung seyn, Daß mich keine Noth betrübe; Wo du bist, da weicht die Noth, Wo du waltest, flieht der Tod.

2. Unterweise gnädiglich Mich, den Sünder auf dem Wege; Nimm, o Herr, beständig mich Hin in deine Hut und Pflege, Daß ich fühle, du seyst mein, Daß ich spüre: ich sey dein.

3. Sprich durch's Wort mit meinem Geist, Laß mich kindlich mit dir sprechen. Alles, was von dir mich reißt, Wollst du hemmen, hindern, brechen. Wehre Feindeslist und Macht; Nimm dein armes Kind in Acht!

4. Laß mich keinen Schritt und Tritt Ohne dich, mein Heiland, gehen! Gehe aller Orten mit; Höre stets mein sehnlich Flehen. Bist du nur mein Gott und Freund, Fürcht' ich mich vor keinem Feind.

5. Geh' auch wieder mit mir ein, Bleibe, Jesu, wo ich bleibe! Eins laß immer bei mir seyn: Daß dein Freudengeist mich treibe; So bin ich dein Eigenthum, Und du meine Kraft, mein Ruhm.

F. A. Weiße.

Mel. Mir nach, spricht Christus, unser Held ꝛc.

2698. Wohl dem, der Gott zum Führer hat Auf allen seinen Reisen! Er ist ihm Führer, Hülf' und Rath, Und wird den Weg ihm weisen, Den Weg, den er erwählen soll; Denn er ist ja erbarmungsvoll.

2. Er wird in Allem mit ihm seyn, Ihm Mund und Weisheit geben; Er schenkt zu Allem sein Gedeih'n, Und wird die Steine heben, Die da und dort im Wege sind, Warum? — er ist sein liebes Kind.

3. Des Vaters Hand wird fort und fort, Am Abend und am Morgen, Von einem bis zum andern Ort Mich als sein Kind versorgen. Er hebt, er trägt, er hilft mir aus, Bis in der Heimath ew'ges Haus.

4. Herr, geh' voran! ich folge dir; Laß deinen Weg mich wissen! Ich seh' auf dich, o winke mir Aus allen Finsternissen, Um deinen Wink wohl zu versteh'n, Und stets nach deinem Wort zu geh'n!

5. So leite mich denn aus und ein, Auf allen Lebenswegen; Laß auch das Kreuz mir Fördrung seyn, Und gib im Leid mir Segen. Ja, führ' durch Alles mich zur Ruh', Und unverrückt dem Himmel zu.

6. Geht's gut, so laß nicht Hoffart ein; Geht's schlimm, vertreib' das Zagen; Hilfst du, so laß mir Stärkung seyn, Im Glauben mehr zu wagen; Doch gib bei Glaubensfreudigkeit Auch kindliche Gelassenheit!

7. So führe, Herr, mich unverrückt Durch Alles hin zum Ziele, Daß stets mein Herz nach Zion blickt, Wenn ich das Fleisch noch fühle; Dann wird einst meine Pilgrimszeit Zu lauter froher Ewigkeit.

Mel. Wie groß ist des Allmächt'gen Güte ꝛc.

2699. Mein Herr, mein Licht, mein Heil, mein Leben, Dein tröstet meine Seele sich! Ich kenne keine Furcht, kein Beben, Denn deine Liebe schützet mich. Ja, ob mir tausend Feinde dräuen, — Es fürchtet doch mein Herz sich nicht; Kann ich nur deiner mich erfreuen, So wird bald jede Nacht zum Licht!

2. Drum hab' ich auch nur eine Bitte: In deinem Hause stets zu seyn! Ja, wohn' ich nur in deiner Hütte, Dann seh' ich deiner Gnade Schein; Ich ruhe still in deinen Zelten, Auf Felsen ist dein Haus gebaut; Mein Heiland ist der Herr der Welten, Der liebend auf mich niederschaut!

3. Wohl herrlich ist mein Haupt erhoben! Du, Jesu, selber bist mein Haupt, Froh kann mein Herz schon hier dich loben, Dort schau ich einst, was ich geglaubt; Ich traue deinen festen Worten, Drum such' ich auch dein Angesicht, Ich nahe deines Himmels Pforten Und bete: laß mich, laß mich nicht!

4. Wenn ich im Leben einsam stehe, Wenn Vater, Mutter mich verläßt, Dann schau ich betend in die Höhe, Denn dein Bund stehet ewig fest. Bewundernd schau' ich deine Pfade, — Sie triefen von Barmherzigkeit; Ich schaue hier und droben Gnade, Drum harr' ich dein in Ewigkeit!

5. Und wird mein Lebensabend nahen: Dort tagt ein ew'ger Morgen mir, Ein ew'ger Tag wird mich umfahen, Ich preise dich dann für und für! Wo deine Heil'gen triumphiren, Wird auch mein Glaube einst gekrönt; Mit ihnen werd' ich jubiliren, Daß du, mein Heiland, mich versöhnt!

Mel. Mein Gott, das Herz ich ꝛc.

2700. Mein Heiland hat sich müd' gereist; Er litt auf Erden hier, Was jetzt des Menschen Schwachheit heißt, Doch sündlos für und für.

2. Ein Pilger auf der härt'sten Reis' Denkt sich zum Trost hieran, Weil Jesus ihm den sauren Schweiß Allein versüßen kann.

3. Legt er sich müd' im Schatten hin, Erliegt die Seele nicht, Die, wie die Samariterin, Mit dem Erlöser spricht.

(Joh. 4.)

4. Herr, sagt sie ihm: ich glaube dir, Du bist der Lebensfürst; Lebendig Wasser gibst du mir, Daß ewig mich nicht dürst'!

5. Hier wallen wir der Heimath zu Im Regen, Sturm und Wind; Ach, lieber Heiland, stärk' uns du, So oft wir müde sind!

6. Wir danken, daß du in der Zeit Uns gleich geworden bist; Mach' uns dir gleich in Ewigkeit, Wo deine Ruhe ist!

Ph. Fr. Hiller.

Mel. Nun ruhen alle Wälder ꝛc.

2701. Barmherz'ger Gott und Vater, Du treuer Menschenrather! Auf dein Wort zieh' ich aus. Auf unbekannten Straßen Wollst du mich nicht verlassen, So bin ich überall zu Haus.

2. Ach Herr, der du kannst neigen Und nach Gefallen beugen Der Menschen Herz und Sinn: Erwecke fromme Leute, Und stell' auf meine Seite Beförderer, wenn ich einsam bin!

3. Behüte mich vor Feinden Und heuchlerischen Freunden, Gib mir die Engel zu; Geleit' all' meine Werke, Sey morgens meine Stärke, Und dann am Abend meine Ruh'.

4. Laß mich nach Glauben trachten, Laß dein Gebot mich achten, Halt' fern den falschen Schein; Halt' fern die Eitelkeiten Der lastervollen Zeiten, Daß sie mich ziehen nicht hinein.

5. Gib mir ein rein Gewissen, Das ich nie möge missen, Und keuschgesinntes Herz, Daß all mein Thun und Leben Nach dir, Herr, möge streben; Die Sünde sey mir nie ein Scherz!

6. Wenn's nicht nach Wunsch ergehet, Und eine Noth entstehet, So gib mir frohen Muth. Werd' ich auf dich nur bauen, So kann vor nichts mir grauen; Mit dir wird endlich Alles gut.

7. Du wollst den lieben Meinen In Gnaden auch erscheinen, Getreuer Vater du! Wend' ab, was sie betrübet, Und wenn es dir beliebet, So führ' mich ihnen wieder zu.

8. Soll's aber doch geschehen, Daß ich sie nimmer sehen, Und ferne sterben soll, So bleibe du mein Leben, Und halt' mich dir ergeben, Weil ich dir ewig leben soll.

9. Gott, du wirst meinen Reisen Das beste Ziel doch weisen Nach deinem treuen Wort; Du wirst mich schützen, nähren, Mir Glück und Heil bescheeren. In Jesu Namen zieh' ich fort.

Mel. Die Seele Christi heil'ge mich ꝛc.

2702. Gleichwie der Sonne Freudenglanz An jedem Orte leuchtet ganz, So bleibt der Heiland hier und dort Stets seiner treuen Seelen Hort.

2. Wenn ihr Beruf sie reisen heißt, Ist er's, der stets mit ihnen reist. Er reiset mit den Reisenden, Und bleibet bei den Bleibenden.

3. Von seinem Gnadenthron und Haus Schließt nichts verbund'ne Seelen aus; Im Geist der Lieb' und des Gebets Begegnen sie einander stets.

4. Nun denn, in dieser Reisezeit Befehlen wir voll Kindlichkeit Uns deiner Hand, du Seelenfreund, Deß Auge segnend uns bescheint!

5. O Jesu, hör' im Staub uns fleh'n, Du treuster Hirt' der Deinigen! Von deiner Sorg' und Gnad' allein Laß uns zumal umschlossen seyn!

6. Mach' stark uns All' in deiner Stärk'; Versüß' uns jedes Heil und Werk; Führ' bald uns, wenn das Leben währt, Zusammen, froh und unversehrt.

7. Dann bau'n ein Eben-Ezer wir, O Herr, für deine Hülfe dir, Und unsre Seelen preisen dich, Der uns erhört so gnädiglich.

Aus dem Englischen übersetzt von A. Knapp.

Mel. Wer nur den lieben Gott läßt ꝛc.

2703. Wer nur mit seinem Gott verreiset, Der findet immer Bahn gemacht, Weil er ihm lauter Wege weiset, Auf welchen stets sein Auge wacht; Hier gilt die Losung früh und spat: Wohl dem, der Gott zum Führer hat!

2. Er leitet uns mit seinen Augen, Er führet uns an seiner Hand, Bewahrt vor Dingen, die nichts taugen, Vor Sünden, Eitelkeit und Tand, Und will bei Sturm und Sonnenschein Der beste Schirm und Schatten seyn.

3. Wir reisen, Herr, in deinem Namen, Sey du Gefährte, Weg und Stab! Die Engel, die zu Jakob kamen, Send' auch zu unsrem Schutz herab; So ziehen wir im Frieden fort; Gott ist mit uns, Gott, unser Hort.

4. Bleib' bei uns, wenn's will Abend werden, Bis Licht durch deine Gegenwart. Sey unser Lichtstern hier auf Erden, Bis zu der sel'gen Himmelfahrt; So heißt's bis in die obre Stadt: Wohl dem, der dich zum Führer hat!

Mel. Nun ruhen alle Wälder ꝛc.

2704. Ich zieh' in ferne Lande, Zu nützen meinem Stande, In den mich Gott gestellt; Sein Segen wird mich lassen, Was gut und recht ist, fassen, Ihm hier zu dienen in der Welt.

2. Bin ich in wilden Wüsten, So beten für mich Christen, Und Christus ist bei mir, Der Helfer in Gefahren; Der kann mich doch bewahren Gleich wie daheim, so auch allhier.

3. Er wird auf meinen Reisen Mir guten Fortgang weisen, Mich führen hin und her; Gesundheit, Heil und Leben, Zeit, Wind und Wetter geben, Wie es in Demuth mein Begehr.

4. Sein Engel wird mit ziehen; Der macht die Feinde fliehen, Tritt zwischen mich und sie, Und wird zu meinem Frommen So weit mich lassen kommen, Daß ich beinah' selbst weiß nicht wie.

5. Leg' ich mich Abends nieder, Erwach' ich Morgens wieder, Lieg' oder zieh' ich fort, In Schwachheit und in Banden, Und was mir stößt zuhanden: So tröstet mich sein göttlich Wort.

6. Wie er's für mich beschlossen, So will ich unverdrossen Nach seinem Rathe geh'n; Kein Unglück unter allen Wird mir zu schmerzlich fallen, Mit ihm will ich es übersteh'n.

7. Ihm hab' ich mich ergeben Zu sterben und zu leben, So bald er mir gebeut; Es sey heut oder morgen: Dafür lass' ich ihn sorgen, Er weiß allein die rechte Zeit.

8. Gefällt es seiner Güte, Und sagt mir mein Gemüthe Nicht was Vergeblich's zu, So werd' ich Gott noch preisen Mit manchen schönen Weisen Daheim in meines Hauses Ruh'.

9. Indeß wird er den Meinen Mit Segen

auch erscheinen, Ihr Schutz, wie meiner, seyn; Wird beiderseits gewähren, Was unsre stillen Zähren Erflehen von ihm insgemein. Paul Flemming.

Mel. O wie selig sind die Seelen ꝛc.

2705. Alles ungeduld'ge Regen Auf der Weltlust breiten Wegen Führt nicht zu der Wünsche Ziel; Und im Süden wie im Norden Ist der Fremdling nur geworden Trügerischer Mächte Spiel.

2. Sieh, mit ew'gem Ruhm bekränzet, Winket Gottes Stadt, und glänzet In der Wahrheit hellem Schein; Und aus jedem Punkt im Kreise Führt ein sicheres Geleise Zu den Gnadenthoren ein.

3. Dort ist ew'ge Frühlingsmilde, Und das blühende Gefilde Wird von Segen stets bethaut. Wahrer Schönheit reiche Fülle Wird dort ohne Bild und Hülle Mit Entzücken angeschaut.

4. Dort sind tiefe Freudenschauer, Heilig, rein, von ew'ger Dauer, Schätze, die man nicht verliert; Und nie von dem Haupt genommen Wird die Krone, die dem Frommen Die verklärte Stirne ziert.

5. Ach, mein Leben währt schon lange, Und ich hab' auf meinem Gange Viel der Schritte schon gethan; Doch von diesen vielen Schritten Führten zu den ew'gen Hütten Wohl die wenigsten hinan!

6. Alles Eitlen bin ich müde; Nach dir seufz' ich, wahrer Friede, Den die Welt uns nicht gewährt! Diesem heil'gen Ziel des Strebens Sey forlan der Rest des Lebens Und der Reise zugekehrt.

7. Du, der Frieden uns verkündet, Seine Wohnung festgegründet, Und sie uns eröffnet hat: Herr und Heiland, gib auch heute Mir, dem Pilger, dein Geleite Auf dem Weg zur Gottesstadt!

Dr. Franz Theremin.

Mel. Valet will ich dir geben ꝛc.

(Psalm 121.)

2706. Ich hebe meine Augen Zu Gottes Bergen hin. — Hier unten will's nicht taugen, Wenn ich so traurig bin. — Die Hülfe kommt von oben Und senkt sich niederwärts; So sey mein Blick erhoben, — Doch tiefgebeugt mein Herz!

2. Von oben strömt die Quelle Ins tiefe Thal dahin. Mein Herz wird auch nur helle, Wenn ich gebeuget bin; Wenn ich die Höhen sehe, Die deine Allmacht schuf, Dann fühl' ich gar kein Wehe, Dann hör ich süßen Ruf!

3. Es ruft der Oelberg Frieden Dem kranken Herzen zu; Dem Sünder wird beschieden Auf Golgatha die Ruh'. Auf Thabor strömt die Gnade Des Himmels schon herab Und zeiget helle Pfade, Die führen über's Grab.

4. Dort blinken Salems Zinnen Auf Zions Felsenrand! Der Blick schwingt sich von hinnen Ins ob're Heimathland; Und was ich dort gesehen, Macht mich so froh, so reich, Daß fest mein Fuß kann stehen Obs um mich stürmte gleich!

5. Der Erd' und Himmel träget, Der trägt und hält auch mich; Wird auch mein Herz beweget, — In ihm beruhigt's sich! Er wacht für mich bei Tage, Er wacht für mich bei Nacht, Er macht, daß ich nicht zage, Denn er ist meine Macht.

6. Ja, er ist meine Sonne, Wenn's dunkel um mich wird; Auf Auen voller Wonne Führt mich der treue Hirt. Leib, Seele, Gut und Leben Gab mir der milde Herr; Ihm will ich's wiedergeben, Dann hab' ich's nur noch mehr!

7. So kann ich fröhlich wallen; Er selber ist mein Licht; Er läßt mich ja nicht fallen, Ach, ließ ich ihn nur nicht! Herr, meinen Gang bewahre Wenn ich geh' aus und ein, Bis ich in Frieden fahre! — O welch' ein Gang wird's seyn! Pf. Joseph Hon.

Mel. Herr Jesu Christ, mein's Lebens ꝛc.

2707. In Jesu Namen reis' ich aus, Der selbst aus seines Vaters Haus, Als aus dem höchsten Freudensaal, Ist kommen in dieß Jammerthal.

2. Was man in Jesu Namen thut, Das macht uns freudig Herz und Muth; Es muß in ihm gerathen wohl, Und seines Segens werden voll.

3. Du, Jesu, leitest meinen Gang; Ich folge dir mein Lebenlang; Du führst mich aus und wieder ein, Durch dich wird Alles heilsam seyn.

4. Befiehl den Engeln, daß sie mich Auf allen Wegen sicherlich Begleiten, und durch ihre Wach' Abwenden alles Ungemach.

5. Bring' uns im Frieden glücklich fort, Und leite mich selbst an den Ort; Lenk' aller frommen Christen Sinn, Bei denen ich als Wandrer bin.

6. Laß sie mich willig nehmen an, Wenn ich nicht weiter reisen kann; Zu solchen nur laß kommen mich, Die treu, von Herzen lieben dich.

7. Vor Straßenräubern mich bewahr', Vor Wassernoth und Kriegsgefahr, Vor wilden Thieren, Fall und Brand; Behüte mich vor Sünd' und Schand'.

8. In deine Hand befehl' ich dir Leib' Seel', und wer sonst reist mit mir, An allen Orten, nah und weit, Bei Jedermann, zu jeder Zeit.

9. Behüt' in Gnaden Weib und Kind, Blutsfreunde, Haus, Hof, Vieh, Gesind', Und was ich mehr verlassen hab', Allda wend' alles Unglück ab.

10. Und wenn ich glücklich dann vollbracht, Was zu vollbringen ich gedacht, So führe gnädig mich nach Haus, Wie du mich hast geführet aus.

11. Laß dann mich finden unversehrt All' meine Lieben, Haus und Heerd; Für solchen Schutz und treu Geleit' Dank' ich dir, Herr, in Ewigkeit. Johann Heermann.

Mel. Ich singe dir mit Herz und Mund.

(Reiseschluß.)

2708. Nun denn, frisch auf! es geht nach Haus, Der Abend bricht herein; Ich will dem, der uns ein und aus Begleitet, dankbar seyn.

2. Es ist fürwahr nicht Menschenkunst, Auf sichern Wegen gehn; Führt' uns nicht Gott und seine Gunst, Würd's oftmals seltsam stehn.

3. Der Feind ist's, der uns Netze stellt; Er sucht zu See und Land, Er sucht uns in der ganzen Welt Mit unverdroßner Hand.

4. Doch darf er uns nicht tasten an, Sein Anschlag geht zurück, Denn Gottes Schutz hegt unsre Bahn Vor unsres Feindes Tück'.

5. Es zeucht vor uns der Engel Schaar, Mit Waffen wohl gerüst't, Und wehret hier und wehret dar Des alten Mörders List.

6. Es müssen ja noch immerfort Die Machanaim gehn Und Gottes Kindern auf sein Wort Zu Dienst und Willen stehn.

7. Was Gott verheißt, das ist vollbracht; Mein Herz, sey wohlgemuth, Und laß ja nimmer aus der Acht, Was dein Gott an dir thut!

8. Du fühlst und siehst, wie gut er sey Dem, der ihn ehrt und liebt; Er ziert mit Lieb', er führt mit Treu' Ein Herz, das ihm sich gibt.

9. Er trägt uns, wie, wenn ringsum schlägt Blitz, Hagel, Sturm und Wind, Ein treuer, frommer Vater trägt Sein liebes, zartes Kind.

10. Er deckt uns zu mit seiner Hand, Wie eine Mutter thut, In deren Schooß das süße Pfand Der keuschen Liebe ruht.

11. Er räumt aus unsern Wegen weg Des Unglücks scharfen Stein, Und schaffet uns, daß Bahn und Steg Fein grad' und eben sey'n.

12. Er führt uns über Berg und Thal, Und wann's die rechte Zeit, So nimmt er uns in seinen Saal Zur ew'gen Himmelsfreud'.

13. Alsdann werd' ich die letzte Reis' Und schönste Heimfahrt thun, Und nach dem sauren Erdenschweiß In süßer Stille ruh'n.

Paul Gerhardt.

Mel. Nun sich der Tag geendet hat ꝛc.

(Nach vollbrachter Reise.)

2709. Gottlob! die Reise ist vollbracht, Der Weg zurück gelegt; Des Herren Schutz und starke Macht Hat mich bisher verpflegt.

2. Wie viel und mancherlei Gefahr Schleicht uns auf Reisen nach! Doch der getreuen Engel Schaar Bewahrt vor Ungemach.

3. Durch sie ging meiner Füße Schritt Im Segen sicher fort. Ich bring' gesunde Glieder mit An meinen ersten Ort.

4. Die Meinen hat auch Gott bewahrt Vor Unglück, Schmerz und Tod, Und sie vergnügt und wohl gespart Vor aller Angst und Noth.

5. Nimm hin den wohlverdienten Dank, Mein Gott, für dein Geleit! Es steigt zu dir mein Lobgesang Mit Herzensfröhlichkeit.

6. Dein Auge hat mich wohl geführt, Und hin und her gebracht; Ich habe deinen Schutz verspürt, Sowohl bei Tag, als Nacht.

7. Ich opfre dir von Neuem auf, O Schöpfer, Seel' und Leib! Regiere meinen ganzen Lauf, Daß er gesegnet bleib'.

8. Ist diese Reise gleich vorbei, So

mach' mir doch bekannt, Daß ich hier noch ein Pilgrim sey; Bring' mich ins Vaterland!

Dr. Joh. Jac. Rambach.

Mel. Wie groß ist des Allmächt'gen Güte ꝛc.

(Psalm 138.)

2710. Wach' auf mein Herz, zu Lobgesängen, Wach' auf zu deines Gottes Ruhm, Und laß sein Lob in frohen Klängen Erschallen in dem Heiligthum! Er hat verkläret seinen Namen, Ließ stets dich seine Güte sehn, Und seine Treue sprach das Amen, So oft du kamst ihn anzuflehn.

2. Du hast es reichlich selbst erfahren, Wie herrlich sey sein tröstend Wort; Im Stillen wie im Offenbaren War Er dir Zuflucht, Schirm und Hort. Ja, Herr, wenn ich zu dir gerufen, So riefst du gnadenvoll mir zu; Und nah' ich ferner deinen Stufen, So gib der Seele Kraft und Ruh'!

3. Dein Wort kann Allen Alles geben, Den Armen Reichthum, Schwachen Kraft, Den Kranken Heilung, Todten Leben, Ja, allen Todten Lebenssaft; Die Trauertöne müssen schweigen, Die Klage wird zum Lobgetön, Daß Jubelpsalmen helle steigen, Wenn wir auf deinen Wegen geh'n.

4. Wohl bist du hoch, ja hoch erhaben, — Und wir sind niedrig, sind dir fern; Doch sendest deine reichsten Gaben Du zu den Niedrigen so gern. Ja, wer sich nur vor dir gebeuget, Zu dem hast du dich auch geneigt, Und hast es tausendfach bezeuget, Wie Liebe dich zu Sündern neigt!

5. Wenn Angst uns überall umgeben, Umgab uns Liebe doch noch mehr, Den Sorgenstein uns wegzuheben, Der uns bedrückte noch so schwer. Erschreckte uns der Feinde Toben, Erquickte mehr noch deine Hand, Die Furcht verkehrte sich in Loben, Das Leiden war von uns gewandt.

6. Du, Herr, kannst Alles gnädig wenden, Was noch so schwer mein Herz bedrückt; Du wirst es wenden oder enden, Und geben, was uns ganz beglückt; Denn ewig währet deine Güte, Das Leiden währt nur kurze Zeit, Und dann — o jauchze mein Gemüthe! Dann kommt die ew'ge Freudenzeit!

7. Du wollest uns, o Herr, nicht lassen, Wir sind ja deiner Hände Werk! Dich immer fester anzufassen, Sey unser stetes Augenmerk. In dir vereint im Leben stehen, Versüßt des Lebens Noth und Streit; In dir vereint zum Himmel gehen, Das ist die höchste Seligkeit.

8. Kommt, Christi Glieder, so zu wallen, Vereint im Herrn, und Hand in Hand! Mag uns der Weg nicht stets gefallen: Uns ist das schönste Ziel bekannt. So laßt uns freudig denn geloben, Dahin zu wandeln unverrückt! Die steilen Pfade geh'n nach oben, Wo uns ein ew'ger Lohn entzückt!

Pfarrer Josephson.

XVI. Schifffahrtslieder.

Mel. Allein Gott in der Höh' sey Ehr' ꝛc.

2711. Gott, der du aller Himmel Heer, Den großen Bau der Erden, Und das gewalt'ge, wilde Meer Allmächtig ließest werden: Du waltest drüber noch mit Macht; Dein Wille, Herr, muß seyn vollbracht In Höhen und in Tiefen.

2. Du hast das Meer mit seinem Thor Versiegelt und verschlossen; Dein donnernd Wort stellt sich davor, Wenn es sich ausgegossen; Bis hieher, weiter nicht! sprichst du, — Hier lege schnell zu tiefer Ruh' Die stolzen Wellen nieder!

3. Und wenn sich's nun im Zorne thürmt, Wenn seine Wogen wallen, Wenn's tobt und brauset, schwillt und stürmt, Muß es doch wieder fallen. In seinen Ufern muß es stehn, Es darf sein Ziel nicht übergehn; Dein Wort hat es gebändigt.

4. Du bist der Herr auf wilder Fluth; Da schaut man deine Werke, Da schaut man, was die Weisheit thut, Und deine mächt'ge Stärke. Du sprichst: so fährt mit großem Graus Ein ungeheurer Sturmwind aus, Und thürmt das Meer zu Bergen.

5. Da fahren wir bald himmelan, Bald stürzen wir zur Höllen; All' Arbeit wird umsonst gethan, Wir sind ein Raub der Wellen. Das Segel reißt, der Mast zerbricht, Das Tau, der Anker dauert nicht; Wir taumeln wie die Trunknen.

6. Wir wissen nimmer Hülf' und Rath, Der kühne Schiffer zaget; Der Tod, der schreckenvoll uns naht, Macht, daß man

schreit und klaget. Von dir nur wird das Schiff regiert, Du bist es, der das Steuer führt, Du leitest's durch die Klippen.

7. Du fährest über'm Meer daher Auf deinem Siegeswagen; Und rastt das Wetter noch so sehr, Kannst du's doch bald verjagen. Um einen Wink ist dir's zu thun, So müssen Sturm und Fluthen ruhn; Wer ist dir zu vergleichen?

8. Du bist es, dessen Allmachtshand An jedem Ort uns decket; Sie bleibet über Meer und Land Erbarmend ausgestrecket. Mit dir will ich zu Segel gehn; Laß günstig deine Winde wehn! Gib sichre Fahrt und Wetter!

9. Führ' uns in Gnaden bis zum Port! Vor Räubern uns behüte; Bewahr' uns Alle fort und fort Mit deiner treuen Güte. Laß keinen Sturmwind wachen auf, Noch unser Schiff in vollem Lauf An Felsen sich zerschmettern!

10. Wenn sich das wilde Meer erhebt Und braust mit stolzen Wogen, Daß unser Herz vor Furcht erbebt, So bleib' uns nicht entzogen! Hoch überm Meere glänzt dein Thron; Da waltest du, o Gottes Sohn, Zur Rechten deines Vaters!

Nach Dr. Gottfried Wilhelm Sacer.

Mel. Herzliebster Jesu, was hast du ꝛc.

2712. Wie schäumt so feierlich zu unsern Füßen Das große Meer, als wie mit tausend Grüßen, Die uns von fremden, unbekannten Stellen Herüber schwellen!

2. Das klingt in vielen reich verschlungnen Tönen Von Tod und Leben, Bluten und Versöhnen, — Von neuer Christenkirchen sel'gem Glänzen, Und Marterkränzen!

3. Wohlan, es sey, wie Gott es hat erkoren! Wer treten fort aus Landes festen Thoren, Und setzen Fuß und Herz auf leichte Planke, Wie sie auch schwanke!

4. Du, stürm'sches Meer, wirst uns ein fester Wagen, Du sollst in Gottes Dienst uns fürder tragen; Du und auch wir sind ja, nach ew'gem Rechte, Des Höchsten Knechte.

5. Sollst du in deinem kühlen Schooß uns tödten, Soll unser Blut an fernem Strand dich röthen? Sollst du zur Heimath einst im Freudensingen Zurück uns bringen? —

6. Thu', was der Herr dich heißt, der Liebevolle! Ob unser Loos zu Tod, zu Leben rolle: Zum ew'gen Leben führt uns, Herr, dein Wille; Wir halten stille!

Friedrich Baron de la Motte Fouqué.

Eigene Melodie.

2713. Wie mit schaumbedecktem Rand Wellen sich bewegen! Nirgends Rettung, nirgends Land, Nach des Sturmwinds Schlägen! Aber Einer ist's, der wacht In dem Sturm und in der Nacht: Christ, Kyrie! Du wandelst auf der See.

2. Einst in meiner letzten Noth Laß mich nicht versinken! Soll ich von dem bittern Strom Well' auf Welle trinken: Reiche mir dann liebentbrannt, Herr, Herr, deine Gnadenhand! Christ, Kyrie! Komm zu uns auf der See!

3. Nach dem Sturme fahren wir Froh durchs Meereswallen; Lassen, großer Schöpfer, dir Unsern Dank erschallen, Loben dich mit Herz und Mund, Loben dich zu jeder Stund'. Christ, Kyrie! Ja, dir gehorcht die See!

Johann Daniel Falk.

Mel. Werde munter, mein Gemüthe ꝛc.

2714. In die Segel sanft und linde, Und doch stark und kühn zugleich, Hauchen Gottes Himmelswinde, Flügeln uns durchs Wasserreich. Furchend, aber spurlos doch, Schnell, und immer schneller noch Bricht der Kiel die starken Wellen, Fort nach nie erblickten Stellen.

2. O du Bild vom flücht'gen Leben, Dring' uns ernsthaft in den Sinn! Ob wir spurlos auch verschweben, Pflügen wir doch Furchen hin, Furchen, drein aus sel'ger Welt Unsichtbarer Same fällt. Unsichtbare Landungsküste Winkt uns durch die schäum'ge Wüste.

3. Laßt uns, Brüder, also schiffen, Daß in letzter Brandungsnoth Stranden an den Felsenriffen Nur den müden Leib bedroht, Und, bis der verklärt erwacht, Freudigstill die Seele lacht In dem ew'gen Himmelsfrieden, Den Gott seinem Volk beschieden.

4. O daß dort der Seelen viele, Viele mögen friedlich ruhn! O daß es dem Herrn gefiele, Auch durch uns hinzuzuthun Seelen, noch bis jetzt umstrickt, Noch bis jetzt von Nacht gedrückt, Frei durch uns von Band und Binde! Eja, flügelt uns, ihr Winde!

Friedrich Baron de la Motte Fouqué.

Mel. Wie groß ist des Allmächt'gen Güte ꝛc.

2715. Herr, lasse unser Schifflein heute Dir einen rechten Tempel seyn! Es höre Niemand sein Geläute, Als du und unsre Schaar allein. Der Himmel sey der Kirche Bogen, An wohlbekannten Lichtern reich; Ihr Grund sind unermeß'ne Wogen, Feld, Straße, Friedhof uns zugleich.

2. Wo soll ich Trost und Hülfe finden, Von Arbeit und Gefahr umringt? Gebeut, o starker Gott, den Winden, Damit uns diese Fahrt gelingt! Laß uns die Heimath wiedersehen, Nach langer Müh' den sichern Port, Und denen, die für uns jetzt flehen, Sey du ein Licht und sichrer Hort.

3. Wie der Compaß aus starkem Triebe Nach einem Punkt beständig schaut, So gehe Hoffnung, Glaub' und Liebe Zu Dem, auf den mein Herz vertraut. Sein Wort hat Keinen je betrogen, Des Herrn ist Himmel, Meer und Land! Mein Heiland wandelt auf den Wogen, Und reicht dem Jünger seine Hand.

Friedrich Winkelmann.

Mel. Lobt Gott, ihr Christen, allzugleich ꝛc.

2716. Das äuß're Schifflein wieget sich Wohl auf des Meeres Fluth; Die Herzen aber tauchen sich In Jesum und sein Blut.

2. Wer nur zu seinem Volk gehört Und lebt in seiner Müh', Der bleibt im Herzen ungestört, Wie sonst die Schifffahrt geh!

3. Wer unserm treuen Gott und Mann Gedienet ist mit Eil': So schwell' Er uns're Segel an, Dann geht es wie ein Pfeil.

4. Mag aber Er zufrieden seyn, Wenn's Schifflein langsam geht, So red' ihm keine Seele drein, Weil's Ihm ja geht und steht!

5. Die Zeit ist sein und jeder Tag; — Wie er es haben will, Daß er durchlaufen werden mag, So sey der Wille still.

6. Der Wille seiner Kreuzgemein' Erwünscht sich dieses nur, Daß er beständig möge seyn Auf Christi Friedensspur.

7. So wenig man verrichten kann, Thut man doch gerne Das, Was Er am liebsten hätt' gethan, Und das heißt uns erst was.

8. Er geb' uns Gnade zum Gebet Für Alles in'sgemein; Und was sonst zu bedenken steht, Das fall' uns allzeit ein!

9. Er geb' uns ein gehorsam Herz, Das wandle wie ein Kind, Und treib' uns immer himmelwärts Mit seinem Gnadenwind.

10. Er lehr' uns diese ganze Weil', Nach uns'rer Schuldigkeit, Einträchtig seyn in uns'rem Theil, Zur Liebe stets bereit!

11. Er führ' uns endlich zu der Stund', Die Ihm die liebste ist, In jenen ew'gen Meeresgrund, Herr, wo du König bist!

Graf N. L. v. Zinzendorf. Febr. 1743.

Mel. Womit soll ich dich wohl loben? ꝛc.

2717. Schwellet sanft, ihr weißen Segel, In des Höchsten Lebenswind! Flieget schnell dahin, wie Vögel, Führt uns sicher und gelind! Stolzer Abgrund, bleib' im Schlummer! Spare, Herr, uns Angst und Kummer! Schirm' uns, ew'ge Majestät, Die auf Meereswellen geht!

2. Du, die Kraft der Ewigkeiten, Sollst allein der Fährmann seyn; Du allein sollst uns geleiten Und unsichtbar benedei'n. Dir, Herr Jesu, sey gehuldigt, Dir, vor dem wir schwer beschuldigt. Aber bitte fort und fort Für uns, deine Schuldner, dort!

3. O laß deine Himmelsbläue, Die in unser Antlitz lacht, Geistlich auch, und stets aufs neue In uns tilgen alle Nacht, Daß wir, nicht vom Feind ergriffen, Keusch auf Gottes Wassern schiffen, Dich in unsre Herzen ziehn, Nicht wie Jonas, vor dir fliehn!

4. Kommt der Sturm, so steur' und wehre; Kommt die Nacht, so sey uns Licht! Strahl' uns auf dem dunkeln Meere Gnadenreich ins Angesicht! Laß uns von den ird'schen Wogen Immerdar seyn hingezogen, Wo des Lichts krystall'nes Meer Wallt vor deinem Throne her!

5. Wie die reine Mittagssonne In den Wassern spiegelt sich, Also laß in heil'ger Wonne Unsre Geister spiegeln dich, Dich, den höchsten Quell der Lichter, Dich, den König, Freund und Richter! — Nun geh' leuchtend uns voran, Gib uns offne Meeresbahn!

Albert Knapp.

Mel. Lobt Gott, ihr Christen, allzugleich ꝛc.

2718. Mein Heiland ist mein Steuermann; So groß an Macht und Treu' Treff ich auf Erden keinen an; Er steht mir immer bei.

2. Mein Schifflein hat er selbst gebaut, So wasserdicht und fest; Mit Wind und

Meer ist er vertraut; Sein Arm mich nie verläßt.

3. Oft läßt er wohl geraume Zeit Mich ziehn durch Sturm und Nacht; Doch hat er meine Sicherheit Schon vor dem Sturm bedacht.

4. Er ankert selber her und hin Und lenkt der Winde Lauf; Den Landungsplatz hat er im Sinn, Und lenkt mich sicher drauf.

5. Will doch mein Glaube sinken dann, So wandelt er daher, Gebietet als ein Felsenmann Den Stürmen und dem Meer.

6. Hier bin ich, ruft er, fürcht' dich nicht, Und glaub und liebe nur; Ich bleibe in der Nacht dein Licht, Auch ohne helle Spur!

Mel. Nun ruhen alle Wälder ꝛc.

2719. Gesegne auf der Reise, Herr die du aus dem Kreise Der sel'gen Sünderschaft Auf's Meer hinausgesendet, Wenn sich ihr Schiff noch wendet! — Wir leben ja von deiner Kraft.

2. Wir wissen, daß sie heute Als zartverbund'ne Leute Auch denken, wie's uns wär'! — Sie schicken ihre Grüße Und heil'gen Liebesküsse, Wer weiß durch welchen Engel, her.

3. Man fühlt solch sanftes Sausen, Auch bei dem stolzen Brausen Der Fluth vom Lande her, Dahin wir gehen sollen, Wenn unser Herr wird wollen; — Doch unsre Herzen sind kein Meer.

4. Wir liegen still und eben Gebogen vor dem Leben, Vor ihm, dem Gotteswort, Das einst Johannem bückte, Als er's im Glanz erblickte. Wir segnen die Geschwister dort.

5. Sey, wo willst, auf Erden: So sey ein Schmuck der Heerden, Wo Jesus Hirte ist! Du Volk bei allem Volke, Du kleine Meereswolke, Bleibst doch beisammen, wo du bist.

6. Ihr lieben Herzensglieder! Der Weihrauch unsrer Lieder Gehöret für die Schaar, Drin Jedem ehedessen, Sein Heil war zugemessen, Als unsres Lammes Nachtmahl war.

7. Was Ihr genoßt, genießt man; Was Ihr umschließt, umschließt man; Ihr eßt und trinkt den Freund. Wer weiß, wer auf den Wogen Des Meeres kommt hergezogen? — Man hat Ihn, wo man um Ihn weint.

8. Was meint ihr, wie man's nähme, Wenn jetzt der Heiland käme? — Vielleicht erschräcken wir? — O nein! mit Thränengüssen Fiel' alles Ihm zu Füßen: „Willkommen und, du König hier!" —

9. Was warten nun die Länder? — Ihr angeflammten Ränder Vom Feu'r, das Jesus Christ Auf's Erdreich ausgestreut: Das Werk des Herrn gedeihet! Laßt seh'n, wer unser Jesus ist!

10. Fleh' an den Gott der Götter, Den ewigen Erretter, Den Herrn, Immanuel, Du Ehre seiner Lande Bei aller Schmach und Schande, Du armes Häuflein Israel!

Graf N. L. v. Zinzendorf. 1741.

Mel. Wie schön leuchtet uns der Morgenstern ꝛc.

(Morgenlied auf dem Meere.)

2720. Sey, Weltenaug', o Sonn', gegrüßt, Durch die uns Freud' und Segen sprießt Zu Land und auf dem Meere! Du, unerschöpfter Lichtesborn, Du füllst des Ueberflusses Horn, Dir weicht des Nachtgrau'ns Leere. Aufwärts Steigen, Dir zu nahen, Zu empfahen Licht und Feuer, Selbst des Meergrunds Ungeheuer.

2. Zwar jauchzt hier nicht der Vögel Chor, Wie fern im Wald, zu dir empor In mannichfalt'ger Weise; Doch, wie auf einen Psalm, so lauscht Mein Ohr, wenn rings das Weltmeer rauscht Zu seines Schöpfers Preise. Rastlos Senden, Laut aufbrausend, Viele tausend Meereswogen Hymnen auf zum Himmelsbogen.

3. Wir stimmen in ihr Loblied ein, Die wir des Tages uns erfreu'n; Jauchzt Ihm mit frohem Muthe, Der überall in Ost und West Die milde Sonne scheinen läßt Auf Böse und auf Gute! Freudig Ehre Stets durch Tugend, Hier die Jugend, Dort das Alter Den alliebenden Erhalter!

Krampitz.

Vesper zur See.

Schiffshauptmann.

2721. Laß deine Rechte unser Lied seyn im Hause unsre Wallfahrt ..... Der du auch im Meere Wege gegeben hast, und mitten unter den Wellen sicheren Lauf. Herr, was ist der Mensch, daß du sein gedenkest, und ein Menschenkind, daß du dich seiner annimmst!

Chor (Matrosen).

O Herzog aller Gnaden, Bleib' bei uns

in der Nacht, Der du uns sonder Schaden Bis hieher durchgebracht! Zünd' an der Liebe Kerzen, Du Wächter in der Höh', Und segn' an unsern Herzen Den Lobgesang zur See.

Steuermann.

Mit dieser Wimpel Wallen, Im letzten Abendstrahl, Laß froh hinauf ihn schallen Zu deinem Gnadensaal!

Alle.

Durch alle Seemannschöre Gib uns am Lobe Theil, Daß dein der Flaggen Ehre, Und dein der Segel Heil!

Schiffshauptmann.

Wer ist so gnädig, Herr, wie du? Wer kann so viel erdulden? Wer steht mit so viel Langmuth zu, Bei so viel schweren Schulden, Die aus der ganzen, weiten Welt Ohn' Unterlaß bis an das Zelt Des hohen Himmels steigen?

Steuermann.

Es muß ein treues Herze seyn, Das uns so hoch kann lieben, Da wir doch in den Tag hinein, Was gar nicht gut ist, üben.

Alle.

Du kannst nicht anders seyn, als gut; Daher fleußt deiner Güte Fluth Auf alle deine Werke.

Schiffshauptmann.

Mit deinem Wandeln auf dem Meere, das alle Wasser geheiliget hat; Mit deiner theuren Gegenwart im Schiffe der Apostel; Mit deiner Fürbitte in der Nacht, als sie Noth litten; (Matth. 14, 23. 24.) Mit dem ewigen Gnadenlichte, als sie dir zu Füßen sanken im Schiffe; (V. 33.) Mit dem allmächtigen Worte, dem Wind und Meer gehorsam sind; Mit der Gnade des letzten Abendmahls, das du mit uns gehalten; Mit deiner hohenpriesterlichen Fürbitte für deine ganze Kirche auf Erden; Mit dem ganzen Verdienste deines Lebens, Leidens und Sterbens —

Chor.

Segne uns, lieber Herr und Gott!

Steuermann.

Du führest deiner Kirche Schiff Durch aller Zeiten Walten; Noch hat kein Blitz, kein Felsenriff Den heil'gen Bau gespalten. Der Compaß ruht in deiner Hand, Die Heil und Segen nur umspannt, Weil sie für uns durchgraben.

Chor.

Drum haben wir zum Steuermann, Dich, Fürst der Ehren, erkoren; Mit unsrer Macht ist nichts gethan, Wir sind gar bald verloren. Sind wir doch ein Gemächt von Staub, Der Sünde wie der Wellen Raub, Wo du nicht Gnade schenkest.

Steuermann.

Walte mit mir, wo ich bin; Laß mich nicht den Pfad verlieren, Und die Engel her und hin Liebreich unser Segel führen; Und die Welle unter mir Rausche Psalmen für und für!

Schiffshauptmann.

Gedenke unsrer Lieben Jenseits des Meeres drüben, Die jetzt in dieser Stund' Mit uns die Hand erheben; Laß ihre Seelen leben, Und steh' zu deinem Gnadenbund!

Chor.

Wenn sie voll Angst und Grämen, So woll'st du sie beschämen Durch deinen Friedenskuß; Den gib auch unsrem Volke, Das deine Zeugenwolke Dir übers Meer ja schaffen muß.

Schiffshauptmann.

Geh' nicht mit uns ins Gericht! Wenn die Windsbraut sich erhoben, Dann verjag' uns nicht dein Licht Aus der Zionsburg da droben, Wo, wenn Alles untergeht, Klar der ew'ge Leuchtthurm steht!

Chor.

Du kannst mich nicht verlassen, Der deinem Worte traut, Und ganz auf dein Erblassen Sein ewig Heil gebaut. Wenn Mast und Steu'r gebrochen, Und todt die Kraft des Lichts, Dann sprich, wie du gesprochen: „Ich bin es! fürchtet nichts!“

Und wenn ich in den Tiefen, Wo's nun und nimmer tagt, Von Sünden, die da schliefen, Mich sehe angeklagt: Dann sprich du voll Erbarmen: „Komm, Menschenkind, zu mir!“ Und trag' auf deinen Armen Den Himmel mich zu dir!

Alle.

Ja, auch in des Meeres Grund Ruht mein Herz in dir geborgen; Wecken wird dein Segensmund Mich am großen Ostermorgen; Ueber mir rauscht sanft die Well': „Friede über Israel!“

Hafen ist in aller Welt, Wo man liegt zu deinen Füßen; Und dir sey's anheim gestellt, Ob wir so, ob so ihn grüßen. Bleibt uns nur dein ewig Reich, Ist uns alles Andre gleich.

Schiffshauptmann.

Aber wenn der Thürme Spitzen, Drauf

Sich ſelber ihnen giebt
Und alle Himmelsgaben?
Wer kann die Sehnſucht ſtillen,
Die jede Bruſt durchwallt?
Wer ſie mit Luſt erfüllen,
Als du, ſo lind und mild?

4.

O weile nicht ſo ferne,
O zögre nicht ſo ſehr,
Laß deines Himmels Sterne,
Komm zu uns Armen her;
Komm auf die dunkle Erde,
Ach ſie bedarf ja dein;
Komm, daß der Angſt und Pein
Ein fröhlich Ende werde,
Komm, weil dein Auge blicket
Auf alles Leid ſo mild,
Weil es dein Herz erquicket,
Wenn du auch das geſtillt.

5.

Herr, droben in den Höhen,
In Himmels-Herrlichkeit,
Hörſt du die Deinen flehen,
Die ganze Chriſtenheit?
Es flehn in allen Zungen,
Die dich noch nie gekannt,
So hat der Sehnſucht Brand
Ihr tiefſtes Herz durchdrungen:
Der Erdkreis in die Runde,
Die Inſeln all dazu,
Sie flehn mit Einem Munde:
Herr, wann erſcheineſt du? —

die goldnen Kreuze ſtehn, Wieder uns entgegen blitzen, Und wir in den Hafen gehn: Dann durch alle Seemannschöre Gib am Lob uns wieder Theil, Daß der Flaggen Macht und Ehre Dein, und dein der Segel Heil!

Steuermann.

Ach, wir werden wohl erſcheinen Mit geſenktem Angeſicht; Unſre Augen werden weinen Vor dem ew'gen Gnadenlicht, Wenn mit deinem Kelch und Brod Du geſtillet alle Noth, Und im Frieden deiner Wunden Wieder wir das Land gefunden.

Schiffshauptmann.

Gott aller Gnaden, der du uns berufen haſt zu deiner ewigen Herrlichkeit in Chriſto Jeſu, du wolleſt uns, die wir eine kleine Zeit leiden, vollbereiten, ſtärken, kräftigen, gründen, von allem Uebel uns erlöſen und uns aushelfen zu deinem himmliſchen Reiche durch Jeſum Chriſtum, welchem Ehre ſey von Ewigkeit zu Ewigkeit! Amen.

Alle.

Erhalt' uns in der Wahrheit, Gib ewige Freiheit, Zu preiſen deinen Namen Durch Jeſum Chriſtum! Amen.

Heinrich Schütz.

XVII. Kriegs- und Friedenslieder.

Mel. Es iſt gewißlich an der Zeit ꝛc.

2722. Wenn Sünd' und Schuld am höchſten ſteigt, Und ſich kein Frevler ſcheuet, Wenn Bosheit bis zum Himmel reicht, Und laut um Rache ſchreiet, Wenn ſich das Wetter ſchon erhebt, Der Zorn ſchon in den Wolken ſchwebt, Und mit Verwüſtung dräuet:

2. Wenn Gott den ſtärkſten Kriegern winkt, Die ſich gleich Adlern zeigen, Wenn das gezogne Schwert ſchon blinkt, Und Rath und Muth ſich beugen: Ach, armer Chriſt, wo fliehſt du hin? Was wählt dein Herz? was wünſcht dein Sinn? — Gebirge zu erſteigen?

3. Ja, fliehe! doch nicht Bergen zu; Was ſoll dir Menſchenhülfe? O nein! vergeblich ſuchſt du Schutz bei dem ſchwachen Schilfe. Fleuch ſtark und gleich den Tauben ſchnell Zu Gottes Sohn, Immanuel, Denn er iſt Zions Hülfe!

4. Nicht denke: noch iſt's immer Zeit, Ich muß erſt um mich ſehen; Noch rett' ich Hab' und Gut und Kleid, Dann will ich weiter gehen. Wenn Gott gebeut, laß Gut und Haus (So ging dort Loth aus Sodom aus) Im Rauch und Feuer ſtehen.

5. Zürnt Gott, ſo ſey dein Geld und Gut Ein Opfer ſeiner Flammen; Zürnt Gott, ſo ſchmelze ſeine Gluth, Was dich beſchwert, zuſammen. Nur daß du, wenn ſein Eifer friſſt, In Jeſu Gnade ſicher biſt! So kann dich nichts verdammen.

6. Den, der in Buß' und Glauben ſteht, Soll Schwert und Tod nicht ſchrecken. Ob dieſes ganze Rund vergeht, Weiß er: Gott wird mich decken! Gott ſchränkt der Frommen Trübſal ein, Und will die Noth am größten ſeyn, Weiß er das Ziel zu ſtecken.

7. O laß nur Jeſum ſtets dein Herz Mit ganzer Inbrunſt ſuchen, Und rathe dir nicht außerwärts, Nach Art der Fleiſchlich-Klugen! Wenn man ſich fremde Helfer wählt, Und Retter nach dem Fleiſche zählt, Das heißt ſchon Jeſu fluchen.

8. Der Heiland füllt, gleich wie der Blitz, Des Erdballs ganze Breite; Von ſeines Thrones heitrem Sitz Durchſchaut er Land und Leute. Bei wem er feſten Glauben ſieht, Der iſt, ob Erd' und Himmel glüht, Sein Liebling, ſeine Freude.

9. Der Sünderhaufe wird zuletzt Der Rache Preis gegeben. Wer Gottes Ruhm und Recht verletzt, Bleibt an den Lügen kleben; Er fahre noch ſo hoch, er fällt! Ein Herz, das ſich zu Jeſu hält, Das wird mit Jeſu leben! Joh. Adam Lehmus.

Mel. Herr Jeſu Chriſt, du höchſtes Gut ꝛc.

2723. Herr, der du vormals haſt dein Land Mit Gnaden angeblicket, Und wenn du Strafen ihm geſandt, Es wiederum erquicket; Der du die Sünd' und Miſſethat, Die alles Volk begangen hat, Uns väterlich verziehen:

2. Willſt du, o Vater, uns denn nicht Nun einmal wieder laben? Und ſollen wir an deinem Licht Nicht wieder Freude haben? Ach geuß von deines Himmels Haus, Herr, deine Güt' und Segen aus Auf uns und unſre Häuſer!

3. Ach, daß ich hören ſollt' das Wort

Erschallen bald auf Erden: Daß Friede sollt' an jedem Ort, Wo Christen wohnen, werden! Ach daß uns doch Gott sagte zu Des Krieges Schluß, der Waffen Ruh Und alles Unglücks Ende!

4. Ach kehrte doch die böse Zeit Sich um zu guten Tagen, Damit wir in dem großen Leid Nicht möchten ganz verzagen! Doch ist ja Gottes Hülfe nah, Und seine Gnade stehet da All' denen, die ihn fürchten.

5. Wenn wir nur fromm sind, wird sich Gott Schon wieder zu uns wenden, Den Krieg und alle andre Noth Nach Wunsch und also enden, Daß seine Ehr' in unsrem Land Und allenthalben werd' erkannt, Ja stetig bei uns wohne.

6. Die Güt' und Treue werden schön Einander grüßen müssen; Das Recht wird durch die Lande gehn Und wird den Frieden küssen; Die Treue wird mit Lust und Freud' Auf Erden blüh'n, Gerechtigkeit Wird von dem Himmel schauen.

7. Der Herr wird uns viel Gutes thun: Das Land wird Früchte geben, Und die in seinem Schooße ruhn, Die werden davon leben; Gerechtigkeit wird wohl bestehn Und stets in vollem Schwange geh'n, Zur Ehre seines Namens!

Paul Gerhardt.

Mel. Sollt' es gleich bisweilen scheinen ꝛc.

2724. Goldner Fried' uns hoch ergötzet; Böser Krieg uns nur verletzet. Was bringt Friede? Lauter Freud'; Was bringt Kriegen? Lauter Leid!

2. Gold'ner Fried' uns wohl ernähret, Böser Krieg uns schnell verzehret. Was bringt Friede? Wein und Brod! Was bringt Kriegen? Hungersnoth!

3. Goldner Friede lehrt uns singen, Böser Krieg die Hände ringen. Was bringt Friede? Fröhlichkeit! Was bringt Kriegen? Herzeleid!

4. Friede lauter Gutes bringet, Krieg nur nach Verdammniß ringet. Was macht Friede? Himmlisch seyn! Was bringt Kriegen? Höllenpein!

5. Friede bauet, Friede richtet, Krieg zerreißet, Krieg zernichtet. Was bringt Friede? Muth und Gut! Was bringt Kriegen? Feu'r und Blut!

6. Friede stammet aus dem Himmel, Aus der Höll' das Kriegsgetümmel! Was ist Friede? Gottes Kind! Was ist Kriegen? Lauter Sünd'!

7. Was bringt Friede? Wohlergehen! Was bringt Friede? Feste stehen; Jesu, Herr des Friedens du, Send' uns deinen Frieden zu!

Dr. Justus Georg Schottel.

Mel. Ach Gott vom Himmel ꝛc.

2725. Ach, ew'ger Gott, wir bitten dich: Gib Fried' in unsern Tagen, Und laß uns stets einmüthiglich Nach deinem Willen fragen! Denn, Herr, es ist kein andrer Gott, Der für uns streitet in der Noth, Denn unser Gott alleine.

2. O güt'ger Gott, wir bitten dich: Gib Fried' in unserm Leben; Send' deine Hülf' uns gnädiglich, Dem Feind zu widerstreben! Denn Niemand ist auf dieser Welt, Der Frieden gibt und ewig hält, Denn du, o Herr, alleine.

3. O gnäd'ger Gott, wir bitten dich: Laß uns im Frieden sterben; Erzeig' dich uns ganz väterlich, Daß wir ja nicht verderben! Durch Jesum Christum, unsern Herrn, Im heil'gen Geist wir das begehr'n Von dir, o Herr, alleine.

4. O heil'ger Gott, wir bitten dich: Du wollest nicht anschauen, Daß wir also vielfältiglich Verschuldet Krieg und Grauen! Mach' uns von allen Sünden rein, So wird das Herz recht fröhlich seyn In unsrem Gott alleine.

5. O starker Gott, wir bitten dich: Gib Fried' in unsre Herzen! Gib Frieden hier und ewiglich Vor allen Höllenschmerzen! Gib uns die Herzenseinigkeit, Und dort die ew'ge Seligkeit, Die in Dir steht alleine!

Dr. Josua Stegmann.

Eigene Melodie.

2726. Du Friedefürst, Herr Jesu Christ, Wahr'r Mensch und wahrer Gott, Ein starker Held und Hort du bist Im Leben und im Tod! Drum wir allein Im Namen dein Zu deinem Vater schreien.

2. Viel Angst und Noth uns stößet zu, Von Krieg und Ungemach, Draus Niemand helfen kann als du; Drum führe du die Sach'! Den Vater bitt', Und uns vertritt, Daß er uns nicht verderbe!

3. Gedenke, Herr, jetzt an dein Amt! Der Friedefürst du bist, Und hilf uns gnädig allesammt In dieser Leidensfrist.

Laß auch hinfort Dein göttlich Wort In Frieden uns erschallen!

4. Es ist groß Elend und Gefahr, Wo Seuch' und Pest regiert; Viel größer aber ist's fürwahr, Wo Krieg geführet wird; Da wird veracht't Und nicht betracht't Was recht und löblich wäre.

5. Da fragt man nicht nach Ehrbarkeit, Nach Zucht und nach Gericht; Dein Wort liegt auch zu solcher Zeit, Und geht im Schwange nicht. Drum, Herr der Herrn, Treib' von uns fern Den Krieg und all sein Wesen!

6. Wir haben Alles wohl verdient, Und leiden's mit Geduld; Doch deine Gnad', die Alles sühnt, Ist größer als die Schuld, Darum vergib Nach deiner Lieb', Die du fest zu uns trägest!

7. Erleuchte gnädig unser Herz, Daß uns dein Geist nicht fehl', Und deine Zucht uns sey kein Scherz Zum Schaden unsrer Seel'. O Jesu Christ, Allein du bist, Der solches kann ausrichten!

Ludwig Helmbold.

Mel. Wie Menschen sind zu dem, o Gott ꝛc.

2727. Herr, straf' uns nicht in deinem Zorn, Wie wir es wohl verdienen! Wir sind sonst ganz und gar verlor'n, Ach, laß dich doch versühnen! Schau' an, Herr, deines Sohnes Blut, Das g'nug für alle Sünde thut, Die unser Volk begangen!

2. Herr, unsre tausendfache Sünd', Die nimmer ist zu zählen, Hat deinen mächt'gen Zorn entzünd't; Doch schone unsrer Seelen! Dich jammert ja des Sünders Noth, Du hast nicht Lust an seinem Tod, Du wilst ihn ja bekehren.

3. Drum rufen wir, o Gott, zu dir In Christo, deinem Sohne, Und seufzen herzlich mit Begier: Verschon' o Herr, verschone! Wend' ab die wohlverdiente Ruth' Und Alles, was uns wehe thut, Und laß uns Gnad' erlangen!

4. Lösch unsern Docht nicht gänzlich aus, Wie unsre Feinde hoffen! Gib, daß dein Heiligthum und Haus Uns steh' noch ferner offen; Halt' ab den Feind von unserm Land, Und rühr' ihn so mit deiner Hand, Daß er von hinnen fliehe.

5. Gib, Herr, daß wir die gold'ne Zeit, Da du uns suchst, erkennen! Behüte uns vor Krieg und Streit, Vor Theurung, Pest und Brennen; Erbarme dich, o Herr und Gott! Erbarme dich in aller Noth, Wie wir auf dich vertrauen!

6. Komm, fülle du die Herzen nun Mit deines Geistes Gaben, Daß wir rechtschaffne Buße thun, Dich stets vor Augen haben, Der wohlverdienten Straf' entgeh'n, Und ewig einst dein Antlitz seh'n, Durch Jesum Christum. Amen!

Heinrich Cornelius Becker.

Mel. Wer nur den lieben Gott ꝛc.

2728. Ez zieh'n, o Gott, die Kriegeswetter Jetzt über unser Haupt einher; Bist du, Herr, hier nicht unser Retter, So ist's für unser Land zu schwer. Sieh, wie die Fürsten sich entzwei'n, Und sich zu unterdrücken dräu'n!

2. So laß uns hier allein, o Vater, Auf dich und deine Vorsicht schau'n; Auf dich, den mächtigsten Berather, Und nicht auf Menschenhülfe bau'n, Die ohne dich uns gar nichts nützt, Die nur durch dich uns kräftig schützt.

3. Was hilft der Feinde große Menge? Was hilft dem Riesen große Kraft? Der Ross' und Wagen stark Gedränge Ist's nicht, was Sieg und Heil verschafft. Der Mensch vertraut darauf zwar gern; Doch kommt der Sieg allein vom Herrn.

4. Drum werf' ich mich in deine Arme, Du Vater der Barmherzigkeit, Und flehe voll Vertrau'n: erbarme Dich über uns zur schweren Zeit! Laß Gnade doch für Recht ergeh'n, So bleiben wir doch aufrecht steh'n!

5. Nicht grimmig, sondern nur mit Maßen Sind deine Strafen eingericht't. Du wirst uns nicht zerstören lassen, Nein, Vater, nein, das thust du nicht! Wir sollen nur durch Angst und Pein Geprüfet und gereinigt seyn.

6. Zuletzt wird Jeder sagen müssen: Das hat Gott, unser Gott, gethan! Gerecht ist er in seinen Schlüssen, Ihn bete dankbar Alles an! Er hilft und er errettet gern; Lobsinget ihm und preist den Herrn!

Borchmardt.

Mel. Herzliebster Jesu, was hast du ꝛc.

2729. Herr, unser Gott, laß nicht zu Schanden werden Die, so in ihren Nöthen und Beschwerden Bei Tag und Nacht auf deine Hände sehen, Und zu dir flehen!

2. Zu Schanden mache Alle, die dich hassen, Die sich allein auf ihre Macht

verlassen; Ach kehre dich mit Gnaden zu uns Armen, Laß dich's erbarmen!

3. Herr, schaff' uns Beistand wider unsre Feinde! Wenn du ein Wort sprichst, werden sie bald Freunde; Sie müssen Wehr' und Waffen niederlegen, Kein Glied mehr regen.

4. Wir haben Niemand, dem wir uns vertrauen; Vergeblich ist's, auf Menschenhülfe bauen; Mit dir nur wollen wirken wir und kämpfen, Die Feinde dämpfen.

5. Du bist der Held, der sie kann untertreten Und das bedrängte kleine Häuflein retten. Wir trau'n auf dich, wir fleh'n in Jesu Namen: Hilf, Helfer! Amen.

Johann Heermann.

Mel. Freu' dich sehr, o meine Seele ꝛc.

2730. Gott, gib Fried' in deinem Lande, Wo du wohnst mit deinem Wort; Glück und Heil zu allem Stande Gib uns, Herr, an jedem Ort! Mach' dem Kriege bald ein End', Deinen Frieden zu uns wend', Daß wir standhaft mögen bleiben, Und dein Wort mit Freuden treiben!

2. Gott, gib Frieden der Gemeine, Die dich ehrt und dich erkennt, Jesum Christum auch alleine Ihren Seligmacher nennt! Nimm uns auf in deinen Schutz, Brich der Feinde Macht und Trutz, Die dein Volk und Kirch' bestreiten; Steh' uns bei auf allen Seiten.

3. Gott, gib Fried' an allen Enden, Wo dein Wort im Schwange geht; Laß dein Wort nicht von uns wenden, Weil dein Ruhm darauf besteht! Wend' ab alle falsche Lehr', Aller Lügen finstres Heer; Laß dein Wort uns helle scheinen, Und erleuchte all' die Deinen!

4. Gott, gib Fried' in unsern Zeiten, Und beschirme deine Heerd'! Wer kann anders für uns streiten? Menschenhülfe ist nichts werth. Darum, o Herr Jesu Christ, Der du unser König bist, Streit' für uns, als deine Freunde, Und stürz' alle deine Feinde!

5. Gott, gib Fried'! es ist vonnöthen, Weil die Feinde grausam sind, Rauben, plündern, quälen, tödten, Schonen weder Weib und Kind. Räche das unschuld'ge Blut, Und des Mordbrands Feuergluth! Straf' der Feinde Sünd' und Schanden, Deren sie sich unterstanden!

6. Gott, gib Fried'! — ihn kann nicht geben Diese finstre, böse Welt; All' ihr Streiten, all ihr Streben Gehet nur nach Ehr' und Geld. Jesu Christ, du Friedefürst, Wenn du Friede geben wirst, Wollen wir dir Ehr' erweisen, Und im Frieden froh dich preisen!

Nach Gottfried Edelmann. † 1724.

Mel. Was mein Gott will, geschch ꝛc.

2731. Gib Fried', o frommer, treuer Gott, Du Vater aller Gnaden! Wend' ab die groß' vorstehend Noth, Verhüt' all' unsern Schaden! Der Feind mit Macht Nur dahin tracht't, Die Völker zu verheeren, Die deinen Sohn, Als Gnadenthron, Bekennen, loben, ehren.

2. Gib Fried', o Jesu, lieber Herr, Du Schirmherr deiner Heerde, Daß deine Kirch' und deine Ehr' Bei uns erhalten werde! Der grimme Feind Mit Ernst es meint, Daß er uns All' ausrotte; Drum steh' uns bei, Herr Jesu, frei, Die Feinde mach' zu Spotte!

3. Gib Fried', o Herr, Gott heil'ger Geist, Du Tröster aller Blöden! Dein' Hülf' uns jetzt und allzeit leist'; Laß nicht die Kirch' in Nöthen! Gebet erweck', Den Glauben stärk', Gib wahre Buß' und Reue; Die Feinde stürz', Dein Volk beschütz', Auf daß sich's ewig freue!

Cyriakus Schneegaß.

Mel. Ermuntre mich, du Heil der Sünder ꝛc.

2732. Ach, daß wir Friede sollten hören In unsers Gottes Heiligthum! So wird uns keine Furcht bethören, Denn Gott ist unser Sieg und Ruhm. Wir stimmen ein mit unsrem Liede: Du Friedefürst, gib Friede, Friede!

2. Laß Güt' und Treue sich begegnen, Es küsse Fried' und Recht sich hier; Laß Sieg und Glück vom Himmel regnen, Auf Erden wachse Treu' herfür! Wir stimmen ein mit unsrem Liede: Du Friedefürst, gib Friede, Friede!

3. So singt man in gerechten Hütten, So klingt, was deinen Ruhm erhöht; Du wirst mit Gutem uns beschütten, Daß unser Land im Wachsthum steht. Wir stimmen ein mit unserm Liede: Du Friedefürst, gib Friede, Friede! D. Schmolk.

Mel. Nun danket Alle Gott ꝛc.

2733. O Himmelsfriedefürst, Der du vor Gott getreten Vor aller Welten Zeit,

Und uns bei ihm erbeten! Du nahmst aus Lieb' an dich Einst unser Fleisch und Blut, Und bittest noch für uns Bei Gott ums höchste Gut.

2. O Friedenskönig du, Du bist für uns gestorben, Da Satan Krieg erregt, Und hast uns Fried' erworben! Laß deinen bittern Tod, Dein theures Lösegeld, Ja nicht vergebens seyn Bei uns und aller Welt!

3. Du werther Friedensgeist, Du höchster Friedenslehrer! Lehr' uns und alle Welt Und auch die Friedensstörer: Daß nichts sey köstlicher Hier und in jener Zeit, Als ein demüthig Herz, Als Fried' und Einigkeit!

4. O Gott, du Friedensherr, Der du den Frieden liebest, Den Frieden nimmst hinweg, Den Frieden wieder giebest: Geuß ihn aus über uns Und unser Vaterland, Wie einen Wasserstrom, Mit gnadenreicher Hand!

5. O dreimalhöchstes Gut! Gib uns drei gute Gaben: Laß uns vor Teufel, Höll', Und Fleische Frieden haben; Nimm von uns und zerbrich Ihr Zank- und Haderjoch, Und laß uns auch zuletzt Im Frieden sterben noch!

6. So wollen wir zu dir Und deinen Friedensschaaren In deine Friedensburg Mit Fried' und Freuden fahren, Und dir, o theures Haupt, Anstimmen Glied für Glied In deinem Liebesglanz Das ew'ge Freudenlied.

Mel. Nun lob', mein' Seel', den Herren ꝛc.

(Friedensschluß.)

2734. Gottlob! nun ist erschollen Das edle Fried'- und Freudenwort, Daß nunmehr ruhen sollen Die Waffen und des Krieges Mord! Nimm, Vaterland, nun wieder Dein Saitenspiel hervor, Und singe Freudenlieder Im hohen, vollen Chor! Erhebe dein Gemüthe Zu deinem Gott, und sprich: „Herr, deine Huld und Güte Bleibt jetzt und ewiglich!“

2. Was hätten wir verdienet, O Herr, nach unsrer Missethat, Dieweil noch immer grünet Bei uns der Sünden arge Saat! Fürwahr, wir sind geschlagen Mit einer scharfen Ruth', Und dennoch muß man fragen: Wer ist, der Buße thut? Wir sind und bleiben böse; Du bist und bleibest treu, Machst, daß sich bei uns löse Der Krieg und sein Geschrei.

3. Sey tausendmal willkommen, Du theures, werthes Friedensgut! Nun sehen alle Frommen, Wie reicher Segen in dir ruht. In dich hat Gott versenket Des Lebens höchstes Heil; Wer dich verletzt und kränket, Den trifft sein eigner Pfeil; Er drückt ihn sich ins Herze, Und löscht aus Unverstand Die goldne Freudenkerze Mit frevelhafter Hand.

4. Dieß drückt uns Niemand besser In unsre Seel' und Herz hinein, Als ihr, zerstörten Schlösser, Ihr Städte, voller Schutt und Stein, Ihr vormals grünen Felder, Noch mit Gebein bestreut, Ihr sonst so dichten Wälder, Die ihr verheeret seyd, — Ihr Gräber voller Leichen, Getränkt mit Blut und Schweiß Der Helden, deren Gleichen Auf Erden man kaum weiß!

5. Ach, laß dich doch erwecken, Wach' auf, wach' auf, verstockte Welt, Bevor dich neues Schrecken Gleich einem Wetter überfällt! Wer aber Christum liebet, Hab' unerschrocknen Muth! Der Friede, den er giebet, Ist doch das höchste Gut. Nach diesem laßt uns ringen, Nicht achten Kampf und Streit; Durch Tod und Leben dringen Wir dann zur Herrlichkeit!

Nach Paul Gerhardt.

Mel. Wir Menschen sind zu dem, o Gott ꝛc.

(Friedensschluß.)

2735. Laßt uns des Höchsten Lob und Ruhm Mit Herz und Mund erheben! Er hat aus seinem Heiligthum Den Frieden uns gegeben; O laßt uns seine Gnadenthat Mit Dank ausbreiten früh und spat Durch unser ganzes Leben!

2. Er hat erfüllt, was wir begehrt Mit Demuth, Angst und Flehen; Er hat das Elend abgekehrt, Und Rettung uns ersehen, Da unser armes Vaterland, Sammt Haus und Hof, durch Raub und Brand Ganz wollt' zu Grunde gehen.

3. Gott hat den Würger weggejagt, Und uns den süßen Frieden Mit seinem Segen zugesagt, Der lang' von uns geschieden. Dir, Herr, sey Dank, Preis, Ehr' und Sieg! Ach, laß durch keinen schnöden Krieg Hinfort uns mehr ermüden!

4. Laß unter uns dein heilig Wort Nun wieder freudig schallen, Und Satans Reich

an jedem Ort Durch seine Kraft zerfallen! Richt' wieder auf die Glaubenslehr', Und laß uns stets zu deiner Ehr' Recht fromm und friedlich wallen!

5. Im Regiment, das lange Zeit Fast gänzlich lag zerrissen, Laß Frieden und Gerechtigkeit Einander wieder küssen! Hilf der gefall'nen Ordnung auf, Damit nach des Gesetzes Lauf Die Uebertreter büßen!

6. Wer Arbeit, Kunst und Tugend liebt, Dem laß es wohl belohnen; Wenn's für die Frevler Strafen gibt, So laß die Unschuld schonen; Der Obern frommen, weisen Rath, Der Bürger treue Folg' und That Laß stets zusammen wohnen!

7. Erhalt' der Eintracht festes Band, Der Zwietracht tritt entgegen; Den Fürsten und das ganze Land Erfüll' mit deinem Segen! So wird dein Ruhm stets höher seyn; So soll uns Alle, groß und klein, Nur Lieb' und Dank bewegen.

Mel. Nun danket alle Gott ꝛc.

(Friedensschluß.)

2736. Herr Gott! dich loben wir Für deine großen Gnaden, Daß du das Vaterland Von Kriegeslast entladen, Daß du uns blicken läßt Des goldnen Friedens Zier; Drum jauchzet alles Volk: Herr Gott, dich loben wir!

2. Herr Gott! dich loben wir, Die wir in bangen Tagen Der Waffen schweres Joch Und frechen Grimm getragen; Jetzt rühmet unser Mund Mit herzlicher Begier: Gottlob, wir sind in Ruh! Herr Gott, wir danken dir!

3. Herr Gott! dich loben wir, Daß du die Pfeil' und Wagen, Schild, Bogen, Spieß und Schwert Zerbrochen und zerschlagen; Der Strick ist nun entzwei, Darum so singen wir Mit Herz, mit Zung' und Mund: Herr Gott, wir danken dir!

4. Herr Gott! dich loben wir, Daß du uns zwar gestrafet, Jedoch in deinem Zorn Nicht gar hast weggeraffet. Es hat die Vaterhand Uns deine Gnadenthür Jetzt wieder aufgethan; Herr Gott, wir danken dir!

5. Herr Gott! wir danken dir, Daß du Land, Kirch' und Häuser Und unsers Fürsten Stamm, Auch dessen grüne Reiser Bisher erhalten hast. Gib ferner Gnad' allhier, Daß auch die Nachwelt sing': Herr Gott, wir danken dir!

6. Herr Gott! wir danken dir Und bitten, du wollst geben, Daß wir auch künftig stets In guter Ruhe leben. Krön' uns mit deinem Gut, Erfülle für und für, O Vater, unsern Wunsch. Herr Gott, wir danken dir!

Johann Frank.

Mel. Wie schön leuchtet uns der Morgenstern ꝛc.

(Friedensschluß.)

2737. Hallelujah Gott, unserm Herrn! Heil Jesu, unserm Morgenstern, Und seinem großen Namen! Noch stammeln wir in dieser Zeit Dein Lob; einst in der Ewigkeit Erschallt das große Amen! Froher Jubel, Laute Freude Schallet heute; Lob und Ehre Tönen heut durch tausend Chöre!

2. Den Tag, o Herr, hast du gemacht; Ersehnt nach langer, langer Nacht Erschien er unsrer Erde. Ihm riefest du mit Majestät, Und sieh', die Friedenspalme weht Auf dein allmächtig Werde! Ehre, Ehre sey dem Vater, Sey dem Sohne, Sey dem Geiste! Gott bleibt ewig der Getreuste!

3. Viel tausend Thränen fließen schon, Erhabner Gott, vor deinem Thron, Voll Danks und hoher Wonne! Wir schrie'n zu dir in großer Noth; Doch du entrissest uns dem Tod; Nun glänzt die Friedenssonne. Friede, Friede, Goldner Friede, Sey willkommen, Sey gegrüßet, Daß dein Freudenquell nun fließet!

4. Hallelujah Gott, unserm Herrn! Heil Jesu, unserm Morgenstern, Der uns so hoch gesegnet! Wir bringen, Herrscher, Preis und Ruhm Dir jetzt in deinem Heiligthum, Daß uns dein Heil begegnet! Ewig, Vater, Sey erhoben Hier und droben! Deinem Namen Sey Anbetung! Amen. Amen.

Johann Jacob Maier.

XVIII. Bei Landplagen und in allgemeinen Nöthen.

Mel. Wer nur den lieben Gott läßt walten ꝛc.

2738. Nun wachen Gottes Strafgerichte Bei überhäuften Sünden auf; Nun werden plötzlich Viel' zu nichte Und schließen ihren Lebenslauf. Ach, zürne nicht, Herr Jesu Christ, Der du im Zorn auch gnädig bist!

2. Du sprachst ja selbst: „ich bin geduldig,

Und will nicht zürnen für und für, Wenn man sich gibt der Sünden schuldig, Und reuig sie gesteht vor mir." — Denk' an dein Wort, Herr Jesu Christ, Der du der Mund der Wahrheit bist!

3. Wir folgen, wie du uns gerathen, Und sagen ohne Heuchelschein, Daß unsre schwere Missethaten Wie Sand am Meer unzählbar seyn. Ach Gnad', ach Gnad', Herr Jesu Christ, Der du der rechte Heiland bist!

4. Vor Reue will das Herz uns brechen, Die Augen weinen bitterlich; Der Mund kann nicht viel Worte sprechen, Der schwache Geist betrübet sich. Ach tröst' uns doch, Herr Jesu Christ, Der du der rechte Tröster bist!

5. Laß uns durch deinen Angstschweiß finden In aller Noth den Freudenmuth, Und mach' uns rein von unsern Sünden Mit deinem heil'gen, theuren Blut; Vergib die Schuld, Herr Jesu Christ, Der du der Sündentilger bist!

6. Erlaß die wohlverdienten Strafen, Raff' uns im Zorn nicht aus der Welt, Damit wir nicht im Tod entschlafen, Wenn schleunig unser Leib zerfällt. Erhalt' uns doch, Herr Jesu Christ, Der du der Fürst des Lebens bist!

7. Wir bitten dich durch deine Wunden, Durch deine Marter, Noth und Pein: Ach laß doch unsre Lebensstunden Nicht plötzlich abgekürzet seyn! Gib Raum zur Buß', Herr Jesu Christ, Der du von großer Langmuth bist!

8. Laß, Herr, des Uebels dich gereuen, Das uns schon hart getroffen hat; Hör' unser Seufzen, Klagen, Schreien, Sey gnädig der betrübten Stadt, Und thu' uns wohl, Herr Jesu Christ, Dieweil du unser Heiland bist!

9. Laß unsre Seelen vor dir leben Und theuer seyn bei dir geacht't, — So wollen wir dein Lob erheben Und rühmen deine Treu' und Macht. Erhöre uns, Herr Jesu Christ, Dieweil du unser Bruder bist!

Christoph Persch.

Mel. Valet will ich dir geben ꝛc.

2739. Wer kann dein Thun begreifen? Herr, du bist schrecklich groß. Wenn Menschen Sünde häufen, Zeuchst du dein Schlachtschwert los. Du richtest ein Zerstören Auf deinem Erdkreis an; Du bist's auch, der ihm wehren, Und Kriegen steuern kann.

2. Wenn Menschen Trotz dir bieten, Dann legst du Ehre ein, Und wenn sie noch mehr wüthen, Wirst du gerüstet seyn. Seyd stille, und erkennet, Er sey der starke Gott! Sein Eifer, wenn er brennet, Macht alle Macht zu Spott.

3. Die Kirche muß gewinnen; Ihr Feinde, merkt es doch; Denn Gott ist bei ihr drinnen, Und darum bleibt sie noch. Dem glaubigen Geschlechte Hilft dieses Wort im Krieg: Die Schwert des Herrn! die Rechte Des Herrn behält den Sieg! Ph. Fr. Hiller.

Mel. Singen wir aus Herzensgrund ꝛc.

2740. Treuer Wächter Israel, Deß sich freuet Leib und Seel', Der du weißest alles Leid Deiner armen Christenheit; O du Wächter, der du nicht Schläfst und schlummerst, zu uns richt' Dein hülfreiches Angesicht!

2. Schau, wie große Noth und Qual Trifft dein Volk jetzt überall! Täglich wird der Trübsal mehr; Hilf, ach hilf, schütz' deine Ehr'! Wir verderben, wir vergehn, Trost wir nicht vor Augen sehn, Wo du nicht bei uns wirst stehn!

3. Hoherpriester, Jesu Christ, Der du eingegangen bist In den heil'gen Ort zu Gott Durch dein Kreuz und bittern Tod, Uns versöhnt mit deinem Blut, Ausgelöscht der Hölle Gluth, Wiederbracht das höchste Gut!

4. Kläglich schreien wir zu dir, Klopfen an die Gnadenthür', Die wir sind dein Eigenthum, Theu'r erkauft zu deinem Ruhm; Herr, wir sind nach dir genennt; Mach' dem schweren Zorn ein End', Der jetzt wie ein Feuer brennt!

5. Höchster Hort, Immanuel, Wächter über Leib und Seel'! Gott mit uns in aller Noth, Um uns und auch in uns Gott, Gott für uns zu aller Zeit! Trotz dem, der uns thut ein Leid; Gottes Straf' ist ihm bereit!

6. Andre trauen ihrer Kraft, Ihrem Glück und Ritterschaft; Deine Christen sehn auf dich, Wir auch trau'n dir festiglich. Laß uns werden nicht zu Schand', Hilf uns und dem ganzen Land; Unsre Noth ist dir bekannt!

7. O du wahrer Friedensfürst, Der der Schlange hat zerknirscht Ihren Kopf durch

seinen Tod, Frieden wiederbracht bei Gott: Gib uns Frieden gnädiglich, So wird dein Volk freuen sich, Und wir immer preisen dich! Joh. Heermann.

Mel. Vater unser im Himmelreich ꝛc.

2741. Nimm von uns, Herr, du treuer Gott, Die schwere Straf' und große Noth, Die wir mit Sünden ohne Zahl Verdienet haben allzumal! Behüt' vor Krieg und theurer Zeit, Vor Seuchen, Feu'r und großem Leid.

2. Wir sind ein sündenvoll Geschlecht; Ach, handle nicht nach strengem Recht! Herr, wenn du uns nach Werken lohnst, Und unser nicht als Vater schonst, So kann kein Mensch vor dir bestehn, So muß die ganze Welt vergehn.

3. Ach, Vater, ach, du bist getreu! Steh' uns mit Trost und Rettung bei! Beweis' an uns, Gott, deine Gnad', Und straf' uns nicht auf frischer That! Wer ist's, der seine Sünden zählt? Wer merket, Herr, wie oft er fehlt?

4. Warum wilst du so zornig seyn, Und uns verlassen in der Pein? Du weißest, wir sind Asch' und Staub, Und ohne dich des Todes Raub. Darum, o Vater, gehe nicht Mit uns, den Sündern, ins Gericht!

5. Die Sünden haben wir geerbt, Und selber uns noch mehr verderbt; Die Welt, der Satan, Fleisch und Blut Uns zu versuchen niemals ruht. Solch Elend, Herr, kennst du allein; Ach laß uns dir befohlen seyn!

6. Gedenk' an deines Sohnes Tod, An seine Wunden, Angst und Noth! Die sind ja für die ganze Welt Die Zahlung und das Lösegeld. Deß trösten wir uns allezeit, Und hoffen auf Barmherzigkeit.

7. Leit' uns mit deiner Vaterhand, Und segne König, Stadt und Land! Gib allzeit uns dein heilig Wort, Und wehr' des Teufels List und Mord; Laß unser Ende friedlich seyn, So freuen wir uns ewig dein! Bartholomäus Ringwaldt.

Eigene Melodie.

2742. Wenn wir in höchster Noth und Pein Und wissen nicht wo aus noch ein, Und finden weder Hülf' noch Rath, Obgleich wir sorgen früh und spat:

2. So ist dieß unser Trost allein, Daß wir zusammen insgemein Anrufen dich, o treuer Gott, Um Rettung aus der Angst und Noth.

3. Wir heben unser Aug' und Herz Zu dir in wahrer Reu' und Schmerz, Und bitten um Begnadigung Und aller Strafen Linderung, —

4. Die du verheißest gnädiglich Allen, die darum bitten dich Im Namen des Herrn Jesu Christ, Der unser Heil und Mittler ist.

5. Drum kommen wir, Herr, unser Gott, Und klagen dir all' unsre Noth, Weil wir jetzt stehn verlassen gar In großer Trübsal und Gefahr.

6. Sieh nicht an unsre Sünden groß, Sprich uns davon aus Gnaden los; Steh' uns in unsrem Elend bei, Mach uns von allen Plagen frei!

7. Alsdann von Herzen wollen wir Mit hohen Freuden danken dir, Gehorsam seyn nach deinem Wort, Dich allzeit preisen hier und dort. Dr. Paul Eber.
(Nach dem Latein. des Joach. Camerarius.)

Mel. Befiehl du deine Wege ꝛc.

2743. In tiefen Aengsten schreien Wir dich, Erbarmer, an, Dich, der allein befreien, Allein erhören kann. Hast du denn ganz verborgen Dein Vaterangesicht? Kommt uns in finstern Sorgen Nicht mehr ein Strahl vom Licht?

2. Die Noth von so viel Seiten Beraubt uns aller Ruh; Wir seh'n dem Sturm der Zeiten Mit bangem Herzen zu. Die Hülfe im Gedränge, Wonach das Auge thränt, Verzieht sich in die Länge, Und ist noch nicht ersehnt.

3. Wir fallen, müd' im Herzen, Nachts auf die Lagerstatt, Und träumen, was mit Schmerzen Uns Tag's gefoltert hat; Erwachen wir, so beben Wir vor der neuen Last. Wie qualvoll ist dieß Leben! Herr, wir erliegen fast!

4. Willst du noch länger schweigen Zu unserm Kummerstand? Nicht uns Verlass'nen zeigen Die Allmacht deiner Hand? Laß endlich dich bewegen! Errett' uns dir zum Ruhm! Kehr' doch den Fluch in Segen, Das Leid in Freuden um!

5. Verdienten wir als Sünder Die Ruth', ach so vergib; Hab' uns und unsre Kinder In Christo dennoch lieb! Gib uns, daß wir dich ehren, Den Sinn, der dir

gefällt! Komm, komm, uns zu erhören, Erbarmer aller Welt!

Johann Gottfried Schöner.

Mel. Von Gott will ich nicht lassen ꝛc.

2744. Du reicher Gott der Armen, Du Schöpfer aller Welt, Du Vater voll Erbarmen, Der ewig Treue hält! Weil du Gebet erhörst, So kommt zu dir mit Beten Dein armes Volk getreten, Das du allein ernährst.

2. Herr, unsre großen Sünden Verdienen diese Noth Der Theurung; wir empfinden, Was uns dein Wort gedroht: „Ein fruchtbar Erdreich soll Um seiner Bürger willen Nichts tragen, sie nicht füllen.“ — Ach, unser Maß ist voll!

3. Ach, unser sündlich Leben Drückt nach Verdienst uns hart; Du wollst es uns vergeben Nach treuer Vaterart! Die Sünde träget Frucht, Doch nur zu Schand' und Schaden; Hilf deinem Volk aus Gnaden, Das, Herr, dein Antlitz sucht!

4. Schau' nieder mit Erbarmen Auf unsers Herzens Reu', Und nimm dich an der Armen Nach deiner Wundertreu'! Du bist die Zuversicht, Auf die wir Alle sehen, Zu der wir Alle flehen; Darum verlaß uns nicht!

5. Gott, unser Heil, ach wende Der Zeiten schweren Lauf; Thu' deine milden Hände, Den Schatz der Allmacht auf! Was nur ein Leben hat, Nährst du mit Wohlgefallen; Drum, Vater, gib uns Allen Die Nahrung, mach' uns satt!

6. Du rufst dem Nichts, o Vater, Damit es Etwas sey; Sey jetzt auch Gott und Rather Bei unsrem Angstgeschrei! Was Seel' und Leib erfreut, Kannst du in Fülle geben, Drum denk' an unser Leben, Herr, mit Barmherzigkeit!

7. Laß alle Frucht gerathen, Und blick' herab auf's Land; Erquicke seine Saaten Mit deiner Gnadenhand! Mach' fruchtbar, was man pflügt, Gib Sonnenschein und Regen, Daß dein Gewächs und Segen Bald wieder uns vergnügt!

8. Dein Gutes überschütte Und kröne Jahr und Zeit; Laß triefen deine Tritte Von Huld und Fruchtbarkeit! Laß, Vater, unsern Fleiß In deiner Frucht gedeihen, Daß wir uns deiner freuen Zu deines Namens Preis!

Phil. Fr. Hiller. (Nach Joh. Arndt.)

Mel. Jesus nimmt die Sünder an ꝛc.

2745. Menschenkind, bekehre dich! Höre die Posaune hallen, Die der Höchste feierlich Läßt durch alle Länder schallen! Höre, wie er ringsum spricht Von Vergeltung und Gericht!

2. Hast du bisher nichts gehört Von der Menge seiner Zeichen, Wie er strafend, richtend fährt Ueber unzählbare Leichen, Wie sein Mund die Völker schilt? Wie sein Arm so schwer vergilt?

3. Er will nicht des Sünders Tod, Darum übt er viel Erbarmen, Züchtigt Niemand ohne Noth, Ist geduldig mit uns Armen; Doch des Frevels schrem Spiel Setzet endlich er ein Ziel.

4. Fürchte dich vor Gottes Grimm, Fürchte dich vor seinem Blitze! Höre, wie des Herrschers Stimm' Ausgeht von des Himmels Sitze: „Wer mir nicht gehorcht und glaubt, Deß Blut sey auf seinem Haupt! —“

5. Unbekehrten Sündern bald Werden kommen Schreckenstage, Da in mancherlei Gestalt Drücken wird die schwere Plage, Da sie zitternd, rathlos stehn, Und in trüber Angst vergehn.

6. An der Zeiten Himmel her Zeigen sich die ernsten Zeichen; O wie wird so schnelle der In der Todesangst erbleichen, Der nun nicht durch Jesum Christ Rein von Sünden worden ist!

7. Sprich, wohin willst du entflieh'n, Wenn die Zornestage kommen? Armer Geist! wo willst du hin, Wenn bestehen kaum die Frommen? Wehe, wenn zu Reu' und Buß' Erst der Zorn dich treiben muß!

8. Gott wird retten seinen Ruhm, Seines Namens Ehr' auf Erden; Seines Wortes Heiligthum Muß einst anerkannt noch werden. Wohl dem, der es hier erkennt, Eh' sein Feuereifer brennt!

9. Komm, bevor die Welt vergeht, Eh' die Himmel niedersinken! Jesus ist's, der ewig steht; Lern' aus seiner Fülle trinken! Nur, wer hier gestillt wird seyn, Geht zum neuen Himmel ein!

Johann Rothen.

XIX. Bei Seuchen.

Mel. Allein zu dir, Herr Jesu Christ ꝛc.

2746. Es hat der große, starke Gott Uns heimgesucht mit Nöthen; Nach seinem heiligen Gebot Schien er uns All' zu tödten. Des Todes Schrecken griff uns an, Und bracht' uns auf die finstre Bahn, Es traten Pest und Fieber ein, Mit Qual und Pein, Daß Alles wollt' verloren seyn.

2. Doch ließ er unter solcher Last Uns nicht so ganz erliegen; Wo sie ward glaubig aufgefaßt, Da mußt' das Leben siegen. Wer auch, ob ihm gleich sehr gegraut, Auf Gott vertrauungsvoll gebaut, Und ihn um Rettung angefleht, Der ward erhöht, Daß er noch jetzt lebendig steht.

3. Merkt Alle d'rauf mit ganzem Fleiß, Und nehmt's zur heil'gen Lehre! Gebt Gott den hochverdienten Preis, Verkündigt seine Ehre! Wir haben einen Gott und Herrn, Der willig hilft so nah und fern; Der Herr ist uns ein Helfersmann, Der um und an Auch von dem Tod erretten kann!

4. Lob sey dir in dem höchsten Thron, O Vater aller Güte! Und Jesu Christ, dem liebsten Sohn, Der allzeit uns behüte; Sammt Gott dem werthen, heil'gen Geist, Der allezeit uns Hülfe leist', Auf daß wir ihm zum Dienst bereit, Hier in der Zeit, Und dort in aller Ewigkeit!

Mel. Ich ruf' zu dir, Herr Jesu Christ ꝛc.

2747. Der Tod mit scharfer Sichel fährt Gewaltig hin auf Erden, Und achtet keine Macht der Erd', Uns Alle zu gefährden. Sein starker Arm schont keinen Rang; Er erntet schnell und mähet, Was hoch stehet, Und, sicher oder bang, In Sündenfesseln gehet.

2. Des Herren heiliges Gericht Hat furchtbar sich erhoben, Und was ihm trotzig widerspricht, Das schlägt sein Zorn von oben. O fürchtet und verehret ihn, Der uns ins Grab kann strecken! — Wie Heuschrecken Wirft er die Sünder hin, Die wider'n Stachel löcken!

3. O daß mein Volk umzogen wär' Von einer feur'gen Mauer, Und mitten stünde frisch und hehr In allem Todesschauer! Und, sollen's dennoch Todte seyn, Daß jeder selig stärbe, Nicht verdärbe, Nein, dort den Freudenschein In Gottes Stadt erwärbe!

4. Ich weiß nicht, will der Herr mit Bann Mein theures Volk auch schlagen; — Ich kann nur seufzen himmelan: Hör' deines Volkes Klagen! Zerreiß' die Himmel! fahr' herab, Erbarm' dich deiner Kinder! Und die Sünder Leg' nicht zu früh' ins Grab, O Todesüberwinder!

5. Komm, beuge dich, mein armes Herz, Zuerst in wahrer Buße, Und fall' in heißem Reueschmerz Dem großen Gott zu Fuße! Wie oft hast du sein Wort verletzt, Wie oft ihn angelogen Und betrogen! Komm, komm, thu' Buße jetzt! Es droh'n dir Todeswogen!

6. Ermanne dich, erneure dich, Daß du nicht plötzlich fallest, Und, hingeworfen schauerlich, Hinab zum Tode wallest! Nur unter Jesu heil'gem Thron, Durch sein Verdienst und Sorgen, Heut' und morgen, Bist du vor'm schweren Lohn All deiner Schuld geborgen. —

7. Er, der den ew'gen Sieg gewann In dunkeln Todesstürmen, Er nur, der Herr des Lebens, kann Vor'm Tode dich beschirmen. Nur er, der auferstanden ist, Kann vor des Todes Wüthen Dich behüten, Und, wenn du glaubig bist, Dir allen Schmerz vergüten.

8. Geschrieben hat er keinen Brief, Daß du nicht sterben sollest. Heil dir, wenn deine Seel' oft rief, Daß du ihm leben wollest! Und bist du sein, vielleicht so läßt Er dich in kurzem sterben, Dann auch erben; Doch halt's noch freud'ger fest: „Er läßt mich nicht verderben!" —

9. Bist du in ihm, so zage nie, Ob Tausende zur Linken, Zehntausende zur Rechten hie Zum Tode niedersinken. Nein, zage nicht! sein Lieben wird Bei dir auch Ehr' einlegen; Voller Segen Wird dein getreuer Hirt Dein Haus und dich verpflegen.

10. Wer Gott verehrt, den ehret er, Wer Jesum liebt, soll leben! Den wird der Herr vom Himmel her Mit Engelschutz umgeben; Der soll auch in der Pestilenz, Wenn sie im Finstern schleichet, Unerreichet Fortblühen, wie im Lenz, Deß Hauch durch Blumen streichet.

Zweites Gespräch.

Im Laufe der Woche war der Freund durch mancherlei Geschäfte abgehalten worden, und erst Donnerstag Abend konnte er wieder zu einem länger dauernden Besuch in die Familie treten. Er fand Mutter und Kinder um den runden Tisch versammelt, die erstere, wenn auch fortwährend leidend, doch in gewohnter ruhiger Heiterkeit, die Kinder aber nun alle gesund und froh, mit dem Winter und seinen Eigenthümlichkeiten vollkommen ausgesöhnt. Auch dem Vater wurde auf seine Schreibstube Kunde gesendet, daß es an der Zeit sey, für heute zu schließen.

Du bist lange ausgeblieben, sagte Sophie zum Freunde; es ist schon spät. Doch daß du heute kommen würdest, wußte ich wohl. Anna: o ich auch, weil morgen Bußtag ist. — Jener pflegte nemlich die Vorabende kirchlicher Tage, wenn er mit seinen Arbeiten fertig war, zur geistigen Auffrischung fast regelmäßig in diesem Kreise zuzubringen. — Unwillkührlich mochte das zu der ernstern Richtung beigetragen haben, welche dann die Unterhaltung gewöhnlich zu nehmen pflegte. — — Ernst nahm das Wort: Und daß Du da bist, ist auch recht schön; aber das hatte ich mir schon heute vorgenommen, dich zu fragen: warum ist eigentlich morgen Bußtag? Wird denn irgend eine besondre Begebenheit in der Geschichte des Heilandes oder vor seinem Eintritt in die Welt damit gefeiert? — Fr. Nein, das nicht; sondern bloß durch obrigkeitliche Anordnung ist er von längst her gerade auf diese Zeit festgesetzt. — M. Aber mit Ernst frage ich: warum gerade auf diese? In meiner Heimath wird er bekanntlich zu anderer ge-

11. O ja, du Gott und Heiland, nimm
Uns hin in Schirm und Pflege, Und hüt' uns vor des Todes Grimm Allmächtig allerwege! Laß unsres theuren Fürsten Haus Mit allen Unterthanen Dein Ermahnen Versteh'n, und ohne Graus Nachfolgen deinen Fahnen!

12. Laß uns, in Christi Blut getaucht,
Dastehen sonder Wehe, Daß, wenn die Pest Verderben haucht, Sie uns vorübergehe; Und hilf Du, der mit Tödten droht, Daß wir zum Leben kommen Mit den Frommen, Dann dort stehn ohne Tod, Wann du uns hingenommen! Albert Knapp.

Mel. Herr Jesu Christ, wahr'r Mensch ꝛc.

2748. Ach hilf, du Helfer Jesu Christ,
Weil Hülfe hoch von Nöthen ist! Bewahr' uns, Herr, ach Herr, bewahr' Uns gnädig in der Pest Gefahr!

2. Schon Viele sind hinweggerafft Inmitten ihrer Pilgerschaft, Und Viele liegen auf den Tod In bitt'rer, jammervoller Noth.

3. Du fährst, o Herr, an unsrem Ort
Mit deiner Strafe drohend fort, Und mahnst uns, daß wir deine Huld Verscherzt durch schwere Sündenschuld.

4. Ja, Herr, Herr, wir bekennen's frei,
Daß gar nichts Gutes an uns sey, Und daß wir Alle, Jung und Alt, An dir gesündigt mannigfalt.

5. Doch reuet's uns von Herzensgrund;
Wir bitten dich mit Herz und Mund: Sieh' an uns sterbliches Geschlecht! Laß Gnad' ergehn für strenges Recht!

6. O Gottes Sohn, Herr Jesu Christ,
Der du der Sünder Heiland bist, Und für uns Alle g'nug gethan: Nimm unser dich beim Vater an!

7. O sende deinen Engel her, Daß er
mit sanfter Hand nunmehr Die Seuche wend' von Dorf und Stadt, Die er so hart geschlagen hat!

8. So Viele hast du, Herr, beschirmt,
Daß keine Pest sie hat bestürmt; Ach sey auch unser Schild und Hort, Und treib' das Gift des Todes fort!

9. Laß keine Plag' in unser Haus Einbrechen, wenn wir gehen aus; Und wenn wir im Berufe stehn, So laß den Tod vorüber gehn.

10. Send' einen milden Gnadenwind,
Darin die Pestilenz zerrinnt, Und laß durch deinen Lebensduft Rein werden unsre Todesluft.

11. So wollen wir dir allzumal Lobopfer bringen ohne Zahl, Wenn deine Lieb' und große Treu' Wird alle Morgen wieder neu.

12. Dann lehr' uns auch in Heiligkeit
Vollbringen unsre Lebenszeit, Und mach' uns auch im Seelengrund Von allem Sündengift gesund!

Mel. Nun ruhen alle Wälder ꝛc.

2749. Ist, Jesu, es dein Wille, Halt' ich geduldig stille, Wenn ich soll schlafen gehn. Ich fall' an meinem Ende Gar gern in deine Hände; Du wirst schon gnädig mir beistehn.

2. Wenn meine Blutesfreunde Sind meiner Krankheit Feinde, Und ihnen ich zur Scheu; Wenn sich da findet keiner, Der sich erbarmet meiner: So steh' mir, liebster Jesu, bei!

3. Wenn Sünd' und Tod mich plagen,
Und mein Gewissen nagen, So gib mir Trost und Kraft, Und laß mich daran denken, Welch reichen Trost kann schenken, Was deine Wunden mir verschafft.

4. Laß ja mein Herz nicht wanken Von himmlischen Gedanken! Und wenn es soll geschehn, Daß mein Verstand sollt' weichen, Will ich doch mit dem Zeichen Des Lamms zu meinem Grabe gehn.

5. Dich, Jesu, will ich haben, Du, Jesus, sollst mich laben; Mein' Augen, Herz und Mund, Die kann mir Jesus füllen, Und meine Schmerzen stillen, Mich trösten in der Todesstund'.

6. Ich freu' mich, Gott zu sehen, Vor seinem Thron zu stehen; O angenehmer Tod! Wie wirst du mich erquicken, Und in den Himmel schicken Zu dem dreiein'gen, großen Gott!

7. In wie viel tausend Freuden Wird wandeln sich mein Leiden, Wenn ich werd' bei dir seyn! Ach, Jesu, sieh', hier steh' ich; Auf deinen Willen seh' ich! Kommst du, so führ' mich himmelein!

Justus Georg Schottel.

Mel. An Wasserflüssen Babylon ꝛc.

(Psalm 91.)

2750. Wer unterm Schirm des Höchsten sitzt, Der ist sehr wohl bedecket; Wenn Alles donnert, kracht und blitzt, Bleibt sein

Herz ungeschrecket. Er spricht zum Herrn: du bist mein Licht, Mein' Hoffnung, meine Zuversicht, Mein Thurm und starke Veste. Du rettest mich vons Jägers Strick, Und treibst des Todes Netz zurück, Und schützest mich aufs beste.

2. Frisch auf, mein Herz! Gott stärket dich Mit Kraft auf allen Seiten. Schau her, wie seine Flügel sich Ganz über dich ausbreiten! Sein Schirm umfängt und deckt dich gar, Sein Schild fängt auf, was hier und dar Von Pfeilen fleucht und tobet; Der Schild ist Gottes wahres Wort, Der Schirm ist, was der starke Hort Versprochen und gelobet.

3. Wenn dich die schwarze Nacht umgibt, Kannst du fein sicher schlafen; Des Tages bleibst du unbetrübt Von deines Feindes Waffen. Die Pest, die nun im Finstern schleicht Und des Mittages umher kreucht, Wird von dir abgeführet; Und wenn gleich tausend fallen hier, Und zehen tausend hart bei dir, Bleibst du doch unberühret.

4. Hingegen wirst du Lust und Freud' An deinen Feinden sehen, Wenn ihnen alles Herzeleid Vom Höchsten wird geschehen. Wer Gott verläßt, wird wiederum Verlassen, und mit großem Grimm Zu seiner Zeit geschlagen; Du aber, der du bleibst bei Gott, Find'st Gnad' und darfst in keiner Noth Ohn' Hülf' und Trost verzagen.

5. Kein Uebels wird zu deiner Hütt' Eingeh'n und dir begegnen. Gott wird all' deine Tritt' und Schritt' Auf deinen Wegen segnen; Denn er hat seiner Engelschaar Befohlen, daß sie vor Gefahr Dich gar genau bewahren, Daß dein Fuß möge sicher seyn, Und nicht vielleicht an einen Stein Zu deinem Schaden fahren.

6. Du wirst auf wilden Leuen stehn, Und treten auf die Drachen: Du wirst ihr Gift und scharfe Zähn' In deinem Sinn verlachen; Das macht, daß Gott will bei dir seyn, Der spricht: mein Knecht begehret mein, So will ich ihm beispringen; Er kennet meines Namens Zier, Drum will ich ihm auch nach Begier Mein' Hülf' und Rettung bringen.

7. Er ruft mich an, so will ich ihn Ganz gnädiglich erhören; Wenn sein Feind auf ihn aus will zieh'n, So will ich stehn und wehren. Ich will ihn reißen aus dem Tod, Ich will ihn nach erlitt'ner Noth, Mit großer Ehr' ergötzen; Ich will ihn machen lebenssatt, Und wenn er g'nug gelebet hat, Ins ew'ge Heil versetzen.

Paul Gerhardt.

XX. Bei unfruchtbarer Witterung.

Mel. Ach Gott vom Himmel, sieh darein ꝛc.

2751. Ach, du gerechter Gott und Herr, Wir haben wohl verdienet Mit unsern Sünden groß und schwer, Daß unser Feld nicht grünet, Daß Vieh und Menschen traurig steh'n, Weil sie den Himmel ehern seh'n, Der Thau und Regen weigert.

2. Herr, unsre Sünd' bekennen wir, Du wollst sie uns verzeihen! All' unsre Hoffnung steht zu dir, Du wirst uns Hülf' verleihen. Gib Regen und den Segen drein, Zu deines Namens Ehr' allein, Herr, unser Gott und Tröster!

3. Gedenke, Herr, an deinen Bund Um deines Namens willen! Wir bitten dich von Herzensgrund; Du kannst den Jammer stillen. Kehr' doch mit gnäd'gem Regen ein! Der Himmel ist ja dein allein, Ohn' dich kann er nicht regnen.

4. Es steht in keines Andern Hand, Daß er sollt' Regen geben; Den Himmel hast du ausgespannt, Darüber du willst schweben. Allmächtig ist der Name dein, Dir kann ja Nichts unmöglich seyn, Herr, unser Gott und Tröster!

Mel. Werde Licht, du Stadt der Helden ꝛc.
(Um Sonnenschein.)

2752. Herr der schönen Himmelslichter, Klär deinen Himmel auf; Sey nicht ein zu scharfer Richter Ueber unsern Sündenlauf; Laß die Wolken bald vergehen, Und die Sonne wieder sehen!

2. Zwar das Licht sollt' uns nicht scheinen, Weil wir Finsterniß geliebt; Sollte nicht der Himmel weinen Ueber die, die Gott betrübt? Sollt' er die mit Licht erfreuen, Die den Herrn des Lichtes scheuen?

3. Doch er läßt die Sonn' aufgehen Beides, über Bös' und Gut'; O wie klar ist draus zu sehen, Daß er als ein Vater

thut, Der mit seinem bösen Kinde Langmuth trägt bei großer Sünde!

4. Frommer Vater, laß uns blicken Deine Vaterlieb' und Treu'; Laß das Land die Sonn' erquicken, Deine Gnade werd' uns neu! Ja, zu unsrer Seelenwonne Leucht' uns selbst, o Gnadensonne!

Mel. Herr, wie du willst, so ꝛc.
(Bitte um Sonnenschein.)

2753. O Gott, der du das Firmament Mit Wolken kannst bedecken, Und wenn's dein Will' für gut erkennt, Das Sonnenlicht erwecken: Laß bald des Regens Ende seyn, Und gib uns wieder Sonnenschein, Daß unser Land sich freue!

2. Die Felder trauern weit und breit; Blick' du herab in Gnaden! Die Früchte sind von Feuchtigkeit Und Nässe schwer beladen; Dein Segen, Herr, den du gezeigt, Sich wieder hin zur Erde neigt, Und drohet zu verschwinden.

3. Das macht wohl unsre Missethat Und viel verschuld'tes Leben, Das deinen Zorn erreget hat; Ach komm', uns zu vergeben! Schau, wir erkennen unsre Schuld, Und bitten reuig um Geduld; Erzeig' uns deine Gnade!

4. Gedenke, Herr, an deinen Bund Im gold'nen Regenbogen, Den du, da Noah vor dir stund, Auch hast mit uns vollzogen! (1 Mos. 9, 12—14.) Es währet noch bis diese Zeit Dein Gnadenwort voll Freundlichkeit, Daß du uns wollst verschonen.

5. Wir glauben dir in jedem Fall, Gib Regen oder Sonne; Nur laß die Herzen überall Empfinden Trost und Wonne! Darauf, o Herr, dein Will' geschehʼ, Daß nichts nach unserm Willen gehʼ Im Himmel und auf Erden!

Mel. Der Tag ist hin, mein Jesu ꝛc.
(Nach erlangtem Regen.)

2754. Bereite dich, mein Herz, aus allen Kräften, Entzeuch den Sinn von irdischen Geschäften; Nimm alsobald dein Saitenspiel zur Hand, Und sing' ein Lied, von Dankbarkeit entbrannt.

2. Schwing' jetzt empor die Flügel deiner Sinnen, Und preise Gott, der von des Himmels Zinnen Hat dein Gebet und Seufzen mild erhört; Sprich: großer Gott, du bist der Liebe werth!

3. Du hörest stets des armen Volkes Flehen, Und willst der Sünder Bitte nicht verschmähen; Wir haben kaum vor deinem Gnadenthron Die Noth geklagt, so hilfest du uns schon.

4. Du stehest an das lechzende Gefilde, Und wässerst es vom Himmel voller Milde, Und gibst Befehl, daß sich die Wolkenfluth Ergießen soll, wie sie nun segnend thut.

5. Ein Tropfenstrom, getrieben von dem Winde Aus Westen her, netzt unsre dürren Gründe, Und unser Feld, das einst so dürre schien, Das stehet wieder fruchtbar, frisch und grün.

6. Wo ist ein Gott mit dir, Herr, zu vergleichen? Wer hat uns je gegeben solche Zeichen, Wie du, o Gott? — dir muß der Sonnenschein, Wind, Regen, Blitz stets zu Gebote seyn.

7. Nun, großer Gott, wir danken deinem Namen, Wir danken ihm, daß er Gras, Frucht und Samen Zu rechter Zeit durch Regenthau erquickt, Und wieder drauf ein warmes Wetter schickt.

8. Wir bitten dich: laß deinen milden Segen, Sich ferner noch auf unsre Felder legen, Daß wir mit Dank, in Ruh' und ungekränkt Genießen stets, was deine Hand uns schenkt!

Johann Frank.

Siebentes Buch.

Vom Tode und von der Hoffnung des Christen.

I. Von der Vorbereitung auf den Tod.

Mel. Befiehl du deine Wege ꝛc.

2755. Bedenke, Mensch, das Ende, Bedenke deinen Tod! Wie kommt so oft behende Die bittre Sterbensnoth! Schon morgen, und geschwinder, Kannst du gestorben seyn; Drum bilde dir, o Sünder, Ein täglich Sterben ein!

2. Bedenke, Mensch, das Ende, Bedenke das Gericht! Es müssen alle Stände Vor Jesu Angesicht. Kein Mensch ist ausgenommen; Dort muß ein Jeder nahn, Und wird den Lohn bekommen, Nachdem er hier gethan.

3. Bedenke, Mensch, das Ende, Der Hölle Angst und Leid, Daß dich nicht Satan blende Mit seiner Eitelkeit! Hier ist ein kurzes Freuen, Dort aber ewiglich Ein kläglich, schmerzlich Schreien; Ach, Sünder, hüte dich!

4. Bedenke, Mensch, das Ende; Bedenke doch die Zeit, Damit kein Tand dich wende Von jener Herrlichkeit! Dort wird vor Gottes Throne Der Glaube nur bestehn; Dort wird die Lebenskrone Nur der Gerechte sehn.

5. Herr, lehre mich bedenken Des Lebens letzte Zeit, Daß sich nach dir zu lenken Mein Herze sey bereit. Laß mich den Tod betrachten Und deinen Richterstuhl; Laß mich auch nicht verachten Der Hölle Feuerpfuhl!

6. Hilf, Gott, daß ich in Zeiten Auf meinen letzten Tag Durch Buße mich bereiten, Und täglich sterben mag. Im Tod und vor Gerichte Steh' mir, o Jesu, bei, Daß ich im Himmelslichte Zu wohnen würdig sey! Sal. Liscov.

Mel. Kommt her zu mir, spricht ꝛc.

2756. Du stehst, o Mensch, wie fort und fort Der Eine hier, der Andre dort Uns gute Nacht muß geben. Der Tod hält keinen andern Lauf, Er sagt zuletzt die Wohnung auf Uns Allen, die wir leben.

2. Bedenk' es weislich in der Zeit, Fleuch allen Schlaf der Sicherheit, Und bleibe stündlich wacker! Wie's jetzt ist, also bleibt es nicht; Bald trägt man, fern vom Tageslicht, Dich auf den Gottesacker.

3. Wir werden aus den Gräbern gehn, Und Alle vor'm Gerichte stehn, Das Christus selbst wird hegen, Wann auf der Engel Feldgeschrei Die Gluth das große Weltgebäu Wird in die Asche legen.

4. Alsdann wird erst der ganzen Welt Vergeltung werden zugestellt; Die Sünder werden büßen, Und sich, ohn' allen Trug und Schein, Selbst Kläger, Richter, Würger seyn, Verdammt durch ihr Gewissen.

5. Ach, Gott, kömmt mir dieß Urtheil vor, So steigen mir die Haar' empor, Mein Herz fühlt Angst und Schrecken! Ihr hohen Hügel, — heb' ich an, — Ihr Berg', und was da stürzen kann, Fallt her, mich zu bedecken!

6. Ach, Jesu, meine Zuversicht, Laß mir dein strenges Zorngericht An jenem Tag nicht schaden! Bereit' mich wohl auf jenen Tag, Damit ich selig hören mag Den süßen Spruch der Gnaden!

7. Gib, daß ich mich bei gutem Sinn, Und weil ich noch bei Kräften bin, Zum Sterben fertig halte, Und nicht, verstrickt in Sündenlust, Des ew'gen Heiles unbewußt, Zum andern Tod erkalte!

Simon Dach. (S. Nr. 55.)

Mel. Durch Adam's Fall ist ganz verderbt ꝛc.

2757. Ach, wie ein'n kleinen Augenblick Währt doch des Menschen Leben! Stets sind wir mit des Todes Strick, Wie Vögelein umgeben. Ein' Hand breit unsre Tage sind, Ja, wie gar nichts zu achten, Verfließen wie ein Strom geschwind, Und wie des Nachts die Wachten.

2. Wie schön haben die Sternelein Viel tausend Jahr geschienen, Die doch nicht

Gottes Bildniß seyn, Sondern dem Menschen dienen! Warum muß denn der Mensch vergeh'n Und wie ein Wölklein hangen? Was hilft's, daß seine Augen schön Gleich zweien Sternlein prangen?

3. Ein Edelstein im Golde roth Wird lange Zeit getragen, So doch nur durch ein Wort von Gott Erschaffen ohn' Rathschlagen: Warum fällt denn der Mensch dahin, Und muß wie Asch' zerstieben, Obgleich sein Mund gleich dem Rubin, Daran wir uns verlieben?

4. Ein purpurfarb'nes Seidenkleid Bleibt lange Zeit ohn' Schaden, Das doch der Menschen Hand bereit't Von Würmern und von Maden: Warum ist denn der Mensch so bald Wie'n Regenbog'n vergangen? Was hilft sein' zarte, schön' Gestalt, Sein' purpurlichte Wangen?

5. Ein Schiff kann auf dem Meer so wild Viel Zeit und Jahre reisen, Das doch auch nicht ist Gottes Bild, Sondern von Holz und Eisen; Wie kommts denn, daß ein Menschenkind Wie Wasser sich verlieret? Was hilft's, daß Fleisch und Beine sind Wie Noah Schiff formiret?

6. Auf Libanon die Cedern gut Viel' Zeit ihr' Kraft erweisen, Die doch nicht haben Sinn und Muth, Noch Stimmen, Gott zu preisen; Wie, ist der Mensch denn nicht so fest, Muß wie ein' Blum' erblassen? Was hilft's, daß sich wie Palmenäst' Sein' Glieder schön anlassen?

7. O Sünd', o Sünd', du Schlangengift! Du, du tilgst unsre Schöne; Von dir uns solcher Fluch betrifft; Du gibst den Tod zum Lohne. Du machst, daß wir vergehen bald, Wenn Stern' und Steine bleiben, Wenn Schiff und Kleider werden alt, Und Bäume Blüthen treiben! —

8. Doch, liebes Herz, verzage nicht, Wie die trostlosen Heiden! Auf Jesum setz' dein' Zuversicht Und denk' der ew'gen Freuden. Denn ob's wohl muß getrauert seyn, Weil Fleisch und Blut verendet, So laß doch auch den Trost hinein, Den Christ, der Herr, dir spendet.

9. Obgleich des Leibes schön Gebäu Muß zeitlich hier verderben, Ist doch die edle Seele frei Von aller Angst und Sterben. Der Leib ist nicht zu sehen mehr, Die Seel' bleibt unverloren; Sie ist zu großer Freud' und Ehr' Im Himmel auserkoren.

10. Kein Sonnenglanz, kein Edelstein, Kein Purpur, Schiff noch Palmen Mag ihr an Schönheit ähnlich seyn; — Sie lobet Gott mit Psalmen. Der Leib auch in sein'm Kämmerlein Ist und bleibt unverdorben; Denn wer in Christo schläfet ein, Ruht aus, ist nicht gestorben.

11. Bald wird er, wie ein Edelstein, Der nur beiseit geleget, Voll Glanzes, voller Kräfte seyn, Wenn das Grab wird geleget. Bald ist der Fürstin Purpurkleid, Das schön gereinigt worden, Ihr angelegt mit großer Freud' Im klugen Jungfraun-Orden.

12. Bald soll der schöne Palmenbaum, Durch seine Last erhoben, In Gottes Gärtlein finden Raum, In ew'ger Zier ihn loben. Drum, liebe Seel', verzage nicht, Behalt' Jesum im Herzen: So wird allzeit ein Freudenlicht Dir aufgeh'n ohne Schmerzen!

Dr. Paul Röber. 1650.

Mel. Herr Jesu Christ, wahr'r Mensch ꝛc.

2758. Mit Todesgedanken geh' ich um; Der Tod geht stets um mich herum, Und bleibt mir stündlich auf dem Fuß, Daß ich stets seiner warten muß.

2. Den Bogen hat er schon gespannt Und hält den Pfeil in seiner Hand; Er nimmt des Siegers immer wahr, Bis daß er ausläuft ganz und gar.

3. Ich weiß, er läßt mir keine Frist; Ich sey wohl, oder nicht gerüst't, Kommt er, und spricht ein einzig Wort, So muß ich auf und mit ihm fort.

4. Drum, meine Seele, sey bereit! Vielleicht geschieht's, er kommt noch heut', Und fordert dich hin vor's Gericht, Da Christus sitzt und Urtheil spricht.

5. Ach, rein'ge dich von aller Sünd', Und was an dir sich strafbar find't, Durch Christi Blut mit Reu' und Leid! Bei ihm nur ist Gerechtigkeit.

6. Leg' freudig ab des Leibes Last! O Seele, du bist nur ein Gast In diesem schwachen Erdenhaus, Aus dem du einmal mußt heraus.

7. Doch wisse, daß dein Seelenhirt' Und Heiland dich erneuern wird, Daß auch dein Leib, der hier verwest, Dann auferstehet und genest.

8. Da werden Seel' und Leib zugleich Einwohner seyn im Himmelreich, Und

ewig schauen Gottes Sohn Auf seiner Allmacht Ehrenthron.

9. Dort wirst du, wie im Anfang, seyn, Von aller Sünde lauter, rein, Gerecht und fromm, wie Gott einst ließ Den Adam seyn im Paradies.

10. Dieß sey's, o Seele, was dich tröst't: Christ, unser Herr, hat uns erlöst; Gib willig nur dieß Leben auf, Und flieh zu deinem Ursprung auf! —

Nach Nic. Herrmann.

Eigene Melodie.

2759. Kein Stündlein geht dahin, Es liegt mir in dem Sinn, Ich bin auch immer, wo ich bin, Daß mich der Tod wird setzen in die letzte Noth. Ach Gott, wenn Alles mich verläßt, So thue du bei mir das Beß'!

2. Hier ist kein Aufenthalt; Der Tod hat die Gewalt, Er frißt und würget Jung und Alt; Er reißt uns fort Aus unsern Orden, Stand und Ort. Ach Gott, wenn Alles mich verläßt, So thue du bei mir das Beß'!

3. Kein Rath, kein Arzenei, Kein Weinen noch Geschrei, Kein Bruder kann mich machen frei; In aller Welt Ist Nichts, das endlich mich erhält. Ach Gott, wenn Alles mich verläßt, So thue du bei mir das Beß'!

4. Kein Reichthum, Geld noch Gut, Kein kühner Heldenmuth Hilft vor des Todes Grimm und Wuth; All' Ehr' und Gunst Und Macht vor ihm ist ganz umsonst. Ach Gott, wenn Alles mich verläßt, So thue du bei mir das Beß'!

5. Was Schmerz, was Angst und Pein, O Gott, wird um mich seyn, Wenn nun der Tod wird brechen ein! Wer wird alsdann Mit Trost sich meiner nehmen an? Ach Gott, wenn Alles mich verläßt, So thue du bei mir das Beß'!

6. Wenn mein Gewissensbuch Und des Gesetzes Fluch, Wenn Sünd' und Satan zum Versuch Tritt wider mich: Wer ist, der mein erbarmet sich? Ach Gott, wenn Alles mich verläßt, So thue du bei mir das Beß'!

7. Wenn Sprach', Verstand und Sinn Auf einmal fällt dahin, Und ich nicht mehr bin, der ich bin: Wer ruft mir zu, Wenn mir der Schmerz läßt keine Ruh? Ach Gott, wenn Alles mich verläßt, So thue du bei mir das Beß'!

8. Wenn meiner Augen Licht Mir ferner leuchtet nicht, Und mir das Herz im Leibe bricht Vor Angst und Qual: Wer führt mich durch das finstre Thal? Ach Gott, wenn Alles mich verläßt, So thue du bei mir das Beß'!

9. Herr Jesu, du allein Sollst mir in Todespein Die beste Hülf' und Labsal seyn! Auf dich will ich Die Welt gesegnen ewiglich. Ach Gott, wenn Alles mich verläßt, So thue du bei mir das Beß'!

10. Herr Jesu, nimm mich auf In Himmel hoch hinauf, Wenn ich vollendet meinen Lauf! Ich ruf' zu dir, So lang mein Odem ist in mir: Ach Gott, wenn Alles mich verläßt, So thue du bei mir das Beß'!

Michael Frank.

Mel. Freu dich sehr, o meine Seele ꝛc.

2760. Denket doch, ihr Menschenkinder, An den letzten Todestag! Denket doch, ihr frechen Sünder, An den letzten Stundenschlag! Heute sind wir frisch und stark, Morgen füllen wir den Sarg, Und die Ehre, die wir haben, Wird zugleich mit uns begraben.

2. Und was hilft ein langes Leben Ohne Buß' und Besserung? Wer nicht will nach Tugend streben, Ach, der sterbe lieber jung! Unsre Bosheit nimmt nicht ab, Sondern mehrt sich bis zum Grab; Frei von Sünden wird man nimmer, Und die Welt fast täglich schlimmer.

3. Langes Leben, große Sünde; Große Sünde, schwerer Tod; Lernet das an einem Kinde! Dem ist Sterben keine Noth. Selig, wer bei guter Zeit Sich auf seinen Tod bereit't, Und, so oft die Glocke schläget, Seines Lebens Ziel erwäget!

4. Das Gewissen schläft im Leben, Doch im Tode wacht es auf; Da steht man vor Augen schweben Seinen ganzen Lebenslauf; Aller Schätze Kostbarkeit Gäbe man zu jener Zeit, Wenn man nur gescheh'ne Sachen Könnte ungeschehen machen.

5. Diese Welt geringe schätzen, Allen Sünden widerstehn, Nur im Glauben sich ergötzen, Willig Gottes Wege gehn; Wahre Lebensbesserung, Stete Fleischeszüchtigung, Sich verleugnen und mit Freuden Schmach um Christi willen leiden:

6. Das sind Regeln für Gesunde, Da man Zeit und Kräfte hat; In der letzten

Todesstunde Ist's gewöhnlich, ach, zu spat! Sterben ist kein Kinderspiel! Wer im Herren sterben will, der muß ernstlich darnach streben, Wie er will im Herren leben.

7. In dem ganzen Bibelbuche Kommt nichts so erschrecklich für, Als die Worte von dem Spruche: „Ihr Verfluchten, weicht von mir!“ Selig, wer davor erschrickt, Eh' er noch den Tod erblickt, — Wer mit Zittern hier auf Erden Schafft, noch selig dort zu werden!

8. Hier in lauter Freuden schweben, Macht im Tode lauter Noth; Aber auf ein traurig Leben Folgt ein freudenreicher Tod. Drum hinweg mit dieser Welt! Meidet, was sie herrlich hält! Uebet fleißig eure Sinnen, Daß sie Christum lieb gewinnen!

9. Euer Wandel sey im Himmel, Da ist euer Bürgerrecht; Lebt in diesem Weltgetümmel Unbekannt, gerecht und schlecht; Flieht die Sündensklaverei; Machet eure Seele frei, Daß sie hier als Fremdling lebe, Und sich dort zu Gott erhebe!

Johann Hübner.

Mel. Wann mein Stündlein vorhanden ist ꝛc.

2761. Ich walle meiner Heimath zu, Nach Salems stillen Höhen; Nur dort kann ich in sichrer Ruh' Mein Heil vollendet sehen. Dort geht, nach wohlvollbrachtem Lauf, Für mich das Licht des Lebens auf, Und schenkt mir ew'ge Wonne.

2. Doch, ach, wie traurig ist die Bahn, Die mich zum Himmel leitet! Ich treffe nichts als Kummer an, Der meinen Geist bestreitet. Hier schreckt der Feind, dort nagt der Schmerz, Da quälet mich mein eignes Herz; Ach, wer kann hier mich retten?

3. Thust du es nicht mit deiner Macht, Unendlicher Erbarmer: Wo such' ich in der Kreuzesnacht Dann sonsten Schutz, ich Armer? Auf Erden ist kein Rath für mich, Ich irr' und laufe ohne dich Auf Wegen der Verdammniß.

4. Mein Gott, mein Vater, stärke mich, Daß ich wohl überwinde, Und die bedrängte Seele sich Auf dein Erbarmen gründe! Mein Ziel und Wunsch bleibt dieß allein: Einst ewig dort bei dir zu seyn; Wie kannst du mich verstoßen?

5. Nein, Vater, nein, das thust du nicht, Dein Wort bleibt ewig stehen! Dieß heißet mich voll Zuversicht Zu deinem Throne gehen. Da rufet mir die Gnade zu: Beladner, komm, hier find'st du Ruh'; Komm glaubig, du sollst leben!

6. Wohl mir! hier, Vater, ist die Hand; Halt mich, daß meine Seele Den schmalen Weg zum Vaterland Nun nimmermehr verfehle! Leit mich nach deinem Rath allein, Und bring' mich endlich selig ein Vom Glauben zu dem Schauen!

7. O wall' ich nur, mein Gott, vor dir, So kann mir Niemand schaden! Ich bin, dieß zeugt dein Geist in mir, Dein Erb', ein Kind der Gnaden; Denn machte meines Mittlers Blut Die Schulden aller Menschen gut, So bist du mir auch gnädig.

8. Bald werd' ich zu dem Schluß der Zeit Und meiner Wallfahrt eilen. O welchen Schmuck der Herrlichkeit Wirst du mir dann ertheilen! Ach, komm, mein Vater, hol' auch mich! Dein müder Pilger flehet dich Auf Jesu Wort und Namen.

Ch. A. Reichel.

Mel. Wann mein Stündlein vorhanden ist ꝛc.

2762. Herr Jesu Christ, ich weiß gar wohl, Daß ich einmal muß sterben; Wann aber das geschehen soll, Und wie ich werd' verderben Dem Leibe nach, das weiß ich nicht, Es steht vor deinem Angesicht; Du weißt allein mein Ende.

2. Und weil ich denn, wie dir bewußt, Durch deines Geistes Gabe An dir allein die beste Lust In meinem Herzen habe, Und feste glaub', daß du allein Mich von der Schuld gewaschen rein, Und mir dein Reich erworben:

3. So bitt' ich dich, Herr Jesu Christ, Halt' mich bei dem Gedanken, Und laß mich ja zu keiner Frist Von diesem Glauben wanken! Herr, stärke du den Glauben mir, Bis meine Seele wird zu dir In Himmel aufgenommen.

4. Kann's seyn, so gib durch deine Hand, Mir ein vernünftig Ende, Daß ich die Seele mit Verstand Befehl' in deine Hände, Und so im Glauben ohne Grau'n, Mit Friede' und kindlichem Vertrau'n Von hinnen möge fahren.

5. Macht Krankheit meine Schwachheit groß Auf meinem Sterbebette, Daß ich im Fieber läge bloß, Und unbescheiden red'te: So laß mich's, Herr, entgelten

nicht, Weil ich nicht habe helles Licht, Und mich nicht kann besinnen.

6. O Herr, gib mir in letzter Noth Einst friedliche Geberden, Und laß das Herze mir im Tod Fein sanft gebrochen werden, Daß mir mein Athem ohne Weh Wie ein verlöschend Licht ausgeh', Und aufwärts zu dir fahre.

7. Doch, Jesu, es geschehʼ dein Will'! Ich will dir nichts vorschreiben; Hier hast du mich, ich halte still, Du wirst mir treu verbleiben; Ich glaube, daß du, als ein Fürst Des Lebens, mich erhalten wirst, Ich sterbe, wie ich wolle.

8. Ich will mein Leben, Leib und Sinn Dir gänzlich übergeben; Ich weiß, der Tod ist mein Gewinn Und du bist mir das Leben; Du wirst den Leib ohn' alle Klag', Das glaub' ich fest, am jüngsten Tag Zum Leben auferwecken. Nach Barthol. Ringwaldt.

Mel. Herr Jesu Christ, mein's Lebens Licht ꝛc.

2763. O Sündenmensch, bedenk' den Tod, Der letzten Stunde Angst und Noth! Mach' dich mit wahrer Buß' bereit, Zu leben in der Ewigkeit!

2. Besitzest du die ganze Welt Mit höchster Ehr' und allem Geld, Erfreut's dich doch nur kleine Zeit, Und hilft dir nicht zur Ewigkeit.

3. Erschallt in deinen Ohren nicht: Ihr Todten kommet vor Gericht!? Ist doch der jüngste Tag nicht weit, Dem folgen wird die Ewigkeit!

4. Wenn du begehrest Gottes Huld, So meid' der Sünden schwere Schuld, Die wider deine Seele streit't, So bist du frei in Ewigkeit.

5. Unzählig ist der Sterne Heer, Die Tropfen und der Sand am Meer; Doch haben sie Maaß, Ziel und Zeit, Und gleichen nicht der Ewigkeit.

6. Besinn' dich, denke fort und fort, Was Ewig für ein Donnerwort! Ach, keiner Zeiten Zeit befreit Dich von der langen Ewigkeit!

Mel. Christus, der ist mein Leben ꝛc.

2764. Mein ewiger Erbarmer, Du Vater der Geduld! Es harrt vor dir ein Armer Auf die versproch'ne Huld.

2. Ich bin von den Erlösten; Du kannst im Tod allein, O Gott des Trostes, trösten; Darum erbarm' dich mein!

3. Ich weiß, was du geschrieben, Und halte dich dabei: Daß dein barmherzig Lieben Groß und unendlich sey.

4. Gedenk', was du gegeben Von deinem Gnadenthron! Du gabst auch mir zum Leben Den eingebor'nen Sohn.

5. Wer ihm vertraut hienieden, Soll nicht verloren seyn; Du schenkst ihm Heil und Frieden, Er geht zum Leben ein.

6. Ich bringe, wenn ich flehe, Sonst nichts als Jesum mit, Der für mich trug das Wehe, Und mich bei dir vertritt.

7. Er hat auf sich geladen, Was mich erschrecken kann. Nimm mich in ihm zu Gnaden, Und ihn zum Bürgen an!

8. Mein Vater, ich befehle Dir, was ich hab' und bin; Nimm deines Kindes Seele Zu ew'gen Gnaden hin!

9. Laß mich, als deinen Erben, Im Leben, Kreuz und Pein, Im Kämpfen und im Sterben Ein Kind der Gnade seyn!

10. Bis ich den Geist aufgebe, Erhalte mich bei dir; Thu', wann ich nicht mehr lebe, Barmherzigkeit an mir.

11. Herr, merk' auf mich im Stillen! Ganz unwerth ist mein Fleh'n; Doch um des Sohnes willen Laß Hülfe mir geschehʼn! Ph. Fr. Hiller.

Mel. Wer weiß, wie nahe mir mein Ende ꝛc.

2765. Ich sterbe täglich, und mein Leben Eilt immer zu dem Grabe hin; Wer kann mir einen Bürgen geben, Ob ich noch morgen lebend bin? Die Zeit geht hin, der Tod kommt her; Ach wer nur immer fertig wär'!

2. Ein Mensch, der sich mit Sünden träget, Ist immer reif zum Sarg und Grab; Ein Apfel, der den Wurm schon heget, Fällt endlich unversehens ab; Ich weiß, es ist der alte Schluß: Daß ich zu Erde werden muß.

3. Es kann vor Abend anders werden, Als es am Morgen mit mir war; Den einen Fuß hab' ich auf Erden, Den andern in der Todtenbahr; Ein einz'ger Schritt nur ist dahin, Wo ich der Würmer Speise bin.

4. Es schickt der Tod nicht immer Boten, Er kommt gar oft unangemeld't Und fordert uns ins Land der Todten; Wohl dem, der Herz und Haus bestellt! Denn ewig Weh und ewig Glück Hängt oft an einem Augenblick.

5. Herr aller Herren! Tod und Leben
Hast du allein in deiner Hand; Wie lange
du mir Frist willt geben, Das ist und
bleibt mir unbekannt; Hilf, daß ich jeden
Glockenschlag Auf meinen Abschied denken
mag.

6. Ein einz'ger Schlag kann Alles enden,
Und Fall und Tod beisammen seyn; Drum
halt' mich, Herr, mit Vaterhänden Und
schließ in Jesu Tod mich ein, Daß, wenn
der Leib daniederfällt, Die Seel' an Christi
Kreuz sich hält.

7. Vielleicht kann ich kein Wort mehr
sagen, Wann Auge, Mund und Ohr sich
schleußt; Drum bet' ich bei gesunden Ta-
gen: „Herr! dir befehl' ich meinen Geist.“
Verschließen meine Lippen sich, So bitte
Jesu Blut für mich! Ebr. 12, 24.

8. Kann ich die Meinen nicht mehr se-
nen, So segne du sie mehr als ich; Wenn
lauter Thränen um mich regnen, O Va-
ter, so erbarme dich, Und lasse der Verlass-
nen Schrei'n Bei meinem Tod erhörlich
seyn!

9. Dringt mir der letzte Stoß zu Her-
zen, So schließ mir, Herr, den Himmel
auf! Verkürze mir des Todes Schmerzen
Und hole mich zu dir hinauf, — So wird
mein Abschied keine Pein, Zwar traurig,
dennoch selig seyn. Benj. Schmolke.

Mel. Wer weiß, wie nahe mir mein Ende ꝛc.

2766. Mein Gott, ich weiß wohl, daß ich sterbe; Ich bin ein Mensch, der bald vergeht, Und finde hier kein sichres Erbe, Kein Gut, das ewiglich besteht; Drum zeige mir in Gnaden an, Wie ich recht selig sterben kann!

2. Mein Gott, ich weiß nicht, wann ich sterbe, Ob es nicht heute schon geschieht, Daß ich vor Abend mich entfärbe, Der Blume gleich, die schnell verblüht; Drum mache täglich mich bereit Zum Hingang in die Ewigkeit!

3. Mein Gott, ich weiß nicht, wie ich sterbe, Wie mich des Todes Hand berührt; Dem Einen wird das Scheiden herbe, Wenn Jener sanft wird heimgeführt. Doch, wie du willst; nur dieß verleih', Daß ich getrost im Tode sey!

4. Mein Gott, ich weiß nicht, wo ich sterbe, Und welcher Staub mich einst bedeckt; Doch wenn ich nur dieß Heil erwerbe, Daß mich dein Ruf zum Leben weckt, So mög' es nahe, ferne seyn: Die Erd' ist allenthalben dein!

5. Nun, treuer Vater, wenn ich sterbe, So nimm du meinen Geist zu dir! Ich weiß, daß ich dann nicht verderbe, Lebt Christus und sein Geist in mir. Darum erwart' ich ruhevoll, Wo, wie und wann ich sterben soll! Benj. Schmolke.

Mel. Wer weiß, wie nahe mir ꝛc.

2767. Den Heiland auf den Tod zu sparen, Ist nicht die wahre Sterbekunst. Mit Gnade läßt sich's nicht verfahren, Als wie mit eines Menschen Gunst. Und wüßt' ein Christ den Tod noch fern, Er lebte dennoch seinem Herrn.

2. Herr, lehr' mich selbst, daß dir zu leben, So nöthig und so selig sey! Du hast mir täglich zu vergeben, Da ist's genug an solcher Treu'. Ein Schalksknecht ist, der sich entzieht, Bis er den Kerker vor sich sieht.

3. Du, Herr, willst lauter Diener haben, Die deine Gnade täglich freut; Dein Blut und deines Geistes Gaben Sind kein Geschenk zur Sicherheit. Wo Glaube ist, muß Liebe seyn; Man liebt nicht erst im Tod allein.

4. Herr, gib, daß mir dein Umgang süße, Dein Angedenken köstlich sey; Und leg' ich mich vor deine Füße, So zeig mir deine Huld und Treu'; Schweift mein Herz aus, so ziehe mich In Gnaden wieder fest an dich!

5. Wie sollt' ich Dem nicht leben wollen, Der für mich armen Sünder starb? Wie sollt' ich Dem nicht dienen sollen, Der mich zum Eigenthum erwarb? O nein, dir, Jesu, leb' ich gern; Sterb' ich, so sterb' ich dir, dem Herrn! Ph. Fr. Hiller.

Mel. So wünsch' ich nun ein' gute Nacht ꝛc.

(Psalm 41.)

2768. So scheid' ich aus der Welt dahin Und lass' ihr Elend fahren; Sie bringt nur Jammer meinem Sinn, Doch wird mich Gott bewahren. Euch ist die Welt Ein Lustgezelt: Ich find' es nun viel anders.

2. Ein Hirsch in schwüler Sommergluth Eilt hin, wo Quellen rinnen; So dürstet auch mein Herz und Muth, Den Himmel zu gewinnen. Der Feind stürmt her, Und

schreckt mich sehr; Zu Gott weint meine Seele.

3. Wann komm' ich in dein Paradies, Ins Land der ew'gen Kronen, Dort, wo mit Psalmen, hell und süß, Viel edle Geister wohnen? Wann führest du Mich zur Ruh', Daß ich dein Antlitz schaue?

4. Mein Geist erfährt viel Noth und Qual, Er harret lange, lange; Ich wandle durch das Jammerthal Und täglich ist mir bange. Der Spötter Schaar Dringt auf mich dar, Treibt Hohn mit meinem Trauern.

5. Sie fragen: Sprich, wo bleibt dein Gott? Wann wird er dir erscheinen? Was hilft sein Wort und sein Gebot? Was nützt dein Flehn und Weinen? — O Herr, brich auf, End' meinen Lauf, Und nimm mich von der Erde!

6. Führ' mich in deinen Freudensaal, Den du bereitet droben, Wo dich der Patriarchen Zahl Und tausend Heil'ge loben; Wo schön und klar Der Engel Schaar Um deinen Thron sich reihet. —

7. Was kränkst du dich, mein armes Herz? Sey stille, sonder Wanken! Gott ist mein Heil; nach Noth und Schmerz Werd' ich ihm endlich danken. Ertrag' dein Leid Noch kurze Zeit; Nach Angst kommt Licht und Wonne!

8. Die edle Blume der Geduld Wächst nur im Leidensgarten. Herr, stärke mich nach deiner Huld, Auf deinen Tag zu warten, Sonst komm' ich nicht Zum Freudenlicht, Muß zagen und verderben!

9. Jetzt rauscht um mich die Wasserfluth; Ringsum nur Sturm und Wellen! Kein Sonnenblick will ihre Wuth Durchdringen und erhellen. Ich sehe nur Der Trübsal Spur, Die ganz mein Herz umfangen.

10. Drum bin ich müde dieser Welt, Durchseufze Tag und Nächte; Doch bleibt mein Hoffen stets gestellt Auf deine starke Rechte. O treuer Hort, Komm, hilf mir fort, Und nimm mich hin mit Freuden!

11. Wie lange soll ich traurig seyn Und Feindeshohn ertragen? Es ist wie Mord mir im Gebein, Wenn ihre Blicke fragen: „Sag' an, wo ist Dein Jesus Christ? Er wird dich nicht erlösen!“

12. Geduld, Geduld, o trauernd Herz, Geduld ist dir vonnöthen! Dein Morgen kommt; schau himmelwärts; Dein Gott wird zu dir treten! Sein Paradies Bleibt dir gewiß; Da wollen wir ihm danken.

Nach Dr. Philipp Nicolai.

Mel. Ich hab' mein' Sach' Gott ꝛc.

2769. O heiliger und werther Geist, Der aller Blöden Tröster heißt! Mein Herz erbebt, mein Muth ist klein; Du kannst allein Mein Trost und meine Stärke seyn.

2. Vollende du selbst meinen Lauf, Faß meine letzten Thränen auf; Flamm meine letzten Seufzer an, Vertritt mich dann, Wenn ich nicht selbst mehr beten kann!

3. Bewahre mir den Glauben fest, Der Jesum, seinen Hort, nicht läßt! Er ist ja doch ein Werk von dir; Erhalt' ihn mir, O Geist des Glaubens, für und für!

4. Ach lösche nicht, was kaum noch glimmt, Mein Döchtlein, das auf Thränen schwimmt! Behüte mich in meinem Tod Auch vor der Noth, Die mir der Feind der Seelen droht!

5. Geht einst mein letztes Kämpfen an, So hilf mir, daß ich glauben kann! Wohl dem, der es auf Jesum wagt, Und seufzend fragt Nach dem, was Gott ihm zugesagt!

6. Herr, wehre aller Ungeduld, Dem Schrecken vor der Sündenschuld, Und zeige mir den Morgenstern, Daß ich einst gern Zum Tode sink' in dir, dem Herrn!

7. Bewahre, bis ich bei dir bin, Mir, o mein Vater, Muth und Sinn Im Frieden, der in Jesu Christ Viel höher ist, Als menschliche Vernunft ermißt.

8. Erstirbt das Beten mir im Mund, So laß doch in dem Herzensgrund Mir Jesu Kreuz hellleuchtend steh'n, Auf dieß nur seh'n, Und damit froh von hinnen geh'n!

9. Wenn ich in Jesu leb' und bin, So sterb' ich auch auf Jesum hin, Und schlaf' in Jesu Namen ein. — In ihm allein Laß, Herr, dieß Fleh'n erfüllet seyn!

Philipp Friedrich Hiller. (Nach Joh. Arndt.)

Mel. Alles ist an Gottes Segen ꝛc.

2770. Durch dein gnädiges Geleiten, Durch dein Stärken, Vorbereiten Geht mein Weg dem Himmel zu; Loszubinden mich von Sünden, In der Wahrheit tief zu gründen — Das vermagst alleine du.

2. Heilen und lebendig machen, Schaffen, daß es froh kann lachen, Dieses Herz

feiert. — L. Auch paßt er ja nicht in den Advent. Da soll man, wie du selbst neulich sagtest, voll Sehnsucht und Freude seyn. — Fr. Ich will dir noch etwas dazu sagen was früherhin angeordnet gewesen ist und dein Bedenken vielleicht noch mehr erregen wird. Ehemals waren in diesen vier Wochen vor Weihnachten alle weltlichen Lustbarkeiten untersagt, Musik, Tanz, auch Hochzeiten. — S. Das ist in der Fastenzeit. — Fr. Ebenso war es auch im Advent, und es ist noch nicht so lange her, daß erst eines nach dem andern freigegeben wurde. — M. Ja, das kann ich schon begreifen; es war der Würde der Zeit angemessen. — L. Aber die gegenwärtige hat doch einen ganz andern Sinn als die Fastenzeit, jene einen traurigen, diese einen so freudigen. — M. Doch beide in gleicher Art, wenn ich so sagen darf, einen himmlischen. — A. Du meinst, daß wir in beiden mehr als sonst an den Himmel denken müssen. — S. Jetzt weil der Sohn Gottes vom Himmel kommt; dann weil er stirbt, um uns zum Himmel zu führen. — L. Und deßwegen wären irdische Freuden nicht passend? — M. Allerdings; die Erde hält uns ohnehin fest genug, und zieht uns einen Tag wie den andern durch ihre Bedürfnisse und Sorgen immer mehr herab. — A. Ja, wie es im Liede heißt. Darf ich es hersagen? — Fr. Gern. — Das Kind sprach:

1.

Warum hältst du, Erde
Mich so fest an dir?
Sorgen und Beschwerde
Liegen hart auf mir.

2.

Ziehst gewaltig nieder
Meinen schwachen Fuß,
Daß er immer wieder
Zu dir kommen muß.

voll Sündenpein: Das ist dir, nicht mir gegeben; Meiner Seele Heil und Leben Steht in deiner Hand allein.

3. Niemand sitzt im Königssaale Bei des Sohnes Hochzeitmahle Hochbeglückt und hochgeehrt, Als nur der, den du gereinigt, Wem du selber dich vereinigt, Und dein Bild in ihm verklärt.

4. Darum, weil so bald mein Ende Nahet, heb' ich beide Hände Auf zu dir und fleh' dich an: Was du nöthig findst, das thue Noch an mir, daß ich zur Ruhe Einst mit Ehren gehen kann!

5. Laß, um tief mein Herz zu beugen, Wider mich nach Wahrheit zeugen Dein Gesetz und meinen Geist; Lege auf mich Kreuz und Jammer, Brauch' den Amboß, brauch' den Hammer, Bis der Stein im Herzen bricht!

6. Nur, daß ich nicht muß verzagen, In den Buß- und Kreuzestagen, Lasse deinen Gnadengeist Nicht aus meiner Seele weichen, Noch den Morgenstern erbleichen, Der mir Seligkeit verheißt.

7. All mein Seufzen ist auf Erden: Laß gewiß mich selig werden, Selig, Gott, nach dieser Zeit! Alles will ich gern erdulden, Wenn ich nur durch deine Hulden Selig werd' in Ewigkeit.

8. Und weil ich dein Wort vernommen, Daß der Mittler ist gekommen, Der das Heil zu uns gebracht, Bitt' ich: pflanz' mir Jesu Namen, Als des ew'gen Lebens Samen, In mein Herz mit Gottesmacht!

9. Hilf mir glaubig ihn umfassen, Nie ihn aus dem Herzen lassen, Daß er meinen Glauben sieht, Und, wie du ihm Macht gegeben, Mich einführt in's ew'ge Leben, Wann mein letzter Hauch entflieht.

10. Weil doch Alles liegt am Glauben, Lasse keinen Feind mehr rauben Glauben mir und Zuversicht; Dann, Herr, werd' ich überwinden, Und den Weg des Lebens finden, Wann mein Herz im Tode bricht.

J. G. F. Köhler.

Mel. Mein Herzens-Jesu, meine Lust ꝛc.

2771. Wenn meine letzte Stunde schlägt, Mein Herz hört auf zu schlagen; Wenn man in's stille Grab mich legt Nach all' den lauen Tagen: Was wär' ich dann, was hätt' ich dann, Wär' mir die Thür' nicht aufgethan Zum sel'gen Himmelreiche?

2. Wie flieht der eitlen Freuden Schwarm, Wenn sich der Tod läßt schauen! Sie überlassen, schwach und arm, Den Menschen seinem Grauen. Das Blendwerk ird'scher Eitelkeit Verschwindet vor der Wirklichkeit Im Angesicht des Todes.

3. In unverhüllter Schreckgestalt Tritt vor uns unsre Sünde, Und von den Augen fällt alsbald Der Selbstverblendung Binde; Wir sind dann ganz auf uns beschränkt, Und Alles in und an uns lenkt Den Blick auf unser Elend.

4. Wenn du dann nicht mein eigen bist In meiner letzten Stunde, Wenn du dann nicht, Herr Jesu Christ, Mich labst mit froher Kunde, Daß du für den, der an dich glaubt, Dem Tode seine Macht geraubt, So muß ich ja verzagen.

5. Nun aber, weil du mein, ich dein, Kann ich getrost entschlafen; Dein heiliges Verdienst ist mein, Schützt mich vor allen Strafen; Du hast ja meinen Tod gebüßt, Und dadurch meinen Tod versüßt Zu einem sel'gen Heimgang.

6. Drum bei dem letzten Glockenklang Sey du mir, Herr, zur Seite, Und gib mir bei dem Todesgang Dein freundliches Geleite, Damit die letzte Erdennoth Nicht eine Krankheit sey zum Tod, Vielmehr zum ew'gen Leben!

C. J. Ph. Spitta.

Eigene Melodie.

2772. Mein edler Geist! du bist doch abgeschieden Von Welt und Lust und falscher Ruh'; Du lebst bereits in Gottes stillem Frieden, Der hält dir deine Sinnen zu, Wenn der Vernunft, des Fleisches Spiel Sich in denselben regen will; — Du findest in dem armen Leben Nichts, was dir kann Genüge geben. —

2. Wie kommt's, daß dir der Tod ein Abenteuer, Der Lebenstrank wie Wermuth däucht? Daß dich ein Schlaf, der Anfang steter Feier, Mit seinen Augenblicken scheucht? Man legt sich ja des Nachts zur Ruh', Und schließt die Augen gerne zu; — Woher, mein Geist, kommt dein Belieben, Das Schlafengehen aufzuschieben?

3. Ist's, daß du dich in Gottes Willen senkest, Und gern damit zufrieden bist; Ist's, daß du dich nach seinem Ziel beschränkest, Weil auch sein Aufschub Eilen

ist: Ist dieß kein Grund, so wird doch nicht Der Erde dunkles Flatterlicht Mit seinem Glanz dir so gefallen, Hier lieber, als daheim zu wallen?

4. Die Weltlust dämpft der Freund in dir zu kräftig, Mein Geist, die blendet dich wohl nicht. Du bist vielleicht in Liebe so geschäftig, Und hast noch nicht genug verricht't; — O lieber Geist, verlaß den Wahn! Wer seinem Herrn genug gethan, Der hat sein Tagewerk verrichtet. Und ist zu Mehrer'm nicht verpflichtet.

5. Befürchtest du viel Schmerzen beim Zertrennen, Viel Kampf, indem du niederliegst: So magst du das die Kraft der Krankheit nennen; Je mehr du lebst, je mehr du siechst! — Wen Sorge drückt und andre Pein, Der schläft nicht ohne Marter ein; Wem aber nichts am Herzen lieget, Der ist gar leichtlich eingewieget.

6. Ich merke noch ein ander wankend Regen In deinem Innersten, mein Geist! Das will sich wider Gottes Wort bewegen, Der ihm sich überlassen heißt: — Dein Auge noch nicht deutlich sieht, Was einem treuen Geist geschieht, Der sich durch diese Zeit gerungen, Und seinem Freunde nachgeschwungen.

7. Von jenem Licht ist wenig zu berichten; Doch merke, was der Geist dir sagt, Um deine Nachtgedanken zu vernichten, Wenn Todesfurcht sich an dich wagt: „Wer hier schon Jesum in sich trägt, Ist frei, wann er die Hütt' ablegt; Sein Geist kommt eh'r zur Himmelshelle, Als sein Gebein zur Grabesschwelle!“

8. Befremdet dich's, so viele Lieben missen: — Ist's nicht genug, die Liebe seh'n? Doch sollst du auch, mein Geist, noch dieses wissen, Daß deines Gleichen mehr dort steh'n! So Viel' des Heilands leichte Last Auf Erden munter aufgefaßt, So Viel' als künft'ge Siegsgenossen Sind droben schon von ihm umschlossen.

9. In welchem Trieb du diese Welt verlassen, Darinnen steht dein Wohlseyn nun; Du hast gebrannt, den Heiland zu umfassen, — Jetzt faßt er dich und läßt dich ruh'n. Da wird der Geist durchaus erquickt, Der hier beladen und gebückt In einem morschen Hüttlein bebte, Wiewohl er von der Gnade lebte.

10. Wir thun dem armen Leibe zu viel Ehre, Und legen ihm die Würde bei, Als ob der Geist alsdann verlassen wäre, Wenn er des Leibes ledig sey; — Wie kommt es aber, daß der Geist Sich niemals kräftiger erweist, (Wenn nur der Leib gelassen leidet,) Als wann der Geist vom Leibe scheidet?

11. Du weißt: so lang wir in der Hütte wohnen, Umhüllt uns Schwachheit um und an; Wir sind beschwert; es geht durch Kampf und Frohnen, — Und ach, wär' es denn wohlgethan, Wenn in den Sitz der Majestät Das Sterbliche würd' auch erhöht, Damit in Gottes stolzer Ruhe Uns manchmal noch was wehe thue?

12. Was willst du mehr? — Zum ewigen Exempel Zerging auch unsres Heilands Haus; Man brach ihn ab, den schönen Wundertempel, — Da ging unsterblich er heraus! — Auf dieß dein Vorbild laß mich seh'n! Herr, wann mein Hüttlein wird vergeh'n, Den innern Menschen loszulassen, Wollst du ihn in die Arme fassen!

Graf N. L. v. Zinzendorf. 1734.

Mel. O Sünder, denke wohl ꝛc.

2773. So geht's von Schritt zu Schritt Zur großen Ewigkeit! So unvermerkt verfließt Die kurze Lebenszeit! Wo blieb so mancher Tag, Und wo so manches Jahr? Was bleibt dem Sterblichen Von dem, was gestern war?

2. Du Gott der Ewigkeit, Der mir dieß Leben gab, Ich geb' es dir zurück Und was ich bin und hab'! Ich will nur leben dir, Dir will ich sterben auch; Gib, daß ich Zeit und Kraft Zu deinem Dienst gebrauch'.

3. Nun, ich verlass' die Welt Und will zum Vater geh'n; Hier bin ich nicht zu Haus, Will nicht zurücke seh'n. Der kurze Rest der Zeit Soll dir gewidmet seyn: Ja, Vater, ich bin hier Und dort auch ewig dein!

4. Bereite mich, und wann Dieß Leben ist vorbei, Du Herr, mein bleibend Gut, Mein wahres Leben sey; Verlaß mich dann auch nicht Im letzten Augenblick; Laß mich auf Jesum seh'n, Und nicht auf mich zurück!

5. Der Feind hat nichts an mir, Mein Herz in Jesu ruht; Tief in mein Nichts versenkt, Ist Jesus all mein Gut. O wie verdank ich's dir, Daß du zu mir gewandt Dein off'nes Vaterherz, Und wurdest mir bekannt!

6. Dich, Vater, Sohn und Geiſt, Dich nenn' ich meinen Gott, Nenn' meinen Schöpfer dich, Mein Heil in Noth und Tod. Es iſt mir herzlich lieb, Daß du biſt, der du biſt, Und daß mein ganzes Heil In deinen Händen iſt.

7. Ich zeuge, daß du biſt Das ewig ſel'ge Gut, Darin der Geiſt allein Lebt und im Frieden ruht. Dich ehren nur iſt Ehr', Dein Dienſt iſt Seligkeit, Und dazu wünſch' ich mir Die ganze Ewigkeit.

8. Ich lege meinen Geiſt In deine treue Hand; Mein Heiland, du bewahrſt Dieß dir vertraute Pfand. Mein letzter Athemzug Soll reine Liebe ſeyn! Ausgehend geh' mein Geiſt In deine Ruhe ein! Nach G. Tersteegen.

II. Allgemeine Sterblieder.

Eigene Melodie.

2774. Mitten wir im Leben ſind Von dem Tod umfangen; Wer iſt, der uns Hülfe thu', Daß wir Gnad' erlangen? Das biſt du, Herr, alleine! Uns reuet unſre Miſſethat, Die dich, Herr, erzürnet hat. Heiliger Herre Gott! Heiliger, ſtarker Gott! Heiliger, barmherziger Heiland! Du ewiger Gott! Laß uns nicht verſinken In des bittern Todes Noth! Erbarm' dich unſer!

2. Mitten in dem Tod anficht Uns der Hölle Rachen. Wer will uns aus ſolcher Noth Frei und ledig machen? Das thuſt du, Herr, alleine! Es jammert dein' Barmherzigkeit Unſre Sünd' und großes Leid. Heiliger Herre Gott! Heiliger, ſtarker Gott! Heiliger, barmherziger Heiland! Du ewiger Gott! Laß uns nicht verzagen Vor der tiefen Hölle Gluth! Erbarm' dich unſer!

3. Mitten in der Höllen Angſt Unſre Sünd' uns treiben; Wo ſoll'n wir denn fliehen hin, Da wir mögen bleiben? Zu dir, Herr Chriſt, alleine! Vergoſſen iſt dein theures Blut, Das g'nug für die Sünde thut. Heiliger Herre Gott! Heiliger ſtarker Gott! Heiliger, barmherziger Heiland! Du ewiger Gott! Laß uns nicht entfallen Von des rechten Glaubens Troſt! Erbarm' dich unſer! Dr. Martin Luther.

Eigene Melodie.

2775. Wann mein Stündlein vorhanden iſt, Zu fahren meine Straße, So leit' du mich, Herr Jeſu Chriſt, Mit Hülf' mich nicht verlaſſe; Herr! meine Seel' an meinem End' Befehl' ich dir in deine Händ'; Du wirſt ſie wohl bewahren.

2. Die Sünde wird mich kränken ſehr Und das Gewiſſen nagen, Denn ihr iſt viel, wie Sand' am Meer; Doch will ich nicht verzagen, Will denken in der letzten Noth, Herr Jeſu Chriſt, an deinen Tod, Der mich wird wohl erhalten.

3. Ich bin ein Glied an deinem Leib, Deß tröſt' ich mich von Herzen; Von dir ich ungeſchieden bleib' In Todesnoth und Schmerzen. Wenn ich gleich ſterb', ſo ſterb' ich dir: Ein ewig Leben haſt du mir Durch deinen Tod erworben.

4. Weil du vom Tod erſtanden biſt, Werd' ich am Grab nicht bleiben; Mein höchſter Troſt dein' Auffahrt iſt, Kann Todesfurcht vertreiben; Denn wo du biſt, da komm' ich hin, Daß ich ſtets bei dir leb' und bin; Drum fahr' ich hin mit Freuden.

5. So fahr' ich hin zu Jeſu Chriſt, Mein' Arme ſich ausſtrecken; So ſchlaf' ich ein und ruhe fein, Kein Menſch kann mich aufwecken, Als Jeſus Chriſtus, Gottes Sohn; Der öffnet mir die Thüre ſchon, Führt mich zum ew'gen Leben.

Nicolaus Hermann.

Eigene Melodie.

2776. Herr Jeſu Chriſt, mein's Lebens Licht, Mein höchſter Troſt, mein' Zuverſicht! Auf Erden bin ich nur ein Gaſt, Mich drücket ſehr der Sünden Laſt.

2. Ein' ſchwere Reiſ' hab' ich vor mir In's himmliſch' Paradies zu dir; Das iſt mein rechtes Vaterland, Daran du haſt dein Blut gewandt.

3. Zur Reiſ' iſt mir mein Herz ſehr matt, Der Leib gar wenig Kräfte hat; Doch meine Seele ſchreit in mir: Herr, hol' mich heim, nimm mich zu dir!

4. Drum ſtärk' mich durch das Leiden dein In meiner letzten Todespein; Dein Durſt und Gallentrank mich lab', Weil ich ſonſt keine Stärkung hab'!

5. Dein Dornenkranz, dein Spott und Hohn Sey meine Ehr', o Gottes Sohn;

Dein Angſtgeſchrei komm mir zu gut, Und ſchütz' mich vor der Hölle Gluth!

6. Wenn mein Mund nicht kann reden frei, Dein Geiſt in meinem Herzen ſchrei'; Hilf, daß mein' Seel' den Himmel ſind', Wann meine Augen werden blind!

7. Dein letztes Wort laß ſeyn mein Licht, Wenn mir das Herz im Tode bricht; Dein Kreuz, das ſey mein Wanderſtab, Mein' Ruh' und Raſt dein heilig Grab!

8. Laß mich in deiner Nägel Mal Erblicken meine Gnadenwahl; Dein letztes Wort laß ſeyn mein Licht, Wenn mir der Tod das Herz zerbricht.

9. Auf deinen Abſchied, Herr, ich trau', Darauf ich meine Heimfahrt bau'. Thu' mir die Thür' des Himmels auf, Wann ich beſchließe meinen Lauf.

10. Am jüngſten Tag erweck' den Leib; Hilf, daß ich dir zur Rechten bleib', Daß mich nicht treffe dein Gericht, Das aller Welt ihr Urtheil ſpricht!

11. Dann meinen Leib erneure ganz, Daß er leucht' wie der Sonne Glanz, Und ähnlich deinem klaren Leib, Auch gleich den lieben Engeln bleib'.

12. Wie werd' ich dann ſo fröhlich ſeyn, Werd' ſingen mit den Engeln dein, Und mit der Auserwählten Schaar Dein Antlitz ſchauen ewig klar.

Martin Behemb (Behemus).

Eigene Melodie.

2777. Ich hab' mein' Sach Gott heimgeſtellt, Er mach's mit mir, wie's ihm gefällt! Mit Freuden iſt mein Herz bereit, Wenn er's gebeut, Zu ſcheiden aus der Zeitlichkeit.

2. Es iſt ja dieſes Jammerthal Voll Angſt und Trübſal überall; Und unſer Leben ſchnell verſtreicht, Dem Pfeil es gleicht, Der eilend hin zum Ziele fleucht.

3. Was iſt ein Menſch? ein Erdenkloß! Er kommt auf Erden arm und bloß, Und bringt, wenn er im Tode fällt, Nicht Gut noch Geld Mit ſich von hinnen aus der Welt.

4. Hier hilft kein Anſeh'n, Ruhm und Gut, Nicht Kunſt, nicht Gunſt, noch ſtolzer Muth. Sey einer noch ſo hoch geſetzt, Und viel ergötzt: Sein Stündlein kommt ihm doch zuletzt.

5. Heut' iſt der Menſch friſch und geſund, Und morgen liegt er krank und wund. Heut' blüht er wie die Roſe roth, Dann kommt die Noth, Und morgen liegt er bleich und todt.

6. Man trägt eins nach dem andern hin; — Wohl aus den Augen, aus dem Sinn! Die Welt vergiſſet unſer bald, Jung oder alt, Hoch oder niedrig von Geſtalt.

7. Ach Herr, lehr' uns bedenken wohl, Daß unter uns die Erde hohl, — Daß uns das kalte, finſtre Grab Aus unſrer Hab' In wenig Jahren zieht hinab!

8. Das thut die Sünd', o treuer Gott! Durch ſie kam in die Welt der Tod; Der nimmt hinweg all Menſchenkind, Wie er ſie find't, Fragt nicht, von welchem Stand ſie ſind.

9. Doch ob mich ſchon die Sünd' anficht, Will dennoch ich verzagen nicht; Ich weiß, daß Gottes Liebesrath An meiner Statt Den Sohn dahingegeben hat.

10. Ich weiß, daß mein Herr Jeſus Chriſt Für meine Schuld geſtorben iſt, Und auferſtanden mir zu gut; Sein theures Blut, Das hebt und ſtärket mir den Muth.

11. Ihm ſterb' und leb' ich ewiglich; Kein Tod zertrennet ihn und mich; Im Tod und Leben bin ich ſein, Und er iſt mein; Nie will ich eines Andern ſeyn.

12. Das iſt mein Troſt zu aller Zeit, In aller Noth und Traurigkeit. Ich weiß, wem ich geglaubet hab'; Sein Hirtenſtab Wird einſt mich wecken aus dem Grab.

13. Dann werd' ich Ihn im ew'gen Licht Anſchauen hell von Angeſicht In ſel'ger Freud' und Herrlichkeit, Die mir bereit. Ihm ſey Lob, Preis in Ewigkeit.

14. Amen! mein treuer, frommer Gott! Beſcheer' uns einen ſel'gen Tod! Hilf, daß wir mögen allzugleich In deinem Reich Dich ſchau'n, den heil'gen Engeln gleich!

Nach Joh. Pappus.

Mel. Wie nach, ſpricht Chriſtus ꝛc.

2778. Mach's mit mir, Gott, nach deiner Güt', Hilf mir in meinem Leiden; Ruf' ich dich an, verſag' mirs nit; Wenn meine Seel' will ſcheiden, So nimm ſie, Herr, in deine Händ'! Iſt Alles gut, wenn gut das End'.

2. Gern will ich folgen, liebſter Herr, Du wirſt mir's nicht verderben; Ach, du biſt von mir nicht fern, Wenn ich gleich hier muß ſterben, Verlaſſen meine

liebſten Freund', Die's mit mir herzlich gut gemeint.

3. Ruht doch der Leib ſanft in der Erd', Die Seel' zu dir ſich ſchwinget; In deiner Hand ſie unverſehrt Durch Tod in's Leben dringet. Hier iſt doch nur ein Thränenthal, Angſt, Noth, Müh', Arbeit überall.

4. Tod, Teufel, Höll', die Welt, die Sünd' Mir können nichts mehr ſchaden; Bei dir, o Herr, ich Rettung find', Ich tröſt' mich deiner Gnaden. Dein eig'ner Sohn aus Lieb' und Huld Für mich bezahlt hat alle Schuld.

5. Was ſollt' ich denn lang traurig ſeyn, Weil ich ſo wohl beſtehe, Bekleid't mit Chriſti Unſchuld rein, Wie eine Braut hergehe? Gehab dich wohl, du ſchnöde Welt! Bei Gott zu leben mir gefällt!

Johann Hermann Schein. (16. Dec. 1628.)

Mel. Wann mein Stündlein vorhanden iſt ꝛc.

2779. Ein Würmlein bin ich, arm und klein, Mit Todesnoth umgeben; Kein'n Troſt weiß ich in Mark und Bein, Im Sterben und im Leben, Als daß du ſelbſt, Herr Jeſu Chriſt, Ein armes Würmlein worden biſt. Ach Gott, erhör mein Klagen!

2. Laß mich, Herr Chriſt, an deinem Leib Ein grünes Zweiglein bleiben! Mit deinem Geiſt ſtets bei mir bleib, Wenn Angſt und Noth mich treiben. Wenn mir vergeht all mein Geſicht, Und meines Bleibens länger nicht Hier iſt auf dieſer Erden:

3. So laß mich nicht in dieſer Noth Umkommen noch verzagen; Spring mir zu Hülf', o treuer Gott, Hilf meine Angſt mir tragen; Gedenk', daß ich am Leibe dein, Ein Glied und Zweig ſoll ewig ſeyn; Im Fried' laß mich hinfahren!

4. Gedenk', Herr, an den theuern Eid, Den du ſelbſt haſt geſchworen: So wahr du lebſt von Ewigkeit, Ich ſoll nicht ſeyn verloren, — Ich ſoll nicht kommen in's Gericht, Den Tod auch ſchmecken ewig nicht! Dein Heil wollſt du mir zeigen.

5. Herr gib, daß mir ein' Leuchte ſey Dein Wort zum ew'gen Leben; Ein ſelig' Ende mir verleih; Ich hab' mich dir ergeben. Ich will dir trau'n, mein Herr und Gott, Denn du verläß'ſt in keiner Noth, Der deiner Hülfe wartet.

6. Darauf will ich befehlen dir Die Seel' in deine Hände; Ach treuer Gott, ſteh feſt bei mir, Dein'n Geiſt nicht von mir wende; Und wenn ich nicht mehr reden kann, So nimm den letzten Seufzer an Durch Jeſum Chriſtum! Amen.

Bartholomäus Fröhlich.

Mel. Valet will ich dir geben ꝛc.

2780. Abſchied will ich dir geben, Du arge, falſche Welt! Dein ſündlich böſes Leben Durchaus mir nicht gefällt; Im Himmel iſt gut wohnen, Hinauf ſteht mein Begier; Da wird Gott ewig lohnen Dem, der ihm dient allhier.

2. Rath' mir nach deinem Herzen, O Jeſu, Gottes Sohn! Soll ich hier dulden Schmerzen, Hilf mir, Herr Chriſt, davon; Verkürz mir alles Leiden, Stärk meinen blöden Muth; Laß ſelig mich abſcheiden, Schenk mir dein ewig Gut.

3. In meines Herzens Grunde Dein Nam' und Kreuz allein Funkelt all Zeit und Stunde; Drauf kann ich fröhlich ſeyn. Erſchein' mir in dem Bilde, Zum Troſt in meiner Noth, Wie du dich, Herr, ſo milde Geblutet haſt zu todt.

4. Schließ' meine Seel aus Gnaden In dich, o Jeſu, ein, Und laß ſie, los vom Schaden, Bei dir auch ewig ſeyn. Der iſt wohl hier geweſen, Wer kommt in's Himmelsſchloß; Ewig iſt der geneſen, Wer bleibt in deinem Schooß.

5. Herr, meinen Namen ſchreibe Ins Buch des Lebens ein; Laß mich an deinem Leibe Ein Glied mit jenen ſeyn, Die hoch im Himmel grünen Und vor dir leben frei. So will ich ewig rühmen, Daß treu dein Herze ſey!

Valerius Herberger. 1613.

Eigene Melodie.

2781. Chriſtus, der iſt mein Leben, Und Sterben mein Gewinn; Ihm will ich mich ergeben, Im Frieden fahr' ich hin.

2. Mit Freud' fahr' ich von dannen, Zu Chriſt, dem Bruder mein, Daß ich mög' zu ihm kommen, Und ewig bei ihm ſeyn.

3. Nun hab' ich überwunden Kreuz, Leiden, Angſt und Noth; Durch ſeine heil'gen Wunden Bin ich verſöhnt mit Gott.

4. Wann meine Kräfte brechen, Mein Odem geht ſchwer aus, Und ich kein Wort kann ſprechen, Herr, nimm mein Seufzen auf!

5. Wann Sinnen und Gedanken Vergehen wie ein Licht, Das hin und her muß wanken, Weil ihm das Oel gebricht:

6. Alsdann fein sanft und stille, Herr, laß mich schlafen ein, Nach deinem Rath und Willen, Und dir befohlen seyn.

7. Ach laß mich, gleich den Reben, An dir seyn alle Zeit, Und ewig bei dir leben In deiner Himmelsfreud'! Simon Graf?

Mel. Vater unser im Himmelreich ꝛc.

2782. Herr Jesu Christ, wahr'r Mensch und Gott, Der du litt'st Marter, Angst und Spott, Für mich am Kreuz auch endlich starbst, Und mir dein's Vaters Huld erwarbst: Ich bitt' durch's bittre Leiden dein, Du wollst mir Sünder gnädig seyn.

2. Wenn ich nun komm' in Sterbensnoth, Und ringen werde mit dem Tod, Wenn mir vergeht all' mein Gesicht, Und meine Ohren hören nicht; Wenn meine Zunge nichts mehr spricht, Und mir vor Angst mein Herz zerbricht;

3. Wenn mein Verstand sich nicht besinnt, Und mir all' menschlich Hülf' zerrinnt: So komm, Herr Christe, mir behend Zu Hülf' an meinem letzten End', Und führ mich aus dem Jammerthal; Verkürz' mir auch des Todes Qual!

4. Die bösen Geister von mir treib', Mit deinem Geist stets bei mir bleib', Bis sich die Seel vom Leib abwend't; So nimm sie, Herr, in deine Händ. Der Leib hab' in der Erd' sein' Ruh Bis sich der jüngst' Tag naht herzu.

5. Ein' fröhlich' Urständ mir verleih; Am jüngsten G'richt mein Fürsprech sey, Und meiner Sünde nicht gedenk. Aus Gnaden mir das Leben schenk, Wie du hast zugesaget mir In deinem Wort; das trau' ich dir.

5. „Fürwahr, fürwahr, euch sage ich: Wer mein Wort hält, und glaubt an mich, Der wird nicht kommen ins Gericht, Und den Tod ewig schmecken nicht; Und ob er gleich hier zeitlich stirbt, Mit nichten er drum gar verdirbt; —

7. Sondern ich will mit starker Hand Ihn reißen aus des Todes Band, Und zu mir nehmen in mein Reich; Da soll er dann mit mir zugleich In Freuden leben ewiglich!" — Dazu hilf uns ja gnädiglich!

8. Ach Herr, vergib all' unsre Schuld! Hilf, daß wir warten mit Geduld, Bis unser Stündlein kommt herbei, Auch unser Glaub' stets wacker sey, Dein'm Wort zu trauen festiglich, Bis wir einschlafen seliglich. Paul Eber.

Mel. Wir nach! spricht Christus ꝛc.

2783. O Mensch, du Grab der Eitelkeit, Tritt her zu diesem Grabe! Schau, was ich dir, du Raub der Zeit, Darin zu sagen habe. Was du jetzt bist und dann wirst seyn, Nimm von mir, dir zur Warnung, ein.

2. Ein kleiner Hügel ist mein Reich, Ein Ort von dreien Ellen; Vier Bretter, einem Kasten gleich, Verwahr'n mich und viel Quälen. Ein' Hand voll Erd' und sanfte Ruh' Deckt mich und auch viel Sorgen zu.

3. Ich war ein Mensch, wie du auch bist, Von Stand und von Verstande, Dein Ebenbild, dein Nebenchrist; Jetzt leg ich hier im Sande. Kein Marmor darf mein Grab erhöh'n, Daß ich kann leichter aufersteh'n.

4. Was ist der Mensch? — des Todes Ziel, Des Irrthums Wirbelwende. Sein Thun? — der Eitelkeiten Spiel, Ein Vorsatz sonder Ende. Sein Geist? — ein halber Mund voll Luft, Der so viel denkt und schafft und hofft.

5. Hier ist der Grenzstein aller Macht, Der Schlagbaum aller Sachen; Kunst, Schönheit, Herrlichkeit und Pracht Darf sich nicht drüber machen. Ein Schwert, ein Buch, ein Pfing, ein Stab Sucht unter einem Staub ein Grab.

6. Ihr, die ihr viel auf Jugend traut, Auf frische Mannskräfte, Viel auf Gewerb und Wirthschaft baut, Auf allerhand Geschäfte: Ein Sarg, wie der, ist euer Lohn, Sonst bringt ihr wahrlich nichts davon!

7. Ihr, die ihr Kunst und Wissenschaft Erfunden und beschrieben, Von deren Sinne weiser Kraft Nichts unentdeckt geblieben: Sehr wenig hab' ich nicht gewußt, Und doch an diesen Ort gemußt.

8. Die Lippen, die es kund gethan, Die Händ', in die's gekommen, Die Augen, die es schauten an, Die Ohren, die's vernommen, Sind stumm, sind lahm, sind blind, sind taub, Und Alles eine Hand voll Staub.

9. Nackt ein, nackt zieh'n wir aus der

Zeit, Nichts folgt uns, wenn wir sterben, Als des Gewissens Reinigkeit; Das Andre bleibt den Erben. Weib, Kind, Haus, Ans'h'n, Amt und Gut Nimmst du nicht, noch sie dich in Hut.

10. Wenn es am letzten Auszug ist, So hilft dir nichts dein Wissen; So witzig du gewesen bist, Wirst du doch sterben müssen. Gott sieht bloß deinen Glauben an; Fehlt dieser dir, fehlst du der Bahn.

11. Der Glaube aber, den Gott sieht, Muß nichts, als Christum wissen, Muß dich (d'raus ewig's Leben blüht,) In seine Wunden schließen, — Muß ihn und dich in Eines zieh'n, Denn Gott nimmt sonst nichts an, als ihn.

12. Gott fürchten, dieses übertrifft All' andere Gesetze, Und Christum lieben alle Schrift Und aller Weisheit Schätze; Dem heil'gen Geiste geben Statt, Das ist des Menschen klügster Rath.

13. Mein Pilgrim! Eines, das ist noth, Dasselbe heißt: Wohl sterben! Kannst du's, so stehst du nicht den Tod, — Wo nicht, mußt du verderben. Wohl sterben ist wohl aufersteh'n! D'rauf wart' ich; — du magst fürder gehn.

Daniel von Czepko.

Mel. Wann mein Stündlein vorhanden ist ꝛc.

2784. Wenn ich in Todesnöthen bin, Und weiß nicht Rath zu finden, So nehm' ich meine Zuflucht hin Zu Christi Tod und Wunden; Darinnen sind ich Hülf' und Rath Für meine Schuld und Missethat, Und wider Tod und Hölle.

2. Es ist kein Schmerz, kein Leid, kein Noth, Kein' Angst so groß auf Erden, So nicht durch Christi Blut und Tod Geheilet könnte werden. Sein Tod, mein Leben und Gewinnst, Mein' Hoffnung, Zuflucht und Verdienst, Mein Schatz, mein' Ehr' und Krone.

3. Er hängt am Kreuz als meine Buß', Mich freundlich zu empfangen; Sein sterbend Haupt gibt mir den Gruß Aus herzlichem Verlangen; Die Seit' er sich eröffnen ließ, Daß ich darinnen schaue süß Sein Herz voll Lieb und Treue.

4. Das ist die Thür der Gnadenfest', Die uns stets offen stehet, Gleich wie Gott Noah bauen läßt Den Kasten, d'rein er gehet, Zur Sündfluth groß mit dem, was sein; Also sind Christi Wunden rein Die Thür zum Gnadenthrone.

5. Darein will ich mich finden fein, Und mich darin verdecken, Gleich wie sich arme Vögelein Im hohlen Baum verstecken, Bis das Gewitter übergeht; — Also will ich mich finden stet Zu Christ, dem Baum des Lebens.

6. Moses schlug einen Felsen hart, Daß Wasser mußte fließen: Also ward Christi Seite zart Mit einem Speer durchrissen, Daraus viel Blut und Wasser floß; Der Gnadenbrunn sich dort ergoß, Der mich im Tod erquicket.

7. O Vater, hoch im Himmelsthron, Laß mich im Frieden scheiden! O Jesu Christe, Gottes Sohn, Du wollst mich sanft geleiten! O heil'ger Geist thu' auf die Thür, Und mich zum Baum des Lebens führ', Und zu dem Brunn der Gnaden!

M. Johann Kempf.

Eigene Melodie.

2785. Herr Gott, nun schleuß den Himmel auf! Mein' Zeit zum End' sich neiget; Ich hab' vollendet meinen Lauf, Deß sich mein' Seel sehr freuet; Hab' g'nug gelitten, Mich müd' gestritten, Schick' mich fein zu Zur ew'gen Ruh', Laß fahren, was auf Erden; Will lieber selig werden!

2. Wie du mir, Herr, befohlen hast, Hab' ich mit wahrem Glauben Hier meinen Heiland aufgefaßt Ins Herz, um dich zu schauen; Hoff' zu bestehen, Will frisch eingehen Vom Thränenthal Zum Freudensaal, Laß fahren, was auf Erden; Will lieber selig werden.

3. Laß mich nur, Herr, wie Simeon, Im Frieden zu dir fahren! Befiehl' mich Christo, deinem Sohn, Der wird mich wohl bewahren, Wird mich recht führen, Im Himmel zieren Mit Ehr' und Kron'; Drauf wag' ich's schon, Laß fahren, was auf Erden; Will lieber selig werden!

Tobias Kiel.

Mel. Wie soll ich dich empfangen ꝛc.

2786. Ich bin ein Gast auf Erden, Und hab' hier keinen Stand; Der Himmel soll mir werden, Da ist mein Vaterland. Hier muß ich Arbeit haben, Hier geh' ich ab und zu; Dort wird mein Gott mich laben Mit seiner ew'gen Ruh'.

2. Was ist mein ganzes Wesen, Von meiner Jugend an, Als Müh' und Noth

gewesen? So lang' ich denken kann, Hab' ich so manchen Morgen, So manche liebe Nacht Mit Kummer und mit Sorgen Des Herzens zugebracht.

3. Mich hat auf meinen Wegen Manch harter Sturm erschreckt; Blitz, Donner, Wind und Regen Hat mir oft Angst erweckt; Verfolgung, Haß und Neiden, Wenn ich's auch nicht verschuld't, Hab' ich doch müssen leiden Und tragen mit Geduld.

4. Ich habe mich ergeben In alles Glück und Leid; Was will ich besser leben In dieser Sterblichkeit? Es muß ja durchgedrungen, Es muß gelitten seyn; Wer nicht hat wohl gerungen, Geht nicht zur Freud' hinein.

5. So will ich zwar nun treiben Mein Leben durch die Welt, Doch denk' ich nicht zu bleiben In diesem fremden Zelt. Ich wandre meine Straße, Die zu der Heimath führt, Da mich in vollem Maaße Mein Vater trösten wird.

6. Mein' Heimath ist dort oben, Da aller Engel Schaar Den großen Herrscher loben, Der seyn wird, ist und war, — Deß Machthand Alles träget, Und für und für erhält, Auch Alles hebt und leget, Nachdem's ihm wohlgefällt.

7. Zu ihm steht mein Verlangen, Da wollt' ich gerne hin! Die Welt bin ich durchgangen, Daß ich's fast müde bin. Je länger ich hier walle, Je wen'ger find' ich Freud', Die meinem Geist gefalle; Das Meist' ist Herzeleid.

8. Die Herberg' ist zu böse, Der Trübsal ist zu viel; Ach, komm, mein Gott, und löse Mein Herz, wann dein Herz will! Komm, mach' ein selig Ende An meiner Wanderschaft, Und was mich kränkt, das wende Durch deines Armes Kraft!

9. Wo ich gewohnt indessen, Ist nicht mein rechtes Haus; Wann mein Ziel ausgemessen, So tret' ich bald hinaus; Was ich allhier gebrauchet, Das leg' ich Alles ab, Und wann ich ausgehauchet, So gräbt man mir ein Grab.

10. Du aber, meine Freude, Du meines Lebens Licht, Du ziehst mich, wann ich scheide, Hin vor dein Angesicht, Ins Haus der ew'gen Wonne, Da ich stets freudenvoll Gleich als die helle Sonne Mit Andern leuchten soll.

11. Da will ich immer wohnen, Und nicht nur als ein Gast, Bei Denen, die mit Kronen Du ausgeschmücket hast; Da will ich herrlich singen Von deinem großen Thun, Und, frei von schnöden Dingen, In meinem Erbtheil ruhn.

Paul Gerhardt.

Eigene Melodie.

2787. Alle Menschen müssen sterben, Alles Fleisch vergeht wie Heu; Was da lebet, muß verderben, Soll es anders werden neu. Dieser Leib er muß verwesen, Wenn er anders soll genesen Der so großen Herrlichkeit, Die den Frommen ist bereit.

2. Drum so will ich dieses Leben, Wann es meinem Gott beliebt, Auch ganz willig von mir geben, Bin darüber nicht betrübt; Denn in meines Jesu Wunden Hab' ich schon Erlösung funden, Und mein Trost in Todesnoth Ist des Herren Jesu Tod.

3. Christus ist für mich gestorben, Und sein Tod ist mein Gewinn; Er hat mir das Heil erworben; Drum fahr' ich mit Freuden hin, Hin aus diesem Weltgetümmel, In den schönen Gotteshimmel, Wo ich werde allezeit Schauen Gottes Herrlichkeit.

4. Da wird seyn das Freudenleben, Wo viel tausend Seelen schon Sind mit Himmelsglanz umgeben, Stehen da vor Gottes Thron; Wo die Seraphinen prangen Und das hohe Lied anfangen: „Heilig, heilig heißt Gott, der Vater, Sohn und Geist!"

5. Wo die Patriarchen wohnen, Die Propheten allzumal, Wo auf ihren Ehrenthronen Sitzet der zwölf Boten Zahl, — Wo in so viel tausend Jahren Alle Frommen hingefahren, — Wo dem Herrn, der uns versöhnt, Ewig Hallelujah tönt.

6. O Jerusalem, du schöne, Ach wie helle glänzest du! Ach, wie lieblich Lobgetöne Hört man da in stolzer Ruh! O der großen Freud und Wonne! Jetzo gehet auf die Sonne, Jetzo gehet an der Tag, Der kein Ende nehmen mag.

7. Ach, ich habe schon erblicket Diese große Herrlichkeit; Jetzo werd' ich schön geschmücket Mit dem weißen Himmelskleid; Mit der güldnen Ehrenkrone Steh' ich da vor Gottes Throne, Schaue solche Freude an, Die kein Ende nehmen kann!

Johann Georg Albinus.

Mel. Wer nur den lieben Gott läßt walten ꝛc.

2788. Auf meinen Jesum will ich sterben Getrost mit Fried' und Freudigkeit; Durch seine Wunden werd' ich erben Mein ew'ges Erbtheil nach der Zeit. Mein Jesus ist mein Trost allein; Auf Jesum leb' und schlaf' ich ein!

2. Auf meinen Jesum will ich sterben, In seinen Wunden stirbt sich's gut; Er läßt mich nimmermehr verderben, Ich bin erkauft mit seinem Blut. Mein Jesus ist mein Trost allein, Auf Jesum leb' und schlaf' ich ein.

3. Auf meinen Jesum will ich sterben, Denn er bezwang den Tod für mich; So kann ich nun den Himmel erben; Brich immerhin, mein Herze, brich! Mein Jesus ist mein Trost allein, Auf Jesum leb' und schlaf' ich ein.

4. Auf meinen Jesum will ich sterben, Er bleibt, wenn Alles mich verläßt; Der durch sein Blut mich wollt' erwerben, An dessen Kreuze halt' ich fest. Mein Jesus ist mein Trost allein, Auf Jesum leb' und schlaf' ich ein.

5. Auf meinen Jesum will ich sterben; Herr Jesu, nimm die Seele hin! Darf ich mit dir den Himmel erben, So ist das Sterben mein Gewinn. Mein Jesus ist mein Trost allein, Auf Jesum leb' und schlaf' ich ein.

6. Auf meinen Jesum will ich sterben; Wann mir das Aug' im Tode bricht, Wann meine Lippen sich entfärben, So bleibt er meines Leben Licht. Mein Jesus ist mein Trost allein; Auf Jesum leb' und schlaf' ich ein.

7. Auf meinen Jesum will ich sterben, Mit Leib und Seele bin ich dein; Herr Jesu, laß mich nicht verderben, Ach, laß mich ewig selig seyn! Mein Jesus ist mein Trost allein; Auf Jesum leb' und schlaf' ich ein.

8. Auf meinen Jesum will ich sterben; Ach, Jesu, hilf in letzter Noth; Laß mich das beste Theil ererben; Versüße mir den bittern Tod! Du bist mein höchster Trost allein; Dir leb' und schlaf' ich selig ein!

Salomo Frank.

Mel. Mein Glaub' ist meines Lebens Ruh ꝛc.

2789. Ich bin ja, Herr, in deiner Macht! Du hast mich an das Licht gebracht, Und du erhältst mein Leben; Du kennest meiner Monde Zahl, Weißt, wann ich diesem Jammerthal Muß wieder Abschied geben; Wo, wie und wann ich sterben soll, Das weißt du, Herr des Lebens, wohl.

2. Wen hab' ich nun, als dich allein, Der mir in meiner letzten Pein Kann Rath und Hülfe bringen? Wer nimmt sich meiner Seele an, Wenn nun mein Leben nichts mehr kann, Und mit dem Tod muß ringen, — Wenn aller Sinne Kraft zerbricht: Thust du es, Gott, mein Heiland nicht?

3. Mich dünkt, schon lieg ich kraftlos da, Dem letzten Augenblicke nah', Von Herzensangst befallen; Gehör und Rede nehmen ab, Die Augen sehen nur das Grab, Doch kränkt mich Sünd' vor Allen. Des Satans Anklag' hat nicht Ruh', Er setzt mir mit Versuchung zu.

4. Ich höre der Posaune Ton, Und sehe meinen Richter schon, Um ihn die Völker stehen; Geöffnet liegt vor ihm sein Buch, Schon hör' ich des Gesetzes Spruch, Ihn wendet nicht mein Flehen; „Verdammniß ist des Sünders Theil, Er hat kein Recht an Gottes Heil!“

5. Kein Geld noch Gut errettet mich, — Umsonst erbeut ein Bruder sich, Den andern zu erlösen. Hier muß ein Jeglicher empfahn Den Lohn für das, was er gethan, Hier schützet nichts den Bösen. Wer hilft mir nun in dieser Noth, Wenn du nicht, o mein Herr und Gott?

6. In meiner Seele großem Schmerz Erheb' ich zu dir Aug' und Herz, Der du die Schuld vergibest. Du willst den Tod des Sünders nicht, Du willst mich lösen vom Gericht, Weil du im Sohn mich liebest. Drum fahre Furcht und Zweifel hin! Ich weiß, daß ich des Herren bin.

7. Herr Jesu Christ, dein theures Blut Zeugt, daß ich, dein erkauftes Gut, Der Sünde nicht gehöre. Will Satan dringen auf mich ein, So laß dein Heil viel mächt'ger seyn, Und rette deine Ehre. Gib mich in keine fremde Hand! Du hast so viel auf mich gewandt!

8. Nein, nein! ich glaube fest, mein Heil: Ich hab' an dir auf ewig Theil, Du bist im Tod mein Leben. So sieg' ich über Angst und Noth, Wenn auch die Hölle und der Tod Mit Schrecken mich umgeben. Dieweil ich lebe, bin ich dein, — Dort kann ich keines Andern seyn.

Nach Simon Dach.

Mel. Nun ruhen alle Wälder ꝛc.

2790. O Welt, ich muß dich lassen! Ich fahre meine Straßen Ins ew'ge Vaterland; Ich muß den Geist aufgeben; Ich lege Leib und Leben In meines Gottes Gnadenhand.

2. Die Zeit ist nun vollendet, Der Tod das Leben endet, Sterben ist mein Gewinn; Kein Bleiben ist auf Erden, Was ewig, muß mir werden; Mit Fried' und Freud' fahr' ich dahin.

3. Ob mich die Welt betrogen, Und oft von Gott gezogen Durch Sünden mancherlei: Will ich doch nicht verzagen, Ich will im Glauben sagen, Daß meine Schuld vergeben sey!

4. Auf Gott steht mein Vertrauen; Sein Antlitz will ich schauen Gewiß durch Jesum Christ, Der auch für mich gestorben, Des Vaters Huld erworben, Und der mein Mittler worden ist.

5. Die Sünd' kann mir nicht schaden, Erlöst bin ich aus Gnaden Umsonst durch Christi Blut. Mein Werk kann mich nicht retten Aus Sünd' und Satansketten; Sein Tod allein kommt mir zu gut.

6. Nichts ist in meinem Leben, Das ich ihm könnte geben, Zu tilgen meine Schuld; Ich traue dem Erbarmen; Es hebt und trägt mich Armen Nur seine unverdiente Huld.

7. Drauf will ich fröhlich sterben, Das Himmelreich ererben, Das Jesus mir erwarb; Zu ihm soll man mich treiben, Wenn ich hier nicht kann bleiben, — Zu ihm, der willig für mich starb.

8. Damit fahr' ich von hinnen; O möchte sich besinnen Die arme Sündenwelt! O, daß sie Jesum hörte, Und sich zu Gott bekehrte, Eh' sie zu Asch' und Staub zerfällt!

9. In wenig kurzen Stunden Ist alles Glück verschwunden, Das Sünder hier ergötzt; Komm, Kind der Nacht, mit Beten, Zum Gnadenthron zu treten, Mit Wangen, die die Buße netzt! Nach Dr. Joh. Heße.

Eigene Melodie.

2791. Wer weiß, wie nahe mir mein Ende? Hin geht die Zeit, her kommt der Tod. Ach wie geschwinde und behende Kann kommen meine Todesnoth! Mein Gott, ich bitt' durch Christi Blut, Mach's nur mit meinem Ende gut!

2. Es kann vor Abend anders werden, Als es am frühen Morgen war; Dieweil ich leb' auf dieser Erden, Schweb' ich in steter Tod'sgefahr. Mein Gott, ich bitt' ꝛc.

3. Herr, lehr' mich stets mein End' bedenken, Und wenn ich dann einst sterben muß, Die Seel' in Jesu Wunden senken, Und ja nicht sparen meine Buß'. Mein Gott, ich bitt' ꝛc.

4. Laß mich bei Zeit mein Haus bestellen, Daß ich bereit sey für und für, Und sage stets in allen Fällen: Herr, wie du willst, so schick's mit mir! Mein Gott, ich bitt' ꝛc.

5. Mach' mir stets süße deinen Himmel, Und bitter diese schnöde Welt, Und gib, daß mir im Weltgetümmel Die Ewigkeit sey vorgestellt! Mein Gott, ich bitt' ꝛc.

6. Ach, Vater, deck' all meine Sünde Mit dem Verdienste Jesu zu, Damit ich hier Vergebung finde, Und dort die langgewünschte Ruh'. Mein Gott, ich bitt ꝛc.

7. Ich weiß, in Jesu Blut und Wunden Hab' ich mir recht und wohl gebett't; Da find' ich Trost in Todesstunden, Und Alles, was ich gerne hätt'. Mein Gott, ich bitt' ꝛc.

8. Nichts ist, das mich von Jesu scheide, Nichts, es sey Leben oder Tod! Ich leg' die Hand in seine Seite, Und sage: mein Herr, und mein Gott! Mein Gott, ich bitt' ꝛc.

9. Ich habe Jesum angezogen Schon längst in meiner heil'gen Tauf'; Du bist mir auch daher gewogen, Hast mich zum Kind genommen auf. Mein Gott, ich bitt' ꝛc.

10. Ich habe Jesu Leib gegessen, Ich hab' sein Blut getrunken hier; Nun kannst du meiner nicht vergessen, Ich bleib' in ihm, und er in mir. Mein Gott, ich bitt' ꝛc.

11. So komm' mein End' heut' oder morgen: Ich weiß, daß mir's mit Jesu glückt; Ich bin und bleib' in deinen Sorgen, Mit Jesu Blut schön ausgeschmückt. Mein Gott, ich bitt' ꝛc.

12. Ich leb' indeß in dir vergnüget, Und sterb' ohn' alle Kümmerniß! Es gehe, wie mein Gott es füget; Ich glaub' und bin es ganz gewiß: Durch deine Gnad' und Christi Blut Machst du's mit meinem Ende gut.

Aemilie Juliane,
Gräfin zu Schwarzburg-Rudolstadt.

3.

Daß ich nur von Ferne
Stets den Himmel ſeh,
Flöge doch ſo gerne
Freudig in die Höh;

4.

Säh die Englein alle
Um den Thron im Kreis,
Die mit lautem Schalle
Singen Gottes Preis;

5.

Säh in Luſt und Wonne
Jeſum lieb und licht.
Säh wie Glanz der Sonne
Gottes Angeſicht.

6.

Doch nun iſt gebunden
Hier mein ſchwacher Fuß,
Daß ich fern hier unten
Stets mich ſehnen muß.

M. Eben um deßwillen wäre es wohl gut, wenn wir eine Weile den Freuden und Zerſtreuungen der Erde entſagen müßten. — S. Und ſo deſto freier und ungeſtörter mit unſern Gedanken im Himmel bei Gott und unſerm Heiland ſeyn könnten. — L. Das iſt alſo wohl auch der Sinn von dem Faſten in den älteren chriſtlichen Kirchen, wovon ja auch die Leidenszeit des Herrn ihren Namen hat. Thun das jene auch noch in dieſer Adventszeit? — Fr. Ich glaube; aber namentlich findet es in der griechiſchen Kirche Statt. Früher iſt es wohl auch bei uns von vielen geſchehen. — Und wenn, fügte der Vater hinzu, der ſchon früher eingetreten war, den Freund mit ſtillem Händedruck begrüßt und dann dem Geſpräch zugehört hatte, — und wenn die frommen Männer, welche die evangeliſche Kirche geſtiftet oder richtiger zur älteſten chriſtlichen Einfachheit zurückgeführt haben, gegen ein ſolches Faſten geſprochen, ſo war es doch wohl nur gegen den Mißbrauch, gegen die Einbildung, daß durch das Faſten ſelbſt Gott ein wohlgefälliger Dienſt erwieſen werde. — Fr. Und dagegen, daß es bei ſehr vielen eine Enthaltung von gewiſſen

Mel. In dich hab' ich gehoffet, Herr ꝛc.

2792. Kurz ist die Zeit, kurz sind die Jahr', Auch voll Versuchung und Gefahr; So fahre hin, o Leben! Viel besser ist, Was Jesus Christ Mir wird im Himmel geben.

2. Gott läßt zwar jedes Menschenkind Absterben wegen seiner Sünd', Weil ja die Sünde lohnet Mit Todesnoth; Und dieser Tod Hat keinen noch verschonet.

3. Doch läßet Gott die Seinen nicht, Er ruft sie aus dem Grab, und spricht: Kommt wieder, Menschenkinder! Weil Jesus Christ Gestorben ist Zum Trost und Heil der Sünder.

4. Darum ist Sterben mein Gewinn, Und rasset mich der Tod auch hin, Bleibt Christus doch mein Leben, Der nach dem Streit In Ewigkeit Mir will die Ruhe geben.

5. Drum traure nicht, o meine Seel'! Weil ich dem Heiland dich befehl', Als dem, der selbst gestorben An deiner Statt, Und willig hat Dein Heil dadurch erworben.

6. Des armen Lebens kurze Zeit Verwechselst du mit Ewigkeit; So fahr' nun hin, mein Leben! Weit besser ist, Was Jesus Christ Mir wird im Himmel geben.

Mel. Wir Menschen sind zu dem, o Gott ꝛc.

2793. O Tod, wie bitter bist du doch Dem, der in Freuden lebet, — Der nichts empfind't vom Kreuzesjoch, Und immer oben schwebet, — Der niemals durch Versuchung geht, In Glück, in Ehr' und Reichthum steht, Und thut, was ihn gelüstet!

2. Der hat schon seinen Theil dahin, Der hier am Eiteln hanget, Dem nichts vergnüget Geist und Sinn, Als was vor Menschen pranget. Was lieblich in die Augen fällt, Und Fleischeslust zufrieden stellt, Wird ihm nicht ewig bleiben.

3. Weh dem, der nie bei guter Zeit Will auf den Wechsel sinnen, Den ja die Zeit mit Ewigkeit Doch einmal muß beginnen, Und daß ein Richter werde seyn, Der Freud' und Trost, der Straf' und Pein Den Frommen gibt und Bösen!

4. Wenn du, o Tod, nun brichst herein Bei dem, der hier sich letzet, Und nimmermehr gedachte dein, Wie wird er seyn entsetzet! Sein todter Mammon fällt dahin, Und was er sonst wollt' an sich ziehn, Das läßet ihn im Schrecken.

5. Darob wird ihm das Herze matt, Drauf fängt er an zu jagen, Weil er zu nichts mehr Zuflucht hat; O bittre Todesplagen! Er hat gesucht kein Christenthum, Er fuhr nur in der Welt herum Im blinden Sündentaumel.

6. Von einer Hoffnung weiß er nicht, Darauf er sich kann gründen; Er tappt umher, und kann das Licht In Finsterniß nicht finden; Er ruft nach Helfern, — aber ach, Da mehrt die Angst sich tausendfach, Weil keiner sich will melden!

7. Da kommen ihm die Sünden ein, Die er sein' Tag' begangen; Er fühlt, er muß verloren seyn, Verfluchet Lust und Prangen. O Höllenpein, o Todesnoth! Wie bitter bist du doch, o Tod, Dem, der in Sünden stirbet!

Mel. Wir Menschen sind zu dem, o Gott ꝛc.

2794. O Tod, wie süße bist du doch Dem, der dich recht erkennet, Dich vor sich sieht, und dich dennoch Des Lebens Anfang nennet, — Dem du ein lieber Bote bist, Weil er in deiner Vollmacht liest Das Siegel ew'ger Ruhe!

2. Der weiß, daß eines Andern Tod Dir hat die Macht genommen, — Daß er nun ohn' Gefahr und Noth Zum Grabe könne kommen, Wo er des Todes Nacht verbringt, Bis daß der helle Tag eindringt, Der ihn wird auferwecken.

3. Er geht mit aller Freudigkeit Aus diesem Jammerthale, Weil er dort in der Ewigkeit Eingeht zum Freudensaale. Sein Seelenfreund erwecket ihn, Und weiß ihn mild emporzuziehn Aus allen Todesschrecken.

4. Er weiß ja, daß der Engel Schaar Mit großem Triumphiren, Weil er der Welt entrissen war, Ihn wird zur Krönung führen; Er hat ja Höll' und Tod besiegt Durch den, der beide hat bekriegt Durch seines Kreuzes Waffen.

5. Und also gibt er Seel' und Geist Geruhig in die Hände Dem, der sein Herr und Schöpfer heißt, Und nimmt ein selig Ende, Fährt hin, als wie dort Simeon, Im Frieden, weil er Gottes Sohn Im Glauben hat gesehen.

6. Hilf, heilige Dreieinigkeit, Daß ich des Todes gedenke, Und, weil ich bin durch dich erneut, Dich nicht durch Sünden kränke; Gib, daß ich froh erwarten mag

Den heiligen Erlösungstag, Der mich zu dir soll bringen!

Mel. Wann mein Stündlein vorhanden ist ꝛc.

2795. Laß sterben, was bald sterben kann! Die Welt ist so beschaffen, Daß dem erst wohl ist um und an, Der selig eingeschlafen. Was wohnen hier für Plagen nicht, Die uns aus diesem Erdenlicht Nach vielem Leid erst raffen!

2. Wir Alle gehen Einen Gang; Ein Hauch nur wirft uns nieder, Macht uns in allen Adern bang, Und löset unsre Glieder; Dann nimmt nach Krankheit, Müh' und Pein Der Tod uns Alle zu sich ein, Und schicket keinen wieder.

3. Weil ich nun dieses sicher weiß: Was soll ich seyn beklommen, Ob ich als Kind, ob ich als Greis Von hier werd' hingenommen? Wer zeitig stirbt, hat minder Noth, Kann vielem Unheil durch den Tod Fein aus dem Wege kommen.

4. Steht er in Christi Unschuldskleid, So wird's ihn hoch erheben, Und ihm vor vielen Alten weit Den Preis des Sieges geben. Der heil'gen Engel weiße Schaar, Die hier stets sein Geleitsvolk war, Wird ihn auch dort umschweben.

5. Laß sterben, was bald sterben kann! Gott läßt geboren werden, Und hilft uns auch nicht minder dann, Wann wir entfliehn der Erden. Wer klug ist, gibt ihm Ehr' und Preis, Daß er im Herrn zu sterben weiß Mit freudigen Geberden.

Simon Dach.

Mel. Was mein Gott will ꝛc.

2796. Mein' Wallfahrt ich vollendet hab' In diesem bösen Leben; Jetzund trägt man mich in das Grab, Darauf wird sich anheben Ein' neue Freud' und Seligkeit Bei Christo, meinem Herren, Die allen Frommen ist bereit: Dieß ist die Kron' der Ehren.

2. Der Leib muß zwar verwesen gar Und ganz zu Staube werden; Doch wird daraus ein Körper klar, Der ist nicht mehr auf Erden; Er leuchtet dort bei Jesu Christ Ohn' Jammer und Gebrechen, Wird sich ergeh'n zu aller Frist An Gottes Lebensbächen.

3. Solch ewig Leben hat er mir Durch seinen Tod erworben; Der Tod stand lang vor meiner Thür, Bis ich jetzt bin gestorben; Und dieses ist der Sünden Schuld, Wir müssen Alle sterben; Doch zeiget er noch seine Huld: Kein Glaub'ger kann verderben.

4. Gleichwie ein Weizenkörnlein klein Gesä't wird in den Boden, Vermodert, und grünt hernach fein Im sanften Frühlingsodem: So wird des Herrn Volk in der Erd' Auf kurze Zeit begraben; Doch wird's erstehen unversehrt, Und neue Leiber haben.

5. Ich hab' auf mein'n Herrn Jesum Christ Mein Hoffen, Thun und Leben Gestellt, weil er zu aller Frist Mein Heiland ist gewesen; Der wird euch, liebe Freunde hier, Die ich zurückgelassen, Beschirmen, und mit großer Zier Endlich auch zu sich fassen.

6. Darum lasset ab von Traurigkeit, Thut mich nicht mehr beweinen! In mir ist nichts als lauter Freud', Ich seh' die Sonne scheinen. Mein Geist erhebt den Herren hoch Für solch unsterblich Leben! Was suchen wir denn Bess'res noch? — Gott woll's euch Allen geben!

Ludwig v. Hörnigk.

Mel. Herr Christ, der einig Gott's-Sohn ꝛc.

2797. Ein selig End' aus Gnaden, O Jesu, mir verleih', Daß mir kein Tod kann schaden, Wenn er nun kömmt herbei; Laß mich die Frucht genießen, O Herr, dein Blutvergießen, Das mich allein macht frei!

2. In meiner letzten Stunde, O Jesu, stärke mich, Daß ich mit Herz und Munde Getrost bekenne dich; Verzeih' mir meine Sünden, Und laß sich hell entzünden Des Glaubens Licht in mir.

3. Ach, treuer Heiland, wende Zu mir dein Bruderherz, Daß ich ein sanftes Ende Nehm' ohne Pein und Schmerz; Daß auch fein mit Verstande Der Geist des Lebens Bande Geruhig von sich legt.

4. Und stellen sich auch Schmerzen Des Todes bei mir ein, So laß mich doch im Herzen Dabei geduldig seyn, Und denken, daß dieß Leiden, Verglichen mit den Freuden Des Himmels, wenig ist.

5. Laß mich darauf vertrauen, Daß ich dort ewiglich Mit Augen werde schauen Dich, o mein Heiland, dich, Und daß ich mit den Deinen Dort werde hell erscheinen, Nach deinem Bild erneut.

6. Gib, daß der Engel Schaaren Vor's Teufels Grimm und List Die Seele mir bewahren, Wenn nun vorhanden ist, Daß ich beim letzten Ringen Soll hin zum Leben dringen Durch's Todes Finsterniß.

7. O laß all' deine Christen Sich bis ans End' der Welt Mit Glaubenswaffen rüsten In dir, du Lebenshheld! Du bist für uns gestorben, Hast uns dadurch erworben Den Sieg in jedem Streit.

8. Dir, Herr, sey Preis und Ehre Hier zeitlich und auch dort; Gib uns bei reiner Lehre Dein seligmachend Wort, Daß wir als Himmelserben Darauf mit Freuden sterben! — Ach ja! das werde wahr!

Mel. Vom Himmel hoch, da komm' ich her ꝛc.

2798. Ich weiß, daß ich ein Sünder bin, Doch Gottes Sohn ist mein Gewinn; Er ward ein Mensch auch mir zu gut, Und gab für mich sein theures Blut.

2. Ach, Vater, hilf, regiere mich Mit deinem Geist beständiglich, Daß mir dein Sohn, mein Trost und Licht, Ja aus dem Herzen komme nicht!

3. Und wann die Zeit vorhanden ist, So hol' mich heim, Herr Jesu Christ! Denn ich bin dein, und du bist mein; Bei dir nur will ich ewig seyn.

4. O Fürst des Lebens, bleib' bei mir, Damit ich bleib' ein Glied an dir, Und nachmals mit dir aufersteh', Dann mit dir ein zum Leben geh'.

5. Dann preis' ich dich im Himmelreich Mit deinen Engeln allzugleich, Die ewig froh bedienen dich; Ja, Amen, Herr, erhöre mich!

Mel. Herzlich thut mich verlangen ꝛc.

2799. Zu dir, du Fürst des Lebens, Herr Jesu, ruft mein Herz; Ach, laß mich nicht vergebens Erzählen meinen Schmerz! Reiß meine matte Seele Aus dieser schnöden Welt, Und aus der Marterhöhle, Die mich gefangen hält.

2. In meinem größten Zagen Soll, Jesu, deine Pein, Die du für mich getragen, Mein größtes Labsal seyn. Laß mich dein Blut erquicken, Das du vergossen hast; Dein Kreuz laß mich erblicken, Wann Mund und Herz erblaßt.

3. Ach, stärke meinen Glauben, Und nimm mich wohl in Acht; Will mich die Hölle rauben, So sprich: „es ist vollbracht! Ich hab' es ausgestanden, Was dieser leiden soll, — Hier ist mein Blut vorhanden, Hier ist die Zahlung voll!" —

4. Herr Jesu! deinen Händen Befehl' ich meinen Geist; Du wirst mit Engel senden, Wenn er von dannen reist; Die werden ihn begleiten In deinen Ehrensaal; Da wirst du mir bereiten Ein süßes Ehrenmahl.

5. Mein irdisch Theil und Wesen Mag sanft im Grabe ruh'n; Kein Moder, kein Verwesen Soll ihm hier Schaden thun; Denn, Herr, durch dein Begraben Und siegreich Auferstehn Soll ich es wieder haben, Und bald gen Himmel gehn.

6. Nun will ich gerne sterben! Mein Jesus ging voran; Wie soll ich denn verderben? Ich bin ihm zugethan! Er hat sich mir verbunden, Sein Bund wird festbestehn; — Durch seine heil'gen Wunden Werd' ich gen Himmel gehn!

Zacharias Hermann.

Mel. Wachet auf, ruft uns die Stimme ꝛc.

2800. Der Tod führt uns zum Leben; Seyd fröhlich, die ihr Gott ergeben: Der Tod ist todt und ferne hin! Sein Stachel gehet ins Verwesen, Der Leib steht auf und wird genesen; Der Christen Tod ist ihr Gewinn. Was ist es, das hier stirbt? Die Sünde nur verdirbt; Hochgelobet Sey unser Gott In Todesnoth! Durch Jesum ist der Tod nun todt.

2. Der Feind ist überwunden, Der Strick zerreißt, der uns gebunden, Wir sind von allem Jammer los; In die Freiheit bringt die Seele, Und fühlt, wie Gott sich ihr vermähle, An Majestät und Gnaden groß. Seht, wie sie nun geziert! Wie hoch sie triumphirt! Halleluja! Ruft sie durch Gott; Was ist der Tod? Der Tod ist nichts, — er ist ein Spott!

3. Soll uns der Tod anfechten, Da Jesus sitzt zu Gottes Rechten, Der von dem Tod erstanden ist? Der Herr kann jetzo nimmer sterben; Kein Glied kann an dem Leib verderben; Ich bin sein Glied, ich bin ein Christ. Darum ist mir der Tod Ein lieber Freudenbot'; O Erlöster! Nun wird dir kund Des Lebens Grund! Nun wirst auf ewig du gesund!

4. Wohlauf, du sollst hintreten Vor Gottes Stuhl, und den anbeten, Der Heilig, Heilig, Heilig heißt. Dein Jesus

trägt dich mit Erbarmen, Und hält dich fröhlich in den Armen, Daß er erquicke deinen Geist. Der Tod ist mir und dir Des Lebens offne Thür. Siehe, siehe, Wenn sanft und leicht Der Leib erbleicht, Wird schnell die Krone dir gereicht!

Peter Lackmann.

Mel. Was Gott thut, das ist wohlgethan ꝛc.

2801. O treuer Jesu, der du bist Mein Hirt, mein Trost und Leben, Mein bester Freund zu jeder Frist, Dem ich mich ganz ergeben! Ich bitte dich Demüthiglich: Wann ich einmal soll sterben, So laß mich nicht verderben!

2. Steh' mir im schwerem Kampfe bei, Und hilf mir überwinden; Mach' mich von meinen Schulden frei Und sprich mich los von Sünden; In aller Noth Sey mir dein Tod Und unschuldvolles Leiden Die Quelle sel'ger Freuden!

3. Erscheine mir zu jener Zeit Mit deinen heil'gen Wunden, Die du zu meiner Seligkeit Aus lauter Lieb' empfunden. Dein theures Blut Komm' mir zu gut Und labe meine Seele, Daß sie des Ziels nicht fehle!

4. Und wann ich nimmer sprechen kann, Noch meine Hand bewegen, So nimm die schwachen Seufzer an, Die sich im Herzen regen! Laß für und für Gar süß in mir, Wann mein Gehör verfallen, Herr, deinen Namen schallen!

5. Ich bitte dich, mein treuer Gott, Du wollest mich umfassen, Und nicht in meiner letzten Noth Aus deinen Armen lassen! Kein Mensch verdirbt, der also stirbt. O seliges Erblassen, Dich sterbend zu umfassen!

6. So komme denn, mein theures Heil, Eh' ich von hinnen scheide, Und gib im Geist mir vollen Theil An dir und deiner Freude! So sterb' ich gern In dir, dem Herrn, Und schwebe frei nach oben, Dich ewiglich zu loben.

Nach Johann Angelus.

Eigene Melodie.

2802. Meine Kraft ist hin, Weil ich elend bin, Muß des Todes Bahn; Doch mein Geist soll loben Gott im Himmel oben, Wie ich immer kann.

2. Ich werd' hingerafft; Meine Wanderschaft Hat ihr End' erreicht; Meine Seel' einkehren Will zu Gott, dem Herren, Wo der Kummer weicht.

3. Darum so will ich Gern und williglich Fahren meine Straß', Meine Hütt' ablegen, Denn mir wird dagegen Freud' ohn' alles Maaß.

4. Weil ich glaub' an Gott, Werde ich den Tod, Wie mir Gott verspricht, Und wir ihm vertrauen, Auch im Tod nicht schauen, Noch das Zorngericht.

5. Nein, mein Tod wird seyn, Gleich als schlief' ich ein; Ich lieg' ohne Licht, Bis ich werd' aufstehen, Und mit Augen sehen Gottes Angesicht.

6. Wenn mein Herz bedenkt, Daß es ist besprengt Mit des Heilands Blut, Hoch es sich erfreuet, Und den Tod nicht scheuet, Stirbt mit gutem Muth.

7. Ich leb' oder sterb', Bleib' ich Gottes Erb', Weil sein Kind ich bin! Christus ist mein Leben, Dem ich mich ergeben, Sterben mein Gewinn.

8. Dieß mein Fleisch und Bein, Die gar nichtig seyn, Wird man in die Erd' Tief hinunterlegen; Gott gibt mir dagegen Einen Leib verklärt.

9. War mein Leib hier schwach, Voller Ungemach: Wird er dorten seyn Glänzend, wie die Sonne, In des Himmels Wonne, Mit gar hellem Schein.

10. Kein Mensch kann's versteh'n, Kein Aug' hat's gesch'n, Kein Ohr hat's gehört, Was dort allen Frommen, Die in Himmel kommen, Ist für Freud' bescheert.

11. Nun, Herr, ich befehl' Jetzo meine Seel' Deiner Gnadenhand; Laß zu beiden Seiten Engel mich geleiten In mein Vaterland!

12. Nimm mich auf zu dir, Daß dich für und für Lob' mein Herz und Sinn In des Himmels Frieden, Den du mir beschieden! — Nun fahr' ich dahin. Fried. Greiff.

Mel. Was mein Gott will ꝛc.

2803. So komm, geliebte Todesstund', Komm, Ausgang meiner Leiden! Ich seufz' aus diesem Erdengrund Nach jenen Himmelsfreuden! Komm; o mein Abschied, bald heran! Ich warte mit Verlangen, Mit weißen Kleidern angethan, Vor Gottes Thron zu prangen.

2. Ihr schwachen Glieder scheut euch zwar, So früh entseelt zu werden; Die Seele selber flieht nicht gar Schmerzlos

von dieser Erden. Sie ängstet sich gar oft und bebt, Wenn sie soll Abschied sagen; Bald ist sie freudenvoll, bald schwebt Sie wieder voller Zagen.

3. Doch, Jesu, deine Liebe macht Mir alle Furcht verschwinden; Ich werd' in dieser Todesnacht Dich, Herr des Lebens, finden! Ich finde, ja, ich halte dich, Mein Leben, mein Verlangen; O König, du wirst selber mich Mit deinem Licht umfangen!

4. Drum sterb' ich nicht in diesem Tod, Der Tod ist nur mein Leben; Nach kurzem Kampf, nach kurzer Noth Werd' ich im Himmel schweben. Dort zeiget sich in Ewigkeit Gott mir als Lebenssonne; Dort misset die Unvollkommenheit Sich nicht mehr in die Wonne.

5. Der Herzog meines Lebens ist Durch's Grab mir vorgegangen; So werd' ich auch zu Jesu Christ Auf gleichem Weg gelangen; Der letzte Schritt zur Seligkeit Geschieht durch sel'ges Sterben. Ist Er, mein Haupt, in Herrlichkeit: Wie soll sein Glied verderben?

6. Drum zage nicht, mein schwacher Sinn, Verlass' den Leib der Erden; Wirf alles Eitle willig hin, Die Erd' muß Erde werden! Die Seele bleibt in Gottes Hand In ewigem Vergnügen, Das Menschenweisheit und Verstand Zu fassen nicht genügen.

7. Auch wird der Herr zur guten Zeit Mich aus dem Staub erwecken, Und mich mit einem neuen Kleid Voll Herrlichkeit bedecken. Da werden hell in Majestät Verklärte Leiber schweben, Und was in Schwachheit ausgesä't, Wird sich in Kraft erheben.

8. Dem ich im Glauben hier gedient, Der wird mich dort hinbringen, Wo Tausendtausend vor mir sind, Und Heilig, Heilig singen. Da werd' ich seine Herrlichkeit, Und, was mir Gut's geschehen, Von Ewigkeit zu Ewigkeit Mit hellen Augen sehen.

9. Gott selbst mit seinem Angesicht Wird ewig mich erquicken; Ich werd' in seinem ew'gen Licht Ihn selber mir erblicken. O Herrlichkeit! wie fass' ich mich, Wenn engelreine Seelen Mit sonnenklaren Leibern sich Vor Gottes Stuhl vermählen!

Nach Sophia Elisabeth, Herzogin von Sachsen-Zeitz.

Eigene Melodie.

2804. Die Zeit geht an, die Jesus mir bestimmt, Da alles Leid bei mir ein Ende nimmt. Gehab dich wohl, mein Kerker, böse Welt, Mit alle Dem, was deinem Geist gefällt!

2. Komm, meine Seel', wir wollen nunmehr gehn, Wo Gottes Sohn und seine Diener stehn! Wir wollen uns gesellen zu der Schaar, Die unverrückt frohlocket immerdar.

3. Gebenedeit sey ewig dieser Tag, In welchem ich durch Gott verlassen mag, Was sterblich ist, wodurch mein Augenlicht Geblendet war, zu schau'n sein Angesicht!

4. Ach, Jesu Christ, mein Leben in dem Tod! Mein Trost in Pein, mein Freund in Angst und Noth! Ich wende mich mit aller Kraft zu dir: Ach, thu' mir auf die sich're Lebensthür'!

5. Ich gebe dir von ganzem Herzen hin, Was du erlöst, und was ich durch dich bin; Nimm meine Seel', wann sie vom Leibe los, In deine Händ', in deinen Gnadenschooß!

6. Du bist mein Ziel, mein Ende, Preis und Ruhm, Mein Lebensbrunn, mein süßes Eigenthum; In Dir nur findet meine Seele Ruh', Drum seufz' ich dir auch unaufhörlich zu.

7. Ich eile dir von einer Morgenwach', O Herr, zur andern mit Verlangen nach, Denn ich bin krank, und mein gedrückter Geist Ist von mir selber schon dir nachgereist.

8. Jedoch, damit ich dir nichts schreibe für, So will ich gern und willig bleiben hier, Bis kommt die Zeit, da mich mein treuer Hirt Zu seinen Friedenshütten leiten wird.

Johann Angelus.

Eigene Melodie.

2805. O wie selig seyd ihr doch ihr Frommen, Die ihr durch den Tod zu Gott gekommen! Ihr seyd entgangen Aller Noth, die uns noch hält gefangen.

2. Muß man doch hier wie im Kerker leben, Da nur Angst und Sorgen uns umschweben! Was wir hier kennen, Ist nur Müh' und Herzeleid zu nennen.

3. Ihr hingegen ruht in eurer Kammer, Sicher und befreit von allem Jammer; Kein

Kreuz und Leiden Störet eure Ruh' und eure Freuden.

4. Christus wischet ab euch alle Thränen; Ihr habt schon, wornach wir uns noch sehnen; Ihr hört und sehet, Was hier keines Menschen Geist verstehet.

5. Ach, wer wollte denn nicht gerne sterben, Und den Himmel für die Welt ererben? Wer hier noch weilen, Und nicht freudig in die Heimath eilen?

6. Komm, o Christe, komm, uns zu erlösen Von der Erde Last, und allem Bösen! Bei dir, o Sonne, Ist der Frommen Herrlichkeit und Wonne! Simon Dach.

Mel. Freu dich sehr, o meine Seele ꝛc.

2806. Liebster Gott! wann werd' ich sterben? Meine Zeit läuft immer hin, Und des alten Adams Erben, Unter denen ich auch bin, Haben das zum Vatertheil, Daß sie eine kleine Weil' Arm und elend sind auf Erden, Und dann selbst zu Erde werden.

2. Herr, ich will mich auch nicht widern, Zu beschließen meine Zeit; Trag' ich doch in allen Gliedern Samen von der Sterblichkeit; Geht doch immer da und dort Einer nach dem Andern fort, Und schon Mancher liegt im Grabe, Den ich wohl geliebet habe.

3. Aber Gott! was werd' ich denken, Wann es wird an's Sterben geh'n? Wo wird man den Leib versenken? Wie wird's um die Seele steh'n? Ach, viel Kummer fällt mir ein! Wessen wird mein Vorrath seyn? Und wo werden meine Lieben Nach einander hin verstieben?

4. Doch, was darf es dieser Sorgen? Soll ich nicht zu Jesu geh'n? Lieber heute noch, als morgen! — Denn mein Leib wird auferstehn. Ich verzeih' es gern der Welt, Daß sie Alles hier behält, Und bescheide meinen Erben Einen Gott, der nicht kann sterben.

5. Herrscher über Tod und Leben! Mach' einmal mein Ende gut; Lehre mich den Geist aufgeben Mit recht wohl gefaßtem Muth; Hilf, daß ich ein ehrlich Grab Neben frommen Christen hab', Und auch endlich in der Erde Nimmermehr zu Schanden werde! Caspar Neumann.

Mel. Ich hab' mein' Sach' Gott heimgestellt ꝛc.

2807. Wie sollt' ich nicht ergeben seyn Zu scheiden, wann der Tod bricht ein? Denn Sterben ist ja mein Gewinn; Ich fahre hin, Wo ich in ew'ger Freude bin.

2. Die Seele wünscht, sie wäre los, Und ruhte dort in Christi Schooß, Weil ihr, die fest gebunden an, Die Freiheitsbahn Nichts, als der Tod, eröffnen kann.

3. Dann liegt der Leib in sanfter Ruh', Wenn ihn die Erde decket zu, Die Arbeitszeit ist dann vorbei; Ganz sündenfrei Lernt er im Grab, was Ruhe sey.

4. Er schläft, doch währt es nicht gar lang; Wann der Posaune heller Klang Vom Himmel schallt, so ist behend Sein Schlaf zu End', So daß er keinen Tod mehr kennt.

5. Dann wacht er auf aus seinem Grab, Und legt die Sterbekleider ab; Er kommt zur Freiheit aus der Haft, Denn ihm verschafft Sein Heiland neue Lebenskraft.

6. Ich wach' und schlaf' in Gottes Hand, Sein Schutz ist nie von mir gewandt; Ich weiß, daß mich der Herr erhält, Wenn auch die Welt Am letzten Tag in Trümmer fällt.

7. Komm, Gottes Sohn, komm, wann du willt! Dann wird mein Herzenswunsch erfüllt; Viel besser ist's, ich sey bei dir, Als daß ich hier Noch kämpfe leidend für und für.

8. Da werd' ich ohne Ziel der Zeit Erheben deine Herrlichkeit, Wenn ich vom Tode werd' ersteh'n Und fröhlich geh'n In's Heiligthum, dich stets zu seh'n.

9. Da wird mein Mund voll Rühmens seyn, Wenn du mich führst zum Erbtheil ein, Das du mir längst mit Mund und Hand Haft zuerkannt, Als du an mich dein Blut gewandt.

10. Nun, Amen, ja, es werde wahr! Ich warte nur der Engel Schaar, Die du, wann meine Hütte birst, O Lebensfürst, Mir zur Begleitung schicken wirst!

Mel. Wachet auf, ruft uns die Stimme ꝛc.

2808. Was beweget mich, zu trauern? Mein Leiden wird nicht ewig dauern, Es währt nur einen Augenblick. Schwing' dich auf zu jener Freude, O Seele, die du trägest Leide! Laß allen Tand der Welt zurück! Wer keine Hoffnung hat, Der wird von Seufzern matt, Und muß zagen; Doch wer ein Christ Von Herzen ist, Hat Freudigkeit zu jeder Frist.

2. Zwar bekümmert mich die Sünde,

Die ich an mir und Andern finde, So lang' ich leb' in dieser Welt; Diese will ich stets beklagen, Doch nie in meinem Leid verzagen, Weil mein Vertrauen Jesum hält. Er, er ist's, der mich tröst't; Durch ihn bin ich erlöst. Jesu, Jesu, wie wohl ist's mir, Wenn ich allhier In diesem Glauben traue dir!

3. Meine Schuld ist mir vergeben, Ich habe Theil an jenem Leben, Das weiß und glaub' ich festiglich! Lob sey Gott, der mir geschenket Die Sünden, die mein Herz gekränket, Und sich erbarmet über mich! Was kann mir Satan thun? Ich bin und heiße nun Kind und Erbe. Was acht' ich Hohn? Die Ehrenkron' Besitz' ich in der Hoffnung schon.

4. Meinen Jesum werd' ich sehen, Und ihm zu seiner Rechten stehen In vollem Glanz und hellem Licht; Mir wird nicht mehr knechtisch grauen; Gott, meinen Heiland, werd' ich schauen Von Angesicht zu Angesicht. Bei aller Traurigkeit Führt zur Zufriedenheit Diese Hoffnung, Die er, mein Hort, Mir fort und fort Verheißt in seinem theuern Wort.

5. Nun darf mich kein Tod mehr schrecken; Im Glauben kann ich hier schon schmecken Die Kräfte der zukünft'gen Welt. Ich bin schon in Hoffnung selig, Mein Glaube macht mich allzeit fröhlich, Weil er das Unsichtbare hält. Getrost, mein Herz und Muth! Zuletzt wird Alles gut, Wenn wir glauben. Wer glaubt, behält Durch dich das Feld, O Jesus, und besiegt die Welt!

Eigene Melodie.

2809. O Jesu, wann soll ich erlöst doch werden Von dieser beschwerlichen Bürde der Erden? O Jesu, wann komm ich zur ewigen Rast, Die du durch dein Sterben erworben uns hast? O herzliches Sehnen, o heißes Verlangen! Wann werd' ich die Ruh' nach der Arbeit empfangen?

2. Ich liege gefangen im Kerker der Sünden, Wo nichts als Versuchung und Kummer zu finden. Komm, führe mich, Jesu, dahin, wo du bist, Wo friedliches Leben und Seligkeit ist! O herzliches Sehnen, o heißes Verlangen! Wann werd' ich in völliger Seligkeit prangen?

3. Was kann doch beständig bestehen auf Erden, Weil selber die Erde zu Asche muß werden, Und Alles vergehet im flüchtigen Nu? Drum eil' ich, o Jesu, der Ewigkeit zu! O herzliches Sehnen, o heißes Verlangen! Wann werd' ich das ewige Wohlseyn empfangen?

4. Was bringen am Ende die weltlichen Freuden? Nur Klagen, nur Zagen, nur ewiges Leiden. Die irdischen Lüste sind schwindendes Nichts, Und Feinde des schrecklichen, jüngsten Gerichts. O herzliches Sehnen, o heißes Verlangen! Wann werd' ich Beständigkeit ewig erlangen?

5. Hinweg, o du Hochmuth, ihr weltlichen Freuden! Weg, Sünden und Laster, ich will euch nun meiden! Ja, bleibe, mein Herz, nur dem Einen geneigt, Durch den man die Stufen des Himmels ersteigt! O herzliches Sehnen, o heißes Verlangen! Wann werd' ich das ewige Leben empfangen?

Dr. Ahasverus Fritsch.

Mel. Wer nur den lieben Gott ꝛc.

2810. Ich fall', o Gott, in deine Hände, An dir bleib' ich im Glauben fest; Verlaß den nicht an seinem Ende, Der ewig sich auf dich verläßt! Du warst mein Gott von Jugend auf, Hilf glücklich enden meinen Lauf!

2. Du hast mich je und je geliebet, Versorgt, geschützet und regiert, Mich oft erquickt, durch Leid geübet, Oft wunderbar, stets wohl geführt; Wohin ich ging, wohin ich sah, War, Gott, mir deine Güte nah.

3. Auch jetzt, auf meinem Sterbebette, Sieh' meine Noth, o Vater, an; Erquicke, lind're und errette; Du bist es, der mir helfen kann! Hilf noch einmal; noch Eins ist noth: Ein gutes End', ein sel'ger Tod!

4. Mein Heiland, treib' die Furcht zurücke, Die mir erregt der böse Feind; Richt' meine letzten Glaubensblicke Auf deinen Tod, o Seelenfreund! Sprich du mir Muth und Freude zu, So geh' ich freudig ein zur Ruh'.

5. Ihr armen Güter dieser Erde, Ihr machet mir den Tod nicht schwer! Wenn ich ein Himmelsbürger werde, Brauch' ich von Allem dem nichts mehr. Gott gibt mir, wenn das Eitle weicht, Den Schatz, deß Klarheit nie erbleicht.

6. Dir übergeb' ich auch die Meinen,

Du Vater der Barmherzigkeit! Laß sie hinfür nur seyn die Deinen, Und bleib' ihr' Gott zu aller Zeit; Behüte sie vor Ungemach, Und bringe sie mir selig nach!

Mel. Ich hab' genug ꝛc.

2811. Es ist genug! so nimm, Herr, meinen Geist, Zu Zions Geistern hin! Lös' auf das Band, das schon allmählig reißt, Befreie meinen Sinn. O stille doch dieß heiße Sehnen, Und mach' ein Ende meinen Thränen; Es ist genug!

2. Es ist genug des Jammers, der mich drückt, Im Thränenthale hier; Das Sündengift, es hatte fast erstickt Den guten Keim in mir; Es ist zu viel und kaum zu nennen, Was mich von meinem Gott will trennen; Es ist genug!

3. Es ist genug des Kreuzes, das mich fast Matt und verzagt gemacht; Wie schwer, o Gott, wie hart ist diese Last, Die drücket Tag und Nacht! Da netz' ich oft mein Bett mit Zähren: Wie lang', wie lange soll's noch währen? — Drum ist's genug!

4. Es ist genug, wenn Gott, mein Heiland, will; Er kennet ja mein Herz; Ich harre fein, und halte ruhig still, Er wendet jeden Schmerz; Was meine sieche Brust getragen, Heilt er zuletzt, und wird dann sagen: Es ist genug!

5. Es ist genug! Herr, wenn es dir gefällt, So ende meinen Lauf; Entrücke mich dem Jammerthal der Welt, Nimm mich zu dir hinauf! Heil mir! ich fahre hin im Frieden, Mein Kreuz und Elend bleibt hienieden; Es ist genug!

M. Franz Burmeister.

Mel. Wer nur den lieben Gott läßt ꝛc.

2812. Der Tod kommt an, da soll ich ringen; Darauf ist meiner Seele bang. Jedoch getrost, es muß gelingen, Weil Jesus mit dem Tode rang! Dein Ringen, Jesu, mit dem Tod Errette mich in Todesnoth!

2. Das Sündenheer, des Richters Strenge, Der Hölle Gluth, des Todes Graus, Die bringen sehr mich ins Gedränge; Doch Jesus hielt sie für mich aus. Dein Ringen, Jesu, mit dem Tod Errette mich aus Todesnoth!

3. Hier lieg' ich armer Wurm, und bete; Ach, kämpfet betend doch mit mir, Daß Jesus meine Seele rette, Und mich hindurch im Glauben führ'! Dein Ringen, Jesu, mit dem Tod Reiß mich aus aller Todesnoth!

4. So, Jesu, werd' ich nicht erliegen, In dich hüll' ich mich glaubig ein. Wer mit dir kämpft, wird mit dir siegen, Dann wird sein Tod verschlungen seyn. Dein Ringen, Jesu, mit dem Tod Hat es vollbracht; es hat nicht Noth!

Johann Andreas Cramlich.

Mel. Wer nur den lieben Gott läßt walten ꝛc.

2813. Gottlob! ich weiß, wohin ich gehe: Dahin, wo mir's am besten ist, Zu meinem Vater in der Höhe, Zu meinem Bruder, Jesu Christ, Und zu dem werthen heil'gen Geist, Der mir ein Licht und Tröster heißt.

2. Ich geh' zum Vater hin durch Buße, Der mich, sein Kind, durch Jesum liebt; Ich sink' im Glauben ihm zu Fuße, Bis er mir alle Schuld vergibt, Durch Christi Blut sich mein erbarmt, Und mich mit Vaterlieb' umarmt.

3. Ich geh' zu Jesu, meinem Leben, Auf dessen Tod ich bin getauft, Der sich für mich dahingegeben, Und mich mit Leib und Seel' erkauft; Mein Glaub' an ihn ist kein Gedicht; Ich halt' ihn fest, ich laß' ihn nicht.

4. Ich geh' zum Tröster hin mit Freuden, Der mich in alle Wahrheit leit't; Ich habe Lust, dahinzuscheiden Zu der von ihm bestimmten Zeit; So geh' ich täglich, stündlich hin, Bis ich daheim bei Jesu bin.

5. Ich weiß, es folgt aus Gottes Gnaden Gewiß ein sel'ger Himmelsgang; Gott ist mir gut für allen Schaden, Der Sterbenstag macht mir nicht bang. Ich fahre hin zu Jesu Christ, Der mir vorangegangen ist.

Mel. O du Hüter Israel ꝛc.

2814. Du, der Deinen Licht und Stern, Der du diese Seele führtest Und regiertest In der Gnade lichtem Gleis: Dir sey Preis! Herr, es staunen unsre Sinnen Ueber deinem Liebsbeginnen Und dem herrlichen Beweis!

2. Habe Dank, du theures Haupt, Daß von dir auch diesem Gliede Heil und Friede, — Daß du selbst sein Gott und Christ Worden bist, Und es in den

Kinderorden Noch ist aufgenommen worden, Eh' sein Aug' entschlafen ist!

3. Nimm auch unsern Dank für das, Was wir an dem Theuern hatten! — Wir, im Schatten Deines Lichts in dieser Zeit, Sind erfreut; Aber auch die ew'gen Lichter Heitern ihre Sterngesichter Ueber seine Seligkeit. —

4. Freuet sich der Engel Schaar, Wenn ein Sünder, fluchbeschweret, Sich bekehret: Wie wird dort ihr Jubel geh'n Durch die Höh'n, Wenn sie auf dem Feuerwagen Aufwärts eine Seele tragen, Ewiglich vor dir zu steh'n! —

5. Laß auch uns, wie diese Seel', Immer dir vor Augen schweben! — Geist und Leben, Deiner Füll' entnommen hier, Sey, wie ihr, Unsrer Seelen stete Weide, Unsrer Herzen Kraft und Freude, Und einst droben unsre Zier! —

6. Treues Herz! wir lieben dich, Wollen deiner auch indessen Nie vergessen, Bis wir nach der Pilgerbahn Dich umfah'n. — In der Harfenspielerbande, Am krystall'nen Meeresrande Treffen wir dich wieder an!

Graf N. L. v. Zinzendorf. 1732. (Vermehrt.)

Mel. Wer nur den lieben Gott läßt walten ꝛc.

2815. Ich soll mich freuen, wenn ich sterbe, Und doch erschreck' ich vor dem Tod; Ich weiß ja, daß ich nicht verderbe, Und zage vor der Todesnoth; Mein Gott, mein Gott, komm, stärke mich, Damit ich treuer liebe dich!

2. Wenn wir nur Alle recht verständen, Was Sünd' und Elend dieser Welt! Wenn wir nur täglich mehr empfänden, Welch Kleinod uns ist vorgestellt, — Dann müßten wir ja fröhlich seyn, Wenn's heißt: die Mitternacht bricht ein!

3. Wie lieblich sollte mir's erklingen, Wenn meines Heilands Ruf erschallt! Wie soll' ich ihm entgegensingen: Ja, Amen! komm, Herr Jesu, bald! Drum, o mein Heiland, bitt' ich dich: In meiner Hoffnung stärke mich!

4. Zu meinem Trost hast du getrauert, Und wardst betrübt bis in den Tod, Hast in der letzten Nacht geschauert Am Oelberg vor der Todesnoth; Das ist für mich ein süßes Bild, Das mich mit Kraft und Trost erfüllt.

5. Vergib, o Herr, mir jede Stunde, In der ich noch so furchtsam bin! Ich bitte dich von Herzensgrunde, Reiß mich nicht ohne Glauben hin, Und gib mir einst im Todesschmerz Ein frohes, liebentbranntes Herz!

Mel. Schwing' dich auf zu deinem Gott ꝛc.

2816. Liebster Jesu! laß mich nicht, Wann es kommt zum Scheiden; Sey du meine Zuversicht, Und dein bittres Leiden Laß mir Trost und Leben seyn, Wann ich werde sterben. — Also schlaf' ich selig ein, Und kann nicht verderben.

2. Führe mich die Himmelsbahn, Laß dein Wort mich leiten; Nimm dich meiner Seele an, Hilf mir muthig streiten. Stärke mich durch dein Verdienst, Wann die Glieder beben; — Dann wird sterben mein Gewinnst, Und du bist mein Leben.

3. Wenn der Satan mich verklagt, Wollst Du mich vertreten; Wenn mich mein Gewissen nagt, Wirst du für mich beten. Wenn der schwere Kampf angeht, Wirst du mich nicht lassen; Wenn die Noth am höchsten steht, Will ich dich umfassen.

4. Wenn mir angst und bange ist, Sey du selbst mein Tröster! Rette mich, Herr Jesu Christ! Ich bin dein Erlöster. Wenn ich nicht mehr beten kann, Auch nicht mehr kann lallen, Nimm die letzten Seufzer an, — Laß mich ja nicht fallen!

5. Wenn mein Ohr nicht weiter hört, Höre du mein Aechzen! Wenn die Todesnoth sich mehrt, Will ich nach dir lechzen. Wenn mein armes Herze bricht, Laß auch deines brechen; Wenn mein Mund kein Wort mehr spricht, Wollst Du für mich sprechen!

6. Fallen die Gedanken hin, Bleib' in meinem Herzen; Wenn ich hülflos, todtkrank bin, Lindre du die Schmerzen! Heile mich, Immanuel! Schenke mir das Leben; Leib und Leben, Herz und Seel' Seh'n dir übergeben.

7. Wenn mich alle Welt verläßt Und die Glieder starren, So will ich im Glauben fest Deiner Hülfe harren. Dir, Herr Jesu, leb' ich hier; Dir, dir will ich leiden; Ewig ungetrennt von dir, Will ich auch abscheiden.

8. Hilf mir in der letzten Noth, Hilf mir vor Gerichte; Bringe mich nach meinem Tod Vor dein Angesichte! Senkt man mich in's Grab hinein, Decke meine Glieder;

Bricht der jüngste Tag herein, Wecke du mich wieder.

9. Allen, die mich hier geliebt, Und sich nach mir sehnen, Die mein Sterben hier betrübt, Wische ab die Thränen; Laß dein mildes Gnadenlicht Ihnen trostreich scheinen! — Ach, Herr Jesu laß mich nicht; Hilf mir und den Meinen!

Mel. Schwing dich auf zu deinem Gott ꝛc.

2817. Christus, Christus, Christus ist, Dem ich leb' und sterbe, In dem ich zu jeder Frist Süßen Trost erwerbe. Hat mich dann umrungen hier Todeskampf und Beben, Spricht mein Herz doch für und für: Christus ist mein Leben!

2. Soll mein Leib im dunkeln Grab Staub und Asche werden: Doch ich nicht zu klagen hab'; — Erde wird zur Erden. Aber meine Seele dort, Wie am Stock die Reben, Grünet, blühet immerfort. — Christus ist mein Leben!

3. Hält mir gleich der Satan für Alle meine Sünden, Will mit Zweifelsbanden mir Herz und Sinne binden, Daß ich ewig nach dem Tod In der Pein soll schweben, Sag' ich doch zu seinem Spott: Christus ist mein Leben!

4. Nun wohlan! so mag der Tod Mich darnieder strecken: Er und alle Teufelsnoth Sollen mich nicht schrecken; Mag es seyn, ich sterb' dahin, Weiß ich doch daneben: Sterben ist nur mein Gewinn, — Christus ist mein Leben! Peter Frank.

Mel. O du Hüter Israel ꝛc.

2818. Ehmals soll's gestorben seyn, Und das Sterben war die Strafe Für die Schafe, Die sich von des Hirten Hand Abgewandt; Doch die unverdiente Tödtung (Wir bekennen's mit Erröthung) Ward dem Hirten zuerkannt.

2. Seit der Zeit ist unser Ziel, Das die Menschen Sterben nennen, Die's nicht kennen, Nur ein seliger Beschluß Vom Verdruß, Nur der letzte Schritt des Ganges, Den man durch das Thal des Dranges Hinter Christo gehen muß.

3. Nun und dann gefällt es Ihm, Einem matt gewordnen Kinde Gnadenwinde, In der Gottheit Meer zu geh'n, Zuzuweh'n. — Sollten wir es unternehmen, Seine Liebe zu beschämen, Und zu sprechen: „laß ihn steh'n!"

4. Fahret hin in's Herz mit uns, Inniglich geliebte Glieder, Schwestern, Brüder! Wir verbleiben noch zurück, Weil das Glück, Droben Seinem Ruhm zu dienen, Unser keinem noch erschienen, Und erwarten Christi Blick.

5. Der gesegne euch den Schlaf! Denn auf Arbeit folget Ruhe, Und die Schuhe Sind oft durch den langen Weg, Rauhen Steg, Und durch's Alter abgerissen. — Jesus wird die Gründe wissen, Daß er euch zu Bette leg'. —

6. Nun, du unsres Herren Volk, Laß dich zu des Meisters Sitten Gern erbitten! Denke, daß es Jesus Christ Würdig ist. Wer in Ihm hier stille wohnet, Wird, wo der Versöhner thronet, Einst am Siegsfest nicht vermißt.

Graf N. L. v. Zinzendorf. 1732.

Mel. Wer nur den lieben Gott läßt ꝛc.

2819. Mein Sterben ist ein Gang zum Leben, Ein Gang dahin, woher ich bin. Die Welt mag vor dem Tod erbeben: Mich schreckt er nicht; ich weiß wohin, — Ich weiß, daß er mich dahin führt, Wo mein Erlöser nun regiert.

2. Ich weiß, daß Gott auch mir zu Liebe Den Sohn in diese Welt gesandt, Damit auch ich zurück nicht bliebe Von jenem schönen Vaterland, Das ohne Jesum nimmermehr Mein Vaterland geworden wär'.

3. Ich weiß, er hat durch Blut und Wunden, Durch schweren Todeskampf Bahn, Den Weg zur Herrlichkeit gefunden, Und ging als Sieger mir voran; Er sandte mir den heil'gen Geist, Der auch im Tod mein Tröster heißt.

4. Wer will das Heil im Tod mir rauben, Das dieses Trösters Mund verspricht? Er selbst versiegelt meinen Glauben, Der mich befreiet vom Gericht. Er zieht mir an das Ehrenkleid Der Unschuld und Gerechtigkeit.

5. Des Satans Klagen sind vernichtet; Mein Lebensrecht ist offenbar. Der Fürst der Welt ist längst gerichtet Mit Allem, was ihm dienstbar war. Für mich ist lauter Seligkeit Von Jesu Christo dort bereit't.

6. Was wir davon hienieden wissen, Ist wenig; dennoch läßt der Geist Uns einen Vorschmack oft genießen Von dem, was

Speisen war, um in andern dieser Zeit eigenthümlichen und dadurch schon anreizenden desto mehr zu schwelgen; bei manchen Menschen aber bis zu einem Grade gesteigert wurde, der alle Erhebung des Gemüths vielmehr lähmte als förderte. — M. Ich lasse das Fasten bei Seite, wie es mir in der That nur einen sehr untergeordneten Werth zu haben scheint, nur auf die Bezähmung der niedrigsten Gelüste berechnet ist; — aber jene Aussetzung öffentlicher Lustbarkeiten möchte ich wohl unserer Zeit zurückwünschen, und auch sie selbst würden nicht darunter leiden. — L. Meinst du, weil alles desto schöner wird, wenn man es eine Weile entbehren muß? — V. Dieses; aber dann würde man sie auch richtiger beurtheilen lernen, einsehen, daß man sie wohl entbehren kann, ohne darum minder glücklich zu seyn, daß diese Entsagung selbst das Gemüth erhebt. — S. Wer zweifelt aber daran? — V. Nun, unsre Zeit, wenn ich sie recht verstehe. Denn, soviel ich weiß, ist in manchen andern Ländern auch schon in der Leidenszeit alles gestattet, mit einziger Ausnahme der stillen Woche, so lange man sich die noch gefallen läßt. — M. Gewiß war es viel schöner, eine Zeitlang auf diese weltliche Lust Verzicht zu thun, seine Seele neben der treuen Erfüllung der Berufsgeschäfte ausschließlich dem Eindruck des Göttlichen hinzugeben, und so sein Gemüth für einen reineren höheren Genuß empfänglich zu machen, als alle jene irdischen Freuden darzubieten vermögen. — So möchte ich auch dieser Zeit die Freitagspredigten wiedergeben können, die sonst ja wohl auch hier stattgefunden haben. — Fr. Allerdings wären sie sehr angemessen, um die Gemeinde ausschließlich und mehr als die Sonntagsevangelien gestatten, mit

unvergänglich heißt; Er nimmt's aus Jesu reicher Füll', Und reicht es dar, wie Jesus will.

7. So laß dir denn an meinem Ende, Herr, meinen Geist befohlen seyn; Nimm, Jesu, mich in deine Hände! Sprich heil'ger Geist, den Trost mir ein: Daß ich zu Gott geh' so gewiß, Als Jesus herrscht im Paradies! Gh. A. L. v. Pfeil.

Mel. In dich hab' ich gehoffet, Herr ꝛc.

2820. Was stehn und weinen wir zuhauf Bei diesem todten Leichnam? auf! Gen Himmel schickt die Herzen! Der weise Rath Des Herren hat Selbst Theil an unsern Schmerzen.

2. Der Mensch, sein schönes Meisterstück, Auf welchem ruht sein Gnadenblick, Der nicht ohn' ihn kann werden Dieß Tageslicht: Sollt' er auch nicht Nach seinem Willen sterben?

3. Wir sind ja Vögeln vorzuziehn; Doch fällt kein Sperling ohne ihn, Wofern sein Wort nicht fehlet. So ist fürwahr Auch jedes Haar Auf unsrem Haupt gezählet.

4. Sein ist auch diese ganze Welt, Nichts Eig'nes ist für uns bestellt, Wir sind des Herrn der Ehren. Greift er darein: Er nimmt, was Sein! Was wollen wir uns wehren?

5. Und haben wir viel frohen Muth, Wenn er uns Gut's um Gutes thut: Was wollen wir nicht leiden? Was wollen wir Die Trübsal hier, Wenn er sie sendet, melden?

6. Gib gern hin, was Gott haben will, Halt' seinem weisen Rathschluß still, Das wird ihm wohl gefallen! Wen Unschuld ziert, Ja, solchen führt Er gerne heim vor Allen.

7. Wer weiß es wohl, vor welcher Noth Er sie zur Ruh' bringt durch den Tod? Hier ist viel Sturm und Jammer; Wie selig ist, Wen Jesus Christ Legt in des Grabes Kammer!

8. Er thut wie ein getreuer Hirt, Der, wenn er Wetters inne wird, Die Schafe treibt zusammen, Den Hürden zu, In schre Ruh' Vor Hagel, Sturm und Flammen.

9. Er wird uns auch zu seiner Zeit Heimholen aus der Sterblichkeit Zu seinen Himmelsschaaren. Herr, laß uns nur Auf deiner Spur In jenes Leben fahren! Simon Dach.

Mel. Wer weiß, wie nahe mir mein Ende ꝛc.

2821. Weil nichts Gemein'res ist, als Sterben, Und bald vielleicht die Reih' an mir, So will ich mich bei Zeit bewerben Um ein recht selig Sterben hier. Ich will erst sterben, eh' ich sterb', Daß ich im Tode nicht verderb'.

2. Weil aber dieses eine Sache, Die nicht in Menschenkräften steht: So weiß ich, wie ich's weislich mache, Daß es zum rechten Ziele geht: Ich lauf' gerade zu dem Mann, Der zum Wohlsterben helfen kann.

3. Das ist mein Jesus, der sein Leben Für meines hat geopfert auf, Mir sein Verdienst zum Trost gegeben, Sein Blut zu meiner Seele Kauf, Und mir durch seine Todesnoth Erworben einen sel'gen Tod.

4. Ach, liebstes Heil, gedenke meiner, Und halte treulich aus bei mir! Laß allzeit mich genießen Deiner, Und öffne mir des Lebens Thür'! Ich hab' in diesem großen Nun Mit Niemand, als mit Dir zu thun.

5. Laß mich absterben meinen Sünden Durch stete Reu' und wahre Büß', Im Glauben mich mit dir verbinden, Und lernen, daß ich sterben muß, Damit ich jeden Augenblick Mich an zum sel'gen Sterben schick'!

6. Ich gebe dir zu treuen Händen, Herr, meine Seel', dein Eigenthum; Was dein ist, will ich nicht entwenden, Es bleibe dein zu deinem Ruhm. Gib du nur selber Achtung drauf, — Herr Jesu, meinen Geist nimm auf!

7. Bereite mich von auß- und innen, Wie du mich selber haben willt; Den Glauben mehr', stärk' meine Sinnen, Und sey mir immer Sonn' und Schild; Die Sünde tilg', dem Satan wehr', Und sende deinen Engel her.

8. Gib mir in deinen heil'gen Wunden Die Ruh', dein Wort zur Arzenei, Dein's Leidens Kraft in letzten Stunden, Des Vaters Herz, des Tröster's Treu', Dein Heil zu Kron' und Sterbekleid, Dein treues Herze zum Geleit.

9. Auf diese Weise mag ich sterben In kurzem oder über lang, So ist, als einem Himmelserben Und Gotteskinde, mir nicht bang! Des Vaters Lieb' und Christi Blut Macht's schon mit meinem Ende gut.

Freylinghausens Gesangbuch.

Mel. Jesu, meine Freude ꝛc.

2822. Jesu, Ruh' der Seelen, Laß mich nicht so quälen Hier in dieser Welt! Ich bin matt und müde, Suche Ruh' und Friede In dem Himmelszelt. Komm, ach komm! O Jesu, komm! Führe mich aus diesem Leiden Hin zu Himmelsfreuden!

2. Dein Knecht hat gestritten, Kreuz und Noth erlitten, Jesu, Seelenfreund! Laß mich nun ausrasten Von der Arbeit Lasten, Morgen oder heut. Jesu, komm! Ach Jesu, komm! Bringe mich zu Ruh' und Friede; Ich bin matt und müde.

3. Was ich denk' und thue, Ist nach Himmelsruhe Nur allein gericht't. Alles ist nur Mühe, Was mir spät und frühe Von der Welt geschicht. Gottes Schein, Der gibt allein Fried' und Ruh' in meinem Herzen, Lindert meine Schmerzen.

4. Weichet nun, ihr Sünder, Weicht doch, ihr Weltkinder, Alle fern von mir, Die ihr streitet, krieget, Die ihr öfters flieget In dem Bösen hier! Himmelsfreud' Ist mir bereit; Sanfte Ruh' und süßes Leben Wird mir Jesus geben.

Ahasverus Fritsch.

Mel. Herzlich thut mich verlangen ꝛc.

2823. So hab' ich nun vollendet Den schweren Lebenslauf, Mich ganz zu Gott gewendet, — Zu ihm will ich hinauf. Hier ist doch nichts denn Sorgen, Nur lauter Gram und Noth, Den Abend wie den Morgen; Drum komm, o lieber Tod!

2. In allen meinen Jahren Von zarter Jugend an Hab' ich es wohl erfahren, Wie schwer die Himmelsbahn; Ich bin auf keinen Rosen Gegangen jederzeit, Wie oft die Glaubenslosen In ihrer Sicherheit.

3. Wie oft hab' ich geklaget, Gleichwie ein Wandersmann, Des Weges müd', gefraget: Wann komm' ich himmelan? Werd' ich noch lange gehen In diesem harten Stand? Ach, werd' ich nicht bald sehen Das rechte Vaterland?

4. Gottlob!' nun soll es werden, Nur kommt die Stund' herbei, Daß ich von dieser Erden Soll werden los und frei! Nun hab' ich ausgeklaget; Ich hab' in meinem Streit Mich ritterlich gewaget; Die Kron' ist mir bereit.

5. Ihr Lieben, laßt das Weinen, Es ist ja ohne Noth; Gott eilet mit den Seinen Durch einen sel'gen Tod. Eh' noch viel Trübsal kommen, — Gott weiß, sie dräuen schon, Hat er sie aufgenommen Zum schönen Himmelsthron.

6. Wollt ihr es recht bedenken, Liebt ihr mich herzlich wohl, So dürft ihr euch nicht kränken, Daß ich jetzt sterben soll. In diesem Weltgebäude Hab' ich euch ja geliebt: Drum gönnt mir doch die Freude, Die mir mein Heiland gibt!

7. Wir werden seyn verbunden Ohn' alle Noth und Leid Nach wenig Zeit und Stunden Dort in der Ewigkeit; Da wird uns Gott erneuen, — Wir werden fort und fort Uns miteinander freuen Am sel'gen Friedensort.

Joachim Pauli.

Mel. Mein' Wallfahrt ich vollendet hab ꝛc.

2824. So ist die Wallfahrt nun vollbracht In dieses Lebens Wegen; Mein Sarg und Grab ist mir gemacht, Darein will ich mich legen. Ich habe nun genug gelebt, Ich war genug beschweret; Dem Geist, der hier in Noth geschwebt, Wird Ruhe nun gewähret.

2. Geh', leg' dich hin, mein arm Gebein! Der Sold für meine Sünden Muß doch einmal erleget seyn, Der Tod wird ihn wohl finden. All' meine Lebenskraft muß zwar Vermodern und verwesen; Doch wird Gott, was sein Bildniß war, Einst neu zusammenlesen.

3. Das Weizenkorn keimt nicht herfür, Es sey denn vor erstorben; So, meine Glieder, seyd auch ihr Zwar todt, doch nicht verdorben; Der Herr wird euch aus eurer Gruft Bald wieder lassen blühen, Und unverweslich durch die Luft Zu eurer Seele ziehen!

4. Nun hält, mein Geist, dich nichts mehr an; Fahr hin im hellen Kleide, Das dir dein Jesus angethan Von reiner Unschuldseide! Fahr' hin, sein Blut besprenget dich, Und mischt sich in dein Weinen! Fahr' hin, so kannst du würdiglich Vor Gottes Throne erscheinen! —

5. Wohl dir, o Todter, weil dich nun Die Engel Gottes leiten! Nun darfst du droben selig ruhn, Und durch die Himmel schreiten! Fahr' hin, fahr' hin, wir hören schon Das Heilig, Heilig klingen! — O Herr, in diesem Lebenston Laß dort auch uns einst singen!

Mel. Keinen hat Gott verlassen ꝛc.

2825. Nun muß ich heimwärts gehen; Hab', Erde, gute Nacht! Zu jenen Himmelshöhen Lockt mich des Sternes Pracht, Des Sterns, der aus dem Dunkeln Uns aufgegangen ist, Ob dessen lichtem Funkeln Das Herz der Welt vergißt.

2. Lebt wohl! ich muß nun scheiden, Ihr Freunde, gute Nacht! In Freuden und in Leiden Gar schwer ist's mir gemacht, In Kummer und in Thränen, In Arbeit und in Noth; Drum ruft mein heißes Sehnen: O komm, mein Herr und Gott!

3. O komm, und schleuß dem Matten Die müden Augen zu; Bett' ihn im kühlen Schatten Zu stiller, sanfter Ruh'; Gib ihm im stillen Grabe Den letzten Ruhepfühl, — Damit die eing'ge Habe Vom ganzen Weltgewühl.

4. Lebt wohl! ihr sollt nicht weinen, Ihr Freunde, lieb und fromm; Das Licht wird wieder scheinen, Das ruft dem Schläfer: komm! Das ruft in seine Kammer: Steh', Schläfer, steh nun auf! Steh' auf von Noth und Jammer, Der Himmel thut sich auf!

5. Lebt wohl, ihr sollt nicht klagen, Daß ich von hinnen muß; — Die Nacht wird wieder tagen Mit Freuden-Ueberfluß. Der große Held der Frommen Wird mit der Krone stehn, Und Engel werden kommen Und mich zu Gott erhöhn.

Ernst Moritz Arndt.

Mel. Ach bleib' mit deiner Gnade ꝛc.

2826. Mein Gott, in deine Hände Befehl' ich meinen Geist! Du lebst und liebst ohn' Ende, Und thust, wie du verheiß'st.

2. Du hast mich ja erlöset, Herr, du getreuer Gott! Wer nicht sein Heil verstöset, Wird nicht an dir zu Spott.

3. Wem sollt' ich mich empfehlen, Wenn ich will selig seyn? Dein sind ja alle Seelen, So ist mein Geist auch dein.

4. Du hast ihn mir gegeben; So nimm ihn wieder hin, Dort bei dem Herrn zu leben, Deß ich hier eigen bin!

5. Mein angeerbter Schade Macht mich der Hölle werth; Doch lebt mein Geist von Gnade, Die ihn zu Gott bekehrt.

6. Er ist mit Blut besprenget, Mit Blut von deinem Sohn; Mit diesem Schmuck umhänget, Taugt er vor deinen Thron.

7. Mein Glaube schwingt die Flügel Bereits zu jener Stadt, Dieweil der Geist das Siegel Auf die Erlösung hat.

8. Gott! warst du mein Befreier Schon in der Sündennoth, So bist du, o Getreuer, Es auch in meinem Tod.

9. Du liebst und liebst ohn' Ende, Und thust, wie du verheiß'st. Mein Gott, in deine Hände Befehl' ich meinen Geist!

Ph. Fr. Hiller.

Mel. Wer weiß, wie nahe mir mein Ende ꝛc.

2827. Soll ich mein Haupt im Tode neigen, So sprich du, Jesu Geist, mir zu! Nur durch dein Trösten und dein Zeugen Empfängt die Seele wahre Ruh'. Sprich: Gottes Lamm trägt deine Sünd', Du bist versöhnt und Gottes Kind!

2. Wenn Welt und Teufel mich erschrecken: Ich muß und soll verloren seyn, — So wolltest du mein Herz bedecken Von ihrer finstern Todespein! Sprich: Gottes Lamm trägt deine Sünd', Du bist versöhnt und Gottes Kind!

3. Wenn Moses will ein Urtheil sprechen, Wenn das Gesetz im Herzen flucht, So wolltest du die Klage schwächen Mit deines Trostes süßer Frucht! Sprich: Gottes Lamm trägt deine Sünd', Du bist versöhnt und Gottes Kind!

4. Will sich der Tod mir furchtbar machen, Dringt er mit Schrecken auf mich an: So laß mich ihn getrost verlachen, Weil er mich ja nicht tödten kann! Sprich: Gottes Lamm trägt deine Sünd', Du bist versöhnt und Gottes Kind!

5. Wenn sich von Sorgen dieser Erden Noch etwas untermengen will, So laß das Herz nicht irre werden Von dem so nahen Glaubensziel! Sprich: Gottes Lamm trägt deine Sünd', Du bist versöhnt und Gottes Kind!

6. Wenn Kraft und Sinne mir zerrinnen, Und nun des Lebens Band zerreißt, So zeuge du mir laut von innen, Und halte freudig meinen Geist! Sprich: Gottes Lamm trägt deine Sünd', Du bist versöhnt und Gottes Kind!

7. Ja, Geist der Wahrheit, komm und lehre Mich diese deine süße Sprach'! Ich gebe dir, o Wahrheit, Ehre, Und spreche dir im Glauben nach: Ja, Gottes Lamm trägt meine Sünd', Ich bin versöhnt und Gottes Kind!

8. Auf Gottes Gnad', auf Jesu Treue, Und auf des heil'gen Geistes Kraft, Die ich ohn' Ende benedeie, Vollend' ich meine Pilgerschaft, — Denn Gottes Lamm trägt meine Sünd'; Ich bin versöhnt und Gottes Kind!

Samuel Urlsperger.

Mel. Aller Glaub'gen Sammelplatz ꝛc.

2828. Zeuch mir aus mein sterblich Kleid, Das seit Jahren so viel Leid, So viel Schmerzen mir gebracht, Und deß noch kein Ende macht!

2. Wenn ich, Herr, durch deine Gnad' Auf des Todes schmalem Pfad Zog in's neue Leben ein: Dann werd' ich genesen seyn.

3. Sieh, mein Wunsch und ganzer Sinn Steht nach jenem Leben hin, Das kein Siechthum je berührt, Weil's im Himmel wird geführt;

4. Da man dir mit allem Fleiß Dient, und nichts von Sünde weiß, Innigst lebt mit dir vertraut, Und dir klar in's Antlitz schaut.

5. Herzlich sehn' ich mich hinaus; — Und doch, wenn mein irdisch Haus Sinket in der Erde Schoß: Bin ich dann nicht nackt und bloß?

6. Davor fühl' ich, Herr, ein Grau'n! Möchtest du ein Haus mir bau'n, Das, wann ich von hinnen scheid', Dienet mir zum neuen Kleid!

7. Wenn ein Leib mir himmlisch rein, Nicht wie dieser, Fleisch und Bein, Würde angethan von dir: O wie wohl geschähe mir!

8. Doch, du wirst es wohl versteh'n! Laß mich nur in's Leben geh'n, Lasse mich im Grabe nicht, — Zeige mir dein himmlisch Licht!

9. Dank sey dir, daß deine Hand Mir schon gab ein theures Pfand: Deinen Geist, der Abba! schreit, Und zum Pilgern Trost verleiht.

10. Pilger hier und Bürger dort, — Bin ich dein an jedem Ort. Führt' ich glaubig meinen Lauf, Nimmst du mich zum Schauen auf.

11. So geh' ich getrost dahin; Nur liegt's immer mir im Sinn: Wie daheim ich doch so gern Möchte seyn bei meinem Herrn!

J. G. Fr. Köhler.

Mel. Jesu, der du meine Seele ꝛc.

2829. Laß zum Labsal, wenn ich schmachte, Herr, dein Blut zugegen seyn! Wenn ich keines Dings mehr achte, Wenn die Augen fallen ein: Ei, so kommt, ihr süßen Quellen, Meinen Hingang zu bestellen, Daß bei dunkelworden Licht Mir's an Trost gebreche nicht!

2. Lasse dieß mein Herz erquicken, Wenn es sterbend langsam schlägt, Daß es könne Dich erblicken, Wie dein Leib die Tropfen trägt, Die du in des Oelbergs Garten, Meiner Rettung abzuwarten, Und zur Tilgung meiner Last Reichlich ausgeschüttet hast.

3. Drücke mir die Augenlieder Sanft mit deinen Händen zu. Senke friedlich mich darnieder In des Grabes stille Ruh; Laß aus deines Leibs Erblassen Labsal mich und Hülfe fassen, Und mit dir aus Angst und Leid Fahren in die Herrlichkeit!

Dr. Johann Reinhard Hedinger.
(Aus dem Liede: Saft vom Felsen ꝛc.)

Mel. Nun ruhen alle Wälder ꝛc.

2830. Dein Wort, Herr, ist geschehen, Zur Heimath soll ich gehen; So führe mich dahin! Geh' mit, ich will dich fassen; Ich werde dich nicht lassen, Bis ich von dir gesegnet bin.

2. Willst du mit mir noch ringen, Bis du mich heim wirst bringen, So ringst du nicht als Feind. Durch Weinen und durch Bitten Wird leicht mit dir gestritten; Du segnest, wann's genug geweint.

3. So sieh' denn meine Thränen, Und sprich mir unter'm Sehnen Auch deinen Segen ein! Ich werde dich nicht lassen; Gib Kraft, dich fest zu fassen! Wer dich hält, wird gesegnet seyn.

4. Du warst ja für die Deinen Auch selbst versucht im Weinen, Im Blutschweiß rangest du; Daher kann's und gelingen, Im Flehn Gott zu bezwingen; Du führst auch weinend himmelzu.

5. Ach segne mich mit Leben, Mit Gnade, mit Vergeben, Mit Gut, das ewig freut, — Mit Glaubenstrost, mit Lieben, Mit Hoffnung und mit Trieben Von deinem Geist der Herrlichkeit!

6. Auch wenn ich soll erblassen, Will ich dich doch nicht lassen; Ich halte mich an dich; So läß't du mir's gelingen, Auch durch den Tod zu dringen; Dann segnest du mich ewiglich.

Ph. Fr. Hiller.

Mel. Fahre fort, Zion, fahre fort ꝛc.

An einem Sterbebette.

2831. Freue dich! Das läßt Jesus sagen dir; Freue dich, erlöste Seele! Jetzt eröffnet sich die Thür, Jetzt fährst du aus dieser Höhle; Er, der Bräut'gam, kommt, er nahet sich; Freue dich!

2. Dunkel ist's, Schmerzen sind noch um dich her, Um dein schweres Krankenbette; Bald gibt's keine Trübsal mehr, Bald bist du an jener Stätte, Wo die holden Lebensbäume steh'n, Dich umweh'n.

3. Halte fest! Halte noch ein wenig aus, Laß nicht ab von Jesu Händen! Er wollt' in des Todes Graus Dich zum Leben auch vollenden. Traue sterbend auf sein theures Blut, Dann wird's gut!

4. Jesu, komm! Hirte, bleib' dem Schafe nah! Fürst des Todes und des Lebens, Bleib' bei deiner Seele da In dem Kampf des letzten Bebens! Nimm sie hin nach ihrem letzten Schmerz An dein Herz! —

5. Nun wird's Licht! Singt doch mit Halleluja, O ihr Lichteskinder alle, Und ihr Engel, die ihr da, Führt den Liebling heim mit Schalle! Ruft: Glück zu! komm, Jesu, säume nicht! — Nun ist's Licht!

V. 1. 5. Gräfin Benigna v. Reuß. V. 2, 3, 4. von Albert Knapp.

Mel. Wie soll ich dich empfangen?

2832. Hier steh' ich an den Gränzen Der tiefen Ewigkeit, Und sehe Kronen glänzen, Die meinem Haupt bereit. Das harte Krankenbette Wird mir ein Rosenzelt; Der Tod zerreißt die Kette, Die mich gefangen hält.

2. Ich sterbe; doch was sterben? Ich lebe durch den Tod! Zerbrechen gleich die Scherben: Der Schatz drinn hat nicht Noth. Das Weizenkorn verweset, Es fällt auf Hoffnung hin; Doch, wenn der Geist drein bläset, So muß es wieder blüh'n.

3. Erlöser, deine Wunden Sind nun mein Paradies; Das Loos ist schön gefunden, Das mir mein Glaube wies. Ich gehe nun zum Schauen, Ich darf die Heimath sehn, Wo keine Thränen thauen, Und lauter Palmen stehn.

4. O wohl mir in der Höhe! Hier ist Zeit ohne Zeit; Der Ring, darin ich stehe, Ist lauter Ewigkeit; Die Stadt, darin ich wohne, Braucht einer Sonne nicht, Und meines Hauptes Krone Ist Gottes Gnadenlicht.

5. O Himmel über Himmel, O tiefes Freudenmeer! Nun dringt kein Weltgetümmel Zu meinem Ohre her! Weil Christus mich umschließet, So sprech' ich ohne Noth: „O Leben, sey gegrüßet! Fahr' ewig hin, o Tod!"

Mel. Nun bitten wir den heiligen Geist ꝛc.

2833. Ich werd' mich über mein Seligseyn Doch niemals anders, als schamroth freu'n; Denn 's ist lauter Gnade, Und bleibt ein Wunder Seiner Barmherzigkeit, wie jetzunder, So allezeit.

2. Amen! ja, das werd' ich zu Jesu Füßen Mit ew'ger Beugung bekennen müssen, Weil's Wahrheit ist!

3. Herr, dein Blutvergießen, dein bitt'res Leiden, Und dein am Kreuze für mich Verscheiden Hat mir's verdient.

4. Darauf ganz alleine will ich vertrauen, Und will beim Glauben das sel'ge Schauen Erwartend seyn.

5. Laß mich nur, Herr Jesu, bis zum Erblassen Dich unverrücklich ins Auge fassen Zu meinem Trost, —

6. In dem ewig schönen Versöhnersbilde, Wie du am Kreuze dein Blut so milde Vergossen hast!

7. Und wann ich im Frieden in deine Hände Einst werd' dürfen aus diesem Elende Von hinnen ziehn:

8. So wird mich am Ende dein Todeskummer Sanft einwiegen zum letzten Schlummer, Als wie ein Kind.

9. Und du wirst die Augen über'm Hinblicken Nach dir, Versöhner, mir selbst zudrücken; Deß freu' ich mich.

10. O wer wird da wissen, wie ihm geschiehet, Wenn man dich endlich von Nahem siehet, So wie du bist!

11. O wie wird's so wohl thun, an deinen Wunden Von unsern irdischen Arbeitsstunden Sanft auszuruhn!

12. Und welch Lobgetöne wird dann erschallen, Wenn dir von deinen Erlösten allen Gesungen wird:

13. Lamm, für uns geschlachtet! nimm Preis und Ehre, Und Lob und Dank durch viel tausend Chöre, Denn du bist's werth!

14. Alles sage Amen, den Herrn zu loben, Hier auf der Erd' und im Himmel droben, Was Odem hat! Christian Gregor.

Mel. O Haupt voll Blut und Wunden ꝛc.

2834. Mein letztes Haus auf Erden, Wie traurig stehst du aus! Mir sollte bange werden Vor dir, du Todeshaus! Doch weg mit den Gedanken, — Getrost dahin geschaut! Nichts ist in deinen Schranken, Davor dem Christen graut.

2. Du bist mein Ruhehafen; Wenn auch auf meiner Fahrt Mich Wind und Wetter trafen, Zieh' ich doch wohl bewahrt Und frei von Angst und Kummer In deinen stillen Raum; Da stört in meinem Schlummer Kein Sturm mich und kein Traum.

3. Du bist die sichre Kammer, Wo Gott sein Kind hinführt. — Wenn nichts, als lauter Jammer In dieser Welt regiert: So schließt Gott selbst die Thüre Nach seinen Kindern zu. Trotz dem, der sie berühre In dieser stillen Ruh!

4. Du bist mein sanftes Bette. Wenn ich auf Dornen hier Gleich stets geschlafen hätte, So sind ich doch in dir Ein sanftes Ruhekissen, Darauf mein Haupt sich lehnt, Wenn sich die Augen schließen, Nachdem sie g'nug gethränt.

5. Wohlan, bleib' in Gedanken Mir immer vorgestellt, Mir, den in deinen Schranken Der Tod nicht ewig hält! — Des Grabes Thür ist offen, Hinweg ist Fels und Stein; — Legt mich mit frohem Hoffen In Gottes Acker ein!

Dr. H. Fr. Sachse.

Mel. Valet will ich dir geben ꝛc.

2835. Stimm' an das Lied vom Sterben, Den ernsten Abschiedsgang! Vielleicht läuft heut zur Ende Dein ird'scher Lebensgang; Und eh' die Sonne sinket, Beschließ'st du deinen Lauf, Und wenn die Sonne steiget, Stehst du mit ihr nicht auf.

2. Es gibt nichts Ungewisseres, Als Leben, Freud' und Noth; Allein auch nichts Gewisseres, Als Scheiden, Sterben, Tod. Wir scheiden von dem Leben Bei jedem Lebensschritt; Uns stirbt die Freud' im Herzen, Und unser Herz stirbt mit.

3. An unserm Pilgerstabe Zieh'n wir dahin zum Grab, Und selbst des Königs Scepter Ist nur ein Pilgerstab. Ein Pilgerkleid hat Allen Die Erde hier beschceert; Wir tragen's auf der Erde, Und lassen's auch der Erd'.

4. Geh', übersteig nur Berge Und Höhen mancherlei: — Den kleinen Grabeshügel Kommst du doch nicht vorbei! Da gehst du nicht hinüber, Und ist er noch so klein; Da bleibst du müde liegen, Da legt man dich hinein.

5. So sing' das Lied vom Sterben, Das alte Pilgerlied, Weil deine Straße täglich Dem Grabe näher zieht. Laß dich es mild und freundlich, Wie Glockenton umweh'n; Es läute dir zum Sterben, Doch auch zum Aufersteh'n!

J. K. Ph. Spitta.

Mel. Christus, der ist mein Leben ꝛc.

2836. Herr, meine Lebenshütte Sinkt nach und nach zu Grab; Gewähre mir die Bitte, Und brich sie stille ab.

2. Gib mir ein ruhig Ende; Der Augen matten Schein, Und die gefalt'nen Hände Laß sanft entseelet seyn.

3. Laß meine letzten Züge Nicht zu gewaltsam gehn, Und gib, daß ich so liege, Wie die Entschlafenen.

4. Doch es geschehʼ dein Wille; Ich scheide gleich dahin, In Kämpfen oder stille: Wenn ich nur selig bin.

5. Bleibst du mir in dem Herzen, Dein Name nur im Mund, So sind mir auch die Schmerzen Im Sterben noch gesund.

6. Dein Blut hat mich gereinigt; Trennt Leib und Seele sich, So werden sie vereinigt Zum Seligseyn durch dich.

7. Nach deiner Gnade Größe Nimm nur den Geist zur Hand, Er reiße oder löse Der Tod des Leibes Band.

8. Ich werde auferstehen, Da geht's zum Himmel ein; Ich werde Jesum sehen, Und er mir gnädig seyn.

Ph. Fr. Hiller.

Mel. Jesus, meine Zuversicht ꝛc.

2837. Meine Lebenszeit verstreicht, Stündlich eil' ich zu dem Grabe; Und wie wenig ist's vielleicht, Das ich noch zu leben habe! Denk' o Mensch, an deinen Tod, Säume nicht, denn Eins ist Noth!

2. Lebe, wie du, wann du stirbst, Wünschen wirst, gelebt zu haben! Güter, die du hier erwirbst, Würden, die dir Menschen gaben, Nichts wird dich im Tod erfreu'n: Diese Güter sind nicht dein.

3. Nur ein Herz, das Jesum liebt, Nur ein ruhiges Gewissen, Das vor Gott dir

Zeugniß gibt, Wird dir deinen Tod versüßen; Dieses Herz, von Gott erneut, Gibt im Tode Freudigkeit.

4. Wenn in deiner letzten Noth Freunde hülflos um dich beben, Dann wird über Welt und Tod Dich dieß reine Herz erheben; Dann erschreckt dich kein Gericht, — Gott ist deine Zuversicht!

5. Daß du dieses Herz erwirbst, Fürchte Gott, und bet' und wache. Sorge nicht, wie früh du stirbst; Deine Zeit ist Gottes Sache. Lerne nur den Tod nicht scheu'n, Lerne seiner dich erfreu'n.

6. Ueberwind' ihn durch Vertrau'n; Sprich: ich weiß, an wen ich glaube, Und ich weiß, ich werd ihn schau'n, Denn Er weckt mich aus dem Staube. Er, der rief: es ist vollbracht! Nahm dem Tode seine Macht.

7. Tritt im Geist zum Grab oft hin, Siehe dein Gebein versenken; Sprich: Herr, daß ich Erde bin, Lehre du mich selbst bedenken; Lehre du mich's jeden Tag, Daß ich weiser werden mag!

Christian Fürchtegott Gellert.

Mel. O du Liebe meiner Liebe ꝛc.

2838. Wann ich einst entschlafen werde, Und zu meinen Vätern gehn, Will ich von der armen Erde Friedlich auf zum Himmel sehn. Zu des Vaterhauses Thoren Schwingt der Pilgrim sich empor; — Nichts ist in der Welt verloren, Wenn ich Jesum nicht verlor.

2. Wer versöhnt zur Himmelshöhe Seinen Blick erheben kann, Ohne Zittern, ohne Wehe, — O der ist ein sel'ger Mann! Wem der Geist das Zeugniß giebet: Unter Freuden, unter Schmerz Hast du Gottes Sohn geliebet, — O das ist ein sel'ges Herz!

3. Also möcht' ich einst erblassen, Und im letzten Kampfe nun Als des Vaters Kind gelassen Auf dem Todtenbette ruhn; Ausgetilget meine Fehle, Neugeboren durch den Herrn, Jesum Christum in der Seele, Ueber mir den Morgenstern!

4. In der angenehmen Stunde Will ich, Herr, dich suchen gehn; Laß in deinem Friedensbunde Du mich unverrücklich stehn! Heute sey mir ein Versöhner, Heute Leben mir und Ruh', Täglich theurer, täglich schöner, — Für das Andre sorgest du!

Albert Knapp.

Mel. Die Seele Christi heil'ge mich ꝛc.

2839. Wer malt den sel'gen Augenblick, Wer nennt das herrliche Geschick, Wenn nun zu Gottes Majestät Ein sterbender Gerechter geht?

2. Ein Seufzer, — und die Kette bricht! Kaum sagt man: todt! — schon ist es Licht! Und der entbund'ne Geist ist schon Erhoben vor den ew'gen Thron.

3. Der Glaube möchte fliegen nach, Doch seine Flügel sind zu schwach. In jenes unerschaff'ne Licht Dringt ein verweslich Auge nicht.

4. Wir wissen's, — und das ist genug, — Nach oben geht der Sel'gen Flug; Dort sind sie frei von Sorg' und Leid, Und ruhn in Jesu nach dem Streit.

5. Mit goldner Harfen Harmonie Lobsingen ihrem Heiland sie; Sie schau'n sein Antlitz. — Seelen, auf, Und folget ihrem Siegeslauf!

6. Ihr Glauben, Dulden, Lieben, Thun Bleib' uns auf ewig theuer nun. O Jesu, lasse du geschehn, Was unsre Lieben droben flehn!

7. Wir sehn Verlust und sie Gewinn, Sie suchet täglich unser Sinn; Du aber tröstest über'm Grab, Und trocknest alle Thränen ab.

8. Herr, wie Elisa dort gefleht, Als sein Elia ward erhöht, So flehn wir: gib an deinem Heil Uns Lebenden nun zwiefach Theil!

Aus dem Englischen von A. Knapp.

Eigene Melodie.

2840. Nein, nein, das ist kein Sterben, Zu seinem Gott zu gehn, Der dunkeln Erd' entfliehen, Und zu der Heimath ziehen In reine Sternenhöhn!

2. Nein, nein, das ist kein Sterben, Ein Himmelsbürger seyn, Beim Glanz der ew'gen Kronen In süßer Ruhe wohnen, Erlöst von Kampf und Pein.

3. Nein, nein, das ist kein Sterben, Der Gnadenstimme Ton Voll Majestät zu hören: „Komm, Kind, und schau' mit Ehren Mein Antlitz auf dem Thron!“

4. Nein, nein, das ist kein Sterben, Dem Hirten nachzugeh'n! Er führt sein Schaf zu Freuden, Er wird dich ewig weiden, Wo Lebensbäume stehn.

5. Nein, nein, das ist kein Sterben, Mit Herrlichkeit gekrönt Zu Gottes Volk

ſich ſchwingen, Und Jeſu Sieg beſingen, Der uns mit Gott verſöhnt.

6. O nein, das iſt kein Sterben, Du Heil der Kreatur! Dort ſtrömt in ew'gen Wonnen Der Liebe voller Bronnen; Hier ſind es Tropfen nur.

Cäſar Malan, in Genf. Ueberſ. von A. Knapp.

Mel. Herr und Reit'ſter deiner ꝛc.

2841. Daß mein Heiland auch für mich gehangen An des Fluches Marterholz, Wo beim letzten Zittern und Erbangen Ihm das Herz im Leibe ſchmolz: Dieſes iſt mein Fels in allen Nöthen, Daß im Tode mich kein Tod kann tödten; Dieſes gibt mir frei Geleit In die ſüße Ewigkeit.

2. Uns Verlor'ne, die nur Staub und Aſchen, Hat mit ſeinem Königsblut Gottes Sohn zu reinem Gold gewaſchen; O du unergründlich Gut! Alles, was ein Sünder wählt zum Ruhme, Eig'ne Weisheit und des Fleiſches Blume Fällt dahin vor dieſem Heil. — Das iſt meiner Seele Theil.

3. Ja, nur dieß Erbarmen wird zur Seiten Mir vor'm Richterthrone ſteh'n; Dieſes Kleid wird in den Ewigkeiten Gott an mir mit Freuden ſeh'n. Dieſes Wunder will ich dort mitlallen, Wo die Aelt'ſten vor ihm niederfallen Und der Engel Strahlenkreis Auffauchzt milliardenweis. (Offenb. 5.)

4. Fahret wohl! — ich habe Den gefunden, Der da war von Anbeginn. Fahret wohl! — auf meines Jeſu Wunden Fahr' ich zu dem Vater hin. Bleibt bei ihm! ſo kommt ihr zum Volke, Das als majeſtät'ſche Zeugenwolke, Mit Barmherzigkeit gekränzt, Dort im Sonnenlichte glänzt!

Albert Knapp.

Mel. In allen meinen Thaten ꝛc.
(Tod eines Kindes.)

2842. Wenn kleine Himmelserben In ihrer Unſchuld ſterben, So büßt man ſie nicht ein; Sie werden nur dort oben Vom Vater aufgehoben, Damit ſie unverloren ſey'n.

2. Sie ſind ja in der Taufe Zu ihrem Chriſtenlaufe Für Jeſum eingeweiht, Und noch bei Gott in Gnaden; Was ſollt' es ihnen ſchaden, Wenn er nun über ſie gebeut?

3. Der Unſchuld Glück verſcherzen, Stets kämpfen mit den Schmerzen, Mit ſo viel Seelennoth, Im Angſtgefühl der Sünden Das Sterben ſchwer empfinden: Davor bewahrt ein früher Tod.

4. Iſt einer alt an Jahren So hat er viel erfahren, Das ihn noch heute kränkt, Und unter ſo viel Stunden Oft wenige gefunden, Daran er mit Vergnügen denkt.

5. Zwar, wer in ſeiner Jugend Den Weg zur wahren Tugend Durch Jeſum Chriſtum find't, Und ſich den wahren Glauben Hat niemals laſſen rauben, Der lebt und ſtirbt auch wie ein Kind.

6. Allein wo ſind die Reinen, Die jetzt noch ſo erſcheinen, Wie ſie das Waſſerbad Vor Gottes Augen ſtellte? Wo iſt der, der nie fehlte, Den nicht die Sünd' im Netze hat?

7. Wie leicht geht nicht bei Kindern Von uns erwachſ'nen Sündern Das fremde Feuer an! Sind ſie der Erd' entriſſen, Dann können wir erſt wiſſen, Daß ſie die Welt nicht fällen kann.

8. O wohl auch dieſem Kinde! Es ſtarb nicht zu geſchwinde. Zeuch hin, du liebes Kind! Du geheſt ja nur ſchlafen, Und bleibeſt bei den Schafen, Die ewig unſers Jeſu ſind.

Joh. Andreas Rothe.

Mel. Ermuntre dich, mein ſchwacher Geiſt ꝛc.
(Tod eines Kindes.)

2843. Du biſt zwar mein und bleibeſt mein; Wer will mir's anders ſagen? Doch biſt du nicht nur mein allein: Der Herr von ew'gen Tagen, Der hat das meiſte Recht an dir, Der fordert und erhebt von mir Dich, o mein Sohn, mein Wille, Mein Herz und Wunſches Fülle!

2. Ach, gält' es Wünſchen, wollt' ich dich, Du Kleinod meiner Seelen, Vor allem Weltgut willigiich Mir wünſchen und erwählen. Ich wollte ſagen: „bleib' bei mir, Du ſollſt ſeyn meines Hauſes Zier, An dir will ich mein Lieben Bis in mein Sterben üben!“

3. So ſagt mein Herz und meint es gut; Gott aber meint's noch beſſer. Groß iſt die Lieb' in meinem Muth; In Gott iſt ſie noch größer. Ich bin ein Vater und nichts mehr, — Gott iſt der Väter Haupt und Ehr', Ein Quell, daraus die Jungen Und Alten ſind entſprungen.

4. Ich ſehne mich nach meinem Sohn, Und der mir ihn gegeben, Will, daß er nah an ſeinem Thron Im Himmel ſolle leben. Ich ſprach: „ach weh! mein Licht

verſchwind't!“ Gott ſpricht: „willkomm, du liebes Kind, Dich will ich bei mir haben Und ewig reichlich laben.“

5. O ſüßer Rath, o ſchönes Wort, Und heil'ger, als wir denken! Bei Gott iſt ja kein böſer Ort, Kein Unglück und kein Kränken, Nicht Angſt, nicht Mangel, nicht Verſehn, Bei Gott kann keinem Leids geſchehn; Wen Gott verſorgt und liebet, Wird nimmermehr betrübet.

6. Wir Menſchen ſind ja auch bedacht, Die Unſrigen zu zieren; Wir geh'n und ſorgen Tag und Nacht, Wie wir ſie wollen führen, In einen feinen, ſel'gen Stand, Und iſt doch ſelten ſo bewandt Mit dem, wohin ſie kommen, Wie wir's uns vorgenommen.

7. Wie manches junge fromme Blut Wird jämmerlich verführet Durch bös Exempel, daß es thut, Was Chriſten nicht gebühret! Da hat's denn Gottes Zorn zu Lohn, Auf Erden nichts als Spott und Hohn; Der Vater muß mit Grämen Sich ſeines Kindes ſchämen.

8. Ein ſolches darf ich ja nun nicht An meinem Sohn erwarten; Der ſteht vor Gottes Angeſicht, Und geht in Chriſti Garten; Hat Freude, die ihn recht erfreut, Und ruht von allem Herzeleid; Er ſieht und hört die Schaaren, Die uns allhier bewahren.

9. Er ſieht und hört der Engel Mund, Sein Mund hilft ſelber ſingen, Lernt alle Weisheit aus dem Grund, Und ſpricht von ſolchen Dingen, Die unſer keins noch ſieht und weiß, Die auch durch unſern Fleiß und Schweiß Wir, weil wir ſind auf Erden, Nicht ausſtudiren werden.

10. Ach dürft' ich doch von ferne ſtehn, Und nur ein wenig hören, Wenn deine Sinnen ſich erhöhn Und Gottes Namen ehren, Der heilig, heilig, heilig iſt, Durch den auch du geheiligt biſt: Ich weiß, ich würde müſſen Vor Freude Thränen gießen!

11. Ich würde ſprechen: „bleib allhier, Nun will ich nicht mehr klagen: Ach mein Sohn, wärſt du noch bei mir! Nein, ſondern: komm, du Wagen Eliä, hole mich geſchwind, Und bring' mich dahin, wo mein Kind Und ſo viel liebe Seelen So ſchöne Ding' erzählen!“

12. Nun, es ſey Ja und bleibe ſo! Dich will ich nicht beweinen; Du lebſt und biſt von Herzen froh, Siehſt lauter Sonnen ſcheinen, Die Sonnen ew'ger Freud' und Ruh', — Hie leb' und bleib' nur immerzu! Ich will, will's Gott, mit Andern Auch bald hinüber wandern!

Paul Gerhardt.

Eigene Melodie.

(Bei'm Tod eines Kindes.)

2844. Liebes Kind, wenn ich bei mir Deines ſchönen Leibes Zier Und der Seelen Schmuck bedenke, Weiß es Gott, wie ich mich kränke!

2. Kein Smaragd mag je ſo ſchön In dem feinen Golde ſtehn; Keine Roſe mag im Lenzen Dir gleich, ſchöne Blume, glänzen.

3. Dein' Geberde, dein Geſicht Und der beiden Augen Licht War in Tugend ganz verhüllet Und mit guter Zucht erfüllet.

4. Deine Liebe, deine Gunſt Ging und hing nach lauter Kunſt, Weil zu lernen, viel zu wiſſen War dein edler Geiſt befliſſen.

5. Auch war hier ein guter Grund, Da das ganze Werk drauf ſtund, Nämlich Gott und ſein Wort hören, Und die heil'ge Bibel ehren.

6. Wollte, wollte Gott, daß nur Deines Lebens ſchwache Schnur Etwas noch hier auf der Erden Hätte müſſen länger werden!

7. O wie manche große Freud', O wie viel Ergötzlichkeit Würden wir von deinen Gaben Noch zuletzt genoſſen haben!

8. Nun, mich jammert's; aber du, Liebes Kind, ſchweigſt ſtill dazu, Wohnſt in Gottes Stadt und Mauren, Kehrſt dich nicht an unſer Trauren.

9. Deines Weſens hoher Stand Iſt auch alſo nun bewandt, Daß, wer's gut will mit dir meinen, Dich nicht länger darf beweinen.

10. Du biſt ungleich beſſer dran, Als die Welt hier ſinnen kann; Du haſt mehr, als wir dir gönnen, Mehr auch, als wir wünſchen können.

11. Es iſt an dir ganz und gar, Was hier unvollkommen war; Was du hier haſt angefangen, Haſt du dort vollauf empfangen.

12. Deine Seel' hat Gottes Reich, Und du biſt den Engeln gleich; Alle Himmel hörſt du ſingen, Und du gehſt in vollem Springen.

13. Nun, so lebe, wie du lebst, Schweb' in Freuden, wie du schwebst: Bald, ja bald wird auch geschehen, Daß du uns, wir dich dort sehen! P. Gerhardt. (Neu aufgefunden.)

Mel. Der du das Loos von meinen Tagen ꝛc.

(Bei'm Tod eines frommen Lehrers.)

2845. Still, Heerde! Freunde, hemmt das Weinen! Er wandelt doch durch die Gemeinen, Der sieben goldne Sterne hält! Schlägt er den Hirten: beugt euch stille, Und betet an! — das ist sein Wille. — Er thue, was ihm wohlgefällt!

2. Er gibt und nimmt uns seine Knechte; Wir ehren seine heil'gen Rechte, Und weinen, aber murren nicht. — Doch was man uns zu Grab getragen, Das dürfen wir auch weinend sagen Nach der verwund'ten Liebe Pflicht. —

3. Tief eingedrückt bleibt uns dein Zeugen, Knecht unsres Herrn! dein tiefes Beugen Vor'm Licht und Recht im Priesterschild, — Dein Glaubensmuth, dein weislich Handeln, Dein ernster Gang, dein keusches Wandeln, Dein Blick auf deines Meisters Bild;

4. Dein wachsam Auge auf die Heerde, Daß Jedes recht gepfleget werde, — Dein Warnen vor der breiten Bahn; — Doch still! der Herr wird nach den Proben Die treuen Knechte selber loben; — Wir danken nur und beten an.

5. Wir danken ihm, der dich gegeben; Wir predigen das Wort vom Leben, — Wir liegen vor dem Herrn gebeugt. Dort steht betäubt und stumm die Heerde, — Hier ruft ein Freund, gebückt zur Erde: „Ein Hartes hast du, Herr, erzeigt!“ —

6. Der lange noch an unsrer Seiten Uns könnte fördern und uns leiten, Den nimmst du schnell dahin, — warum? — Schweigt Fragen! sündliche Gedanken, Zurück, zurück in eure Schranken! — Du, Wehmuth, geh' in's Heiligthum!

7. Lern', vor dem Herrn der Knechte schweigen, Und dich vor seinen Wegen beugen, Auch wenn sie dir ein Räthsel sind! Nimmt er den Hirten von den Schafen, So gönn' dem Knecht, der nun entschlafen, Die frühe Ruhe, die er find't!

8. Wenn Andre noch auf Zions Mauern, Um Davids arme Hütte trauern, Und Brüche sehen, die ihr droh'n: So trifft ihn nicht der Hirten Jammer; — Er ruhet nun in seiner Kammer, Und wartet auf der Knechte Lohn.

9. Wenn wir, um einst den Herrn zu sehen, Im Leib der Sünde noch mit Flehen Uns fleißigen der Heiligung: So wird, obgleich sein Haus zerbrochen, Zugleich der Geist doch losgesprochen Vom Leibe der Demüthigung. —

10. Du sehntest dich nach dem Erlösen, Entschlaf'ner Hirt, von allem Bösen. — Was du gefleht, ist nun erreicht. Dein schmerzenreiches Todtenbette Ist deinem Geist die Siegesstätte. — Dein Geist gewinnt, das Uebel weicht. —

11. Was du als Knecht in wenig Jahren Von Tagelast und Hitz' erfahren, Ist nun auf ewig abgelegt. Wohl dir! — dort werden Priesterröcke Nicht schwarz mehr seyn! — die Todtendecke, Das Trauerkleid wird abgestreift.

12. Wohl dir! — muß dich die Liebe missen, So wird doch Liebe nicht zerrissen, Das süße Band der Ewigkeit! Verwandtschaft mit verklärten Geistern Und jener Schaar läßt sich nicht meistern Von Zeit und Todesdunkelheit. —

13. Herr, schärfe unsre Glaubensblicke Für jene Welt! — wir sind zurücke, Und ängsten uns im Fremdlingsland,. Laß bei den Zeichen unsrer Zeiten, Wo Licht und Dunkel sich bestreiten, — Laß uns den Blick in's Vaterland!

14. Dort rufst du dienstentlass'nen Greisen; Hier nimmst du deinem Haus die Weisen; — Wo bleibt nun deine Förderung? — Die Leuchter weichen von der Stelle; Kommt eine Nacht, — wird's wieder helle? — Wer deutet unsre Dämmerung?

15. Du, Herr, bist Herr! — wir bleiben Knechte; Du bist dem glaubigen Geschlechte Ein starker Fels der Zuversicht. — Drum still! — dein Plan der Ewigkeiten Enthüllt das Räthsel unsrer Zeiten, — Da machst du Finsterniß zu Licht!

Carl Friedrich Hartmann. 1782.

Mel. Alles ist an Gottes Segen ꝛc.

(Bei'm Tod eines frommen Predigers.)

2846. Wahrer Christen Krankenbette Bleibt, als eine Kampfesstätte, Uns auf ewig eingedrückt, Wenn sie auch bei manchem Beugen Und zuletzt mit heil'gem Schweigen Unsern Augen weggerückt.

der Bedeutung dieſer Zeit zu beſchäftigen. — V. Ja von allem einzelnen Gewinn abgeſehen möchte eine Auszeichnung dieſer Art erwünſcht ſeyn zugleich als Ausdruck der innern feſtlich erhöhten Stimmung, wie ſich ja alles was die Seele bewegt, ausſprechen will und muß, damit es nicht erſticke; — und dann als Erweckung einer ſolchen frommen Begeiſterung, wo ſie noch nicht iſt. — Fr. Und zwar eine äuſſerliche und öffentliche Auszeichnung thut noth, eben weil es eine allgemein chriſtliche Gemüthsſtimmung ſeyn ſoll, die alſo auch nur im Einklange aller Gemüther ſowohl Befriedigung als Nahrung finden kann. — M. Auch könnte ja wohl ſoviel der Herr billig von uns erwarten. Jetzt, wo die Zeit ſeines Eintritts herannaht, ſollte er doch ſehen, daß wir ſeiner eingedenk ſind, uns vorzüglich mit ihm beſchäftigen, ihm zu Liebe gern dem entſagen, was ſonſt nur allzuſehr unſre Seele einnimmt. —

Die Kinder hatten indeß einige Anzeichen der Ermüdung gegeben, und wurden angewieſen zu Bette zu gehn. Sie wollten ſich dieſer Anordnung jedoch nur unter der Bedingung unterwerfen, daß der Freund, welcher gewiß auch heute ein Lied mitgebracht habe, es jetzt vorleſe, damit ſie deſſelben nicht verluſtig gingen. — Ihrem Verlangen wurde gewillfahrt, und Jener las folgende Legende vor:

Mit ſeiner Jünger einer kleinen Zahl,
Drei oder vier, die andern waren dazumal
Zur erſten Heilesbotſchaft ausgeſandt; —
Gieng unſer Heiland eines Tags durchs Land.
Der Weg bergauf bergab war rauh und lang;
Der Jünger einem ward im Herzen bang;

2. Da begehrt man nicht zu klagen; Nur der Glaube ſtrebt zu ſagen, Was ihr Scheiden uns gelehrt, — Wie bei'm glaubigen Geſchlechte Man die unverletzten Rechte Jenes Heiligthums verehrt.

3. Ohne Recht von Gnade träumen, Sich durch falſchen Troſt verſäumen, — Solches freilich iſt nicht ſchwer. Gnad' und Recht beiſammen laſſen, In den Opferſinn ſich faſſen: Da geht's tief und ernſtlich her.

4. In dem Läut'rungsfeuer ſitzen, Und auf Sina's dunkeln Spitzen Nichts als Schreckensblitze ſeh'n; — Hingeſtreckt in Finſterniſſen Den Verkläger hören müſſen, Und doch nicht zurücke geh'n; —

5. Bei'm Durchgehen vor'ger Jahre, — Bei der nahen Todtenbahre, Bei dem Licht der Ewigkeit Betend ſich hindurchzuringen, Und von Gnad' und Recht zu ſingen Vor dem Thron der Herrlichkeit; —

6. Alle täuſchenden Ideen Durch das Feuer laſſen gehen, — Jene Hand, die Geiſter wägt, Unter ſtillem Zittern ehren, Und kein „Mene Tekel!“ hören, Das den Muth darniederſchlägt; —

7. Chriſtum zum Syſteme machen, Wenn ringsum die Spötter lachen, Und in ihm ſein Kindſchaftsrecht, Seine Freiheit von den Sünden Und ſein Bürgerrecht zu finden Unter Iſraels Geſchlecht:

8. Wahrlich, das iſt ein Geſchäfte! Der Natur erſtorb'ne Kräfte Reichen lange hier nicht hin. — Bei'm Gefühl vom Grundverderben, Und bei manchem innern Sterben Reift man aus zu dieſem Sinn! —

9. Aber, Herr! wer will's verſtehen? Wem will es zu Herzen gehen? Wer glaubt's, daß du heilig biſt? — Zwerge wollen mit dir rechten, — Aber ach, daß ſie bedächten, Daß der Herr zu fürchten iſt!

10. Merket dieß, Prophetenſöhne, Wenn mit prahlendem Getöne Euch die ſtolze Weisheit ruft, Auch aus ihrem Quell zu ſchöpfen; — Ruft, wie dort: „der Tod in Töpfen!“ — Fliehet, und ſuchet rein're Luft!

11. Mit Schwarmgeiſtern ſich verlaufen, Und mit eig'nem Lichte taufen, — Oder Luſt nach fremder Koſt, — Stoppeln, Holz und Heu nur ſammeln, Grübelnd was von Chriſto ſtammeln, Bringt im Tode keinen Troſt.

12. Lernt bei ächter Chriſten Staube Heilig fragen: „was iſt Glaube?“ Wie der Herr es ſie gelehrt, Wie ſie bis zum Tod gerungen, Bis ihr Geiſt hindurchgedrungen, Und ſein Friedenswort gehört;

13. Bis ſie lernten, ihm ihr Leben Als ein Opfer hinzugeben, Und durch manchen ſchweren Drang Sich vor ſeinem Kreuz verlieren, Und den Geiſt hineinwärts führen In des Heilands Opfergang; —

14. Bis es hieß: „ich hab' ihn funden! Auch in dunkeln Todesſtunden Blieb ich doch ihm einverleibt. An ihm lern' ich meine Sünden, Und an mir ſein Leben finden, — Das allein im Tode bleibt!“ —

15. So nahm Jeſus ſie im Frieden Zu dem Loos, das er beſchieden, Und in Jeſu ſtirbt ſich's gut. Sie in die Verſöhnungshütten Wiederum zurückzubitten, Dazu fehlet uns der Muth.

16. Heil uns, wenn nach allen Leiden Uns, den Lebenden, ihr Scheiden Wahre Lebensfrüchte bringt! — Ihr Tod wecke manche Seele, Die mit neuer Zung' und Kehle Auch von Recht und Gnade ſingt!

Carl Friedrich Hartmann.

Mel. Nun bitten wir den heiligen Geiſt ꝛc.

(Bei'm Tod einer frommen Mutter.)

2847. Wie wallſt du friedlich an Jeſu Hand, Getreue Mutter, in's Vaterland, Wo die Pilger Gottes, Die wohl geſtritten, Sanft ausruh'n in den ewigen Hütten, Im Friedenzelt!

2. Wohl dir! die letzte, die ſchwerſte Nacht Iſt auch vorüber; es iſt vollbracht! Was der Herr des Himmels Am Kreuz gerufen, Singeſt du nun an des Thrones Stufen. Halleluja!

3. Als er am Oelberg darnieder ſank, Den Todeskelch bis zur Hefe trank, Und den letzten Willen In Tod gegeben, Da durft' er ſiegend die Stimm' erheben: Es iſt vollbracht!

4. Und ſeit ſein heiliges Aug' ihm brach, Ruft's ihm die glaubige Seele nach, Die mit ihm zu Tode Sich willig ſenket, Alles ihm opfert und Alles ſchenket, Und Alles trägt.

5. Daß du's gethan, wird dich nicht gereu'n! Kurz iſt der Sterblichkeit Angſt und Pein, Und ein ew'ger Morgen Wird die Erlöſten Für alle Thränen und Seufzer tröſten; Das wiſſen wir.

6. Auch deine Thränen, die du geweint In junger Zeit um den Seelenfreund, Bis im ſpätern Alter Sie bitt'rer floßen, Als du ſo viele der Kleinen, Großen Hinwelken ſahſt:

7. Auf ewig ſind ſie dir abgewiſcht; Und Salems heil'ger Glanz erfriſcht Deine müde Seele! Verklärt anbetend Schau'n wir dich, und mit den Kindern tretend Vor Gottes Thron.

8. Wie wird dir's ſeyn, o du ſanfter Geiſt, Wenn dich dein Mittler nun wallen heißt Zu dem Sabbath Gottes, Zur Stadt der Wonne, Wo Er das Licht und die Lebensſonne Und Tempel iſt! —

9. Die Hülle ruhet im Kämmerlein, Harrend auf himmliſchen Frühlingsſchein. Was ein Tempel Gottes So früh' geweſen, Bald wird's von Thränen und Tod geneſen Zur Herrlichkeit.

10. Selig, ja ſelig, wer frühe ſchon, Wie du, geliebet den Menſchenſohn, Und in ihm geblieben! Er wird mit Singen Goldene Garben zur Ernte bringen, Und Lohn empfah'n.

11. O wer's verſtünde, wie Jeſus liebt, Wie er den Seinen zu trinken gibt Des lebend'gen Waſſers Mit vollen Strömen! — Er würde kommen und Gnade nehmen, Umſonſt, umſonſt!

12. O wer es ahnte, wie dort im Tag Ein Kind des Vaters erwachen mag, Wenn der lautern Seele Verborg'nes Leben Nun mit dem Herrn in der Klarheit ſchweben Und leuchten darf:

13. Eilends käm' er und ſuchte Ruh', Flöhe den Wunden des Mittlers zu, Wo der Hoffnung Anker In dieſen Zeiten Und in die ewigen Ewigkeiten Gegründet bleibt! —

14. Dem, der die Todten lebendig macht, Der uns erkauft aus des Todes Macht, Und zum Himmel ziehet Durch Freud' und Schmerzen, Sey Preis und Ruhm, und in allen Herzen Ein Lobgeſang!

Albert Knapp. 1823.

III. Von der Sterbensfreudigkeit.

Eigene Melodie.

2848. Mit Fried' und Freud' fahr' ich dahin, Iſt's Gottes Wille. Getroſt iſt mir mein Herz und Sinn, Sanft und ſtille, Wie Gott mir verheißen hat; Der Tod iſt mein Schlaf worden.

2. Das machet Chriſtus, Gottes Sohn, Der treue Heiland, Den du mich, Herr, haſt laſſen ſchau'n, Und machſt bekannt, Daß er das Leben ſey und Heil, In Noth und auch im Sterben.

3. Den haſt du Allen vorgeſtellt In großen Gnaden; Zu ſeinem Reich die ganze Welt Heißen laden, Durch ſein theuer heilſam Wort, Das allerwärts erſchollen.

4. Er iſt das Heil und ſel'ge Licht Für die Heiden, Zu leiten, die dich kennen nicht, Und zu weiden. Er iſt deines Iſraels Preis, Ehre, Freud' und Wonne.

Dr. Martin Luther.

Mel. Werde munter, mein Gemüthe ꝛc.

2849. Freu' dich ſehr, o meine Seele, Und vergiß all' Noth und Qual, Weil dich Chriſtus nun, dein Herre, Ruft aus dieſem Jammerthal! Aus Trübſal und großem Leid Sollſt du fahren in die Freud', Die kein Ohr je hat gehöret, Die in Ewigkeit auch währet.

2. Tag und Nacht hab' ich gerufen Zu dem Herren, meinem Gott, Weil mich ſtets viel Kreuz betroffen, Daß er mir hülf' aus der Noth. Wie ſich ſehnt ein Wandersmann Nach dem Ende ſeiner Bahn, So iſt dieß mein täglich Bitten, Daß ich gern hätt' ausgeſtritten.

3. Denn gleichwie die Roſen ſtehen Unter einer Dornenſchaar, Alſo auch die Chriſten gehen Durch viel Angſt, Noth und Gefahr. Wie die Meereswellen ſind Und der ungeſtüme Wind: Alſo iſt allhier auf Erden Unſre Wallfahrt voll Beſchwerden.

4. Welt und Teufel, Sünd' und Hölle, Unſer eigen Fleiſch und Blut Plagen ſtets hier unſre Seele, Laſſen uns bei keinem Muth; Wir ſind voller Angſt und Plag', Lauter Kreuz ſind unſre Tag'. Gleich, wann wir geboren werden Find't ſich Jammer g'nug auf Erden.

5. Wann die Morgenröth' aufgehet Und der Schlaf ſich von uns wend't, Sorg' und Kummer uns umfähet, Müh' ſich find't an allem End'. Thränen ſind hier unſer

Brod Um das Früh- und Abendroth. Wann die Sonn' aufhört zu scheinen, Hört nicht auf das bittre Weinen.

6. Drum, Herr Christ, du Morgensterne, Der du ewiglich aufgehst, Sey du jetzt von mir nicht ferne, Weil dein Blut mich hat erlöst! Hilf, daß ich mit Fried' und Freud' Mög' von hinnen fahren heut; Ach, sey du mein Licht und Straße, Mich mit Beistand nicht verlasse!

7. In dein' Seite will ich fliehen Auf dem bittern Todesgang; Durch dein' Wunden will ich ziehen In mein himmlisch Vaterland. In das schöne Paradeis, Das dein Mund dem Schächer wies, Wirst du mich, Herr Christ, einführen, Mich mit ew'ger Klarheit zieren.

8. Ob mir schon die Augen brechen, Ob mir das Gehör verschwind't, Meine Zung' nichts mehr kann sprechen, Meine Verstand sich nicht besinnt: Bist du doch mein Licht, mein Hort, Bist mein Leben, Weg und Pfort'; Du wirst selig mich regieren, Und die Bahn zum Himmel führen!

9. Freu' dich sehr, o meine Seele, Und vergiß all Noth und Qual, Weil dich nun Christus, dein Herre, Ruft aus diesem Jammerthal! Seine Freud' und Herrlichkeit Sollst du seh'n in Ewigkeit, Und dort mit den Engelchören Triumphiren ohn' Aufhören. Simon Graf.

Mel. Gottes Sohn ist kommen ꝛc.

2830. Herr, nun laß in Friede, Lebenssatt und müde, Deinen Diener fahren Zu den Himmelsschaaren, Selig und im Stillen, Doch nach deinem Willen!

2. Gerne will ich sterben, Und den Himmel erben; Christus mich geleiten, Welchen Gott bereitet Zu dem Licht der Heiden, Das uns setzt in Freuden.

3. Hier hab' ich gestritten, Ungemach erlitten, Ritterlich gekämpfet, Manchen Feind gedämpfet, Glauben auch gehalten Richtig mit den Alten.

4. Thränen mußich lassen, Weinen ohne Maßen, Schwere Gänge laufen, Mit der Christen Haufen Ueber Sünden klagen, Kreuz und Trübsal tragen.

5. Nunmehr soll sich's wenden, Kampf und Trübsal enden; Gott will mich erlösen Bald von allem Bösen; Es soll besser werden, Als es war auf Erden.

6. Frieden werd' ich finden, Ledig seyn von Sünden, Und auf allen Seiten Nicht mehr dürfen streiten; Mich soll ganz umgeben Himmlisch Freudenleben.

7. Mir ist beigeleget, Wo man Scepter träget, Eine schöne Krone Schon zum Gnadenlohne; Da werd' ich ergötzet, Und zur Ruh' gesetzet.

8. Mein Erlöser lebet, Der mich selber hebet Aus des Todes Kammer, Da liegt aller Jammer; Fröhlich, ohne Schrecken, Will er mich erwecken.

9. Dieser Leib soll gehen Und in Klarheit stehen, Wann die Todten werden Aufstehn aus der Erden; Christum werd' ich schauen; Darauf kann ich trauen.

10. Ihm will ich lobsingen, Preis und Ehre bringen, Rühmen seine Güte Mit Seel' und Gemüthe, Preisen seinen Namen Ohn' Aufhören. Amen. Dr. David Böhme.

Eigene Melodie.

2831. Herzlich thut mich verlangen Nach einem sel'gen End', Weil ich hier bin umfangen Mit Trübsal und Elend; Ich habe Lust zu scheiden Von dieser bösen Welt, Sehn' mich nach ew'gen Freuden; O Jesu, komm nur bald!

2. Du hast mich ja erkaufet Von Sünde, Tod und Höll'; Auf dich bin ich getaufet; D'rauf ich mein Hoffen stell'; Wovor sollt' mir denn grauen, Es sey Tod oder Sünd'? Weil ich auf dich kann bauen, Bin ich ein selig Kind.

3. Obgleich süß ist das Leben, Der Tod sehr bitter mir, Will ich mich doch ergeben, Zu sterben willig dir. Ich weiß ein besser Leben, Da meine Seel' fährt hin, Das wird mir Jesus geben; Sterben ist mein Gewinn.

4. Der Leib zwar in der Erden Von Würmern wird verzehrt, Doch auferwecket werden — Durch Christum schön verklärt, Wird leuchten als die Sonne, Und leben ohne Noth In Himmelsfreud' und Wonne; Was schadet mir der Tod?

5. Ob mich die Welt auch dringet, Länger zu leben hier, Und mir vor Augen bringet Ehr', Gut und alle Zier: Doch ich das gar nicht achte; Es währt nur kurze Zeit; Das Himmlisch' ich betrachte, Das bleibt in Ewigkeit.

6. Gott geb' euch seinen Segen, Ihr Vielgeliebten mein! Ihr sollet meinetwegen Nicht allzutraurig seyn. Beständig bleibt

im Glauben! Wir werd'n in kurzer Zeit Einander wieder schauen Dort in der Ewigkeit.

7. Nun ich mich völlig wende Zu dir, Herr Christ, allein: Gib mir ein selig Ende, Send' mir die Engel dein; Führ' mich in's ew'ge Leben, Das du erworben hast, Als du dich hingegeben Für meine Sündenlast!

8. Hilf mir, daß ich nicht weiche, Von dir Herr Jesu Christ; Dem schwachen Glauben reiche Die Hand zu aller Frist; Hilf ritterlich mir ringen, Halt' mich durch deine Macht, Daß ich mag fröhlich singen: Gottlob, es ist vollbracht!

Christoph Knoll.

Eigene Melodie.

2852. Schöner Himmelssaal! Vaterland der Frommen, Die aus großer Qual Dieses Lebens kommen, Und von keiner Lust In der Welt gewußt:

2. Sey mir hoch gegrüßt! Dich such' ich vor Allen, Weil ich öd' und wüst' In der Welt muß wallen, Und von Kreuz und Pein Nie befreit kann seyn.

3. Deinetwegen bloß Trag' ich dieß mein Leiden, Diesen Herzensstoß Willig und mit Freuden. Du versüßest mir Alles Bittre hier.

4. Trüg' mein armes Herz Nicht nach dir Verlangen: O, in meinem Schmerz Wär' ich längst vergangen! Nichts ist meine Ruh', Du bist's, einzig du!

5. Gott, du kennst vorhin Alles, was mich kränket, Und woran mein Sinn Tag und Nacht gedenket! Niemand weiß um mich, Als nur du und ich.

6. Hab' ich noch nicht sehr Grund zu Bitterklagen, O so gib noch mehr Trübsal mir zu tragen; Denn du trägst, mein Heil, Doch das meiste Theil!

7. Laß dieß Leben mir Immer bitt'rer werden, Daß ich mich zu dir Sehne von der Erden, Und die Todesscheu' Ferne von mir sey!

8. O wie werd' ich mich Dort an dir erquicken! Du wirst mich, und ich Werde dich anblicken, Herrlich, ewig reich, Und den Engeln gleich.

9. Schöner Himmelssaal, Vaterland der Frommen, Ende meiner Qual, Heiß mich zu dir kommen! Mich verlangt allein, Bald in dir zu seyn!

Simon Dach.

Mel. Herrlich thut mich verlangen ꝛc.

2853. Ich habe Lust zu scheiden, Mein Sinn geht aus der Welt; Ich sehne mich mit Freuden Nach Zions Heimathsfeld. Weil aber keine Stunde Zum Abschied ist benennt, So hör't aus meinem Munde Mein letztes Testament:

2. Gott Vater! meine Seele Bescheid' ich deiner Hand; Führ' sie aus dieser Höhle In's rechte Vaterland. Du hast sie mir gegeben, So nimm sie wieder hin, Daß ich im Tod und Leben Nur dein alleine bin!

3. Was werd' ich, Jesu, finden, Das dir gefallen kann? Ach, nimm du meine Sünden Als ein Vermächtniß an! Wirf sie Kraft deiner Wunden, In's tiefe Meer hinein! — So hab' ich Heil gefunden Und schlafe selig ein.

4. Dir, o du Geist der Stärke, Laß' ich den letzten Blick! Wenn Todesangst ich merke, So sieh' auf mich zurück. Ach, schrei' in meinem Herzen, Wenn ich kein Glied mehr rühr', Und stell' in meinen Schmerzen Mir nichts, als Jesum für!

5. Ihr Engel, nehmt die Thränen Von meinen Wangen an! Ich weiß, daß euer Sehnen Sonst nichts erfreuen kann. Wenn Leib und Seele scheiden, Tragt mich in Jesu Schooß, So bin ich voller Freuden, Und aller Thränen los.

6. Euch aber, meine Lieben, Die ihr mich dann beweint, Euch hab' ich was verschrieben: Gott, euren besten Freund. Drum nehmt den letzten Segen! Es wird gewiß geschehn, Daß wir auf Zions Wegen Einander wieder seh'n.

7. Zuletzt sey dir, o Erde, Mein blasser Leib vermacht, Damit dir wieder werde, Was du mir zugebracht. Mach' ihn zu Asch' und Staube, Bis Gottes Stimme ruft; Denn dieses sagt mein Glaube: Er bleibt nicht in der Gruft.

8. Das ist mein letzter Wille; Gott drück' das Siegel drauf! Nun wart' ich in der Stille, Bis daß ich meinen Lauf Durch Christi Tod vollende; So geh' ich freudig hin, Und weiß, daß ich ohn' Ende Des Himmels Erbe bin.

Benj. Schmolke.

Mel. O Ewigkeit, du Donnerwort ꝛc.

2854. O Ewigkeit, mein einig's Ziel, Dahin mein Geist gern wandern will! Wann werd' ich in dich kommen? Wann wird doch aller Sündenstreit Sammt aller

finstern Eigenheit Von meinem Geist genommen? Ach, daß doch heut' die Stunde käm', Daß mich das Ew'ge in sich nähm'!

2. O Ewigkeit, wär' ich in dir! O Ewigkeit, wärst du in mir! Dann hätt' der Streit ein Ende. Dann sänk' ich ohne fernern Streit Zur ewigen Vollkommenheit In meines Gottes Hände. Wann kommt doch jene Stund' heran, Daß ich so glücklich werden kann?

3. O liebe, süße Ewigkeit! Verschlinge ganz die Jammerzeit, Die meine Sünd' geboren; O führe sie zum End' hinan, Daß ich als ein vollkomm'ner Mann Dir ganz sey auserkoren! O Ewigkeit, du mein' Begier, Wär' ich in dir, und du in mir!

4. Ein Tröpflein aus der Ewigkeit Verschlinget alle Dunkelheit, Die meinen Geist sonst quälet. O Ewigkeit, ergieße dich! Verschlinge Alles gar, was mich So vielfach noch entseelet! Komm, überströme mich noch heut', Du Liebesmeer der Ewigkeit!

5. Wie lange soll die Jammerzeit Dich, freudenvolle Ewigkeit, Fern von der Seele halten? Wann wird doch einst die Eigenheit, Die Ungleichheit, der Sinnenstreit, Vergehn und nimmer walten? Brich durch, brich durch, o Ewigkeit, Und ende diesen langen Streit!

6. Wie werd' ich dann so fröhlich seyn, Wann du einst völlig brichst herein, Du ew'ges Liebeswesen! Dann werd' ich alles Kummers frei, Dann werd' ich durch dich völlig neu Geboren und genesen. O Freude, die kein Mensch verspürt, Als wer ihr selbst theilhaftig wird!

7. So eile denn, o Ewigkeit, Und ziehe mich noch in der Zeit Ganz in dein Liebeswesen! Mein Geist sehnt sich auch immerzu Nach dir, und findet keine Ruh', Bis er in dir genesen. Verkürz' all' meine finst're Zeit, Du süße, lichte Ewigkeit!

Mel. Alle Menschen müssen sterben ꝛc.

2855. Nichts ist schöner, edler, besser, Als ein Herz, das glaubensvoll, — Das, da es im Zorngewässer Nach dem Recht versinken soll, Zu der ew'gen Arche fliehet, — Das zwar nichts, als Elend, siehet, Aber dennoch felsenfest Sich auf Gottes Bund verläßt.

2. Wenn die höchsten Berge fallen, Wenn die Erde sinkt und kracht, Wenn die wilden Wellen wallen Vor des Wettersturmes Macht, Die das Schiff droh'n zu verschlingen, Kann der Glaube fröhlich singen, Kann bei Sturm und Sonnenschein Gleich beherzt und ruhig seyn.

3. Zittern Andre vor dem Sterben, Scheuen sie den kalten Tod, Weil mit ewigem Verderben Der erzürnte Richter droht: So geht aus der Leibeshöhle Ganz gelassen eine Seele, Die mit ihrem höchsten Freund Durch des Glaubens Band vereint.

4. Wird ihr Sterbebett umringet Von des Abgrund's finster'm Heer, Das auf sie voll Zornes dringet, Wie ein ungestümes Meer: Kann sie nur an Christum glauben, O so darf kein Feind sie rauben; Ihres Jesu theures Blut Löscht der Hölle heiße Gluth.

5. Will ihr Heiland sich verstecken, Droht er selbst hinweg zu geh'n, Will ein athemloser Schrecken In der bangen Brust entsteh'n: Dann steht man den Glauben ringen, Um ihn flehend zu bezwingen, Bis nach einem Thränenguß Ihn der Mittler segnen muß.

6. Der, den Nichts kann überwinden, Wird durch Glaubenskraft besiegt; Glaube kann die Gottheit binden, Wenn er ihr zu Füßen liegt. Glaube faßt mit seinen Armen Sein unendliches Erbarmen; Glaube hüllt in Todespein Sich in Christi Wunden ein.

7. Endlich kann er sich nicht halten, Endlich bricht die Liebe los; Wenn die Glieder nun erkalten, Oeffnet er des Friedens Schooß: Komm, o Freundin, komm, Erlöste, Daß ich dich nun ewig tröste! Komm, und schaue, wie er ist, Deinen König, Jesum Christ! Dr. J. J. Rambach.

Mel. Allein Gott in der Höh' sey Ehr' ꝛc.

2856. Mein Gott, wann soll ich schlafen ein, Und zu der Ruhe kommen? Wann werd' ich in den Chören seyn Der Engel und der Frommen? Wann komm' ich zu der Väterschaar Hinauf zum großen Jubeljahr? Herr, wird's nicht bald geschehen?

2. Ach, soll noch nicht das ird'sche Haus Zerbrechen dieser Hütten? Darf aus dem Kerker nicht heraus Die Seele, die gestritten? Wann kommt der Tod, der mein Gewinn? Wann geh' ich zu dem Vater

hin? Herr, wird's nichts bald geschehen?

3. Wann werd' ich für die Sterblichkeit Unsterblichkeit erlangen? Wann werd' ich nach dem Erdenstreit Mit Himmelspalmen prangen? Wann wird mein Geist verklärt und rein, Die Glieder geistlich, himmlisch seyn? Herr, wird's nicht bald geschehen?

4. Wann gibst du mir die Herrlichkeit Des Lebens, mir dem Sünder? Wann ist dem durst'gen Geist bereit Das Erbtheil deiner Kinder? Wann seh' ich dich in deinem Licht Von Angesicht zu Angesicht? Herr, wird's nicht bald geschehen?

5. O siehe her, getreuer Hort! Soll ich allhier noch wallen? O wär' ich an dem schönen Ort, Wo Engelslieder schallen, Wo du durchstrahlst die Ewigkeit, Allheilige Dreifaltigkeit! Herr, wird's nicht bald geschehen?

6. Wie sonst ein Hirsch in Sommersgluth Nach Wasser pflegt zu schreien, Dürst' ich nach dir, o höchstes Gut! Nur du kannst mich erfreuen. Gib mir des Himmels Vorschmack hier, Dann nimm durch Jesum mich zu dir! Ach, laß es bald geschehen!

Mel. Wie schön leuchtet uns der Morgenstern ꝛc.

2857. Gott Lob! die Zeit kommt nun heran, Da ich die Hoffnung haben kann, Von dieser Welt zu scheiden! Wie hab' ich mich unzähligmal Gewünscht aus diesem Jammerthal Hinauf zu Gottes Freuden! Sehnlich Hab' ich, Dieses Leben Aufzugeben Stets begehret, Bis mir's Gott nunmehr gewähret.

2. Nun, die Erlösung nahet sich! So mach' ich denn in Demuth mich Gefaßt zur Himmelsreise; Da werd' ich nach gar kurzer Zeit Im Himmel seyn bei Gott erfreut Auf wunderbare Weise. Ewig Werd' ich Vor ihm schweben, Bei ihm leben In viel Freude, Nach dem ausgestand'nen Leide.

3. Nichts acht' ich Sünde, Höll' und Tod, Nichts Welt und Teufel; alle Noth Hat nun ein selig Ende. Hiemit beschließ' ich meinen Lauf; Herr Jesu, nimm die Seel' hinauf In deine treuen Hände! Preis dir! Heil mir! Jubiliret, Triumphiret! Himmlisch Leben Wird mein Heiland nun mir geben!

Mel. Christus, der ist mein Leben ꝛc.

2858. Was willst du, Seele, trauern? Die Fäulniß sieht dich an? Des Grabes enge Mauern? Die finstre Todesbahn?

2. Will's dich, o Herz, beschweren, Daß Würmer dir einmal Den armen Leib verzehren? — Blick' auf zum Sternensaal!

3. Was ist doch aber Sterben Und gehn ins finstre Grab? Ein heilsames Verderben, Die beste Himmelsgab'!

4. Die Grube gibt das Leben, Das Modern Schmuck und Pracht. Willst du nach Ruhe streben? Hier ist die stille Nacht.

5. O ein vergnügtes Schlafen, Das kein Erwecken stört, — Da man von keinen Waffen, Von keinem Kummer hört!

6. Der Stein ist ja versiegelt, Kein Unglück darf herein; Die Kammerthür' verriegelt Vor aller Angst und Pein.

7. Der Staub deckt alle Thränen, Der Sand die Sorgenlast. Wohl dir, wenn du ein Sehnen Nach dieser Ruhe hast!

8. Was soll dieß Laufen, Streiten? Denk' an die Krone dort! Wohl dem, der fein bei Zeiten Heimgeht an jenen Ort!

9. Im Thal der Todten glänzet Ein ew'ges Freudenreich; Mit Licht wird einst bekränzet Der Leib, so todt und bleich.

10. Die dunkeln Grabesgrüfte Erquicken meine Brust; Es hauchen Lebenslüfte Mich an mit heil'ger Lust.

11. Ihr stillen Todtenbeine, Ich blick' euch freundlich an! Ich laß' euch gern alleine Auf meiner Todesbahn.

12. Warum? mein Jesus schliefe Auch in der dunkeln Kluft; Lag er einst in der Tiefe, Was fürcht' ich meine Gruft?

13. Er schlief bis an den Morgen In stolzer Siegesruh'; Die will ich ihm abborgen, Thu' ich die Augen zu.

14. Ich freue mich zu kommen An einen kühlen Ort, Woselbst das Schiff der Frommen Wirft Anker in dem Port.

15. Da hat man ausgeweinet, Da sorgt man nimmermehr; Im Land, wo's dunkel scheinet, Gehts still und friedlich her.

16. Wenn schwarze Wetter dräuen, Wenn Gottes Zorn entbrennt: Hier in den Grabgebäuen Man keinen Jammer kennt.

17. Man weiß von keinem Leiden, Von keinem Sündengift, Von keinem Zorn und Neiden; Nichts hier die Todten trifft.

18. Kein Schweiß ist da zu finden, Wo

alle Arbeit ruht; Man treibet keine Sünden, Vergießt kein Menschenblut.

19. Der Hunger ist verwiesen, Kein Seufzer wird gehört; Glückselig wird gepriesen Der, den der Wurm verzehrt.

20. Die Hüllen unsrer Seelen Sind vor dem Sturm bedeckt, Vor aller Sünde Quälen, Das Christi Volk erschreckt.

21. Dieß brachte uns zuwegen Des Heilands Freundlichkeit; Der führt mit vollem Segen Ins Land der Ewigkeit.

22. Er hat das Grab geweihet, Weil er im Grabe lag; Den Glauben dieß erfreuet Gleich einem Hochzeittag.

23. Da wird uns zubereitet Das himmlische Gewand, Darinnen er uns leitet Zum ew'gen Heimathland.

24. Ein Weizenkorn vergehet, Zum Keimen stirbt's zuvor; Der Leib wird ausgesäet Zum neuen Lebensflor.

25. O seliges Ersterben: In dunkle Grüfte gehn, Um zum vollkommnen Erben Im Himmel aufzustehn!

26. Fahr' hin, du armes Leben, Das ohne Ruh' und Rast! In Sturm und Fluthen schweben, Ist mir zu schwere Last!

27. Komm, liebe Todeskammer, Eröffne mir die Thür'! Nimm mich nach allem Jammer Im Frieden ein zu dir!

28. Ich komme zum Vergnügen Mit Jesu, meinem Herrn. Ich soll ins Bette liegen Voll Schlafs; drum sterb' ich gern.

29. Du aber, Ueberwinder Des Todes, führe mich, Wie alle Gotteskinder, Im Sterben über sich!

30. Vermodert diese Hütte, So lebt mein Geist ja noch; Herr, meine beste Bitte Ist: Freiheit von dem Joch.

31. Getrost! ich scheide munter, Die Ruhe lacht mich an! Ich sinke froh hinunter; — Mir winket Kanaan!

32. Du, Herr, bist meine Freude, Du siegelst meinen Stein; Dein bleib' ich, wann ich scheide Und modre, ganz allein.

Dr. Johann Reinhard Hetinger.

Mel. O du Liebe meiner Liebe ꝛc.

2859. Ach, daß nicht die letzte Stunde Meines Lebens heute schlägt! Mich verlangt von Herzensgrunde, Daß man mich zu Grabe trägt; Denn ich darf den Tod nicht scheuen, Ich bin längst mit ihm bekannt; Führt er doch aus Wüsteneien Mich in das gelobte Land.

2. Hätte gleich mein ganzes Leben Friede, Ruh' und Sicherheit: Macht die Sünde doch daneben Tausend Unruh', Furcht und Streit. Diese Plage, dieß Verderben Weicht von mir nicht eher hin, Als bis durch ein sanftes Sterben Ich bei Gott im Frieden bin.

3. Ach, das Grab in kühler Erde Ist des Himmels Vorgemach; Und wenn ich zu Staube werde, So zerstäubt mein Weh und Ach. Ja, verlier' ich Leib und Glieder, So verlier' ich nichts dabei, Denn Gott schaffet Alles wieder Aus den alten Trümmern neu.

4. Meine Seele zieht indessen In die Hütten Gottes ein. O wer kann die Lust ermessen, Welche dort wird ewig seyn? Jetzt entzückt mich schon das Sehnen; Was wird erst alsdann geschehn, Wenn mich Gottes Hand wird krönen, Und ich ihn darf selber sehn?

5. Laßt mich fahren, laßt mich scheiden Aus der armen Erdenwelt! Laßt mich zu den ew'gen Freuden, Die mein Heiland dort bestellt! Täglich, stündlich will ich sterben, Bis mein Gott mich schlafen legt, Und als seinen Lebenserben Meinen Geist zum Himmel trägt.

M. Erdmann Neumeister.

Mel. Wie schön leucht't uns der Morgenstern ꝛc.

2860. Ich freue mich von Herzensgrund Auf jene heilig ernste Stund', Da ich soll schlafen gehen. O wie wird es so lieblich thun, Wenn dieser Leib darf endlich ruh'n Im Grab ohn' alle Wehen! Erden Werden, Ist kein Schade; Jesu Gnade Wird erwecken, Was sich hier ins Grab muß strecken.

2. Bedenk', mein Herz, wie wird dir seyn, Wenn du dein Pilgerkleid voll Pein Hast endlich ausgezogen, Das Sündenkleid der Sterblichkeit, Und nun der Geist aus dieser Zeit Zur Ewigkeit geflogen! Fröhlich, Selig Wirst du preisen Gott, den Weisen, Mit den Frommen, Die zu ihrem Heiland kommen.

3. Bei Gott zu seyn, verlangt mich sehr; Die Sehnsucht steiget mehr und mehr, Dich, Jesu, zu umfassen. Soll's nicht bald seyn, o Friedefürst, Daß ich, den innig nach dir dürst't, Werd' endlich frei

gelassen? Aus! aus! Führ' aus Mich, den Müden! Bring' zum Frieden Den, der thränet, Und sich nur nach Jesu sehnet!

M. Johann Caspar Schade.

Mel. Wann mein Stündlein vorhanden ist ꝛc.

2861. Es naht mein freudenvollster Tag, Da ich entbunden werde, Da ich zur Ruh' mich legen mag In deinem Schooß, o Erde! Ein sanfter Schlaf, den Niemand stört, Ein klein Gewölb wird mir bescheert, Wo ich kann sicher schlummern.

2. Sey mir willkommen, süße Gruft! Ich sey auch dir willkommen! Mir hat mein Heiland, der mich ruft, Die Arbeit abgenommen. Drum schick' ich mich zur kurzen Rast, Und leg' in dir der Sorgen Last, Den Leib des Todes nieder.

3. Auf dich, mein Gott, hab' ich gebaut, Vergnügt mit deinem Walten! Das Kleinod, das du mir vertraut, Hab' ich bis jetzt behalten. Der Glaube, der dich fest umschlingt, Die Ehrfurcht, die dir Lieder singt, Bleibt auch mein letzter Odem.

4. Nun strebt mein Geist mit vollem Lauf Zu der Gerechten Wohnung. Du selbst, mein Heiland, hebst mich auf, Und sagst mir von Belohnung, Von einem Kranze, der mir grünt, Den meine Schwachheit nie verdient, Den du mir selbst gewunden.

5. Er ziere mich, wo jene Schaar Dir ew'ge Palmen schwinget, Wo du von Heil'gen immerdar Mit Festgesang umringet! Da soll, von deiner Huld erfreut, Von Ewigkeit zu Ewigkeit Mein Geist dir Ehre geben.

6. O welch ein Tag, der mich vereinst Zu deiner Rechten stellet, — Und, wenn du Seel' und Leib vereinst, Den Vätern zugesellet, Die mit vollkommnem Jubelton Das Lamm, den Sieger, Gottes Sohn, Den Ehrenkönig preisen!

7. Laß der Verlornen wenig seyn, Und viele der Gekrönten! Sie drängen sich mit mir herein, Die Haufen der Versöhnten, Wen du beriefst, der wähle dich; Wer dich erwählt, der sehne sich, Durch's Grab zu dir zu dringen!

Joh. Adam Lehmus.

Mel. Es ist gewißlich an der Zeit ꝛc.

2862. Wohl mir, ich geh' zur Ruhe hin; Mein Glaube hat gewonnen! Durch dich, erhöhter Heiland, bin Ich allem Zorn entronnen. Dir bring' ich Lob und Dank dafür; Wie groß, wie reich war auch an mir Dein göttliches Erbarmen!

2. Einst lebt' ich elend ohne dich, In Finsterniß und Schande; Herr, meiner Sünden schäm' ich mich, Beseufze ihre Bande; Doch deine treue Liebe wich Nie ganz, sie drang mit Macht in mich, — Ich mußte zu dir fliehen.

3. Da nahmst du mich mit Sanftmuth an, Bereit, die Schuld zu schenken; Was ich von Jugend auf gethan, Deß willst du nicht gedenken. O Sünderfreund, der so verzeiht, So tröstet und so ganz befreit, Wo ist doch deines Gleichen?

4. So darf ich denn, von dir erlöst, Nur dir mich überlassen, Und, sonst von allem Trost entblößt, Die Hoffnung sicher fassen: In jener Welt erzeigst du mir Noch mehr und herrlicher, als hier, Barmherzigkeit und Güte.

5. In dieser süßen Hoffnung bloß Besieg ich alles Grauen; Warum? — dich, Mittler, hoch und groß, Darf ich begnadigt schauen. Du kommst, du kommst; ich zage nicht, Du bleibst ja einst auch im Gericht Als Richter mein Erlöser.

6. Drum schließ' ich sanft die Augen zu, Befehl' dir meine Seele: Die nimmst und die bewahrest du; Ach, diese theure Seele, Um die du selbst am Kreuze rangst In Martern und in Todesangst, Die kannst du nicht verlassen!

Johann Gottfried Schöner.

Mel. Sollt' ich meinem Gott nicht singen ꝛc.

2863. Sollt' ich nicht mit Lust und Freuden Aus dem Jammerthal hinaus, Von dem Leib des Todes scheiden? Sollt' ich nicht in's Vaters Haus Lieber in dem Erbe wohnen, Das für mich durch Jesum Christ Rechtsgemäß erworben ist, Als noch in Egypten frohnen? Weg mit Erde, Thon und Leim! — Laßt mich los, denn ich muß heim!

2. Ich muß heim! der Weg ist eben; Jesus Christus ist der Weg Und die Wahrheit und das Leben; Ist es gleich ein schmaler Steg, Der zum Haus des Vaters führet, Ist der Weg doch eine Bahn, D'rauf man nicht verirren kann, Wenn man ihn nicht gern verlieret; Ihn bescheint das Lebens Licht; Wer d'rauf wandelt, stirbet nicht!

3. Er stirbt nicht und kann nicht sterben, Jesus kommt und holet ihn; Das verheiß'ne Reich zu erben Nimmt er ihn jetzt zu sich hin. Jesus kommt zu ihm hernieder, Und er kommt zu ihm hinauf. O wer freut sich nicht darauf, Wenn einmal das Haupt die Glieder, Wenn sein Schaf der gute Hirt Zu sich selber nehmen wird!

4. Fröhlich zu ihm einzugehen, Wenn er's für mich gut erkennt, Will ich seinen Namen flehen, Den man nie vergeblich nennt. Jesu, hilf, daß ich doch möge Fröhlich aus der Welt hinaus, Und in's ew'gen Vaters Haus Auf dem rechten Lebenswege Sterbend geh'n; — ich bitte dich, Wann ich sterbe, hole mich! —

Mel. Wer nur den lieben Gott läßt walten ꝛc.

2864. Hallelujah! sie hat geschlagen, Die Stunde, da mich Jesus ruft; Du Freistatt gegen alle Plagen, Sey mir gesegnet, stille Gruft! Dein Tod versüßt mir meinen Tod, O Jesu, du mein Herr und Gott!

2. Gottmensch, Erlöser, sey willkommen, Du, meiner Seele Bräutigam! Du hast dem Tod die Macht genommen, Für mich erwürgtes Opferlamm! Dein Tod versüßt ꝛc.

3. Was ist der Tod? Der Weg zum Leben; Sey, Bote Gottes, mir gegrüßt! Schieß' deinen Pfeil, ich kann nicht beben; Hier ist mein Herz, ich bin ein Christ! Dein Tod versüßt ꝛc.

4. Du, der am Kreuz für mich erblasset, Machst mich von allen Sünden rein; Du, welchen meine Seele fasset, Mein Bruder, wirst mein Richter seyn! Dein Tod versüßt ꝛc.

5. Ich weiß, an welchen Herrn ich glaube; Ich kenne dich, du guter Hirt, Der meinen Leib aus seinem Staube Einst glorreich auferwecken wird. Dein Tod versüßt ꝛc.

6. Jehovah, König aller Thronen! Nun wird mein aufgelöster Geist In jenen heil'gen Höhen wohnen, Wo man dich ewig, ewig preist. Dein Tod versüßt ꝛc.

7. O stört mich nicht mit euren Klagen, Singt Psalmen, ihr, die ihr mich liebt; Ihr findet mich in wenig Tagen Da, wo es keine Thränen gibt! Dein Tod versüßt ꝛc.

8. Hallelujah! dem Herrn sey Ehre! Wo schwingt sich meine Seele hin? Ich seh' der Seraphinen Chöre Lobsingend mir entgegen ziehn. Dein Tod versüßt ꝛc.

G. C. Pfeffel, der dieses Lied auf seine eigene Beerdigung dichtete.

Mel. Mir nach, spricht Christus ꝛc.

2865. O Herr, o Herr, wie bist du treu! Wie fest sind deine Worte! Das sag' ich aller Bürden frei, Dicht an der Todespforte. Da steh' ich mit erhob'nem Haupt: O selig, Herr, wer an dich glaubt!

2. „Die ihr mühselig seyd, kommt her, Kommt, ich will euch erquicken! Nehmt nur mein Joch, es ist nicht schwer, Und scheint es auch zu drücken; Denn unter diesem Joch allein Wird Ruhe für die Seele seyn!"

3. So sprach der Herr, und er hat Wort, Hat Wort an mir gehalten. Es zogen an mir da und dort Feindselige Gewalten; Doch ihre Macht hat aufgehört, Seit Jesus bei mir eingekehrt.

4. Jetzt nun, an eines Abgrunds Rand, Auf Erden „Tod" geheißen, Ergriffen, wie von Riesenhand, Mich jäh hinabzureißen, Sieht meine Seele ruhig zu: Denn Er ist meiner Seele Ruh.

5. Wo Andre nur den Abgrund seh'n, Da hab' ich eine Brücke Auf tausend Demantsäulen steh'n, Genannt der Weg zum Glücke; Drauf führt mich eines Engels Hand Hinein in das gelobte Land.

6. Ich lege wohl am dunkeln Thor Die Lust der Erde nieder, Doch Jesus gibt, was ich verlor, Mir hundertfältig wieder. Er machte mir die Erde schön, — Was wird bei ihm mein Auge seh'n!

7. Und würde meine Seele weich Bei'm letzten Gruß der Lieben: Herr, sie sind hier in deinem Reich, Und sind es bald auch drüben! Sie waren mein und bleiben mein, Und du trittst als ihr Hüter ein.

8. O Herr, o Herr, wie treu bist du! Wie recht sind deine Worte! Du bleibest meiner Seele Ruh' Auch an der Todespforte. Da steh' ich mit erhob'nem Haupt: Ja, selig ist, wer an dich glaubt!

Heinrich Möwes.

IV. Friedhofslieder.

Eigene Melodie.

2866. Sieh, welche lachende, liebliche Räume! Grünender Rasen, blühende Bäume; Jegliches Grab ein Blumenbeet. Unten die modernden Todtengrüfte, Oben die schmeichelnden Frühlingslüfte, Von dem Dufte der Rosen durchweht.

2. Dürfte man wohl die Verwesung schmücken? Dürfte von Gräbern man Blumen pflücken, Wenn in dem Tode nur wäre der Tod? — Aber weil in dem Tod ist das Leben, Dürfen aus Gräbern sich Blumen erheben, Wie aus Nächten das Morgenroth!

Dr. Franz Theremin.

Mel. Eins ist noth, ach Herr ꝛc.

2867. Wo ist eine Lebensfreude, Die von Schmerzen unversehrt? Wo ist Hoheit, die im Leide Nicht am Ende sich verzehrt? Ach, Alles vergehet wie nichtige Schatten, Es muß wie ein Traumbild entfliehn und ermatten; Am Morgen, da steht es so blühend, so grün, Am Abend noch muß es so traurig verblühn.

2. Doch von deinem Angesichte, Jesu, gehet aus die Ruh'! Deine Kraft wird nie zunichte, Ewig lebst und leuchtest du. So wollst du dem Geiste Barmherzigkeit schenken, Deß Hülle wir hier in die Erde versenken! Du hast ihn erkaufet, geliebt und erwählt, Drum bleib' er dir ewig im Frieden vermählt!

3. O wie bitter, wenn vom Leibe Sich die Seele trennen soll! Weinend fragt sie, wer ihr bleibe, Wer sie mache trostesvoll? Sie blickt zu den Engeln: sie können's nicht wenden! Sie flieht zu den Menschen mit bittenden Händen: Umsonst! nur beim Sohne des Vaters ist Ruh; Eilt, Seelen, bei Zeiten dem Einigen zu!

4. Ach, was hier uns angehöret, Ueberlebet nicht den Tod! Seyst du reich und hochgeehret: Das hilft nichts in letzter Noth. Der Sterbetag reißet es Alles von hinnen; Drum eilet, das ewige Gut zu gewinnen! Bei Christus allein ist Erlösung und Ruh'; Eilt, Seelen, bei Zeiten dem Einigen zu!

5. Seht, wo ist hier Ruhm und Freude? Wo ein frischer Blumenkranz? Wo ist Silber, Gold und Seide? Alles liegt in Asche ganz! Drum flehet den heiligen König der Ehren Um himmlische Güter, die nie sich verzehren! Bei Christus allein ist Erlösung und Ruh'; Eilt, Seelen, bei Zeiten dem Einigen zu!

Nach Johann von Damaskus, † 754. Aus dem Griechischen, von Albert Knapp.

Eigene Melodie.

2868. In diesen Gräbern schlafen unsre Lieben; Hier laßt uns sinnend still im Kreise stehn, Und auf die Stätte schau'n, wo sie geblieben, Die theuren Leichen unsrer todten Lieben, Die wir im Himmel einmal wieder seh'n.

2. Wie viel getreue, klare Augensterne Deckt hier des Sarges schimmerlose Nacht! Wie halfen diese Hände sonst so gerne! — Wie folgten diese Füße durch die Ferne, Die hier in enger Haft der Tod bewacht!

3. Die warmen Herzen, die für uns geschlagen, Die sich um uns bekümmert und bemüht, Hier sind sie schon nach wenig schönen Tagen In der Verwesung dunkles Reich getragen, Und all die Segensflammen sind verglüht.

4. Sie kehren nun zur Mutter Erde wieder, Aus der sie einst ins Leben aufgetaucht; — Ihr Lebensbild sinkt in die Oede nieder, In Staub zerrinnt der edle Bau der Glieder, Als würden Morgenwolken weggehaucht. —

5. Doch auch in's Reich der modernden Gebeine Dringt der Verheißung schöner Himmelsstrahl; Die Ostersonne mit dem Siegesscheine Strahlt droben ganz der seligen Gemeine; Doch füllt ihr Morgenroth das Todtenthal.

6. Auf diesem Grunde hat der Herr gestanden, Und hat in seiner Burg den Tod bekriegt. Er ließ sich binden mit den alten Banden, Zerriß sie dann, die uns mit Macht umwanden; Da war der Schreckenskönig ganz besiegt.

7. Nun ist das Todtenland ein Feld der Ehren, Auf dem des Auferstand'nen Fahne weht; Scheint auch der Tod noch stets sein Reich zu mehren: Er muß doch ganz sich in sich selbst verzehren, Weil er die Saat zur Auferstehung sät.

8. Der Frommen Leichenstaub umgibt

Ihn quälte Hunger, Durſt und Mattigkeit:
Jetzt wäre nahe wohl die Abendzeit,
Doch nirgend iſt ein wirthlich Mahl bereit.

So denkt er bei ſich ſelbſt im trüben Sinn;
Da kehrt ſich mild der Meiſter zu ihm hin;
Sein Auge las in tiefverſchloßner Bruſt,
Was auch ihr ſelbſt vielleicht noch nicht bewußt. —
Er ſpricht zu ihm mit ſanfter Freundlichkeit:
Sieh dort den Flecken; er iſt nicht mehr weit;
Noch eine kurze Mühe dulde nun,
Dann läſſeſt du die müden Glieder ruhn
Und magſt auch deinem Munde gütlich thun.

Ach Herr, ſpricht jener noch von Furcht bewegt:
Er iſt nicht mit uns, der den Beutel trägt,
Und keiner ſonſt, wenn wir von dannen gehn,
So willſt du's, darf mit Vorrath ſich verſehn.
So kennſt du niemand auch in jenem Ort,
Kein Gaſtfreund harret dein mit Freuden dort. —
Darauf der Herr: Und dennoch faſſe Muth;
Es iſt im Flecken jemand wohl ſo gut,
Der an den Müden ſolch Erbarmen thut.

Und als ſie näher ſchon dem Städtlein ſind,
Da eilet vorne rechts ein Mann geſchwind
Herab vom Hügel nach dem Thor hinein.
Ein Gärtner ſchiens, der reichſte nicht, zu ſeyn;
Sein Kleid geflickt, wie nur der Arme trägt,
Wenn er der mühevollen Arbeit pflegt,
Und in den Händen trägt er manchen Zweig
Noch friſch, geſchnitten von dem Baume gleich,
Und Blumen auch an Duft und Farben reich.

Als jene nun herein zum Thore gehn,
Und drinnen die den Heiland kommen ſehn,

die Erde, Wie Funken, die in schwarzer Asche glühn; Sie sind verborgen auf dem großen Heerde; Doch wann der Herr einst haucht, dann wird die Erde Der Lichtgestalten weiße Flammen sprühn.

9. Die Todten schlafen; doch in Morgenträumen Schläft Christi Schaar vor seinem nahen Tag. Wann sich die Wolken morgenröthlich säumen, Wann Geister lispeln in den Trauerbäumen, Wann die Posaune tönt, dann sind sie wach.

10. Bald sind sie da, die freundlichen Gestalten, Die Gott uns eine Weile hat entrückt, Verklärt vom Himmelsglanz, und doch die Alten, Im finstern Thale wunderbar erhalten, Mit uns zum ew'gen Fest des Herrn geschmückt!

Joh. Peter Lange.

Mel. Gottes Sohn ist kommen ꝛc.

2869. Heil'ge Ruhestätte! Wenn ich dich betrete, Sprech' ich: Herr, mach' Ende! Treuer Vater sende Deinen Friedensboten! — Selig sind die Todten.

2. Hier, wo meine Brüder, Hier, wo Christi Glieder Nach erkämpften Siegen Als ein Saatkorn liegen, Hier bei Jesu Schafen Wünsch' ich auszuschlafen.

3. Hier ruht der Verjagte, Hier hat der Geplagte Nach den bittern Stunden Seinen Hafen funden; Auf den Thränenregen Wird das Grab sein Segen.

4. Tod, dich nah' zu schauen Bringet mir kein Grauen! Wenn die Kräfte schwinden, Sterben Sorg' und Sünden; Meines Leib's Verwesung Ist dem Geist Genesung.

5. Wenn ich in der Erde, Vater schlafen werde, So sprich zu den Schaaren, Die dein Volk bewahren: Hütet der Gebeine, Denn hier schläft der Meine!

6. Freue dich, mein Glaube! Mit des Leibes Staube Thut der Gott der Stärke Neue Wunderwerke. Er gibt meine Glieder Mir vom Staube wieder.

7. Freudiges Getümmel! Gräber werden Himmel; Was einst starb, erwachet; Was einst weinte, lachet; Eltern, Kinder, Brüder Seh' ich alle wieder.

8. Mache, Gottesacker, Meine Seele wacker, Daß ich mein Geschicke Nach dem Tod erblicke, Und mein Nichts im Grabe Stets vor Augen habe!

Ehrenfried Liebich.

Mel. Ringe recht, wenn Gottes Gnade ꝛc.

2870. Wandrer, halt ein wenig stille! Sieh', man pflügt ein Ackerfeld; — Körner schlummern d'rin die Fülle, Jederzeit wird es bestellt.

2. Habe darum nicht so Eile, Sieh' einmal die Furchen an, Sieh' die Hügel an, und weile! Weilen ist hier wohlgethan.

3. Manches giebt's hier zu ermessen, Das dem Wandrer frommen kann; Einmal lerne nie vergessen: Hier beschließt sich Aller Bahn.

4. Sieh', an diesem niedern Hügel Endet sich des Wand'rers Lauf; Da verschließt die Thür ein Riegel; Keiner macht ihn selber auf.

5. Mit dem letzten Erdengange Geht er diesem Saatfeld zu. Von des Lebens Müh' und Drange Gibt es erst im Grabe Ruh'.

6. Mache d'rum dich mit der Stätte Noch am guten Tag bekannt! — Abends geht es hier zu Bette, Morgens dann in's Vaterland.

7. Thu', wie treue Pilger pflegen, Richte dein Geschäft wohl aus; Halt an den dich allerwegen, Der da führt in's Vaterhaus!

Leonhard Meißner.

Mel. Wie groß ist des Allmächt'gen Güte ꝛc.

2871. Sanft breitet auf des Grabes Hügel Die Liebe ihre Arme aus; Es trägt mit leichtgeschwung'nem Flügel Die Sehnsucht sie zum Vaterhaus; Dort sucht das Aug' auf jedem Sterne Die Lieben, sieht sie vereint, Sieht sie beglückt in lichter Ferne, Indessen hier die Liebe weint.

2. Sieh hier ihr Grab! sieh hier die Pforte! — Da zogen sie zur Heimath hin, Im Kampf gestärket von dem Worte: „Ihr sollet auch seyn, wo ich bin!“ — Es pochen sanft an diese Thüre Der Wehmuth stille Seufzer an, Und flehen: großer Heiland, führe Auch uns zum ew'gen Kanaan!

3. Als ihr an unsrer Brust noch weiltet, Wie grüßt' uns fröhlich jeder Tag! — Doch seit ihr unserm Arm enteiltet, Wer wehret da der bittern Klag'? Ach, die ihr unsrer Wallfahrt Schmerzen Versüßt durch zärtliches Vertrau'n, Wie müssen wir von unsern Herzen So früh euch weggerissen schau'n!

4. Der treue Mund, der sanft gezeuget

Von Gottes Lieb', er iſt ſo ſtill; Das Herz, das ſich zu uns geneiget, Weiß nimmer, was das unſre will. Die Arme, die uns warm umſchloſſen, Wie ruh'n ſie kalt im dunkeln Haus! Und was einſt euerm Aug' entfloſſen, Quillt nimmer liebhell heraus.

5. An euern Mittler angelehnet, Zogt ihr die Dornenpfade fort; Nach ihm hat euer Herz gethränet, Und ihn geſucht in ſeinem Wort. Iſt uns in euch ein Stab zerbrochen, Auf den wir liebend uns geſtützt: Getroſt! ſein Mund hat uns verſprochen, Daß ſeine Hand uns ewig ſchützt!

6. Er, den im Glauben wir empfangen, Drückt euch nun liebend an die Bruſt; Dem ihr in Trübſal nachgegangen, Er tränkt euch nun mit Himmelsluſt. Geliebt's uns, euern Weg zu wallen, Dringt unſer Herz mit euch hinan, So werden jene Friedenshallen Auch uns vom Heiland aufgethan.

7. Drum, wie vordem Eliſa flehte: „Herr, zwiefach ſey dein Geiſt mit mir!“ So falten glaubig zum Gebete An eurer Gruft die Hände wir: Es werde doppelt euer Glaube, Es werde zwiefach eure Treu' Auch unſerm Herzen hier im Staube, Damit es Jeſu Tempel ſey! —

8. Wir pflanzen Blumen hier mit Schmerzen Auf eure frühen Hügel hin; Doch Heil! ihr pflanzt in unſre Herzen Des rechten Heimweh's Pilgerſinn! Zum Himmel hebt ihr unſre Blicke, Ihr rufet liebend uns hinauf, — Und keine Kreatur verrücke Nach jener Heimath uns den Lauf!

Eduard Knapp.

Mel. Wachet auf, ruft uns die Stimme ꝛc.

2872. Heilig ſey uns dieſe Stätte, Dieß große, tiefe Todtenbette, Wo Chriſtus einſt uns ſchlafen legt! Heilig ſey es! Amen, Amen! Ins Vaters, Sohns und Geiſtes Namen Bleib' ihm dieß Siegel aufgeprägt! Hier ruht die Saat des Herrn; Der helle Morgenſtern Steht darüber, Bis nach der Nacht In Gottespracht Der Tag der Ewigkeit erwacht.

2. Dann wird dieß Gefilde kreiſen, Dann hoch ausgeh'n mit neuen Weiſen Der himmliſche Poſaunenhall; Brauſend wird der Donner gehen, Natur und Tod wird zitternd ſtehen, Wann's ruft: „erwacht, ihr Todten All'!“ — Auf ſtehen Alle dann, Kind, Eltern, Weib und Mann. O Jehovah In deinen Höh'n! Laß Gnad' ergeh'n! Laß uns zum Leben auferſteh'n!

3. Böcke legt man hier zu Schafen, Lichtskinder zu den Teufelsſklaven, Zu Heil'gen Lügner in das Grab; Staub mit Staube wird vermiſchet, — Doch ſeinen Auserwählten wiſchet Gott frühe dort die Thränen ab. Am Auferſtehungstag Wird dann ein Donnerſchlag Alles ſcheiden! Die Höll' hinreißt, Was fleiſchlich heißt; Gen Himmel fährt der Sel'gen Geiſt.

4. Glaub' es, ſterbliche Gemeinde! Nimm Jeſum heute dir zum Freunde, In dem allein die Seligkeit! Er, deß Aug' wie Feuerflammen, Er kann erlöſen und verdammen, Wie er uns findet nach der Zeit. Heil dem, der ihm gedient! Aus deſſen Grabe grünt Ew'ges Leben. Weh' dem, der feucht! Ach, der erbleicht Dort, wo dem Recht die Gnade weicht.

5. Du allein, o Mann der Schmerzen, Du haſt den Schlüſſel zu den Herzen, Daß ſie dich wählen, nicht den Tod. Lehr' uns dich uns glaubig werben, Daß wir auf deine Wunden ſterben, Und auferſteh'n im Morgenroth! Von dir, du Herr der Welt, Sey dieſes Feld beſtellt! Mach' in Gnaden, Was hier geht bleich Zum Todtenreich, Dort deinem Sonnenleibe gleich!

Albert Knapp.

Eigene Melodie.

2873. Des Frühlings Hauch umſäuſelt Die ahnungsvolle Flur; Da zieht es mich von hinnen, Ein Plätzchen zu gewinnen; — Eins ſucht mein Sehnen nur;

2. Die Gräber meiner Lieben, Da wird mir wohl im Weh, Wenn ich aus tauſend Grüften In Keimen, Blüthen, Düften Das Leben brechen ſeh'.

3. Einſt wird es Frühling werden Für dich auch, heil'ge Saat, Die Schmerz und Lieb' und Glaube Dem Herrn, nicht nur dem Staube, Hier anvertrauet hat!

4. Heil euch, die ihr entſchlafen Dem Herrn, dem Menſchenſohn! Was hier kein Ohr vernommen, Was in kein Herz gekommen, Das wißt und habt ihr ſchon.

5. Das ewige Erbarmen, Das einſt im Todesach, Uns Leben zu erwerben, Selbſt ſterbend, unſerm Sterben Den herben Stachel brach:

6. Es lächelt mild herüber Auf jeden Seelenschmerz, Zählt der Verwaisten Thränen, Vernimmt des Heimweh's Sehnen, Und zieht es himmelwärts.

7. Wir bleiben nicht verwaiset; Eins nach dem andern geht In's Vaterhaus dort drüben, Indeß, zurückgeblieben, Die Liebe Thränen sä't.

8. Im stillen, tiefen Herzen Entfaltet sich ihr Keim; Schon trugen ihre Aehren, Wo Schmerzen sich verklären, Die theuern Todten heim.

9. Und die geliebte Hülle, Dem Geiste abgestreift, Sie schläft, wo kühl und milde Das grünende Gefilde Der Auferstehung reift.

10. Es weht der Gottesodem, Der jedem Leben ruft, Um die bethränten Hügel, Wie einst, trotz Wach' und Siegel, Um Josephs Felsengruft.

11. Dort brach den Tod das Leben; Nun ist in Gottes Reich Kein Sterben seiner Kinder, — Des Todes Ueberwinder, An Lieb' und Leben reich.

12. Er weiht zum Mutterschooße Die dunkle Todtengruft, Bis er am Ostertage Zum Frühling ohne Klage Und ohne Sünde ruft.

13. Du Kreis von treuen Herzen, Schlaf wohl! auf Hoffnung hin Mag Lenz um Lenz verschweben, — Denn Christus war dein Leben, Und Sterben dein Gewinn!

Meta Hauser.

Mel. Wachet auf, ruft uns die Stimme ꝛc.

2874. Friedhof, den wir ernst betreten, Nimm unter flehenden Gebeten Nun diesen ersten Todten auf, Daß von allem Leid und Jammer Er ruh' in stiller Grabeskammer Nach hier vollbrachtem Pilgerlauf! Der Tod war hier sein Loos; Nun öffnet ihren Schoß Ihm die Erde. Komm, Sterbgebein! Sink' sanft hinein In Gottes mildem Gnadenschein!

2. Heilig sey uns nun die Erde, Die, daß sie Gottes Acker werde, Wir still in Christi Namen weih'n; Wo wir hinter Särgen gehen, — Einst auf bemoosten Hügeln stehen, Wo Gräber sich an Gräber reih'n. Doch über Grab und Zeit Schaut in die Ewigkeit Unser Glaube, Wo Freund mit Freund Sich neu vereint, Wo Gottes ew'ge Sonne scheint.

3. Laßt, o laßt's uns ernst bedenken: In kurzem wird man hier versenken Auch unser sterbliches Gebein! Ach, des neuen Friedhofs Thore, Sie öffnen sich dem Trauerchore, Und Freunde tragen uns hinein. Die Stunde nahet bald, Sie kommt für Jung und Alt. Erw'ger Vater! Dann rufest du Zur Grabesruh'; Dann führ' uns auch dem Himmel zu!

4. Schlummert Alle sanft im Grabe Nach abgelegtem Pilgerstabe, Ihr, die der Tod einst hier vereint! Möge jeder Ruh' empfinden, Und einen gnäd'gen Richter finden, Wann jener große Tag erscheint! O, Jesus, du allein Kannst unsre Hoffnung seyn! Halleluja! Führ' uns durch Noth, Führ' uns durch Tod Hinauf zum ew'gen Morgenroth!

Elias Gerh. Jul. Hunnekker.

Mel. Alle Menschen müssen sterben ꝛc.

2875. Trost im Leben, Trost im Grabe Danken wir, Herr Jesu Christ, Deinem Heile, das die Gabe Unerhörter Liebe ist. Von dem Himmel stiegst du nieder, Sahst das Elend deiner Brüder, Ihre Knechtschaft, ihren Schmerz; Dir, Erbarmer, brach das Herz!

2. Rath für sie hast du erfunden, Licht in ihrer Dunkelheit, Ueberwunden, überwunden Sündennoth und Sterblichkeit; Hast voran den Kampf durchstritten, Alles bis zum Tod gelitten, Und dich auf den Thron gesetzt, Lebst, regierst und segnest jetzt.

3. Treulich nimmst du dich auf Erden Der erlösten Menschheit an. Selig hilfst du Allen werden! Wer im Glauben will, der kann. Nur auf wohlgewählten Wegen Führst du sie dem Ziel entgegen, Bis ihr Geist, durch Kampf bewährt, Froh im Tod gen Himmel fährt.

4. Welche Zeugen dieser Treue Schlafen friedlich hier in Ruh'! Welche bringest du aufs Neue Täglich diesen Todten zu! Jeder Grabstein dient zum Siegel; Sieh, auch unter diesem Hügel Liegt manch Denkmal dir zum Ruhm, Jetzo noch dein Eigenthum.

5. An des Christen Grabesstätte Rühret uns sein Gedächtniß heut', Deiner weisen Führung Kette, Seine fromme Lebenszeit, — Seines Umgangs Lieb' und Frieden, Seine Uebungen hienieden, Und sein stiller

Glaubensgang, Bis er hin zum Schauen drang.

6. Wir versenken seine Hülle Weinend in der Erde Schooß; Dort in deiner Freuden Fülle Schwebt sein Geist nun kummerlos, Bringt im himmlischen Gepränge Ausgesuchte Lobgesänge; Wir, voll Mängel noch und schwach, Lallen sie im Thale nach.

7. Führ' uns auch zu jenem Ziele! Hilf uns durch die Todesnacht! Deiner Martern waren viele, Bis du riefst: „Es ist vollbracht!“ Dieses Siegs, o Fürst des Lebens, Trösten wir uns nicht vergebens, Sind nicht bloß auf Erden dein, — Werden deine Erben seyn! J. G. Schöner.

Mel. Mir nach, spricht Christus ꝛc.

2876. Wir steh'n am Weg nach Kanaan, Am stillen, heil'gen Orte. Erhebt die Seelen himmelan Und betet fromme Worte! Des Friedens Hof, des Todes Thor Weist uns den Weg zu Gott empor.

2. Hier ruft der Herr uns mächtig zu: „Der Ort, darauf ihr stehet, Ist heil'ges „Land, drein ihr zur Ruh Nach meinem „Rath einst gehet. Den stillen Raum will „ich euch weih'n; O seyd im Tod und Le„ben mein!“ —

3. Dieß Leben welkt der Blume gleich, Schon Mittags oft verdorben. Nur, wer da glaubt, lebt ewig reich, Weil Christus Gnad' erworben, Daß Gott ihm aus des Leibes Tod Läßt blüh'n ein ew'ges Morgenroth.

4. O Morgenroth der Gnade, bring' In unsre bangen Herzen! Des Todes Grau'n in uns bezwing' Durch Christi Blut und Schmerzen! Mach' uns durch ihn von Sünden rein, So wird der Tod uns Leben seyn! —

5. Hier laß, o Herr, wie Simeon Den Greis in Frieden fahren; Die Kindlein sammle hier zum Thron In deiner Engel Schaaren, Und die in Jugendkraft verglüh'n, Laß dort im schönern Lenze blüh'n!

6. Du hast, o Herr, im Todesschmerz Auf Golgatha gehangen; Drum soll dich unser ganzes Herz Mit treuer Lieb' umfangen. Der Jünger, der dich redlich liebt, Stirbt nimmer, nur sein Staub zerstiebt.

7. Und ob der Staub bei Staub verwest, Nicht lange wird es währen; Ein himmlisch Auferstehungsfest Wischt ab der Christen Zähren! Der Herr posaunt ein Aufersteh'n, — Und will mit uns zum Vater geh'n. Jos. Pol, Pfarrer in Herbolzh.

Mel. Herzliebster Jesu, was hast du ꝛc.

2877. Heil'ge Wahlstatt gottumschloss'ner Leichen! Land der Zufried'nen, die so sanfte schweigen, Die nun erledigt von viel tausend Lasten Reidenswerth rasten!

2. Sieh, drei Mauern vor dem Kriegsgetümmel, Richtige Mitte zwischen Welt und Himmel, — Sammelplatz, um wann Gottes Geist wird wehen, Weiter zu gehen!

3. Stätte, wo Engel auf- und niederfahren, Reste von hundert und von tausend Jahren, — Gebeine, die Gott will lebendig machen, Wohl zu bewachen! —

4. Ländchen, wohin mich o schon oft gelüstet, Wenn ich, von Arbeit, Kummer, Angst verwüstet, Matt und erschöpft und klein und ausgeleeret, Ruhe begehret!

5. Billig entwöhnet von belebtem Umgang, Such' ich in Ehrfurcht deinen engen Umfang; — Laß mich, o Heimath, bei den Grabesteinen Denken und weinen!

6. Seyd mir, o alte Helden und Bekenner, Alte Regenten, Lehrer, Ehrenmänner, Die ihr hier Ruhe nach dem Kampf genießet, Seyd mir gegrüßet!

7. Köstliche Christusglieder jedes Standes, — Edle Gemeine meines Vaterlandes, Deren ein gut Theil ich zum Tod bereitet Und hergeleitet!

8. Redliche Väter, deren Blut in mir wallt, Ehedem geist- und eifervoll, und nun kalt, — Erde, gewärtig aus dem Staub der Erden Herrlich zu werden! —

9. Laßt mich zu eurer lieben Asche treten! Da, wo ich auch bald denke mir zu betten, Laßt mich euch segnen, die ihr in der Schlafzeit Gotte nun theu'r seyd.

10. O wie zufrieden machet uns der Glaube! Tod! wer erhebet über deinem Raube, Der, ob er uns ein Allerliebstes aufhält, Vortheilhaft aufstellt!?

11. Seh' ich nicht jetzt schon die Gewölbe springen? Hör' ich nicht jetzt schon die Posaune klingen? Ist es der Herr, der diese Steine splittert, Daß der Tod zittert?

12. Höret des Herrn Wort, höret, ihr Gebeine, — Wachet und eilet Alle, Groß' und Kleine! Kommet und fügt euch, überwachst euch wieder, Sehnen und Glieder!

13. Raffet euch auf, ihr Helden und

Bekenner, Fromme Regenten, Lehrer, Ehrenmänner, Edle, Gemeine, Väter, Anverwandte, Freunde, Bekannte!

14. Prächtiger Aufstand, jedes in die Wette! Mächtiges Heer, aus einer engen Stätte Morgendlich eilend! — seliges Gewimmel, Aufwärts gen Himmel!

Johann Adam Lehmus.

V. Begräbnißlieder.

A. Allgemeine Begräbnißlieder.

Mel. Es ist gewißlich an der Zeit ꝛc.

2878. Am Grab des Christen singet man Vom Sieg mit lauter Freuden. Er hat vollendet seine Bahn, Erduldet Kreuz und Leiden, Gekämpfet einen guten Streit In Glauben und Gerechtigkeit; Nun ruhet er im Frieden.

2. Herr, dir sey Preis! durch deine Kraft Ist ihm sein Kampf gelungen; Dein Arm hat ihm den Sieg verschafft, Daß er die Kron' errungen; Die legt er dir zu Füßen hin, Und spricht: Herr, das ist dein Gewinn! Du bist mein Heil, mein Leben!

3. Er wusch in deinem heil'gen Blut Die Kleider rein und helle; Darum in Gottes Frieden ruht Sein Leib an dieser Stelle, Bis ihn der ewigtreue Hirt Zum Leben auferwecken wird, Der Herr, des Lebens Quelle.

4. Weg ist nun alles Leid und Schmerz, Die Thränen abgewischet: Getröstet ewiglich sein Herz, Gestärket und erfrischet. Nun wohnet er im sel'gen Licht, Bei Christo dort, das nimmer nicht In Ewigkeit erlischet.

5. Der Geist, zur Ewigkeit gereift, Ist heim zum Herrn gegangen, Hat nur die Hülle abgestreift, Die ihn allhier umfangen, Und hat aus Jesu Christi Hand Ein ander, neu und hell Gewand Vor seinem Thron empfangen.

6. Drum singen wir Hallelujah! Wie wohl ist ihm geschehen! Wie gegenwärtig und wie nah Wird er dich, Herr, nun sehen! Wir sehn ihm nach, er sieht herab Auf uns, die wir bei seinem Grab Ihm nachzukommen flehen.

Christoph Carl Ludwig v. Pfeil.

Mel. Nun laßt uns den Leib begraben ꝛc.

2879. Nun lasset uns den Leib begraben, Dieweil wir keinen Zweifel haben, Er werde wieder auferstehn, Und schön verklärt zum Himmel gehn.

2. Er ist nur Erd' und von der Erden, Drum muß er wieder Erde werden; Jedoch nach dieser Zeiten Lauf Steht er von dieser Erde auf.

3. Sein Geist, befreit von Schmerz und Leiden, Lebt unterdeß bei Gott in Freuden, Denn seines Jesu Blut und Tod Entreißet ihn der Höllennoth.

4. Sein Leiden, Trübsal, Noth und Plagen Sind nun durch seinen Tod zerschlagen. Nur hier ertrug er Christi Last; Dort ist es Lust, was ihn umfaßt.

5. Ist nun auch gleich der Leib gestorben; So bleibt der Geist doch unverdorben; Denn dieser ist in Gottes Hand, Und jener schläft im kühlen Sand;

6. Bis daß ihn Gott am jüngsten Tage, Vollkommen frei von aller Plage, Erweckt und jauchzend dahin führt, Wo er dann ewig triumphirt.

7. Hier ist er nur in Angst gewesen; Dort aber wird er einst genesen, Wo er der hellen Sonne gleicht, Und in vollkommner Wonne leucht't.

8. Nun schlafet sanft, erblaßte Glieder! Wir unterdessen fallen nieder, Und bitten dich, getreuer Gott: Verleih' uns einen sanften Tod!

9. O Jesu, dessen Blut und Sterben Von Welt, von Satan und Verderben Uns frei gemacht: ach, führ' uns ein, Daß wir auch ewig bei dir sey'n!

Nach M. Weiß.

Mel. Ruhet wohl, ihr Todtenbeine ꝛc.

2880. Selig, selig sind die Todten, Die am Ende wohl besteh'n, Und mit welchen Gottes Boten, Engel selbst, zu Grabe gehn, — Die bei Christo, wann sie sterben, Wohnung, Heil und Leben erben!

2. Ihre Seligkeit und Freude Hat den Anfang, wenn der Geist Von dem Leibe, von dem Leide Zu den reinen Geistern reist, — Wenn er auf Elia's Wagen Wird in Abrams Schooß getragen.

3. Arbeit, Elend, Angst und Klage, Jammer, Wehmuth, große Noth, Alle Morgen neue Plage, Kreuz, das schwerer, als der Tod, Drohet hier nur Christi Schafen; Doch die Todten ruh'n und schlafen.

4. Nur die Leiber ruh'n in Höhlen, Denn Gott ist der Geister Lust; Er entdeckt den frommen Seelen, Was kein Aug' und Herz gewußt, Und erquickt sie nach dem Ringen, Daß er selber half vollbringen.

5. Selig, selig sind die Todten, Die am Ende wohl besteh'n, Und mit welchen Gottes Boten, Engel selbst, zum Grabe gehn, — Die von Christo, wann sie sterben, Wohnung, Heil und Leben erben!

C. A. Freiberg.

Mel. Jesus, meine Zuversicht ꝛc.

2881. Geht nun hin, und grabt mein Grab! Denn ich bin des Wanderns müde; Von der Erde scheid' ich ab, Denn mir ruft des Himmels Friede, Denn mir ruft die süße Ruh' Von den Engel droben zu.

2. Geht nun hin und grabt mein Grab! Meinen Lauf hab' ich vollendet, Lege nun den Wanderstab Hin, wo alles Ird'sche endet, — Lege selbst mich nun hinein In das Bette sonder Pein.

3. Was soll ich hienieden noch In dem dunkeln Thale machen? Denn wie mächtig, stolz und hoch Wir auch stellen unsre Sachen, Muß es doch wie Sand zergeh'n, Wenn die Winde drüber weh'n.

4. Darum Erde, fahre wohl, Laß mich nun im Frieden scheiden! Deine Hoffnung, ach, ist hohl, Deine Freuden selbst sind Leiden, Deine Schönheit — Unbestand, Deine Herrlichkeit nur Tand.

5. Darum letzte, gute Nacht! Sonn' und Mond und liebe Sterne, Fahret wohl mit eurer Pracht! Denn ich reis' in weite Ferne, Reise hin zu jenem Glanz, Worin ihr verschwindet ganz.

6. Die ihr nun in Trauern geht, Fahret wohl, ihr lieben Freunde! Was von oben niederweht, Tröstet ja des Herrn Gemeinde; Weint nicht ob dem eiteln Schein! Droben nur kann's ewig seyn.

7. Weinet nicht, daß nun ich will Von der Welt den Abschied nehmen, Daß ich aus dem Irrthum will, Aus den Schatten, aus den Schemen, Aus dem Eiteln, aus dem Nichts Hin ins Land des ew'gen Lichts.

8. Weinet nicht! mein süßes Heil, Meinen Heiland, hab' ich funden, Und ich habe auch mein Theil In den heil'gen Todeswunden, Woraus einst sein theures Blut Floß der ganzen Welt zu gut.

9. Weint nicht, mein Erlöser lebt! Hoch vom finstern Erdenstaube Hell empor die Hoffnung schwebt, Und der Himmelsheld, der Glaube; Und die ew'ge Liebe spricht: „Kind des Vaters, zittre nicht!"

Ernst Moritz Arndt.

Mel. Ich hab' mein' Sach ꝛc.

A.

2882. Wohlauf, wohlan zum letzten Gang! Kurz ist der Weg, die Ruh' ist lang. Gott führet ein, Gott führet aus. Wohlan, hinaus! Zum Bleiben war nicht dieses Haus.

2. Du Herberg' in der Wanderzeit, Du gabest Freuden, gabst auch Leid; Jetzt schließe, Welt, das Haus bist du, Die Thüre zu! Dein Gast geht in die ew'ge Ruh', —

3. Geht in ein beff'res Schlafgemach, Die Freunde folgen segnend nach. Hab' gute Nacht! der Tag war schwül Im Erdgewühl; Hab' gute Nacht, die Nacht ist kühl.

4. Ihr Glocken, tönet festlich drein Und läutet hell den Sabbath ein, Der nach des Werktags kurzer Frist Durch Jesum Christ Für Gottes Volk vorhanden ist!

II.

5. O selig, wer das Heil erwirbt, Daß er im Herrn, in Christo stirbt! O selig, wer, vom Laufe matt, Die Gottesstadt, Die droben ist, gefunden hat!

6. Was suchst du, Mensch, bis in den Tod? Du suchst so viel, 'und Eins ist Noth! Die Welt beut ihre Güter feil; Denk' an dein Heil, Und wähl' in Gott das beste Theil!

7. Was sorgst du bis zum letzten Tritt? Nichts brachtest du, nichts nimmst du mit. Die Welt vergeht mit Lust und Schmerz; Schau himmelwärts! Da, wo dein Schatz ist, sey dein Herz.

8. Mit Gott bestell' dein Haus bei Zeit, Eh' dich der Tod an Todte reiht. Sie rufen: gestern war's an mir, Heut' ist's an

dir, Hier ist kein Stand, kein Bleiben hier.

9. Vom Freudenmahl zum Wanderstab, Aus Wieg' und Bett' in Sarg und Grab. Wann, wie und wo, ist Gott bewußt; Schlag' an die Brust, Du mußt von dannen, Mensch, du mußt!

10. Da ist kein Sitz zu reich, zu arm, Kein Haupt zu hoch, kein Herz zu warm, Da blüht zu schön kein Wangenroth; Im Finstern droht Der Tod und überall der Tod.

11. Ach, banges Herz im Leichenthal, Wo ist dein Licht, dein Lebensstrahl? Du bist es, Jesu, der mit Macht Aus Gräbernacht Das Leben hat an's Licht gebracht.

12. Dein Trostwort klingt so hoch und hehr: „Wer an mich glaubt, stirbt nimmermehr!“ Dein Kreuz, dein Grab, dein Auferstehn, Dein Himmelgehn Läßt uns den Himmel offen sehn.

13. Wohl dem, der sich, mit ihm vertraut, Schon hier die ew'gen Hütten baut! Er sieht das Kleinod in der Fern', Und kämpfet gern, Und harrt der Zukunft seines Herrn.

C.

14. Nun, Thor des Friedens, öffne dich! Hinein! — hier schließt die Wallfahrt sich. Ihr Schlummernden im Friedensreich, Gönnt allzugleich Auch ihm (ihr) ein Räumlein neben euch!

15. Viel Gräber sind an diesem Ort, Viel Wohnungen im Himmel dort; Bereitet ist die Stätte schon Am Gnadenthron Bereitet ihm (ihr) durch Gottes Sohn.

16. Sein ist das Reich mit Allgewalt; Er zeugt und spricht: Ich komme bald! Ja, komm, Herr Jesu, führ' uns ein! Wir harren dein: Amen, dein laß uns ewig seyn!

Fr. Sachse, Hofprediger in Altenburg.

Eigene Melodie.

2883. Ruhet wohl, ihr Todtenbeine, In der stillen Einsamkeit! Ruhet, bis das End' erscheine, Da der Herr euch zu der Freud' Rufen wird aus euren Grüften Zu den freien Himmelslüften.

2. Nur getrost, ihr werdet leben, Weil das Leben, euer Hort, Die Verheißung hat gegeben Durch sein theuer werthes Wort: Die in seinem Namen sterben, Sollen nicht im Tod verderben.

3. Und wie sollt' im Grabe bleiben, Der ein Tempel Gottes war? Den der Herr ließ einverleiben Seiner auserwählten Schaar, Die er selbst durch Blut und Sterben Hat gemacht zu Himmelserben?

4. Nein, die kann der Tod nicht halten, Die des Herren Glieder sind! Muß der Leib im Grab erkalten, Da man nichts als Asche find't: — Wenn des Herren Hauch drein bläset, Grünet neu, was hier verweset.

5. Jesus wird, wie er erstanden, Auch die Seinen einst mit Macht Führen aus des Todes Banden, Führen aus des Grabes Nacht Zu dem ew'gen Himmelsfrieden, Den er seinem Volk beschieden.

6. Ruhet wohl, ihr Todtenbeine, In der stillen Einsamkeit! Ruhet, bis der Herr erscheine An dem Ende dieser Zeit! Da sollt ihr mit neuem Leben Herrlich ihm entgegen schweben.

Friedrich Konrad Hiller.

Mel. Es ist genug ꝛc.

2884. Es ist vollbracht! gottlob, es ist vollbracht! Mein Heiland nimmt mich auf. Fahr' hin, o Welt! ihr Freunde, gute Nacht! Ich ende meinen Lauf Bei Jesu Kreuz mit tausend Freuden, Und sehne mich, von hier zu scheiden. Es ist vollbracht!

2. Es ist vollbracht! mein Jesus hat auf sich Genommen meine Schuld; Gebüßt hat er am Kreuzesstamm für mich, O unermeßne Huld! Und ich hab' in des Heilands Wunden Die rechte Freistatt nun gefunden. Es ist vollbracht!

3. Es ist vollbracht! weg, Krankheit, Schmerz und Pein, Weg, Sorg' und Ueberdruß, Sein Golgatha soll mir ein Thabor* seyn, Mein matter, müder Fuß Wird hier auf diesen Friedenshöhen Frei von der Erde Bande gehen. Es ist vollbracht!

(* Matth. 17, 1—3.)

4. Es ist vollbracht! hier bin ich frei von Noth, Wie wohl, wie wohl ist mir! Hier speiset mich der Herr mit Himmelsbrod, Und zeigt mir Salems Zier; Hier hör' ich mit der Sel'gen Singen Den süßen Ton der Engel klingen. Es ist vollbracht!

5. Es ist vollbracht! der Leib mag immerhin Raub der Verwesung seyn: Ich weiß ja, daß ich Staub und Asche bin, — Doch Jesus ist ja mein; Der wird mich sanft

im Grabe decken, Und einst in Klarheit auferwecken. Es ist vollbracht!

6. Es ist vollbracht! gottlob, es ist vollbracht! Mein Heiland nimmt mich auf. Fahr' hin, o Welt, ihr Lieben, gute Nacht! Ich ende meinen Lauf Und alle Noth, die mich getroffen; Wohl mir, ich seh' den Himmel offen! Es ist vollbracht!

Andreas Gryphius.

Mel. Schwing' dich auf zu deinem Gott ꝛc.

(2 Timoth. 4, 7 f.)

2885. Einen guten Kampf hab' ich Auf der Welt gekämpfet, Denn Gott hat mir gnädiglich All mein Leid gedämpfet, Daß ich meines Lebens Lauf Seliglich vollendet, Und mein' arme Seel' hinauf, Christo zugesendet.

2. Forthin ist mir beigelegt Der Gerechten Krone, Die mir ew'ge Freud' erregt Vor des Himmels Throne. Forthin ist der Herr mein Licht, Dem ich mich vertrauet, Weil ihn nun von Angesicht Meine Seele schauet.

3. Hier in dieser argen Welt Ist kein wahres Leben. Dem, der einzig mir gefällt, Hab' ich mich ergeben: Jesu, der mich führet hin In das Reich der Freuden; Denn sein Tod ist mein Gewinn, Mein Verdienst sein Leiden.

4. Gute Nacht, ihr meine Freund', Alle meine Lieben, Alle, die ihr um mich weint! Laßt euch's nicht betrüben! Hier thu' ich die Augen zu, Leg' ins Grab mich nieder: Schaut, die Sonne geht zur Ruh', Kommt doch morgen wieder!

Heinrich Albert.

Mel. Christus, der ist mein Leben ꝛc.

2886. Die Liebe darf wohl weinen, Wenn sie ihr Fleisch begräbt; Kein Christ muß fühllos scheinen, So lang er hie noch lebt.

2. Doch läßet gleich der Glaube Sein Aug' gen Himmel gehn: Was uns der Tod hier raube, Soll herrlich auferstehn.

3. So ist's uns um die Herzen, Die Gnade macht uns so; Uns ist noch wohl in Schmerzen, Im Trauern sind wir froh.

4. Was tröstet uns? das Hoffen; Wie gut ists, Christi seyn! Man sieht den Himmel offen, Und nicht das Grab allein.

5. Herr Jesu, unser Leben! In Thränen dankt man dir, Daß du uns Trost gegeben, Denn davon leben wir.

6. Was wir in Schwachheit säen, Das wird in Herrlichkeit Auf dein Wort auferstehen; Das ists, was uns erfreut.

7. Herr, bild' aus unsrem Staube Den neuen Leib, der dort, Nicht mehr dem Tod zum Raube, Dich schauet immerfort!

Philipp Friedrich Hiller.

Mel. Der lieben Sonne Licht ꝛc.

2887. Die Christen gehn von Ort zu Ort Durch mannichfalt'gen Jammer, Und kommen in den Friedensport, Und ruh'n in ihrer Kammer. Gott nimmt sie nach dem Lauf Mit seinen Armen auf; Das Weizenkorn wird in sein Beet Auf Hoffnung schöner Frucht gesä't.

2. Wie seyd ihr doch so wohl gereist! Gelobt seyn eure Schritte. Du friedevoll befreiter Geist, Du jetzt verlass'ne Hütte! Du, Seele, bist beim Herrn; Dir glänzt der Morgenstern. Euch Glieder deckt mit sanfter Ruh' Der Liebe stiller Schatten zu.

3. Wir freu'n uns in Gelassenheit Der großen Offenbarung; Indessen bleibt das Pilgerkleid In heiliger Verwahrung. Wie ist das Glück so groß In Jesu Arm und Schooß! Die Liebe führ' uns gleiche Bahn: So tief hinab, so hoch hinan!

Graf N. L. v. Zinzendorf. 1726.

Mel. Nun laßt uns den Leib begraben ꝛc.

2888. So traget mich nun immerhin Zum Grab, wo ich verwahret bin, Bis Gott, mein Vater und mein Hirt, Mich wieder auferwecken wird!

2. Der Mensch wird hier nach letzter Noth Zu Staub und Erde durch den Tod; Doch wird der Heiligen Gebein Bewahrt durch Gottes Gnadenschein.

3. Sey dieser Leib der Würmer Spott: Die Seele lebt bei ihrem Gott, Der sie, als auserwähltes Pfand, Verwahrt in seiner treuen Hand.

4. Welch Leiden, Jesu, hast du nicht Geschmeckt für uns im Zorngericht! Die Welt war dir ein Jammerthal, Du mußtest büßen unsern Fall.

5. Doch eh' der dritte Tag vorbei, Wardst du von Todesbanden frei; Dein Leib erstand in Majestät, Du wurdest himmelan erhöht.

6. Deß freu'n wir uns und warten drauf, Mit dir zu schließen unsern Lauf. Hinfort ist uns nun nichts bewußt, Als deines Paradieses Lust.

7. Herr, ſieh, der Todte geht zur Ruh'; Weck' bald ihn auf, und tritt herzu! — Und Jeder denke Nacht und Tag, Wie er der Sünde ſterben mag!

8. Das hilf uns, Chriſte, höchſtes Gut, Der du uns löſeſt durch dein Blut Von Teufel, Tod und ew'ger Pein; Dir ſey Lob, Preis und Ehr' allein!

Georg Neumark.

Mel. O du Liebe meiner Liebe ꝛc.

2889. Unſer Keiner lebt ihm ſelber, Keiner ſtirbt ihm ſelber hier; Was wir leben, was wir ſterben, Kommt, o Herr, allein von dir! Du mußt helfen, tragen, heben, Du biſt unſer beſtes Theil, Bleibſt im Tode, bleibſt im Leben Unſer Troſt und unſer Heil.

2. Glauben, ſchauen, — leben, ſterben, Gilt mit dir uns Alles gleich; Wenn wir nur mit Chriſto erben, Macht der Tod uns ewig reich. Dann erſt fängt des Chriſten Leben Und das rechte Wohlſeyn an, Wann er ſich zu dir erheben Und dein Antlitz ſchauen kann.

3. Nun, es ſcheiden, oder bleiben Unſre Lieben, oder wir: Jeſu, dir uns einverleiben, Das ſey unſre Sorge hier! Selig, wer entſchläft im Frieden, Selig wir, die noch nicht todt! Sind die Leiber auch geſchieden, Sind die Geiſter doch in Gott.

4. Heil und Weisheit, Kraft und Stärke Gebt Jehovah mehr und mehr! Alle ſeine Weg und Werke Sind voll Herrlichkeit und Ehr'! Singet ihm, ihr Gotteskinder, Der uns liebt' am Kreuzesſtamm! Bringet Ruhm, ihr Ueberwinder, Gott, dem Vater, und dem Lamm!

Philipp Heinrich Weiffenſee. 1722.

Mel. Ruhet wohl, ihr Todtenbeine ꝛc.

(Jeſ. 26, 20.)

2890. Gehe hin in deine Kammer, Gottes Volk, geh' in das Grab! Geh' mit Freuden; deinen Jammer Legſt du dann auf einmal ab. Sey getroſt, auf allen Seiten Werden Engel dich begleiten.

2. Geh', wenn deine Zeit verfloſſen! Denn die Thüre wird nach dir Feſt und eilends zugeſchloſſen; Engel halten Wach' dafür, Und die Zeit wird bald vergehen Bis zum frohen Auferſtehen.

C. A. Freyberg.

Mel. Nun laßt uns den Leib begraben ꝛc.

2891. Wohlan, die Erde wartet dein, Geh' in der Mutter Kammer ein! Die Hand der Liebe deckt dich zu; Sanft ſey dein Schlaf und ſüß die Ruh'!

2. Hinab den Thränenblick, hinab! Der letzte Gruß folgt dir ins Grab. Wir ſeh'n dein Antlitz nun nicht mehr Und nie des Pilgers Wiederkehr.

3. Was ſichtbar iſt, das nimmt die Zeit, — Was unſichtbar, die Ewigkeit. Drum rühmen wir, trotz Zweifler-Spott: Der Staub zum Staub, der Geiſt zu Gott!

4. Hinauf den Thränenblick, hinauf! Nach oben geht des Lebens Lauf. Der Fürſt des Lebens brach die Bahn Durch Grabestiefen himmelan.

5. Im Mutterſchooß, da er geruht, Ruht auch ſein Knecht ſo gut, ſo gut; Im Vaterhaus, da nun er wohnt, Wohnt auch ſein Knecht, ſo hoch belohnt.

6. Heil dir im ſeligen Genuß! Heil uns beim frohen Wiedergruß! In Todesſchmerz, in Trennungsleid, — Getroſt, wir überwinden weit.

7. An Grüfte reiht ſich unſre Gruft, Ob ſpät dein Wink, o Gott, uns ruft, Ob bald du unſre Zeit erfüllſt: Herr, wie du willſt! Herr, wie du willſt!

8. Nur lehr' uns fromm zum Ziele geh'n, Und mach' uns werth, vor dir zu ſteh'n; Dann führ' auch uns auf Chriſti Bahn Zur Erd' hinab, und himmelan!

Chriſtian Friedrich Heinrich Sachſe.

Mel. Nun laßt uns Gott, dem Herren ꝛc.

2892. Der Hirt, am Kreuz geſtorben, Hat Fried' und Heil erworben; Nun heißt bei ſeinen Schafen Das Sterben ein Entſchlafen.

2. Sie geh'n nicht als Verbrecher Zur Strafe vor den Rächer; Sie geh'n nur hin und liegen, Wie Streiter nach dem Kriegen.

3. Ohn' Angſt vor ew'gem Jammer Gehn ſie in ihre Kammer, Zur Ruh' ſich zu begeben Auf frohes Wiederleben.

4. Sie legen ihre Glieder In Ruhebettlein nieder, Und fallen ohne Kummer, Wie Kinder, in den Schlummer.

5. Auf göttliches Erbarmen, In des Erlöſers Armen, Verſiegelt zu dem Erben, Läßt ſich's gar ſanft hinſterben.

6. O Jeſu, deine Gnade Macht, daß

kein Sterben ſchade; Laß auf dein Blutvergießen Mich einſt die Augen ſchließen!

7. Laß mir auf dein Verſprechen Mein Herz im Glauben brechen; Bewahre mein Gebeine, Bis ich vor dir erſcheine.

8. Dann laß mich froh erwachen, Mach' meinen Mund voll Lachen, Und laß mein neu Kleid glänzen, Wie Lilien in den Lenzen!

Ph. Fr. Hiller.

Mel. Hüter wird die Nacht ꝛc.

2893. Leget euch im Frieden nieder, Meine Glieder, Wie ihr euch einſt in der Nacht, Eure Kräfte zu erholen, Gott empfohlen, Und zur Ruheſtatt gemacht!

2. Ruhet frei von allem Jammer In der Kammer, Die der Herr verriegeln wird, Um ſie, wann ihr ſollt erwachen, Aufzumachen, Er, des Lebens Thür' und Hirt.

3. Dann auch geht die freie Seele Aus der Höhle, Ihren Heiland anzuſehn, Sich in ſeinen ew'gen Freuden So zu weiden, Wie es hier nicht kann geſchehn.

4. Gute Nacht, o Welt, ſammt Allen, Die noch wallen Hier auf deinem trüben Meer! Schau', nun werd' ich aufgenommen Zu den Frommen, Und zum großen Himmelsheer!

5. Die ihr Ende ſtets betrachten, Und verachten Dieſer Welt verkehrten Sinn, Jeſum, bis ſie nun erkalten, Glaubig halten, Fahren ſanft und ſelig hin!

Simon Dach.

Mel. Nun ſich der Tag geendet hat ꝛc.

2894. Ei, wie ſo ſelig ſchläfeſt du Nach manchem ſchweren Stand, Und liegſt nun da in ſüßer Ruh In deines Heilands Hand!

2. Sein Leiden hat dich frei gemacht Von aller Angſt und Pein; Sein letztes Wort: „es iſt vollbracht!“ Das ſingt dich lieblich ein.

3. Du läßt dich zur Verwandelung In dieß Gefilde ſä'n, Mit Hoffnung und Verſicherung, Viel ſchöner aufzuſtehn.

4. Verbirg dein liebes Angeſicht Im kühlen Erdenſchooß! Wer hier gelebt in Chriſti Licht, Der erbt ein ſelig Loos.

5. Wir hoffen, daß dein Seelenfreund, Der ewig treue Hirt, Der's hier mit dir ſo wohl gemeint, Dich ſchön empfangen wird.

6. Er führe, was ihm lieb und werth Und was ſich zu ihm hält, Als ſeine auserwählte Heerd' Auch vollends durch die Welt!

Gottfried Naumann.

Mel. Gott ſey Dank in aller Welt ꝛc.

2895. Aller Glaub'gen Sammelplatz Iſt da, wo ihr Herz und Schatz, Wo ihr Heiland Jeſus Chriſt, Und ihr Leben hier ſchon iſt.

2. Eins geht da, das Andre dort In die ew'ge Heimath fort, — Und der Herr, in ſeinem Licht, Fraget uns darüber nicht.

3. Hätt' Er uns darob gefragt: Ach, was hätten wir geſagt? Heiß mit Thränen bäten wir: „Laß die theure Seele hier!“

4. Doch der Herr kann nichts verſehn; Und wenn es nun doch geſchehn, Haben wir ſonſt nichts zu thun, Als zu ſchweigen und zu ruhn.

5. Manches Herz, das nicht mehr da, Geht uns freilich innig nah; Doch, o Liebe, wir ſind **dein**, Und Du willſt uns Alles ſeyn!

Nach Graf N. L. v. Zinzendorf. 1746.

Mel. Chriſtus, der iſt mein Leben ꝛc.

2896. Ruht nun in Gott, ihr Frommen, Ruht unter ſeinem Dach! Iſt euer Licht verglommen, Bleibt doch der Hüter wach.

2. Der alles Leid geendet, Das müde Wand'rer traf, Hat euch den Schlaf geſendet, Und hütet euern Schlaf.

3. Da rührt das Herz kein Jammer Und keine Qual mehr an; Kein Ach tönt aus der Kammer, Die Gott euch aufgethan.

4. Kein Auge ſah die Palmen, Die dort den Sel'gen weh'n; Kein Ohr vernahm die Pſalmen, Womit ſie Gott erhö'n.

5. Hoch über unſern Wegen, Da wohnt der Frommen Glück; Ihr Grab, ihr Bild, ihr Segen Bleibt tröſtend uns zurück.

6. Ruht denn in Gott, ihr Frommen, Ruht unter ſeinem Dach! Es wird ein Morgen kommen, Da ſeyd ihr ewig wach;

7. Und wir mit euch, ihr Lieben. — Wenn Gottes Stimme rief, — Was wach im Herrn geblieben Und was im Herrn entſchlief.

8. Sein iſt des Lebens Gabe, Sein iſt auch unſre Gruft; Preis ihm, der uns zum Grabe Und zum Erwachen ruft!

Chriſtian Friedrich Heinrich Sachſe.

War doch umher im Galiläerland
Der milde Helfer allen wohl bekannt; —
Da drängt ſich viel des Volks zu ihm heran,
Um Troſt von ihm, um Heilung zu empfahn.
Und er, wie er's gehalten jederzeit,
Neigt allen ſich mit milder Freundlichkeit,
Erquickt und heilt und nimmt hinweg ihr Leid.

Da waget ſeiner Jünger einer ihn,
Der Hungernde, beim Aermel ſanft zu ziehn,
Und flüſtert ihm mit leiſer Bitte zu:
Herr, denkſt du auch an Speiſ' und Trank und Ruh?
Von ihnen, die geneſen ſind durch dich,
Bewirthet uns wohl mancher williglich.
Nicht doch, entgegnet ernſt der Gottesſohn,
Ich half ja nicht den Leidenden um Lohn;
Sey ruhig nur; du findeſt Herberg ſchon.

Und zu des Städtleins Markte führt ihr Gang,
Da ſteht ein Haus vor ihnen groß und lang;
Doch Schade, daß verſchloſſen bleibt die Thür,
Auch niemand ſie zu laden tritt herfür.
Herr, meineſt du, ſo will ich klopfen an;
Hier wohnt gewiß ein reichbegabter Mann,
Der giebt uns leichtlich Mahl und Aufenthalt.
Nein, wehrt er, thu der Thüre nicht Gewalt,
Wir finden eine offene wohl bald.

Der Jünger faſſet in Geduld ſich ſchwer,
Da tritt aus anderm Haus ein Diener her,
Den Meiſter und die Schüler lädt er ein:
Ihr werdet meinem Herrn willkommen ſeyn,
Noch dieß und das hat er zu ſchaffen jetzt;
Ich ſorg indeß, daß ihr euch ruht und letzt.
Der Herr ſpricht: ſey ihm Dank und mehr noch dir;
Doch hab ich einen lieben Gaſtfreund hier,
Der Mahl und Obdach ſchon bereitet mir.

Mel. Wie groß ist des Allmächt'gen Güte ꝛc.

2897. Schweigt nun, ihr Klagen und ihr Thränen, Ihr Lieben, wischt die Zähren ab! Das Leben ja, das wir ersehnen, Wird neugeboren in dem Grab. Seht ihr das Kreuz auf Grüften stehen? Manch hellen Stein auf dieser Flur? Da lernet glauben ohne Sehen: „Sie sind nicht todt, sie schlafen nur!“

2. Wohl ruhen hier die matten Glieder Im dunkeln Schlafgemach entseelt; — Getrost, bald steigt die Seele nieder, Die sich dem Leibe neuvermählt! Bald kommt ein Tag im Freudenscheine, Da Gottes Hauch um Gräber schwebt, Und lebenswarm sich dieß Gebeine Zur ew'gen Herrlichkeit erhebt.

3. Was jetzt in der Verwesung Grüfte Hinuntersinkt, so todt und schwer, Steigt dann gleich Adlern in die Lüfte, Und wölbt sich hell um Geister her. So muß das Weizenkorn, erstorben, Erst in die dunkle Furche gehn, Bis es sich drunten Kraft erworben, In goldnen Aehren aufzustehn.

4. Nimm, Erde, denn die theure Leiche, Und birg sie sanft in deinem Schooß! Sie war ein Mensch aus Gottes Reiche, Und ihre Würde war ihm groß. Sie war einst eines Geistes Hülle, Der ausging von des Ew'gen Mund; Sie war bewohnt von Christi Fülle, Und stand in seinem Liebesbund.

5. Deck', Erde, diesen Leib! der Schöpfer Vergißt doch nicht das edle Bild, Das er, als gnadenreicher Töpfer, Nach seinem Wesen schuf so mild. Bald wird die Stunde niederschweben, Die jetzo schon der Hoffnung winkt; Dann wird in Klarheit sich erheben, Was nun in Schwachheit niedersinkt.

Aus dem Lateinischen: Jam maesta quiescas querela, stets Jahrb. n. Chr., übersetzt von A. Knapp.

Mel. Werde munter, mein Gemüthe ꝛc.

2898. Lasset ruh'n die Trauerklage, Hemmet eurer Thränen Lauf! Seid getrost: am Todestage Geht ein neues Leben auf. Denn was sagt des Hügels Moos, Und die Gruft im finstern Schoos? Nicht geendigt ist das Leben, Nur dem Schlummer übergeben.

2. Diesen Leib, den wir erblicken, Ruhig und vom Geist entleert, Wird ein kurzer Schlaf erquicken, Bis der Sinn ihm wiederkehrt. Um ein Kleines kommt der Tag, Da des Herzens warmer Schlag Und des Lebens frische Quelle Fließet an der alten Stelle.

3. Was als Leichnam kalt und träge Lag in dumpfer Modergruft, Das begleiten Flügelschläge Sel'ger Schaaren durch die Luft. Wie ein dürrer Same sprießt, Welchen Tod und Grab umschließt, Wird er sich im Glanz der Aehren Wieder heben und verklären.

4. Oeffne deinen Schooß, du Erde, Und nimm auf das welke Laub, Daß dir anvertrauet werde Eines Menschen edler Staub! Eine Seel' aus Gottes Hand War es, die hier Wohnung fand, Und des Heilands Gnadenfülle Hat gelebt in dieser Hülle.

5. Lasset uns den Leib versenken In die stille Ruhestatt. Gott wird dessen wohl gedenken, Der sein Bild getragen hat. Um ein Kleines kommt der Tag, Der erfüllt, was Gott versprach. Was ich heut begraben habe, Wird nicht bleiben in dem Grabe.

Heinrich Bachr.
Aus dem Lateinischen: Jam maesta quiesce querela.

Mel. O Gott, du frommer Gott ꝛc.

2899. Entflohen aller Noth, Entgangen allem Jammer, Ruht dein Gebeine nun In dieser stillen Kammer. Dein Leib ein Räumlein fand In frommer Christen Grab, Damit er seine Ruh' An ihrer Seite hab'.

2. Du aber, wo bist du, O Seele, du geliebte, Die uns durch ihren Tod So frühe schon betrübte? Dein Ruheplatz ist schön, Doch nur für dein Gebein; Des Geistes Wohnung muß Um vieles schöner seyn.

3. Hienieden an der Gruft Sucht dich umsonst das Sehnen; Wie sollten wir im Staub Den Geist zu finden wähnen? Was wir an dir gehabt, Was Edles an dir war, Wird als entrückter Geist Dem Geist nur offenbar.

4. Hinauf zum Land des Lichts Bist du von uns gezogen; Dein Schifflein brach sich Bahn Durch schwere Leidenswogen. Der Hafen ist erreicht, Der Anker liegt im Sand; Du steigst nun fröhlich aus Am ew'gen Uferland.

5. Wie wird in lautem Preis Dein Loblied dort ertönen Dem Herrn, der dich

erlöst Durch ewiges Versöhnen, — Der Treue dir verlieh, Die Thränensaat zu sä'n, Und ließ dich vielgepreßt Zur Freudenernte gehn!

6. Bald, wann er selbst erscheint, Bald sehen wir uns wieder; Dann singen wir vereint Dem Lamme neue Lieder; Dann schließt sich nur der Kreis, Die Lücken sind gefüllt, Und was uns dunkel blieb, Wird herrlich dort enthüllt.

C. H. Barth. (Seiner Mutter.)

Mel. O Welt, ich muß dich lassen ꝛc.

2900. Da stehen wir, die Deinen, O treuer Gott, und weinen An dieser offnen Gruft, Indessen deine Sonne In heller Pracht und Wonne Herabglänzt aus der Himmelsluft.

2. Fließt nur, ihr Thränen, fließet! Ein Sterblicher beschließet Des kurzen Lebens Lauf. O du, die ihn ernährte, Nimm, mütterliche Erde, Dein Kind mit milden Armen auf!

3. Sey ihm ein sanftes Bette, Nachtvolle Grabes-Stätte, Und deck' ihn kühlend zu! Er schlafe hier im Frieden Den Balsam-Schlaf des Müden, Des Kranken lang' ersehnte Ruh'.

4. Verbergt euch, ihr Gebeine, In diesem stillen Haine Vor Frost und Sonnengluth. Ihr Wolken geht gelinde, Weht sanfter hin, ihr Winde, Wo eines Christen Asche ruht!

5. Senkt nun den Leichnam nieder Zum Staube seiner Brüder, Wo ihn kein Schmerz erweckt; Wo keine Wuth der Seuchen, Kein Fieber, Stöhnen, Keuchen Den schwachen Leib auf Foltern streckt.

6. Einst wird er neu sich heben, Wann Gottes Todte leben, Und eine Welt erwacht. Drum triumphirt der Glaube: Heil diesem todten Staube! Auch er erwacht! auch er erwacht!

7. Nun schauet auf, Betrübte! Dort wandelt der Geliebte Nach Finsterniß im Licht. Vergönnet ihm die Freude, Gebietet eurem Leide, Und wischt die Zähren vom Gesichte!

8. Wir aber stehn und weinen Vor modernden Gebeinen, Als Pilgrime der Zeit; Wir gehn auf Jesu Wegen Der offnen Gruft entgegen, Und dir, o süße Ewigkeit!

Christian Friedrich Daniel Schubart.

Mel. Es ist das Heil uns kommen her ꝛc.

2901. Gekreuzigter Herr Jesu Christ, Vertritt und durch dein Leiden, Und steh' uns bei zu aller Frist, Bis wir zu dir abscheiden! Und gehen wir dann aus der Zeit, So gib und selber das Geleit Zu deinen ew'gen Freuden.

2. Du gingst in Tod zu unserm Heil, Und sagst für uns im Grabe, Daß unser Leib auch in dem Theil Mit dir Gemeinschaft habe; Und wie dein Leib, für uns verwund't, Verherrlicht wieder auferstund, So ist's auch uns verheißen.

3. Kein' Frucht das Weizenkörnlein bringt, Es fall' denn in die Erden; So muß auch unser ird'scher Leib Zu Staub und Asche werden, Eh' er kommt in die Herrlichkeit, Die du, Herr Jesu, uns bereit't Durch deinen Gang zum Vater.

4. Wir wachen oder schlafen ein, So sind wir doch des Herren; Sein wollen wir auf ewig seyn, Das soll kein Feind uns wehren. Durch Adam kommt auf uns der Tod; Christus hilft uns aus aller Noth: Drum loben wir den Herren.

Mel. Wachet auf, ruft uns die Stimme ꝛc.

2902. Selig sind des Himmels Erben, Die Todten, die in Christo sterben, Zur Auferstehung eingeweiht! Nach den letzten Augenblicken Des Todesschlummers folgt Entzücken, Folgt Wonne der Unsterblichkeit. Im Frieden ruhen sie, Los von der Erde Müh'. Hosianna! Vor Gottes Thron, Zu seinem Sohn Folgt ihnen ihrer Werke Lohn!

2. Dank, Anbetung, Preis und Ehre, Sey dir durch alle Himmelsheere, O Welterlöser, Jesu Christ! Ihr, der Ueberwinder Chöre, Bringt Dank, Anbetung, Preis und Ehre Dem Lamme, das geopfert ist! Er sank, wie wir, ins Grab! Laßt nun vom Weinen ab, Ihr Erlösten! Nicht Schmerz, nicht Pein, Nur Wonn' allein Wird an des Lammes Throne seyn.

3. Nicht der Mond, nicht mehr die Sonne Scheint uns alsdann; Er ist uns Sonne, Der Sohn, die Herrlichkeit des Herrn! Heil, nach dem wir weinend rangen, Nun bist du hell uns aufgegangen, Nicht mehr im Dunkeln, nicht von fern! Nun weinen wir nicht mehr; Das Alte ist nicht mehr; Halleluja! Er ging

voran Des Todes Bahn; Wir folgen ihm einst himmelan! Friedrich Gottlieb Klopstock.

Mel. Wer nur den lieben Gott ꝛc.

2903. Ich lieg' und ſchlafe ganz im Frieden, Wann einſt mein Stündlein kommen iſt; Was mich gedrückt, beſchwert hienieden, Das Alles dann mein Herz vergißt. Ich lieg' und ſchlafe fröhlich ein, Um droben bei dem Herrn zu ſeyn.

2. Ich lieg' und ſchlafe ganz im Frieden, Mir iſt das Grab nicht ſchauerlich; Ich bleibe nicht von dem geſchieden, Der durch ſein Blut erkaufte mich. In Grabesnacht iſt er mein Licht; Zu ihm ſteht meine Zuverſicht.

3. Ich lieg' und ſchlafe ganz im Frieden, Wie laut auch Stürme mich umwehn. Das höchſte Glück iſt mir beſchieden, Kein Sterblicher kann es verſtehn. Der Himmel iſt mir aufgethan, Ich ſchau' und bete Jeſum an.

4. Ich lieg' und ſchlafe ganz im Frieden; Wie ſüß wird doch die Ruhe ſeyn Dem Herzen, das ſich oft hienieden Gemüh't, der Ruhe ſich zu freu'n, — Dem, der gehofft und ſich geſehnt, Deß Aug' im Stillen oft gethränt!

5. Wann lieg' und ſchlaf' ich ganz im Frieden? Wann nimmſt du mich, mein Jeſus, hin? — Wann wird der Tag mir ſeyn beſchieden, Da ich darf in die Heimath ziehn? O Jeſu, komm, und führe du Mich bald hinein zur ew'gen Ruh'!

C. C. C. Langbecker.

Mel. Auferſtehn, ja auferſtehn ꝛc.

2904. Sterben muß ich, muß zum Staube hin, Von hinnen fliehn, Gar arm und leiſe; Ich bin der Würmer Speiſe Im ſtillen Grab.

2. Sterben muß ich; dann, dann höret auf Mein nicht'ger Lauf; An jener Stelle Verſiegt die trübe Quelle Des Irrthums mir.

3. Sterben muß ich; all mein Leid und Streit, Verdruß und Bangigkeit, Mein Sorgen, Sehnen, Und meine bittern Thränen Sind dann dahin.

4. Sterben muß ich; was mir einſt gefiel, Der Erde Tand und Spiel, Das mich betrogen, Iſt dann vorbeigezogen, Ein armer Wahn.

5. Sterben muß ich; doch durch einen Riß Der Todesfinſterniß Seh' ich in Wonne Des neuen Himmels Sonne Mir hell aufgehn.

6. Sterben muß ich; aber ſterbend werd' Ich in dem Herrn verklärt; Gott werd' ich ſehen; Er heißt mich zu ſich gehen, Und tröſtet mich.

7. Sterben muß ich; doch in deinem Schooß, Mein Gott, von Gnaden groß! In deinem Leben Darf ich durch Chriſtum ſchweben, Dein Antlitz ſchau'n.

8. Sterben muß ich; o wie ruhig iſt Mein Herz, Herr Jeſu Chriſt! Im Niederſinken Seh' ich die Palme winken; Du reichſt ſie mir!

Dr. Cäſar Malan in Genf. Aus dem Franzöſiſchen überſetzt von Albert Knapp.

Mel. Wir nach, ſpricht Chriſtus ꝛc.

2905. Mich Staub vom Staube führt mein Lauf Zum dunkeln Grabe nieder; Doch die Verklärung hebt mich auf Mit glänzendem Gefieder. Wie iſt der Leib der Sünde ſchwer! O daß ich ſchon unſterblich wär'!

2. Hier zähl' ich meiner Stunden Zahl Und meiner Tage Sorgen; Dort öffnet ſich mir ohne Qual Ein wandelloſer Morgen. Die Ewigkeit iſt ſtill und hehr. O daß ich ſchon unſterblich wär'!

3. Hier blühen Blumen, und vergeh'n, Hier modern edle Früchte; Dort wird Verweſtes auferſtehn Im heil'gen Lebenslichte, Dort iſt der Freuden Wiederkehr; O daß ich ſchon unſterblich wär'!

4. Hier rinnt ein Quell, ſein Waſſer ſtirbt Vom Froſt und von der Hitze; Dort fließt ein Strom, der nie verdirbt, Von unſers Gottes Sitze; Dort iſt der Wonne grundlos Meer. O daß ich ſchon unſterblich wär'!

5. Hier bildeſt du den ſchwachen Thon Zu dem verborgnen Leben; Dort wirſt du, Herr, vor deinem Thron Die Herrlichkeit ihm geben. O daß ich in der Engel Heer Schon jetzt, ſchon jetzt unſterblich wär'!

Dr. J. Fr. v. Meyer.

Mel. Ruhet wohl, ihr Todtenbeine ꝛc.

2906. Sink' in deines Gottes Frieden In dein Ruhekämmerlein! Nun hat Jeſus dir beſchieden, Ganz bei Ihm daheim zu ſeyn, Und in unſrer Lieben Nähe Auszuſchlafen all dein Wehe.

2. Heil Ihm, der dich uns gegeben,

Der dich uns genommen hat! Er bleib' unser Licht und Leben, Bis wir schau'n die gold'ne Stadt, Wo das Alte neu erscheinet, Wo man ewig nicht mehr weinet!
Albert Knapp.

Mel. Meinen Jesum laß' ich nicht ꝛc.

2907. Sey willkommen, sanfte Ruh! Seyd gegrüßt, ihr Schlummerstunden! Mutter Erde, deck' mich zu, Der ich nun der Noth entbunden! Nimm, was dein ist, mein Gebein! Gott hat wieder auch, was sein.

3. Lang' genug hab' ich gewacht, Lang' genug hat meine Seele Zugebracht in Erdennacht, In des Leibes armer Höhle. Nun geh' ich nach aller Pein Durch den Tod zum Leben ein.

3. Gott ist's, der mich schlafen legt, Und der Engel sanftes Singen Wird, indem sein Schooß mich hegt, Lieblich über mir erklingen. Auch mein Leib ist sanft bedeckt, Bis der Herr mich wieder weckt.

4. Zwar, ich schlaf' in dieser Welt, In der dunkeln Leichenkammer; Aber dort im Himmelszelt Weiß die Seele nichts von Jammer, Wo sie selig und erhöht Bei den Kindern Gottes steht.

5. Still und friedlich bin ich fort Von den Meinen hingegangen. Nunmehr bin ich in dem Port, Wo gestillet mein Verlangen, Wo mir, was die Liebe gibt, Haß und Unruh' nimmer trübt.

6. Herr, du halfst mir, daß ich hier Aufwärts drang vom Pilgerstande, Dort daheim zu seyn bei dir, In dem schönen Vaterlande, Wo dein Blut uns eine Stadt Herrlich zubereitet hat.

7. Sicher bin ich nun zu Haus, Wo du Alles bist in Allen; Dort theilst du die Freuden aus, Frei, nach deinem Wohlgefallen! Dort ertönt dir mein Gesang, Herr, nun Ewigkeiten lang.

Mel. Wachet auf! ruft uns die Stimme ꝛc.

2908. Halleluja, Amen, Amen! Ruh' sanft in jenem großen Namen, Vor dem sich Erd' und Himmel beugt. Sieh', an deiner Laufbahn Ende Bist du; er nahm in seine Hände Die Seel' auf, die der Welt entfleucht. Heil dir, erlöster Geist, Der nun am Thron ihn preist! Jesus Christus Hat dich versöhnt; Von ihm gekrönt, Hast du, wonach du dich gesehnt.

2. Mag den Leib die Erde decken: Du ruhest; der Verwesung Schrecken Ergreifen deine Seele nicht. Weinend, doch voll Hoffnung säen Wir hier dich aus, und auferstehn Sollst du im schönen Tageslicht. Geh' ein zu deiner Ruh'! Der Herr schleußt nach dir zu, Bis die Allmacht, Die jetzt dich deckt, Dich wieder weckt Zum Leben, das kein Tod mehr schreckt.
Nach Friedrich Gottlieb Klopstock.

Mel. Valet will ich dir geben ꝛc.

2909. Auf, laßt uns fröhlich singen Ein Lied von Tod und Grab! Gar herrlich soll es klingen Ins letzte Bett hinab. Des Friedhofs stiller Hügel, Kein Leben deckt er zu; Der Geist schwingt frohe Flügel Und fliegt der Heimath zu.

2. Er sagt der grünen Erde Die letzte gute Nacht. Denn Arbeit, Noth, Gefährde, Sie sind mit Gott vollbracht, — Die Freuden und die Mühen Der armen Sterblichkeit; — Nun sieht er Kränze blühen Im Lenz der Ewigkeit.

3. Nun sieht er hell im Lichte, Was hier so dunkel war, Des Herzens Traumgeschichte, Des Lebens Räthsel klar; Nun kann er ganz verstehen, Was Gott und Jesus Christ; Wie wohl ist ihm geschehen, Daß er gestorben ist!

4. Drum laßt uns fröhlich singen Ein Lied von Tod und Grab; Ein Himmelslied soll klingen Ins Erdenbett hinab! Die Seele hat gewonnen Das ew'ge Morgenroth, Und schaut aus heitern Wonnen Hinab auf Grab und Tod.
E. M. Arndt.

Mel. Wie schön leuchtet uns der Morgenstern ꝛc.

2910. Wie liegst du hier so still und bleich, Und doch so kindlich, friedenreich In deinem letzten Bette! Noch stritt um dich die Finsterniß, — Da kam dein Heiland und zerriß Des Todes dunkle Kette, Um dich Lieblich, Frei von Plage, Zu dem Tage Heimzuleiten, Wo man ruhet nach dem Streiten.

2. Du starbest ihm, der für dich starb, Und er, der sterbend dich erwarb, Wird dich zum Leben führen. Nun wird's dir wohl seyn, leicht und hehr, Nun wird dein Herz kein Elend mehr In Ewigkeit berühren. Bleiche Leiche! Sink' hienieden Hin im Frieden; Du erzähle Gottes Wunder, freie Seele!
Albert Knapp.

Mel. Wer weiß, wie nahe mir mein Ende ꝛc.

2911. Die Nacht des Grabes wird vergehen, Wann du, o Tag, gekommen bist, An dem wir herrlich auferstehen, Wie Jesus auferstanden ist, — Wann seine Stimm' aus unsrer Gruft Den Leib ins Leben wieder ruft.

2. Was wird es für ein Tag der Wonne Für die im Herrn Entschlaf'nen seyn, Wann nun die ew'ge Lebenssonne Strahlt in das dunkle Grab hinein, Wann Leib und Seele, neu vereint, Ganz in sein Bild verklärt erscheint!

Mel. Christus, der ist mein Leben ꝛc.

2912. Ich weiß, an Wen ich glaube, Und daß mein Heiland lebt, Der aus dem Todesstaube Den Geist zu sich erhebt.

2. Ich weiß, an Wem ich hange, Wenn Alles wankt und weicht, Der, wenn dem Herzen bange, Die Rettershand mir reicht.

3. Ich weiß, Wem ich vertraue, Und, wenn mein Auge bricht, Daß ich ihn ewig schaue, Ihn selbst von Angesicht.

4. Er trocknet alle Thränen So tröstend und so mild, Und mein unendlich Sehnen Wird nur durch ihn gestillt.

5. Ich weiß, beim Auferstehen, Wann ich verkläret bin, Werd' ich mit Jesu gehen Durch Ewigkeiten hin.

B. 1—4 A. H. Niemeyer. B. 5 von A. Knapp.

Mel. Wie groß ist des Allmächt'gen Güte ꝛc.

2913. O Grab, du finstre Schreckensstätte! Seitdem in dir das Leben lag, Besingt man dich als weiches Bette Der langen Nacht zum ew'gen Tag! Dein starrer Frost wird sanfte Kühle, Und deine Tief' ist Sicherheit; Dein Dunkel ward zur heil'gen Hülle, Zum Schlafgewand dein Sterbekleid.

2. Einst bricht die Welt, die Himmel staunen, Des Todes Sieger schwebt herab; Er kommt, umschallt von Weltposaunen, Und seine Stimme sprengt das Grab. O selig, die im Herren starben! Sie treten vor des Grabes Thür', Wie er, und bringen ihre Garben, Und ernten Wonne für und für!

J. B. v. Albertini.

Mel. Jesus, meine Zuversicht ꝛc.

2914. Was ist diese Lebenszeit, Diese schwüle Mittagsstunde, Gegen die Unsterblichkeit? Doch an dieser kurzen Stunde Hängt, du unerforschter Gott, Gleichwohl Leben oder Tod!

2. Jesu, unsre Zuversicht, Wahrheit, Auferstehung, Leben! Wann einst unser Auge bricht, Wollst du uns dein Leben geben. Gib uns hier den Frieden schon, Gottes und des Menschen Sohn!

3. Daß wir dein sind, nicht der Welt, Daß du uns wirst auferwecken: Diesen Trost der bessern Welt Laß uns auch im Tode schmecken. Gib uns mehr noch, als wir flehn, Mehr noch, als wir jetzt verstehn!

Friedrich Gottlieb Klopstock.

Mel. Christus, der ist mein Leben ꝛc.

2915. Wir wollen dich nicht halten; Geh' still zum Grabe hin! Vor göttlichen Gewalten Muß hier der Glaube knie'n.

2. Nur stille Liebesthränen, Und frommen Dank allein, Und milder Hoffnung Sehnen Will unser Herz dir weih'n.

3. Wir wollen freudig sehen Dem Flug der Seele nach, Die aus den Todeswehen Sich Bahn zum Himmel brach.

4. Wir wollen ihn erheben, Den Heiland Jesus Christ, Zu dessen ew'gem Leben Du heimgezogen bist.

5. Sein Blut hat dich gereinigt; Schlaf' wohl! du bist nicht todt; Du wirst mit ihm vereinigt Im Ostermorgenroth.

6. Wir stehn mit sanfter Trauer Vor ihm, der dich uns gab. Hier weht kein Todesschauer, — Drum sinke froh hinab!

7. Hinfort kennt man dich nimmer Nach dem, was irdisch heißt; Im Auferstehungsschimmer Umfasset uns dein Geist!

Albert Knapp.

Mel. Gott ist getreu; sein Herz ꝛc.

2916. Der Glaube bleibt! früh weintest, glaubtest du, Von Jesu Geist regiert; Drum hat dich früh Gerechtigkeit und Ruh Und edler Muth geziert. Du fandest ihn, der Sünder sühnet, Aus dessen Kreuz das Leben grünet. Der Glaube bleibt!

2. Die Liebe bleibt! er, der uns Arme liebt, Gab dir sein Lieben auch; Drum hast du uns erquickt, und nicht betrübt, Bis zu dem letzten Hauch. Dein Heiland hat dich nun gerettet, Doch ewig an uns festgekettet. Die Liebe bleibt!

3. Die Hoffnung bleibt! aus Lieb' und Glaube dringt Sie wunderstark empor, Hebt sich mit Adlersflügeln auf, und

schwingt Sich durch des Himmels Thor. So hat dein Hoffen auch gesieget, Und ob der Leib im Grabe lieget: Die Hoffnung bleibt!

4. Einst wird der Glaub' ein Schau'n der Herrlichkeit; Der Hoffnung wird ihr Theil, Deß sie geharret in der Prüfungszeit; Sie erbt das volle Heil. Doch Liebe bleibt, was sie gewesen: Ein süßes wandelloses Wesen. Die Liebe bleibt!

5. Die Liebe bleibt! — o Jesu, dort im Licht Der Himmel schwebest du, Und wendest doch dein huldvoll Angesicht Uns auf der Erde zu! In dir sind Eins all' deine Lieben, Sey's hier im Todesthal, sey's drüben. Die Liebe bleibt! Albert Knapp.

Mel. Jesus, meine Zuversicht ꝛc.

2917. Heute mir und morgen dir! So hört man die Glocken klingen, Wenn wir die Verstorb'nen hier Auf den Gottesacker bringen; Aus den Gräbern ruft's herfür: Heute mir und morgen dir!

2. Heute roth und morgen todt! Unser Leben eilt auf Flügeln; Ist es nicht ein klug Gebot, Daß wir uns an Andern spiegeln? O solch Denken thut uns noth: Heute roth und morgen todt!

3. Eines folgt dem Andern nach, Wie der Wind bewegt die Wellen; Was die Hoffnung auch versprach, — Kann sie einen Bürgen stellen? Jeder sind't sein Schlafgemach; Eines folgt dem Andern nach.

4. Mensch, es ist der alte Bund, Und der Tod zählt keine Jahre; Bist du heute auch gesund, Dennoch denk' an deine Bahre! Jeder sinkt einst in den Grund; Mensch, das ist der alte Bund.

5. Ach, wer weiß, wie nah' mein Tod! Ich will sterben, eh' ich sterbe; Dann wird mir die letzte Noth, Kommt sie einst, doch nicht so herbe; Rüste mich dazu, mein Gott! Ach, wer weiß, wie nah' mein Tod!

6. Selig, wer in Christo stirbt! Denn ihm wird der Tod zum Leben. Der das Leben hier erwirbt, Dem nur wird es dort gegeben. Wer nicht lebet, der verdirbt; Selig, wer in Christo stirbt! B. Schmolke.

Mel. Christus, der ist mein Leben ꝛc.

2918. Am Grabe stehn wir stille Und säen Thränensaat, Des lieben Pilgers Hülle, Der ausgepilgert hat.

2. Er ist nun angekommen, Wir pilgern noch dahin; Er ist nun angenommen, Der Tod war ihm Gewinn.

3. Er schaut nun, was wir glauben, Er hat nun, was uns fehlt; Ihm kann der Feind nichts rauben, Der uns versucht und quält.

4. Ihn hat nun als den Seinen Der Herr dem Leid entrückt, Und während wir hier weinen, Ist er so hoch beglückt.

5. Er trägt die Lebenskrone Und hebt die Palm' empor, Und singt vor Gottes Throne Ein Lied im höhern Chor.

6. Wir arme Pilger gehen Hier noch im Thal umher, Bis wir ihn wiedersehen, Und selig sind, wie er. C. J. Ph. Spitta.

Mel. Wie schön leucht't uns der Morgenstern ꝛc.

2919. Du sankst hinab, und flogst empor! Ein Grab ist hier, — ein Himmelsthor, Die Tiefe und die Höhe; Denn wer mit Christo sank hinab, Den führet Er aus Tod und Grab Gen Himmel ohne Wehe. Glück zu, Daß du Viel gelitten, Wohl gestritten, Ausgehalten! — Jesus wird dein Heil entfalten.

2. Schlaf wohl! — wer es wie du vollbracht, Der schlummert sanft die letzte Nacht, Vor'm gold'nen Ostermorgen; Der steht, wann die Posaune tönt, Vom Grab auf, sonnenhell gekrönt, Ganz frei von Todessorgen; Den wird Sein Hirt Hold erkennen, Freundlich nennen, Herrlich führen. — Geh' durch seine Himmelsthüren! Albert Knapp.

B. Begräbnißlieder für Kinder.

Mel. Es ist genug, so nimm ꝛc.

2920. Zeuch hin, mein Kind! Gott selber fordert dich Aus dieser argen Welt. Ich weine zwar, dein Tod betrübet mich; Doch, weil es Gott gefällt, So unterlass' ich alles Klagen, Und will mit stillem Geiste sagen: Zeuch hin, mein Kind!

2. Zeuch hin, mein Kind! Der Schöpfer hat dich mir Nur in der Welt geliehn. Die Zeit ist aus; darum befiehlt er dir Nun wieder heimzuziehn. Zeuch hin! Gott hat es so versehen; Was Gott beschließt, das muß geschehen. Zeuch hin, mein Kind!

3. Zeuch hin, mein Kind! Im Himmel

findest du, Was dir die Welt versagt; Denn nur bei Gott ist wahre Freud' und Ruh', Kein Schmerz, der Seelen plagt. Hier müssen wir in Aengsten schweben, Dort kannst du ewig fröhlich leben. Zeuch hin, mein Kind!

4. Zeuch hin, mein Kind! Wir folgen Alle nach, So bald es Gott gefällt. Du eiltest fort, eh' dir das Ungemach Verbittert diese Welt. Wer lange lebt, steht lang' im Leide; Wer frühe stirbt, kommt bald zur Freude. Zeuch hin, mein Kind!

5. Zeuch hin, mein Kind! Die Engel warten schon Auf deinen zarten Geist. Nun siehest du, wie Gottes lieber Sohn Dir selbst die Krone weist. Nun wohl, dein Seelchen ist entbunden, Du hast durch Jesum überwunden. Zeuch hin, mein Kind!

Gottfried Hoffmann.

Mel. Valet will ich ꝛc.

2921. So hab' ich obgesieget, Mein Lauf ist nun vollbracht! Zu meinen Füßen lieget Des Todes Grimm und Macht. Wohlauf denn, meine Lieben, Thut nicht so ängstiglich; Was wollt ihr euch betrüben? Es steht gar wohl um mich!

2. Die noch auf Erden wallen In irrthumsvoller Zeit, Vermögen kaum zu lallen Vom Licht der Ewigkeit. Viel besser wohl gestorben, Als in der Welt gelebt! Die Schwachheit ist verdorben, Darinnen ich geschwebt.

3. Zum Schmucke bringt mir Kränze, Damit mein Sarg noch prangt! Aus jenem Himmelslenze Hat meine Seel' erlangt Die ewig grüne Krone; Die werthe Siegespracht Rührt her von Gottes Sohne, Der hat mich schön bedacht.

4. Noch netzet ihr die Wangen, Ihr Eltern, über mir; Euch hat das Leid umfangen, Das Herz zerbricht euch schier; Des Vaters treue Liebe Sieht sehnlich in mein Grab; Die Mutter stehet trübe, Und kehrt die Augen ab.

5. Ich war euch nur geliehen Auf eine kurze Zeit; Gott will mich zu sich ziehen, Drum werfet hin das Leid, Und sprecht: „Gott hat's gegeben, Gott hat's zu nehmen Macht; Er nimmt's zum ew'gen Leben; Auf ewig ist's vollbracht!"

Dr. Gottfried Wilhelm Sacer.

Mel. Es ist genug, so ꝛc.

2922. O sel'ges Kind, so führt dich nun der Tod Zu deinem Jesus hin! Dein Schmerz entflieht, dein Schlaf wird Morgenroth, Dein Sterben ein Gewinn. Dein Jesus ruft dir zu: ich lebe, Ich bin der Weinstock, du die Rebe! O sel'ges Kind!

2. O sel'ges Kind! du reiß'st dich zeitlich ab Von dieser argen Welt; Du fliehst vor ihr hinunter in dieß Grab, Weil es dem Herrn gefällt, Daß deine Seele bei ihm lebe; Der Weinstock fordert seine Rebe. O sel'ges Kind.

3. O sel'ges Kind! die Taufe pflanzte dich In diesen Weinstock ein; Jetzt ziehet er hinauf voll Liebe dich In Zions Sonnenschein. Dort pflegt er ewig dich als Rebe, Daß eines in dem andern lebe. O sel'ges Kind!

4. O sel'ges Kind! die Welt hat Thränen viel, Doch wenig reine Lust. Wie wohl ist dir, daß du am hohen Ziel Nun stehst mit leichter Brust! Nun sind die Thränen überwunden, — Die Rebe hat den Weinstock funden; O sel'ges Kind!

5. O sel'ges Kind! Gott rufe dieses Wort Auch deinen Eltern zu: Wie selig ist nun euer Kindlein dort In stiller Himmelsruh'! O lernet Gott das Seine geben! Kein Weinstock lässet seine Reben. O sel'ges Kind!

6. O sel'ges Kind! so sehen wir dir nach, Und preisen deinen Tod; Wer überwindet, dem wird tausendfach Versüßt die Erdennoth. Dein zarter Geist, er blüh' und lebe, An Christi Weinstock eine Rebe! O sel'ges Kind!

Benj. Schmolke.

Mel. Keinen hat Gott verlassen ꝛc.

2923. Wie Augenblicke fliehen, So flieht des Menschen Zeit; Wie Gras und Blumen blühen, Blüht seine Herrlichkeit. Ein Hauch des Windes wehet, So ist sie nimmer da; Dein Wort nur, Herr, bestehet, Und ist mit Trost uns nah.

2. Kaum hat des Säuglings Lallen Der Mutter Weh versüßt, Kaum hat mit Wohlgefallen Der Vater ihn begrüßt, Kaum ist zu schönem Hoffen Ein Leben aufgewacht: So sinkt es, früh getroffen, In dunkle Todesnacht.

3. O die ihr betend ranget Um eures Lebens Glück, — Was Gott zurück verlanget, Das gebt Ihm still zurück! Was früh die Lieb' entbehret In ihrem Freudenkranz, Das hat Gott früh verkläret In seines Himmels Glanz.

4. Vergißt auch Mutterliebe Wohl ihres Kindleins je? Und könnte sie's, — Er bliebe Doch treu in Wohl und Weh'. Hinauf vom Erdenstaube, Hinauf zu ihm, o Herz! Dort zeiget dir der Glaube Dein Heil in deinem Schmerz.

5. Dort nimmt der Hirt der Frommen Die Kindlein auf und spricht: „O laßt sie zu mir kommen, Und wehret ihnen nicht!“ Er grüßt als seine Glieder, Was schuldlos zu ihm kam, Und reif gibt er einst wieder, Was er als Knospe nahm.

6. So schweigt in stillem Warten, Wenn Sehnsucht euch bewegt; Blickt auf zum Himmelsgarten, Der alle Blüthen pflegt. So opfert eure Gabe Und sät den edlen Keim, Und geht gefaßt zum Grabe, Und kehrt getröstet heim!

Christian Friedrich Heinrich Sachse.

Mel. Wer weiß, wie nahe mir mein Ende ꝛc.

2924. Geh hin! der Herr hat dich gerufen, Dem Leib nach wieder Staub zu seyn; Dort aber, an den Tempelstufen, Steht schon dein Seelchen engelrein, Weil er, der starb an unsrer Statt, Auch dir sein Reich beschieden hat.

2. Wie fröhlich in den Himmelslüften Wird sich dein junger Geist ergeh'n, Indessen wir an Todtengrüften Mit unsern Pilgerthränen steh'n! Wir weinen über'm alten Tod, — Du schwebst im neuen Morgenroth.

3. Das ist des Christen sel'ges Hoffen, Daß er im Tode lächeln kann, Denn alle Himmel steh'n ihm offen, Seit Christi Blut am Kreuze rann. Er, der für uns dem Grab entstieg, Gibt, Kinder, euch den Erstlingssieg! —

4. Nimm hin dein Kindlein, o Versöhner! Bei dir ist's nicht mehr schwach und krank; Dein Lieben gibt's uns dort viel schöner, Als es zum Staube hier versank. Ach, lehr' uns wie die Kinder seyn: Dann sind wir hier und drüben dein!

Albert Knapp.
(Seinem Kind Manuel. 1844.)

Mel. Herr Jesu Christ, mein's Lebens Licht ꝛc.

2925. Ruh' sanft in deiner Erdengruft, Bis dich dein Heiland wieder ruft! Der wird am jüngsten Tage dich Erwecken sanft und seliglich.

2. Du wareſt Erd' und wirst zur Erd', Ins Grab versenkt, doch einst verklärt Ins ew'ge Leben gehen ein Zu hellen Seraphinenreihn.

3. Obgleich du hier nur kurze Zeit Gepilgert in der Sterblichkeit, Bist du doch nun ein selig Kind, Wie alle Gotteskinder sind.

4. Wir haben herzlich dich geliebt, Dein Tod nun innig uns betrübt, Und ach, wir können's nicht verstehn, Daß du so bald sollst von uns gehn.

5. Doch, was dein treuer Heiland thut, Geschieht uns Allen auch zu gut; Der wird im Grab sein Gnadenlicht Dir zeigen, und dich lassen nicht.

6. So ruh' in deiner stillen Gruft, Bis dir dein Jesus wieder ruft! Wir folgen ihm indessen still, Und leiden, wie sein Rath es will.

7. Das helf' uns Christus, Gottes Sohn, Der ist und bleibt der Seinen Lohn, Der Alles, wann es Zeit und Stund', Uns geben wird von Herzensgrund!

Mel. Jesus, meine Zuversicht ꝛc.

2926. Guter Hirt, du hast gestillt Deines Lämmchens langen Jammer; Ach, wie ruhig, blaß und mild Liegt's in seiner kleinen Kammer, Und kein Seufzer bang und schwer Quälet seinen Busen mehr!

2. In der Welt voll Angst und Grau'n Willst du es nicht länger leiden; Auf den Paradiesesau'n Soll dein liebes Lamm nun weiden, Und mit unbefleckterm Kleid Schweben in der Herrlichkeit.

3. O, Herr Jesu, möchten wir, Wo es schwebt, auch einmal schweben, Und dein sel'ges Lustrevier Uns auch Himmelsnahrung geben! Dann sind Noth und Tod Gewinn, Nimmst du auch das Liebste hin.

Wilhelm Meinhold.

Mel. Aller Glaub'gen Sammelplatz ꝛc.

2927. Theures Lämmlein, schlafe wohl! Ach, dein Grab ist tief und hohl; Doch du schläfst in Jesu Christ, Der uns Licht und Leben ist.

2. Liebes Kind, das uns erfreut, Wann der Morgen sich erneut: Sinke still in Grabesnacht! Jesus hat's für dich vollbracht.

3. Sanft ist deine letzte Ruh, Er drückt dir die Augen zu. „Laßt,“ spricht er: „mein Lämmlein geh'n! Herrlich soll es auferste'h'n!“

4. Hier ist Jesu Angesicht; Wo er tröstet, weint man nicht. Er beherrscht den Grabesgrund; Er macht all' sein Volk gesund. —

5. Nun, o Hirte, schließe du, Deines Lämmleins Kammer zu; Laß es drinnen friedlich ruh'n, Komme bald, sie aufzuthun!

Albert Knapp.

Mel. Wachet auf! ruft uns die Stimme ꝛc.

2928. Früh' aus aller Noth entnommen, Bist du zu Gottes Ruh' gekommen, Du holdes Wesen, liebes Kind! Ausgelöscht sind alle Schmerzen, Du ruhst an Gottes Vaterherzen Mit Allen, die schon droben sind. Mit Engeln spielest du In sel'ger Himmelsruh'; Halleluja! Früh' oder spat Durch Jesu Gnad' Ziehn wir auch hin zur Friedensstadt!

Mel. Ruhe ist das beste Gut ꝛc.

2929. Kinderseelen, die dem Herrn Wohlgefällig sind, Führet er aus Gnaden gern Früh aus Tod und Sünd' Ins Vaterland; Nimmt sie früh aus Noth und Schmerz, Zieht sie an sein Vaterherz Mit sanfter Hand.

2. Selig ist die Kinderschaar, Die nach oben geht, Und am himmlischen Altar Triumphirend steht! Drum weinet nicht! Wen er liebt, den führt er früh Aus der Erde Nacht und Müh Zum Himmelslicht.

3. Selig, wer die letzte Noth Ueberwunden hat, Und, erlöst vom bittern Tod, Kommt in Gottes Stadt! Wie gut ist's dort, Wo die Engel jauchzend stehn, Wo die Friedenspalmen wehn, Wo nichts verdorrt!

Albert Ostertag.

Mel. Vater unser im Himmelreich ꝛc.

2930. So geh' nun hin, dem Grabe zu, Du liebes Kind, so hold und fein! Geh' hin und schlaf' in stiller Ruh' In deinem engen Kämmerlein! Schlaf', bis der Todten Schaar erwacht; Schlaf' sanft! viel tausend gute Nacht!

2. Wohl dir du schloßest früh den Lauf In diesem armen Fremdlingsland; Die Seele eilte himmelauf, Zu ruhen in des Herren Hand. Schlaf', bis der Todten Schaar erwacht, Schlaf' sanft! viel tausend gute Nacht!

3. Dich hat noch nie die Welt betrübt Mit ihrer falschen Sündenlust; Nun hast du, was dir Wonne gibt, Du ruhst an deines Jesu Brust, Und schläfst, bis alle Welt erwacht, Schlaf' sanft! viel tausend gute Nacht!

4. Dich hat des Vaters Herz versorgt, Du lebst in seinem Himmelshaus; Hier hat er deinen Leib geborgt Der Erd', daß sie ihn geb' heraus, Wann wieder alle Welt erwacht. Schlaf' sanft! viel tausend gute Nacht!

5. Ihr Engel! stehet um die Gruft, Bewahret freundlich dieß Gebein, Bis dermaleins die Stimme ruft: „Komm her, mein Kind, ach komm herein!“ — Nun schlaf', bis alle Welt erwacht; Schlaf' sanft! viel tausend gute Nacht!

6. Geh' hin! ich folge dieser Bahn, Die Seligkeit mit dir zu seh'n; Da werd' ich, neu dir zugethan, Erfreut vor meinem Heiland steh'n. Wohl mir, wenn ich, dir gleich gemacht, Der Welt darf geben gute Nacht!

Berlichingen'sches Gesangbuch.

Mel. Jesus, meine Zuversicht ꝛc.

2931. Unsrer Wiege gleicht das Grab, Und der Tod dem Morgenschlummer. Ruht der Müden Wanderstab, Dann ist Sorge, Schmerz und Kummer, Eitelkeit und blinder Wahn, Alle Schwachheit abgethan.

2. Sieh! das arme Erdenkind Nimmt sie auf, die Mutter Erde, Wiegt es, pflegt es treu und lind, Daß ein Himmelskind es werde. Aus dem tiefen, stillen Schooß Winder's einst verklärt sich los.

3. Und die ew'ge Liebe wacht An der Gruft, wie an der Wiege; Aus der bangen Grabesnacht Ruft sie uns zum Licht, zum Siege. Neues Leben einst ersteht, Wo ihr Lebensathem weht.

4. Breite deine Arme aus, Ew'ge Liebe, wenn wir ringen, Um aus diesem engen Haus Zu dem Licht empor zu dringen! Lebend, sterbend bleiben wir, Liebe, sel'ge Lieb', in dir.

Dr. Johann August Kötbe.

Mel. Herr Jesu Christ, mein's Lebens Licht ꝛc.

2932. Dein Kindlein starb, doch Jesus lebt, Er, der es hoch zum Himmel hebt, Er, der als Priester, König, Hirt Es herrlich dort vollenden wird.

2. Sein frühes Grab ist aufgethan, Doch stehe deinen Heiland an! Er spricht:

„Dein Liebling ist bei mir!“ Und Jesus thut nichts Böses dir.

3. Der Hügel da wird bald bemoost; Doch Jesus hat viel süßen Trost, Denn er beherrscht Tod und Natur, Und euer Liebling schlummert nur.

4. Sein Sterbgebein verwest bald; Doch stehet Jesu Lichtsgestalt An diesem Grab, und ruft euch zu: „Ich weck' ihn auf aus seiner Ruh'!“ —

5. O was wird's werden, wann er steht, Und seine Lämmer wecken geht! Was wird es seyn, wann Jesus spricht: „Thaliha Kumi!“ — glaubt ihr's nicht? —

6. Ja, Herr und Heiland, Jesu Christ, Der du die Auferstehung bist: In dich, der lauter Leben meint, Sey unser Tod hineingeweint! Albert Knapp.

Mel. Wie schön leuchtet uns der Morgenstern ꝛc.

2933. Auf Erden weht's gewitterschwül! Dein holdes Antlitz, bleich und kühl, Darf das nicht mehr empfinden. Den Leib umfängt die Friedensgruft, Den Geist die frische Himmelsluft, — Da muß das Weh verschwinden. Dorthin Forthin, In die blauen Himmelsauen, Gilt's zu blicken Und dir Grüße nachzuschicken.

2. Fleuch aus der armen Fremdlingswelt In deiner Heimath Lichtgezelt Nach bangen Pilgerstunden! Wir gönnen dir's mit frohem Muth, Daß du durch deines Königs Blut So lieblich überwunden, — Daß er Nunmehr Ohne Schmerzen Dich am Herzen Wonnig heget Und durch alle Himmel träget.

3. Heil dir, mein unverloren Kind! — Auch uns, die noch im Kampfe sind, Behalt' er unverloren! O schöner Festtag, wann er dich Uns wieder zuführt, ewiglich Verklärt und auserkoren! Dann soll Dankvoll Unsre Reihe Dich, die Freie, Fest umfangen, — Denn das Alte ist vergangen. Albert Knapp. (17. Mai 1848.) (Seinem Kind Amalie.)

Mel. Herr, wie du willst, so ꝛc.

(Am Grab eines einzigen Kindes.)

2934. Des Herren Hand ist mir zu schwer In meinem Elend worden; Mein Haus ist aller Freuden leer, Seitdem ich in den Orden Der Trauernden getreten bin. Nur Eins noch bleibt in meinem Sinn: Mein Gott, du wirst's wohl machen!

2. Mein Kind, mein liebes einz'ges Kind Hat mir der Tod entrissen. Weint, Augen, weint, ihr Thränen rinnt! Das Liebste soll ich missen! Ich hoffte viel und freute mich; — Nur Sarg und Abschied sehe ich. — Doch mein Gott wird's wohl machen.

3. Wie soll ich aber in der Pein Des Kreuzes mich bezeigen? Ich will getrost, geduldig seyn, Vor Gott in Ehrfurcht schweigen. Was dieser weise Vater thut, Das, glaub' ich ewig, ist mir gut. Geduld! Er wird's wohl machen.

4. Ich darf mit meiner Zunge nicht Sein heilig Urtheil schelten; Was er in seinem Rathe spricht, Muß ohne Tadel gelten. Wird gleich mein Fleisch dadurch verletzt, So bleibt doch dieses festgesetzt: Gott will's und wird's wohl machen.

5. Mein Auge, das sich jetzt betrübt, Wird doch dereinst noch sehen, Daß Gott herzinnig mich geliebt, Und nicht verschmäht mein Flehen. Ich küsse seine Vaterhand, Und mache mir den Spruch bekannt: Mein Gott, du wirst's wohl machen!

6. Du aber, allerliebstes Kind, Mein Herz und mein Verlangen: Geh' dorthin, wo die Engel sind, Da wird dir nicht mehr bangen! Wann Gott mein Lebenslicht löscht aus, So find' ich dich im Vaterhaus. Das ist's, was Gott wird machen.

Mel. Valet will ich dir geben ꝛc.

2935. Dich hoffen wir zu finden Dort, wo man nicht mehr stirbt, Und Kränze dir zu winden Dort, wo kein Glück verdirbt, Und dir in's Aug' zu blicken, Wo's keine Thränen gibt, Und dich an's Herz zu drücken Dort, wo man ewig liebt.

2. Indessen reißt mit Schmerzen Sich unsre Liebe los, Und legt von ihrem Herzen Dich unter's Erdenmoos, Daß nach der Wallfahrt Schwüle Der stille Todesschlaf Die letzte Wunde fühle, Die dich hienieden traf.

3. Wir wissen uns verbunden Mit dir durch Christi Band, Deß, der mit Todeswunden Für uns vom Grab erstand. Weil er zu Gott gegangen In's ew'ge Heiligthum, Werd' ich auch einst umfangen Mein Kindlein wiederum.

4. Dann wirst du groß gediehen In Engelspflege seyn; Dann wirst du fröhlich ziehen Mit sel'gen Kinderreih'n, Und ach, all unser Weinen Wird in des Himmels

Da ſahen ſich die Jünger fragend an:
Weiß er in dieſem Flecken ſolchen Mann?
Doch wagen ſie an ihn kein zweifelnd Wort.
Und wie ſie weiter mit ihm ſchreiten fort,
Da eilt ein Mann hervor aus nahem Haus,
Klein wars, und nimmt ſich ſonſt wohl ärmlich aus;
Doch heut iſts einem Freudenhauſe gleich,
Die Thür geſchmückt mit manchem friſchen Zweig,
Und auf den Stufen Blumen bunt und weich.

Und jener eilt heran im Feierkleid;
Herr, meine Hütte ſteht für dich bereit,
Wenn ſie zu arm nicht, zu gering dir iſt,
Tritt ein; du weißt, wie du willkommen biſt.
Kommt alleſamt; die Füße waſch ich euch,
Mein Weib beſchickt ein wirthlich Mahl ſogleich,
Und einen Becher Weins, wie ichs vermag,
Ein Lager dann zur Raſt nach heißem Tag
Und nach der langen Wandrung Ungemach.

Da ſchaut der Herr ihm freundlich ins Geſicht:
Warum denn lubſt du mich vorm Thore nicht?
So ſchnell ins Städtlein eilteſt du voran. —
Herr, gar zu übel war ich angethan.
Sollt ich im Schmutz vor dem Meſſias ſtehn,
Ihn bitten in ein unrein Haus zu gehn?
Drum da ich ſah von fernenher dich nahn,
Eilt aus dem Garten ſchnell ich dir voran,
Um würdig, wenn du kämſt, dich zu empfahn.

Und wenn mich nun ein andrer früher lud?
O Herr, ſo that er recht daran und gut. -
Doch war ich froh, daß unſerm Städlein du
Dein königliches Antlitz wandteſt zu.
So kommen bald auch Sieche wohl herein.
Die ſollten mir durch dich willkommen ſeyn.

Raum Beim Wiederseh'n erscheinen Als ein verflog'ner Traum.

5. Verklärt in Geisteswonne Umschwebest du den Herrn, Die wandellose Sonne, Als ewig heller Stern, Und erbst, was Er ererbet Nach seinem Heldenlauf. — Ihr Trauerklagen, sterbet! Ihr Psalmen, blühet auf!

Albert Knapp.

(Seinem Kind Lydia, 26. Aug. 1819.)

Mel. Gott sey Dank in aller Welt ꝛc.

2936. Auch die Kinder sammelst du, Treuer Hirt, zur ew'gen Ruh' Von dem Jammer dieser Welt, Der sie schon so früh befällt.

2. Sie entgehen allem Leid Dieser letzt betrübten Zeit; Sie sind von Verführung frei, Sie bewahret deine Treu'.

3. Dieß Kind eilt der Heimath zu In die ew'ge Himmelsruh', Wo sein Heiland Jesus Christ Ewig nun sein Alles ist. —

4. Glaubig blicken wir dir nach In dein stilles Schlafgemach, Bitten um dein Aufersteh'n, Freuen uns auf's Wiederseh'n.

Mel. Vom Himmel hoch, da komm' ich her ꝛc.

(Auf ein nach der Geburt verstorbenes Erstlingskind.)

2937. Schlaf' wohl, mein Kind, mein Erstlingssohn, Du liebliches Gebild von Thon! Wie schnelle wirst du wieder Erd', Und doch in deinem Gott verklärt!

2. Ein Ringen nur, ein leiser Schrei, So war dein Erdenlauf vorbei, So tratest du die Todesbahn Mit zarten Füßlein schweigend an.

3. Die Mutter gab dich mir an's Herz; Ich nahm dich hin mit stillem Schmerz, Und taufte deinem Heiland dich; Dann nahm er deinen Geist zu sich.

4. Auf meinen Armen starbest du, Und flogst dem schönen Himmel zu; Wir riefen nach: o liebes Kind, Fahr' hin, wo deine Engel sind!

5. Fahr' hin zur ewig süßen Lust An deines Mittlers treue Brust! Da bleibet unser Kindlein zart In Ewigkeit gar wohl bewahrt.

6. Ein Mutterkuß, ein Vaterkuß War unser erster, letzter Gruß, Bis uns beim Auferstehungsfest Der Herr dich wieder küssen läßt.

7. Wie wirst du dann gewachsen seyn! Wie wird im hellen Engelreih'n Dann unser Kindlein, stark und schön, In Christi sel'ger Mannheit steh'n!

8. Wie wollen wir dann mit dir knie'n Vor Ihm, der dich uns kurz verlieh'n, Damit du dort als reiner Geist Auf ewig unser eigen seyst!

9. O Fürst des Lebens, daß ich bin, Nimm unsern Erstgebor'nen hin, Doch scheid' uns einst im Weltgericht Von deinen Erstgebor'nen nicht!

Albert Knapp. Jan. 1837.

Mel. Mein Glaub' ist meines Lebens Ruh ꝛc.

(Einem frommen, lange krank gewesenen Kinde.)

2938. Lang, schmerzlich hat es dir gebangt, Drum hat dein Geist nach Gott verlangt, Und Jesu Heil ergriffen. Du fühltest's früh, wie Niemand kann Durch's Erdenmeer nach Kanaan Ohn' einen Heiland schiffen; Darum begehrtest du nur ihn, Und Liebe zog ihn zu dir hin.

2. Wie trostvoll senken deinen Leib, Daß er im stillen Grabe bleib', Hier unsre Hände nieder! Denn wir vertrau'n dem Bräutigam, Der seine Braut dem Tode nahm: Er holet bald dich wieder! Ein Haupt, das Bahn zum Himmel brach, Zieht siegreich seine Glieder nach.

3. Dann weißt du von dem Jammer nichts, Nichts mehr vom Schweiß des Angesichts, Der oftmals von dir tropfte; Du siehst allein im Lichtgewand Den Heiland, dessen Hirtenhand An deinem Herzen klopfte, Damit du zu dem Abendmahl Eingingest in den Himmelssaal.

4. Wir segnen dich, und sind gewiß: Er kann aus Tod und Finsterniß Nur Licht und Wonne schaffen. — O Jesu Christ! nimm uns in Acht, Und leg' in dieser Erde Nacht Uns an des Lichtes Waffen, Darin wir nach den letzten Weh'n Siegreich vor deinem Throne stehn!

Albert Knapp.

Mel. Jesus, meine Zuversicht ꝛc.

(Am Grabe eines ungetauften Kindes.)

2939. Süßer Tod, bist du schon da? Kommst du schon, soll ich schon sterben? Eh' ich noch dieß Leben sah, Soll ich schon ein andres erben? Lob sey Gott und Dank und Preis! Das geschieht auf sein Geheiß.

2. Denn ein Leben wartet mein, Wie's

die Erde nicht kann geben; Bei dem Vater werd' ich seyn, Wo die sel'gen Geister leben, — Ohne Sünde, fromm und rein, Lernen für den Herrn gedeih'n.

3. Ward ich in der Taufe gleich Meinem Herrn nicht neugeboren, Bin ich doch für Gottes Reich Jesu Christo nicht verloren, Denn, was die Getauften sind, Bin auch ich: ein Gotteskind.

4. Tausend, tausend Wege hat Er, wo Menschen keinen finden; Er weiß Mittel, Rath und That, Wo uns Hülf' und Aussicht schwinden. Darum sorgt nur nicht für mich, — Gott erbarmt auch meiner sich!

5. Gott ist groß, bei ihm ist viel Gnade, bei ihm viel Erbarmen. Setzet eurem Gram ein Ziel, Denn ich bin in Jesu Armen! Gott hat's wohl mit mir gemacht. Eltern, weint nicht! — Gute Nacht!

C. Am Grabe von Lehrern.

Mel. Ruhet wohl, ihr Todtenbeine ꝛc.

2940. Hirte! gehst du von den Lämmern? Vater! von den Kindern du? Soll die Nacht dich nun umdämmern In der tiefen Grabesruh'? Ja, der Herr hat es gesprochen, Und dein Herz ist nun gebrochen.

2. Darum feiernd, friedsam, stille Trauern, weinen, singen wir, Denn ein ew'ger Liebeswille Offenbaret sich auch hier. Sink' in Jesu Christi Namen In die stille Kammer! Amen.

3. Möchten wir der Sünde sterben, Eh' der Todesengel naht! Mögst du ew'ge Frucht ererben Von der ausgestreuten Saat! Treulich wollen wir sie wahren, Bis wir auch zur Heimath fahren.

4. Lieber! sinke hin im Frieden Nach dem herben Pilgerlauf; Steh', vom Heiland ungeschieden, Einst am Tag der Garben auf, Und dann ruf' mit süßem Schalle: „Hier sind deine Lämmer alle!“ A. Knapp.

Mel. Wie schön leuchtet uns der Morgenstern ꝛc.

(Am Grabe eines frommen Seelsorgers.)

2941. O Herr, deß himmlisches Panier Auf stummen Todtengrüften hier In stiller Hoheit wehet! Wie heilig-ernst ist dieser Ort, Wo unser Lehrer auf dein Wort Zum letzten Schlummer gehet! Thränend, Sehnend stehn die Freunde, Die Gemeinde, Klein' und Große, Vor des Grabes offnem Schooße.

2. Doch hier ist nur des Leibes Ruh'; Denn treuen Zeugen öffnest du Dein Reich der ew'gen Wonne. Dort leuchten sie im Himmelsglanz, Und schweben als ein Sternenkranz Um dich, du Lebenssonne! Wie sie Dich hie Liebend ehrten, Wenn sie lehrten, Wirst du droben Sie vor deinen Engeln loben.

3. Deck' dieses Grab mit Frieden zu, Und laß auch in des Winters Ruh' Dieß Korn viel Früchte tragen! Was unsers Lehrers treuer Mund Gezeugt von dir und deinem Bund, Weck' auf in künft'gen Tagen! Innig, Sinnig, Stark und heiter Wirk' es weiter Uns zum Segen, Leit' uns deinem Reich entgegen!

4. Komm, o Gemeinde, tritt herbei! Am Grab des Hirten gib auf's neu Dich hin in Jesu Hände! Sag' deinem Lehrer Lebewohl, Wo unter dir die Erde hohl, Und sorge für dein Ende! Daß er Froher, Als hienieden, Dich im Frieden Dort mag sehen, Wann die Todten auferstehen!

5. Dort ist es herrlich! — wach', o wach', Auf daß du nicht mit Sündenschmach Trostlos zum Grab gelangest; Nein, daß du deinen Lehrer dort, Verklärt durch Christi Geist und Wort, Vor Gottes Thron umfangest! Jesu, Nur du Kannst uns geben Ew'ges Leben; — Leit' uns Alle, Daß dir Keines dort entfalle!

Albert Knapp.

Mel. Christus, der ist mein Leben ꝛc.

(Am Grab eines betagten Lehrers.)

2942. Dein Knecht geht reif an Jahren, Nun zur ersehnten Rast; Laß ihn im Frieden fahren, Wie du gesprochen hast!

2. Er hat wohl viel getragen, Sein Lauf war lang und schwer; Nun fühlt er von den Plagen Des Lebens keine mehr.

3. Sein Abend ist gekommen, Vollendet ist sein Thun; Wie wird er bei den Frommen Nun sanft und selig ruhn!

4. Versammelt zu den Vätern, Geht er die Himmelsbahn, Steht mit des Himmels Betern Am Thron und betet an.

5. Dein Rath hat ihn geleitet, O Herr, wie wunderbar! Dein Schutz hat ihn begleitet, Wo auch sein Fußtritt war.

6. Mit deines Geistes Stärke, Hast du sein Thun gelenkt, Zum langen Tagewerke Ihm Kraft und Frucht geschenkt.

7. Du hast im Erdgetümmel Dich still zu ihm geneigt, Und Christi Weg zum Himmel Dem Glaubigen gezeigt.

8. Nun rief er, stark im Hoffen, Doch matt vom Erdenlauf: „Ich seh' den Himmel offen, Herr Jesu nimm mich auf!“ —

9. Wohl dir! du wirst ihn sehen In deiner süßen Rast. Wohl dir! dir ist geschehen, Wie du geglaubet hast.

10. Der Herr bringt dir entgegen Der Treue Gnadenlohn; Uns bleibt dein Werk und Segen Und dein Gebet am Thron.

Mel. Es ist genug, so nimm nun ꝛc.
(Bei der Beerdigung eines alten frommen Predigers.)

2943. Schlaf', Simeon! Fahr', Diener Gottes, hin Zu deines Herren Ruh'! Du darfst hinweg aus Noth und Jammer fliehn, Und eilst dem Himmel zu. Dein Geist ist seiner Wallfahrt müde; Nun ist bereit der süße Friede. Schlaf', Simeon!

2. Schlaf', Simeon! Genug gewacht allhier In Liebesmüh' und Fleiß! Es ist vollbracht; der Himmel ruft dir Zum schönen Siegespreis; Dort, wo die Lebensbäume stehen, Soll nun dein Geist mit Freuden gehen. Schlaf', Simeon!

3. Schlaf', Simeon! Du hast der Völker Licht Im Glauben hier erblickt! Du hieltest ihn beständig im Gesicht Und an das Herz gedrückt. Der hier dein Heiland ist gewesen, Läßt deine Seel' auch dort genesen. Schlaf', Simeon!

4. Schlaf', Simeon! Dein Jesus drücket dir Die Augen selber zu. Welch süßer Ton schallt von dem Himmel hier: „Geh' ein zu meiner Ruh! Geh', frommer Knecht, aus allem Leide! Geh' ein zu deines Herren Freude!“ Schlaf', Simeon!

5. Schlaf', Simeon! Schlaf, treuer Vater, wohl In deiner Ehrengruft, Bis Gottes Sohn, wann Alles wachen soll, Dir und den Deinen ruft. Er weck' einst alle deine Schafe So sanft wie dich vom letzten Schlafe! Schlaf', Simeon!

D. Bei'm Tod eines Regenten.

Mel. Wie sie so sanft ruhn ꝛc.

I.

2944. Des Herrn Gesalbter ruht in der Väter Gruft; Des Landes Vater, der dieses Namens werth, Ist zu der Ruhe eingegangen, Welche den Glaubigen Gott verheißen.

2. Die grünen Felder, die in der Blüthe stehn, Die dunkeln Thäler hören den Glockenton; Die blauen Spitzen hoher Berge Tönen ihn wieder in weiten Auen.

3. Auch manche Thräne unter den Sterblichen Hat unser Herrscher vor dir, o Gott, geweint, Und seine Seele dir befohlen: „Herr, Herr, dir leb' ich, dir sterb' ich!“ Amen! —

4. Gib ihm, Erbarmer, den er um Treue bat, Des Sieges Palmen unter den Seligen, — Der so viel Jahre für uns wachte, Und dir, wie David, von Herzen diente!

5. Laß nun, o Christe, König der Könige, Den treuen Knecht dort schauen dein Angesicht! Vor deinem Stuhl leg' er die Krone Nieder, und bringe dir Preis und Ehre!

II.

1. So ruh'n in Christo alle die Seinigen Von ihrer Arbeit, die sie in Gott gethan, Und ihre Werke folgen ihnen Nach in des ewigen Friedens Hütten.

2. Von ihren Augen wischt er die Thränen ab. Sie kommen freudig, bringen die Garben ein, — Die weinend gingen, edlen Samen Trugen in Hoffnung, in Lieb' und Glauben.

3. Wann einst die Stimme wieder uns auferweckt, Des Menschensohnes, die durch die Gräber dringt: Dann wird, was irdisch und verweslich, Himmlisch und jugendlich auferstehen.

4. Preis, Ruhm und Ehre sey dir, o Gott, gebracht Für deine Werke, die du an uns gethan: Daß, wie in Einem Alle sterben, Ewig in Einem sie wieder leben!

Mel. Wachet auf, ruft uns die Stimme ꝛc.

2945. Herr der Herren! überschwänglich Mit Preis gekrönt, dem, was vergänglich, Tief unter seinen Füßen liegt! Du bist heilig, heilig, heilig, Dein Himmelreich

bleibt unzertheilig, Wenn aller Glanz der Welt verfliegt. Schau' gnadenvoll herab, Da du gelegt ins Grab Unsern Fürsten! O steh' uns bei Voll Kraft und Treu', Daß nicht dein Volk verwaiset sey!

2. Schwer ist's, wenn, vom Tod entkleidet, Ein Vater von dem Volke scheidet, Und vor den höchsten Richter geht. Nicht durch uns soll er verzagen; Wir treten nur mit Liebesklagen Zum Throne deiner Majestät. In ernstes Trau'rgewand Hüllt rings sich Stadt und Land Um den Vater, Der Freud' und Leid Voll Innigkeit Mit uns getheilt in dieser Zeit.

3. Laß ihn ruhn in deinem Frieden! Und wie die Kron' ihm hier beschieden, So krön' ihn mit Barmherzigkeit Dort, wo die alleine taugen, Die rein vor deinen Flammenaugen Erscheinen in des Glaubens Kleid! Was er uns Gut's gethan, Schreib' ihm zum Segen an, Nun und ewig! Ja, lasse schön, Mit Lobgetön' Ihn einst zum Leben auferstehn!

4. Herr, deß Kronen ewig schimmern, Wenn Reiche dieser Welt zertrümmern: Komm, hilf uns aus zu deinem Reich! Lehre du den neuen Fürsten Und unser Volk einträchtig dürsten Nach deinem Leben allzugleich. Dann schadet keine Noth, Dann tödtet uns kein Tod, Denn du lebest. Dann sind wir dein In Freud' und Pein; Du willst den Deinen Alles seyn!

Albert Knapp.

E. Für einen frommen Greis.

Mel. Befiehl du deine Wege ꝛc.

2946. Der Herr der Ernte winket, Die reife Aehre fällt; Die Abendsonne sinket, Der Wand'rer sucht ein Zelt; Der Knecht von vielen Jahren Geht, Herr, zur stillen Rast. Laß ihn in Frieden fahren, Wie du verheißen hast!

2. Viel ist von ihm getragen, Sein Werk war lang und schwer. Nun fühlt er keine Plagen Und keine Lasten mehr. Sein Abend ist gekommen, Vollendet ist sein Thun; Wie wird er bei den Frommen Nun sanft und selig ruhn!

3. Dein Rath hat ihn geleitet, O Herr, oft wunderbar. Dein Schutz hat ihn begleitet In Nöthen und Gefahr; Mit deines Geistes Stärke Hast du sein Thun gelenkt, Zum langen Tagewerke Ihm Kraft und Frucht geschenkt.

4. Du hast im Erdgetümmel Dich stets zu ihm geneigt, Und Christi Weg zum Himmel Dem Glaubigen gezeigt. Nun rief er, fest im Hoffen, Doch matt vom Erdenlauf: Ich seh' den Himmel offen, O Jesu, nimm mich auf! —

5. Wohl dir! du wirst ihn sehen, Den liebend du umfaßt; Wohl dir! dir ist geschehen Wie du geglaubet hast. Der Herr bringt dir entgegen Den schönen Gnadenlohn. Uns bleibt dein Werk, dein Segen, Und dein Gebet am Thron.

6. O Schöpfer und Erhalter, O führ' auch uns so treu, Und steh' uns noch im Alter Mit deiner Hülfe bei! O führ' uns, bis wir sterben, Auf deines Sohnes Bahn, Und endlich nimm als Erben Uns dort mit Ehren an!

F. Für einen Vater.

Mel. Ruhet wohl, ihr Todtenbeine ꝛc.

2947. Vater! hier im Erdenschooße Ruhst du lange nun forthin; Bald wird auch mit grünem Moose Sich dein stilles Grab umziehn; Stürme werden drüber fliegen, Schnee auf deinem Bette liegen.

2. Doch in unsern treuen Herzen Wird dein Geist, dein Bild, dein Wort Unter tiefen Liebesschmerzen Unvergänglich leben fort, Wie du liebend uns umfangen, Und im Frieden hingegangen.

3. O wie heilig ist dieß Bette, Da dich Jesus hingelegt! O wie theuer diese Stätte, Die nun dein Gebeine hegt, Das im ew'gen Osterwehen Himmlischklar soll auferstehen!

4. Schlafe wohl, o Vater, schlafe Deiner Wallfahrt Leiden aus, Bis der Hirte seine Schafe Sammelt in des Vaters Haus! Sanft sey dir der letzte Schlummer, Dein Erwachen ohne Kummer!

5. Jesus Christus, Herr der Todten!

Der du nichts von dem verlierst, Was dein Vater dir geboten, Daß du's zur Vollendung führst: Dieses Vaters Geist und Ende Legen wir in deine Hände!

6. Komm, in unser Herz zu geben Deiner Wahrheit hellen Schein, Daß, wann sich die Todten heben, Unser Vater ohne Pein Spreche bei des Herrn Erscheinen: „Sieh, hier bin ich und die Meinen!"

Albert Knapp.

G. Für eine glaubige Mutter.

Mel. Freu' dich sehr, o meine Seele ꝛc.

2948. Eingesargt zum letzten Schlummer, Blaß, im weißen Sterbekleid, Ohne Schmerzen, ohne Kummer, Seh' ich dich mit stillem Leid; Vielgetreue Mutter du! Jetzo trägt man dich zur Ruh. Schlumm're süß im kühlen Grunde Bis zur Auferstehungsstunde!

2. Auge, das mit Lieb' und Sehnen Oft die Seinen angeblickt! Segnend mit viel tausend Thränen Haben wir dich zugedrückt. Nie auf dieser Erde mehr Blickst du zärtlich auf uns her; Doch zu Wiedersehens-Grüßen Wirst du heller dich erschließen.

3. Hand, die treulich uns geleiten, Die uns nichts, als Liebe gab, Freud' und Trost um uns verbreitet, Ruhe nun im stillen Grab! Unermüdet war dein Fleiß, Und dein Tagewerk war heiß. Wann die Todten auferstehen, Wird in dir die Palme wehen.

4. Edler Mund, zum Reinen, Großen, Und zu Lieb' und mildem Wort Freundlich, lieblich aufgeschlossen, — Nimmer tönest du hinfort; Aber was die Lippe sprach, Tönt in unsern Herzen nach, Bis nach langer Grabesstille Halleluja dir entquille.

5. Herz, das ohne Falsch geschlagen Für den Gatten, für das Kind, Das uns sterbend noch getragen, O wie ruhest du so lind! Weinend, dankend rufen wir: Ew'ger Segen folge dir! Wann die Grüfte sich bewegen, Schlage wieder uns entgegen!

6. Dann wird froh die Thräne fließen, Wie sie jetzt in Trauer fließt; Froh wird dich dein Kind begrüßen, Das dich heut' in Thränen grüßt; Dann, dann wird der schwere Stein Weg von deinem Grabe seyn. — Christus war im Tod dein Leben, — Ewig darfst du vor ihm schweben!

Albert Knapp. 1827. (Seiner Mutter.)

H. Für eine fromme Gattin.

Mel. Dieb, hier bin ich, Ehrenkönig ꝛc.

2949. Geh' zum Schlummer Ohne Kummer, Theures, gottvertrautes Herz! Nun ist's stille; Deine Hülle Schläft hier aus den letzten Schmerz, Und die Liebe, Wenn auch trübe, Schaut durch Thränen himmelwärts.

2. Geh' zur Ruhe, Thu', o thue Friedevoll die Augen zu! Vielgeliebte, Vielgeübte, Deines Gatten Wonne du! All' die Deinen, Die hier weinen, Gönnen doch dir deine Ruh'.

3. Schlafe, schlafe! Seine Schafe Kennt auch hier der treue Hirt. O hier schwindet Was da bindet, Was die Seelen quält und irrt! Dieß Verwesen Schafft Genesen, Das dich ewig freuen wird.

4. Jauchzend stehen, Wiedersehen Wird dich unsre Liebe dann, Deren Zähre, Gott zur Ehre, Bitter, doch im Glauben rann. Dann beim Krönen Wird ertönen, Was die ew'ge Liebe kann.

5. Herr, umfasse Uns, und lasse Leuchten hell dein Angesicht; Stets behüte Deine Güte Dieses Grab mit Freudenlicht! Laß dich loben Hier und droben, Denn die Liebe stirbet nicht!

Albert Knapp.

Mel. Die Christen geh'n von Ort zu Ort ꝛc.

2950. Noch dieses Bett, dann keines mehr, Zum letzten Schlaf auf Erden! Fast wurde dir die Wallfahrt schwer, Nun wird es lichter werden. Erlöste Pilgerin, Fahr' sanft zum Heiland hin! Im Thränenthale warst du Sein, Nun ist er dort am Throne dein.

2. Fürwahr im Frieden wirst du ruhn; D'rum will sich's kaum geziemen, Von

deiner Liebe, deinem Thun Viel von der Welt zu rühmen; Die Werke folgten dir Zum Herrn, d'rum schweigen wir, Bis er das Lebensbuch erschließt Und laut der Seinen Namen liest.

3. An jenem Tage werden dann Auch wir Ihn nichts mehr fragen, Warum er dieß und das gethan Und schmerzlich uns geschlagen, — Warum ei[illegible]nkles Loos So früh deine Auge schloß, — Warum dir von der Lieben Schaar So früh' zu scheiden, besser war.

4. Doch ist's der Pfad, der alte Pfad: Durch Kreuz zu Herrlichkeiten! Und Jesus, der ihn selbst betrat, Will uns nicht anders leiten. Wer scheu zurücke tritt, Den nimmt der Herr nicht mit; Wer glaubt, weint einen Abend lang, Und Morgens währt sein Lobgesang.

5. O Gotteswort, das blüht und grünt Für Alle, die Ihn lieben! Nichts ist, was nicht zum Besten dient, Auch wenn sie sich betrüben; Aus ihrem Schmerz und Tod Bricht helles Morgenroth. Wenn's heut dein Herz nicht fassen kann, So nimm's auf morgen glaubig an!

6. Sein Weg ist, als im tiefen Meer, Sein Fußtritt scheint zerflossen; Dann blickt die Seele bang umher Und wäre bald verdrossen. Doch bleibt er ewig treu, — Schnell wandelt Er herbei, Und trocknet dir mit süßem Licht Die Thräne von dem Angesicht.

7. Er hat's gethan; das Saatkorn ruht Im Erdenschooß geborgen; Der Lebenskeim schläft still und gut Bis an den Frühlingsmorgen; Viel Winterstürme zieh'n Noch über ihm dahin; Doch kommt die Zeit, so schmilzt der Schnee, So weicht die Nacht und alles Weh'.

8. Indessen ist auch unser Kleid, Das ird'sche abgestreifet; Fern röthet sich die Ewigkeit, Das Saatfeld Gottes reifet; — Da dringt Posaunenhall Hinab in's Erndtethal, Wir stehen auf, — dann führe du, O Mutter, uns dem Throne zu!

Albert Knapp.

J. Für einen frommen Sohn.

Mel. Meinen Jesum laß' ich nicht ꝛc.

2951. Still, o Herz, und lasse gern Hier am früherschloss'nen Grabe Diesen Jüngling seinem Herrn, Ihn die theure Liebesgabe; Beuge dich vor Gottes Thron, Gib ihm den geliebten Sohn!

2. Gib ihn, wie dort Abraham Fromm vertraut des Höchsten Wegen, Als sein Isaak wie ein Lamm Auf dem Brandaltar gelegen. Da schwur Gott ihm einen Eid: „Heil sey dir in Ewigkeit!"

3. Ach, ein Kindlein thut so weh, Und viel weher thut ein Leben, Das schon kräftig in die Höh' Blüthenvoll sich durfte heben, Und im schönen Gartenland Tief mit frischen Wurzeln stand.

4. Aber du, der Alles kann, Kannst auch heilen diese Wunde! Was uns noch so weh gethan, Stillt ein Wort aus deinem Munde, Stillt ein Blick von Jesus Christ, Der für uns geopfert ist.

5. O kein Opfer ist so groß, Als dein Sohn, den du gegeben! Traf nicht ihn der Todesstoß, Daß wir könnten ewig leben? Gott, der Jesum uns verliehn, Nimm auch unsern Liebling hin!

6. Herr, dein Sohn in unsrer Brust, Unser Sohn in deinen Armen! So vergüte den Verlust Uns mit himmlischem Erbarmen, Das den herbsten Schmerz versüßt, Herz an Herzen ewig schließt!

Albert Knapp.

K. Für eine fromme Jungfrau.

Mel. Warum sollt' ich mich denn grämen ꝛc.

2952. Selig sind, die früh sich gürten, Aufzusteh'n, nachzugehn Ihm, dem guten Hirten! Selig sind des Lamms Jungfrauen! (Offenbarung 14, 4.) Droben ziehn Sie dahin Auf den Salems-Auen.

2. Wo er hingeht in den Höhen, Läßt sie Er Licht und Lehr Sich zur Seite gehen. Aller Welten heil'ge Schwellen Schließt er auf, Zeigt den Lauf Aller Lebensquellen.

3. Ihr Gebein liegt hier in Grüften, Daß es rein. Möge seyn Einst in Himmelslüften. Ach, und unsre Thräne fließet

Hier noch fort, Wenn er dort Schon die Seelen grüßet!

4. Weinet nicht! hindurchgedrungen Ist dieß Herz; Ueberwärts Hat es sich geschwungen. Weint ihr um des Adlers Wonne, Wenn er fährt Von der Erd' Auf zur goldnen Sonne?

5. Weint nicht! die den Herrn umfassen, Ihm erblühn, Ihm erglühn, Müsset ihr ihm lassen. Seinen Garten wird er hüten; Dort stehn mild, Bild an Bild, Selge Jungfrau'nblüthen.

6. Herr, dort oben bei den Deinen Ist auch Sie, die wir hie Inniglich beweinen. O nach dieses Lebens Mühen Laß uns du In der Ruh' Droben ewig blühen!

VI. Von der Auferstehung der Todten.

(Siehe die Osterlieder.)

Mel. Was mein Gott will ꝛc.

2953. O Gott! bald läßest du mich hin Aus diesem Leben fahren, Weil ich durchaus nicht besser bin, Als meine Väter waren. Du reißest mir den Faden ab, Zertrennst, was du gewoben; Ich muß hinunter in das Grab, Mein Leib ist bald zerstoben.

2. Sobald des Leibes Hauch und Sinn Nun vor mir ist gewichen, So fahr' ich schnell zu denen hin, Die vor mir sind erblichen, Die wohl schon tausend Jahr' und mehr Im Grund geschlummert haben; Weg ist mein Thun, weg Stand und Ehr' Und alle meine Gaben.

3. Doch soll ich darum, Herr, bei dir Auch ebenso vergehen? Wird kein Gedächtniß mehr von mir In deinem Herzen stehen? Soll denn mein Leib, der Würmer Spott, Ohn' Lebenstrost verstäuben? Bist du nicht auch im Tod mein Gott: Wo soll mein Hoffen bleiben?

4. Das ist von dir, o Höchster, fern! Ich werde nicht verderben; Ich lebe Dir nur, meinem Herrn, Und dir nur will ich sterben; Und weil wir, Vater, dich allein Als Lebensgott erheben, Werd' ich im Tode todt nicht seyn: Ich sterb' — und werde leben.

5. Denn Christus starb nach deinem Wort, Und ward vom Tod erwecket, Damit er würd' ein Lebenshort Deß, was die Gruft bedecket. Drum will er auch nach Hirtenpflicht Uns hüten in der Erde, Daß ihm von seinen Schafen nicht Nur eins verloren werde.

6. Laß Blumensaat vermenget seyn: Der Gärtner wird sie kennen, Und jedes Korn im Frühlingsschein Mit seinem Namen nennen. So können wir im dunkeln Grab Nicht ewiglich verschwinden: Der Herr mit seinem Lebensstab Wird doch uns wiederfinden.

7. Mit dieser Hoffnung leg' ich mich, Und schlaf' im kühlen Grunde. O treuer Heiland, denk' an mich In meiner letzten Stunde! Ob Sünd' und Tod und Höllenlist Sich wider mich verbinden: Wenn du nur mir nicht schrecklich bist, So werd' ich überwinden!

Nach Simon Dach.

Mel. Valet will ich dir geben ꝛc.

2954. Ich geh' zu deinem Grabe, Du großer Siegesfürst, Weil ich die Hoffnung habe, Daß du mir zeigen wirst, Wie man kann fröhlich sterben Und fröhlich auferstehn, Und mit den Himmelserben Ins Land des Lebens gehn.

2. Du liegest in der Erde Und hast sie eingeweiht, Wann ich begraben werde, Daß sich mein Herz nicht scheut, Auch in den Staub zu legen, Was Staub und Asche ist, Weil du ja allerwegen Der Herr der Erde bist.

3. Du schläfst in deinem Grabe, Daß ich auch meine Ruh' An diesem Orte habe. — Drückst mir die Augen zu; Nun soll mir gar nicht grauen, Wenn mein Gesicht vergeht: Ich werde den wohl schauen, Der mir zur Seite steht.

4. Dein Grab war wohl versiegelt, Doch brichst du es entzwei; Wenn mich der Tod verriegelt, So bin ich dennoch frei; Du wirst den Stein schon rücken, Der auch mein Grab bedeckt. Dann werd' ich Dich erblicken, Der mich vom Tode weckt.

5. Du fährest in die Höhe, Und zeigest mir die Bahn, Wohin ich endlich gehe, Da ich dich finden kann; Dort ist es sicher wohnen, Wo lauter Glanz um dich; Da warten lauter Kronen In deiner Hand auf mich.

6. O meines Lebens Leben! O meines Todes Tod! Dir will ich mich ergeben Auch in der letzten Noth; Dann schlaf' ich ohne Kummer In deinem Frieden ein, Und wach' ich auf vom Schlummer, Wirst du mein Loblied seyn!

Benjamin Schmolke.

Mel. Herr Jesu Christ, mein's Lebens Licht ꝛc.

2955. Gleichwie ein Weizenkorn, so klein, Gesä't wird in das Feld hinein, — Es stirbt und modert ganz und gar, Und grünet doch im gleichen Jahr:

2. So sinkt der Erdenleib in's Grab, Als Staub und Asche tief hinab; Und doch wird draus ein Körper klar, Der lebt im Himmel immerdar.

3. Was hier natürlich, schwach und krank Zum Todesstaube niedersank, Da wächst ein geistlich Bild heraus, Das ewig wohnt in Gottes Haus.

4. Hier sä'n wir Samen aus mit Leid, Dort geht er auf in Herrlichkeit; Und was wir arm zu Grab gebracht, Wird auferste'h'n in Gottes Macht.

5. Hier ist's ein arm, ein irdisch Bild, Von Noth und Sterblichkeit umhüllt; Dort auf der schönen Edensflur Ist's lauter himmlische Natur.

6. Fleisch, Blut nicht erbet Gottes Reich, Drum sinkt's zum Grabe hin so bleich. Es muß verwesen ganz und gar, Daß Alles werde neu und klar.

7. Doch werden wir nicht sterben All', Vielmehr einst beim Posaunenhall Verwandelt werden wunderbar; Das nehme Jeder treulich wahr, —

8. Daß er erwarte jene Zeit Geduldig und mit Freudigkeit, Damit er finde sel'gen Lohn, Wann nun erscheinet Gottes Sohn.

9. Macht uns die Welt hienieden bang', So währt doch Kreuz und Angst nicht lang'; Drum tröstest uns, was künftig ist. Dazu hilf uns, Herr Jesu Christ!

10. Da wird uns Gottes Jubeljahr Versüßen alle Leiden gar; Da wird die müde Seel' erfrischt, Und jede Thräu' ihr abgewischt.

11. Hilf unsrer Schwachheit, liebster Gott, Daß wir durch Kreuz, Noth, Leid und Spott Im rechten Glauben wallen fort, Dann ewig bei dir leben dort!

Mel. Lobt Gott, ihr Christen allzugleich ꝛc.

2956. Gott hat uns Jesum auferweckt Durch seine Herrlichkeit; Drum wird der Christ nicht erschreckt, Wenn gleich der Tod ihm dräut.

2. In Christo sind die Glaubigen, In ihnen wohnt sein Geist; So können sie hinüber seh'n In das, was Leben heißt.

3. Weil Jesus lebt, so leben wir, Als mit ihm aufgewacht, Und geh'n einst aus dem Staub herfür Durch seines Vaters Macht.

4. Wie unser Leib schon in der Zeit Des Geistes Tempel war, So bleibt er ferner Gott geweiht Zum Dienst auf immerdar.

5. Und fällt der alte Bau gleich ein: Er baut ihn wieder neu, Daß er soll ewig herrlich seyn, Und von Zerstörung frei.

6. Ward Jesus, unser Herr und Christ, Lebendig und verklärt, So wird's, weil sein Geist in uns ist, Auch unserm Leib gewährt.

7. O Hoffnung, wie bist du so groß! Wie groß ist unser Heil! Die Ehre, die das Haupt genoß, Wird auch dem Leib zu Theil.

8. Dein bin ich, Jesu, ich bin dein! Laß bei dem Auferste'h'n Mich deinen Mitgenossen seyn; Sprich nur, so wird's gesche'h'n.

9. Es wohne nur dein Geist in mir, Den ich vom Vater hab', So wall' ich frei und freudig hier, Und steige froh in's Grab.

Ph. Fr. Hiller.

Eigene Melodie.

2957. Auferstehn, ja auferstehn wirst du, Mein Staub, nach kurzer Ruh'; Unsterblich's Leben Wird, der dich schuf, dir geben. Halleluja!

2. Wieder aufzublüh'n, werd' ich gesä't; Der Herr der Ernte geht, Und sammelt Garben, Uns ein, die in Ihm starben! Gelobt sey er!

3. Tag des Danks, der Freudenthränen Tag! Du meines Gottes Tag! Wann ich im Grabe Genug geschlummert habe, Erweckst du mich.

4. Wie den Träumenden wird's dann uns seyn; Mit Jesu gehn wir ein Zu seinen Freuden; Der müden Pilger Leiden Sind dann nicht mehr.

5. Ach, in's Allerheiligste führt mich Mein Mittler; dann leb' ich Im Heilig-

thume, Zu seines Namens Ruhme; Dann schau ich ihn! F. G. Klopstock.

Mel. Jesus, meine Zuversicht ꝛc.

2958. Von dem Grab stund Jesus auf; Friede ruht auf meinem Grabe! Auch mein Morgen eilt herauf, Wann ich ausgeschlummert habe. Mich erschreckt der Tod nicht mehr: Heil mir, Jesu Grab ist leer!

2. Froh besieg' ich nun das Grau'n, Das die Todtenhügel decket; Meinen Heiland werd' ich schau'n, Den der Vater auferwecket, Der durch seines Grabes Nacht Mir mein Grab hat froh gemacht.

3. Keine Zukunft macht mir bang: Ewig, ewig werd' ich leben, Will dereinst mit Lobgesang Meinen Leib der Erde geben, Weil den gottverbundnen Geist Nichts aus seinen Händen reißt.

4. Preis ihm! Jesus hat die Macht Euch, o Tod und Grab, genommen, Hat das Leben neu gebracht, Und bei seinem Wiederkommen Werden unsre Gräber leer; — Mich erschreckt der Tod nicht mehr!

5. Wohlthat wird das Sterben mir: Gottes Liebe denkt der Seinen; Ewig sollen wir nicht hier Kämpfen, dulden, klagen, weinen; Unser Abend eilt herzu Und bringt frommen Streitern Ruh.

6. Schwinge dich, mein Geist, empor; Rein und heilig sey dein Streben! Jesus ging den Weg mir vor, Jesus lebt, und ich soll leben. Heiland, bist du nur mit mir, O so leb' und sterb' ich dir! J. C. Lavater.

Mel. Nun ruhen alle Wälder ꝛc.

2959. O Tod, wo ist dein Schrecken? Mein Jesus wird mich wecken, Wann ich begraben bin. Einst werd' ich auferstehen, Des Herren Geist wird wehen Allmächtig durch die Gräber hin.

2. Die Erd' ist meine Kammer, Wo ich von allem Jammer Ganz sicher schlafen kann. Da wird mich nichts ermüden; Ich ruh' in stillem Frieden, Bis meines Gottes Tag bricht an.

3. Die staubgewordnen Glieder Gibt mir lebendig wieder Der ewigtreue Hirt, Wann er mit Engelschaaren Vom Himmel niederfahren Und allen Todten rufen wird.

4. Da soll mein Leib von Erden So hell und glänzend werden, Wie Jesu Glieder sind; Da werd' ich nimmer weinen; Ich soll verklärt erscheinen Als ein unsterblich Himmelskind.

5. Ja, wann ich in dem Grabe Sanft ausgeschlafen habe, So werd' ich auferstehn. Weil Christus von den Banden Des Todes auferstanden, Darf ich zur ew'gen Freiheit gehn.

6. Drum wenn ich soll entschlafen, Will ich zu Jesu Schafen Gern sinken in mein Grab! Der Himmel bleibt doch stehen, Und Osterlüfte wehen Schon hier auf meine Gruft hinab.

7. Ich bleibe nicht dahinten; Der Herr wird mich schon finden, Wann nun sein Tag erscheint. Dann werd' ich mit Entzücken Ihn leiblich auch erblicken, Der hier sich geistlich mir vereint.

8. Schallt nur, ihr Ruhelieder! Sinkt nur ihr matten Glieder, Ins stille Grab hinein! Da schlaf' ich ohne Sorgen, Und kommt der ew'ge Morgen, Wie wird mir dann, ach, dann mir seyn!

Nach J. Quirsfeld. Von Albert Knapp.

Mel. Wachet auf! ruft uns die Stimme ꝛc.

2960. Halleluja! auferstehen Soll ich, soll aus dem Grabe gehen; Schweig, Zweifel, der im Herzen nagt! Er, der unsern Tod bezwungen, Und herrlich sich dem Grab entschwungen, Er, Jesus Christus, hat's gesagt. Ihr Christen, singt Triumph! Des Würgers Pfeil ist stumpf! Halleluja! Des Grabes Nacht Ist hell gemacht Durch ihn, der Leben uns gebracht.

2. O wie tröstlich bist du, Glaube! Nicht ewiglich bleib' ich im Staube, Des Mittlers Ruf durchtönt mein Grab: „Fürchte nicht des Todes Nächte! Durchs Nachtthal führt dich meine Rechte, Ich schirme dich mit meinem Stab! Auf, Seele, glaub' an mich, Denn ich erwecke dich Von den Todten! Ich bin das Haupt; Wer an mich glaubt, Wird, als mein Glied, mir nicht geraubt."

3. Heil mir! der am Kreuz gestorben, Hat Seligkeit auch mir erworben; Mich schreckt nicht Tod noch Sterbekleid. Ewig werd' auch ich einst leben, Er wird mich aus dem Staub erheben Zum Leben in der Herrlichkeit. Er, der allmächtig, ruft: Kommt wieder aus der Gruft, Menschenkinder! Der ruft auch mich Dereinst zu sich; Frohlock', o Seele, freue dich!

4. Ich, das schwächste deiner Kinder, Ich flehe: Todesüberwinder, Der du dem Grab' die Schrecken nahmst: Kommen meine letzten Zeiten, Dann wollst du mich zum Tod bereiten, Weil du hiezu vom Himmel kamst! Stärk' meinen schwachen Muth, Auf dein versöhnend Blut Abzuscheiden; Mach' mich breit Zur Ewigkeit Noch vor dem Ablauf meiner Zeit!

Johann Caspar Witte.

Mel. O Durchbrecher aller Bande ꝛc.

2961. Wenn der Würmer Staubgewimmel In dem Grab mir Grauen macht, Schaut mein Glaube in den Himmel Auf der Leiber neue Pracht; Denn das Alte wird nicht währen, Jesus machet Alles neu. Er wird unsern Leib verklären, Daß er seinem ähnlich sey.

2. Er kann viel mehr, als ich glaube, Ihm ist Alles unterthan, Daß er aus dem ärmsten Staube Etwas Schönes bilden kann. Jetzo tragen wir auf Erden Leiber der Erniedrigung; Jesus heißt sie himmlisch werden, Leiber der Verherrlichung.

3. Lichte Augen, Gott zu seh'n; Ohren, scharf zum Harfenklang; Füße, rein beim Thron zu steh'n, Zungen, geistlich zum Gesang; Häupter, klar zum Kronentragen, Hände, werth der Palmenehr'; — Doch was will man hier schon sagen? — Dort wird Alles herrlicher!

4. O du Geist der Offenbarung, Mach' mich in der Zeit bereit, Zu der ewigen Erfahrung Der geglaubten Herrlichkeit! Seh' ich schon mein Grab hier offen, Schreckt mich doch der Moder nicht, Denn ich darf Verklärung hoffen, Und die Hoffnung schaut in's Licht.

Philipp Friedrich Hiller.

Mel. Sollt' ich meinem Gott nicht singen? ꝛc.

2962. Ja, ich werd' einst auferstehen! Wonne strömt durch meinen Geist! Soll die Seligkeiten sehen, Die mir Jesu Wort verheißt. Ist es möglich, daß ich Armer Dieses Glückes würdig bin? In den Staub, Herr, sink' ich hin, Spreche: groß bist du, Erbarmer! Wer dich kennt in dieser Zeit, Preise deine Herrlichkeit.

2. Herr, du hast aus freier Milde Mir Unsterblichkeit verleih'n; Diesen Zug von deinem Bilde, O vor allen schätz' ich ihn! Qualgedanke, Spott der Hölle: Seines Daseyns Werth verstehn, Und dann in ein Nichts vergehn, An des Grabes finstrer Schwelle! — Nein, o Gott, dein Geisterreich Ist dir selbst an Dauer gleich!

3. Zwar verdammte mich die Sünde Zu der finstern Ewigkeit; Ich erblicke tiefe Schlünde Ewiger Verworfenheit; Doch, dieß Elend abzulehnen, Trug nach deinem heil'gen Rath Jesus meine Missethat; Er nur konnte mich versöhnen. Preis ihm, der am Kreuze starb, Und mir ew'ges Heil erwarb!

4. Du, Gedanke, reich an Wonnen, Daß ich Jesu eigen bin, Hebst mich über alle Sonnen Hoch in Gottes Himmel hin. Nun mag Grab und Hölle schrecken: Mich Erlösten schrecket nichts; Die Posaune des Gerichts Wird mir keine Furcht erwecken, Weil mein Herr an meiner Statt Todesangst erlitten hat.

5. Heil mir! voll des ew'gen Lebens, Denk' ich dieser Erde kaum; Wollust winket mir vergebens, — Ihr Genuß ist Todestraum. Und ihr, irdischen Beschwerden, Wären eurer noch so viel: Ihr habt doch ein kurzes Ziel, Bald müßt ihr verwehet werden. Krankheit, Sorgen, stürmt herzu: Christus gibt mir Himmelsruh'!

6. Heil mir! o mich dünkt, ich sehe Schon den großen Wonnetag, Da ich aus der Gruft erstehe, Wo ich, Staub beim Staube, lag. Gottes Athem haucht hernieder, Allmachtsruf durchdringt mein Grab, Christus weckt mit seinem Stab Meinen Leib verherrlicht wieder; — O dann steig' ich neu empor, Werfe hin den Todesflor!

7. Heil mir! Heil uns seinem Volke! Feldgeschrei, Posaunenton, Und sein Wagen, jene Wolke, Zeugen: das ist Gottes Sohn! Jesus kommt, von Pracht umgeben; Hellem Schnee gleicht sein Gewand! Seht, er hat in seiner Hand Fluch und Segen, Tod und Leben! Legionen Seraphim, Sein Gefolge, dienen ihm!

8. Heil mir! zu des Richters Rechten Werd' ich von ihm selbst gestellt; Liebreich ruft er: „Ihr Gerechten, Kommt, ererbt die neue Welt! Kommt, und schmeckt des Himmels Frieden! Was kein irdischer Verstand Je begriff, kein Herz empfand, Das, und mehr, ist euch beschieden! Lebt nun ewig, — lobt und preist Gott, den Vater, Sohn und Geist!“

Jac. Friedrich Schmid.

Da ſchaut der Herr auf ſeine Jünger hin,
Und ſpricht mit mildem himmliſch frohem Sinn:
Kommt, tretet ein! hier iſt gut bleiben drin.

Nach einer kurzen Stille ſagten die Kinder gute Nacht und gingen unter der Mutter Geleit wohlgemuth zur Ruhe.

Als die Hausfrau nach einiger Zeit zurückgekehrt war, ſagte ſie: Während ich drüben mit den Kindern beſchäftigt war, habe ich unſrem Geſpräche nachgedacht. Wie ſo oft, hat es auch heute einen ganz andern Gang genommen, als den anfangs beabſichtigten, und daß wir es nicht beklagen dürfen, zeigt ſchon die ungetheilte frohe Aufmerkſamkeit, mit der wir ihm gefolgt ſind, alles andre indeſſen vergeſſen haben. — Doch nun ich mich beſonnen, kehrt auch das Bedenken zurück, welche die erſte Aufgabe deſſelben war und bis jetzt noch ungelöst iſt. — Ernſt legte dir, lieber Freund, gleich zuerſt die Frage vor, warum doch gerade morgen, mitten in die kaum begonnene Adventszeit herein ein Bußtag gefeiert werde. Laß mich jetzt dieſe Frage aufnehmen. Denn ich läugne nicht: es iſt mir jetzt ganz anders zu Sinne, als es am Vorabend eines ſolchen Tages ſeyn ſollte. — Ohnehin kann ich leider jetzt nicht in die Kirche gehn, werde alſo auch morgen für mich zu Hauſe eine Predigt leſen müſſen; aber eine Bußpredigt wähle ich ſchwerlich. Denn ich brächte doch die rechte Stimmung dazu nicht mit. — V. Aber eben ſo gewiß bin ich auch, daß ſie dir nicht fehlen würde, wenn du mit uns in der Kirche ſeyn könnteſt. — M. Wahr-

Mel. Wie schön leuchtet uns der Morgenstern ꝛc.

2963. Hier schlaf' ich ein in Jesu Schooß, Dort wach' ich auf zum schönern Loos, Das mir bei ihm beschieden. Der Geist ruht sanft in Gottes Hand, Das Sterbgebein, mit ihm verwandt, Schläft hoffnungsvoll im Frieden. So wie Er hie In der Erde Lag, so werde Ich auch liegen, Dann erstehen durch sein Siegen.

2. Er, den der Streich des Todes traf, Vollführt in meinem letzten Schlaf Die ew'gen Friedsgedanken. Die Sünde muß im Tod vergehn, Ein heil'ger Leib wird auferstehn, Der nicht mehr darf erkranken. Lichthehr, Wie er Aus der Erde Wiederkehrte, Werd' ich stehen, Und mit ihm gen Himmel gehen.

3. Mit dir, Herr Jesu, schlaf' ich ein, Mit dir will ich begraben seyn, Und mit dir auferstehen; Mit dir will ich, in Aehnlichkeit Des Leibes, den dir Gott bereit't, Ins Vaterhaus eingehen. Mit dir Wird mir Fried' und Freude, Frei vom Leide, Dort gegeben; Mit dir werd' ich ewig leben!

Baumeister. Vers 2 von Albert Knapp.

Mel. Vater will ich dir geben ꝛc.

2964. Erschreckt nicht vor den Grüften, Die ihr an Jesum glaubt! Uns trösten seine Schriften, Und er ist unser Haupt. Man gräbt wohl hier beim Säen Uns als verweslich ein; Wir werden auferstehen, Und unverweslich seyn!

2. Die wir zum Grabe gehen, Sind ärmlich hingestreut; Wir werden auferstehen In süßer Herrlichkeit. Wir werden bei dem Säen In Schwachheit weggeschafft; Wir werden auferstehen In frischer Lebenskraft.

3. Der Leib ist nur von Erden, Der hier wird ausgesät; Ein himmlischer wird's werden, Der geistlich aufersteht. Herz, fasse diese Dinge, Wenn dir der Moder droht, So wird die Furcht geringe, Und du getrost im Tod!

4. Herr, du hast uns erworben, Was sterbend uns erfreut; Du bist in Schmach gestorben, Und lebst in Herrlichkeit. Du wirst auch uns verklären; Auf Hoffnung sterben wir; Kraft, Ehr' und Leben währen Dort ewiglich bei dir! Ph. Fr. Hiller.

Mel. Auf meinen Jesum will ich sterben ꝛc.

2965. Herr, deine Todten werden leben, Mit neuen Leibern auferstehn. Du hast dein Wort von dir gegeben, Das steht, wenn Sonn und Mond vergehn. Einst geht ein Morgen auf mit Pracht, Dann ist vorbei die Todesnacht.

2. Allmächtiger, du kannst erwecken; Allgütiger, du wirst es thun! Was sollten uns noch Zweifel schrecken, Wenn wir in deiner Gnade ruhn? Einst wacht, wer hier sich Christo weiht, Auch mit ihm auf in Herrlichkeit.

3. Er starb, errang das Leben wieder, Und lebt für uns im Himmelslicht; Er ist das Haupt, wir seine Glieder, Drum zagen wir im Tode nicht. Sein Leben, seine Gotteskraft Ist's, was uns ew'ge Freiheit schafft.

4. Den unsre Seele ewig liebet, Deß Tempel selbst ihr Körper war, Du bist's, der, ob er gleich zerstiebet, Ihn auferwecket schön und klar; So weicht von ihm der Sünden Sold; Verwesung reinigt ihn wie Gold.

5. Noch sehnet sich dort deine Fromme, Vom Druck der Erdenhütte frei, Daß diese geistlich wieder komme, Und ihr ein himmlisch Werkzeug sey; Und wenn sich Gruft und Moder nahn, Facht dieß nur ihre Sehnsucht an.

6. Entflamme uns zu dieser Bitte, O Heiland, und gewähre sie! Zeuch uns zu dir, lenk' unsre Schritte, Daß alle Furcht des Todes flieh'. Die Hoffnung der Unsterblichkeit Vertreibe Sünde, Furcht und Leid!

6. Wir sind erhört! so spricht der Glaube, Und schwingt in Hoffnung sich zu dir; Du stehst zuletzt doch auf dem Staube, Und rufst: wacht auf, und kommt zu mir! O Jesu, unsre Zuversicht! Wir harren dein; du läss't uns nicht! G. F. Löber.

Mel. Wachet auf, ruft uns die Stimme ꝛc.

2966. Wachet auf im Schooß der Erde, Und rühmt! deß *erstes* Wort „es werde!“ Im Anfang Erd' und Himmel schuf, — Der will's Land der Todten stürzen! Des Grabes Scepter will er kürzen; O Erdkreis, hör' der Allmacht Ruf! Komm, Himmel, komm und schau! Sein Thau ist wie der Thau Grüner Felder! Der Hölle Pfort' Und Schreckensort Erbebt vor seinem *zweiten* Wort.

2. „Deine Todten sollen leben!“ So tönt's, — und Meer und Abgrund geben

Gehorsam ihre Beute her. Erde, Feld voll Todtenbeine! In deinem weiten Mutterschreine Liegt harrend längst ein zahllos Heer. Wohlauf, Trompetenschall! Du weckst sie allzumal! Stürme brausen! Auf schließt der Held Des Todes Zelt; Dein ist der Schlüssel, Herr der Welt!

3. Seht, wie drängen sich die Horden Der Todten an die offnen Pforten, Und grüßen das entwohnte Licht! Hört, es rauscht! es regt sich Leben! Der Odem Gottes weht! sie heben Ihr neubekleidet Angesicht. Herab vom Himmelsthron Erscheint des Menschen Sohn In den Wolken; Sein Angesicht Ist Sonnenlicht! Er winkt, — da steht das Weltgericht!

4. Wehe! weh' euch, ihr zur Linken! Die Schalen eurer Frevel sinken, Zum Abgrund schleudern Donner euch! Heil dir, sel'ge Schaar zur Rechten! Ihr strahlt, wie Jesus, ihr Gerechten, Als Sonnen in des Vaters Reich. Der Sünden Menge deckt, Zur Herrlichkeit erweckt Euch die Liebe! Ihr habt geliebt, Geliebt, geliebt! Das ist's, was euch die Kronen gibt.

J. B. v. Albertini.

Mel. Nun ruhen alle Wälder ꝛc.

2967. Was haben wir zu sorgen, Wenn heut' uns oder morgen Des Leibes Hütte bricht? Sie muß zerbrochen werden, Ist nur aus schwacher Erden, Und währet in die Länge nicht.

2. Wir wissen, daß wir haben Ein Haus, gar reich an Gaben, Im Himmel prächtig stehn, Gebaut durch Gottes Stärke, Nicht durch der Hände Werke, Das nimmer, nimmer wird vergehn.

2. Das ist ein Bau voll Leben, Wo wir in Freuden schweben, Die noch kein Ohr gehört, Kein Aug' hat wahrgenommen, Die in kein Herz gekommen, Und die kein Mund je hat gelehrt.

3. Nach der Behausung sehnen Wir uns aus diesen Thränen, Und uns verlangt allein, Mit dem, was Jesus droben Den Seinen aufgehoben Auf ewig überkleid't zu seyn.

5. Gott aber, der bei Zeiten Uns dazu will bereiten, Schenk' uns des Glaubens Kleid, Daß wir nicht nackend gehen, In Sünden häßlich stehen, Gehöhnt in alle Ewigkeit!

6. Wird dann dieß Haus von Erden Einst abgebrochen werden, So führt der Herr uns aus, Und läßt uns auf dem Wagen Der heil'gen Engel tragen In seines Vaters Freudenhaus.

7. Da wollen wir, von Leben Und Lust erfüllt, erheben Der Stimm' und Saiten Klang, Und singen: ihm gehöre Macht, Weisheit, Herrschaft, Ehre, Und aller Liebe Preisgesang!

Simon Dach.

Mel. Wer weiß, wie nahe mir mein Ende ꝛc.

2968. Wann das Gesä'te aus der Erden Einst mit verklärten Leibern steigt, Dann wird man neu geboren werden; Hier sind wir nur zum Tod gezeugt. Dort wird die vorige Person Ein neuer Mensch vor Christi Thron.

2. Was wir vom ersten Adam waren, Wird Erde, weil wir Erde sind; Hernach wird sich auch offenbaren, Was man im andern Adam find't. Was Fleisch war, wird dann geistlich seyn, Das Irdische wird himmlisch rein.

3. Ein Christ ist schon aus Geist geboren, Daß er ein ew'ges Leben hat; Geht nun sein Todesleib verloren, Baut Gott ein Neu's an dessen Statt; Der neugebornen Seelen Haus Geht dann vom Staub auch herrlich aus.

4. Du, Erstgeborner aus den Todten, Herr Jesu, du hast uns mit Macht, Uns, denen Tod und Hölle drohten, Zum neuen Leben wiederbracht; Du bist's, in dem des Vaters Kraft Durch Glauben neue Menschen schafft.

5. Ach, lebe in mir, bis ich sterbe, Und laß in dir mich lebend seyn, Und führe mich zu jenem Erbe Mit denen, die dir folgen, ein: So lobt mein Geist dich ewighin, Wenn ich dort neugeboren bin!

Ph. Fr. Hiller.

Mel. Jesus, meine Zuversicht ꝛc.

2969. Christi Leben tröstet mich, Mir ist's ein erwünschtes Leben, Denn ich glaube sicherlich, Er sey mir von Gott gegeben, Daß er mich vom Tod befrei', Und mein ew'ges Leben sey.

2. Mir ihm hat es keine Noth; Er hat Tod mit Tod bezwungen; So bin ich auch durch den Tod Schon zum Leben durchgedrungen. Tod! ich frag nichts nach dir, Ich will leben für und für.

3. Gott sey Lob! ich weiß, ich weiß:

Mein Erlöser ist im Leben; Dieser wird zu seinem Preis Mir das Leben wieder geben; Fröhlich werd' ich auferste'h'n, Meinen Gott mit Augen seh'n.

4. Ziehe meine Seel' in dich, Jesu, daß sie lebend bleibe, Und dich liebe brünstiglich; — Ihr den Sündenschlaf vertreibe! Wer in Sünden schläfet ein, Wird des ew'gen Todes seyn.

5. Lebe mit mir, Jesu, nun Mehr als brüderlich verbunden; All dein Leben, Leiden, Thun, Werd' in meiner Seel' erfunden! Was ich hab', ist Alles dein, — Was du hast, ist Alles mein.

Eigene Melodie

2970. Frühlingsluft, um blaue Berge spielend, Vögelzug nach trauter Heimath zielend, Duft'ger Blüthenschnee, von Bäumen schwebend, — Schmetterlinge, sich der Hüll' enthebend. —

2. Mahnungen an künft'ges Auferstehen, Süß den Blicken, die auf Gräber sehen! — Doch das bange Herz heischt sichre Kunde Von der großen Auferstehungsstunde.

3. Einer gibt sie dir! auf Wolkenwegen Zog er still empor, und strömte Segen Von durchgrab'nen Händen auf die Seinen, Die nun nicht mehr seinen Tod beweinen.

4. „Ich bin Auferstehung, ich das Leben," Spricht er; „ew'ges Leben will ich „geben Dem, der an mich glaubt; er soll „nicht sterben, Stirbt er gleich; — mein „Leben soll er erben!" —

5. Heil uns, Heil! — die wir an Christo hangen, Dürfen nicht vor Tod und Grab erbangen! Einst erweckt sein Ruf uns aus den Grüften, Jauchzend wandeln wir in Himmelslüften.

Von einer Pilgerin.

Mel. Befiehl du deine Wege ꝛc.

2971. Dem großen Gott stirbt Keiner, Vor ihm gibts keinen Tod; Ach aber, unser einer Ist stets von ihm bedroht! Er will die Liebsten rauben, Er nimmt uns selber fort; Vor seinem Drohn und Schnauben Beschirmet uns kein Hort.

2. Vom Wiegenlied zur Bahre, Welch' eine Hand voll Zeit! — Vor Gott sind tausend Jahre Ein einzig göttlich Heut', Eh' denn die Berge worden, Die Erde und die Welt, Hat er an heim'schen Orten Die Herberg uns bestellt.

3. Er rufet, und wir kommen, Er ruft, und wir sind da, Und wann es uns will frommen, Ist unser Ende nah. Er bleibt der Gott der Väter, Die einst gewesen sind, Des Lebens Stellvertreter Bis zu dem letzten Kind. —

4. Geh hin in deine Kammer Und schleuß die Thüre zu! Verberge deinen Jammer, — Der Sturm ist weg im Nu! Es kommt dein Herr und König, Er zürnet nicht mit dir; Harr' aus und duld' ein wenig, — Sein Wort bleibt dein Panier!

5. Sieh', deine Todten leben, Sie kommen einst zu Hauf, Von Erd' und Schlaf umgeben; — O wachet fröhlich auf! Es stürzt das Land der Todten Der überstarke Held, Und seine Lebensboten Geh'n durch das grüne Feld.

6. Von allen Angesichtern Wischt er die Thränen ab; Es strahlt von Himmelslichtern Um seines Volkes Grab. Er hat den Tod verschlungen, Es kommt die gute Zeit; Es ist der Sieg gelungen Der sel'gen Ewigkeit!

Dr. Albert Zeller.

Mel. Freu' dich sehr, o meine Seele ꝛc.

2972. Heil und Weisheit, Kraft und Stärke Sey dem höchsten Gott bereit! Alle seine Weg' und Werke Sind voll Heil und Seligkeit. Preis sey Gott und Gottes Lamm, Das uns half am Kreuzesstamm! Lob und Dank sey seinem Namen, Ewig, ewig! Amen, Amen!

2. Die mit Palm' und Krone prangen, Sind das Ueberwinderheer; Die das Feierkleid empfangen, Haben keine Sünde mehr. Ihr hochzeitlich Ehrenkleid, Das ist die Gerechtigkeit, Die uns Christus hat erworben, Als er ist für uns gestorben.

3. Gottes Lamm hat uns geführet Aus der tiefen Höllengluth; Gottes Lamm hat uns gezieret Und geschmückt mit seinem Blut! Gottes Lamm uns würdig macht, Daß vor Gott wir Tag und Nacht Stehn mit königlichen Kronen, Und in seinem Tempel wohnen.

4. Nun wird uns und unsre Seelen Weder Sonn' noch Mondenschein, Weder Durst noch Hunger quälen, Auch kein Feind zuwider seyn. Gottes Lamm uns nun regiert, Und zum Lebensstrome führt, Wo uns Gottes Huld erfrischet, Und die Thränen selbst abwischet.

Nach Johann Heermann.

VII. Von dem Weltende und dem Weltgericht.

(S. Heiligkeit und Gerechtigkeit Gottes, S. 27 ff.)

Eigene Melodie.

2973. An dem Zorntag, an dem hohen, Stürzt die Welt in Feuerlohen, Wie Prophetenschwüre drohen.

2. Welch ein Grau'n wird ſeyn zur Stunde, Wann der Richter kommt, und Kunde Nimmt von Allem bis zum Grunde!

3. Die Poſaun' im Wundertone Dröhnt durch Grüfte jeder Zone, Sammelt Alle vor dem Throne.

4. Erd' und Tod wird ſchau'n mit Beben Alle Kreatur ſich heben, Antwort vor Gericht zu geben.

5. Und ein Buch wird aufgeſchlagen, D'rin ſteht Alles eingetragen, Weß die Welt iſt anzuklagen.

6. Wann der Richter alſo ſitzet, Wird, was dunkel war, durchblitzet, Vor der Rache nichts beſchützet.

7. Ach, wie werd' ich Armer ſtehen? Wen zum Anwalt mir erflehen, Wenn Gerechte ſchier vergehen?

8. König voll erhab'ner Schrecken! Gnade nur deckt unſre Flecken, — Gnade, Gnade laß mich decken!

9. Jeſu, milder Heiland ſehe, Wie ich Ziel war deiner Mühe, Daß ich jenem Zorn entfliehe!

10. Haſt dich matt um mich Geſchritten, Haſt am Kreuze mich erſtritten; Daß ſey nicht umſonſt gelitten!

11. Richter mit der heil'gen Wage, Tilge wider mich die Klage Vor dem großen Rachetage!

12. Sieh', ich ſeufze ſchuldbeladen, Schamroth über ſchwerem Schaden; Hör' mein Flehen, Gott in Gnaden!

13. Du, der ſchuldfrei ſprach Marien, Und dem Schächer noch verziehen, Haſt auch Hoffnung mir verliehen.

14. Mein Gebet gilt nicht ſo theuer, Aber laß mich, o du Treuer, Nicht vergeh'n im ew'gen Feuer!

15. Zu den Schafen mich geleite; Von den Böcken in die Weite Stelle mich zur rechten Seite.

16. Wann Verworf'ne ſich entfärben, Die du hinſprichſt in's Verderben, Rufe mich mit deinen Erben.

17. Tief im Staub' ring' ich die Hände; Zum zerknirſchten Geiſt dich wende; Herr, verwalte Du mein Ende!

Aus dem Latein. des Thomas von Celano. (Diet. 1200.) Von Albert Knapp.

Mel. Nun freut euch, liebe Chriſteng'mein ꝛc.

2974. Es iſt gewißlich an der Zeit, Daß Gottes Sohn wird kommen, Als Richter hoch in Herrlichkeit Den Böſen und den Frommen; Dann wird das Lachen werden theu'r, Wann Alles wird vergeh'n im Feu'r, Wie Petrus davon ſchreibet.

2. Poſaunen wird man hören geh'n In aller Welten Ende; D'rauf ringsum werden auferſtehn Die Todten gar behende; Die aber noch am Leben ſind, Die wird des Herrn Wort geſchwind Verwandeln und erneuen.

3. Ein Buch wird abgeleſen bald, Darinnen ſteht geſchrieben, Was alle Menſchen jung und alt, Auf Erden je getrieben, Woraus gewißlich Jedermann Wird hören, was er hat gethan In ſeinem ganzen Leben.

4. O weh dem Menſchen, welcher hat Des Herren Wort verachtet, Und nur auf Erden früh und ſpat Nach großem Gut getrachtet! Er wird fürwahr gar ſchlimm beſteh'n, Und mit dem Satan müſſen geh'n Von Chriſto in die Hölle.

5. O Jeſu, hilf zur ſelben Zeit Durch deine heil'gen Wunden, Daß ich im Buch der Seligkeit Werd' eingezeichnet funden! Daran ich dann auch zweifle nicht, Denn du haſt ja den Feind gerichtet, Und meine Schuld bezahlet.

6. Derhalben mein Fürſprecher ſey, Wann du nun wirſt erſcheinen, Und lies mich aus dem Buche frei, Darinnen ſteh'n die Deinen, Auf daß ich ſammt den Brüdern mein Mit dir geh' in den Himmel ein, Den du uns haſt erworben.

7. O Jeſu Chriſt, du machſt es lang Mit deinem jüngſten Tage! Den Menſchen wird auf Erden bang Von vieler Noth und Plage; Komm doch, komm doch, du Richter groß, Und mach uns bald in Gnaden los Von allem Uebel! Amen.

Bartholomäus Ringwaldt.

Mel. Der Tag ist hin, mein Jesu ꝛc.

2975. Der letzte Blitz schlägt mir in meine Sinnen, Daß Herz und Muth vor Schrecken mir zerrinnen; Mein Geist vernimmt den ew'gen Donnerschlag, Und überlegt mit Furcht den jüngsten Tag.

2. O Donnerstreich, davor auch Thronen zittern, Der alle Welt wird auf den Grund zersplittern! O schwerer Schlag, davor die Erde feucht, Vor dem die Schöpfung und der Tod erbleicht!

3. Bedenk', o Herz, wie wirst du dann erstaunen! Bedenk' den Hall der himmlischen Posaunen, Der rufen wird: „Ihr Todten, stehet auf! Kommt vors Gericht mit eurem Lebenslauf!"

4. Es treten auf vor dem gerechten Richter Viel Laster dort, viel schreckliche Gesichter, Und zagen, — und das eigne Wissen zeugt, Was Satans Zorn und Rachgier nicht verschweigt.

5. Man höret, wie der Löw' aus Juda brüllet: „Zur linken Hand, ihr, die ihr nie gestillet Mir meinen Durst und Hunger; seyd verflucht, Ihr Heuchelvolk! ihr Bäume sonder Frucht!"

6. Hingegen ruft er denen zu der Rechten: „Kommt her, du Schaar von treu befundnen Knechten! Was einst ihr meinen Kleinsten hier gethan, Nehm' ich, als wär' es mir geschehen, an!"

7. „Kommt, Schafe, kommt zu meiner süßen Weide, Geht in das Reich der namenlosen Freude! Ihr Böcke, weicht hinunter in die Nacht, Wo Qual, Geheul und Zähneknirschen wacht!"

8. O Gott, erweck' uns in der Zeit der Gnade, Daß unsre Seele sich des Fluchs entlade; Ja, mach' uns rein durch Jesu Geist und Blut, Daß wir entgehn der tiefen Höllenfluth!

Erasmus Finx, genannt Francisci.

Mel. Nun ruhen alle Wälder ꝛc.

2976. Die Welt kommt einst zusammen Im Glanz der ew'gen Flammen Vor Christi Richterthron; Dann muß sich offenbaren, Wer Die und Jene waren; Sie kennt und prüft des Menschen Sohn.

2. Der Gräu'l in Finsternissen, Das Brandmal im Gewissen, Die Hand, die blutvoll war — Das Aug' voll Ehebrüche, Das freche Maul voll Flüche, Das Herz des Schalks wird offenbar.

3. Das Flehn der armen Sünder, Das Thun der Gotteskinder, Die Hand, die milde war; Das Aug' voll edler Zähren, Der Mund voll Lob und Lehren, Des Christen Herz wird offenbar.

4. Wo wird man sich verstecken? Was will die Blöße decken? Wer schminkt sich da geschwind? Wen kann die Lüge schützen? Was wird ein Weltruhm nützen? — Da sind wir Alle, wie wir sind!

5. Herr, diese Offenbarung Drück' du mir zur Bewahrung Beständig in den Sinn, Daß ich auf das nur sehe, Ich gehe oder stehe, Wie ich vor deinen Augen bin!

Ph. Fr. Hiller.

Mel. Alles ist an Gottes Segen ꝛc.

2977. Unsre kurzen Lebenstage Sind ein Stäublein auf der Wage Gegen jenen großen Tag, Der mit Recht ein Tag der Tage, Ja, die allerschärfste Wage Unsrer Tage heißen mag.

2. Tag, da des Erlösers Ehre Im Gefolge seiner Heere Wie ein Blitz durch Wolken bricht, Der dem spottenden Geschlechte, Nach dem längst verdienten Rechte, Das verdiente Urtheil spricht! —

3. Berg, in den der Schweiß gedrungen, Der des Richters Zorn verschlungen, — Oelberg, spalte dich entzwei, Wann bereinst von deinen Höhen Eine Stimme wird ergehen, Daß der Herr im Anzug sey! (Sachar. 14, 4.)

4. Himmel, rolle dich zusammen! Erde, rüste dich zu Flammen! Adams Welt, er kommt zu dir! Wandle zitternd ihm entgegen! — Ihm zu Füßen dich zu legen, Ist der beste Rath allhier. —

5. Oeffnet euch, ihr Todtengrüfte! Laßt zur Reise durch die Lüfte, Lasset die Gefang'nen los! Sehet sie, gleich schnellen Pfeilen Und auf Adlerflügeln eilen In den längst erwünschten Schooß!

6. Da steht vor des Richters Throne, Wartend auf die Ehrenkrone, Die gesammte Erstlingsschaft, Die durch Glauben, Hoffen, Lieben Manche edle Frucht getrieben Aus der Wurzel Jesse Saft. —

7. Ja, da wird es anders werden, Als es auf der Sündenerden Mit dem kleinen Häuflein war; Denn nun grünt die Saat der Thränen In viel tausend Freudenscenen, Und erscheinet göttlich klar!

8. Freunde! lernet hell gewahren, Was

den müden Pilgerschaaren Aufbewahrt ist, dann zu seh'n; Laßt uns auf das Ende blicken, Wie der Herr sie einst wird schmücken Und so wonnesam erhöh'n!

9. Werden Edle selbst erschrecken, Und in Felsen sich verstecken Vor des Richters Angesicht: Dürfen sie mit frohen Blicken Ihre Häupter aufwärts rücken, Als erlöset vom Gericht.

10. Bisher blieben sie verborgen Mit dem Herrn: — jetzt naht der Morgen Ihrer Herrlichkeit heran, Und die Feinde werden sehen Sie dem Herrn zur Seite stehen, Göttlich glänzend angethan.

11. Alles Wünschen, alles Hoffen Sehen sie nun eingetroffen Und auf einmal ganz erfüllt. Auch das räthselhaft Gepräge Ihrer vor'gen Pilgerwege Ist vor ihrem Aug' enthüllt.

12. Jetzo wird sich's offenbaren, Daß sie Gottes Kinder waren; Ihre göttliche Natur Und damit verbundne Würde Ist nunmehr die höchste Zierde Von der ganzen Kreatur.

13. Ja, sie werden, als Erwählte Und zu Gottes Volk Gezählte, Priester selbst und Richter seyn. — Ist die Wahlstatt eingenommen, Dann wird auch die Hochzeit kommen; — Braut des Lamms, das Reich ist dein!

14. Unermeßlich ist die Würde, Die nach kurzer Erdenbürde Jesu Christi Braut erlangt. Esau's Brüder mögen träumen, Und das Erstlingsrecht versäumen: Auf, wer treu an Christo hangt!

15. Lasset uns mit Furcht und Lieben, In den reinsten Geistestrieben Diesem Tag entgegengeh'n, Warten, und darüber leiden, Geist und Fleisch im Tiegel scheiden, Daß wir vor dem Herrn besteh'n!

16. Will es uns an Muth gebrechen, Will uns Noth und Sünde schwächen, O so denkt: „der Herr ist nah!“ — Also lernt bei allen Dingen Unser Herz doch fröhlich singen: „Ja, Herr, komm! — Halleluja!“

Carl Friedrich Hartmann.

Mel. Valet will ich dir geben ꝛc.

2978. Er, der am Kreuz gehangen, Mein König Jesus Christ, Der mit erblaßten Wangen Für mich verschieden ist, Hat Höll' und Tod bezwungen Und sitzt auf Gottes Thron, — Und seit es ihm gelungen, Kommt er mit seinem Lohn.

2. Er sammelt seine Schaaren Im himmlischen Gebiet; Sie werden niederfahren, Daß Erd' und Himmel kracht. Wenn dann die Himmel krachen In ihrer letzten Flucht, Wird eine Seele lachen, Die Jesum hier gesucht.

3. Des Richters Ruf wird klingen, Gleich einem Feldgeschrei, Und große Kundschaft bringen, Daß Alles fertig sey. Ein Engelfürst trommetet: Nun kommt des Richters Zeit. — Nun wird der Tod getödtet, Nun wird die Welt erneut!

4. Die Richtposaune klinget An solchem großen Tag; Dem Grabe sich entschwinget Was still im Staube lag. Dem Leibe zugesellet Wird jeder lichte Geist, Und herrlich dargestellet, Wie's keine Zunge preist.

5. Da wird der Glaub' gekrönet, Wann Alles kommt an's Licht. Nicht so, wer Gott verhöhnet, — Er heulet vor'm Gericht. Wie wird die Seel' erbeben, Die das verfluchte Theil Von Neuem muß beleben, Und stehn ohn' alles Heil!

6. Der Richter kommt zu scheiden, Was hier vermenget war, Das Schaf, so hier mußt' leiden, Von der Verdammten Schaar. Er rühmet der Schafe Glauben, Und was sie ihm gethan, Und ruft, wie weiße Tauben, Zur Freude sie heran.

7. Wie helle Flammen glänzen, So wird auch euer Schein Bis an des Himmels Gränzen Mit Lust zu sehen seyn: Ihr prangt mit Siegeskronen Und tragt das weiße Kleid; Ihr sitzt auf goldnen Thronen, — Euch ist das Reich bereit.

8. Ihr soll'n den Orden führen Vom Morgensternen genannt; Euch wird ein Scepter führen, Das jeden Feind verbannt: Ihr habt nun Sitz, zu richten Die Welt und ihre Schaar; — Wie sollt'et ihr nicht schlichten, Was hier verwirret war?

9. Ihr seyd nun nicht mehr Waisen, Ihr steht in ew'ger Pracht, Den Völkern Bahn zu weisen, Die euch für Nichts geacht't. Der Herr wird sie verdammen Zum tiefen Höllenpfuhl, — Ihr singet ihm zusammen, Erhöht auf eurem Stuhl.

10. Ihr ziehet ein mit Freuden In jene neue Stadt, — Dürft auf den Auen weiden, Die Gott gepflanzet hat. Das Leben wird stets grünen, Die Krone welket nicht; — Ihr sollt nun Jesu dienen Vor seinem Angesicht!

Mel. Zweierlei bitt' ich von dir ꝛc.

2979. Höchster König, Jesu Christ, Der du groß und schrecklich bist, Der du theilst umsonst die Ruh' Allen Auserwählten zu, — Brunnquell aller Gütigkeit, Führ' mich auch zur Himmelsfreud'!

2. Frommer Herr, erhöre mich, Und erinn're gnädig dich, Wie du kamest in die Welt, Und zum Opfer dich gestellt, Daß ich dort an jenem Tag Aller Qual entgehen mag!

3. Eher hattest du nicht Rast, Bis du mich gefunden hast, Hingst am Kreuz in Todespein, Daß mein Herz dein möchte seyn; O laß solche Müh' und Pein Nicht an mir verloren seyn!

4. Heil'ger Rächer aller Schuld, Ich begehre deine Huld; Hilf, daß ich für alle Sünd' In dir Heil und Gnade find', Eh' der große Tag einfällt, Der zur Rechnung ist bestellt!

5. Ich beseufze meine That, Die den Zorn verdienet hat; Es erröthet mein Gesicht Ueber der gebrochnen Pflicht; Ach, ich bitt' in solcher Noth: Schone mein, du treuer Gott!

6. Weil Maria funden Gnad', Als sie weinend Buße that, — Weil dem Schächer ward gewährt, Was sein Mund von dir begehrt: O, so setz' ich freudiglich Meine Hoffnung fest auf dich!

7. Mein Gebet ist zwar nicht werth, Daß ihm solches widerfährt; Aber du, mein Hort, verhüt' Aus unendlich großer Güt', Daß ich in der Höllen Weh' Nicht in Ewigkeit vergeh'!

8. Hilf, daß, wo du stellest hin Deine Schäflein, ich auch bin; Reiß' mich von den Böcken weit, Die du wirfst ins Höllenleid; Laß mich dir zur Rechten stehn, Und zur Herrlichkeit eingehn!

9. Wann du einst in deinem Grimm Durch des strengen Urtheils Stimm' In den Höllenpfuhl die Schaar Wirfst, die dir entgegen war: Sprich mir mit den Frommen zu: Komm, Gesegneter, auch du! (Nach: Dies irae, dies illa.)

Mel. Ich weiß, wie nahe mir mein Ende ꝛc.

2980. Es sollen neue Himmel werden, Die alten schmelzt das Feuer ein; Wir warten einer neuen Erden, Die alte muß verwandelt seyn, Damit hier der Gerechtigkeit Die Wohnung werde zubereit't.

2. Des Herrn Wort wird die neuen machen, Sein Wort, das einst die ersten schuf. Vergehen die mit großem Krachen, Stehn jene da auf seinen Ruf. Wenn in den alten Klarheit war, So sind vielmehr die neuen klar.

3. Da geht kein Bürger mehr verloren; Er, der für sie gestorben ist, Stund auf, und hat sie neu geboren, Ihr Gott, ihr Herr, ihr Jesus Christ; Ihr Leben, das verborgen war, Wird dann in ihm erst offenbar.

4. Herr, laß auf dieser alten Erden, Wo sich noch Tod und Sünde find't, Zur neuen mich geboren werden, Wo Heiligkeit und Leben sind! Dein reines Opferblut allein Weiht mich zum neuen Tempel ein.

5. Laß alles Alte an mir sterben, Und schaffe selber Alles neu; Mach' mich zu der Verheißung Erben, Und in dem Warten froh und treu, Bis Alles neu, und Alles da, Dem hier der Glaub' entgegen sah!

Ph. Fr. Hiller.

Mel. Ach Gott vom Himmel, sieh darein ꝛc.

2981. Wann einst des Allerhöchsten Sohn Wird in den Wolken kommen, Zu geben ihren letzten Lohn Den Bösen und den Frommen: Dann wird vor seinem Stuhl die Schaar Der Völker werden offenbar, Die je gelebt auf Erden.

2. Da wird, was hier verborgen war, Entdeckt in Gottes Lichte; Da muß hervor, was recht und wahr, Zum großen Weltgerichte; Und Gute, Böse, Groß und Klein Wird dann ohn' allen Lügenschein Zur Rechnung abgewogen.

3. Weh dem, ja, weh in Ewigkeit, Der dann beschämt muß stehen, Weil Alles, was in dieser Zeit Aus Bosheit ist geschehen, Wär's noch so heimlich auch gethan, Sich öffentlich muß zeigen an! Bedenkt's, ihr Menschen alle!

4. Hier steht der Acker, Unkrauts voll, Die Frucht ist kaum zu sehen; Allein die Ernt' und Scheidung soll Zu ihrer Zeit geschehen. Hier ist noch Gut und Bös vermengt; Wann aber das Gericht anfängt, Dann wird es anders werden.

5. Bedenkt es, ihr Verächter, doch, Ihr Kinder dieser Erden, Die ihr in Sünden lebet noch Und Uebermuthsgeberden! Die ihr die Frommen drückt und plagt, Und

Alles ohne Scheue wagt: Einst findet euch der Rächer!

6. Die dann zur Linken müssen stehn, Als die vom Herrn Verfluchten, Bereu'n es in gar bittern Weh'n, Daß sie nicht Gnade suchten, Da noch zur Buße war die Frist; Jetzt wird der Heiland Jesus Christ Mit Recht ihr strenger Richter.

7. O Welt, o Welt, bekehre dich, Und laß dich Buße lehren! Noch will Er dein erbarmen sich, Und dir sein Heil gewähren. Wohl dem, der frei von Sünd' und Schuld, In guten Werken mit Geduld Nach ew'gem Leben trachtet!

8. Mein Heiland, ach bewahr' auch mich, Sammt allen frommen Herzen, Daß wir nicht unvorsichtiglich Die Gnadenzeit verscherzen! Laß uns zu deiner Rechten stehn, Und in des Himmels Freuden gehn, Wann du wirst kommen. Amen!

Nach Laurentius Laurentii.

Mel. Befiehl du deine Wege ꝛc.

2982. Des Menschen Sohn wird kommen In seiner Herrlichkeit, Und sprechen zu den Frommen: „Euch ist das Reich bereit: Kommt her, empfaht den Segen, Schaut euer Erbtheil an! Ihr habet meinetwegen Den Brüdern wohlgethan!“

2. O wohl euch, ihr Gerechten, Die ihr das Reich bewohnt! Der Herr läßt seinen Knechten Durchaus nichts unbelohnt. Was wir jetzt Guts erweisen Den Christen, wird er dort Vor allen Engeln preisen Mit seinem Königswort.

3. Alsdann erst wird er melden, Was unsre Werke werth, Und mildiglich vergelten Dem, der sich nicht beschwert, Aus herzlichem Erbarmen Dem Dürftigen sein Brod Zu brechen, und die Armen Zu kleiden in der Noth.

4. Er wird's mit Ruhm gedenken, Wenn Einer willig war, Die Durstigen zu tränken, Der Noth zu reichen dar, Die Gäste aufzunehmen, Der Kranken Arzt zu seyn, Und ohne Groll und Grämen Elenden sich zu weihn.

5. Gibst du von deiner Habe Dem Nackten gern ein Kleid: Wohl dir; denn große Gabe Ist dir vom Herrn bereit! Dort wird er dich erquicken Mit Himmelsspeis' und Trank, Und dir ein Wohnhaus schmücken, Darin du nie wirst krank.

6. Dort wird er dich bekleiden Mit Heil und Herrlichkeit, Und dir sein Reich bescheiden Durch alle Himmel weit. O da wird volle Genüge Und schöner Reichthum seyn! — Wach', daß dich nichts betrüge, Sonst ist die Schuld ja dein.

Mel. Alles ist an Gottes Segen ꝛc.

2983. Jetzt noch freuen sich mit Schalle Ringsum die Verächter alle, Die nicht denken an's Gericht; Jetzt noch mögen ihre Rotten Uebermüthig schrei'n und spotten: „Unser Herr, der kommt noch nicht.“

2. Weint um sie, die solches meinen! Ach, sind sie nicht zu beweinen, Die nun heben stolz ihr Haupt, — Die den Trotz zum Troste machen, Und im Wahne den verlachen, Der sie warnt und Christo glaubt?

3. Sagt, ihr Kinder des Verderbens: In der Stunde eures Sterbens, Ach, wie werdet ihr besteh'n? Dürft ihr auch in diesem Leben Gottes Ordnung widerstreben: O wie wird's am Ende gehn!

4. Seht, er kommt, Er wird euch wecken, Wie der Blitz ausfährt mit Schrecken! Sonnen, Sterne fallen hin! Wer, ihr, wann Sterne fallen, Nicht noch einst Gebete lallen, Und vor seinem Antlitz knie'n?

5. Flammend wird der Erdball stehen, Alle Himmel rings vergehen, Zischen jedes Element; Donnernd wird sich Gott verkünden, Und der Muth, ach, wird verschwinden Jedem, der nicht Jesum kennt!

6. O, die Christum hier durchstechen, Und ihm trotzig Hohn gesprochen, Sind dann alles Trosts beraubt. Zorn geht aus vom Herrn der Ehren; Berge fallt, — so wird man hören — Hügel, stürzt auf unser Haupt!

7. Jedes Herzens tiefste Falte, Aller Lügen feinste Spalte, Werke, Glieder, Wort und Sinn, Das wird zum Gerichtsereigniß; Alles legt des Schöpfers Zeugniß Flammend vor's Gewissen hin.

8. O da werden schnöde Seelen Ihre Schanden selbst erzählen, Die im Schuldenbuche steh'n. Orte, Zeiten und Geberden Werden ihnen Zeugen werden, Drob sie zu der Hölle geh'n.

9. Gottes Engel zürnen, trauern, Und die Schöpfung steht mit Schauern Gegen die Verworf'nen auf. Himmel, Erde, Luft und Meere Zeugen zu des Mittlers Ehre: „Ewig fehl ging euer Lauf!“

10. Jesu, daß wir einst nicht müssen
Für die Sünd' im Abgrund büßen, Traist
du selber vor den Riß; Gib uns Buße,
Zucht und Glauben, Daß kein Feind uns
möge rauben Dein vieltheures Paradies!

Aus dem Lateinischen des Petrus Damianus.
Albert Knapp.

Mel. Jesus, meine Zuversicht ꝛc.

2984. Hebet eure Häupter auf, Die
Erlösung ist nicht ferne; Menschen, merkt
der Zeiten Lauf! Schwanken Sonne,
Mond und Sterne Nicht, weil grau'nvoll
schwankt die Zeit? — Der Gerichtstag ist
nicht weit!

2. Schaut die Feuerzeichen an, Hört
die Wasserwolken brüllen; Zittert nicht
der Erdenplan Um der Menschen Sünde
willen? Und der Kreaturen Schall Ist
voll Seufzens überall.

3. O du Richter aller Welt! Wenn wir
deine Zeichen achten, Fühlen wir's, du
nahest bald, Müssen fast vor Angst ver-
schmachten. Ja, das Warten dieser Zeit
Bringet lauter Bangigkeit.

4. Ach, wie bald kann uns der Tag Als
ein Fallstrick übereilen, Und ein eing'ger
Donnerschlag Dieses ganze Rund zertheilen!
Unsrer Sünden Maaß ist voll, —
Das ist's, was man merken soll.

5. Doch kein Christ soll traurig seyn!
Die Erlösung wird ja kommen; Die sich
deiner Zukunft freu'n, Werden gnädig auf-
genommen; Wenn gleich Erd' und Himmel
bricht, So vergeht dein Wort doch nicht.

6. Läßt der Baum die Knospen seh'n,
Kann der Sommer nicht verziehen; Und
wenn dieses wird gescheh'n, Daß die letzten
Zeichen blühen, So ist Gottes Reich uns
nah' Und auch die Erlösung da.

7. Aber, weil kein Mensch es weiß,
Wann dein Tag uns wird betreten, So
laß uns mit ganzem Fleiß Wacker seyn
und eifrig beten, Daß uns dein Gericht
nicht find' Stolz und sicher, arm und blind!

8. Laß ja ferne von uns seyn Schwel-
gerei und nicht'ges Sorgen; Weck' uns
auf, kehr' bei uns ein, Kommst du heute
nicht, doch morgen; Laß uns alle würdig
gehn, Vor des Menschen Sohn zu stehn!

Benj. Schmolke.

Mel. O Ewigkeit, du Donnerwort ꝛc.

2985. Wenn nun, da Niemand es
vermeint, Schnell jener große Tag er-
scheint, Wie will ich dann entgehen? O
Jesu, stark ist deine Hand! Zög' ich gleich
über Meer und Land, Und über Berg' und
Höhen, Führ' ich gleich in den Abgrund
ein: Du würdest doch zugegen seyn!

2. Mich dünkt, er nahet schon herbei,
Ich hör' im Geist das Feldgeschrei Und die
Posaune schallen; Die Stimme, die durch
Felsen bricht, Ruft: „kommt ihr Todten
vor Gericht!“ Ich hör' die Donner hallen.
Die Elemente schmelzen schon, Der Richter
setzt sich auf den Thron.

3. Mein offenes Gewissensbuch Läßt
mich nichts Andres, als den Fluch Und die
Verdammniß lesen. So viele Sünden stel-
len sich Mir vor, und zeugen wider mich
Von meinem argen Wesen. Ach, ach! wo
flieh' ich Armer hin, Daß ich frei und er-
rettet bin?

4. Mein Heiland Jesu, du allein Mußt
meiner Seele Zuflucht seyn, Wenn dein
Gericht mich schrecket! Ich such' in deinen
Wunden Ruh', Und fliehe dem Erbarmen
zu, Das mich verbirgt und decket. O Le-
bensfürst, eröffne mir Durch deinen Spruch
des Himmels Thür!

5. O großer Richter aller Welt, Wenn
Satan mir die Augen stellt Das schwarze
Buch der Sünden, In welchem alle Blät-
ter voll, Daß ich vor Angst verzagen soll:
So laß mich Gnade finden! Laß mich ins
Buch des Lebens sehn, Wo deiner Kinder
Namen stehn!

6. Erbarme dich, erbarme dich! In deine
Hände hast du mich Mit Blut einst einge-
schrieben. Hier seh' ich meine Gnadenwahl,
Wenn mich die Sünden ohne Zahl Er-
schrecken und betrüben. Hier schrieb dein
Blut das Urtheil ein, Daß ich nicht soll
verloren seyn.

7. Ihr Himmel brecht! brich, Weltkreis,
brich! In Jesu Wunden will ich mich Vor
eurem Sturz bedecken. Erscheine nur, du
großer Tag! Erschalle, letzter Donner-
schlag: Du wirst mich nicht erschrecken,
Weil mich der Heiland aller Welt In sei-
nen Gnadenarmen hält!

Mel. Gott sey Dank in aller Welt ꝛc.

2986. Fürst der Fürsten, Jesu Christ,
Der du Erdenrichter bist, Nimm dich mei-
ner Seele an, Daß ich dort bestehen kann!

2. Schreib' mich in des Lebens Buch,
Rein vor Gott, und frei vom Fluch, Daß

dein Zorn mich schrecke nicht, Wann du halten wirst Gericht.

3. Siehe mich in Gnaden an, Wie du Petro hast gethan; Laß mich, wie die Sünderin, Gehn im Frieden zu dir hin.

4. Wie Matthäus bei dem Zoll, Wie Zachäus, hoffnungsvoll, Wie der Schächer kam in Huld, So vergib auch mir die Schuld!

5. Laß mich bei den Lämmern stehn, Wann der Richttag wird angehn; Gib zu deiner rechten Hand Gnadenvoll mir einen Stand.

6. Laß mich's hören, wann dein Mund Freudenreich den Mund thut kund: „Kommt, die ihr gebenedeit, In das Reich der Herrlichkeit!"

7. Laß mich dann voll Wonne seyn, Nimm mich in den Himmel ein, Daß ich stets vor deinem Thron Dir lobsinge, Gottes Sohn!

Joh. Angelus.

Mel. Es ist gewißlich an der Zeit ꝛc.

2987. Wie herrlich wird des Menschen Sohn Zum Richten einst erscheinen! Da kommen vor den weißen Thron Die Großen und die Kleinen; Kein Meer verbirgt die Todten mehr; Der Tod gibt seine Todten her, Die Hölle ihre Todten.

2. Es werden Bücher dargebracht, Drin steht genau geschrieben, Was jedes Herz bei sich gedacht, Was jeder Mensch getrieben. Da wird das Böse offenbar, Da wird das Gute sonnenklar, Und Alles abgewogen.

3. O Herrlichkeit, wann seinen Sitz Der Engel Heer umringet, Und wann sein Aug', gleich einem Blitz, In die Gewissen dringet, — Wenn dann sein Mund im Richterspruch Den bösen Werken ihren Fluch, Den guten Segen reget!

4. O Herrlichkeit! bei seinem Wort Muß Alles ewig bleiben. Weist er zum See des Feuers fort: Wer will es hintertreiben? Und ruft er in des Vaters Reich: — Gesegnete, was könnte euch Den Eingang noch verschließen?

5. Herr, meine Werke sind nicht gut, Doch hast du mir vergeben. Ach, schreibe mich mit deinem Blut Zu denen, die da leben! Wer glaubt, der kommt nicht in's Gericht; Ich glaub' an dich, — du wirst mich nicht Von deinem Thron verstoßen.

Philipp Friedrich Hiller.

Mel. Wie schön leucht't uns der Morgenstern ꝛc.

2988. O Mensch, willst du getröstet seyn, So sammle dir die Schätze ein, Die allen Gram vertreiben, Wornach kein Dieb begierig ist, Die weder Rost noch Motte frißt, Die stets im Himmel bleiben! Uebe Liebe, Glaub' und leide, Bis die Freude Wird erscheinen, Müßtest du auch täglich weinen.

2. Dann steige ruhig in dein Grab! Du legest ja von dir nur ab, Was irdisch und auflöslich. In Schwachheit wirst du ausgesä't, In Herrlichkeit und Majestät Erstehst du unverweslich. Jesus Christus Wird dich Armen Voll Erbarmen Einst erwecken, Ob dich Berg' und Hügel decken.

3. Ja, Herr, ich weiß, die Stunde schlägt, Wo einst mein Staub, von dir bewegt, Sich wieder muß verklären; Wo Alles, was in Gräbern ist, Erstehen wird, Herr Jesu Christ, Und deine Stimme hören. „Menschenkinder, Meine Brüder, Kommet wieder!" Wirst du rufen, „Kommt zu meines Thrones Stufen!" —

4. Und nun zerkracht im Donnerhall Wie ein Gefäß der Erdenball, Die Sonne ist verschwunden, — Und alles Licht, das jetzt erscheint, Das strömt, du ew'ger Menschenfreund, Aus deinen heil'gen Wunden! Mächtig, Prächtig Wirst du schimmern Ob den Trümmern Dieser Erde: Unter dir die große Heerde!

5. Dann öffnet sich das Himmelsthor, Und im Triumph steigst du empor Mit den erstand'nen Schaaren. Ein Adler würd' in Ewigkeit Dieß Volk der Unermeßlichkeit Mit Flügeln nicht umfahren. Zittern, Schüttern Wird der Himmel Vom Getümmel, Wenn's am Throne Sinket vor dem ew'gen Sohne!

6. O Weltgericht, o Weltgericht, Wenn nun der Herr zum Sünder spricht! — Wenn Grausen und Entsetzen Mich Sünder auch umfangen will, Dann naht sich mir die Liebe still Mit ihren ew'gen Schätzen! Wieder Nieder Leg' am Throne Vor dem Sohne Meine Pfunde Ich, und hör' aus seinem Munde:

7. „Ei, frommer Knecht, ererbe heut' Das Reich, das ich dir hielt bereit! Geh' ein zu Gottes Freude!" — Nun hebt mich Gott an seine Brust, Daß nicht vor Schmerz, daß ich vor Lust Noch einmal ihm verscheide! Wonne, Sonne! O

scheinlich. Denn wie könnte ich mich des Eindrucks erwehren, den die sichtbare Stimmung der Gemeinde auf mich machen würde; wie könnte ich dort ein heiteres freudig erhobenes Gemüth bewahren, während ich die Hunderte um mich her mit ernster Selbstprüfung beschäftigt, alle Herzen in Reue und Buße vor Gott demüthig niedergebeugt weiß! Und dann der ganze Gang des Gottesdienstes von dem ersten Altargesange des Geistlichen an durch die ernsten Bußlieder und die Predigt bis zu der Litanei, welche schon durch ihren eigenthümlichen Wechsel zwischen dem gesprochnen Gebet des Geistlichen und dem stehenden Gesang der Gemeinde, aber noch weit mehr durch ihren Inhalt so ergreifend ist. — Eben darum aber möchte ich für die sonst so schmerzliche Entbehrung der Kirche heute einen Trost darin finden, daß mir meine festliche Stimmung erhalten bleibt, und so glaube ich um desto unbefangener meine Sache gegen den Freund führen zu können, der sich des Bußtags vorhin schon anzunehmen schien. — Fr. Allerdings glaube ich seine Anordnung gerade für diese Zeit rechtfertigen, seine Bedeutung, die Nothwendigkeit eines ihm entsprechenden Gefühls darthun zu können. — M. So will ich dich zuerst an deine eigne Legende von vorhin erinnern. Der Mann, den der Herr seiner Einkehr werth achtet, kommt ihm im Feierkleid entgegen, nicht in Sack und Asche, was ja wohl damals das äußerliche Zeichen der Buße war. — V. Hierauf wirst du gerade in einem Gedichte nicht zu großen Nachdruck legen dürfen. Wenn es auch, wie dieses, eine Lehre geben, eine zum Empfang des Herrn geeignete Gemüthsstimmung darstellen soll, so bleibt es doch immer ein Gleichniß, welches man nicht zu

Beglücken, O Entzücken, O Genießen: Ganz in Gottes Lieb' zerfließen!

Wilhelm Meinhold.

Mel. Vom Himmel hoch, da komm' ich her ꝛc.

2989. Jetzt wird noch allem Volk gesagt, Auch dem, der nichts nach Jesu fragt: Der Herr ist nah! der Menschensohn Kommt wieder von des Vaters Thron!

2. Auf Himmelswolken fähret er Zum furchtbaren Gericht einher; Da wird ihn jedes Auge seh'n, Da wird der Welt ihr Spott vergeh'n.

3. Mit Feuerflammen straft er dann, Die seinen Willen nicht gethan; Wer aber ihm gedient, geglaubt, Erhebt voll Freuden dann sein Haupt.

4. Wenn da der Fromme kaum besteht Vor solchem Blitz der Majestät: Wohin will dann der Sünder flieh'n? Wie will er sich dem Zorn entzieh'n?

5. Herr, schreibe dieß in meinen Sinn, So lang' ich noch im Leben bin! Denn auch das Grab verbirgt uns nicht, Und stellt uns endlich vor's Gericht.

6. Jetzt haben wir noch Gnadenzeit, Jetzt währt noch die Barmherzigkeit; Doch wann dein Tag der Rache flammt, Wird jeder, der nicht glaubt, verdammt.

7. Jetzt such' ich dich, o Gottes Sohn, Jetzt bet' ich an vor deinem Thron; Jetzt lieb' ich dich und deine Ehr'; — Dort gilt kein Knien und Jammern mehr.

8. Jetzt sey dein Wort mir süß und werth, Das Buße mich und Glauben lehrt; Dort wird es wie ein Donner geh'n, Vor dem kein Sünder kann besteh'n.

9. Herr, wo ich bin und was ich thu', Da rede durch dein Wort mir zu, Daß du, erhöhter Jesus Christ, Mein Heiland und mein Richter bist!

10. Ach, sey mein Heiland in der Noth, Ach, bleib' mein Heiland auch im Tod, Damit ich, wann ich auferstehʼ, Dein Angesicht voll Gnade seh'!

Nach Philipp Friedrich Hiller.

Mel. Valet will ich dir geben ꝛc.

2990. Ich denk' an dein Gerichte Du Richter aller Welt! Der Thor nennt's ein Gedichte, Das Schwachen nur gefällt. Mich soll dein Wahn nicht stören, Weil mich des Wortes Licht Und mein Gewissen lehren, Du hattest einst Gericht.

2. Ich höre die Posaunen, O Herr, im Geiste schon; Ich sehe mit Erstaunen Dich auf dem Richterthron, Um den die große Menge Erhab'ner Engel steht; Welch herrliches Gepränge, Welch hohe Majestät!

3. Umsonst sucht dann der Sünder Vor deiner Macht zu flieh'n. Herr, alle Menschenkinder Wirst du zur Rechnung zieh'n. Du rufst, und sie erscheinen Vor deinem großen Thron. Den Sündern und den Deinen Gibst du gerechten Lohn.

4. O ihr zur rechten Seite, Wie liebreich ruft er euch: „Kommt her, Gebenedeite, Erbt meines Vaters Reich!“ Nun triumphirt ihr Hoffen; Erlöst von aller Müh', Seh'n sie den Himmel offen, Und du, Herr, segnest sie!

5. Doch, was für Blitze schießen Auf die zur linken Hand! Sie werden hören müssen: „Euch hab' ich nie erkannt! Geht von mir, ihr Verfluchten, Zu jenem Feu'r verdammt, Das Satan, dem Verruchten, Und seinen Schaaren flammt!“

6. Dann ziehen die Gerechten In's ew'ge Leben ein, — Dann ist den Sündenknechten Ihr Theil in ew'ger Pein. Was ernten die für Freuden, Die Gottes Antlitz seh'n! Was fühlen die für Leiden, Die zu der Hölle geh'n!

7. Laß, Jesu, dieß Gerichte Mir stets vor Augen seyn, Und drücke sein Gewichte In mein Gewissen ein! Laß mich im Glauben wandeln, Laß mich hier allezeit Als ein Erlöster handeln, Der seinen Richter scheut!

8. Einst, wann die böse Rotte, Verfolgt vom Donner, eilt, Und ewig fern von Gotte, Gequält und lästernd heult, Am Tage deiner Rache, Herr, nimm dich meiner an, Und führe meine Sache, Wie du am Kreuz gethan!

Nach Benjamin Schmolke.

Mel. Der du das Loos von meinen Tagen ꝛc.

2991. Ich werde dich als Richter sehen, Vor deinem ersten Urtheil stehen, Vor deiner Augen Flammenlicht, Und ob ich, frei von allem Wanken, Von allen sorglichen Gedanken, Dich sehen werde, weiß ist nicht.

2. Doch dein gesegnet Gnadenzeichen, Dem alle bangen Zweifel weichen, — Ich werd' es hoch in Wolken schau'n: Das Haupt von Dornen wund gerissen, Die

Nägelmal' an Händ' und Füßen, Sie werden trostreich Frieden thau'n.

3. Wohl strafend kannst du mir erscheinen, Wenn eigner Wille, eignes Meinen Vor deiner Wahrheit untergehn; Doch dem Gericht bin ich entnommen, Und wird der Weltenrichter kommen: Ich werde meinen Hirten sehn!

L. Gliedrecht.

VIII. Von der Hölle und Verdammniß.

Eigene Melodie.

2992. O Ewigkeit, du Donnerwort! Du Schwert, das durch die Seele bohrt! O Anfang sonder Ende! O Ewigkeit, Zeit ohne Zeit! Vielleicht schon morgen oder heut Fall' ich in deine Hände! Mein ganz erschrock'nes Herz erbebt, Daß mir die Zung' am Gaumen klebt.

2. Kein Unglück ist in aller Welt, Das endlich mit der Zeit nicht fällt; Nichts, nichts ist ohne Ende. Die Ewigkeit nur hat kein Ziel, Man mag da denken, was man will: Sie hat und kennt kein Ende, Wie selbst der Sünder-Heiland spricht: „Ihr Wurm, ihr Feu'r vergehen nicht."

3. O Ewigkeit, du machst mir bang! Denn ewig, ewig ist zu lang; Hier gilt fürwahr kein Scherzen! Drum, wenn ich diese lange Nacht Mit all' der großen Pein betracht', Erschreck' ich recht von Herzen. Nichts ist für Sünder weit und breit So schrecklich, als die Ewigkeit!

4. Ach Gott, wie bist du so gerecht! Wie strafest du den bösen Knecht Mit ew'ger Qual und Schmerzen! Den Sinn, dem Sünde wohlgefällt, Nimmt er mit in die and're Welt. O Mensch, fass' es zu Herzen! Hier, hier nur ist die Gnadenzeit, Dort strafet Gott, wie er gedräut.

5. Ach, fliehe doch des Teufels Strick! Die Lust kann einen Augenblick, Nicht länger, dich ergötzen. Dafür willst du die arme Seel' Auf ewig in des Teufels Höhl', O Mensch, zum Pfande setzen? Für eine kurze Lust der Welt Hast du so lange Pein erwählt?

6. Wach' auf, o Mensch, vom Sündenschlaf! Ermunt're dich, verlornes Schaf, Und bess're bald dein Leben! Wach' auf! denn es ist hohe Zeit, Dich übereilt die Ewigkeit, Dir deinen Lohn zu geben. Vielleicht ist heut' dein letzter Tag; Wer weiß doch, wie er sterben mag?

7. Ach, laß die Wollust dieser Welt, Pracht, Hoffart, Reichthum, Ehr' und Geld Nicht länger dich besiegen! Schau' an die große Sicherheit, Die falsche Welt, die böse Zeit In Satans Stricken liegen! Vor allen Dingen hab' in Acht Die ewig, ewig lange Nacht!

8. Ach, du verlornes Menschenkind! Bist du denn toll, von Herzen blind? Willst du dieß nicht bedenken? Willst du denn nicht dein Herz und Sinn Zum sel'gen Ewigkeits-Gewinn Mit Ernst und Eifer lenken? Wo ist ein so beredter Mann, Der dieses Wort aussprechen kann?

9. O Ewigkeit, du Donnerwort! Du Schwert, das Dem das Herz durchbohrt, Der hier in Sünden wandelt! Wer denkt es ganz, das ew'ge Leid, Das Gott dem Sünder hat gedräut, Der gottlos lebt und handelt? — Ach, segn' uns, Gott, mit Jesu Heil! Sey jetzt und ewig unser Theil!

Nach Johann Rist.

Mel. Nun ruhen alle Wälder ꝛc.

2993. Viel besser, nie geboren, Als ewiglich verloren, Von Gott getrennt sich sehn, — Von keinem Heile wissen, Vom Licht zu Finsternissen, Vom Leben zu dem Tode gehn.

2. Von Freuden in den Klagen, Vom Hoffen im Verzagen, Von Wollust in der Pein, — Von Freiheit in den Banden, Von Ehren in den Schanden, Von Ruhe in der Qual zu seyn?

3. Im Fluch auf ewig brennen, Gott seinen Gott nicht nennen, O das ist ja betrübt! Ach Gott, ich flieh' gerade Allein zu deiner Gnade, Mein Gott, der du die Welt geliebt!

4. Du hast den Sohn gegeben, Im Sohn ein ewig Leben; Im Sohn will ich dich flehn, Dich flehn um deine Liebe, Dich flehn aus heißem Triebe: Laß mich das Heil in Jesu sehn!

5. Ich war dem Tod zum Raube; Nun gib mir, daß ich glaube! Wer glaubt, wird selig seyn. So geh' ich nicht verloren, So bin ich neu geboren, So dring' ich in das Leben ein.

Ph. Fr. Hiller.

Mel. Ach, bleib' mit deiner Gnade ꝛc.

2994. Verloren, ach verloren Ist, wer in Sünden stirbt, Nicht neu aus Gott geboren, Das Himmelreich erwirbt.

2. Die Schuld, die nicht vergeben, Die zieht ihn tief hinab; — Verwirkt hast du das Leben, Das Gott zu hoffen gab!

3. Da hilft es nichts zu klagen: „Ich that's, bethört von Wahn!“ — Da hilft es nichts, zu zahlen; — Jetzt fängt die Reue an!

4. Die Reue, die ein Feuer, Das unauslöschlich brennt, Die Reu', ein Ungeheuer, Das keine Sprache nennt; —

5. Die Reue hat begonnen, Und niemals endet sie; — Die Gnade ist zerronnen, Und wiederkehret nie.

6. Schreckbilder aller Arten Umstehn dich grauenvoll; — Noch schlimmer ist das Warten Auf das, was kommen soll.

7. Und wenn es ist gekommen, So ist's die ew'ge Pein; — Die wird nicht weggenommen, Die will erlitten seyn! —

8. Ach, Herr! bin ich errettet Aus Tod und ew'ger Nacht? Bin ich nicht mehr gekettet An Satans freve Macht?

9. Ach, hab' ich Gnade funden Vor deinem Angesicht? Wird mir in letzten Stunden Aufgehn dein Freudenlicht?

10. O Jesu, dein Erlösen, — Das rettet mich allein; Die unerlösten Bösen, Die fahren in die Pein!

11. Ich hebe Herz und Hände Zu dir, o Herr, empor: Jetzt und an meinem Ende Thu' auf dein Gnadenthor!

J. G. Fr. Köhler.

Mel. Schmücke dich, o liebe Seele ꝛc.

2995. Gott, gedenk' ich ans Verdammen, An die Pein in jenen Flammen, An den Zorn von deinem Stuhle, An die Qual im Schwefelpfuhle, An das Feuer, das man fühlet, Das kein Tröpflein Wasser kühlet: O so schrei' ich auf der Stelle: „Herr, bewahr' mich vor der Hölle!“

2. Da ist ewiges Verderben, Und ihr Wurm wird niemals sterben; Weil der Spruch unwiderstreblich, Ist die Reue nun vergeblich; Und auf das Geheul der Armen Folgt im Himmel kein Erbarmen. Darum bet' ich: „Herr, behüte Mich hievor durch deine Güte!“

3. Vater, vor dem Höllenfahren Kann mich deine Macht bewahren; Nichts, als deines Sohn's Versühnen, Mag mir zur Errettung dienen, Und sein kräftiges Vertreten Kann mich von dem Feu'r erbeten; Nur dein Geist kann, bis ich sterbe, Mir das Pfand seyn zu dem' Erbe.

4. Führ' mich durch die enge Pforte, Bei dem Licht von deinem Worte; Laß mich ja nicht sicher leben, Nicht der Weltlust mich ergeben; Mich nicht bis zum Grab verschulden, Was ich leide, glaubig dulden, Und nach überstand'nen Proben Deine Macht im Himmel loben!

Philipp Friedrich Hiller.

Mel. O Ewigkeit, du Donnerwort ꝛc.

2996. O Menschen! diese kurze Zeit Führt in die lange Ewigkeit, Zu Himmel oder Hölle. So bleibt's nicht, wie es jetzo ist; Der Feind sucht, wie er euch mit List Die Netze heimlich stelle, Drin er ein blindes Herz verstrickt, Und in den Schlund des Todes rückt.

2. Die Sündenlust ist bald vorbei; Dann steigt aus Flammen ein Geschrei! Man will gekühlet werden, Und wär's mit einem Tropfen klein; Doch kann auch dieses nicht mehr seyn: Man ist nicht mehr auf Erden, Wo uns von dir, o treuer Hirt, Noch Fried' und Heil geboten wird.

3. Dann hebet ihr die Augen auf, Und merket, doch zu spät, darauf, Was ihr nicht merken wolltet: Daß ihr die Herzen zu dem Mann, Der segnen und verdammen kann, Bußfertig wenden solltet; Dann ist vorbei die Gnadenzeit, Und da des Fluches Ewigkeit!

4. Mein Herz, o fleuch in Jesu Schooß! Der ist erbarmungsreich und groß Für dich und alle Seelen; Er ist's für den, der an ihn glaubt, Und der sich beugt mit Herz und Haupt, Das gute Theil zu wählen. Erwähle Jesu Gnadenlicht, So brennt für dich die Hölle nicht!

5. O zeig' mir, Herr, was Abram sieht, Und wie sich deine Schaar bemüht, Lobpreisend dir zu dienen, — Und wie, die hier der Höll' entfloh'n, Dort unverwelklich um den Thron Als Himmelspflanzen grünen. Für alles dieses gabst du dich: O liebster Heiland, rette mich!

6. So lang' ich noch auf Erden bin, Schick' ich mein Herz allzeit dahin, Und merk' auf deine Worte. Du bist der Herr im Himmelreich, Du hast die Schlüssel

auch zugleich Zur tiefen Höllenpforte. Hinfort bedarf ich Wunder nicht: Ich glaube, was mein Heiland spricht!

Nach dem großen Leipziger Gesangbuch.

Mel. Es ist gewißlich an der Zeit ꝛc.

2997. Zwei Ort', o Mensch, hast du vor dir, Dieweil du lebst auf Erden; Die stehn dir nach dem Tode für, Und einer wird dir werden; Sobald du deine Zeit vollbracht, Wird jener Ort dir aufgemacht, Den du dir hier erwählet.

2. Der eine ist die Himmelshöh', Da Gott der Höchste wohnet; Der andre ist das Höllenweh, Das allen Sündern lohnet; Dort geht es wohl, hier übel zu; Hier ist viel Pein, — dort hat man Ruh'; Dort jauchzt man, — hier ist Weinen.

3. O Hölle! welch ein Wort bist du! Was wird dadurch bedeutet? Ach, Jammer ohne Ziel und Ruh', Der Sündern ist bereitet, Wo Gottes Feinde insgemein Sich wälzen in des Teufels Pein Und seinem ew'gen Feuer!

4. Da muß der Mensch, der Arges thut, Ohn' Ende sich zerquälen. Da flammet unerhörte Gluth Für Leiber und für Seelen; Den Wurm, der nimmer wird ertödt, Das Feu'r, das ewig nicht vergeht, Wird er beständig fühlen.

5. Die Angst, die sein Gewissen hat, Der Fluch in seinem Herzen, Die Straf' für alle Frevelthat Macht ihm viel tausend Schmerzen; Was er gethan und je gesagt, Das kömmt ihm vor, das nagt und plagt Die sündenvolle Seele.

6. Die Augen, die nach Pracht geschaut, Die zuchtlos frechen Ohren, Die Stirn, die stolz auf sich getraut, Die Zung', die falsch geschworen, Der Mund, der Lästerung gebar, Die Hand, der Fuß, so greulich war: Sie werden drunten brennen.

7. Ja, alle Glieder insgemein, Die sich in Sünden üben, Wird künftig Fluch und Qual und Pein In Ewigkeit betrüben. Da wird die hier gesuchte Freud' In desto größres Herzeleid Beim Satan sich verkehren.

8. Darum, o Mensch, erkenne wohl, Was dort sich wird begeben! Denk', was man thun und lassen soll, Und ändre bald dein Leben! O Gott, regier' uns, Alt und Jung, Daß wir durch Jesu Heiligung Entfliehn dem Schlund der Hölle!

Christian Arnschwanger.

Mel. Herr Jesu Christ, mein's Lebens ꝛc.

2998. Ihr bringet zu die edle Zeit In Wollust und in Ueppigkeit; Der Seelen Schiffbruch ist nicht weit Von eurer Freuden Lieblichkeit.

2. Bei Gasterei'n, die wohl bereit, Da jauchzet ihr, man hört euch weit; Ihr saufet, indeß der Tod herschleicht, Und euch die Sterbgewande reicht.

3. Ihr breitet euren Reichthum aus, Und schmücket euer Hof und Haus Mit Marmor, als wär's ein Palast; Doch drückt den Geist die Sündenlast.

4. Ihr suchet Lust im leichten Tanz, Im Schauspiel, auf der Mummenschanz, Da, wenn der Leib so lustig springt, Die Seele bis zum Abgrund sinkt.

5. Mit Blumen seyd ihr schön geschmückt, Von fremdem Rauchwerk oft entzückt, Wenn unterm Kleid, das prächtig blinkt, Die Sünde bis zum Himmel stinkt.

6. Gedenkt bei solcher Eitelkeit, Was für ein End' euch sey bereit: Der reiche Mann, der's auch so kunnt', Erwartet euch im Höllenschlund!

Aus dem Lateinischen: Gaudetur voluptatibus.

Mel. Es ist gewißlich an der Zeit ꝛc.

2999. Ach, Höllenqual muß schrecklich seyn! Kein Ausgang wird gefunden; Dazu du auch bei dieser Pein Im Herzen bist gebunden, Und längnest nicht, daß diese Last Zu tragen du verschuldet hast, — Du selber und kein Andrer.

2. Umher ist Nacht und nichts als Nacht, Die centnerschwer dich drücket, Sichtbar durch Flammengluth gemacht, Die pfeilschnell sie durchzücket. Zähnklappen, Heulen wird gehört, Geschrei der Wuth, die toll empört Den Tod sucht, und nicht findet.

3. Von Gott und Gnade sind sie leer Bis auf den letzten Funken. In ihnen wogt von Lust ein Meer, Und machet sie wildtrunken, Und machet sie von Durst entbrannt, Für den sie meilenweit gerannt, Doch Löschung nirgend finden.

4. Denn hin ist hin! hin ist die Pracht, Der droben sie genossen; Hin Heldenruhm und Königsmacht, Wie Rauch in Nichts zerflossen; Hin Menschenreiz und Menschenkunst, Hin Weiberhuld und Fürstengunst! — Der Durst darnach ist blieben.

5. Der Höllenfürst auf seinem Thron,

Von Bosheit voll ohn' Ende, Verübt an ihnen Groll und Hohn, Die ihm in seine Hände Gegeben sind zu Straf' und Pein; Der soll ihr Kerkermeister seyn, Dem sie die Seel' verschworen.

6. Gott, der sonst ihr Erbarmer war, Hat sie dahin gegeben Dem Gottesfeind und seiner Schaar, Dem Morden ist sein Leben. Nach strengem Recht ist das geschehn, Dagegen hilft fortan kein Flehn, Noch Reu' noch Zähneknirschen.

7. Ach, schrecklich ist's, in Gottes Hand Als ein Verfluchter fallen, Von dem sein Antlitz er gewandt Und seines Mitleids Wallen! So hat er selbst es kund gethan; O Sünder, nehmt dieß Zeugniß an Mit tiefster Seelenbeugung!

8. Sey's Peinigung, sey's Reinigung: Mensch! eines mußt du wählen; An Leib und Seele Peinigung Dort, wo dich Teufel quälen; Hier Reinigung durch Christi Blut, Und Heiligung an Sinn und Muth In Worten und in Werken.

9. Durch Jesum Christum steh uns bei, O Vater aller Treue, Daß unser Glaube wirksam sey Zu Herzensbuß' und Reue; Herr, durch dein Wort und Sacrament Uns beff're, und an unsrem End' Die Himmelsthür aufschließe!

J. G. Fr. Köhler.

Mel. Ruhet wohl, ihr Todtenbeine ꝛc.

3000. Nur ein plötzlich Angedenken An die finstre Ewigkeit Kann schon eine Seele kränken, Die sich jetzt der Sünde freut. O was wird man da erfahren, Wenn sich die wird offenbaren!

2. Ewig seyn, und doch nicht leben, Heulen, aber unerhört; Sünden tragen, ohn' Vergeben; Leiden, was beständig währt; In den tiefen Finsternissen Brennen, und vom Licht nichts wissen!

3. Dürsten, wo kein Tropf' zum Kühlen; Zagen, wo kein Trost und Rath; Sterben, und die Pein doch fühlen; Reuen, aber nun zu spat, — Und, im Schwefelpfuhl ersoffen, Doch nicht End' und Rettung hoffen!

4. Gott, bewahr' mich vor den Flammen, Die dein Eifer angezünd't, Daß mein Glaube für's Verdammen Heil in Christo Jesu find't! Du hast ja den Sohn gegeben, Daß wir sollen durch ihn leben.

5. Jesu, ewiger Erlöser, Bring' mich in dein ewig Licht, Mach' dein Lob an mir stets größer; In der Hölle dankt man nicht. Dein Geist lehr' mich ohne Kränken An die Ewigkeit gedenken!

Ph. Fr. Hiller.

Mel. Vater unser im Himmelreich ꝛc.

3001. O Ewigkeit, o Ewigkeit, Wie lang bist du, o Ewigkeit! Doch eilt zu dir des Menschen Frist, Die ihm so kurz gemessen ist; Schnell fleucht das Hier dahin zum Dort, Gleichwie der Pfeil vom Bogen fort.

2. O Ewigkeit, o Ewigkeit, Wie lang bist du, o Ewigkeit! Gleichwie an einer Kugel rund Kein Ausgang und kein End' ist kund, So auch, o Ewigkeit an dir Sich zeigt nicht Ein- noch Ausgang mir.

3. O Ewigkeit, o Ewigkeit, Wie lang bist du, o Ewigkeit! Es trüge wohl ein Vögelein Weg alle Berge, Sand und Stein, Wenn's auch nur käm' all' tausend Jahr; Du, Ewigkeit, bleibst immerdar!

4. O Ewigkeit, o Ewigkeit, Wie lang bist du, o Ewigkeit! Wenn nur all' tausend Jahr ein' Zähr' Abflöße von den Augen her, So wüchse das zur Wassermeng'; Doch Meer und Welt ist dir zu eng.

5. O Ewigkeit, o Ewigkeit, Wie lang bist du, o Ewigkeit! So lang und lang Gott Gott wird seyn, So lang wird seyn der Hölle Pein, So lang wird seyn des Himmels Freud'; O lange Freud', o langes Leid!

6. O Ewigkeit, o Ewigkeit! Wie lang bist du, o Ewigkeit! Wie schrecklich bist du in der Pein, Wie lieblich in der Freude Schein! O Mensch, dahin dein Sinnen stell', Denk' an den Himmel und die Höll'!

7. O Ewigkeit, o Ewigkeit, Wie lang bist du, o Ewigkeit! Ein Augenblick ist alle Freud', Dadurch man kommt in stetes Leid; Ein Augenblick ist alles Leid, Dadurch man kommt in stete Freud'.

8. O Ewigkeit, o Ewigkeit, Wie lang bist du, o Ewigkeit! Wer sich bestimt, zu Gott so spricht: Hier brenn', hier schneid', hier straf' und richt'; Hier handle nach Gerechtigkeit: Verschon' mich nur in Ewigkeit!

Daniel Wälfler. (Verändert.)

Mel. O Durchbrecher aller Bande ꝛc.

3002. Schrecklich ist's, den Zorn sich häufen Auf das künftige Gericht, Und den harten Nacken streifen, Bis ihn Gott im

Tod zerbricht. O Gott, lehre mich erwägen, Wie der Unterschied so groß Zwischen jenem Fluch und Segen, Zwischen Höll' und Abrams Schooß!

2. Ewig wird dein Wort nicht fehlen, Daß du, Gott, ein Richter bist, Der einst allen Menschenseelen Mit gerechtem Maße mißt. Du läss'st Grimm und Zorn und Aengsten, Preis und Ehr' und Frieden sehn; Jenen zeigst du dich am strengsten, Diesen als den Gnädigsten.

3. Laß mich's keinen Tag vergessen, Daß du mir als Lebensfürst Einst mit rechtem Maße messen, Und mein Thun vergelten wirst. Weh' dem, wen du wirst verfluchen! Die Verfluchten leiden Pein; Wohl den Seelen, die dich suchen, Denn du willst Vergelter seyn!

4. Lehr' die Seele darauf merken, Wie ich unter Gottes Macht Mit Geduld in guten Werken Nach dem ew'gen Leben tracht'! Dieß sey meine Vorbereitung, Daß ich wandle in dem Licht, Bis in jener großen Scheidung Uns dein Mund das Urtheil spricht.

Ph. Fr. Hiller.

Mel. O Ewigkeit, du Donnerwort ꝛc.

3003. Wenn ich an dich, o Ewigkeit, Gedenk' in allem meinem Leid, Dann lern' ich muthig leiden. Du hilfst, o Zeit ohn' alles End', Daß ich den Sinn vom Bösen wend', Und Böses lerne meiden. Du mahnst mich an endlose Pein, Und an das stete Seligseyn.

2. O Ewigkeit, wer dich betracht't, Wird durch dein Immerseyn gebracht Zu wahrer Sündenreue! Was ist's, daß mich die schnöde Welt Mit Ehr' und Ansehn, Pracht und Geld, Mit schnöder Lust erfreue, Wenn ich hernach in steter Pein Dort muß ein Spott des Teufels seyn?

3. Wo gibt die Schrift uns Hoffnungsgrund, Daß aus dem tiefen Höllenschlund Der Sünder werde kommen? Die größte Marter, Pein und Tod, Der Hölle Qual, Angst, Plag' und Noth Würd' eher leicht genommen, Säh' der Verdammte nur einmal Ein Ende seiner herben Qual.

4. Doch wehe, Gott sey es geklagt! Sie werden länger noch geplagt; Und wenn sie heulend fragen: Währt dieses namenlose Leid, O strenger Gott, in Ewigkeit? Sind ewig diese Plagen? So tönet doch kein Trosteswort Hinab in ihren Schreckensort. —

5. Heil dir, du grundlos ew'ge Lust, Die allen Frommen dort bewußt, Und ewig beigeleget! Hier eine kleine Zeit gehöhnt, Und dort in Ewigkeit gekrönt, Vom Sturm nicht mehr beweget! O ewigsüße Himmelszeit, Die uns von Nun zu Nun erfreut!

6. Da werden wir im höchsten Licht Der heil'gen Gottheit Angesicht Mit ew'ger Wonne kennen, Bei unserm Heiland ewig seyn, Und seine selige Gemein' In Liebe Brüder nennen, — Entfernt von aller Qual und Noth, Vergessen Sünde, Höll' und Tod!

7. Ertrag' dein Kreuz mit stillem Sinn, Mein Herz, und leg' den Kummer hin! Einst wird es anders werden; Es kommt der hocherwünschte Tag, (Wann ist's, ach, daß er kommen mag?) Der dich vom Leid der Erden In jenes ew'ge Reich versetzt, Wo Gott uns ohne Maß ergötzt.

8. Schaff', daß dein Geist den Sündenleib Noch wenig Jahr' mit Ernst betäub', Laß Fleisch dich nicht regieren; Erwäg' das stete Weh' und Ach, Und denk' der ew'gen Freude nach: So wirst du Ekel spüren Vor dem, was dich zur Hölle senkt, Und Lust an Ihm, der Himmel schenkt!

IX. Von der Herrlichkeit des ewigen Lebens.

Mel. Wie wohl ist mir ꝛc.

3004. Es ist noch eine Ruh vorhanden; Auf, müdes Herz, und werde Licht! Du seufzest hier in deinen Banden, Und deine Sonne scheinet nicht. Sieh auf das Lamm, das dich mit Freuden Dort wird vor seinem Stuhle weiden, Wirf hin die Last und eil' herzu! Bald ist der schwere Kampf vollendet, Bald, bald der saure Lauf geendet, Dann gehst du ein zu deiner Ruh.

2. Die Ruhe hat Gott auserkoren, Die Ruhe, die kein Ende nimmt; Es hat, da noch kein Mensch geboren, Die Liebe sie uns schon bestimmt; Das Gotteslamm, es wollte sterben, Uns diese Ruhe zu erwerben,

Es ruft, es locket weit und breit: „Ihr müden Seelen, und ihr Frommen, Versäumet nicht, heut einzukommen Zu meiner Ruhe Lieblichkeit!“

3. So kommet denn, ihr matten Seelen, Die manche Last und Bürde drückt! Eilt, eilt aus euren Kammerhöhlen, Geht nicht mehr seufzend und gebückt! Ihr habt des Tages Last getragen, Dafür läßt euch der Heiland sagen: Ich selbst will eure Ruhstatt seyn! Ihr seyd sein Volk, er will euch schützen; Will auch die Hölle auf euch blitzen: Seyd nur getrost und gehet ein!

4. Was mag wohl einen Kranken laben Und einen müden Wandersmann? Wenn jener nur ein Bettlein haben Und sanft auf solchem ruhen kann; Wenn dieser sich darf niedersetzen, An einem frischen Trunk ergötzen, Wie sind sie beide so vergnügt! Doch dieß sind kurze Ruhestunden; Es ist noch eine Ruh erfunden, Wo man auf ewig stille liegt.

5. Da wird man Freudengarben bringen, Denn unsre Thränensaat ist aus. O welch ein Jubel wird erklingen, Welch Lobgetön im Vaterhaus! Schmerz, Seufzen, Leid wird ferne weichen, Es wird kein Tod uns mehr erreichen, — Wir werden unsern König sehn; Er wird am Brunnquell uns erfrischen, Die Thränen von den Augen wischen; — Wer weiß, was sonst noch wird geschehn! (Offenb. 7. 17.)

6. Da ruhen wir und sind im Frieden Und leben ewig sorgenlos. Ach, fasset dieses Wort, ihr Müden, Legt euch dem Heiland in den Schooß! Ach, Flügel her! wir müssen eilen Und uns nicht länger hier verweilen, Dort wartet schon die frohe Schaar. Fort, fort, mein Geist, zum Jubiliren! Auf, gürte dich zum Triumphiren, Auf, auf, es kommt das Ruhejahr!

M. Johann Sigmund Kunth.

Mel. Lobe den Herren, den mächtigen König ꝛc.

3005. „Ueber ein Kleines!“ — so sprach Er in nächtlicher Stunde, Scheidend, die Trauernden tröstend mit himmlischer Kunde, Als in der Brust Ihm, seines Kampfes bewußt, Zuckte die menschliche Wunde.

2. Seele, was zagst du? es eilet ja Alles hienieden! Traue dem Wort der Verheißung, und gib dich zufrieden! Was dir gebricht, Hat es dein Heiland dir nicht Ueber ein Kleines beschieden?

3. Ueber ein Kleines! — o trockne die strömenden Zähren! Schmerz und Verwaisung, wie lange doch können sie währen? Noch ist's ja nicht Erntetag; — droben im Licht Reifen der Thränensaat Aehren.

4. Ueber ein Kleines! — und ist dir auch Alles genommen, Was du geliebt, sind die letzten der Sterne verglommen: Hast du die Nacht Betend und glaubend durchwacht, Wird ja dein Freudentag kommen.

5. Haben dich Menschen, die theuersten, nimmer verstanden, — Ward dein Vertrauen, dein Hoffen, dein Lieben zu Schanden: Einer ist treu, Bindet die Herzen einst neu, Wenn erst die Nebel verschwanden!

6. Ueber ein Kleines! — und solltest du sechzig Minuten, Ehe das Jubeljahr eintritt, verseufzen, verbluten: Was dich gekränkt, Sünde und Tod wird versenkt In der Unendlichkeit Fluthen!

7. Ueber ein Kleines, da brechen die Fesseln und Riegel, Schwingt der gefangene Fremdling die fliegenden Flügel, Zieht aus dem Haus Trauriger Knechtschaft hinaus, Heim auf die rosigen Hügel.

8. Dort ist dein Erbe bereitet von göttlicher Gnade, Unbefleckt, ewig, am Ziele der mühsamen Pfade. Schifflein der Fluth! Ueber ein Kleines, da ruht Süß sich's am heim'schen Gestade!

9. Fasse die Hand des Erbarmers! — von himmlischen Auen, Stärkt er die kämpfende Sehnsucht zu sel'gem Vertrauen, Ihn, der verhüllt Schon deinen Jammer gestillt, Ueber ein Kleines zu schauen.

10. Aufwärts die Blicke! die Bilder des Traumes verschweben; — Einer besteht, und das in Ihm verborgene Leben. Herz, das noch weint, Ueber ein Kleines erscheint Er, der sich selbst dir gegeben!

Meta Häußer.

Mel. Wie soll ich dich empfangen ꝛc.

3006. Mein Vater in der Höhe, Der du dein Kind erschufst, Daß es dein Leben sehe, Der du mich liebend rufst Zu jenen Herrlichkeiten, Die mir dein Sohn errang: O komm mich zu bereiten Auf diesen sel'gen Gang!

2. Laß mich der Sünde fluchen, Und dich, o höchstes Gut, Vor allen Dingen suchen Mit ganzem Sinn und Muth; Nichts lieben, nach nichts streben, Nichts hoffen, um nichts fleh'n, Als um dein ewig Leben, Und droben dich zu seh'n!

3. Will hier der Feind mich ängsten, Verfolget mich die Welt, Macht mir mein Herz am bängsten, Dem's nie an Elend fehlt: So lasse meinem Hoffen Durch Christi Todespein Nur deinen Himmel offen! Dann werd' ich ruhig seyn.

4. Wer kann zu Schanden werden, Der solches hoffen kann? In dem fängt schon auf Erden Ein himmlisch Leben an! Wie kann ein Mensch verderben, Den Jesus selbst erhebt? Der weiß auch in dem Sterben, Daß sein Erlöser lebt!

5. Ach, was ist alles Leiden, Was ist der ärgste Tod, Wenn uns ein Meer der Freuden Erwartet nach der Noth? Es ist all unser Quälen Nicht werth der ew'gen Lust, Die den gerechten Seelen In jener Welt bewußt!

6. Dort muß ein Haus voll Wonne, Ein Reich voll Herrlichkeit, Ein Königsbau voll Sonne, Voll stolzer Sicherheit, — Ein Schloß voll süßen Webens, Voll Glanz und Friedensschein, — Dort muß ein Meer des Lebens, Dort muß ein Himmel seyn!

7. O ewig lieblich Wesen! O wechselfreie Ruh'! Was ist so auserlesen, Und was erquickt wie du? O Tag, o Licht, o Friede, Von allen Flecken rein! Wann komm' auch ich, der Müde, In jene Heimath ein?

8. Herr, du mußt Freude geben, Weil du die Liebe bist, Weil außer dir kein Leben, Und kein Genügen ist! Komm, hier in mir zu thronen. In deinem Eigenthum! Dann werd' ich droben wohnen Bei dir, zu deinem Ruhm.

9. Da wird Ehr' ohne Schande, Lust ohne Eitelkeit, Ein Freiseyn ohne Bande, Gesundheit ohne Leid, Verklärung ohne Schatten, Ein Dürsten ohne Pein, Ein Ruhen ohn' Ermatten, Kraft ohne Schwachheit seyn.

10. Ach, kämen bald die Zeiten, Daß ich auch selig hieß'! O Heiland, komm, zu leiten Mich in dein Paradies! Das Heil aus deinen Wunden Hilft mir, so schwach ich bin; Ja, wenn ich Dich gefunden, Fahr' ich mit Freuden hin!

Ph. Fr. Hiller.
(Nach Joh. Arndt.)

Mel. Wachet auf! ruft uns die Stimme ꝛc.

3007. Herr! und ist dein Wort gegeben: „Die Auferstehung und das Leben Bin ich, der Herr, ich hab's gesagt. Sieht es dir noch aus wie Sterben: Wer an mich glaubt, soll nicht verderben, O sey mir nimmermehr verzagt! Wer mir im Glauben lebt, Ob man den Leib begräbt, Kann nicht sterben, Weil meine Macht Aus Todesnacht Das Leben hat an's Licht gebracht." —

2. Also sprachst du auf dem Gange Zum eig'nen Sterben, eh' so bange Dich selbst des Todes Pein gedrückt. Lazarum hast du erwecket, Und als dein Grab der Stein bedecket, Wie hat dein Sieg ihn weggerückt! Ja, Gottes Herrlichkeit Strahlt in der Jünger Leid, Daß sie glauben. Was sie geschaut, Sie zeugen's laut, — Und deine Kirche ward gebaut.

3. Gründ' uns auf des Felsens Grunde, Und laß das Wort aus deinem Munde Uns stärker, als die Hölle seyn! Wie du sprichst, — die also trauen, Sie werden Gottes Ehre schauen; Wer dir gehört, bleibt ewig dein. Du willst, Herr Jesu Christ, Daß wo du selber bist, Wir auch Alle, Wann einst dein Licht Die Welt zerbricht, Erkennen dich von Angesicht.

4. Leucht' uns vor, du Lebenssonne, Bis an das Ziel der Himmelswonne, Wo sich dein Wort nun ganz bewährt, Wo erstanden Deine Glieder, Du erstgeborner vieler Brüder, Dein ganzer Leib in dir verklärt! Du bist und bleibst das Haupt; Du hast's gesagt: wer glaubt, Wird auch schauen Die Herrlichkeit, Die ihm bereit Von Ewigkeit für Ewigkeit.

5. Neuen Himmel, neue Erde Wird schaffen dann dein letztes: Werde! Wenn du geschmückt hast deine Braut. Sieh', das Erste ist vergangen, Kein Tod, kein Leid mehr und kein Bangen In Gottes Stadt, die du gebaut! Die Leuchte ist das Lamm, Er, der als Bräutigam Uns erworben, Durch Liebesmacht Aus Todesnacht Das Leben hat an's Licht gebracht!

Rudolf Stier.

Mel. Jesus, meine Zuversicht ꝛc.

3008. Droben ist das Vaterland, Droben ist der Wallfahrt Ende! Auf vom Erdenstaub und Tand, Daß der Geist sich dorthin wende, Wo ihr Ziel den Siegern lohnt, Wo die Schaar Verklärter wohnt!

2. Die der Pilgerlauf hier trennt, Wird die Heimeth nah verbinden. — Hilf du, der die Herzen kennt, Daß wir dort uns wieder finden, Und in ewigem Verein Dort uns unaussprechlich freu'n!

3. Salem, o du Gottesstadt, Die das Herz magnetisch ziehet: Deine Freudensonne hat Unsrer Sehnsucht Durst entglühet; Geist und Herz entschwingt sich schon Hin zu deines Königs Thron!

4. Preis und Dank ihm, der uns hier Himmelwärts mit Liebe leitet! Preis und Dank ihm, der in dir Uns das Erbtheil zubereitet, Wo der Strom des Lebens fleußt Und der Wonne Füll' ergeußt!

5. Voller Wahrheit ew'ger Quell, Ungetrübt von blöden Sinnen, Wird in's Innre rein und hell Gleich dem Lebensstrome rinnen, Und des Friedens Sonnenschein Kein Gewölk der Schuld entweih'n.

6. Dort wird unser Feierchor Durch den ew'gen Tempel hallen, Und zum Königsthron empor Wie ein süßer Weihrauch wallen. Freundschaft, deren Band nie reißt, Eint dort ewig Geist mit Geist.

7. Drum sey unser Trachten hier, Ohne Zögern, ohne Weilen, Herr, mit Glaubensschritten dir Und der Heimath zuzueilen, Wo du, großer Bundesfürst, Alle Treuen sammeln wirst. K. B. Garve.

Eigene Melodie.

3009. Das, was ich wünsche, stirbet nicht, Es muß in Ewigkeit bestehen, Obgleich die ganze Welt zerbricht, Obgleich die Himmel untergehen. Ich hoff' auf das, was Gott verspricht; Das, was ich wünsche, stirbet nicht.

2. Das, was ich wünsche, stirbet nicht, Es ist ein ewiges Vergnügen! Es ist ein immer helles Licht, Ein Schatz, den nichts kann überwiegen. Weg Alles, was die Welt verspricht! Das, was ich wünsche, stirbet nicht.

3. Das, was ich wünsche, stirbet nicht, Es ist ein ganz vollkommnes Leben, Ein Ueberfluß, dem nichts gebricht, Und Freuden, die kein Leid umgeben. Mein Herz ist stets darauf gericht't; Das, was ich wünsche, stirbet nicht!

4. Das, was ich wünsche, stirbet nicht, Es ist, was hier kein Ohr gehöret, Was nie erblickt der Augen Licht, Was keines Menschen Herz erfähret. Ich hoff' auf Gottes Angesicht! Das, was ich wünsche, stirbet nicht.

5. Das, was ich wünsche, stirbet nicht; Es ist Gott selbst, der mein Ergötzen, Das höchste Gut, das schönste Licht, Der größte Schatz, der nicht zu schätzen. Wenn auch der Tod mein Herz zerbricht: Das, was ich wünsche, stirbet nicht! Salome Frank.

Mel. Beschränkt, ihr Weisen ꝛc.

3010. Ich eile meiner Heimath zu, Zum stillen Paradies der Freuden, Zum Hochzeitsaal, zum Ort der Ruh, Zum vollen Meer der Seligkeiten, Zum Vaterhaus, zum Lammesthron, Zum Quell des Trosts, zum großen Lohn, Zu Christi treuerfundnen Knechten, Zum Heer vollendeter Gerechten. Mein Aug', das einst von Tränen rann, Schwingt sich im Glauben dahinan.

2. Sollt' ich mein thränendes Gesicht Nur stets auf meine Sünden lenken, Daran der Vater selber nicht Um seines Sohnes Blut will denken: So fänd' ich keine Freudigkeit, Und weder Kraft noch Muth im Streit; Ich müßte mich mit Furcht und Zagen, Zu meines Heilands Unehr', plagen. Nein, lieber dort hinauf geschaut, Wo mir mein Heiland Hütten baut!

3. Der Vater schuf mich ja dazu, Der Sohn hat mich dazu erkaufet, Und schrieb mich in das Buch der Ruh', Als mich sein Geist darauf getaufet; Nun will er nicht zurücke gehn, Sein Bund und Siegel bleibt mir stehn. Ob sich die ganze Schaar der Hölle Mit Ungestüm dagegen stelle, So bleibt's doch ewig fest dabei, Daß ich ein Erbe Gottes sey.

4. Zwar länge' ich meinen Schaden nicht, Daß ich den Bund mit ihm gebrochen; Doch beugt es mich, mein Herze bricht; Ich geh' zu Dem, der Heil versprochen, Und mir zu gut den Tod geschmeckt; Hier wird mein Schade zugedeckt, In ihm der Gnadenbund erneuet, Und ich von aller Schuld befreiet; Gott nimmt auch mich so gnädig an, Als hätt' ich keinen Fall gethan.

5. Ich lebe zwar noch auf der Welt, Und trage schwer am Leib der Sünden, Der mich mit so viel Noth entstellt, An dem sich so viel Mängel finden; Den alten Menschen fühl' ich wohl, Und kann nicht,

wie ich will und soll, Dem frommen König Früchte tragen; Doch darum soll ich nicht verzagen: Ich hülle mich in Jesum ein; Dann bin ich mehr als engelrein.

6. Und wenn die letzte Todesnoth Mich hält mit Angst und Noth umschlungen, So trau' ich auf des Mittlers Tod, Der siegreich meinen Tod verschlungen. Der mich im Leben seine hieß, Wird auch in dieser Finsterniß Mein Tröster, Licht und Führer heißen, Und mich aus allen Nöthen reißen; Drückt Er mir nur die Augen zu, So komm' ich völlig in die Ruh'!

7. Auf, auf, mein Geist, ermuntre dich Bei allem deinem schweren Leiden! O, glaube Jesu sicherlich: Dieß ist der Weg zu ew'gen Freuden! Ergib in kindlicher Geduld Dich deines Vaters Lieb' und Huld; Er wird in seinen treuen Händen Dich unaussprechlich schön vollenden, Und ehe du dich's wirst versehn, Wirst du verklärt dort oben stehn.

Leopold Franz Friedrich Lehr.

Mel. Wie schön leucht't uns der Morgenstern ꝛc.

3011. Wie wird mir dann, o dann mir seyn, Wenn ich, mich ganz des Herrn zu freu'n, In ihm entschlafen werde, — Von keiner Sünde mehr entweiht, Erhaben über Sterblichkeit, Nicht mehr ein Mensch von Erde! Freu' dich, Seele! Stärke, tröste Dich, Erlöste, Mit dem Leben, Das dein Gott dir dann wird geben!

2. Ich freue mich, und bebe doch; So beugt mich meines Elends Joch, Die Sterblichkeit darnieder. Der Herr erleichtert, was mich drückt, Mein banges Herz, durch ihn erquickt, Glaubt, und erhebt sich wieder. Jesus Christus! Laß mich streben, Dir zu leben, Dir zu sterben, Deines Vaters Reich zu erben!

3. Verachte denn des Todes Graun, Mein Geist! er ist ein Weg zum Schaun, Der Weg im finstern Thale. Er sey dir nicht mehr fürchterlich, Er führt zum Heiligthume dich, Zum ew'gen Freudenmahle. Gottes Ruh' ist Unvergänglich, Ueberschwänglich; Die Erlösten Wird sie unaussprechlich trösten.

4. Herr, Herr, ich weiß die Stunde nicht, Die mich, wann nun mein Auge bricht, Zu deinen Todten sammelt. Vielleicht umgibt mich ihre Nacht, Eh' ich dieß Flehen noch vollbracht, Mein Lob dir ausgestammelt. Vater, Vater! Ich befehle Meine Seele Deinen Händen; Laß mich nur im Frieden enden!

5. Vielleicht sind meiner Tage viel; Ich bin vielleicht noch fern vom Ziel, An dem die Krone pranget: Dann sey ein jeder Tag geweiht Dem Ringen um die Seligkeit, Nach der mein Herz verlanget. Laß mich, Vater, Reiche Saaten Guter Thaten Einst begleiten Vor den Thron der Ewigkeiten!

6. Wie wird mir dann, ach dann mir seyn, Wenn ich, mich ganz des Herrn zu freu'n, Ihn dort anbeten werde, — Von keiner Sünde mehr entweiht, Ein Mitgenoß der Ewigkeit, Nicht mehr der Mensch von Erde! Heilig! Heilig! Heilig! singen Wir, und bringen Deinem Namen Ehr' und Preis auf ewig. Amen!

Friedrich Gottlieb Klopstock.

Mel. Jesu, meines Lebens Leben ꝛc.

3012. Lern', o Seele, schon auf Erden, Ehe du im Himmel bist, Selig denken, selig werden, Schmecke Lust, die himmlisch ist! Schwing' dich dankend zu dem Throne, Wo den Vater mit dem Sohne, Wo auch Gott, den heil'gen Geist, Ew'ges Halleluja preist.

2. O wie herrlich, o wie prächtig Ist der Bau der neuen Stadt! Ja, allweise und allmächtig Ist, der sie gegründet hat! Hier wohnt Gott, der Gott der Ehren, Dessen Ruf die Himmel hören; Hier ist Jesus-Jehovah Seinem Volk in Freuden nah'!

3. Cherubinen, Seraphinen, Hoher Geister Heldenschaar, Sind bereit, dem Herrn zu dienen, Leuchten vor ihm hell und klar; Aller Auserwählten Lieder Schallen durch die Himmel wieder, Lieblich, wie der Harfen Klang; Alles tönt vom Lobgesang.

4. Hier jauchzt dem erwürgten Lamme Seine ganze Christenheit, Daß es an des Kreuzes Stamme Für sie starb zur Seligkeit; Hier, vor Jesu Königsstuhle, Ist der Weisheit hohe Schule; Hier wird das im Schauen klar, Was im Glauben dunkel war.

5. Hier vergilt Gott seinen Freunden, Und ist selbst ihr großer Lohn; Hier schreckt keine Furcht vor Feinden, Leid und Schmerzen fliehn davon. Hier, vor Gott, ist Lust die Fülle, Hier herrscht ewig sanfte Stille,

ſehr in ſeine einzelnen Theile verfolgen darf. — Fr. Wenigſtens wird es eben auf die Erklärung des Feierkleides ankommen, von welcher Art nemlich das ſeyn muß, in welchem man vor dem Herrn, dem Heiligen Gottes, erſcheinen kann. — M. Du erinnerſt an das hochzeitliche Kleid im Gleichniß vom großen Abendmahl. Wohl, die rechte Weiſe dieſes Kleides, wenn auch der Ausdruck ſelbſt eher auf etwas Erhebendes, Freudiges hinzudeuten ſcheint, wird erſt aus der Erörterung der ganzen Frage hervorgehn. — Aber hat nicht der Herr ſelbſt ſich deutlich über die Stimmung ausgeſprochen, welche die Seinigen haben ſollen? Steht es nicht im Evangelium, daß die Jünger Johannis zu ihm kamen und ihn fragten: Warum faſten wir, und die Phariſäer und deine Jünger faſten nicht? — Fr. Richtig; da antwortete er ihnen: wie können die Hochzeitleute Leid tragen, ſo lange der Bräutigam bei ihnen iſt? — Und der Sinn iſt unbeſtreitbar dieſer: daß damals nicht Betrübniß, Niedergeſchlagenheit, ſondern Erhebung, Geiſtesfreudigkeit, die rechte Gemüthsſtimmung für die Seinigen war. Aber nun denke an Johannes ſelbſt, den Vorläufer des Herrn; an ſeine ganze Erſcheinung. — V. Wie er in der Wüſte lebte, in ſtrenger Enthaſamkeit, rauhem Gewande, von der einfachſten Speiſe ſich nährend. — Fr. Und an den Ruf, mit dem er auftrat, an den ganzen Inhalt ſeiner Lehre. — M. Du meinſt jene Worte: Thut Buße, das Himmelreich iſt nahe herbei kommen. — V. Und ſeine ſtrengen Ermahnungen an jene alle, die zu ihm heraus kamen, wie er jedem einzelnen Stande ſeine eigenthümlichen Laſter und Gebrechen aufdeckt, ſo dringend warnt: ſehet zu, bringt recht-

Lieb' und Friede küssen sich In dem Himmel ewiglich.

6. Bleibe stets mir unvergeßlich, Blick in jenes Lichtgebiet! O wie groß, wie unermeßlich Zeigt sich mir der Unterschied! Leicht sind in der Welt die Leiden; Ueberschwänglich dort die Freuden; Kurz währt hier mein Pilgerlauf, Jene Wonne hört nicht auf.

7. Selig bin ich schon im Hoffen, Meine Seele flehet schon Ihres Himmels Thüre offen, Ihren Jesus auf dem Thron. Laß, mein Gott, mich hier auf Erden Immer mehr so selig werden, Bis, zur Himmelsluft gewöhnt, Mich nun die Erfüllung krönt!

Mel. Fahre fort, :,: Zion, fahre fort ꝛc.

3013. Selig sind, Die, wann ihre Stunde schlägt, Glaubensvoll in Christo sterben! Christus winkt: sein Engel trägt Still und sanft die Himmelserben Aus dem Thränenthal zum Freudenchor Hoch empor.

2. Ihnen folgt All' ihr Werk, in Gott gethan. Amen! spricht der Geist der Wahrheit, — Selig ruht von jetzo an Ihre Seel' in Gottes Klarheit, Und ihr Werk empfängt am Gnadenthron Reichen Lohn.

3. Traure nicht! Was ist dieß Durchgangszeit Gegen Salems Heil dort oben, Wo, von Sünd' und Schmerz befreit, Gottes Heer' ihn jauchzend loben, Durch ihn selbst, der in der Mitte thront, Hoch belohnt!

4. O des Heils! Wahrheit ohne Lücke füllt Dort des freien Geistes Trachten. Liebe, reine Liebe stillt Dort vollauf des Herzens Schmachten. Güt' und Recht und Friede jauchzen dort Fort und fort.

5. Sey getreu! sey getreu bis in den Tod, — Und du wirst die Fülle nehmen! Halte treu des Herrn Gebot, — Und dich wird sein Heil umströmen, Das kein Himmelslied, wie hoch sich's schwingt, Ganz besingt!

K. B. Garve.

Mel. Wie groß ist des Allmächt'gen Güte ꝛc.

3014. Mein Siegeskranz ist längst geflochten, Und nichts mehr für mich abzuthun. Seitdem der Held für mich gefochten, Darf ich in Friedenszelten ruh'n. Mich schreckt kein Zorn, kein Fluch der Sünden, Kein Tod mehr, keine finstre Macht; Er hat in seinem Ueberwinden Durch Alles mich hindurchgebracht.

2. Ich kenne mich nicht mehr im Bilde Der alten seufzenden Natur; Ich jauchze unter Gottes Schilde, Ich kenne mich in Christo nur. In Christi Schmuck, Triumph und Schöne Heb' ich getrost mein Herz empor, Und mische meine Harfentöne Schon in den ew'gen Siegerchor.

3. Wo soll ich hin? Ein müder Wand'rer Lang' ich an deinem Kreuze an, Und weiß nun gründlich, daß kein And'rer Mich armen Sünder retten kann. Ich fragte nach dem Hort des Lebens Und bettelte um Trost und Licht Vor tausend Schwellen; ach vergebens, — An deine Schwelle trat ich nicht.

4. Wo soll ich hin? Die trüben Bäche Der Erdenweisheit schöpft' ich aus; Wie viel verhieß die bunte Fläche! Die Tiefe barg des Zweifels Graus. Nur dämmernder Vermuthungsschimmer, Mehr Nein, als Ja, ward mir zu Theil. Verbürgtes sucht', doch fand ich nimmer. Ich sucht's ja nicht bei Dir, mein Heil!

5. Wo soll ich hin? Die Lustgebiete Der Welt seh'n mich verödet an, Seit mir im innersten Gemüthe Die Ewigkeit sich aufgethan. Ich bin der übertünchten Lüge Und ihrer schalen Tränke satt. Ich trage meine leeren Krüge Zu deinem Brunn, du Gottesstadt.

6. Wohin? Im Wahn erträumter Stärke Zu Sina's heiligem Gebot? Ich erndtete im Bund der Werke Von tausend Müh'n nur Fluch und Tod. Wohin nun? — o mein Fragen ende, Seit ich bei'm Kreuz den Anker warf! — Ihr ausgespannten, blut'gen Hände Gebt Alles, was mein Herz bedarf!

Dr. J. W. Krummacher.

Mel. Wie soll ich dich empfangen ꝛc.

3015. Dort über jenen Sternen, Dort ist ein schönes Land, Mit seinen weiten Fernen Dem Glauben wohlbekannt. Da glänzen schöne Blüthen In ew'ger Herrlichkeit, Da winkt dem Kampfesmüden Die Ruhe nach dem Streit.

2. Kein Mensch hat rechte Worte, Damit er's schildern kann; Doch ziehts von jedem Orte Dich wunderbar hinan; Du kannst es nicht vergessen, In Freude nicht und Schmerz, Und seine Wonne messen, Das kann kein Menschenherz.

3. Doch ist es Allen offen, Die nur im Glauben stehn, Und die ihr liebstes Hoffen Im Worte Gottes sehn; Bei stillen Bußethränen Enthüllt sich seine Lust, — Dann strömt ein ew'ges Sehnen Allmächtig durch die Brust.

4. Auch ist er selbst gekommen, Der dort beim Vater war, Und machte seinen Frommen Im Glauben Alles klar. Die Hülle ist gefallen, Die vor den Augen lag, Und freudenreich vor allen Erglänzt der neue Tag.

5. Nun ist die Welt nicht trübe, Das Leben nimmer leer; Mit ewigtreuer Liebe Winkt er von dorten her. Er ist vorausgegangen, Und zieht das treue Herz In heiligem Verlangen Ihm nach und heimathwärts.

6. O wende deine Blicke Nur immer dort hinauf! Dort gehet deinem Glücke Die rechte Zukunft auf. Dort strahlet dir hernieder, Was du ihm treu geglaubt, Und du siehst Alles wieder, Was dir die Welt geraubt.

7. Dort bist du bei den Deinen, Die nichts mehr von dir reißt, Die er mit all den Seinen Dich ewig grüßen heißt. Dort hast du überwunden! O faß' es nur, mein Herz! Was sind die Erdenstunden Mit ihrem kurzen Schmerz?

8. Ein Traum in schweren Aengsten Umhüllt hier noch den Geist; Doch wenn dir's nun am bängsten, Kommt Gott: — die Hülle reißt! Dann strahlet dir in Klarheit Des Himmels Morgenlicht, Und siehe, Gottes Wahrheit Betrog den Glauben nicht!

Karl Plank.

Mel. Aus meines Herzens Grunde ꝛc.

3016. Sieh' an, o meine Seele, Das Ziel von deinem Lauf! Fehlt dir's am Licht und Oele, So gehe hin und kauf'! Sieh' an die Seligkeit Der Palmenträgerschaaren! — Das Heil, so sie erfahren, Ist auch für dich bereit.

2. Dahin hat diese Frommen Wohlleben nicht gebracht; Aus Trübsal sind sie kommen Zu dem, der selig macht; Und das ist nun ihr Theil: Sie tragen Siegespalmen, Und singen Christo Psalmen Für das Errettungsheil.

3. Sie waren eh'mals leider Befleckt, das war nicht gut; Nun haben sie die Kleider In Christi Opferblut Gar sonnenhell und weiß Gewaschen und gebleichet; — O wie weit geht und reichet Des Opferblutes Preis!

4. Sie waren nur hienieden Als Wanderer bekannt, Und wohnen jetzt im Frieden Im ew'gen Vaterland. Von ihres Gottes Thron Sind sie nun unvertrieben. — Wer hätt' nicht auch Belieben, Daß er da ständig wohn'?

5. Wohl denen, die Gott dienen, Die seine Hütte deckt, Die er selbst über ihnen Im Himmel aufgesteckt! Da ist des Vaters Haus, Die Heimath aller Kinder, Der gotterlösten Sünder; — Sie geh'n nicht mehr heraus.

6. Hier ist nicht Angst noch Leiden, Wie's auf der Erde war; Das Lamm wird selbst sie weiden Und sätt'gen ganz und gar; — Kein Durst; — er leitet sie Zu Lebenswasserbronnen, Die niemals ausgeronnen; Wie wohl ist ihnen hie!

7. Die Zahl ist nicht zu zählen, Die Jesus so vergnügt; Noch immer werden Seelen Derselben beigefügt; Es kommen je und je Mehr aus der Welt herüber. — Wer fühlte nicht darüber Ein heil'ges Heimathweh?

Mel. O Ewigkeit, du Donnerwort ꝛc.

3017. O Ewigkeit, du Freudenwort, Das mich erquicket fort und fort! O Anfang sonder Ende! O Ewigkeit, Freud' ohne Leid! Ich weiß vor Herzensfröhlichkeit Nichts von dem Weltelende, Weil mir versüßt die Ewigkeit, Was uns betrübet in der Zeit.

2. Kein Glanz ist in der armen Welt, Der endlich mit der Zeit nicht fällt, Und gänzlich muß vergehen; Die Ewigkeit nur hat kein Ziel, Ihr Licht, ihr sel'ges Freudenspiel Bleibt unverändert stehen; Ja, Gott in seinem Worte spricht: Sie kennet die Verwesung nicht.

3. O Ewigkeit, du währest lang! Und wenn mir ist auf Erden bang, Weiß ich, daß das aufhöret. Drum, wenn ich diese lange Zeit Erwäge, sammt der Seligkeit, Die ewig nichts zerstöret: So acht' ich alles Leiden nicht, Das mich nur kurze Zeit ansicht.

4. Was ist doch aller Christen Qual, Die Pein der Märt'rer allzumal, So vieles Kreuz und Leiden? Wenn man es gleich zusammenträgt, Und alles auf die Wage

legt, So wird sich's schnell entscheiden: Des ew'gen Lebens Herrlichkeit, Die überwiegt dieß Alles weit.

5. Ach, stehst du die Verdammten an, Wie lang ihr Elend währen kann, Wie grausam sie geplaget, Wie sie dort sterben ohne Tod, Und heulen in der höchsten Noth, Vom Feuerwurm genaget: Wie groß ist dann die Herrlichkeit, Von diesem Allem seyn befreit!

6. Im Himmel lebt der Sel'gen Schaar Bei Gott viel tausend, tausend Jahr', Sie werden deß nicht müde. Sie dürfen sich mit Engeln freu'n, Sie sehen stets der Gottheit Schein, Ihr Erb' ist güldner Friede, Wo Christus gibt, wie er verheißt, Das Manna, das die Engel speist.

7. Ach, wie verlanget doch nach dir Mein mattes, armes Herz nach dir, Du unaussprechlich Leben! Wann werd' ich doch einmal dahin Gelangen, wo mein schwacher Sinn Stets pfleget hin zu streben? Ich will der Welt vergessen ganz, Und streben nach des Himmels Glanz!

8. Fahr' hin, du schnöde Sucht und Pracht, Du Putz und eitle Kleidertracht, Fahr' hin, du sündlichs Wesen! Fahr' hin, du falsche Liebesbrunst, Du armer Stolz und Goldesdunst, Und was die Welt erlesen! Fahr' hin, du machst mir schlechten Muth! Die Ewigkeit, die ist mein Gut!

9. O Ewigkeit! du Freudenwort, Das mich erquicket fort und fort! O Anfang sonder Ende! O Ewigkeit, Freud' ohne Leid! Ich weiß von keiner Traurigkeit, Wenn ich zu dir mich wende. Erhalt' mir, Jesu, diesen Sinn, Bis ich bei dir im Himmel bin!

M. Caspar Hennisch.

Mel. Der Erstgeborne ꝛc.

3018. Ich hab' von ferne, Herr, deinen Thron erblickt, Und hätte gerne Mein Herz vorausgeschickt, Und hätte gern mein müdes Leben, Schöpfer der Geister, dir hingegeben!

2. Das war so prächtig, Was ich im Geist gesehn! Du bist allmächtig, Drum ist dein Licht so schön. Könnt' ich an diesen hellen Thronen Doch schon von heute an ewig wohnen!

3. Nur bin ich sündig, Der Erde noch geneigt; Das hat mir bündig Dein heil'ger Geist gezeigt Ich bin noch nicht genug gereinigt, Noch nicht ganz innig mit dir vereinigt.

4. Doch bin ich fröhlich, Daß mich kein Bann erschreckt; Ich bin schon selig, Seitdem ich das entdeckt. Ich will mich noch im Leiden üben, Und dich zeitlebens inbrünstig lieben.

5. Ich bin zufrieden, Daß ich die Stadt gesehn, Und ohn' Ermüden Will ich ihr näher gehn, Und ihre hellen goldnen Gassen Lebenslang nicht aus den Augen lassen.

Johann Timotheus Hermes.

Eigene Melodie.

3019. „Wir werden bei dem Herrn seyn allezeit!" — O Heimathlaut in fremden Pilgerthalen! Tief dunkel ist die ernste Ewigkeit, Doch wie durch Nachtgewölk des Mondes Strahlen, Glänzt der Verheißung Licht durch Todesleid: Wir werden bei dem Herrn seyn allezeit.

2. Bei ihm daheim! in seiner Liebe ruht Die Seele aus von ihrer Irrfahrt Schmerzen. Der langen Sehnsucht Ziel, das höchste Gut, Der Herzen Heimath ist in seinem Herzen. Er ging voran, die Stätte steht bereit. — Wir werden bei dem Herrn seyn allezeit.

3. Bei ihm versammelt! — seinem Salem geht Die Wallfahrt zu. Wie oft in guten Stunden, Wenn seiner Nähe Odem uns umweht, Hat es sein Volk vor ihm vereint empfunden! Dieß ist die Fülle aller Seligkeit: Wir werden bei dem Herrn seyn allezeit!

4. Hier trennt die Welt; was heut' sich liebend fand, Sehnt morgen sich nach Blick und Wort vergebens; Es drängt sich zwischen Seelen Meer und Land, Und starrer noch das Machtgebot des Lebens. Der Himmel sammelt, was die Welt zerstreut; — Wir werden bei dem Herrn seyn allezeit!

5. Und waren wir hier jemals ganz vereint? — Auch, nur das Reine eint sich mit dem Reinen! Die Schuld, die täglich noch das Herz beweint, Sie scheidet es von den geliebten Seinen. Der Fürst des Friedens tilgt, was uns entzweit; Wir werden bei dem Herrn seyn allezeit.

6. Wir irren Alle, sind erlöst noch nicht Von alter Sinnverwirrung schweren Banden; Die Sprache, die ein Kind des Hauses spricht, Wird von dem andern Kinde nicht

verstanden. Das Wort des Vaters löst der Rede Streit. Wir werden bei dem Herrn seyn allezeit.

7. Du Gotteswort, dem froh der Glaube traut, Wohl magst du allen Erdenjammer stillen, — Das finstre Thal, vor dem der Seele graut, Mit Morgenroth und heil'gem Frieden füllen! O Heimathlicht aus dunkler Ewigkeit: Wir werden bei dem Herrn seyn allezeit! Meta Hauser.

Mel. Alle Menschen müssen sterben ꝛc.

3020. Oft mit heiligem Erglühen Denk' ich an den frohen Tag, Wo ich von der Erde fliehen Und gen Himmel reisen mag, — Breite mit viel tiefem Sehnen, Unter stillen Herzensthränen Nach dem freien Vaterhaus Meines Geistes Flügel aus.

2. Ach! in dieser Leibeshütte, Viel beschwert mit Angst und Leid, Täglich in des Kampfes Mitte, Mit mir selbst im schwersten Streit, Wär' ich bei dem Herrn so gerne, Aber er ist oft so ferne! Stets wird mir die Sehnsucht neu, Daß ich schon im Himmel sey.

3. Löse, Herr, mich von den Banden, Und aus dieser argen Welt Zu der Ruhe, die vorhanden, Trage mich in's ob're Zelt! Führ' aus allem Druck und Leide — In des Glaubens Feierkleide Mich zu deinem Sitz empor, Oeffne mir das gold'ne Thor!

4. O wie schön ist jenes Leben, Dieser Eitelkeit entrückt, Mit den Heil'gen dort zu schweben, Wo dein Glanz das Aug' entzückt, — Friedlich auf den Himmelsauen Deine Lieblichkeit zu schauen, — Ewiglich bei dir zu seyn, Deiner Anschau sich zu freu'n!

5. Frei von Elend, Angst und Sünden, Mit verklärtem Angesicht Deine Tugenden verkünden In dem wunderbaren Licht, — Hoch in Zions Tempelstille, Wo des sel'gen Lobs die Fülle, Wo die Klage ewig schweigt, Wo die Wonne ewig steigt!

6. Wann wirst du mir dieß gewähren? Wann, nach seinem Prüfungsstand Wird dein Pilgrim, Herr der Ehren, Langen an im Vaterland? — Ach, Herr, laß mich unterdessen Deiner nirgends nie vergessen! Lenke meinen ganzen Sinn Ueberwärts auf dich nur hin!

7. Laß mein Herz sich stündlich schicken Auf die angenehme Zeit, Bis ich werde dich erblicken In dem Land der Herrlichkeit! Hilf mir dieses Lebens Plagen Gläubig, liebend, hoffend tragen, Bis dein Ruf (ich hoffe, bald,) Mir: „Nun komm!" entgegen schallt! Augustin Feldhoff.

Mel. Mein Gott, das Herz ich bringe dir ꝛc.

3021. Es gibt ein wunderschönes Land, Wo reine Freude wohnt, Wo Haß und Hader sind verbannt, Weil dort die Liebe thront.

2. Da schleicht kein Kummer mehr sich ein, Kein Unmuth nagt das Herz; Die Nacht entweicht dem Morgenschein, Dem Jubel aller Schmerz.

3. Da füllt nur Lobgesang das Ohr, Kein Klaglaut wird gehört; Da drängt nicht Herrschsucht sich empor, Kein Neid wird da genährt.

4. Eins freut sich an des Andern Heil, Man lebet, weil man liebt; Man hat an allem Guten Theil, Und wird durch Nichts betrübt.

5. In jenem schönen Reich des Lichts Herrscht Ordnungsliebe nur; Da gilt wohl Erdengröße nichts, Doch göttliche Natur.

6. Die Demuth herrscht dort königlich, Gebietet ohne Zwang; Die stille Sanftmuth gürtet sich Mit Vollmacht ohne Drang.

7. Die harrende Geduld ist dort Mit Freude ganz umhüllt; Die Kindeseinfalt führt das Wort, Mit Licht und Kraft erfüllt.

8. Und Wahrheitsliebe sättigt sich, Und trinkt sich wonnevoll; Das Rechtsgefühl freut innigsich Sich über Aller Wohl.

9. Und Jedes findet sich am Ort, Wohin es taugt und strebt; Und Keines wünscht sich wieder fort, Vom Ueberdruß durchbebt.

10. Und Niemand fühlt sich da gehemmt In seinem Wirkungskreis, Und keine Kraft ist da beklemmt, Nein, jede — Gott zum Preis.

11. Die Herrlichkeit des Herrn durchglüht Das Ganze nah' und fern; Ein ew'ger Frühlingsmorgen blüht Und feiert Lob dem Herrn.

12. Der Weisheit Mannigfaltigkeit, Die jedes Herz entzückt, Und stets sich öffnet, stets erneut, Macht Alle hoch beglückt.

13. Der müde Pilger gehet da Zur

Ruhe Gottes ein; Vor'm ew'gen Halleluja Verstummt der Erde Pein.

14. Der Kranke, Alte, Schwächliche Schwebt kraftvoll und verjüngt; Der Arme und Gebrechliche Sieht sich von Heil beschwingt.

15. Und Einer nur, der Alles ist, Und der in Allen lebt, Aus welchem alle Freude fließt, Zu welchem Alles strebt, —

16. Der große Eine nur ist's gar! Er — Gottes Ebenbild, Der einst im Fleisch gekreuzigt war, Und lebend Alles füllt.

17. O wunderschönes Gottesland, Wann ach erreich' ich dich? Wie lang bin ich von dir verbannt, Wie lang verbirgst du dich!

18. Gern legt' ich ab die schwere Last, Gern allen Erdentand; — In dir nur such' ich meine Rast, Du schönes Gottesland!

Evangelisches Gesangbuch von Cincinnati.

Mel. Jesus, meine Zuversicht ꝛc.

3022. Endlich, endlich wirst auch du In dem Jubeljahr der Frommen Zu der stillen Sabbathsruh' Aller Kinder Gottes kommen! Heb' empor das müde Haupt! Hast du hier umsonst geglaubt?

2. Glaube, glaube, wo das Licht Deinen Blicken nicht mehr schimmert, Wenn die letzte Stütze bricht, Und des Herzens Wunsch zertrümmert! Glaube, — und der Dornenkranz Strahlt von morgenrothem Glanz.

3. Siehe, groß ist deine Schuld, Die in's Elend dich versenkte; — Größer doch des Vaters Huld, Die den theuren Sohn dir schenkte, Der dein blut'ges Trauerkleid Hell macht in Gerechtigkeit.

4. Weine nicht! sieh' auf die Schaar Der Vollendeten, Getreuen, Die, wie du, einst sündig war, Und durch diese Wüsteneien Doch den schmalen Fußsteig fand In der Liebe Vaterland.

5. Liebe heißt die Stärkste Macht, Die sie dieser Welt entnommen, Die sie aus der Sündennacht Hieß zum Erbe Gottes kommen, Und des Geistes theures Pfand In die sünd'ge Brust gesandt.

6. Ist dein Glaube auch erschreckt: Liebe ist es, die dich rettet, Und, wenn Mitternacht dich deckt, Dir im Schooß des Friedens bettet. — Bist du um und um betrübt? Denke, daß dich Jesus liebt!

7. Denk' an seines Lebens Schmerz, Wie ihm unter wilden Feinden Blutets das reine Herz, — Heißer unter schwachen Freunden; Dennoch liebt er sie und dich Bis zum Tode inniglich.

8. Liebe, Liebe, Gotteskraft! Wort des Vaters, ew'ges Leben! Du, die Gottes Werke schafft, Rings von Sünd' und Tod umgeben: Mache meine Seele frei Von der Zweifel Sklaverei!

9. Ach, an deine Brust entrückt, Schüttl' ich siegend von den Flügeln Erdenstaub, und hoch entzückt, Schweb' ich auf nach Zions Hügeln, — Schaue da mein Vaterland, Schmecke meiner Kindschaft Pfand!

10. Nicht verloren sollt' ich seyn; Darum schriebst du meinen Namen In die theuren Reihen ein, Die aus großer Trübsal kamen, Und mit ihnen wirst du mich, Hirte, weiden ewiglich!

11. Euch werd' ich, die ich geliebt, Wieder herzen, wieder lieben! Was hier unsern Frieden trübt, Wird ihn dort nicht wieder trüben, Wenn, von der Befleckung rein, Alle sich der Wahrheit freu'n.

12. Ist der letzte Wehrmuthstrank Bis zur Hefe ausgetrunken, — Ist die kühle Rasenbank Auf die Hütte hingesunken: Dann ist mein in Ewigkeit, Deß sich jetzt die Hoffnung freut.

13. Wollst mir tief in meine Brust Deines Bundes Siegel drücken! Meines Adels stets bewußt, Wird mich dann dein Heil erquicken, Daß mein Herz es freudig faßt, Daß du überwunden hast!

14. Daß ich dein bin, ist mein Psalm, Retter, Heiland meiner Seele! Dein ist jeder Grasehalm, Dein die losgekaufte Seele, — Dein der Weg durch's Todesthal Hin zum großen Abendmahl!

Meta Häußer.

Mel. Valet will ich dir geben ꝛc.

3023. O Freude über Freude! Wie bin ich doch entzückt! O süße Himmelsweide, Wie werd' ich nun erquickt! Bin ich mit Angst umgeben, So kommt mir tröstlich ein: Ich glaub', ein ew'ges Leben; — Wird das nicht Freude seyn?

2. Mein Vater, dein Erbarmen Schenkt mir dieß größte Gut; Du, Jesu, kaufst mir Armen Dieß Erbtheil durch dein Blut; Dein Geist macht mich zum Erben; Mein Glaube nimmt's allein; Drauf kann ich selig sterben; — Wird das nicht Freude seyn?

3. In jenem schönen Lande Betrübt mich keine Noth, Kein Zorn, nicht Angst noch Schande, Kein Fluch, kein Feind noch Tod; Da ist kein Schmerz zu finden. Ich bin vollkommen rein Von allen, allen Sünden. — Wird das nicht Freude seyn?

4. Wie wird mir doch geschehen, Wann ich dein Angesicht, O mein Gott, werde sehen! Wie wird dein schönstes Licht, O Jesu, mich durchdringen. Und mit dir, ein'ges Ein, Zur schönsten Gleichheit bringen! — Wird das nicht Freude seyn?

5. Welch tiefe Grunderkenntniß Erlanget da mein Geist, Wenn du mir das Verständniß Durch deinen Glanz verleihst! Dein Wille, dein Verlangen Ist da vollkommen mein; Du wirst mich ganz umfangen. — Wird das nicht Freude seyn?

6. Der lieben Engel Menge Gesellt sich da zu mir, Und führt mich mit Gepränge Im Siegstriumph zu dir. Sie schmücken mich mit Kränzen, Sie schenken voll mir ein, — Wie wird's doch um mich glänzen! — Wird das nicht Freude seyn?

7. Viel tausend Millionen Der auserwählten Zahl Stehn da mit goldnen Kronen In dem durchlauchten Saal; Sie nehmen mich mit Küssen In ihren Orden ein, Der niemals wird zerrissen. — Wird das nicht Freude seyn?

8. Da werden meine Lieben Auch wieder um mich steh'n, Die ich mit viel Betrüben Allhier voran sah geh'n; Wir werden uns umschlingen In seligem Verein; Da soll's im Himmel klingen! — Wird das nicht Freude seyn?

9. Dieß Freudenleben währet In alle Ewigkeit; Es wird durch nichts verzehret, Es ist in Gott bereit; Mein Gott wird mir es geben, Gott bleibet ewig mein, Drum werd' ich ewig leben. — Wird das nicht Freude seyn?

10. Nun, liebster Gott, ich gläube! Hilf meiner Schwachheit auf! Hilf, daß ich treu verbleibe! Hilf, daß mein Lebenslauf Stets nach dem Himmel dringe! So geh' ich froh hinein, Und singe, weil ich ringe: „Wird das nicht Freude seyn?"

Johann Menzer.

Eigene Melodie.

3024. Ermuntre dich, beklemmter Geist, Und laß dein banges Klagen, Das dir nur Muth und Kraft entreißt! Du sollst es einmal wagen, Dich wie ein Adler aufzuschwingen Und in des Himmels Glanz zu bringen, Weit über Sterne, Sonn' und Mond, Wo Jesus, dein Versöhner, wohnt.

2. Willst du dein blödes Angesicht Nur auf dein Elend heften? Was Wunder, daß es dir gebricht An Freudigkeit und Kräften? Weg mit den Augen von den Sachen, Die deinen Kampf nur schwerer machen, Und da voll Glauben hingeschaut, Wo dir dein Heiland Hütten baut!

3. Ist dir das Kleinod noch zu klein, Bis auf das Blut zu streiten? — Du sollst ein Erbe Gottes seyn Und seiner Herrlichkeiten. Du sollst nicht nur von ferne stehen, Nach Kanaan wie Moses sehen; Du wohnst darinnen für und für! — Was Jesus hat, das gibt er dir.

4. Angst, Jammer, Klagen, Weh' und Leid Wird wie ein Rauch verfliegen; Du wirst im Schooß der Ewigkeit Vergnügt und ruhig liegen. Die Thränen, die sich hier ergießen, Die werden dort nicht weiter fließen; Der Schweiß, der sich damit vermischt, Wird dort vom Vater abgewischt.

5. Da wirst du zu dem Meer geführt, Das keinen Boden kennet, Wo man im Ueberfluß verspürt, Was man Entzückung nennet. — Hier mußt du dich mit Tropfen laben, Dort wirst du Recht und Freiheit haben, Dich tief zu baden in der Fluth, Die dir, o Geist, so lieblich thut.

6. Da wirst du deinen Vater seh'n, Und deinen Bruder finden; Sein Lebensglanz wird dich durchgeh'n Und seine Gluth entzünden. Du wirst in steter Liebe brennen, Wenn du die Schönheit wirst erkennen, Davor der Erde Pracht und Schein Muß gleich wie todte Kohlen seyn.

7. Die Engel Gottes werden dich Als ihren Bruder grüßen, Und dich, o Geist, gar süßiglich In ihre Mitte schließen. Es werden selbst die Seraphinen Der sel'gen Braut des Lammes dienen, Dieweil der König, der sie liebt, Ihr gleichen Glanz und Ehre gibt.

8. Da wirst du seh'n die große Schaar, Die deinen Mittler ehret, Aus deren Mund man immerdar Das Heilig! Heilig! höret. Da wirst du mit zur Reihe treten, Das höchste Wesen anzubeten; Des Vaters Ruhm, des Lammes Preis Wird ewig üben deinen Fleiß.

9. Was wird da für ein Strom der Lust

Durch alle Glieder dringen! Wie wird in der jetzt bangen Brust Das Herz von Freuden springen; Und was die Sinnen übergehet, Und dieses Lebens Werth erhöhet, Ist, daß desselben süßer Schein Wird ewig, ewig, ewig seyn!

10. Auf, auf, mein Geist, entschließe dich, Bis in den Tod zu kämpfen. Brich durch, was ist dir hinderlich Und deinen Muth will dämpfen! Willst du den Kranz der Ehren tragen, So mußt du dich für Jesum wagen. Es wird die Krone, die so schön, Nur auf dem Haupt der Sieger stehn!

Dr. Joh. Jac. Rambach.

Eigene Melodie.

3025. Endlich soll das frohe Jahr Der erwünschten Freiheit kommen! Seht, der Geist wird's schon gewahr, Hat's in Hoffnung angenommen. Seht, er triumphiret schon, Windet sich schon Siegeskränze, Schauet bei der Feinde Hohn Nach dem ewig jungen Lenze. —

2. Endlich wird das Seufzen still, Und das Herze ruhig werden, Wenn der Herr es haben will, Daß die Lieben, die Bewährten Aus dem finstern Kerker geh'n, Von sich werfen Band und Eisen, Und nicht mehr von Ferne steh'n, Sondern ihn von Nahem preisen.

3. Endlich wird man Pflanzen seh'n, Gott zu Preis in seinem Garten, Wenn man wird in Chören geh'n, Und nicht mehr in Hoffnung warten, Sondern Eins dem Andern wird Können seine Führung zeigen. — Jeder wird dann, als ein Knecht Aller, sich in Demuth neigen.

4. Weg, du lauer Zweifelswind, Eigenlieb' und eig'ne Ehre! Wer sich nicht zur Einfalt find't, Fühlet in sich ew'ge Leere, Und verderbt der Liebe Kraft, Die so rein und klar muß bleiben, Wenn sie uns zur Ritterschaft Wahren Glaubensmuths soll treiben.

5. Wenn der Schnee geschmolzen ist, Pflegt der Blumen Zier zu nicken; Wenn du aus dem Winter bist, Wird der Lenz dir Kränze schicken, Die noch jetzt im Keime steh'n; Doch nach kalten Wetterwinden Soll dein Fuß auf Auen gehn, Und die Hand soll Blumen binden.

6. Endlich wirst du ihm vertraut, Den wir Freund und Bräut'gam heißen; Wer dich jetzt im Neid anschaut, Wird dich endlich selig preisen! Endlich wird der Himmel dir Ein erwünschtes Jawort sagen, Und des ew'gen Aufgangs Zier Hell auf deiner Stirne tagen.

Nach Gottfried Arnold.

Mel. Herzlich thut mich verlangen ꝛc.

3026. Herzlich thut mich erfreuen Die fröhlich' Sommerzeit, Wann Gott wird schön erneuen Alles zur Ewigkeit. Den Himmel und die Erden Wird Gott neu schaffen gar; Die Kreatur soll werden Ganz herrlich, schön und klar.

2. Kein' Zunge kann erreichen Die ew'ge Schönheit groß; Man kann's mit Nichts vergleichen, — Die Wort' sind viel zu bloß. Drum müssen wir das sparen Bis an den jüngsten Tag; Dann wollen wir's erfahren, Was Gott ist und vermag.

3. Denn Gott wird dann uns Alle, Was je geboren ist, Bald mit Posaunenschalle Im Sohne Jesu Christ Mit unserm Leib erwecken Zu großer Herrlichkeit, Und klärlich uns entdecken Die ewige Seligkeit.

4. Da werden wir mit Freuden Den Heiland schauen an, Der durch sein Blut und Leiden Den Himmel aufgethan. — Die lieben Patriarchen, Propheten allzumal, Die Märtrer, die Apostel Bei ihm, die große Zahl.

5. Sie werden uns annehmen Als ihre Brüderschaar, Und stellen ohne Schämen Mit uns dem Herrn sich dar; Wir werden alle treten Zur Rechten Jesu Christ, Als unsern Gott anbeten, Der unsers Fleisches ist.

6. Er wird zur rechten Seiten Uns freundlich sprechen zu: Kommt, ihr Gebenedeiten, Zu meiner sel'gen Ruh'! Nun sollet ihr ererben Mein's lieben Vaters Reich, Das ich euch that erwerben, Als ich euch wurde gleich! —

7. Er wird uns fröhlich leiten In's ew'ge Paradeis, Die Hochzeit zubereiten Zu seinem Lob und Preis; Da wird seyn Freud' und Wonne In rechter Lieb' und Treu' Aus Gottes Schatz und Bronne, Und täglich werden neu.

8. Kein Ohr hat je gehöret, Kein Aug' hat je gesehn, Was denen wird bescheeret, Die Gott sich ausersehn; Sie werden Gott anschauen Von hellem Angesicht, Leiblich mit ihren Augen Das ewig wahre Licht.

9. Fröhlich pfleg' ich zu singen, Wenn ich solch' Freud' betracht', Und geh' in

vollen Sprüngen, Mein Herz vor Freuden lacht. Mein Geist thut sich hoch schwingen Von dieser Welt mit Macht; Sehn' mich nach solchen Dingen, Die Welt ich gar nicht acht'.

10. Drum wollen nicht verzagen, Die jetzt in Trübsal gehn, Und die die Welt thut plagen Mit ihrem Widerstehn; Sie wollen ihr Kreuz tragen Mit Freuden in Geduld, Auf Gottes Wort sich wagen, Trösten sich seiner Huld.

11. Man lass' die Welt nur toben Und redlich laufen an: Er sitzt im Himmel droben, Gottlob, ein starker Mann! Er wird gar bald aufwachen, Der ewig strafen kann; Der Richter aller Sachen, Er ist schon auf der Bahn.

13. Der Bräut'gam wird bald rufen: „Kommt, all' ihr Hochzeitgäst'!" — Hilf, Gott, daß wir nicht schlafen, In Sünden schlummern fest, — Bald haben in unsern Händen Die Lampen Oel und Licht, Und dürfen uns nicht wenden Von deinem Angesicht! —

13. Herr Gott, durch deine Güte Führ' mich auf rechter Bahn! Herr Christe, mich behüte Vor allem bösen Wahn; Halt' mich im Glauben feste In dieser bösen Zeit; Hilf, daß ich stets mich rüste Zur ew'gen Himmelsfreud'!

14. Hiemit will ich beschließen Das fröhlich Sommerlied; Es wird gar bald aufsprießen Die ew'ge Sommerblüth', Das ew'ge Jahr herfließen. — Gott geb' in diesem Jahr, Daß wir der Frucht genießen! — Amen, das werde wahr!

Johann Walther.

Mel. Es ist gewißlich an der Zeit ꝛc.

3027. Herz, freue dich der Ewigkeit! Du sollst auf Jesum sterben; Was dich als Kind im Hoffen freut, Wirst du vollkommen erben. Was du gewünscht, das soll geschehn; Dem du geglaubt, den wirst du sehn, Und so soll's ewig bleiben.

2. Ein Blick auf unsers Heilands Thron, Ein Strahl von jener Sonne, Ein schwacher Klang vom Harfenton, Ein Vorschmack jener Wonne, Ein Tröpflein von dem Lebensquell Ist hier schon wunderschön und hell; Doch kann's hier nicht so bleiben.

3. Es ist ein froher Augenblick, Der bald uns muß verlassen; Das Sterbliche hält uns zurück, Wir können's jetzt nicht fassen; Nur stammt dieß uns den Glauben an, Daß sich das Herz getrösten kann: Dort soll es ewig bleiben!

4. Nimm ganz mein Herz, o Heiland, ein Mit diesen großen Dingen, Mich unaufhörlich und allein Zur Ewigkeit zu schwingen! Bleibst du mit deinem Geist in mir, So bleibet auch mein Herz in dir, Und so wird's ewig bleiben. Dr. Fr. Hiller.

Mel. Dir, dir, Jehovah, will ich singen ꝛc.

3028. Noch, Vater, noch ist's nicht erschienen, Was wir im obern Reiche werden seyn, Wenn wir dir treu im Glauben dienen, Und durch den Tod zum Leben gehen ein. Kein Ohr hat es gehört, kein Aug' gesehn, Kein Geist, der hier noch wallet, kann's verstehn.

2. Doch wissen wir: wann es erscheinet, Und wann der Tag der Freiheit bricht herein, Wo Alles jauchzt, was hier geweinet, Dann werden wir dir gleich, o König, seyn! Dann werden wir, was hier unmöglich ist, In deinem Licht dich schauen, wie du bist.

3. O Leben, das hier Niemand kennet, Das Gottes Geist durch's Wort uns glauben lehrt, Das, wann sich Leib und Seele trennet, Des Glaubigen entbund'ner Geist erfährt! Nur du, nur du ersättigest den Geist; Ihn lässet leer, was Welt und sichtbar heißt.

4. Was ist die Herrlichkeit der Erden? Was Wollust, Ruhm, Gesundheit, Reichthum, Glück? Des Weltsinns Freuden sind Beschwerden, Und lassen stets der Reue Qual zurück. O selig, wer sich ew'ge Hütten baut Dort, wo man Gott von Angesichte schaut!

5. Da wohnet sanfte Ruh' und Stille, Da schwingt der Geist sich zur Vollkommenheit; Da überströmet ihn die Fülle Des reinsten Lichts, der höchsten Seligkeit. In Gottes Stadt dringt keine Sünd' hinein, Drum wird auch da die Wohnung ewig seyn!

6. Mein Gott, der du im Heimathlande Dieß feste Haus auch mir bereitet hast, Lös' auf des ird'schen Lebens Bande, Nimm ab von mir der Sünden ganze Last! Dein Pilgrim eilt des Weges Ende zu; Bring' ihn dahin, führ' ihn zu deiner Ruh'!

7. O Tag der Herrlichkeit und Wonne!

Du längst ersehnter, goldner Ruhetag! Komm bald, komm bald, daß ich die Sonne, Des Lichtes Quell, und Jesum schauen mag! Wie lange währt des Erdenlebens Nacht? — O Tag des Heils, geh' auf in deiner Pracht!

Eigene Melodie.

3029. Zuletzt geht's wohl dem, der gerecht auf Erden Durch Christi Blut, und Gottes Streiter war; Es kommt zuletzt das angenehme Jahr, Der Tag des Heils, an dem wir fröhlich werden.

2. Zuletzt gibt Gott, wonach wir uns gesehnet, Wenn Glaub' und Lieb' im Kreuz bewähret ist, Und man Geduld an unsern Stirnen liest, Wenn lang genug die Welt uns hat verhöhnet.

3. Zuletzt reicht man den Siegern ihre Kronen Und führet sie vom Feld ins Vaterland, Allwo bereit der sel'ge Ruhestand, Dadurch der Fürst den Kampf pflegt zu belohnen.

4. Zuletzt macht Gott das Wasser doch zu Weine, Der besser ist und alle Gäst' erfreut, Im Glauben stärkt die neuen Hochzeitsleut'. Da sieht man denn, wie gut er's mit uns meine.

5. Zuletzt, und nicht zuerst nimmt Gott die Seinen Ins Paradies, ins Reich des Lebens ein, Und macht sie gleich den lieben Engeln sein; Vorher läßt er sie hier oft lange weinen.

6. Zuletzt, merk's wohl und halte nur fein stille, O liebes Herz, dem, der dich erst betrübt, Und dich dabei doch wahrlich herzlich liebt; Gedenke nur: es ist so Gottes Wille!

Chr. Andreas Bernstein.

Mel. Ich singe dir mit Herz und Mund ꝛc.

3030. O Ewigkeit, o Ewigkeit! Du weltenfernes Land, Und doch so nahe dieser Zeit, Wie Meer und Uferrand!

2. Denn einmal, weiß ich, wird's geschehn, Daß einen Schritt ich thu', Und komme jenseits schon zu stehn Im allernächsten Nu.

3. Ja, wenn ich's redlich sagen soll, Wie ich gesinnt von ihr, Bekenn' ich mich des Glaubens voll, Daß sie schon ist in mir.

4. Ist's nicht ein Hauch der Ewigkeit, Der innen mich umweht, Wenn mich der Geist, den Gott verleiht, Antreibet zum Gebet?

5. Da bin ich, wie der Engel Chor, Inwendig angethan, Und heb' vom Erdenstaub empor Die Seele himmelan.

6. Ich merke nicht den Fluß der Zeit, Im Geist entrückt dem Raum, Genieße Himmelsseligkeit, — Und sieh', es ist kein Traum!

7. Im Geiste seyn, — welch hohes Wort! Ein Werk in Gott vollbracht! — Dafür ist nicht der rechte Ort Im Leib, aus Staub gemacht.

8. Man merkt es wohl und sehnt sich sehr, Aus diesem Leib heraus, Der allzutodt und allzuschwer, Ein Kerker mehr, als Haus.

9. O Ewigkeit, in deinen Schooß Gieng' ich so gern hinein! Doch ist es schon ein großes Loos, Dein Erb' und Kind zu seyn.

10. Der kurze Traum der Zeit verrinnt, Wann Gott ihnen den heißt; Der Tag der Ewigkeit beginnt, — Dann leb' ich ganz im Geist.

11. Dann leb' in Gott ich ungestört; Mein Leben ist Gebet, Das Gott nun ungetheilt gehört, Und nie als Traum verweht.

J. G. F. Kehler.

Mel. O Durchbrecher aller Bande ꝛc.

(Joh. 17, 24.)

3031. Es ist auch für uns gebeten, Die wir Christi Jünger sind, Und den Kreuzesweg betreten, Den allein der Glaube find't. Seelen, sucht es hier mit Flehen, Bis das Schau'n euch dort erfreut! Jesum sollen wir einst sehen, Jesum in der Herrlichkeit.

2. Hier sind noch die Leidenswochen, Thränen hemmen oft das Licht; Doch weil Er es uns versprochen, Währt es ja zu lange nicht. Er bereitet uns die Wonne Schon in seines Vaters Haus, Und der Glanz von jener Sonne Trocknet bittre Quellen aus.

3. Liebe, sehnt sich, den zu sehen, Den sie ungesehn schon liebt; Liebe sehnt sich, hinzugehen, Wo man sich nicht mehr betrübt. O daß meines Herzens Triebe Möchten alle himmlisch seyn! Stets dann fiele mir in Liebe Jesus und sein Himmel ein.

4. Ist mir wohl, so könnt' ich denken: Dort erst geht das Wohlseyn an, Wann er wird mit Wonne tränken, Die man hier

nicht kosten kann. Ist mir weh', so könnt' ich denken: Dort bekommt man's ewig gut, Wo die Seele nichts kann kränken, Die von ihrer Arbeit ruht.

5. Herr nach deinem Wohlgefallen Nahmst du schon mein Herz in mir, Daß es, weil ich noch muß wallen, Doch nur Freude hat an dir. Gib mir auch ein zärtlich Sehnen, Aus der Fremde heimzugehn, Dich, den Preis und Ehre krönen, In der Herrlichkeit zu sehn!

6. Dein Geist ist's, der solch Verlangen In den Gläubigen erregt, Jene Kleidung zu empfangen, Die man in dem Himmel trägt. Geist der Liebe! gib mir Flügel Bis zum Thron des Lammes hin; Denn du bist schon hier mein Siegel, Daß ich Christo eigen bin.

7. Vater, der du mir zum Leben Auch den Sohn der Liebe gabst, Und auch mich dem Sohn gegeben, Mich in seinem Worte labst: Laß es auch an mir geschehen, Daß mein Glaube hoch sich freut: Jesum werd' ich droben sehen, Jesum in der Herrlichkeit!

Ph. Fr. Hiller.

Mel. Besteht du deine Wege ꝛc.

3032. Ein Tröpflein von den Reben Der süßen Ewigkeit Kann mehr Erquickung geben, Als dieser eitlen Zeit Gesammte Wollustflüsse; Und wer nach jener strebt, Tritt unter seine Füße, Was hier die Welt erhebt.

2. Wer von dir möchte sehen Nur einen Blick, o Gott: Wie wohl würd' ihm geschehen! Die Welt wär' ihm ein Spott; O du erhabnes Wesen, So herrlich, mild und rein, Wie würd' er ganz genesen In deiner Augen Schein!

3. Du reichlichste Belohnung Der Auserwählten Schaar! Wie lieblich ist die Wohnung, Da deiner Gottheit Strahl Sich offenbarlich zeiget! O herrlich-edler Tag, Dem diese Sonne steiget, Und ihn erleuchten mag!

4. O Licht, das ewig brennet, Dem keine Nacht bewußt, Das keine Nebel kennet! Gesellschaft, reich an Lust! Da Gott und Engel kommen Mit Menschen überein, Und ewiglich die Frommen Verherrlicht werden seyn!

5. Vollkommne Eintracht bringet Dort immer neue Freud'; Aus ew'ger Lieb' entspringet Endlose Fröhlichkeit. Gott selbst ist solcher Wonne, Unendlich süßer Quell, Ist seiner Blumen Sonne Im Paradies, so hell.

6. Was wünschest du für Gaben? Du wirst sie finden dort, Und in dir selber haben Den Reichthum fort und fort; Denn Gott, vor welchem Kronen Und Perlen — Staub und Spott, Wird selber in uns wohnen, Und wir in unserm Gott!

7. Wann werd' ich einmal kommen Zu jenem Freudenmeer? O daß ich aufgenommen, Und schon bei Jesu wär'! Nimm unterdeß mein Flehen, Herr Jesu, gnädig an, Bis ich in jenen Höhen Dein Antlitz schauen kann!

Erasmus Finx. (Francisci.)

Mel. Wer nur den lieben Gott ꝛc.

3033. O Gott, wie wohl thust du den Deinen! Zur Ruhe führest du sie ein. Da werden Leid, Geschrei und Weinen Mir nur ein dunkles Traumbild seyn. Da wird nach leicht vergeß'nem Schmerz Sich mit den Engeln freu'n mein Herz!

2. Wie lichtvoll wird mein ganzer Wille, Mein Gott, in deinem Willen ruhn! Da find' ich aller Wünsche Fülle; Was ich gehofft, das schau' ich nun; Weit, über alle Hoffnung weit, Wird mir dein Rath zur Seligkeit.

3. Wie überwiegend ist die Wonne, Die den entbund'nen Geist entzückt, Der dich, o Gott, als Schild und Sonne In unverhülltem Glanz erblickt! Hier find' ich, treuster Jesu, dich; Dein, o mein Leben, freu' ich mich!

4. Süß ist die Freundschaft edler Seelen, Die dort, im Himmelslicht verklärt, Sich Gottes Führungen erzählen, Der sie durch Prüfungen bewährt, Und wundervoll nach seinem Rath Zur Ehr' und Freud' erhoben hat.

5. Nie geht ein Frevler, ein Empörer Zu Zions heil'gen Thoren ein; Weit draußen sind die Friedensstörer, Die Lügner müssen ferne seyn; Kein Menschenfeind, kein Mammonsknecht Hat Theil an Salems Bürgerrecht.

6. Wohl uns, wo reine Himmelsklarheit Durch alle Wege Gottes scheint, Wo lauter Liebe, lauter Wahrheit Die Himmelsbürgerschaft vereint, Und wo du selbst, Herr Jesu Christ, Der Brunnquell aller Freuden bist!

7. Zur Hoffnung solcher Seligkeiten,

ſchaffene Früchte der Buße; es iſt die Axt den Bäumen ſchon an die Wurzel gelegt. Gewiß deutet er damit doch auf den kommenden Heiland hin. — M. Ohne Zweifel. Ich muß zugeben, daß er in dieſer Geſtalt, mit dieſer ernſten Bußpredigt der von Gott geordnete Vorläufer Chriſti war. Dann, ſehe ich ein, hat freilich auch die Kirche ein Recht, wenn nicht die Pflicht, in die Zeit, wo wiederum das Himmelreich nahe iſt, auch einen ſolchen ernſten Tag, gleichſam als einen neuen Johannes hereintreten zu laſſen. — Aber verſtehen kann ich noch immer nicht, warum es ſo iſt. Helft mir zur Ueberzeugung, hebt meine Bedenken. — Fr. Es ſind überhaupt jetzt doch Tage der Erwartung, nicht des Beſitzes; das Himmelreich iſt nahe; der Herr kommt. So iſt denn neben der freudigen Hoffnung, die du vorzüglich geltend machſt, das andre Hauptmerkmal dieſer Zeit, daß ſie vorbereiten, uns zur Vorbereitung auffordern ſoll. — M. Und ſolche Vorbereitung kann nicht ohne ernſtliche Prüfung ſeyn, die in der That um ſo nothwendiger iſt, weil es ja von ihr abhängen muß, ob der Herr uns ſeines Eintritts würdig hält, oder nicht. — V. Und das Ergebniß aller ſolcher Selbſtprüfung. — M. Wird freilich Reue, Buße, Demüthigung vor Gott ſeyn, jetzt wie zu aller Zeit. Aber das hauptſächlich vorherrſchende Gefühl kann dieſe doch jetzt nicht ſeyn, ſondern vielmehr der freudige Hinblick auf die nahende Vergebung, die nun ſchon verkündigte Zuſicherung der göttlichen Liebe, die herzerquickende Gewißheit, daß bald — in wenigen gezählten Wochen und Tagen — der Ueberbringer, der Bürge ſolcher Verzeihung, der ſie uns ſelbſt durch ſeine Hingebung erworben hat, auf dieſen irdiſchen Boden,

BIBLIOTHEK DER DEUTSCHEN LITERATUR
Knapp, A.
3-598-51466-2
FNr. 21095 / 045

Und zur Vereinigung mit dir, Wollst du, o Herr, mich vorbereiten; Ach, schaff ein reines Herz in mir! Du, den ich schauen soll, bist rein; Herr, zeuch mich ganz in dich hinein!

E. Gb. Lappenberg.

Mel. Womit soll ich dich wohl loben ꝛc.

3034. O wie unaussprechlich selig Werden wir im Himmel seyn! Da, da ernten wir unzählig Unsers Glaubens Früchte ein; Da wird ohne Leid und Zähren Unser Leben ewig währen. Gott, zu welcher Seligkeit Führst du uns durch diese Zeit!

2. Dann wirst du dich unsern Seelen Offenbaren wie du bist; Keine Wonne wird uns fehlen, Da wo alles Wonne ist; Zu vollkommnen Seligkeiten Wird uns dort der Mittler leiten, Der uns dieses Glück erwarb, Als am Kreuz er für uns starb.

3. Da wird deiner Frommen Menge Ein Herz, eine Seele seyn, Dienst und Dank und Lobgesänge Dir, erhabner Gott, zu weihn, Dir, und dem, der selbst sein Leben Willig für uns hingegeben; Mit ihm, unserm größten Freund, Sind wir ewig dann vereint.

4. O wer sollte sich nicht sehnen, Aufgelöst und da zu seyn, Wo nach ausgeweinten Thränen Ew'ge Güter uns erfreun, Wo sich unser Kreuz in Palmen, Unser Klagelied in Psalmen, Unsre Last in Lust verkehrt, Die forthin kein Kummer stört!

5. Sey, o Seele, hoch erfreuet Ueber das erhabne Glück, Das dir einst dein Gott verleihet; Richte deines Glaubens Blick Oft nach jener Stadt der Frommen, Mit dem Ernst, dahin zu kommen; Trachte, weil du hier noch bist, Nur nach dem, das droben ist!

6. Ohne Heiligung wird keiner, Herr, in deinen Himmel gehn; O so mache immer reiner Hier mein Herz, dich einst zu sehn; Hilf du selber meiner Seele, Daß sie nicht den Weg verfehle, Der mich sicher dahin bringt, Wo man ewig dir lobsingt!

Nach Benjamin Schmolke.

Mel. Wie wohl ist mir, o Freund der Seelen ꝛc.

3035. Hinauf, hinauf, mein Geist, zum Leben, Das ewig dir dein Gott verheißt, Wo dich, mit Himmelsglanz umgeben, Einst ewig reine Wonne speist! Da wirst du deines Leids vergessen, Das dir hier weislich zugemessen, Und nun zu Seligkeiten winkt, Wo man den Trost für manches Dürsten Am Throne unsers Lebensfürsten In reinen Lebenswassern trinkt.

2. Wie werden dort in Wonne glänzen Die hier durch's Feu'r Bewährten, Geziert mit des Sieges Kränzen, Gesellt zu jenen Erstlingen, Die an des Lammes Throne liegen, Und ihre Kronen vor ihm schmiegen Mit jener heil'gen Zwölfezahl, — Wo Jeder eine Schaar anführet, Die himmlisch schön die Harfen rühret Zum Preise ihrer Gnadenwahl!

3. Wo der Verklärten sel'ge Menge Mit Abraham versammelt steht, Im Jubel froher Preisgesänge Des Herren Herrlichkeit erhöht; Wo treue Lehrer aller Zeiten Die Freunde zu dem Thron begleiten; — Die Thränen sind schon abgewischt! — Hell strahlet nun die dunkle Führung Der unerforschlichen Regierung; — Was langsam welkte, steht erfrischt.

4. Auf, ihr getreuen Jesusschüler, Auf, dieses Erbtheils freuet euch! Wird gleich der Abend noch nicht kühler, Versengt und brennt die Hitze gleich, Die Hitze eurer Seelenleiden: Sie soll euch doch von dem nicht scheiden, Der eures Herzens Wonne ist. Er will durch Schmelzen euch bewahren, — Ihr sollt am Ende noch erfahren, Daß er der Seinen nie vergißt.

5. Drum bleibet an der Gnade hangen! Sie ist des Christen Element; Laßt euch durch keinen Weltdunst fangen, Den man so häufig Klugheit nennt. Schwingt euren Sinn oft auf zum Himmel Aus diesem irdischen Getümmel Und dünkt euch lebhaft dort hinein! Wie bald sind eure Trauerstunden Gleich den bisherigen verschwunden! — Dann werdet bei dem Herrn ihr seyn.

Mel. Jesu, der du meine Seele ꝛc.

3036. Neuer Himmel, neue Sonne, Sey willkommen tausendmal! Neue Wohnung voller Wonne, Neugeschaffner Sternensaal, Neuer Erdball, reich an Zierde, Neue Leiber, neue Würde, — Salem, das du droben bist: Seyd gegrüßt in Jesu Christ!

2. Heil uns, wenn einmal vergangen Dieses alte Weltgebäu! Dann wird Alles

herrlich prangen, Alles wieder werden neu. Dann wird alles Heer der Sünden Trübsal und Geschrei verschwinden, Und der letzte Feind, der Tod, Untergehn im Morgenroth.

3. Feind' und Kriege müssen weichen; Solche Freude hebt sich an, Welche kein Gesang erreichen Und kein Herz ergründen kann. Was kein Auge je gesehen, Sehn wir dann in Klarheit stehen; Wonne, die kein Ohr gehört, Ist dann ewig uns beschert.

4. Ach, wie plötzlich ist verschwunden Alle Freude dieser Welt, Wenn uns in den Freudenstunden Oft ein schnelles Leid befällt! Dort, in jenem Wonneleben, Wird ob unsern Häuptern schweben Lauter Wohlseyn ohne Leid, Das sich mehrt in Ewigkeit.

5. Gottes Knechte werden trinken Und sich fröhlich essen satt; Gottes Feinde werden sinken, Ewig arm und ewig matt. Jene werden jauchzen, singen, Triumphiren, Palmen schwingen; Diese voller Schand' und Leid Heulen dort in Ewigkeit.

6. Die hienieden Thränen säen, Ernten droben Freuden ein; Ach, wie wird uns doch geschehen In des neuen Himmels Schein! Werden wir nicht als wie träumen Unter Gottes Lebensbäumen? Welche Wonne sonder Schmerz Wird ergreifen unser Herz!

7. Eine Stund' ist besser dorten, Als viel Jahr' in dieser Welt, Ob sie schon mit hohen Worten Ihre Pracht vor Augen stellt. Ich will lieber dort Thürhüter, Als hier Herr seyn aller Güter. Freude dieser Welt vergeht, Gottes Tempel ewig steht.

8. O so laßt uns fröhlich eilen Unsrer neuen Heimath zu, Wo, was hier uns kränkt zuweilen, Sich verkehrt in süße Ruh', Wo uns Freude wird umgeben, Licht ob unsrem Haupte schweben! Salem, das du droben bist, Sey gegrüßt in Jesu Christ!

Mel. Wie groß ist des Allmächt'gen Güte ꝛc.

3037. O angenehme Augenblicke, Drin sich die süße Hoffnung regt, Daß einst auch uns, zum ew'gen Glücke, Die benedeite Stunde schlägt, Da wir zu den vollend'ten Schaaren, Wo's heilig, heilig, heilig! tönt, Erlaubniß kriegen heimzufahren, Und den zu sehn, der uns versöhnt!

2. O welche Freud' und welche Wonne, Welch unaussprechlich heller Schein Von aller Himmel Himmel Sonne Wird über unserm Haupte seyn, Wenn wir das neue Lied mitsingen, Wo Gott sich sichtbar offenbart, Und Ruhm und Preis und Ehre bringen Dem Lamme, das erwürget ward!

Christian Gregor.

Mel. O Jerusalem, du Schöne ꝛc.

3038. Heilig, heilig ist die Hütte, Da Gott bei den Menschen wohnt, Da der König in der Mitte Seines eig'nen Volkes thront. Tag! wann kommst du doch heran, Daß Gott bei uns wohnen kann?

2. O ihr Himmel und du Erde! Flöhet ihr doch bald davon, Daß der Hirt bei seiner Heerde Auferbaute seinen Thron, — Gott bei seiner Menschen Schaar, Deß sie einst nicht fähig war!

3. Jetzo richtet er bei ihnen Seine Wohnung selber ein; Alle werden ihm nun dienen, Und er, Gott, wird ihr Gott seyn, — Er, Immanuel, ihr Hirt, Der sie ewig weiden wird.

4. Seine Hand wischt alle Zähren Hier von ihren Augen ab; Da wird nichts mehr seyn zu hören Von Tod, Fäulniß, Wurm und Grab. Da wird alles Leid und Schrei'n, Schmerz und Elend nimmer seyn.

5. Nun hat Gott das Seine wieder Durch des Sohnes treuen Fleiß, Und sein Dienst ist aller Glieder Ew'ge Freude, Ruhm und Preis, Und sie werden schau'n das Licht, Gottes heil'ges Angesicht.

6. Selig ist der heil'ge Same, Der gewürdigt, ihn zu seh'n, Dessen hochgelobter Name Wird auf ihren Stirnen steh'n, Daß man's hell an ihnen findt, Wie sie Knechte Gottes sind.

7. Ihr und Gottes Angesichte Schaut einander klärlich an; Gott macht's über ihnen lichte, Weil's die Sonne nimmer kann, Und der Stadt zu dieser Frist Sonn' und Mond nicht nöthig ist.

8. Welche jene Stadt bewohnen, Werden lauter Kön'ge seyn Ueber tausend Nationen, Die nicht kommen da hinein. Ihr Reich währet ewig fort, So wahr Gott ist und sein Wort!

9. „Ich bin's, der das All erneuet!" Spricht er, und es ist geschehn. Meine Seele, sey erfreuet, Daß auch du hinein darfst gehn! Solche Worte, — glaube dieß, — Sind wahrhaftig und gewiß!

Christoph Carl Ludwig v. Pfeil.

Mel. Alle Menschen müssen sterben ꝛc.

3039. Uebergroße Himmelsfreude, Wie vergnügst du meinen Geist, Der in solcher Hoffnung heute Sich schon überselig preist, Und mit herzlichem Verlangen Wartet, bis er wird gelangen In den güldnen Himmelssaal, Zu des Lammes Abendmahl!

2. Gott selbst leuchtet hier als Sonne, Und wie Sterne sonder Zahl Glänzen in der höchsten Wonne Die Propheten allzumal; Der Apostel herrlich Scheinen Gleicht den hellsten Edelsteinen; Ja, die ganze Christenschaar Leuchtet wunderschön und klar.

3. Welch ein himmelsüßes Singen Hört man hier im heil'gen Licht! Welch ein Jauchzen, welch ein Klingen, Wo der Chor der Engel spricht: Heilig, heilig, heilig heißet, Der uns solche Huld beweiset, Gott der Vater, sammt dem Sohn Und dem Geist im Himmelsthron!

4. Welche Liebe, welcher Friede Herrschet hier in stiller Ruh, Da man hört dem neuen Liede Mit entzückten Sinnen zu! Alles lachet, Alles herzet, Nichts betrübt mehr, nichts mehr schmerzet; Alles gibt den Frommen Lust, Nichts mehr kränket ihre Brust.

5. Jesu, dem ich mich ergeben, Führe mich doch bald heraus Aus dem armen Erdenleben In dieß schöne Himmelshaus! Laß mich auch an deiner Seite Fühlen solche Himmelsfreude, Und in diesem Erbtheil mich Bald ergötzen ewiglich!

Dr. Valentin Ernst Löscher.

Mel. Auferstehn, ja auferstehn ꝛc.

3040. Nicht unendlich ist mein Pilgerstand, Ich hab' ein Vaterland, Wohin ich gehe; Mit Geistesaugen sehe Ich schon hinein.

2. Und ich komme täglich näher hin, Die Wandertage fliehn Gleich schnellen Pfeilen; Bald werde ich ereilen Des Vaters Haus.

3. Zwar in mancher Stunde wird mir bang Auf diesen Uebergang; Die letzten Schritte Aus einer Pilgerhütte Sind nicht ganz leicht.

4. Doch sind sie nun vollends auch gethan, So hebt die Ruhe an, Und heitre Blicke Werf' ich alsdann zurücke Auf meinen Weg.

5. Jede Dunkelheit im Glaubenslauf Klärt sich dann lieblich auf; Ich seh' im Lichte Die Wege und Gerichte Des Herrn erhellt.

6. Jede Mühe, jeder saure Tritt, Und was ich sonsten litt, Wird dann vergessen, Denn groß und unermessen Ist dort mein Glück.

7. Schauen darf ich Ihn von Angesicht Im reinen Himmelslicht, Der mich erkaufte Mit seinem Geiste taufte: Wie wird mir seyn!

8. Ja, er räumt mir eine Wohnung ein, Wo ich ihm nahe seyn, Und Engelsfreuden Durch alle Ewigkeiten Genießen soll.

9. Dann komm' ich zu einer großen Schaar, Die auch in Trübsal war, Und nun sich weidet, Vom Hirten selbst geleitet Zum Lebensquell.

10. Dann leb' ich in höchster Innigkeit Mit Frommen allezeit; Kein Mißverständniß, Kein Mangel an Erkenntniß Entzweit da mehr.

11. Sünd' und Mängel sind dann abgethan; Ein Jedes will und kann Vollkommen lieben, Und Jedes stets sich üben Im Lob des Herrn.

12. Ist's ein Wunder, wenn man heim sich sehnt? Wenn hier das Auge thränt? Daß unter Schmerzen Der Wunsch entquillt dem Herzen: O wär' ich dort!

13. Still, mein Herz! ich will nicht früher hin, Bis ich es würdig bin; Ich will zwar eilen, Doch auch noch länger weilen Im Thränenthal.

14. O du lieber, treuer Heiland du! Gib, daß ich immerzu, So lang' ich walle, Nur dir, nur dir gefalle; Dann geht es gut!

15. Welch ein Trost! du sprichst: ich komme bald; Nur was du hast, das halt' Bis an das Ende! Dann reichen meine Hände Die Krone dir!

Pfarrer Ott.

Mel. Wie schön leuchtet uns der Morgenstern ꝛc.

3041. Wie wird's im ew'gen Frühling seyn, Wo Lebenslüfte mild und rein

Durch Gottes Garten wehen? Da sieht man keines Winters Spur, Da prangt von Blüthen Edens Flur, Die nimmermehr vergehen. Selig Werd' ich Deine Auen Einst erschauen, Neue Erde, Wann ich dort erwachen werde!

2. Zwar schuf auch hier des Vaters Macht Die Welt in unermess'ner Pracht, Daß sie sein Lob verkünde; Doch bleibt im Land der Sterblichkeit Von Leid und Gram kein Herz befreit; — Das ist der Fluch der Sünde. Keine Reine Wahre Wonne Schaut die Sonne Nun hienieden; Mit der Unschuld floh der Frieden.

3. Doch wann, von Jesu Macht besiegt, Der letzte Feind zu Füßen liegt, Auf ewig überwunden, Und er mit seines Wortes Kraft Von Neuem Erd' und Himmel schafft, Dann ist das Leid verschwunden. Droben Loben Sel'ge Geister Dann denn Meister, Der sie wählte, Und zu seinen Bürgern zählte.

4. Die Sonne, die uns hier entzückt, Und jetzt die niedere Erde schmückt, Wird dann uns nicht mehr scheinen. Dort wechseln Tag und Nächte nicht, Von Gottes Thron strahlt ew'ges Licht, Und leuchtet all' den Seinen. Jesus Christus! Gnad' und Wahrheit, Licht und Klarheit Wirst du geben; Nur bei dir ist wahres Leben!

5. Jerusalem, das droben ist, Die du uns Allen Mutter bist, Von Gott selbst auserlesen! Wann athm' ich deinen süßen Duft? Wann wird in deiner Heimathsluft Mein krankes Herz genesen? Glaubig Will ich Nach dir blicken, Und mich schicken, Nicht zu weilen, Nein, der Heimath zuzueilen!

Dr. Hopfensack.

Mel. Wer weiß, wie nahe mir mein Ende ꝛc.

3042. O Seelen, die ihr Christo lebt, Und seinem Herzen nahe seyd, Die ihr in seiner Liebe schwebet Am guten Tage, wie im Leid: Welch göttliches Verheißungsmeer Fließt schon auf Erden um euch her!

2. O glaubt es: euch ist schon beschieden Des Glaubens ew'ger Freudenlohn, Zu herrschen dort im tiefsten Frieden Mit Christo auf des Vaters Thron, Wie Er's nach seinem Liebesrath Selbst in dem Wort versprochen hat.

4. Wann alle Feinde sind bezwungen Und ihm zu seinem Fuß gelegt, Wann aller Tod im Sieg verschlungen, Und keine Schlange mehr sich regt: Dann lebt in stiller Ewigkeit Gott und die Creatur erfreut.

4. Dann wird das Reich beständig blühen, Das euch von Gott bereitet ist; Dann wird die Liebesflamme glühen In jedem Geist vor Jesus Christ; Dann brennet stets die heil'ge Gluth Auf dem Altar dem höchsten Gut.

5. Da werdet ihr das Leid vergessen, Das euch hienieden einst gedrückt; An Gottes Tische sollt ihr essen, Bis ihr von Wonne seyd entzückt. Denn Gott, an Huld und Liebe reich, Umfaßt und tröstet ewig euch.

6. Die letzte Thräne wird er wischen Von euren Augen väterlich; Kein Schmerz mehr wird sich drunter mischen, Und keine Trauer nahen sich, Weil Christi Hand im Friedenszelt In Ewigkeit euch trägt und hält.

7. In weißen Kleidern werden wandeln Die neuen Leiber, die er gibt, Daß ihr könnt himmlisch, heilig handeln, Wie er, der göttlich, heilig liebt. Dafür erhöht im Heiligthum Ihr kindlich seines Namens Ruhm.

8. Dort werdet ihr als Priester stehen, Als Himmelsfürsten vor dem Thron, Und freudig durch die Welten gehen, Dem Sohn zu sammeln weitern Lohn, Daß aus der Sünde Todesnacht Noch And're werden freigemacht.

9. Da werdet ihr vom Strome trinken, Der von dem Throne sich ergießt, Und desto tiefer niedersinken, Je Höheres der Geist genießt. Ihr bleibet in euch selber klein, — Was euch erhöht, ist Gnad' allein!

10. Wie hell wird jene Leuchte scheinen, Wenn Gott euch Sonne ist und Schild! O lasset gern das Trauern, Weinen, Und denkt an Christi Ebenbild, Das, wenn ihr seiner Leiden voll, Dort endlich an euch schimmern soll.

Joh. Rothen.

Eigene Melodie.

3043. Wie wird uns seyn, wenn endlich nach dem schweren, Doch nach dem letzten ausgekämpften Streit Wir aus der Fremde in die Heimath kehren, Und einziehn in das Thor der Ewigkeit! Wenn wir den letzten Staub von unsern Füßen,

Den letzten Schweiß vom Angesicht gewischt, Und in der Nähe sehen und begrüßen, Was oft den Muth im Pilgerthal erfrischt.

2. Wie wird uns seyn, wenn wir vom hellen Strahle Des ew'gen Lichtes übergossen stehn, Und — o der Wonne! — dann zum ersten Male Uns frei und rein von aller Sünde sehn; Wenn wir durch keine Makel ausgeschlossen, Und nicht zurückgescheucht von Schuld und Pein, Als Himmelsbürger, Gottes Hausgenossen Eintreten dürfen in der Sel'gen Reih'n!

3. Wie wird uns seyn, wenn wir mit Beben lauschen Dem höhern Chor, der uns entgegentönt, — Wenn gold'ne Harfen durch den Himmel rauschen Das Lob des Lammes, das die Welt versöhnt! Wenn weit und breit die heil'ge Gottesstätte Vom Halleluja der Erlösten schallt, Und dort der heil'ge Weihrauch der Gebete Empor zum Thron des Allerhöchsten wallt!

4. Wie wird uns seyn, wenn nun dem Liebeszuge Zu dem, der uns den Himmel aufgethan, Mit ungehalt'nem, sehnsuchtsvollem Fluge Die freigewordne Seele folgen kann; — Wenn nun vom Aug' des Glaubens lichte Hülle Wie Nebel vor der Morgensonne fällt, Und wir den Sohn in seiner Gottesfülle Erblicken auf dem Thron als Herrn der Welt!

5. Wie wird uns seyn, wenn wir Ihn hören rufen: „Kommt ihr Gesegneten!" — wenn wir im Licht, Dastehend an des Gottesthrones Stufen, Ihm schauen in sein gnädig Angesicht, — Die Augen seh'n, die einst von Thränen flossen Um Menschennoth und Herzenshärtigkeit, — Die Wunden, die das theure Blut vergossen, Das uns vom ew'gen Tode hat befreit!

6. Wie wird uns seyn, wenn durch die Himmelsräume Wir Hand in Hand mit Sel'gen uns ergehn, Am Strom des Lebens, wo die Lebensbäume Frisch, wie am dritten Schöpfungstage wehn! Da, wo in ew'ger Jugend Nichts veraltet, Nicht mehr die Zeit mit scharfem Zahne nagt; Da wo kein Auge bricht, kein Herz erkaltet, Kein Leid, kein Schmerz, kein Tod die Sel'gen plagt.

7. Wie wird uns seyn, wenn jeder Blick zur Erde, In's dunkle Thal, das uns zu Füßen liegt, Und jeder Blick auf jegliche Beschwerde, Die wir, im Glauben walzend, nicht besiegt, Die Herrlichkeit des Himmels uns verkläret, Und den Genuß des Friedens sel'ger macht, — Die Freude würzet und die Liebe nähret Zu dem, der herrlich uns hindurch gebracht!

7. Wie wird uns seyn? — O was kein Aug' gesehen, Kein Ohr gehört, kein Menschensinn empfand, Das wird uns werden, wird an uns geschehen, Wenn wir hineinziehn in's gelobte Land. Wohlan, den steilen Pfad hinangeklommen! Es ist der Mühe und des Schweißes werth, Dahin zu eilen und dort anzukommen, Wo mehr, als wir verstehn, der Herr bescheert!

Karl Johann Philipp Spitta.

Mel. Jerusalem, du hochgebaute Stadt ꝛc.

3044. Hinauf, hinauf! die Flügel regen sich: Die träge Hülle sinkt! Das Zeichen tönt; — o Ton, ich kenne dich, Der aus der Fern' erklingt! In diesen niedern Gründen Ist die Verbannung aus; Die Wege darf ich finden Zu meines Vaters Haus.

2. Lebt wohl, lebt wohl, ihr treuen Seelen all'; Die Thränen trocknet ab! Seht nicht so bleich in Sorgen allzumal Auf meinen Leib herab! Dem wird gar sanft gebettet Im kühlen Erdenschooß; Ich aber bin gerettet Und aller Qualen los.

3. Beugt euer Knie und faltet eure Hand, Und stimmt das Siegeslied! Es ist gesprengt, der Seele hartes Band, Und der Gefangne sieht. Wohl hab' ich lang' gerungen, Wohl brach mir oft der Muth; Nun bin ich durchgedrungen, — Wie ist der Friede gut!

4. O Lebensluft, die meinen Geist erhebt, Du heilst mein krankes Herz! O Friedenshauch, der meine Brust umschwebt, Du scheuchest jeden Schmerz! So pflegt mit hellem Singen Ein Vöglein frei und leicht Zum Himmel sich zu schwingen, Wann Frost und Winter feucht.

5. Ein neues Licht gießt wunderbar und schön Die goldne Strahlenpracht. Mich dünkt, ich seh' aufdämmernd ferne Höhn, Der Nebel sinkt mit Macht; Die Erde blieb zurücke, Auf der ich seufzend lag, Und Herz und Sinn und Blicke Durchdringt der neue Tag.

6. Ich sehe sie, die sel'gen Himmelsau'n; Schon winkt der ferne Strand; Laut in mir

ruft's: „Dein Glaube wird zum Schau'n! Du nahst dem Vaterland! Die dein Herz tief beklommen In blöder Ahnung sah. Die Stund' ist nun gekommen! Der Augenblick ist da!"

7. Wer naht mir dort? welch unaussprechlich Bild? Sanft leuchtend schwebt's daher! Sein Blick so hold, sein Antlitz sanft und mild, Und doch so himmlisch hehr! Schon sink' ich dir zu Fuße, Und zeuge, wer du bist, Mit sel'gem Liebesgruße: Mein Heiland Jesus Christ!

8. Er blickt auf mich, neigt mir sein Antlitz zu, Er stößt mich nicht zurück! Sein Wort ertönt: „Geh' ein zu meiner Ruh', Zu deinem ew'gen Glück! Vereine dich den Meinen, Und wer noch um dich weint, Soll sich mit dir vereinen, Wann meine Stund erscheint!"

Wilhelm Neuendorff.

Mel. Auf meinen lieben Gott ꝛc.

3045. Ach, Jesu, wie so schön Wird mir's bei dir ergehn! Du wirst mit tausend Blicken Mich durch und durch erquicken, Wann ich von dieser Erde Zu dir mich schwingen werde.

2. Ach, was wird doch dein Wort, Du süßer Seelenhort, Was wird doch seyn dein Sprechen, Wenn dein Herz aus wird brechen Zu mir und meinen Brüdern, Als deines Leibes Gliedern!

3. Was für ein schönes Licht Wird mir dein Angesicht, Das ich in jenem Leben Werd' erstmals sehen, geben! Wie wird mir deine Güte Entzücken mein Gemüthe!

4. Dein' Augen, deinen Mund, Den Leib, für mich verwund't, Da wir so fest drauf trauen, Das werd' ich Alles schauen, Und innig, herzlich grüßen Die Maal' an Händ' und Füßen.

5. Ja, was ich hier geglaubt, Das steht gewiß und bleibt Mein Heil, dem nirgends gleichen Die Güter aller Reichen; All andres Gut vergehet; Mein Erbtheil das bestehet.

6. Ach, Herr, mein schönstes Gut! Wie wird sich all mein Muth So unaussprechlich freuen Und seliglich erneuen, Wann du mir wirst mit Lachen Die Himmelsthür aufmachen!

7. „Komm her, komm und empfind', O auserwähltes Kind! Komm, schmecke, was für Gaben Ich und mein Vater haben! Komm, wirst du sagen, weide Dein Herz in ew'ger Freude!"

8. Ach, du so arme Welt! Was ist dein Gold und Geld Hier gegen diese Kronen, Und mehr als goldne Thronen, Die Christus hingestellet Dem Volk, das ihm gefället?

9. Hier ist der Engel Land, Der Sel'gen Friedensstand; Hier hör' ich nichts als Singen, Hier seh' ich nichts als Springen; Hier ist kein Kreuz, kein Leiden, Kein Tod, kein bittres Scheiden.

10. Dich, Jesu, meine Zier, Dich laß ich nicht von mir; Dein will ich stets gedenken, Herr, der du mir wirst schenken Mehr, als mit meiner Seelen Ich wünschen kann und zählen.

11. Ach, wie ist mir so weh, Eh' ich dich aus der Höh', Herr, sehe zu uns kommen! Ach daß, zum Heil und Frommen, Du meinen Wunsch und Willen Noch möchtest heut' erfüllen!

12. Doch, du weiß't deine Zeit; Mir ziemt nur, stets bereit Und fertig da zu stehen, Und so zum Herrn zu gehen, Daß alle Stund' und Tage Mein Herz zu dir mich trage.

Nach Paul Gerhardt.

Mel. Meine Armuth macht ꝛc.

3046. Unter Lilien jener Freuden — Sollst du weiden; Seele schwinge dich empor! Als ein Adler fleuch behende! Jesu Hände Oeffnen schon das Perlenthor.

2. Laßt mich gehen, laßt mich fahren Zu den Schaaren Derer, die des Lammes-Thron Nebst dem Chor der Cherubinen Schon bedienen Mit dem reinsten Jubelton!

3. Löse, erstgeborner Bruder, Doch die Ruder Meines Schiffleins; laß mich ein In den sichern Friedenshafen, Zu den Schafen, Die der Furcht entrücket seyn!

4. Nichts soll mir am Herzen kleben, Süßes Leben, Was die Erde in sich hält! Sollt' ich in der Wüste weilen, Und nicht eilen? Nein, ich eil' ins Himmelszelt!

5. Sel'ger Heiland! gib Vertrauen, Ohne Grauen, Glauben, der durch Alles dringt! Nach dir sehnt sich meine Seele In der Höhle, Bis sie sich von hinnen schwingt.

6. O wie bald kannst du es machen, Daß mit Lachen Unser Mund erfüllet sey!

Du kannst durch des Todes Thüren Träumend führen, Und machst uns auf einmal frei.

7. Du hast unsre Schuld getragen; Furcht und Zagen Muß nun ferne von mir gehn. Tod, dein Stachel liegt darnieder! Meine Glieder Werden fröhlich auferstehn!

8. Gottes Lamm! dich will ich loben Hier und droben; Du bist meiner Seele Zier! Du hast dich zum ew'gen Leben Mir gegeben; Hole mich, mein Gott zu dir!

J. G. Allendorf.

Mel. Wie schön leucht't uns der Morgenstern ꝛc.

3047. Ist's, oder ist mein Geist entzückt? Mein Auge hat jetzt was erblickt; Ich seh' den Himmel offen! Ich sehe Gottes Königsthron, Zur Rechten Jesum, seinen Sohn, Auf den wir Alle hoffen. Singet, Klinget, Spielt auf scharfen Davidsharfen, Jauchzt von Herzen: Jesus stillet alle Schmerzen!

2. Ich seh', er machet Alles neu; Die Braut führt zu ihm ohne Scheu In reiner, schöner Seide; Die Kleider sind mit Gold durchflickt, Der Bräut'gam hat sie selbst geschmückt Mit theurem Halsgeschmeide. Meister, Geister, Cherubinen, Seraphinen Schau'n entzücket, Wie's der Braut des Lammes glücket.

3. Gott hat sie aus dem Strom erfrischt, Der Augen Thränen abgewischt; Gott kommt, bei ihr zu wohnen. Er will ihr Gott, sie sein Volk seyn, Selbst bei ihr gehen aus und ein; — Wie reichlich kann er lohnen! Trauet, Schauet Gottes Güte, Gottes Hütte Bei den Kindern! Gott wohnt bei bekehrten Sündern!

4. Wie heilig ist die neue Stadt, Die Gott und's Lamm zum Tempel hat, Zum Grunde die zwölf Boten! Gar nichts Gemeines geht hinein; Wer gräuelt, muß verbannet seyn, Deß Theil ist bei den Todten. Reine, Feine Edelsteine Sind gemeine; Ihr Licht flimmert, Wie ein heller Jaspis schimmert.

5. Die Stadt darf keiner Sonne nicht, Nicht unsers Mondes blasses Licht, — Das Lamm ist ihre Sonne, Ihr Leuchter Gottes Herrlichkeit; Die Heiden wandeln weit und breit Bei dieses Lichtes Wonne. Ihre Thüre, Ihre Pforte Dieser Orte Stehet offen; — Da ist keine Nacht zu hoffen.

6. Von Gottes Stuhle quillt ein Fluß, Der mitten auf den Gassen muß Das Holz des Lebens wässern. Die Frucht, die der Baum zwölfmal trägt, Und jedes Blättchen, das er hegt, Soll die Gesundheit bessern. Schlechte Knechte, Herrn, Fürsten Alle dürsten Nach der Quelle, Die da fließt krystallenhelle.

7. Wie herrlich ist die neue Welt, Die Gott den Frommen vorbehält, Kein Mensch kann sie erwerben. O Jesu, Herr der Herrlichkeit, Du hast die Stätt' auch mir bereit't, Hilf sie mir auch ererben! Weise, Preise Ihre Kräfte, Ihr Geschäfte Mir Elenden, — Laß mich auf den Anblick enden!

Rhadverus Fritsch.

(Ueberarbeitung des vorigen Liedes.)

Mel. Wie schön leucht't uns der Morgenstern ꝛc.

3048. Mein Geist, o Gott, wird ganz entzückt, Wenn er nach jenem Himmel blickt, Den du für uns bereitet, — Wo deine milde Vaterhand Aus neuen Wundern wird erkannt, Die du daselbst verbreitet. Mächtig Fühl' ich Mich erhoben, Dich zu loben, Der zum Leben, Das dort ist, mich will erheben.

2. Was sind die Freuden dieser Zeit, Herr, gegen jene Herrlichkeit, Die wir im Himmel finden? Du stellst uns hier auf Erden zwar Viel Wunder deiner Güte dar, Zum fröhlichen Empfinden; Doch hier Sind wir, Bei den Freuden Noch mit Leiden Stets umgeben; Dort nur ist vollkommnes Leben.

3. Kein Tod ist dort mehr und kein Grab, Dort wischest du die Thränen ab Von deiner Kinder Wangen; Dort ist kein Leid mehr, kein Geschrei, Denn du, o Herr, machst Alles neu, Das Alte ist vergangen! Hinfort Sind dort Von Gerechten, Gottes Knechten, Keine Plagen Mehr zur Prüfung zu ertragen.

4. In unsers Gottes Heiligthum Schallt seines Namens hoher Ruhm Von lauter frohen Zungen; Hier strahlt die Herrlichkeit des Herrn, Hier schaut man sie nicht mehr von fern, Hier wird sie ganz besungen. Freundlich Gibt sich Den Erlösten, Sie zu trösten, Der zu kennen, Den sie hier schon Vater nennen.

5. Vor seinem Antlitz wandeln sie, Auf ewig frei von aller Müh', Und schmecken seine Güte; Hier stört den Frieden ihrer

Bruſt, Und ihre tauſendfache Luſt Kein feindliches Gemüthe. Kein Neid, Kein Streit hemmt die Triebe Reiner Liebe Unter Seelen, Die nun ewig nicht mehr fehlen.

6. Gott, welche Schaar iſt dort vereint! Die Frommen, die ich hier beweint, Die ſind' ich droben wieder; Dort ſammelt deine Vaterhand Sie, die dein Lieben hier verband, Herr, alle deine Glieder. Ewig Werd' ich, Frei von Mängeln, Freundſchaft pflegen. O ein Umgang voller Segen!

7. Dort iſt mein Freund, des Höchſten Sohn, der mich geliebt; wie glänzt ſein Thron In jenen Himmelshöhen! Da werd' ich dich, Herr Jeſu Chriſt, Der du die Lebensſonne biſt, Mir zum Entzücken ſehen! Da wird, Mein Hirt, Von den Freuden Nichts mich ſcheiden, Die du droben Deinen Freunden aufgehoben.

8. Wie herrlich iſt die neue Welt, Die Gott den Frommen vorbehält, Wenn ſie im Glauben ſterben! O Jeſu, Herr der Herrlichkeit! Du haſt die Stätt' auch mir bereit't, Hilf mir ſie auch ererben! Laß mich Treulich Darnach ſtreben, Dir zu leben Auf der Erde, Daß ich dort dein Erbe werde!

J. S. Dietrich, nach Ahasverus Fritſch.

Eigene Melodie.

3049. Wird das nicht Freude ſeyn, Nach gläubigem Vertrauen Dort ſelbſt den Heiland ſchauen In Salems gold'nem Schein? An ſeinen holden Blicken Und Worten ſich erquicken? Wird das nicht Freude ſeyn?

2. Wird das nicht Freude ſeyn, Wenn, die uns Gott genommen, Uns dort entgegen kommen, Und jauchzend holen ein? Wenn liebend wir umſchließen, Was thränend wir verließen? Wird das nicht Freude ſeyn?

3. Wird das nicht Freude ſeyn, Seh'n untern Füßen liegen, Womit man hier muß kriegen? Gott dienen engelrein, Von Schmerzen, Kümmerniſſen Und Sorgen nichts mehr wiſſen? Wird das nicht Freude ſeyn?

4. Wird das nicht Freude ſeyn, Was unausſprechlich, hören, Des Höchſten Lob vermehren, Mit Engeln ſtimmen ein, Wenn ſie mit ſüßem Klingen Ihr dreimal Heilig ſingen? Wird das nicht Freude ſeyn?

5. O das wird Freude ſeyn! Weg, Güter dieſer Erden, Ihr Ehren voll Beſchwerden, Du eitler Freudenſchein! Gehabt euch wohl, ihr Lieben! Will euch mein Tod betrüben, — Denkt: dort wird Freude ſeyn!

Hans Chriſtian v. Schweinitz.

Eigene Melodie.

3050. Wie wird mir ſeyn, wenn ich dich, Jeſu, ſehe In deiner göttlich hohen Majeſtät! Wenn ich verklärt vor deinem Throne ſtehe, Und Ewigkeit mich Staunenden umweht! Wie wird mir ſeyn? — o Herr! ich faſſ' es nicht, Nur Thränen rinnen mir vom Angeſicht.

2. Wie wird mir ſeyn, wenn deines Hauptes Strahlen Mein Haupt umleuchten, das dem Grab entſchwand, Und wenn im Himmelsglanz ſich vor mir mahlen Die Freuden, die kein ſterblich Herz empfand? Wie wird mir ſeyn? o welche Seligkeit Empfind' ich, denk' ich jener Freudenzeit!

3. Wie wird mir ſeyn, wenn Engelharfen tönen, Und ſanft ich ruh' in meines Hirten Schooß; Wenn ausgeweint ſind alle meine Thränen, Und ich nun ganz von Erdenfeſſeln los! Wie wird mir ſeyn, o du, mein Herr, mein Gott! Wenn nicht mehr ſchrecken Sünde, Höll' und Tod?

4. Wie wird mir ſeyn, wenn ich ſie wiederſehe, Die Theuren alle, die ich hier geliebt; Wenn ich mit ihnen in des Heilands Nähe Lobſingend ſteh', von Trennung nie betrübt! Wie wird mir ſeyn? — o Freuden ohne Zahl, Ihr ſtrömet Licht in's dunkle Erdenthal!

5. Ja, unausſprechlich ſind die ſel'gen Freuden, Die dort der Herr mir einſt bereiten wird! Drum will ich harren, ſtille ſeyn und leiden, Bis mich nach kurzem Streit der treue Hirt Aus Gnaden führt zum ew'gen Frieden ein; Mein Herr, mein Gott, wie wird alsdann mir ſeyn!

C. G. Langbecker.

Eigene Melodie.

3051. O Jeruſalem, du ſchöne, Da man Gott beſtändig ehrt Und das himmliſche Getöne: Heilig, heilig, heilig! hört, — Ach, wann komm' ich doch einmal Hin zu deiner Bürger Zahl?

2. Muß ich nicht in Pilgerhütten Unter

strengem Kampf und Streit, Da so mancher Christ gelitten, Führen meine Lebenszeit, Da oft wird die beste Kraft Durch die Thränen weggerafft?

3. Ach, wie wünsch' ich dich zu schauen, Jesu, liebster Seelenfreund, Dort auf deinen Salemsauen, Wo man nicht mehr klagt und weint, Sondern in dem höchsten Licht Schauet Gottes Angesicht!

4. Komm doch, führe mich mit Freuden Aus der Fremde hartem Stand; Hol' mich heim nach vielem Leiden In das rechte Vaterland, Wo dein Lebenswasser quillt, Das den Durst auf ewig stillt.

5. O der auserwählten Stätte, Voller Wonne, voller Zier! Ach, daß ich doch Flügel hätte, Mich zu schwingen bald von hier, Nach der neuerbauten Stadt, Welche Gott zur Sonne hat!

6. Soll ich aber länger bleiben Auf dem ungestümen Meer, Wo mich Sturm und Wellen treiben Durch so mancherlei Beschwer: Ach, so laß in Kreuz und Pein Hoffnung meinen Anker seyn!

7. Alsdann werd' ich nicht ertrinken, Christus ist mein Arm und Schild, Und sein Schifflein kann nicht sinken, Wär' das Meer auch noch so wild; Obgleich Mast und Segel bricht, Läßt doch Gott die Seinen nicht!

Nach Friedrich Konrad Hiller.

Mel. Du, unser auserwähltes Haupt ꝛc.

3052. Ich zieh' mich auf den Sabbath an, So eilig, als ich immer kann, Denn meine Seel' gehört zur Braut, Die ihrem Mann ist angetraut. Nun kommt der Bräutigam, und holt mich ein, Daß ich bei ihm auf ewig möge seyn!

2. Mein Herr und Gott, da komme ich Zu dir heim; ach, umfasse mich Vor deinem majestät'schen Thron, Als deiner bittern Arbeit Lohn! Hier steh' ich nun, befreit von aller Last, Weil du sie selbst mir abgenommen hast!

3. Mit welchen Theilen fang' ich an, Zu schauen diesen Himmelsplan? Hier ist ja Alles hoch und hehr, Mein Sinn weiß keine Schranken mehr! Wie stehet diese Stadt im gold'nen Licht! Wie herrlich ist hier Alles zugericht't!

4. Ihr Engel, führet mich herum! Ich bin des Königs Eigenthum. Und alles meines Elends quitt; Halleluja! nun sing' ich mit! So zeiget mir denn alle Herrlichkeit, Die mir mein Seelenfreund hat zubereit't!

5. Auf, laßt uns mit einander geh'n, Der Gassen Herrlichkeit zu sehn! Nun bin ich in der Ewigkeit, Auf die ich mich so oft gefreut! Doch, ach, kein Tausendtheilchen hört' ich je Von diesen Wundern, die ich jetzo seh'!

6. Vielleicht ist's nur ein süßer Traum? Geb' ich der Schwärmerei nicht Raum? Nein, es ist Amen! es ist Ja! Die himmlischsüße Zeit ist da! Nun geht mein Leben an, vor Gott zu steh'n, Ich darf nicht müde seyn, nicht schlafen geh'n.

7. Wie lange währt der schöne Tag, Daß ich mich recht drein schicken mag? Hier sind' ich wahrlich große Ding', Ach, Aug' und Ohr ist zu gering, Zu seh'n, zu hör'n; — ja zu bewundern nur, Erreichen meine Sinne kaum die Spur. —

8. „Den Tag beschließet keine Nacht, So lange Gottes Auge wacht; So lange Jesus bleibt der Herr, Wird's alle Tage herrlicher; Was ist's, daß man von Tagen reden mag? Hier ist die Ewigkeit ein einz'ger Tag!"

9. Auf Tabor war es auch wohl schön, O Liebe, dich verklärt zu seh'n, — Doch deine sel'ge Ewigkeit Geht über Tabors kurze Zeit. Hier währt die Freud' und Wonne sonder End'; Wohl Dem, den ewig nichts mehr von dir trennt!

10. Hier fall' ich hin vor's Lammes Thron! Da lieget vor ihm meine Kron': Preis, Ehre, Lob, Dank, Ruhm und Macht Sey dem erwürgten Lamm gebracht! Dieß ist das Lamm, dem ich gefolget bin; So sieht es aus, — mein Herz, schau ewig hin!

Christian Anton Müller.
V. 2, 7 und 8 von Graf N. L. v. Zinzendorf.

Mel. Zeuch ein zu deinen Thoren ꝛc.

3053. Herr Jesu, wollst mich weihen Durch deinen Freudengeist, Mich singend zu erfreuen In dem, was himmlisch heißt! — Ein himmlisch Paradies, Darin von allem Bösen Der Herr mich wird erlösen, Das hofft mein Herz gewiß.

2. Ein Tag ist angesetzet In meines Gottes Sinn; Mein ganzes Herz ergötzet Und tröstet sich darin. Das ist der jüngste Tag; Da wird mich Gott erwecken, Und lüften alle Decken, Drin ich begraben lag.

in unſre Mitte treten werde; — ja, Gefühl der Schuld aber die vergeben iſt; der Sünde aber von der wir erlöst ſind. Ich will mich mit des Dichters Worten vertheidigen. Ich fand geſtern ein Lied, welches meine Adventsſtimmung ſo ganz ausdrückt. — Sie holte das zur Hand liegende Buch und las:

1.

Frei zum Himmel hebe
Nun mein Haupt ich auf,
Wange nicht noch bebe
Je in meinem Lauf;
Was mag mir nun geſchehen?
Den Herrn hab ich geſehen,
Der mild hernieder geht,
Mir treu zur Seite ſteht.

2.

Hat ſonſt Angſt und Sorgen,
Kummer ungezählt,
Mich vom frühen Morgen
Bis zur Nacht gequält;
Sie fliehn; vom Himmel ſteiget
Mein Hort herab und zeiget
Mir Licht und Luſt und Heil,
Wird ſelbſt mein Freudentheil.

3.

Schuld, die auf dem Herzen,
Als ein Berg mir lag,
Mit des Vorwurfs Schmerzen
Muth und Kraft mir brach;
Wie hat mein Hort von oben
Sie ſchnell von mir erhoben,
Mit aller Furcht und Pein
Verſenkt ins Meer hinein.

3. Tod, Krankheit, Sünd' und Schmerzen, Angst, Jammer und Geschrei, Und alle Pein im Herzen Ist ewig dann vorbei. Fahr' hin, mein Herzeleid! Mein Gott, dem ich vertrauet, Hat mir ein Haus erbauet Im Glanz der Ewigkeit!

4. Er wird mich hold umfangen Und trösten mein Gemüth, Wird stillen mein Verlangen, Das in der Seele glüht. Da wird sein lieber Sohn Abwischen alle Zähren, In Herrlichkeit verkehren Der Seinen Schmach und Hohn.

5. Leib, Seele, ganz verkläret, Soll leuchten sonnehell; Was nur ein Herz begehret, Fließt her aus Gottes Quell. In jenem Freudenreich Soll unser Antlitz werden An Schönheit und Geberden Den lieben Engeln gleich.

6. Da werden wir mit Freuden Den Heiland schauen an, Der durch sein Blut und Leiden Den Himmel aufgethan; Da wird uns offenbar Der Vater mit dem Sohne, Der Geist in Einem Throne, Der seyn wird, ist und war.

7. Hier müssen wir noch lallen, Wie Kinder, schwach und klein; Dort aber wird in Allen Jehovah selber seyn. In jener Sommerzeit Wird Gott mit ew'ger Wonne Aufgehen als die Sonne Dem Volk, das er geweiht.

8. Was einst im Herrn verschieden, Und was der Tod zerriß, Wohnt nun in süßem Frieden In Gottes Paradies; Der Ehmann, sein Gemahl, Geschwister und Verwandte, Freund', Brüder und Bekannte, — Sie leben allzumal!

9. Dazu viel tausend Seelen, Die niemals wir gekannt; Es wird nicht eine fehlen, Sie sind uns all' verwandt: Hier der Apostel Schaar, Dort Märtrer und Erzväter, Propheten, heil'ge Beter, — Sie leuchten hoch und klar.

10. Sie werden sich nicht schämen, In unserm Kreis zu stehn, Uns in die Arme nehmen, Als Brüder mit uns gehn. Der Engel heil'ges Heer Wird freundlich uns umgeben, Und jauchzend mit uns schweben Im gold'nen Freudenmeer!

11. Da dürfen wir nicht sagen: Wer ist Der oder Die? Eh' noch die Lippen fragen, Kennt unser Auge sie. Das Stückwerk ist vorbei; Wir werden ganz uns kennen, In reiner Liebe brennen, — Dort, dort ist Alles neu!

12. Da wird man hören klingen Das hohe Saitenspiel; Des Himmels Chor wird bringen Der edlen Psalmen viel. Der Heiland, hehr und mild, Durchwandelt alle Chöre, Wenn seines Namens Ehre Die weiten Himmel füllt.

13. Da singt man ewig, ewig Dem großen Wunder-Gott: Ja, heilig, heilig, heilig Ist der Herr Zebaoth! Da tönt es hell und weit: Preis ihm für seine Werke! Lob, Reichthum, Heil und Stärke Sey Gott in Ewigkeit!

14. Kein Ohr hat je vernommen, Kein Auge hat geseh'n, Was dort bereit den Frommen In Gottes lichten Höhn. O schönes Freudenzelt! Wenn ich von dir erzähle, Dann schwingt sich meine Seele, Und fliehet aus der Welt!

15. Drum laßt uns nicht verzagen, So lang' es wallen gilt; Die Welt mag uns verjagen: Der Herr ist unser Schild. Es währt noch kurze Zeit, So wird er selbst erscheinen, Heimführen all die Seinen. — Komm, Tag der Ewigkeit!

Nach Dr. Philipp Nicolai.

Mel. Aufersteh'n, ja aufersteh'n ꝛc.

3054. Wiedersehn, ja wiedersehn wirst einst Du mich, der hier du weinst! Gott läßt die Frommen Bei sich zusammen kommen. Gelobt sey Gott!

2. Kurz nur währt der Trennung banger Schmerz; Bald klagt nicht mehr dein Herz. Das Wiederfinden Wird ewig uns verbinden. Gelobt sey Gott!

3. Fest verknüpft hat uns der Erde Leid, — Dort eint uns Seligkeit, Die ewig währet Und jeden Schmerz verkläret. Gelobt sey Gott!

4. Sieh, ich geh voran mit Freuden dir! Mit Freuden folgst du mir; — Ich komm' entgegen Auf lichten Himmelswegen. Gelobt sey Gott!

5. Wie werd' ich mit dir entzücket seyn, Nimmt dich auf in die Reihn Der Gotteskinder Des Todes Ueberwinder! Gelobt sey Gott!

6. Ungebroch'nes Auge kann nicht schau'n Die sel'gen Gottesau'n; Bald wird's dir brechen; — Wirst mit mir schau'n, — und sprechen: Gelobt sey Gott!

7. Wiedersehn, ja, wiedersehn wirst einst Du mich, der hier du weinst! Gott läßt

die Frommen Bei sich zusammenkommen. Gelobt sey Gott! Moritz Alexander Zille.

Mel. Mein Herzens-Jesu ꝛc.

3055. Der Trennung Last liegt schwer auf mir; Ich liebe sie, die Meinen. Laß einen Lichtstrahl mir von dir, Herr, auf die Frag' erscheinen: „Werd' ich nach meinem Tode gleich In deinem ew'gen Königreich Die Meinen wiedersehen?"

2. Ich höre schon von deinem Thron Des Geistes Stimm' ausgehen; Sie zeuget mir: Durch Gottes Sohn Wirst du sie wiedersehen! Wenn du durch ihn bist Gottes Kind, Wenn sie in ihm gestorben sind, So findet ihr euch wieder.

3. Die fromme Seele trennt sich nicht Von gleich gesinnten Frommen; Sie werden All' in Gottes Licht Aufs neu' zusammen kommen, Von keinem Tode mehr getrennt; Denn Gottes Engel, der sie kennt, Versammelt die Erwählten.

4. Der Fromme sieht den frommen Mann, Der Christ den Christen wieder; Das Weib trifft ihren Gatten an, Der Bruder seine Brüder; Die fromme Mutter küßt ihr Kind; Denn alle Auserwählten sind In Gottes Stadt beisammen.

5. Zum Berge Zion kommen wir, Zu Gottes Stadt im Himmel, Wo Engel stehen, Herr, vor dir Im jauchzenden Gewimmel! Zu der Gemeinde Strahlenchor, Zu Geistern steigen wir empor Vollendeter Gerechten.

6. Doch Frommen nur wird's Freude seyn, Wenn sie sich wieder sehen; Gottlose häufen nur die Pein Mit ihrer Brüder Wehen. Dort fühlt der Lüstling sein Gericht, Und er verlangt die Brüder nicht Zu sehn im Feuerpfuhle.

7. Drum bitt' ich dich durch Christi Blut, Erbarmer in der Höhe: Mach meine Lieben fromm und gut, Daß ich sie wieder sehe! Auch mich erhalte dir getreu; Dann, Vater, bin ich auch dabei, Wann sich die Lieben finden.

8. O Jesu, welch ein Tag für dich, Ein Festtag voll Erbarmen, Wenn so die tausend Seelen sich Vor deinem Thron umarmen! Dann bluten Herzen nimmermehr, Dann ist das Aug' von Thränen leer, Denn du hast sie getrocknet.

9. Weint nicht, ihr Lieben! denn gewiß Sollt ihr mich wieder finden In Gottes Stadt, im Paradies, Von Fesseln frei und Sünden. Auch unser Staub wird auferstehn! — O Wiedersehn, o Wiedersehn! Wie tröstest du die Seele!

Nach Christian Friedrich Daniel Schubart.

Mel. Sieh, hier bin ich, Ehrenkönig ꝛc.

3056. Ew'ges Leben Wüßt du geben, Vater der Barmherzigkeit! Hast uns Todten Längst geboten, Aufzustehen in der Zeit, Daß hierüben Und einst drüben Wir bestehen ohne Leid.

2. Lichte Pfade Heil'ger Gnade, Drauf es zu dem Himmel geht! — Wer durchspähet Und verstehet, Wie dein Herz den Sündern räth? — Da erscheinet Süß vereinet Wahrheit, Huld und Majestät!

3. Seelenpfleger! Flammenträger Deines Gottes, Jesu Christ! Dich erheben Soll das Leben, Das dem Tod verfallen ist. Lebenshöhen Kann ich sehen Nur, weil du gestorben bist.

4. Gottes Kriege, Gottes Siege Sind in dir uns vorgestellt. Du begrüßest Und versüßest Einzig diese Todeswelt. Du bereitest, Ziehst und leitest Einzig uns zum Lebenszelt.

5. Laß dich preisen, Stern der Weisen, Edles Licht von Osten her! Ewigkeiten Sammt den Zeiten Wären für uns Arme leer; — Dein Erscheinen Gibt den Deinen Nun ein lichtvoll ew'ges Meer!

6. Matt vom Sehnen, Und mit Thränen Will ich schau'n auf Gottes Sohn. Viele starben Und verdarben Ohne dich hienieden schon; Doch wer glaubte Dir, dem Haupte, Blieb dein Glied, dein Schmerzenslohn.

7. Schön ist's droben! O dort loben Reine Geister ihren Herrn, Der sie zählte, Der sie wählte Aus dem Todesabgrund fern. Dorthin ziehe Spät und frühe Mich, du heller Morgenstern!

8. Fürst der Ehren! Mein Begehren Steht nach dir, dem Gottesbild! Galle trankst du, Und dann schwangst du Dich empor zum Throne mild. Denk' in Hulden Meiner Schulden! Sey mir ewig Sonn' und Schild!

Albert Knapp.

Eigene Melodie.

3057. Jerusalem! du hochgebaute Stadt, Wollt' Gott, ich wär' in dir! Mein sehnlich Herz so groß Verlangen hat Und

ist nicht mehr bei mir. Welt über Thal und Hügel, Weit über flaches Feld, Schwingt es hinauf die Flügel Und eilt aus dieser Welt.

2. O schöner Tag und noch viel schön're Stund'! Wann wirst du kommen schier, Da ich mit Lust, mit freiem Freudenmund Die Seele geb' von mir In Gottes treue Hände, Zum auserwählten Pfand, Daß sie mit Heil anlände In jenem Vaterland?

3. Im Augenblick wird sie erheben sich Bis an das Firmament, Wenn sie verläßt so sanft, so wunderlich Die Stätt' der Element', Fährt auf Eliä Wagen, Mit großer Engelschaar, Die sie in Händen tragen, Umgeben ganz und gar.

4. O Ehrenburg! sey nun gegrüßet mir, Thu' auf die Gnadenpfort'! Wie große Zeit hat mich verlangt nach dir, Eh' ich bin kommen fort Aus jenem bösen Leben, Aus jener Nichtigkeit, Und mir Gott hat gegeben Das Erb' der Ewigkeit!

5. Was für ein Volk, was für ein' edle Schaar Kommt dort gezogen schon? Was in der Welt von Auserwählten war, Von aller Welt die Kron', Die Jesus mir, der Herre, Entgegen hat gesandt, Da ich noch war so ferne In meinem Thränenland.

6. Propheten groß, und Patriarchen hoch, Und Christen allzumal, Die weiland trugen dort des Kreuzes Joch Und der Tyrannen Qual, — Schau' ich in Ehren schweben, In Freiheit überall, Mit Klarheit hell umgeben, Mit sonnenlichtem Strahl.

7. Wenn dann zuletzt ich angelanget bin Im schönen Paradeis, Von höchster Freud' erfüllet wird der Sinn, Der Mund voll Lob und Preis. Das Halleluja reine Man singt in Heiligkeit, — Das Hosianna feine Ohn' End' in Ewigkeit.

8. Mit Jubelklang, mit Instrumenten schön Auf Chören ohne Zahl, Daß von dem Schall und lieblichen Getön Sich regt der Freudensaal, Mit hunderttausend Zungen, Mit Stimmen noch vielmehr, Wie von Anfang gesungen Des Himmels heilig Heer!

Joh. Matth. Meyfart.

Mel. O wie selig seyd ihr doch, ihr Frommen ꝛc.

3058. Alle Seelen, die von dieser Erden, Und aus ihren mancherlei Beschwerden, Die sie gedrücket, Himmelan zum Herrn sind hingerücket:

2. Alle Knaben aus der Jesusschule, Die Erretteten vom Höllenpfuhle, Und die dem Triebe Treu gewesen sind der ersten Liebe; —

3. Jünglinge voll heiliger Entschließung, Treu und redlich in der rechten Büßung, Des Bräut'gams Freunde, Aber Satanas geschwor'ne Feinde;

4. Alle Väter, welche den gekennet, Den die Schrift den Erstgebornen nennet, Der eher lebte, Als noch ein Geschöpf sich regt' und schwebte;

5. Aelteste, von ehrlicher Verwaltung, Kämpfende, von williger Enthaltung, — Getreue Lehrer, Und der Völker selige Bekehrer;

6. Unsres Gottes Priester und des Lammes, Könige des allerhöchsten Stammes; Die Kreuzpropheten, Die sich ließen seinethalben tödten:

7. Geisterfüllte Reichsevangelisten, Herrliche Apostel aller Christen, Die Mutter Gottes, Theilhaft seines Throns, wie seines Spottes: —

8. Alle diese theu'r erkauften Geister, Fühlen stets bei Jesu, ihrem Meister, Die Noth der Glieder, Der gedrückten und gebückten Brüder.

9. Darum werfen sie sich mit uns Armen Voller Andacht in sein Liebserbarmen, Mit uns zu ringen, Bis wir Kraft und Sieg aus Jesu bringen.

10. Dieser Glaubens-, Liebs- und Hoffnungswesen Müsse man in unserm Wandel lesen, Und dieser Ende Leucht' uns hin bis in des Bräut'gams Hände!

11. Jesus Christus! ein'ger Mensch in Gnaden, Der du selber dich mit uns beladen: Verbinde deine Streitende und siegende Gemeine!

12. Heil'ge Gottheit! laß uns mit dem Sohne, Dem Erzfürsten aller Ehrenthrone, Hienieden sterben! — Droben leben wir mit ihm, und erben. —

Graf N. L. v. Zinzendorf. (2. Nov. 1726.)

Eigene Melodie.

3059. Die Seele ruht in Jesu Armen, Sanft schläft der Leib im Erdenschooß; Am Herzen darf das Herz erwarmen, Die Ruh' ist unaussprechlich groß, Die sie nach wenig Kampfesstunden Bei ihrem holden Freund gefunden; Sie schwimmt

im stillen Friedensmeer. Gott hat die Thränen abgewischet, Ihr Geist wird durch und durch erfrischet, Und Licht ist Alles um sie her.

2. Sie ist nun aller Noth entnommen, Ihr Schmerz und Seufzen ist dahin; Sie ist zur Freudenkrone kommen, Sie steht als Braut und Königin Im Golde ew'ger Herrlichkeiten Dem großen Könige zur Seiten, Und sieht sein klares Angesicht. Sein freudevoll und lieblich Wesen Macht sie im tiefsten Grund genesen; Sie ist ein Licht im großen Licht.

3. Sie jauchzt den Sterblichen entgegen: Ja, ja, nun ist mir ewig wohl! Ich bin durch meines Mittlers Segen Des Lebens, Lichts und Freuden voll! Mein schönes Erbtheil ist mir worden; Viel Tausend aus der Sel'gen Orden Bewundern jauchzend meine Pracht. Man kann in allen Himmelschören Gleichwie mit Donnerstimmen hören: Der Herr hat Alles wohlgemacht!

4. Ja, wohl gemacht durchs ganze Leben, Recht wohl durch jene Todespein! Sein mütterliches Tragen, Heben Half mir heraus, hindurch, hinein; Heraus, aus dieser Erde Lüften, Hindurch, durch die Versuchungswüsten, Hinein, ins schöne Kanaan, Wo ich auf ewig grünen Auen Darf meinen treuen Führer schauen, Der große Ding' an mir gethan.

5. Das war ein Tag der süßen Wonne, Das war ein langgewünschtes Heut, Als Jesus, meine Lebenssonne, Den ersten Blick der Herrlichkeit Bei'm freudevollen Uebergehen Ließ meinen Geist durchdringend sehen! Ich eilte meinem Freunde zu; Mein Geist schwang sich mit Jubelschaaren, Die um mein Sterbebette waren, In's Vaters Haus, zur stolzen Ruh'.

6. Das Lamm ist nun bei seinem Hirten, Der es mit seinem Blut gewann, Und der so viele der Verirrten Zurück rief auf die rechte Bahn. Sein Lieben ist so unermessen, Es muß von seinem Bissen essen, Und trinkt aus seinem Becher mit; Es liegt in seinem Schooß und Armen, Und schmeckt des Göttlichen Erbarmen, Der für sein Schaf den Tod erlitt.

7. Nun kann das Kind den Vater sehen, Es fühlt den sanften Liebestrieb; Nun kann es Jesu Wort verstehen: „Er selbst, der Vater, hat dich lieb!" Ein unergründlich Meer des Guten, Ein Abgrund ew'ger Segensfluthen Entdeckt sich dem verklärten Geist. Er schauet Gott von Angesichte, Und weiß, was Gottes Erb' im Lichte Und ein Miterbe Christi heißt.

8. Nun ist der Seele ganz erschienen Er, der ihr Eins und Alles war; Das große Wort: „Ich bin bei ihnen," Ist ihr nun völlig offenbar. Hier hat sie ewigfrische Weide, Das ew'ge Himmelsbrod der Freude, Den allerseligsten Genuß. Mit denen, die vorangegangen, Hat sie von ihrem Gott empfangen Den allerhöchsten Ueberfluß.

9. Der matte Leib ruht in der Erden, Er schläft, bis Jesus ihn erweckt; Zur Sonne wird der Staub dann werden, Den jetzt die finstre Gruft bedeckt. Wie fröhlich wird er auferstehen! Wie wird man ihn vereinigt sehen Mit dem in Gott verklärten Geist. Wie werden sie zusammen weiden, Wenn sie das Lamm zu seinen Freuden An Zions Tafel kommen heißt! —

10. Wir, die noch durch die Wüste reisen, Wir sehnen uns im Glauben nach, Wenn wir das Thränenbrod noch speisen, In jenes himmlische Gemach, Wo wir mit allem Heer der Frommen — Wer weiß wie bald? — zusammenkommen Und bei dem Herrn sind alle Zeit. Da wollen wir ihn ewig sehen; Wie wohl, wie wohl wird uns geschehen! — Herr Jesu, komm, mach' uns bereit!

Johann Conrad Ludwig Allendorf.

Mel. O Ewigkeit, du Donnerwort ꝛc.

3060. Jerusalem, du Königsstadt, Du einzige, die Dauer hat, Wenn alle Städte sinken! Wann diese Erde wird vergehn, Wann Sonn' und Mond wie Spreu verweh'n, Dann wird dein Licht uns blinken, Dann schimmert hell im Morgenglanz Dein hoher gold'ner Mauerkranz.

2. Zwölf Edelsteine sind gelegt, Apostelnamen sind geprägt In deiner Mauer Gründe; Auf deiner Perlenthore Höh'n, Die Namen von zwölf Fürsten steh'n Des Volks der ew'gen Bünde. So sind, so weit das Auge blickt, Dir Gottes Wunder aufgedrückt.

3. Doch wird, wann wolkenlos das Licht Durch die krystall'ne Mauer bricht, Sein Sonnenglanz sich mildern. Wer aber kann das Strahlenmeer, Das sich vom

Thron des Lammes her Ergießt, nach Würden schildern? Da schaute jedes Aug' sich krank, Das nicht vom Lebensstrome trank.

4. Wohl dem, der Bürgerrechte hat In dieser hohen Königsstadt Von Gold, das niemals rostet, — Der stets sich labt am Lebensstrom, Und ungehindert das Arom Der edeln Früchte kostet! Hier hat der Lebensbäume Pracht Das Paradies vertausendfacht.

5. Hier ist ein Garten, ewig grün, Durch welchen Silberbäche zieh'n, Mit Bäumen reich bepflanzet; Und doch ist's eine Stadt zumal Voll sel'ger Bürger ohne Zahl, Mit goldner Mau'r umschanzet; Es ist ein Haus, wo Gottes Füll' Bei seinen Kindern wohnen will.

6. Hier ist die Friedensstadt zu seh'n, Wo stets die Thore offen steh'n; Den Tag drückt keine Hitze, Und von den Nächten weiß sie nichts; Es wallen Ströme ew'gen Lichts Von ihres Königs Sitze. Der seligen Bewohner Kleid Ist fleckenlose Heiligkeit.

7. Sie sind der Erde Könige, Ernannt, das Volk, das harrende, Das draußen ist, zu weiden; Sie tragen aus des Vaters Haus Die Blätter priesterlich hinaus, Zu heilen alle Heiden; Und wer Genesungskraft verspürt, Wird in die Stadt hineingeführt.

8. O sel'ges Volk in edler Zier, O wär' ich heute schon bei dir, Und säß' in deiner Mitte! Noch wall' ich müd' die Pilgerbahn, Auf der Gefahren mich umfah'n, Mit ungewissem Schritte; Doch blick' ich hoffend auch empor Zu deinem hohen Perlenthor.

C. G. Barth.

Eigene Melodie.

3061. Wie schön ist unsers Königs Braut, Wenn man sie nur von ferne schaut! Wie wird sie einst so herrlich seyn, Wenn sie nun völlig bricht herein! Triumph! wir sehen dich, wir singen dir: Wohl dem, der dich erreicht, du Himmelszier!

2. Sie ist schon ihrem Mann geschmückt, Der ihr den Glanz entgegen schickt; So hell herunter fährt die Stadt, Wenn sie nun ihre Vollzahl hat; Dann wird der Himmel sammt der Erd' erneut, Die Kreatur von ihrer Last befreit.

3. Ich sehe schon im Geist zuvor, Wie Gottes Hütte steigt empor. — Hier wohnet Gott bei Menschen frei; Sagt, ob dieß Gottes Stadt nicht sey, Der sein Jerusalem mit Lust bewohnt, Und seinen Bürgern nur mit Liebe lohnt?

4. Hier gilt kein Gram, kein kläglich Thun, Hier muß Geschrei und Schmerzen ruhn. Was noch zur alten Welt gehört, Ist völlig nun in Nichts verkehrt; Der auf dem Throne sitzt, verkündet frei Durch alle Himmel: „ich mach' Alles neu!" —

5. Die Braut des Lamms wird vor der Zeit Hiezu verwandelt und erneut; Alsdann besitzt sie Gottes Ruhm, Und bleibt des Königs Eigenthum. O goldner Stern, wie blüht dein heller Strahl! Wer weiß der auserwählten Bürger Zahl?

6. Die alte Sonne scheint da nicht, Hier glänzet ein viel ander Licht, Weil Gottes größte Herrlichkeit, Des Lammes Leuchte, sie erfreut. Hier geht der Heiden Fuß im Licht einher; Hier mehrt der Kön'ge Ruhm des Königs Ehr'.

7. Sie ist von reinem Gold gebaut, Und was man auf den Gassen schaut, Ist als ein hell durchscheinend Glas, Wie sie der gold'ne Rohrstab maß. Ihr Tempel ist der Herr, das Gotteslamm; — Die Braut hat Tempels g'nug am Bräutigam!

8. Ich grüße dich, du goldne Stadt, Die Thore hoch von Perlen hat! Führ' deine Mauern hoch hervor, Sie heben deine Pracht empor! — Ich schaue dich: dich decket keine Nacht: — O daß ich längst schon wär' dahin gebracht!

9. Wie funkelt da der Gründe Schein! Ein jeder ist ein Edelstein. Wie blitzt der Engel hoher Glanz! Er überstrahlt die Thore ganz. Da kommt kein Götzenknecht, kein Hurer ein, Obschon die Thore stets geöffnet seyn.

10. Wie freuet sich mein ganzer Sinn, Daß ich schon eingeschrieben bin In der verlobten Glieder Zahl Durch meines holden Königs Wahl! Wie gerne mach' ich mich mit nichts gemein, Weil ich ein reines Glied der Braut will seyn!

11. D'rum überwind't mein Glaube weit Im Geist die alte Nichtigkeit; Es wartet auf die neue Stadt, Die lauter neue Sachen hat. Im Blut des Lamms ererb' ich Alles mit, Das ist der Sieg, darum ich sehnlich bitt'!

12. Ach, wundre sich doch Niemand

nicht, Daß ich nur dieß hab' im Gesicht! Ein Brautherz kann sonst nirgends ruh'n, Es hat mit seinem Schmuck zu thun. Wer seinen Hochzeittag schon vor sich sieht, Der ist um andern Tand nicht mehr bemüht.

13. Wenn ich nun vollends umgekehrt, Und klein, als wie ein Kindlein werd', So ist Jerusalem auch mein, Denn solche Bürger müssen's seyn. Da bin ich dann daheim in Gottes Haus, Und darf in Ewigkeit nicht mehr hinaus.

14. Dann ist das Alte völlig hin, Das Neu' ist da nach Geistes Sinn. Willkommen, allerliebstes Lamm! Komm ja fein bald, mein Bräutigam! Triumph, Triumph, Triumph, Viktoria, Und ewig ewiges Halleluja!

Gottfried Arnold.

Mel. Auf, Seele, schicke dich ꝛc.

3062. Wie wird mir einst doch seyn Bei den vollend'ten Reih'n, In ew'ger Wonne! Es blitzt der klare Schein Mir schon ins Herz hinein Von Salems Sonne.

2. Ich hör' im Geiste schon Das Lied im höhern Ton, Im ew'gen Leben, Derer, die um den Thron, Gott und dem Menschensohn Die Ehre geben.

3. Getrost! es währt nicht lang. So hab' ich meinen Gang Vollbracht hienieden; Da bring' ich meinen Dank Zu jenem Lobgesang, Und bin im Frieden.

4. Da wird die trübe Zeit, Das leichte, kurze Leid Im Licht verschlungen, Und der Dreieinigkeit Nach hier vollbrachtem Streit Triumph gesungen.

5. Da ruft der frohe Hauf': Der Glaub' in seinem Lauf Hat ausgegläubet; (O Seele freu' dich drauf!) Die Hoffnung höret auf, Die Liebe bleibet.

6. Der werthe Haufe geht Weiß angethan, und steht Vor Gottes Throne, Den er gewürdiget Auf seinem Ehrenbett Der Märtrerkrone.

7. Nun ist es ausgeweint; Der Bräutigam erscheint Mit Fried' und Freude. Er ist mein treuster Freund, Genau mit mir vereint; — Eins sind wir beide.

8. O Lamm, vergönne mir, Im himmlischen Revier Dich zu begleiten! Ich komm' und weiche dir Nunmehro für und für Nicht von der Seiten.

9. Wie ist mir nun so wohl! Da bin ich freudenvoll Zu deinen Füßen, Und gebe dir den Zoll, Den ich dir bringen soll, In tausend Küssen.

10. Vor Zeiten hielt ich mich Im Glauben, der nicht wich, An dein Erbarmen; Und jetzo liege ich, So sanft, so seliglich In deinen Armen.

Nach Graf N. L. v. Zinzendorf, von Ch. Greger.

Mel. O Ewigkeit, du Freudenwort ꝛc.

3063. Jerusalem, du Mutterstadt, Die mich zum Kind erwählet hat, Zum Bürger deiner Mauern: Gib deine Kraft mir Schritt vor Schritt, Und theil' uns deine Liebe mit, Die kann im Feuer dauern! Führ' mich in Christi Wohnung ein, Und gib mir deiner Reben Wein!

2. In dir lebt die erkaufte Schaar In Gottes Freuden immerdar. — Laß mich aus Sodom fliehen, Und zu dem Friedensvaterland, Deß Sinn und Wesen mir bekannt, Voll Sehnsucht heimwärts ziehen, Daß mein Gemüthe für und für Schon auf der Erde wohn' in dir!

3. Da find' ich in des Königs Saal Das wunderbare Hochzeitmahl, Mich reichlich zu erquicken; Hier labt mich ewiger Genuß, Und seines Mundes holder Gruß Erfüllt mich mit Entzücken. — Je voller dort dein Brunnen quillt, Je mehr das Heimweh mich erfüllt! —

4. So geh' ich mit, so sink' ich hin, Der ich von Gott erwählet bin, Und fühl' ein neues Leben, — Die Kräfte jener neuen Welt, Und was der Himmel in sich hält, Und was uns Gott will geben. — Mein Geist zerschmilzt von seiner Gluth, — Ich habe nur mein höchstes Gut!

5. O königlicher Liebestisch! Mach' meine matte Seele frisch Und satt von deiner Liebe, Daß ewig keine falsche Kraft, Sie schien' auch noch so tugendhaft, — Mich im Geringsten trübe! Dein Volk soll dir nach Sieg im Streit Aufopfern Dank in Ewigkeit.

6. Halleluja, Lob, Preis und Ehr' Sey unserm Gott je mehr und mehr Von seiner Schaar gesungen! Die Schaar, die seinen Geist empfängt, Und mit den Engeln sich vermengt, Lobt ihn mit neuen Zungen! Gerechtigkeit und Ruhm und Preis Sey ihm in aller Welten Kreis!

Gottfried Arnold.

Mel. Mag ich Unglück nicht widerstahn ꝛc.

3064. Johannes sah durch ein Gesicht Ein edles Licht Und liebliches Gemälde:

Er sah ein'n Haufen Völker stehn, Sehr hell und schön, Im güldnen Himmelsfelde; Ihr Herz und Muth Schwebt' in dem Gut, Das hier kein Mann Bezahlen kann Mit allem Gut und Gelde.

2. Sie trugen Palmen in der Hand, Ihr Ort und Stand War vor des Lammes Throne. Ihr Mund war voller Lob und Preis, Die Kleider weiß, Ihr Lied im höhern Tone Klang süß und sang Des Höchsten Dank, Und dieser Stimm' Half um und um Der Engel heil'ge Krone.

3. Wer, sprach Johannes, sind doch die, Die ich allhie In weißem Schmuck seh' halten? Es sind, antwortet' aus der Schaar, Die um ihn war, Der eine von den Alten, Es sind, mein Sohn, Die sich den Hohn Und Spott der Welt Von Gottes Zelt Nicht lassen einst abhalten.

4. Es sind die, so vor dieser Zeit In großem Leid Auf Erden sich befunden, — Die bei des Herren Jesu Ehr' Und seiner Lehr' All Angst und Trübsalswunden Zwar ohne Schuld, Doch mit Geduld, Durch Gott gekühlt, Recht wohl gefühlt Und fröhlich überwunden.

5. Dieselben haben all' ihr Kleid, Als treue Leut', Im Glaubensbad verkläret. Sie haben sich der Höllen List, So viel der ist, Mit starkem Muth erwehret, Und nicht geacht't Der Erde Pracht, — Des Lammes Blut Zu ihrem Gut Erwählet und begehret.

6. Darum so stehen sie auch nun Und all ihr Thun, Wo Gottes Tempel stehet, Der Tempel, da man Tag und Nacht Dem Höchsten wacht Und seinen Ruhm erhöhet. Da leben sie Ohn' alle Müh, Ohn' alle Qual, Im Freudensaal, Der nimmermehr vergehet.

7. Daselbst sitzt Gott in seinem Haus Und breitet aus Die Hütte seiner Güte, Und deckt mit sanfter Wonne zu In stiller Ruh Manch trauriges Gemüthe; Was Freude gibt, Dem Geist beliebt, Die Augen füllt, Das Sehnen stillt, Steht da in voller Blüthe.

8. Da ist kein Durst, kein' Hungersnoth, Das Himmelsbrod Läßt keinen Mangel leiden; Da scheint die Sonne keinem mehr Zu heiß und sehr, Ihr Glanz bringt lauter Freuden. Die Himmelssonn' Und Herzenswonn' Ist unser Hirt, Der große Wirth Und Herr der ew'gen Weiden.

9. Das Lamm wird weiden seine Heerd', Als sie's begehrt, Auf Auen, die schön prangen; Es wird sie leiten zu dem Quell, Der frisch und hell, Das Heil draus zu erlangen, Und wird gewiß Nicht ruhen, bis Er uns erfrischt, Und abgewischt Die Thränen unsrer Wangen. Paul Gerhardt.

Mel. O Jerusalem ꝛc.

3065. Wer sind die vor Gottes Throne? Was ist das für eine Schaar? Träget jeder eine Krone, Glänzen wie die Sterne klar; Hallelujah singen All, Loben Gott mit hohem Schall.

2. Wer sind die, so Palmen tragen, Wie ein Sieger in der Hand, Wenn er seinen Feind geschlagen, Hingestrecket in den Sand? Welcher Streit und welcher Krieg Hat erzeuget diesen Sieg?

3. Wer sind die in reiner Seide, Welche ist Gerechtigkeit, Angethan mit weißem Kleide, Das beständet keine Zeit Und veraltet nimmermehr? — Wo sind diese kommen her? —

4. Es sind die, so wohl gerungen Für des großen Gottes Ehr', Haben Welt und Tod bezwungen, Folgend nicht dem Sünderheer, — Die erlanget in dem Krieg Durch des Herren Arm den Sieg.

5. Es sind Zweige eines Stammes, Der uns Huld und Heil gebracht, — Haben in dem Blut des Lammes Ihre Kleider hell gemacht; Nun sind sie erlöst vom Leid Und geschmückt im Ehrenkleid.

6. Es sind die, so stets erschienen Hier als Priester vor dem Herrn, Tag und Nacht bereit, zu dienen, Leib und Seel' geopfert gern; Nunmehr stehn sie All' herum Vor dem Stuhl im Heiligthum.

7. Wie ein Hirsch am Mittag lechzet Nach dem Strom, der frisch und hell: So hat ihre Seel' geächzet Nach dem rechten Lebensquell, Wo ihr Durst gestillet ist; Denn sie sind bei Jesu Christ.

8. Dahin reck' auch ich die Hände, O Herr Jesu, zu dir aus! Mein Gebet ich zu dir wende, Der ich noch in deinem Haus Hier auf Erden steh' im Streit: Treibe, Herr, die Feinde weit!

9. Hilf mir in dem Kampfe siegen Wider Sünde, Höll' und Welt; Laß mich nicht danieder liegen, Wenn ein Sturm mich überfällt. Führe mich aus aller Noth Du, mein Fels, mein Herr und Gott!

10. Gib, daß ich sey neugeboren, An dir als ein grünes Reis Wachse, und sey auserkoren Zu des ew'gen Vaters Preis; Daß ich mich bewahre rein, Meide jeden falschen Schein;

11. Daß mein Theil sey bei den Frommen, Welche, Herr, dir ähnlich sind, Und auch ich, der Noth entnommen, Als ein treues Gotteskind Dann, genahet zu dem Thron, Nehme den verheißnen Lohn.

12. Welches Wort faßt diese Wonne, Wenn ich mit der Heil'gen Schaar In dem Strahl der reinen Sonne Leuchte wie die Sterne klar! Amen, Lob sey dir bereit, Dank und Preis in Ewigkeit! Theodor Schenk.

Mel. Was Gott thut, das ist wohlgethan ꝛc.

3066. Wie lieblich sind die Wohnungen, Die du uns, Herr, bereitest! Wie herrlich die Belohnungen, Zu denen du uns leitest! Wie wunderschön Ist das Getön', Das wir von Engelchören Bei dir einst sollen hören!

2. Mein Herz jauchzt auf vor großer Freud', Und sehnt sich mit Verlangen, Das Erbtheil solcher Seligkeit Bei dir, Herr, zu empfangen. Mein großer Gott! Was ist der Tod, Der nur verkürzt dieß Leben, Daß du könn'st jenes geben!

3. Wie selig ist der Heil'gen Schaar, Die sicher nun genießen, Was wir auf Erden mit Gefahr Noch erst erkämpfen müssen! Sie wohnen dort Im Freudenport, In Friede' und heitern Lenzen, Geschmückt mit ew'gen Kränzen.

4. Kein Mißgeschick berührt sie dort, Kein Schmerz kann sie mehr plagen; Es täuscht sie keines Irrgeists Wort, Gar fern ist Furcht und Zagen; Es kommt kein Leid In Ewigkeit, Nicht Trübsal, Haß noch Trauern In ihre gold'nen Mauern.

5. Sie brauchen nicht des Mondes Schein Und nicht das Licht der Sonne; Das Licht, das ihnen allgemein, Ist Gottes Glanz und Wonne. Des Vaters Sohn Auf seinem Thron Mit seinen Strahlenblitzen Gibt Glanz den ew'gen Sitzen.

6. Sie schau'n mit unnennbarer Lust Des Schöpfers Angesichte, Und singen ihm aus tiefster Brust Die lieblichsten Gedichte. O Himmelsfang! O hoher Klang! Und von dem Chor der Lieder Ertönt der Himmel wieder.

7. Die heil'ge Stadt ist reines Gold, Die Mauern Edelsteine, Von lichten Perlen klar und hold Die Thore, groß' und kleine. Kein Tempel steht Darin erhöht, Denn Gott ist selber ihnen Der Tempel, drin sie dienen.

8. In Mitten sieht man einen Quell Wie einen Strom entspringen, Und durch die Gassen klar und hell Mit süßem Rauschen dringen. Der Strom, der heißt: Der heil'ge Geist, Der alle Sel'gen tränket Und sie in Gott versenket.

9. Die Heiligen, die er allhier Geführet hat zusammen, Sie sind entzündet für und für Von ew'gen Liebesflammen. Sie nahen sich Ganz inniglich, Den König zu begrüßen, Sein Lieben zu genießen.

10. Und freundlich neigt er ihnen sich, Daß er sich Allen giebet, Und daß er Alle wonniglich Mit gleicher Liebe liebet; Denn auf dem Pfad Der Leiden hat Er Alle sich erworben, Als er am Kreuz gestorben.

11. Gott! welche Freude muß es seyn, Wenn man die Alle siehet, Die hier in Kreuz, Angst, Noth und Pein Wie Lilien still geblühet, — Wenn nun sich heut Die Herrlichkeit Der Märt'rer und Propheten, Die sie erstrebt in Nöthen!

12. Wenn man der Reinheit goldne Kron' Die Jungfrau'n sehet tragen, Und die Bekenner hört vom Lohn Der festen Treue sagen; Wenn man bei dir In Himmelszier Umfäht die theuren Freunde, Die längst das Herz beweinte!

13. Mein Heiland, hilf auch mir dazu, Daß ich nach diesem Leben Von solcher Wonn' und solcher Ruh' Bei dir mag seyn umgeben! Laß mir dein Licht Und Angesicht Mit allen deinen Reinen In jenem Haus erscheinen!

Nach Johann Angelus.

Nachtrag.

Himmelfahrtslied.

Mel. Wie schön leucht't uns der Morgenstern ꝛc.

3067. Heil Dir auf deinem Königsthron, Du wahrer Mensch und Gottessohn, Erzhirte deiner Schafe! Die Wolke trägt dich still hinauf Nach deinem blut'gen Heldenlauf, Nach deinem Todesschlafe. Voll Ruh' Schwebst du Höher, höher, Immer näher Deinem Lohne, Deinem Gott und seinem Throne.

2. Die Seraphim in lichtem Strahl, Zehntausende zehntausendmal, Zieh'n um dich her voll Wonne; Ihr Psalm durchtönt das Himmelszelt, Und du, o König aller Welt, Stehst mitten drin als Sonne. Wie klingt's! Wie singt's: „Heil dem Lamme, Das am Stamme Ueberwunden, Und der Sünder Heil erfunden!“ —

3. Doch tiefer noch wirft eine Schaar Mit gold'nen Kronen, himmelklar, Sich hin zu deinen Füßen; Sie rufen: „du hast uns erkauft, Mit deinem Blut uns Gott getauft, Du wolltest für uns büßen! Ehrlich, Herrlich Steh'n wir Sünder Hier als Kinder Und als Erben, Die nun ewig nicht mehr sterben! —

4. „Wir sind von deinem Fleisch und Bein, Drum sollst du unser König seyn Durch tausend Ewigkeiten! O Herr, was hast du uns gethan! Du nahmst den Kelch des Todes an, Uns Leben zu bereiten. — Waltet, Schaltet Nun ohn' Ende, Theure Hände, Ueber Sonnen, — Denn wir sind für euch gewonnen!“ —

5. Zu diesen Chören tret' auch ich, Mein Lebensfürst, herzinniglich: O schau mich an in Gnaden! Du bist auch mein Immanuel, Erwürgt auch einst für meine Seel', Mit meinem Fluch beladen. Heilsfürst! Nun wirst Du zur Rechten Mich verfechten, Daß ich blühe, Und nicht gottverlassen fliehe.

6. Nichts bin ich, du das All und Eins! Im Lichte deines Gnadenscheins Kann ich noch Etwas werden. Drum, höchster Priester, bleib' bei mir, — Drum, König, ziehe mich zu dir, Und schütze mich auf Erden, Bis ich Endlich Ganz dich kenne, Ganz dir brenne, Ganz mir sterbe, Ganz dich als mein Heil erwerbe!

7. Nun ruf' ich aus der engen Zeit Hinaus in's Meer der Ewigkeit: Heil Ihm, der starb und lebet! Heil Ihm, der aus dem Tode fuhr, Und nun für seine Kreatur Ob allen Himmeln schwebet! Sein Blut Mein Gut; Seine Lehre Meine Ehre; Sein Erbarmen Kraft und Felsengrund uns Armen!

Albert Knapp. (Am Himmelfahrtsfest. 1850.)

Verzeichniß der Liederdichter.

Adam, Albrecht. Nr. 2064.

Aderkas, v. Iwanowitsch, aus St. Petersburg, früher Professor der militärischen Wissenschaften in Dorpat, und Kaiserl. russischer Major. Starb in Herrnhut an. 1845. — Von ihm Nr. 854.

Adolph, M. Gottlob, Archidiaconus und Senior in Hirschberg, geb. 30. Okt. 1685 zu Niederwiese in der Oberlausitz; ein gottseliger Mann; wurde den 1. Aug 1745 nach einer eigenthümlichen Ahnung, während er predigte, vom Blitze auf der Kanzel erschlagen. Nr. 1255.

Aemilie Juliane, Gräfin von Schwarzburg-Rudolstadt, Tochter des Grafen Albert Friedrich von Barby, geb 19. Aug. 1637 zu Rudolstadt, ſt. 2. Dec. 1706. Eine fromme und geistreiche Frau, die 387 Lieder gedichtet hat. Nr. 2481. 2791.

Alber, Erasmus (Alberus), geb. in der Wetterau, wo sein Vater Schulmeister war, ein Schüler und Freund Luthers, und ein Werkzeug zu Verbreitung der Reformation, die er in dem Ländchen Dreieichen einführte. Bekleidete mehrere Pfarrstellen, erhielt unter Luthers Vorsitz an. 1543 die theol. Doctorswürde in Wittenberg, ward an. 1545 Prediger in Babenhausen bei Hanau, an. 1548 Prediger in Magdeburg, mußte dort wegen des Interims, dem er widersprach, seine Stelle niederlegen, lebte nachher 2 Jahre in der Stille zu Hamburg, und wurde zuletzt Generalsuperint. in Neubrandenburg, wo er den 3. Mai 1553 starb. Nr. 641. 2507.

Albert (Alberti), Heinrich, geb. 28. Juni 1604 zu Lobenstein im Voigtlande, Organist an der Domkirche zu Königsberg in Preußen. Ein Freund Simon Dachs, dessen Lieder er auch neben manchen andern in Musik gesetzt hat. Starb den 6. Okt. 1668. Ein für seine Zeit vorzüglicher Musiker, und ein guter Dichter. Nr. 205. 2201. 2885.

Albertini, Johann Baptist von, geb. 1769 in Neuwied, aus einer Graubündnerischen Familie, des berühmten Dr. Schlepermachers Stubengenosse, aber von ihm sehr verschieden. Zuletzt Bischof der Brüdergemeinde, in Herrnhut wohnhaft. Gab zwei Sammlungen vortrefflicher Predigten, und einen Band geistlicher Lieder heraus, in welchen sich Gemüthlichkeit mit lebendiger Frömmigkeit paart, nicht ohne Beimischung mancher der Brüdergemeinde eigenthümlichen Formen. Ein ausgezeichneter Mann voll Geists und Lebens. — Starb am 6. Dec. 1831 in Berthelsdorf bei Herrnhut. Nr. 97. 270. 686. 762. 938. 948. 1466. 2054. 2913. 2966.

Albinus, Johann Georg, geb. in Untermeiſa bei Weißenfels den 6. März 1624. Pfarrer in Naumburg, ſt. daſelbſt den 25. Mai 1679. Sein erſt ſpäter bekannt gewordenes Lied: „Alle Menſchen müſſen ſterben," verfertigte er auf das Begräbniß von Paul von Henßberg in Leipzig. Nr. 1.84. 2787.

Albrecht, Markgraf zu Brandenburg-Kulmbach, geb. den 28. März 1522. Der deutſche Alcibiades genannt, ein gegen das Papſtthum oft bitter eifernder Mann, auch ſonſt ſtreitluſtig und unruhig, weßhalb er an. 1554 vom Kaiſer geächtet und ſeiner Herrſchaft entſetzt wurde. Als ein armer Flüchtling, von Kummer und Krankheit gebeugt, erkannte er ſein Unrecht, und ſtarb bei ſeinem Schwager, dem Markgrafen Karl von Baden, in Pforzheim, als ein reuiger und gläubiger Chriſt 8. Jan. 1557 Sein Lied „Was mein Gott will" dichtete er während ſeiner Verbannung in Lothringen oder in Frankreich. Er ſoll auch noch in Zeiten ſeines Glücks nie ohne Gebet zu Pferde geſtiegen ſeyn. Nr. 1962.

Alcuin (auch **Albinus**). Geb. in der Mitte des 8ten Jahrhunderts in der engliſchen Provinz York. Geſt. 804 als Abt des Stiftes St. Martin zu Tours in Frankreich. Ein für ſeine Zeit gelehrter Mann und eifriger Beförderer der Wiſſenſchaften. Lehrer, Freund und Rathgeber Karls des Großen, der ihn vielfach zu Errichtung beſſerer Unterrichtsanſtalten gebrauchte. Nr. 2447

Allendorf, Johann Conrad Ludwig, geb 1693 zu Josbach bei Marburg. Geſt. den 5. Juni 1773 in Halle an der Saale als Paſtor zu St. Ulrich und Scholarch, auch als Stolberg-wernigerodiſcher Conſiſtorialrath. Herausgeber der Köthniſchen Lieder, und ſelbſt Verfaſſer von etwa 140 Geſängen. Ein gottſeliger Mann, deſſen Lieder, wenn er ſelber auch keine ausgezeichneten poetiſchen Talente beſaß, öfters durch ſeine innige Frömmigkeit einen eigenen Schwung erhalten. Nr. 1014. 3046. 3059.

Altenburg, M. Michael, geb. 1583 in Tröchtelborn in Thüringen, ſt. 12. Febr. 1640. Bekleidete mehrere Predigerſtellen und wurde 1638 Pfarrer zu Sct. Andreas in Erfurt. Erlitt viele Drangſale im dreißigjährigen Kriege. Nach neueren Beſtimmungen ſoll das Lied: „Herzage nicht, du Häuflein klein," von dem Könige Guſtav Adolph von Schweden gedichtet, und von Altenburg wohl nur überſetzt und in Muſik geſetzt ſeyn. Nr. 1006.

Ambrosius, geb. ums Jahr 340, wahrſcheinlich in Trier, wo ſein Vater, als Oberſtatthalter von Gallien, ſeinen Sitz hatte. Starb als Biſchof in Mailand 397. Ein großes Licht der Kirche Chriſti; ein Mann voll Glaubens und heiligen Geiſtes, deſſen Namen in unvergänglichen Ehren ſteht. Er hat große Verdienſte um das Kirchenlied und den Kirchengeſang. — Ob er Verf. des bekannten Lobgeſangs „Te Deum laudamus" ſey, iſt nicht völlig entſchieden, aber wahrſcheinlich, und beruht auf vielen alten Zeugniſſen. Einer alten Sage nach wurde dieſes Lied von Ambroſius bei der Taufe des Auguſtinus, oder eigentlich von beiden, ſo verfertigt, daß beide, unvorbedacht, wie aus göttlicher Eingebung die Worte deſſelben abwechſelnd vor der Gemeinde ſangen. Nr. 2254. 2427.

Anna Sophia, Landgräfin von Heſſen-Darmſtadt, geb. in Marburg 17. Dec. 1638. ſt. als Aebtiſſin zu Quedlinburg den 13. Dec 1683. Eine fromme, gebildete Fürſtin, die mit ihren einfachen, aus treuem Herzen gefloſſenen 32 Liedern manche Seelen ihrer Zeit und noch ſpäterhin erquickt hat. Nr. 783.

Angelus, Johann, ſ. Scheffler.

Anonni, Hieronymus, Pfarrer zu Muttenz im Kanton Baſel, Herausgeber eines Geſangbuchs, das für ſeine Zeit viel Gutes enthält. Starb 1770. Verfaſſer mehrerer Lieder. Nr. 709. 1210. 1254. 1288. 1330. 1655. 1656.

Anton Ulrich, Herzog zu Braunſchweig und

4.

Feinde, die mit Schlingen
Meine Seel umſtellt,
Die mich umzubringen,
Tückiſch ſich geſellt,
Sie müſſen all entrinnen,
Ein Held iſt bei mir drinnen,
Der ihre Netze bricht,
Und führt mich froh ans Licht.

5.

Sünde zwang zum Knechte
Streng mich unter ſich,
Uebte Herrenrechte
Blutig über mich;
Nun bin ich losgebunden,
Der Herr hat mich gefunden,
Mich als ſein Kind erkannt,
Befreit mit ſtarker Hand.

6.

Alles Zagen ſcheide,
Angſt und Bangigkeit;
Träget man noch Leide
In der Wonnezeit?
Jetzt iſt die Zeit der Gnaden;
Auf lichtumſtrahlten Pfaden
Zieht Gottes Sohn heran,
Will meinem Hauſe nahn.

7.

Was ſoll noch mich grämen,
Wenn mich Gott erfreut?
Was noch mich beſchämen,
Wenn der Herr verzeiht?

Lüneburg, geb. 4. Okt. 1633 zu Hitzacker im Lüneburgischen, studirte 1650 in Helmstädt. War Anfangs Bischof in Halberstadt, dann Statthalter des Decanats im Stifte Straßburg. Regierte hierauf sein Land zuerst gemeinschaftlich mit seinem Bruder Rudolph August, dann von 1704 an, nach dessen Tode, allein. Stiftete in Wolfenbüttel eine Ritterakademie, war Mitglied der fruchtbringenden Gesellschaft unter dem Namen: „der Siegprangende"; ward 1710 aus politischen Ursachen katholisch, ließ sich aber auf seinem Sterbebette von evangelischen Predigern Trost einsprechen, und starb in Salzdahlum den 27. März 1714. Verfasser mehrerer Lieder. Nr. 1660. 1894.

Arends, Wilhelm Erasmus, gest. als Pastor zu St. Petri und Pauli in Halberstadt an. 1721. Nr. 1828.

Arndt, Ernst Moritz, geb. 1769 zu Schoritz auf der Insel Rügen; 1806 Professor der Geschichte in Greifswalde, 1816 Prof. der Geschichte in Bonn. Er hat durch seine volksthümlichen Schriften von 1813 an viel zu Anfachung eines bessern deutschen Nationalgeistes gewirkt, und 1819 ein treffliche Abhandlung über das deutsche Kirchenlied herausgegeben, worin sich als Anhang über 20 zum Theil vorzügliche Kirchenlieder von ihm befinden. Nr. 388. 921. 1296. 1989. 2067. 2825. 2881. 2909.

Arnold, Gottfried, geboren in Annaberg den 5. Sept. 1666, st. den 20. März 1714 als Pfarrer und Inspektor zu Perleberg, auch K. preußischer Historiograph. Verfasser der bekannten Kirchen- und Ketzergeschichte und vieler andern, zum Theil mystischen Schriften, in welch letzteren er öfters zu weit gegangen ist. Gleichwohl einer der frömmsten, tiefsinnigsten Lieferichter unserer Kirche, der Meisterwerke ersten Rangs geliefert hat. Er war ein treuer Eiferer für das Haus Gottes, voll freisinnigen Gefühls, und starb an Alteration, nachdem ihm preußische Werber, die mit Trommelschlag in die Kirche eindrangen, mehrere Jünglinge aus der Kinderlehre weggerissen hatten. Sein vortreffliches Lied: „Heiliger Jesu, Heiligungsquelle," ist eine Uebersetzung aus dem holländischen Original von Lodenstein. Nr. 34. 42. 196. 253. 418. 541. 763. 861. 968. 1347. 1362. 1398. 1405. 1434. 1482. 1500. 1513. 1515. 1532. 1535. 1547. 1555. 1578. 1583. 1585. 1587. 1595. 1602. 1613. 1644. 1693. 1732. 1747. 1796. 1821. 1843. 1854. 1919. 1923. 3025. 3062. 3064.

Arnschwanger, M. Johann Christoph, geb. in Nürnberg 28. Dec. 1625. Senior und Archidiaconus zu St. Lorenz in Nürnberg. Mitglied der fruchtbringenden Gesellschaft. Gab 2 Sammlungen von Liedern heraus. Starb 1686. Nr. 403. 453. 2997.

Aschenfeldt, C. Carl Julius, Prediger in Flensburg. Nr. 268. 995. 1872. 2151.

Assburg, Rosamunde Julie v., geb. 1672. Ein frommes, zu Wissionen geneigtes Fräulein. Nr. 1591. 1631.

Bahnmaier, Dr. Jonathan Friedrich, geb. den 12. Juli 1774 in Obristenfeld bei Marbach, woselbst sein gottseliger Vater Stiftsprediger war. War früher bis 1819 Prof. der Theol. in Tübingen, wo er das Predigerinstitut errichtete, seit 1819 Decan und Stadtpfarrer in Kirchheim unter Teck. Verfasser mehrerer christlichen Schriften. Gest. daselbst 18. August 1841. Nr. 338. 1061. 1178. 1195. 1444. 2472. 2564. 2572.

Bähr, M. Christian August, geb. in Attermasch, bei Gluben in Preußen, den 25. Jan. 1795. Sohn eines Müllers. Starb als Pfarrer in Weigsdorf bei Zittau 23. April 1846. Ein edler, glaubiger Dichter der neueren Zeit. Verfasser von 26. geistl. Liedern. Zittau, 1846. — Nr. 308. 365. 466. 496. 568. 732. 774. 1012. 1018. 1373. 1406. 1638. 1968. 1993. 2036. 2042. 2069. 2112. 2180. 2285. 2372. 2567. 2589.

Barth, Dr. Christian Gottlob, geb. 31. Juli 1799 in Stuttgart, studirte in Tübingen bis 1821, bald nachher Pfarrer in Möttlingen bei Calw auf dem Schwarzwalde, und nun Privatgelehrter in Calw. Seine lieblichen Jugendschriften, Gedichte und andere vertrefflichste Arbeiten, die der Calwer-Verein herausgibt, sind bekannt. Nr. 640. 998. 999. 1011. 1025. 1029. 1044. 1050. 1053. 1065. 1066. 1079. 1080. 1085. 1089. 1091. 1092. 1097. 1098. 1099. 1100. 1104. 1107. 1110. 1112. 1118. 1120. 1121. 1122. 1123. 1124. 1125. 1126. 2150. 2157. 2185. 2204. 2518. 2519. 2521. 2526. 2528. 2535. 2536. 2543. 2565. 2570. 2580. 2899. 3061.

Bäßler, Johann Leonhard, geb. den 19. Dec. 1745 in Memmingen, Rector des Lyceums daselbst. Starb 9. Okt. 1811. Verf. von etwa 50 geistlichen Liedern. Nr. 825.

Baumann, M. Gottlob, geb. 10. Okt. 1794 in Besigheim, Sohn des dortigen Präceptors, der an. 1821 als Pfarrer in Kemnath bei Stuttgart starb. Seit 1822 Pfarrer in Neuringen und Weilingen, bei Kirchheim unter Teck, seit Juli 1839 Pfarrer in Kemnath bei Stuttgart. War zuerst Kaufmann, und machte als solcher weite Reisen, verlies aber diesen Beruf, und studirte in Tübingen die Theologie. Nr. 1230. 1234.

Baumgarten, Siglsmund Jakob, geb. 1706 in Wolmirstädt bei Magdeburg. Starb als Professor der Theologie zu Halle 1757. Von ihm, oder von ihm herausgegeben: Nr. 224. 232. 392. 1184. 1474. 1882. 1985.

Baumeister, N. N. Mitglied der Brüdergemeinde und der Unitäts-Direktion, von welchem im Anhange des neuen Herrnhutischen Gesangsbuchs mehrere schöne Lieder stehen. Das Lied: „Bringt dem Herren frohe Lieder," ist wohl auch von ihm. Nr. 2963.

Becker, Cornelius, geb. in Leipzig 24. Okt. 1561. Doctor und Professor der Theologie in Leipzig, auch Pastor. Suspendirt 1602, wegen scharfer Predigten gegen die Krypto-Calvinisten. Bearbeitete die Psalmen zu Kirchenliedern. Nr. 1627. 2727.

Beda venerabilis, geb. 672 oder 673 in England, auf einem zum Bisthum Durham gehörigen Gute. Gest. als Mönch und Priester im Kloster Jarrow im Jahr 735. Ein gelehrter und frommer Mann, weswegen ihm auch der Name „des Ehrwürdigen" beigelegt wurde, dabei ein für seine Zeit vorzüglicher Liederdichter. Sein Heimgang wird als sehr rührend und trostreich beschrieben. Er hat unter Anderm auch eine Kirchengeschichte Englands verfaßt. — Das hier mitgetheilte Himmelfahrtslied (Nr. 632) ist von mir frei übersetzt.

Behemb, Martin (Böhme, Bohemus), geb. 16. Sept. 1557 in Lauban, wo sein Vater Stadthauptmann war; zuletzt Oberpfarrer daselbst. Starb 5 Febr. 1622. Verfasser von 300 geistl. Liedern. Nr. 2225. 2776.

Bengel, Dr. Joh. Albrecht, württemb. Consistorialrath und Prälat von Alpirsbach; geb. in Winnenden in Württemberg den 24. Juni 1687. Starb in Stuttgart den 2. Nov. 1752. Ein Mann Gottes, unsträflich im Wandel und in der Lehre, wenn auch seine apokalyptischen Rechnungen nicht eingetroffen sind; einer der ersten Theologen Deutschlands. S. seine Biographie von M. J. Chr. Fr. Burk. Nr. 128. 517. 1472. 2617.

Bernhard von Clairvaux, geb. 1091 zu Fontaine in Burgund; gest. 1153 im Kloster Clairvaux in der Champagne, dessen erster Abt er war; ein Zeitgenosse Friedrich Barbarossa's. Erwarb sich um den Cisterzienser-Orden große Verdienste, so daß dieser von ihm den Namen des Bernhardiner-Ordens erhielt. Ein vortrefflicher Mann seiner Zeit, voll Frömmigkeit, doctor mellifluus genannt, und von großem Einfluß auf seine Zeit. Veranlaßte auch einen Kreuzzug. — Sein herrliches Lied ist mehrfach, von Martin Moller (O Jesu süß, wer

kein gedenkt), von dem kathol. Bischof Joh. Mich. Sailer in Regensburg (Schon deines Namens Süßigkeit) und vom Grafen Zinzendorf (Jesu, deiner zu gedenken) ins Deutsche übersetzt worden. Das bekannte Gerhardtsche Lied: „O Haupt voll Blut und Wunden," ist meist eine Uebersetzung des latein. Orig. von Bernhard: Salve caput cruentatum. Nr. 477. 1735.

Bernstein, Christian Andreas, geb. in Tornitz im Saalkreise, wo sein Vater Prediger war. War zuerst Informator am königl. Pädagogium zu Glaucha bei Halle. 1699. Pastor adjunctus seines Vaters in Tornitz. Starb den 18. Okt 1699. Verf. von 6 Liedern. Nr. 989. 1138. 1309. 3029.

Betichius, Johann, ist unbekannt. Soll Verf. dreier geistl. Lieder seyn. Scheint cc. 1700 gelebt zu haben. Nr. 2332.

Biarowsky, v. Wilhelm Eduard Immanuel, geb. in München 8. Okt 1814, früher deutscher Prediger im Waadtland, seit 1846 Pfarrer in Weidenbach in Unterfranken. Nr. 1638.

Bickel, Johann Daniel Carl, geb. den 24. Juni 1727 zu Altweilnau, Nassau-Usingen'scher Superintendent in Wiesbach; starb den 28. Juni 1809. Verf. von 2 Liedern. Gab 1779 das Nassau-Usingen'sche Gesangbuch heraus. Nr. 811. 1915.

Biemmann, Dr., Caspar (Melissander), geb. in Nürnberg 1540. Studirte in Jena und Tübingen, trieb besonders die griechische Sprache, so daß er vom Kaiser Maximilian II. als Dolmetscher nach Griechenland geschickt wurde, wo er sich Melissander nannte. War zuerst Professor in Leuningen, dann Abt zu Bahr und General-Superintendent zu Pfalz Neuburg, wo er wegen Verfolgungen abtrat. Er erhielt nachher in Jena 1571 die theolog. Doctorwürde, ward hierauf Informator der Prinzen von Sachsen-Weimar, mußte aber auch diese Stelle, da man ihn des Flacianismus beschuldigte, an. 1573 niederlegen. Im Jahr 1578 kam er als Generalsuperint. nach Altenburg, wo er den 12. Sept. 1591 starb. Er hat Mehreres geschrieben und 5 Lieder gedichtet. Nr. 1967. 2001.

Birken, Siegmund von, auch Betulius genannt, geb. 25. April 1626 zu Wilkenstein bei Eger in Böhmen. Mußte schon in seinem dritten Jahre mit seinem Vater wegen Religionsverfolgung auswandern. Als dieser voller Unruhe und Sorge war, fand der Knabe auf dem Wege ein Blättchen Papier, auf welchem das Gebet des Herrn stand und worein ein Pfenning eingewickelt war, und reichte es seinem Vater zu dessen großer Beschämung und Glaubensstärkung, so daß er voll Trostes weiter zog. Birken lebte in Bayreuth und Nürnberg, ward vom Kaiser in den Adelsstand erhoben, und starb den 12. Juli 1681 als kaiserl. Pfalzgraf und gekrönter Dichter. Verfasser von 52 geistlichen Liedern. Nr. 441. 540. 1564.

Bogatzky, Carl Heinrich von, geb. 7. Sept. 1690 zu Jankowe in Niederschlesien. Sein Vater war kaiserl. Oberstlieutenant, seine Mutter eine geb. v. Kaltreuth. Studirte zuerst in Jena und Halle die Rechtswissenschaft, widmete sich aber daselbst von 1716—18 der Theologie. Von 1736 privatisirte er in Halle, nachdem er seine Güter zum Besten des dortigen Waisenhauses verkauft hatte. Er schrieb viele erbauliche Schriften, und war ein durch Frömmigkeit, Demuth und Liebe ausgezeichneter Mann. Verfasser von 411 Liedern. Er starb 15. Juni 1774. Nr. 22. 981. 1010. 1180. 1262. 1311. 1508. 1524. 1598. 1756. 1804.

Böhme, David, geb. 2. April 1605 zu Bernstadt in Schlesien; von 1638 an Pastor, Consistorialassessor und Senior in seiner Vaterstadt. Verf. von 9 Liedern. Starb 9. Febr. 1657. Nr. 2850.

Böhmer, Dr. Justus Henning, geb. in Hannover d. 29. Jan. 1674. Starb 23. Aug. 1749; ein berühmter Rechtsgelehrter, der über dem Rechte dieser Welt die Gerechtigkeit Christi, die allein vor Gott gilt, nicht vergessen hat, und doch bei seiner Gottseligkeit Geheimer-Rath, Direktor und Kanzler der Universität Halle geworden ist. (Das Lied: „Beich durch, mein angefochtnes Herz," ist auch von ihm.) Nr. 497. 1605.

Böhmische Brüder. Die alten Lieder dieser von der päpstlichen Kirche so viel verfolgten Glaubenszeugen, aus welchen hernach (1722) die Brüdergemeinde entsprang, gehören zu den lieblichsten Kleinodien der christlichen Kirche. Herder sagt von ihnen: „in den Gesängen der alten böhmischen Brüder ist eine Tiefe, Einfalt und Innigkeit, die wir wohl lassen müssen, weil wir sie nicht haben." — Sie wurden cc. 1540 von Michael Weiß (S. d. Art.) ins Deutsche übersetzt. Nr. 176. 204. 301. 599. 736. 766. 962. 1007. 1293. 1664. 2227. 2376. 2434. 2549.

Bombard, Dr. August, Decan und Pastor zu St. Jacob in Augsburg. Nr. 271. 2118.

Bonaventura, geb. 1221 in Bagnarea im Florentinischen. Trat in den Franziskaner-Orden, und nahm diebei statt seines Familiennamens „Johannes von Fidenza," den neuen „Bonaventura" (griechisch: „Gustachius") an. Ward Professor der Theologie in Paris, und zuletzt Cardinal. Als solchen schickte ihn Papst Gregor X. 1274 auf die allgemein Kirchenversammlung in Lyon, wo er in demselben Jahre starb. Ein scholastischer Theologe und katholischer Kirche der „seraphische Lehrer" genannt, zugleich einer der besten Mystiker seiner Zeit, in der und seit 1482 sogar als Heiliger verehrt. Verfasser mehrerer geistl. lateinischer Lieder, die denen des Bernhard v. Clairvaux ähnlich sind. Das hier übersetzte (Nr. 528) beginnt im Orig. Recordare sanctae crucis.

Bonin, Ulrich Bogislaus v., geb. 28. Sept. 1682 zu Garzin bei Köslin in Hinterpommern. Im siebenjährigen Militär, als welcher er mehrere Feldzüge mitmachte, ward durch die Schriften Bunians und A. H. Franke's erweckt, verließ 1710 den Kriegsdienst und studirte in Halle Theologie. Ward Hofmeister des Grafen v. Ebersdorf, privatisirte nachher daselbst. Er starb d. 9. Jan. 1752. Ein frommer Mann. Nr. 1236.

Bonig, Joh. August. War Oberpfarrer in Auerbach. Nr. 1331.

Borchwardt, Ernst Samuel Jacob, geb. 27. Febr. 1717 in Berlin, Anspachischer Geh. Legationsrath und Resident in Berlin, Freund Gellerts; von edlem Charakter. Starb d. 10. Juli 1776. Nr. 2729.

Breithaupt, Dr. Joachim Justus, geb. zu Nordheim im Königreich Hannover an. 1658. Bekleidete geistliche Aemter in Wolfenbüttel, Kiel und Meiningen, und wurde später von seinem Amte in Erfurt, wo er Professor und Prediger war, mit seinem Collegen, Aug. Herm. Franke, entlassen. Er wurde hierauf erster Professor der Theologie in Halle, General-Superintendent des Herzogth. Magdeburg und Abt des Klosters Bergen, wo er viele Jünglinge auf gottselige Weise zum Dienste der Kirche heranbildete. Starb 16. März 1732. Ein vortrefflicher Mann. Nr. 1353. 1961.

Bruhn, M. David, geb. 30. Sept. 1727 zu Memmel, Schüler des frommen Jacob Baumgarten, zuletzt Prediger an der St. Marienkirche in Berlin. Ward in seinen letzten Lebensjahren schwächlich. Starb 27. April 1782. Verf. von elf Liedern. Nr. 1914.

Bruningk, Heinrich von, Sohn des Probsts Justin von Bruningk in Riga, geb. daselbst 26. Aug. 1738; war ein begabter und gesegneter Prediger in den Brüdergemeinden Zeist und Gnadenfrey 1770—1782, dann Mitglied der Unitäts-Direktion in Herrnhut, wo er d. 22. Okt. 1785 entschlief. (S. v. Act. v. Wobeser.) Nr. 476.

Buchfelder, N. N., ein reformirter Prediger in Emden in Ostfriesland, um Jahr 1650. Freund

des frommen und erleuchteten Under Eyck, des geistlichen Vaters von Joachim Neander. Nr. 1362.

Picholz, M. Andreas Heinrich, geb. 25. Nov. 1607 zu Schöningen in Braunschweig, wo sein Vater Superintendent war. Zuletzt Oberhofprediger in Braunschweig. Starb 20. Mai 1671. Verfasser mehrerer Schriften, auch von Romanen, sowie von manchen Liedern. Nr. 1994.

Buchner, M. August, geb. 1591 in Dresden. Gest. 1661 als Professor der Beredsamkeit und Dichtkunst in Wittenberg. Ein gelehrter, geistreicher Mann, der nicht nur in den alten Sprachen, sondern auch im Deutschen viel Gewandtheit besaß; Opitzens vertrauter Freund, und Mitglied der fruchtbringenden Gesellschaft unter dem Namen des „Genossenen.“ Er hat viele lateinische und deutsche Gedichte herausgegeben. Nr. 2316.

Bürde, Samuel Gottlieb, geb. d. 2. Dec. 1753 in Breslau, königl. preuß. Kammerdirektor in Berlin, Verfasser von etwa hundert Liedern, worunter einige sehr liebliche. Nr. 1622. 1844. 2147.

Burk, M. Philipp David, geb. den 26. Juli 1714 zu Neuffen in Württemberg. Schüler und Amtsgehülfe des s. Mannes Gottes J. A. Bengel, später dessen Schwiegersohn. Er starb d. 22. März 1770 zu Kirchheim unter Teck als Specialsuperintendent und Stadtpfarrer, nachdem er an mehreren andern Orten als Prediger und Seelsorger gewirkt hatte. Auch als Gelehrter und erbaulicher Schriftsteller hat Burk Vieles geleistet. Bengel nannte ihn „sein anderes Ich.“ Von ihm sind einige Verse des Liedes: „Glaubiger Jesu, auf Vertrauen,“ das eigentlich 30 Verse hat. Nr. 428.

Burmeister, M. Franz Joachim, geb. aus Lüneburg, Rektor in Nürnberg. Starb 1686; war früher Johann Rist's Gehülfe bei dessen Arbeiten, auch kaiserl. gekrönter Poet, und Mitglied des Elb-Schwan-Ordens unter dem Namen Sylvander. Nr. 2811.

Cäsar, Heinrich, Pfarrer zu Leuenhagen in Preußen um's Jahr 1650. Nr. 2395.

Calisius, L. Johann Heinrich, geb. an. 1633 zu Wohlau in Schlesien, früher Pfarrer in Snizbach; dichtete 77 geistliche Lieder. Er starb als Hofprediger und Consistorialrath in seiner Vaterstadt an. 1703. Nr. 196. 876. 1172.

Canitz, Friedrich Rudolph Ludwig von, ein edler, trefflicher Geist seiner Zeit, — aus einem altadeligen Geschlechte. Geb. in Berlin 27. Nov. 1654, studirte in Leyden und Leipzig, machte bedeutende Reisen nach Frankreich, Holland, England und Italien, versah mehrere ansehnliche Staatsdienste in Preußen, zuletzt kurfürstl. brandenburg. geheimer Staatsrath; ward an. 1698 von Kaiser Leopold in den Freiherrnstand erhoben, und starb den 11. Aug. 1699 in Berlin. Verfasser geistreicher Gedichte, die gesammelt an. 1727 von Joh. Ulrich v. König herausgegeben wurden. Nr. 2271. 2406.

Christian, M. Albert Heinrich, geb. in Stuttgart 2. Mai 1799, Sohn des gewesenen Stadtrathes daselbst. Stadtpfarrer in Sindelfingen. Nr. 1855.

Claudius, Matthias, geb. 15. Aug. 1740 zu Reinstein in Holstein. Der bekannte liebliche Wandsbecker Bote, der am 21. Jan. 1815 in Wandsbeck starb. Ein ebenso naiv geistvoller, als frommer Schriftsteller, dessen Name unter den Deutschen nie verhallen soll. Nr. 2442.

Clausnitzer, M. Tobias, geb. 1618 zu Thum bei Annaberg, schwedischer Feldprediger im dreißigjährigen Kriege, nachher Kirchenrath und erster Pfarrer in Jargstein und Weyden in der Oberpfalz, Verf. von drei Liedern. Starb 1684. Nr. 1201.

Clemens, Gottfried, geb. in Berlin 1. Sept. 1706. Wurde als Student der Theologie mit Spangenberg und mit der Brüdergemeinde bekannt. Von 1734—1746 Hofprediger in Lobenstein, dann in Sorau, dann in Ebersdorf; trat 1746 in die Brüder-Unität, und war ein sehr begabter, gesegneter Prediger, namentlich in Barby, Gnadenfrey und Herrnhut, wo er den 23. März 1776 starb. Er war der Gründer des neueren Brüderseminariums in Barby, und Herausgeber der Reden Zinzendorfs über biblische Texte. Ein vorzüglicher Mann. Nr. 1407.

Conz, Carl Philipp, geb. 1762. Starb im Juni 1827 als Professor der klassischen Literatur in Tübingen. Ein bekannter Dichter. Nr. 769.

Cramer, Dr. Johann Andreas, geb. den 29. Jan. 1723 in Jeßnitz im Erzgebirge, wo sein Vater ein armer Prediger war. Ein edler, geistvoller Mann und reichbegabter Dichter; Freund Gellerts und Klopstocks. War zuerst Pfarrer in Crellwitz bei Halle, dann Oberhofprediger in Quedlinburg, darauf Hofprediger in Kopenhagen, und kehrte von dort als Superintendent nach Lübeck zurück. Starb den 12. Juni 1788 allgemein verehrt als Professor der Theologie und Kanzler der Universität Kiel. Er hat vieles geschrieben. Seine zahlreichen geistlichen Gedichte und Lieder enthalten viel Vortreffliches; doch hat er zu dem an. 1780 von ihm besorgten neuen schleswig-holsteinischen Gesangbuch auch manche geringere, trockene Lieder geliefert. Nr. 119. 822. 1702. 2083. 2098. 2652.

Crasselius, Bartholomäus, geb. 21. Febr. 1667 zu Wernsdorf bei Glaucha; ein Schüler Aug. Herm. Franke's. Zuerst Pfarrer zu Nidden in der Wetterau, nachher in Düsseldorf; starb den 10. Nov. 1724. Verf. von neun Liedern; ein edler Mann. Nr. 89 1400. 1647. 1635.

Creuzfeld, v., Johann Friedrich, geb. 2. Sept. 1731 in Anspach, Gellert's Schüler. Hof- und Regierungsrath. Ein edler Dichter. Starb in Anspach 31. Dec. 1758. Nr. 2423.

Czepko, v., Daniel, geb. 23. Sept. 1605 zu Koschwitz bei Liegnitz; gest. als römisch kaiserl. und fürstlich Liegnitzischer Regierungsrath in Wohlau den 8. Sept. 1660. Nr. 1202. 2783.

Dach, M. Simon, geb. den 29. Juli 1605 in Memel, und starb den 15. April 1659. Professor der Poesie zu Königsberg in Preußen, und gekrönter Dichter; Meister der preußischen Dichterschule, der gediegenste und correcteste aller mehr betrachtenden geistl. Liederdichter, von einer ganz eigenen Lieblichkeit in Gedankengang und Ausdruck. Es sind hier viele seiner geistlichen Gelegenheitsgedichte, abgekürzt und mit den für die Kirche nöthigen Veränderungen aufgenommen. (S. die Ausg. seiner geistl. Lieder von A. Gebauer.) Nr. 55. 127. 202. 1525. 1600. 1859. 1998. 2004. 2107. 2154. 2385. 2680. 2756. 2789. 2795. 2805. 2820. 2852. 2893. 2953. 2967.

Damianus, Petrus, geb. in Ravenna 1006. Ein frommer römischer Priester und für seine Zeit ein gelehrter Mann. Wurde an. 1058 Cardinal und Bischof von Ostia. Eiferte mit Strenge gegen die kirchlichen Mißbräuche seiner Zeit. Starb in Faënza den 13. Febr. 1072. Nr. 2983.

Dann, M. Christian Adam, geb. in Tübingen den 24. Dec. 1738. Stadtpfarrer zu St. Leonhard in Stuttgart. Starb den 19. März 1837. Ein vortrefflicher, geistvoller Prediger und Seelsorger. (S. seine Biographie in der Christoterpe 1847.) Nr. 2013.

David, Christian, geb. 31. Dec. 1690 zu Senftleben bei Fulneck in Mähren. Ein Zimmermann, Mitbegründer der Gemeinde Herrnhut, „der Knecht des Herrn“ genannt. Ein tief in Gott gewurzelter, geisträftiger Mann, bei dessen geringer Schulbildung man die Schule des Geistes Christi mit Ehrfurcht anzuerkennen hat. Entschlief in Herrnhut am 3. Febr. 1751. Nr. 694. 1133. 1154. 1842. 1916. 2338. 2346.

Decius, Nikolaus, an. 1524. Anfangs Mönch, dann Probst im Kloster Steterburg in Wolfenbüttel, wurde hierauf evangelisch, und ein Schulcollege in Braunschweig an der St. Katharinen- und

Aegidienschule, hernach Prediger in Stettin, woer bald darauf durch Vergiftung gestorben seyn soll. Seine Lieder, die er als Meister im Harfenspiel selbst in Musik setzte, sind ein theures Gemeingut der evang. Kirche von ihrem Anfang an. Uebrigens sind die beiden „O Lamm Gottes“ und „Allein Gott in der Höh“ Uebersetzungen aus lateinischen Originalien. Nr. 87. 491.

Deuicke, David, geb. in Zittau den 31. Jan. 1603, wo sein Vater Stadtrichter war. Besuchte das dortige Gymnasium, studirte in Wittenberg, Jena und Königsberg, machte von 1625—27 gelehrte Reisen nach Holland, England und Frankreich, ward 1629 Hofmeister bei dem Herzog Georg von Braunschweig und Lüneburg, 1639 Abt des Stifts Burefeld, 1640 Hofrath, und 1642 Consistorial- und Klosterrath in Hannover. Starb 1. April 1680. Er hat mit Dr. Justus Gesenius an. 1659 ein gutes Gesangbuch für Hannover herausgegeben, und war ein frommer, mildthätiger Mann. Nr. 1278. 1324. 1692. 1901. 2631.

Derschau (Dirschau), Dr. Bernhard von, geb. in Königsberg 17. Juli 1591; studirte acht Jahre in Deutschland, und wurde am 6. Aug. 1619 Dr. Theol., 1621 Oberpfarrer in der Altstadt von Königsberg, nachher Besitzer des Samländischen Consistoriums. Ein lieblicher, körniger Dichter. Starb den 15. März 1639. Nr. 341. 607.

Derschau, Christoph Friedrich von, geb. 12. Jan. 1714 zu Königsberg in Preußen. Gest. 14. Dec. 1799 in Ostfriesland als reuf. Regierungspräsident. Verwandte mit dem ältern Dichter dieses Namens, und Verfasser mehrerer Dichtungen. (Das Lied Nr. 1697: „Seele, suche doch dein Glück,“ ist von ihm, und hier ein wenig verändert.) 1734.

Dessler, Wolfgang Christoph, geb. 11. Febr. 1660 in Nürnberg, wo sein Vater, Nikolaus Dessler, Juwelier war. Wollte anfänglich die väterliche Profession erlernen, stand aber wegen Kränklichkeit davon ab. Fing das Studium in Altorf an, wollte auch nach Straßburg gehen, kam aber, wegen Schwächlichkeit, in die Dienste des Erasmus Finx (Francisci), dem er mit seiner Sprachkenntniß bei Herausgabe verschiedener Werke zur Hand ging. Er hat viel Ausländisches ins Deutsche übersetzt. Im Jahre 1705 ward er Conrector bei der Schule zum heil. Geist, litt aber vielfach an Steinschmerzen und anvern Uebeln, und starb den 11. März 1722. Ein edler, tiefsinniger Dichter, von welchem 56 Lieder bekannt sind. Nr. 1439. 1779. 2061.

Dieterich, Joh. Samuel, Probst und Ober-Consistorialrath in Berlin, geb daselbst 15. Dec. 1731. Starb 14. Jan. 1797. Ein wohlgesinnter, obwohl etwas vom modernen Geiste der Poesie tingirter Dichter, der auch ältere Lieder für sein Zeitalter überarbeitete. Nr. 3048.

Dilitheer, Johann Michael, geb. 14. Okt 1604 zu Themar im Hennebergischen, wo sein Vater Regierungsrath war. An. 1631 Prof der Beredtsamkeit in Jena, dann ebendaselbst Professor der Geschichte, Poesie und Theologie, 1646 Oberprediger bei der St. Sebaldskirche, Direktor des Gymnasiums und Inspektor der Stadtbibliothek und der Alumnen. Starb 8. April 1669. Ein frommer und gebildeter Mann, der viele Erbauungsschriften hinterlassen hat. Nr. 136. 771.

Dober, Leonhard, geb. 7. März 1706. Ein Töpfer. Kam 1726 nach Herrnhut. Der erste Missionar unter den Heidenboten auf der Insel St. Thomas von 1732—35; nach seiner Rückkehr Gemeinde-Aeltester der Brüdergemeine in Herrnhut bis zum 16. Sept. 1745. Hernach in Holland, England, Livland, den wetterauischen und schlesischen Gemeinden thätig. Seit 1747 Bischof; an. 1762 Mitglied der Unitätsdirektion. Entschlief zu Herrnhut 1. April 1762. Ein tiefer, herrlicher Mensch Gottes. Nr. 259. 1565. 1567. 2341.

Dober, Anna, Gattin des Vorigen, geborne **Schindler,** aus Kunewalde in Mähren, den 9. April 1713. Ausgezeichnet schon als Jungfrau durch Gaben und Treue. Vermählt mit ihrem Gatten 1727, aber schon heimgegangen den 12. Dec. 1739 in Marienborn. Nr. 1068.

Döring, Carl August, geb. 22. August 1783 zu Markhalfenleben im Magdeburgischen. 1810 Archidiaconus in Eisleben, an. 1816 Prediger in Elberfeld. Ein sehr fruchtbarer, frommer und in vielen seiner Poesien geistreicher Dichter. Hätte er in seinen Dichtungen mehr ruhige Feile gebraucht, so wären sie noch besser geworden. Gestorben 17. Jan. 1844. Nr. 323. 343. 387. 731. 742. 1048. 1561. 2116.

Drese, Adam, geb. cc. 1630. War zuerst beim Herzog Bernhard von Braunschweig Secretär und Kapellmeister, lebte nach dessen Tode als Privatmann in Jena, und starb an. 1718 als Kapellmeister in Arnstadt. Wurde nach einem leichtsinnigen Leben durch Ph. Jak. Speners Schriften bekehrt, an. 1689, von welcher Zeit an er in seinem Hause Erbauungsstunden hielt, für welche er seine Lieder verfertigte. Spener rühmt seinen gründlichen Ernst und seine Einsicht ins wahre Christenthum. Das schöne Lied: „Seelenbräutigam,“ hat er selbst in Musik gesetzt. Nr. 1754.

Dürr, Ehrenfried, geb. in Mühlau im Voigtlande 29. Sept. 1650. Generalsuperintendent und Präses des Consistoriums in Eisleben. Starb den 6. Nov. 1715. Ein verdienter, glaubiger Mann. Nr. 289.

Eber (Eberus), Dr. Paul, geb. 8. Nov. 1511 zu Kipingen in Franken, wurde frühe durch einen Fall vom Pferde kränklich; studirte in Nürnberg und Wittenberg, 1534 Professor der Philosophie daselbst, an. 1536 Professor der hebräischen Sprache, 1558 Generalsuperintendens und Professor der Theologie, an. 1559 Doctor derselben. Nach Eugenhagens Tode wurde er Pastor und Superintendent in Wittenberg. Starb 10. Dec. 1569. Nr. 400. 2742. 2782.

Edeling, Christian Ludwig, aus Lobegrün im Saalkreise; war zuerst Informator des Grafen Mik. Ludw. v. Zinzendorf, dann Inspektor und Oberpfarrer in Schwanebeck bei Halberstadt, wo er an. 1742 starb. Dichtete zehn Lieder im Geschmack der hallischen Schule. Nr. 676.

Edelmann, M. Gottfried, geb. 20. Dec. 1660 in Marggliffa, Oberpfarrer in Laubau. Gestorben 1727. Nr. 2730.

Engstfeld, Peter Friedrich, Organist in Duisburg. Ein geistreicher und frommer Mann. Gest. 4. Okt. 1848. Nr. 863. 1339. 1404. 1411. 1526.

Erschenburg, Dr. Johann Joachim, geb. 1. Dec. 1743 in Homburg, eines Kaufmanns Sohn. Professor am Carolinum in Braunschweig. Drei Jahre vor seinem Tode feierte er sein 50jähriges Jubiläum und starb als geheim. Justizrath und Canonikus des Cyriakusstifts in Braunschweig, den 29. Febr. 1820. Ein verdienter Beförderer der schönen Literatur Deutschlands, und Verfasser von 15 geistl. Liedern. Nr. 2588.

Eyth, Eduard, geb. in Heilbronn den 2. Juli 1809. Professor am evang. Seminar in Schöntbal seit 1841. Verfasser einer schönen Gedichtsammlung. Nr. 33.

Fabricius, Dr. Friedrich, geb. 20. April 1642 in Stettin. Starb als Pastor zu Wittenberg 11. Nov. 1703. Nr. 1879.

Falk, Johann Daniel, geb. 1770 in Danzig. Sohn eines Perrückenmachers. Früher Weimarischer Legationsrath. Späterhin Stifter eines Erziehungshauses in Weimar. Ein feiner Dichter und Satyriker, gegen sein Ende sich stets inniger dem Christenthum zuneigend. Starb nach schweren Leiden 14. Febr. 1826. Nr. 2713.

Falkner, Justus, aus Zwickau gebürtig, deutscher

Prediger zu New-York und Albanien ums Jahr 1700. Nr. 1816.

Feldblumen (unbekannter Dichter vom Jahr 1814). Nr. 451. 488. 1333. 1462. 1709. 1770. 1835. 2039. 2059. 2093. 2122. 2296.

Feldhoff, August, geb. in Elberfeld an. 1800, studirte in Heidelberg. Im Jahr 1823 evang. luth. Prediger in Nymwegen, an. 1828 in Wuppertelb. Starb 1846. Ein frommer, gediegener Mann und gesegneter Prediger. Von ihm sind zwei Bändchen geistlicher Gedichte erschienen. Nr. 376. 625. 720. 1823. 2055. 2135. 3020.

Feneberg, Johann Michael Nathanael, geb. 1751 zu Oberdorf im Allgäu, trat in den Jesuiterorden, ward nach Aufhebung desselben 1773 Professor zu Ingolstadt, alsdann am Gymnasium zu Dillingen, 1795 Pfarrer in Sorg. Hier fand er den vollen Genuß des göttlichen Friedens, und wurde durch zwei große Leiden geprüft. Er brach ein Bein, welches er unter unsäglichen Schmerzen sich abnehmen lassen mußte, bald darauf erlitt er um des Evangeliums willen viele Verfolgungen. Bis an sein Ende hatte er mit Armuth zu kämpfen. Er war ein Mann voll Liebe, Einfalt, und lebte den Herrn in allem seinem Leben. Er starb als Pfarrer zu Söbringen 1812. Sein vertrauter Freund, Joh. Mich. Sailer, hat sein Leben beschrieben. Nr. 2619.

Fink, Gottfried Wilhelm, geb. 7. März 1783 zu Sulza an der Elbe. Vom Jahr 1810—18 reform. Prediger zu Leipzig, später Direktor einer Erziehungsanstalt; in den letzten Jahren Privatgelehrter. Ein warmer, herzlicher Dichter. Nr. 2145. 2297. 2351. 2448. 2480. 2639.

Finx, Erasmus, genannt Franciscі, geb. in Lübeck, aus einem adeligen Geschlecht, den 19. Nov. 1627. Sein Vater, Franciscus, war Rath bei dem Herzoge von Braunschweig und einigen Reichsständen. In seiner Jugend erlitt er einen doppelten Beinbruch, weßhalb er kein öffentliches Amt annahm, obgleich er die Rechtswissenschaft erlernt hatte. Er lebte in Nürnberg den Wissenschaften, gab in Verbindung mit Wolfg. Christoph Deßler viele Schriften heraus, wurde von Heinrich Friedrich, Grafen von Hohenlohe und Gleichen an. 1688 zum Rathe ernannt, und starb in Nürnberg den 20. Dec. 1694. Ein geistreicher und frommer Mann. Nr. 356. 793. 1274. 1322. 2975. 3032.

Fischer, Dr. Eberhard Ludwig, geb. 1695, gest. als Hofprediger, Prälat von Adelberg und Consistorialrath in Stuttgart 1773. Nr. 2189.

Flemming, Dr. Paul, geb. 5. Okt 1609 zu Hartenstein im Erzgebirge, wo sein Vater Schullehrer war. Studirte die Medicin und machte an. 1633 eine Gesandtschaftsreise nach Moskau zum Czar Michael Federowitsch, von wo er an. 1634 nach Holstein zurückkehrte. Am 27. Okt. 1635 begleitete er eine deutsche Gesandtschaft nach Persien, kam den 3. Aug. 1637 in Ispahan an, blieb drei Monate daselbst, und kehrte über Moskau zurück. Sein bekanntes Lied: „In allen meinen Thaten" dichtete er vor seiner Reise nach Persien. Er starb frühzeitig in Hamburg den 7. April 1640. Ein glänzender Kopf, zu seiner Zeit als der erste Dichter angesehen, doch wenig in das Christenthum eingeweiht, obwohl sein obiges Lied eine schöne Ausnahme von vielen seiner übrigen Gedichte macht, in welchen er dem Weltgeiste gehuldigt hat. Nr. 1971. 2704.

Fleßa, Joh. Adam, geb. 1694 auf der Goldmühle in Bayreuth, wo sein Vater Müller war. 1723 Professor auf dem Gymnasium in Bayreuth, 1730 Hofdiakonus, 1731 Consist.-Assessor daselbst, 1741 Professor und Director des Gymnasiums in Altona; starb als Generalsuperintendent des Herzogthums Schleswig 11. Okt. 1776. Es ist jedoch ungewiß, ob er der Verfasser des schönen Liedes: „Ich will dich immer treuer lieben" ist. Es soll an. 1730 gedichtet seyn. Nr. 1753.

Flittner, Johann, geb. 1. Nov. 1618 zu Sohl im Hennebergischen, Sohn eines Eisenhändlers; Prediger in Wolgast, von da vertrieben, starb er in Stralsund den 7. Jan. 1678. Nr. 406.

Förtsch, Basilius, geb. zu Rosla in Thüringen, um's Jahr 1609, starb als Pastor zu Gumperda bei Orlamünde. Soll nach einigen der Verfasser des Liedes seyn Nr. 2242.

Fouqué, Friedrich, Baron de la Motte. Geb. in Neu-Brandenburg den 12. Febr. 1771, königl. preuß. Major. Lebte hernach auf seinen Gütern bei Nathenow, und zuletzt in Berlin, wo er 1847 starb. Ein edler, vielseitig gebildeter Dichter, früher in der Romantik des alten Ritterthums schwelgend, zuletzt aber stets inniger zur Einfalt des christlichen Glaubens zurückkehrend. In der Formgebung seiner Gefühle vielleicht etwas zu weich, obwohl es ihm sonst an geistiger Kraft nicht mangelte. Nr. 2712. 2714.

Francisci, s. Finx.

Frank, Johann, geb. 1. Jan. 1618 zu Guben in der Niederlausitz, studirte zu Gottbus, Stettin, Thorn und Königsberg die Rechte, und trieb daneben die Poesie, für welche er vorzügliche Gaben besaß. Starb als Bürgermeister in Guben den 18. Juni 1677. Einer der tiefsten, gediegensten Kirchendichter, dessen Erzeugnisse mit den Liedern Paul Gerhards wetteifern. — Viele seiner edeln Gesänge hat der vortreffliche Musiker Johann Crüger, Musikdirektor der Kirche zu St. Nicolai in Berlin componirt. (S. Johann Crügers Choralmelodien, mitgetheilt ꝛc. von C. E. W. Langbecker. Berlin 1835.) Nr. 95. 284. 386. 729. 883. 1281. 1605. 1750. 2455. 2736. 2754.

Frank, Melchior, aus Zittau gebürtig, fürstlicher Capellmeister in Coburg, Dichter und Tonseher mehrerer Lieder, die er 1608 herausgab. Er ist Uebersetzer des alten lateinischen Himmelfahrts-Liedes: coelos ascendit hodie, „Gen Himmel aufgefahren ist," — welches aus dem 14. oder 15. Jahrhundert stammt. Nr. 646.

Frank, Michael, geb. 16. März 1609 in Schleusingen, eines Kaufmanns Sohn. Lehrer an der Stadtschule in Coburg. Starb 24. Sept. 1667. Ein gekrönter Dichter von guten Gaben. Nr. 199. 1502. 2020. 2759.

Frank, Peter, geb. 27. Sept. 1616 zu Schleusingen. Pastor zu Gleusen im Coburgischen. Starb 1675. Nr. 2817.

Frank, Salomon, geb. 6. März 1669 in Weimar, wo er Oberconsistorialsekretär war. Starb den 11. Juni 1725. Verfasser von 300 zum Theil guten Liedern. Nr. 523. 558. 906. 1652. 2258. 2789.

Franke, Dr. August Hermann, geb. in Lübeck 12. März 1663, wo sein Vater, Johannes, Doctor der Rechte und Syndikus bei dem Domcapitel war. Der berühmte und wahrhaft fromme Stifter des Waisenhauses in Halle, und Professor der Theologie daselbst. Ein Glaubenshelb voll Liebe, Einfalt und heiliger Tapferkeit, dabei gelehrt und voll schönen Wissens, Verfasser vieler gesalbten Schriften. Starb in Halle den 8. Juni 1727. Seine beiden andern Lieder, welche in wenig neueren Gesangbüchern standen, waren in der Form nur wenig zu verändern, um kirchlich brauchbar zu seyn, was sie wegen ihres vortrefflichen Inhaltes so wohl verdienen. (S. seine Lebensbeschreibung von Guerike, Halle 1827.) Das Lied: „Gottlob! ein Schritt zur Ewigkeit ꝛc." dichtete er, als er auf die ungerechteste Weise von seinem Amte in Erfurt vertrieben ward, am Tage seiner Abreise. Nr. 1440. 1932. 2398.

Franz, Agnes, geb. in Militsch den 8. März 1794, Tochter des † Regierungsraths Franz. Verfasserin vieler geistlichen gemüthvollen Gedichte und Lieder. Lebte zuletzt in Breslau. Starb 1849. Nr. 1468. 2152. 2308. 2440.

Frenzel, M. Johann, geb. in Annaberg 8. Mai 1609; gekrönter kaiserlicher Poet. War Vikarius im Domstift zu Magdeburg, Canonikus in Zeiz und Collegiat des großen Fürsten-Collegiums in Leipzig. Soll sich, so oft er ein Epigramm verfertigen wollte, vorher auf dem Boden gewälzt haben. Starb in Leipzig am 24. April 1674. Verfasser von drei geistl. Liedern. Nr. 2168.

Freyberg, M. Christian August, soll, nach Richter, der Verfasser des im Burg'schen Gesangbuche (1745) stehenden Liedes seyn: „Selig, selig sind die Todten." Nr. 2980. 2980.

Freylinghausen, Johann Anastasius, geb. in Gandersheim im Fürstenthum Wolfenbüttel den 11. Dec. 1670, Sohn eines Bürgermeisters. Ward an 1696 Frankens Gehülfe in Halle, nachher sein Schwiegersohn, nach dessen Tode an. 1727 sein Nachfolger im Pastorat zu St. Ulrich und im Direktorat des Waisenhauses und des Pädagogiums. Ein frommer, gelehrter Mann; ein Muster von Verläugnung seiner selbst. Um Franken im Predigtamte und bei seinen ausgedehnten Waisenhausarbeiten zu unterstützen, entsagte er 20 Jahre lang allen noch so schönen Aussichten auf genügende Versorgung, und arbeitete an der Seite seines Freundes, ohne einen Kreuzer Gehalt zu beziehen. Starb 12. Febr. 1739. Hat ein für seine Zeit sehr gutes Gesangbuch mit Noten herausgegeben, worin 43 Lieder von ihm sind. Litt viel an Zahnschmerzen, unter welchen hat er das schöne Lied: „Mein Herz, geb dich zufrieden," gemacht. Nr. 5. 184. 244. 251. 282. 286. 330. 332. 393. 503. 535. 957. 1538. 1800. 1927. 1937. 2243. 2246. 2378. 2381. 2388. 2397.

Freystein, Dr. Johann Burkhard, Hof- und Justizrath in Dresden, und uns Jahr 1720 gestorben. Nr. 1215. 1801.

Fricker, M. Johann Ludwig, geb. zu Stuttgart den 14. Juni 1729 von sehr armen Eltern, studirte die Theologie zu Tübingen. Ein sehr geistreicher, durch Reisen in Holland, England, Mähren und Ungarn mit den Eigenthümlichkeiten der verschiedenen Confessionen und Religionsparteien wohl vertrauter Mann; in der Theosophie durch Oetinger eingeführt, sonst Joh. Albr. Bengels Schüler. Nach einer kurzen, reichgesegneten Wirksamkeit starb er als Pfarrer zu Oettingen unter Urach den 13. Sept. 1766. Von ihm ist ein frommes, tiefsinniges Buch: „Weisheit im Staube." Nr. 1420.

Frickert, Johann Ludwig. Unbekannt. Nr. 736. 1081.

Friederich, Tobias. Ein gottseliger Mann; geb. 1736 als Privatsecretär des Grafen N. v. Zinzendorf, der das schöne Lied: „Sünde und der Sünde Sold" (Nr. 1391) auf seinem Heimgang gedichtet hat. Nr. 1542.

Fritsch, Dr. Ahasverus, geb. 16. Dec. 1629 im Städtchen Mücheln bei Freiburg in Thüringen, wo sein Vater Bürgermeister war. Studirte in Halle und Jena, und starb als Kanzler der Universität Jena den 24. Aug. 1701. Ein tüchtiger und frommer Staatsmann und Verfasser von zwei Liedersammlungen. Nr. 250. 2809. 2822. 3047.

Fröbing, Johann Christoph, geb. 8. Mai 1746 zu Ohrdruf in Thüringen. Gest. den 25. Jan. 1805 als Diaconus zu Mark-Ohrendorf im Hildesheimischen. Verfasser von etwa hundert Liedern. Nr. 1630. 2273.

Fröhlich, Bartholomäus, Pfarrer zu Perleberg an der Priegnitz. Starb 1567. Nr. 2779.

Fromm ann, Dr., war Consistorialrath in Stuttgart, und an. 1742 Mitherausgeber des werthvollen alten württemb. Gesangbuchs. Sein schönes Lied: „Du hast ja dieses meiner Seele," das noch viel zu wenig bekannt ist, zeugt von seiner frommen Gesinnung. Es scheint übrigens nach einem ältern: „Ach sieh', wie sich mein Herz verräbet," gearbeitet zu seyn. (S. Rambachs Anthologie, 3. Bd. p. 334.) Von Andern wird dieses Lied seinem Collegen Dr. Tafinger zugeschrieben. Nr. 194.

Füger, M. Caspar (Fugger), geb. in Dresden, Conrector an der Kreuzschule, und zuletzt Diaconus daselbst. Starb 24. Juli 1617. Nr. 396.

Garve, Carl Bernhard, geb. in Hannover den 24. Jan. 1763, Prediger in der Brüdergemeinde. Starb den 21. Juni 1841 in Herrnhut. Verfasser von 305 geistlichen Liedern, worunter viele sehr gute sind. Von ihm: Nr. 18. 69. 98. 139. 145. 183. 221. 414. 421. 445. 470. 554. 561. 565. 613. 651. 688. 716. 725. 772. 907. 914. 949. 951. 955. 956. 958. 961. 965. 1002. 1057. 1060. 1219. 1226. 1393. 1647. 1680. 1703. 1905. 1857. 1858. 1862. 1913. 2032. 2075. 2187. 2199. 2337. 2509. 3008. 3013. Garve war von 1820—1826 Prediger in Berlin, hernach zu Neusalz an der Oder. Seine Lieder erschienen zu Görlitz 1825. Brüdergesänge (65) zu Gnadau 1827. Er ist einer der ewelsten, reichsten Kirchendichter, im bekannten Styl der Brüdergemeine der universellste und kirchlichste, zuweilen an die pathetische, steifere Form eines Klopstock und Lavater anstreifend, welche sein Geist übrigens durch die kindliche Liebe zu Christo meist verminder.

Gebauer, Christian August, geb. zu Knobelsdorf in Sachsen den 28. August 1792. Früher Professor in Bonn. Lebt als Privatgelehrter in Tübingen. Nr. 1165. 2348.

Geier, Dr. Martin, geb. 24. April 1614 in Leipzig, eines Kaufmanns Sohn. War zuerst Professor der Theologie in Leipzig, auch Pastor und Superintendent daselbst, von 1665 an aber Oberhofprediger und kurfürstl. Beichtvater in Dresden. Ein vortrefflicher Mann, der in Freiberg den 12. Sept. 1680 selig verschied. Verfasser mehrerer Lieder. Nr. 1727.

Gellert, M. Christian Fürchtegott, geb. den 4. Juli 1715 zu Hainichen im Erzgebirge, wo sein Vater 50 Jahre lang Prediger war. Starb als außerordentlicher Professor der Philosophie in Leipzig. Ein hochverdienter Mann, durch seine Schriften noch jetzt in Deutschland allenthalben beliebt. Seine geistlichen Lieder und Oden, 54 an der Zahl, soll er, wie Joh. Georg Müller von Schaffhausen berichtet, innerhalb 11 Tagen, unter steter Anrufung Gottes, verfaßt haben. Er starb mit freudigem Bekenntniß Jesu Christi den 13. Dec. 1769. Er war einer der ersten, die auf den Werth der alten Kirchenlieder wieder aufmerksam machten. Nr. 70. 117. 353. 591. 691. 1965. 2115. 2288. 2444. 2500. 2679. 2837.

Gengel, Gottfried, Verfasser von: „Jesus Christus Tagebuch eines Glaubigen." Nr. 1608.

Georgii, M. David Samson, geb. in Neuffen den 28. Sept. 1697, Sohn des dortigen Oberamtmanns. Gest. 1738 als Decan und Stadtpfarrer in Bachnang. Gekrönter Dichter. Gab 1728 heraus: „Uebung der Gottseligkeit in allerlei geistlichen Gedichten." Nr. 116. 121. 247. 373. 804. 2197. 2212. 2222. 2224.

Gerber, M. Christian, geb. in Görnig bei Leipzig 1660; starb als Prediger zu Lockwitz 25. Mai 1731. Nr. 1465.

Gerhard, Paul, geb. 1606 oder 1607 zu Gräfenhainichen in Kursachsen, wo sein Vater Bürgermeister war. Im Jahr 1657 Diaconus zu St. Nicolai in Berlin; von dieser Stelle aber durch den Kurfürsten Friedrich Wilhelm enthoben, weil er einen Revers aus Gewissenhaftigkeit nicht unterzeichnen wollte. Zuletzt Archidiaconus in Lübben, wo er am 7. Juni 1676 selig entschlief. (S. s. Leben von Ernst Gottlieb Roth, Leipz. 1828.) Unstreitig der erste deutsche Kirchendichter, der mit ächter Genialität die lieblichste Frömmigkeit und Herzenseinfalt verbindet. Verfasser von 123 Liedern, worunter mehr als 30 als classische Muster für alle Zeiten dastehen. In seinem Leben war Gerhard oft

ängstlich gewissenhaft und innerlich angefochten. An dem Altare zu Lübben kniend, nach einer sehr bangen Nacht, hat er das schöne Lied: „Wach auf, mein Herz, und singe," verfertigt. Die Lieblichkeit seiner Lieder verbanden mit den vielen schweren Prüfungen des gottseligen Mannes, von denen einer seiner Zeitgenossen sagt: sie hätten Gerhard eher zum Schreien als zum Singen bringen sollen. Nr. 41. 44 65. 68. 81. 125. 126. 131. 132. 133. 135. 218. 287. 321. 335. 348. 368. 371. 383. 443. 444. 478. 481. 487. 516. 550. 569. 706. 730. 739. 1457. 1471. 1677. 1687. 1706. 1745. 1790. 1902. 1906. 1926. 1935. 1970. 1999. 2002. 2006. 2028. 2101. 2160. 2230. 2235. 2374. 2386. 2602. 2603. 2606. 2641. 2656. 2663. 2693. 2708. 2723. 2734. 2750. 2786. 2843. 2844. 3045. 3065.

Gersdorf, Henriette Katharina, Freifrau von, geb. Freiin v. Friesen, Großmutter, mütterlicher Seite, des Grafen Nik. Ludw. v. Zinzendorf, Gemahlin des geheimen Rathsdirektors und Landvogts, Nicolaus Ehrn. von Gersdorf in Dresden. Eine sehr fromme und dabei wissenschaftlich gebildete Frau, deren Erziehung viel auf den Grafen Zinzendorf eingewirkt hat; Verfasserin vieler geistl. Lieder. Sie starb in Großhennersdorf in der Lausitz, den 5. März 1726. Nr. 979. 2094.

Gesenius, Dr. Justus, geb. 6. Juli 1604 zu Esbeck im hannöv. Amte Lauenstein, wo sein Vater Pastor war. Starb den 18. Sept. 1673 als Hofprediger, Consistorialrath und Generalsuperintendent in Hannover. Er und sein Freund David Denicke gaben (1647) das hannöversche Gesangbuch heraus, worin ihre Lieder stehen. In diesem Buche kommen zuerst ältere Lieder verändert vor. Es ist übrigens bei mehreren Gesängen nicht recht gewiß, ob sie Gesenius oder Denicke angehören. Nr. 155. 536. 583. 784.

Gesner, Georg, Lavaters Schwiegersohn. Starb als Antistes in Zürich 18.. Nr. 2672.

Gisebrecht, Ludwig, geb. 9. Juni 1792, Professor am Gymnasium in Stettin. (Gedichte 1836.) Ein feinsinniger Dichter. Nr. 2991.

Golz, C. F. G. Nr. 1045.

Gotter, Ludwig Andreas, geb. 26. Mai 1661 in Gotha, wo sein Vater Oberhofprediger und erster Superintendent war. War Anfangs geh. Secretär, und zuletzt Hof- und Assistenzrath in Gotha. Ein frommer, geistreicher Mann, dessen Lieder sich durch ihre Herzlichkeit und Salbung auszeichnen. Mit großer Mühe brachte man ihn, den Demüthigen, dazu, seine Lieder andern mitzutheilen. Das vollständige Manuscript derselben (231 an der Zahl) befindet sich in der gräfl. Bibliothek in Wernigrode. Er starb den 19. Sept. 1735. Nr. 180. 222. 1140. 1359. 1383. 1434. 1650. 1812. 1939. 2027.

Gottfried von Straßburg, ein Minnesänger aus der Zeit der Hohenstaufen, lebte in der ersten Hälfte des dreizehnten Jahrhunderts. Einer der vortrefflichsten Dichter, dessen hier nach Ludw. Tiecks Bearbeitung mitgetheiltes, an ein paar Stellen ganz wenig geändertes Lied eine Fülle tiefer, heiliger Gedanken enthält. Nr. 1782.

Gottschalk, Henriette, geb. Hay, starb 1809, 35 Jahre alt zu Königsberg. Eine hochbegabte Frau, die eine kleine Sammlung geistlicher Gedichte verfaßte, „Sternblumen," im Jahr 1812 herausgegeben. Nr. 1193.

Göz, M. Christian Gottlieb, geb. zu Hengen in Württemberg, den 29. Aug. 1746. Im Jahr 1784 Pfarrer in Pliensingen und Hohenheim bei Stuttgart. Ein guter, gebildeter christlicher Dichter. Nr. 567. 623. 1619. 2108.

Graf, Simon, geb. 1603 in Schäßburg in Siebenbürgen. War zuerst Feldprediger, dann Pfarrer zu Schandau an der böhmischen Grenze. Starb den 25. März 1659. Nr. 2781. 2849.

Graff, Johann Michael, geb. 28. Sept. 1714 zu Henna bei Meiningen. Stand als Prediger der Brüdergemeine zu Salem in Pennsylvanien den 29. Aug. 1782. Nr. 954.

Gramlich (Grammlich), Johann Andreas, geb. 1. Juli 1690 in Stuttgart, Hofprediger daselbst. Ein frommer Mann. Er starb den 7. April 1728. J. Alb. Bengel segnete ihn zu seinem Tode ein, während der Sterbende ihn segnete. Er war durch Dr. Joh. Reinh. Hedingers Predigten erweckt worden, und soll oft auf dessen Grabe geweint haben. Nr. 2812.

Graumann, Dr. Joh. (Gramann, Poliander) geb. 4. Juli 1487 zu Neustadt in Bayern, studirte in Leipzig, ward Subrektor, und an. 1519 Dr. Eck's Amanuensis bei der bekannten Leipziger Disputation mit Luther. Dort wurde er von der evangelischen Wahrheit überzeugt, ging darauf als Dr. Theol. auf Luthers Empfehlung nach Preußen, wurde Pfarrer bei der Altstädtschen Kirche in Königsberg, und half hier mit Paul Speratus und Joh. Brismann die Reformation einführen. Ward wegen seiner schönen geistlichen Lieder der preußische Ornheus genannt. Er starb am Schlage d. 29. April 1541. Nr. 1676.

Greding, Johann Ernst, P. L. C., geboren 30. Juni 1676 in Weimar, Rektor der evang. luth. Schule in Hanau, zuletzt Pfarrer in Altheim bei Hanau. Nr. 530.

Gregor, Christian, geboren 1. Jan. 1723 zu Dierdorf in Schlesien. Ward fromm erzogen. Vom Jahr 1742 an Mitglied der Brüdergemeinde, wo er vieljähriger Organist und Musikdirektor in Herrnhut war. Zuletzt Mitglied der Unitätsdirektion. Starb in Berthelsdorf den 6. Nov. 1801. Ein begabter und gelegneter Mann, der Assarh Herrnhuts. Er hat das Gesangbuch und Choralbuch der Brüdergemeinde gefertigt, und manches schöne Lied gedichtet. Nr. 156. 246. 684. 852. 1068. 1527. 3037.

Greiff, Friedrich, geb. in Tübingen 1601. Ein guter Poet, Mediciner und Chemiker. Starb daselbst 1658. Nr. 2802.

Gretgen, Adam, Advokat in Soran; starb 1660. Das Lied: „Erhalt' uns deine Lehre," Nr. 1008 ist (nach Bunsens Angabe in s. Ges. B. p. 681) von ihm. Nr. 1008.

Gründeck, Esther, geb. Magdalene Auguste Naverowsky, aus einer polnisch-jüdischen, aber schon zum Christenthum übergetretenen Familie, geboren 21. Okt. 1717 in Gotha; heirathete 1734 den Bildhauer Gründeck, trat mit ihm 1738 in die Brüdergemeine. Wittwe 1742. Heirathete später den getauften Juden, David Kirchhof. Starb als Aeltervorsteherin in Zeyß 13. Okt. 1796. — Eine geistvolle Seele. Nr. 1306.

Grünwald, M. Martin, geb 26. April 1664 in Zittau. Ein Schüler von Christian Weise. Archidiaconus in Zittau, wo er am 2. April 1716 starb. Verfasser mehrerer geistl. Lieder. Nr. 2325.

Gryphius, Andreas (Greiff), geb. 2. Okt. 1616 in Groß-Glogau, gekrönter Poet und in den Adelstand erhoben; ein geistvoller, tiefgebildeter Mann. Machte bedeutende Reisen, wurde 1647 Landschaftssyndikus im Fürstenthum Glogau, und Mitglied der (poetischen) fruchtbringenden Gesellschaft unter dem Namen des Unsterblichen. Er hat sich große Verdienste um die deutsche Dichtkunst erworben. Starb in der Versammlung der Glogauschen Landstände am Schlagfluß den 16. Juli 1664. Nr. 200. 469. 2984.

Günther, Cyriakus, geb. in Goldbach bei Gotha 1630. Lehrer am Gymnasium in Gotha. Starb daselbst im Oktober 1704. Verf. von mehr als 30 geistlichen Liedern, worunter mehrere gute sind. Nr. 579. 671. 1688.

Günther, Martin, gab 1720 als Candidat in Dresden 60 geistliche Lieder heraus, wurde 1721 Prediger in der Kurpfalz. Ein edler Dichter. Das

Lied: (Wie lieblich iſt es in der Stille!) iſt von ihm. Nr. 1869.

Guſtav Adolph, König von Schweden, geb. 9. Dec. 1594, gefallen in der Schlacht bei Lützen, unweit Leipzig, den 6. Nov. 1632. Er ſoll der eigentliche Verfaſſer des Liedes ſeyn: „Verzage nicht, o Häuflein klein.“ (Nr. 1008.) Er theilte dieſes Lied ſeinem Beichtvater Dr. Jakob Fabricius in Preßnitz, der es auf des Königs Wunſch in jene 3 berühmten Verſe brachte, die des Königs Lieblingslied wurden. Der große Schwedenkönig, dieſer glaubhafte Vertheidiger des evangeliſchen Glaubens, iſt zur Genüge bekannt. Das mitgetheilte Lied möchte eine kleine Zeher aus dem Adlersgefieder ſeiner edlen Seele zu nennen ſeyn. (S. Altenburg, Michael.)

Hagenbach, Dr. Carl Rudolph, geb. in Baſel 1801. Vermalen Profeſſor der Theologie in Baſel. Ein feiner, geiſtreicher Dichter. Nr. 212. 1947.

Hahn, Johann Michael, geb. in Altdorf, bei Böblingen in Württemberg, den 2. Febr. 1758, eines Bauers Sohn. Ein ſehr begabter und frommer Mann, von welchem die in Württemberg wohl bekannte Secte der i. q. Michelianer abſtammt. Er widmete ſich einem ſtillen, beſchaulichen Leben, hielt in ſeinem Wohnorte Sindlingen bei Herrenberg Erbauungsſtunden, und ermahnte ſeine Anhänger zu einem ernſten, gottfeligen Leben. Hätte er mehr Bildung gehabt, ſo würde er bei ſeinen trefflichen Gaben noch Größeres geleiſtet haben. Verf. von 10 Bänden chriſtlicher Schriften, die nach ſeinem Tode herauskamen. Die hier von ihm mitgetheilten Lieder ſind in der Form mehrfach geändert worden. Er ſtarb in Sindlingen den 20. Jan 1819. Nr. 1204. 1483. 1529. 1924. 2539.

Hancke, Martin, an. 1633 bei Breslau geboren, Rektor des Elisabeth-Gymnaſiums in Breslau. Geſt. 24. April 1709. Verfaſſer mehrerer geiſtlicher Lieder. Nr. 2263.

Hardenberg, Friedrich von, genannt Novalis (von einem Gute ſeiner Familie), geb. 1772 auf dem Gute ſeines Vaters in der Grafſchaft Mansfeld. Starb 1801 in Weißenfels, als ein bei dem Bergbau Beamteter. Ein tiefer, milder, genialiſcher Geiſt, voll großartiger Ahnungen, der bei längerem Leben wohl noch weit Größeres geleiſtet hätte. Seine Schriften ſind bekannt. Seine geiſtlichen Lieder athmen in vielen Stellen das innigſte Gefühl und ſehnenden Chriſtenſinn, in andern ſtrieſen ſie ans Schwärmeriſche an. Nr. 1781.

Harleß, Dr. Gottlieb Chriſtoph Adolph, geb. in Nürnberg 1806. Früher Profeſſor der Theologie in Erlangen, ſodann in Leipzig in gleicher Eigenſchaft und Univerſitätsprediger. Seit 1849 Oberhofprediger und Vicepräſident des Conſiſtoriums in Dresden. Ein ausgezeichneter Gelehrter und Prediger. Von ihm: Nr. 2045. 2420.

Harms, Claus, geb. 1778, der theure Prediger der Gerechtigkeit. War in ſeiner Jugend dem Müllerhandwerke gewidmet, iſt aber nun Generalſuperintendent und Hauptpaſtor in Kiel. Seine Schriften wie ſeine Verdienſte um die evangeliſche Kirche Deutſchlands ſind bekannt. Nr. 2649.

Harsdörffer, Georg Philipp, geb. 1607 in Nürnberg. Geſtorben daſelbſt 1658 als Rathsherr. Ein eifriger Beförderer des neuerwachten Studiums der deutſchen Sprache und der Dichtkunſt; Mitglied der fruchtbringenden Geſellſchaft unter dem Namen des „Spielenden.“ Stiftete mit Johann Klaj den noch beſtehenden Pegnitziſchen Blumenorden. Ein Mann, der viel geſchrieben und gedichtet hat. Nr. 2162. 2216.

Hartmann, H. Carl Friedrich, geb. 4. Jan. 1743 in Adelberg. Studirte in Tübingen im dortigen Stipendium. Ward Profeſſor der Carlsakademie auf der Solitude. Dann Pfarrer in Kornweſtheim bei Ludwigsburg. Nachher Decan in Neuffen, zuletzt in Kauffen am Neckar. Dort nahm er ſeine Entlaſſung, und ſtarb im Privatſtande in Tübingen 31. Auguſt 1815. Ein gelehrter, wahrhaft frommer Mann, der ein treffliches Predigtbuch u. a. geſchrieben hat: ein Geiſt, der mit großen Gaben ſehr demüthig haberging. Die Erlaubniß zu Mittheilung ſeiner herrlichen Lieder verdanke ich ſeinem einzigen Enkelſohne, Dr. Ernſt Bengel in Tübingen. Nr. 424. 1337. 2005. 2070. 2609. 2621. 2845. 2846. 2978.

Hayn, Henriette Louiſe von, geb. 22. Mai 1724 in Idſtein, wo ihr Vater herzoglich naſſauiſcher Oberjägermeiſter war. Sie wohnte von 1744—50 in Herrnhaag, und nach Auflöſung dieſer Gemeinde ſeit 1750 in Herrnhut als Pflegerin der Mädchen und ledigen Schweſtern. Starb den 27. Aug. 1782. Eine fromme, tiefgefühlte Seele und begabte Dichterin. Viele ihrer Lieder ſtehen im herrnhutiſchen Geſangbuche. Nr. 1719.

Häuſer-Schweizer, Mera, geb. an. 1799, Gattin des Arztes in Hirzel bei Zürich. Eine vortreffliche Dichterin, deren zarte, achtgeiſtliche Dichtungen alle übrigen von Frauen weit übertreffen. Nr. 656. 1022. 1653. 2060. 2131. 2834. 2873. 3005. 3019. 3022.

Heber, Reginald. Nr. 1084

Hecker, M. Heinrich Cornelius, geb. in Hamburg 1699. Paſtor in Neuſelwitz bei Altenburg. Starb 1743. Verf. von 91 geiſtl. Liedern. Nr. 316. 372. 782.

Hedinger, Dr. Johann Reinhard, württemb. Hofprediger und Conſiſt.-Rath, geb. 7. Sept. 1664 in Stuttgart, ſtarb daſelbſt den 28. Dec. 1704. Eine gottgeheiligte Feuerſeele, voll Geiſt und Leben. Seine Poeſien waren übrigens meiſt zu blumenreich in veraltetem Geſchmack. Seinen Lebenslauf ſiehe in der Chriſtoterpe, Jahrg. 1836. Auf ſeinem Sterbebette ließ er ſich vom Hofcapellmeiſter die Harfe ſchlagen, und rief voll ſeliger Hoffnung aus: „Jauchzend will ich ſterben!“ (inter jubila moriar.) Nr. 1495. 1802. 1865. 2829. 2838.

Heeren, Heinrich Erhard, geb. 16. Febr. 1728 zu Bremen im Herzogthum Bremen. Geſt. als emeritirter Compaſtor in Bremen den 8. März 1811. Verfaſſer von 32 Liedern. Das Lied: „Noch ſing' ich hier aus dunkler Ferne,“ Nr. 1217 iſt von ihm, nicht von Elieſ. Küſter.

Heermann, Johann, geb. 11. Oct. 1585 im Städtchen Rauden im Fürſtenthum Wohlau, eines Kürſchners Sohn. Ein Zögling des frommen Valerius Herberger, Predigers in Fraustadt. Ward 1608 zum Dichter gekrönt in Brieg, was er auch an der evangel. Kirche Deutſchlands wohl verdient hat. Ein Mann, der ſich in ſeinem ganzen Leben ſeines völlig gelungen Tages zu erinnern wußte, fromm und kerngetrieben, durch viel äußere und innere Trübſal geführt, in ſeinen Liedern ein ächter, treuherziger Deutſcher, gläubig und erfahrungsreich, nicht ohne poetiſche Kraft. War Prediger in Köben, wurde aber durch den 30jährigen Krieg von dort vertrieben, und ſtarb in Liſſa den 27. Febr. 1647. Verfaſſer vieler geiſtlichen Lieder, die zu den Zierden und Segnungen der evangeliſchen Kirche Deutſchlands gehören. Nr. 273. 474. 538. 582. 874. 901. 984. 1258. 1263. 1282. 1491. 1581. 1735. 2012. 2023. 2098. 2707. 2729. 2740. 2972.

Heine, Georg, geb. in Halle, an. 1672 Diaconus daſelbſt; ſpäter Prediger in Pommern. Gab heraus „Chriſterbauliche Lieder.“ 1693. Von ihm Nr. 898.

Heinrich XXIII., Graf von Reuß. Von ihm Nr. 1774.

Held, Lic. Heinrich, geb. zu Guhrau in Schleſien, wo er 1643 Licentiat der Rechte und Praktikus war. Verfaſſer mehrerer Lieder. Nr. 299.

Helmbold, M. Ludwig, geb. 21. Jan. 1532

in Mühlhausen in Thüringen. Studirte in Leipzig und Erfurt, ward nachher öffentlicher Professor daselbst, 1571 Rector in Mühlhausen, und endlich Pastor und Superintendent daselbst. Auf dem Reichstage zu Augsburg 1566 erhielt er vom Kaiser Maximilian II. den poetischen Lorberkranz. Starb den 12. April 1588. Verfasser mehrerer guten Lieder. Nr. 79. 1690. 2629. 2726.

Henrici, Christian Friedrich (Picander), geb. 14. Jan. 1700 in Stolpen. Ein zu seiner Zeit bekannter Dichter, Obersteuerkommissär in Leipzig. Starb 1764. Nr. 1963.

Henke, Johann Daniel, geb. in Westphalen. Starb 1753 zu Fischbeck im Hessen-Schaumburgischen als Prediger des dortigen adel. Stifts. War vorher Missionär unter den Juden, hernach Pfarrer in Sachsen gewesen. Verf. von 9 erbaulichen Liedern. Nr. 1405. 1548.

Henkel, Zacharias, Pastor und Inspector zu Frankfurt a. d. Oder, nicht lange vor 1735. Nr. 2634.

Henkel, Louise, geb. an. 1797. Schwester des berühmten Historienmalers, Wilhelm Hensel. Lebt in Cöln. Eine zarte, gemüthvolle Dichterin. Nr. 2063. 2471.

Herberger, Valerius, geb. 21. April 1562 zu Fraustadt in Polen, wo sein Vater Kürschner, auch Poet und Fechter war. Studirte in Leipzig und ward nachher Lehrer, dann Prediger in Fraustadt, wo er die Pest überstand. Starb daselbst am 28. Mai 1627. Sein vortreffliches Lied „Valet (Abschied) will ich dir geben," hat er zur Pestzeit an. 1613 gedichtet. Ein frommer, durch Glauben und Liebe ausgezeichneter Mann, Verfasser mehrerer gesegneten Erbauungsschriften. Nr. 2780.

Hering, A. G. L., Hofgerichtsrath zu Cöslin in Pommern. Gestorben 1770. Ein Mann von sehr frommer Gesinnung und großer Gewissenhaftigkeit, dessen Tod von all seinen Mitbürgern betrauert wurde. (Verf. des Liedes: „Verlaß mich nicht, bis ich erkalte." Nr. 1443.)

Hermann, Nikolaus, ein frommer, durch süße Einfalt in Christo ausgezeichneter Dichter. Cantor und Schulmann im Joachimsthal an der voigtländischen Grenze. Er war Vorsänger des bekannten Johann Matthesius, dessen Predigten er, als sein vertrauter Freund, je und je in Verse zu bringen pflegte. Matthesius gibt ihm das Zeugniß, daß er viele gute Lieder und Oberale gemacht habe, und das erstere bezeuge ich ihm auch. Er litt viel am Podagra, und starb den 3. Mai 1561. Sein herrliches Sterblied: „Wann mein Stündlein vorhanden ist," wird von einem Alten „die fröhliche Heerpauke des heiligen Geistes genannt, unter deren Klange viele Christen selig entschlafen sind." Nr. 370. 2354. 2355. 2695. 2738. 2775.

Hermann, Zacharias, Pastor in Lissa, starb 1716, 73 Jahr alt. Nr. 2799.

Hermann, Dr. Johann Gottfried, geb. 1707 in Alt-Jeßnitz in Kursachsen. Oberhofprediger in Dresden, wo er an. 1791 starb. Nr. 60.

Hermes, Dr. Johann Timotheus, geb. 1738 zu Pyritz in Pommern. Gestorben in Breslau als Oberpfarrer und Superintendent den 24. Juli 1821. Verf. mehrerer, zu seiner Zeit berühmten Schriften, auch von 112 geistlichen Liedern. Nr. 3018.

Hermes, Dr. Johann August, geb. 24 August 1736 in Magdeburg. Superintendent in Quedlinburg; starb 6. Jan. 1822. Nr. 492.

Herrnschmidt, Dr. Johann Daniel, geb. in Borfingen 11. April 1675, wo sein Vater Pastor war. War Franke's Freund und Adjunct in Halle, nachher Prediger in Borfingen, dann Superintendent und Consistorialrath von Nassau-Usstein. Zuletzt 1715 Dr. Theol. und Pastor in Glaucha, wo er am 5. Febr. 1723 starb. Ein frommer, gelehrter, geistvoller Mann. Verf. von 17 Liedern. Nr. 10. 130. 134. 2014.

Herwig, Sophie, Tochter des verewigten Decans und Stadtpfarrers Herwig in Eßlingen. Eine an. 1835 früh vollendete Jungfrau, gebrechlichen Körpers, aber tieflarer, gottgeheiligter Seele, die aus ihrem edeln Angesichte widerleuchtete. Nr. 1111. 1113. 1117. 1783.

Herzog, Dr. Johann, geb. in Dresden 5. Juni 1647, wo sein Vater Prediger war. Doctor der Rechte in Jena, ein frommer und gelehrter Mann. Starb 21. März 1699. Nr. 2377.

Hesekiel, Dr. Christian Friedrich, geb. 27. Oct. 1794 zu Rehsen im Dessau'schen, Sohn des dortigen Pfarrers. General-Superintendent und Consistorialrath in Altenburg. Starb 14. April 1840. Nr. 1641.

Hesse (Heß), Dr. Johann, geb. in Nürnberg, 24. Sept. 1490, eines Kaufmanns Sohn. Machte Reisen nach Italien; wurde Canonikus, nachher Prediger in Breslau. Durch Luthern wurde er kräftig für die evangel. Lehre gewonnen, und wirkte als Prediger der Maria Magdalenenkirche viel zur Einführung der Reformation in Breslau mit. Starb den 6. Jan. 1547 mit den (lateinischen) Worten: Komm, Herr Jesu Christe! — Sein Lied: „O Welt, ich muß dich lassen!" wurde ehmals bei Hinrichtung von Missethätern gesungen. Nr. 2790.

Hennisch, Caspar. Nr. 3017.

Hey, Wilhelm, geb. in Leina bei Gotha, 1789, Sohn des dortigen Pfarrers, studirte in Jena und Göttingen, später Superintendent in Ichtershausen bei Gotha. Verfasser vieler schönen, geistlichen Dichtungen. Nr. 455. 2084.

Hiller, Friedrich Conrad, Jur. Cons. würtembergischer Kanzleiadvokat, geb. 1662, gest. 1726. Hat einen Band geistlicher Gedichte herausgegeben. Nr. 932. 2983. 3051.

Hiller, M. Philipp Friedrich, geb. 6. Jan. 1699 zu Mühlhausen an der Enz, in Würtemberg, Pfarrer zu Steinheim an der Brenz bei Heidenheim. Starb daselbst den 24. April 1769. Ein edler, volksthümlicher, und dabei sehr fruchtbarer Dichter, der in den letzten Jahren seines Lebens die Sprache verlor. Sein „Geistliches Liederklälein" ist in Würtemberg nach der Bibel vielleicht das verbreitetste Buch, und enthält kurze, vielfach treffliche Lieder, die einen eigenen sprüchwörtlichen Styl haben. Er gab außerdem noch mehrere Schriften, z. B. eine poetische Ueberserzung von „Arndts Paradiesgärtlein," eine Typologie, poetische Morgen- und Abendsegen, und ein Gericht „über den Thau" u. s. w. heraus. Sein Gedächtniß wird, als ein hochgesegnetes, bei den Christen Würtembergs nie erlöschen. In seinem Wandel war ein exemplarischer Christ. Nr. 3. 7. 13. 23. 57. 62. 83. 94. 111. 153. 171. 173. 211. 239. 261. 283. 290. 305. 419. 432. 447. 465. 484. 506. 515. 520. 536. 547. 630. 643. 658. 707. 712. 715. 751. 756. 778. 788. 790. 796. 798. 801. 805. 816. 824. 867. 869. 875. 878. 885. 895. 899. 923. 933. 940. 971. 1128. 1132. 1169. 1170. 1223. 1257. 1284. 1286. 1301. 1304. 1309. 1313. 1319. 1324. 1325. 1327. 1341. 1349. 1376. 1388. 1395. 1401. 1408. 1425. 1432. 1441. 1463. 1469. 1477. 1486. 1490. 1493. 1504. 1516. 1530. 1551. 1563. 1582. 1586. 1599. 1615. 1626. 1629. 1636. 1639. 1643. 1645. 1651. 1654. 1685. 1704. 1715. 1729. 1764. 1784. 1787. 1799. 1794. 1814. 1820. 1836. 1841. 1850. 1864. 1866. 1871. 1875. 1878. 1881. 1884. 1896. 1897. 1895. 1900. 1903. 1905. 1907. 1908. 1910. 1911. 1945. 1956. 1957. 1967. 1995. 2017. 2026. 2053. 2069. 2072. 2077. 2087. 2228. 2282. 2281. 2302. 2321. 2333. 2367. 2384. 2389. 2392. 2400. 2420. 2425. 2477. 2522. 2607. 2636. 2637. 2665. 2674. 2676. 2682. 2700. 2739. 2744. 2764. 2767. 2769. 2826. 2830. 2836. 2886. 2892. 2956. 2961. 2964. 2968. 2976. 2980. 2987. 2988. 2993. 2995. 3000. 3002. 3006. 3027. 3031.

Hinkelmann, Abraham, geb. 1652 zu Debin bei Meißen. Gestorben 1695 in Hamburg als

Hauptpastor zu St. Katharinen und Scholarch, an den Folgen des bittern Verdrusses, den sein College, der bittre, streitsüchtige Dr. Joh. Friedr. Mayer, auch ihm, dem Freunde des unschuldig verfolgten Predigers Johannes Horb, eines Schwagers von Phil. Jac. Spener, verursacht hatte. Ein frommer Mann. Verf. von 4 Liedern. Nr. 1426.

Hohenberg, Bodo von, Marschall bei dem Herzog Christian Ludwig zu Braunschweig-Lüneburg, zuletzt Landrost zu Osterode. Lebte um 1640. Nr. 1657.

Höfel, Dr. Johann, geboren zu Ilsenheim in Franken den 24. Juni 1600, wo sein Vater fürstl. brandenb. Voigt war. Studirte in Giessen, Strassburg und Jena, ward nachher Rechtsconsulent in Schweinfurt, und feierte daselbst 1678 sein 50jähriges Jubiläum. Ein gottseliger Mann, der für arme kranke Leute ein eigenes Haus bauen ließ, täglich seine Betstunde hielt, und bei jedem Glockenschlage den Herrn um ein seliges Ende anrief. Drei Stunden vor seinem Tode schrieb er einem Freunde: nun wäre es an seiner Lebensuhr am letzten Körnlein. Schon im 18. Jahre hatte er sich seinen Sarg verfertigen lassen. Er starb den 8. December 1683. Nr. 2024.

Hoffmann, M. Gottfried, geb. zu Lemberg in Schlesien, den 5. Dec. 1636; Rektor in Zittau. Starb, nachdem er mit seinen Schülern das heilige Abendmahl genossen hatte, plötzlich, den 1. Oct. 1712. Verfasser von 17 geistl. Liedern. Nr. 2020.

Homburg, Ernst Christoph, geb. in Mühla bei Eisenach 1605. Rechtsconsulent in Naumburg, und von 1648 an Mitglied der fruchtbringenden Gesellschaft unter dem Namen des Keuschen. Starb den 21. Juni 1681. Verf. von 148 Liedern. Ein frommer, vielgeprüfter Mann. Nr. 490. 622.

Hopfensack, Dr. Johann Christian Wilhelm August, geb. 1801 zu Groß-Pirrach in Sachsen-Weimar. Seit 1830 Oberlehrer am Gymnasium in Cleve, auch Prediger daselbst. Nr. 265. 458. 461. 463. 468. 504. 507. 509. 518. 519. 648. 677. 2317. 2460. 2552. 2555. 2556. 2831. 3041.

Hörnigk, Ludwig von, aus Darmstadt, Doktor der Philosophie, der Rechte und der Medicin, kaiserl. Pfalzgraf; wurde 1647 in Wien katholisch, und darauf kurmainzischer Rath. Starb 1667. Das Lied: „Mein' Wallfahrt ich vollendet hab'," dichtete er auf das Leichenbegängniß des Königs Gustav Adolph; es wurde den 23. Juni 1633 zuerst in Frankfurt a. M. in der Barfüsserkirche gesungen. Nr. 2798.

Hosch, M. Wilhelm Ludwig, geb. 1750, gest. als Pfarrer in Altlingen bei Boblingen 1811. Nr. 1940.

Hübner, M. Johann, geboren in Torgau den 17. März 1668. Zuerst Rektor in Merseburg, nachher Rektor des Johanneums in Hamburg. Starb den 21. Mai 1731. Ein frommer, vielverdienter Schulmann, Verfasser der bekannten „biblischen Historien." Nr. 1974. 2760.

Hunderiker, Elias Gerhard Julius, Pastor zu Hötensleben in Preußen. Gab 1835 eine Sammlung christlicher Lieder mit einer Vorrede vom Bischof J. B. Dräseke in Magdeburg heraus. Nr. 2874.

Huß, Johannes, geb. 6. Juli 1373 zu Hussenietz in Böhmen; der bekannte hochherzige Glaubenshelb und Vorläufer Luthers. Am 6. Juli 1415 in Constanz verbrannt, noch in den Flammen zu Jesu betend. Nr. 889.

Iacoponus, auch Jacobus de Benedictis genannt, Franciscanermönch, geb. zu Todi im Herzogthum Spoleto in Oberitalien, gest. 1306. Er soll sich göttlicher Offenbarungen gerühmt haben. Da er den Papst Bonifaz VIII. wegen seiner schändlichen Sitten angriff, ließ ihn dieser zu dem berühmten Muskler Palestrina ins Gefängniß werfen. Sein berühmtes Lied: Stabat mater dolorosa (S. Nr. 545), wozu Pergolese die herrliche Musik lieferte, ist hier nach C. M. Wielands Uebersetzung, unter den geeigneten Veränderungen, mitgetheilt. Nr. 485.

Jäger von Jägersberg, Christoph Adam, geb. 23. Jan. 1684; gräflich Stolberg-Wernigerodischer Hofmeister, ein vielgeprüfter, wahrhaft frommer Mann, Verf. von 26 geistlichen Liedern. Starb 4. Sept. 1759. Von ihm wahrscheinlich Nr. 1421.

Jahn, Gustav, ein Handwerksmann; Verfasser geistvoller Dichtungen über das hohe Lied, auch einer neueren Schrift: „der Gratulant." Nr. 1354.

Ingolstetter, Andreas, geb. 1633. Ein gelehrter Kaufmann und Rathsherr in Nürnberg, auch herzogl. württemb. Rath; starb 6. Juni 1711. Nr. 1985. 1931.

Job, Johannes, geb. 2. Febr. 1664 zu Frankfurt a. M., wurde 1711 Rathsherr; 1712 Syndikus; — 1732 Baumeister in Leipzig. Starb den 5. Febr. 1736. Verf. von 5 Liedern. Nr. 103.

Johannes von Damascus (Monachus), geb. zu Damaskus in Syrien, gegen den Anfang des 8ten, oder am Ende des 7ten Jahrhunderts. Gest. ca. 754 als Mönch im Kloster des heil. Sabas bei Jerusalem. Ein berühmter Mann, der die Theologie zuerst systematisch bearbeitete, auch ein eifriger Beförderer des Kirchengesangs mit seinem Freunde Kosmas von Jerusalem (Hagiopolita). Die griechische Kirche verehrt ihn als einen Heiligen und legt ihm den Namen „Sänger" bei. In den alten Gesangbüchern heißt er auch die göttliche und lieblichtönende Leyer, die sangreiche Cicade, die hellsingende Nachtigall. Das hier mitgetheilte Lied (Nr. 2867) ist von mir nach den Hauptgedanken des Originals: σωτὴρ τοῦ ζῶν κοσμου etc. frei übersetzt.

Jonas, Dr. Justus, auch Jodokus Jonas genannt, geb. in Nordhausen den 5. Juni 1493. Luthers Freund und Gehülfe bei der Reformation, auch Zeuge seines Endes und sein Leichenredner. Bekleidete mehrere wichtige geistl. Aemter, nachdem er die Rechtswissenschaft verlassen hatte, und starb endlich als Superintendent in Eisleben den 9. Oct. 1555. Ein frommer, gediegener Mann. Nr. 960. 990.

Jorissen, Matthias, Prediger in Soest. Gab in diesem Jahrhundert eine treffliche Uebersetzung der Psalmen in Liedern heraus. Nr. 1232. 1701. 1713. 1717. 1721. 2811.

Josephson, Pfarrer in Elberfeld, ein noch lebender, gefühlvoller Sänger. Nr. 306. 318. 912. 935. 1412. 2324. 2328. 2449. 2482. 2485. 2706. 2710.

Junkheim, Dr. Johann Jachar. Leonhard, Consistorialrath und General-Superint. in Ansbach, geb. daselbst 1729, gest. 1790. Das Lied: „Die Sonne senkt sich nieder," Nr. 2437 ist nicht von ihm, sondern nur von ihm mit 2 Strophen vermehrt. Der Verf. jenes Liedes S... ist unbekannt. Junkheim gab mit Johann Peter Uz 1781 das Ansbachische Gesangbuch heraus. Nr. 2437.

Kayser, Nikolaus, Prediger in Hof, Vater des gegenwärtigen Oberconsistorialraths in München; gab eine Schrift über das heilige Abendmahl heraus, worin sich die hier etwas abgekürzten, oder veränderten Lieder, nebst andern, befinden. Lebte ca. 1780. Nr. 918. 927. 1219.

Kellner von Zinnendorf, Joh. Wilhelm, geb. in Ackendorf 15. Jan. 1665, wo sein Vater Schullehrer war, — von altadeligem Geschlechte. Zuerst sächsischer Feldprediger, dann Pfarrer in Kieslingswalde in der Oberlausitz, wo er 1709 seines Amts entsetzt wurde, weil er das Tanzen als ein sündliches Vergnügen untersagte. Er privatisirte hierauf in Halle, kaufte das Rittergut Obergurk, und wurde königl. preuß. Hofrath in Halle. Starb im Nov. 1738. Nr. 1773.

Kempf, M. Johann. Wurde im Jahr 1604 Diakonus in Gotha, und starb daselbst an. 1625. Nr. 2784.

Und zu der Armuth Hütte
Mit segensreichem Schritte,
Ein heil'ger Geist tritt ein,
Bei mir will wohnend seyn?

Fr. Wer wollte nicht mit dir und dem Liede einstimmen, daß Freudigkeit zu Gott und Christo das eigentliche und bleibende Gefühl dieser Zeit seyn muß; Freudigkeit namentlich in dem Bewußtseyn, daß auch Schuld und Sünde uns nicht mehr von Gott trennen, der Seligkeit berauben können, daß wir durch Christum Zusage und Unterpfand der Vergebung, Verheißung und Hülfe des Siegs über die Sünde erlangen. Nur stellt ihr euch hier sogleich an das Ziel, während die Kirche uns daran erinnert, daß wir noch auf dem Wege sind; ihr faßt alles zusammen in Einem die ganze Seele erfüllenden und beseligenden Gefühl, wo die Kirche die einzelnen Theile, Farben, wenn ich so sagen darf, derselben aus einander hält, und um des Leichtsinnes willen aus einander halten muß. — V. In der Geschichte des verlornen Sohnes wird es dir deutlich werden. Er wird mit großer Freude aufgenommen; das ganze Haus genießt seiner Rückkehr. Er muß sehen, wie er geliebt ist, wie es dem Vater am Herzen liegt, ihn wieder gewonnen zu haben, ihn segnen und erfreuen zu können; — aber dieses alles erst als er in sich schlug und sprach: Ich will mich aufmachen, zu meinem Vater gehen und zu ihm sagen: Vater ich habe gesündigt im Himmel und vor dir, und bin hinfort nicht mehr werth, daß ich dein Sohn heiße. — Fr. Der Sinn dieses schönen Gleichnisses, wie der beiden andern, die ihm zunächst vorangehn, vom verlorenen Groschen und verirrten Schaaf ist vom

Kern, M. Gottlob Christian, geb. 13. Jan. 1792 in Söhnstetten, Sohn des dortigen Pfarrers, der von den Franzosen schwere Plünderung erlitt. Studirte in Tübingen im Stift, wo er Primus seiner Promotion war. Wurde an. 1817 Repetent in Tübingen, an. 1820 Diakonus in Besigheim, nachher Professor im Seminar zu Schönthal, wo er viel Gutes wirkte, zuletzt Pfarrer in Türrmenz-Mühlacker an der Enz. Starb daselbst 5. Aug. 1833. Er war ein feiner, tiefdenkender, in allen Zweigen der Wissenschaft gründlich gebildeter Mann, von ungeheuchelter Demuth und Liebe, der seinen Lauf in Christo seliglich vollendete. Kürzlich ist eine Predigtsammlung von ihm erschienen. Seine Aufsätze in der Tübinger theol. Zeitschrift und in der Christerre sind bekannt. Nr. 829. 908.

Keymann, M. Christian, geb. 27 Febr. 1607 zu Pancrazy in Böhmen, wo sein Vater Pfarrer war. Rektor in Zittau. Starb 13. Jan. 1662. Verfasser mehrerer geistlicher Lieder. Nr. 293. 357. 1744.

Kiel, Tobias, geb. in Ballstädt bei Gotha. War ums Jahr 1618 Prediger zu Eschenberge im Gothaischen. Nr. 2785.

Kirchner, F. M., evang. Prediger. Gab eine Sammlung geistlicher Lieder heraus. Nr. 2349.

Kleiner, Gottfried, geb. zu Kunersdorf in Schlesien; studirte in Leipzig die Theologie. Zuletzt Pfarrer in Freiburg. Verf. von etwa 130 geistl. Liedern. Ein frommer, sinnvoller Mann. Nr. 1511.

Kiesel, Abraham (Kiesel), geb. 1636 zu Krautfadt in Polen, Pfarrer in Jauer. Starb 1702. Verf. des Liedes: „Du Stern aus Jacob, Gottes Sohn." Nr. 411.

Klett, M. Carl August, geb. in Unterlenningen 10. März 1766. Studirte in Tübingen. Seit 1810 Pfarrer in Dettingen unter-Teck bei Kirchheim. Rudetonikt. Verfasser mehrerer geistreichen Lieder, die jedoch nicht gedruckt sind. Nr. 1015.

Klopstock, Friedrich Gottlieb, geb. 2. Juli 1724 in Quedlinburg, wo sein Vater Commissionsrath war. Besuchte zuerst das Gymnasium seiner Vaterstadt, sodann in seinem sechzehnten Jahre die Schulpforte bei Naumburg, studirte an. 1745 in Jena die Theologie, nachher in Leipzig; ging 1748 nach Langensalza. Als Dichter der vortrefflichen Oden und des „Messias" erhielt er eine Pension von dem Könige von Dänemark, auch einen Jahrsgehalt vom Markgrafen in Baden, und wohnte längere Zeit in Kopenhagen; dann zog er nach Hamburg als dänischer Legationsrath und Baden-Durlach'scher Hofrath. Starb in Hamburg den 14. März 1803. Einer der größten Dichter Deutschlands, voll edeln, heiligen Schwungs, aber für die eigenthümliche Natur des evangelischen Kirchenliedes weniger geeignet, daher auch seine Umbildungen alter Lieder seine wenigst gelungenen Produkte sind. Nr. 576. 882. 1213. 2491. 2902. 2908. 2914. 2957. 3011.

Klugkist, Dr. Conrad, geb. in Bremen, den 2. Sept. 1716. Gest. als Pastor zu St. Ansgarii daselbst den 20. Juni 1787. Nr. 12.

Knack, Gustav Friedrich Ludwig, geb. 12. Juli 1806 in Berlin. Studirte die Theologie in Berlin. Prediger zu Musterwitz in Preußen. Verf. mehrerer schönen geistlichen Dichtungen, voll tiefen, frommen Gefühls, nur oft etwas zu weitschweifig. Nr. 1194. 1785. 2051. 2604.

Knapp, Albert, geb. in Tübingen den 25. Juli 1798. Stadtpfarrer zu St. Leonhard in Stuttgart. Sein Vater, Gottfr. Gabr. Knapp, starb 21. Juli 1838 als Oberjustizrath in Tübingen; seine Mutter, Henriette Ludovike Regina, geb. Zinkh, von Stuttgart, starb in Tübingen 30. Juni 1827. Von ihm: Nr. 144. 154. 170. 242. 252. 293. 384. 415. 475. 535. 551. 568. 573. 612. 618 621. 632. 661. 667. 673. 675. 678. 681. 705. 831. 832. 833. 834. 835. 837. 838. 839. 840. 842. 843. 844. 845. 846. 847. 848. 849. 853. 856. 857. 859. 862. 863. 866. 877. 894. 939. 946. 977. 1023. 1024. 1026. 1031. 1032. 1034. 1036. 1039. 1043. 1052. 1054. 1058. 1067. 1070. 1078. 1087. 1090. 1094. 1096. 1101. 1102. 1103. 1105. 1176. 1228. 1229. 1233. 1235. 1237. 1239. 1318. 1329. 1346. 1383. 1384. 1428. 1431. 1454. 1550. 1630. 1659. 1711. 1718. 1720. 1748. 1766. 1772. 1850. 2092. 2096. 2103. 2110. 2119. 2121. 2126. 2136. 2143. 2155. 2166. 2176. 2245. 2221. 2231. 2250. 2272. 2287. 2295. 2306. 2318. 2326. 2330. 2368. 2371. 2373. 2427. 2434. 2475. 2484. 2494. 2523. 2529. 2532. 2534 2537. 2546. 2547. 2551. 2554. 2561. 2562. 2566. 2568. 2569. 2571. 2573. 2575. 2577. 2579. 2581. 2585. 2589. 2590. 2592. 2594. 2598. 2600. 2601. 2647. 2649. 2675. 2702. 2717. 2747. 2831. 2838. 2839. 2840. 2841. 2847. 2871. 2872. 2887. 2904. 2906. 2910. 2912. 2915. 2916 2919. 2921. 2927. 2932. 2933. 2935. 2937. 2938. 2940. 2941. 2945. 2947. 2949. 2949. 2950. 2951. 2952. 2973. 2983. 3056.

Knapp, Eduard, Bruder des vorigen, geb. in Alpirsbach 17. Dec. 1802. Früher Pfarrer in Hohenstaufen. Seit 1843 Pfarrer in Neckarthailfingen. Nr. 2871.

Knoll, M. Christoph, geb. 1563 zu Bunzlau in Schlesien, gest. 1621 als Diakonus in Eyrotlau. Sein Lied: „Herzlich thut mich verlangen," dichtete er zur Pestzeit. Nr. 2851.

Knorr von Rosenroth, M. Christian, geb. 15. Juli 1636 in Altraunden, einem Dorfe im Fürstenthum Liegnitz, wo sein Vater Pastor war. Studirte zu Stettin, Leipzig und Wittenberg die Chemie und orientalischen Sprachen, reiste durch Holland, Frankreich und England, wurde 1668 geheimer Rath und Kanzleidirektor bei dem Pfalzgrafen Christian August zu Sulzbach. Ein eigenthümlicher Mann, der in der Medicin, Theologie, Kabbala, Chemie, Philosophie manchfache Kenntnisse besaß. Verfasser von 75 geistlichen Liedern. Starb 8. Mai 1689. Nr. 122. 2238.

Köhler, M. Joh. Georg Friedrich, geb. in Stuttgart 3. Juni 1788, wo sein Vater Präceptor am Gymnasium war. Studirte in Tübingen und wurde Repetent. Später Diaconus in Vaihingen, hierauf Stadtpfarrer in Lauffen a. N. und zuletzt Pfarrer in Degerloch bei Stuttgart, wo er wegen Kränklichkeit seine Entlassung nahm. Privatisirt in Stuttgart. Seine Lieder sind, wie er selber, aus Geist und Kreuz geboren. Nr. 17. 25. 49. 101. 197. 274. 319 328. 382. 393. 456. 471. 553. 615. 653. 691. 737. 840. 953. 964. 1019. 1190. 1191. 1623. 1628. 1808. 1892. 2013. 2049. 2065. 2114. 2125. 2130. 2133. 2138. 2153. 2156. 2159. 2171. 2192. 2209. 2214. 2217. 2219. 2323. 2357. 2579. 2770. 2828. 2994. 2999. 3030.

Koblros, Johann, ein Kirchenlehrer in Basel, zur Zeit der Reformation, vielleicht eine Person mit Johann Rhodanthracius. Starb 1558. Nr. 2249.

Koitsch, Christian Jacob, geb. in Meißen. Professor des Gymnasiums in Elbing in Preußen. Starb 1735. Verfasser von elf geistlichen Liedern. Ein frommer Mann. Nr. 1419. 1543 1684.

Konnow, Christian Friedrich, geb. 1612 in Brandenburg. Direktor der Schule in Tangermünde. Starb an der Pest 1682. Nr. 1436.

König, Samuel, ums Jahr 1700 Professor am Gymnasium in Bern. Das schöne Lied: „Du Geist des Herrn, der du von Gott ꝛc." ist von Freylinghausen blos verbessert. Nr. 710.

Köpken, Friedrich von, geb. 9. Dec. 1737 in Magdeburg. Preuß. Hofrath und Curator des Sebastianstifts daselbst. Verfasser von zehn Liedern. Starb in Magdeburg den 4. Okt. 1811. Nr. 2426.

Köthe, Dr. Johann August, war Superintendent in Glaucha. Nr. 2931.

Krafft, Dr. Johann Wilhelm, Professor der Theologie zu Marburg in der ersten Hälfte des vorigen Jahrhunderts. Nr. 436. 635. 1287. 2174.

Kramer, Mauritius, geb. 1646 in Ammerswort bei Meldorf im Holsteinischen. Ein lieblicher,

inniger Dichter. Verfasser von 69 geistl. Liedern. Pfarrer zu Marne in Süder-Dithmarschen. Starb 1702. Nr. 1990.

Krumpiz, Nr. 2720.

Krause, Jonathan, geb. zu Hirschberg in Schlesien 5. April 1701. Von 1741 an Superintendent in Liegnitz. Nr. 1173.

Kreuzberg, Amadeus, s. Sinolt.

Krischna, ein bekehrter Hindu. Nr. 1584.

Krummacher, Dr. Friedrich Wilhelm, Sohn des nächsten, geb. in Duisburg 1796. Vormals Prediger in Gemarke, von 1835 an in Elberfeld. Seit 1847 Hof- und Domprediger in Berlin. Ein ausgezeichneter Prediger; auch seine Lieder sind voll Geist und Leben. Nr. 836. 1033. 1073. 1108. 1155. 2139. 3014.

Krummmacher, Dr. Friedrich Adolph, geb. 13. Juli 1767 in Tecklenburg, wo sein Vater Hofprediger, Bürgermeister und Advokat war. Verfaßte mehrere Schul- und geistliche Aemter. Seit 1824 Pastor an der St. Ansgarii-Kirche in Bremen. Verfasser der beliebten „Parabeln" und mehrerer andern werthvollen Schriften. Nr. 420. 423. 1042.

Kunth, M. Johann Sigmund, geb. in Liegnitz 3. Okt. 1709. Pastor und Superintendent in Baruth in der Oberlausitz. Starb 1779. Verf. von drei Liedern. Nr. 3004.

Küster, Sam. Christian Gottlieb, geb. 1762 zu Dom Havelberg, des dortigen Oberpredigers Sohn; Superintendent in Berlin. Nr. 813.

Lackmann, Peter, Oberpfarrer und Schulinspector zu Oldenburg im Holsteinischen. Starb im Sept. 1713. Nr. 186. 809. 2244. 2800.

Lampe, Dr. Friedrich Adolph, geb. in Detmold, 19. Febr. 1683, wo sein Vater Prediger war. Prediger in Duisburg und Bremen, nachher Professor der Theologie und Pastor in Utrecht, kam wieder 1727 nach Bremen als Pastor zu St. Ansgarii und Prof. Theol. Starb am Blutsturz den 8. Dec. 1729. Verfasser von 30 geistlichen Liedern, die nach ihrem tiefen und frommen Inhalte mehr kirchliche Geltung erhalten haben würden, wenn sie nicht meistens in unganghbareren Versmaßen gedichtet wären. Nr. 578. 804. 1344. 1520. 1553. 1592.

Langbecker, Emanuel Christian Gottlieb, geb. in Berlin 31. Aug. 1792. Verfasser mehrerer geistl. Lieder, worunter sich mehrere recht tiefempfundene befinden, die aber der Zeile verdirten. Ein verdienter, liebwerther Mann, der eine schöne Schrift „über das deutsch-evangelische Kirchenlied," Berlin 1830, geschrieben hat, worin besonders die Lebensläufe der älteren evangelischen Liederdichter auf eine wohlthuende Weise beschrieben sind. Nr. 800. 1881. 3030.

Lange, Ernst, geb. in Danzig 1650. Bürgermeister daselbst. Starb daselbst 1727. Ein edler, tiefsinniger Mann, voll Geist und Kraft. Verfasser vieler geistl. Dichtungen, die wohl näherer Nachforschung und Revision werth seyn dürften, da man so wenige von ihnen kennt. Nr. 1. 39. 305. 514. 637. 721. 1186. 1793. 2068. 2382.

Lange, Dr. Joachim, geb. 26. Okt. 1670 zu Gartelegen in der Altmark, wo sein Vater Senior des Magistrats war. Stubengenosse A. H. Franke's in Leipzig, und Hauslehrer bei Christian Thomasius. Pfarrer in Berlin, nachher Professor der Theologie in Halle und Direktor des Seminariums daselbst. Ein gottseliger Mann. Starb 7. Mai 1744. Nr. 987. 2256.

Lange, Dr. Johann Christian, geb. in Leipzig 25. Dec. 1669, wo sein Vater Advokat war. Speners und Petersens Freund. Professor in Gießen. Nachher Superintendent und Hofprediger in Nassau-Justin. Verfasser von 17 Liedern. Ein frommer, geistreicher Mann. Starb 16. Dec. 1736. Nr. 264.

Lange, Dr. Johann Peter, geb. 10. April 1802 zu Sonnborn auf der Bird bei Elberfeld. War früher Landwirth, und widmete sich erst später der Theologie. Im Jahre 1832 Pastor in Duisburg; seit 1841 Professor der Theologie in Zürich. Ein Mann voll Geistes und blühender Phantasie, nur bin und wieder sich zu übergeistiger Manier hinneigend, ohne welche seine Muse noch viel Erfreuliches leisten würde. Verfasser eines „Kirchenliederbuchs" (Zürich, 1843), in dem viele schätzbare, zum Theil neu bearbeitete Lieder, neben manchen unkirchlich veränderten, enthalten sind, wie auch die Anordnung derselben allzukünstlich seyn dürfte. Seine mit vielen edeln, herrlichen Gedanken ausgestattete Lebensbeschreibung Jesu Christi ist bekannt, als ein Werk, worin er an der ewigen Gottheit Jesu dialektisch festgehalten hat. Seine hier gegebenen Lieder sind von diesem Elemente rein. Nr. 379. 385. 482. 574. 1372. 1948. 2868.

Lappenberg, Samuel Christian, geb. in Bremen den 17. Aug. 1730. Prediger in Lesum bei Bremen. Verf. von drei geistl. Liedern. Gest. 15. Aug. 1788. Nr. 3033.

Lassenius, Dr. Johann, geb. 26. April 1636 zu Waltan in Pommern. Studirte in Rostock, und machte Reisen nach Holland, Frankreich, England, Spanien und Portugal. Litt in seinem früheren Mannesalter ernstliche Verfolgungen, und ward von den Jesuiten bis an die türkische Grenze geschickt. Später Hofprediger und Consistorialrath in Kopenhagen. Ein vortrefflicher, durch seine Erbauungsschriften segensreicher Mann, auch Freund Dr. Joh. Reinh. Hedingers. Starb 29. Aug. 1692. Nr. 1261. 2237.

Laurentius, Laurentii, geb. in Husum in Holstein den 8. Juni 1660, wo sein Vater ein angesehener Bürger und Liebhaber der Musik war. Studirte in Kiel. Cantor und Musikdirektor an der Domkirche in Bremen. Starb 29. Mai 1722. Verfasser von 126 geistl. Liedern, unter welchen mehrere vorzügliche, durch Salbung und Einfalt ausgezeichnete sich befinden. Nr. 179. 359. 489. 521. 584. 710. 750. 785. 1272. 1621. 2981.

Lavater, Johann Gaspar, geb. 15. Nov. 1741 in Zürich, starb daselbst als Pfarrer an der St. Petri-Kirche den 2. Jan. 1801 an den Folgen eines Schusses, welchen er von einem französischen Soldaten den 16. Sept. 1799 erhalten hatte, als er auf der Straße die einrückenden Soldaten ermuthigen und beschwichtigen wollte. Ein vortrefflicher, ungemein begabter Mensch und Christ, vielseitig, productiv, und dabei weitherzig und demüthig, wie nur wenige. Er hat sehr vieles geschrieben, manches flüchtig, mehreres voll schöner, tiefer Ideen und Erfahrungen. Alle seine Erzeugnisse aber tragen den lieblichen Stempel der holden Feuerseele, die in ihm war. — In der Poesie hatte er sich nach Klopstock gebildet, obwohl mit Originalität. Nr. 360. 636. 922. 941. 1186. 1514. 1521. 2040. 2052. 2080. 2102. 2172. 2452. 2668. 2958.

Lehmus, Johann Adam, geb. 2. Jan. 1707 von frommen Eltern in Rothenburg an der Tauber, wo sein Vater Rector des Gymnasiums war. Er studirte in Jena unter Doctor Buddeus besonderer Leitung. Ward zuerst Diaconus an der Hofspitalkirche in seiner Vaterstadt, dann Oberpfarrer, sodann Vesperprediger und Superintendent. Wirkte daselbst, als ein gewaltiger Prediger, in großem Segen. Seine letzte Krankheit, die ihn sehr durchlitterte, hielt ihn nicht von seiner Thätigkeit ab, indem er z. B. im seinem Hause noch eine Beichte hielt. Er starb den 17. Febr. 1788. Lehmus, dessen Gesänge bisher beinahe nirgends in Gesangbüchern vorkommen, war ein eben so frommer, als geistvoller und ungemein fruchtbarer Dichter, in seinen Liedern von einer besondern Kraft, oft voll schlagender Gedanken. Er hat sehr viele Lieder, z. B. über alle Psalmen, über die Sonntagsevangelien, und einen dicken Band über die Hauptpunkte der ganzen heiligen

Schrift gedichtet. Die hier mitgetheilten sind zum Theil in der Form getheut. Nr. 29. 51. 140. 152. 160. 239. 245. 334. 390. 413. 428. 430. 434. 438. 442. 566. 570. 572. 620. 626. 633. 665. 672. 880. 920. 996. 1016. 1027. 1149. 1152. 1442. 1498. 1513. 1670. 1708. 1788. 1877. 1909. 2038. 2194. 2404. 2516. 2610. 2618. 2620. 2645. 2722. 2861. 2877.

Lehr, Leopold Franz Friedrich, geb. zu Krenenberg bei Frankfurt a. M. 3. Sept. 1709, wo sein Vater Nassauisch-Usteinischer Hofrath war. Studirte in Jena, dann unter A. H. Franklin in Halle, wo er Pastor Freylinghausens Kinder informirte. 1740 Diaconus in Köthen. Starb in Magdeburg bei seinem Schwiegervater den 26. Jan. 1744. Ein gottseliger, inniger Mann, Verf. von 28 geistlichen Liedern. Nr. 1356. 1427. 3010.

Leibnitz, Gottfried Wilhelm von, geb. 1646 in Leipzig, der berühmte Philosoph. Wegen seiner wissenschaftlichen Verdienste von Kaiser Karl VI. geadelt. Lebte als Hofrath in Hannover. Das Lied Nr. 584 dichtete er am Charfreitag 1684. Er starb 1716.

Lenz, Ludwig Friedrich, geb. 26. Mai 1717 in Altenburg. Gestorben daselbst als Hauptmann und Kreisamtmann den 3. Juli 1780. Verf. mehrerer geist. Dichtungen. Nr. 504.

Lenz, Ludwig Carl, evang. Prediger in Amsterdam. Nr. 2195.

Leschke, Johann Wilhelm, hat seit etwa 15 Jahren mehrere Sammlungen geistlicher Lieder herausgegeben, worin sich ein lebendiger Glaube kund gibt. Nr. 1004. 1059. 1072. 1455. 1459. 2340.

Liebich, Ehrenfried, geb. in Probsthayn im Fürstenthum Liegnitz 13. Juni 1713, eines Müllers Sohn. Sollte anfänglich bis ins sechszehnte Jahr auch Müller werden, studirte aber hernach in Breslau und Leipzig. An. 1742 Pfarrer in Lemnitz und Erdmannsdorf, wo er am 23. Dec. 1780 starb. Ein guter, frommer Dichter, für seine Zeit besonders correct, der auch sonst viel gearbeitet hat. Nr. 85. 726. 1606. 1624. 2186. 2869.

Lindemann, Johann, ein Abkömmling von Luthers mütterlicher Geschlechtslinie. Cantor in Gotha. Starb ums Jahr 1630. Nr. 258.

Lindner, Dr. Wilhelm Bruno, geb. in Leipzig 1814. Seit 1845 außerordentlicher Professor der Theologie in Leipzig. Verf. mehrerer schöner Dichtungen. Nr. 734.

Liscov (Liscovius), M. Salomo, geb. 25. Okt. 1640 zu Niemitzsch in der Niederlausitz, eines Predigers Sohn. Studirte in Wittenberg, und war dort als Dichter gekrönt. Starb als Diaconus in Wurzen den 5. Dec. 1689. Ein guter, frommer Liederdichter, der mehreres geschrieben hat. Nr. 1464. 1973. 2331. 2343. 2735.

Löber, Gotthilf Friedemann, geb. 25. Oct. 1722 in Renneberg, gest. als General-Superintendent und Consistorialrath in Altenburg 22. August 1799. Nr. 2865.

Löscher, Dr. Valentin Ernst, geb. 29. Dec. 1673 in Sonderhausen, starb als Oberconsistorialrath und Superintendent in Dresden den 12. Febr. 1749. Ein geistreicher und frommer Mann, der auch bei der Visitation der Brüdergemeinde sich rechtschaffen benahm. Vor seinem Ende diktirte er seiner Tochter ein herrliches Bekenntniß seines evangelischen Glaubens, auf welches er nun seeselig sterben wolle. Nr. 76. 114. 397. 867. 1276. 1528. 1694. 2397. 3039.

Loskiel, Georg Heinrich, geb. 1740 in Liefland, Sohn eines mit der Brüdergemeinde verbundenen Predigers; war Prediger in mehreren Brüdergemeinden, Gründer der Erziehungsanstalten zu Kleinwelke und Gnadenfrey, Verf. des gesegneten Buches „Etwas für Herz," und der Geschichte der Indianer-Mission in Nordamerika, 1789. Seit 1792 in dem Brüdergemeinde-Ort Bethlehem angestellt, wo er als Mitglied der Unitäts-Aeltesten-Conferenz an. 1813 entschlief. Ein begabter, nüchterner und gesegneter Mann. Nr. 1527.

Louise Henriette, Kurfürstin von Brandenburg, geb. als Prinzessin von Oranien im Haag den 17. Nov. 1617. Eine geistvolle, hochgebildete und gottselige Frau, Gemahlin des großen Kurfürsten Friedrich Wilhelm, mit welchem sie am 27. Nov. 1646 vermählt wurde. Sie war herablassend, und eine Versorgerin der Armen und Waisen. Starb den 8. Jun. 1667. Verfasserin von 4 Liedern, worunter das bekannte: „Jesus, meine Zuversicht," ein gründeres Kleinod der evangel. Kirche ist. Nr. 585. 1760.

Löwenstern, Matthäus Apelles, von, geb. den 20. April 1594 zu Neustadt im Fürstenthum Oppeln, eines Sattlers Sohn. Ein begabter Mann, besonders in der Musik vorzüglich. Vom Kaiser Ferdinand III. in den Adelstand erhoben. Staatsrath des Herzogs Carl Friedrich von Münsterberg-Oels. Starb den 11. April 1648. Verf. von 30 geistl. Liedern. Nr. 1691. 2489.

Ludämilia Elisabeth, Gräfin zu Schwarzburg-Rudelstadt, geb. 7. April 1640. Eine sehr fromme, geistreiche und gelehrte Dame. Starb als verlobte Braut ihres Vetters, des Grafen Christian Wilhelm von Schwarzburg-Sondershausen, mit ihrer Schwester, Christiane Magdalene, an einem Tage, den 12. März 1672. Verfasserin von 215 geistlichen Liedern. Nr. 630. 1370. 1765. 1950.

Luther, Dr. Martin, geb. in Eisleben 10. Nov. 1483, eines Bergmanns Sohn; seine Mutter war eine geb. Lindemann. Der große Reformator, Vater des deutschen Kirchengesangs, nach Poesie und Musik. Starb in Eisleben den 18. Febr. 1546 Nachts 2 Uhr. Nr. 66. 98. 215. 217. 333. 334. 339. 340. 571. 614. 697. 700. 767. 780. 814. 899. 928. 960. 985. 991. 1000. 1005. 1663. 1673. 2774. 2848.

Magdeburg, Joachim, aus der Mark gebürtig, 1552 Prediger in Hamburg, seit 1558 in Magdeburg, wo er 1560 starb. Seit Verf. des Liedes sehn: „Wer Gott vertraut, hat wohl gebaut." Der 1ste Vers war Ernst Ludwigs, Herzogs zu Pommern, Sinnspruch; den 3ten Vers haben viele glaubige Seelen beim Sterben gebetet.

Maier, N. N., Pfarrer im Württembergischen. Verf. von Nr. 1130, welches er zur Verherrlichung des Pfarrers und Dekans Karl Frierr. Harttmann dichtete.

Major, Charles Forsyth, geb. 1799 in England. Früher im Missions-Institut in Basel. Später Prediger in Straßburg, sodann K. preuß. Gesandtschaftsprediger in Constantinopel. Privatlirt in Bonn. Nr. 685.

Malan, D. Cesar, geb. 1786. Prediger in Genf, Vorsteher einer vortigen religiösen Gesellschaft. Ein Mann von hohen Geistesgaben. Herausgeber geistlicher Lieder und andrer werthvollen Schriften. Nr. 1318. 2840. 2904.

Mann, Karl, badischer Pfarrer in Hochstetten. Nr. 1119.

Maria, Königin von Ungarn, geb. 1505. Schwester Kaisers Karl V. Gemahlin des im Kriege gebliebenen Königs Ludwig, gest. 1558. Sie stand in einiger Verbindung mit Dr. Luther, der nach einigen Angaben das ihr zugeschriebene Lied: „Mag ich Unglück nicht widerstehn" als Akrostichon ihr gedichtet haben soll. Nr. 1975.

Marperger, Dr. Bernhard Walther, geb. in Hamburg den 14. Mai 1681, gest. als Oberhofprediger in Dresden den 29. März 1746. Ein frommer, gelehrter Mann. Nr. 1245.

Matsius, Heinrich, geb. in Burg auf der Insel Femarn; von 1687 an Rektor in Schwerin, wo er 1708 noch lebte. Verf. von 30 Liedern, die nach glaubwürdigen Zeugnissen sehr schön seyn sollen, von welchen aber leider nur die wenigsten bekannt geworden sind. Nr. 36. 2239. 2394.

Mattheſius, M. Johann, geb. 24. Juni 1504 zu Rochlitz, wo ſein Vater Rathsmitglied war. Studirte in Wittenberg als Luthers Tiſchgenoſſe und Freund, ward zuletzt Paſtor in Joachimsthal. Ein edler, gläubiger Mann. Sein Cantor und Glaubensgenoſſe, Nikolaus Hermann, brachte öfters ſeine Predigten in Verſe. Er ſtarb, auf der Kanzel vom Schlage gerührt, den 8. Oct. 1565. Sein Lied: „Aus meines Herzens Grunde“ dichtete er in einer ſchweren Anfechtung. Es war des großen Königs Guſtavus Adolph von Schweden tägliches Morgenlied. Nr. 2223. 2603.

Manitiſch, Dr. Johann, geb. 14. Aug. 1617 zu Freiburg in Meißen, ward Profeſſor der Theologie in Danzig und Senior des Miniſteriums daſelbſt. Starb 8. Jun. 1669, Verf. von 34 geiſtl. Liedern. Nr. 2079.

Mayer, Johann Jacob, geb. 24 Mai 1769 in Biberach. Seit 1797 Prediger daſelbſt. Mitarbeiter am Biberacher Geſangbuch von 1802 und Verf. von 19 Liedern, die daſelbſt ſtehen. Nr. 2737.

Meinhold, Wilhelm, Paſtor in Crummin auf der Inſel Uſedom in Pommern, geb. 1797. — Ein geiſtvoller Dichter. Verf. eines chriſtlichen Epos, „Otto von Pommern“ und einer Sammlung vermiſchter Gedichte in 2 Bdn., worin ſich viel Treffliches befindet. Lebt noch. Nr. 338. 647. 1227. 1291. 2044. 2196. 2294. 2666. 2926. 2998.

Meiher, Leonhard, gab kürzlich eine kleine Sammlung geiſtlicher Gedichte heraus. Nr. 722. 855. 868. 1035. 1114. 1767. 1986. 2047. 2062. 2129. 2612. 2870.

Melanchthon, Philipp, (teutſch: Schwarzerd), geb. 16. Febr. 1497 zu Bretten in der Pfalz, wo ſein Vater, Georg Schwarzerd, Küſtmeiſter des Pfalzgrafen war. Seine Mutter, Barbara, war eine nahe Verwandte des berühmten Humaniſten Johann Reuchlin (Capnio). Der große, unvergeßliche Reformator, ein Mann von eben ſo großen chriſtlichen Tugenden, als tüchtiger Gelehrſamkeit, Luthers innigſter Freund und Gehülfe. Seine Gattin war Catharina, Tochter des Bürgermeiſters Crapp in Wittenberg. Er ſtarb daſelbſt als Profeſſor der Theologie den 19. April 1560. Nr. 154.

Meliſſander, ſ. Binemann.

Menken, Dr. Gottfried, geb. 29. Mai 1768. Sein Vater hieß Gootie Menken, ſeine Mutter war eine geb. Tieling. Studirte in Jena von 1788 — 90, dann in Duisburg. 1793 Pfarrgehülfe zu Uetrem im Clevi'ſchen; 1691 ref. Gehülfsprediger in Frankfurt a. M. Nachher reform. Prediger in Weglar. Hierauf Paſtor primarius an der Kirche St. Martini in Bremen. Starb daſelbſt den 6. Jun. 1831. — Ein großartiger, wahrhaft frommer und gelehrter Mann, reich an Glauben und Wiſſen. Verf. vortrefflicher Homilien und anderer Schriften, die zur Neubelebung des evangeliſchen Schriftſtudiums, namentlich auch zu neuer Anerkennung der Göttlichkeit des alten Teſt. viel gewirkt haben und noch immer wirken. Er ging durch viele Trübſale und Anfechtungen, und konnte in den letzten Jahren ſeines Lebens nicht mehr predigen. (S. die v. C. H. G. Hasenkamp gehaltene Leichenrede.) Nr. 1976.

Menken, Lüder. Nr. 718.

Menzer, Johann, geb. 27. Jul. 1638 zu Jahna in der Oberlauſitz. Lebte als Pfarrer zu Kemnitz bei Bernſtaat in der Oberlauſitz, wo er am 24. Febr. 1734 ſtarb. Ein exemplariſcher Mann, Verf. von etwa 35 Liedern, unter welchen einige ſehr gute. Nr. 1683. 1845. 1942. 3023.

Meyer, Simon, wohnhaft in Langenſalza, mit der Brüdergemeinde verbunden. Ein Verbot der Privatverſammlungen an. 1739, bei welchem Anlaß er Nr. 992 dichtete, trieb ihn von da weg in die Wetterau. Später diente er in den pennſylvaniſchen Gemeinden der Brüdergemeinde. Nr. 992.

Meyer, Dr. Johann Friedrich von, geb. 12. Sept. 1772 in Frankfurt a. M., Schöff und Syndikus daſelbſt, an. 1824 Präſident der geſetzgebenden Verſammlung; — auch Präſident der Bibelgeſellſchaft daſelbſt. Sein großes Bibelwerk (1819) erwarb ihm verdienten Ruhm und von der Univerſität Erlangen die theol. Doctorwürde. Außer andern trefflichen Schriften hat er die „Blätter für höhere Wahrheit in 10 Bänden,“ und neuerlich eine Sammlung ſeiner tief gefühlten, trefflichen Gedichte unter dem Titel „Heſperiden“ herausgegeben. Ein Mann, der ewiglich im Hauſe des Herrn bleiben wird. Im mehreren ſeiner dem alten Teſtament entnommenen Gedichte leuchtet ein ganz eigenthümlicher kuttiger Geiſtesglanz, welchen man die Romantik Iſraels nennen könnte. Starb am 28. Sept. 1848. — Von ihm Nr. 164. 336. 1017. 1109. 1283. 1461. 1505. 1753. 1938. 2046. 2050. 2058. 2109. 2905.

Meyfart, Dr. Johann Matthäus, geb. 9. Nov. 1590 zu Waſſowinkel in Thüringen, eines Predigers Sohn. Studirte in Jena und Wittenberg. Zuletzt Paſtor und Profeſſor der Theologie in Erfurt. Starb 26. Jan. 1636. Ein geiſtvoller Mann. Nr. 3057.

Miller, Johann Martin, geb. in Ulm 8. Dec. 1750. Geiſtlicher Rath und Prediger an der Dreifaltigkeitskirche daſelbſt. Geſtorben 21. Jun. 1814. Verf. mehrerer, zu ſeiner Zeit vielgeleſenen Schriften, und ein begabter Dichter. Nr. 2142.

Möckel, Johann Friedrich, geb. 16. Jan. 1661 in Kulmbach, eines Goldſchmieds Sohn. Pfarrer zu Steppach und Limbach, bei Neuſtadt an der Aiſch. Sein ſchönes Morgenlied („Wacht auf, ihr meine Sinne, wacht ꝛc.“) im Lieterſchatz: „Dein treues Aug' hat mich bewacht ꝛc.,“ dichtete er an. 1691. Er ſtarb am 19. April 1729. Nr. 2277.

Moller (Möller) Martin, geb. 10. Nov. 1547 zu Krepſtädt bei Wittenberg, eines Maurers Sohn. Oberpfarrer in Görlitz. Ein frommer, inniger Mann. Starb 2. März 1606. Nr. 1731. 2000.

Moſer, Johann Jacob von, aus dem alten Geſchlechte der Moſer von Filseck, geb. in Stuttgart den 18. Jan. 1701. Ein ſehr begabter Mann. Verf. unſ'emein vieler Schriften, ein erſter Patriot und getreuer Chriſt. Ward vom Herzoge Karl von Württemberg als württemb. Landſtand ungerechter Weiſe auf die Bergfeſtung Hohentwiel geſetzt, wo er viele Lieder dichtete und Andres ſchrieb, alles auf Papierſchnitzel mit einer Lichtſcheere, die ſich nun in den Händen des penſ. Oberamtmanns Franz v. Knapp in Kirchheim u. T. ſeines Urenkels, und meines lieben Vetters, befindet. Er wurde zuletzt vom Könige von Dänemark zum Etatsrath ernannt, und ſtarb nach vielen Steinſchmerzen, in Stuttgart den 30. Sept. 1785. Nr. 963.

Moſer, Friedrich Karl, Freiherr von, Sohn des berühmten Joh. Jac. v. Moſer, geb. in Stuttgart den 18. Dec. 1723. Ein genialer, durchaus trefflicher, vielſeitig gebildeter und frommer Staatsmann. Erlitt viele Trübſale und fürſtliche Kränkungen. War Miniſter und Kanzler am heſſen-darmſtädtiſchen Hofe, zog ſich aber von dort zurück, und ſtarb im Privatſtande in Ludwigsburg an. 1798. Verfaſſer mehrerer geiſtl. Lieder und andrer werthvollen Schriften. — Auf ſeinem ſchönen, hellen Angeſichte, das noch im Bilde zu ſehen iſt, ſpiegelt ſich ſeine Feuerſeele. Nr. 2029.

Möwes, Heinrich, geb. 25. Febr. 1793 in Magdeburg, ſtudirte Theologie in Göttingen und Halle, kämpfte den deutſchen Freiheitskrieg mit, wurde hernach Paſtor in Angern, ſpäter in Altenhauſen, mußte jedoch wegen eines Bruſtleidens ſein Amt niederlegen, und ſtarb nach ſchweren Anterungen in Magdeburg am 14. Okt. 1831. Ein frommer, geiſtvoller, vollherziger Menſch, deſſen Gedichte (1ſte Aufl. Berlin 1836, 2te Aufl. 1838) jedes fühlende Herz ergreifen müſſen. Der treffliche

Prediger Friedr. Arndt hat sein Leben beschrieben. Nr. 2048. 2863.

Mudre, M. Johann Friedrich, geb. in Lübbe in der Niederlausitz den 26. Dec. 1756, wo sein Vater ein Weber war. Pfarrer in Mittelsaida bei Freyberg; starb 30. Mai 1810. Verf. von 99 geistl. Liedern, unter welchen sich manche liedliche befinden. Nr. 2106.

Mühlmann, Dr. Johann, geb. 28. Jul. 1573 in Pegau, studirte in der Fürstenschule in Pforta, dann in Leipzig und Jena. Professor der Theologie in Leipzig. Ein feiner Mann. Starb den 14. Nov. 1613. Nr. 2234.

Müller, Johann Georg, geb. 1651. Pfarrer zu Limbach in der Ebemnitzer Inspection, nachher in Schönau bei Kaumburg. Starb 1745. Nr. 897.

Müller, Christian Anton, Pfarrer in Tennwarten und Jahr 1730. Mehrere seiner Lieder finden sich im Herrnhutischen Gesangbuche. Nr. 3032.

Müller, Michael, geb. in Blankenburg am Harze 1673. Cand. Theol. und Informator bei dem Freiherrn von Gaisberg auf Schaudeck bei Großbottwar in Württemberg. Starb 1704. Nr. 401. 1161.

Münter, Dr. Balthasar, geb. in Lübeck 24. März 1735. Deutscher Prediger zu St. Petri in Kopenhagen. Starb daselbst 5. Okt. 1793. Ein sehr begabter Mann, bei welchem öfters die Form seiner Zeit von seinem edlen Willen zu scheiden beyn dürfte. Verf. von etwa 100 geistl. Liedern. Nr 851. 1021. 1413. 2646.

Munthmann, Johann, Pastor zu Pösened in Sachsen, und Adjunkt der Saalfeldischen Superintendentur, ein frommer Mann, der an Michaelis 1747 auf einer Visitation in der Kirche zu Schlettwein am Schlage starb, als er gerade den Vers zum Schlusse des Gottesdienstes singen ließ: Ach Herr, laß die lieben Engelein an meinem Ende ꝛc. (S. das Lied: Herzlich lieb hab ich dich.) Nr. 37. 75.

Nachtenhöfer, M. Caspar Friedrich, geb. in Halle in Sachsen den 5. März 1624, wo sein Vater ein Advokat war. Studirte in Leipzig. Prediger in Coburg. Starb 25. Nov. 1685. Nr. 331.

Neander, Joachim (Neumann), geb 1610 in Bremen. Zum Leben aus Gott durch den frommen Prediger Theodor Untereyk erweckt. Nachher gesegnet durch den Umgang mit Phil. Jac. Spener und Joh. Jac. Schütz. (S. d. Art.) Wurde Rector in Düsseldorf, wo er Erbauungsstunden hielt, und auch predigte, westhalb ihn die Feinde der Wahrheit von da vertrieben. 1679 wurde er Prediger in Bremen, wo er, ein Mann Gottes, viele innerliche Anfechtungen erlitt, sich aber mit der Losung tröstete: besser, sich zu Tode gehetzt, als im Unglauben untergehen! In seiner Todesstunde am 31. Mai 1680 ließ er sich Hebr. 7 8. 9. vorlesen. Es war das Pfingstfest. Ein Gewitter stieg auf, und er rief: das ist mein Vater mit seinen feurigen Wagen und Rossen! — Nachher sprach er: es geht meiner Seele wohl. Es sollen wohl Berge weichen und Hügel hinfallen, aber Gottes Gnade wird nicht von mir weichen, und der Bund seines Friedens nicht hinfallen. — Er ist der erste Dichter der reformirten Kirche, voll eigenthümlicher Kraft, Tiefe und Innigkeit. Tersteegen gab seine Lieder mit andern heraus, und Spener achtete sie sehr hoch. — Nr. 6. 110. 181. 188. 208. 724. (?) 757. 1259. 1266. 1280. 1389. 1614. 1675. 1681. 1685. 1797. 1969. 2163. 2220. 2229. 2369.

Neander, Christoph Friedrich, geb. 26. Dec. 1723 in Eckau in Kurland. Probst des Doblenischen Kreises in Kurland. Verf. von mehr als 40 Liedern. Nr. 559.

Nehring, Johann Christian, geb. in Gotha. Inspektor des Waisenhauses in Halle; nachher, an. 1716 Pfarrer in Muri bei Halle. Starb 1736. Verf. mehrerer geistlicher Lieder. Nr. 1164. 1851.

Neuendorff, Wilhelm, geb. 22. Okt. 1786 zu Brandenburg an der Havel. Starb, als treuer Prediger und Seelsorger allgemein verehrt, ebendaselbst den 8. Juli 1835. Seine Gedichte, christlich gerichtet, erschienen 1839. Nr. 3044

Neumann, Caspar, geb. in Breslau 14. Sept. 1648. Pfarrer und Professor der Theologie in Breslau. Ein gelehrter und wahrhaft frommer Mann, voll Glaubens und demüthiger Liebe. Seine 39 geistlichen Lieder, die als Anhang zu seinem „Kern aller Gebete" herauskamen, sind einfach, aber sehr herzlich. Nr. 161. 296. 351. 611. 638. 900. 931. 1198. 2193. 2253. 2288. 2399. 2416. 2418. 2806.

Neumann, Gottfried, Mitglied der Brüdergemeinde um's Jahr 1736. — Nr. 2884.

Neumark, Georg, geb. 16. März 1621 zu Mühlhausen in Thüringen, sächsischer Archivsekretär, Bibliothekar und kaiserl. Hof- und Pfalzgraf in Weimar. War Mitglied der fruchtbringenden Gesellschaft unter dem Namen des „Sprossenden" (von 1655 an), und starb den 8. Juli 1681. Ein begabter Dichter. Nr. 1961. 2240. 2888.

Neumeister, M. Erdmann, geb. in Uechteritz bei Weißenfels den 2. Mai 1671, eines Schulmeisters Sohn. Studirte auf der Schulpforte, hernach in Leipzig. Bekleidete mehrere Kirchenämter in Bibra, Weißenfels und Sorau, und ward endlich Pastor zu St. Jakob und Scholarch in Hamburg, wo er den 18. Aug. 1756 starb, nachdem er am 30. Juni 1747 als glücklicher Vater und Großvater sein 50-jähriges Jubiläum gefeiert hatte. Ein glaubiger Mann und strenger Eiferer für die ev. lutherische Lehre, Verfasser vieler Schriften; dichtete gegen 700 Lieder, worunter sich manche recht ansprechende befinden. Nr. 268. 404. 2283. 2414. 2430. 2486. 2661. 2686. 2859.

Neunherz, M. Johann, geb. 16. Aug. 1635 zu Schmiedeberg, eines Kaufmanns Sohn. Oberpfarrer in Hirschberg, wo er 1737 starb. Verf. mehrerer Schriften und geistl. Lieder. Nr. 616.

Nicolai, Dr. Philipp, geb. in Mengeringhausen in der Grafschaft Waldeck den 10. Aug. 1556. Ein frommer, eifriger Mann, voll Glaubensmuth, hat einen „Freudenspiegel des ewigen Lebens" und viele polemische Schriften geschrieben. Das Predigtamt verwaltete er in Mengeringhausen, Härtlic, Köln, Wittmagen, Unna (wo er eine große Pest erlebte, so daß vor seinem Fenster in einem Jahre gegen 1100 Personen beerdigt wurden), und zuletzt als Pastor zu St. Katharinen in Hamburg, wo er den 26. Okt. 1608 starb. In seinen zwei bekannten herrlichen Liedern, die wie großartige Dome da stehen, und deren eines (Wie schön leuchtet uns) er in einer heiligen Entzückung dichtete, hat sein Organist, David Scheidemann in Hamburg, die eben so köstlichen Melodien regulirt. Genanntes Lied erlebte über 600 Nachbildungen, und gab der ganzen kirchlichen Dichtkunst einen neuen Schwung. (S. „Lieder des deutsche Kirchenlied" v. Langdecker.) Nr. 752. 1742. 2568. 3053.

Niemeyer, Dr. August Hermann, geb. in Halle den 1. Sept. 1754, wo sein Vater Archidiakonus war. Professor der Theologie in Halle und Kanzler der Universität. Ein geistreicher, hochgebildeter Mann. Feierte den 28. April 1827 sein 50jähriges Jubiläum, allgemein verehrt. Starb den 7. Juli 1828. Verf. vieler Schriften, und von mehr als 100 geistl. Liedern, worunter sich mehrere schöne befinden. Nr. 2912

Nitschmann, Anna, geb. 24. Nov. 1715 in Mähren. Frühzeitig durch Geist und lautere Frömmigkeit ausgezeichnet. Im J. 1730 zur Gemeinälteste des ledigen Schwesternchors in Herrnhut erwählt; mit ihrer Freundin, Anna Schindler, Stifterin des Jungfrauenbundes. Von daan würdige

Dienerin der Gemeine dreißig Jahre lang. Im Juni 1737 mit dem Grafen N. v. von Zinzendorf vermählt. Sing 10 Tage nach ihm, den 19. Mai 1760, heim. Nr. 1579.

Novalis, s. Hardenberg.

Oberborn, Paul, Prediger in Riga am Ende des 16. Jahrhunderts. Nr. 2419.

Oetinger, M. Friedrich Christoph, geb. in Göppingen 1702. War Dekan in Weinsberg und Herrenberg, zuletzt Prälat in Murrhardt, wo er am. 1782 starb. Ein großer, theosophisch-tiefsinniger Gelehrter des Himmelreichs. Nr. 149.

Olearius, Dr. Johann, geb. 17. Sept. 1611 in Halle, wo sein Vater Superintendent und Pastor war. Studirte in Wittenberg. Starb als Oberhofprediger, Kirchenrath und Generalsuperintendent in Weißenfels den 14. April 1684. Ein frommer Mann, Verfasser vieler geistlicher Lieder. Nr. 91. 936. 2305.

Opitz, von Boberfeld, Martin, geb. 1597 in Bunzlau. Früher Professor der lateinischen Sprache. Gest. 1639 als königl. polnischer Historiograph und Sekretär in Danzig. Im Jahr 1627 von Kaiser Ferdinand III in Wien als Dichter gekrönt, und unter dem Namenszusatze: „von Boberfeld“ geadelt, Mitglied der fruchtbringenden Gesellschaft mit dem Namen: „der Gekrönte.“ Der erste Dichter seiner Zeit, von vortrefflichen Gaben und hoher Geistesbildung, auch überaus sprachgewandt; — hat sterblich hohe Verdienste um die deutsche Poesie erworben. Simon Dach war sein Freund. Nr. 105. 1339. 2333.

Oswald, Heinrich Sigmund, lebte noch 1827 als königl. preuß. Geheimerrath in Breslau. Gab 1793 eine Sammlung geistl. Lieder und Gedichte heraus, die viel Schönes enthalten. Nr. 662.

Ostertag, Paul Albert, geb. in Stuttgart 18. April 1810. Studirte Theologie in Tübingen. Seit 1837 Lehrer und Mitvorsteher am Missions-Institut in Basel. Nr. 1047. 2929.

Pappus, Dr. Johann, geb. in Lindau am Bodensee den 16. Jan. 1549, des dortigen Bürgermeisters Sohn. Studirte in Straßburg und Tübingen. Professor der Theologie und Präsident des Kirchenconvents in Straßburg. Ein Mann von edlen Gaben und Gesinnungen. Zeichnete sich durch ein ungemeines Gedächtniß aus. Starb den 13. Jul. 1610. Nr. 2777.

Pappe, Johann Samuel, geb. in Sclow bei Frankfurt a. d. Oder den 24. Okt. 1727. Gest. als Hauptprediger an der heil. Geistkirche zu Magdeburg den 17. Dec. 1797. Nr. 1716.

Pauli, Joachim, soll um das Jahr 1765 Prediger bei Berlin gewesen seyn. Verf. mehrerer Kirchenlieder. Nr. 980. (Zion, gib dich nur zufrieden.) Nr. 2823.

Peterßen, Dr. Johann Wilhelm, geb. 1. Jun. 1649 in Osnabrück, gest. 31. Jan. 1727 auf seinem Gute Thymern bei Zerbst, wo er seine letzte Lebenszeit vollbrachte. War Superintendent in Lüneburg, daselbst aber 1692 wegen chiliastischer Ansichten seines Amtes entsetzt. Hatte die vortreffliche Sophie von Merlau zur Gattin. (S. ihr Leben in Kanne's Leben aus dem Leben erweckter und merkwürdiger Christen der protest. Kirche.) Schrieb viele lateinische und deutsche geistl. Lieder und andre Schriften. Bei all seinen Eigenthümlichkeiten ein edler, frommer Mann. Nr. 589. 1667.

Pfeffel, Gottlieb Conrad, geb. zu Colmar im Elsaß den 28. Jun. 1736. Er studirte zu Halle die Rechte. In seinem 21sten Jahre erblindete er völlig, welches ihn jedoch nicht abhielt, ein Erziehungshaus für protestantische Jünglinge zu errichten, in welchem er mit seinem Freunde Lerse treffliche Zöglinge bildete. Im Jahre 1803 wurde er noch Präsident des evangel. Consistoriums zu Colmar. Er starb 1809. Besonders bekannt ist er als Dichter lehrreicher Fabeln. Das Christenthum war bei ihm Herzenssache. Nr. 2324. 2864.

Pfeiffer, Christoph, geb. zu Oels; war Pfarrer zu Dietmannsdorf in Schlesien. Gab 1719 eine Liedersammlung: „Betender Christen evangelischer Sabbath,“ heraus. Nr. 786. 1622.

Pfeil, Christoph Karl Ludwig von, Königl. preußischer Minister und Gesandter bei dem schwäbischen und fränkischen Kreise, geb. 1712 zu Grünstadt im Leiningischen, starb den 14. Febr. 1784 zu Deufstetten bei Dinkelsbühl. Ein frommer, begabter Mann. Hat viele, zum Theil eigenthümliche geistliche Lieder gedichtet. Nr. 71. 312. 324. 440. 462. 493. 508. 637. 806. 911. 916. 924. 1374. 1387. 1476. 1517. 1519. 1560. 1634. 1846. 1849. 2538. 2608. 2819. 2878. 3038.

Plank, Karl, ein Studiosus, der wegen demagogischer Verirrungen in Bayern lange gefangen saß, im Kerker sich zu Gott bekehrte, und vor kurzer Zeit gestorben seyn soll. Mehrere seiner geistl. Dichtungen, Ausflüsse eines frommen Gemüthes, sind im Drucke erschienen. „Nr. 3015.

Pol, Jan, geb. 3. Febr. 1807 zu Berna an der Yssel in Holland. Seit 1832 Pfarrer zu Heerenveen in der Mark. Starb 6. Aug. 1839. Ein frommer Dichter. Nr. 2876.

Porsch, Christoph, geb. in Elbing. Starb daselbst als Pastor den 1714. Nr. 2738.

Pöschel, Johann, geb. 29. Jan. 1711 in Tübingen, wo sein Vater Kaufmann war. Studirte in Tübingen. Hofmeister bei dem Grafen v. Reuß in Ebersdorf, hernach gräflich v. Castell'scher Hofprediger in Rehweiler. Im J. 1741 als zweiter Diaconus nach Tübingen berufen, wo er am 1. Mai seine Antrittspredigt hielt, starb aber schon am 4. Juni desselben Jahres. Sein in Würtemberg berühmtes Lied, Nr. 1323, von Dr. Friedr. Wilhelm Krummacher „die Marseillaise der Glaubigen“ genannt, wurde zuerst von Friedr. Christoph Steinhofer in das Ebersdorfer Gesangbuch aufgenommen.

Prätorius, M. Benjamin, geb. in Weißenfels. Im J. 1639 Pastor zu Groß-Lissa bei Delitzsch. Gekrönter Poet 1661. Nr. 1489.

Prätorius, Christoph, war im 17. Jahrh. Advokat in Stenzel. Nr. 2320.

Prätorius, M. Michael, geb. 1571 zu Kreuzburg in Thüringen, Capellmeister an mehreren fürstl. Höfen, gest. in Wolfenbüttel 1621. (Sein Lied: „Ich danke dir durch deinen Sohn,“ ist von 1609.) Nr. 2226.

Preiswerk, Samuel, geb. 1799. Früher Professor der orientalischen Literatur in Genf. Gegenwärtig Pfarrer zu St. Leonhard in Basel. Ein ausgezeichneter Prediger, auch in der Poesie fein und feurig. Nr. 240. 1062. 1139. 1160. 1161. 1832. 2057. 2091. 2120.

Prestovius, Christian, wurde 1691 Pfarrer in Germenterf und Bubero, in der Inspection Zehdenik. Dichtete Lieder über die Evangelien. Nr. 1315. 2076.

Prudentius, Aurelius Clemens, geb. in Calagurris, jetzt Calahorra in Altcastilien in Spanien, gegen die Mitte des vierten Jahrhunderts. Starb 405, nachdem er den Geschäften einer vom Kaiser ihm übertragenen ansehnlichen Ehrenstelle freiwillig entsagt hatte. Einer der ersten christl. Dichter des Alterthums. Das schöne Lied: „Jam moesta quiescere querela,“ früher das gewöhnliche Begräbnißlied der Kirche (von mir Nr. 2897 und von Puchta Nr. 2898 übersetzt) hat ihn zum Verfasser.

Puchta, Christian Rudolph Heinrich, geb. zu Cadolzburg 19. August 1808. Studirte in Erlangen und Berlin; Stadtvikar in München, Repetent in Erlangen, später Privatdocent daselbst. Im J. 1839 Professor am Lyceum in Speyer, wo er fränklich wurde. Seit 1842 Pfarrer in Eyb bei Ansbach. Seine

eben Lieder bedürfen meines Lobes nicht. Nr. 278. 294. 342. 355. 391. 412. 454. 467. 552. 600. 617. 627. 642. 704. 870. 880. 1171. 1196. 1271. 1672. 2097. 2104. 2179. 2254. 2293. 2424. 2687. 2698. 2699. 2978.

Quirsfeld, Johann, geb. 1642 in Dresden; starb 1688 in Pirna als Archidiakonus. Verf. mehrerer Erbauungsbücher. Nr. 2959.

Rambach, Dr. Johann Jacob, geb zu Halle in Sachsen, 24. Febr. 1693. Wollte zuerst ein Tischler werden, wie sein Vater, wurde aber durch einen Fall untauglich dazu, ergriff die Arzneiwissenschaft, wurde aber von dieser zur Theologie geleitet. Er ward erster Professor der Theologie und Superintend. in Gießen. Ein vorzüglicher Dichter und frommer Schriftsteller, der Geistestiefe mit schöner Klarheit vereinigt. Sein Enkel ist der bekannte Hymnologe Dr. Aug. Jac. Rambach, in Hamburg. — Er starb 15. April 1735. Nr. 2. 4. 9. 16. 28. 32. 46. 58. 63. 64. 82. 93. 168. 172. 219. 220. 231. 288. 345. 350. 375. 425. 429. 431. 446. 460. 464? 499. 655. 679. 717. 719. 735. 818. 894. 896. 892. 903. 1205. 1389. 1490. 1796. 1824. 2030. 2276. 2303. 2443. 2502. 2310. 2549. 2690. 2709. 2855.

Rambach, Dr. August Jakob, Enkel des Vorigen. Geb. in Quedlinburg 28. Mai 1777. Hauptpastor zu St. Michalis und Senior Ministerii in Hamburg. Seine verdienstlichen Arbeiten um die kirchl. Hymnologie sind bekannt. Von ihm übersetzt: Nr. 886.

Recke-Volmerstein, Graf Werner von der, — geb. 1795. Privatisirt auf seinem Gute Louisdorf bei Breslau. Nr. 165.

Rehberger, Andreas, geb. 18. Nov. 1716 in Nürnberg, wo sein Vater Oberpfarrer zu St. Sebald war. Studirte in Altorf. Antistes und Prediger zu St. Jacob in Nürnberg, wo er den 16. Mai 1769 starb. Ein frommer, um seine Gemeinde sehr verdienter Mann, und Verfasser vieler innigen Lieder. Nr. 595.

Reiber, Reinhard Gottlob. Geb. 24. Dec. 1744 zu Bernstadt im Fürstenthum Oels Württ. 1788 Pfarrer zu Dirsdorf im Nimptscher Kreise. Verf. von 80 christlichen Liedern. Nr. 1236. 2429.

Reichel, Christoph August, geb. 4. Jul. 1715 zu Großreuth bei Nürnberg, Prediger an der St. Aegidienkirche in Nürnberg. Verf. von 50 Liedern. Starb den 10. Febr. 1774. Nr. 2761.

Reißner, Adam, geb. 1471, ein Schüler des berühmten Johann Reuchlin, der in der St. Leonhardskirche in Stuttgart begraben liegt, und von welchem er die alten Sprachen erlernte. War zuerst Hofmeister der Söhne des berühmten Feldhauptmanns Georg von Frundsberg, nachher dessen Geheimschreiber, in welcher Eigenschaft er, unter Karls von Bourbon und Frundsbergs Anführung an 1527 Rom erstürmen half. Ueber diesen Feldzug gab er nachher wichtige Memoiren heraus. Er war Rechtsgelehrter, und ein gottseliger Mann. Starb in Frankfurt a. M., wo er lange privatisirte, 1563. Sein Lied: „In dich hab' ich gehoffet, Herr," war ein Lieblingslied Speners, der es beinahe täglich zu singen, und sein Haupt dabei zu entblößen pflegte. Nr. 1640. Vergl. 2417.

Reiß, Wilhelm Gottlieb, Pfarrer zu Ebdorf bei Neffen in Franken. Ein sehr frommer Mann, Verfasser eines gesalbten Communionbuchs, in welchem sich einige Lieder von ihm befinden. Starb 12. März 1808. Nr. 623. 1252.

Reuß, Gräfin Benigna von, Schwester des Grafen Heinrich XXIX. von Reuß-Ebersdorf, und der Gräfin Erdmuth Dorothea, der Gattin des Grafen von Zinzendorf. Eine gottselige Frau. Nr. 2336. 2831.

Richter, Dr. Christian Friedrich, geb. in Seran in der Niederlausitz 1676. Ein vortrefflicher, gottgeheiligter Mann, voll tiefen poetischen und christlichen Gefühls. Studirte Medicin und Theologie in Halle, und ward praktischer Arzt am Waisenhause daselbst. In Gemeinschaft mit seinem Bruder, Dr. Christian Siglsmund Richter, verfertigte er die berühmten hallischen Arzneien und Tincturen, namentlich die sogenannte essentia dulcis, welche zur Emporbringung des Waisenhauses in Halle so viel mitgewirkt haben. Verfasser von 33 zum Theil köstlichen, durchaus aber gesalbten Liedern. Starb frühzeitig den 5. Oct. 1711. Hat auch eine merkwürdige mericinische Abhandlung über die Kreuzigung Christi und noch Anderes geschrieben. Nr. 169. 362. 369. 1363. 1364. 1396. 1417. 1531. 1540. 1544. 1597. 1736. 2468. 2664.

Rieger, Philipp Friedrich, Sohn des frommen Predigers Georg Conrad Rieger zu Stuttgart, war in frühern Jahren seinem Vater nicht ähnlich. Lange Zeit fröhnte er zum Verderben Württembergs den Absichten des verschwenderischen und gewaltthätigen Herzogs Karl Eugen, dessen vornehmster Günstling er Jahre lang war. Man weiß nicht, was der Grund war, der den Herzog bewog, unpäßlich seinen Liebling auf die feste Hohentwiel in die Tiefe eines schauerlichen Gefängnisses werfen zu lassen, wo er 4 Jahre lang liegen mußte. Die väterlichen Ermahnungen wurden ihm hier wieder neu, und der Besuch eines würdigen Geistlichen, welcher ihm endlich gestattet ward, brachte ihn zur Selbsterkenntniß. Später begnadigte ihn der Herzog und übertrug ihm, als Generalmajor, die Befehlshaberstelle der Feste Hohenasperg. Ein gewisser düsterer Ernst blieb ihm bis ans Ende. Er starb 1782. In dem Liede: „Glaubiger Jesu, auf Vertrauen" sind mehrere Verse von ihm. Nr. 426.

Riegerin, Magdalena Sibylla, geb. in Maulbronn den 29. Dec. 1707. Tochter des Prälaten Phil. Heinr. Weissensee in Denkendorf. Ihr Gatte, Immanuel Rieger, war zuerst Oberamtmann in Blaubeuren, nachher Regierungsrath und Stadtoberamtmann in Stuttgart, wo sie als Wittwe starb, 31. Dec. 1786. — Sie war eine vielseitig gebildete geistvolle und fromme Frau; gab 67 geistliche Oden „Sonntagsübungen" heraus, und nachher noch eine Sammlung geistlicher Gedichte, wozu Dr. Triller eine Vorrede lieferte. Ihr Bildniß zeigt ein schönes, heiteres Antlitz, voll männlichen Geistes. Nr. 304. 1549. 1711. 1988. 2086.

Ringwaldt, Bartholomäus, geb. 1531. Pfarrer zu Langfeld in der Mark Brandenburg. Ein edler, frommer Lehrer, und Verfasser vieler geistl. Lieder, worunter mehrere recht gute. Starb in hohem Alter. Nr. 203 (?) 213. 1275. 2248. 2741. 2762.

Rinkart, M. Martin, geb. 23. April 1586 in Eilenburg, eines Küfers Sohn. Studirte in Leipzig die Theologie und trieb die Musik. Ward zuletzt 1617 Archidiakonus in Eilenburg, wo er, ein frommer Mann, durch Krieg, Pest, Theuerung und Hungersnoth schwer geprüft wurde. Starb den 8. Dec. 1649. Sein berühmtes Lied: „Nun danket alle Gott" ist eine Uebersetzung der Worte in Jesus Strach, Cap. 50, 25—26. Es ist das deutsche Te Deum laudamus. Nr. 1674.

Rist, Johann, geb. in Ottensee bei Altona den 8. März 1607. Ward vor seiner Geburt schon zum Studium der Theologie bestimmt. Eines Predigers Sohn. Studirte in Rinteln, Rostock, Utrecht und Leyden die Theologie, Mathematik und Mericin. Ward 1644 kaiserl. Hof- und Pfalzgraf, gekrönter Dichter und herzogl. mecklenburgischer Kirchenrath; sonst Prediger in Wedel, einem holsteinischen Flecken an der Elbe. Mitglied der fruchtbringenden Gesellschaft unter dem Namen des „Rüstigen." Von Kaiser Ferdinand III. in den Adelstand erhoben. Stiftete an. 1660 einen poetischen „Elbschwan-Orden," in welchem er sich „Daphnis" und Palatin nannte. Ein überaus fruchtbarer Dichter, Verf. von 658 geistl. Liedern, der sein herrliches Talent

durch Vielschreiben oft verwässerte, sonst aber manche gediegene Kernlieder verfertigt hat, die er übrigens nie in seiner Kirche singen ließ, obwohl man sie an andern Orten in der Kirche sang. Sing durch viel Kreuz und Anfechtung, und war ein gottseliger Mann und treuer Seelsorger. Nr. 277. 349. 407. 477. 556. 593. 639. 645. 896. 929. 1541. 1557. 1678. 1686. 2100. 2175. 2379. 2391. 2417. 2992.

Röber, Dr. Paul, geb. in Wurzen 5. Febr. 1587. War 10 Jahre lang Archidiakonus in Halle, von 1627 an Professor der Theologie und Generalsuperintendent in Wittenberg, wo er am 18. März 1631 starb. Ein guter Dichter, Musiker, Mathematiker, Historiker und Philosoph. Sein Symbolum war: pie, prudenter, patienter. (Fromm, klug, geduldig.) Nr. 2757.

Rodigast, M. Samuel, geb. 19. Okt. 1649 im Dorfe Gröben in Thüringen. Studirte in Jena. Ward Rektor des Gymnasiums am grauen Kloster in Berlin, wo er den 19. März 1708 starb. Sein schönes Lied: „Auf Gott, und nicht auf meinen Rath" richtete er 1675 seinem kranken Freunde Severin Gasterius in Jena, zum Troste, der nachher die schöne Melodie dazu componirte. Nr. 1997.

Rosenthal, Johann. Geb. 6. Juni 1615 zu Groß-Sommerda in Thüringen. Archidiakonus im Schmölln. Gest. den 8. Juli 1680. Nr. 207.

Rothe, Johann Andreas, geb. 12. Mai 1688 zu Lissa bei Görlitz, wo sein Vater Pfarrer war. Studirte in Leipzig. Im Jahre 1722 von Grafen v. Zinzendorf auf die Pfarrei Berthelsdorf berufen. Im Jahre 1737 Pfarrer zu Hermsdorf bei Görlitz. 1742 Pf. in Thomendorf. Ein sehr begabter, gottseliger Mann, Zinzendorfs Freund. Starb 1758. Verf. mehrerer theol. Schriften, und von 45 geistl. Liedern. Nr. 255. 1366. 1479. 1488. 1944. 2842.

Rothe, Karl, Theologe. Lebt als Literat in Berlin, hat eine kleine Sammlung geistlicher Gedichte herausgegeben. Nr. 501. 594.

Rothen, (Roth) Johannes, ein Basler, war Zögling des Armen-Schullehrer-Seminars in Beuggen unter des vortrefflichen Christian Heinrich Zellers Leitung. Mußte wegen Kränklichkeit austreten, und privatisirt in Basel. Hat 3 Bändchen Gedichte „Pilgerharfe" geschrieben. Ein theurer Mann von frommem, tiefem Sinne, dessen Form aber noch gefeilt werden muß. Nr. 728 775. 997. 1116. 1394. 1497. 2071. 2177. 2501. 2745.

Ruben, Johann Christoph, Jur. Lic. und Amtmann zu Burgermünde im Hessen-Darmstädtischen. Lebte um 1700. Verf. mehrerer geistl. Lieder. Nr. 1880. 2451.

Rückert, Friedrich, geb. in Schweinfurt 1789. Der berühmte, vielseitige Dichter. Früher Professor der orientalischen Literatur in Erlangen. Hernach Professor in Berlin. Lebt nun in Neuses. Nr. 292.

Runge, Christoph, geb. 1619. Besitzer einer Buchdruckerei in Berlin, ein frommer, durch Trübsale vielgeprüfter Mann. Gab 1664 ein christl. Gesangbuch heraus, »Praxis pietatis melica.« wovon er 20 Aufl. erlebte. Starb etwa 1680. Verf. von ungefähr 50 Liedern. Nr. 1410.

Ruopp, M. Johann Friedrich, Adjunct der theol. Fakultät in Halle und Inspector der Freitische. Starb den 26. Mai 1709. Verf. von 7 Liedern. Nr. 332. 1371.

Rutilius, Martin, geb. zu Düben in Kursachsen 1550. Archidiakonus in Weimar. Sein Lied: „Ach Gott und Herr," dichtete er den 29. Mai 1604. Starb 18. Jan. 1618. Nr. 1270.

Sacer, Dr. Gottfried Wilhelm, geb. in Naumburg 11. Jul. 1635, wo sein Vater Oberbürgermeister war. Studirte auf der Schulpforte und in Jena. Doctorirte 1671 in Kiel, wurde Kammerconsulent in Wolfenbüttel, wo er den 8. Sept. 1699 starb. Ein edler, wahrhaft frommer Dichter, der auch in seinem Amte durchaus gemüthsgenau war, und viele Barmherzigkeit übte. Nr. 307. 483. 640. 1799. 2105. 2170. 2711. 2921.

Sachs, Hans, der vielberühmte deutsche Meistersänger, geb. den 5. Nov. 1494 zu Nürnberg, zur Zeit der Pest, eines Schneiders Sohn. Ward sorgsam erzogen und besuchte die latein. Schule, ward aber krank. Erlernte in seinem 15ten Jahre das Schuhmacherhandwerk (Hans Sachs, der war ein Schuh-Macher, und Poet dazu!), kam aber wegen seiner vortrefflichen dichterischen Anlagen unter die Meistersänger, wo ein Leinweber, Leonhard Nunnenbeck, sein Lehrmeister ward. Er bereiste als Meistersänger die meisten Städte Bayerns und am Rhein. Seine Erstlinge der Dichtkunst widmete er an. 1514 in München dem Lobe Gottes. Machte hernach zu Hause sein Meisterstück, und trieb seine Profession im Segen. War zweimal verheirathet, und starb in hohem Alter, als einer der ersten Sänger Deutschlands, den 23. Januar 1576. Nr. 1998.

Sachse, Dr. Christian Friedrich Heinrich, herzoglich sächsischer Hofrezirger und Consistorialrath in Altenburg. Lebt noch Nr. 1013 2834. 2884. 2891. 2896. 2923.

Sack, Dr. Friedrich Ferdinand Adolph, geb. in Berlin 16. Juli 1788, wo sein Vater Hofprediger war. Starb als Hof- und Dompredniger auch Ober-Consistorialrath auf einer Reise in Bonn 16. Okt. 1842. Nr 872.

Schade, Johann Caspar, geb. 13. Jan. 1666 zu Kühndorf im Hennebergischen. Ward 1685 in Leipzig Herm. Aug. Franke's Stubengesell, und an. 1688 Magister in Leipzig. Diakonus an der St. Nikolaikirche in Berlin, wo er früheitig am 25. Juli 1698 starb. Ein eifriger, vortrefflicher Lehrer, gewissenhaft, und gegen die Bösen in der Gemeinde streng. Sein Grab wurde am Abende seines Begräbnißtages von einigen derselben verwüstet. Ein Liederdichter, nicht von ausgezeichneten Gaben, dessen Lieder aber dennoch ein Feuergeist durchwehet. Der sel. Spener, sein inniger Freund, sagte von ihm, er habe seines Gleichen keinen auf der Erde gefunden. Nr 582. 1366. 1382. 1402. 1438. 1453. 1928. 2860.

Schalling, Martin, geb. in Straßburg 21. April 1532. Studirte 1550 in Wittenberg; ward zuerst Prediger in Regensburg, dann Pfarrer zu Wilseck in der Oberpfalz, dann Diakonus und Superintendent in Amberg. Dort wegen Religions-Streitigkeiten entsetzt. Zuletzt Prediger an der Marienkirche in Nürnberg, wo er den 29. Dec 1608 nach 50jähriger Amtsführung starb. Ein frommer Mann, von dessen Liede: „Herzlich lieb hab' ich dich, o Herr," Gellert urtheilte, es sey mehr werth, als ganze Bände neuerer Lieder, die kein Verdienst, als das einer glätteren Sprache haben. — Dieses Urtheil ist durchaus wahr, obwohl auch die Sprache darin weit edler ist, als in vielen früheren. Dieses Lied war Speners gewöhnliches Sonntags-Abendlied. Nr. 1725.

Schamelius, Johann Martin, ein frommer Mann, Verf. des bekannten Lieder-Commentars, geb. zu Meuselwitz im Altenburgischen den 5. Jan. 1668, eines Pastors Sohn. Studirte in Leipzig und Halle. Oberpfarrer in Naumburg. Verlor seine schöne Bibliothek durch einen Brand, und starb am Ostersonntag 1742. Ein eifriger Seelsorger und Beter, der frühe aufzustehen pflegte, und seine Predigten unter stetem Flehen verfertigte. Er trachtete, bei seinen schönen Gaben und Kenntnissen, nicht nach hohen Würden, weil er urtheilte, „daß von hohen Aemtern der Weg allemal schwer in den Himmel sey." Hat sich um die Geschichte des Kirchenliedes sehr verdient gemacht. Nr. 1698.

Scheffler, Johann Angelus (Johannes Angelus, auch Angelus Silesius), geb. in Breslau 1624, studirte die Medicin; war Württembergisch-Oels'scher

Leibarzt, und wurde durch Weigels und Schwenkfelds Schriften für die mystische Theologie gewonnen. Ging 1653 zur katholischen Kirche über, nachdem er sich von einem spanischen Mystiker, Johannes ab Angelis, den Namen Johann Angelus beigelegt hatte. Ward hernach bischöfl. Breslauischer Rath und Priester, und lebte im ortigen Jesuitenkloster. Starb den 9. Jul. 1677. Verf. von 205 Liedern und schönen poetischen Sprüchen, die er meistens noch als Protestant verfaßte. Ein höchst ausgezeichneter geistl. Dichter, von einer Innigkeit und geistvollen Milde, worin er vielleicht noch von Keinem übertroffen worden ist. Ermuntert Neumeister sagt von ihm: papaeus hic angelus, sed bonus. — Setzen seine Lieder woher sie wollen, so sind sie eine unvermeidliche Zierde der Kirche Jesu Christi. Nr. 15. 96. 104. 108. 191. 230. 237. 449. 486 (?) 543. 545. 577. 664. 693 791. 902. 950. 1536 1665 1699 1731. 1734. 1737. 1739. 1740. 1746. 1757. 1769. 1790. 1813. 1979. 2031. 2251. 2252. 2357. 2476. 2508. 2801. 2804. 2986. 3066.

Scheibel, Dr. Johann Gottfried, war bis 183.. Professor der Theologie in Breslau, und trat wegen alt-lutherischer Glaubensansichten vom Amte ab. Ist gestorben. Ein edler, geriegener Mann. Nr. 654.

Schein, Johann Hermann, geb. cc. 1587 zu Grünhayn bei Zwickau, ein berühmter Tonsetzer, Cantor und Capellmeister, zuerst in Weimar, dann in Leipzig. Starb 1630. Er hat die schöne Melodie zum Liede: „Mir nach, spricht Christus, unser Held," componirt. Sammelte auch ein Gesangbuch. Nr. 2778.

Scheitt, Dr. Christian Ludwig, geb. 1709, war Hofrath und Bibliothekar in Hannover. Starb 1761. Nr. 1302.

Schenk, M. Hartmann, geb. 7. April 1634 in Ruhla bei Eisenach, eines Kaufmanns Sohn. Studirte in Helmstädt und Jena. Pfarrer zu Bibra im Hennebergischen, 1669 Diakonus zu Ostheim und Pf. in Völkershausen. Starb 2. Mai 1681. Nr. 1221.

Schernack (Scharnach), M. Michael, aus der Mark gebürtig, soll um 1584 Prediger in Wittenberg gewesen seyn. Nr. 1216.

Schieferdecker, Dr. Johann David, geb. 9. Sept. 1672 in Weißenfels. Starb daselbst als Professor der Theologie am Gymnasium den 11. Juni 1731. Nr. 1203.

Schink, Johann Friedrich, geb. in Magdeburg den 29. April 1755. War eine Zeit lang Theaterdichter in Hamburg, privatisirte dann in Holstein, Ratzeburg und Berlin. Zuletzt (1822) herzogl. Bibliothekar in Sagan. Verf. von 100 geistl. Liedern. Nr. 2202. 2264.

Schirmer, M. Michael, geb. in Leipzig 1606. Conrector bei dem grauen Kloster in Berlin; ging durch viele Anfechtungen, weßhalb er der teutsche Hiob genannt wurde. Gab biblische Lieder heraus. Ein frommer Mann. Starb 4. Mai 1673. Nr. 205. 701.

Schlatter, Anna, geb. Bernet, eine geistvolle, gelehrte Frau von entschiedenem Christensinn. Sie war verehlicht mit dem Kaufmann Hein. Schlatter in St. Gallen, einem ehrwürdigen Biedermann, welchem sie eine zahlreiche, dem Herrn getreue Familie gebar und mit treuester Sorgfalt erzog. Ihre ernsten und herzlichen „Mutterworte" an mehrere ihrer Kinder, wie auch ihre Correspondenz mit mehreren ausgezeichneten Christen, sind bekannt. Sie starb an. 1826. Ihr schriftlicher Nachlaß, worunter mehrere werthvolle Lieder und Gedichte, ist in 2 Bänden herausgekommen. Nr. 433. 2301. 2373.

Schlegel, Dr. Johann Adolph, geb. in Meißen 21. Sept. 1721. Generalsuperintendent des Fürstenthums Calenberg; ein guter, begabter Dichter, Verfasser vieler geistl. Lieder; hat auch ältere Kirchengesänge überarbeitet. Starb den 19. Sept. 1793. Nr. 398.

Schlicht, Ludolf Ernst, geb. 4. Nov. 1714 zu Brandenburg. Seit 1739 Mitglied der Brüder-Unität in Herrnhut. Starb als Prediger daselbst 4. März 1769. Ein sehr begabter und gottseliger Mann, auch für seine Zeit ein guter Dichter. Nr. 1093.

Schlicht, Levin Johann, geb. 23. Okt 1681 zu Galbe an der Mulde, wo sein Vater Archidiakonus war. Ein begabter, besonders in den alten Sprachen erfahrener Mann. Director des Paragogiums in Hildburghausen, später Prediger in Berlin an der St. Georgenkirche. Starb den 10. Jan. 1723. Nr 2409.

Schlosser, Ludwig Heinrich, geb. 7. Sept. 1663 in Darmstadt. Starb als Prediger zu Frankfurt a. M 8. Aug 1723. Nr. 2633.

Schmidt, Johann Eusebius, geb. zu Hohenfelden bei Gotha, wo er 1745 starb, alt 76 Jahre. Ein frommer, tiefbibender Mann. Verf von 42 Liedern, die in Freylinghausens Gesangbuche stehen. Nr 35. 983 1392 1415 1430.

Schmidt, M. Jacob Friedrich, geb. 2. April 1730 zu Blasen-Zell im Gothaischen. Pastor an der Stadtkirche daselbst. Gestorben den 2. März 1795. Verf mehrerer Kirchenlieder. Nr 2962.

Schmolke, Benjamin, geb. 21. Dec. 1672 in Brauchitschdorf im Fürstenthum Liegnitz, wo sein Vater Pastor war. Studirte in Leipzig. Ward zuerst seines Vaters Adjunkt, und nachher, nach mehreren Beförderungen auf den Kirchenämtern in Schweinitz an. 1714 Oberpfarrer, auch Kirchen- und Schul-Inspector daselbst. Am Sonntage Lätare rührte ihn der Schlag, später verlor er sein Gesicht, und starb den 12 Febr. 1737. Ein wahrhaft frommer, vielgeprüfter Seelsorger, von ausgezeichneten poetischen Gaben, mit welchen er vielen Segen gestiftet hat Er schrieb sehr Vieles, und daher kamen ihm auch viele minder gelungene Lieder aus der Feder. Manche verleiden aber haben eine ganz eigene Tiefe und Wärme, und einen unvergänglichen Werth. Nr. 74 129. 137. 138. 141. 157. 210. 303. 314. 320. 397. 402. 452. 472. 480. 526. 563. 564. 696 703. 753. 794. 815. 826. 1185. 1187 1192 1197. 1199 1207. 1236. 1265. 1292 1340. 1350 1575. 1594. 1620. 1646. 1666. 1730. 1760. 1810. 1820. 1839. 1929. 1958 1966. 1977. 1982. 2003. 2006. 2015. 2038. 2090. 2113 2200. 2245 2267. 2273. 228. 02299. 2344. 2365. 2370. 2380. 2405. 2439 2450. 2487 2593 2732. 2765 2766. 2853. 2917. 2922. 2934 2984. 2990. 3034.

Schmuck, Dr. Vincentius, geb. 17. Okt. 1565 zu Schmalkalden, eines Buchdruckers und Rathsherrn Sohn. Studirte in Leipzig. An. 1617 Superintendent und Prof. der Theologie in Leipzig. Starb den 1. Febr. 1628. Hat auch mehrere latein. Lieder übersetzt. Nr. 2432.

Schneegaß, M. Cyriakus, Pfarrer und Superintendentur-Adjunkt zu Friedrichsrode im Gothaischen, starb den 23. Okt. 1597. Verf. einiger Lieder. Nr. 2731.

Schneevogel, Johann (Sibimulus), ein frommer, gelehrter, im Unterrichten der Jugend fleißiger Mann, dabei ein guter Maler Lebte ums Jahr 1522. War zuerst Vikarius in Gotha, dann Pfarrer in Frimar bei Gotha. Starb 1567. Nr 248.

Schneider, Johann Jacob, badischer Pfarrer bei Basel, geb. 1797. Herausgeber der „Passiflora" und der interessanten Sammlung: „die geistlichen Sänger des 19ten Jahrhunderts 1847." Nr. 1872. 2312. 2329.

Schöner, Johann Gottfried, geb. 15. April 1749 zu Rogheim bei Schweinfurt, wo sein Vater Pfarrer war. Studirte in Leipzig und Erlangen. Diakonus an der Hauptkirche zu St. Lorenz in Nürnberg. Wurde an. 1799 vom Nervenzittern in der linken Seite befallen, das ihm seine Arbeiten sehr erschwerte, so daß er nur mit Hülfe einer Maschine,

die das Papier festhielt, schreiben konnte. Ein vortrefflicher, durchaus frommer Mann und unermüdeter Seelsorger, auch ein guter Erbauungsschriftsteller. Seine geistl. Lieder und Gesichte tragen das Gepräge der Wiedergeburt. Er starb, von allen Redlichen betrauert, den 18 Jun. 1818. Nr. 146. 147. 267. 498 674. 688 917. 1452. 1546. 1589 1603. 1946. 2659. 2743 2862. 2873.

Schertel, Dr. Justus Georg, geb. 1612 in Eimbeck Consistorialrath und Hofgerichts-Assessor in Wolfenbüttel. Mitglied der fruchtbringenden Gesellschaft unter dem Namen: „Der Suchende." Ein gründlicher und gelehrter Forscher der deutschen Sprache. Er hat mehrere geistliche Lieder gedichtet. Nr 2724 2749

Schröder, Johann Heinrich, geb. 1666 zu Hallerspringe im Fürstenthum Calenberg, war ein Schüler A. H Franke's Ums Jahr 1700 Pfarrer in Möseberg bei Magdeburg. Starb nach Einigen 1699, nach Andern 1714, nach den neuesten Untersuchungen erst 1724. Verf von 5 Liedern, worunter die 2 bekannten trefflichen Kernlieder: „Jesu, hilf siegen," und: „Eins ist Noth, ach Herr ꝛc." Nr. 1475. 1822.

Schubart, Christian Friedrich Daniel, geb. in Obersontheim in der Grafschaft Limpurg den 26. März 1739. Studirte in Erlangen, wo er Magister ward, und predigte mit vielem Beifall, gerieth aber als ein überaus kraftvoller, sanguinischer Mensch auf Abwege, und ward 1768 Organist und Musikdirector in Ludwigsburg, da er ein vorzüglicher Musiker war. Er verlor seinen Dienst, und ward von dem württemb. Herzog Karl von 1777 bis 1787 auf der Festung Hohen-Asperg gefangen gehalten, wo er viele tiefe christliche Rührungen empfing und eine große Zahl geistlicher Lieder dichtete. Nach seiner Befreiung wurde er Hof- und Theaterdichter in Stuttgart, wo er am 10 Oct 1791 starb Ein Mann von außerordentlichem, sprühendem Talent, der aber seine Kraft nicht genugsam benützt und geregelt hat. Nr. 325. 1174. 1446 1849. 2900. 3035.

Schüz, Lic. Johann Jacob, geb. in Frankfurt a. M. den 7 Sept. 1640, war Rechtsconsulent daselbst Ein vertrauter Freund Speners und Joachim Neanders. Starb den 22. Mai 1690 Sein einziges, wirklich von ihm verfaßtes Lied machte großes Aufsehen, und wurde dem Hugo Grotius u. a. zugeschrieben. Es ist eine Zierde des deutschen Kirchengesangs. Nr. 1692.

Schütze, Heinrich, geb in Stettin 1793, Regierungssecretär in Stettin, lebt gegenwärtig. Gab eine Sammlung von geistl. Dichtungen „Reisen von Jericho" lieblichen Inhalts an. 1835 heraus Nr 2721.

Schwab, Dr. Gustav Benjamin, geb. in Stuttgart den 19 Juni 1792. Längere Zeit Professor der klassischen Literatur daselbst. Seit 1843 Oberconsistorial- und Studienrath in Stuttgart Als Dichter vornämlich im Fach der Romanze ausgezeichnet. Nr. 2144.

Schwämmlein, Georg Christoph, geb. in Nürnberg 1632. Rector der Schule zu St. Jacob in Nürnberg Ein frommer und gelehrter Mann. Starb 1705. Nr. 1779.

Schwedler, M. Johann Christoph, geb. 21. Dec. 1672 zu Krobsdorf in Schlesien, gest. als Pastor in Niederwiese in der Oberlausitz 12. Jan. 1730. Ein herrlicher Mann. Verf. von 18 Liedern. Nr 1590.

Schweinitz, Hans Christoph von, geb. 1645 zu Kurelsdorf im Fürstenthum Schweinitz, war Landesältester im Görlitzischen Kreise, kön. polnischer und kurfächsischer Rath und Kammerherr. Starb 1722. Sein Lied: „Wird das nicht Freude seyn?" dichtete er auf den Tod seiner ersten Gattin, Theodore von Festenberg. Nr. 3049.

Schwerin, Otto von, geb. zu Stettin 1616, unter dem großen Kurfürsten Friedrich Wilhelm erster Minister; über 25 Jahren in den wichtigsten Staatsangelegenheiten gebraucht; zugleich Oberhofmeister der Kurfürstin Louise Henriette, auf deren Befehl er ein Gesang- und Gebetbuch sammelte. Starb 1679. Nr. 2635.

Scriver, M. Christian, geb. 2. Jan. 1629 zu Rendsburg in Holstein, eines Kaufmanns Sohn. In seinem ersten Lebensjahre verlor er seinen Vater an der Pest; seine Mutter lag auch, als sie ihn säugte, daran nieder, wurde aber doch erhalten. — Er besuchte die Schulen in Rendsburg und Lübeck, und studirte in Rostock. Ward 1653 Diakonus in Stendal in der Altmark, an. 1667 Pastor an der St. Jacobskirche in Magdeburg, 1685 Senior und Assessor des geistl. Gerichts daselbst; 1690 von der Prinzessin Anna Dorothea, Aebtissin von Quedlinburg, als Hofprediger und Kirchenrath dahin berufen. Starb den 5. April 1693 Ein durch Lehre und Leben ausgezeichneter Erbauungsschriftsteller, dessen Gedächtniß stets im Segen bleibt. Nr. 1761. 2247. 2491. 2408.

Seeger, M. Joseph Karl August, geb. in Mundelsheim 19 März 1795. Studirte in Tübingen. Neffe des bekannten Studienrathsdirectors v. Süskind Gegenwärtig Pfarrer in Sielmingen bei Stuttgart. Nr. 2493.

Seiz, M. Johann Ferdinand, geb. in Lombach auf dem Schwarzwald den 6. Jan. 1738 Starb als Stadtpfarrer in Sinzelfingen den 23. Sept. 1793. Ein gottfeliger Mann. Nr. 1936.

Selnecker, Dr. Nikolaus, geb. 6. Dec. 1532 zu Hersbruck bei Nürnberg. Ein frommer, vielgeprüfter Mann, Melanchthons vertrauter Freund Studirte in Wittenberg. 1558 Hofprediger in Dresden; 1561 Prof. der Theologie in Jena; 1568 Prof. der Theologie, Superintendent und Pastor zu St. Thomä in Leipzig; 1570 Hofprediger und Gen.-Superintendent zu Wolfenbüttel, und Doctor der Theologie zu Wittenberg; 1577 wieder Prof., Superintendent und Pastor in Leipzig. Starb den 24. Mai 1592. Verf. mehrerer Lieder, die in dem von ihm herausgegebenen Gesangbuche stehen. Nr. 637. 982. 1175. 1679.

Senfft von Pilsach, Ludwig Rudolph, geb. 1681, war königl. polnischer und kurfürstl. sächsischer Hof-, Justiz- und Legationsrath, auch Dompropst in Naumburg. Gest. 21. Sept. 1718. Nr. 1610.

Sieber, M. Justus, geb 7 März 1648 in Eimbeck, wo sein Vater Advokat war. Studirte zu Helmstädt und Leipzig, ward Simon Grafs Nachfolger auf der Pfarrei zu Schandau im Meißnischen. Ein gekrönter Dichter. Starb 23. Jan. 1695 Nr. 905.

Silberrad, Fräulein M. C von, ist unbekannt. Soll Herausgeberin seyn der „Biblischen Denksprüche mit Anmendungen in Versen auf alle Tage im Jahre, sammt Morgen- und Abendgebeten auf alle Wochentage, und etlichen Liedern," Nürnberg 1793. Nr. 322.

Sinold, Philipp Balthasar, genannt v. Schütz (Amadeus Kreutberg), geb 5. Mai 1657 bei Gießen, auf dem Schlosse Königsberg. Studirte in Jena; versah mehrere Aemter, und starb als gräfl. Solmischer Geheimer Rath zu Laubach den 6 März 1742. Schrieb viele Erbauungsschriften unter den angenommenen Namen Ludwig Ernst von Faramund, und: Amadeus Kreuzberg. Ein begabter, frommer Mann; Verf. von 72 Liedern. Nr. 1456. 1768. 2021.

Smets, Dr. Wilhelm, Katholik, geb. 1796. Früher preußischer Officier, hernach Gymnasiallehrer in Kolberg, starb von 1819 an Theologie in München. Domkaplan und Gymnasial-Professor in Köln, zuletzt Kanonikus in Aachen, wo er an. 1849 starb. Ein guter, feingebildeter Dichter. Nr. 234. Die Ueberarbeitungen der Lieder des Friedrich von Spee sind hier größtentheils auch von ihm.

Sophia, Königin von Dänemark, Wittwe des 1533 verwitweten Königs Friedrich I., Tochter des

Herrn selbst zusammengefaßt in den zweimal wiederholten Worten: also wird Freude seyn im Himmel über einen Sünder der Buße thut. — M. Gewiß gebe ich das zu, und wie ich vorhin schon sagte: das Gefühl der Sündhaftigkeit, der Schuld muß zu aller Zeit in uns wach seyn, aber noch lebendiger dann, wenn wir besonders an die Beweise der unverdienten göttlichen Liebe, an die großen Anstalten zu unsrer Rettung erinnert werden. Wie könnten wir Weihnachten feiern, ohne uns zu sagen: wir sind's nicht werth, daß der Gottessohn in unser Geschlecht eintritt, ein Mensch wurde, wie wir; ja eben um unserer Unwürdigkeit, unsrer Schuld, unsres Elends willen hat er es gethan! wie Ostern, ohne jenes ernsten Wortes der Schrift zu gedenken: er ist um unserer Sünde willen dahin gegeben und um unserer Gerechtigkeit willen auferwecket! wie Himmelfahrt, ohne daß wir uns selbst bezeugen: nie hätten wir eine Hoffnung gehabt, zu diesem Wohnsitz der Herrlichkeit einzutreten, wenn Gott nach unserm Verdienst gerichtet und nicht vielmehr Christum uns zum Führer dahin gesendet hätte. — So bei allem, was die Kirche feiern kann. — Aber doch behalten jene Feste ihre eigene freudige Bedeutung, welche durch jene Erinnegen der Schuld und Hülfsbedürftigkeit nur erhöht wird. — V. Und dasselbe soll doch auch dieser Zeit bleiben. — M. Aber wir Menschen sind einmal beschränkte Wesen, können unsern Blick nur nach irgend einer Seite hinrichten, müssen uns dem Eindruck hingeben, der von ihr kommt. — Wenn wir jetzt, wie der Bußtag es fordert, unsern ganzen sittlichen Zustand ins Auge fassen, könnten wir wohl anders als tiefbetrübt seyn, so daß selbst die

Herzogs Bogislaus von Pommern, geb. 1498, gest. 1568. Nr. 77.

Sophia Elisabeth, Herzogin von Sachsen-Zeitz, Gemahlin des Herzogs Moritz, geb. Prinzessin von Holstein-Sonderburg, geb. 4. Mai 1653 Eine fromme Dame. Starb 19. Aug. 1684. Nr. 2803.

Spangenberg, August Gottlieb, geb. 15. Juli 1704 zu Klettenburg in der Grafschaft Hohenstein, eines Predigers Sohn. Studirte die Theologie in Jena unter Buddeus, und trat von 1726—32 als Lehrer derselben auf. Im Jahre 1727 schloß er seine Freundschaft mit dem Grafen von Zinzendorf und den mährischen Brüdern. Ging 1733 nach Herrnhut, und ward ein auserwähltes Werkzeug zur weiteren Gründung und Erbauung der Brüdergemeinde in England und Pennsylvanien, in welchen beiden Ländern er die Jahre 1735—1762 meist abwechselnd verlebt hat. 1744 ward er zum Bischof ordinirt, und kam nach Zinzendorfs Heimgang in die Unitätsdirection, deren Mitglied er von 1762 bis zu seinem Ende blieb. Ein unermüdeter, hochgesegneter Arbeiter des Reiches Gottes, voll Demuth und Sanftmuth, durchaus nüchtern und kerngesinnt, dabei heiteren Geistes, der auch von seinem edeln Antlitz wiederleuchtete; — der Melanchthon der Brüdergemeinde. Starb in Berthelsdorf den 18. Sept. 1792. Nr. 596. 974. 1081. 1917.

Spee, Friedrich von (Katholik). Aus altadeliger, nun gräflicher Familie im Jahr 1591 zu Kaiserswerth geboren. Trat an. 1610 in den Orden der Gesellschaft Jesu, und wirkte bis gegen 1627 in Köln als Lehrer der Grammatik, Philosophie und Moral, später als Seelsorger in Würzburg und Bamberg. Hat das große Verdienst, zur Abschaffung der grenlichen Hexenprocesse kräftig mitgewirkt zu haben. Starb in Trier am 7. Aug. 1635. Ein für seine Zeit vortrefflicher, besonders durch großartige, leuchtende Naturanschauung ausgezeichneter Dichter, dabei ein edler Mensch. Seine Lieder stehen in seiner „Trutz-Nachtigall." Schon Freiherr Ign. Heinr. v. Wessenberg gab 1802 mehrere derselben neu heraus. Im Jahr 1849 wurden sie in geistvoller Ueberarb. Anleitung von Wilh. Smets noch vollständiger dem deutschen Volke wiedergegeben. Von ihm: Nr. 112. 1249. 1611. 2132. 2161.

Spener, Dr. Philipp Jacob, geb. in Rappoltsweiler im Ober-Elsaß den 13. Jan. 1635. Sohn eines Raths und Registrators. Studirte in Straßburg. Ward 1663 Freiprediger in Straßburg. 1666 Pastor und Senior zu Frankfurt a. M. Zog daselbst 1670 seine Collegia pietatis an, die ihm vielen Verdruß verursachten; wurde 1686 Hofprediger und Kirchenrath, auch kurfürstlicher Beichtvater in Dresden, wo er aber wegen seiner christlichen Freimüthigkeit in Ungnade fiel. Erhielt 1691 den Ruf als Consistorialrath, Probst, Inspector und erster Prediger zu St. Nikolai in Berlin, wo er den 5. Febr. 1705 starb. Ein vortrefflicher, sehr gelehrter und weiser Mann, dessen hohe Verdienste um die evangelische Kirche allgemein bekannt sind. Verf. von 11 Liedern. Nr. 580. 1934.

Spengler, Lazarus, geb. 1479 in Nürnberg; gestorben 1534 daselbst als vorderster Rathsschreiber. Ein einsichtsvoller Staatsmann, eifriger Beförderer der Religion, und Luthers sehr geschätzter Freund. Nr. 175.

Speratus, Dr. Paul, aus dem schwäbischen Geschlechte der von Sprettten, a Rutilis genannt. Geb. 13. Dec. 1484. Hielt sich lange in Paris auf, besuchte die italienischen Akademien, lehrte zu Augsburg, Würzburg, Salzburg und Wien die Theologie. Wurde in Wien eingekerkert, weil er daselbst das reine Evangelium gepredigt hatte. Kam 1523 nach Wittenberg, wo er Luthern kennen lernte; dieser empfahl ihn an den Herzog Albrecht von Preußen, der ihn zu seinem Hofprediger und zum Bischof zu Liebmühl im Pomesanischen Kreise ernannte. Mit Joh. Briesmann und Joh. Pollanter (Graumann) legte er in Preußen den ersten Grund zur Reformation. Er starb 17. Sept. 1554. — Luther hörte das treffliche Lied: „Es ist das Heil uns kommen her" einst vor seiner Thüre von einem Bettler singen, und ward dadurch zu Thränen gerührt. Es hat auch sonst vielen Segen gestiftet, und besonders in Magdeburg und Heidelberg zur Einführung der Reformation mitgewirkt. Nr. 1298. 1308.

Speri, ein katholischer Priester, der an. 1800 „christliche Gesänge, vorzüglich für die öffentliche Gottesverehrung der Katholiken" (Nürnberg), herausgab, worunter sich mehrere schöne Lieder von ihm selbst befinden sollen. Nr. 162.

Spitta, Karl Johann Philipp, geb. 1801 in Hannover. Früher Prediger zu Hameln an der Weser. Seit neueren Jahren Prediger zu Wechold, unfern von Bremen. Der gesegnete, liebliche Sänger. Von ihm die 2 Bändchen: Psalter und Harfe, die sich wegen ihres innigen, ächt christlichen Gehalts einer seltenen Aufnahme erfreuen durften, und stereotypirt worden sind. Nr. 99. 123. 148. 263. 279. 281. 603. 682. 695. 711. 777. 841. 858. 1038. 1041. 1134. 1145. 1147. 1182. 1211. 1253. 1289. 1419. 1422. 1429. 1436. 1445. 1448. 1460. 1486. 1506. 1562. 1568. 1642. 1714. 1861. 1933. 1992. 2033. 2123. 2210. 2292. 2333. 2345. 2350. 2410. 2517. 2614. 2822. 2771. 2835. 2918. 3043.

Spreng, Dr. Johann Jacob, geb. in Basel den 31. Dec. 1699. Professor der Dichtkunst, Rhetorik und klassischen Literatur in Basel. Gab 1749 Gedichte heraus, und übersetzte auch die Psalmen. Ein für seine Zeit feingebildeter Mann. Starb 24. Mai 1768. Nr. 115. 410. 586. 828. 1668. 2653. 2671.

Stach, Matthäus, aus Mähren gebürtig; kam frühe zur Brüdergemeinde nach Herrnhut, und ward 1733 einer der ersten Missionäre in Grönland, wo er, als ein wahrhafter Glaubensmann in großem Segen gewirkt hat. Er kam 1771 nach Bethhabara in Nord-Carolina, wo er am 21. Dec. 1787 heimging. Nr. 347. 602.

Stange, Karl Ludwig, geb. in Großbottwar in Württemberg den 3. März 1792. Studirte in Tübingen. Diakonus in Canstatt; seit 1834 Pfarrer in Gerlingen bei Stuttgart. Verfasser mehrerer, größtentheils noch ungedruckten geistlichen Dichtungen, worunter sich viel Schönes, aus frommem Gemüthe Entsprungenes befindet. Nr. 670. 963. 1723. 2208.

Starck, M. Johann Friedrich, geb. 10. Okt. 1680 zu Hilsetheim. Stand als Consistorialrath und Prediger in Frankfurt a. M. den 17. Juli 1756. Seine Erbauungsschriften sind unter dem Volke noch auf eine seltene Weise verbreitet. Sein Gebetbuch heißt bei dem Volke „das Starkenbuch." Verf. von 363 Liedern. Nr. 779. 821.

Stegmann, Dr. Josua, geb. 1588 zu Sulzfeld in Franken, Sohn eines Geistlichen. Studirte in Leipzig. Professor der Theologie in Rinteln und Hessen-Schaumburgischer Superintendent. Starb den 3. Aug. 1632. Ein guter Dichter. Nr. 1648. 2380. 2725.

Steinhofer, M. Friedrich Christoph, geb. 1706 in Owen an der Teck in Württemberg, wo sein Vater Stadtpfarrer war. Studirte in Tübingen Theologie, und war der Erste seiner Promotion. War längere Zeit Hofprediger des Grafen Reuß in Ebersdorf, und als solcher mit Zinzendorf, Spangenberg, und der Brüdergemeine nahe verbunden. Kehrte sodann in sein Vaterland zurück, wurde Pfarrer in Dettingen bei Urach, in Zavelstein, dann in Ghningen bei Reutlingen, und starb als Superintendent und Stadtpfarrer in Weinsberg den 11. Febr. 1762. Ein gelehrter, sehr gottseliger Mann, der ein brennendes Licht seiner Zeit war, und durch seine vortrefflichen Schriften noch immer im Segen fortwirkt. Nr. 1139.

Stier, Dr. Rudolph, geb. etwa 1800 in Frankfurt im Großherzogthum Posen. Studirte in Wittenberg unter dem ehrwürdigen Seminar-Inspector Heubner; war zuerst Inspector am Schullehrerseminar zu Karalene in Litthauen, dann Lehrer am Missionsinstitut in Basel, dann Pfarrer in Frankleben bei Halle, später Pfarrer in Wichlinghausen bei Elberfeld. Seit 1847 privatisirend als Doctor der Theologie und ausgezeichneter Schriftausleger zu Wittenberg. Seine Gedichte erschienen 1845 in Barmen. Nr. 280. 313 510. 511. 513 557. 1030. 1037. 1049. 1055. 1146. 1212. 2134. 2181 2465. 3007.

Stockfleth, Lic. Heinrich Arnold, geb. 17. April 1647 zu Alfeld im Hannöver'schen; studirte in Altdorf; Oberhofprediger, Brandenburgischer Kirchenrath, Gen.-Superintendent und Director des Gymnasiums in Bayreuth. Starb 8. Aug. 1708, Mitglied des Pegnitz-Ordens unter dem Namen: Torus, und Verf. von 2 Liedern. Nr. 43.

Stolberg-Wernigerode, Graf Heinrich Ernst, geb. 7. Dec. 1716, gest. 24. Okt. 1778. Von ihm ist im Druck erschienen: „der Ernst im Christenthum," und „Betrachtungen der sonn- und festtäglichen Evangelien in Liedern." Nr. 1586.

Storr, Dr. Johann Christian, geb. 1712. War zuerst Hofcaplan in Stuttgart, dann Stiftsprediger und Consistorialrath daselbst, wo er den 8. Mai 1773 (60 Jahre 11 Monate und 5 Tage alt) starb. Vater des berühmten Dr. Gottlob Christian Storr, ein Schüler Bengels, gründlich gelehrt, von tiefer, frommer Gesinnung und großem Eifer für das Reich Gottes. Verf. mehrerer geistl. Lieder und andrer Schriften, die noch im Segen wirken. Nr. 1418. 1539 1873.

Strauß, Viktor, geb. 1909. Archiv- und Kabinetsrath in Bückeburg. Ein geistvoller, tiefgebildeter und vielseitiger Schriftsteller. Trefflicher Novellist und lieblicher Dichter, durchaus auf dem Grunde christlichen Glaubens. Nr. 26. 118. 124. 179 560. 761. 819. 966. 986. 1294. 1700. 1955. 2128. 2164. 2203. 2211.

Strefow, Conrad Friedrich, geb. 1705 zu Reventlow im Herzogthum Schleswig. Gest. 1788 zu Burg auf der Insel Femern als Probst und Consistorialrath. Verf. vieler geistl. Lieder. Nr. 2438.

Strübner, Conrad Gerhard, ein Candidat des Predigtamtes und 1727. Verf. mehrerer Lieder, deren einige in Rambachs Hausgesangbuche stehen. Nr. 1355

Sturm, M. Christoph Christian, geb. 25. Jan. 1740 in Augsburg, eines Rechtsgelehrten Sohn. Studirte in Jena und Halle. War zuerst Prediger in Halle, dann in Magdeburg, zuletzt Hauptpastor an der St. Petrikirche und Scholarch daselbst. Starb in Hamburg den 26. Aug. 1786 am Blutsturze. Ein sehr begabter Mann und eifriger Prediger, Verf. vieler geistl. Lieder. Nr. 84. 1492.

Taddel, Christian Ludwig, geb. 1700 in Rostock (oder Schwerin?), gest. daselbst 1775 als Director der fürstlichen, jetzt großherzoglichen Kanzlei. Ein frommer Mann und kraftvoller Dichter. Nr. 562. 1241.

Tafinger, Dr. Wilhelm Gottlieb, geb. in Balbingen an der Enz 4. Mai 1691. Starb als württembergischer Stiftsprediger, Prälat und Consistorialrath. Gab mit Consistorialrath Frommann (s. d. Art.) an. 1742 das alte württembergische Gesangbuch heraus. Das schöne Lied: „Zum Leben führt ein schmaler Weg," ist nicht von Dr. Hedinger, sondern nach M. Balthasar Haug's Angabe wahrscheinlich von Tafinger Nr. 194 195. 1815.

Telschow, Wilhelm, ein neuerer Dichter. Nr. 2595.

Terſteegen, Gerhard, geb. 27. Nov. 1697 zu Mörs in Westphalen; lernte in seiner Jugend die alten Sprachen, und nachher bis in sein 19tes Jahr die Handelschaft, erwählte hierauf das Bandmachen und führte ein stilles Leben, voll ernsten, heiligen Umgangs mit Gott. Er war ein leuchtendes Licht seiner Umgegend, und auch in die Ferne; ein ächter Mystiker, dessen Schriften der Ausfluß der innigsten Gemeinschaft mit Gott und Christo sind. Unter seinen 111 geistl. Liedern, die ganz kunstlos verfaßt sind, befinden sich mehrere Stücke ersten Rangs, von unnachahmlicher Tiefe, Klarheit und Einfalt. Er starb zu Mühlheim an der Ruhr den 3. April 1769. Nr. 8. 20. 31. 90. 189. 344. 378 479. 575. 624. 669. 690. 738. 1063. 1131. 1142. 1183. 1267. 1268. 1338. 1361. 1367. 1485. 1497. 1501. 1512. 1533. 1569. 1614. 1724. 1726. 1728. 1943. 2146. 2270. 2274. 2309. 2339. 2362. 2366. 2387. 2453. 2463. 2773.

Thebesius, M. Adam, geb. 6. Dec. 1596 zu Selfersdorf bei Dresden. Pastor zu St. Petri und Pauli in Liegnitz, wo er am 12. Dec. 1652 starb. Er hatte eine eigene Art zu predigen, welche Methodus Thebesiana genannt wurde. Nr. 491.

Theremin, Dr. Ludwig Friedrich Franz, geb. 19. März 1780 zu Granson in der Uckermark. Starb als Hof- und Domprediger und Ober-Consistorialrath in Berlin den 27. Sept. 1846. Ein vortrefflicher Prediger und hochbegabter, tiefgebildeter Geist. Nr. 2705. 2866.

Thilo, Valentin, der Jüngere, Sohn eines Diakonus gleiches Namens in Königsberg, geb. daselbst den 19. April 1607. Studirte in seiner Vaterstadt, machte eine Reise nach Holland; wurde Professor der Redekunst, und königl. polnischer Geh. Sekretär in Königsberg. Ein Freund Simon Dach's. Starb den 27. Juli. 1662. Nr. 302.

Thomas von Aquino, geb. 1224 auf dem Schlosse Roccasicca im Neapolitanischen, aus einem gräflichen Geschlechte. Trat in den Dominikanerorden, lebte als Lehrer der Theologie in Paris und in mehreren italienischen Städten, zuletzt in Neapel, Papst Gregor X. sandte ihn auf die Kirchenversammlung in Lyon; er starb aber unterwegs in der Abtei Fossanuova im Neapolitanischen 1274. Ein ausgezeichneter Geist, einer der berühmtesten Scholastiker, Doctor angelicus genannt. Wurde 1323 canonisirt. Er hat die Liturgie zu dem von Papst Urban IV. an. 1264 verordneten Frohnleichnamsfeste verfaßt, und mehrere andre latein. Lieder gedichtet. Das hier übersetzte, und in einigen Stellen biblisch veränderte beginnt im Original: Lauda, Sion, salvatorem. Nr. 886.

Thomas a Kempis, nach seiner Vaterstadt Kempen so genannt, geb. ums Jahr 1380. Sein Geschlechtsname war Hamercken (Hämmerlein). Studirte die Theologie in Deventer, trat sodann in seinem 20sten Jahre in das Augustinerkloster auf dem Berge der heil. Agnes bei Zwoll, wo er nach 3jährigem Noviziat das Gelübde leistete. Er hat viel geschrieben. Sein vortrefflichstes, oft gedrucktes und übersetztes Buch sind die vier Bücher von der Nachfolge Christi. Das Lied Nr. 2035. „Dulce, Christ, des Lebens Leiden" ist einem Abschnitte daraus nachgebildet. Er starb als Superior seines Klosters 1471.

Thomas von Celano, aus Italien gebürtig, ein Mönch aus dem Minoritenorden ums Jahr 1250. Schrieb eine Biographie des bekannten Franz von Assisi. Weit wichtiger ist sein erhabenes einfaches Lied: »Dies irae dies illa,« das ihm nach den meisten Zeugnissen angehört, obwohl es auch Andern, z. B. dem Minoriten-General Matthäus von Aquasparta (starb als Cardinal 1302), dem Cardinal Latinus Frangipani, einem Minoriten (starb 1294) und Andern zugeschrieben wird. Dieses erhabene Lied ist im lateinischen Original, auch dem Wortklange nach, wie der Schall einer Posaune der Auferstehung, unnachahmlich in der Uebersetzung, und doch, wegen des heiligen Reizes, der darin liegt, von Vielen übersetzt, von A. W. v. Schlegel, J. G. Fichte, A. L. Follen, Claus Harms, J. J. v. Meyer,

in Bunsens Gesangbuch, von mir u. A. — Die hier mitgetheilte Uebersetzung ist von mir, nebst einigen Stellen von A. W. v. Schlegel. Nr. 2073.

Tieg, Christian Friedrich, ein Preuße, gab 1836 eine geistl. Liedersammlung „der Herr, mein Hort" heraus. Nr. 943. 2310

Titius (Tietze). Christoph, geb. 24. Mai 1641 in Wilkau bei Breslau, eines Predigers Sohn. Studirte in Altdorf und Jena. Pastor zu Herbruck bei Jena. Starb den 21. Febr. 1703. Nr. 142. 1240.

Tlp, Johann Peter, geb. 1619 in Liegnitz, Professor der Dichtkunst in Leipzig, dichtete mehrere schöne Lieder. Starb 1689. Nr. 1686.

Tribbechow, Johann, geb. 1678 in Gotha. Professor in Halle, Hofprediger bei dem Prinzen Georg von Dänemark, Gemahl der Königin Anna von Großbritannien. Er sollte Probst in Magdeburg werden, verfiel aber unverschuldet in eine Verstandeszerrüttung, und starb zu Tennstädt in Thüringen 31. März 1712. Sein Lied: „O du Hüter Israel," nennt Zinzendorf „ein erstaunliches Lied." Nr. 1537.

Ulrsperger, Samuel, geb. 31. Aug. 1685 zu Kirchheim unter Teck. Wurde 1714 Hofcaplan in Stuttgart, nachher Hofprediger und Consistorialrath daselbst. Ein Freund Aug. Hermann Francke's, der ihn einst predigen hörte. Nach der Predigt fragte er Franken, wie ihm seine Predigt gefallen habe? Francke antwortete ihm mit diesem Spruche: Ich habe gehört, daß du noch ein stummer Hund bist? — Diese Antwort erschütterte ihn im Innersten, und ward ihm ein Anlaß zu gründlicher Bekehrung, worauf er sehr ernstlich und furchtlos predigte. Er wurde aber bald (1720) als Superintendent nach Herrenberg versetzt, und 1722 Pastor zu St. Annen in Augsburg, wo er 1763 sein Amts- und Ehe-Jubiläum feierte, und als ein vielgesegneter, allgemein geliebter Seelsorger den 20. April 1772 starb. Nr. 2077. 2684. 2685 2837.

Voget, Karl Octavius. Ein neuerer geistlicher Sänger. Nr. 713. 1560. 2421.

Voigt, Prediger in Lenney bei Elberfeld. Nr. 795.

Walter, August Hermann, theolog. Katechet in Leipzig, gab an. 1850 eine Sammlung von lieblichen Gebetliedern, „Opfer und Gelübde," für die christliche Jugend heraus. Nr. 437. 459. 502. 745. 898. 2141. 2165. 2218. 2360. 2478. 2560.

Walther, Johann; Kapellmeister am Hofe des Kurfürsten Johann Friedrich von Sachsen; Luthers inniger Freund, der mit ihm manche Stunde gesungen. Besorgte an. 1544 eine Sammlung vier- und fünfstimmiger Gesänge, die sehr selten geworden ist. Nr. 3026.

Watteville, Friedrich von, geb. in Bern den 7. Febr. 1700. Studirte mit seinem Busenfreunde, dem Grafen von Zinzendorf, in Halle, und lebte hernach in Herrnhut als gesegneter Mitglied der Brüdergemeine. Eine Nathanaelsseele. Starb 24. April 1777. Nr. 1776.

Weber, M. Johann. Nr. 2191. Unbekannt.

Webel, Dr. Georg Wolfgang, geb. 12. Nov. 1645 zu Golzen in der Niederlausitz. Fürstlich sächsischer Leibmedicus und Hofrath. Ein frommer und ernster Mann. War früher Professor der Medicin in Jena. Starb den 6. Sept. 1721. Nr. 1667.

Wegelin, M. Josua, war Anfangs Pfarrer zum heil. Geist in Augsburg, nachher Pfarrer und Senior zu Preßburg in Ungarn ums Jahr 1640. Nr. 643. 2630.

Wegleiter, Dr. Christoph, geb. 22. April 1659 in Nürnberg; gest. 16. Aug. 1706 zu Altdorf als Prof. der Theologie und Diakonus, auch kaiserl. gekrönter Poet und Mitglied des Pegnesischen Blumen-Ordens unter dem Namen Irenian. Verf. von etwa 16 geistl. Liedern. Nr. 1177. 1181. 1738.

Weickmann, Dr. Joachim, geb. in Danzig 29. Sept. 1662. Starb als Senior und Prediger an der Marienkirche in Danzig den 15. März 1736. Nr. 2489.

Weigle, Gottlieb David Ludwig, geb. in Ludwigsburg den 12. Aug. 1814. Weißgerbermeister in Stuttgart. Hat ein Bändchen christlicher Gedichte im Jahr 1848 herausgegeben. Nr. 174. 275. 746. 1897. 2138. 2184. 2322. 2342. 2662.

Weihe, Friedrich August, geb. 19. Mai 1721 zu Hardorf im Halberstädtischen, eines Predigers Sohn. Studirte in Halle. Pastor in Gobsleb bei Minden. Ein frommer und gesegneter Seelsorger. Verf. mehrerer geistl. Lieder. Nr. 2687.

Weingärtner, Sigismund, zu Anfang des 17ten Jahrhunderts Prediger in oder bei Heilbronn. Nr. 2009.

Weinreich. — Kommt als Verf. von geistlichen Liedern in Rambachs Hausgesangbuch vor. Nr. 113.

Weise, M. Christian, geb. 30. April 1642 in Zittau. Studirte in Leipzig. Rector in Zittau; ein hochverdienter Mann. Starb den 21. Oct. 1708. Verf. mehrerer geistlichen Lieder und anderer Schriften. Nr. 820.

Weiß, Michael, Pfarrer zu Landskron und Zulneck in Böhmen, ein Zeitgenosse Luthers, ein vortrefflicher Glaubensmann und ein Sänger, der die alten Lieder der böhmischen Brüder ins Deutsche übersetzte und selbst mehrere durch Tiefe und Einfalt ausgezeichnete dazu gab. Sie erschienen an. 1531. Nr. 102. 214. 216. 254. 291. 311. 346. 606. 781. 2232. 2256. 2358. 2359. 2375. 2383. 2879.

Weissel, Georg, geb. 1590 zu Domnau in Preußen; war zuerst drei Jahre lang Rector zu Friedland auf Natangen, dann 1623 Pfarrer an der neuerbauten Neuhäuser'schen Kirche in Königsberg. Ein edler Liederdichter. Starb den 1. Aug. 1635. Nr. 236. 285.

Weissenfee, Philipp Heinrich, geb. in Bichberg, in Württemberg 1673. Württemberg. Rath, Consistorialrath, Prälat zu Denkendorf. Ein Freund J. A. Bengels. Starb den 6. Jan. 1767. Das Lied von ihm: „Unser Keiner lebt ihm selber," unfreundlich ein Gelegenheitsgedicht auf ein Begräbniß, fand ich auf der Seite eines alten Buches, kaum noch leserlich geschrieben, und habe es mit wenigen formellen Veränderungen hier mitgetheilt. Es ist vom Jahr 1772. Die fromme und geistreiche Sibylla Magdalena Rieger, geb. Weissenfee, war seine Tochter. Nr. 683. 2889.

Weißmann, Dr. Christian Eberhard, geb. in Hirschau 2. Sept. 1677. Starb als Professor der Theologie in Tübingen den 23. Mai 1747. Ein gelehrter, geistreicher und gottseliger Mann, im Fach der Kirchengeschichte ausgezeichnet. Nr. 768.

Wenzel, Dr. Johann Christoph, geb. zu Unter-Eisen bei Eisenach 8. Febr. 1659. War Theologe und Mediciner. Starb als Director des Gymnasiums in Zittau den 2. März 1723. Nr. 1246.

Werlhof, Dr. Paul Gottlieb, gest. 1767 zu Hannover als k. großbritannischer Hof- und Leibmedicus. Ein geistvoller und edler Mann, auch ein guter Dichter; Verf. von 2 geistlichen Liedern. Nr. 50.

Werner, Friedrich Ludwig Zacharias, geb. 18. Nov. 1768 zu Königsberg in Preußen. Zuerst in preußischen Staatsdiensten; trat am 19. April 1811 in Rom zur römisch-katholischen Kirche über, und starb als Prediger in Wien am 18. Jan. 1823. Ein hochbegabter, berühmter Dichter, späterhin ein verbrannter Kopf, der seine glänzende Phantasie nicht zu bemeistern wußte. Nr. 1837.

Wessenberg, Ignaz Heinrich, Freiherr von Ampringen, geb. 1774 in Dresden. Früher Bisthums-Verweser in Konstanz. Ein geistvoller, freisinniger Mann, und vielseitiger Literator. Nr. 744.

Weydenheim, Johann; ist unbekannt. Scheint im 17ten Jahrhundert gelebt zu haben. Nr. 1003.

Wiedemann, Michael, geb. 13. April 1660 zu

Geibsdorf bei Lauban, eines Landmanns Sohn. Starb als Superintendent und Oberprediger in Stolberg am Harz den 1. Sept. 1719. Nr. 1222.

Wieland, Martin, geb 1685 in Biberach, Pfarrer in Kleinbottwar im Württembergischen; starb 22. März 1725. S. Koch, Gesch. des Kirchenlieds, I. S. 289. Nr. 1334.

Wiesenmeyer, Burkhardt. Unbekannt. Nr. 2095. 2278.

Wilhelm II., Herzog zu Sachsen-Weimar, geb. 11 April 1598 in Altenburg, starb den 17. Mai 1662. Ein Fürst, der eine löbliche Regierung führte, und im dreißigjährigen Kriege als tapferer Held in mehreren Schlachten focht. Zu seinem Liede: „Herr Jesu Christ, dich zu uns wend'," soll ihn der Anblick eines Bildes von dem gekreuzigten Erlöser veranlaßt haben. Nr. 1200.

Wilke, Johann Kaspar, geb. 18. Sept. 1736 in Subla im Henneberg'schen. Gestorben als Hofschmied daselbst den 28. Jun. 1784. Verf. von 35 geistlichen Liedern. Nr. 2960.

Winkelmann, Dr. Friedrich, Arzt in Braunschweig. Soll daselbst 1807 gestorben seyn. Nr. 1231. 2715.

Winkler, Johann Joseph, geb. 23. Dec. 1670 zu Luckau in Meißen. Zuerst Nachmittagsprediger an der Kirche St. Petri in Magdeburg; dann Feldprediger, als welcher er nach den Niederlanden und nach Italien ging. Nachher Diakonus an der Domkirche in Magdeburg. Später Oberdompredigter und Consistorialrath. Ein vortrefflicher, tiefsinniger Mann, und Verf. von 10 schönen, werthvollen Liedern. Starb den 11. Aug. 1722. Seine Lieder stehen im Freylinghausischen Gesangbuche. Nr. 807. 1345. 1830. 1918. 1933.

Winkler, Friedrich, geb. 1796 in Stuttgart. Früher Missionär in Ost-Indien; privatisirt zu Kirchheim u. T. Nr. 1076.

Wigenmann, M. Thomas, geb in Ludwigsburg den 2 Nov. 1739. Studirte in Tübingen. Ein frommer Mann, dessen ein aufgezeichneter Geist, beruhet durch mehrere theol. und philos. Schriften. Er starb frühzeitig, den 22. Febr. 1787 zu Pemplefort bei Düsseldorf, wo er als Hausgenosse des berühmten Philosophen, des geh. Rathes F. H. Jacobi, lebte. Nr. 1759

Wobeser, Ernst Wenislaus Wilhelm von, geb. 29. Nov. 1727 zu Luckenwalde in der Mark Brandenburg. Bis 1764 Major in Diensten des Reichsgrafen von Neuwied. Gestorben in Herrnhut als Mitglied der Brüdergemeine den 16 Dec 1795. Sein Freund Heinrich v. Bruningk hat Antheil an dem Passionslitete „Zu meines Lebens Leben ꝛc." Er hat auch Horazens Oden und Davids Psalmen übersetzt. Nr. 476.

Wolf, Dr. Jacob Gabriel, geb. 1684 zu Greifswalde. Königl. preuß. Hofrath und Prof. der Rechte in Halle. Ein gottesfeiger Mann. Starb 6. Aug. 1754. Von ihm stehen 19 Lieder im 2ten Theile von Freylinghausens Gesangbuch. Nr. 1423. 1458. 1481. 1831. 1978. 1983. 2167.

Wolfsdorf, Ernst Gottlieb, geb. 31. Mai 1723 zu Friedrichsfelde bei Berlin, wo sein Vater Prediger war. Letzterer starb als Prediger an der St. Georgenkirche in Berlin. — Sein Sohn besuchte in Berlin das Gymnasium zum grauen Kloster und studirte bis 1744 in Halle. Ward 1748 Prediger in Bunzlau, wo er 1754 ein Waisenhaus stiftete. Er starb frühe, vom Dienste im Weinberge des Herrn verzehrt, den 17. Dec. 1761. Ein von der Liebe Jesu Christi tief durchdrungener Mann, innig, feurig, voll barmherziger Liebe, dabei ein geistvoller, strömender Dichter, der oft nur zu copios ist, und, wenn er in einer bessern Geschmacksperiode gelebt hätte, noch ungleich Trefflicheres geleistet haben würde. Unter seinen 212 Liedern befinden sich mehrere ausgezeichnete Stücke. Nr. 47. 143. 226. 457. 537. 727. 743. 773. 787. 797. 898. 967. 978. 1069. 1135. 1148. 1206. 1250. 1269. 1277. 1295. 1297. 1299. 1305. 1312. 1317. 1343. 1348. 1357. 1389. 1403. 1424. 1450. 1601. 1632. 1633. 1906. 2008. 1868. 1888. 2196. 2512. 2513. 2514. 2333. 2540 2541.

Wülffer, M. Daniel, geb. in Nürnberg 1671. Professor und Prediger daselbst. Starb 1685. Nr. 3001.

Wullschlägel, H. A., Mitglied der Brüdergemeine. Verf. lieblicher Missionsschriften. Gegenwärtig Missionar auf Antigua. Nr. 1051.

Zeller, Christian Heinrich, geb. 29. März 1779 auf Hohen-Entringen, einem Schlosgute oberhalb Tübingen. Sein Vater, Christian David Zeller, Hofrath, wohnte späterhin in Ludwigsburg. Er studirte in Tübingen die Rechte, folgte aber seinem innern Triebe zur Erziehung, ward zuerst Hofmeister in Augsburg, dann in St. Gallen Lehrer und Erzieher von 12 Kaufmannssöhnen, hernach Inspector an der latein. Schule in Zofingen, im Aargau, endlich 1820 Gründer und Inspector des vielgesegneten Armenkinder- und Armen-Schullehrer-Instituts in Beuggen am Rhein, oberhalb Basel. Seine gediegene Schrift: „Lehren der Erfahrung für Armenschullehrer," wie sein vortreffliches „Monatblatt von Beuggen" sind bekannt, und eben so der Geist des Glaubens und der Liebe, welcher in jener Anstalt, wie in den hier mitgetheilten Liedern athmet. Nr. 30. 48? 100. 227. 366. 1046. 1064. 1214. 1722. 2334.

Zeller, Dr. Albert, geb. 6. Nov. 1804. Hofrath und Director der Irrenheilanstalt in Winnenthal. Viele seiner trefflichen Lieder stehen in der Christoterpe. Nr. 634. 1712. 1870. 2038. 2971.

Zille, Dr. Moritz Alexander, geb. 31. März 1814 zu Ober-Ullersdorf bei Zittau. Nachmittagsprediger in Leipzig. Nr. 3054.

Zimmermann, Johann Christian, geb. 1702 zu Langenwiese im Schwarzburgischen. Gest. 1783 als Probst zu Ilefeld im Hannöverschen. Verf. von 7 Liedern, die in dem 1740 von ihm redigirten Hannöv. Gesangbuche stehen. Nr. 45. 72.

Zinzendorf und Pottendorf, Nikolaus Ludwig Graf von, geb in Dresden den 26. Mai 1700, wo sein Vater Geheimer Rath und Kammerherr war. Phil. Jacob Speners Pathchen, von welchem er in seinem 5ten Jahre auf Hoffnung für das Reich Gottes feierlich eingesegnet wurde. Von seiner frommen Großmutter, Henriette Catharine v. Gersdorf (S. d. Art.) bis in sein 10tes Jahr mit großer Sorgfalt erzogen. Kam in das Pädagogium in Halle unter Franke's Leitung, 6 Jahre lang. Studirte 1716 in Wittenberg, und reiste 1719 nach Holland, England und Frankreich. Ward 1721 Hof- und Justizrath in Dresden, hielt aber daneben Erbauungsstunden und predigte. Im J. 1722 ward er der Gründer der Brüdergemeine in Herrnhut und von da an beginnt seine vielbewegte, segenreiche Wirksamkeit, welche Spangenberg in 8 Bänden beschrieben hat. Er war eine Feuerseele vom ersten Range, voll Liebe zu Jesu und seinem Volke, dabei von herrlichen Gaben, auch in der Poesie. Seine große Productivität hat seinen spätern Erzeugnissen in der Form geschadet. Dennoch hat er viele vortreffliche Lieder geliefert. Er starb auf eine sanfte, selige Weise in Herrnhut den 9. Mai 1760. Seine Lieder sind von mir 1845 in einer besondern Sammlung herausgegeben worden, und erscheinen theilweise hier zuerst reicher und vollständiger. — Nr. 27. 38. 78. 159. 163. 167. 228. 229. 237. 243. 361. 364. 389. 416. 417. 450. 495. 505. 512. 533. 549. 619. 639. 696. 723. 741. 792. 827. 850. 891. 913. 932. 969 975. 988. 1028. 1056. 1062. 1074. 1077. 1088. 1106. 1127. 1129. 1136. 1141. 1144. 1145. 1153. 1156. 1158. 1162. 1168. 1300. 1303. 1307. 1310. 1316. 1321. 1328. 1332. 1335. 1338. 1354. 1391. 1416. 1433. 1473. 1478. 1484.

1499. 1503. 1507. 1538. 1555. 1570. 1574. 1576. 1588. 1593. 1637. 1668. 1733. 1735. 1741. 1749. 1752. 1758. 1763. 1777. 1792. 1817. 1826. 1827. 1834. 1900. 1903. 2111. 2279. 2291. 2341. 2347. 2352. 2361. 2422. 2498. 2504. 2511. 2515. 2520. 2525. 2527. 2530. 2542. 2583. 2591. 2596. 2613. 2625. 2627. 2628. 2635. 2670. 2716. 2719. 2772. 2814. 2818. 2887. 2895. 3058. 3063.

Zinzendorf, Christian Renatus, Graf von, zweiter Sohn des Grafen N. L. v. Zinzendorf, geb. in Herrnhut 19. Sept. 1727; erzogen daselbst bei den Eltern, von 1737—39 in Jena; seit 1744 seines Vaters Gehülfe bis 1749. Seine letzten Lebensjahre brachte er bei demselben kränkelnd in London zu, wo er, als ein frühreifer, inniger Jünger des Heilandes, am 28. Mai 1752 heimging. Er hat mehrere Lieder gedichtet, die sein Vater 1751 herausgab. Nr. 448. 529. 531. 532. 534. 544. 548.

Zuckschwert, Julius Karl, geb. in Braunschweig 10. Okt. 1747. Pastor in Riechtorf im Braunschweigischen. Nr. 2364.

Zwick, Dr. Johann, geb. in Constanz am Bodensee. Studirte in Basel und Freiburg die Rechte, und erhielt in Bologna die juristische Doctorwürde; ging aber zur Theologie über, und wurde Pfarrer in Niedlingen, dort aber wegen seines Eifers für das reine Evangelium von den Papisten vertrieben. Er ging wieder nach Constanz, wurde 1525 daselbst Prediger, wohnte dem theol. Convent in Wittenberg bei, und starb 1542. Verf. von 8 Liedern. Nr. 628.

Alphabetisches Register.

	Nro.
Abba, lieber Vater, höre	1666
Abend, heller als der Morgen	2370
Abend ist es; Herr, die Stunde	2371
Abermals ist hingeschwunden	2441
Abgrund wesentlicher Liebe	57
Abrahams Segen füllet den Erdenkreis	399
Abschied will ich dir geben	2780
Ach bleib' bei uns, Herr Jesu Christ	982
Ach bleib' mit deiner Gnade	1648
Ach, daß aller Welt Getümmel	1604
Ach, daß nicht die letzte Stunde	2859
Ach, daß wir Friede sollten hören	2732
Ach, du gerechter Gott und Herr	2751
Ach, du vergnügte Einsamkeit	1874
Ach, ew'ger Gott, wir bitten dich	2725
Ach Gnad' über alle Gnaden	893
Ach Gott des Himmels lasse mir	1654
Ach Gott, du Gott der Seligkeit	1361
Ach Gott! es hat mich ganz verderbt	179
Ach Gott! in welche Freudigkeit	1402
Ach Gott, laß dir befohlen seyn	2630
Ach Gott, mein Herr! dich fleh' ich an	447
Ach Gott und Herr, du Lebenslicht	2263
Ach Gott und Herr, wie groß und schwer	1270
Ach Gott, verlaß mich nicht	1652
Ach Gott, vom Himmel sieh' darein	991
Ach Gott, wie manches Herzeleid	2000
Ach Herr, gib Acht	1811
Ach Herr, lehre mich bedenken	210
Ach hilf, du Helfer Jesu Christ	2748
Ach, Höllenqual muß schrecklich seyn	2999
Ach Jesu, dessen Treu'	273
Ach Jesu, gib mir sanften Muth	2079
Ach Jesu, wie so schön	3045
Ach Jesu, zeuch mich von der Erden	1602
Ach komm, du süßer Herzensgast	718
Ach könnt' ich mich doch ganz	930
Ach, laß mich weise werden	1794
Ach, lieber Herr, du großer Gott	2170
Ach, mein Herr Jesu, dein Raheseyn	684
Ach, mein Jesu, hilf mir tragen	1291
Ach, mein Jesu, sieh', ich trete	2409
Ach, mein Jesu, welch' Verderben	180
Ach, sagt mir nichts von Gold und Schätzen	1780
Ach, schone doch, o großer Menschenhüter	1290
Ach, sey mit deiner Gnade	1226
Ach, sieh' ihn dulden, bluten, sterben	492
Ach, Sünder, sey doch nicht so blind	1883
Ach treuer Gott, barmherzigs Herz	2663
Ach treuer Gott! ich ruf' zu dir	1901
Ach, treuer Schutzgott, ew'ges Heil	2474
Ach, triumphir' nicht vor dem Siege	1923
Ach, über deiner Mutter Grab	849
Ach, unergründlich Liebesmeer	2077
Ach Vater, du versuchest uns	1836
Ach Vater, zeuch mich zu dem Sohne	1351
Ach Vater, schenk' um Jesu willen	1500
Ach, wann wird kommen jene Zeit	1365
Ach, was bin ich doch vor dir	2560
Ach, was bin ich, mein Erretter	188
Ach, was ist doch unsre Zeit	201
Ach, was sind wir ohne Jesum	186
Ach weh' mir, weh'! wo soll ich hin	191
Ach, wiederum ein Jahr verschwunden	2102
Ach, wie ein'n kleinen Augenblick	2757
Ach, wie gut ist unser Hirt	2578
Ach, wie hat das Gift der Sünden	196
Ach, wie heilig ist der Ort	1236
Ach, wie lieblich sind die Füße	564
Ach, wie nichtig, ach wie flüchtig	199
Ach, wie so glücklich ist ein Herze	1747
Ach, wo strömt der Born des Lebens	769
Adam hat im Paradies	296
Allein Gott in der Höh' sey Ehr'	87
Allein zu dir, Herr Jesu Christ	248
Alle Menschen müssen sterben	2787
Allen ist ein Heil beschieden	1143
Allenthalben, wo ich gehe	1769
Aller Gläub'gen Sammelplatz	2895
Aller heil'gen Engel Chöre	337
Alle Seelen, die von dieser Erden	3058
Alles ist an Gottes Segen	1964
Alles ist euer! o Worte des ewigen Lebens	1446
Alles lebt und schwebt im Preise	146
Alles muß, Alles muß	1848
Alles sey dir übergeben	1972
Alles ungeduld'ge Regen	2705
Allgenugsam Wesen	1724
Allmächt'ger Vater, der du dir	959
Alsbald ich mich in meinem Sinn	1854
Als Christus geboren war	348
Als der Herr am Kreuz gestorben	1321
Als ein heiliges Vermächtniß	502
Als einst der Fürst der Welt	1015
Als Gottes Kirche blind und krank	1017
Als Gottes Lamm und Leue	550

	Nro.
Als ich das Nichts nahm wohl in Acht	1899
Als Jesus an dem Kreuze hing	51
Als Jesus Christus seinen Lauf	645
Als Josia den entweihten	870
Als Nacht und Todesschatten	423
Also hat Gott die Welt geliebt	218
Amen! Amen! lauter Amen	74
Amen, Amen, Preis und Ehre	1224
Amen! deines Grabes Friede	561
Am Grab des Christen singet man	2878
Am Grabe stehn wir stille	2918
Am Himmel lagert schwarz und schwer	2171
Am Kreuze hängst du, Jesu, nackt und bloß	509
Am Kreuze hängt verschmachtet	496
Am Kreuz erblaßt	559
Am Oelberg weiß ich eine Stätte	454
An dein Bluten und Erbleichen	681
An dem Zorntag, an dem hohen	2973
An des Herren Kreuz zu denken	528
An diesem Morgen wollen wir dich loben	2248
Angenehmer Frühlingsschein	2127
Angenehmes Krankenbette	2674
An Gottes Güte will ich denken	2480
An Gott will ich gedenken	129
Arbeit ist mein Loos auf Erden	2334
Armes Zion, traue nimmer	1115
Arm und stille	831
Auch dich, du stille Mitternacht	2477
Auch die Kinder sammelst du	2936
Auch dieses Tages Glänzen	2407
Auf, auf, den Herrn zu loben	2303
Auf, auf, die helle Sonn'	2319
Auf, auf, ihr Reichsgenossen	277
Auf, auf, mein Herz, mein ganzer Sinn	771
Auf, auf, mein Herz, ermuntre dich	1699
Auf, auf, mein Herz mit Freuden	569
Auf, auf, mein Herz und du mein ganzer Sinn, Gib	1359
Auf, auf, mein Herz und du mein ganzer Sinn, Wirf	1172
Auf, auf, mein Herz und du mein Sinn	1896
Auf, auf, mein Herz, und du, o meine Seele	902
Auf, auf, weil der Tag erschienen	286
Auf Bergen und auf Hügeln	2207
Auf, Christenmensch, auf, auf zum Streit	1813
Auf Christi Himmelfahrt allein	643
Auf, dankt dem Herrn zu aller Zeit	2354
Auf deine Himmelfahrt allein	653
Auf dem ew'gen Felsen stehen	1576
Auf den Nebel folgt die Sonn'	2006
Auf des Himmels Wolken schwebend	1026
Auf dich allein, Herr Zebaoth	2112
Auf dich hab' ich gehoffet, Herr	1640
Auf dich, Jesu, will ich bauen	1834
Auf diesen Tag bedenken wir	628
Auf, empor mit Adlersflügeln	1404
Auf Erden weht's gewitterschwül	2933
Auf, ermuntre dich, mein Geist	2264
Auferstehn, ja auferstehn wirst du	2957
Auf, freuet euch von Herzensgrund	352
Auf Gott und nicht auf meinen Rath	1965
Auf Gott will ich vertrauen	1968
Auf, hinauf zu deiner Freude	1382
Auf, jauchze laut, du Christenschaar	328
Auf, ihr Augen, laßt die Nacht	2261
Auf, ihr betrübten Sinnen	1988
Auf, ihr Christen, Christi Glieder	1816
Auf, ihr Gottes Hausgenossen	2099
Auf, ihr Kräfte, zum Geschäfte	238
Auf, ihr nah' verbund'nen Jesusherzen	544
Auf, ihr Streiter, durchgedrungen	1825
Auf, laßt uns fröhlich singen	2909
Auf Leiden folgt nach kurzem Streit	809
Auf meinen Jesum will ich sterben	2788
Auf meinen lieben Gott	2009
Auf, meine Seel'! auf, auf	1700
Auf meines Gottes Willen	1983
Auf, mein Herz, dein Heil ist nahe	916
Auf, mein Herz, laß deine Stimme hören	1193
Aufrichtigkeit, Herr, liebet deine Seele	1912
Auf, Seele, auf und säume nicht	401
Auf, Seele, auf! was säumest du	1381
Auf, Seele, schicke dich	892
Auf, Seele, sey gerüst't	888
Auf, Seel', und danke deinem Herrn	2247
Auf, singet Gott zu Lob und Ehr'	592
Auf, singet Jubellieder	610
Auf, stimmet für der Erndte Segen	2195
Auf! was willst du hier verweilen	1833
Aus deiner Eltern Armen	846
Aus des Schlafes süßen Banden	2285
Aus des Todes Banden	580
Aus Gnaden soll ich selig werden	1302
Aus irdischem Getümmel	268
Aus meinem Herzen quillet	670
Aus meines Herzens Grunde	2223
Aus tiefer Noth laßt uns zu Gott	1203
Aus tiefer Noth schrei' ich zu dir	217
Ave, Gott Schöpfer mein	495
Ave! Lamm Gottes, das die Flamme	573

B.

Balsam auf dem Haupte	1067
Barmherziger, ewiger Gott	176
Barmherz'ger Gott und Vater	2701
Bedenke, Mensch, das Ende	2755
Befiehl du deine Wege	125
Beglückter Erdreich, freue dich	390
Bei dir, Jesu, will ich bleiben	858
Belad'ner Geist, den Zorn und Sünde drücket	499
Bereite dich, mein Herz, aus allen Kräften	2754
Bescheer' uns, Herr, das täglich Brod	2355

	Nro.
Beschränkt, ihr Weisen dieser Welt	1738
Beschwertes Herz, leg' ab die Sorgen	1181
Besinne dich, und stehe stille	2539
Bete nur! bete nur	1623
Betgemeine, heil'ge dich	1634
Bewahre, Herr, mir Zung' und Mund	1876
Bewährter Arzt der kranken Seelen	2683
Bis der Herr kommt, wird die Welt	2635
Bis hieher und nicht weiter	1018
Bist du gleich ferne von Bekannten	2696
Bist's du's, der da kommen soll	303
Bittet, so wird euch gegeben	1631
Bleibe bei mir, treuer Freund	2265
Bleibe! es will Abend werden	2367
Bleib', Jesu, bleib' bei mir	2661
Bleib', liebster Jesu, weil die Nacht	2401
Blick' in Gnaden auf uns nieder	2320
Blick', o Versöhner, herab	832
Blut'ge Leiden meines ein'gen Freundes	548
Blut und Wunden haben uns	361
Blühende Jugend, du Hoffnung	2513
Brecht hervor, ihr Feuerflammen	308
Brenne hell, du Lampe meiner Seele	762
Brich an, du holdes Morgenlicht	2289
Brich an, du schönes Morgenlicht	2269
Brich aus, mein Herz, im Freudenton	2183
Bruch durch, mein angefochtnes Herz	497
Bruch, heller Morgenstern herein	409
Bringet her dem Herrn ihr Brüder	1057
Bringet süße Freudengrüße	667
Bringt dem Herren frohe Lieder	1163
Bringt her, bringt her dem Herren	1697
Bringt her dem Herrn Lob, Dank	1688
Brüder, laßt uns ihn erheben	237
Brüder, öffnet doch dem Triebe	1167
Brüder! schon ist's hohe Zeit	1862
Brunn alles Heils, dich ehren wir	90
Bürger unzählbarer Kreise	663

C.

Christ, der du bist der helle Tag	2375
Christe, du Quell des Tags und Lichts	2383
Christe, mein Leben im Glauben	1773
Christen, erwarten in allerlei Fällen	676
Christen, laßt euch Heiden lehren	1072
Christen sind ein göttlich Volk	1416
Christen! wenn das Kreuz uns drücket	2026
Christen, zündet an im Herzen	387
Christe, wahres Seelenlicht	2320
Christi Blut und Gerechtigkeit	1316
Christi Leben tröstet mich	2969
Christ lag in Todesbanden	571
Christ, Ueberwinder!	599
Christum hab' ich mir erwählt	1451
Christum über Alles lieben	1758
Christ, unser Herr, zum Jordan kam	814
Christus, Christus, Christus ist	2817
Christus, der ist mein Leben	2781
Christus, der uns selig macht	254
Christus ist erstanden	606
Christus ist gekommen	376
Christus, unser Herr und Gott	1570
Christ! wenn die Armen manches Mal	2084

D.

Da geht er hin zur Schädelhöhe	470
Dank, ewig Dank sey deiner Liebe	941
Dank sey Gott in der Höhe	2234
Danket, danket Gott mit Freuden	927
Danket dem Herrn, denn er ist sehr freundlich	2358
Danket dem Herrn, der den Himmel	2198
Dankt, dankt dem Herrn, jauchzt, volle Chöre	1717
Dankt dem Herrn, ihr Heilsgenossen	1639
Dankt Gott für seine liebe Gnad'	819
Darf ich dir, dem Friedefürsten	1659
Da stehen wir, die Deinen	2900
Das Abendmahl ist zubereitet	879
Das alte Jahr ist nun dahin	2095
Das Auge, das kein Staubgebild	830
Das Aug' empor, des Herzens Knie gebeugt	625
Das äuß're Schifflein wieget sich	2716
Das äuß're Sonnenlicht ist da	2274
Das bleibt mein Ruhm, Herr Jesu Christ	381
Das Buch der göttlichen Gericht' und Rechte	228
Das Feld hat wohl getragen	2180
Das Geräusch des Tages schwindet	2478
Das große Halljahr bricht herein	1108
Das große Werk ist nun vollbracht	620
Das Jahr ist nun zu Ende	2089
Das Jesuskind, so gnadenreich	2525
Das ist der Gemeinde Stärke	1160
Das ist des Glaubens Meisterstück	1334
Das ist die rechte Liebestreue	1506
Das ist eine sel'ge Stunde	1206
Das ist meine Freude	1963
Das ist mein Ruhm und Segen	1342
Das ist unbeschreiblich	1162
Das Königsbanner ziehet aus	1818
Das Sammeln auf der Erden	1903
Das Urtheil ist gesprochen	466
Das wahre Christenthum ist wahrlich leichte	1488
Das walte Gott, der helfen kann	2332
Das walte Gott! ich bin erwacht	2321
Das walt' Gott! die Morgenröthe	2325
Das was christlich ist, zu üben	1495
Das, was ich wünsche, stirbet nicht	3009
Das Wort, das ewig vor der Welt	354
Das Wort von Jesu Kreuze	527
Daß es auf der armen Erde	722
Daß es auf der öden Erde	2129
Daß Gott allein nicht liebe	101

	Nro.
Daß ich die Perle finde	2494
Daß mein Heiland auch für mich gehangen	2841
Daß sie dir die Hände banden	535
Deinem Heiland, deinem Lehrer	886
Dein Erbe, Herr, das du erkauft	1824
Dein Erbe, Herr, liegt vor dir hier	1535
Deiner Ostern Sonne	566
Dein ist das Licht! Von dir	2554
Dein Kind, o Vater, schlafen geht	2458
Dein Kindlein starb, doch Jesus lebt	2932
Dein Knecht geht reif an Jahren	2942
Dein König kommt! auf meine Seele	317
Dein König kommt in niedern Hüllen	292
Dein Lieben, o Vater, durchdringt mein Gemüthe	1397
Dein Mittler kömmt; auf, blöde Seele	288
Dein Morgen hat auch uns erweckt	2552
Dein Reich ist nicht von dieser Welt	677
Dein Ruhm, o Herr, soll nimmer schweigen	998
Dein Schirm hat mich umfangen	2318
Dein süßer Name, Jesus Christ	799
Dein Tisch hat mir das Herz gelabt	940
Dein treues Aug' hat mich bewacht	2277
Dein Wort, o Herr, bringt uns zusammen	1166
Dein Wort, Herr, ist die rechte Lehr'	764
Dein Wort, Herr, ist geschehen	2830
Dein Wort, o Herr, ist milder Thau	772
Dem großen Gott stirbt Keiner	2971
Dem Herrn, der unsern Tod bezwang	626
Dem ich bin angehangen	2219
Demuth ist die schönste Tugend	1886
Den die Engel droben	330
Den Heiland auf den Tod zu sparen	2767
Denket doch, ihr Menschenkinder	2760
Denk' ich der Dornenkrone	465
Den Liebes- und Gemeinschaftssinn	1144
Den meine Seele liebt	276
Den Vater dort oben	2359
Der Abend ist gekommen	2470
Der Abend kommt, die Sonne sich verdecket	2387
Der Abend kommt, so komm auch du	2430
Der allem Fleische giebet	1632
Der am Kreuz ist meine Liebe	530
Der am Kreuz ist unser Gott	1320
Der beste Freund ist in dem Himmel	1760
Der Christenglaube birgt sich nicht	1352
Der Christen Stand Ist also hier bewandt	1827
Der den Bau der Himmel träget	469
Der, den man durch den Kreuzestod	596
Der, den uns der Vater sendet	434
Der du auf lichtem Throne sitzest	33
Der du das Loos von meinen Tagen	1716
Der du das Volk regieret	1109
Der du dein Volk zerstreuet	1118
Der du der große Vater bist	1670
Der du der Menschenkinder Schaar	213
Der du des Himmels Schlüssel hast	1269
Der du die Wahrheit selber bist	1913
Der du in dem Himmel bist	1669
Der du in Todesnächten	1044
Der du nach überstand'nen Leiden	746
Der du trugst die Schmerzen Aller	1653
Der du unendlich selig bist	21
Der du zum Heil erschienen	1024
Der ersten Unschuld reines Glück	185
Der Erstgeborne Erscheinet in der Welt	347
Der Frühling ist erschienen	2147
Der Glaube bleibt! früh weinest, glaubtest du	2916
Der Glaube bricht durch Stahl und Stein	1332
Der Glaube siegt, hoch weh'n des Kreuzes Fahnen	1837
Der Glaub' ist nicht Vermessenheit	1345
Der graue Winter weit und breit	2216
Der Heiden Heil kommt hergegangen	315
Der Heiland heißt die Kinder kommen	2516
Der heil'ge Christ ist kommen	388
Der Heilstern Zions gehet auf	410
Der Henne folgt das Küchlein nach	417
Der Herr bricht ein um Mitternacht	749
Der Herr, den Alles ehret	2648
Der Herr, der einst auf Erden war	422
Der Herr der Ernte winket	2946
Der Herr, der uns berufen hat	139
Der Herr fährt auf gen Himmel	640
Der Herr fährt glorreich in die Höh'	629
Der Herr hat Alles wohlgemacht	39
Der Herr hat mich erkauft	1774
Der Herr hat überwunden	595
Der Herr, in dessen Güte	1218
Der Herr ist auferstanden	574
Der Herr ist der Begründer	972
Der Herr ist gut, in dessen Dienst wir steh'n	58
Der Herr ist hoch erhoben	1704
Der Herr ist mein getreuer Hirt	1461
Der Herr ist meine Zuversicht	84
Der Herr ist meiner Seele Trost	1979
Der Herr ist unser Hirte	1125
Der Himmel hängt voll Wolken schwer	2048
Der Himmel schön und wohlgestalt	2256
Der Hirte stirbt für seine Heerde	526
Der Hirt, am Kreuz gestorben	2892
Der Hohepriester, der sein Leben	685
Der holde Tag schlägt wieder	2372
Der im Heiligthum du wohnest	1230
Der in Bethlehem geboren	618
Der in den finstern Stunden	511
Der König in der hohen Stadt	2617
Der König kommt, der Herr der Ehren	305
Der König ruht und schauet doch	1081
Der letzte Blitz schlägt mir in meine Sinnen	2975

	Nro.
Der lieben Sonne Licht und Pracht	2408
Der Mann der Schmerzen	967
Der Mittler stirbt; Die Liebe wirbt	552
Der Mond ist aufgegangen	2442
Der Morgen glänzt im rothen Lichte	2317
Der Morgen kommt, die Sonne leuchtet	2688
Der rauhe Herbst kommt wieder	2201
Der Sabbath ist vergangen	1197
Der Schächer, fluchbeladen	506
Der Schlaf, er kommt wohl auch zu mir	2403
Der schmale Weg ist breit genug zum Leben	1531
Der Schnee ist weg, es sproßt das Grün	2138
Der schöne Tag bricht an	2316
Der Schönste, Liebste, Beste	1101
Der Segen ist der Beste	1444
Der sich am Fluchholz ließ ertödten	1032
Der Sonnenuntergang, Des Himmels Abendroth	2412
Der Tag, der ist so freudenreich	340
Der Tag hat sich geneiget	2419
Der Tag ist hin, der Sonnenglanz	2391
Der Tag ist hin, die Sonne gehet nieder	2451
Der Tag ist hin, die Schatten nehmen zu	2443
Der Tag ist hin, ich lebe noch	2439
Der Tag ist hin; Mein Geist und Sinn	2381
Der Tag ist hin, mein Jesu, bei mir bleibe	2369
Der Tag ist nun vergangen	2436
Der Tag ist wieder hingegangen	1196
Der Tag mit seinem Lichte	2374
Der Tag sich nun geendet hat	2446
Der Tag vertreibt die finstre Nacht	2232
Der Thron der Weltbeherrscher ist	2646
Der Tod führt uns zum Leben	2800
Der Tod kommt an, da soll ich ringen	2812
Der Tod mit scharfer Sichel fährt	2747
Der Trennung Last liegt schwer auf mir	3055
Der trübe Winter ist vorbei	2135
Der Unchrist leidet, weil er muß	2017
Der uns mit einem Blick erquickt	1567
Der Vater hat zum Schmerzenslohn	1023
Der Vater sieht's! Kind, laß es seyn	2538
Der Vater zürnt von Herzen nicht	71
Der vom Kreuze du regierest	836
Der von der Sünde nicht gewußt	1036
Der Wahrheit Ruf warnt oft vergebens	2532
Der Weg ist gut, der durch das Leiden führet	2029
Der Weisheit Licht glänzt immerzu	1796
Der Weisheit Pfad Ist voller Ruh' und Gnad'	1791
Der Winter ist vergangen	2128
Der Winter zieht nun endlich aus	2121
Des Frühlings Hauch umsäuselt	2873
Des Herren Hand ist mir zu schwer	2934
Des Herren Haus besteht aus vielen Steinen	954
Des Herrn Gesalbter ruht in der Väter Gruft	2944
Des Herrn Reich kommt nicht mit Gepräng'	958
Des Herrn Wort bleibt in Ewigkeit	766
Des Jahres schöner Schmuck entweicht	2203
Des Menschen Sohn wird kommen	2982
Des Morgens, wann ich früh' aufsteh'	2241
Des Unglücks Noth entsteht	2011
Deß Brod ich aß, deß Kelch ich trank	939
Dich hoffen wir zu finden	2935
Dich, Jesu, loben wir	249
Dich, Jesu, preisen unsre Lieder	813
Dich preiset deine Christenheit	2211
Dich, Schöpfer, rühmt der Engel Preis	2545
Dich zu lieben, das ist Leben	2484
Die Abendsonne sinket	2426
Die Art des neuen Herzens ist	2628
Die Augen Aller blicken	2360
Die Berge meines Gottes steh'n	774
Die Beschwerden dieser Erden	1425
Die Christen geh'n von Ort zu Ort	2887
Die Deinen, Herr, sind lauter Gnadenwunder	40
Die Dunkelheit der kalten Nacht	2422
Die Einfalt spricht von Herzen	1633
Die Ernt' ist da; so schickt euch an	2192
Die Ernte ist vollbracht	2196
Die Feinde deines Kreuzes droh'n	1021
Die finst're Nacht hat unser Land bedecket	2438
Die Frucht der Freude wächset nicht	1431
Die Frühlingssonne wallet	2133
Die ganze Erde ist des Herrn	1033
Die Gnade ist der Hort	1318
Die Gnade ist geschäftig	1349
Die Gnade sey mit allen	1170
Die Gnade wird doch ewig seyn	1309
Die gold'ne Sonne Voll Freud' und Wonne	2235
Die Gottesseraphim	156
Die Großen auf dem Erdenplan	657
Die Handschrift ist zerrissen	1399
Die Hände Jesu segnen mich	2346
Die helle Sonne hat für heut'	2459
Die Herrlichkeit der Erden	200
Die Himmel rühmen Gottes Ehre	765
Die Hoffnung schwillt in Baum und Strauch	2126
Die ihr bei Jesu bleibet	1995
Die ihr den Heiland kennt und liebt	1976
Die Kirche Christi, die er geweiht	974
Die Krankheit, du gerechter Gott	2685
Die Liebe darf wohl weinen	2886
Die Liebe leidet nicht Gesellen	1522
Die Liebe pflanzt das Christenthum	1788
Die liebe Sonne weicht von hier	2445
Die Liebe zeugt ohn' Heuchelei	2076
Die Menschen suchen Wissenschaft	1793
Die Menschheit hat seit alten Tagen	953
Die Morgensterne loben dich	2315

Ankunft des Herrn uns nur noch mehr niederschlagen muß, wenigstens ihren freudigen Glanz für uns verliert? — Fr. Du würdest Recht haben, wenn diese ganze Zeit fortwährend und hauptsächlich solchen Uebungen der Selbsterkenntniß und Buße gewidmet wäre. Nun aber ist's in mehreren Wochen, zu mehreren kirchlichen Tagen freudiger Hinweisung dieser Eine der ernsten Zurückweisung auf uns selbst, und damit tritt wohl für die ganze heilige Adventszeit jene festliche Stimmung ein, der auch die Wehmuth nicht fremd ist, in der jedoch die Hoffnung, Freude, Zuversicht weit überwiegt und durch jenen Zusatz noch erhöht wird. — Es ist eine Anwendung jenes schönen Wortes Pauli: Wo die Sünde mächtig geworden, da ist die Gnade noch viel mächtiger. — V. Du führst hier einen Spruch an, der mir und wahrscheinlich nicht bloß mir oft aufgefallen ist. Es sind starke trostreiche Worte, aber die auch sehr gemißdeutet werden können. — Es wird unsrer Aufgabe nicht fremd seyn, wenn du uns entwickelst, was der Apostel darunter versteht. — Fr. Aber ich werde etwas weiter zurück anfangen müssen. Paulus redet von dem Gesetz. Dieses, sagt er, sey gekommen, daß die Sünde mächtiger werde, d. h. Gott hat es nicht bei der anerschaffenen Stimme des Gewissens bewenden lassen, sondern sein Gesetz ausdrücklich und buchstäblich auf Sinai gegeben, damit die Sünde von uns Menschen in ihrer ganzen Häßlichkeit erkannt werde, wenn sie nicht mehr heimlich unter manchen scheinbaren Ausflüchten die Aussprüche des Gewissens, sondern offenbar und wissentlich das geschriebene Gottesgebot übertritt; ja damit sie in der That noch mächtiger werde, ihre ganze Kraft entwickele;

	Nro.
Die Morgensterne loben Gott	2268
Die Nacht des Grabes wird vergehen	2911
Die Nacht entflieht, in voller Pracht	2314
Die Nacht gibt gute Nacht	2273
Die Nacht ist hin, der Tag ist da	2280
Die Nacht ist hin, die Finsterniß vergangen	2290
Die Nacht ist hin. — Mein Geist u. Sinn	2246
Die Nacht ist hin, mein Jesu	2313
Die Nacht ist hin; wach' auf mein Herz	2245
Die Nacht ist kommen	2376
Die Nacht ist Niemands Freund	2450
Die Schaar ist oft gering und klein	1573
Die Seele Christi heil'ge mich	545
Die Seele ist dazu geboren	169
Die Seele ruht in Jesu Armen	3059
Die sich auf den Herrn verlassen	996
Die Sonne senkt sich nieder	2437
Die Sonne wird mit ihrem Schein	2434
Die Sonn' hat sich mit ihrem Glanz	2380
Die Sonn' ist untergangen	2464
Die Sonntagssonne geht herfür	1190
Die Sünden sind vergeben	1322
Die Tugend wird durch's Kreuz geübet	1851
Die wahre Gnadensonne	364
Die Wanderschaft in dieser Zeit	1062
Die Weisheit dieser Erden	1789
Die Welt kommt einst zusammen	2976
Die Welt vergeht mit ihrer Lust	212
Die Zeiten, die wir leben	1866
Die Zeit flieht hin und immer näher	1861
Die Zeit geht an, die Jesus mir bestimmt	2804
Dieß ist der Tag, den Gott gemacht	353
Dieß ist der Tag, dieß sind die Stunden	2499
Dieß ist der Tag, zum Segen eingeweihet	1177
Dieß ist die Nacht, da mir erschienen	331
Dieß sind die heil'gen zehn Gebot, Die	780
Dieß sind die heil'gen zehn Gebot, Wie	781
Dir dank' ich heute für mein Leben	2500
Dir dankt mein Herz, dir jauchzt mein Lied	689
Dir, dir, Jehovah, will ich singen	1617
Dir, du Quell voll Huld und Segen	2307
Dir, Gott, sey Preis und Lob	2382
Dir, Herr Jesu, Heil der Erden	1117
Dir wollt' ich gern, o Gott	1254
Dort auf jenem Todtenhügel	500
Dort liegt in seiner Mutter Schooß	341
Dort über jenen Sternen	3015
Dreieinig großer Gott voll Ehren	116
Dreieinig heil'ges Wesen	844
Dreinigkeit! du Gott ohn' alles Ende	95
Droben ist das Vaterland	3008
Du, aller Geister Ruh'	1485
Du, aller Völker Heiland, komm	294
Du, aller Welt Gott von Natur	659
Du angenehmer Morgen	2267
Du armer Mensch, laß deinen Sinn	1247
Du armes Herz, was zagest du	1984
Du bist der König aller Welt	51
Du bist der Weg, die Wahrheit und das Leben	2558
Du bist ein Licht und wohnst im Licht	49
Du bist ein Mensch, das weißt du wohl	41
Du bist es, dem ich singe	242
Du bist in die Welt gekommen	269
Du bist in deinem Gnadenreich	770
Du bist ja, Jesu, meine Freude	1543
Du bist's allein; Macht und Gewalt sind dein	26
Du bist's, du bist's, o Jesu Christ	1052
Du bist unsre Zuversicht	1121
Du bist zwar mein und bleibest mein	2843
Du bleibst doch meine Zuversicht	2493
Du, deiner Kirche Herr und Meister	956
Du, deiner Zeugen Trost und Licht	1068
Du, dem in Angstgebeten	451
Du, den kein Sternenhimmel faßt	1329
Du, der Deinen Licht und Stern	2814
Du, der dem Tag gebeut	2308
Du, der Menschen Heil und Leben	542
Du, der die Himmelswölbung ziert	2601
Du, der nicht hatte, wo man sich legt	1088
Du, der uns ew'ges Heil erstritt	2615
Du, deß Zukunft einst erstehen	281
Du ewiger Abgrund der seligen Liebe	1136
Du Ewiger, des Vaters Sohn	160
Du ew'ger Schöpfer aller Welt	2254
Du ew'ge Treu', du meines Gottes Treu'	1948
Du fährest triumphirend auf	635
Du Friedefürst, Herr Jesu Christ	2726
Du gestest in den Garten beten	452
Du Geist der Gnaden, Geist der ew'gen Liebe	727
Du Geist der Gnad' und Wahrheit	716
Du Geist von Gott, du allgewalt'ge Kraft	702
Du, gestern und auch heute	1077
Du Glanz vom ew'gen Lichte	261
Du, Gott, bist selbst dir Ort und Zeit	20
Du Gott der ew'gen Ehe	2596
Du Gott des Lichts, vor dem des Tages Schein	1188
Du, Gott, hast's angefangen	1530
Du großer König, laß dich jetzt verehren	1637
Du großer König, unser treuer Führer	1565
Du großer Schmerzensmann	491
Du großer Zionskönig	1086
Du guter Hirt auf Zions Auen	1656
Du hast durch deinen Segen	2305
Du hast ja dieses meiner Seele	194
Du hast, o Güte, dem Leibe	2366
Du hast's gethan! das ist genug	2059
Du hast uns aus dem Schlummer	2556
Du Haupt der treuen Zeugenschaar	1168
Du Haupt und Herr deiner Christgemein'	988

	Nro.
Du hältst uns dennoch an der Hand	149
Du heilig Gotteshaus	1238
Du Herr der Seraphinen	157
Du Herrscher aller Welt	5
Du Hirte mit dem Wunderstab	1112
Du hochgelobter Gott	10
Du Hoherpriester jener Güter	687
Du höchstes Kleinod reiner Seelen	1587
Du, Jesu, bist das Licht allein	805
Du, Jesu, bist mein Himmelsweg	264
Du inniglich geliebtes Haupt	2498
Du kannst's nicht böse meinen	76
Du kommst aus deines Vaters Schooß	365
Du kummervolles Christenherz	2018
Du ladest, Herr, zu deinem Tische	872
Du lässest sie uns neu beginnen	1053
Dulde, Christ, des Lebens Leiden	2035
Du Lebensbrod, Herr Jesu Christ	896
Du Lebensfürst, Herr Jesu Christ	639
Du lichter Grund der Heiligkeit	1301
Du, Liebe, bist mein Sieg im Streit	1843
Du liebes Sonntagsmorgenlicht	1178
Du, liebster Vater, führest mich	2348
Du, meine Seele, singe	1687
Du meines Lebens Leben	476
Dunkel ist's. Des Lebens laute Töne	2634
Du, o unser Gott und Vater	1668
Du, o schönes Weltgebäude	1605
Du Quelle der Zufriedenheit	1463
Du Quell des Lichts, in dem das Licht wir sehen	2447
Durch Adams Fall ist ganz verderbt	175
Durch Adams Fall und Missethat	177
Durch dein gnädiges Geleiten	2770
Durchleuchte mich, du schönstes Licht	2323
Durch Trauern und durch Plagen	2105
Durch viele Noth und Plagen	2658
Du reicher Gott der Armen	2744
Du sankst hinab und flogst empor	2919
Du schöne Welt, wie herrlich schmückt	1249
Du Schöpfer dieser großen Welt	168
Du Schöpfer zarter Liebe	2607
Du sel'ger Geist, der du von Gott ausgehst	710
Du siehst, o Mensch, wie fort und fort	2756
Du Sohn der Benedeiten	260
Du sollst glauben, und du Armer	1336
Du sollst in allen Sachen	2331
Du Stern aus Jakob, Gottes Sohn	411
Du Stern in allen Nächten	1155
Du Stifter frommer Ehen	2582
Du stirbst, o Herr, die Welt soll wissen	518
Du thatst der größten Wunder viel	442
Du tödtend Gift der Eigenliebe	1888
Du treuer Schutzherr deiner Schaar	2640
Du treuer Seelenfreund der armen Kindlein	2527
Du unerforschlich Meer der Gnaden	815
Du unvergleichlich Gut	15
Du, unser auserwähltes Haupt	1300
Du Ursprung aller Güte	2072
Du Vater aller Kreatur	1499
Du verheißest langes Leben	1470
Du Volk des Herrn, komm, komm herbei	236
Du weinest ob Jerusalem	2023
Du Weltkind, das du mitzumachen	1243
Du wesentliches Ebenbild	431
Du wesentliches Wort	359
Du wie Missethäter An das Kreuz erhöhter	482
Du wohl versuchtes Oberhaupt	1840
Du wollest uns das Kreuzgeheimniß lehren	1307
Du Wort des Vaters, rede du	1472

E.

	Nro.
Eben jetzo schlägt die Stunde	1865
Edles Mahl, von Gott bereitet	910
Eh' die Berge sind gegründet	2097
Ehmals sollt's gestorben seyn	2818
Eh' wir den Leib zur Ruhe legen	2467
Eh' wir noch aus den Höhlen	1859
Ei, Kindlein, sieh	864
Ei, wie so selig schläfest du	2894
Eile, eile, meine Seele	1586
Ein Ausblick in die Ferne	1871
Ein Christ, der Nam' und That	1519
Ein Christ, ein tapfrer Kriegesheld	1819
Ein Christ kann ohne Kreuz nicht seyn	1839
Ein Christ scheint ein verächtlich Licht	1432
Ein' feste Burg ist unser Gott	1005
Eingesargt zum letzten Schlummer	2948
Ein heller Morgen steigt herab	2304
Ein Herz und eine Seele war	1134
Ein Jahr der Sterblichkeit	2094
Ein Kind, das seinen Heiland kennt	2519
Ein Kind ist uns geboren heut'	393
Ein König kommt zu Zions Thoren	278
Ein Lämmlein geht und trägt die Schuld	444
Ein lieblich Loos ist uns gefallen	1460
Ein Morgen ist uns aufgegangen	642
Ein neues Jahr des bangen Wartens	1122
Ein neues Jahr hebt heute an	319
Ein neues Jahr ist angefangen	2104
Ein selig End' aus Gnaden	2797
Ein Tag hat sich geendet	2456
Ein Tröpflein von den Reben	3032
Ein Weib, das Gott den Herren liebt	2603
Ein weiser Christ, der quält sich nicht	2349
Ein Wetter steigt von ferne	2176
Ein Wohlstand ohne Gleichen	1429
Ein Würmlein bin ich, arm und klein	2779
Eine Heerde und Ein Hirt	1042
Eine von den Lebensstunden	1804
Einen guten Hirten hab' ich	2536
Einen guten Kampf hab' ich	2885

	Nro.
Einer bleibt König	1010
Einer ist der gute Hirte	435
Einer ist der Mensch in Gnaden	413
Einer ist König, Immanuel siegt	1014
Einer ist's, an dem wir hangen	1039
Einer nur ist ewig werth	240
Eines heil'gen Wittwenchors zu pflegen	2625
Eines wünsch' ich mir vor allem Andern	1748
Einiger Mittler und ewiger Priester	515
Einmal ist die Schuld entrichtet	1323
Eins ist Noth! ach Herr, dieß Eine	1475
Eins ist Noth! wer hat dieß Eine	1476
Eins nur wollen, Eins nur wissen	1924
Einst, auf ihrer Könige Bitte	1078
Einst fahren wir vom Vaterlande	1090
Einst, Jesu Christ, erwachet	761
Endlich bricht der heiße Tiegel	2005
Endlich, endlich wirst auch du	3022
Endlich soll das frohe Jahr	3025
Entbinde mich, mein Gott	1545
Entflohen aller Noth, Entgangen allem Jammer	2899
Entsetz' dich nicht, o lieber Christ	2037
Entwinde dich der Erde Lüsten	1855
Erbarmender Herr Jesu Christ	758
Erbarmer aller Sünder	2384
Erbarm dich deines Volks, das vor dir	1106
Er, der am Kreuz gehangen	2978
Er, der aus seines Gottes Schooß	843
Erfreue meinen blöden Geist	2341
Erforsche mich, o Gott	1552
Erfüllt sind Stund' und Zeiten	342
Ergebung heißt das schöne Wort	1954
Ergreife nun dein Harfenspiel	2404
Ergrünt, ihr Siegespalmen	632
Erhab'ne Majestät, an Macht und Stärke reich	28
Erhalt' uns deine Lehre	1008
Erhalt' uns, Herr, bei deinem Wort	960
Erhebe den Herren, der Alles in Allen	1392
Erhebe dich, du Volk des Herrn	1025
Erheb', o meine Seele, dich	2244
Erhebt, Bewohner dieser Welt	2106
Erhebt die Häupter himmelwärts	363
Erhöhter Siegesfürst und Held	567
Erinn're dich, mein Geist, erfreut	601
Er ist erstanden, der sein Blut vergossen	570
Er ist nicht hier, er ist erstanden	588
Erkenne mich, du Heiland aller Welt	2338
Erlaub' uns, o Gott, heiliger Geist	741
Er lebt! ihn hält nicht Stein noch Grab	594
Erleucht' mich, Herr, mein Licht	1362
Erlöser! dein Erbarmen	1016
Erlöser, ich bin zwar nicht werth	1274
Ermunt're dich, beklemmter Geist	3024
Ermunt're dich, mein Herz, im Glauben	220
Ermunt're dich, mein schwacher Geist	349
Ermuntert die Herzen, erweckt die Gemüther	1421
Ermuntert euch, ihr Frommen	750
Erneure mich, o ew'ges Licht	1371
Erschienen ist der große Tag	1028
Erschreckt nicht vor den Grüften	2964
Erschütt're dich, mein träger Geist	1842
Er wird es thun, der fromme, treue Gott	2014
Erzheld im Streit und Kriege	272
Es donnert, Mensch! wer donnert, wer	2172
Es fallen mir Gedanken ein	223
Es freut sich, Herr, in deiner Kraft	2650
Es geht, als flögen wir davon	2103
Es gibt ein wunderschönes Land	3021
Es gibt hier zu bestellen	2047
Es gibt nur Einen ew'gen Grund	227
Es glänzet der Christen inwendiges Leben	1417
Es hat der große, starke Gott	2746
Es hat der Herr zu allen Zeiten	2586
Es hat uns heißen treten	2240
Es hilft uns nichts, mit hohen Gaben	1919
Es ist auch für uns gebeten	3031
Es ist das Heil uns kommen her	1298
Es ist der älte, treue Gott	1712
Es ist die letzte Stunde	754
Es ist die Nacht gekommen	2420
Es ist doch Alles recht und gut	2218
Es ist etwas, des Heilands seyn	1418
Es ist genug! so nimm, Herr, meinen Geist	1811
Es ist gewißlich an der Zeit	2974
Es ist nicht schwer, ein Christ zu seyn	1364
Es ist noch eine Ruh' vorhanden	3004
Es ist noch Raum! sein Haus ist noch nicht voll	226
Es ist vollbracht! Er ist verschieden	523
Es ist vollbracht! gottlob, es ist vollbracht	2884
Es jammre, wer nicht glaubt	1957
Es kennt der Herr die Seinen	1496
Es kommt daher des Tages Schein	2227
Es kommt der Herr, schon ist er nah	1189
Es kostet mehr, als man im Anfang denket	1847
Es kostet viel, ein Christ zu seyn	1363
Es liegt der Söldner Rotte	459
Es liegt die Macht in meinen Händen	1022
Es muß hindurch gedrungen seyn	1497
Es naht mein freudenvollster Tag	2861
Es regt sich, was nur lebet	2259
Es ruht die Nacht auf Erden	2485
Es saß ein frommes Häustein dort	708
Es segne uns Gott, unser Gott	913
Es sollen neue Himmel werden	2980
Es spricht der Unweisen Mund wohl	1000
Es tagt in meiner Seele	1452
Es traure, wer da will	1973
Es war auch in Frühlingstagen	2159
Es wallt ein Volk auf Erden	1104
Es werde! sprach dein Allmachtswort	1073

	Nro.
Es wolle Gott uns gnädig seyn	767
Es wollte die ewige, göttliche Liebe	416
Es zieh'n, o Gott, die Kriegeswetter	2728
Es zieht mich zu den Höhen	1612
Ew'ge Liebe! mein Gemüthe	219
Ew'ge Liebe, sorge du	2016
Ew'ges Leben willst du geben	3056
Ew'ge Wahrheit, deren Treue	82
Ewige Wahrheit, unendliche Güte	1987
Ew'ge Weisheit, Jesu Christ	1513
Ewig, ewig bin ich dein	822
Ewig sey dir Lob gesungen	356
Ewigtreuer Hirt der Seelen	909

F.

Fahre fort, fahre fort	983
Fall' auf die Gemeinde nieder	525
Finsterniß entsteht auf Erden	512
Fleuch, Wollust, die an Qualen reich	1880
Fließt, ihr Augen, fließt von Thränen	489
Folget mir! ruft uns das Leben	1557
Fortgekämpft und fortgerungen	2052
Frag deinen Gott! hör, was Er	763
Frauen! ihr seyd Mitgenossen	2624
Freude, Freude über Freude	360
Freudig bestehet der Fleiß	2566
Freudig will ich Dich erheben	2109
Freue dich! Das läßt Jesus sagen dir	2831
Freu' dich, o fromme Christenheit	652
Freu' dich sehr, o meine Seele	2849
Freuet euch, als Jesu Gäste	918
Freuet euch, ihr Christen alle	357
Freuet euch, erlöste Brüder	362
Freuet euch, ihr Menschenkinder	366
Freund, der mir Alles ist	2087
Freund, komm' in der Frühe	2311
Freundlicher Immanuel	827
Freundlichster Immanuel	350
Freut euch, ihr lieben Christen	394
Freut, ihr Gerechten, euch des Herrn	1715
Freut im Herrn euch allewege	1436
Friede, Friede sey mit euch	2152
Friedefürst, zu dem wir flehen	498
Frieden, ach Frieden, den göttlichen	1400
Frieden, hohen Gottesfrieden	1234
Friedhof, den wir ernst betreten	2874
Frisch, frisch hindurch, mein Geist	2061
Fröhlich soll mein Herze springen	348
Frohlocket Jung und Alt	2188
Froh versammelt sind wir hier	1209
Frommer Vater, Gott der Stärke	1645
Frommes Lamm, durch dessen Wunden	460
Früh aus aller Noth entnommen	2928
Frühling, der die Welt verklärt	1029
Frühling feiert auf der Erden	2135
Frühling ist da — Hallelujah	2125
Frühlingsluft, um blaue Berge	2970
Frühmorgens, da die Sonn' aufgeht	582
Füll uns mit deiner Liebe	1205
Für alle Menschen beten wir	2088
Fürst der Fürsten, Jesu Christ	2986
Fürst guter Hirten	686
Für uns gefalbtes Haupt	2111
Für uns ging mein Herr in Todesnöthen	448
Fürwahr, o Gott, Du hörst uns beten	1626

G.

Ganz in Dich versenkt, mein Heil	865
Gar mancher Weg, gar manche Bahn	1583
Geb' und der Herr ein ew'ges Gut	2110
Gebt dem Höchsten allezeit	2154
Gedenke, daß du sterblich bist	1283
Geduld'ges Lamm, Herr Jesu Christ	543
Geduld ist euch von Nöthen	1926
Geduld ist noth, wenn's übel geht	1937
Geduld, mein Herz! Geduld	1929
Geh' aus, mein Herz, und suche Freud'	2160
Geh' hin, der Herr hat dich gerufen	2924
Gehe hin in deine Kammer	2890
Gehe hin in Gottes Namen	2350
Geheimnißvoll in tiefer Nacht	144
Gehe mit mir aus und ein	2697
Geh', müder Leib, zu deiner Ruh	2405
Gehet hin, des Höchsten Kinder	1083
Geh' und säe Thränensaat	2054
Geh' zum Schlummer Ohne Kummer	2949
Geht, ausgeruhte Glieder	2281
Geht hin, ihr gläubigen Gedanken	60
Geht hin, ihr Friedensboten	806
Geht, ihr Streiter, immer weiter	1487
Geht nun hin und grabt mein Grab	2881
Geht, werft euch vor die Majestät	1749
Geist der Kraft, der Zucht und Liebe	717
Geist der Wahrheit, laß dein Licht	2550
Geist des Glaubens, Geist der Stärke	711
Geist des Herrn! dein Licht allein	1002
Geist des Herrn! du bist erschienen	1335
Geist des Lebens! heil'ge Gabe	705
Geist Gottes, unerschaff'ner Geist	725
Geist vom Vater und vom Sohn	744
Geist von oben, lenke du	713
Gekreuzigter Herr Jesu Christ	2901
Gekreuzigter! wie süße klingt	508
Gekreuzigter! zu Deinen Füßen	2013
Gelegt sey alten Zeiten	1233
Gelobet sey der Herr, Mein Gott	91
Gelobet sey die Majestät	975
Gelobet seyst Du Jesu Christ, Daß Du der	1348
Gelobet seyst Du Jesu Christ, Daß Du Mensch	339
Gelobt sey der Gott Israels	313
Gelobt sey Gott auf Meer und Land	2250
Gelobt sey Jesu Treue	1709
Gemeinde, bringe Preis und Ehr'	2117
Gemeinschaft mit den Kindern Gottes	1129

	Nro.
Gen Himmel aufgefahren iſt	846
Gen Himmel fuhr mein Heiland auf	848
Gerechter Gott! der Jugend Sünden	1287
Gerechter Gott! vor dein Gericht	46
Geſalbter, der zur Rechten	715
Geſegne auf der Reiſe	2719
Geſunden Leib und friſches Blut	2678
Getreuer Gott, wie viel Geduld	72
Getreuer Heiland, hilf mir beten	1622
Gewagt in Jeſu Namen	2344
Gib, daß ich ewig treu Dir bleibe	1783
Gib deinen Frieden uns, o Herr	1857
Gib dich zufrieden und ſey ſtille	1935
Gib die Weisheit meiner Seele	1800
Gib Fried', o frommer, treuer Gott	2731
Gib Jeſu, daß ich Dich genieß'	2362
Gib Strahlen deines Angeſichts	848
Glanz der ew'gen Majeſtät	2373
Glanz der Ewigkeit	2291
Glauben heißt: die Gnad' erkennen	1305
Glaub' an Gott, Glaub' an Gott	1295
Glauben und ein gut Gewiſſen Müſſ'	1907
Glauben und ein gut Gewiſſen Sind	1319
Glaubiger Jeſu! auf Vertrauen	426
Gleichwie der Sonne Freudenglanz	2702
Gleichwie Du auferſtanden	615
Gleichwie ein Weizenkorn ſo klein	2955
Glückſel'ge Jugend, eile doch	2533
Glück zu, Kreuz, von ganzem Herzen	2027
Gnade iſt ein ſchönes Wort	1306
Gold'ner Fried' uns hoch ergötzet	1306
Gott allein wirkt Glauben	1326
Gott, aus deſſen Wort entſproſſen	103
Gott bei mir an jedem Orte	30
Gott, deine Gnad' man daran ſpürt	2638
Gott! deine Gnade reichet	2286
Gott! dein Erbarmen rühmen wir	875
Gott, den ich als Liebe kenne	2664
Gott, der du Allen gütig	1551
Gott, der du aller Himmel Heer	2711
Gott, der du Gnad' und Wahrheit haſt	2425
Gott! der du groß von Gnad'	2189
Gott! der du Herzenskenner biſt	1915
Gott, der du im Himmel throneſt	1868
Gott, der du Niedriges erhebſt	1887
Gott, der du pflegſt zu haſſen	1889
Gott der Gnaden! Schwer beladen	1271
Gott der Juden, Gott der Heiden	402
Gott der Macht, in deinem Ruhme	18
Gott der Tage, Gott der Nächte	2452
Gott, der Vater, wohn' uns bei	88
Gott der Wahrheit und der Liebe	790
Gott, des Himmels Herrn, zu loben	140
Gott des Himmels und der Erden	2236
Gott! die dein Wort verwerfen	796
Gott! dreimal heilig, dem die Engelreigen	1703
Gott! du biſt ſelbſt die Liebe	2593
Gott, du führeſt unſre Stunden	2116
Gott, du kannſt Menſchen prüfen	1257
Gott, du läſſeſt mich erreichen	2406
Gott, du läſſeſt Treu' und Güte	2158
Gott, du Licht, das ewig bleibet	2258
Gott, erleuchte meine Seele	2293
Gottes Führung fordert Stille	2583
Gottes Geiſt hat Raum gemacht	704
Gottes liebſte Kinder	1536
Gottesruhe, Sabbathſtille	1174
Gottes Sohn, du guter Hirte	2541
Gottes Sohn, in's Fleiſch gekleidet	2522
Gottes Stadt ſteht feſt gegründet	1041
Gottes- und Marien-Sohn	351
Gottes Winde wehen	1043
Gott fährt auf! was ſoll ich klagen	623
Gott, gedenk' ich an's Verdammen	2995
Gott, gib Fried' in deinem Lande	2730
Gott, gib mir deinen Geiſt zum Beten	1629
Gott, großer Gott, wie klein bin ich	17
Gott hat uns Jeſum auferweckt	2956
Gott, Herrſcher über alle Thronen	2636
Gott herrſchet und hält bei uns Haus	127
Gott, Herr und Schöpfer deiner Welt	2427
Gott iſt die Liebe heut' und morgen	66
Gott iſt die wahre Liebe	59
Gott iſt ein Fels	25
Gott iſt ganz mein und ich bin ſein	1732
Gott iſt gegenwärtig	1618
Gott iſt getreu! er ſelbſt hat's	75
Gott iſt getreu! Sein Herz	85
Gott iſt Licht und Liebe	24
Gott iſt mein Gott; er ſorgt für mich	138
Gott iſt mein Heil, Glück, Hülf und Troſt	77
Gott iſt mein Licht, Gott iſt mein	81
Gott, laß den Geiſt der Liebe	1729
Gott lebet, ſein Name gibt	128
Gott lebt! wie kann ich traurig ſeyn	2015
Gottlob! das Licht geht wieder auf	1714
Gottlob! daß Gottes Kind ich bin	820
Gottlob! die Krankheit iſt bezwungen	2691
Gottlob! die Zeit iſt kommen	2302
Gottlob! die Zeit kommt nun heran	2857
Gottlob! die Reiſe iſt vollbracht	2709
Gottlob! ein neues Kirchenjahr	316
Gottlob! ein Schritt zur Ewigkeit	2398
Gottlob! ich bin auf's Neu' erquicket	942
Gottlob! ich kann mich tröſten	1956
Gottlob! ich weiß, wohin ich gehe	2813
Gottlob! mein Erdenleben	2659
Gottlob! nun bricht das feſte Thor	581
Gottlob! nun geh' ich fröhlich ſchlafen	2487
Gottlob! nun iſt die Nacht verſchwunden	2243
Gottlob! nun iſt erſchollen	2734
Gott Lob und Dank! ich hab' einmal	1942
Gott, man lobt dich in der Stille	2181
Gott, meines Lebens Meiſter	161
Gott, mein Gott, der du ſo gütig	1884
Gott, mein Leben, Was ſoll geben	2306
Gott, mein Vater, gib mir Kraft	2537
Gott mit uns, Immanuel	2113

	Nro.
Gott mit uns! mit uns auf Erden	379
Gott rufet noch; soll' ich nicht	1268
Gottseligkeit ist kein Gewerbe	1528
Gottseligkeit kann's nicht vermeiden	1529
Gott sey Dank in aller Welt	299
Gott sey dein Gott! dein Lebensgrund	838
Gott sey gelobet, der allein	1696
Gott sey gelobet und gebenedeiet	928
Gott sey gelobt! nun ist der Tag	2431
Gott sorgt! das sey des Festes Klang	2184
Gott sorgt für mich, was soll ich sorgen	141
Gott sorgt, Gott sorgt, der	150
Gott und Vater, nimm jetzund	828
Gott und Vater! zu dir wendet	1641
Gott Vater, aller Dinge Grund	1229
Gott Vater, der du allen Dingen	1665
Gott Vater in dem Himmel, sprich	1662
Gott Vater, sende deinen Geist	706
Gott, vor dessen Angesichte	45
Gott, wann erquickt dein süßer Friede	2681
Gott! wenn ich deinen Allmachtszeugen	121
Gott! wenn ich schlaflos wache	2483
Gott! wenn ich schlaflos wache	1414
Gott! wer dich kennet, liebet dich	2212
Gott! wie bist du doch so schön	2169
Gott, wie bist du so wunderbar	130
Gott will's machen, Daß die Sachen	224
Gott wohnet in der Himmelshöhe	2649
Gott woll' uns hoch beglücken	2119
Greif in das Rad der Zeiten	619
Großer Bundesengel	1672
Großer Gott, der du im Himmel	31
Großer Gott, in dem ich schwebe	2676
Großer Gott, wie schrecklich plaget	8
Großer Gott, wir fallen nieder	1601
Großer Heiland, deine Triebe	973
Großer Hirte deiner Heerden	11
Großer Jehovah, du Ehrenkönig	989
Großer Immanuel, schaue von eben	1739
Großer König, den ich ehre	1137
Großer König! hier sind Seelen	679
Großer Mittler, der zur Rechten	963
Groß ist der Herr und hochberühmt ist er	572
Größter Morgen, der die Erde	430
Gründer eines bessern Grundes	2413
Gute Nacht, ihr matten Glieder	2926
Guter Hirt', du hast gestillt	2509
Guter Hirte, sind wir nicht	786
Guter Sämann! deine Sänge	440
Guter Seelenhirt! Meine Seele	

H.

Hab' Gott dein Lebenlang, mein Kind	2505
Hab' ich jemals wohl gesä't	2185
Hallelujah, Amen, Amen	2908
Hallelujah! auferstehen	2960
Hallelujah, Christus lebt	565
Hallelujah, der Heiland lebt	602
Hallelujah dir, o Leben	1718
Hallelujah Gott unserm Herrn	2737
Hallelujah! Lob, Preis und Ehr'	89
Hallelujah! schöner Morgen	1173
Hallelujah! sie hat geschlagen	2864
Hallelujah! wie lieblich steh'n	661
Halt' im Gedächtniß Jesum Christ	871
Haltet an, ihr Ehlichen	2813
Halte, was du hast empfangen	795
Hast du mich lieb? — so fragst du, Herr	1767
Hätt' ich ein Herz im Glauben stark	1852
Hätt' ich nicht Gott zum Troste	2046
Hat mich nicht dein Pfeil getroffen	1555
Hebe an, Hebe an	1484
Hebet eure Häupter auf	2984
Heiland aller Sünder	695
Heiland, deine Menschenliebe	425
Heil den hohen Auserwählten	947
Heil der Erde, Preis der Welt	320
Heil dir auf deinem Königsthron	3067
Heil! Jesus Christus ist erstanden	568
Heilige du mein Gemüthe	395
Heilige du mein Gemüthe	1917
Heil'ge Einfalt, Gnadenwunder	863
Heil'ge Gnadenstunde	698
Heil'ge Gottestaube	2081
Heil'ge Liebe! Himmelsflamme	336
Heilige Nacht! Engel und Selige loben	748
Heil'ger Geist, du Licht und Wonne	1879
Heil'ger Gott, der du begehrest	246
Heiliger, heiliger, heiliger Herr Zebaoth! Welchem	1593
Heiliger, heiliger, heiliger Herr Zebaoth! Laß	122
Heiliger Schöpfer der löblichsten Dinge	906
Heil'ger Tisch, den Jesus decket	2869
Heil'ge Ruhestätte! Wenn ich	2877
Heil'ge Wahlstatt gottumschloss'ner Leichen	3038
Heilig, heilig ist die Hütte	775
Heilig, heilig soll uns bleiben	1498
Heilig ist der Menschheit Retter	2078
Heilig ist des Herrn Gebot	2876
Heilig sey uns diese Stätte	418
Heiligster Jesu, Heiligungsquelle	1521
Heiliget euch, ihr meine Glieder	759
Heilig und heiter, du größter der Tage	475
Heil sey dir, du ew'ges Leben	2972
Heil und Weisheit, Kraft und Stärke	420
Heil uns! des Vaters Ebenbild	445
Held Gottes! ach, um unsertwillen	484
Herr, aller Liebe Spiegel	1790
Herr, aller Weisheit Quell und Grund	29
Herr, allwissend und allsehend	2124
Herr, auf dein gewalt'ges Sprechen	638
Herr! auf Erden muß ich leiden	2590
Herr, binde du zusammen	234
Herr Christ, aus Gott gezeuget	233
Herr Christ, der einig' Gott's Sohn	2577
Herr, dein Arm hält uns umfangen	16
Herr! deine Allmacht reicht so weit	

	Nro.
Herr deiner Himmel, Gott der neuen	1532
Herr, deines Kreuzes Plagen	2050
Herr! deines Namens Süßigkeit	433
Herr, deines Volkes Gott	1212
Herr, deine Todten werden leben	2965
Herr, deine Treue ist so groß	1003
Herr, dein Wort, die edle Gabe	792
Herr, dein Wort ist unvergleichlich	778
Herr, dem der Geschöpfe Heer	2222
Herr, der da seyn wird, ist und war	2585
Herr, der du einst gekommen	1145
Herr, der du Gott bist hoch und hehr	966
Herr, der du hoch auf deinem Thron	672
Herr, der du in der Höhe wohnest	50
Herr, der du mir das Leben	2444
Herr, der du mit allmächt'gen Armen	1333
Herr, der du trugest unsre Last	2091
Herr, der du von Ewigkeiten	2694
Herr, der du vormals hast dein Land	2723
Herr, der Glaube hat sein Siegel	1223
Herr der Herren, überschwänglich	2945
Herr der Himmelsheere	1110
Herr, der mit milden Händen	1647
Herr, der mit so viel Schmerzen	501
Herr der schönen Himmelslichter	2752
Herr, der sein wahres Wort gegeben	1911
Herr, der vom Himmel die Wälder	2568
Herr des Himmels, Gott der Gnade	1171
Herr, dessen Thron die Himmel sind	833
Herr des Todes, Fürst des Lebens	587
Herr! die Erde ist gesegnet	2179
Herr, dir ist Niemand zu vergleichen	119
Herr, dir tönen unsre Lieder	2651
Herr, dir trau' ich all' mein Tage	2656
Herr, du bist der Gerechte	1881
Herr! du blickst in meine Seele	894
Herr! du hast für alle Sünder	900
Herr, du hast im Wasserbade	1380
Herr, du kennst mein Trachten	688
Herr, du wollest lehren	793
Herr, du wollst mir in meinen Sinn	1905
Herr, du wollst uns vorbereiten	882
Herr, ein ganzer Leidenstag	2689
Herr, es geschehʼ dein Wille	2423
Herr, es ist von meinem Leben	2418
Herr, führe mich auf ebner Bahn	1805
Herr, gib mir deinen heil'gen Geist	712
Herr, Gott, dich loben herzlich wir	970
Herr Gott, dich loben wir! Herr Gott	1673
Herr Gott! dich loben wir Für	2736
Herr Gott, du kennest meine Tage	1610
Herr Gott, du mein Erhalter	2662
Herr Gott, nun schleuß den Himmel auf	2785
Herr Gott, Vater im Himmelreich	2353
Herr! habe Acht auf mich	1539
Herr, hier stehet unser Hirt	812
Herr, hilf mir tragen meine Last	2675
Herr, hilf uns, wir verderben	993
Herr Himmels und der Erden	2253
Herr, höre! Herr, erhöre	1646
Herr, ich habe mißgehandelt	1281
Herr Jesu Christ, dich zu uns wend'	1200
Herr Jesu Christ, du Gottes Sohn	318
Herr Jesu Christ, du höchstes Gut	1275
Herr Jesu Christe, Gottes Sohn	1146
Herr Jesu Christe, mein getreuer Hirte	874
Herr Jesu Christ, ich weiß gar wohl	2762
Herr Jesu Christ, mein's Lebens Licht	2776
Herr Jesu Christ! nun schlaf' ich ein	2482
Herr Jesu Christ, wahr'r Mensch und Gott	2782
Herr Jesu Christ, zeuch uns dir nach	631
Herr Jesu, deiner Glieder Ruhm	630
Herr Jesu, deine Treue	2284
Herr Jesu, der du Friedensboten	1037
Herr Jesu, dessen Majestät	2575
Herr Jesu! dich zu loben	1095
Herr Jesu, du hast einst mit Huld	2565
Herr Jesu, du regierst zu deines	660
Herr Jesu, erhöheter König der Ehren	671
Herr Jesu, ew'ges Licht	1635
Herr Jesu, Gnadensonne	1494
Herr Jesu! hier sind deine Brüder	884
Herr Jesu, Licht der ganzen Welt	2324
Herr Jesu, segne unser Kind	2632
Herr Jesu, Trost der Heiden	396
Herr Jesu, unsers Glaubens Grund	1132
Herr Jesu, wahres Leben	919
Herr Jesu, wollst mich weihen	3053
Herr, in deinem Lebensbuche	837
Herr, in dieser Abendstund'	2488
Herr, laß des wahren Glaubens Licht	1304
Herr, laß mein Werk gelingen	2342
Herr, laß mich deine Heiligung	1483
Herr, lasse unser Schifflein heute	2715
Herr, lehre du mich deinen Willen	2080
Herr, leite mich nach deinem Willen	1945
Herr, meine Lebenshütte	2836
Herr! mit dir und deinem Worte	1235
Herr, nichts ist deinem Namen gleich	1477
Herr, nun laß in Friede	2850
Herr, rechnest du die Sünden	1264
Herr, Schöpfer meines Leib's	173
Herr, stärke meinen schwachen Muth	1835
Herr, stärke mir den Glauben	1327
Herr, straf' uns nicht in deinem Zorn	2727
Herr und Gott der Tag und Nächte	2388
Herr, unser Gott, Beherrscher aller	105
Herr, unser Gott, Jehovah Zebaoth	2055
Herr, unser Gott, laß nicht zu Schanden	2729
Herr, unser Schirm und starker Hort	2639
Herr! uns ist dein Wort gegeben	3007
Herr von unendlichem Erbarmen	1695
Herr, vor dem die Engel knien	1650
Herr, wann vom Todesleib entkleidet	2330
Herr, wann wirst du Zion bauen	987
Herr, wie du willst, so schick's mit mir	1967
Herr, wie mancherlei Gebrechen	1548
Herr, wie tönt so sanft und milde	1116

	Nro.
Herr, wir sind allhier beisammen	1215
Herr, wir singen deiner Ehre	1019
Herr Zebaoth, du starker Held	2108
Herr! zur Ruh will ich mich legen	2414
Herz der göttlichen Natur	1153
Herz, du hast viel geweinet	2060
Herz, du mußt von Lobe wallen	1408
Herzen, laßt im schönen Maien	2148
Herzenskündiger! Du mein Gott	1289
Herz, freue dich der Ewigkeit	3027
Herzlich lieb hab' ich dich, o Herr	1725
Herzlich thut mich erfreuen	3024
Herzlich thut mich verlangen	2851
Herzliebster Jesu, was hast du	474
Herzog der erlösten Sünder	590
Herzog unsrer Seligkeiten	1482
Herz und Herz vereint zusammen	1127
Herz und Wille, Sanft und stille	1949
Herz, willst du nicht erwachen	2297
Heut' hält der Herr ein off'nes Haus	1182
Heut' ist des Herren Ruhetag	1175
Heute mir und morgen dir	2917
Hier Gottes Kinder und dort Erben	1422
Hier ist der Herr zugegen	926
Hier ist Nacht, dort ist Pracht	159
Hier legt mein Sinn vor dir sich nieder	1544
Hier liegt, den meine Seele liebt	367
Hier schlaf' ich ein in Jesu Schooß	2963
Hier steh' ich an den Gränzen	2832
Hier stehen wir von nah und fern	1070
Hilf, Erbarmer, schaue her	190
Hilf, Gott, daß unsre Kinderzucht	2631
Hilf, Herr Jesu, laß gelingen	2100
Himmelan geht unsre Bahn	1594
Himmelan, nur himmelan	1489
Himmel, Erde, Luft und Meer	110
Himmlische Pforten, empfanget den König	627
Hinab geht Christi Weg	1885
Hinan, hinan! — ermüde nicht	1823
Hinauf, hinauf! die Flügel regen sich	3044
Hinauf, hinauf, mein Geist	3035
Hinweg mit Furcht und Traurigkeit	2031
Hirte deiner Schafe	2390
Hirte, gehst du von den Lämmern	2940
Hirt' und Hüter deiner Heerden	1126
Hochgelobet seyst du Jesu Christ	301
Hochgelobter Fürst des Lebens	680
Hochgelobt sey unser Gott	2237
Hochgesegnet seyd ihr Boten	1038
Hochheilige Dreieinigkeit	96
Hoch über Erd' und Welt und Zeit	662
Höchster Gott! durch deinen Segen	2283
Höchster Helfer, sey nicht ferne	2654
Höchster König Jesu Christ	2979
Höchster Priester, der du dich	693
Höchster Tröster, komm hernieder	726
Höchste Vollkommenheit, reineste Sonne	2
Hoherpriester für die Sünder	1286
Hohe Sonne, strahle scheidend	2368
Holder König, Freude unsrer Herzen	1759
Hör' an, mein Herz, die sieben Wort'	516
Hör' ich euch wieder, ihr Töne des	2131
Höre meinen Glauben	1297
Hör', o Vater, unser Lallen	2469
Hörst du die Glocke laden	1194
Hört, die ihr der Gerechtigkeit	1004
Hört! — Ich will euch nicht verschweigen	229
Hört ihr die Stürme sausen	1124
Hört, was Gott, der Herr gesprochen	977
Herch, meine Seele, auf ein Wort	1772
Hosianna Davids Sohn	297
Hosianna! jauchzt ihr Frommen	300
Hosianna laßt uns singen	326
Hüll' in deine Grabestücher	557
Hüter! ist die Nacht verschwunden	1065
Hüter! wird die Nacht der Sünden	1540

J.

Ja, auch ich bin arm und bloß	181
Ja, beten will ich für und für	1625
Jahre kommen, Jahre scheiden	2114
Ja, ich weiß noch wohl die Stunden	1553
Ja, ich werd' einst auferstehen	2962
Ja, Jesus nimmt die Sünder an	1357
Ja, Tag des Herrn, du sollst mir heilig	1186
Jauchze, Seele, dem entgegen	323
Jauchzet, ihr Himmel! frohlocket	344
Jauchzt dem Herrn in allem Land	2164
Jauchzt Gott, ihr Auserwählten	3
Ich bat den Heiland: „gib mir Gnade	1550
Ich bete an die Macht der Liebe	1728
Ich beuge, großer König, mich	2644
Ich bin bei Gott in Gnaden	1996
Ich bin der Erde müde	2686
Ich bin der guten Zuversicht	23
Ich bin des Herrn	859
Ich bin ein Gast auf Erden	2786
Ich bin ein Kindlein, arm und klein	2511
Ich bin ein Mensch von Gottes Gnaden	1350
Ich bin getauft auf deinen Namen	818
Ich bin getauft, ich steh' im Bunde	821
Ich bin gewiß in meinem Glauben	1340
Ich bin ja, Herr, in deiner Macht	2789
Ich bin im Himmel angeschrieben	1409
Ich bin in dir, mein Gott zufrieden	1931
Ich bin in dir und du in mir	857
Ich bin mit Jesu Blut erkauft	823
Ich bitte dich, o Jesu Christ	1191
Ich blick' in jene Höhe	1603
Ich blinder Armer komm zu dir	1262
Ich danke dir demüthiglich	2641
Ich danke dir durch deinen Sohn	2226
Ich danke dir von Herzen	2249
Ich danke Gott in Ewigkeit	1698
Ich denk' an dein Gerichte	2990
Ich eile meiner Heimath zu	3010

	Nro.
Ich empfehl' meiner Seelen Heil	1328
Ich erhebe, Herr, zu dir	133
Ich fall', o Gott, in deine Hände	2810
Ich folge dir, mein Führer, auf	1561
Ich folge dir von ferne	647
Ich freue mich mit Beben	1454
Ich freue mich, so oft ich seh'	1720
Ich freue mich von Herzensgrund	2860
Ich geh' auf dunklem Pfade	271
Ich gehe mit Verlangen	899
Ich geh' zu deinem Grabe	2954
Ich glaub' an dich, o Jesu Christ	235
Ich glaube, daß die Heiligen	1128
Ich glaub' (o Herr, hilf meinem Glauben!)	1330
Ich habe g'nug; mein Herr ist Jesus Christ	1447
Ich hab' in Gottes Herz und Sinn	44
Ich hab' in guten Stunden	2679
Ich habe Lust zu scheiden	2853
Ich hab' mein' Sach' Gott heimgestellt	2777
Ich habe nun den Grund gefunden	1386
Ich habe viel gelitten	1938
Ich hab von ferne, Herr, deinen Thron	3018
Ich hebe meine Augen auf	2706
Ich höre deine Stimme	1562
Ich komme als ein armer Gast	905
Ich komme zu dem Abendmahl	885
Ich laß' ihn nicht, der sich gelassen	861
Ich lasse nun mein ird'sches Thun	2428
Ich lege mich; was soll hiebei	2389
Ich liebe dich, mein Herr und Gott	1727
Ich liebe Gott, und zwar umsonst	1737
Ich lieg' und schlafe ganz im Frieden	2903
Ich lobe dich, mein Auge schauet	952
Ich muß und will, mein Jesus, an	1775
Ich preise und besinge	2693
Ich ruf' zu dir, Herr Jesu Christ	1308
Ich schäme mich vor deinem Thron	1266
Ich scheide mich von allen Dingen	1746
Ich sehe dich, o Gottes Macht, allhie	2140
Ich sehe schon die gold'nen Wangen	2251
Ich senke mich in deine Wunden	2056
Ich singe dir mit Herz und Mund	126
Ich soll mich freuen, wenn ich sterbe	2815
Ich steh' an deiner Krippe hier	371
Ich steh' in meines Herren Hand	148
Ich sterbe täglich und mein Leben	2765
Ich trage Leid ob meinen Sünden	873
Ich trete, Herr, vor deinen Thron	1657
Ich und mein Haus, wir sind bereit	2622
Ich walle meiner Heimath zu	2761
Ich weiß, an Wen ich glaube, Und	2912
Ich weiß, an Wen ich glaube, Ich	1296
Ich weiß, daß ich ein Sünder bin	2798
Ich weiß, daß mein Erlöser lebt	2001
Ich weiß, mein Gott, daß all' mein Thun	131
Ich weiß mich nicht würdig zum	923
Ich weiß von keinem andern Grunde	1311
Ich weiß von keinen Plagen	1450
Ich weiß, worüber ich mich freue	1412
Ich werde dich als Richter sehen	2991
Ich werd' mich über mein Seligseyn	2833
Ich will dich lieben, meine Stärke	1731
Ich will dich immer treuer lieben	1753
Ich will ein Opfer werden	1785
Ich will lieben, Und mich üben	1518
Ich will mich deiner Liebe freuen	1770
Ich will mich meinem Heiland weih'n	2557
Ich will mit Danken kommen	135
Ich will nicht alle Morgen	1940
Ich will, o Herr, — gib Flügel	1598
Ich will streben Nach dem Leben	1820
Ich will von meiner Missethat	1260
Ich will zu Jesu Tische gehen	878
Ich will zum Eigenthum	1358
Ich will zu meinem Gott mich halten	1615
Ich wünsch' mir alle Stunden	534
Ich zieh' in ferne Lande	2704
Ich zieh' mich auf den Sabbath an	3052
Jeder Schritt der Zeit	1858
Jedwedem Kindlein klein und schwach	165
Je größer Kreuz, je näher Himmel	2003
Jehovah! dein Regieren macht	36
Jehovah, du unendlich herrlich Wesen	193
Jehovah, Herr und König	2637
Jehovah, hoher Gott von Macht und	22
Jehovah ist das Licht und Heil	80
Jehovah ist mein Licht und Gnadensonne	6
Jehovah, nimm all' meine Kräfte hin	1578
Jehovah redet: höre zu	47
Jehovah sprach zu meinem Herrn	666
Jerusalem, Gottes Stadt	962
Jerusalem! du hochgebaute Stadt	3057
Jerusalem, du Königsstadt	3060
Jerusalem, du Mutterstadt	3063
Jesu, als du wiederkehrtest	2564
Jesu, Arzt todtkranker Seelen	1273
Jesu, Brunn des ew'gen Lebens	1210
Jesu Christ! Anfang und Ende	1377
Jesu Christ! man hat gelesen	2515
Jesu Christ, mein Licht und Leben	1437
Jesu, deine Passion	540
Jesu! deiner zu gedenken	1735
Jesu, deine tiefen Wunden	538
Jesu, denke der Gemeine	997
Jesu, der du bist alleine	1142
Jesu, der du meine Seele	1541
Jesu, der du Thor und Riegel	611
Jesu, dessen Tod und Leiden	524
Jesu, du allein, Sollst mein	1580
Jesu, du bist Allen gütig	309
Jesu, du Sohn der unendlichen Liebe	245
Jesu, Freund der Armen	2572
Jesu! frommer Menschenheerden	441
Jesu, gleich dem Morgensterne	1159
Jesu, Gottes Sohn, du, mein Schild	1574
Jesu! Gott mit uns, Ursprung	232
Jesu, großer Wunderstern	404

	Nro.
Jesu, habe Acht auf mich	1383
Jesu, Heiland deines Leibes	2589
Jesu, Herr der Herrlichkeit	449
Jesu, hilf beten und bete, du Treuer	683
Jesu, hilf siegen, du Fürste des Lebens	1822
Jesu, höre deine Kleinen	2547
Jesu, Jesu, komm zu mir	1757
Jesu! ist dein Tod	920
Jesu, komm, du Trost der Heiden	298
Jesu, komm in unsre Mitte	924
Jesu, laß mich nicht dahinten	1534
Jesu, leite mich Stark und festiglich	2347
Jesu, Licht und Gnadensonne	2495
Jesu, meine Freude	1750
Jesu, mein Erbarmer, höre	189
Jesu, meiner Seele Leben	1761
Jesu, meines Lebens Leben	490
Jesum zu kennen und Jesum zu haben	1428
Jesu, nun sey gepriesen	2098
Jesu, Ruh' der Seelen	2822
Jesu, Seelenfreund der Deinen	1204
Jesu, süßes Licht der Gnaden	427
Jesu, Wahrheit, Licht und Leben	1910
Jesu, Weinstock edler Trauben	2205
Jesu, werd' uns innigst lieb	2562
Jesu, wir gehn zu dem Essen	2356
Jesus! Anfang, Mittel, Ende	816
Jesus Christus gab sich uns	419
Jesus Christus, gestern, heute	1582
Jesus Christus hat vollbracht	520
Jesus Christus herrscht als König	658
Jesus Christus, unser Heiland, Der den	614
Jesus Christus, unser Heiland, Der von	889
Jesus, der Quell der Seligkeit	257
Jesus, ew'ger König, siehe	856
Jesus, ew'ge Sonne	241
Jesus gestern, Jesus heute	312
Jesus hat ein Wort gesagt	1558
Jesus! Heil und Heilserstatter	324
Jesus, Immanuel, Herzog der Frommen	250
Jesus ist kommen! Grund ewiger Freude	282
Jesus ist mein Leben	1941
Jesus ist vom Tod erwacht	600
Jesus lebt, mit ihm auch ich	591
Jesus, meine Zuversicht	585
Jesus! nur um deine Gnade	2672
Jesus schweigt! der Feinde Klagen	461
Jesus, unser Friede	1401
Jetzt, da von Gottes strengen Ruthen	2653
Jetzt ist böse Zeit	2053
Jetzt ist die angenehme Zeit	1860
Jetzt noch freuen sich mit Schalle	2983
Jetzt rollet sich der Himmel auf	2161
Jetzt wird noch allem Volk gesagt	2989
Je zuweilen einsam seyn	1873
„Ihm nach!" so heißt das Losungswort	1560
Ihr armen Sünder, kommt zu Hauf	1272
Ihr aufgehab'nen Segenshände	651
Ihr bringet zu die edle Zeit	2998
Ihr Brüder, auf, und rüstet euch	1856
Ihr Brüder, liebet, o Brüder, liebet euch	1135
Ihr Christen, rühmt, erhebt und preiset	714
Ihr, die ihr Gott nun dienet	1516
Ihr Eltern, hört, was Christus spricht	2629
Ihr Kinder des Höchsten, wie stehts um die Liebe	1138
Ihr Völker, höret Christi Wort	976
Ihr Kinder, lernt von Anfang gern	2529
Ihr Kinder, seht das Kindlein an	377
Ihr, meine Lieben alle	2612
Ihr selgen Schaaren	163
Ihr tapfern Streiter unsres Stamms	1093
Im Abend blinkt der Morgenstern	405
Im Glauben ist die Seligkeit	1341
Im Kripplein liegst du, Herr der Welt	382
Immanuel, blick' auf uns Pilger alle	4655
Immanuel! der Herr ist hier	372
Im Mittag stand die Sonne	510
Im Osten flammt empor	2292
In Aengsten ruf' ich, Herre, dich	2045
In allen meinen Thaten	1971
In deinem Namen, Jesus Christ	2301
In deinem Namen will ich's wagen	2497
In deiner Stärke freue sich	2652
In deines Gottes Garten	842
In deines Vaters Hände	519
In den ersten Gnadentagen	1579
In den kalten Wintertagen	2214
In den schönen Maientagen	2130
In der Angst der Welt will ich	1568
In der einen Hand die Kelle	1089
In der frühen Morgenstunde	391
In der stillen Einsamkeit	2220
In der Welt ist Finsterniß	2535
In der Welt ist kein Vergnügen	206
Indeß du dort im Himmelssaal	877
In die Segel sanft und linde	2714
In diesen Gräbern schlafen unsre Lieben	2868
In dieser Abendstunde	2395
In dir ist Freude, In allem Leide	258
In Gottes Armen ruht sich's gut	151
In Gottes Namen fang' ich an	2343
In Gottes Namen reisen wir	2695
In Gottes Reich geht Niemand ein	1355
In Jehovah's ew'gem Rechte	1113
In Jesu Namen ganz alleine	2339
In Jesu Namen reis' ich aus	2707
In Jesu ruh' ich sanft und stille	692
In Jesu will ich bleiben	869
In meiner Seele Hungersnoth	890
In tiefen Aengsten schreien wir	2743
In unsers Königs Namen	1571
Johannes sah durch ein Gesicht	3064
Ist denn sich dem Herrn ergeben	2062
Ist der Weg auch noch so lang	1992
Ist dieser nicht des Höchsten Sohn	477
Ist's? ja, es ist geschehen	932

weil sie hier sich selbst nicht mehr täuschen kann, sondern in offenen und ewig dauernden Kampf mit Gott selbst tritt, der ihr ein Gesetz vorhält und dem ins Angesicht sie es verhöhnt. So mußte nach Gottes Rath ihr ganzes Gift, welches im Menschen schlummert, wach werden zu voller Wirkung, gerade wie irgend ein leiblicher Krankheitsstoff erst zu seiner vollen Aeusserung kommen muß, wenn er nicht bloß für den Augenblick unterdrückt, sondern von Grund aus gehoben werden soll. — Denn auch hier, in dem Siechthum der Seele tritt mit der vollen Größe des Uebels auch die Heilung ein, der ganzen Gewalt der Sünde angemessen, und mächtiger noch als sie, die Gnade. Mächtiger, daß auch der Sohn Gottes selbst zu unsrer Erlösung gesandt werden mußte; mächtiger, daß wir nun, an der Tiefe unsres Verderbens, die Herrlichkeit des göttlichen Erbarmens ermessen, verstehen lernen; daß wir nun in keinem andern Stücke zweifeln, ob Gott wohl helfen könne und werde, der auch seinen Sohn für uns in den Tod gegeben hat; wie sollte er uns mit ihm nicht alles schenken? daß nun, wie sehr verschuldet und ohnmächtig wir die Einzelnen im einzelnen Fall uns fühlen, wir dennoch nicht an unserm Heil, an unserer Besserung, an Gottes Hülfe dazu verzagen, da er schon an unserm ganzen Geschlecht erwiesen hat, wie weit noch sein Arm über die höchste Gewalt der Sünde rage, wie sie ihm nie und nirgend widerstehen könne. — M. Und so, ja laßt es mich mit euch sagen, so muß auch in dieser Adventszeit die Sünde in uns recht mächtig werden, recht offenbar zu Tage kommen, daß wir den verheißenen Helfer, Christum mit desto größerer Sehnsucht begehren, innigerer Freude

	Nro.
Ist's, oder ist mein Geist entzückt	3047
Ist Gott für mich, so trete	1970
Ist Gott für uns in aller Pein	2010
Ist, Jesu, es dein Wille	2749
Jünglinge! wie viel Gefahren	2626

K.

	Nro.
Kann der arme Schächer glauben	505
Kann Menschensinn in deine Tiefe dringen	678
Kannst du glauben, hoffen, lieben	2151
Kaum bin ich aufgewacht	2300
Kehre wieder, kehre wieder	1253
Kehrt, Menschenkinder, euch zu mir	1279
Kein Christ soll ihm die Rechnung machen	2004
Kein größ'rer Trost kann seyn im Schmerz	1282
Kein Mensch kann sich vor jenem Thron verstecken	53
Kein Schäflein in des Hirten Schooß	1469
Kein Stündlein geht dahin	2759
Keine Schönheit hat die Welt	108
Keinen hat Gott verlassen	1960
Keinem, Keinem, außer dir	262
Keuscher Jesu, hoch von Adel	1882
Kinder des Höchsten, laßt laut erschallen	338
Kinder-Einfalt ist das Beste	1921
Kinderseelen, die dem Herrn	2929
Kindesglaub' ist ein Prophete	1337
Kindlein, Kindlein, bleibt bei ihm	866
Kindlich will ich treten	2310
Kirche, Jesu Christi Braut	964
Klag' deine Noth dem lieben Gott	2058
Komm an, wie einst im Brausen	709
Komm, beuge dich, mein Herz und Sinn	253
Komm, du Heidenheiland an	314
Komm, du heil'ge Himmelsflamme	728
Komm, Geist des Herrn, du ew'ge Kraft	734
Komm, Geist des Vaters und des Sohns	699
Komm, guter Geist! flöß' meinem Munde	719
Komm, heil'ger Geist, du höchstes Gut	747
Komm, heil'ger Geist, Erfülle	731
Komm, heiliger Geist, Herre Gott	697
Komm, heil'ger Geist, und weihe	745
Komm herein, Haupt der Deinen, komm herein	914
Komm, Herz, und lerne schauen	1511
Komm, Himmelsfürst, komm, Wunderheld	284
Komm, Kind der Nacht, das gern im Dunkeln wandelt	457
Komm, komm, du Licht in Gottespracht	1013
Komm, laß uns geh'n auf's neu belebte Feld	2146
Komm, mein Herz, in Jesu Leiden	898
Komm nur herein, du dunkle Nacht	2393
Komm, o du dreieinig Wesen	1150
Komm, o komm, du Geist des Lebens	724
Komm, o Sonne meiner Seele	2415
Komm! rufet dir mein Glaube	729
Komm, Seele, betend zu dem Herrn	1630
Komm, Seele, geh' in Gott zur Ruh'	1944
Komm, Segen aus der Höh'	2336
Komm, segne dein Volk in der Zeit	1203
Komm, Sündentilger, komm herein	4526
Kommst du hergezogen Hoch am dunkeln Bogen	412
Komm, Tröster, komm hernieder	740
Komm, Volk der Christen, komm	289
Komm vom höchsten Throne	720
Kommt, betet an bei Christi Gruft	597
Kommt, die ihr matt und müde	2440
Kommt her! ihr seyd geladen	921
Kommt her und sehet an	2204
„Kommt her zu mir!" du süßes Wort	895
„Kommt her zu mir," spricht Gottes Sohn	203
Kommt, ihr armen, blöden Sünder	1244
Kommt ins Reich der Liebe	1148
Kommt, Kinder, laßt uns gehen	1131
Kommt, lasset uns doch hören	1994
Kommt, laßt uns knien und niederfallen	2108
Kommt, Seelen, kommt nach Golgatha	473
Kommt, Seelen, und beschauet	231
Kommt und laßt uns beten	1624
König, dem kein König gleichet	655
König, dem wir Alle dienen	1156
König der Könige, sey uns im Staube willkommen	293
König, gib uns Muth und Klarheit	1989
König, Priester und Prophet	673
König! sieh' auf deine Kinder	1139
Köstlicher Eckstein, in Zion geleget	1237
Köstlich ist's, dem Herrn vertrauen	1468
Kraft deiner Todesschmerzen	834
Kreuzeskönig, deine Schmerzen	493
Kron' und Lohn beherzter Ringer	1473
Kurz ist die Zeit, kurz sind die Jahr'	2792

L.

	Nro.
Lamm, das gelitten, und Löwe, der siegreich gerungen	656
Lang, schmerzlich hat es dir gebangt	2038
Längst suchest du, mein Geist	270
Laß alle meine Lebenskräfte	2424
Laß an unsern Freudenfesten	2571
Laß deine Rechte unser Lied seyn	2721
Laß deinen Odem wehen	1120
Laß dich nicht den Frühling täuschen	2144
Laß dir's nicht gedeih'n zu Leide	2217
Laß, Herr, uns Samen streuen	2579
Laß in meinem Pilgerkleide	1505
Laß mich, Herr, wie du gestritten	1826

	Nro.
Laß mich meine Zunge zähmen	1877
Laß mich zu allen Zeiten	1490
Laß, o Helfer unsrer Seelen	446
Laß, o Jesu, meine Jugend	2524
Laß, o Jesu, mich empfinden	2083
Laß, o Jesu, mir auf Erden	1527
Laß sterben, was bald sterben kann	2795
Laß zum Labsal, wenn ich schmachte	2829
Lasset ruh'n die Trauerklage	2898
Lasset uns den Herren preisen	1684
Lasset uns mit Jesu ziehen	1564
Lasset uns von Zion singen	1123
Laßt euch freuen das Verständniß	691
Laßt ihn ruhen, laßt ihn schlafen	554
Laßt uns dem Heiland eigen seyn	1152
Laßt uns den Herren preisen	2357
Laßt uns des Höchsten Lob und Ruhm	2735
Laßt uns früh dem Herren singen	2239
Laßt uns her, ihr Seraphinen	167
Laßt uns rufen allzugleich	1664
Laßt uns zum Berge Gottes geh'n	950
Lebenssonne, deren Strahlen	1520
Leben will ich; doch zuvor	1850
Lebst du in mir, o wahres Leben	1768
Leget euch im Frieden nieder	2893
Lehr' mich, Herr, die Worte wägen	1875
Lehr' mich Liebe willig üben	2086
Leite mich, mein Gott, ach leite	1991
Lern', o Herz, dich freuen	1087
Lern', o Seele, schon auf Erden	3012
Licht, das in die Welt gekommen	1030
Licht vom Licht! erleuchte mich	1187
Liebe, die du ewig bleibest	120
Liebe, die du mich zum Bilde	1740
Liebe, die sich mir vermählet	1752
Liebe, die vom Himmel steiget	935
Liebe, du an's Kreuz für uns erhöhte	2075
Liebe, du der Gottheit Spiegel	2070
Liebe ist die größte Gabe	2069
Liebe und ein Kreuz dazu	2034
Liebes Kind, wenn ich bei mir	2844
Lieb' ist dein Gebet	69
Lieblich ist des Abends Schweigen	1195
Lieblich ist die Morgenstunde	2551
Liebster Gott! wann werd' ich sterben	2806
Liebster Heiland, nahe dich	1501
Liebster Heiland, treuster Leiter	2559
Liebster Jesu, du wirst kommen	755
Liebster Jesu! laß mich nicht	2816
Liebster Jesu! wir sind hier, Deinem	826
Liebster Jesu! wir sind hier, Dich und dein	1201
Liebster Vater, ich bin Kind	1280
Lob' Gott getrost mit Singen	1007
Lob, Preis, Gewalt und Ehre	604
Lob sey dem allerhöchsten Gott	291
Lob und Dank und Ruhm und Ehre	118
Lobe den Herren, den mächtigen König der Ehren	1875
Lobe den Herren, du freudige Seele	111
Lobe den Herren, o meine Seele	134
Lobe den Herrn, o Christgemeinde	1071
Lobe den Herren, o meine Seel'	1705
Lobet den Herren Alle	2224
Lobet den Herren, denn er ist sehr freundlich	1679
Lobet den Vater, den reichen Erhalter der Seinen	100
Lobsingt am frohen Erntefest	2199
Lobt den Herren! ist's nicht schön	2194
Lobt Gott, ihr Christen allzugleich	370
Lobt, ihr Kinder, unsern Herrn	2508
Lobt und erhöht des großen Gottes Güte	2361
Löwen, laßt euch wieder finden	1853

M.

Mach doch den engen Lebensweg	1577
Mache dich, mein Geist, bereit	1801
Machet euch bereit, zu preisen	1079
Mach's mit mir, Gott, nach deiner Güt'	2778
Macht auf, macht auf die Thore weit	329
Macht es richtig auf den Wegen	327
Macht euch auf! die Morgensonne	1046
Macht hoch das Thor, die Thüren weit	285
Macht unsrem König eb'ne Bahn	1066
Macht weit die Pforten in der Welt	1054
Mag ich Unglück nicht widersteh'n	1975
Mag Satans Rotte	986
Männer! Jesus will es haben	2623
Männer! laßt in euren Kreis mich treten	948
Man spürt an allen Orten	1049
Maria's großer Sohn	665
Marter Gottes, wer kann dein vergessen	531
Mein Abbaruf kommt vor den Thron	1661
Mein Alles, was ich liebe	1764
Mein Alter tritt mit Macht herein	2655
Mein armes Herz, sey unbetrübet	1904
Mein' Augen heb' ich sehnlich auf	1627
Mein' Augen schließ' ich jetzt	2489
Mein Auge wacht jetzt in der stillen Nacht	2453
Mein edler Geist, du bist doch abgeschieden	2772
Meine Hoffnung stehet feste	1969
Meine Kraft ist hin, weil	2802
Meine Lebenszeit verstreicht	2837
Meinen Frieden geb' ich euch	1406
Meinen Jesum ich erwähle	1778
Meinen Jesum laß' ich nicht	1744
Mein Erlöser, schaue doch	1533
Mein erst Gebet an diesem Morgen	2312
Mein erst Gefühl sey Preis und Dank	2288
Meine Seele, laß Gott walten	1990
Meine Seele senket sich	1930
Meine Seele, voller Fehle	1549
Meine Seel' ist stille	1928
Meines Lebens beste Freude	1464

	Nro.
Meine Sorgen, Angst und Plagen	2025
Meine Stund' ist noch nicht kommen	2033
Meine Taufe freuet mich	824
Mein ewiger Erbarmer	2764
Meine Zuflucht ist die Liebe	73
Mein Fels hat überwunden	578
Mein Freund ist mein und ich bin sein	1756
Mein Freund, wie dank' ich's deiner Liebe	1741
Mein Friedefürst! dein freundliches Regieren	1396
Mein Geist, aus Gottes Hand entsprungen	265
Mein Geist frohlocket und mein Sinn	230
Mein Geist, o Gott, wird ganz entzückt	3048
Mein Glaub' ist meines Lebens Ruh'	1413
Mein Gott, an deiner Gnade	1325
Mein Gott, das Herz ich bringe dir	1366
Mein Gott! die Sonne geht herfür	1192
Mein Gott! die Sonne geht zur Ruh'	1199
Mein Gott! du bist meine Sonne	1360
Mein Gott, du bist und bleibst mein Gott	137
Mein Gott, du hast mich eingeladen	1185
Mein Gott, du schaffest dieses Licht	2260
Mein Gott! du Vater von dem Licht	2228
Mein Gott! du zeigst dein Angesicht	776
Mein Gott! erleuchte mein Gesicht	1798
Mein Gott! es eilen wieder	2392
Mein Gott, fürwahr du bist verborgen	37
Mein Gott, ich danke dir	171
Mein Gott, ich habe dich	1405
Mein Gott, ich klopf' an deine Pforte	1620
Mein Gott, ich wart' auf deine Stunde	2667
Mein Gott, ich weiß wohl, daß ich sterbe	2766
Mein Gott, in deine Hände	2826
Mein Gott, mein Erstes und mein Alles	1982
Mein Gott! nun ist es wieder Morgen	2298
Mein Gott, wann soll ich schlafen ein	2856
Mein Gott, was soll ich sagen	2416
Mein Gott, wie groß ist dein Erbarmen	1331
Mein Gott! wie soll ich singen	2394
Mein Gott! zu dir send' ich empor	192
Mein Heiland! du hast uns gelehrt	2512
Mein Heiland, du wollst dich in uns verklären	1379
Mein Heiland hat sich müd' gereist	2700
Mein Heiland ist mein Steuermann	2718
Mein Heiland, lehr' mich in dir bleiben	1524
Mein Heiland nimmt die Sünder an	1356
Mein Heiland sitzt zur rechten Hand	644
Mein Heiland soll es einzig seyn	1909
Mein Herr Jesus wachet nun	2449
Mein Herr, mein Licht, mein Heil	2699
Mein Herr und Gott, deß gute Hand	2345
Mein Herr und Gott! weß tröst' ich mich	2092
Mein Herr, vergiß mein nicht	1658
Mein Herz, ach denk' an deine Buße	1255
Mein Herz erhebt die Majestät	2173
Mein Herze wallt, so oft es sein gedenket	255
Mein Herz, gib dich zufrieden	1927
Mein Herz, hab' Acht auf diese Zeit	2206
Mein Herz ist dennoch wohlgemuth	1343
Mein Herz ist froh, mein Geist ist frei	1202
Mein Herz ist schon gewöhnet	788
Mein Herz, sey frisch und wohlgemuth	634
Mein Hirt kennt seine Schafe	439
Mein höchstes Gut und Kleinod bist	2402
Mein Hüter, habe Dank	2411
Mein Jesu, dem die Seraphinen	1779
Mein Jesu, der du vor dem Scheiden	903
Mein Jesu, der mich selig macht	546
Mein Jesus ist die Sonne	247
Mein Jesus lebt! es weich die dunkle Nacht	598
Mein Jesu, weil dein ganzes Leben	1575
Mein König, den die Liebe	322
Mein König lebt, in Liebesnoth gestorben	609
Mein König, schreib' mir dein Gesetz	1585
Mein König, welchen wir wahrhaftig lieben	2591
Mein Leben ist ein Pilgrimstand	1592
Mein letztes Haus auf Erden	2834
Mein lieber Gott mag walten	1966
Mein Priester, heil'ge dich für mich	694
Mein Schöpfer, steh' mir bei	93
Mein Seelenfreund, du hast dein Leben	2503
Mein Siegeskranz ist längst geflochten	3014
Mein Sterben ist ein Gang zum Leben	2819
Mein thörichtes Herz, warum schwankest du noch	1809
Mein treuer Gott, dein gutes Werk	1480
Mein Trost, damit ich Tag und Nacht	1440
Mein Trost und Anker in aller Noth	1317
Mein Vater bilde mich dein Kind	1509
Mein Vater, deine Gütigkeit	2544
Mein Vater, dir sey Lob	2257
Mein Vater, durch dein Sorgen	2262
Mein Vater in der Höhe	3006
Mein Vater, lehre mich	2481
Mein' Wallfahrt ich vollendet hab'	2796
Meister, welchem nichts mißlinget	1085
Meister zu helfen, komm und erscheine	1011
Mensch, drückt dein Kreuz dich ohne Ziel	2019
Mensch, du siehst fast alle Stunden	55
Menschenhülf' ist nichtig	1510
Menschenkind, bekehre dich	2745
Menschenkind, merk' eben	311
Mensch, Sünder, Staub und Made	1299
Merket das Heute, das wichtige Heute	1863
Merk', Seele, dir das große Wort	1503
„Mich dürstet!" welche Stunde	507
Mich lüstet's nicht, den jungen Held zu sehen	239
Mich Staub vom Staube führt mein Lauf	2905

	Nro.
Mir ist Erbarmung widerfahren	1388
„Mir nach!“ spricht Christus, unser Held	1556
Mit deiner Gluth entzünde mich	97
Mit dem gold'nen Morgenroth	2322
Mit dem Haufen deiner Frommen	922
Mit der Sehnsucht heißen Blicken	2051
Mit Ehrfurcht schaut mein Blick dich an	955
Mit Ehrfurcht und mit Kindessinn	2555
Mit einem zarten Sehnen	1478
Mit Ernst, ihr Menschenkinder	302
Mit Fried' und Freud' fahr' ich dahin	2848
Mit fröhlichem Gemüthe	945
Mit ihren dunkeln Flügeln	2462
Mit Jesu fang' ich an	1581
Mit meinem Gott geh' ich zur Ruh'	2417
Mit Nägeln und mit Spießen	2065
Mit Schwertern und mit Stangen	458
Mit tausend Gaben will Gott uns laben	2523
Mitten unter Juda's Söhnen	428
Mitten wir im Leben sind	2774
Mit tiefer Wehmuth denkt mein Geist	462
Mittler! alle Kraft der Worte	517
Mit Todsgedanken geh' ich um	2758
Möcht' hier eine Gotteshütte	2619
Morgenglanz der Ewigkeit	2238
Morgen soll es besser werden	1939
Morgenstern der finstern Nacht	2252
Müde bin ich, geh' zur Ruh'	2471

N.

	Nro.
Nach der Schwüle kommt die Kühle	2457
Nach dir, o Gott, verlanget mich	1660
Nacht umhüllte rings die Erde	343
Nah' oder fern; — ihr Schwestern und ihr Brüder	1075
Naht heran, ihr lieben Glieder	891
Name aller Namen	1771
Nehmet sanft die lilienbleiche	551
Nehmt die Harfen von den Weiden	1114
Neige dich von deinem Thron	845
Nein, nein, das ist kein Sterben	2840
Nein, wir warten keines Andern	304
Neuer Himmel, neue Sonne	3036
Nicht der Anfang, nur das Ende	1829
Nicht eine Welt, die in ihr Nichts vergeht	1492
Nicht Opfer und nicht Gaben	2071
Nichts ist schöner, edler, besser	2855
Nicht so traurig, nicht so sehr	1902
Nichts soll mich von Jesu trennen	860
Nicht unendlich ist mein Pilgerstand	3040
Nicht viel Edle sind berufen	1897
Niemand liebet Gott zu viel	1542
Nimm an den schwachen Preis und Ruhm	1694
Nimm dich, o meine Seel', in Acht	1600
Nimm die Rede meines Mundes	1643
Nimm dieß Kind in deine Arme	835
Nimm hin mein Herz, Gott, nimm es an	1368
Nimm mein Herz, und mein gedenke	1098
Nimm nichts zu thun in deinen Sinn	1525
Nimmst du mich noch an	1546
Nimm von uns, Herr, du treuer Gott	2741
Noch dennoch mußt du drum nicht ganz	2028
Noch dieses Bett, dann keines mehr	2950
Noch geht der Weg hienieden	1165
Noch in dunkeln Todesbanden	1105
Noch sing ich hier aus dunkler Ferne	1217
Noch, Vater, noch ist's nicht erschienen	3028
Nun bitten wir den heiligen Geist	700
Nun bittet Alle Gott	1220
Nun bricht die finst're Nacht herein	1198
Nun danket Alle Gott	1674
Nun danket All' und bringet Ehr'	1677
Nun danket Gott, ihr Wesen all'	577
Nun denn, frisch auf! es geht nach Haus	2708
Nun freut euch, liebe Christeng'mein	215
Nun geht die Sonne nieder	2490
Nun gingst auch du zur Sabbathsruh	560
Nun, Gottes Kinder, freuet euch	641
Nun Gottlob! es ist vollbracht	1221
Nun hast du ja dein Wort	1385
Nun hilf uns, o Herr Jesu Christ	2549
Nun ist der Mai erschienen	2139
Nun ist der Strick zerrissen	1389
Nun ist die Welt vom Zorne	385
Nun ist es Alles wohlgemacht	521
Nun ist mir der Tag erschienen	880
Nun jauchz' dem Herren alle Welt	1692
Nun jauchzet all' ihr Frommen	295
Nun kommt ihr Frommen, laßt uns eilen	2162
Nun lasset uns den Leib begraben	2879
Nun laßt den Herrn uns preisen	2191
Nun laßt uns gehn und treten	2101
Nun laßt uns Gott, dem Herren	1690
Nun laßt uns Gottes Güte	136
Nun liebes Herz, nun ist es Zeit	403
Nun lobet Alle Gottes Sohn	669
Nun lob', mein' Seel', den Herren	1676
Nunmehr erbleicht die gold'ne Sonne	2435
Nun muß ich heimwärts gehen	2825
Nun, o Herr Jesu, ists vollbracht	522
Nun preiset Alle Gottes Barmherzigkeit	1691
Nun ruhen alle Wälder	2396
Nun sich der Tag geendet hat	2377
Nun wachen Gottes Strafgerichte	2738
Nun weht dein Odem wieder	2122
Nun weiß ich's, nun ist Jesus mein	1387
Nun wird des Menschen Sohn zum Tod geführet	467
Nun, wir sind auch dießmal satt	2365
Nun wohlan, nimm sie an	854
Nur Einer ist aus Aller Zahl	259
Nur ein plötzlich Angedenken	3000
Nur ein ungewisses Hoffen	1339
Nur frisch hinein, es kann so tief nicht seyn	2007
Nur für dieses Leben sorgen	1908

	Nro.
Nur Gnade macht die Herzen hell	1314
Nur Gott allein! o gold'nes Wort	1726
Nur Jesus ist der Kern der Schrift	798
Nur unbetrübt! Der holde Vater liebt	2030
Nur wo Lieb' ist, da ist Wahrheit	2073

O.

	Nro.
O allerhöchster Menschenhüter	2229
O allgemeine Noth	183
O Anfang sonder Ende	2090
O angenehme Augenblicke	3037
O auferstand'ner Siegesfürst	605
O Bethlehem, o Bethlehem	358
Ob Trübsal uns kränkt	1076
O Christenheit, sey hocherfreut	386
O Christenmensch erbarme dich	2085
O Christe, Stern vom Morgen	2242
O Christ, erhebe Herz und Sinn	1606
O Christe, Schutzherr deiner Glieder	2385
O daß doch bald dein Feuer brennte	736
O daß doch die faulen Christen	1250
O daß ich könnte Thränen gnug vergießen	483
O daß ich tausend Zungen hätte	1683
O daß wir nur Gutes lernten	2561
O der großen Freude	1069
O der hat deines Lichtes	1294
O dreimal großer Gott	92
O drückten Jesu Todesmienen	529
O du allersüß'ste Freude	730
O du, der Völker Heil	414
O du, des Himmels Zier und Kron'	2231
O du Geist der Herrlichkeit	743
O du großer Gott der Liebe	61
O du Hüter Israel	1537
O du Liebe meiner Liebe	486
O du majestätisch Wesen	182
O Durchbrecher aller Bande	1515
O du reicher Herr der Armen	841
O du schönes Weltgebäude	123
O du Schöpfer aller Dinge	876
O du Seelenbräutigam	1817
O du Vater über Alles	2517
O Ewigkeit, du Donnerwort	2992
O Ewigkeit, du Freudenwort	3017
O Ewigkeit, mein einigs Ziel	2954
O Ewigkeit, o Ewigkeit, Wie lang	3001
O Ewigkeit, o Ewigkeit, Du	3030
O Freude über Freude	3023
Oft gedenk' ich deiner Güte	113
Oft lag die Seele wie gebunden	1554
Oft mit heiligem Erglühen	3020
O Fürst der Seraphinen	166
O Geist, den wir empfangen	707
O gläubig Herze, benedei	216
O Gott, anbetungswürd'ges Wesen	4
O Gott, bald läffest du mich hin	2953
O Gott, der du aus Nichts	106
O Gott, der du das Firmament	2753
O Gott, der du von Herzensgrund	155
O Gott des Friedens, heil'ge mir	1486
O Gott des Lebens, feure mich	7
O Gott, du bist mein Psalm und Heil	1636
O Gott, du frommer Gott	1491
O Gott, du gabst der Welt	107
O Gott, du Tiefe sonder Grund	1
O Gottes Lamm! mein Element	1312
O Gottes Sohn, Herr Jesu Christ	1324
O Gott! mit deiner Christenschaar	2643
O Gott! o Geist, o Licht des Lebens	738
O Gott voll Macht und Wunderthat	2642
O Gott, von dem wir Alles haben	2193
O Gott, was hat für Herrlichkeit	664
O Gott, wie hat die Eitelkeit	187
O Gott, wie wohl thust du den Deinen	3033
O Grab, du finstre Schreckensstätte	2913
O große Freude, die auf der Weide	332
O große Freud' und Seligkeit	1378
O großer Geist, deß Wesen Alles füllet	32
O großer Geist, o Ursprung aller Dinge	9
O Haupt voll Blut und Wunden	481
O Heiland, wär' ich so ein Kind	2528
O Heil, das kein Verstand ermißt	586
O heil'ger Geist, kehr' bei uns ein	701
O Heil'ger, Heil'ger, Heiliger	1374
O heilige Dreieinigkeit	1154
O heilige Dreifaltigkeit, O göttliche	102
O heilige Dreifaltigkeit, O hochgelobte	2225
O heiliger und werther Geist	2769
O helles Wort!	768
O Herr, dein seligmachend Wort	1009
O Herr, der du das Wesen	1895
O Herr, der du im Helfen Meister	158
O Herr der reinen Herzen	1922
O Herr, deß himmlisches Panier	2941
O Herr, du Sonne der Gerechtigkeit	1180
O herrlicher Tag, o fröhliche Zeit	579
O Herr, mein Gott, verlaß mich nicht	2669
O Herr, o Herr, wie bist du treu	2865
O Herr, um deinen Trost	1394
O Herr, versammelt sind wir hier	1214
O Herr, vor dem sich Erd' und Himmel beuget	1240
O Herr, wie selig ist ein Geist	1384
O Himmelsfriedesfürst	2733
Ohne Kummer, ohne Sorgen	2275
O ihr Gottesheere	1710
O ihr Kinder, was will's werden	2542
O ihr Seelen, Wollet ihr euch noch	1588
O ihr theu'r erkauften Sünder	1141
O Jerusalem, du schöne	3051
O Jesu Christ, dein Kripplein ist	383
O Jesu Christe, Gottes Lamm	901
O Jesu Christ, mein schönstes Licht	1745
O Jesu, dir sey ewig Dank	936
O Jesu, göttlich Wunderkind	378
O Jesu, Herr der Herrlichkeit	811

	Nro.
O Jesu, Jesu, Gottes Sohn	1755
O Jesu, meines Lebens Licht	2270
O Jesu, meine Sonne	1445
O Jesu, meine Wonne	929
O Jesu, mein Verlangen	931
O Jesus Christus, wachs in mir	1514
O Jesu, süßes Licht	2266
O Jesu süß, wer dein gedenkt	1751
O Jesu, wann soll ich erlöst doch werden	2809
O König aller Ehren	400
O König, dessen Majestät	1276
O Lamm, das keine Sünde je befleckt	503
O Lamm, das meine Schuldenlast getragen	555
O Lamm Gottes, hoch erhaben	539
O Lamm Gottes, unschuldig	494
O Lehrer, dem kein Lehrer gleicht	429
O Licht, das aus dem Lichte quillt	2272
O Licht, geboren aus dem Lichte	2233
O Liebe, die den Himmel hat zerrissen	369
O Liebe, du für mich	938
O Liebe, hell in Jesu Mienen	421
O Liebesgluth, die Erd' und Himmel paaret	1344
O liebster Herr, ich armes Kind	1367
O mein Herz, gib dich zufrieden	1955
O Mensch, der Herre Jesus weint	1248
O Mensch, der Himmel ist zu fern	1315
O Mensch, du Grab der Eitelkeit	2783
O Menschen, diese kurze Zeit	2096
O Menschenkind, was hast du in Gedanken	225
O Mensch, ermunt're deinen Sinn	1246
O Mensch, wie ist dein Herz bestellt	785
O Mensch, willst du getröstet seyn	2988
O milder Heiland Jesu Christ	432
O Natur, wie bist du schön	2157
Opfer für die ganze Welt	397
O reicher Gott voll Gütigkeit	1981
O sanfter Jesu, Quell der Ruh	1806
O schönes Siegeszeichen	488
O Schöpfer, welch' ein Ebenbild	170
O Seelen, die ihr Christo lebet	3042
O Seele, willst du Ruhe finden	1375
O sel'ges Kind, so führt dich nun der Tod	2922
O selig Haus, wo man dich aufgenommen	2614
O Seligkeit, der nichts zu gleichen	1474
O selig, wer in deiner Zucht	1993
O sieh' uns niederfallen	1151
O Sohn des Vaters, laß mich mit dir gehen	1572
O Sorge, die mich niederdrückt	2063
O Sündenmensch, bedenk den Tod	2763
O süßer Stand, o sel'ges Leben	1918
O süße Ruh', die du, Herr, uns erworben	1184
O süße Seelenweide	532
O süßes Wort, das Jesus spricht	2024
O Tag des Heils, o neues Leben	1393
O theure Segensgaben	2145
O tilge diesen Winterschnee	2221
O Tod, wie bitter bist du doch	2793
O Tod, wie süße bist du doch	2794
O Tod, wo ist dein Schrecken	2959
O Tod, wo ist dein Stachel nun	583
O Traurigkeit, o Herzeleid	556
O treuer Jesu, der du bist	2801
O unser Gott, Beherrscher aller Lande	115
O Ursprung des Lebens, o ewiges Licht	1449
O Vater aller Frommen	2432
O Vater der Barmherzigkeit, Der du	957
O Vater der Barmherzigkeit, Ich falle	1278
O Vater, der die arge Welt	971
O Vater, der so viel zu gut	2548
O Vaterhand, die mich so treu geführet	99
O Vaterherz, das Erd' und Himmel schuf	847
O Vaterherz, o Licht und Leben	1508
O Vater, sey von uns gepreist	2531
O Wahrheit, Gottes Glanz und Licht	1517
O was für ein Gnadengrund	1733
O was für ein herrlich Wesen	1458
O welche fromme, schöne Sitte	1147
O welch ein unvergleichlich Gut	817
O Welt, du Lust der Reichen	209
O Welt, ich muß dich lassen	2790
O Welt, sieh hier dein Leben	478
O wer Alles hätt' verloren	1821
O wer dich kennt, was bist du dem	252
O wer gibt mir Adlersflügel	881
O wesentliche Liebe, du Quell	2584
O wie freu'n wir uns der Stunde	1211
O wie heilig ist die Stätte	1638
O wie ist des Wortes Lehre	789
O wie lieb und theuer	1099
O wie mögen wir doch unser Leben	205
O wie selig können Christen leben	1867
O wie selig lebt schon hier	1423
O wie selig seyd ihr doch, ihr Frommen	2805
O wie selig sind die Seelen	1736
O wie so glücklich wären wir	1777
O wie unaussprechlich selig	3034
O wie verlanget mich	760
O wie wichtig und wie richtig	1453
O wundergroßer Siegesheld	622
O Wunder ohne Maaßen	513

P.

Pilgrimschaar, mit deinem Wallen	1849
Prediger der süßen Lehre	773
Preis dem Todesüberwinder	546
Preis dir, du aller Himmel Gott	1680
Preis dir, o Vater und o Sohn	829
Preis, Ehr' und Andacht opfern wir	98
Preis, Lob, Ehr', Ruhm, Dank, Kraft und Macht	1693

	Nro.
Preis sey dir, meinem Gott	2468
Preist den Herrn! ihm Lob zu singen	1701
Preist Gott in dieser Freudenzeit	607
Preist, Leib und Seele, preiset	933
Preis und Dank dem, der die Welt befreit	1722
Priester, laß von Salems Höhen	2609

R.

Rath, Kraft und Held und Wunderbar	389
Rede, Herr, und dein Kind höre	802
Regier', mein Jesu, meinen Schritt	1559
Reich des Herrn! Reich des Herrn	961
Reicher Gott! dein sind die Gaben	2335
Reine Engel! ungesehen	162
Reine Kirche, unsre Kirche	995
Reiner Bräut'gam meiner Seele	1763
Reiß', o Seele, deine Sinnen	2197
Richtet auf des Mittlers Leiden	541
Ringe recht, wenn Gottes Gnade	1830
Ruft getrost, ihr Wächterstimmen	803
Ruhe hat uns Gott verheißen	1599
Ruhe ist das beste Gut	1438
Ruhe meines Geistes	267
Ruhet wohl, ihr Todtenbeine	2883
Rühme, Seele, dein Gesang	937
Rühmt euch nicht, ihr stolzen Geister	438
Ruh' sanft in deiner Erdengruft	2925
Ruht nun in Gott, ihr Frommen	2896
Rüstet euch, ihr Christenleute	1828

S.

Sag' an, o Mensch, wer ist wohl werth zu schätzen	244
Saget mir von keinem Lieben	1762
Saget, wer die Klugheit kennet	1925
Salb' uns mit deiner Liebe	198
Sammelt euch zum guten Hirten	855
Sanft breitet auf des Grabes Hügel	2871
Sanft erbleicht die Abendröthe	2429
Sanft, wie der Hauch aus Kindesbrust	1228
Schaffet, o ihr Menschenkinder	1838
Schaff' in mir, Gott, ein reines Herz	1370
Schauet an die sel'gen Männer	946
Schau' ich auf jenen Tag zurücke	825
Schau' meine Armuth an	1538
Schau', Seele, hinter dich zurück	2660
Schaut das Ende treuer Zeugen	1103
Schauet den Segen, den hat uns	2182
Schaut den Winter geistlich an	2215
Schaut die Mutter voller Schmerzen	485
Schaut, Menschen, schaut mit Dank und Bangen	454
Schau, welch ein Wunder stellt sich dar	335
Schicke dich, erlöste Seele	1708
Schlaf, Simeon! Fahr', Diener Gottes hin	2943
Schlaf' wohl, mein Kind, mein Erstlingssohn	2937
Schlagt an, die Sichel, Brüder	1091
Schließet euch, ihr Augen	2299
Schmerzen sind des Todes Knechte	2684
Schmücke dich, mein Herz, zu preisen	64
Schmücke dich, o liebe Seele	883
Schmücke mich zum Hochzeitfeste	912
Schmückt das Fest mit Maien	703
Schnell entfliehen meine Jahre	2501
Schöner Himmelssaal	2852
Schon prangt, geschmückt auf's Beste	2165
Schöpfer, deine Herrlichkeit	2208
Schöpfer, der das Leben	2690
Schöpfer meines Lebens	2534
Schrecklich ist's, den Zorn sich häufen	3002
Schuld und Strafe sind erlassen	1395
Schutzgott, dessen starke Rechte	153
Schweigt nun, ihr Klagen und ihr Thränen	2897
Schwellet sanft, ihr weißen Segel	2717
Schwing dich auf zu deinem Gott	2002
Schwingt euch, Herz und alle Sinnen	114
Seele! denk' an jene Nacht	915
Seele, du mußt munter werden	2271
Seele, geh' nach Golgatha	480
Seele, hast du Seelenfrieden	1252
Seele, hast du wohl verstanden	549
Seele, Jesus ruft dir zu	867
Seele, komm und ehre deinen König	1776
Seelenbräutigam, Jesu, Gottes Lamm	1754
Seelenfreund! hier liegt ein Herze	2670
Seelen, laßt uns Gutes thun	1864
Seele, ruh' in jeder Nacht	147
Seele, rühme derer Gaben	2074
Seele, sey zufrieden	2008
Seele, suche doch dein Glück	1607
Seele, was ermüd'st du dich	1481
Seele, was kann höher seyn	1591
Seele, was willst du dich grämen	2066
Seele, willst du dich noch kränken	2038
Seele, willst du selig ruh'n	1951
Seele, wohlauf des Unendlichen Gnade zu loben	1467
Segen über eurem Bunde	2599
Segne, Gott, unser Feld	2178
Segne uns, wie du verheißen	1219
Seht, da ist euer Gott	325
Seht, die Nacht vergehet	2279
Seht ihr vor dem Stuhle Gottes	949
Seht, uns ist ein Kind geboren	345
Seht, welch ein Mensch ist das	472
Seht, wie Gottes Saaten sprossen	1059
Selige Freiheit vollkommener Seelen	1420
Selige Kinder, die das Kindlein ehren	2540
Selig, ja selig, wer willig erträget	2020
Selig, Jesu, sind die Seelen	2604
Selig, selig sind die Todten	2880
Selig sind des Himmels Erben	2902

	Nro.
Selig sind, die früh sich gürten	2952
Selig sind, die nicht seh'n und doch lieben	1466
Selig sind, die, wann ihre Stunde schlägt	3013
Seligstes Wesen, unendliche Wonne	1426
Selig, wer dich ewig liebet	862
Selig, wer zu Gott sich schwinget	1872
Sende deinen Thau der Gnaden	840
Setze dich, mein Geist, ein wenig	479
Setze dich zu meiner Rechten	633
Seyd gegrüßt, ihr Lämmer	2573
Seyd gegrüßt, ihr schönen Lichter	2386
Seyd heut' auf's Neu dem Herrn geweiht	852
Sey du in unserm Kreise	1098
Sey du mein Freund und schau in meine Brust	1372
Sey du nur Burg und Feste	965
Sey fröhlich, im Herrn, o du heilige Seele	1415
Sey fröhlich, meine Seele	2492
Sey gegrüßt viel tausendmal	1133
Sey gesegnet, sey willkommen	1208
Sey getreu bis an das Ende	1489
Sey getrost, o meine Seele	2680
Sey Gott getreu, halt' seinen Bund	1502
Sey hochgelobt, barmherz'ger Gott	222
Sey hochgelobt, Herr Jesu Christ	2514
Sey hochgelobt in Ewigkeit	67
Sey Lob und Ehr' dem höchsten Gut	1682
Sey mir gegrüßt, du Himmelslicht	2687
Sey mir tausendmal gegrüßet	487
Sey, Seele, ruhig, unverzagt	2022
Sey stille, müdgequältes Herz	1946
Sey, Weltenaug', o Sonn' gegrüßt	2720
Sey willkommen, Licht der Weisen	408
Sey willkommen, sanfte Ruh	2907
Sich Jesu zuzueignen	1841
Siegesfürst und Ehrenkönig	624
Sieh' an, o meine Seele	3016
Sieh' auf uns, Herr, es treten	2587
Sieh', dein König kommt zu dir	290
Sieh', der Winter ist vergangen	2123
Sieh' diese junge Christenschaar	868
Sieh da! wer kömmt voll Gottesehr'	533
Sieh', ein weites Todtenfeld	1064
Siehe, mein geliebter Knecht	443
Sieh', hier bin ich, Ehrenkönig	1614
Sieh', hier sind wir, heil'ger Meister	1100
Sieh', Lobgesänge strömen	674
Sieh' uns, deine Gäste nahen	907
Sieh', welche lachende, liebliche Räume	2866
Sieh', wie der Hain erwacht	2134
Sieh', wie lieblich ist's und fein	1164
Sie jauchzet doch mit Freuden	978
Sie sollen uns nicht rauben	1020
Singe, frei von Wortgepränge	424
Singet Gott, denn Gott ist Liebe	62
Sing', o Seele: Gott ist Licht	13
Singt dem Herrn, lobt seinen Namen	1723
Singt dem Herrn nah und fern	1707
Singt Hallelujah, singt dem Herrn	1721
Singt im Tempel der Natur	2167
Singt unserm Herrn ein neues Lied	1027
Sink' ich einst in jenen Schlummer	2491
Sink in deines Gottes Frieden	2906
So bin ich nun kein Kind der Erden	1427
So bist du nun gekommen	380
So bleibt denn unser Liebesbund	2621
So führst du doch recht selig, Herr, die Deinen	42
So geh' ich denn mit gutem Muth	2351
So geh' nun hin dem Grabe zu	2930
So geht's von Schritt zu Schritt	2773
So hab' ich deinen Leib	934
So hab' ich nun den Fels erreichet	1390
So hab' ich nun vollendet	2823
So hab' ich obgesieget	2921
So ist die Wallfahrt nun vollbracht	2824
So ist die Woche nun geschlossen	2486
So ist nun abermal von meiner	2378
So komm, geliebte Todesstund'	2803
So lang', als Erd' und Sonne stehn	2187
So lange Christus König ist	958
So lange Jesus bleibt der Herr	969
So lang' ich hier noch walle	1651
Solche Leute will der König küssen	1890
Soll ich denn mich täglich kränken	1934
Soll ich mein Haupt im Tode neigen	2827
Sollt' es gleich bisweilen scheinen	142
Sollt' ich aus Furcht vor Menschenkindern	807
Sollt' ich jetzt an Gott verzagen	2036
Sollt' ich meinem Gott nicht singen	68
Sollt' ich nicht mit Lust und Freuden	2863
Sollt' ich nicht von Lieb' und Dank entglommen	1433
Sonntag möcht' ich heute halten	810
So oft ein Blick mich aufwärts führet	1613
Sorge, Herr, für unsre Kinder	2633
Sorge, Vater, sorge du	1950
So ruhest du, o meine Ruh'	558
So scheid' ich aus der Welt dahin	2768
So selig führt der Herr die lieben Seinen	78
So seyd ihr tausend Gnadenstunden	2093
So traget mich nun immerhin	2888
So viel wir Jahre zählen	2107
So wahr der Allerhöchste lebet	2692
So wahr ich lebe, spricht dein Gott	1258
So wie ich einsam bin	1870
So willst du getrost erwarten	450
So zart ist keine Liebe	1784
So zeuch denn ein	280
Starker Gott, wie überschwänglich	1313
Stärk' uns, Mittler, dein sind wir	851
Steh' fest, du streitbar Heldenherz	1056
Steht auf, ihr lieben Kinderlein	2507
Steig' auf, du Lied im höhern Chor	1239

	Nro.
Steig' auf, mein Pſalm, mein Lobgeſang	1702
Steig' auf, mit Gott, du junges Jahr	2096
Steil und dornicht iſt der Pfad	1844
Sterben muß ich, muß zum Staube hin	2904
Sterne leuchten, Sonnen glühn	2570
Stets gelaſſen ſich erweiſen	1953
Stille doch, mein armes Herze	1943
Stille halten deinem Walten	1947
Stille, mein Wille! dein Jeſus hilft ſiegen	1952
Stiller Jeſu, voller Wunden	1878
Stille Schaar! dein ſchöner Gang	1130
Stilles Lamm und Friedefürſt	1597
Still, Heerde! Freunde, hemmt das Weinen	2845
Still iſt's in der weiten Welt	2454
Still, o Herz, und laſſe gern	2951
Stimm' an das Lied vom Sterben	2835
Stirb, alter Adam, ſtirb dahin	197
Straſe nicht, o Heiligſter	1284
Such', wer da will, ein ander Ziel	256
Sünder, die ihr Jeſum haſſet	1242
Sünder! freue dich von Herzen	537
Sünde und der Sünden Sold	1391
Süßer Tod, biſt du ſchon da	2939
Süßes Leben, Heil'ges Weben	2143
Süßes Licht voll Geiſt und Leben	275
Süße Speiſe meiner Seelen	944
Süß iſt's, für ein ew'ges Leben	1058
Süß iſt's, zu dienen dem Herrn	2592
Süß klingt der edle Freudenſchall	612

T.

Taufe mich mit deiner Taufe	742
Theurer Bräutigam	266
Theures Lämmlein, ſchlafe wohl	2927
Theures Wort aus Gottes Munde	794
Thu' auf, thu' auf, du armes Blut	1249
Thut euch auf, ihr Himmelspforten	621
Thut mir auf die ſchöne Pforte	1207
Tödte, Herr, die Sündenglieder	195
Trachtet nicht nach hohen Dingen	1892
Trauernd und mit bangem Sehnen	616
Traun! ich kann genug nicht ſingen	2153
Tretet her zum Tiſch des Herrn	897
Treuer Hirte deiner Heerde	979
Treuer Jeſu, wache du	2433
Treuer Meiſter, deine Worte	791
Treuer Vater, deine Liebe	1369
Treuer Vater, ſey geprieſen	2496
Treuer Wächter Iſrael	2740
Treulich nimmſt, o guter Hirte	2526
Triff meinen Geiſt, zeuch meine Sinnen	1547
Tritt her, o Seele, dank dem Herrn	104
Triumph! Triumph dem Herrn	589
Triumph! Triumph! er kommt mit Pracht	593
Tröſter blöder Herzen	735
Troſt im Leben, Troſt im Grabe	2875

U.

Ueber ein Kleines! — ſo ſprach er	3005
Uebergroße Himmelsfreude	3039
Ueberwinder! nimm die Palmen	562
Um Chriſtum ſchätz' ich Alles hin	1563
Umgürte die, o Gott, mit Kräften	804
Umſchließ mich ganz mit deinem Frieden	1407
Unbegreiflich Gut, wahrer Gott alleine	2163
Unerſchaff'ne Gottesliebe	1595
Unerſchaff'ne Lebensſonne	2397
Uns, die Gebund'nen, zu befrei'n	1048
Unſer Geiſt ſoll dich erheben	1719
Unſer Herrſcher, unſer König	1685
Unſer Keiner lebt ihm ſelber	2889
Unſer Tagwerk iſt vollendet	2448
Unſer Wandel iſt im Himmel	1590
Unſer Wandel iſt im Himmel	1609
Uns iſt ein Kindlein heut' gebor'n	374
Uns iſt geboren Gottes Kind	384
Unſre kurzen Lebenstage	2977
Unſre müden Augenlieder	2455
Unſrer Wiege gleicht das Grab	2931
Unter Grauen und Erbangen	471
Unter jenen großen Gütern	2068
Unter Jeſu Kreuze ſteh'n	547
Unter Lilien jener Frieden	3046
Unumſchränkte Liebe	63
Unveränderliche Liebe	2502
Unverwandt auf Chriſtum ſehen	1479
Unverzagt Und friſch gewagt	1916
Urquell aller Seligkeiten	1649

V.

Vater, blick' in Gnaden nieder!	839
Vater, der du ewig biſt	1667
Vater, dir ſey Preis geſungen	1222
Vater! hier im Erdenſchooße	2947
Vater! jetzo iſt die Zeit	696
Vater, ſchenk' uns deinen Geiſt	2553
Vater, ſieh auf unſre Brüder	1169
Vater unſer im Himmelreich	1663
Verborgenheit, wie iſt dein Meer ſo weit	34
Verborg'ner Gott, du wohnſt in einem Lichte	35
Vergiß den Freund, o Seele, nie	1584
Vergiß mein nicht, daß ich dein nicht vergeſſe	1644
Verkauf' dich nicht der Welt, mein Herz	1455
Verlaß mich nicht, bis ich erkalte	1443
Verloren, ach verloren	2994
Vernimm in deinen Himmelshöh'n	2847
Verſchleuß doch nicht mir Armen	2671
Verſchwunden iſt die Sonne	2465

	Nro.
Versiegelt immerhin den Stein	608
Verstocktes Herz, erwachst du nicht	1241
Versuchet euch doch selbst	1353
Vertraue deine Wege dem Höchsten ganz allein	1974
Verwirf mich nicht im Alter	2657
Verzage nicht, du kleine Schaar	1012
Verzage nicht, o Häuflein klein	1006
Viel besser, nie geboren	2993
Vielen fehlet oft nicht viel	1376
Volk des Herrn, bring dein Geschlechte	850
Volk des Herrn! du hast hienieden	1832
Vollbracht ist unser Tagewerk	2563
Vollendet hat der Tag die Bahn	2410
Vollendet ist dein Werk, vollendet	636
Voller Wunder, voller Kunst	2602
Vollkommenstes Licht, höchstes Gut	172
Vollkommnes Bild der wahren Gotteskinder	436
Vom Aufgang bis zum Niedergang	355
Vom Himmel hoch, da komm' ich her	334
Vom Himmel kam der Engel Schaar	333
Vom Oelberg wogt es nieder	279
Von Adam her so lange Zeit	214
Von allen Dingen ab	1569
Von allen Zungen werde	124
Von dem Grab stund Jesus auf	2958
Von den Himmelsbergen fließt	1373
Von dir, du Gott der Einigkeit	2588
Von dir, mein Gott, kommt Licht und Leben	1795
Von dir, o treuer Gott	2082
Von dir, o Vater, nimmt mein Herz	2040
Von dir will ich nicht weichen	1743
Von einer Morgenwache	2282
Von Fleisch und Bein aus Adams Leib	2595
Von Gnad' und Wahrheit mächtig	307
Von Gott will ich nicht lassen	79
Von Grönlands eis'gen Zinken	1084
Von Neuem eilt zum heil'gen Streit	1225
Vor dir, Todesüberwinder	853
Vor Hochmuth und vor Uebermuth	1898
Vor Jesu Augen schweben	1566
Vor Traurigkeit im Herzen	1611

W.

	Nro.
Wach' auf, du Geist der ersten Zeugen	981
Wach' auf, Herz und Gemüthe	1216
Wach' auf, mein Geist, und säume nicht	2296
Wach' auf, mein Herz, die Nacht ist hin	584
Wach' auf, mein Herz, der Höchste ruft	1183
Wach' auf, mein Herz, und schau dorthin	2137
Wach' auf, mein Herz und singe	2230
Wach' auf, mein Herz, zu Lobgesängen	2710
Wach' auf, mein Herz, zu Lob und Preis	2141
Wachet auf, ihr faulen Christen	1812
Wachet auf im Schooß der Erde	2966
Wachet auf! ruft uns die Stimme	752
Wachet auf! wachet auf	1803
Wacht auf, wacht auf, ihr Christen	757
Wahrer Christen Krankenbette	2846
Wahrhaftig ist das Wort des Herrn	1001
Wahrlich, sag' ich dir, im Paradiese	504
Wandle leuchtender und schöner	603
Wandrer auf dem Pfade	1158
Wandrer, halt' ein wenig stille	2870
Wann das Gesä'te aus der Erde	2968
Wann der Herr einst die Gefang'nen	2041
Wann die Sonn' im engen Gleis	2209
Wann einst des Allerhöchsten Sohn	2981
Wann grünt dein ganzer Erdenkreis	1063
Wann ich einst entschlafen werde	2838
Wann mein Stündlein vorhanden ist	2775
Wann schlägt die angenehme Stunde	1119
Wann sich die Sonn' erhebet	2463
Wär' Gott nicht mit uns diese Zeit	985
Wär'n wir nur stets Kinder	1920
Warten wird doch nie gereuen	1936
Warum betrübst du dich, mein Herz	1998
Warum empören sich und toben	668
Warum, Herr, lässest du mich gehn	1285
Warum sollt' ich mich denn grämen	1999
Warum so ungeduldig	2666
Warum willst du draußen stehen	321
Warum zerstreust du dich, mein Herz	1808
Was beweget mich zu trauern	2808
Was bewegt mein Herz	904
Was deine Königsliebe	1346
Was denkst du doch, o Menschenkind	1891
Was den Leib erhält und nähret	2364
Was erblüht zu deinen Ehren	2581
Was freut mich noch, wenn du's nicht bist	94
Was glänzt so herrlich, hoch und hehr	2421
Was Glaube thut, ist wohlgethan	2580
Was Gott gefällt, mein frommes Kind	132
Was Gott thut, das ist wohlgethan	1997
Was Gott thut, das ist wohlgethan, so	2200
Was haben wir zu sorgen	2967
Was hat die Welt zu hoffen	1441
Was hilft uns doch in Sterbensnoth	54
Was ich zu wissen ängstlich bin	1766
Was in dem Herrn du thust	2333
Was ist des Kindes größtes Glück	2521
Was ist diese Lebenszeit	2419
Was ist unsre Lebenszeit	207
Was Jungfrau'n sind, die an den Bräut'gam gläuben	2627
Was klagst du, mein Gemüthe	2064
Was klagst du, trübe Seele	2032
Was mein Gott will, gescheh' allzeit	1002
Was rufest du, mein Herz, voll Sorgen	1980
Was rührt so mächtig Herz und Sinn	1061
Wasserströme will ich gießen	1111
Was sind wir arme Menschen hier	211
Was soll ich singen außer dir	2155
Was sprichst du: mich hat Gott verstoßen	2044

empfangen als den einzigen, der erlösen kann; daß wir seine Hülfe, wie er sie darbietet, alle recht sorgsam zur Heilung unsrer verborgenen Gebrechen anwenden. Auch hier wieder ist es das Wort der Schrift: den Demüthigen giebt er Gnade. Damit wir die kommende Gnade recht erlangen, sowohl erkennen als ergreifen, so müssen wir uns demüthigen.

1.

Das Höchste wird empfangen,
Wer wenig nur begehrt,
Sich keines achtet werth,
Nichts waget zu verlangen.
Die rechte Milde kehret
Sich stets zum Aermsten hin,
Der im bescheidnen Sinn
Nicht Stolz noch Anspruch nähret.

2.

Weh! wer zu rechnen waget
Vor Gottes Angesicht.
Doch mild ist sein Gericht:
Dem, der sich selbst verklagt,
Der sich der Straf ergeben
Um seine schwere Schuld. —
Des treuen Vaters Huld
Wird tröstend ihn erheben.

3.

Wer redlich will gesleben,
Wie er so gar nichts schafft.
Dem naht wohl Gottes Kraft,
Den hat sie ausersehen.
Er muß in ihren Händen
Als wie ein Werkzeug seyn,
Zu herrlichem Gedeihn
Manch gutes Werk vollenden.

	Nro.
Was flehn und weinen wir zuhauf . .	2820
Was toben doch fast allzugleich . . .	894
Was uns mit Frieden und Trost erfüllt	1338
Was von Außen und von Innen . .	1932
Was, was ist mein Schiboleth . . .	1786
Was willst du armes Leben	202
Was willst du dich betrüben	2012
Was willst du, Seele, trauern . . .	2858
Weg, ihr schnöden Eitelkeiten . . .	1261
Weg mit Allem, was da scheinet . .	1797
Weh des Gerichts! o Gott des Lichts .	178
Weicht, ihr alten Bundesschatten . .	373
Weicht, ihr Berge, stürzt ihr Hügel .	83
Weicht, ihr finstern Sorgen	143
Weicht, unglaubige Gedanken . . .	1985
Weicht von mir, ihr Trauerstunden .	2677
Weil die Worte Wahrheit sind . . .	1303
Weil du, Herr, deinen werthen Geist .	737
Weil ich Jesu Schäflein bin	2506
Weil Menschen schlechte Tröster sind .	2049
Weil nichts Gemein'res ist als Sterben	2821
Weil sich die Sonne wendet	2461
Weine nicht, Gott lebet noch . . .	2021
Weit durch die Inseln	1060
Welch ein eitles Thun	1792
Welch eine Sorg' und Furcht . . .	1802
Weltlich' Ehr' und zeitlich Gut . . .	204
Wem Gott ein frommes Weib bescheert	2605
Wendet euch zum Herrn, ihr Sünder .	1251
Wen hast du dir geladen	925
Wenn aus dem Dunkeln ich mich sehne	2067
Wenn das Herz voll Angst und Leid .	1671
Wenn deine Gnaden ohne Zahl . . .	1711
Wenn der Engel gold'nes Heer . . .	164
Wenkt der Herr, der aus dem Schlaf .	613
Wenn der Würmer Staubgewimmel .	2961
Wenn dich trübe Sorgen quälen . .	1986
Wenn die Berge wanken	999
Wenn die liebe Sonne sinket . . .	2473
Wenn die Sonne steigt	2329
Wenn dir in Schmerzensnächten . .	2039
Wenn doch alle Knaben dächten . .	2530
Wenn du mit Jesu willst vollenden .	2340
Wenn ein Kind verirrt, verloren . .	2574
Wenn es nach der Welt soll' geh'n .	992
Wenn ich an dich, o Ewigkeit . . .	3003
Wenn ich auch im Schattenthale . .	2057
Wenn ich dich flehe, Herr, mein Hort	2643
Wenn ich, Herr, dein Wort nicht hätte	800
Wenn ich Ihn nur habe	1781
Wenn ich in Todesnöthen bin . . .	2784
Wenn ich mich im Erkranken . . .	2665
Wenn ich mich schlafen lege	2479
Wenn ich mir auf viele Jahre . . .	1900
Wenn ich nicht den Heiland hätte . .	274
Wenn ich, o Schöpfer, deine Macht .	117
Wenn ich umher im Garten geh' . .	2156
Wenn ich, was heimlich ist, vollbracht	1799
Wenn je du wieder zagst	455

	Nro.
Wenn kleine Himmelserben	2842
Wenn man der Kriegstrompeten . .	1047
Wenn meine letzte Stunde schlägt . .	2771
Wenn mich die Sünden kränken . .	536
Wenn mich mein guter Hirte führt .	1442
Wenn Nacht die Erd' umhüllet . . .	2472
Wenn nun, da Niemand es vermeint .	2985
Wenn Seelen bei des Herrn Geschenk .	2504
Wenn sich eine Seele findet	1434
Wenn Sünd' und Schuld am höchsten steigt	2722
Wenn von den Geistlichtodten . . .	1031
Wenn wir in höchster Noth und Pein .	2742
Wenn wir uns kindlich freuen . . .	2352
Wer ausharrt bis an's Ende . . .	1814
Wer da hat, dem gibt man doch . .	801
Wer darf dein Herrschen, Gott, verneinen	2177
Wer darf durch das Meer sich wagen .	1097
Wer das Kleinod will erlangen . . .	1845
Werde Licht, du Volk der Heiden . .	407
Werde munter, mein Gemüthe . .	2379
Wer den Herren Jesum	1507
Wer führet mich zu deinem Quell . .	27
Wer Geduld und Demuth liebet . .	1894
Wer Gottes Minne will erjagen . .	1782
Wer Gott vertraut, hat wohl gebaut .	1959
Wer im Herzen will erfahren . . .	406
Wer ist der Braut des Lammes gleich .	1424
Wer ist der, der seine Noth	453
Wer ist, der's dankbarlich bedenkt . .	808
Wer ist diese Fürstendirne	951
Wer ist die Zeugenschaar	1310
Wer ist's, der vom Himmel glänzt . .	2136
Wer ist so gnädig, Herr, wie du . .	65
Wer ist wohl, wie du	251
Wer ist wohl würdig, sich zu nahen .	1616
Wer Jesum bei sich hat, kann sicher .	1435
Wer kann dein Thun begreifen . . .	2739
Wer kann dich nach Würden nennen .	12
Wer kann mich zu Jesu bringen . .	1288
Wer macht mich im Bekenntniß treu .	463
Wer mag sel'ge Tage feiern	1094
Wer malt den sel'gen Augenblick . .	2839
Wer nur den lieben Gott läßt walten .	1961
Wer nur mit seinem Gott vereinet .	2703
Wer nur nach diesem Leben greift . .	1504
Wer ohne Dank' und ohn' Gebet . .	2326
Wer Ohren hat, der höre wohl . . .	1846
Wer recht die Pfingsten feiern will . .	721
Wer ruft der Sonn'und schafft den Mond	2115
Wer sich auf seine Schwachheit stützt .	1245
Wer sich dünken läßt, zu stehen . .	1807
Wer sind die vor Gottes Throne . .	3065
Wer soll ihn fortan haben	1107
Wer unter'm Schutz des Höchsten sitzt	2750
Wer war in seiner Jugend	415
Wer weiß, wie nahe mir mein Ende .	2791
Wer will, was Gott auserwählet . .	1410

	Nro.
Wer wird in deiner Hütte dort	1523
Wer wohl auf ist und gesund	1706
Weß ist das Fest, zu Dem empor	1102
Wie auf Christi Kreuzeswege	468
Wie Augenblicke fliehen	2923
Wie bist du mir so innig gut	690
Wie bist du so wunderbar, großer Regente	38
Wie der Hirsch in Sommerschwüle	1628
Wiedersehn, ja wiedersehn	3054
Wie ein Vogel lieblich singet	2255
Wie elend müßt' ich sterben	2682
Wie fleucht dahin der Menschen Zeit	208
Wie flog von Fittigen getragen	2043
Wie freu' ich mich, ein Mensch zu seyn	174
Wie freundlich blickt der Abendstern	2460
Wie glänzt des blauen Himmels Pracht	2166
Wie Gott will, also will ich sagen	1977
Wie groß ist deine Herrlichkeit	1430
Wie groß ist des Allmächt'gen Güte	70
Wie groß ist Gottes Macht	19
Wie groß, o Gott, ist deine Macht	2175
Wie gut ist's, von der Sünde frei	1493
Wie hab' ich böses Menschenkind	56
Wie hast du in der Oelbergsnacht	456
Wie hat man's doch bei dir so gut	1459
Wie hat's die Seele doch so gut	1462
Wie heilig ist doch dieser Ort	887
Wie herrlich ist dein Ruhm	14
Wie herrlich ist's, ein Schäflein Christi	2510
Wie herrlich sitzest du dort oben	675
Wie herrlich wird des Menschen Sohn	2987
Wie herrlich zeigt sich deine Macht und Ehre	2174
Wie ist dein Haus so festlich schön	1232
Wie ist es einem Kind zu Muth	2518
Wie ist es so lieblich, wenn Christen	1140
Wie ist es so stille worden	553
Wie könnt' ich Sein vergessen	908
Wie liebenswürdig ist Jehovah mir	1713
Wie lieblich ist dein Wort	779
Wie lieblich ist der Boten Fuß	1040
Wie lieblich ist der Boten Schritt	1051
Wie lieblich ist des Herrn Gebot	2546
Wie lieblich ist es in der Stille	1869
Wie lieblich klingt's den Ohren	283
Wie lieblich sind der Sonne Strahlen	2276
Wie lieblich sind die Wohnungen	3066
Wie liegst du hier so still und bleich	2910
Wie magst du dir doch heuchein	52
Wie mit schaumbedecktem Rand	2713
Wie reich an Freude, Glück und Segen	2202
Wie reich an Segen strömest du	145
Wie ruhest du so stille	2213
Wie Schafe fröhlich weiden	797
Wie schäumt so feierlich zu unsern Füßen	2712
Wie schöne Züge hebet mir	2543
Wie schön ist's doch, Herr Jesu Christ	2606
Wie schön ist unsers Königs Braut	306

	Nro.
Wie schön leuchtet der Morgenstern Vom	2278
Wie schön leucht't uns der Morgenstern	1742
Wie schwer ist's, anzulernen	1893
Wie selig ist das Volk des Herrn	787
Wie sind die Werke groß und viel	109
Wie soll ich dich empfangen	287
Wie soll ich doch die Wonne nennen	1419
Wie sollt' ich meinen Gott nicht lieben	1730
Wie sollt' ich nicht ergeben seyn	2807
Wie steht es um die Triebe	1157
Wie süß in früher Morgenstund'	2295
Wie süß ist dein Gebot	1734
Wie süß ist diese Stille	1176
Wie thöricht handelt doch ein Herze	1256
Wie tief erzittert mir das Herz	2598
Wie tönt du schön, erhab'nes Spiel	1227
Wie tönt um mich so süßer Schall	2142
Wie unaussprechlich gut bist du	917
Wie wallst du friedlich an Jesu Hand	2847
Wie wenig wird in guten Stunden	2668
Wie, wenn die dunkle Wolke deckt	1347
Wie wird es heute mir ergehen	2287
Wie wird mir dann, mein Jesu, seyn	654
Wie wird mir dann, o dann mir seyn	3011
Wie wird mir doch so wohl und weh	943
Wie wird mir einst doch seyn	3062
Wie wird mir seyn, wenn ich dich, Jesu sehe	3050
Wie wird's im ew'gen Frühling seyn	3041
Wie wird uns seyn, wenn endlich nach dem schweren	3043
Wie wohl ist mir, daß ich nunmehr entbunden	1398
Wie wohl ist mir, o Freund der Seele	1439
Wie wohl ist mir, wenn ich an dich gedenke	1456
Will bei der Krankheit Plagen	2673
Willkommen, Held im Streite	563
Willkommen, Jesu, Gottes Sohn	392
Willkommen, liebe Stunden	2309
Willkommen, schöner Morgenstern	1179
Willkomm, verklärter Gottessohn	575
Willst du in der Stille singen	1686
Willst du mit diesem Manne zieh'n	2600
Winter herrscht noch weit auf Erden	1035
Winter ist es; in dem weiten Reiche	2210
Wir bitten Gott, den heiligen Geist	733
Wir danken dir, o du heil'ger Geist	1354
Wir danken dir, o Herr der Welt	154
Wir danken Gott für seine Gaben	2363
Wir danken, Gott, wir danken dir	48
Wir danken, treuer Heiland, dir	682
Wird das nicht Freude seyn	3049
Wirf alle Sorgen hinter dich	1978
Wirf, blöder Sinn, den Kummer hin	375
Wir freuen uns, Herr Jesu Christ	637
Wir geben uns in deine Hände	2328
Wir glauben All an einen Gott	86
Wir haben dieses Haus gebaut	2567

	Nro.
Wir haben Jesum nicht gesehen	1787
Wir kommen, deine Huld zu feiern	2186
Wir liegen hier zu deinen Füßen	1292
Wir machen einen erneuten Bund	723
Wir Menschen sind in Adam schon	184
Wir Menschen sind zu dem, o Gott	784
Wir rühmen, Herr, dein groß Erbarmen	1080
Wir sind noch von der Heimath fern	1596
Wir sind vereint, Herr Jesu Christ	1055
Wir singen dir, Immanuel	368
Wir singen, Herr, von deinen Segen	2190
Wir singen heut' von Jesu hohen Namen	243
Wir steh'n am Weg nach Kanaan	2876
Wir treten in das neue Jahr	2120
Wir wandeln hier auf Erden	1411
Wir warten dein, o Gottes Sohn	751
Wir werden bei dem Herrn seyn allezeit	3019
Wir werfen uns in deine Arme	2042
Wir wollen dich nicht halten	2915
Wo der Herr das Haus nicht bauet	2618
Wo gingt ihr hin, wo kommt ihr her	1074
Wo Gott der Herr nicht bei uns hält	990
Wo Gott ein Haus nicht selber baut	2610
Wohin, mein Herz, wohin	1265
Wohin soll ich nun fliehen	1267
Wohin sollt' ich, Herr, denn gehen	437
Wohlan, die Erde wartet dein	2891
Wohlan! die gold'ne Sonne	2327
Wohlan, wir schlagen Hand in Hand	1161
Wohlauf, du helles Saitenspiel	112
Wohlauf, hinaus in's Freie	2150
Wohlan, mein Herz, verlaß die Welt	398
Wohlauf, wohlan, zum letzten Gang	2882
Wohl dem, der auf Gottes Wegen	2620
Wohl dem, der den Herren scheuet	1457
Wohl dem, der fest im Glauben steht	1021
Wohl dem, der Gottes Wege geht	2618
Wohl dem, der Gott zum Freunde hat	1465
Wohl dem, der Gott zum Führer hat	2698
Wohl dem, der Jesum ehret	2611
Wohl dem, der Jesum liebet	783
Wohl dem, der richtig wandelt	1914
Wohl dem, der sich mit Ernst bemühet	1831
Wohl dem, der stets an's Ende denkt	1810
Wohl dem Menschen, der nicht wandelt	1471
Wohl einem Haus, wo Jesus Christ	2608
Wohl euch, ihr habt es gut	2597
Wohl fliegen, wie vom Sturm getrieben	2118
Wohl mir, ich geh' zur Ruhe hin	2862
Wohl mir! Jesu Christi Wunden	1403
Wohl uns! der Vater hat uns lieb	1448
Wo ist der Herr zu finden	732
Wo ist der Knecht des Herrn zu Haus	1092
Wo ist eine Lebensfreude	2867
Wo ist ein Heiland so wie du	1277
Wo ist göttliches Erbarmen	263
Wo ist Jesus, mein Verlangen	1765
Wo ist meine Sonne blieben	2468
Wollt ihr euch, o liebe Christen	756
Womit soll ich dich wohl loben	1689
Wo noch schwermuthvoll und blöde	1034
Wort des höchsten Mundes	782
Wort des Lebens, lautre Quelle	777
Wo soll ich fliehen hin	1263
Wo soll ich hin? wer hilfet mir	1259
Wo unter allem Volk	221
Wo willst du hin, weil's Abend ist	2476
Wunderanfang, herrlich's Ende	43
Wunderbarer König	1681
Wundermahl der höchsten Liebe	911
Wüßten wir von keinem Frieden	2578

Z.

	Nro.
Zage nicht, betrübtes Herz	1958
Zeige dich uns ohne Hülle	1213
Zeig' uns, o Friedefürst, dein Heil	2594
Zerstreut und mannigfach geschieden	1082
Zeuch ein zu deinen Thoren	739
Zeuch hin, mein Kind	2920
Zeuch, König, in die Herzen ein	306
Zeuch Macht an, Arm des Herren	1050
Zeuch mich, o Jesu, ganz nach dir	649
Zeuch mir aus mein sterblich Kleid	2828
Zeuch uns nach dir, So eilen wir	650
Zieh deine Hand von mir nicht ab	1642
Ziert das Thor mit frischen Zweigen	1231
Zion, du heil'ge Gottesstadt	310
Zion, gib dich nur zufrieden	980
Zion klagt mit Angst und Schmerzen	984
Zion schmücke dich mit Palmen	1045
Zu den Höhen Aufzusehen	1619
Zu dir, du Fürst des Lebens	2799
Zu dir, Herr Jesu, schick' Ich	2309
Zu dir, zu dir, mein Herr und Gott	2294
Zu Gott ist meine Seele stille	1933
Zuletzt geht's wohl dem, der gerecht auf Erden	3029
Zum andern Leben wall' ich hin	2475
Zum Ernst, zum Ernst, ruft Jesu Geist	1512
Zum Himmel auserkorne Seelen	1149
Zu Mitternacht ward ein Geschrei	753
Zum Leben führt ein schmaler Weg	1815
Zum Tisch des Lammes auserseh'n	617
Zur Arbeit winkt mir mein Beruf	2337
Zur Heimath droben in den Höhen	1608
Zürne nicht auf stolze Sünder	152
Zur Ruhe geht's, der Tag ist hin	2400
Zu sammeln die Zerstreuten	2569
Zweierlei bitt' ich von dir	1906
Zwei Ort', o Mensch, hast du vor dir	2997

Zusätze und Verbesserungen.

Allendorf, geboren zu Johbach (nicht Josbach).

Annoni, Hieronymus, geb. 12. September 1697 in Basel, starb als Prediger in Muttenz bei Basel 10. Oktober 1770.

Aschenfeldt, Christoph Carl Julius, geb. 5. März 1792 in Kiel, zuerst Prediger in Windbergen im Holsteinischen; seit 1817 in Flensburg.

Bomhard, August, geb. 7. November 1787.

Decius soll 1529 gestorben seyn.

Frank, Peter, starb in Gleusen in Baiern.

Franz, Agnes, starb den 13. Mai 1843 in Breslau.

Kongehl, Michael, geb. 1646 in Königsberg, gestorben als Bürgermeister daselbst 1710. Von ihm Nro. 411. 2007.

Köthe, Dr. Johann August, geb. 30. Juli 1781, lebt als Superintendent in Allstedt im Weimar'schen.

Kreuziger, Elisabeth, geborene v. Meseritz, polnischen Adels, Ehefrau des gelehrten Professors Dr. Caspar Kreuziger (Cruziger) in Wittenberg, starb 16. November 1548. Von ihr Nro. 233.

Leibnitz, geb. den 4. Juli 1646 in Leipzig, starb den 14. November 1716.

Muthmann, Johann, geb. den 28. August 1685 zu Reimersdorf bei Brieg in Schlesien.

Reuß, Benigna, Gräfin v., geb. den 15. December 1695 zu Ebersdorf, starb den 1. August 1751.

Sachse, H. F., geb. den 2. Juli 1785 zu Eisenberg.

Stier, R., geb. den 17. März 1800.

Seite 2. Nach Nro. 2 zu setzen als Verfasser: Johann Jacob Rambach.

„ 256. Nro. 514, statt: Als Jesu, lies: Als Jesus.

„ 261. Nach Nro. 539 zu setzen als Verfasser: Dr. Joachim Justus Breithaupt.

„ 271. Nro. 566. Vers 7 Zeile 6 setze: Lichte! statt Lichte.

„ 290. „ 609. „ 2 „ 2 lies: eine, statt ein.

„ „ „ „ „ 2 „ 3 lies: Entspringet, statt Entspringen.

„ 195. „ 621. „ 4 „ 5 statt Hirtenamt lies: Hirtenwort.

„ 310. „ 656. Fehlet nach Strophe 6 die weitere Strophe:

Mir auch ist süß überwindend dein Rufen ertönet,
Herr, auch mein feindliches Herz hat dein Lieben versöhnet;
Ja, deine Hand,
Zu den Verirrten gewandt,
Hat mich mit Gnade gekrönet.

Ebendaselbst Nro. 656. Nach Strophe 8 fehlt die Strophe:

Schmilz, o mein dankender Laut, in die seligen Chöre
Seiner Gemeinde, getrennt noch durch Länder und Meere,
Doch von dem Band
Himmlischer Liebe umspannt,
Eins zu des Ewigen Ehre!

Seite 360. Nro. 763. Vers 1 Zeile 1 lies: Frag' statt Frage.

„ 398. „ 870. „ 1 „ 2 lies: „des" statt „Des."

„ 417. „ 909. „ 10 Zeile 2 setze: ist: statt ist.

„ 494. „ 1100 ist nicht von Chr. G. Barth.

„ 592. Nach Nro. 1323 setze als Verfasser: Johann Pöschel.

„ 741. „ „ 1656 lies statt Hieronnymus: Hieronymus.

„ 1046. Nro. 2398 ist von August Hermann Francke.

„ 1251. „ 2952 ist von Albert Knapp.

„ 1257. „ 2970. Vers 1 nach enthebend setze statt des Punktes ein Colon.

4.

Ja wer sein Glück und Leben
In Gottes Hand gestellt,
Daß der wie's ihm gefällt
Soll nehmen oder geben;
Und wer sich auch zum Sterben
Demüthig macht bereit,
Heil dem, Gott läßt ihn erben
Die ew'ge Seligkeit.

5.

Der Herr sprach: seyd den Kindern,
Seyd den Geringsten gleich.
Er bot sein Himmelreich
Den Zöllnern und den Sündern.
Wer Großes von sich denket,
Deß Lohn wird traurig seyn;
Die Demuth ist's allein,
Der Gott die Krone schenket. —

V. Zu diesem allen tritt endlich noch ein Grund, den menschlichsten von allen möchte ich ihn nennen, welcher gerade in dieser Zeit eine solche Vorbereitung der Buße veranlaßt. — Es ist die Ankunft des Herrn, deren wir warten. Er kommt ein Mensch zu werden wie wir. Was ist natürlicher, als daß wir uns mit ihm vergleichen? unsern ganzen menschlichen sittlichen Zustand an den seinen halten? — M. Du meinst, daß wir in ihm jene neue bessere verklärte Menschennatur erkennen, durch welche die erste sündige, jenes traurige Erbe unseres Geschlechts aufgehoben werden soll, daß also der Anblick des neuen geistlichen Menschen in Christo unser Auge auf den alten, der in unserm Fleische und Blute wohnt, hinweise. Ist nicht eine Zusammenstellung dieser Art irgendwo in der Bibel? —

Fr.

Fr. Dir ſind die Worte Pauli im Sinne: der erſte Menſch iſt von der Erde und irdiſch, der andre iſt der Herr vom Himmel. — Gewiß muß mit jeder neuen Feier der Menſchwerdung Chriſti auch wieder die Erinnerung an jenen ſündhaften ohnmächtigen Zuſtand unſres Geſchlechts in uns erwachen, und die Frage: wie findet er ſich auch in uns wieder? was du ſchon vorhin andeuteteſt. — V. Doch war es jetzt nicht dieſe Beziehung, welche ich hervorheben wollte, ſondern eine andre rein menſchliche, ja perſönliche könnte ich ſie nennen. — Chriſtus kommt, wird ein Menſch wie wir, nennt uns ſeine Freunde und Brüder, will nichts vor dem andern voraus haben, nur der Erſtgeborne von uns allen ſeyn. Zwiſchen Freunden muß doch irgend etwas Gemeinſames, Gleiches ſich finden. Brüder müſſen eine Familienähnlichkeit an ſich tragen. — Wenn er nun kommt gleich einem, der längere Zeit von Hauſe abweſend war; wenn wir uns nun an ſeinem Anblick erfreuen, alle die Züge der Liebe und Milde von ſonſt her wieder entdecken, drängt ſich uns dann nicht die Frage auf: wird auch er uns als die Seinen erkennen, in uns das finden, was ihm ähnlich iſt, alſo das Gute, die Reinheit der Geſinnung, den freudigen raſtloſen Eifer Gutes zu wirken, die treue alles hingebende Liebe, den himmliſchen Sinn, der nichts will als was des Vaters iſt? Dieſe Frage wird die dringendſte Aufforderung zur Selbſtprüfung, und wem ſie es nicht von ſelbſt würde, dem — und weil wir alle gar vergeßlich ſind, — uns allen kommt darin die Kirche zu Hülfe, ordnet ſelbſt ſolche Prüfung an, lenkt unſre Aufmerkſamkeit auf das was uns am nöthigſten iſt, wonach er zuerſt ſehen wird, worin wir uns am leichteſten täuſchen. — —

M. Und dieſe Vergleichung wird dann freilich für uns ſehr demüthigend. Wir finden uns ihm ſo ganz unähnlich, ſeiner in jedem Stücke unwerth, daß wir fürchten müßten, er werde ſich mit dem erſten Augenblick von uns wenden, als von Feinden oder Verlornen, die er für immer aufgeben müſſe. — Aber da tritt das tröſtende Bewußtſeyn ſeiner unendlichen Liebe herzu; wir erinnern uns: er iſt ja eben gekommen, um uns aus der Sünde, der Ohnmacht, dem Verderben zu erlöſen; und Eines wenigſtens iſt uns geblieben, daran er uns erkennen kann: die Sehnſucht nach ihm, die Freude an ſeinem Brudernamen, an ſeiner Ankunft, das Verlangen, von ihm ſolche Hülfe, Rettung zu empfangen. So haben wir dann weiter nichts zu thun, als um ſo unbedingter uns ihm hinzugeben, unſer ganzes Herz ihm zu eröffnen, von ihm alle unſere Gefühle, Wünſche, Beſtrebungen erfüllen und heiligen zu laſſen, bis jedes mit Paulus ſagen kann: nun lebe ich; doch nicht ich, ſondern Chriſtus lebt in mir. —

Geistliche Lieder.

Aus dem Englischen übersetzt

vom

Herausgeber.

1. Freude in dem Herrn.

Die Frucht der Freude sprosset nicht
Im Sandgrund der Natur;
Ein Leben ausser Christi Licht
Ist Müh' und Elend nur.

Wo aber Gnad' im Herzen blüht
Und Jesu heller Schein,
Da wird auch Frieden im Gemüth
Und Himmelsfreude seyn.

Die Liebe fühlen, die verzeiht, —
Auf's blut'ge Kreuz ein Blick,
Und Hoffnung, die kein Sterben scheut,
Das ist ein göttlich Glück.

Im Glauben durch den Vorhang sehn,
Und wissen: Gott ist mein!
Das ist ein Freudenquell, so schön,
Der fließet ewig rein.

Das sind die Freuden, die das Herz
Frei machen, fromm und fest,
Daß es sich schwingt aus allem Schmerz
Und diese Welt verläßt.

Beklagt nicht, Christen, euer Loos;
Doch wenn des Herrn ihr seid,
So laßt der Welt, die blind und blos,
Den Tand der Sterblichkeit.

---

2. Göttliche Vorsehung.

Geheimnißvoll, in tiefer Nacht
Vollendet Gott, was er bedacht;
Er wandelt in dem tiefen Meer
Und fähret auf dem Sturm daher.

Er, dessen Weisheit niemals fehlt,
Legt seinen Rath, den er gewählt,
Hinab in heil'ge Tiefen still,
Und thut allmächtig, was er will.

Ihr blöden Heil'gen, fasset Muth!
Die Wolken, deren Wasserfluth

Ihr fürchtet, sind von Gnade voll,
Die sich auf euch ergießen soll.

Treibt zweifelnde Gedanken fern,
Vertraut auf Gnade froh dem Herrn,
Der hinter dunkler Wolkenschicht
Verbirgt ein huldreich Angesicht.

Was Er sich vorgesetzet hell,
Das reifet und enthüllt sich schnell;
Schmeckt oft die Knospe bitter wohl:
Die Blum' ist süßen Duftes voll.

Der Unglaub' irret nah' und fern,
Vergeblich meistert er den Herrn.
Gott deutet selber seinen Sinn,
Und stellt ihn einst voll Klarheit hin.

---

3. Unterwerfung.

Erfülle, Herr, mein innigstes Verlangen,
Und laß mich ganz an deiner Gnade hangen;
Gesundheit, Leben überlass' ich dir,
Was Dir gefällt, nur das gefalle mir.

Wie sollten deine Rechte mich erschrecken,
Da deine Liebe mich will freundlich decken?
Wie sollt' ich zittern vor der Gnadenhand,
Die meine Thränen schon so oft gewandt?

O lehre mich Dir willig übergeben,
Was ich am meisten achte für mein Leben,
Dir, der du täglich mein Gebet erfüllst,
Und mir kein Gutes vorenthalten willst.

Du hast, solange meine Tage währen,
Verheissen, mir nur Gutes zu bescheeren.
Viel besser ist's, wenn mir entgeht dabei,
Was ich nur wähne, daß mir nöthig sey.

Weisheit und Gnade gehen mir zur Seite;
Was ist es, daß ich ihnen widerstreite,
Ich armer Blinder, der von kurzer Frist,
Und der vom Wurm schon angefressen ist?

Ach aber, sieh, mein Geist ersenfzt im Stillen:
Herr, binde täglich mich an deinen Willen!
Die nächste Wolke, die am Himmel streift,
Nimmt sonst hinweg, was mir im Herzen reift.

4. Die harrende Seele.

Weh' mich vom sanften Mittag an,
Brich mir von Mitternacht die Bahn,
Und hauch' die Würz' aus deinem Wort
In meine Seel' an jedem Ort!

Du weißt: ich wünsche still zu seyn,
Zu harren auf die Hülfe dein;

Doch wenn das Hoffen währt zu lang,
Wird matt der Geiſt, die Seele bang.

Hilf mir, o Herr, zum fernen Ziel!
Richt' auf mein Knie, das ſinken will!
Sieh, wie aus Liebe matt und krank
Schon oft mein Geiſt darniederſank!

Ich fühle wohl: kalt iſt mein Herz;
Doch ſeit ich fühle dieſen Schmerz,
Entſteht, ſo arm und klein ich bin,
Doch ew'gen Lebens Hoffnung drin.

Verlaſſen ſchein' ich und allein,
Als wie in einem wilden Hain;
Verſchloſſ'n iſt jede Thüre mir,
Nur eine nicht: die Gnadenthür.

Da will ich ſtehen früh und ſpat,
Bis hilfreich mein Erbarmer naht;
Und rufſt du endlich mich herein,
So ſteh' ich da, und warte dein.

---

5. Wiedergeburt.

O Herr, wie ſelig iſt ein Geiſt,
Wenn er, in Einfalt hell,
Betrachtet, was vom Himmel fleußt;
Des Wortes lichten Quell!

Durch aller Wolken Düſterheit
Sieht er, wie unbewegt
Die Sonne der Gerechtigkeit
Heil auf den Flügeln trägt.

Das Menſchenherz in dieſem Licht
Bleibt keine Wüſte mehr;
Da, wo ſonſt Schlangen lagen dicht,
Blüh'n Lilien umher.

Die Seele war zuvor ein Theil
Von Satans Nachtgebiet,
Nun iſt in ihr ein himmliſch Heil
Voll Kraft emporgeblüht.

Die Sonne wandelt ob der Welt
Schon manch Jahrtauſend lang;
Gehorſam Deinem Worte hält
Sie herrlich ihren Gang.

Sie blickt mit goldnem Morgenſchein
Die Völker ſegnend an;
Doch Jeſus iſt das Licht allein,
Das Herzen heilen kann.

6. Liebst du mich?

Horch, meine Seele, auf ein Wort!
Dein Heiland spricht, dein Fels und Hort,
Dein großer Mittler fraget dich:
„Sag', armer Sünder, liebst du mich?"

„Du warst ein Sklav, ich gab dich frei;
Du lagst im Blut, ich schuf dich neu;
Du irrtest, ich vergaß dein nicht,
Und war in Finsterniß dein Licht.

„Vergißt ein Mutterherz, so warm,
Auch wohl sein Kindlein, klein und arm?
Und schau, vergäße seiner sie:
Ich doch vergäße Deiner nie.

„Mein Lieben ist unwandelbar,
So tief, als nie ein Meergrund war,
Höher, als Sonn' und Morgenroth,
Treu, herzlich, stärker als der Tod.

„Einst wirst du meine Klarheit seh'n,
Wenn nun mein Gnadenwerk geschehn,
Und auf den Thron ich setze dich;
Sprich, arme Seele, liebst du mich?"

O Herr! es ist mein herbster Schmerz,
Daß noch so matt und kalt mein Herz;
Doch sieh', in Liebe bet' ich an:
Hilf, daß ich ganz Dich lieben kann!

7. Hoffnung der Kirche.

Hört, was Gott, der Herr, gesprochen:
„O mein Volk, so schwach und klein,
Arm, zerstreut, betrübt, zerbrochen,
Ich will dein Erretter seyn.
Ich habe dir herrliche Häuser gegründet,
Bald schwindet die Trübsal, die jetzt dich umwindet,
„Heil" nennst du die Mauren alsdann um dich her,
Dein Jubel verstummt in den Thoren nicht mehr.

Dann gleich reinen Wasserflüssen
Strömt dir Licht und Wonne zu,
Denn der Herr läßt dich genießen
Seines Reiches stolze Ruh'.
Da werden das Recht und der Friede reg'eren,
Und nimmer die selige Herrschaft verlieren,
Da wirst du nicht fühlen mehr Jammer und Kreuz,
Noch hören die feindliche Stimme des Streits.

Nimmer sinkt dann deine Sonne,
Nimmer wechselt dann dein Mond;
Eines ew'gen Mittags Wonne
Glänzt am stillen Horizont.
Gott wird sich erheben, und über dir scheinen,
Die Sterne der Nacht mit dem Tag zu vereinen,
Der Herr wird dein Ruhm seyn, der nimmer zerbricht,
Und Gott dein unsterbliches, heiliges Licht.

8. An die Jugend.

Der Wahrheit Ruf mahnt oft vergebens
Der Jugend leichten, eitlen Sinn,
Der in dem Traume jungen Lebens,
Taub für die Warnung, fährt dahin.
Die Jugend ſieht im Zauberſpiegel
Ihr Leben endlosweit verlängt,
Und alle Thäler, alle Hügel
Mit heitern Lüſten vollgedrängt.

Bald trübt ein Strich mit banger Klage
Die helle Ausſicht über's Land;
Viel' ſinken hin ſchon am Mittage,
Geriſſen von des Todes Hand.
Wo ſind nun ihrer Hoffnung Schäume?
Wo bleibt das heißerſehnte Glück?
Es flog dahin wie Morgenträume,
Und ließ nicht *eine* Spur zurück!

Und And're ſchont der Tod noch länger,
Daß ſie beweinen ihren Wahn;
Sie finden's immer leerer, bänger,
Und Bitt're nach dem ſüßen Plan.
Die Sünde hat den Fluch verbreitet,
Und Gift in ihren Kelch geſä't;
Nicht Fried' und Freud' iſt Dem bereitet,
Der auf dem Grund der Sünde ſteht.

All' unſre Uebel heilt nur Gnade;
Sie macht das arme Leben ſüß,
Sie leitet uns auf eb'nem Pfade,
Und reißt uns aus der Finſterniß.
Habt ihr dieß oft umſonſt gehöret
In der verträumten Gnadenzeit,
So ruft die Liebe: kehret, kehret
Zurück, ſolang es heißet heut'!

Noch rufet Jeſus: „kehre, kehre
Zurück zu deinem ew'gen Glück!
Wo nicht, ſo brennt mein Zorn: ich ſchwöre,
Daß ich dich rufe nie zurück!" —
O fleht um Buß' auf dieſer Erde,
Bevor der Gnadentag vorbey,
Daß euer Herz nicht eiſern werde,
Noch dieß Jahr euer letztes ſey!

9. Der Tod des Gerechten.

Wer mahlt den ſel'gen Augenblick,
Wer zeigt das herrliche Geſchick,
Wenn ſterbend ein Gerechter geht
Hinauf zu Gottes Majeſtät?

Ein Seufzerhauch, — die Kette bricht!
Kaum ſagt man: „todt!" — ſchon iſt es Licht,
Und der entbund'ne Geiſt iſt ſchon
Auf ewig droben vor dem Thron.

Der Glaube möchte fliegen nach,
Doch ſeine Flügel ſind zu ſchwach;
In jenes unerſchaff'ne Licht
Dringt ein verweslich Auge nicht.

Wir wiſſen's, — und das iſt genug, —
Nach oben geht der Sel'gen Flug;
Dort ſind ſie frei von Sorg und Leid,
Und ruh'n in Chriſto nach dem Streit.

Mit goldner Harfen Melodie
Lobſingen ihrem Heiland ſie;
Sie ſchau'n Ihn ewig. — Seelen, auf,
Und folget ihrem Siegeslauf!

Ihr Glauben, Dulden, Hoffen, Thun
Bleib' uns auf ewig theuer nun. —
O Jeſu, laſſe Du geſcheh'n,
Was ſie für uns am Throne fleh'n!

Wir ſeh'n Verluſt, und ſie Gewinn;
Sie ſuchet täglich unſer Sinn;
Du aber tröſteſt über'm Grab,
Und trockneſt alle Thränen ab.

Herr, wie Eliſa dort gefleht,
Als ſein Elia ward erhöht,
So flehn wir: gib an Deinem Heil
Uns Lebenden nun zwiefach Theil!

10. Reiselied.

Gleichwie der Sonne Lebensglanz
An jedem Ort ist hell und ganz,
So bleibt der Heiland hier und dort
Stets seiner treuen Seelen Hort.

Wenn ihr Beruf sie reisen heißt,
Ist Er's, der stets mit ihnen reist.
Er reiset mit den Reisenden,
Und bleibet bei den Bleibenden.

Von Seinem Gnadenthron und Haus
Schließt nichts verbundne Seelen aus;
Im Geist der Lieb' und des Gebets
Begegnen sie einander stets.

Nun denn, in dieser Reisezeit
Befehlen wir voll Kindlichkeit
Uns deiner Hand, o Seelenfreund,
Deß Auge segnend uns bescheint.

O Jesu, hör' im Staub' uns fleh'n,
Du treuer Hirt der Deinigen!
In deiner Gnadenhut allein
Laß unsre Seelen sicher seyn!

Mach stark uns All' in Deiner Stärk',
Versüß' uns jedes Leid und Werk,
Führ' bald uns, wenn dieß Leben währt,
Zusammen froh und unversehrt.

Ein Eben-Ezer bau'n dann wir,
O Herr, für ſolche Hülfe dir,
Und unſre Seelen preiſen dich,
Der uns erhöret gnädiglich.

11. Prüfung der Liebe.

Was ich zu wiſſen ängſtlich bin,
Was oft erſchüttert meinen Sinn,
Iſt dieß: Lieb' ich den Herrn allein?
Bin ich Ihm fremd noch, oder ſein?

Lieb' ich Ihn: warum bin ich ſo?
So träge, leblos, wenig froh?
Die, denen nie bekannt er ward,
Sind ſchwerlich wohl wie ich ſo hart.

Blieb' ach mein Herz wie Eiſen faſt,
Wärd' ihm das Beten je zur Laſt,
Brächt' jedes kleine Ding mir Weh',
Wenn ich den Heiland liebt' und ſäh'?

Wenn ich mein Innerſtes betracht',
Iſt Alles eitel dunkle Nacht,
Erfüllt mit Mißtrau'n, Thorheit, Sünd';
Ach, bin ich denn ein Gotteskind?

Leſ', höre oder bete ich,
Mengt Sünde gleich in Alles ſich.

O du, der ſeines Heilands froh,
Iſt's auch in deinem Herzen ſo?

Mein harter Wille bringt mir Leid,
Die Sünde Gram und Traurigkeit. —
Wie? — grämte dieſes mich ſo ſehr,
Wenn gar kein Lieben in mir wär'?

Liebt' ich nicht Jeſum, ſäh' ich dann
Sein Volk mit Liebesaugen an?
Wählt' ich, was einſt mir widrig war?
Fänd' ich ſein Zeugniß ſüß und klar?

Entſcheid, o Jeſu, dieſen Zwiſt,
Der du dein's Volkes Sonne biſt!
Leucht' in das Werk von deiner Gnad',
Wenn es wahrhaft begonnen hat.

Gib, wenn du je mir wareſt lieb,
Mir heißern, tiefern Liebestrieb,
Und wenn's dein Geiſt nicht ſagen kann,
So hilf mir heute fangen an.

(John Newton.)

12. Kreuzlied.

Nicht ohne Kreuz und Erdennoth zu leben,
Das iſt hienieden meine Seligkeit.
Wenn Jeſus mir will Kraft und Gnade geben,
So wird geheiligt all mein Erdenleid.
Ich werd', ich muß vom Herrn geprüfet ſeyn;
Doch wenn ich gläubig und im Staube flieh',
Und in dem Kreuz die Liebe Gottes ſeh,
So bleibt im Kreuz die Seligkeit doch mein.

Gott Iſraels! Du biſt's, der Samen ſäet,
Sorg', Arbeit, Mühe ſeheſt du mir vor,
Und wenn das Unkraut wild in mir aufgehet,
So läſſet es die Trübſal nicht empor.
Die Prüfung machet die Verheißung ſüß,
Prüfung gibt neues Leben zum Gebet,
Die Prüfung beugt vor Jeſu Majeſtät,
Hält uns in Demuth und bei'm Herrn gewiß.

Wär' mir die Prüfung in der Zeit erlaſſen,
Und, wenn ich walle, keine Zucht dabei,
Müßt' ich nicht fürchten, daß ich ſchlimmſter Maßen
Ein fremder Knecht und ein Verworfner ſey?
Unächte Kinder, in der Weltluſt todt,
Entflieh'n der Ruthe, die ſie ſtrafen will;
Wer aber Gottes Kind, der hält ihr ſtill,
Und könnt' er flieh'n, ſo feguet er die Noth.

13. Komm und bitte.

Komm, Seele, betend zu dem Herrn!
Dein Heiland hört die Bitten gern;
Er, der Befehl zum Beten gab,
Schlägt niemals, was du bitteſt, ab.

Zu einem König naheſt du;
Bring große Bitten froh herzu!
Sein herrlich Lieben hat kein Ziel,
Du kannſt nie bitten um zu Viel. —

Mit meiner Bürde ich beginn':
Herr, nimm die Sünde von mir hin,
Und gib an deinem Blut mir Troſt,
Das für die Sünder du vergoß'ſt.

Ich komme, Herr, zu dir um Ruh;
In meinem Herzen wohne du,
Regier' ohn' alles Fremde hier;
Du haſt durch Blut ein Recht zu mir.

Wie ein lebendig Angeſicht
Im Spiegel ſeinem Bild entſpricht,
So leuchte du im Herzen mein,
Und drück' dein eig'nes Bild hinein.

So lang ich hier noch Pilger bin,
Weck' mir dein Lieben Geiſt und Sinn.
Sey du mein Freund, der mich regiert,
Und zu dem Wallfahrtziele führt.

Zeig' ſtündlich, was ich ſolle thun,
Laß ſtets in deiner Kraft mich ruh'n,
Laß leben mich auf dein Gebot,
Und ſterben deines Volkes Tod.

---

14. Heile uns!

Komm, heil' uns, o Immanuel!
Berühr' in Gnaden unſre Seel'!
Verwundet kommen alle wir,
Und wenden flehend uns zu dir.

Noch zagen wir, — Dir ſey's bekannt! —
Sehr ſchwach iſt unſre Glaubenshand;
Doch hilfſt du darum weniger?
Fern bleibe das von dir, o Herr!

Gedenk' des Manns, der ohne Rath
Mit Thränen dort dich zitternd bat:
Ich glaube, Herr, ich glaube dir!
Reiß' alles Mißtrau'n aus von mir!

Gedenk' des Weibs, das dich berührt,
Und im Gedräng dein Heil verſpürt.
Du ſprachſt: im Frieden geh' zur Stund',
Dein Glaube machet dich geſund!

Sie zog ſich unter's Volk zurück,
Und wollte meiden deinen Blick,

Obſchon ihr Glaube ſtark vor dir,
War doch noch Blödigkeit in ihr.

Mit Furcht und Hoffnung, gleich wie ſie,
Dich anzurühren, ſind wir hie;
Entlaß' uns ungeheilet nicht,
Herr, wend' auf uns dein Angeſicht!

Die Gnade.

Aus dem Franzöſiſchen des D. Cäſar Malan in Genf überſetzt vom Herausgeber.

Die Gnade iſt der Hort der Armen, die geſündigt,
Und denen das Geſetz gerechten Tod verkündigt;
Ihr Hafen öffnet ſich Schiffbrüchigen allein,
Mit einem luſt'gen Wind fährt da kein Schiff hinein.

Die Gnade ſteigt nur auf in der Verdammniß Stunde,
Nah' bei dem Hochgericht erſchallet ihre Kunde;
Ihr Mund antwortet nur auf der Verzweiflung Ach!
Sie liebt nur, über die den Stab der Richter brach.

Geſetz und Gnade ſah nie Hand in Hand man wallen;
Wo ſich das Eine hebt, da muß das Andre fallen.
Das Ein' iſt Hüterin des Rechtes und der Macht, —
Strafloſe Sünder führt das Andre aus der Acht.

„So ſchirmt die Gnade denn mit Unrecht alle Sünde?
Gefällt im Böſen ſich? Und mit dem Sündenkinde

Begünſtigt ſie zugleich die Miſſethaten ſtets?
Ihr Scepter iſt ein Dolch? Ihr Opfer das Geſetz?" —

Ja! ſo iſt wohl die Huld der armen Weltgebieter;
Der Richter ſiehet ſie, und ſteigt vom Richtſtuhl nieder;
Tiefſtrauernd tritt das Recht vor Königsthronen fern,
Und das Geſetzbuch ſchließt die Willkühr eines Herrn.

Doch bei dem Herrn der Herrn iſt Gnade rein und heilig,
Da bleibt Gerechtigkeit und Mitleid unzertheilig;
Die Liebe Hand in Hand mit keuſcher Wahrheit geht,
Und ſchirmt auf ſeinem Thron des Rechtes Majeſtät.

Tritt her, o Chriſtenvolk, bet' an dieß Wunderweſen,
In deſſen ew'gen Grund ſelbſt Engel ſtammelnd leſen!
Sing' dieſer Liebe Ruhm, die Jeſum legt' in's Grab,
Und ohn' Geſetzesbruch dir einen Vater gab!

Geht, ſagt dem Sünder dieß, dem Freud' und Muth verſchwunden,
Daß ſolches Gottesheil wird ohne Gold gefunden;
Sagt's, die ihr es erfuhrt, wie in Verzweiflungsnacht
Der Glaub' an Gottes Wort euch froh und frei gemacht!

Doch nun iſt es an dir, o du erkaufte Heerde!
Zeig dieſes Kleinod nun in ſeinem Gotteswerthe,
Das dir der Geiſt des Herrn im Geiſt verſiegelt hat,
Von deſſen Herrlichkeit dein Herz iſt reich und ſatt.

Kommt, bringt die Früchte nun, die ihr ſolch Lieben rühmet,
Und wandelt in dem Kleid, das Heiligen geziemet;
Folgt eurem Jeſus nach, und weiſet vor der Welt,
Wie Seiner Gnade nur die Heiligkeit gefällt!

Ein Abendlied.

Aus dem 17ten Jahrhundert, überarbeitet vom Herausgeber.

Der Sonnen-Untergang, des Himmels Abendroth,
Das schwarze Kleid der Nacht, der Schlaf, der halbe Tod,
Entkleidung, Müdigkeit, und Hoffnung aufzustehen:
Dieß reizet mich, o Gott, vor deinen Thron zu gehen.

Die Sonn' entweicht, nicht Du, o meiner Seele Licht!
O Sonn', o Freudenglanz, entferne dich doch nicht!
Laß deines Sohnes Sonn' am Himmel meiner Erde,
Daß seines Lebens Tag in mir nie dunkel werde.

Der Seelen ärgstes Gift, die todte Heuchelei,
Da zwar viel bunter Schein, und doch sonst nichts dabei,
Als Nacht und Finsterniß der Strafen und der Sünden:
Das laß, o Heuchlerfeind, sich ja in mir nicht finden!

Die Nacht, der Höllen Art, des Satans Herrschenszeit,
Der Traum' und Larven Spiel, den Sitz der Traurigkeit,
Der Sünden Ebenbild, die Blindheit im Gemüthe,
Treib ferne von mir weg durch steten Tag der Güte.

Und bleibt auch Manches noch vom alten Seelenschlaf,
Der durch das Schlangengift in Adam uns betraf,
So laß dein Lebenswort doch stets mich auferwecken,
Wenn Andre mit der Welt noch tief im Schlummer stecken.

Es fühlt die Seele zwar des Leibes Müdigkeit
In ihrem Pilgerlauf und langen Glaubensstreit,

Und ſehnt durch Chriſtum ſich nach ihres Tages Ende;
Doch legt ſie ſich und dieß allein in Deine Hände.

Kommt endlich dann herbei die letzte Erdennacht,
So hat ſie ewig g'nug in Nächten zugebracht!
Und darum hofft und hört ſie nur auf die Trompete
Der langen Ewigkeit und ſteten Morgenröthe.

Nimm, Herr, mich gnädig an! Mein Herz iſt dein Altar,
Ich bin das Opfer ſelbſt, Dein bin ich ganz und gar.
Wenn Sonn' und Abendroth, Nacht, Schlaf und Tod vergehen,
So laß mein feurig Herz dort wie die Sonne ſtehen!

Zwei Legenden der Steinmetzen.

bearbeitet von

Dr. J. F. von Meyer.

1.

Die vier Gekrönten.

(8. November.)

Steinmetzen viere,
Die ſollten hau'n ein Bild
Aus weißem Marmelſteine
Dem Sonnengotte mild.
Alſo gefiel's dem Kaiſer,
Und er gelobt' es an,
Des Römerreiches Meiſter,
Herr Diokletian.

„Wie ſollen wir dem Abgott
Mit unſern Händen geben
Das Antlitz und die Glieder,
Und fehlt ihm doch das Leben?

Kein

Kein Strahl mag ihm entscheinen,
Der nur ein Blümlein schafft;
Solch Licht wär' allzu dunkel,
Eiskalt und ohne Saft.

„Wir sind ja gute Christen,
Und auf den Herrn getauft,
Der uns mit seinem Blute
Vom Götzenthum erkauft
Und allen bösen Dingen,
Davon wir Knechte waren;
Wir haben Einen Gott nur,
Den höchsten und den wahren."

So sagten sie zusammen,
Und ließen ruh'n im Bergk
Den milchweißen Marmel,
Und ungethan das Werk.
Da sprach man: Ihr seyd Christen,
Drum wollt ihr unsre Götter
Mit eurer Kunst nicht ehren;
Jetzt schaut nach euerm Retter.

Man wird euch nicht verschonen,
Mit schweren Geißeln euch
Zur Arbeit wacker treiben,
Dann meißelt ihr sogleich.
Der Christ kann euch nicht helfen,
Ihr seyd voll Unvernunft,
Und hoffet ganz vergeblich
Auf seine Wiederkunft.

„Und ob wir Chriſten wären,
Wie wir Gott Lob! nun ſind,
Was thun wir euch zu Leide,
Ihr Heiden, ach! ſo blind?
Seht an, wer hat den Marmel,
Die Sonne wer gemacht?
Nicht euer Gott Apollo,
Nicht eure Mutter Nacht.

„Der unſichtbar die Sterne
Mit ſeinem Willen lenkt,
Der uns Verſtand und Odem
In dieſen Leib geſenkt,
Er iſt's, den wir verehren
In Freuden und in Schmach;
Sein Sohn ſtarb uns zu Gute,
Dem folgen gern wir nach."

Was kann das Krönlein taugen,
Das ihr verdienen wollt?
Ihr ſaht es nie mit Augen,
Iſt Silber nicht noch Gold.
Ihr ſollet Lohn gewinnen
Und kaiſerliche Gunſt;
Die läßt euch nicht verderben,
Wie euer Lügendunſt.

„Und ob uns hier nur lohnen
Angſt, Kerker, Mord und Pein,
Doch warten unſer Kronen
Von mehr denn goldnem Schein.

Wonach die Augen fragen,
Gilt unſrer Hoffnung gleich;
Der Dornen hat getragen,
Den krönt ein ewig Reich."

Da ſchlug man ſie mit Riemen,
That ihnen Feſſeln an,
Und ihrem Wegern zürnte
Schwer Diokletian.
„Die meinen Lohn verachten
Und Leben ſuchen im Sterben,
Die ſollen lebend verſchmachten,
Statt Gold in Bley verderben."

Vier bleyerne Särge ſie goſſen,
Und führten die Vier daher,
Lebendig ſie verſchloſſen,
Und ſenkten ſie in's Meer.
Vier Engel ſchwebten nieder
Mit Kronen in der Hand,
Und trugen die Seelen der Brüder
Ins himmliſche Vaterland.

Das ſind die letzten Gekrönten
Der alten Märtyrerzeit,
Severus, Severianus,
So nennt man ſie noch heut,
Karpophorus, Victorinus;
Die rühmt der Metzlerzunft.
Sie ſah'n entgegengehoben
Des Heilands Wiederkunft.

2.

Sankt Reinold.

(12. Jannar.)

Wer war der beſte Held auf dem Plan
Von Haymons edeln Söhnen?
Den mit der Veſte Montalban
Thät Kaiſer Karl belehnen,
Der jüngſte von den vieren,
Der tapfre Reinold war's.

Doch als er lang der Heiden Blut
Im Speergewirr vergoſſen,
So ſehnte ſich ſein reiner Muth
Nach friedlichern Genoſſen.
Die Sünden wollt' er büſſen
In armer Einſamkeit.

So hört' er nun von Cöln am Rhein,
Daß da viel Frommkeit wohne,
Sammt heil'ger Märtyrer Gebein,
Die längſt erworben die Krone;
Dazu ein weiſer Hirte,
Der Biſchof Agilulf.

Und als er nach Sankt Peter kam,
In klöſterliche Stille,
Er froh den Rock der Demuth nahm,
Um Reinheit rang ſein Wille.

Er fleht im Glauben emſig
So Tag als Nacht zu Gott.

Drum gab der Herr ihm Gnadenkraft,
Auch Wunder zu vollbringen,
Daß Kranken er Geſundheit ſchafft'
Und konnte Geiſter zwingen.
Die Seuchen hieß er weichen
Von Cöln, der ſiechen Stadt.

Der Biſchof dankte das dem Herrn,
Zugleich dem frommen Beter,
Und wollt' aus Freuden ehren gern
Die Kirche zu Sankt Peter;
Schloß auf den Schatz des Bisthums
Zum zierlich neuen Bau.

Da ſprach Herr Reinold: Laßt auch mich
Mit an die Arbeit treten;
Des Chriſten Pflicht iſt ſicherlich
Arbeiten ſo wie Beten.
Zum Obermeiſter ſetzt' ihn
Der Biſchof Agilulf.

Und ob ich Obermeiſter bin,
Sprach Reinold, will ich dienen;
Trug ſelber Stein' und Balken hin,
Und lenkte die Maſchinen.
Er gab ſich keine Ruhe
So Tag als Nacht am Werk.

Bald ward ihm drob der Neidhard gram,
Und die er trieb zum Bauen.
Die Meiſter ſchalten, wenn ſo lahm
Die Metzler waren beim Hauen.
Die mochten Wein gern ſchlürfen,
Und lobten den faulen Tag.

Da ſchworen ihm den bittern Tod
Drey mörd'ri'ſche Geſellen;
Auch zeigt ihm ein Geſicht ſo roth,
Wie ſie ihn würden fällen.
Das war ihm lauter Freude:
Wohl mir, ſo komm' ich heim!"

Und als er aus der Veſper ſchritt,
Wie Nacht begann zu dämmern,
Die Drey ihm folgten auf den Tritt
Mit Beilen und mit Hämmern.
Es führten Streiche mächtig
Die Meuchler auf's heilige Haupt.

Und wie noch betend für das Heil
Der Mörder er verſchieden,
Da banden ſie ihm um ein Seil
Sammt einem Stein danieden.
Die Rheineswellen umfingen
Den Stein und auch den Mann.

Als jetzt man nach Herrn Reinold fragt,
Ward nirgends er gefunden;

Man hin und her ihn ſucht und klagt',
Wohl rings auf hundert Stunden.
Sie dachten, es ſey gen Himmel
Geſtiegen der heilige Mann.

Da lag ein Weib, an Gütern reich,
Mit Siechthum ſchwer doch beladen,
Auf ihrem Lager matt und bleich,
Und ſchrie ob ihrem Schaden.
Die Aerzt' ihr konnten nicht helfen,
Nicht um ihr ganzes Geld.

Ihr kam zu Nacht ein Engel hold,
Sprach: Geh zum Rheinesſtrande,
Von Mördern verſenkt liegt dort Reinold,
So wirſt du los der Bande.
Das Weib ließ hin ſich tragen,
Und rief mit Ernſt zu Gott.

Und plötzlich tauchte der Leichnam empor
Hoch aus den ſchäumenden Wogen,
Deß Kraft auch nun ihr Weh beſchwor
Als er an's Ufer gezogen.
Sie ſprach: Er iſt wie Eliſa,
Gelobet ſey ſein Herr!

Drauf kam die ganze Kleriſey,
Der Biſchof eifrig vor allen;
Herrn Reinold man erkannte frey,
Führt' ihn zu Peters Hallen,

Mit Kerzen und mit Fahnen,
Und räucherte über der Gruft.

Bald sandten die von Dortmund her,
Als Heiden jüngst bekehret,
Und baten, daß ein Leichnam hehr
Werd' ihrem Haus bescheret,
Der Andacht ein Exempel,
Ein Gnadenunterpfand. *)

So ging die Pfaffheit fromm zu Rath,
Und willigt' und erfreute
Die Botschaft mit dem, warum sie bat,
Gab Reinold groß Geleite,
Mit Kerzen und mit Fahnen,
Gen Dortmund in die Stadt.

Allda der Steinmetzen Werkzeug klang
Mit fröhlichem Gedeihen,
Bis daß man das Te Deum sang,
Das Gotteshaus zu weihen.
So schlief nun der Metzlermeister
Zu Dortmund in der Stadt.

*) Die ersten Christen hielten ihre Andacht bei den Gräbern der Frommen und Märtyrer, bauten dann über dieselben Capellen und Kirchen, und später suchte man für neuerbaute Kirchen eines Heiligen Leichnam, als ein ehrwürdiges Ueberbleibsel, zum Andenken an seinen Glaubenswandel, und weil man der Meinung war, daß um eine solche Grabstätte besondre göttliche Obhut und Segen walte (vgl. Ps. 116, 15). Daraus entstand endlich das theils abergläubische und betrügerische Reliquienwesen und sonstige Mißbräuche.

Gedichte aus der Brüdergemeinde.

I. Zinzendorf's Geburt.

(26. Mai 1836.)

Der Frühlingssonne goldner Strahl,
Der Blüthen Duft des Waldes Leben,
Und über Fluren, Berg und Thal
Ein neu erwachtes Geistesweben —
Erinnert mächtig mich, daß heut'
Vor hundert sechs und dreißig Jahren
Aus dem Gebiet der Ewigkeit
Ein großer Geist herabgefahren.

Jahr siebzehnhundert. — Eine Zeit,
Da schon des Glaubens Morgenröthe
In unsre Kirche Dunkelheit
Aus Zions Thor herüberwehte;
Da Spener alt und lebensmüd',
Und Franke's Flehn sich hören ließen;
Den Mann zu wecken, der entglüht
Das was sie pflanzten zu begießen.

In Dresden war's, — und nah' dem Thron
Ein Edler stand, deß' fromme Ahnen
Schon seit der Reformation
Geschworen zu den Kreuzesfahnen;
Der selbst von Jesu auserwählt,
Der seines Standes hohe Würde
Mit zu den Gnadengaben zählt,
Und sie durch frommen Wandel zierte.

Vor Einem Jahre hatte er
Mit der Gemahlin sich verbunden,
Die, gleichgestimmt zu Gottes Ehr',
Bei ihm ihr Lebensglück gefunden.
Und als nach langer Winternacht
Aus buntumkränzten Blumenthoren
Der jugendliche Frühling lacht,
Ward diesem Paar ein Sohn geboren.

Ein Zinzendorf — dem Herrn geweiht
Von treuen Eltern, die nicht wähnen,
Daß hier die Hoffnung beff'rer Zeit
Ihr Kindlein ist, erseufzt mit Thränen;
Ein Gottesfürst, ein Glaubensheld
Entsprossen auf des Himmels Firnen,
Dem aber bald die halbe Welt,
Ja selbst der Höllen Mächte zürnen.

Wie unschuldsvoll es um sich blickt
Dies Kindlein in der engen Wiege —
Deß Stirne herrlich einst geschmückt
Durch Millionen Glaubenssiege;

Wie ſchwach, wie unverſtändlich lallt
Es jetzt beim Eintritt in das Leben —
Deß Rede Donnerſturm einſt ſchallt,
Und Millionen heilig beben.

Wohl mögen Engel um dich her
Nach Gottes Weiſung Wache halten;
Es ſoll durch dich ein zahllos Heer
Von Gottesthaten ſich entfalten.
Schon zielt auf dich herniederwärts *)
Der König unter allen Geiſtern,
Deß unbezwungner Zug dein Herz
Für jetzt und ewig will bemeiſtern.

O welch ein Friede weilt um dich,
Du Zögling Gottes, der hienieden
Nicht Einem, auch nicht Allen wich, **)
Von Jeſu nur ſich ließ gebieten!
An deiner Wiege faſſet mich
Ein unausſprechlich ernſtes Schüttern,
Mein freier Geiſt mitfühlt um dich
Des heil'gen Geiſtes Gnadenwittern.

So reife denn zum Werk heran,
Wozu Er früh dich auserkohren!
Bereite deinem Jeſu Bahn,
Und bringe aus des Fremdlings Thoren
Die Seelen in die Gottesſtadt,
Wo ſie als Himmelsbräute blühen, —

*) 1728 deutſche Sed.
**) ebend.

Bis du nach wohlvollbrachter That
Darfst wiederum zur Heimath ziehen.

Doch kann ich nicht von hinnen geh'n,
Eh' ich mit innigem Entzücken
Zurück auf Bethlehem geseh'n,
Wo, meine Seele zu erquicken,
Der längst verheiß'ne Gottessohn
Als Kindlein in der Krippe lieget,
Den zu verlassen seinen Thron
Die Liebe auch zu mir besieget.

Dich preist der Engel Lobgetön!
Man hört in himmlischen Akkorden
Den Jubel durch die Lüfte wehn:
Gott selber ist ein Mensch geworden!
O Kindlein, vor dir bet' ich an!
Wärst du mir nicht zum Heil geboren,
Der meine Strafe abgethan;
Ich ginge ewiglich verloren.

An deiner Krippe steh' ich gern,
Hier kann ich dich als Bruder grüßen;
Hier kann ich meinen Gott und Herrn
In stiller Seligkeit genießen.
Erhalt', o Jesu, lebenslang
Mein Herz in Deiner lieben Nähe,
Damit ich meinen Pilgergang
Dir nach bis in den Himmel gehe.

II. Im Schlosse zu Hennersdorf.

Wo fang' ich an mich deſſen zu erinnern,
Was hier in des verlaß'nen Schloſſes Innern
Denkwürdiges und Großes iſt geſchehn!
Zwar haben ſeit der Gründung grauen Tagen
Viel edle, volle Herzen hier geſchlagen;
Doch laß ich ihr Gedächtniß heut' verwehn.

Nur Eines iſt's, das mich vor andern allen —
Eh' noch des Schloſſes morſche Zinnen fallen —
Im Geiſtesdrange unausſprechlich rührt;
Wenn, ſtill geleitet von Erinnrungsträumen,
Mein Sinn in dieſen altersöden Räumen
Um ein Jahrhundert wird zurückgeführt.

Hier war es, wo nach treuer Pfleger Wille,
Zurückgezogen in des Dorfes Stille,
Des Lebens Morgen Zinzendorf geſchaut;
Hier war es, wo zuerſt ſein Herz empfunden,
Zuerſt er mit dem Heiland ſich verbunden,
Zuerſt ſein Felſenglaube ward gebaut;

Wo er, umſchlungen von der Gnade Wogen,
Die Kraft aus Chriſti Tod in ſich geſogen,
Und ſiegreich ſchon als Kind im Glauben ſtand;
Wo ſeiner Seele Richtung angefangen:
Dem Sohne Gottes kindlich anzuhangen,
Und ſeine Eine Paſſion entſtand.

Hier war es, wo im Zug der ersten Liebe
Sein großes Herz die starkgeword'nen Triebe
Der selbstvergeßnen Jüngerschaft erhielt;
Wo er der Gotteskinder Recht geahnet,
Zum Treuseyn bis an's Ende ward gemahnet,
Darnach sein Geist mit Heldenkraft gezielt.

Hier noch die Zimmer, drinn mit heißem Flehen
Die fromme Großmamma für sein Ergehen
So oft vor ihrem Heiland sich ergoß;
Dort Tante Henriettens stille Wohnung,
Die seinem kühnen Geist durch milde Schonung
Den Weg zur ersten Freundschaft bald erschloß.

Hier noch das Fenster — wie mir Greise sagen —
Wodurch er in der Unschuld ersten Tagen
Die Briefstein seinem Heiland zugesandt.
Mir ist, als hör' ich laut die Wände reden,
Wie zwischen ihnen er mit Kerngebeten,
Verliebt in Jesu, sich zu Ihm gewandt.

In diese Thüre trat des Knaben Pathe,
Der greise Spener, der voll Ernst und Gnade
Auf ihn herab den Segen Gottes fleht,
Von Ahnung fern, daß einstmals dieser Kleine
Ein Gründer wird von Jesu Kreuzgemeine,
Und Speners Wunsch zur Kraft und That erhöht.

In diesem Saal einst scholl's von Lob und Danke
Wenn Canstein, Anton, August Hermann Franke
Die Opfer ihrer Lippen hier bezahlt,

Bemerkend Gottes Wehn zu ihren Hütten,
Nicht wissend, daß das Kind in ihrer Mitten
Sie Alle einst an Thaten überstrahlt.

Hier ist kein Räumlein, das sich mir entfaltet,
Wo nicht dereinst ein Geisteszug gewaltet,
Gebetesflammen stiegen himmelan;
Wohin die Schritte, wo die Blicke lenken,
Nur Eines unter All'n kann ich gedenken:
Hier wurde Zinzendorf ein Gottesmann.

Fast will der Wehmuth starker Arm mich beugen,
Daß statt des Geistes nun ein tiefes Schweigen
Und Grabesstille in den Hallen ruht;
Daß an dem Ort, wo Leben ausgeboren,
Und Gott den Knaben sich zum Zeug erkoren,
Bald Grausen wohnet und der Eule Brut.

Doch nein! ihr seid's nicht, ihr verlaßnen Mauern,
Die meinen Geist mit heiligtiefen Schauern
Vergangner Zeit so mächtiglich ergreift!
Derselbe Gott, der einstmals hier gesegnet,
Ist's, welcher meiner Seele heut' begegnet,
Und Gnad und Huld in vollen Strömen träuft.

Nur Körper seid ihr mir; mag er zerfallen
Wie Bethle'ms Hütte, wie des Tempels Hallen, —
Fort lebet nur der Geist vom Geist gezeugt.
Was Zinzendorf hier einst im Geist begonnen,
Es ist nicht in der Zeiten Grab verronnen,
Wie Herrnhut auf dem Berge dort bezeugt.

Und wenn nach Gottes Willen die Gemeinen,
Wie sie gebaut aus Holz und Kalk und Steinen
Darniederfallen; — wohl kann es geschehn —
Das innre Wesen, der Versöhnungsglaube
Wird dennoch nicht dem Feind, dem Tod zum Raube,
Er wird in Kraft durch alle Zeiten stehn!

Daß Jesus mit den Sündern sich verbunden,
Daß sie in Kraft des Blutes und der Wunden
Das Recht genießen mit ihm umzugehn;
Dies wird sein Geist durch aller Zeiten Grade —
Erfassen Menschen nur des Heilands Gnade, —
Mit Kraftbeweisen ferner zugestehn.

Und nun zu Dir, mein sterbliches Gebeine:
Der Geist aus Gott bewohnt dich — im Vereine
Mit ihm darfst du zu Gottes Throne nah'n!
Er will auf dich der Kindschaft Segen strömen;
Drum will ich dieses Eine mit mir nehmen:
Das was du thust, das sey in Gott gethan!

III. Berthelsdorf.

So oft der Weg mich zu dir niederführt
Du schönes Dorf, in deinen Blüthenhain,
Wird eine Saite in mir angerührt,
Die wunderlieblich tönt und engelrein.

Was iſts, das meiner Seele Regung ſchwillt?
Das grüne Thal? die Hütten rings zerſtreut
Am ſanften Abhang? oder weil geſtillt
Das Herz in ländlich ſtiller Einſamkeit?

Das Alles nicht. Es iſt ein höh'rer Ton,
Der aufwärts in die Sternenwelten zieht,
Und vor des Urlichts hehrem Sonnenthron
Mein Herz zur Treue für den Herrn erglüht.

Hier baute Zinzendorf als junger Mann
Zuerſt ſich eigenthümlich einen Heerd;
Als Winkelchen der Erde ſah' ers an,
Das ihm ſein Gott zum Gutesthun beſcheert.

Der Sinn war der: Wer hier geht aus und ein,
Gemahl, Geſinde, Kinder, Unterthan,
Soll Eigenthum des Gotteslammes ſeyn,
Und glaubensvoll die Kraft dazu empfah'n.

Das war ſein Zweck, als er das Dorf erkauft,
Als er das Haus" ſein Bethel" aufgebaut;
Und Chriſti Huld hat ihn mit Kraft getauft.
Wohl hat gebaut, wer auf den Herrn vertraut.

Eng war die Grenze, die er ſich geſteckt:
Gehört ſein Berthelsdorf nur Jeſu an,
Wird nur ein Theil der Nachbarſchaft erweckt,
So wär' erfüllt ſein großer Lebensplan.

So war der Mann, der in die halbe Welt
Hineinpoſaunt von Jeſu Liebespein.

Er, den Geburt zum Herrſchen hingeſtellt,
Er wollte Vater ſeiner Bauern ſeyn.

Groß war des Mannes Treu' im kleinen Theil,
Wie's einem Knecht des Gottverſöhners ziemt,
Der Seiner Liebe Huld, der Gnade Heil
Vor allen andern an den Kleinen rühmt.

Wer ſich nicht meint, nicht eigne Ehre ſucht,
Nicht prahleriſch um Menſchenſeelen wirbt,
Der ſammelt ſeinem Meiſter gold'ne Frucht,
Woran der Todeswurm zu Schanden ſtirbt.

Die Treu' im Kleinen iſts, was Jeſus liebt,
Die Er ſo hoch an ſeinen Jüngern ſchätzt; —
So Zinzendorf, der ſie von Herzen übt;
Drum hat ſein Herr ihn über viel geſetzt.

Denn von der Gnade Gottes angefacht
Ward bald das enge Berthelsdorf zu klein;
Ein neues Thor ward gläubig aufgemacht,
Und Zinzendorf zog froh in Herrnhut ein.

Doch noch zu eng; der Töchter Viele ſtehn
In manchen Landen fröhlich blühend da.
Du magſt vom fernen Oſt zum Weſten gehn,
Aus Rußlands Steppen nach Amerika;

In Heidenländern, in der Chriſtenheit
Trifft du ein Volk, das ſich am Löſegeld
Des Blutes Jeſu Chriſti hocherfreut — — —
Und dies war ſeines Wirkens großes Feld.

Und, wunderbar! die Brüder-Unität
In allen Erden-Breiten weit umher —
Ihr Mittelpunkt in Berthelsdorf beſteht,
Wie Kinderſchaaren um die Mutter her.

Daſſelbe Haus, das einſt der große Mann
In Herzenstreue ſeinem Herrn geweiht,
Sein Bethel, das vom erſten Anfang an
Nicht ihm nur galt, auch Andrer Seligkeit,

Das iſt noch jetzt nach Gottes weiſem Plan
Der Väter Sitz, die nach des Volkes Wahl,
Mit Weisheit, Liebe, Salbung angethan
Zucht, Rath und Friede bieten überall.

Die Treu' im Kleinen — Jeſu, gib ſie mir!
Nach großen Thaten trachte nie mein Sinn;
Bin ich nur klein, gering und ſchwach vor dir —
Wenn ich in dir nur ſtets erfunden bin.

Gib mir die Gnade, daß ich jeden Tag
Was mich dein Wort, was dein Gebot mich heißt
Zu laſſen, leiden und zu thun vermag,
Und ſegne mich dazu durch deinen Geiſt.

W. H.

Einiges aus dem Leben

des

M. Friedrich Christoph Steinhofer,

weil. Dekans und Stadtpfarrers in Weinsberg.

Vom

Herausgeber.

Aehnlich der tiefernsten musikalischen Schule, welche der gewaltige Tonsetzer, Sebastian Bach, als der unerreichte Vater herrlicher Harmonieen, gründete, entstand vor etwa 100 Jahren in Würtemberg eine theologische Schule durch den Dienst D. Johann Albrecht Bengels, eine Schule, die, nach meiner Ansicht, an Salbung und gründlichem Schriftsinn alle andern theologischen Disciplinen des genannten Landes, so ehrwürdig mehrere derselben sind, übertrifft. Sie besteht, was die Hauptsache ist, aus lebendigen, wiedergebornen Christen, wie denn auch ihr Stifter, der alte Bengel, an priesterlichem, himmlischen Sinne nur Wenige seines Gleichen gehabt hat. Alles erhitzte, willkührliche Tiradenwesen, und die Spielereien einer gewißen pietistischen Fraktion sind eben so ferne von ihr, als jene weltlich-philosophische Sucht, welche blos einige Grund-

ideen der Schrift sublimirt, und darüber den Wortsinn der einzelnen Stellen umgehen zu dürfen wähnt. Streng und keusch gehet sie in den Fußtapfen des göttlichen Wortes daher, dessen Heilsordnung sie im Einklang mit der Kirche festhält, und bemühet sich, nach Feststellung der lichten biblischen Principien, auch das Einzelne, ohne Pedanterei, nach der Aehnlichkeit des Glaubens auszulegen, überall auf den innersten Sinn einzugehn, und ihn nicht als müßige Gnosis, sondern als fruchtbringende Lehre von der Gottseligkeit ins Leben einzuführen. Die apokalyptischen Studien Bengels, für deren Werth schon sein geheiligter, nüchterner Sinn ein günstiges Vorurtheil erweckt, wenn er auch in mehreren Puncten unrichtig gerechnet hat, berühren den weiteren Gang dieser Schule nicht viel; denn Bengel war von allem sektirerischen Chiliasmus weit entfernt, und wollte seine Zeit vor Allem doch auf's lautere Wort Gottes hinweisen, eben daher auch seine Schüler nie zu Nachahmern seiner Eigenthümlichkeit, sondern lediglich zu unsträflichen Dienern Jesu Christi bilden, die da geistlich verstünden und recht theileten das Wort der Wahrheit. Dabei kam ihm der Umstand trefflich zu Statten, daß die Salbung, welche über sein ganzes System ausgegossen ist, keine weltlichen, neumodischen Schüler, sondern blos begnadigte, demüthige Seelen zuließ, deren jegliche, neben der Achtung gegen den Lehrer, wieder eigenthümlich und selbstständig vom Herrn geführt wurde, so daß lauter lebendige, von Gott gelehrte Kinder aus seiner von Selbstsucht entfernten Schule hervorgingen, und die Jünger im Laufe der Zeit als mündige Söhne neben den Vater traten. Zu dieser Auswahl gehörten der herr-

liche Kanzler von Tübingen, Jeremias Friedr. Reuß, früher in däniſchem Kirchendienſt, — der geniale, wenn auch oft ſeltſam theoſophirende Prälat Oetinger in Murrhardt, — der tiefſinnige Pfarrer von Dettingen unter Urach, Fricker, — der große Mathematiker Hahn, ein ebenſo frommer, geiſtvoller Prediger und Schriftausleger, der über ſeiner aſtronomiſchen Uhr den geiſtigen Sphärenlauf des Reiches Jeſu Chriſti nie vergaß, — der würdige Vater des berühmten Theologen G. Chr. Storr, Joh. Chriſt. Storr, ein theurer, bei unſrem Volke noch unvergeſſener Zeuge Jeſu, — das Geſchlecht der Burk, welches ſo treffliche Seelſorger und Schriftausleger unſrem Lande gegeben hat; — der grundgediegene Dekan, Carl Friedrich Hartmann von Laufen am Neckar, deſſen Predigtbuch, reich an körnigten, lebendigen Schriftgedanken, eine Zierde der homiletiſchen Literatur Würtembergs iſt; — der originelle, aus Schuberts „Altem und Neuem" wohlbekannte, holdſelige Pfarrer Flattich in Münchingen, dieſer als Dorfpfarrer verkleidete, neuteſtamentliche Salomo; — der ebenſo gedankenreiche als geſalbte Stiftsprediger in Stuttgart, Carl Heinrich Rieger, deſſen „Betrachtungen über das neue Teſtament," als eine wahre Fundgrube bibliſcher und erfahrungsmäßiger Weisheit, in jedes Predigers Hand zu ſeyn verdienen; — in ſpäterer Zeit der große Prediger und Schriftforſcher, Gottfried Menken in Bremen, der ſich, obwohl mit neuerer Bildung ſo mannhaft gerüſtet, doch willig lich und dankbar als einen Schüler Bengels bekannt hat, — und in Stuttgart der mit jeglichem Jahre ſich dem Adler gleich verjüngende, 78jährige Stadtpfarrer Dann, deſſen unermüdliche Kraft

in Geiſt und metallner Stimme an Moſen erinnert, von welchem es heißt: „ſeine Kraft war nicht verfallen, und ſeine Augen waren nicht dunkel geworden.“ Solcher gewichtigen Männer wären noch viele anzuführen. Bengeln geriethen ſeine Schüler, wie die Pfeile in der Hand eines Starken, denn er ſtand im Herrn bei ihm. Wer ſich in unſrer, von theologiſchen Partheiungen und vom Geſchwätze der falſchberühmten Kunſt ſo zerriſſenen Zeit die Mühe nimmt, nachzuſehen, wo aus der Lehre die Kraft, und aus dem Syſteme das Leben hervorgegangen ſey, der wird Bengeln von einer Zeugenwolke umgeben finden, die nicht nur mit Worten, ſondern mit Beweiſung des Geiſtes und der Kraft den Heiland verkündiget, und den Schall ihres lauteren Zeugniſſes noch jetzt in viele Länder ausſendet, ja die durch den Glauben noch redet und Kinder Gottes zeugt, obwohl ſie geſtorben iſt. — Es iſt darum eins der erfreulichſten Zeichen unſerer Zeit, daß Bengels Hauptwerk, ſein Gnomon, durch die Beſorgung des ehrwürdigen D. Steudel in Tübingen kürzlich wieder in einer neuen Auflage dem nachwachſenden theologiſchen Geſchlechte dargeboten worden iſt.

Einer der edelſten Schüler Bengels war der Mann, deſſen Leben hier, ſo weit die Quellen reichen, beſchrieben werden ſoll. Seit Jahren trage ich dieſen Wunſch aus beſondrer Liebe und Dankbarkeit gegen dieſen meinen geiſtlichen Vater im Gemüth, unterließ es aber bisher wegen Mangels an vollſtändigen Nachrichten, und will nun dennoch lieber das Wenige, das ich über ihn auffinden konnte, zuſammenſtellen, als daß es, zerſtreut, nach und nach in Vergeſſenheit gerathe.

In der alten Residenzstadt der bereits ao. 1439. ausgestorbenen Herzoge von Teck, Owen, am Fuße der Teck, in dem reizenden, an Denkmälern der Vorzeit so reichen Lenninger Thale, ward am 16ten Jan. 1706. geboren Friedrich Christoph Steinhofer. Sein Vater, M. Ludwig Christoph Steinhofer, war vieljähriger Stadtpfarrer [illegible] genanntem Städtchen, seine Mutter Sibylla Dorothea [illegible] Andler. Tausende, die vom prangenden Gipfel der Teck, von welchem sich der Umblick auf die Gefilde des alten Herzogthums Schwaben so großartig erschließt, zum alten, traulichen Owen und auf dessen schöne, noch wohlerhaltene Gruftkirche der teckischen Herzoge niederschauten, wissen es nicht, welch eine Himmelslilie einst dort unten im Thale erblühet, und weit über alle Berge dieser Welt dem himmlischen Berge Zion entgegengesproßt ist. Es thut aber dem Christenherzen gar wohl, im reichen Schöpfungsgarten auch solche geistliche Anhalts- und Ruhepuncte zu finden, wo es die Wunder der Natur mit denen der Gnade, und das Werk der Schöpfung mit dem noch höheren der Erlösung verbunden, ja, wo es den ewigen Vater mit dem Menschensohne Hand in Hand wirken sieht. Wenn ich die alte Teck besuche, auf deren trümmergekröntem, leuchtendem Haupte mich so oft die Herrlichkeit Gottes beseelend angestrahlet und durchweht, — wenn mein stillfreudiger Blick vom wehmüthighehren Gipfel Hohenstaufens und seiner Nachbarn bis zum Neuffen, Roßberg und Hohenzollern die Runde gemacht, und die Wappensäle, die Turniere und Schlachtreihen der alten Geschlechter durchgangen hat: dann ruhet mein Geist doch endlich am liebsten wieder an jenem Altare der Owener Kir-

Kirche brunten, an welchem einſt ein Kindlein getauft wurde, das zu den Erſtlingen der Creaturen Gottes gehört, das durch ſeinen Glauben an Chriſtum weithin ſegensvoll gewirkt, das auch meiner Seele in einſamen Stunden ſolche Gefühle und Erkenntniſſe eingeflößt hat, kraft deren ich nimmer, wie zuvor, die Natur mit blos weltlichen Augen anſehe, ſondern in den Thälern den Fußtritt des Sohnes Gottes ahne, und jeglichen Berg als die Unterlage Seiner Herrlichkeit anſchaue, die ſegnend, rettend, erneuernd, vollendend über den Höhen der Schöpfung dahingeht und ihr Lebenspanier über die ſterblichen Kinder der Erde ſchwingt. —

In jenem ſtillen Thale wuchs der junge Steinhofer auf, von ſeinen Eltern frühzeitig zur Furcht Gottes und zur Erkenntniß Jeſu Chriſti erzogen, daher er auch von Jugend an bis an ſein Lebensende in ſeiner Taufgnade geblieben iſt. Beſonders, ſchreibt er, bleibt mir taglebens zu einem tiefen Eindruck und geſegneten Andenken, was hiezu meine Großmutter, die ſel. Doctor Steinhoferin, an meiner Seele von erſter Kindheit an gearbeitet hat. Sie war überhaupt eine Hanna unſers Hauſes, deren Gebet und Segen auf ihre Nachkommen gefloſſen. Und in gleichem Sinne ſuchte ſie mich auch, ſobald ich zu einigem Verſtändniß gekommen, zum Herrn Jeſu hinzuleiten, und mir Seine Erkenntniß und Liebe in's zarte Herz zu prägen, auch gegen alle reizende Sachen der Welt wichtig und angenehm zu machen. —

Wie ſtimmt Solches mit der Anſicht ſo vieler neumodiſchen Eltern, die ihren Unglauben, womit ſie ihre Kinder gleich in den erſten, entſcheidenden Jugendjahren, wo

der Grund eines lebendigen Glaubens im Herzen gelegt werden ſollte, verwahrloſen, mit dem nichtigen Vorwande zu entſchuldigen pflegen, daß die Kinder noch nichts von göttlichen Dingen verſtehn? David ſpricht: aus dem Munde der Kinder und Säuglinge haſt du dir, o Herr, eine Macht zubereitet, und Chriſtus heißt die Kindlein zu ſich kommen; die neuere Unſitte aber weiß es beſſer, obwohl ſie ſich durch ihre kluge Faulheit in der Regel ſelber die Ruthen aufbindet.

Mit einem ſanften, bildſamen und in der Taufgnade ſtehenden Sinne verbanden ſich im jungen Steinhofer vortreffliche Geiſtesanlagen, die ihn zum Studium der Theologie vorzüglich befähigten. Er durchlief ſeine Schulen als der Erſte, und behauptete dieſen Platz auch im Seminarium zu Blaubeuren, wo er die treue Anweiſung des damaligen Kloſterpräceptors Weiſſenſee, nachmaligen Prälaten in Denkendorf (eines Buſenfreundes von D. J. A. Bengel) genoß, — ebenſo ſpäterhin im Stipendium zu Tübingen. Dort, ſagt er, entzog ſich mir bei mehrerem Zunehmen der Jahre und allzugroßer Begierde, der Gelehrſamkeit nachzujagen, die Gnade, ſo daß die Luſt der Welt mehreren Eingang in meinem Herzen gewann. Der barmherzige Vater aber ließ mich nicht meine eigenen Wege gehn, ſondern nahm mich in ſeine Züchtigung, um mich von der Eitelkeit und Weltgefälligkeit wieder frei zu machen. Er gebrauchte dazu, neben andern Rührungen, ein ſcharfes Mittel, nämlich einen unglücklichen Fall, daran ich, mitten in dem Laufe meiner akademiſchen Studien, ein halbes Jahr gefährlich zu Bette liegen mußte, aber eben dadurch Zeit bekam, mich über meinen Seelenzuſtand

zu beſinnen, und ſowohl aus manchen eiteln Gedanken und Weltabſichten nüchtern zu werden, als auch die in der Jugend vom Herrn empfangene Gnade in meinem Herzen zu erneuern. Es traf dieſes eben in die Zeit, da ich zur Theologie ſchreiten ſollte. Daher mein Beſtreben, bei dem gehörigen Fleiß, den man den Studien widmen ſoll, von Anfang an hauptſächlich dahin ging, daß ich zu einer gründlichen und ſchriftmäßigen Erkenntniß der Heilswahrheiten gelangen, und dem Herrn Jeſu ein bräuchliches Werkzeug zu Seinem Dienſt werden möchte.

Die Fortſchritte Steinhofers waren denn auch ſo trefflich, daß er nach nicht zweijährigem Studienlaufe ſchon als Vicar nach Biberach, zu dem dortigen Abendprediger Gutermann berufen wurde, und in jener Reichsſtadt das Evangelium mit großem Segen verkündigte. Nach einem halben Jahre kehrte er zu Vollendung ſeiner Studien nach Tübingen zurück, wo er als Hausfreund des berühmten, frommen Kirchenhiſtorikers D. Weißmann beſondre Förderung in vielfachen Kenntniſſen empfing, und mit mehreren erweckten Studenten eine herzliche Geiſtesgemeinſchaft unterhielt. Aus jener Zeit exiſtirt noch eine Abhandlung von ihm „de physica sacra“, die er der Superintendenz in Kirchheim u. T., woſelbſt er in den Genuß des Widerhold'ſchen Stipendiums eingeſetzt war, vorſchriftmäßig eingeſchickt hatte. Der edle Decan daſelbſt, Erich Weißmann, nachmaliger Prälat, bemerkt hiebei in dem Catalog, welcher alle Abhandlungen genannter Art enthält, auénahmsweiſe: Fried. Christoph. Steinhofer, qui *eximiam dissertationem* de ph. s. exhibuit.

Im Jahre 1731. unternahm Steinhofer eine Reiſe

nach Bayreuth und Sachsen, „nicht sowohl, um sich in weiterer Gelehrsamkeit umzusehen, als vielmehr, um an denjenigen Orten, wo rechtschaffene und berühmte Knechte Gottes standen, zu beobachten, welche Methoden sie zu Führung der erweckten Seelen gebrauchten, und wie durch ihren Dienst das Reich des Heilandes gefördert würde.“ — Es ist zu bedauern, daß sein Tagebuch über diese gewiß mit großer Umsicht benützte Reise sich im Laufe der Zeit verloren hat.

Nach anderthalb Jahren kehrte er ins Vaterland zurück, um im Stipendium zu Tübingen die Repetition anzutreten, blieb aber daselbst nur kurze Zeit, weil er vom Reichsgrafen von Reuß zu Ebersdorf, Heinrich dem XXIX. im Jahre 1734. aus besondrer Neigung zum Hofkaplan berufen ward, — eine Stelle, die er nach reiflicher Prüfung anzunehmen sich gedrungen fühlte, nachdem eine frühere Vokation nach Herrnhut, wohin er deßwegen gereiset war, sich aus mehreren Ursachen aufgehoben hatte. Er versah sie drei Jahre lang, und wurde darnach Hofprediger in Ebersdorf, zu welchem Amte er, im Beiseyn seines Fürsten, durch den Prälaten und Consistorialrath Weissensee, seinem ehemaligen Lehrer, in der Klosterkirche zu Hirschau ordinirt wurde.

Vierzehn Jahre hindurch, von 1734—1748, stand er nun auf jenem, besonders damals, so merkwürdigen Arbeitsfeld, im Schooße der kräftig aufblühenden Brüdergemeinde, mit Zinzendorf, Joh. Andr. Rothe und andern trefflichen Gliedern derselben nahe verbunden, und ebenso sehr ein Zeuge der über jener Kirche waltenden Gotteskraft und Christusnähe, als so mancher Verirrungen

und Sichtungen, durch welche ſie hindurchgehen mußte, um ſich ganz und nüchtern in dem Einen, was Noth iſt, zu befeſtigen. Mit dem Grafen von Zinzendorf war er ſchon früher verbunden geweſen, hatte ihn auch auf einer Reiſe in Würtemberg ao. 1733. begleitet und ein inniges Verhältniß mit ihm geſchloſſen. Es ſcheint jedoch, des Grafen oft überfeuriges Weſen, und beſonders manche Auswüchſe und bedauerliche Oberflächlichkeiten im Contexte des chriſtlichen Lehrſyſtems haben den umſichtsvollen, ſtillen, gründlichgelehrten Steinhofer im Verlaufe der Zeit mannigfach geübt und einige Entfernung zwiſchen beiden, ſonſt ſo edeln Gemüthern herbeigeführt, wobei ein ziemlicher Grund zur Muthmaßung vorliegt, daß das Recht auf Steinhofers Seite geweſen ſey. Dieſer war allen Extravaganzen abhold, ging nüchtern und mit ſtetigem, klarem Blicke auf das göttliche Wort ſeinen ſtillen Weg hin, und verband mit dem prieſterlichen Sinne eines wahrhaften Jüngers und Liebhabers Jeſu eine auf feſter Exegeſe und tüchtigen hiſtoriſchen Kenntniſſen ruhende Gediegenheit des Wiſſens, die ſich durch des Grafen oft ſo fliegende Hitze nicht hinreiſſen ließ, ſondern wohl gar Mancherlei mit gutem Grunde gegen die exuberante, gerade damals nicht ſelten ins Abentheuerliche ſich ergehende Productivität und Vielgeſchäftigkeit des genialen Grafen zu erinnern haben mochte. Dennoch ſtand er der Brüdergemeinde von einer gewiſſen Seite näher als Bengel, und bildet daher, wenn ich ſo ſagen darf, den Mittelsmann zwiſchen der Herzenstheologie jener Gemeinde, und zwiſchen der ſtrengen theologiſchen Schule J. A. Bengels, die all ihre Lehren genau an den Prüfſtein des göttlichen Wor-

tes und gründlicher Auslegung desselben hielt. Er vereinigt in sich Zinzendorfs kindliche Liebe zu der Person des Heilandes, und Bengels Gründlichkeit, nebst dessen ernstem, priesterlichem Sinne. Dieß gibt seinen Schriften jene milde, heilige Salbung, die so ruhig und tiefsinnig daher fließt, jene lichte, kindliche Klarheit, aus welcher ein geübtes Auge doch immer das tiefe Studium des Wortes Gottes hindurchschimmern sieht; und es ist in der That zu bedauern, daß die Brüdergemeinde, die sonst so viele herrliche Lebenskeime in ihrem Schooße hegt, sich den 14jährigen Aufenthalt Steinhofers in ihrer Mitte nicht besser zu Nutze gemacht, sich durch ihn, der ihr in gründlicher theologischer Bildung so weit voranging, nicht zu einer harmonischeren und vielseitigeren Durchbildung ihres Lehrbegriffs hat erwecken lassen, sondern in theoretischer, im Geiste des Evangeliums nicht liegender Einseitigkeit hinsichtlich der wissenschaftlichen Erkenntniß, wenigstens öffentlich, so sehr dahinten geblieben ist. Sie hat sowohl dadurch, als durch Festhaltung so mancher, im Grunde meist von Zinzendorf stammenden Unformen in Lehre und Liturgie, und durch ängstliches Umgehen der besseren Bildungs-Elemente, welche ihr durch den unabweislichen Fortschritt der Zeit nahegelegt waren, einen bedeutenden Theil ihrer Aufgaben vernachläßigt, und weit weniger auf die Kirche Christi eingewirkt, als es, ohne alle Accomodation an den Zeitgeist, billig und möglich gewesen wäre. Dadurch aber ist in ihrem Schooße die Gefahr entstanden, daß das nachwachsende Geschlecht so manches Neue, Glänzende, Reizende prüfungslos und heimlich sich zu seinem Schaden aneignet, während die lieben Väter wohl besser

gethan hätten, wenn ſie nach frommer, heiliger Prüfung das entſchiedne Gute und Schöne, das ſich im Verlaufe der Zeit doch unleugbar gebildet hat, auch in ihre Lehrweiſe aufgenommen, und dadurch den Bedürfniſſen der Geiſter, die nicht ewig auf Einem Punkt und in Einer Form ſtehen bleiben, gerechte Genüge geleiſtet hätten. Was ſie ihren Jüngeren nicht unter väterlicher Vormundſchaft geben wollen, das werden dieſe bald ohne Vormünder, aber dann auf eine deſto gefährlichere Weiſe ſich aneignen. Steinhofers Schriften, mit ihrer lichten, gründlichen Art und mit ihrer edeln Form, hätten der Brüdergemeinde für jene Zeit ein ſchönes Vorbild zum Fortſchritt im Studium und in der Lehrform ſeyn können; ſie hat ſie nicht viel benützt, und der Herr gebe, daß dieſes, ſonſt ſo theure Brüdervolk es nie mit Schaden erfahren müſſe, wie verfehlt es iſt, durch enge ſtatuariſche Formen das feſthalten zu wollen, was ſich doch einzig durch die Einſalz des Herzens und durch lebendige Fortpflanzung des Geiſtes unter dem allgenugſamen Beiſtande des Herrn aufrecht erhalten läßt. —

Uebrigens wirkte Steinhofer in Ebersdorf mit großer Freudigkeit und in reichlichem Segen. Er ſelber ſchreibt hierüber: „Was der Herr für beſondre Gnade und reichen Segen zu aller Arbeit an dieſem Hofe geſchenkt, und wie Sein Evangelium bei einem 14jährigen, ununterbrochenen Dienſte ſich an vielen hundert Seelen zu ihrem Heil kräftig bewieſen habe: das hat auch bei der erfolgten Endigung meines Dienſtes ſein göttliches Siegel bekommen, worüber Ihm, dem Einigen Haupt Seiner Gemeinde, alle Ehre allein gebührt.“ —

Im Jahre 1747. verehlichte er ſich in Ebersdorf mit dem Fräulein Dorothea Wilhelmina von Molsberg, welche Ehe unter dem Vorworte und herzlicher Theilnahme der regierenden Gräfin von Reuß geſchloſſen wurde. Vierzehn Jahre lang lebte er, ohne Kinder, mit dieſer trefflichen, dem Herrn wahrhaft ergebenen Gattin, welche noch nach ſeinem Tode, geraume Zeit hindurch allen Denjenigen, die ſie näher kannten, zum Segen war, und in Würtemberg hochbetagt ihren Lauf vollendete. — Sie ſoll eine Frau voll ſchöner Herzenseinfalt und demüthigen Sinnes geweſen ſeyn. —

Ueber dem Rücktritte Steinhofers von Ebersdorf liegt ein gewiſſes Dunkel, welches aufzuhellen ich nicht berufen bin. Doch rührten die Urſachen nicht von ihm, dem Sanften, Nüchternen und Friedfertigen, ſondern, wie verlautet, zunächſt vom Grafen Zinzendorf her, von deſſen Eigenthümlichkeiten ſchon oben die Rede geweſen iſt. Jedenfalls iſt das gewiß, daß Steinhofer mit reinem Gewiſſen und im Frieden Gottes von ſeiner Gemeinde ſchied, an welcher er nicht blos als treuer Prediger des Wortes, ſondern auch als Schriftſteller gearbeitet hatte, wie dieſes ſein „Ebersdorfiſches Geſangbuch", ſeine in Ebersdorf über verſchiedene bibliſche Texte gehaltenen, vortrefflichen Erbauungsreden (worunter eine größere, gar ſchöne Abhandlung über das dreißigjährige Stillſchweigen Jeſu), und ſeine practiſche Erklärung des Briefs an die Hebräer beweiſen, welches letztere Buch J. A. Bengel für ein ganz ausgezeichnetes erklärte, und oft zu ſeiner eigenen Erbauung benützte. —

Im Jahre 1748. zog Steinhofer mit ſeiner Gattin

nach Würtemberg zurück, Anfangs zwar nur, um seine betagten Eltern in Owen zu besuchen, bald aber, da zu gleicher Zeit die Auflösung seiner auswärtigen Verhältnisse sich zwanglos begab, um sich der vaterländischen Kirche aufs neue zum Dienste darzustellen. Er wurde sofort im Jahre 1749. auf die volkreiche Pfarrei Dettingen unter Urach berufen, wo ihm kaum 4 Jahre lang zu wirken vergönnt war; aber noch heutiges Tags ist ein geistlicher Saame von seiner Arbeit daselbst zurückgeblieben, und nicht ohne Grund dürfte die Vermuthung seyn, daß die zahlreichen, der Sectirerei abholden Christen auf jenem Theile der würtembergischen Alb, die zu so vielen gesegneten Versammlungen und Conferenzen sich vereinigen, und bei ihren beschränkten Mitteln besonders für Missions- Bibel- und Armen-Kinder-Anstalten so Vieles thun, in ihren Wurzeln vorzüglich durch Steinhofers Dienst gepflanzt und zu so nüchterner Richtung gebildet worden seyn mögen. Denn Steinhofer war ein Feind aller Sectirerei, hielt aber um so fester an der Gemeinschaft der Heiligen, und dachte nicht sein Amt gethan zu haben, wenn er blos in der Kirche predigte; er suchte vielmehr die besseren, heilsbegierigen Seelen auch zu Hause tiefer in den Grund der heil. Schrift einzuleiten, sich inniger mit ihnen im Herrn zu verbinden, durch richtige Erkenntniß gesunde Bibelchristen zu bilden, und war daher so frei, Versammlungen zu halten, worin er das gepredigte Wort und ganze biblische Bücher noch weiter auslegte, als es in den einzelnen kirchlichen Stunden geschehen kann, — eine des Predigers nicht nur würdige, sondern auch zur gründlichen Förderung einer Gemeinde fast unentbehrliche Liebesmühe, die von

den Blinden und Trägen unsrer Zeit als lichtscheues Conventikelwesen verlästert wird, obgleich es besser ist, Gottes Wort mit Gebet und Gesang überall reichlich unter einander wohnen zu lassen, als zu Kuchen und Wein und zu einem zusammengewürfelten Gerede zusammenzusitzen, — und obgleich der ehrwürdige Bengel Recht behält, wenn er so naiv und treuherzig sagt: „es sey doch seltsam, den Christen die gemeinschaftlichen Privat-Erbauungen zu verargen; es komme ihm gerade vor, wie wenn man Leuten, die mit einander auf einen Markt ziehen wollen, befähle: gehet ja nicht zusammen, sondern ein Jeglicher fünfzig Schritte hinter dem Andern!" — Werden aber einzelne Fehler solcher Versammlungen gleich so hoch angeschlagen und schadenfroh gerichtet, so mögen doch die Pharisäer und Sadduzäer allererst den Wust der Wirthshäuser, Schenken u. s. w., wo noch unendlich Schmählicheres geschieht, aussegen, und gegen jene Sünden ihre Stimme Posaunen gleich erheben, und weder Hohe noch Niedre mit ihrem Ruf zur Buße verschonen. —

Ein frommer Einwohner von Dettingen u. U., der vielen würtembergischen Christen nachgehends zum Segen geworden, und noch jetzt unter dem Namen des „alten Christoph's" bekannt ist, soll, als die Gemeinde bei dem Abschiede Steinhofers tief trauerte, gesagt haben: „Mir geht er wohl; ich habe meinen Theil empfangen!" — Er war nämlich durch seinen Dienst zum Herrn bekehrt worden, und diese Lebenswurzel grünte in ihm fort bis über den Tod. —

In Dettingen schrieb Steinhofer ao. 1752. sein „Predigtbuch", das mehrere Auflagen erlebt, und mit

seinem gehabten Reichthum der Erkenntniß seit achtzig Jahren so großen Segen gestiftet hat. Es ist in einer für seine Zeit sehr correcten Sprache, wiewohl ganz einfach und kunstlos, doch also verfaßt, daß man die gediegene Bildung und die lebendige Einsicht in das Geheimniß der Gottseligkeit darin nicht verkennen kann. Ein Beweis, daß es nicht nur Laien, sondern auch wissenschaftlich gebildeten Christen wahre Erbauung zu gewähren vermag, liefert unter andern auch der fromme dänische Etatsrath und bekannte Publicist, Johann Jacob von Moser, der dieses Predigtbuch während seiner langen, vom Herzoge Carl von Würtemberg über ihn verhängten Gefangenschaft auf der Festung Hohentwiel als einen theuern Trost seines Herzens oft durchlas, und den Hauptinhalt jeglicher Predigt in ein besonderes Lied zusammenfaßte, diese Liedersammlung auch späterhin als einen Anhang zu genanntem Buche herausgab. Es wird auch, was die Tiefe und Klarheit evangelischen Schriftgrundes, und jenes stille, sanfte Sausen des Geistes Gottes betrifft, schwerlich je ein köstlicheres Predigtbuch in Würtemberg erschienen seyn, obwohl die 10 noch ungedruckten Jahrgänge andrer Steinhofer'schen Predigten, die dermalen in meinen Händen sind, zum Theil fast noch Reiferes darbieten. Ein einziges Thema über die Parabel vom ungerechten Haushalter stehe hier: „Von der richtigen Verbindung der Treue mit der Klugheit im Dienste des Herrn; 1) von Denjenigen, die weder treu noch klug, 2) von Denjenigen, die klug, aber nicht treu, 3) von Denjenigen, die treu, aber nicht klug, und 4) von Denjenigen, die treu und klug sind." — Schmuck und fleißig gearbeitet zeigen sich diese Blätter des

vollendeten Gerechten, die er mit so vielem Gebet und Nachdenken beschrieben hat; und es gewährt eine Lust, diese stille Amtstreue nach 80 Jahren so tadellos anzuschauen; doch sind die wenigsten dieser Predigten für den Druck ausgeführt. —

Im Jahre 1753. ward Steinhofer auf die Pfarrei Zavelstein und Teinach berufen. Auch dort wirkte er durch Herausgabe mehrerer Schriften, namentlich seiner trefflichen (23) Passions-Predigten, fort; ich habe jedoch über jene Zeit seiner Amtsführung nichts Specielles zu erkundigen vermocht. Drei Jahre später übertrug ihm, wie er selber schreibt, sein Landesfürst „aus besondrer gnädigster Absicht" die Pfarrei zu Ehningen unter Achalm, in der Nähe der Stadt Reutlingen. Mit dieser Vokation hatte es, nach der Erzählung älterer Christen, folgende Bewandtniß.

Der große, volkreiche Marktflecken Ehningen besteht größtentheils aus Krämern, welche mit ihren Weibern, den Tragkasten auf dem Rücken, von Markt zu Markte zieh'n, und daher, wie sich denken läßt, ihren übrigen häuslichen Pflichten nur unvollkommentlich genügen können. Aus diesem Uebelstand war schon zu Steinhofers Zeit eine große Sittenverderbniß entstanden, die so bedenklich ward, daß das Consistorium sich über ein ernstliches Heilmittel berieth, und endlich einem kräftigen, aber sehr gesetzlichen Pfarrer den Antrag machte, dieser Gemeinde ganz besonders sich anzunehmen und in ihr wo möglich einen neuen Grund zu legen. Der Kraftmann ging auf den Vorschlag ein, doch unter der Bedingung einer sehr ausgedehnten Strafgewalt, deren er zu Erreichung dieses Zwecks bedürfe,

und die ihm sofort auch zugestanden wurde. Er bezog, mit den Hörnern Mosis gerüstet, seine neue Pfarrei, und begann alsobald mit einer Menge neuer Einrichtungen, wie mit tüchtigen Straferempeln, so daß die Leute Anfangs in großem Respect versetzt und durch die Furcht vor der Schärfe des Kirchen-Convents etwas mehr in Ordnung gebracht wurden. Allein dieser erzwungene Gehorsam dauerte nur kurze Zeit; das Gesetz richtete Zorn an, und der Stecken des Treibers wurde bald so sehr verhaßt, daß ein großer Theil des Orts den Pfarrer über alle Berge wünschte und ihm zu verstehen gab, man ließe ihn gerne durchs schönste Saamenfeld abfahren, wenn er nur ginge. Dieß geschah denn auch; der gesetzliche Mann sah selber ein, wie wenig er bei der erbitterten Gemeinde ausrichte, und meldete sich unter Angabe dieses Grundes weg, ohne eine Frucht geschafft zu haben. Hierauf beschloß das Consistorium einen ganz andern Versuch; es berief den sanften, liebevollen, evangelischen Steinhofer, der auch im Aufblicke zum Herrn diesem Auftrage sich unterzog. Bei seiner Antrittspredigt am 25. Sonntage nach Trin. 1755, worin er den Spruch: Eile und errette deine Seele! zum Thema nahm, sagte er der Gemeinde zuletzt Folgendes: Ich komme zu Euch in einer doppelten Eigenschaft; erstens als ein Knecht und Bote des Heilandes Jesu, der Euch durch mein Zeugniß zu Seiner gnadenreichen Gemeinschaft und zum Leben in Seinem Friedensreiche laden läßt. Hiebei begehre ich Keinem von Euch einen Zwang anzuthun, könnte es auch nicht, weil der große Heiland lauter freiwillige Leute haben will, und Niemanden sein Heil aufnöthiget. Weil er aber Denjenigen, die ihn auf-

nehmen, Macht gibt, Kinder Gottes zu werden, so gedenke ich mit solchen freiwilligen Seelen auch ausserhalb der Kirche eine besondre Herzensgemeinschaft zu unterhalten, sie mit väterlichem Sinn und brüderlicher Liebe welterhin anzufassen, damit wir durch den Glauben, den wir unter einander haben, wechselseits gestärkt und gefördert werden, und schon hier einen Vorschmack jener Einigkeit genießen, die bei den Heiligen im Himmel ist. — Solche Seelen nun lade ich besonders zu mir ein. hoffe auch, sie werden mich in meinem Hause nicht anders finden, als ich auf der Kanzel bin, und erbiete ihnen alle Handreichung des Geistes, so weit des Herrn Gnade mich dazu tüchtig macht. — Ich komme aber auch noch in einer andern Eigenschaft zu Euch, nämlich als ein geistlicher Amtmann unsers gn. Landesherrn, welcher mir befohlen hat, die Zucht- und Policeigesetze der Kirche ohne Ansehen der Person festzuhalten, und dieselben nicht ungestraft übertreten zu lassen. Sollten nun Ungehorsame unter Euch seyn, die zu gemeinem Schaden und Aergerniß wider christliche Zucht und Sitte handelten und also die mildern Einladungen Jesu Christi über dem elenden Wesen dieser Welt gröblich versäumten, so bezeuge ich solchen, daß ich als Vorsteher des Kirchenconvents mein Amt, wenn auch mit schwerem Herzen, doch furchtlos meinem Eide gemäß vollziehen werde, so daß sie vom Gesetze, nicht von mir, Strafe empfahen, der ich sie Alle doch so gerne in der Liebe, Freiheit und Freude Gottes, unsres Heilandes, sehen möchte. —

Mit solch liebreichem, und doch unbestechlich ernstem Sinne versah Steinhofer sein Amt auch an dieser verdor-

denen Gemeinde, theilte das Wort der Wahrheit, unter ſtetiger Fürbitte für ſie, recht und reichlich aus, und hatte, wie er ſchreibt, die Freude, „daß manche Seelen zur Erkenntniß des Heils in Chriſto Jeſu gebracht, und zu der Zahl der Auserwählten geſammelt werden konnten, allenthalben aber Sein Evangelium ein guter Geruch und ein bleibender Segen, zur Offenbarung der Wahrheit an der Zuhörer Gewiſſen vor Gott, geworden iſt.“ Auch in Ehningen dauert ſein Gedächtniß noch im Segen fort; er hatte aber daſelbſt noch eine beſonders ſchöne Aufgabe zu löſen, nämlich die Unterweiſung und Förderung vieler chriſtlichgeſinnten Studenten der Theologie, die, ſo oft es nur anging, von dem benachbarten Tübingen zu ihm kamen, um ſich bei dem prieſterlich milden, in den Geheimniſſen Gottes ſo wohl erfahrenen Vater Keime gründlicher Bildung und Heiligung zu holen, welchen Anforderungen er ſtets mit der demüthigſten Liebe entſprach. Denn es war in ihm eine Fülle der Salbung und des himmliſchen Sinnes, eine Fülle der ſanften, heiligen Sitte Jeſu, die allen Urtheilsfähigen, welche mit ihm zuſammenkamen, die tiefſten Eindrücke gab. Prälat Oetinger, ſein Vorgänger in Weinsberg, ſchreibt von ihm: „Steinhofer hatte etwas Unausſprechliches in ſeinem Weſen, das ich noch bei keinem Menſchen gefunden habe.“ Das Gleiche finden wir in Schuberts Altem und Neuem, 2tem Theil, wo folgende Mittheilung ſteht: Steinhofer wollte einſt von Ebersdorf aus, wo er Hofprediger war, den alten Senior Eſper beſuchen, und kam bei ſpätem Abend vor dem Thore in Wunſiedel an, als der jüngere Eſper, ein Knabe von 9 Jahren, nach dem Garten gehend, ihm begegnete.

Mit ſeinen Hausgenoſſen habe er in der zärtlichſten Liebe, aber ſtets mit groſſer Sammlung des Gemüths gewandelt, und all ſeine Worte wie vor Gott, doch in zwanglos herzlicher Einfalt geredet. Es habe ein ganz eigener Friedensgeiſt das ganze Haus durchwehet, das auch dem Aermſten willigſich offen geſtanden, und ungeſucht ein Sammelplatz der bewährteſten Chriſten geweſen ſey.

Am 6ten Mai 1759. hielt Steinhofer ſeine Antrittspredigt in Weinsberg, wohin er als Stadtpfarrer und Dekan berufen w :den war. Auch dort, auf ſeiner letzten Stelle, trug der edle Baum noch die reifſten, edelſten Früchte und erfüllete in der kurzen Zeit viele Jahre. Er hatte durch Oetingers Vorgang ein bereitetes Feld angetroffen, und ſollte nun den letzten Theil ſeines Lebens in einer wohlevangeliſirten Gemeinde mit Freudigkeit verbringen. In jene Zeit fällt ſein, leider nicht ganz vollendeter practiſcher Commentar über die 1te Epiſtel Johannis, ein Buch, das an heiligem Lebensduft und tiefen Blicken in die Gnade und Herrlichkeit Jeſu, wie in die Natur des inneren Lebens, ſchwerlich von einem andern erreicht wird. Es iſt wie ein ſtilles, im Heiligthume des Herrn angezündetes Rauchopfer, deſſen Duft den Gnadenthron des Ewigen umwallet. Man fühlet es, daß eine Seele, die alſo im Herrn lebt, alſo von Ihm zeuget, ſchon hier das ewige Leben in ſich trägt, und mit dem Tode nichts mehr gemein hat. Dieſes bewies ſich denn auch bei ſeinem Heimgange, worüber uns folgende Nachrichten hinterlaſſen ſind. —

Schon geraume Zeit vor ſeinem Krankenlager ging er viel mit ſeinem Heimgang und mit der Ewigkeit um. Er

deutete nicht nur in seinem öffentlichen Vortrage darauf, sondern redete auch in seinem Hause mit den Seinigen, und insbesondre mit seiner Gattin mehrmals davon. Wer näher um ihn war, konnte einige Zeit her, besonders seitdem er mit seiner Arbeit an der ersten Epistel Johannis beschäftiget war, deutlich wahrnehmen, wie er um ein Merkliches immer näher zur Ewigkeit heranreife. Er selbst rechnete noch auf ein Jahr oder etwas weniges darüber. So nahe aber stellte er sein Ende sich nicht vor, als es wirklich kam; daher geschah es auch, daß er seine ganze Krankheit hindurch, ungeachtet aller gefährlichen Kennzeichen, immer noch eine gute Hoffnung zur Wiedergenesung übrig behielt, bis er in den letzten Tagen durch alle Umstände vom Gegentheil überzeugt wurde.

Seine Krankheit fing den 10ten Jan. 1761. plötzlich mit Frost und Hitze an. Wie er gewohnt war, sich überhaupt hart zu seyn, so that er ein Gleiches auch unter diesen Umständen. Er predigte zwar des folgenden Tages nicht, weil er aber bald wieder ganz auffer Bett seyn konnte, und die Krankheit blos für einen gewöhnlichen Fluß hielt, so predigte er am Sonntag Septuagesimä, acht Tage darauf, selbst wieder. Er nahm den Spruch Röm. 9, 16. zum Eingang, verglich denselben mit dem Evangelium von den Arbeitern im Weinberge, und stellte vor: wie es 1) nicht an Jemandes Wollen oder Laufen, sondern 2) an Gottes Erbarmen liege, wenn er in das Reich Gottes kommen solle. Er pries die freie Gnade mit vieler Freudigkeit an, und beschloß auf diese Art sein öffentliches Lehramt mit Abhandlung desjenigen Stücks der

ganzen Wahrheit, welches zu treiben ihm Gott eine ganz besondre Gabe geschenkt hatte.

In derselben Nacht bekam er heftige Schmerzen im Unterleib, und wurde nun erst recht bettlägerig. Alle Umstände waren sogleich höchst gefährlich, doch hatte er noch immer gute Hoffnung zur baldigen Wiedergenesung. Die Schmerzen wurden einige Tage und Nächte hindurch so groß und gefährlich, daß Alle, die um ihn waren, das innigste Mitleid übernahm; er selbst aber war sehr standhaft und getrost, und man hörte von ihm nicht die geringste Klage. Er sprach vielmehr Allen zu, und sagte mehrmals: „Seyd nur getrost! der Heiland wird Alles wohl machen, es wird einen guten Ausgang haben.“ — Er bezeugte unter all seinem Leiden einmal über das andere, daß ihm innig wohl sey. Das konnte man ihm auch an seinem ganzen Aussehen anmerken, welches nie so heiter geschienen, als in dieser Krankheit. Auf der einen Seite beugte er sich und sagte: „es ist mir diese Demüthigung gut; man wird immer kleiner. Es wird mir diese Krankheit Vieles austragen, wenn ich wieder aufkommen sollte.“ — Auf der andern Seite freute er sich über seine Leibesleiden, und sprach: „es ist mir lieb, daß ich euch in Ansehung des Leibes Gemeinschaft der Leiden Christi bekomme, daß ich auch erfahre, wie es dem Heiland gewesen ist, als ihm die Zunge am Gaumen geklebt, und die Schmerzen all seine Glieder durchdrungen.“ Der Athem war ihm im ganzen Verlaufe der Krankheit beständig gehemmt; daher redete er nicht viel, sondern ließ es bei dem Nöthigsten bewenden; desto mehr aber betete er, indem er das Gebet bei Tag und Nacht fast ununterbrochen

fortgehen ließ. Er verrichtete ſolches oft ſehr eifrig, hob mehrmals ſeine Hände hoch empor und ſchlug ſie ineinander, wie wenn er Chriſtum faſſen wollte. Er wandte hiezu all ſeine noch übrigen Leibeskräfte an. Als man ihm einmal liebreich zuredete, ſich dießfalls doch mehr zu ſchonen, weil ſein Geiſt ja dennoch im Heiland ruhe, ſo antwortete er: „ja, ich möchte eben gerne ganz bei ihm ſeyn!“ Er gedachte in ſeinem Gebet fleißig an Andre, an ſeine Gemeinde, an die Seinigen, ſeine Freunde u. ſ. w.

So gerne er ſich eine Herſtellung vom Herrn auf einige Zeit hätte gefallen laſſen, ſo freudig ſah er doch ſeinem Ende entgegen. Gleich in der erſten Woche ſagte er zu einem ſeiner Geiſtlichen, der ihn beſuchte: „Ich lag geſtern ſehr ſchwach da und war nahe am Tod. Si ἀποκριμα του θανατου habuissem, sanie cum gaudio evolassem. (Hätte ich Gewißheit von meinem Tode gehabt, ſo wäre ich mit Freuden aufgeflogen.)“ Ein andres Mal ſagte er: „wenn ich gewiß wüßte, daß ich ſterben dürfte, daß mich der Heiland, zu dem ich ſo viele tauſend Seufzer und Blicke hinaufgeſchickt habe, der meine Verſöhnung, mein Fürſprecher, mein Herr und mein Gott, und (ſetzte er noch mit hoher Freudigkeit hinzu) was ſoll ich mehr ſagen? mein Eins und mein Alles iſt, mich zu ſich nehmen wollte, mit was für Freuden gedächte ich daran! Aber ich darf noch nicht daran gedenken, denn ich werde noch eine kurze Zeit arbeiten müſſen.“ — Zu einer andern Zeit ſagte er: „Der liebe Heiland wird mich die beſte Stunde zum Sterben nicht überſchreiten laſſen; und wenn ſie jetzo wäre: o wie wohl!“ — O wie wohl! ſetzte er zum zweiten Male hinzu. — „Es hat bei mir

ſchon von lange her Alles ſeine ausgemachten Gründe und Richtigkeit.“ — Man konnte an ihm die ganze Krankheit hindurch nicht die geringſte Veränderung in ſeinem Innern oder nur den mindeſten Abſcheu vor dem Tode wahrnehmen. Er blieb immer in einer heitern und lichten Faſſung des Herzens, und dabei war nichts Uebertriebenes oder Affectirtes, ſondern es war in all ſeinem Bezeugen und in allen Worten eine völlige Nüchternheit des Gemüths wahrzunehmen. Darin blieb er auch, ſelbſt in Anſehung der äußeren Sinne, bis an ſein Ende. —

Als er fühlte, daß es mit ſeinem Sterben ſeine gute Richtigkeit bekommen werde, war er voll Muths und Freudigkeit. „Saget mir nichts mehr, ſprach er, vom Aufkommen! Ich bin ſchon ganz in der Ewigkeit. Es wird an meinem Leibe ein Band nach dem andern aufgelöſet; ich warte jetzt nur auf meinen Herrn, und bitte nur, daß Er bald kommen möge. Der Kampf iſt nun gekämpfet, der Glaube iſt gehalten, der Lauf iſt vollbracht; nun iſt mir beigeleget die Krone der Gerechtigkeit. O ich habe oft ſo davon geprediget, als ob ich den Himmel offen, und die Herrlichkeit vor mir ſähe! Wie wird's nun ſeyn, wenn ich zum Schauen gelange? Jetzt werde ich zu genießen bekommen, was ich geglaubet habe. Ich habe in dieſer Krankheit Vieles gelernt, das mir Licht geben wird, wann ich hinüberkomme.“ — Als man zu ihm ſagte, ſeine Augen ſähen doch noch hell aus, antwortete er, ganz bei gutem Verſtand: „ſeit vorgeſtern, geſtern und heute iſt viel Licht in meine Augen gekommen.“

Seine Frau, und ſeinen an Kindesſtatt angenom-

nen Neffen gleiches Namens *), (der als Stadtpfarrer von Welzheim im Geiſte ſeines Oheims wirkte und ſtarb, und deſſen Sohn erſt im vorigen Jahre als Pfarrer in Neidlingen im Glauben des Sohnes Gottes, kinderlos, ſeinen Lauf vollendet hat,) ſegnete er unter Handauflegung ſehr herzlich. Als ſein Ende etwas langſamer kam, als er gedacht hatte, ſprach er: „Der Heiland muß auch etwas zum Sterben geben!“ — Als man ihm vorhielt, der Heiland habe ſein Haupt auch nicht bälder zu neigen begehrt, als bis er habe ſagen können: es iſt vollbracht!, ſo antwortete er: „o ja, daran habe ich ſchon lange gedacht.“ — Allen Leuten, die ihn beſuchten, beſonders den Erweckten, gab er, jeglichem nach dem gegenwärtigen Zuſtande ſeines Herzens, noch ein heilſames Wort der Lehre und Ermahnung. Bei ſeinem Leichenbegängniß verbat er alles eitle Gepränge. Zum Leichentext ſchrieb er vor 2. Timoth. 1, 12., zur Parentation Philipp. 1, 20—24., und zu Kirchengeſängen: „O wie ſelig ſind die Seelen,“ und „Gottlob! ein Schritt zur Ewigkeit.“ —

Sein Ende kam zuletzt ſchneller herbei, als man vermuthete, nämlich den 11. Febr. 1761, Morgens 8—9 Uhr. Er wurde auf einmal ganz ſchwach, behielt aber doch alle Sinne. Das Letzte, das ihm zugerufen wurde, war der alte ſchöne Vers des Liedes von Nicolaus Hermann: „Ich bin ein Glied an deinem Leib,“ ꝛc. Als ſolcher Vers zu

*) Dieſer ſagte ſpäter oft: ſeines gottſeligen Oheims und geiſtlichen Vaters heiliger Wandel, und deſſen Gebete, die er öfters belauſcht, ſeyen wie Spieße und Nägel in ſeine Seele gedrungen, und haben ihn zum Herrn bekehrt.

Ende war, lächelte er noch ganz freundlich, ſetzte mit gebrochener, lallender Stimme ein herzliches Amen! dazu, und gleich etliche Minuten darauf ſchlief er vollends ſanft und unvermerkt ein. Am Freitage, den 14. Febr. wurde er unter unzähligen Thränen ſeiner von ganzem Herzen ihm anhängenden Gemeinde und vieler chriſtlichen Freunde begraben. —

„Das war," ſagt einer ſeiner Brüder, „ein trauriger und doch gar fröhlicher Anblick. Denn obgleich man auch an dieſem Exempel ſehen konnte, wie Gott auch ſeine geliebten Kinder und Knechte die allgemeine Schwachheit ſowohl des menſchlichen Leibes, als des menſchlichen Lebens erfahren laſſe (Röm. 8, 10.), ſo konnte man doch auf der andern Seite zur Stärkung des Glaubens und zur Befeſtigung der Hoffnung vieler Seelen auf eine recht liebliche Weiſe wahrnehmen, wie es um das Sterben eines Kindes Gottes gar nichts ſo Fürchterliches und Beſondres ſey, ſondern wie vielmehr die Hauptſache, auch beim Sterben in eben dem Gange ſo fortgehe, wie ſie angefangen worden. Denn wenn man ſagen will, was die Sache iſt, ſo war zwiſchen der Lebens- und Sterbensart des Vollendeten ein geringer Unterſchied wahrzunehmen. Es zeigte ſich, ſo zu ſagen, weiter nichts Beſondres bei ſeinem Sterben, ſondern weil er beſtändig in der Gemeinſchaft Jeſu lebte (wovon allen Denen, die beſtändig um ihn waren, und ſehen konnten, wie er ſich immer gleich geweſen, und den Sinn Chriſti unter allen, auch den geringſten und gemeinſten Umſtänden behauptet hat, ein unauslöſchlicher Eindruck wird gemacht worden ſeyn), und nicht erſt noch etwas in Richtigkeit zu bringen war: ſo brauchte er weiter

nichts Besondres zum Sterben, sondern legte sich nur geruhig hin, hielt auch unter diesen neuen, ihm vorkommenden Umständen ob seinem alten Sinn, und wartete mit Freudigkeit und Sehnsucht bis sein Herr kam." —

Ein genaues Verzeichniß seiner vortrefflichen, von einem ganz eigenen Himmelshauche durchwehten, und dabei sehr gründlichen Schriften findet sich im „Christenboten von 1832. Nro. 8." Er hat sie mit großer Oekonomie und Mäßigung, fühlbarlich aber unter stetem Zuge des heiligen Geistes geschrieben, und wirkt noch heutigen Tages durch sie in stillem, aber desto gedeihnerem Segen fort. Sein Name, der Name einer der edelsten Säulen der Kirche Würtembergs, soll nie vergessen, sondern stets mit Segen und liebender Ehrerbietung genannt werden, solange der Name Jesu Christi, des ewigen Hohenpriesters, groß ist unter uns. Ich gestehe, daß ich, wenn ich das ewige Leben erreiche, was mein Herz durch die Gnade des Herrn hofft, mich vorzüglich auf Steinhofers Bekanntschaft freue, dessen Schriften mir so oft einen unaussprechlichen Segen, wie wenn ich im Heiligthum Gottes stünde, gewährt haben, und dem ich zu unsterblichem Danke verpflichtet bin. —

Einen Beweis, wie zärtlich er von seinen jüngeren, in Christo mit ihm verbundenen Zeitgenossen geliebt und verehrt war, gibt folgender Brief des schon oben genannten Specials J. G. Bauder, welchen er an seinen Freund Denk, nachmaligem Dekan in Nürtingen, nach Steinhofers Heimgang schrieb. Er lautet also:

„Mein theurer, zärtlich geliebter Bruder! Laß mich

ſes Mal nur mit abgebrochenen Worten mein Herz gegen Dein Bruderherz ausleeren.

Steinhofer iſt nicht mehr da; er iſt heimgegangen.

Bald ſtelle ich ihn mir vor, wie er in ſeiner Stube mit mir auf und ab geht, und mir ein Collegium pastorale (Vorleſung über die Seelſorge) hält, bald, wie er vor dem Tiſche betet, bald wie er ſo munter auf der Kanzel das Heil den Sündern predigt, bald, wie er mit mir ſpazieren geht, oder mich nach N. begleitet, und beim Abſchiede mein verſchämtes Antlitz väterlich küßt. Aber er iſt nicht mehr da. Meine Augen ſahen im Namen aller Brüder zu, wie man den Vater ins Grab ſenkte.

Wie ſeid ihr ſo öde, ihr Weinsberger Hügel! Man hört ein Klagegetön in den betrübten Mauern, die der evangeliſche Ton des Lehrers bisher erfüllet hat. Die Kinder gehen hinter dem Sarge ihres Vaters und weinen; kaum ſind ſie geboren, ſo ſind ſie ſchon Waiſen.

Auch das fühlloſeſte Herz fühlt den Verluſt, und weint, da der Hirte den Hirten wegnimmt. Ja, traure nun, Weinsberg, dein Licht iſt erloſchen, deine Zierde iſt dahin, dein unerſetzlicher Steinhofer kommt nicht wieder! Spengler, weine, und ſage es den Steinhofer'ſchen Kindern, der Vater ſey aus der Hütte gegangen! Weinet, ihr Univerſitäts- und ihr Vikariatsbrüder, ihr habt Vieles verloren!

Laßt euch noch einmal erzählen, was wir an ihm gehabt: Er war unſer Profeſſor; Ehningen war die Brüder-Akademie; ſein Tiſch war unſre Communität. Im Sommer ſchlug er den Katheder im Gartenhäuschen auf, wir ſaßen um ihn herum; öfters begaben wir uns unter ſei-

nen großen Nußbaum. Im Winter lehrte er uns in der Stube, rückwärts am Ofen stehend.

Die geliebte Mutter sah die Gierigkeit der jungen Brüder, und lächelte nach ihrer Art heimlich darüber. Wir gingen mit unsrer Beute munter nach Tübingen zurück, — die Brüder kamen uns häufig entgegen. „Was hat er Alles gesagt?!" war ihre erste Rede; wir mußten's ihnen gleich auf dem Felde erzählen. Das war eine Brüderlust! Kam der Lehrer selbst nach Tübingen, so war ihm unser Besuch nicht zu gering; die Brüder kamen zusammen, er stellte sich in unsre Mitte hinein; wir zogen nur Ein Register, so hatten wir den Ton. Etliche schrieben seine Reden nach, und wir trugen sie in unsre Excerpte ein.

Das war uns Steinhofer; aber nun ist er nimmer da. Der Vater ist von seinen Kindern gegangen; die Augen sind geschlossen, womit er die Brüder erforschete; die Hand ist starr, womit er seine Schriften schrieb; der Mund ist ihm zu, womit er den Vorsatz Gottes in Christo den Sündern angepriesen. Denket nach, ihr Brüder, und weinet!

Weinet, ihr Väter, denn ihr habt einen Bruder verloren, den ihr als einen Vater geehrt! Weine Land! und achte, daß dir am Geburtstage deines Regenten (des Herzogs Carl von Württemberg) eine große Stütze gefallen.

Doch halt inne, Natur! Jesus muß die Ursache wissen, daß er ihn jetzt schlafen legte; darum sind wir gelassen. Von nun an kennen wir ihn nimmer nach dem Fleisch. Wir schwingen uns über sein Grab hinüber; —

welch ein Freuden-Anblick! Dort ist er vor dem Throne des Lammes, von welchem er so freudig gezeugt. Wie wird ihm gewesen seyn, als er den Heiland erblickte! Wie wird ihm jetzt seyn! Heil Dem, der auf dem Throne sitzt. Uhl wird auch mitsingen; Bengel wird ihm erzählen, was er indessen ausgespäht.

Noch einmal, wie wird ihm seyn! Hier ist nicht zu gedenken ein grauenhafter Zustand nach dem Tode. Der Vorhang wurde nur aufgezogen, so war Steinhofer drüben. Sein Glaube reichte schon lange dahinein, wo er nun ist.

Merkt's, ihr Brüder, denen die lange Todesnacht
Oftmals viele Gedanken macht!
Folget seinem Glauben nach!
Wer im Blut des Lammes wohnet,
Wird, wo der Versöhner wohnet,
Droben einstens nicht vermißt!

O Gott! habe Dank, daß Du ihn uns gegeben. Wir geben Dir ihn gerne wieder. Erquicke ihn nun mit Deinem Angesichte auch für das, daß er deine Kinder erquickte! Laß Steinhofers Geist auf uns ruhen; sende Arbeiter in deine Erndte! Dein Name müsse an uns und durch uns verherrlicht werden. Amen." —

So weit J. G. Bauder. Was soll ich zum Schlusse, zu der mangelhaften, nur kleine, abgerissene Stückchen enthaltenden Beschreibung dieses heiligen Priesterlebens hinzuthun? Folgendes will ich, weil Herzen sind, die auch dieses arme Büchlein nicht mit dem Stechblicke des Recensenten, sondern mit arglofer Einfalt in Christo lesen, und Segen daraus schöpfen wollen.

Einmal das: Wir ſollten, wo uns ein ausgezeichnetes, geheiligtes Leben eines Chriſten oder einer Chriſtinn begegnet, darauf bedacht ſeyn, das Beſte und Gediegenſte ihrer Worte und Handlungen ſtill aufzuzeichnen, damit der Kern deſſelben nicht für die Nachwelt verloren gehe. „Des Gerechten Gedächtniß ſoll ja im Segen bleiben," und ſo haben wir Beruf und Verpflichtung genug, es durch unſern Dienſt zu erhalten. Schon zu Steinhofers Zeiten regte ſich der flache Rationaliſten-Geiſt, und Beſchreibungen ſolcher elenden Lebensläufe, worüber die betroffenen und fascinirten Zeitgenoſſen ſo oft den Glauben und den Kopf, wie vor einem Strohmann, verloren haben, beſitzen wir übergenug. Ueber dem Anſtaunen der neuen Götzentheorie aber verſäumte man vielfach die Bewahrung des Andenkens der Gerechten, deren jene Zeit nicht werth war. Seyd doch fleißig, der Nachwelt zu bewahren, was der Geiſt Jeſu Chriſti in Seinen Heiligen erzeugt! Was die Modeweisheit dieſer Welt bildet, dürfet ihr getroſt der Vergeſſenheit überlaſſen, ſo getroſt, als die Bälle, Caſino's und Concerte der Kinder des Zorns, welche verhallen und nur Todesſtaub zurücklaſſen. Wer Gottes Willen thut, der bleibet in Ewigkeit. Gebt den Enkeln ein edles Vermächtniß von Denen, die ihn gethan haben, damit ſie ihr Ende anſchauen und ihrem Glauben nachfolgen! Das iſt eine weſentliche Hiſtoriographie, beſſer als hundert andre, die blos Spalten füllen und Honorare verdienen. —

Fürs zweite: Sehet auch die Natur mehr und mehr mit chriſtlichen Augen an! Nicht zur Vergötterung und zum eiteln Sinnengenuß, ſondern zur Verherrlichung des

Herrn und auch zu Festhaltung des Gedächtnisses geliebter, heiliger Seelen ist sie uns gegeben, damit das Herz durchs Andenken an sie für Himmlisches erwarme und erglühe. An dem Grabmale des Achilleus weinte Alexander, und selbst der Kaiser Maximilian ward an Luthers Ruhestätte zu friedlichen Gedanken bewegt. Gleichermaßen möge auch, wie vom Felsengipfel der Teck, so von der „Weibertreue" bei Weinsberg herab der Blick und Geist der Besucher neben dem Andenken an jene lastbar-treuen Weiber auf Steinhofers Grab sinnend sich niedersenken, und es beherzigen, daß die Seele jenes theuren, bei der Welt fast vergessenen Predigers, die uns zur Glaubenstreue gegen unsern ewigen Herrn und Richter so laut ermahnet, noch viel wichtiger für Christen sey, als jene alten Frauen, die blos im natürlichen Sinn eine Weibertreue bewiesen haben. In Weinsberg, dem alten Städtchen, ist durch die „Weibertreue" noch schwerlich eine Seele gerettet, vielmehr eher zur Weltlust gezogen worden; möchte jene Stadt aber das Ende ihres längstvollendeten Lehrers über dessen stillem Grabe betrachten, und seinem Glauben nachfolgen, so wäre dieses unzweifelhaft ein höherer Gewinn, als alle Blumen und Festivitäten der Weibertreue, weil jenes Leben des heiligen Knechtes Gottes uns Alle ohne Unterschied auf den reinen Geist des göttlichen Wortes, eben damit aber auf jene einzige Grundlage hinweist, worauf allein haltbare Hoffnungen und ewige Hütten erbaut werden können. —

Gedichte

vom

Herausgeber.

1.

Ein Gebet.

Jan. 1836.

Du hebst Deine Hand auf
In Deinen Himmel,
Und schwörst bei Dir Selbst:
Ich leb' in Ewigkeit!
Und Dir nach, Jehovah, mein Gott,
Heb' ich die Hände zum Himmel auf,
Und bekenne Dich:
Du lebest ewig!
Bist ewig mein Gott!

In des Abgrunds ew'ger Flamme zwar
Hab' ich zu brennen verdient,
Und wolltest du:

Gebirge von Sünden, gräßlich ſchwer,
Schädel zerſchmetternd,
Könnteſt du wälzen über mich,
Daß ich ewig ſtürbe,
Und die Verzweiflung nur
Mein Erbtheil wäre.

Doch du willſt es nicht!
Hier ſteh' ich am Abgrund,
Schau' in die Flamme hinab,
Und hoch aus glänzender Himmelshöh
Schwebt ein Faden herunter.
Ich faſſ' ihn, ich faſſ' ihn, —
Er reiſſet nicht!
Am goldenen Faden Deiner Barmherzigkeit
Halt' ich mich feſt,
O mein Erbarmer! —

Jehovah, mein Gott!
So viel der Ocean Tropfen hegt,
So viel des Sandes an ſeinem Geſtade,
So viel der Funken des himmliſchen Lichts,
Das alle Welten füllt:
So viele Pſalmen gebühren Dir!
Ihre Wurzeln ſproſſen
In jeglichem Tropfen des Morgenthau's,
In jedem Sandkorn,
In jeder Thräne
Begnadigter Sünder,
In allen Gründen der Zeit
Und Ewigkeit.

O Reichthum der Liebe, der Herrlichkeit,
Der du fährst auf den Flügeln des Aethers
Durch schwindelnde Tiefen,
Unerstelgliche Höh'n!
Auch ich Aermster freue mich Dein,
Reich zu heißen in Dir;
Auch der Tropfe des Bächleins hier,
Der ich bin,
Freut, Sonne, sich Dein,
Daß er erwarmen in Deinem Lichte,
Daß er Dein Angesicht
Schauen darf.

Einmal und tausendmal
Hast Du mich gezogen,
Und meine Seele lässet es
Bei diesem Zug.
Nie, so lange Dein Heiligthum
Auf Deines Eids diamantenen Pfeilern steht, —
Nie, so lange sie brennen dort oben,
Die sieben Fackeln vor Deinem Thron,
Nie will ich's ändern,
Daß Du geredet zu mir:
Komm, todter Sünder!
Du sollst ewig leben!

O Gott, mein Gott!
Laß mich ewig Dir leben!
Laß nicht versinken mich
In meiner Sünden brausenden Wogen!
Halte mein Schifflein,

Daß es von Dir
Mit Magnet und Anker,
Mit Nahrung und Licht verseh'n,
Den Hafen erreiche!

Denn es ist etwas in mir,
Das sich ewig freuen,
Dir ewig singen,
Dich ewig spiegeln,
Dich ewiglich lieben
Und anschau'n möchte. —
Laß, der Du der Sonnen feurige Heerschaar
Durch der Jahrtausende Tiefen rollst, —
Der Du die Himmel hältst
Im donnernden Umschwung:
O laß mein Fünklein,
Das glimmende Döchtlein,
Laß es verlöschen nicht,
Jehovah! Jehovah!

Auf Dich, auf Dich
Bin ich geworfen vom Mutterleibe. —
So laß mich liegen,
Wohin mich Dein Schöpfersarm
Geworfen, eh' ich mich kannte,
Als ich nach Milch
Unmächtig wimmerte!

Einst hab' ich geweinet um Muttermilch,
Nun dürst' ich nach Dir,
Dem lebendigen Gott.

Tränke mich, Fülle der Ewigkeit,
Daß mich nimmer dürste,
Daß ich hinkomme,
Da man schauet Dein Antlitz.

Was Du geredet, ich glaub' es Dir,
Und was Du gegeben, ich nehm's mit Freuden.
Hilf mir's umfassen,
Und nimmer lassen!
Kreuz, Auferstehung und Himmelfahrt,
Und Er, mein Hirte,
Sind mein geworden.
Laß mich leben in Ihm
Mit Dir und den Deinen,
Und wenn ich entschlafen bin,
Dann lege mich wachend,
Mit hellen Augen,
In Jesu Arm!

2.

Heiligung der Gabe.

1.

Ich möchte nicht, wenn einst mein Leib begraben
Und meine Seele drüben vor dem Richter,
Mit meinen Tönen als ein Liederdichter
Auch eine Seele nur geärgert haben.

Von wannen kommen alle guten Gaben,
Als von dem Vater, von dem Quell der Lichter,
Dem Heiligen, der aller Lügen Sichter? —
Ihn will ich preiſen, Seine Kinder laben.

Und wenn dereinſt an meinem ſtillen Hügel
Ein Wandrer etwa ſteht, der mich geleſen,
Und ich nicht führe mehr des Liedes Zügel,

So ſoll er ſprechen: Dieſer iſt geweſen
Ein Knecht des Herrn; er ſchwang wohl ſeine Flügel,
Doch dorthin, wo er ewig nun geneſen.

2.

Es will mich oft im tiefſten Grund empören,
Der Selbſtvergött'rer und der Fleiſchesknechte,
Der tollen Schänder aller Gottesrechte
Barbariſches Geleyer anzuhören.

Was dränget zu der Liederſöhne Chören
Sich unrein, ohne Zucht und Schaam, der Schlechte?
Was hoffet er, daß man Dem Kränze flechte,
Der nur die Blüthen Gottes will zerſtören?

Und flechte man ſie auch für kurze Zeiten,
Mag man für ſeiner Hoffart wüſte Träber
Ihm eine Lügenglorie bereiten:

O Flittergold! wie wird der Ewigkeiten
Gewalt'ger Nachtſturm über'm Reich der Gräber
Zerſtäuben deinen Trug nach allen Seiten!

3.

Laß mich's erringen, Du mein hoher Meiſter,
Dich, dich allein hienieden zu verklären!
Du biſt mein König, biſt der Herr der Ehren,
Und Dir nur dienen alle guten Geiſter.

Und darf ich bitten freudiger und dreiſter,
So wollſt Du wahre Demuth mir beſcheeren!
Was ewig vor dir blühen ſoll und währen,
Muß unbefleckt ſeyn von des Hochmuths Kleiſter.

O wenn Du einſt als Meiſter unſre Schriften
Dort ſichteſt, — ach wie Vieles wird verbrennen,
Wie dürre Spreu, geworfelt von den Tennen!

Doch möcht' ich hören in des Himmels Lüften
Dein Gnadenwort: „er wollte nichts vergiften,
Er wollte liebend Jeſum nur bekennen!“ —

4.

Gib mir's, mein Gott! Du bleibeſt doch der Meine,
Den ich in meiner Schwachheit Pilgerjahren
So oft in ſüßer Herrlichkeit erfahren;
Und ich, Dein Armer, bleibe doch der Deine.

Was Du am Abend und im Morgenſcheine
Im tiefſten Sinn mir wollteſt offenbaren,
Ich will es keuſch zu Deinem Ruhm bewahren,
Damit ſich's mit dem Preisruf dort vereine.

Und wenn die letzten Abendlüfte wehen,
Wenn über Deines Erdballs Alpenhöhen
Die Stürme des Gerichtes brauſend gehen,

So will ich dort, wo Liebe nie verklinget,
Dich preiſen, dem hier meine Seele ſinget,
Und der auch mich dem Adler gleich verjünget.

3.

Eine Morgenstunde.

(1836.)

Gegrüßet ſeyſt du, leuchtendes Himmelsblau!
Gegrüßet ſeyd, Berggipfel und Wald und Au!
Gegrüßet ſeyſt du, Frühling im Perlenkranz!
Gegrüßet ſeyſt du, Schöpfer im ew'gen Glanz!

In Deinem Frieden darf ich vom Lager geh'n,
Den reinſten Athem fühl' ich vom Himmel weh'n,
Und Alles in mir, was lebet, liegt ſonnig da,
Und hebt ſich empor zu einem Halleluja!

Und meine Thränen, ſie floßen noch nie ſo ſüß;
Denn alſo wird man weinen im Paradies,
Wenn Gott ſein Antlitz offen und mild erhebt,
Und Alles vor Ihm in ſeliger Ruhe ſchwebt.

Heut ruf' ich aufwärts: Gott der Barmherzigkeit,
Wie macht Dein Lieben ein ſterbliches Herz ſo weit!
Wie wird vor Dir, du heiliger Gnadenquell,
Das Todte lebendig, das Finſtre ſo ſtrahlenhell!

Heut ruf' ich aufwärts: Vater im Himmelsthron,
Behalt mich Armen ewig für Deinen Sohn!
Behalt mich, der du mein innerſtes Seufzen weiſſt,
O lieber Vater, ewig in Deinem Geiſt!

Heut ruf' ich aufwärts: Jeſus, Du biſt ſehr gut!
Ich preiſe dein Thun, dein Tröſten, dein theures Blut,
Ich will dich ewig lieben! o führe Du
Mich Denen, welche dich ewiglich preiſen, zu!

Und nicht mich allein! — Schau, ferne da ſchläft ein Herz,
Das gabſt Du mir zum Balſam nach bittrem Schmerz,
Zum treuen Engel, zur lieblichen Kron' und Zier,
Ja, dieſes Herz führt himmelan mich zu Dir!

O könnt' ich ſagen, wie Du mich hoch entzückt,
Als Du ſie mir im Geiſte vor's Aug' gerückt!
O könnt' ich's mahlen, wie ich ſo wunderbar
Von deinen Gottesgedanken durchſtrahlet war!

Weit einſam war es um mich in weiter Welt,
Die Sonn' allein ſah nieder vom Morgenzelt,
Und wie die Sonn' am Himmel alleine ſteht,
Antworteteſt Du allein mir auf mein Gebet.

Du wareſt es, Herr, ich weiß es, ein Andrer nicht,
Hielſt einen Kelch mir golden vor's Angeſicht,
Gefüllt aus einem Brunnen im Paradies; —
O nie vergeſſ' ich, nimmer vergeſſ' ich dies!

Ich danke dir, Herr, mein König, ich danke dir!
Du haſt den Kelch in Gnaden gereichet mir, —

Und weil ich zwiefach niedergeworfen lag,
Hob zwiefach tröstend mich auf ein Segenstag.

So groß mein Elend, meine Verdammlichkeit,
So herrlich gehet dein Heil durch die Himmel weit.
Doch nein! ein Tropfe nur ist vor dir mein Schmerz,
Du bist unendlich größer, als dieses Herz!

Wie wenn ein Fisch, versteinert in Felsenkluft,
Lebendig würd' an wallender Frühlingsluft,
Und schwämme durchs Meer frohspielend mit einem Mal:
So hat mich neubelebet Dein Gnadenstrahl.

Wie wenn ich fiele vom Schiff in Meeresschlund, —
Ich sänke hinab zum untersten Wellengrund,
Und fänd' eine Perle, königlich, wundergroß:
So stehet mir vor den Augen mein neues Loos.

Wie wenn ich krank, die Glieder von Elend schwer,
Auf's Lager Nachts voll Thränen gesunken wär',
Und wacht' auf Morgenwolken geflügelt auf:
So stehet mir vor den Augen mein neuer Lauf.

Wie sank ich oft in meiner Geliebten Grab
Im Geiste sehnend, sterbend, so tief hinab!
Und rings in allen Lüften war nichts, als Tod,
Der mir den Mund zum sterbenden Kusse bot.

Und als ich gemeinet, o Tod, ich küsse dich,
Da hat mein Heiland göttlich geküsset mich,
Und als Er mich geküsset, da ward ich belebt,
Wie wenn im Osten die Sonne sich golden hebt.

Und über Gräbern ſchimmert ein neuer Tag,
Und was ſo lange welkend im Grabe lag,
Iſt Alles aufgeblühet durch Jeſum Chriſt;
Ich weiß es, daß er die Auferſtehung iſt! —

Hier ſteh' ich ſtill. — Dort oben ein Engel, rein
Wie Sonnenglanz; einſt war er auf Erden mein,
Und bleibet mein, ſo lange der Himmel ſteht,
So lange von Gott ein Athem der Liebe weht.

Hier ſteh' ich ſtill. — Hier unten ein Herz, ſo rein
Durch Chriſti Blut; es bleibet auf Erden mein,
Und wandelt mit mir, ſo lange der Himmel ſteht,
So lange von Gott ein Athem der Liebe weht.

Zieht mich, ihr Engel, nehmet mich Armen mit!
Und wenn der Herr auf Erden und Sonnen tritt,
Dann führet mich zur himmliſchen Hütte hin!
Mit Euch nur will ich erheben und ſchauen Ihn.

4.

Der zweiten Gattin.

Wenn ich in Alles mit ſtillem Blick
Hinunterſchaue,
Was mir ſchöpf'riſche Wahrheit,
Reine Gewißheit iſt,

So fühl' ich's wie Sonnenglanz
Im Grunde des Lebens:
Ich bin dein!
Du bist mein!

Die Abendsonne lächelt so friedlich
Vom blauen Himmel
In mein armes Herz;
Aber lieblicher leuchtet dein Geistesblick,
Dein reines Bild
Mir in das Auge.

Diese Himmelssonne
Vergehet einst;
Und Asche wird werden
Ihr goldner Riesenball;
Doch auf ihren Trümmern
Hoff' ich mit dir
Lilien zu brechen.

Zu keinem Gestirn
Am herrlichen, weiten Himmel der Nacht,
Zu keinem Auge,
Das auf Erden vorüberschimmert an mir,
Zu keinem der Herzen,
Die den Erdkreis umwohnen in Freud' und Leid,
Zu keinem ward ich gezogen; —
Du bist meine Seele,
Mein zweites Geschenk
Von Gottes Brust! —

Dich hätt' ich nicht
Ohne Chriſtum gefunden!
Weh Dem, der findet ohne Ihn!
Wählt Er nicht für uns,
Dann greifen wir träumend, vermeſſen
In des Glückes Topf
Und ziehen nur Nieten.

Wählt Er für uns
Als König und Prieſter:
O liebevoll fällt uns von Seinem Herzen dann
Ein liebliches Loos!
Denk' ich des Preisgeſangs
Der Seraphim,
So tönet Dein Name mir
Nicht ſtörend dazwiſchen;
Blick' ich in Chriſti ſterbendes Auge
Auf Golgatha,
Darf ich darüber nicht
Dein Auge vergeſſen.

Vor der Sünde beb' ich,
Wenn ich deiner gedenke,
Und nach ewigem Leben dürſtet mein Herz,
Wenn mein Geiſt dich umfaßt;
Denn ewiges Leben
Wehet aus Dir mich an,
Und ich muß es ergreifen,
Weil ich Dich liebe!

Ich erwach' und entſchlafe
Mit Deinem Geiſt;

Doch zeuget mir Jesus:
„Willst du sie haben,
So fasse Mich,
Denn sie ist Mein,
Nicht dein ohne Mich!“ —

Nicht an meiner Seele,
Nicht an der Verklärten,
Die mich geliebt bis zum letzten Hauch,
Nicht am Kinde,
In dessen Anblick
Das volle Mutterherz
Auf mein Vaterherz fiel,
Ward ich zum Verräther,
Als ich Dich erwählt.
Geheiligt, verklärt
Empfang' ich in Dir
Mein gestorbenes Glück
Auferstanden zurück!

Die Rose starb mir,
Und aus der Rose Grab
Hat Gottes heiliger Frühlingshauch
Mir die weiße Lilie
Erblühen heißen.

Aus der innersten Thräne,
Die ich geweint um das Weib meiner Jugend,
Ward eine Perle;
Die leget mir Christus
Nun auf das Herz.

O nicht zum Sünder, zum Dieb
Möcht' ich werden,
Keusche Perle an dir!
Waſche die Hand, ach waſche mir
Meine Hand, Erbarmer, mit Deinem Blut,
Daß ich dankbar und heilig
Empor zu dir
Meine Perle trage!

Breit' aus über uns
Deine ſegnende Hand!
Geuß reichlich dein duftendes Freudenöl
Auf unſre Häupter,
Daß wir liebend hingeh'n,
Dir zu opfern das Leben,
Und, wenn's mit der Erde vorbei,
Ich die Roſ' und die Lilie
Vor deinem Thron
Am Herzen trage!

5.

Ein Abend mit der Gattin.

Auf dem Gebirge. 1836.

Der Abendſonne hehres Freudenlicht
Vergoldet deine Stirn' und Wange ganz;
Doch lieblicher iſt mir dein Angeſicht,
Und deines Taubenauges milder Glanz.

Aus allen Himmeln weht uns Leben an,
Doch ſüßer iſt mir heut' das edle Loos,
Daß deine Seele mir vertrauen kann,
Daß Gott in uns Sein Liebeleben goß.

Wie hat Er alle Thäler nah und fern,
Wie Berg und Wald mit holder Majeſtät
Mit Wonnepſalmen auf den Herrn der Herrn,
Als mit lebend'gen Perlen, überſät!

O Treue du! So wahr das Himmelblau
Die Höhen rings umwallet als ein Meer,
So wahr ſich aus den Lüften Silberthau
Ergießet auf die Niederung umher:

So wahr hat Er mit hoher Vaterhand
Dich mir gegeben als erwählte Braut,
So wahr umſchließet uns ein ew'ges Band;
O Liebe, ja, wir ſind wahrhaft getraut!

So weit die Luft umſtrömt das Erdenrund,
So tief das Meer in allen Gründen iſt,
So tief iſt mir's im ſtillen Herzen kund,
Daß du vom Heiland mir gegeben biſt.

So tief empfind' ich, daß aus Chriſtels Mund
Ein ſelig Jawort hoch im Himmel fließt,
Und daß ihr Geiſt den gottgeweihten Bund
Mit reiner Segnung liebevoll umſchließt.

Und wenn nun die Natur voll Herrlichkeit
Zum Abendopfer ihre Hände hebt,

Wenn göttlich heiter ob der Erdenzeit
Die Glorie der Himmelsroſen ſchwebt:

Wenn drüberhin des Abends letzter Strahl
Noch flammend von den Hochgebirgen blitzt,
Gleich einem Schwur, daß über'm Sterbethal
Der Lebensfürſt auf Gottes Stuhle ſitzt:

Dann faſſ' ich deine Hand, und hebe ſie
Mit meiner Hand in's Abendlicht empor,
Und unſrer Seelen traute Harmonie
Mengt preiſend ſich in aller Engel Chor.

Und weinend ſag' ich: Herr! was iſt der Tod,
In dem dereinſt mein Lebensglück zerrann,
Daß ſolch' ein Leben, ſolch ein Morgenroth
Der Ewigkeit mir draus erblühen kann? —

Und keins der Weſen, die zu dieſen Höh'n
Herauf noch ſenden ihren Lobgeſang,
Kann neben unſern Geiſtern heute ſteh'n
Und ihres Pſalmes reinem Wonneklang.

Sie ſchlummern ein, am Sommermorgen bald
Nur dieſer Erde wieder froh zu ſeyn;
Uns führt der Liebe himmliſche Gewalt
In's Heiligthum, das droben glänzt, hinein;

Dort wirft den Anker unſer ſtilles Herz,
Es ſenkt ihn in Dein Herz, o Jeſu Chriſt,
Der Du für uns nach blut'gem Todesſchmerz
Dort ewigleuchtend eingegangen biſt!

6.

Scylla.

Wo in ſechstauſendjähr'ge Schlünde
Der Meeresſtrudel niederrauſcht,
Und drunten ſeine Felſengründe
Mit tiefern Schachten ſtets vertauſcht,
Da wurde, könnt's ein Menſch erſehen,
Geſprochen viel von Ritterſchaft,
Gerühmet viel von mächt'gen Wehen,
Verewigt viel von Rieſenkraft.

Wie branden rings die weißen Wogen,
Die nun der Wirbel aufwärts zieht!
Wie ſtrudeln ſie hinabgezogen,
Dumpfdonnernd in dem Nachtgebiet!
Der Schwindel ſpricht: „hier iſt vereinigt
Der Erde Kraft, und dieſes Grab,
Das Fluthen auf und nieder peinigt,
Zieht Sonn' und Sterne noch hinab!“

Doch drüber zieh'n des Windes Hauche
In blaue Fernen ſanft vorbei;
Sie liſpeln: wilder Strudel, tauche
Allein hinab zur Wüſtenei!
Und höher an der Himmelsründung,
Wo ſtill die Lämmerwolke ſchifft,
Weiß Niemand von des Abgrunds Mündung,
Wo Tod den armen Segler trifft.

Es brauſet ſtets der Selbſtſucht Wüthen
Im engen Kreis hinab, empor;
Doch liebend ſchlingt um Frühlingsblüthen
Am Felſen ſich der Abendflor;
Die Welle ſchäumt herauf erbittert,
Die Welt in ihren Kreis zu zieh'n,
Doch ſelig, wo's nicht ſtürmt und wittert,
Schaut Demuth zu der Sonne hin.

7.

Der Ruhm.

Was will das Tröpfchen in dem Ocean
Als eine Weltenſphäre ſich geberden?
Was denkt die Milbe hoch von ſich? was kreist
Der Sonnenſtaub ſo ſtolz um Berg und Wald? —
O Thor, der in der weiten Gotteswelt
Voll tauſendfach bewegter Legionen,
Wo ſich ein Wunder an das andre reiht,
Ein Wellenſchlag die andre Welle dränget,
Mit ſeiner Kleinheit weit zu ſchimmern hofft! —
Dort ſitzt ein Herr in einem feinen Rock
Gewichtvoll da, voll übergroßen Braſts,
Mit hohem Blick; — man weiß nicht eigentlich,
Von wannen dieſe Herrlichkeit ſich ſchreibt,
Und welche Bomben er abſonderlich
Geſchleudert in die Welt, ſie zu erobern,

Und

Und ſo voll inhaltſchwerer Gravität
Von ſeinem inneren Gehalt zu ſchweigen,
Als wär' er noch ein unentdecktes Land,
Darüber uns die Phyſiologie
Und ſechzig hochgelahrteſte Doctoren
Viel Aufſchluß geben könnten wundervoll. —
O weh, mein Freund, du unentdecktes Land!
Man geht an dir geruhiglich vorüber
Und läßt dir deinen hohen Ehrenpunct,
Der doch vielleicht ein mathemat'ſcher iſt,
Unſichtbar gänzlich für concrete Augen,
Und einzig fühlbar durch Abſtraction.
Ja, wenn wir unſre Kindlein erſt verſorgt,
Und unſer Tagewerk nach Pflicht gethan,
Wenn wir die Briefe, die die Poſt gebracht,
Zuerſt geleſen, und der armen Wittwe,
Dem blinden Greis Erquickung erſt gebracht, —
Dann wollen wir zum Schluß noch etwas hören,
Welch Großes du verdienſtvoll ausgeführt.
Und nun? — denkt! einer griechiſchen Partikel
Hat er die neun und neunzigſte Bedeutung
Voll hohen Geiſtesaufſchwungs abgepreßt; —
Ja, denkt einmal, er ſtehet im Begriff,
Von Alexanders krummem Hals zu ſchreiben,
Dann: ob der Weinbeerkern, den Aeſchylos
Unglücklich einſt am Mittagsmahl verſchluckt,
Ein weißer oder ſchwarzer ſey geweſen.
Dann fährt er fort im ſtolzen Siegeslauf,
Zergliedert gar die alten Trümmer Baalbeks,
Und eine Säule von Perſepolis! —

O großer Mann, du haſt mit deinen vielen
Gewaltigen Collegen und Kumpanen
Uns ein gar köſtlich Eſſen aufgetiſcht,
Das Meiſte aber wirſt du ganz allein
In deines Ruhmes Saal verſpeiſen müſſen;
Denn ſieh, wir leben nicht von Andrer Luft,
Sind nicht geſchaffen, Andern nur den Zaum
Am Roſſe des Triumphes aufzubinden,
Das oft nur Rozinante's Enkel iſt.
Ein Jeder hat gnug für ſich ſelbſt zu thun
Im armen Leben, daß er ſein Gemüſe
Erſt pflanzen muß, eh' er die Tulipan'
Anſtaunet, die voll ſchöpferiſcher Luſt
Aus deinem Herzenszwiebel du gezogen. —
Wie namenlos durchwanderſt du die Welt!
Doch meineſt du ſo oft, ein kleiner Aufſatz,
Beſonders aber jene prächt'gen Werke,
Die du noch eigentlich zu ſchreiben denkſt,
Zu denen aber, ach! den Gänſen noch
Die Federn nicht gewachſen ſind, ſie müſſen
An jedem Tritt dir abzuhorchen ſeyn.
So haben wir Studentchen ſchon geſeh'n,
Die centnerſchwer wie Meiſter ſich betrugen,
Und ganze Wagen voll tiefſinniger,
Bewährter Leute federleicht, ſo leicht,
Wie König Og von Baſan, niederwarfen,
Dann ſie mit naſerümpfender Kritik
Höchſt miſerabel ſo zu Brei zerſtampften,
Daß ſie am Ende ganz verdünſteten.
O theuerſte Jungmeiſter, laſſet gnädigſt

Doch die Altmeiſter auch noch etwas leben,
Von denen Viele ſchon den ew'gen Berg
Erklommen haben, während Ihr voll Kraft
Noch tief dort unten im Moraſte watet! —
Bedenk' es wohl: Du denkeſt nicht allein;
Noch viele Andre, leuchtender denn du,
Sind hinter'm Berg; man hat wohl mehr zu thun,
Als dich in einem ſeidenen Kaftan
Bei'm Sultan Zeitgeiſt prunkend einzuführen.
Bedenk' die Käſekrämer, dieſe Engel
Der Rache! denk' an Antiquare wohl,
Bibliothekare, und dergleichen oft!
Die ſind ſeit langem ſehr kurz angebunden,
Und machen kurzen Proceß; — dort drüben ſteh'n
Juriſten, Polyhiſtor's, Mediciner,
Haarſcharfe Kritiker, Commentatoren,
Gewalt'ge Leute ſonſt in alter Zeit,
Die wie Tithonus ewig welken, aber
Nicht ſterben, weil es Bücherbretter gibt.
„Was koſten ſie? „„Zween Groſchen, einen Sechſer!
Um dieſes kriegen Sie das überall, —
Es iſt nur da, weil's in dem Katalog
Schon lange iſt einregiſtrirt geweſen.““ —
Dort alte, prächtige Poeten, denen
Ein Pfalzgraf ſelbſt den Lorber aufgedrückt,
Doch nun gebiſſen von dem Skorpion; —
Ach Mäuſe, Ratten und die Milben haben
Schon grauſam viel großmächtige Gedanken
Und grauſam viel Unſterblichkeit geſpeist!
Und der Verkäufer ſagt zum Käufer wohl:

„Nehmt's drein! das ist ein alter Schinken, der
Den Lorberkranz auf der Perücke trug.
Jetzt hat man solches schosle Zeug genug;
Seit hundert Jahren liegt er schon im Tode,
Und anders hat gestaltet sich die Mode!" —
O Seelen ihr, die Ihr mit uns geboren
Aus gleicher Zeit, die Ihr die Muttermilch,
Die Windeln und das Grab so leicht vergeßt!
Bekennet es mit mir: was heißt berühmt?
Fragt nach dreihundert Jahren, wenn die Fluth
Des Zeitenstroms, der Todesüberschwemmung
Nun donnerhallend drüber hinrauscht!
Das sind die höchsten Bäume, die ihr Haupt
Ein wenig noch aus Wasserfluthen heben,
Und alles Andre sank hinab zum Tod; —
Und Wellen, die vor Jahren in das Meer
Im Sonnengolde feurig hingeflossen,
Sie treiben nun vielleicht tief unten, wo
Am Austerfelsen die Koralle sproßt;
Kein Schiff gewahret sie, kein Abendroth
Beschimmert mehr die längstvergeß'ne Strömung,
Darauf ein Schiff des Kaisers einst getanzt. —
O lasset's uns noch vor dem Grab bekennen:
Von Christo nur stammt ew'ger Seelenruhm;
Nur ew'ges Leben bleibt berühmt, und wer,
Wer hat es ausser Ihm? Seht Seinen Gang
Vom Todesstaube zu dem Himmelsthron!
Kommt! sey'n wir nicht in Hoffartsünden satt!
Kommt, hinzuziehn zur neuen Gottesstadt!
Kommt, lasset flehend uns den Berg besteigen,

Wo leuchtend Gottes Palmenwälder ſteh'n,
Vor Chriſti Jüngern ihre Wipfel neigen,
Und Ueberwindern Ruhm entgegenweh'n!

8.

Das Sterben Karls V.

Aus dem Holländiſchen des D. H. J. Koenen.

Nur Gott iſt groß! der Ruhm und Glanz der Erde
Fällt ſicher heim dem Tod, der Sünden Sold;
Der Speer des Ritters mit des Helden Schwerde,
Und würdevoll getragner Kronen Gold,
Und Herrſcherſtäb', oft ihres Volks Beſchwerde,
Des Armen Seufzern ach ſo ſelten hold, —
Ruh'n auf dem Sarg einſt, ausgehau'n im Steine,
Fühlloſer Prunk vermodernder Gebeine.

Im Geiſterreich, wo Kronen nimmer ſtrahlen,
Ertönt kein Laut mehr für das Menſchenkind,
Ihm Ehre, Lob und Beifall zu bezahlen,
Weil Lügnerzungen dort zermalmet ſind.
Gefeierten entfällt an Todtenmalen
Der Purpurmantel, den der Schmeichler ſpinnt,
Und den ſo oft ein Buſen nur getragen,
Drinn Miſſethat den Wohnſitz aufgeſchlagen.

Und wenn auch hier ſo manche Fürſtenkronen
Mit Thränen mehr als Perlen ſind beſät,

Wenn über manchen hochgewölbten Thronen
Der Fluch des Schöpfers und der Menschen steht:
Dort, wo es aus ist mit der Erde Frohnen,
Wo Donnerruf der Dränger Schrey verweht,
Hebt sich der Richterstuhl der Ewigkeiten,
Die Racheblitze weithin zu verbreiten. —

Das fühltest Du am Ziel von deinen Tagen,
Großmächt'ger Fürst, der du der Kronen viel,
Und vielen Ruhm und vielen Schimpf getragen
In blut'ger Kriegeszüge herbem Spiel.
Dein prächt'ges Ehrenkleid, du wolltest's wagen
Noch abzuthun hier, vor des Grabes Ziel,
Damit dich Christi blutiges Geschmeide
Dort vor dem Thron der Majestät umkleide.

Ja, nun von Würmern wird dein Leib gefressen,
Wenn gleich dein Antlitz einst voll Herrlichkeit
Ehrfurchtgebietend auf dem Thron gesessen. —
O schönes Werk am Schluß der Pilgerzeit!
Wohl Dem, der zeitig Christi Ruhm ermessen,
Und vor dem Tode Seinem Tod sich weiht!
Den wird der Tod nicht unbereitet finden,
Die Ewigkeit als Schlange nicht umwinden.

O Karl! Fürwahr, das hat dein Herz gefühlet,
Als es erstarrt, im leisen Todesschmerz,
Gleich einer Aeolsharfe noch gespielet:
„Arm und verdienstlos fahr' ich heimathwärts!
„Kein Balsam salbt, kein Trank der Labung kühlet
„Ein sündiges, im Wahn befang'nes Herz;

„Nur Gnade kann vom Tod uns ledig ſprechen,
„Nur Chriſti Kreuz die Bahn zum Himmel brechen!" —

Ruh' ſanft, geſchiedner Geiſt! Wie viele Sünden
Dich ehmals auch im Fürſtenleib gedrückt:
Wer ſolche Gnade hier noch lernet finden,
Wird nicht vom Blitz des Richterangs durchzückt.
O wäre Philipp mit den Herrſcherbinden,
Die er geerbt, die Erbſchaft auch geglückt,
In Deinem Geiſte geiſtig fortzuleſen:
Er wäre nicht der Erde Fluch geweſen!

Gleichwie das mächt'ge Weltreich Karls des Großen
Nach ſeines Fürſten Hinfahrt ſchnell zerſprang,
Und kraftlos ward in's Grab hineingeſtoßen,
Dem Leibe gleich auf ſeinem letzten Gang:
So war auch ſchnell dein Herrſcherthum zerfloſſen,
Sobald der Tod dir Kron' und Stab entrang.
Was du als Einheit wollteſt blutig wahren, —
In fremde Völker iſts mit Blut zerfahren!

Kein Erdenarm bezwinget die Geſchichte,
Für Ewigkeiten Aufgethürmtes fällt,
Sonnt es ſich nicht in Gottes Gnadenlichte,
Das einzig alle Lebensfibern hält.
Was ew'ger Wahrheit trotzet, wird zunichte,
Doch Er, der thronet über'm Himmelszelt,
Stellt auf der Erdenreiche todte Trümmer
Sein Friedensreich im ew'gen Lebensſchimmer.

9.

Der dem Antichrist Entronnene.

Dur'chs falbe Laub, wo ſich der Abendſtrahl
Des Herbſtes weiter ſtreckt im Buchenſaal,
Erging ſich ein Schulmeiſter, fromm und lieb,
Wie ihn ſein Geiſt zur Feierſtunde trieb,
Daß er den Schuldampf hauche kräftig aus,
Und neugeſtärkt heimgeh' zum niedern Haus.
Er ging von Moſes und von Joſua
Zu Samuel und David, ſtaunt' und ſah
An Salomonis Cederntempel auf,
Wie dort die Flamme vom Altare ſchlug
Und ſüßen Opferduft gen Himmel trug;
Dann, wie ſich Iſrael mit ſchnellem Lauf
Kopfunter in's Verderben abgeſtürzt
Und ſich der Gnade goldne Schnur verkürzt;
Dann durch Jeſaiam, Jeremiam fort, —
Sah Daniels lichthellen Himmelsport,
Und wie der Feuerſtrahl voll Majeſtät
Aus von dem Stuhl des Ewigalten geht;
Dann ging er freudig durch Sacharja's Thor,
Wo der Durchbrecher bringt den Seinen vor,
Und die Gefang'nen zu dem Himmelsfeſt
Durch's Bundesblut aus trockner Grube läßt; —
Drauf ging er in Stadt Jeruſalem
Und mit dem Stern hinaus nach Bethlehem,
Zog mit den Weiſen heim, voll Hochgefühl,
Und mit dem Jeſuskind zum tiefen Nil, —

Auf Thabor, Gabbatha und Golgatha, —
Sang auf dem Oelberg ein Halleluja,
Durchlief die heilige Apoſtelgeſchicht'
Und alle Briefe Pauli, tief und licht,
Bis er im ſtrahlenden Hebräerbrief
Die ganze Schrift voll Seligkeit durchlief,
Und endlich an dem Antichriſt vorbei,
An Schaalen und Poſaunen mancherlei
Vor jene goldne Salemsſtadt ſich ſtellt,
Die einſt herniederfährt vom Himmelszelt. —
Da ſtand am Berg ein armes Bäuerlein,
Das hieb in eine Buche ſcharf hinein;
Ein bleicher Tagelöhner, der ſein Brod
Mit Holzhau'n ſich erwirbet, voller Noth. —
„Gott grüß' dich, Michael! Du haust ja ſcharf!
Biſt fertig bald? die dicke Buche darf
Nicht viel mehr haben, ſo fällt ſie dir zu,
Dann kriegſt du Abholz gnug und frohe Ruh!" —
Der Bauer ſeufzet: o Schulmeiſter, hört,
Was mir das Herz ſchon lange Zeit beſchwert!
Wenn ich die Buche anſeh', denk' ich ſtets:
O armer Michel, ach wie geht's, wie geht's,
Wenn einſt der Antichriſt voll Satansliſt,
Mit Höllenkraft und Zauberei gerüſt't,
Auf Erden ankommt? — o dann fall' ich um,
So ſchnell wie dieſe Buche, blind und dumm!
Ach wie wird's gehen, wenn ich glaubensvoll
Nun für den Heiland leiden, ſterben ſoll?
Sebt, ſo ein dummer Michel kann ja nichts!
Der Antichriſt im Glanz des Zauberlichts

Wirft mich geschwind mit einem Blick dahin,
Dann schwör' ich ab, und muß zur Hölle zieh'n!" —
Schulmeister sagt: mein lieber Michael,
Vertraue Du nur auf Immanuel!
Gelt, Den willst du verleugnen nimmermehr?
Und gäbe Er dir Gotteskräfte her,
So blieb'st du doch bei Ihm, und littest gern
Die Todesqual für deinen guten Herrn? —
Ach ja! ach ja! erwiedert Michael,
Für Jesum lass' ich gerne Leib und Seel'!
O wie wollt' ich's ihm danken für und für,
Wenn Er den Antichrist abwendt' von mir!
Denn von dem Heiland abgefallen seyn,
Ist mir schon jetzt ein Mord in dem Gebein.
Ach! wenn ich nur nie einen Götzengruß
Dem Antichrist und Teufel geben muß!
Nein, du mußt nicht! — sagt der Schulmeister stark, —
Und ach dem Michel dringt es bis in's Mark, —
Nein, Du mußt nicht, wer fein bei Jesu bleibt,
Ihm kindlich folgt, Ihm betend lebt und glaubt,
Den gibt Er nicht dem Antichrist dahin,
Der wird nie sterben, nie zur Hölle zieh'n! —
O Gott vergelt's Euch, ruft das Bäuerlein,
Welch Himmelslicht dringt in mein Herz hinein!
Nun bleib ich auch beim Heiland für und für,
Und klopfe stets an seine Gnadenthür',
Und will's ihm glauben, daß zu keiner Frist
Mich stürzen kann der arge Antichrist! —
Schulmeister scheidet, und noch immerfort
Den Wald emporwärts höret er das Wort:

„Schulmeiſter, gelt? der Antichriſt kann mich
Vom Heiland nicht abreiſſen ewiglich?' —
Er ruft hinab: „Er kann's zu keiner Friſt!
Bleib' du nur fein beim Heiland Jeſus Chriſt!" —
Und fern' ertönt es noch: „Schulmeiſter, gelt?" —
Er ruft hinab: „Chriſt iſt der Herr der Welt!" —
Vom Berggrat nieder fällt im Abendſtrahl
Sein Blick noch einmal in des Waldes Thal,
Da ſieht er fern im letzten Sonnenſchein
An jener Buche knie'n das Bäuerlein,
Und drüber iſt der Himmel ſchön und blau,
Und Lämmerwölklein auf azurner Au.
„O gib ihm, was er bittet! — ſeufzt ſein Sinn,
Zeuch ewig ihn in Deine Liebe hin!" —
Im Dorfe dann, als er am Hauſe war,
Sieht er beiſammenſtehen eine Schaar; — —
„Was habet ihr?' — „„Schulmeiſter, denkt, ach denkt,
Wie hat es Gott ſo wunderbar gelenkt!
Den Michel, Vater von vier Kinderlein,
Juſt trägt man todt ihn aus dem Wald herein.
Beim Holzhau'n, grad beim allerletzten Streich,
Erſchlug im Fall ihn eine Buche gleich!" " —
Da ſpricht Schulmeiſter: Leute trauert nicht!
Der ſtarb, gen Salem hin ſein Angeſicht!
Vor'm Antichriſt erzitterte ſein Herz,
Das war ſein letzter, ja ſein letzter Schmerz.
Des Heilands wollt' er ewig, ewig ſeyn,
Das war ſein letzter Freudenſonnenſchein;
Nun hielt er ſelbſt die Leichenpredigt ſich;
Fahr' hin, o Tod! du gibſt ihm keinen Stich!

10.

Der Kaiserin Irene Grabring.

Sechshundert Jahre schläft Irene schon,
Philipps Gemahlin einst, des Hohenstaufen;
Mocht' unterdessen manche Million
Der Stromeswogen in das Weltmeer laufen.
In Lorchs erhabner Kirche, wo die Welt
Vorüberfährt, verschläft sie schweren Kummer,
Und wenn der Heeresweg ertost und gellt,
Erwachet sie doch nicht vom tiefen Schlummer.

Ich ging einmal an einem Julitag
Mit meinem Bruder durch die Prachtgefilde,
Darüber einst das Staufenscepter lag;
Zu suchen alter Geister Frühlingsmilde,
In neuer Weltform alte Gottesspur.
Vorbeigeschwundner Helden stille Größe,
Mit deren Stoff wir neuerer Natur
Bedecken möchten ihre Schmach und Blöße.

Und als wir an dem Rechbergschloß vorbei,
Dem tausendjähr'gen, wo der alte Kaiser,
Herr Barbarossa, wohl nach dem Turnei
Manchmal geschwenkt der alten Lanze Reiser,
Wo er den Harnisch kaiserlichgelind
Beim Taufpokal des Nachbars abgeleget, —
Da kamen wir zur alten Reichsstadt Gmünd,
Die noch zumeist der Staufen Spuren träget.

In Sanct Johannis Kirche hängt noch dort
Ein werth Gemählde, das die Staufenhöhe
Gekrönt darstellet mit der Hofburg Hort,
Noch nicht versengt vom Bauernkriegeswehe.
Ich stieg hinauf, es herzlich zu beschaun,
Und alle Vorwelt brannte mich inwendig,
Und alle sieben Kaiser trug ich, traun,
Voll stiller Wehmuth in dem Geist lebendig.

Denn ehren, lieben muß ich jene Macht,
Die einst die Fackel hoch emporgehalten,
Die flammenglühend einst der Mitternacht
Tiefdunkle Wolkenmauer frisch gespalten,
Die frühe schon, wenn's kaum auf Eins gemahnt,
Sich mit dem Sternenglanze treu verbindet,
Und eine Sonne, die ihr Herz geahnt,
Mit Donnerschlägen siegesvoll verkündet.

Wir fuhren weiter in des Mittags Brand;
Mir kam es auf dem Wäglein vor im Schlafe,
Wie übel Rom besorget unser Land,
Wie schlecht der Pabst gehütet seine Schafe.
Da wacht' ich auf am steilen Hügelrand,
Wo sich das Kloster, eine Heldenleiche,
So still emporhebt, und mein Auge fand,
Hier sey ich in der Vorzeit edlem Reiche.

Wie wenn ein Pilgrim, der schon tausend Jahr'
Das heil'ge Land zum Reiseziel erkohren,
Heimkehrt' in unsrer Zeitgenossen Schaar,
Die aller Vorwelt Spur und Sinn verloren:

So ſchaut die alte Grabeskirche ſtill
Herab im Geiſt der großen Hohenſtaufen,
Als winkte ſie zum Himmel hin: ich will
Der neuen Zeit die alte nicht verkaufen!

Wir traten ein; wie todesſtill! wie hehr!
Von dieſen Mauern, die ſo mooſig ſtehen,
Haucht doch der ew'gen Jugend Wiederkehr
Und aller Hoffnung ſchmerzenreiche Wehen!
Die edeln Bilder blicken ernſt uns an,
Als wie von geſtern, — Friederich, der Alte,
Steht da, der halbvergeßne Heldenahn,
Deß Tritt zuerſt durch dieſe Mauern hallte.

Er hebt das Kloſter und die Kirch' empor; —
Heb's nicht ſo hoch! genug, wenn dieſe Hallen,
Wenn dieſe Niſchen in dem würd'gen Chor
Auf ebner Erde nicht in Staub zerfallen! —
Genug, wenn Euch die Nachwelt ſchlummern läßt,
Daß Ihr, die Herren einſt von zehen Ländern,
Hier liegen dürft, vom Regen undurchnäßt,
Und mit noch unzerrißnen Grabgewändern! —

Hier Barbaroſſa, ſäulenhaft geſtellt,
Ein Löwenhaupt im Bilde, wie im Leben;
Hier Philipp und Irene, — glanzerhellt
Sieht man ſie trautverſchlung'ne Händ' erheben,
Und noch die Lieblichkeit der Morgenwelt
Irene's feine Züge hold umſchweben.
Wer iſt's, der dieſe Züge treu erhält?
O du, mein Deutſchland, biſt zu träg zum Geben?

Dort Heinrich, ſtolz und finſter, wie er war;
Dort Friederich, der Andre, männlichblühend,
Und Feuerworte, witzerfüllt und klar
Noch auf der üppigſchönen Lippe glühend.
Dort Conrad, und ſein Waiſe Conradin,
Die beiden Schönen, früh dem Tod Geweihten,
Ihr Auge hell, als ſchaueten ſie hin
Zum Morgengold der höchſten Ewigkeiten.

Ich ging umher am prächt'gen Sarkophag,
Der muß des Stifters Sterbgebein verſchließen.
Der Adler, drüber ſchwebend, ach, er mag
Nicht mehr empor in Himmelslüfte ſchießen!
Drei Löwen dort, — ſie ſind zum Lauf geſtreckt,
Wie löwenartig ſonſt gerannt die Staufen;
Doch wenn ihr nicht die Staufen auferweckt,
So werden auch die Löwen nimmer laufen. —

Da ward mein Blick geheftet auf ein Land,
Wo Lilien, Nelken und Reſeden blühten,
Und ſpäte Roſen noch am fernſten Rand
Vorm Sommerhauche ſich zu bergen mühten.
Und hier ſchlief einſt Irene! Ja, hier iſt
Einſt die Kapelle über ihr geweſen,
Wo ſie in ihrem Heiland Jeſus Chriſt
Vom letzten Elend ewiglich geneſen.

Vor Jahren brach man das Kapellchen ab,
Und alles Sternlicht nach ſechshundert Jahren
Und aller Nachtthau fiel auf's offne Grab,
Sie fürſtlicher, denn Menſchen, zu bewahren.
Gewitter zogen donnernd oben fort,
Und Blitze funkelten zur Schlummerweihe,
Und Stürme brauſten, daß im ſtillen Port
Zur Auferſtehung ihr der Schlaf gedeihe.

Und als man einſt das alte Areal
Verwandelte zum blühenden Rondele,
Gewahrt' ein Gartenknecht mit Einem Mal
Ein ſchönes Kleinod in der Grabeshöhle.
Ein Ringlein, golden, ſchimmert ſanft empor, —
Irene hat's in ihren Lebenstagen,

Dann in dem ſtillen, tiefen Leichenflor
Sechshundert Jahre lang im Grab getragen.

Verweſt iſt ihr Gebein; es träget nun
Aurikeln, Veilchen, freundliche Narziſſen,
Und Morgenthaues Perlen ſieht man ruhn
Auf jenem Herzen, einſt ſo gramzerriſſen.
Doch was ihr Leben und ihr Hoffen war,
Was ewig bleibt als Erbtheil Gottes Frommen,
Iſt mit dem Ringlein hold und wunderbar
Noch an der Nachwelt Sonnenlicht gekommen.

Ein Kreuz, ein Schwamm, die Nägel und der Speer,
Die Kreuzesleiter und der Yſopſtengel,
Der Hammer, ſind gebildet dran umher,
Und drüberher des Troſtes milder Engel.
Durchbrochen zeigt ſich überall der Ring
Und wie der Herr den Troſt daraus empfangen,
Iſt auch Irene, da ſie Tod umfing,
Mit dieſem Troſt lebendig hingegangen.

Byzanzens Herrlichkeit und Kaiſerthron,
Sicilens Pracht und alle Jugendſchöne,
Sie ſind im Zeitenſturm dahingefloh'n,
Verklungen alle Luſt- und Schmeicheltöne.
Nichts iſt mehr von der hohen Kaiſerin,
Nichts mehr zurück, was Erdenaugen lieben;
Zum Tode ging die ſchöne Fürſtin hin,
Die Chriſtin nur und Chriſtus iſt geblieben.

Da hatt' ich gnug. O Kreuz des beſten Herrn,
Du kannſt auch in der Erde nicht verweſen.
Den Todten hilfſt du, wirkeſt nah und fern
Bei Niedern und bei Hohen zum Geneſen.
Aus altem Erdreich, aus der Kaiſergruft
Blickſt du mich an; — ich ſtehe ſüßverwundert,
Und ſehe hoch in ew'ger Frühlingsluft
Zerfloſſen ſchon Jahrhundert um Jahrhundert!

Euphems, des Erziehers, Beichte.

An eines weisen frommen Vaters Seite
Trat Theodor ins Jünglings-Alter ein.
Der Dienst des Herrn, dem ihn der Vater weihte
Begann schon früh sein Eins und All zu seyn.
Was nur ergriff der edeln Seele Macht,
Ward rasch mit Lieb und Lust von ihm vollbracht.
Des Vaters kühnste Wünsche zu erfüllen
Vereint' sich reger Geist dem frommen Willen.

Der Vater starb. Ein Pfand aus Vaterhänden,
Nimmt ihn Euphem, und heut sein Herz ihm bar.
Durch ernsten Willen hofft er zu vollenden
Was von des Vaters Geist begonnen war. —
— Doch, ach, bald ward des Jünglings vester Sinn
Zum harten Trotz. — Sein Geist zum Himmel hin
Einst fromm gewandt, fieng erdwärts an zu schweifen,
Und gegen Lehr und Zucht sich stolz zu steiffen.

Euphems beschränkter Geist, bei heissem Lieben,
Erfüllet nicht des kräft'gen Jünglings Drang.
Verachtung keimt und Stolz; — unedlen Trieben
Geht auf die Thür. — Oft seufzet schwächlich bang
Euphem ihn an — fährt auf, wenn nichts gelingt, —
Hoch glüht des Mentors Zorn. — Zerstörend dringt
Der Haß ein in des Jünglings Herz, der Liebe
Zum schnöden Lohn für ihres Eifers Triebe.

Lang ringt er in getäuschter Hoffnung Schmerzen,
Um Rath und Hülfe flehend da und dort. —
Umsonst! Zwar dringt aus manches Freundes Herzen,
Bis auf die Lippe oft des Rathes Wort, —
Doch schweigt der Freunde allzuzarter Mund. —
— Wo er ihn nicht gesucht, wird Rath ihm kund. —
Ein Juwelier, sein Freund, ihn zu zerstreuen,
Ruft seiner Künste sich mit ihm zu freuen.

Er kommt. — Wie lieblich lächelt das Gefunkel
Manch herrlichen Gesteins den Schauer an.
Doch in der Mitte, unscheinbar und dunkel
Liegt noch ein Stein, — drauf deutet ihm der Mann:

„Sieh, Freund, den herrlichſten von allen hier!
„Nur Eine Kante zwar noch zeiget die
„Was die Natur mit Dunkel ſonſt umgeſſen,
„Bis ſeinen Glanz die Kunſt ganz hat erſchloſſen.
„Ein Diamant iſts. — Sieh hier dieſe Kante!
„Wie herrlich ſtrahlt in ihr der Sonne Blick!
„Es ließ der Künſtler, der ihn ſo mir ſandte,
„Mir ſterbend unvollendet ihn zurück.
„In Staub zermalmt gibt nur der Diamant
„Dem Diamant den Glanz, der hier, gebannt
„In dieſen Stein, von Dunkel halb umfloſſen,
„Des Schleifers harrt, der dort ihn hat erſchloſſen."
Euphem, erröthend, ſchlägt die Augen nieder,
Geht, ſprachlos grüßend. — Wie vom Himmel hallt
Das abſichtslos geſprochne Wort ſtets wieder,
Und faßt ſein Herz mit heiliger Gewalt.
„O Theodor, ruft er, mein Diamant!
„Nur hoher Geiſt des Vaters Geiſt verwandt,
„Klein vor dem Herrn ſtets, gleich dem Demant-Staube,
„Vollendet dich, ſein Geiſt, Lieb', Demuth, Glaube!"

D. Bahnmaier.

Gottes Allwiſſenheit.

(Pſalm 139.)

Der du auf lichtem Throne ſitzeſt
Und meines Lebens ganze Bahn
Mit hellem Flammenaug' durchblitzeſt,
Ich bete dich, Urew'ger, an!
Du weißt, wenn ich mich niederlege,
Du weißt es, Herr, wenn ich erwacht,
Was ich im tiefſten Geiſt bewege,
Was ich von Ferne nur gedacht.

Wenn ich allein die Straſſe wandle, —
Und nach dem Wandeln meine Ruh —
Ja, was ich denke, was ich handle,
Das Alles prüfſt und wägeſt du.
Von heil'gen und befleckten Zungen
Tönt unbemerkt kein Laut hervor;

Im Flug ist er hindurchgedrungen
Und schlägt an dein allwissend Ohr.

Ob auch kein Menschenaug' dich sahe,
Doch bist du neben, oben, vorn,
Bist mir von allen Seiten nahe,
Mit deiner Liebe, deinem Zorn.
Mag ich mich freuen, oder bangen,
So hältst du mich mit festem Band,
Ich bin bedeckt, ich bin gefangen
Unrettbar unter Gottes Hand.

Groß, wunderbar und hocherhaben
Bist, Unbegreiflicher, du mir;
Ja, meines Geistes Blicke laben
Mit Furcht und Wonne sich an dir!
In welche Nacht aus deinem Lichte
Kann doch der Sohn der Erde ziehn?
Wo deinem Strahlenangesichte,
Allgegenwärtiger, entfliehn?

Könnt' ich mich in den Himmel retten —
Du thronest über'm Himmelsrund!
Könnt' ich mir in die Hölle betten —
Du bist im tiefsten Höllenschlund!
Nähm' ich der Morgenröthe Flügel
Und schwänge mich durch Meer und Land —
Im letzten Thal, am letzten Hügel
Ergreift mich deine rechte Hand!

Dürft' ich den Finsternissen sagen:
„Deckt mich, ihr Nächte, tief und schwer!"
So wird die Nacht zu hellen Tagen
Und leuchtet flammend um mich her.
Kein Dunkel kann so schwarz bedecken,
Das nicht dein Auge, Gott, durchbricht.
Die Schatten flieh'n mit bangen Schrecken
Und Finsternisse werden Licht!

Du bist's, der in dem Himmel droben,
Lang, eh' ich lebte, mich gekannt,
Im Mutterschooß den Leib gewoben
Und jede Sehne ausgespannt!

Wer kann des Künstlers Namen nennen,
Der mich gebildet wundervoll,
Daß es die Seele tief erkennen
Und seine Güte preisen soll?

Als in der Erde dunklen Tiefen
Noch unerschaffen mein Gebein
Und meines Geistes Kräfte schliefen,
Da sahst du mich und dachtest mein,
Da schriebst du meines Lebens Stunde
Ins heil'ge Buch, und Tag und Jahr,
Als in der weiten Weltenrunde
Noch ihrer kein's geschaffen war.

Wie sind des Ewigen Gedanken
So wundervoll, so groß und hehr,
Erhaben über alle Schranken
Und endlos, wie der Sand am Meer!
Ich zähle sie mit sel'gen Wonnen;
Am stillen Abend fang' ich an —
Die lange Nacht ist hingeronnen,
Die große Arbeit nicht gethan!

Drum fällt in Noth und Tod und Schmerzen,
Wer deinen Namen frech verletzt,
Und rasend mit verkehrtem Herzen
Sich wider deinen Willen setzt!
Hinweg, die ihr in frevlem Muthe
Die kalte Hand des Bösen faßt,
Euch labt an Lüge, Mord und Blute,
Und Gottes heil'ges Scepter haßt!

Mir ist der Eine groß und theuer,
Der Euch und eurer Sünde flucht!
Erprobe mich im glüh'nden Feuer,
Ob ich das Wahre, Gott, gesucht!
Nie will ich gehn der Götzen Pfade,
Die Pfade lockend, voll und breit;
Du führe mich den Weg der Gnade,
Den Weg der sel'gen Ewigkeit!

D. Eduard Eyth,
Oberpräceptor in Kirchheim.

Christoterpe.

Ein Taschenbuch

für

christliche Leser

auf das Jahr 1838.

Herausgegeben

in Verbindung mit mehreren Andern

von

Albert Knapp.

Mit Kupfern.

Tübingen,

C. F. Osiander.

Gedruckt mit C. F. Osiander'schen Schriften.

Vorrede.

Bei dem Erscheinen dieses sechsten Jahrgangs, welchen die Christoterpe durch Gottes Gnade erlebt, richtet sich mein Blick vor Allem auf die Wandelbarkeit alles Irdischen hin. Auch dießmal betrauern die Leser mit mir den Heimgang eines ehrwürdigen Mitarbeiters, des im Glauben vollendeten Kirchenrathes, D. Schwarz in Heidelberg, dessen milder, zum christlichen Gleichgewichte sich so weislich neigender Geist auch in diesem Buche, wie in so manchen anderweitigen Kreisen mit Wehmuth vermißt werden wird. Friede sey mit seiner entbundenen Seele, und sein und seines

Schwähers, des Altvaters Stillings, Geiſt komme zwiefach auf ſeine würdigen Kinder und Enkel! —

Dagegen ſind neue Beförderer eingetreten, an welchen der glaubige Leſer hoffentlich ſeine Freude haben wird. Ich heiße ſie auch willkommen, dieſe liebreichen Ankömmlinge, den energiſchen, ſprachgewandten Wilhelm Meinhold, die werthen Männer, Sommer und Biſſinger, deren Geiſt in den preiswürdigen Schranken des Glaubens und der Demuth einhergehet, und biete meinem theuern Freunde, Wilhelm Hoffmann, voll Dankbarkeit die Hand dafür, daß er, der Vielbeſchäftigte, ſich anheiſchig gemacht hat, im nächſten Jahrgange, will's Gott, eine ausführliche Monographie über die Geſchichte Jeruſalems bis auf die neueſte Zeit zu liefern. Damit würde in zwei Jahrgängen dieſes Buchs ein vollſtändiger Abriß der Trauergeſchichte Salems, von deſſen furchtbarſtem Zertrümmerer, Titus, an geliefert, eine Darſtellung, die, in nervöſer Kürze zuſammengefaßt, noch bis heute vermißt wird. Dem würdigen Profeſſor Oſiander

werden ſämmtliche Leſer dankbar ſeyn, daß er durch ſeine treffliche Beſchreibung des Untergangs Jeruſalems durch die Römer dieſen tragiſchen Hauptpunkt der theokratiſchen Geſchichte den Blicken der Mitwelt näher gerückt hat. Hätte er nur, wie es ihm zu Gebote ſtand, des Speciellen noch mehr hinzugefügt! Doch er wollte den Raum ſparen, und ſo verbleibt ihm das Lob, daß er auf möglichſt wenigen Seiten Viel geſpendet hat. Hinſichtlich des Gedichtes „Verſchiedene Tode“ bemerke ich, daß ich die militäriſchen Verdienſte und den ſonſtigen edeln Charakter des Generals Montbrün wohl kenne, auch weit entfernt bin, das Leben dieſes auf dem Felde der Ehre gefallenen Mannes angreifen zu wollen. Doch iſt jene Aeußerung, die ich berührt habe, ſpeciell geſchichtlich, und ſo glaubte ich nicht Unrechtes zu thun, wenn ich ihr die letzten, für jeden Chriſten denkwürdigen Worte des alten Bayard entgegenſtellte.

Während Mehrere von uns dießmal von Jeruſalem, der Stadt des großen Königes, mit Vorliebe ge-

ſchrieben haben, hat der vielgeliebte D. v. Schubert den heiligen Berg Sinai, der noch heutiges Tages bis gen Jeruſalem reicht (Gal. 4, 25.), nebſt dem Berge Zion und Morijah und den Hügeln Engedi, vielleicht auch den Begräbnißberg Moſis, Pisga, mit ſeiner heroiſchen Hausfrau Julia, und einigen andern lieben Jüngeren, deren einer beinahe am todten Meere verloren ging, perſönlich erſtiegen, ein edel-friedſamer Kreuzfahrer, welchem dieſes Büchlein hiemit voll inniger Liebe und Verehrung, zum Willkomm im teutſchen Vaterlande, dedicirt ſeyn ſoll. Zwar hat Derſelbe über ſeiner orientaliſchen Pietät unter Anderm auch den occidentaliſchen Frevel begangen, dieſes Mal unſrem Büchlein Seine Gebershand zu entziehen. Solche Schuld ſoll jedoch dem lieben Könige Richard Blumenherz erlaſſen ſeyn, wenn Er ſich feierlich verpflichtet, das nächſte Mal einen größeren Aufſatz: „Zehen Tage in Jeruſalem, nebſt einem Seitenblicke auf Sinai und Pisga“ den Leſern der Chriſtoterpe getreulich und ohne Gefährde als wohlverſchuldetes Löſegeld zu erlegen. Eine Mittheilung Seines Geiſtes über das alte Got-

teśland wäre für alle Leſer dieſes Buches wie ein köſtlicher Balſam, der auf den Bart und das Prieſtergewand Aarons herabfließt, wie der Thau, der vom Hermon herabfällt auf die Berge von Zion.

Der vorjährige Aufſatz über Fr. Chr. Steinhofer hat nach unzweideutigen Zeugniſſen mehrere Leſer darum verletzt, weil ich über einige Eigenthümlichkeiten des Grafen von Zinzendorf, ſowie über eine gewiſſe Richtung der Brüdergemeine mich zu ſchroff ausgedrückt haben ſoll. Ich ſtehe keinen Augenblick an, dieſes Mißverſtändniß, das ich in lautrer Argloſigkeit herbeigeführt habe, ebenſo harmlos zu berichtigen. — Daß mir Zinzendorf, dieſer Jünger des HErrn, und die unter ſeiner Leitung erneuerte Gemeine zu den theuerſten Erſcheinungen im Reiche Gottes gehören, das wiſſen theils all meine Freunde, theils habe ich es in meinen Gedichten aufs herzlichſte ausgedrückt. Es konnte mir daher, ohne charakterlos zu ſeyn, keinen Augenblick einfallen, dieſe theure, durch genugſame Früchte des Geiſtes beglaubigte Gemeinde, oder dem

vollendeten Grafen von Zinzendorf, welchen ich nicht allein als einen der herrlichſten Chriſten, ſondern auch als einen Genius erſten Rangs liebe und verehre, vor der Welt herabſetzen zu wollen. Ebenſo habe ich ſeit bald zwei Jahrzehnden mich recht eigentlich als ein Beichtkind zu einigen Mitgliedern jener Gemeinde gehalten, und nirgends einen barmherzigeren Ernſt in der Seelenpflege gefunden. Bei ſolchen Geſinnungen glaubte ich nun auch deſto offener einige Punkte berühren zu dürfen, worin dieſe Gemeinde nicht nur mir, ſondern auch vielen ihrer übrigen Freunde als etwas einſeitig erſcheint. Es ſteht nämlich im Urtheil vieler ihr innigſtbefreundeten Männer feſt, daß eine harmoniſche Entwicklung des bibliſchen Lehrbegriffs nach allen Beziehungen, wie ſie die Schrift, als göttliches Wort, uns nicht nur darbietet, ſondern auch auferlegt, der ſonſt ſo geſegneten und ſegensreichen Brüdergemeine theils in wiſſenſchaftlicher, theils auch in homiletiſcher Beziehung noch um ein Ziemliches abgehe, obgleich eine allſeitige Behandlung des Wortes Gottes in Wiſſenſchaft und Predigt nicht

allein nichts Ungöttliches, ſondern im Gegentheil für die Lehrer des Worts das einzig ſichre, von Gott gegebene Mittel iſt, die Geiſter und die Herzen vollſtändig zu erziehen und zu nähren, und ihnen gerade hiedurch das ſicherſte Gegengift gegen die Blendwerke falſcher Aufklärung und unheiligen Lebensgenuſſes zu geben. Gerade aus Liebe zur Brüdergemeine ſage ich Dieſes öffentlich, weil ich glaube, daß auch ihre ſo treue, und meiſt geſegnete Disciplin durch ſtetigeren Hinblick auf dieſe unausweichliche Wahrheit noch mehr gewinnen könnte. Es kann nicht wohl etwas Verletzendes in dieſer Erklärung liegen, die ich im Lichte des Glaubens und der Liebe abgebe. Hat Chriſtus Seine ewige Wahrheit öffentlich geſagt, und ſeinen Jüngern das Evangelium frei von den Dächern zu predigen befohlen, ſo dürfen wir als Chriſten einander wohl auch Etwas öffentlich in der Liebe ſagen. Was offenbar wird, das iſt Licht. —

Uebrigens glaube ich, nach näheren poſitiven Mittheilungen über den Aufenthalt Steinhofers und

deſſen Austritt aus der Brüdergemeinde, folgende Berichtigungen nachtragen zu müſſen. — Steinhofer war vor 1745 nicht Mitglied und Diener der Brüdergemeine. Seine Berufung nach Herrnhut und Berthelsdorf war die eines lutheriſchen Theologen; ebenſo die nach Ebersdorf ao. 1734 und ſeine dortige Anſtellung als Hofprediger ao. 1739. Die dortige Hofgemeine mit ihrem Waiſenhauſe war eine ſpeneriſch-franke'ſche Ecclesiola in der lutheriſchen Kirche, gleich andern kleineren Gemeinden dieſer Art, welche mehr oder weniger über die Brüdergemeine miſsvergnügt waren. Die Ebersdorfiſche dagegen, unter Steinhofers Leitung, ſuchte eine mittlere Stellung zu behaupten, wie ſie von dem bekannten Abte Steinmetz in Kloſter Bergen u. A. behauptet wurde, und ſich mit Vermeidung aller ängſtlichen Formen und Gefühls-Steigerungen einfach auf den Grundbegriffen des göttlichen Wortes zu erbauen, wie Bengel und andre ſeiner Schüler thaten. So ſtand dieſe Gemeine von 1739—45 von der Brüdergemeinde entfernt, obgleich ſie ſich Vieles von deren Einrichtungen aneignete. Steinhofer, der vorzüglichſte Urheber

dieſer liebreichen Vermittlung, reiste ao. 1745 in die Wetterau, war dort und in Ebersdorf Zeuge jener „Sichtungsperiode", welche vorzüglich durch den 12ten Anhang zum Brüdergeſangbuch hervorgerufen wurde, hinderte jedoch die Entwicklung der Gefühle und Ueberzeugungen nicht, weil er aus eigener Erfahrung den Schaden kannte, den ein Mangel an Offenheit erzeugt. Darum ſtimmte er auch im Dec. 1746 zum Uebertritte Ebersdorfs zur Brüdergemeinde, blieb jedoch nicht länger daſelbſt, ſondern diente nachher der Brüdergemeine in der Wetterau als Prediger, indem er derſelben mehr als zuvor ſich zugethan fühlte. Darum aſſiſtirte er auch ao. 1747 einer Ordination in Herrnhaag, wohnte den Synoden beider Jahrgänge bei, und war ein Bruder des engeren Vertrauens, als welcher er mehrere wichtige Geſchäfte der Gemeinde miterledigen half, wie er z. B. ao. 1748 der Hennersdorfer Commiſſion als Sprecher mitanwohnte, wornach die Brüdergemeinde in ihrer Conformität mit der Augsburgiſchen Confeſſion anerkannt wurde. Zinzendorfs Wünſche gingen darauf, daß auch die ev. Kirche Würtem-

bergs entweder daheim oder durch Abgeordnete die Brüdergemeine unparteiisch prüfen, und hierauf, wie er hoffte, brüderlich anerkennen möchte. Dieß war jedoch nicht der Fall, so sehr er auch den Geist der Bengel'schen Schule — ihre apocalyptische Richtung ausgenommen — ehrete. Darum verhoffte er diesen seinen edelmüthigen Wunsch allermeist durch Steinhofer, seinen Freund in Christo, zu realisiren, während er selbst in England verweilte. Nachdem dieser den Grafen nach Herrnhaag und Zeyst begleitet hatte, reisete er ao. 1748 nach Owen in Würtemberg zu seinen Eltern, und gehörte fortan nicht mehr zur Brüdergemeine. Anfangs lebte er mit seiner Gattin in Owen, dann abwechselnd in Stuttgart und Tübingen, bis zu seinem Wiedereintritt in die vaterländische Kirche. Er wechselte mit der Gemeine und mit Zinzendorf noch Briefe bis 1751, worin er seine persönliche Liebe zu beiden unzweideutig ausdrückte, obwohl er bei der damaligen, nun vorübergegangenen Gefühlsverirrung mancher Mitglieder jenes Vereines sich darüber im Geiste der Wahrheit und Liebe freimüthig äußerte.

— Wie lieblich werden bei ihm und den vollendeten Gliedern der von ihm dennoch treu geliebten Gemeine all' jene flüchtigen Mißverständnisse in die Einheit eines unsterblichen Friedens längst zerflossen seyn! —

Eine kurze Biographie des am 19. Mätz d. J. hier vollendeten Stadtpfarrers Dann, welche mir bei schwerem Amtsgeschäfte nicht mehr möglich wurde, hoffe ich, so Gott will, im nächsten Jahrgange nebst einigen Zugaben den Lesern dieses Buches als ein werthes Andenken an diesen unvergeßlichen Prediger der Gerechtigkeit liefern zu können.

Mit freudigem Danke gegen den HErrn blicke ich auf den 6ten Jahrgang dieses Büchleins hin. Im Anfange laufenden Jahres schien mir die Fortsetzung unmöglich. Nun hat Er dennoch Dem, was nicht war, gerufen, daß es sey. Mögen die theuern Mitarbeiter, die ich nebst allen Lesern herzlich begrüße, sich auch zur Fertigung des 7ten Jahrgangs frühzeitig mit gefüllter Liebeshand herbeilassen, und ohne besondre Briefe

sich in ihrer mannhaften Freundlichkeit bewähren. Die Christoterpe soll fortgehen, bis Christus auch sie schlafen legt, bälder nicht. Mögen die Beförderer derselben mit allen Lesern von dem Gott, dessen Gnade von Kind zu Kindeskind währt, umfaßt bleiben, und immer völliger erfahren das alte Lebenswort: Wen Du segnest, der ist gesegnet ewiglich! —

Stuttgart, im September 1837.

Der Herausgeber.

Anm. Einige verspätete Beiträge werden das nächste Mal erscheinen.

Inhaltsverzeichniß.

	Seite
Der Untergang Jerusalems durch die Römer. Von M. Ernst Osiander, Prof. in Maulbronn	1
Die Geschichte der Ruth. Von Rudolph Stier, Pfarrer in Frankleben	68
1. Das Elend und die Wiederkehr	68
2. Das Aehrenlesen und die Wohlthat	74
3. Der Antrag und das Gelübde	82
4. Die Verhandlung, die Ehe und ihr Segen	87
Aus dem Leben des Grafen Galeazzo Caraccioli, Marquis von Vigo. Nach dem Französischen des Sieur de Lestan, und andern Quellen, von Pfarrer M. Barth in Möttlingen	94
Gedichte von Wilhelm Meinhold, Pastor in Crummin auf der Insel Usedom	148
1. Das Glück des Glaubens	148
2. Ermunterungslied eines schwachen Sünders	150
3. Weihnachtslied	152
4. Am Himmelfahrtstage	154
5. Das Gastmahl des Löwen. Nach Dr. Luther	156
6. Der Kraken. Nach Bartholians hist. anatom.	157
7. Der Abt Eugenius. Nach des Alcimus Avitus epistola ad Fuscinam sororem	162
8. Der furchtbare Apfel. Nach Orosius	166
9. Die Kirchweihe zu Gützkow	172

Seite

Der Sternensohn. Eine historische Skizze von Wilhelm Hoffmann, Diakonus in Winnenden . . 176

Gedichte von dem Herausgeber 221

1. Alexander in Jerusalem 221
2. Nathanael 225
3. Der Herr des Himmels 230
4. Christi Segnungen 233
5. Stimme der Sehnsucht 236
6. Weihnachtsgedanken 238
7. Sternenschrift und Bibelschrift 241
8. Erhörung durch Kreuz 244
9. Schiffbruch eines Gläubigen 246
10. Lied bei drohender Seuche 248
11. Die Gränze der Medicin. Einem edlen Arzte gewidmet 252
12. Leben im Tode 257
13. Verschiedene Tode 262
14. Das Geheimniß der Luft 265
15. Grablied für meine selige Gattin . . . 267
16. Meinem frühe vollendeten Erstlingssohne 269
17. An Amalia, die vollendete zweite Gattin meines Bruders 271
18. Die Bibel 274
19. Der Mantel Christi 276
20. Ein Wiedersehn der Heimath 279
21. Maimorgen 282
22. Selig im Kleinen 283
23. Frühlingslied 285
24. Morgenlied 287
25. Pastoral-Recepte 288
26. Theologisches Trinklied 291
27. Zu einem Trinkglase 295
28. Der Sohn des Meeres 296

William Cowper, ein christlicher Dichter. Von D. K. H. Sack, Prof. der Theologie in Bonn . . 311

Seite

Gedichte von D. Joh. Friedr. v. Meyer . . . 323

1. Bruno. Eine Sage des obern Elsasses aus der Mitte des eilften Jahrhunderts . . 323
2. Wann find' ich dich? 329

Funken vom Leuchter. Von D. Joh. Friedr. v. Meyer 330

Gedichte von Ch. Forf. Major, V. D. M. in Straßburg 340

1. Abendgedanken 340
2. Heimathwehen in Krankheit 342
3. Demuth. 346
4. Das Zeugniß der Schrift 347
5. Abendpfalm 349
6. Morgenpfalm 352

Kleine Mittheilungen von S. A. C. Sommer, Pfarrer zu Veitlahm 355

1. Der Schulmeister 355
2. Die Freude 357
3. Die Missionssache 358
4. Liebe zum Herrn 360
5. Beten 361
6. Das Kreuz 362
7. Es werden Zeichen geschehen 363
8. Beweise der christlichen Wahrheit 366
9. Ist es leicht, ein Christ zu seyn? . . . 369
10. Traum und Wirklichkeit 372
11. Der Tröster 375
12. Gottlos 375

Parabeln von J. U. Bissinger, Pfarrer in Holzschwang bei Leipheim in Baiern 378

1. Die Knaben am Ambos 378
2. Die verspätete Buße 381
3. Die Münzenkur 382

		Seite
4.	Der Diener des Augenblickes	385
5.	Die vier Brüder	387
6.	Monika	390
7.	Die Vermählung	392
8.	Die Perle	394
9.	Salmone, die Irrsinnige	396
10.	Timoleon und Themista	398
11.	Die drei Wächter	399
12.	Die Austheilung	401
13.	Die zwei Mohren	402

Zueignung.

An

Hofrath und Professor

Dr. G. H. v. Schubert

in München.

Nach seiner Rückkehr aus Jerusalem.

Willkomm uns in Teutschland, und nochmals willkomm,
Du lieblicher Pilger in Ost und in West!
Du freundliches Mannskind, das heiter und fromm
Gott wandern und wallen vor Tausenden läßt!
Willkommen mit Muschelhut, Kreuz und mit Stab!
Nun lege den Rock, den zersplissenen, ab,
Und schau' in dem Schlafrock, dem trauten Gewande,
Zurück auf die tapfer durchwanderten Lande!

So standst Du vor mir, als in nebliger Nacht
Zu Dir ich, ein ängstlicher Wanderer, kam;
Du trat'st mir entgegen mit liebender Macht,
Und ich Dir entgegen mit liebender Scham.

Dann nahmeſt Du frühe den Moſes heran,
Wie er durch des Oceans Fluthen entrann, —
Und laſeſt; — noch ſeh' ich das Waſſer geſchlagen,
Noch ſeh' ich uns gläſerne Wellen umragen.

Gemeinſam hat Gott uns durch's Schilfmeer geführt,
Und unter den Palmen von Elim erquickt.
Wie hat dort am Morgen Dir innigſt gerührt
Mein Aug' in die glänzenden Augen geblickt! —
Nun doppelt umfaſſ' ich Dich, lieblicher Geiſt,
Seitdem Du den dämmernden Oſten durchreist,
Seitdem Du am Ufer des Schilfmeers gegangen,
Und ſchauend an Sion und Sina gehangen.

Und mit mir — ich ahn' es — erwarten noch Viel'
Ein Buch mit lebendig verkündendem Wort.
Man frägt nach Kairo, man forſcht nach dem Nil,
Man lauſchet nach Gizeh, dem prächtigen Ort.
Man weißet es, wer Pyramiden erklomm,
Man ruft ihn herunter: Du Freundlicher, komm,
Erzähl' uns, — was haſt Du dort oben geſehen?
Wie hauchten dort an Dich des Alterthums Wehen?

Man iſt noch nicht ruhig; Du mußt noch einmal
An Suez vorüber, vom Sommer verbrannt; —
Man folget Dir nach bis in Sinai's Thal,
Und hält am granitenen Fels Euch gebannt:

„O ſprechet, wie war's auf den Felſen Euch all',
Von wannen gedonnert des Ewigen Hall?
Wie war's Euch, wo Moſes mit betendem Odem
Den Heiligen ſah auf ſapphirenem Boden?

O ſaget, Geliebte, wie kamet Ihr hin
Nach Salems verſchütteten, trauernden Höh'n,
Darob doch mit himmliſchen Luſtmelodie'n
Sich hoffende Stimmen der Engel ergeh'n?
Wie war's Euch, mit betendem, hehrem Vertrau'n
Die Stadt unſres Königs zertreten zu ſchau'n?
Wie war es Euch über den ſchweigenden Trümmern,
Die doch den Triumph noch dem Glauben verkümmern?

Gib's her, o gib's her, was die Augen erſpäht,
Theil's mit, was die Herzen voll Ahnung erhob!
Geuß aus Dein lebendiges Kindesgebet,
Und Dein auf Moriſah geſpendetes Lob!
Wir fühlen es mit und wir ſingen es nach, —
Wir trauern mit Euch um Jeruſalems Schmach; —
Wir räumen die todten Ruinen von hinnen,
Und bauen des Tempels zerſchmetterte Zinnen.

Dann bald an dem Sonntag wandern wir hin,
Und ſteigen zu Pisga, dem fernen, empor; —
Der Araber jaget mit düſterem Sinn
Unfühlend an träumenden Mauern hervor, —

Doch ſteh'n wir mit Euch auf den röthlichen Höh'n, —
Die Blicke mit Moſe nach Canaan ſeh'n, —
Es ſäuſelt die Palme, die Zukunft ergrünet,
Und Golgatha ſteigt, das die Sünder verſühnet.

Und Moſes am Munde Jehovah's erblaßt;
Wir ſtellen mit Euch uns zur Feier umher;
Wir ſchauen ſein Land; er begrüßt' es als Gaſt,
Doch reicht nicht ſein Schritt gen Jeruſalem mehr.
Denn Salem ſoll Burg der Verſöhnten nur ſeyn,
Da reicht kein geſetzlicher Donner hinein;
Die Stadt, wo der Ewige herrlich will wohnen,
Soll ſtets nur den Glauben durch Gnade belohnen.

Kommt, geht auch mit uns auf den Bergen herum,
Wo lieblich geblühet hat Israels Glanz!
Wie ſind ſie verödet, wie troſtlos und ſtumm,
Wie lange zerblättert ihr feſtlicher Kranz!
Und doch, von dem Hügel, wo Chriſtus verſchied,
Nimmt Licht nun der Himmel, der Frühling ſein Lied,
Der Blinde die Sehkraft, der Sünder ſein Leben,
Der Todte die Flügel, gen Himmel zu ſchweben.

Dort hinten, da ſitzt ſie, die Wittwe; das Haupt
Umblüh'n nicht die Roſen von Saron hinfort.
Gefurcht iſt die Stirn' und von Dornen umlaubt,
Und zittert noch ſtets von Umwallung und Mord. —

O Liebender, der Du das Leben verſtehſt,
Und über'm Gewölke des Tods Dich ergehſt,
Wie war es Euch, als Ihr Jeruſalem fandet,
Eu'r Haupt mit den Dornen des Heilands umwandet?

Doch Salem muß blühen! wir harren darauf;
Zertretung von Heiden, jahrhundertelang,
Sie hemmet doch nicht den gewaltigen Lauf
Der Worte des HErrn, und Prophetengeſang.
Es wird doch ergrünen, das trauernde Feld,
Noch muß es doch jauchzen, das Himmelsgezelt,
Darunter die Feſten der Erde gebebet,
Darüber die Trauer der Sonne geſchwebet.

Jeruſalem, blühe, du ſchlafende Braut!
Dein Bräutigam hat in den Tod dich gelegt;
Jeruſalem, jauchze! wer gläubig dich ſchaut,
Der wird von Erwartung der Liebe bewegt.
Jeruſalem, ſteig' aus verwitterndem Grund,
Und thue die Werke des Ewigen kund!
Er hat dich verwüſtet, den herrlichſten Segen
In deine zerſchmetterten Glieder zu legen!

Steh' auf, o ſteh' auf! — Auf den Thürmen umher
Erheben ſich Wächter, — ſie rufen: wach auf! —
Die Thürme der Vorwelt, ſie ſtehen nicht mehr, —
Dem Tode ward hier ja der freieſte Lauf! —

Doch hier, wo der Tod sein Ergrimmen vollführt,
Wo Stein nach Jahrtausenden Herzen noch rührt,
Da rufen wir: auf! denn die Zukunft erblühet!
Es baut sich dein Tempel, — sein Opfer erglühet!

Steh' auf, o steh' auf, du gewaltige Stadt!
Du moderst; doch dauert des Königes Spruch,
Der dich zur Geliebten erkoren sich hat;
Sein Wort ja verwandelt in Segen den Fluch.
Steh' auf, o steh' auf! — Ihr Geliebten vernahmt
Im Geiste den Ruf, als gen Zion Ihr kam't,
Und wir, die da wohnen, wo Tage verscheiden,
Seh'n Zion mit Morgenroth hell sich umkleiden!

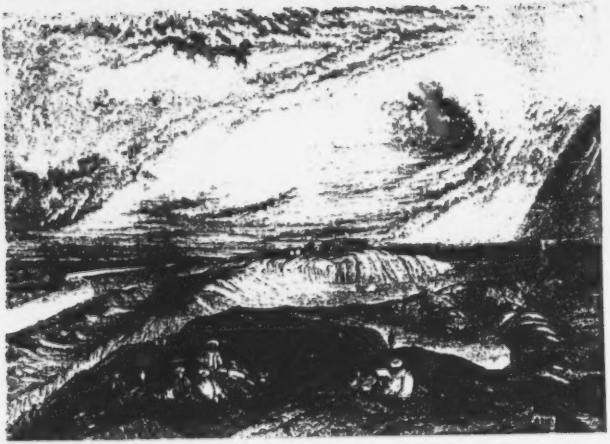

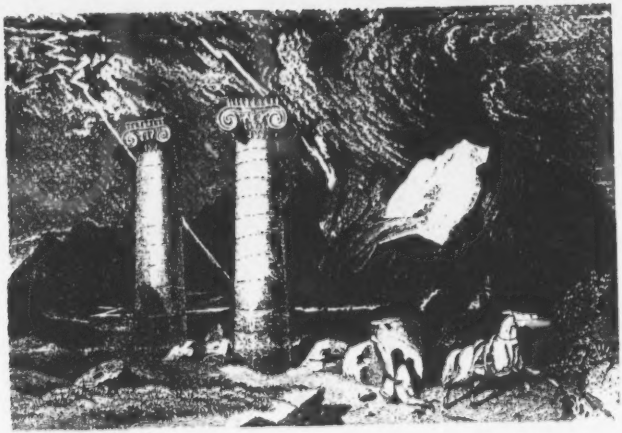

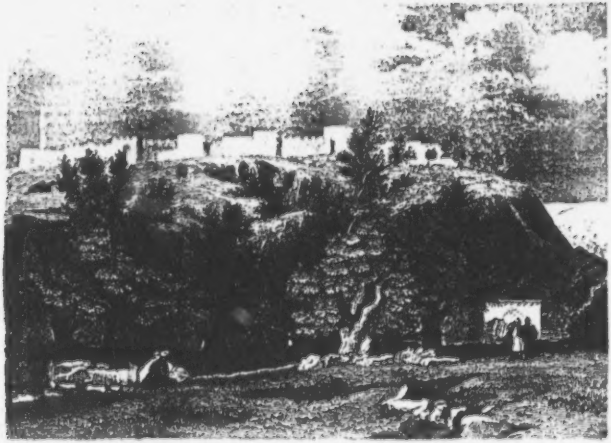

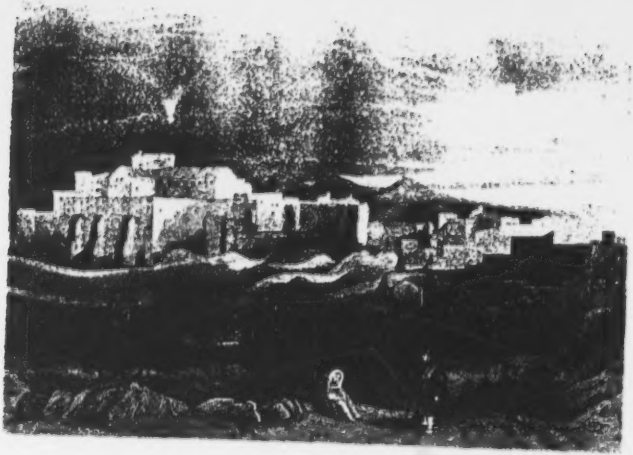

Der Untergang Jeruſalems

durch die Römer.

Von

M. Ernſt Oſiander,

Profeſſor in Maulbronn.

Großer Weltſtädte Gericht und Untergang bildet oft die wichtigſten Scenen in dem endloſen Kampf und in dem tragiſchen, gottgelenkten Drama der Geſchichte der Menſchheit. Denkwürdig, als Zeugen des Weltgerichts in der Weltgeſchichte, ſind in ihren kaum noch erkennbaren Trümmern Ninive und Babylon, Tyrus und Carthago; lehrreich in ihrem Fall, aus dem ſie nimmer zu ihrer vollen Kraft und Herrlichkeit erſtanden, ſind Athen und Rom. Doch denkwürdig und lehrreich, trauer- und verhängnißvoll vor allen, mit dem Flammengriffel der Geſchichte gezeichnet, iſt der Fall der Krone unter den Städten, das heilige Gericht des Herrn über ſeine heilige, aber tief entheiligte Stadt, — hochwichtig wegen der Weisheit und Heiligkeit Deſſen, der dieſes zerſtörende Gericht verhängt, wegen der Dahingegebenen und Schuldbeladenen, die es getroffen, wegen der Werkzeuge, der

Art, der unübersehbaren Folgen seiner schrecklichen Vollziehung. Jahrzehende und Jahrhunderte lang vorherverkündigt durch die Stimme des Herrn, vorbereitet durch eine Kette göttlicher und menschlicher Thatsachen, durch das volle Maß göttlicher Langmuth und menschlicher Sünde, ausgeführt mit dem glühenden Muthe des Ehrgeizes des von Gott erwählten Weltherrschers und Weltvolkes, und mit dem noch glühendern Muthe der Verzweiflung des von Gott verstoßenen Volkes Gottes, unter Lasten der Drangsal, wie sie nie die Menschheit getroffen, — geschah nach dem göttlichen Auftritte des Christenthums und des verschmähten Erlösers der Fall des Judenthums mit dem Falle seiner Haupt- und Tempelstadt. Mit dem göttlichen Plan der Weltgeschichte, mit den heiligsten Interessen der Menschheit, mit dem Entwicklungsgange der Religion und Cultur, mit der Wahrheit und dem Siege des Christenthums steht diese große Begebenheit in großartigem Zusammenhang; noch wirkt sie in der Geschichte fort, noch dringen die Jammertöne der sich selbst zerstörenden Stadt zu unsern Ohren, sie tönen in den Seufzern und im Elend von Jahrhunderten ihrer zerstreuten, noch immer nicht zu ihrer Ruhe gekommenen Nachkommenschaft nach. — Diese Trauerstimme durchhallt auch die ausführliche und anziehende Geschichte dieses Krieges, die der Priester und Feldherr, Josephus, des Matthathias Sohn, vom Geiste seiner großen Makkabäischen Ahnen nicht ganz entblößt, mit der vollen Lebendigkeit des Theilnehmers und Augenzeugen so großer und verwickelter Begebenheiten verzeichnet hat. Zwar mag bei diesem vielseitigen Geist und Charakter die Gesinnung oft hinter ihrem Ausdruck zurückstehen, und unter den verschiedenen Farben und Sekten, welche Josephus wechselte,

die Eitelkeit und hierarchiſche Politik des Phariſäers am tiefſten in ihm gewurzelt haben; zwar hat er einen ſehr gewichtigen, ihn manchfach berichtigenden Gegner an Juſtus von Tiberias in einer Denkſchrift, deren Verluſt ſehr bedauert wird, erhalten, ſich ſelbſt auch in einer ſpäteren Schrift, ſeiner eigenen Lebensgeſchichte, berichtigt und widerſprochen, und das einfache Gepräge der Wahrheit durch kriechende Geſinnung gegen die Römer und durch gefallſüchtige Anſchließung an den rhetoriſirenden und ausſchmückenden Zeitgeſchmack griechiſcher Geſchichtſchreibungskunſt manchmal verwiſcht. Dennoch trägt im Ganzen ſein Werk in dem Ernſt der Geſchichte, der es durchdringt, in dem Inhalt und Tone ſeiner Nachrichten, und in der Leitung der Umſtände, die ihm zum Geſchichtſchreiber dieſer Begebenheit Beruf und Bildung gab, das Sigel der Glaubwürdigkeit. Der römiſche Oberfeldherr hat es, wie er ſelbſt erzählt, nach der Durchleſung mit ſeiner Unterſchrift bekräftigt, der Fürſt der Geſchichtſchreiber, ſein Zeitgenoſſe, Tacitus, es durch die wahrſcheinliche Benützung ſeiner Quellen beglaubigt; auch die wichtigen Geſchichtſchreiber Sueton und Dio Kaſſius erwähnen den Joſephus mit Ehren. — Mit Recht hat man ihn den Leichenredner ſeines Volkes genannt. Von des großen Tacitus Bericht über Jeruſalems Eroberung iſt leider nur der Anfang auf uns gekommen; die Art, wie er ſelbſt in den aus Irrthum und Wahrheit ſehr gemiſchten Nachrichten und Anſichten dieſe Begebenheit ſo intereſſant und großartig auffaßt und einleitet, beweist, wie viel wir an ſeiner Erzählung verloren haben. Nur kurz, doch nicht ohne intereſſante Ergänzungen iſt des Dio Caſſius Bericht. Am würdigſten aber ſchließt ſich an den jüdiſchen Originalgeſchichtſchreiber Joſephus der neuere jüdiſche Geſchichtſchreiber des jüdi-

schen Volkes, Jost, in seiner dem Josephus frei und unbefangen folgenden, geistreich und mit warmem Gefühl für den Mosaismus geschriebenen Erzählung des jüdischen Krieges an. So ist des Volkes (politischer) Untergang am geziemendsten und ergreifendsten durch Organe aus seiner eigenen Mitte geschildert und betrauert: wiewohl der vollständig wahre Gesichtspunkt und der theokratische Schlüssel zu dieser großen Katastrophe nur im Christenthum liegt. Ihr durchgreifender Zusammenhang aber mit einer umfassenden Vergangenheit führt uns zunächst zu einem erläuternden Rückblick auf diese.

I. Einleitender Rückblick auf das Verhältniß der Juden zu den Römern.

Längst schon hatte zwischen dem untergehenden Gottes-Staat und dem Werkzeuge seines Untergangs und Strafgerichts ein Verhältniß, wechselnd zwischen Schutz und Verderben, bestanden. Das jüdische Volk, obgleich als Volk Gottes von den Weltvölkern kraft seiner heiligen Bestimmung und Führung manchfach geschieden und scheinbar unbedeutend auf dem Schauplatz der Weltgeschichte, trat doch im langen Laufe seiner Geschichte in vielfache und wichtige Berührung mit der Weltgeschichte. Eben darin trägt seine Geschichte im Ganzen und in ihrem das Ganze so tragisch krönenden Schluß ein Sigel menschlicher Wahrheit und göttlicher Wichtigkeit. Mit den 4 großen Mächten der alten Weltgeschichte, den 4 Weltreichen, welche der heilige Seher der Weltgeschichte, Daniel, in dem sinnvollen Monarchienbilde Nebukadnezars gedeutet

(Dan. 2, 30—45.), ward Iſraels, namentlich Juda's Schickſal theils demüthigend, theils erhebend verflochten. Nach den harten Schlägen der Zerſtörung und Verbannung, die es von den bedeutendſten Häuptern der aſſyriſch-babyloniſchen Monarchie erlitten, nach dem zuerſt großmüthig ertheilten, ſpäter vielfach und hart beſchränkten Schutz unter den perſiſchen Weltherrſchern, nach der höchſt denkwürdigen Schutzerfahrung von dem großen Stifter der macedoniſchen Univerſalmonarchie *), und nach den blutig-gräuelvollen Läuterungs- und Verfolgungskämpfen, die es mit den Tochterſtaaten dieſer dritten Weltmonarchie, mit den Syrern, unter glorreichen Glaubensſiegen beſtanden **), konnte Judäa auch von dem

---

*) Joſephus Urgeſchichte XI, 8. Alexander kam nach der berühmten Belagerung von Tyrus drohend für die Juden, die ihrer Verbindung mit Perſien gemäß Alexander vor Tyrus nicht mit Lebensmitteln unterſtützten, gen Jeruſalem. Der Hoheprieſter Jaddus aber gieng in dieſer Noth, nach einer im Traum erhaltenen Anweiſung, in ſeinem glänzend heiligen Amtsſchmuck mit ſeiner ganzen Prieſterſchaft dem Welteroberer entgegen, der von dieſer ehrwürdigen Erſcheinung des Hoheprieſters gerührt den Namen Gottes, der auf ſeinem Stirnband glänzte, anbetete, Jeruſalem und Judäa verſchonte, im Tempel daſelbſt opferte und die Weiſſagungen Daniels, die ſich auf ihn bezogen, ſich zeigen ließ.

**) Intereſſant in ſeiner gedrängten Art führt Tacitus das Verhältniß des jüdiſchen Volkes zu den drei erſten Weltmonarchieen vorüber. Hiſt. V, 8. „So lange die herrſchenden Mächte des Orients die Aſſyrer, Meder und Perſer waren, waren ſie (die Juden) der verachtetſte Theil der Unterjochten". (Dieß iſt in Hinſicht auf die Perſer ſehr zu beſchränken. Theilweiſe wahr in Betracht der Notiz, aber unwahr in der Anſicht fährt er dann fort: „Als die Macedonier die Oberhand erhielten, be-

weitgreifendſten Arm und Scepter der vierten, eiſernen Weltmonarchie, des allumſchlingenden und verſchlingenden Römerreiches, nicht unberührt bleiben. Die erſte Berührung gieng von dem um völlige Abſchüttlung des ſyriſchen Joches noch ringenden Volke der Juden ſelbſt aus, und ward von jenem großen Erſtling der prieſterlichen Heldenbrüder geſucht, von den Römern gern und unter billigen Bedingungen eingegangen. Der unſterbliche Religions- und Vaterlandsretter Judas Makkabäus ſchloß durch zwei Abgeordnete zwiſchen dem vernichtenden Erbfeinde der phöniziſchen (kananitiſchen) Hauptmacht, Karthagos, den Römern, und dem jüdiſchen Volk ein Schutz- und Trutzbündniß, deſſen Urkunde ein Denkmal des damals noch unbefleckten Römercharakters enthält, 1. Makk. K. 8. Bei allem Glaubensmuthe ſeines Stifters, der kurz zuvor einen heiligen Nationalbund mit Jehova durch die Weihe des entweihten Tempels gemacht hatte, war doch dieſer Römerbund, zumal ſo ohne Rückſprache mit dem HErrn durch Prieſter — oder Propheten — Orakel geſchloſſen, ſchon ein Zeichen der geſchwächten Gemeinſchaft mit dem großen Bundesgott ſelbſt. Das Bündniß trat nicht alſobald ins Leben; nach dem Heldentode des Judas mußte ſein würdiger Nachfolger und Bruder, Jonathan, es erneuern *). Roms Aufmerkſamkeit war nun einmal auf Judäa, das ſeiner Politik eine willkommene Scheidewand zwiſchen den zwei mächtigen

---

ſtrebte ſich Antiochus (der Erlauchte), ihnen den Aberglauben zu nehmen und Sitten der Griechen zu geben, ward aber durch den Partherkrieg gehemmt, das ſchlechteſte Volk ins Beſſere umzubilden".

*) 1. Makk. 12.

Reichen Syrien und Egypten war, gelenkt. Doch schien gegen hundert Jahre das kleine Judäa von seinem mächtigen Verbündeten vergessen, als die fortschreitenden Siege der Römer in Asien und die inneren Fehden des unglücklichen Landes, das unter einem entarteten Mutter- und Brudermörderischen Fürstenstamm seufzte, den herrschsüchtigen Blick und Arm der Welteroberer stärker auf dasselbe hinlenkte. Um den blutbefleckten Thron stritten zwei unwürdige Sprößlinge des Simon Makkabäus, die Söhne des grausamen jüdischen Königs Alexander Jannäos, Aristobul II. und Hyrkan II. Die feindlichen Brüder wendeten sich an die Legaten des großen Pompejus, der damals nach siegreicher Vollendung eines seiner glänzendsten Kriege, des Mithridatischen, und nach Unterwerfung Syriens in diesen Gegenden weilte. Pompejus, obwohl von Aristobul mit dem berühmten Kunst- und Prachtwerk des goldenen Weinbergs*) geehrt, ward doch durch die Umtriebe des schlauen Agenten Hyrkans, des Idumäers Antipater, gewonnen; er zog, da Aristobul die Forderungen des römischen Feldherrn nicht hielt, nach Jerusalem, belagerte den von Hyrkans Heer hartnäckig besetzten Tempelberg, auf dem jedoch das tägliche Opfer während dieser Zeit ununterbrochen fortgieng, und eroberte es im Sturm den 28. December (65 vor Christus), an eben dem Tag, an dem ein Trauerfest zum Gedächtniß der ersten Zerstörung durch Nebukadnezar gefeiert

*) Es bildete einen Weinberg ab, wo neben einer goldenen Weinrebe Hirsche, Löwen und andere Thiere, gleichfalls von Gold, waren. Es hatte den ungeheuren Werth von 500—600 Talenten, 3—4,000000 fl. Es erhielt den Namen Terpola (die Augenwaide) und ward nachher dem Jupiter Capitolinus geweiht.

wurde; 12000 Belagerte, unter diesen viele in ihrem Berufe standhaft gebliebene Priester, fielen als Opfer dieses schrecklichen Blutbades. Das Empörendste und Demüthigendste war für die Juden der Eintritt des Pompejus in das Allerheiligste. Doch vergriff er sich nicht an dem heiligen Tempelschatz. Dagegen erhob er vom Volk eine ungeheure Contribution, legte Jerusalem jährlichen Tribut auf, und ließ ihre Thore niederreißen. So war Judäas Freiheit dahin; ein so strenges Gericht über Stadt und Land übte dieser Schiedsrichter unter feindlichen Brüdern. Diese erste thätige Berührung Roms mit Jerusalem, ein ernstwarnendes Vorspiel des einstigen blutigen Gerichtes, das Rom an Jerusalem üben würde, fällt in eben das Jahr, in welchem Rom durch Cicero's Consulat verherrlicht, selbst seinem Untergang durch den frevelhaftesten Aufruhr (Catilina's) nahe war. Nicht so enthaltsam, als Pompejus, war der reiche und habsüchtige Crassus, der des Pompejus Legaten Gabinius in der Besatzung Judäas ablöste; er raubte den zu 2000 Talenten berechneten Tempelschatz mit vielen Kleinodien des Heiligthums, deren Werth sich auf 8000 Talente belief. Sein Vorgänger hatte die monarchische Regierung dem Wesen nach in eine aristokratische, indem er dem pharisäischen Sanhedrin unter dem Vorsitz des schwachen Hyrkans die höchste Gewalt überließ, umgewandelt; des Crassus Nachfolger Cassius tilgte die Reste der jüdischen Meuterei mit Verdammung von 30000 Juden zur Sklaverei. — Die ungeheuren inneren Bewegungen Roms, der Wechsel der Parthieen, der Sieg Cäsars über Pompejus wirkten auch auf das abhängige Judäa ein, und drohten dem schwachen Günstling des Pompejus, Hyrkan, und seinem mächtigen Prokurator Antipater große Gefahr; aber die schnelle Gewandtheit

und Thätigkeit, mit welcher dieser sogleich Cäsars Sache ergriff und seinen Sieg im alexandrinischen Krieg entschied, setzte ihn und die Juden in volle Gunst bei diesem klugen und milden Helden. Cäsar gestattete die Wiederherstellung der Mauern Jerusalems, setzte den Hyrkan in seine volle Herrschaft, das Land in Freiheit von Geldauflagen ein. Diese günstige Verordnung ward auf eherne Tafeln gegraben, auf dem Capitol zu Rom und in den Tempeln von Tyrus, Sidon und Askalon aufbewahrt. Sehr freigebig waren damals die Römer mit Ertheilung ihres Bürgerrechts an Juden, und die Gunst der Römer verschaffte ihnen auch große Begünstigungen von den angesehensten Stadtgemeinden der römischen Provinzen, namentlich in Egypten und Kleinasien, wo ihnen die vollkommenste Religionsfreiheit eingeräumt wurde. In diese Zeit fallen die zahlreichen Colonien, Synagogen und Proselyten der Juden im römischen Reiche, wodurch dem Evangelium und dem großen Apostel der Heiden der Weg bereitet und mitten im höchsten Glanze des vierten und größten Weltreiches der stille Sieg des unzerstörbaren Reiches vom Himmel über dasselbe eingeleitet wurde (Dan. 2, 44.). — Zur Belohnung seiner großen Verdienste um Cäsar wurde Antipater, der unter Hyrkans Namen regierte, zum Generalstatthalter über Judäa und die dazu gehörigen Landschaften ernannt; er war nun so mächtig, daß er seine Söhne Phasael und Herodes als Unterregenten einsetzen konnte, diesen in Galiläa, jenen in Jerusalem. Die feile, charakterlos egoistische Politik und Gewandtheit des Herodes und seines Vaters wußte die raschen Wechsel, die damals Rom und das Römerreich, besonders durch Cäsars Ermordung und durch den Untergang der Freiheitsverfechter, erschütterten, für sich,

wenn auch nicht für das Land, unschädlich zu machen. Den schlechten M. Antonius gewann der gleichgesinnte Herodes sogleich nach der verlorenen Freiheitsschlacht bei Philippi. Der Römer machte ihn und seinen Bruder nach dem Tode ihres Vaters Antipater, der zu gerechter Vergeltung seiner Arglist durch List und Meuchelmord fiel, zu Vierfürsten (Regenten eines vertheilten Landes). Unerwartet ereilte den rasch aufstrebenden, frühgehaßten Despoten sein Sturz durch den Partherkönig Pakorus, der den einzigen noch übrigen Kronprätendenten des Hasmonäischen (Makkabäischen) Fürstenhauses, Antigonus, den Neffen Hyrkans und Sohn seines durch Gift hinweggeräumten Bruders und Nebenbuhlers, Aristobuls, mit Waffengewalt, mit der er nach Jerusalem drang, in die Herrschaft einsetzte (J. 40 v. Chr.). Doch erhob sich Herodes durch bestochene Römerhülfe aus diesem Sturze bald wieder zu noch weit glänzenderer Höhe.

Durch einstimmigen Senatsbeschluß wurde er zum König von Judäa nach seiner ganzen Ausdehnung erhöht; Antonius und Oktavian nahmen ihn in ihre Mitte und begleiteten ihn aus dem Senat auf das Capitol zum Opfer. Doch mußte er den ihm zugesprochenen Thron, den 3 Jahre noch Antigonus einnahm, erkämpfen; von römischen Legionen unter Sosius unterstützt, eroberte er mit furchtbarem Blutvergießen Jerusalem (37 v. Chr.) an demselben Tage, an welchem es 27 Jahre vorher von Pompejus erobert worden war. Hier endete mit Gefangennehmung und Hinrichtung des Gegenkönigs Antigonus, auf den Befehl des Antonius und Betrieb des Herodes, der auch alle noch übrigen Sprößlinge der bisherigen Dynastie tödten ließ, das unglückliche, zuletzt eben so schuldbefleckte, als früher ruhmgekrönte und hochverdiente

Makkabäerhaus. Dem Gatten- und Kindermörder Herodes setzte August nach dem Siege bei Aktium (J. 31.) noch einmal die Krone auf. Seine Herrschaft wurde ihm von August mit den drei jenseits jordanischen Landschaften Batanäa, Auranitis und Trachonitis erweitert. Fremde seinem Volk und der heil. Religion seines Volkes, ganz nur dem Vertrauen auf Römermacht hingegeben, führte er römische Sitten ein, entweihte die heilige Stadt mit einem Theater, Thiergefechten, Wettkampfspielen zu Ehren Augusts. Vergebens bedeckte und beschönigte er seine höchst unpopuläre, heidnische Profanität mit dem bewundertsten Riesenwerke seines pracht- und baulustigen Geistes, dem herrlichen Umbau des Serubabelschen Tempels.

Unaufhaltsam stieg unter dem blutigen Scepter seines gottlosen Regimentes der innere Verfall der Religion, der sich besonders auch in immer schärferer Spaltung und Ausbildung der schon unter den ersten Makkabäern im Druck der syrischen Verfolgungen aufgekommenen Sekten offenbarte, der in Form und Tradition verfangenen Pharisäer, die er wegen ihrer politischen Stärke und Anhänglichkeit an die alte Theokratie haßte und fürchtete; der Sadduzäer, zu denen er sich wegen ihrer weltsinnigen und freigeisterischen Richtung neigte; der Essäer, die er wegen ihrer mystisch-ascetischen Gleichgültigkeit gegen das Politische duldete. — Unter einem so harten und langedauernden Joche erwachte lebhaft in Vielen die Sehnsucht nach dem verheißenen Erlöser und Haupt aus dem Davidischen Stamme, bei der pharisäisch irregeleiteten Masse in irdisch-politischer, bei wenigen edleren Geistern und Gemüthern in höherer, geistiger Richtung. Die Geburt dieses göttlichen Retters, der ein goldenes Friedenszeitalter in

ungleich höherem Sinn, als das Auguſtiſche war, heraufführen ſollte, verherrlicht die zwei letzten Regierungsjahre und erregt den blutdürſtig verfolgenden Argwohn des Herodes, deſſen bethlehemitiſchen Kindermord die Weltgeſchichte verſchweigt, weil er ſich unter der Maſſe ſeiner Unthaten verliert. Mit allen dieſen von Auguſts Politik als freier und reicher Vaſall geduldet, nur einmal mit der Erklärung, daß er ihn bisher als Freund behandelt, fernerhin aber als Vaſallen behandeln wolle, bedroht, und durch die erſte Schätzung ſeines Volks unter Quirinius gedemüthigt, nahm er durch eine fürchterliche Krankheit ein Ende mit Schrecken, in Freveln ſterbend, wie er darin gelebt und geherrſcht hatte; die goldne Tragbahre ſeines Leichnams überglänzte nicht den Fluch und die Schande ſeines Andenkens. Sein Tod im ſieben und dreißigſten Jahre ſeiner Glanz- und Schreckensregierung gab den Römern bald noch freieren Spielraum in Judäa und Samaria; dieſe Provinzen hatte er ſeinem Sohne Archelaus, ſowie Galiläa mit Peräa dem Herodes Antipas, Gaulonitis und die übrigen Landſchaften dem Philippus vermacht. Die zehnjährige Regierung des Archelaus war durch Unzufriedenheit, Klagen und mörderiſche Aufſtände der Unterthanen, durch Aufwerfung von zwei räuberiſchen Gegenkönigen, und durch die blutige Einmiſchung der römiſchen Legionen zuerſt unter Sabinus, der die Säulenhallen des Tempels niederbrannte, dann unter Varus *), dem damaligen Statthalter Syriens, der 2000 jüdiſche Aufrührer kreuzigen ließ, ſehr zerrüttet. Endlich von ſeinen Brüdern und ſeinen Unterthа-

*) Eben der Varus, der bald nachher dem deutſchen Muthe in der Hermannsſchlacht mit ſeinen Legionen unterlag.

nen noch einmal zu Rom verklagt, wurde Archelaus von Auguſt nach Vienne verbannt, das Scepter von Juda eben damals, als der Held kam, dem die Völker anhangen ſollten, genommen, und das Land zur römiſchen Provinz Syrien geſchlagen, deren Statthalter es durch Unterſtatthalter (Landpfleger) regierte. Der erſte derſelben war Coponius, der die zweite römiſche Schätzung unter Quirinius vollzog (Apgeſch. 5, 37.), welche den blutigen Aufſtand des fanatiſchen Eiferers für Freiheit und Theokratie, des Judas Galiläus, erregte. Nach Auguſts Tod und der Thronbeſteigung Tibers, deſſen finſterer Tyrannenſinn Judäa noch ziemlich ſchonte, wechſelten ſchnell nach einander die Landpfleger Rufus, Gratus, der den Hohenprieſter Caiphas einſetzte, und Pontius Pilatus. Das lange und harte Regiment des Letztern, welches den Uebermuth der römiſchen Herrſchaft und den Druck des römiſchen Zoll- und Abgabenſyſtems ſehr empfinden ließ, wurde durch den Auftritt des Johannes und durch die drei Gnadenjahre des Lehramtes Jeſu verherrlicht, der den Druck des eiſernen Weltreiches durch die Stiftung und Ankündigung eines Reiches, das nicht von dieſer Welt iſt, milderte, und in ſeiner allen Aufruhrgeiſt phariſäiſcher Zeloten bekämpfenden Demuthslehre gebot, dem Kaiſer zu geben, was des Kaiſers iſt, und Gott, was Gottes iſt. Des Pilatus gewaltthätige und grauſame Eingriffe in die heiligen Rechte der Juden wurden theils von dieſen mit muthiger Glaubenstreue zurückgewieſen, theils vom Kaiſer ſelbſt, an den ſie ſich wandten, gerügt; die Drohungen des Volkes darüber verſetzten ihn bei der heiligſten Rechtsſache, die je vor einem menſchlichen Richterſtuhl ſchwebte, in eine Verwirrung und Selbſtentzweiung, die ihn des Rechtsmordes an dem Heiligen und Gerechten fähig machte.

Er entgieng der Rache seiner Verbrechen nicht; abgesetzt im Todesjahre Tibers (37 n. Chr.) ward er vom Nachfolger desselben, Caligula, nach Gallien verbannt; Caiphas, der noch größere Verbrecher am Leben des Herrn, wurde von dem Statthalter über Syrien, Vitellius, seines Hohenpriesterthums entsetzt; bald ergieng auch das Gericht über den leichtsinnigen Verhöhner des Herrn und Mörder des Täufers, Herodes Antipas, der von Caligula verbannt wurde. Sein Fürstenthum, Galiläa, wurde seinem Neffen, Herodes Agrippa I, dem Enkel Herodes des Großen und Sohn des von seinem eigenen Vater getödteten Aristobul, zugetheilt, wodurch Agrippa in den Besitz der ganzen Herrschaft seines Großvaters mit der Königswürde kam. Er hatte von diesem Prachtsucht und Uebermuth, den er durch göttliches Gericht mit schrecklichem Tode büßte (Apgsch. 12, 23.), geerbt, nicht aber die leichtfertige Verachtung der väterlichen Religion, der er vielmehr als Verfolger des Petrus und Mörder Jakobus des Aeltern fanatisch ergeben war. Caligula's Despotensinn, bis zum Wahnsinn der Selbstvergötterung gesteigert, setzte die Juden auf neue, furchtbare Proben, die sie, des Adels der wahren Religion und eines Volkes Gottes dießmal nicht unwürdig, siegreich bestanden. Der Legate Petronius brachte auf des Kaisers Befehl sein Bild, das er mit gewaffneter Macht, unter Androhung von Tod oder Sklaverei gegen die Widerspenstigen, im Tempel zu göttlicher Verehrung aufstellen sollte. Eine ungeheure Masse des Volkes, Männer und Weiber, Alte und Junge, erklärten sich bereit, auch ferner für den Kaiser täglich zu opfern im Tempel, aber nur mit Hinopferung der ganzen Nation ihm den Zugang ins Heiligthum zu diesem Zweck zu lassen. Petronius, von Bewunderung und Mitleid ergriffen, gab nach;

die Vollſtreckung des gefürchteten und ſchon abgeſandten kaiſerlichen Rachebefehls gegen ihn und die Juden wurde vorſehungsvoll noch durch den ſchnellen Tod des Kaiſers verhindert. — Milder, als dieſer, war ſein ſchlaffer und weichherziger Nachfolger Claudius gegen die Juden, zum Dank für die Beförderung ſeiner Thronbeſteigung durch Agrippa; er erneuerte ihre Gerechtſame, wie ſie ihnen Cäſar gegeben hatte; doch wies er die Juden einmal aus Rom aus (Geſch. 18, 1.). Seine Landpfleger, durch die er Judäa regierte, theils Ritter, theils Freigelaſſene, vermochten nicht mehr der ſteigenden Zerrüttung aufzuhelfen. Unter Cuſpius Fadus ſtand der Rebellen führende, falſche Prophet und Meſſias, Theudas auf, der den Jordan, wie einſt Joſua, zu theilen verſprach: er wurde mit ſeinem Anhang von den Truppen des Fadus vernichtet. Unter ſeinem Nachfolger Cumanus erregten ſchamloſe und ruchloſe Entweihungen des Heiligen durch einzelne römiſche Soldaten, z. B. öffentliche Zerreißung der heiligen Geſetzesrollen, wüthende Aufſtände der Juden, bei deren einem durch bloßes Gedränge der Flüchtigen gegen 20000 ſollen zertreten und erdrückt worden ſeyn. Immer gährungsvoller, immer ordnungs- und rettungsloſer wurde durch Räuber und Betrüger, durch Profanität und Fanatismus der Zuſtand des Volkes; die Verworfenheit römiſcher Statthalter und ihr verhaßtes Erpreſſungsſyſtem nährte die reißend zunehmende Entſittlichung, Erbitterung und Auflöſung. Unter ihnen brandmarkt die Schrift und die Weltgeſchichte den Antonius Felix, einen kaiſerlichen Freigelaſſenen, der, wie der edelſinnige Tacitus ſagt, unter Grauſamkeit und Ausſchweifungen aller Art mit ſklaviſch gemeiner Geſinnung königliche Gewalt ausübte *).

*) Hist. V, 9.

Unter ihm kam Paulus, der ein unerwünschter Prediger der Gerechtigkeit und der Keuschheit und des Gerichts für ihn wurde (Apgsch. 24, 23.), in die zweijährige Gefangenschaft zu Cäsarea. — Agrippa II., der unterdessen mit der Volljährigkeit von Claudius die Belehnung mit dem Gebiet des Herodes Philippus (Tiberias, Tarichäa und Julias) erhalten hatte, ermangelte bei gutem Willen der Kraft und inneren Selbstständigkeit heiligen Nationalsinns, um dem von innen und von außen eingerissenen Unheil zu wehren. Nero's unheilschwangere Regierung vollendete das Verderben, in das Judäa herabstürzte: die gerechte Strenge und Energie, mit welcher der Landpfleger Festus der Zügellosigkeit der Banditen und Ruhestörer entgegentrat, vermochte es nicht mehr aufzuhalten. Unaufhaltsam stieg es durch seinen Nachfolger Albinus, der in dem Schutzbedürftigen Lande der Räuber selbst als Landpfleger nur das mächtigste Räuberhaupt war; zu seinem vollen Ausbruch kam es mit dem Gipfel römischer Landpfleger-Frevel, — Gessius Florus.

So waren in Druck und Sünde der Oberherrn, in der Gereiztheit und Zerrissenheit der Juden, in der Gesunkenheit und Verblendung des Volkes, welches die Zeit seines Heils nicht erkannt noch genützt, und den Stifter des Heils in seiner eignen Person und in seinen treuen Zeugen und Dienern mit satanischem Wahrheitshasse verfolgt hatte, die Keime seines verschuldeten Untergangs ausgestreut, und die blutigen Vorspiele und warnenden Vorzeichen gegeben, wie sie der rettende Eifer und Scherblick des Herrn in Seiner großen Gerichtsweissagung im Angesicht der heil. Stadt verkündigt hatte: „Ihr werdet hören Kriege und Geschrei von Kriegen: sehet zu und erschrecket nicht. Alsdann werden sie Euch überant-

worten in Trübsal und werden Euch tödten; und Ihr müsset gehasset werden um meines Namens willen von allen Völkern; und es werden sich viele falsche Propheten erheben und werden Viele verführen; und dieweil die Ungerechtigkeit wird überhand nehmen, wird die Liebe in Vieler Herzen erkalten." Matth. 24, 4. 5. 9. 10. 11. 12. Auch die göttliche Zeichensprache der Natur deutete auf das nahe Gericht über Jerusalem hin. Es geschahen, wie der Herr vorhergesagt, und wie die Geschichtschreiber einstimmig bezeugen, große Zeichen am Himmel (Luk. 21, 11.). Gestirne in blutrother Schwertgestalt und Schlachtreihen erschienen über der Stadt. Ein tragischer Vorbote des Gerichts war auch jener Landmann, der, bis auf die Knochen gegeißelt von dem Landpfleger Albinus, Keinem fluchend, der ihn schlug, und Keinem dankend, der ihm zu Essen gab, 4 Jahre lang auf seinem Klageruf: Wehe, wehe, Jerusalem! mit dem er im tiefsten Frieden begann, beharrte.

II. Ausbruch und Gang des Jüdischen Krieges mit den Römern.

J. 66 n. Chr.

Mit Gessius Florus war die Geduld der Juden (die durch die Weisern und Mächtigern des Volkes oft noch gestützt wurde) erschöpft; unter ihm brach der Krieg aus *). Der Brennstoff, der bis jetzt nur in einzelnen, noch Schrecklicheres drohenden Stößen hervorbrach, entlud sich nun in einer Kette von Stadt und Land erschütternden und zerstörenden Ungewittern. Florus, eine Creatur des schlechtesten Kaisers, der je Rom und die Menschheit entehrte, benützte die Gunst des

*) Tacitus a. a. O. K. 9.

römiſchen Wütherichs zum Deckmantel der ſchnödeſten Habſucht, Anmaßung und Grauſamkeit, womit je römiſche Statthalter ihre Provinzen der Herrſchaft Roms entfremden konnten. Selbſt an den heiligen Schatz des Tempels legte er ſeine raubgierigen Hände; 17 Talente ließ er unter dem Vorwand des Bedürfniſſes für den Dienſt Cäſars wegnehmen. Beſtürzung verbreitete ſich in Jeruſalem, und Hohn in Wort und That ergoßen die Zügelloſeſten über den Statthalter; man trug einen Korb herum und bettelte um Allmoſen für den dürftigen Florus. Sogleich rückte er mit gewaffneter Rache heran; kein Verſöhnungsverſuch der Juden konnte ſie beſchwören, keine Achtungsbezeugung gegen die heraneilenden Römertruppen. Er befahl ſeinen raubſüchtigen Soldaten, den obern Markt zu plündern, und, was ihnen in den Weg komme, niederzuſtoßen; 3000 Menſchen, ſelbſt Säuglinge, fielen unter den Händen dieſer unmenſchlichen Werkzeuge des Unmenſchen; ſelbſt von den Gemäßigten, ſelbſt von den Juden, welche römiſche Ritter waren und Würden bekleideten, wurden viele vor Florus geſchleppt und auf ſeinen Befehl gegeißelt und gekreuzigt. Vergebens beſchwor Berenice, Agrippas II. Schweſter (Apgeſch. 25, 13. 26, 30.), die Rache des Statthalters; ſie ſelbſt konnte ſich kaum mit dem Leben retten. Muthwillig blies Florus das Rachefeuer immer heftiger an, ließ Truppen von Cäſarea (der Reſidenz der römiſchen Statthalter) heraufkommen, und forderte als Zeichen der Unterwerfung und des Friedens das begrüßende Entgegengehen des Volkes. Schwer ließ ſich dieſes durch die Rathgeber des Friedens, die Häupter der Gemäßigten, dazu bewegen. Das ſtolze Schweigen der Römer, mit dem ſie dieſe Demüthigung der Juden erwiedern, weckt neue Erbitterung bei dieſen und neue Beſchimpfungen

gegen Florus; es entstand ein Ueberfall und Gemetzel der Römer gegen sie, und ein furchtbar zerstampfendes Gedränge unter den Juden an den Thoren. Vergeblich versuchten die Römer die feste Burg Antonia, den Schlüssel zum Tempel, zu besetzen; sie blieb nebst dem Tempel in den Händen der Juden, welche sogleich auch die Säulenhallen abbrachen. Florus zog ab. Agrippa, der König, wendet nun alle Beredtsamkeit an, durch Hinweisung auf die unwiderstehliche Macht der Römer, vor der Alles sich beuge, und auf das unvermeidliche Verderben, das ihnen der Krieg mit den Römern bereiten würde, den Juden die heilige Stadt sammt dem Tempel zu erhalten, und die auflodernde Flamme des Krieges zu ersticken. „Schonet," so schloß er unter vielen Thränen, „der heiligen Stätten; denn auch sie werden die Römer als Sieger nicht unberührt lassen, da ihre frühere Schonung nur mit Undank vergolten ward. Ich rufe Eure Heiligthümer und die heiligen Engel Gottes und das gemeinsame Vaterland zu Zeugen an, daß ich zu Eurer Rettung nichts unterlassen habe" *). Nur zu Besänftigung der Römer durch Wiederherstellung der zerstörten Hallen der Antonia und durch Bezahlung der zum Tribute noch fehlenden 40 Talente, vermochte er die Juden mit seinem eindringlichen Vortrag; noch stärkere Versöhnungsversuche mit Florus selbst wurden mit Unwillen und Beleidigung zurückgewiesen. Immer wilder gährte der Rachedrang der Unzufriedenen auf; ein Haufe derselben überfiel Masada, eine steile Felsenburg am todten Meere, machte die römische Besatzung nieder und legte eine jüdische ein. Zu gleicher Zeit setzte der fanatische Jüngling Eleazar, Sohn des Hohenpriesters Ana-

*) Josephus jüd. Krieg III, 16.

nias, als Befehlshaber der Tempelwache, den kecktrotzende Vorschlag durch, keine Gaben und Opfer von den Fremde mehr anzunehmen, — ganz entgegen der hohen Bestimmung welche die heilige Weisheit und der weitherzige Sinn de königlichen Stifters dem Tempel zu einem Bethaus für all Völker gegeben hatte *). So weit war der schroffabgeschlo sene und finstere Egoismus eines ultrapharisäischen Religions und Nationaldünkels von dem freieren und edleren Geiste ei nes Salomo und Jesajas, von dem wahren Sinne der Theo kratie und ihrer Hauptanstalten abgekommen. — Dieses zelo tische Verbot nun, womit das Opfer des Kaisers im Tempe für das römische Volk abgethan wurde, war das eigentlich Signal und der volle Ausbruch des Abfalls. Die gemäßigt Friedenspartbie, welche, vom höheren Adel geleitet, die Ober stadt besetzte, während die Zeloten die Unterstadt nebst den Tempel inne hatten, sandte in dieser schwierigen Lage a Florus und an Agrippa um Hülfe. Agrippa sandte 3000 Rei ter, Florus überließ die Juden gern sich selbst und ihrem Ver derben. Am achten Tag, am Holzfest, an welchem die Jude insgesamt Holz in den Tempel zur Unterhaltung des ewige Feuers herbeitrugen, schloßen die Zeloten ihre Gegenpartbi vom Heiligthum aus. Die Aufrührer hatten sich durch di Banditen (Sikarier) verstärkt, die königlichen Truppen muß

*) In dem herrlichen Einwe[illegible]sgebete 1 Kön. 8, 41. 43. „Wenn auch ein Fremder, der nicht Deines Volkes Israe ist, kommt aus fernem Lande um Deines Namens wil len, so wollest Du hören im Himmel, im Sitz Deine Wohnung, und thun Alles, darum der Fremde Dich an ruft; auf daß alle Völker auf Erden Deinen Namen er kennen, daß sie auch Dich fürchten, wie Dein Vol Israel." Vergl. Jes. 56, 7.

ten weichen; der Feind drang in die Oberſtadt ein und verbrannte die Paläſte des Hohenprieſters, des Agrippa, der Berenice, das Archiv, und, was dieſen katilinariſch wüthenden Rotten ein Hauptzweck war, die Schuldurkunden. Nach zweitägiger Belagerung und allgemeinem Blutbad erſtürmten und zerſtörten ſie die Antonia. Die königlichen mit den andern Truppen hatten ſich in des Königs Palaſt zurückgezogen; bei Tag und Nacht wurde hier gekämpft. Die Belagerten ließen um freien Abzug bitten, der den Königlichen und den Juden gewährt wurde, aber nicht den Römern; dieſe zogen ſich, verzweifelnd an ihrer Rettung, auf die ſtarken königlichen Thürme, den Roßthurm, den Phaſael und die Mariamne, zurück. Am ärgſten wüthete im Mordgewühl dieſer Tage, deſſen Opfer auch der Hoheprieſter Ananias, aus dem Verſteck in einer Waſſerleitung herausgezogen, wurde, ein Sohn des durch ſeinen Aufſtand gegen die zweite Quiriniſche Schatzung berüchtigten Zeloten-Erſtlings Judas Galiläus, Menahan. Die mit Blut und Gräueln angemaßte und geſpielte Königsrolle hatte er jedoch noch in denſelben Tagen mit einem ſchmählichen Tode durch die Hand der Zeloten ſelbſt, die ſeiner Tyrannei ſogleich müde wurden, ausgeſpielt. Haupt der Zeloten blieb Eleazar; ihn baten nun auch die eingeſchloſſenen Römer um freien Abzug, nach Abgebung von Waffen und Gepäck. Mit Handſchlag und Eid wurde ihnen der Vertrag bewilligt, aber, ſobald ſie die Waffen abgelegt hatten, gebrochen und alle Römer, mit Ausnahme ihres feigen Anführers Metilius, am Sabbath niedergeſtoßen. Das Volk ſelbſt trauerte über dieſe Unthat, als eine Quelle unvermeidlicher Rache Gottes. Dieſe brach an demſelben Tag, in derſelben Stunde, nur an anderem Ort über das Volk aus.

Der Judenhaß, durch die Schmach und durch die Gräuel der Hauptstadt entzündet, entlud sich in den verderblichsten Flammen, zuerst zu Cäsarea, wo 20000 Juden auf einmal durch die heidnischen Bewohner fielen. Mit Wuth bewaffnet erhob sich das ganze Land zur Rache. Der ganzen phönizischen Küste, den galiläischen, peräischen und syrischen Landschaften, am meisten aber Egypten und seiner Hauptstadt, theilte sich dieses rasende Feuer des gegenseitigen Heiden- und Judenhasses mit, der in manchen Städten viele Tausende auf einmal hinschlachtete. In Alexandria allein fielen 50000 Juden. Nun brach Cestius, der römische Statthalter von Syrien, zum Kriege mit den Juden, zur Ahndung und Dämpfung des allgemeinen Aufstandes, nach dem Heerde desselben, nach Jerusalem, auf. Nach dem ersten mißlungenen Angriff wurde der Versuch, die Stadt zu nehmen, aus Veranlassung der Zwietracht der Belagerten mit Glück erneuert; schon schickten sich nach fünftägigem Gefecht die Römer an, den Tempel in Brand zu stecken, schon waren die Gemäßigten im Begriffe, dem Cestius als ihrem Retter die Thore zu öffnen, als dieser in unbegreiflicher Verblendung sich unvermuthet und unter ungeheurem Verlust, den die plötzlich ermuthigten Rotten der Aufrührer ihm beibrachten, zurückzog. Vielleicht, daß er einen gefährlichen Hinterhalt in der Hauptstadt vermuthete, oder durch Creaturen des Florus irregeleitet war; das göttliche Strafgeschick hatte der frevelbeladenen Stadt noch schwerere Tage des Gerichts bestimmt *). Während Cestius Botschaften über diese Unfälle mit Anklagen gegen Florus an Nero absendet, vereinen und organisiren sich die getrennten Kräfte

*) Dieß ist der Gesichtspunkt des Josephus dabei.

der Juden; verschiedene Befehlshaber wurden zur Einrichtung des nöthigen Wehrstandes sowohl gegen die Römer, als gegen die innere Zerrüttung, in der Hauptstadt und in den Provinzen aufgestellt; der bedeutendste unter den letztern war der Befehlshaber in Ober- und Nieder-Galiläa, der durch politische und kriegerische Gewandtheit, durch Talent und Bildung sehr ausgezeichnete Geschichtschreiber dieses Krieges, Josephus. Seinen gefährlichsten Feind fand dieser an dem ränkevollen, in unruhigen Anschlägen unerschöpflichen Johannes von Gischala. Unterdessen hatte Nero, wegen des jüdischen Aufstandes für die Provinzen des Orients ernstlich besorgt, den einsichtsvollen Vespasian als Oberfeldherrn in den jüdischen Krieg abgelandt. Unter Mord und Brand, einer Kette blutiger Vorspiele und Vorübungen für den letzten furchtbaren Hauptkampf, rückte er mit seinen Legionen, die nach Rache der den Römern unter Cestius zugefügten Schmach brannten, begleitet von den würdigsten Unterfeldherren, von Titus und Trajan, in Galiläa und Samaria vor. Eine seiner schwierigsten und blutigsten Waffenthaten, die ausgezeichnetste des Josephus, war die Belagerung der sehr starken Bergfestung und Stadt Jotapata; 47 Tage lang vertheidigte sie der jugendliche Priester und Feldherr mit ausdauerndstem Heldenmuth und mit immer neuen Kriegslisten. Mit Schwertern und Brandfackeln stürmte er in wüthenden Ausfällen auf die Truppen und Belagerungswerke der Römer zerstörend ein; unter klugen Schutzmitteln gegen die Schleudermaschinen der Belagerer erhöhte er die Stadtmauer um 20 Ellen, versah sie mit Thürmen und Schutzwehren, stellte sich bei dem Sturm der Römer selbst an der Spitze der 6 Tapfersten abwehrend in die Bresche, und griff, als die Feinde unter der undurchdringlichen Mauer des

Schilddaches unwiderstehlich andrangen, zu dem fürchterlichsten Nothmittel; er ließ siedendes Oel in Menge auf die geschlossenen Römerreihen von allen Seiten herabschütten. Da lösten sich die Glieder der halbverbrannten Soldaten und unter furchtbaren Schmerzen wälzten sie sich die Mauer hinab. Endlich fiel die Stadt durch einen Verräther aus ihrer Mitte, der in einer Stunde unbewachter Nachtruhe die Römer in Stadt und Burg einführte. 40000 Juden fielen während der Belagerung und bei der Einnahme; 1200 wurden gefangen; unter diesen auf denkwürdige Weise und nicht ohne wichtige Folgen der Feldherr selbst. Mitten durch die Feinde dem Blutbad entkommen, barg er sich in einer geräumigen Höhle und Cisterne mit 40 angesehenen Männern, wurde aber den eifrig nach dem bewunderten Heerführer forschenden Römern von einem Weibe verrathen. Prophetischer Gabe und Einsicht aus Träumen und aus der Schrift, und einer höhern Bestimmung zu einem besondern Werkzeug der Vorsehung in dieser ernsten Zeit sich bewußt, hätte er gerne sogleich, als die Versprechungen und Aufforderungen der Römer zur Uebergabe jetzt wiederholt an ihn kamen, diesen gefolgt und sein Leben gerettet, aber der fanatische Patriotismus seiner 40 Genossen ließ es ihm nicht zu: er rettete sich gegen ihre drohenden Schwerter nur durch seinen Vorschlag, daß sie einander selbst tödten und durch das Loos entscheiden wollen, wie der Reihe nach einer durch den andern fallen solle. Dieser Vorschlag, begleitet mit seiner berühmten Rede gegen den Selbstmord, ward angenommen; es fügte sich, daß Josephus mit Einem Gefärthen übrig blieb, den er überredte, am Leben zu bleiben. Nun ward er vor Vespasian unter den gespannten Blicken des römischen Heeres geführt, und kündigte sich ihm in einer ge-

heimen Unterredung als gottgesandten Verkündiger großer Dinge für ihn selbst und für das römische Reich an. „Zu Nero," sagte er, „sendest Du mich? Wie? werden denn Nero's Nachfolger auf dem Throne bleiben? Du, Vespasian, und Dein Sohn Titus sind Kaiser." Diese Weissagung, die bald bekannt wurde, verschaffte dem Oberfeldherrn eine geheiligte Würde, dem Josephus Gunst und Ruhm; er wurde nicht dem Nero zugeschickt, und, obwohl zunächst in Fesseln, doch mit Wohlwollen behandelt. — Berechnung und Ueberzeugung, Wahn und Wahrheit ist in der prophetischen Rolle des Josephus, dieses Sohns einer excentrisch aufregenden Zeit, schwer zu scheiden. —

Theils zugleich mit Jotapata, theils bald nachher fallen die angesehenen Städte Joppe, Tiberias und Tarichäa. Aeußerst mörderisch und durch verzweiflungsvolle Selbstaufopferung der Einwohnerschaft ausgezeichnet war die durch Titus vollbrachte Eroberung Gamala's, einer Stadt am östlichen Ufer des Sees Genezareth. Derselbe nahm auch Gischala durch Uebergabe, wozu seine schonende Milde Raum ließ; getäuscht wurde diese durch die Schlauheit des berüchtigten Partheihauptes, Johannes, der unter dem Vorwand der Sabbathruhe ihn zum Verzögern der Unterhandlung bestimmte und sich mit seinem Anhang (gegen 6000) unterdessen flüchtete. Doch entkam nur er selbst mit Wenigen nach Jerusalem; die Meisten wurden von den verfolgenden Römern erlegt oder gefangen zurückgebracht. — In der Hauptstadt stieg, je näher das Gericht heranzog, die Partheiwuth mit zügelloser Wildheit; mit Verhaftungen, Raub, Mord tobte sie gegen die Gemäßigten, Vermögenden und Einsichtsvollern, gegen die Freunde der Religion und des Friedens. Hauptgegen-

ſtand des Haſſes der Zeloten, und Hauptſtützen des öffentlichen Wohls gegen ſie waren die Hohenprieſter Ananus und Jeſus. Mit beredter Weisheit tritt zuletzt jener als Erwecker und Leiter des Volks gegen ſeine ruchloſen Unterdrücker und Peiniger auf; er gewinnt und organiſirt gegen die Zeloten einen kraftvollen Widerſtand, mit dem er ſchon den Zwinger des Tempels erkämpft. Nur die fromme Scheu des Religionshauptes, den Tempel mit Blut zu entweihen, und die meineidig verrätheriſche Hinterliſt des Johannes von Giſchala, dem Ananus zu ſehr traute, verhinderte ſeinen und der guten Sache ſchon nahen Sieg über die Verbrecher. Des Johannes Verrath, verbunden theils mit der boshaften Verläumdung, daß Ananus auf Verrath der Stadt an die Römer und auf grauſame Rache an den Partheihäuptern ſinne, theils mit der durch ihn beſonders betriebenen Eile und Geheimbotſchaft an die Idumäer um Rachebeiſtand gegen die angebliche Parthie der Verräther, verſetzte der Stadt und ihren friedliebenden Häuptern und Beſchützern den empfindlichſten Stoß. Plötzlich ſtrömte ein Heerhaufen von 20000 Idumäern, wild und rauh, wie ihr Land, und wie einſt ihr Stammvater *), den wilden Zeloten zur Hülfe herbei. Der Hoheprieſter Jeſus beſtieg die Mauer und ſuchte ſie durch ruhig ernſte Erklärung über den wahren Stand der Dinge von der Waffengemeinſchaft mit der ſchlechten Sache der Volks- und Stadtfeinde zurückzubringen, und ſie zu bewaffneter Hülfe für die Beſſern, oder zu unbewaffneter Schiedsrichters-Thätigkeit zu beſtimmen; aber die aufgeregten Söhne der Wildniß laſſen ſich damit nicht beſchwichtigen. Eine durch Sturm und Blitz und Erkrachen der

*) Eſau, Edom (daher der Name Idumäa).

Erde grauenvolle Nacht beängſtigt ſelbſt die roh Anſtürmenden, beruhigt die Belagerten mit dem Glauben an göttliche Rache und Hülfe; aber es war eine Nacht des Zornes Gottes, günſtig den Werkzeugen dieſes Zornes und ſchlau von dieſen benützt. Die Wächter der Vorhallen, nur in dieſer Nacht nicht von Ananus beſichtigt, ſchliefen ein; die Zeloten öffnen mit den heiligen Tempelſägen, deren Geknarre vom Rollen des Donners übertost ward, die Tempelthore, ſodann die Stadtthore, und laſſen die Idumäer zu einem Blutbade, das keine Beſchwörung der Stammverwandtſchaft und Tempelgemeinſchaft dämpfen konnte, herein. Der anbrechende Tag beſchien 8500 Todte und wurde zu weiterem Morden und Plündern benützt. Die Rachgier der Feinde rannte nach den wichtigſten Opfern; als ſolche fielen die ehrwürdigen Staats- und Tempelhäupter, Ananus und Jeſus; unbegraben warf der ruchloſe Grimm ihre Leichname dem Wild und den Hunden hin. Einer der letzten Sterne in jener Unheilsnacht gieng mit Ananus unter, dem Edlen und Gerechten mitten im frechſten Aufſchwung der Ungerechtigkeit; einem Manne Gottes, des Volkes und des Friedens, den Er allein bei länger gefriſtetem Wirken hätte erringen mögen. In ſeinem Tod erkennt Joſephus eines der letzten und entſcheidendſten Momente zur Herbeiführung des Gerichts. „Die Tugend ſelbſt," ſo ſchließt er das Lob dieſer verbrüderten Märtyrer der Weisheit und des Friedens, „mußte um dieſe Männer wehklagen, daß ſie ſo dem Laſter erlegen." Ein würdiges Opfer ſchließt ſich dieſem edlen Zeugenpaar an, Zacharias, Baruchs Sohn; ſowohl ſein Anſehen und Reichthum, als ſeine innere Würde als entſchiedener Feind des Schlechten und der anarchiſchen Deſpotie lenkte die Angriffe der fanati-

ſchen Bosheit vorzüglich auf ihn. Satanisch frech und lügenhaft wagte und betrieb sie es, den Freund des Rechts mit dem Schein und den Formen des Rechts hinwegzuräumen; doch vermochte ihr Schreckensregiment keinen der bestellten 70 Richter zu einem Caiphasspruch über den Gerechten; mit den flachen Schwertstreichen der Niederträchtigen büßen sie seine unerschrockene Freisprechung. Zwei der verwegensten Zeloten machen dem Spiel mit dem Recht ein Ende, und fallen mitten im Tempelhof, wo er sollte gerichtet werden, mit durchbohrendem Schwert unter dem Hohnruf: „Hier hast Du auch von uns Dein Urtheil!“ über ihn her; sein Blut rief gewiß mit leiser Gottesstimme, was jener namensverwandte Prophet und Märtyrer an derselben heiligen Stätte unter den Steinwürfen seiner Mörder rief: „der Herr wird es sehen und richten *)!“ Auf den großen Haufen fielen die idumäischen und zelotischen Raub- und Schlachthorden, wie auf eine Heerde unreiner Thiere; die meisten Opfer wählte sich ihr Grimm unter der edleren Jugend der

*) 2 Chron. 24, 22. — Noch wichtiger, als an sich selbst und durch die Namens- und Sinnesverwandtschaft mit seinem prophetischen Blutzeugen des A. T., wäre dieser Zacharias bei Josephus, wenn er selbst der Gegenstand des an heiliger Tempelstätte von Jesu vor seinem eigenen Zeugen- und Opfertod ausgesprochenen hochwichtigen Zeugnisses wäre Matth. 23, 35., was in mancher, zumal auch örtlicher Hinsicht sehr zu passen scheint und schon die Meinung großer Schriftforscher war; doch scheint eine so persönlich bestimmte Bezeichnung einer freien menschlichen Handlung in einer sonst so allgemein gehaltenen Weissagung der Seherweisheit des Herrn weniger angemessen, als die Deutung auf jenen Märtyrer des A. T., den letzten, der als solcher in demselben genannt wird.

Stadt; dieſe warfen ſie in Bande und Kerker, und wendeten alle Martern gegen ſie an, um ſie vom Abfall von der guten und zum Uebergang zu ihrer ſchlechten Sache zu bewegen. Bei Tag wurden ſie ergriffen, und Nachts getödtet; todt warf man ſie auf die Straßen, um neuen Gefangenen Platz zu machen; der Schrecken unter dem Volke war ſo groß, daß kein Menſch einen ihm angehörigen Todten offen zu beweinen und zu beſtatten wagte; heimlich verſchloß man die Thränen, und ſeufzte nur mit banger Vorſicht, damit es Niemand vernehme; denn ſonſt mußte der Trauernde das Loos des Betrauerten theilen. Des Nachts hob man eine Handvoll Staub auf und warf ihn auf den Leichnam; nur ſelten that es ein Verwegener bei Tag. So ſtarben 12000 der Edlen *)."

Die Schandthaten der Empörer, ihr Frevel beſonders an Zacharias, öffneten den getäuſchten Idumäern die Augen; mit Reue über ihre Bethörung zogen ſie ab. Die Zeloten, dem unverdorbeneren Sinn dieſer rauhen Naturſöhne mißtrauend, freuten ſich, ihrer Schlechtigkeit wieder ſelbſt überlaſſen zu ſeyn, und ließen ſie, dürſtend nach dem Blute der Edeln und Tapfern, in neuen Gräueln aus. Die ausgezeichnetſten Opfer waren jetzt der edel-freimüthige Gorion und der heldenmüthige Niger von Peräa; der Fluch des Hungers, der Seuchen und des Blutvergießens, den dieſer ſterbend über ſeine Mörder ausſprach, ward bald und reichlich durch göttliches Gericht verhängt. — Wer nur immer entfliehen konnte, entfloh; doch war es hauptſächlich nur den Reichen möglich; denn nur wer bezahlte, wurde durchgelaſſen. „Die Todten lagen haufenweiſe in den Straßen herum; die, welche einen

*) Joſephus jüd. Krieg, IV, 5.

Verwandten bestatteten, traf die gleiche Vergeltung, wie die Ueberläufer, der Tod; kein menschlicheres Gefühl war so erstickt, wie das Mitleiden; von den Lebenden trugen die Frevler ihren Zorn auf die Todten, von den Todten auf die Lebenden über. Im Uebermaße des Schreckens priesen die Ueberlebenden die vorher Hinweggerafften als eingegangen zur Ruhe glücklich; die im Kerker Mißhandelten beneideten das Loos selbst der Unbestatteten." Kein Wunder solches Zertreten aller göttlichen und menschlichen Rechte, da die vorgeblichen Eiferer um das heilige Nationalrecht ihre Ruchlosigkeit bis zur Verachtung der Sprüche der Propheten trieben. Ueppigkeit, Wollust und Grausamkeit knüpften bei ihnen, wie bei den Heiden, gegen die sie eiferten, den schamlosesten Bund. Mit gezierten Haaren, in weiblicher Kleidung, von Salben triefend, ersannen und übten sie in der Völlerei unnatürliche Wollüste, wälzten sich trunken in der Stadt, wie in einem Hurenhause herum, vom Tänzerschritt giengen sie plötzlich zum Sturmschritt über; aus den Purpurmänteln zogen sie blutige Schwerter hervor und durchbohrten, wer ihnen aufstieß. Die fortwährende Entweihung des Heiligen, welche die Propheten als gewisses Vorzeichen des Untergangs vorhergesagt, mußte in ihrer unheilbedeutenden Größe selbst den Entweihenden fühlbar werden, und sie gegen die göttlichen Warnungen und Weissagungen, die heiligen Schranken ihrer schrankenlosen Frechheit, erbittern. Von der roh mißverstandenen und sinnlos erstrebten Hoffnung und Prophezeihung des Messias getrieben, von den Trugbildern ihrer wilden Leidenschaften und zahlreichen Trugpropheten erhitzt, wurden sie Pro-

*) Josephus IV, 6.

pheten- und Bibelverächter, und sofort Verächter und Zerstörer des Tempels.

Von diesem schrecklichen Zustande der Hauptstadt erhielt der römische Oberfeldherr durch tägliche Ueberläufer Kunde. Da sie von drei Uebeln, Krieg, Tyrannei und Zwietracht zugleich zerrissen war, so zögerte er, und seine Klugheit siegte über die raschandringende Stimmung der thatlustigen Jüngern. Die Verwüstung des Landes und der Hauptstadt durch die Horden der von dort aus wüthenden Räuber, und die Nothbitten der Entflohenen bestimmten ihn zu gemessenem Vorrücken. Er nahm Gadara, kämpfte durch den Unterfeldherrn Placidus glücklich mit den jüdischen Aufrührerschaaren bei Jericho, und eroberte durch ihn Peräa; 15000 Juden fielen unter den Schaaren seiner Streiter bei Jericho; eine weit größere Anzahl stürzte sich selbst in den Jordan, der vor Leichen nicht mehr überschritten werden konnte; das todte Meer, mit den vom Jordan hereingeströmten Todten erfüllt, hatte nun im eigentlichsten Sinne seinen unheilbedeutenden Namen. So zog Vespasian, nach glücklich gedecktem Rücken, um so rascher gegen den Brennpunkt des Krieges vor, da ihn die gleichzeitig ausgebrochenen Unruhen im Westen des römischen Reichs und die Vorboten seiner allgemeinen Verwirrung zur beschleunigten Vollendung seiner großen Aufgabe in Judäa drangen. — In diese Zeit der furchtbar herannahenden Drangsal, oder wahrscheinlich schon früher in die Zeit, da die Vorspiele der Entweihung des Heiligthums durch die Zeloten geschahen, fällt die von dem Herrn selbst befohlene Flucht *) der edelsten Bewohner Jerusalems, der Christen, die in Pella, der südöstlichsten unter den Zehnstädten, in deren Gebiet er

*) Matth. 24, 17.

auch einſt lehrend und ſegnend wandelte, im Gebiete des dem Chriſtenthum nicht eben abgeneigten Agrippa, ein ſtilles Zoar fanden *). So hörte die heilige Mutterſtadt der Chriſtenheit auf, ein Heiligthum der Gemeine des Herrn zu ſein. Der theuerſten Stützen für den Riß, der Edelſten aus dem Judenthum und der Erſtlinge des Chriſtenthums verluſtig, immer ernſter mit den vom Herrn geweiſſagten Zeichen, mit gegenſeitigem Haß und Verrath, mit Empörung eines Volkes über das andre (der Idumäer gegen die Judäer, dieſer gegen einander und gegen die Römer) und mit andern Zeichen heimgeſucht **), reift und ſtürzt ſie ihrem Untergange durch ſich ſelbſt und durch das anrückende Heer unaufhaltſam entgegen. Doch werfen wir zuvor noch einen klaren und ernſten Blick, wie einſt die Jünger vom Oelberge herab, auf die Herrlichkeit der ſinkenden Stadt und ihres Heiligthums!

III. Beſchreibung Jeruſalems und des Tempels.

Mehr als irgend eine Stadt der Welt iſt die Stadt Gottes auf Erden durch die Heiligkeit und Würde ihrer Beſtimmung, ihrer Geſchichte, ihres Namens ausgezeichnet. Entſprechend war die Würde und Wichtigkeit ihrer Lage und Einrichtung. Wie durch göttlich gefügte Weltſtellung ***)

*) Euſeb. Kirchengeſch. III, 5.
**) Matth. 24, 7. 10.
***) Heſek. 5, 5. vergl. Ap.geſch. 17, 26. Lehrreiche Bemerkungen über dieſe Weltſtellung Judäa's ſ. in des ſel. Menken's Anleitung S. 141 fg. und beſonders in v. Raumer's durch wiſſenſchaftlichen und religiöſen Gehalt vorzügliche Geographie Paläſtina's, S. 325.

das Land der Verheißung, welches mitten in dem völkerbedeckenden Dunkel die Strahlen göttlicher Offenbarung empfing und bewahrte, seiner Bestimmung zum Lichte der Welt gemäß ziemlich in der Mitte der alten Welt lag: so war die Hauptstadt ziemlich der Mittelpunkt des Landes *). Zwischen zwei Stämme, Benjamin und Juda getheilt, von denen jener durch den Segen Mose (5 Mos. 33, 12.), dieser durch Jakobs Segen und durch die Verheißung des ewigen Friedensfürsten (1 Mos. 49, 10.) ein Anrecht an diesen Vorzug hatte, war sie gleichsam das Gemeingut aller [illegible]. In das graueste Alterthum der Urgeschichte des Landes reicht Jerusalems heiliger Adel hinauf. Jener priesterliche König der Gerechtigkeit, das ehrwürdige Vorbild des ewigen Priesters und Heilsköniges, war nach Josephus der Erbauer, zuverläßiger, nach der Schrift, König von Jerusalem. Hier bei der heiligen Friedensstadt hat der Vater der Glaubigen, als er vom siegreichen Heldenzuge seines Glaubens und seiner Liebe kam, von Melchisedek den Segen empfangen **); hier blühte unter Kanaans schon steigendem Verderben eine Anstalt der Verehrung des höchsten Gottes. Von da an verliert sich die Stadt auf ein Jahrtausend in die Finsterniß des Heidenthums, und hält sich, von Josua ***) und nach ihm vom Stamme Juda ****) besiegt, dennoch unvertilgt vom göttlichen Vertil-

*) Josephus nennt daher bedeutsam Jerusalem den Nabel des Landes, wie die Griechen ihren gefeiertsten Orakelort Delphi den Nabel der Erde nannten.

**) 1 Mos. 14, 18.

***) Jos. 12, 9.

****) Richter 1, 8.

gungsfluch über Kanaan. Erſt dem Manne nach dem Herzen Gottes, erſt Davids heiligem Heldenmuthe gelang die vollkommene Eroberung der unüberwindlichen Felſenſtadt, und die Errichtung des Sitzes der wahren Religion, der erhabenen Reſidenz des göttlichen und des menſchlichen Königes, hier auf den Trümmern des Heidenthums. Gelegen im höchſten Gebirgsſtriche des jüdiſchen Landes, war ſie, was ihr Name bedeutet, ein Erbtheil der Sicherheit und des Friedens; „um Jeruſalem her ſind Berge, und der Herr iſt um ſein Volk her“ (Pſ. 125, 2.). Ihre nordöſtliche Seite umgiebt im Halbkreis eines der höchſten Gebürge von Mittelpaläſtina, der Oelberg, der durch das tiefe Thal Kidron mit dem Bache gleichen Namens von der Stadt auf eine ¼ Stunde weit getrennt iſt. Erſt auf der Höhe dieſes Berges wurde die heilige Stadt den Reiſenden von Jericho her ſichtbar, den Wanderern auf der Straße von Joppe von der Weſtſeite her erſt in der Entfernung von 500 Schritten; dann aber entfaltete ſich das Ziel der Pilger-Karavanen in ſeiner ganzen Herrlichkeit vor ihren Blicken. Nur von Norden, wo ſie in eine Hochfläche auslief, lag die Stadt frei, von keinen Bergen und Klüften geſchützt. Doch ſie ſelbſt war feſt gegründet auf den heiligen Bergen (Pſ. 87, 1.); auf einer Bergzunge, die vom Gebirg Ephraim her gegen Abend, Morgen und Mittag fortlief, ragte ſie auf zwei Hauptanhöhen empor, an die ſich zwei andere Hügel anſchloßen; dieß ſind die Haupt-Abtheilungen der Vierhügel-Stadt. Die höchſte Höhe erhob ſich im Süden, der Berg Zion (Berg der unfruchtbaren Dürre, oder des Denkmals) *); auf ihm war das würdige Sie-

*) Dieſe zwei Bedeutungen läßt ihr Name zu, und beide treffen zu.

ges- und Gottesdenkmal, Davids Burg, mit der Alt- und Oberstadt; hier waren auch der Palast des Hohenpriesters, das Zeughaus und der durch außerordentliche Pracht und Schönheit berühmte Palast des Herodes. Nördlich von diesem Berg erhob sich halbmondförmig ein anderer Berg, Akra genannt, auf und an ihm die Unterstadt mit dem Palast Salomo's; an sie stieß die sehr wichtige Burg Baris, die, von Herodes zu des Antonius Ehren Antonia genannt, an den Tempel sich anschloß, und, zu seiner Bewachung bestimmt, wie der Tempel selbst eine bedeutende Feste bildete. Der Berg von Akra selbst aber wurde von den makkabäischen Fürsten abgetragen, um dem Tempelberg eine die Stadt beherrschende Stellung zu geben. Dieser, der Berg Morija, d. h. Berg der Erscheinung des Herrn *), erhob sich im Osten, ursprünglich ein niedriger, aber durch spätere Ueberbauung und durch die Ebnung der Akra sehr erhöhter Hügel; er stand abgerissen, recht für seine heilige Bestimmung gemacht da, und fiel östlich in das Thal Kidron ab; südlich ergoß sich unter ihm die Quelle Siloah. Auf der nördlichen Bergebene, in welche sich die Hügelstadt verlor, erhob sich noch eine mäßige Anhöhe, auf welcher die erst später bei steigender Bevölkerung gebaute Bezetha, d. i. Neustadt, lag. — Die obere Stadt war von der unteren und ihrem südöstlich auslaufenden Theile, sowie vom Tempelberge durch ein sehr tiefes Thal, genannt Tyropöon (Käsemacherthal), getrennt, das sich südlich am Teiche Siloah endete. Die überaus reiche Quelle Siloah wurde

*) Wahrscheinlich mit Beziehung auf die Erscheinung, die dem Abraham hier bei der Aufopferung Isaaks zu Theil ward, so genannt. 1 Mos. 22.

wahrſcheinlich von Hiſkia durch die vielen unterdiſchen Gänge der Stadt in ſie hineingeleitet. Dieß bot dem dürren Boden der großen Stadt einen nie verſiegenden Waſſerſchatz, der auch ohne Zweifel die reichen, geheimen Waſſerleitungen des Tempelberges verſah, — ein Sinnbild des über Jeruſalem und von ihr aus ſich ergießenden Segens (Heſek. 47, 1—12. Zachar. 13, 1.). Gottes Brünnlein hatte Waſſers die Fülle, und unter großen Nöthen ſollte die Stadt Gottes fein luſtig bleiben mit ihrem Brünnlein, da die heiligen Wohnungen des Höchſten ſind. Pſ. 46, 5. vergl. 65. 10.

Jeruſalem, ſchon durch die Natur äußerſt befeſtigt, und durch die drei Thäler, im Weſten durch Gihon, im Süden durch Benhinnom, im Oſten durch Kidron, von welchem jenes Käſemacherthal eine Bucht bildet, wurde noch feſter durch die drei Mauern, welche die Stadt nach dem Verhältniß der drei Städte, in die ſie zerfiel, umgaben. Die älteſte Mauer, zunächſt für den Berg Zion und die Altſtadt beſtimmt, zog ſich von ihrem nordöſtlichen Ausgangspunkt an dem wunderbar feſten Roßthurm, an den Thälern des Weſtens und Südens, und an dem öſtlichen Zwiſchenthal über den ſteilen Höhen der tiefen Schluchten hin, und war abgebrochen an der Weſthalle des Tempels; nördlich lief ſie von demſelben Ausgangspunkte zwiſchen der Ober- und Unterſtadt gegen Oſten am Käſemacher- und Kidronthale herum, und endete an der Oſthalle des Tempels; ſo umgab ſie die ganze Oberſtadt, den ſüdöſtlichen Theil der Akra und einen Theil von Morjia. Sie war mit 60 Thürmen, die zum Theil ſelbſt wieder kleine Feſtungen waren, umringt; die drei wichtigſten und prächtigſten waren von Herodes dem Großen an der Nordſeite er-

richtet, der Hippikus (Roßthurm)*), Phasael und Mariamne, die zwei erstern nach seinen Brüdern, der dritte nach seiner Gemahlin benannt. — Die zweite, weit kleinere Mauer, angeschlossen an die erste, gieng von einem nahe bei jenem Roßthurm gelegenen Thore, Gennath, aus, und umkreiste über dem nördlichen Abhang gegen Westen die Unterstadt, die sie von Bezetha trennte, und endete an der Burg Antonia am nordwestlichen Ende des Tempels; sie war mit 14 Thürmen versehen. — Noch weit höher und fester, als diese beiden, war die dritte Mauer, die von demselben Punkt aus, wie jene zwei, in Westen, Norden und Osten Bezetha umschloß, und, zuletzt noch den Tempelberg einschließend, mit der ersten, ältesten Mauer an der Osthalle des Tempels zusammenlief; sie war erst von Herodes Agrippa I. zum Schutze der Neustadt angelegt und von Agrippa II. fortgeführt, aber, um nicht das Mißtrauen des Kaisers Claudius zu sehr zu erregen, nicht vollendet; sie war ein Riesenwerk der Kriegsbaukunst, 25 Ellen hoch und 10 breit, im Zickzack gebaut, um anstürmende Feinde durch die einspringenden Winkel von beiden Seiten beschießen zu können; 90 starke Thürme ragten auf ihr zu ihrem Schutz empor; der höchste und prächtigste unter ihnen war der achteckigte Psephinos, 90 Ellen hoch, an der Westecke der Mauer. Der Umfang dieser vierfachen Bergstadt läßt sich zu $1^1/_2$ Meilen, die Bevölkerung zu 120,000 Menschen berechnen; in Festzeiten stieg sie auf 2—3 Millionen; heutzutage, da die Schmach und der Unsegen auf der heiligen Stadt, wie auf dem heiligen Lande ruht, ist Umfang und Bevölkerung sehr herabgesunken, letztere bis auf 20000 Menschen.

*) Von diesem sind noch Ueberbleibsel in dem jetzt sogenannten Davidsthurme vorhanden.

Als Hort und Krone der Stadt und des Landes ragte der Tempel empor, im Nordoſten Jeruſalems, auf erhabener Stätte, dem Berge Morija, der durch jenen uralten, hochbelohnten Glaubensſieg Abrahams geheiligt *), von David auf göttlichen Wink bei einer heiligen Landesſühne erwählt **), und von Salomo prachtvoll überbaut und feierlich eingeweiht war ***). Aus ſeinem erſten Strafuntergange durch Nebukadnezar ward er nach der Rückkehr aus der babyloniſchen Verbannung, als Gott nach der Verheißung ſeinen Knecht Cyrus zum Befreier ſeines Volkes erweckt hatte, durch Serubabel, den Sprößling Davids, wieder aufgerichtet, unter göttlicher Prophetenleitung und Verheißung, daß er aus ſeiner Niedrigkeit und Dürftigkeit, in welcher er wieder erſtand, ſich erheben, und „die Herrlichkeit des zweiten Tempels noch größer werden ſoll, als des erſten", hinter der er damals ſo weit zurückſtand (Haggai 2, 10.). Dieſe Weißagung gieng in zwiefach reiche Erfüllung, in ſinnliche und geiſtige. Sinnlich ward ſie durch den Reichthum und Glanz der Weihgeſchenke, womit Heiden und Juden des Auslands das hochgefeierte Heiligthum des wahren Gottes ſchmückten, allermeiſt aber durch Herodes I. erfüllt, der in einem ungeheuren Werk und Opfer für das äußere Heiligthum eine Sühne ſeiner eigenen inneren Unheiligkeit bezweckt zu haben ſcheint. Die Glanzſucht ſeines ehrgeizig unternehmenden Geiſtes, der mit Salomo wetteiferte und ihn hier übertraf, wählte ſich daran den würdigſten Gegenſtand, und nur dieſes große Wunderwerk der

*) 1. Moſ. 22.
**) 2. Sam. 24, 16.
***) 2. Chron. 3, 1 fg. 1. Kön. 6.

Kunſt, dem Größten und Heiligſten geweiht, möchte den Beinamen des Großen, den die Weltgeſchichte auch an ihn verſchwendet hat, einigermaßen rechtfertigen *). Er fing den Bau im 18ten Jahre ſeiner Regierung (19 v. Chr.) an; vollendet wurde er mit ſeinen Nebengebäuden erſt von den Nachfolgern. — Auf einem ſchon von Salomo und noch mehr von Herodes erweiterten und erhöhten Flächenraum von 500 Ellen ins Gevierte, auf 40 Ellen hohen Felſen des Grundſtocks erhob ſich terraſſenförmig das Ganze des Tempels, durch Symmetrie, Erhabenheit, Pracht und heilige Bedeutſamkeit gleich ausgezeichnet. In dreifacher Hauptabtheilung ſtieg es ſtufenweiſe empor. Die erſte bildete ein 500 Ellen langer und breiter Raum, der niederſte und äußerſte Vorhof, der Vorhof der Heiden; ihn umgaben auf drei Seiten doppelte, 30 Ellen breite Säulenhallen, auf der vierten Seite aber eine dreifache, die Halle Salomo's (Joh. 10, 22.), die ehrwürdige Reliquie des erſten Tempels; Säulen in der Höhe von 25 Ellen, vom weißeſten Marmor aus Einem Stein, und mit einer Cedern-Decke überwölbt, zierten dieſe Hallen. Die Betriebſamkeit der Juden entweihte ſie zu einem Tempelmarkte mit Vieh- und Wechslerbuden, Joh. 2, 14 fg. Dieſer Vorhof hatte 5 Thore; das anſehnlichſte war das Thor des Nikanor**), mit 2 prächtigen Säulen von korinthiſchem Metall,

*) Vgl. Joh. 2, 20. v. Meyer ſagt treffend: „Die Zerſtörung und die nachherigen Verunſtaltungen des Tempels ſind Bilder der jüdiſchen Nation, ihres geſunkenen Glaubens, und ihrer durch Unwiſſenheit und Hochmuth veränderten Lehre.“

**) Es ſoll nach dem ſyriſchen Feldherrn Nikanor genannt ſeyn, deſſen Haupt und rechte Hand Judas Makkabäus

das noch kostbarer als Gold war, geschmückt; dieses, genannt das schöne Thor, (Apgsch. 3, 2.), lag gegen Osten und führte in das Thal Kidron herab. — Vier Stufen über diesem grossen Vorhof erhob sich ringsum ein 3 Ellen hohes Gitter mit Säulen, auf welche griechisch und römisch das Gesetz der Reinigung, das Verbot des weiteren Vordringens für Nichtjuden geschrieben war. Dieß war der Uebergang zur zweiten Abtheilung des Tempelraums; 14 Stufen höher eröffnete sich nun der Zwinger mit den inneren Vorhöfen. Der äußerste unter diesen war der Vorhof der Weiber mit einer 40 Ellen hohen Mauer, der die 13 ehernen Gefäße für die heiligen Gaben der Tempelbesucher (Luk. 21, 1.) enthielt. Auf diesen folgte 15 Stufen höher der große Vorhof, der das Tempelhaus selbst umgab, mit Säulengängen und Zellen eingeschlossen, 187 Ellen lang von Osten nach Westen, und 135 breit von Norden nach Süden; er hatte 8 Thore gegen Mittag, 2 gegen Mitternacht, das Hauptthor gegen Morgen, gleichfalls von corinthischem Erze, war 50 Ellen hoch *). Dieser Vorhof war durch ein Gitter in 2 Vorhöfe getheilt, in den der Israeliten (der Männer), und den der Priester, welcher den Tempel zunächst umschloß, und den steinernen Brandopferaltar enthielt, 15 Ellen hoch, 50 lang und breit, würfelförmig mit hornartig auslaufenden Ecken, ohne eisernes Werkzeug gebaut, mit sanft ansteigendem Zugang von Mittag. Dieß war die heiligste Stätte des innern Vorhofs, in ihm ward geopfert,

---

nach dem großen Sieg bei Adasar wegen seiner ausgestoßenen Gotteslästerungen diesem Thore gegenüber hatte aufhängen lassen. 1. Makk. 7, 47.

*) Andere nennen dieses das Thor Nikanors.

geſegnet, von Prieſtern gebetet, von Leviten geſungen und geſpielt *).

Zuletzt und am höchſten, wohl 12 Ellen über dem inneren Vorhof, erhob ſich der Tempelpalaſt ſelbſt in der Länge und Höhe von 100 Ellen; gleichviel betrug die Breite an der Vorderſeite des Eingangs, die auf beiden Seiten Vorſprünge, wie die Schultern des Tempels, hatte. Dieß Tempelhaus hatte, wie das Salomoniſche, 3 Haupttheile. Der erſte war die Vorhalle, deren erſtes Thor 70 Ellen hoch und 25 breit war, mit vergoldetem Gibel, ohne Thüren, ein Sinnbild des unverſchloſſenen und unabſehbaren Himmels, geziert mit goldenen, in Manneslänge herabhängenden Trauben, dem Bilde des Segens und der geiſtlichen Fruchtbarkeit der Religion; dieſe Vorhalle war 100 Ellen hoch. Goldene Thüren, 55 Ellen hoch und 16 breit, mit einem gleichlangen Vorhang, aus Hyacinth, Byſſus, Scharlach und Purpur wunderbar gewirkt, führte in das heilige Schiff des Tempels, zunächſt in die größere, 40 Ellen lange und 60 Ellen hohe Abtheilung deſſelben, das Heilige. Dieſes umſchloß die drei weltberühmten Werke heiliger Kunſt: den Leuchter mit ſeinen 7 Armen, den Schaubrodetiſch und den Rauchaltar, die Symbole des von Gott und ſeinem Heiligthum ausgehenden Lichtes und Lebens, und der aus dem irdiſchen Heiligthum zum himmliſchen aufſteigenden Andacht. — Das Heilige ſchied ein prächtiger und feſter Vorhang, den das tiefbedeutende Wunder bei Jeſu Tode zerriß, von dem innerſten und wichtigſten Theile des Tempels, der 20 Ellen lang war. Dieß war das Allerheilig-

*) Nach v. Meyer's Blättern für höhere Wahrheit IX, S. 13.

ſte, unſichtbar und unzugänglich für alle Sterblichen, außer Einmal des Jahres dem Hohenprieſter. Seit das heilige Reichskleinod, die Bundeslade mit ihrem hochheiligen Schmuck, verloren gegangen war, ſtand es ganz leer; bedeutſam genug, daß mit dem heiligen Reichsgeſetz und ſymboliſchen Gottesthrone Gott ſelbſt dieſem Heiligthum ſich entzogen, und daß ein neuer Bund der Gnade, ein wahrhaftiger Gnadenthron und ein höheres, allzugängliches Heiligthum der Menſchheit Noth thue *). — Der noch übrige Tempelraum, nämlich das obere Stockwerk des Hauſes, 40 Ellen hoch, enthielt Gemächer für die Prieſter und ihre Geräthe, wozu noch 3 Stockwerke Nebengemächer kommen.

Das Gebäude ſelbſt, würdig eines ſymboliſchen Palaſtes des Gottkönigs, war von innen mit Goldwandungen, von außen mit Goldplatten bedeckt, und auf dem Dache mit goldenen Spießen zur Abwehr jeder Verunreinigung verſehen; es glänzte im Sonnenaufgang wie ein Feuermeer; die Quadern, zum Theil 45 Ellen lang und vom weißeſten Marmor, gaben, wo ſie unvergoldet waren, von weitem das Anſehen eines Schneeberges **). — Dieß war der Tempel, in den nach dem Worte des letzten der Propheten (Mal. 3, 1.) der Herr kam, in deſſen Hallen er ſo oft als das Licht der Welt weilte. Dieß war ungleich mehr, als jene äußere Pracht und

*) Dieſe Leerheit konnte auch den Eindruck der überſinnlichen Beſtimmung und Würde des Heiligthums geben; gemiſchte Deutung und Eindruck giebt auch Tacitus zu erkennen, Hist. V, 9: „Es ward kund, leer ſey der Sitz der Gottheit und innhaltleſes das geheime Heiligthum.“

**) S. Marc. 13, 1.

Größe, ſeine höhere Herrlichkeit vor dem erſten Tempel. Unzugänglich den Greueln der Verwüſtung in ihrer Schauer einflößenden Heiligkeit und Majeſtät konnte dieſe feſte Burg der Religion und der heiligen Stadt den Jüngern des Herrn an jenem heil. Lehrabend dünken *); aber Er hatte es anders beſchloſſen. Sie war von der Erde, und ſollte, reif zu ſeinem gedrohten Gerichte, wieder zur Erde werden. Schon waren die Unheil bedeutenden Zeichen am Tempel ſelbſt geſchehen: das Zerreißen des heiligſten Vorhangs im Momente des großen Opfertods weißagte den Riß und Sturz des Heiligthums ſelbſt; bedeutungsſchwer war auch die Selbſteröffnung des öſtlichen Tempelthors, das kaum 20 Männer ſchließen konnten, begleitet mit der Stimme: „daß die Gottheit von hinnen gehe". Schon ſehen wir die Heerſchaaren ihrer Rache heraufeilen; aber welchen tragiſch-welthiſtoriſchen Kampf ihre Eroberung den großen Welteroberern koſten würde, läßt ſich aus der hohen Würde und Anlage, die des großen Königes Stadt und ihr Tempel hatte, erwarten.

IV. Jeruſalems Belagerung und Eroberung.
(Im J. 70 n. Chr.)

Große Weltbewegungen giengen der letzten Kataſtrophe Jeruſalems voran und beſchleunigten ſie. Durch Nero's Tod und den ſchnellen, verwirrenden Wechſel dreier unwürdigen Regenten wird Veſpaſian mitten auf ſeinem drohenden Siegeszuge gen Jeruſalem aufgehalten und von ſeinen Legionen,

---

*) Mark. 13, 1.

als der Würdigſte, zum Kaiſer erhoben. Wie in Nero's, des Muttermörders, des Chriſten- und Apoſtelmörders, ſataniſcher Grauſamkeit die Chriſten das Bild, ja die Verwirklichung des Widerchriſts und Menſchen der Sünde ahnten, ſo konnte die freiere jüdiſche Denkart eines Joſephus in dem edleren Veſpaſian den von Gott beſtimmten und bezeichneten Zerſtörer des Heiligthums und Weltherrſcher, der vom Orient und von Judäa ausgehen ſollte, nicht ohne Verrückung des prophetiſchen Standpunktes erblicken. Joſephus's Vorherſagung über Veſpaſian ward alſo erfüllt, und er dafür mit der ehrenvollſten Wiederherſtellung ſeiner Freiheit, mit Zerhauung ſeiner Feſſeln, belohnt. Veſpaſian, nach Alexandrien und von da nach Rom eilend, überläßt die Vollendung des mit großen und blutigen Siegen begonnenen Krieges in Judäa dem Titus, ſeinem an Feldherrntugenden ihm gleichen, an ſittlicher Güte und Größe ihm überlegenen Sohne. Sein Geiſt war jeder Stufe des Glückes fähig, und in ſeinem Angeſicht Hoheit und Anmuth gemiſcht*). Später wurde er die „Wonne der Menſchheit" genannt, und jetzt durch eine merkwürdige Fügung das erwählte Werkzeug des ſchwerſten Gerichtes und Jammers, das je über Menſchen verhängt ward.

Titus ordnete nun den Heerzug, und brach alſobald auf (J. 70 n. Chr.). Den Zug eröffneten die königlichen Truppen (des Agrippa) und die ſämmtlichen Bundesgenoſſen. Dieſen folgten die Damm- und Straßenarbeiter mit den Lager-Zimmerleuten; dann das Gepäcke der Anführer, nach der bewaffneten Begleitung deſſelben er ſelbſt mit auserleſenen Truppen und Lanzenträgern; hinter ihm die Reiterei der Legion; ſie

*) Tacitus Hist. II, 1.

gieng vor den Kriegsmaschinen; hinter diesen die Tribunen mit Auserlesenen und die Hauptleute. Nach ihnen kamen die Feldzeichen um den Adler geschaart, voraus die Trompeter; dann die Legionen 6 Mann hoch; hinter ihnen die Bedienung jeder Legion und vor ihr das Gepäck. Den Zug beschloßen die Miethtruppen *). Angelangt vor der Stadt, stellte Titus die zwölfte Legion auf den Oelberg; zwei andere vertheilte er in der Nähe des Thurms Pfephinos an der äußersten, und des Roßthurms an den drei zusammenlaufenden Mauern auf. Der Hauptangriff sollte und konnte nur von Norden geschehen.

Eine schwerere Geißel des göttlichen Gerichts, als dieses fremde Racheheer, war für die Hauptstadt der Aufruhr, der in ihr selbst tobte. Der halsstarrige Empörungsgeist des Volkes, der einst in den Lustgräbern und beim Haderwasser und in der Rotte Korah's gegen den göttlichen Erzieher und seine treuen Werkzeuge raste und das Werk der Erziehung erschwerte, hatte sich, mit Gott und mit sich selbst es entzweiend, furchtbar zu seinem Untergange gesteigert. In drei Partheien hatte es sich gespalten, die sich untereinander zerfleischten und die Stadt aus einem Salem zu einem Babel **), das Heiligthum selbst zum Tummelplatz ihres brudermörderischen Kampfes machten. Eleazar, Simons Sohn, der zuerst die Zeloten mit dem Volke entzweite, Johannes von Giſchala, und Simon, Gioras Sohn, bildeten diese dreiköpfige Hyder. Eleazar mit 2400 Mann hatte die Tempelhöhe mit den inneren Räumen und Vorhöfen eingenommen, und über den heiligen Thron sei-

*) Jos. V, 2.

**) Babel ist: Ort der Verwirrung.

ne Waffen aufgepflanzt. Simon mit 15000 Juden und Idumäern hatte die obere Stadt und einen Theil der untern, Johannes mit 10000 Mann die Mitte zwiſchen beiden inne, von der ſtärkeren Rotte des Simon und von der ſchwächern des Eleazar oft hart gedrängt, doch jener durch ſeine höhere Stellung gewachſen, dieſer durch ſeine ungeheuren Wurfmaſchinen, wodurch er ganze Reihen ſeiner Feinde, mit ihnen ſelbſt friedliche Bürger und Prieſter am heiligen Geſchäfte darniederſtreckte, und, wie einſt Pilatus, ihr Blut mit ihren Opfern vermiſchte. Mit Liſt, Schwert und Feuer, mit dem ſie zum eigenen Unheil die für Jahre genügenden Vorräthe der Stadt verzehrten, wütheten die Partheien gegen einander; das Blut, das aus ſo vielen Körpern ſtrömte, bildete einen See in den heiligen Vorhöfen. Die Annäherung des gemeinſamen Feindes vereinigte allmählich die Parthieen; auch dieß geſchah nicht ohne Hinterliſt, Blutvergießen und Tempelentweihung. Die Bundesfeier des jüdiſchen Erlöſungsfeſtes gab Anlaß und Vorwand dazu. Eben war, als die Römer herannahten, Paſſah, das die Volksmaſſen und die Noth der untergehenden Stadt ſo ſehr vermehrte. Da öffnete Eleazar die Tempelthore und ließ jeden vom Volke zum Gottesdienſt ein. Dieß benützte Johannes, ſchickte angeblich zu demſelben Zweck Bewaffnete mit verhüllenden Oberkleidern in den Tempel; eingetreten warfen ſie dieſe ab, und brachten mit blutigen Waffen den Tempel in die Hände des Johannes und Eleazar in Bund mit Johannes.

Jetzt brach das Wehe jenes Klagpropheten, Joſua, in vollem Maaße über Jeruſalem aus. Mit dem Beginn der Belagerung rief er laut aus auf der Mauer: Wehe, wehe der Stadt, dem Volk und dem Tempel! fügte plötzlich hinzu:

„Wehe auch mir"! In diesem Augenblicke traf ihn ein Wurf aus einer Schleuder, und mit diesem Wehruf seinen Beruf erfüllend, gab er den Geist auf *).

Sogleich bei dem ersten Aufschlagen und Verschanzen der römischen Lager entwickelten die Aufrührer in der Stadt eine List, Behendigkeit und Wuth in Ausfällen, die selbst den standhaften Römermuth der Legionen zuweilen zum Weichen, und den Feldherrn, dessen heldenmüthige Gegenwart jedesmal vergütend und aufrichtend wirkte, einigemal in die höchste Gefahr brachte, der ihn die sichtbar über seiner Bestimmung wachende Vorsehung entriß. Einmal ward er verwundet an der Schulter, wovon er eine geschwächte Hand behielt. Am 20sten April begann Titus die Belagerung und förderte das schwere Werk auf alle Weise; er ließ Belagerungsdämme mit 50 Fuß hohen Thürmen aufführen, und als sie der Stadtmauer bis auf Schußweite genähert waren, die Mauerbrecher vorschieben. Die Sturmböcke, namentlich der sogenannte Nikon, brachten die Mauer zum Wanken; die Römer drangen durch die Bresche und öffneten dem ganzen Heere die Thore von Bezetha (der Neustadt); so wurden sie am 7ten Mai, dem 15ten Tage der Belagerung, Meister der ersten Ringmauer. Ein großer Theil von ihr und die nördlichen Quartiere der Stadt wurden zerstört. — Titus dehnte seine Stellung nun bis an den Kidron aus, und rückte bis auf Schußweite vor die zweite Mauer. Johannes stellte sich seinem Angriffe auf der Antonia und der nördlichen Tempelhalle, Simon, jetzt auch mit Johannes vereinigt, im Westen der

*) Josephus VI, 5. Die Citaten sind öfters nach der glücklichen Uebersetzung von Gfrörer gegeben.

Stadt entgegen. Die Raserei jüdischer Verzweiflung kämpfte unablässig den ungleichen Kampf mit römischer Kriegskunst und Tapferkeit. Sturm, Mauergefechte und Ausfälle drängten sich wechselnd. Fünf Tage nach Erstürmung der ersten Mauer gewann Titus die zweite. Weit entfernt, seinen Sieg sogleich mit aller Strenge zu benützen, zeigte er auch jetzt noch, durch die mildeste Schonung der Kriegsgefangenen, der Stadt und ihrer erstürmten Mauer den festen Entschluß, sich die Stadt und der Stadt den Tempel zu erhalten. Er hatte diese Milde theuer zu büßen. Für göttlichen und menschlichen Frieden verschlossen, göttlicher und menschlicher Schonung unwerth, stürzten die Aufrührer aus den Engpässen, den Dächern und den oberen Thoren herab auf die eingedrungenen Römer; diese, unvermögend, durch die kleine Mauerlücke zu entkommen, wären alle vernichtet worden, hätte nicht des Titus Heldenmuth und Geistesgegenwart sie gerettet; drei Tage lang wurde an der Bresche gestritten, am vierten wurden die Römer wieder Herren der zweiten Mauer, rißen ihre Nordseite nieder, besetzten die Thore der Südseite, und dachten schon an den letzten Schritt der Belagerung, die Erstürmung der dritten (ältesten) Mauer. Auch jetzt noch ließ Titus den Weg der Güte und der Ueberzeugung nicht unversucht; er ließ sein Heer im vollesten Waffenschmuck im Angesichte der Stadt, als er ihnen den Sold bezahlen ließ, vier Tage lang sich aufstellen. Auch dieses imponirende Schauspiel der Größe und Rüstung des Heeres schreckte die Verblendeten ebensowenig, als die drohende Stellung, die er mit neuerrichteten Wällen östlich an der Antonia zur Eroberung des Tempels, und westlich am Denkmal des Johannes zur Erstürmung der Oberstadt einnahm. Er benützte auch die Be-

redtſamkeit des Joſephus, der ſich außerhalb Schußweite nahe genug, um vernommen zu werden, aufſtellte, die Empörer zu beſänftigen. Vergebens erinnerte ſie dieſer an die Heiligkeit dieſer Stätten, gegen die ſie wütheten, an die Scheu der Römer davor, an die Billigkeit ihrer Abſichten und Bedingungen; vergebens hielt er ihnen, als ſie ſeine Friedensworte mit Hohn, Fluch und Steinwürfen erwiederten, die theokratiſchen Straferempel in ihrer heiligen Geſchichte vor, und ſchließt mit dem erſchütternden Worte: „gewiß iſt die Gottheit aus eurem Heiligthum gewichen und auf die Seite eurer Feinde getreten!“

Unterdeſſen war noch ein wüthenderer Feind, als die Römer, in die Stadt gedrungen und mit ihnen verbündet, — der Hunger, der die räuberiſche Wuth der Aufrührer gegen ihre eigenen Mitbürger mit allen Schrecken und Foltern der Verfolgung bewaffnete. Verſchloſſene Häuſer ſahen ſie als ein Zeichen darin verborgener Lebensmittel an; ſie ſprengten die Thüren auf, ſchlugen Greiſe, welche die Speiſe nicht losließen, rauften Frauen, die ſie verbergen wollten, an den Haaren; und das thaten die Peiniger nicht aus Mangel, ſondern zur Uebung im Frevel und zur Aufhäufung von Vorräthen. Eltern, Kinder, Gatten rißen einander den Biſſen aus dem Munde; Mütter ſogar ſcheuten ſich nicht, den in ihren Armen dahinwelkenden Lieblingen die letzten nährenden Tropfen wegzunehmen. Dieſe Noth trieb Viele zum Uebergehen an die Römer; viele, die dabei noch ihren Muth erproben wollten, wurden als Kriegsgefangene vor den Mauern der Stadt, zu abſchreckendem Beiſpiele gegen ferneren Widerſtand, gekreuzigt.

Nach 17 Tage lang ununterbrochener Arbeit hatten die Römer ihre vier Belagerungsdämme an der Antonia und am Denkmal des Hohenpriesters vollendet; diese wurden durch List und Wuth der Belagerten, indem Johannes den Weg zwischen den Dämmen und der Antonia untermauerte, mit Feuer zerstört unter ungeheurem Verlust der zurückgeworfenen Römer. Endlich schreitet Titus, dessen Meinung im Kriegsrath über den allzuraschen Weg der Erstürmung und über den allzuzögernden der Bewachung und Aushungerung siegte, zur Aufrichtung einer Einschließungsmauer. Eine 30 Stadien weite Mauer mit 13 Wachtthürmen, nach gewöhnlichem Gang ein Werk von 3 Monaten, stand in ebensovielen Tagen durch den Eifer des Heeres da. Nun war die prophetische Wehklage des Herrn auf dem Oelberg erfüllt: „Deine Feinde werden eine Wagenburg um Dich schlagen und Dich umzingeln und von allen Seiten ängstigen" (Luk. 20, 43.). Nun stieg die Noth unbeschreiblich; während der Durst die Belagerer plagte, wurden noch viel schrecklicher die Belagerten vom Hunger gequält und Häuserweise aufgerieben; die Dächer lagen voll von verhungerten Weibern und Kindern; Knaben und Jünglinge wankten, wie Schatten, durch die Straßen; Viele starben über den Todten, die sie beerdigen wollten; Viele schleppten sich noch selbst zu den Gräbern, ehe der Tod sie erreichte. Keine Thräne, keine Klage folgte ihnen. Vom 14ten April bis 1sten Juli wurden 115,880 Todte gezählt, die durch Ein Thor hinausgetragen wurden. Entsetzliches Elend traf auch die Juden, die jetzt noch übergiengen. Die rohen, goldgierigen Syrer und Araber hatten gehört, daß manche der Uebergehenden Goldstücke verschluckt, um, entflohen, sie wieder von sich zu geben, und schnitten daher

bei Zweitauſenden die Bäuche auf. Empört durch dieſen Frevel ſetzte Titus ihm Schranken.

Mit dem 1ſten Julius begann der letzte entſcheidende Hauptakt des Kriegs: die Belagerung der dritten Mauer. Durch Schirmdächer gelang es den Römern, unter heftigem Widerſtande der Juden, die Mauern zu öffnen. Noch trotzten die Juden auf die Antonia; nun galt der Angriff dieſer. Entflammt durch die begeiſternde Rede des Titus drangen zuerſt 12 tapfere Helden, den edlen Sabinus an der Spitze, dann nach zwei Tagen mit glücklicherem Erfolge bei nächtlicher Stille 22 Freiwillige über die Trümmer hin in die Burg ein. Alſobald gaben ſie das Zeichen; Titus rief das Heer zu den Waffen und drang an der Spitze von Wenigen nach. Nach langem, mörderiſchem Schwertkampf um die Tempelthore, zu denen die Römer ſchon den Eingang erzwingen wollten, mußten dieſe, weil die Legionen nicht theilnahmen, dem Johannes und Simon weichen. Titus ließ die Grundmauern der Antonia zerſtören. — Seit dem 17ten Juli hatte aus Prieſtermangel das tägliche Opfer im Tempel zu tiefem Leide des Volks aufgehört. Titus verſuchte es noch einmal, durch Joſephus auf dem Wege der Ueberzeugung die Wuth der Partheien zu ſtillen; in ſchneidenden Rügen gegen den Tempelſchänder Johannes fordert er, wie ein anderer Jeremias, klagend und Buße predigend, Demüthigung unter Gottes Gericht und ſeine Werkzeuge, die Römer. „Noch, ſagte er, iſt es Zeit zur Reue; ſchäme Dich nicht, im letzten Augenblick umzukehren, und die Stadt zu retten!“ Auf dieſe Zeit haben die Propheten den Untergang der Stadt geweiſſagt, wenn ein Stammsgenoſſe an ſeinem Stamme das Blutbad beginnt. Gott freilich, Gott ſelbſt führt das Reinigungsfeuer durch die Römer herauf und

vernichtet eine mit allen Gräueln beladene Stadt.“ Die fanatisch Verstockten werden durch dieses Wort der Weisheit noch verstockter, die Gemäßigten aber zur Uebergabe an die Römer gestimmt, die ihnen das Städtchen Gephna als Flüchtlingskolonie anweisen. Die Empörer pflanzen die Wurfmaschinen auf den heiligen Thoren auf und verwandeln das Heiligthum ganz in eine Festung, den Tempelplatz in ein großes Todtenfeld. Freund und Feind vertauschen hier die Gefühle; denn es war kein Römer, der nicht mit Schauder auf das Heiligthum hingesehen und gewünscht hätte, daß die Räuber vor dem unabwendbaren Schlage noch umkehrten. Titus selbst erinnerte sie nochmals durch Josephus an die Heiligkeit dieser Stätte und ihres Gesetzes, ruft, von der Einheit des Gottes dieses Heiligthums nicht unberührt, diesen selbst zum Zeugen an, daß nicht er sie zu solchen Gräueln zwinge, und fordert sie zur Wahl eines anderen Kampfplatzes auf, damit kein Römer das Heiligthum betreten und entweihen könne. „Das Allerheiligste, sagt er, will ich Euch retten, selbst wenn Ihr nicht wollt.“ Auch diese Worte verhallten an den Verächtern. Nun folgen die heftigen und lange fortgesetzten Treffen um den Tempel. An seiner Zerstörung durch Feuer wird von den Juden selbst mit der nordwestlichen Säulenhalle, die an die Antonia stieß, der Anfang gemacht und durch die Kriegslist, mit der sie die vorgedrungenen Römer hier abschnitten, diesen der kläglichste Tod in den Flammen bereitet. Unterdessen erreichte die Hungersnoth in der Stadt den höchsten Gipfel: Gürtel und Schuhe wurden gierig verzehrt, aufgelesene Fleischfasern das kleinste Gewicht zu 4 Drachmen (1 Thlr.) verkauft; ja eine reiche und vornehme Mutter, Maria, Eleazars Tochter, die nach Jerusalem geflohen war,

trieb der Hunger zur beiſpielloſeſten Unthat. Vergebens hatte ſie die täglich einbrechenden Räuber, ſie zu tödten, gereizt. Raſend durch Hunger und Erbitterung, ergriff ſie ihr Kind mit dem Worte: „Unglückſeliges Kind, wozu ſoll ich unter Krieg, Hunger und Aufruhr Dich erhalten? Von dem Feinde haſt Du Knechtſchaft zu erwarten, aber vor der Knechtſchaft erreicht Dich der Hunger, und vor dem Hunger die Wüthriche. Wohlan denn, werde meine Speiſe, den Empörern ein Rachegeiſt, der Welt eine Fabel, das Einzige, was noch zum Mißgeſchick der Juden fehlte" *)! Mit dieſen Worten tödtet ſie den Sohn, backt und verzehrt ihn zur Hälfte, und zeigt die Ueberreſte den wiederkehrenden Empörern, welche zitternd ſich abwandten und davonliefen. Das war die von dem göttlichen Menſchenfreunde vorhergeſagte Zeit, da man ſagen mußte: „ſelig ſind die Unfruchtbaren, und die Leiber, die nicht geboren haben, und die Brüſte, die nicht geſäuget haben ꝛc."; da war der prophetiſche Fluch Moſe erfüllt: „werdet ihr aber mir noch nicht gehorchen, und mir entgegenwandeln, ſo will ich auch euch im Grimm entgegenwandeln, daß ihr ſollt eurer Söhne und Töchter Fleiſch freſſen." 3 Moſ. 26, 29. vergl. Luk. 23, 29. Entſetzt, als er es hörte, rief Titus über die Rebellen aus: „ſie allein tragen die Schuld auch dieſes Frevels! Ich will den Gräuel des Kinderfraßes mit den Trümmern der Stadt bedecken, die Sonne ſoll nicht mehr eine Stadt beſcheinen, in der Mütter alſo ſich nähren." Raſch vollendete er nun ſeine heilige Rachebeſtimmung.

Mit dem 8ten Auguſt waren die Wälle zur Tempeleroberung vollendet und die Sturmböcke waren gegen die weſtli-

*) Joſephus VII, 3.

chen Hallen des inneren Tempelhofes angelegt; sechs Tage lang arbeitete umsonst der stärkste Mauerbrecher gegen die Festigkeit der Mauer; auch die tapfersten Versuche der Erstürmung durch Leitern scheiterten an der siegreichen Wuth der Juden und am Vortheil ihrer Stellung. Titus war zu Anzündung der Thore genöthigt; ausgebreitet durch das schmelzende Silber ergriff die prasselnde Flamme nach allen Seiten die Vorhallen. Den Juden sank bei diesem Anblick Hand und Muth. Titus begnügte sich mit dem Zweck, seinen Legionen dadurch den Eingang in die Tempelburg zu bahnen; nach Erreichung desselben ließ er löschen, und hielt vor der Vollendung der Eroberung noch einen zahlreichen Kriegsrath zu Berathung des Schicksals des Tempels. Die Stimme der Menschlichkeit, der Wunsch der Verschonung, von ihm selbst ausgesprochen, siegte über die Stimme des strengeren Kriegsrechts; in der Ausführung selbst aber siegte das harte Kriegsrecht menschlicher Wuth, oder vielmehr das höhere Kriegs- oder Strafrecht göttlicher Heiligkeit. — Der 10te August war der verhängte Tag des göttlichen Gerichts, derselbe, der die Stadt und den ersten Tempel dem zerstörenden Feuer des babylonischen Eroberers geweiht hatte. Die Juden selbst, durch ihren eigenen Vorgang mit Verbrennung der Tempelhallen und durch erneuertes Gefecht mit den löschenden Römern, bliesen die vertilgenden Flammen an. Im Getümmel des Angriffs wirft ein römischer Soldat wider des Feldherrn Befehl eine Fackel durch die goldene Thüre, die nördlich nach der Celle am Allerheiligsten führt; ein Schnellbote meldet's dem Titus, der mit vergeblichem Löschbefehl herbeieilt. Die Legionen dringen herein. Im Kampfgedränge vor den Thoren werden viele Römer von einander selbst zertreten, viele fallen, ein Opfer

ihrer Raubgier, in die rauchenden Trümmer der Hallen; über den Stufen des Altares strömte das Blut der über ihm geschlachteten Leichen. Viele Juden stürzten während des Raub- und Mordgewühls im brennenden Tempel sich selbst in der Römer oder gegenseitig in ihre eigenen Schwerter oder in die Flammen des Tempels, mit welchem zu fallen sie für Sieg und Heil und Wonne achteten. Schrecklich ergieng es einem gemischten Haufen von 6000 Menschen, die sich in die äußerste Halle geflüchtet hatten, verleitet durch einen falschen Propheten, der an jenem Tage verkündigt hatte: „Heute befiehlt der Herr auf den Tempel zu steigen, um das Zeichen der Erlösung zu schauen.“ Die Soldaten zündeten ihr vermeintes Asyl an; einige kamen um, indem sie aus den Flammen, andere, indem sie in die Flammen sprangen; keiner wurde gerettet. Unaufhaltsam war die Wuth des Feuers und der Soldaten. Titus selbst trat nun mit den Unterfeldherren in das Allerheiligste, noch hoffend die Rettung des heiligen Wunderbaus; aber während er, den Soldaten zu wehren, heraustritt, legt einer der Eingedrungenen Feuer unter die Thürangeln. Fürchterlich durch einander tönte das Prasseln der Flammen, das Aechzen der Sterbenden, der Waffenklang und Siegesruf der Legionen, das Feuergeschrei, das aus der Stadt selbst aus Lippen, die der Hunger schon geschlossen, herauf- und am Oelberg wiedertönte. — Unter solchem Grausen sank das hehre Heiligthum nach fast sechshundertjähriger Dauer *) dahin und ward wider des Feldherrn Willen ein Raub der Flammen, ehrwürdig in seiner

*) Der zweite Tempel wurde gegründet 520, der erste (Salomonische) 1011 v. Chr.

Geſtalt und ſeiner Beſtimmung, hochgefeiert in ſeinem Daſein, verherrlicht durch die Achtung des Siegers, durch die Kraft eines, obwohl falſchen, Märtyrthums, und durch das Siegen der ewigen Gerechtigkeit, in ſeinem Falle *). — Vollendet wurde der Gräuel der Verwüſtung durch Aufpflanzung der römiſchen Adler vor dem öſtlichen Tempelthor und durch Darbringung der Opfer für dieſe vergötterten Feldzeichen. Ungeheuer war die Beute. Unermeßliches gieng in den Flammen auf; manche koſtbare Schätze wurden durch den Tempelſchatzmeiſter, Phinias, den zerſtörungs- und raubſüchtigen Händen der Soldaten entzogen und dem Feldherrn übergeben.

Die Rotten der Wüthriche ſahen nun keinen Ausweg der Rettung mehr; ſie verlangten eine Unterredung mit Titus und begehrten darin unter dem Verſprechen, die Stadt zu räumen, freien Abzug mit Weibern und Kindern; ihre Forderung wies Titus mit gerechtem Unwillen zurück, und antwortete mit dem Befehle zu Anzündung der Stadt; die Unterſtadt mit den wichtigſten Gebäuden, dem Rathhauſe, dem Archiv und andern, ward am folgenden Tage verbrannt. Die Empörer warfen ſich in die Königsburg; 8400 Menſchen, die dort verſammelt waren, ſchlachtete ihre Wuth. Tags darauf wurden ſie ganz aus der Unterſtadt verjagt, und Alles bis an den Teich Siloa in Brand geſteckt. Größere Schwierigkeit ſetzte die ſchroffe Lage der Oberſtadt den Eroberern entgegen; es waren Belagerungsdämme nöthig, das Werk von

*) Dieß zum Theil nach der rührenden Erzählung, womit Joſephus im Abſchnitt von der Tempelzerſtörung gleichſam dem Tempel parentirt. Jüd. Geſch. II. S. 11.

18 Tagen. Als ein Stück der Mauer gebrochen war und die Sturmböcke zu wirken anfiengen, da fiel Schrecken Gottes auf die Vertheidiger; sie entflohen selbst aus ihren unüberwindlichen Thürmen in das Thal unter Siloa. Die Römer strömten mit gezückten Schwertern in die Gassen und erlegten ohne Unterschied, wen sie trafen; die in die Häuser Geflüchteten verbrannten sie mit diesen; viele brennende Häuser wurden mit Blut gelöscht. Am 8. September gieng die Sonne über Jerusalems rauchenden Trümmern auf, einer Stadt, die, wenn sie seit ihrer Erbauung so viel Glück erlebt hätte, als sie in der Belagerung Unglück traf, beneidenswerth scheinen müßte *).

Der Einzug des Titus in die zerstörte Stadt war eines so ausgezeichneten Werkzeugs dieses Gerichtes würdig, mit dem wärmsten Eindruck und demüthigsten Bekenntniß des Göttlichen in diesem Siege begleitet: „Wahrhaftig mit Gott haben wir gesiegt! Gott hat die Juden aus diesen Bollwerken vertrieben; denn was vermöchten Menschenhände und Maschinen gegen solche Steinmassen? **) Als nach fürchterlichem Blutbade doch noch eine große Menschenmenge übrig war, beschränkte seine Milde das Morden nur noch auf die bewaffnet Gefundenen. Dennoch wurde von der entflammten Rache der Soldaten nur das blühende Alter der Wehrlosen geschont; die schönsten und größten wurden zur Aufführung im Triumphe bestimmt; alle andern jungen Leute über 17 Jahre wurden gefesselt, und größtentheils in die Bergwerke nach Egypten ge-

*) Jos. VII, 8.

**) Jos. K. 9.

schickt; sehr viele verschenkte Titus in den Provinzen, damit sie in den Schauspielen durch Schwert oder wilde Thiere umgebracht würden. Alle unter 17 Jahren wurden versteigert; noch in den Tagen dieser Auswahl starben 11000 vor Hunger, theils weil der Haß der Wächter ihnen keine Nahrung zukommen ließ, theils weil sie die dargebotene nicht annahmen *). Die Zahl aller während des Krieges Gefangenen wird auf 97000, die der Getödteten während der Belagerung zu 1,100,000 berechnet. Die Mehrzahl des ganzen Volkes, welche der Vertilgungskampf in den Landschaften verschont hatte, wurde, durch das Passah in der Hauptstadt versammelt, in ihr aufgerieben. Die, welche nach dem Falle der Stadt erst entdeckt wurden, wurden theils getödtet, theils zu Sklaven gemacht; viele traf dieß Loos in der letzten Zufluchtstätte, den unterirdischen Gängen. Hier ergriff auch die tyrannischen Partheihäupter Simon und Johannes das verdiente Loos; diesen, der mit seinen Brüdern verhungernd um Gnade flehte, die Verurtheilung zu ewiger Gefangenschaft; jener wurde zum Schlachtopfer für den Triumph bestimmt. — Erst nach ganz vollendetem Mord und Raub war die rächende Wuth der Römer gekühlt. Auf Titus Befehl ward nun die ganze Stadt und der Tempel geschleift; nur ein Theil der westlichen Ringmauer blieb zum Schutze für das Lager der Besatzung, und die drei höchsten und prächtigsten Thürme der ältesten Mauer, der Roßthurm, Phasael und Mariamne, als Denkmäler der Festigkeit und Herrlichkeit der Stadt und des ihr überlegenen Muthes der Sieger. So war in nicht ganz 5 Monaten die Eroberung der hohen Tempelstadt vollendet, die, wenn ihr

*) Jos. ebend.

Schutz nicht von ihr gewichen wäre, und die Zerstörungswuth ihrer höllisch entflammten Rotten selbst die Segensvorräthe vernichtet hätte, noch Jahre lang dem großen Feldherrn und Heere hätte trotzen mögen. So war in ihrer großen Trübsal, als nicht gewesen von Anfang der Welt und auch nicht werden wird, das Gericht noch mit Gnade gemischt, und, wie es der Mund der Gnade zuvor bezeugt, um der Auserwählten willen wurden die Tage verkürzt*).

Noch stand die Siegesfeier dieser tragischen That der Weltgeschichte bevor. Zunächst ließ Titus zu Cäsarea, Philippi, Berytus und andern Städten zur Feier des Geburtsfestes seines Vaters und seines Bruders Domitian Schauspiele aufführen, deren Verherrlichung durch das Blut mehrerer tausend Kriegsgefangenen, die zum Thierkampfe bestimmt wurden, fast die einzige Befleckung der Menschenfreundlichkeit des Siegers war; dieß bewies er in hohem Grad im Gegensatz gegen den blutdürstig-fanatischen Judenhaß, der nach Jerusalems Sturz in vielen Heidenstädten, namentlich in Antiochien, fürchterlich ausbrach. Er eilte nun zur Ehre des Triumphes, den sein Vater und sein Bruder in verschiedenen Beziehungen mit ihm theilten, nach Rom. Das Heer ward vor den Thoren des Isistempels aufgestellt; mit den Triumphzeichen, dem Lorbeerkranz und Purpurgewand, traten die drei Imperatoren in die Halle des Oktavian, wo sie auf kuruliſchen Sesseln unter Preis- und Jubelhymnen des lorbeerbekränzten Heeres sich niederließen. Tiefes, heiliges Schweigen gebietend, erhob sich Vespasian und sprach, sein Haupt ins Gewand gehüllt, das Dankgebet; deßgleichen Titus. Das Heer ward zum

*) Matth. 24, 21. 22.

Triumphmahl entlaſſen, die Imperatoren opferten in dem am Triumphthor angebauten Tempel, und nun begann der Umzug. Ueber alle Beſchreibung erhaben war dieſer Triumph, eine Vereinigung alles Koſtbaren und Seltenen, um ein Bild der Größe des römiſchen Reiches zu geben. Gewänder, Thiere, Götterbilder *), alles koſtbar durch Schmuck und Stoff, wurden mit aufgeführt; ſelbſt die Gefangenen dienten, da ihr Schmuck den widrigen Anblick ihrer abgezehrten Geſtalten milderte, zum Glanze des Tages. Staunen erregend waren die Baldachine mit Teppichen überhangen, die in allen Geſtalten und Wendungen den Krieg darſtellten; allen dieſen Schmuck überſtrahlten die Tempelgefäße von Jeruſalem, ein goldener Tiſch, mehrere Talente ſchwer, ein goldener Kronleuchter mit dünnen Aeſten in Form eines Dreizacks und 7 ehernen Lampen darüber, ein Symbol der Heiligkeit des ſiebenten Tages. Den Zug der Beute beſchloß der einfachſte und erhabenſte Siegesſchmuck, die Rolle des heiligen Geſetzes Gottes, das ſtill und hehr in dieſem Siege menſchlicher Macht und Tapferkeit den Sieg des wahrhaftigen Gottes und ſeines heiligen Wortes über den Trotz und Frevel der Uebertreter verkündigte. Hierauf kamen, mit vorangetragenen Victorienbildern aus Gold und Elfenbein, die Triumphatoren. Das Ziel des Triumphzuges war das als Sitz der römiſchen Weltherrſchaft geehrte Capitol und der Tempel des Jupiter daſelbſt; vor dieſem ſtand er ſtille. Nach altem Brauche wird dort gewartet, bis der Tod des feindlichen Heerführers, gleichſam als Sühnopfer für die gefallenen Krieger, gemeldet wird. Die-

*) Dieſe bezogen ſich auf den Triumph Domitians über heidniſche Völker.

ser und die übrigen Kriegsgefangenen, gewöhnlich dem Tode geweiht, dürfen nicht bis auf die geheiligte Höhe den Zug begleiten, sondern werden am Abhange des Hügels seitwärts zum Tode abgeführt. Der jüdische Heerführer, den hier das gebührende Schmach- und Todesloos traf, war das zelotische Partheihaupt Simon, Gioras Sohn; als sein Tod verkündet ward, erscholl allgemeiner Jubelruf und es begann das Opfer. Ganz Rom feierte den Tag als Dankfest für den ruhmvoll beendigten Feldzug, für das Ende der Bürgerkriege und für die schönen Hoffnungen auf künftiges Glück unter einem besseren Herrscherstamme. Vespasian verherrlichte den hohen Ehrentag noch mit dem Gelübde eines Tempels der Friedensgöttin; schnell ward er aufgerichtet mit Alles übersteigendem Reichthum und Pracht. Hierher stiftete er auch die goldenen Gefäße aus dem Tempel zu Jerusalem, auf deren Besitz er am stolzesten war. Das heilige Gesetz aber und die purpurnen Vorhänge (der längst verschwundenen Bundeslade)*) ließ er im kaiserlichen Palaste aufbewahren; wie ein Segen dieses heiligen Schatzes, den er barg, gieng von ihm Gerechtigkeit und Ordnung unter den neuen Herrschern, Vespa-

*) Ueber die Schicksale der Bundeslade bei Zerstörung des ersten, und der im Triumph aufgeführten heil. Gefäße nach Zerstörung des zweiten (oder dritten, Herodischen) Tempels finden sich sehr interessante, lehrreiche Notizen und Ansichten in Menken's Homilien über das 9te und 10te Kapitel des Ebräerbriefs, S. 38—41. „So sind diese Dinge, nachdem sie — herumgeführt in drei Welttheilen an mehreren Orten, dazu gedient hatten, Aufmerksamkeit zu erregen auf die Religion und das Schicksal Israels und auf das Verhältniß des Christenthums zum Judenthum, von der Erde verschwunden."

ſian und Titus, über das zerrüttete Römerreich aus. — Dieſer Triumph, der wichtigſte und herrlichſte unter ſo vielen, die Rom gefeiert, iſt durch ein würdiges Denkmal, den Triumphbogen des Titus, verewigt; noch prangt er mit den Abbildungen des heil. Leuchters und anderer Gefäße aus dem zerſtörten Tempel, nachdem dieſe ſelbſt zwar aus dem Brande jenes Friedenstempels am Ende des zweiten Jahrhunderts gerettet, aber nach verſchiedenen Schickſalen und Wanderungen, welche durch die verſchiedenen Eroberer Roms ſie trafen, von der Erde vertilgt wurden.

Nur in wenigen ſchrecklichen Todeszuckungen wirkte die Kraft des gedämpften Krieges und unterjochten Volkes nach. — Als Befehlshaber über das eroberte Judäa war Lucilius Baſſus als Legate mit einem Heere geſetzt. Er hatte den Kampf mit den entgangenen Ueberreſten der Aufrührer zu führen, und dieſen ihre letzten Stützen, die noch uneroberten Feſten, zu nehmen, Herodion, Machärus und Maſada. Machärus, die wichtige Gränzfeſte gegen Arabien, in der vor 40 Jahren Johannes ſeine Zeugenbande trug, fiel, wie Herodion, durch Uebergabe. Einen ſchwerern Kampf koſtete Maſada, das an ungeheurer Feſtigkeit durch Natur und Kunſt mit Machärus wetteiferte; eine Bergfeſte, die mit einem prächtigen Palaſte von Herodes errichtet, am weſtlichen Ufer des todten Meeres in ſchwindelnder Höhe emporragte. Ihr unmöglich ſcheinender Sturz wurde nur durch Feuer, das die römiſchen Belagerungsmaſchinen hineinzuwerfen vermochten, bewirkt, und bildete durch den Heroismus der Verzweiflung ihrer Vertheidiger die tragiſch großartigſte Schlußſcene des jüdiſchen Krieges auf jüdiſchem Boden. Die Beſatzung mit Frauen und Kindern weihte ſich, entflammt durch die Bered-

ſamkeit ihres patriotiſch-begeiſterten Heerführers, Eleazars, in welchem der fanatiſch-theokratiſche Eifer ſeines Vaters, des bekannten Judas Galiläus, glühte, dem Tode durch ihre eigenen Hände. Nach den letzten Umarmungen der Liebe ſtoſſen die Männer und Väter ihren Weibern und Kindern die Schwerter in die Bruſt; dann wählen ſie aus ihrer Mitte zehn als Werkzeuge ihres Todes; dieſe nach Erfüllung ihres brudermörderiſchen Trauerloſes wählen Einen, der, nach vollbrachtem Auftrag auch an dieſen, den Palaſt anzündete, und dann die von Bruderblut triefende Hand gegen ſich ſelbſt kehrte. So endeten 9600 Menſchen als freiwillige Opfer des wüthendſten Römerhaſſes. Mit überflüßiger Vorſicht und ängſtlichem Argwohn eines Betrugs treten die auf Sturmleitern hinaufgekletterten Römer in die Todesſtille dieſer Mordſtätte ein. Nur 2 Frauen und 5 Kinder waren dem Todesbündniß entgangen, und traten nun aus dem Schlupfwinkel der Ciſterne als Zeugen dieſes Selbſtmordes ohne Gleichen hervor. — Nicht unbedeutend waren die Bewegungen der Ueberbleibſel der Aufrührer in Egypten, wohin ſie geflohen waren; aber durch kräftige Gegenwirkung theils der zahlreichen griechiſchen Judenſchaft ſelbſt, theils des römiſchen Statthalters, empfiengen ſie auch hier die verdiente Rache; für die egyptiſchen Juden ſelbſt lief ſie nicht ohne eine Demüthigung ab, die ſie an das ähnliche Strafgericht Gottes über den Tempel zu Jeruſalem mahnte. Der gegen das göttliche Geſetz ſchon vor 220 Jahren in Egypten durch Onias errichtete Jehovatempel bei Memphis, ein Nebenbuhler des Einen Nationalheiligthums im heil. Lande, wurde auf kaiſerlichen Befehl vernichtet. Judäa ſelbſt ward eine kaiſerliche Domaine.

So war die Tochter Zions durch des Schwertes Schärfe und durch Feuer vom Himmel, obwohl es Menschenhand anfachte, gefallen, ein warnendes Sieges- und Rachedenkmal des verworfenen und erhöhten Messias, ein weissagendes Vorbild seiner weltrichtenden Zukunft. Wie liegt die Stadt so wüste, die voll Volkes war*). Kein heiliges Klagelied eines Jeremias ertönte über ihren Trümmern, wie einst bei seiner ersten Zerstörung, vor welcher es 1 mal und nach welcher es 3 mal erobert worden ist**). Aber siehe, hier ist mehr als Jeremias. Eben dem Geschlechte, das jetzt unterging, hatte ein höherer Trauerprophet die göttliche Rache, deren Urheber und Gegenstand er selbst war, aus dem Munde der Wahrheit und Liebe verkündigt, — Er, der im Anfang seiner Todeswoche bei seinem messianischen Jubeleinzug auf dem Oelberg weinte und klagte, da er die Stadt ansah: „wenn du es wüßtest zu dieser deiner Zeit, so würdest du bedenken, was zu deinem Frieden dient; denn es wird die Zeit kommen — und sie werden dich schleifen und keinen Stein auf den andern lassen***);“ — Er, der am Abend seines letzten Lehrtages scheidend aus dem Tempel in heiligem Schmerz ausrief: Jerusalem, Jerusalem, die du tödtest die Propheten und steinigest die zu dir gesandt werden: siehe euer Haus soll euch wüste gelassen werden! Matth. 23, 37. 38. Noch auf seinem Todesgange durch ihre Straßen lenkte er, stark

---

*) Klagl. Jer. 1, 1.

**) Vor Nebukadnezar hat Sesak, König von Egypten, die Stadt erobert, 1. Kön. 14, 25., nach Nebukadnezar aber Antiochus, Pompejus und Herodes.

***) Luk. 19, 41.

und heilig in Liebe, die Wehklage ihrer Töchter um ihn in Klagen über ſich ſelbſt und ihre Kinder um mit dem Worte: „So das am Grünen geſchieht, was wird's am Dürren werden"? Sein und Moſis und der Propheten Geſammtzeugniß von des Volkes Verwerfung ward in dieſem Untergange der Hauptſtadt und ſeinen weit ſich erſtreckenden Folgen erfüllt; denn die Uebriggebliebenen wurden gefangen geführt unter alle Völker, und die heil. Stadt von den Heiden zertreten, Luk. 21, 24. Auf das Aeußerſte trieb den Gräuel der heidniſchen Entweihung der Kaiſer Hadrian; der Aufruhrgeiſt der wieder erbauten Hauptſtadt, der ſtets wieder aufloderte und unter dem falſchen Meſſias Bar Cochab ſein Haupt furchtbar emporhob, drang ihn dazu. Er verbannte alle Juden aus Jeruſalem, errichtete auf dem Tempelberg einen Tempel des Jupiter Capitolinus mit einem in die Oberſchwellen gehauenen Schwein, und benannte die Stadt mit dem heidniſchen Namen: Aelia Capitolina. Vergebens brachten die chriſtlichen Kaiſer von Conſtantin an ſie, als Stätte des weltverſöhnenden Opfertodes, wieder zu Ehren, vergebens wollte Julian, der Abtrünnige, zur Schmach für das Chriſtenthum den Juden ihr Heiligthum wiederherſtellen; das göttliche Racheſeuer brach aus dem Innern des Tempelberges hervor und vernichtete die Arbeiter und das Werk. Fortan wird ſie und ſie in wechſelnder Eroberung das Schickſal Jeruſalems in wichtige Epochen der Weltgeſchichte verſchlungen, in die Siege Mahomets und ſeiner Nachfolger, in die Kreuzzüge der Chriſten, in den Umſchwung des Orients durch die Herrſchaft der Türken und in ihre neueſte Erſchütterung durch die Egypter. Der wiederholte Kampf um dieſe Stadt, die wichtigſte in der Geſchichte der Religion, iſt meiſtens, wie die früheren Käm-

pfe, ein Kampf der Religionen; noch theilen ſich dieſe in ſie, doch mit tiefer Erniedrigung der zwei höheren Religionen, und noch iſt ſie ſtatt eines Salems ein Babel. Der Fall des Judenthums aber mit dem Falle ſeines Tempels war nur der ſcheinbare Sieg des Heidenthums, und der wirkliche des Chriſtenthums und ſeines erhöhten Stifters ein Sieg, der den Fall des Heidenthums ſelbſt nach ſich zog. Die Scheidewand der Völker war nun zerbrochen, der Vorhang mit ſeinen Bildern und Schatten zerriſſen, der Religion des Geiſtes und der Liebe freier Zugang zu allen Stämmen und Zungen geöffnet. Das Judenthum und ſein Heiligthum hatte ſeine Beſtimmung erfüllt und iſt in ſeinem Falle der Heiden Reichthum geworden. — Noch ruht zwar der Gräuel der Verwüſtung auf der heiligen Stadt; auf dem Berge des Herrn ſteht, unzugänglich bei Todesſtrafe für Juden und Chriſten, die prächtige Moſchee des falſchen Propheten; noch ſind die Kinder Iſrael an allen Enden zerſtreut ohne König, ohne Opfer, ohne Altar, ohne Leibrock und Heiligthum; noch laſtet auf den Juden zu Jeruſalem, wo ſie die ſchlechteſte und ſchmutzigſte Straße zwiſchen Zion und Moria bewohnen, Blindheit und Schmach und Unterdrückung; da findet man ſie, ein zerlumptes Volk, im Staube ſitzend, nahe der Mauer des Tempelbergs und ihre heiligen Bücher leſend; ſie müſſen das Privilegium bezahlen, da zu weinen, wo ihre Väter ſangen, ſich freueten und triumphirten *). „Es iſt von der Tochter Zion

*) ſ. v. Raumer's Paläſtina, S. 219 und S. 235.: „Wallfarthende Glaubensgenoſſen erhalten den Rabbi der Judengenoſſen zu Jeruſalem. Viele dieſer Juden kommen im hohen Alter aus der Ferne, um hier zu ſterben und im Thale Joſaphat zu ihren Vätern verſam-

aller Schmuck dahin; sie ist wie eine Wittwe; die eine Königin in den Ländern war, muß nun dienen. Wie hat der Herr sie mit seinem Zorn überschüttet!" Noch seufzt daher die Stadt des Herrn und sein Volk nach der herrlichen Freiheit der Erlösten, die sein Wort und seine Erwählung und Erhaltung ihr zusichert. „Wünschet Jerusalem Glück!" ist der Liebes- und Hoffnungsruf, der stets noch das alte und neue Volk Gottes durchtönt. Zwar ist sie in der geistigen Gottesstadt und dem größern Tempel der Kirche Christi herrlich aus ihrem Grabe erstanden. Aber sie harrt eines noch eigentlicheren Erstehens mit ihren Kindern, wenn die Zeiten der Zertretung durch die Heiden erfüllt, mit dem Eingang ihrer Fülle Israel selig, und das wahrhaft befreite Jerusalem der Preis- und Heldengesang im höheren Chore seyn wird. Dann wird das heilige Jerusalem, die Stadt des Friedens und des Heils, herniederfahren aus dem Himmel von Gott unter dem himmlischen Glückwunsch: „Siehe da eine Fülle Gottes bei den Menschen!" Bis dahin deutet sie als ein entschwundenes Vorbild nach der Stadt, die einen Grund hat, und deren Schöpfer und Baumeister Gott ist, nach dem Jerusalem, das oben und unser Aller Mutter ist.

---

melt zu werden." Diese ganze Umgegend der Stadt am Oelberg, mit Felsengräbern angefüllt, bildet eine wahre Todtenstadt. Rührend ist die Trauerliturgie der Kanaitischen Juden, S. 235, in der Jeremias heilige Seufzer noch immer wiedertönen.

Die Geſchichte der Ruth.

von

Rudolph Stier,
Pfarrer in Frankleben.

1.

Das Elend und die Wiederkehr.

Ihr Frommen, tretet her, ein Bild zu ſchauen,
Ein lieblich helles Bild aus dunkler Zeit!
Ein Denkmal iſts für Glauben und Vertrauen,
Ein Ruf zu Dem, der Frieden giebt im Streit.
Vernehmt, wie Gott der Herr zwei edeln Frauen
Zum reichen Lohn gewandt das bittre Leid,
Und fremdes Blut ſich zu dem Stamm erkoren,
Von dem der ew'ge Friedensfürſt geboren.

Schwer lag die Drangſal auf dem heil'gen Lande,
Weil Gottes Volk nicht Gottes Wege ging,
Die Ehre ſeines Herrn verkehrt' in Schande,
Mit blinder Luſt an ſchnöden Götzen hing.
Da ſchlug er ſie in ihrer Sünden Bande,
Daß hartes Joch der Knechtſchaft ſie umfing,
Und als erbarmend Freiheit er gegeben,
Muß ſich zur Zucht doch neue Noth erheben.

Es war zur Richterzeit. Die Theurung drückte
Das Land des Segens, weil's der Herr gebot,
Der seinen Fluch in gute Felder schickte;
Ein Jeder theilt die allgemeine Noth.
Wo auch noch frommer Sinn mit Seufzen blickte
Zum Gott der Väter, fehlt es doch an Brot;
Denn seine Weisheit giebt der Sünder Plagen
Auch seinen Kindern heilsam mitzutragen.

Da ging aus Juda's Bethlehem ein Mann
Mit Söhnen zwei und seinem treuen Weibe
Gen Moabs Land die saure Wanderbahn,
Ob dort den Mangel er mit Fleiß vertreibe,
Und, weil die Heimath nicht mehr nähren kann,
Doch in der Fremde noch erhalten bleibe.
O schweres Leid, der Väter Feld zu meiden,
Und Brot zu suchen aus der Hand der Heiden!

Und Elimelech wohnt' in Moabs Land,
Mahlon und Chiljon seines Namens Erben,
Das Weib Naemi, die ihm Gott verband.
Nicht lange kann er für die Seinen werben;
Als kaum die Noth ein wenig Hülfe fand,
Muß diesem Hause der Versorger sterben:
Die Wittwe bleibt, und lernet tiefgebeugt,
Wie Gottes Licht sich den Betrübten zeigt.

Sie bringt sich durch. Die beiden Söhne nehmen
Zu Weibern, die vor Andern zart erblühn,
Arpa und Ruth, die nicht des Herrn sich schämen,
Zu dem ihr Herz Naemi sucht zu ziehn.

Doch was geſchieht? Ein neues bittres Grämen
Vergilt der frommen Mutter ſtill Bemüh'n:
Die Wittwe muß die Söhne auch begraben,
Und nur die fremden Töchter übrig haben.

Zehn Jahre waren nun dahingegangen,
Seit ſie verlaſſen ihrer Väter Land,
Viel ſchwere Zeit, zuletzt das ſchwerſte Bangen,
Da kommt ein Wink von ihres Gottes Hand.
Er hat ſein Volk zu ſegnen angefangen —
So wird's in Moabs Gränzen ihr bekannt —,
Hat ſich erbarmt und wieder Brot beſcheeret:
Drob ſich ihr Sinn alsbald zur Heimath kehret.

Sie macht ſich auf, zu gehen aus dem Ort,
Da ſie gewohnt, mit ihren beiden Schnüren,
Die ſie geleiten. Manches Liebeswort
Wird auf dem Pfad getauſcht, ein innig Rühren
Hält Ruth und Arpa feſt, läßt ſie nicht fort,
Indem ſie ſo die liebe Mutter führen.
Wollt ihr denn gar von eurem Volke fallen,
Und mit der Armen jetzt gen Juda wallen?

Naemi ſprach zu Beiden: Gehet hin,
Daß nicht ein raſch Gefühl euch einſt gereue!
Ich ſeh' mit Freuden eurer Liebe Sinn,
Doch nicht begehr' ich der zu großen Treue;
Ihr wißt, wie ganz ich ohne Habe bin.
Daß euch ein beſſer Schickſal noch erfreue,
Kehrt lieber, wie es recht iſt, Jede wieder
Zum Mutterhaus, zur Freundſchaft ihrer Brüder.

Der Herr, mein Gott, deß Name sei gepriesen,
Er thue stets an euch Barmherzigkeit,
Wie ihr den lieben Todten habt erwiesen,
Und mir dazu, in der vergangnen Zeit!
Er woll' euch andre Männer bald erkiesen
Im Hause, das euch Glück und Ruhe beut.
So sprach Naemi, von den lieben Beiden
Mit sanften Küssen sich getrost zu scheiden.

Denn demuthsvoll ergibt sie sich dem Herrn,
Und möchte nicht das Leid, das er gesendet,
Mit Andern theilen. Sie zwar trägt es gern,
Und hat die Hoffnung ganz auf Ihn gewendet;
Doch ob den Töchtern, von der Heimath fern,
In künft'gen Proben nicht der Glaube endet,
Weiß sie ja nicht gewiß, will's nicht verschulden,
Daß sie mit ihr nur größre Noth erdulden.

O edler Sinn im vielgeprüften Herzen,
Das so die letzten Lieben von sich weist,
Sich selbst vergessend auf dem Weg der Schmerzen
Die Andern ihre Ruhe suchen heißt!
Doch auch in Ruths und Arpa's jüngern Herzen
Der Liebe festes Band so leicht nicht reißt;
Sie weinen laut und halten an im Flehen:
Wir woll'n mit dir zu deinem Volke gehen!

Und nochmals bat Naemi's treuer Mund
Die Töchter: Ach, ergebt euch, umzukehren!
Gott thut euch seines Willens Ordnung kund:
Ich bin zu alt, noch Söhne zu gebären,

Die mit euch ſchlöſſen neuen Ehebund;
Und wollte mir's der Herr alsbald gewähren,
Wie könnt ihr harren alſo lange Zeit,
Bis euch die Schwäger nach dem Recht gefreit?

Denn ſonſt wird Niemand euch wohl noch verſorgen,
Die Fremden, Armen, wenn ihr mit mir geht.
Im Vaterlande bleibt und ſeid geborgen,
Ob jetzt auch eure Liebe nach mir ſteht.
Mich jammert euer, neuen Glückes Morgen
Erſehnt für euch mein mütterlich Gebet.
Laßt mich, o Töchter, wie mein Gott mich führet,
Denn ſeine Hand hat ſchwer mich angerühret!

Und neues Weinen hebt ſich auf dem Wege,
Der zarte Liebe bitter ſcheiden will.
Da zwinget Arpa ihres Herzens Schläge,
Küßt ihre Schwieger, gehet langſam ſtill,
Und ſcheidet ſich. Das macht nur ſtärker rege
Der Andern ganzes innerſtes Gefühl,
Und Gottes Geiſt ergreifet Ruth die Seele,
Daß ſie den ihr beſchiednen Weg erwähle.

So ſtehn die Beiden ſtumm. Mit halber Bitte
Nur ſanft und leiſe noch Naemi ſpricht:
Sieh, Tochter, wie zu ihres Volkes Mitte,
Und ach! wohl auch in ihres Gottes Pflicht,
Zu bleiben bei der Väter Brauch und Sitte,
Die Schwäg'rin hat gewandt das Angeſicht!
So wende dich nun deiner Schweſter nach! —
Das letzte Wort ſie nicht mehr ernſtlich ſprach.

Und das entſcheidet. Laut von Herzensgrunde
Antwortet Ruth: O rede mir nicht drein!
Es iſt beſchloſſen zwiſchen uns zur Stunde,
Du ſollſt niemals von mir verlaſſen ſein.
Ich füge mich zu dir mit feſtem Bunde,
Und deinem Wege folgt das Leben mein;
Wo du hingehſt, da ſoll mich nichts vertreiben,
Und wo Naemi bleibt, wird Ruth auch bleiben.

Dein Volk iſt mein Volk, alſo will ich's haben;
Dein Gott iſt mein Gott, ihm gelob' ich mich.
Wo du ſtirbſt, ſterb' ich, wo du wirſt begraben,
Sei auch mein Grab; der Tod kann mich und dich
Nur trennen, und Jehovah wird uns laben
Mit Troſt, der nie von ſeinen Frommen wich.
Iſraels Gott, dir hab' ich's jetzt geſchworen,
Du haſt mich ſelbſt zu deinem Volk geboren!

Als ſolches Glaubenswort der Ruth entfloſſen,
Da gab Naemi voller Freuden nach.
Sie wallten fürder, Hand in Hand geſchloſſen,
Und viel Vertrauliches der Mund noch ſprach;
Ein ſtilles Warten war in's Herz gegoſſen,
Bis Wehe wieder in die Augen brach,
Als ſie am Ziel der Reiſe nun zuſammen
Nach Bethlehem, dem kleinen Städtlein, kamen.

Die Wiederkehrende ward bald erkannt,
Im ganzen Ort erhob ſich lautes Fragen:
Iſt das Naemi, die nach Moabs Land
Von hinnen zog in längſt vergangnen Tagen?

Sie ſprach, als ſie aus Thränen Antwort fand:
Ach nicht Naemi, Mara müßt ihr ſagen;
Bin längſt nicht mehr die Schöne und Geliebte,
Bin jetzo nur die bitterlich Betrübte!

Ein Bittres hat der Höchſte mir gethan,
Und alles Lebensglück hinweggenommen.
Hier heißt es: Voll trat ich die Wand'rung an,
Und leer bin ich erſt jetzt zurückgekommen.
Nicht mehr Naemi! Was ich klagen kann,
Wo wird bei euch der Troſt dafür vernommen? —
So klagt die Arme, Ruth an ihrer Seite;
Bald fragen ſie nicht mehr die fremden Leute.

Doch nur getroſt! Dein Gott wird große Dinge
An dir, Naemi, thun, an dir auch, Ruth!
Ob Niemand eure Noth zu Herzen ginge,
Ihr ſtehet unter wunderbarer Hut;
Es ſieht der Herr auf Arme und Geringe,
Und weiß wohl, was er ihrem Glauben thut.
Er hat in Bethlehem noch fromme Knechte,
Und Segen ſoll erblüh'n aus Ruths Geſchlechte.

2.

Das Aehrenleſen und die Wohlthat.

Es war des Frühlings Zeit. Nach Thau und Regen,
Den Gott der Herr gegeben hatte mild,
Stand ſchon, zur Gerſtenernte reich an Segen,
Um Bethlehem weithin das Fruchtgefild;

Der Schnitter Arbeit klang an allen Wegen,
Die in der Mühe doch mit Freud' erfüllt:
Als nun mit Ruth Naemi wiederkehrte,
Und von der Vaterstadt auch Brot begehrte.

Doch von den Menschen bettelnd zu begehren,
Läßt ihr nicht zu der gottgeweihte Sinn;
Von harter Vettern spröden Gaben zehren,
Dünkt jetzo noch sie nur ein Schmachgewinn.
Zu thun, was übrig bleibt, zum Herrn sich kehren,
Und ganz in seine Hände sinken hin,
Das ist allein der Harrenden Verhalten:
Und sieh', der Armenvater wird's verwalten!

Abstammend aus Elimelechs Geschlechte,
Lebt noch in Bethlehem ein reicher Mann,
Boas mit Namen, treu in Gottes Rechte,
Den arge Zeiten doch als Frommen sahn.
Ob etwa der den Frauen Hülfe brächte?
Naemi denkt in Demuth nicht daran,
Hat sich vielleicht des Namens kaum besonnen,
Da nur zu Gott die Thränen sind geronnen.

Ruth zu Naemi sprach aus sanftem Munde:
Laß mich auf's Feld, uns Aehren lesen, geh'n!
So ist's ja Armenrecht nach Mosis Bunde,
Das kommt uns zu. Ich will bescheiden seh'n,
Ob mir's erlaubt wird. Wenn zur guten Stunde
Vor Jemand Gnad' ich finde, segn' ich den.
Die Mutter findet solche Rede gut,
Und also geht zum Aehrenlesen Ruth.

Sie ging und las, ſie folgte ſtill von fern,
Den Schnittern nach, wie's züchtig ſich gebühret.
Weß war das Feld, wohin die Hand des Herrn
Die Moabitin hat alsbald geführet?
Des frommen Boas, der den Armen gern
Ihr Recht gewährt, den Glaub und Liebe zieret;
Deſſelben Boas aus Naemi's Vettern,
Der nie gedient den falſchen Heidengöttern.

Er kommt von Bethlehem, und in die Reihen
Der Schnitter tritt er hin, bringt edlen Gruß:
Der Herr mit euch! Da wird das Werk gedeihen,
Wo alſo wandelt des Gebieters Fuß,
Wo Würd' und Milde jedes Herz erfreuen,
Das ihn in Gottes Namen ehren muß.
Es ſegne dich der Herr! So tönt es wieder,
Als wären ſeine Knechte ſeine Brüder.

Und Boas, deſſen Auge nichts entgehen
Sich läßt bei Güt' und Ernſt, nach Allem fragt,
Hat auch die Aehrenleſ'rin ſchon geſehen,
Die Dürftige, die doch ſo edel ragt,
Und ſinnig blieb ob ſeinem Gruße ſtehen,
Drum zu der Schnitter Vorgeſetztem ſagt:
Am dritten Raine da, weß iſt die Dirne
Halbfremden Anzugs, mit der hohen Stirne?

Es iſt die Dirne — der zur Antwort ſprach —,
Die mit Naemi kehrt' aus Moabs Lande.
Sie bat mich: Lieber, laß den Schnittern nach
Mich leſen gehn an eurer Aecker Rande!

Und bleibt ſeitdem von früh den ganzen Tag,
Recht emſiglich bemüht, auf ihrem Stande.
Sie geht nicht heim. — Das ſprach er klug, zu loben,
Und auch zugleich des Herren Sinn zu proben.

Doch Boas ſieht nicht ſcheel bei großem Gut,
Vor kleiner Wohlthat ängſtlich es zu wahren.
Und wie in ſtiller Liebestreue Muth,
Der alten Mutter ſolche Müh' zu ſparen,
Ihr traurig Amt mit munterm Fleiße thut,
So muß auch Boas Huld ſich offenbaren:
Der Reiche wendet ſeiner Augen Licht
Zur Dürftigen, und freundlich alſo ſpricht:

Hörſt du es, meine Tochter? Bleibe hier,
Du darfſt dich nicht zu anderm Acker wenden!
Nimm nur getroſt dir deines Rechts Gebühr,
Was übrig bleibt von meiner Schnitter Händen!
Halt zu den Dirnen dich, das ziemet dir;
Und ob die Knaben Luſt zu necken fänden,
Ich will's verbieten, Nachdruck hat mein Wink.
Und wenn dich dürſtet, geh' dort hin und trink!

Heißt das nicht recht auf Zucht und Ordnung halten,
Verhüten, was ſonſt leichtlich wird gethan,
Mit treuer Sorge ſeine Macht verwalten,
Wie wir an Boas ſeh'n, dem wackern Mann?
Bei Ruth gar theuer ſeine Worte galten,
Und eh' ſie weiter noch darüber ſann,
Warf anzubeten ſie ſich hin zur Erde,
Sprach demuthsvoll mit ſittiger Geberde:

Woher iſt ſolche Gnade mir gekommen,
O Herr, vor deinem hohen Angeſicht,
Daß du der Armen, Fremden wahrgenommen,
Zu der dein Mund mit ſolcher Milde ſpricht? —
Daß unter niedern Leuten doch der Frommen
Für frommen Blick entſtrahlt ein höh'res Licht,
Das weiß ſie ſelber nicht, um zu verſtehen,
Warum er ſie vor Andern angeſehen.

Doch Boas weiß auch Arme wohl zu achten,
Die in dem Herzen tragen hohen Sinn,
Weil Gottes Prüfungswege ihnen brachten
Den oft dem Reichſten fehlenden Gewinn.
Und wie mit Rührung er ſich dem Betrachten
Der edlen Frau noch länger giebet hin,
Da läßt er weiter ſich herab, die Blöde
Zu tröſten mit gar würdevoller Rede:

Es iſt mir Alles kund, was du gethan,
Ich habe ſchon dein gut Gerücht vernommen,
Wie du, als dir geſtorben war der Mann,
Dich deiner Schwieger treulich angenommen,
Ja, wie auf Vater Abram's Glaubensbahn
Du biſt in unſer Land hiehergekommen,
Haſt Vater, Mutter, Heimath drum verlaſſen,
Ein fremdes Volk als eignes zu umfaſſen.

Mein iſt die Gnade nicht. Der Herr belohne
Dir deines treuen Herzens Liebesthat!
Es werde dir die rechte Glaubenskrone
Vom Gotte Iſraels, der Segen hat,

Daß Jeder unter ſeinen Flügeln wohne,
Der Zuflucht nimmt zu ſeinem weiſen Rath! —
So ſprach der Abramsſohn, weil Gottes Geiſt
Ihn, was verordnet iſt, ſchon reden heißt.

Und drauf erwiedert Ruth: Herr, deiner Magd
Haſt du in deinen Worten, den gelinden,
Die rechte Tröſtung wahrlich jetzt geſagt,
Die nimmer ſoll mir aus dem Herzen ſchwinden,
Zu allem Leid es machen unverzagt.
Laß mich nun ferner Gnade vor dir finden,
Obgleich, das weiß ich wohl in meinem Sinn,
Ich nicht als deiner Mägde eine bin.

Sie iſt Jehovah's Magd, aus ſeinem Lichte
Ging für ſie auf der helle Hoffnungsſchein
Von dieſes Mannes mildem Angeſichte,
Der Gottes Knecht an dieſer Magd muß ſein.
Darum, wie ſtolzes Lob ſich an ſie richte,
Doch bleibet ſie in ihren Augen klein.
Das trifft des Boas aufmerkſam Gemüthe,
Und immer gütiger wird ſeine Güte.

Er ſagt ihr weiter: Wenn es Zeit zum Eſſen,
Hier iſt die Mahlzeit für der Schnitter Schaar;
Laß nur dein Bündel liegen unterdeſſen,
Und nimm mit ihnen der Erquickung wahr.
Es ſoll dir Gleiches werden zugemeſſen,
Man reiche dir vom guten Brote dar,
Tauch's in den Eſſig, deinen Durſt zu letzen. —
Da kam ſie dann, ſich ſchüchtern hinzuſetzen.

Und weil ſie wenig iſt, tritt Boas her,
Und legt ihr reichlich vor die beſten Garben,
Daß ſie behält noch über ihr Begehr.
Als ſie zu leſen wieder hingegangen,
Gebietet als der Herr den Knechten er,
Der ſeine Wohlthat liebend angefangen,
Und zarten Sinnes weiter führen will;
Die Schnitter horchen ſeinem Worte ſtill:

Laßt dieſes gute Weib nur ungeſtört
Durch alle Mandeln ihre Schritte wenden;
Und daß ſich's Niemand etwa — ernſtlich hört! —
Erdreiſte, ſie mit hartem Wort zu ſchänden!
Vielmehr, denn wenig iſt ihr Fund ſonſt werth,
Zieht von den Garben noch in euren Händen
Etwas heraus, das laſſet für ſie fallen,
Und Niemand ſcheite drum ſie von euch Allen!

So las ſie dann, bis ſich der Tag geneigt,
Auf dieſem Feld, daß ſie die Mutter labe;
Und ungewöhnlich der Ertrag ihr ſteigt,
Es ſcheint ihr Fleiß, und doch iſt's Boas Gabe.
Als ſich das Maaß am Feierabend zeigt,
Und aus ſie klopft die Aehren mit dem Stabe,
Hat ſie gewonnen mit erſtaunter Freude
Ein ganzes Epha goldenes Getreide.

Sie nimmt es ins Gewand, und geht zur Stadt,
Am erſten Abend ſchon mit reichem Glücke;
Die Schwieger ſieht, was ſie geleſen hat,
Und will's kaum glauben bei dem erſten Blicke.

Da bringt ſie Speiſe noch: Ich wurde ſatt,
Und dies blieb übrig, daß es dich erquicke.
Die Schwieger ſpricht: Wo haſt du heut' geleſen?
Geſegnet ſei, der dir ſo hold geweſen!

Als Ruth, ſo viel ſie weiß, getreu verkündet:
Sie nannten, wie ich hörte, Boas ihn —
Da wird Naemi's Glaube angezündet,
Und wunderbares Hoffen regt ſich kühn,
Daß Gott, der immer ſeine Wege findet,
Der Tochter habe großes Heil verlieh'n.
Doch ſchließt ſie erſt der ſtillen Ahnung Pforte,
Und redet nur geheimnißvolle Worte:

Geſegnet ſei er, mit des Herren Segen,
Der die Barmherzigkeit an uns gethan,
Und an den Todten noch! Es komm' entgegen
Des Lohnes Ueberſchwang dem theuren Mann!
Dann ſprach ſie noch, als der Verwandtſchaft wegen
Sie ganz genau ſich hin und her beſann:
Fürwahr, fürwahr — geprieſen ſei der Höchſte! —
Es iſt von unſern Vettern faſt der Nächſte!

Und als die Reden weiter ſich ergaben,
Sprach Ruth aus Moab: Das auch ſagt' er mir:
Du ſollſt, o Tochter, dich zu meinen Knaben
Von nun an halten auf dem Acker hier,
Bis ſie die Ernte ganz beſchloſſen haben.
In Unſchuld iſt das Wort entfallen ihr;
Naemi mütterlich zurecht ſie wies,
Und traf's, wie wirklich Boas Mahnung hieß:

Nicht alſo, meine Tochter, ſondern gehe
Mit ſeinen Dirnen, wie ſich's beſſer ſchickt,
Daß nicht unangenehm Gerücht entſtehe,
Wenn man von andern Aeckern dich erblickt.
Wie noth iſt's, daß auf guten Leumund ſehe
Nur ſorglicher, wen ſchon die Armuth drückt!
So mahnt die weiſe Mutter wohlbedacht,
Und ihre Schnur hat kindlich darauf Acht.

Sie ging und las, ſie wandte ihre Schritte
Den Schnittern nach in Sittſamkeit und Zucht;
Dann hielt ſie ſich nur in der Dirnen Mitte,
Wo Boas Aug' im Stillen oft ſie ſucht.
Das blieb der frommen Aehrenleſ'rin Sitte,
So lang, bis abgeerntet war die Frucht,
Von Gerſt' und Weizen alles Feld geleeret,
Und ſie zur Schwieger fröhlich wiederkehret.

3.

Der Antrag und das Gelübde.

Indeſſen hat Naemi's liebreich Sorgen,
Das allzeit ward ein glaubensvolles Fleh'n,
So oft der Abend kam, ſo oft der Morgen,
Nur das im Sinn, der Tochter Glück zu ſeh'n;
Sie wüßte gern die Treue noch geborgen,
Die mit ihr wollte in den Mangel geh'n.
Da ſtrahlt es hell aus des Gewölks Umhüllung,
Sie meint zu merken des Gebets Erfüllung.

Sie ruft vertraulich Ruth, und spricht zu ihr,
Die unbefangen wieder heimgekehret:
Du liebe Tochter, Ruhe schaff' ich dir,
Wie nie sie hätte Moabs Land gewähret:
Was ich jetzt sagen will, o glaube mir,
Daß unser Gott es selber mich gelehret.
Dein Glück und großer Lohn wird bald sich zeigen,
Doch sollen wir nicht länger harr'n und schweigen.

Hat Boas, unser Freund, deß Huld wir kennen,
Dem du, o Ruth, so werth geworden bist,
Die Gerste nicht zu worfeln auf der Tennen,
Wo er des Nachts mit seinen Knechten ist?
Verstehst du mich? Soll ich dir's weiter nennen?
Wenn er des Freiens gar zu lang vergißt,
So ziemt es uns, daß wir dem lieben Mann
In aller Ordnung mit dem Antrag nah'n.

Geh', wohl gesalbt, auf's beste angekleidet,
Auf seinen Acker, wie du sonst gethan,
Doch heimlich erst, wenn nun das Taglicht scheidet,
Und Niemand sonst dich mehr erkennen kann.
Wenn nach dem Mahl er sich das Lager breitet,
So nahe still dem dir verwandten Mann,
Und züchtig dich zu seinen Füßen lege:
Ob er, was das bedeutet, nicht erwäge.

Er ist nach Volkes Brauch und Mosis Recht
Uns nahe zu der Schwägerehe Pflichten,
Elimelechs erstorbenes Geschlecht
Durch seine Schnur ihm wieder aufzurichten;

Er iſt dem Herrn ein ſo getreuer Knecht,
Wird, was wir thun, gewiß nicht übel richten;
Und hab' ich, Tochter, nicht ganz falſch gedacht,
So iſt nach Gottes Rath dein Glück gemacht.

Die Moabitin ſprach: Was du geſagt,
Das will ich Alles, dir zu Liebe, thun;
Er kennt mich ja als ſeine keuſche Magd. —
Sie ging zur Tenn': als man die Mahlzeit nun
Mit Speis und Trank gehalten, und zur Nacht
Sich wohlerquicket Boas legt' zu ruh'n,
Am Haufen Gerſte, kam ſie leiſ' gegangen,
Zu thun, was ſie verſprach, nicht ohne Bangen.

Sie deckt den Mantel auf zu ſeinen Füßen,
Daß ſtille wartend ſie mit drunter liegt.
Um Mitternacht, als in dem Schlaf, dem ſüßen,
Der müde Mann die Gliedrr anders fügt,
Da wacht er auf, und ſieh', zu ſeinen Füßen
Hat ſich ein unbekanntes Weib geſchmiegt.
Er iſt erſchrocken, ruft mit raſchem Worte:
Wer biſt du, ſprich, jetzt hier an dieſem Orte?

Und ſie erwiedert: Deine Magd iſt's, Ruth,
Zu treuem Dank für immer dir ergeben;
O zürne nicht dem Kühnen, das ſie thut!
Nur dir gehört hinfort mein ganzes Leben,
Ich käme gern in deines Schirmes Hut.
Und willſt du mich zum höchſten Glücke heben,
Breit' aus die Decke über deine Magd;
Du biſt Verwandter — ſieh', nun iſt's geſagt!

Es ward ihr ſchwer, ſie that's fürwahr nicht gern.
Doch ſchnell hat Boas Alles wohl vernommen.
Geſegnet ſei'ſt du, Tochter, von dem Herrn! —
So ſpricht der Fromme würdiglich zur Frommen —
Ich zürnen dir? Das iſt der Seele fern.
Wie du aus Kindespflicht zu uns gekommen,
So haſt du jetzt für den verſtorbnen Mann
Was Gottes Wink war, beſſer noch gethan.

Du biſt den Jünglingen nicht nachgegangen,
Nicht reich noch arm — o Tochter, fürchte nichts!
Was du begehrſt, iſt ſchon auch mein Verlangen,
Das Ja dazu, des Herzens Liebe ſprichts;
Denn ſeit dein Wandel hier ſich angefangen,
Iſt dieſes Bethlehem voll des Gerüchts
Und Lobes, daß von tugendſamen Frauen
Ein rechtes Muſterbild an dir zu ſchauen.

Dein Wort iſt wahr, und deines Manns Geſchlechte
Bin ich verpflichtet, will's mit Freuden ſein;
Allein auch neben mir mit näherm Rechte
Iſt Jemand noch, ganz ſicher fällt mir's ein.
Daß dieſer zwar das Gut zu löſen dächte,
Und dich, die arme Fremdlingin, zu frei'n,
Ich glaub' es nicht; wird Gottes Rath ſich zeigen,
So biſt du, reiche Seele, bald mein eigen!

Bleib über Nacht, der Morgen wirds entſcheiden.
Wenn Jener dich zur Ehe nehmen mag,
So müſſen wir die harte Fügung leiden;
Doch will er nicht an dieſem nächſten Tag,

So blüht ein häuslich Glück fortan uns Beiden,
So wahr der Herr lebt! Schlaf bis an den Tag! —
Da legt sich wieder Ruth zu Boas Füßen,
Bis zu des Morgenscheines erstem Grüßen.

Und als der Tag an dem Gefilde graut,
Erhebt sie sich, daß sie im Dunkel gehe;
Denn Boas sprach: daß es nur Niemand schaut,
Ein Weib sei hier des Nachts in meiner Nähe!
Drauf sagt er halb im Scherz: du liebe Braut,
Daß ich nicht leer dich von mir kehren sehe,
So halte mir empor dein weit Gewand:
Ich gebe jetzt dir des Gelübdes Pfand.

Sie hielt den Mantel hin, er that ihr ein
Sechs Maaß an Gerste von des Vorraths Fülle.
Er eilte dann zur Stadt im Morgenschein,
Sie ging zur Schwieger in vergnügter Stille.
Die rief entgegen: Traute Tochter mein,
Wie stehts um dich? Was ist des Höchsten Wille?
Und Ruth erzählt ihr Alles, was der Mann
Die Nacht zu ihr gesprochen und gethan.

Sie kommt nicht leer, die Gerste ist das Pfand;
Naemi nimmt den Schatz, ihn zu bewahren,
Dann faßt sie zärtlich ihrer Tochter Hand,
Und spricht: Sei stille, bis du hast erfahren,
Wo sich das Alles hat hinausgewandt!
Es wird gewiß noch heut sich offenbaren,
Denn Boas ist der Mann, nicht mehr zu ruhn,
Was er beschlossen, bis an's Ziel zu thun.

4.

Die Verhandlung, die Ehe und ihr Segen.

Und so geschah's. In Boas wackerm Sinne
Stand fest, was er gelobt der armen Ruth.
Sein Glaube wird der Gottesfügung inne;
Ob zwar bejahrt, nicht mehr von heißem Blut,
Empfindet er im Geist die erste Minne,
Den bessern Schatz zu seinem vielen Gut.
Denn ledig war er bis hieher geblieben,
Von Bethlems Töchtern konnt' er keine lieben.

Nun hat ihm Gott der Herr aus fremdem Land
Ein braves Weib ja selber zugeleitet,
Hat in der Armuth edlem Uebungsstand
Dem Reichen weislich das Gemahl bereitet,
Durch Recht und Pflicht, nach der Verwandtschaft Band,
Den höhern Rath vernehmlich angedeutet,
Und, weil er selbst noch nicht so weit gedacht,
Ihn laut gemahnt, doch in verschwiegner Nacht.

Nur Eins ist noch zurück: der nächste Erbe
Ist Boas nicht; ein Andrer hat das Recht,
Daß er aus mildem Trieb für sich erwerbe
Naemi's armes Gütlein, ihr Geschlecht
Durch Ruth erhalte, daß es nicht ersterbe.
Und aller Satzung treu, muß Gottes Knecht,
Der reiche Boas, den zuerst befragen,
Bevor, daß Gott es will, er ganz darf sagen.

Und Boas ging hinauf ins Thor alsbald,
Die freie Stätte nach des Volkes Sitte
Für alle Handlung, die gesetzlich galt.
Er setzt sich dorten an des Weges Mitte,
Und als der Erbe ihm vorüber wallt,
Da ruft er nach der Form mit kurzer Bitte:
Du da mit Namen, komm und setz dich hier,
Es ist zu schlichten zwischen mir und dir!

Er kam und setzte sich. Der Männer zehen
Vom Bürgerrath, den Aeltesten der Stadt,
Boas erwählt, damit, was soll geschehen,
Vor Jedermann die rechte Ordnung hat;
Man hat nicht anders je an ihm gesehen,
Als daß er Alles nach dem Rechte that.
In solcher Sitzung Kreis, an Bethlems Pforte,
Spricht er zum Erben die gemess'nen Worte:

Naemi, die aus Moabs Land gekehret,
Des Elimelech Wittwe, uns verwandt,
Der noch das Recht des Erbes zugehöret
An jenem dir bewußten Stückchen Land,
Das ihres Gatten war, hat jetzt begehret,
Daß über diese Sache werd' erkannt.
Wenn du es lösen willst, sprich deine Meinung,
Und kauf es vor der Aeltesten Vereinung.

Doch wenn dein Sinn das nicht zu thun gedächte,
So sag mir's frei; nur du und ich nach dir,
Wir sind die Löser nach Verwandtschaftsrechte.
Der Andre sprach: Es sei! Ich nehm' es mir,

Und thue meine Pflicht an dem Geſchlechte.
Und Boas drauf: Noch iſt ein Umſtand hier,
Den wir, wenn Alles richtig ſoll ergehen,
Nicht dürfen in dem Handel überſehen.

An welchem Tag du kaufſt Naemi's Gut,
Mußt du zur Schwägerehe dich verpflichten
Mit ihrer Schnur, der Moabitin Ruth,
Des Elimelech Namen aufzurichten;
So will's die Satzung, daß man beides thut.
Und Jener ſprach: Wenn das iſt, dann mit nichten!
Ich würde mir den eignen Stamm verderben;
Beerbe du, was ich nicht mag beerben!

Und wie in Iſrael von alter Zeit
Es Sitte war bei jedem Uebertrag,
Daß der den Schuh auszieht und Andern beut,
Der etwas nicht mehr ſelbſt behalten mag —
(Das war zum Zeugniß nach dem Brauch geweiht:
Du trittſt hinfort in meinen Rechten nach! —)
Gleich alſo that der Erbe mit dem Schuh,
Und ſprach zu Boas: Löſ' und freie du!

Und Boas rief, im Herzen hocherfreut,
Vor allem Volk und vor dem Rath der Alten:
Was Elimelechs war, ihr zeuget heut,
Und ſeiner Söhne, das hab' ich behalten
Von der Naemi Hand; mit Redlichkeit
Will ich mein ganzes Löſeramt verwalten,
Und Mahlons Wittwe, Ruth aus Moabs Land,
Verbind' ich mir durch treuer Ehe Band.

Daß, ſo der Herr es will, der erſte Saame,
Den ich gezeugt aus unſrem Bette ſeh,
Des Mahlon ſei, daß des Verſtorbnen Name
In ſeines Erbtheils Buche neu erſteh,
Und das Gedächtniß von dem edeln Stamme
In ſeiner Brüder Orte nicht vergeh.
Deß zeugt mir, Väter, jetzt, und alle Leute! —
Und was im Thor war, ſprach: Wir zeugen heute!

Auch Segenswunſch erhob ſich froh und laut:
Es mache dir der Herr das fromme Weib,
Das deinem Hauſe ſeine Hand vertraut,
Wie Rahel und wie Lea, deren Leib
Hat Iſraels Geſchlechter aufgebaut!
Du biſt geſegnet, und geſegnet bleib!
Es wachſe Boas Stamm in Ephrats Gränze,
Sein Ruhm in Bethlehem auf immer glänze!

Es müſſe ſich dein neues Haus erheben,
Wie Perez, deines Ahnen, ſtark Geſchlecht,
Den Thamar einſt geboren hat ins Leben,
Die ſich von Juda nahm ihr Wittwenrecht!
So wird der Herr von Ruth dir Samen geben,
Durch ferne Zeit zu blühen ungeſchwächt. —
Und was des Volkes Mund im Thor verkündet,
War in des Höchſten feſtem Rath gegründet.

Und Boas bald ſich Ruth zum Weibe nahm,
Daß ſie in ſeiner Güter Segen wohne. —
So iſt den edeln Frauen wunderſam
Das bittre Leid gewandt zum reichen Lohne.

Es gab der Herr, als ihre Stunde kam,
Daß Ruth gar ſanft genas von einem Sohne,
Naemi's Luſt, zum Balſam jeder Wunde;
Und alſo klang's aus aller Weiber Munde:

Nicht Mara, doch Naemi, hocherfreut!
Jehova's großer Name ſei geprieſen
Für dich in Bethlehem! Er hat dir heut
Zu ſeinem Ruhme reiche Gnad' erwieſen:
Du klagteſt lange mit gerechtem Leid
Der lieben Erben Tod — nun haſt du dieſen!
Sein Name bleibt in Iſrael; die Sonne
Geht deinem Abend auf mit neuer Wonne.

Dies Kindlein bringet deiner Seel Erquickung,
Und wenn ſich naht des Greiſenalters Laſt,
O danke fröhlich nun des Herren Schickung,
Daß du den Stützer und Verſorger haſt!
Gebar ihn nicht die Schnur in der Beglückung,
Die dich in Noth mit Kindeslieb' umfaßt,
Von der du ſchmeckteſt in der Zeit der Thränen
Faſt mehr des Troſtes, als von ſieben Söhnen?

Naemi nahm das ſüße Segenskind,
Als ſei es noch aus ihrem Schooß geboren,
Und pflegt' es ſorglich; denn zur Wartung ſind
Großmütter oft den Enkeln auserkoren.
Und Ruth? — Als Mutter töchterlich geſinnt,
Hat an dem Sohn ſie nichts dadurch verloren.
Es iſt nur Eine Lieb' in ihnen beiden,
Doch Boas Freude füllt das Maaß der Freuden.

Und als zu der Beſchneidung hohem Feſte
Der Tage achter bald gekommen war,
Empfängt das Haus die eingeladnen Gäſte,
Und alſo ſpricht der Nachbarinnen Schaar:
Es iſt Naemi's Kind; was iſt der beſte
Von allen Namen, daß er werde wahr?
Wir ſagen: Obed ſei der Sohn genannt,
Am treuen Dienſte jederzeit erkannt! —

Das iſt der Obed, der Iſai zeuget;
Und David iſt Iſai's jüngſter Sohn,
Zu dem ſich Gottes Huld vor Allen neiget,
Ihn von der Heerde hebt zum Königsthron,
In Glaubensproben ſeine Seele beuget,
Zum Troſt ihn ſchenkt der Pſalmen Wunderton,
Die für und für in frommen Herzen klingen,
Und durch den Geiſt von dem Verheißnen ſingen.

Des großen Davidsſohnes Segensname
Iſt lange ſchon der Seinen höchſtes Gut.
O möchte brennen ſeines Liebens Flamme
In jedem Sünder, den erlöst ſein Blut!
Die ihn gebar, war von dem heil'gen Stamme,
In deſſen Ahnen lieblich glänzet Ruth:
So ward die Heidin zum Geſchlecht erkoren,
Aus dem der Völker Heiland iſt geboren.

Drum ſollte Gottes Schrift ihr Lebensbild
Aus grauem Alter treulich aufbewahren.
Und wenn mein Lied dich erſt mit Luſt erfüllt,
Aus jenen Schätzen mehr noch zu erfahren,

So geh und lies: es wird ſich ernſt und mild
Dort überall dein Herr dir offenbaren.
O ſei Ihm treu, der dich zur Braut genommen,
Wie ihrem Gott getraut die alten Frommen!

Aus dem Leben
des Grafen
Galeazzo Caraccioli,
Marquis von Vico.

Nach dem Französischen
des **Sieur de Lestan**, und andern Quellen,
von
Pfarrer M. Barth
in Möttlingen.

Es hat wohl kaum in einer Zeit so viele und so augenfällige Beispiele von Solchen gegeben, an denen sich die Parabel Jesu vom verborgenen Schatz im Acker erfüllte, wie in der Zeit der Reformation, und namentlich in solchen Ländern, wo die reformirte Kirche nicht, wie in Deutschland, einen eigenen Heerd fand, wie z. B. Spanien und Italien. Mancher kam ungesucht in Bekanntschaft mit dem Kleinod der reinen Lehre, und fühlte sich bei demselben so glücklich, daß er mit Verläugnung und Hintansetzung aller zeitlichen Vortheile und Verbindungen die Aufnahme in die neue Kirchengemeinschaft nachsuchte, bei welcher er sein Heil finden zu können

glaubte. Viel leichter hatten es diejenigen, um welche ſich ohne ihr Zuthun die Mauern der neuen Kirche erhoben, ſo daß ſie, ehe ſie ſich's verſahen, von dem Kreis derſelben eingeſchloſſen waren. Sie hatten meiſtens nicht viel zu verläugnen und zu verlaſſen, und entbehrten ſo auch der Gelegenheit, die Aufrichtigkeit ihres Bekenntniſſes durch manche Aufopferungen zu bewähren. An dieſer Gelegenheit fehlte es dem merkwürdigen Manne nicht, von deſſen Leben die folgenden Blätter erzählen. Er iſt der Menſch, der vor Freuden über den gefundenen Schatz hinging, und verkaufte alles, was er hatte, und kaufte den Acker.

Galeazzo Caraccioli wurde im Jahr 1517 in Neapel geboren. Sein Vater war Nicola Antonio Caraccioli, aus einer der älteſten und vornehmſten Familien des Landes, und ſtand von Jugend auf in vertraulichen Verhältniſſen mit dem Prinzen von Oranien, dem nach der Einnahme von Rom und dem Tode des Herzogs von Bourbon der Oberbefehl über das kaiſerliche Heer übertragen war. Bei verſchiedenen Gelegenheiten, und namentlich während Lautrec Neapel belagerte, lieferte der Graf Nicola Antonio ſo überzeugende Beweiſe von ſeiner Geſchicklichkeit und Treue, daß Kaiſer Karl V., als er den Prinzen von Oranien zur Belagerung von Florenz abſchickte, ihm den Grafen zur Begleitung mitgab, damit ihm dieſer mit ſeinem Rathe beiſtehe. Wirklich zeigte er auch, als er mit der Nachricht von der Eroberung dieſer Stadt zum Kaiſer zurückgeſandt wurde, in ſeinem ganzen Benehmen und in ſeinen Geſprächen ſo viel Klugheit, und Karl V. war ſo wohl mit ihm zufrieden, daß er ihn als einen vollendeten Geſchäftsmann zum Marquis und zum Geheimenrath des Königs von Neapel erhob. Nicola Anto-

nio füllte seine Stelle ehrenvoll aus, erwarb sich die Zuneigung von Leuten jedes Standes und das Wohlwollen des Kaisers, sowie seines Sohnes Philipp II., und blieb auf seinem Posten bis zum Ende seines Lebens, welches im Februar 1562 erfolgte. — Galeazzo's Mutter stammte aus dem ebenso angesehenen Geschlechte der Caraffa, und hatte einen Bruder, der unter dem Namen Paul IV. den päbstlichen Stuhl bestieg.

Unter so glänzenden Umständen, die ihn zu allen Ansprüchen auf Lebensglück und hohe Stellung berechtigten, wuchs Galeazzo auf, und vermöge seiner Talente hätte er die schimmernde Laufbahn seines Vaters leicht verfolgen können, wenn ihm nicht mitten auf seinem Wege ein schöneres und würdigeres Ziel gezeigt worden wäre. Als er 20 Jahre alt war, beschloß sein Vater, der seine Gattin verloren und sonst keinen Sohn mehr hatte, für seine Verheurathung zu sorgen, damit sein altes Geschlecht nicht aussterben, und sein Vermögen, das 12000 Goldthaler jährlicher Einkünfte trug, auf rechtmäßige Leibeserben übergehen möchte. Er wählte ihm eine Gemahlin aus einem sehr vornehmen Hause, die Tochter des Herzogs von Nocera, welche 20000 Goldthaler zur Aussteuer erhielt. Auf die gegenseitige Zuneigung der beiden Hauptpersonen scheint dabei nicht vorzugsweise Rücksicht genommen worden zu seyn, wie dieß ja gewöhnlich bei den Convenienzheirathen in höheren Ständen der Fall ist. Man kann es auf der einen Seite als ein Unglück betrachten, wenn einer der mächtigsten und süßesten Triebe des Herzens auf so gewaltsame Weise unterdrückt oder in eine andere Richtung gezwungen und gekühlt wird; muß man aber nicht auf der andern Seite gestehen, daß auch die freie Wahl der Liebe

durch eben ſo unweſentliche Vorzüge beſtochen werden kann, als Geld und Gut und hohe Geburt ſeyn mögen? Wenn jeder Freier die Erwählte ſeines Herzens auch nur drei Tage lang ſo ſehen könnte, wie ſie ihm zwanzig Jahre ſpäter erſcheinen wird, ſo würde mancher zu ſpät bereute Schritt unterbleiben. Wenn aber ein Sohn oder eine Tochter, welche Gott einmal in ſolche Verhältniſſe geſetzt hat, durch die ihnen die freie Wahl abgeſchnitten iſt, aus Gehorſam gegen das Gebot, das die Verheißung hat, ſich in eine Verbindung fügen, die den Wünſchen ihres eigenen Herzens nicht entſpricht, ſo kann ihnen der Segen Gottes leicht erſetzen, was die Natur verſagt; und wenn ſie von Herzen Gott lieben, ſo muß ihnen nach der Verheißung auch die Misheirath zum Beſten dienen. — Galeazzo fand zwar an Vittoria keine ſolche Gemahlin, die mit ſeinen innerſten Geſinnungen harmonirte, was er ſpäter auf ſchmerzliche Weiſe erfahren mußte; aber es iſt die Frage, ob er, damals noch weltlich geſinnt, eine glücklichere Wahl getroffen haben würde, wenn er unbeſchränkt geweſen wäre. Uebrigens lebten ſie in einer zufriedenen Ehe bis zum J. 1551, und Gott ſchenkte ihnen ſechs Kinder, vier Söhne und zwei Töchter: auch die ſpätere Geſchichte zeigt, daß das Verhältniß liebreich und zärtlich geweſen iſt.

Als der alte Marquis auf dieſe Weiſe die Fortpflanzung ſeines edlen Stammes geſichert ſah, ſann ſein hochſtrebender Geiſt weiter darauf, wie der Glanz ſeines Hauſes nicht blos erhalten, ſondern auch erhöht werden könne. Er ſtellte ſeinen Sohn dem Kaiſer Karl V. vor, der ihn mit großer Freundlichkeit an ſeinen Hof und in ſein nächſtes Gefolge aufnahm. In dieſer Stellung erwarb ſich Galeazzo bald die Achtung

des ganzen Hofes, besonders aber die Zuneigung des Kaisers selbst, der bezeugte, es könnten an Rechtschaffenheit, Feinheit, Verstand und Geschäftsgewandtheit wenige Personen mit Galeazzo verglichen werden. Somit war ihm der Weg zu den größten Ehrenstellen gebahnt; denn der Fürst, dem er diente, war sehr mächtig und konnte sich rühmen, daß in seinem Reiche die Sonne nie untergehe. Aber wenn man die Alpenspitzen der glänzenden Zukunft so unbewölkt sieht, dann pflegt Unwetter zu drohen; und man darf sich glücklich schätzen, wenn das Gewitter, das die Fluren irdischer Hoffnungen verheert, um so befruchtender auf den Acker des Herzens gefallen ist, wie dieß bei Galeazzo der Fall war.

Es lebte damals in Neapel ein spanischer Edelmann, Juan Valdez, der mit Karl V. nach Deutschland gekommen, von diesem nach Neapel geschickt worden war, und sich durch seine große Gelehrsamkeit, wie durch die ausgezeichneten Eigenschaften seines Geistes und Herzens unter den vornehmen und gebildeten Leuten viele Freunde erworben hatte. Er war der erste Spanier, der durch die Lehren der Reformatoren angefacht und überzeugt wurde, und sie sowohl in Spanien als später in Neapel unter seinen Umgebungen zu verbreiten suchte. Namentlich hatte er Einsicht in die Lehre von der Rechtfertigung erlangt, sprach frei seinen Glauben aus, daß die Meinung von dem Verdienst der Werke und von selbsterworbener Gerechtigkeit falsch und unhaltbar sei, und deckte mehreren ausgezeichneten Personen, mit denen er Umgang hatte, die abergläubischen Irrthümer auf, in welchen sie bisher befangen gewesen waren. Unter diesen befand sich Giovanni Francesco Caserta, Galeazzo's Verwandter und Herzensfreund, der vor dessen seltenen Eigenschaften große

Achtung hatte und ſich oft mit ihm über das Wort Gottes, über den einzigen Weg der Rechtfertigung, über den Aberglauben u. dgl. unterhielt. Dieſe Geſpräche waren freilich keineswegs nach dem Geſchmack von Leuten ſeines Alters und Standes, ſofern ſie ihn über die Eitelkeit der Welt eines Beſſern belehren wollten; aber obgleich ſie ihn noch nicht auf den Entſchluß brachten, den Freuden des Lebens zu entſagen, ſo ließ doch Gott, der ſich ihn zum Werkzeug Seiner Ehre erſehen, es nicht zu, daß der Same, der unter die Dornen gefallen ſchien, ganz unfruchtbar blieb.

Damals lehrte in Neapel Pietro Martyre Vermigli aus Florenz, ein Mann, deſſen tiefe Einſichten in die chriſtliche Wahrheit, deſſen frommer Charakter und hinreißende Beredtſamkeit ihm ein großes Anſehen verſchafft hatten. Auf Caſerta's Zureden fing auch Galeazzo an, ihn zu hören, mehr um ſeine Neugierde zu befriedigen, als um etwas von ihm zu lernen. Martyr erklärte gerade die Briefe Pauli an die Corinther, und um zu zeigen, wie der natürliche Menſch nichts vom Geiſte Gottes vernehme, und wie wunderbar die Wirkung des Worts Gottes auf diejenigen Herzen ſei, in welchen der heilige Geiſt thätig iſt, bediente er ſich eines Gleichniſſes. „Wenn Jemand", ſagte er, „von weitem „Frauen und Männer mit einander tanzen ſähe, ohne einen „Ton zu hören, ſo würde er ſie ohne Zweifel für verrückt „halten; käme er aber näher und hörete die Muſik und den „harmoniſchen Takt, durch welchen der Tanz geregelt wird, „ſo würde er bald andrer Anſicht werden und ſich nicht allein „an dem Schauſpiel ergötzen, ſondern auch Luſt bekommen, „daran Theil zu nehmen. Ebenſo geht es Einem, der die „Veränderung in Leben, Sitten, Umgang und Gewohnheiten

„der Christen wahrnimmt und sie alsbald verurtheilt als Leu-
„te, die den Verstand verloren haben; wenn er aber den
„Grund dieser Veränderung näher betrachtet, wenn er die
„Harmonie des heil. Geistes verstehen lernt und das Wort
„Gottes, das diese wunderbare Veränderung hervorgebracht
„hat, dann hört er auf zu schmähen, und empfindet bald ein
„brennendes Verlangen, sich an diejenigen anzuschließen, wel-
„che der Welt und ihren Eitelkeiten entsagen, und ihr Leben
„nach den Grundsätzen des Evangeliums einrichten, um voll-
„kommene Heiligkeit zu erlangen."

Galeazzo hat nachher seinen Freunden oft erzählt, diese Vergleichung habe auf sein Gemüth einen solchen Eindruck gemacht, daß er von der Zeit an bemüht gewesen sei, seinen fleischlichen Neigungen kein Gehör mehr zu geben, und sich einzig mit der Erforschung der Wahrheit zu beschäftigen. Er las von da an mit großem Fleiße in der heil. Schrift, wohl wissend, daß diese die Quelle ist, aus der man wahre Weisheit schöpfen kann; auch suchte er nur den Umgang solcher Menschen, von deren Beispiel und Belehrung er für sein Wachsthum in der Gottseligkeit und Erkenntniß Nutzen zu ziehen hoffte. Dieß geschah 1541, als er 24 Jahre alt war.

Man kann sich denken, wie sehr die Weltleute unter seinen Bekannten erstaunt waren über diese plötzliche Veränderung, deren Ursache sie nicht ahnen konnten. Mehrere von ihnen betrachteten sie als die Frucht einer melancholischen Stimmung; Andere bildeten sich ein, er habe den Verstand verloren. Diejenigen dagegen, welche im Lichte der Wahrheit standen, sahen mit ungemeiner Bewunderung und Freude, wie der HErr den Geist wahrer Frömmigkeit und aufrichtiger Buße einem jungen Manne schenkte, der in der Blü-

the der Jahre ſtand, der von Reichthum, Ehrenſtellen und Lebensgenuß aller Art umgeben war, und die gräuliche Verdorbenheit des Landes und des Hofes, an welchem er lebte, immer vor Augen hatte. Zur Zahl derer, welchen die Bekehrung Galeazzo's Freude machte, gehörte auch Marco Antonio Flaminio, ein angeſehener Gelehrter und Dichter damaliger Zeit, der in der Hauptſache ganz proteſtantiſch geſinnt war, ob er gleich nie offen zu den Proteſtanten übergetreten iſt. Er drückte ſeinen Glückwunſch für Galeazzo in einem Briefe aus, welcher hier eine Stelle verdient.

„Flaminio an Caraccioli.

„Gruß zuvor!

„Wenn ich die Worte des heil. Paulus (1 Cor. 1, 26. 27.) „betrachte: „„Sehet an, liebe Brüder, euren Beruf: Nicht „„viele Weiſe nach dem Fleiſch, nicht viele Gewaltige, nicht „„viele Edle ſind berufen; ſondern was thöricht iſt vor der „„Welt, das hat Gott erwählet, daß Er die Weiſen zu „„Schanden mache; und was ſchwach iſt vor der Welt, das „„hat Gott erwählet, daß Er zu Schanden mache, was ſtark „„iſt; und das Unedle vor der Welt und das Verachtete hat „„Gott erwählet, und das da nichts iſt, daß Er zu nichte „„mache, was etwas iſt;““ — Wenn ich, ſage ich, dieſe „Worte betrachte, ſo fällt mir die ausgezeichnete Wohlthat „ein, welche Euch der HErr erzeigt hat, indem Er Euch zu „Eurem irdiſchen Adel auch noch den wahren und himmliſchen „Adel ſchenkte, der Euch durch den Glauben mitgetheilt wor„den iſt. Je wichtiger dieſe Wohlthat iſt, deſto mehr muß es „Euch angelegen ſeyn, Euer Leben der Ehre Gottes zu wei„hen, damit nicht die Dornen, d. h. Reichthum, Wolluſt und „Hoffahrt, den Samen des Evangeliums, der in Eure Seele

„gelegt ist, ersticken. Ihr könnet versichert seyn, daß der „HErr das große Werk, das Er in Euch angefangen hat, „vollenden wird. Wie Ihr vormals darnach getrachtet, Euch „über Alle Eures Standes emporzuschwingen, und Euch vor „Allem zu hüten, was den Glanz Eurer hohen Geburt beflecken könnte: so wird Euch der HErr Gnade schenken, daß „Ihr künftighin Eure erste Sorge seyn lasset, auf eine dem „Adel und der Würde der Kinder Gottes entsprechende Weise „zu leben. Die Aufgabe der Kinder Gottes aber ist, daß sie „darnach streben, von ganzem Herzen und aus allem Vermögen der Vollkommenheit ihres himmlischen Vaters ähnlich „zu werden, und schon auf Erden das gerechte und heilige „Leben zu beginnen, das sie im Himmel fortsetzen sollen.

„Erinnert Euch stets bei Allem, was Ihr redet und thut, „daß Gott uns diese unvergleichliche Gnade erzeigt hat, uns „zu Seinen Kindern durch Jesum Christum zu machen; denn „die Erinnerung an diese Wohlthat kann uns durch den Beistand des heil. Geistes vor jedem Schritte bewahren, der „unsrer hohen Geburt übel anstände; und wir werden dann „zugleich bedenken, daß, wer dem HErrn gefallen will, den „Menschen misfallen und die eitle Ehre dieser Welt verachten „muß, damit er die ewige Herrlichkeit im Paradiese zu genießen bekomme. Denn es ist, wie unser HErr Jesus Christus versichert, unmöglich, daß man wahrhaftig an Gott „glaube, wenn man die Ehre bei Menschen sucht, bei Menschen, die noch weniger sind als nichts, wie der königliche „Prophet sagt (Ps. 62, 10.). Wir haben uns daher auch um „ihr Urtheil nicht zu bekümmern, sondern einzig um das Urtheil Gottes, der all unser Thun sieht, und in unsre geheimsten Gedanken eindringt. Somit wäre es ja nicht blos

„Thorheit, ſondern wahre Raſerei, wenn man das Misfallen „Gottes ſich zuziehen wollte, um es nur nicht mit der Welt „zu verderben. Iſt es ſchon etwas Schimpfliches, wenn ein „Weib anderen Männern mehr als ihrem Ehemann zu gefal„len ſucht; würde es nicht noch viel ſchmählicher ſeyn, wenn „unſre Seelen den Menſchen mehr zu gefallen ſuchten, als „ihrem geliebten Bräutigam, unſrem Heiland, Jeſus Chri„ſtus? Wenn Gottes einiger Sohn ſich dazu hergegeben hat, „mit Schmähungen überhäuft, von Geißelhieben zerriſſen zu „werden, und an einem Kreuze zu ſterben: — warum ſollten „nicht wir mit Standhaftigkeit die Spöttereien der Feinde „des HErrn erdulden? warum nicht, gewaffnet mit einem „heiligen Stolz, ihrer lachen? oder vielmehr, da wir Glie„der Jeſu Chriſti ſind, warum ſollten wir nicht Mitleiden „haben mit einer ſo beweinenswerthen Verblendung? Laßt „uns Gott bitten, daß Er die tiefe Finſterniß, in welcher ſie „begraben ſind, wegnehme, und ſie mit Seinem göttlichen „Lichte erleuchte, damit ſie nicht Sklaven des Satans wer„den, welcher durch ſeine Diener und Geſandte Jeſum Chri„ſtum in Seinen Gliedern verfolgt. Indeſſen, wie ſehr er „ſich auch Mühe gibt und wie heftig ſeine Anfälle auf die „Gläubigen ſind, kann er doch nicht verhindern, daß alle „Trübſal, die ſie erdulden, zur Ehre Gottes und zu ihrem „Heile ausſchlagen muß.

„Wer mit einem ſolchen ſtarken Glauben begnadigt iſt, „kann ohne Mühe den Anfechtungen des Fleiſches, der Welt „und des Satans Widerſtand leiſten. Darum laßt uns den „himmliſchen Vater bitten, Er wolle dieſen Glauben in un„ſern Herzen vermehren, damit er da die Früchte hervorbrin„ge, welche er in den Seelen der Auserwählten immer zu

„wirken pflegt, damit unser Glaube fruchtbar sei an guten „Werken, und sich als ein solcher offenbare, der nicht einge„bildet, todt und menschlich, sondern wahrhaftig, lebendig „und göttlich ist: mit einem Wort, damit er ein sichres Un„terpfand sei unserer ewigen Seligkeit. Laßt uns zeigen, „daß wir wahrhaftig Kinder Gottes sind und nichts Anderes „suchen, als daß Sein allerheiligster Name geheiliget werde! „Laßt uns nachahmen Seine unaussprechliche Güte, welche „Seine Sonne aufgehen läßt über Gerechte und Ungerechte! „Lasset uns Seine göttliche Majestät im Geist und in der „Wahrheit anbeten und unsrem HErrn Jesus Christus den „Tempel unsers Herzens als ein heiliges Opfer weihen! Ja, „sintemal wir wahrhaftige Glieder des himmlischen Opferprie„sters sind, so wollen wir unser eigenes Fleisch opfern und „kreuzigen mit seinen Begierden, damit, nachdem sein Leben „getödtet ist, der Geist Gottes in uns lebe. Wir wollen mit „Freuden uns selbst absterben, damit wir selig in Gott und „Jesu Christo leben; oder vielmehr, wir wollen erkennen, „daß wir mit Christo gestorben und auferstanden sind, damit „unser Wandel im Himmel sei und das Bild Gottes an uns „erscheine. Dieses Bild wird an Euch um so schöner leuch„ten, da Ihr durch Reichthümer, hohen Rang, Würde und „Macht ausgezeichnet seid. O angenehmes Schauspiel für „alle wahren Christen, ja selbst für die Engel und für Gott, „zu sehen, daß ein Mann in einer so erhabenen Stellung, „wie Ihr, die Hinfälligkeit seines Wesens und die Eitelkeit „irdischer Dinge beherzigt, und mit Christus sagt: „„Ich „„bin ein Wurm, und kein Mensch;““ oder mit David „ausruft: „„Wende dich zu mir, HErr, und sei mir „„gnädig; denn ich bin einsam und elend!““ Der

„iſt wahrhaft reich, der zu einer ſolchen geiſtlichen Armuth „gelangt iſt und von ganzem Herzen verläugnet alles, was „er beſitzt, nämlich die menſchliche Klugheit, die Gelehrſam„keit, die Reichthümer, die Ehrenbezeugungen, die Vergnügun„gen der Welt, die Gunſt der Fürſten, und endlich auch ſich „ſelbſt! Ein Solcher wird von der Welt als ein Unſinniger „betrachtet um Chriſti willen, und betet mitten unter ſeinen „Reichthümern mit einfältigem Herzen: Gib uns heute unſer „täglich Brod! Ein Solcher zieht die Leiden um Chriſti wil„len aller Freude und aller Ehre vor, und weil er alle an„dere Dinge für Nichts achtet gegen der Gerechtigkeit Chriſti „und Seiner Gebote, weil er den Geiſt Gottes hat und von „ihm regiert wird, ſingt er in unausſprechlicher Freude mit „dem königlichen Propheten: „„Der HErr iſt mein Hirte; „„mir wird nichts mangeln. Er weidet mich auf grüner „„Aue, und führet mich zu friſchen Waſſern.““ Ein Solcher „ſetzt ſein Vertrauen nicht auf ſich ſelbſt oder irgend eine an„dre Creatur, ſondern allein auf Gott; er ſucht keine andre „Macht, keine Weisheit, kein Vergnügen, keinen Ruhm, als „nur in Gott allein; darum ruft er mit demſelben Propheten „aus: „„Wenn ich nur Dich habe, ſo frage ich nichts nach „„Himmel und Erde. Wenn mir gleich Leib und Seele ver„„ſchmachtet, ſo biſt Du doch, Gott, allezeit meines Herzens „„Troſt und mein Theil.““ Der Mann, der dieſe Sprache „führte, war ein ſehr mächtiger und reicher König, und doch „ließ er ſich nicht durch die Liebe zu irdiſchem Glanz und „Reichthum verblenden; denn er wußte, daß alle Güter von „Gott kommen, daß wir ſie als von Ihm empfangene be„ſitzen und ſie zu Seiner Ehre gebrauchen ſollen. Darum „konnte er auch vor den Ohren des ganzen Volkes die herrli-

„chen Worte aussprechen (1 Chron. 30, 10—15.): „„Gelo-
„„bet seist Du, HErr, Gott Israels, unsers Vaters, ewig-
„„lich! Dir gebühret die Majestät und Gewalt, Herrlichkeit,
„„Sieg und Dank. Denn Alles, was im Himmel und auf
„„Erden ist, das ist Dein. Dein ist das Reich, und Du bist
„„erhöhet über Alles zum Obersten. Dein ist Reichthum und
„„Ehre vor Dir, Du herrschest über Alles; in Deiner Hand
„„stehet Kraft und Macht; in Deiner Hand stehet es, Jeder-
„„mann groß und stark zu machen. Nun, unser Gott, wir
„„danken Dir und rühmen den Namen Deiner Herrlichkeit.
„„Denn was bin ich! Was ist mein Volk, daß wir sollten
„„vermögen Kraft, freiwillig zu geben, wie dieß gehet!
„„Denn von Dir ist es Alles gekommen, und von Deiner
„„Hand haben wir Dir's gegeben. Denn wir sind Fremdlinge
„„und Gäste vor Dir, wie unsre Väter alle. Unser Leben auf
„„Erden ist ein Schatten, und ist kein Aufhalten.““

„Bedenket unaufhörlich diese wichtigen Wahrheiten, und
„bittet Gott, daß Er Euch erkennen lasse Eure Niedrigkeit
„und Seine unbegreifliche Macht, damit Ihr nach dem Bei-
„spiele Davids Euch demüthiget unter die gewaltige Hand des
„HErrn und erkennet, daß die Macht und Herrlichkeit Ihm
„allein gebührt, und damit Ihr theilhaftig werdet der Gnaden-
„erweisungen, welche Er nicht den Stolzen, sondern den De-
„müthigen auszutheilen pflegt. Denn also spricht der Ewige:
„„Ein Weiser rühme sich nicht seiner Weisheit, ein Starker
„„rühme sich nicht seiner Stärke, ein Reicher rühme sich nicht
„„seines Reichthums; sondern wer sich rühmen will, der rüh-
„„me sich deß, daß er Mich wisse und kenne, daß ich der HErr
„„bin, der Barmherzigkeit, Recht und Gerechtigkeit übet auf
„„Erden; denn solches gefället mir, spricht der HErr.““

„Wenn Ihr daher Euch rühmen wollet, so rühmet Euch „nicht deſſen, daß Ihr reich ſeid, wie die Weltleute thun, „noch, daß Ihr aus einer ſehr vornehmen Familie abſtammet. „Laſſet dieſe Ehre denen, welche an den eitlen Dingen der „Erde, am Fleiſch, an der Sünde hangen. Rühmet Euch „vielmehr deſſen, daß Ihr den Vorzug erlangt habt, in's „Reich Gottes einzugehen, und daß der HErr ſich über Euch „erbarmt, Euch aus den dicken Finſterniſſen des Irrthums „herausgezogen, Euch die Erkenntniß Seiner unausſprechli- „chen Güte geſchenkt, und Euch aus einem Kinde des Zorns „und aus einem niedrigen Sklaven der Sünde, der Ihr ge- „weſen, zu Seinem Kinde und zu einem ſeligen Bürger des „Himmels gemacht hat durch Seinen geliebten Sohn Jeſus „Chriſtus, den Er Euch ſammt allen Gütern dieſer Welt ge- „ſchenkt hat, ſo daß, wie St. Paulus ſchreibt, Alles Euer „iſt, die Welt, das Leben und der Tod, das Gegenwärtige „und das Zukünftige, in Jeſu Chriſto und durch Ihn, das „einzige Heil unſrer Seelen. Sehet, das iſt der wahre Ruhm „der Chriſten, durch welchen Ihr erheben könnet die Barm- „herzigkeit Gottes und unter die Füße treten den Stolz des „Menſchen, der ſich nie auf ſich ſelbſt verläßt, ohne ſich ge- „gen Gott zu empören.

„Dieſer Ruhm macht uns demüthig auf den erhabenſten „Ehrenſtellen, beſcheiden im Glück, geduldig im Unglück, ſtark „in der Gefahr, wohlthätig gegen Jedermann, freudig in der „Hoffnung der zukünftigen Güter, anhaltend im Gebet, voll „der Liebe Gottes, frei von Eigenliebe und Weltliebe, und „endlich macht er uns zu treuen Jüngern und wahren Nach- „folgern Jeſu Chriſti. Denn wir ſollen alle Sorge und allen „Fleiß darauf verwenden, daß wir Seinem großen Beiſpiele

„nachfolgen, und als Fremdlinge und Pilgrime alle Dinge „dieser Welt gering achten.

„Ihr sehet, daß der lebhafte Wunsch meines Herzens für „Euer Heil mich verleitet hat, Euch eine Vorlesung zu hal„ten, die weder meinem Berufe noch meiner Fähigkeit ange„messen ist. Denn ich bekenne frei meine Unwissenheit, und „weiß wohl, daß ich viel eher zu einem Schüler als zu ei„nem Lehrer tauge, und daß ich vielmehr zuhören und lernen „sollte, als Andere belehren und ermahnen. Aber ich hoffe, „Ihr werdet meine Freiheit entschuldigen. Der hochwürdige „Kardinal-Legat wünscht eine Gelegenheit zu bekommen, um „Euch Seine Gewogenheit durch die That zu bezeugen; in„dessen sendet er Euch seinen Gruß, wie auch die treffliche „Marquisin von Pescaro und die übrigen Edelleute in meiner „Umgebung. Diese alle küssen Euch die Hände, und bitten „Gott mit inbrünstigem Verlangen, daß Er Euch eben so „arm im Geiste mache, als Ihr an irdischen Gütern reich „seid, damit diese geistliche Armuth Euch die göttlichen und „ewigen Güter verschaffe. Gegeben zu Viterbo."

Während Galeazzo auf der einen Seite so ernstlich ermuntert wurde, auf der betretenen Bahn zu verharren und fortzuschreiten, fehlte es auf der andern Seite auch nicht an kräftigen Hindernissen, die sich seinem Entschlusse mit entschiedener Abneigung entgegensetzten. Der Spott, die Verleumdungen, und der Haß der Welt, welche einen jeden treffen, der sich von der Welt zu Christo wendet, machten ihm nicht so viel Bedenken; wichtiger war das Misfallen seines Vaters, der unmöglich gut dazu sehen konnte, daß Galeazzo für die Erhöhung des Glanzes seiner Familie gar nichts mehr thun wollte. Der Marquis war sehr eifrig für seine Religion;

aber er sah mit großem Misbehagen, daß sein Sohn sich an eine neue Sekte anschloß. Er tadelte ihn deßhalb sehr oft, und drohte ihm mit dem ganzen Nachdruck seiner väterlichen Auctorität, um die melancholischen Gedanken, wie er es nannte, aus seinem Kopfe zu vertreiben. Das war sehr betrübend für Galeazzo, der seinem Vater nie den schuldigen Gehorsam und Respekt verweigert hatte. Noch tiefer kränkte es ihn, daß auch seine Gemahlin, obschon sie eine sehr verständige Frau war und ihm alle Liebe und Gefälligkeit erwies, doch in der Hauptsache nicht mit ihm harmonirte. Denn als sie gewahr wurde, daß die mit ihm vorgegangene Veränderung für ihn und sie und ihre ganze Familie nichts als Schmach erwarten ließ, quälte sie ihn unaufhörlich mit lästigem Zureden, mit Klagen und Thränen. Dazu kam, daß die vornehmen Leute in Neapel, die zu seinen Verwandten oder Freunden gehörten und gewohnt waren, ihn bei ihren Lustpartieen zu sehen, sehr unzufrieden darüber waren, daß er sich nun von ihnen trennte und eine stille einsame Lebensart führte. Ueberdieß konnte er, so oft ihn sein Amt an den kaiserlichen Hof rief, es nur mit äußerstem Widerstreben daselbst aushalten. Denn da unterhielt man sich von ganz andern Dingen als von der Religion und dem Wort Gottes, und die meisten Gespräche handelten von den grausamen Strafen, mit welchen die von der römischen Kirche Abgefallenen belegt werden sollten. Alles dieß zusammen versetzte sein Gemüth in einen Zustand unaussprechlicher Pein, und es gehörte viel Muth und Kraft von oben dazu, wenn sein Entschluß unter so mächtigen Widerwärtigkeiten nicht gebeugt oder gebrochen werden sollte.

Um diese Zeit trieben die Arianer und Anabaptisten ihr

Wesen im Königreich Neapel, und da sie merkten, daß Galeazzo noch keine vollständige Kenntniß der heil. Schrift besaß, boten sie allem auf, um ihn auf ihre Seite hinüberzuziehen. Galeazzo war ein junger Mann, in Wissenschaften und Gelehrsamkeit unbewandert, und erst seit kurzer Zeit in der reinen Lehre unterrichtet; wie konnte man erwarten, daß er gelehrten Männern, die in der Erklärung und Verdrehung der heil. Schrift große Gewandtheit und Uebung besaßen, würde Stand halten können! Aber die Einfalt und Klarheit des Evangeliums und das Licht des heil. Geistes halfen ihm, ihre Irrthümer zu durchschauen und zu widerlegen, und sich in dem Glauben an die heilsame Wahrheit, die er bekannte, noch mehr zu befestigen.

Auf diesen Kampf folgte ein anderer, gefährlicherer. Es waren in Neapel mehrere Schüler des obenerwähnten Valdez, mit denen Galeazzo Umgang hatte. Ob sie gleich Licht in die Lehre von der Rechtfertigung hatten und verschiedene Mißbräuche der römischen Kirche verwarfen, waren sie doch nicht tiefer in die Heilslehre eingedrungen, sondern fuhren fort, die römisch-katholischen Kirchen zu besuchen und die Messe zu hören. Galeazzo schloß sich eine Zeit lang an sie an, und wäre ohne Zweifel, wie viele von ihnen, verloren gewesen, hätte er nicht noch einen Schritt weiter gethan. Denn wenn sie um der Religion willen gefangen gesetzt wurden, verleugneten sie bald ihren Glauben, weil er nicht tief genug gegründet war. Vor diesem traurigen Schicksal wurde Galeazzo durch die besondere Führung Gottes verwahrt. Das Amt, welches er am Hofe des Kaisers hatte, nöthigte ihn, nach Deutschland zu gehen, wo er Gelegenheit fand, hellere und vollständigere Begriffe von der reinen Lehre zu bekommen.

Er traf nämlich in Straßburg mit Peter Martyr zusammen, der seit einiger Zeit wegen der Religion aus Italien gewichen war und nun in dieser Stadt öffentlich die Theologie lehrte; und Niemand war so geeignet, ihm über den Weg des Heils weitere Aufschlüsse zu geben, wie Martyr, den er schon früher gekannt und zu dem er ein herzliches Vertrauen hatte. Namentlich erhielt er Licht über die Verehrung der Heiligen und der Maria und über die Messe. Als er nun nach Neapel zurückkam, war es sein Erstes, seinen bisherigen Glaubensgenossen, den Anhängern von Valdez, ernstliche Vorstellungen darüber zu machen, daß sie in diesen Punkten noch so viel Nachgiebigkeit gegen die römische Kirche bewiesen, und ihnen zu bezeugen, daß die Gläubigen verpflichtet seien, vor dem Götzendienst zu fliehen. Er fand aber bei ihnen kein Gehör; eine solche Lehre, welche ihren Bekennern Anfechtungen, Verfolgungen, Verlust der Güter, Verbannung, und damit alle Arten von Trübsal und Elend zuzieht, war nicht nach ihrem Geschmack; und in kurzer Zeit sah sich Galeazzo ganz von ihnen verlassen. Dieß war keine leichte Versuchung für ihn; und seine Freunde begnügten sich überdieß nicht damit, seine Belehrungen abzuweisen, sondern sie suchten auch ihn zu überreden, er solle doch nicht öffentlich alle Misbräuche der römischen Kirche verwerfen und dadurch den Bruch unheilbar machen.

Galeazzo hatte auf seinen Reisen die römische Kirche noch genauer kennen gelernt, und mit Schrecken wahrgenommen, daß die entgegengesetztesten Extreme sich in ihren Besitz theilten, und daß die galvanische Säule, von welcher ihre Bannstrahlen ausfuhren, aus Aberglauben und Unglauben zusammengesetzt war. Er war in Rom gewesen, und hatte das

daſelbſt herrſchende Verderben mit angeſehen; es machte aber auf ihn nicht den Eindruck, wie auf jene beiden Engländer, von denen Miſſionar St. Schulz *) erzählt, ſondern eher, wie auf Luther. Italien beſaß damals eine bedeutende Anzahl gelehrter und gebildeter Männer; aber vielen von ihnen hatte die claſſiſche Bildung den Himmel verſchloſſen, während ſie den Reformatoren die heilige Schrift öffnete. Selbſt Leute, welche einen Schein von Frömmigkeit hatten, und die erſten Anfänge des neu erwachenden Lebens in ihren Schutz nahmen, waren doch innerlich vom Gifte des Unglaubens angefreſſen. Unter vielen Beiſpielen, die hier angeführt werden könnten, ſey nur des Kardinals Bembo erwähnt, deſſelben, gegen den der luxuriöſe Pabſt Leo X. die Bemerkung machte: „die Fabel von Jeſus Chriſtus iſt eine einträgliche Sache für

*) Leitungen des Höchſten ꝛc. Thl. II, S. 221. „Nachmittags beſuchte uns der Herr Dr. de Lee in unſerer „Herberge, und fragte abermals, ob wir nicht Miſſionarien wären. Ich ſagte: Hierauf habe ich Ihnen ſchon „vor etlichen Tagen in Ihrem Hauſe geantwortet. Er „ſagte weiter: Ich wollte Ihnen nicht rathen, tiefer „nach Ungarn hineinzugehen, ſondern vielmehr nach Italien und dergleichen cultivirten Ländern: denn hier in „dieſem Lande iſt ein grob und unwiſſend Volk. — Ich „ſagte: Zerbrochene Töpfe findet man aller Orten. „Darauf erzählte er, daß vor einigen Jahren zwei Engländer nach Rom gegangen wären, und als ſie dort „ſolche Gräuel geſehen, ſich verwundert hätten, warum „doch Gott den Ort nicht mit Feuer vom Himmel verzehre. Sie haben daraus geſchloſſen, daß es alſo müſſe „ein heiliger Ort ſeyn, weil er noch ſteht, und ſind da„durch bewogen worden, päpſtiſch zu werden. Ebenſo, „meinte der ehrliche Mann, würde es uns auch gehen, „wenn wir nur erſt nach Rom kämen. — Ich antwor„tete ihm auf dieſe ſinnreiche neue Mähre nichts.“

uns geweſen". Dieſer Bembo, der die Predigten des proteſtantiſch-geſinnten berühmten Redners Bernhardino Ochino mit den größten Lobeserhebungen herausſtrich, gab ſich doch dazu her, jene ſchändliche Bulle, welche den Verkauf des Ablaſſes gutheißt, eigenhändig zu unterzeichnen. Und doch war es ihm weder mit dem Glauben, noch mit dem Aberglauben ein rechter Ernſt: denn im tiefſten Grunde ſeines Herzens wohnte der Unglaube; wie es denn überhaupt in der Natur der Sache liegt, daß der Aberglaube nur das Complement des Unglaubens bildet. Als Melanchthons Schwiegerſohn, Sabinus, Italien beſuchte, überbrachte er ein Empfehlungsſchreiben von Melanchthon an den Kardinal, worauf ihn dieſer zum Mittageſſen einlud. Der Kardinal fragte ihn unter Anderem: wie viel Melanchthons Salarium betrage? — wie groß die Anzahl ſeiner Zuhörer ſey? — und was er für eine Meinung von der Auferſtehung und dem zukünftigen Leben habe? — Auf die erſte Frage erwiederte Sabinus, Melanchthons Gehalt betrage ungefähr 300 Gulden, worauf der Kardinal ausrief: „Undankbares Deutſchland, das ſo viele und ſo große Arbeiten eines ſo großen Mannes nicht höher anzuſchlagen weiß!" — Die Antwort auf die zweite Frage war: Melanchthon habe gewöhnlich 1500 Zuhörer, worauf der Kardinal erwiederte, das könne er nicht glauben, indem er, auſſer der von Paris, keine Univerſität in Europa kenne, auf welcher ein Profeſſor ſo viele Schüler habe. — Auf die dritte Frage antwortete Sabinus, in Melanchthons Werken ſey hinlänglicher Beweis von ſeinem Glauben an dieſe beiden Artikel enthalten. — Der Kardinal ſagte: „Ich würde ihn für einen weiſeren Mann halten, wenn er ſie nicht glaubte." — Wenn der Zweifel auf ſolche Weiſe ſelbſt die Herzen hoher

Kirchenfürſten angefreſſen hatte, und wenn wir dazunehmen, daß Galeazzo hauptſächlich in den höheren Ständen ſich bewegte, bei welchen im Gefolge ſogenannter höherer Bildung auch der Unglaube ſich mehr feſtgeſetzt hatte, ſo begreifen wir leicht, daß er in dieſem hohlen, todten Weſen für das Bedürfniß ſeines wahrheitshungrigen Herzens keine Befriedigung fand, und ſich nach einer Umgebung ſehnte, die ihn verſtehen und ſein Verlangen ſtillen konnte.

Aber wenn man anfängt auszukehren, dann giebt es erſt einen rechten Staub. Durch die Tiefe geht es zur Höhe, durch die Schwachheit zu neuer Kraft. Man muß einen Anlauf nehmen und ein Stück zurückgehen, wenn man über einen Graben ſpringen will. Man muß ausholen, wenn man Holz ſpalten will. Das erfuhr auch Galeazzo, als er nun begann, den wichtigen Schritt zu überlegen, zu welchen ihn ſeine Ueberzeugung drang. Alle Hinderniſſe ſtellten ſich jetzt erſt in ihrer Rieſengröße vor ſeiner Seele dar, und es erforderte einen mehr als menſchlichen Muth, um ſie zu überſteigen. So oft er ſeinen Vater betrachtete, und die Zärtlichkeit erwog, mit welcher er von demſelben geliebt wurde, die kindliche Achtung, die ſein Herz gegen denſelben hegte, konnte er an eine Trennung nicht denken, ohne von einem unbeſchreiblichen Schmerz durchdrungen zu werden. „Wie!“ rief er in ſolchen Augenblicken aus, „ſoll ich alſo meinen Vater „verlaſſen? O mein armer, unglückſeliger Vater! Welche „empfindlichere, ſchmerzlichere Wunde könnte ihm geſchlagen „werden, als wenn er die einzige Stütze verlöre, die ihn in „ſeinem Alter aufrecht erhalten kann! Werde ich ihn nicht zum „unglücklichſten aller Menſchen machen? Wird nicht meine „Entfernung meine Ehre brandmarken, und mir, wie meinem

„Vater und meiner ganzen Familie einen ewigen Schimpf „aufladen? Ich würde ja die Veranlassung zum Tode Dessen, „der mir das Leben gegeben hat, und der durch seinen eige„nen Tod freiwillig mein längeres Bleiben erkauft haben „würde!“

Eben so betrübt machte ihn der Gedanke an seine Gemahlin, wenn er ihre blühende Jugend und Schönheit, ihre Klugheit und Sittenreinheit, ihre Treue und zärtliche Liebe gegen ihn ansah. „Ach!“ sagte er, werde ich mich — nicht blos „für einige Zeit, wie damals, als ich an den Hof des Kai„sers ging, sondern für immer — trennen können von einer „Lebensgefährtin, die mir so theuer ist, die meine ganze Freu„de war, von einer so liebenswürdigen Gattin, die alle mei„ne Sorgen und Arbeiten mit mir theilte, und der ich alle „meine Gedanken und Plane eröffnen konnte? Was wird „aus der Unglücklichen werden? Wie viele Nächte wird sie „schlaflos unter der Last des Schmerzes durchseufzen! Wird „sie sich der Betrübniß und Verzweiflung nicht gänzlich über„lassen?“

Indem Galeazzo diese Umstände in seiner Seele erwog, meinte er im Voraus schon die Trauer, das Seufzen und Weinen seiner Vittoria zu sehen, und sie ausrufen zu hören: „Ach, mein theurer Gemahl! wo bist du hingegangen? warum „hast du deine arme Gattin verlassen? Was soll ich anfan„gen ohne dich? Ist das der Beweis deiner Liebe, die du „mir so oft bezeugtest? Hättest du mich nicht wenigstens die „Ursache deiner Entfernung können wissen lassen, die mich „vielleicht bewogen hätte, mit dir zu gehen? Was Anderes „wird deine Abwesenheit bewirken, als daß ich der Verach„tung der verworfensten Menschen ausgesetzt seyn werde?

„Denn künftighin wird man mit Fingern auf mich zeigen,
„wie auf eine ehrlose Person."

Diese und ähnliche Vorstellungen machten Galeazzo's Gemüth ausnehmend viel zu schaffen, und sein Schmerz wurde dadurch noch bitterer, daß er das Feuer, welches ihn verzehrte, verbergen und seine Absichten verheimlichen mußte, aus Besorgniß, man möchte der Ausführung derselben Hindernisse in den Weg stellen.

Besonderen Kummer machte ihm auch der Gedanke, daß er seine Kinder verlassen mußte. Er hatte deren sechs, und sie waren alle noch nicht in dem Alter, daß sie ihr Unglück hätten verstehen können. Der älteste war fünfzehn, und das jüngste erst vier Jahre alt. Er liebte sie innig, und wurde von ihnen mit der achtungsvollsten Zärtlichkeit wieder geliebt. In der That erforderte es eine ausserordentliche Seelenstärke, um nicht, so oft ihm seine Gemahlin den jüngsten seiner Söhne brachte, in einen Strom von Thränen auszubrechen. Sollte er seine Kinder verlassen, um sie nie wiederzusehen? Was mußte das Schicksal dieser armen Waisen seyn? Welche Würden, welche Reichthümer konnten sie hoffen, wenn er durch seine Entfernung ihnen den Weg zu Ehrenstellen verriegelte, und sie der Beschimpfung preisgab?

Es waren noch manche andere Versuchungen zu überwinden, die aber an Wichtigkeit den bisher erwähnten keineswegs gleichkommen. Er sollte sich trennen von dem Umgang seiner Verwandten und so vieler vornehmen Personen; er sollte seine beträchtlichen Ehrenstellen verlieren und sein geliebtes Vaterland verlassen, ohne Hoffnung, es je wieder zu sehen. Er sah vorher Verbannung, Schande, Armuth und manche andere Unbequemlichkeiten. Er mußte entsagen den Vergnü-

gungen, die er von Kindheit an genossen, unter denen er aufgewachsen war, z. B. dem großen und prächtigen Garten seines Vaters, der mit allen Arten einheimischer und fremder Gewächse geziert war, und unaufhörlich von einer Menge Menschen aus allen Ländern besucht wurde. Alle diese Hindernisse mußte Galeazzo übersteigen; und daß er es konnte, giebt uns einen Begriff von der Charakterfestigkeit und Selbstüberwindung, zu welcher er sich durch die Gnade Gottes erhoben hatte. Dem Urtheil des natürlichen Menschen muß es freilich vorkommen, als habe eine melancholische Stimmung seinen Verstand verwirrt, die Stimme der Natur betäubt, und ihn um die nüchterne Ansicht der Dinge gebracht. Aber einem solchen Urtheil sind die Schritte der Jünger Jesu, die um Seinetwillen Alles verläugnen und verlassen, nicht unterworfen. Ihre Handlungsweise kann von aussen thöricht scheinen, und ist doch den Regeln der himmlischen Weisheit ganz angemessen; und wenn sie auch in ihrem Eifer einen Schritt zu weit gehen, so kann man darüber doch nur von ihrem eigenen Standpunkte aus richtig urtheilen. Galeazzo giebt von seinem Entschluß in folgenden Worten Rechenschaft: „HErr! „Du hast mich aus den dicken Finsternissen der Unwissenheit „herausgezogen, mir Deine Wahrheit zu erkennen gegeben, „meine Seele durch das göttliche Licht Deines heiligen Gei„stes erleuchtet, und mir den richtigen Weg zum Heile ge„zeigt. So habe ich mich denn auch Deinem Dienste geweiht; „Dir will ich nachfolgen und gehorsam seyn, und auf dem „Wege Deiner Gebote und Deines Willens wandeln, wohin „Du mich auch führen mögest. Weder mein Vater, noch mei„ne Gattin, noch meine Kinder, noch die Ehrenstellen, die „Würden, die Reichthümer, die Ergötzlichkeiten sollen mich

„auch nur einen Augenblick abhalten, Deiner Stimme zu ge-
„horchen. Du siehst, großer Gott, daß ich völlig entschlos-
„sen bin, zu laufen, wohin Du mir rufst, und daß mein
„Herz von den göttlichen Flammen Deiner Liebe ganz ent-
„zündet ist. Du siehst aber auch, wie viele Feinde mich um-
„ringen, wie viele Hindernisse, die mir kaum gestatten, mich
„zu bewegen, vielweniger, das Haupt emporzuheben. Ich
„befinde mich jetzt in dem tiefen Abgrund, aus welchem Da-
„vid zu Dir rief: „„HErr, hilf mir!““ Indessen, wie
„sehr auch der Satan und die Begierden des Fleisches mich
„schrecken, und mir das Kreuz, die Schmach, die Armuth,
„und alle Arten von Elend vor Augen stellen mögen, den-
„noch will ich, gestärkt durch die Betrachtung Deiner göttli-
„chen Majestät, laut bezeugen, daß das Kreuz etwas Seli-
„ges und Herrliches ist, weil es mich meinem Haupte und
„Erlöser Jesus Christus ähnlich macht. Ich will bezeugen,
„daß die Schmach ehrenvoll ist, weil sie uns auf den Weg
„der wahren Herrlichkeit führt; daß die Armuth wünschens-
„werth ist, weil sie mich nur einiger zeitlichen Besitzthümer
„beraubt, aber dagegen das ewige unschätzbare Erbe, Dich
„selbst, ewiger Gott, mir erwirbt, auf daß ich mit Dir ver-
„einigt werde und mit dir lebe in alle Ewigkeit. O glückli-
„ches Unglück, das mich aus dem Verderben dieser Welt her-
„ausreißt, um mich zum Genuß der Seligkeit im Paradiese
„zu führen!“

Durch dergleichen Betrachtungen überwand Galeazzo end-
lich alle Anfechtungen, welche sein Vorhaben hindern woll-
ten; denn sein Glaube war nicht auf Sand, sondern auf den
Fels gegründet; und nachdem er einmal den festen Entschluß
gefaßt hatte, sein Vaterland zu verlassen, konnten die hefti-

gen Stürme, die durch seine Seele zogen, ihn nicht mehr erschüttern. Nur einige wenige Freunde machte er mit seinem Plane bekannt, und diese versprachen, ihn in sein freiwilliges Exil um Christi willen zu begleiten, um in der wahren Kirche Gottes den Genuß der Gewissensfreiheit zu finden. Aber mehrere von ihnen, die von einem brennenden Eifer für die Ehre Gottes belebt zu seyn schienen, kamen blos bis an die Gränze von Italien; da blickten sie zurück nach der Heimath, und kehrten bald darauf wieder um. Indessen hatten sie damit nichts gewonnen: sie wurden von der Inquisition aufgegriffen, gezwungen, die wahre Religion abzuschwören, und nachher dennoch als Abtrünnige schimpflich bestraft. Dem ohnehin so schwer leidenden Galeazzo machte der Abfall seiner Freunde großen Kummer.

Nachdem er gegen 2000 Goldthaler von seinem mütterlichen Vermögen zusammengerafft hatte, verließ er Neapel am 21. März 1551, im 3.sten Jahre seines Alters. Die Absicht seiner Reise hatte er verheimlicht, aus Furcht, die Autorität seines Vaters möchte das wichtige Unternehmen verhindern. Er sagte daher blos, daß er sich zu Karl V. begebe, der damals in Augsburg war, ging auch wirklich dahin, und versah sein Amt bei dem Kaiser bis zum 26. Mai desselben Jahres, an welchem er den Hof verließ, als wollte er nach Flandern reisen. Er nahm aber seinen Weg nach Genf, und langte dort am 8. Juni an. Von seinen Bekannten fand er in dieser Stadt keinen, außer Lactantio Ragnoni, einen Edelmann aus Siena, der zum Protestantismus übergetreten war, und das Wort Gottes in der italienischen Kirche in Genf predigte. Kaum war er in diesem Haven der Ruhe eingelaufen, wo er in voller Gewissensfreiheit leben konnte, so

ſuchte er Johann Calvin, den Hauptlehrer der dortigen Kirche, auf, um ſeinen Unterricht zu benützen; und Calvin mit ſeinem ſcharfblickenden Auge ſah bald, daß er an dieſem Manne ein brauchbares und geſegnetes Werkzeug zur Erbauung ſeiner italieniſchen Landsleute und zur Förderung des Reiches Chriſti bekommen würde. Die Freundſchaft, welche ſie gleich beim erſten Zuſammentreffen mit einander ſchloßen, währte bis zu Calvins Tode im J. 1564. Calvin hat ein ſchönes Zeugniß davon in dem Briefe abgelegt, worin er dem Grafen Caraccioli ſeinen Commentar zum erſten Corintherbrief zueignete, und den ich weiter unten im Auszug mittheilen werde.

Die Nachricht von Galeazzo's unerwarteter Abreiſe und freiwilliger Verbannung erregte in Neapel und am kaiſerlichen Hofe unglaubliches Aufſehen, und die Urtheile darüber lauteten ſehr verſchieden. Seine Familie aber war ſo beſtürzt, daß ſie unaufhörlich wehklagte und weinte. Es war, als ob das Haus von Grund aus zerſtört worden wäre. Alle waren voll Unruhe, Kummer und Betrübniß, und Niemand mehr, als der Marquis, ſein Vater: denn bei ſeinem Alter und ſeiner Erfahrung konnte er wohl vorausſehen, welche Schmach und Verachtung, und welcher Ruin ſeine ganze Familie treffen werden. Sobald indeſſen die erſten Aufwallungen des Schmerzes ſich ein wenig gelegt hatten, begann der unglückliche Greis über die Mittel zu ſinnen, durch welche dem drohenden Unheil vorgebeugt werden könnte. Unter verſchiedenen Verſuchen, die er ausdachte, entſchied er ſich endlich für folgenden. Galeazzo hatte einen Verwandten, der ſein Jugendfreund geweſen war, und den er ſtets wie einen Bruder liebte. Dieſen ſchickte der Marquis mit Briefen nach

Genf, und beauftragte ihn, seinem Sohne ernstliche Vorstellungen zu machen, und ihn zu beschwören, daß er doch nach Hause zurückkommen wolle, um seinen unglücklichen Vater, seine trostlose Gemahlin, seine verwaisten Kinder, alle seine betrübten Verwandten und die ganze Stadt Neapel zu trösten, und seine Familie, die auf dem Punkte sei, in kläglichen Ruin zu verfallen, wieder aufzurichten.

Um diese Zeit wohnte Galeazzo in einem armseligen Hause, das er gekauft hatte, und lebte darin mit zwei Dienern, die seine Bedürfnisse besorgten. Die Stunde des ersten Wiedersehens der beiden Freunde verfloß unter Umarmungen, die auf beiden Seiten von Seufzern und Thränen begleitet waren; und in diesem Augenblicke war es ihnen nicht möglich, auch nur Ein Wort hervorzubringen. Nachher aber eröffnete Galeazzo's Vetter seine Aufträge, welche er unter vielen Thränen mit Ermahnungen und dringenden Bitten verstärkte, und endlich stellte er ihm den Ruin seines Hauses vor Augen, die ausnehmende Betrübniß seines Vaters, die Verzweiflung seiner theuren Gattin, und den Kummer seiner Verwandten und Freunde. Galeazzo's Antwort war kurz, und lautete ungefähr also: Er habe sein Vaterland und seine Religion nicht unüberlegter Weise, und nicht um eitler, trügerischer Meinungen willen verlassen, sondern vorher reiflich darüber nachgedacht; die Gnade Gottes habe die Augen seines Geistes erleuchtet und ihm die Erkenntniß der Wahrheit geschenkt. Er habe die Schmach und den Kummer, die Verluste und die Trostlosigkeit, kurz Alles, was seine Bekehrung zur Folge haben würde, wohl vorhergesehen; da ihm aber nur die Eine Wahl übrig geblieben sei, entweder gegen sein Gewissen mitten unter heilswidrigen Irrthümern daheimzubleiben, und die

Majestät Gottes auf allerlei Weise beständig zu beleidigen, oder sein Vaterland, die Seinigen, und die Welt selbst mit ihrem Glanze zu verlassen, um ohne Beleidigung Gottes in Gewissensfreiheit leben zu können, — so habe er sich zu Letzterem entschließen müssen. Er habe es vorgezogen, seine Augen gegen alle Betrachtungen, die ihn hätten zurückhalten können, zu verschließen, und Jesu Christo zu folgen, der ihn mit den Worten berufen habe: „So Jemand zu mir kommt, „und hasset nicht seinen Vater, Mutter, Weib, Kinder, Brü„der, Schwestern, auch dazu sein eigenes Leben, der kann „nicht mein Jünger seyn.“ Das sei der Beweggrund, der ihn gedrungen habe, seinen Vater, seine Gattin, seine Kinder und seine Verwandten zu verlassen, und irdischen Ehren und Reichthümern zu entsagen. Er sei jetzt zu einer hinlänglich großen Würde erhoben, er sei in seinem kleinen Hause, mit wenigen Bedienten, reich und glücklich genug, da er den Vortheil genieße, in der wahren Kirche des HErrn zu leben, Gott mit reiner Verehrung zu dienen, Sein Wort, unvermischt mit abergläubischen Menschensatzungen, zu hören, und an den Sakramenten nach der unverfälschten Weise ihrer Einsetzung Theil zu nehmen. Er könne nun ungestört den Umgang mit frommen Personen genießen, Tag und Nacht über so viele Wohlthaten, die er von oben empfangen, nachdenken, und so mit süßer Freude und Ruhe die ewige Herrlichkeit erwarten, welche Jesus Christus Seinen Gläubigen bereitet habe.

Diese unerwartete Antwort war für den Abgesandten des Marquis äußerst betrübend. Aber da er ihr keine Gründe entgegenzustellen wußte, und es für unmöglich hielt, Galeazzo von seinem festen Entschluß abzubringen, so beschloß er, nach

Italien zurückzukehren. Mit großer Traurigkeit und unter vielen Thränen schieden sie von einander; denn der lange Umgang, den sie mit einander gehabt, die Uebereinstimmung des Charakters, und die Bande des Bluts hatten eine aufrichtige und zärtliche Freundschaft zwischen ihnen gestiftet.

In Neapel wurde durch die Nachricht von dem Fehlschlagen des gemachten Versuchs die Betrübniß der Familie um so mehr gesteigert, als man dort gerade im Begriff war, die Güter Galeazzo's, als eines Mannes, der einen Hochverrath gegen Gott (crimen laesae majestatis divinae) begangen, zu confisciren, und ihm sammt seinen Kindern das Recht entziehen wollte, die Lehen des Vaters zu übernehmen. Dieß hatte den Marquis, diesen unglücklichen Greis, bewogen, sich zu dem Kaiser zu begeben, um wenigstens so viel zu bewirken, daß durch den Fehltritt seines Sohnes die Ehre und das Vermögen seiner Enkel nicht beeinträchtigt werden möchte. Während er sich dafür verwendete, kam ihm der Gedanke, Galeazzo könnte auch noch auf einem anderen Wege zurückgebracht und aus den Händen der Ketzer gerettet werden. Zu diesem Ende sandte er ihm einen Diener mit Briefen, worin er ihm in Kraft väterlicher Auctorität befahl, sich an einem festgesetzten Tage in Verona, wo er auf dem Wege zum kaiserlichen Hofe durchkommen wollte, einzufinden. Er hatte dafür von der Republik Venedig einen Geleitsbrief erhalten, den er gleichfalls seinem Sohne einhändigen ließ. Galeazzo sah wohl ein, daß er sich diesem billigen Verlangen seines Vaters nicht widersetzen konnte, und entschloß sich, ihm zu willfahren, ob er gleich sehr befürchtete, diese Zusammenkunft werde denselben noch mehr betrüben und erbittern; denn sein Vorsatz, sich von dem betretenen Wege nie zu entfernen und

aus seiner neuen Kirchengemeinschaft nie wieder auszutreten, stand ihm unabänderlich fest. Nachdem er sich mit Kraft und Muth von oben und mit dem Schwerdte des Worts Gottes bewaffnet hatte, verließ er Genf am 19. April 1553, und begab sich nach Verona, wo er mit dem Marquis, seinem Vater, zusammentraf. Dieser empfing ihn mit viel Freundlichkeit und Zärtlichkeit, ob er gleich die schmerzliche Bewegung seines Herzens nicht verbergen konnte, und bot Allem auf, um ihn zur Rückkehr in sein Vaterland zu bewegen. Er stellte ihm die Schande vor, mit welcher seine Familie beständig gebrandmarkt bleiben würde, wenn er nicht nach Vermögen und Pflicht dem großen Uebel abhelfe und dem Triebe des natürlichen Gefühls der Liebe folge. Hierauf erwiederte Galeazzo mit all der Achtung, die seinem Vater gebührte, sein Gewissen erlaube ihm nicht, von seinen bisher behaupteten Grundsätzen abzuweichen, und setzte ihm seine Beweggründe auseinander. „Und da ich," fuhr er hierauf fort, „nichts Anderes suche, als das Heil meiner Seele und „die Freiheit, Gott zu dienen, und Seine Gebote zu halten, „so beschwöre ich Euch, daß Ihr mich nicht nöthigen wollet, „künftighin auf Ehre und Wohlfahrt meiner Familie mehr „bedacht zu seyn, als auf die Ehre Gottes." — Der Marquis sah bald ein, daß er sich vergeblich bemühte, seinen Sohn auf andere Gesinnungen zu bringen, und einen so festen Entschluß, den er für Halsstarrigkeit erklärte, zu bekämpfen. Nachdem er ihm nun die Absicht seiner Reise an den Hof Karls V. eröffnet hatte, befahl er ihm, in Italien zu bleiben, bis er seinen Zweck bei dem Kaiser erreicht hätte. Galeazzo versprach dieß, und hielt sein Versprechen treulich; er blieb in Italien bis zum Monat August, wo er die Nach-

richt bekam, daß der Kaiser die Bitte seines Vaters gewährt habe.

Während seines Aufenthalts in Italien hatte sich Hieronymus Fracastoro, ein berühmter Philosoph, Arzt und Dichter, aus Auftrag des Marquis viele Mühe gegeben, den abtrünnigen Galeazzo zum Gehorsam gegen seinen Vater zu bewegen, und wollte ihm begreiflich machen, er habe sich an eine neue Sekte angeschlossen, die voll Betrug und Lügen sei. Galeazzo vertheidigte sich blos mit dem Worte Gottes, und zwar auf eine so befriedigende Weise, daß der verständige und gelehrte Mann nichts mehr zu erwiedern wußte, und sich wegen seines ungestümmen Andringens entschuldigte. Als nun Galeazzo sah, daß sein Vater die Beschimpfung und die Confiscation seiner Güter nicht mehr zu befürchten hatte, als er ebendeßwegen hoffen durfte, seine Erbitterung werde nun abgenommen haben, kehrte er ganz zufrieden und ruhig nach Genf zurück, und dachte nun, um nicht müßig zu seyn, alles Ernstes daran, die Kirchenordnung in der italienischen Gemeinde daselbst einzurichten. Es hatten nämlich mehrere italienische Familien ihr Vaterland verlassen und sich nach Genf geflüchtet, um dort den reinen Glauben zu bekennen. Nun geschah es, daß Galeazzo, der mit Calvin eine Reise nach Basel gemacht hatte, dort mit Celsus Marimilianus zusammentraf, einem Zweige der edlen Familie der Grafen von Martinengo, der sich unter den Römisch-Katholischen durch seine Beredtsamkeit einen großen Ruf erworben, aber jetzt ihre Kirche verlassen hatte. Celsus hatte zwar die Absicht gehabt, nach England zu gehen, aber Galeazzo redete ihm zu, er solle sich in Genf niederlassen, wo er in Gewissensfreiheit leben und den Umgang mancher Italiener und anderer from-

men Personen, besonders aber des trefflichen Calvin, genießen könnte. Celsus ließ sich überreden, und sie kehrten miteinander nach Genf zurück.

In Genf stand um diese Zeit die Kirchenzucht im höchsten Flor, und unter der Aufsicht Calvins wurde sie auch in der italienischen Gemeinde eingeführt. Sie wählte zu ihrem Prediger den Grafen Maximilian, und stellte ihm ein Collegium von Aeltesten an die Seite, die darüber wachen sollten, daß das Evangelium lauter und rein verkündigt und bei den Gemeindegliedern Unbescholtenheit der Sitten gehandhabt würde. Unter den Aeltesten nahm Galeazzo die erste Stelle ein; denn seinem Antriebe hauptsächlich hatte man diese Einrichtung zu verdanken, und er ist auch lebenslang durch sein Ansehen, seine Wachsamkeit und seinen Eifer der Pfeiler und die Stütze dieser heilsamen Anordnung geblieben.

Kaum waren diese Einrichtungen recht im Gange, so hatte Galeazzo im J. 1555 neue Anfechtungen zu bestehen. In diesem Jahre nämlich war sein Oheim mütterlicher Seits, der Cardinal und Großinquisitor Caraffa, zur päpstlichen Würde erhoben worden, und der Marquis hoffte, wenn auch sein Sohn nicht zum völligen Rücktritt bewogen werden könnte, so werde er wenigstens dahin zu bringen seyn, in einer andern Stadt zu wohnen und eine andere Lebensart zu führen. Er befahl daher seinem Sohne, sich zu ihm nach Mantua zu begeben, und sandte ihm zu diesem Ende einen Schutzbrief. Galeazzo gehorchte dem Befehle seines Vaters, verfügte sich am 15ten Juni nach Mantua, und fand daselbst einen so wohlwollenden und zärtlichen Empfang, wie noch nie. Hierauf brachte sein Vater mit wenigen Worten sein Ansinnen vor. Der Papst, sagte er, habe ihm eine Gunst bewilligt, von

welcher er viel Troſt und Erleichterung für ſein kraftloſes Alter erwarte. Er habe ihm verſtattet, ſich in dem venetianiſchen Gebiete jeden beliebigen Aufenthalt zu wählen, mit der Verſicherung, er ſollte dort volle Gewiſſensfreiheit genießen und wegen ſeiner religiöſen Ueberzeugung weder zur Verantwortung gezogen noch ſonſt angefochten werden. Mit dieſem Vorſchlage vereinigte der gute Greis die dringendſten Bitten, welche ihm die väterliche Zärtlichkeit in den Mund legte, und beſchwor ihn, er möchte ihm doch dieſe Beruhigung nicht verſagen. Nachdem er alle mögliche Ueberzeugungsgründe verſucht hatte, ſagte er: „Ich beſchwöre dich, „die Gnade, die der Papſt dir erzeigt, nicht zu verachten: „denn, ohne deinem Glauben zu entſagen, kannſt du ein angenehmes und bequemes Leben führen, in deine vormalige „Würde wieder eingeſetzt werden, und das Lob der Auswärtigen und der Einheimiſchen verdienen. Weißt du nicht, daß „das Recht der Natur und das Geſetz Gottes dich verpflichten, deinem Vater zu gehorchen, und daß du ſomit dich meinem Willen nicht widerſetzen kannſt, ohne der Strafbarſte „aller Menſchen zu ſeyn, um ſo mehr, als ich nichts von dir „verlange, das dein Gewiſſen und deine religiöſe Ueberzeugung verletzen könnte?“

Dieſe Vorſtellungen ſeines Vaters brachten in Galeazzo's Gemüth ſehr lebhafte Eindrücke hervor: denn was er ihm zumuthete, ſchien ſo billig zu ſeyn, daß er es vernünftigerweiſe nicht verweigern konnte. Dazu kam die imponirende Auctorität ſeines Vaters, die Achtung, die er demſelben ſchuldig war, der Nachdruck ſeiner Worte, und endlich die unauflösliche Verpflichtung eines Kindes, Demjenigen, dem es das Leben verdankt, nicht blos bei billigen, ſondern auch bei

gleichgiltigen Forderungen gehorsam zu seyn, so lange dieß ohne Verletzung des Gewissens geschehen kann. Das Gewicht der sinnlichen Neigungen, die auf das Gemüth des Menschen so viel Einfluß haben, fiel nicht minder schwer in diese Wagschale. Sein Vater bot ihm einen seiner hohen Geburt und Stellung angemessenen Jahrsgehalt an; die Gesellschaft seiner Gemahlin, die Beruhigung, seine Kinder bei sich zu haben, die er als sein Theuerstes in dieser Welt betrachtete — wer hätte bei solchen Aussichten unempfindlich bleiben können! Alle diese Rücksichten erschwerten ihm seinen Entschluß ungemein, besonders weil er sich von allen seinen Freunden, die ihm in einer so wichtigen Angelegenheit hätten rathen können, entfernt sah. Er fürchtete, sich eines ruchlosen Ungehorsams schuldig zu machen, wenn er seinem Vater eine so billige Anforderung verweigerte, und er sah keinen Ausweg zu einer abschlägigen Antwort, ohne sich seinem Unwillen auszusetzen. Galeazzo nahm seine Zuflucht zu Gott, der wahrhaftigen Quelle der Weisheit, zu dem Gott des Raths und der Stärke, und bat Ihn auf's Angelegentlichste um Belehrung, was er jetzt zu thun habe. Das Resultat seiner stillen Prüfung vor dem Angesichte Gottes war, er solle sich nicht um die Gunst Derer bemühen, welche der wahrhaftigen Kirche Christi den Krieg erklärt hätten. Seine Trennung von seiner Kirche und von der Gemeinschaft der Gläubigen, und sein Aufenthalt mitten unter irrgläubigen Völkern kam ihm vor, wie ein Abfall von seinem Glauben. Ueberdieß fiel es ihm auf's Herz, daß sich ohne Zweifel manche fromme Seelen an ihm ärgern würden, in der Meinung, er habe die von Gott seiner Kirche geschenkten geistlichen Gnadengüter verachtet, um den Neigungen des Fleisches zu folgen. Auch hatte er den sein be-

rechneten Plan seines Vaters durchblickt, der darauf ausging, seinen Geist durch Ehren und Würden, Genüsse, Verbindungen und Vortheile dieser Welt schlaff zu machen, damit seine Frömmigkeit in seinem Herzen allmählig abnehmen und unter weltlichem Glanz und Schimmer endlich verschwinden möchte.

Je mehr Galeazzo betete, desto mehr unterstützte ihn der Geist der Weisheit, daß er die Gründe, welche ihm sein Vater entgegenhielt, entkräften konnte. Er wies ihm nach, warum er nicht im Stande sei, ihm seine Bitte zu gewähren, und schloß mit folgenden Worten: „Ich bitte Euch inständig, wollet mich nicht zwingen, einen Schritt zu thun, „der eine ewige Bekümmerniß und Reue verursachen würde, „und wollet mich nicht dem Grimm jener Menschen auslie„fern, welche, wie aus vielen Beispielen klar ist, den ste„henden Grundsatz haben, daß man den Ketzern kein Ver„sprechen zu halten brauche!" Als nun der Marquis sich überzeugt hatte, daß alle Vorstellungen nichts über seinen Sohn vermöchten, reiste er in größter Betrübniß nach Neapel zurück, und machte dem Papst die Anzeige von der Hartnäckigkeit seines abtrünnigen Kindes. Galeazzo begleitete seinen Vater noch eine Strecke weit, und begab sich dann nach Ferrara, wo ihn Francesco Porta, ein berühmter Gelehrter, der nachmals mit großem Beifall in Genf das Griechische gelehrt hat, bei der Herzogin von Ferrara einführte. Diese bezeugte ihm großes Wohlwollen, unterhielt sich mit ihm über die einzelnen Umstände seiner Reise, über Calvin, über die Kirche in Genf, über die Verschiedenheit der Lehrpunkte, und ließ ihn in ihrem eigenen Wagen nach Francolini fahren, von wo er über Venedig und durch Graubündten nach Genf zurückkehrte. Am 14. October langte er daselbst an, worüber sich

alle seine Freunde und die ganze italienische Gemeinde unglaublich freuten.

Kaum war dieser schwere Sturm überstanden, so erhob sich schon wieder ein neuer eben so schwerer. Vittoria, Galeazzo's Gemahlin, liebte ihren Gatten mit einer Zärtlichkeit, die man kaum erwarten würde. Täglich schrieb sie ihm Ermahnungsbriefe, er möchte doch wieder zu ihr kommen. Da sie aber sah, daß alle ihre Briefe ohne Erfolg blieben, so bat sie endlich um eine persönliche Zusammenkunft mit ihm in irgend einer venetianischen Stadt, und Galeazzo willigte ein, aber freilich in einer Absicht und Hoffnung, welche der ihrigen ganz entgegengesetzt war. Sie hoffte ihn durch ihre Bitten, Liebkosungen und Thränen zu gewinnen; Galeazzo dagegen dachte, er würde sie bewegen können, ihm zu folgen und sich von ihren irrigen Vorurtheilen frei machen zu lassen. Seine Gemahlin begab sich nach dem Familiengut in Vico; Galeazzo reiste nach Lesina, gegenüber von Vico, auf der dalmatischen Küste, wo er nach der Verabredung sie erwarten wollte. Aber er wartete vergeblich; sie kam nicht: warum, darüber geben die Quellen dieser Geschichte keinen Aufschluß. Zwar schickte sie ihm seine beiden ältesten Söhne, deren Wiedersehen nach so langer Zeit seinem Herzen wohlthat; aber es war eben doch sehr schmerzlich für ihn, daß er eine so lange Reise umsonst gemacht haben sollte. Er schickte seine Söhne zurück, und reiste nach Genf. Aber kaum war er dort angekommen, so brachte man ihm neue Briefe von Vittoria, in welchen sie ihn beschwor, er möchte sich noch einmal die Mühe nehmen, nach Lesina zu kommen, und heilig versprach, sie werde sich dort einfinden. Es war eine schwere Aufgabe für Galeazzo, so oft lange und gefährliche Reisen zu unter-

nehmen, die ihn nach Körper und Geist außerordentlich ermüdeten; denn von der bequemen und schnellen Art zu reisen, denen man sich heutzutage bedienen kann, wußte man damals noch nichts. Wer möchte es ihm verargen, wenn er durch den Gedanken an solchen übermüthigen Misbrauch seiner Gutmüthigkeit und durch die Furcht, abermals getäuscht oder gar noch schlimmer betrogen zu werden, sich hätte bestimmen lassen, der abermaligen Bitte seiner Gattin das Ohr zu verschließen! Aber er hatte einen innern Grund, ihr noch einmal nachzugeben. Er glaubte sich beim Austritt aus seinem Vaterlande darin verfehlt zu haben, daß er keinen Versuch gemacht hatte, sie auch mitzunehmen, und daß er ihr die Glaubensartikel der reinen Lehre nicht erklärt hatte, wodurch eine Vorneigung für diese in ihr hätte erweckt werden können. Er verschaffte sich demnach das Bürgerrecht in Graubündten, um sicher durch dieses Land hin und zurück reisen zu können, und verließ Genf am 15. März 1558. In Lesina glücklich angekommen vernahm er, daß sein Vater, seine Gemahlin, seine Kinder und sein oben erwähnter Vetter bereits in Vico seien, aber nicht nach Lesina haben übersetzen können, weil ein venetianischer Schiffer ihnen nicht Wort hielt. Galeazzo entschloß sich deßwegen in sehnsüchtigem Verlangen nach ihrem Anblick, sich nach Vico zu begeben. Freilich war das ein sehr gewagter Schritt, und er setzte sich dadurch einer großen Gefahr aus; weil er aber die Reise nicht in fleischlichen Absichten unternommen, und nichts als die Ehre Gottes und das Heil seiner Familie im Auge hatte, ließ er sich durch keine andere Rücksicht aufhalten, und setzte sein Vertrauen ganz auf den Schutz des HErrn.

Der Kahn landete an dem Ufer von Vico, und Galeazzo,

um die Ueberraschung zu mäßigen, zeigte dem Marquis durch einen Boten seine Ankunft an. Was in diesen Augenblicken in seinem Gemüthe vorging, ist schwer zu beschreiben. Die freudige Erwartung, seine theure Gattin und seine geliebten Kinder nach so langer Zeit wieder zu umarmen, der Schmerz bei dem Gedanken an die dringenden, von Thränen begleiteten Bitten der Seinigen, die er würde verweigern müssen, die nahe liegende Besorgniß, es werde auch diese Zusammenkunft ihren Zweck nicht erreichen, überdieß die tausenderlei Erinnerungen, die sich ihm, als er den vaterländischen Boden wieder betrat, von allen Seiten aufdrangen: — alles das brachte in seinem Herzen eine Mischung der verschiedenartigsten Empfindungen und der lebhaftesten Bewegungen hervor, die sich in dem pochenden Schlage desselben, und in der fliegenden Röthe seines Angesichts, sowie in seinem bald beschleunigten, bald zurückgehaltenen Gange zu erkennen gab. Der Marquis schickte, als er die Botschaft erhielt, in ungeduldiger Eile seine Enkel und einige Bedienten dem herannahenden Sohne entgegen. Die Freude, welche seine Rückkehr in der ganzen edeln Familie verbreitete, und die auflebende Hoffnung in den Herzen seiner von Traurigkeit und Kummer gebeugten Verwandten versuche ich nicht zu schildern. Von der Sonnenhitze welk gewordene Blumen, deren gesunkene Häupter, von einem Sprühregen erfrischt, sich wieder aufrichten, geben ein schwaches Bild davon. Doch kam die Freude aller Uebrigen derjenigen bei weitem nicht gleich, mit welcher die Gräfin Vittoria ihren geliebten Gemahl, den süßesten Trost ihres Lebens, an ihr Herz drückte, in der guten Zuversicht, er sei ihr nun wieder ganz zu eigen geschenkt.

Nur bei Galeazzo war das Vergnügen mit einem gehei-

men Kummer gemiſcht, der ihn Tag und Nacht quälte. Der verſtändige Mann konnte wohl vorherſehen, daß die Freude nicht von langer Dauer ſeyn würde, da ja ſeine Abſichten ganz andere waren, als ſeine Familie meinte. Außerdem beſchäftigten ſein Gemüth allerlei Gedanken, die ihm Beſorgniß erregten. So hat er z. B. nachher ſeinen Freunden in Genf oft erzählt, er habe während ſeines Aufenthalts in Vico „in beſtändiger Furcht geſchwebt, man möchte ihn in ein ſchreckliches Gefängniß einſchließen, und ihn dort den Reſt ſeines Lebens zubringen laſſen, ohne daß er den Troſt haben würde, von ſeinen Freunden Beſuche zu empfangen und die heilige Schrift leſen zu können.

In den erſten Tagen war auf allen Geſichtern Freundlichkeit und Freude zu leſen; aber wie ſchnell verwandelte ſich die Heiterkeit in Betrübniß, Schmerz und Thränen! Kaum hatte er ſeinem Vater zu erkennen gegeben, daß er entſchloſſen ſei, ſtandhaft bei der erkannten Wahrheit zu verharren, ſo erhob ſich erſchütterndes Seufzen und Schmerzgeſchrei. Hierauf redete er mit ſeiner Gattin allein, und wollte ſie überreden, mit ihm zu gehen, und wieder bei ihm zu leben, wobei er ihr freie Ausübung ihrer Religion zuſicherte, und feierlich erklärte, er ſei feſt entſchloſſen, ſeine Religion, um welcher willen er Vaterland, Verwandte und alle irdiſche Vortheile aufgeopfert habe, nie zu verlaſſen. Man denke ſich die Betrübniß der unglücklichen Frau, als ſie dieſe grauſame Erklärung hörte, durch welche die Stütze der Hoffnung, an der ſie ſich ſeit einigen Tagen aufgerichtet hatte, ſo plötzlich niedergeriſſen wurde! Sie antwortete indeſſen ebenſo entſchloſſen, ſie würde ſich nie in einem Lande niederlaſſen, in welchem eine der römiſch-katholiſchen entgegengeſetzte Religion

herrſchend wäre; auch könne ſie nicht mehr als Gattin mit ihm leben, wenn er nicht ſeinen Ketzereien entſagen wolle. Wirklich hatte ihr auch, wie Galeazzo nachmals ſeinen vertrauten Freunden verſicherte, ihr Beichtvater allen ehelichen Umgang mit ihm bei Strafe der Exkommunication verboten.

Galeazzo's Gemüth war auf's Tiefſte verwundet; doch unterzog er ſich dieſen ſchweren Umſtänden mit großer Standhaftigkeit, und erklärte ſeiner Gemahlin offen, wenn ſie nicht nach der Ordnung Gottes bei ihm leben und wohnen wolle, ſo würde ſie ihm dadurch eine rechtmäßige Veranlaſſung darbieten, ſich von ihr ſcheiden zu laſſen. Das war freilich für Vittoria, welche ihn mehr liebte, als ihre Augen, eine erſchütternde Eröffnung; ſie ließ ſich aber dadurch in ihrem Entſchluß nicht wankend machen, denn ſie zweifelte keinen Augenblick daran, daß Galeazzo nur ſo ſpreche, um ſie auf die Probe zu ſtellen. Da nun dieſer ſah, daß er ſeine Zeit fruchtlos zubringen müſſe, und keine Hoffnung vorhanden ſei, dem heiß erſtrebten Ziele näher zu kommen, wiederholte er ſeine vorige Erklärung gegen ſeine Gemahlin, und entſchloß ſich, wieder zurückzukehren. Als er ſich am Tage der Abreiſe bei ſeinem Vater verabſchieden wollte, ſtieg deſſen Unwille zu einer ſo heftigen Wuth, daß er wie ein Verzweifelter ihn mit den bitterſten und beleidigendſten Ausdrücken überhäufte, und zuletzt mit tauſend Verwünſchungen entließ. Galeazzo pflegte nachher zu ſagen, dieſe unmenſchliche Behandlung von Seiten ſeines Vaters habe viel dazu beigetragen, ihn in ſeinen Geſinnungen zu beſtärken, und wenn er je fähig geweſen wäre, ſeinen Entſchluß zu ändern, ſo würde man durch Freundlichkeit und Liebkoſungen viel mehr bei ihm ausgerichtet haben. Nachdem er das Zimmer ſeines Vaters verlaſſen hatte, fand

er im Schloßhofe seine Gemahlin, seine Kinder, seinen Vetter, seine Bedienten, alle voll Traurigkeit und Kummer. Vittoria umarmte ihn mit inniger Zärtlichkeit, und beschwor ihn, er möchte sich doch über sie und seine ganze Familie erbarmen. Seine Kinder lagen vor ihm auf den Knieen, ergoßen sich in Thränen, streckten die Hände nach ihm aus, und baten ihn, sie nicht zu verlassen. Sein Vetter und alle Uebrigen betrachteten ihn mit traurigen Augen, und waren durch den Abschied so schmerzlich bewegt, daß sie nicht ein einziges Wort hervorbringen konnten. Unter seinen Kindern war ein Mädchen von 12 Jahren, die unter Thränen und Geschrei die Kniee ihres Vaters so fest umschloß, daß er nicht vermochte, sich aus ihren Armen loszureißen. Endlich wurde auch sein Herz von dem lebhaftesten Schmerze so zerrissen, daß er, wie er nachher oft erzählte, in diesem Augenblicke vor Betrübniß sterben zu müssen meinte. Doch widerstand er, von einer übernatürlichen Kraft gestärkt, allen diesen Versuchungen, bemeisterte sein schmerzliches Gefühl, und verließ das Haus seines Vaters, das von Wehklagen und Geschrei erfüllt war. Er eilte nach dem Haven, bestieg das kleine Fahrzeug, das ihn erwartete, und segelte hinüber nach Lesina.

Wie auf dem unruhigen Meere, dessen Wogen sich von allen Seiten erhoben, sein Schifflein hin und her schwankte, so war auch Galeazzo's Gemüth von unzähligen betrübenden Gedanken aufgeregt und beunruhigt. Der Zustand, in welchem er die Seinigen zurückgelassen hatte, und das erschütternde Bild seiner Kinder, die wehklagend seine Kniee umschloßen, standen vor seinem Geiste. Er blickte zurück nach dem Hause seines Vaters, nach den Feldern, den Meyereien, deren einziger rechtmäßiger Erbe er gewesen; er sah seine

ganze Familie am Ufer stehen, ihre nassen Blicke auf das scheidende Schiff gerichtet. Er erinnerte sich der grausamen Worte, die sein Vater über ihn ausgesprochen hatte. Alles das mußte ihn auf's Tiefste betrüben; aus seinem Herzen stiegen jammernde Seufzer empor, aus seinen Augen flossen Ströme von Thränen. Aber wie der Steuermann mitten im Sturme unter den brausenden Wogen furchtlos am Ruder sitzt, und aller Sorgfalt aufbietet, um das Schiff nach den Regeln seiner Kunst sicher hindurchzulenken, so faßte auch Galeazzo das heilige Ruder des Worts Gottes, und richtete sein Auge nach dem himmlischen Stern, der seine Bahn regirte. Der Gedanke an die Gnade Gottes, die ihn aus der Besorgniß ewiger Gefangenschaft herausgerissen, und ihm Gelegenheit gemacht hatte, seine Pflicht gegen seine Gattin zu erfüllen, und den begangenen Fehler zu verbessern, gewährte ihm ungemeine Beruhigung.

Galeazzo gelangte glücklich nach Lesina, und von da auf einem andern Schiffe nach Venedig. Dort traf er mit mehreren gleichgesinnten Freunden zusammen, die ihn mit lebhaften Befürchtungen der augenscheinlichen Gefahr in Vico hatten entgegengehen sehen, und ihm nun ihre herzliche Freude über seine glückliche Rückkehr und über den errungenen Sieg bezeugten. Von Venedig nahm er den Weg durch das Veltlin, und gewährte den Gemeinden der Gläubigen, die er besuchte, durch seine Erscheinung großen Trost. Am 4. Oktober 1558 kam er endlich wieder nach Genf zurück, und verursachte dadurch der ganzen Gemeinde eine unbeschreibliche Freude. Alle bewunderten, nachdem sie seine Erzählung angehört hatten, die außerordentliche Standhaftigkeit des Mannes, und dankten Gott für Seine Gnade, die ihn auf dem Wege des

Heils erhalten, und ihn die Wahrheit der Worte Davids hatte erfahren lassen: „er ruft mich an, so will ich ihn erhören; „ich bin bei ihm in der Noth, ich will ihn herausreißen und „zu Ehren machen."

Galeazzo hatte bereits wieder mehrere Jahre in Genf zugebracht, als er sich bei Calvin Raths erholte, ob es ihm nach göttlichem und menschlichem Rechte wohl erlaubt sei, sich von seiner Frau scheiden zu lassen, wobei er ihm zugleich die dringenden Gründe eröffnete, die ihn zu diesem Entschluß veranlaßten. Calvin sah mit seinem scharfen Blicke wohl vorher, daß ein solcher Schritt viel Tadel und Aergerniß nach sich ziehen würde, um so mehr, als in Italien, wo Galeazzo's Familie zu dem vornehmsten Adel gezählt wurde, noch kein Beispiel der Art vorgekommen war. Er wollte daher die Verantwortung über eine so wichtige Angelegenheit nicht allein auf sich nehmen, und machte den Vorschlag, Galeazzo solle von Peter Martyr und anderen angesehenen schweizerischen Theologen ein Gutachten einholen und sich ihrer Entscheidung unterwerfen. Dieß geschah, und das Gutachten sämmtlicher Theologen fiel einstimmig dahin aus, Galeazzo könne, ohne sein Gewissen zu verletzen, eine andere Frau nehmen, da die seinige zuerst das eheliche Band thatsächlich getrennt habe. Diese Entscheidung war auf mehrfache Gründe aus der heiligen Schrift und dem weltlichen Rechte gestützt, welche in eine Uebersicht gebracht und für künftige ähnliche Fälle aufbewahrt wurden. Galeazzo war durch diese Gründe aus Schrift und Vernunft beruhigt, und bat den Magistrat in Genf um Erlaubniß, sich von seiner Frau zu scheiden und eine andere zu heirathen, was ihm auch ohne Anstand bewilligt wurde. Bei seiner neuen Wahl sah er weder auf Schön-

heit, noch auf Reichthum, noch auf vornehme Geburt; sondern er suchte eine Person, mit welcher er den Rest seiner Tage in stiller Frömmigkeit verleben könnte. Um diese Zeit war eine Wittwe von Rouen in Frankreich, Namens Anna Framiere, ungefähr 40 Jahre alt, ausgezeichnet durch Charakter, Frömmigkeit, und standhaftes Beharren im wahren Glauben, nach Genf gekommen, wo sie den Genuß der Gewissensfreiheit suchte. Diese Frau heirathete Galeazzo, der jetzt in seinem 43sten Jahre stand, am 16. Januar 1560, und sie lebten bei einander bis in's hohe Alter in Eintracht, Frieden und gegenseitiger Aufrichtung. Was Calvin voraus erwartet hatte, traf freilich auch ein. Viele ärgerten sich über diesen Schritt, und die Feinde der Wahrheit benützten ihn, um die protestantische Kirche zu schmähen und zu lästern. Man möchte allerdings wünschen, daß er hätte unterbleiben können, und es kann immer noch zweifelhaft scheinen, ob die Berufung auf 1 Cor. 7. statthaft sei, auch abgesehen von dem Aergerniß, welches der katholischen Kirche, in der die Ehe als ein Sakrament gilt, gegeben wurde; allein wenn wir uns auf den Standpunkt der damaligen Zeit versetzen, und bedenken, daß uns die speciellen Verhältnisse doch nicht hinlänglich bekannt sind, so werden wir geneigt seyn, unser Urtheil zurückzuhalten, oder wenigstens zu mildern.

Galeazzo's Vermögen, das durch verschiedene Unglücksfälle vermindert worden war, hatte sich durch das Zubringen seiner zweiten Frau wieder um die Hälfte erhöht; dennoch war er genöthigt, seine Ausgaben zu beschränken, und mit Sparsamkeit einzutheilen, wenn er mit seinem Einkommen ausreichen wollte. Er entließ daher seine zwei Bedienten, dingte dafür zwei Mägde, und richtete einen ganz einfachen

Haushalt ein, der jedoch immer noch anständig genug war, da es ihm an dem Nothwendigen nie fehlte. Der Mann, der in seinem Vaterlande über so zahlreiche Dienerschaft zu gebieten hatte, ging nun ganz allein durch die Stadt, und schämte sich nicht, die Bedürfnisse des Hauses, manchmal sogar Früchte und Gemüse, selbst einzukaufen. Wie gering und unansehnlich aber auch seine Lebensart war, so hatte doch seine persönliche Erscheinung jene Hoheit und Würde, welche keines äußeren Schmucks bedarf, um Eindruck zu machen; und die wahrhafte Frömmigkeit, die aus seinem ganzen Wesen hervorleuchtete, zeichnete ihn vor allen Gliedern seiner ganzen Gemeinde aus. Alle Herren und alle Diener bezeugten ihm Ehrerbietung, und achteten auf den Wink seiner Augen. Es gab keine feierliche Versammlung, keine festliche Zusammenkunft, wozu er nicht eingeladen, und wobei er nicht mit einem Ehrenplatz bedacht worden wäre; und ob er gleich den Marquistitel, den ihm der Kaiser genommen, ablehnte, wurde er doch von Jedermann so genannt. Die Herzoge von Francesco und Alfonso von Ferrara, der Prinz Ottavio von Salerno, der Herzog Farnese von Parma, und verschiedene andere Fürsten gaben ihm bei ihrer Durchreise durch Genf so viele Beweise von Wohlwollen und Aufmerksamkeit, wie wenn er noch in Neapel und im Besitze aller seiner Stellen am kaiserlichen Hofe gewesen wäre. Kein Fürst, kein Edelmann, keine angesehene Person kam nach Genf, ohne sich alsbald zu ihm zu bemühen, und sich mit ihm zu unterhalten. Beständig hatte er in seiner armseligen Wohnung Besuche, nicht wie ein Privatmann, sondern wie ein Fürst, der einen Palast bewohnt. Am meisten ging er mit seinen Landsleuten um, welche ihn bei aller seiner Niedrigkeit und Demuth wie ihren

Herrn betrachteten und ehrten. In der That gab es auch nichts Angenehmeres und Einnehmenderes, als seine Unterhaltung: er hatte ein treffliches Gedächtniß, und sprach sehr anmuthig und geistreich. So oft er von seinen eigenen Erlebnissen erzählte, z. B. von dem Feldzuge Karls V. in der Provence, von dem Kriege dieses Kaisers gegen den Herzog von Cleve und Geldern, und von ähnlichen merkwürdigen Ereignissen, hörte man ihm mit schweigender Aufmerksamkeit zu.

Galeazzo war gegen Arme und Elende mild und freundlich, und behandelte sie, wie wenn sie seines gleichen wären. Obschon nicht reich, war er doch stets freigebig, und Niemand sprach seine Hilfe an, ohne von ihm nach Kräften unterstützt zu werden. Sorgfältig besuchte er die Kranken, stand ihnen bei, und tröstete sie durch seine Gegenwart und durch seine Unterredungen auf eine so liebreiche Weise, daß sie sich bei allen Leiden glücklich fühlten. Seine Hauptbeschäftigung war der tägliche Besuch des öffentlichen Gottesdienstes, und das aufmerksame Anhören des Worts Gottes; auch las er noch überdieß fleißig zu Hause in der heiligen Schrift. Sein Aeltestenamt verwaltete er mit unermüdlichem Eifer, und erkundigte sich genau nach dem Leben und der Aufführung derer, die seiner Pflege anvertraut waren, damit ja nicht ein der guten Sache schädliches Aergerniß in der Kirche aufkomme. Besonders bot er seiner ganzen Auktorität, Klugheit und Gewandtheit auf, um die Streitigkeiten zwischen einzelnen Gemeindegliedern zu schlichten. Ueberhaupt erlaubte er sich nur solche Beschäftigungen, bei welchen man nicht seinen eigenen Ruhm und Nutzen, sondern allein die Ehre Gottes, das Heil der Kirche, und die Erbauung der Glaubigen sucht.

Indeſſen hatten die Anfechtungen immer noch kein Ende genommen, und verfolgten den trefflichen Mann bis in ſein Alter hinein. Er wurde von aſthmatiſchen Beſchwerden befallen, die ihn Tag und Nacht quälten, und ihm das Athmen außerordentlich erſchwerten. Die ganze Nacht mußte er ſitzend zubringen, und ließ ſich oft von einem Orte zum andern tragen, um Ruhe und Schlaf, die er ganz verloren hatte, wieder zu finden. Während dieſer Leidenszeit kam ein Sohn ſeiner natürlichen Schweſter nach Genf, der ihm Briefe von Vittoria und ſeinem älteſten Sohne überbrachte, und ſie mit vielen zudringlichen Ermahnungen begleitete, er ſolle doch endlich ſeine Irrthümer einſehen, und in ſein Vaterland zurückkehren. Der Hauptgrund, ſagte er, ihn auf's Neue an ſeine Pflicht zu erinnern, liege in dem Umſtand, daß durch ſein hartnäckiges Beharren bei einer allgemein verworfenen Religion ſein Sohn Karl, der in den geiſtlichen Stand getreten, gehindert ſei, die Biſchofs- und Cardinalswürde zu erlangen, deren er ſonſt völlig würdig wäre. Man kann ſich denken, wie mißfällig Galeazzo, der einen gewaltigen Widerwillen gegen alle dieſe eitlen Würden hatte, eine ſolche Eröffnung werde aufgenommen haben. Er warf in Gegenwart des Abgeſandten die Briefe ins Feuer, antwortete ihm kurz, aber ſcharf, und verbot ihm ernſthaft ſein thörichtes Gerede. „Ich könnte," fügte er hinzu, „keine betrübendere Nachricht „von meinem Sohne erhalten, als die, daß er, durch eitle Ehre „den Weg des Verderbens erwählt hat. Ich wünſche daher „nicht allein von ganzem Herzen, ein Hinderniß ſeiner Er„hebung zu ſeyn; ſondern ich bitte Gott, daß mein Sohn „meinem Beiſpiel folge, dem Ehrgeiz und der Hoffahrt dieſer „Welt entſage, ſeine Schritte dem Himmel zuwende, die

„Wahrheit annehme, und der himmlischen Berufung Folge „leiste. Möge er sich um die wahrhaftigen Ehrenstellen be„mühen, die im Himmel allen Ueberwindern bereitet sind!“

Der Theatinermönch (denn zu diesem Orden gehörte der Abgesandte) ließ jedoch nicht nach, in Galeazzo zu dringen, führte allerlei schimpfliche Beweggründe an, und versprach ihm eine große Summe Geldes, die in die Hände des Banquiers in Lyon niedergelegt sei für den Fall, daß er nach Italien zurückkehren, oder, wenn er dieß vorzöge, seinen Aufenthalt in Turin nehmen wollte. Da nun der unverschämte Mensch Galeazzo's Geduld misbrauchte, und sich durch seine Antworten nicht zufriedenstellen ließ, ja sich sogar beleidigender Ausdrücke bediente, sah man sich genöthigt, die Hilfe des Magistrats in Anspruch zu nehmen, und ihn aus der Stadt entfernen zu lassen. Kurze Zeit nach seinem bald darauf erfolgten Tode kam ein anderer Ordensbruder, der auch sein Verwandter war, in der Absicht nach Genf, Galeazzo zum Rücktritt in die römische Kirche zu bewegen, damit seine Kinder zu weltlichen und geistlichen Ehrenstellen erhoben werden könnten.

Galeazzo trug seine Leiden mit unbeweglicher Standhaftigkeit, stärkte und erquickte sich im Gebet zu Gott, und fühlte sich darin so selig, daß die Worte Pauli (2 Cor. 1, 5.) lieblich an ihm erfüllt wurden: „Gleichwie wir des Leidens Christi viel haben, also werden wir auch reichlich getröstet durch Christum.“ Indessen boten die Aerzte aller Sorgfalt und allem Fleiß auf, um ihm seine Gesundheit wieder zu verschaffen; auch seine Freunde, deren Anblick ihm immer recht erfreulich war, besuchten ihn oft. Besonders aber bediente ihn seine Frau mit vieler Angelegenheit, und war beständig um

sein Bett. Aber die Zeit kam herbei, da der HErr Seinem Knechte den letzten Segen geben wollte. Alle Arzneien waren fruchtlos gewesen; die Krankheit ergriff ihn mit verstärkter Heftigkeit, und unter dem Beistande der Prediger, die ihn unaufhörlich tröſteten, und für ihn zu Gott beteten, übergab er sanft und still seinen Geist in die Hand Gottes, und ging in die ewige selige Ruhe. Er starb im Jahr 1586, 69 Jahre und 4 Monate alt.

Caraccioli gehörte nicht zu den Reformatoren, nicht zu Denen, die Groſses in der Welt gewirkt haben; aber unter den groſsen Männern, an welchen das Zeitalter der Reformation so reich gewesen ist, nimmt er dennoch eine ehrenvolle Stelle ein. Andere haben viel gearbeitet, er hat viel verläugnet; Andere haben viel gewonnen, er hat viel verloren; Andere haben sich emporgeschwungen, er ist in die Tiefe herabgestiegen. Er ist Christo wenigstens in der Entäuſserung und Entsagung ähnlich geworden, und hat unter Umständen, deren ganzes Gewicht wir schwerlich völlig erwägen können, Ihm sein Kreuz nachgetragen. In einer Zeit, wo man so viel Ursache hat, zu beten: „vor unseligem Groſswerden behüt' uns, lieber Herre Gott!“ wo fast Jedermann hinauf will, und Niemand herunter, wo das Verläugnen und Verlassen um Christi willen so selten geworden ist, darf man wohl die Lebensbilder jener Verläugnungshelden aus dem Staube hervorziehen, damit unsere Einbildung gedemüthigt werde, unser Muth gestählt, und unser Vertrauen auf Gott geläutert; damit wir auf's Neue Gott danken für die Glaubensfreiheit, die wir genieſsen, und für die Männer, die sie in heiſsem Kampf errungen haben.

In welch hohem Grade Caraccioli von seinen Zeitgenos-

ſen, die ihn kannten, um ſeines chriſtlichen Charakters willen geachtet und geliebt wurde, davon zeugt unter anderem das Sendſchreiben, in welchem Calvin ihm ſeinen Commentar zum erſten Brief an die Corinther dedicirte, und von dem ich hier einen Auszug mittheile:

„Dem hochgebornen Galeazzo Caraccioli, viel ausge-
„zeichneter durch ſeine trefflichen Eigenſchaften, als durch den
„Adel ſeiner Familie, dem einzigen Sohn und rechtmäßigen
„Erben des Marquis von Vico, meinen Gruß zuvor.

„— — — Daß ich mir die Freiheit nehme, Euren Na-
„men dieſem Buche voranzuſetzen, würde einer Entſchuldigung
„bedürfen, wenn nicht die außerordentliche Güte und Freund-
„ſchaft, die Ihr gegen mich heget, mir die Verſicherung gä-
„be, daß Ihr meinen Schritt nicht übel deuten werdet. — —
„Ich weiß, daß Ihr den Beifall der Menſchen nicht verlan-
„get, und Euch mit dem Zeugniß Eures Gewiſſens begnüget;
„aber obgleich ich nicht die Abſicht habe, Euer Lob auszupo-
„ſaunen, ſo will ich doch auch meinen Leſern nicht ganz ver-
„ſchweigen, was ihnen nützlich und ſegensreich werden kann;
„und ſie ſollen es wiſſen, daß ein Mann vom höchſten Adel,
„von ehrenvoller Stellung, von unermeßlichem Reichthum,
„im Beſitz einer Gemahlin aus einem vornehmen Hauſe und
„von muſterhafter Sittenreinheit, im Beſitz einer zahlreichen,
„wohlgebildeten Familie, der in ſeinem Hauſe in Frieden
„und Annehmlichkeit lebte, daß ein Mann, ſage ich, der alles
„Glück und alle Freude des Lebens genoß, ſeine Heimath,
„ſeine Beſitzthümer, ſein fruchtbares und ſchönes Land, ſein
„großes Vermögen, ſeine anmuthige und bequeme Wohnung
„verlaſſen, aller Pracht ſeines Gefolges entſagt, allen Glanz
„und alle Größe aufgeopfert hat; ſie ſollen wiſſen, daß er

„verlaſſen hat ſeinen Vater, ſeine Gattin, ſeine Kinder, ſeine „Verwandten und Freunde, um ſich unter den Fahnen Jeſu „Chriſti einzuſtellen, und daß er, ſo vieler Koſtbarkeiten und „Bequemlichkeiten entbehrend, ſich mit unſeren geringen Um„ſtänden begnügen läßt, und ſo einfach lebt, wie die Niedri„gen unſeres Volks.

„Wenn ich übrigens dieſe Dinge Anderen erzähle, ver„geſſe ich nicht, auf mich ſelbſt eine nützliche Anwendung da„von zu machen: denn, indem ich hier, wie in einem Spie„gel, Eure Tugenden vor den Augen der Leſer leuchten laſſe, „damit dieſelben verſuchen, ſie nachzuahmen, wäre es ja ſehr „ſchmählich für mich, der ich ſie alle Tage ſehe, und in der „Nähe betrachte, wenn ich nicht viel lebhafter und tiefer als „die Andern von ihnen angeregt würde. Da ich aber nun „aus eigener Erfahrung weiß, wie ſehr Euer Beiſpiel geeig„net iſt, meinen Glauben und meine Frömmigkeit zu ſtärken, „und wie alle Kinder Gottes in dieſer Stadt mit mir beken„nen, daß ihnen daſſelbe ſehr ermunternd geweſen iſt, ſo weiß „ich nichts Beſſeres zu thun, als dieſes Beiſpiel dem Publi„kum vor Augen zu ſtellen, damit der Vortheil, den es ge„währen kann, ſich bis in die entfernteſten Länder verbreite. „Hätte ich nicht dieſe Abſicht, ſo wäre es ſehr unangemeſſen, „auch fremden Leſern die lobenswerthen Eigenſchaften eines „Mannes bekannt zu machen, deſſen Charakter und Gemüth „von eitler Selbſtgefälligkeit viel weiter entfernt iſt, als „man ſich je vorſtellen kann. Wenn dagegen mehrere meiner „Leſer, denen Eure Geſchichte bisher um der großen Entfer„nung willen unbekannt geblieben iſt, dieſe merkwürdige Be„lehrung benützen, Eure Nachfolger werden, und das verlaſ„ſen, woran ihr Herz noch zu ſehr hängt, ſo werde ich mich

„für die Mühe, Euer Lob verkündigt zu haben, hinlänglich „belohnt halten.

„Es sollte freilich unter den Christen etwas ganz Ge„wöhnliches seyn, nicht allein ihre Besitzungen, Schlösser und „Fürstenthümer zu verlassen, sofern sie nur auf diesem Wege „Jesu Christo nachfolgen können, sondern auch mit Freuden, „aus Liebe zu unserem Erlöser, alles das zu verachten, was „in der Welt als kostbar gilt. Dennoch sind wir so langsam, „oder vielmehr so träg, wenn es sich um die Nachfolge Chri„sti handelt, und so kaltsinnig gegen das Evangelium, daß „man unter hundert Personen kaum Einen findet, der sich „entschließen könnte, ein kleines Stückchen Erbtheil um der „Religion willen daran zu geben, und daß man kaum Einen „antrifft, der auch nur den geringsten Bequemlichkeiten frei„willig entsagen möchte, geschweige denn, daß wir bereit „wären, für die Sache unsers HErrn Jesu Christi das Leben „aufzuopfern, wie wir doch sollten. Ich wünschte hauptsäch„lich, daß Alle Euch in der Selbstverläugnung ähnlich wür„den, welche die Grundlage aller Tugenden bildet. Denn „Ihr könnet mir bezeugen, wie auch ich es Euch bezeuge, „wie viel Kummer uns das Betragen jener Menschen gemacht „hat, die zwar aus ihrem Vaterlande ausgegangen sind, aber „es überall merken lassen, daß sie ihre frühere Neigungen „und Begierden mitgebracht haben. Weil es jedoch besser ist, „daß sich der Leser Einiges hinzudenke, als daß man Alles „deutlich heraussage, so gehe ich über zum Gebet, und flehe „zu dem HErrn, der Euch bisher durch die wirksame Kraft „Seines heiligen Geistes stark gemacht hat, daß Er Euch mit „einer unüberwindlichen Standhaftigkeit bis an das Ende „ausrüsten möge. Denn ich weiß wohl, in wie vielen ge-

„fährlichen Kämpfen Gott Euch auf die Probe gestellt hat;
„und nach der besondern Weisheit, die Euch verliehen ist,
„werdet Ihr nicht daran zweifeln, daß auch künftighin noch
„heftige und gefährliche Angriffe, ein schmerzlicher und schwe-
„rer Kampf auf Euch warten. Und da Euch durch vielfältige
„Erfahrung die Unentbehrlichkeit der Hilfe von Oben klar ge-
„worden seyn muß, so werdet Ihr Euch von selbst zu der
„Bitte mit mir vereinigen, daß der HErr Euch die Gabe der
„Beharrlichkeit verleihen möge.

„Was mich betrifft, so bitte ich Jesum Christum, unsern
„König, dem der Vater eine unumschränkte Gewalt gegeben,
„und in dessen Hand Er alle Schätze geistlicher Güter gelegt
„hat, Er möge nach Seinem Wohlgefallen uns die Gnade
„erzeigen, Euch zur Förderung Seines Reiches noch lange
„Zeit zu bewahren und zu erhalten, und möge fortfahren,
„in Euch über den Satan und seine Diener zu triumphiren.
„Den 24. Januar 1556.

Johann Calvin."

In diesem Briefe ist die Rechtfertigung, so wie die Absicht obiger Mittheilungen ausgesprochen, und der Bearbeiter hat weiter nichts hinzuzufügen, als den herzlichen Wunsch, daß der Duft der Liebe Christi, der über diesen Blättern schwebt, von allen lieben Lesern als ein Geruch des Lebens zum Leben empfunden werden möge.

Gedichte

von

Wilhelm Meinhold,
Pastor in Crummin auf der Insel Usedom.

I.

Das Glück des Glaubens. *)

Mel. Ach, was soll ich Sünder machen.

Habe Dank, du ew'ge Liebe,
Daß du mich erwählet hast,
Und ich deine sanfte Last
Freudig mich zu tragen übe.
Ach, wie sanft ist doch die Last,
Die du selbst getragen hast!

*) Indem ich diese Lieder mittheile, muß ich die in der Vorrede zur zweiten Auflage meiner religiösen und vermischten Gedichte (Leipzig, Brockhaus 1835) ausgesprochene Bitte wiederholen, daß die Herausgeber von Gesangbüchern, denen sie vielleicht beachtenswerth erscheinen, dieselben entweder ganz so, wie sie hier abgedruckt sind, oder gar nicht aufnehmen wollen. Warum? sagt die Vorrede.

Stolz und Hoffahrt war mein Trachten,
Und Unglaube war mein Ruhm,
Und die Welt mein Heiligthum
Und die Luſt der Welt mein Schmachten;
Und doch ſeufzt' ich oft und ſchwer,
Denn ſie ließ das Herz mir leer!

Doch du haſt es ausgefüllet,
Der du Alles haſt erfüllt;
Du, o ſüßes Demuthbild,
Haſt die Hoffahrt mir geſtillet.
Du, o ſüßes Licht der Welt,
Haſt die Seele mir erhellt!

Herr, was haſt du mir geboten,
Der ich dir nichts geben kann!
Wie ſeh' jetzt die Welt ich an?
Wie die Gräber meiner Todten?
Wie die Leiden dieſer Zeit
Und den Traum der Ewigkeit?

O du Wunderſtrahl der Liebe
Und der reinſten Himmelsluſt,
Rege doch in jeder Bruſt
Ahnung deiner ſüßen Triebe!
Mache doch, daß jedes Herz
Sehnend pulſe himmelwärts!

Und, wenn es dich nicht erſehnet,
Weiſ't das glückliche dich ab, —
Setze dich an jedes Grab,
Drüber ein gebrochnes lehnet,

Bis es seligahnend spricht:
„Jesus, meine Zuversicht!“

2.

Ermunterungslied eines schwachen Sünders.

Mel. Zion klagt mit Angst und Schmerzen.

Ach mein Jesu, hilf mir tragen,
Denn ich trage nicht mein Leid!
Ich muß an mir selbst verzagen
Und vergeh'n vor Traurigkeit;
Weh, o weh, zu welcher Kraft
Wuchs in mir die Leidenschaft!
Und von welcher Schreckenshöhe
Ist der Abgrund, dran ich stehe! —

Aber, wie mich Jammervollen
Täglich mein Gewissen quält,
Dennoch hab' ich nur das Wollen,
Das Vollbringen aber fehlt.
Was ich will, das thu' ich nicht,
Was ich nicht will, das geschicht,
Denn mein frevelndes Geblüte
Hemmt den Vorsatz im Gemüthe.

Neige dich zu deinem Knechte,
Eh' dein Knecht auf ewig fällt!
Ach, mich flieht schon der Gerechte,
Ja, mich fliehet schon die Welt.

Alles ruft mit blindem Haß:
„Sehet, welch' ein Mensch ist das,
Der den rechten Glauben heuchelt
Und dem Satan heimlich schmeichelt!"

Doch, du weißt ja alle Dinge.
Darum weißt du auch zu gut,
Wie ich rang und wie ich ringe
Gegen mein verderbtes Blut.
Ach, was hab' ich nicht versucht?
Weh! ich hab' mich selbst verflucht,
Hab' mein ew'ges Heil verpfändet,
Und mich doch nicht umgewendet!

O gerechter Gott, wie still' ich
Deinen Zorn an jenem Tag!
Wehe mir, mein Geist ist willig,
Aber, ach! mein Fleisch ist schwach.
Hilf, Herr Jesu, steh' mir bei,
Mach' mich kräftig, mach' mich frei;
Ich allein kann von den Ketten
Der Verdammniß mich nicht retten!

O du ew'ger Gnadenbringer,
Der du suchst, was sich verlor,
Und verziehst dem armen Jünger,
Der, wie ich, sich einst verschwor,
Und verziehst mit sanftem Sinn
Selbst der Ehebrecherin,
Wie am Kreuz dem armen Schächer:
Hilf, mein Heiland, mein Fürsprecher!

Nur zu dir, dem Allertreuſten,
Steht mein Hoffen unbewegt;
Du nur ſiehſt es, wie mit Fäuſten
Mich der Satansengel ſchlägt:
Zieh' mir deinen Harniſch an,
Führ' mich nur die Siegesbahn;
Denn, biſt du nur in mir mächtig,
Iſt mein Sieg bald groß und prächtig!

Zwar noch fliehſt du mich; — ich Armer
Will dich aber wohl erſchrei'n,
Denn ſonſt müßte ja: „Erbarmer!“
Nicht dein ſüßer Name ſein.
Wie das Weib aus Canaan
Ruf' ich dich ſo lange an,
Bis du ſanft dich zu mir wendeſt,
Und auch mir Brosamen ſpendeſt!

3.

Weihnachtslied.

Mel. Sei Lob und Ehr dem höchſten Gut.

O Bethlehem, o Bethlehem,
Was iſt in dir geſchehen?
O Bethlehem, o Bethlehem,
Laß mich dein Wunder ſehen!
O Ephrata, o Davids Stadt,
Was ſich in dir begeben hat,
Das kann kein Menſch verſtehen.

Nun iſt erfüllt die lange Zeit,
Nun iſt das Heil geboren,
Nun endet alles Herzeleid,
Nun lebet, was verloren.
O große Freud'! o große Freud'!
Was ſollt' ich mich nicht freuen heut'?
Nun bin auch ich erkoren!

Ich ſaß gehüllt in dunkler Nacht,
Wie einſt die armen Hirten;
Die Nacht, das war der Sünden Macht,
Die Lüſte, die mich kirrten;
Da blitzte plötzlich weit und breit
Das hehre Licht der Herrlichkeit
Herab auf mich Verirrten.

Und als mir ward ſo wohl und weh,
Da hört' ich ſüß erſchallen:
„Gott ſei die Ehre in der Höh',
Den Menſchen Wohlgefallen!
Und Friede ſei auf Erden hier
Den Seelen, die voll Heilsbegier
Zu Gottes Kinde wallen!“

Drum komm' auch ich aus dunkler Nacht.
Doch, wie die armen Hirten,
Hab' Nichts ich für dich mitgebracht,
Kann dich mit Nichts bewirthen;
Hab' auch nicht Gold und Weihrauch, Herr:
Mein Herz nur hab' ich und nichts mehr,
Das Herz des oft Verirrten!

Du nimmſt mein ſchlechtes Opfer an,
Du giebſt mir deinen Frieden? —
O Wunderkind aus Kanaan,
Was fühl' ich mir beſchieden!
O Friedensfürſt, Held, Kraft und Rath,
Den Frieden, den die Welt nicht hat,
Fühl' ich auch mir beſchieden? —

Wie nun mich lockt der Sünden Macht,
Sie ſoll mich nicht verlocken;
Wie nun mich ſchreckt die Todesnacht,
Sie läßt mich unerſchrocken:
Ob Sünde, Trübſal, Grab und Tod
Fahr' auf ich, wie das Morgenroth,
Mit ewigem Frohlocken!

4.

Am Himmelfahrtstage.

Mel. Ach bleib' mit deiner Gnade.

Ich folgte dir von ferne
Zu deiner Marterbank;
Nun wär' ich auch ſo gerne
Bei deinem Freudengang.

O Todesüberwinder,
O großer Siegesfürſt,
Ich weiß, daß du mich Sünder
Nicht von dir weiſen wirſt!

Hier, auf dem fernſten Hügel
Des Oelbergs laß mich knie'n,
Wo ſchon die Wolkenflügel
Dein heilig Haupt umzieh'n.

Wie glänzeſt du, umfloſſen
Von ew'ger Gloria!
Wie Thränen-übergoſſen
Steh'n deine Jünger da!

Denn ſieh', du hebſt die Arme
Zum letzten Segen auf,
Und nun — o Herr, erbarme,
Nun fährſt du himmelauf!

Der Glanz von deinem Strahle
Verklärt die Bergeshöh',
Wie unten, tief im Thale,
Ach, dein Gethſemaneh!

Da hüllt dich eine Wolke
Vor unſern Blicken ein —
Fahr' wohl, denn deinem Volke
Wirſt doch du nahe ſeyn!

Bis an der Welten Ende
Hebſt du, Herr Jeſu Chriſt,
Für uns die Segenshände
Zum Vater, wo du biſt.

D'rum macht mein Todtenbette
Mir auch kein Herzeleid;

Ich weiß es ja, die Stätte
Hältst du mir ſchon bereit.

Läßt auch das Haupt die Glieder,
Der Hirte auch das Lamm,
Der Bruder auch die Brüder,
Die Braut der Bräutigam?

Und du, du ſollteſt laſſen,
Was zu dir ſeufzet hier?
Nein, fahr' nur deiner Straßen,
Mein Heil, ich folge dir!

5.

Das Gaſtmahl des Löwen.

Nach Dr. Luther.

Der Löw' einmal aus Edelmuth
Die Thiere all' zu Gaſte lud;
Da kam nun auch die Sau heran
Und ſah ſich die Gerichte an;
Und als ihr keines recht gefiel,
Begann ſie gleich ihr altes Spiel:
Sie wühlte grunzend in der Erd',
Ob ſie was Beſſers finden werd';
Und als ſie ſich betrogen ſah,
So rief ſie: ſind nicht Kleien da?
Sieh' du, epicurä'ſcher Bauch,
So machſt du's heut zu Tage auch!

Der Doktor Luther läd't dich ein
Zu Himmelsbrod und Himmelswein.
Doch, was fragst du nach Himmelsbrod?
Du steckst den Rüssel in den Koth,
Und rufst dann, wie die Sau: „Papa,
Was Bessers! sind nicht Kleien da?“ —

6.

Der Kraken.

Nach Bartholians hist. anatom.

Was steiget in der stillen See
Vor Drontheim plötzlich in die Höh',
Gleich einem grauen Inselfelsen,
Bedeckt mit Kabeljau und Welsen,
Mit tausend Fischen groß und klein,
Die blitzend springen im Sonnenschein? —
Das neue Land mit seinem grauen
Gestad' ist kaum zu überschauen;
Wild wachsen Bäume d'rauf hervor
Und ragen mastengleich empor,
Mit Seetang überdecket, oder
Mit grünen Muscheln; grauer Moder
Tropft vom Gezweig', und um und an
Erhebt ein Dampf sich himmelan. — — —
Bald sammeln sich zahllose Schaaren,
Das Land in Kähnen zu befahren.
Der Bischof steiget selbst hinein,
Die neue Insel Gott zu weih'n.

Schon ätzen d'rauf ſich Möw' und Krähe
In friedlicher und trauter Nähe,
Auch fuhr der Adler ſchon herauf
Und hält hier freudig freien Kauf;
Da landet man und ſucht mit Mühe,
Wie man die Kähn' auf's Ufer ziehe;
Auch bindet man ſie wohl am Saum
Der Küſt' an einen nahen Baum,
Dann ſieht man jubelnd Alles gehen,
Das neue Eiland zu beſehen.

Es ſcheint ein kahler Fels und hat
Mehr Umfang, als die ganze Stadt;
Doch, wie's zu den ſeltſamen Bäumen
Gelangt, weiß Niemand ſich zu reimen.
Der eine ſcheint, als ob er lebt,
Weil in der ſtillen Luft er bebt.
Schröpfköpfen ähnlich haben oben
Sich rothe Warzen rings erhoben,
Und muthig klettert gleich ein Mann
Den wunderbaren Baum hinan,
Indeß der Biſchof ſchon die Meſſe
Begonnen, — aber Todtenbläſſe
Bedeckt alsbald das Volk umher:
Es wirft der Baum den Mann in's Meer
Zehn Klafter weit; er ſchreit und ſinket,
Taucht auf, ſchreit nochmals und ertrinket! —
Und, fürchterlich! zu gleicher Zeit
Zieht ſich der Boden eng und weit,
Und Alle, die auf Hügeln eben
Noch ſtanden, ſieh'n in tiefen Gräben,

Und die in Gruben ſtanden, ſeh'n
Sich wunderbar auf Hügeln ſteh'n.
Sind das die Runzeln eines Thieres?
Die Hörner eines Rieſenſtieres? —
Ein lauter Schrei durchdringt die Luft,
Indeß ein alter Fiſcher ruft:
„Ich hab's gedacht, es iſt der Kraken,
Stoßt ab mit Rudern und mit Staken!
Stoßt ab, um Gottes willen ab,
Sonſt iſt es unſer Aller Grab!
Herr Biſchof, laßt das Meſſeleſen,
Kommt, kommt, dies iſt ein lebend Weſen!" —
Jedoch der kühne Biſchof ſpricht:
„Die Meſſe unterbrech' ich nicht;
Was ich begann, das muß ich enden,
Und, wie Gott will, ſo mag er's wenden;
Auch hier, auf dem Leviathan,
Gehört mein heilig Amt ihm an.
Sein iſt, was unter allen Himmeln,
Des Krakens Fahrt, des Fiſchleins Wimmeln
Regiert mein Gott, ich weiche nicht." —
Wie ſo der würd'ge Biſchof ſpricht,
Da iſt ſchon Alles in den Kähnen,
Und bald verſammelt ſich mit Thränen
Am nahen Ufer Mann an Mann
Und ſtaunt den kühnen Prieſter an.
„Sagt, könnt ihr ſolche Kühnheit faſſen?
Ganz einſam ſteht er und verlaſſen —
Da, ſeht, das Venerabile,
Jetzt hebt er's ſegnend in die Höh' " —

Es wirft das Volk sich kreuzend nieder,
Schreit plötzlich auf, und hebt sich wieder,
Denn — auch das Ungeheuer sinkt: —
„Herr Jesu Christ, hilf, er ertrinkt!“ —
O Wunder, nein, seht Gottes Treue!
Es steigt das Ungethüm auf's Neue,
Als hätt' es auch den Leib verehrt,
Der aller Welt anbetenswerth;
Seht, seine Riesenarme zittern,
Wie Tannenbäum' in Ungewittern. —
Gott, was ist das, was streckt er da
Landzungen gleich dem Ufer nah? —
Sind's seine ungeheuren Finnen?
Wie will der Bischof ihm entrinnen! —
Doch, doch, jetzt steigt er in den Kahn,
Er rudert rasch, bald muß er nah'n.
Gott, laß den heiligen Bischof leben! —
„Herr Bischof, unsre Kniee beben,
Kommt, heiliger Vater, Gott erbarm',
Kommt eilends schnell in unsern Arm!“
Und hundert Kniee sieht man waten
Zu dem ehrwürdigen Prälaten.
Man hebt ihn aus dem Kahn und trägt
Au's Land ihn angst- und furchtbewegt.
Kaum ist der Bischof aus dem Kahne,
So kracht es auf im Oceane,
Als spaltete der Abgrund sich.
Zwar brüllt Trollhaetta fürchterlich,
Doch ist sein Donner gegen diesen
Ein Mückensummen auf Abendwiesen.

Haushoch klatscht gleich das Meer den Strand,
Als abfährt das beseelte Land;
Die Kähne alle, sie zersplittern,
Die Schiffe kentern, die Fenster zittern,
Die Lüfte heulen, die Erde bebt,
Und es entsetzt sich, was da lebt.
Der Adler fährt zu seinen Höhlen,
Nicht heimwärts mehr in die Kiölen,
So wie der niedern Vögel Flug
Bewältigt ihn der Lüfte Zug,
Er stürzet. — In dem Grau'ngetose
Erhebt sich eine Wasserhose
Zum Firmament, schwarz, blau und grün,
Und segelt zum Gebirge hin,
Derweil auf's Land sie Fische regnet
Und rings verheert, was ihr begegnet. —
Kein Mensch ein Wörtchen sprechen kann,
So packt ihn das Entsetzen an;
Der Bischof nur spricht ernst-bedächtig:
„Nun lernt, was heißt: Gott ist allmächtig!" —

*) In der That berichtete der Bischof Erich Falkendorf von Drontheim im Jahr 1520 an Pabst Leo X. über diesen merkwürdigen Vorfall. Vgl. Malten's Bibl. der neuesten Weltkunde. 9. S. 99 ff.

7.

Der Abt Eugenius.

Nach des Alcimus Avitus epistola ad Fuscinam sororem.

Jahr der Handlung: etwa 190 nach Chriſto.

In Alexandria um's Tribunal
Erhebt durch toſenden Waffenſchall
Sich wild das Gelächter
Triumphirender Chriſtusverächter.

Wie drängt das Volk ſich und ſpottet und ſchreit,
Als der Erzbiſchof in dem heiligen Kleid,
Von Prieſtern umgeben,
Den Stufen ſich nahet mit ſichtbarem Beben!

Und es lacht der Proconſul höhniſch und ſpricht:
„Ich mein', ihr küſſet kein Mädchengeſicht,
Ihr heiligen Chriſten,
So kalt und ſo keuſch, wie die marmornen Büſten;

Doch hört, was euch Flavia zu ſagen weiß!“ —
Da neigt ſich ein Weib vor dem heiligen Greis
In üppiger Schöne,
Wie die glühenden Bräute der Götterſöhne.

Um die Schultern wallet ihr bräunliches Haar,
Von dem das Geſchmeide geriſſen war;
Ihr Athem erzittert,
Und die toga praetexta iſt rings ihr zerknittert:

„So höret denn, Biſchof Demetrius,
Die Frevel des Abtes Eugenius,
Der lange mit Heucheln
Verſuchte mir Aermſten ſich einzuſchmeicheln.

Denn, plötzlich flehť er um Liebe mich an:
Ich verweiſe die Thorheit dem heiligen Mann;
Und meide ihn immer,
Da dringt er die Nacht mit Gewalt in mein Zimmer,

Und umſpannet mich feſt mit der lüſternen Hand,
Zerraufet mein Haar, und zerdrückt mein Gewand,
Und erſt als ich ſchreie,
Verläßt mich der Heuchler und eilet in's Freie!"

Da verhüllen die Chriſten ihr Angeſicht,
Denn einen Heil'gern hatten ſie nicht,
Indeſſen die Heiden
Laut jubeln und klatſchen und tanzen vor Freuden.

Doch bald ermannt ſich Demetrius,
Und ſpricht: Gieb Antwort, Eugenius,
Bei'm heiligen Kreuze!
Gieb Antwort, erlagſt du dem hölliſchen Reize?

Und ein Jüngling, halb von der Kutte verhüllt,
Tritt vor, ein mildes Johannesbild,
Sein Auge voll Klarheit:
„Proconſul und Volk, ſo vernehmt denn die Wahrheit:

„Dies Weib ſchien unſerem Glauben geneigt,
Und ich hab' ihr gerne den Pfad gezeigt.

Doch mit Zittern und Bangen
Entdeckt' ich in ihr ein ander Verlangen.

Und hat sie die Nacht, bis zum Wahnsinn verliebt,
Was hier sie erzählet, an mir verübt!" —
„Ha, Christ, du verfluchter,"
Schreit wüthend das Weib: „du lügest, Verruchter!

„Proconsul und alle Versammelte, sprecht,
Wär's möglich, ist denn mein Ruf so schlecht?
Wer kann ihn verklagen,
Der trete hervor, es kühnlich zu sagen!" —

Da klatschet das Volk, und der Stimmen viel
Versetzen: „nein, schöne Tochter des Nil,
Jungfräuliche Blume,
Weh' dem, der rüttelt an deinem Ruhme!"

Und Eugenius spricht: „Alexandria,
Erinnere dich, was Joseph geschah,
Als mit züchtigem Leibe
Er floh vor Potiphar's üppigem Weibe.

Dies Weib siehst heut' du erstanden hier,
Doch der Herr war Josephs schirmend Panier,
Und, traun! von dem Bösen
Wird gnädig er mich, wie diesen, erlösen!"

„Ha!" schreiet das Weib mit rasender Wuth,
„Zu den Thieren mit ihm, den Thieren sein Blut!
Wie? Ich ihn verführen?" —
Und das Volk schreit nach: „Zu den Thieren, den Thieren!"

Doch, Eugenius winkt und fleht um Gehör:
„Proconsul und Bürger, sehet denn her:
Die Furcht vor der Schande,
Nicht Furcht vor dem Tode, löst mir die Bande!“

Drauf wirft er von sich den weiten Talar,
Und ein Mägdlein, schöner als Isis war,
Taucht aus dem Talare
Mit quellendem Busen und wallendem Haare.

Da kreischet Flavia verzweifelnd empor,
Und ein Laut des Erstaunens hebt sich hervor
Bei Christen und Heiden,
Denn verborgen war dies Geheimniß Beiden.

Doch die keusche Tochter der Kirche spricht:
„Verkennt die geängstigte Jungfrau nicht!
Aus stolzem Ermessen
Hat Eugenia nicht ihr Geschlecht vergessen!

Ich entfloh in des Klosters engen Verschluß
Vor der Liebe des Consuls Aquilius
Im Männergewande,
Um sichrer zu seyn vor der drohenden Schande.

Dort hab' ich mich nun sechs Jahre verhehlt,
Und zum Abte bin mit Gewalt ich gewählt;
Jetzt wollet entscheiden,
Wer schuldig von uns, ihr Christen und Heiden!“ —

Proconsul und Volk lacht laut, daß es gellt,
Als sie schweigt und Flavia in Ohnmacht fällt,

Doch dankend nach oben
Hält Gottes Gemeine die Augen erhoben. —

8.

Der furchtbare Apfel.

Nach Orosius.

„Gott grüß' dich, edler Kaiser mein, Held Theodosius!
Hier bring' ich einen Apfel dir zum labenden Genuß!
Ihn hat ein Mönch hereingebracht aus fernem Morgenland,
Der sagte, daß ein Heil'ger ihn im Paradiese fand.
Heut' starb der Mönch, mein guter Ohm, und ließ den Apfel mir,
Doch, er ist viel zu schön für mich, und d'rum bring' ich ihn dir!" —
Der Knabe sprichts und lüftet den Pokal in seiner Hand:
Hilf Himmel, welche Wunderfrucht, die sich darinnen fand!
Sie glühet, wie der Nektartrank in Ganymeds Pokal,
Und duftet, wie Ambrosia durch Jovis Königssaal! —
Der Kaiser schreit vor Freuden auf, als er den Apfel schaut:
„Nimm diese gold'ne Kette hin, du holder Knabe traut! —
Eudoria, mein süßes Weib, du sel'ge Dichterin,
Der Apfel ist zu schön für mich, nimm du den Apfel hin!"
Da schlägt auch sie die weiße Hand an die wallende Lieder-bruft
Und schaut, wie er, den Apfel an mit wunderbarer Lust.

Der Kaiſer geht, die Kaiſerin trägt ihn in ihr Gemach:
„Der Apfel iſt zu ſchön für mich, daß ich ihn eſſen mag!
Der ſoll des kranken Lehrers Mund erquicken, eh' er ſtirbt,
Und ach! vielleicht daß ſein Genuß ihm wieder Kraft erwirbt!
Komm Tullia, trag' Paulinus ſchnell den ſchönen Apfel hin,
Doch hehl' es, daß die Gabe kömmt von ſeiner Kaiſerin.
Sonſt wagt er's nicht, zu eſſen ihn, und hebt ihn thörigt auf!" —

So ſpricht ſie und die Kleine eilt davon in ſchnellem Lauf.
Paulinus richtet ächzend auf dem Kiſſen ſich empor,
Als ihm ſein treuer Diener legt den ſchönen Apfel vor,
Und, gleich als ob das Leben ſelbſt er durch die Naſe zieht,
So ſchnell kehrt ſeine Kraft zurück, ſo frei wird ſein Gemüth. —

„O Wunderapfel," ruft er aus, „erquickt ſchon ſo dein Duft,
So ſichert dein Genuß wohl gar auf ewig vor der Gruft.
Jedoch verzicht' ich gern auf dich, du biſt für mich zu ſchön,
Du ſollſt als theures Weihgeſchenk zu meinem Kaiſer gehn!" —

Der Kaiſer glüht vor Zorn, als er den Apfel wiederſieht:
„Chryſaphius, traun! du haſt recht, nun ſeh' ich ihr Gemüth! —
O ſchändlich Weib, ich muß vergeh'n, geh' hin, Palaſtpräfekt,
Und hole des Verräthers Haupt, der mir mein Bett befleckt!" —

Mit ſchadenfrohem Heucheln geht der Schurke von Eunuch,
Und kehret mit des Armen Kopf zurück in ſchnellem Flug.

„Nun ruf' Eudoria, sie soll ihn seh'n, und dann mein Schwert —
Doch nein! — Herr Jesu steh' mir bei, wie ist mein Blut empört!
Fort mit dem Kopf, fort, fort Kastrat! — Eudoria mein Gemahl,
Eudoria, Eudoria, ich sterbe tausendmal!" —
Es fliegt die Kaiserin herbei: „was giebt's, mein Fürst und Herr?"
„Eudoria, wer bekam von dir den Apfel? sage, wer?" —
„Ich aß ihn auf!" — „Du lügest, Weib! hier ist der Apfel, hier!" —
Und wild auf die Erde wirft er ihn und tritt ihn kurz vor ihr:
„Du sandtest deinem Buhlen ihn; aus meinen Augen, Weib!
Fort, mit dem Kaiserpurpur fort von deinem .....leib!
Ihr Palastfrauen, zieht ihr an das härene Gewand,
Und statt des Scepters gebet ihr die Geißel in die Hand!"
Die Unglückselige sinket lautwehklagend ihm zu Fuß:
„Erbarme dich, erbarme dich, mein Theodosius!
Du bist betrogen, Mann, ich bin mir keiner Schuld bewußt,
Ich bin unschuldig, wie das Kind an seiner Mutter Brust!"
Der Kaiser schweigt, der Kaiser winkt; man führt die Aermste fort,
Sie wankt und wimmert nur: „Kein Wort, kein einzig Abschiedswort?"
Er sieht ihr nach, wie man sie führt die Stufen stumm hinab,
Dann ruft er: „ach, wer schlägt auch mir das müde Haupt nun ab?

Eudoxia, Eudoxia! ich sterbe tausendmal!“ —
Und weinend fällt der Länge nach er in den Kaisersaal. —

Vor Ephesus, der heil'gen Stadt, liegt ein Cypressenhain,
Darin ein graues Kloster ragt, verlassen und allein.
Hier schreit ihr miserere Tag und Nacht ein armes Weib,
Und schlägt sich mit der Geißel wund den wunderschönen Leib:
„O du, der bis zum Tode das Verlorene geliebt!
Warum hast mich Verlorene du nur allein betrübt?
Brach ich den Schreckensapfel denn in deinem Paradies?
Was that ich, daß auch mich dein Arm, wie Eva, d'rum verstieß?
Doch, doch ich log, wie sie es that! gerecht ist mein Gewinn!
Erbarme dich, erbarme dich der armen Sünderin!
Enthüll' ihm meine Treue nur, und eh' mein Auge bricht,
Laß einmal mich nur wiederseh'n sein theures Angesicht!“
So fleht Eudoxia, und wenn sie nicht mehr fleht und weint,
Besinget das großmüth'ge Weib den ewig-theuren Feind,
Besingt den thränenvollen Tag, als er, in Erz gehüllt,
Von ihr zum Perserkriege schied mit goldnem Schlachtenschild,
Sein Roß bestieg, sich einmal noch süßgrüßend niederbog,
Und dann, ein Göttersohn, voran den Legionen flog;
Wie d'rauf den Vararanes er gleich dem Peliden schlug,
Und im heil'gen Zorn das Barbarengeschmeiß in den Euphrat niederzug *).

---

*) Doch scheint dieses Gedicht der unglücklichen Kaiserin, wie ihre theologischen Schriften, untergegangen. Ihr

So fleht und singt sie vierzig Jahr', die wunderbare Frau;
Ihr schöner Leib ist längst verwelkt, ihr braunes Haar ist grau. —
Da wimmelt einst von Männern schnell der ganze Klosterhain,
Und „wehe, wehe!" hört man hier, und dorten: „stille!" schrei'n:
„Platz, Platz gemacht, den Sänften da, den Sänften Platz gemacht!
Der Kaiser und Chrysaphius, sie stürzten auf der Jagd!" —
Im Kloster, vor dem Hochaltar setzt man die Sänften hin;
Der Kaiser schlägt die Augen auf: „Ich weiß nicht, wo ich bin,
Bringt einen Priester mir!" — Da tritt sein weinend Weib ihm nah, —
Er sieht sie an, und sieht und sieht, und seufzt: „Eudoxia!"
Und sie, die arme Dulderin; „mein Theodosius!"
Und sinkt mit seiner welken Hand dem Sterbenden zu Fuß:
„Muß ich dich dennoch wiederseh'n? hat mich der Herr erhört,
Und mir den letzten, einz'gen Wunsch auf dieser Welt gewährt?" —
„Eudoxia, ich verzeihe dir!" — „ha," lallet der Eunuch,
„Laßt sie verzeih'n! ich war es, Herr, der euch mit Blindheit schlug!

Ceuto-Homericus de Christo dagegen ist von Alvus Manutius, Venedig 1504, mit einer lateinischen Uebersetzung zuerst herausgegeben. Spätere Ausgaben davon wurden auch in Paris und Amsterdam veranstaltet. Das arme Weib starb in der Verbannung 460 n. Chr. im 67sten Jahre ihres Alters.

Sie iſt unſchuldig!“ — „Böſewicht!“ knirſcht Theodoſius,
Und will empor, doch es verſchied bereits Chryſaphius. —
„Weh, weh, was muß ich hören, Weib, wie hab' ich dich gequält!“
„„Du haſt nur meine Tugendkraft, mein edler Arzt, geſtählt!““
„Weh, weh, du biſt unſchuldig? weh, du bliebeſt keuſch und rein?“ —
„„Warum denn wehe? — wollteſt du, ich möchte ſchuldig ſein?““
„Ach, ach, wie will ich ſterben? weh, was habe ich gethan!“
„„Geh', edle Seele, mein Gebet macht dir gen Himmel Bahn!““
„So nimm denn meine Seele auf!“ — Er faßt ſie krampfhaft um,
Seufzt einmal noch und ſinkt zurück, und bleibt dann ewig ſtumm. —

Zehn Jahre ſitzt ſie noch die gottergebne Dulderin,
Und ſtrömt auf ſeinen Marmorſarg Gebet und Thränen hin;
Da kam denn endlich auch die Zeit, wo man ihr Haupt verbarg,
Und ihren Sarg mit Thränen hob an des Geliebten Sarg. —

9.

Die Kirchweihe zu Güzkow.

Durch den Apoſtel der Pommern, Biſchof Otto von Bamberg.

Jahr der Handlung (wahrſcheinlich) 1127.

O höret, was in Güzkow einſt Herrliches geſchah,
Als Biſchof Otto weihte das Gotteshaus allda!
Es ſaß der Edle unter erhab'nem Baldachine
Mit eines Heil'gen Ernſt und eines Heil'gen Miene;
Zwölf Prieſter ſtanden um ihn in Gold und Sammt gehüllt,
Mit ſeinem Hirtenſtab und mit dem Gnadenbild;
Milzlaff, der edle Graf, zur Seiten, und es waren
Rings um ſie hergedrängt die jungen Chriſtenſchaaren.
Als nun das Kyrie summum im vollen Chor erſcholl,
Sah man den Grafen ſeufzen, wie tiefen Sehnens voll:
„Was ſeufzet ihr, Herr Graf? ſoll ſich der Himmel freuen,
Müßt ihr, wie dieſes Haus, ihm euer Herz auch weihen!“ —
„„Was ſoll ich thun, Herr Biſchof, bin ich denn noch nicht fromm?
Ihr habet mich ja ſelber getauft in Uſedom!““ —
„O Graf! ein Heil'ger ſpricht: laß los, die du gebunden,
Gieb frei, die du bedrängſt, und heile ihre Wunden!
Der Tag iſt angenehm dem Herrn, iſt ſchön und groß *),
Gebt die gefang'nen Chriſten heut' eurem Gotte los!“ —
Es winkt der Graf, und ſieh', bedeckt mit Ketten treten
Bald die Gefang'nen ein, und knieen hin und beten,

*) Jeſaias 58, 6.

Nicht ahnend, welche Freude ſie bald durchdringen wird. —
Er ſieht ſie an und lächelt, der fromme Seelenhirt',
Und ſpricht dann abermals, zum Grafen hingewendet:
„O Fürſt! auch zu den Heiden hat Gott das Heil geſendet,
Auch für die Heiden floß des Welterlöſers Blut;
Gebt auch die Heiden los mit frommem Edelmuth!" —
Es ſeufzt der Graf, doch winkt er, ſieh', und bald erſchienen
Auch die gefang'nen Heiden, mit Schrecken in den Mienen,
Als wähnten ſie, daß man zum blut'gen Opferfeſt
Des neuen Gottes ſie Unſel'ge kommen läßt.
Der edle Biſchof ſieht, weßhalb ihr Herz erbanget,
Und ſpricht: „beginnt das Opfer, was Gott der Herr verlanget,
Und was der fromme Graf ihm heute bringt: herbei,
Löſ't ihre Ketten, Chriſten wie Heiden giebt er frei!"
Die Diener nah'n, und als die Ketten klirren nieder,
Durchkreiſcht ein Freudenſchrei des Chores fromme Lieder,
Der Menſchen disharmoniſch, doch Gott harmoniſch klang,
Wie Seraphinenjubel und ſüßer Sphärenſang.
Und jetzt beginnt der Biſchof den Weiheakt. — Indeſſen
Hat in der heil'gen Freude die Aſche man vergeſſen,
Dies ſinnige Symbol des Todes, und es eilt
Ein Prieſter in das Schloß, der lange, lange weilt.
Und, wie er kehrt, da redet er, daß der Graf es höret:
„Ich habe jeden Winkel nach Aſche umgekehret,
Bis in dem tiefſten Kerker ich die geſuchte fand,
Wo noch — wie ſichtbar führte mich des Allmächt'gen Hand!
Wo noch ein Dänenprinz in ſchweren Ketten ſchmachtet." —
„Der," ruft der Graf entrüſtet, hat mir mein Volk geſchlachtet,

Mit Feu'r und Schwert gewüthet, den löst nichts auf der Welt, —
Der ist mein ärgster Feind — als großes Schmerzengeld!"" —
Der Bischof wagt' es nicht, den edlen Mann zu bitten,
Von dem er schon so viel für seinen Gott erstritten;
Sein großes Auge nur wirft flehend er auf ihn,
Inzwischen stumme Klagen um seine Lippen zieh'n.
Jedoch der Priester wirft dem Grafen sich zu Füssen,
Läßt ihn das Crucifix, das hocherhob'ne, küssen,
Und ruft: „wir flehen nicht, der flehet, edler Graf,
Der meinen Fuß geleitet, daß deinen Feind ich traf!
Er will dir ganz die Krone des Paradieses gönnen;
Wirst deines Gottes Liebe du widerstehen können?" —
Der Graf fährt mit der Hand sich über das Gesicht,
Indeß er steht und zittert, jedoch kein Wörtchen spricht.
Endlich ermannt er sich, und rufet schwerbeklommen:
„Du forderst viel, mein Vater; doch, doch er möge kommen!"
Man eilt; — ein blasser Jüngling, mit hohem Wuchs, erscheint,
Der Graf reicht ihm die Hand, und spricht: „sei frei, mein Feind!
Ich denk', das Lösegeld wird Christus mir bezahlen!" —
Jetzt sieht in Otto's Augen man helle Thränen strahlen,
Er drückt mit stummer Wonne den Grafen an das Herz,
Und stimmt das: „Gloria!" an in süßem Wehmuthsschmerz.
Da stürzen liebestrunken die Völker auf die Kniee,
Als ob schon ihre Seele zum Gott der Liebe ziehe;

Die Cymbeln klingen hell, der Weihrauch wallt empor,
Und in das Gloria fällt der heil'ge Sängerchor;
Und durch die lauten Jubel, die selig ihn durchlaufen,
Hört man der Heiden Flehen: „ach taufen, taufen, taufen!"
O schöner Tag des Herrn! o schönes Weihefest,
Wo war ein Fest auf Erden, das dir sich gleichen läßt?! —

Der Sternensohn.

Eine historische Skizze

von

Wilhelm Hoffmann,
Diakonus in Winnenden.

„Es wird ein Stern aus Jakob aufgehen und „ein Scepter aus Israel aufkommen, und wird zerschmettern „die Fürsten der Moabiter, und zerstören alle Kinder Seth. „Edom wird er einnehmen und Seir wird seinen Feinden un„terworfen seyn; Israël aber wird Sieg haben. Aus Jakob „wird der Herrscher kommen und umbringen was übrig ist „von den Städten" (4. Mos. 24, 17—19.). Dieses uralte Wort des „Hörers göttlicher Rede" ging unter dem Volke Israel von Mund zu Munde in einer Zeit, da jener Stern bereits tausend Jahre bei seinen Vätern schlafen gegangen war, ja, der Morgenstern, dessen Vorbild David gewesen, längst hell genug geleuchtet hatte und seit einem Jahrhundert schon hingeschwunden war von den Regionen des sichtbaren Himmels in die ewigen Tiefen des unsichtbaren. Von den bedrohten Völkern, die einst Israëls Heerde wie grimmige Wölfe umlagert hatten, stand kein's mehr in der alten Blüthe. Die Herrlichkeit Moabs war dahin, das edomitische Königs-

haus der Herodes und mit ihm der Glanz von Idumäa versunken. Desto häufiger hörte man die Römer und Griechen als Edom und Moab bezeichnen.

Sternlose Nacht lag auf den zerstreuten und geschlagenen Stämmen des auserwählten Volkes, in welche kaum dem schärfsten Glaubensblick noch ein Lichtschein der Hoffnung aus den fernen Milchstraßen der Verheißung entgegenflimmerte. Es war um das Jahr 132 nach Christi Geburt; Ulpius Trajanus saß auf dem Stuhle der römischen Kaiser. Die Schriftsteller seiner Nation nannten seine Regierung die glückseligste Zeit der Menschheit. Für die Juden war es der traurigsten eine. Nur die Greise in Israel erinnerten sich noch mit Schmerzen jenes Berges von Marmor, der auf dem blendend weißen Kalkfels Moriah sich erhob, über welchem die Rauchsäule des täglichen Opfers wie ein Panier des Segens aufstieg, und von dessen goldenem Dache die Posaune des den Sabbath verkündenden Priesters auf die Paläste und Häuser der heiligen Stadt herabtönte. Seit sechszig Jahren lag Jerusalem in Schutt. Bald war wieder ein Zeitabschnitt, so lang als die babylonische Gefangenschaft, verflossen, und es mochten sich in mancher Seele stille Hoffnungen regen, ob nicht auch dießmal die Siebenzig eine bedeutsame und Heil bringende Zahl seyn möchte.

Seit die weißagenden Worte des Heilands der Welt an Jerusalem in eine furchtbar wörtliche Erfüllung gegangen waren, scheint das kleine Land der Juden bei dem Kaiserthrone zu Rom wenig beachtet worden zu seyn. Nur einmal ängstigte sich ein Tyrann bei der Kunde, es seyen noch Davids Nachkommen am Leben mit der Hoffnung einstiger Weltherrschaft. Es waren die Enkel Juda's, des Bruders Jesu.

Sie wurden nach Rom geladen. Als er sie aber sah, der weichliche Domitian, als sie ihm ihre geringen Umstände schilderten und die von Feldarbeit gehärteten Hände zeigten, als er vollends hörte, das Reich Christi sey nicht von dieser Welt, und werde erst am Ende der Tage vor allen Menschen offenbar werden, entließ er sie mit Achselzucken. Das gelobte Land war nach dem letzten Kriege in kleinen Stücken an die Heiden verkauft worden; achthundert römische Soldaten, die zu Emaus (damals Nikopolis genannt) im Küstenlande lagerten, hielten die Wache darüber, als die Legion, die auf den Trümmern Jerusalems vom Heere des Titus zurückblieb, weggezogen war. Ein kaiserlicher Statthalter führte von Cäsarea aus die Aufsicht. Diese Stadt am Meere hatte man zur römischen Kolonie gemacht. Juden und Christen, besonders wenn letztere das Gesetz hielten, galten für Eine Sekte, und es blieb so ziemlich dem Gutdünken der heidnischen Stadthalter überlassen, ob sie dieselben verfolgen wollten. In Judäa starb unter Trajans Herschaft Simeon, des Kleophas Sohn, ein Augenzeuge des Lebens Jesu, den Kreuzestod im hundert und zwanzigsten Jahre.

Die Juden selbst, wo sie nur immer von den Christen unterschieden wurden, lebten fast unangefochten in allen Provinzen des römischen Reiches, und erhoben sich zu blühendem Wohlstand. Nur Ein Druck empörte sie alle, daß die Tempelabgabe von zwei Drachmen seit der Zerstörung des Tempels für den capitolinischen Jupiter bezahlt werden mußte, und zum Theil mit schamloser Härte von allen Beschnittenen eingetrieben wurde. In Syrien hatten sie ihre eignen Obrigkeiten, weil nicht selten die Mehrzahl der Bevölkerung der Städte jüdisch war, jenseits des Euphrats in Adiabene einen

eigenen Staat; in Arabien bekannten sich Könige zu ihrem Glauben; Babylonien soll mehr von Juden als von Heiden bewohnt gewesen seyn; durch ganz Kleinasien und die griechische Insel- und Halbinselwelt verbreiteten sich ihre Wohnsitze, in Italien und Rom gab es so viele Juden, daß der römische Staatsmann Cicero für die Volksversammlung von den Stimmen jüdischer Bürger fürchtete, und Tiberius 4000 jüdische Freigelassene nach Sardinien verbannen konnte. In Aegypten waren sie so zahlreich, daß sie fast die Hauptmasse der Bevölkerung Alexandriens, der glänzenden Weltstadt, bildeten, und so reich, daß gewöhnlich einem aus ihrer Mitte das Amt des höchsten kaiserlichen Zollaufsehers übertragen wurde. Der Jude Philo läßt, nicht unwahrscheinlich, eine Million seiner Volksgenossen in Aegypten wohnen. In der üppigen Cyrene und den Städten, die mit ihr im Bunde standen, so wie im ganzen Lybien (Nord-Afrika), ja, auf der Nil-Insel Meroë in Nubien, wo die Königinnen den Namen Candace führten, wohnten Israeliten in Wohlstand und Macht; von dort fanden sie sich zu Jerusalem auf den Festen ein (Apostelg. 2, 10. 8, 27.). Die Cyrener hatten ihre eigene Synagoge daselbst (Apostelg. 6, 9.). Der griechische Geograph Strabo bemerkt: die Juden beherrschten das Cyrenäische Land wie Oberherren. So erscheint uns die Heidenwelt im ersten Jahrhundert nach Christi Geburt wie ein Gewebe, in dessen dunklen Grund zahllose Silberfäden der Erkenntniß Gottes aus dem alten Testamente eingeschlagen waren.

Gerade dieser weiten Verbreitung der Juden an die Heerde des Reichthums und Luxus hatten es Jerusalem und der Tempel zu verdanken, daß sie mit der ausnehmenden Pracht geziert wurden, die einen heidnischen Schriftsteller zu der

Aeuſſerung nöthigte: Jeruſalem ſey die erſte Stadt des Morgenlandes. Die Ausländer alle kamen, um ihre Feſte in der Gottesſtadt zu feiern, und ſahen ſie, ein Wunder der Gnade, eine Hütte Gottes bei den Menſchen, mit ihrem wundervollen Tempel, ihren griechiſchen Paläſten und reizenden Gärten, wie reiches Edelgeſtein aus dem dunkeln Laubkranze der Oelbäume aufſteigen, wenn ſie durch die Wege der Wüſte vom Morgenlande oder von Afrika, durch die felſigen Gebirgsſtraßen vom Meere oder durch das ſtaubige Jordangefilde von Syrien herzogen. Welche Erinnerung! Und dieſe Krone nun ſo ganz zerbrochen, das herrliche Kleinod in ihr von der Erde verſchwunden! — Von den drei als Denkmal vergangener Größe und römiſcher Rache noch ſtehen gebliebenen Thürmen (Hippikus, Phaſael, Mariamne) ſah man nach allen Seiten hinaus eine traurige, von allen Bäumen entblößte Einöde, unter ſich einen Haufen Trümmer, deſſen einzelne Bruchſtücke noch die weltliche Herrlichkeit der letzten Tage des jüdiſchen Staates verkündeten. Wer kein Auge hatte für den ewigen Tempel, der jetzt auf den Grundſtein Chriſtus aus lebendigen Steinen erbauet wurde, und kein Herz für das vollbrachte, in Ewigkeit giltige Weltopfer, — wen die zukünftige Stadt, worin der Herr ſelbſt Leuchte und Sonne ſeyn wird, nicht über alle Zertrümmerungen in dieſer Welt reichlich tröſtete, den mußte, wenn er dem auserwählten Volke angehörte, das Herz bluten bei ſolchem Anblick.

Solche Trauernde gab es zu Millionen. Während Jeruſalem in Entſetzen unterging, Tauſende geſchlachtet, zu Sclaven verkauft, von Löwen und Tigern in gräßlichen Schauſpielen zerriſſen wurden, lebten die Juden im Auslande in wenig geſtörter Sicherheit. Allmählich wanderten ſie zahlreich

in das Land der Väter zurück. In diesem selbst wagten sich die Flüchtlinge immer kecker aus Höhlen, Wäldern und Einöden der Berge hervor; die römischen Gewalthaber duldeten mitleidig die armseligen Trümmer eines, wie sie meinten, zerschmetterten Volkes. Selbst angesehene Lehrer desselben hatten dem Blutbade zu entrinnen gewußt. Der Rabban Jochanan (Johannes), Sohn des Sachai, hatte sich während der Belagerung als Leiche aus der Stadt tragen lassen, war in's römische Lager gekommen, hatte dem Vespasianus seine baldige Erhebung zur Kaiserwürde geweißagt, und von ihm die Stadt Jabna oder Jamnia im südlichen Theile des Küstenstriches am mittelländischen Meere zum Geschenke erhalten.

Hier hatte sich in der Familie Gamaliels, zu dessen Füßen der Apostel Paulus gesessen war, das Amt eines Nasi oder Patriarchen, des höchsten Lehrers und Kirchenvorstehers, fortgeerbt. Tiberias und Sepphoris in Galiläa, Cäsarea am Meere blieben auch nach dem Kriege noch durch ihre Gelehrten berühmt, aber jetzt überstrahlte vorerst der Ruhm der Hochschule zu Jamnia sie alle, denn hier schaarten sich zahlreiche Schüler um Gamaliel den Jüngern, Enkel des Aeltern, das Sanhedrin (der hohe Rath der Siebenzig) sammelte sich wieder und ließ sich in dem neuen Jerusalem nieder, das freilich nicht einmal der Schatten des alten war. Was that aber diese Schule, um das arme Volk für den Verlust des Tempels und der Opfer durch reichere Erkenntniß zu trösten? Sie sammelte die Ueberlieferungen der alten Lehrer und häufte ganze Magazine pharisäischer Gesetzdeutungen auf. Bis in das Kleinste hinab forderte sie eine peinliche Gesetzlichkeit, und setzte so die Lehre weiter fort, von welcher Derjenige, dessen Joch sanft und dessen Last leicht ist, gesagt hat: „Wehe euch

„Schriftgelehrten; denn ihr beladet die Menschen mit unerträglichen Laſten und ihr rühret ſie nicht mit einem Finger an“ (Luk. 11, 46.). Und doch tröſtete ſich auch damals das verkehrte Herz der Menſchen über den Verluſt des Größeren mit dem Beſitze des Kleineren, ſtatt, wie es ſeyn ſollte, umgekehrt über die Hinwegnahme des Geringen mit der Hoffnung des Höchſten.

Der äußere Zuſtand der Judengemeinden in Paläſtina muß damals ſehr unerfreulich geweſen ſeyn. Das Land konnte ſich nur langſam von den Verödungen durch den langen Krieg erholen. So wüſte war es geworden, daß Wölfe und Hyänen in den Städten ihren Raub ſuchten. Die Unterſtützungen der reichen Brüder im Auslande mochten zwar im Einzelnen wohl thun, ja, es mochte ſich hie und da ein paläſtinenſiſcher Jude zu einigem Reichthum erheben, das Volk blieb doch im Ganzen ein armer und unanſehnlicher Haufe. Die kleinlichen Streitigkeiten der Rabbinen, von welchen die Begabteſten das Patriarchat zum Ziel ihres Ehrgeizes nahmen, die ſich allmählich in der neuen Lage zurecht rückten, den ehmals an die Prieſter bezahlten Zehenten erſt als freiwilliges Geſchenk, bald aber als Abgabe für den Patriarchen einzogen, und ſogar die ſehnſüchtige Trauer um Jeruſalem mißbilligten, konnten keine Begeiſterung in die muthloſe Maſſe gießen. Sie bildeten den Hof des Patriarchen, der allmählich eine Art von Fürſten vorſtellte. Alle Kraft Iſraels ſchien durch den Fluch des göttlichen Wortes gelähmt. Freilich ging ſelbſt nach der Zerſtörung ihm kein Licht darüber auf, daß die Bauleute den ewigen Eckſtein verworfen hatten; es war auch noch nicht völlig an ihm zerſchellt. Darum mußte noch ferner die heidniſche Weltmacht dazu dienen, ſeinen Trotz zu brechen.

Da und dort hatte die zunehmende Willkühr der kaiserlichen Statthalter den stillen Groll der Juden zu verhaltener Wuth gesteigert. Auch wo sie mehr Ruhe hatten, durchdrang ihre rauhen Gemüther nur Ein Gefühl, das der Rachsucht gegen die Edomiter (Römer). Als daher der kriegsmuthige Kaiser Trajan sich gegen die ungebändigten Todfeinde Roms, die Parther, versuchte und den oft wiederholten Kampf der Stärke und Schnelligkeit mit Glück erneuerte, da fand er auch die Juden zahlreich auf der Seite seiner Feinde, und lernte in ihnen erbitterte Gegner kennen, die nichts vergessen hatten. Kein Wunder, wenn der stolze Imperator sich dadurch gekränkt fühlte, den verachteten Haufen finstrer Schwärmer, der ihm bald mit dem Namen der Juden, bald mit dem der Christen genannt wurde, und der in allen Provinzen des Reichs die Klagen seiner Statthalter erregte, sogar nach dem Umsturze seines Heiligthums und seiner Hauptstadt mit den Waffen in der Hand sich auf seinen Siegeszügen begegnen zu sehen. Schon die widerstrebenden Sitten desselben, die sich nie und nirgends nach dem Sinn römischer Bildung bequemen wollten, mußten den freisinnigen Römer anwidern. Sie bekamen seinen Zorn zu fühlen. In Syrien ließ er eine Menge Juden, Männer und Weiber, von seinen Soldaten umringen, die erstern niedermezeln und die letzteren zwischen Tod und Entehrung wählen. „Thue denen, die noch über der Erde sind, was du denen unter der Erde gethan hast", war die Antwort der Frauen. Der Kaiser willfahrte ihrem Wunsche. Auch die Christen erfuhren die römische Grausamkeit. Der heilige Ignatius, Bischof zu Antiochien, der Heimath des Christennamens, der Sage nach das Kind, welches Jesus in die Mitte seiner Jünger gestellt hatte, wurde nach Rom zu

den Löwen geschickt, die ihn zerrissen. — Unter solchen Umständen bedurfte es keiner eigentlichen Verschwörung, um die Juden aufstehen zu machen. In Afrika und zwar in Cyrenaica (dem heutigen Barka) brach während des Partherkriegs (115 nach Christi Geburt) der Aufstand los. Die näheren Anlässe sind unbekannt. Die Quälereien römischer Beamten, der Schmerz um Jerusalem, der Reichthum und die große Zahl der Juden, die Abwesenheit des Kaisers und Kriegsheers, vielleicht auch messianische Hoffnungen, mögen das Meiste dazu gethan haben. Die Juden unter einem gewissen Andreas bezahlten mit Wucher den Hohn und die Grausamkeit ihrer Herren. Die Griechen vor allen, aber auch Römer, fielen zu Tausenden, ja, die Zahl der Gemordeten soll sich auf 220,000 belaufen haben. Die Mörder fraßen zum Theil das Fleisch ihrer Opfer, schlangen sich ihre Eingeweide um den Leib, beschmierten sich mit ihrem Blute, hüllten sich in ihre abgezogenen Häute. Manche wurden lebendig vom Scheitel an in der Mitte durchgesägt. Letztere Grausamkeit konnten sie mit dem Beispiele Davids (2. Sam. 12, 31.) entschuldigen, der auch die Ammoniter zersägen ließ, wie jene Stelle gewöhnlich erklärt wird, wahrscheinlicher aber sie nur zum Sägen für seine Bauwerke gebrauchte, was der Text auch zuläßt. Andere warf man den Bestien vor, oder zwang sie, sich unter einander zu Tode zu kämpfen. Solche gräßliche Wuth entsteht nur, wo ein durch Furcht lange gedämpfter Fanatismus endlich Luft bekommt, und sie zeigt, wie unselig das arme Volk die durch die Propheten verheißene Freiheit mißverstand. In dem nahen Aegypten steckte die Pest des Empörungsgeistes zum Schrecken Roms, das einen großen Theil seiner Nahrung von den üppigen Fruchtfeldern des Nil-

landes zog, zuerst an. Sie kostete über 200,000 Heiden das Leben. Lucuas wird der Anführer der dortigen Rebellen genannt. Er soll bis nach Ober-Aegypten hinauf gezogen seyn, da er sich in Alexandrien nicht halten konnte. Ueber das Meer hin flog der Dämon nach der Insel Cypern und raste dort so sehr als in Afrika; Artemion führte die Juden und äscherte die Hauptstadt Salamis ein; 240,000 Menschen kamen um. Aber das Blatt wandte sich bald. Der römische Feldherr Marcius Livianus Turbo zog zu Schiffe mit Fußvolk und Reiterei nach Aegypten, schlug die Aufrührer in mehreren Treffen, reinigte das Land von ihnen und zwang sie, wenn einer alten Nachricht zu trauen ist, ihre Zuflucht über die Landenge von Suez in Palästina zu suchen. Der römische Feldherr folgte ihnen und erstickte den Aufstand im kleinen Kriege. Lucuas kam um. Auch um Cyrene und auf Cypern wurde das Feuer mit dem Blute der Juden gelöscht. Zwischen dem Euphrat und Tigris, in Mesopotamien, wie auf der kaum genannten Insel ließ der Kaiser den wilden Mauritanier Lusius Quintus die Juden züchtigen, und setzte ihn zum Lohne als gehaßten Statthalter nach Palästina. So lange dieser mit seinen Afrikanern die Geißel über die armen Ueberreste schwang, blieb Alles ruhig. Kaum war er durch die Ungnade seines Herrn abgerufen, als sie schon wieder an den Aufstand dachten. Willkommenen Anlaß dazu gab nach dem Tode Trajans sein Nachfolger Hadrian durch das Verbot der Beschneidung. Sicher war dasselbe nicht blos von zorniger Leidenschaft eingegeben, sondern Folge ruhiger, wenn auch nicht tiefer Ueberlegung.

Hatten doch die vielen Aufstände gezeigt, wie wenig die Entfernung der Juden von ihrem Heimathlande sie ungefähr-

lich machte, wie sie vielmehr aus jedem Boden, den sie bewohnten, Kraft zogen zur Verstärkung und Befriedigung ihres Hasses. Etwas anderes, mochte die kaiserliche Politik denken, kann also gegen sie nicht helfen, als die Vernichtung ihrer Volkssitten und damit des Volkes selbst. Die Mittel dazu konnten in der That nicht besser gewählt werden. Es waren die zwei: Verbot der Beschneidung, vielleicht auch die Sabbathfeier und des Lesens der Gesetzbücher, und der Wiederaufbau Jerusalems, aber als heidnischer Römerstadt.

Nur ein trauriger Ueberrest war noch vorhanden von der einst so prachtvollen Tochter Zion. Die Thürme Phasael und Mariamne erinnerten, der erste an den Selbstmord des Bruders von Herodes dem Großen, der zweite an die Hinrichtung der schönen hasmonäischen Königstochter durch ihren argwöhnischen Gatten, den Hippicus. Der Pferdethurm oder Davidsthurm ließ an die glänzendsten Tage Israels denken. Die Mauer der Westseite diente der zehnten Legion, die nach der Zerstörung zurückblieb, zum Walle. Das Uebrige war, nach der ausdrücklichen Versicherung des Augenzeugen Josephus, so dem Boden gleich gemacht worden, „daß ein Wanderer nicht einmal auf die Vermuthung kommen konnte, der „Ort sei einmal bewohnt gewesen". Liegt auch in diesen Worten sicher eine starke Uebertreibung, so ist doch durch dieselben bestätigt, daß die Adler sich um das Aas gesammelt und es verzehrt hatten (Matth. 24, 28.), und daß von dem großen, weiten Tempelgebäude kein Stein auf dem andern geblieben war. Ein Römer nannte daher mit Recht den Ort Jerusalems ein bustum, d. h. eine Brandstätte, wo man Leichname veräschert.

Eine Besatzung stand darauf in einem römischen Lager.

Sie wehrte es schwerlich einzelnen Frommen, sich unter den Steinhaufen auszuweinen, oder auch daselbst sich anzubauen. Bedurfte doch das Lager im weitum verwüsteten Lande einer kleinen Ortschaft für sein eignes Fortkommen. Christen, von der Gemeinde zu Jerusalem, die nach dem Worte ihres Herrn (Matth. 24, 16.) in die Gebirge jenseits des Jordans sich geflüchtet und in Petra gesammelt hatten, denen, weil sie selbst aus Israel waren und das Gesetz hielten, die Stätte Jerusalems doppelt theuer blieb, fanden sich daselbst ein, und es gab Bischöffe von Jerusalem in ununterbrochener Folge. Darum glaubten mehrere Kirchenväter ihrer Frömmigkeit die Annahme schuldig zu seyn, es sey ein Haus, eine Straße, oder gar die halbe Stadt von Titus unzerstört gelassen worden. Denn ein ganz verwüsteter Ort schien ihnen nicht zum Bischofssitze zu taugen. Juden, die den heiligen Boden liebten, konnten mit Unterstützung reicherer Brüder in den Heidenländern allmählich sich ansiedeln. Wer bedenkt, wie viele Städte überall im römischen Reiche auf den Lagerplätzen der Legionen erblühten, der wird auch begreifen, wie um die zehnte Legion her ein Schattenbild von Jerusalem entstehen konnte. Noch immer mußte die Zahl der Juden in Palästina groß genug seyn. Der Krieg unter Titus hatte nach Basnage's Berechnung 1½ Millionen Menschen weggerafft, das Land zählte aber damals 4—5 Millionen Einwohner. Zwei Menschenalter waren seitdem verflossen und der Verlust sicher wieder zum guten Theil ersetzt. Die Verfolgung, besonders der Gesetzgelehrten, unter Trajan, die Zersprengung des Haufens unter Lucuas mochte nicht wenige junge Männer nöthigen, sich in den vielen Schlupfwinkeln des Landes zu verbergen, wo sie dann voll Rache und Patriotismus im

Gefühle ihrer Kraft sich zusammenrotteten und Entschlüsse faßten, zu deren Ausführung nur die geschickte Stunde erwartet wurde. Wie viel auch hier ein Rabbi Akiba und andere Lehrer mitverflochten waren, ist ungewiß, aber wohl zu bemerken, daß dieser muthige Greis noch im späten Alter Mesopotamien besucht hatte, nicht lange vor dem Aufstand der dortigen, so wie der cyprischen und afrikanischen Juden.

Die Vollziehung der jüdischen Rache-Entwürfe wurde schnell vollends herbeigerufen, als der Kaiser Hadrian, der seine Provinzen durchreiste und dabei hauptsächlich das militärische Interesse wahrnahm, Jerusalem in eine römische Kolonie zu verwandeln beschloß. Dieß geschah im Jahr 131 nach Christo. Die alten Rabbinen berichten sogar, wie er mit den Gelehrten zu Jamnia disputirt und sich mit eignen Augen überzeugt habe, daß der Knochen Lus, im Rückgrate jedes Menschen befindlich, ein unsterblicher Knochen sey, den keine Mühle zermalmen, kein Hammer zerschmettern könne. Bei dem angestellten Versuche zersprangen Ambos und Hammer. Aus diesem Knochen soll durch einen himmlischen Thau am Tage der Auferstehung der ganze Menschenleib wieder erstehen. Eine merkwürdige Auslegung von Psalm 34, 21. So lange der Kaiser in der Nähe war, blieb es stille. Gleich nach seiner Abreise hallte das ganze Land vom Geräusche der Waffen. Denn der Zorn des Volkes brach los, als es nun wirklicher Beschluß Hadrian geworden, Ausländer auf den Boden der heiligen Stadt zu führen, und einen Götzentempel dem capitolinischen Jupiter auf den Moria zu pflanzen.

Es bedarf daher nicht des Mährchens, das der Talmud erzählt, um den Krieg zu erklären: Kaiser Hadrians Tochter (er hatte keine) reiste einmal durch Palästina. Der Wagen

brach. Die Diener hieben einen heiligen Baum zu seiner Ausbesserung. Die Juden pflegten nämlich bei der Geburt jedes Sohnes eine Ceder, bei der jeder Tochter eine Fichte zu pflanzen; aus dem Holz wurde nachher, wenn sie heiratheten, ihre Lagerstätte bereitet. Einen solchen Baum griff das Gefolge der Fürstin an, und um dieser wichtigen Ursache willen entbrannte der Krieg.

Um begreiflich zu machen, wie so viele Juden bewaffnet erscheinen konnten, erzählt der Römer Dio Cassius ein anderes Mährchen: Die Römer nöthigten die unterdrückten Einwohner Palästina's, als Waffenschmiede zu arbeiten. Diese lieferten absichtlich schlechte Arbeit, damit ihnen dieselbe heimgeschlagen würde, und dann von ihnen selbst gebraucht werden könnte. — Als ob den Juden schlechte Waffen gegen die wohl bewaffneten Feinde genügt hätten, oder als ob die paar tausend römische Soldaten das nach vielen Seiten hin zugängliche Land genug hätten zu hüten vermocht, um aus dem eisenreichen Norden über Damaskus her oder aus Aegypten keine Waffentransporte hereinzulassen!

Uebrigens wagten die Juden nicht sogleich in offenen Schlachten sich mit den Römern zu messen. Sie nahmen vorerst die wichtigsten Plätze und Stellungen ein, befestigten sie mit Mauern, gruben unterirdische Gänge, um, wenn sie der Gewalt weichen mußten, Zufluchtsorte und Hinterhalte zu haben, in welchen sie unbemerkt aus einer Gegend zur andern gelangen könnten. Von oben wurden Löcher in die Souterrains getrieben für Luft und Licht. Vor allem lag ihnen daran, die neue heidnische Pflanzstadt, Aelia Capitolina, so hieß sie nach dem Familiennamen des Kaisers Aelius, und nach dem Jupiter vom Capitol, dem sie heilig seyn sollte, deren Bau

BIBLIOTHEK DER DEUTSCHEN LITERATUR
Knapp, A.

3-598-51466-2
FNr. 21058 / 008

noch nicht weit fortgeschritten seyn konnte, in ihre Gewalt zu bekommen. Es gelang ihnen; auf welche Weise, ist unbekannt.

Cäsarea, der bisherige Sitz der römischen Statthalter, eignete sich durch ihre Lage am Meere und im Niederlande vorzüglich dazu, stete Verbindungen mit Syrien und allen Hauptplätzen des Römerreichs zu unterhalten, aber nicht eben so dazu, das innere Land militärisch zu zügeln. Die Belagerung unter Titus hatte bewiesen, welche gewaltige Festigkeit die Lage auf jäh abstürzenden Bergen und am Rande tiefer Steilschluchten der vorigen Stadt verliehen hatte. Darum wollte der Kaiser sie als wirkliche Festung benützen, wodurch er zugleich den Juden alle Hoffnung benahm, jemals wieder in ihren alten Zustand zurückkehren zu dürfen. Dieselben Gründe machten sie den Juden als Waffenplatz unentbehrlich. Ihnen konnte die Erinnerung an die einzelnen Theile der ehemaligen Festung noch nicht erloschen seyn, und den des Platzes Kundigen mochten die zwar verschütteten, aber nicht zerstörten unterirdischen Gewölbe und Gänge sichere Zufluchtsorte und bequeme Anhaltspunkte zu neuen Arbeiten bieten. Diese großen Souterrains hatten zu verschiedenen Zeiten theils zu Gräbern (wenigstens hatte Jerusalem nach ägyptischer Weise eine ganze in den Kalkfels gehauene Nekropolis oder Todtenstadt), theils zu verdeckten Ausgängen aus der Stadt, theils zu Gefängnissen (Jerem. 20, 2.), theils auch zu augenblicklichen Schlupfwinkeln für Menschen und Schätze gedient. Wie groß, weitführend und geheim diese Gänge waren, beweist die Erzählung des Josephus von der Belagerung. „Wen „die Römer in den aufgebrochenen Kloaken fanden, den hie„ben sie nieder. Sie fanden dort auch mehr als 2000 Todte,

„die sich theils selbst, theils unter einander umgebracht hat-
„ten, meistens aber dem Hunger erlegen waren. Ein fürch-
„terlicher Leichengeruch wehte ihnen entgegen, so daß Viele
„sogleich zurückwichen, obgleich Andre aus Habsucht hinein-
„drangen und über die aufgeschichteten Leichname wegschrit-
„ten. Denn man fand eine Menge Kostbarkeiten in den Ka-
„nälen. Auch viele Gefangene der Tyrannen wurden daselbst
„herausgezogen. — Johannes, mit seinen Brüdern in den
„Gängen verhungernd, bat um die Gnade der Römer“
(Jüd. Krieg VI, 9.). „Simon (Bar Gioras), welcher wäh-
„rend der Belagerung Jerusalems die obere Stadt inne hatte,
„nahm, als das römische Heer bereits innerhalb der Mauern
„war und die Stadt zerstörte, die Getreuesten seiner Freunde
„und etliche Steinhauer, nebst den nöthigen Werkzeugen und
„hinreichender Nahrung für mehrere Tage zu sich, stieg dann
„mit allen diesen in einen der verborgensten Kanäle hinab;
„so weit der alte Gang fortlief, drangen sie vorwärts; als
„sie auf festes Gestein stießen, begannen sie zu graben in der
„Hoffnung, weiter hinaus an einem sicheren Platze empor-
„steigen zu können. Aber bald mußten sie erfahren, daß sie
„sich getäuscht. Die Bergleute waren nur wenige Schritte
„vorwärts gekommen, als die Lebensmittel, so sehr sie
„auch sparten, auszugehen drohten. Nun zieht Simon, um
„die Römer durch Schrecken zu täuschen, weiße Gewänder
„an, schnallt einen Purpurmantel um und erhebt sich auf der
„Stelle, wo der Tempel gestanden, aus der Erde“ (Jüd.
Kr. VII, 2.).

Schwerlich entging die dumpfe Bewegung unter den Ju-
den dem römischen Adlerblick. Aber der kriegerische Stolz
der Weltherrscher verachtete das gedemüthigte Volk und war-

tete nur, bis die Empörer aus ihrem Verstecke an's Tageslicht träten, um sie alsbald zu vernichten. Er berechnete nicht die nachhaltige Glut, welche der Fanatismus anschürt, noch weniger verstand er etwas von dem Zusammenhang, den ein gemeinsamer Glaube und ein heiliges Gesetz durch alle Länder erhält und von der geheimnißvollen Wirkung göttlicher Gerichte. Waren doch diese der Herrschaft gewöhnten Abendländer eben so sehr ihrem heimischen Boden, als ihrer väterlichen Religion entfremdet.

Wie erschraken sie daher, als nun das im Dunkel gesponnene Gewebe an die helle Sonne trat, als ganz Palästina wie auf Eine Losung aufstand und die Bewaffneten, wie die der alten Heidensage, aus der Erde zu wachsen schienen! Durch das ganze römische Reich wurden die Fäden des Gewebes sichtbar. Ein römischer Berichterstatter sagt: die ganze Erde bewegte sich. Es war ohnedieß eine Zeit, die auch in das tapferste Gemüth Furcht zu bringen sich eignete. Die Gräuelscenen von Trajans Tagen mochten wieder in der Erinnerung der Weltherrscher auftauchen, die Schreckensgestalt des ersten jüdischen Kriegs Entsetzen bis auf den Kaiserthron verbreiten. Denn überall hin kam die Kunde, welchen Schaden die Juden heimlich oder offen den Römern gethan, welche Schaaren, auch von Heiden, zu ihnen gestoßen seyen, wie der gefürchtete Partherfürst an dem Feuer schüre; darneben eine Nachricht um die andere, welche berühmte Städte durch Erdbeben eingestürzt, durch Brand eingeäschert, durch die Meeresfluth bedeckt worden seyen, eine Zeit der Zeichen an Sonne und Mond — kurz eine, welcher von der Hand des Allmächtigen das Siegel aufgedrückt war, das da lautet: dieß ist die Geburtsstunde einer neuen Welt!

Die Wiege der neuen Geburt war allerdings Judäa, aber was jetzt daselbst vorging, waren nur noch die Nachwehen. Denn das geborene Kind blühte schon fröhlich empor und ward stark trotz aller seiner Feinde, und Gottes Gnade war mit ihm — die junge Christengemeinde.

Dort, wohin die Gottesfinger der Weissagung wiesen, tobte, statt des Friedens Gottes, den der Messias bringen sollte, der wildeste Aufruhr. Ein Zerrbild des Verheißenen und bereits Erschienenen war aus dem dunklen Chaos der Empörung aufgetaucht, ein falscher Messias, der allmählich die Bewegungen des heimlich schleichenden Hasses und der offnen Rebellion sämmtlich mit seiner Hand leitete, — der Sternensohn.

Er hieß wahrscheinlich Simon und stammte vermuhlich aus dem Geschlechte Davids. Doch ist seine Herkunft nicht näher bekannt. Ob er in Judäa und um die Zeit der Zerstörung des Tempels geboren wurde, wie die späteren Juden es vom Messias erwarteten, — wir wissen es nicht. Er nannte sich selbst oder seine Volksgenossen nannten ihn nach dem oben angeführten, jetzt von ihnen falsch gedeuteten Verheißungsworte Bar Cochba, d. i. den Sohn des Sternes. Auch den Titel des Eingebornen und den des großen Königs gaben ihm seine Verehrer. Ueberhaupt hatte man in so entscheidenden Momenten nicht Zeit, in's Genauere zu untersuchen, ob sich alle die Kennzeichen des Messias in seiner Person vereinigten. Genug, daß ein Mann gefunden war, der sich an die Spitze der Nation zu stellen vermochte. Ueber alles Andre sollte der Erfolg entscheiden. Wie lange er sich mit messianischen Planen getragen, weiß Niemand. Erst scheint er nur ein wunderthätiger Abenteurer gewesen zu seyn. Denn er weckte

den Glauben des Volks, indem er Feuer spie, jedoch nur von angezündetem Werge, den er, wohl in einer durchlöcherten Nuß, im Munde hielt und hinaushauchte. Er war ein Messias ganz nach dem Sinne seiner Volksgenossen. Denn er athmete Rache, sprach nur von Schlachten und Triumphen; der Hauptartikel seines Evangeliums war: Empörung gegen römische Herrschaft. Er hielt sich nicht für zu hoch, um den Räuber zu machen und Raubgesindel unter seinen Fahnen zu sammeln.

Die Macht, auf welche er sich stützte und durch die er bis zu einer so hohen Stellung sich aufschwang, scheint übrigens nicht das unwissende Volk gewesen zu seyn, sondern die Synagoge und das Synedrium. Die Rabbinen waren unter Trajan und Hadrian der Verfolgung am meisten ausgesetzt gewesen. Der Fürst der Gelehrten (Patriarch) Gamaliel trat jetzt erst aus dem Schlupfwinkel, in den er sich geflüchtet hatte, wieder hervor. Rabbi Akiba, der glänzendste Lehrer jener Zeit, kehrte aus den Morgenländern zurück und erklärte sich für den neuen Messias.

Dieser Mann stammte väterlicherseits aus einem der von den Israeliten so sehr gehaßten Kananitervölker und hielt sich für einen Nachkommen jenes Sisera, Feldhauptmanns des tyrischen Königes Jabin, den die heldenmüthige Jaël tödtete (Richter 4, 21.); seine Mutter war eine Jüdin. Von Jugend auf arm hütete er vor der Zerstörung Jerusalems bis in sein vierzigstes Jahr (so erzählen die Rabbinen) die Heerden Kalba-Scheba's, eines reichen Einwohners der Hauptstadt. Zwischen ihm und der Tochter seines Herrn entspann sich ein Verständniß. Sie verlobten sich heimlich, mit der Bedingung, daß Akiba den Hirtenstab ablege und ein Gelehrter werde.

Er trat ſogleich in die Schule zu den berühmten Lehrern Elieſer und Joſua, heirathete ſeine Verlobte, die deßhalb von ihrem Vater enterbt wurde und kehrte erſt nach zwölf Jahren zurück. Auf einem Strohlager mußte die Tochter des reichen Kalba-Scheba ihr erſtes Wochenbette halten. Erſt als der Name Akiba im Verlaufe weiterer zwölf Jahre immer glänzender wurde, rührte den Vater beides, der Ruhm des Eidams und die treue Liebe der Tochter. Er theilte ſein Vermögen mit ihr. Weite Reiſen vermehrten die Kenntniſſe Akiba's, der ſich vor allem durch Eingehen in die politiſchen Zuſtände ſeiner Nation ſcheint wichtig gemacht zu haben. Sein Reichthum und der äußere Glanz, welchen derſelbe ihm geſtattete, mochten auch ihre Anziehungskraft üben. Er galt für das größte Licht in Iſrael. Ob es mehr als eine rabbiniſche Fabel ſey, daß er die Wittwe des römiſchen Statthalters Rufus zur zweiten Gattin gehabt, bleibe dahingeſtellt. Zuerſt ſchlug er in Lydda, hernach in Jamnia ſeinen Lehrſtuhl auf, wo er Beiſitzer des Patriarchats wurde. Welchen Einfluß er geübt haben muß, geht ſchon aus der freilich ſehr übertriebenen Schülerzahl hervor, die ihm die Rabbinen geben. Es ſollen ihrer 24000 geweſen ſeyn. Man hielt ihn für den zweiten Moſes, dem Gott Aufſchlüſſe über bisher geheim gehaltene Dinge ertheile. Man deutete Stellen des alten Teſtamentes auf ihn, beſonders nach ſeiner Hinrichtung die vom leidenden Knechte Gottes (Jeſaj. 52. 53.). Der von ihm geſchriebene Sepher Jezirah (Buch der Schöpfung), welchem er den Namen des Erzvaters Abraham vorſetzte, galt und gilt noch bei den Juden für eine Hauptquelle geheimer Weisheit. Er ſammelte die Ueberlieferungen der Alten, und ſeine Sammlungen, mit denen ſeines Schülers, Rabbi Meir, bildeten den

Grundstock zu dem bald nachher von Rabbi Juda, dem Heiligen, verfaßten Hauptwerke des Talmuds, der Mischnah. Der Verfasser desselben wurde am Todestage Akiba's geboren, so daß nach rabbinisch-bildlicher Ausdrucksweise „die aufgehende und die untergehende Sonne zugleich am Himmel stand." „Es bedurfte ein Buch, um würdig von ihm zu reden," sagt ein Anderer; „sein Name flog von einem Ende der Erde zum „andern," ein Dritter. Man nannte ihn Sathumtaah, d. i. den Gültigen. Sein entschieden edler, menschenfreundlicher Charakter, der ihm die vielen Rabbinen, vor welchen er den Vorrang gewann, zu Freunden machte, und der erst im Alter und unter dem Einfluß der entsetzlichen Zeit, worin er lebte, mehr zurücktrat und einem bitteren Gefühle gegen die Menschen Platz machte, läßt uns in seiner Begeisterung für den elenden Bar Cochba mehr seinen Patriotismus, seine kräftige Selbsttäuschung und seine Blindheit gegen das Wort Gottes, als einen absichtlichen Betrug sehen.

Er war einer der stärksten Gegner der Christen, mit welchen er häufig disputirte. Die Art, wie er dieß gethan haben soll, ist zu bezeichnend und zu bedeutend für seinen Messiasglauben, um nicht etwas dabei zu verweilen. Man beschuldigt ihn, den hebräischen Bibeltext verfälscht zu haben, um desto wirksamer den Christen begegnen zu können. Diese traten seit der Zerstörung des Tempels, mit dem Evangelium in der Hand, auf die Trümmer Jerusalems deutend, den Juden entgegen und bewiesen, daß Jesus, dessen Worte hier so augenscheinlich erfüllt worden, der Prophet sei, welchen Moses versprochen habe. Ein solches Gespräch haben wir von dem Märtyrer Justinus, gehalten mit dem jüdischen Rabbi Trypbon. Vor Allem bedienten sich die Christen eines Be-

weiſes aus der Zeitrechnung der rabbiniſchen Ueberlieferung, die auf Henoch oder Elias zurückgeführt wurde. Nach ihr ſollte die Welt 7000 Jahre währen. Weil vor Gott ein Jahrtauſend ſei, wie ein Tag, ſo dachte man ſich die Weltzeit als eine Woche von ſieben Jahrtauſend-Tagen, deren ſechs Werktage, der ſiebente Sabbath ſeyn würde. Mit dem Ende des ſechsten Jahrtauſends oder nach einer etwas verſchiedenen Rechnung mit 5500 Jahren ſollte der Meſſias kommen. Es kam alſo darauf an, zu wiſſen, wie viel an dieſer Zeit ſchon verfloſſen ſei, um genau zu erfahren, wie lange es noch bis zum Kommen des Verheißenen anſtehen könne? Dieß rechnete man natürlich nach den Lebensaltern der Patriarchen. Das Alter Adams bis zur Geburt Seths wurde zum Alter Seths bis zur Geburt ſeines Stammhalters gezählt u. ſ. f. Je höher nun dieſe Alterszahlen waren, deſto größer mußte die Summe der bereits verfloſſenen Jahre der Welt ſeyn. Nun iſt es den Gelehrten bekannt, daß die in Alexandria gefertigte griechiſche Ueberſetzung des A. Teſtamentes das Alter der meiſten Patriarchen bei der Geburt ihrer Stammhalter um hundert Jahre höher angiebt, als der hebräiſche Bibeltext. Wenn man beide vergleicht, ſo mußte nach jener Ueberſetzung zu derſelben Zeit die Welt weit über 1000 Jahre älter ſeyn, als nach dem Grundtexte, folglich auch die Zeit des Meſſias um ſo viel näher rücken. Da zeigten nun die Chriſten, daß nach dem griechiſchen Texte, den ſie meiſtens benützten, der Meſſias bereits müſſe gekommen ſeyn. Was ſollten die Juden dagegen ſagen? eure Ueberſetzung, ſagten ſie, iſt falſch. Und wirklich muß einer von beiden falſch ſeyn, entweder der hebräiſche oder der griechiſche Text. Nur hat der letztere die innere Wahrſcheinlichkeit

für ſich, der erſtere gegen ſich und läßt ſich bei den Juden beſſer Grund angeben, warum ſie verfälſcht haben könnten, als bei den Griechen. Wie nämlich Jeruſalem zerſtört und der Meſſias noch nicht gekommen war, hätten die Rabbinen am Alter der Patriarchen je 100 Jahre geſtrichen, um zu beweiſen, daß die Zeit noch nicht verfloſſen ſey, in welcher der Heiland kommen müſſe. Dieſe Fälſchung nun ſchreibt man dem Rabbi Akiba zu.

Gewiß brauchte er auch jene rabbiniſchen Zeitrechnungen für den Bar Cochba. Im vierten Buch Eſra, einem unterſchobenen Machwerke, wird die Weltzeit als ein Tag betrachtet, von zwölf Stunden, jede Stunde zu 500 Jahren; in der letzten Stunde, alſo im Jahr der Welt 5500, ſollte der Meſſias kommen. Nun ließ ſich nach einer der jüdiſchen Rechnungen wohl herausbringen, daß dieſes Jahr auf die Lebenszeit des Bar Cochba fiel; denn der Verfaſſer jenes Buchs ſagt von ſich ſelbſt, zu ſeiner Zeit ſeien $10^1/_2$ Stunde (5250 Jahre) vorüber; er lebte aber aller Wahrſcheinlichkeit nach nur wenig über 100 Jahre vor der Geburt Chriſti. Glaubten doch chriſtliche Kirchenväter, der HErr habe in dem Gleichniß von den Arbeitern im Weinberge (Matth. 20, 1 ff.) die verſchiedenen Epochen des Reiches Gottes im A. Teſtamente, eben ſolche Weltſtunden von 500 Jahren bezeichnen gewollt.

Noch eine andre Berechnung der Meſſiasepoche gab es bei den Juden, die auf aſtronomiſchen Grundlagen beruhte. Auch ſie ſetzte das vormeſſianiſche Weltalter als eine Zeit von 5000 Jahren voraus und nahm dann an, 837 Jahre vor dem Jahr 5000, alſo um's Jahr 4163 nach Sonnenjahren oder 4291 nach Mondjahren werde der Meſſias auftreten. Das Jahr der Welt 4291 trifft aber auf das Jahr nach

Chriſti Geburt 113, in welchem Bar Cochba ſpäteſtens gebo-
ren ſeyn muß.

War es zu verwundern, wenn Rabbi Abika, den ſeine glühende Liebe zu ſeinem Volke und deſſen von altergrauer Zeit her auf's Wunderbarſte beſtätigten Vorzügen beſeelte, den der Schmerz über die jetzige Lage deſſelben aus dem Lande der Verheißung trieb, als gar aus der Synagoge ein Verräther in der Perſon des Rabbi Eliſa erſtand, welcher den Feinden die Heimlichkeiten des Geſetzes verkaufte, der einen Julianus und Pappus den Märtyrertod um den uralten Glauben ſeines Volkes ſterben ſah, der ſeine Brüder in Meſopotamien (in Niſibis und andern Orten) mit der Schilderung der erlittenen Drangſale entflammte, der Jahre lang vor den Verfolgungen der Römer flüchtig umherirrte, daß dieſer Mann, ſchon über hundert Jahre alt, in ſich den Elias ahnete, der dem Meſſias vorlaufen und Alles zurechtbringen ſollte, ja daß er öffentlich vor Sanhedrin und Synagoge den Bar Cochba für den König Meſſias erklärte, und ſelbſt die ernſte Warnung des Rabbi Jochanan nicht achtete: „Abika! „Gras wird aus deinen Kinnladen ſprießen, und noch wird „der Sohn Davids nicht gekommen ſeyn!“.

Das Gewicht eines ſolchen Mannes riß die ohnehin ſchon zum Wahn des falſchen Meſſiasthums geneigte Menge mit ihm fort. Zwar ſetzten, nach jüdiſchen Berichten, die Rabbinen den vorgeblichen Davids-Sohn auf eine kitzliche Probe. Nach einer ſeltſamen Deutung der Worte: „Sein Riechen „wird ſeyn in der Furcht des Herrn. Er wird nicht richten, „nachdem ſeine Augen ſehen, noch ſtrafen, nachdem ſeine Ohren hören, ſondern wird mit Gerechtigkeit richten die Armen „und mit Gerichte ſtrafen die Elenden im Lande, und wird

„mit dem Stabe seines Mundes die Erde schlagen und mit „dem Odem seiner Lippen die Gottlosen tödten“ (Jesaj. 11, 24.) verlangten sie von ihm, er sollte Fromme und Gottlose durch den Geruch unterscheiden. Das Probestück scheint ihm durch Hülfe seiner gelehrten Freunde gelungen zu seyn. Denn bald salbte ihn Rabbi Akiba zum König, er setzte die Krone Davids auf sein Haupt. Der greise Lehrer ernannte sich selbst zum Waffenträger seines Messias und zog vor ihm her *).

Der neue König Israels wählte zu seiner Hauptstadt nicht Jerusalem, sondern Bitther. Dieß wahrscheinlich darum, weil er die Angriffe der Römer nicht dorthin ziehen wollte, wo jetzt Alles drangesetzt wurde, um Stadt und Tempel wieder aufzubauen. Zugleich mochte ihm daran liegen, so nahe als möglich an dem römischen Waffenplatz Cäsarea zu seyn. Endlich mochte die Umgegend noch immer an den Folgen des früheren Krieges leiden.

Freilich weiß man eigentlich nicht recht, wo man dieses Bitther zu suchen hat. Man kann zwischen Betaris im Kü-

---

*) Dem Mißverstande jener Auslegung der Prophetenworte weiß ich nur eins an die Seite zu setzen, was ich schon oft mit eignen Augen gesehen habe und gewiß viele Leser auch. Es ist ein Gemälde der Wiederkunft Christi vom Himmel, das man im südlichen Deutschland häufig in den Zimmern hängen sieht. Auf demselben ist der HErr nach dem Worte (Offenb. 19, 15.): „ein scharfes „Schwerdt ging aus seinem Munde“, wirklich mit einer Schwerdtklinge statt der Zunge abgebildet, und weil (Hebr. 4, 12.) „das Wort Gottes schärfer ist, denn kein „zweischneidig Schwerdt“, so sind gar zwei Schwerdtklingen, also wohl ein vierschneidiges Schwerdt dort gemalt. Sollte dergleichen besser seyn, als die rabbinischen Thorheiten?

ſtenlande, auf der Straße von Lydda nach Cäſarea und zwiſchen Bethhoron auf dem jüdiſchen Hochlande nicht ſicher entſcheiden. Bethal, das Hieronymus nennt, iſt es gewiß nicht. Für Betaris ſprechen die Angaben der Rabbinen, der fragliche Ort ſei nur 4 Meilen vom Meere entfernt geweſen, für Bethhoron aber die Bemerkung der Quellen, der Ort ſei nahe bei Jeruſalem, der Umſtand, daß die griechiſchen Schriftſteller Betheron ſtatt Bethhoron ſchreiben, und die Wahrſcheinlichkeit, daß dieſer Platz gewählt wurde, weil er vollſtändig die Straße vom Küſtenlande auf das Hochland von Judäa beherrſchte, überhaupt von hier aus am leichteſten die heilige Stadt gegen Angriffe gedeckt werden konnte. Auch die Erfahrung konnte zu dieſer Wahl rathen, indem gerade in dem Paß von Bethhoron der römiſche Statthalter Ceſtius Gallus eine gewaltige Niederlage durch die Juden erlitten hatte.

Doch ſchloß ſich der Sternenſohn für jetzt nicht zwiſchen die Mauern ein. Vielmehr hatte er genug zu thun, die Juden durch ganz Paläſtina zu bewaffnen, ſein Heer zu verſtärken und zu üben, die wichtigſten Städte in ſeine Hände zu bekommen. Das Erſte ſcheint ihm wunderbar ſchnell gelungen zu ſeyn, ſo ſchnell, daß der römiſche Geſchichtſchreiber ſich des oben erzählten Mährchens von den Waffenſchmieden glaubte bedienen zu müſſen, um es begreiflich zu machen, während es am einfachſten ſich aus der Annahme erklärt, daß ſchon ſeit einigen Jahren manches blanke Schwerdt im heimlichen Verſteck des Gebrauches wartete. Vom Zweiten geben jüdiſche Berichterſtatter ſeltſame Beweiſe, indem ſie melden, Bar Cochba habe von ſeinen Leuten als Probe ihres Muthes verlangt, daß ſie ſich einen Finger abhieben, dieſe jedoch auf

Bitten der Rabbinen dahin abgeändert, daß jeder eine Ceder des Libanon aus freier Hand entwurzle. Das Dritte wurde in Galiläa besonders leicht, wo die jüdische Bevölkerung von Sepphoris auf der Ebene Jesreel und von Tiberias am See Genezareth über die Nichtjuden herfiel und sie niedermetzelte. Damit waren zwei durch ihre Lage, Größe und ihren Wohlstand bedeutende Plätze gewonnen. Bis nach Syrien hinein sollen sich seine Züge erstreckt haben. Ueberall wüthete er mit Raub und Mord gegen die Heiden und Christen. Sein Heer gaben die Quellen seiner Nation auf 200,000 Mann an. Es mochte wohl einen sonderbaren Eindruck machen, den wüthenden Haufen, unter einem wilden Abenteurer, als ein rächendes Gottesheer, wie sie meinten, einherziehen und den fast hundert und zwanzigjährigen Rabbi Akiba das Schwerdt vor dem Könige seiner Salbung hertragen zu sehen.

Am schneidendsten trat der Widerspruch zwischen dem Lügen-Messias und dem Reiche des wahren, das nicht von dieser Welt ist, hervor im Betragen des ersteren gegen die Anbeter des letzteren. Damals „glaubten noch," wie Sulpicius Severus sagt, „fast Alle an Christum als Gottes„sohn, jedoch mit Beobachtung des Gesetzes." Insbesondere in Jerusalem hatte die freiere und tiefere Schätzung des A. Bundes in seinem Verhältniß zum Evangelium des neuen, wie sie der Heidenapostel Paulus verbreitete, nie starken Eingang gefunden. Man mußte die Heidenwelt und die aus ihr Glaubiggewordenen gesehen haben, um als eingeborener Israelite frei zu werden von den engen Banden, welche eine geheiligte Gewohnheit um das menschliche Herz legt. Die in Palästina blieben, hielten sich zum Tempel, wenn sie auch der Synagoge mit ihren Menschensatzungen entsagten. Sie

folgten ungern, doch gehorsam dem Gebot Christi, zu fliehen, als die Römer Jerusalem einzuschließen drohten. Pella, jenseits des Jordans, wurde der Sammelort der flüchtigen Christen. Sie betrachteten sich stets als die Gemeinde von Jerusalem und ihr Bischof nannte sich nach der heiligen Stadt. Sobald sie konnten, kehrten sie wenigstens zum Theil dahin zurück. Aber auch sonst gab es solcher Judenchristen noch viele, besonders in dem Heimathlande des HErrn, in Galiläa, wo sie auf Bergen und in heimlichen Thälern vor den Verfolgungen der Feinde sichrer wohnten. Es war ein harmloses, redliches Christenhäuflein, ferne von den weitherzigen Ansichten, die nur an den Orten großen Zusammenflusses von Menschen, wie in Alexandria, Antiochia, Ephesus, Corinth, Rom u. a. entstehen konnten, ganz fremd den tieferen Gedanken, die ein Apollo und schon ein Stephanus verkündet hatten, und die jetzt bereits anfingen, mit den trüben Wassern morgenländischer, heidnischer und jüdischer Weisheit, sowie hellenischer Philosophie sich zu mischen. Sie konnten nur mit Schaudern hören, was hie und da das Gerücht auch zu ihnen bringen mochte, von den Lehren eines Cerinth und der ersten sogenannten Gnostiker, die in ihrem stolzen Fluge weit über den Kreis der Einfalt sich hinwegschwangen, worin sie lebten.

Diese in Palästina sehr zahlreichen Christen nannte man die Nazarener. Sie freuten sich des Ehrennamens, weil er an den Wohnort ihres HErrn erinnerte. Sie hofften auf die glänzende Wiedererbauung Jerusalems, des Tempels, sie glaubten, den Brandopferaltar noch einst wieder rauchen zu sehen, wenn der Messias komme. Aber sie erwarteten ihn „in den Wolken des Himmels mit großer Kraft und Herrlichkeit."

Weil ſie mit den Juden zugleich von den Heiden verfolgt worden waren, ſo ließ es ſich der armſelige Menſch, der ſich den Meſſias nannte, nicht anders träumen, als ſie würden brennen, ihre Leiden zu rächen, ſie würden gemeinſchaftliche Sache mit ihm im Aufruhr machen. Denn er verſtand als ein natürlicher Menſch nichts vom Geiſte Gottes und ſeinen Wirkungen. Weil ſchon damals die Zahl der Chriſten im römiſchen Reiche viele Millionen betrug, ſo mußte ihr Beitritt ihm wichtig erſcheinen. Sie aber mußten ſchon gegen ihre Brüder nach dem Fleiſch, welche ſich bisher als ihre ärgſten Feinde gegen ſie betragen und nicht ſelten ihre Ankläger bei den Heiden geſpielt hatten, mißtrauiſch ſeyn. Den neuen Propheten maßen ſie mit dem Maße des göttlichen Wortes, wogen ihn in der Wage des Geiſtes und — fanden ihn zu leicht. Sie gedachten der Worte ihres von ſeinem Volke gekreuzigten HErrn: „Sehet zu, daß euch nicht Jemand ver„führe. Denn es werden Viele kommen unter meinem Namen „und ſagen: Ich bin Chriſtus, und werden Viele verführen. „Ihr werdet hören Krieg und Geſchrei von Kriegen. Sehet „zu und erſchrecket nicht. Das muß zum Erſten Alles geſche„hen; aber es iſt noch nicht das Ende da. — Alsdann wer„den ſie euch überantworten in Trübſal und werden euch töd„ten. Und ihr müſſet gehaſſet werden um meines Namens „willen von allen Völkern. Dann werden ſich Viele är„gern und werden ſich untereinander verrathen und werden „ſich untereinander haſſen. — So alsdann Jemand zu euch „wird ſagen: ſiehe, hier iſt Chriſtus, oder da; ſo ſollt ihr „es nicht glauben. Denn es werden falſche Chriſti und „falſche Propheten aufſtehen und große Zeichen und Wunder „thun, daß verführet werden in den Irrthum, wo es möglich

„wäre, auch die Auserwählten. Siehe, ich habe es euch zu„vor gesagt. Darum wenn sie zu euch sagen werden: siehe, „er ist in der Wüste, so gehet nicht hinaus; — siehe, er ist in „der Kammer, so glaubet es nicht. Denn gleichwie der Blitz „ausgehet vom Aufgang und scheinet bis zum Niedergang, „also wird auch seyn die Zukunft des Menschensohnes. Wo „aber ein Aas ist, da sammeln sich die Adler" (Matth. 24, 4 — 6. 9. 10. 23 — 28.). — Vor diesen Worten aus dem Munde der Wahrheit konnte Bar Cochba nicht bestehen, und der Stern erschien als ein gefährlicher Irrstern. — Die Nazarener verabscheuten Krieg und Blutvergießen, sie wollten lieber durch Leiden und Sterben siegen, wie ihr Heiland gesiegt hatte, sie gedachten der Lehre: jedermann sei unterthan der Obrigkeit, die Gewalt über ihn hat. Noch deutlicher gab sich ihnen der Lügengeist des Sternensohns und seiner Propheten zu erkennen, da er, freilich unklug genug für seine eigne Sache, von ihnen verlangte, sie sollten Christo abschwören und seinen Namen lästern. Dieß war ihnen genug, um ein entscheidendes: Nein! allen Aufforderungen zur Gemeinschaft mit dem blutdürstigen Messias entgegenzusetzen. Ob wirklich viele Christen abfielen, ist ungewiß. Doch können es nicht Viele gewesen seyn, vielleicht gerade von denjenigen Nazarenern, welche bereits anfingen, eine eigne Secte, welche die Gottheit Christi läugnete, zu bilden, wie die Ebioniten.

Der Sternensohn schnaubte Rache gegen die Christengemeinde in Palästina und wüthete gegen sie mit Martern aller Art viel grausamer als die Römer.

Nach solchen Thaten kehrte Bar Cochba gen Jerusalem zurück, die Hauptstadt seines Reiches, wenn auch nicht seine beständige Residenz. Dort ließ er Münzen schlagen, am Auf-

bau des Tempels und der Feſtungswerke arbeiten und betrug ſich in Allem als ein wirklicher König. Jetzt erſt mochte den Römern im Ernſte bange werden. Aber auch die Juden dürften ſich ängſtlicher Ahnungen nicht erwehrt haben, als eines Tages kund wurde, die königlichen Grabgewölbe Davids und Salomo's ſeien von ſelbſt eingeſtürzt.

Zu Cäſarea ſaß Titus Annius Rufus als kaiſerlicher Statthalter. Jeruſalem hatte er den Aufrührern preisgeben müſſen. Erſt meinte er durch Schrecken die Unruhe niederſchlagen zu können, und nahm, als es noch dumpf gährte, die Rabbinen, deren er habhaft werden konnte, gefangen, ließ auch die kaiſerlichen Dekrete, die für das Volk demüthigend lauteten, einſchärfen. Aber er reizte, ſtatt zu beruhigen. Wie er nun von allen Seiten die Unternehmungen der Juden vernahm, wie er merkte, welche Unterſtützungen von Außen die Paläſtinenſer haben und wie zuſammenhängend ihre Entwürfe angelegt ſeyn mußten, wie alle Landſtreicher und Unruhigen ſich an den Haufen der Empörer anſchloßen, und überall die römiſchen Poſten zurückgeworfen, umringt, niedergemacht wurden, wie er Straßen und Päſſe geſperrt und ſeine Macht gelähmt ſah — da nahm er zu ſpät wahr, wie Unrecht er gethan hatte, dieſes Volk zu verachten. Bis an die Seeplätze herab war das Land von den Rebellen beſetzt, überall hallte der Meſſias-Jubel wieder.

Der Statthalter zog aus, und bezeichnete jeden ſeiner Schritte mit dem Blute erbarmungslos gemordeter Kinder, Frauen und Greiſe. Die Bewaffneten ſtanden ihm nicht, außer wo ſie die Uebermacht hatten, und dann ſchlachteten ſie die Römer. Die Schlüſſel des Landes fielen einer nach dem andern, und ehe die Trauerbotſchaft den Kaiſer erreichte, wa-

ren ſchon 50 Städte befeſtigt und mit jüdiſcher Mannſchaft beſetzt, 985 offene Orte bis tief nach Syrien hinauf in vollem Kriegsſtande. Die vom Kaiſer geſchickte Verſtärkung ſetzte nur eben den Legaten in den Stand, den Grimm der Juden auf's Höchſte zu ſteigern, nicht aber ihn zurückzuſchlagen.

Da nun erkannte der Kaiſer wohl, daß es ſich um einen Kampf mit der Verzweiflung einer Nation handle, dem nicht Jeder gewachſen ſei. Nach dem fernſten Ende des Reiches eilten die kaiſerlichen Boten und riefen einen gefürchteten Mann herbei, der eben ſo ſehr durch ſeine Klugheit und ſeinen rechtlichen Sinn, als durch Kriegsmuth und Feldherrn-Gewandtheit ſich einen Namen gemacht hatte — den Julius Severus. Er ſtand in Britannien auf dem letzten Vorpoſten des Römerreiches als Statthalter. Dort hatte ſich ſeine und ſeines Heeres Kraft im Kampfe mit den eiſernen Männern des Nordens geſtählt. Zugleich bewegten ſich weit umher im Reiche die Legionen, die Adler flogen gegen Paläſtina. Bald rückten vom Meere her die wohlgeſchloſſenen Heereszüge drohend heran. Man ſah wieder die den Alten in Iſrael wohlbekannten Feldzeichen und die Angeſichter der kriegserfahrenen Helden, die es gewohnt waren, dem Ungeſtümm unbändiger Barbaren und dem Trotze verzweifelter Banden ihre kein Zagen kennende Ruhe und unaufhaltſame Kraft entgegenzuſtellen.

Nach einigen Schriftſtellern hätte ſich der Kaiſer ſelbſt in der Mitte des Heeres befunden. Dagegen erheben ſich jedoch unwiderlegliche Einwürfe. Vielleicht daß er allerdings, geſpannt auf die Ereigniſſe und des Reiſens gewohnt, ſich in die öſtlichen Provinzen begab. Wenigſtens finden wir ihn im

Jahre nach der Beendigung des Kriegs zu Athen in Griechenland.

Der Feldherr erkannte bald, was hier zu thun sei. Was Vespasian im ersten Kriege gethan hatte, das nahm er sich zur Richtschnur seines Planes. Der glühenden Begeisterung muß man nicht Schlachten liefern, sondern sie im eigenen Feuer sich verzehren lassen. Ist es nur menschliches Feuer und Fleischeskraft, so ist, nach dem weisen Worte jenes Pharisäerhauptes in Jerusalem, des älteren Gamaliel, bald nichts mehr da, als eine Hand voll Asche.

Zuerst nahm Julius Severus die Seeplätze wieder ein, dann wurden die Päſſe erobert und die Straßen gesichert. Hierauf wandte der Römer seine Macht dazu an, die einzelnen umherstreifenden Rotten zu umzingeln und niederzumetzeln. Das Land wurde gesäubert, und der im augenblicklichen Enthusiasmus so stark gewordene Leib der Nation durch eine Unzahl von kleinen Wunden erschöpft.

Mochte nun auch Bar Cochba überall sich hinwenden, wo die Gefahr ihn forderte, er konnte sich nicht vertheilen, und während er an einem Orte den Römern die Stirne bot, wurde er desto sicherer am andern geschlagen. Es war keine Möglichkeit für die Römer, das Land auf der Ostseite zu sperren, und das Hereinbringen von Kriegsgeräthe, Mundvorrath oder Mannschaft zu hindern. Aber was wollte alle diese Hülfe ausrichten, während der Boden noch an vielen Orten verheert lag und das Volk überall und unausgesetzt von einem besonnenen und thätigen Feinde bedrängt wurde? Die hohe Begeisterung mußte erlahmen, denn die Lüge giebt keine nachhaltige Kraft. In diesem Gefühl scheint Rabbi Elieser Hamodai, wenn es anders wahr ist, zur Unterwer-

fung gerathen zu haben. Davon wollte aber der Sternensohn nichts hören; er ließ den Rabbi hinrichten. Der Talmud erzählt freilich die Geschichte dieses Rabbi zu seinen Gunsten. Er habe um Sieg für Bar Cochba gebetet, und dieß habe (wie einst bei Mose) den Juden Kraft gegeben. Deßhalb haben die Römer ihn dem Bar Cochba verdächtig zu machen gewußt. Der Talmud verlegt diese Begebenheit in das Ende des Kriegs.

Tapfer genug hielten sich die Juden für eine so durch und durch hoffnungslose Sache. Denn sie schleppten den Krieg ganze drei Jahre hinaus. Das Land war nämlich in Eine Festung verwandelt. Hatte römische Kriegskunst und Tapferkeit sie aus einer Stellung verdrängt, so stellten sie sich hinter ihren Mauern und Schanzen auf, zuletzt flüchteten sie in Höhlen, Schluchten, unterirdische Gänge, welche nur dem Einheimischen bekannt seyn konnten, und fielen von da aus über die streifenden Römer her. Zwei volle Jahre scheint es gedauert zu haben, bis diese das Land hinlänglich gesäubert hatten, um nun gegen Jerusalem anzurücken. Wie lange die Belagerung dauerte, wie hartnäckig auch dießmal der heilige Ort vertheidigt wurde, davon enthalten die alten Berichte nichts. Dagegen ist es gewiß, daß die Stadt von den Römern erobert und jetzt erst gründlich zerstört wurde, im Jahr 134 nach Christi Geburt, 64 nach der Zerstörung durch Titus. Jetzt ließ T. Annius Rufus die nach alter Sitte den Wiederaufbau abschneidende Pflugfurche durch den Boden gehen, und es ward völlig erfüllt das Wort des Herrn durch den Propheten Micha (3, 12.): „Zion wird um euretwillen wie ein „Feld zerpflüget, und Jerusalem zum Steinhaufen und der „Berg des Tempels zu einer wilden Höhe".

Ob Bar Cochba schon bei der Eroberung Jerusalems unter dem Schwerdte der Römer gefallen, oder ob er aus der genommenen Stadt nach Bitther entkommen sey, oder ob ihn seine Volksgenossen, wie sie die Sache übel ablaufen sahen, als falschen Meßias erkannt und getödtet haben, darüber lauten die Nachrichten verschieden. Schwerlich erlebte er übrigens das Ende des Kriegs. Man nannte ihn jetzt nicht mehr den Sternensohn, sondern Bar Kosiba, d. i. den Lügensohn. Unsicheren Sagen zufolge wären ihm sein Sohn Rufus und sein Enkel Romulus in der Herrschaft gefolgt; jedenfalls aber können sie die Königswürde nicht, wie er, offen behauptet haben.

Nur Bitther blieb jetzt den Römern noch zu gewinnen. Dort lag eine starke Besatzung oder vielmehr die große Zahl der Kampffähigen drängte sich darin zusammen. Die Flüchtlinge aus Jerusalem vermehrten noch die Menge. An Erstürmung scheint nicht zu denken gewesen zu seyn, denn der kluge Severus beschloß, die Stadt durch Hunger zur Uebergabe zu nöthigen. Besonders hoch muß die Zahl der Rabbinen und Rabbinenschüler in der Stadt sich belaufen haben, wie es auch nur als eine Probe rabbinischer Wahrheitsliebe zu betrachten ist, was wir im Talmud lesen: Bitther hatte 4—500 Synagogen, deren jede 400 Lehrer und mindestens 300 Schüler, also mehr Lehrer als Schüler, faßte, oder noch besser: in Bitther waren 400 Schulen, in jeder 400 Lehrer, deren jeder 400 Schüler hatte, also blos 64,000,000 Köpfe allein vom Lehrstande! Im Verhältniß dazu stand die Zahl der Krieger. Denn sie sollen allein 160,000 Hornbläser gehabt haben. Die Stadt wird für so groß ausgegeben, daß die eine Hälfte derselben 3 Tage lang ein Fest feierte, wäh-

rend in der andern ſchon die Römer mordeten, ohne daß man etwas davon ahnte. Mehrere Monate ſcheint die Belagerung gedauert zu haben. Endlich aber kam es zur Uebergabe im Jahr 135 n. Chr. Das Blutbad ſcheint gräßlich geweſen zu ſeyn. „Die Pferde wateten im Blute bis an's Maul, vier„pfündige Steine wälzte der Blutſtrom hinab, vier Meilen „ins Meer hinein, von welchem die Stadt wieder vier Mei„len entfernt lag, ergoß ſich das Blut"; ſo lautet die talmudiſche Schilderung. Ferner fügt die orientaliſche Malerei hinzu: „der Kaiſer ließ mit den Leichnamen, die nicht ver„weſten, ſeinen 18 römiſche Geviertmeilen umfaſſenden Wein„garten (bei Bajä in Unteritalien) umzäunen". Nach dieſen Quellen ſollte die Belagerung Bitthers 3½ Jahre, die Dauer des ganzen Kriegs, gewährt haben. So viel iſt ſicher, die Römer wütheten mit einer durch die ganze Art des langen, ermüdenden Kampfes wohl erklärlichen Erbitterung. Wenn es auch nicht wahr iſt, daß die Schüler in ihre Bücherrollen eingewickelt und mit denſelben lebendig verbrannt wurden, weil ſie ſich mit ihren Federmeſſern wehrhaft gemacht und manchen feindlichen Krieger erſtochen hatten: ſo kann man doch glauben, es werde auf römiſcher Seite an Grauſamkeit gegen die Geſetzgelehrten, als die eigentlichen Fakeln dieſes Aufruhrs, nicht gefehlt haben. Rabbi Akiba wurde lebendig gefangen und grauſam hingerichtet. Er betete mit heiterem Angeſicht, da während ſeines Verhörs die Gebetsſtunde kam. Mit ſeinem Sohne Pappus ſollen ihm die Römer das Fleiſch mit einem eiſernen Kamme vom Leibe geriſſen und ihn dann langſam verbrannt haben. Dieß das Ende eines Mannes, der, hätte er das Wort vom Kreuze in ſein Herz aufgenommen, gewiß ein ausgezeichnetes Werkzeug der Gnade gewor-

den wäre, der aber in seinem ganzen Leben recht ein Bild der starren Herzenshärtigkeit seines Volkes, neben den edleren Zügen der Treue, der Liebe, der feurigen Begeisterung desselben, darstellte. Er wurde, wenn die Sage wahr spricht, in einer Höhle bei Tiberias mit seiner Gattin begraben. Um ihn her zeigte man die Gräber seiner Schüler. Von diesen erlitten Manche einen gewaltsamen Tod. Sie wurden theils erstochen, theils verbrannt.

Wie und wo Bar Cochba fiel, weiß Niemand. In Bitther soll sein Enkel Romulus den Tod gefunden haben. Merkwürdig, daß dieser falsche Meßias gerade 3—4 Jahre in öffentlicher Wirksamkeit lebte, während sein Ursprung, seine Jugend und der Ausgang seines Lebens in Dunkel gehüllt bleiben. Man könnte ihn besser mit einer Sternschnuppe als mit einem Sterne vergleichen.

Die Uebergabe von Bitther geschah am 9ten des Monats Abb, demselben Tage, an welchem Jerusalem zweimal, von Nebukadnezar und Titus, erobert und zerstört worden war.

Die Römer eilten, das Land vollends in ihre Gewalt zu bekommen; jetzt war es kein Krieg mehr, sondern ein Schlachten. Die Rabbinen erzählen von einem andern Orte dasselbe, was von Bitther, nur daß sie die 4 Meilen der Entfernung und die 4 Pfunde der Steine in 40 verwandeln und hinzusetzen, 7 Jahre lang hätten die umliegenden Weingärten wegen der Leichname des Düngens nicht bedurft. Ueber eine halbe Million Juden fiel unter dem Schwerdt. Rechnet man die in andern Gegenden des Römerreichs gemordeten Israeliten, die durch Hunger, Feuer und Krankheiten Umgekommenen, den Verlust der Römer dazu, so mag der Krieg wohl weit über eine Million Menschen gekostet haben. Ein Schrift-

steller sagt sogar, es seien an Einem Tage 580,000 gefallen. Gegen tausend bedeutende Ortschaften und fünfzig feste Städte mit 480 Synagogen wurden von den Römern zerstört. Die vielen Gefangenen wurden unter die Terebinthe bei Hebron (Hain Mamre) geschleppt, unter deren Schatten Abraham den HErrn gesehen hatte (1 Mos. 18, 1.), in deren Nähe der Vater der Gläubigen mit seiner Sarah, die zwei Erzväter Isaak und Jakob mit ihren Gattinnen Rebekka und Lea begraben lagen. Hier an dem heiligen, vom Schauer großer Erinnerungen umwehten Orte ließ der Kaiser die Nachbarvölker zusammenbieten, und verkaufte die Juden, Männer, Weiber und Kinder, je vier um ein Malter Gerste oder einen Mann für ein Pferd. — Vielleicht gedachte da Mancher an das, was sein Großvater vor 100 Jahren mitgerufen hatte: „sein Blut komme über uns und unsre Kinder!" — Da von den umliegenden Heiden, in Syrien und Arabien, weit nicht alle Gefangene gekauft wurden, so wurden ihrer viele nach Gaza, in die alte Hauptstadt der Philister, gebracht und dort losgeschlagen. Seitdem bestand daselbst eine hadrianische Messe. Andre lud man auf Schiffe, um sie nach Aegypten zu führen. Sie starben zum Theil Hungers, oder es versanken die Fahrzeuge mit ihnen. Nicht Wenige mordete der ägyptische Pöbel. Auch nach Spanien mußten gefangene Juden wandern, und zwar mit abgeschnittenen Ohren.

Palästina lag wieder als trauernde Wüste da. Ein Augenzeuge erinnert an die „Nachthütte im Kürbisgarten". So mochten die wenigen bewohnten Orte im verödeten Lande sich ausnehmen. Die Juden bezahlten von nun an außer dem Didrachmon an den Jupiter noch eine lästige Kopfsteuer.

Jetzt wurde der kaiserliche Plan, Aelia Capitolina an die

Stelle Jeruſalems zu ſetzen, von neuem aufgenommen. Nur handelte es ſich nicht mehr um einen Waffenplatz, ſondern um eine prächtige Heidenſtadt. Der Umfang wurde kleiner genommen, als die alte Stadt ihn hatte. Der Zion, der durch den Einſturz der weitläufigen Gewölbe, die man Salomons Grab nannte, bedeutend gelitten haben mußte, fiel außer der Ringmauer und wurde zu Ackerfeld verwendet. Als Cyrill Biſchof von Jeruſalem war, wurde er mit Gurken bepflanzt. Der Umfang der neuen Stadt blieb von nun an ziemlich derſelbe bis in die Kreuzzüge. Der Tempelberg wurde wahrſcheinlich abgetragen. Der Kaiſer ließ ein Theater erbauen, zwei öffentliche Bäder, ein Gebäude mit drei großen Sälen, eines mit vier Waſſerbaſſins, ein zwölfthoriges Prachthaus an die Stelle des vormaligen Treppengebäudes, einen Tempel des capitoliniſchen Jupiter auf dem Moriah, worin die Bildſäule dieſes Gottes nebſt der Statue des Kaiſers ſtand. Dieß Alles ward aus den Trümmern gefertigt, die Stadt ſodann in ſieben Quartiere getheilt und jedem Quartier ein Vorſteher gegeben.

Ein kaiſerlicher Verwandter leitete den neuen Bau, Aquila aus Pontus. Er ſah bei dieſer Gelegenheit und wohl auch ſonſt die Chriſten, und ihr Glauben und Leben machte einen ſolchen Eindruck auf ihn, daß er zu ihnen übertrat. Seine Liebe zur Aſtrologie, in welcher er Vieles wußte, wollte er jedoch nicht der Einfalt des Glaubens zum Opfer bringen. Ermahnungen der Aelteſten ſcheinen wenig gefruchtet zu haben; er wurde von der öffentlichen Verſammlung ausgeſchloſſen. Das war zu viel für den ſtolzen Geiſt. Er ging zu den jüdiſchen Prieſtern, ſchwor dem Chriſtenglauben ab, indem er ihn verfluchte, ließ ſich beſchneiden, lernte die hebräiſche

Sprache und überſetzte das A. Teſtament von Neuem in's Griechiſche (Andre meinen, in's Chaldäiſche), wobei er ſich Mühe gab, alle Zeugniſſe von Chriſto zu verdunkeln. Noch ſind Bruchſtücke von ſeiner Ueberſetzung vorhanden.

Gegen Bethlehem führte ein Thor der neuen Stadt hinaus, worauf ein marmornes Schwein in erhabner Arbeit angebracht war. Man könnte dieß, wegen der Unreinheit dieſes Thieres, leicht als Hohn gegen die Juden verſtehen, wenn nicht das Schwein römiſches Feldzeichen fünfter Ordnung, ein Sinnbild der fruchtbaren Kraft geweſen wäre und daran erinnert hätte, wie ein ſolches zur Gründung Roms durch Äneas nach der Sage den Ort bezeichnete:

Dort am Ufer des Fluſſes erblickt er im Schatten der Eichen
Liegend ein ſtattliches Schwein, es ſäugte die blendenden Jungen,
Hier ſoll ſtehen die Stadt zur Ruhe von Müh' und Gefahren.

Seltſam genug ahmte man in den Zeiten des Pabſtthums den Kaiſer Hadrian nach. Man glaubte, die Kirche nicht beſſer gegen jüdiſche Verunreinigung ſicher ſtellen zu können, als wenn man ein ſäugendes Schwein im Giebelfelde anbrachte. Ob auf Golgatha ein Venustempel errichtet und darin die Bildſäule der Göttin aufgeſtellt wurde, bleibt ungewiß. Jedenfalls müßten dann die Erbauer nicht gewußt haben, daß ſie eine Schädelſtätte zum Bauplatz gewählt haben. Sinnvoll wäre übrigens die Zuſammenſtellung — das Kreuz Chriſti und ein Tempel der üppigen Göttin. Denn die wahre Schönheit, die des Geiſtes, erwächst nur aus dem Kreuzestode des Fleiſches, und Chriſti Kreuz überwindet den

Fleiſchesreiz und verkläret die Schönheit zu himmliſcher Anmuth, der wahren Venus Urania. Ebenſo ſtellte der Götzendienſt des Adonis, welcher zu Bethlehem gerade an dem Platze, wo Chriſtus geboren ſeyn ſollte, von nun an gefeiert wurde, eine Ahnung von der Menſchwerdung, dem Leiden, Sterben und Auferſtehen des Sohnes Gottes dar. Auf dem Grabe Chriſti ſoll ein Jupiters-Bild errichtet worden ſeyn.

Für die Juden blieb die neue Stadt bei Todesſtrafe verſchloſſen. Keiner wagte ſie zu betreten. Nicht einmal ſo weit durften ſie ihr nahen, daß ſie die Berge um Jeruſalem und die ehemals ſo heiligen Oerter ſehen konnten. Wachpoſten umgaben weit umher die Stadt. Die auswärtigen Juden mußten ſogar Paläſtina ganz meiden. Erſt nach 200 Jahren erhielten ſie die Erlaubniß, von den nahen Bergen auf Aelia herabzuſchauen. Endlich durften ſie einmal des Jahres, am 9ten Abh, dem Tage der zweimaligen Zerſtörung, hineingehen und ſich ausweinen. „Die einſt das Blut Chriſti gekauft ha„ben," ſagt Hieronymus, die müſſen nun ihre Thränen „bezahlen. Nicht einmal weinen dürfen ſie umſonſt. Da ſieht „man am Jahrestage der Zerſtörung ein trauerndes Volk ein„herziehen, ſchwächliche Frauen hereinſtrömen und betagte „Greiſe mit zerriſſenen Trauerkleidern die Zertrümmerung „des Tempels bejammern. Der Soldat fordert ſeinen Lohn, „wenn ſie noch länger weinen wollen. Da ſammelt ſich eine „Schaar von Elenden und weint, während das Kreuz des „HErrn glänzt, ſeine Auferſtehung ſtrahlt und das Panier „des Kreuzes vom Oelberg herabſchimmert, über den Unter„gang ihres Volkes."

Ihre Kinder zwar durften die Iſraeliten ſchon unter Antonin dem Frommen, dem Nachfolger Hadrians, wieder

beſchneiden, ſpäterhin auch wieder in Jeruſalem wohnen, aber ſo verachtet und gehaßt blieben ſie demungeachtet, daß ein Kaiſer auf ihre Bitte um Steuernachlaß erwiederte: „ich „möchte euch lieber auch die Luft beſteuern.“ Als das Chriſtenthum Staatsreligion im römiſchen Reich wurde, da gab es natürlich noch andre Gründe des Haſſes gegen die Juden, als politiſche. Der Name Jeruſalem verſchwand allmählich aus dem Gedächtniß der Menſchen, nur die Biſchöfe von Aelia Capitolina nannten ſich manchmal nach der ehemaligen Stadt. Unter Diocletian wurde zu Cäſarea ein chriſtlicher Märtyrer verhört und gefragt: woher er ſei? er antwortete: von Jeruſalem. Aber weder der Statthalter von Paläſtina, noch die Beiſitzer ſeines Gerichtes wußten, was ihnen der Gefragte erſt erklären mußte, daß dieß der alte Name von Aelia war. Erſt Conſtantin der Große gab der Stadt ihren heiligen Namen zurück.

Chriſten aus den Heiden, doch allermeiſt Nazarener, zogen in die kaiſerliche Stadt, und wohnten da neben Veteranen, Phöniciern, Syrern und Arabern. So nahe ſie in allem Aeußeren dem Judenthum ſtanden, ſo konnte doch ihr ſtilles, friedliches Verhalten im Kriege, ihre edle Unterwerfung unter die Obrigkeit dem römiſchen Feldherrn nicht verborgen bleiben. Sie wurden daher von den Juden unterſchieden und vom Kaiſer begünſtigt.

Auch für ihren Glauben brachte die Veränderung beträchtlichen Nutzen. Sie wurden aus ihrer engherzigen Anhänglichkeit an das Alte herausgetrieben. Denn in Aelia durften ſie nicht mehr einen Biſchof aus davidiſchem Stamme behalten, was ſie bisher für unerläßlich achten mochten. Mit dem Umzug eines Theils der Gemeinde zu Pella (die Strengſten

blieben dort) nach Aelia verband ſich die Wahl eines Heidenchriſten zum Biſchof. Ein andrer Biſchof blieb zu Pella. Auch Cäſarea hatte einen eigenen. Die paläſtinenſiſchen Chriſten erlangten, obgleich noch lange die Verfolgungen nicht aufhörten, ſo viel Ruhe, daß ſie in ordentlichen Synoden zuſammenkommen und ſich über die Zeit der Oſterfeier berathen konnten. Ihre Biſchöfe waren im Feuer der Trübſal bewährte Nachfolger Chriſti. So wird von dem zu Jeruſalem, Narciſſus (199 n. Chr.), viel Gutes erzählt. Unter Anderem Folgendes: „Boshaften Menſchen, die den Chriſtenna„men nicht gerne mit frommem Wandel zierten, war ſeine „Strenge und Kraft in einem heiligen Leben äußerſt zuwider. „Ihr böſes Gewiſſen machte ihnen den ehrwürdigen Mann „furchtbar. Daher fingen ſie an, ihn zu verläumden, indem „ſie ihre Ausſagen gegen ihn eidlich erhärteten. Einer ver„ſchwor ſich, er wolle verbrennen, wenn er wiſſentlich lüge; „ein Andrer, er wolle an der Peſt ſterben; ein Dritter, er „wolle erblinden. Dennoch glaubte kein Chriſt an ihre Schmä„hungen, denn ſein heiliges Leben leuchtete zu ſtark vor Aller „Augen. Als dieſe Dinge dem Narciſſus zu Ohren kamen, „verließ er, ohnedieß zum beſchaulichen Leben geneigt, die „Stadt, und blieb viele Jahre in der Einöde verborgen. Aber „das Auge der ewigen Gerechtigkeit ſchlummerte nicht, wenn „auch die Menſchen dieſe Sachen ſchon vergeſſen hatten. In „dem Hauſe des erſten Verläumders zündete ein Funke, und „er verbrannte mit ſeiner ganzen Familie. Der Zweite wur„de vom Scheitel bis zur Fußſohle mit den Zeichen der Krank„heit bedeckt, die er ſich angewünſcht. Wie der Dritte das „ſah, wurde er von Angſt und Reue ergriffen, bekannte ſeine „Schuld vor der Gemeinde, konnte nicht aufhören, darüber

„zu weinen und verlor ebendadurch das Augenlicht. Mehrere „Biſchöfe waren ſich indeſſen auf dem Stuhle von Jeruſalem „gefolgt, als auf einmal Narciſſus, wie aus dem Grabe, „wieder erſchien und auf inſtändiges Bitten ſeiner Brüder den „Hirtenſtab noch einmal übernahm.“

Solcher Chriſtenſinn verlautete bald in weiterem Kreiſe, und ſo wurde nach und nach Jeruſalem ein ſo geachteter Biſchofsſitz, wozu denn freilich die ſpätere prachtvolle Ausſchmückung der heiligen Orte und der Anfang des eitlen Reliquiendienſtes und der Wallfahrten in's heilige Land mithalf, daß eines der ſechs Patriarchate der chriſtlichen Welt daſelbſt errichtet ward.

Den Juden ging auch über dem Baume, der aus dem Senfkorn in ihrem heimathlichen Boden erwuchs und in deſſen Schatten ſich eine Nation nach der andern niederließ, das ſchlummernde Auge nicht auf. Sie hofften ſogar noch einmal, als Kaiſer Julianus, der Abtrünnige, aus bloſem Chriſtenhaß, um die Weiſſagungen Chriſti Lügen zu ſtrafen, ihnen den Wiederaufbau des Tempels erlaubte, ja ſogar aus ſeinem Schatze das Geld dazu anbot. Mit regem Eifer rüſteten ſich die Juden, ſchoßen Summen zuſammen, rüſteten Baugeräthe, die Frauen gaben ihr Geſchmeide her, und ſchon verlachten ſie die Chriſten mit Hohn. Aber Cyrillus, Biſchof von Jeruſalem, beruhigte die Seinen und verwies ſie auf das ewige Wort der Wahrheit. Zu Tiberias, wo jetzt der Patriarch und die hohe Schule wohnte, befand ſich der Mittelpunkt des Volkes; von hier aus leitete man das Baugeſchäft. Alypius, der vertrauteſte Freund des Kaiſers und der Statthalter von Paläſtina, hatte Befehl, daſſelbe beſtens zu unterſtützen. Die reichen Juden aus allen Gegenden ſtrömten nach

Paläſtina und fingen an, mit ſilbernen Spaten und Haken zu arbeiten, in ſeidenen und purpurnen Säcken den Schutt wegzutragen. Doch der Tempel ſollte nicht wieder auferſtehen. Als man tief genug gegraben hatte, um nun die Fundamente und Gewölbe des alten Tempels aufzubrechen, da erbebte die Erde und mit krachender Exploſion fuhren Feuerkugeln aus dem Boden und verbrannten die Werkzeuge, die Arbeiter flohen, der Tempel wurde wieder vom Beben des Moriah verſchüttet, die Chriſten fielen anbetend nieder und freuten ſich der ewigen Wahrheit alles deſſen, was ihr HErr geredet hatte. Die eingeſchloſſene brennbare Luft der Gewölbe hatte ſich beim Zutritt des äußeren Luftſtroms entzündet und den thörichten Verſuch eines Menſchen gegen die Gerichte Gottes vereitelt. Ebendamals ging auch der Heidenſtern Julianus im Partherkriege unter, wie Bar Cochba erlegen war. Die Juden blieben das zerſtreute Volk, auf dem Moriah bauten die Saracenen ihre Omars-Moſchee, die noch dort ſteht, Iſrael wanderte, eine ſpuckende Schreckgeſtalt für die Chriſtenheit, durch die Länder, und noch warten wir der Zeit, „daß der Tag anbreche und der Morgenſtern aufgehe in ihren Herzen.“

Gedichte

von

dem Herausgeber.

1.

Alexander in Jeruſalem.

Rauchend ſank die graue Meerſtadt in des Oceanes Fluth;
Nicht beſtehen konnte Tyrus gegen Alexanders Wuth.

Ihre Thürm' und Mauerwälle ſtürzten vor dem Griechenwall;
Schreckend fuhr durch alle Lande dieſes Sieges Donnerhall.

Dann erhob der junge König drohend ſein gelocktes Haupt:
„Liege, Tyrus, bis zu ſteigen wieder dir ein Gott erlaubt!

„Aber nun das Schwert gezücket! Eins noch iſt mir angenehm,
„Daß wir Blut und Rache nehmen an der Stadt Jeruſalem!

„Trotzig hat ſie meinen Schiffen nah' und ferne nichts genützt,
„Unſre ſchwerbedrängten Streiter nicht zum Siegen unterſtützt.

„Fort gen Salem, daß ſie rauche, wie nun Tyrus ausgeraucht!
„Ihre Hohenprieſter haben Oeles nun genug verbraucht!

„Eine Kerze will ich machen aus dem Tempel insgeſammt,
„Daß er zehen Mitternächte praſſelnd in die Weite flammt!“ —

Bald auf Zions Felſenhöhen iſt das Griechenheer gerückt,
Drohend flattern ſeine Banner, alle Schwerter ſind gezückt.

Glänzend ruht das alte Salem, die Matrone Gottes, dort,
Einen Kranz noch auf dem Haupte, und im Herzen Gottes Wort.

Aus den Tempelmauern ſteiget Opferrauch, ein Wolkenmeer;
Berge ſind noch her um Salem, und der HErr iſt um ſie her.

Und die bärt'gen Macedonen ſchau'n hernieder ehrfurchtsvoll,
Ahnend, welche Gotteskunde dieſen Höhen längſt entſcholl.

Sieh! da naht in langen Reihen feiernd eine Prieſterſchaar,
Vornen an der Hoheprieſter, hehr, im wallenden Talar.

Ueberm Ephod hängt der Bruſtſchild, ein gezwölftes Lichtgeſtein; —
Trag's getroſt nur, alter Jaddus! Gott will gnädig mit dir ſein! —

Sehet ihn! — er deutet ſchweigend zu der Himmelshöh' hinauf;
Hört ihn: „König Alexander, hemme Deinen Siegeslauf!

„Aller Heidenvölker Burgen hemmen Deine Schritte nicht,
„Aber dieſe Burg des Friedens ſchirmt Jehovah's Angeſicht!

„Darum, König, willſt Du leben, zeug' ich Dir mit hohem Eid:
„Hier nicht grünen Deine Palmen; thue dieſer Stadt kein Leid!

„Komm in Gnaden! ſey im Frieden uns ein königlicher Gaſt,
„Nimm in Gottes Friedensmauern mit dem Heer Dir ſüße Raſt!“ —

Wundernd ſteht der Griechenkönig; — doch er ſenket mild ſein Schwert:
„„Solche Prieſter muß ich ehren! Solche Bitten halt' ich werth! —

„„Auf gen Salem! ruhig Alle ziehen wir in Zion ein!
„„Draußen ſtürm' ich, aber drinnen will ich Alexander ſein!““ —

Schnell verbreiten ſich die Griechen in der ſchönen Felſenſtadt,
Dehnen freudig ihre Glieder, noch vom Siegesdrange matt.

Aber mit dem Hohenprieſter ſteigt der König ſtill empor,
Und es öffnet ſeine Flügel dumpf das goldne Tempelthor.

In dem Heil'gen ſteht erſtaunend Alexander, ſieht ſich um,
Ahnet, ſinnet und erbebet in dem hehren Heiligthum.

Iſt es nicht ein ew'ger Schauer, der durch dieſe Hallen weht?
Athmet nicht von dieſer Wölbung eine Gottesmajeſtät? —

Schlägt da draußen nicht des Opfers Feuerglanz ſo hell herein,
Als ob Gott hier alle Völker ſich zu Opfer wollte weih'n? —

„O Jehovah! ruft der König knieend auf dem Marmorgrund:
„Gott der Götter, ſei mir gnädig! nimm mich auf in deinen Bund!“

Dann erhebt der Hohepriester segnend über ihm die Hand,
Spricht mit tiefbewegter Stimme, und gen Morgen hingewandt: —

„Segne Dich der HErr, und hüte Dich mit Seiner Augen Glanz!
„Segne Dich der HErr, und gebe Dir den ew'gen Siegeskranz!“ —

Und der König, tieferschüttert, hebt sich sanft und feierlich:
„Habt in euern Gottesschriften ihr ein Zeugniß auch für mich?“ —

Schweigend bringt der graue Priester die Gesetzesrolle dar:
„König, lies! von Dir auch zeuget Er, der sein wird, ist und war!

„Daniel, der hohe Seher, hat von Dir geweissagt schon,
„Ehe Du als Wickelkindlein gabest einen Lebenston.

„Du mit eines Bockes Horne wirst den Perserwidder bald
„Auf die Erde niederstürzen mit zerschmetternder Gewalt.

„Du, ein Panther, viergeflügelt, stürmst durch Asien dahin,
„Heere werden vor Dir fallen, fünfzig Völker vor Dir flieh'n.

„Aber ach! nur eine Spanne füllst Du in dem Weltenraum;
„Vier Satrapen werden steigen, wann Du hingefallen kaum.

„Ach, nur flüchtige Minuten währt Dein Weltbestürmers-Glanz;
„Wenig Jahr', und nicht ein Blättchen ist in Deinem Lorbeerkranz!

„Salem iſt die Lebensmitte und der Strahlenpunkt der Welt;
„Hier bezeugt der Gott der Götter, was da bleibet und zerfällt!

„Rauſche hin mit Deinen Heeren! Gottes Reich beſtehet nur, —
„Ewig glänzet ſeine Sonne; Sand verwehet Deine Spur!

„Und bevor Du hingeſtürzet von dem goldnen Erdenthron,
„Beuge Dich im Geiſte hoffend vor dem fernen Menſchenſohn, —

„Der, in Himmelswolken ſchwebend, einſt die Welt vom Ew'gen nimmt, —
„Dann vielleicht iſt nach dem Sturze Dir ein Himmelsthron beſtimmt.“ —

2.

Nathanael.

Aus dem Holländiſchen des D. H. J. Könen.

„Wie ſeufzt' ich oft ſeit meinem Lebensmorgen
Nach Schilo's freiem Reich voll ſel'gen Lichts,
Das in der nahen Zukunft Schooß verborgen! —
Mein Herz, zu groß für's leere Nichts,
Zu groß für's muthentſeelte Heut',
Und überdrüſſig düſterer Vergangenheit,
Flog, als ich meines Selbſt mir kaum bewußt,
Auf Hoffnungsfittigen dem goldnen Segen
Und jener mehr als ird'ſchen Sabbathsluſt
Des Volkes Gottes ſtill entgegen.

„Kaum trat ich noch mit ſchwanken Füßen
Auf meines Jünglingsalters Bahn,
Kaum ſah mein Auge mit verſchämten Grüßen
Zum tiefverhüllten Heiligthum hinan;
Kaum, daß mir Moſis Buch die höchſte Wahrheit
Im heiligen Geſetze bot:
So ſank, geblendet von der mächt'gen Klarheit,
Mein Geiſt voll Trauer in den Tod.

„Wie hob ſeit jenen Schreckensſtunden
In meinem Buſen ſich ein Streit!
Wie ward ich rings von Furcht umwunden!
Wie dürſtete mein Herz nach Seligkeit!
Nicht in der Vorzeit kann ich Frieden finden,
Wo dräuend Sinas Donner geht;
Des Rächers Strahlenblick macht mich erblinden,
Ich bin getrennt von Gottes Majeſtät.

„Oft zieht der Blick auf Salomon
Mich lieblich hin zu ſeinem Löwenthron;
Doch wehe! jene Zeiten ſind verflogen; —
Dann wird mein Aug' herabgezogen
Auf Iſraels erſtorb'ne Gegenwart;
Sein Glanz iſt hin, ſein Frühling iſt erſtarrt.
Weh! Roma's Adler hält mit ſcharfen Klauen
Den Löwen Juda's an der Kehle dicht!
Vergebens ſuchen wir mit hoffnungsvollem Grauen
Des Sühnaltares heil'ges Flammenlicht,
Der Rettung Morgendämmerglanz zu ſchauen;
Ach, düſtre Nebel decken das Geſicht.

„Nur in die Zukunft kann aufathmend blicken
Mein armes Herz, deß Keim doch ewig grünt,
Obwohl es Ebals Donnerwolcken drücken
Mit jenem Fluche, den es oft verdient.
Ach Schilo's Zeit mit ihren Frühlingstagen
Legt auf die Schultern mir nicht jene Laſt,
Die du, mein Herz, mit ſeufzendem Verzagen
Von dem Geſetze noch zu tragen haſt!

„Jehovah! ſchaue auf dein Erbtheil nieder,
Das ſtöhnend unter'm Druck des Heiden liegt,
Der wie ein Aar mit eiſernem Gefieder
Die weiten Reiche dieſer Welt umfliegt!
Laß endlich deines Wohlgefallens Morgen
Uns goldhell aufgeh'n nach viel dunkeln Sorgen, —
Herr, oder laß mich nur im fernen Schein
Emporblüh'n ſehen Juda's alte Größe,
Da es, bedeckt die Schande ſeiner Blöße,
Ein Herrſcher ſoll der ganzen Erde ſeyn,
Und königlich ob allen Hügeln ſchweben; —
Laß, laß mein Haupt zum Himmel ſich erheben!

„Doch, — welch ein göttlich milder Strahl
Glänzt nieder in mein Trauerthal?
Mein Buſen athmet freier auf zum Himmel, —
Zerriſſen iſt das nebelnde Gewimmel,
Und ferne ſchwebt die Nacht an Bergen fort. —
Gewiß! der Friedefürſt, den ich erſehne,
Er muß, er wird aus dieſes Himmels Schöne
Herniederfahren; — Wie, wenn nun Jehovah, Gott
Herunterkäm' aus ew'gem Morgenroth,

Sein armes Erbtheil endlich selbst zu weiden,
Das schon so lange war ein Raub der Heiden?
O welcher Hoffnungsstrahl durchzückt mein Herz!
O welcher Balsam lindert meinen Schmerz!
Ja, wenn der Rächer Sinai's mein Hirt,
Mein Friedefürst und Lebenskönig wird,
Dann sind gestillet meiner Seele Wehen.
O süße Aussicht! komm, erscheine mir,
Messias, dem mein Herz entgegengeht!
Komm, fahr' herab aus deinen Himmelshöhen,
Umhüllt mit deiner ew'gen Majestät! —

„Doch wohin irrt mein Geistesaug' im Hoffen?
Was wird, wenn dieß geschiehet, aus dem Mann
Der Schmerzen und des Elends, der, getroffen
Vom Todesstreich, erduldet unsern Bann?
Der für sein Bundesvolk gleich einem Lamme
Zum Brandaltare gehet unbewehrt,
Und dort für unsre Sünden von der Flamme
Des heil'gen Feuereifers wird verzehrt?
Was wird aus Ihm, den Amoz Sohn vor Zeiten
Verkündigte mit andrer Seher Schaar,
Den Menschensohn, der David schon von Weiten
Als seiner Lenden Sproß verheißen war? —
Wer kann mir diese Zweifelsnacht verklären?
Wer dieses Räthsels Lösung mir gewähren? —
Hier stehe ich, und sink' aus meinem Glück
Zur alten Todesdämmerung zurück!

„Weh mir! hat meine Hoffnung betrogen,
Hat süßer Wahn mein armes Herz belogen,

Dann bleib' ich ewig ohne Troſt! —
Doch nein! — Von Purpurfeuern glüht der Oſt,
Wann nun die Nacht am längſten angedauert! —
So viel der Zweifelswogen mich umſchauert:
Der Freudenſtrahl, der mir aus Wolken winkte,
Bleibt mir, und kündet an den Sonnenlauf!
Der Morgenſtern, der mir ſo tröſtlich blinkte,
Geht ſiegreich im beklomm'nen Herzen auf!" —

* * *

So rief Nathanael dort unter'm Feigenbaume,
Der üppiggrünend ihn mit dunkelm Laub umſchloß,
Weitüberhingewölbt, indeß am Blumenſaume
Des kleinen Gartens mild ein Silberbächlein floß. —
Nein, ächter Iſrael! dein Hoffen iſt nicht eitel,
Nicht ewig währt dein Gram! erhebe deinen Blick!
Schon wallet Morgenlicht hellroth um deinen Scheitel,
Und mit der Sonne ſteigt dein himmliſches Geſchick.
Bald wird dein dankend Aug' von Freuden mild befeuchtet;
Kein Irrlicht iſt der Glanz, der mahnend dich umleuchtet;
Er ſtrahlet obenher, von Deſſen ew'gem Thron,
Der „Gottmituns" zugleich ſich nennt und „Menſchenſohn";
Der wunderbarlich ſproßt aus Davids Königslenden,
Und doch von dort herab aus Gottes Schooße ſtammt,
Wo die Gedankenreih'n der Creaturen enden,
Und wo der letzte Strahl der Sonnenhöhen flammt.
Gewiß! du wirſt als Gott und König Ihn verehren;
Blick' auf! dort tritt Er dir entgegen unverhüllt!
Du wirſt Ihm glauben, Er wird Alles Dir verklären; —
Dein Schilo kömmt, — der Spruch der Seher iſt erfüllt!

3.

Der Herr des Himmels.

Offenb. Joh. 1.

Heil'ges Haupt, das über Sonnen waltet,
Deſſen Blick das Weltall einſt zerſpaltet,
Deſſen Stimme göttlich heilt und ſchrecket,
Deſſen Glanz die Todten auferwecket!
Himmelſüße Luſt und Höllengrauſen,
Frühlingswonnelicht und Wetterbrauſen
Gehen aus von Dir! — In Dir verkündet
Sich das Leben, das die Welt gegründet.

Jede Nerve, die mein Daſeyn träget,
Jeden Tropfen Bluts, der in mir ſchläget,
Jeglichen Gedanken, der mich ſchüttert,
Jedes Hochgefühl, das mich durchzittert,
Jede Thrän', aus meinem Auge fließend,
Jede Blum', aus meinem Grunde ſprießend,
Leg' ich Dir zu Füßen, und bezeuge,
Daß ich Dir, dem A und O, mich beuge.

Ew'ge Tiefe! ziehe mich hernieder!
Ew'ge Höhe! laß auf Goldgefieder
Deiner Gnade mich gen Himmel fahren!
Ew'ge Breite! laß dein Offenbaren
Meiner Seele ganzes Wollen, Sehnen
Freudig in die Gottesweite dehnen!
Ew'ge Länge! ſey mein Lauf der Zeiten,
Sey das Strombett meiner Ewigkeiten!

Jeſus Chriſtus! wundervoller Name!
Du biſt aller Geiſtesfreuden Saame,
Du der Ocean, den ich durchſegle,
Du der Compaß, der mein Schiffen regle,
Du der Leuchthurm an dem Heimathſtrande,
Du mein Port, darin ich fröhlich lande,
Du mein König auf dem Lebensthrone,
Du mein Himmel, drin ich ewig wohne! —

Dir am Buſen lag Dein Jünger ſtille,
Schöpfte tief aus Deiner Liebesfülle,
Stand mit Dir in Thabors Himmelshelle,
Dann auf Deines Oelbergs blut'ger Stelle,
Sahe dann am Kreuze Dich erblaſſen,
Wie Du liebend, wunderbar gelaſſen,
Deine Mutter ihm als Sohn vermachteſt,
Und des Schächers königlich gedachteſt.

Dann auf Pathmos? — O der Himmelsklarheit,
Drinnen uns erſcheint der Fürſt der Wahrheit!
Donn're mir, Poſaunenhall, zum Herzen!
Zeige mir, o Geiſt, den Mann der Schmerzen,
Wie Er unter goldnen Leuchtern wandelt,
Göttlichköniglich gebeut und handelt,
Sieben Stern' in lichter Hand erhebet, —
Er, der todt war, und nun ewig lebet!

In dem Lichtglanz ſteht der Wunderbare,
Angethan mit leuchtendem Talare.
Goldner Gürtel ſind um ſeine Lenden
Recht und Wahrheit, welche nimmer enden.

Weiß, wie Wolle, schimmern Seine Locken,
Blendender, als reine Winterflocken;
Seine Augen sind wie Feuerflammen,
Die da segnen, richten und verdammen.

Seine Füße stehn, gleich dem Metalle,
Glühend in des Feuers heil'gem Schwalle,
Jenes Feuers, das die Welt durchglühet,
Daß es thauet, knospet, wächst und blühet;
Jenes Feuers, das belebt die Sonnen,
Und, wie Tropfen aus urew'gem Bronnen,
Himmelssterne sprühet in die Höhe,
Daß ein Glanzmeer prächtig sie umwehe.

Seine Stimme brauset wie die Meere,
Wann sie donnern zu des Schöpfers Ehre,
Wann der Blitz der Mitternacht sie rüttelt,
Daß im Sturm sich jede Woge schüttelt.
Aus dem Munde geht mit Doppelschärfe,
Zu durchdringen jede Geistesnerve,
Ihm ein Schwert, das Schwert des ew'gen Wortes,
Dieser Richter jedes Sinns und Ortes.

Flammend, wie die Sonn' an Sommertagen,
Wo hervor sich keine Nebel wagen,
Glänzt sein Antlitz! — Sel'ge Leuchte, Heil Dir!
Gib an deinen Gottesstrahlen Theil mir!
Reines Antlitz! aller Himmel Mitte,
Aller Sonnen Lebensbrunn! ich bitte:
Blicke nie mit Schrecken auf mich Armen,
Gib mir Licht und ewiges Erbarmen!

Als ein Todter ſank Johannes nieder,
Doch ſein Lebenskönig hob ihn wieder:
„Fürchte nichts! ſprach, der zu Gott ſich ſetzte,
„Ich bin Jeſus, bin der Erſt' und Letzte!
„Todt war ich in kurzen Erdenzeiten,
„Doch ich leb' in allen Ewigkeiten,
„Und des Todes Schlüſſel und der Hölle
„Fand in meinen Händen ſeine Stelle!" —

Hat Johannes feiernd ſich erhoben,
O ſo blick' ich preiſend auch nach oben!
Deine Majeſtät verklärt die Seele,
Deine Huld vertilget meine Fehle,
Deine Kraft vergütet meine Schwäche,
Deine Hand eröffnet mir die Bäche
Ew'ger Freud'; — ich glaube nicht vergebens!
Dein bin ich auf Gnade, Fürſt des Lebens!

4.

Chriſti Segnungen.

O wer Dich kennt, was biſt du Dem,
Du ſüßes Kind von Bethlehem,
In deiner armen Krippe!
Wie hell iſt deiner Augen Licht,
Und welche Freudenbotſchaft bricht
Aus deiner holden Lippe!
Jeſus
Chriſtus!

Laß mich ſchmecken
Und entdecken
All dein Leben,
Das die Chriſtnacht uns gegeben!

O wer Dich kennt, wie lehrſt du Den,
Der du als Leuchte wollteſt gehn
Auf dieſer finſtern Erde!
Wie Großes ſpricht dein Weisheitsmund!
Wie Hohes wird der Seele kund,
Daß ſie durchſtrahlet werde!
Jeſus
Chriſtus!
Sei mein Lehrer,
Ich dein Hörer
Dir zu Füßen!
Laß die Weisheit auf mich fließen!

O wer Dich kennt, wie füllеſt du
Den mit der Gottverſöhnungsruh,
Gekreuzigtes Erbarmen!
Du ſankſt als Leben in den Tod,
Mir Todtem wird ein Morgenrot,
Ich darf in Gnad' erwarmen.
Jeſus
Chriſtus!
Deine Schmerzen
In dem Herzen
Heilen Alles;
Nimm mich hin, du Troſt des Falles!

O wer Dich kennt, wie leuchtet Dem
So mild, ſo göttlich angenehm
Aus deiner Gruft der Friede!
Dich, der als Sieger auferſtand
Und Tod und Teufel überwand,
Preiſ' ich mit ew'gem Liede.
Jeſus
Chriſtus!
Komm, und faß mich,
Komm, und laß mich
Auferſtehen,
Und mit Dir in's Leben gehen!

O wer Dich kennt, was biſt du ihm,
Der du im Chor der Seraphim
Zum Thron empergefahren!
Du König zu der Rechten dort,
Dich will ich und dein Lebenswort
Im Herzen ſtets bewahren!
Amen,
Amen!
Was entbehret,
Wer dich ehret,
O mein Leben?
Komm, Dich ewig mir zu geben!

5.

Stimme der Sehnſucht.

Nie ſagen kann ich's, was von Jugend an
Du, HErr, an Leib und Seele mir gethan.
Du biſt der ſel'ge Brunn der Creatur,
Du biſt, wie deines Himmels Licht-Azur,
Darin dein armes, erdgebornes Kind
Nie einen Anfang, nie das Ende find't.
Du trägſt die Welten, und im mächt'gen Raum
Streift leicht mich deines Kleides goldner Saum.

O Gott, mein Gott! in tiefer Mitternacht
Lieg' ich vor dir, entſchlummert, ohne Macht,
Ein armer Wurm, der dehnt ſich träumend aus,
Und über ihm ſtrahlt ewighell Dein Haus;
Die Myriaden deiner Sterne dort,
Sie rücken hehr durch Lichtbezirke fort, —
Und über ihnen durch die Mitternacht
Schauſt Du herab, nimmſt deinen Wurm in Acht!

Ich fühle das, und ſchau' zu Dir empor,
Und ſehne mich zum Seraphinenchor,
Lichtſtrahlend, rein, im himmliſchen Gewand,
An deinen Thron geknüpft mit ew'gem Band,
Ein lebend Hoſianna, das Dir tönt,
Dir, meinem Heiland, der mich Gott verſöhnt. —
Doch muß ich noch in Fleiſch und in Gebein
Mit meinen Sünden eingekerkert ſeyn.

O düstre Zeit, du finsteres Gewirk!
O Ewigkeit, du glänzender Bezirk,
Wo ew'ges Wohlseyn aus den Lippen haucht,
Wo Jeder sich in's Lichtgewoge taucht, —
Wo jeder Blick gleich einer Sonne strahlt,
Und Gottes Bild im Augesspiegel mahlt!
O Ewigkeit! warum bist du so fern,
Und ich so weit von meinem Morgenstern?

Ich bin ein Sünder. — Ach, wann wird der Keim,
Der mir im Busen sprosset insgeheim,
Ganz ausgewachsen ohne Furcht und Leid,
Die Blume blühend seyn in Ewigkeit?
Wann werd' ich als Gespiele, ganz als Kind
Bei Gottes Engeln steh'n, die herrlich sind?
Wann tönt's in mir: Der Winter ist vorbei,
Dein Frühling lacht, und Du bist ewig frei! — ?

Ich halt' an Dir, o Zion droben, fest,
Ich halt' an Ihm, der nie mich Armen läßt.
Ich winde meine Sehnsuchtskranken matt
Um deine Palmen, sel'ge Gottesstadt!
Darf ich wie Epheu nur dort oben seyn,
Ein Blättchen bei der Lebensbäume Reih'n,
So gnüget mir; — doch nicht bei Christi Thron? —
Nein, ewig nein! Das wende, Gottes Sohn!

6.

Weihnachtsgedanken.

Hier noch ſchweben auf der Pilgerreiſe
Wir im Irrſal, wie es bringt das Wandern,
Und es mühet ſich im engen Gleiſe
Eines noch gebrechlich zu dem Andern:
Kranke Herzen, ſchwere Todesleiden,
Trübe Blicke,
Morſche Männer, Kinder, — ſchwache Weiber, —
Stab und Krücke.

Und ſo Viel, was man nicht offen nennet,
Bringt uns innerlich viel tauſend Schmerzen;
Denn die Sünde, tiefverborgen, brennet
Noch im Grund unausgeheilter Herzen.
Wer durchſchauet aller Bitterkeiten
Schwarzen Saamen?
Und wer nennet alle Dunkelheiten
Hier mit Namen?

Aber Du, der, eh' die Welt begonnen,
Unſer Heil ſchon heimlich angefangen,
Und im Strahle nächtlichſtiller Sonnen
Uns mit holder Klarheit aufgegangen:
Du, der in der Krippe dort gelegen,
Bringſt zuſammen
Und erneuerſt Gottes Volk im Segen
Deiner Flammen!

Edler König! ſüßes Licht von Oſten,
Komm herein, mein Elend zu verklären!
Laß mich deiner Klarheit Quelle koſten,
Ob es gleich die Sünde will verwehren!
Komm, der du die Sünder willſt vereinen,
Daß es werde
Um den Hirten bald aus All' den Deinen
Eine Heerde!

Herrlich biſt Du, Friedenswiederbringer!
Schöner, als der Stern ob Deiner Hütte!
Komm, mit Deinem allmachtvollen Finger
Deinen Frieden in die Herzen ſchütte!
Komm, daß alle Mütter, alle Männer,
Alle Kinder
Vor Dir ſteh'n, als Deines Lichts Bekenner,
Ueberwinder!

Ach! es iſt ſo Vieles noch zu heilen,
Ungelindert noch ſo manche Wunde;
Darum wolleſt Du herunterteilen
Und erneuern uns in Deinem Bunde!
Du biſt nicht zum Scheiden aufgefahren
In die Höhe;
Komm, und heile nun den ſpätern Jahren
Auch ihr Wehe!

Laß Dich nicht von Engeln nur beſingen,
Die dort oben keine Wonne miſſen!
Komm, und heile hier vor allen Dingen
Tauſend tiefverwundete Gewiſſen!

Daß ein neues Weihnachtlied Dir schalle
Von Verirrten,
Die Dich seliglich gefunden Alle,
Wie die Hirten!

Jesu, Du bist in die Welt gekommen,
Daß Du werdest tausendfach geboren.
Werd' geboren, wie in allen Frommen,
So in Allen, welche noch verloren!
Denn es wird Dein großes Herz erfreuen,
Wenn Dir nahen
Sel'ge Sünder, Dich, den Ewigtreuen,
Zu umfahen.

Wenn die Engel droben Neun- und-neunzig
Lassen, und das Hundertste besingen,
Das durch Dein Erbarmen göttlicheinzig
Aus dem Tode zu Dir durfte dringen:
O wie würd' ihr Lobgesang ertönen,
Wenn das Letzte
Nun an Deinem ewigen Versöhnen
Sich ergötzte!

Komm, du Sonne, die das All verkläret!
Wohn' auch gnadenvoll in meiner Seele!
Vielfach hab' ich Dein Gebot verkehret,
Und mein Herz ist voller Todesfehle.
Doch Du hast Barmherzigkeit ja lieber,
Als Gerichte;
Nun, so helfe mir Dein Herz hinüber
Zu dem Lichte!

7.

Sternenſchrift und Bibelſchrift.

3. Dec. 1836.

Oft, wann ich ſtille zu der Sommernacht
Erhab'nen Feuerchören aufgeſeh'n,
Und der Geſtirne Legionenpracht
In goldnen Punkten ſah vorübergeh'n,
Bedünkt' es mich, der Ew'ge habe ſchier
Den Himmel ſo beſchrieben, wie der Geiſt
Sein Walten deutet in der Bibel hier,
Die ſtill auf ſeine Lichtsgedanken weist.

Als kleiner Punkt erſcheint uns hier ein Stern,
Der Millionen Gottesbürger trägt,
Als Fünkchen eine Sonne, die ſo fern
Zeh'n Himmelsſphären nähret und verpflegt.
Gleich alſo ſteh'n im Evangelium
Und in den Briefen Gotteswelten da,
In die ein Lichtſtrom aus dem Heiligthum
Herunterfließt, wie's Keiner hier noch ſah.

In kleinen Lettern bietet hier die Schrift
Der Gläubigen tiefahnendem Gemüth,
Was droben auf der weiten Himmelstrift
In Wunderklarheit unermeßlich glüht.
Wie man ein Sternbild menſchlich hier benennt,
Und Sonnenreih'n in kurze Namen faßt,
So klein, HErr, ſcheint am Seelenfirmament
Dein Großes, das du offenbaret haſt.

Den Jacobsſtab gewahr' ich, der gerad
Sich lodernd durch die Himmelsmitte ſtreckt; —
Wer miſſet der drei Sterne prächt'gen Pfad,
Und was darin ſich unſrem Blick verdeckt?
Iſt er dem Evangelium nicht gleich,
Gefloſſen aus Johannis Feuertrieb,
Darin der Geiſt uns Chriſti ſel'ges Reich
Und ſeiner Gottheit Flammengrund beſchrieb?

Den goldnen Wagen ſeh' ich, der ſo ſchwer
Auf Sternenachſen Himmelsgüter führt,
Und ſeit Jahrtauſenden, ſo mild und hehr,
Was Gott ihm aufgeladen, nicht verliert.
Dem Römerbrief, des Evangeliums
Gewalt'gem Wagen, drauf Gerechtigkeit
Und Fülle ruhet ew'gen Glaubensruhms,
Vergleich' ich ihn in meiner Glaubenszeit.

Du, Glucke dort, mit Sternenküchlein hell,
Hochfliegend über'm dunkeln Ocean,
Zehntauſendfach gefüllter Strahlenquell,
Und doch geheimnißvoll auf deiner Bahn!
Der Brief an die Hebräer, der ſo tief
Das Alte miſcht mit neuem Bundesſchein,
Der wunderbare Geiſtesbilderbrief
Soll Deiner Herrlichkeit verglichen ſeyn.

Mit dir, o Schwan, und dir, Andromeda,
In myriadenweis gethürmter Höh',
Vergleich' ich, was in andern Briefen ſah
Mein Paulus, ob ich ihn wohl ſchwach verſteh'.

Mit dir, Aldebaran und Löwe, geht
Die Hoheit jenes Geiſtes Hand in Hand,
Was von des Heilands Blut und Majeſtät
Jacobus einſt und Petrus hier verſtand.

Am Himmel leſ' ich Gottesſchrift; ich ſchau'
Erſtaunend zu der Herrlichkeit empor,
Und ahn' in deiner wundertiefen Au',
Milchſtraße, ſel'ger Glanzgeſtirne Chor.
Und wenn ich dich bewundert, iſt's mir doch,
Die Offenbarung habe tiefern Grund,
Und über aller Himmelsberge Joch
Steh' jenes Siegspanier vom neuen Bund.

Hier leſen wir in Punkten, aber dort
In Sonnenwelten; hier im Spiegelglas, —
Dort ſchwebt der Geiſt durch Strahlenmeere fort,
Wenn er vom letzten Sündentod genas.
Doch halt' ich hier das Ferne göttlichgroß,
Und ſenk' ich ganz die Seelenkraft hinein,
So wird dereinſt ein ewigſchönes Loos
In Himmelsnähe mir beſchieden ſeyn!

8.

Erhörung durch Kreuz.

Nach dem Engliſchen des W. Cowper.

Ich bat den Heiland: gib mir Gnade,
Als Rebe fruchtbar Dir zu ſeyn!
Führ' auf dem Lieb'- und Glaubenspfade
Stets tiefer mich in's Hoffen ein.
Dein Antlitz leuchte ſtets mir heller,
Dein Geiſt mit immer ſtärk'rer Gluth
Belebe ſtets mich, reiner, ſchneller
Zu ſuchen Dich, o höchſtes Gut!

Er war's, der ſo mich beten lehrte;
Er iſt's auch, wie ich hoffen darf,
Der gnadenvoll mein Fleh'n erhörte,
Und Lebensſtrahlen auf mich warf.
Doch that er dieß in ſolcher Weiſe,
Daß, eh' ich ſeinen Troſt vernahm,
Mein Herz auf ſeiner Glaubensreiſe
Beinahe zur Verzweiflung kam.

Ich dachte: lauter Segensſtunden
Gibt Er nun auf mein Flehen mir;
Ich hoffte: plötzlich losgebunden,
Werd' ich nun auferſtehen Dir!
Du wirſt mich auf den Felſen heben,
Darauf mich nimmer trifft ein Bann;
Dein Friedenszelt wird mich umgeben,
Darin ich ſelig jauchzen kann. —

Ach, weitentfernt! — Da brachen Beulen,
Im Herzensgrund verborgen, auf;
Ich ſah mit Seufzen, Weinen, Heulen
Ausſtrömen meines Blutes Lauf.
Der Hölle ſchrecklichen Gewalten
Gab Er mich ohne Schonung hin,
Um meines Herzens tiefſte Falten
Von allen Seiten zu durchzieh'n.

Noch mehr. Verſchärfung meiner Schmerzen
Schien von Ihm ſelber auszugeh'n;
Er ſelber häufte meinem Herzen
Der Selbſterkenntniß tiefſte Weh'n.
Wie Jonas ſeinen Kürbis trocken
Am dürren Stengel hangen ſah,
So lag ich, auf den Tod erſchrocken,
Mit ausgebrannter Seele da.

Warum, Herr, rief ich bebend, thürmeſt
Du auf mich Armen Noth um Noth?
Warum, o großer Gott, beſtürmeſt
Du meine Seele bis zum Tod? —
„So, ſprach er, häuf' ich deinem Leben,
Gebet-erhörend, Laſt um Laſt,
Um Licht und Gnade dir zu geben,
Darum du mich gebeten haſt.

„So ſchmelz' ich dich in meinem Tiegel,
Damit du nicht mehr bleibeſt dein;
Und präg' in dich des Kreuzes Siegel,
Dich ganz vom Stolze zu befrei'n.

Ich bin ein Tödter deiner Plane,
Bis du dem Eigenwillen fluchst,
Und unter meiner Friedensfahne
In Mir dein Eins und Alles suchst!“

9.

Schiffbruch eines Gläubigen.

An einem tückisch überfloß'nen Riff
Hat nächtlich sich zerschellt ein Brittenschiff.
Viel Boten Christi, wie sich's eben trifft,
Die hatten sich mit Frauen eingeschifft.
Da donnerte das Weltmeer auf sie los,
Da traf ihr Fahrzeug schnell ein Todesstoß.

Das Wrack trieb als des Meeres Eigenthum
Stets kleiner, tiefer auf den Wellen um;
Ertrunken waren Viele schon; die Fluth
Schwoll höher stets mit schonungsloser Wuth,
Und mancher Abschied unter heil'gen Weh'n
War beim Versinken rührend schon geschch'n.

Da standen auf dem klaffenden Verdeck,
Darunter sich der ungeheure Leck
Erweiterte, zween edle Brüder da.
Jedweder in den finstern Abgrund sah,
Und rief dem Andern: Bruder, zage nicht,
Dort oben waltet Christus in dem Licht!

Ein Wellenſchlag nahm nun den Einen fort,
Und warf ihn aufwärts in den Himmelsport;
Der Letzte nur noch ſtand, ein Jüngling ſchön,
Umdonnert von des Meeres Sturmgetön';
Ertrunken waren Weib und Kinderlein,
Er aber ſtand vor Meer und Tod allein.

Zuletzt ging über ihm in fernſter Fluth
Die Sonne nieder mit entwölkter Gluth,
Wie ſie vordem ob ſeinem Jugendthal
Durch Wälder ihm geſandt den letzten Strahl,
Daß er, von ihrem Goldglanz angelacht,
Gar wunderſüß ſich einſt den Tod gedacht.

Er ſah hinauf: „O ſchöner, goldner Ball,
Wie mild beleuchteſt du dieß Welten-All!
Wie ruhig rolleſt du dort oben fort
An ew'gem, ſabbathlichem Freudenort!
Wie ſchön dein Licht, das Gottes Himmel ſtreift,
Indeß hier unten mich das Meer erſäuft!

In deinem Lichte ſterb' ich. Doch der Flug
Zu deinen Höhen iſt mir nicht genug, —
Und jenen Sternen, die bald niederſchau'n,
Will ich mein Leben auch nicht anvertrau'n.
Ein Raub der Wellen, flieg' ich überwärts,
Und über Sonn' und Sternen ſteht mein Herz!

Denn meine Sonn' iſt Jeſus! — Wie gering
Biſt du, o Fluth, darauf mein Heiland ging!
Ich ſinke hin, — doch Ihn verſchlangſt du nie, —
Hoch über meinem Sterben ſteht Er hie!

All deiner Wogen spott' im Sinken ich!
Ein Tropfe Seines Blutes rettet mich! —

Da sank das Schiff dumpfrauschend. — Doch der Mann
Hob freudig seine Hände himmelan:
„Lebwohl, o Sonne! — Lebenssonne, komm!
„Komm, mein Erlöser, ewig gut und fromm!"
Dieß Brausen nur den Himmelspfad mir zeigt, —
Auf Dich ertrink' ich; — nun, ihr Wellen, steigt! —

Er sank hinab. Das letzte Sonnenlicht
Beschimmerte sein feuchtes Angesicht.
Noch ragten seine Hände still empor,
Wie er im sel'gen Ueberwinderchor
Vor Dir, o Friedenskönig, edler Hirt',
In Salem sie nun ewig heben wird!

10.

Lied bei drohender Seuche.

Der Tod mit scharfer Sichel fährt
Gewaltig hin auf Erden,
Und achtet keine Macht der Erd',
Uns Alle zu gefährden.
Sein starker Arm schont keinen Rang;
Er erntet hoch und mähet,
Was hoch stehet,
Und sicher oder bang'
In Sündenfesseln gehet.

Des Herren heiliges Gericht
Hat furchtbar ſich erhoben,
Und was ihm trotzig widerſpricht,
Das ſchlägt ſein Arm von oben.
O fürchtet und verehret ihn,
Der uns in's Grab kann ſtrecken!
Wie Heuſchrecken
Wirft er die Sünder hin,
Die wider'n Stachel lecken!

O daß mein Volk umzogen wär'
Von einer feur'gen Mauer,
Und mitten ſtünde friſch und hehr
In allem Todesſchauer!
Und, ſollen's dennoch Todte ſeyn,
Daß Jeder ſelig ſtärbe,
Nicht verdärbe,
Nein, dort den Freudenſchein
In Gottes Stadt erwärbe!

Ich weiß nicht, will der HErr mit Bann
Mein theures Volk auch ſchlagen;
Ich kann nur ſeufzen himmelan:
Hör' Deines Volkes Klagen!
Zerreiß die Himmel, fahr' herab,
Erbarm' Dich Deiner Kinder,
Und die Sünder
Leg' nicht zu früh in's Grab,
O Todesüberwinder!

Komm, beuge dich, mein armes Herz,
Zuerſt in wahrer Buße,
Und fall' in heißem Reueſchmerz
Dem Heiligen zu Fuße!
Wie oft haſt du ſein Wort verletzt,
Wie oft ihn angelogen
Und betrogen!
Komm, komm, thu' Buße jetzt!
Es droh'n dir Todeswogen!

Ermanne dich! erneure dich,
Daß du nicht plötzlich falleſt,
Und, hingeworfen ſchauerlich,
Hinab zum Tode walleſt!
Nur unter Jeſu heil'gem Thron,
Durch Sein Verdienſt und Sorgen,
Heut' und morgen,
Biſt du vor'm ſchweren Lohn
Der Miſſethat geborgen.

Er, der den ew'gen Sieg gewann
In dunkeln Todesſtürmen, —
Er nur, der HErr des Lebens, kann
Vor'm Tode dich beſchirmen.
Nur Er, der auferſtanden iſt,
Kann vor des Todes Wüthen
Dich behüten,
Und, wenn du gläubig biſt,
Dir allen Schmerz vergüten.

Geſchrieben hat er keinen Brief,
Daß du nicht ſterben ſolleſt.
Heil dir, wenn deine Seel' oft rief,
Daß du nicht ſterben wolleſt!
Und biſt du *fein*, vielleicht, ſo läßt
Er dich in Kurzem ſterben,
Dann auch erben;
Doch halt's noch freud'ger feſt:
„Er läßt mich nicht verderben!"

Biſt du in Ihm, ſo zage nie,
Ob Tauſende zur Linken,
Zehntauſende zur Rechten hie
Zum Tode niederſinken!
Nein, zage nicht! Sein Lieben wird
Bei dir auch Ehr' einlegen;
Voller Segen
Wird dein getreuer Hirt'
Dein Haus und dich verpflegen.

Wer Gott verehrt, den ehret Er;
Wer Jeſum liebt, ſoll leben!
Den wird der HErr vom Himmel her
Mit Engelſchutz umgeben;
Der wird auch in der Peſtilenz,
Wann ſie im Finſtern ſchleichet,
Unerreichet
Fortblühen wie der Lenz,
Deß Hauch durch Blumen ſtreichet.

O ja, du Gott und Heiland, nimm
Uns hin in Schirm und Pflege,
Und hüt' uns vor des Todes Grimm
Allmächtig allewege!
Laß unſres theuern Fürſten Haus
Mit allen Unterthanen
Dein Ermahnen
Verſteh'n, und ohne Graus
Nachfolgen Deinen Fahnen!

Laß uns, in Chriſti Blut getaucht,
Daſtehen ſonder Wehe,
Daß, wann die Peſt Verderben haucht,
Sie uns vorübergehe;
Und hilf Du, der mit Tödten droht,
Daß wir zum Leben kommen
Mit den Frommen,
Dann dort ſteh'n ohne Tod,
Wann Du uns hingenommen!

11.

Die Gränze der Medicin.

Einem edeln Arzte gewidmet.

Die Mediciner ſind, — du weißt es wohl, —
Durch die Gelahrtheit manchmal innen hohl,
Und hängen oft in ſtolzem Lebenswahn
Unwiſſend an den Geiſtestod ſich an;

Sie wollen ſchau'n, was Keiner je durchdrang,
Erfaſſen, was kein Menſchenſinn erſchwang,
Und viele, die den Kirchhof reich begaben,
Vermeſſen ſich, den Lebenskern zu haben.

Sie laufen in die Geiſterwelt hinein
Mit Juchtenſtiefeln, — meinen drinn zu ſeyn,
Wenn ſie die Zung' ein wenig angeblickt
Und, wicht'gen Blickes, auf den Puls gedrückt,
Wenn ſie dann Calomel und Baldrian
Und andre Sachen in ein Glas gethan, —
Und von dem Innern kaum ſo viel verſtehen,
Als Hähne, die ſatyriſch draußen krähen.

Du, edler Freund, biſt nicht von ihrer Zunft! —
Wie lieblich duftet Deine Geiſt-Vernunft,
Die längſtens mir Dein theures Herz gewann,
Daß ich nicht Einem froher trauen kann! —
Aus keuſcher Wiſſenſchaft, im Grund erlernt,
Stillgeiſtig durchgeprüft, von Stolz entfernt,
Sproßt, wenn des Glaubens Licht dazu gekommen,
Allein die Kunſt zu dieſer Menſchheit Frommen.

Noch manch Recept gibts unterm Himmelsrund,
Davon wird nichts den ird'ſchen Sinnen kund.
In Lüften hoch und in dem Aethermeer
Schwimmt herrliche Geſundheit friſch daher;
Wer überwärts ſich wendet, trinkt davon,
Und ſtünd' er oft am Grabesrande ſchon;
Wer niederwärts ſich kehret, athmet Dünſte,
Dagegen nichts vermögen Erdenkünſte. —

Es ſündiget und ſchwelget fort die Welt,
Wofür die Apotheke nichts enthält;
Die Flocke wohl, draus die Lawine ſich
Geheim bereitet, Arzt, gehört für dich,
Damit du warneſt: „reiße ſie nicht los!“
Doch wächst der Ball und wird er rieſengroß,
Dann wirſt du mit den beſten Elixiren
Nicht über die Lawine triumphiren. —

Ihr lieben Aerzte ſeyd die Aermſten ſchier;
So lange man großthut bei Wein und Bier,
So lange man die Glieder ſchwimmen läßt
In der Gelüſte täglichtrunknem Feſt,
So lange man am Leben heimlich würgt,
Und taumelnd ſeine Kraft dem Tod verbürgt,
So lange ſeyd Ihr ungern aufgenommen;
Meiſt, wann die Sünde tödtet, ſollt Ihr kommen. —

Dann, wenn Ihr kommet, gibt manch Leibeshaus
Die innerſten Bewohner nicht heraus;
Von zehen Sünden ſagt es Eine nur
Mit eigenliebigglatter Politur,
Und tiefer gar haust Etwas noch vielleicht,
Das Phyſiologie hier nie erreicht,
Das aber, wann die Hülle nun geſunken,
Dämoniſch ſich erhebt mit Feuerfunken.

Fährt ſolch ein Geiſt nun unter Moſchus fort
An jenen ewig peſterfüllten Ort,
Wo ſich die Schuld mit Zähneknirſchen lohnt,
Und wo der Fürſt der Finſterniſſe thront,

Dann könnet Ihr hier nicht urtheilen frei,
Denn als er ſchwärmte, war't Ihr nicht dabei;
Die Hölle ſtammt nicht von des Arzt's Recepten,
Sie ſtammt aus Dem, was hier die Menſchen lebten.

Es weiß der Univerſitätenſtuhl
Gar wenig noch von jenem Höllenpfuhl,
Wo Seelen ſchweben als ein öder Schaum,
Irrgänglich in dem dunkeln Todtenraum,
Vom Donnerſturme des Gerichts durchweht,
Von Erdengreueln gräßlich aufgebläht.
Für ſolche wird hier kein Recept geſchrieben,
Für ſie kein Kraut des Erdballs aufgetrieben.

Kommt's dann, daß ſolche Geiſter rückwärts geh'n
Und ihre Schädel aus dem Grab erhöh'n,
Mit todter Pſyche ſchwerem Nervenäther
Vor Einzelnen daſteh'n als Miſſethäter,
Im Teufelsanhauch höllenwärts gereift
Zur Unnatur, die ihren Balg geſtreift,
In Hadesflammen ſchauderhaft verwildet, —
Dann leugnet nicht, was Ihr ja nicht gebildet!

Zunächſt auf Leiber wirket Euer Amt;
Doch was ſich für die Geiſterwelt entflammt,
Was aus der Pſyche niederwärts ſich teufelt
Und dann vulkaniſch in der Nacht verzweifelt,
Dafür iſt aller Menſchenwitz zu ſchwach,
Dem laſſet uns in Demuth denken nach,
Und ſprechen: „heilig ſind die Himmelshallen,
O tief kann eine Menſchenſeele fallen!“

So wenig wohl der donnernde Vulkan
Mit Arzenei geſtillet werden kann,
So wenig Oel die Meereswogen hält,
Wann brauſend ſie der Wetterſturm geſchwellt:
So wenig frommet hier des Arztes Kraft
Und aller Fakultäten Wiſſenſchaft; —
Wir können auf dem Meer des Unſichtbaren
Nicht mit Canots aus Chinarinde fahren.

Hier beut dem Arzt die Hand der Theolog
Mit jenem Wort, das Keinen je betrog;
Das zeiget uns im Spiegelglas der Zeit
Grundlinien der tiefen Ewigkeit,
Und heißt den Arzt als Chriſten auf die Au'n
Des Todes und des Lebens gläubig ſchau'n.
Der Arzt und Theolog ſoll Eines werden, —
Doch ſind ſie noch geſchieden weit auf Erden.

Und dennoch ſteht ein Arzt nur auf dem Sand,
Der nicht die Bibel recht im Geiſt erkannt.
Das Chriſtenthum nur hilft zur rechten Kur,
Und zeigt des Geiſtes, wie des Lebens Spur.
Der Arzt umfaßt die Erde; — Himmel, Höll'
Und alles ächten Lebens goldne Schwell'
Erſcheint nur lichte, wenn der Arzt geneigt
Dem Theologen auf die Schulter ſteigt.

Denn Einer nur iſt's, der lebendig macht;
O Medicin, den Einen nimm in Acht!
Chriſt, unſer Heiland, iſt es; ſonder Ihn
Muß Alles dämmern, welken und verblühn.

Das Leben nur ſchafft Leben! ach, wer iſt
Lebendig ohne Geiſt von Jeſus Chriſt? —
In Seinen Händen liegt das ew'ge Leben,
Des Todes Schlüſſel hat Ihm Gott gegeben!

Nur wer Ihn kennet, iſt ein Arzt aus Gott;
Der Theolog wird außer Ihm zu Spott;
Drum reich' ich Dir, den ich in Ihm erkannt,
Voll Ehrerbietung eine Freundeshand.
Er ſei mit Dir, und was Dein Geiſt erſinnt,
Was hilfreich Deine Liebeshand beginnt,
Sei ein Gewirk', drein ſich der Faden webt,
Der golden von dem Lichtsthron niederſchwebt!

12.

Leben im Tode.

„Warum mit dem Tode
„Hat deine Dichtung ſo Viel zu thun?" —
Darum, o Lieber, weil aus dem Tod
Das Leben ſproſſet,
Weil Niemand lebt, der nicht ſtirbt,
Und weil Alle leben,
Die ſterben.

Ein heimlich Einverſtändniß
Hat mit dem Tode befreundet mich,
Das Leben zu finden.

„Suchst du das Leben
„Bei Würmern und Moder?“ —
Nein, dort, wo der Schein
Mit dem Tode sich endiget,
Wo die Wahrheit, hüllenlos,
Sich nackt emporhebt, —
Wo ein einziger Todter, der wiederkäme,
Das flüchtige, nichtige Leben von Tausenden
Mit dem Donnerhall: „Ewigkeit!“
Zerschmettern würde!
Laß sie lachen und schwelgen
Unter dem Wolkenzelt,
Und ihrem verweslichen Haupt
Aufsetzen den Kranz! —
Der Vorhang ist noch
Nicht aufgezogen.
In dem Eitelkeits-Saale noch
Träumen sie
Ein tändelndes Lustspiel; —
Aber ein ernstes, gewaltiges Stück
Wird gegeben werden, —
Dabei der Himmel stürzt,
Die Meere versiegen,
Die Erde verlodert:
„Ewigkeit! Ewigkeit!“
Dann wird die Bühne mit Helden sich füllen,
Anders, denn man's gedacht! —
Mit Propheten, Märtyrern, Heiligen, Vetern. —
Hier klatschet Ihr Beifall der eiteln,
Geschminkten Sängerin, —

Hier deklamirt der Eſel vom Löwen,
Der Affe vom Menſchen,
Der Feige vom Helden.
Dort wird es anders ſeyn.

Aus Flittern gebet hervor die Kunſt;
Aus ſtinkender Hoffart entwickelt ſich
Ein Modegedüft,
Aus gebrüſteter Narrheit
Die Sitte des Tags,
Aus Sünden die Kraft,
Aus Lügen die Schönheit,
Aus Selbſtſucht die Demuth,
Aus Trotz die Entſagung,
Aus Unart die Kindlichkeit, —
Aus Wahn die Hoffnung,
Aus Verzagung ein Himmel; —
Dort wird es anders ſeyn! —

Denn darüber ſchwinget die Fahnen
Ein Auferſtand'ner,
Der über den Gräbern der Luſt
Unverweslich ſchimmert.
Durch Sterben ging Er zum Leben hindurch,
Durch Leiden zur Herrlichkeit,
Und der ewige Saal,
Darin himmliſche Sitte verkündiget wird,
Heißt „Golgatha.“
Darüber ſtehet die Schrift:
„Wer ſein Leben lieb hat,
„Wird es verlieren;

„Wer sein Leben hasset,
„Wird es gewinnen." —
Wäre dieß Leben allein,
Und führe nur Staub, sonst weiter nichts,
Zum Staube hinab,
So spräch' ich vom Tode nicht.
Ich legte mich hin mit dem Thiere,
Preßt' auf den Boden mein Haupt
Und stürbe geduldig
Nach durchschwelgtem Leben,
Dem Thiere gleich, —
Obgleich mich anwidert der Tod,
Der des Menschen
Naturfröhliches, heiteres
Leben in Staub verzehrt,
Wie mich ein Lehrer
Anwidert,
Der dem Schüler allein
Seine Schriften durchstreichet,
Und nichts Besseres gibt.
Aber weil ich
Die Ehre habe, unsterblich zu seyn,
Muß ich reden vom Tode,
Und das Sterben lieben,
Um unsterblich zu seyn.
O, droben wehet unendliches Leben
Durch die Himmel hindurch,
Wie's der Sternenhimmel
Uns hier verkündiget,
Und mein himmlischer Freund! —

Siehe, jegliches Wort aus Seinem Munde
Ist nicht nur ein Stern;
Es ist es ein ewiger, heiliger
Himmel voll Sterne; —
Denn dieser Himmel und diese Erde,
Sie werden stürzen, —
Doch *seine* Worte vergehen nicht.
Wer will leben
Ohne Tod als Sünder,
Wenn der Heilige nicht ohne Tod
Zum Leben ging?
Wer will vom Staube zum Himmel geh'n,
Wenn Christus vom Throne
Herabgestiegen,
Als Mensch für die Sünder
Gen Himmel zu steigen? —
Will ich stiegen über den Heiligen?
Will der Sonnenstaub wirbeln über die Sonne? —
Will der modernde Sünder im Grabe
Sein faules Knochengerüst
Dialectisch einst setzen wider den Fürsten
Der Auferstehung,
Des Siegeskranz
Alle Himmel sind? —
Von Ihm ertönet das Wort:
Gib, daß du habest!
Leid', um zu herrschen! —
Stirb, daß du lebest! —
Ja, Amen, mein Gott! —

13.

Verſchiedene Tode.

Morgens ſah zwei mächtige Geſtalten,
Hochberühmte fränk'ſche Generale
Ich im Geiſte vor Geſchwadern halten
In der Feldſchlacht blutbegoſſ'nem Thale.
Aber nicht aus Einem Stoff gewoben
War ihr Weſen; beide ſollten fallen;
Einen hört' ich nur franzöſiſch toben,
Einen ſah ich ſanft gen Himmel wallen.

Jener hielt vor blanken Reitermaſſen
Fern auf Moskau's vielbeſtürmten Gründen,
Sah zehntauſendfachen Tod gelaſſen
Lodern aus erhitzten Feuerſchlünden.
Wie noch etwa friſche Feuernelken
Nach dem Sturme hell im Garten ragen,
Glänzten Schönheitszüge ſonder Welken
Auf dem Antlitz aus vergang'nen Tagen.

„Montbrun" hieß er. Oft ſchon hatt' er muthig
Eskadronen in die Schlacht geſprenget,
Und das Gleichgewicht der Kämpfe blutig
Durch geſtählte Heldenkraft verlänget;
Und ſein Kaiſer ließ ihn ruhig reiten,
Wiſſend, daß er ringsum zur Genüge
Mit dem Schwerte ſich durch alle Weiten
Einen Weg zu Lorberwäldern pflüge.

Aber ſieh', beim Angriff, als gerade
Seine Legion auf Ruſſen ſetzet,
Wird er mitten auf dem Siegespfade
Von der Kugel auf den Tod verletzet.
Aufgeriſſen iſt ſein Leib; er fähret
Mit der Hand darauf, — die Sinne wanken:
„Blitz! das iſt ein Unglück!“ alſo wehret
Zornesvoll ſein Geiſt den Tod'sgedanken.

Blitz, o Montbrün? haſt du keine Strahlen
Unvergänglichen Begnadungslichtes,
Die ſich, gleich dem Abendrothe, mahlen
Auf der Stirn des Chriſten-Angeſichtes?
Komm, o Sterbender! weil Ewigkeiten
Bald dich faſſen, laß auf deinem Pferde
Uns zur Vorwelt noch zurückereiten,
Daß dir hier ein beß'res Sterben werde!

Siehe Bayards alten Heldenadel!
In dem gleichen donnernden Getümmel
Trägt der Ritter ohne Furcht und Tadel
Still in der Soldatenbruſt den Himmel.
Lange hat er ſchon durch edle Thaten
Chriſtenherzen hundertfach erfreuet,
Und ſich jährlich durch viel Glaubensſaaten
Unaufhaltſam ſeinen Ruhm erneuet.

Schau' ihn, wie den Fahnen er gebietet!
Dort ſein Fußvolk ſtürmet in die Ferne,
Und indeß das Feuer ringsum wütbet,
Blickt ſein Geiſt zum hellen Morgenſterne.

O wie gerne möcht' er betend knieen,
O wie gerne ſeinen Gott umfaſſen!
Doch die wilden Schlachtkolonnen ſprühen, —
Kämpfen muß er, muß die Feinde faſſen.

Leiſe ſeufzt er. — Fragſt du: was ſoll's nützen?
Plötzlich aus den Maſſen hergefahren
Trifft die Kugel eines Hackenſchützen,
Und der Tod ergreift ihn bei den Haaren.
Stirbt nun Bayard? ja, er fährt zum Herzen!
„Jeſus Chriſt, mein Gott!" — mit blaſſem Munde
Rief er ſolches in den Todesſchmerzen;
Chriſtus war in ſeinem Herzensgrunde.

„Jeſus Chriſt, mein Gott!" — Du goldner Stempel
Eines Lebenslaufs, den Gott geſchrieben! —
Biſt Du nicht zum leuchtenden Exempel
Für die Krieger unſrer Zeit geblieben!
Montbrun! deinen Blitzſtrahl laß beiſeite!
Von dem Pferde fall' in Chriſti Arme,
Daß Er droben Wohnung dir bereite,
Und als Heeresfürſt ſich dein erbarme.

Ritter Bayard! o wenn unſre Krieger
Irgend einſt ein Ehrentag beſonnte,
Dann als Chriſt, als Beter und als Sieger
Tritt du leuchtend vor die Heeresfronte!
Ruf': in Chriſto hab' ich hier gelebet,
Und auf Chriſtum bin ich froh gefallen.
Kameraden, die nach Ruhm Ihr ſtrebet,
Werdet meines Königes Vaſallen! —

14.

Das Geheimniß der Luft.

Wie ſtille biſt du mir, kryſtallne Luft,
Die du umhaucheſt Thal, Gebirg' und Kluft,
Sanftſpielend dann an mir vorüberhauchſt,
Dich tief in meine Lebensgründe tauchſt,
Und doch mir nicht verrätheſt, was du thuſt,
Wo du erbrauſeſt, oder wo du ruhſt!

Vielleicht herab vom bunten Wolkenmeer, —
Vielleicht auch athmeſt du vom Grabe her,
Von einer Gruft, darin mein edles Gut
In ſtillem Auferſtehungstraume ruht?
Vielleicht vom Grabe, d'rin die Eltern ſind,
Begrüßeſt du ihr unvergeßnes Kind?

Vielleicht von Alpenſtirnen, himmliſch klar,
Darob den Flügel prächtig ſchwingt ein Aar, —
Vielleicht vom Ocean biſt du geſandt,
Von Wellendonnern fliehend weit verbannt? —
Ich weiß es nicht, doch inhaltſchwer biſt du, —
Und all mein Seelenleben ſtrömt dir zu.

O liebliche Verbindung dieſer Welt,
So lange ſich dein Anhauch ebbt und ſchwellt!
Die Felſen ſtehen thürmend, wurzelfeſt,
Die Erde liegt von Meeren eingepreßt, —
Sie kommen nicht, wenn meine Wehmuth ruft;
Doch du antworteſt mir, o ſanfte Luft!

Denn in dem klaren, ungeheuern Raum,
Darinnen mir aufſteigt ſo mancher Traum,
Dem ich ſo viele Seufzer anvertraut,
Den ich ſo oft mit heißem Blick durchſchaut, —
Was herrſcht in ihm? — Du, Athem meines Herrn,
Durchhaucheſt ihn von nahem und von fern!

In dieſen Weiten glänzt der Engel Zug
Mit feuerflammend königlichem Flug;
Aus dieſen Höhen quillt der ew'ge Geiſt,
Der als ein Lebenswaſſer uns durchfleußt,
Und Deine heilige Allgegenwart,
HErr, weht darin ſo lieberein und zart.

Das fühl' ich oft. Drum wird verglichen auch
Dein Geiſtesathem mit dem Windeshauch!
Drum ſchwimmen ſo viel Perlen in dem Weh'n
Der Lüfte, die ſo ſtill vorübergeh'n.
Nur ird'ſche Perlen ſind im Waſſermeer, —
Im Luftmeer fliegen Perlen, göttlich-hehr!

Und Du, mein Heiland, biſt die ſchönſte, Du!
Ach, eilt' ich Dir, du Gottesperle, zu,
Und jeder Athem zöge dürſtiglich
Dich, meines Lebens Kleinod, ganz in mich!
Und all mein Daſeyn wäre bis zur Gruft
Ein Geiſtesathem in der Lebensluft!

15.

Grablied für meine ſelige Gattin.

Geh' zum Schlummer
Ohne Kummer,
Holdes, gottvertrautes Herz!
Nun iſt's ſtille;
Deine Hülle
Schläft hier aus den letzten Schmerz;
Und die Liebe,
Wenn auch trübe,
Schaut durch Thränen himmelwärts.

Geh' zur Ruhe!
Thu', o thue
Friedevoll die Augen zu!
Vielgeliebte,
Vielgeübte,
Deines Gatten Wonne Du!
All die Deinen,
Die hier weinen,
Gönnen doch Dir deine Ruh'.

Schlafe, ſchlafe!
Seine Schafe
Kennt auch hier der treue Hirt.
O hier ſchwindet,
Was da bindet,
Was die Seelen quält und irrt!

Dieß Verweſen
Schafft Geneſen,
Das Dich ewig freuen wird.

Jauchzend ſtehen,
Wiederſehen
Wird Dich unſre Liebe dann,
Deren Zähre
Gott zur Ehre
Bitter, doch im Glauben rann.
Dann bei'm Krönen
Wird ertönen,
Was die ew'ge Liebe kann.

HErr, umfaſſe
Uns, und laſſe
Leuchten hell Dein Angeſicht!
Stets behüte
Deine Güte
Dieſes Grab mit Freudenlicht!
Laß Dich loben
Hier und droben,
Denn die Liebe ſtirbet nicht!

16.

Meinem frühevollendeten Erſtlingsſohne.

geb. u. geſt. 26. Jan. 1837.

Schlaf wohl, mein Kind, mein Erſtlingsſohn,
Du liebliches Gebild von Thon!
Wie ſchnelle wirſt du wieder Erd',
Und doch in deinem Gott verklärt!

Ein Ringen nur, ein leiſer Schrei,
So ward dein Erdenlauf vorbei,
So trateſt du die Todesbahn
Mit zarten Füßlein ſchweigend an.

Die Mutter gab dich mir an's Herz;
Ich nahm dich hin mit ſtillem Schmerz,
Und taufte deinem Heiland dich;
Da nahm Er deinen Geiſt zu Sich.

Auf meinen Armen ſtarbeſt du,
Und flogſt dem ſchönen Himmel zu;
Wir riefen nach: o liebes Kind,
Fahr' hin, wo deine Engel ſind!

Fahr' hin zur ewigſüßen Luſt
An deines Mittlers treue Bruſt!
Da bleibet unſer Kindlein zart
In Ewigkeit gar wohl bewahrt.

Ein Mutterkuß, ein Vaterkuß
War unſer erſter, letzter Gruß,
Bis uns bei'm Auferſtehungsfeſt
Der HErr dich wieder küſſen läßt.

Wie wirſt du dann gewachſen ſeyn!
Wie wird im hohen Engelreih'n
Dann unſer Emil ſtark und ſchön
In Chriſti ſel'ger Mannheit ſteh'n!

Wie wollen wir dann mit dir knie'n
Vor Ihm, der dich uns kurz verlieh'n.
Damit du dort als reiner Geiſt
Auf ewig unſer eigen ſeyſt!

Nun, liebſtes Kindlein, geh' zur Ruh!
Dein Heiland ſchließet nach dir zu.
Er, der dich nun mit Erde deckt,
Iſt's auch, der einſt dich auferweckt.

O Fürſt des Lebens, deß ich bin,
Nimm unſern Erſtgebor'nen hin!
Doch ſcheid' uns einſt bei'm Weltgericht
Von Deinen Erſtgebor'nen nicht!

17.

An Amalia,

die vollendete zweite Gattin meines Bruders.

† 24. Jan. 1837.

In deinem Blicke, der nie mir verſchwinden wird,
Amalia, Traute, hab' ich mich nie geirrt.
So fanden dich die Geſchwiſter, du ſtilles Lamm!
Wie dann dein Freund, der glückliche Bräutigam?

Was auf den Grund der Seele dein Gott gemahlt,
Hat ſtets holdſelig dein Auge zurückgeſtrahlt,
Nicht mehr, noch minder. — Du wareſt durch Gnade rein,
Und wollteſt ganz, wie Er dich gebildet, ſeyn.

Du haſt dem Mann gegeben ein volles Herz,
Geheiligt durch Chriſti Leben und Todesſchmerz;
Du gingſt einher, wie Gottes Erlöſte ſind,
In Demuth, Sanftmuth, heiter, ein edles Kind.

Ein Kind, fürwahr! ſo ſchwebt ſie noch heute mir,
O Thuner See, voll bräutlichen Schmucks auf dir,
Als tiefblau ſchimmerte deiner Gewäſſer Triſt,
Und morgendlich wir durch goldene Luft geſchifft.

So ſtand die Jungfrau ſtill vor der Jungfrau dort;
Die Alpenfürſtin leuchtete droben fort;
Die Jungfrau'nlilie glänzte nicht minder hehr,
Nein, ſchöner denn ſie, in göttlicher Lieb' und Ehr'.

So ſtanden wir am Gletſcher der Roſenlawin';
Tiefdonnernd drunten Alpengewäſſer flieh'n,
Und über des Todes brauſendem Felſenſchlund
Standſt du, Amalia, freudig in Gottes Bund.

So ſtandeſt du im Thale von Gadmen da;
An Rieſenfluhen empor dein Auge ſah,
Und feierlich wild, gleich fliegenden Adlern, ſtund
Vor unſrem Blick der thürmenden Alpen Rund.

Und hoch auf Suſtens winterlich ſchroffen Höh'n,
Und wo der Reuß wildſchäumende Waſſer geh'n,
Wo Mondlicht ſteht ob rauſchendem Alpenthal,
Sah' ich dein Aug' in ruhigem, holdem Strahl;

Bis wir vom Rigi, ſtaunend und hochentzückt,
In Gottes Glanzparadieſe hinabgeblickt.
Nie werd' ich dein vergeſſen, und nie den Glanz
Um deinen ſtillen, bräutlichen Myrtenkranz.

Nie hat dein Herz in bloßer Natur geweilt;
Nein, es iſt ſtets zur Gnade hinaufgeeilt.
O ſtets ein Herz, ſo liebend mit Gott vertraut,
Wünſch' ich, wenn Wunder der Welt mein Auge ſchaut!

Wie du, wenn Schöpfungsgewalt dein Herz entzückt,
In Einfalt bliebſt und Innigkeit unverrückt,
So nahmſt du auch auf bitterſtem Todesſchritt
Nur Einfalt dir und gläubige Liebe mit.

Geſehen hatte dich einſt ein edler Mann;
„Wenn dieſem Weib ihr Jugendſchmuck ganz zerrann," —

Sprach er, „wird ſie noch herrlich zu ſchauen ſeyn
„Durch ihrer Demuth kindlichen Liebesſchein.

„Entfaltet liegt ihr Sinn und Gemüthe da;
„Rein, hold iſt Sie! man lieſt es im Auge ja;
„Und eine Tiefe doch leuchtet aus ſtillem Grund,
„Die iſt allein unſterblichen Augen kund."

Amalia! — ſo lob' ich dich über'm Grab?
Reiß' ich der Demuth Kränze dir thörigt ab? —
Nein, Chriſtum preiſ' ich, ſeine Verneu'rungskraft;
Sie hat in dir ſolch heilige Zier geſchafft.

Du biſt im Himmel, höreſt mein Wort nicht mehr;
Doch ſieh, dein Gatte wandelt verwaist umher!
Thut's ihm nicht wohl, zu wiſſen an deinem Grab,
Welch Kleinod ihm die göttliche Liebe gab?

Thut's ihm nicht wohl, dem Kranken, daß er's erkennt,
Daß dich dein Gott mit himmliſchem Namen nennt,
Und daß du, als ein Opfer in Jeſu Chriſt,
Doch ewig ſein, nicht ewig geopfert biſt?

Du ſchwebeſt droben, aber hier unten ſchrei'n
Zwei Kindlein oft um's liebende Mütterlein.
Sie ſollen's wiſſen, wie ihre Mutter war,
Die ſterbend ſie zu Kindern für Gott gebar.

Du biſt vollendet; aber dem Elternſchmerz,
Und blutendem, tiefſinnigem Schweſterherz
Iſt's ſüß, zu denken, wie auf dem Erdengrund
Dein Blühen gab unſterbliche Früchte kund.

O ſtille nun! — laßt ruhen den lieben Geiſt!
Mein Gott, der über Gräbern nur Gnad' erweist,
Du thuſt's auch droben! — Sie iſt in Deiner Hand,
Die hält uns Dir und ewiglich Ihr verwandt.

18.

Die Bibel.

Erhabnes Buch, du Strahlenocean,
Der alle Geiſter tränken, tragen kann!
Der du im Tropfen lebensreicher biſt,
Als alle Weisheit, die auf Erden iſt,
Der du mit königlicher Lebenskraft
Abſpiegelſt ew'ge Himmelswiſſenſchaft,
Und nie verſiegen, nie verſumpfen wirſt,
So lange Jeſus bleibt der Friedefürſt!
Biſt du der Inbegriff des Geiſteralls?
Der ganze Ton des ſel'gen Widerhalls,
Der aus dem Mund urew'ger Majeſtät
Lichtſchaffend durch der Himmel Himmel weht?

O nein! dort oben, über Sternen hoch,
Und in den Tiefen liſpelt Vieles noch,
Enthüllt ſich manch Geheimniß donnernd hehr,
Fließt mancher ferne Freudenſtrom daher,
Fliegt mancher Blitz durch finſtre Höhen ſcharf,
Wird mancher Pſalm geſungen, den der Mund
Des Staubgebor'nen noch nicht hören darf,
Glänzt manches Buch mit ſel'gem Wiſſensgrund, –

Und ſelbſt der Bibel wundervolles Licht
Zeigt alles dieß dem Menſchenblick noch nicht.

Du, Gottes Schrift, erſcheinſt mir wie ein Krug
Voll Lebenswaſſers, den im Cherubsflug
Der Ewige getaucht in's Himmelsmeer; —
Das Waſſer auf die Erde ſchüttet' er,
Damit das hingewelkte Paradies
Aufgrünete von Neuem hold und ſüß.
So wenig aller Regen aus der Höh'
In meinen Garten fällt, ſo wenig je
Hat Gott in ſeinem Wort der Erdenwelt
Den Reichthum alles Lebens vorgeſtellt. —
Doch in des Waſſerkruges goldnen Schein
Warf Er zuerſt ein Kleinod mild hinein,
Das höchſte, das ſein Gottheitsgrund gehegt,
Das liebſte, das Er auf dem Herzen trägt:
Dich, edle Königsperle, Gottes Sohn,
Legt' er hinein mit einem Leib von Thon,
Und goß Dich tief in unſer Todtengrab
Mit jenem Himmelswaſſerguß hinab!
Drum haben wir vom ſeinem Ocean
Die ſchönſte Perle doch, die himmelan
Jedweden Käufer ziehet, der ſie kauft,
Jedwede Seele, die ihr Licht getauft,
Und wer ſie findet, wird in Einem ſatt,
Bis er dort alle Gottestiefen hat.

19.

Der Mantel Christi.

In Byron las ich Abends bis zur Mitternacht,
Als für die kranke Gattin sorgsam ward gewacht;
Und jener Condor riß mich stürmend wie der Nord
Auf seinen weitgespannten Wetterflügeln fort,
Womit er einst so manches Land, so manche Stadt
Gleich einem feurigen Gewölk umflogen hat.

Mit Ritter Harold schwebt' ich freudig überall
Auf stolze Felsenhäupter fern in Portugall,
Sah leuchten fabelhaftes Gold in Tajo's Sand,
Und dunkle Wogen an Guadiana's Strand,
Flog über Spaniens beweinenswerthe Flur,
Wo hundert Felsen tragen blut'ge Heldenspur,
Wo ehrner Vulkane donnerndes Geschoß
Den fränk'schen Räuberschaaren oft den Zug verschloß,
Und wo in prächt'gen Thälern sich jahrhundertlang
Versteinertem Verderben mischt wehmüth'ger Sang.
O wie ward mir's, dem festgebannten Landessohn,
Der zwischen engen Hügeln stimmt den Leierton,
Als jener Wolkenflüchtling stets mich weiter riß,
Durch mittelländ'schen Meeres Sturmesfinsterniß,
Entlang Epirus längstverscholl'nen Hügelreih'n,
Und endlich gar in Ali Pascha's Burg hinein,
Wo neben Macedoniern, blutroth beschärpt,
Der flinke Grieche heimlichspottend sich entfärbt,

Und in die Abenddonnerwolken der Arnaut
Mit wildem Siegesdurſte freudigſingend ſchaut,
Indeß die Ströme brauſen, und das dunkle Meer
Mit Hoffnungsbrandungen ſich hebt um Suli her! —

Ich las erſtaunt, geſtehend frei dem Brittenmann:
Du ſteigſt in aller Adler Luftgebiet hinan,
Haſt deine Phantaſie, obwohl von Gram gebeugt,
An Sonn' und Meer und Wetterſchichten groß geſäugt,
Und alſo groß iſt deiner Majeſtät gediegne Kraft,
Daß ſie auch neues, mächt'ges Schau'n in Solchen ſchafft,
Die ſonſt, obwohl gerüſtet noch zu höh'rem Flug,
Des Lebens Fügung in beſcheidne Feſſeln ſchlug.

So ſchlief ich ein, und träumte raſtlos immerdar;
Mein ganzer Sinn in Byrons Bildermaſſen war,
Und eifernd ſchwoll auch meine Phantaſie herauf,
Geſpornt zu niegefühltem, neuem Siegeslauf.
Es frug inwendig: haſt du nicht zu wenig noch
Zerbrochen deiner Phantaſie Gewohnheits-Joch,
Und allzuſehr in einem tiefentleg'nen Stand
Der Dichtung Himmelsgabe ſchwächlich angewandt,
Indeß vielleicht du mächtiger vermochteſt deinen HErrn
Der weiten Welt zu künden als den Morgenſtern? —

Das Meiſte weiß ich nicht mehr. Blos ein einzig Bild
Das nach viel wildem Drange mich begrüßte mild,
Schreib' ich hieher. Mir war's, mein König Jeſus Chriſt
Steh' vor Pilatus dort auf Gabbatha; — Er iſt
Verwundet, dornbekrönet, in der Heiden Macht,
Sein Todesurtheil herzlos ſchon hervorgebracht; —

Er ſtehet ſanft im alten Purpurmantel da,
Und fragt mich: Sünder, liebſt du mich? — ich ſagte ja,
Dir nur, o König, leb' ich! doch warum deckſt du
Dich mit ſolch einem ſchlechten Purpurmantel zu?

Da klang mir eine Stimme warnend in das Herz:
Mach' aus dem Mantel Chriſti keinen Dichterſcherz!
Gib Sein Gewand, darin zum Tod Er wollte zieh'n,
Tuchſcheerern nicht, daß ſie's für Sünder ſcheeren, hin!
Sonſt machen ſie ein Luruskleid dir ſchnell davon,
Und ſchneiden draus um übernächt'gen Ehrenlohn
Viel bunte Jacken, drauf man ſpöttiſch noch zuletzt
Gar einen weißen Elephantenorden ſetzt;
Dann wird der Königsmantel deines Jeſus Chriſt
Zum Modekleide, das der Sünder Luſtſpiel iſt.

Dein Gott iſt reich genug an heil'ger Herrlichkeit!
Ging Er hienieden in der Demuth armem Kleid,
So bettle nicht um Flitter bei der Heidenwelt,
Und laß Ihm ſeinen Mantel, wie er Ihm gefällt.
Fährt aber Er auf Cherubinenflügeln hehr,
Läßt Er dich aufwärts blicken in's kryſtall'ne Meer,
Und tritt er über goldnen Sonnenharmonie'n
In königlicher Gottesmajeſtät dahin,
Dann nimm von Ihm die Laute deines Dichterklangs!
Doch von den Niederungen Seines Kreuzesgangs
Geht es allein zur ew'gen Engelwelt empor;
Nicht Heidenſchönheit fördert dich zu jenem Chor.

Da wacht' ich auf. Wie wenn im Thale Sturm entſteht,
Und tauſend Nebelmaſſen aus den Gründen weht,

So flog mir vor dem heiligernſten Geiſteswort
Die vielerſehnte Bilderreihe plötzlich fort,
Und jener armverfärbte Purpurmantel ſtand
Vor'm Geiſte mir, wie eine aufgehabne Hand,
Die mich zurückgeſcheucht von eitelm Bilderſchwall,
Wenn Er mir fehlet, der das ſchrankenloſe All
Mit Gnad' und Wahrheit füllet. O nun will ich ſtill
In meinen tiefen Hügelgründen, wie Er will,
Verborgen ſingen gerne, wenn der HErr der Welt,
Der jenen Purpurmantel trug, zu mir ſich hält,
Er, der von auſſen aller Fürſten kleinſter iſt,
Und doch der Anfang und das Ende: Jeſus Chriſt.

20.

Ein Wiederſehn der Heimath.

Von tauſend Abenden, die in der Welt
Ich flammenheiter oder trüb' geſeh'n,
Bleibt meinem Herzen einer vorgeſtellt,
Als ſchwämm' er heute noch in duft'gen Höh'n.
O mein Gedächtniß! o mein armes Herz,
Du Nadel des Magnets, die ſtetig bebt!
Du deuteſt mir und wendeſt himmelwärts
So Vieles, was ich irdiſch einſt erlebt!

In meiner Jugendheimath ernſtes Thal
Zog ich mit meinen Brüdern als Student;
Zehn Jahre waren hin, kein einzig's Mal
Hatt' ich's geſeh'n, ſeitdem wir uns getrennt.

Durch Waldhöh'n ging es ſtundenlang hinab,
Und meine Rieſen-Tannen ſtanden noch,
Und huben aus der Schluchten Felſengrab
Die Wipfel rings, wie Bajonette, hoch.

Die Felſen dort, der thürmende Granit,
Sie ragten mächtig, wie vor alter Zeit;
Ich nahm genug in meinen Taſchen mit,
Die Steine küſſend voller Innigkeit.
Und die Forellen in der Kinzig dort,
Die ich als Knabe ſonſt mit Gabeln ſtach,
Sie ruderten in Sonnenwellen fort,
Und grüßten friedlich mich im Silberbach.

Das graue Wehr, darüber oft ein Floß
Mit lang emporgehaltner, wilder Fluth,
Ertoſend um die Schifferſtangen, ſchoß,
War morſcher worden, doch es ſtand noch gut.
Willkomm, ihr lieben Gärten, wo ſo traut
Die theure Mutter mit den Kindern ſaß,
Wo ich ſo oft, von Abendluft bethaut,
Erdbeeren an der Fliederhecke las!

O theure Jugendwelt, die mich als Kind
Mit ewigheitern Augen angeblickt,
Mir bald gereicht des Lenzes Angebind,
Bald ſchmetternd mich im Donnerſtrahl entzückt:
Ich liebe dich! ich werde noch als Greis
An deinem Buſen ruhen kindlichfriſch,
Und meine Locken, wann ſie ſilberweiß,
Vermählen deinem blühenden Gebüſch.

Wir zogen weiter; immer heller ward's,
Und ſieh', des Waldes leichteres Gedräng,
Den lieben Wohnſitz endlich offenbart's, —
Da jauchzten wir, da ward der Buſen eng!
Und, wunderſam, — ein Hochgewitter ſtand
Dumpfdonnernd über allen Wäldern da,
Und auf die Wetterwolken hingeſpannt
Die Schrift zum himmliſchen Halleluja.

Denn über dem Gewitter wölbte ſich
Ein Regenbogen, ſiebenfarbig ſchön,
Und grüßte hell mit ſeinen Feuern mich
Zum frohen Eintritt und zum Wiederſehn.
O wie die Heimath herrlich vor mir lag,
Gleich einem wunderbaren Königsſitz!
Der erſte Gruß, es war ein Donnerſchlag,
Das erſte Liebeswinken war ein Blitz.

Ich ließ es donnern, bis es fern verklang,
Und blitzen, bis es ringsum helle war.
Und über alle Sturmgewölke ſchwang
Die Seele ſich gen Himmel, friſch und klar.
Denn aus dem Wetter ſprach der HErr mich an,
Und jener Regenbogen, ach er zieht
Noch immer mich empor auf jener Bahn,
Wo um den Thron der ew'ge Bogen glüht.

21.

Maimorgen.

Nahe mir ſchläget die Nachtigall,
Schmetternd aus ſehnender Bruſt,
Sendet empor mit melodiſchem Hall
Ihre lebendige Luſt.
Freudig entwacht
Bin ich der Nacht.
Komme, zur leuchtenden Himmelshöh' trage
Du mich, harmoniſche Nachtigallklage!

Hätt' ich ein Herz, das der Nachtigall gleich
Schlüge ſo liebend für Dich,
Schöpfer der Liebe! das innig und weich
Dir nur vereinigte ſich!
Flöge mein Sinn
So zu Dir hin,
Wie ſich durch morgenvergoldete Höhen
Jauchzende Stimmen der Vögel ergehen!

Ewigkeit athmet vom Himmel mich an,
Wann er ſo herrlich ſich mahlt;
Friedevoll winkt's mich auf ſelige Bahn,
Wann mich die Sonne beſtrahlt.
Wär' ich in Dir!
Wär'ſt Du in mir!
Stünde Dein göttlicher Lenz mir im Herzen,
O ſo genäſ' ich von all meinen Schmerzen!

Immer noch knospet Dein funkelnder Mai,
Wann uns die Jugend verblüht;
Immer noch schwellen die Blumen herbei,
Wann uns das Alter umzieht.
Ewiglich neu
Bleibst Du und treu;
Wir nur verdorren, und über den Grüften
Schwebst Du vorüber in himmlischen Lüften.

Gib mir den Frühling, der ewiglich währt,
Jesus, du Sonne der Welt!
Ohne Dein Leuchten, das Alles verklärt,
Bleib' ich in's Finstre gestellt.
Blumen erstehn
Nur durch Dein Wehn.
Bin ich nicht mehr, als die flüchtige Blume?
Laß mich Dir blühen zum ewigen Ruhme!

22.

Selig im Kleinen.

Trüb' ist und klein mein Spiegelglas,
Du Sonnenlicht der Welt,
Darinnen sich mir Dieß und Das
Von Dir vor Augen stellt.
Wie mächtig fährt am Himmel hin
Dein königlicher Schein!
In's Kämmerlein, darin ich bin,
Fällt kaum ein Strahl herein.

Ein Tröpflein in dem Ocean
Schwimmt ſanft und ruhig fort;
Die Sonn' auf ihrer Wanderbahn
Beſchimmert's hier und dort.
Doch wird es drum ein ganzes Meer?
Nein, Milliarden geh'n
Noch neben ihm hellleuchtend her
In Tiefen und in Höh'n.

So will ich faſſen Deinen Glanz,
O meines Lebens Stern!
Und anſpruchslos und ſtille ganz
Hinwandeln vor dem HErrn.
Ich bin verhallt, eh's Abend iſt,
Im Erdenbürgerreih'n,
Doch möcht' ich gern, o Jeſus Chriſt,
Bei Dir auf ewig ſeyn!

Wann mit dem letzten Donnerſchlag
Die alte Welt vergeht,
Und ſich der neuen Erde Tag
Erhebt in Majeſtät,
Dann möcht' im reinen Ehrenkranz
Ich droben freudig blüh'n,
Und durch des Himmels ew'gen Glanz
Mit Deinen Engeln zieh'n.

Wie klein wird werden, wie gering
Die Ehre dieſer Zeit,
Und Alles, was ich ſuchen ging
Im Traum der Eitelkeit!

Wie groß wird ſtehen dort ein Herz,
Das ſich zum Staube bog,
Und leiſeflehend überwärts
An Deinen Händen zog!

HErr, Du biſt Alles, ich bin Nichts,
Werd' Etwas nur in Dir;
Die Gloric des Gnadenlichts
Iſt meine ganze Zier.
Das hilf mir faſſen in der Zeit,
Erlöst von ſtolzer Schmach,
So ſtrömet mir in Ewigkeit
Dein Born der Ehre nach.

23

Frühlingslied.

Süßes Leben,
Holdes Weben,
Das durch Erd' und Himmel fliegt,
Und die Schmerzen
Unſrer Herzen
Liebevoll in Schlummer wiegt:
Komm, erwähle
Meine Seele!
Meine Quellen ſind verſiegt.

Viel verdorben
Und geſtorben
Iſt mir ſchon in dieſer Welt;
Ach, aus ſüßen
Paradieſen
Ward in Wüſten ich geſtellt.
Und dem Sehnen
Haben Thränen
Reichlich oft ſich zugeſellt.

Unterdeſſen
Unermeſſen
Blüht's und knoſpet's um mich her;
Schnee verſchwindet,
Alles kündet
Milde Frühlingswiederkehr,
Und da droben,
Lichtdurchwoben,
Winkt der Himmel ſanft und hehr.

Soll ich zagen?
Nicht mehr wagen,
Dir in Freuden aufzuſteh'n?
Gott des Lebens!
Iſt's vergebens,
Nach dem Lebensquell zu geh'n?
Nein! er quillet,
Nein, er ſtillet
Noch des Herzens tiefſte Weh'n!

Lenzesdüfte!
Himmelslüfte!
Kommet, ſtrömt in mich hinein,
Daß ich blühe,
Dufte, glühe
In der Gottesblumen Reih'n!
Helft mir keimen
Im Geheimen,
Meines Schöpfers Kind zu ſeyn!

Licht vom Oſten!
Laß mich koſten
Deinen heil'gen Friedensquell!
Wer Dich trinket,
Dem verſinket
All ſein Todeswinter ſchnell,
Und im Schauen
Sel'ger Auen
Wird ſein Aug' auf ewig hell.

24.

Morgenlied.

Wie ſüß in früher Morgenſtund'
Ertönt in meinem Herzensgrund,
O Jeſu, Deine Stimme!
Sie mahnet mich, daß Du mich liebſt,
Und Oel dem ſchwachen Dochte gibſt,
Damit er heller glimme.

Nähre,
Mehre
Nur dein Feuer,
Du Getreuer!
Ach bewahre
Dir mein Herze zum Altare!

Mit Dir ſteh' ich vom Lager auf,
Mit Dir beginn' ich meinen Lauf,
Dein will ich ſtets gedenken.
Mein Heiland, laß mich nie allein;
Wollſt immer in und bei mir ſeyn,
All meine Schritte lenken.
Ich Dein,
Du mein;
Du mein Friede,
Klang im Liede,
Troſt im Leide,
Brunnquell aller Lebensfreude!

25.

Paſtoral-Recepte.

Ein Beichtkind meldete bei mir ſich an,
Demüthig, weinend; ſeine Augen ſah'n
Stracks gen Jeruſalem. — „Ich bin ſo krank —
Sprach es — am Herzen; oftmals ſchier verſank
Mir alle Lebenshoffnung in dem Tod,
Drum thut ein Freund, ein treuer Arzt mir noth; —

Willſt du mich heilen? ach mit Freuden will
Ich deiner Hand wie'n Kindlein halten ſtill!"
„Ich ſprach: „wie tröſtlich iſt mir's immerhin,
Daß ich ein Knecht des größten Arztes bin,
Der ſeinen Kranken nach voll Gnade geht,
In deſſen Händen alle Heilung ſteht!
Ich weiß allein, was Sein getreues Lieben
Vor achtzehnhundert Jahren ſchon verſchrieben,
Und was auf Gottes weitem Erdenkreis
Jedweder Chriſt, der Ihm vertrauet, weiß.
Drum könnteſt ſelber du die Heilkunſt treiben,
Und dir nach Seinem Wort Recepte ſchreiben,
Die jedes ird'ſchen Arztes Wiſſenſchaft
Dahinten laſſen an bewährter Kraft."
„Doch, weil ich deinen Kummer ſeh', — wohlan!
Verſchreib' ich ein Recept dir. Niemand kann
Es zubereiten, als du ſelber dir.
Geh' in dein Kämmerlein, leg' alle Zier
Der Eitelkeit in Chriſti Felſengrab,
Und jede hohe Meinung von dir ab.
Dann mache, von Zerſtreuungswegen frei,
Dir in der Stille dieſe Arzenei:
„Nimm zwanzig Gran des Stahles, draus das Schwert
Des Gotteswort beſtehet; dieſer fährt
Neukräftigend durch Adern dir und Herz;
Nimm auch für deiner Sündenzuckung Schmerz
Camillen des Gebetes; gieße da
Vom edlen Kräutlein Patientia
Ein kräftiges Decokt darauf; ſodann
Thu' zehen Loth Jehovahblümchen dran,

Der Gottesſchöpfung heitern Lebensſchein,
Damit dein Blut zu ſchwer nicht möge ſeyn;
Dann ziemlich Tauſendgüldenkraut; das iſt
Der Heiligen Gemeinſchaft in dem Chriſt;
Rühr's um mit Bitterſalz der Buße; dann
Gieß' Sehnſuchtsthränen, ſtatt des Waſſers, dran,
Und ſtell's in's Kühle. Dann wird's, wohlgemiſcht,
Ein Lebenstrank, der kräftig dich erfriſcht,
Der dich in dieſer und in jener Welt
Geſund im Geiſt und ſtark in Gott erhält.
Biſt du ſodann geneſen, will ich dir
In Liebe noch ein Tränklein ſchreiben für,
Das oft ſogar ein wohlerſtarkter Chriſt
In ſeiner Freude Vollgenuß vergißt,
Das aber nicht vergeſſen darf, wer rein
Einſt gehen will zum Himmelsſaal hinein.
Ein Gnadenkind bedarf Magneſia
Zum Niederſchlag. Gottes Magnalia,
Die Herrlichkeiten unſers Herrn, ſind gut,
Herabzuſtimmen ein hochmüth'ges Blut.
Nimm auch pulveriſirtes Kreuzesholz
Zum Gegengifte für den Geiſtesſtolz;
Dann zehen Loth von der Sinnpflanze, die
Von Sünderhand ſich rühren läſſet nie,
Sie fahre denn zuſammen. Nimm dazu
Viel Nachtviolengeiſt, der in der Ruh
Des Abends, wann die laute Menge ſchweigt,
Am lieblichſten zu Gottes Himmel ſteigt.
Gieß' auch dazu von Wermuth ein Decokt,
Das die Verdauung, wenn ſie manchmal ſtockt,

Sehr gut befördert, und die Nerven hebt.
Auch, weil ſo oft der Schlafgeiſt dich umſchwebt,
Kannſt von Gethſemaneh's Oliven-Oel,
Das einſt getrunken dein Immanuel,
Du dreißig Tropfen ſchütten in dein Glas;
Gewißlich, wach erhalten wird dich das! —
Trink' ſolches immer betend aus. Zugleich,
Weil es geboten iſt in Chriſti Reich,
Zünd' auch dazu die Weihrauchſchaalen an
Des Dankes, wie's dem Herrn gefallen kann.
Trink' nie die Arzenei in leerer Luft,
Nimm täglich ſie, umhüllt von Weihrauchduft, —
So ſegnet dich dein Gott vom Heiligthum,
Wenn auch nur ſelten ein Collegium.

26.

Theologiſches Trinklied.

Wohlauf! weil wir beiſammen ſeynd
In teutſcher Kraft und Ehren,
So laſſet auf die beſten Freund'
Uns heut' den Becher leeren!
Sittig, freudevoll
Und vor Chriſto ſoll
Dieſes Traubenblut
Erfriſchen Herz und Muth!
Keiner begehrt was anders.

Herr Doctor Luther lebe hoch!
Sein Geiſt woll' uns ſtets weihen,
Der uns vom harten Pabſtthumsjoch
Durch Glauben wollte freien!
Mannlich wie ein Aar,
Stark und freudig war
Er zum Kampf gerüſt't,
Doch nur in Jeſu Chriſt,
Und im Gebet gewaltig.

Gott laſſe ſeinen Zeugengeiſt
Auf uns herniederfahren,
Damit wir denken allermeiſt,
Die Kirche treu zu wahren.
Auch ſein Fleiß dazu
Tödt' all' Fleiſchesruh,
Daß wir insgeſammt,
Vom heil'gen Geiſt entflammt,
Die Schrift wie Er ſtudiren!

Gott ſalb' auch unſern armen Mund
Zu der kryſtall'nen Sprache,
Damit er in dem neuen Bund
Geführet Chriſti Sache.
Geiſt und helles Wort
Wirken immerfort,
Bis hinab gen Rom;
Ein tiefer, klarer Strom
Erfriſchet alle Lande. —

Nun Herr Melanchthon leben ſoll,
Der feine Mann von Bretten!
Der Kirche Schatzhaus wär' nicht voll,
Wenn wir den Mann nicht hätten.
Zart und liebereich,
Tapfer und doch weich,
Geiſtvoll und gelehrt,
Fromm und im Kreuz bewährt,
So war Doctor Philippus.

Herr Luther hat den Baß geſpielt
Am Organo des Lebens;
Philippus den Diskantum hielt,
Und that es nicht vergebens.
Sehr gut war der Klang,
Alle Land' durchdrang; —
O daß ſolcher Baß,
Diskant ohn' Unterlaß
In uns wär' all' beiſammen!

Nun, weil wir ſitzen in dem Lenz
Bei köſtlichen Getränken,
So laßt auch an Herrn Doctor Brenz
Uns froh und herzlich denken!
Mancher Geiſteszwerg
Lebt in Würtemberg,
Siechet immerdar;
Doch Herr Johannes war
Geſund und ſtark im Geiſte.

In Hornberg war er Vogt, darauf
In Stuttgart Probſt voll Ehren,
Wo ihm die Henne nicht im Lauf
Mehr durft' ein Ei beſcheeren.
Er hat ſelbſt ſein Ei
Ausgebrütet frei.
„Reformation",
So hieß der edle Hahn,
Den er uns ausgebrütet.

Herr Luther hat's ihm ſelbſt bezeugt,
Daß er wie Honig fließe.
O Brenz! wer auf die Kanzel ſteigt,
Dem netze Herz und Füße!
Daß ein Honigmund
Auf der Kanzel kund
Thue Chriſti Wort
Bei uns, ſo hier als dort;
Dann ſchläfſt du ruhig drunten!

Wohlan, liebwerthe Freunde, kommt,
Und reichet uns die Hände!
Was Chriſto werth, der Kirche frommt,
Laßt treiben uns zum Ende!
Einig insgemein
Sind wir hier beim Wein;
Eins in Gottes Wort,
Wir bleibens hier und dort
Mit Chriſto und den Seinen!

27.

Zu einem Trinkglase.

Trinkst du auch keinen Nectarsaft
Aus diesem Glas, o Freund,
So trinke draus doch Lebenskraft,
Wie's meine Seele meint!

Trink'! und erinn're dich dabei,
Daß, wenn wir dir auch fern,
Doch unser Herz dir nahe sei
In unserm Gott und Herrn.

Trink! und aus Gottes Paradies
Sei dir für jeden Schmerz,
So oft du trinkst, ein Tropfe süß
Geflößet in dein Herz!

Trink! sieh, die ew'ge Quelle fließt,
Sie fließet auch für dich;
Und wer sie reichlich hier genießt,
Grünt droben ewiglich.

Trink! und wenn du getrunken hast,
So flehe glaubensvoll,
Daß Jeder, den der HErr umfaßt,
Einst droben trinken soll.

Trink! o mit dir möcht' ich einmal
In Christi Lebensschein,
In seinem goldnen Freudensaal
Ein Festgenosse seyn!

Trink! hier genießen wir Sein Gut
Als Tropfen in der Zeit;
Dort walle meergleich Seine Fluth
In uns in Ewigkeit!

28.

Der Sohn des Meeres.

Tiefdunkler Ocean, der ſeine Fluth
Bald wüthend um Corallenfelſen ſträubt,
Bald ſpiegelhell in goldner Abendgluth
Wie'n blauer Himmel hingegoſſen bleibt:
Wie viel aus deinem Schooße ſtieg empor
An Wundern, Schätzen, Freud' und Ungeheu'r!
Und dieſe Menſchheit, ach wie viel verlor
In deinen Schlünden ſie, was ſchön und theu'r!
Doch du, deß Wogenmaſſe, ſtets erkaltet,
Die Rieſenfäuſte nie zum Beten faltet, —
Der unter'm Himmel du vorüberfährſt,
Als ob du niemals Gott entfloſſen wär'ſt, —
Wie Viele haſt du beten ſchon gelehrt, —
Wie viele Sünder zu dem Herrn bekehrt!
An Perlen, Muſcheln, Schätzen, wohlbewahrt,
Biſt du ſo reich in tauſendfacher Art;
Sie ſchlafen drunten, liegen nutzlos da;
Doch was auf deiner mächt'gen Flur geſchah,
Was oben unter Gottes Lichtazur
Geſchicht auf deiner mächt'gen Strömungs-Spur, —

Davon iſt viel ins Lebensbuch geſchrieben,
Auch Viel auf Erden heilig uns geblieben.

Nicht jene Millionen Hände, die
Im Sturm ſich falten, wann ſich irgendwie
Der Abgrund ſchüttelt; — nicht das Grau'n der Nacht,
Wann donnernd hoch die Schwefelwolke kracht; —
Nicht jene Nöthen, wo Verzweifelung
Oft alte Sünder macht zur Buße jung;
Auch jene heiligen Gefühle nicht
Berühret jetzt mein flüchtiges Gedicht,
Wo aus dem Wogenſpiegel Er, der war
Und iſt und ſeyn wird, liebend offenbar
Wie aus des Himmels Sonnenhöhen blickt,
Und Pſalmenluſt in Menſchenſeelen ſchickt: —
Das laſſ' ich Andern, die das Meer geſeh'n,
Ob deren Haupt die Segel lieblich weh'n,
Die auf den Wogen tanzen um die Welt,
Indeß mich Armen ſtets ein Zimmer hält.
Nur eine Perle, die dem Ocean
Der ew'ge Perlenfiſcher abgewann,
Der große Fiſcher, der aus Meeresſchlünden
Sich Perlen holet, wie aus Todesgründen,
Will ich hier zeigen, gleich dem Armen, der
Hinrollen ſah den König ungefähr,
Und, als der Wagen ſturmſchnell weiterging,
Den flücht'gen Blick von ſeinem Aug' empfing.

Vor einer Seeſtadt fern im Frankenreich
Geht an dem Strand ein Vater, ſündenbleich,

Vom Weine halbberauſcht; er achtet kaum
Des Kindes, das an ſeines Kleides Saum
Mühſam ſich klammert, und dem wilden Mann
Mit ſchwachen Füßchen kaum noch folgen kann.
Ihn kümmert nicht der Sonne Frühlingsſchein,
Nicht wie ſie lieblich aus den Wellen ſtrahlt,
Er iſt betäubt, mit ſeinem Rauſch allein,
Den er dem Wirthe ſchwerlich ganz bezahlt.
Was blieb dem Kind? — es iſt gezeugt, getauft; —
Das ſey genug! Das Uebrige verſauft
Der Vater in des Teufels Zauberdunſt.
Kindlein, die ſterbend ſich der Herr erkauft,
Ihm auch erziehen, iſt des Chriſten Kunſt, —
Doch ſolches achtet nicht der Sünde Brunſt.

Das Söhnlein, erſt vierjährig, ſeufzt im Lauf
Des trunknen Vaters bang und ſchmerzlich auf:
„Ich hungre, Vater!“ — „„Schweig, du Narrenkind!
Wie nehm' ich Brod, wo lauter Steine ſind?““ —
Das Kind verſtummt, und ſchleppt mit leiſem Ach
Dem unbarmherz'gen Taumelſchritt ſich nach.
Bald bricht es wieder aus: O Vater, Brod!
Ich hungre ſehr! — Verachtend ſeine Noth,
Stößt es der Vater mit dem Fuß: „Hab' keins!
„Du Schurke, wer hat hier am Ufer eins?“ —
Zurückgeſchreckt und bittrer Zähren voll,
Hängt ſich das Kind dem Vater an, der toll
Nach vorne taumelt über Stein und Stock;
Es hält ſich zitternd, wankend an den Rock,
Und ſeufzet ſtille: „Gott! o gib mir Brod!“ —

Zuletzt kann's nicht mehr weiter in der Noth:
„Gib Brod mir, Vater, denn ſonſt bin ich todt!“
So ruft's ihn bittend, wankend an, — da wendet
Der Trunkne ſich, vom Sündenrauſch verblendet,
Starrt ohne Worte an das Kind ergrimmt,
Schäumt brüllend einen Fluch hervor, und nimmt
Den einz'gen Sohn, ſchwingt häuptlings ihn umher,
Und ſchleudert ihn hinaus ins tiefe Meer. —

Die Wellen ſchlugen über ihm zuſammen,
Und ſammelten ſich in Barmherzigkeit,
Indeß ihr Ring in hellen Abendflammen
Sich auf dem blauen Spiegel dehnte weit.
Und als das Kindlein nun ins Meer getunkt,
Hob der Allgegenwärtige ſich her,
Und ſprach: „Ich bin des Ringes Mittelpunkt!
Wem Vater nicht und Mutter bleibet mehr,
Wen ſein Erzeuger mit dem Meer getauft,
Indeß er fühllos weiter toben kann,
Den nehm' ich, als mit meinem Blut erkauft,
Aus Todeswogen an mein Herz hinan!
Hab' ich mein Moſeskind einſt aus dem Nile
Auf Pisga's Spitze wundervoll gebracht,
So führet auch zum hohen Lebensziele
Mein Arm dieß Kindlein aus der Wellen Macht.“ —

Das Kindlein ſchwamm, wie dort Eliſa's Eiſen,
Vom Stab berührt. Die Fluthen küßten ihm
Den bleichen Mund, und mit viel ſüßen Weiſen
Unſichtbar jauchzeten die Seraphim,

Die Gottes Antlitz ſchauen. Eine ſchwanke,
Vom Meeresſtrom dahergetriebne Planke
Kam hilfreich angeſchwommen, nahm gelind,
Delphinenartig, auf das zarte Kind,
Und ſchaukelte mit ihm in weite Ferne,
Indeß dort oben Gottes lichte Sterne
Erzitterten, als zu des Ew'gen Lob
Der arme Flüchtling ſeine Händchen hob;
Sie wanden ihre Strahlen all zum Flech'n:
„Herr, laß Dein Menſchenkind nicht untergeh'n!“ —

O Gott! wie der Tatar auf Aſiens Grund
Wohl überall die Tamariske findet,
Daran er nach dem ſcharfen Ritt jetzund
Die mattgewordne Schimmelſtute bindet,
Und einen Ort, darauf er knieen kann,
Drauf er als „Allah“ preiſend Dich verehret:
So findet auch der Glaube weiten Plan,
Wo jedes Sandkorn, jeder Fels ihn lehret:
Du ſeyeſt Gott! ja, in beſeelten Weſen
Könnt' ich, mit ſchärf'rem Auge, rings Dich leſen,
Und überall wär' eine Quelle, wo
Anbetungsfluthen wallten heiligfroh,
Weil ringsum Deine Königsmajeſtät
An trauter Hand mit Vaterliebe geht! —

Einſt, wenn nur das, was Leben zeugte, bleibt,
Wenn Deines Urgrunds Räthſel ſich enthüllen:
Dann wird ein Herz, das Chriſto einverleibt,
Als wie im Traum mit Wunderſchau'n ſich füllen.

Da wird ein gift'ger Fieberhauch, — ein Wind,
Der links, ſtatt rechts, ein Segel angeweht,
Ein Donnerſtreich, ein Weihnachtsangebind',
Und was hier ſcheinbar ſchnell vorübergeht,
Oft Anfang ew'ger Freudenläufte ſeyn,
Ein Quellbrunn unermeß'ner Weisheitsgaben, —
Indeß der Erdefürſten prächt'ger Schein,
Und was die Stolzen hier gebildet haben,
Ja, langer Zeiten Ruhm, der ſtill geſiecht,
Sich bergen muß in öder Wüſten Gründe,
Der Eidechs gleich, die zwiſchen Steinen kriecht,
Wenn über ihr der Falke ſich erhebet,
Und, prüfend ſeines Flügelſchwungs Natur,
Ob Wäldern hin und Felſenzinnen ſchwebet,
Darüber hin kein Menſchenauge fuhr! —

Im Abendglanze fuhr ein Brittenſchiff,
An ehernen Geſchoſſen reich, vorüber.
Gerade ſchwamm das Kind an einem Riff, —
Matroſen ſah'ns bald lichter und bald trüber:
„Ein Kindlein hier im Meere? laßt ein Boot
„Herunter ſchnell! ach unerhörte Noth!
„Rettet das Würmlein!" — ſcholl's aus rauhen Kehlen,
Aus inniger Empfindung derber Seelen.
„Doch auch die ſchwächſte Brandung", meinten ſie,
„Verſchwemmt's zum Abgrund!" Wohlgeſorget hie,
„Wenn die Schaluppe fortfährt!" — Da zum Schooße
Des Meers hinab ſpringt eilig ein Matroſe,
Schwimmt gurgelnd, tapfer, — ſeht! gerad' ergriff
Er's noch geſchickt am ſteilen Felſenriff!

Er ſchwimmt mit ihm an Bord; ſchon iſt er da! —
Ein helles, liebes Augenpärlein ſah
Verdutzt herauf; — nun iſt das Kind gerettet! —
Die Britten hatten ſchon auf Tod gewettet.

„Wer biſt du, Kind?“ — ſo fragte Jung und Alt, —
„Wie kameſt du in dieſes Meers Gewalt?“
Das Kindlein weiß nichts mehr; im ſchweren Fall
Ertrank ihm das Gedächtniß überall; —
„„Jakob heiß' ich, und bin in's Meer gefallen!““
So ſprach's, und Keinem ſagt' es mehr von Allen;
Daß es ſein Vater in das Meer verſenkt,
Es jetzo kaum noch dunkelklar gedenkt;
Und wenn's ihm ſpäter hell auch wiederkehrt,
Wird's ſtille doch von einem Hauch belehrt:
„Sag's nicht! verrathe nicht des Vaters Schuld!
„Er ſtehet unter göttlicher Geduld!“ —

Das Schiffsvolk war vergnügt, den ſchönen Knaben
Zum heitern Spielzeug unter ſich zu haben;
Der Steuermann küßt' ihn, der Schiffsjung' auch
Blies ihm ins Angeſicht den Pfeifenrauch;
Der alte Capitain ließ ihn den Grog
Aus ſeinem Glaſe trinken, lacht' und bog
Sein ſtrenges Haupt dem Jakob freundlich zu;
Matroſen ſpielten mit ihm blinde Kuh,
Und ließen aus verſteintem Sündenneſte
Des Schifferſinns ſich her aufs allerbeſte,
Wenn abendlich der kleine Jakob da
Holdſelig ihnen in das Auge ſah,

Ein Kind, das einſt geſogen Meeresbruſt,
Merkwürdig durch unendlichen Verluſt,
Doch unter allem Elend hell und mild,
Der Unſchuld herzeroberndes Gebild.

So wuchs er auf, der kleine Jakob; — doch
Wenn er vom Maſtkorb niederſchaute hoch,
Wenn ſehnend dann ſein Roſenangeſicht
Sich ſpiegelte im Abendſonnenlicht, —
Wenn hold aus ſeiner Seelentiefe brach
Ein Lebenston, davon ſonſt Niemand ſprach:
Dann fühlten alle Beſſern: Schade wär's
Im rauhen Schwalle ſchiffenden Verkehrs
Solch ein Gemüth zu laſſen untergeh'n,
Und blos auf ſklaviſches Geſchäft zu ſeh'n!
Nein, lernen ſoll er, ſoll die Wiſſenſchaft
Umfaſſen früh mit voller Jugendkraft,
Soll nicht wie Waſſerlilien ohne Frucht
Verblüh'n in unbekannter Meeresbucht;
Nein, er ſoll wachſen als ein edler Baum,
Und um ſich her aus reichbehangnem Saum
Goldfrüchte niederwerfen, ſüß und reich! —
So ſprachen würd'ge Krieger allzugleich.

Jakob kam auf dem Feſtland in die Schule,
Dann vor dem Univerſitätenſtuhle
Ward er zum Arzt gebildet. Still verfloß
Die Jugend ihm, beſchützt und tadellos.
Ein ſtilles, heitres Leben war in ihm,
Ein Bienen-Leben, das ihn Honig zieh'n

Aus hundert unbekannten Blüthen hieß,
Und, weil er keusch blieb, ihm den Honig ließ. —
Manchmal durchzückt' ihn die Erinnerung, —
Er fühlte wieder jenen Zornesschwung,
Empfand noch etwas von dem Meeresbad,
Und von dem Plätschern auf dem Wellenpfad;
Doch ward er längst ein Andrer; wie ein Blitz
Vor zwanzig Jahren fern von unsrem Sitz
Verlodert ist, war's ihm; nicht weiter spie
Die Meerfluth Salz ihm in die Lippen, die
Zum Wissenskelche durstiglich sich bogen,
Und nie das Gift der Jugendlüste sogen,
Bis er als Arzt von neuem, wohlgethan,
Ein Kriegsschiff ehrenhaft besteigen kann,
Indeß der Krieg auf Land und Meeren stürmt
Und unter Schlachten sich die Woge thürmt.
Da kam's an einem Sommernachmittag
Zum Kampf mit Frankenschiffen. — Schlag auf Schlag,
Mit Pulverdampf und mächtigem Gebrumm
Warf die Fregatte schäumend sich herum,
Und gab die Ladungen aus voller Macht;
Am Frankenschiff war Deck und Mast zerkracht,
Die Segel flatterten zersplissen rings,
Und immer schärfer auf die Feinde ging's
Mit Pfeifen, Trommeln, gellendem Geschrei,
Bis nun am Abend das Gefecht vorbei,
Und Feindes Schiff, zerschossen fürchterlich,
Mit wenig Händen seine Flagge strich.
Man fuhr hinüber, nahm es in Besitz;
Da lagen Todte gnug; der Schlachtenblitz

Hatt' Alles angeflammt; auf dem Verdeck
Saß eine Maſſe, blutend, und im Leck
Dumpfbrauſend drang die Meeresfluth herein;
Die Armen mußten ſchnell verbunden ſeyn,
Und Jakob rührte treulich ſeine Hand,
Gab Arzenei, Troſt, Linderung, Verband,
Bis er vor einem Krieger ſtille ſtand. —

Ein greiſer Mann, lang, hager; dunkeltief
Der Furchen Reih' auf brauner Stirne lief;
Sein dunkles Haar mit weißem ſchon vermengt,
Sein Fuß zerſchmettert, Alles blutbeſprengt, —
So lag der ſchwerverwundete Franzos
Vor'm Brittenjüngling da, halbathemlos;
Doch durch ſein Antlitz ging ein milder Zug,
Der, wie durch Sturmgewölk ein Taubenflug,
Die herbe Kriegermiene ſtill verſchönt, —
Ein Geiſt, der ſich nach höhern Welten ſehnt,
Und unterm rückſichtsloſen Streitgewand
Die Gottesperle trägt in feſter Hand. —
Der junge Arzt erhebt ihn, faſt bewegt,
Hat bald auf weiches Lager ihn gelegt,
Verbindet ſorglich den zerſchoßnen Fuß,
Bringt manches Labſal ihm und manchen Gruß,
Und pflegt ſo kindlich ſeiner, daß der Mann
Ihn oft mit Thränen nur anblicken kann.
Doch nicht zum Leben ging's; das morſche Bein
Mußt' ihm zuletzt doch abgenommen ſeyn,
Und ſchmerzlich war's dem Britten, vor dem Ende
Noch weher ihm zu thun durch eig'ne Hände.

Er that's mit Seufzen, fägte durch, verband
Den Stumpf geſchickt, und ſteuerte dem Brand,
Bis endlich an der Sterbemorgen brach,
Und der Franzoſe liebemuthig ſprach:
„Dank, ew'gen Dank dir! Was die Kunſt
Des Menſchen kann und treue Freundesgunſt,
Haſt du gethan an mir; nun ſterbe ich,
Und ſegne Niemand inniger, als Dich.
O hätt' ich noch ein Leben, blieb' ich hier,
Bis an den Tod ein Freund zu bleiben dir,
Der in den Wermuthkelch mir Honig goß,
Und liebevoll verſüßt mein letztes Loos.
In dir, der mir im Leben war ein Feind,
Fand ich nun ſterbend meinen beſten Freund.
D'rum mach' ich jetzt mein Teſtament; mein Erbe
Biſt du, o Freund; gedenke, wann ich ſterbe,
Heilig zu halten, was im Todesſchmerz
Ich als Vermächtniß lege auf dein Herz:
Sieh, dieſe Bibel iſt's! — Dieß theure Buch
Riß einzig mich aus Tod und Sündenfluch.
Ich war ein wüſter Mann, blind, ohne Hoffen,
In Trunkſucht und in Fleiſchesluſt erſoffen, —
Ging, o mein Schöpfer! fünfzig Jahre ſchier
Vor Deinem heil'gen Antlitz wie ein Thier!
Dann hat mich Deiner Gnade Gottesmacht
Durch dieſes Buch zur Buße noch gebracht,
Und als die Sünde recht beweinet war,
Da ward auch Chriſti Heil mir offenbar. —
Ja, theurer Mann! ſieh dieſes Buch; nimm's hin,
Drück' ſeine Worte tief in deinen Sinn!

Auf dieſem Lebensholze ſchwimmt mein Geiſt,
Den einſt die Waſſer Belials umkreiſt,
Zur ew'gen Heimath hin. — O dieſe Blätter
Umwehen mich im Tod mit Frühlingswetter,
Darinnen, wenn mein Leben nun verklingt,
Die Seele ſich zu Himmelshöhen ſchwingt!" —

Der Jüngling nahm das Buch; „Ich will es leſen,
Sprach er, wann deine Seele dort geneſen;
Ich danke dir; zwar kenn' ich es nicht viel,
Doch was erhellt des Menſchen Sterbeziel,
Iſt heilig, unverbrüchlich. Sei gewiß,
Ein theures Angedenken bleibt mir dieß!
O könnt' ich dir all deiner Seele Grämen
Hinweg mit Händen eines Engels nehmen!" —

Darauf der Sterbende: „Haſt du mich lieb,
So hör' auch meine Beichte noch! Mich trieb
Stets eine alte Miſſethat in's Weite,
Bis mich die Kugel traf im letzten Streite.
O meine Sünde! — Zwar vergeben iſt
Sie mir von meinem Heiland Jeſus Chriſt,
Doch bleibt mir eine blut'ge Narbe noch,
Und nimmer ganz erquicket werd' ich doch,
Bis droben, wo Gott Alles wiederbringt,
Mein Vaterarm das einz'ge Kind umſchlingt, —
Mein armes Kind! — O wüſter Säufer! dort
Am Strande warf ich's in die Wellen fort!
Mein Jakob bat in ſeiner Hungersnoth
Den trunknen Vater weinend einſt um Brod,

Und ich, — ich konnte ſeine Locken raufen,
In tiefer Meerfluth ließ ich ihn erſaufen!
Im Rauſch gab ich dem Waſſer meinen Sohn,
Und Gottes Erde gab mir Cains Lohn,
Bis Chriſtus jenes Zeichen weggebannt,
Das meiner Stirne gräßlich eingebrannt.
O Jakob, lieber Jakob, wo biſt du?
Wär'ſt du bei mir, dann ging' ich froh zur Ruh!"

„Hier iſt dein Jakob! — ſprach der Dritte, — hier
Gibt deinen Sohn Gott vor dem Tode dir!
Ich bin's, den lebend du in's Meer verſenkt,
Und den dir Gott vor'm Sterben wieder ſchenkt.
Komm, lieber Vater! nimm dein Kind nun hin!
Ich bin dein Kind! im Frieden ſollſt du zieh'n!" —

Der Vater hebt ſich auf; — ſo will ein Aar,
Der längſt vertraut mit Himmelslüften war,
Im Sterben ſeine Schwinge noch erheben,
Aufwärts zu ſteigen in des Aethers Weben, —
Doch mühſam, mit erſtarrten Armen blos,
Sank er dem Sohne weinend in den Schoos:
„Vergib, mein Kind! o ja, du biſt mein Sohn!
Im tiefſten Herzen fühlt' ich's lange ſchon!
Vergib! vergib! — mein Leben war ein Tod,
Und nun mein Tod wird Himmelsmorgenroth! —
O Jakob! ich bin Jakob, dem am Grab
Jehovah ſeinen Joſeph wieder gab, —
Und ſterbend vor dem ew'gen Heiligthum
Tauf' ich als Vater meinen Jakob um:

Du biſt mein Joſeph! — o nun will ich gern
Heimgehen zu der Ruhe meines Herrn,
Weil ich, ein Mörder einſt, noch vor dem Grabe
Als Vater meinen Sohn geſehen habe!“ —

Da brach ſein Herz. — Genug. — Die Bibel lag
Auf Joſephs Herz ſeit jenem Sterbetag,
Und Alles ward in ſeiner Seele neu;
Er las, er flehte, weinte, forſchte treu
In ſeines Vaters heiligem Vermächtniß,
Und fand darin das himmliſche Gedächtniß
Deß, der an die Barmherzigkeit gedenkt,
Und armen Sündern alle Himmel ſchenkt. —
Er mußte fort; ſein Herz hielt's nimmer aus
In jener Kriegsgewitter blut'gem Graus.
Fern auf dem Feſtland ſchloß er ſtill ſich ein
Mit ſeiner Bibel, ganz des Herrn zu ſeyn,
Und ging hervor nach langer Uebungsfriſt,
Im Geiſte neugetauft von Jeſu Chriſt,
Ein Prediger, der alle Kraft und Zeit
Der Neugeburt verlorner Seelen weiht,
Der Hunderte zu ihrem Gott bekehrt,
Und, was er predigt, ſelbſt in ſich erfährt;
Ein Moſe, den die Fluth ertränkte nicht,
Der nicht vom Sina, nein, aus Zion ſpricht. —

Einſt in Paris im Glanz des hohen Saals
Stand vor viel hundert Chriſten einesmals
Ein Reiſeprediger, erzählte dieß,
Was hier die Dichtung uns vernehmen ließ,

Demüthig. — Als die Rede nun geendet,
Sprach er, zum Präſidenten hold gewendet:
Und dem dieß Alles widerfuhr, — ſeht mich, —
Der arme, kleine Jakob, Herr, bin ich!

William Cowper,

ein chriſtlicher Dichter.

Von

D. K. H. Sack,

Profeſſor der Theologie in Bonn.

Die verhältnißmäßig geringe Bekanntſchaft deutſcher Freunde der evangeliſchen poetiſchen und chriſtlichen Literatur mit dieſem großen Dichter veranlaßt an ſich ſchon zu einer Mittheilung über ihn, und Geſchichte und Karakter des Menſchen und Chriſten ſind merkwürdig genug, um zu einer chriſtlich liebevollen Theilnahme anzuregen. Cowper hat in ſeinem Vaterlande das eigene, allein ſchon für ſeine Bedeutſamkeit ſprechende Loos erfahren, daß er von einander bekämpfenden Parteien, einer rein literariſchen und einer ausgeſprochen evangeliſchen, als ein großer Dichter und überhaupt von der Nation als eine Zierde der Literatur, ja als der Wiedererwecker einer originalen und lebendigen Erneuerung der engliſchen Poeſie, betrachtet werden darf *). Groß und mächtig

*) Die Akten des erwähnten Streits findet man in Edinburgh Review, 1836, July. Im Jahre 1835 erſchienen zwei große neue Ausgaben von Cowper's Werken.

im Lehrgedicht liegt allen seinen Werken eine entschiedne, liebevolle Ueberzeugung von der Göttlichkeit des Evangeliums und dem unendlichen Werthe der durch Christus geschehenen Versühnung nicht nur zum Grunde, sondern sie tritt mit der ganzen Kraft und Bildung der Sprache gestaltvoll hervor. Durch einen zarten und frischen Natursinn allem Manierirten und Ueberspannten fern, zieht sich, bei entschiedner Unschuld und Heiligkeit des Lebens, doch durch seine Geschichte ein wehmüthiger Ton der Melancholie, welcher eben so sehr die Theilnahme für seine Person erweckte, als er die Freude über seine Erscheinung dämpft, gleichsam als sollten wir zurückgehalten werden, einen erhabenen und christlich durchgebildeten Geist nicht über die Gebühr zu bewundern, und uns nicht auf diese Weise der Welt gleichförmig zu machen, welche in ihrer Verehrung großer Geister kein Maaß findet und sie nicht aussprechen kann, ohne mehr oder minder offen die Verehrung und den Dank, der dem Schöpfer und Erlöser gebührt, dabei zu verleugnen.

Da alles dieses nur durch die Lebensgeschichte Cowper's einigermaaßen aufgeklärt werden kann: so versuchen wir zuerst eine kurze Skizze dieses Lebens zu geben, und sodann etwas Weniges über den Karakter der Cowper'schen Poesie hinzuzufügen.

William Cowper war geboren 1731 zu Benkhamstead in Hertfordshire. Sein Vater war Rektor, d. h. Oberpfarrer der bischöflichen Kirche daselbst, und zugleich einer der Kapläne Georg's des Zweiten. William Cowper scheint mit einer ungewöhnlichen Reizbarkeit der Nerven und natürlichen Gefühle von Natur begabt gewesen zu seyn. Da er sich der Jurisprudenz zu widmen bestimmt war, brachte er von seinem

achtzehnten Jahre an drei Vorbereitungsjahre im Hauſe eines Juriſten zu, ohne dadurch Geſchmack an dieſem Fache zu gewinnen. Von ſeinem 21ſten bis zu ſeinem 32ſten Jahre lebte Cowper in dem Inner Temple, einem von den Sitzen groſſer juriſtiſcher Korporationen in London, in welchen Studirende des Rechts ſich, unter der Anleitung praktiſcher Juriſten, für den Dienſt der Juſtiz ausbilden, unter denen aber Viele, bei dem Mangel faſt aller Aufſicht, faſt lediglich dem Vergnügen leben. Auch Cowper beſchäftigte ſich hier wenig mit der Jurisprudenz, und widmete ſich theils klaſſiſch-poetiſchen Studien, theils journaliſtiſch-literäriſchen Beſchäftigungen. Dieſe lange Reihe von Jahren beklagte er ſpäterhin, als in weltlichem und eitlem Treiben hingebracht. Wahrſcheinlich ſchon vor dem Eintritte in dieſe Laufbahn hatte er einen Anfall von Gemüthskrankheit, zum Beweiſe, daß er zu ſolcher geneigt war, ehe noch ein religiöſes Princip in ihm lebendig war. In dieſen Jahren faßte er eine Neigung zu ſeiner Couſine, Theodore Jane Cowper. Der Vater derſelben verſagte die Einwilligung zur Verheirathung Cowper's und ſeiner Tochter. Cowper blieb zeitlebens unverheirathet, und auch Theodore ſtarb unverehelicht, in hohem Alter, 1824. Am Ende ſeiner ſogenannten juriſtiſchen Laufbahn verſchafften ihm ſeine Gönner die Stelle eines Protokollführers in den Committeen, welche im Oberhauſe gebildet werden. Eine ungemeine Furcht vor öffentlicher Erſcheinung bewog ihn aber, dieſe vortheilhafte Stelle niederzulegen, ehe er ſie eigentlich angetreten. Eine weniger bedeutende Stelle in Dienſten des Oberhauſes, die man ihm nun übertrug, brachte dennoch die Nothwendigkeit mit ſich, vor dem Oberhauſe zu erſcheinen zu einer Art von öffentlicher Beſtätigung in ſeiner

Stelle. Aber Cowper erlag der peinlichen Erwartung dieſes Moments. 1763 erfolgte ein bedeutender Anfall von Gemüthskrankheit, und Cowper mußte in das Krankenhaus von St. Albans gebracht werden. Nach acht Monaten wurde er hier durch die weiſe und liebevolle Pflege ſeines Arztes hergeſtellt; er blieb noch zwölf Monate nachher in dem Hauſe deſſelben, damit ſeine phyſiſche Geſundheit ſich vollſtändiger herſtelle. Am Ende dieſer Zeit beginnt ſein geiſtliches Leben, geweckt wahrſcheinlich durch den Umgang ſeines Arztes, dann hervortretend bei dem Wiederſehen ſeines Bruders, eines Geiſtlichen und Fellow der Univerſität Cambridge. Die Stelle Röm. 3, 25: „Gott hat Chriſtus vorgeſtellt zu einer Verſöhnung durch den Glauben an ſein Blut, damit er die Gerechtigkeit, die vor ihm gilt, darbiete", machte den tiefſten Eindruck auf ihn; er fühlte, daß es dieſe Lehre ſey, deren er bedürfe, er erhielt, wie er ſelbſt ſpäter ſagt, „die Kraft, ſie zu glauben", und ſie wurde die Grundüberzeugung ſeines ferneren Lebens. Es folgte jetzt eine Periode unausſprechlicher Freudigkeit in Cowper's Leben, ganz von der Art, wie tiefempfundene Begnadigung in einem ſo reichen, poetiſchen Gemüthe ſie hervorzubringen im Stande war. Er bedient ſich in einem Aufſatze über dieſen Zeitraum des rührenden Ausdrucks: „Ich war glücklicher als der Tag lang iſt." Cowper fand es jetzt ſeiner Stimmung gemäß, ſich in ein einſames Leben in der kleinen Stadt Huntingdon zurückzuziehen: ein Entſchluß, der vielleicht zu beklagen iſt, weil er die Rückkehr Cowper's in das geſchäftige Leben erſchwerte, und, durch den Zuſammenhang innerer und äußerer Erfahrungen, für immer verhinderte. Doch wurde dieſer Aufenthalt durch die innigſte Freundſchaft mit dem dortigen Pfarrer Unwin und

ſeiner Familie eine Quelle häuslicher und religiöſer Freude für Cowper. Er ſchloß mit dem Sohne des Hauſes einen Herzensbund, und nach dem plötzlichen Tode des Vaters zog er mit Frau Unwin, die er als ſeine mütterliche Freundin verehrte, nach Olney. Er blieb in dieſem Sohnes- und Freundesverhältniſſe zu dieſer Frau bis an ihren Tod im Jahre 1796. Dieſer häusliche Umgang iſt nicht ohne große Bedeutung zur Beurtheilung von Cow'pers ganzer Lebensrichtung. Fand er einerſeits in Frau Unwin einen immerwährenden, ſeinem Verſtande und ſeinem geiſtlichen Sinne zuſagenden Umgang: ſo ſcheint es, daß eine gewiſſe Geſetzlichkeit und religiöſe Strenge der von ihm tief verehrten Frau bewirkte, daß Cowper's natürliche Anlagen in dem edleren geſellſchaftlichen Leben ſich zu wenig entwickelten.

In einer verwandten, aber im Ganzen ungleich wohlthätigeren und kräftigeren Weiſe wirkte auf Cowper der Umgang mit einem Manne, der ganz geeignet war, das Glaubensleben Cowper's auf eine höhere Stufe von Sicherheit, Kraft und Klarheit zu erheben. Dieß war John Newton, damals Pfarrer in Olney, dieſer höchſt ehrwürdige und theure Mann, der Vielen der deutſchen Leſer aus den Briefen, in denen er ſeine Bekehrungsgeſchichte beſchreibt (Johann Newton's Leben und Wirken, aus dem Engliſchen überſetzt von Vayhinger, 1831.) und Manchem auch wohl aus den Olney hymns und der unvergleichlichen Cardiphonia (Sammlung wirklich gewechſelter Briefe, praktiſch-religiöſen Inhalts) bekannt iſt. Dieſer Mann, der aus einem gottloſen, der Sünde hingegebenen Seemann ein gläubiger Diener des Worts vom Kreuze wurde, und zwar nicht etwa ein zelotiſcher und mit Beimiſchung von Fanatismus blos rohe Sün-

den bearbeitender Geiſtlicher, ſondern ein Prediger und Seelſorger, der mit feinſter Menſchenkenntniß reine unſchwärmeriſche Menſchenliebe, mit feſtem Erfahrungsglauben an den Erlöſer eine unbeſchreiblich anziehende praktiſche Geiſtesgewandtheit verband, und eine ächte geiſtliche Beredtſamkeit, — war in hohem Grade fähig, Cowper zu berathen, zu leiten, ſich mit ihm auszutauſchen. Dennoch iſt es auch von ihm wahrſcheinlich, daß er Cowper in phyſiſcher Hinſicht zuviel zumuthete, und ihn überhaupt vielleicht etwas einſeitig faßte. Es machte Cowper (jetzt ein Sechsunddreißigjähriger) Freude, gleichſam freiwilliger Vikar Newton's zu ſeyn, und beſonders in die Hütten der kranken Armen den Troſt des Evangeliums durch Ermahnung und Gebet hinzutragen. Allein dieß war vielleicht zu viel für Cowper's reizbare Konſtitution und geiſtigzarte Empfindungsweiſe. Genug, im Jahr 1773 verfiel Cowper abermals in ein Irreſeyn, welches bis 1778 anhielt, zum innigſten Schmerze ſeiner Freunde. Auch nach ſeiner Herſtellung blieb ihm eine ſchwermüthige Stimmung, aus welcher ſich der quälende Gedanke des Verworfenſeyns oftmals hervordrängte: eine Vorſtellung, welche nicht vorzugsweiſe aus einer vielleicht einigermaßen calviniſtiſchen Färbung ſeiner Ueberzeugungen abzuleiten iſt, denn von einer ſolchen tritt in ſeinen Gedichten nichts Anderes hervor, als was überhaupt in einer ſtrengeren Lehre von der Gnade, doch ohne Leugnung der Freiheit, gegründet iſt. Dennoch wurde Cowper ſo völlig hergeſtellt, daß nunmehr ſeine ſchriftſtelleriſche Laufbahn beginnt, die ſich in den Jahren 1778 bis 1788 auf das Glänzendſte entwickelte. 1782 (alſo in ſeinem 51ſten Jahre) erſchien ſein erſter Band Gedichte mit einer Vorrede von Newton, der ſeit dem Jahre 1778 als Pfarrer

nach London verſetzt war. Dieſe Gedichte, unter welchen ſchon die größeren unter dem Titel „Wahrheit, Fortſchritt des Irrthums“ und das großartige Mahngedicht an England, expostulation (d. i. Anklage, Rechtshandel), erregten allgemeine Bewunderung. So verſchiedene Männer, wie Franklin und Samuel Johnſon, fanden ſich durch ſie angezogen. Von Amerika aus erhielt Cowper Bezeugungen der Dankbarkeit. Die Vereinigung klaſſiſcher Bildung und Sprache mit einem ganz anderen Ton von Tiefe und Urſprünglichkeit des religiöſen Lebensgefühls, als man von den Dichtern des achtzehnten Jahrhunderts gewohnt war, erregte Bewunderung und Freude. Um dieſe Zeit trat Cowper mit mehreren Freunden in eine Korreſpondenz, die großentheils erhalten iſt, und der ein wunderbarer Reiz der Natürlichkeit, Feinheit und theilnehmender Empfindung einwohnt.

1784 begann Cowper eine Arbeit, von der es zweifelhaft iſt, ob ſie den Zweck der Erheiterung ſeines Geiſtes mehr erfüllt, oder, unter dem Scheine von dieſer, die Schwermuth von Cowper mehr befördert habe, wie gewiß ſie auch zur Zierde der engliſchen Literatur gereicht. Cowper überſetzte den Homer, um der engliſchen Nation etwas dem Originale des Griechen würdiger Entſprechendes zu geben, als die modernisirte Uebertragung Pope's. Cowper's Homer erſchien 1791. Sei es nun, daß die überwiegende Beſchäftigung mit der antiken Poeſie einem Manne, dem es ein Bedürfniß war, auch poetiſch in chriſtlichen Vorſtellungen zu leben, zuviel wurde, oder daß eine vielleicht nicht ganz erloſchene Freude am Ruhme ihn von neuem zu einem Kampfe mit ſeinem alten Menſchen nöthigte: dieß iſt ſchwer zu entſcheiden; aber Thatſache iſt es, daß nach dieſer Zeit ſeine Kräfte mehr und

mehr abnahmen und ſeine Melancholie ſich ſteigerte. Er hatte 1788 Olney verlaſſen, und unter wiederholten Wechſeln einen Aufenthaltsort ſuchen müſſen, der ſeiner Geſundheit und ſeinen Gewohnheiten angemeſſen war. In den letzten Jahren ſeines Lebens ſtanden ihm mehrere jüngere Verwandte mit liebender Pflege zur Seite; vorzüglich John Johnſon, ein junger Geiſtlicher, der ihn, in den Tagen ſeines herannahenden Todes, bat, ſeine ganze Hoffnung auf den Empfang eines gnädigen Erlöſers jenſeits des Grabes zu ſetzen. Aber ſo umwölkt war der Blick des greiſen Dichters, der dieſes Erlöſers Gnade in den herrlichſten Erzeugniſſen ſeines geſunden Geiſtes geprieſen, ſo durch Krankheit gebunden ſein Gemüth, daß er ihn bat, von dieſen Gegenſtänden nicht zu reden. Den 25ſten April 1800 ſtarb Cowper ſanft, in dem Dorfe Elſt Dareham, wo er ſeinen letzten Aufenthalt genommen. Johnſon ſagt, der Ausdruck ſeiner Züge im Tode ſei Ruhe und Faſſung geweſen, gemiſcht mit heiliger Ueberraſchung. Er deutet darauf, daß in den Zügen des Entſeelten ſich das ſelige Erſtaunen malte, ſo viel Größeres zu finden, als er in ſeiner letzten Dunkelheit erwartet.

Wenn dieſer Ueberblick des Lebens Cowper's etwas Nichtbefriedigtes, ja einen Schmerz in unſerer Seele zurückläßt: ſo müſſen wir uns erinnern, daß das Leben eines zurückgezogenen Dichters mehr aus ſeinen Werken als aus ſeinen Schickſalen erkannt wird. Und die Werke Cowper's ſind bedeutend und erfreulich genug, um uns auch die dunklere Seite ſeines Lebens und Gemüths in ein belebendes Licht zu verklären.

Es ſei erlaubt, zuerſt das Urtheil eines Literators über den poetiſchen Werth von Cowper's Werken mitzutheilen,

deſſen eigener literariſcher Karakter dafür bürgt, daß nicht eine einſeitige Vorliebe für die chriſtliche Empfindungsweiſe ihn zu Gunſten Cowper's beſtochen habe. Es iſt der Dichter Thomas Campbell, welcher in ſeiner Biographie engliſcher Dichter ſich folgendermaßen über Cowper äußert.

„Die Natur von Cowper's Werken bewirkt, daß wir in ihnen den Dichter und den Menſchen auf eigenthümliche Weiſe als Eins erkennen. Als Individuum war er zurückgezogen und entwöhnt den Eitelkeiten der Welt; und als Originalſchriftſteller ſetzte er die dem Ehrgeize ſchmeichelnden und üppigen Gegenſtände der Erfindung und Leidenſchaft dem wirklichen Leben, der einfachen Natur und der Entwickelung ſeiner eigenen ernſten moraliſch-religiöſen Gefühle nach. Seine Sprache hat eine ſo eigenthümlich-männliche Stärke, und ſeine Art, möge er ſich zur Anmuth erheben oder in Nachläßigkeit verfallen, hat etwas ſo Schlichtes und Vertraulichfreies, daß uns keine andere Poeſie eine tiefere Ueberzeugung davon mittheilen kann, daß ſie aus des Verfaſſers Herzen gekommen iſt, und daß ſein Enthuſiasmus, auf welchem Gebiete er ihn ausſpreche, unerdichtet und unübertrieben ſei, als die ſeinige. Er gibt uns das Bild eines Menſchen, deſſen beweglicher Geiſt lange genug in der gemiſchten Geſellſchaft der Welt war, um dadurch verfeinert zu werden, und welcher doch zeitig genug ſich davon zurückzog, um einen ſeltenen Grad von Reinheit und Einfachheit zu bewahren. Er war in Jahren vorgeſchritten, als er ein Autor wurde; aber ſeine Arbeiten entfalten eine ſo jugendlich bewahrte Zartheit des Gefühls, und ſelbſt eine durch ſeine ascetiſchen Gewohnheiten ſo wenig ausgetrocknete Ader von Humor, daß wir es eben nicht bedauern können, daß er nicht in einem früheren Alter

geschrieben hat, denn er verbindet die Karakterbestimmtheit des Alters mit einer feinen und geistreichen Empfindsamkeit; er spielt gern mit seinen Gegenständen, aber wenn er ernsthaft wird, so ist das Gewicht einer lang gefühlten Ueberzeugung in seinen Gefühlen, wodurch seine Poesie einen ungewöhnlichen Karakter von Reife erhält. — Die Werke Young's sind so andachtvoll, so satirisch und zuweilen so munter als die Cowper's, und, ohne allen Zweifel, witziger. Aber die Schwermuth und der Witz des Young geben uns nicht die Vorstellung eines begreiflichen und natürlichen Wesens. Er hat in seinen Werken geistvolle aber nicht zusammenstimmende Umrisse eines erdichteten Gemüthszustandes gegeben; Cowper's Seele spricht aus seinen Schriften."

An diese letzte sehr treffende Vergleichung mit Young knüpfe ich das an, was ich über den christlichen Karakter der Poesie Cowper's hinzufügen möchte, was aber ohne den hier nicht möglichen Beleg mit Beispielen unmöglich völlig klar werden kann. Cowper ist Lehrdichter, aber er ist es in jener volleren und tieferen Weise, in welcher sich der Karakter des Didaktischen nicht von einer abstrakten Lehre herschreibt, sondern von dem Triebe der mächtig beengten Brust, das tief Empfundene, das poetisch Angeschaute auch mit wörtlicher Beziehung auf die ewige Wahrheit, in der auch alle Schönheit ruht, auszustatten. Er ist Lehrdichter in der ganzen Wahrheit und Fülle des sittlich natürlichen Gefühls, mit welchem er auf dem Grund und Boden gesunder Naturanschauung steht. Daher sein Sinn für Natur, Landleben, Kindlichkeit, sein tiefes Gefühl für Wohl und Weh der Menschheit. Er ist christlicher Lehrdichter, aber seine christlichen Anschauungen sind weder vermittelt durch ein von außenher ihm überliefer-

tes, nur als Wiſſenſchaft Werth habendes Syſtem (eine Abſtraktion, an der die engliſchen chriſtlichen Schriftſteller überhaupt weniger leiden, als wir), noch auch in krankhafter oder vom Worte Gottes losgeriſſener Darſtellung der Subjectivität ihren Werth ſuchend; ſondern mit männlichfeſter Seele das Wort Deſſen glaubend, der ihn erlöſet hat aus der Gewalt der Sünde, erhebt er ſich von dieſem feſten Boden aus zur Anſchauung der Welt, der Kirche, der Sitten, des Staats; er taucht gleichſam die größten Gegenſtände des Lebens, ehe ſie noch in das ſchwankende Gebiet abſtrakter Reflexion hineingezogen ſind, kühn und kräftig in die belebenden Weſen der göttlichen Offenbarung, und ſiehe da, ſie gehen ihm heraus verklärt im Lichte des Geiſtes ſeines Herrn. Das iſt gerade der Unterſchied Cowper's von Young, Thomſon, Pope und anderen berühmten Engländern, daß das Moraliſche bei ihm keine abſtrakte Exiſtenz für ſich hat; ſondern, einerſeits mit der Natur verwebt und andererſeits durch das Wort Gottes in das Licht des ewigen Rechtes Gottes verſetzt, ſteht es als feſte und lichte Macht über dem trüben Leben. Cowper iſt ein chriſtlicher Dichter in dem vollen Sinne, in welchem die in den etwas rauhen Anfängen des Methodismus ſich ankündigende neue Lebensregung in der Kirche Englands, und Gott gebe Europa's, alles Heil von der Perſon, dem Tode, der Gnade des ſündeloſen Mittlers Jeſu Chriſti ableitet. Aber er iſt es nicht in jener engen und weichlichen, nur ſcheinbar tieferen Weiſe, wo über der Gnade das Geſetz, über dem Sohne der Vater, über dem Empfinden des Geiſtes die Erkenntniß des Wortes vergeſſen wird; ſondern er iſt es in der geſunden und männlichen Weiſe, wo auch das Mitaufgenommenſeyn des Alten Teſtaments in das Neue, wo auch

die Weiſſagung des Gerichts, nicht aus Furcht, ſondern aus Liebe und Glauben, mitgefühlt wird. Darum verkündigt er die Gerechtigkeit Gottes über ſündige Völker und Stände, darum ſchildert er den Selbſtbetrug des Unglaubens und der Sünde in ihren verborgenſten Verſtrickungen, darum ſchaut er, chriſtlich erleuchtet, in Iſrael das Vorbild des Volkes und Hauſes Gottes, und, voll lebendiger Vaterlandsliebe, ſind doch Kirche und Welt die größeren Gegenſtände, zu denen ſein reines Seherauge immer von Neuem zurückkehrt.

Das iſt Cowper, den die Deutſchen ſo wenig kennen, während Byron's, Moore's und des edleren Scott Werke in verſchiedenen Ausgaben und Ueberſetzungen in Häuſern und Händen ſind. Byron hat irgendwo geſagt, indem er ſich gegen ungünſtige Kritiker ſeiner früheren Werke vertheidigt: Cowper iſt kein Dichter. Mag er es ſagen; ja dadurch, daß er es ſagt, macht er nur das klar, daß ihm eine Poeſie verbaßt ſeyn mußte, die ihre Freiheit findet in innerer Einigung mit dem Geſetze Gottes. Byron, in ſeinem Unmuth, wird das Urtheil der engliſchen Nation nicht ändern, die nicht aufhört, Cowper zu leſen und zu bewundern. Dieſer ſteht da als ein glänzendes, ſanft erleuchtendes Zeichen, zu welcher Schönheit und Größe der Geiſt des Mannes reift, der „ſich hält nach Gottes Wort.“

Gedichte

von

Dr. Joh. Friedr. v. Meyer.

I.

Bruno.

Eine Sage des obern Elſaſſes aus der Mitte des eilften Jahrhunderts.

Aus dem Schooß der dreibethürmten Veſte
Hallt bei Egisheim ein Seufzen her;
Hugo ſtöhnt im Erker ſeines Schloſſes
Durch die Nacht; ach! ſeine Schuld iſt ſchwer.
„Lebt ein Gott, der dieſe Sterne lenket?
Oder iſt der Glaube nur ein Wahn?
Schläft nicht ſch on der Zeuge dort im Grabe?
Iſt es auch gewiß, was ich gethan?“

Graf, euch peinigt eine große Sünde,
Sprach der Prieſter, oder ſeyd ihr krank?
Eilt und ſtillt der Seele Schmerz durch Buße,
Oder greifet zu des Arztes Trank! —
„Ach! kein Kraut wird meinen Schaden heilen,
Und was hälfe Beicht' und Bittgang hier?
Schwerer iſt's, als daß es Gott vergebe.
Wehe, wehe bis zur Hölle mir!“ —

„Doch es ſey! vernimm denn meine Thaten,
Knecht des Herrn, und ſprich Verdammniß aus.
Heilwig, mein Gemahl, hat Vier geboren,
Doch der Tod verwaiſete mein Haus.
Einſam wankt mein Fuß in meinen Sälen,
Und die Ruh' umfäht mich ſchauerlich.
Dreyer Söhne zween hat Gott gerufen,
Und des andern Mörder, der bin ich!

„Eine Drude hat mir einſt gedeutet
(Könnt' ich ihr den ſchwarzen Spruch verzeih'n!):
Darfſt du deines Erſtlings dich auch freuen,
Wird der Zweite doch dein Unglück ſeyn. —
Herriſch dacht' ich gleich an Land und Leute,
An mein Leben, welches mir ſo lieb;
Lachte wieder, ſchug es in die Winde;
Doch der Pfeil in dem Gemüthe blieb.

„Soll mein Bruno Vatermörder werden,
Beſſer nehm' ich ſeinen Tod auf mich!
Mein iſt ſtärk'res Recht, und in den Himmel
Rett' ich ihn vor Sünden ewiglich.
Einem Jäger, grau an Treu und Jahren,
Band ich dann den Anſchlag auf ſein Herz:
Führſt du ihn zur Jagd in Waldestiefe,
Tödte mir den Knaben hinterwärts!

„Bruno hüpft mit Hifthorn und mit Koppel
Raſch voran — mich ſchaudert noch der Klang! —
Konrad hinterdrein; in's ferne Dickicht
Sprang das Reh, und ach! der Schuß gelang.

In des Kindes wehrlos zarten Rücken
Flog der Bolzen unbarmherzig feſt,
Und der Thäter brachte mir die Zunge
Meines Kindes, deſſen Blut mich preßt.

„Jahre gingen hin und Jahre kamen,
Aber des Gewiſſens Ruhe nicht;
Und nun wandr' ich ſchon, ein Greis, zur Bahre;
Was geſchieht mir, wenn mein Auge bricht?
Kannſt du meines Gräuels mich entbinden?
Spricht dein Amt mich von den Flammen los?
O, was frag' ich länger nach der Herrſchaft?
Hilf, und nimm zum Lohn mein Land und Schloß!" —

„„Prieſter nicht, noch Biſchof, mag euch heilen,
Armer Herr, von ſolcher Miſſethat;
Einer hat zwar dafür auch gelitten,
Doch für euern Hals iſt hier kein Rath.
Ob der Blutſchuld an des Kindes Leben
Unerbittlich iſt das Recht erbost;
Wollt ihr ſelber dem Gericht euch ſtellen,
Reich' ich willig euch der Sühne Troſt.

„„Ein's iſt übrig, das euch retten möchte:
Nehmt den Pilgerſtab in eure Hand,
Baaren Fußes dann durch Schnee und Alpen
Wallt gen Rom hinab in's welſche Land.
Nur der Hirte, der die Hirten lenket,
Die der Herr dem Pferch verordnet hat,
Kann in Kraft der Kirche das vergeben,
Wenn ihm reuevoll der Sünder naht."" —

Und Graf Hugo faßt ein neu Vertrauen,
Pilgert hin zur Stadt der Chriſtenheit;
Vor des Pabſtes Füßen hingeſunken
Weint er aus der Reue Bitterkeit.
„Alſo that ich! Du kannſt ledig ſprechen,
Den das Recht an Seel' und Leib verdammt?
Ungeheuer nennſt du mein Verbrechen,
Aber mächtig iſt dein Schlüſſelamt.“

Leo blickt noch ſtarr und ſchaudernd nieder,
Scheint ein Stein, den keine Bitt' erweicht;
Endlich glänzt auch ihm die Thrän' im Auge,
Und die Stimme fließt ihm ſanft und leicht:
„Selig, wem die Sünden ſind erlaſſen,
Und auch ſelig des Verkünders Theil!
Ja, es iſt Erbarmen dort im Himmel“,
Spricht er mild, „und hier auf Erden Heil.

„Wieder öffnet Gnade dir die Arme,
Die du tief zerknirſcht geſuchet haſt,
Und im dreimal heilig hohen Namen
Nehm' ich von dir ab der Sünden Laſt!“ —
Jener lag am Boden noch mit Schluchzen,
Und als ihm geſchah, wie er geglaubt,
Rannen Zähren mit des Kreuzes Segen
Nieder auf das neu verſöhnte Haupt.

Leo hebt empor den ſchwer Gebeugten,
Sagt: Nun wand're, Gott im Herzen, heim,
Und ein Sitz des Friedens und der Frömme
Werde künftig dir dein Egisheim.

Denk der Armen; mir geſchieht die Gabe,
Spricht der Herr, wenn ihr dem Dürft'gen gebt.
Zwiefach haſt du Schulden abzutragen:
Hör' und ſtaune, denn dein Bruno lebt!

Und es ſtaunt ihm unverwandten Blickes
Hugo ſtumm in's würdige Geſicht,
Zittert, fällt zur Erde, küßt die Füße
Des Geſalbten, der ihm Wunder ſpricht —
„Wo? ach wo?" — Dein Konrad war dir treuer,
Als du ſelbſt, der ihn zum Mord geſandt:
Eines Doggen Zunge, nicht des Kindes,
War des grauſen Anſchlags Unterpfand.

Liebend war dem Kleinen er ergeben,
Und der Knabe ſeines Freund's gewiß.
Konrad wagte froh ſein eignes Leben,
Bruno wich gern in die Finſterniß.
Eine Wittwe gab ihm Mutterpflege,
Lehrer förderten den hellen Geiſt;
Sein Geſchlecht verbergen, war ihm heilig,
Denn er wußte ſelber, was du weißt.

Mehr als dieß; des Höchſten Wunderwege
Führten ihn auf eines Bisthums Thron... —
Ich erliege! rief da zagend Hugo;
Aber wo, wo iſt mein edler Sohn? —
„Sey zufrieden, komm empor und preiſe,
Denn dein Bruno lebet unverletzt;
Meine Zunge, die dir Heil verkündigt,
Iſt des Sohnes wahre Zunge jetzt". —

„Ich bin Bruno!" — Und die Arme ſchlangen
Wechſelnd ſich um Vater und um Sohn;
Seufzer ſtummer Dankgebete drangen
Zu der Vorſicht gnadevollem Thron.
Gott vergab, wer wollte nicht vergeben?
Treuer Konrad, ſahſt du wohl herab,
Dem des Sohnes und des Vaters Leben
Ihr Erbarmer in die Hände gab?

Anmerk. Pabſt Leo IX. (reg. v. 1049–1054) hieß nach der Geſchichte mit ſeinem Taufnamen Bruno, war zuvor Biſchof von Toul und ein Vetter Kaiſers Heinrich III. Graf Hugo IV. von Egisheim hatte mit ſeiner Gemahlin, Heilwig Gräfin von Dagsburg, drei Söhne, deren zweiter Bruno hieß, und eine Tochter gezeugt. Die weitern hiſtoriſchen Umſtände, wodurch die Sage mehr oder weniger Wahrſcheinlichkeit erhält, finden ſich in Schöpflin's Alsatia illustrata. Egisheim iſt ein Städtchen, eine Stunde von Colmar, und eine halbe Stunde oberhalb deſſelben ſtand das vom Grafen Hugo erbaute Bergſchloß, mit drei viereckigen von einander abſtehenden Thürmen, Hoch-Egisheim, auch Drei-Egisheim (Dreien-Egſen) genannt, wovon die ſehr ſtarken Trümmer noch vorhanden ſind. Die Mittheilung der Sage verdankt der Verfaſſer einem theuern Freund im Elſaß.

2.

Wann find' ich dich?

Wann werd' ich in dein Licht zerfließen?
Wann wird mein Geiſt, ſo ſehnſuchtsvoll,
Dich, unvergänglich Gut, genießen,
Der ich die Erde miſſen ſoll?
Wann trägt an deinen Friedensort
Mich deines Rufes Flügel fort?

In Thränen will mein Herz zerrinnen,
Umſchwebt mich himmliſcher Geſang;
Es lehrt die Seele göttlich minnen,
Und heiligt des Gemüthes Drang.
Doch ach! das Finden iſt nicht hier;
Geliebter, wann erſcheinſt du mir?

Die Lüfte, die der Abend ſendet,
Erweitern die gedrückte Bruſt;
Des Tages Gluth iſt abgewendet,
Und Sterne winken ſtille Luſt.
Allein mein Glück bringt nicht ihr Lauf;
Wann gehſt du, o mein Stern, mir auf?

Der Morgen ſtrahlt in hellem Kleide,
Hat das Gewand der Nacht verklärt;
Es ſonnet ſich das Lamm der Weide,
Die Erde jauchzt, der Himmel hört.
O hört' er doch mein heißes Fleh'n!
Wann werd' ich dich, mein Morgen, ſehn?

Funken vom Leuchter.

Von

Dr. Joh. Friedr. v. Meyer.

1. Wenn dich der Ehrgeiz kizelt, weil man in beiden Erdhälften deinen Namen kennt, so frage dich, ob man im Mond, im Jupiter, oder im Sirius von dir weiß?

2. Es giebt Menschen, von denen man auf Erden nicht weiß, wer und was und ob sie sind; aber vor Gott und seinen heiligen Engeln sind sie offenbar, und das ist mehr als in den Sternen.

3. Der Ruhm ist so zweideutig, wie das Geld; hast du ihn, so stelle ihn zur Verfügung Gottes.

4. Gott gebraucht Alles, was an einem Menschen ist; besinnt sich dieser nicht, es ihm zu überlassen, so bemeistert sich dessen der Feind.

5. Mit der Ehre, die von Gott ist, soll man überaus geizig seyn, sie auch wohl verschließen.

6. Man soll sich aber nicht schämen, sein Licht vor den Leuten leuchten zu lassen, wenn es ihnen gleich in den Augen wehe thäte.

7. Der Mensch hat zwei Hälften; die eine ruft: Abwärts! die andre: Aufwärts! Nun kommt es darauf an, welche Stimme die andre übertäubt.

8. Der Glaube hat zwei Flügel; der eine heißt Fort! und der andre Her!

9. Es giebt irgendwo eine köſtliche Luſt; aber hinter dem Vorhang liegt ein Gerippe, und unten im Keller was gar!

10. Das Evangelium des Fleiſches iſt wonnig, aber die Apokalypſe fürchterlich.

11. Das Kreuz wäre ein rechtes Elend, wenn man nicht von ihm aus gen Himmel ſehen könnte.

12. Die dich an's Kreuz hängen, machen, daß du über ſie hinausſiehſt.

13. Ein Armer that eine große Erbſchaft, und ſtarb vor Freude; ein Reicher verlor Habe und Gut, und ſtarb vor Schmerz. Welcher war der Unglücklichſte?

14. Was ein Prophet in den Wind redet, das lieſt die Nachwelt.

15. Weſſen Leben dieſſeits verfehlt ſcheint, der hat, wenn er will, das zukünftige gefunden.

16. Allzu weich und allzu hart, allzu klug und allzu thörigt, und alles Allzu iſt vom Uebel.

17. Entſage nicht auf den morgigen Tag, denn du kennſt ihn noch nicht, und alle Tage ſind Gottes.

18. Habe Geduld mit den Verdrießlichen; denn gar bald kommt es, daß man ſpricht: Wo ſind ſie? und du haſt dann ein gutes Gewiſſen.

19. Was du auch gethan, wie ſchlimm du dich auch gebettet haſt, geh nur an den Herrn, der hilft dir wieder. Aber geh gleich!

20. Die Leidenschaften sind unsere Unterthanen, an denen wir das Regieren lernen sollen auf die Ewigkeit.

21. Wer hienieden herrscht nach seinen Leidenschaften, der ist diesseits und jenseits ihr Knecht.

22. Gott läßt den Menschen schuldig werden, und übergiebt ihn dann der Pein, um ihn unschuldig und selig zu machen. Jenes ist des Menschen Wille, der heraus muß; dieses ist Gottes Wille, der hinein muß.

23. Der Arzt impft Krankheit ein, um ihren Keim aus dem Leibe zu ziehen; den Genäschigen läßt man sich überladen, damit er Eckel empfinde, und das Linnen beschmiert man mit Seife, damit es rein werde.

24. Ist das Linnen eingeseift, so reibt und zieht man's durch das Wasser, und legt es in den Sonnenschein, die machen es hell und weiß. Also auch mit uns Sündern.

25. Weil die Sonne so rein und stark ist, so kann sie allein die Unsauberkeiten der Erde verwandeln. Ich sage es aber auf die Sonne der Gerechtigkeit.

26. Der Sonnenstrahl senkt sich in das Unlautere, löscht es aus und führt es davon. Wenn er Geruch hätte, so wäre das wohl ein Leiden für ihn.

27. Von dem Sonnenstrahle gährt der Schlamm, und wird überaus wild und häßlich. Das ist die Gnade, die dich zum Sünder macht, weil du ein Sünder bist.

28. „So lasset uns sündigen, damit die Gnade uns entsündige!" Wer so spricht, stürzt sich in den Brunnen, um lebendig zu werden, und in's Feuer, um unsterblich zu seyn.

29. Je früher du den Schaden an dir wahrnimmst, de-

ſto gelinder wird die Krankheit werden, durch die er heil wird. Nur hin zum Arzt!

30. Wenn dir eckelt vor dem, was ich ſage, ſo hat dir noch nicht geeckelt vor dem, was du biſt. Und eben das iſt ein Symptom deiner Krankheit.

31. Wenn du aber ernſtlich krank geworden biſt, ſo wirſt du dich mit meinen Worten tröſten können. Denn was du geſündigt haſt, mag dann wohl deine zeitliche Noth, aber nicht dein ewiges Verderben ſeyn.

32. Halte feſt an dem Wort, daß, wem die Sünden vergeben ſind, dem ſind ſie vergeben. Dieſer Gedanke iſt wie friſcher Morgenglanz nach ſchwüler Wetternacht. Es wäre denn, daß du ſie erneuerteſt.

33. Wenn du dann fortleideſt, ſo geſchieht es zur Läuterung und Befeſtigung. Wenn du dann fortleideſt, ſo geſchieht es mit dem, der von keiner Sünde wußte; und er weiß am beſten warum.

34. Hienieden leben iſt Leiden. Was hat das Lamm gethan, daß es geſchlachtet wird? Aber die herrliche Offenbarung der Freiheit der Kinder Gottes bleibt nicht aus.

35. Wenn dich's tief im Herzen freut, daß du vergeben kannſt, ſo getröſte dich ſelber der Vergebung. Denn wie muß es Den freuen, der die Liebe iſt!

36. Vergib aber nicht aus Hochmuth, ſondern aus Demuth und Erbarmen; ſo vergibſt du göttlich.

37. Laß dir Alles gefallen um des Zieles willen; ſo that auch dein Meiſter.

38. Wer ſich auf ſeinen Tod freut, iſt ein ſeliger Chriſt,

oder in Gefahr des Selbſtmords. Frage dich alſo warum? denn du ſtehſt zwiſchen Himmel und Hölle.

39. Wer ſich nach dem Tode ſehnt, blos weil ihm das Leben ſauer wird, iſt noch nicht gewiß der ewigen Ruhe. Denn welchem Verbrecher wird es nicht ſauer? Und was iſt ſüßer als die Verſöhnung mit Gott?

40. Wer ſich nach dem Tode ſehnt, der ſterbe hier bei Leibes Leben, ſo hat er das ewige Leben ſchon in der Zeit.

41. Zwei Dinge ſind dem Satan beſonders zuwider: Demuth und Keuſchheit; frage dich warum?

42. Zwei Dinge ſchlagen ihn auch in die Flucht: Sanftmuth und Selbſtverläugnung.

43. Da haſt du vier Laſter gegenüber, die ihm werth und angenehm ſind; aber die vier Tugenden ſind alle begriffen in der Liebe Gottes und des Nächſten.

44. Die Liebe wächst durch die Uebung der Gegenwart Gottes, und die Tugend durch die Ergebung in ſeinen Willen, damit er ſie an uns hervorbringe.

45. Ungeziefer vertreibt man durch Gerüche; alſo den Satan und ſein Heer durch den guten Geruch Chriſti.

46. In der Demuth kommt es dahin, daß wir uns ſelbſt haſſen, daher gerne Schmach tragen, weil unſer alter Menſch nichts Beſſeres werth iſt. Was aber Gutes an uns iſt, das leidet mit dem Herrn zur Herrlichkeit, und triumphirt ſchon im Stillen.

47. Die Armuth des Geiſtes iſt ein ſolcher Reichthum, daß auf Erden kein Raum für ihn iſt.

48. Das Abſterben von der Creatur iſt ein ſolches Leben, daß die Welt es nicht begreift.

49. Brennluft und Säuerluft geben zuſammen keine

ichtflamme, wo nicht ein Funke hinzutritt; alſo iſt's auch mit er Lehre beſchaffen.

50. Was uns Gott offenbar machen will, das läßt er uns wohl durch Menſchen ſagen; aber die geben nur den Schall der Worte dazu; ſein Geiſtesfunke muß ihn für uns lebendig machen.

51. Beruhige dich, wenn deine Worte wenig Frucht ſchaffen; einſt keimen ſie, einſt zünden ſie, einſt brennen ſie wie Feuer in dürrem Stroh.

52. Wo der Geiſt aus Gott im Herzen und auf den Lippen des Redners wohnt, da zündet er leicht; wie kann ein Gewäſſer das Haus anſtecken?

53. Sei nur nicht ſelbſt ein Strohfeuer, noch ein brauſendes Meer, noch ein heulender Sturmwind, noch ein Kanzelbeben; Gott wohnt im ſtillen, ſanften Sauſen.

54. „Die Tugend und die Liebe, die Liebe und die Tugend" — das ſind recht ſchöne Dinge; aber der Wein kommt von der Rebe am Weinſtock.

55. Auch noch das: ehe du nicht ausgegohren haſt, biſt du kein Wein geworden.

56. Wenn dich Gott in Lagen kommen läßt, wo du auch deinem beſten Willen entſagen mußt, ſo haſt du viel gethan, und ein ſolches Opfer gefällt Gott wohl. Höre nur nicht auf zu wollen.

57. Wenn du willſt und kannſt, ſo höre nur nicht auf zu thun, und denke dann nicht, du habeſt es gethan, ſondern der Herr durch dich.

58. Du möchteſt ſündlos und ein Muſter aller Tugenden ſeyn, aber du darfſt nicht; denn du könnteſt dich loben, daß du ſo vortrefflich ſeyeſt.

59. Du möchteſt niedrig, häuslich, ſparſam, dabei wohlthätig ſeyn, aber du darfſt nicht; du mußt dein Geld verſchwenden für nichts. Denn du ſollſt lernen, daß dein Geld nichts iſt, und du ſelber nichts. Gott ernährt ohne deine Hand viele Sperlinge.

60. Du willſt mit allen Menſchen in Frieden leben, aber du darfſt nicht; denn Gott will dich demüthigen, und dich lehren, wie man auch im Streit nachjagt dem Frieden gegen Jedermann; wo fände ſich ſonſt die Uebung dazu?

61. Du willſt den Reizen der Welt entgehen, aber du darfſt nicht. Denn gingeſt du in eine Klauſe, ſo ſündigteſt du vielleicht innerlich durch Gelüſte mehr, als im Kampfe mit der Wirklichkeit und im Ekel an ihr.

62. Alſo ſtirb immer deinem Willen ab, wenn er auch göttlich ſchiene; denn Gehorſam iſt größer. Aber lege die Hände nicht in den Schooß.

63. Laß Gottes Willen allzeit den deinigen ſeyn, ſo lebſt du „nach Gott" und nicht nach dir. So wirſt du werden, was du ſollſt und du nicht wiſſen kannſt. Führet Gott ſeine Heiligen nicht wunderlich?

64. Sei überaus fröhlich in der Gegenwart um der Zukunft willen; denn ſie iſt dir verbrieft.

65. Zwiſchen Lachen und Lachen iſt ein Unterſchied; das Herz kann lachen, wenn gleich das Auge weinen muß.

66. Die Zerſtreuung macht auswendig froh, die Sammlung inwendig.

67. Zerſtreue dich aber auch einmal auswendig, damit die inwendige Sammlung deſto inniger werde. Denn es thut doch am wohlſten, wenn man den gewohnten Rock wieder anziehen darf.

68. Vergiß nur Gottes nicht in der auswendigen Zerſtreuung, ſonſt bringſt du Wunden heim.

69. Am Ende bleibt's doch dabei: „Ich komme kleiner heim, als ich ausgegangen bin.“ So ſind auch die Wunden zu etwas gut.

70. Wenn man aus der Welt kommt, und findet den himmliſchen Freund wieder in ſeiner Kammer, das iſt ein rechtes Wohlleben.

71. Wer ſauer ſieht unter Leuten, der hat Chriſti Aehnlichkeit nicht. Wer aber unter Kindern Gottes ſauer ſieht, hat eines Andern Aehnlichkeit.

72. Reines Herz und froher Muth, reine Hände und holde Lippen, das gefällt Gott wohl.

73. Richte aber den Trübſeligen nicht, ſondern geleite ihn in ſein Gemach, und geuß ihm Oel auf die Lampe, damit er getröſtet werde.

74. Ein Heuchler kann wohl fromm reden; aber ſchmutziger Scherz hat ſchmutziges Herz.

75. Die Schwärmerei der Sinnlichkeit hat noch ihre Würde; aber ein ſchmutziges Maul ſättigt ſich mit Koth.

76. Frommer Fleiß ruhet aus in Gott; aber die Arbeitsſucht läßt den Menſchen nicht zu ſich ſelber kommen.

77. Vertreibe dir nicht alle Muße mit Vielthun; denn du brauchſt Stunden für die Ewigkeit.

78. Zerſtöre deine Kraft nicht mit Geſchäftigkeit; denn dein Leben gehört Gott; und er wird es fordern. Alſo auch mit deinen Dienern.

79. Gottes Uhr iſt am Himmel; regle deine Zeit nach ihr, ſonſt ſpotteſt du ſein.

80. Wer der Natur trotzet und die Stunden verwirrt, dem wird sie es vergelten.

81. Auch das Jahr hat seine Zeiten, und die Gedächtnißtage ihren Segen. Wer aber alle Tage Fastnacht hält, kommt gewiß nicht zur Buße.

82. Die Geschichte der Menschheit ist ihr Fegfeuer, und es wird immer heißer. Damit beruhige dich.

83. Je näher die Geburt, je heißer der Schmerz; je näher das Glück, je größer die Noth.

84. Wenn Jemand weiter sieht als du, so schilt nicht sein Auge, sondern das deinige.

85. Um das Nichts zu sehen, braucht es keine Augen, aber um das Etwas.

86. Zeitungen sind Zeitzungen, sie verrathen das Herz der Zeit.

87. Zeitungen sind Prophezeihungen, sie lehren, wie nahe das Reich ist.

88. Zeitungen sympathisiren nicht mit dem Zeitlosen; die Zeitung der Ewigkeit ist das Evangelium.

89. Es hat Jemand ein unbekanntes Thier gesehen, und du glaubst ihm. Es will Jemand einen Geist gesehen haben, und du widersprichst aus Leibeskräften. Schämst du dich vielleicht, einst nackt gesehen zu werden?

90. Wer an die Wiedergeburt glaubt, der glaubt auch an Wunder; denn sie ist das größte.

91. Wer Wunder sucht ohne die Wiedergeburt, kann wunderlich von ihnen gefangen werden.

92. „Ein größes Unglück! die Welt wird fromm, sogar die Poesie." — Es ist nur zu fürchten, daß dieses Uebel bereits von König David her zu tief eingewurzelt ist.

93. Die heidniſche Kunſt ehrte die Götter; die unſrige will man atheiſtiſch haben.

94. „Mittelalterlich, herrlich! Nur die Frömmigkeit muß in den Grenzen der Phantaſie bleiben.“ — O die hohlen Herzen!

95. „Ein großes Unglück! die Zuhörer laufen den Frommen zu, die andern Kirchen bleiben leer.“ — Ey, wie natürlich!

96. Wenn du dich ſelbſt predigſt, oder den kategoriſchen Imperativ, den du nicht hältſt, oder Süßlichkeiten ohne Gotteskraft, und ſchmäheſt noch dazu, die etwas Beſſeres wollen, ſo predigſt du dich und die Hörer zum Tempel hinaus.

97. Chriſtus will haben, die Ihn predigen, der die Sünder zu ſich einlädt, ſie zu tröſten und ihre Herzen zu verwandeln, damit der göttliche Imperativ in ihnen zur That werde. Und weil das auch die Herzen wollen, ſo laufen ſie zu ſolcher Predigt mit Hunger nach ſolchem Wort.

98. Gedenket der zehen Jungfrauen! Der Bräutigam iſt unterwegs.

99. Wann er kommt, wird ſich's um Oel handeln, aber nicht um trübes; es muß geläutert ſeyn.

100. Laufet und kaufet, auf daß ihr nicht in der Finſterniß bleibet!

Gedichte

von

Ch. Forſ. Major,
V. D. M. in Straßburg.

1.

Abendgedanken.

Sei gegrüßet, ſanfte Abendſtille,
Die dem müden Erdenpilger winkt!
Leih' auch dem von deiner Gottesfülle,
Deſſen Geiſt vor Schwermuth niederſinkt.

Wann, ach wann wird dieſer Wechſel enden?
Wann wird ew'ger Tag den Geiſt erfreu'n?
Wann wird Jeſus Licht aus Zion ſenden?
Wann wird Tod und Sünde nicht mehr ſein?

Weinend wall' ich, fern vom Vaterlande,
Unter Meſechs Hütten auf und ab,
Seh' die Sünde, fühl' des Todes Bande,
Blicke täglich in ein offnes Grab;

Trage um an dieſem ſchwachen Leibe
Stündlich Jeſu Chriſti bittern Tod;
Darum, daß ich nicht im Tode bleibe,
Sehnt mein Geiſt ſich heim zu meinem Gott.

Sehnst dich heim, du armes, krankes Herze!
Kehre doch zur innern Ruhe ein:
So wird hell die Nacht, und frei vom Schmerze
Wird dein Geist sich seines Heilands freu'n;

Denn es ist die Finsterniß vergangen,
Und erschienen ist das wahre Licht:
Fröhlich darf dein Geist im Lichte prangen,
Christenglaube fürchtet sich ja nicht.

Nur im eiteln Wesen dieser Erde
Wechselt Tod mit Leben, Tag und Nacht;
Wo das Wort des Lebens sprach: es werde!
Da wankt's nimmer; Gott hat es vollbracht.

Mach' dich auf! so ruft der Geist des Lebens,
Mach' dich auf, o Mensch, und werde Licht!
Dein Licht kommt, es scheinet nicht vergebens;
Wend' Ihm zu dein blödes Angesicht!

Sieh! die Herrlichkeit Jehovah's gehet
Ueber dir in hellem Glanz herauf;
Sieh! der Stern des Morgenlandes stehet
Still; er hat vollendet seinen Lauf.

Und der Heiden Fülle wandelt fröhlich
In dem Licht des Aufgangs aus der Höh';
Völker schweigen, Könige sind selig
In des Weltenrichters heil'ger Näh'.

Der dort oben über Sternen wohnet,
Ruhet sanft auch in des Sünders Brust;

Der auf Cherubinenflügeln thronet,
Füllt das Herz des Staubs mit Himmelsluft.

Hallelujah! ſingen Gottes Kinder,
Die Erlöſten aus des Todes Nacht;
Hallelujah! jauchzen laut nicht minder
Starke Engel, Helden Seiner Macht.

Ja, der Wurm, der ſich im Staube krümmet,
Wird verklärt im Glanz des Höchſten ſein;
Und der ganzen Schöpfung Fülle ſtimmet
Hochbeglückt in's Hallelujah ein.

Drum auch ich will meine Sehnſucht ſenken
Tief in Jeſu heil'ge Ruhe ein,
Will bei Tag und Nacht des Heils gedenken,
Und in Seiner Liebe ſelig ſein.

2.

Heimathwehen in Krankheit.

Hinauf, hinauf! es wird zu eng auf Erden,
Des Geiſtes Sehnen ſucht den Bergungsort;
Ich habe ſatt geweilt in Weltbeſchwerden,
Mein Schifflein ſteuert raſch zum ſichern Port;
Die Klippen dürfen es nicht mehr gefährden,
Vergnügt werf' ich den Ballaſt über Bord,
Grüß' jauchzend unter Gottes hohem Schirme
Der Heimath langerſehnte Leuchtethürme.

Wen ſah dort ſtehend an der Himmelsleiter
Einſt jenes müden Pilgers Scherblick?
Wer grüßte ihn vom Throne ſtill und heiter,
Und zeigt' ihm ſeiner obern Heimath Glück?
Wer führte Gottes Kämpfer ſiegend weiter?
Wer ordnete am Jabock ſein Geſchick? —
War's nicht die Liebe, die im Fleiſch erſchienen,
Uns Sündern mit des Vaters Heil zu dienen?

Er war's, und hat auch mir, dem Wurm im Staube,
Den Durchblick in das Reich des Lichts verlieh'n;
Gepflanzt hat Er im Innern Lieb' und Glaube,
Und hat die Sünde gnädig mir verzieh'n.
Auf daß des Feindes Zorn mein Heil nie raube,
Nahm Er der Sünde Sold, den Tod, dahin,
Erweckte in des Grabes Kluft das Leben:
Nun darf auch ich mit Ihm gen Himmel ſchweben.

Gegrüßet ſei mir nun der Heimath Schwelle,
Die ſchüchtern der verlorne Sohn betritt;
Geküſſet ſei die raſche Todeswelle,
Die meines Lebens Dämme mild durchſchnitt;
Geſegnet ſei des Grabes Ruheſtelle,
Die friedlich hüllet meine morſche Hütt':
Der Engel, der den Geiſt zum Vater bringet,
Rauſcht mir entgegen, und die Harfe klinget. —

Wohin, wohin auf lichten Adlerſchwingen
Entführſt du mich, mein unbekannter Freund?
Darf auch ein Menſch aus Staub gen Himmel dringen,
Der unter Tod und Sünde ſchwach geweint?

Darf auch ein Herz dort oben Opfer bringen,
Das ew'ger Fluch belastet? — Gottes Feind? —
Sink' nieder, Flügelschlag verborgner Boten,
Und senke mich in's Grab zu ewig Todten!

Wirbelnd im Staube, wie welke Blätter,
Seh' ich mein eitles Leben verweh'n.
Wer einst als rasender Gottesspötter
Frech sich gebrüstet, kann hier nicht besteh'n:
Alle Gerechtigkeit, die ich besessen,
Ist wie von Rost und von Motten zerfressen.

Heilig und ernst sind Gottes Gerichte,
Tief blickt Sein Auge — und ich bin befleckt! —
Engel des Todes, was soll im Lichte
Der, den die Nacht und Verwesung gedeckt? —
Eilender Bote, laß sinken! laß sinken!
Ewigen Zorn muß der Sünder ja trinken!

Vorüber! — Es war nur ein kurzes Zagen,
Das mich im kühnen Fluge überfiel;
Von Engelschwingen sanft und still getragen,
Erreich' ich doch des Thrones hohes Ziel;
Und alle ungelösten Erdenfragen
Entziffert dort im Licht der Weisheit Spiel:
Geborgen ist die müde Sünderseele,
Entrissen aus des Todes grauser Höhle.

Auch ich hab' einen guten Kampf gekämpfet,
Vollendet hat der Pilger seinen Lauf;
Mein Glaube hat der Sünde Macht gedämpfet,
Der Vater nimmt des Sohnes Erben auf;

Die Krone, die der Treue ſelbſt erkämpfet,
Setzt Er, der Richter, Seinem Sieger auf:
Denn Sein Erſcheinen hab' ich lieb gewonnen,
Weil meiner Sünde Schuld am Kreuz zerronnen.

O Sein Erſcheinen! — wer ſoll das nicht lieben?
Wer nicht Sein Kreuz mit ſüßer Luſt beſeh'n?
Wer, deſſen Name in die Erd' geſchrieben *),
Nicht gern vor dieſem treuen Mittler ſteh'n?
Und wer bei Seiner Kreuzeslehr' geblieben,
Soll der nicht froh zu Ihm gen Himmel geh'n?
Dort, wo der Palme Zweig die Kron' umlaubet,
Und reiner Geiſter Chor dem Sohne glaubet.

Ein reiner Geiſt! — wie muß der innig lieben!
Ein Sängerchor dort am kriſtall'nen Meer!
Wie rauſchet's da! — wie muß das Herz dort drüben
Ein andres ſein, — ſo mild, ſo ernſt, ſo hehr!
Von Ewigkeit zu Ewigkeit ſich üben,
Und reizen dürfen mit der ſel'gen Lehr',
Wie reine Geiſter ihren Gott erhöhen
Und ewig Seines Weſens Grund nachſpähen!

O wär' ich da! — Wie würd' mein Herz erglühen,
Das jetzt ſo arm, ſo todt, ſo eiſig kalt!
Wie ſollte Feuer aus dem Auge ſprühen,
Das jetzt ſo matt, ſo ſtarr, ſo welk, ſo alt!

---

*) Jer. 17, 13.

Wie würd' die Lunge reine Lüfte ziehen;
Wie dieſe Zunge, die im Staube lallt,
Vor Seinem Throne neue Lieder ſingen;
Wie meine Harfe mit des Cherubs klingen!

Verhalle, Lied! Wart' auf des Tages Grauen,
Mein müdes Herz! — Dein Gott hat dich erwählt.
Was jetzt du glaubſt, wirſt du im Lichte ſchauen,
Wenn Er, der deine Stunden alle zählt,
Dich führt zu deiner Heimath ſel'gen Auen,
Und die Verheißung ſeines Wortes hält.
Er kommt, er kommt! der Held, der überwunden,
Sein Lohn mit ihm, — die Braut auf's Herz gebunden.

3.

Demuth.

„Demuth iſt des Chriſten Schmuck!"
Schreit der Heid und Mameluk,
Der auf Chriſti Tod getaufet,
Aber nicht die Welt verkaufet,
Um die Perle zu gewinnen;
Sondern nur mit leeren Worten
Prangend, vor der Hölle Pforten
Treibt ſein thörichtes Beginnen.

Fragſt du ihn nach Chriſti Sinn,
Hält er dich mit Worten hin:
Weiß gar viel von Jeſu Liebe,
Von des Glaubens ſtarkem Triebe,

Von der Hoffnung dir zu ſagen;
Aber willſt du Früchte ſehen,
O, ſo mußt du weiter gehen,
Und den Schwätzer nicht mehr fragen.

Willſt du wahre Demuth ſeh'n,
Magſt du zu dem Stillen geh'n,
Magſt du zu dem Armen ziehen,
Den die Welt hat ausgeſpieen,
Weil ein Schwärmer er geworden;
Klag' ihm deines Geiſtes Sehnen,
Sag' ihm deine ſtillen Thränen,
Frage ihn nach Chriſti Orden.

„Kehre ein," winkt der dir zu,
„Müder Geiſt, in Jeſu Ruh!
„Wende dich zum Thron der Gnaden,
„Zeige deinen ganzen Schaden
„Dem, der Sünder gerne heilet,
„Lege dar in ſanfter Wehmuth
„Deine Sünden, lerne Demuth
„Von Dem, der in Krippen weilet!"

4.

Das Zeugniß der Schrift.

Sie zeugt von Dir, die Schrift, die du geſchrieben
Mit deines Geiſtes ſchöpferiſcher Hand;
Sie ladet Alle, die der Geiſt getrieben,
Zu ihrer Heimath ſel'gem Ruheland.

Wer kann den ew'gen Durst der Seele stillen,
Wer meinen Geist mit Himmelsgütern füllen? —

Du kannst's allein, weil Du, als Mensch geboren,
Es weißt, was unsre tiefe Wunde heilt;
Weil Du gesucht, was ewig war verloren,
Weil Du mit uns der Armuth Loos getheilt.
Von Dir zeugt jedes Blatt der heil'gen Kunde,
Du lebst im alten und im neuen Bunde.

Die reichen Thoren dieser armen Erde,
Sie wollen freilich nicht dein Gottes-Wort,
Sie suchen viele Künste mit Beschwerde,
Und finden Widerspruch an jedem Ort;
Sie dreh'n und zerren an dem Buch des Lebens,
Und üben ihre Künste — ach, vergebens! —

Brodlose Kunst, die meiner Seele raubet
Das Brod des Lebens, das der Heiland gab!
Elende Weisheit, die den Geist verschraubet,
Und krank daherschleicht an dem Bettelstab!
Verruchte Art, die Gottes Heil verdunkelt,
Und flitterhaft mit Lügenwaaren funkelt!

Sie zünden ihre Lämplein an der Wahrheit,
Die Du in Deinem Wort der Welt gebracht,
Und rühmen doch des eignen Geistes Klarheit,
Vorgebend, daß sie selbst das Licht gemacht;
Sie tappen in der Nacht, die blinden Thoren,
Und leugnen frech, daß blind sie sind geboren.

Die Weisheit, die von Dir, dem Sohne, zeuget,
Wie leuchtet sie so hell am dunkeln Ort!
Die Wahrheit, die das Herz zum Kreuze neiget,
Wie bringet sie uns Freiheit fort und fort!
Die Liebe, die Dich her zu uns getrieben,
Wie ist sie unser reichster Schatz geblieben!

Drum soll das Zeugniß, das von Dir mir saget,
Allein mein Herz und meinen Geist erfreu'n;
Es soll das Leben, das in Dir getaget,
Der Inhalt aller meiner Lieder sein;
Dich will ich, Herr, mein Heil, mit Dank erheben,
Gern mit Dir sterben, um mit Dir zu leben.

5.

Abendpsalm.

Dunkle Schatten ziehen über den schweigenden Erdkreis hin,
Und von des Himmels hochwölbendem Bogen leuchtet
Silberschimmernde Pracht aus tausend entlegenen Welten.
Vom Gothenbau tönet es durch die Lüfte her geisterhaft,
Und der Glocke melodischer Nachtgesang kündet
Wonnige Ruhe den müden Pilgern im Staube.
Einsam sitz' ich und wach! — Arbeitende Seelen
Kennen die Ruhe der Nacht nicht; denn was des Tages
Geräuschvolles Sorgen dem sinnenden Geiste genommen,
Raubt er mit gieriger Eile dem sterblichen Leibe wieder,
Und legt, den flüchtigen Augenblick fesselnd,
Einen Schatz sich bei für die Ewigkeit.

Ewigkeit! — Tiefaufathmend hört meine durſtige Seele,
Ewigkeit, deine langgeliebten, innig erſehnten, melodiſchen Töne. —
Ewigkeit! — Wonnegedanken durchbeben den Pilger im Staube,
Wenn über die Hügel des Erdenlebens zu ſeiner Nacht
Sich neiget deines Tages hell' leuchtender freundlicher Schimmer,
Denn er küſſet ſeines Geiſtes Jünglingskräfte wach.

Wie ein Tropfen am Felſen, den des Oceans
Hochaufſchäumende Brandung umrauſcht:
Alſo hängt meine Seel', ausgeſchäumt
Von den eitlen Wogen des Endlichen,
Ewigkeit, ſehnend an dir.
Was hienieden woget und rauſcht,
Was mit donnernder Macht,
Brandung an Brandung,
Ueber der leichtbeweglichen Scholle bricht,
Kümmert mich wenig, wenn nur
Meine Seel' aus der Heimath ewigen Höhen
Lebensbalſam und Wonne trinkt.
Sprach's doch der Mund des Einen,
Der aus der Ewigkeit niederſtieg
Zu den nachtumwölkten Kindern des Todes:
„Selig, wer arm iſt und weinet,
„Selig, wer hungert und dürſtet,
„Ewiges Leben, nach dir!"
Und dieſer Seligkeit Wonne
Strömet Er ſelbſt in die Seele,
Wenn ſie ſich wendet zu Ihm.

Ja, Du biſt's, den ich ſuchte,
Als mich die Nacht hin zum Tage geſandt;
Als von der Brandung zum Fels,
Von der Scholle zur Heimath
Thränend mein Aug' ſich gewandt.

Was hienieden ſchwindet und ſtirbt,
Das ſtirbt Dir entgegen,
Barmherziger Menſchenſohn!
Was dort oben leuchtet und wirbt,
Das zieht mich mit Liebe
Zum ewigen Gnadenthron.
Dieß zeugt mir dein Wort, darum neiget
Selig mein Geiſt ſich zu dir;
Dies fühlt meine Seel', darum beuget
Jauchzend mein Herz ſich vor dir.
Dein allmächtiges Liebeswalten,
Schöpfer, Erhalter, Verſöhner,
Wecket mein ſchlummerndes Ohr,
Und ſicher geſtützt auf den Arm von Fleiſch,
Den dein Erbarmen mir lieh,
Horch' ich der Ewigkeit Heimathgeſang.

6.

Morgenpſalm.

Sieh, wie der werdende Tag aus dem Chaos der Nächte
ſich windet!
Aufgetaucht aus dem dunkeln Blau gießet der Morgenröthe
Rubinenpracht
Farbiges Leben über den dampfenden Erdkreis hin,
Und leiſe regt ſich in den Gründen, auf den Höhen
Der hoffnungsfarbige Grashalm und die liebeglühende Alpen-
roſe,
Während vom drohenden Felshang her die majeſtätiſche Eiche
Ihre mächtigen Arme gläubig gen Himmel ſtreckt.

Zur Höhe empor ziehet's mich kräftig!
Zur Höhe, die ſo feierlich glühet
Im erſten Strahl der jubelnden Sonne,
Welche auf den Flügeln der Morgenröthe daherprangt,
Zu erobern den Erdkreis, der in Todesſchatten geſchlummert,
Glänzend vor Freude, wie ein Bräutigam, der fröhlich
Aus dem Brautgemach der Geliebten tritt.

Raſchen Laufes erreich' ich den Hügel,
Denn die Sehnſucht leiht Flügel der Liebe mir.
Hier iſt's gut ſeyn! —
Der Morgenlüfte Lebensodem
Küſſet die Todesgluth der Nacht
Von meiner zu feurigen Wange,
Und trägt ſie dort unten
Im Schatten der Eiche zu Grabe:

Was aus der Nacht geboren,
Vermählt sich mit des Tages wonnigem Leben nicht;
Wer sich den Tag erkoren,
Deß Herz erglühet in des ewigen Lebens Licht;
Und wer aus den Grüften geklommen zum Hügel,
Erhebt sich gen Himmel mit leuchtendem Flügel.

Ha! dort steht sie, die Sonne,
Dort singt sie am fernen Horizont
Des gewordenen Tages Morgenpsalm,
Und schießt ihrer Strahlen Liebesbotschaft
Durch des Aethers weitgeöffnete Perlenpforten.
Ihr entgegen jauchzet der Grashalm, die Rose, die Eiche,
Ihr entgegen tönet der Wald und die Flur,
Und der ganzen Schöpfung erwachendes Leben
Singt ihr entgegen
Frühlingshafte, begeisterte Lieder der Liebe.

O Du, den dieser neue Morgen preiset,
Du, deß Liebesbild zu meinen Füßen zittert,
Wenn sich die Sonne mit den Tropfen im Grase vermählet;
Du, den jene zeugende Sonne mir nennet,
O Vater der Lichter, des Lebens, der Liebe!
Du, den diese werdende Erde mir zeiget,
Erlöser aus Schatten des Todes! — erscheine!
Wie der Morgenhauch hier oben jugendlich spielet,
Also laß deines Geistes versöhnenden Odem
Ueber den sündigen Erdkreis zieh'n!
Wie dieser Sonne erquickender Feuerstrahl
Ringsum im weiten Kreise Leben und Freude weckt:

Alſo laß deines Wortes Leben zeugende Kraft
Von Pol zu Pol, vom Orient zum Occident ſich ergießen;
Und wie du mich zu dieſem ſonnigen Hügel
Mit der Liebe mächtigen Seilen gezogen,
Alſo ſammeln dir aller Nationen
Auserwählte Kinder des Lichts
Zu Zions leuchtendem Hügel, zum Berge,
Den du dir aus allen Höhen der Erde erkoren,
Daß dort von dankenden Menſchenzungen
Verkündet werden die Wunder deiner Gnade,
Daß dort von jubelnden Kinderlippen
Geprieſen werde der Aufgang aus der Höhe
Vor feierlich horchenden Ewigkeiten.

Kleine Mittheilungen

von

S. A. C. Sommer,
Pfarrer zu Veitlahm.

I.

Der Schulmeiſter.

Der alte Simon und ſeine Katharina hatten ſich zu Lichtmeß einen Knecht angeſchafft, um ſich das ſchwere Tagewerk allgemach etwas zu erleichtern. Es war ein ernſtes, liebes Paar, das traulich für ſich in der Winterſtube manches ſchöne Geſpräch führte über Pilgerſtand und Heimath, über Gnade und Vorangehen des Herrn, und Nachfolgen in die Fußſtapfen des Meiſters, und der Knecht hörte auf dem Schemel, bei einer Hausarbeit, ſtille, und von Tag zu Tag aufmerkſamer zu, und traf ſich denn auch, daß der junge Hans ohne Sorge je länger deſto öfter die Hände mitfaltete, und gar bewegt ausſah, wenn dieſe beiden, am Morgen und Abend, und vor und nach dem Eſſen, ihren Segen aus Herzensgrund ſprachen, oder Gottes Wort und fromme Betrachtungen zur ſchicklichen Stunde laut laſen.

Unterdeß war der Schnee verſchwunden, im Garten bereits gegraben und geſät, und im Felde ſchon manches Beet

gepflügt. Da zogen am Gründonnerstage ſich der alte Simon und ſeine Katharina ſchwarz an, und ſahen gar lieb und feierlich aus, faſt mehr als je ſeitdem, denn ſie wollten heute zur Beichte und morgen zum heiligen Abendmahle gehen. Aber der Knecht ſah den Gehenden traurig nach, und ſeufzte halblaut in ſich hinein: „wenn unſer einer doch auch zur Beichte gehen könnte!“ Und der Seufzer und das Verlangen aus Herzensgrund mußte denn auch das Herz finden und treffen, woher ihm Gott Hülfe bereitet hatte; denn der arme Menſch war noch nicht confirmirt, hatte noch keinen ordentlichen chriſtlichen Unterricht bisher genoſſen, und war ſo aufgewachſen. Dieſes alles erfuhr jetzt erſt die alte Katharina, die ſich verwundert umgekehrt, und nach dem Hinderniſſe ſeines wehmüthigen Wunſches gefragt hatte. Sie wurde aber von der Stunde an ſein Schulmeiſter, vom A. B. C. des Leſens und des Chriſtenthums weiter, mit raſchen Schritten, denn ſie lehrte freudig, und der große Schüler lernte gar begierig und rüſtig, und wenn dann auch der alte Simon ſo mit hinein redete, und ſein Herz ausſchüttete, da war es eine Luſt, dieſen dreien zuzuhören, und den Frieden Gottes aus ihrem Geſichte leuchten zu ſehen. Bald ſtand der Schüler auf der Liſte des Pfarrers, und wandelte unter den Knaben, ein lieber Führer derſelben, zum chriſtlichen Unterrichte. Da ſtand es nicht lange an, und die dreie gingen fortan mit einander zum Tiſche des Herrn.

Als der Schüler ſpäter, entfernt vom Wohnorte des alten Simon und ſeiner Katharina, ſelbſt in einen glücklichen Hausſtand gekommen war, da erzählte er ſeinem wackeren Weibe und lieben Nachbarn gar oft und viel von ſeinem Schulmeiſter, und einſtmals, als die alte Katharina ſchon

Wittwe geworden war, verlangte ihr Herz ſehnlich darnach, den Schüler noch einmal zu ſehen, und als nun dieſer, kaum ſeinen Augen trauend, ſie daher kommen ſah, war ſehr große Freude bei ihm und ſeinem Weibe über den lieben Schulmeiſter, und mancher Nachbar drückte ihm freundlich die Hand, deren Segen auch er verſpürt hatte; viele aber meinten: möchten ſolcher Schulmeiſter viele werden im Lande, wie der Thau vom Himmel!

2.

Die Freude.

Empfänglichkeit für die Freude muß der Menſch haben; hätte er ſie nicht, ſo könnte auch nie eine Seele dahin gelangen, ſich Gottes und ſeiner Liebe und Barmherzigkeit zu erfreuen, er könnte weder heilig noch ſelig werden; denn Heiligkeit iſt tiefliebende Freude am Göttlichen, und Seligkeit die Empfindung der höchſten und zugleich reinſten Freude. Dieſe Empfänglichkeit wird, unſerer gegenwärtigen Natur gemäß, am Kinde zuerſt durch ſinnliche Gegenſtände geweckt und genährt, und ohne dieſe vorangehende Anregung würde uns wohl kaum das Göttliche Wohlgefallen und Freude abgewinnen können. Aber hier ſind ſehr gefährliche Klippen, und der Steuermann muß unten in ſeinem Schifflein Compaß und Charte haben, oben herab müſſen ihm die Geſtirne des Himmels leuchten, und vom Ufer herüber ein freundlicher Leuchtthurm in finſteren Nächten: der Menſch darf ſich nicht verlieren in die Freude am Sinnlichen, ſondern dieſe iſt,

und soll nur seyn die Brücke und Leitersprosse zur Freude am Uebersinnlichen; jene muß immer mehr von dieser verschlungen werden, oder in dieser aufgehen, so daß jede Freude nur Wohlgefallen an der Erscheinung des Uebersinnlichen und Göttlichen ist; jene tauft uns mit Wasser, diese mit Feuer; jene muß abnehmen, und diese wachsen. So ist z. B. Musik, die nur darauf ausgeht, die Sinnlichkeit zu erregen und in Gährung zu bringen, und sey sie übrigens noch so kunstvoll und geistreich, dennoch, vom geistigen Standpuncte aus betrachtet, nichts anderes, als ein gemeiner Dudelsack, oder die Lockpfeife des Ratten- und Kinder-Fängers von Hameln; überhaupt aber ist jede Sinnenfreude, und sey sie die zarteste, ein wesenloses Schattenspiel, und haltloses Geräusch, wofern in ihr nicht auch irgend ein Anklang an das Höhere und Heilige enthalten ist. Wer sich aber an dergleichen wirklich noch erfreuen kann, ohne Gefühl eines unbefriedigten höheren Bedürfnisses, und einer gewissen Leere, ist wohl schwerlich noch ein höher durchgebildeter Mensch.

3.

Die Missionssache.

Wenn ich mir im Geiste denke, wie auch Du, mein Leser, so einen Felsenpfad von Jerusalem nach Jericho hinabwandelst, wo es mit jedem Schritte enger, wilder und schauerlicher wird, als wandelten Geister und wehten Grabesschauer um dich her — und wie du nun (dein Fuß bebt zurück) auf den armen, halbnackten, blutbefleckten Pilger stößest, der, ent-

ſtellende Todesblässe im Angesichte, röchelnd daliegt, von der finsteren Faust des Räubers und Mörders zerschlagen, die dich auch hätte treffen können: so meine ich wohl, du müssest auch stehen bleiben, und mit vor Mitleid zitternder Hand nach der Oelflasche und dem Säckel greifen, und deinen Mantel über dein Thier ausbreiten; ja, wolltest du vorüber, dem Priester und Leviten nach, eine unsichtbare Hand müßte Dich wenigstens zurückweisen. Das ist Erbarmen mit dem leiblichen Elende; aber darf ich nicht hoffen, daß Dir das ungleich höhere Elend noch tiefer zu Herzen gehen werde? Die Heidenvölker sind der leibliche, aber unglückliche Bruder der Christenheit, welcher festgebunden mit Banden der Finsterniß, verwundet auf den Tod von dem Räuber und „Mörder von Anfang", in seinem Blute, ach, wie so lange schon! am Wege liegt. Kannst Du, darfst Du wie Priester und Levit an seinem Elende vorübergehen, als wüßtest Du nicht, wer Dein Nächster ist? Christus befahl: „gehet hin in alle Welt, und lehret alle Völker u. s. w." Wir können, aus mancherlei Gründen, nicht Alle hingehen, und predigen, und sollen es auch nicht alle; aber ohne irgend eine thätige Theilnahme am Missionswerke kann, meines Bedünkens, ein Christ gar nicht einmal das Vater Unser beten, ohne sich einer Heuchelei in Ansehung der dritten Bitte schuldig zu machen; denn was liegt dem, der jenes nicht thut, wohl noch groß an der Erfüllung dieser?

4.

Liebe zum Herrn.

„So jemand den Herrn Jesum Christum nicht lieb hat, der sey Anathema.“ 1. Cor. 16, 22. Was wir hier hören, klingt in der That hart, und zwar ist das Gehörte ein Nachsatz zum ganzen Briefe, den der Apostel, wie er selbst sagt, eigenhändig hinzugefügt hat. Betrachten wir diesen Ausspruch indeß genauer, so verschwindet die scheinbare Härte ganz und gar; der Mensch nämlich, ohne Ausnahme, kann lieben, muß lieben; es ist Keiner, der nicht wirklich Etwas lieb hätte. Ist nun aber eine Seele in einen Zustand hineingerathen, daß sie das Heiligste und Liebenswürdigste, die herrliche und gnadenvolle Erscheinung Jesu Christi nicht zu lieben vermag, — daß ihr die göttliche Herrlichkeit und Tiefe der Liebe Christi auch nicht einmal eine schwache Regung der Bewunderung, gerechter, dankbarer Würdigung und Gegenliebe abzugewinnen im Stande ist: so ist ein solcher Seelenzustand ein so finsterer, für alles Heilige verschlossener und erstorbener, daß das apostolische Anathema über dieselbe keineswege mehr als etwas Willkürliches, oder doch wenigstens nicht genügend Motivirtes und als etwas Hartes erscheint von Seite dessen, der es ausspricht, sondern vielmehr als eine zwar sehr traurige, aber in der Natur der Sache tiefbegründete, unabänderliche heilige Nothwendigkeit und Gerechtigkeit, eben so nothwendig, als die Wahrheit: ein Leichnam eignet sich nicht in die Gesellschaft der Lebendigen; er muß von ihr ausgeschlossen und begraben werden, mag das auch noch so bittere Thränen kosten!

5.

Beten.

Wer da ſagt: „das Gebet hilft nichts“, wenigſtens Bittgebet ſey vergeblich, dem muß man nicht widerſprechen, ſondern in ſo fern recht geben. Ja, Dein Gebet mag dieſes Schickſal getroffen haben; die Erhörung des Bittgebetes iſt nämlich zwar durch die ganze heilige Schrift auf das wiederholteſte und feierlichſte, wie in einfachen Verſicherungen, verſprochen, allein die Erfüllung dieſes Verſprechens iſt zugleich an ſo manchfaltige, und zwar ſo beſtimmte und unerläßliche Bedingungen für den Beter geknüpft, daß Derjenige, welcher dieſe Bedingungen nicht erfüllte, noch zu erfüllen Luſt und Willigkeit hat, wohl an ſich und Seinesgleichen die fortgeſetzte Erfahrung machen kann, daß, — zwar nicht das, — wohl aber ſein und ſeiner Geiſtes- und Herzens-Verwandten Bittgebet nichts helfe. In dieſem Falle iſt die Bezüchtigung des Wortes Gottes in Anſehung des Gebets eben ſo fälſchlich, als ſie ein trauriges und zugleich naives Bekenntniß von Seite des Beſchuldigenden iſt. Den Erfahrungen ſolcher Menſchen ſtehen aber ganz andere Thatſachen zur Ehre des Wortes Gottes gegenüber; denn betrachten wir das Leben der Erzväter, Moſis und der Propheten, Chriſti und der Apoſtel und erſten Jünger; beherzigen wir die Erfahrungen, welche in Anſehung des Bittgebets ſo viele Gläubige des alten und neuen Teſtaments, etwa, um in letzterer Hinſicht nur einige Namen zu nennen, ein Luther, ſo wie der Erbauer des Halliſchen Waiſenhauſes, u. ſ. w. gemacht haben, ſo haben wir eine Wolke von Thatſachen und Zeugen, die, allem Gerede vom Gegentheile gegenüber, mit großer,

ſiegender Kraft beweiſen: Beten hilft allerdings etwas, und gerade ſo viel, als die heilige Schrift ſagt, daß es helfen ſolle; ja, wären alle Thatſachen hierüber bekannt, ſo könnten wohl viele hundert Supplementbände zu dem geliefert werden, was die Schrift ſelbſt hierüber an beſtätigenden auffallenden Beiſpielen enthält; Vieles haben chriſtlich glaubige Männer in dieſer Hinſicht in beſonderen Sammlungen zuſammengetragen und öffentlich gemacht. Der Chriſt thut wohl, ſich auch hier mit der fortgeſetzten Wundergeſchichte des Reiches Gottes zur Stärkung ſeines Herzens vertraut zu machen.

6.

Das Kreuz.

Ohne Kreuz kommt der Menſch, wie er es auch anfange, nicht davon; entweder er muß hienieden das Kreuz Chriſti zu ſeiner Errettung aus den Fluthen der Finſterniß und dem Schlamme des nichtigen und ſündigen Scheinweſens umfaſſen, oder, wo nicht, ſo fällt er jenſeits dem Kreuze der Finſterniß und Qual anheim, das er ſich hienieden ſelbſt mit Unglauben und Fleiſchesweſen gezimmert hat. In der Sterbeſtunde, wo der Trotzigſte wie ein Wurm daliegt, ſchwebt die Seele zum erſtenmal auf der Wagſchale der ewigen, unbeſtechlichen Gerechtigkeit, und — einige Minuten, ſo iſt der Ausſchlag geſchehen: ſie eilt in den Schooß des Paradieſes, oder ſinkt in das Gefängniß und in die Finſterniß und Qual hinab. Verwunderlich iſt es aber im hohen Grade, daß ein Geſchöpf ſo hohe Meinung von ſeiner Würde und Herrlichkeit hat, — über

dem ein gar altes, wahrlich für daſſelbe nicht ehrenvolles, von der Heiligkeit Gottes gefälltes Sünden-, Noth- und Todesurtheil ſchwebt, das unerbittlich und ohne Unterſchied fort und fort an Allen vollzogen wird, und jeden Augenblick an jedem Einzelnen vollzogen werden kann und endlich auch an ihm vollzogen werden muß; daß ein Geſchöpf dieſer Art ſich eines, hoch über alle Welt unerſchütterlich erhöhten, in viel tauſend Wundern verklärten, und mit Kräften der höheren Welt millionenfach bewährten Rettungs-Paniers ſchämt, während ihm, von der Wiege bis zum Grabe, und mit jedem Schritte und Blicke, die es thut, ſo unendlich reiche und fühlbare Veranlaſſung gegeben iſt, ſich ganz anderer Dinge — in und auſſer ihm — in der Wahrheit zu ſchämen.

7.

Es werden Zeichen geſchehen.

Es iſt allerdings auch ein Kommen Jeſu Chriſti mit groſſer Kraft, wenn er ſeine vorlaufenden Gerichte ſendet; wenn er ſeine Allmacht an den Menſchen dadurch verherrlicht, daß er ſeine Drohungen über ſeine Feinde durch irdiſche Mittel und Werkzeuge auf eine Weiſe mittelbar vollſtrecken läßt, daß der Glaubige — mag der Unglaube übrigens ſagen, was er will — doch auf das Deutlichſte ſieht: es iſt der Herr! In dieſer Hinſicht wird allerdings in den Weiſſagungen Luc. 21. Matth. 24. Marc. 13., die Zerſtörung Jeruſalems ein Kommen des Menſchenſohnes genannt. Allein der Leſer ſieht und fühlt es leicht, daß jene Weiſſagungen von dem Kommen des

Menſchenſohnes, an denen offenbar ſo manche Züge damals noch nicht erfüllt wurden, auf ein ſpäteres, unmittelbares Kommen des Herrn, zur Vollziehung entſcheidender Maaßregeln, zugleich mit hinzielen. Es wurde nun aber von Seite ſolcher, die jene Zeichen auch zugleich mit auf die noch nicht erfolgte perſönliche Wiedererſcheinung Chriſti deuten, häufig und manchfach geirrt, und Irriges in dieſer Hinſicht auch von ihnen weiter verbreitet, weil ſie verhältnißmäßig ſehr geringfügige Erſcheinungen und Zeichen, die da und dort, über und neben uns geſchahen, ſehr unrichtig ſchätzten, und viel zu hoch anſchlugen, indem ſie daraus Folgerungen für die Nähe der Erſcheinung des Herrn zogen, die ſich nicht bewähren konnten, und die deßhalb eben ſo unnütz waren, als ſie den Spott aufreizten und manchfachen Schaden ſtifteten. Solchen nun möchte der Verfaſſer dieſes in aller Kürze, welche dieſe Blätter heiſchen, wenigſtens ſo viel zu beherzigen geben: Auffallende Erſcheinungen, Zeichen am Himmel, auf Erde und am Menſchenleben, ſind von jeher geſchehen und geſchehen noch. Aber nicht alle Zeichen dieſer Art deuten auf die Nähe der Wiederkunft des Herrn. Damit nun der glaubige Chriſt nicht irren kann, auch in dieſer Hinſicht nicht dem Spotte des Unglaubens eine rechte Zielſcheibe werde, ſo beſchreibt der Herr die wahren Vorzeichen näher: „auf Erde wird den Leuten bange ſeyn, und werden zagen — und die Menſchen werden verſchmachten (oder erſtarren) vor Furcht und Warten der Dinge, die da kommen ſollen auf Erden, denn auch der Himmel Kräfte ſich bewegen werden. Und alsdann werden ſie ſehen des Menſchen Sohn kommen in den Wolken mit großer Kraft und Herrlichkeit.“ Das ſind dem Glaubigen ſehr deutliche Winke. So lange nämlich nur ſolche Zeichen am Himmel

und auf Erde geſchehen, bei denen nicht die ganze Menſchheit erſchrickt — in immer wachſendes Entſetzen geräth, und Alles erſtarrt vor Furcht der Dinge, die kommen ſollen, ſo lange ſind die rechten Zeichen der Nähe der Ankunft Chriſti noch nicht da. Zeichen, bei denen ein guter Theil der Menſchen noch in Sicherheit, Unbekümmertheit und Herzenshärtigkeit verharrt, wohl gar noch höhnt und ſpottet im trüben Afterwitze — ſolche Zeichen ſind die rechten nicht; ſie ſind zu klein, ſchwach, geringfügig, als daß ſie würdig wären, die große perſönliche Ankunft des Menſchenſohnes anzuſagen. Es ſind vielmehr ganz andere, unerhörte, ſchreckliche Zeichen zu dieſem Zwecke zu erwarten, die der Größe und Majeſtät der Ankunft Chriſti würdig entſprechen. Wenn aber nun dieſe wahren Vorboten der großen Begebenheit wirklich erſcheinen, dann endlich wird der Spott verſtummen; den Gläubigen aber werden ſie ſich dadurch zu erkennen geben, daß ſie ſelbſt die trotzigſten ſogenannten ſtarken Geiſter in Entſetzen bringen; denn ſo bald ſie erſcheinen, dann werden die Wangen der ſogenannten Aufgeklärten erblaſſen; das erſt noch ſtolze, ſichere, die Weiſſagung Chriſti verachtende Herz, das ſich auf ſich ſelbſt, und auf die Vernunft verließ, wird ſich bitter betrogen ſehen, und wird erbeben; die Kniee ſchlottern, die ſich nicht vor dem Namen Jeſu Chriſti beugen mochten, und das vermeſſene Blut in den Adern wird erſtarren; mit Einem Worte, ein Schrecken und Entſetzen von Gott wird unwiderſtehlich über Alle kommen. Wenn dieſes anfängt zu geſchehen, dann — iſt die Ankunft des Herrn nahe.

Chriſtus ſagt aber nun: „dieß Geſchlecht wird nicht vergehen, bis daß es alles geſchehe.“ Auch das hat allerdings zunächſt ſeine Beziehung auf das damals noch auf Erde le-

bende Menſchengeſchlecht und auf die Zerſtörung Jeruſalems; darneben wohl aber auch hier wieder zugleich eine tiefere und fernere. Das alte Geſchlecht nämlich, von dem ſich der Herr damals umgeben ſah, lebt noch, zwar nicht dem Fleiſche, wohl aber dem Geiſte und der Geſinnung nach; es lebt noch als Iſrael des Fleiſches, hinausgeworfelt aus ſeinem Lande, das ihm der Herr ſein Gott gegeben hatte; es lebt noch in den Chriſten des Fleiſches und des Vernunftſtolzes, jenes alte, unglaubige, ſtets verneinende, wider den Sohn Gottes und die Wahrheit aus Gott ſich in die Bruſt werfende, mit und ohne Wiſſen wider ſeinen Herrn wüthende und anlaufende Geſchlecht, — dieſer falſche Saame Abrahams und Chriſti, der nicht bedenkt, wer er iſt, und was zu ſeinem Frieden dient; und dieſes Geſchlecht und ſeine unchriſtliche Denkweiſe und Geſinnung wird nicht vergehen, bis daß es alles geſchehe. Möge nun der Leſer dieſer meiner Anſicht der Sache beipflichten können, oder nicht, — Eins iſt gewiß, daß wir einer ſehr großen Entſcheidung, wann ſie übrigens auch kommen mag, mit jedem Tage und Odemzuge wenigſtens näher rücken, und daß es Noth thut, ſich mit großem Ernſte darauf vorzubereiten. Der Herr, der uns alle liebt, ſpricht das Wort der Warnung und Liebe: „Wachet und betet, denn ihr wiſſet die Stunde nicht, wann euer Herr kommt!“

8.

Beweiſe der chriſtlichen Wahrheit.

Wie einſt der unglaubige Jude Zeichen forderte, ſo begehrt jetzt der Unglaube Beweiſe für alle beſonderen Lehren

des Christenthums, die über den sehr engen Gesichtskreis der menschlichen Vernunft hinaus liegen. Aber jener wie dieser fordert Zeichen und Beweise nicht um glauben zu können, und wie sie auch dem vorsichtigen Glauben genügen, sondern nur um desto stolzer im Unglauben beharren zu dürfen, weil er gewiß hofft, daß Beweise, wie Er sie begehrt, niemals würden geliefert werden. Es sind Zeichen geschehen, und Beweise zur Genüge geliefert, zwar nicht wie sie der Unglaube verlangt, aber so weit sie mit dem Gange des Reiches Gottes auf Erden bis diese Stunde wesentlich zusammenhängen; zuletzt aber wird es so weit kommen, daß der Unglaube, welcher jene Zeichen und Beweise verachtet und verwirft, dennoch Beweise genug erhält, die auch ihm unwiderstehlich zeigen: Gottes Wort, die heilige Schrift, ist wahr in Allem, was sie als Gottes Wahrheit lehrt, aller Unglaube aber falsch. Als z. B. Jesus den Untergang Jerusalems, die Zertrümmerung des Tempels, das Zerstreuen des Volkes in alle Länder, und das Zertreten des Landes durch die Heiden verkündete, auf so lange, bis sie rufen würden: „gelobt sey, der da kommt im Namen des Herrn!" — da fügte der Herr für die Unglaubigen seiner Zeit keine Beweise hinzu. Er hat es gesagt, das war der Beweis der Wahrheit, und wer nun Der sey, und was man von seinen Worten zu halten habe, konnten sie gar wohl wissen, so bald sie Ihn mit den Weissagungen und mit Ihm selbst verglichen. Die Erfüllung der Weissagung ist der Beweis ihrer Wahrheit für den Unglauben, und das ist die Beweismethode des Herrn wider denselben. Solche Beweisführung gegen sich, über Alles, was die Schrift als Gottes Wahrheit lehrt, hat denn auch der Unglaube in unseren Tagen noch zu erwarten; Beweise

will er, und Beweiſe ſollen ihm zuletzt werden, nur freilich in ganz anderer Art, als er ſelbſt meinte und begehrte.

Aber was wollen und ſollen denn Beweiſe dialectiſcher Kunſtſtücke, wo Thatſachen reden? Beweiſe, wie ſie ein Menſch in göttlichen Dingen blos durch ſich ſelbſt begehren und liefern kann, ſind ja überhaupt nichts, als Zeugniſſe unſerer Unwiſſenheit. Seitdem wir ferne ſind von dem Angeſichte Gottes, und der Anſchauung der Wahrheit; ſeitdem dieſe nicht mehr in uns, ſondern auſſer uns iſt — ſeitdem wir Kinder der Dunkelheit, des Wahnes und Irrthumes geworden ſind, ſieht ſich der Menſch genöthigt, zu dem trüglichen, beſchwerlichen Nothbehelfe der Beweiſe ſeine Zuflucht zu nehmen; mit dem Aufkommen des Irrthums und der Lüge iſt auch das Beweiſen nöthig geworden. So mögen denn Menſchen gegen Menſchen Beweiſe führen, und ſich damit unaufhörlich gegenſeitig an ihre Dunkelheit, an ihre Schwäche und ihr Elend erinnern; aber über das Unſichtbare und Künftige gibt es keine Beweiſe, die zuverläßig wären, als die Gott ſelbſt liefert durch die ganze heilige Schrift und die Geſchichte des Reiches Gottes. Beweiſe aus der Schrift (Schriftbeweiſe), ſind die einzig genügenden und gültigen für den Glauben; die Erfüllung deſſen, was an den majeſtätsvollen Weiſſagungen der Schrift noch rückſtändig, iſt für den Unglauben, aber — zu ſpät für ſein Heil.

9.

Iſt es leicht, ein Chriſt zu ſeyn?

Ich weiß nicht, ſoll ich ja, oder nein ſagen; es wird es wohl jeder ſelbſt erfahren haben, dem es ein Ernſt damit war und noch iſt, und zwar wird, der eine auf dieſem, der andere auf jenem Wege geführt, jeder in ſeiner Weiſe davon zu erzählen wiſſen. Sehen wir die Apoſtel und die heiligen Menſchen Gottes aller Zeiten, Völker und Zungen an, wie ſie einen ſo guten Kampf kämpften, und ein ſo gutes Bekenntniß bekannten, da meine ich dann wohl, wer es einmal ſo weit gebracht hätte, wie ſie, dem müßte in der Welt nichts leichter und ſüſſer werden, als ein Chriſt zu ſeyn und zu bleiben, ſelbſt unter Noth, Rauchdampf, Schwerdt und Tod, wie St. Paulus 2. Cor. 11. ſagt; allein wir ſehen ſie damit freilich nur auf der Höhe daſtehen, von der ſie ihr Licht in die Welt hinausleuchten ließen, aber die Tiefe, aus der ſie emporklimmten, und die rauhen, ſchwindelnd gefährlichen Steige, die ſie hinan mußten, ſehen wir darum noch nicht. Aber wir können ſie im Geiſte ſchauen, wenn wir Gottes Geſetz, wenn wir die Welt und uns ſelbſt kennen; und dann freilich kommt es mir wieder vor, als ſey nichts ſchwerer in der Welt, als ein Chriſt zu ſeyn, und als bleibe am Ende gar nichts anderes übrig, als daran zu verzweifeln, es je zu werden. Indeß wäre es nur um ſo ſchlimmer, wenn wir darum die gute, ſelige Sache aufgeben wollten. Ward es ja doch auch den Apoſteln zuerſt nicht ſo leicht, und mußten ja auch ſie durch viel Irrthum und mancherlei Straucheln, Fallen, Buße und Auferſtehen, Wachſamkeit, Gebet, Thränen, Angſt und Noth hindurch, um ſich hinan zu arbeiten

zum männlichen Alter Christi, und somit nicht weniger, als Andere erfahren, daß der Weg schmal und die Pforte enge sey, die zum Leben führen, aber dagegen auch endlich das Joch Christi sanft, und seine Last leicht; ja, was noch mehr ist, wir sehen auch überall mit Freuden, daß sie der Herr nicht etwa stecken und alles allein auf ihre Kräfte ankommen ließ, sondern daß er überall selbst den Schwachen beisprang, Hand reichte, stärkte, tröstete, hob und trug, und daß er so allezeit bei ihnen war, war sichtlich. Wird uns dann auch bisweilen bange, ob wir möchten die Eine, große Beute davon tragen, so wollen wir uns nicht dünken lassen, als widerführe uns etwas Seltsames. Es ist die Ordnung so: köstliche Güter haben einen hohen Preis; den Preis zahlt der Herr selbst, denn wir selbst sind und bleiben insolvent; aber der Kaufpreis liegt etwas hoch, und wir müssen hinanklimmen, und ihn herabholen; das kostet Wegwerfen der unnützen Bürden, und Selbstverleugnung. Der Mann, welcher ausging, „gute", ächte Perlen zu suchen, war klug, denn es gibt auch Glasperlen, die von Menschen fabrizirt werden für Liebhaber, die nicht viel daran wenden, und doch sich und andere, statt der wahren Schönheit, mit etwas Schein derselben täuschen wollen. Aber Er wollte „gute" Perlen, welche die verborgene Schöpfer- und Wunderhand in der Tiefe des Meeres selbst bereitet. Als er aber nun die Eine, köstliche Perle fand, die, in der Tiefe und Verborgenheit des Himmels bereitet, von dort herab gereicht wird, da gab er freudig Alles hin, und kaufte sie. Man mochte es wohl dem Manne nicht ansehen, daß er einen solchen Schatz bei sich verberge; — ja, Er, der Alles in den hochwichtigen Kauf dahingegeben hatte, mochte wohl sogar sehr arm scheinen gegen die, welche,

pomphaft geſchmückt, ihre ganze Schnur moderner Glasperlen, wie ſie eben aus der Hand des neueſten Künſtlers kommen, an dem Halſe tragen. Aber was ſchadete das ſeiner Perle und ſeinem Bewußtſeyn? Kannte er ja doch den Herrn, der zu ſeiner Zeit die Perlen ſchon zu würdigen weiß, die in ſeine Krone taugen.

„Andrew Burn, ein hoher engländiſcher Seeoffizier, war aus einem in tiefen Unglauben und groben Leichtſinn verſunkenen Leben erwacht, und zunächſt in ein phariſäiſches ſelbſtgerechtes Chriſtenthum gerathen. Die Ermahnungen eines theuren Bruders, welcher ihn zu rechter Sündenerkenntniß und zur Gerechtigkeit in Chriſto verwies, hatte er verſchmäht. Der Bruder ſtarb, und vierzehn Tage nach dem Tode deſſelben träumte er folgenden Traum, den er ſelbſt alſo erzählt: Ich träumte, ich ſäße mit meinem verewigten Bruder auf der Mauer des Kirchhofes unſeres Geburtsdorfes. Es war des Morgens, als noch kaum das Morgenlicht zu dämmern anfing. Still und ſchweigend ſaßen wir hier eine Weile zuſammen. Dann fragte er mich: willſt du wohl mit mir in die Kirche gehen? Ich ſtimmte ein, wir ſtiegen herab, wandelten durch die große Pforte, und kamen an die innere kleine Thür. Durch dieſe ſchlüpfte mein Bruder ſchnell; ich wollte nach; da ſank die Thür von oben herab, wie eine Fallthüre, und verſchloß mir den Weg. Nur die Hälfte blieb noch Raum. Ich bückte mich, um gebückt durchzugehen; da ſank die Pforte noch tiefer. Nun ließ ich mich anfangs auf die Kniee, dann legte ich mich flach auf den Leib und drückte und preßte mich, ſo viel als möglich, um durch die Pforte zu kommen; doch vergebens. Tief betrübt, und doch nicht auſſen bleiben wollend, entſchloß ich mich, meine Kleider alle abzuwerfen; nur

eine mit Silber gestickte Weste, die ich aus Frankreich gebracht hatte, war mir zu lieb; diese wollte ich mitnehmen. Darauf versuchte ich aufs Neue, hindurchzukommen; meine schöne Weste wurde vom Staube verunreinigt, und doch war meine Mühe vergeblich. Endlich, in Verzweiflung, entkleidete ich mich völlig, und fing nun an, mich hindurch zu drängen. Zwar war meine Haut vom Kies zerrissen, da ich aber sah, ich käme vorwärts, achtete ich der Schmerzen nicht, und so gelangte ich hindurch. Kaum stand ich auf meinen Füßen, als eine unsichtbare Hand mir ein weißes Kleid anlegte, und ich sah an einer Tafel zum heiligen Abendmahle sitzen eine Schaar Heiliger, und unter diesen meinen Bruder. Ich ließ mich bei ihnen nieder, Brod und Wein wurde mir gereicht, und seraphische Freude, solch überirdisches Entzücken durchwehten mich, wie kein Sterblicher beschreiben kann. Da rief mich plötzlich eine Stimme zu dreien Malen und sprach: Man vermißt dich zu Hause! Meine Freude war so groß und überwältigend, daß sie bald die seidenen Bande des Schlafs zerriß, und machte, daß ich im Bette mich aufrichtete, und laut das Lob Gottes pries." Vergl. Marc. 10, 21. und Hebr. 12, 2. 3. 9. 11.

10.

Traum und Wirklichkeit.

Die Mythen der Völker, und gerade die sinnvollsten derselben, die überall auf einen wirklich geschichtlichen Grund offenbar zurückführen, verhalten sich zu der ursprünglichen, reinen Offenbarung Gottes und ihrer Geschichte gerade so,

wie etwas Wahrhaftiges und Wirkliches, das wir gehört, oder ſelbſt erlebt haben, zu dem ſich verhält, was uns hernach davon im Traume, dunkel und verworren, mit Fremdartigem wunderlich vermiſcht und verpaart, gleichſam als muthwillige oder beängſtigende Parodie, wieder vorkommt. Die Geſchichten und Lehren der heiligen Schrift ſind die treuen Abriſſe und Abſchattungen der nüchternen, klaren, lichten Wirklichkeit und des wachen Zuſtandes; aber Träume der in Schlaf verſunkenen Menſchheit ſind die Mythen; Träume, bei welchen ſich Züge und Erinnerungen aus der Wirklichkeit klarer göttlicher Offenbarungen in Geſchichten, Lehren und Weiſſagungen, und ihrer Symbole und Gleichniſſe, mit phantaſtiſchen, entſtellenden Geſtalten der Schein- und Schattenwelt in einander geſchlungen haben, ſo daß die Wahrheit wie Traum und Mythe, und dieſe wie Wahrheit erſcheinen. Nichts iſt daher wohl irriger, als die Angabe, die Schrift habe aus Mythen geſchöpft, Mythiſches in ſich aufgenommen, — während in der That gerade umgekehrt die hehre Wirklichkeit der göttlichen Geſchichte und des prophetiſchen Wortes der heiligen Schrift in der Mythe zum abentheuerlichen Traume wurde, der den Menſchen ſo lange neckt, als er geiſtig ſchläft im Unglauben an die poſitiven Offenbarungen, und im Leben des bloßen Sinnenweſens und oberflächlichen Anſcheines. Einem ſolchen Menſchen iſt ſelbſt die Wirklichkeit und tiefe Bedeutung des Erdenlebens, wie uns Gottes Wort darüber belehrt, zu einem Traume geworden, und das ſinnliche Schein- und Traumweſen des Erdendaſeyns ſieht er träumeriſch für Wirklichkeit an, denn der Traum führt uns die Wahrheit für Dichtung, und die Dichtung für Wahrheit vor. Seine Weisheit, ſo hoch ſie ſich auch geberden mag, iſt die Weisheit des Schei-

nes. Die Wunder des alten Teſtamentes, bis in das Paradies, und in das Schöpfungs-Chaos hinein, ſcheinen den Geſetzen der niederen Wirklichkeit, in der wir uns bewegen, zu widerſprechen — alſo müſſen ſie Mythe ſeyn. Himmel und Erde und der Menſch auf dieſer, ſcheint allerdings, bei oberflächlicher Betrachtung, vom Anfange an ſo geweſen zu ſeyn — alſo muß es wirklich ſo ſeyn. Es ſcheint weder Engel noch Dämonen, noch einen Urheber der Lüge, einen Fürſten der Finſterniß und Mörder von Anfang zu geben, denn wer hat von dem allen etwas mit leiblichem Auge, das ja nicht trügen kann, meint man, geſehen? alſo gibt es auch der Art — nichts; Chriſtus ſcheint bei oberflächlicher Betrachtung nichts weiter als ein Menſch — ſein Leiden und Sterben ſcheint allerdings die Bedeutung für unſere Seligkeit gar nicht zu haben, welche er ſelbſt und die Apoſtel mit ſo vielem Nachdrucke ihm beilegen; — ſeine Wunder ſcheinen ja gegen alle Geſetze der Wirklichkeit anzuſtreben — chriſtliche Selbſtverleugnung ſcheint etwas Thörigtes, Weltgenuß etwas Kluges zu ſeyn — ſo muß denn auch an alle dem weiter nichts ſeyn, als was der Schein lehrt. So iſt die Sache freilich gar bald abgethan, und das thörigte Herz gar leicht geſtillt, ſo lange — wir träumen. Wenn aber endlich nun doch die Wirklichkeit und das Erwachen über uns kommt, wie ein gewappneter Mann — denn alle Träume der Träumer vermögen keinen Traum zur Wirklichkeit, keine Wirklichkeit zum Traume zu machen, — wie dann? —

11.

Der Tröſter.

Der Menſch, der wahrhaft von einem ihn erhellenden Strahle poſitiver göttlicher Offenbarung durch das heilige Geſetz des Herrn getroffen iſt, blickt nur mit Scheue in ſein eigenes Innere, und trägt eine innere Selbſtanklage mit ſich herum, die nur vor den Gnadenoffenbarungen des Heilsbundes, und vor den Glaubensanſchauungen des Heiles verſtummt. Der Tröſter und Vertreter erſcheint nicht eher, als irgendwie der Ankläger erſchienen iſt in dem Menſchen. Wer den in ſeiner wahren Geſtalt nicht kennt, der Verführer und Ankläger zugleich iſt, und der in beider Hinſicht in uns ſelbſt ſo lange ſeine ihm günſtige Parthei findet, als wir noch im losgeriſſenen Zuſtande von höherer Selbſtkenntniß und von der Gnade uns befinden, der wird auch Ihn in ſeiner wahren Geſtalt nicht erkennen, ſeine Sprache und ſein Werk in ſeiner Tiefe nicht zu verſtehen vermögen, der Tröſter und Helfer zugleich iſt; der, wo Er nur einkehrt, dem Verführer und Ankläger die Macht nimmt, und einen Frieden ſchafft, welcher höher iſt, denn alle Vernunft und ihre Tröſtungen.

12.

Gottlos.

Gottlos, oder los und geſchieden von Gott, wie ein Menſch, der ſich von einem vermeintlichen ſchädlichen Irrthume, und von einer Beſchwerde und Plage losgemacht hat, iſt nicht blos der Aergerniß und Anſtoß gebende Laſtermenſch,

und der Verbrecher, der dem weltlichen Strafurtheile verfallen ist, sondern jeder, der in seinem Herzen und Leben von dem Einen Gotte weicht, und sich von ihm und seinen Einflüssen auf sein Herz losmacht, der da sagt: „Ich bin der Herr dein Gott; Ich (und kein anderer), als der ich dich aus Egyptenland, aus dem Dienſthause geführt habe.“ Ich, der ich mich mit Wundern und Wahrzeichen, mit Erscheinungen und Kräften vor dir offenbart habe, und offenbaren werde; Ich, der ich durch Verheissungen rede und es auch thue und erfülle. Derselbe Eine höhere Geist, der hier redet, spricht durch Johannes, 2. Joh. 9.: „Wer übertritt, und bleibet nicht in der Lehre Christi, der hat keinen Gott“; er ist also los von Gott, gott-los und ein Heide; jeder andere Gott, den er sich denken und haben mag, ist so viel wie kein Gott, ein todter Götze. „Wer in der Lehre Christi bleibet, der hat beide, den Vater und den Sohn.“ Wo aber die Menschheit und der Mensch nicht auf diesem Einen, lebendigen Glaubensgrunde ruht, da mag ihr und ihm nichts weiter helfen: die innere Gott-Losigkeit wird sich äusserlich auf die manchfaltigste, subtilste und rohe Weise, im Leben und in Werken ansagen, und das Verderben, als der Sünde Frucht, auch äusserlich mehr oder weniger sichtbar, auf der Ferse nachfolgen. Nie war das Verderben und Elend sichtbar größer in einem Volke, als dann, wenn die falsche Philosophie und Gotteslehre am eifrigsten betrieben wurde, Schaaren von Philosophen, bis zum aufgeklärten Karrenschieber hinab, das Land erfüllten, und die scharfsinnigsten Sittenlehren die Buden aller Bücherverkäufer ausstopften; ich zeige nicht nur auf Rom und Griechenland hin; — auch unsere Zeit zuckt in Todeswehen von dem süßen Genusse der Frucht, die immer mehr in unsere Zeit, und in den

Garten Gottes herein reift, und zum Genuſſe einlädt, der ſo glatt eingeht, und — ſo zerſtörend und tödtlich iſt. Weltliche Geſetzgebung? — was vermag ſie gegen die Folgen ſolches Uebels! — Nie war die Rechtslehre herrlicher ausgebildet, als da Rom im tiefſten Verfalle war; ſie iſt zwar ein Zaun um das Leben, aber was krank iſt, vermag ſie nicht geſund, was todt iſt, nicht lebendig zu machen, und gegen Feuer und Sturm vom Himmel und von der Erde iſt ſie keine Schutzwehr.

Parabeln,

von

J. U. Biſſinger,
Pfarrer in Holzſchwang bei Leipheim in Baiern.

I.

Die Knaben am Ambos.

„Ohne mich könnet ihr nichts thun“ —
ſpricht der Meiſter.

In der Werkſtatt eines Schmiedes
Um den harten Ambos ſtanden,
Als der Meiſter oben weilte,
Eine Schaar gar rüſt'ger Knaben.
Erſt erſtickten ſie das Feuer
In der Eſſe mit dem Waſſer;
Wollten ſchmieden dann ein Eiſen,
Eine Pflugſchaar für den Landmann,
Einen Degen für den Krieger,
Einen Nagel für den Tiſchler,
Und was ſonſt ſie noch erſannen
Bei dem knabenhaften Spiele;
Wie ſie ſelbſt die ernſte Sache
An dem Meiſter ſchon geſehen,
Alſo ſchwangen ſie den Hammer;
Alſo drehten ſie das Eiſen,

Und mit wichtiger Geberde
Sahen ſie auf ihr Beginnen.
Doch es wollte ſich nicht formen
Dieſe todte, ſpröde Maſſe,
Ob ſie auch von allen Seiten
Es beſchlugen mit dem Hammer,
Und ein kleiner Pſeudomeiſter
Kategoriſch die Geſellen
Zu der Arbeit animirte.
Alles, was ſie ſo erzwangen
Bei dem ſtundenlangen Hämmern
Mit dem jugendlichen Kraftſchlag —
War — was ſie wohl ſehr erfreute —
War ein wenig Politurglanz,
Den das rohe, kalte Eiſen
Von dem Ambos und dem Hammer
Mühſam endlich auſſen annahm. — — —
Sieh, da trat herein der Meiſter!
Lächelnd ob dem ernſten Spiele,
Schalt er dieſer Knaben Trotzen:
„Ohne Feuer — Eiſen ſchmieden,
„Habt ihr's je von mir geſehen?
„O, nicht biegen und nicht ſchmiegen
„Unter euern ſchwachen Händen,
„Wird ſich dieſe Maſſe, Knaben!
„Wenn nicht Feuer ſie durchglühet.“ —
Doch die winzigen Geſellen
Sprachen: könnten wir's nicht formen
Ohne Feuer? — Dieſes konnten
Wir wohl niemals ernſtlich meynen.

Und, woher denn Feuer nehmen?
In der Eſſe iſt's — erloſchen!
In der Eſſe iſt's ſo dunkel! —

„Habt euch ſelbſt gar ſchlecht berathen!
„Aber bringen will ich Feuer!
„Und, durchglühet es das Eiſen,
„Wird es weich und wird es bildſam:
„O, dann fruchten eure Streiche,
„Und es geben ſich die Formen,
„Wie's der Meiſter wollte haben!"

Alſo lehrte ſie der Meiſter,
(Eben ſtand ich ihm zur Seite.)
Und ich merkte mir die Lehre:
Auf des Herzens kalte Maſſe
Fällt umſonſt das Wort des Eiferns.
Glatt wird nur das äuß're Leben
Bei dem ſteten Sittenhämmern.
Doch vollendete Gebilde
Wahrer ewiger Bewährung
Liefern dann nur fleiß'ge Hände,
Wenn des Lebens wahres Feuer,
In dem Himmelsglaube ſiegend
Ganz des Menſchen Herz durchglühet.
Mit der Kraft, der gottentſproß'nen,
Iſt im Meiſter, wie im Hörer
Jede Lebensform gegeben:
Leben nur gebiert das Leben!

2.

Die verspätete Buße.

Vor seiner Hütte saß ein Mann und weinte. Es waren aber seine Thränen nicht jene Zeugen einer sanften Bewegung in der Tiefe der Seele; nicht süße Wehmuth der Liebe oder des Mitleides; sie sprachen vielmehr von einem herben Schmerz innerer Zerrissenheit und von jener Mischung drückender Scham und herzzerreißenden Zürnens über sich selbst; darum war sein Blick finster und abschreckend, und seine Geberde oft die eines Rasenden, der sich nicht unter den Lebendigen, sondern unter den Todten wähnt.

Da trat ein Weiser zu ihm hinan und sprach mit theilnehmender Bewegung zu dem Unglücklichen: „Lieber, was weinst du, und warum ist dein Schmerz so offenbar? Kann dir nimmermehr geholfen werden, und ist der im Himmel wohnet so arm, daß du durch ihn nicht könntest erquickt werden mit Trost und wiederkehrender Freude?"

Ach, mein Jammer hat die Tiefe des Meeres, und Aloe ist süß gegen mein Leid, sprach der Arme: die Zeit der Frühlingssaat habe ich thörigt versäumt; meine Nachbarn frohlocken der reichsten Erndte entgegen, und ich darbe am Tage der Erndte. Denn die erste Hälfte meines Lebens ist dahin, — und ich habe sie nicht benützt; mein Geist ist nun so arm, mein Herz so verschlossen, mein Wille so todt, daß ich mit Entsetzen an mein Elend, und mit Schaudern an den Tag der Offenbarung und Entscheidung vor dem Angesichte des Herrn denke!

Und der Weise erfaßte seine Hand und redete diese Worte der Liebe zu ihm: „Sind nicht des Jahres zwei Zeiten

der Aussaat? Du hast die des Frühlings versäumt, und kannst nicht frohlocken mit den Nachbarn der Erndte entgegen in diesen Zeitläuften; so gehe denn hin, wenn jetzt dein Herbst da ist, eile und versuche es, ob du deinen Samen ins Brachland bringest, daß mit dieser Thränensaat, du Weinender, die Hoffnung dir wieder aufgehe, Gnade zu finden vor dem Herrn. Dann aber, wenn dir's gelungen ist noch vor der langen Winternacht, vergiß nicht, dem Herrn zu danken dafür, daß Er die zweite Saatzeit kommen ließ, denn sie ist die letzte." Und er ging hin und that, wie ihm der Weise gesagt hatte, und seine Seele ward gerettet.

O, noch so Mancher könnte gerettet werden, wie dieser, wenn er die späte Gnadenfrist flugs noch zur Aussaat benützte, und das Land feuchtete mit seinen Thränen reichlich. Wenn das Heil auch dem Menschen verborgen lieget: so ist doch bei Gott kein Ding unmöglich, wie der Zeuge des Ewigen sprach!

3.

Die Münzenkur.

Der Sohn eines weisen Mannes, der im Rathe des Königes saß, hatte einen hochragenden Sinn, und enthielt sich mit Scheu Derjenigen, die nicht seines Standes waren, und der Talente weniger, als ihm verliehen war, besaßen. Er strebte nach Auszeichnung und verachtete Diejenigen, die kein so hohes Gepräge des Geistes trugen, wie er zu tragen glaubte, und sich nicht so viel geltend machen konnten, wie er. Wie wenig galt ihm doch der stille Bürger, wie so gar wenig die, welche an die Scholle gewiesen sind!

Und der Vater, welchem geübte Augen gegeben waren vom Geiſte, gewahrte bald die Anfänge ſolch menſchlicher Thorheit, und er machte ein Gleichniß dem Sohne, da er eben zu ihm eintrat mit den Worten der ſtolzen Freude: wie bin ich doch ſo hoch geſtellt durch dich, o Vater! Was wird doch Groſſes aus mir werden, wenn ich ein Mann bin, wie du!

— — Und ich habe dir auch wollen meine Schätze zeigen, mein Sohn, fuhr der Vater fort. Sieh hier, ſieh dort, Geld in Menge! Betrachte doch einmal die Mannigfaltigkeit dieſer Münzen, deren eine Menge mir zu Gebote ſtehen: hier eines dieſer Goldſtücke; und hier abermals eines; von allen nur eines! — —

Und entzückt nahm der Sohn die Münzen zur Hand und ſprach: auf dieſem Stücke ſehe ich das Bild eines Löwen; auf dieſem das eines Einhorns oder einer Gazelle; hier einen Adler; hier ein Lamm; ein Kreuz; eine Krone: aber jedesmal auf der andern Seite, Vater — das Bild des Königes ſelbſt. Welch eine Mannigfaltigkeit der königlichen Münzen!

Siehſt du das? — Und wer hat ſie geprägt und ſolchen Unterſchied gemacht?

Es iſt der König, der Geliebte, dem allein Recht und Macht zuſteht, ſolches zu thun.

Du haſt wohl geantwortet, mein Sohn. Und du wollteſt nicht erkennen lernen, wie auch der gütige Schöpfer Macht und Gewalt habe, einem jeden Menſchen ein eigenthümliches Gepräge einzudrücken, und zu ſagen: ihr ſeyd alle mein! Alſo gefällt es dem Herrn der Menſchheit, deſſen Bild wir tragen, wie du ſiehſt, daß ſich der Eine wohl auszeichnen mag vor dem Andern; aber nicht haben wir uns dieſen Stempel gegeben, ſondern der Herr.

Solches vernahm der Sohn und wurde betroffen. Aber noch mehr wurde er es, als ihm der Vater befahl, einen ziemlich schweren Beutel mit kleinerer Münze hinaus zu tragen und in den Fluß zu werfen: denn, sprach er, sie sind gar zu gering und unnütze! Ich lobe mir die schwereren Goldstücke! — —

Nicht doch, mein Vater, fiel der Sohn ein, sondern wenn wir sie wechseln und verausgaben an die Krämer, erhalten wir dafür ja Alles, was nützlich und angenehm für unser Leben ist, Darum bitte ich dich, laß mich damit wirthschaften und ihren Nutzen erproben!

Ei, wie bist du so gar andern Sinnes geworden! Ist dir die geringe Münze nun auch werthvoll? Wie mußte ich doch so lächeln deines Dünkels, in dem du Andere oft verachtetest, weil sie nicht ebenbürtig sind mit dir! Lieber Sohn, auch die Geringsten im Volke dienen dem gemeinen Wohle; wir Alle dem Herrn, wir seyen Löwenthaler oder Lämmleinsgroschen, Adler oder Schwan.

Du aber siehe, was du bist!

Nun führte ihn der Vater in das Haus des Königes, wo die Schmelztiegel glühen, und der Scheidekünstler zur Münze sein Metall liefert.

Was siehst du, mein Sohn? fragte hier der Vater; und der Sohn sahe, wie in die glühenden Schmelztiegel allerlei veraltete Münzen geworfen wurden, und sie wurden alle wieder das, was sie ehedem gewesen waren, und ohne sonderliche Auszeichnung.

Der Sohn gedachte aber noch oft an diese Schule seines

Vaters, da er Mann war, und an den Wechsel der geistigen Gepräge durch die Hand des großen Hausvaters im Himmel.

4.

Der Diener des Augenblicks.

Zwei christliche Freunde reisten nach Bagdad, denn diese Stadt war ihre Heimath, und es hatte Jeder sein Kameel, das er ritt, und waren die letzten in der Karavane. Ruhig und gemächlich hatte sich der Eine von ihnen auf sein Thier gelagert; unbekümmert um das, was ihm begegnen oder sonst in den Weg kommen mochte, dachte er nur an sich, und war beschäftigt mit dem gemachten Gewinn und mit neuen Plänen der Zukunft.

Nicht also sein Freund, dessen Seele offen und überaus empfänglich war für die Dinge der Aussenwelt, dabei weit gefördert im Glauben des Sohnes Gottes, und die That des Glaubens galt ihm für das Höchste im Leben, und die Benützung des kostbaren Augenblickes für die größte Klugheit. Denn, pflegte er oft zu sagen, wenn wir alles thun wollten, wozu uns die Liebe treibt, dann dürfte des Todes Stunde wohl immer zu frühe kommen.

Kaum waren sie eine Strecke Weges also gezogen, stieg er ab von seinem Kameele, denn er sahe auf dem Felde einen Knaben, der mit einem wilden Kameele kämpfte, und konnte es nicht bezwingen. Zu diesem lief er hin und beruhigte das wilde Thier mit Stab und Stimme, und ging darauf eilend seines Weges.

Bald gewahrte er wieder, am Wege jenseits, junge Bäume, vom Sturme zur Erde gebogen; und als er hinzukam, waren es tragende Fruchtbäume, die ja dem Wanderer durch die Wüste so nütze sind; und er band sie fest an die stärkern Bäume, welche daneben standen, und darauf ging er wieder eilenden Schrittes fürbas.

Wiederum, als er auf einem Felspfade den Andern nachkomm, mit seinem Thiere am Zügel, sahe er Steingerölle auf dem Wege liegen; er aber säumte nicht, sie hinwegzuräumen, um dem nächtlichen Wanderer den Schmerzen des Falles zu ersparen.

Weiterhin gewahrte er zwei Wanderer um einen Dattelbaum streiten; schnell eilte er auf den Kampfplatz, nahm sich des Schwächern an, redete Worte des Friedens, theilte dann die Datteln, wie es recht war, und eilte dem Freunde nach.

Zuletzt erblickte er im Staube der vielbetretenen Heerstraße ein unscheinbar Ding, wie einen Beutel. Da verdroß ihn nicht die Mühe, abermals von seinem Kameele herabzusteigen und den schlechten Fund aufzuheben. Und er that es; und da er ihn lüftete, war des Freundes Gut und Gewinn in demselben, und es war ihm der Beutel entfallen, ohne daß er es merkte. O wie freute er sich nun des Aufenthaltes auf dem Wege, und des Dienstes auf einen Augenblick, der seinem Freunde so nütze war. Und trieb schneller an sein rastendes Kameel, einzuholen den Freund, der ihm voran war. Und da er ihm wieder nahe war, standen ihre Thiere vor dem Thore der Hauptstadt, und es ging ein Jeder in das Seine — mit Freuden.

Und nun sage, der du lächeltest über jenen Diener des Augenblickes, was hatte Jener gewonnen mit seiner Gemäch-

lichkeit und dieſer verloren, da er mit Eifer diente dem Augenblicke, den ihm der Herr gab, Gutes zu thun?

5.

Die vier Brüder.

Das Himmelreich iſt gleich einem Vater, der vier Söhne hatte, und ſie hinaufſandte nach Jeruſalem anzubeten. Genau bezeichnete er ihnen den Weg, den ſie, um zu guter Zeit dort anzukommen, gehen ſollten, und ſprach: Ihr Lieben, haltet euch mit Nichts auf und vermeidet ja die Umwege der ſonderlichen Neigungen. O ſpudet euch, denn ihr habt noch nie ein ſolches Feſt geſehen. Ziehet im Frieden.

Und ſie zogen aus mit dem gemeinſchaftlichen Entſchluſſe und dem herzlichen Wunſche, die Stadt Davids zu ſchauen.

Doch waren ſie nicht eine Tagreiſe gegangen, da trennte ſich der älteſte unter ihnen von der Karavane und ſprach: Laſſet uns hinübergehen zu dem Grabmahle des Propheten unter den Tamarinden, und heiligen Betrachtungen uns hingeben — denn ſolches iſt heilſam, wie ich oft gehört habe. Und er ging hin und verweilte lange Zeit mit Faſten und Anrufungen des heiligen Mannes; und er ſchmückte des Propheten Grab und that Alles, was ihm ſein Lehrer geſagt hatte nach den Ueberlieferungen.

Und er blieb allda 3 Tage, darnach zog er weiter, den Brüdern nach. Aber er holte ſie nicht mehr ein, denn ſie waren ihm weit vorangekommen. Und er ſeufzte.

Aber die drei Andern gingen ihres Weges ſtraks fort, denn ſie gedachten an das Wort des Vaters und an die verſäumbare Feyer des Feſtes.

Am dritten Tage war es, daß ſie kamen an das Haus eines Freundes. Das war ein Luſthaus, denn es wohnte daſelbſt der Reichthum und die Freude mit dem Lotus geſchmücket; und die Verſuchung ſtand am Fenſter und winkte den Geſellen. Aber nur Einer folgte der Einladung des Freundes und blieb allda drei Tage. Darnach zog er weiter, den beiden andern nach, denn er war es ſatt. Aber er traf ſie freilich nicht mehr auf der Straße, denn ſie waren ihm weit vorangegangen. Und er ſeufzte.

Aber die beiden jüngern Brüder waren ſchon eine Tagreiſe von der heiligen Stadt; ſiehe, da fanden ſie einen Mann an dem Wege, der war geſtorben, und einen weinenden Knaben bei dem Kameele, das erlahmt war, liegend. Den Greiſen begruben ſie ehrlich, und theilten die gefundenen Schätze ohne Streit. Denn der jüngſte nahm zu ſich den Knaben, und ein Feyerkleid und etliche Silberlinge für die Herberge in der heiligen Stadt, und führte den Knaben, welcher weinte, wie er, denn er gedachte an ſeinen Vater, welcher ſprach: durch Liebe nur verklärt des Menſchen Geiſt ſich zur Gottähnlichkeit hinan.

Aber der Bruder war thöricht und belud ſich mit den Schätzen, wandelte ſchwer und blieb dahinten eine Strecke Weges allein; denn der Tag neigte ſich, und ſein Bruder eilte mit dem Knaben, daß er käme zu den heiligen Thoren, obwohl mit Trauern, daß er ohne die einzog, die mit ihm aus dem Vaterhauſe giengen, nun aber verweilten bei dem Grabmahle, dem Freudenhauſe und bei den Schätzen.

Und am erſten Tage des Feſtes war es herrlich und er

feierte vor Gott mit dem Knaben. Seine Seele war heilig und froh, und er jauchzte mit dem auserwählten Volke zu Zion. Da kam der Beladene und war sehr müde und weinte, daß er wäre so thöricht gewesen, mit den Dingen sich zu beschweren, welche die Seele matt machen, und zum Feste nichts helfen. Da ließ er Alles, was er hatte, in der Herberge, und eilte, wo es ihm noch möglich wäre mitzufeyern. Und nach drei Tagen sahen sie auch den Dritten. Voll Schweiß war sein Angesicht, und voll Thränen sein Auge. Sein Kleid war voll Staub, und zerrissen von den Dornen der Wüste. Denn er hatte das Haus des Freundes verlassen mit dem Schmerze der Reue über sein Versäumniß und Verlassenseyn. Da that er Buße im Sack und in der Asche, und gieng auch hinauf, aber festlich konnte er sich noch nicht freuen, denn ihn schmerzte ein Dorn, der ihm im Fuße zurückgeblieben von der Wüste, bis ihn heilte ein Mann — sein Name hieß Wunderbar — der im Tempel wandelte Tag und Nacht. —. —

Am letzten der Tage, die geheiliget sind, siehe, da nahete sich auch der Aelteste; und es saß ein unfreundlicher Ernst auf seinem Angesichte, und seine Sprache war fremde geworden den Brüdern, denn er redete von Dingen, die er im Traume gesehen am Grabmahle des Propheten, und von Inschriften, die er gelesen auf dem halbverwitterten Steine. Und die Brüder mußten ihm erst in den Gassen der Stadt von der Bedeutung des Festes sagen und des Tempels Eingang zeigen und ihn schmücken zum Erscheinen vor dem Angesichte des Herrn. Nachdem dieses nicht ohne Mühe geschehen, waren sie Alle froh.

Du aber sage: welcher der Klügste zum Himmelreiche unter diesen Vieren gewesen sey, und hüte dich vor den Thor-

heiten derer, die den Weg zum Leben nicht gehen, wie des Menſchen Sohn ihn uns gezeiget hat. Es mögen wohl Viele zum Ziele kommen; doch nur der Weiſe vermeidet den Umweg und das Säumniß, und wird ſich ſelig freuen vor Vielen.

6.

Monika.

Monika, die fromme Mutter des hipporhegiſchen Biſchofes, hatte ſich in eines der innern Gemächer ihres Hauſes zurückgezogen. Bange Erwartung beklemmte oft ihr Herz, und die Gefahren, die ihrem Lieblinge drohten im Umgange mit manichäiſchen Philoſophen, im üppigen Carthago — konnten die Zärtliche oft wie Geſpenſter aufſchrecken, und zu den heißeſten Angſtgebeten befeuern.

Da meldete ſich bei der ſtillen Wittwe ein Jüngling von ſchöner, lebensfroher Geſtalt; Roſen waren ihm ins wallende Haar geflochten, und der reiche Mantel floß läſſig von ſeinen Schultern herab. Mit der Miene eines Freudenboten trat er vor die Erwartungsvolle und redete die geflügelten Worte: „Freue dich, Mutter, dein Sohn lebet wohl! Die Weihe der wahren Philoſophie hat er erhalten, und nun eilt er mit ungezügeltem Muthe von einem reichen Lebensgenuſſe zum andern. Solch einen Preis des Lebens haben wir geſucht und — gefunden! — Aurelius grüßt ſeine Mutter!“ — —

Das war dir Trauerkunde, o Monika! — — — Denn nun hüllte ſie ſich tiefer ins Trauergewand. Tag und Nacht lag ſie im Gebete vor dem Herrn und nimmer wurde ihr Auge trocken und heiter.

O gewiß — ſo wie ſie hatte nicht Eva geweint um Abel, den Erſchlagenen; nicht Rahel um die Seele Joſephs, den — ſo ward ſie berichtet — ein wildes Thier zerriß in der Wüſte!

Gerechte Thränen! oder iſt der leibliche Tod eines Kindes beklagenswerther für eine ſo fromme Mutter, als deſſen Fall aus dem Himmel ſeiner Jugend herab in die Tiefe des Weltlebens? —

Und es kam vor Ambroſius, den heiligen Mann des herrlichen Mailandes: „ſiehe, Monika, deine Freundin, iſt ihres Sohnes verluſtig gegangen — denn er iſt mit Sinn und Leben Manichäer.“ Da trauert ſie um ihn, als wäre er todt, und ihr Auge will nimmer trocken werden und heiter; ach, es iſt aus mit ihr! —

Da erhob ſich, freudig bewegt, der ehrwürdige Biſchof von ſeinem Stuhle, rief und ſprach: „freuet euch mit mir, ihr theilnehmenden Freunde, freuet euch, daß ihr ſahet die Frömmſte der Mütter alſo weinen: o der Sohn ſolcher Thränen kann nicht verlohren gehen!“ Alſo ſchloß er die prophetiſche Rede.

Und da eine Zeit um war, ſiehe, da ſaß Auguſtinus zu den Füßen des Biſchofes, ein Neophyte, dem das Herz entbrannte in heiliger Liebe zum Erlöſer. Und es ward eine große Freude im Himmel über ihm gefeiert.

7.

Die Vermählung.

Nach den Tagen, da Iſrael über den Jordan gegangen war, und eingenommen hatte alle Städte und Gefilde, da war es auch ruhig im ganzen Gebirge Juda. Jeder baucte ſein Feld und trieb ſeine Heerden auf die Höhen des Landes; aber das Schwerdt ruhete lange, und die Jünglinge hatten Gedanken des Friedens und freueten ſich in der Kraft ihrer Jugend.

Da wohnte auch ein Mann an der Gränze Juda, mit dem Namen Nadiba, der hatte zwei Söhne von gutem Alter und männlichem Ausſehen. Und der Aeltere von ihnen trat vor den Vater und ſprach zu ihm: Vater, ſiehe, das Schwerdt ruhet ſchon lange, und der Herr hat Friede gegeben ſeinem Volke; — laß mich jetzt hingehen von Deinem Angeſichte, die Töchter des Landes zu beſehen. Segne mich, Vater, daß ich die Gattin mit nach Hauſe bringe, die deines Sohnes Glück ſeyn wird.

Und nachdem er Abſchied genommen, ging er eilends mit ſeinem Stabe von dannen.

Da trat auch der Zweite vor den Vater hin und ſprach: ſiehe, es iſt ſo ruhig um unſere Hütte her, und in meiner Seele wohnt ein mächtiges Verlangen. Wo iſt die Genoſſin meines Lebens, daß ich nicht einſam wandele, wann du wirſt zu den Vätern geſammelt ſeyn? O wähle, Vater, du für mich! Du kennſt die Familien deines Stammes und den redlichen Mann, der ſeine Töchter dem lebendigen Gott weihet. Weisheit und Erfahrung werden dich finden laſſen, was deines Kindes Freude iſt, mein Vater Nadiba.

Und dem Vater gefiel diese Rede des bescheidenen Sohnes wohl und gewährte ihm die seltene Bitte; gürtete am folgenden Morgen sein Thier zur Reise, und zog dahin — dem Sohne die Gattin zu bringen.

Einmal schon wechselte der Mond und abermals; da zog herauf aus den volkbelebten Thälern Philistäas der ältere Bruder mit Jubel, und hoch auf dem Kameele saß die Gattin, die er wählte. Sie hatte eigene Reize auf ihrem Angesichte, und wußte sich auch zu schmücken, und hatte alle ihre Glücksgüter vor sich her tragen lassen zur täuschenden Schau, und ein Glanz verbreitete sich in der Wohnung der Neuvermählten. Aber man sahe sie dennoch nicht glücklich, und das Gut nahm schnell ab, daß sie darbten; denn ein asmodischer Geist waltete im Innern des Hauses und es ward ein Gram gesehen auf der Stirne des Mannes und ein dunkler Schmerz.

Und — der väterliche Brautwerber? Siehe, wie er herabgezogen kommt vom Gebirge in Juda! Stille Zufriedenheit mit dem gelungenen Werke wohnt auf seinem Angesichte; die bräutlich geschmückte Jungfrau geht ihm hold zur Seite, und sanft, wie der Aufgang des Mondes am heitern Nachthimmel, ohne das Geleite der silbernen Wolken — also ist das Erscheinen der Braut im Gemache des Jünglinges! —

Da legte der Sohn die Hand auf die Hüfte des Vaters, und schwur ihm, die Jungfrau zu lieben um seiner Liebe willen, und sie nie zu verlassen um seiner Treue willen — und war fröhlich in seinem Herzen mit ihr vor dem Herrn.

Als aber die Tage der Hochzeit längst um waren und man lange genug der einfachen und ärmlichen Braut gespottet

hatte, — da sandte der Vater der Braut den reichen Mahlschatz zur neuen Wohnung der Stillen. Seine Heerden bedeckten weithin die Straße, und die belasteten Kameele und Maulthiere zogen schwer einher — nie ward eine reichere Braut gesehen in Israel.

Da rief der Vater heraus den bescheidenen Sohn und sprach zu ihm: mein Sohn, der du auf des Vaters Willen nur und auf die fromme Braut gesehen, und dich mit ihr vermählt hattest ohne die Begierde nach dem höheren Gewinne am zeitlichen Gut und Ergötzen, und bist so liebreich und treuhold mit ihr bisher gewesen: nimm nun hin, was du dir erworben hast mit deiner Braut, und hast es nicht erwartet. Der Herr möge dich segnen in deinen Kindern und Kindeskindern. —

Es hatte einer diese Geschichte gedeutet als Gleichniß, und in der Jungfrau vom Gebirge gesehen die gottholde Tugend mit ihren verborgenen Schätzen und ihren künftigen Freuden, und vermählte sich mit ihr, — der Selige!

8.

Die Perle.

Ein mächtiger Herrscher Indiens war gestorben, und dem allverehrten Vater folgte der edle Sohn, der die Hoffnung des ganzen Reiches schon lange gewesen war. An einem Tage empfing er die Huldigungen der Hauptstadt; die Großen des Reiches brachten ihm Geschenke dar, und noch nie wurde ein solcher Reichthum an Gold und Silber, und eine solche Pracht an seltenem Geschmuck und Waffen gesehen, als da-

mals vor dem Antlitze des jungen Fürsten ausgebreitet war, an den Stufen seines Trones. Liebe und Vertrauen bereiteten ihm diese glänzenden Opfer, und des Königes Wohlgefallen lohnte sie reichlich dafür.

Da nahete sich auch zuletzt ein Mann im schlichten Gewande, und stand zitternd vor dem Throne des glanzumgebenen Herrschers. In seiner Hand trug er eine Schaale von Elfenbein, und der Jüngling auf dem Throne sahe in derselben eine Perle liegen, die war von seltener Größe und großer Reinheit, und fragte den Mann im schlichten Gewande: wer bist du, und was will diese Gabe in deiner Hand? — Jener wagte die Antwort: Kenne doch diese Schaale, o König! — — Ich bin der Mann, den du, als du am Saume der Wüste dein Wild jagtest, dürstend und verschmachtend sahest um Mittag, und ihn mit dieser Schaale tränken ließest aus deinem Vorrathe. Ja, du erquicktest mein Leben, und ließest mir auch das Kleinod in meinen Händen zurücke! Hier hebe ich sie in die Höhe zu einem Zeugnisse deiner Gnade — für Alle!

Nun, und die Perle? fiel der junge König ein.

Da ich hörte von deiner Thronbesteigung und daß du dein Angesicht zu schauen geben würdest dem beglückten Volke, da eilte ich hinab an den Strand des Meeres, und geübt im Tauchen unter die Welle, von Jugend auf — ließ ich mich hinunter in die Tiefe und holte, wiewohl nach oft vergeblicher und wieder unternommener Mühe und Gefahr, die Muschel herauf, die diese Perle mir bot. Ich bitte, o König, nimm sie aus den Händen des Dankschuldigsten deiner Unterthanen.

Und der König neigte voll Huld seinen Scepter gegen

den Mann im schlichten Gewande, und befahl, die Perle in seine Krone zu setzen. Dieser aber ging gnadenerfreut von dem Throne hinweg — in seine Hütte.

Und was will dieses Gleichniß? — Dich trösten, du Neuemüthiger, der du glaubst und liebst, und deiner Rettung immer eingedenk bleibest; die Thräne Deines Dankens ist eine Perle vor Gott, denn sie ist ächt und rein, und wird werthgeachtet von seiner Gnade, so wahr sein Wort ist und leben wird in deinem Herzen!

9.

Salmone, die Irrsinnige.

Salma, ein wohlbegüterter Israelite in einer Stadt am Jordan, hatte eine Tochter, schön gebildet von Angesicht, und erfahren in den Beschäftigungen ihres Geschlechtes; aber sie hatte einen Geist der Schwermuth und des Irrsinnes, und liebte nicht die Freuden des Umganges und die traulichen Gespräche ihrer Gespielinnen, sondern saß gerne hinter dem Webstuhle und fertigte Gewänder für liebe Kindlein und Arme. Salmone hieß das unglückliche Mädchen.

Und als sie des Morgens unter der Thüre eines Hauses stand, trat ein Weib zu ihr mit der Miene dessen, dem eine Bitte preßt das bescheidene Herz; und sie sprach zur Irrsinnigen: webe mir ein Gewand. Und Salmone setzte sich hinter den Webstuhl und begann das empfangene Gespinnst zu ordnen. Und noch einmal sahe sie, ehe sie das Werk begann, das Weib an und sprach zu ihr mit unruhigem Blicke und schnellem Munde: sage mir, Weib, wie ich Dir weben soll: — mit Gott oder ohne Gott? —

Da wunderte ſich das Weib ob der ſeltſamen Frage der Irrſinnigen, ergriff ſchnell das Beſſere und ſprach: nun webe, o Salmone, mit Gott. Darauf ging ſie von hinnen.

Aber die Schweſtern der Weberin lächelten, denn die hohe Frage ſchien ſich ihnen nicht zu reimen mit dem geringfügigen Werke ihres Webſtuhles; und der Vater tadelte ſie und ſprach: Kinder, ſo muß die Welt von einer Närrin Weisheit lernen! Wie ſie tauſend Dinge beginnt ohne Gott, — wundert es euch, daß ſie tauſend Dinge nicht mit Segen treibt und zu Ende bringt. O ſchon im Gedanken an Gott liegt eine Fülle des Heils. Darum lebet, o Kinder, mit dem Gedanken: Alles mit Gott! — und ihr webet euch ein ſelig Geſchick.

Und ehe noch die letzte Spule zu Ende gelaufen war, ſiehe, da ſtarb die Frau in ihrer Heimath und hinterließ Niemand, der um ſie trauerte, denn ſie war eine Einſame von Kindheit an, und Niemand, der ſie beerbte, denn ſie war arm. Da ſprach Salmone, als ſie dieſes erfuhr: Schweſtern, laſſet dieſes Kleid, denn ich habs begonnen mit Gott — mein Brautkleid ſeyn! Und die Schweſtern ſprachen: Ja, gute Salmone, ſo geſchehe es!

Nach wenigen Jahren ſoll auch Salmone heimgegangen und bräutlich geſchmückt worden ſeyn von ihren Schweſtern. O ſie wird auch vor ihrem Gotte erſcheinen dürfen in dieſem Gewande, das ſie ſelbſt gewoben, — denn ſie hat es im Glauben zu wirken begonnen und vollendet.

10.

Timoleon und Themiſta.

An den Ufern des Orontes wohnte ein Ehepaar; aber ein unholder Geiſt der Zwietracht wohnte mit ihnen unter einem Dache, und zehrte an ihrem frühern Wohlſtande, wie die Flamme am Oele in der Lampe, die in ihrer Hütte hing. So gar bald ruhte die Hand und das Tagewerk Timoleons! So nimmerſatt-lüſternd ſahen ſeine Augen nach dem Weine und Würfel! So ſchnell loderte auf die Gluth der Leidenſchaft, wenn er aufſtand vom Weingelage! Themiſta zürnte ihm in ihrem Herzen und ward ihm abgewandt, und ging ihre eigenen Wege.

Da ließ der Herr ein Zeichen geſchehen von Timoleon und ſeinem Weibe, denn er hatte geſchworen bei ſeiner ewigen Liebe: daß ſie ſollen nicht verloren gehen, ſondern das ewige Leben haben.

Und es geſchahe, daß ein heißer Südwind wehete und verſengte die Oelbäume im Garten, daß ſie blätterlos daſtanden. Da hatten ſie nicht Oel, nicht Mahl und Markt — aber ihr Herz achtete nicht auf dieſes Zeichen, ſondern blieb hart, und da die Lampe nicht mehr brannte, zankten ſie ſich im Finſtern, und aßen ihr Brod trocken!

Da that der Herr abermals ein Zeichen an ihnen, ob ſie doch in ſich ſchlügen. Es wehete nun ſtärker der Südwind, und es ſchmolz der Schnee im Gebürge des Landes. Da ſchwoll der Strom, trat aus ſeinen Ufern und bedeckte mit ſeinen toſenden Fluthen die Geſtade weit hin. Ergriffen ward das Haus der Eheleute in Bälde, und alles Bewegliche weggeſchwemmt von den gewaltigen Waſſern. Die Leutlein boten

ſich aber die Hände, halfen ſich aus der Fluth, und flohen auf die Berge.

Und der Strom trat wieder in ſein Ufer zurücke; da ſuchte auch Timoleon wieder die Stätte, wo ſein Heerd geſtanden, und ſie war rein ausgeſpült, alſo daß auch nicht ein Stäublein vom Alten an den Wänden klebte. Doch pflanzte und bauete er von Neuem, und der Herr gab Gedeihen zu dem, was er that, denn die Liebe waltete im Hauſe, wie noch nie, und die Treue hütete der Schwelle ihres Hauſes, und ihre Gebete ſtiegen gen Himmel.

Und als die Oelbäume am Hauſe wieder ausſchlugen, und Blüthen trieben, ſaßen ſie einmal wieder traulich in ihrem Schatten, hörend das ferne Brauſen des wilden Orontes, und Themiſta ſprach zu ihrem Gatten: o wie Viel hat doch der Strom uns hinweggeſchwemmt, was wir jetzt nicht einmal als verloren betrachten mögen! — und ſie küßte den Gatten. Er aber verſtand die Rede ſeiner Gattin, und nie wieder ſchlugen die Wellen des Gerichtes und der Reinigung an Timoleons friedlichere Wohnung.

11.

Die drei Wächter.

Es hatte ein Mann einen ſehr großen Melonen-Garten von ſeinem Vater geerbt, und er ſandte hin, als die Sonne untergegangen war, drei ſeiner Knechte, ihn zu bewachen, wenn die Nacht lagert auf dem offenen Gefilde und die Jakals die Wohnungen der Menſchen beſuchen — und ſprach: ihr Knechte, höret wohl, was ich euch gebiete! Nehmet Feuer.

mit euch, und wachet über mein Gewächs; wehret ab die Diebe und die lüſternen Raubgenoſſen der Wüſte.

Da gingen ſie hin, ein Jeglicher zu ſeinem Orte an der Mauer des Melonen-Gartens, und bald loderte das Feuer des Erſtern, und in der dunkeln Nacht ſchien es lieblich, und weder ein friſcher Wind noch ein Gewitterregen konnte es ganz löſchen, denn er legte Holz hinzu und die dürre Ranke des Gewächſes mit Bedacht, und fachte die Glut mit dem Hauche ſeines Mundes, ſo daß er noch Glut hatte, als der Morgenſtern aufging.

Und der Andere that ein Gleiches; aber da er nicht hinzu legte der Flamme trockene Speiſung, und nicht darauf achtete, daß die Flamme frei aufſchlug gen Himmel, da ſahe er ſie bald erlöſchen, konnte ſich nicht erwehren des empfindlichen Froſtes der Mitternacht, und bereute vergeblich ſeinen Unbedacht und Leichtſinn, als er Morgens in das Haus ſeines Herrn zurückkehrte.

Aber der Unklügſte war der Dritte, denn er hatte kein Feuer, und war unbekümmert bei dem Herannahen der Nacht, ihres Ungeſtüms und ihrer Gefahren. Siehe, da brachen herein an ſeiner Seite die Horde der nächtlichen Räuber und nahmen mit ſich Alles, was reif war an den Ranken. Da ward er umgebracht gefunden am Morgen, und hierauf begraben an dem Riſſe der Mauer, die er nicht behütete.

Dieſes vernahm ich aus dem Munde des Freundes; aber ich ward freundlich geſchlagen von der Wahrheit, die in ſeiner Rede lag. Denn, obwohl ich — Ruhm und Preis dem Herrn! — nicht hegte die Finſterniß des Todes in meiner Seele, dennoch wollte ich ſo oft vergeſſen, des Geiſtes Licht und Leben zu nähren und zu erhöhen durch Denken und For-

ſchen, durch Reden und Thun im Sinne des Herrn. Nur da gedeiht das wahre ewige Leben, das erſahe ich wohl — wo das Licht frei und immer freier brennen kann. Aber nicht zulegen iſt abnehmen, und nicht wachſen iſt erſterben: ein Drittes gibt es fürwahr nicht. Das lehrte mein Freund mich, und ſtille ſchied ich von ihm mit einem Kuſſe der Liebe und des Dankes.

12.

Die Austheilung.

Joh. 8, 47. Matth. 5, 4.

Es erzählte Einer, der dem Herrn den Weg bereitete, dieſes Gleichniß.

Es war eine Theurung im Lande, da ich wohnte, und die Reichen hatten bald nichts mehr zu eſſen, noch ihren Kindlein zur vollen Genüge darzureichen die Nothdurft des köſtlichen Lebens; aber die Armen verſchmachteten und lagerten vor ihren Hütten und kauten an ſchlechtern Wurzeln, die ſie ſelbſt gruben im Walde, denn ihre Gefäße waren leer, und der Himmel ſchien verſchloſſen, wie zur Zeit Elias, des Propheten.

Da that ein Reicher, dem die Noth der Menſchen über der Gränze zu Ohren kam, ſeinen lang gehaltenen Schatz auf, und ließ verkünden: kommet Alle zu mir und holet euch Mehl zu euerm Brode und Oel zu euern Gemüſen! Ja, kommet und freuet euch dann!

Und ſie kamen Alle in Haufen, und die Alles wohl zu bedenken pflegten, die nahmen zu ſich ſchön geſcheuerte Ge-

fäße, und die nicht zu groß waren, und empfingen Mehl und Oel vom gerechten Manne, der ſich freuete im Geben.

Und Andere boten ihm dar ungeſcheuerte Gefäße und löcherige Schläuche, und der Herr ſprach zu ihnen: meinet ihr, daß ich mein Gut will verderben laſſen in euern unreinen Gefäßen, wo die Motte hauſet und der Schimmel wächſet? Ihr ſeyd es, die ihr heute leer von hinnen ziehet.

Viele auch kamen, und brachten nicht mit Gefäße, anzufüllen mit der köſtlichen Gabe, und ſie ſtanden vor der Thüre, und konnten nicht empfangen des Reichen dargebotene Gaben, die man nicht mit der Hand faſſet und nicht dem Winde preisgiebt.

Da zogen ſie wieder von dannen, und Viele verſtarben am Wege verſchmachtend.

Da merkten die Zuhörer, die gekommen waren, daß nicht genüge allein das Ohr, welches ſie mitbrächten, ſondern das reinwillige Herz mit ſeiner größern Tiefe, zu faſſen die Gabe des Lebens.

13.

Die zwei Mohren.

Als ich noch am ſchönen Gambia wohnte, und mit meinem Sohne an ſeinem Geſtade nach einem Palmenhaine hin luſtwandelte, in der Morgenfrühe eines heiligen Sonntages, da kamen wir zu gleicher Zeit mit zwei Mohren an einem Platze an, allwo die fruchtbarſten Kokuspalmen des Waldes ſtanden und ihre ſchwerbeladenen Kronen über unſern Häuptern im kühlen Morgenwinde bewegten. O unwiderſtehliche

Einladung für das hungernde ſchwarze Paar dort! Wäre nur auch zu erlangen die lockende, mundwäſſernde Frucht weniger mühevoll und gefährlich.

Was werden ſie thun? — frug ich meinen Sohn. Vater, ſprach er, laß mich vor ihnen umklammern mit meinen Armen und Beinen — ſie ſind ſtark genug — einen der ſchlanken Stämme! So hoch er iſt, der ſchöne Fruchtbaum, dennoch wollte ich das lohnende Ziel erreichen: o Vater, laß mich!

Jetzt ſchweige ſtill, mein Sohn; ich lobe deinen Verſtand und Entſchluß. Laß es dir nur zum Grundſatze werden, zu ſchonen das theure Leben und ihm recht lange jede ſchöne Frucht abzugewinnen. Du biſt noch jung, wie dieſe Palmen, die zum erſtenmal tragen. Durch Vertrauen auf die gottgegebene Kraft kannſt du Vieles gewinnen.

Aber jetzt laßt uns ſehen, was dieſe zwei Naturmenſchen thun. Sie ſind Söhne des Waldes, noch nicht Zöglinge unſerer Chriſtuskirche! Laß ſehen. —

Und ſiehe, mit einem ſtieren Blicke maaßen ſie die Höhe des Baumes, und es fiel ihnen nicht ein, die Palme zu erklettern, um der Früchte willen, ſondern in der Ueberwucht ihrer Sinnlichkeit die Stimme der Klugheit nicht vernehmend, legten ſie die Art an den Stamm des Baumes und fälleten ihn mit gewaltigen Streichen in Bälde. Die Frucht nahmen ſie und giengen davon; trieben es drei Tage alſo mit den übrigen, aber am vierten Tage, da es ſie abermals hungerte, fanden ſie nicht mehr hochragende Fruchtbäume, und gingen hin mit hängenden Köpfen.

Man zürnt auf die Mohren, daß sie so thöricht gehandelt; aber was soll man von Solchen sagen, die alle Kraft ihres sinnlichen Lebens auf die üppigsten Genüsse eines kurzen Augenblickes verwenden, anstatt in demselben die Höhe zu erstreben, wo immerwährende Früchte für ihre Geistes-Mühen reifen? Oder ist das Leben im Leibe Zweck des Daseyns, nicht das Mittel zur Bereicherung für die ewige Zukunft? Weg also mit der Art! — Wir sind nicht Kinder der Natur, wie diese, wir sind die klügeren Kinder des Geistes, wie jener Sohn des glücklichen Vaters am Gambia.

Tübingen. Bei **C. F. Osiander** ist so eben erschienen und durch alle Buchhandlungen zu beziehen:

Allgemeines Fremdwörter-Handbuch für Teutsche, oder Erklärung aller fremdartigen Ausdrücke der teutschen Conversations-Sprache zur Verständigung, Ausscheidung und Würdigung der in teutschen Schriften und in der Kunst- und Umgangssprache vorkommenden fremdartigen Wörter, Ausdrücke, Namen und Redensarten. Ein gemeinnütziges Handbuch für alle Stände, Berufsarten, Künste, Gewerbe, Schul- und Bildungs-Anstalten, so wie für Geschäftsmänner, Zeitungsleser und für jeden teutschen Vaterlandsfreund. Von **Dr. J. L. Heigelin**, Professor der teutschen Sprache. gr. 8. 1838. Zweite sehr verbesserte und vermehrte Auflage. Erste Abtheilung, Bogen A—E (23½ Bogen) geheftet. Subscriptionspreis 1 fl. 30 kr.

Dieses nützliche Buch wird in 4 Abtheilungen von ohngefähr gleicher Größe wie obige, in kurzen Zwischenräumen erscheinen, und in der nächsten Ostermesse, bis wohin der sehr wohlfeile Subscriptionspreis à 1 fl. 30 kr. für das Heft fortdauert, vollendet seyn. Eine ausführlichere Anzeige findet sich in allen Buchhandlungen vorräthig.

Neues Fabelbuch. Eine Auswahl des Schönsten aus der Fabelwelt, in deutscher, lateinischer, französischer und englischer Sprache, für die Jugend bearbeitet J. E. Gailer, Lehrer am Lyceum zu Tübingen, Verfasser des neuen **Orbis Pictus etc.** Mit 36 Kupfern. gr. 8. gebunden. Mit schwarzen Kupfern 3 fl. 54 kr. Mit illum. Kupf. 5 fl. 24 kr.

Daß die Fabeln im Gebiete der Erzählung keinen untergeordneten Rang einnehmen, ist anerkannt, indem sie dazu dienen, theils den Verstand der Jugend zu bilden und ihren Scharfsinn zu erwecken, theils ihr eine kluge Lebensansicht beizubringen, theils auch sie zur Tugend anzuleiten.

Gerade dadurch, daß die Auffindung der in sie eingekleideten Wahrheit erst zur Aufgabe vorgelegt wird, wird die Aufmerksamkeit des Lesenden oder Hörenden mehr gespannt, und noch im späteren Alter haben sie immer etwas Anziehendes für uns, wenn sie uns in einem passenden Gewande vorgeführt werden. Der Verfasser hat hier eine Sammlung aus älteren und neueren Fabeldichtern in mehreren Sprachen bearbeitet, damit ausser den genannten Zwecken auch noch ein weiterer, Bereicherung an Sprachkenntniß, erreicht würde. Daß die jungen Leute durch die Zusammenstellung mehrerer Sprachen bedeutend gewinnen müssen, weil sie so auf die Eigenthümlichkeit jeder einzelnen am meisten aufmerksam gemacht werden, liegt am Tage.

Der französische Text ist von einem französischen Gelehrten genau durchgesehen, das Englische aber von einem geborenen Engländer übersetzt und die Correktur desselben durch

einen ausgezeichneten Kenner der neueren Literatur geleitet worden. Aller Streben ging dahin, die vier gegebenen Sprachen einander so nahe als möglich zu bringen, ohne doch der einen oder der andern Gewalt anzuthun. Der Verleger hat für die würdige Ausstattung des Ganzen Sorge getragen, und die beigegebenen 36 Kupfer sind gewiß den besten dieser Art an die Seite zu stellen.

Wir schmeicheln uns daher mit der Hoffnung, daß unser Streben, Angenehmes und Nützliches zugleich zu geben, anerkannt und unsere Leistung durch gute Aufnahme belohnt werde, eine Hoffnung, der wir um so mehr Raum geben, als die beliebten Spekterschen Fabeln so freundlich aufgenommen wurden, und unsere, obgleich für ein reiferes Alter berechnete, Arbeit sich doch theilweise an dieselben anreihen dürfte.

Ausführliche physische Geographie und Atmosphärologie oder die Naturlehre unserer Erde im Ganzen, nebst der Lehre von den Lufterscheinungen und von der Witterung; für alle Stände bearbeitet von **Dr. J. H. M. v. Poppe.** Mit 39 Abbild. gr. 8. 1837. geh.

Auch unter dem Titel:

Neue und ausführliche Volks-Naturlehre &. 2r Band 2 fl. 24 kr.

Der erste Band dieses Buchs hat in kurzer Zeit drei Auflagen erlebt, und ist demnach in vielen Händen; wir

glauben daher, dieser zweite Band, mit welchem das Buch nun vollendet ist, wird den Käufern des ersten eine erfreuliche Erscheinung seyn. Beide Bände der Volksnaturlehre kosten 6 fl.

In Commission bei **C. F. Gsiander**
ist so eben erschienen:

Ueber das Zeitalter Obadja's. Von Dr. G. L. Jäger, ord. öffentl. Professor der Philosophie ꝛc. gr. 4. 1837. 45 kr.

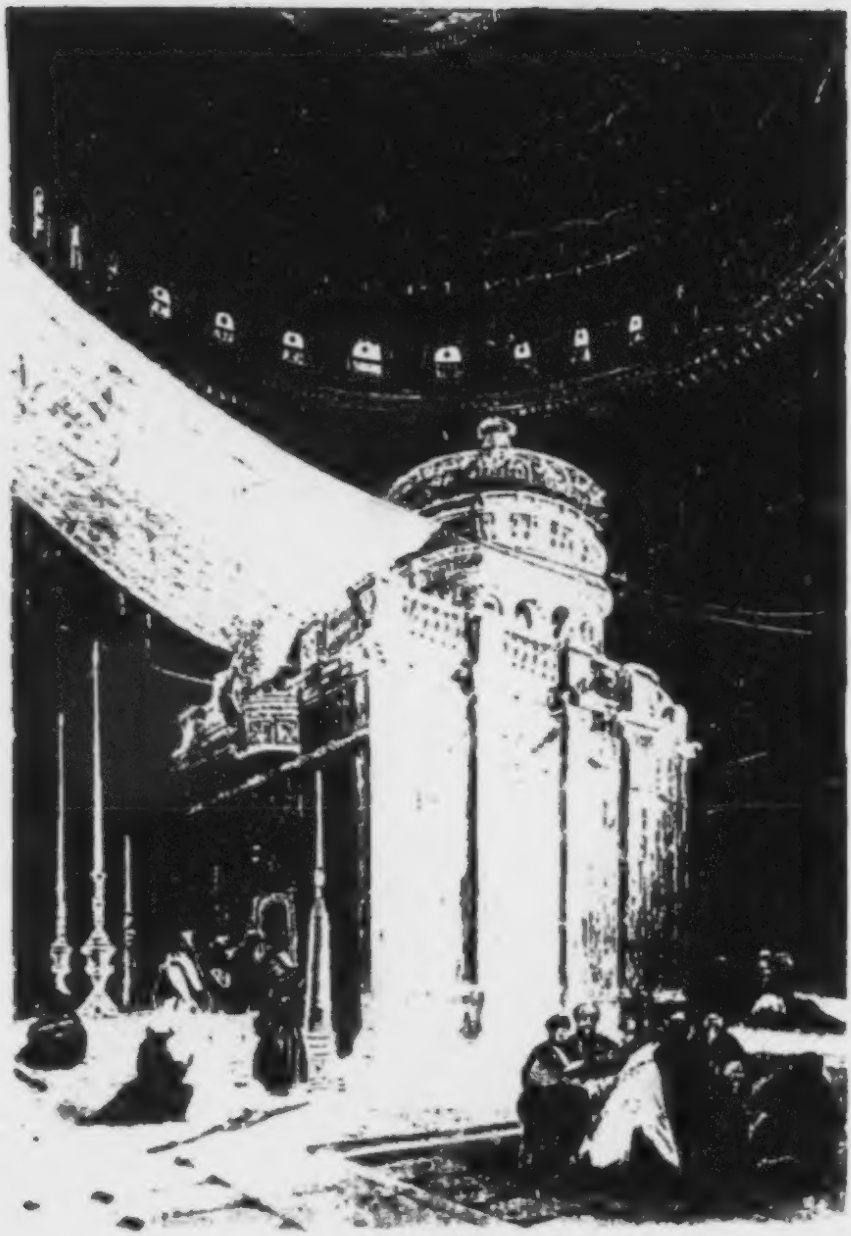

DAS HEILIGE GRAB

in Jerusalem

Christoterpe.

Ein Taschenbuch

für

christliche Leser

auf das Jahr 1842.

Herausgegeben,

in Verbindung mit Andern,

von

Albert Knapp.

Mit Kupfern.

Tübingen,

C. F. Osiander.

Seiner Majeſtät

dem König Wilhelm

von Württemberg,

dem

vielgeliebten Vater Seines getreuen Volks,

zu

Seinem Regierungs-Jubiläum

ehrfurchtsvollſt gewidmet

vom Herausgeber.

Vieltheurer König! nimm vom Landessohn
Aus Deinen frohen Jubiläums-Reihen,
Darin so viele Kränze Dir sich weihen,
Auch diesen Festgruſs der Religion!

Der Glaube stützt am besten Deinen Thron..
Wem Gottes Gnade Würden will verleihen,
Der wird als Christ am herrlichsten gedeihen. —
Der Glaube sey Dein Schild und groſser Lohn!

O lebe lang für Tausende! — Sie freu'n
Sich, ihren WILHELM über sich zu haben;
Denn wer Gott fürchtet, braucht Dich nie zu scheu'n.

Wir lieben Dich, — Du uns und Liebesgaben;
Drum soll für Dich im Herzen Deiner Schwaben
Dein Lebenlang der Jubel sich erneu'n!

Vorwort.

Ich freue mich und danke Gott von Herzen, daß dieser zehnte Jahrgang der Christoterpe gerade in dem Jubiläums-Monat eines in Ehrfurcht geliebten Königs erscheinen darf. Eine doppelte Freude wird auch mir in diesem, für das Volk von Württemberg so wichtigen, lieblichen Monat, denn es sind mir darin zwei Kinder nach Angst und vieler Arbeit geboren worden, — zuerst ein gesunder leiblicher Sohn, der den Namen seines geliebten Königs trägt und zeitlebens in Ehren haben soll; sodann dieses geistige Kind, in welchem ich viele meiner innigsten Ueberzeugungen, wenn gleich mit Mängeln, niedergelegt habe, und welches auch dem treuen Regenten meines Vaterlandes geweiht werden durfte. Darum gehe dieses Buch in dem Namen des HErrn freudig in die Welt hinaus, und zeige Jedermann, der es lesen mag, die Signatur: „Fürchtet Gott, und ehret den König!“ —

Als ich ein achtzehnjähriger Jüngling war und wenige Tage zuvor in Tübingen inſcribirt hatte, beſtieg der damalige vielgeliebte Kronprinz Wilhelm, dem es zum beſonderen Ruhme gereicht, daß Napoleon in ſeiner Erbitterung als Uſurpator eine Kanone gegen dieſen Königsſohn richtete, den Thron ſeines Vaters. Ich weiß mich ſehr genau zu erinnern, wie froh auch die Studirenden waren, ſolch einen König zu empfangen, und mit welcher hoffenden Liebe das Volk ſeinem neuen Regenten entgegenflog. Seitdem ſind fünf und zwanzig Jahre verfloſſen; Gott hat dieſen ritterlichen und väterlich geſinnten Fürſten ſeinem Volke gnädig erhalten, — und während manches andere Land, das einſt auch eine Thronbeſteigung ſeines Fürſten voll Jubels feierte, ſpäter mit gerechter Trauer über ſeine Härte und Anmaßung von ihm zurückwich, regt ſich nach einem Vierteljahrhundert nun noch viel freudiger in allen Gauen Württembergs die Liebe des Volks, un ſeinem Könige voll ungeheuchelter Freude und Dankbarkeit im Feſtſchmuck zu bezeugen: „Du haſt uns Wort gehalten!“ —

Ich reihe mich in meinem geringen Theile freudig in die Feſtgenoſſenſchaft, denn Sein Scepter hat auch mir niemals wehe, ſondern ſtets nur wohlgethan, und wenn ich als Chriſt und Patriot eine unge-

wöhnliche Lebensverlängerung für einen Menſchen erflehen könnte, ſo thäte ichs für unſern König, den Vater ſeines Volks. Die ſchönſte und fruchtbarſte Jubelfeier der Chriſten unſeres Landes wird gewiß in dem treuen, anhaltenden Gebet beſtehen, daß Gott uns den König Wilhelm noch langezeit in voller Kraft erhalten, mit dem reichſten Ausfluß des heiligen Geiſtes ſegnen und dadurch Sein Haupt mit himmliſchen Würden krönen wolle. Je ſeltener wahrhaft gute und edle Regenten ſind, deſto treuer und kindlicher ſollten wir für ſolch einen Fürſten von ganzer Seele beten. Laſſet uns Ihm einen unüberwindlichen Bruſtharniſch anziehen, — betende Hände, die eine über die andere gefaltet! Dann iſt Er herrlich gewappnet, und mit ſolcher Waffenrüſtung ruhe Er dann am Herzen Seines getreuen Volkes, ſo lang' Er unter uns wandelt! —

Von andern Dingen, die dieſes Taſchenbuch betreffen, will ich nur dieſes ſagen, daß mir meine eigenen Beiträge von Herzen gegangen ſind, und daß es ſich nur um die heilige Sache handelt. Was ich geſagt, will ich verantworten, laſſe mich auch in der Liebe belehren, — aber vom großen Zimmermann von Nazareth will ich mir und meinen geliebten Mitwanderern allein ein ewiges Haus erbaut wiſſen. An Seine Füße ſchmiege ich mich, — zu Seiner Fahne

ſchwöre ich. — Er, der König aller Könige, erhalte den König und uns! Er heilige uns in Seiner Wahrheit! Denn Himmel und Erde werden vergehen, — aber Seine Worte vergehen nicht. —

Albert Knapp.

Inhalts-Verzeichniß.

	Seite
Zueignung an Seine Majestät, den König Wilhelm von Würtemberg.	VI
Philipp Friedrich Hiller, als Christ und Kirchendichter. (Eine Skizze.) Vom Herausgeber	1
Gedichte von Friedrich Notter . . .	95
Die Gemeinden des Tempels . . .	95
Die beiden Johannes. Legende . . .	103
Aeltere Gedichte aus fremden Sprachen .	110
1) Aus dem Spanischen.	
Rückkehr zu Gott	110
Liebe um Liebe	111
Der Unersetzliche	112
Flehen um Enthüllung	114
Bitte um Vereinigung	119
Pilgergang	122
Das Kind mit der Muschel . . .	124
2) Aus dem Italienischen.	
Göttliche Liebe	126
Bitte um Bekräftigung	127

Seite

Erhebung vom Irdiſchen 128
Die göttliche Vorſehung 129

3) Aus dem Engliſchen.

Natur und Seele 130
Der blinde Dichter 131
Gott und die Seele 132
Dem Allgegenwärtigen 133

4) Aus dem Lateiniſchen.

Die Hymne des Paradieſes 135
Nachtfeier der Liebe 140
Preis der Liebe 143
Glück und Liebe 144
Pfingſtlied 145

Bilder ohne Rahmen. (Aus den Papieren einer Unbekannten.) 147

Briefe zweier Bekehrten. Von Dr. Joh. F. v. Meyer 159

Reiſetag. Von Dr. Eduard Eyth . . . 168

Die beiden Inder. Von Prof. Dr. Gotthilf Heinrich v. Schubert in München . . 175

Gedichte von Friedrich Weyermüller . 183

Gedichte von H. E. 212
Sehnſucht 212
Bei einem Todesfall 214
Untreue 214
Die Thränen 216
Glaubensleben 217

	Seite
Die Bernsteinhexe. Proben aus einer ungedruckten Erzählung. Von Dr. Wilhelm Meinhold. (Zweite Probe.)	219
Gedichte von Heinrich Löffel	244
Und Jesu gingen die Augen über	244
Und Jesus schwieg stille	246
Die Braut	247
Der stille Hain	249
Wiedersehn	255
Die Ferne	257
Die Führerin	259
Deutsche Liebe	260
Der Diamant	262
An den Herrn Professor Steffens	263
Gedichte von Dr. Heinrich Puchta	265
Der Prophet Jesaia	265
Die geistliche Poesie	274
Ueber die Anbetung Jesu Christi. Vom Herausgeber	279
Vermischte Gedichte. Vom Herausgeber	357
Frohe Unsterblichkeit	357
Geistlicher Gesang	359
Frühlingslied	362
Heitre Sternennacht	365
Weites Flachfeld	370
Morgenlied	371
Die Vögel	374

	Seite
Chriſto, dem Sohne Gottes	380
Charfreitag	383
Schöpfung und Geburt	386
Hohenſtaufen-Roſe	388
Zwei Guillotinen-Geſchichten . . .	389
A) Eine Scene in Nantes . . .	389
B) Die fünf Contrejanni . . .	392
Der Menſchenleib.	394
Sturm auf Hohenſtaufen	396
Deutſche und engliſche Sprache . . .	401
Der heutige Tag	402
Confirmationslied	404
Dem Stuttgarter Feſtzuge am Säculaarfeſte der Buchdruckerkunſt	406
Flehen zu Chriſto	409
Tſchachleo	410
Andenken an einen Freund	412
Dem Gott unſrer Hilfe	415
Wie dereinſt?	416
Der Pfärrer von Irongray. Eine ſchottiſche Geſchichte, mitgetheilt von Dr. Barth .	419

Peter Feuerstein pinx. C. A. Schuler sculp.

CORIOLAN UND SEIN FAMILIENKREIS.

Carlsruhe, im Kunst Verlag.

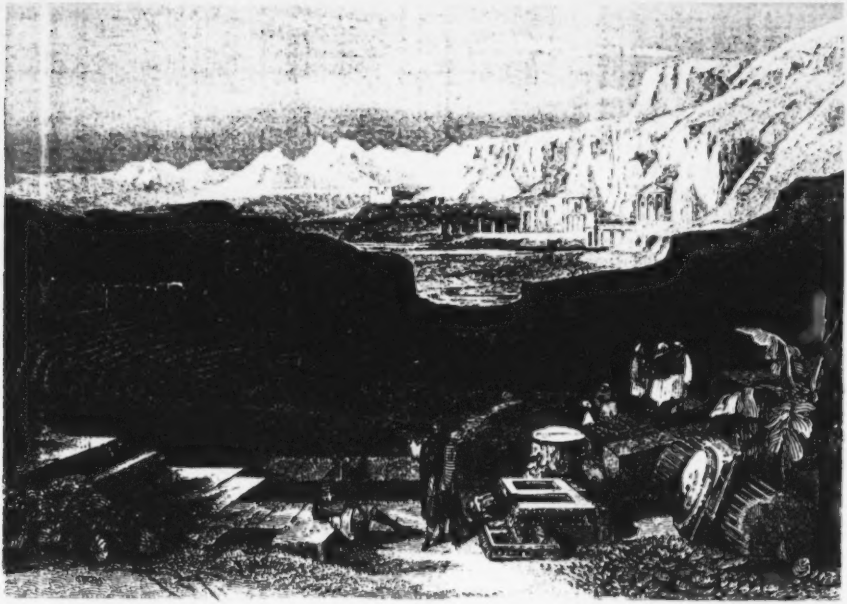

DAY THAT ZARIAT

Philipp Friedrich Hiller,

als Christ und Kirchendichter.

(Eine Skizze.)

Vom Herausgeber.

Viele, oft nur mittelmäßige Geister der neueren Zeit erwerben sich darum einen größeren Leserkreis und einen klangreicheren Namen, weil ihre Werke von den Verlegern geschmackvoll ausgestattet, von den Recensenten tüchtig gelobt und um ein modehaft theures Geld verkauft werden. Auch geringere Produkte, namentlich Poesieen, nehmen sich auf geglättetem Papier und mit eleganten Lettern viel schöner aus, als sie innerlich sind, und auch hier bewährt sich das Sprichwort: „Kleider machen Leute," in besonderstem Maaß. Es soll damit nicht gesagt seyn, daß ein goldener Apfel nicht in silberner Schale gereicht werden dürfe; wie mancher nichtige Sodoms-Apfel jedoch wird uns vom jetzigen Zeitalter als etwas Uebervortreffliches, das, im Lichte der Wahrheit besehen, unter allem Rennwerthe steht, in goldener Schale geboten!

Unsre christlichen Vorväter hielten es hierin ganz anders. Vor Allem bestanden ihre Honorare nicht, wie bei

vielen Buchfabrikanten unſerer Zeit, in ängſtlich herbeigeraffte, geſteigerten Geldſummen (obwohl die meiſten Verleger damals auch gegen das Volk billiger und beſcheidener waren), ſondern in dem hohen Privilegium, Gott und dem Heilande zu dienen, das Wohl Seiner Kirche zu befördern, und in Ihm auf den Tag der Ewigkeit hin vergnügt zu ſeyn, — ein Lohn, um welchen ſich heutiges Tages nur die Wenigſten noch bekümmern. Man erſtaunt, wenn man Einzelnes von den Honoraren vernimmt, womit ſich unſere frommen Vorgänger begnügten, und ſelbſt dem edeln Oberhofprediger Dr. Gottlob Chriſtian Storr in Stuttgart wird nachgerühmt, daß er ſeinen trefflichen Commentar über den Hebräer-Brief der Gattin ſeines Verlegers mit holder Uneigennützigkeit als Pathe ins Wochenbett verehrt habe.

Ebenſo wenig legten die frommen Altvordern ein Gewicht auf glänzende Ausſtattung ihrer Werke, ſondern begnügten ſich in der Regel mit einer einfachen, beſcheidenen Form. Sie ehrten auch dießfalls das apoſtoliſche Wort: daß Gottes Kinder ihren Schatz in irdenen Gefäßen tragen, damit die Kraft ſey Gottes, und nicht ihr Eigenthum. So konnten ſie, bei allem Schicklichkeitsgefühl, ſich am liebſten mit jener Art des Zeugniſſes befreunden, die überall das Weſentliche, Gediegene, Einfache und Selbſtloſe wählt, damit das Kreuz Chriſti nicht vernichtet werde. Wir beſitzen daher viele ihrer edelſten Schriften in ſchmuckloſen Bänden aller Art, an welchen das Athenergeſchlecht neuerer Zeit, das ſtets Neues, Augenfälliges begehrt, wie an verhüllten Kleinodien und am reinen, in formloſem Geſtein ſchlummernden Golde vorübergegangen iſt. Sehr Vieles läßt ſich demnach wieder aus dem Staube ziehen, und noch mancher verſchollene

fromme Schriftſteller, deſſen Werke lange genug eine unverdiente Beute des Bücherſcorpions waren, tritt nunmehr wieder mit friſchen Lettern und auf milchweißem Papier vor das Antlitz der Chriſtenheit, gleich als wäre ihm dadurch eine Signatur ſeiner dereinſtigen frohen Auferſtehung ſchon hier auf die Stirne gedrückt. Wie ganz anders nehmen ſich Paul Gerhards nun in den neueren, mit großem Fleiße gefertigten Ausgaben, als z. B. in der Feuſtking'ſchen Edition aus; und wie manches vergeſſene Sedezbändchen anderer Männer Gottes verdiente, im ſchönſten Octav heiter und wohlgeziert vor das Angeſicht der Neueren geſtellt zu werden! —

Dieſe naheliegenden Gedanken haben mich oft bewegt, wenn ich die, mir bisher nur zum geringeren Theil bekannten Werke des ſtillen Pfarrers von Steinheim an der Brenz, M. Philipp Friedrich Hiller, theils in amtlichen Zwecken, theils zur Selbſterbauung und ſpäterhin in der Abſicht, ſeine Lebensſkizze zu beſchreiben, durchlas. Von dieſem, im teutſchen Vaterlande bisher wenig bekannten Manne, deſſen jedoch ſchon der würdige Hymnologe Dr. Rambach in ſeiner Anthologie lobend erwähnt, iſt eigentlich nur ſein „Liederkäſtlein" verbreitet, und zwar vorzüglich in Altwürtemberg, deſſen Bürger er war, und deſſen eigenthümlich-chriſtlicher Geiſt und Grundton ſchwerlich von einem Dichter lieblicher, energiſcher und tiefer aufgefaßt worden iſt, als von ihm. Dieſes Schatzkäſtlein hat mehr Auflagen erlebt, als man weiß; man druckt es ſeit 70 Jahren immerfort ohne Zahl als ein Gemeingut der würtembergiſchen Chriſten. Hunderttauſende von Exemplaren haben ſich von den Häuſern vornehmer Chriſten bis in die geringſte Hütte des Landmanns und Hoſpitalbewohners verbreitet, und noch heutiges Tags

dauert die Liebe des altwürtembergiſchen evangel. Volkes zu dieſem Buche fort, von dem, nächſt der Bibel und etwa dem Arndt'ſchen Buch über das wahre Chriſtenthum, wohl der größte geiſtliche Segen auf die Chriſten dieſes Bezirks ausgegangen iſt. Die genannte, mehrſtentheils in Sebez gedruckte Schrift beſteht aus zweimal 366 kurzen Liedern über auserleſene Kernſprüche der h. Schrift, und behandelt darin viele Wahrheiten und Ideen, die in den gewöhnlichen Geſangbüchern nur ſelten, zum Theil nie zur Sprache kommen. Hiller hat dieſe Geſänge meiſt in ſeinem Alter gedichtet, und, wie begreiflich, bei dieſer enormen Zahl auch manche für die Kirche nicht allgemein brauchbare geliefert, obwohl man dießfalls ſeine Fruchtbarkeit bewundern muß, und bei näherer Durchſicht nicht nur manche gediegene, wahrhaft herrliche, die als Juwelen des Kirchengeſangs gelten dürfen, entdecken, ſondern überhaupt auch den edeln, concentriſchen Geiſt anerkennen wird, der ſich überall als ein aus Gott und der Wiedergeburt entſproſſener bewährt.

Eine liebliche Begegnung mit chriſtlichen Freunden bewog mich ohne Schwierigkeit, die Beſchreibung der Lebensſkizze dieſes vortrefflichen Mannes zu verſuchen. Ich unternahm deßhalb vor Kurzem auch eine Reiſe zu einem würdigen Uracher Bürger, dem Meſſerſchmid David Sigler, in deſſen Haus eine verwittwete Tochter Hillers bis in ihr 83ſtes Lebensjahr als fromme Chriſtin gelebt hat, ohne jedoch durch meine und ſeine Nachforſchungen die Details eines einfachen, ſeit mehr denn 70 Jahren halbverſchollenen Lebens genauer auffinden zu können. Es war eines der traurigen Mißgeſchicke der Regierung des Herzogs Carl, daß über den Ausſchweifungen dieſes Fürſten nicht nur ſo viele

äuſſere Denkmale der Vorzeit, ſondern auch ſo viele beſſere Monumente heiliger Seelen beinahe ſpurlos verſchwunden ſind, weil man mit der zerrütteten Gegenwart allzuviel zu kämpfen hatte, um mit Ruhe an die Leiſtungen der Vorwelt zu gedenken, und bei der Verſchleuderung damaliger Landeskräfte ſich auf Sammlung geiſtlicher Reliquien zu legen.

Und dennoch, welch einen hiſtoriſchen Schatz bietet uns das alte gute Würtemberg dar! Ich gedenke hier eines patriotiſchen Wortes des großen Philoſophen v. Schelling: „daß ihm kein Volk eine ächtere, edlere Geſchichte zu beſitzen ſcheine, als Altwürtemberg", und ich unterſchreibe dieſes tiefempfundene Zeugniß mit großer Beſtimmtheit, weil es auf die Gottſeligkeit, Demuth, Einfalt, Geduld und gründliche Bildung der Beſſeren dieſes Volkes ſich bezieht, das dem Auslande in geiſtiger Hinſicht viel größere Männer in Schrift und Wort gegeben, als von ihm empfangen hat. Warum iſt dieſes geſchehen? Wohl darum, weil die häusliche Erziehung im alten Würtemberg vielfach eine ſehr einfache, chriſtlichſolide war, und ſpäterhin durch den frommen Ernſt chriſtlicher Anſtalten unterſtützt wurde, welche dahin arbeiteten, unter Zugrundelegung einer nüchternen, wohlerprobten Disciplin, im Bunde mit der ſo wichtigen analogia fidei (Röm. 12, 7.), das rechte Gleichgewicht zwiſchen Geiſt und Herz in der Furcht Gottes zu bewerkſtelligen.

Aus einer ſolchen Familie und ſolchen Inſtituten erwuchs auch der treffliche Mann, deſſen Leben und Wirken ich hier nach mühſam aufgefundenen Details in einer Skizze zu geben ſuche, weil keine ſchriftliche Materialien zu einer weiteren Ausführung vorhanden ſind.

M. Philipp Friedrich Hiller, zuletzt evangeliſcher

Pfarrer in Steinheim an der Brenz, bei Heidenheim, ward den 6. Januar 1699 in dem würtemb. Pfarrdorfe Mühlhausen an der Enz geboren, wo sein Vater, M. Johann Jacob Hiller, als Ortspfarrer, zwei Jahre nach der Geburt seines zärtlich geliebten Söhnleins, das eines der jüngsten Kinder gewesen zu seyn scheint, frühzeitig verstarb. Die damalige Theilnahme der Verwandten an seinem Waisenstande schildert Hiller in der Zeile:

„Man hat mich mehr bedau'rt, als man von mir durft' hoffen."

Seine Mutter, Maria Elisabeth, Tochter des M. Daniel Griesinger, Pfarrers in Großglattbach, fand hierauf mit ihren Kindern einen Wohnsitz in dem Hause ihres Vaters, bis sie im J. 1706 sich zum zweiten Male mit Philipp Friedrich Weiß, Bürgermeister in Vaihingen an der Enz und Mitglied des engeren Landschafts-Ausschusses, verehlichte. Hiller schildert sie als eine getreue, christliche Mutter, die ihn von Jugend auf zur Gottesfurcht und zum Gebet angehalten habe, — ihren zweiten Gatten als einen rechtschaffenen, treugesinnten Stiefvater. Dieser schickte ihn in Vaihingen in die lateinische Schule, und bestimmte ihn zum geistlichen Stande. Er mochte wohl in dem zarten, feingliedrigen Knaben, der zeitlebens von kleiner, hagerer Statur blieb, dabei aber lebhaft und sinnig war, jene Keime des lieblichen Talents erblicken, das sich späterhin zu so schönen und reichlichen Früchten entwickelte. In seinem 8ten Jahre schon kam er bei dem Einfall der Franzosen mit seinen Eltern auf der Flucht bis nach Heidenheim (in die Gegend, worin er 62 Jahre nachher sein Leben beschließen sollte), weil das feindliche Heer seinen Weg an vielen Orten mit Brand und Mord bezeichnete, und viele Einwohner des Landes, selbst

der herzogliche Hof, aus Furcht vor den unmenschlichen Feinden, ihre Wohnsitze verließen. Diese Flucht mag dem tieffühlenden Kinde zuerst einen Eindruck von der Vergänglichkeit aller irdischen Dinge und von der Pilgerschaft des Christen, worüber er in seinen Liedern so viel Rührendes singt, in die Seele geflößt haben. — In seiner Kindheit wurde er aus mehreren augenscheinlichen Todesgefahren errettet, und bemerkt hiebei, daß er einmal beinahe in der Enz ertrunken wäre, — worüber er später dem HErrn sang:

„Du zogst mich aus dem Tod; ach mache mich getreu,
„Daß ich, wie Moses war, in Deinem Hause sey!"
(Ebr. 2, 5.)

Noch wichtiger ist jedoch sein Zeugniß von den Gnadenzügen des heiligen Geistes, die frühe schon an sein empfängliches Herz ergingen, und durch welche er bald zu dem Gotteswerke, das ihm späterhin vertraut werden sollte, vorbereitet ward. Er dankt hierüber seinem HErrn in den ergreifenden Worten:

„Ich denke noch der Zeit, da in den kleinsten Jahren
„Ich Deines Geistes Kraft an meinem Geist erfahren;
„Mir träumet noch davon, daß aus der zarten Brust,
„Die Du beweget hast, vor unbekannter Lust
„Ein Thränenbächlein floß, als man mir bei dem Spielen
„Vom Himmel vorgesagt. — Was da für Thränen fielen,
„Die lege, lieber Gott, mir zum Gedächtniß bei,
„So weiß ich, daß von mir auch was im Himmel sey! —
„Als ich das erste Mal zu Deinem Tische ging,
„Da weißt Du, was mein Herz für einen Funken fing,
„Von Deinem Geist entzünd't; ach lösch' ihn noch nicht aus,
„Ach weihe Dir mein Herz zu einem Gotteshaus!"

Dieſen Sinn nahm der 14jährige Knabe mit ſich in die niedre Kloſterſchule zu Denkendorf (bei Eßlingen), wo er 2 Jahre lang der Aufſicht und Pflege des beſten Kloſterpräceptors, den es vielleicht jemals gegeben hat, nämlich des berühmten Dr. Johann Albrecht Bengel, des nachmaligen Prälaten von Alpirsbach, genießen durfte. Welch einen geſegneten Einfluß der Geiſt dieſes unvergeßlichen Mannes auf den jugendlichen Geiſt Hillers ausübte, und wie er in der beſeelenden Atmoſphäre dieſes Lehrers zum Hauptſänger der Bengel'ſchen Schule heranreifte, werden wir weiter unten noch ausführlicher erkennen. — So lange er in Bengels Umgang und Leitung ſtand, ſcheint er mit freudigen Schritten auf der Bahn des Lebens einhergegangen zu ſeyn und alle Reizungen der Jugendlüſte ſiegreich bekämpft zu haben. Bengel hatte einen ſeltenen, tiefen Geiſtesgrund in ſich, deſſen Anhauch und Ausfluß ſchwerlich auch nur einer ſeiner Zöglinge während ſeiner 27jährigen Amtsführung in Denkendorf ganz vergeſſen konnte. Es waren einige Elemente von Elia und Johannes in ihm wunderbarlich gemiſcht, — auf der einen Seite ein tiefer, unbeweglicher, auf die Geziemlichkeiten des ewigen Heiligthums gegründeter Ernſt und eine eherne Unerbittlichkeit gegen die Sünde, — auf der andern ein milder Strom der geduldigen, friedſamen, erbarmenden Liebe, die nicht auf irdiſche Vorzüge ſah, ſondern in geiſtlichem Mitleid ſich auch des Geringſten väterlich annahm, aus dem irgend etwas zu machen war. Bengel war ein Prieſter, auf's Allerheiligſte hinweiſend, das den Menſchen tödtet, wenn er's frevelnd betritt, und doch zugleich ſeine Hände mild erhebend, um alle ſündigen Seelen im Namen des HErrn einzuladen und zu ſegnen. Ich be-

wahre hier eine Anekdote seines Klosterlebens, die mir von glaubwürdigen Lippen erzählt, und wohl noch nicht allgemein bekannt ist. Er hatte langmüthige Nachsicht mit den Schwachheiten und Unarten seiner Schüler, und kleinmünzelte mit ihnen nicht, weil Gott (wie er einmal schreibt) auch mit uns nicht kleinmünzelt. Als er daher einmal seinen Zöglingen geraume Zeit eine Periode des Uebermuths und eigenwilligen Leichtsinns mit schweigendem Ernst nachgesehen hatte, brach eines Tags ein furchtbares Gewitter mit prasselndem Hagelschlag aus, und die Klosterzöglinge liefen in ihrem Schrecken eilfertig zu ihrem dennoch verehrten Lehrer Bengel in sein Studierzimmer. „Ach, Herr Präceptor", riefen sie aus einem Munde, „beten Sie mit uns!" Bengel aber sah sie nicht an, sondern ging mit ruhigen Schritten, die Hände gefaltet, auf und ab, während der Sturm immer wüthender brauste, und der Hagel stets drohender hereinschlug. — „Beten Sie doch mit uns!" riefen die Schüler wiederholt. — Da brach Bengel sein Stillschweigen und rief ihnen zu: „Nein! höret!" — Sie standen stumm, und hörten den Donner Gottes, der ihnen lauter als Menschenwort predigte. Von dort an hatte er sie wieder gewonnen, und ihre Seelen weigerten sich seiner Zucht nicht mehr, die er an die Gerichte Gottes angeknüpft hatte.

Ein andres Mal soll Bengel bei einem schaurigen Hagelwetter das Fenster aufgemacht, die Hand zu Gott erhoben und gesprochen haben: „Abba, lieber Vater, nun ist's genug!" — Augenblicklich haben sich dann die Wolken zertheilt und der Hagel sey ausgeblieben. — Ich habe diese Geschichte von einem frommen Greise gehört, der mich versicherte, sie von einer früheren Magd Bengels vernommen zu haben, die

im Zimmer gegenwärtig und über die Kraft des glaubigen Gebetes erstaunt gewesen sey, so daß sie es nie habe vergessen können.

Unter einem solchen Präceptor stand Hiller vor 130 Jahren, und ein Umgang dieser Art ist ihm zeitlebens ein Same zu himmlischer Frucht geblieben. Er bezeugt dieses selbst in seinem schriftlich aufgesetzten Lebenslauf mit den einfachen Worten: „In meinen Klosterjahren hat Gott, so lange ich Ihn gefürchtet, unter manchem Drucke der Boshaftigen, die Gunst meiner Vorgesetzten gar besonders gegen mich gelenkt, daß ich nicht wegen meiner tauglichen Stimme vom Studiren ab und zur Hofmusik gezogen worden bin.“ — Ferner bekennt er: „Als ich mich in Maulbronn (wohin er 1716 versetzt wurde) durch Verführung der Bösen in die Schlinge des Satans ziehen ließ, hat Er mich dennoch nicht verstockt werden lassen, sondern nach dem Reichthum seiner Barmherzigkeit mich wieder zu sich bekehrt.“ — In der Zueignung seines versificirten Paradiesgärtleins von Johann Arndt, welche er mit den Worten gab: „Jesu Christo, meinem HErrn und meinem Gott“, sagt er noch ferner über diesen Theil seiner Jugendzeit:

„Ach aber, ach, mein Herz entzog sich Deiner Huld!
„Die Jugend riß mich hin; ich häufte Schuld auf Schuld;
„Ich überließe mich dem Stram der Aergernissen;
„Doch hast Du Deine Huld mir niemals ganz entrissen.
„Ich wurde angeklagt, ich wurde überzeugt,
„Mir wurde bang in mir, das bange Herz gebeugt;
„Ich weinte öftermals, jedoch nur etlich Tage,
„Bis daß die Sünde neu an meinem Herzen lage,

„Die mich mit Schmeicheln zwang, daß ich mich fallen ſah,
„Und wußte dennoch nicht, wie mir dabei geſchah. —
„Doch warfſt Du mich nicht weg! — O nie erhörte Güte
„An einem elenden, leichtſinnigen Gemüthe!
„O unerforſchte Treu', unendliche Geduld!
„Du trägeſt, überſiehſt, vergibſt, vergißſt die Schuld!" —

Wer kann dieſes herzliche Bekenntniß ohne tiefe Ermahnung ſeines Innerſten leſen? Wer findet darin nicht den ſchönen Gang einer auserwählten Seele, die von dem im 7ten Kapitel des Römerbriefs ausgeſprochenen Elend in die hohen Segnungen des 8ten übergeht? — Hiller hat hier ſeine Jugendſünden kindlich vor Gott bekannt. O wie wohl würde ein ſolch offenes Geſtändniß auch vielen Andern thun, die nach durchſündigten Jugendjahren, um welche ſie ſich ſelbſt, manche ihrer mißhandelten Genoſſen, Gott und die Gemeinde Chriſti verkürzt, es ſich kaum anſehen laſſen mögen, daß ſie früher ſo breit auf dem breiten Wege dahergefahren ſind, und die ihren Uebergang oft mit ſo hohen, unangebahnten Ausſprüchen zu verdecken ſuchen, als wären ſie von jeher blos auf dem Boden Chriſti geſtanden! — Auch in dieſer Beziehung gilt das Wort Chriſti, der nicht nur Glauben, ſondern auch Buße gibt: Wer mich bekennet vor den Menſchen, den will ich auch bekennen vor meinem himmliſchen Vater. — So hat es auch Hiller uns zum Vorbilde gethan.

Wir erſehen aber auch aus Hillers Bekenntniß die hohe Wichtigkeit der Beſetzung chriſtlicher Pflanzſchulen und Univerſitäten mit entſchiedenen chriſtlichen, nicht blos intellectuell tüchtigen Lehrern. Fromme Erziehung reicht noch tiefer in die Geiſter und in den Himmel hinein, als blos intellectueller Unterricht; und dennoch ſcheint es an manchen Orten noch

die unselige Maxime zu seyn, eine christliche Lehranstalt ja nicht mit gleichgesinnten, dem Heilande kindlich ergebenen, Lehrern zu besetzen, sondern viel lieber so ziemlich disparate Gemüther am gleichen Orte zu vereinigen, damit eine sogenannte Vielseitigkeit entstehe, — d. h. in Wahrheit gesagt: daß einer wirke ohne den andern, und daß die eine Hand wieder niederreiße, was die andere gebaut hat. Wie ganz anders des Apostels Befehl 2. Tim. 2, 2! Man könnte es besser wissen, wenn man den 133sten Psalm im Lichte des neuen Testaments beherzigte. Allein, während der lebendige Glaube jenes Gebot des Apostels befolgt, ist es von jeher bei den Un- und Halbgläubigen ein besonderes Treiben gewesen, ja nichts besser werden, und Niemand höher hinankommen zu lassen, als sie selber sind. Wie werden solche Leute dereinst bestehen vor Dem, aus dessen heiligen Lippen der Ausspruch vom Einen, das Noth ist, hervorging? (Luc. 10, 41 fg.)

Wir finden es an Hiller, daß er in seinem geistlichen Wachsthum alsofort zurückkam, sobald er seinen herrlichen Lehrer Bengel verloren hatte, und in Maulbronn unter eine wahrscheinlich weit laxere Zucht und Aufsicht getreten war. Von dorther datirt er in Demuth sein kurzes Abweichen von dem HErrn. „Als die Leute schliefen, kam der Feind und säete Unkraut unter den Weizen.“ Was er oben „vom Drucke der Boshaftigen“ sagt, bezieht sich auf jenen, bald geheimeren, bald offenen Sünden-Despotismus, der in manchen Promotionen bei kräftigeren, aber unedeln Jünglingen nur allzuleicht einreißt, und worunter die schwächeren, gewöhnlich aber die frömmeren, nicht selten auf unsägliche Weise zu leiden haben, ohne daß man, wofern nicht eine

geiſtlicherfahrene genaue Aufſicht herrſcht (1. Cor. 2, 15.), dieſem Ungeiſte, der einem Zögling nicht allein oft ſeine ganze Jugend verbittert, ſondern ihm auch zur Abſchwächung, wo nicht gar zur Verführung gereicht, gehörig begegnen kann. Wahrſcheinlich gerieth der zarte, ſchmächtige Hiller wie ein ſchüchternes, von einigen Hunden gehetztes Reh dazumal in jene Schlingen, die er innerlich verabſcheute, und ließ ſich als ein armer, heimlich mißhandelter Menſch zu den Thorheiten roherer Mitſchüler herab, um ihren Spottreden und Plackereien nicht ferner ausgeſetzt zu ſeyn. — Wie mancher Geiſtliche, der ein Contubernial mit Andern war, hat dieſes an ſich ſelbſt erfahren, und preiſet ſich nun glücklich, wenn er blos der Geplagte, nicht der Peiniger ſeiner Jugendgenoſſen war! — Ebenſo gewiß aber iſt es, daß vorzüglich die gottſeligen Lehrer am längſten und tiefſten im Gedächtniß ihrer Zöglinge fortwirken, und ihnen oft nach Jahrzehenden, gleich warnenden und ſtärkenden Engeln, vor's Auge des Geiſtes treten. Denn Sprachen, Geſchichte, Geographie, Arithmetik kann man eigentlich überall lernen, und dieſer Gewinn iſt auch bei dem Begünſtigtſten doch nur ein zeitlicher. Aber von einem Lehrer ächte Gottesfurcht, gewiſſenhaften Gebrauch der Gnadenzeit, Einſicht in ſein Inneres und Liebe zu Chriſto zu empfangen — wahrlich, das iſt nicht Jedermanns Ding, das iſt ein eben ſo herrlicher als ſeltener Fund. Das allein knüpft unzerreißliche Bande der Liebe und Dankbarkeit bis über's Grab hinüber. Auch bei dem jungen Hiller ſcheint, nächſt der züchtigenden Gnade Gottes, das Vorbild und die Ermahnung ſeines ihm taglebens unvergeßlichen Lehrers Bengel die Haupturſache ſeiner zeitigen Umkehr auf den Pfad der inwendigen Erneuerung geweſen zu ſeyn.

Nach 4jährigem Aufenthalt in jenen Seminarien bezog Hiller die höhere Klosterschule, das s. g. Stift in Tübingen, und empfing daselbst im J. 1719 die philosophische Doctorwürde. Ueber seinen dortigen Aufenthalt ist nicht viel bekannt; er scheint einen stillen, ernsthaften Verlauf seiner Studien gehabt, und sich dabei vorzüglich auf die Erforschung der h. Schrift, und dabei auch auf die helldunkle Herrlichkeit des alten Testaments, wie sie im Briefe an die Hebräer geschildert ist, gelegt zu haben. Wer fromm verlebte Studienjahre eines gottseligen Jünglings machen in Tübingen gar wenig Rumor; die Lockern brausen und schwärmen um ihn her; er aber sitzt still, vergessen an seinem einsamen Pulte, und sieht in die Zukunft hinaus, worin er seinen Gott erhebt, damit Gott ihn auch erheben könne. — Mancher Student, der einst während Hillers Universitätszeit nur das schäumende Bierglas handhabte, war vielleicht nach 40 Jahren froh, auf dem Kranken- und Sterbebett oder in anderer Trübsal einen Trost aus dem Schazkästlein seines einst verachteten, oder doch übersehenen Jugendgenossen schöpfen zu dürfen. — Daß Hiller wohl studirt und tüchtig geforscht habe, geht aus seinen Werken hervor; denn wer im Reiche Gottes nicht tüchtig gearbeitet hat, kann auch nichts Tüchtiges geben. Der Baum, der noch im Alter, wie dieser Mann, reichliche Früchte bringen soll, muß schon früher gesund gewesen seyn, sonst wäre er nicht zu dieser kräftigen Höhe, wie ein breitschattender Ahorn voll singender Vögel, herangediehen. Es wehet uns aus Hillers Gesängen nicht nur ein gottgeheiligtes Alter, sondern auch eine wohlverlebte, geheiligte Jugend an, und weil er als Jüngling fromm war, war auch sein Alter so fruchtbar wie seine Jugend. — Uebrigens vermag man einen

Jüngling, der ſtudirt, nicht immer bereits im 20ſten Jahre zu ſchätzen. Er kann ſich ſpäter mit mehreren, oder auch nur mit einer einzelnen Gabe über ſeine Genoſſen hinaus fortbilden, und eigenthümliche Gaben zu regelmäßiger Entwicklung bringen, mit welchen er den früheren, die vielleicht über ihm ſtanden, weit vorangeht, weil dieſe nur eine Zeitlang vom Brodkorbe Aeſops, nämlich von einem glücklich gefüllten Schulſacke zu leben hatten, während in ſpäterer Zeit theils ein wallendes Herz, theils ein forſchender Geiſt den bequem ausruhenden Schulſäcken voranеilte. — Hiller war nicht der Erſte in ſeiner Promotion, und manches Glied derſelben mag vielleicht beſſeres Latein und Griechiſch geſchrieben haben. Wohin aber ſind nun jene Philologen verſchwunden vor dem unverklingenden Liedeshall dieſer ſtillen, demüthigen Seele, die aus unerſchöpften Gründen einen Geiſtesklang hervornahm, den kein irdiſcher Lehrer in einem Zögling erwecken kann? — — Steht nicht er, faſt allein vor ſeinen Genoſſen, noch im Flügelkleide des Himmels da? — Ja, Er lebt unter uns, denn Er hat wohl inniger in Gott gelebt, als viele Andere, und Gottes Gnade und Gabe iſt an ihm nicht vergeblich geweſen.

Nach beendigten Studien betrat Hiller im J. 1724 die lange Laufbahn als Pfarramtsgehülfe, zuerſt in Brettach, dann bei dem Special-Superintendenten in Roßwaag und Waihingen a. d. E., war von 1729—31 Informator bei dem Markt-Vorſteher Müller in Nürnberg, und bald nachher, 1732, zum Pfarrer in Neckar-Gröningen bei Waiblingen ernannt. „Vier Jahre hernach," ſagt er, „wurde ich unvermuthet nach Mühlhauſen, meinem Geburtsort, berufen, wo man mich 35 Jahre zuvor als einen ſchwächlichen Waiſen hinweggetragen hatte. Nach 12 Jahren wurde ich den

11. Juni 1748 zur Pfarrei Steinheim befördert, wo ich aber am Ende des dritten Jahrs meine Stimme zum Predigen verlor. Dieß sind die Stationen meiner Pilgrimschaft. — Er fügt weiter bei: Als ich magistriren sollte, starb mir mein Stiefvater, da ich dessen Hilfe am nöthigsten hatte; doch half mir Gott bei meinem geringen Vermögen immer mit Ehren durch. In der Fremde hörte Gott mein Verlangen, daß ich unter so vielen Leiden doch nicht krank wurde. Auch bat ich Gott um eine Gehilfin, die ihn liebte, und die mich liebte, und er hat mir's gewährt in der Person der Maria Regina, M. Johann Friedrich Schickardt, gewes. Pfarrers in Hessigheim, jüngster Tochter, mit der ich im J. 1732 getraut worden, und die bisher mit mir in herzlicher Liebe und in ungestörtem Frieden manches Leiden ertragen, auch mein Amt mir mit keinen Aergernissen schwer gemacht hat." — Wie glücklich der sel. Hiller mit dieser Gattin gelebt, geht nicht allein aus der Dedication seines Schatzkästleins, worin er sie „Gehilfin, recht nach meinem Herzen!" anredet, sondern auch daraus hervor, daß er, einer wahren Familien-Tradition zufolge, in 37jähriger Ehe stets mit ihr von einem Teller gegessen hat, — ein einfacher Zug, worin sich die altwürtembergische Gemüthlichkeit, die unter den damaligen Kindern Gottes herrschte, gar lieblich offenbart. Das heißt im völligen Sinne: „einen Scheffel Salz mit einander gegessen."

Seine Ehe war mit 11 Kindern gesegnet, 5 Söhnen und 6 Töchtern. Unter denselben befand sich ein besonders talentvoller Sohn, der, zuerst Professor im Kloster Maulbronn, als Prälat von Anhausen verstarb, und von dessen geistigem Bild am Schluß dieser Mittheilung einige Züge gegeben sind. Die jüngste Tochter, vordem Gattin des Pfarrers M. Fischer

in Unterhauſen bei Urach, eine fromme, demüthige Frau, lebte noch bis zum Jahr 1828 als 83jährige Wittwe im Hauſe des obengenannten Meſſerſchmieds David Siegler, der mir bei meinem neulichen, zu dieſem Zweck unternommenen Beſuch in ſeinem Hauſe viel Liebes und Gutes von dieſem letztvollendeten Kinde Hillers zu erzählen wußte. Jener ehrwürdige Mann bedauerte es tief, nichts Genaues über ihre Mittheilungen aufgeſezt, und dadurch Beiträge zu einer Biographie Hillers geſammelt zu haben, was, wie er bekennt, damals ſo leicht geweſen wäre, indem der hochgealterten Tochter noch ſo viele edle Züge ihres unvergeßlichen Vaters vorgeſchwebt haben. — Einige davon werde ich weiter unten ſowohl aus dieſer, als aus andern unmittelbaren, glaubwürdigen Quellen anführen.

Das Leben eines würtembergiſchen Landpfarrers iſt jedoch gewöhnlich ein ſehr einfaches, und auch bei den Frommen und Begabteren windet ſich die Spule des Tagewerks äußerlich meiſt mit eintöniger Wirkung ab. In dieſer Beziehung mag ihnen das apoſtoliſche Wort zum Troſte gereichen: „euer Leben iſt verborgen mit Chriſto in Gott, und es iſt noch nicht erſchienen, was ihr ſeyn werdet!“ — Man ſchauet hienieden nicht in das verborgene Kämmerlein eines gottſeligen Pfarrers hinein; die ſtummen Bretter bewahren die Spuren ſeiner gebogenen Kniee ſo wenig, als die Thränen der Buße, der Anfechtung und des Dankes, womit er ſeinen Lebensgang heiligt; die ſchweigenden Wände, an welchen er zu Gott emporgeſeufzt, und die chriſtlichen Bücher, woraus er Weisheit für ſein Herz und Amt, Oel in ſeine brennende Lampe geſchöpft, und ſich vor geiſtlicher Stagnation im Schimmer der morgendlichen und abendlichen Lampe zu bewahren

gestrebt hat, — sie kommen in keine amtliche Relation, in keine Landeschronik, und wenn er gleich durch Gewissenhaftigkeit und Treue den guten Baum zu erkennen gibt, so bleibt doch sein Bestes und Innerstes bis auf den Tag Jesu Christi hienieden ein so stilles Geheimniß, wie eine goldene Gebirgsader lang in der Erde schläft, bis der Meißel des Bergmanns mit Jubelton den gesegneten Gang anschlägt. —

So scheint Hiller gelebt zu haben. Er war, was ein Hauptzug seines Lebens ist, an irdischen Gütern sehr arm, was ihm bei 11 Kindern und bei einer Besoldung von zuerst 600, zuletzt etwa 1000 fl. oft bange gemacht haben mag. Auf seinem ersten oder zweiten Pfarrdienste soll er einmal im Drange häuslichen Bedürfnisses vorübergehend auf den Gedanken an einen Weinhandel verfallen seyn. Er kaufte sich eine Anzahl von Eimern, um sie späterhin, da der Preis höher stand, mit einigem Gewinn zu verwerthen. Aber der dichterische Weinhändler hatte zuletzt nur Verlust davon, und wurde bald auf andere Quellen verwiesen. Sein HErr, dem er lebte, wollte ihn durch bessere Mittel erhalten, sintemal die, die das Evangelium verkündigen, sich auch davon nähren dürfen. Dem dreschenden Ochsen darf man das Maul nicht verbinden, und der Arbeiter ist seines Lohnes werth. — So begann er nach innerem Triebe eine Reihe heiliger Dichtungen, wozu ihm ein so schönes Pfund anvertraut war. Er schrieb auf seinen verschiedenen Stellen zuerst die poetische Uebersetzung des Paradiesgärtleins von Joh. Arndt, ein im Grunde vortreffliches Buch (worüber ich mich in der Vorrede zu meinen „Christenliedern" näher ausgesprochen habe); sodann die Vorbilder des alten Testaments, ein dickes Buch, worin er mit bewunderungswürdiger Genauigkeit und

Liebe die prophetiſchen Werk- und Wortſchatten des alten Bundes im Glanze des neuen reflectirt, und oft die feinſten Bemerkungen beibringt; ferner ein ſehr practiſches Communionbuch, ein „Andenken für Confirmanden; eine poetiſche Beſchreibung des Thau's, — lauter Schriften, worin eine durchaus ernſte und practiſche Geſinnung mit einer für jene Zeit vortrefflichen Poeſie Hand in Hand gehet. Man weiß hiebei, wenn man dieſe Erzeugniſſe näher betrachtet, kaum, ob man die Flachheit jener Zeit, oder die geiſtige Kraft Hillers, die bei der Welt ſo geringe Anerkennung fand, mehr bedauern ſoll. Gellert, der ſonſt ſo treffliche Mann, aber von ſeiner verflachenden Zeit ſtark tingirt, Cramer und Schlegel ꝛc., ſind in göttlichen, neuteſtamentlichen Dingen nur unerfahrene Jünglinge der Poeſie, auf welche Hiller mit höherem Geiſte, wie ein von Gott beglaubigter Vater, herunterblickt. Jene Männer haben uns oft in 10 und 20 Liedern nicht ſo viel wirklichen Bibel-Geiſtes gegeben, als Hiller uns in einem einzigen, ganz demüthigen Liede darbietet. — Ich gebe dieſes Zeugniß mit gutem Bedacht, und werde es nie widerrufen. — Denn jene Männer, wenn gleich in der Grundgeſinnung löblich, hatten ſich dem zweifelnden Zeitgeiſt doch mehr oder weniger im tiefen Grunde bequemt, um das Chriſtenthum noch in ſeinen gewöhnlichſten Grundprincipien gegen die Anläufe des Unglaubens apologetiſch zu retten, und dafür ſey ihnen allerdings die Ehre, die ihnen gebührt. — Hiller aber hat ſeine Feſtung nie übergeben, nie mit den Feinden tractirt, ſondern iſt im unmittelbarſten Zuſammenhang mit dem Worte Gottes die Bahn ſeiner Poeſie freudiglich als ein Held gegangen, der, unberührt von allen Zeiterſcheinungen des Unglaubens,

und blos etwa die herrlichsten Christusbekenner seiner Zeit in Anschlag nehmend, unverrückt mit seiner Gottesharfe aufgesehen hat auf Jesum, den Anfänger und Vollender des Glaubens. So hängt er unmittelbar mit Luther, Melanchthon, Arndt, Spener und Bengel zusammen, und hat die Zeugnisse dieser gewaltigen Männer selbstthätig vor Gott und mit tausendfältigem Widerglanz in fromme, demüthige Poesie verwandelt. Es wäre auch schwer zu begreifen, wie ein würtembergischer Pfarrer so weit wirken könnte, stände er nicht mit allen Kräften seiner gottgeheiligten Gabe auf dem diamantenen Grunde des neuen Testaments und seiner edelsten Helden und Verfechter. —

Sein erstes poetisches Werk, von welchem ich in meinen „Christenliedern" einen für unsere Zeit bearbeiteten Auszug geliefert habe, war die poetische Uebersezung des Paradiesgärtleins des großen Mannes, Johann Arndt. Er wurde hiezu durch das aus diesem herrlichen Buche dichterisch übersetzte Lied Paul Gerhard's, „O Jesu Christ, mein schönstes Licht" so tief begeistert, daß er das weitläufige Buch selbstständig in Lieder gebracht, und die schönsten Gefühle seines noch jüngeren Herzens darin entfaltet hat. Hiebei ist unschwer zu erkennen, wie hartgebunden sein poetischer Geist durch prosaische, auf keine Lieder berechnete Gebete seyn mußte, und welch eine Anstrengung es ihn, einen so productiven Dichter, kostete, einem ehrenhaften Prosaiker in allen Fußstapfen seiner weitläufigen Gebete nachzugehen. Wer unter uns wäre bei dieser Aufgabe nicht sehr bald erlegen? Und dennoch hat der fromme Hiller seine schwierige Aufgabe ritterlich gelöst. Er ging mit heiligem Dichter-Ernst der gottbeseelten Arndt'schen Prosa vertrauensvoll nach,

und bewährte, bei vielerlei Mängeln, doch die große Wahrheit: daß die ächte Poesie nur auf dem Grunde der göttlichen Weisheit und Liebe bestehen kann; daß sie in leere Träume und Phantasieen ohne Dauer und Gehalt sich verirret, wenn sie diesen von Gott ihr angewiesenen Boden verläßt, — daß aber auch in einer christlichen Prosa die Keime göttlicher Gesänge schlummern, wenn ein begabter Christ sie vor dem HErrn behandelt, und ihre Lebenskeime mit gehörigen Gaben entwickelt.

Ich habe in meinen neulich herausgegebenen „Christenliedern" über 60 Nummern dieses Buchs in verkürzter Gestalt und nach dem Bedürfniß der neueren Zeit dargeboten, und glaube hoffen zu dürfen, daß mehrere Stücke davon ein Schmuck künftiger Gesangbücher seyn werden, behalte mir auch vor, die besten derselben in einem von mir längst versprochenen „teutschen evangelischen Gesangbuche" selbst mitzutheilen. Das Nähere hierüber habe ich in der Vorrede zum genannten Buch gesagt.

Schon im J. 1742 nahm die würtemb. Synode mehrere Lieder aus dieser poetischen Schrift in das alte württemb. Gesangbuch auf, obwohl die damaligen Bearbeiter den Schatz nur wenig zu heben verstanden, und blos das auf der Oberfläche liegende Gold auflasen. Hiller war jedoch selbst für dieses Wenige dankbar, weil er wissen mochte, was auch Andere wissen: daß man von zahlreichen Collegien meistens keine sehr tiefgehende Auswahl und Würdigung des ächten Guten zu erwarten hat. Er äussert sich hiebei in seiner höchst bescheidenen Vorrede noch ferner: „Auf dem ungedruckten Titel der ersten Ausgabe in Duodez in Nürnberg steht mein Name von einer fremden Feder also: Von einem durch

das Kreuz Probirten Freund des Heilandes. Es kommt aber meinem Sinne dieß nicht gleich. Ich heiße kein Freund, sondern ein Knecht oder ein Gefundener des Heilandes. Durch Kreuz bin ich, Gottlob! geloffen, und trage noch; aber probirt oder bewährt kann ich mich nicht nennen. Ich sehe auch nicht gerne, daß der Anfangsbuchstabe H an dem Wort Heiland meinen Namen bedeuten solle. Er und ich sind unendlich ungleich." —

Er hat dieses Buch „Jesu Christo, seinem Herrn und Gott," in einer poetischen Darlegung seines Lebenslaufs gewidmet, worin treffliche Stellen, voll Liebe und Ehrfurcht, vorkommen. Einige davon mögen, im Gegensatze zu den Rehabilitatoren des Fleisches und andern Widersachern Jesu Christi, hier für glaubige Seelen beigefügt werden. Nach der Danksagung für viele Segensführungen bezeugt er seinem Herrn Folgendes:

„Wer einen Waisen weiß, der niemals übrig hat,
„Doch, wenn er Dir vertraut, zu allen Zeiten satt,
„Der arm am Leibe ist und elend an der Seelen,
„Der niedre Gaben hat, dem hohe Gönner fehlen,
„Den Satans Pfeil verwundt, den sein Gewissen schlägt,
„Der manch' verborgen Kreuz mit nassen Sorgen trägt,
„Ein böses Stücke Fleisch in seinem Busen fühlt,
„Mit dem er täglich ficht, das er mit Thränen kühlt,
„Den mancher Zweifel plagt, und der auf künftighin
„Stets seinen Fall besorgt: — der weiß auch, wer ich bin.

„Wer aber Jesum weiß, der wunderbar ernähret,
„Der für die Waisen sorgt, der das Gebet erhöret,

„Der täglich ſich erbarmt, der die Gewiſſen heilt,
„Der zwar verborgen kommt, jedoch zu helfen eilt,
„Der Leib und Seele pflegt, der ſeine Gaben ſegnet,
„Der gute Gönner lenkt, der, wenn das Auge regnet,
„Hernach zur Sonne wird, der herzlich tröſten kann: —
„Der weiß auch, wer Du biſt, und was Du mir gethan."

In dieſem Tone geht es fort. Hiller hatte die Demuth, dieſe herrliche Zueignung ganz einfach, wie fortlaufende Proſa drucken zu laſſen. Sie wäre noch jetzt des vollſtändigen Abdrucks werth; ich begnüge mich jedoch hier mit Anführung folgender Schlußzeilen:

„Am beſten weißeſt Du, mit welchen Herzenstrieben
„Der Aermſte deines Reichs Dir dieſes zugeſchrieben. —
„Iſt mir ein Wunſch vergönnt für Dein ſo hohes Haus,
„So bricht mein treues Herz in dieſe Seufzer aus:
„Du, aller Herzen HErr! Du Fürſt der Cherubinen,
„Dir müſſe alle Welt in tiefſter Demuth dienen!
„Die Himmel jauchzen Dir, und Deines Reiches Flor
„Steig' alle Tage mehr mit Deinem Ruhm empor!
„Es müſſe deines Worts erlauchter Himmelswagen
„Dein Lob durch Oſt und Weſt, durch Süd und Norden tragen,
„Zu Deines Vaters Preis, der ewig herrſcht und lebt,
„Und Dich, o Salomo, auf Davids Thron erhebt!

„Dein Geiſt verkläre Dich, du Morgenſtern, du Sonne,
„In unſer Aller Geiſt mit Leben, Licht und Wonne;
„Er bilde ſelber Dich in Deiner Dornenkron',
„Du blutend Liebesbild, ja, Dich auf Deinem Thron,

„Anbetungswürdigſter! in Deiner Knechte Herzen,
„Und dieſe brennen Dir als Opfer, Pracht und Kerzen! —
„Wo eine Seele iſt, darin Gott wohnen kann,
„Da ſchlag' Dein Wappen ſelbſt, den Jeſusnamen, an!
„Ich aber ſuche mich vom Grunde meiner Seelen
„Dir, Grundſtein meines Heils, in Demuth zu empfehlen. — —
„Wenn mein zerſchmolzen Herz von heißen Seufzern raucht,
„So ſchenk' ihm ſo viel Glut, als es zum Opfer braucht,
„Und theile das Gewölk, das Deinen Thron umringt,
„Bis meines Weihrauchs Kraft in Deinen Himmel dringt!
„Faß meine Thränen auf, ſonſt fallen ſie zur Erden,
„Und laß ſie künftig mir zu theuren Perlen werden!
„Ach, ſegne mir mein Kreuz, ach, höre doch mein Fleh'n!
„Du weißt, warum mir Herz und Augen übergeh'n.
„Laß eh' mich in den Tod, als in die Sünde fallen,
„Gib Kräfte zu dem Kampf und Stärke zu dem Wallen!
„Gib mir nicht, was ich will, als nur in deiner Huld,
„Und wenn Du was verſagſt, ſo gib mir doch Geduld. —

„Nun, Ewiglebender, mein Jeſu, ich erſterbe
„Dein Unterthänigſter, mit Blut erkaufter Erbe.
„Der Reimer dieſes Buchs, geliebtſter Jeſu Chriſt,
„Heißt: der verloren war, und nun gefunden iſt." —

Die Poeſie dieſer Schrift iſt in vielen Stellen feuriger und wallender, als in den übrigen Büchern Hillers, weil ſie die Erzeugniſſe ſeiner kräftigſten Mannesjahre enthält, aber auch in manchen Stellen incorrecter wegen des noch ſtärkeren Einfluſſes der Gottſched'ſchen Zeit und der unvollkommeneren

Sprachbildung. Daher bedürfen auch dieſe Lieder am meiſten einer Sichtung und ſorgſamen Verkürzung, ſodaß man aus der oft enormen Ueberfülle nur das Kräftigſte und Conciſeſte behält, was ſich auch, wie ich hoffe, bei anhaltendem Fleiß erzielen läßt. Ich muß jedoch bezweifeln, ob viel mehr, als das in meinem ſchon mehrfach angeführten Buche Gebotene, mittheilbar ſeyn werde.

Um den Leſern dieſes Buchs, welchen die genannte Sammlung unbekannt iſt, eine Probe der jüngeren, ſowohl in ſeinem „Paradiesgärtlein", als in ſeinem „Beichtbuche" ſtehenden Lieder zu geben, ſetze ich folgende mit formellen Veränderungen, wodurch ſie erſt für die Kirche brauchbar werden, hieher:

Um wahre, beſtändige Hoffnung.

1. Ewige Wahrheit, unendliche Güte!
   Vater, der Glauben in Ewigkeit hält!
   Der uns ſein Liebſtes im Erdengebiete
   Selber voll Gnade vor Augen geſtellt:
   Höchſter! wo Glauben und Hoffnung vorhanden,
   Wurde bei dir noch nicht Einer zu Schanden.
2. Tilge mein falſches, betrügliches Hoffen,
   Das wie ein Nebel im Sturme verſchwimmt,
   Wenn es, von Elend und Jammer getroffen,
   Menſchen, und Dich nicht, zum Grunde ſich nimmt!
   Laß mich um kindlichen Glauben nur ſorgen,
   Dann iſt die Hilfe nicht lange verborgen!

3. Mache mein Hoffen in Dir nur gegründet,
Leite die Ströme der Gnade mir zu,
Daß mein Gemüth dich beſtändig empfindet
Unter der Stille der göttlichen Ruh'!
Auſſer Dir ſuchen in Ruhe zu leben,
Heißet: ſich ewiger Unruh' ergeben.

4. Rauſchen die Fluthen und brauſen die Tiefen,
Daß mein erzitterndes Herz mich verläßt,
Weil Du mein Hoffen durch Leiden willſt prüfen:
Mache den Anker der Hoffnung mir feſt,
Daß ich in Deinen unendlichen Gründen
Möge des Herzens Beruhigung finden!

5. Mach' mich erfahren, und zeige mir Armen
Deiner Verheißung wahrhaftiges Wort;
Zeig' mir den Abgrund von Deinem Erbarmen,
Zeig' mir die ewige Liebe, mein Hort!
Laß' mir Dein gütig, doch wunderbar Walten
Meine gebrechliche Hoffnung erhalten!

6. Laß', HErr, mein ſtilles Vertrauen nicht wanken,
Mache gewiß mich, daß Du mich erhörſt!
Lehr' mich auch vor der Erfüllung noch danken,
Weil Du dem Glauben doch alles beſcheerſt!
Sei mir zur Feſtung bei feindlichen Stürmen,
Denn nur Dein Name kann ſiegend mich ſchirmen.

7. Vater! die Gründe zu meinem Vertrauen
Sind nur in Chriſto, den Grundſtein, gelegt.
Weil ſich die Liebe ließ menſchlich beſchauen,
Jeſus die Schuld der Verlorenen trägt:
Darum iſt mir auch der Himmel nun offen,
Drum kann ich glauben und lieben und hoffen.

8. Iſt mir nun Chriſtus, und ich Ihm gegeben,
Dann hab' ich Alles mit ihm auch gemein:
Chriſto zu ſterben, mit Chriſto zu leben,
Mit ihm im Himmel und ſelig zu ſeyn.
Wenn uns die künftige Herrlichkeit offen,
Bleibt ja nichts übrig, als Lieben und Hoffen.

9. Nun, HErr, ſo laß mich mit meinem Verlangen
Hoffend in göttlicher Führung beruh'n,
Hoffend an Deiner Barmherzigkeit hangen,
Ohne dieß Hoffen nichts laſſen noch thun!
HErr, gib mir Freude, Dich nie zu betrüben!
HErr, gib mir Gnade, Dich hoffend zu lieben!

Abendmahlslied.

(Matth. 11, 28. f.)

1. „Kommt her zu mir!" Du ſüßes Wort,
Durchdringe mir den tiefſten Grund der Seele!
Vergeſſ' ich dein, ſo flieht der Friede fort
Und aller Troſt, daß ich mich täglich quäle;
Ich muß vergeh'n, wenn ich dieß Wort verlier':
„Kommt her zu mir!"

2. Das iſt Dein Ruf, o Gottes Sohn!
Du liebeſt mich, es iſt Dir Ernſt von Herzen;
Du änderſt das auch nicht auf Deinem Thron,
Was Du mir einſt verbürgt mit Todesſchmerzen.
Wir ſind verſöhnt; aus Gnaden hören wir:
„Kommt her zu mir!"

3. Du giebſt uns Deinen Leib, Dein Blut,
Für alle Welt gegeben und vergoſſen.
Der Glaube ißt und trinkt mit frohem Muth,
Und lebt von Dir, weil er Dich ſelbſt genoſſen.
Was hält mich auf? — Ich geh'; Dein Tiſch zeugt hier:
„Kommt her zu mir!"

4. Scheut ſich mein Herz, zu Dir zu geh'n,
Aus Furcht und Schaam vor ſeiner Schuld und Blöße;
Erſchrickt es oft, die Sünden anzuſeh'n
In ihrer Zahl, in ihrer Schmach und Größe,
So faſſ' ich feſt das Gnadenwort von Dir:
„Kommt her zu mir!"

5. Du biſt ein Arzt, der Herzen heilt;
Ich fühle wohl in mir mein kränklich Weſen;
Mein Elend iſt durch's ganze Herz zertheilt, —
Da ſeufz' ich oft: wie kann ich noch geneſen? —
Mein Balſam, HErr, iſt dann das Wort von Dir:
„Kommt her zu mir!"

6. So komm' ich denn mit Zuverſicht;
Wer zu Dir kommt, den wirſt Du nicht verſtoßen.
Ich traue dem, was mir Dein Wort verſpricht;
Dein Sühnungsblut iſt auch für mich gefloſſen;
Drum rufſt Du uns, o meiner Seele Zier:
„Kommt her zu mir!"

7. Erquicke mich, wie Du geſagt;
Laß' Leben mich in Deinem Tode finden;
Und wenn mich Sünde, Welt und Satan plagt,
So rette mich, du Tilger meiner Sünden,
Und halte ſtündlich mir die Worte für:
„Kommt her zu mir!"

8. Bleibt's nicht in meinem Herzen ſtill,
Weil noch der Feind dem Glauben Netze leget,
Weil auch die Welt mich noch bezaubern will,
Weil noch ein Reiz der eig'nen Luſt ſich reget, —
So rufe Du vor meines Herzens Thür:
„Komm her zu mir!“

9. O Wort, von dem man leben mag,
An dir kann ſich die kranke Seele weiden! —
HErr! wann Du einſt an Deinem großen Tag
Gerechte wirſt von den Verlor'nen ſcheiden,
Dann ſchenk' mir nur das eine Wort von Dir:
„Komm her zu mir!“ —

Abendlied.

(Luc. 24.)

1. Bleibe! es will Abend werden,
Jeſu, bleibe doch bei mir!
Alſo ruf' im Thal der Erden
Ich, dein Pilgrim, auch zu Dir.
Bleibe mir ſtatt tauſend Sonnen!
Denn Dein Geiſt und Lebenswort
Hat das Herz mir abgewonnen, —
Darum läßt es Dich nicht fort.

2. Bleibe! Du biſt mein Erlöſer;
Ach, was hab' ich ohne Dich?
Da wird nur mein Elend größer,
Und der Tod erſchrecket mich.

Ohne Dich bin ich verloren;
Aber, HErr, Dein Geiſt und Blut
Macht mich wieder neugeboren,
Weil es ew'ge Wunder thut.

3. Bleibe! Denn Du biſt mein Leben;
Auſſer Dir iſt Alles todt;
Auſſer Dir ſind wir nur Reben,
Welchen Gott das Feuer droht.
Meines Herzens ſchwache Triebe
Gehen, HErr, auf Dich allein;
Wenn nicht Jeſus bei mir bliebe,
Möcht' ich nie geboren ſeyn.

4. Bleibe! mußt Du gleich mir ſagen,
Daß ich unverſtändig ſey;
Denn Du kannſt die Schwachen tragen,
Und bleibſt ohne Wandel treu.
Ich will ſchuldig mich bekennen,
Denn ich bin's; doch bleib mir nah'!
Laß' mir nur das Herz entbrennen,
Daß ich fühle: Du biſt da!

5. Bleibe, wenn ich gleich im Herzen
Noch ſo träg zum Glauben bin!
Denn ich lege dir mit Schmerzen
Meine Zweifel redlich hin.
Haſt du nicht auch mit den Trägen
Noch erbarmende Geduld? —
Ja, auch auf betrübten Wegen
Nahſt du ihnen voller Huld.

6. Bleibe, wenn vor meinen Augen
Auch noch jetzt ein Vorhang iſt,
Daß ſie nicht zu ſehen taugen
Deine Klarheit, Jeſu Chriſt!
Oeffne mir indeß die Schriften,
Daß ich an Dich glauben kann!
Denn auf jenen Himmelstriften
Gehet erſt das Glauben an.

7. Bleibe ſtets mir in Gedanken,
Daß mein Herz Dich nicht verläßt;
Mach' es, wenn es wollte wanken,
Durch die Gnade wieder feſt.
Bleibe bei mir, was ich ſchaffe;
Bleibe bei mir, wo ich ruh'.
Bleibe bei mir, wenn ich ſchlafe; —
Weicht mir Alles: bleibe Du!

8. Ja, du bleibſt, Du haſt's verſprochen:
„Ich bin bei Euch allezeit!"
Du haſt nie Dein Wort gebrochen,
Brichſt's auch nicht in Ewigkeit.
Schlaft, ihr Glieder, wach', o Seele!
Jeſus bleibt, und hält die Wacht,
Er, dem ich euch froh befehle! —
Das iſt eine gute Nacht.

Eine andere, gar liebliche und ſinnige Schrift hat Hiller in 12 poetiſchen Betrachtungen des Morgenthau's (Gottgeheiligte Morgenſtunden ꝛc.) gegeben. Er behandelt darin die wichtigſten Bibelſtellen über den Morgenthau, nämlich: Hiob 28, 28. Von Gott und von der Schöpfung. — Sprichw. 3, 20. Von der göttlichen Erhaltung und Regierung aller Dinge. — 5. Moſ. 32, 2. Vom Worte Gottes. — 1. Sam. 1, 21. Vom Fall und von der Sünde. — 5. Moſ. 33, 28. Sprichw. 19, 12. Richt. 6, 36—40. Von Chriſto. — Hoſ. 6, 4. Von der allgemeinen Gnade. — Hoſ. 14, 5. 6. 8. Von Gnadenwerken der Wiedergeburt und Heiligung. — Pſ. 110, 3. Von der Taufe. — 2. Moſ. 16, 13—15. Vom h. Abendmahl. — Pſ. 133. 2. 3. Von der Kirche und ihren Dienern. — 5. Moſ. 33, 13. 14. Von der Ehe. — Jeſ. 26, 19. Von der Auferſtehung und dem ewigen Leben. —

In keinem ſeiner Bücher hat Hiller wohl eine freiere und reichere Phantaſie entfaltet, als in dieſer von Wenigen noch geleſenen Schrift, die jedoch immer neue Auflagen erfährt. Mit ungemeiner Vielſeitigkeit und Gewandtheit wendet er das einfache Bild des Thaues auf die verſchiedenſten Lagen des chriſtlichen Lebens an, und verknüpft damit eine Fülle der ſchönſten Gedanken. Mögen die l. Leſer ſich nicht langweilen, wenn ich ihnen hier einige Proben vorlege:

Aus Nr. 1.

So klein ein Tröpflein iſt, ſo klein iſt mein Verſtand;
Doch der und jenes macht mir meinen Gott bekannt.
Wer Königskinder ſieht, in Gold und Purpur gehen,
Kann an der Prinzen Pracht den großen Vater ſehen;

Und wer ihn nicht erkennt, dem ſagt ein Diener: ſeht
An dem durchlauchten Sohn des Königs Majeſtät! —

Gott ſpricht: ich habe dich, du Kind des Lichts gezeuget,
Und weil dein Sternenlicht den Demant überſteiget,
So ſeh' ich ja mit Recht, und nicht nur in dem Wahn,
Erleuchtetes Geſchöpf, dir deinen Schöpfer an.
Mir wenigſtens biſt du in meinen Hirten-Augen
Mehr als ein Edelſtein, mehr, als ſonſt Perlen taugen.
Willkürlich iſt dein Seyn; ſeyn kannſt du, und auch nicht,
Wie Erde, Gras und Luft, und Waſſer und das Licht,
So dir zur Zeugung dient; ein Nichts kannſt du auch werden,
Wie Licht und Waſſer kann, und Luft und Gras und Erden.
Du haſt nichts Ewiges. Ein Wort hat dich gemacht
Von Dem, der ewig iſt, bei welchem Licht und Nacht
Nie einen Wechſel hat; und was von Heiden lebet,
Das iſt vor Ihm ein Tropf, der an dem Eimer klebet.
Das Leben in ſich ſelbſt, die weſentliche Kraft,
Die dich und mich und Feld und meine Schafe ſchafft,
Deſſelben Abſicht war: Du ſollſt dem Feld zum Grünen,
Das Grüne meinem Schaf, mein Schaf mir wieder dienen.
Vor Allem ſollteſt Du, und wärſt du noch ſo klein,
Uns vom vollkomm'nen Licht ein heller Spiegel ſeyn;
Denn in dir ſieht man Gott, den Größten in dem Kleinen,
Und wer dich recht beſchaut, kann Jenen nicht verneinen." —

Aus Nr. 2.

— — Auch dieſer feuchte Morgen
Iſt, HErr, von unſern nicht, er iſt von Deinen Sorgen.

Die Heerden weidest Du, die Blumen schmückst Du so,
Sie prangen herrlicher, als vormal Salomo.
Du wirfst den Segen da mit frischen Millionen
Wie glänzend Silber aus! Die Menschen prägen Kronen
Und Bilder in ihr Erz. Versorgtes Herze, schau,
Dort ist nur Carl*) im Gold; hier sieht man Gott im Thau.

* * *

Was durch die Zweige sticht,
Und was die Reben schlizt, dem muß das Thauen taugen;
Es warten nur auf Dich auch da, HErr, aller Augen.
Ein zartes Lilienkind, das erst die Mutter bricht,
Find't schon den Thau für sich zur Nahrung zugericht;
Dieß ist die Muttermilch, hievon wird es getränket,
Bis sich sein welkes Haupt zur Erde niedersenket,
Wie der erbet'ne Sohn der Sunamitin starb,
Der in der Mutter Schooß erwuchs und auch verdarb.

* * *

Ein Nebel steigt noch auf, und feuchtet alles Land,
Wie dort im Paradies, von unsres Schörfers Hand.
Ihr Ausgetriebenen, die ihr den Thau beschauet,
Sagt nicht: „es thauet nur!" sagt besser so: „Gott thauet!"
So still, so kühl, so leicht, so reichlich, zart und rein,
So voll subtiler Kraft, so rund, so voller Schein
Fällt dieses Wundernaß, daß Denen, die es merken,
Das Auge thränend thaut vor Lust an Gottes Werken!

* * *

Von tausend Sorgen kommt ein Tröpflein Thau nicht her.
Kein Hälmlein stehet hier, das nicht sein Tröpflein trüge,
Und hat es schon nicht zwei, doch hat es zur Genüge.

---

*) Der damals regierende Herzog von Würtemberg.

Heut braucht es weiter nicht; auch morgen iſt ein Tag,
Da es ſich wiederum zur Nothdurft haben mag. —
Der Thau nezt nicht nur Klee, er fällt auf Coloquinten;
Für Böſe ſorgt Gott mit, ob ſie ihn möchten finden.
Es war auch Canaan ein überthautes Land,
Eh' Jacobs Same da die Honigflüſſe fand.
Doch als nun Iſrael es der Verheißung wegen
Von Gott beſeſſen hat, da ward es erſt ein Segen. —
Wie ſchlecht iſt doch ein Dunſt, ein Dampf der kühlen Nacht!
Doch nimmt das weiſe Aug' des Schöpfers den in Acht;
So denk' ich, und dabei, weil Du mein Herze lenkeſt:
HErr, was iſt doch der Menſch, daß Du noch ſein gedenkeſt?
Ich bin ein Tröpflein Blut vom erſten Menſchen her,
Der von der Erde war; doch weil ein Blut noch mehr
Als nur ein Waſſer iſt, ſo hoff' ich dieſen Morgen:
Gott, der den Thau beſorgt, wird mich ſelb zehnt verſorgen.

Aus Nr. 3.

In tauſend Tropfen iſt ein ein'ger Himmelsſaft;
In tauſend Sprüchen iſt nur Jeſus, Gottes Kraft.
In tauſend Herzen wird nur dieſes wahre Leben
Viel tauſend Jahre her den Glaubigen gegeben. —
Dieß Wort iſt wie der Thau. Sprichſt Du: wie bringt es ein?
Ich weiß die Gänge nicht; empfunden will es ſeyn.
Die Wirkung zeiget an, es ſey ein Wort des Lebens.
Es fällt kein Thau umſonſt, kein Regen trieft vergebens. —
Was Menſchenwahn begießt, taugt in der Hitze nicht,
Sobald von Sinai ein Strahl das Herzblatt bricht.
Soll ich ein innres Wort aus eignem Geiſt erlernen,
So iſt es doch kein Thau, nur Waſſer aus Ciſternen.

Nur Gottes Wort allein beweist sich in der Noth
Als Wahrheit, Geist und Kraft, als Leben in dem Tod;
Und wenn ich die Vernunft in alle Höhen triebe,
Daß mir die fünfte Kraft aus Menschenweisheit bliebe,
Das würde in der Angst der Seele heilsam seyn,
Wie einem welken Blatt der stärkste Branntewein.

* * *

Die [illegible] Schöpfung ist vom Wort der Macht entsprungen,
Die neue Schöpfung ist dem Gnadenwort gelungen.
Verschmähe nicht das Wort! es ist ein Geist darin;
Verfolge nicht das Wort! sonst kriegst du Sauls Gewinn.
Stürm' auf bethautes Gras, und suche seine Tropfen
Der Nahrung mit Gewalt ihm herrisch abzuklopfen:
Die Schläge machen nur, daß es zum Herzen fließt,
Und daß der Märtyrer das Wort im Tod genießt.

Aus Nr. 4.

Bist du, o Tröpflein Thau, ein kleines Firmament,
Worin der Sonne Bild, als einem Spiegel, brennt,
Die gegen deinem Maaß zwar unermeßlich bleibet,
Doch ihren Wunderglanz in deinem Rund umschreibet,
Daß man das große Licht in deinem kleinen schaut:
So hat der Schöpfer auch ein Meisterstück gebaut,
Als Er den Menschen schuf. Da sollten ihn erfüllen
Das Licht in dem Verstand, das Recht in seinem Willen.

* * *

Zum Guten fehlt uns Kraft; das Herzblatt ist vergift't,
Die Wurzel ist verderbt, und würde nicht die Schrift
Von Sünde, von dem Tod und von der Hölle lehren:
Wir wüßten nicht einmal, wie elend wir jetzt wären. —

Der äußre Schein macht nichts; was wir jetzt Mehlthau
nennen,
Das lernt man erst als Gift im Sonnenlicht erkennen;
Da sieht ein Menschenherz wie ein verschrumpftes Blatt,
In das ein Würmernest sich eingesponnen hat,
Nachdem ein böser Thau die Eier eingeleget,
Woraus ein wimmelnd Heer sich durch die Sonne reget.
Die Sonn' ist das Gesetz; Sonn' und Gesetz ist gut;
Doch weil ein furchtbar Gift in unsrem Innern ruht,
So lebt die Sünde auf vom heiligen Gesetze;
Die Füße regen sich, wie ein besaamtes Netze
Von Kröten an dem Bach: Mord, Ehbruch, Hurerei,
Geiz, Diebstahl, Lästerung, Schalks-Auge, Heuchelei,
Neid, Hoffart, Unvernunft, boshaftige Gedanken,
Und tausend Arges mehr, das in so enge Schranken
Mein kurzer Sinn nicht faßt, mein Herz hingegen fühlt,
Weil dieser Aussatz uns durch alle Adern wühlt.
Was noch uns übrig ist, ist Seufzen ob dem Bösen:
Ach, ich elender Mensch, wer will mich nun erlösen?

Aus Nr. 5.

Was lüstet mich die Lust, wenn ich Dich, HErr, betrübe?
Was freut die Liebe mich, wenn ich nicht Jesum liebe?
Was nützt die ganze Welt, was hilft der Himmel mich?
Ich mag mich selber nicht, mein Heiland, ohne Dich!
Wer Dich hat, hat genug, ist nimmer von den Armen,
Wer aber Dich nicht hat, ist herzlich zu erbarmen.
Gott ist ja nicht mein Gott, als nur in Jesu Christ,
Weil nur in seinem Sohn Er unser Vater ist.

* * *

Ein Tröpflein Morgenthau's iſt wahrlich mehr als Geld;
Ein Tropfe Jeſusbluts iſt mehr als alle Welt!
Wir leben nicht vom Gold, wenn Gott nicht Thau will geben;
Doch auch ſolch Leben iſt ein Leben ohne Leben,
Wenn man das Leben nicht von Chriſto nehmen kann,
Das iſt in ſeinem Blut. — HErr, davon lebet man!
Die Tröpflein Thau's, obgleich ſie aus dem Himmel trieſen,
Sind dennoch in der Nacht und in den dunkeln Tiefen
So hell, ſo ſtrahlend nicht, als bei dem lichten Tag,
Da man die Sonne ſelbſt darin bewundern mag.
So hat mein HErr den Glanz in jener Nacht verborgen;
Er äußerte ſich ſelbſt bis an den frohen Morgen,
An dem er auferſtund, erhöhet aus dem Hohn,
Und kräftiglich bewährt als wahrer Gottesſohn,
Und als das Leben ſelbſt. Da kam es zum Erhöhen,
Man konnte weſentlich in Ihm den Vater ſehen;
Der Zweifel war verſtummt, der Unglaub' ward zu Spott,
Der Glaube ward beredt, und rief: Mein Herr und Gott! —

Aus Nr. 6.

So oft ich morgens früh durch feuchte Weiden gehe,
Den himmliſchen Geſchmuck erfriſchter Kräuter ſehe,
Wie da ein prächtig Naß die Länder überſprengt,
Daß auch am ärmſten Halm ein ſegnend Tröpflein hängt;
Wie das verſchiedne Grün mit Perlen überſäet
Mit Zucker dicht beſtreut, im Glanz der Sonne ſtehet, —
Wie das gezierte Feld in einem Kleid erſcheint,
Wo tauſend Türkiſſe und tauſend Jaſpis ſeind; —
Wenn ich dann ſolches ſeh' am Kleinen wie am Großen,
Am Kräutlein, wie am Baum, an Schierling, wie an Roſen,

Auch in dem ärmſten Dorf, wie in der reichſten Stadt,
Wo irgend unſer Fürſt die weiten Weiden hat,
Von Bergen, wo das Licht am Morgen auferſtehet,
Bis an die Hügel hin, wo es zur Ruhe gehet:
Dann denk' ich: alſo iſt die Gnade allgemein;
Kein Land hat ſie für ſich, kein Menſch hat ſie allein.
Hier gilt ein gleiches Recht: die ausgeſpannte Wolke
Thaut aus beſondrer Gunſt nicht eben einem Volke;
Sie theilt von Anfang ſich als lautre Gnade aus,
Auch ob des Böſen ſo, wie ob des Frommen Haus.

Aus Nr. 7.

Ich weiß die Wege nicht,
Wie Gottes ſanfte Macht durch ſtarre Herzen bricht,
Das Leben wiederbringt, in ſo viel tauſend Seelen
Die Kraft, die Menſchenwiz nicht faſſen, meſſen, zählen,
Verſteh'n, ergründen kann, ſo wunderbar beweist,
Und bei ſo mancher Kraft nur eine Gnade heißt.
Die wirkt oft früh, oft ſpät, bald langſam, bald geſchwinde,
Heut wenig, morgen viel, jezt mächtig, jezt gelinde.
Da ſchlägt die Wurzel aus, als wie der Libanon,
Dort breiten Zweige ſich als wie ein Oelbaum ſchon
Mit ſchönem Schatten aus; hier wird Geruch gegeben.
Man ſieht nicht, wie es wächst, doch ſiehet man das Leben.
Schließt ein getropfter Thau ſo viel Verborgnes ein,
Welch eine Tiefe muß dann in der Gnade ſeyn! —

* * *

Der Roſe denk' ich nach, da ſie, erquickt vom Thauen,
Ihr Haupt gen Himmel ſtreckt, ihr bloßes Herze weist;
Das iſt des Glaubens Bild, der das Erbarmen preist.

Da hundert Blätter dicht in gleichem Geiſt und Triebe
Als wie Gemeinden ſtehn, ſo heiß' ich das die Liebe.
Seh' ich ihr ſchön Gewölb' in grünen Bogen ſteh'n,
Die faſt wie Anker ſind, ſo kann ich Hoffnung ſeh'n.
Da vor der Sonne Kraft ſie ſich zur Erde neiget,
Beſchämt und ſchwach vom Licht, wird Demuth angezeiget;
Da ihr ſo zartes Blatt auch Dornen überhüllt,
Und ſelbſt nicht Dornen führt, das iſt der Sanftmuth Bild.
Der Keuſchheit Zeichen muß an allen Gliedern ſtehen;
Faſt keine Tugend iſt, — ich will ſie an ihr ſehen.
Der Geiſt, der in ihr iſt, und den der Thau ihr gab,
Drängt ſtets ſich himmelwärts; dieß malt das Beten ab.
Im Sturmwind beugt ſie ſich, ſteigt wieder, läßt zwar Zähren,
Und faßt doch friſchen Thau, uns die Geduld zu lehren.
Dieß Alles hat ſie nur, weil ſie bethauet iſt;
Und wäre Gnade nicht, wie lebte man als Chriſt?
Ihr Ruhm iſt nicht aus ihr; der Thau macht ſie zur Blume,
Und Werke dienen Gott, nicht aber uns zum Ruhme.
Ein einz'ger ſchwüler Tag, der das Gewiſſen brennt,
Da man den Zorn des HErrn in ſeiner Hitze kennt,
Benimmt der Werke Preis, — da ſucht man den Erretter;
Und blüht' ich Roſen gleich, ſo welkt' ich doch wie Blätter.
Man rühmet ſich ſogar auch gegen Böſe nie,
Als von dem Glauben nur; man war ein Dorn, wie ſie;
Nur iſt der Unterſchied: da ſie auch Thau genoſſen,
So bleiben ſie ein Dorn, wir aber blüh'n als Roſen;
Auch in die Ferne bringt ein lieblicher Geruch,
Und zeugt, wir ſtehen jetzt im Segen, nicht im Fluch.

Aus Nr. 8. (Von der h. Taufe.)

Kein Lämmlein kann ſo ſchön aus ſeiner Schwemme geh'n,
Kein zartes Roſenblatt erzeuget ſich ſo ſchön,
Als die durchs Bad im Wort gereinigte Gemeine
Dem HErrn geboren wird; da heißet ſie die Reine.
Nachdem das Licht der Welt kaum blutig unterging
Und herrlich wieder auf, der neue Bund anfing:
Da ging das Taufen an; auf Zions lichten Höhen
War dieſer Morgenthau gleich tauſendfach zu ſehen.
Sechs Paar Apoſtel ſteh'n, verkünden Jeſum Chriſt
Als den Gekreuzigten, der auferſtanden iſt,
Von Gottes Geiſt gelehrt. Der vormals blinde Haſſer,
Wird reuend überzeugt, hört, glaubt, und eilt zum Waſſer.
Dieß war die Erſtgeburt, die zu dem Lichte brach;
Die Juden gingen vor, die Heiden folgten nach.
Durft' Jacob ſich zuerſt vom Thau des Himmels laben,
So durft' ihn Edom auch hernach zum Segen haben. —
Saul, freut dich's, da du jüngſt nach Chriſtenblut gedürſt,
Daß du mit Chriſti Blut ſo ſchön getaufet wirſt?
Du ſagſt der Heidenſchaft je froher, je geſchwinder,
Daß die Verheißung ſey auch ihr und ihrer Kinder. —
Freund! rede mir nicht ein, die Pflanze ſey zu zart,
Der Segen werde nur Erwachſ'nen aufgeſpart;
Nein, Griſim darf ſo früh im Thau als Ebal liegen!
Soll Gott im alten Bund der Kinder in der Wiegen
Verſöhnter Bunds-Gott ſeyn, im neuen aber nicht?
Wird durch Beſchneidung mehr, als durch die Tauf' verricht't?
Soll durch's Geſetz ein Kind mehr, als durch Gnade leben?
Und was der Buchſtab giebt, das ſoll der Geiſt nicht geben? —

Vernunft! ſo frei du denkſt, ſo heilig als du ſcheinſt,
So denk' ich, daß du hier es doch nicht göttlich meinſt!
Ein Kind, als Kind des Zorns, bedarf ſowohl der Gnaden,
Als ein erwachsner Menſch für angeſtammten Schaden.
Das ſchwächſte Keimlein Frucht, das aus dem Samen kaum
Durch Gottes Segen ſprießt, wie ein geſtand'ner Schaum,
Hat doch die Kraft des Thau's ſo nöthig, als die Eichen,
Die mehr als hundert Jahr mit ihrem Stamm erreichen.
Die Gnade fängt nun an, ſobald wir Kinder ſind,
Deßwegen ward der Sohn des Höchſten ſelbſt ein Kind.

* * *

Die Taufe iſt ein Thau. Wie viel Thau wird zertreten!
Und ſcheint die Sonne heiß, da wir ihn nöthig hätten,
So weichet alle Kraft; die Pflanzen ſterben hin,
Als morgens nicht bethaut; wo fühlt, wo ſieht man ihn? —
Freund! fiele nicht der Thau, es würde Mehr verderben,
Und wäre keine Tauf': es würden Viel' mehr ſterben.
Dieß Waſſer muß ja doch des Lebens Anfang ſeyn
An Eltern und am Kind; und kehrſt du in dich ein,
So wirſt du an dir ſelbſt die Kraft der Taufe merken.
Geſetzt: du biſt erſtarkt und fruchtbar an den Werken:
Woher iſt ſolches wohl? — Der Baum, der dorten ſteht,
War einſt ein zartes Schoß, vom erſten Thau erhöht!

Aus Nr. 9. (Vom h. Abendmahl.)

Sagt Moſes: Dieß iſt Brod, das euch der HErr gegeben,
So heißt's nicht lang: „woher?" — man ißt und ſammelt eben.
Sagt Jeſus: „Dieſes iſt mein Leib, dieß iſt mein Blut,"
So glaub' und eſſ' und trink' ich mit getroſtem Muth.

Ganz deutlich iſt ſein Wort; die Einfalt wird nicht fehlen,
Der Stifter wird es ihr auch nicht zur Sünde zählen,
Wenn ſie die Worte nimmt, wie Er ſie ſagt und weiſt,
Weil „Iſt“ ein wahres Seyn, und nicht „Bedeuten“ heißt.
Wenn wir dem Wörtlein „Iſt“ den eignen Sinn hier rauben,
So fehlt es nicht am Wort, es fehlt nur uns am Glauben.

* * *

Spricht des Erlöſers Mund: „Für euch dahingegeben!“
So ſpricht der Glaube nach: „Für mich und für mein Leben!“

* * *

Wer glaubig iſt und trinkt, genießt des Lebens Früchte,
Und wer unwürdig iſt, der iſt ſich's zum Gerichte.
Hier ſteht ein gutes Korn, und dort ein giftig Kraut,
Und beide werden doch von einem Thau bethaut.
Den Weizen ſammelt man, das Unkraut wird verſtoßen;
Die Roſen bleiben auch noch unter Dornen Roſen.
Die böſe Nachbarſchaft macht keinen Guten ſchlimm;
Ich eſſe nur für mich, und weiß auch, wie ich's nimm. —
Einſt ſah ich, wie im Thau ſich eine Schlange kühlte,
Und plötzlich wiederum ſich in die Höhle wühlte; —
Soll, dacht' ich, meinem Schaf der Thau vereckelt ſeyn?
O nein, der Thau iſt gut, — die Reinen bleiben rein!

Aus Nr. 10. (Von der Kirche.)

Wie lieblich muß es ſeyn, wenn es vom Hermon thauet,
Und man ein ſchimmernd Heer der Tropfen überſchauet,
Gelagert auf das Gras, von einem Licht beſcheint,
Von einer Kraft erfüllt, zu einem Leib vereint!

Wie, wo ein bunter Flug von keuſchen Tauben ſitzt,
Daß ihrer Flügel Pracht wie Gold und Silber blitzt,
Da ſtrahlt es tauſendfach. — Im Thau iſt unſer Gott,
Wie Er im Himmel heißt, auch hier Herr Zebaoth!
Mir däucht, ich ſehe hier im Bildniß die Gemeine,
Die Taube Salomons, die Eine, und die Reine.
Da iſt ein Vater nur, der über Allen iſt,
Ein Licht, und nur ein HErr, der Heiland Jeſus Chriſt.
Ein Geiſt, der ſie erfüllt, und eine Tauf' bei Allen,
Wie auch ein Glaube nur, wodurch ſie Gott gefallen.
Das Wort erzeuget ſie, das in die Zeugenwolk'
Und aus derſelben thaut. Sie heißen Gottes Volk;
Sie alle ſind ein Leib und miteinander Glieder;
Da ſieh', wie lieblich iſt die Einigkeit der Brüder!
Wenn zwei, drei Tröpflein Thau's in Eins geſammelt ſeyn,
Iſt Jeſus mitten inn mit ſeinem Sonnenſchein.

* * *

Die Kirche kann man oft vor Wuſt und Staub nicht ſehen,
Wie ein verborgner Thau, wenn ihn der Staub bedeckt,
Wenn ihn das Schwein zerwühlt, in Herzlein ſich verſteckt,
Von außen nimmer glänzt, von innen übrig bleibet,
Doch ſeine Kraft beweist, und Pflanzen aufwärts treibet.
Obſchon Elias klagt, er ſtehe noch allein,
Zählt Gott doch insgeheim, daß Siebentauſend ſey'n.
Im äußern Haufen zwar kann Vieles ſich vermiſchen, —
Es iſt nicht Alles Thau; es mengt ſich oft dazwiſchen
Von unterſchiedner Art ein giftiges Geſchmeiß,
Wie Unkraut unter Korn; und wie der glatte Schweiß
Den auf dem krummen Pfad die wüſte Schnecke ſchwitzet,
Auch etwa Farben zeigt, doch Klee und Schaf nichts nützet,

Dem wahren Thau nicht gleicht, ſo iſt es auch allhie:
Es haben Viel den Schein, die Kraft verleugnen ſie.

* * *

Die Weiden ſind nicht mehr, wie ſie geweſen ſeyn
Zu unſrer Väter Zeit, das Waſſer nimmer rein.
Die Lamms-Art iſt verderbt; es lernet von den Großen
Nun faſt das jüngſte Schaf wie alte Böcke ſtoßen. —

* * *

Doch:
Was von ſich ſelber ſtirbt, werd' ich nicht zahlen müſſen,
Wenn ich es nicht verſäumt, und nicht die Trift zerriſſen.
Wem hat denn unſer HErr, was Laban that, gethan?
Ich heil' ein räudig Schaf, es ſtecket mich nicht an.
Der Quell löſcht mir den Durſt. Was ſich im Schlamm will baden,
Und doch trinkt, trinkt nur ſich, nicht aber mir zum Schaden.
Den Guten ſchadet nichts, was Böſen Schaden thut;
Iſt in der Peſt dem Arzt flieh'n oder bleiben gut?
Ich hoff', ich weide fort, bis Er, der mich gedingt,
Die Heerden ſcheiden wird, und mich zur Ruhe bringt.

Aus Nr. 11. (Von der Ehe.)

Wie wenn zwei Tröpflein Thau ſich aneinanderſchließen
Von gleichem Urſprung her, wenn ſie zuſammenfließen
Zum Spiegel *eines* Lichts, das ſich in ihnen bildt,
Zum Wachsthum *eines* Stamms, der einſt den Garten füllt,
Und zur Vereinigung der mitgetheilten Gaben,
So daß das erſtere ſein zweites ſollte haben,
Das ſein Gehilfe wird: ſo denken wir dabei:
Es ſind die Zwei nun Eins, ſie ſind hinfort nicht zwei.

Geliebte Gattin! dieß bedenken wir dabei,
Daß ein Paar zwar ein Herz, doch dieß Herz Gottes ſey,
So daß wir Chriſti ſind, Du, ich und unſre Kinder, —
Und dazu helf' Er uns, der Heiland aller Sünder.
Zwei Heiden ſind auch eins, und doch von Gott noch fern,
Zwei Chriſten aber ſind auch eins in einem HErrn.
Es bleibe nur bei uns, wie ich im Anfang ſchriebe
In deinen Trauungsring den Wahlſpruch: „Uebe Liebe!"
Wir fleh'n in einem Geiſt, der Gottes Gnade faßt,
Genießen gleiche Luſt, erdulden gleiche Laſt,
Und wollen dankbar ſeyn wenn Thau und Sonne ſcheinen,
Und wollen in dem Kreuz auch mit einander weinen.
Trennt unſer Schöpfer dann durch die verborg'ne Hand
Uns Beiden in dem Tod das angenehme Band,
So biſt du nicht mehr mein, denn dort ſind keine Ehen;
Dort laſſ' er dich und mich den Engeln ähnlich ſehen!

Aus Nr. 12. (Auferſtehung und ewiges Leben.)

Dort wird es herrlich ſeyn, wann Alles wacht und rühmt,
Und der verklärte Thau das neue Feld beblümt! —

Wie wenn ein Sommertag, von Sonnengluth geheizet,
Ein Gras, das früher Thau faſt wie zum Stolz gereizet,
Nach ausgeſo'gner Kraft in ſeiner Pracht beſchämt,
Und dem verſengten Blatt ſelbſt das Gerippe lähmt,
Und Heu aus Blumen macht, ja bis zur Wurzel brennet,
Daß man von Blum' und Gras die Stätte nicht mehr kennet:
So iſt die Herrlichkeit des armen Sterblichen.
Warum? Des höchſten Zorn macht, daß wir ſo vergeh'n.

Was Menſch und Sünder heißt, das Alles heißt auch ſterblich;
Nichts bleibt von Adam her als nur der Tod uns erblich.
Ein König welkt wie ich; wir legen bei dem Grab,
Er ſeinen Scepter hin, ich meinen Hirtenſtab.
Solang' ein Tröpflein Thau daurt gegen eine Sonne,
Währt unſre Lebenszeit auch gegen jene Wonne.
Es iſt das Köſtlichſte, was man auf Erden hat:
Man wird der Mühe müd, und dann des Lebens ſatt.

* * *

Wie ſchlimm ſind Die daran, die keine Hoffnung wiſſen,
Und zu den ewigen, troſtloſen Finſterniſſen
Mit banger Seele geh'n, und, wenn man ſie begräbt,
Ohn' Hoffnung, daß ihr Leib im Himmel wieder lebt! —

Des Chriſten Leben iſt in Gott hier noch verborgen,
Dort wird es offenbar, — es kommt ein froher Morgen.
Wir ſtehen geiſtlich auf, man gräbt natürlich ein;
Was man verweslich ſä't, wird unverweslich ſeyn.
Für Unehr' in dem Tod wird Herrlichkeit gegeben,
Was hier in Schwachheit ſtirbt, wird in der Kraft dort leben.

Wie glänzt der Thau ſo ſchön, worein die Sonne ſtrahlt,
Und in den Tröpflein ſich ſo unterſchieden malt,
In allen nur ein Licht, das alle ganz durchkläret,
Doch einen Tropfen Thau mit größrer Klarheit ehret,
Als andre neben ihm! — So wird es dorten ſeyn; —
In Allem ſpiegelt ſich der ſel'ge Wunderſchein
Des einigwahren Lichts; ſie werden Alle glänzen;
Man weiß von Finſterniß gar nichts in Zions Gränzen;

Allein die Klarheit macht doch einen Unterſcheid,
Nicht an dem Leben ſelbſt, nur an der Herrlichkeit.
Dieß kann ein Weiſer auch an Himmelslichtern lernen,
Was ich, als Hirte, lern' an dieſen Waſſerſternen.
Glänzt hier der Thau ſo ſchön, was wird einſt dort geſcheh'n!
Sieht man ſich hier kaum ſatt, was wird man dorten ſeh'n,
Im Auferſtehungsfeld, auf jener neuen Erden,
Wenn ſelbſt der Himmel neu, wenn Alles neu wird werden, —
Wo Gott bei ihnen wohnt, wo Alles iſt erfriſcht,
Wo Gott den Thränenthau von ihren Augen wiſcht? —

* * *

Man wird fühlen, daß ein edler, tiefſinniger Geiſt dazu gehörte, um an ein ſo einfaches Natur- und Schriftbild dieſe und noch viele andere eben ſo wahre als liebliche Beziehungen des geiſtlichen Lebens anzuknüpfen. Solche Poeſieen gelingen blos einem Dichter, in welchem ein wachſendes Leben aus Gott iſt, und dem daher die Werke der Schöpfung mehr und mehr theils als zarte, theils als gewaltige Symbole der Gnade Gottes erſcheinen, von deren geheimnißvollem Hauch die Natur ſammt den Menſchen allein noch grünen und ſich zu höherem Daſeyn entwickeln kann. —

Einen beſonderen Beitrag zum dichteriſchen Reichthum gewann Hiller aus ſeinem anhaltenden, frommen Studium der bibliſchen Typologie, deren Ergebniſſe er in einem zweibändigen, ungemein fleißig bearbeiteten Werke: „Syſtem der Vorbilder des alten Teſtaments“ veröffentlicht hat, und worin, bei manchen nach dem Geſchmack ſeiner Zeit wohl zu weit hergeholten und ausgeſponnenen Vergleichungen, der reiche typiſche Zuſammenhang des alten Bundes mit dem neuen oft mit

überraſchender Wahrheit und Feinheit nachgewieſen iſt. Die Berechtigung hiezu hatte er in den Andeutungen der Apoſtel, welche ſo oft die früheren Geſchichten, gottesdienſtlichen Ceremonien und Inſtitute als „Vorbilder der himmliſchen Dinge“ und als „Schattenriſſe der zukünftigen Güter“ (Ebr. 9, 23. 10, 1.) erklärten, — eine Idee, worin beſonders auch die ſo detaillirten Formen des moſaiſchen Cultus, denen das Gepräge eines heiligen Ernſtes und einer göttlichen Geziemlichkeit ſo ſichtbar aufgedrückt, ihre ſchönſte, treffendſte Bedeutung finden. Nicht, als ob in jedem einzelnen Zuge jene Einrichtungen oder in jeder Lebenswendung der alten Heiligen eine directe Weiſſagung auf ſpätere Zeitläufe und Perſonen enthalten ſeyn müßten, wie dieß öfters in den Schriften der Propheten der Fall iſt; vielmehr ſcheint es, die göttliche Weisheit, der all ihre Werke von der Welt her bewußt ſind, habe auch hierin einen wunderbaren Stufengang ihrer Offenbarung und Geiſteserziehung angelegt, und die geſchichtlichen Typen ihres Reichs als Mittelglieder gebraucht, um durch die Erſcheinungen der Natur uns die allgemeinen Grundgeſetze des Geiſterreichs, durch die geſchichtlich-baſirten Typen des alten Bundes die ſpecielleren Ideen und Grundanſchauungen eines poſitiven Gottesreichs, und durch die noch deutlicheren Sprüche der Seher die Vorbildung der einzelnen Perſonen und Ereigniſſe dieſes Reichs vor Augen zu ſtellen. Damit wäre uns eine großartige Scala für Geiſt und Herz anvertraut, ſo daß wir von der Schöpfung zur Geſchichte, von dieſer zum eigentlichen Wort aufſtiegen, und auch darin das ſucceſſive Walten und Wirken Gottes, der zuerſt den Stamm, dann die Zweige, und aus dieſen zuletzt die

Früchte schafft, erkenneten, ohne darum an einen bloßen natürlichen Proceß zu glauben, wo so viele unmittelbar himmlische Einwirkungen und wunderbare Durchkreuzungen der ganzen Menschennatur sich dem tiefer Blickenden darbieten. — Vielmehr gelangen wir auch auf diesem Wege zuletzt nur zu jenem Worte, das von Anfang bei Gott war und Gott selbst ist, durch das alle Dinge geschaffen sind, und das sie alle trägt mit seiner unergründlichen, weltdurchströmenden Kraft, — das aber bei all seiner Herrlichkeit sich selbst keine höhere Aufgabe zu sezen vermochte, als die: Fleisch zu werden und unter uns zu wohnen als der eingeborene Sohn des Vaters, und über alle Gebilde der Schöpfung, über alle Geschichten und Ideen des menschlichen Lebens hin seine Worte des ewigen Lebens zu versenden.

In diesem Geiste zeuget die Schrift, wenn man sie richtig und demüthig, ohne Nebeneinfluß menschlicher Verneinungen und Abschwächungen versteht, und es kann einer heilsbedürftigen Seele nur wohl seyn, wenn sie den Offenbarungen ihres Gottes, wie einem festgegliederten, unsterblichen Himmelsbild, in ihr glänzendes Auge schaut, frei und weitgetrennt von den Verehrern jener traurigen Selbstweisheit, um welche die kritisch und philosophisch geschlachtete Lebensgestalt als eine Leiche mit anatomisch präparirten Gliedern und angekünsteltem Verwesungsgeruch daliegt. — Wie viel besser haben unsre gottseligen Väter gethan, die mit frommem Gemüthe, gestützt auf das Zeugniß ihres untrüglichen HErrn und auf das Wort seiner Apostel, gegründet auf die Erfahrung der Jahrhunderte, und selbst eingeführt in das inwendige Leben mit Gott, das Lebenswort bis in seine innersten Tiefen zu ergründen suchten, während sich nun so viele Neuere dies durch hochmüthige Neutralisirung

desselben und eine geistlose, kaum durch den Styl und einige Witzfunken noch erträgliche Verneinung desselben emporbringen, so daß ihr Treiben bloß einem in hohe Worte gefaßten Bankerott gleicht, aus welchem die zeitliche und ewige Armuth mit hohlen Augen hervorblickt! — Daher wird auch die bessere Nachwelt weit mehr von den Alten erlernen, als von dem verseichtigten Geschlechte der Jüngern, obwohl unter diesen einzelne Bessere, ja treffliche Geister sind, die mit sorgsamer, frommer Forschung auf die Schultern der Aelteren treten, und die ihrestheils nicht blos durch Talent, sondern zumeist durch Glaubenstreue der herrlichen Aufgabe sich widmen, mit ihren Glaubensgenossen hinanzukommen zu einerlei Glauben und Erkenntniß des Sohnes Gottes, und Männer zu werden, die da seyen im vollkommenen Maaß des Alters Christi. (Eph. 4, 13.)

Es würde zu weit führen, hier einzelne Stücke des Hiller'schen Buchs über das alte Testament, im neuen reflectirt, anzuführen. Aber das kann man ihm, dem treuen Arbeiter, der in Manchem vielleicht über das richtige Maaß hinaus Altes mit Neuem verglichen hat, bezeugen: „Thun wir zu Viel, so thun wir's Gott!" (2. Cor. 5, 13.) — Er hat nur seinen Gott und Heiland damit zu ehren gesucht, und es gilt ihm auch hierin die den Hochmüthigen ferne Verheißung: Wer Mich ehrt, den will ich wieder ehren.

Ein Paar kleinere Schriften von ihm sind noch weniger bekannt: „Beichtbüchlein", voll gesunden und tüchtigen Takts, dessen bessere Lieder in meinen „Christenliedern" mit einiger Feile gegeben sind, — und: „Andenken für Confirmanden", gleichfalls sehr schön und herzlich, obwohl im Sprachtone der früheren Zeit. Es wird nach unserer verbil-

deten Zeit vielleicht eine kommen, worin man auch dieſe kräftige Proſa wieder zu Ehren bringt, gleichwie ich manche Lieder des trefflichen Mannes wieder mit Recht ans Licht gezogen habe. Man ſieht auch hierin überall den nervöſen, tüchtigen Schüler Bengels, dem es nie um die Schale, ſondern überall um den Kern, um das unmittelbar Nöthige und Heilſame zu thun war, — und auf dieſen Zweck hat er auch hier ſeine Kraft männlich verwendet.

Die zwei ſchönſten Lieder jenes Communionbuchs ſcheinen mir (ſ. m. Chriſtenlieder) zu ſeyn:

Ich komme zu dem Abendmahl, und

„Kommt her zu mir!“ Du ſüßes Wort! (S. oben.)

nebſt einigen andern. Es iſt kaum begreiflich, wie ſolche Stücke bisher im Verborgenen bleiben konnten. Achtet die teutſche chriſtliche Kirche nicht auf ſie, ſo wird das Ausland ſie erkennen. Auch Hiller hat früher den Ausſpruch Chriſti in gewiſſen Beziehungen erfahren müſſen, daß ein Prophet in ſeinem Vaterlande nichts gilt.“

Ein weiteres Werk, das nur durch großen Vorſatz begonnen und mittelſt anhaltenden Fleißes vollbracht werden konnte, war „das Leben Jeſu nach der Harmonie der vier Evangeliſten“ — alſo das herrlichſte Sujet in dieſer Welt, das neuerlich auch von Rückert, bei all ſeiner ſelbſtloſen Anbequemung an das einfache Schriftwort, nur mangelhaft in Verſe gefaßt worden iſt. —

Das Zeitalter Hillers, worin Gottſched's Geiſt auch die beſſeren Geiſter noch influenzirte, war nahezu das unbequemſte zu Erfüllung dieſer erhabenen Aufgabe, die bis jetzt noch nicht gelöst worden iſt; denn daß der ſel. Lavater ſie bei ſeinem Mangel an eigentlich poetiſchen Genie gelöst habe,

nur die Form, ſondern auch den heiligen, darin ohne Maaß wohnenden Geiſt mit ganz kindlich gewordener Kraft verſtünde, um dieſes allerheiligſte Leben, das je gelebt worden iſt, in einem allgemein genießbaren Volksbuche, gleich geiſtlichtief in der Weisheit, wie einfach und hehr in der Form, der teutſchen Chriſtenheit in die Hände zu legen. Da darf man wohl ſagen: Noch viel Verdienſt iſt übrig, auf, hab' es nur! Die Welt wird's kennen! —

Es mögen hier ein Paar kurze Proben von Hillers Arbeit, die mit vielen bibliſchen Reflexionen durchflochten iſt, zur Anſicht gegeben werden.

Von der Samariterin (Joh. 4.) ſagt er:

„Wie bei dem Brunnen einſt der Engel Hagar fand,
Zur Umkehr ſie bewog, und unter Sara's Hand
Aus ihrer Irre trieb, daß ſie bei ihrer Frauen
Auch den Verheißungsſohn noch ſelber durfte ſchauen,
Und hieß den Namen Deß, der damals mit ihr ſprach:
„Du, HErr Gott, ſiehſt mich!" und dann den Brunn darnach
„Den Brunn des Lebenden, der mich hat angeſehen:"
So iſt was Größeres an dieſem Weib geſchehen. —

Die Samariterin, belebt von Chriſti Wort,
Glaubt, wundert, freuet ſich, fragt nimmer, eilet fort,
Läßt Krug und Brunnen ſteh'n; ſie fühlt ein inn'res Dringen,
Sie will der Bürgerſchaft die gute Botſchaft bringen:
„Ihr Leute, kommt, und ſeht doch einen Menſchen an,
Der Alles mir geſagt, was bisher ich gethan;
Ob Er nicht Chriſtus iſt? — Er wußte meine Ehen, —
Ein Waſſer, welches ſoll in jenes Leben gehen, —

Von Gott, als einem Geiſt, und Vieles noch dabei;
Mein Herze ſagt es mir, daß Dieſer Chriſtus ſey!“ —

Wie wenn ein irrend Schaf aus den durchſtreiften Hecken
Auf eine Quelle ſtößt, und durch ſein muntres Blöcken
Auch andre nach ſich ruft, daß alles blöckt und ſpringt,
Und nach dem langen Durſt zur friſchen Quelle dringt:
So war Samaria. Man ſah mit vollen Haufen
Die aufgeruf'ne Stadt zu dieſem Brunnen laufen. —

* * *

Wer erndtet, ſprach der HErr, deß ſoll der Lohn auch ſeyn,
Der ſammelt eine Frucht in jenes Leben ein,
Daß an dem Zahlungs-Tag nach unterſchied'ner Treue
Zugleich der Säende und Erndtende ſich freue.
Denn dieſes wahre Wort gilt jetzt und jederzeit:
„Ein Andrer iſt's, der ſä't, ein Andrer, der da ſchneidt.“
Ich habe Euch dahin zu erndten ausgeſendet,
Woran ihr keine Hand und keinen Schweiß gewendet;
Und Andre haben Müh' und Kräfte angewandt;
Ihr kommt in ihre Erndt', nachdem ich Euch geſandt. —

Wie ſauer ward zuvor die Arbeit den Propheten!
Ließ Zacharia nicht ſich unter Steinen tödten?
Sä't Jeremia nicht in Ketten und mit Noth?
Aß nicht Ezechiel bei'm Miſt ſein Pfündlein Brod?
Mußt' Esra nicht mit Angſt dem ſtolzen Unkraut wehren?
Mußt' Nehemia nicht ſein Eig'nes mit verzehren?
Und was hat Moſe ſelbſt, der vielgeplagte Mann, —
Denn Land und Volk war wüſt, — für eine Saat gethan?

Auf Hoffnung ſä'ten ſie bis auf Meſſias-Zeiten.
Nach ſolcher Arbeit durft' nun der Apoſtel ſchneiden.

Ihr Lehrer, nur getroſt, ſä't unter Thränen aus!
Der Lohn iſt ſchon beſtimmt in unſres HErren Haus;
Und ſeht beim Säen ihr auch gleich nicht viel von Früchten,
So wird das Erndten einſt ein Anderer verrichten.

* * *

Man wird auch aus dieſer Bearbeitung der evangeliſchen Geſchichte den unermüdlichen Fleiß erkennen, womit der fromme, erfahrene Mann ſeine Aufgabe zu löſen beſtrebt war. Es muß jedoch zugegeben werden, daß dieſe Methode mehr für ein Erbaunngsbuch paßt, als daß hier eine ganz poetiſche Darſtellung des Leben Chriſti zu entdecken wäre, weil der didactiſche Ton zu ſtark vorherrſcht. Darf ich, obwohl an mir kein Epiker verloren gegangen iſt, meine Anſicht über eine dichteriſche Bearbeitung dieſes heiligen Lebens äuſſern, ſo ſcheint mir daſſelbe für ein monoton-fortlaufendes einzelnes Metrum viel zu reich und mannigfaltig, namentlich aber der Alexandriner, der viel beſſer zur Contemplation paßt, das ungeeignetſte Versmaaß hiefür zu ſeyn. Der Erdenwandel Jeſu wird uns von den Evangeliſten ſelbſt nicht in ſeinem vollen Zuſammenhange, ſondern nach ſeinen leuchtenden Hauptpunkten, bald mehr bald weniger rhapſodiſch erzählt. Es kommen in den Berichten auch manche proſaiſche Stellen vor, die ſich nur ſchwer und mit Zwang dichteriſch einkleiden laſſen, weil die erhabene Beſtimmung des HErrn es mit ſich brachte, nicht nur in Gleich-

niſſen u. ſ. w. zu reden, ſondern auch die gewöhnlichſten Verhältniſſe dieſer Welt als Ordner und Richter in den Kreis ſeiner Rede zu ziehen. Verſificirt man nun ſolche Dinge, die oft ſo wenig, als ein kurzgefaßter, deutlicher Richterſpruch oder ein königlich bündig gegebenes Edikt, poetiſch gemeint ſind, buchſtäblich, ſo zieht man ſie aus ihrer urſprünglichen Sphäre in eine ganz fremde hinein, und es kann nicht fehlen, daß dasjenige, was an ſich hehr und heilig iſt, in der angekünſtelten Hülle als etwas Trocknes und Hölzernes erſcheint. Höchſtens könnten ſolche Parthieen etwa dann dichteriſch behandelt werden, wenn man die inwohnende Idee zum Subſtrat des Liedes machte, und die Ausſprüche des Heilandes mit ſorgſamer Hand damit als herrſchende Leiter verbände, ſo daß ſie gleichſam als das Gerüſt (the frame) erſchienen, das vom chriſtlichen Dichter mit Fleiſch und Haut überkleidet würde, — oder beſſer geſagt, gleich jenen Urfelſen des erhabenen Sinai und Thabor, die der Menſch mit Raſen überdeckte, um auch jenen einſamthürmenden, gewaltigen Spitzen eine ſäuſelnde Cypreſſe und ein ſtillathmendes Veilchen abzugewinnen.

Eben um der rhapſodiſchen Form der Lebensgeſchichte Jeſu willen ſcheint's mir, daß ein berufener Dichter dieſelbe mit dem ſorgſamſten Aufwand aller edeln Formen, alſo mit den verſchiedenartigſten Rhythmen und Versmaaßen, bald lyriſch, bald didactiſch, bald erzählend, zu bearbeiten hätte. Auf ein Leben von ſolch unausdenklichem Werthe darf wohl auch der ganze Reichthum menſchlicher Kunſt, wiewohl mit kindlicher Einfalt, verwendet werden. Ein längeres Gedicht dieſer Art müßte ein Purpurmantel werden auf die Schultern Jeſu Chriſti, von

oben bis unten aus einem Stücke gewirkt, aber mit den verschiedenartigsten Näthereien und Stickereien, frommherzig und demüthig geziert, — überall nur Er, der Einige, wie man Ihn in den Bibeln verschiedenartig, und doch immer in Seiner höchsten Vorzüglichkeit abzubilden pflegt, — und so würden die mannigfachen Züge, womit Ihn die Seinigen gezeichnet, auch im Liede als ein in seiner inneren Einheit mannigfaltiges, vielgegliedertes Ganzes erscheinen. Ich hatte einst den Vorsatz, diesen Gedanken zu verwirklichen, aber theils äussere, theils innere Hemmnisse verwehrten es, daher ich mich mit der Andeutung einer Idee, die in jüngerer Zeit mir so theuer gewesen ist, hier begnüge. Es werden bessere Leute nachfolgen, die solcher Aufgabe kräftiger gewachsen sind. Aber nicht bloße dichterische Talente, sondern nur solche Menschen, die zugleich Dichter von Natur und Christen durch Gnade sind, werden dieses schönste Problem ausführen, soweit irgend ein sündiger Mensch im Staube Den fassen und verherrlichen kann, der nun aufgefahren ist über alle Himmel, damit Er Alles erfülle. —

Es war jedoch dem frommen Pfarrer von Steinheim, der mit seiner Familie, wie mit seiner Gemeinde, so treulich lebte, der beste Wein, wie in Cana, aufs Ende vorbehalten. Nur wenig hatte sein bisheriges Wirken, obwohl von vielen Redlichen längst anerkannt, sich in die Herzen des gesammten Volkes Bahn gebrochen. Aber er hatte, darum ward ihm gegeben, daß er die Fülle hätte. Nach so vielen poetischen Studien, die nicht allein von seinem begabten Geist, sondern allermeist von dem Herzen, — nicht blos von der Hand, sondern auch von seinen vielgebogenen Knieen ausgegangen sind, ward ihm am Lebensabend noch die köstlichste

Gabe verliehen. Der HErr berief ihn theils inperlich, theils durch die Bitten der Gläubigen, ein Hausbuch zu fertigen, das jeder Chriſtenfamilie täglich einen Bibeltext, nebſt einem kurzen darauf gedichteten Liede, zur gemeinſamen Erbauung darböte. Dieſer zwar weltlich unſcheinbaren, aber deſto größeren geiſtlichen Aufgabe unterzog er ſich mit einer Kraft, Geduld und Geiſtesfülle, wie Niemand weder vor ihm, noch nach ihm. Er lieferte als reifer, gealterter Mann in wenigen Jahren ein zweitheiliges Buch von je 366 kurzen geiſtlichen Liedern über auserwählte Bibelſprüche, und in den verſchiedenſten Rhythmen, alſo 732 Geſänge, die gleichermaßen ein ſprechendes Denkmal ſeiner unerſchöpflichen Gabe, wie der ſegnenden, ſein Werk begleitenden Gottesgnade bis heute geblieben ſind. Der Titel dieſes unſcheinbaren Büchleins, das in zahlloſen Exemplaren circulirt, und bei uns in den meiſten Familien, beſonders aber, wenn man's früher auch nicht achtete, an den Kranken- und Todtenbetten ſo wohl bekannt iſt, heißt: Geiſtliches Liederkäſtlein, — ein beſcheidener Titel, wie denn das ganze Dichtertalent Hillers durchaus den Stempel ungeheuchelter Einfalt, Demuth und Nüchternheit auf der Stirne trägt. In dieſem unſcheinbaren Sedezbande ſind die reichen Erfahrungen und Grundgedanken ſeines Gemüths mit einer Mannigfaltigkeit und Klarheit niedergelegt, wie man ſie ſchwerlich in einem andern Buche dieſer Art entdecken wird. Dabei weht darin überall neben der lauterſten Ehrfurcht vor der heiligen Schrift eine ſo milde, erbarmende Liebe und Weitherzigkeit, gepaart mit unüberhörbaren Buß- und Gewiſſensſtimmen, daß es ſich wohl erklären läßt, warum alle religiöſen, ſo verſchiedenen Parteien des ev. Würtembergs dieſem Dichter ſo herzlich

zugethan ſind, und ſich im geſegneten Gebrauche ſolchen güldenen Kleinods vereinigen. Und wenn dieſer Reichthum geiſtlicher Erkenntniß und Erfahrung wirklich nicht blos überhaupt in poetiſcher Form, ſondern an vielen Orten auch in der Kraft ſalomoniſcher Körnigkeit und ſprüchwörtlicher Prägnanz dargeboten wird, ſo daß man auch für die ſeltenſten Lagen des Lebens, wie für die geheimſten Bedürfniſſe des Herzens hier einen wohlthuenden Fingerzeig und Troſt findet: dann iſt es nicht zu verwundern, warum dieſes Buch nach 70—80 Jahren noch in ſolch unverwelklichem Andenken ſteht, und nächſt der Bibel bei uns vielleicht das geſegnetſte Anſehen genießt.

Wie theuer das Hiller'ſche Schatzkäſtlein den ev. Altwürtembergern iſt, zeigt auch der rührende Vorfall, als vor etwa 10—12 Jahren eine würtembergiſche Colonie in Grusien, Madſchar bei Karaß, von einem tſcherkeſſiſchen Raubzug überfallen und meiſtentheils in die Sklaverei geſchleppt wurde. Dazumal, als man Söhne von den Vätern, Töchter aus Mutterarmen riß, zerſchnitten die glaubigen Eltern in Eile noch zwei Hiller'ſche Schatzkäſtlein, und gaben ihren weinenden Kindern einzelne Blätter mit, damit ſie in der Wüſte, wohin ſie nun pilgerten, noch einen Halt für die Seele und ein himmliſches Manna hätten. Der Segen davon ſoll nicht ausgeblieben ſeyn.

Hinſichtlich der Poeſie wiederhole ich hier das von einem würdigen Recenſenten in den Brockhaus'ſchen Blättern (1840. S. 1454.) gegebene, in der Zueignung meiner „Chriſtenlieder" abgedruckte Zeugniß: „Hiller iſt, nicht der Correktheit, aber der Anlage nach, nächſt Paul Gerhard, der größte, leider nur unter den Stillen im Lande bekannte,

Kirchendichter, gewiß der größte des 18ten Jahrhunderts.“ Dieß iſt hinſichtlich der Fülle, der vielſeitigen Erfindungskraft, der oft ſo gediegenen Kürze und einfach bibliſchen Tiefe und Popularität ein ſehr wahres und daher achtungswürdiges Urtheil, wiewohl Hiller in andern Beziehungen von andern Männern übertroffen wird. Paul Gerhard iſt noch vollſtrömiger und in manchen ſeiner Erzeugniſſe univerſell-herrlicher, klaſſiſcher; — Angelus Sileſius, deſſen trefflichſte Lieder aus ſeiner evangeliſchen Jugend, nicht aus ſeinen ſpäteren papiſtiſchen Verirrungen und Fehden ſtammen, übertrifft ihn durch den jugendlichen Frühlingshauch einer unnachahmlichen Gottesfreude und holden Kindlichkeit. Gottfried Arnold geht ihm durch ein ganz eigenthümlich-concentriſches Geiſtesfeuer und energiſche Plerophorie der Gedanken vor. Hiller aber, der ein Kind gedrückter, oft thränenvoller Zeiten war, ſteht hinwiederum über ihnen, theils durch ſeine klare Schriftmäßigkeit und bibliſche Einfalt, theils durch ſeine Vielfältigkeit, theils durch proverbielle Conciſion, theils durch Entfaltung vieler neuteſtamentlichen Grundgedanken, worunter das kindliche Lob Gottes, die tiefere Einſicht in das Geheimniß unſerer Verſöhnung, wie der Leiden, die in Chriſto ſind, und das Warten auf des HErrn Zukunft die hauptſächlichſten Beſtandtheile bilden. Kein Dichter hat das göttliche Wort ſo vielfach beſungen, wie Hiller. Darum wirkt er auch im Bunde mit dieſem Worte ſo kräftig fort, und ſein Gedächtniß wird nicht erlöſchen. Ich wüßte ihm hierin nur den ſel. Johann Adam Lehmus an die Seite zu ſtellen, der mit gewaltiger, und oft genialer Kraft faſt die ganze Bibel in Verſe gebracht

hat, dem aber die ruhige Weisheit Hillers, ſich excerptiv und kurz zu faſſen, viel weniger gegeben war.

Was den Gehalt der Hiller'ſchen Lieder betrifft, ſo zeigt ſich darin ein durchaus bibelglaubiger, chriſtlich entſchiedener Mann, deſſen Glaube die Färbung der J. A. Bengel'ſchen Schule trägt. Er war berufen, die großen Forſchungen und Gaben jenes unvergeßlichen Mannes der Kirche und den Familien mittelſt der Dichtkunſt anzueignen. Wahrlich ein edler, beneidenswerther Beruf! Denn ſo ſehr der ſel. Bengel auch in manchen Berechnungen der Chronologie der Offenbarung Johannis irre gegangen iſt, — ein Urtheil, deſſen Richtigkeit die Zeitläufe nunmehr beweiſen, — ſo ſehr war er dennoch einer der tiefſten, edelſten Schriftausleger, dem ſich kaum Einer in neuerer Zeit ebenbürtig an die Seite zu ſtellen vermocht hat. Es ruht auf der Stirne des alten Bengel ein heiliger, göttlicher Ernſt, eine himmliſche Signatur, davon man jedem Jüngeren wohl ſagen darf: „Ich rathe Dir, daß Du nicht anders denn freundlich mit Ihm redeſt!“ — Der Schüler und Sänger dieſes noch lange noch nicht genug gewürdigten Mannes iſt Hiller geweſen. In ſeinen Liedern findet ſich die fromme, keuſche Schrifterklärung Bengels voll Kraft und heitrer Gediegenheit. Nur wo er die Offenbarung Johannis in ihren ſchwierigeren Stellen nach der Interpretation ſeines Lehrers in lyriſche Geſänge faßt, wird er für die jüngere Zeit oft abſtrus und weniger genießbar, weil er Dinge beſingt, die, wie alle prophetiſchen Worte, erſt nach der Erfüllung in ihren Grundlineamenten klar erkennbar ſind, während ſie vorher nur zur Wachſamkeit und Frömmigkeit aufrufen, und nachher als hellkenntliche Siegel und Beſtätigungen des Glaubens dienen. So wenig

wir gewiſſe chronologiſche, auf unerweislichen Prämiſſen ruhende, Data in Bengel's erklärter Offenbarung mehr zu gebrauchen wiſſen, ſo wenig wiſſen wir auch dem trefflichen Hiller bei einigen, in ſeiner Art fromm gedachten Liedern einen wahrhaft erbaulichen Geſchmack abzugewinnen. — Der Menſchenſohn wuſte auf Erden die Zeit der letzten Entſcheidung ſelber nicht. Sind wir Ihm etwa vorausgeeilt im Verſtändniß derſelben, oder hat man die 70 Wochen Daniels ſeitdem gehörig ausgerechnet? Wir ermüden uns mit unfruchtbaren Chronologieen für's Ganze, während es mit unſrem eigenen Herzen noch lange nicht im Reinen iſt, und langen ohnmächtig an den Zeiger der himmliſchen Weltenuhr, während oft in unſrem Innerſten die völlige Gnadenſtunde noch nicht geſchlagen hat. Und hat ſie auch geſchlagen, ſo haben wir noch genug zu thun, in der eigenen Seele genug Sünden auszufegen, und nicht alſofort uns zu Propheten für die Beſtimmungen des großen Aeonenlaufs aufzuwerfen. Dazu ſind wir zu klein. Was der HErr hierin einer einzelnen Seele ſchenken will, bleibe ihr unverwehrt. Nur muß ein Sünder, den der Heiland in ſein Heer als einen ehrlichen Krieger berufen hat, nicht ſogleich ein Heerführer ſeyn wollen, und wer Jeſum für Sich empfäht, hat darum noch lange nicht das Recht, ein Mitglied im geheimen Rathe der himmliſchen Wächter zu ſeyn. Wer es aber dennoch verlangt, dem ſagt Jeſus noch heutiges Tages: „Es geziemet dir nicht, den Tag und die Stunde zu wiſſen, die der Vater ſeiner Macht vorbehalten hat!“ Oder wäre dieſes Sein Wort etwa ſchon widerrufen und ungiltig geworden? —

Mit dieſen an die Schrift geknüpften Aeuſſerungen ſchmälere ich den gerechten Ruhm Hillers durchaus nicht. Er bleibt

der edelste Dichter biblischer Erbauung für Würtemberg, wie Bengel dessen tiefster Theologe und Schriftausleger, und von Beiden fließen, wie der HErr verheißen hat, noch jetzt Ströme des lebendigen Wassers. Nur muß man einen fehlbaren Menschen nicht canonisiren, sondern an das apostolische Wort denken: „wir fehlen Alle mannigfach." — Was Bengel und Hiller in treuster Meinung verfehlt haben, das war Gott gethan. Irrete Niemand weniger, als diese Beiden, so wäre schon jetzt ein Paradies auf Erden vorhanden.

Wie theuer und hochverehrt Hiller nach seiner Grundgesinnung bei manchen Christen Würtembergs ist, geht auch besonders aus dem „christlichen Hausbuche von M. Magnus Friedrich Roos" hervor, worin ein trefflicher Prälat es nicht unter seiner Würde gehalten hat, die edeln Gesänge dieses Pfarrers zu commentiren und der Christenheit in gediegenen Morgen- und Abendandachten näher an's Herz zu legen. Roos gibt ihm darin das Zeugniß: „daß er nach der Anweisung des sel. Dr. Luther, welche jetzo von so Vielen verachtet wird, durch Gebet, Betrachtung und Anfechtung ein erleuchteter Gottesgelehrter geworden sei." In jenem wahrhaft erbaulichen Hausbuche wird jede von Hiller besungene Schriftstelle zuerst in bündiger Betrachtungsweise erklärt und angewandt, sodann das dazu gehörige Lied als Schluß beigegeben. Man wird in Teutschland schwerlich ein besseres und reicheres Hausbuch für evangelische Christen finden, daher es auch bei Tausenden noch jetzt in gesegnetem Gebrauche steht.

Ein besonderer Grund, warum Hiller so kräftig unter den verschiedenen Gliedern unsres christlichen Volkes fortwirkt, ist unter Anderm theils seine Bündigkeit, mit welcher er

die Quinteſſenz einer bibliſchen Wahrheit oft ebenſo originell, als populär und mit verborgener Hoheit in wenige Verſe zuſammenfaßt, — theils ſeine Klarheit, womit er die Grundgedanken der Schrift, ohne fremde Beimiſchungen weltlicher Phantaſie, darlegt, — theils ſeine keuſche Beſonnenheit, welche die Schrift und deren Kernſinn nie zu überbieten ſucht, und namentlich auch die Liebe zu Gott und Chriſto mit geziemender Ehrerbietung und nüchterner Würde verbindet. — Er ſpricht ſich hierüber in einer Zeit, worin die geiſtliche Poeſie an unzähligen, beſonders tändelnden und ſüßlichen Auswüchſen litt, ganz ehrenhaft mit Folgendem aus: „Ich habe mich der Einfalt befliſſen. Uebertriebene Ausdrücke einer fliegenden Einbildung, gar zu gemeinſchaftliche und vertrauliche Redensarten von Chriſto, als einem Bruder, von Küſſen und Umarmen, von einzelnen Seelen, als ob eine jegliche beſonders eine Braut Chriſti wäre, kindiſche Liebkoſungen gegen Jeſum, als gegen ein Kindlein, — habe ich vermieden, und ernſthafte Gemüther werden mir dieſe Ehrerbietung gegen die Majeſtät unſres Heilandes nicht tadeln.“ — Wahrhaftig ein gutes Wort in einer Zeit, woraus ſo viele unhaltbare Gebilde geiſtlicher Poeſie ſtammen, die blos einer kindiſch geſteigerten Phantaſie und viel mehr dem theologiſchen Geiſt jener Zeit, als einer lebendigen Erfahrung entſproſſen ſind. In den Zeiten der ſtarren, wachſamen Orthodoxie dichtete vielleicht Mancher in einem einzelnen Augenblick ein aus geringer Herzens-Erfahrung quellendes Lied mit Talent, das nun überall geſungen und überſchätzt wird, während Andere nachher viel heiligere Saiten für den HErrn aus innerſtem Leben angeſtimmt haben, und vor der zeitlichen Meinung dennoch verklungen ſind, weil ſchon das frühere

Vorurtheil ſie darniederdrückte. Es wird jedoch nicht immer ſo bleiben. Viele, aus einer halbherzigen Zeit ſtammende Lieder, die man in manchen Geſangbüchern mit unbegreiflicher Zähigkeit noch jetzt vertheidigt und feſthält, als ob ihre frühere Einbürgerung ihnen ein ſtatariſches Recht in der Kirche ſicherte, werden dereinſt zu den Todten gelegt werden. Man will an mehreren Orten eine populäre Vielſeitigkeit in ſolchen wichtigen Büchern erzielen, und glaubt dieſes auf dem ſeltſamen Wege zu erreichen, daß man Gutes mit Schlechtem, Gediegenes mit Oberflächlichem vermengt, um auf der einen Seite den weniger Entwickelten, auf der andern den Geförderten zu genügen, während doch ſolcherlei halbe Maßregeln zu nichts, als zur Verwäſſerung eines Buchs und zu unſeliger Schwächung der Gemüther führen, und es ungleich gerathener wäre, überall nur das Beſte, Kräftigſte, in Gehalt und Form Tüchtigſte zu geben, — wie man dieſes in neuerer Zeit auch haben kann, obgleich hiebei die zärtere Milch, wie die ſtärkere Koſt ganz wohl vertheilt werden kann. — Es wird eine Zeit kommen, wo man nach bloßer Trefflichkeit eines Liedes urtheilt, und alle untergeordneten Rückſichten, durch welche bisher alle Geſangbücher mehr oder weniger nur die Frucht eines mühſamen Vergleichs geworden ſind, geradehin mit gerechtem Stolz übergeht. Dann wird man, einzelne hiſtoriſche Vermächtniſſe abgerechnet, die gleichſam als altehrwürdige Pathen- und Schatzgelder der evang. Kirche zu behalten ſind, ein Lied nicht mehr um ſeines Verfaſſers willen aufnehmen, und dadurch ein bloßes Anſehen der Perſon cultiviren, — wovon bekanntlich die Kirche nicht lebt, — ſondern partheilos den heiligen Stoff ſelbſt berückſichtigen und dadurch die eigentlichen Gaben des Geiſtes

ehren, wenn auch einzelnen Gesängen von frommer, schonender Hand in der Form etwas nachzuhelfen ist. Auch Hiller wird dann mit seinen herrlichen Liedern zu viel höherer Geltung gelangen, obwohl in Manchem formell aufgebessert, und die Gesangbücher werden aus wenigeren Namen, aber aus ungleich besseren Gaben bestehen. Diese werden dann mit sachter Hand geebnet und castigirt seyn. Denn bei einem populären Gesangbuch vorzüglich auf kritische Rücksichten ausgehen, heißt dem Rad eines hergangehenden Wagens den Schuh einlegen, und den gehörigen Fortschritt der Zeit hemmen. Man kann den Geist nach Gebühr erhalten, wenn man treu und demüthig verfährt, und doch zugleich die gebührende Form bewahren. Das wird sich, so Gott will, ohne ängstliche Abmagerung unsrer schönsten Lieder auch noch beweisen lassen, weil der geistliche Organismus derselben weit über zufälligen Worten und Formen steht, und auf genannte Weise den Amputationen heiliger Lieder, die man um der formalen Alterthümlichkeit willen vornehmen zu müssen wähnt, am besten vorgebeugt wird, nach dem Spruche des HErrn: „Ist nicht der Leib mehr, denn die Kleidung?“

Das Liederkästlein Hillers läßt sich nicht nach Gebühr excerpiren, sonst müßte man das bekannte: „Est! Est! Est!“ wiederholen. Manche Stücke darin sind bei 732 Nummern natürlich weniger frisch, obwohl immer mit frommer und erbaulicher Nachdenksamkeit gedichtet, so daß einfachere Seelen sie doch im Segen benützen können. In vielen andern jedoch wehet ein herrlicher Geist voll süßer Liebe, erfreulicher Kraft und eigenthümlichmilder Erhabenheit. Man vernehme hier, weil das kleine Buch bei weitem nicht in

allen chriſtlichen Kreiſen bekannt iſt, nur einige kleine Stücke daraus.

Jeſus, der Erquicker der Mühſeligen.

(Matth. 11, 28 fg.)

1. Kein Schäflein in des Hirten Schoos,
Kein Täublein bei dem Gatten,
Kein Sklav, der von den Feſſeln los,
Kein Pilgrim in dem Schatten,
Kein Söhnlein, das die Mutter herzt,
Kein Kranker, den kein Glied mehr ſchmerzt,
Kein Streiter in dem Frieden, —
Kein Menſch fühlt ſo, wie ſüß die Ruh',
Als Du, ſanftmüth'ger Jeſu, Du
Den Seelen ſchenkſt, den müden.

2. O holder Ruf: „Kommt her zu mir,
So will ich euch erquicken!“ —
Auch ich fand Ruh', ich kam zu Dir,
Du nahmſt die Laſt vom Rücken.
Auch mir iſt wohl; — auch ich war krank; —
Auf, Seele, auf zu Lob und Dank,
Denn Dank gebührt für Ruhe! —
Ach, Heiland, thu' noch dieß dazu:
Laß mich erfahren, wie die Ruh'
So ſanft im Himmel thue!

Jeſus, unſer Friede.

(Eph. 2, 14.)

1. Die Beſchwerden
Dieſer Erden
Häufen ſich noch immerzu,
Und im Streiten
Dieſer Zeiten
Hat man nirgends wahre Ruh.
Wo iſt Friede
Für uns Müde? —
Du biſt's, treuer Jeſu, Du!

2. Sünden ſchmerzen
Oft im Herzen,
Und kein Fried' iſt im Gebein.
Unverbunden
Sind die Wunden;
Jeſu, Dein Blut heilt allein!
Dein Verſühnen
Macht uns grünen;
Du mußt unſer Friede ſeyn.

3. In der Eile
Fahren Pfeile
Oft vom Satan auf uns dar.
Jeſus ſchützet,
Glaube nützet
Als ein Schild uns in Gefahr;

So wird Frieden
Uns beſchieden,
Weil der Heiland Sieger war.

4. Uns bekriegen
Haß und Lügen
Noch von außen in der Welt;
Doch von innen,
Kann's gewinnen,
Wer Geduld und Glauben hält.
Nichts iſt Schade,
Wenn nur Gnade
Unſer Herz zufrieden ſtellt.

5. O Erlöſer!
Noch viel größer
Iſt der Friede jener Stadt.
Da ſind Pſalmen,
Da ſind Palmen,
Die ein Ueberwinder hat.
Nimm mich Müden
Hin im Frieden! —
Dort wird Niemand lebensſatt.

Blick in die ewige Herrlichkeit.

(Joh. 17, 24.)

1. Es iſt auch für uns gebeten,
Die wir Chriſti Jünger ſind,
Und den Kreuzesweg betreten,
Den der Glaube nur gewinnt.
Seelen! ſucht es hier mit Ziehen,
Bis euch dort das Schau'n erfreut:
„Jeſum ſollen wir einſt ſehen,
Jeſum in der Herrlichkeit!“

2. Hier ſind noch die Leidenswochen,
Thränen hemmen oft das Licht;
Doch weil Er für uns geſprochen,
Währt es ja zu lange nicht.
Er bereitet uns die Wonne
Schon in ſeines Vaters Haus,
Und der Glanz von jener Sonne
Trocknet bittre Quellen aus.

3. Jeſu, Dir ſey für dieß Bitten,
Eh' Dein Mund die Galle trank,
Und Du unſern Tod erlitten,
Nun von ganzem Herzen Dank!
Naht ſich die Verſuchungsſtunde,
Dringt die Nacht des Todes ein:
Laß dieß Wort aus Deinem Munde
Unſres Glaubens Anker ſeyn!

4. Vater! welcher mir zum Leben
Auch den Sohn der Liebe gab,
Und auch mich dem Sohn gegeben,
Daß in Ihm ich Leben hab':
Laß es auch an mir geſchehen,
Daß mein Glaube ſich erfreut:
„Jeſum werd' ich droben ſehen,
„Jeſum in der Herrlichkeit!" —

Pilgerfahrt des Chriſten.

(Hebr. 11, 16.)

1. Ein Chriſt ſcheint ein verächtlich Licht,
Und iſt des Stolzen Spott;
Gott aber ſchämt ſich ihrer nicht,
Und heißt ſich ihren Gott.

2. Sie wallen hier als Fremdlinge,
Und werden lebensſatt;
Gott aber, der Lebendige,
Baut ihnen eine Stadt.

3. Ihr Glaube wird durch's Wort ergetzt,
Und eilt dem Himmel zu;
Da wird der Hohn mit Ruhm erſetzt,
Die Wallfahrt mit der Ruh!

4. O Gott, ſchäm' auch Dich meiner nicht!
Sei du in Chriſto mein,
So ſchäm' ich mich in deinem Licht
Auch nicht, ein Chriſt zu ſeyn.

5. Wie iſt die Ehre doch ſo groß,
Daß Gott uns Sünder liebt!
Wie iſt es doch ein ſelig Loos,
Das Er im Himmel gibt!

6. Führ' nur mich auf dem Lebenspfad
Durch dein Verheißungswort!
Dann geht mein Glauben ganz gerad
Zum Vaterlande fort.

7. Laß mir ein Kinds- und Bürgerrecht
An Dir und deiner Stadt;
So irrt mich nicht das Spottgeſchlecht,
Das keinen Glauben hat.

8. Gib mir in meiner Pilgerſchaft,
So oft ich müde bin,
Beſtändig neue Glaubenskraft
Bis an die Heimath hin!

9. Zieh' mir auch einſt mein Pilgerkleid
Im wahren Glauben aus,
Und ſey mein Gott in Ewigkeit,
Und bau' mir dort ein Haus! —

Das Weltgericht.

(2. Cor. 5, 10.)

1. Die Welt kommt einſt zuſammen
Im Glanz der ew'gen Flammen
Vor Chriſti Richterthron.
Da wird ſich offenbaren,
Wer Die und Jene waren;
Sie kennt und prüft des Menſchen Sohn.

2. Der Greu'l in Finſterniſſen,
Das Brandmal im Gewiſſen,
Die Hand, die blutvoll war,
Das Aug voll' Ehebrüche,
Das frevle Maul voll Flüche,
Das Herz des Schalks wird offenbar.

3. Das Fleh'n der armen Sünder,
Das Thun der Gotteskinder,
Die Hand, die milde war,
Das Aug' voll edler Zähren,
Der Mund voll Lob und Lehren,
Des Chriſten Herz wird offenbar.

4. Wo wird man ſich verſtecken?
Was will die Blöße decken?
Wer ſchminkt ſich da geſchwind?
Wen kann die Lüge ſchützen?
Wie wird ein Werkruhm nützen? —
Da ſind wir Alle, wie wir ſind.

5. HErr, dieſe Offenbarung
Drück' Du mir zur Bewahrung
Beſtändig in den Sinn,
Daß ich auf das nur ſehe,
Ich gehe oder ſtehe,
Wie ich vor Deinem Auge bin!

* * *

Man wird in dieſen nur ſparſam ausgezogenen Liedern, denen noch viele andere, vielleicht noch ſchönere, zur Seite ſtehen, weder das volle Chriſtengefühl, noch eine klare, vertiefte Schrifterkenntniß, noch eigene Herzenserfahrung, noch eine eigenthümliche, poetiſch-concise Einkleidung vermiſſen. Das alte, kernhafte Chriſtenthum Altwürtembergs ſpiegelt ſich dichteriſch am getreueſten in Hillers Geſängen ab. Er hat nach 70 Jahren an Geiſtesfriſche noch nichts verloren, ſondern gleicht, wenn auch einzelne nicht ſehr bedeutende Formen an ihm nachzubeſſern ſind, einem edeln Firnewein, der nur mäßig mit ähnlichem aufgefüllt werden muß, um ſeine Kraft für noch ungeborene Enkel zu behalten.

Darf man in chriſtlicher Sphäre an die disjecta membra poetae erinnern, ſo gilt dieß vorzugsweiſe dem ſeligen Hiller. Es liegen zwar auch noch von Joh. Angelus, Gottfried Arnold, Laurent. Laurentii u. A. einzelne dem Kerne nach vortreffliche, tiefgedachte, heiligempfundene Lieder vor, die man lediglich wegen einzelner Formfehler übergangen hat, und die ſo leicht für die Kirche zu verbeſſern und zu erhalten ſind. Ich habe mir's, ganz unbekümmert um antho-

logiſch-kritiſche Kleinigkeiten, zu einer Lebensaufgabe gemacht, dieſe Kleinodien nach und nach auszuheben, und will ſie, ſo Gott will, der evangeliſchen Kirche noch in herzlicher Freimüthigkeit vor's Auge ſtellen. Dann werden noch manche Stücke erſcheinen, die man bisher zurückgewieſen oder vergeſſen hat. Niemand aber unter den evangeliſchen Dichtern Deutſchlands hat Mehr gethan, was noch immer der Nachforſchung werth wäre, und den gehörigen Auszug zum Beſten der Kirche verdiente, als Hiller.

Aus welchem Borne ſind ſeine angeführten und ſeine übrigen Geſänge eigentlich gequollen? — War er etwa ein Rationaliſt, ein rationaler Supernaturaliſt, ein Anhänger moderner Philoſophie oder deß etwas? — Nein, er war ein höchſt einfacher Bibelchriſt, der ſeinen, für die Sünder ſtellvertretend geſtorbenen und auferweckten Heiland, Jeſum Chriſtum, geſucht, gefunden, und unter ſchweren Anfechtungen liebgewonnen hatte. Luther ſchon hat den Vers Eph. 3, 19. blos aus Liebe zu Chriſto nicht richtig überſetzt. Auch bei Hiller darf man, wenn gleich er in einzelnen Erklärungen etwas zu weit geht, nichts Anderes ſuchen. Seine ſämmtliche Lieder ſind Ausſtrömungen eines zu Chriſto, dem Sohne Gottes, bekehrten Mannes, der da ſagen konnte: „ich glaube, darum rede ich!" — Er hat ſeine zahlreichen Lieder auf den Knieen vor Gott, nicht nach der flüchtigen Inſpiration des Zeitgeiſtes empfangen, und ſie nach ihrem bibliſchen Grundgehalt ſo ruhig überlegt, daß man ihm wohl abfühlt, wie er die Strahlen ſeiner natürlichen Phantaſie dem einfachen göttlichen Worte ſo oft zum Opfer gebracht hat, und wie er ſeine Dichtergabe nur als eine verwelkliche Frühlingslaube betrachtete, die unter den Offenbarungen ſeines

Gottes, wie unter dem leuchtendem Firmamente des Aethers ſtand. Er wollte mit ſeiner Poeſie nicht, wie die Neueren oft thun, ſeinen Gott überfliegen, ſondern ihm als ein neuteſtamentliches Kind in Furcht und Liebe mit ſeinem Pfunde dienen und huldigen. Er wollte kein fremdes Feuer vor den Altar ſeines Gottes bringen, ſondern er kniete und weinte zuerſt, bis ein Engel ſeine Lippen mit der glühenden Kohle des himmliſchen Altars berührte, und Gott verenkte ihm zuerſt durch Armuth und Erniedrigung die Hüfte ſeiner Natur, bis ihm die Morgenröthe der heiligen Dichtkunſt über den weinenden Augen heraufſtieg. — Darum iſt er unter uns noch im Segen, und wird's auch fernerhin bleiben; denn nur dasjenige beſtehet, was aus Gott geboren iſt. — Wie demüthig äußert er ſich über ſeine edelſten Poeſieen, wenn er ſagt: „Die Schwäche der Poeſie halte man einem alten Manne zu gut, der mit Andern wartet auf die Barmherzigkeit des HErrn zum ewigen Leben!“ — oder wenn er in ſeinem Thaubüchlein ganz im Widerſpruch mit den Rehabilitatoren und andern Knechten der Welt ſagt: „Man erkennt wohl die Dichterkunſt für die geringſte Gabe unter den Chriſten. Sie mag aber doch auch den Namen einer Gabe haben, weil ſie etwa Einigen beſonders oder öffentlich nützlich ſeyn mag, wenn ſie zum Lobe Gottes, oder zur Erbauung Anderer angewendet wird. Gott läſſet in der Natur nicht nur hohe Bäume und unentbehrliche Früchte wachſen, ſondern auch Blumen von mancherlei Farbe, Bildung und Geiſt. An dem Tempelbau waren freilich die Säulen von den Haupttheilen; aber das Blumwerk war auch auf Gottes Befehl verfertigt. Wir haben Streiter in der Kirche, die die Wahrheit vertheidigen; wir haben Vorſteher, die der Kirche Beſtes ſuchen;

wir haben Hirten und Lehrer. Bleiben Diejenigen, die geiſtliche Lieder ſpielen, die Letzten unter Allen: ſo gehören ſie doch auch zu Denjenigen, die am Dienſt der Gemeinde ſind. In vorigen Zeiten hatte man ſich der Poeſie bei uns zu ſchämen, weil ſie zur Hure geworden war, und keuſche Gemüther ihren Umgang flohen. Hat ſie ſich nun bekehrt, ſo kommt ſie wie Rahab unter das Volk Gottes. Gott gebe, daß ſie Ihn, wie jene Sünderin, nun Viel liebe!" —

C'est tout comme chez nous! — Wie wahr redet der geheiligte Hiller über Solche, die nur von ihrer gottentfremdeten Poeſie das Heil der Zeit und einen lebendigen Umſchwung der Welt erwarten, da ſie doch ſelbſt Knechte des Verderbens ſind! — Guter Mann! Du haſt nicht allein Seligkeit im Himmel, ſondern du ſteheſt auch noch hienieden in einem blühendem Segen, den die ſtolze Welt noch heutiges Tages weder will noch verſteht! —

Der Weg, welchen Hiller von Gott geführt worden iſt, war der Weg des Kreuzes und der Demüthigung. Schon oben kam ſeine Armuth mit einer ſehr zahlreichen Familie zur Sprache, ſo wie ſein unglücklicher Weinverkauf, zu dem er ſich in früheren Jahren einmal verſucht fühlte. — Es war ihm dafür etwas Beſſeres aufgeſpart. Denn nachdem er ſeine verſchiedenen Gedichte zu Tage gefördert, kamen, wie von Glaubwürdigen erzählt wird, ſehr oft, und zwar gewöhnlich in dringlichen Zeiten, auswärtige Geld- und Naturalgeſchenke ohne Namen an ihn, wodurch glaubige Seelen ihm ihre Dankbarkeit für den empfangenen geiſtlichen Troſt und Segen thatſächlich bekräftigten. So durfte Er, der das Evangelium trieb, ſich auch vom Evangelium nähren, und lebte daher unmittelbar von der Fürſorge ſeines ihm wohlvertrau-

ten himmliſchen Vaters, der ihn dadurch ſo lieblich im Ziehen, wie in kindlicher Dankſagung üben wollte. —

Dieſe Handreichungen verborgener Liebe mochten ihm um ſo ſtärkender ſeyn, als er noch durch andere ſchwerere Trübſale zu gehen beſtimmt war. Nicht nur, daß ihm ſeine „herzlich geliebte“ Frau etliche Male tödtlich erkrankte, und ihm nur auf anhaltendes Flehen wieder geſchenkt ward: es traf ihn auch im dritten Jahre ſeiner Amtsführung zu Steinheim der ſchwere Schlag, ſeine Stimme zu verlieren, und dadurch manchen „heimlichen Ränken“ ausgeſetzt zu ſeyn. Wer es weiß, welche Gnade und Freude es iſt, das Evangelium Chriſti mit einem geſunden Leibe predigen zu dürfen, wird es auch empfinden, was der fromme Hiller gelitten haben mag, wenn er ſo manches Jahr das Kirchengeläut hörte, und ſich von ſeiner Gemeinde, von ſeiner lieben Kanzel, und vom Altare des HErrn auf unbeſtimmte Zeiten hinaus getrennt ſah. Es begegneten ihm aber hiebei noch andere Kränkungen, worüber nur noch ſchwankende Gerüchte beſtehen, weil man in jenen Zeiten auch das Leben der würdigſten Männer kaum in einzelnen Noten aufzubewahren pflegte. So viel ich aus vielfachen Mittheilungen partheilos errathen kann, ſcheint ſich etwa Folgendes ereignet zu haben. Die Gemeinde Steinheim zählte in ihrem Kreiſe mehrere harte, übelwollende Glieder, welche die Krankheit ihres gottſeligen Pfarrers ohne Mitleid beurtheilten, und nach allerlei geheimen Umtrieben ſich zuletzt an den Decan des Sprengels um Entfernung deſſelben wandten. Auf ihrem Wege nach Heidenheim ſollen jedoch jene Delegirte ein Papier gefunden haben, das, ohne ihr Wiſſen, ihrem eigenen Pfarrer auf einem Spaziergang aus der Taſche gefallen war. Jenes Blatt enthielt ein vor-

treffliches Lied, von dem sie gerührt wurden, und so säumten sie nicht, es ihrem Herrn Spezial vorzulegen, nebst der Bitte, daß nicht der stimmlose Hiller, sondern der Mann, von welchem dieses Lied stamme, hinfort ihr Pfarrer seyn möchte. — Der Spezial habe bald hernach die Bürgerschaft von Steinheim auf dem Rathhause versammelt, die Beschwerden der einen Parthei ruhig angehört, und ihnen sodann, nachdem sie den Verfasser jenes Liedes gewünscht, ihren eigenen Pfarrer vorgestellt, welchen sie sodann mit reuiger Beschämung und erneuerter Liebe wieder angenommen haben. —

Ebenso berichtet man: Hiller sey während seiner verfallenen Stimme oft in einer Gartenlaube gesessen, und habe die Harfe gespielt, deren er kundig war, auch mit heißerer Stimme manches Lied seines Liederkästleins aus dem Stegreif gesungen, das ihm von den Seinigen geheim nachgeschrieben und nachher von ihm, corrigirt, der Oeffentlichkeit übergeben worden sey. —

Sein jüngster Sohn, der in seiner Jugend als Scribent nach Westindien gegangen war, kehrte, wie mir von einem seiner Altersgenossen, der dazumal in England lebte, berichtet wurde, reich an Schätzen nach London zurück, und hatte nachher ein Schiff für den westindischen Handel befrachtet, als dasselbe, nicht fern von der brittischen Küste, durch einen Sturm unterging, so daß er, als ein verarmter Mann, genöthigt wurde, sein ferneres Fortkommen, gleich seinem gottseligen Vater, demüthig auf einer geringeren Stelle zu suchen. —

Seine jüngste gottselige Tochter, die im J. 1828 zu Urach im 83sten Jahre als verwittwete Pfarrerin von Unterhausen verstarb, erzählte noch weiter frommen Ohrenzeugen,

denen ich's abgefragt, Folgendes: Ihr lieber s. Vater, von dem sie einen ewigen Eindruck behalten werde, habe in seinem Leben nicht viel geredet, aber desto mehr gethan. Er sey meistentheils auf seinem Studierzimmer gewesen, und der Erforschung des göttlichen Worts obgelegen. Jedoch habe er, so oft er zu den Seinigen gekommen, stets eine sehr milde, priesterliche Liebe und Freundlichkeit, manchmal auch ein kaum abgetrocknetes Auge, mitgebracht, wodurch ihnen seine längere Abwesenheit gar erquicklich ersetzt worden, — und es sey wohl zu bemerken gewesen, wie Vieles er insgeheim mit seinem HErrn und Heiland in dieser Welt zu thun gehabt habe. Seine Kinder seyen von ihm auf der einen Seite mit fester Grundsätzlichkeit und gehörigem Ernst, auf der andern aber voll überfließender Liebe und Herzlichkeit erzogen worden. — Sie bereuen es sehr, sagten mir die Hausgenossen dieser frommen Pilgerin, nicht noch Mehreres von ihren Mittheilungen aufbewahrt zu haben; es stehe ihnen jedoch die Erinnerung fest, wie viele liebliche, wahrhaft erbauliche Züge die Tochter ihnen aus dem Leben des längstentschlafenen Vaters mitgetheilt, und wie ihr Herz sich immerdar bewegt habe, wenn vom „alten Hiller" die Rede geworden sey. Die alte Matrone sey in ihrer patriarchalischen Gediegenheit und Einfalt ein lebendiger Spiegel des Vaters gewesen, und habe es in ihrer gesammten Verfassung wohl angezeigt, welch einem tiefbegründeten, in Christum eingewurzelten Geist sie ihre Erziehung, und nächst Gott die Klarheit ihres Alters verdanke. —

Dieß Alles, aus sicherer Tradition ausgezogen, ist wohl glaublich. Sagt man in dieser Welt von einem Schriftsteller: „der Styl ist der Mann", so darf man diesen Satz

auf ein so reichhaltiges Christenleben noch viel entschiedener anwenden.

Daß Hiller jedoch nicht allein auf christlich-poetischem Gebiete, sondern auch als Pfarrer und Seelsorger gewissenhaft und beseelend gewirkt habe, dafür zeugt unter Anderem auch eine neulich von einigen Mitgliedern der Gemeinde zu Steinheim bei einem ehrwürdigen Kirchenvorstand unserer Zeit abgegebene Erklärung: „es befinde sich unter ihnen noch jetzt ein Same gottseliger Christen, obwohl er nunmehr fast ausgestorben sey, — und diesen Segen verdanke man vorzüglich ihrem frommen, bereits vor 70 Jahren verstorbenen Pfarrer Hiller."

Der treue Zeuge wollte nämlich auch während seines Sprachleidens nicht unthätig seyn, sondern hielt wenigstens Kinderlehren, wobei er die Kinder und Erwachsene von Nahem befragte und selbst seine Gattin zu Antworten veranlaßte. Es soll rührend gewesen seyn, wenn der milde, geduldige Mann mit einzelnen seiner Kirchenkinder sprach, sich anstrengend, ihnen auch aus seiner heiseren Kehle das Lebenswort in das Herz zu rufen. Ebenso hielt er Erbauungsstunden in seinem eigenen Hause, wo ihm eine leisere Sprache vergönnt war.

Lassen wir ihn über seinen weiteren Lauf selbst reden: „So groß die leiblichen Wohlthaten Gottes gegen mich gewesen sind, so ist doch seine Barmherzigkeit im Geistlichen an mir noch größer gewesen; davon will ich nur Etliches rühmen. Die erste geistliche Wohlthat empfing ich in meiner heiligen Taufe, da mich Gott nach seiner Barmherzigkeit selig gemacht durch das Bad der Wiedergeburt und Erneurung des heiligen Geistes, — welches mich oft in Anfechtung getröstet

hat. Hernach hat er noch in der Kindheit und dann bei dem heiligen Abendmahlgehen mein Herz kräftig gerührt, und zum Gebet und Lob Gottes kräftig angetrieben. Als ich mich in Maulbronn durch Verführung der Bösen in die Schlinge des Satans ziehen ließ, hat Er mich dennoch nicht verstockt werden lassen, sondern nach dem Reichthum seiner Barmherzigkeit wieder zu sich bekehrt. Ferner hat er mich, sonderlich in Nürnberg, seine Erbarmung unter vielen geheimen, fast unerträglichen Anfechtungen reichlich erfahren lassen. Ferner hat er in meinem Amt unter vieler herzlichen Beschämung über meine Untreue, Unverstand, Leichtsinnigkeit, Trägheit und andere Unarten mich im Blute meines Heilands die tägliche Vergebung meiner Sünden nach seiner ewigwährenden Barmherzigkeit reichlich empfinden lassen, und mich bei seinem Abendmahl erquickt. Ferner hat Er mich in der Liebe seines göttlichen Worts erhalten, und mich in der Erkenntniß Jesu Christi meines Erlösers wachsen lassen, auch, nach mancherlei Thränen, meine aus dringender Bekümmerniß für meine Gemeinde mit Zittern angefangene Sonntagsstunden, und die eben in diesen stimmlosen Jahren über mein Vermuthen ausgefertigten Büchlein nicht ohne Segen seyn lassen, welches hiemit zum Ruhme seiner unverdienten Barmherzigkeit gemeldet sey. Hieran mag genug seyn! Mein Lezte ist, daß ich seiner Verheißung traue und hoffe, er werde doch im Sterben seine Barmherzigkeit nicht von mir reißen, und mich einst auf den Versöhnungstod Jesu Christi, seines Sohnes, meines HErrn, selig hinsterben, und in Diesem die Auferstehung und das ewige Leben finden lassen. Dem Vater der Barmherzigkeit sey Ehre nun und zu ewigen Zeiten. Amen. — Den 8. Mai 1763. —

Sein zweiter Sohn, der ehemalige Pfarrer in Eybach bei Geißlingen, setzt der Selbstbiographie seines Vaters noch Folgendes bei:

„Die Seinigen haben oft gesehen, wie er sich in den Nöthen im HErrn gestärkt, und es erfahren, wie Er seines Angesichts Hilfe und sein Gott gewesen. In seinen trostlosen Umständen floß tröstender und köstlicher Unterricht, Ermahnung und Rath für sie und Viele in und ausser seiner Gemeinde. Sein Leib war schwach und klein, aber muntre Gottseligkeit herrschte darin, und machte seinen Umgang anständig, angenehm, gewürzt und lebhaft. In der Dicht- und Redekunst hatte er eine vorzügliche Gabe und Geschicklichkeit. Er hatte sie aber dem Worte Gottes aufgeopfert, nicht das Wort Gottes der Kunst, nach Art so vieler neumodischer Dichtkünstler. In hohem Alter blieb er grünend und frisch, wurde aber des Lebens in gutem Frieden zuletzt satt, und in der Welt ein ganzer Fremdling, — wie er denn in seinen letzteren Jahren oft zu sagen pflegte, daß er genug gelebt habe, ob ihm gleich keine besondere Noth das Leben entleide. Wirkte die viele Medicin gleich nicht zur Wiederherstellung seiner Stimme, so wurde doch seine schwache Natur und Gesundheit wider alles Vermuthen bis zu einem hohen Alter gestärkt." — Er soll jedoch drei Jahre vor seinem Tod unversehens den Gebrauch der Stimme wieder erhalten und sie sofort zur freudigen Verkündigung des Wortes Gottes verwandt haben.

Von seinem ältesten Sohne, der am Leben blieb, dem ehmaligen Prälaten Hiller, früherem Pfarrer in Gächingen bei Urach, existiren noch einige christliche Gedichte voll Geist, von welchen ich, da sie nur handschriftlich vorhanden sind,

hier einige Proben gebe. In einem Hochzeitliede, das er seinem jüngeren Bruder, dem Pfarrer in Eybach, widmete, verbreitet er sich über die Stellung des evangelischen Predigers zu den Gebilden der Zeit, und empfiehlt ihm darin wie auf der einen Seite das entschiedenste Bekenntniß, so auf der andern die größte Geduld und Weitherzigkeit. Man lese folgende Verse:

Prediger, seid Felsenmänner! —
Sokrates, Papinian,
Des Naturlichts Blut-Bekenner,
Richten Cramer, Rokyzan.
Holz und Feu'r zum Sterbebette,
Rothe Teufel am Barette,
Fluch für Zuspruch, — das ist hart!
Das hieß Hussens Höllenreise; —
Schätzt man es nach Gottes Weise,
War es Hussens Himmelfahrt.

Zwar die Pfeiler haben Mängel,
Die Gott in die Kirche stellt.
Predigte der HErr durch Engel:
O wie haßte sie die Welt!
Bernhard [1]) hat in hundert Klöstern
Müß'ge Brüder, blöde Schwestern

1) von Clairvaux (Ann. 1150. Von ihm stammt der Bernhardiner Orden).

In die Zellen eingeschränkt,
Und zum Kreuzzug aufgetrieben, —
Doch das goldne Lied geschrieben:
„Jesu süß, wer Dein gedenkt!“.[2])

Arnold[3]) setzet sich und richtet;
Arnold, unsrer Kirche Sohn,
Sammelt Dornen, überflichtet
Seiner Mutter Sternenkron'.
Denkst du, daß du lieblich dienest,
Wenn du so viel Brüder höhnest,
Beß're, ringere, denn du? —
Doch wünscht' ich mir Arnolds Werke,
Sein Gebet und Geistesstärke,
Und sein schönes Todes-Nu! —

Frommer Gerson![4]) zu den Flammen
Jenen Heiligen von Prag?[5])
Hilft ihn auch dein Ruf verdammen?
Scheu'st du nicht den großen Tag?

---

2) Jesu, dulcis memoria. Von Martin Moller übersetzt, auch von Zinzendorf und J. M. Sailer.

3) Der bekannte Kirchenhistoriker und Dichter: Gottfried Arnold. st. 1714.

4) Kanzler der Universität von Paris, ein tiefsinniger, frommer Mann.

5) Johann Huß, auf der Kirchenversammlung von Constanz.

Was ſchwächt deiner Einſicht Ehre? —
Eifer um die Dinger-Lehre [6]),
Die nicht beſſert, noch erbaut! —
Schwert der magern Wörterſtreite,
Wann gehſt du in deine Scheide,
Daß der Fried' vom Himmel ſchaut? —

Iſt der Himmel blau geſchaffen,
Und die Erde bunt und grün:
Gilt's denn jenem Kirchengrafen [7]),
Alles roth zu überzieh'n? [8])
Blut des hochgelobten HErren
Soll man nicht ſo leicht verzehren,
Weil es theurer iſt als Gold. —
Doch, zum Zeichen uns Leviten,
Hat er manchen Löſchbrand mitten
Aus dem Tod emporgeholt! —

Einer wird durch ſanfte Züge
Zu der Gnade hinbewegt;
Andre durch Gewiſſensrüge,
Wie Zachäus, ſchnell erweckt.

---

6) Realismus.

7) Zinzendorf.

8) Dadurch, daß er beinahe nur die Verſöhnungslehre trieb, und nicht, wie z. B. Bengel, auf harmoniſchen Schriftverſtand hinwirkte.

Einem werden Frevelſünden
Aus des heißen Zorns Empfinden
Augenblicklich abgewälzt;
Andre unter ſtillen Biſſen
Im lichtwerdenden Gewiſſen
Von den Schlacken ausgeſchmelzt.

Auch iſt um die Wahrheit kämpfen
Eine Gottesheldenthat,
Aber jedes Unkraut dämpfen,
Selbſt vielleicht dem Samen ſchad.
O des Geiſtes Amt iſt wichtig! —
Paulus fragt: wer iſt hie tüchtig? —
Dieß iſt's, was mein Flehen ſucht
Dir und mir zum Heilsgeſchäfte:
„Luthers Weisheit, Arndtens Kräfte,
Speners Liebe, Bengels Zucht! —

In einem andern Hochzeitgedichte deſſelben Verfaſſers kommen die Strophen vor:

Viel grob Urtheil kränkt die Lehrer
Und erfordert Ritterſchaft,
Weil der Haufe roher Hörer
Zucht und Recht beiſeite ſchafft.
Frech verhöhnt man Jeſu Namen,
Man verſchläfet Text und Amen;

Seinen Eltern flucht der Sohn.
Wer Kaffee und Ziz verſchreibet,
Oder fünf Joch Ochſen treibet,
Spricht dem Vogt und Biſchoff Hohn.

Gilt's, ein Hälmlein wegzuſtehlen,
Muß es gleich geraubet ſeyn.
Will dem Geiz ein Scherflein fehlen,
Muß es drum gewürget ſeyn.
Ja, es herrſcht am Richtertiſche
Oft das Recht der großen Fiſche!
Wer noch Mark bei Naboth ſieht,
Flugs bethört er ſein Gewiſſen
Mit Exempeln oder Schlüſſen,
Und verwandelt's in Geblüt.

Mag man noch zur Arbeit eilen,
Wenn der Weinberg kärglich ſteht?
Soll ich an dem Körper heilen,
Welcher ganz zur Fäulung geht,
Und das Gnadenmahl den Röcken
Zitternd unter Lappen ſtecken,
Ihres Heuchelns Diener ſeyn?
Ihnen von dem Heiland reden? —
Lieber will ich in den Oeden,
Wo es heulet: „Babel!“ ſchrei'n. —

Zions Mauern herzuſtellen,
Iſt zwar über unſer Ziel;

Aber rettet von der Höllen,
Wer gerettet werden will!
Dieß war treuer Lehrer Glaube;
Lieber sucht die letzte Traube,
Als den Weinberg hingeschätzt!
Will sich jedes Ohr betäuben, —
Muß der Ruhm und Trost doch bleiben:
„Unsre Warte war besetzt!“ —

* * *

Diese Linien mögen den ältesten Sohn Hillers und den väterlichen Einfluß bezeichnen, der so ganz der evangelischen Kirche zugethan, und dem egoistischen Separatismus durchaus fremd gewesen ist. Singen die verschiedenartigsten kirchlichen Partheiungen aus Hiller, so mag es ihnen hier zum Zeugniß gesagt seyn, wie fest sich dieser heilige Sänger an die wohlerprobte Analogie des kirchlichen Glaubens angeschlossen hat, und wie daher noch heute von ihm, dem Unpartheiischen, Ströme des lebendigen Wassers zufließen, während keine einzelne Parthei uns etwas Aehnliches zu bieten weiß. An ihm erfüllt sich das schöne, freilich nur irdisch gemeinte Wort Göthe's in geistlichem Sinne:

Wer ist der edelste Mann in jedem Staate? —
Der stets sich
Neiget zum Gleichgewicht, was es auch habe voraus.

Wir können vom Leben und der Poesie Hillers insonderheit das lernen, wie friedsam und universell eine zu Christo bekehrte Seele ihre Ecken in der Welt abstoßen

kann, und dann, bei ſtets billigerer Friedfertigkeit nicht nur ihr eigenes Talent um ſo tüchtiger ausbilden, ſondern auch durch ſelbſtverleugnende, im Kern felſenhaft glaubende Liebe, deſto tiefer im Geſammtbewußtſeyn aller wahrhaftigen Kirchenglieder einwurzeln wird. Die Demuth macht, je inniger ſie eindringt, einen Geiſt um ſo allgemeiner, bräuchlicher und lebendiger für die Nachwelt. Separatiſten, eigenſinnige Gutwiſſer, zähe Partikulariſten ſitzen bald feſt auf der Sandbank ihrer egoiſtiſchen Meinung, während die übrigen Schiffe mit ſchwellenden Segeln friſch an ihnen vorbei zur Goldküſte des gelobten Landes fahren. — Hiller war um ſo liebevoller und anerkennender gegen alle, auch die verſchiedenſten Chriſten, die in der Hauptſache an Chriſto, dem ewigen Haupte, feſthielten, je gewiſſer das herrliche Wort in ſeiner Seele ſtand: „Mir iſt Barmherzigkeit widerfahren!“ Dieſes Grundgefühl, worauf die Sanftmuth und Demuth, wie die Entſchiedenheit und Tapferkeit des Glaubens am ſicherſten ſtehen, begleitete ihn durch die Tage ſeiner Wallfahrt, und verlieh ſeinen Liedern, deren er über 1000 gedichtet hat, jenen milden, wohlthätigen Lebensduft, der jeden geſunden Sinn ſo friſch daraus anathmet. In ſeinen Gedichten ſpiegelt ſich die in der Bengel'ſchen Schule waltende ernſte, milde und überall auf den Geiſt zielende Liebe, aber auch der eherne Grundſatz jenes alten Lehrers der Gerechtigkeit: veritas praecisa, rigida; nil suum deserit, nil alienum admittit, — eine Wahrheit, die in Chriſto ſelbſt und den Apoſteln weltüberwindend geherrſcht hat, und in unſerer flacheren Zeit nun von Manchen unter unzähligen Vorwänden verlaſſen wird.

Schon in früheren Tagen hatte er ſich mit dem Gedanken an den Tod innig vertraut gemacht, und den HErrn

mehrfach um die Gnade eines ruhigen Heimgangs gebeten, — um ein Geschenk, das einem durch so langwierige Leiden geübten Manne wohl doppelt erwünscht seyn mochte. Wir kennen sein treffliches Lied:

Herr, meine Lebenshütte
Sinkt nach und nach zu Grab;
Gewähre mir die Bitte,
Und brich sie stille ab.

Gib mir ein ruhig Ende;
Der Augen matten Schein
Und die gefaltnen Hände
Laß sanft entseelet seyn. ꝛc.

Dieses Gesuch wurde ihm auch nicht verweigert. Nach Vollendung seines 70sten Lebensjahres, als er die meisten seiner Kinder theils versorgt, oder doch auf dem ewigen Wege wandeln sah, befiel ihn eines Tages, den 24. April 1769, Nachts unvermuthet ein Steckfluß, und als die Seinigen, durch sein Röcheln aufgeweckt, herbeieilten, vernahmen sie auf ihre besorglichen Fragen nur noch ein Wort seines Mundes: „es sey ihm wehe". Sogleich hernach stockte der Athem, und Er, der so viel in gesunder Zeit vorausgebetet, bedurfte nun auch im entscheidenden Moment keines besonderen Seufzers mehr, um seinem schon so lange gefundenen Gott sterbend in die Arme zu fallen.

Der damalige Dekan in Heidenheim, M. Christlieb, berichtete den Heimgang Hillers am 25. April genannten Jahrs mit folgenden Worten an das Herzogl. Consistorium:

„Gestern Nachmittag zwischen 5 und 6 Uhr forderte Gott durch einen schnellen Tod aus dieser Zeitlichkeit ab den recht-

ſchaffenen und gelehrten Pfarrer M. Philipp Friedrich Hiller, geb. zu Mühlhauſen den 7. Jan. 1699 (eigentlich den 6. Jan.), folglich ſeines Alters 70 Jahre, 3 Monate. Er ſtarb am Schlag. — Er war in officiis 36¾ Jahre, nämlich in Neckargröningen 4 Jahre; in Mühlhauſen an der Enz 12 Jahre, und in Steinheim 20 Jahre, 8 Monate. Er hinterläßt eine Frau mit 7 Kindern, nämlich 3 Söhne und 4 Töchter. Zween Söhne ſind Pastores, einer zu Gächingen, der andere zu Eybach, der dritte iſt qua Scribent in Holland. (Nachher verſchollen, weil er nach Weſtindien ging.) Eine Tochter iſt Präceptorin allhier, und 3 Töchter ſind noch ledig. Das hinterlaſſene Vermögen iſt mittelmäßig."

Ich glaube, den Tauſenden in Würtemberg, die ſchon ſo vielen Segen von dem ſeligen Manne geſchöpft, eine Freude zu machen, wenn ich auch dieſe etwas trockne Anzeige beigebe. Von einem Zeugen dieſer Art bewahrt man gern Alles auf, um das Bild ſeines Weſens und ſeiner Zeit wenigſtens noch in einigen Zügen zu beſitzen, und ihm auch durch ſolche Erinnerungen noch den gebührenden Dank zu zollen. Freilich iſt alles hier Mitgetheilte nur ein höchſt mangelhaftes Bruchſtück, deſſen ergänzende Theile leider nun ſchwerlich aus dem Schutte der Vorzeit aufzufinden ſind. Gelänge es mir, irgendwo noch ein getroffenes Bild des ſel. Mannes zu erkundigen, ſo ſollte es den künftigen Jahrgang dieſes Buchs als Vignette zieren. Doch haben wir ja ſein geiſtliches Bild, wie es unwandelbar aus ſeinen Liedern uns lichtvoll und erleuchtend anblickt, wie es in ihm einen mit Jeſu, dem Sohne Gottes, innigſt verbundenen Geiſt, einen treuen und demuthvollen Prediger des göttlichen Wortes, einen von der Liebe Chriſti zu den mannigfaltigſten Liedern befähigten Dichter,

einen Genoſſen der Leiden, die in Ihm ſind, und eine Seel
gewahren läßt, welche die Erſcheinung des HErrn von Her
zensgrund liebte. An ihm ſollen beſonders auch die jünge
ren Dichter der Chriſtenheit ſich ſpiegeln, um ihre Kraft fü
Chriſtum weislich zu benützen, und ihre Gabe mit keiner an
dern, als mit der Gabe des heiligen Geiſtes zu verbinden
weil auch der von Natur begabteſte Menſch nur dadurc
voll Geiſtes wird, ſeine Kraft harmoniſch entwickelt, un
nicht allein ſelbſt endlich ſein Haupt zu einer freudigen Re
chenſchaft erheben, ſondern auch nur durch feſte Anhänglich
keit an den allmächtigen Heiland ein friſches und geſegnete
Glied ſeiner Gemeinde verbleiben kann. Wir ehren Hiller
natürliche Gaben, worinn er ſo vielen Tauſenden voranging
aber aus ſeiner geſammten Wirkſamkeit tönet uns doch kei
tieferes und höheres Wort entgegen, als das eigene Loſungs
wort Jeſu Chriſti: „Folge Mir nach!“

Gedichte

von

Friedrich Notter.

Die Gemeinden des Tempels.

I. Die Worte der Geschichte.

1) 1. Kön. 8. 10–30.

Aufgethan zum erstenmale
Stand des Tempels leuchtend Thor,
Seit dem Herrn ein Haus zu bauen
Sein Gesalbter fromm beschwor.
Festlich, Kränze bringend ziehet
Schaar an Schaar den Berg empor,
Und des Königes gewärtig
Ist der Menge lauschend Ohr.

Düftequellend war die Flamme
Des Altares angefacht,
Als sich dunkelnd eine Wolke
Senket auf des Festes Pracht,
Und vom Herrschersiz sich hebend,
In der Hoheit lichter Tracht,
Ruft der Fürst: Es ward verkündet:
„Gott will wohnen in der Nacht!“

Da verklingt der Stimme Brauſen,
Das die Lüfte wogend brach,
Und der Geiſt des Unerſchaff'nen
Wird in ſeinem Hauſe wach;
Leiſe Widerhalle zittern
Weitum in den Herzen nach,
Als, die Arme ausgebreitet,
So der Thronentſtiegne ſprach:

„Dich, den keine Himmel faſſen,
Faßt dieß Haus der Erde nicht;
Doch es bleibe ob ihm offen
Deines Auges heilig Licht!
Hör' es, wenn an dieſer Stätte
Deines Lobes Stimme ſpricht;
Hör' es, wenn der Ruf der Sünde,
Gott, hier fordert dein Gericht!

„Wenn der Unterdrückte flehet,
Werde du hier für ihn laut;
Wenn die Lüge ſich verhüllet,
Sey die Hülle hier durchſchaut;
Balſam werde hier dem Kranken,
Wenn auf dich er fromm vertraut;
Gönn' hier Ohr der dürren Erde,
Und ihr Schoß ſey neu bethaut!

„Wenn ein Fremdling hier dich anruft,
Der nicht in dein Volk gehört,
Sei ihm ſeiner Sehnſucht Bitte
Gnadenvoll von dir gewährt,
Daß, Wem dieſes Haus erbaut ſei,
Jedes ferne Herz erfährt,
Und von all' der Erde Völkern
Einſt dein Name ſei verehrt!

„Wenn dein Volk, verbannt zu Fremden,
Um die ferne Heimath fleht,
Hingewendet nach der Seite,
Wo dies Haus des Lichtes ſteht,
Woll', o Herr, dein Ohr empfahen',
Der Verſtoßenen Gebet:
Führ' ſie wieder nach dem Lande,
Wo der Geiſt der Väter weht!"

2.

Nimmer ruft das Haus der Ebern,
Von der Feinde Hand geſchleift,
In ſein Thor das Volk des Schmerzens,
Das die Erde irr durchſchweift;
Doch zu einem neuen Feſte
Iſt die Zeit herangereift,
Daß von Gottes Stadt die Schatten
Wie ein Hauch des Frühlings ſtreift.

Kaum ſo freudenreichen Zuges
Sah die Waller man geſchaart,
Als einſt unter Opferdüften
Laut des Königs Stimme ward.
Aus den fernſten Ländern kommen
Pilger, brudergleich gepaart;
In den fremd'ſten Meeren treffen
Schiffe ſich auf dieſer Fahrt.

Endlich iſt nach langem Harren
Knoſpenreich ein Lenz erblüht,
Der, begeiſtet, tönekundig,
Aller Lenze Wort errieth;
Endlich iſt zum Wahn geworden,
Was den Staub vom Himmel ſchied,
Und die Welt, die aufgeſchloſſ'ne,
Ward vor Gott ein ewig Lied.

Hell von ihm in lichten Höhen
Zeugt ein ſtrahlender Arktur,
Der empor aus Grabesdunkel
Zu dem Tag des Aethers fuhr.
Dorther hat ſein Flug entſiegelt
Das Geheimniß der Natur,
Kündend, welchen Pfad verfolge
Aller Sonnentriebe Spur.

Darum ſprengt den Baum die Knoſpe,
Der verſchleiernd ſie umfing,
Drum dem Lerchenlied dort oben
Iſt die Erde zu gering;
Flügel wachſen drum der Blume,
Und ſie ſchwebt als Schmetterling;
Sterne blühen drum aus Dunkel,
Und es wird zum Weltenring.

Darum jener Ruf zum Siege,
Der die Bahn des All's durchdringt,
Der ſich ſturmhoch mit dem Adler,
Meertief mit dem Delphin ſchwingt,
Der ſchon in dem Traum des Knaben
Rüſtend, waffenfordernd klingt;
Darum iſt das Herz ſo mächtig,
Daß kein Schmerz es ganz bezwingt!

Nach dem Grab des Auferſtand'nen
Frägt der fremden Waller Chor,
Den von all' der Erden Pfaden
Grüßend einläßt Thor an Thor.
Dort aus altergrauen Mauern
Ragt ein heller Dom hervor,
Kündend vom Thriumph des Lebens,
Der ſich ſchwang zu Gott empor,

Zeugend von der neuen Kirche,
Die den Schmerz zum Licht verklärt,
Die den Sehnſuchtsklang der Erde —
Wie den Sohn die Mutter — hört;
Die den Hoffnungsruf nach Oben
Kühn mit Götterkraft bewehrt;
Deren Sieg, den gottverheiß'nen,
Keiner Zeiten Lauf verjährt.

3.

„Wer dem Sturm die Stirne bietet,
Wird zum Grashalm ſeines Spotts!
In dem Staub vor Allahs Namen
Liegt des Römerreiches Trez.
Auf! mit ſcheideloſen Schwertern
Folgt dem Rufe unſres Gotts:
Hell beſtrahlt vom blauen Aether
Zeigt er drüben uns El Cods *)."

Und im Flug der Berberroſſe
Folgt dem Glaubenswort das Heer,
In den kühn ergriffnen Herzen
Fühlend des Triumphs Gewähr.
Helle Paradieſesſonnen
Leuchten ihm vom Himmel her,
Und am lauten Sturm zerſplittert
Machtlos jede Gegenwehr.

---

*) Die heilige Benennung Jeruſalems bei den Mohamedanern.

Da vor des errungenen Sieges
Tauſendſtimmigen Gebraus
Schreitet Omar Ben Alchetab
In die heil'ge Stadt voraus.
In den ſtillen Mauern ſuchen
Seine Blicke Gottes Haus,
Und die Arme weit gebreitet
Ruft der Fürſt die Gläub'gen aus:

„Stadt, die von dem Worte Moſe's,
Die von Jeſu Lichte zeugt,
Stadt, vor der, vom Herrn beſtrahlet,
Der Prophet die Stirn gebeugt:
Wieder offen ward das Auge,
Das ſich früh zu dir geneigt!
Tag iſt's wieder, wo dein Hügel
Aus verblich'nen Trümmern ſteigt!"

Und alsbald für tauſend Hände
Iſt nicht früher Raſt erlaubt,
Bis das Haus ſie neu gegründet
Das dem Höchſten ward geraubt.
Prachtvoll, wie ein Hain Arabiens,
Wölbt es ſein durchlichtet Haupt,
Mit verſchlung'nen Wunderblumen
Sinnig, deutngsvoll umlaubt.

Zum Gebete tönt die Mahnung
Von des Minarets Altan,
Mit des Morgenlichtes Strahlen
Rufend jeden Muſelmann.
Wieder ward der Pfad des Berges
Eine volle Pilgerbahn,
Und von Gott, dem Allerbarmer,
Kündet ſiegreich der Koran.

II. Die Worte des Sehers.

Offenb. Joh. 21 u. 22.

Und eine Stimme hört' ich von dem Stuhle:
„Sieh bei den Menſchen Gottes Hütte dort!
Er ſelbſt wird fürder unter ihnen wohnen;
Sie ſind ſein Volk nun, und Er iſt ihr Hort.
Aus ihrem Aug wird er die Thränen wiſchen,
Kein Angſtruf wird mehr laut an dieſem Ort:
Das Erbe ihrer Schmerzen iſt vergangen,
Und kein Verbannter zieht von hier mehr fort."

Und zu mir kam und ſprach mit mächt'gem Klange
Der Engel einer, die der Herr geſchickt:
„Komm, daß ich dir die Sonnentochter zeige!"
Und weit nach einem Berg ward ich entrückt.

Dort hat mein Aug' in ihren Herrlichkeiten
Die gottentſtieg'ne, große Stadt erblickt,
Wie eine Braut ſich für den Angelobten
Mit dem Geſchmeid der Edelſteine ſchmückt.

Und keinen Tempel ſah ich in der Heil'gen,
Und keiner Leuchte Gluth wird angefacht,
Denn Gott, der Herr, iſt ihr zum Tempel worden,
Und Gottes Morgen iſt ob ihr erwacht.
In ſeinem Lichte wandeln alle Völker,
Und aller Kön'ge Zoll wird ihr gebracht,
Und ihre Thore werden nie verſchloſſen,
Denn ihre Tage werden nie zur Nacht.

Die beiden Johannes.

Legende.

I. Der Streit.

In dem Kloſter aller Heil'gen
Steht ein zweifach Bild zur Schau;
Jedes blickt aus einer Glorie
Nach des Aethers lichter Au:
Eines iſt Johann, der Täufer,
Um ihn Felſen, ſteil und rauh;
Eines iſt Johann, der Jünger,
Um ihn mildes Himmelblau.

Vor des Doppelbildes Stufen
Blüht ein ſeltner Lenzesſtreit,
Weil ein Bruder ſich dem Täufer,
Einer ſich dem Jünger weiht.
Jeder hält für den Erwählten
Gaben andrer Art bereit;
Jeder hat ſich mit dem Andern
Alſo ob der Wahl entzweit:

„Hier! Johannes iſt's, der Täufer,
Der ob allen Heil'gen ragt,
Deſſen Wort nicht in der Wüſte,
Nicht vor Königen gezagt;
Der an's Götterrecht der Wahrheit
Kühn das freie Herz gewagt;
Der den Höchſten ſelbſt: „biſt Du es,
Der uns retten ſoll?" gefragt.

„Drum ſei dieſes Laub der Eiche,
Die vor keinem Sturm ſich beugt,
Dem als Geiſtergruß geweihet,
Der „vom Lichte hat gezeugt."
Magſt du Den zum Horte wählen,
Dem dein frommer Sinn ſich neigt,
In deß wogenloſe Tiefe
Gottes Bliz nicht niederſteigt!" —

Und der Gegner ſprach: „kein Andrer
Kommt dem heil'gen Herzen nah,
Dem der Herr der Mutter Thränen
Anempfahl auf Golgatha;
Jenem Herz, das ſonnekündend
In der Zukunft Trübe ſah. —
Wo der Meiſter von uns ſcheidet,
Iſt Johann, der Jünger, da.

„Drum ſei Ihm die reine Lilie
Weihend von mir dargebracht,
Die zur Spendung ihrer Düfte
In dem Dunkel leis erwacht.
Magſt du dort nur Rettung ſchauen,
Wo dir ſtrahlt des Lichtes Pracht,
Du, der ſuchend nach Auroren,
Gott nicht findet in der Nacht!“

Und ſo ſtand die Kirche blühend
In dem blühenden Gefild,
Stets vom Zwiſt des Paars ſich ſchmückend,
Den es kämpfte ungeſtillt.
Früh mit nachterquicktem Laube
War des Täufers Schrein umhüllt;
Früh von Lilien umduftet
Stand des Jüngers leuchtend Bild.

II. Die Sühnung.

Stille war es ob dem Kloſter
In der Sanct Johannesnacht,
Wo in ihre vollſten Triebe
Tritt der Eiche dunkle Pracht;
Und ſchon hat der Andacht Eifer
Sich an's Werk des Feſts gemacht,
Auf der Gaben reichſte Fülle
Für den nächſten Tag bedacht.

Morgen iſt der Tag der Feier,
Wo der Lenz zum Sommer reift,
Wo der Name Sanct Johannes
Hell in alle Seelen greift;
Drum hat vor des Täufers Streiter
Kranz an Kranz ſich ſchon gehäuft:
Als die emſ'ge Hand ihm plötzlich
Roſenſchimmer überſtreift.

Morgenroth in leiſen Wellen
Schwankt um Fenſter, Thür und Stein: —
Iſt's des erſten Lichtes Winken?
Iſt es ſel'ger Wunderſchein?
Alle Nachtigallen ſchweigen
Drüben in dem Eichenhain,
Und in die umſtrahlte Zelle
Schwebt ein Bild des Himmels ein.

„Ich bin's", ſpricht es, „der die Frage:
Herr biſt du es? kühn gewagt! —
Aber größer iſt der Heil'ge,
Dem der Liebe Stern getagt;
Der, als jenes Wort des Schreckens
Vom Verräther war geſagt,
In des Herzens heil'ger Demuth:
„Herr bin ich es?" ſtill gefragt." —

Nacht ward's wieder, und der Hörer
Liegt aufs Antlitz hingeſtreckt,
Vor dem Gott, dem laut gewordnen,
Schaudernd ſeinen Blick bedeckt,
Weiß nicht, ob ihn Zorn, ob Gnade
Aus des Wahnes Stolz geweckt,
Bis der Klang der Morgenglocken
Ihn aus leiſem Beten ſchreckt.

Nach der Kirche Pforten eilt er
Ohne Gaben, ohne Kranz;
Dort wird er den Gegner finden
Mit dem Schmuck des Lilienbands.
Vor ihm nieder will er ſtürzen,
Theilen dieſer Seele Glanz:
Halb nur hat er Gott gefunden
Und der Andre fand ihn ganz.

Sieh! da tritt am Thor des Domes
Jener raſch ihm in den Pfad,
Stürzt vor ihm ſich auf die Kniee,
Kranzlos, wie er ſelbſt genaht!
Beide ſprechen gleiche Worte,
Beide thun die gleiche That, —
Jeder will den Weg jetzt wandeln,
Den der Andre vor ihm trat.

Bald zu allen Kloſterbrüdern
Fliegt die Wundermähr von dort,
Wie der alte Quell des Zwiſtes
Jenen ward der Eintracht Hort.
Staunend, himmelahnend eilen
Alle nach dem Gnadenort,
Und des Jüngers *) Kämpfer wendet
Alſo an die Schaar das Wort:

„Nacht war's, wie ich meine Lilien
Schon zum Kranze eifrig bog,
Und die friſch entquoll'nen Düfte
Durſtig, ſiegesfordernd ſog.
„Lohnt mich," ſprach ich, „ſüße Blüthen,
Die für heut ich ſorgſam zog!" —
Als die weißen Kelche plötzlich
Roſenſchimmer überflog.

*) Johannes, der Evangeliſt.

„Und der Kranz war raſch entglitten
Meiner Hände ſchwankem Halt,
Denn von rothen Morgenwolken
Schien die Zelle angewallt;
Wie in einem Purpurſchleier
Stand der dunkle Eichenwald,
Und es ſprach, dem Glanz entlauchend,
Eine himmliſche Geſtalt:

„„Ich bin Der, in dem die Liebe
Ein erklingend Echo fand;
Aber größer iſt der Heil'ge,
Der mir ward vorausgeſandt,
Deſſen Geiſt zum Dienſt der Freiheit
War von Gottes Kraft durchmannt,
Der ſelbſt ob dem Sohn, dem ew'gen,
Weihend hielt die Täuferhand.““

„Staunend, als ſie längſt verklungen,
Hört' ich dieſer Stimme nach,
Bis ein lichtgetränkter Morgen
Ward in meiner Seele wach,
Bis ich ging, vor Dem zu knien,
Deſſen Geiſt ſonſt meinen brach;
Doch ich fand, daß er die Worte,
Die in meinem tönten, ſprach.“

Wortlos ſtanden alle Brüder
Als der Eine ſo begann,
Und des gleichen Wunders Mahnung
Drauf der Andre kund gethan.
Und ſie ahneten den Ew'gen,
Den Ein Herz nicht faſſen kann,
Der, ein Geiſt, im Lichte wohnet, —
Blickten ſchweigend himmelan.

Aeltere Gedichte aus fremden Sprachen.

1) Aus dem Spaniſchen.

Rückkehr zu Gott.

Von Lope de Vega.

(geb. 1562, geſt. 1635.)

Aus Liebe ſterb' ich, der ich nie erkannt,
So vielgeübt auch, Irdiſches zu lieben,
Daß jene Liebe, die uns kommt von drüben,
Die Seelen faßt mit ſolchem Schmerzensbrand.

Wenn Erdenweisheit Liebe hat genannt
Den Durſt nach Schönheit, ſo iſt mir geblieben
In um ſo höh'rer Glut die Bruſt zu üben,
Je höher ſteht die Schönheit, die ich fand.

An Staub war ich im Liebeswahn gebunden,
Dich, Licht der Seele, ſuchte nicht ich Schatte:
Welch' lange Zeit iſt mir in Nacht verſchwunden!

Doch jetzt gelob' ich, daß ich dir erſtatte
Mit tauſend Lieb-Aeonen die Sekunden,
Wo ich aus Lieb' zu mir dich nicht geliebet hatte.

Liebe um Liebe.

Von der heiligen Thereſe.
(geb. 1515, geſt. 1582.)

Es rührt mich nicht, o Herr, daß ich dich ſuche,
Der Himmel, den du liebend mir verſprochen;
Nicht meid' ich deinen Zorn, weil einſt gerochen
Mein Frevein würde von der Höllen Fluche.

Du rührſt mich, o Herr, nach grauſem Spruche
An einem Kreuze qualenreich durchſtochen,
Dein Auge in der Leidensnacht gebrochen,
Dein heil'ger Leib in einem Leichentuche.

So iſt dein Lieben meines Liebens Quelle,
Daß ich dich liebte, wär' kein Himmel offen,
Dich fürchtete und gäb' es keine Hölle.

Nicht ſuch' ich dich, weil ich geblickt nach drüben,
Und dürft' ich, was ich hoffen darf, nicht hoffen,
Wie ich dich liebe, würd' ich doch dich lieben.

Der Unerſetzliche.

Von Salas.

(Die Zeit ſeiner Geburt iſt unbekannt. Die Ausgabe ſeiner Werke, die Böhl de Faber in ſeiner Floresta erwähnt, erſchien im Jahr 1638 zu Madrid.)

Weg! weg, ihr Seraphim! ihr könnt mich nicht erquicken;
Weg, weg, ihr Engel all, und was an euch thut blicken!
Ich will nun euer nicht; ich werfe mich allein
In's ungeſchaff'ne Meer der bloßen Gottheit ein.

Angelus Sileſius.

Lebt wohl, ihr Sterne, du azur'ne Höhe,
Du Lied, das von der Engel Lippen klingt!
Durch deinen Hall wird tiefer nur mein Wehe,
Verlaſſ'ner werd' ich, wenn ihr dort mir winkt!
Nicht Himmel will ich, wann im Staub ich gehe,
Ich will kein Licht, das mir den Tag nicht bringt.
Du All, biſt du nicht all des Höchſten Seele,
So biſt du Schlacke nur, biſt dunkle Höhle.

Dies edle Herz, dem Erdenbann entwunden,
Ein Götterſproß aus himmliſchem Bereich, —
Vom Köſtlichſten, was dieſe Welt gefunden,
Kommt ihm nicht Friede, fühlt es ſich nicht reich.
Der Freunde Heiligſtem bin ewig ich verbunden,
Ungleich an Höhe, doch an Weſen gleich:
Vom gleichen Thon, woraus er mich geſchaffen,
Schuf er der Sonne ihre Siegerwaffen.

Du Luft, leb wohl, du blauer Meeresrücken,
Du düſtre Trübung meines Angeſichts!
Auf Erden kann ich Dornen nur mir pflücken,
Nur groß genug iſt für mein Aug das Nichts!
Kein Zielpunkt biſt du, Himmel, meinen Blicken,
Nicht ſtillt mein Herz der Glanzſtrom deines Lichts:
Hinweg! hinweg! ihr alle ſeid nur Ketten,
Kann an die Bruſt des Herrn ich mich nicht retten.

Der Seele Leben und des Lebens Seele,
Du Quell, der ewig glorreich mich verklärt, —
Gedanke, den ſtatt Allem ich erwähle,
Was des Gedankens in der Welt iſt werth!
Du Hoffnung, der mein All' ich anvermähle,
Du biſt mein Lorbeer, du mein Siegesſchwert,
Du Ziel, wohin der Muth die Pfeile ſendet,
Du Seligkeit, die all mein Sehnen endet!

In dir, du meine Liebe, woll'ſt mich reinen!
Mir leben Erd' und Himmel nur durch dich;
Im Aether mögen lichte Strahlen ſcheinen
Und ſeine Götzen trag' der Staub mit ſich:
Ich ſuch' nur Dich, mit dir mich zu vereinen;
Die Welt mag ſplittern, bleibſt nur Du für mich.
In dir nur wird die Freude mir geboren,
Du biſt mein All, ich ohne dich verloren.

Flehen um Enthüllung.

Von Demſelben.

Fragment.

Wann der lichte Tag zu Ende,
Wird der Schmelz der Farben bleicher
In dem blühenden Gelände;
Freudlos ſtehn des Waldes Sträucher,
Und, vom ſchweren Schlaf bezwungen,
Ruh'n der ſüßen Vögel Zungen.

Doch ſobald das Haupt die Sonne
Röthet in dem Arm Aurorens,
Klärt ſich jedes Blatt zur Wonne,
Färbt ſich jede Tochter Florens,
Und das jubelnde Gefieder
Steigt zum Licht im Gruß der Lieder.

Ihr Triumphkleid gibt den Gärten,
Wäldern ihre Seele wieder;
Mit den dunkelnden Gefährten
Flieht der Schlaf die Augenlider:
So iſt Leben mir, dich finden, —
Du mein Licht, — und Tod dein Schwinden.

Oft durchzückt mich deine Frage:
„Was verſchließ'ſt du klare Augen,
Läß'ſt am lichten Lenzestage
Sie der Blüthen Glanz nicht ſaugen?“
Ach! mir iſt der Blick erblindet
Wo er deinen Glanz nicht findet!

„Schau“, ſo mahnſt du mich oft milde,
„Dieſen farb'gen Lenz des Maien;
Freue dich an meinem Bilde
In der Blüthen Wechſelreihen.
Keine Blum' um Thal und Hügel,
Die nicht meiner Schönheit Spiegel!

„Und mißachteſt du die Blüthen,
Weil ein Teppich ſie dem Fuße?
Nach azur'nen Sterngebieten
Heb den Blick, zum Strahlengruße!
Kein Geſtirn am Himmelsbogen,
Das nicht Licht aus Mir geſogen.

„Zeugen dir vom höchſten Hauche
Flur und Sterne nicht zur Gnüge:
Auf den Menſchen wend' dein Auge!
Er trank meine Odemzüge.
Vor dir, wenn du ihn geſehen,
Wird der Gottheit Abbild ſtehen."

Alſo hältſt du, o mein Leben,
Nur für Träumen meine Liebe?
Alles, was die Himmel geben
Und die Fluren, ſcheint nur trübe
Dem, der zum Vergleich erkoren,
Was dir ſelbſt iſt eingeboren.

Unvergänglich's will ich ſchauen,
Nichts, was trägt das Bild des Bodes;
Zu ſich winkt mir nicht der Auen,
Nicht der Glanz des Morgenrothes:
Nur dein Angeſicht hienieden
Gäb' mir Fülle, Licht und Frieden.

Alle Grazien, alle Hulden
Blühend in den Kreaturen:
Deiner lichten Schönheit ſchulden
Sie der eignen Reize Spuren.
Nein! ſie leuchten, wie die Sterne,
Nur wo du, o Tag, biſt ferne!

Petrum hab' ich des zum Zeugen,
Dem auf Tabors hohem Kranze
Gottes Anblick ward zu eigen
Im enthüllten Sonnenglanze,
Zeuge, den ich wahr erfunden,
Ob ihm auch sein Selbst entschwunden.

In die Herrlichkeit versunken,
Seiner und der Welt vergessen,
Bat er selig, wonnetrunken,
Ihm als Lohn nur zuzumessen,
Daß er hier sich Hütten baue,
Wie ein Kind ins Lichtmeer schaue.

Nicht dich ganz zu offenbaren
Hattest du ihn noch erlesen,
Wie der Sel'gen hellen Schaaren
Du dich zeigst im tiefsten Wesen,
Wann mit aufgeschlag'nen Schleiern
Alle Himmel Dich nur feiern.

Ach! er sah nur einen Funken,
Den ein Hauch trug in die Lüfte,
Einen Stern, herabgesunken
In des Dunkels kalte Klüfte;
Nur des Spiegels Widerstrahlen,
Drin sich ferne Sonnen malen!

Petrus! hätt'ſt auf Tabors Höhen
Jener Glorien ew'ge Blüthe,
Wie du jetzt ſie ſiehſt, geſehen:
Nimmer blieben im Gemüthe
Andre Hütten dir und Tempel,
Als nur Gott, der Schönheit Stempel!

Wann, o Licht, wird meinen Pfaden
Nahen jener Schluß der Nächte,
Wo im Meer der Wonne baden
Meiner Seele tiefſte Mächte?
Wo es Kön'ge nur wird geben,
Liebe nur beherrſcht das Leben?

Ach, ich ſuche keine Hülle,
Suche nicht des Oſtens Roſen,
Will entwölkt des Himmels Fülle,
Will den Gott, den ſchleierloſen,
Nicht in Windeln, nicht in Banden,
Nein, vom Tod den Held erſtanden!

Sel'ge Stunde, lang' erflehte,
Wo Er ſelbſt mir wird erſcheinen!
Komm, du holde Morgenröthe,
Mich dem Lichte zu vereinen,
Und in wonnevollem Tage
Ende meiner Schmerzen Klage!

Bitte um Vereinigung.

Von Juan de la Cruz.
(Heil. Johannes vom Kreuz.)
geb. 1542, geſt. 1591.

Die Seele.

Den Höchſten zu erblicken,
Will ich durch jene Ströme, jene Höhen;
Will keine Blumen pflücken,
Will kühn den Löwen ſtehen,
Durch alle Wächter, alle Wehren gehen.

O Stauden und Gebüſche,
Die des Geliebten Gärtnerhand entſprangen,
Der Wieſen grüne Friſche,
Von Blüthen hell umhangen,
Sprecht, ob durch euch der Herre nicht gegangen?

Die Natur.

Viel tauſend Wonnen ſtreuend,
Ging er durch dieſe feuchten Haine,
Mit ſeinem Blick ſie weihend,
Von deſſen Wiederſcheine
Hier funkeln nun viel tauſend Edelſteine.

Die Seele.

Wer kann mir Heilung ſpenden?
Ergib du ſelbſt dich endlich meinen Klagen!
Nicht Boten wolle ſenden;
Der tiefen Sehnſucht Fragen,
Vermögen ſie die Antwort nicht zu ſagen?

Sie alle ließen Kunde
Von deiner tauſendfachen Huld erſchallen,
Und mehrten all die Wunde,
Der meine Bruſt verfallen,
Durch Etwas, das ſie unverſtändlich lallen.

Im Staub, den du betreten,
Warum doch weilſt du, Leben ohne Leben,
Wo du, um dich zu tödten,
Zum Pfeile machſt all was der Freund gegeben,
Um dich zu ſeiner Wonne zu erheben?

Und du, nach ſo viel Wunden
Kannſt ungeheilt du dieſes Herz verlaſſen?
Nachdem du mir's entwunden,
Wie magſt du hier es laſſen?
Wie magſt den Raub, den du geraubt, nicht faſſen?

O ende du mein Wehe,
Denn Keiner ſonſt genügt, um es zu enden!
Walt', daß mein Aug dich ſehe!
Du nur kannſt es entblenden,
Und nur von Dir will es des Lichtes Spenden.

Zeig nur dich unverhüllet,
Ob mich auch tödte deines Anblicks Schöne.
Weißt du doch, daß sich stillet
Der Liebe heiße Thräne
Nur durch des Liebsten Gegenwart und Töne *).

---

*) Dieses und die beiden vorhergehenden Gedichte sind blos Bruchstücke, da die Uebersetzung des ganzen Originals, besonders hinsichtlich der zwei Oden von Salas, das in vorliegenden Blättern bedingte Raumverhältniß überschritten haben würde. Die Sehnsucht nach einer unmittelbaren Vereinigung mit Gott, die sich in diesen drei Fragmenten ausspricht, und einerseits eine gewisse Entfremdung gegen die Natur, durch welche der Schöpfer nur verschleiert werde, andrerseits die Frage hervorruft, warum der Höchste das Herz, das ihm doch ganz angehöre, nicht vollends ganz zu sich nehme, — diese Sehnsucht, sage ich, ist ein bezeichnendes Merkmal für die religiöse Poesie Spaniens, und unterscheidet dieselbe wesentlich von derjenigen Italiens, wo sich selbst die glühende Seele des heil. Franciscus in dem s. g. Sonnengesang mit kindlicher Liebe zur Natur wendet, und die Sonne, die Luft, die Flut seine „Schwestern", den Sturm, das Feuer, die Sterne seine „Brüder", die Erde seine „Mutter" nennt. Dagegen erinnern jene Gemüthsergüsse der Spanier auffallend an den Orient, wo bei Dschelaleddin, Saadi, Hafis u. s. w. ganz entsprechende Aeusserungen vorkommen. Wenn Hafis sagt:

Meine Seel' ist Liebesschleier um den Höchsten, still und dicht,
In dem Spiegel meines Auges widerstrahlt sein Angesicht.

Ich, deß Haupt sich nicht der Erde, nicht des Himmels Wonnen beugt,
Beug es nur dem Dorn der Sehnsucht, die nach Gott mein Herz durchsticht.

Pilgergang.

Von Manrique,
geb. 1430.

(Ebenfalls Fragment.)

Dieſe Welt iſt eine Reiſe
In die Heimath, in die weite,
Wo kein Schmerz;
Doch der Wanderer ſei weiſe,
Daß kein falſcher Pfad ihn leite
Wüſtenwärts.

Such' wer will, nach dieſen Paradieſen; ich ſuch' den Geliebten nur:
Mit der Höhe jedes Geiſtes hält ſein Streben Gleichgewicht ꝛc.

Oder wenn Dſchelaleddin ſich alſo an Gott wendet:

Ich und gleich mir Tauſend bluten, trunken durch dich und verwaiſt:
Du, getrennt von Dem, was eigen dir einſt war, wie lebeſt du?

Jeder Ort, der nicht Dein Ort iſt, dünkt mir Ritze des Scorpions:
An dem Ort, wo du nur ſelbſt dir offenbar, wie lebeſt du?

Durch dich wird die Welt getragen; doch in welcher Welt biſt du?
Bildner jeder Form, du ſelber Bildes baar, wie lebeſt du?

Du, vor deſſen Licht die Sonne ſchamhaft wird, wo iſt dein Oft?
Du, durch den zum Feſt erblühet die Gefahr, wie lebeſt du?

Aufgebrochen, wenn geboren,
Wandern wir durch's lange Leben
Immer zu,
Bis wir vor der Heimath Thoren;
Und im Tod erst wird gegeben
Endlich Ruh.

---

so stellen sich uns hier augenfällige Parallelen mit den Spaniern vor's Auge. Gleicherweise, wenn Saadi ausruft:

Gleich des Schmetterlings den Flammen zugewandtem Herzenszug,
Flieg' ich mit versengten Flügeln rastlos fort der Sehnsucht Flug.

Kannst du, gnadevoll dich neigend, zu dir nehmen dieses Herz,
Thu es heute: morgen fänd'st du nur noch seinen Aschenkrug.

Ruhe bringt nicht meiner Liebe Ein erlangter Gegenblick:
All' des Dscheihun hohe Fluten sind nicht meinem Durst genug ꝛc.

Man sieht hieraus, mit wie tief begründetem Recht Göthe ausruft:

Herrlich ist der Orient
Ueber's Mittelmeer gedrungen;
Nur wer Hafis liebt und kennt,
Weiß, was Calderon gesungen.

Anmerkung der Uebersetzers.

Was ward aus Don Juans Throne?
Was sind Aragoniens Kinder *)
Beide jetzt?
Er, des Heldenthumes Krone,
Sie, der hohen Feste Gründer,
Die das Aug' gelezt?

Ihrer Mäntel Purpursäume,
Ihre Helme, goldbezogen,
Ihres Armes Spur,
Was sind mehr sie jetzt als Träume?
Was jetzt mehr als Graseswogen
Auf der Flur?

Das Kind mit der Muschel.

Legende von Lope de Vega.

Augustinus ging, der Heil'ge,
Einmal an des Meers Gestaden,
Eingesenkt in seines Geistes
Hoch aufstrebende Gedanken.
Was er zu ergründen suchte,
Hat kein Sterblicher erfasset:
Wie Gott Eins sei in dem Wesen,
Und doch dreifach sich gestalte. —

*) Infanten.

Als er ſinnend lang' geſtanden,
Sah er einen kleinen Knaben
Unter einer grauen Klippe
Sitzen auf dem Uferſande.
Zeitvertreib war es dem Kleinen,
Aus dem Meer vor ihm das Waſſer
Schnell in einer Perlenmuſſel
Emſig ſchöpfend aufzufangen.
„Und was thuſt du?" frug der Heil'ge,
„Schönes Kind an dieſem Strande?
Daß du hier verloren gehſt,
Deinen Eltern iſt mir bange." —
„Bin umſonſt nicht hier," verſetzt es,
„Denn in dieſes Nizlein ſammle
Ich das große Meer da vor uns."
„Mühe dich nicht, lieber Knabe,"
Gab zur Antwort Auguſtinus;
„Nicht in hunderttauſend Jahren
Könnteſt du das Meer entleeren."
„Scheinſt du Gleiches doch, mein Vater,
Selbſt zu thun," entgegnet Jener:
„Was da Gott ſei, wollen faſſen,
Heiſſet fort ohn' Ende ſchreiten.
Wie das Meer in dieſe Spalte
Nimmer ich mit dieſer Muſchel
Gieße, und des Oceanes
Unermeßlichkeit erſchöpfe:
So nicht du das unumgrenzte,
Anfangsloſe Meer der Gottheit
Mit dem ſterblichen Verſtande,

Sei er noch ſo tief und herrlich.“
Staunend ſtand der heil'ge Vater,
Aus der Demuth Mund belehret,
Daß, würd' Gott von uns verſtanden,
Gott das, was er iſt, nicht wäre.
Sprechen wollt' er zu dem Knaben,
Doch er ſah ihn nicht mehr vor ſich;
Und ſeit jenem Tage warnte
Er vor Forſchung in dem Geiſte,
Der von Sich nur wird verſtanden.

---

2) Aus dem Italieniſchen.

Göttliche Liebe.

Angeblich das älteſte italieniſche Sonett.

Von Pietro da Vinea.
(geſt. 1249.)

Weil Liebe *) nicht mit Augen wird erblicket,
Und nicht erfaſſet durch des Leibes Sinne,
Sind Viele ſo von eitlem Wahn berücket,
Daß für ein Nichts ſie achten hohe Minne.

*) Das Wort im höheren Sinne genommen, wie etwa das deutſche „Minne.“

Doch da die Liebe ſo das Herz durchzücket,
Daß ſie dort herrſcht mit ſtetem Machtgewinne,
Muß höh'rer Werth wohl ſein ihr eingedrücket,
Als würd' das Aug, des ſehende, ſie inne.

Wie vom Magnet gezogen wird das Eiſen
Durch innre Kraft, das kann kein Aug durchſchauen,
Und allgewaltig wird er's dennoch ziehen.
So ſoll mir dieß als Beiſpiel denn beweiſen,
Daß Liebe ſei, wie es mir gibt Vertrauen,
Daß ihr einſt Glauben ward vom Volk geliehen.

Bitte um Kräftigung.

Von Michelangelo Buonarotti.

(geb. 1474, geſt. 1564.)

Wohl wär mir's ſüß, zu dir, o Herr, zu beten,
Wenn zum Gebet die Heiligung ich hätte;
In meinem öden Feld iſt keine Stätte,
Wo ſich die Früchte eigner Tugend böten.

Du warſt der Keim, wenn Herzen zu dir flehten,
Sie trieben Samen, wo du grubſt ſein Bette;
Doch eigne Kraft ſprengt niemals ihre Kette,
Zeigſt du die Bahn nicht, die ſie muß betreten.

In meine Seele drum, Erhabner, flöße
Gedanken, die so lebensvoll mich leiten,
Daß stets ich folge deiner heil'gen Nähe,

Und von der Zunge mir, der schwachen, löse
Die Flammenworte deiner Herrlichkeiten,
Daß stets dein Lob ich künde und erhöhe!

Erhebung vom Irdischen.

Von Guarini.

(geb. 1537, gest. 1612.)

O Herz, das Andre mehr, als du besiegen,
Das, jetzt befleckt, in Reinheit ward geboren,
Dem hintern Trugbild, dran dein Selbst verloren,
Der Tod sich nahet mit der Liebe Zügen:

Strebst du nach Schönheit: sieh, dir zu genügen,
Die tausend Sterne vor des Himmels Thoren,
Du, das der wahren Freude abgeschworen,
Um nachzuziehen ihres Scheinbilds Lügen!

Siehst du die Schatten, und bist blind für Sonnen?
Kann in zwei engen Kreisen *) dies die Liebe:
Was kann sie erst in jenen ew'gen Sphären!

---

*) Die Augen der Geliebten.

Heb dich dorthin, wo, nicht vom Leib umſponnen,
Dein Aug nicht blind iſt, falſch nicht deine Triebe,
Wo Lieben Herrlichkeit, nicht Zwietracht iſt und Zähren!

Die göttliche Vorſehung.

Von Filicaia,
(geb. 1642, geſt. 1707.)

Wie du die Mutter ſiehſt ſich mit Entzücken
Zu ihrer Kinder liebem Kreiſe wenden,
Das eine küſſen, an die Bruſt eins drücken,
Im Schoß eins halten, eins auf den Händen;

Und wie da nichts von Winken, Seufzern, Blicken,
Das nicht der Mutter Augen wohl verſtänden,
Wie dem ein Wort ſie, Jenem beut ein Nicken,
Und immer liebt, mag Straf', mag Lob ſie ſpenden:

So wacht die Vorſicht über unſern Pfaden,
Beſchützt die Einen, ſtärkt der Andern Schritte,
Iſt Allen hülfreich, hört auf Aller Klagen.

Und wenn ſie weigert eine ihrer Gnaden,
Verſagt ſie bald, damit ſie reizt zur Bitte,
Bald ſcheinbar weigernd gibt ſie im Verſagen.

---

3) Aus dem Engliſchen.

Natur und Seele.

Von Georg Herbert.
(geb. 1583, geſt. 1632.)

Du holder Tag, ſo kühl, ſo ſtill, ſo labend,
Von Erd und Himmel bräutlich Aufgebot,
Ein holder Thau weint um dich ſchon am Abend:
Du gehſt zum Tod!

Du holde Roſe, kühne Lenzesgabe,
Des Auges Schmerz in deinem Flammenroth,
Mit deiner Wurzel ſtehſt du ſchon im Grabe:
Du gehſt zum Tod!

Du holder Lenz voll holder Tag' und Roſen,
Ein Balſamkelch, von Räuberhand bedroht,
Es klagt mein Lied: auch du biſt bald verſtoßen:
Du gehſt zum Tod!

Nur eine reine Seele ohne Flecken
Gleich zeit'gem Holz verglimmet nie;
Und wann die Erde Aſchenhaufen decken,
Nimmt Leben ſie! —

Der blinde Dichter.

Von Milton.
(geb. 1608, geſt. 1674.)

Wenn ich betrachte, daß das Licht mir ſchwand,
Eh' meiner Tage Hälfte noch beendet,
Und daß das Gut, das Leben mir geſpendet,
Träg in mir roſtet, wie ich auch gebrannt,

Damit zu dienen Dem, der mich geſandt,
Eh' Rechnung fordernd er zu mir ſich wendet: —
Dann frag ich oft: „wenn er den Tag geblendet,
Heiſcht er noch Tagwerk?" Doch den Unmuth bannt

Mit ſanfter Antwort die Geduld: „Nicht frommen
Dem Herrn der Welten Menſchenwerk und Wort;
Ihm dient am beſten, wer ſein Joch genommen.

Sein Herrſcherthum iſt königlich geartet:
Schickt er der Diener Tauſend ruhlos fort:
So dient ihm Der auch, der nur ſteht und wartet."

Gott und die Seele.

Von Walter Raleigh *)
(geb. 1552, geſt. 1618.)

Seele.

Als ich noch ſog von keinem andern Lichte,
Als dem, das ſtrömt aus deinem Angeſichte,
Schien mir der Erde höchſt geſtelltes Haupt
Ein wehrlos Ding nur, niedrig und beſtaubt.

Gott.

Als du noch rein und ich in deinem Weſen
Konnt' meiner Gottheit ganze Fülle leſen:
Wie zog ich damals freudig erdenwärts
Zu wohnen dort in deinem Herz!

Seele.

Jetzt ſind mir Ruhm und Größe aufgegangen,
(Sie halten mich im Kerker nun gefangen!)
Für die zu ſterben gern ich wär bereit,
Erräng' ich ihnen nur Unſterblichkeit.

Gott.

Ich und nur wen'ge fleckenloſe Seelen
In einer Wechſelflamme ſich vermählen.
Für ſie zu ſterben wär ich neu bereit,
Eh' ſie verlören meine Seeligkeit.

---

*) Der bekannte Held und Seefahrer.

Seele.

Doch Herr, wenn ich von meinem Pfad mich wände,
Mit ehrner Kette an dein Herz mich bände,
Wenn ich entſag' der Erdenlüſte Traum,
Und dir aufs Neue bei mir gebe Raum?

Gott.

Dann, ob die Seelen, die mein froh Geleite,
Auch Engel ſind, du nur ein Ding von Heute,
Ein Ding von Staub, — wollt' ich mir dir doch leben,
Für dich zum zweitenmal in Tod mich geben!

Dem Allgegenwärtigen.

Von Francis Quarles.
(geb. 1592, geſt. 1644.)

Wo flieh' ich hin? welch' unbetretne Bahn
Soll ich mir ſuchen gegen Gottes Nah'n,
Der viel des Zornes hat durch mich empfah'n?

Wo ſoll ich, weilen? welches tiefe Meer,
Birgt mich dem Donner? Wo iſt mein Verkehr,
Bis ihm entſunken ſeiner Flammen Wehr?

Soll ich, auf raſche Flucht vor ihm bedacht,
Mir Schirmung ſuchen in der dunkeln Nacht?
Ach, Gottes Licht bleibt hell im ſchwärzſten Schacht!

Kann meine Seele mit der Sonnen Flug
Zur Wüſte fort? Ach, wenn auch Sturm mich trug:
Hart folgt mir nach der Racheſchwingen Zug!

Soll bergen ich in feſter Felſenſchlucht
Die Seele? Ach, welch Felsgeklüft ſie ſucht:
Wird es nicht ſplittern vor des Richtſchwerts Wucht?

Kein Meer, kein Schacht, kein Fels und keine Kluft,
Nicht eine Wüſte, nicht die dunkle Gruft,
Kann retten, wenn der Höchſte nach mir ruft!

Auf thun ſich Meer und Grab, der Fels zerſpringt,
Es reißt die Kluft, die Nacht ſich ſcheu entſchwingt;
Wohin Gott will, ſein Flammenpfeil auch dringt!

Nein! wenn ſein donnernd Wort ſich niederließ,
Beut Himmel, Erd' und Abgrund kein Verließ,
Das berſtend ſeinen Riegel nicht zerriß.

Die Nacht iſt treulos, und der Fels gibt nach;
Erz wappnet nicht, die Marmorwand wird ſchwach;
Gleich einer Hütte ſchwankt des Fürſten Dach.

Mein Gott! kein Retter naht, wo ich auch bin;
Du nur biſt Schirm mir, der mein Feind mir ſchien;
Du, der den Streich führt, ſchützt auch gegen ihn.

Ich fall' durch dich, ich halte durch dich Stand,
Durch dich wird jedes Wehe übermannt,
Nur — mein Gewiſſen nicht und deine Hand.

Gerechtigkeit iſt deines Selbſtes Bild,
Doch weiß ich, daß du gnädig auch und mild!
Schirmſt du mich nicht, wo wäre da mein Schild?

Dein Wille führ' mich! Lockt mich Sünde hier,
So leite mich; der Schwingen Flug geh' mir
Nie weiter, Höchſter, als von Dir zu Dir!

---

4. Aus dem Lateiniſchen.

Die Hymne des Paradieſes *).

Von Peter Damianus.

(geſt. 1072.)

Nach des ew'gen Lebens Borne
Iſt die Seele hingewandt,
Sucht des Staubes Haft zu brechen,
Der die Dürſtende noch bannt,
Glühet, ringet, kämpft verſtoſſen
Um das theure Vaterland.

---

*) Die hie und da vorkommende Unregelmäßigkeit der Reime nach dem Original.

Während in der Noth und Mühen
Grimmer Knechtſchaft klagt das Herz,
Schaut es in die alten Strahlen,
Die verlornen, himmelwärts,
Und des einſt'gen Glücks Erinn'rung
Mehrt den jetzt getrag'nen Schmerz.

Winters Fluthen, Sommers Gluthen
Ueben dort kein zornig Recht;
Ew'ger Roſen Blüthe feiert
Dort ein ewig Lenzesfeſt;
Lilien ſchimmern, Crocus glühen,
Von des Balſams Thau genäßt.

Auen glänzen, Saaten lenzen,
Honig träuft in mildem Fluß,
Durch die Luft weht Würzeodem,
Weht ein Düftemeer herein;
Früchte, welche niemals fallen,
Hängen von dem Blüthenhain.

Mondenwechſel iſt dort nimmer,
Sonn' und Sterne ändern nicht,
Denn Gott iſt der ſel'gen Stätte
Niemals untergehend Licht.
Zeit und Nacht ſind dort verſchwunden,
Ewig ſtrahlt des Tags Geſicht.

Und die Heil'gen ſelber leuchten
Gleich des Tages hellem Stern;
Glorreich, im Triumph gekrönet,
Jauchzen ſie dem ew'gen Herrn,
Zählen des geſtürzten Feindes
Schlachten, ſeiner Rache fern.

Nichts mehr von des Fleiſches Kämpfen
Wiſſen ſie, vom Staub gereint;
Aether iſt der Leib geworden
Und dem Geiſte nun vereint;
In der Fülle dieſes Friedens
Wird kein lockend Weh beweint.

Aus dem Wechſelnden entkleidet,
Kehrten ſie zum Urſprung heim,
Schauen der enthüllten Wahrheit
Nah gerückten Strahlenſchein,
Schlürfen dort des Lebensquelles
Lebensbalſam durſtig ein.

Den Entrückten aus dem Zeitbann
Blüht ſtets gleiche Wonne neu,
Hell und lebensvoll und freudig
Sind ſie jedes Schmerzens frei;
Nie droht Krankheit ihrer Stärke,
Nie ein Alter ihrem Mai.

Das Vergehen iſt vergangen,
Ewigkeit ward jetzt ihr Seyn;
Das Verderben iſt verdorben,
Lenz und Fülle blieb allein;
Jugendkraft des ew'gen Lebens
Sog das Recht des Todes ein.

Wer den Alleskenner kennet,
Was wär', das nicht Der erfuhr? —
Jeder in des Andern Buſen
Schauet des Geheimſten Spur;
Eins im Freuen, eins im Schauen,
Sind ſie *eine* Seele nur.

War auch gleichen Lohns nicht würdig
Jeder Erdenmüh' Verdienſt,
Lohnſt du dennoch, Meer der Liebe,
Die du jede Bruſt durchrinnſt,
Und das Anrecht eines Einzeln
Wird für Alle zum Gewinnſt!

Dort verſammeln ſich die Adler,
Wo ſich Speiſe ihnen beut! —
Wo mit Engeln wonnejauchzend
Sich die heil'ge Seele freut,
Liegt für Bürger beider Welten
Gleichen Tiſches Brod bereit.

Ew'ger Durſt und ew'ge Tränkung
Bringt Beſitz und Wunſch zumal;
Nimmer gibt es Ueberſatte,
Nimmer naht des Hungers Qual;
Zu dem Mahle reizt Genuß nur,
Und Genuß wird jedes Mahl.

Stets in neuen Melodien
Strömt des Wohllauts Lied empor,
Und der Jubelklang der Saiten
Labet das entzückte Ohr;
Ihrer Siege Lorbeerzweige
Bringt dem Herrn der Sieger Chor.

Sel'ge Seele, die des Königs
Gegenwärt'ges Antliz ſieht,
Wann tief unter ihrem Throne
Kreist *) der Erde Staubgebiet,
Wenn da Sonne, Mond und Sternheer
Niedrig ihr zu Füßen zieht.

---

*) Der Ausdruck: orbis volvi machinam iſt, als der Anſicht widerſprechend, die zur Zeit des Verfaſſers für unantaſtbar galt, merkwürdig; doch kann an eine Vorahnung des Kopernikaniſchen Syſtems nicht gedacht werden, da das Wort volvi im Original auch auf Sonne bezogen werden muß, was im Deutſchen durch den Ausdruck „zieht" angedeutet worden iſt.

Herr, du Palme deiner Kämpfer,
Führ' auch mich zum Siegerruhm!
Gürt' auch mir, dem Unbewehrten,
Deines Krieges Waffen um,
Und gönn mir, gleich jenen Sel'gen,
Preisgewinnend Heldenthum!

Prüfe meines Muthes Kräfte
In der ungeſtillten Schlacht;
Woll' mir einſt die Ruh nicht weigern
Nach der Kämpfe ſchwüler Nacht,
Und ſey Du, von mir errungen,
Mir als ew'ger Lohn vermacht!

Nachtfeier der Liebe.

Von Jacob Balde.
(geb. 1603, geſt. 1664.)

Morgen liebe, wer bis heute
Nicht der Liebe ſich gefreut;
Wer ſich ſtets der Liebe freute,
Liebe morgen ſo wie heut!

Sieh den Hirſch, vom Pfeil durchflogen,
Bebend unter ſeiner Wucht,
Wie er in den fernen Wogen
Heißen Durſtes Labſal ſucht;

Aus dem kühlen Quell zu trinken
Eilt er über Fels und Dorn,
Höret rauſchen, ſiehet blinken,
Sinkt und ſtirbt am Rettungsborn.

Morgen liebe ꝛc.

So der Geiſt, den aus der Höhe
Ew'ger Schönheit Strahl durchdrang,
Nährt des ſüßen Pfeiles Wehe,
Bebend ob des Lichts Empfang.
In die Quelle möcht' er ſinken,
Draus ſein Schmerz iſt aufgetaucht,
Sieht ſie hell herüber winken,
Dürſtet, ſchmachtet und verhaucht.

Morgen liebe ꝛc.

Süßer Tod, du Wunſch der Herzen,
Neues Leben, heiß erſehnt,
Wenn nach weggeworfnen Schmerzen
Sich der Aether um uns dehnt!
Dem entkommnen Erdenſohne
Oeffnet ſich des Himmels Thor;
Mit des Grußes Brudertone
Nahet aller Sel'gen Chor.

Morgen liebe ꝛc.

Um das Staubbild keine Thränen!
Keine Flöte hall' ihm nach!
Eine Stimme hört ihr tönen,
Eine einz'ge, tauſendfach:
Wonne! Wonne! — Jeder Klage
Zeit iſt für den Sieger um!
Auf! o Sang, auf Flügeln trage
Sel'ger Liebe Märtyrthum!

Morgen liebe ꝛc.

Lauter hallt aus Himmelsſchoße
Süßer Namen voll das Lied:
„Königin der Blumen, Roſe,
Unter Dornen aufgeblüht;
Perle aus des Meeres Klüften,
Höchſtes, was die Erde beut,
Aus des öden Thales Triften
Kommſt du, Lilie, unentweiht!"

Morgen liebe ꝛc.

Schöner iſt die Todesſtunde,
Als die Stunde der Geburt;
Schützend zieht im Aetherrunde
Friede ſeinen weiten Gurt;

Dem Entflohʼnen winken Kränze
Wie an Hymens Feſt belaubt,
Und die Königin der Lenze
Duftet für ſein glorreich Haupt.

Morgen liebe ꝛc.

Weinſt du noch? Der Freude Zähren
Fließen dir als Grußes Zoll;
Deine Saaten wurden Aehren,
Deine Reben hängen voll.
Jeder Wunſch iſt dir gelungen,
Mehr als jeden Wunſchs Gewähr;
Wer der Liebe Ziel errungen,
Trinkt aus ewʼgem Wonnemeer!

Preis der Liebe.

Von Caſimir Sarbievius.

(geb. 1595, geſt. 1640.)

Wenn Einer alles Gut in ſeinem Hauſe um die Liebe geben wollte, ſo gälte es Alles nichts.
Hohel. Salom. 8, 7.

Jüngſthin feilſchete ich um erkäufliche Liebe des Himmels.
Glaubt ihr's? ſelber ſie war's, die zu erkaufen ſich gab.

Gold erſt bot ich ihr an, doch erkaufbar war ſie für Gold nicht.
Schätze vor ihr rollt' ich auf, doch ſie verſchmähte den Schatz.
Alles nun ward mein Erbieten. Vergebens! „Ach Alles," ſo ſprach ich,
„Alles, was irgend mir bleibt, eigne es, Liebe, dir zu."
Jene mit Lächeln darauf: „was fragſt du die himmliſche Liebe
Nutzlos über den Preis? Wird ſie doch dein nur um Nichts!"

Glück und Liebe.

Von Demſelben.

Vor mir erhob ſich ein Ring, zum Ziel der geworfenen Lanze,
Wie aus der fertigen Hand raſch das Geſchoß ihn durcheilt
Erdkreis war er, der Ring; ihn wählte Fortuna zum Richtpunkt,
Mit ihr legte den Speer Liebe, die Himmliſche, aus.
Mitten hinein in den Kreis traf ſchütternd die Lanze Fortunas;
Liebe verſetzte darauf: „Größer noch ſey mir das Ziel!"
Ziellos hiemit die Lanze hinaus in den Aether entſendend,
„Nirgends iſt", ſprach ſie, „es iſt jeglichen Ortes mein Ziel!"

Pfingſtlied.

Angeblich von Ambroſius, jedoch offenbar weit ſpätern Urſprungs.

Komm, du heil'ger Geiſt hernieder,
Sende aus dem Himmel wieder
Deines Lichtes Strahlenſchein!

Komm herab, der Armen Vater,
Komm, der Glücklichen Begaber,
Zieh, du Tag der Herzen, ein!

Tröſter ohne alle Fehle,
Nahe, ſüßer Gaſt der Seele,
Süße Kühlung, weh' herein!

Ruhe in der Arbeit Mühen,
Labung in der Hitze Glühen,
Thränentroſt, werd' uns gemein!

Licht, in deinen ſel'gen Wonnen
Woll' das tiefſte Herz durchſonnen
Allen Denen, welche dein!

Ohne deines Geiſtes Wehen
Muß der Menſch in Nichts vergehen,
Iſt nichts giftlos, iſt nichts rein.

Bade, was da iſt beſtaubet,
Feuchte, was da thauberaubet,
Heile jeder Wunde Pein!

Schmeidige, was iſt erſtarret,
Wärme, was des Lenzes harret,
Laß, was irr geht, nicht allein!

Sende allen deinen Treuen,
Die ſich deinem Dienſte weihen,
Deiner Gaben Allverein!

Gib der Tugend ihre Preiſe,
Uns zu ſel'gem Ende weiſe; —
Ewig laß die Freude ſeyn!

Bilder ohne Rahmen.

(Aus den Papieren einer Unbekannten: mitgetheilt — nicht von ihr ſelbſt.)

Wie die hohe, ſchmuckloſe Tanne in der Mittagshitze, wenn die Sonne ihr auf den Wipfel brennt, am meiſten ihren ſtärkenden und erquickenden Geruch um ſich verbreitet: alſo wird man an dem Chriſten in der Hitze der Trübſal erſt ſeine verborgene Herrlichkeit gewahr.

Gottes feurige Gerechtigkeit deckt uns vor unſern Augen unſere Fehler auf, aber ſeine Liebe deckt ſie nach der Waſſertaufe der Thränen wieder zu.

Haben wir das rechte Wort für das Thun und Wollen unſeres Gottes? Dürfen wir es Liebe nennen? Und darf ich ſagen, daß auch ich liebe, wenn ich an jene große Liebe denke? Wenn die Sonne keine Strahlen hätte, ſo wüßte ich keine Antwort.

Sollte ich jemals in ſpäteren Jahren das Streben meiner Jugend, ihr Sehnen und Verlangen mit der ſchneidenden Kälte des Alters eine religiöſe Ueberſpannung zu nennen nöthig haben? Niemals! Das Alter muß ſeinen Gott haben, wie die Jugend, und hat auch den gleichen. Gott bleibt Gott, wenn auch der Menſch nicht derſelbe bleibt. Jetzt ſchon denke, hoffe, liebe ich anders, als vor wenigen Jahren. Reut mich dieſe Aenderung der Gefühle? Jede Zeit hat ihren eigenen Reiz. Für den Menſchen ſind ſieben Himmel, und an der Himmelsleiter viele Sproſſen.

Man hat keine Worte für Gott. Ich fühle wohl, daß „die Sprachen aufhören müſſen," doch die Liebe nie.

Menſchen, welche der Heiland aus dem Schlamme der Sünde an ſein wunderbares Licht hervorgezogen hat, werden oft die beſten Streiter in ſeinem Reiche; denn ſie dienen ihm von der Pike auf.

Den Kopf könnte man den männlichen Theil, das Herz den weiblichen in unſerem Weſen nennen. Sobald Eines oder das Andere über ſeine Gebühr Raum gewinnt, leidet die ganze Perſönlichkeit, wie in einer Ehe niemals blos der eine Theil unglücklich ſeyn kann. Das harmoniſche Ganze iſt geſtört; es bleibt für jeden tiefer Blickenden eine Carricatur.

Es iſt in manchem Leben eine groſse Trübſal, wie ein Johannes, der Täufer. „Eine Stimme eines Predigers in der Wüſte: bereitet dem Herrn den Weg und machet richtig ſeine Steige!“ Solch eine feurige Bußpredigt iſt oft auch nöthig, wo auf dem traurigen Wege ſo viele aufgethürmte Eisſchollen wegzuſchmelzen ſind, damit der ſanftmüthige König einziehen kann. Ach, er trifft immer noch Wüſten und Verheerung genug an, und ſein Einzug geht nicht überall über Palmenzweige.

So wie der Menſch auf dieſe Welt hereingeboren wird, nackt, blos, elend, klein, — ſo muß ſeine Seele einſt wieder hinaus. Nur eine Frage ſchwebt dann über ihrem Leben: „ob ſie ihren Heiland gefunden hat?“

Die gewaltigen Seufzer einer bangen Seele ſind wie die Erdſtöße der Mutter Erde; ſie zeugen ohne Worte von dem inneren Kampfe des Lebens. Der aber über den Himmeln ſitzt und die Welten in ſeiner ſtarken Hand hält, und auf das Niedere blicket, der ſtillet das Eine, wie das Andere.

Der Anblick eines Kindes erinnert ſogleich an das groſse Werk der Erziehung. Wie wird dieſes edle Gebäude aus ſo vielen tauſend kleinen Steinchen zuſammengeſetzt und aufgebaut! Was würde aber daraus, wenn nicht der groſse Baumeiſter ſeinen theuren Eckſtein zum Grunde legte? Bauet ohne ihn, ſo hoch ihr wollt, — es wird nur ein babyloniſcher

Thurm, in welchem die Verwirrung einer Welt im Kleinen das Ende des ſtolzen, eigenmächtigen Strebens iſt.

Wir müſſen uns unter die Sonne der Gerechtigkeit ſo ſtellen, daß ſie uns von allen Seiten beleuchten kann, — ſo, daß ſie auf den Mittelpunct brennt. Nur dann kann es uns werden, daß bald keine düſteren Schatten mehr neben uns herlaufen.

Wenn die Waſſerfluthen des Geredes der Menſchen über uns drauſſen toben und daherbrauſen, wie ein ungeſtümes Meer, deſſen Wogen ihren Schaum in die Lüfte ſpritzen, ſo ſitzen wir ruhig und getroſt in der Mitte unſerer Lieben, wie in einer Arche, — hoffen und warten, daß auch uns noch ein Oelzweig aus ihnen hervorgrüne.

Der Umgang mit frommen Freunden iſt der Vorhof im Tempel des Herrn; im frommen häuslichen Kreiſe liegt das Heilige, im ſtillen Kämmerlein vor Ihm das Allerheiligſte.

In dem natürlichen Menſchen iſt natürliche Liebe die Leidenſchaft des Herzens, — Wiſſenſchaft die Leidenſchaft des Kopfes. So unähnlich ſie einander ſcheinen, ſo gleichartig ſind ihre Wege, ihre Erfahrungen. In ihrem Keime eine unbeſtimmte Sehnſucht, wachſend mit der Reiſe der Jugend, ſuchen ſie auf eigenem Wege das Ziel ihrer Wünſche zu er-

reichen. Sie kämpfen, ringen, ſuchen, hoffen. Mit den Schwierigkeiten, die ſich ihnen entgegenſtellen, wächſt ihr Intereſſe, und ihr Durſt brennt heftiger. Endlich erſteigen, ja erſtürmen ſie den Himmel ihrer Luſt, und oben angekommen, werden ſie gewahr, daß auch er — eine Erde iſt. Sie fallen enttäuſcht wieder herab; denn es geht niemals ſo langſam zurück, als vorwärts; und wohl demjenigen, der dieſen Kreislauf nicht aufs neue und immer wieder beginnt, bis ſich Jeder in ſeiner Art endlich zu Tode fällt! O wie Noth thut es dem Menſchen, ſeine aufs Unendliche zielenden Bedürfniſſe nicht mit endlichen Dingen befriedigen zu wollen! Es liegt nicht in dem Bereiche ſeiner ſelbſt, ſeinen Geiſtesdurſt zu ſtillen. Der Himmel, in dem er allein zur Genüge kommt, wird nicht erſtiegen, nicht erklommen, ſondern erbeten und geſchenkt. Und gibt es auch etwas zum Erklimmen, ſo findet der Glaubige immer eine Himmelsleiter, auf der die Engel Gottes auf- und niederſteigen, um ihn zu behüten und zu bewahren.

Die Winterzeit iſt in der Natur, wie eine lange Pauſe in der Muſik. Ihr Genuß iſt Ruhe.

Es geht nichts über das Chriſtenthum. Die Weltweisheit iſt, wie der Mond, — — ein ewiger Nachtwandler! Tauſend Sterne um ihn, aber keine Sonne! Es iſt Schade um das Bild, das ich gebrauchte. Der nächtliche Himmel iſt ſo ſchön, — viel zu majeſtätiſch groß und ernſt für den grübelnden Verſtand des Menſchengehirns. Manche gerathen

in jene gefährliche Wissenschaft, und dürfen sich wohl hüten. Denn nicht für Jeden ist in diesem unendlichen Labyrinthe der Knäuel der Liebe bestimmt, der ihn ans fromme Tageslicht wieder zurückführt.

Zukunft und Vergangenheit sind Schwestern, die sich jeden Augenblick in die Arme fallen. Dazwischen ist eigentlich Nichts. — Das Daseyn der Zeit ist Flucht. Erst, wenn wir leiden, tritt das Gefühl der Gegenwart deutlich ein, weil wir uns nicht trennen können von dem Schmerze, der uns durchbohrt.

Für die Aechtheit der Bibel und ihrer Lehre gibt es kein untrüglicheres Zeugniß, als den Glauben an unser eigenes Herz und seine Erfahrungen.

Das Wirken der Natur, die Ereignisse des Lebens, — Alles redet von Liebe. Selbst die verworrensten Bilder, welche die Menschen sich machen und wozu sie sich selbst machen, sind noch ein Liebeszug, der aber in so abweichenden Gestalten uns erscheint, daß wir ihn kaum mehr zu erkennen wissen. Herabgewürdigt ist jenes große Gefühl aufs Aeusserste, abgewichen ist der Mensch von der Gottheit, aber nicht abgeschnitten. Oft sieht man fast nur noch Instinct, — thierische, wilde, unbändige Gefühle. Selbst das Große und Edle wird entweiht durch die Leidenschaft, womit es anerkannt und ergriffen wird. Aber dennoch ist dieß ein Abkömmling

der wahren Liebe, der belebende Funke, der nicht erlischt, und der trotz Allem einst wieder eine reine Flamme werden muß, freilich durch eine gewaltige Kraft, die noch größer ist, als diejenige, welche einst die Flamme zum Funken erniedrigte.

Die Täuschungen des Lebens sind für den Christen Gesetze der ewigen Liebe.

Man sollte Unannehmlichkeiten, die man zuweilen von ungebildeten Menschen zu erdulden hat, von sich abschütteln, wie Schneeflocken; höchstens darf eine leise auf uns vergehen und ein Tropfe Wasser werden, — eine stille Thräne.

Das Leben ist ein flüchtiger Gedanke, aber ein Gedanke voll Leben, der groß genug ist, um gelebt zu werden.

Der Tod ist der Sünde Sold. Das ist der Tod, vor dem man zittern muß, aber nicht jener, den die Menschen so nennen. Der leibliche Tod ist höchstens die Dissonanz, die zwischen den Tönen des Lebens und dem himmlischen Accorde der Geister liegt.

Christus sucht dich im Leiden mit Liebe. Hier geht es schneller in seine Arme, als im Genusse reicher Freuden. Selten kommt ein Schmerz allein; auch bei dir hat er seine

trüben Begleitungen. Da eben ſucht uns Gott ſo recht mit Fleiß; er kommt von allen Seiten, daß wir nicht hinausſehen. Aber — uns iſt bange, doch wir verzagen nicht! Je dunkler es um uns wird, deſto kindlicher nnd voll ganzen Vertrauens ſollen wir in ſeinen Willen und in ſeine Liebe hineinfallen.

Es gibt oft Tage, wo mein Gemüth unausſprechlich zerſtreut iſt, wo ich vom Irdiſchen und Kleinen gefangen und gefeſſelt werde, und das leider, weil ich mich nicht tapfer genug wehre, wohl ſeufze, ſehne, klage um ein Beſſeres, aber nicht durch das lebendige Andenken an die Gebote der ewigen Liebe mich herauszureiſſen ſtrebe. Wohl weiß ich, daß Er es thun muß, aber warum kann er nicht? Mir mangelt die Liebe zu Ihm: denn „liebet ihr mich, ſo haltet ihr meine Gebote.“ — An einem ſolchen Tage iſt man dann, wie ein Kranker auf ſeinem Bette. Er möchte aufſtehen und ſich des Himmels freuen, der ein bischen zu ihm hereinblickt; da hebt er die eine Hand, — dann die andere, — einen Fuß, — den andern, — wenn's gut kommt, auch das Haupt, aber den ganzen Körper mit vereinten Kräften zu erheben, nein, das iſt zu viel! Die Krankheit hat ihn todesmüde gemacht; er ſchläft lieber, als daß er ſich mit einiger Mühe den neubelebenden Strahlen der Sonne ausſetzte. Am Abend liegt er noch; die Sonne hat Tauſende erfreut; doch er iſt traurig. O der Menſch iſt ſchwach, und darum auch feig!

Man hört oft betrübte Herzen klagen, daß Menschentroſt ſo gar nicht ihr Leid mildere. Mancher Schmerz mag ſich auch dazu verhalten, wie die Schläge der großen Trauerglocke zu der klingenden Schelle tief unter ihr. In jenem Schmerzensſchooß wird dieſe tauſendmal verſchlungen und vergeſſen. Für ſolche gen Himmel ſich ſchwingende Klagetöne kann nur von oben Antwort kommen.

Die wahren Chriſten ſind auf der Erde noch ſo dünn geſät, wie die kleinen Kirchlein auf den Wallfahrtswegen der Pilgrime. Aber ſie ſind jedem Vorübergehenden ein freundlicher Aufruf zum Gebete, und kehrt manchmal eine Seele ſtill und ſehnſuchtsvoll bei ihnen ein, ſo hört man darin gar lieblich ertönen die heiligen Weiſen des Volkes Gottes.

In das Thal der wahren Niedrigkeit kann man nicht ſelbſt hinabſteigen. Dieß fühlen wir in den Tagen, wo eitle Regungen und Hochmuth unſere Seelen beſtürmen, während wir doch, wie Andere, wiſſen könnten (und wenigſtens auch wiſſen), daß wir gefallene Creaturen ſind. In jenes ſtille, köſtliche Thal kann man nur geführt werden. Es iſt umlagert von den hohen Bergen und ſpitzigen Felſen unſerer Sünden und Miſſethaten. Da mag kein Weltſinn darüber hin; darum iſt auch das Thal ſo abgeſchieden von der Welt. Ein ſtarker, lieber Führer geleitet uns hinab, und daß ſeine Hand uns führt, dieſes Gefühl macht uns ſelig, ſelbſt unter Thränen. Auf ſteilen, dornigten, ſteinigten und ſchmalen Pfaden, nach manchem bangen Seufzer, gelangen wir endlich in die

Tiefe, und finden dort grüne Auen, manch Gnadenblümlein ſprieſſen, das lebendige Waſſer quellen, und — Er weidet uns da mit ſeinem ſanften Stab. Hier unten an ſeinem Herzen zu wohnen, iſt tauſendmal beſſer, als auf der wonnigſten Höhe des Selbſtgefühls zu ſtehn, ja, als zu herrſchen auf allen Thronen der Erde.

Der Wille, der durch die Liebe in einem andern ruht, iſt ein weit größerer, als der eigene. Chriſtus ſelbſt that nur, was der Vater wollte. Sein Wille war Duldung, und weil er ſo wollte, weil er am meiſten Gewalt litt, darum hatte er Macht, Himmel und Erde zu gebieten, und war Gottes Sohn.

Die Gewiſſen der Menſchen ſind wie Berge, an denen der Donner Gottes vom Sinai in millionenfachem Echo nun widerhallt. Je ferner von ihm, deſto ſchwächer die Stimme.

Es gibt Dinge in der Welt, welche, ſo zu ſagen, einen chriſtlichen Teint haben. Denen muß man nicht bloß auf die Haut, ſondern auch unter dieſelbe ſehen. Sie ſind wie Dornſträuche am Wege. Wenn die Schaafe vorüberziehen, ſo bleibt an ihren Stacheln immer hie und da Etwas von der Wolle hängen. Macht ſie aber dieſer Raub auch zu Schaafen?

Chriſtus hatte eine große Liebe, eine göttliche und eine einzige. Ihn zog nicht dieß, oder das; darum benebelte seinen Blick weder Welt, noch ein böſes Herz. Einfach, klar und durchdringend war sein Wollen und Handeln; keine Nebenrückſichten, kein Spielen und Tändeln verrückte ihm den göttlichen Plan. Arbeit, heiße, ſchwere Entbehrungen aller Art, Schmerz genug war sein Leben, war sein Tod. Mir iſt oft wie wohl, daß ich ihn nun in der Herrlichkeit weiß, bei seinem Vater, den er ſo innig liebte. Er mußte aus seinem reichen Leben hernieder in dieß arme, arme Erdenleben. Wie ſind wir ſo widrig, wenn wir aus ſchönen Stunden durch etwas Unangenehmes herausgeriſſen werden! Aber das iſt eben der Jammer, daß wir ſelten den rechten Schmerz und ſelten die rechte Freude haben.

Es gibt keine Zeit, als die wir uns ſelbſt machen. Wir machen ſie lang, wir machen ſie kurz, je nach der Beſchaffenheit unſeres Innern. Wir harren der Ewigkeit ſchon in derſelben, und der Tod iſt nur ihre klare Wahrnehmung.

Wenn ſich die Seelenkräfte zu entwickeln anfangen, ſind ſie wie Arme, die ſich ausſtrecken, ohne ſchon zu wiſſen, was ſie faſſen ſollen.

Wenn wir am Abend des Tages mit eitler Selbſtgefälligkeit und blindem Stolz auf das Bischen Werke, das wir vollendet, zurückſehen, — o bliebe uns da noch Zeit, einen

Blick aus unſerem innerſten Geiſte hinaufzuſchicken zu dem nächtlichen Firmamente, welches in millionenfachem Glanze über uns ſeine Herrlichkeit entfaltet! Möchte dann des Geiſtes Griffel in unſern Geiſt die Worte graben: „das ſind Seine Werke; die hat Er vollendet! Lernet von ihm; denn er iſt ſanftmüthig und von Herzen demüthig!“ Fürwahr, dann würden wir eine heilſame Abendlection vernehmen.

Um Einen Todten weine nicht, wenn er ſtirbt und begraben wird — dein Ich! Du haſt es zwar unter vielen Thränen bis an dieſe Stätte begleitet; aber jetzt ſey fröhlich und jauchze! Laß dir ſeine Verweſung einen Geruch des Lebens ſeyn! Der Himmel iſt ſein Grab, und die Freude der Engel ſein Trauergeſang. Setze ihm kein Denkmal; Vergeſſen iſt ſeine Erinnerung. Ewigkeit und Auferſtehung wirſt du für dieſen Todten finden, dort, wo man nicht in ſich, nicht durch ſich Etwas iſt, ſondern in Dem wirklich und ewig lebt, der die Auferſtehung und das Leben iſt!

Briefe zweier Bekehrten.

Von

Dr. Joh. Friedr. v. Meyer.

1.

Eucharia an Heliodorus.

Fried' und Freude mit dir, o zärtlicher Heliodorus!
Fried' und Freude mit dir! aber nicht Freuden der Welt.
Ueber Olympos Höh'n und über den Gipfeln des Ida
Leuchtet ein beſſeres Glück, das in die Herzen ſich ſenkt.
Hier gilt nicht Aphrodite mit ihren ſüßen Chariten,
Noch des Jacchos Geſchenk, Purpurgewänder und Gold.
Hier ergötzt dich nicht mehr das Gekoſe der lieben Geſellin,
Welche den Tod dir gab, als du ihr Leben umfingſt.
Sieh mich nicht länger vor Augen im zarten Gewebe des Byſſus;
Wiſſ', ein härenes Kleid hüllet in Schwärze mich ein.
Sehnſuchtsflügel trugen zu dir Eucharions Wünſche
Jüngſt, als die nahende Nacht halb ſich mit Sternen geſchmückt.

Sinnend irrt' ich im Walde; da kam ein Panther geſprungen,
Und mit gewaltiger Gier blitzte ſein Auge mich an.
Grauſen erfüllt mir die Bruſt; ich ſchrei' und ſchwank' in das Dickicht,
Kaum noch im Lauf aufrecht, und des Verderbens gewiß.
Doch was ſeh' ich? Die Thür zu einer Clauſe geöffnet;
Aus dem Innern tritt langſam ein würdiger Greis;
Und ſtill niedergekniet ruht hinter mir jetzo der Panther,
Als der Clausner ein Kreuz zeichnet heraus in die Luft.
„Fürchte dich nicht!" ſpricht freundlich der Mann; „komm unter mein Obdach,
Mägdlein; ſiehe, das Thier beugt ſich dem ſtarken Gebot!
Wem der Glaube geſchenkt, dem iſt auch die Wildniß gehorſam,
Und Ein Name vermag mehr denn Gewalt und Geſchoß."
Ueber die Schwelle nun ſchritt ich, der dunkeln Rede verwundert,
Senkte den zitternden Leib hin auf ein Lager von Schilf.
Und mir gegenherüber begann der heilige Redner
Sitzend, mit prüfendem Blick ſchaut' er Eucharien an:
„Tochter, du biſt nun gerettet; ſey freudig und preiſe den Höchſten,
Welcher der zagenden Macht Hülfe geſandt in Gefahr!
Aber was iſt dir gerettet? Der Leib nur, das irdiſche Leben;
Wohnt nicht ein edlerer Theil dir in den Gliedern, o Kind?
Schönheit gab dir der Schöpfer, und rein iſt die Haut und die Kleidung;
Aber die Seele? wie ſteht's? iſt ſie auch rein und iſt ſchön?" —

Unterdeſſen zündet' er an die thönerne Lampe,
Und ich barg das Geſicht, welches ein Roth mir umflog.
„Wie? antworteſt du nichts?" ſo ſprach er; „ich denke, du biſt ja
Redlich und Jedermann gut, ledig von Diebſtahl und Mord?
Du erbarmſt dich der Noth des Betrübten? Du haſt auch die Keuſchheit
Immer bewahrt, und liebſt Unſchuld und Sitte vor Gott?
Fehlt es an was? Ja, fehlt' es an nichts, dann denke, das Waldthier,
Das dich zu haſchen gedroht, iſt nur ein kleinerer Feind.
Du verletzteſt es nicht, und dennoch wollt' es dich tödten;
Wiſſ', ein verborgener Leu lauert beſtändig dir auf,
Will die Seele dir morden, zu ewigen Qualen verderben,
Nimmſt du zur Zuflucht nicht Einen, der größer als ich!
Dreimal wär' mir geſegnet die unvergängliche Stunde,
Wo ich dich Dieſem geweiht, welcher die Gläubigen ſchirmt.
Heidin biſt du, und Heide war ich; ich befliß mich der Tugend,
Hielt mich den Göttern werth, welche die Sage gebar.
Aber die Sagengötter, was ſind ſie? Witzig erfundne
Bilder der großen Natur, Glauben an ſie nur ein Wahn.
Und je länger ich rang, je wen'ger wußt' ich mich ſelber.
Sucht' ich ein Reiner zu ſeyn, ſchien ich der Schwärzeſte mir.
Da erſcholl mir die Kunde von Dem, der die Sünden getragen,
Der die Gottheit geſehn, ſelber im Menſchen ein Gott.
Und ich gab mich zu waſchen im Bade des Waſſers und Geiſtes;
Selig im Glauben verrann jetzo mir jeglicher Tag.

Wenn mich mein Herr nun ruft, ſo verlaß' ich fröhlich das Leben,
Geh' in ſeinem Geleit ewiger Freude dann zu." —
Darf das Gewiſſen, verſetzt' ich, ſich nie der Sünde verklagen,
Wenn wir glauben und thun, was dein Geſalbter uns heißt?
Da antwortet' er lächelnd: „Und wärſt du ſelber die Sünde,
Rein doch wäſcht dich ſein Blut, heilig doch ſchafft dich ſein Geiſt."
Und nun ſank in die Knie der Greis, und befahl mir daſſelbe,
Betete mächtig und hoch, wie ich es niemals gehört.
Freudig floß von den Lippen das Wort mit der innigſten Demuth,
Bis ſein Geſicht ward verklärt, wie von unſterblichem Licht.
Für ſich ſelbſt erſt fleht' er, alsdann für Euchariens Rettung,
Hielt dem Vater den Tod ſeines Geopferten vor.
Da ergriff's mich mit Macht, ein Geiſt kam über mein Weſen,
Der bis in's innerſte Mark mir das Gemüthe durchdrang.
„Halleluja!" ſo ſchloß er, und merkte die Kraft, ſo mich rührte;
Halleluja! ſo rief bebenden Mundes ich nach.
Als er die Thränen jetzt ſah, die über die Wangen mir floſſen,
Und mir verſtummte der [illegible], ſagt' er gar väterlich treu:
„Tochter, die Nacht iſt vorh[illegible] du darfſt nicht länger hier weilen;
Segen des Heilands mit dir! Komm, ich geleite dich fort.
Hier ganz nah iſt ein Kloſter, wo liebende Schweſtern du findeſt;
Willſt du, ſo bleib' ich dir doch immer ein Vater und Freund."

Denn ſo nannt' ich ihn gern. Da wallten wir ſicheren Fußes,
Und es erſchloß ſich die Thür, die mich noch jetzo verwahrt.
Mutter und Schweſtern begrüßten mich hold; ſie ſtärkten die Schwache,
Betteten ſegnend mich einfach im reinen Gemach.
Morgens erſchien mein Retter, belehrte mich, nahm mein Gelübd' an,
Daß ich dem Heiland getreu lebend und ſterbend will ſeyn.
Und bald weiht' er mich ein mit Waſſer zum göttlichen Leben,
Legte der Namen drei auf das entſündigte Haupt.
Himmliſcher Jubel durchdrang mein Herz, ihn theilten die Schweſtern,
Und dem heiligen Greis rannen die Zähren auch ſelbſt.
Willſt du der Freudenthränen Genoſſe ſeyn, Heliodores,
Bin ich nicht länger dir fremd, ewig dann bleib ich auch dein.
Aber die Welt nimmt nimmer mich auf; auch ſcheide von ihr dich!
Nah iſt ein heiliger Ort, wo man dich brüderlich hegt.
Dein Geſchäfte wird ſeyn ein frommes Leben und Wohlthun,
Weiſe Betrachtung, Gebet, Freuden an Gottes Natur.
Willſt du beſtellen das Feld, ſo dienen dir Spaten und Pflugſchar;
Bauſt du gern Blumen und Obſt, lohnt dir der gütige Grund.
Sucheſt du Kunſt, ſo baue, ſo haue, ſo male, ſo ſinge;
Sucheſt du Wunder, auch ſie ſind nicht dem Glaubigen fern.
Hat mir doch eins den Leib und das andre die Seele gerettet.
Sey durch den heiligen Geiſt ſelber ein Wunder der Welt!

Iſt es nicht mehr, wenn Sünder des Heilands Namen bekennen,
Als wenn ein Berg ſich verſetzt, Leichen erwachen vom Tod?
Sind wir nicht ſämmtlich erſtorben in böſen Trieben des Fleiſches?
Iſt nicht ein göttliches Werk unſere Wiedergeburt?
Laß uns büßen die Schuld, womit wir die Seelen beladen,
Sterben am irdiſchen Theil, himmliſch zu leben in Gott!
Ruhig verbringen wir ſo die Tage des hieſigen Daſeyns,
Haben Frieden mit Gott durch den Verſöhner der Welt;
Tod auch und Grab ſind beſiegt von Dem, der am erſten erſtanden
Einſt uns den modernden Leib klar wie den ſeinen erweckt.
O begreife das Glück des Chriſten! In Glauben und Liebe
Und auf der Hoffnung Fels iſt es für ewig erbaut.
Kennſt du den Weiſen des Griechenvolks, der ſolches uns lehrte?
Hat es den Klugen der Welt jemals vom Gleichen geahnt?
Platon iſt weiſe, Pythagoras auch, und der gute Homeros;
Aber Sokrates ſelbſt, kannt' er der Seligkeit Weg?
Denkſt du, ich will ſie verdammen? Mit Nichten! Wir werden ſie finden,
Wie ſie dem Weiſeſten dort ſpenden ihr glaubiges Lob.
Einer iſt König der Menſchen, der tiefſterniedrigte Chriſtus;
Alles verſammelt Er unter ſein mächtiges Haupt.
Komm und zög're nicht lang, beſprich dich mit Fleiſch und mit Blut nicht;
Greife zum ewigen Glück, eh' es dir ewig entweicht!

Wer es verſchmäht, den läßt es im Dunkel; doch welcher es feſthält,
Nimmer gereut ihn ſein Thun; Gott iſt ſein ſeliges Theil.

2.

Heliodorus an Eucharia.

Nicht ein Jota von dir verwerf' ich, holdeſte Schweſter,
Schreiberin heiligen Raths, auch nicht ein Jota von dir!
Wiſſe, zur ſelbigen Nacht, wo dich ein reiſſendes Unthier
Morden wollte, beſchlich Heliodoren ein Traum.
Weit im Eingang ſtand ich von einem Tempel der Chriſten,
Und du knieteſt ſtill vor des Gekreuzigten Bild;
Winkteſt mir ſanft, auch anzubeten, und ohne zu zögern,
Warf ich mich nieder bei dir, ſelber verwundert um mich.
Und ein würdiger Greis reckt' über uns beide die Hände,
Segnend mit freundlichem Blick, ſchwebend in ſonnigem Strahl.
Goldener Schein umleuchtet' uns rings und ſchien von dem Kreuze
Niederzufließen; da hob ſäuſelnd ein Wind uns empor;
Und das ganze Geſicht zerrann mir in himmliſchen Lichtglanz.
Einſam lag ich erwacht, aber mir pochte das Herz.
Thränen entſtrömten mir dann, ich wußte nicht ihre Bedeutung,

Noch die Bedeutung des Traums, bis mich dein Schreiben belehrt.
Jetzo, was säum' ich, du Führerin mir zur Quelle des Heiles?
Sey mir denn Christus gelobt, und ich verlange sein Bad!
Längst ist Kunde mir worden von seinem blutigen Opfer,
Seinem Erwachen vom Tod, seiner Entrückung zu Gott.
Wie er gelebt und gelehrt, und Zeichen und Wunder verrichtet,
Was er erklärt zu seyn, was er den Seinen verheißt.
Seh' ich doch, wie sie ihm glauben, die Häuflein frommer Beglückten,
Liebreich wandeln und recht, wie das Gewissen es heischt;
Keinem schaden, stille verschmähn die Rache, die Unzucht
Meiden, Verschwendung und Geiz, Alles was sündlicher Art.
O wer möchte nicht wollen zu solchem Volke gehören,
Wo sich ein göttlicher Sinn wechselnd in Wohlthun ergießt?
Wo man liebt und vertraut, und gewiß ist ewigen Lebens,
Freudig die Trübsal trägt, freudig auch Marter und Tod?
Wo die Weisen der Welt verstummen, wenn Heilige reden?
Wo die Mysterien hoch, thätlich das Wunder erscheint?
Wahrlich! göttliche Kräfte sind hier, sonst nirgends zu finden,
So zum Wollen und Thun, so zum Verstand und zur Macht.
Sieh die Gattin dem Gatten getreu, die Mutter die Kindlein
Führen zum Herrn, und das Haus blühn von des Vaters Gebet!
Nun, Eucharia, sprich, was wollte der Segen des Alten:
Trennen uns, einsam zu seyn, oder Gehülfen des Glücks?

Iſt's nicht edler, vereint des Daſeyns Mühen zu tragen?
Opfer nicht, beſſer als das, welches der Trägheit verwandt?
Zwar gern ehr 'ich die Keuſchen, die Alles miſſen um Chriſtus;
Aber iſt Chriſtus nicht auch der Geeh'lichten Herr?
Sollen die Tage der Jugend vergehn in ſchmachtender Sehnſucht?
Schädlicher Träume Spiel flattern der Sinn des Gemüths?
Hat uns ein gütiger Gott einander zu finden gegeben,
Uns zu verlieren, anſtatt uns zu verbinden in ihm?
Was wir bisher zuſammen verſchuldet haben im Irrthum
Heidniſchen Thuns, es verlangt nun ein geſetzliches Band.
Laß als Gatten uns leben und lieben in frommer Gemeinſchaft,
Kinder erziehn für den, welcher die Menſchheit geliebt!
Scheidet uns einſt des Todes Geſchoß, dann flüchte, wer lebet,
In die Halle des Troſts zu der verborgenen Schaar.
Doch nicht will ich dich drängen; berath' es in deinem Gebete,
Und wenn Zweifel dir bleibt, frage den redlichen Greis.
Jener, der Vater dir ward und Lehrer, Täufer und Retter,
Fälle den Schickſalſpruch über das liebende Paar.
Unterdeſſen lebe vergnügt im Kreiſe der Schweſtern,
Bis mich dein heiliger Greis tauft in den Chriſtusverein.
Denn ich begehr' es von ihm, und du ſollſt Zeugin mir werden,
Legen die ſegnende Hand auf des Neulinges Haupt.
Bete, daß bald wir uns ſchaun und froh zu Füſſen des Kreuzes,
Und mir das Waſſerbad werde der Seligkeit Born!

Reiſetag.

Von

D. Eduard Eyth.

I.

Die Roſen blühen, —
Die Sonnenſtrahlen, ſie glühen, —
Die Vögel ſingen allzumal,
Hell lächelt das Thal
Auf der Wanderbahn
Mit tauſendfachem Liebesaug' mich an.

Die Bäche rauſchen;
„Sprich," rufen ſie, „willſt du tauſchen?
Wir ziehen durch Blumen immerdar
Fröhlich und klar
In der Stunden Kahn
Hinab zum großen Weltenocean!"

Der Thürme Spitzen
Vor mir blinken und blitzen,
Wie lauteres Gold, ins himmliſche Blau,
Und durch die Au
Trägt Glockenſchwung
Die heilig ernſte Gottbegeiſterung.

Der Weg ſich wendet,
Der liebliche Zauber endet;
Zu dem Thale noch einmal ſtumm
Dreh' ich mich um, — — —
Es ruhet hier,
Wie eine frohe Kindheit, hinter mir!

II.

Enger und enger
Klammert das Gebirg mich ein,
Und das Herz ſchlägt länger, — bänger,
Und die Wolke deckt den Sonnenſchein.

Felſen ſchließen
Mir den Ausgang überall,
Und ſtatt Blumen, welche ſprießen,
Wird es öde, wird es trüb und kahl!

Aufwärts dringen
Heißt der Muth mich und die Noth,
Doch es fehlen mir die Schwingen,
Und im Schweiß wird meine Wange roth.

Herber drücken
Mich die Pfunde meiner Last,
Und der schwerbeladne Rücken, —
Und das Herz, es findet keine Rast —
Findet keine Ruhe, keine Rast!

Hell in Chören
Schickt der Vogel mir den Gruß; —
Kann nicht eure Stimme hören,
Weil ich wandern, wandern muß!

Fels und Klüfte
Hab' ich jetzt zurückgeschafft,
Wie hinaufstrebt in die Lüfte
Keck des Jünglings ungebrochne Kraft, —
Ja, wie aufstrebt in die Lüfte
Keck des Jünglings ungebrochne Kraft!

Ach, so lebte
Mancher rege Geist zuvor;
Wenn er ewig aufwärts strebte,
Träumt' er sich am Ziel sein Himmelsthor; —
Sein Himmelsthor?

Unſre Wohnung
Iſt nicht oben in den Höh'n,
Nur dem Niedern winkt Belohnung,
Selbſtgeſchaffne Größe muß vergehn!

Menſchenzwerge,
Rings beklatſcht vom Pöbeltroß,
Bauten oft auf ſchroffem Berge,
Träumend ew'ge Sicherheit, ihr Schloß.

Herz mit ihnen —
Bauſt du auch mit ihnen hier?
Ihre Burg liegt in Ruinen
Geiſterhaft dort neben mir!

III.

Wohl auf dem Berge geht mein Schritt;
Da brauſen raſche Winde;
Sie ziehn vorbei, ich ziehe mit,
Ich ziehe mit geſchwinde.

Ich ſetz' in ihren leichten Kiel
Die müden, kranken Glieder,
Und fahre weiter nach dem Ziel,
Den jähen Berg hernieder.

Das iſt der rechte Weg allein —
Hernieder tief zum Thale!
Kaum blickt der Himmel noch hinein
Mit ſeinem Sonnenſtrahle.

Hernieder, Mann, von ſtolzen Höh'n,
Hernieder mußt du ſteigen,
Und in dem Niedern weiter gehn,
Und Herz und Blicke beugen.

Jetzt faßt der Felſen ſchroffe Kluft
Mich feſt in enge Schlingen,
Drin Dunkelheit von Tod und Gruft
Mir an die Seele dringen.

So eng, ſo eng, ſo tief und ſchmal!
Dort wilde Geierhorſte!
So wild und ſchauderhaft das Thal!
So ſchwarz die Tannenforſte!

Doch weiter über Stock und Stein!
Und Furcht und Schreck und Grauſen,
Stets trüber, bricht auf mich herein
Von innen und von außen.

O Weg, wie lang! O Herz, wie bang! —
Doch halt — was tönt ſo helle?
Dort unten hör' ich Glockenklang
Von heiliger Kapelle!

Und ach! am rauhen Wege mild
Was darf ich hier erſchauen? —
Des HErrn geheiligt Marterbild,
In Felſen eingehauen.

IV.

Hier im tiefen Thale geh' ich eben,
Ruhig legt der Weg ſich mir zu Füßen;
Nur noch grüne, leichte Hügel heben
Sich empor, den Wanderer zu grüßen.

Und ſo ſchlängelt, wie im Kindheitsſpiele,
Wieder ſich die Bahn im holden Kreiſe;
Abend wird's; die Sonne ſinkt; am Ziele
Ruh' ich nun vom Tagewerk der Reiſe.

Meiner an dem Rand der edlen Quelle
Harren ſchon die frohen, ſel'gen Stunden;
Freude ſtrömt und Leben in der Welle, —
Bleiben werd' ich, trinken und geſunden.

Ja, geſunden! Weicht, ihr herbe Schmerzen,
Die ihr oft in Sehn' und Nerven tobet;
Danket eurem Herrn in meinem Herzen,
All' ihr Pulſe, danket ihm und lobet!

Höher fliegen aufwärts die Gedanken,
Tiefer ſtets und tiefer ſinkt die Sonne,
Und der Zukunft Bilder, ach, umranken
Mir den Geiſt mit Immergrün der Wonne!

Sink' auch ich, im Glanz der Greiſenhaare,
Dürft' ich dann nach Gottes Wohlgefallen
Durch die enge Pforte meiner Bahre
Zu dem ew'gen Lebensborne wallen!

Die beiden Juder.

Von

Prof. Dr. Gotthilf Heinrich v. Schubert
in München.

Da, wo der Horeb als erhabener Fußschemel des noch erhabeneren Sinai seinen Felsenarm gegen das Raha-Thal ausstreckt, wird eine zwiefache Höhle gezeigt: die vormalige Wohnung zweier Freunde, die bis zum Tode treu geblieben. Im Garten des St. Katharinenklosters am Sinai-Horeb, im Schatten der Cypressen, ruhen im gemeinsamen Gruftgewölbe der Mönche die Gebeine der Beiden; daneben verwahrt man die Reste eines Panzers und jene einer eisernen Sklavenkette *), welche sie getragen hatten, bis ihnen mit der innern Freiheit zugleich die äussere geschenkt worden. Ich erzähle die Geschichte der beiden Freunde, wie dieselbe mit der Sage im Kloster vereint, die Stimmen, die von den Wänden des Horeb wiederhallten, mir verkündeten.

*) M. s. Burkhardts Reisen, in der deutschen Uebersetzung herausgeg. von Gesenius. Bd. II.

Nanna und Vipasa, so hießen die Beiden, ehe sie in der Taufe der Christen die Namen Timotheus und Basilius empfiengen, waren freilich nicht zur Sklavenkette geboren und erzogen, sondern zum Stande der Herrscher; sie waren die Söhne zweier indischen Fürsten. Nanna's Vorältern schon hatte die Gewalt des Schwerts zum Bekenntniß des Islam gezwungen; das Geschlecht der Herrscher, aus welchem Vipasa stammte, wohnte hoch im Gebirge, und war dem fremden Joche nicht unterworfen; Vipasa mit den Seinigen lebte wenigstens äusserlich nach den Gebräuchen der Hindus.

Die Aussaat des unschuldig vergossenen Menschenblutes für den Tag des Gerichts ist über wenig Länder der Erde so reichlich ausgestreut worden, als über Indien; es scheint die Bestimmung des sanften Volkes der Hindus vor anderen Völkern die zu seyn, daß es, auf Hoffnung einer besseren Zukunft, zum Dulden erzogen werde. Dennoch regte sich zuweilen in den zertretenen und zerschlagenen Stämmen der alten Heldengeschlechter ein Versuch zum Widerstande gegen die fremden Verderber. So hatte auch damals, als Nanna und Vipasa zuerst sich kennen lernten, ein Bund der kleinen indischen Fürsten des Gebirges mit jenen des ebenen Landes sich gebildet, der sich aufmachte, um einen aus Nordwesten hereinbrechenden Strom der feindlichen Gewalt in seinem Laufe zu hemmen. Die beiden jungen Fürsten kämpften am Tage der entscheidenden Schlacht gemeinsam in den vordersten Reihen; sie zuvörderst, als die Ihrigen dem Anstürmen der Feinde erlagen, traf auch das Loos der gemeinsamen Gefangenschaft. Vipasa fand sich unter den schwer Verwundeten; Mohamed Nanna ward unter seinem in der Schlacht getödteten Pferde hervorgezogen. Die Wunden, welche des

Feindes Hand geſchlagen, waren kaum geheilt, da traf die beiden Gefangenen ein noch härteres Loos, als jenes der verlorenen Schlacht: man ſchmiedete ſie an eines der Ruderſchiffe, welches etliche Häuptlinge des ſiegreichen Feindesheeres, in Begleitung einer Schaar ihrer Krieger, zur Pilgrimſchaft nach Mekka führen ſollte. Nur einen leichten Troſt gewährte es anfangs den beiden Indiern, daß ein und dieſelbe Kette ſie zu der harten Arbeit des Ruderns vereinte; ihr Zuſtand war ein ſolcher, in welchem das Herz mit heißem Sehnen nach der Ruhe des Grabes verlangt, und jeden Morgen wie jeden Abend mit dem Wunſche dämmern ſiehet, daß es der letzte des Lebens ſeyn möge.

Nanna's Loos war noch härter als jenes des Vipaſa; denn dieſer ertrug das Unvermeidliche in ſtiller Geduld und Faſſung; jener erſchwerte ſich daſſelbe durch Ungeduld und Verzweiflung. „Ihr Hindu's", ſo ſagte einſt der Erſtere zu ſeinem Leidensgefährten, „denen man Alles genommen, was auf Erden ſie ehrte und erfreute, lebt, wie mir ſcheint, mehr ein Leben der Einbildung, denn der Wirklichkeit; mitten im Schmerz, der die Andern unüberwindlich darniederbeugt, träumt ihr euch hinein in die Freuden des Paradieſes."

Ich kenne noch andere Freuden, antwortete Vipaſa, denn die eines Paradieſes, welches dir dein Islam, mir aber die Lehre der Brahminen beſchrieb; und ich habe andere Hoffnungen als die ſind, welche die Lehrer deiner und meiner Jugend uns gaben: Nanna, hier in den Sklavenketten und in der gemeinſamen Todesgefahr darf ich es bekennen, ich bin, wenn auch noch nicht durch das äuſſere Bekenntniß, doch dem innern Glauben nach ein Chriſt.

Die Stirn des jungen mohamedaniſchen Fürſten um-

wölkte ſich mit Zorn; „ſchweige“, ſo rief er, „du Verächtlicher! der ſeinen, mir immer noch achtungswertheren Glauben der Väter, welcher vormals auch der unſrige war, mit der Lehre einer Sekte vertauſchte, die nach einem Gehenkten ſich nennt. Danke es meiner Großmuth, daß ich nicht das, was du in unſerer, den Feinden unverſtändlichen, Mutterſprache mir ſagteſt, ihnen in der ihrigen kund mache; die Strafe für deinen Frevel würde dann bald dich treffen.“

Der Aufſeher über die Sklaven hatte das heftige Aufſchreien des Zornigen vernommen, ohne den Sinn ſeiner Worte zu verſtehen. Er beſtrafte beide Kettengenoſſen wegen ihres vermeintlichen Zankes mit Geißelhieben, und Nanna ſchwieg mit verbiſſener Wuth.

Von dieſem Tage an hatte Vipaſa die Gunſt des vorhin ihm ſo freundlichen Landsmannes verloren; Nanna würdigte ſeinen Kettengenoſſen kaum noch eines Wortes, ja er bezeugte den Haß, den er ſchon als Kind gegen die Chriſten eingeſogen, bei jeder Gelegenheit durch kränkende Handlungen. Nur damit der überläſtige Gefährte, ſey es auch durch den Tod, von ihm genommen würde, hatte er ſich einſt ſelber mit einem Nagel, den er an der Wand des Schiffes aufgefunden, eine Wunde verſetzt, und klagte dann den unſchuldigen Vipaſa der That an; dieſer aber, als man ſeiner ruhigen Verantwortung nicht glaubte, ertrug alle Mißhandlungen mit ſchweigender Geduld; Nanna's Wunſch jedoch wurde nicht erfüllt, denn man ſchloß ihn wieder mit dem grauſam geſchlagenen Gefährten an dieſelbe Kette.

Vielleicht war es vor Allem die im Innern glühende Leidenſchaft, welche, gemeinſam mit den Beſchwerden und Entbehrungen des Sklavenſtandes, den jungen Mohamedaner ſo

tief ergriff, daß er in eine ſchwere Krankheit fiel. Da zeigte ſich der Geiſt, der in Vipaſa war, in ſeiner ganzen Kraft. Er pflegte und wartete des Kranken mit unermüdeter Zärtlichkeit; damit derſelbe ein bequemes Lager habe, ruhete er bei Nacht in zuſammengekrümmter Stellung zu ſeinen Füßen; er lauſchte auf jeden Athemzug des ſchmerzlich Leidenden; er ſelber ertrug Tage lang die Pein des Durſtes, nur damit er den ihnen beiden ſpärlich zugemeſſenen Antheil des Waſſers dem fieberhaft durſtenden Kranken allein laſſen konnte. Als Nanna wieder fähig war, das Haupt vom Lager zu erheben, und nun der unbarmherzige Sklaven-Aufſeher ihn durch Geiſſelhiebe zur Arbeit zwingen wollte, da übernahm Vipaſa, ſo viel dieß nur geſchehen konnte, den harten Dienſt auch für den Gefährten; ſeinem von Mangel und Leid abgezehrten Körper gab die Liebe eine Kraft und Ausdauer, wie ſie in ſolchem Maaß kaum bei den Geſündeſten und Stärkſten gefunden wird.

Dieſer Gewalt eines ihm unbegreiflichen Geiſtes konnte das Herz des jungen Eiferers für den Islam nicht widerſtehen.

„Wie vermochteſt du dies Alles", fragte er einſt den Gefährten, „an deinem Feinde zu thun? an einem Menſchen, welcher dir in ſeinem Haſſe nichts denn Böſes erwieſen; an einem Sklaven, der dir, ſeinem Mitſklaven, nicht einmal einen Trunk des Waſſers vergelten kann, das du ihm reichteſt?"

Mich lehrete es ſo, antwortete Vipaſa, der Glaube der Chriſten, und dieſer Glaube hat mir die Kraft verliehen, Alles für dich zu dulden und zu thun; denn er hat mir eine Liebe zu dir in's Herz gegeben, welche ſtärker war, als dein Haß.

Nanna ſchwieg; ihm war eine Thräne in das ſonſt ſo zornig blickende Auge getreten. „Täuſcheſt du", ſagte er, „nicht mich und dich ſelber, wenn du dem Chriſtenglauben das zuſchreibſt, was nur aus deinem eignen guten Herzen kam? Mir hat man die Thaten und die Lehren der Chriſten anders beſchrieben, als wie du beide zu kennen ſcheineſt."

Vipaſa ließ dieſe Stunde nicht ungenützt vergehen. Er fand die Ohren ſeines Kettengenoſſen geöffnet; ſein Herz empfänglich für Das, was er ihm mittheilte; es war jene Erkenntniß der Gotteswahrheiten des Chriſtenthums, welche er ſelber erſt vor wenigen Monaten durch den Umgang und die Belehrung eines ſyriſchen Chriſten empfangen, der in ſeiner Nachbarſchaft in einem Gebirgsthale wohnte. Die Keime, welche damals der Chriſt in ſeine, nach Wahrheit innig verlangende Seele legte, hatten in der Hitze der Trübſale, die er ſeitdem erduldet, Wurzel geſchlagen und ſich entfaltet; er hatte nun ihre Kräfte an ſich ſelber erfahren.

Nanna ſchwieg und ſchien in Nachdenken verloren. „Und du biſt noch nicht zum Chriſten getauft?" fragte er Vipaſa. „Ich bin es noch nicht", antwortete dieſer. — „Aber", ſo fuhr Nanna fort, „erkenneſt du nicht darin die Hand Gottes, die dich vielleicht dem Irrthum entreiſſen und zur reinen Lehre des Islam führen wollte, daß du jetzt, gezwungen, wie ich, nach Mekka geführt wirſt? Siehe dort die Wunder am Grabe des Propheten, und ſie werden dein Herz bewegen; dir, wie mir, kann auch nur das Bekenntniß des Islam eine Erleichterung des Sklavenloſes, ja vielleicht Errettung von ihm verſchaffen."

Dieſelbe Hand, auf deren Macht du dich berufeſt, ſagte Vipaſa, kann uns auch zu andrem Ziele führen, als nach

Mekka; ſie kann auch durch andere Mittel uns befreien, als durch das Bekenntniß des Islam. Ihr vertraue ich; auf ihre Hülfe hoffe ich; doch handle ſie mit mir nach ihrem Gefallen; ich habe dulden gelernt, und die Schrecken des Todes fürchte ich nicht.

Die Liebe des jungen Chriſten hatte Gegenliebe erzeugt; ſie hatte ihm den erbitterten Feind zu einem innigen Freund umgeſchaffen; die beiden Kettengenoſſen lebten jetzt in herzlicher, brüderlicher Eintracht; auch Nanna ertrug nun ſein hartes Loos ruhiger und leichter.

Die Schifffahrt war durch Windſtille und widrige Winde ſehr verzögert worden; jetzt endlich fand man ſich im rothen Meere; der Wind war günſtig; in wenig Tagen konnte die Küſte, nahe bei Mekka, erreicht ſeyn.

„Ahndeſt du nicht, ſagte eines Abends Nanna, die hülfreiche Macht des Propheten, die uns ſo freundlich hinleitet zur Stätte ſeines Grabes?“

Vipaſa ſchwieg; ſein ſtilles Hoffen jedoch hatte ihn nicht verlaſſen.

Und es ſollte nicht zu ſchanden werden dieſes Hoffen. So nahe ſchon am vermeintlichen Ende der Fahrt, mußte das Schiff noch einen der in jenem Meere gewöhnlichen Unfälle erfahren. Ein heftiger Sturm aus Süden riß es aus ſeiner Bahn hinweg; es ſchwebte zuerſt, in beſtändiger Gefahr, zu ſcheitern, an der ägyptiſchen Küſte; endlich, nachdem man wieder das freie Meer gewonnen, wurde es bei Zor, in der Nachbarſchaft des Sinai, an den Strand geſchleudert und erlitt Schiffbruch. Man hatte die Sklaven von den Ruderbänken gelöst, damit, wer dieſes vermöchte, durch Schwimmen ſich rette. Die beiden Inder waren zwar vom Schiffe,

nicht aber von der langen Kette entfesselt worden, welche sie beide verband. Nanna hatte das Schwimmen nur wenig geübt; er fing bald an zu sinken. Da ergriff ihn Vipasa, welcher, an einem Gebirgssee geboren und erzogen, ein fertiger Schwimmer war, und brachte die ihm theure Beute glücklich mit sich ans Ufer. Hier lagen Beide ohnmächtig hingestreckt, als ein Mönch, welcher den Palmengarten am Mosesbad bewohnte, sie erblickte und ihrer pflegend sich annahm. Als Nanna die Augen aufschlug, sahe er sich, dieß bezeugte ihm das Crucifix, in einer Wohnung der Christen. „Mich hat Gott", sagte er, „durch die Liebe eines treuen Freundes zu Christus geführt, nicht zu dem Grabe des Propheten. Mein Unglaube ist überwunden; ich bekenne mit dir, mein Vipasa, den Herrn, der die Liebe ist: den Helfer und Erretter vom Tode."

Wenige Wochen nachher empfingen die beiden Inder im Kloster am Sinai die Taufe. Sie konnten sich nicht wieder trennen von diesem hehren Orte; sie hatten ein höheres Reich kennen gelernt, als die unsichern Herrscherreiche ihrer Väter; in dieses einzugehen, darnach trachteten sie.

Sie bewohnten von nun an die kleine, doppelte Höhle am Horeb, und lebten dort ein Leben des Gebetes. Die Zeiten der Noth und der Mühe waren vergangen; sie hatten einen Frieden gefunden, welchen die Welt weder zu geben, noch zu zerstören vermag. Beide erreichten ein hohes Alter; an demselben Tage, an dessen Morgen Vipasa sanft entschlafen war, starb, gegen Abend, auch Nanna; man trug die Hüllen dieser schon auf Erden selig gewesenen Seelen zum gemeinsamen Grabe.

Gedichte

von

Friedrich Weyermüller.

1.

Der 2te Pſalm.

Warum rotten ſich die Heiden
Zornerfüllt zum Kampf und ſtreiten?
Warum ſinnt und ſpricht die Welt,
Was ſobald in Nichts zerfällt? —

Stolze Fürſten auf den Thronen,
Und die in Palläſten wohnen,
Sie empören frevelnd ſich,
Gott und Vater, wider dich!

Alle, die der Sünde dienen,
Sie berathen ſich mit ihnen
Wider den auf Gottes Thron
Hoch erhöhten Menſchenſohn!

„Laßt uns ihre Bande brechen,"
Hört man ſie voll Frevels ſprechen:
„Daß von ihrem Dienſte frei
Fort und fort die Menſchheit ſei!"

Aber der im Himmel thronet,
Der das Weltenall bewohnet,
Lachet ihrer eitlen Müh,
Und der Herr verſpottet ſie!

Er wird einſt in ſeinem Grimme,
Mit des Richters Donnerſtimme
Reden mit der Schlangenbrut,
Schrecken ihren ſtolzen Muth! —

„Chriſtum ſetzt ich ein als König:
Ihm iſt Alles unterthänig;
Er regiert und hält Gericht!" —
Hört es, was der Vater ſpricht!

Und der König ruft: „Verkünden
Will ich einer Welt voll Sünden,
Was des Vaters ew'ger Rath
Gnadenvoll beſchloſſen hat."

Alſo ſprach Er: „„Du Erkorner
Biſt mein Sohn, mein Eingeborner!
Heute hab ich dich gezeugt! —
Gott hat ſich zum Staub gebeugt!

Was du wirſt von mir begehren,
Will ich Alles dir gewähren:
Alle Welten gab ich dir,
Sohn der Liebe, für und für!

Dir zum Erb' und Eigenthume,
Dir zum ew'gen Preis und Ruhme,
Geb' ich aller Heiden Zahl,
Und die Völker allzumal!

Die dein Joch nicht wollen tragen,
Sollſt wie Töpfe du zerſchlagen;
Schonen ſollſt du ihrer nicht,
Wenn dein großer Tag anbricht!"" —

Laßt vom heiligen Geiſt euch weiſen:
Lernt die Zucht des Höchſten preiſen!
O ihr Fürſten, und ihr Herr'n,
All ihr Sünder! Bleibt nicht fern!

Flieht die Welt mit ihren Lüſten!
Dient dem Herrn als wahre Chriſten!
Bebt vor Satans Trug zurück,
Und ergreift das ew'ge Glück!

Glaubt an Jeſum, der ſein Leben
Für euch alle hingegeben!
Nehmt ſein Heil mit Freuden an:
Folgt ihm auf der ſchmalen Bahn!

Hütet euch vor seiner Rache,
Wenn ihr seine heil'ge Sache
Stolz und selbstgerecht verschmäht, —
Auf dem breiten Wege geht!

Wollt ihr in der Sünde sterben?
O ihr rennet ins Verderben:
Denn sein Flammenzorn erwacht
Bald in schreckenvoller Macht!

Aber selig, die ihm trauen,
Die auf seine Gnade bauen;
Selig Alle, die ihm nahn,
Heil und Leben zu empfahn! —

7.

Der 6te Psalm.

HErr! strafe mich in deinem Zorne nicht,
Und züchtige mich nicht in deinem Grimme!
Ach! geh nicht mit mir Schuld'gem ins Gericht,
Denn ich vergeh' vor deiner Donnerstimme!

HErr, sey mir gnädig, denn ich hab' erkannt
Mein Elend und mein Nichts — ich muß verzagen.
Ach heile mich! Denn schwer liegt deine Hand
Auf mir, und all mein Wesen ist zerschlagen.

Von Angſt und Furcht iſt meine Seel' erfüllt.
Ach HErr! wie lang noch wird mein Jammer währen?
Wie lang noch bleibt der Himmel mir verhüllt?
Wie lang noch muß ich deinen Troſt entbehren?

O blicke du mich wieder freundlich an!
Errette mich um deiner Güte willen!
Laß deine Liebesarme mich umfahn,
Und deine Gnade meinen Jammer ſtillen!

Im Sündentod gedenkt man deiner nicht:
Wer will ſich dein im andern Tode freuen?
Wer in der Hölle, fern von deinem Licht,
Dir danken, HErr, und dir Anbetung weihen?

Vor Angſt und Seufzen bin ich müd' und matt,
Die ganze Nacht vergeht in bangem Sehnen.
Ich ängſt'ge mich auf meiner Lagerſtatt,
Und netze ſie mit vielen heißen Thränen.

Mein Angeſicht verfällt vor Traurigkeit;
Es rollt in rauhem Sturm dahin mein Leben:
Denn im Gewirre dieſer böſen Zeit
Bin ich von argen Feinden rings umgeben. —

Ihr Uebelthäter! Weichet all' von mir!
Der HErr vernimmt mein Flehn, Er hört mein Weinen!
Er thut mir auf die goldne Gnadenthür,
Und läßt mir ſeine Hülfe bald erſcheinen!

Triumph! Der HErr iſt gnädig! Er bedeckt
All' meine Feinde bald mit Schmach und Schande:
Sie werden flieh'n, vor ſeinem Zorn erſchreckt. —
Der HErr zerbricht der Hölle ſtarke Bande! —

3.

Der 27te Pſalm.

Der HErr iſt meines Lebens Licht,
Er iſt mein Heil auf Erden!
Drum ſorg' ich nicht und zage nicht:
Was kann mir furchtbar werden?
Er iſt die Kraft, Die alles ſchafft;
Ihm will ich feſt vertrauen,
Was könnte dann mir grauen? —

Wenn auch der Feinde große Zahl
Sich wider mich erheben;
Und meine Gegner allzumal
Mir trachten nach dem Leben,
So werden ſie Nach eitler Müh'
Sich ſelbſt am meiſten ſchaden,
Verderben auf ſich laden.

Und wenn ſich ſchon ein ganzes Heer
Mir gegenüber leget,
So fürcht' ich mich doch nicht ſo ſehr:
Mein Herz bleibt unbeweget.
Wenn Krieg anbricht, So zag' ich nicht;
Mag Alles mich beſtürmen: —
Der HErr wird mich beſchirmen! —

Nur eine Sorge lebt in mir,
Nur Eines iſt mein Flehen:
Am HErrn zu hangen für und für,
In ſeinem Dienſt zu ſtehen;
Ihn öffentlich Und ſtill für mich
In Andacht zu verehren,
Sein heil'ges Wort zu hören.

Bei ihm bin ich in Sicherheit,
Sein Arm wird mich bedecken,
Wenn ringsum mich zur böſen Zeit,
Die Feinde droh'n und ſchrecken;
Er hilft mir aus: In ſeinem Haus
Will ich Ihm Opfer bringen,
Und meinen Dank Ihm ſingen!

HErr! ſei mir gnädig immerfort,
Und wolle mich erhören!
Mein Herz gedenket an dein Wort:
„Ihr ſollt mich betend ehren:"

Drum komm auch ich, O HErr! vor dich
In allen meinen Nöthen
Mit meinem Flehn und Beten.

Verbirg dein Antlitz nicht vor mir;
Ach nicht in deinem Grimm:
Verstoße mich, o HErr von dir:
Erhöre meine Stimme!
Denn du allein, Du kannst es seyn,
Der mich mit Trost erfreuet,
Und Hülfe mir verleihet!

Verlaß mich nicht, o HErr, mein Heil!
Errette meine Seele!
Du bist mein Trost, mein bester Theil,
Mein Freund, den ich erwähle!
Was alle Welt Fürs Nächste hält,
Ist schwach nur und vergänglich:
Der HErr hilft überschwänglich.

HErr, zeige mir den rechten Pfad,
Belehre mich im Stillen,
Und leite mich nach deinem Rath
Um meiner Feinde willen!
Du weißt es wohl, Wie ränkevoll
Sie falsches Zeugniß suchen,
Und deinen Weg verfluchen!

O hätt ich nicht die Zuverſicht,
Dereinſt in deinem Himmel
Zu ſchauen dein vollkommnes Licht, —
Verging' ich im Getümmel! —
O Seele du, Gib dich in Ruh;
Vertrau' in allen Sachen
Dem HErrn: er wird's wohl machen! —

4.

Der 15te Pſalm.

Wer wird bleiben, Herr, vor dir?
Wer wird wohnen, für und für
In dem himmliſchen Gezelt,
Wo du thronſt, o HErr der Welt? —

Wer die Bahn des Lebens geht,
Und der Sünde widerſteht;
Wer das Rechte liebt und thut,
Ihm ſich weiht mit frohem Muth.

Wer mit offnem Angeſicht
Immer nur die Wahrheit ſpricht;
Wer, der Lüge ärgſter Feind,
Was er ſagt, von Herzen meint.

Wer den Nächſten herzlich liebt,
Durch Verläumdung nie betrübt:
Ihm kein Leid zu thun begehrt,
Und der falſchen Zungen wehrt.

Wer, wenn er verachtet iſt,
Die Beleidigung vergißt,
Und im Glanz des Himmelslichts
Stets erkennt ſein eignes Nichts!

Wer ſich, ferne von der Welt,
Zu den Gottesfürcht'gen hält,
Und wer Alle liebt und ehrt,
Die als Chriſten ſind bewährt.

Wer ſich nicht verführen läßt,
Und im Guten bleibet feſt,
Wenn der alte böſe Feind
Es auch noch ſo grimmig meint.

Wer nicht geizt und unterdrückt,
Und nach fremdem Gute blickt;
Wer, entfernt von ſtolzem Muth,
Demuthsvoll das Gute thut.

Wer ſo auf der Lebensbahn
Immer weiter geht voran:
Dem iſt Glück und Heil bereit,
Er beſteht in Ewigkeit!

5.

Der 22ſte Pſalm.

Mein Gott, mein Gott, was haſt du mich verlaſſen!?
Ich härme mich, doch meine Hülf' iſt fern!
Mein Gott! ich leide über alle Maaßen,
Und ringsumher glänzt mir kein Hoffnungsſtern.
Ich rufe Tag und Nacht, und kann nicht ſchweigen, —
Doch willſt du dich nicht freundlich zu mir neigen.

Du! Heil'ger, throneſt im vollkommnen Lichte,
Und was du thuſt, iſt recht und wohl gethan!
Die Väter ſahn mit frommem Angeſichte
Zu dir empor auf ihrer Pilgerbahn;
Sie trauten dir, und wurden nicht zu Schanden:
Du haſt errettet ſie aus Schmach und Banden.

Ich aber liege als ein Wurm im Staube;
Verſchwunden iſt der Menſchheit milder Glanz.
Dem Spott und der Verachtung ganz zum Raube,
Verſchmacht' ich unter einem Dornenkranz.
Rings um mich her ſeh' ich die Feindesrotten
In Worten und Geberden mich verſpotten.

Sie ſchütteln ihren Kopf in wildem Hohne,
Und läſternd ſpricht ihr Mund mit Ungeſtüm:
„Er, der ſich ſelbſt gemacht zu Gottes Sohne,
Dem HErrn hat Ers geklagt, der helfe Ihm!
Er rette ihn aus ſeinen Nöthen allen,
Hat er an dieſem „„Sohn““ ſein Wohlgefallen!“

Ja, du haſt dich als Vater mir bewieſen!
Du zogeſt mich aus meiner Mutter Schoos;
Ich durfte dich als Vater ſchon begrüßen,
Als mir die Milch aus ihren Brüſten floß.
Von meiner Kindheit an bin ich dir eigen;
Du wirſt dich ſtets als meinen Gott bezeugen!

Sei mir nicht fern, mein Gott, im dunkeln Grauen
Der Leidensnacht, wo Angſt mein Herz erfüllt!
Da iſt kein Helfer, dem ich könnte trauen,
Der mitleidsvoll die großen Schmerzen ſtillt!
Die Macht der Feinde hat mich rings umgeben,
Wie Löwen dürſten ſie nach meinem Leben!

Es iſt mein Blut wie Waſſer ausgeſchüttet,
Und alles mein Gebein am Kreuz zertrennt;
Mein Herz iſt ganz von inn'rer Qual zerrüttet,
Die wie ein Feuer unaufhörlich brennt.
Vertrocknet, gleich der Scherbe, ſind die Kräfte,
Verdorret alle meine Lebensſäfte.

O Gott! du gibſt dem Tod mich ganz zum Raube,
Der Böſen Rotte wüthet um mich her!
Zum Thier verſunk'ne Menſchen ohne Glaube,
Sie martern mich an Leib und Seele ſchwer.
O Schmerz, o große Grauſamkeit! ſie haben
Mir Händ' und Füße wuthentbrannt durchgraben!

Am ganzen Leibe leid' ich heiße Schmerzen:
Sie aber büßen ihre Luſt an mir.
Sie theilen mein Gewand mit hartem Herzen,
Und werfen drum das Loos mit wilder Gier.
Du aber, HErr, woll'ſt mir nicht ferne bleiben,
Mich eilend ſtärken, und die Noth vertreiben!

Errette meine Seele aus den Händen
Der frechen, wildempörten Schlangenbrut!
O wolle du die Nacht der Trübſal wenden,
Die grauenvoll auf mir Verlaſſ'nen ruht!
Hilf du mir mächtig aus des Löwen Rachen,
Errette mich vom Zorn des Höllendrachen! — —

Ich will verkünden deines Namens Ehre
Den Brüdern, die zu Zeugen ich erwählt!
Ich preiſe dich, daß die Gemein' es höre,
Die du mit deinem heil'gen Geiſt beſeelt.
Preiſ' Ihn, o Israel, das ihm vertrauet,
Und ſeinem großen Heil entgegenſchauet!

Hat Er doch nicht verſchmäht die Noth des Armen,
Und nicht ſein Angeſicht von ihm gewandt!
Er hat ſein Schrey'n erhöret voll Erbarmen,
Und half ihm aus durch ſeine ſtarke Hand.
Dich will ich preiſen, Gott der Macht und Ehren,
In deines großen Volkes heil'gen Chören! —

Die, ſo ihr Elend, ihre Noth empfinden,
Und heiß und innig nach Erlöſung ſchrey'n,
Sie ſollen mit Vergebung ihrer Sünden
Getröſtet und mit Heil geſättigt ſeyn;
Ihr Herz ſoll freudenvoll den HErrn erheben; —
Ihr Glücklichen, ihr habt das ew'ge Leben! —

Es werden alle Völker Dein gedenken,
Der du die Sündenſchuld gebüßet haſt;
Sie werden ſich ins Gnadenmeer verſenken,
Und auf ſich nehmen deine leichte Laſt.
Die Heiden werden ſich zu dir bekehren,
Und dich anbeten, großer HErr der Ehren!

Es thront der HErr in ſeinem Reich als König,
Und alle Feinde ſind ſein Eigenthum!
Die Fürſten alle ſind ihm unterthänig,
Und bringen ſeinem Namen Preis und Ruhm.
Vor Ihm muß Alles ſeine Knice beugen,
Das Dieß- und Jenſeits, Alles iſt ſein eigen!

Es wird in allen Zeiten, allen Zonen
Ein frommes Häuflein ſeinem Dienſt ſich weih'n;
Und unter allen, die auf Erden wohnen,
Wird noch ſein Name groß und herrlich ſeyn.
Es werden täglich Kinder Ihm geboren,
Aus Denen, die in Sündennacht verloren.

Von ferne kommen her die Friedensboten
Und predigen das Evangelium,
Das da lebendig macht die Geiſtig-Todten;
Sie bringen Jeſu Chriſto Preis und Ruhm:
Daß Er die Schuld verſöhnt durch ſeine Leiden,
Daß Er's vollbracht in alle Ewigkeiten! —

6.

Der 33ſte Pſalm.

Freuet euch im HErrn, ihr Frommen,
Die ihr aus dem Sündertod
Zu dem Leben ſeyd gekommen,
Das euch ſeine Gnade bot!
Rühmet laut mit großem Schalle
Daß der Erdkreis wiederhalle;
Singet ihm ein neues Lied,
Das von Dank und Liebe glüht!

Ja, das Wort des HErrn iſt Klarheit,
Iſt wahrhaftig und gewiß;
All' ſein Werk und Thun iſt Wahrheit,
Und Er haßt die Finſterniß.
Sein gerechtes, heil'ges Weſen
Bricht im Zorn die Macht des Böſen;
Aber ſeine Gütigkeit
Füllt die Erde weit und breit!

Iſt doch aller Himmel Himmel
Durch das Wort des HErrn gemacht;
Und ihr fröhliches Gewimmel
Ihrer Weſen hehre Pracht,
Durch den Geiſt aus ſeinem Munde!
In des Meeres weitem Schlunde
Bändigt Er mit ſtarker Hand
Der Gewäſſer Widerſtand.

Alle Welt ſoll Ihn verehren,
Den dreiein'gen Gott und HErrn;
Ehrfurchtsvoll zu Ihm ſich kehren,
Was da lebet nah und fern!
Denn was Er will, muß geſchehen,
Alles Ihm zu Dienſten ſtehen;
Was vorher kein Auge ſah:
Er gebeut — ſo ſteht es da!

Plötzlich macht der HErr zu nichte
Seiner Feinde ſtolzen Rath;
Und zu ſeinem Himmelslichte
Wendet Er der Völker Pfad.
Was ſein Liebesrath erkoren
Für die Welt, in Schuld verloren,
Das wird ewig feſte ſtehn,
Und der Glaube wird es ſehn!

Wohl dem Volk, das Ihm sich weihet,
Das Er sich zum Eigenthum
Hat erwählt; dem Er verleihet,
Zu verkünden seinen Ruhm!
Doch — Er schaut vom Himmel nieder
Auf der ganzen Menschheit Glieder:
Aller Herzen lenket Er,
Aller Werke kennt der HErr!

Königsmacht und Riesenstärke
Sind vor Ihm ein Schatten nur!
Kraft zu jedem guten Werke
Find't man nur auf seiner Spur!
Alles, was der Mensch ersinnet,
Und in eitlem Stolz beginnet,
Das errettet nimmermehr
Aus der Sünde tiefem Meer! —

Sieh', des HErren Auge schauet
Auf die Seinen immerdar.
Wer auf seine Güte trauet,
Den erhält Er wunderbar!
Die Ihn fürchten, wird er retten
Von des Todes starken Ketten;
Seine Vatersorge beut
Ihnen Brod in theurer Zeit! —

Unſre Seele harret ſeiner:
Er iſt unſer ſtarker Schild!
Hilft uns Armen doch ſonſt Keiner!
Von der reinſten Luſt erfüllt
Iſt das Herz, das Ihm vertrauet
Und auf ſeine Gnade bauet:
O du Gott der Freundlichkeit,
Sey uns gnädig alle Zeit! —

7.

Der 139ſte Pſalm.

HErr, du kennſt mein ganzes Weſen,
Alles iſt dir offenbar!
In den Herzen kannſt du leſen,
Wirſt auch der Gedanken wahr.
Ob ich ſitze, ob ich ſtehe,
Ob ich liege oder gehe:
Alles weißt und kenneſt du,
Siehſt mir allenthalben zu!

Alle meine Lebenswege
Sind von dir, du ew'ges Licht!
Was ich denk' und überlege,
Eh' es noch die Zunge ſpricht:

Alles iſt vor deinen Blicken;
Dich kann keine Liſt berücken!
Du umgiebſt mich hier und da,
Biſt mir allenthalben nah.

Welche Tiefe der Erkenntniß!
Nimmer ſeh' ich auf den Grund;
Viel zu ſchwach iſt mein Verſtändniß:
Doch dem Wort aus deinem Mund
Will ich mich in Demuth beugen;
Wenn du ſprichſt, ſo will ich ſchweigen,
Kindlich glauben will ich dir:
Du biſt überall bei mir!

Könnt ich deinem Geiſt entfliehen?
Und vor deinem Angeſicht
In die weite Ferne ziehen?
Nein! ich könnt' es ewig nicht!
Würd' ich auf zum Himmel fahren:
Biſt du da bei Engelſchaaren;
Führ' ich auch der Hölle zu:
Großer Gott! auch da biſt du!

Eilt' ich zu den fernſten Meeren
Mit des Sturmes Flug dahin,
Deiner Macht mich zu erwehren:
Wie betrüget ſich mein Sinn!

Denn dein Arm wird ob mir walten,
Deine Rechte wird mich halten,
Ob ich dort ſey oder hier:
Nimmermehr entflieh' ich dir!

Würd' ich in Verzweiflung ſprechen:
„Finſterniß bedecke mich!"
Muß das Licht durch Nächte brechen,
Denn kein Dunkel iſt um dich!
Finſterniſſe müſſen weichen
Deinem Aug' in allen Reichen;
Denn die Nacht iſt wie das Licht,
HErr, vor deinem Angeſicht!

Was ich habe, Leib und Seele,
Alles iſt in deiner Macht!
In der finſtern Mutterhöhle
Nahmſt du liebend mich in Acht.
Wunderbar bereitet bin ich
Dafür dank' ich, HErr! dir innig!
Was du machſt, iſt wunderbar,
Das iſt meiner Seele klar!

Ja, dein Auge ſah mein Leben
In der Mutter Schoos entſtehn,
Eh' das Daſeyn mir gegeben
War, haſt du mich ſchon geſehn.

Alle meine Lebenstage,
Jede Freude, jede Klage,
Schriebest in dein Buch du auf,
Eh' begann mein Erdenlauf.

Gott! wie sind mir die Gedanken
Köstlich, die du offenbart!
Ihre Zahl ist ohne Schranken;
Selig, wer sie treu bewahrt!
O wie freut's mich, zu erwägen
Ihren Reichthum, ihren Segen!
Also schlaf' ich sinnend ein,
Morgen noch bei dir zu seyn. —

Ach mein Gott! die Feindesrotte,
Die sich wider dich erhebt:
Mache sie doch bald zu Spotte,
Daß ihr stolzes Herz erbebt!
Sollt' ich, HErr! denn die nicht hassen,
Die dich trotziglich verlassen?!
O wie haßt sie mein Gemüth,
Daß ihr Zorn darob erglüht!

Doch — mein Gott, erforsch' und prüfe
Durch und durch mich, wie ich bin!
Blick' in meines Herzens Tiefe,
Und erfahre meinen Sinn!

Zeige du mir meine Schwächen,
Meine Fehler und Gebrechen:
Leite mich auf ew'ger Bahn
Deiner Wahrheit himmelan! —

8.

Der 145ſte Pſalm.

Ich will, mein Gott und König, Dir
Aus Herzensgrund lobſingen;
Und Deinem Namen für und für
Preis und Anbetung bringen.
Ich will Dich loben allezeit
Von nun an bis in Ewigkeit,
Und Deinen Namen rühmen!

Groß iſt der HErr, und hoch erhöht:
Wer kann Ihn würdig preiſen?
Wer Seiner hehren Majeſtät
Gebührend Lob erweiſen?
Es wird durch aller Völker Mund
Von Kind zu Kindes Kinder kund
Dein großer Name werden!

Ich will von Deiner Herrlichkeit
Und Deinen Wundern ſagen;
Wie Du Dein Volk zu aller Zeit
Erbarmend haſt getragen:
Daß Deine große Güt' und Treu
Von aller Welt geprieſen ſey,
Und Dein gerechtes Weſen!

Wie iſt der HErr voll Gnad' und Huld,
Wie voll von großer Güte!
Wie hat Er immerfort Geduld
Mit ſterblichem Geblüte!
Er nimmt ſich Aller gütig an,
Und will erbarmend ſtets umfahn
Die Menge Seiner Werke!

Es bringen Dir Lob, Preis und Dank
HErr! alle Deine Werke;
Und Deiner Heil'gen Lobgeſang
Rühmt Deine Gnad' und Stärke;
Und Deines Reiches Herrlichkeit,
Was Du auf Erden weit und breit
Durch Deinen Sohn gegründet!

Daß Deine wundervolle Macht
Den Menſchen kundbar werde;
Und Deines Reiches hehre Pracht
Erfüll' die ganze Erde!
Dein Reich wird ewiglich beſtehn,
Und Chriſti Herrſchaft nie vergehn:
Er iſt der ew'ge König!

Der HErr hält in getreuer Hut,
Die ſich Ihm ganz ergeben.
Und ob auch wankt und fällt ihr Muth:
Er wird ihn bald erheben.
Er ſtärket ſie in ihrem Lauf
Und richtet ihre Herzen auf,
Wenn ſie der Schmerz gebeuget.

HErr! Aller Augen ſehn auf Dich:
Du biſt's, der Alles nähret;
Und jedem Weſen gnädiglich,
Was es bedarf, gewähret.
Du öffneſt Deine milde Hand,
Und ſättigeſt in allem Land,
Was lebt, mit Wohlgefallen.

Gerecht und heilig iſt der HErr
In allen Seinen Wegen;
Und reich an großer Huld iſt Er
In ſeinem Thun voll Segen!
Der HErr iſt allen Betern nah,
Mit Hülfe iſt Er Allen nah,
Die Ihn mit Ernſt anrufen.

Er thut den frommen Seelen gern,
Was ſie von Ihm verlangen:
Sie ſeufzen demuthsvoll zum HErrn,
An dem ſie treulich hangen;
Und Er erhört ihr heißes Flehn,
Und läßt ſie Seine Hülfe ſehn
Im Leben und im Sterben.

Der HErr behütet und bewacht
Stets Alle, die Ihn lieben;
Er ſchützet ſie mit ſeiner Macht,
Wenn Böſe ſie betrüben; —
Doch Seiner Feinde große Zahl
Wird einſt Sein Eifer allzumal
Verzehren im Gerichte! —

So lang' ich lebe ſoll mein Mund
Das Lob des HErrn verkünden;
Und rühmen ſeinen Gnadenbund,
Das Heil für unſre Sünden!
Und was da lebet, bring' erfreut
Anbetung, Preiß und Herrlichkeit
Auf ewig Seinem Namen!

9.

Taufliedv.

Der HErr nahm in den Bund der Gnade
Dich durch die Taufe liebend auf:
Er führ' dich nun auf rechtem Pfade
Zum ew'gen Heimathland hinauf!
Er präge früh' ſchon deiner Seele
Der Liebe Siegel flammend ein,
Daß ſie auf ewig Ihn erwähle,
Und wünſche, Eins mit Ihm zu ſeyn!

Ja, liebes Kind, lern' es empfinden,
Was Er, dein Heiland für dich that:
Wie Er am Kreuz für deine Sünden
Geblutet hat nach ew'gem Rath!
Gib Ihm dein Herz für seine Treue,
Und lebe nur zu seinem Ruhm!
Und opfr' ihm jeden Tag aufs Neue
Dich auf zum ew'gen Eigenthum!

10.

Abendlied.

Mein HErr und Gott! ich sage
Dir Lob und Dank dafür,
Was du an diesem Tage
Voll Huld gethan an mir.

Du hast mich treu beschützet
Vor jeglicher Gefahr;
Und was mir hat genützet,
Das gabst du immerdar.

Ich hab' es nicht verdienet;
Ich bin der Strafe werth; —
Nur weil du mich versühnet,
Wird mir so viel beschert!

Ich danke dir von Herzen
Für deine große Huld,
Da du durch bittre Schmerzen
Gebüßet meine Schuld!

Nun kann ich ſicher ſchlafen,
Denn deine Gnade wacht,
Und wendet alle Strafen
Bei Tage, wie bei Nacht.

Herr, deine Wundergüte,
Die heute mit mir war,
Sie ſegne und behüte
Auch jetzt mich vor Gefahr!

Du wirſt dein Kind erhören,
Und liebend bei ihm ſeyn,
Und allem Unfall wehren:
Drauf ſchlaf' ich fröhlich ein! —

11.

Aus den Sprüchen Salomo's.

Die ew'ge Weisheit ruft an allen Enden,
Sie läßt ſich keinem Menſchen unbezeugt:
Seht, wie ſie überall mit Segenshänden
Sich mild herab zu einem Jeden neigt!

Hört, wie sie ruft mit ernsten, hehren Worten:
Wie lange wollt ihr Thoren thöricht seyn?
Wie lange wollet ihr an allen Orten,
Ihr Spötter, meinen Namen frech entweih'n?

Wie lange wollt ihr, feile Sündenknechte
Noch hassen meine Lehr' und euer Heil? —
O kehret euch zu meiner heil'gen Rechte,
Und nehmt gebeugt an meiner Gnade Theil!

Wo nicht, — so hört ein Wort aus meinem Munde:
Weil ich denn rufe und ihr weigert euch;
Ich lade ein zu meinem Friedensbunde,
Und Niemand achtet's, Allen gilt es gleich;

Und meinen Gnadenrath zu eurem Leben
Verschmähet ihr, vermessen, fort und fort;
Und wollet meiner Zucht euch nicht ergeben,
Und lästert frevelnd noch mein heil'ges Wort; —

So will ich eurer auch am Ende lachen,
Und eurer spotten, wenn das Unglück naht,
Wenn plötzlich, unter lautem Sturm und Krachen,
Das kommt, was euer Herz gefürchtet hat.

Dann, wenn sie unter Angst und Noth erliegen,
Dann rufen sie zu mir in großem Schmerz,
Doch weil sie sich nicht glaubig an mich schmiegen,
Und ungebrochen bleibt ihr hartes Herz: —

So wird auch meine Gnadenſtimme ſchweigen;
Und wenn ſie ſchon mich ſuchen in der Noth,
So werd ich' nimmer mich zu ihnen neigen —
Sie fragen dann umſonſt nach ihrem Gott! —

Weil ſie gehaßt die reine Himmelslehre,
Und haben nicht die Furcht des HErrn erwählt;
Und wollten nicht, daß ich ihr Herz belehre,
Und haben meine Zucht für nichts gezählt; —

So ſollen ſie nun auch die Frucht genießen,
Die man auf ihrem Wege erndtet ein;
Und mögen nun von Dem, was ſie beſchließen,
In ihrem eitlen Sinn geſättigt ſeyn!

Zum Tode führt der luſt'ge Weg der Thoren;
Verderblich iſt der Böſen Sicherheit:
Doch wer nur folgt, bleibt ewig unverloren;
Für ihn iſt Ruh' und Seligkeit bereit! —

Gedichte

von

H. E.

Sehnsucht.

O Tag der Freiheit!
Wann brichst du an?
Du Tag, der löset
Des Irrthums Wahn,
Das Joch der Sünde
Auf ewig bricht,
Den Geist beschwinget
Zum Flug ins Licht?
O Tag der Freiheit,
Wann brichst du an? —

O Land des Friedens!
Wann tauchst du auf?
Wann hemmst du endlich
Des Pilgers Lauf?

Wann führt den Müden
Die dunkle Bahn
Durch Sturmesgrauſen
Zu dir hinan? —
O Land des Friedens!
Wann tauchſt du auf?

O Strom der Gnade!
Wann ſchau' ich dich?
Wann wird umrauſchen
Dein Urquell mich?
Des Geiſtes Sünde
Sich waſchen rein,
Verſenkt in ew'ges
Vergeſſenſeyn?
O Strom der Gnade!
Wann ſchau' ich dich?

O Liebesſonne!
Wann ſtrahlſt du mir?
Ein neues Leben
Entblüht in dir.
Nichts trübet ferner
Mir deinen Schein,
Mit dir verſöhnet
Und ewig dein.
O Liebesſonne!
Wann ſtrahlſt du mir? —

Bei einem Todesfall.

Du rufſt, Allmächt'ger! und die Seele,
Mit Zittern folgend dem Befehle,
Reißt los ſich von dem dunkeln Haus.
Kein Reiz beſticht des Todes Tücke:
Er tritt herein mit kaltem Blicke,
Und löſcht das Licht des Lebens aus.

Weh dir! wenn plötzlich von der Erden
Du einſt wirſt abgerufen werden,
Und wenn du Alles dann verlierſt,
Du hier zurückließ'ſt all dein Lieben,
Nichts finden, was du liebeſt drüben,
Und, was du haßteſt, ſchauen wirſt!

O Jeſu, lehre Du mich ſterben!
Laß ſchon im Leben mir verderben
Was ſelbſt der Tod nicht tödten kann!
Laß Deine Liebe mich durchdringen,
So iſt mein Tod das letzte Ringen,
Des Lebens Krone zu empfahn.

Untreue.

Trauer, die an Troſt verzaget,
Füllet mir das trübe Herz,
Wenn mich meine Schuld verklaget,
Wenn mich preßt der Sünde Schmerz;

Denk' ich, wie an mir vergebens
War Dein himmliſches Bemühn,
Wie die Saat des neuen Lebens
Gänzlich ausgerottet ſchien;

Denk' ich, wie ein böſes Haſſen
Deine Liebe mir verſchlang,
Und mein Herz, von Dir verlaſſen,
Nur umſonſt nach Ruhe rang;

Fried' und Freude bald zum Raube
Finſtrer Macht geworden ſind,
Und der demuthsvolle Glaube:
Floh, wie ein verſtoßnes Kind;

Wie Du Deinen Tempel fandeſt
Leer, verwüſtet und verheert
Und betroffen ſtille ſtandeſt —:
„Weh! wer hat mein Haus zerſtört?"

Ach! in jener ſel'gen Stunde,
Da Du rettend zu mir kamſt,
Heilteſt meines Herzens Wunde,
Meine Bürde von mir nahmſt,

Da Du gnädig mit mir ſchloßeſt
Einen heil'gen Liebesbund,
Mich mit Segen übergoßeſt,
Schwur ich nicht mit Herz und Mund,

Haſſend allen Erdenflimmer,
Deiner Kraft mich zu vertrau'n,
Dir getreu, nun ewig nimmer
Rückwärts nach der Welt zu ſchau'n?!

Sicher ging ich meine Pfade,
Lachte jeglicher Gefahr,
Als die Sonne Deiner Gnade
Plötzlich mir erloſchen war. —

Wenn ich wieder irre gehe,
O ſo bleibe nur nicht aus!
Laß verſtummen nicht Dein „Wehe“
Ueber das zerſtörte Haus!

Die Thränen.

O des ſchwachen Munds, den ſtrenge
Ein Gedanke oft verſchließt!
Menſchenbruſt, ſie iſt zu enge,
Wenn die Seele überfließt.

Darum gab uns Gott zu ſprechen
Andre Sprachen ſüß und ſtill,
Wenn uns will das Herze brechen,
Wenn es danken, preiſen will.

Selig iſt es, Wünſche, Bitten,
Dank und Klagen, Luſt und Schmerz,
Aufgelöst in Thränen, ſchütten
In Dein groſses Vaterherz.

Glaubensleben.

Mein Wandel iſt auf Erden
Und führt dem Himmel zu.
Durch Wonnen und Beſchwerden
Such' ich die ew'ge Ruh.

Mir geht ein Freund zur Seite,
Ein ſtarker Siegesheld,
Deſs Schild mich deckt im Streite,
Der mir erkämpft das Feld.

In Stürmen und im Glücke
Hält ſeine treue Hand
Und zieht zu ſich zurücke
Mich ſanft am Liebesband.

Ich ſiehe, oder falle,
So bin ich Gottes Kind,
Weil meine Sünden alle
Durch ihn geſühnet ſind.

Mein Wandel iſt auf Erden
Und führt der Heimath zu.
Durch Wonnen und Beſchwerden
Such' ich die ew'ge Ruh.

Die Bernſteinhexe.

Proben aus einer ungedruckten Erzählung.

Von

Wilhelm Meinhold.

(Zweite Probe.)

(Vergl. Chriſtoterpe von 1841 S. 168 ff.)

Cap. XXVI.

„Wie ich mit meinem Töchterlein und der alten Magd das heil. Nachtmahl genieße, und ſie darauf mit dem blanken Schwert und dem Zetergeſchrei zum letzten Mal vor Gericht geführet wird, umb ihr Urtel zu vernehmen.“

Nun ſollte wohl männiglich judiciret haben, daß ich in der ſchweren Dienſtagsnacht kein Auge zugethan; aber, Lieber, hier ſiehſtu, daß der Herre mehr thun kann, denn wir bitten und verſtehen, und ſeine Barmherzigkeit alle Morgen neu iſt. Denn ich ſchlief wieder um die Morgenzeit ganz geruhlich ein, als hätte ich keine Sorge mehr auf meinem Her-

gen. Und als ich aufwachete, konnte ich auch wiederumb so wacker beten, als ich lange nicht gekunnt, so daß ich in aller meiner Trübsal für Freuden weinete über solche Gnade des Herrn. Doch betete ich nun Nichtes, als daß er meinem Töchterlein wölle Kraft und Stärke verleihen, ihr Martertum, so er ihr auferlegt, in christlicher Geduld zu ertragen, mir Elenden aber einen solchen Schmerzensstich durch seinen Engel in mein Herze zu geben, wenn ich mein Töchterlein brennen säh, daß es alsofort stille stünd, und ich ihr folgen könnte. Also betete noch, als die Magd in ihrem schwarzen Putz hereintrat mit meines Lämmeleins seidenem Zeug auf ihrem Aermel, mit vielen Thränen vermeldende: daß das arme Sünderglöcklein vom Schloßthurm schon zum ersten Male geläutet, auch mein Töchterlein nach ihr geschicket, umb sie anzupußen, dieweil das Gericht allbereits aus Usedom angelanget, und sie umb zween Stunden schon ihren letzten Gang thun würde. Auch ließe sie ihr sagen, daß sie ihr Blümekens, blau und gelb von Farb, zu einem Kranz mitbringen möge, fragete dannenhero, was für Blümekens sie nehmen sölle. Und dieweil für dem Fenster ein Topf mit Feuerlilien und blau Aeugeleins *) stunde, so sie gestern hereingesetzet, sprach ich: du kannst keine bessere Blümekens vor sie pflücken, denn diese seind, darumb bringe ihr solche, und sage ihr, daß ich um eine halbe Glockenstunde dir nachkommen wörde, umb mit ihr das Nachtmahl zu genießen. Hierauf bat die alte treue Person, daß sie mit zum Nachtmahl gehen möge, was ich ihr auch versprach. Und hatte ich mich kaum verkleidet, und

*) Vielleicht Vergißmeinnicht?

meinen Chorrock angezogen, als Paſtor Benzensis auch ſchon in die Thüre trat, und mir ſtumm, wie ein Fiſch, umb meinen Hals fiel und weinete. Als er die Sprache wieder gewunn, verzählete er von einem groſsen Miraculum (verſtehe Daemonis), ſo beim Begräbnüſs der alten Lieſen geſtern Abend ſich eräugnet. Denn als die Träger den Sarg hätten in die Grube hinunterlaſſen wöllen, hätt' es alſo laut in ſelbigem rumort, als wenn ein Tiſchler ein tännin Brett bohrt. Hätten alſo geglaubet, die alte Vettel wäre wieder aufgelebet, und den Sarg wiederumb aufgemachet. Aber ſie wäre noch gelegen wie ſonſt, braun und blau von Farb und kalt, wie ein Eis, doch wären ihr die Augen offen gangen geweſt, ſo daſs männiglich ſich entſetzet und einen Teufelsſpuck vermuthet, als denn auch gleich darauf eine lebendige Ratze aus dem Sarg geſprungen und in einen Todtenkopf gefahren wäre, der am Grabe gelegen. Nunmehro wäre Allens fortgelaufen, dieweil die alte Lieſe von jeher in einem böſen Geſchrei geweſt, bis er ſelbſten letzlich wieder an das Grab getreten, worauf die Ratze verſchwunden geweſen, und nunmehro die Andern auch wiederumb Muth bekommen hätten. Alſo verzählete der Mann, und wird man nun leichtlich wiſſen, daſs dies in Wahrheit Satanas geweſt, ſo der Vettel als ein Wurmb in den Rachen gefahren*), und eigentlich die Geſtalt einer Ratzen gehabt, wiewohl es mich wiederumb wundert, was er ſo lange in dem Aas gemachet, es möchte denn ſeyn, daſs die böſen Geiſter Alles, was garſtig, ebenſo lieb haben, als die Engelein Gottes Alles, was ſchön und

*) Dieſe Bemerkung wollte der Pfarrer beim Tode der Alten gemacht haben.

lieblich iſt. Aber dieſes laſſe ich in ſeinen Würden. Summa, ich entſetzete mich nicht wenig für ſeiner Rede, und fragete ihn: was er nunmehro von dem Amtshauptmann gläube? Hierauf zuckete er mit ſeinen Achſeln und ſprach: ſelbiger wäre, ſo lange er denken könne, ein böſer Bube geweſen, hätte ihm inner 10 Jahren auch ſein Miſtkorn nicht mehr geliefert, doch daß er ein Herer wäre, wie die alte Lieſe geſaget, gläube er nicht. Denn wiewohlen er bei ihm noch gar nicht zu Gottes Tiſch geweſt, hätt' er doch vernommen, daß er in Stettin oftermalen mit Se. F. G. dem Herzogen hinzugegangen, und ihme der Paſtor an der Schloßkirchen ſolches ſelbſten durch ſein Communionbuch documentiret. Dannenhero könne er auch unmöglich gläuben, daß er mein Töchterlein ſölle unſchuldig in ihr Elend ſtürzen, wie die Vettel geſaget. Auch hätte mein Töchterlein ſich ja gutwillig für eine Here ausgeben. Hierauf gab ich zur Antwort: daß ſie es aus Furcht für der Marter gethan; ſonſt ihren Tod anlangend, ſo ſcheue ſie ſelbigen nicht, worauf ich mit vielen Seufzern berichtete, wie der Amtshauptmann geſtern mich elenden und ungläubigen Knecht zum Böſen gereizet, daß ich ſchier willens geweſt, mein einzig Kind ihme und dem leidigen Satan zu verkaufen, und nicht würdig wäre, heute das Sakrament zu empfahen. Wie mein Töchterlein aber einen viel ſteiferen Glauben denn ich gehabt, was er aus ihrem Schreiben ſehen könnte, ſo ich annoch in der Taſchen hätte. Gab es ihm alſo in ſeine Hand, und nachdem er es geleſen, ſeufzete er nicht anders denn ein Vater, und ſprach: wäre es möglich, ſo könnte ich für Schmerz in die Erde ſinken; aber kummet, kummet, mein Bruder, auf daß ich ihren Glauben ſelbſt ſehe.

Und gingen wir nunmehro auf das Schloß; doch ſtand unterweges auf dem Brück vor dem Förſter, item umb das Schloß ſchon Alles voller Menſchen, ſo aber ſich annoch geruhſam verhielten, als wir füruber gingen. Meldeten uns alſo wieder bei dem Jäger (ſeinen Namen habe ich niemals behalten mögen, dieweil er ein Polacke war, doch war er ein anderer, als der Kerl, welcher mein Töchterlein freien ſollte, und den der Amtshauptmann weggejaget), welcher uns auch alſofort in ein ſchön groß Zimmer brachte, wohin mein Töchterlein ſchon aus dem Gefängnuß abgeführet war. Auch hatte die Magd ſie albereits geputzet, und war ſie ſo ſchön wie ein Engel anzuſehen. Hatte die Kette mit dem Conterfeit wieder umb ihren Hals, ſo ihr der ſchwediſche König geſchenket, item den Kranz in ihren Haaren, und lächelte, als wir hinantraten, ſagende: „Ich bin bereit!“ — Hiefür entſetzten ſich aber Ehrn *) Johannes und ſprach: ei du gottloſes Weibsbild, nun ſage mir Niemand mehr von deiner Unſchuld! Du willt zum Nachtmahl und nachgehends zum Tode gehen, und ſtolziereſt einher, als ein Weltkind, ſo auf den Tanzboden trottiret! Hierauf gab ſie zur Antwort: verdenk' Er's mir nicht, Herr Päte, daß ich in demſelbigen Putz, in welchem ich letztlich für den guten ſchwediſchen König **) getreten, auch will für meinen guten himmliſchen König treten. Solches ſtärket mein ſchwaches, verzagtes Fleiſch,

---

*) Ehrn, nicht Ehre, wie im vorigen Jahrgange gedruckt iſt; ein Titel der damaligen Geiſtlichen, wie jetzt Hochehrwürden.

**) War Guſtav Adolph, der auf ſeinem Befreiungszuge auch über die Inſel Uſedom ging.

angeſehen ich hoffe, daß der treue Heiland mich auch ſo an ſein Herz nehmen und mir ſein Conterfeit umhängen wird, wenn ich demüthig die Hände nach ihm ausſtrecke und ihm mein Carmen aufſage, welches lautet: „o Lamm Gottes, unſchuldig am Stamm des Kreuzes geſchlachtet, gieb mir Deinen Frieden, o Jeſu!“ Solches erbarmete meinen lieben Gevatter, und er ſprach: ach Päte, Päte, ich wollte dir zürnen, und du zwingeſt mich, mit dir zu weinen; biſtu denn unſchuldig?

Ja, ſprach ſie, Ihm, Herr Päte, kann ichs wohl ſagen, ich bin unſchuldig, ſo wahr mir Gott helfe in meiner letzten Noth durch Jeſum Chriſtum! Amen.

Als dieſes die Magd hörete, erhube ſie ein ſo großes Geſchrei, daß es mir leid wurde, daß ich ſie mitgenommen, und hatten wir Alle ſie genug aus Gottes Wort zu tröſten, bis ſie wieder in etwas geruhlich wurde. Und als ſolches beſchehen, ſprach mein lieber Gevatter: wenn du ſo hoch deine Unſchuld betheureſt, muß ich ſolches zuvor dem Gericht auf mein prieſterlich Gewiſſen vermelden, und wollte aus der Thüren. Aber ſie hielt ihn feſte und fiel zur Erden und umklammerte ſeine Füße, und ſprach: ich bitte Ihn umb die Wunden Jeſu, daß Er ſchweiget. Sie werden mich auf die Folter ſtrecken und meinen Leib blößen, und ich elendes, ſchwaches Weib werde ſolches Alles in ſolcher Marter bekennen, zumalen wenn mein Vater wieder dabei iſt, und mir alſo Leib und Seel zuſammen gemartert wird. Darumb bleib Er, bleib Er; iſt es denn ein Unglück, unſchuldig zu ſterben, und nicht beſſer unſchuldig, denn ſchuldig?

Solches verſprach mein guter Gevatter, und nachdem er eine Zeit geſtanden und vor ſich gebetet, wiſchte er ſich ſeine

Thränen ab und hielt nunmehro die Vermahnung zur Beichte über Jes. 43, V. 1 und 2: Fürchte dich nicht, denn ich habe dich erlöset und habe dich bei deinem Namen gerufen, du bist mein! So du ins Feuer gehest, sollst du nicht brennen, und die Flamme soll dich nicht anzünden, denn ich bin der Herr, dein Gott, dein Heiliger in Israel, dein Heiland.

Und als er seine tröstende Ansprach geendiget, und sie unnmehro fragete, ob sie auch williglich bis zur letzten Stunde das Kreuz tragen wölle, so der barmherzige Gott ihr nach seinem unerforschlichen Willen auferleget, sprach sie die schönen Worte, von welchen mein Gevatter nachgehends sagte, daß er sie in seinem Leben nicht vergessen würde, dieweil er niemalen eine also gläubige, freudige und dennoch hochbetrübte Gebährde gesehen. Sie sprach aber: „o seliges Kreuz, welches mein Heiland mit seinem unschuldigen Leiden geheiliget, o liebes Kreuz, welches von der Hand eines gnädigen Vaters mir auferleget wird, o seliges Kreuz, durch welches ich meinem Jesu gleich gemacht und zur ewigen Herrlichkeit und Seligkeit gefördert werde, was sollt ich dich nicht willig tragen, du süßes Kreuz meines Bräutigams und Bruders!“ Kaum hatte Ehrn Johannes uns darauf die Absolution und nachgehends das heilige Sakrament mit vielen Thränen gereichet, als wir auch schon einen großen Tumult auf der Dielen vernahmen, und gleich darauf der dreuste Büttel zur Thüren hereinschaucte, fragende: ob wir fertig wären, alldieweil Ein ehrsam Gericht schon auf uns wartete. Und als er solches vernommen, wollte mein Töchterlein erstlich von mir ihren Abschied nehmen, was ich ihr aber wehrete und sprach: nicht also, du weißt, was du mir versprochen, „wo du hingehest, da will ich auch hingehen, und wo du bleibest,

da bleibe ich auch, und wo du stirbst, da sterbe ich auch" *), so anders der Herr, wie ich hoffe, die brünstigen Seufzer meiner armen Seelen erhöret. Darumb ließ sie mich fahren und umbhalsete die alte Magd und dankete ihr für alles Gute, so sie ihr von Jugend auf gethan, und bate, daß sie nicht mitgehen und ihr durch ihr Geschrei ihren Tod noch mehr verbittern wölle. Die alte treue Person konnte lange nicht für ihren Thränen zu Worte kommen. Letzlich aber bat sie mein arm Töchterlein um Vergebung, daß sie selbige auch unwissend angeklaget, und sagte, daß sie ihr für ihr Lohn an die 5 Liespfund Flachs gekaufet, damit sie bald von ihrem Leben käme. Solches hätte heute Morgen schon der Schäfer von Pudagla mit gen Coserow genommen, und sölle sie es sich recht dicht um ihren Leib legen, dieweil sie gesehen, daß die alte Schurnsche, so in der Liepen gebrennet wäre, viel Quaal ausgestanden hätte von wegen dem nassen Holz, ehbevor sie zu Tode kommen.

Doch ehender ihr mein Töchterlein noch danken konnte, begunte das erschröckliche Blutgeschrei im Gerichtszimmer; denn eine Stimme schrie so laut sie konnte: „Zeter über die vermaledeyete Hexe Maria Schweidlerin, daß sie von dem lebendigen Gott abgefallen;" und alles Volk draußen schrie nach: „Zeter über die vermaledeyete Hexe!" — Als ich solches hörete, fiel ich gegen die Wand; aber mein süßes Kind strakete **) mir mit ihren süßen Händeleins meine Wangen und sprach: Vater, Vater, gedenket doch, daß das Volk über den

---

*) Buch Ruth 1, 16.

**) streichelte, plattdeutsch.

unſchuldigen Jeſus auch kreuzige! kreuzige! geſchrieen; ſollten wir den Kelch nicht trinken, den uns unſer himmliſcher Vater gegeben hat? —

Nunmehro ging auch ſchon die Thüre auf und trat der Büttel unter einem großen Tumult des Volks herein, ein blankes ſcharfes Schwert in ſeinen Händen tragend, neigete es dreimal vor meinem Töchterlein und ſchrie: „Zeter über die vermaledeyete Hexe Maria Schweidlerin, daß ſie von dem lebendigen Gott abgefallen!“ und alles Volk auf der Dielen ſchrie ihm nach ſo laut es konnte: „Zeter über die vermaledeyete Hexe!“

Hierauf ſprach er: „Maria Schweidlerin, komm für ein hoch-, noth- peinliches Halsgericht!“ worauf ſie ihm mit uns beiden elenden Männern folgete (denn Paſtor Benzensis war nicht weniger geſchlagen, denn ich ſelbſten), die alte Magd aber blieb für todt auf der Erden liegen. Und als wir uns mit Noth durch das viele Volk durchgedränget, blieb der Büttel vor dem offenen Gerichtszimmer ſtehen, ſenkete abermalen ſein Schwert vor meinem Töchterlein und ſchrie zum dritten Mal: „Zeter über die vermaledeyete Hexe Maria Schweidlerin, daß ſie von Gott abgefallen!“ und das Volk, wie die grauſamen Richter ſelbſten, ſchrieen nach, ſo laut ſie konnten: „Zeter über die vermaledeyete Hexe!“ —

Als wir nunmehro ins Zimmer traten, fragete Dn. Conſul erſtlich meinen Herrn Gevatter: ob die Hexe bei ihrem freiwilligen Bekänntniß in der Beichte verblieben, worauf er nach kurzem Beſinnen zur Antwort gab: man möge ſie ſelbſten fragen, da ſtünde ſie ja. Selbiger ſprach alſo, ein Papier in ſeine Hand nehmend, ſo vor ihm auf dem Tiſche lag: „Maria Schweidlerin, nachdem du deine Beichte gethan und

das heilige hochwürdige Sakrament des Abendmahls empfangen, so gieb mir noch einmal Antwort auf jetzt folgende Fragen: Ist es

1) wahr, daß du von dem lebendigen Gott abgefallen, und dich dem Satan ergeben?

2) wahr, daß du einen Geist habest, Dissidaemonia genannt, der dich umgetaufet, und mit welchem du dich unnatürlich vermischet?

3) wahr, daß du dem Vieh allerhand Uebles zugefüget?

4) wahr, daß dir Satanas auf dem Streckelberg als ein haarigter Riese erschienen?

Als sie dieses mit vielen Thränen bejahete, stund er auf, nahm seinen Stab in die eine Hand, und ein zwotes Papier in die andere, und sprach: so höre jetzunder dein Urtel: (Dieses Urtel habe ich mir nachgehends abgeschrieben; die andern Acta aber wollte er mir nicht lassen, sondern gab für, daß sie in Wolgast lägen, und lautete selbiges wörtlich also:)

Wir zu einem hoch-, noth-peinlichen Halsgericht verordneten Amtshauptmann und Schöppen:

Nachdem Maria Schweidlerin, des Pastoren zu Coserow, Abraham Schweidleri, Tochter, nach angestellter Inquisition wiederholentlich das gütliche Bekänntniß abgeleget: daß sie einen Teufel habe, Dissidaemonia genennet, der sie in der Ehe umbgetaufet und mit dem sie sich fleischlich und unnatürlich vermischet, item, daß sie durch selbigen dem Vieh Schaden zugefüget, er ihr auch auf dem Streckelberg als ein haarigter Riese erschienen, erkennen

und sprechen für Recht: daß Rea ihr zur wohlverdienten Strafe und Andern zum Exempel billig mit vier Zangenrissen an ihren Brüsten zu belegen, und nachmals mit dem Feuer vom Leben zum Tode zu bringen sey. Dieweil wir aber, in Betrachtung ihres Alters, sie mit den Zangenrissen aus Gnaden zu verschonen gewilliget, als soll sie nur durch die einfache Feuerstrafe vom Leben zum Tode gebracht werden. Inmaßen sie denn dazu hiemit condemniret und verurtheilet wird. Von peinlichen Rechts wegen.

Publicatum Pudagla zu Schloß, den 30sten mensis Augusti, anno salutis 1630 *).

Als er das letzte Wort ausgesprochen, zerbrach er seinen Stab und warf meinem unschuldigen Lämmlein die Stücken vor ihre Füße, indem er zu dem Büttel sprach: Jetzt thut

*) Leser, welche mit der abscheulichen Gerechtigkeitspflege jener Zeit nicht bekannt sind, werden sich wundern über dies schnelle und eigenmächtige Verfahren. Allein es liegen mir Original-Hexenprocesse vor, worin ein simpler Notar auf die Folter, wie auf den Tod, ohne Weiteres erkannt hat, und ist es schon als ein Zeichen der Humanität zu betrachten, wenn man die Acten zur Feststellung der peinlichen Frage an eine Universität oder einen fremden Schöppenstuhl versandte. Das Todesurthel scheint dagegen fast immer von den Untergerichten gesprochen zu seyn, wobei an Appellation nicht zu denken war. Dabei spudeten und hasteten sich die Herren so unglaublich, wie es hier auch wieder geschieht, daß dies, beiläufig gesagt, die einzige gute Eigenschaft seyn möchte, die der neueren Gerechtigkeitspflege vor der alten anzuwünschen wäre.

eure Schuldigkeit! Aber es ſtürzeten ſo viel Menſchen, beides Männer und Weiber, auf die Erde, um die Stücken des Stabs zu greifen (dieweil er gut ſeyn ſoll vor die reiſſende Gicht, item vor das Vieh, wenn es Läuſe hat), daß der Büttel über ein Weib fiel, ſo vor ihm auf den Knien lag, und ihm alſo auch von dem gerechten Gott ſein naher Tod vorgebildet wurde. Solches beſchahe auch dem Amtshauptmann jetzunder zum andern Mal, denn da das Gericht nunmehro aufſtand, und Tiſche, Stühle und Bänke umbwarf, fiel ihm ein Tiſch, dieweil ein Paar Jungens darunter ſaßen, ſo ſich umb den Stab ſchlugen, alſo auf ſeinen Fuß, daß er in großen Zorn gerieth, und dem Volk mit der Fauſt dräuete, daß jeder ſölle 50 Prügel haben, beides Männer und Weiber, ſo ſie nicht augenblicklich geruhſam wären, und aus der Stuben gingen.

Solches ſetzte eine Furcht, und nachdem ſich das Volk auf die Straße verlaufen, zog der Büttel ein Seil aus ſeiner Taſchen, womit er meinem Lämmlein alſo ihre Hände auf den Rücken zuſammenband, daß ſie laut zu ſchreien begunnte, aber dieweil ſie ſahe, wie es auch wieder an mein Herze ſtieß, ſich alſofort begriff und ſprach: ach Vater, bedenket, daß es dem liebſten Heilande auch nicht beſſer ergangen! Dieweil aber mein lieber Gevatter, ſo hinter ihr ſtund, ſahe, daß ihre Händelein, und abſonderlich die Nägel, braun und blau worden waren, that er eine Fürſprache bei Eim ehrſamen Gericht, worauf aber der abſcheuliche Amtshauptmann zur Antwort gab: „ei, laſſet ſie nur, ſie muß fühlen, was es heißt, von dem lebendigen Gott abzufallen.“ Aber Dn. Conſul war gütiger, inmaßen er dem Büttel Befehl gab, nachdem er die Stricke befühlet, ſie menſchlich zu binden und

ein wenig nachzulaſſen, was ſelbiger nunmehro auch thun mußte. Hiermit war aber mein lieber Gevatter noch nicht zufrieden, ſondern bat, daß man ſie möge ohne Bande auf den Wagen ſetzen, damit ſie ihr Geſangbuch gebrauchen könne. Denn er hätte die Schule beſtellet, um unterweges ein geiſtlich Lied zu ihrer Todesſtunde zu ſingen, und wollte ſich verbürgen, da er ſelbſten mitzufahren gedächte, daß ſie nicht von dem Wagen kommen ſölle. Im Uebrigen pflegeten ja auch Kerls mit Forken *) um den Wagen derer armen Sünder und abſonderlich derer Heren zu gehen. Aber ſolches wollte der grauſame Amtshauptmann nit zugeben, dahero es verblieb, wie es war, und der dreuſte Büttel ſie alsbald bei ihrem Arm ergriff und aus dem Gerichtszimmer führete. Auf der Dielen aber hatte es einen großen Scandalum, ſo mir wiederumb mein Herze durchſchnitt. Denn die Ausgeberſche und des dreuſten Büttels ſein Weib ſchlugen ſich dort umb meines Töchterleins ihre Betten, wie umb ihr Alltagſchzeug, ſo die Ausgeberſche vor ſich geholet, das andere Weib aber auch haben wollte. Selbiges rief nunmehro gleich ihren Mann zur Hülfe, welcher auch furts mein Töchterlein fahren ließ und der Ausgeberſchen mit ſeiner Fauſt alſo in ihr Maul ſchlug, daß ihr das Blut daraus herfürging und ſie ein grauſam Geſchrei gegen den Amtshauptmann erhob, welcher mit dem Gericht uns folgete. Selbiger bedräuete ſie beide vergeblich, und ſagte, daß er nachgehends, wenn er wiederkäme, die Sache unterſuchen und einem Jeglichen ſein Theil geben wölle. Hierauf wollten ſie nicht hören, bis mein Töch-

*) Heugabeln. (Furca).

terlein Dn. Conſulem fragete, ob ein Jeder, ſo da ſtürbe, und alſo auch ein armer Sünder, die Macht habe, ſein Habe und Gut zu vermachen, weme er wölle? Und als er zur Antwort gab: Ja, bis auf die Kleider, ſo dem Scharfrichter gehören; ſprach ſie: gut, ſo kann der Büttel meine Kleider nehmen, mein Bette aber ſoll Niemand haben, denn meine alte getreue Magd, Ilſe geheißen.

Hierauf erhub die Ausgeberſche ein lautes Fluchen und Schimpfen gegen mein Kind, welches aber nicht darauf achtete, ſondern nunmehro aus der Thüren vor den Wagen trat, wo alſo viel Volks ſtunde, daß man Nichtes ſahe, denn Kopf an Kopf. Und drängete ſich ſolches alsbald mit ſolchem Rumor umb uns zuſammen, daß der Amtshauptmann, ſo inzwiſchen auf ſeinen Schimmel geſtiegen war, dem Volk immer rechts und links mit ſeiner Reitpeitſchen in die Augen hauete, und ſie doch kaum weichen wollten.

Und als es letzlich doch half, und ſich an die 10 Kerls mit langen Forken umb unſern Wagen geſtellet, hob der Büttel mein Töchterlein hinauf, und band ſie an den Leiterbaum feſte. Mich ſelbſten hub der alte Paaſch hinauf, ſo dabei ſtunde, und auch mein lieber Gevatter mußte ſich hinaufheben laſſen, alſo ſchwach war er von allem Jammer worden. Selbiger winkete nunmehr ſeinem Küſter, Meiſter Kreckow, daß er mit der Schulen vor den Wagen vorauf gehen und von Zeit zu Zeit einen Vers aus dem feinen Liede: „Zion klagt mit Angſt und Schmerzen", anheben ſölle, was er auch zu thun verſprach. Und will ich annoch notiren, daß ich ſelbſten mich bei meinem Töchterlein auf das Stroh ſetzete, und unſer lieber Beichtvater Chrn Johannes rückwärts ſaß. Der Büttel jedoch hockete hinten mit dem bloßen Schwerte

auf. Als ſolches Alles beſchehen, item das Gericht auf einen andern Wagen geſtiegen, gab der Amtshauptmann Befehlig zum Abfahren.

Cap. XXVII.

Wie es uns unterweges ergangen, item von dem erſchröcklichen Tode des Amtshauptmanns bei der Mühlen.

Wir hatten aber viel Wunder unterwegen und groß Herzeleid. Denn gleich an der Brücken, ſo über die Bach führet, die in den Schmollen *) läuft, ſtand der Ausgeberſchen ihr abſcheulicher Junge wieder, trummelte und ſchrie, ſo laut er kunnte: „tom Goſebraden! tom Goſebraden!“**), worüber das Volk alſobald ein groß Gelächter anhub, und ihm nachrief: „tom Goſebraden! tom Goſebraden!“ Doch als Meiſter Kreckow den zwoten Verſch anſtimmete, waren ſie wieder in etwas geruhlich, denn die Meiſten halfen ihm ſingen aus ihren Büchern, ſo ſie ſich mitgebracht hatten. Als er aber darauf in etwas inne hielte, ging der Lärm wiederumb von vorne an. Etzliche ſchrien: der Teufel hätte ihr dieſes Kleid geben und ſie alſo herausgeputzet, kamen dahero auch, und weil der Amtshauptmann vorauf geritten, umb den Wagen,

---

*) See, nahe bei Pudagla.

**) Zum Gänſebraten!

und befühleten ihr Kleid, insonderheit die Weiber und jungen Mädkens; etzliche schrien aber wieder dem Jungen nach: „tom Gosebraden! tom Gosebraden!", worauf ein Kerl zur Antwort gab: „Er wadd sich noch nich braden laten, gewt man Paß *), dat für ut!" Dieses und auch ein Mehreres, so ich aber aus Schaam nit notiren mag, mußten wir mit anhören, und schnitt es mir insonderheit durch mein Herze, als ein Kerl schwur, daß er von ihrer Aschen etwas haben wölle, da er von dem Stabe nichts gekriegt, denn es gäbe fast nichts Besseres vor das Fieber und die Gicht, denn Hexenasche. Winkete also dem Custodi, wiederumb anzuheben, worauf sie sich eine Zeitlang, d. i. so lange ein Vers wäre, auch wieder geruhsam hielten, nachgehends es aber noch ärger machten, denn zuvor. Doch dieweil wir jetzunder zwischen denen Wiesen waren, und mein Töchterlein die schönen Blümeleins sahe, so rings um den Graben standen, verfiel sie in tiefe Gedanken und hub wieder an, aus dem feinen Liedlein St. Augustini zu recitiren, wie folget:

Hos perpetuus rosarum ver agit perpetuum
candent lilia rubescit crocus, sudat balsamum;
virent prata, vernant sata, rivi mellis influunt,
pigmentorum spirat odor liquor et aromatum,
pendent poma, floridorum non lapsura nemorum,
non alternat luna vices, sol vel cursus syderum,
agnus est foelicis urbis lumen inocciduum **).

---

*) Achtung!

**) Ewig blüht die Rosenknospe hier im ew'gen Frühling auch,
Weiß die Lilie, roth der Krokus, duftend träuft der
Balsamstrauch,

Durch dieſen Caſus gewunnen wir, daß alles Volk ſich fluchend von dem Wagen verlief und bei einem guten Musketenſchuß hinterher trottirete, dieweil ſie gläubeten, daß mein Töchterlein den leidigen Satan umb Hülfe anriefe. Nur ein Burſche von 25 Jahren blieb wenige Schritte hinter dem Wagen, bis ſein Vater kam, und da er nit mit Guten gehen wollte, ihne alſo in den Graben ſtieß, daß er bis an die Hüften verſank. Hierüber mußte ſelbſt mein arm Töchterlein lächeln, und fragete mich, ob ich nicht mehr lateiniſche Lieder wüßte, umb uns noch ferner das dumme und grobe Volk vom Leibe zu halten. Aber, ſage Lieber, wie hätte ich jetzunder lateiniſche Lieder recitiren mögen, ſo ich ſie auch gewußt! Doch mein confrater, Ehrn Johannes, wußte annoch ein ſolches, ſo zwar ein ketzeriſches Lied iſt; doch weil es meinem Töchterlein über die Maaßen gefiel, und ihr manchen Verſch an die 4 und 5 mal vorbeten mußte, bis ſie ihn nachbeten kunnte, ſagete ich Nichtes. Sonſt bin ich immer ſehr ſtreng gegen Ketzereien geweſt. Aber ich tröſtete mich, daß unſer Herr Gott es ihrer Einfalt wohl verzeihen würde. Und lautete die erſte Zeil alſo: dies irae, dies illa *). Inſonderheit aber

---

Grün die Wieſen, grün die Saaten, und vom Honig rinnt der Bach,
Das Aroma ſüßer Blumen haucht und duftet tauſendfach.
Blüh'nde Wälder tragen Aepfel, deren Stengel nimmer bricht,
Und nicht Sonne, Mond noch Sterne, wechſeln dorten mehr ihr Licht,
Denn ihr Licht, das nimmer ſchwindet, iſt des Lammes Angeſicht.

*) Jener Tag, der Tag des Zornes ꝛc., eines der ſchönſten katholiſchen Kirchenlieder.

gefielen ihr dieſe beiden Verſe, ſo ſie oftmals mit großer Erbauung betete, und ich darumb hieher ſetzen will:

rex tremendae majestatis,
qui salvandos salvas gratis,
salva me fons pietatis!

item:

Qui Mariam absolvisti
Et latronem exaudisti,
Mihi quoque spem dedisti *).

Als aber die Kerls mit den Forken, ſo umb den Wagen gingen, ſolches hörcten, und zugleich ein ſchwer Wetter vom Achtervater **) auf kam, vermeineten ſie nit anders, denn daß mein Töchterlein es gemacht, und da das Volk, ſo hinten nachfolgete, auch ſchrie: dat het de Her dahn, dat het de verfluchte Her dahn! ſprungen ſie alle zehn bis auf einen, ſo verblieb, über den Graben und liefen ihrer Straßen.

Solches ſahe aber Dn. Conſul nicht alſobald, welcher mit Eim ehrſamen Gericht hinter uns fuhr, als er dem Büttel

---

*) König majeſtätiſcher Größe,
Der umſonſt deckt unſre Blöße,
Quell der Liebe, komm erlöſe!

Der Maria du verziehen,
Und dem Schächer Heil verliehen,
Läſſeſt auch mein Hoffen blühen!

(Eigene Ueberſ.)

**) Ein Meerbuſen, der die Peene in dieſer Gegend bildet.

zurief: was solches bedeute? und der Büttel rief über den Amtshauptmann, so ein wenig vorauf war, aber alsebald umkehrete, und nachdem er die Ursache erfahren, denen Kerls nachschrie: daß er sie alle wölle an den ersten besten Baum anhänken lassen, und mit ihrem Fleische seine Falken futtern, wenn sie nicht alsobald umkehreten. Solches half aber eins, und als sie wiederkamen, gab er einem Jeglichen an die 6 Schmisse mit seiner Reitpeitschen, worauf sie verblieben. doch so weit von dem Wagen gingen, als sie für den Graben irgend kunnten, indeme wir wieder abfuhren.

Hierzwischen aber kam ein fast schwer Unwetter von Süden auf, mit Donner, Blitze, Hagel und Sturmwind, als wenn der gerechte Gott seinen Zorn offenbaren wöllte über die ruchlosen Mörder, und schlug die Wipfel umb uns zusammen wie Besen, also daß unser Wagen ganz mit Blättern wie mit Hagel bedeckt war, und Niemand für den Sturmwind sein eigen Wort hören kunnte. Solches geschahe gerade, als wir von dem Klosterdamm in die Heiden abfuhren. Und ritt der Amtshauptmann jetzunder hinter uns bei dem Wagen, auf welchem Dn. Consul saß. Doch, als wir alsbald über die Brücke wollten, vor der Wassermühlen, faßte uns der Sturmwind, so vom Achterwasser aus einer Lucken herüberbließ, also, daß wir vermeineten, er würde unsern Wagen in den Abgrund stoßen, so wohl an die 30 Fuß tief war und drüber. Und da gleicherweise die Pferde thäten, als gingen sie auf Glatteis und nicht stehen kunnten, hielt der Gutscher stille, umb erst das Wetter fürüber gehen zu lassen, welches aber der Amtshauptmann nit alsobald gewahr wurde, als er herbeigesprenget kam und dem Gutscher befahl, sogleich weiter zu fahren. Selbiger hauete also die Pferde

an, aber sie spartelten *), daß es absonderlich anzusehen war, wannenhero auch unsere Wächter mit ihren Forken zurückgeblieben waren, und mein Töchterlein für Angst einen lauten Schrei thät. Und waren wir gerade soweit kommen, wo das große Rad unter uns lief, als der Gutscher mit dem Pferde stürzete und selbiges einen Fuß zubrach. Jetzo sprang der Büttel vom Wagen, stürzete aber auch alsobald auf dem glatten Boden, item der Gutscher, nachdem er sich aufgerichtet, fiel er alsbald wieder nieder. Dannenhero gab der Amtshauptmann seinem Schimmel fluchend die Sporen, welcher aber auch anhub zu sparteln, wie unsere Pferde gethan. Doch kam er damit gegen uns gespartelt, ohne daß es gestürzet wäre, und dieweil er sahe, daß das Pferd mit dem zubrochenen Fuß sich immer wieder aufrichten wollte, aber alsobald wieder auf dem glatten Boden zusammenschoß, brüllete und winkete er, daß die Kerls mit den Forken kommen möchten, und die Mähre ausspannen, item den Wagen hinüberschieben, damit er nicht in den Abgrund gerissen würde. Hierzwischen aber kam ein langer Blitzstrahl für uns in das Wasser niedergefahren, welchem ein Donner also plötzlich und gräulich folgete, daß die ganze Brücke erbebete, und dem Amtshauptmann sein Pferd (unsere Pferde aber standen stille) einige Schritte zurückprallete, worauf es den Boden verlor, und mit dem Amtshauptmann kopfüber auf das große Mühlenrad hinunterschoß, daß sich ein groß Geschrei von allen Menschen erhob, so vor und auf der Brücken stunden. Und war eine Zeitlang vor dem weißen Schaume

*) plattdeutsch, straucheln.

Nichts zu ſehen, bis des Amtshauptmanns ſeine Beine mit dem Rad in die Höhe kamen, und hierauf auch der Rumpf, aber der Kopf ſteckte zwiſchen den Felgen des Rades, und alſo lief er, erſchröcklich anzuſehen, mit ſelbigem immer rundum. Seinem Schimmel aber fehlete Nichtes, ſondern ſchwamm ſelbiger hinten im Mühlenteich. Als ich ſolches ſahe, ergriff die Hand meines Lämmleins, und rief: ſiehſtu Maria, unſer Herr Gott lebet noch, und fähret annoch heute auf dem Cherub, und fliegt daher und ſchwebt auf den Fittigen des Windes, und will unſere Feinde zerſtoßen wie Staub vor dem Winde, und will ſie wegräumen wie den Koth auf den Gaſſen *). Da ſchaue nieder, was der allmächtige Gott gethan! Als ſie hierauf ſeufzend ihre Augen gen Himmel erhob, höreten wir Dn. Conſulen ſo laut hinter uns ſchreien, als er kunnte. Da aber Niemand nicht für dem grauſamen Wetter und Tumult des Gewäſſers ihn verſtunde, ſprung er von dem Wagen und wollte zu Füß über die Brücke gehen, fiel aber gleichfalls auf ſeine Naſe, alſo daß ſie blutete, und er nunmehro auf Händen und Füßen wieder zurückekroch, und alſobald ein groß Wort mit dem Camerario hatte, welcher ſich aber nicht auf dem Wagen rührte. Hierzwiſchen hatten ſchon der Büttel und der Gutſcher das verwundete Pferd ausgeſpannet, gebunden, und von der Brücken geſchleift, kamen dahero wieder zum Wagen und befahlen uns von demſelbigen zu ſteigen, und zu Fuß über die Brücken zu gehen, welches auch geſchahe, inmaßen der Büttel mein Töchterlein mit vielem Fluchen und Schimpfen ablöſete, auch dräuhete, ſie

*) Pſalm 18, 11, 13.

nachgehends für ihre Bosheit bis auf den späten Abend zu braten. (Kunnte es ihm nicht so sehr verdenken, denn es war fürwahr ein seltsam Ding!) Aber obwohl sie selbsten gut hinüber kam, fielen wir beide, Ehrn Johannes und ich, wie alle Andern, doch auch an die 3 Malen zu Boden, bis wir endlich mit Gottes Gnade vor dem Müllerhause wohlbehalten angelangeten, allwo der Büttel dem Müller bei Leibes Leben mein Töchterlein übergab, und an den Mühlenteich niederrannte, umb den Amtshauptmann seinen Schimmel zu retten. Der Gutscher aber sölle unterdeß sehen, daß er den Wagen und die anderen Pferde von der bkherten Brücke brächte. Wir hatten aber auch nicht lange bei dem Müller vor der Thüren unter einem großen Eichbaum gestanden, als Dn. Consul mit Eim ehrsamen Gericht und allem Volk schon über die kleine Brücke gefahren kam, so nur ein Paar Musquetenschüsse von der ersten entfernt ist, und selbiger kaum das Volk abhalten kunnte, daß sie nicht mein Kind angegriffen und lebendig zerrissen, angesehen Alle, wie auch Dn. Consul selbsten, vermeineten, daß kein Anderer, denn sie benebst dem Wetter auch die Brücke behext, (zumalen sie selbsten nicht darauf gefallen wär) und den Amtshauptmann um sein Leben gebracht — was doch Allens erstunken und erlogen war, wie man Weiteres hören wird. Er schalt sie dannenhero für eine maledeyete Unholdin, die nach abgelegter Beicht und dem Genuß des heiligen Abendmahls noch nicht von dem leidigen Satan abgefallen wär.

Aber es würde ihr Alles nicht helfen; sie werde dennoch ihren Lohn alsbald empfangen. Und dieweil sie stille schwieg, gab ich hierauf zwar zur Antwort: ob er nicht sähe,

daß der gerechte Gott dieß also gefüget, daß der Amtshauptmann, so meim unschuldigen Kind Ehre, Leib und Leben zu nehmen gedächt, allhier als ein erschröcklich Exempel sein eigen Leben lassen müsse? — Aber es wollte nit verfangen, sondern er vermeinete: daß dieses Wetter unser Herr Gott nicht gemacht, könne ein Kind einsehen, oder ob ich vielleicht auch vermeinete, daß unser Herr Gott die Brücke behert? Ich möge doch endlich aufhören, mein boshaft Kind zu rechtfertigen, und sie lieber zur Buße vermahnen, da dieß schon das zweite Mal sey, daß sie Wetter gemacht, und mir doch kein vernünftiger Mensch gläuben würde, was ich sagte.

Hierzwischen aber hatte der Müller allbereits die Mühle angehalten, item das Wasser gestauet, und waren an die 4 bis 5 Kerls mit dem Büttel auf das große Rad niedergestiegen, umb den Amtshauptmann, so bis dato noch immer damit auf und niedergegangen war, aus denen Felgen zu ziehen. Selches kunnten sie aber nicht ehender, als sie eine Felge zersäget, und wie sie ihn letztlich aus Land brachten, befand es sich, daß er sich das Genick abgefallen, und bereits so blau als eine Trembse *) anzusehen war. Auch war ihm der Hals abgeschunden, und das Blut lief ihm annoch aus Maul und Nasen. Doch hatte das Volk mein Töchterlein nicht schimpfiret, so schimpfirete es sie jetzunder, und wollte sie mit Koth und Steinen werfen, wenn es Ein ehrsam Gericht nicht mit aller Macht gewehret, sagende: sie würden ja alsbald ihre wohlverdiente Straf empfangen.

---

*) Kornblume.

Auch stieg mein lieber Gevatter Ehrn Johannes wieder auf den Wagen und vermahnete das Volk, der Oberkeit nit vorzugreifen, angesehen das Wetter wieder ein wenig nachgelassen, daß man ihn hören kunnte. Und als es sich in etwas zufrieden gestellet, übergab Dn. Consul dem Müller die Leich von dem Amtshauptmann, bis er mit Gottes Hülf wiederkäme, item den Schimmel ließ er so lange an die Eiche binden, dieweil der Müller schwur, er hätte keinen Raum in der Mühlen, anmaaßen sein Pferdestall annoch voll Stroh läge; er wölle dem Schimmel aber etwas Heu fürgeben, und ein gut Augenmerk auf ihn haben.

Und jetzo mußten wir elendigen Menschen, nachdem der unerforschliche Gott unsere Hoffnung aufs Neue zu Wasser gemacht, wieder auf den Wagen steigen, und der Büttel fletschete die Zähne für Grimm, als er die Stricke aus der Taschen hohlete, umb mein arm Töchterlein abereins damit an die Leiter zu binden. Hohlete dannenhero, da ich leichtlich es ihm ansehen kunnte, was er im Sinne hatte, zween Schreckensberger aus meiner Taschen und bliese ihm in das Ohr: macht es gnädig, sie kann Euch ja nimmermehr fortlaufen, und helfet Ihr ihr nachgehends recht bald zu Tode, so söllet Ihr annoch zehn Schreckensberger von mir haben! Solches half, und wiewohl er für dem Volk sich stellete, als hahlete er tüchtig an, dieweil es von allen Kehlen schrie: hahl büchtig! hahl büchtig! band er ihre Händekens in Wahrheit doch gelinder, denn früher, und zwar ohne sie an der Leiter fest zu machen, heckete aber wiederumb hinter uns mit dem blanken Schwert auf, und nachdem Dn. Consul ein lautes: Gott der Vater wohn uns bei, gebetet, und der Custos

wiederumb ein neu Lied angefangen (weiß nit mehr, was er gesungen; mein Töchterlein weiß es auch nit mehr), ging es nach dem Willen des unerforschlichen Gottes weiter, und zwar also, daß Ein ehrsam Gericht nunmehr vorauf fuhr, Alles Volk aber zu unserer Freude nachblieb, so wie auch die Kerls mit den Forken ein gut Ende hinter uns trottircten, dieweil der Amtshauptmann todt war.

Gedichte

von

Heinrich Löffel.

1.

„Und Jesu gingen die Augen über.“
(Joh. 11, 35.)

Ich war vom Sinnen starr und kalt geworden,
Empfand nicht Lust noch Pein;
Gedanken, das Gefühl zu morden,
Entführten mich auf düsterm Pfad allein.

Da fand ich ihn von Trauernden umgeben
An seines Freundes Grab,
Und durch die Brust drang mir ein Beben,
Als rollt' ein Stein von einer Gruft herab.

Ich sah den Herrn, den Geisteshelden, weinen,
Und weinte sprachlos mit;
Klein war ich wieder mit den Kleinen,
Und fühlte wieder, was ein Bruder litt.

Ich fühlte wieder ohne auch zu denken;
Am Quell aus tiefſter Bruſt
Könnt' ich mein düſtres Auge tränken
Und dann erheben, klar von Kindesluſt.

Ihm gingen ja die Augen menſchlich über!
Welk lag der Erde Feld:
Da thauten Chriſti Thränen drüber,
Und wieder war ein Eden in der Welt.

Doch wo? Am Grabe iſt es aufgeſchoſſen;
„Wer glaubt, der ſoll ſie ſehn,
Die Herrlichkeit," die dort verſchloſſen,
Wo Menſchen-Gram und Schmerz als Wächter ſtehn.

Wohl mancher Weiſe prüft dort ſeine Kräfte,
Doch gilt da keine Kraft,
Nicht Klugheit, Macht und Zauberſäfte; —
Der Schwachen Thräne iſt der rechte Saft!

Die Thräne, die geweint aus gläub'gem Herzen
Ihm, den ein Hügel deckt, —
Dem ird'ſchen Selbſt mit ſeinen Schmerzen, —
Sie iſt's, die Gottes Herrlichkeit erweckt.

O ſel'ger Tod! dein harr' ich mit Verlangen,
Der Staub mit Erde eint,
Der mich, ein Same, wird umfangen,
Bis Chriſtus Auferſtehungsthränen weint. —

2.

„Und Jesus schwieg stille.“

(Matth. 26, 63.)

Er schweigt; doch wie in stillen Gluthen
Das Feuer hell're Strahlen webt,
So brechen licht're Geistesfluthen
Aus seinem Blick, der stumm sich hebt.

War Christus mächtig schon erfunden
An Thaten seiner Gotteskraft,
So auch, des Wortes Macht entbunden,
Am Wunder, das sein Schweigen schafft.

Denn seine grimmsten Feinde staunen, —
Wie arm sind sie in ihrer Pracht! —
Sie wagen nicht ein leises Raunen,
Weil sie sein Blick verstummen macht.

So ist er Gott, und hat vollendet;
Sein Schweigen ist die Sabbathsruh,
Er hat sein Werk im Geist beendet,
Schaut nun mit sel'gem Schweigen zu.

Das größte Werk, o, größter Meister!
Daß du die Welt, die Dich verhöhnt,
Und ihrer Sünden Rachegeister
Durch Schweigen sterbend hast versöhnt!

Und dieſes wunderbare Schweigen
Macht aller Welt die Wahrheit kund,
Vor der ſich der Verklagte neigen,
Verſtummen muß des Klägers Mund; —

Die Sprache ward es allen Seelen,
An die er ſeinen Geiſt verleiht;
Doch ſoll ihr ewig Worte fehlen:
Denn ſtumm iſt höchſte Seligkeit.

3.

Die Braut.

(„— Du Mann, was weißt du, ob du das Weib werdeſt ſelig machen?“ 1. Cor. 7, 16.)

Erwache, Braut! ſchon bricht der Tag herein,
Der ſtark die Nacht, die dich umgab, bezwungen,
Er kommt als Sieger bei dir eingedrungen,
Führt deinen Traum daher im Sonnenſchein,
Und jubelt laut, daß er den Sieg errungen:
„Erwache, Braut! laß den Erſehnten ein!“ —

O ſüßer Schauer, der dich nun durchfährt!
In einem Blicke ſo viel Freud' und Qualen? —
Fühl nur und ſchweig! Wie dich der Tag verklärt,
Gleichſt du der Blume in den Morgenſtrahlen:

Im Kelch des Auges perlt der Thräne Thau,
Da es ſich öffnet in des Lebens Au,
Die ſie umlacht mit Blüthen ſonder Zahlen,
Hervorgetaucht aus liebewarmem Blau: —
So ſproßt aus nicht'gem Staub das Leben auf,
Sobald der Ruf von oben iſt ergangen;
Du blickteſt oft, in Staub gebeugt, hinauf,
Du hoffteſt nur, du hoffteſt nur mit Bangen,
Und ſieh, des Glaubens allerkleinſter Theil,
Die bange Hoffnung nur, der Lieb' Verlangen,
Ging auf als That und ward lebend'ges Heil,
Zu neuer That vom Arm des Lichts umfangen! —
Darum hervor an's Licht, dem Licht zu dienen!
Denn es iſt Heil, was je im Licht erſchienen! —
Ja, tritt hervor aus deinem Brautgemach,
Da du erwählt biſt, an den Tag zu treten!
Längſt iſt dein Bräut'gam ſchon aus Träumen wach,
Zu grüßen, die das gläub'ge Herz erbeten:
Und eine Blume, die am Feldweg ſteht,
Ein Ackersmann, der froh zur Arbeit geht,
So pflückt er dich und birgt dich ſtill am Herzen,
Und ſchreitet wohlgemuth zum Tagwerk dann,
Blickt dich in mild und heißer Stunde an,
Und denkt an Blüh'n und Welken, Freud' und Schmerzen;
Und wenn die Feierglocke Abends hallt,
Und alles Leben müd zur Ruhe wallt,
Dann trägt er dich zum liebſten Freund am Herzen
Und ſpricht: „Sieh, Freund, zwar ſenkt ſie welk das Haupt,
Doch hab' ich blühend ſie der Flur geraubt

Und ſie hielt aus bei mir in Tagesmühen:
Verwahr ſie drum in deinem Erntehaus
Und ſtreuſt du neue Frühlingsſaaten aus, —
Laß ſie mit uns im neuen Lenze blühen! —

4.

Der ſtille Hain.

(„Und das Licht ſcheinet in der Finſterniß und die Finſterniſſe haben es nicht begriffen.“)
Joh. 1, 5.

Fern, wo meine Liebe weilet,
Weil' ich oft mit ſtillem Sinn;
Bang dem Haß der Welt enteilet,
Eil ich froh zur Liebe hin;
Dort empfängt mich heil'ger Frieden,
Führt mich in ſein Eden ein:
Von der lauten Welt geſchieden,
In des Thales ſtillen Hain.

Frieden haucht da jede Blume,
Liebe ſingt jed' Vöglein dort;
„Frieden unſerm Heiligthume!“
Iſt der Blätter ſäuſelnd Wort.
Friedenslieder ſingt das Rauſchen
Aus des Baches Wellenchor,
Frieden wird des Horchers Lauſchen,
Liebend blickt ſein Aug' empor.

Glück kann nicht die Welt ertragen;
Sie verfolgt's mit Spott und Neid;
Glück darf nicht zu reden wagen;
Tiefe Stille sey sein Kleid.
Und des Glückes Herz, die Liebe,
Heil'ge, die an Christum glaubt,
Wehr' durch Einsamkeit dem Diebe,
Der im Lärm die Freude raubt!

Liebe flieh' mit ihrem Glauben
Und verberg' ihn im Gebet;
Denn die Welt kann das nicht rauben,
Was im Buch des Ew'gen steht.
Liebe flieh' mit ihrem Herzen,
Lösch' mit Schweigen jede Spur.
Trag' ihr Glück und ihre Schmerzen
In die Stille der Natur.

Zwiefach hat sich Gott verkündigt,
Weil wir selber zwiefach sind:
Christus hat den Geist entsündigt;
Geistlich ist des Glaubens Kind; —
Aber Liebe ist sein Leben,
Darum ward ein zweites Bild
Unsern Sinnen dargegeben:
Die Natur ist's, ernst und mild.

Darum gilt hier kein Entſchuld'gen,
Gottes Wahrheit ward uns kund;
Trotz nur kann dem Zweifel huld'gen;
Doch mit Trotz iſt Streit im Bund!
Aber die im Glauben wandeln,
Wandeln auf des Friedens Flur,
Und im Glauben liebend handeln
Iſt ein Vorbild die Natur.

Sieh' ihr ſtilles Wirken, Walten,
Dieſe Einheit in dem Viel,
Dies Gehorchen der Gewalten,
Dieſes Ringen nach dem Ziel,
Dieſes Nützen im Verſchönen,
Sorgen, daß ſie nichts verliert,
Und das tröſtende Verſöhnen,
Daß ſie ſterbend neu gebiert!

Sieh, das iſt lebend'ge Liebe,
Die im Willen Gottes ruht!
Die Entartung ſünd'ger Triebe
Iſt verlöſcht in Himmelsfluth;
Stürmt Gewitter auch hernieder,
Wechſelt auch mit Nacht der Tag, —
Immer kehrt die Sonne wieder,
Und erhebt, was niederlag.

Dieſe grünen Hügelwellen,
Die den ſtillen Hain umzieh'n,
Scheinen aus dem Licht zu quellen
Und zum Lichte zu entflieh'n; —
Und ſo kommt und geht das Leben, —
Hier die Wiege, dort das Grab:
Von dem Licht dem Licht gegeben,
Wege auf und Wege ab.

Hier am Eingang duft'ge Matten,
Als der Kindheit klares Bild;
Fern noch birgt der Bäume Schatten
Ernſt den Ausgang in's Gefild;
Mitten wogt ein ſtilles Regen,
Von Gewächſen ſonder Zahl, —
Wie Gedanken ſich bewegen
In des Herzens regem Thal. —

Und das blaue Aug' der Lüfte
Blickt mit heiterm Ernſte drein,
Ueber Berg und Thal und Klüfte
Leuchtet es im Sonnenſchein —
Spähend in den dunkeln Zweigen,
Offen freundlich über'm Haupt:
Alſo blickt mit heiterm Schweigen
Gott in's Herz, das an ihn glaubt.

Und belebend durch die Stille
Hüpft das Bächlein dort heran,
Bricht ſich wie ein Eigenwille
Durch die trotz'gen Wurzeln Bahn;
Wie ein Schlummerlied dem Kinde,
Wie ein altes Mährlein klingt's;
Doch es plaudert fort gelinde,
Das Vergeß'ne — überſpringt's.

Aber wie auf Geiſtesſagen
Horcht der Dichter hier geſpannt,
Von dem Bächlein zu erfragen,
Welchen Geiſt es hält gebannt; —
Lauſchend auch verweilt der Denker,
Träumriſch bleibt die Liebe ſtehn;
Doch der Gläub'ge wird zum Lenker
Aller Weſen fragend ſehn: —

Und er blickt empor zur Helle
Durch des Waldes Dämmerlicht,
Und ein Blitzſtrahl glänzt die Quelle,
Die aus ferner Höhe bricht: —
Sieh', das Waſſer ſtrömt zur Tiefe
Von des Berges Höh' herab,
Wo es leblos ewig ſchliefe,
Weckt's das Licht nicht aus dem Grab.

Und der Himmel nährt von oben
Mit dem Licht der Erde Pracht,
Daß zum Lichte werd' erhoben,
Was ſich ringt aus ird'ſcher Nacht;
Doch des Waſſers Lebensfluthen
Wecken erſt die Todten auf,
Eh' der Keime grüne Gluthen
Flammen zu dem Licht hinauf!

Von der Höhe muß es kommen,
Was die Tiefe nährt mit Licht;
Von der Höh' iſt's, was beklommen
Tief im Thal das Bächlein ſpricht:
Es erzählt vom Lichte droben,
Von der Höhe fort und fort,
Leis und eifrig und mit Toben, —
Wen'ge doch verſteh'n das Wort! —

So ward von der Höh' entboten,
Strömend durch des Geiſtes Dom,
Zu beleben alle Todten —
Chriſtus, der lebend'ge Strom!
Und erzählt vom Lichte droben,
Von der Höhe fort und fort,
Bittend, mahnend, hoch erhoben, —
Wen'ge doch verſteh'n das Wort! —

Und so lehrt Natur und Glauben
Lieb' und Frieden fort und fort;
Doch im Lärm der Welt, die Tauben,
Sie vernehmen nicht das Wort;
Nur der Stille ist's beschieden,
Nur beim Lauscher kehrt es ein;
Schweigen nur kennt Lieb' und Frieden: —
Schweig' Herz, — wie der stille Hain!

5

Wiedersehn.

„Und ihr habt auch nun Traurigkeit; aber ich will euch wieder sehen, und euer Herz soll sich freuen, und eure Freude soll Niemand von euch nehmen." Joh. 16, 22.

Ach, daß die Welt so weit doch ist!
Und all' mein Glück so weit!
Daß du, mein Liebstes, ferne bist,
Wie macht mir's Traurigkeit! —

Faß ich den Trost: „uns trennt die Pflicht",
So tröstet mich die Welt;
Denn wär' die Welt so lieblos nicht,
Wär' uns die Lieb' vergällt?

Die Welt iſt eine Tröſterin,
Die keinen Frieden reicht;
Drum wend' ich mich zum Himmel hin,
Wenn Kummer mich beſchleicht;

Und denk', daß Du geſtorben ſchon
Und droben ſelig lebſt,
Und auf und ab von Gottes Thron
Zu mir herniederſchwebſt.

Dann wird mir's zwar im Herzen weh,
Ich weine bitterlich;
Doch wenn ich dann zum Himmel ſeh',
Dann find' ich Troſt für mich: —

Ein Wölkchen, das im Abendroth
Zur Sonne niedertaucht, —
So, denk' ich, war verklärt Dein Tod,
Als Du dein Herz verhaucht!

Und friedensvoll, wie die Natur,
Wird's auch in meiner Bruſt,
Und wie auf ſel'ger Himmelsflur
Beſchleicht mich Engelsluſt.

Und wie auf Flügeln im Gebet
Zieh' ich von fern Dir nach,
Bis neu die Sonn' am Himmel ſteht,
Neu Gottes Heil wird wach;

Und alles Leben ſich erhebt,
Das rings im Schlummer lag
Und nun aus Nacht zum Lichte ſtrebt, —
O Auferſtehungstag!

Dann gehſt du ein, du weite Welt!
Dann wird die Ferne nah!
Dann ſinkt die Feſſel, die dich hält,
Dann biſt du, Liebſtes, da!

Du kommſt vom weiten Himmel her,
Ich ſteige aus dem Grab;
Drum iſt der Athem uns ſo ſchwer
Und's Blut wogt auf und ab;

Drum halten wir uns Herz an Herz,
Wir können's nicht verſtehn:
Iſt's ſel'ge Freude? ſel'ger Schmerz? —
Gott weiß! 's iſt Wiederſehn! —

6.

Die Ferne.

In Euch iſt Gottes Reich verborgen,
Spricht er, der es in uns geweckt;
Nicht von den ſünd'gen Erdenſorgen
Iſt das verborg'ne Reich befleckt:

Gott iſt ein Geiſt; wer ihn will kennen,
Vermags in ſeinem Geiſte nur,
Und wo nicht Chriſti Feuer brennen,
Da irrt die Seele ohne Spur.

Sind wir im Geiſte Gottes Kinder,
So iſt ſein Reich auch unſer Theil,
Und mit der Zukunft wird nicht minder
Uns eine Gegenwart voll Heil: —
Nicht in der Welt iſt unſer Leben,
Nicht was das ird'ſche Auge ſieht
Iſt uns zum Eigenthum gegeben,
Das Alles blüht und welkt und flieht!

Auch nicht in nebelhaften Träumen
Schwebt unerfaßlich unſre Welt;
Wir leben wohl in geiſt'gen Räumen
Doch auf der Wahrheit Grund geſtellt;
Sie einigt uns zu allen Zeiten
Im Geiſt, den unſer Auge ſah;
Wir wiſſen: über alle Weiten
Sind wir in Chriſti Geiſt uns nah.

Die Trennung kann uns nur betrüben,
Weil in den Raum, der nun uns trennt,
Sich Dunkel und Gefahren ſchieben,
Die unſer Herz jetzt noch nicht kennt;

Kann nicht des Freundes Wort dann warnen,
Wenn uns der Haß der Welt bedroht
Und ihre Schlingen uns umgarnen, —
Ach, dann iſt Trennung mehr als Tod! —

Doch wird uns Chriſti Himmel ſchirmen,
So ſtehn wir Felſen in der See,
Die mit den wolkenhohen Thürmen
Sich grüßen über Wohl und Weh: —
Ein Licht umfchließt uns aus der Ferne,
Es iſt des Glaubens klares Licht,
Wir ſeh'n bei Nacht zu Einem Sterne,
Zur Liebe, — bis der Tag anbricht. —

7.

Die Führerin.

Mit Sorgen und mit Thränen
Gingſt du zur Fremde aus;
Mit Bangen und mit Sehnen
Kehrſt du ins Vaterhaus.

So kommt der Menſch zur Erde,
Fremd, weinend, hilfarm,
Und kehrt mit Angſtgeberde
Heim aus der Welt voll Harm.

Doch dort iſt ihm bereitet
Ein dauernd wahres Glück,
Wenn Liebe ihn geleitet
Durch's Leben und zurück!

Hat dich nun auch die Liebe
Geführt ins fremde Land,
Und kehrſt mit reinem Triebe
Heim an der Liebe Hand,

So iſt auch dir beſchieden
Ein wahres Glück ſchon hier:
Es iſt des Herzens Frieden, —
Die Liebe reicht es dir! —

8.

Deutſche Liebe.

Nach einem Bilde.

Unterm dunkeln Himmelsdache
Schläft der Wald verſäuſelnd ein,
In dem weiten Schlafgemache
Glimmt des Mondes Ampelſchein.

Bei des Baches alter Sage
Schlummern auch die Blümchen bald,
Und der Nachtigallen Klage
Zieht wie Traum hin durch den Wald: —

So erwacht die Lieb' im Herzen
In des Lebens dunkler Nacht,
Wie des Sternenhimmels Kerzen,
Wie des Waldes Traum erwacht.

Glücklich, der ein Herz hier findet,
Das an seinem Herzen ruht,
Mit ihm duldet und empfindet,
Wie die ew'ge Liebe thut!

Da wird Nacht das Buch der Wahrheit,
Das mit Sternenschrift erzählt
Von des ew'gen Lebens Klarheit;
Wo das Wort dem Munde fehlt: —

Und es ging davon die Kunde
Weit und breit ins ferne Land,
Segengleich aus heil'gem Munde, —
„Deutsche Liebe" ist's genannt.

9.

Der Diamant.

Was aus dem Klang der Töne ſpricht,
Wofür das Herz nicht Worte findet,
Das iſt der Erde Geiſteslicht,
Das der Gebirgsnacht ſich entwindet.

So iſt ein Klang des Glaubens Wort,
Das unſers Herzens Nacht entfloſſen,
Das heil'ge Licht, entzündet dort,
Wo ew'ger Tag iſt ausgegoſſen.

Hier ſpricht die Gottheit ſo wie da:
Ton iſt das Urwort *ird'ſcher* Reinheit,
Der Glaube bringt ſie *himmliſch* nah,
Und Sünde iſt der Hölle Meineid.

Wie nun im klaren Diamant
Die Schwere ſich dem Licht verbunden,
Und dieſer feſteſte Verband
Den Tod der Erde überwunden; *)

---

*) Der Diamant gehört zum Metall, weil er ſich damit miſchen läßt. Die Metalle repräſentiren die Vollendung der Erdentwickelung, und ſo iſt der Diamant das edelſte Metall, weil er der dichteſte und durchſichtigſte Körper iſt, — die Verklärung der Erde darſtellende.
(Steffens Naturphil.)

So iſt die Thräne, fromm geweint,
Wenn heil'ge Töne uns umſchweben,
Der Diamant, der Beide eint, —
Der Erd' und Himmels ew'ges Leben.

10.

An den Herrn Profeſſor Steffens,

nach der Vorleſung über Naturphiloſophie
am 19. Dec. 1839.

Du ſahſt wohl forſchend in das Licht des Herrn,
Da deine Worte wie ſein Feuer brennen;
Doch ſteht das Licht vom Schein des Lichtes fern:
Nicht allen Sehern gibt ſich Gott zu kennen.
Wir ſind das Auge nur: Er iſt das Licht,
Der Thau ſind wir, worin ſein Glanz ſich bricht:
Licht iſt durch ihn, wir ſelber ſind es nicht,
Er wäre denn erſt ſo, wie wir ihn nennen!?
Nur wer da glaubet, wie die Schrift gebeut,
So ſpricht der Herr, der wird in mir erneut,
Daß er die Kindſchaft meines Vaters habe.
Nicht Alle aber, die da ſagen „Herr!"
Erlangen von dem Gnadenſtuhl Gewähr:
Dem rechten Glauben nur wird Gnadengabe.

Nicht nur als Menſch in der Vollkommenheit, —
Wie Wiſſensdünkel lehrt in dieſer Zeit, —
Darf unſerm Elend Jeſus Chriſt erſcheinen;
Wo wär' Erlöſung dann von unſerm Leid?
Wer Jeſum glaubt, der glaube Chriſt, den Reinen,
Den Eingebornen aus des Ew'gen Schooß,
Der hoch im Licht ſchwebt, der allein iſt groß:
Nur ſo iſt er der Heiland für die Seinen.
Nicht Menſchenweisheit ſchätzt der hohe Gott,
Der Weiſen Klugheit macht der Herr zu Spott,
Wenn er die Gläubigen einſt wird vereinen.
Berufen, ſpricht der Herr, ſeyd Ihr zumal:
Doch, auserwählt wird klein die große Zahl: —
Wer anders glaubt — gehört nicht zu den Meinen.

Gedichte

von

Dr. Heinrich Puchta,
Prof. in Speyer.

I.

Der Prophet Jeſaia.

Jeſ. Cap. XL. V. 1—4. 6—8. 14. 15.

Tröſtet, nun tröſtet mir mein Volk! — Ich wende
Mein Antlitz neu zur alten Bundeslade.
Sprecht mit Jeruſalem voll Huld und Gnade,
Und ſagt es ihr: All Fehd' hat nun ein Ende!

Aus ferner Wüſte ſchallts: Macht Bahn behende,
Brecht ab die Höh'n, füllt Thäler aus zum Pfade!
Was krumm und ſchroff iſt, werde ſchlicht und grade! —
Horcht auf den rauhen Pred'ger, den ich ſende!

Das Fleiſch iſt Heu, iſt wie des Feldes Blume;
Sie welkt, ſobald mein Odem drüber gehet;
Doch ewig ſteht mein Wort im Heiligthume.

Ihr ſeyd nur Stäubchen, vor mir hingewehet.
Was grübelt ihr und deutelt mir am Ruhme,
Da ihr mein Thun nicht faſſet, noch verſtehet?

Jeſ. XLI. 1–4. 7. 8. 15.

Laß alle Völker vor mir ſteh'n und ſchweigen!
Wer hat den Mann aus Morgenland erwecket?
Wer hat die Starken vor ihm hingeſtrecket?
Und gab ſie ihm wie Staub und Streu zu eigen?

Und ſieh, die blöden Träumer dort, die feigen —
Sie haben Holz mit Nägeln feſtgeſtecket
Und haben es mit glattem Blech bedecket —
Das iſt ihr Gott, vor welchem ſie ſich neigen! —

Du aber, Jakob, biſt mein Knecht. Du Samen
Des Abraham, den ich erwählet habe.
Ich bin mit dir, ich rufe dich mit Namen.

Und zittre nicht, du Würmlein, armer Knabe!
Denn die mit Spieß und Schwertern zu dir kommen,
Sollſt du zerſchmettern mit dem Hirtenſtabe.

Jeſ. XLIV. 1. 3. 14—17.

So höre nun, denn ich will Ströme gießen
Auf dürres Land, und will es neu befruchten;
Sie ſollen leben, die den Tod verſuchten,
Und blüh'n wie Weiden, wo die Bäche fließen.

Wer iſt mir gleich? Wer kann das Meer verſchließen,
Daß es nicht überſchäumt in ſeinen Buchten?
Wer ſtützt des Himmels hochgeſpannte Wuchten,
Daß ſeine Brände nicht herunterſchießen?

Sieh, der läuft hin, wo grüne Bäume ſtehen,
Und haut den Klotz; ein Stück wirft er ins Feuer,
Und kocht, und wärmt ſich dran, und ſieht's vergehen.

Das andre Stück macht er zum Ungeheuer,
Und kniet und bückt ſich mit Geſchrei und Flehen:
„Du biſt mein Gott, mein Helfer, mein Getreuer!“ —

XLV. 1—4. 16. 20. 23.

Es ſpricht der Herr zu Kores, ſeinem Knechte:
Eh du mich kannteſt, hab' ich dich gerüſtet.
Als deiner Füße Gang die Welt verwüſtet,
Da führt' ich dich; ich faßte deine Rechte.

So half ich dem erwähleten Geſchlechte.
Ihm aber hat ein andrer Gott gelüſtet;
Mit ſtummen Klötzen hat es ſich gebrüſtet.
Verkauft bin ich von ihm, ich, der Gerechte!

Nun aber will ich's laut vor euch bezeugen!
Mit Schmach ſollt ihr dereinſt von hinnen gehen,
Sollt unter eurer eignen Schande keuchen!

Ich ſchwöre bei mir ſelbſt, es ſoll geſchehen:
Mir ſollen alle Kniee noch ſich beugen,
Und alle Zungen meinen Namen flehen!

XLIX. 1. 2. 5—7. 14. 18. 23.

Merkt auf, ihr Inſeln; höre mich, du Ferne!
Der Herr hat mich von Mutterleib erwählet,
Zum ſcharfen Schwerte meinen Mund geſtählet.
Mein Amt war ſein; darum vollbracht' ichs gerne.

Nun ruft er mir, daß ich noch Größres lerne:
Nicht Jakob nur hab' ich mit dir vermählet;
Nein, alle Heiden ſind dir zugezählet.
Steig auf vor ihnen, gleich dem Morgenſterne!

Dann, Zion, geh' und weide deine Heerden.
Nicht länger ſoll dein Klageruf erſchallen:
„Ich bin vertilgt vom Angeſicht der Erden!“ —

Blick auf und ſchau umher.. Mit dieſen allen
Sollſt du wie eine Braut geſchmücket werden,
Und Fürſten ſollen dir zu Füßen fallen!

LI. 1. 2. 6. 17. 23.

Schaut an den Fels, davon ihr ſeyd gehauen,
Des Brunnens Gruft, daraus ihr ſeyd gehoben!
Auf Sarah ſchaut! Wer durfte hier geloben,
Ein Volk auf dieſen morſchen Stamm zu bauen?

Seht hin! es blühn ſo friſch die grünen Auen,
Es glänzt ſo hell der blaue Himmel droben.
Ein Wink von mir, — und Alles iſt zerſtoben —
Mein Wort allein iſt ewiglich zu ſchauen.

Wach' auf, Jeruſalem, ſteh auf, erwache!
Du haſt den Taumelkelch des Zorns geleeret,
Du haſt geleckt die Tropfen meiner Rache.

Jetzt wird er deinen Peinigern beſcheeret,
Die meines heil'gen Grimms gerechte Sache
Zum Frevel ihres Uebermuths verkehret.

LII. 1—3. 7. 14. 15.

Auf, Zion, auf! erhebe dich vom Staube,
Befreie dich von deines Halses Spangen!
Zeuch an den Harnisch, die du lagst gefangen,
Und schmücke dich mit grünem Siegeslaube!

Umsonst — so wurdest du dem Feind zum Raube;
Umsonst — so sollst du Freiheit jetzt empfangen.
Siegreich vor deinen Feinden sollst du prangen;
Die Adler sollen flüchten vor der Taube.

Wie lieblich auf den Bergen sind die Füße
Der Boten, die da zeugen von dem Lichte,
Das uns gesendet seine ersten Grüße!

Zwar niedrig ist mein Knecht von Angesichte,
Doch Königen dünkt seine Botschaft süße.
Die nie es hörten, jauchzen dem Berichte.

LIII.

Fürwahr! — Er hat nur unsern Schmerz getragen,
Um unsre Schuld hat er sein Haupt geneiget,
Um unsre Sünde, die gen Himmel steiget,
Hat ihn sein Gott gemartert und geschlagen!

Da er gestraft ward, litt er ohne Klagen,
Und wie ein Lamm, so hat er sich bezeiget,
Und wie ein Schaf vor seinem Scherer schweiget,
That er den Mund nicht auf in seinen Plagen.

Wir gingen alle wie verirrte Schafe;
Ein jeder sah auf seinen Weg verblendet.
Auf Diesen aber warf der Herr die Strafe.

Und sieh, nun ist sein langer Kampf vollendet;
Er ist erstanden aus dem Todesschlafe,
Und alle Macht hat sich zu Ihm gewendet!

LIV. 1—6. 9. 10.

Nun rühme deinen Schooß, den unfruchtbaren,
Einsame, mache weit dein Zelt in Eile;
Breit aus den Teppich, spanne hoch die Seile,
Denn deine Kinder nahen sich zu Schaaren!

Verlaßne Wittwe, du hast Schmach erfahren;
Doch nun verzage nicht an deinem Heile!
Dein Schöpfer wird dir als Gemahl zu Theile;
Vernimm, was dir sein Schwur will offenbaren:

Kein Wasser soll mehr an die Berge reichen!
Den Schwur that ich zu Noah, und zu allen,
Die kommen sollten. Höre du den gleichen:

Es ſollen Berge weichen, Hügel fallen,
Doch meine Gnade ſoll nicht von dir weichen,
Und meines Friedens Bund ſoll nie verhallen!

LX. 1—9. 19. 20.

Auf, werde Licht! Dein Licht hat ſich erhoben,
Die Herrlichkeit des Herrn iſt aufgeſtiegen!
Ich ſah die Welt im Todesſchatten liegen,
Doch über dir ging auf der Glanz von oben.

Blick' um dich: deine Feinde ſind zerſtoben.
Wer ſind ſie, die wie Tauben herwärts fliegen,
Gehorſam ſich zu deinen Füßen ſchmiegen?
Die Heiden ſinds, die Treue dir gelobten.

Die Sonne ſoll des Tages nicht mehr ſteigen,
Den Glanz des Mondes ſollſt du nicht mehr ſehen;
Der Herr wird ſeinen ew'gen Glanz dir zeigen.

Nie mehr wird deine Sonne untergehen,
Es wird dein Mond ſich niemals wieder neigen;
Der HErr wird ewig leuchtend vor dir ſtehen!

LXV. 1—7. 17.

Mich ſuchen Die, ſo niemals nach mir fragten,
Mich finden Die, ſo niemals nach mir ſuchten;
Ihr aber ſeyds, die meinem Namen fluchten,
Als meine Lippen Friedensworte ſagten.

Wohlan, ich komme! Freut euch, ihr Verzagten,
Frohlockt, ihr Müden! Zittert, ihr Verruchten!
Flieht zu den Höhen, bergt euch in die Schluchten,
Die eure Greuel ſahen und verklagten!

Denn ſiehe, vor mir ſtehet es geſchrieben:
In euren Buſen will ich es bezahlen,
Was ihr und eure Väter je getrieben.

Dann ſtrömen Heil und Zorn aus vollen Schalen,
Dann wird die alte Welt in Rauch zerſtieben,
In ew'ger Jugend wird die neue ſtrahlen!

LXVI. 1. 2. 10—13. 24.

Der Himmel iſt mein Stuhl, mein Fuß die Erde.
Wo iſt das Haus, das ihr mir angewieſen?
Zu meinem Tempel will ich Den erkieſen,
Der vor mir ſteht mit büßender Geberde.

Sey fröhlich über Zion, kleine Herde,
Denn Friedensströme will ich nieder gießen,
Wenn ich euch nun mit meinem Arm umschließen,
Auf meinen Knien euch empfangen werde!

Wie eine Mutter tröstet, lieb und theuer,
So tröst' ich euch. Ihr seyd des Hauses Erben;
Euch ruf' ich zu: was Mein ist, das ist Euer.

Dann geht und schauet draussen das Verderben! —
Die mich mißhandelt, liegen dort; ihr Feuer
Wird nicht erlöschen, und ihr Wurm nicht sterben.

2.

Die geistliche Poesie.

Nach der Zeit Erfüllung ringend,
Fromm und treu, sich selbst bezwingend,
Tönt der neuen Muse Klang.
Einem Einz'gen still ergeben,
Nahm sie aus dem Tod das Leben,
Und den königlichen Gang.

Wer dem Herrn der Seligkeiten
Kühnen Muthes nachzuschreiten
Durch die dunkle Straße wagt,
Wer es wagt, mit ihm zu sterben,
Der wird ein Geheimniß erben,
Eine Kraft, die nie versagt.

Unter bangen Grabesſchauern,
Aus der Zukunft finſtern Mauern
Scholl er vor, der Schreckenslaut.
Und ſie ſtand beſtürzt, erblaſſend,
Doch das Kreuz, das mächt'ge, faſſend,
Eines Gottes Magd und Braut.

Erſt noch in verworrnen Tönen,
Aber bald im Flug des Schönen
Stieg ihr Lobgeſang empor.
Was die Demuth leis geſtammelt,
Ward vernommen, ward geſammelt
Zu dem Lied im höhern Chor.

Hört, was rauſchet! hört, was flüſtert!
Jedes Auge, ſonſt umdüſtert,
Hebe frei ſich, thränenleer!
Laßt ſie ſpielen, eure Töne,
Eure Töchter, eure Söhne,
Fröhlich um das Höchſte her!

Ueber

die Anbetung Jesu Christi.

Vom Herausgeber.

Ob man Jesum, den Sohn Gottes, auf welchem die christliche Kirche steht, dem sie ihre herrlichen Feste feiert, und in dessen Namen das gesammte Heil der Sünder seit langen Jahrhunderten geprediget wird, — ob man Ihn überhaupt anbeten, und wenn dieses, ob man Ihn nicht nur als geistigen Erlöser um geistliche Gaben, sondern auch als allmächtigen Herrn der sichtbaren und unsichtbaren Dinge schlechthin um Alles, dessen der Christ bedarf, anrufen, und daher eine ganz unumschränkte Erhörung von Ihm erwarten dürfe: diese hochwichtige Lebensfrage wird gegenwärtig von verschiedenen Seiten her bald total, bald partiell mit Nein beantwortet. Keinem redlichen Christen kann es hiebei gleichgültig seyn, zu wissen: ob es, wie Einige von Alters her behaupten, eine sogenannte Christusvergötterung geben könne oder nicht, und ob er Gefahr laufe, durch Anbetung oder durch unbedingte Anrufung seines verherrlichten Erlösers, welchem er sein ganzes Loos

anbefiehlt, auf das Nachtgebiet des Aberglaubens, ja des Götzendienstes hinüberzutreten. Es wäre gewiß schauerlich, wenn er nach solchen Anrufungen, womit sich oft seine tiefsten Gefühle, seine heißesten Thränen vereinigen, sich die Uebertretung des ersten Gebots vorwerfen und sich als wenigstens theilweise auf dem Boden des Heidenthums stehend betrachten müßte. Eine Frage dieser Art ist offenbar einer sehr ernsten, gewissenhaften Untersuchung werth, und diese hat sich allernächst mit der Lehre von der Gottheit Christi zu beschäftigen.

Daß diese, vom Apostel Paulus „das Geheimniß der Gottseligkeit" (1. Tim. 3, 16.) genannte, Lehre den Juden von Anfang an ein Aergerniß war, bedarf hier keiner weiteren Ausführung. Sie haben ihn ja gerade darüber gekreuzigt (Matth. 26, 63–67.), und widersprechen seinem Zeugniß noch bis zum heutigen Tag. Unbegreiflicherweise gingen ihre Schriftgelehrten schon vor Seiner Geburt über die bedeutsamsten Stellen des alten Testaments blind hinweg, wo das von Vielen so sehnlich erwartete Kind, der Messias, als ein El-Gibbor (starker Gott) und als Abh-Olam (Vater der Ewigkeit) verkündiget wurde (Jes. 9, 6.). Sie ahneten nichts Bestimmtes von jenem Engel, d. h. Gesandten, in welchem der Name Jehovah's war (2. Mos. 23, 20 ff.), und auf welchen späterhin Paulus als auf den „geistlichen Felsen, Christus", zurückwies (1. Cor. 10, 4.); nichts von jenem offenbarenden Worte des HErrn, das den Propheten ihre Weissagungen eingab (vgl. 1. Petr. 1, 11.), und das hernach als menschgewordener Sohn des Vaters im neuen Bunde voll Gnade und Wahrheit vor uns getreten ist (Joh. 1, 1–5.). Nur Menschliches, er-

denhaft Prangendes und Herrschendes, oder, wenn auch etwas Göttliches, doch im siegreichen Pomp Auftretendes, erwarteten sie von Ihm, ganz unbekannt mit dem tieferen Sinn jener herrlichen Stelle, die ihnen Jesus selbst zur Erwägung vorhielt: „Der Herr hat gesagt zu meinem Herrn: setze Dich zu meiner Rechten, bis ich lege Deine Feinde zum Schemel Deiner Füße!“ (Ps. 110, 2. vergl. Matth. 22, 43—45.) zu welchen sie die Stelle Jesaja 53 und ähnliche hätten hinzunehmen sollen. Sprach Er ehedem zu Nicodemus, der an der Lehre von der Wiedergeburt strauchelte: „bist Du ein Meister in Israel, und weissest das nicht?“: so hätte Er, wenigstens im Blick auf die Anfänge der Erkenntniß, einem Schriftgelehrten, der bei'm verheissenen Messias an dessen höherer Natur scheiterte, auch dieselbe Frage erheben dürfen. — Nein, sie erkannten Ihn nicht, der da ist, bevor Abraham war (Joh. 8, 58.), sonst hätten sie den Herrn der Herrlichkeit nicht gekreuzigt (1. Cor. 2, 7. 8.). Seine Klarheit war es, warum ihn „als sein Eigenthum“, als er in dasselbige kam, nicht aufnehmen mochte. An der verborgenen und doch so thatenreich erwiesenen Herrlichkeit des Einigen, in welchem alles Heil, alle Seligkeit des Lebens ist, an Ihm, dem köstlichen Eckstein, den Gott auf Zion legen wollte, hat sich das berufene Volk des alten Testaments seine unglaubige Stirne zerschmettert, — und während es Ihn als einen Menschen, der bald ein Weltreich begründen würde, mit Hosiannaruf willkommen hieß (Luc. 19, 37 ff.), lud es nach wenigen Tagen auf sein und seiner Kinder Haupt das unschuldige Blut Dessen, der sich auf den ihn abgeforderten Eid feierlich als den Sohn Gottes bekannt und zu seinen Jüngern gesagt hatte: „Selig sind die Augen, die da sehen, was ihr sehet,

und die Ohren, die da hören, was ihr höret; denn ich sage euch: viele Propheten und Könige haben begehrt zu sehen, was ihr sehet, und haben's nicht gesehen, und zu hören, was ihr höret, und haben's nicht gehöret!" — Das Geheimniß von der Gottheit Christi ist noch bis heute der Grund, warum das alte Israel vor Ihm zurücktritt, und es gibt viele redliche Juden, die's keinen Hehl haben: „Jesus war ein herrlicher, untadeliger Mann, — aber wir können ihm eben nicht glauben, weil Er sich selbst zu Gottes Sohn gemacht hat!" — Wie tief muß der Felsengrund der Gottesnatur Christi liegen, daß sich Israel nach 18 Jahrhunderten noch immer das Haupt daran zerstößt, während es Ihn doch sonst keiner Sünde zu zeihen vermag, und um Seinetwillen schon so viele Schmach und Trübsal erlitten hat! —

Bei dem jüdischen Unglauben, der meistens aus geistlichem Stolz und aus der Selbstgerechtigkeit quillt, bedarf es keiner großen Verwunderung über den Grimm der an kalte Pracht und vornehme Weisheit gewöhnten, im Privatleben meist zügellosen Heidenwelt, wenn sie mit ihren zerrütteten Sinnen gegen diese, dem fleischlichen Sinn unfaßliche, Wahrheit sich erhob. Wenn sogar Diejenigen, die dem Lichte des Aufgangs am nächsten standen, in ihrer Finsterniß es nicht begriffen, — wie dann die hundertmal tiefer Gesunkenen, die ohne Gott und Verheißung, gleich Fischen im Meer, dahinschwammen? Erstaunen und trauern muß allerdings das Menschengefühl über die erfinderische List und Grausamkeit, womit Menschen ihre harmlosen Mitpilger Jahrhunderte lang bis auf den Tod verfolgten, weil diese ihr Leben an einen gottgeheiligten Menschennamen unwiderruflich geknüpft hatten. Wenn jedoch selbst ein edler

Heraclit, wie Paulus (Ap. Gesch. 23, 1.), sich an den Zeugnissen von der Gottesnatur Jesu stoßen konnte: so müssen wir bei den von uralter Zeit her verfinsterten Heiden noch viel mehr des Wortes Christi gedenk seyn: „daß sogar die Lästerung wider den Menschensohn unter gewissen Bedingungen vergeben werde", — und uns in die fürchterlich verwahrloste Lage jener Menschen versetzen, welchen die Weltlust mit dem Stolze des Aberglaubens von Jugend auf eingetränkt war, welche daher, von Weltbildern und Sinnengenuß verblendet, auch bei Regungen eines so tief schlummernden, oft beinahe ertödteten Gewissens die Gotteswürde eines ihnen zur Anbetung dargestellten, gekreuzigten Menschen nicht ohne die kraftvollste Dazwischenkunft einer himmlischen Gnade zu fassen vermochten.

Außerdem hatten es die vernünftigeren Heiden schon begreifen gelernt, daß die Halbgötter ihrer Volks-Mythologie, z. B. ein Perseus und Herkules u. A. nur Gebilde poetischen Wahnes seyen. Um so widriger konnte sie, wofern sie nichts Bestimmteres vom Leben und Wirken Jesu von Nazareth vernahmen, die Botschaft von einem die Welt versöhnenden, beherrschenden und richtenden Menschen berühren, — ein Zeugniß, wodurch sie die bereits entwürdigten Träume des Volks wieder hergestellt achteten. Man muß hierin eine gewisse Billigkeit eintreten lassen. Das große Geheimniß: „Gott ist geoffenbart im Fleisch", ruhet auf keinen, den Heiden gegebenen Verheißungen, sondern es trifft ganz, ohne Gottes Schuld, mit gewissen schlechteren Volksansichten, die ganz ohne jene Botschaft entstanden waren, in einiger formellen Hinsicht zusammen, und das Höchste berührt darin einigermaßen das Niedrigste, ein Pro-

totyp im menſchlichen Weſen andeutend, das, wenn gleich Jahrhunderte lang verwüſtet und verheert, doch in der verlorenſten Form nach einem uns menſchlich entgegentretenden Gotte verlangt. Jenes Geheimniß bedurfte daher der höchſten Wunder und Anſtrengungen, der ritterlichſten Ausdauer und der blutigſten Märtyrerſiege, um nicht allein die gefallene Welt überhaupt, gegenüber von den Stolzen, an eine erniedrigte Liebe, gegenüber von den Selbſtweiſen an eine in Demuth wandelnde Gottesweisheit zu gewöhnen, ſondern auch den trüglichen Flor jener Halbgötterſchaft zu durchbrechen, welchen das Reich der Finſterniß vor das Auge der Heiden zog, wie es ſpäterhin auch die Legende eines Joſeph, eines nebelhaften Erlöſers, vor das Auge der Mosleminen gezogen hat, um den alleinigen Heiland, wenn er nun käme, unter dem Vorwande bereits dageweſener Formen zu neutraliſiren und dem Auge der Sünder als ein entbehrliches Subject hiſtoriſch zu verdächtigen. Das Reich der Finſterniß hatte gewiſſermaßen ſchon prophetiſch die Formen des verheißenen Gottmenſchen nachgeäfft, um ihn ja nicht aufkommen zu laſſen, ſondern ihn in eine bereits dageweſene Claſſe werfen zu können. Die Welt hat überhaupt von unten her das Geſchick, das himmliſche Leben durch irdiſche Formen zu ertödten. — Auch jener vielbeſprochene Logos des Israeliten Philo hat dazu unbewußt mitwirken müſſen. — Glückſelig war hiebei Derjenige, welchem die Apoſtel und Evangeliſten unmittelbar begegneten. Vor ihrem Wort und ihrer Thatkraft ſanken Millionen in den Staub, zu den Füßen einer ewigen Güte. Andere Millionen aber vernahmen dieſes Wort vielleicht aus getrübterer Quelle, die den alten Juden- und Heidenſchlamm

nicht immer sofort aus ihnen ganz wegnehmen, und jenen Brunnen des lebendigen Wassers krystallklar in ihrem Seelengrund eröffnen konnte. Daß edle, aber im Verstand nicht genugsam gebildete Christen bei den Heiden oft mehr voraussetzten, als diese besaßen, und daß anstatt ruhiger, consequenter Belehrung oft mehr ein Auctoritätsglaube von Einigen schnellhin gepredigt wurde, — das läßt sich ebenso gewiß annehmen, als die weitere Ansicht, daß dadurch hier und dort sogar eine Christenverfolgung durch den Mangel an gehöriger Belehrung und Ueberzeugung erregt worden seyn mag. —

Wenn der Herr zu Petrus sprach: Fleisch und Blut hat dir Dieses (d. h. das Geheimniß, daß ich Gottes Sohn bin) nicht geoffenbart, — ja, wenn Er allgemein in die arme Welt hineinrief: „Es kann Niemand zu mir kommen, es sey denn, daß ihn der Vater ziehe!“ dann müssen wir unser Urtheil über die Heidenwelt in manchen Beziehungen beschränken, obwohl sie in anderer Hinsicht gegen die Gemeinde des HErrn auf unverantwortliche Weise gewüthet hat. Es waren ja fast lauter Solche, die entweder, auf tieferer Stufe, noch in vergötterten Menschen ihre Götter zu besitzen wähnten, oder Höhergebildete, welche des heidnischen Wahnes bereits satt, also nicht gemeint waren, von den verachteten Juden eine neue Auflage eines, wie sie dachten, bereits verworfenen Irrthums zu empfangen. Sie hielten vorzüglich seit der Zerstörung Jerusalems, welche den prächtigsten Triumph für die römische Weltstädt, wie die tiefste Mißachtung über das Volk Israel gebracht hatte, die Predigt von dem „gekreuzigten Gottessohn“ für einen noch viel schlimmeren und verderblicheren Aberglauben, — wie z. B.

Tacitus, — als ihnen von der crassesten Heidenwelt einer zu Theil geworden war. Dazu kam ohnehin, wie schon zu des Kaisers Claudius Zeiten geschah, die politische Verwechselung der Christen mit den Juden, welche man wegen ihrer Abstammung aus Judäa beiderseits für Feinde der Menschheit hielt, weil sich kein Volk so blindwüthend gegen die Herrschaft Roms empört hatte, als eben Israel. Daher finden wir in den Geschichtsbüchern des grossen Historikers Tacitus, die leider gerade bei dem Anfang seines Berichtes vom jüdischen Kriege abgerissen sind, den ihm so fremden Chrestus (d. h. Christus) nicht würdiger, als das übrige, zu den ehernen Füßen Roms gelegte Volk bezeichnet. Der Sinn und die Gesammtbildung der damaligen Völker stand ganz anderswohin. Die Politik, die Philosophie, die Kunst hatten überall hin in eine schöne eroberte Erdenwelt ihre Flügelschläge gewandt, — am wenigsten aber nach dem unaussprechlich verachteten Judäa, wo man kurz zuvor ein Dutzend Juden um einen Denar verkauft oder Tausende als Tiger- und Löwenfutter in den Schauspielen ruhigen Muths geschlachtet hatte. Von dorther erwartete man besonders am wenigsten eine wahre, belebende Welt-Religion, denn es galt bei den Römern und Griechen als Schimpfwort, ein Jude (Judaeus Apella) genannt zu werden. Der Weltgeist hatte alles Mögliche gethan zur Versperrung jenes Wegs, darauf der große König der Ehren in die Welt eintreten sollte, um die Macht und Herrlichkeit seines Wortes durch alle Völker hin zu verbreiten. Nicht von dem einer Brandstätte (Bustum) gleichgemachten, verödeten Jerusalem, von woher der Name Jesu, als des Sohnes Gottes, die Welt durchscholl, sondern

von der „ewigen Roma“ und von Athen, dem heitern, genialen Minerven-Sitz, erwartete man die Fortbildung der Welt und die lebendige Quelle, wornach die Völker dürsteten.

Nicht die Phariſäer, Sadducäer und Eſſäer des zertretenen Judengebiets waren es, nach welchen man dazumal fragte; ſie hatten ja politiſch übel genug aller menſchlichen Ordnung widerſtrebt, und von Gefangenen, von Rebellen verhoffte man nichts Himmliſches; — von den demüthigen Fiſchern und Zöllnern aber, die der ſtillwandelnde Meiſter von Nazareth ſo einſam auf das ſpäter die Welt erobernde Geheimniß ſeiner Gottesmajeſtät geleitet hatte, wußte man ohnehin nichts in Weltſtädten und Weltländern, wo nach jahrhundertjähriger Sitte, wie manchmal noch jetzo, blos der Stärkere Recht behält, und der Cultus des Genius die Stelle des „unbekannten Gottes“ unter'm Beifallsruf der entarteten Menge erſetzen muß. Damals ſtanden Plato, Ariſtoteles, Zeno oben an; der Erſtere als großartiger Geiſt, ein Vater aller Idealiſten, der das ewige Eins als bewegende Weltkraft zu erkennen ſuchte; der Andere als das ſcharfſinnige Oberhaupt aller Realiſten, ein Mann, der den wirklich vorhandenen Weſen durch die feinſten Anſchauungen in Logik und Naturwiſſenſchaft ungemein zarte und noch heute in Geltung ſtehende Begriffe und Kategorien abgewann; — Zeno, der Dritte als ein „Held der Heidenzeit“, indem er ſich auf das practiſche Gebiet wandte, und den Weiſen, den Verläugnungsmann, den ruhigen Dulder, im Gefühle des großen Weltſchmerzes, zum König der Andern erhob. — Die Anhänger dieſer Weiſen ſpielten die Hauptrolle in jener Zeit, als das Evangelium von Chriſtus alle gangbaren Begriffe und Doctrinen durchbrach. Aeuſſerlich blieben

ſie der gewohnten Weltreligion unterthan, und konnten dadurch ihre beſſeren, wiewohl von dem wahren Gotte noch weit entfremdeten Begriffe verſchleiern, um ſelbſt unverfolgt zu bleiben, ja, deſto ruhiger mit den hin und wieder ausbrechenden Stürmen des gemeinen Volks, wenn dieſes wider die Chriſten aufſtand, und in ihnen das Aergerniß des Kreuzes ſich ſelbſt auch erhob, gemeinſame Sache machen.

Männer dieſer Art, ſammt den bei Mehreren noch beliebten oberflächlichen Luſtphiloſophen Epicur und Ariſtipp, waren es damals, welche die geiſtigen Intereſſen bei der Welt vertraten. Von dem verachteten Judenlande, das keine gangbare Philoſophie, keine moderne Rhetorik und Poeſie, keine berühmten Künſtler beſaß, deſſen Einwohner vielmehr bei ihrer Abgeſchiedenheit von den Heiden für Feinde des ganzen Menſchengeſchlechts gehalten wurden, — nein, von daher erwartete die alte Welt ihren Retter und König nicht; — einen „Zimmermannsſohn aus dem geringen Nazareth" als den Sohn des lebendigen Gottes aufzunehmen und anzubeten, — wie ſchwer mochte ſich dazu ein gebildeter Heidengeiſt entſchließen, dem von der finſtern, in der Welt herrſchenden Macht gerade das Gegentheil dieſes von der Welt her verborgenen Geheimniſſes eingeträukt war? — Bedenkt man, wie der natürliche Menſch überhaupt nichts vom Geiſte Gottes verſteht, ſondern Dinge dieſer Art für bloße Thorheit hält, — erwägt man, wie ſchwer nur eine einzelne falſche Anſicht und böſe Gewohnheit aus einer Menſchenſeele zu reißen iſt, und wie unzählige Vorwände der alte Menſch zur Behauptung ſeines Ich's aufzufinden weiß: dann wird man auch weder die herrliche Kraft, womit Chriſtus die Fundamente des Heidenthums zerſchmetterte, noch die von oben ſtammende

Befähigung Derer verkennen, die in seinem Namen den Mauerbrecher des Worts an die Quadermauern der Götzentempel gesetzt, und über den Ruinen gefürsteter Weltpracht das Panier des Gekreuzigten, als des Sohnes Gottes, aufgesteckt haben. Gerade Derjenige, über dessen zertrümmerte Königsstadt einst „die ewige Roma“ ihren höchsten Triumph unter Titus feierte, hat sich dieses Rom in alter Zeit bald zu Füssen gelegt, — obwohl ihm diese „Wolfsmilchpflanze“ nur zu bald aus den züchtigenden Händen seines Geistes entschlüpft ist. Ueber Athen aber, wie über das gesammte geistvolle Hellas, welchem der Gekreuzigte eine Thorheit war, mußte zuerst die vielhundertjährige Pein der Gothen-, Slaven- und Türkenherrschaft sich mitternächtlich ergehen, bevor über den Gräbern der alten Weisen und Dialectiker die Oriflamme des Heiligen, der für uns Mensch werden wollte, sich auf der Felsenhöhe des Areopags erhoben hat, um dort, wie die Liebe hofft, noch ein viel besseres Leben aus dem Staube der Vorwelt emporzurufen. —

Es konnte jedoch, als das Evangelium die Welt durchwanderte, nicht fehlen, daß, wie die Mehrzahl der Menschen ist, die Elemente der heidnischen Philosophie sich in die Gemeinde des HErrn herüberspielten, — gleichsam als hätte der besiegte Ungeist am herrschenden Lebensgeist noch die möglichste Rache zu nehmen gesucht. Der lange Proceß, der sich hieraus entwickelte, kann auf diesen sparsamen Blättern kaum punctirt werden.

Unter so vielen Erscheinungen des Widerspruchs sind hier allermeist die Gnostiker und die Arianer zu bezeichnen. Die Ersteren, meist auf Plato und dessen Nachfolger blickend, verwandelten gewöhnlich die Menschheit Jesu

einſeitig in ein überirdiſch ſublimirtes Weſen, und cultivirten die göttliche Natur des HErrn auf Koſten ſeiner Menſchheit, wie die Doketen, die Ihm nur einen Scheinleib zuſchrieben, ſo daß das lichtvolleinfältige Weſen des Heilandes in ätheriſche Höhen, gleich einem Nebelſterne, hinaufgerückt, und ſeine kindliche Anrufung durch ein Geſchwätz transcendentaler Dialectik beinahe vernichtet wurde. In den Gnoſtikern überflog die phantaſtiſche Philoſophie das Geheimniß der Gottſeligkeit. — Die Arianer gingen, als vermummte Unitarier, einen proſaiſchern Weg, und zerarbeiteten ſich an der Gottheit Deſſen, der das Leben in ſich ſelber trägt, um die Einheit Gottes irgendwie nach arithmetiſchem Verſtande zu behaupten, und Jeſum, den Sohn Gottes, um jeden Preis in die Schranken der Creatürlichkeit zu bannen. Gegen den Anbruch des Gnoſticismus unter Cerinth u. A. ſchrieb bereits der Apoſtel Johannes ſeinen erſten herrlichen Brief, und machte es zur Unterſcheidungsnote zwiſchen denjenigen, die aus Gott, oder nicht aus Gott ſind, ob ein menſchlicher Geiſt Jeſum Chriſtum als den in's Fleiſch Gekommenen erkenne, oder nicht. (1. Joh. 4, 1 ff.) Schon Er mußte hierin feſt zu Werke gehen. Denn auf ſchwebende Ausdrücke und heidniſch ſchillernde Redensarten kam es dabei Denjenigen nicht an, welche das Wort „Götterſöhne" bereits in ſo vielfältigem Sinne brauchen gelernt hatten, und denen daher immerfort eine weltliche Diction zur Neutraliſirung eines göttlichen Sinns zu Gebote ſtand. Bald focht man die Menſchheit des HErrn an, um ſeine Gottheit, — bald ſeine Gottheit, um den Segen ſeiner Menſchheit aus den Händen der Chriſtenheit zu ſpielen. Es war aber jederzeit das alte Aerger-

niß, das die Welt an der Gottesnatur Christi nimmt, weil diese dem Wesen des alten Adams so hart und auffordernd zu Leibe geht. Christus wurde von jenen Geistern entweder über die Schrift hinaus, oder unter ihr Zeugniß hinab gezogen, — und jene hölzernen Controversen der Nestorianer und Eutychianer, wie die vornehme Philosophie eines Sabellius, der den dreieinigen Gott, auf welchen die Christenheit getauft ist, lediglich in drei unpersönliche Kräfte und Vollkommenheiten Gottes zerlegte, — dieß Alles diente nur dazu, um die Anbetung Jesu Christi zu schwächen und verlangende Seelen unter theologischem Scheine von jenem über die Welt erhabenen Gnadenthrone des Gekreuzigten zu entfernen (Vgl. Hebr. 4, 16.). Wie fern waren jene Schulzänker der alten Zeit, die den Heiland überall in dialectische Splitter zerschlugen, und sich auf ihren trübseligen, oft ökumenisch genannten Synoden mit theologischer Politik verderbten, — o wie ferne waren sie von Ihm, der in seiner edeln, einfachen Lebensgestalt zum geheilten Blindgeborenen sagte: „Glaubest du an den Sohn Gottes?“ — (Joh. 9 ff.) und der uns Kinder zu werden gebot, weil wir sonst nicht in das Reich Gottes kommen! —

Diesen bundgekleideten Geistern nach, die nun in der Dogmengeschichte, dieser Katakombe menschlicher Intelligenz, aufbewahrt sind, ging ein vielartig gebildeter Schwarm von Orthodoxen und Heterodoxen, der meistens bald positiv, bald negativ das Geheimniß von dem köstlichen Eckstein, von der Gottheit Christi, zu lösen oder zu läugnen bemühet war. Man dürfte manches elende Buch ausschreiben, wollte man die trockenen, und oft in das Steingerölle der tiefsten Absurdität versunkenen Apologieen der Gottheit Christi, oder die

aus tiefſter Verſumpfung des Geiſtes gefloſſenen Widerſprüche gegen Ihn nach Gebühr ſchildern. — Man wird in der Seele froh, wenn man aus dem Gewirre der eigenſinnigen, ſo trockenen und beſchränkten Menſchenweisheit wieder in das heitere Licht des göttlichen Wortes tritt. So ſehnt ſich der Pilger, der im gelobten Land oft durch abgeſtorbene Thäler und glühenden Sand hinreiten muß, nach dem Berge Zion oder nach den glänzenden Höhen des Carmel; ſo freuen ſich die Waller, wenn ſie den langen, verödeten Pfad auf mageren Roſſen oder mit brennenden Füßen zurückgelegt haben, den Jordan zu begrüßen, darin ihr Heiland getauft war, und werfen ſich dürſtiglich in das heilige Waſſer, um, wenn es möglich wäre, mitten in der Fluth noch einen Strahl jenes geöffneten Himmels zu empfahen, aus welchem der ewige Geiſt auf das Haupt Chriſti herniederfuhr. — Das Wort des neuen Teſtaments gleicht in gewiſſen Beziehungen dem Lande Canaan, nur mit dem Unterſchiede, daß jenes ewiglich ein Land bleibet, darin Milch und Honig nach himmliſcher Weiſe fließt, während das irdiſche gelobte Land um des Unglaubens der Menſchen willen in ein Paläſtina, d. h. ein Philiſter- und Heidenland verkehrt worden iſt. Dieſes Land iſt aber wegen der alten Herrlichkeit doch unvergeſſen und heißgeliebt von Millionen, nicht nur wegen ſeiner Geſchichte überhaupt, welche tiefer und wehmüthiger, darum auch heiliger bleibt, als alle übrigen, ſondern allermeiſt darum, weil Jeſus in jenem Lande gelebt und ſeinen Lauf vollendet hat. Nicht aber blos die menſchliche Natur des Heilandes, — ſondern vorzüglich der Glaube an Seine, von Gott ſelbſt gerechtfertigte, über die Nebel der Zweifelung erhabene Gottheit (Röm. 1, 4.), macht das heilige, von den Heiden noch zertretene Land Pa-

läſtina von Jahrhunderten her zu ſolch einem Gegenſtand der innigſten Liebe und Verehrung, daß noch Millionen das alte Wort in der Seele ſchwebt: „Vergeſſe ich dein Jeruſalem, ſo werde meiner Rechten vergeſſen!“ (Pſ. 137, 5.)

Es waren von Anfang an keine milden, zerbrochenen ſondern meiſt herbe, unruhige Geiſter, die an der Gottheit Jeſu Chriſti zweifelten, und dieſes heilige Geheimniß zu einem Objecte des menſchlichen Streits machten. Wie kann man lange um Ihn ſtreiten, den man im Herzen erfahren hat? Und wie ſollte es bei dem oft ſo erbitterten Kampfe der Dogmatik um die Natur Deſſen, auf welchem das geſammte Leben ſtand, möglich geweſen ſeyn, die Liebe Jeſu ſo bitter zu verläugnen, der der Sanftmüthigſte von Allen, und dazu Gott iſt über Alles, gelobt in Ewigkeit? (Matth. 11, 28. Röm. 9, 5.) Die chriſtliche Kirche, ihrem Kerne nach, mußte ſolcherlei Geiſter wohl erdulden, wollte ſie aber nie, und wir ſehen auch aus der Geſchichte, daß von alter Zeit her Diejenigen, die an der Gottheit Chriſti zweifelten und ſich als Vernunftritter gegen ſie geberdeten, niemals wahre, geſegnete Lehrer der Kirche geworden ſind. Jene Leute dämmern aus der Nacht der Vorzeit nur trübſelig hervor, und das Geſammt-Bewußtſeyn der chriſtlichen Kirche hat ihre Fündlein noch bis zum heutigen Tag als Leichname an's Ufer ihres Stromes geworfen. Denn es liegt im Leben und in der Vollendung Jeſu Chriſti etwas ſo unendlich Tiefes und Poſitives, daß alle gedemüthigten, innigen Seelen jederzeit mit der Schrift auf ſeiner Seite ſtehen, und daß jeder philoſophiſche Zweifel an der Majeſtät des Heilandes nur als ein Hagelſchlag erſcheint, der an die glänzenden Tempel-Fenſter ſchlägt, innerhalb derer das heiße, freudige Gefühl un-

sterblicher Seelen sich gen Himmel schwingt. Könnte man unter Ihn, der der Erniedrigtste, und doch Gottgleiche war, noch hinabsteigen, dann wäre es vielleicht möglich, erhebliche Zweifel gegen sein großartiges, im Bewußtseyn der Christenheit noch heute stehendes Zeugniß vorzubringen. Allein weder die heidnische Philosophie, noch die christlich seyn wollende Scholastik hat bisher Gründe beigebracht, um deren willen ein Christ seinem Erlöser den alten Ruf des Apostels Thomas zu versagen genöthigt wäre: „Mein Herr und mein Gott!“ — Man träte dadurch blos auf die Seite seiner Kreuziger in der Juden- und Heidenwelt, auf das Gebiet eines Geistes, der nie mit Sanftmuth und Demuth, sondern viel öfter mit Stolz und Grausamkeit gegen Ihn und seine Anbeter aufgetreten ist, — und wahrlich, schon dieser Anblick, schon die Genossenschaft, die sich an unsre Ferse hängt, wenn wir Christo die Majestät seiner Gottesnatur verkümmern, bringt Elemente genug zur ernstesten Besinnung mit sich, so daß wir an Luthers Wort erinnert sind: „Ich will lieber fallen mit Christus, als stehen mit dem Kaiser.“ (Malo cum Christo cadere, quam stare cum Caesare.)

Es war ein geringer Ersatz für diese und andere, noch aus der Heidenschaft quellende Widersprüche, daß das Papstthum späterhin zwar das apostolische Symbolum zum Grund seines Treibens legte, worin Christus als Sohn des lebendigen Gottes noch heute gilt, Ihn aber dabei, von wegen seiner höheren Natur, mit einer Legion traumhaft kanonisirter Heiligen und Fürsprecher umgab, und Ihm besonders seine menschliche Mutter gleichsam als Vormünderin zur Seite stellte, während Er doch (Joh. 2. 4, Matth. 12, 47. 48.) ihre Einsprache, gewiß auch im Blick auf die kommenden Jahr-

hunderte, vordem so bestimmt von sich abgewiesen hat. Die papistische Kirche hat sich selbst ein Symbol ihres innern Wesens gebildet und gemalt, indem Jesus in ihren Andachts- und Gesangbüchern, wie auf der Mehrzahl ihrer Altäre, nur als unmündiges Kindlein auf den Armen seiner erwachsenen Mutter ruht. Um so viel intelligenter die hochgesegnete Maria war, als sie den himmlischen Säugling noch an ihrer Brust wiegte, so viel größer ist in der Kirche des Papstes die Menschenvergötterung, so viel schwächer und seltener der freie, glaubige Zugang zu dem Gnadenthrone Deß, den man täglich als das sogenannte unblutige Opfer in der Messe darbringt, während Er ein für alle Mal durch Sein unschuldiges Blut ein Opfer für uns gebracht hat, das ewiglich gilt (Hebr. 9, 25–28. 10, 10–12.), und während Er selbst der einzige, jeder Seele zugängliche Arzt und Mittler ist, der keiner Vertreter bedarf, wie die Thoren meinen, uns vielmehr unmittelbar zuruft: „kommet her zu Mir Alle, die ihr mühselig und beladen seyd! Ich will euch erquicken!“ — Wie trostlos klingt dagegen jene papistische Stimme, die ich einst selbst von einem ehrlichen katholischen Dekan vernahm, als ich ihm Vorwürfe über öffentlich verkündete Hilfe des h. Xaver's gegen Raupen, Ungeziefer, Wetterschlag und Mißwachs ꝛc. machte! „Wie? rief er: Sie glauben dieß nicht? — Ja, nach seiner Menschheit könnte uns Christus allerdings wohl helfen; seiner Gottheit nach aber ist er zu erhaben für uns; darum bedürfen wir menschlicher Fürbitter bei Ihm, und unmittelbar können wir zu dem HErrn Jesus nicht beten!“ — Das ist ein trauriges, jeden Tag noch zu hörendes Geständniß. Wie wäre auch sonst ein so vielfacher und greuelhaft canonisirter Götzendienst mitten in der Christenheit

zu hören und zu sehen? Die trügliche Absicht leuchtet klar aus all' diesem Ceremonienprunk hervor: „Alles, — nur nicht geradehin zu Jesu, dem Sohne Gottes!“ —

Solchen Mißhandlungen der Bibellehre ist die evangelische Kirche von jeher mit festem Bekenntniß entgegengetreten, und hat ihren Lebensgrund, den Glauben an die Gottheit Christi, in ihren Symbolen stets unverrücklich bewahrt. Daher, von der Gemeinschaft ihrer gläubigen Glieder mit dem allgenugsamen, verherrlichten Mittler, stammen auch vorzüglich so viele, in ihrem Werthe nie veraltende Predigten und Lehrschriften, Gebetbücher und geistige Lieder, jener ascetische Schatz, worin sie wohl alle übrigen Religionsgemeinschaften weit übertrifft. Unter ihren zahllosen geistlichen Gesängen gebührt wahrscheinlich den sogenannten Jesusliedern der Preis, deren auserwählte Zahl in einem viel schöneren Sinne, als bei den Päpstlichen, der Rosenkranz der evangelischen Kirche genannt werden dürfte. — Ebenso verdankt sie jener unmittelbaren Lebensgemeinschaft mit dem göttlichen Heilande den lebendigen Aufschwung und das gesunde Wachsthum der ächten theologischen Wissenschaft, die zwar den ein für alle Mal gelegten Gottesgrund Christus (1. Cor. 3, 11.) nach Gebühr unangetastet läßt, und nur nach der Aehnlichkeit des gegebenen Glaubens Gold, Silber und Edelsteine darauf zu bauen sucht, — andrerseits aber in der Freiheit des Geistes sich stets tiefer und klarer in Den hineinlebt, in welchem alle Schätze der Weisheit und Erkenntniß verborgen liegen (Col. 2, 3.). Zu beklagen bleibt es hiebei, daß die mittelalterliche Scholastik bei vielen lutherischen Theologen der drei vorigen Jahrhunderte ihren metaphysischen Faden auch hier oft in unverdrungener, peinlicher

Weiſe fortſpann, und daß namentlich über das Geheimniß der beiden Naturen in Chriſto (communicatio idiomatum) ein Wuſt von unfruchtbaren Schreibfehden zuſammengehäuft wurde, worüber man den freudigen Zutritt zu dem Herrn der Herrlichkeit ſo vielfach vergaß, und dasjenige, was dem einfachen Glauben dargeboten iſt, zu einem Gegenſtand engherzigen Schulgezänkes herabwürdigte. In dieſer Beziehung wurde der heiteren Lehre von Chriſto ein ſorgſam philiſtröß geſchmiedeter Waffenrock angezogen, worin ſie ſich ſo ſchwerfällig, wie der Heldenjüngling David in Sauls eiſerner Rüſtung bewegte. Es war dabei gerade oft für die frömmſten, erleuchtetſten Geiſter ſchwer, den Kopf nicht überall an ſ. g. Ketzereien anzuſtoßen, und die zelotiſche Engbrüſtigkeit mancher Fakultäten, wo oft ein Schildträger der Langenweile am andern ſah, zerarbeitete ſich nicht ſelten am bitterſten gegen Die, welche die reinſte Himmelsluft im Glauben des Sohnes Gottes einathmeten. — Nicht aber allein dieſen, ſondern auch andern, nämlich den ohne tiefern Glaubensgrund gebildeten Geiſtern, gereichte dieſe in ſtarre Deductionen eingepfählte Orthodoxie zu ſchwerem Anſtoß, und es war kaum zu vermeiden, daß das ſtarre, von ängſtlichen Formeln umklammerte Lehrgerüſte nicht endlich von friſcheren, wenn auch meiſt ungeheiligten Seelen beſtürmt wurde, die an der Geiſtloſigkeit der Form ſich ärgerten, und die Freiheit des Geiſtes viel öfter in der formellen Gedankenbildung, als im eigentlichen Weſen, das nur dem gebrochenen Geiſte zugänglich bleibt, zu finden vermeinten.

Die Vorkämpfer dieſer vielgearteten Schaar wurden die Socinianer, von deren Weltverleugnung und Frömmigkeit nicht eben viel zu ſagen iſt, obwohl ſie zum Theil von

den Orthodoxen verfolgt wurden. Sie ließen ſich alleſammt an der göttlichen Natur Jeſu Chriſti, und ermüdeten ſich gleich ihren Vorgängern, den Arianern, irgend eine Formel zu finden, wodurch die Gottesnatur Jeſu mit ſeiner menſchlichen in einen, der Kreatürlichkeit möglichſt nahe ſtehenden Begriff gefaßt werden möchte. So ſuchten ſie das für den menſchlichen Weltverſtand Incommenſurable widerlich zu beſchränken, und erniedrigten dadurch die Gottheit des HErrn auf eine ſo ziemlich gnoſtiſche Mittelſtufe, ſo daß ſie zuletzt, weil ihnen Chriſtus auch auf dem Fürſtenplatze des Himmels, den ſie ihm noch einräumten, doch im Grunde nur als ein Geſchöpf erſchien, ſich in ehrlicher Offenheit am liebſten nur Unitarier, d. h. Leugner der h. Dreieinigkeit, und Bekenner eines einigen Gottes nannten. Sie ſelbſt wurden in ihren Fehden nie einig unter einander, auſſer in der rationaliſirenden Verläugnung der Gottheit Chriſti, — und welcherlei Früchte aus dieſer Schule, die auf einer Seite noch einigermaßen bibliſch ſeyn, andererſeits logiſches Heidenthum üben wollte, entſproſſen ſind, entnehmen wir, — da ſie im Praktiſchen nichts Dauerndes gewirkt haben, ſondern auf ihrer eigenen Hefe verſeſſen ſind, am ſicherſten aus den Producten des Deismus und Rationalismus, zweier Vettern, die der alte Fauſt Socin mit noch älteren Pathen aus der Taufe gehoben hat.

Den engliſchen und andern Deiſten war es im alten Lehrgerüſte der Theologie zu enge geworden. Sie fühlten ſich auf ihrem Lebensſchiff von einem Sturme der Scholaſtik hin und her geſchaukelt, und warfen daher, um deſto bälder an's Ufer zu gelangen, auf gut ſeemänniſche Weiſe den ganzen Gehalt der chriſtlichen Gotteswiſſenſchaft am liebſten gar

über Bord. Nur Schade, daß sie sich auf dem Christenschiffe, das dennoch einen nahrhaften, wenn auch etwas hartgewordenen Zwieback im Schooße trug, nicht besser umsahen, sondern sofort auf einen unwirthlichen Strand hinaushüpften, um Gras und Wurzeln nicht allein selbst zu essen, sondern auch andern vermeintlich Schiffbrüchigen als alleinige Nahrung anzubieten, während das Schiff bald nachher wieder die hohe See gewann, und an verschiedenen Inseln wieder trefflichen Proviant einnahm! — Sie brachten jedoch die Matrosenkunde mit: daß kein heiliges Heimathland mit einem König Christus existire, an dessen Ufern ihr Kleinmuth schiffbrüchig zu werden besorgt hatte, und priesen die unheimliche Insel als Vaterland an, wo man Gras und Wurzeln im Ueberfluß finde, — ein edles Futter, daran sich sogar ein Mensch bei gehöriger Enthaltsamkeit gewöhnen könne. — Wo sind sie hingekommen, diese Leute, ein Tyndal, ein Shaftsbury und Payne? — Wir wissen es, ihre Geister sind mit einiger Modifikation in die Rationalisten gefahren, die bei gleicher Gesinnung, nur etwas vorsichtiger, mehr mit Waffen der Philosophie und Philologie gerüstet, auf dem alten Wege der Arianer, Socinianer und Deisten einherschreiten, und welchen man, wenn die Gottheit Christi zur Sprache kommt, getrost auf ihre so vielfach, namentlich exegetisch zerrissene Fahne schreiben darf: „Wir wollen nicht, daß dieser über uns herrsche!“ — Der Rationalismus hat die ausgetretenen Schuhe des Deismus nothdürftig reparirt, und sich nicht edler und geistreicher, als seine Vorgänger, von der unbequemen Anrufung des Gekreuzigten loszuschälen gesucht. Er versank bei Durchbildung seines Princips, wie bei seiner, von ihm scheinbar geförderten Schriftauslegung, über welche er

doch die Menschenvernunft, oder besser gesagt, den gemeinen, nur auf sichtbare Naturgesetze blickenden, Weltzweifel, als oberste Autorität setzte, von einer Inconsequenz in die andere, so daß seine Haltlosigkeit, womit er eine himmlische Autorität stets mit seinem ungesalzenen Brei füttern will, selbst vor ferner Stehenden theils zu einem sittlichen Aergerniß, theils zu einer theologischen Vogelscheuche geworden ist. Denn der Rationalismus, der solch Unzusammengehöriges noch vermischen mag, verliert sich zuletzt in Abentheuerlichkeiten, wie ein bekannter Theologe, welchen die jüngere Zeit, bei Anerkennung seiner Gelehrsamkeit, nur als ein trauriges Exempel der geistlichen Bornirtheit und eines petrificirten, einem steinernen Pterodactylus ähnlichen Unglaubens zu bedauern vermag. —

Dieses halbherzige Treiben wurde schon langeher gefühlt. Darum ergriff der mit gewandter und geistvoller Dialektik auftretende Pantheismus die Zügel der Wissenschaft, um Christum, der von oben her kam, von unten her entspringen zu lassen, und die erhabene Natur Jesu Christi durch Herleitung der Gottheit aus der Menschheit annehmlicher zu machen. Nach diesem System, das, beiläufig gesagt, dem Begriff der menschlichen Persönlichkeit eine maßlose Ausdehnung gibt, erscheint Christus, den die Kirche als einen freiwillig in's Fleisch Gekommenen verehrt (Joh. 3, 16. 1. Joh. 4, 10.), als das Erzeugniß eines zwar höheren, aber nothwendigen Naturprocesses, gleichsam als der Gipfelpunct und die Krone des menschlichen Organismus und Bewußtseyns, also, wie geradehin bekannt wird, „als eine ursprüngliche und unsündliche Naturthat, durch welche eine Sättigung der Natur Jesu mit Gottesbewußtseyn erfolgen konnte.“ — Dadurch aber ist,

wofern uns nicht Alles täuscht, das ganze Verhältniß Jesu zu uns umgekehrt, und die Gottheit ist nicht vermenschlicht, wie die Schrift lehren will, sondern die Menschheit vergöttert. Die unausdenkliche Freiheit einer absoluten göttlichen Liebe, die sich dem Glauben als eine nie zu berechnende Größe darbietet, ist hier in ein Naturgesetz umgewandelt, und jenes von der Welt her verborgene Geheimniß (Röm. 16, 25. 2. Cor. 2, 9. Eph. 3, 5. 9.), das allein auf historischem Wege durch den Sohn Gottes selbst und dessen Propheten und Apostel geoffenbart wurde, verkehrt sich in eine philosophische Hypothese, nach welcher nun Christus nur dem Grade, nicht aber dem Wesen nach von uns verschieden seyn soll. Das göttliche: „Ich will" ist in das natürliche: „Ich muß" umgesetzt, und das nach der Schrift und Erfahrung so tief erstorbene Gebiet der Menschen-Natur wäre im weitesten Sinne die Geburtsstätte und Grundquelle jenes erhabenen Wesens, das, wenn die Bibel nicht lügt, gerade darum vom Himmel kam, weil in der Menschheit kein himmlischer Lebenstrieb mehr zu finden war. Während die christliche Kirche den Grund der Menschheit für einen durch die Sünde vertrockneten erklärt, macht ihn der Pantheismus zum Ursprungsquell Jesu Christi; während die Schrift Jesum von oben herabkommen läßt, um den Todten das Leben, den Verfinsterten Licht zu bringen, bringt Jesus nach vorliegender Lehre dieß Alles von unten herauf. Während die Schrift das erneuerte Leben des Sünders aus unermeßlicher Gnade des Schöpfers ableitet, käme das Leben nach jenen Behauptungen naturgemäß aus der immanenten Vortrefflichkeit des Geschöpfs.

Bei dieſer, nicht allein vor einem über ſein Sündenelend trauernden Gemüth, ſondern auch vor einer geſunden Pſychologie durchaus unhaltbaren, und die Grund-Idee einer vom Weſen der Creatur verſchiedenen Gottheit tief antaſtenden Anſicht iſt kein lebendiger Glaube an den Sohn Gottes möglich, wiewohl auch hier zugegeben werden mag, daß mancher Anhänger derſelben beſſer iſt, als ſein Syſtem. Ein Pantheismus dieſer Art, der Jeſum doch ſo ziemlich für ſeines Gleichen hält, kann Ihn nicht im einfachen bibliſchen Sinn anrufen, er ſtrauchelt vielmehr an dem Grundfelſen der alten Chriſtusgemeinde überall. Dr. Steudel, einer der redlichſten Theologen, hat gewiß Recht, wenn er von dieſem an Dialektik und ſchwebender Terminologie ſo reichen Syſteme bezeugt: „Hier kann der Erlöſer, als der perſönlicher, wenig Theilnahme gewinnen. Von einem Anſchlieſſen an Ihn, als an eine Perſon, kann die Rede nicht werden. Die von Gott in die Menſchheit kräftig gelegte Idee würde ganz das Gleiche ausrichten, was das geſchichtlich aufgetretene Urbild.“ — Das heißt mit deutlicheren Worten: Der neuere ſ. g. chriſtliche Pantheismus verwandelt die geſchichtliche Perſon Jeſu Chriſti in eine ſublimirte, philoſophiſche Idee. Mit einer Idee dieſer Art aber iſt kein demüthiger, ſeliger Umgang möglich. Wie könnte Jemand etwas halten von einer abſoluten Anbetung Jeſu Chriſti, der Ihn aus einem vergötterten Grunde der Menſchheit emportauchen läßt? — Was nach der Schrift perſönliche Glaubens- und Gebetsgemeinſchaft mit Jeſu ſeyn ſoll, wird hier zur philoſophiſchen, begeiſterungsloſen, nur verſtändigen Contemplation einer uns vom Urſprung her inwohnenden Idee, und wenn wir, als bloße

Geschöpfe, das Leben nicht in uns selbst haben, Christus selbst aber aus unsrem Geschlecht entsprungen ist: dann sind allerdings die biblischen Zeugnisse, die Ihn seiner Natur nach als einen vor der Schöpfung Dagewesenen, von den Sündern Abgesonderten, ja als das Princip der Schöpfung und Welterhaltung selbst, bezeichnen, so stark mit menschenvergötternden Ideen vermengt, daß nach diesem System sich nicht nur keine absolute, sondern, wofern man irgend den Sinn und Sprachgebrauch der christlichen Kirche gehörig festhalten will, gar keine Anrufung des Heilandes mehr denken läßt. Denn ein beschränkter Gott ist ein Unding, und einen solchen wird die Kirche des HErrn nie mit fröhlichem Gewissen und im Zusammenhang mit den alten Heiligen anrufen.

Noch weit undenkbarer jedoch ist eine Anbetung Jesu nach den Lehrmeinungen der neusten speculativen Theologie. Begegnete uns im vorgenannten System der modernisirte Pantheismus, so treffen wir bei dem letzteren geradehin auf einen kaum nothdürftig verhüllten Atheismus, der in Verneinung aller positiv christlichen Wahrheiten und Grundsätze den Kulm erstiegen hat. Dieser Weltweisheit ist derjenige Gott, den die alten Väter Jehovah Zebaoth nannten, und den die Christenheit als den Vater unsres HErrn Jesu Christi in ihren Gottesdiensten anruft, ein blos philosophischer Collectiv-Begriff, nämlich der Inbegriff aller menschlichen Gedanken, dasjenige, was die Menschheit mit all' ihren Schwächen und Sünden denkt, also ein durchaus unpersönliches Wesen. Kurzgefaßt: Aus der denkenden Menschheit entwickelt sich Gott. Daher sind die Anbeter dieses Sy-

ſtems folgender Behauptungen fähig: „Subjectivität, d. h. ein abgeſchloſſenes geiſtiges Seyn für ſich, kann man Gott nicht beilegen, ſonſt ſtände Er ja nicht mehr allein, fiele vielmehr in die Gattung anderer ſelbſtdenkender Weſen.“ (Das heißt etwa: Gott muß höher ſeyn, als wir Alle; wir denken, als Geſchöpfe, für uns ſelbſt; alſo darf Er, um groß und herrlich zu ſeyn, nicht Selbſt denken, weil Er uns dadurch gleich würde, und ſomit ſeine Suprematie verlöre.) — „Als ein Individuum (als ein einzelnes, ſeiner ſelbſt bewußtes Weſen) kann Er ebenfalls nicht gedacht werden, ſonſt wäre er ja ſubjectiv, was oben bereits, von wegen des Gattungsbegriffs, widerlegt wurde. Hieraus ergiebt ſich folgerecht, daß Er auch keine Perſon ſeyn kann, weil Er ja ſonſt ein Subjekt und Individuum ſeyn würde.“ — In dieſem Styl wird von den Neueren die Lehre von Gott betrieben. — Was die Heidenwelt ſchon an Anaxagoras, Sokrates und Plato bewunderte: die Erkenntniß eines großen, von der Welt verſchiedenen Weſens, — und was noch viel herrlicher in der h. Schrift als Grundlage und Axiom aller unmittelbaren, göttlichen Offenbarung uns vor Augen tritt: „das abſolute Seyn eines lebendigen, perſönlichen Gottes, der als ein Vielverſchiedener über ſeinen Geſchöpfen als Schöpfer, Heiland und Richter ſteht: das gilt dieſer hochfliegenden Philoſophie als ein baares Nichts, als ein unverſtändiger Wahn. Gott iſt ihr nur inſoweit vorhanden, als er ſich aus der Denkkraft entwickelt. Die ſündige Menſchheit erſcheint ihr gleichſam als ein unergründliches Meer, woraus Gott mittelſt eines logiſchen Proceſſes, wie einſt die alte Anadyomene aus den Wellen des Oceans, emporſteigt, nur mit dem ge-

waltigen Unterschiede, daß Er niemals eine Person, sondern blos die Summe der menschlichen Gedanken- und Gefühls-Erscheinungen, also ein reines Produkt der Menschheit seyn soll. Man fragt freilich hiebei vergeblich nach dem letzten Urfprung dieses sich selbst gebärenden und wieder verschlingenden Gedankenmeers; man beruft sich umsonst auf das Nothwendigkeitsgefühl, wornach die Menschenseele eines persönlichen Gottes bedarf und sich Ihn so wenig, als den Glauben an ihre persönliche Fortdauer nach dem Tode entreißen läßt. Während aber selbst Göthe einmal als ersten Grund für das Seyn einer Unsterblichkeit diesen anführte: „daß wir sie nicht entbehren können", weiß die vornehme Speculation von solchen Bedürfnissen nichts mehr, sondern läßt sie getrost beiseite liegen.

Begehrt man von ihr einen Bescheid auf die Frage: „Was dünket Euch von Christo?", so fällt die Antwort natürlicherweise noch karger aus. Leugnen sie den Vater, — warum nicht auch den Sohn? — Zwar wird Jesu von ihnen im uneigentlichen Sinne ein göttliches Seyn zugeschrieben, aber nur in so weit, als in Ihm die in uns Allen implicirte Gottes-Natur sich zum klarsten Selbstbewußtseyn erhoben, und gleichsam als höchste Welle jenes geistigen Meeres bis jetzt emporgethan hat. So hoch man hiebei Gott selbst über jeden Gattungsbegriff erhebt, und mit seltener Großmuth sogar von der Persönlichkeit entkleidet, so tief wird Christus in die Reihe der menschlichen Personen herabgesetzt, und muß es, sofern die Speculation Recht hat, sich gefallen lassen, auf die Ritterbank der menschlichen Genie's, zu einem Alexander, Cäsar, Göthe, Napoleon verwiesen zu seyn, — ein Ansinnen, welches einer der ersten Verfechter

dieſes Syſtems unbedenklich geſtellt hat. — Unſere Aufgabe wäre hienach nur dieſe: uns begrifflich bewußt zu werden, wie wir die nämliche Natur, die in Chriſtus iſt, in uns ſelbſt tragen. In dieſer logiſchen Selbſtanſchauung beſtände dann das ganze Geheimniß unſrer Erlöſung, und nicht Chriſtus hätte uns durch ſein Sterben erlöst, ſondern wir erlösten uns ſelbſt durch einen philoſophiſchen Begriff, ja, es wäre ſogar denkbar, daß Chriſtus noch durch uns erlöst würde, wenn ſich Jemand noch zu höherem Bewußtſeyn emporſchwänge, was, nach dieſem Syſtem, nicht allein möglich, ſondern auch wahrſcheinlich iſt, weil dieſen Weiſen der alte hiſtoriſche Chriſtus offenbar ſehr wenig genügt. Denn wer den ewigen Gott ſelbſt erſt durch ſein menſchliches Denken vom Nichtſeyn erlöſet, wird folgerecht auch im Stande ſeyn, zuletzt Chriſtum auf gleicher Siegesbahn zu erlöſen. Daher heben dieſe Erlöſungsritter, gegen welche der Drachenritter St. Georg nur ein Kindlein iſt, bereits auch an, von einem Panchriſtismus zu reden, ja ſogar zwiſchen einer männlichen und weiblichen Erlöſung höchſt chevaleresk zu unterſcheiden, alſo daß, nach ihren unwiderſtehlichen Beweisthümern, unter der erſteren die Selbſterlöſung durch kräftige Begrifflichkeit, unter der letzteren aber nur das ſchwächliche Annehmen einer fremden That, Chriſti, vermittelſt des Glaubens, zu verſtehen iſt.

Die Bibel ſagt: Der letzte Feind, welcher aufgehoben wird, iſt der Tod (1. Cor. 15, 26.). Dieſes gewiß darum, weil erſt dann das jenſeitige Leben, zu dem wir durch die Auferſtehung Chriſti berufen ſind, in vollem Glanz aufgehen kann. Die neue Speculation aber weiß es viel beſſer. Ihr ärgſter Feind iſt der Glaube an ein Jenſeits;

darum ſucht ſie ihn um jeglichen Preis ſchon hier zu vernichten. Dieſes ſichtbare Leben gilt ihr als die Hauptſache, als das eigentliche Weſen unſrer perſönlichen Exiſtenz, das Jenſeits, worin der chriſtliche Glaube den Erndtetag und die Vollendung nach dem Richterſpruch Chriſti erwartet, iſt ihr ein Popanz, ein leeres Schattengeſpenſt, welches die Menſchen an ihrer hieſigen Entwickelung und Vollendung blos hemmt und ärgert. Glaubt dieſe Philoſophie Gott einen Dienſt zu erzeigen, wenn ſie Ihn zu einer ganz unperſönlichen Summe menſchlicher Gedankenreihen macht, ſo fällt natürlich hier auch aller Glaube an die perſönliche Unſterblichkeit des Menſchen, alles jenſeitige bewußte Leben, und ebendamit auch die etwas unbequeme Idee von Auferſtehung und Gericht ſummariſch hinweg. Chriſtus ſelber exiſtirt drüben gar nicht mehr als Perſon, und wenn gleich der chriſtliche Glaube ſpricht: „hoffen wir allein in dieſem Leben auf Chriſtum, ſo ſind wir die elendeſten unter allen Menſchen“ (1. Cor. 15, 19.), ſo weiß uns die neueſte Speculation es doch als ein Glück anzupreiſen, daß es kein Jenſeits gebe. Von einem Gebets-Umgang mit Ihm-der, nach unſrem Glauben, zur Rechten Gottes ſitzt, von einer Anbetung Seiner Gottheit, von einem perſönlichem Heimweh nach Ihm, von einem Wiederſehen der in Ihm Entſchlafenen, von einem Gerichtstage, wo Jeglicher vor ihm erſcheinen muß, wo nur Derjenige, der Ihm hier im Glauben ſich hingegeben, nicht ins Gericht kommt, — von einem Schauen Seiner vom Vater Ihm gegebenen Herrlichkeit (Joh. 17, 24.), iſt hier überall keine Rede mehr. — Der Philoſoph hat dieß Alles unter ſeine Füße getreten, und gibt uns einen weit beſſeren Troſt. — Als der abſolut Wiſſende ſtellt er uns

an den, wenigſtens von uns Einfacheren ſo genannten Schlund der Nullität und Vernichtung hin, und tröſtet uns mit logiſchem Erbarmen: „Glaube nichts mehr, ſondern wiſſe Das!“ — Er zertritt uns die gehofften Blumen eines jenſeitigen Paradieſes, wohin der ſterbende Jeſus den gekreuzigten Schächer am Tage ſeiner Ehren lud, — und wenn wir ſterben, ruft uns der treffliche Speculant im Tone des großen Republikaners Danton heroiſch nach: „Fahre hin! Deine Wohnung wird bald das Nichts ſeyn. Haſt Du aber Talent beſeſſen, ſo wird dein Name fortleben im Pantheon der Geſchichte!“ —

Man erſtaunt billig, wie ſolche Verſtörer alles menſchlichen und chriſtlichen Heiligthums hoffen mögen, daß die evangeliſche Kirche jemals anders als verachtend, und, wo es Noth thut, vertheidigend gegen ſie verfahren, und ihre eigenen, ſeit Jahrtauſenden ſo vielfach und ernſtlich erprobten Geiſtes-Kleinodien gegen ſolche heilloſe Fündlein der falſchberühmten Kunſt vertauſchen werde, worin nicht einmal ein realer Gewinn für den geſunden Menſchenverſtand, geſchweige für das Herz zu finden iſt. Können jene in's Labyrinth des Nichtſeyn verirrten Leute wohl im Ernſt glauben, uns den Vater unſres Herrn Jeſu Chriſti um einen weſenlos-unperſönlichen Begriff, den lebendigen Heiland und ſein Erlöſungswerk um eine, allem Verſtand und allem Gewiſſen widerſtrebende Ueberſteigerung unſrer ſündhaften Menſchen-Natur, — die Glaubensgemeinſchaft mit Ihm um einen kalten Begriff, und den im Gewiſſensgrunde liegenden Glauben an eine richterliche Ewigkeit um ſorgloſe Leugnung des erhabenen Jenſeits abzuhandeln? — Wie Vieles hat uns Jeſus gegeben! Alles, ja Alles, wenn wir Ihm in kindlicher De-

muth glauben. — Was geben *ſie* uns dafür, wenn wir mit ihrem Stolze philoſophiren? *Gar nichts*. Sie wollen uns Gott, Jeſum, Unſterblichkeit, Auferſtehung und Gericht nehmen, — nnd was ſollen wir dafür empfangen? — Einen *logiſchen* Begriff, der in's abſolute *Nichts* zerrinnt. Das iſt wahrlich ein arges, ſeelengefährliches Offert, von ſtolzen Sündern gemacht gegenüber von dem Heiligen, Sanftmüthigen und von Herzen Demüthigen.

Wanderte irgend einmal ein perplexer Nihiliſt auf Erden umher, der allen Lebenden im Ernſt zumuthete, ſich pro patria die Kehlen abzuſchneiden, damit man ſehe, wie ſchön ſich der Erdkreis ohne perſönliche Weſen ausnehme, ſo wüßte man gleich, wohin ſolch ein heroiſcher Enthuſiaſt gehörte. — Iſt aber ein Menſch nicht noch tiefer geſunken, der mitten im Schooße der Chriſtenheit und ihrer Segnungen ſeine fromme Erziehung, die Weihe ſeiner Taufe und Confirmation, die Früchte und das Vorbild ſo vieler geheiligten Seelen vergißt, den klaren Urquell aller Chriſtengeſchichte verachtet und verhöhnt, und uns zumuthet, für den ſittlichen Schatz unſres durch gewiſſenhafte Forſchung und ſelige Erfahrungen erprobten Glaubens das hölliſche Präſent des *Atheismus*, der baaren *Hoffnungsloſigkeit* und der perſönlichen *Vernichtung* anzunehmen, — ja, der die Kirche für eine ſolch entgeiſterte und erſtorbene Perſon achtet, daß er auf ihrem zerbrochenen Nacken, wie Timur auf dem Nacken Bajazeths, ſein Streitroß beſteigen zu können wähnt? — Wahrlich, da iſt ein gottesfürchtiger, ſeinem Gewiſſen einfach folgender *Heide* noch ein reſpectabler Menſch! (Röm. 2.) Ein ſolcher nimmt doch Belehrung und Rettung an, wenn ihm das Evangelium ſegnend entgegentritt, wie dort der edle Römerhauptmann

unter dem Kreuz, oder der Hauptmann Cornelius, und ſchreitet von der niedrigeren Stufe freudig zur höheren des Glaubens und der Erkenntniß empor. Der ſpeculative Theolog unſrer Zeit aber geht nicht allein von dem grünen Friedensthale ſeiner chriſtlichen Jugend ſtolz und gebeklos auf die Steppen des vermoderten Heidenthums zurück, — nein, er verleugnet auch mit eiskalter Geberde noch Dasjenige, was den beſſeren Heiden noch erlöſungsfähig macht, — den perſönlichen Gott, die Sehnſucht nach einem perſönlichen Erlöſer, und den Glauben an eine vergeltende Ewigkeit, — und begeht dadurch nicht blos den abgeſchmackteſten intellectuellen Mißgriff, — zu welchem nur ein enormer Verſtandesſtolz führen kann, ſondern auch eine ſittliche Unthat, wodurch er im Begriffe ſteht, in die Unnatur hinabzuſinken. Er befindet ſich dabei in ſchlimmer Geſellſchaft; denn von der einen Seite reichen ihm die Rehabilitatoren des Fleiſches, von der andern die St. Simoniſten mit ihrem greulichen Weltgefolge die Bruderhand. Schon manches philoſophiſche Syſtem iſt untergegangen, und wer noch zu den älteren ſchwüre, der würde als ein Schwächling bedauert. Aber mit tieferem Brandmal wird ſchwerlich einſt eines vor der Nachwelt daſtehen, als dieſe ſpeculative Zunft, die ſich eigentlich verſchworen zu haben ſcheint, den Tod für das Leben, und das Leben für den Tod zu halten, — die alle Pole verwechſelt, und ärger, als alle übrige Thoren, deren die Welt ſchon ſo viele geſehen hat, auf dem Wege iſt, um, wie Jeſaja ſagt: Finſterniß zum Licht und das Licht zur Finſterniß zu machen. — Sie ſind jetzt ſchon von allen Beſſeren bedauert, und die chriſtliche Kirche ſieht ruhig zu, wie ſie ihren Proceß gegen Ihn ausfechten werden, der als König und

Richter über ihnen sitzt, und der da herrscht unter seinen Feinden.

Wir wenden uns nunmehr von diesen Verneinungen der Welt hinweg, um auf den Anfänger und Vollender unseres heiligen Glaubens hinzuschauen, in dessen Namen, wie Paulus schreibt, sich beugen sollen alle Kniee Derjenigen, die im Himmel, auf Erden und unter der Erde sind.

Hiebei haben wir allererst den Boden der Geschichte zu bewahren, indem man ohne beglaubigte, von der Vorwelt uns überlieferte Thatsachen und Schriften von keinem einzelnen Manne wissen würde, der sich einst Gott gleichgemacht, und nicht allein göttliche Verehrung angenommen, sondern auch gefordert hat, ja, der wegen dieses Zeugnisses an's Kreuz geheftet worden ist. Ein Mann dieser Art läßt sich offenbar nicht a priori construiren, seine Erfindbarkeit liegt nicht innerhalb der Gränzen ménschlicher Philosophie, — so wenig, als der neue Welttheil Amerika, den kein Geograph vorher besucht, kein Mathematiker zuvor ausgerechnet, sondern der dem erstaunten Colombus durch eine späte göttliche Vorsehung vor's Auge trat.

Am Character und Leben dieses hocherhabenen Geistes weiß auch der stringenteste Zweifel nichts mit gegründetem Recht auszusetzen. Er durfte, was Keiner von uns wagen darf, frei in die Welt hineinrufen: „Wer unter Euch kann mich einer Sünde zeihen?“ — Wer von uns kann bis auf den heutigen Tag dieses von sich behaupten? — Niemand; — es giebt auch daher vielleicht keine weniger fruchtbare oder nöthige Untersuchung, als die über die „Unsündlichkeit Jesu“. Damit sollte man nach solchen Erweisungen endlich in's Reine gekommen seyn! — Auch seine gewal-

tigen, zuvor unerhörten Werke, die Er ſelbſt für einzig erklärt (Joh. 15, 24. 3, 2.), und welche ſtets aus dem Quell der edelſten, ſelbſtverleugnenden Liebe gefloſſen ſind, bedürfen unſerer Rechtfertigung durchaus nicht, denn wir haben nie dergleichen gethan, nie geliebt, niemals uns verleugnet, nie geduldet, nie geſiegt, wie Er. Die arme Menſchheit ſollte froh ſeyn, in ihrer jammervollen Geſchichte ſolch ein erhabnes, unantaſtbares Lebensbild zu beſitzen, das den Sündern ſchon in ſittlicher Beziehung ihren Adel verleiht, und eine troſtvolle Hoffnung auf die Möglichkeit ihres eigenen Beſſerwerdens, ja ihrer ſo vielfach erſehnten, himmliſchen Freiheit verbürgt.

Wenn ein Heroſtrat in der Geburtsnacht Alexanders den prächtigen Dianentempel in Epheſus verbrannte, ſo war blos die Schande ſeiner Selbſtſucht unſterblich. Wenn ein böſer Menſch in eine Pinakothek nächtlich hereinſteigt, und dem beſten Gemälde Raphaels die Augen ausſchneidet, ſo ernennt ihn ein kunſtliebender König am andern Tage nicht zum Miniſter des Inneren. Wenn aber ein Menſch ſich dahin verirrt, daß er über den ſanften, heiligen Jeſus, deſſen Untadelichkeit alle Jahrhunderte geprüft und anerkannt haben, den frechen Satz ausſpricht: Er würde, ohne in ſeinem Bewußtſeyn ſich als ſündig zu fühlen, ſich zur Johannistaufe im Jordan nie bequemt haben: was ſoll man darüber urtheilen? Der Kniff iſt etwas grob angelegt. — Denn wenn Jeſus als ein ſündiger Menſch erſcheint, ſo kann er natürlich nie als Sohn Gottes verehrt und angebetet werden. Wir wiſſen jedoch nach der Schrift, daß Er die Taufe Johannis nicht als ein Sünder, ſondern als der ſchon Jeſaja 53. verkündigte Knecht Gottes empfing, der, obwohl er in göttlicher Ge-

ſtalt war, es nicht für einen Raub hielt, Gott gleich zu ſeyn, vielmehr in ſeiner freiwilligen Selbſterniedrigung ſich als ein geborener Israelit unter das heilige, damals beſtehende Geſetz Moſis, nach dem Willen ſeines Vaters thun ließ, um in dieſer geziemlichen, — große Demuth und Verläugnung erheiſchenden Form alle Gerechtigkeit zu erfüllen, die Demjenigen zuſtand, der ein Mittler zu ſeyn begehrte zwiſchen Gott und den Menſchen. — Ein Schriftkundiger wird die hieher gehörigen Bibelſtellen von ſelbſt zu finden wiſſen. Wer nun aber die Geſchichte des Lebens Jeſu Chriſti verſteht und glaubt, muß auch ſeinen Zeugniſſen, die Er von ſich ſelbſt abgelegt hat, unbedingt glauben. Denn auf dieſen einfachen, aber abſoluten Glauben, nicht auf künſtliche Beweiſe, — auf ſein Leben und ſeine Werke, nicht auf die Stoppeln der menſchlichen Dialektik hat Jeſus ſeine Lehre gebaut. Er hat uns auf ſein Daſeyn verwieſen, und ohne philoſophiſche Händel einfach geſagt: Wer aus der Wahrheit iſt, der hört meine Stimme! Ein edler Schriftforſcher bemerkt hiebei, „eine wahrheitliebende, demüthige Seele laſſe ſich ſo oft von einem älteren, erfahrenen Chriſten berathen und die Nativität ſtellen, weil ſie ſeine Worte aus ſeinem Leben beurtheile.“ Wäre es denn gefehlt, wenn wir aus dem allerheiligſten Leben Jeſu auch eine volle Billigung ſeiner Zeugniſſe und einen unbedingten Glauben an Sein Lebenswort entnähmen, — weil wir ja wiſſen, daß aus der Herzensfülle der Mund redet, und daß ein guter Baum keine argen Früchte bringt? —

Alle großartigen hiſtoriſchen Charaktere bleiben von den Geſchichtſchreibern im Weſentlichen ganz unverändert, beſonders, wenn ihr Leben von ehrlichen Zeitgenoſſen und Augen-

zeugen beſchrieben iſt. Ein Cyrus, Alexander, Scipio, Cäſar, Auguſtus u. a. M. erhalten in ihrem längſt conſtatirten Weſen auch durch die ſchärfſte Critik nur unweſentliche Nüancen, und die ruhige, ehrliche Gelehrſamkeit ſorgt dafür, daß kein neurungsſüchtiger Stümper ihr ſtereotypes Geſammtbild zur Carrikatur verzeichne. Nur bei dem Heiland der Welt, bei dem Beſten und Herrlichſten, iſt es gar anders gegangen. In welche Zerrbilder hat ihn der theologiſche und philoſophiſche Wahn ſchon hineingepinſelt, und wie oft hat der heilloſeſte Fant ſich ſchon vermeſſen, das mißhandeltſte Bild Jeſu als das beſte in der großen Geiſtergallerie der Menſchheit aufzuſtellen, — ſo daß man mit dem frommen J. Arndt wohl ſagen darf: „Chriſtus hat von Niemand mehr erlitten, als von den Gelehrten!“ — Das rührt nicht von ſeiner menſchlichen Natur her, die über allen ſittlichen Charakteren ſteht, wie ſelbſt die Ungläubigen bekennen; — nein, dieſer exegetiſche und biographiſche Unfug, deſſen man ſich überall ſonſt in die Seele hinein ſchämen würde, ſtammt vom Unglauben, der ſeine Gottheit haßt und mit den Juden desavouirt. Darum wird der geſchichtlich ſo treu und fromm geſchilderte Jeſus unter allen erdenklichen Vorwänden in das begriffliche Prokruſtesbette der gemeinen Menſchennatur geſtreckt, — darum wird ſeiner hehren Lebensgeſtalt jedes Glied aus dem Gelenke gerriſſen; darum rüttelt man an jeglichem Factum, um es, wo möglich, in Mythen und Anekdoten zu verwandeln. Die Gottheit Jeſu geht eben nicht in die Begriffsſchranke der gemeinen Menſchheit hinein, und darum mißhandeln ſie im Staube der fleiſchlichen Intelligenz den heiligen König der Geiſter. — Wie viel edler dachte im J. 1824 ein geiſtvoller Perſer, Muhamed Ali, von Ihm,

als er nach großen Leiden und Verfolgungen ſich zu Ihm bekehrte, und auf ſeinem nächtlichen Lager, als Muhameds ehmaliger Jünger, noch allein das Geheimniß ſeiner Gottheit anſtaunte! Dieſer junge Mann bekennt hiebei (ſ. Miſſions-Magazin 1824), es ſey ihm nach langem Nachſinnen und Gebet der Gedanke aufgeſtiegen: „Spiegelt ſich nicht der Himmel mit ſeinen leuchtenden Sternen wunderbar in deinem kleinen, ſterblichen Auge, das du mit einer Hand bedecken kannſt? — Sollte es, wenn das himmliſche Rund in dieſem Auge wiederglänzt, der Gottheit unmöglich ſeyn, ihr großes Weſen in eine menſchliche Perſon, als in den Abglanz ihrer Herrlichkeit, zuſammenzufaſſen?“ — Das iſt ein durch Bekehrung erworbener Hochgedanke, der der Liebe und Sehnſucht zu Theil wurde. Ein einziger Gedanke dieſer Art iſt beſſer denn tauſende. Denn ſtille, große, tiefe Herzensgedanken, nicht flüchtige und ſtolze Verſtandesgedanken erfaſſen Ihn, der vor allen Sterblichen ein Herr und ein Licht aller Herzen genannt zu werden verdient. Wer aber kein Herz für Ihn hat, dem kann der bloße Welt-Verſtand nur Irdiſches, nichts Himmliſches beweiſen. —

Vergleichen wir die Zeugniſſe Jeſu von Ihm ſelbſt mit ſeinem heiligen Wandel, wie mit ſeinen allen Weltbegriff überſteigenden, das reinſte Gepräge einer erhabenen Macht an ſich tragenden Wundern und Erlebniſſen: ſo ſtehen ſie unter einander für Jeglichen, der ſehen will, in vollkommener Harmonie. Ein Geiſt, der Solches gethan, gelitten und erfahren hat, läßt ſich, wie ſchon oben geſagt, weder a priori conſtruiren, noch a posteriori vernichten, oder von dem Standpunkte verrücken, welchen Er ſich ſelbſt in der tiefſten Demuth und doch mit

dem edelſten Gefühle ſeiner Herrlichkeit anwies. Und was hat dieſer Geiſt geredet von Sich?

Er erklärte ſich nie für einen bloßen Menſchen, wie wir, ſondern als Den, der von oben her, ja, der im Himmel iſt (Joh. 3, 13.), als Einen, der da redet, was er bei dem ewigen Vater dort geſehen und gehöret hat (Joh. 3, 11.). Er ſtellt ſich, ob zwar von einem Weibe geboren, mit uns nicht auf gleiche Linie, ſondern ſchwingt ſich, nach ſeinem inneren Weſen, hoch über die Menſchheit empor als ein vor der Schöpfung exiſtirendes, den Lebensquell gleich Gott in ſich ſelbſt tragendes Weſen (Joh. 5, 26. 8, 58.), das dieſelbigen Werke thue, wie der Vater (Joh. 5, 19.), das eine Herrlichkeit bei ihm gehabt habe vor Grundlegung der Welt (Joh. 17, 5. 24.), das daher Eines ſey mit dem Vater und in deſſen Weſen man den Vater ſelbſt ſehen könne. Ebenſo nennt Er Gott niemals in Gemeinſchaft mit uns „unſern Vater", ſondern Er unterſcheidet hierin überall ſehr genau. Wo Er von ſeinem Verhältniſſe zu Gott redet, ſpricht Er immerdar: „mein Vater", und ſondert ſich hierin von den Sündern durchaus ab; wo Er Gott als unſern Vater nennt, deſſen Kinder wir werden ſollen, ſpricht Er ſtets: „Euer Vater", und dieß unzweifelhaft, um uns anzudeuten, daß wir zu Gott in einem ganz andern Verhältniß ſtehen als Er. Er bezeugt ſich hienach als der Weg, ohne welchen Niemand zum Vater komme, als die Wahrheit und das Leben, als das Licht der Welt, als den Mittelpunkt unſres Lebens, ohne welchen wir, von der Erde Geborenen, nicht nur nichts Bleibendes zu thun vermögen, ſondern auch verdorren und zuletzt in der

Sünde sterben müssen (Joh. 15, 5. 6. 8, 12. 24.). Er ruft uns nicht allein in die Seele hinein: daß die Blinden an Ihm sehend, die Sehenden an Ihm blind werden (Joh. 9, 39.), sondern auch, nachdem Er sich das erhabene Amt eines Fürsten der Auferstehung und eines absoluten Weltrichters zugeeignet hat (Matth. 25. Joh. 5, 21—23.), verkündigt er uns das Geheimniß seines Wesens auch dadurch: daß dasselbe vor den Weisen und Klugen dieser Welt nach dem Rathschluß des Vaters verborgen sey, weil Niemand den Sohn kenne als der Vater, und diesen auch Niemand, als wem es der Sohn offenbaren will (Matth. 11, 28.). Er bekennt hinwieder feierlich, daß Niemand ohne den Zug des himmlischen Vaters zu Ihm kommen, noch an Ihn glauben könne (Joh. 6, 37. 44. 65.), und hat dießfalls seinem Petrus, der ihn zuerst als den Sohn des lebendigen Gottes bekannte, die Versicherung ertheilt, daß ihm dieses nicht von Fleisch und Blut (d. h. nicht von menschlicher Empfindung und Wissenschaft), sondern vom Vater im Himmel geoffenbaret worden sey (Matth. 16, 18.). Dabei aber erklärte Er gerade dieses Bekenntniß für den Grundfelsen seiner Kirche, den Er selbst lege, und der von keiner Höllenmacht überwältiget werden solle. Und indem Er so hoch herabredet, ladet er doch, ohne die mindeste Beschränkung, alle Mühseligen und Beladenen liebevoll zu sich ein, und verheißt ihnen: Ich will euch erquicken, und was ihr den Vater bitten werdet in Meinem Namen, das will Ich thun, damit der Vater geehrt werde in dem Sohne. Was ihr bitten werdet in Meinem Namen, das will Ich thun (Joh. 14, 13 ff.). Er verspricht ihnen, den heiligen Geist vom Himmel zu senden, der seine Zeugnisse von Ihm nehmen,

und Ihn in unserm Herzen verklären werde. Er gibt uns die unermeßliche Zusage: Ich lebe, und ihr sollt auch leben, und siehe, Ich bin bei Euch alle Tage bis an der Welt Ende! — Ja, er fügt die für Lebende und Sterbende so wichtige Verheißung hinzu: Wer mich liebet, den wird Mein Vater lieben, und Wir werden zu ihm kommen und Wohnung bei ihm machen, — und: Wo ich bin, da soll mein Diener auch seyn; — denn ich bin hingegangen, euch in meines Vaters Hause, das viele Wohnungen hat, eine Stätte zu bereiten. Wenn ihr aber an Mich glaubet, der ich vom Vater ausgegangen bin, so will ich nicht selbst für euch bitten, denn der Vater selbst hat euch lieb! — Aber ich will euch hienieden nicht Waisen lassen, — ich komme zu euch, und will euch dereinst zu mir nehmen, damit ihr seyd, wo ich bin, — denn: „Vater! ich will, daß, wo Ich bin, auch Die bei mir seyen, die Du mir gegeben hast, damit sie die Herrlichkeit sehen, die Du mir gegeben hast!" (Joh. 17, 24.)

So hat der Mann geredet, der in Seinem Namen Buße und Vergebung der Sünden in aller Welt zu predigen, uns alle seine Lebensworte einzuprägen gebot, und der nach seinem Tode als ein Auferstandener von 500 Zeugen gesehen ward, dann alle Völker auf des Vaters, des Sohnes und des h. Geistes Namen zu taufen befahl. So hat Er geredet, der als ein Gekreuzigter auf Golgatha rief: „es ist vollbracht!" und auf dem Oelberg als ein über die Welt Erhabener bei seiner Auffahrt sprach: „Mir ist gegeben alle Gewalt im Himmel und auf Erden!"

Wer also von sich reden kann, und dadurch nicht allein göttliche Verehrung, gleich dem ewigen Vater, für sich fordert (Joh. 5, 23.), sondern auch Huldigungen, die

eigentlich nur Gott gebühren, ganz unbedenklich annimmt (Joh. 9, 32–39. 20, 27–29. 21, 17.), ja sogar unumwunden bezeugt: daß der himmlische Vater nur durch Ihn, den Sohn, gefunden und verehrt werden könne (Joh. 5, 23.): fürwahr, der legt uns zwei große mächtige Dinge zur entschiedenen Wahl vor. Es bleibt uns hier einzig die Wahl zwischen einem allerverwerflichsten, sich selbst zum Abgott erhebenden, sündigen Menschen, — (und als solchen haben Ihn die Juden gekreuzigt; als solchen haben Ihn heidnische Völker verhöhnt und in den Seinigen blutig verfolgt; als solchen hat sich eine große Zahl von Weltmenschen und Philosophen an Ihm geärgert und ärgert sich heute noch) — oder zwischen dem herrlichen Wunder einer alle Begriffe übersteigenden himmlischen Liebe, zwischen einer unvergleichbaren, ihrem innern Wesen nach von Ewigkeit dagewesenen göttlichen Person,

„Wo Gott und die Menschheit in Einem vereinet,
Wo alle vollkommene Fülle erscheinet;“

und als Solchen hat ihn die christliche Kirche von Anfang her in ihren frömmsten, gediegensten Gliedern angenommen, erkannt, im Geist und Herzen, im Leben und Tod kräftiglich erfahren, und niemals eine gegründete Ursache zur Abweichung von diesem Felsengrunde gefunden, welchen Er selbst seiner Gemeinde als den „köstlichen Eckstein“ untergelegt, und welchen Gott selbst mit so unwidersprechlichen Thatsachen bewährt hat. — Die Gränzlinien müssen hier ganz scharf gezogen werden; denn es handelt sich alles Ernstes darum, ob wir Christus-Abgötter, d. h. Heiden sind, wenn wir den verherrlichten Jesus als Gott über

Alles, gelobet in Ewigkeit, anbeten, oder ob wir mit Recht Christen, d. h. Kinder Gottes heißen, wenn wir, wie Paulus schreibt, „den Namen unsres HErrn Jesu Christi mit allen Mitgliedern der Kirche anrufen an ihren und unsern Orten." Es handelt sich darum, ob wir nicht allein im traurigsten, sondern auch im sträflichsten Wahne befangen, oder ob wir im Besitze des besten, lichtvollsten Geheimnisses der Gottseligkeit sind (1. Tim. 3, 16.)

Wer seine Seele liebt und ernstlich nach dem ewigen Leben fragt, wie könnte ein Solcher von der mächtigen Kraft dieser Frage unberührt bleiben? — Es handelt sich darum: darf ich Denjenigen, der obige Zeugnisse von sich ablegt, und, — wenn nicht alle Geschichte, ja, der herrlichste Zeugenchor uns betrügen, — alle Arten von Kranken mit einem Worte geheilt, dem Sturm und Meer geboten, ein wenig Brod für Tausende vervielfältigt, und Todte mit einem Worte auferweckt hat, — darf ich Ihm glauben? — Darf ich Ihm, der sich Allmacht und Allgenugsamkeit zuschrieb, und nach solchen Behauptungen den schmerzlichsten Tod auf eine Weise erduldete, wie noch Niemand, der sodann nach glaubwürdigen Berichten vom Tod erstand und gen Himmel fuhr, und bis zum heutigen Tage solche Wirkungen im besseren Theile der Menschheit durch sein Wort vollbracht hat, — darf ich Ihm absolut glauben? Darf ich Ihn absolut anbeten, und mit Thomas zu Ihm unbedingt sagen: „Mein HErr und mein Gott! — ? — Darf ich dieß in der Wahrheit und ohne Einschränkungen, — dann ist mir die Bibel heiter und göttlichharmonisch. Darf man es nicht, dann wird das gesammte Leben Jesu zu einem verworrenen Wahn, zu einem trostlosen Gemisch von Wahrheit und Dichtung, worauf

ſich das Wort anwenden läßt: „wo ein Aas iſt, da ſammeln ſich die Adler.“ — Die chriſtliche Kirche, die abſolut auf der Heiligkeit des Lebens und Zeugniſſes Jeſu ſteht, hat ſich hiebei mit den Widerſachern ſeiner Gottheit nicht in den mindeſten Vergleich einzulaſſen. Sie muß hier auf dem Sprichwort: aut Caesar, aut nihil, wandellos beharren, und es den verſchiedenartigen Zweiflern ruhig anheimſtellen, ob ſie Chriſtum als Den, als welchen Ihn die Schrift uns erbeut, nämlich als den, der zwar ein Menſchenſohn, aber auch Gott über Alles iſt, im Glauben ganz annehmen, oder ganz verwerfen wollen (Röm. 9, 5.). Ein Drittes gibt es hier trotz allen Fündlein menſchlicher Kunſt nimmermehr, ſolange die Bibel, aus welcher wir ja die Wiſſenſchaft von Jeſu allein beſitzen, noch irgend als Norm des Glaubens und als Grund der evangeliſchen Kirche gilt. — „Ja und Nein iſt keine gute Theologie.“ — Was uns einmal in hiſtoriſchen Urkunden mit treueſtem Sinne dargeboten iſt, nachdem es, wie nichts Anderes in der Welt, zuvor bis in's kleinſte Detail prophetiſch angekündigt wurde, — und was hernach in ſeinen Erfolgen und Wirkungen ſich ſo großartig und ſegensvoll, wie nichts Anderes, erwieſen hat, das muß man entweder geradehin, wie es ſich gibt, annehmen, oder, wenn wirkliche Grundfehler und Irrthümmer darin ſind, geradehin ablehnen. Aber die Schrift einerſeits als göttlich anerkennen, andrerſeits an ihr philoſophiſch herumkünſteln, und ſie etwas ſagen laſſen, was ſie nie ſagen wollte, auch nie geſagt hat, — das iſt nur weltlicher Menſchenwahn, keine Religion. So wenig irgend Jeſus mit ſeinen Apoſteln jemals auch nur einem einzigen Worte des alten Teſtaments widerſprochen hat (Matth.5, 18. Joh.10, 35.),

ſo wenig ſoll auch ein Chriſt, der ſo tief unter dem erhabenen Richter ſeiner Religion ſteht, einem einzigen Worte des des neuen Teſtaments widerſprechen. Die Erfahrung bezeugts auch, daß die geſegnetſten Werkzeuge Gottes allererſt aus einem unbedingt feſten, kindlichen und gründlichen Feſthalten an der Schrift, nach der Analogie ihres großen Meiſters entſtanden ſind, der bei jeglicher Gelegenheit am liebſten fragte: „wie lieſeſt du? Wie ſteht geſchrieben?“ — Konnte Er, der die Geheimniſſe der Ewigkeit wußte, mit der Schrift leben, die durch den Glauben an Ihn uns zur Seligkeit weiſe machen will: warum denn Wir nicht? —

Ebendaher finden wir auch in den Briefen ſeiner Apoſtel durchaus keine weſentliche Lehrverſchiedenheit über die Gottesnatur ſeiner Perſon. Wenn Ihn Johannes in ſeinem erſten Briefe gerade ſo, wie im Evangelium, als das uranfängliche Wort des Lebens, das in's Fleiſch gekommen iſt, beſchreibt, und Petrus auf ihn hinweiſet, „der gen Himmel fuhr, und welchem nun unterthan ſind die Engel, die Gewaltigen und die Kräfte“ (1. Petr. 3, 22.), — während Jacobus in ſeinem körnigten Briefe ihn einfach als den „Herrn der Herrlichkeit“ bekennt (Jac. 2, 1.), ſo kommt Paulus in ſeinen ungleich zahlreicheren Schriften noch viel öfter auf dieſen erhabenen Gegenſtand. Auch ſeine Feuerſeele erkennt in Ihm, wie Johannes, den namenlos Erhabenen, durch welchen Alles geſchaffen iſt, das Sichtbare wie das Unſichtbare, und in welchem Alles beſteht (Col. 1, 16. ff.); ja, er ſagt in einer Stelle geradehin: daß Gott alle Dinge durch Jeſum Chriſtum geſchaffen habe (Eph. 3, 9.). Er bezeichnet daher die Chriſten überhaupt ganz einfach an einem Orte, wo keine Lehrdiscuſſion, ſondern eine ungeſuchte

Anrede an die Gläubigen stattfand, als Anbeter Jesu Christi (1. Cor. 1, 2.), und redete überall ohne Schranken von einer Gemeinschaft mit dem Herrn Jesu Christo, und von dessen fortlaufender Gnade, die ohne Gebetsverkehr mit Ihm in christlichem Sinne ganz undenkbar ist. Denn entweder ist Christus, wenn wir zu ihm rufen und sein Abendmahl feiern, gegenwärtig oder nicht. Ist er's nicht, so dürfen und können wir auch nicht mit Ihm reden; ist Er aber gegenwärtig und höret uns, so ist Er auch allgegenwärtig; denn ein Mittelding bleibt hier unvorstellbar. Ist er aber allgegenwärtig, so ist er auch Gott über Alles, gelobt in Ewigkeit (Röm. 9, 5.). — Diese sich von selbst ergebenden Schlüsse kann Niemand läugnen, der auf dem Boden der Offenbarung, also auf dem christlichen Glaubensgrunde steht. Mit den Widersachern und Läugnern der Schrift haben wir nicht weiter zu reden.

„Allein," sagen Einige, „das bezieht sich doch wohl nur auf geistige Güter, die Christus geben will, nicht auf seine unbedingte Anrufung in andern äusserlichen und creatürlichen Verhältnißen, welche allein der Providenz und Fügung des himmlischen Vaters vorbehalten bleiben, indem Er ja als der allein wahre Gott, Schöpfer, Erhalter und Regent aller Dinge verehrt werden soll (Joh. 17, 3.) — Das Erlösungswerk" — so sprechen sie — „verbleibt dem Sohn, und das Werk der Heiligung dem heiligen Geist. Wo es sich aber um schöpferische Handlungen, oder um Regierung unserer Lebensschicksale im Ganzen und Einzelnen handelt, da ist allein Gott, der ewige Vater, anzurufen, und wer anders thut, der vermengt, ja mißbraucht das Geheimniß der h. Drei-

einigkeit, und ist auf dem Wege der sogenannten Christolatrie." —

Ein starker, schmerzlicher Vorwurf, der besonders von einigen neueren theologischen Schulen erhoben wird, obwohl dieselben von andrer Seite her die Herrlichkeit Christi nicht verkennen zu wollen behaupten. —

Wir müssen diesem System, da es um keinen feindseligen Streit, sondern um eine christlich-unpartheiliche Ermittelung der göttlichen Wahrheit sich handelt, mit ruhigem Bewußtseyn Folgendes theils zugeben, theils verneinen.

Allerdings gebührt es dem evangelischen Christen, die Oekonomie der neutestamentlichen Lehre überhaupt, und daher auch das Geheimniß der h. Dreieinigkeit ganz einfach und genau nach der Lehre der h. Schrift festzuhalten. Es darf Nichts hinzu, aber auch nichts davon gethan werden. Wir müssen daher zwischen Gott, dem Vater, dem uranfänglichen Lebensgrunde, von dem alle Dinge sind, und zwischen dem Sohne Gottes, dem uranfänglichen Worte, dem Ebenbilde Gottes, durch das alle Dinge geschaffen sind, demuthvoll unterscheiden. Der Sohn hat das Leben nicht dem Vater gegeben, sondern der Vater hat dem Sohne gegeben, das Leben zu haben in sich selbst, wie Er, der Gebende (Joh. 5, 26.). Daher ist ewig ein heiliger Unterschied zwischen diesem Geber und dem Empfangenden, nur, daß dieser Unterschied nicht als ein zeitlich gewordener, d. h. als ein creatürlicher gedacht werden darf. Denn sonst hätte Paulus nicht sagen dürfen: Christus sey in göttlicher Gewalt gewesen, habe es aber für keinen Raub geachtet, Gott gleich zu seyn, sich vielmehr selbst erniedriget (Phil. 2, 6. ff.). Hienach ist aber auch

jener von den Nationalisten so stark angezogene Spruch Christi zu verstehen: „Der Vater ist größer denn Ich (Joh. 14, 28.)!“ Hafteten sie nicht die Gottheit Christi, so würden sie jenes demüthige Wort des in unsre elende Menschheit versenkten, damals so tief erniedrigten Sohnes nicht zu seiner Verkleinerung, sondern zu seiner Erhöhung gebraucht haben, wie ja der Sohn sein Leben lang dem Vater gehorsam, dafür aber auch von Ihm auf einen Himmelsthron erhoben wurde, wohin kein hochmüthiger Verstand zu schauen vermag, der seine Armseligkeit zur Richterin der Offenbarungen Jesu Christi setzt. Wenn Christus sich Selbst dem Vater in allen Dingen so willig unterordnete, — gibt ihnen dann jener demüthige Spruch seines Mundes ein Recht, Ihn in die Schranken der Creatürlichkeit zu bannen, und gerade die ewige Liebe, die ihnen rettend sich genähret hat, in die Armuth unsrer Zeitlichkeit herabzuziehen, damit ihre beschnittenen Adlersflügel uns nicht mehr über den Tod hinwegtragen sollen? —

Wir geben jedoch nach der h. Schrift willig zu, daß in Dingen der Schöpfung und Vorsehung dem Christen allererst die Anrufung des Vaters, und zwar im Namen des Sohnes, gebührt. Welcher vernünftige, unbefangene Christ wollte auch dieß in Abrede ziehen? — Man kann hierin den biblischen Sprachgebrauch, der uns zur absoluten Norm dient, allerdings überschreiten, und sich in verschiedene Gefühlsverirrungen vertiefen, wie dieß nicht selten geschehen ist. — Es ist z. B. zu weit gegangen, wenn der sel. Zinzendorf in einem Losungsbüchlein unter den Spruch: „Im Anfang schuf Gott Himmel und Erde“ den von ihm selbst gedichteten Vers setzen mochte: „Lamm, du hast die Welt gemacht!“ — So redet die Bibel nicht. — Es ist zu

weit gegangen, wenn von einzelnen Vereinen Lieder gesungen werden, worin Ausdrücke, wie „Jesu, Jehovah!“ die vorherrschenden sind. Denn wenn Christus allein Jehovah seyn soll, was soll dann der Vater seyn, der seinen Sohn, schon vor dessen Erscheinung und Geburt, dem Volke Israel verhieß, und der sich gerade in dieser Eigenschaft Jehovah nannte? — Wir läugnen damit die Herrlichkeit Christi im alten Bunde durchaus nicht; aber wir müssen bekennen: Was Christus im neuen Testamente als der Sohn des Vaters ist, das war Er im alten Bund als der Engel Jehovahs, d. h. als Sein Gesandter, in welchem der Name Gottes war. Was Christus früher als das Wort war, das die Propheten beseelte und begeisterte, wenn sie schreiben: „des HErrn Wort kam zu mir,“ das ist Er noch im neuen Testament, — nämlich das Ebenbild Gottes, der Abglanz seiner Herrlichkeit. Christus ist nicht allein für sich Jehovah, sondern der Vater ist zunächst der ewige Jehovah, der die Welt geliebt, und ihr sein ewiges, in der Menschheit verkörpertes Wort in herzlicher Barmherzigkeit gesandt und aus Liebe für sie dahingegeben, geopfert hat. — Zwar ist der Sohn in seinem innersten Grunde Eins mit dem Vater, denn er stammt nicht aus der Schöpfung, sondern aus dem Herzen und Wesen des Vaters. Ebendaher muß er aber auch vom Vater in der biblisch bezeichneten Beziehung unterschieden bleiben, so daß der christliche Glaube Ihn als ein vom Vater entsprossenes, obwohl absolutes, wunderbar göttliches Wesen glauben und ergreifen darf. Es ist daher auch nicht in der gehörigen Sprechweise des neuen Testaments geredet, wenn ältere Lieder vom „Gottesblut“ reden, oder wenn man sang: „o große Noth, selbst Gott ist todt,“ und

dadurch in den sogenannten Patripassianismus (als ob der Vater gelitten hätte) verfiel. Auch widerstrebt es dem biblischen Sprachgebrauch, in äusserlichen, irdischen Dingen vorzugsweise und einseitig mit einer gewissen Classe eigenthümlich, oft etwas enge gebildeter Christen den Heiland anzurufen und mit Uebergehung des himmlischen Vaters hervorzuheben, daß es z. B. fort und fort hieße: „der Heiland hat mir einen gesegneten Viehstand, einen reichlichen Jahrgang geschenkt, u. s. w. — Ich zweifle durchaus nicht, daß Er, der Allmächtige, dieses nicht allein kann, sondern auch, als Eins mit dem Vater, thut (Joh. 5, 17. 19.); aber es ist eine Uebertreibung der schriftmäßigen Ausdrucksweise, wenn diese Sprache von einigen, im Sinn und Wandel oft trefflichen Christen so gar einseitig geführt, ja, wenn sie zum besondersten Wesen der christlichen Frömmigkeit gerechnet wird. Man muß hierin das gehörige Maaß halten, und sich von der Schrift, diesem vollkommenen Organe des heiligen Geistes, leiten lassen, nicht von der Gewohnheit Einzelner, so fromm diese in ihrer Art seyn mögen. — Gienge man vollends, wie Swedenborg, auf die äußerste Spitze hinauf, so daß man das Geheimniß der h. Dreieinigkeit geradehin als einen für die Kirche verderblichen Concilien-Mythus erklärte, und den Sohn allein, ohne den Vater, als den wahrhaftigen Gott verehrt wissen wollte, dann etwa könnte, in einer gewissen Richtung, von Christolatrie die Rede seyn, wiewohl ich dieses, gewiß nicht aus Liebe und Ehrfurcht gegen den verherrlichten Heiland entsprungene Wort, das von einer Seite her jedenfalls seiner Majestät zu nahe tritt, meinestheils auch für eine Verirrung dieser Art nie gebrauchen möchte. —

Man iſt nach der Bibel befugt und verpflichtet, ſolchen, wie geſagt, oft ſehr kindlichen und redlichen Seelen in Liebe zu bedeuten: wie der Herr Jeſus allerdings nicht als Weltſchöpfer, ſondern zunächſt als Erlöſer in der Welt erſchienen ſey. — Die Heiligen des alten Teſtaments, wie ein Henoch, Noah, Moſes und Elia, die in ihrer Frömmigkeit ſo hoch über uns ſtehen, hatten ja auch noch keinen weltbeherrſchenden Mittler, ſondern ſie wurden durch unmittelbare Gemeinſchaft mit dem Weltſchöpfer, deſſen Güte und Meſſiasverheißung ihnen die Vorväter bezeugt, und welche ſie ſelbſt in ihrem Herzen erfahren hatten, glaubig, fromm, kräftig und getroſt (Hebr. 11, 39 fg.). Wir haben daher noch jetzt völlige Urſache, unſern Glauben an den Sohn Gottes zunächſt auf ſeinen Hauptzweck, auf ſein Erlöſungsgeſchäft, zu richten, und dabei in ſeinem Namen alles Uebrige, das wir in dieſer Welt bedürfen, ſeiner Vorſchrift gemäß, allernächſt von Jehovah, dem Gott unſres Herrn Jeſu Chriſti, zu erbitten. Konnten die Erzväter und Propheten von dieſem Gott leben, ſo können's auch wir, denen das Heil noch viel näher gekommen iſt, und nahen wir Ihm als Kinder durch den Sohn, ſo wird Er auch heute noch für jedes Bedürfniß unſres armen Lebens gerüſtet ſeyn. Chriſtus ſelbſt lehret uns zunächſt in ſeinem unvergleichlichen Muſtergebete den Vater im Himmel um Alles bitten, was uns fehlt, und wer dürfte, als evangeliſcher Chriſt, der da weiß, daß Niemand zum Vater kommen kann, als durch den Sohn, an jener Verheißung zweifeln: „Wahrlich, wahrlich, ich ſage euch: was ihr den Vater bitten werdet in meinem Namen, das wird Er euch gewähren! Bittet, damit eure Freude vollkommen ſey!“ — Wir haben daher das unzweifelhafte

Recht, den Gott aller Gnade und Barmherzigkeit unmittelbar im Namen Jesu anzuflehen, und unser Herz mit all seinen Anliegen frei vor Ihm auszuschütten. So hielten es in der Regel auch die alten Heiligen, und viele treffliche Lehrer der neueren Zeit. Wer Gott in Christo Jesu sucht, darf den Vater getrost anrufen, und in diesem Sinne haben auch manche unvergeßliche Beter, wie J. Arndt, Neumann, Arnold, Bengel, Storr, Hiller, Roos u. A. ihre Andachtsbücher zum größeren Theile verfaßt, und darin, wie Paulus empfiehlt, heilige Hände ohne Zorn und Zweifel zu Gott erhoben. — Damit kann eine evangelische Seele sehr gut gedeihen. Der langwierige Streit bewegt sich jedoch nicht darum, sondern um den bekannten Zweifelgeist, der einen Gott auffer Jesu, und einen ewigen Vater ohne einen Ihm zur Rechten thronenden allherrschenden Christus haben will. Da liegt das hitzige Pfefferkorn, wovon so Viele das Grimmen bekommen. — Da richtet sich jener Fels empor, an welchem die Gedanken der Herzen offenbar werden, und der den Einen zum Fall, den Andern zur Auferstehung gereicht (Luc. 2, 34.).

Gehen wir nunmehr von dieser biblischen Erörterung zu einer wesentlich mit ihr verbundenen für Diejenigen über, denen die Schrift wirklich und unbedingt zur obersten Norm ihres Glaubens dient: dann wird sich hinwiederum Folgendes ohne dialektische Kunst ergeben:

Ist Jesus, der Menschensohn, wirklich vom Tode durch die Herrlichkeit des Vaters erweckt worden und sichtbarlich gen Himmel gefahren, — was auf den Zeugnissen der heiligsten Menschen besteht; — ist Ihm, wie Er selber spricht, Alles von seinem Vater übergeben, und dadurch alle Ge-

walt im Himmel und auf Erden verliehen, und versichert Er uns zwiefach (Joh. 14, 13. 14.), ohne die mindeste Schranke, daß Er, was wir in seinem Namen den Vater bitten, Selbst zur Ehre des Ewigen thun wolle: wahrhaftig, dann haben wir, als gläubige Christen, nicht den entferntesten Grund, die Macht Dessen, unter welchen der Vater alle himmlischen und irdischen Dinge als unter ein gottmenschliches Oberhaupt nach seinem unergründlichen Rathe zusammenfassen wollte (Eph. 1, 10.), ja, dem Er Alles unter seine Füße gethan hat (1. Cor. 15, 27.), der daher zum Erben über Alles gesetzt ist (Hebr. 1, 2.), — von unsrer armen Menschenseite auch nur in der leisesten Beziehung zu beschränken. — Darum erscheint es auch als ein höchst seltsames Ansinnen, Ihm, dem Allmächtigen, der nun, vereint mit dem Vater, über Alles, namentlich aber als Haupt über die Gemeinde der Christen herrscht (Eph. 1, 22 fg.), seinen Einfluß auf unser irdisches Leben irgendwie zu verkümmern. Die Ewigkeit, die kein Ende nimmt, ist offenbar wichtiger, als diese verwelkliche Zeit, daher auch der Apostel Paulus die unsichtbaren Dinge in ihrem bedeutungsvollen Werthe so hoch über die sichtbaren hinaufstellt, wie Jesus dieß selber gethan hat, als Er, vor dem Gichtbrüchigen stehend, zu den rationalen Pharisäern sprach: „Was ist leichter: einem Menschen die Sünden zu vergeben, oder einem Kranken zu sagen: stehe auf! — ?“ Der Schluß liegt daher auf der Hand: Wer das Höhere und Ewige vermag, dem stehet auch das Zeitliche und Niedrigere zu Gebot. Luther sagt richtig: Wer die Seele selig machen kann, der kann auch den Leib versorgen. Denn im Zeitlichen können auch Andre

uns helfen, aber im Ewigen nicht." — Bei einem Einwurfe, der Jesu Christo den Einfluß auf die zeitlichen und äußerlichen Dinge absprechen will, scheint es daher beinahe, als hielte man zeitliche Wohlthaten für größer, als die ewigen, und das diesseitige Leben für wichtiger und angenehmer, als das jenseitige, — womit zwar etwa die Welt, nicht aber die Bibel mit ihrer Zeugenwolke sich conformirt (2. Cor. 4, 17. 18.)

Sollte Jesus Christus, der die Schlüssel des Himmels und der Hölle in seinen Händen trägt (Matth. 16, 19. Off. 1, 18.), nicht auch die Macht im Himmel besitzen, an uns noch heute zu thun, was Er vordem auf Erden gethan hat? Sollte Er sich der irdischen Nöthen und Trübsale, deren Abwendung Er sich hienieden so gerne und so allgenugsam widmete, hinfort vom Throne seiner Allmacht nicht mehr annehmen? Sollte Er sich durch seine Auferstehung und Himmelfahrt wohl also zurückgedient haben, daß Er hinfort nicht mehr vermöchte oder wollte, was Er früher vermocht oder gewollt hat, — während von Ihm geschrieben steht: „Jesus Christus gestern und heute, und derselbe in Ewigkeit!" — Sollte Er nun auf dem Throne der Majestät so gar unter das Maaß seines ehmaligen Wollens und Lebens herabgesunken seyn, daß Er nunmehr einem mediatisirten Prinzen gliche, der keine Oberherrlichkeit, sondern blos etwa noch das Nominationsrecht auf die Pfarreien seines Bezirks besitzt, und daß Er sein himmlisches Regiment, vor dessen Blick einst Himmel und Erde entfliehen sollen, nun gewissermaßen mit einem beschränkten Cultministerium vertauschen müßte? — Wie viele Meilen ist's wohl von hieraus zu dem berühmten

„Lehrregenten und Unterkönig der Gottheit", den die neuere „Denkgläubigkeit" geboren hat? —

Die Bibel geht hierin voll schöner Einfalt einher, und unterscheidet nicht mit philosophischer Eifersucht zwischen der Anrufung des Vaters und des Sohns; ja, sie gewährt uns hinlängliche Spuren, daß die Anbetung Christi schon in der apostolischen Zeit sich nicht allein auf geistliche, sondern auch auf leibliche Wohlthaten bezogen hat.

Schon der Apostel Paulus, welcher den Unterschied zwischen dem Vater und Sohn sehr wohl verstand, rief den Erlöser auch um leibliche Gaben an, wie er damals, als ihm ein Pfahl in's Fleisch gegeben ward (wahrscheinlich eine anhaltende, peinvolle, von dämonischen Anfechtungen begleitete Migraine), den HErrn dreimal um Abwendung dieses Kreuzes bat (2. Cor. 12, 8 fg.). Zu Ihm, der ihn durch sichtbare Zeichen erschüttert und bekehrt hatte, und der sein apostolisches Wirken mit Wundern aller Art in der Heidenwelt bekräftigte (vergl. Marc. 16, 20.), rief er in seinen mannigfaltigen Kämpfen und Nöthen. Von Ihm wußte er sich unter die Heiden ausgesandt (Ap. Gesch. 22, 17—21.), von Ihm einst in Corinth mit Worten getröstet, die offenbar auf eine allgenugsame Weltregierung hindeuteten: „fürchte dich nicht, sondern rede, und schweige nicht, denn Ich bin mit dir, und Niemand soll sich unterstehen, dir zu schaden" (Ap. Gesch. 18, 9. 10.). Hätte auch dieser erleuchtete Apostel, der Jesum als den Herrn der Lebendigen und Todten erkannte (Röm. 14, 8. 9.), — der da sprach: ich vermag Alles durch Den, der mich mächtig macht, Christus, — der als Herold in die Welt hineinrief: „daß im Namen Jesu sich die Kniee aller Himmlischen, Irdischen und

Unterirdischen beugen sollen", — hätte er wohl in seinen Gebeten, und im Andenken an das Fundamentalwort Christi: „ohne Mich könnet ihr nichts thun", einen ängstlichen Unterschied zwischen sichtbaren und unsichtbaren Dingen machen können, und Dem, der das Höchste vermag, das Geringere bestritten, — während er selbst bezeugte: Der Vater habe dem Sohn Alles unter seine Füße gethan, nicht allein in dieser, sondern auch in der zukünftigen Welt? (Eph. 1, 20—22.) Wäre es etwa ein vernünftiger Schluß, Ihm, in dessen Hände wir einst mit dem ersten Märtyrer Stephanus unsere abscheidende Seele befehlen wollen, Ihm, von dessen belebender Hand wir einst die Auferweckung unsrer verweslichen Leiber und einen erbarmenden Richterspruch am letzten Tage erwarten, gerade Dasjenige, was den Leidenden zu seiner Zeit so theuer war, — die Anrufung um leiblichen Beistand und irdische Hilfe, zu verweigern? Oder denken wir etwa, der Vater, der dem Sohn alle Dinge übergeben hat (Matth. 11, 27. Joh. 3, 35.), könnte bei solcherlei Bitten eifersüchtig werden? O nein; Er hat den Sohn lieb! Gibt Ihm der ewige Vater Alles, warum nicht auch wir, denen sein hoher Name doch allein zur Seligkeit gegeben ist? Und wenn wir dem Sohne schmälern, was ihm der Vater absolut gegeben hat, lieben wir dann den Sohn, oder fehlt's uns nicht vielmehr an der Liebe gegen Ihn, der uns geliebet und sich für uns dargegeben hat? —

So wenig irgend ein Astronom im Studirzimmer einen leuchtenden Fixstern am Firmamente der Mitternacht wegdekretiren kann, so wenig vermag ein sterblicher Sünder auch nur einen einzigen Punkt von der unendlichen Majestät Des-

sen zu vernichten, der aufgefahren ist über alle Himmel, damit Er Alles erfülle (Eph. 4, 10.).

Ich kenne einen Menschen, der einmal beim Anblicke des nächtlichen Himmels und seiner in reinstem Glanze flimmernden Gestirne zu folgenden einfachen Gedanken und Empfindungen bewegt wurde:

„Wie klein, ach, wie Nichts bist du gegen diese geheimnißvoll-gewaltigen Prachtgebilde deines Gottes! — Ferne von dir wallen in dieser Nachtstille die herrlichen Meere mit ihren Wogenheeren, und ihre dunkeln Flächen strecken sich an ruhenden Festländern und Inseln unermeßlich dahin. Ob sie auch schlummern werden wie du unter leuchtenden Sternen, oder ob eine schwarze Gewitterwand sich über ihnen erheben, und die Posaune der Wolken den Abgrund erwecken wird, — weißest du das? — Du hast nie gesessen am Geburtsquell jener Orkane, deren Wetterflittige den Ocean empören und beherrschen; du hast weder die zuckende Flamme des Blitzes entzündet, der in die Schlünde der nächtlichen See hinunterzischt, noch bildetest du die Stimme des Donners, dessen Ruf als ein Gottesherold an den Riesenfelsen Gibraltars und Ceuta's widerhallt. — Nein, nicht einen einzigen Windhauch vermag dein armer Gedanke zu zügeln, und kein Plätschern einer flüchtigen Welle bemeisterst du! — Weit um dich her ruhen die Gebirge Gottes. Aber keine Wünschelruthe von dir schlägt ihre verborgenen Silber- und Goldadern an, noch kennest du die verschlossene Lage, wo Diamanten und Smaragde seit Jahrtausenden schlummern. Auch veraltest du so schnell, daß dir viel zu frühe der Wanderstab entsänke, wolltest du alle Berge besteigen, den Reichthum, der an ihnen mit reizendem Wechsel hinaufwächst, durch-

BIBLIOTHEK DER DEUTSCHEN LITERATUR
Knapp, A.

3-598-51466-2
FNr. 21059 / 009

ſchauen, und jeden ſonnegekrönten Gipfel betreten, wo die Natur in die Länder hinausſtrahlt, und als knieende Jungfrau die Fahne der Herrlichkeit lächelnd und flehend zu Gott emporhebt. — In den Thälern umher ſtehen die mannigfaltigen Werke der Menſchen, und unzählige Seelen treiben ſich dort unten umher; du aber erkennſt ihre tauſendfachen Schmerzen und Bedürfniſſe nur nach ärmlichen Bruchzahlen, — ſie zu ſtillen vermagſt du ohnehin nicht zum unendlichen Theil. — Und doch iſt all Dieſes nur die Majeſtät eines Sandkorns, und die Donau und Wolga ſind nur wie Adern eines deinem Blicke verborgenen Infuſionsthierchens in Vergleichung mit jenem über dir ſchwebenden Meere der Himmel, wo eine Legion von Weltenheeren über der andern ſteht, und nur goldene, zitternde Punkte dir gezeigt werden, damit du die Macht deines Schöpfers in freundlichem Bilde ſeheſt, wie etwa ein Vater ein faßliches Wort mit dem unmündigen Kinde ſpricht, und an der Leiter der Ahnung und Anbetung hinanklimmen mögeſt zu Ihm, der da fährt in den Himmeln aller Himmel, zu deinem Gott, Jehovah Zebaeth! — Wer durchgründet dieſe Pracht und die weiſe Kunſt ſeiner Werke? Wer mißt dieſen Reichthum in ſeiner Länge und Breite, in ſeiner Tiefe und Höhe? — Vielleicht Du, in Windeln aufgezogener Menſch, — Du, der keinen Augenblick weiß, wann eine Nerve den Dienſt ihm aufkündigen, eine Ader den Lauf des Blutes ihm verſagen wird? Deine Gedanken über Gott ſind von Natur wie einige Reißbleiſtriche, die ein Gefangener in ſeinem Kerker an die Wand für oder wider den König ſchreibt. — Wer ſo arm iſt wie du, ſo ſündenvoll, ſo elend und ſterblich wie du, wahrlich, der iſt vorerſt nicht berufen, in den Rath jener himmliſchen Wächter ſich einzudrängen, und

über des Schöpfers Weſen und Werk zu entſcheiden, — nein, dir gilt vor Allem das Wort: „Demüthige dich unter die gewaltige Hand Gottes!“ —

Und wenn nun ein, von den Propheten vorhergeſagter, mit der reinſten ſittlichen Herrlichkeit gekrönter, durch unerhörte Wunder und Siege beglaubigter Menſchenſohn, — der Beſte, welchen die Welt jemals geſehen, und deſſen Wort das Heidenthum aus ſeinen ehernen Angeln gehoben hat, — vor dich tritt, ſich als deinen Herrn und Meiſter, als deinen König und Richter verkündigt, — was willſt du thun? — Wenn Er, deſſen Blick ſo oft betend gen Himmel ſah, und tiefſinniglichevoll auf den Reichthümern der Natur verweilte, — deſſen Geiſt aber auch die Geheimniſſe des Himmels mit hernieder brachte, und für eine Welt gefallener Seelen den Weg dorthin zu bahnen beſtrebt war, — wenn Er dir bezeugt, daß Ihm dieß Alles, daß Ihm alle Gewalt im Himmel und auf Erden vom Vater gegeben, ja, daß durch Ihn, das ewige Wort, alles geſchaffen, daß Er alſo ein allmächtiger Heiland ſey, der dir geben wolle, was du in Seinem Namen bitteſt: — was willſt du thun? — Willſt du ihm Glauben und Anbetung verweigern, Ihn, den Wahrhaftigen, dadurch zum Lügner oder zum Schwärmer erniedrigen, und der Weltgeſchichte dadurch das pulſirende Herz aus dem Leibe reißen? — Siehe, du trägſt von Natur die Sünde, den Tod und das Gericht in deinem Gewiſſen. Wo willſt du hingehen, als zu Ihm? Er allein hat Worte des ewigen Lebens. — Wo willſt du eine Bürgſchaft finden für dein künftiges Loos, als in Ihm, der uns geliebt, ſich ſelbſt für uns dargegeben, und unſern Tod in den Sieg ſeines unauflöslichen Lebens verſchlungen hat? —

Willst du, armer Sterblicher, auch nur ein Jota anfechten im Königswappen dieser allmächtigen Liebe, das in seinen fünf Feldern die größesten Dinge trägt, die man denken kann: Taufe, — Abendmahl, — Gottes Wort, — Gabe des heiligen Geistes, — und Gericht, — während hoch darüber die Krone der Himmel schwebt? - Was bist du gegen Ihn, von welchem du dereinst die Auferstehung deines nichtigen Leibes erwartest nach jener Kraft, womit er kann alle Dinge sich unterthänig machen, — gegen Ihn, der vom Throne herabruft: Siehe, Ich mache Alles neu! — Willst du etwa hadern mit Ihm, dem lebendigmachenden Geiste (1. Cor. 15, 45.), der nicht allein Herzen und Nieren prüft, und dessen Augen gleich sind einer Feuerflamme, — sondern der auch dich, Armer, wie alle übrigen Dinge trägt mit seinem kräftigen Wort (Ebr. 1, 3.), dessen Geduld du für deine Seligkeit zu achten hast, und dessen Klarheit sich in dir, wenn du dich zu ihm bekehrest, mit aufgedecktem Angesicht spiegeln will? — Willst du Ihn ehren, wie du den Vater ehrst, und wie Er's gefordert hat? Willst du Ihm dein zeitliches und ewiges Loos auf den Knieen in seine barmherzige Fürstenhand legen? — Ja, thue das! Du hast Ursache genug dazu. — Oder lüstet's dich, im Dienste einer stolzen, dich selbst beraubenden Menschenweisheit (Col. 2, 8.) am himmlischen Purpurgewande deines Königes mit deiner verweslichen Sünderhand herumzuzerren, und mit seinen erhabenen, Erd' und Himmel überdauernden Machtworten umzugeh'n, als wären sie blos zu hochmüthiger Abschwächung, nicht zu unbedingtem Glauben uns vorgelegt? — Wagest du's, der Macht Dessen eine Gränze zu ziehen, dessen Liebe gegen dich, den Verlorenen, alle Grenzen der

sichtbaren Natur überschritt, um durch ein Opfer ohne Gleichen, durch eine göttliche Huld möglich zu machen, was bei Menschen unmöglich ist? — Dankest du *also* deinem Heilande, du stolzes Herz?" —

„Nein!" sprach die gen Himmel blickende Seele, „nein, *das* widerfahre mir in Ewigkeit nicht! — Du, mein großer, mit den sieben Geistern Gottes gekrönter Lebensfürst, Du hast das Recht, mich in meinem Hochmuthe, der dir so oft widerstrebt, zu beschränken, ja, mich zu demüthigen, so tief dir's gefällt. Aber Dich, den Sanftmüthigen und von Herzen Demüthigen, der das Leben in sich selber hat, wie der Vater, — Dich, der meine Gebete so oft schon gehört und meine Thränen gesehen, Dich, der mir einen ewigen Eindruck seiner holdseligen Macht und Liebe in's arme Herz gegeben hat, — Dich, mein Jesu, in seiner Allmacht zu beeinträchtigen: dazu habe ich weder ein *Recht*, noch eine *Kraft*, — aber auch *keinen Willen*. — *Schrankenlos* bist Du mir in Deinem Wesen, darin die *Fülle* der Gottheit wohnt! *Schrankenlos* bedarf Deiner meine sündige Seele! *Schrankenlos* erbarme Dich meiner schon hier, und einst am Tage Deiner Zukunft!

„In Deine Nägelmale
Legt' ich meine Finger nicht;
In Deine Seite legt' ich meine Hand nicht:
Aber Du bist mein HErr und mein Gott!" —

In der That! Wer nach der h. Schrift das *hohenpriesterliche* Amt Jesu Christi mit seinem *königlichen* glaubig und ohne Vorurtheil verbindet, der wird dem Herrn der Herrlichkeit in der Anbetung nirgends eine Schranke ste-

cken, sich vielmehr willig anschließen an Diejenigen, von welchen der Seher spricht: „Der HErr wird das Scepter deines Reichs senden aus Zion. Herrsche unter deinen Feinden! Nach deinem Siege wird dir dein Volk williglich dienen im heiligen Schmuck (Ps. 110, 3.)!“ Es wird ihm süß werden, Dem unbedingt zu huldigen, den der prophetische Geist schon vor seiner Geburt mit dem freudigen Ruf begrüßte: „Du bist der Schönste unter den Menschenkindern, holdselig sind deine Lippen; darum segnet dich Gott ewiglich. Gürte dein Schwert an die Seite, und schmücke Dich schön! Es müsse dir gelingen in deinem Schmuck! Zeuch einher der Wahrheit zu gut, und die Elenden bei Recht zu erhalten, so wird deine rechte Hand Wunder beweisen! Scharf sind deine Pfeile, daß die Völker vor dir niederfallen, mitten unter den Feinden des Königes (Ps. 45, 3. ff.)!“

Die h. Schrift redet über die Majestät Christi ganz frei und großartig, aber ohne ängstliche, kleinliche Deductionen. Sie macht es hierin nicht, wie manche Dogmatiker, die über dieses wichtige Hauptstück unseres Glaubens entweder mit kühler Schweigsamkeit fast ganz hinweggehen, oder es mit künstlichen Clauseln so sehr vergittern, daß beinahe nichts mehr zu sehen bleibt von der vollen Herrlichkeit des HErrn, der so groß ist und ein Sohn des Höchsten genannt wird, und von welchem es gleich im Anbeginn hieß: „Seines Königreiches wird kein Ende seyn (Luc. 1, 32. ff.) Sie subtrahiren daher gar Viel von der Glorie Dessen, der sich selbst einen König genannt, und verheißen hat, über seine Feinde zu kommen in den Wolken des Himmels. Wie massiv und vollwichtig die Schrift auch über diese heilige Wahrheit redet: einem von lauherziger Apologetik bestochenen

Dogmatiker ist kein Spruch beweisend genug; er weiß, wenn ihm der einfältige Glaube fehlt, bald hier ein philologisches Dubium, bald dort eine philosophische Finte beizubringen, und dreht, deutelt und schneidet an dem herrlichen Gotteworte herum, bis der Geist herausgetrieben ist. Man möchte solche Geister befragen, ob sie wohl auch aus dem Spruche: „Ich bin der Gott Abrahams, Isaaks und Jakobs," die Lehre von der Auferstehung der Todten herausgefunden hätten, wie Jesus dieses mit unfehlbarem Blicke gethan hat? Ja, man möchte sie fragen, ob sie mit ihrer ängstlichen, zweifelnden Exegese, der oft kaum das mächtigste Wort deutlich genug ist, auf dem Felsengrunde der einfachen apostolischen Analogie stehen, — oder ob ihnen vielmehr nicht selten gerade der lebendige Geist entschlüpfe, und nur ein durch ihre eigene Schuld verschrumpftes Wort übrig bleibe? Die Majestät Jesu steht nicht auf einzelnen philologischen Minutien, sondern auf dem Gesammtwesen seiner Erscheinung und Wirksamkeit, und das ganze Christenthum ist ohne den Glauben an sie gar nicht verständlich. Es geht hiebei, wie Albrecht v. Haller von den Untersuchungen über das Daseyn und Wesen Gottes sagt:

„Ich häufe ungeheure Zahlen,
Gebirge Millionen auf;
Ich wälze Zeit auf Zeit, und Welt auf Welt zu Hauf; —
Und wenn ich von der fürchterlichen Höhe
Mit Schwindeln wieder nach Dir sehe,
Ist alle Macht der Zahl, vermehrt mit tausend Malen,
Noch nicht ein Theil von Dir; —
Ich tilge sie, — und Du liegst ganz vor mir!"

Ja, so geziemet es auch dem Worte, das im Anfang war,

das Gott selbst ist, durch das alle Dinge geschaffen sind, und das nun als Gottmensch zur Rechten der Majestät thront in der Höhe! —

Hiezu kommt ein weiteres Moment. Wer vermag überhaupt zwischen der Macht Jesu Christi über innerliche und äusserliche Dinge eine sichere Gränzlinie zu ziehen, und Ihn, den Gott-Menschen, der uns in der Taufe und im Abendmahl sogar geistleibliche Sakramente gegeben hat, in zwei abgesonderte Hälften zu zerlegen? Wir Sterbliche sind gleichfalls geistleibliche Wesen, und bedürfen daher eines Heilandes, welcher, die Sünde ausgenommen, uns in Allem gleichgeworden ist, und, wie Paulus dieß versichert, uns auch in Allem, worin wir versucht werden, zu helfen vermag (Hebr. 2, 17. 18.). — Im menschlichen Leben wirkt bekanntlich der Körper auf den Geist, und das äussere Leben aufs innere, wie umgekehrt diese auf jene. Wer zwischen diesen wundersamen, uns heute noch unergründlichen Elementen absolut unterscheiden, und hienach die Macht Christi über uns nur auf geistige Dinge reduciren wollte, der maßte sich an, jenes Kind vor Salomo's Thron zu zerspalten, und mischte sich, — obwohl das Geheimniß der h. Trinität unterscheidbar vor uns steht, — als ein Einzelner in universale Angelegenheiten der Gottheit und Menschheit, die er hienieden offenbar nicht mit sicherem Blick auseinanderhalten kann. Unser gesammtes Schicksal, unser Lebensgang beruht auf einer undurchschaulichen Verschlingung äusserer und innerer Ereignisse und Führungen. — Wie oft führt die verborgene Gnade einen Ungläubigen zunächst in äusserliche Lagen und Verbindungen, durch welche er erst auf sein Herz gebracht und für's ewige Leben gebildet wird,

— wie Saulus dort auf dem Wege nach Damaskus! Und wenn er zu fragen beginnt: „HErr, wer bist du?“ so tönt ihm die Stimme durch's Herz: „Ich bin Jesus, den du gehaßt und geflohen hast! Wache auf, der du schläfest, und stehe auf von den Todten, so wird dich Christus erleuchten!“ — Nehmen wir einen andern Fall aus tausenden hervor. Ein Melancholischer, Nervenkranker, ein Hypochonder kann oft vom geschicktesten Arzte nicht erfahren, wo der Grund seiner Trübsale liegt. Aber er ist nun etwa gläubig an Jesum. Was soll er dann thun? — Ihn, den Heiland, etwa unbedingt anrufen um das Seelenheil, — und seinen Leib, mit ängstlicher Absonderung, dem Vater empfehlen? Ja, er darf den Vater um Alles im Namen Jesu bitten! — Wenn ihn nun aber sein innigstes Elendsgefühl zu Jesu hinzieht, zu welchem schon hier alle Kranken und Elenden so vertrauensvoll gekommen sind, und der sie niemals von sich hinweg zum Vater verwies, sondern in des Vaters Namen unmittelbar selbst heilte: darf ihm dieß zur Sünde gerechnet werden? — O nein, zehentausendmal nein! Dem, der einst dem Gichtbrüchigen zuerst seine Sünden vergab, und ihm dann zurief: „stehe auf, nimm dein Bette und gehe heim!“, der also die geistlichen Gaben so huldvoll an die leiblichen anzuknüpfen pflegte, — Ihm darf auch jetzo noch ein leidender oder sonst bekümmerter, auch ein dankbarer, im Glauben fortschreitender Christ (Joh. 9, 35—41.) auf dem Throne der Allmacht sich mit Allem, was ihm von Schmerz oder Freude im Herzen liegt, getrost nähern, und wer es im Glauben thut, wird es erfahren im innersten Grunde, das Wort seines Herrn: „Wer zu Mir kommt, den werde Ich nicht hinausstoßen (Joh. 6, 37.)!“

Welch eine, dem ganzen Christenvolk unheimliche und unfaßliche Zergliederung gäbe es, wenn man Jesum nach jenem neueren Vorschlag blos auf's geistliche Gebiet beschränken wollte! Wie schwer hätte es namentlich ein christlicher Prediger und Seelsorger, der Jesum als Heiland und König verkündiget, wenn er seine Pflegbefohlenen auf der einen Seite zu dessen Anrufung hinweisen, andrerseits aber stets wieder in andern Beziehungen davor als vor einer Abgötterei verwarnen müßte! Er würde nur Aergerniß verbreiten als Redender, oder unerbaulich bleiben als Schweigender; denn der Kern der Christen läßt sich den allgenugsamen Heiland nicht entreißen, weil er Ihn immerfort in allen Bedürfnissen als solchen erfährt. — Es entstünde bei genanntem System eine höchst ungesegnete Halbheit in der christlichen Kirche, so daß immer ein Theil der Christen den andern des Götzendiensts beschuldigte. Dadurch käme es zuletzt dahin, daß jede harmlose glaubige Anbetung des HErrn im Sumpfe menschlicher Dialektik erstickte, und die christliche Religion einem Loose sich näherte, wie das überverfeinerte, polemische Byzanz, wo man vor lauter theologischen Zwisten die Mauern so schwach vertheidigte, daß der bluttriefende Unitarier, Muhamed II. mit osmanischer Feldmusik und eisernem Kolbenschlag die Stätte gewann, von welcher der Völkersieg des Christenthums in die Welt ausgegangen war. —

„Warum aber" — so fragen Mehrere — „rufen denn so viele Christen den Heiland Jesus so beharrlich in ihren irdischen Angelegenheiten an, da ihnen die Schrift den himmlischen Vater als einen allgenugsamen Gott darbietet? Warum bitten sie den Erlöser um Dinge, um welche sie wenigstens eben so gut den Vater anflehen dürften?" —

Dieß iſt der Scheidepunct zwiſchen Vielen. Man darf aus vielfachen Herzens-Erfahrungen der edelſten Chriſten Folgendes darauf erwiedern:

Darum beten Millionen glaubiger Seelen um Alles, was ihre Bedürfniſſe betrifft, zu Jeſu Chriſto, deſſen allmächtiges Königsamt in ihrem innerſten Bewußtſeyn feſtſteht, weil ſie ihr äuſſeres Leben nicht von ihrem inneren zu trennen vermögen, ſondern ihren geſammten Lebensgang als ein Leben im Glauben des Sohnes Gottes, als einen Glaubenslauf in der Gemeinſchaft Chriſti zu führen beſtrebt ſind. Viele von Ihnen ſind noch auf dem Wege zum Vater durch Ihn begriffen, und noch nicht zum vollen, freudigen Gefühl der Kindſchaft bei Gott hindurchgedrungen, — daher halten ſie ſich in Allem an Ihn, der ſie allein zum Vater führen kann, und finden auch Erhörung. Wer wollte es ihnen verargen oder mißgönnen, wenn ſie in dieſem Gebetsumgange mit dem HErrn Segen und Hilfe finden, und auch nachher, wenn ſie zum vollen Genuß der göttlichen Kindſchaft gelangt ſind, ſich in dankbarer Liebe zu Ihm halten, von welchem ihnen ſo viel Gnade und Barmherzigkeit widerfahren iſt? — Oder wer wollte es bezweifeln, daß der ewige Hoheprieſter einer kindlich bittenden Seele das verſagen werde auf dem Throne ſeiner Herrlichkeit, was er ſo vielen hundert Flehenden ſchon in den Tagen ſeiner Erniedrigung ſo willig gewährte, beſonders da Er aus herrlicher Erfahrung weiß, wie tief die Beſcheerung vieler leiblichen Wohlthaten und Errettungen auf die Förderung und Befeſtigung des Glaubens, der Liebe und der Hoffnung bei den Seinigen einwirkt? — Schon die Dichter und Rhetoriker verwerfen mit Recht den ſ. g. Antiklimax, d. h. die Redefigur, wo man ohne Noth

zum Niedrigeren absteigt, wenn das Höhere bereits gesagt worden ist. Warum muthen wir unsrem königlichen Heilande, der die Seinigen selbst auch zu Priestern und Königen vor Gott machen will (Offenb. 1, 5. 6. Röm. 5, 17. 1. Cor. 6, 2. 3.), einen so traurigen Antiklimax zu, wodurch so viele tausend redliche Beter mit ihren heiligen Erfahrungen zwar nicht zu kurz kämen, — denn das wird niemals der Fall seyn, weil sie wissen, an Wen sie glauben, — aber doch vor der Gemeinde lieblos gerichtet und ohne Noth betrübt würden? — So wenig ein Christ hinieden Leib und Seele zertrennen kann, so wenig vermag er, wenn sein Geist vor den Gnadenthron des erhöheten Mittlers tritt, seine äusseren und innern Bedürfnisse zu trennen. Ganz vertraut er sein Leben dem ganzen Gottmenschen an, der dieselbigen Werke thut, wie der Vater (Joh. 5, 19.), und von welchem er gerade durch solche Anrufungen das Zeugniß im Herzen empfäht: der Vater hat dich lieb! (Joh. 16, 27.) — Es waltet hierin eine selige Freiheit, die keine irdische Meinung dem Glauben verkümmern kann.

Daher hat auch die christliche Kirche von Alters her ihre Gebete mannichfach an Jesum gerichtet, daß sich bekanntlich schon die früheren Heiden über das carmen dicere Christo quasi Deo (über Lobpreisungen Christi, als eines Gottes) so vielfach ärgerten. Sie ruft ohne Gewissensscrupel zum Vater durch den Sohn, wie zum Sohne selbst, der im Vater verkläret ist, und hat dabei das Geheimniß von der h. Dreieinigkeit in ihren besten Lehrern und Bekenntnissen doch unvermengt erhalten. Niemals bequemte sie sich dem arianischen, dem montanistischen und sabellianischen Wahne, und das Bewußtseyn ihrer Begnadigung in Ihm, der sich

am liebſten zu den Armen und Gedemüthigten bekennt, hat auch die Anbetung ſeines heiligen Namens bis zum heutigen Tag in Kraft erhalten. Es ſind uns von der älteſten Zeit noch Gebete zu Chriſtus aufbewahrt, an welchen viele Liturgieen neuerer Zeit ſich ſpiegeln könnten, und deren Benützung auch für uns noch von hohem Werthe ſeyn würde, — obwohl ſelbſt die neueſten ſie noch nicht berückſichtigt zu haben ſcheinen. Wie unbeſchrieen in der älteſten Kirche die Anrufung Chriſti auch um leibliche Heilungen war, davon zeuge hier nur ein einziges, in den apoſtoliſchen Conſtitutionen vorkommendes, wahrſcheinlich ſchon von Chryſoſtomus gekanntes Kirchengebet für die Energumenen, d. h. für Beſeſſene.

„Der du den Starken (den Satan) gebunden und all ſeiner Waffen beraubt haſt; der Du uns Macht verliehen haſt, auf Schlangen, Scorpionen und alle Macht des Feindes zu treten; der Du die menſchenwürgende Schlange uns gefangen gegeben haſt, wie dem Knaben den Sperling; — der Du ihn, vor dem ſich Alles fürchtet und erſchüttert, von deinem allmächtigen Angeſichte hinweg, wie einen Blitz (Luc. 10, 18.), aus dem Himmel auf die Erde geſchleudert haſt, nicht allein durch örtliche Entfernung, ſondern durch eine Erniedrigung von Ehre in Schande, wegen ſeiner vorſätzlichen Bosheit; Du, deſſen Blick die Tiefen austrocknet, und vor deſſen Drohungen die Berge zerſchmelzen; Du, deſſen Wahrheit in Ewigkeit bleibet, und den die Kinder loben und die Säuglinge preiſen; — Du, dem die anbetenden Engel ihre Loblieder ſingen; Du, vor welchem die Erde zittert, wenn Du ſie anblickſt, und die Berge rauchen, wenn Du ſie berührſt; der Du das Meer bedräuſt und ausſchöpfeſt, ja ſelbſt das Strombett in eine Steppe verwandelſt; — Du, dem

die Wolken wie Staub sind, darüber einher deine Füße schreiten, und der über dem Meere dahergeht, als auf einem Teppich; Du eingeborener Gott, Sohn des erhabenen Vaters! Bedräue die bösen Geister, und errette das Werk deiner Hände vom Einfluß des feindseligen Geistes! Dir sey Ruhm und Preis und Anbetung, und durch Dich deinem Vater, in dem heiligen Geiste, in Ewigkeit! Amen." —

So beteten die Alten zum Könige Jesus, und sie hatten ihr völliges Recht dazu nach der Schrift (vgl. Luc. 10, 19—22.). Solche Anbetungen des Heilandes dringen schriftmäßig in das Herz, viel tiefer, als jene lauen Gebete, wobei man Gott als den ausser Christo gemeinten Allvater rationalistisch anruft, und aus Noth etwa den Satz „um Jesu Christi willen" hinten anflickt, um wenigstens noch einen Schein von Christenthum zu bewahren. — Wenn der Vater im Namen des Sohnes lebendig angerufen wird, so fehlt, nach der Freiheit des Geistes, die Verherrlichung des Sohnes auch nicht. — Alles für den Vater durch den Sohn! Das ist die Losung des Christen. Wenn aber der Sohn spricht: „wer Mich siehet, der siehet den Vater," dann wollen wir auch den Vater im Sohne lieben und unbedingt anbeten! —

In gleicher Gesinnung ertönen die mannigfaltigen Lieder und Lobgesänge der wahren christlichen Kirche. Die ältesten Christengeschlechter riefen weder Maria noch die Heiligen, sondern Gott und Christum und den heiligen Geist allein an, umringt von Propheten, Aposteln und Märtyrern. — Auch hierin erscheint eine lautere, ganz ungekünstelte Analogie des Glaubens. Es wären aus der älteren Zeit manche Psalmen und Lieder auf den allmächtigen Sohn Gottes anzuführen, und welcher in diesem Fach Bewanderte

kennte sie nicht? Wir wollen jedoch hier bei den Kirchensängern seit der Reformation stehen bleiben, und nur im Vorbeigeh'n auf die älteren Prachtstücke: Dies irae und stabat mater dolorosa verweisen, worin das ganze Schicksal des Sünders Christo in seine Hand befohlen wird. — Was wäre einem neueren Systeme gemäß der alte Luther, der am Vorabende des heißen Reichstags zu Worms seinem schirmenden Erlöser sang:

Mit unsrer Kraft ist nichts gethan,
Wir sind gar bald verloren;
Es streit't für uns der rechte Mann,
Den Gott selbst hat erkoren.
Fragst du, wer Der ist?
Er heißt Jesus Christ,
Der Herre Zebaoth, —
Und ist kein andrer Gott;
Das Feld muß Er behalten!

Ist's wohl denkbar, daß dieser Held, der hier vor einer Legion von Feinden erschien, der Macht seines Heilandes ein Jota detrahirt habe, während er bereit war, Ihm Leib und Seele zu opfern? — Oder war jener Mann, den der alte Georg Frundsberg auf die Schulter schlug, ihm bezeugend, daß dieses Mönchlein heut einen schwereren Gang gehe, als er in zehen Feldschlachten, — war er etwa ein Christolater, als er die gesammte, von ihm damals repräsentirte, Kirchensache dem Heiland, als seinem Gott, anbefahl?

Seit Jahrhunderten sang die evangelische Kirche das im Kern so treffliche Lied: „Herr Christ, der ein'ge Gottessohn." Wie stark ventilirte man damals alle Dogmen, die nach ir-

gend einem Götzendienste schmeckten! Die ev. Kirche nach der Reformation und ihrer Befreiung von dem römischen Joche gleicht in vielen Beziehungen dem aus dem Gefängniß Babylons wiedergekehrten Volk Juda, und hat, wie jenes, in seinen Grundsätzen wenigstens Das voraus, daß ihm der Götzendienst ein Greuel geworden ist. Dennoch sang diese Kirche dem Heilande bis auf die neuere Zeit;

„Du, Schöpfer aller Dinge,
Du väterliche Kraft,
Regierst von End' zu Ende
Kräftig in eig'ner Macht."

Niemand, selbst nicht der gewissenhafteste Theologe, bestritt früherhin dieses liebende Bekenntniß.

Noch in den neuesten Gesangbüchern unsrer Kirche steht unter vielen andern die prächtige, an Jesum gerichtete Strophe:

„Himmel, Erde, Luft und Meere,
Aller Creaturen Heere
Müssen Dir zu Dienste stehen;
Was Du willst, das muß geschehen.
Fluch und Segen, Tod und Leben,
Alles ist Dir übergeben,
Und vor Deines Mundes Schelten
Zittern Menschen, Engel, Welten!" —

Wollen wir den verherrlichten Heiland am Morgen seiner Himmelfahrt, wo uns sein Wort entgegentönt: „Mir ist gegeben alle Gewalt im Himmel und auf Erden!", etwa mit dem Vorwurfe begrüßen, daß Er dadurch zu einem Abgott gemacht werde? — Wollen wir andre Gebet- und Gesangbücher wegen ähnlicher Anrufungen verwerfen? Wollen wir, wenn unsre Kinder das von den Alten ererbte Tischgebet:

„Komm, Herr Jesu, sey unser Gast,
Und segne uns, was Du beschceret hast!"

in Einfalt hersagen, ihnen diese Anrufung ihres Heilandes verkümmern, als wäre sie bloße Superstition? — Das mögen Einzelne thun, lüstet sie's. Die Kirche Jesu Christi wird's nimmermehr thun, weil sie sonst, consequenter Weise, nicht allein die tausendfach erfahrene Königskraft ihres Heilandes, sondern auch viele ihrer besten, gesegnetsten Lehrer und Sänger geradehin in die Todtenkammer der Abgötterei verbannen müßte. — Und wahrlich, so weit ist es, Gottlob! noch nicht gekommen. —

Es ist schwer zu sagen, soll man eine solche Halbirung der göttlichen Regierung Christi mehr vom Standpunkte des logischen, oder des exegetischen, oder des historischen, oder des kirchlichen Interesse's verwerfen. Jene Zerschneidung erscheint ungefähr so, wie wenn Jemand das Chor eines majestätischen Doms zusammenrisse, um für das Schiff desto mehr Licht zu gewinnen. Die unheimlichen Luftzüge und der hereinbrausende Regensturm würden es ihm bald fühlbar genug machen, daß solche Architektonik sich mit Ruinen belohne, und daß ein so stark purificirter Tempel den Gottesdienst zuletzt von selbst verbiete.

Alle Restrictionen des Göttlichen, sofern dieses von der Schrift geoffenbart ist, bringen einen geistigen Zwang, ein fremdartiges Gefühl und eine Lähmung der kindlichen, freudigen Kraft mit sich, — sie ersticken die wahre Begeisterung. — Man lese einmal die so frei daherwandelnden Predigten eines Theremin, Tholuck und Aehnlicher, voll Mark und gesunden Lebens, voll schönen Gedankenreichthums bei der edelsten Formation. Woher kommt ihnen dieß? Wahr-

lich nicht allein von den ausgezeichneten Gaben jener Männer, sondern allermeist daher, weil der lebendige Glaube an die absolute Herrlichkeit Christi sie wie ein Athem des Himmels durchweht, — weil sie dem zur Rechten Gottes Thronenden bei allem Mannessinn doch kindlich und ohne Rückhalt die Ehre geben. Ohne diesen Sinn würden sie, selbst bei noch höheren Talenten, doch jener Κόρνα (Matth. 7, 29.), jener nur von oben herab zu empfangenden Geistesmacht ermangeln, in welcher Jesus sich selbst als das Licht der Welt, als den HErrn der Lebendigen und Todten verkündigte. — Mit solchen Zeugnissen vergleiche man die in der Form wohl geglätteten, aber so begeisterungslosen Kanzelreden vieler rationalistischen Modeprediger, wo der Unglaube gegen die Gottheit Christi aus mühsam zusammengerafften, oft so doppelsinnigen Redefiguren mit unaussprechlicher Fadheit hervorblickt. Nicht, als hätten manche jener Prediger nicht auch treffliche Gaben; sie besitzen sie ebensogut; aber der Unglaube gegen den Sohn Gottes entgeistet sie, und wer nicht vollständig an Ihn glaubt, der muß sich in göttlichen Dingen meistentheils mit Gemeinplätzen behelfen. — Man erwäge ferner in dem bekannten Magdeburger Streit die von beiden Seiten gelieferten Proben, und halte die tief und redlich gedachten Zeugnisse des ehrwürdigen Bischoffs Dräsecke mit den geschraubten Erklärungen Derer zusammen, die ein unschuldiges, wenn auch nicht sehr geistreiches Gedicht so bitter und widerlich anfechten zu müssen meinten: dann wird man nicht lange in Zweifel bleiben, auf wessen Seite der Sieg des biblischen Wortes und des Geistes sey. — Im kindlich geglaubten und redlich ausgelegten Worte liegt stets der kräftigste Geist, — und hier erfüllt sich das Wort

Johannis: „der Geiſt zeuget, das Geiſt (nämlich das aus dem heiligen Geiſt gefloſſene Gotteswort) Wahrheit iſt. Glaubige Exegeſe, glaubige Dogmatik, glaubige Kirchen- und Dogmengeſchichte, glaubige Homiletik und Pädagogik ſind immerdar am geiſtigſten, tiefſten, belebendſten; denn der HErr, nämlich der verherrlichte Jeſus, iſt der Geiſt; wo aber des HErrn Geiſt iſt, da iſt Freiheit (2. Cor. 3, 18.) — Die Gegner mögen ſo begabt und gelehrt ſeyn, als ſie wollen, — es fehlt ihnen doch Eines, und zwar die Hauptſache, — denn ſie haben kein Surrogat für den ihnen mangelnden Lebensgeiſt, und kein Aequivalent für Dasjenige, was ihnen Gott, und wenn ſie's noch ſo ſehr verdröße, allein durch den Ihm zur Rechten ſitzenden Sohn verleihen will. Darum wird man auch bei genauerer Prüfung in allen geiſtigen Erzeugniſſen, wo Chriſtus irgendwie angezweifelt iſt, ſtets eine Dürre und unfrohe Manier bemerken, läge die Armuth des geiſtlichen Lebens auch unter tauſend ſchimmernden Wortblumen verſteckt. —

Uebrigens läßt ſich der Glaube an die Gottheit Chriſti nicht mathematiſch deduciren. Er will allermeiſt durch eine unbefangene Geſammtauffaſſung Seines Lebens und Weſens, beſonders aber durch ernſtliche Buße und Selbſterniedrigung, bei anhaltendem Gebet empfangen ſeyn. — Hier liegt nun eben der Stein des Anſtoßes. — „Aergert euch Das?" ſprach einſt der Herr zu den Juden, als dieſe ſein erhabenes Zeugniß vom „Brode des Lebens" verwarfen, — es kann Niemand zu mir kommen, es ſey denn, es ziehe ihn der Vater, der mich geſandt hat, — und allein den Sohn kennet (Joh. 6, 44. Matth. 11, 27.). Wie aber, wenn ihr den Menſchenſohn wieder auffahren ſeh'n werdet dahin, wo

Er zuvor war?“ (Joh. 6, 62.) — Zu den offenbaren Verkleinerern seiner Hoheit aber sprach Er: „Wie könnet Ihr glauben, die ihr Ehre von einander nehmet, und die Ehre, die bei Gott gilt, suchet ihr nicht?“ (Joh. 5, 44.) — Wir müssen uns ja nicht einbilden, das Geheimniß von der Gnade und Herrlichkeit Christi lasse sich durch einige weltliche Studien und durch die Einfälle eines ungebrochenen Herzens so geschwind ergründen und absolviren, während das heiligste Leben des HErrn selbst mit unzähligen Wundern, sein großes Opfer, sein schwererrungener Sieg, — ja, während Jahrhunderte voll heißen Kampfes und unvergeßlicher Thränen und Leiden erforderlich waren, um den Glauben an Ihn, den gekreuzigten Himmelskönig, über die Heerespaniere, die Throne, Prachtgebilde und Philosopheme des weltherrschenden Heidenthums emporzuheben, und um die Lebensfahne des Mannes von Nazareth alle Geister zu versammeln, die aus der Wahrheit sind. — Die Träger der hohen Gottesoffenbarungen, aus welchen unsre Christusreligion gebildet ist, waren keine Dialektiker, keine vornehm raffinirende und philosophisch absprechende Leute, sondern kindliche, einfachgebildete, aber vollherzige, und dabei grund-demüthige Empfänger der himmlischen Mittheilungen, auf welche die Grundgesetze des neuen Testaments passen: Selig sind die Geistlicharmen, denn das Himmelreich ist ihr! Selig sind die Leidtragenden! Selig sind, die nach Gerechtigkeit hungert und dürstet! — Welche Leute studiren wir denn, wenn wir die geistigen Tiefen eines Abraham und Mose, eines David und Elia, eines Jesaja und Daniel, — oder die erhabenen Zeugnisse eines Matthäus und Johannes, eines Petrus und Paulus erforschen? — O wie viel anders, wie viel

beſſer, wie viel ſchlichter und einfältiger waren dieſe großartigen Seelen, als wir! — Sie haben uns die edlen Perlen gebracht aus dem Ocean der göttlichen Wahrheit und Liebe, — wir aber zerſetzen ſie nun im lauen Eſſigglaſe der Sophiſtik, ſintemal wir viel geſcheidter worden ſind; — ſie haben bis auf den Tod gekämpft um ihren Gott, und aus ihrem Sieg uns unvergleichliche Beute gelaſſen; — wir aber jagen das bereits genugſam mit Feuer durchläuterte Gold nun mit unermeßlichem Strohfeuer durch das ſpekulative Alchymiſten-Kamin. Sie haben uns zuerſt im Dämmerglanze des hellen Morgenſterns, dann im Mittagslichte der ewigen Sonne die rechte Provinz des Geiſtes, das himmliſche Vaterland gezeigt, deſſen König der gekreuzigte Jeſus iſt, — wir aber ſitzen hinter den Ofen und beweiſen aus der rationalen Geographie, daß die Exiſtenz jenes herrlichen Welttheils zum Gebiete der Unmöglichkeit gehöre, —

„Gleich jenem Thier, von einem böſen Geiſt
Umhergeführt auf einer dürren Heide, —
Und rings umher liegt fette, grüne Weide.“

Die große Menge iſt hiebei ſehr leicht zu täuſchen; denn die göttliche Wahrheit liegt nicht am breiten Heereswege der Welt, und das Reich Gottes ſteht auf ſo tiefſittlichen, heiligen Grundveſten, daß ein Menſch, der der Sünde und Selbſtſucht fröhnt, ſich mit ihm nicht befreunden kann. Fleiſchlichgeſinnt ſeyn iſt eine Feindſchaft wider Gott, eben daher auch gegen Chriſtum, und dieß um ſo mehr, je ſchärfer Er dem alten Menſchen in uns als heiliger Gottmenſch und Richter zu Leibe geht.

Ward einſt Jeſus, der ſich auf jenen Ihm abgeforderten Eid feierlich als den Sohn Gottes, des Hochgelobten, bekannte, und in den Wolken des Himmels — nicht als blos geiſtiges Princip, ſondern als höchſt objectiv und materiell eingreifender König und Richter — wiederzukommen verhieß, — wurde Er ſelbſt in ſeinem Eigenthum (Joh. 1, 11.), in der „Stadt des großen Königs", vom Volke Gottes gekreuzigt: ſo muß man ſich über die ſpäteren Erſcheinungen des Unglaubens, die aus dem ehmaligen, nicht durchaus chriſtianiſirten Heidenthum noch bis heute wider Ihn aufſteigen, nicht allzuſehr verwundern. Das ſind nur Schoſſe des wilden Oelbaums, — wilde Geberden Derjenigen, die ſchon Paulus an ihre natürliche Rechtsloſigkeit erinnert, und welchen er zuruft: ſey nicht ſtolz, ſonſt wirſt du auch abgehauen werden! (Röm. 11, 20—22.) — Ja, dieß Alles gehört mit zu „jenem Aergerniß, das da kommen muß", und zu den Ausgeburten jenes fleiſchlichen Sinnes, der Gott nicht unterthan ſeyn kann, der ſich daher natürlicher Weiſe zunächſt gegen Jeſum, das uns ſo nahe ſtehende Ebenbild Gottes, Luft zu machen ſucht. (Vergl. Röm. 8, 7.) — Ein fleiſchliches, ſelbſtgerechtes Jeruſalem, das Jeſum bald theoretiſch, bald praktiſch, bald philoſophiſch, bald äſthetiſch, bald phariſäiſch, bald ſadducäiſch verwirft und kreuzigt, iſt noch überall mitten in der Chriſtenheit aufzutreiben. — Ein heidniſches Epheſus, wo die idealiſirenden Goldſchmiede ſich zuſammenrotteten, als Paulus den unſichtbaren König Chriſtus an die Stelle ihrer feingliedrigen, blinkenden Götzentempelchen ſetzte, kann man in ähnlichem Sinne überall noch leicht entdecken, — auch hält es unſchwer, eine Maſſe betrogener Seelen, beſonders wenn ſie einige Fournitur beſitzen, durch leichtfertige Journaliſtik

und andere Mittel schnell aufzubieten zu jenem zweistündigen, vielstimmigen Concerte: „groß ist die Diana der Epheser!“ — Denn falsche Propheten haben jederzeit in der Welt einen größeren Anhang gehabt, als die wahren, sonst wäre Jerusalem selbst nicht vom Heilande mit dem Namen der „Prophetenmörderin“ gebrandmarkt. Ihr nach geberdet sich der Weltgeist in unzähligen Formen wider Ihn, den Allherrschenden, bald galantnegativ, bald bitterverneinend; — denn an Ihm werden die Gedanken der Herzen offenbar, und nicht, so weit Einer Kopf und Talente besitzt, sondern so weit er aus der Wahrheit ist, höret er die Stimme jenes ewigen Königes, der gesagt hat: „Ich preise Dich, Vater und Herr Himmels und der Erde, daß Du Solches den Weisen und Klugen verborgen hast, und hast es den Unmündigen geoffenbart! Ja, Vater, denn also ist es wohlgefällig gewesen vor Dir! (Matth. 11, 25. vergl. 1. Cor. 1, 26—29. 2, 7. 8.) Nur ein zerbrochenes, kindliches Herz, das nach Seligkeit dürstet, kann durch Gottes Gnade die Herrlichkeit Jesu erkennen. Er hat seine Gottheit zum Grunde der Gemeinde gelegt. Mit jeglichem Stuhl aber, von welchem es heißt: „Sie reißen den Grund um, was soll dann der Gerechte ausrichten?“ wird Er nie Eines seyn, ist's auch niemals gewesen. (Ps. 11, 3. 94, 20.)

Ein Theologe oder ein Prediger, der Jesum in seiner ewigen Herrlichkeit beschränkt oder beeinträchtiget, kann keine Gaben nicht vollkräftig entwickeln, die Seelen nicht lebendig anfassen, die christliche Wissenschaft nicht in wahrer Tiefe und nach ihrem genuinen Organismus fortpflanzen, und besonders auch keine gesegneten Zeugnisse vom Evangelium in die Welt hinausgeben. Eltern und Lehrer, welche bei

ihren Kindern und Zöglingen an der Gottheit Christi straucheln, und sie nicht unbedingt zu Ihm hinweisen, dem holden Fürsten des Lebens, der gesagt hat: „Lasset die Kindlein zu mir kommen und wehret ihnen nicht!", verderben ihnen in trübem Eigensinn die edelste Jugendblüthe, und vielleicht die reifen Früchte des Geistes auf den Tag der Ewigkeit, wenn der Geist Gottes nicht über Bitten und Verstehen thut. — Ehegatten, die nicht in der Gottheit Jesu betend zusammenstimmen und sich vor Ihm, dem Allgegenwärtigen, lieben und umfassen, sind vielleicht nach ruhigem, gebändigtem Temperament, oder nach alter Zuneigung und glücklichem Weltstande miteinander zufrieden und vergnügt, — aber sie sind nicht Eines im HErrn, nicht ein Geist, nicht fröhlich und hoffnungsvoll auf den Tag der Ewigkeit, wo sie vor dem Richterstuhl Christi erscheinen müssen. Dort kann es dann vielfach ergehen, wie der Heiland gesagt hat: „Der Eine wird angenommen, der Andere wird verlassen werden." — Freunde, die nicht in der Anbetung Jesu Christi für sich und für einander einig sind, sind keine wahrhaftigen Freunde und Bundesgenossen für das Himmelreich. — Und der einzelne Mensch, mit seiner Sünde, mit seinen zahllosen Bedürfnissen, Verlusten, Nöthen, mit seinem endlichen Verwelken — führt er wohl ein in Gott freudiges, starkes, wachsthümliches Leben für den Himmel, ist er wirklich heiter, grün im Geiste, im Alter noch sprossend wie ein Palmbaum, wenn er nicht an jenem Göttlichen hängt, der gesagt hat, und nur aus seiner göttlichen Natur heraus sagen konnte: „Ich bin der Weinstock, und ihr seyd die Reben. Bleibet in Mir und Ich in Euch! — Wie die Rebe keine Frucht bringen kann, sie bleibe denn im Wein-

ſtock: alſo auch Ihr nicht, ihr bleibet denn in Mir. Wer in Mir bleibet, der bringt viele Frucht, und mein Vater wird ihn reinigen, daß er noch mehrere bringe. Wer aber nicht in mir bleibet, der verdorrt wie eine Rebe, und man wirft ſie in's Feuer und ſie muß brennen!" — (Joh. 15.)

Nein, wir wollen uns Seiner nicht weigern, in welchem die Fülle der Gottheit wohnt, und deſſen Name uns allein zur Seligkeit gegeben iſt! Wir wollen als Sünder die königliche Majeſtät Deſſen nicht antaſten, zu welchem der Vater geſagt hat: „Du biſt mein Sohn, heute habe ich Dich gezeuget! Heiſche von mir, ſo will ich Dir die Heiden zum Erbe geben, und die Nationen zum Eigenthum." — Wir wollen die Herrlichkeit Deſſen nie anfechten, dem der Vater Alles unter ſeine Füße gethan hat, auſſer ſich ſelbſt, und dem daher der Chriſt ſeine Zeit des Glaubens, Säens, Ringens, Duldens und Sterbens ſo getroſt anvertrauen darf, weil Er ein HErr der Lebendigen und der Todten iſt, der die Schlüſſel des Himmels, des Todes und der Hölle in ſeinen durchgrabenen Händen trägt! — Wir wollen den Sohn küſſen, damit ſein Zorn nicht entbrenne, und wir umkommen auf dem Wege (Pſ. 2.), und wollen in ſtiller Einfalt und Demuth uns befleißigen, jenes Zeugniß auch in unſer ſündiges Herz zu empfangen, das in der edelſten, von Jeſu geliebten Seele, im Apoſtel Johannes lag, als er ſchrieb: Wir wiſſen, daß der Sohn Gottes gekommen iſt, und hat uns einen Sinn gegeben, daß wir erkennen den Wahrhaftigen, und ſind in dem Wahrhaftigen und in ſeinem Sohn, Jeſu Chriſto. Dieſer iſt der wahrhaftige Gott und das ewige Leben (1. Joh. 5, 20.)! Dann wird's auch immerfort hier ein Hoſianna, dort ein Halleluja ſeyn, wenn wir

mit der Kirche Ihm in seine himmlische Höhe freudig hinaufsingen:

„Höchste Majestät,
Priester und Prophet!
Deinen Scepter will ich küssen,
Sitzen will ich Dir zu Füßen,
Wie Maria thät,
Höchste Majestät!

Vermiſchte Gedichte.

Vom Herausgeber.

1.

Frohe Unſterblichkeit.

Es iſt doch ſüß, als Menſchenkind,
Als Kind des Himmels hier zu wallen,
Dem Glaube, Lieb' und Hoffnung ſind
Als Erbtheil in den Schoos gefallen!
Es iſt doch herrlich, unverzagt
Ein ſterblich Haupt zum beſſern Leben,
Das die Verweſung überragt,
Aus Noth und Tod emporzuheben.

Es wäre werth, ein Menſch zu ſeyn,
Wenn man auch ewig müßte ſterben,
Und hätte um den Freudenſchein
Des ew'gen Lebens dürfen werben.
Ja, ſiebzig Jahr' im Erdenland,
Da man zum Himmel aufgeſehen,
Vergüteten den Jammerſtand,
Wenn nichts vom Tode könnt' erſtehen.

Doch, gäb's auch nicht Unsterblichkeit,
Wär' Alles öde hinter Grüften,
Und dürfte nach dem Todesleid
Kein Geist die Feuerschwinge lüften:
Du, JEsu, würdest in der Kraft
Das Leben aus dem Tode raffen,
Und wen kein Vater neu erschafft,
Den würde neu der Sohn erschaffen!

Du, Liebe, die herniederkam,
Die, ledig ihrer Himmelswürde,
Das Erdenelend auf sich nahm,
Verblutend unter unsrer Bürde:
Ja, Du kannst unsre Todesnoth
Durch deinen Lebenssieg nun heben! —
Gesunken wär'st Du nicht zum Tod,
Wenn Du nicht wär'st das ew'ge Leben.

O süßer Stern der Ewigkeit!
Wie nichts vor Dir sind alle Schemen
Der alten Todesdunkelheit,
Die trachten Dir den Ruhm zu nehmen!
Du stehest auf, — sie sind entfloh'n, —
Der Abgrund wallt von Schreckensbildern, —
Du aber steigst auf Gottes Thron,
Und wer will Dich, du Sonne, schildern?

Ich lache Denen in's Geſicht,
Die nun Unſterblichkeit verſchmähen: —
Geht erſt, wie Jeſus, in's Gericht,
Und lernet mit Ihm auferſtehen;
Zieht an, gleich Ihm, Perſönlichkeit,
Die, frei von Sünd' und Todesſchwächen,
Jahrtauſenden das Leben beut:
Dann wollen wir uns weiter ſprechen! —

Dich, o mein Heiland, ruf' ich an,
Gebeugt vor Dir im Erdenſtaube;
Führ' mich auf deiner Lebensbahn,
Und gib mir, was ich bitt' und glaube!
Die Leugner deiner Majeſtät
Sind Schaum auf deinem Oceane; —
Ich will mich freuen, wenn es geht
Zu deinem Port auf kleinſtem Kahne.

2.

Geiſtlicher Geſang.

Himmliſcher Hirte der irdiſchen Heerde!
Wer hat geredet im Nachtthal der Erde
Einfach und klar und vernehmlich wie Du,
Lieblichſte Quelle der Wahrheit und Ruh'?

Du, der von Anfang durch Himmel gezogen,
Du, den die Sterne des Morgens umflogen,
Zeigtest uns schmucklos Dein ewiges Reich; —
Wer ist an kindlichen Worten Dir gleich?

Nicht als ein Künstler, als Redner und Dichter
Sprachest Du, König, Erlöser und Richter!
Nein, Dir entquoll nur, was ewiger Geist,
Was die Begründung der Schöpfungen heißt.

Tief, wie der Alpen gediegene Quadern
Bilden des Erdballs Gerüst, — wie die Adern
Ruhiger Ströme die Länder durchgeh'n,
Soll man Dein mächtiges Zeugniß ersch'n.

Jeder Gedanke bleibt Dir nun verbunden,
Dir, der die Kronen der Sterne gewunden,
Dir, der Tiberias Wogen durchging,
Als an dem Arm der Apostel ihm hing.

O wie so ruhevoll hast Du gesprochen,
Als uns vor Aengsten die Stimme gebrochen!
O wie so siegreich erscholl dein „Vollbracht!"
Als fast kein Jünger mehr an Dich gedacht!

Herrlich und farblos, o heiliger Meister,
Hast Du geredet die Sprache der Geister!
Was Du gesprochen, das ist nun ein Licht,
Das in geschöpflichen Farben sich bricht.

Nun, was der König der Geiſter gegeben,
Darf auch bei Bürgern die Saite durchbeben.
Was einſt der Ewiggeborene ſprach,
Hallt in den Seelen der Späteren nach.

Darum auf Thabor's und Golgatha's Gipfel
Säuſeln melodiſch des Lobgeſangs Wipfel;
Und wo das Leben zum Tode verſank,
Singet am liebſten des Sterblichen Dank.

Dort, wo Du ſiegreich zum Throne geſtiegen,
Dürfen die Blumen der Lieder ſich wiegen;
Nirgends erkeimet ein edlerer Flor,
Als wo Du wallteſt zum Himmel empor.

Soll mir dein Name nicht ewig gefallen? —
Er nur erfüllet die irdiſchen Hallen! —
Das nur gibt Feuer und himmliſchen Blick,
Wenn Dich verherrlichen Lied und Muſik!

Da, wo Du ſchwebſt auf den Flügeln der Töne,
Tritt zu dem Wahren das ewiglich Schöne. —
Anderes Singen und anderer Flug
Nimmt nur zu Grüften und Moder den Zug.

Laß uns in Liebe melodiſch Dir ſingen! —
Gib uns der Ehrfurcht harmoniſche Schwingen!
Seraphsgefühl in dem ewigen Licht
Hält ja die Fittige vor das Geſicht!

3.

Frühlingslied.

Die Hoffnung ſchwillt in Baum und Strauch,
Durch Zweige fährt ein ſüßer Hauch, —
Die Lebens-Knoſpen ſpringen.
Die Wolke, ſonſt zerſtürmet ganz,
Darf ſich als junger Freudenkranz
Hold um die Sonne ſchlingen;
Die Lerche wirbelt mit empor, —
Ihr Stimmlein pocht ans Himmelsthor:

„Ach gib aus deinem goldnen Haus,
Du liebſter Gott, den Lenz heraus,
Daß alle Welt ſich freue!“ —
Da blickt des Schöpfers Angeſicht
Herab mit väterlichem Licht,
Und gibt den Lenz auf's Neue;
Er hört der Kreaturen Ruf,
Die er zur Lebenswonne ſchuf.

Schnell jauchzet auf die Nachtigall
Mit ſüßem, königlichem Schall:
„Kommt zu den Frühlingswonnen!“
Die Silberbächlein ſcherzen frei,
Die Heerden ſpringen raſch herbei,
Das Mücklein darf ſich ſonnen, —
Und ringsum neuer Athemzug,
Sehnſücht'ger Laut und heitrer Flug!

Des Winters Nachtkleid fällt mir ab, —
Ich steige wie aus einem Grab
Hervor an's Licht des Maien,
Und tret' auf lang ersehnter Spur
Verschwistert mit der Kreatur
In ihre Festesreihen,
Indeß die Erde sich bekränzt,
Und Jugend aus der Höhe glänzt.

Heil Dir, o König, der die Welt
In frischem Lebensdrang erhält!
Du bist und heißest Liebe!
Licht ist dein Kleid, das du anhast,
Und unsrer Sünden dunkle Last
Macht Dir dein Herz nicht trübe.
Du bist das Licht der Ewigkeit,
Darum erhellest Du die Zeit.

Ein Königsschloß, das ziert man wohl; —
Was ist das, wenn von Pol zu Pol,
Gott, deine Lüfte wehen, —
Wenn dann in holder Majestät
Entschlaf'ne Blumen aus dem Beet
Jungfräulich auferstehen,
Und Ros' und Lilie im Thal
Mehr prangen, als ein Fürstensaal?

Da sproſſet Lieb' aus todter Erd',
Dein schönſtes Kind, so theuerwerth,
Und feiert Auferſtehung.
Wie wohl iſt's ihr nach langem Leid!
Sie tauchet aus dem Leichenkleid
Zu heiliger Erhöhung,
Und zeuget uns, daß Jeſus Chriſt
Für uns vom Tod erſtanden iſt.

Ich will nicht ſäumen, wenn mein Gott
Mir nach der Sünde Winternoth
Den Gnadenfrühling predigt;
Will's nicht verweigern, wenn er mich
Durch's neue Leben königlich
Von Schmach und Tod entledigt.
Er haucht mir's tief in's Herz hinein:
„Ich will dein ew'ger Frühling ſeyn!“ —

Hell ſteht der Himmel über mir;
Von ſeiner mächt'gen Freudenzier
Kann ſich das Aug' nicht wenden.
HErr! wenn dein Wohnhaus ſchon ſo ſchön:
Wie biſt Du ſelber dann zu ſeh'n,
Du König aller Enden? —
Dein Schöpfungslicht entzücket mich, —
Doch meine Seele ſteht um Dich.

Der Himmel sammt der Erde macht
Mit allem Trieb, mit aller Pracht
Mich doch nicht neugeboren.
Mein Jesu, Dich will ich allein,
Mehr, als Natur und Sonnenschein,
Dann bin ich unverloren.
Was um mich her, ist herrlich schön, —
Was in mir, kannst nur Du erhöh'n!

4.

Heitre Sternennacht.

Wie an dem weiten
Erdumwölbenden Aether
Die Sterne schimmern! —
Wie ein Gottesgeheimniß
Mit ruhigem Strahlenauge
Dort oben herunterblickt,
Sich liebevoll mühend,
Dem irrenden Waller ein Heimathlicht,
Dem geängsteten Schifflein
Leuchtthürme zu zeigen! —

Mein innerstes Sehnen
Sey dein, gestirnte Nacht,
Daraus mich der Tod
Im Bund mit Unsterblichkeit
So feierlich aufschaut! —

Pfadlos ergeht ſich wie'n ſchwebendes Schiff,
Durch's dunkle Nachtmeer die forſchende Seele. —
Hier gibt's nicht Klippen noch Felſenriff,
Als meine Gebrechen und Fehle; —
Ach wären ſie alle fort,
Und Du im ewigen Port! —
Sonſt liegt in friedlich dämmerndem Strahl
Da drunten die nichtige Welt zumal,
Und was am Tage gebrauſet,
Iſt vor des Schlummers verſöhnendem Hauch
Wie ein Lüftchen im Strauch
Verweht und verſauſet. —

Heil dir, wenn du's bei Zeiten lernſt,
Wie von heiligem Schauer umwehet
Die Güte Gottes und ſein Ernſt
Am Firmament der Nächte ſtehet! —
Nacht muß es werden,
Weil einſt auf Erden
Die Sünd' entſprungen,
Die zum Tod uns gebeugt. —
Tag muß es werden,
Weil nun auf Erden
Das Wort erklungen,
Das neues Leben zeugt!
Drum glühen die Sterne
Mit Liebespracht
Aus himmliſcher Ferne
So hell durch die Nacht.

O schöner Himmel
In deiner nächtlichen
Stillflammenden Klarheit,
Wo Sternengold sich in die Finsterniß,
Wie Gottes Prophetenthum
In die Geistesnächte der Völker mischt:
Bewahre auch mir
In deinen hohen, jauchzenden Hallen,
Wann mein Lämpchen hienieden erlischt,
Eine göttliche Leuchte! —

Bedenk' ich gründlich,
Was Sterben heißt,
Und daß ich sündlich:
Dann wallet mein Geist;
Dann tret' ich, im Drange nach ew'ger Genesung,
Unter die Füße Sünd', Elend, Verwesung
Und alles Gemeine,
Nicht Ewigreine. —
Wer hier mir begegnet
Mit Kraft und Licht,
Der sey mir gesegnet,
Ihn flieh' ich nicht!
Wer mich löset von Sünden und Todesspott,
Der sey mein Heiland, mein Herr und Gott! —
Dich, Jesu, nur hab' ich hier siegreich gefunden; —
Dich bind' ich, — o halte mich ewig gebunden! —

Ich kenne für Dich
Keine Schranke der Herrlichkeit;

HErr, lehre mich
Dich loben in dieſer Zeit! —
Aus der Bruſt laß mir quellen ein Pſalmenmeer,
Das liebevoll woget um Dich daher!
Froh, unumſchloſſen
Töne mein Preis
Dir, der am Kreuze heiß
Sein königlich Blut auf die Erde gegoſſen!
Dein Blut erheb' ich, — das mir auch gefloſſen, —
Weil ich nichts Tief'res, nichts Höheres weiß.

Doch HErr, behüte mich,
Daß ich nicht ſündenvoll finge,
Und nicht vor Dich
Fremdes Feuer bringe!
Sonſt bräche bald
Zürnende Feuergewalt
Von Deinen Altären,
Mich zu verzehren. —
Hilf meiner Seele
Stets kindlich, betend zu Dir hinan,
Daß ſie keuſch erzähle,
Was Du mir gethan! —

Ich bin ein armes, menſchliches Blut,
Kann Dich nicht bekleiden; —
Doch hätt' ich himmliſches Gut,
So thät' ich's mit Freuden.

Die Kräfte der Ewigkeit rief' ich herein,
Drein ſollte mein König gekleidet ſeyn, —
Und hätt' ich in thürmenden Himmelsgezelten
Unzählige Sonnen, ſonnige Welten: —
Sie wären alle Dein! —

Zum Tag wollt' ich ſagen:
Kleide mir meinen himmliſchen Freund,
Der von Anbeginns Tagen
Als Sonne der Himmel ſcheint!
Schau! er durchſtrahlte viel Ewigkeiten,
Bevor ſich erhuben irdiſche Zeiten;
Er ſah am Schöpfungsmorgen ſich regen
Das Chaos-Meer,
Und drunten ſich donnernd niederlegen
Das Wogenheer!
Dann trat Er als Lamm vor Gottes Altar,
Als Lamm, das von Anfang erwürget war,
Damit er im Segen
Uns liebevoll einſtmals trät' entgegen,
Durch Gnad' und Wahrheit offenbar.

Zur Nacht wollt' ich ſagen:
Nimm deinen Feuerglanz
Und den ſiebenſternigen Wagen
Seiner dorngekrönten Stirne zum Kranz!
Dein dunkelklares Juwelengewand
Wall' Ihm hernieder an Bruſt und Hand! —

Den, der in's Gewimmel
Der Sündenwelt ſtieg,
Umwalle, du herrlicher Himmel,
Als goldengeſticktes Kleid nach dem Sieg!
Dann will ich ſchweigend,
Zum Staube mich neigend,
Mich freu'n, daß ein Herz für mich droben ſchlägt,
Das die Sternengewande der Himmel trägt! —

5.

Weites Blachfeld.

Je flächer ſich die Ebne dehnet,
Von fernen Wäldern ernſt umreiht,
Je milder blick' ich auf, — es ſehnet
Mein Herz ſich nach dem Himmel weit.

Er ſteht mit ſeinem Wolkenſpiele
Mit ſeinem ſtillen Himmelblau
Am ſchönſten, wo ich keine Ziele
Für's erdverwähnte Aug' erſchau'.

Ob dem einförmigen Gelände
Wird er mir erſt ein volles Gut,
Wie, wenn das Herz am Zeitenende
Still auf dem Sterbelager ruht.

Mir wird's, als ob ich Chriſtum ſähe
Ob aller Flachheit dieſer Welt;
Durch ſeiner Liebe Himmelsnähe
Wird mir verklärt das niedre Feld.

Ja, unter dieſem weiten Himmel
Dringt tief die Ahnung in mich ein,
Wie's nach entflog'nem Weltgewimmel
Einſt über Grüften uns wird ſeyn.

Je länger man auf Erden lebet,
Je mehr wird all' ihr Weſen flach;
Dem Himmel, der darüber ſchwebet,
Gehört doch unſer letztes Ach!

6.

Morgenlied.

Gott, mein Leben!
Was ſoll geben
Ich Dir in der Sterblichkeit?
Du gebareſt,
Und bewahreſt
Mich in dieſer dunkeln Zeit;
Du erquickeſt
Mich, und ſchickeſt
Glanz in meine Dunkelheit.

Wie getreulich
Und erfreulich
Führſt Du jeden Tag hervor!
Tief beſchämet
Und zergrämet
Blick' ich oft zu Dir empor,
Weil Dein Bildniß
In der Wildniß
Meiner Sünden ich verlor.

Doch Du trägeſt,
Duldeſt, pflegeſt
Immerfort das arme Herz,
Daß es wieder
Preis und Lieder
Fröhlich ſendet himmelwärts;
Und nie Deſſen
Kann vergeſſen,
Der da heilet ſeinen Schmerz.

HErr! wie bebend,
Aengſtlich ſchwebend
Iſt mein Lebensfaden hier!
Täglich ſterben
Und verderben, —
Wahrlich, das gebührte mir!
Daß ich lebe,
Bin und webe,
Jeſu, das verdank' ich Dir!

Laß nichts ſchwächen,
Laß nichts brechen
Dieſen Faden, o mein Hort!
Ich vergehe
Schnell im Wehe,
Wenn Du ſchweigſt im Himmel dort.
Nur in Deinen
Ewigreinen
Bitten iſt mein Zufluchtsort.

Wenn ich leide,
Wenn ich ſcheide,
Bleib', o Jeſus, Du mein Heil!
Wer begraben,
Wird nichts haben,
Wenn er nicht an Dir hat Theil.
Hilf mir ſiegen
Im Erliegen,
Sey der Pfad auch noch ſo ſteil!

Zeig' bei Zeiten
Mir im Weiten
Dich und jenes Heimathland!
Was ich thue,
Geh' auf Ruhe,
Die Dein Blut mir zugewandt,
Bis ich ſehe
In der Nähe,
Wer mich ſuchte, wer mich fand!

7.

Die Vögel.

Fröhlich unter dem Himmel
Seh'n wir mit mannigfach reizendem Flug
Euch ſchweben und ſpielen,
Die Zweige durchſchlüpfen,
Und auf Wipfeln im Abendgold
Süßvertraulich ein dankendes Stimmchen
Nachſenden der Sonne ſinkender Glut.
Vielleicht muß auch eins und das andere,
Nach der Liebe von Jugend her,
Ein Veilchen mir dienen
Im bequemen Käfig,
Damit ich von nahem
Euch grüßen, behorchen
Und pflegen kann.

Dann geb' ich etwa
Meinem herzigen Schwarzkopf,
Der flötend mich frühe zum Tag erweckt,
Einen ſtattlichen Mehlwurm,
Wie ein Verleger
Einem trefflichen Dichter
Ein Honorar.

Doch ſinget fort, holdſelige Vögelein!
Ihr verſtehet's beſſer, denn wir! —
Ihr bedürfet nicht
Mühſeliger Proſodie,
Nicht künſtlich gezimmerter Reime,

Noch der Kritik radsperrenden Schuh; —
Nein, ewiglich frisch, wie die Flamme des Feuers,
Lodert des Lebens verjüngender Geiß
Aus euern lieben,
Unverstimmbaren Kehlen! —
Auch ist es süß,
Dem Schöpfer zu singen
Ganz ohne Sold.
Euch bezahlt Niemand,
Und dennoch lebet und flötet ihr
Heitrer denn wir.

Ein edles Geheimniß
Trennt euch von andren Geschöpfen weit. —
Ihr steht doch dem Menschen
Am Lieblichsten nah;
Denn euer aufrechter Gang,
Wo das Aug' erhaben gen Himmel schaut,
Ist auch der unsre;
Euer wonniger Flügelschlag
Gleicht unsren Gedanken.
Euer vielgestaltiger Sang
Ist der menschlichen, vielfältigen Sprache
Melodisches Bild, —
Obwohl ein böses, herrschsüchtiges Weib
Nur der Gans gleich schnattert,
Indeß die liebende Braut
In die horchende Seele des Bräutigams
Als Nachtigall flötet, —
Und die zärtliche Gattin

Früh vor dem ruhenden Vater
Als Lerche trillernd und betend nach oben fährt. —
Und wenn der Schwan,
Hellglänzend wie Schnee,
Auf dem ruhigen See
Sein Gefieder einherwiegt,
Ruft es von oben:
„So segle Du durch das Weltmeer der Zeiten!
Denn keusch ist die Weisheit
Von obenher!“ —

Die stärk'ren Vierfüßler
Schau'n nur zur Erde. —
Nur mit gesenktem Blick
Brüllt der goldmähnige Löwe nach Raub;
Das Rind sucht den Anger,
Der Maulwurf sein Loch
Mit erdwärts gerichtetem Aug', —
Und das ängstliche Harren der Kreatur
Spiegelt in ihnen zumeist
Sein armes Wesen,
Indessen der Goldaar,
Ein Gebilde der Freiheit,
Seine stürmenden Fittige königlich h
Ueber Waldhöh'n verbreitet.

Wenn der Tiger den Donner des Zorns
Aus blutigem Rachen wirft,
Wenn der brüllende Stier die Hörner schwingt,
Und das Roß den Streit in der Ferne reucht,

Und wiehert „Hui!“ —
Wenn am Hügelrande
Die Ziege mäckert, — das durſtige Lamm
Nach der Mutter blökt,
Bis daheim der bellende Hund
Am Hirten emporſpringt: —
Ach, da ſind
Keine Töne des Wohllauts,
Kein verwandter Seelenklang! —
Nur wie aus tiefem Schacht ein Gefallener
Nach Hilfe ſchreit,
Ruft hier ein heißes, verworrenes
Leben nach Gott. —

Doch in euch, ihr Fürſten der Bäume,
Lebt ein Freiherrnthum der holden Natur!
Auf allen Vieren gehn möchten wir nicht, —
Nein, mit euch fliegen!
Und unendlicher lockender,
Als am Baume der Apfel,
Die Traub' an der Rebe hängt,
Dringt vom Aſt ein melodiſches,
Geiſtvorbildendes Vögelein
Uns in das Herz,
Wenn es mit einer lebendigen Weiſe
Oft tiefer und wahrer ſpricht,
Als wir mit vielen. —

Nachtigall, flöte mir, ſchmettre mir vor
Dein wetterleuchtend Concert,

Das wie ein Blitz am Himmel der Schöpfungsmusik
Die Seele durchfähret!
Geuß in mein Herz ein heiliges Sehnen,
Ein wonniges Finden
Nach schwerem Verlorenseyn! —
Kommt herbei, Motacillen,
Lieblichverstohlner Chor,
Mit dem schwarzen, klugfunkelnden Blick,
Und zuerst du, vortreffliche
Amme des Kukuks! —
Komm heran, du Märtrerin deines Gesangs,
Gutartige Lerche,
Frommerfind'rische Meisterin,
Die mit jauchzendem Schnäblein so wundersam
Die Aeolsharfe des Himmels rührt! —
Komm, unermüdlicher, goldener Sprößling
Von Teneriffa's Pik,
Einheimischer Fremdling,
Immergrünende Pflanze
Melodischen Südens! —
Komm auch du, hellsilberne Stimme
Des Stieglitzes,
Und du, vollkräftiger Fink,
Der, — wie'n verzuckertes Viertelchen
Einer Goldorang' in die Kehle schlüpft, —
Seinen süßgewaltigen Schlag
Uns auf einmal in's Ohr wirft! —
Ach, kommet Alle heran,
Freundwillige Wesen,
Dir uns tiefer erheitern,

Als wir Herrſchenden euch! —
Und wenn ihr ſchlafen geht,
Soll der friedliche Emmerling
Uns auf dem roſigbeleuchteten Zweig
Der Birke
Noch ein Räthſel erzählen:
Warum die Sonne ſinkt,
Und wieder aufgeht! —

Im Chriſten heftet ſich
Das Nachtigall-Lied an den Adlersfittig.
Aber wann ertönet der gründliche Ton,
Davor die verworrenen
Stimmen und Lieder
Beſiegt verſtummen, gleich brütendem Nebelzug,
Den die Sonne darniederwirft?

Einen Liſpel von dir, o Natur,
Möcht' ich faſſen, wo du am tiefſten biſt!
Doch für den Menſchen ſproßt
Sein Hoſianna,
Sein Halleluja
Nur aus Ihm, der uns höher, denn Vögel hält,
Nur vom Ewigliebenden,
Nur aus der Gnade!

Wann werd' ich ſingen,
Wie Dir's gebührt,
Süße, unſterbliche Liebe? —

Löſe das Herz mir,
So wird auch mein Weſen für Dich
In der Ewigkeit Sälen
Anſtimmen den vollen, heilignatürlichen Sang,
Wie Du barmherzig ſchon
Mich vorgebildet,
Als ich im dunkelen Leibe
Der Mutter lag! —

8.

Chriſto, dem Sohne Gottes.

Nicht enden wird die Zeit, da man Dir ſingt,
Da man der Liebe Wunderwerk verkündet,
Da es dem Geiſte herrlicher gelingt,
Daß er der Herzen Gluth für Dich entzündet,
Und da man jauchzet, daß in Jeſu Chriſt
Der Gottheit Fülle leibhaft wohnend iſt.

Wann ausgeh'n hehre Klänge der Muſik
Und majeſtätiſch unſre Bruſt durchzittern;
Wann wo ein Zeuge ſteht mit freiem Blick,
Und Gotteswort redet gleich Gewittern,
Daß heilig jede Seelentiefe bebt:
Biſt Du's, o HErr, der Geiſter neubelebt!

Deß freu' ich mich, und will mich ewig freu'n,
Daß Du mich Aermſten auch herbeigerufen,
Mein todtes Antlitz freundlich zu erneu'n,
Und mich zu zieh'n vor Deine Thronesſtufen.
Einſt liebt' ich das Geſchöpf; nun gnügſt mir nur
Du, Erſtgebor'ner vor der Kreatur!

Du ſtehſt hoch über Allem! — Wenn ich mich
In ſchwindelnden Gedankenabgrund ſenke,
Dann, o du Wort des Vaters, find' ich Dich,
Wie, wenn ich gleich dem Kindlein fühl' und denke;
Dann ſag' ich: groß iſt's, Gottes Sohn zu ſeyn, —
Noch herrlicher, daß Du magſt werden Mein!

Du biſt mein Held! — Ich hab' mich umgeſeh'n
In weiter Welt, und keinen Beſſern funden! —
Zu Dir muß mit der kranken Seele geh'n,
Wer je geneſen will von ſeinen Wunden.
In Dich, der Sünder liebet und verpflegt,
Bleibt all mein Wunſch und Fleh'n hineingelegt.

Es ſchmerzt mich oft, mit blödem Angeſicht,
So trübumwölkt vor Dir einherzugehen,
Und Dich, du ſüßes Gnadenſonnenlicht,
Vor meiner eignen Sünde nicht zu ſehen.
Oft geh' im Sande dürſtend ich einher,
Und vor mir wallt das ſchönſte Lebensmeer! —

Doch möcht' ich nicht abſcheiden aus der Welt,
Ohn' Dich, den Höchſten, hochgelobt zu haben.
Das Beſte, was den Sündern wohlgefällt,
Was iſt es ohne Dich und Deine Gaben? —
Als ich Dich nicht ſah, war ich wider Dich, —
Als ich Dich ſah, da weint' ich: „halte mich!“ —

O wie ſo klein bin ich, und Du ſo groß!
Und dennoch wardſt Du kleiner, als ich Kleiner;
Du nahmſt mich ſterbend in den Lebensſchooß;
Wie Du mich liebeſt, liebet mich nicht Einer.
Wer völlig mich erkennt, und dennoch liebt,
Der iſt mein Gott, dem ſich mein Herz ergibt!

Von Dir nur geht ein Leuchten ohne Dunſt,
Und ohne Rauch ſind Deine Feuerflammen;
In Dir iſt Güte, Weisheit, Macht und Kunſt,
Die Schöpfungsſtröme geh'n in Dir zuſammen.
Der Anfang und das Ende, das biſt Du;
Was Gott erwählt, das führet Er Dir zu.

Viel Lichtsgedanken ſtehen vor uns da;
In Deinem Antlitz ſind ſie all' zu leſen.
Wer nicht umfaßt den Mann von Golgatha,
Der wird mit ſeinem Denken bald verweſen. —
Der herrlichſte Gedanke bleibt der Tod,
Da Gott als Menſch verſank in unſre Noth.

Ich zürne Denen, die Dich nicht verſteh'n,
Den Widerſachern Deiner Himmelsreden;
O wie ſo lieblich ſind ſie anzuſeh'n,
Ein helles Meer, ein unverwelklich Eden!
Wo Du nicht biſt, ſind Wüſten immerdar, —
Wo Du erſcheineſt, bleibt der Frühling klar.

Du Mann der ſieben Goldgeſtirne, nimm
Mein Herz hinein in Deine Gottestiefen!
Und wann mich einſt beſtürmt des Todes Grimm,
So laß auf mich Sieg und Erbarmung trieſen.
Das Allergrößte nehm' ich an in Dir, —
Das Allerkleinſte nimm Du an in mir!

9.

Charfreitag.

1841.

Wie heißt der Mann, der aus durchgrab'ner Hand
Vom Kreuze Paradieſespalmen ſpendet?
Der, wo das Leben ſich zur Hölle wendet,
Mit einem Wort verleiht ein himmliſch Land?

Wie heißt der Held, der über Cherubim
Geſeſſen, und vom Lebensthron geſtiegen,
Den Tod für Todte ſterbend zu beſiegen, —
Und Niemand aus den Völkern war mit Ihm? —

Zeig' Ihn mir an, o Sonne, jeden Tag,
Du schönes Licht, deß goldne Pracht vergangen,
Daß es in Trauer über uns gehangen,
Als meine Nacht auf deiner Sonne lag! —

Zeig' Ihn mir an, du Erde, täglich neu,
Die unterm blut'gen Kreuze du gezittert! —
O seit es dort auf Golgatha gewittert,
Grüßt dich ein Lenz, von Todeswolken frei!

Zeig' Ihn mir an, du stolzgethürmter Fels,
Darauf ein Adler freudevoll mag horsten;
Denn deine Brüder sind vordem geborsten
Am Todestag des Felsen Israels!

Zeigt Ihn mir an, ihr Heiligen, die froh
Durch seinen Tod zum Leben aufgeflogen!
Das Leben ist durch's Todtenreich gezogen, —
Und Israel blüht nun durch Salomo.

Zeigt Ihn mir an, ihr Seelen, die so still
Emporgeweint am Kreuz, dran Er verschieden,
Wo Er zusammenband zu süßem Frieden
Was lieben muß, und ewig lieben will!

Zeig' Ihn mir an, Maria, Mutterherz! —
Der alte Simeon hat wahr gesprochen:
Nun bringt die heiligste der Osterwochen
Uns höchste Lust, und Dir den tiefsten Schmerz.

Zeig' Ihn mir an, du blut'ger, armer Mann,
Begnadigter, der weiland ein Verbrecher!
An Dir zumeist, dem segensfrohen Schächer,
Erseh'n wir, was der Dorngekrönte kann.

Ja, zeig' Ihn mir, dem du vom Kreuze riefst,
Der dich gespeist inmitten seiner Hasser
Mit Lebensbrod, getränkt mit Lebenswasser,
Daß du mit Ihm zum Paradies entschliefst!

Zeig' Ihn mir an, zu deines Glaubens Lohn,
Du Römerhauptmann, der am Kreuz gewesen,
Und dem die höchste Wahrheit gab zu lesen:
„Das war ein frommer Mensch, und Gottes Sohn!" —

Zeig' Ihn mir an, zerriss'ner Vorhang du!
Einst blieben unvollendet die Gewissen; —
Nun, seit der HErr dich sterbend selbst zerrissen,
Strömt aus dem Heiligsten uns ew'ge Ruh.

Zeig' Ihn mir auch, du, mein verwundet Herz,
Das oft zu Ihm hinaufgeseufzt, geweinet, —
Du liebloS Wesen, das die Liebe meinet!
Erfasse Gottes Lieb' im tiefsten Schmerz!

Zeigt Ihn mir an, ihr Kreaturen, stets,
Den Einzigen, der all sein hohes Leben
In meines Elends Tiefen wollte geben;
Gebt mir das Oel zur Flamme des Gebets!

Ihn will ich lieben und einſt droben ſeh'n!
Er führe meines Willens Grundgedanken;
Er wolle mir, wann alle Bilder ſanken,
Als Urbild ſegnend vor dem Auge ſteh'n!

Du ſtilles Feſt, zeig' mir Sein Angeſicht!
Wie heilig ſtill umweh'ns die Todesflöre!
Fallt mit uns nieder, hohe Engelchöre, —
Und Du, Erblaßter, ſey mein ew'ges Licht!

10.

Schöpfung und Geburt.

(An J. Conr. Weiz.)

O ſüß iſt's immer, wenn Unſterblichkeit
Still der Unſterblichkeit in's Auge blickt,
Wenn eine Seele ſchon in dieſer Zeit
Der andern Grüße für den Himmel ſchickt!

Begegneſt du nicht Vielen, wo der Tod
Aus finſtrem Grunde dir in's Auge ſchaut? —
Wie lieblich, wenn ein ew'ges Morgenroth
Aus holden Bruderblicken dich erbaut! —

Geſchöpfe ſind wir, wechſelnd, ſchnellverblüht,
Die von Natur ſich flüchtig, nichtig ſeh'n;
Und auch das ſchönſte, ſterbliche Gemüth
Sieh't man im Todesſtrudel untergeh'n.

Doch nicht Geſchöpfe nur, die Satans Hand
Zum Untergang durch Feindesliſt gebracht,
Sind wir hinfort; denn einen höher'n Stand
Hat uns die Gnade Gottes zugedacht.

Geburten ſind wir, die nun nicht hinfort
Der alte Tod hinunterziehen kann;
Geboren ſind wir neu aus Gottes Wort,
Aus Ihm, der Ueberſchwengliches gethan.

Am Kreuz, an ſeinem Auferſtehungsgrab,
Durch ſeinen Geiſt gebar uns Chriſtus neu. —
O ſchönes Wunder, unerforſchte Gab'!
Ach, wer durchſchaut ſolch eine Liebestreu'? —

Noch als Geburten geh'n wir durch die Welt,
Zwar ſterblich, doch unſterblich, und wie hold
Wird's werden, wenn im ew'gen Freudenzelt
Der Vorhang vor dem Auge niederrollt!

11.

Hohenstaufen-Rose.

(21. Juni 1841.)

Am längsten Jahrestag hier eine Rose,
Gebracht von einem Kindes-Angesicht? —
Und über der Zertrümm'rung altem Schooße
Begrüßest du mich, holdes Frühlingslicht?

Wie bringt der Tod doch immer neue Rosen!
Und wenn verflogen der Gewitter Tanz,
Dann grünet über'm Sturm und Schreckenstosen
Doch wieder frisch des Lebens milder Kranz!

Oft bin ich schon an dir hinaufgestiegen,
Geliebter Berg, den ich schon lang nicht sah;
Kannst du mit Waffen-Adlern nicht mehr siegen,
So stehst du sieghaft mit der Rose da!

O Riesenfernsicht in die Länderweiten'
O tiefe Wehmuth über'm Trümmergrund!
Wie zeigest du verstorb'ne Heldenzeiten
Und junges Blühen hier im süßen Bund!

Die todten Steine hier, die traurig schweigen,
Sie grüßen mich als Ueberrest der Zeit;
Die Frühlingsrosen, die sich drüber neigen,
Sind uns Prophetinnen der Ewigkeit.

12.

Zwei Guillotinen-Geſchichten.

A) Eine Scene in Nantes.

(1793.)

Damals wehten ſchwüle Lüfte, damals war die Gnade theuer,
Als in Nantes um ſich ſchnaubte Carrier, das Ungeheuer.

Damals galt es beten, dulden, als an der Loire Geſtaden
Wechſelten die Kanonaden mit den gräßlichen Nojaden;

Als im breitgezog'nen Strome ſelbſt die Fiſche keuchend ſtarben,
Weil die blutgefärbten Waſſer vor der Leichen Wucht verdarben. —

Aber wo die Hölle donnert, bleibt der Himmel dennoch heiter;
Weitum greifen Teufelshände, aber Chriſtus reicht noch weiter! —

Alſo ſah man eine Mutter mit fünf holden Töchtern gehen;
Wunderſam in ſeinen Wehen war der edle Zug zu ſehen,

Der zur Schlachtbank, ſchnellverdammet, mit viel Andern wallen ſollte,
Weil der ſchon erwürgte Vater nicht den König läſtern wollte. —

Aufwärtsblickend ſtanden Alle vor der blut'gen Guillotine,
Und der Henker ſah herunter auf die lichte Todesmiene,

Wo der Geist sich von der Grube, die das Blut bald sollte fassen,
Schwang zum ewigen Befreier, der sein Blut für uns gelassen. —

Sechsmal schütterte schon droben das Gerüste von dem Beile,
Sechsmal wurden abgeschlagen Häupter mit verkürzter Eile;

Und die Mutter, losgerissen von den Kindern, naht der Stufe, —
Da ertönts: „Die Kette brach mir!“ — niederwärts mit wildem Rufe. —

Ja, des Fallbeils blut'ge Kette war vom scharfen Zug zerrissen,
Gleich als hätt' ein todtes Eisen, mehr als Menschen, ein Gewissen.

Schnell gebot der Oberst-Henker: „Heut wird Nichts mehr hingerichtet!
„Morgen wiederkehrt ihr Andern, wann es sich im Osten lichtet! —

Da gebeut die Heldenmutter: „Nein! auf heut' sind wir geboten!
„Wollt Ihr unsre Pein verlängern? — „Heute führt uns zu den Todten!

„Könnt Ihr nicht zum Schmiede senden, auszubessern eure Kette?
„Seyd ihr Männer? legt mit Andern heut uns noch aufs Sterbebette!“ —

Weil er muß, erlaubts der Scherge, sendet eilig hin zum Schmiede,
Und die Mutter faßt die Kinder liebend an zum letzten Liede,

Zu dem letzten Hallelujah, wie sie's oft zuvor gesungen,
Und ihr letztes Lied, am tiefsten ist's aus ihrer Brust gedrungen.

Himmlisch, wie verklärte Geister, sangen sie hinauf gen Himmel,
Und mit schweigsamgroßen Thränen stimmte ein das Volksgewimmel.

Selbst dem Henker auf der Bühne soll die Zähre seyn entquollen,
Daß er murrte: „Warum diese Gotteskinder sterben sollen?" —

Aber Keiner war von Allen, der ein Wort der Freiheit wagte,
Keiner, wie so oft schon Keiner uns von Unterdrückern sagte!

Jeder harrte, Jeder zagte; Niemand klagte, Niemand wagte;
Einer nur hielt Geister aufrecht: Gottes Sohn, der Unverzagte! —

Als die Kette nun gehämmert, und das Mordbeil frisch im Gange,
Stieg die Mutter hin voll Friedens, voll von heiligem Gesange.

Lispel edler Lobgesänge hörte man noch droben schallen,
Bis des letzten, schönsten Kindes goldumlocktes Haupt gefallen. —

Fürſt des Lebens! ach um Vieles, was hienieden ſtirbt, wär's Schade,
Ständ'ſt Du nicht für uns im Himmel voller Wahrheit, voller Gnade!

Weltbeherrſcher, ſey geprieſen! ſeh'n wir deiner Krone Spitzen
Nicht durch alle Todeswolken, nicht durch alle Himmel blitzen?

13.

B) Die fünf Controjanni.

(Griechiſche Geſchichte vom Jahr 1840.)

Fünf Gebrüder Controjanni, Räuber, wurden hingerichtet,
Als in Nauplia der Morgen über Hellas ſich gelichtet.

Für viel Gräuel aller Arten nahmen ſie den Tod zum Lohne,
Und mit blanker Wehr umſtarrten das Schaffot die Bataillone.

Erſt erſchien der Jüngſte, trauernd, achtzehn Jahre kaum geboren;
Reu' und herben Jammer ſah man ſeine bleiche Stirn' umfloren.

„Brüder, ach vergebt mir Armen!" rief er flehend zu der Menge; —
„„Wir vergeben Dir!"" erſcholl es durch das wogende Gedränge.

Nun der Zweite; — blaß erhob er seinem Bruder gleich die Bitte; —
„Wir vergeben Dir!" erscholl es aus des Volksgewimmels Mitte. —

Nun der Dritte, dann der Vierte. — Trotzig nahten sie dem Tode. —
Ach, gegessen hatte Keiner von des Heilands Lebensbrode! —

Schmetternd fiel das Beil hernieder von dem Stamm der Guillotine, —
Unter unerhörten Flüchen fiel ihr Haupt mit wilder Miene.

Nun der Fünfte; lachend stieg er ohne Furcht zum Hochgerichte,
Spie dem Mohrenhenker spottend in sein schwarzes Angesichte; —

Und er sollte schon sich legen, — schon wollt' ihn der Tod umfangen, — —
Da mit goldnem Erstlingslichte war die Sonn' emporgegangen!

Bebend, wie vom Blitz getroffen, wirft der Flucher sich zur Erde,
Schaut empor zur Sonne Gottes mit anbetender Geberde,

Wird erweicht vom Schöpfungsstrahle, und, was ihm kein Wort verkündet,
Hat in seiner todten Seele noch ein Sonnenstrahl entzündet.

Betend starb er, nahm noch einen Morgenstrahl mit sich von hinnen. —
Ew'ge Sonne, laß ihm dieses Todestrostlicht nie zerrinnen!

Mach' den Strahl zu einem goldnen Faden, der ihn drüber
ziehe,
Daß er, wann Du, HErr, erscheinest, weinend Dir zu
Rechten kniee!

14.

Der Menschenleib.

Armseligreicher Mensch! wie Vieles ist
In deinem Körper, das du nicht verstehst,
Womit du, der ein Räthsel du dir bist,
Geheimnißvoll auf dieser Erde gehst!

Dir als ein Wunder wallst du durch die Welt;
Dein inn'res Uhrwerk mit dem steten Schlag
Wird dir im Leben nimmermehr erhellt,
Kommt nur an's Licht nach deinem Sterbetag.

Verborgen immer strömt dem Herzen zu
Durch tiefe Adern deines Blutes Quell;
In lauter dunkeln Kammern stehest du,
Und nur dein Auge blickt nach aussen hell.

Ganz ungefragt entwickelt trüb und schief
In dir sich das Verderben insgeheim!
Wer will erforschen ihn, der lange schlief,
Der letzten Krankheit todesschwangern Keim?

Nun, wenn du nicht einmal den Leib durchſchauſt,
Wenn du in Fleiſches-Labyrinthen wohnſt:
Wo bleibt dein Fundament, darauf du bauſt,
Wo ſteht ein Stuhl, darauf du ſicher thronſt?

Verſtehſt du deinen Geiſt? — Da ſind noch mehr
Geheime Tiefen! — Wer erkennet ſich?
Leib und Gemüth ſind wundervoll und hehr, —
Doch wohnt darin die Sünde fürchterlich.

Darum hat der Apoſtel wahr geſagt:
„Verlaſſet euch, o Brüder, nicht auf's Fleiſch!“
Der ſtolze Sinn, darauf die Welt es wagt,
Iſt der Verweſung üppiges Gekreiſch.

Verlaß dich auf den Geiſt, der wunderſam
Und ungerufen aus der Himmelwelt
Zu Fleiſchgebornen ſegnend niederkam,
Bei ihnen ſich zu bau'n ein Wanderzelt!

Er, dem des Fleiſches letzter Nerv zerriß,
Als Er verblutend an dem Kreuze hing,
Er führt den Glauben in das Paradies,
Wohin Er ſelbſt im Geiſt vollendet ging.

15.

Sturm auf Hohenstaufen.

20. Juni 1841.

Steig' auf, o Seele,
Zum Himmel klar,
Und nie verhehle,
Was lieblich war, —
Damit ein Blick,
Der schnell muß verschweben,
Durch mildes Geschick
Mag fürder leben! —

Neulich, als ich auf Staufen war
Mit dem liebenden Bruder,
Schwang der Sommer durch Lüfte klar
Sein goldenes Ruder.
Die Sonne schwamm als ein Königsschiff
Hoch obenhin, bedrohet von keinem Riff,
Von Winden umgaukelt,
Vom Azur geschaukelt, —
Und bedurfte nicht Stolz noch Menschenweh,
Zu segeln durch die crystallene See. —

Weit in den mächtigen Haushalt des HErrn,
So nah' als fern,
Sah'n ohne Pein
Wir freudig hinein. —

Es war, wie vor Alters,
Noch das Weſen des lieben, großen Erhalters! —
Die Gebirge ruhten in prangender Schau
Rings, dunkelblau,
Wie Satrapen um einen gewaltigen Fürſten,
Nach deſſen Blicke ſie dürſten,
Und ein Wandrer hätte gar viel zu thun,
Wollt' er ſie alle, die thürmend ruh'n,
Mit gebührendem Preiſe
Laut grüßen und leiſe. —

Fern in den Thälern gab's Arbeit genug
Mit grauem Gewitterzug,
Regnendem Windesflug.
Das Himmelsblau blickte von Mitternacht
In leuchtender Pracht
Auf ſtürmiſche Weiten,
Wo das Waſſer mit zornigem Donnergeroll
Ueber Fluren ſich breiten,
Und Herzen erſchüttern ſoll. —
Weit an Gebirgen, bald hin, bald wieder,
Vom Wolkengefieder
Sah man die Gipfel herrlich umwettert,
Vom Blitze geſchmettert,
Und das Gottesgericht
Mit zuckendem Licht
Rückte von Ort zu Ort
Ferntoſend fort.
Wir aber ſtanden
Mit trock'nen Gewanden

Frei auf der Höh',
Froh, sonder Weh',
Sah'n in die Ferne hinaus,
Wanden den Psalmenstrauß
Dem Könige, der über Felsenhöh'n gleitet
Und Seraphim sich aus Gewittern bereitet.

Der wievielte Blitz
Ist jener ferne Strahl,
Der vom witternden Sitz
Abfähret zum Thal? —
Ich weiß es nicht! —
Der wievielte Kaiser
Regierte hier oben,
Und schwang fürstliche Reiser
Im Sturmestoben? —
Ich weiß es nicht! —

Schnell, wie das Feu'r aus den Himmeln zückt —
Und wieder verglüht,
Ist fürstliche Macht auf die Erde gerückt,
Dann wieder verblüht. —
Das Blümchen der Erde sagt zu dem Blitz:
Ich verschwinde wie du!
Der Blitz wirft dem Kaiser auf purpurnem Sitz
Vergänglichkeit zu. —

Nur Einer ist groß
Und tadellos, —

Er, der in Augen Orions ſchimmert,
Wenn die Mitternacht
Stillflammend über der Erde wacht, —
Er, der die irdiſchen Reiche zertrümmert,
Wenn Er, der Langmuth ſatt,
Sie ſündlich und welkend erfunden hat! —
Dann ſinken die Flügel,
Dann brechen die Zügel,
Als hätte kein Kaiſer das Scepter gehoben,
Als hätt' ihm kein Werkmann den Purpur gewoben.

Er allein iſt königlich,
Heilig und hehr;
Nur Sein Thron erhält ſich
Ob Land und Meer;
Und Niemand erſpüret,
Was Ihm gebühret,
Hienieden genug.
Drum hat Er Gewalten,
Womit Er ſchon Viele ſchlug,
Sich vorbehalten,
Dadurch Ihn das Licht und die Wetter verkünden, —
Denn Er nur kann helfen von Tod und von Sünden.

So ſtand ich ſinnend, — da kam
Ein Wetterwind, der uns hinunternahm. —
Bei wankendem Sinnen
Ward uns kund des Allmächtigen gröſ'res Beginnen,

Denn der Sturm rief: „fort!
Fort, fort von dieſem Ort!“ —
Der Menſch auch ſey ſtill,
Wenn Gott reden will,
Und vom Erdenſohn bleib' Er im Staube verehret,
Wenn ſein Gottesbefehl ob den Häuptern uns fähret!

Wer Ihm ſich nicht beugt,
Den kann Er erniedern;
Wer für Ihn zeugt,
Den will Er befiedern. —
Mehr, als ein Vogelſchwung,
Schwebt ein Solcher durch Lüfte lebendig, jung! —
Doch wer Ihn nicht ertrachtet,
Bleibt drunten verachtet,
Herzlos, umnachtet. —
Nur da biſt du ſelig und ledig von Schranken,
Wo Gott, der Lebend'ge, durchſtrahlt die Gedanken!

Hier erloſch das Dürſten
Der höchſten Fürſten
In Todesnacht. —
Was kann hier lieblicher tönen
Von Erdenſöhnen,
Als das Lob Deiner Macht?
Still hab' ich Acht
Wie auf Dein Säuſeln im Blühen der Jahre,
So auf erbleichende Häupter und Haare,
Die einſt geglänzt,
Von Roſen bekränzt, —

Wenn nur zuletzt
Du, der zur Rechten ſich hoch geſetzt,
Mich, deinen Pilger, der fliehn muß und ſterben,
Krönest mit Gnaden als himmliſchen Erben!

16.

Deutſche und engliſche Sprache.

Wie zwei Geſchwiſter, die vor fünfzig Jahren
Eins weſtwärts, und das andre oſtenwärts,
In Jugendbruſt noch ein vertrautes Herz,
Verſtürmt auf Segelſchiffen weit gefahren,

Und, wenn einander ferne ſie gewahren,
Dann leuchtet altes Lächeln, alter Schmerz,
Heimathlich Lallen, liebetrauter Scherz, —
Obgleich die Zeiten ſie ganz neu gebaren:

So ſegelt auf dem wogenden Kanale
Am Brittenmann vorbei das deutſche Wort; —
Sie haben nicht mehr einen Heimaths-Ort,
Und ſproſſen doch aus einem Jugendthale;
Drum hoff' ich, daß im Wiederbringungsſtrahle
Als fromme Jungfrau'n ſie ſich küſſen dort.

Der Britte muß des Deutſchen Sprache lernen,
Und der Germane lerne Brittenwort!
Jedwede language thut der andern Tort,
Mit ihren ſeltnen, anomalen Fernen.

Doch geht's durch Schalen nur zu ſüßen Kernen; —
Drum, Britte, lerne ſtill an teutſchem Ort,
Und, Deutſcher, lern' am Britten immerfort!
Ihr wollet ja doch Beide zu den Sternen.

Vereint Euch durch Erlernung beider Sprachen,
Wie Ihr entſproſſen einem Mutterſchoos,
Und Gott auf Euch die gleiche Gnade goß! —
Sehr tief verknüpft ſind unſre Seelenſachen,
Nebſt allen Geiſtern, welche Bahn uns brachen; —
Kommt liebend, macht die Trennungsſchlöſſer los!

17.

Der heutige Tag.

Jedweder Tag naht als ein Ideal,
Sei's regenwolkig, ſei's im Sonnenſtrahl.

Jedweden Tag iſt offen jenes Zelt,
Dahin Du flieh'n ſollſt aus der armen Welt.

Jedweden Tag kannſt, ſollſt Du Gottes ſeyn.
Wie ſelig wär'ſt Du, wenn Er wäre Dein!

So jeden Tag, dreihundert ſechzigmal!
Wie hell dann ſchauteſt Du in's Erdenthal!

So jedes Jahr fort, ſechzig, ſiebzig Mal:
Wie nahe käm'ſt Du dann dem Sternenſaal!

Jedweden Tag! — ſchau, wie er hold ſich hebt,
Und lockend auf der Sonne Flügeln ſchwebt! —

Jedweder Tag! — doch was verkündet er?
Am Abend meiſt nur Sünden, trüb' und ſchwer.

Jedweden Tag doch zieht die Gnade Dich; —
Wann ſprichſt Du: Gott, nun endlich haſt Du mich? —

Jedweden Tag warſt Deines Gottes Du,
Mein Heiland! — Wann komm' ich zu ſolcher Ruh! —

Jedweden Tag, Herr, ſäume, ſchone nicht,
Bis mir in Dir der ew'ge Tag anbricht!

18.

Confirmationslied.

Jeſus, ew'ger König! ſiehe
Auf dieſe Kinder-Reih'n, und ziehe
Sie an Dein großes Herz hinan!
Alle willſt Du zu Dir ziehen,
Seit Du vollbracht des Kreuzes Mühen
Und Deines Todes blut'ge Bahn.
Nun, ewig treuer Hort,
Gedenk' an dieß Dein Wort,
Gib Erfüllung!
Tritt göttlichklar
Vor dieſe Schaar,
Die Dir ſchon früh geheiligt war!

Ja, Du thuſt's! — In deinem Herzen
Glüh'n noch des Todes Flammenſchmerzen,
Den Du für alle Sünder ſtarbſt.
Kinderfreund! hier ſtehen Kinder,
Von uns geliebt: — Du liebſt nicht minder
Sie, die Du ſiegreich Dir erwarbſt.
O ſende Deinen Strahl
Des Lichts auf ihre Zahl
Herrlich nieder:
Dann leben ſie,
Dann ſproßt auch hie
Dir Frucht für Deine Liebesmüh'!

Gib Erkenntniß, fromme Reue,
Gib Glauben, Liebe, Dank und Treue,
Den Geiſt der Wahrheit, Kraft und Zucht,
Der ſich auf's Erbarmen ſtützet,
Die Zeit der Gnade weislich nützet,
Gott ehrt, und nicht das Seine ſucht.
Dein Nam' und Werk allein
Müſſ' immer wachſend ſeyn
In uns Allen!
Nur Du, nur Du
Biſt unſ're Ruh'!
Dir eilt das Herz der Liebe zu

Laß uns blühen und gedeihen,
Und ſtets in Deinen Kinder-Reihen
Als lieblich-friſche Pflanzen ſteh'n!
Manches Herz, das Dir geſchworen,
Wich ſchon zurück, und ging verloren!
O möchte Kein's zur Hölle geh'n!
Drum führe dieſe Schaar,
Damit ſie Jahr um Jahr
Aufwärts ſteige,
Bis ohne Leid
Sie nach dem Streit
Dich ſchaut in Deiner Herrlichkeit!

19.

Dem Stuttgarter Feſtzuge
am
Säkularfeſte der Buchdruckerkunſt.
24. Juni 1840.

Ihm, der unwandelbar
Der Väter Kunſt erhalten,
Das Thun der Geiſterſchaar
Allſeitig zu entfalten,
So daß, was innen iſt,
Wie'n Aar nach außen fleugt:
Ihm ſey zu dieſer Friſt
Auch unſer Knie gebeugt!

In Einfalt ließ das Werk
Den Alten er gelingen,
Und legte drein die Stärk'
Aus hundert Engelsſchwingen,
Damit des Menſchen Sinn
Hinfort auf heitrer Bahn
Umſchwebe her und hin,
So tief, als hoch hinan.

Nicht möglich iſt's hinfort,
Der Wahrheit Gang zu zügeln;
Das freie Lebenswort
Muß Alles überflügeln!

Was man zerdrücken will
Und bannen in die Gruft,
Macht durch die Presse still
Sich endlich wieder Luft.

Doch sagt: wo lag ein Gut
In Asche so versunken,
Und schwang dann seine Glut
Empor mit Himmelsfunken,
Wie Gottes Heil und Wort? —
Gefesselt war sein Gang; —
Nun durch die Press' hinfort
Schwebt es die Welt entlang.

Dieß ist der höchste Sieg,
Deß sich kein Mensch vermessen! —
Was einst vom Himmel stieg,
Darf nun der Drucker pressen;
Und wenn es nun gepreßt,
So wird's ein Lebensquell;
Und wer's zum Herzen läßt,
Wird ewig jung und hell.

Daß wir das Wort des HErrn
In hundert Sprachen schauen, —
Daß Drucker nah und fern
An Salems Mauer bauen:

Das ist des Festes Glanz!
Heil Dem, der's nie vergißt,
Daß Der im Dornenkranz
Der Geister König ist!

Seid hochwillkommen heut'
In unsres Gottes Tempel,
Und tragt voll Innigkeit
An Eurer Stirn den Stempel,
Den längst als ew'gen Hort
Uns Luther eingeweiht;
Er heißet: „Gottes Wort,
Das bleibt in Ewigkeit!"

Ihm diene jede Kunst
Im tiefsten Geistesgrunde!
Was ihn verschmäht, ist Dunst, —
Licht strahlt in seinem Bunde.
Er, der die Sphären all
Mit Freudenglanz umflicht,
Bleib' unser Jubelhall
Und unsrer Feste Licht!

20.

Flehen zu Chriſto.

Chriſtus, König meiner Seele,
Verlaß mich nicht!
Du Verſöhner meiner Fehle,
Ach bleib' mein Licht!

HErr, den alle Himmel ehren,
Verlaß mich nicht!
Laß den Tod mich nie verſehren, —
Ach bleib' mein Licht!

Viel' gibſt du dem Tod zum Raube;
Verlaß mich nicht!
Salem ſelbſt ſank hin zum Staube. —
Ach bleib' mein Licht! —

Du, der Stolze nie wird kennen,
Verlaß mich nicht!
Du, der Arme ſein wird nennen,
Ach bleib' mein Licht!

HErr und Prieſter deiner Welten,
Verlaß' mich nicht!
Wann du kommſt, uns zu vergelten,
So ſey mein Licht!

21.

Tschachleo.

In der Moldau luftigen Karpathen
Raget Tschachleo, der höchste Gipfel,
Wiegt auf seinem Haupte stolze Saaten:
Säulenhafter Eichen dunkle Wipfel.

Fern gen Jassy, fern auf blaue Flächen
Bukowina's blicken seine Höhen,
Wann die Wolken mit Gewitterbächen
Sich von seiner Felsenstirn ergehen.

Rings um seine Füße wohnt der Geten
Rauhes Volk, das Decebal beherrschte,
Kaum behaucht von mönchischen Gebeten. —
Wer's bekehrte, wäre hier der Erste.

Wo hier oben ein Elia knieen
Und des Ew'gen Säuseln könnte fühlen,
Sieht man drunten todte Geister ziehen
Und den alten Modergrund durchwühlen.

Mit der Viehzucht nur, mit Rinderhäuten
Schaut man hier ein rohes Volk sich quälen,
Und in stumpfer Sinnenlust erbeuten
Karge Weide gottverlass'ner Seelen. —

O Jahrhunderte! für ſolche Speiſe
Gabet ihr das Lebensbrod verloren,
Während nach der alten Liebesweiſe
Gott noch daſteht vor den Schöpfungsthoren?

Was iſt Erdenpracht, wenn Gott uns ferne? —
Träumend wallt's in Thälern hin und wieder,
Und es blicken aus der Nacht die Sterne
Traurig auf ein Todtenfeld hernieder! —

Doch nach Oſten deutets hier ſo prangend,
Gleich als ob ein Seraph oben ſäße,
Und, nach Oſten und nach Weſten langend,
Siegesbahnen ſeinem König mäße!

Weit hinaus, weit über Donau's Fluthen,
Weit hinaus gen Stambuls Nebelweiten,
Sichet er mit Licht und Wettergluthen
Sich geheim der Wahrheit Glanz verbreiten;

Und vierhundert Jahre, ſeit zerſtörend
Jener Halbmond durch dieß Land gezogen,
Ja, ſie ſind noch peinlich und empörend! —
Doch dieß Wetter auch iſt bald verflogen.

„Weht, ſo ruft er, „dunkle Bergeseichen!
Brauſet auf, ihr hohen Felſentannen!
Dieſe Todeszeit muß auch entweichen,
Und der Rache Jahre flieh'n von dannen!“

„Weg nach Stambul!“ ließ einſt Katharina
Dort in Taurien auf Wegzeiger ſchreiben. —
Freu' dich, Moldau! Freu' dich, Bukowina!
Was ſie ſchrieb, wird Gott für Sich betreiben.

„Weg nach Stambul!“ — Säusle du dem Einen,
Tſchachleo, mit deinen Eichenwäldern,
Der ob Dir auch rettend wird erſcheinen,
Wann er niederſteigt zu Türkenfeldern!

Krachend wankt der Oſten, der dich bindet,
Der ſo viel gemordet ſchon auf Erden!
Wenn der HErr die Rettung uns verkündet,
Wirſt auch du ein ſchöner Thabor werden:

Wo auf alle Gipfel der Karpathen
Und in jede Niederung es thauet,
Und, was Chriſti Thränen uns erbaten,
Jedes Aug' mit Freudenthränen ſchauet!

22.

Andenken an einen Freund.

Ich weiß ein Chriſtengrab, ein friedliches, — da liegt
Ein Auferſtandener, der hier den Tod beſiegt.

Acht Jahre ſchlummert er ſchon in der ſtillen Gruft,
Und ſchwerlich fliegt ein Geiſt in hell'rer Himmelsluft.

Er hat mir manchen Gruß in's tiefſte Herz geſchickt,
Mich wie ein Morgenſtrahl des Frühlings angeblickt.

Er hat mich oft geküßt, als ſpräch' er: „ſag', o Chriſt,
Warum du noch ſo ſchwach in deinem Glauben biſt?“ —

Einſt fragt' ich ihn: „iſt dir dein Heiland ſtündlich nah?“
Er ſah mich an wie Licht, und ſprach erröthend: Ja!

Ich hörte nie ein Wort von ihm in Erdetagen,
Das auf dem Sterbebett er nicht auch durfte ſagen.

Um jeden Preis wollt' er zum ew'gen Element;
Drum ward ihm früh ſein Fuß vom Körper abgetrennt.

Doch ſchritt er kräftiger mit einem Fuß gen Himmel,
Als Tauſende mit zween im todten Weltgewimmel.

Sein Aug' war braun und ſchön, wie wenn die Ewigkeit
Süßlächelnd ſich erſäh' im Spiegel dieſer Zeit.

Die Kinder hatt' er lieb; er ſelber war ein Kind,
Doch ſtill und hochgemuth, wie ſelten Kinder ſind.

Ein prieſterlicher Ernſt, mit Liebesſinn gepaart,
In Demuth hell verklärt, — ja, dieß war ſeine Art.

Als er verscheidend lag, fragt ich: „bleibt Jesus dir?“
Mit sonnenheitrem Blick sprach er: „Er ist in mir!“ —

Was stand um jenes Bett? — Vor Allem Gottes Huld,
Vergnüglichkeit in Ihm, Kraft, Demuth und Geduld! —

Als er begraben ward, floß milde Lebensluft
Durch alle Seelen hin an seiner off'nen Gruft.

Mit Ehrfurchtsschauern stand die Christenschaar vor ihm,
Als stünden lächelnd hier viel tausend Seraphim.

Der ihm die Rede hielt, schrieb mir: „mit solchem Segen
Wär' ich zum Todten gern in seinen Sarg gelegen!“ —

Einst hieß er Eberhard, und Wörner heißt sein Stamm.
Ein neuer Name ward ihm längst vom Bräutigam,

Um den er viel geweint, und den er stets erwartet,
Nach dessen Lichtsnatur er herrlich hier geartet. —

Heil dir, mein Eberhard! Du hast dich durchgekämpft;
Du, holde Flamme, bist hinfort nicht mehr gedämpft!

Mein bester Wunsch ist dieß: HErr, kommst Du und dein Reich,
So mach' mich erstlich Dir, dann meinem Wörner gleich!

23.

Dem Gott unſrer Hilfe.

Mel. In dich hab' ich gehoffet, Herr.

Wer ſteht wohl feſt in dieſer Welt,
Wo noch die Sünd' ihr Lager hält?
Wer mag ſich ſelbſt bewahren?
Wo Gott nicht wacht,
Hat Satan Macht; —
Das hab' ich oft erfahren.

Viel dunkle Wogen ſind im Meer,
Viel Feuerpfeile fliegen her,
Die wir von ſelbſt nicht bannen.
Doch, iſt Gott nah
Und Jeſus da,
So fliehen ſie von dannen.

HErr! Deine Lieb' und Gegenwart
Verläugnet nur die Frevlers-Art,
Die ſtets ihr Herz betäubet.
Was bin denn ich,
Gott, ohne Dich?
Ein Nichts, das ſchnell verſtäubet!

Du biſt mein Gott von Jugend an;
Du ſtandſt auf meiner Pilgerbahn
Oft wider meine Feinde.
Solch frommen Rath,
Solch treue That
Verkünd' ich der Gemeinde.

In meinen Augen bleib' ich hier
Ein stilles, großes Wunder mir;
Denn längst wär' ich vergangen,
Hätt'st Du mich nicht,
O Gott, mein Licht,
Allmächtig stets umfangen.

Laß kindlich mich in Jesu sieh'n
Und gründlich auf Dein Walten seh'n:
So werd' ich hier wohl bleiben,
Bis ich einst dort
Am Friedensort
Dein ew'ges Lob darf treiben!

24.

Wie dereinst?

Mel. Dias irae, dies illa.

Was die Sünder jetzo loben,
Wird einst Alles seyn zerstoben,
Wie ein Nebelzug von oben.

Was sie träumen und ersinnen,
Was sie wagen und beginnen,
Das wird als ein Rauch zerrinnen.

Wann der HErr die Geister sichtet
Und nach seinem Worte richtet,
Dann wird eine Welt vernichtet.

Er allein, der Ewighohe,
Und der Glaub'ge, Gnadenfrohe
Steh'n dann ob der Feuerlohe!

O was werden wir erfahren! —
Wo ſind unſre Pilgerſchaaren
Heute ſchon nach hundert Jahren?

Alle Zeit iſt dann verſtrichen,
Aller Reichthum uns entwichen,
Aller Schimmer uns verblichen.

Unſre Leiber ſind vermodert,
Unſre Flammen längſt verlodert,
Und die Rechnung ſchon gefodert.

Menſch! wohin wirſt du dann kommen,
Wann dir Mark und Bein genommen:
Zu den Teufeln? — zu den Frommen?

Kriechſt du dann mit Felſenſtücken
Deines Irrſals auf dem Rücken, —
Oder ſchwebſt du im Entzücken?

Steht dir nach dem Todesſchlummer
Vor dem Aug' ein Höllenkummer,
Oder eine Himmelsnummer?

Biſt du dann mit Gott vereinigt,
Durch das Bundesblut gereinigt, —
Oder von der Glut gepeinigt?

HErr, den einſt mein Bann getroffen,
Deß durchſtoch'nes Herz mir offen:
Hilf mir glauben, lieben, hoffen!

HErr, der Gottes Kelch getrunken,
Löſch' um mich die Feuerfunken,
Wann ich einſt zum Tod verſunken!

Zeig' mir täglich Sina's Zacken,
Beuge kräftig mir den Nacken,
Läutre mich von allen Schlacken!

Schone nicht mit deiner Ruthe!
Aber laß in deinem Blute
Grünen mich mit frohem Muthe!

Löſe mich von allem Gleißen!
Alles magſt Du mir entreißen:
Laß mich Gottes Kind nur heißen!

Laß mich ſteh'n im ew'gen Bunde,
Sterben Dir an Deinem Munde,
Dir erſteh'n vom Todesgrunde!

Der Pfarrer von Irongray.

Eine schottische Geschichte.

Mitgetheilt von **Dr. Barth.**

Wir verdanken die folgende Erzählung einem schottischen Geistlichen, den wir auch ohne weitere Präliminarien in den Kreis unserer Leser und Leserinnen einführen und selbst reden lassen wollen, damit es auch nicht von ferne den Anschein gewinne, als hätten wir irgend ein Verdienst dabei.

Ein Zweig von der Familie meiner Mutter, der in Nithsdale wohnte und sich unter der Geistlichkeit dieses Bezirks durch Glaubenstreue auszeichnete, hatte in der innigsten Verbindung mit einer andern Familie gelebt, die gleichfalls zur schottischen Geistlichkeit gehörte, und die, als der Vater des Hauses gestorben war, nach Glasgow zog, wo der Segen Gottes fortwährend auf der Wittwe und ihren Waisen ruhte. Als ich im Begriff war, nach dieser Stadt zu reisen, um der Gehilfe unsers ausgezeichneten Landsmannes, meines theuren und verehrten Lehrers, Dr. Chalmers, zu werden, ersuchte mich die Tante meiner Mutter, die nun bei dem HErrn ist, ich solle doch ja nicht versäumen,

bei der alten Wittwe und ihren Kindern einen Besuch zu machen. So kehrt mit dem schätzbaren Auftrag einer alten treuen Familienfreundschaft, der auch mein einziges Empfehlungsschreiben war, suchte ich das Haus der Wittwe auf und fragte nach ihrer Tochter, dem einzigen Familienglicde, das ich einmal bei einem Besuch in meiner Heimath persönlich kennen gelernt hatte. Die Magd, welche mir das Haus öffnete, hatte mich wahrscheinlich nicht recht verstanden, als ob ich nach der alten Frau selbst gefragt hätte; sie wies mich daher in ein großes Zimmer, machte die Thüre hinter mir zu und entfernte sich, vermuthlich in der Voraussetzung, ich sey mit ihrer Gebieterin wohl bekannt. Ich blickte umher und erwartete, es werde Jemand kommen und mich empfangen; aber ich sah Niemand, als eine alte ehrwürdige Frau, die in der vorderen Ecke des Zimmers ruhig bei ihrer Arbeit saß, ohne ein Wort zu sprechen, oder von ihrem Sitze aufzustehen, wie wenn die Thüre gar nicht aufgegangen und Niemand hereingekommen wäre. Ich fand auch nachher, daß sie es wirklich, wegen der großen Schwäche ihres Gehörs, nicht bemerkt hatte. Somit hatte ich Muße genug, die pittoreske und rührende Gestalt, die vor mir saß, mit Aufmerksamkeit zu betrachten. Ganz in schwarzen Samt gekleidet und auf dem Haupte eine reinliche weiße Haube, saß sie an ihrem Spinnrad; um den Hals trug sie eine altmodische gefältelte Halskrause und um die Handgelenke weiße Handkrausen, unter denen ihre welken Hände hervorsahen, emsig beschäftigt, den Faden zu ziehen, den ihr schwaches Auge nicht mehr unterscheiden konnte. Bei näherem Hinzutreten bemerkte ich, daß ihr Spinnrad von aufrechter Construction war und keine Raufe hatte, sondern eine bewegliche

Krampe, die ſich rund herumdrehte. Sie ſagte mir nachher, es ſey nach der Anweiſung ihres Sohnes, eines angeſehenen Beamten in London, ausdrücklich für ſie gebaut worden, um ihr ſchwaches Geſicht zu ſchonen. Leſen und hören war für ſie ſo beſchwerlich, daß ſie es als eine große Erleichterung für ihre Einſamkeit betrachten mußte, ſich wenigſtens mit dem Spinnrad beſchäftigen zu können; um ſo mehr, da ſie von früher Jugend auf an Thätigkeit gewohnt war, und auf dieſe Art das tröſtliche Bewußtſeyn gewann, noch zu irgend etwas auf der Welt nütze zu ſeyn. Ich hatte zu viel Achtung vor dieſer ehrwürdigen Reliquie einer früheren Generation, die hier vor mir ſaß, um blos als neugieriger Beſchauer ſtehen zu bleiben; und doch war ich auch zu ſehr bewegt, um ſogleich ſprechen zu können, und war zugleich ein wenig in Verlegenheit, wie ich mich bei dieſer verehrten Altmutter einführen ſollte, welcher ſich verſtändlich zu machen allem Anſchein nach ſchwer ſeyn mußte. Nachdem ich ganz nahe zu ihr hingetreten war, ohne ſie dadurch aus ihrer Stellung zu bewegen, beugte ich mich zu ihrem Ohr herab, und redete ſie mit langſamer und gemäßigter Stimme an, ſagte ihr, ſie ſolle nicht erſchrecken über den Anblick eines Fremden, den ſie bisher nicht bemerkt zu haben ſcheine; ich ſey der Freund einer ihr nahen und theuren Perſon. War es etwa wegen ihres ſchwachen Geſichts und Gehörs gewöhnlich, ſo zu ihr hinzutreten und mit ihr zu reden, das weiß ich nicht; aber ſie zeigte ſich weniger überraſcht, als ich erwartet hatte, und machte meiner Verlegenheit ein Ende, indem ſie ſagte: „Setzet Euch neben mich!“ Ich ſetzte mich, und erzählte ihr von ihren alten und treuen Freunden, deren Andenken und Grüße ihr viel Freude zu machen ſchienen; und

da ich eine Saite berührt hatte, die in ihrer Erinnerung sehr lieblich anklang, so hob sie an, von ihrem entschlafenen Gatten und meinem verewigten Großoheim zu erzählen, die lange Zeit Collegen gewesen waren, und die Kämpfe der Kirche gegen das Eindringen des laren Sinnes in Kirchenzucht und Kirchenverfassung mit einander gefochten hatten. Das war mein Lieblingsthema und ist es noch; und da sie mit so klarer Erinnerung und feinem Tact von den alten Zeiten redete, folgte ich mit wahrem Genuß ihren Erzählungen, wie sie von einem Zeitalter zum andern hinaufstieg, so weit ihr Gedächtniß reichte. Als sie bemerkte, daß mir ihre Mittheilungen aus früheren Zeiten so viel Vergnügen machten, sagte sie, sie wolle mir eine noch viel ältere Geschichte erzählen, die sie oft von ihrem Vater gehört habe, und in welcher er selbst sehr betheiligt gewesen sey. Sie stellte ihr Spinnrad ein wenig auf die Seite, und wandte sich nun gegen mich; denn bisher hatte sie, damit ich ihr um so leichter in's Ohr reden könnte, gegen ihr Rad hingesetzen; dann begann sie mir folgende Geschichte zu erzählen, die ich getreulich im Gedächtniß behalten und seitdem manchen christlichen Freunden wiedererzählt, aber nie zu Papier gebracht habe. Ihrer Ausdrücke kann ich mich nicht mehr genau erinnern, und werde daher blos einfach die merkwürdigen Führungen der Vorsehung berichten, die sie mir mitgetheilt hat.

„Als nach der Wiedereinsetzung Karls II. der presbyterianischen Geistlichkeit von Schottland zugemuthet wurde, sich mit der gemäßigten bischöflichen Kirchenverfassung, welche er einführen wollte, zu conformiren, wollten die getreuen Diener der Kirche lieber mit Weib und Kind Haus und Hof verlassen und sich von ihren Gemeinden trennen, als zugeben,

daß die weltliche Macht auf sich und das Land den Zorn Gottes lade, indem sie, gleich Usia, es wage, in das Heiligthum der Kirche einzudringen und sich einen Eingriff in das Kirchenregiment und die Kirchenzucht zu erlauben. Als aber die Civilbehörden des Königreichs, nicht zufrieden mit dieser freiwilligen Resignation, den ordinirten Predigern des Worts auch noch den Mund stopfen wollten, und verlangten, sie sollten das Evangelium der Gnade Gottes, das sie nunmehr in Wäldern und Schluchten, auf Feldern und Bergen hin und her verkündigten, gar nicht mehr predigen, so beschlossen diese, Gott mehr zu gehorchen, als den Menschen, und dem Oberhaupt der Kirche, dem sie Treue gelobt hatten, mehr, als dem Oberhaupt des Staats, das sich die Macht der Schlüssel anmaßte, anstatt mit der Macht des Schwerds, die ihm von Rechtswegen zukam, zufrieden zu seyn. Der Erste, der in diesem Kampfe für das königliche Amt Christi in Seinem Hause zu leiden hatte, war James Guthrie, Professor der Theologie an der Universität zu Edinburg. Er war der Erste in jenen Tagen, der mit der Märtyrerkrone beehrt wurde; und nachdem er sein gutes Bekenntniß bis zum Tode bezeugt hatte, wurde sein Haupt, nach dem barbarischen Brauch der damaligen schlimmen Zeit, auf einem Pfahl über einem der Thore von Edinburg aufgesteckt. Es war das Westthor, das unmittelbar unter den Kanonen des Castells steht. Zugleich wurde an dem Kreuz in Edinburg und andern hochgelegenen Plätzen der Stadt eine Proklamation angeschlagen, welche jedem, der es wagen würde, dieses Haupt eines Rebellen und Verräthers gegen den König herabzunehmen, augenblicklicher Tod durch die Kanonen des Castells drohte. Der Leichnam wurde der tiefbetrübten Familie überlassen. Zu

dieſer gehörte der Neffe des Verſtorbenen, ein junger Mann von groſſer Frömmigkeit, der guten Sache Chriſti und Seiner Kirche eifrig ergeben, an ſeinem Oheim, in deſſen Hauſe er gewohnt, unter deſſen Aufſicht er ſtudirt hatte, mit innigter und zarter Liebe hängend. Er war jetzt reif zum Predigtamt, und würde wohl bereits zu einer Arbeitsſtelle im Weinberg des Herrn berufen geweſen ſeyn, hätte nicht damals eine gottloſe Macht und Prälatenſtolz in allen Theilen des armen gedrückten Schottlands die Oberhand gehabt. Dieſer Jüngling, beim Anblick des hauptloſen Leichnams von tiefem Schmerz ergriffen, that vor Gott und ſeinem eigenen Gewiſſen ein Gelübde, er wolle, den gottloſen Menſchen zum Trotz, das verehrte Haupt ſeines Oheims von der ſchimpflichen Stelle über dem Thor herabnehmen und neben ſeinem Leichnam begraben. In jugendlichem Muthe, der ſo leicht zum Uebermuth wird, und geſtachelt von dem brennenden Schmerz, gab er ſich keiner langen Ueberlegung hin, und da er keiner Seele etwas von ſeinem Vorſatz mittheilte, ſo hatte auch Niemand Gelegenheit, ihn zu warnen und zu einer nüchternen Betrachtung der groſſen Gefahr, welcher er ſich ausſetzte, anzuleiten. Am hellen Mittag ging er unbeſchrieen ſeines Weges, erklimmte die Stadtmauer, und unter den Kanonen des Caſtells nahm er das Haupt ſeines Oheims herab, wickelte es in ein leinenes Tuch und nahm es mit ſich fort." (Ob die Garniſon durch ſeine Verwegenheit verblüfft geweſen, oder ob er ihr durch ſeine Behendigkeit zuvorgekommen, oder vom Volk geſchützt, oder durch eine beſondere Leitung Gottes bewahrt worden, darüber gab die ehrwürdige Erzählerin keine weitere Auskunft; nur ſo viel iſt gewiß, daß es ihm gelang, ſeinem Gelübde Genüge zu thun und das

Haupt des Märtyrers in demselben Grabe beizusetzen, wo der Leib desselben ruhte.) „Bald verbreitete sich die Kunde von der kühnen That des frommen jungen Mannes; er aber wollte wie gewöhnlich in der Stadt ein- und ausgehen, gefaßt auf jeden Schritt der Rache und Gewaltthätigkeit, den sich etwa seine Gegner unter der Zulassung Gottes würden erlauben dürfen. Seine Verwandten jedoch und die getreuen Freunde der unterdrückten Kirche, welche aus diesem heroischen Wagestück schloßen, man dürfe von dem jungen Mann viel Gutes für die Zukunft erwarten, boten Alles auf, um ihn vor den wiederholten Nachsuchungen zu verbergen: es war nämlich ein hoher Preis auf seinen Kopf gesetzt worden. In der Hitze der Verfolgung aber, die der Lord Oberrichter, ein heftiger Vertheidiger der Prälatensache, eingeleitet hatte, fanden sie es beinahe unmöglich, und suchten deßhalb Gelegenheit, ihn auf den Continent hinüberzubringen. Dieß war zu damaliger Zeit nicht sehr schwierig. Schottland war für das Volk des HErrn zu heiß geworden, um darin zu wohnen, und viele seiner Edelleute und Bürger fanden es besser, ihre Ländereien und Wohnungen zu verlassen und ihren Glauben in fremden Ländern öffentlich zu bekennen, als, wenn sie dieß zu Hause thaten, sich Geldstrafen, Gefängniß und Tod gefallen zu lassen. Diese edlen Wahrheitszeugen, die sich um derselben Sache willen, welche Predigern und Laien das Leben kostete, der Verbannung aussetzten, waren froh, fromme Gelehrte oder Geistliche zu finden, die als Hauskaplane oder Hauslehrer mit ihnen gehen wollten; und der Name Guthrie hatte im Dienste Christi und Seiner Kirche bereits ein solches Ansehen erlangt, daß es nicht schwer seyn konnte, für den geächteten Jüngling ein ehrenvolles Unter-

kommen und Arbeitsfeld in einem auswärtigen Lande zu finden.

„Einer solchen Trennung von Edinburg stand jedoch noch eine andere Schwierigkeit im Wege, die sich nicht so leicht überwinden ließ. Guthrie hatte eine heimliche Braut in der Stadt, und gerade die Umstände, welche sie nöthigten, ihre Verbindung geheim zu halten, machten es ihm um so schwerer, sie zu verlassen. Ihr wisset, wie es dazumal mit dem Anhören der lautern, unverfälschten Predigten gehalten werden mußte. Die Knechte des HErrn, die muthig genug waren, sich dazu herzugeben, schwebten in beständiger Gefahr; und wenn sie dabei mit der erforderlichen Klugheit und Vorsicht zu Werke gingen, so geschah es wahrlich nicht aus Furcht vor Kerker und Tod, sondern weil sie es für Pflicht hielten, ihren zerstreuten und verfolgten Heerden die wenigen ächten Wahrheitszeugen so lange als möglich zu erhalten, und weil sie von ihren Gemeinden selbst dringend darum gebeten wurden. In einsamen Felsenschluchten, auf abgelegenen Plätzen im Walde, die jeden Sonntag gewechselt wurden, sammelten sie ihre hungrigen Schäflein um sich her, um sie auf die grüne Waide des Wortes zu führen, während zugleich auf allen Wegen und auf allen umliegenden Höhen Kundschafter aufgestellt waren, die von jeder Annäherung der lauernden Verfolger zu rechter Zeit durch deutliche Winke benachrichtigen mußten. Auch in Edinburg selbst wurden in Kellern und abgelegenen Hinterhäusern solche Versammlungen gehalten, da manche ältere oder kränkliche oder solche Personen, die wegen anderer Umstände die Stadt nicht verlassen konnten, nach solchen Erbauungsgelegenheiten verlangten, weil ihnen die lauen Predigten der Prälatisten nicht genügten. Zu diesen gehörte

auch Maria, und Guthrie war einer von den Predigern, die bald in der Stadt, bald auf dem Lande an verborgenen Orten gegen die Feinde der Kirche, wie gegen ihre unentschiedenen Freunde zeugten, und den Durstigen einen frischen Trunk aus der unvermischten Wasserquelle darreichten. Er war ein Mann von großen Gaben, von brennendem Eifer und hinreißendem Vortrag, und hatte daneben in seiner ganzen Gestalt viel Anziehendes, so daß man sich nicht wundern durfte, wenn in einem jugendlichen Herzen die Achtung und Werthschätzung allmählig in Zuneigung und Liebe zu ihm überging. Man sagt, junge talentvolle Prediger seyen einem Mädchenherzen immer gefährlich, weil sich in den Eindruck, den sie auf dasselbe machen, so leicht etwas Sinnliches mische, das sich erst dann recht unterscheiden lasse, wenn es zu spät sey. Hier aber kamen noch besondere Umstände hinzu. Das gemeinschaftliche Bekenntniß und Geheimniß machte die Leute vertraulicher gegen einander, die Verfolgung von aussen trieb sie enger zusammen; und die schwierigen Umstände, durch welche Maria in ihrem Hause zu gehen hatte, wo sie mit ihrem Glauben ganz allein stand, schienen eine öftere vertraute Berathung mit dem jungen Prediger erforderlich zu machen, damit er nach dem Worte Gottes ihr Anleitung gebe, wie sie sich zu verhalten habe, um ohne Gewissensverletzung durchzukommen. Wenn Ihr Euer eigenes Herz kennet, so möget Ihr leicht begreifen, daß diese Lage viel Versuchliches für Maria haben mußte, und sie hatte es auch für Guthrie, der durch die edle Frömmigkeit der liebenswürdigen Maria sehr angezogen wurde. Sie waren aber weit entfernt, diese gegenseitige Zuneigung für etwas Unerlaubtes anzusehen. Die Uebereinstimmung des Glaubens und der

Gesinnung hatte sie zusammengeführt, die gemeinschaftliche Gefahr hatte die wechselseitige Theilnahme und Besorgniß erhöht; aus der Theilnahme wurde Liebe, und diese Liebe war eine reine und heilige Liebe, auf Maria's Seite durch den Wunsch unterstützt, ihre Seele in der Führung eines so treuen Knechtes Christi verwahrt zu sehen, auf Guthrie's Seite gerechtfertigt durch den Gedanken, eine solche fromme, edle Gefährtin könne ihm auf dem Weg des Lebens nur behülflich seyn. Und doch bei aller guten Meinung und Absicht von beiden Seiten kann man den Versuch, eine engere Verbindung zwischen ihnen anzuknüpfen, nicht anders als unklug nennen, da durchaus keine Aussicht verhanden war, sie je zu Stande kommen zu sehen: denn Maria war — die einzige Tochter des Lord-Oberrichters, der ihrem Verlobten mit so viel Eifer und Bitterkeit nach dem Leben trachtete.

„Ihr könnt euch leicht einbilden, junger Mann, wenn ihr auch noch keine ähnliche Erfahrung gemacht habt — denn dazu ist es immer noch Zeit —, daß es eher auch Guthrie's Wunsch gewesen wäre, unter täglicher Todesgefahr auszuhalten, als sich unter den Schutz irgend einer vornehmen Familie oder unter das Obdach eines fremden Landes zu begeben. Die Seele des jungen Mädchens war von der Gnade Gottes angeregt; sie verabscheute die Lehren des prälatistischen Pfarrers, sie theilte das Loos der verfolgten Heiligen; sie ging mit ihnen in die geheimen Zusammenkünfte, wo sie, ihre Seelen in den Händen, Gott anbeteten: so waren ihre Herzen zusammengewachsen; und nun, da die Bande einer treuen Liebe sie umschlangen, wurde von ihnen verlangt, sie sollten ihre liebste Neigung dem Willen Gottes zum Opfer bringen. Maria, welche wußte, mit welcher eifrigen Eile

ihr Vater die grausamen Befehle der Regierung ausführte, ergab sich nicht blos darein, von dem geächteten jungen Manne zu scheiden, sondern drang auch ängstlich in ihn, der Gefahr zu entfliehen, welcher ihn die unermüdete Nachforschung ihres Vaters beständig aussetzte; und er, so schwer es ihm auch fiel, das Theuerste seines Herzens unter der Aufsicht eines Vaters zurückzulassen, der ihm nach dem Leben trachtete und die Heiligen Gottes verfolgte, ließ sich endlich überreden, den Vorstellungen seiner sämmtlichen Freunde nachzugeben, und aus seinem Heimathlande in's Exil zu gehen. Bevor jedoch die Liebenden sich trennten, gelobten sie einander Treue für das ganze Erdenleben, mit dem Versprechen, dieses Gelöbniß durch das heilige Band der Ehe zu weihen, falls die gute Hand Gottes sie in besseren Tagen wieder zusammenführen würde. Und so schieden sie von einander, um in dieser Welt der Leiden und der Trübsal nie wieder zusammenzukommen.

„Alles dieß ging vor, ohne daß ihr Vater darum wußte, ja beinahe, ohne daß sie selbst darum wußte: denn die schnell aufeinanderfolgenden Ereignisse, des Oheims Märtyrertod, des Neffen frommes Wagniß und seine Verbannung, hatten in dem Herzen des Mädchens eine Neigung zum Bewußtseyn gebracht, von deren Stärke sie sich zuvor nichts hatte träumen lassen. Da nun ihr Vater, den sie nächst Gott am meisten ehrte, sich in ein so feindseliges Verhältniß zu dem Manne setzte, den sie unter allen Menschen am meisten liebte, so hatte sie weder Zeit noch Kraft, einem andern Gedanken Raum zu geben, als wie sie den Mann, den sie vor Allen ehrte, abhalten könnte, denjenigen umzubringen, den sie vor Allen liebte. Schrecklicher Zustand für ein so junges und unerfahrenes Mädchen. Aber noch traurigeres wartete auf sie.

„Maria war ihres Vaters einziges Kind, und er war ein Wittwer, so daß alle seine Neigungen und Hoffnungen sich allein auf sie bezogen. Ihre Vorliebe für die verfolgten Prediger behandelte er mit milder Nachsicht, vielleicht weil er hoffte, sie dadurch um so leichter für seine eigenen Ansichten zu gewinnen, jedenfalls aber, weil es gegen sein Gefühl ging, ein solches Kind mit rauher Strenge zu behandeln. Sie litt sehr bei dem Gedanken an ihren verbannten Geliebten und an ihren gütigen Vater, die in ihrem Herzen neben einander ihren Platz hatten, und deren Namen sie doch nicht zu gleicher Zeit aussprechen durfte; eine Aufgabe für ein treues und zartes Gemüth, die nicht schwerer hätte seyn können. Einen Abend um den andern an der Seite ihres Vaters zu sitzen, und den Namen Dessen nicht nennen zu dürfen, der doch den lieben langen Tag alle ihre Gedanken beschäftigte, war einestheils etwas sehr Peinliches, und erschien zugleich ihrem zarten Gewissen als eine große Unredlichkeit. Aber immer hoffte sie auf bessere Tage, und nahm ihre Zuflucht zu dem gläubigen Vertrauen auf eine gute und gnädige Vorsehung. Indessen, so gut und gnädig Gott auch ist gegen Alle, die auf Ihn trauen, so gefällt es Ihm doch oft, Sein Volk in Prüfungen hineinzuführen, und durch Leiden vollkommen zu machen; und daran fehlte es auch nicht bei der gläubigen aber vielgeprüften Maria.

„Es war natürlich, daß ihr Vater, der alle Hoffnungen seiner Familie auf seine einzige Tochter beschränkt sah, den Wunsch äusserte, sie mit irgend einem passenden und würdigen Lebensgefährten verbunden zu sehen; aber gerade davor war ihr am meisten bange, und sie suchte es so lange als möglich zu verhindern, denn sie wußte wohl, daß das nicht

der Mann seyn könne, dem sie bereits ihr Herz geschenkt hatte. Bei der hohen Stellung und dem ansehnlichen Vermögen ihres Vaters war ihre Hand von jungen Männern aus den besten Familien sehr gesucht, denen er sie mit Freuden würde zugesagt haben; aber ihre Abneigung, deren Grund ihm verborgen bleiben mußte, stand immer wieder im Wege. Endlich aber kam es dahin, daß er, was er im Anfang als weibliches Vorrecht respectirte, nun als thörichten Eigensinn ansah; und gewohnt, Gehorsam zu fordern, war er auch empfindlich im Punct der Autorität, namentlich gegenüber von einem Kind, dem er so viel Zärtlichkeit bewiesen hatte. Gerade zu der Zeit, als seine Geduld am Ende war, machte der älteste Sohn einer adeligen Familie der heimlichen Braut seine Anträge, und der Vater beschloß, ihr keine abschlägige Antwort zu gestatten. Als Maria sah, daß dem strengen und festen Entschluß ihres Vaters nicht mehr auszuweichen war, nahm sie sich vor, ihm das Geheimniß ihres Herzens offen zu gestehen. Es kostete sie einen furchtbaren Kampf, denn sie bebte vor ihres Vaters Zorn; und doch hielt sie sich zuweilen an einer schwachen Hoffnung, er werde ihr verzeihen. Wie er aber hörte, sie habe ihre Neigung dem Manne geschenkt, der seiner Autorität getrotzt und die Proclamation der Regierung verhöhnt hatte, kannte sein Zorn keine Grenzen mehr. Seine Würde als oberster Beamter, die von dem jungen Manne verachtet worden war, seine kirchliche Ansicht, die derselbe, wie seine Vorfahren, bekämpfte, seine Aussicht, sich mit den Edelsten des Landes zu verschwägern, seine Herzensfreude, die er bisher an seinem schönen, gehorsamen und einzigen Kinde gehabt, — alles dieß erhob sich nun auf einmal in seiner Seele, und brachte ihn zu dem eisernen Vor-

faß, ihr den Mann ihrer Wahl nicht zum Gatten zu geben. Vergeblich ſprach ſie das weibliche Recht an, unverheirathet zu bleiben, wenn ſie es für gut finde. Vergeblich berief ſie ſich auf die Pflicht eines chriſtlichen Mädchens, ihr gegebenes Wort nicht zu brechen, und nicht dem Einen ihre Hand zu reichen, während ihr Herz einem Andern angehöre. Als ſie ſah, daß ihr Vater nicht zu erweichen ſey und daß er es als eine Pflicht des Gehorſams von ihr fordere, den Mann ſeiner Wahl zu heirathen, ſo hielt ſie es für billig, auch Den, welchen er ihr zum Gemahl geben wollte, vorher gehörig zu unterrichten und ihm zu erklären, daß ſie über ihr Herz nicht mehr verfügen könne, weil es ſchon verſchenkt ſey. Allein vielleicht wollte Gott durch ihr Beiſpiel allen jungen Mädchen anſchaulich machen, wie bedenklich es ſey, ſich gegen die Einwilligung des Vaters zu verloben: — es war von ihm ſo angeordnet, daß dieſe fromme und gehorſame Tochter nicht blos einen hartherzigen Vater, ſondern auch einen hartherzigen Gatten haben ſollte, der ſich der eiteln Hoffnung hingab, ihre nachmalige Zärtlichkeit werde ihren jetzigen Kaltſinn wieder gut machen. Doch ach! Das Ende war, wie ſie es ihnen vorherſagte, daß ſie Gift in ihren Becher gemiſcht hatten, und beide, Vater und Gatte, ihren frühzeitigen Tod beklagen mußten. Die junge Frau, welche die Todesgefahr und die Verbannung ihres Geliebten in Kraft ihres Glaubens ertragen und ihren Kummer in ihrer Bruſt verborgen hatte, war nicht im Stande, den unnatürlichen Zuſtand auszuhalten, in den ſie ſich nun verſetzt ſah; ſie welkte dahin, ohne irdiſchen Troſt und ohne irdiſchen Freund. Nur noch zwölf Monate lang hielt ihre Ergebung in den Willen Gottes, und ihr vorwurfsfreies Gewiſſen, Muth und Kraft noch aufrecht,

dann ſtarb ſie an gebrochenem Herzen, ohne daß eine Krankheit hinzugekommen wäre. Doch hatte ſie vorher noch eine Tochter in dieſe Kummerwelt hereingeboren, welcher ſie folgendes Vermächtniß, mit eigener ſterbender Hand geſchrieben, hinterließ: „Ich vermache meine kleine Tochter, ſo lange „ſie in dieſer Welt zu leben hat, der Pflege des William „Guthrie, wenn er je wieder in ſein Vaterland zurückkommt; „und beauftrage ihn vor dem Angeſicht Gottes, dieſe meine „Tochter in dem Glauben ihrer Mutter aufzuziehen, für wel„chen ich als Märtyrin ſterbe und für welchen er in der Ver„bannung lebt.“

„Dieß, all dieſer Jammer, war geſchehen, ohne daß ihr getreuer Herzensfreund etwas davon erfuhr, weil es ihm an Mitteln fehlte, mit ſeinem Vaterland in Verkehr zu bleiben, namentlich aber mit dem Hauſe, von dem ſein Todesurtheil und die eifrigen Verſuche, ihn gefangen zu nehmen, ausgegangen waren. Aber bald nach den ſo eben erwähnten Ereigniſſen zeigte ſich für ihn und alle muthigen Verbannten Gelegenheit, ſich an die große Demonſtration anzuſchließen, welche Wilhelm von Oranien für die Sache des Proteſtantismus in Großbritannien unternommen hatte. Ohne Verzug eilte William Guthrie nach Edinburg, wo alle getreuen Dulder für die Wahrheit ſich nun mit großer Freude wieder zuſammenfanden. Aber ach! ihn erwarteten an dieſem Ort nur Kummer und Schmerz. Kummer, ſagt man, könne in einer Nacht das Haupt eines Jünglings mit dem Schnee des Alters bedecken; Kummer, ſagt man, könne auf einmal den „ſilbernen Strick“ des Lebens auflöſen, und den „Eimer an der goldenen Quelle“ zerbrechen: und in der That! kaum weniger wunderbar war die Veränderung, die in William Guthrie's

Herzen vorging. Es wurde kalt gegen das Land seiner Voreltern und gleichgiltig gegen die Kirche, für welche das Haus seiner Väter so viel gelitten hatte. Denn auch während seiner Abwesenheit war sein Vater oder Bruder — ich weiß nicht mehr, welcher — der verfolgte Prediger von Fenwick, Verfasser des „Trial of the saving Interest in Christ“ und anderer Hauptwerke über praktische Gottseligkeit, mit Gewalt von seiner Pfarrei verjagt worden und vor Kummer über die unterdrückte Kirche gestorben. Der junge Mann erklärte, er wolle diesem grausamen Lande für immer den Rücken kehren, seinen Wanderstab weiter setzen und einen freundlicheren Himmelsstrich aufsuchen. Seine Freunde suchten seinen Kummer zu zerstreuen, aber vergeblich. Alle seine Geisteskräfte waren von der Größe seines Kummers verschlungen, und der Lebensmuth seines Herzens war dahin. Nur Eines knüpfte ihn noch an diese erbarmungslose Stadt, der Auftrag, den er erhalten hatte, sich der Pflege des unmündigen Kindes anzunehmen. Allein Gott ließ es nur noch kurze Zeit nach Guthrie's Ankunft hienieden, und nahm es dann zu sich in Seine bessere Welt. Auf dieses hin nahm er, seinem Vorsatz treu, den Wanderstab in seine Hand und kehrte sein Angesicht England zu, das seitdem so manchem Schotten, der im eigenen Lande von wilden und neidischen Stürmen umhergeworfen worden, ein schützendes Obdach gewährt hat. Unterwegs wandte er sich nach der Stadt Dunfries, weil er von einigen seiner Verwandten noch feierlichen Abschied zu nehmen wünschte, bevor er sein Heimathland für immer verließe. Seine Freunde sahen bald, welche Krankheit an ihm zehrte, und als gefühlvolle Männer gaben sie sich Mühe, ihn zu trösten und seinen Schmerz zu lindern. Als getreue

Freunde der Kirche beklagten ſie zugleich, daß ein Mann, der ſo viel Brauchbarkeit und Redlichkeit bewieſen hatte, für ihren Dienſt ganz verloren gehen ſollte. Sie ſannen deßhalb darüber nach, wie ſie ihn aus ſeinem ſelbſtſüchtigen Kummer, der ſein praktiſches Urtheil ganz verdunkelte, herausreißen und wieder für den Dienſt Gottes und ſeiner Gemeinde gewinnen könnten. Sie verſteckten aber weislich ihre Abſicht, ſo daß es herauskam, als wollten ſie nur durch freundſchaftliche Aufmerkſamkeiten und Familienanſprüche ſeinen Beſuch verlängern; ſie führten ihn von Ort zu Ort, um ihm die Denkſteine der Männer zu zeigen, die in dem durch Verfolgung ſchwer heimgeſuchten Nithsdale ihr Zeugniß mit ihrem Blut verſiegelt hatten; und ſo ſuchten ſie auf eine geſchickte Weiſe den aufopfernden Sinn des Wahrheitszeugen aus ſeinem Schlummer zu wecken, damit er dem Kummer in dem gebrochenen Herzen des Liebhabers das Gleichgewicht halte. Indem ſie ſo ihn zu tröſten und ſeine Traurigkeit zu zerſtreuen ſuchten, gaben ſie ihm von Tag zu Tage nachdrücklicher zu verſtehen, daß die Kirche jetzt, nachdem ſie von Auſſen Ruhe erlangt habe, von einem kaum weniger bedenklichen Uebel bedroht ſey, nämlich durch den Mangel an gut unterrichteten und wohlgeſinnten Predigern, deren größter Theil durch Märtyrertod, Gefängniß oder Verbannung hinweggerafft worden. Dabei ſtellten ſie ihm nach und nach, wie er es ertragen konnte, immer eindringlicher vor, wie bekümmert und betrübt ſie darüber ſeyen, daß er, durch ſeine Gelehrſamkeit und Frömmigkeit ſo ganz dazu gemacht, für Viele ein Muſter und eine Stütze zu werden, ſich einem eitlen Schmerz ſo ganz hingebe und die Kirche verlaſſe, die ſeine Väter geliebt hätten bis in den Tod. Dazu kam, daß Guthrie nun von Edinburg, dem

Schauplatz seiner Leiden, dem geräuschvollen Wohnplatz der hartherzigen Menschen entfernt war, umgeben von dem ruhigen Stilleben und den erhebenden Erinnerungen seiner heimathlichen Gegend; und so empfand er bald eine Ruhe und Stille der Seele, die es ihm angenehm machte, unter seinen Freunden zu wohnen.

„Nun ist in der Nähe von Dunfries eine Pfarrei, Namens Irongray, und an der Grenze dieser Parochie befindet sich zwischen den Hügeln ein abgelegenes Tiefthal, das sich nach Süden und Westen, woher man am wenigsten Gefahr fürchtete, öffnet, auf allen andern Seiten aber von Höhen umringt ist, welche das ganze Nithsdale, den Fuß von Annandale und einen großen Theil von Galloway beherrschen. In diesem Tiefthale sieht man noch bis auf den heutigen Tag, fast ganz unverändert, aus Stein gehauene Tische und Bänke, an welchen die verfolgten Gläubigen der Umgegend sich mit ihren Predigern zu versammeln pflegten. Diese kamen aus ihren Schlupfwinkeln, den Höhlen und Gruben der Erde hervor, um ihren Gemeinden die kostbaren Gaben der sterbenden Liebe unsers HErrn zu reichen; weßwegen diese Tische bis auf den heutigen Tag die „Abendmahlstische von Irongray" genannt werden. Und während diese Tische von einer Gesellschaft nach der andern besetzt wurden, standen einige Wächter auf den Höhen umher, um eine etwaige Annäherung ihrer Verfolger sogleich gewahr zu werden und vor ihnen zu warnen. Zu diesen Abendmahlstischen von Irongray gingen manchmal William Guthrie's Wanderungen: da sann er nach über die vergangenen Tage, und in seinem Herzen erhoben sich Fragen über seine Verdrossenheit und seine Weigerung, am Werk des HErrn Theil zu nehmen; ähnlich der Stimme,

die zu Elia in der Kluft von Sinai sprach: „Was machst du hier, Elia?“ Nun begab es sich zu der Zeit, daß die Gläubigen von Irongray keinen Pfarrer hatten, und Gott war im Begriff, ihnen einen Mann nach seinem Herzen zuzuführen. Das hatte freilich William Guthrie nicht gewußt, warum Gott in seiner Seele eine solche Verdunklung Seiner Herrlichkeit zuließ und Sein Angesicht so vor ihm verbarg. Das wußte er nicht, warum Gott ihn von Edinburg und von Angus, dem Sitze seiner Väter, losgemacht, ihn von seiner Stelle vertrieben und wie einen Ball so weit herumgeworfen hatte. Davon hatte er keine Ahnung, warum er auf seinem eiligen Laufe seitwärts geführt und eine Zeitlang in Dunfries aufgehalten werden sollte.

„Die Gemeinde von Irongray war im Süden, wie die von Fenwick im Westen, eine Heimath und ein Zufluchtsort für die Elenden Seines Volkes; und wenn irgend etwas unter dem Himmel einen Ort heiligen kann, so haben diese steinernen Abendmahlstische, an denen so viele Heilige, verschmachtende Heilige, mit himmlischer Nahrung gespeist wurden, die Parochie von Irongray geheiligt. Es gibt fürwahr eine Vorsehung, die sich auch auf solche Orte erstreckt, wo edle und eifrige Thaten für das Zeugniß von Gott und Seinem Gesalbten geschehen sind. Und dieß konnte sich an der hochverdienten und schwergeprüften Gemeinde nicht besser beurkunden, als durch die gnädige Führung, welche den vielgeplagten, aber glaubensfesten jungen Mann in ihre Mitte brachte. Guthrie's Freunde, die sehr wünschten, ihn zu behalten, veranlaßten die Aeltesten der Gemeinde, daß sie kamen und ihn baten, ihr Seelsorger zu werden, wobei sie ihm alle Liebe und Treue versprachen. Dieser Ruf war für den

guten Mann sehr drückend, und er kam in peinliche Verlegenheit, wie er denselben abweisen, oder wie er ihn annehmen könnte. In diesem Kampfe rief sein Herz ihm zu: „Was bist du, thörichter Mann, daß du es wagst, dich dem „Willen Gottes zu widersetzen? Hast du gelitten wie Hiob „oder wie irgend Einer aus der Zeugenwolke? Willst du „das Land verlassen, für welches du den Auftrag empfangen „hast, das Evangelium zu predigen? Was würde sie, um „die du trauerst, dich in dieser Verlegenheit thun heißen? „Wie würdest du diejenige, von welcher du glaubst, daß sie „eine Heilige Gottes sey, am meisten ehren und zufrieden „stellen? Sicherlich doch so, wenn du dich Derer annimmst, „deren Loos sie theilen wollte, und deren Gesellschaft sie ihr „Kind anvertraute?" — Und so, nach einigen Kämpfen zwischen den Ansprüchen der Pflicht und den Forderungen des Schmerzens, zwischen dem Gehorsam gegen das Haupt der Kirche und der abgöttischen Anhänglichkeit an eine verstorbene Heilige, die er wie seine eigene Seele liebte, nahm er den Ruf der Gemeinde-Aeltesten an und wurde zum Seelsorger dieser Heerde geweiht. Was jedoch sein natürliches Gefühl betrifft, so war in seinem Herzen eine leere Stelle, die er lieber nicht wieder ausfüllen wollte; und sein Vorsatz war, mit keinem andern Weibe eine Verbindung zu schließen. Ein Jahr ums andere ging dahin, und jedes fand und verließ ihn in Trauer; dreißig Jahre lang versagte er sich den größten Trost und Genuß des Erdenlebens, obgleich sein weiches, empfindsames Herz sich dahin gezogen fühlte; endlich, nachdem er so lange blos dem Gedächtniß Derjenigen gelebt hatte, die sich ihm so treu erwiesen, hörte er auch auf die Ansprüche der Lebenden, und wählte sich eine Gattin. Die Frucht dieser Ehe bin ich."

So ſchloß die ehrwürdige alte Mutter, die mir die Geſchichte ihres Vaters erzählt hatte; und nun kann mir der Leſer wohl glauben, daß mir alles Uebrige gleichgültig war. Ich ſtand daher auf, um mich zu entfernen, und in der Stille meinen Gedanken über dieſe merkwürdige Geſchichte nachzuhängen. Allein die ehrwürdige Matrone wollte mich nicht gehen laſſen, bevor ſie mich in ihr eigenes kleines Stübchen geführt und mir ein kleines Gemälde gezeigt hatte, das — ich weiß nicht mehr genau — ihren Vater oder ihren Gatten, den ehmaligen Prediger der benachbarten Pfarrei Kirkmahoe, vorſtellte. Sie zeigte mir auch die Bibel, in der ſie gewöhnlich las, und ſagte mir, ſie habe einer Königin von England gehört. Ich verabſchiedete mich von ihr, und wenige Wochen nachher begleitete ich ſie zum Grabe, ſo daß ich wohl ſagen kann, dieſe Geſchichte komme von den ſterbenden Lippen einer der Mütter der ſchottiſchen Kirche. Gebe der HErr, daß wir unſrer Väter würdig werden!

Druckfehler.

Seite	20	Zeile	5 v. u. l. weitläufigen.
—	278	—	13 v. u. l. ihn „sein Eigenthum", als
—	288	—	9 v. u. l. buntgekleideten.
—	305	—	10 v. u. l. Nichtseyns.
—	316	—	11–12 v. o. l. als an solchem hat —
—	319	—	2 v. o. statt Richter l. Stifter.
—	—	—	9 v. o. l. Ewigkeit.
—	370	—	5 v. u. l. erdverwöhnte.
—	384	—	12 v. o. l. Todestag.
—	416	—	10 v. u. l. Dies irae.

Andere kleine Versehen wolle der geneigte Leser freundlich verbessern.

Druckfehler in der Erzählung: Die Zeichen des Lebens, Jahrgang 1841.

Seite	69	Zeile	11 lese man Aſcheyrbaum
—	69	—	12 — — heraufſteigt ſt. hervorſtürzt
—	70	—	2 v. u. l. m. Jran ſt. Jram
—	71	—	1 und 9 und an allen andern Stellen, wo dieſes Wort vorkommt
—	71	—	11 und 13 l. m. Suleiman ſt. Suliman
—	72	—	8 v. u. Unempfänglichkeit ſt. Unmöglichkeit.
—	74	—	1 l. m. Aſcheyrbaum
—	77	—	5 l. m. befeuchte ſt. befruchte.

Dieſe, ſo wie die übrigen, an Zahl nicht wenigen, Druckfehler jener Erzählung möge der freundliche Leſer weniger der Aufmerkſamkeit des Correctors, als der etwas undeutlichen Handſchrift des verehrten Herrn Verfaſſers zur Laſt legen.

Lucas Cranach. pinx.

J. Pouncy sculp.

Christoterpe.

Ein Taschenbuch

für

christliche Leser

auf das Jahr 1843.

Herausgegeben

in Verbindung mit mehreren Andern

von

Albert Knapp.

Mit einem Kupfer.

Heidelberg,

Universitätsbuchhandlung von Karl Winter.

Vorrede.

Da dieſes Taſchenbuch nach zehnjähriger Dauer in den Verlag eines mit mir in höherer Beziehung befreundeten Mannes übergegangen iſt, ſo habe ich dieſem elften Jahrgang eine beſondere Sorgfalt zu widmen geſucht. Es wurde hiebei der vielſeitig ausgeſprochene Wunſch in Anſchlag genommen, daß der Almanach weniger Stahlſtiche enthalten, im Compler kleiner und gediegener, aber auch wohlfeiler werden möchte, — Rückſichten, deren Billigkeit ich um der Sache, wie um der Leſer willen durchaus anerkenne. — Man wird finden, daß bei einiger Verringerung des Umfangs der Inhalt, nach geiſtigem Stoffe wie nach der Oekonomie des Druckes, nicht abgenommen hat, und daß für Herabſetzung des Preiſes der Grund nicht im Mangel an gehörigen Beiträgen, ſondern in der Folgſamkeit gegen vielfache Wünſche des chriſtlichen Publikums zu ſuchen iſt. Dieſes Motiv hieß mich im

Gegentheil mehrere ganz schätzbare Spenden auf das künftige Jahr zurücklegen, wo sie, so der HErr will und wir leben, mit allen Ehren erscheinen sollen. Die Namen der Verfasser sind u. A. Dr. Lange, unbekannte Freundin, Wagner von Laufenburg, C. F. Major u. s. w. — Ich rufe diesen freundlichen Gebern diesen Aufschub in demselben Sinne zu, wie mich einst der treffliche Schubert auf die Schulter klopfte: „Warte nur noch ein wenig, ich schicke Dir schon noch was!“ —

Die Christoterpe soll fernerhin das Festbestehen auf dem evangelischen Felsgrunde mit treuer, milder Weitherzigkeit möglichst vereinigen. Kein Cultus des Genius, keine Vergötterung menschlicher, ach oft so schnell vergessener Talente, keinerlei Anbequemung an ein bloßes Zeitsystem, sondern der einfache, auf dem klaren Bibelwort ruhende Glaube an das Evangelium, und die kindlich offenherzige Liebe zum Heiland, der — die Welt mag dagegen sagen was sie will, auf ewig sich zur Rechten Gottes gesetzet hat und Alles regieret, Alles erfüllt, - ja, dieser wohlbegründete Glaube, diese im besten Herzen urständende Liebe, mit der getrosten Hoffnung auf Ihn vereint, — möge sich unter dem Segen des HErrn hier auch fernerhin und stets ächter, entschleierter, kräftiger kund geben! — Dagegen soll aber auch keine menschliche Gabe, wenn sie irgend der Wahrheit ganz oder theilweise, a parte potiori, gehuldigt hat, ein-

ſeitig beſprochen oder gar verurtheilt, ſondern von dem doppelten Standpunkte ihrer eigenen beſten Principien und des göttlichen Wortes beleuchtet werden, wie ich dieſes von Herzensgrund in meinem Gedicht auf Schiller verſucht habe, der hier, als der erſte Dichter, mit dem erſten Feldherrn und dem erſten Philoſophen unſres Jahrhunderts zuſammengeſtellt iſt. — Je weitherziger und liebreicher wir in Chriſto, dem Heiland aller Menſchen ſind, deſto feſter und unerſchrockener können wir das heilige Gebiet Seiner wandelloſen Wahrheit vertheidigen, deſto redlicher werden wir auch mit Angriff und Abwehr vor dem Bewußtſeyn der Welt erſcheinen. Auf Extremen beruhet die Wahrheit nicht, weder im Stoff noch in der Form. Sonſt hätte Gott ſeinem Sohne keine Zunge verliehen, mit den Müden zu reden zu rechter Zeit, — ſonſt hätte Chriſtus, der Herr der Herrlichkeit, den glimmenden Docht mit ſeinem Fußtritt ausgelöſcht, und das zerſtoßene Rohr vollends zerbrochen. Wir wollen uns immermehr ſelbſt bekehren und die Schuld beſſer bei uns ſelbſt ſuchen lernen. Thun wir dieſes, ſo werden wir auch an ächter, ſegensvoller Weitherzigkeit gewinnen. Denn in jeglichem Menſchen, ſolang' er noch unter dem Himmel der Gnade wandelt, iſt noch ein Funkenblick der Unſterblichkeit, und ein Trumm, daran die himmliſche Liebeshand das Ankertau der Rettung anknüpfen kann. — Als Sünder, die lediglich vom Erbarmen, von

der Geduld des Unerschaffenen leben, wollen wir jenes göttliche Wort ehren, das da ruft: „So lasset nun ab vom Menschen, der noch Odem in der Nase hat, denn Ihr wisset nicht, wie hoch er geachtet ist!“ (Jes. 2, 22.) Nicht, daß man das Thun der Sünder entschuldige, die dem HErrn stehen und fallen; sondern daß man Alles prüfe und das Beste behalte, — daß man überall die Liebe vorwalten lasse, den besten Lebensmoment, der aus Gott, festhalte, und so den Mitbruder behandle, wie wir wünschen, daß Jesus Christus uns dermaleins auf unserem Sterbebette behandeln soll. — Gott ist die Wahrheit, und das muß bleiben; denn Gericht und Gerechtigkeit sind Seines Throns Festung. Wer nicht nach den göttlichen Worten wahr ist, hat keine rechtschaffene Liebe. — Gott aber ist auch die Liebe, und in diesem Begriff sind alle Seine Herrlichkeiten zusammengefaßt. Christus bleibt der lebendige Spiegel all dieser Vollkommenheit, und Sein Wort ist der Maaßstab, nach welchem wir Alle zuletzt, wann es ewige Loose gilt, gerichtet werden.

Albert Knapp.

Zueignung.

O weites Meer mit unzählbaren Wogen!
O Himmel du, mit flammenden Gestirnen!
O Erde, mit versilbert-hellen Firnen,
Mit Waldgebirg und Blumenau'n umzogen!

Erhab'ne Palme du der Weltgeschichte,
Daran Jahrhunderte wie Blätter hangen!
O Menschenleben, das mich fest umfangen
Mit schöner Kunst und hellem Liebeslichte!

Wo fang' ich an? wo soll ich Wasser trinken?
Auf welchem Berg mir eine Hütte bauen?
Nach welchem Stern mit vollster Sehnsucht schauen? —

Weh mir! auf Erden kann ich Keinem trauen:
Durch aller Rosen, Fluthen heit'res Blinken
Seh' ich den Finger mir des Todes winken.

2.

Ach, winkt' er nicht! — Doch ebben muß das Leben,
Wenn über Meer und Alpen, über Wäldern,
Wenn ob der Schönheit sonnenreichen Feldern
Stets neue, dunkle Todeswolken schweben.

Da sinket manch' erhab'ne Frühlingssonne
Spurlos zu Grab, und manches Blatt voll Wissen
Wird aus der Zeiten goldnem Buch gerissen, —
In Schreck verkehrt sich tausendfache Wonne.

O Glaube du! du Liebe zu dem Einen,
Der für uns sterbend seinen Strahl verhüllet,
Vereine uns mit Ihm, dem Ewigreinen:

Dem Wahrheitsquell, der ohne Siechthum quillet,
Dem Lebensquell, der alle Thränen stillet, —
Dem Freudenquell, der alle Himmel füllet!

Züge aus dem Leben

des

William Grimshaw,

gewesenen Predigers des Evangeliums zu Haworth in England.

Von

Dr. G. H. von Schubert,

Geh. Hofrath und Professor in München.

Für den Forscher der Geschichte einer Menschenseele ist es von hoher Bedeutung, den Spuren jener frühesten, tiefen Bewegungen im Innern des Herzens nachzugehen, durch welche das Kind zuerst zu einem Denken über sich selbst und über das, was es im Leben soll, dahingerissen wird. Der Herbststurm, welcher den Wipfel und die Zweige einer Buche bewegt und ihre Früchte herabschüttelt auf den Boden, erregt etwa in dem einen Knaben den Gedanken an den nußartigen Geschmack der Früchte und die Begierde, dieselben zu sammeln; ein andrer sammelt wohl auch, aber er sinnt dabei tiefer und das Brausen des Windes weckt in ihm das schlafende Wort auf, welches er von den Bewegungen der Elemente vernommen hat, die dem Tage der großen, endlichen Entscheidung und dem Aufgange der Sonne der Ewigkeit vorausgehen werden, oder irgend ein anderes Wort von gleicher Natur. Wenn die Seele in das leib-

liche Leben hereintritt, da ist es, als zeige ihr der, welcher sie hineingeführt hat, wie durch ein geöffnetes Fenster die weite Aussicht über das ganze Feld, das sie während ihres Erdenlebens durchlaufen soll, bis dorthin, wo die Berge stehen, von denen uns Hülfe kommt und bis zu den Gränzen der Ewigkeit. Auch der Seele des Mannes ist es so ergangen, aus dessen Lebensgeschichte wir hier einige Züge mittheilen wollen, die wir der Feder des ehrwürdigen John Newton verdanken.

William Grimshaw war zu Brindle, unweit Preston in Lancashire, am 3. September 1708 geboren. Die ersten Gedanken, deren er sich aus seiner frühesten Zeit mit besondrer Lebendigkeit erinnerte, waren die an den Tod, an das künftige Gericht und an das selige oder unselige Seyn in der Ewigkeit. Sie verließen ihn niemals ganz während der Jahre, welche er in den Schulen zu Blackburn und Hasline zubrachte; die Zeit der innern Gefahren kam für ihn erst dann, als er während seiner Studienjahre an der Universität Cambridge von dem Dünkel des Wissens ergriffen ward. Mit der Demuth zugleich sind dem jugendlichen Gemüth die Ringmauern genommen, die dasselbe vor den Versuchungen zu allem Bösen bewahrten; statt der Ehre bei Gott, sucht es die Ehre bei den Menschen und das Wohlgefallen derselben; es ist allen Wirkungen des bösen Beispieles dahingegeben. An gelehrtem Wissen, dies sagen die Zeugnisse, die er bei seinem Abgang von der Universität erhielt, hatte er in Cambridge viel gewonnen, dessen aber, das er verloren hatte, war noch mehr; die erste Liebe begann in ihm zu erkalten; er stund in Gefahr, am Glauben Schiffbruch zu leiden. Doch der unsichtbare Steuermann war noch nicht aus diesem, auf wilden Wellen schwebenden Schifflein gewichen, so schnell auch die Gedanken des Ernstes und der guten Vorsätze, von denen sich Grimshaw bei seiner Ordination und bei dem Antritt seines Amtes als Diaconus, im Jahr 1731, bewegt fühlte, ihm wieder vergangen waren. Denn obgleich er die

Pflichten seines Amtes nur mit lauer Gleichgültigkeit erfüllte und um das Heil der Seelen, welche ihm anvertraut waren, eben so wenig besorgt war, als um sein eignes, blieb er dennoch in den gesellschaftlichen Zerstreuungen und Vergnügungen, denen er ohne Bedenken sich hingab, vor schwererem Falle bewahrt. Und bald sollte es sich auch an dieser Seele zeigen, daß, wenn auch die Sünde mächtig, dennoch die Gnade noch viel mächtiger sey. Wenn das Herz des Menschen auf dem Weg der Sünde, wie die Kugel, welche von einem Berge hinabrollt, immer schneller, immer entzündeter zur Tiefe hinabstürzt, dann ist dieses Natur des Fleisches, dessen Leidenschaften und Begierden bei jedem Schritt auf jenem Wege immer stärker und heftiger werden. Wenn aber dasselbe, gegen den Lauf der Natur, mitten in seinem Falle aufgehalten, wenn es, nicht nur auf etliche Stunden oder Tage, sondern für die ganze übrige Zeit des Lebens nicht mehr abwärts, zur Knechtschaft der Sünde, sondern aufwärts, zum Dienst und Wandel der Gerechtigkeit gezogen wird, dann ist dieses Gnade; es ist nicht Kraft des Fleisches, sondern des Geistes aus Gott, durch welche eine solche Umkehr bewirkt wird. Die große Veränderung, welche plötzlich, im 26ten Jahre seines Alters, mit Grimshaw vorging, mußte Jedem auffallen, der ihn vorher gekannt hatte. Ohne irgend eine bekannte äußere Veranlassung zog er sich von seinen bisherigen Zerstreuungen und Vergnügungen zurück; seiner Amtsführung, wie seinem ganzen Wesen merkte man jenen tiefen Ernst an, welcher durch unablässigen Umgang mit Gott im Gebet erkämpft und erhalten wird; er enthielt sich, gleich dem treuen Kämpfer um das Kleinod, nach 1. Cor. 9. V. 25., alles Dinges, das den Lauf zu hemmen schien; bei seinen Predigten wie beim Unterricht der Jugend war er eifrig bemüht, auch in andern Seelen das Sehnen zu wecken, das in ihm erwacht war. Aber, wie sein Lebensbeschreiber, John Newton, sagt: bei einem Bau, welcher fest stehen und hoch emporsteigen soll, wird der Grund in große

Tiefen gelegt; auch Grimshaw mußte vorerst in diese dunklen Tiefen hinabgeführt werden, ehe sein Glaube hinaufsteigen konnte in die Region des Lichtes und des Friedens. Den äußern Versuchungen war er glücklich entflohen, da kamen mit desto furchtbarerer Gewalt die innern; je mehr er an sich arbeitete, desto mehr fühlte er seine Ohnmacht, sein Elend; er wollte sich aus dem tiefen Wasser hinausarbeiten, da brach das Rohr, an dem er sich hielt und ging ihm durch die Hand; Gedanken des Unglaubens, des Murrens, ja der Gotteslästerungen verwundeten öfters, wie feurige Pfeile sein Herz; er verabscheute diese, er verabscheute sich selber; er rang mit Verzweiflung.

Seine Lage wurde dadurch noch trauriger, daß er keinen Freund hatte, dem er sein ganzes Herz entdecken mochte; auch die Besseren, so fürchtete er, würden ihn, wenn er von seinem geheimen Schmerz spräche, für wahnsinnig oder melancholisch halten. Die Tröstungen lagen ihm so nahe, sie kamen ihm überall entgegen; er vernahm sie nicht, ja, er wies sie von sich. Endlich fingen diese Samenkörner an, in ihm zu haften und Wurzel zu schlagen; er suchte die Hülfe und fand sie, nicht mehr in der eignen Kraft, in dem eignen Wollen und Laufen, sondern da, wo sie allein zu finden ist, in der Gnade, die sich uns von selber darbeut, und die Stimme jenes Blutes, welche besser redet, denn die von Abels Blute, sprach für ihn; er hatte Frieden mit Gott und mit sich selber gefunden.

Aber bei diesem Allen erging es ihm noch wie Einem, der aus einer schweren Krankheit genesen ist; er erholt sich nur langsam; der Muth und die Kraft des innern Lebens finden sich erst allmählich ein. So war es mit ihm, als er im Jahr 1742, in seinem 34ten Lebensjahre, zu dem Amt eines Seelsorgers an der Gemeinde zu Haworth, bei Bradfort in Yorkshire berufen ward. An eine Gemeinde, welche im hohen Grade verwildert, unwissend und verdorben war; zur Arbeit in ein verwüstetes Feld,

das doch nachmals so bald durch den Segen, den Gott dazu gab, zu einem reichen Gefilde voll lieblicher Blüthen und köstlicher Früchte wurde.

Der Morgen eines neuen Tages war angebrochen in Grimshaw's Seele, und die Stunde war nicht mehr fern, in welcher diesem Tage die Sonne aufgehen sollte in ihrem vollen Glanze, womit sie das Herz erwärmt, erleuchtet und belebt; die Stunde, in welcher es heißt: das Alte ist vergangen; siehe, es ist Alles neu worden.

Das Ereigniß, von welchem wir hier reden wollen, läßt sich allerdings von verschiedenen Seiten betrachten; es erscheint seinen Anfängen nach als ein leibliches, in seinem Fortgang aber wie in seinen seligen Folgen, als ein solches, bei welchem ein Leben der Ewigkeit das dahinsterbende Fleisch ergreift und für immer in demselben Wohnung machet.

Es war an einem Sonntag, am 2. Sept. 1742, am Tage vor dem 37. Geburtstage des Grimshaw, als derselbe, wir wissen nicht, in welcher frühen Stunde, sich zum Gebet erhub; als man ihn um 5 Uhr des Morgens in dem gewöhnlichen Zimmer aufsuchen wollte, da hatte er sich schon in das Nebenzimmer eingeschlossen, in welches er sich immer zurückzog, wenn er einsam beten wollte. Bald hernach begab er sich nach einem Hause in Haworth, wo er mit etlichen frommen, heilsbegierigen Seelen in gemeinsamem Gebet und Betrachtungen sich erbaute. Von da kam er wieder nach Hause und gab sich von neuem dem stillen Gebete hin, dann, ohne, so viel man weiß, an diesem Morgen auch nur einen Trunk Wassers zu sich zu nehmen, ging er, zur Verrichtung seines Amtes, in die Kirche. Bei dem Verlesen der zweiten Lection fiel er ohnmächtig zu Boden; man hub ihn auf und führte ihn aus der Kirche hinaus; er war vollkommen bei Besinnung und sagte noch zu den Versammelten, sie möchten sich nicht zerstreuen, er habe ihnen noch etwas Wichtiges zu sagen. Man brachte ihn in das benachbarte Haus, und dort

auf ein Ruhebett, wo er in einem scheinbar bewußtlosen Zustande lag. Seine Glieder waren todtenkalt; man rieb sie mit warmen Tüchern. Nach einiger Zeit kam er wieder zu sich. Er war in einem Zustande der freudigsten Bewegung, ja des höchsten Entzückens. Aus dem, was er zuerst sprach, konnte man schließen, daß ihm mitten im scheinbaren Tode, bei vollem Bewußtseyn ein neues Leben aufgegangen war; ihm war ein Vorgefühl, ja ein unmittelbares Erfahren und Empfinden dessen geworden, was die Seele im Glauben hoffet; ein freudiger Geist war über ihn gekommen, der ihn von nun an bis an sein Ende nicht mehr verließ und welcher dem Wort des Evangeliums, das sein Mund verkündete, eine Kraft der innern Ueberzeugung und Gewißheit gab, der keine Macht der Finsterniß und des Unglaubens zu widerstehen vermochte. Er erhub sich vom Lager, ging zur Kirche und begann den Nachmittags-Gottesdienst. Um zwei Uhr begann er diesen, aber der Mund war ihm aufgethan zur Verkündigung des Heiles in Christo, wie noch niemals; er predigte von diesem Namen und ermahnte bis zum Abend um sieben Uhr; es waren nicht Worte, wie sie aus dem Menschenherzen kommen, sondern wie sie der Geist giebt; auch die Seelen der Hörer empfanden das Wehen des Sturmes, von welchem wir nicht wissen, woher er kommt, noch wohin er fähret; es ergriff sie ein Gefühl des Naheseyns der Freuden der Ewigkeit. Daß dieses keine Trunkenheit des Fleisches, keine Schwärmerei gewesen, das bezeugten die Früchte des Geistes (Gal. 5. V. 22.), welche jene Nachmittagsstunden in vielen Seelen zurückgelassen hatten, und welche, freilich erst nach mancher heißen Stunde, nach mancher Uebung der Geduld und des Glaubens, zur Reife kamen. Um diesen Erfolg von Grimshaws Wirksamkeit ganz würdigen zu können, ist es nöthig, daß wir den Zustand, in welchem er seine Gemeinde fand, noch etwas näher ins Auge fassen.

Die Umgegend, in welcher das unbedeutende Dorf Ha-

worth liegt, hat ein ganz überaus verödetes, trauriges Aussehen. Sumpf und Haideland, von dürftigem Gebüsch durchzogen, über welches hie und da ein kahler Felsen hervorragt, bilden die Hauptzüge der Landschaft, und diese war ein Abbild der innern Natur ihrer Bewohner, welche in der That fast so wenig Sinn für das Höhere und Göttliche hatten als ihr Vieh, und deren Herz eben so verödet und hart war, als die starren Felsen, die ihren Wohnort umgaben. Und wie konnte dieses anders seyn? Die heilige Stätte unter diesem armen Volke war lange Zeit hindurch nur von geistig Todten gepflegt worden; wäre auch wirklich eine Seele mit dem Verlangen in die Kirche gekommen, sich an den Strahlen einer Sonne von oben zu erwärmen, sie hörte da nichts von der Kanzel als das Ablesen eines schriftlichen oder gedruckten Geschwätzes über schaale, an sich todte Moral; statt erwärmt und innerlich belebt zu seyn, ging sie kälter und erstorbener wieder hinaus als sie gekommen war. So war denn die Gemeinde zu Haworth zu einem sittlichen Zustand herabgesunken, der sich nur dem äußeren Namen nach von dem der alten heidnischen Vorfahren unterschied, welche einst hier zwischen Sumpf und Felsen hauf'ten. Wir brauchen diesen Zustand nicht näher zu beschreiben, ein tiefer Kenner des ohne Gott dahinlebenden Menschenherzens, Paulus, der Apostel, hat es gethan in jener Schilderung, welche er uns in dem Brief an die Galater C. 5. V. 19—21. von den Werken des Fleisches giebt.

Nicht die Bewohner von Haworth allein, sondern auch jenes arme Volk, dessen Hütten in der nachbarlichen Landschaft zerstreut stunden und viele der angränzenden kleinen Gemeinden fanden sich auf gleiche Weise verwahrlos't und verlassen, als Grimshaw hier die Hand an den Pflug legte und durch Kraft des Wortes das wüste Feld zu bauen anfing. Wie sie ihm selber gegolten hatte, so galt übrigens auch seiner Gemeinde, in ihrem anfänglich langsamen Gange der innern Entwicklung, jene

Lehre, welche John Newton bei dieser Gelegenheit aus den Geschichten des alten Bundes entnimmt, die uns auf unserem Pilgerlaufe zum Vorbild gegeben sind. Als Gott die Heere Israels aus Aegypten führte, da leitete er sie nicht auf dem kürzesten Wege nach Canaan, sondern er ließ sie auf langen Umwegen die Wüste umziehen, damit er sie demüthige und prüfe, und ihnen gründlich kennen lehre, was in ihrem Herzen sey. Zugleich aber sollten sie auch mitten in ihrer Noth und in ihren Versündigungen an sich selber erfahren die Macht, Weisheit, Güte und langmüthige Erbarmung ihres Gottes. So ergeht es auch uns auf unserm Laufe nach dem Ziele und vorgesteckten Kleinod der Berufung. Wir mühen uns auf vielfache Weise ab und ringen vorwärts, und statt dessen kommen wir rückwärts oder zur Seite; endlich erkennen wir, was von Anfang an der kürzeste Weg gewesen wäre, er ist in 4. Mos. 21. V. 8 angedeutet und heißet: siehe und lebe, glaube und werde selig. Von nun an bemühen wir uns, andere Seelen auf diesen kürzesten Weg zum Ziel zu weisen, aber in den meisten Fällen mit geringem Erfolg. Auch ihnen ist es nöthig, daß sie ganz und gründlich erfahren, was in ihren Herzen ist; die Schule des innern wie äußern, selbst verschuldeten Kreuzes macht sie zum Himmelreich gelehrt; sie müssen erst recht fühlen und erkennen, was der Fluch des Gesetzes sey, ehe sie den Segen des Evangeliums erfassen können; Sinai's Donner muß sie zu Golgathas Bergungsstätte hintreiben.

Dem Volk, das im Finstern saß, war durch Grimshaws Predigt des Evangeliums ein großes Licht aufgegangen; dieses Licht wirkte alsbald in seiner gewöhnlichen Art: es strafte die Werke der Finsterniß und erregte in manchen Seelen feindseligen Widerstand, während es in Andern jene heilsame demüthige Selbsterkenntniß weckte, die zur Erkenntniß des Heiles den Weg bahnt. Eines jener Werke der Finsterniß, welche durch Grimshaw gleich anfangs ernst gestraft wurden, war die Entheiligung des

Sabbathes und ſeiner Feier. Die Mitglieder ſeiner Gemeinde hatten ſonſt öfters, wenn ſie anſcheinend ihren ſonntäglichen Weg nach der Kirche einſchlugen, die Zeit des Gottesdienſtes, wenigſtens zum Theil, in der Wirthsſtube zugebracht. Es gab nur Wenige, welche ſeit Grimſhaws Amtsführung in Haworth dieſe üble Gewohnheit noch beibehielten, denn ſeine Predigten waren von ſolcher anziehenden Kraft, daß nicht blos die Mitglieder der Gemeinde, ſondern auch viele Andre, welche mehrere Stunden weit entfernt wohnten, ſich mit Begierde zu ihnen drängten. Aber auch jenen Wenigen wollte er ihre Verirrung nicht nachſehen, er hatte deßhalb die Gewohnheit, noch einmal vor der Predigt, während der Pſalm geſungen wurde, aus der Kirche herauszugehen und ſich auf dem Kirchhof, in den Straßen und bei den Bierhäuſern umzuſehen. Fand er dann Solche, welche die Zeit des Gottesdienſtes in müßigem Geſchwätz oder mit Trinken verſäumen wollten, da wies er ſie mit liebevollem, zugleich aber ſo nachdrücklichem Ernſte zur Pflicht des Kirchenbeſuches, daß man dieſe Ermahnungen mehr fürchtete und achtete, als alle Gebote und Strafen des Friedensrichters. Einen Freund des John Newton führte an einem Sonntagsmorgen ſein Weg bei einem Wirthshaus in Haworth vorüber. Hier ſah er, daß mehrere Leute in größeſter Eile zu entfliehen ſuchten, indem einige aus den untern Fenſtern des Hauſes hinaus, andere über eine niedrige Mauer ſprangen. Der Fremde konnte ſich nichts anderes denken, als daß plötzlich ein Feuer in dem Hauſe ausgebrochen ſey und daß jene Leute der Lebensgefahr zu entkommen ſuchten; auf ſein Befragen erfuhr er jedoch, daß die Annäherung des Pfarrers ſie in dieſen Schrecken verſetzt habe.

Und nicht bloß während der Stunden des öffentlichen Gottesdienſtes, ſondern auch außer demſelben drang Grimſhaw bei ſeiner Gemeinde auf eine würdige Feier des Tages des Herrn. Dieſe verwilderten Landleute waren nur zu ſehr daran

gewöhnt, den Tag, welchen der Menſch ſtill im Umgang mit Gott und ſeinem Wort zubringen ſoll, in rauſchenden Vergnügungen und in ſinnlichen Beluſtigungen zu vergeuden, welche der Seele gefährlich ſind. Im Dorfe ſelber und in ſeiner unmittelbaren Nähe hatte der eifrige Seelſorger jenen Dingen bald ein Ende gemacht, da ſann ſich das junge Volk einen andern Weg aus, der gewohnten Vergnügung zu pflegen; man beſtellte ſich an einen vom Dorfe abgelegenen Ort, daſelbſt überließ man ſich dem lauten Jubel. Vergeblich hatte Grimſhaw, welchem dies nicht verborgen blieb, öfters von der Kanzel herab vor jenem Ungehorſam nicht gegen ſein, ſondern gegen Gottes Gebot gewarnt; die böſe Gewohnheit war zu mächtig, man ließ nicht von ihr. Da verkleidete er ſich eines Abends und täuſchte auf dieſe Weiſe die Wachſamkeit der jungen Leute; unvermuthet trat er in ihre luſtige Geſellſchaft ein. Wie angedonnert blieben Alle ſtehen; er ſchrieb ihre Namen auf; er beſtellte ſie an einem gewiſſen Tage und zur beſtimmten Stunde zu ſich. Sie kamen Alle ſo pünktlich, als ſey der Gerichtsdiener hinter ihnen her; da, im Zimmer, hieß er ſie einen Kreis um ihn ſchließen und dann niederknieen. Er ſelber kniete bei ihnen nieder und ſprach ein langes, kräftig zu Herzen dringendes Gebet für ſie und mit ihnen; dann hieß er ſie aufſtehen und hielt noch eine für dieſe Veranlaſſung geeignete Betrachtung. Von nun an war der üblen Gewohnheit ein Ende gemacht; man hörte nichts mehr von ſolchen Entweihungen des Sabbathes.

Ein Mann ritt an einem Sonntag durch Haworth; ſein Pferd hatte ein Eiſen verloren, er wollte es beim Hufſchmied beſchlagen laſſen. Dieſer wagte es nicht zu thun ohne Bewilligung des Pfarrers; ſie gingen beide zu dieſem. Der Fremde bezeugte, daß ſeine Reiſe Eile habe, denn er war im Begriff, eine Hebamme nach ſeinem Ort zu holen, da befahl Grimſhaw dem Hufſchmied, das Pferd ſogleich zu beſchlagen.

Wenn aber auf solche Weise der sanfte und doch so ernste Mann mit unverbrüchlicher Strenge die Rechte seines Gottes auf die würdige Feier des Sabbathes aufrecht erhielt und verwahrte, so wußte er zugleich seine Gemeinde auf andre Weise für die vormaligen, jetzt aufgegebenen Vergnügungen zu entschädigen. Es konnte nichts Andres geeigneter seyn, die höchste Lust, deren das Menschenherz fähig ist: die Lust an dem Herrn und an seinem Gesetz zu erregen, als die schönen Gottesdienste in der Kirche zu Haworth. Grimshaws Predigten hatten etwas so Anziehendes für Alt und Jung und in all ihrer Einfalt, worinnen sie auch dem Geringsten im Volke verständlich waren, selbst für die Hochgebildeten einen so eigenthümlichen Reiz, daß, wer ihn einmal gehört hatte, gewiß keine Gelegenheit versäumte, ihn wieder zu hören, und wem auch dieser Genuß nur einmal zu Theil werden konnte, der wußte zeitlebens von der merkwürdigen Predigt zu erzählen, die er in Haworth vernommen hatte. Kein Meister der Kunst konnte in lebendigeren Farben das natürliche Leben der Menschen mit seinen kleinen und grossen Gefahren und Verirrungen, sowie den Folgen dieser Verirrungen abmalen; im edelsten Sinne des Wortes war da Alles lebendig und dramatisch; auch der gleichgültigste Sünder fühlte sich getroffen und erschüttert; er hätte vielleicht gern sein Ohr abgewendet, aber er konnte das nicht; die Sache ging ihn zu nahe an. Und wenn er dann von der Seligkeit einer Seele sprach, welche in Christo Vergebung der Sünden, Gerechtigkeit und Frieden mit Gott gefunden; welche, wie ein Kind an der Hand seines Vaters, so vor dem Angesicht ihres Gottes, den Weg durch die Zeit zur Ewigkeit wandelt; fröhlich im Hoffen, vergnügt in dem, was sie im Glauben schon hat; genährt, wie mit Strömen der Lust, im unabläßigen Gebet: dann ergriff wohl alle Christenseelen, nach dem Maaß ihrer Empfänglichkeit, ein Vorgefühl dessen, das kein Auge gesehen, kein Ohr gehöret hat, das aber Gott bereitet hat denen,

die Ihn lieben. Wie sich etwa ein kindliches Gemüth an dem Lesen von Bunyans Reise eines Christen nach dem himmlischen Jerusalem ergötzt, so erfreuten sich Grimshaws Zuhörer öfters an seinen lieblichen, durch Beispiele aus der heiligen Geschichte belebten Vorträgen; aber das, was er ihnen gab, war mehr und noch etwas ganz Andres als ein liebliches Bild, es war Geist und Wahrheit, es zündete eine Flamme an, die in den meisten Seelen nicht wieder verlosch.

Es war deßhalb nicht zu verwundern, daß von allen Seiten, weit und breit her, die Zuhörer zu Grimshaws Predigten kamen; wenn sie aber auch nicht kamen, er ging aus, sie zu suchen. Kein Handelsmann kann so eifrig und begierig nach seinem Erwerb seyn, als er es nach dem Erwerben und Gewinnen der Menschenseelen war. Die Alten, die Kranken, nicht blos in den vier abgelegenen Weilern, welche zu seiner Gemeinde gehörten, sondern auch in andern Orten wollten gerne das Wort des Lebens hören, oder waren doch desselben bedürftig; er kam diesem Verlangen, sowie dem mancher andern heilsbegierigen Seelen, die sich bei solcher Gelegenheit um ihn versammelten, entgegen; er zog umher in den armen Hütten der fern im Walde und Gebirge wohnenden Leute, sowie selbst in den Dörfern andrer Gemeinden und brachte ihnen die Segnungen des Evangeliums. Er hatte allmählig diese Beschäftigung eines reisenden Evangelisten in zwei Umgänge getheilt, davon er den einen in dieser, den andern, abwechselnd, in der andern Woche machte; in der einen dieser beiden Wochen hatte er 24 bis 30, in der andern, welche er seine müßige Woche nannte, nur 12 bis 14 Predigten zu halten. Und diese Predigten waren nicht kurz; eine von ihnen dauerte öfters mehrere Stunden. Hierbei versäumte er nicht im Mindesten die Pflichten als Seelsorger seiner Gemeinde; sein Eifer wie seine kräftige Gesundheit machten es ihm möglich, in den freien Stunden des Tages Wege hin und her zurückzulegen, die für Andre Tage-

reiſen geweſen wären; er hielt ſich nicht länger an einem Orte auf, als ſein Amtsgeſchäft dauerte, denn er bedurfte weder vor noch nachher eines Ausruhens, weil er ſeine Erquickung in dem Werk der Liebe ſelber fand; er nahm etwa ein Stück Brodes in ſeine Hand und genoß es unterwegs, oder höchſtens ließ er in einer Hütte der Armen, bei denen er, wenn dieſelben Kinder Gottes waren, am liebſten verweilte, ſich eine Bewirthung mit Brod, und wenn es ſolche gab, mit etwas Butter oder einer Zwiebel gefallen. Am eifrigſten war er im Beſuch der Kranken und Sterbenden; wenn es ſolche Pflichten galt, da hielten ihn weder die Nacht, noch der Schnee und die Stürme des Winters von ihrer Erfüllung ab, man ſah ihn bei einem Wetter, wo ſich kaum ein Andrer aus ſeiner Hausthüre herauswagte, über Berg und Thal, durch Wald und Haide wandern, ſo vergnügt als an einem Frühlingstage, weil ja in ſeinem Herzen ein beſtändiger Frühling war. Er ſelber brachte durch die Botſchaft des ewigen Friedens den Leidenden und Sterbenden Troſt und Stärkung, nicht ſelten aber empfing auch er am Sterbebette der frommen, ſtillen Seelen ſeiner Gemeinde eine ganz unbeſchreibliche Erquickung und einen Lohn für ſeine Treue, der allen Lohn der Erde übertraf. Es war eine ſeiner Erfahrungen, welche uns der Lebensbeſchreiber John Newton mittheilt, daß in der Stunde des Todes weder das hohe Alter, noch große Erkenntniß oder lange Uebung in den Thaten des Glaubens, ſondern zunächſt nur das innige, demüthige Erkennen der eignen Unwürdigkeit und das feſte Vertrauen allein auf die Gnade, die uns in Chriſto dem Heiland dargeboten wird, der Seele jene Freudigkeit geben, in welcher ſie, mitten in den Schmerzen des Todes, die Seligkeiten des Himmels voraus empfindet. Selbſt ſolchen Sterbenden, die während des Lebens beſchränkt an Verſtändniß erſchienen, ja den Anfängern im Chriſtenlaufe und Kindern wird zuweilen in der letzten Stunde das Auge und der Mund geöffnet, daß ſie ſehen und ausſprechen,

Dinge, für welche der gewöhnliche Mensch weder Sinne noch Worte hat.. Solche Erfahrungen an Sterbebetten waren dem treuen Seelsorger ein Handgeld auf den Lohn, der auch seiner einst wartete.

So wie Grimshaw die Treuen und die Armen im Lande gern und oft besuchte, so erhielt auch er Besuche in solcher Menge, daß öfters sein Pfarrhaus kaum groß genug war, um alle zu beherbergen. Bei solcher Gelegenheit trat er gern sein Bett an die Gäste ab, er selber aber, ohne daß die Fremden es bemerken konnten, nahm sein Lager im Heuschoppen. Ein Freund, der einst bei ihm herbergte und welcher sehr früh aufzustehen gewohnt war, überraschte den gastfreundlichen Pfarrer bei dem heimlichen Geschäft, die Stiefel und die Schuhe seiner Gäste zu putzen.

Das Wort Gottes war zu jener Zeit theuer im Lande. Darum kamen während des Sommers oftmals Tausende zum Gottesdienst nach Haworth, so daß die Kirche nicht Alle fassen konnte und daß zwar zuerst in ihr, dann aber auch auf dem Kirchhof der versammelten Menge Predigten gehalten wurden. Dieses, namentlich die Tage der Communion, waren dann die eigentlichen Volksfeste der Gemeinde, welche allmählich die gewohnte Feier der vormaligen Jahresfeste des Ortes ganz in Schatten stellten. Von dem, was sich in den frühern Jahren von Grimshaws Amtsführung bei dem einen dieser Jahrmärkte zugetragen, wollen wir hier auch noch einige Worte erwähnen. Die Gastwirthe, sowie einige andre Einwohner von Haworth pflegten vorher eine Subscription zu einem Pferderennen zu eröffnen, welches mehrere Tage dauerte, und wobei viele Unsittlichkeiten und Unordnungen, sowie rohe Gemeinheiten aller Art zum Ausbruch kamen. Vergebens hatte Grimshaw sich bemüht, diesem Unwesen Einhalt zu thun; das Einzige, was die große Achtung, in welcher er bei seiner Gemeinde stund, bewirken konnte, war, daß man seine Vorstellungen ruhig, ohne

lauten Widerſpruch, anhörte, während kein Andrer, ohne ſich offenbaren Feindſeligkeiten auszuſetzen, es hätte wagen dürfen, dem Volk in dieſer Lieblingsſache ſo ans Herz zu greifen. Die Bauern thaten deshalb doch, ihr Pfarrer mochte ſagen was er wollte, was ihnen gefiel, die Anſtalten zu dem Pferderennen und allen damit verbundenen Beluſtigungen waren abermals getroffen. Da wendete ſich Grimſhaw zum Gebet; er rief Gott unabläſſig an, das Werk, das dem armen Volke ſo zum Schaden gereichte und welchem kein Menſch Einhalt thun konnte, zu hindern. Mag man es dann immer für ein zufälliges Zuſammentreffen halten, daß in dem Augenblick, wo die Menge der Zuſchauer ſich verſammelt hatte und das Pferderennen beginnen ſollte, ein ſo heftiger Regenguß kam, daß Alle ſich unter ihre Dächer flüchten mußten und daß dieſes Wetter die ganzen drei Tage anhielt, welche zu jener Volksbeluſtigung beſtimmt waren; ſo viel iſt gewiß, daß weder damals, noch von nun an in einem der ſpätern Jahre das Wettrennen mehr zu Stande kam. Noch vierzig Jahre nachher (als John Newton ſeine biographiſchen Notizen niederſchrieb) war jenes Ereigniß den Bewohnern von Haworth in friſchem Andenken geblieben und ſie ſchrieben den damaligen, entſcheidenden Sieg der wohlmeinenden Wünſche ihres Seelſorgers über eine tief eingewurzelte Gewohnheit nicht einem Zufall, ſondern der Kraft des kindlich feſten Glaubens des Mannes zu.

Nicht nur bei der eben erwähnten Gelegenheit, bei welcher Grimſhaw den Lieblingsneigungen einer großen Menge und zwar der Angeſehenſten und Vermögendſten darunter mit ſeinen Vorſtellungen und Ermahnungen ſo kühn entgegen trat, zeigte er, daß die Furcht vor Menſchen in ihm vollkommen durch die Furcht vor Gott überwunden ſey, ſondern auch in allen andern Fällen gab ſich an ihm dieſe Geſinnung kund. Er ſtrafte die frechen Sünder, wo ſie ihm begegneten, ins Angeſicht, ſo wie er Jedem, dem es ein Ernſt war mit ſeiner Bekehrung, als

freundlicher Tröſter und Führer zu Hülfe kam. Eben ſo wußte er auch dem Unglauben und Spott der höheren Stände mit Entſchiedenheit entgegen zu treten. Ein gewiſſer Herr von Adel, welcher ſein großes Talent und ſeine Kenntniſſe zur Vertheidigung des Unglaubens mißbrauchte und welcher kurz vorher in einem langen Wortſtreit mit zwei berühmten Gottesgelehrten geſiegt zu haben meinte, wünſchte ſeine Kunſt auch an Grimſhaw zu verſuchen. Dieſer aber ſprach zu ihm mit mildem Ernſte: „Mein Herr, wenn Sie Belehrung in Glaubensſachen von mir begehrten, dann wollte ich gern mein Möglichſtes thun, um Ihren Wünſchen zu genügen; aber der Fehler ſitzt nicht in Ihrem Kopf, ſondern in Ihrem Herzen, welchem nicht menſchliche, ſondern nur eine göttliche Macht hülfreich beikommen kann; ich will für Sie beten; disputiren kann ich nicht mit Ihnen.“ Seine Erlaucht, der vornehme Herr, ſtatt von dieſen Worten beleidigt zu ſeyn, behandelte vielmehr den armen Pfarrer mit großer Hochachtung und äußerte ſpäter, daß er ſich durch den Freimuth, die Feſtigkeit und Einfalt der Antwort mehr getroffen gefühlt habe, als durch alle Einwürfe ſeiner andern gelehrten und gläubigen Gegner.

Am ernſteſten nahm es Grimſhaw mit Jenen, welche eine Profeſſion aus der Gottſeligkeit machten und das Heiligſte oft in den Mund, ſeltner aber im Herzen führten. „Es iſt,“ ſagte er, „gar leicht zu ſagen, ich bin eine arme, unwürdige Creatur, daß aber dieſe Aeußerung der Demuth wirklich nicht nur Sprache der Lippen, ſondern des Herzens ſey, das bezeugt ſich nur durch eine demüthige, gänzliche Hingebnng in Gottes Willen und durch ein ſanftes, ſich ſelbſt verläugnendes Benehmen gegen unſere Mitmenſchen, vor allem gegen die Untergebenen und Geringen“. In einigen Fällen pflegte er die Lauterkeit ſolcher Leute, die ſich ſelbſt für fromm hielten und auch Andre daſſelbe wollten glauben machen, auf eine Weiſe zu prüfen, welche wir eben ſo wenig als John Newton Jedem zur unmit-

telbaren Nachahmung empfehlen möchten. So ging er einſt, verkleidet als ein armer Mann, zu der Wohnung eines Wohlhabenden, welcher viel Weſens von ſeinen guten Werken machte und bat um ein Nachtlager. Dieſer behandelte ihn mit Schimpf und bewies hierdurch mit der That jene Unlauterkeit, welche Grimſhaw längſt an ihm geahndet hatte. Er ging zu einer andern Hütte, in der eine faſt gänzlich erblindete Frau wohnte, die ſich für ganz beſonders fromm hielt. Dieſe tippte er etliche Male ganz ſanft mit ſeinem Stock auf ihre Schulter und die Frau, welche das für eine Neckerei der Nachbarskinder hielt, brach alsbald in heftige Schmähreden, ja ſelbſt in Flüche aus. Beiden bewies er ernſt, daß von der Frömmigkeit derer nicht viel zu halten ſey, die nicht wenigſtens Freundlichkeit, wo nicht Hülfe an den Armen erwieſen und die nicht ihre Zunge vom Böſen zu bewahren vermöchten.

Denn was Selbſtverläugnung und Milde gegen die Armen ſey, das zeigte ja Grimſhaw bei jeder Gelegenheit an ſeinem eigenen Beiſpiele. Er ſelber war und blieb arm; er hatte ſich niemals um Gönnerſchaften und Weiterbeförderung bemüht. Die Einkünfte eines Pfarrers in Haworth ſind ſehr gering: ſie beruhen auf Accidentien, um deren Einbringen Grimſhaw wenig bemüht war, ſondern ſich ſtill mit dem begnügte, was ſeine Bauern aus freiem Antrieb ihm brachten. „Ich ſuche nichts," ſagte er, „als eure Seelen für meinen Gott, und für mich ſelber nur das, was zur Erhaltung des Lebens nothdürftig hinreicht." In ſeinem Haushalt lebte er ſelber wie ein armer Mann, nur ſehr ſelten ſchaffte er ſich ein neues Kleid an, öfters, weil er alles Entbehrliche an Arme weggab, beſaß er nur ein einziges Paar Schuhe. So ferne er aber auch davon war, für ſich ſelber etwas zu begehren, ſo wenig nahm er Anſtand bei Vermögenderen etwas für ſeine Armen zu betteln und er ſchämte ſich nicht der Bitte um ein Paar alte Schuhe bei einem

Freunde, wenn er ſelber keine zu geben hatte und ein Armer ihrer nöthig bedurfte.

So wie Grimſhaw gegen die poſitiven Verſündigungen, namentlich der frömmer ſcheinen wollenden Mitglieder ſeiner Gemeinde eiferte, eben ſo war er ſtreng gegen die Unterlaſſungsſünden derſelben. Er duldete es nicht, daß manche Leute unter dem Vorwand religiöſer Erbauung ihre Pflichten und Geſchäfte verſäumten: „bete und arbeite," das war die thatſächliche Loſung ſeines Lebens. Jeden Morgen, im Sommer um fünf, im Winter um ſechs Uhr hielt er einen öffentlichen Gottesdienſt mit Allen, die ſich dazu einfinden konnten; die Dauer dieſes Gottesdienſtes war kurz; er beſtund vor allem in einem herzlichen Gebet und in dem Leſen eines Abſchnittes aus der heiligen Schrift. Wenn dies vorüber war, dann konnte Jeder an ſein Tagesgeſchäft, im Felde oder im Hauſe, gehen.

Wie zu den häuslichen Pflichten und Geſchäften, ſo hielt Grimſhaw die ihm anvertrauten Seelen auch zur Erfüllung ihrer Pflichten als Unterthanen an. Er ſelber hielt ebenſo an der Conſtitution, an den Geſetzen und an der Regierung ſeines Vaterlandes; er fürchtete Gott und ehrte den König. Bei dem Ausbruch der Rebellion im Jahr 1745 wirkte er aus aller Kraft für die Rekrutirung, munterte die Offiziere auf und ermahnte das junge Volk, die Waffen für die Sache Gottes, ihres Königes und des Vaterlandes zu nehmen.

Grimſhaws Eifer und unabläſſiger Fleiß waren nicht, wie bei Manchen, deren Thätigkeit im Hervorrufen bewunderter Werke wir anſtaunen, auf das hinausgegangen, was vor Menſchen ſcheint und glänzt, ſondern es war eine meiſt nur Gott bekannte verborgene Saat im Acker geweſen. Nicht ſich ſelber, ſondern ſeinem Herrn ſchrieb er das Gedeihen dieſer Saat zu, darum war ſeine Freude daran eine lautrere und reinere, ſie war aber auch eben deshalb eine größere, als die Freude Anderer am eignen Werk. Das letzte Mal, als ihn John New-

ton beſuchte, ſtund er mit dieſem auf einem Hügel, nahe bei Haworth. Es war hier nicht die Schönheit oder Fruchtbarkeit der Landſchaft, welche Grimſhaw ſo freudig ſtimmten, denn jene kahlen Felſenhügel mit ihren Nachbarn den Sümpfen und Föhrenwäldern, ſparſam untermiſcht von Saatfeldern, haben wenig an ſich, das dem Menſchenauge wohlgefällt; das, was ihn ſo bewegte, war der Anblick eines andern Sinnbildes, denn des ſichtbar vor Augen liegenden. „Als ich zuerſt in dieſe Gegend kam," ſagte er, „da hätte ich können eine halbe Tagereiſe weit zu Pferde nach Oſt wie nach Weſt, nach Nord und Süd reiſen, ohne einer einzigen Seele zu begegnen, der es ein wahrer Ernſt geweſen wäre mit ihrer Seligkeit. Und nun — abgeſehen von jenen ſchon ſelig vollendeten Seelen, welche wie Simeon freudig dahin ſchieden, weil ſie ihren Heiland im Glauben erfaßt und gefunden hatten, abgeſehen von fünf nicht zu uns gehörigen Gemeinden, deren Seelſorger, wie einzelne Glieder von dem neuerwachten Leben mit uns zugleich ergriffen worden ſind, was hat Gottes Segen hier an dieſem armen Lande gethan! Ich habe, ſo oft ich das Sacrament des Altares begehe, jedes Mal 300 bis 500 Communicanten aus der Nähe und Ferne; über den größten Theil derſelben vermag ich, ſo weit das Menſchenauge in die Herzen blickt, Rechenſchaft zu geben wie über mich ſelber. Ich weiß ihren Anfang oder Fortgang auf dem Weg des Heiles. Durch meine öftern Beſuche, durch meine Geſpräche mit ihnen kenne ich die Verſuchungen und Gefahren, kenne ich die täglichen Uebungen, denen ſie für ihre Perſon, ſo wie in ihrem Hauſe, denen ſie in geiſtiger wie in leiblicher Hinſicht unterworfen ſind, ſo genau, als ob ich ſelber zu ihrer Familie gehörte."

Wie wenig er ſeinem eignen Wirken, wie ſehr er allein Gott und ſeinem Worte die geiſtigen Segnungen zuſchrieb, deren ſeine Gemeinde ſich erfreute, dies bezeugt auch eine Aeußerung der Beſcheidenheit, welche ſein Lebensbeſchreiber John

Newton faſt für eine übertriebene hält. Jede chriſtliche Predigt eines Andern, wenn ſie auch an Kraft und Geiſt unvergleichbar viel hinter der ſeinigen zurückſtund, erſchien ihm beſſer als ſeine eigene und er hörte dann lieber als er ſelber ſprach. Darum forderte er auch Männer von den geringſten äußeren Gaben, wenn es ihnen nur treuer Ernſt war, das Evangelium zu verkünden, auf, in ſeiner Gemeinde zu predigen und erbaute ſich ſo innig, als ſey er ein Anfänger, der bei dieſem lernen ſolle. Nur Eines konnte er auch an hochbegabten Predigern nicht vertragen — wenn ſie Menſchenlob ausſprachen. So predigte einſt der berühmte Whitfield in Haworth, und nachdem derſelbe von den Miethlingen, im Vergleich mit dem guten Hirten geſprochen, pries er ſeine Zuhörer glücklich in der Hoffnung, daß ſie Alle durch ihren treuen Seelſorger den Weg zum Heil gefunden hätten. — So groß die Achtung war, welche Grimshaw vor Whitfield hatte, konnte er dennoch ſich nicht enthalten, ihn zu unterbrechen. „O Herr," rief er laut, „ſprechen Sie nicht ſo; ſchmeicheln Sie Ihren Zuhörern nicht mit ſolchen Worten. Ich fürchte, es iſt viel anders mit ihnen, als Sie ſagen, denn auch mit offnen Augen kann man der Hölle zugehen — —."

Im Frühling 1763 kam ein ſehr bösartiges Faulfieber nach Haworth, an welchem manche Perſonen ſtarben und das in hohem Grade anſteckend war. Grimshaw hatte die Ahndung, daß auch in ſeinem Hauſe dem Tod ein Opfer fallen ſolle; er ermahnte alle ſeine Leute, ſich wohl bereit zu machen, denn ſie wüßten nicht, wen von ihnen der Herr abfordern werde. Er ſelber, ohne die mindeſte Furcht, beſuchte die Kranken und Sterbenden und wurde von der Krankheit ergriffen. Gleich beim erſten Anfall des Fiebers ward es ihm gewiß, daß er ſterben werde und er freute ſich darüber. Der Tod erſchien ihm nicht mehr als ein König der Schrecken, ſondern als ein Engel; denn er wußte an wen er glaubte. Einmal ſagte er, noch niemals,

ſeit ich Ihn kenne, habe ich die Nähe Gottes ſo inniglich empfunden, als jetzt.“ Wir wiſſen übrigens nur wenig von ſeiner letzten Krankheit, denn weil er die anſteckende Kraft derſelben kannte, ſuchte er den Beſuch der Freunde abzuwehren. Doch kamen etliche,, deren einer fragte, wie es ihm gehe? — „So wohl,“ antwortete der Kranke, „als es nur dem Menſchen auf Erden gehen kann, und ſo verſichert eines wahren, ewigen Wohlſeyns, als genöſſe ich ſchon deſſelben.“ Bei einer andern Gelegenheit ſagte er zu ſeiner Haushälterin: „O Marie, ich habe in der vergangenen Nacht etwas von Dem gefühlt, was die heiligen Märtyrer empfanden; mir war es als würde mein Fleiſch auf einem glühenden Roſte gebrannt. Aber es iſt nun vorhanden, daß ich von dieſem Lager der Schmerzen in den Himmel gehe; mein Fuß ſtehet ſchon ſchier auf der Schwelle.“

Noch in geſunden Tagen hatte er gegen einen Freund geäußert, daß er einſt beim Sterben den größeſten Schmerz wie die größeſte Freude empfinden werde: den größeſten Schmerz darüber, daß er ſo wenig für Jeſus gethan; die größeſte Freude aber darüber, daß Jeſus ſo viel für ihn gethan habe. „Meine letzten Worte,“ ſo ſchloß er, „werden ſeyn: „hier gehet ein unnützer Knecht dahin.“

In dieſer Art und von dieſem Inhalt waren alle Geſpräche ſeiner letzten Tage. Gegen den Arzt, der ihn behandelte, ſprach er es in den ſtärkſten Ausdrücken aus, wie tief der Rückblick auf ſein vergangenes Leben ihn demüthige und beuge. Jetzt erkenne er erſt ganz wie wenig er für ſeinen Heiland gethan, wie mangelhaft und unlauter auch ſeine beſten Handlungen geweſen, wie wenig entſprechend den heiligen Pflichten ſeines Berufes und der hohen Wichtigkeit deſſelben. „Wenn ihm,“ ſo fügte er hinzu, „Gott noch längeres Leben ſchenke, dann hoffe er fleißiger und eifriger zu werden als bisher. — So ſchied dieſer treue Haushalter im vollen Gefühl ſeiner eignen, menſchlichen Unwürdigkeit dahin, zugleich aber auch im freudi-

gen, seligen Vertrauen auf die Gnade Dessen, durch und in welchem wir gerechtfertigt und vollkommen gemacht sind. (Col. 2. v. 10.)

Wir wissen nicht wie lange er auf dem Krankenlager gehalten ward; der Tag seiner Erlösung von aller Krankheit, von Leid und Freude, so wie das Hinnahen zu dem, den seine Seele geliebt und dem er vertraut hatte, war der 7. April des Jahres 1763, im 55. Jahre seines Alters, im 21. seiner Amtsführung zu Pawortih.

Poetiſche Mittheilungen

von

Friedrich Notter *).

I. Gedichte aus fremden Sprachen.

1) Aus dem Spaniſchen.

Gottes Verband mit der Seele.

Von

Francisco Aldana.

(Schrieb dieſes Gedicht 1578.)

Vom breiten Weg des Volks will ich mich wenden
Und auf mich machen ohne Zögerungen
Nach meiner wahren Heimathflur Geländen.

In meiner Bruſt Geheimniß eingedrungen,
Will ich Gehör dem innern Menſchen geben,
Wohin er geh', woher er ſey entſprungen;

Ja, daß mich Wahnesbilder nicht umſchweben,
Will ich in rauher Wildniß öder Leere
Begraben eignes Daſeyn, Namen, Leben,

Und, als ob nun ich erſt geboren wäre,
Die ſüßen Klänge Gottes wiederhallen,
Die meiner Seele kommen zu Gehöre.

Welch' edler Los auch wär' für sie gefallen
Als, eine Echo, tönend fortzutragen
Die Schönheit, deren Laute sie umwallen?

Als aus der Brust, voll Wanken sonst und Zagen,
Mit Liebesantwort tausendfach erwiedern
Des himmlischen Narcisses liebend Fragen,

Und stolz, daß sie mit ihm sich darf verbrüdern,
Mitleidig spotten jener Liebe Streben,
Die sich zum Erdendienste mag erniedern?

Es rauscht kein Gräschen, keines Blattes Beben,
Wodurch in ihr ein Aufruf nicht geschiehet,
In neuer Andacht sich zu Gott zu heben.

Und wie das Feuer duft'ge Tropfen ziehet
Tief aus der aufgesprengten Brust der Rose,
Wenn sie im Glas des Scheidekünstlers glühet,

So zieht die Seele aus des Jenseits Schooße,
Wenn sie mit Liebesflammen es umschlungen,
Der Schönheit Bild, das ew'ge, makellose,

Und hat sich bald so hoch empor geschwungen,
Daß ihr, beim Rückblick aus der Höh', entgleiten
Des eignen frühern Seyns Erinnerungen.

Denn dieses wird sich mächtig ihr erweiten
Und fast verwandeln aus der engen Sphäre
In seines Urgrunds hohe Wesenheiten.

An Händen, Füßen, Augen, Mund, Gehöre,
Im Sprechen, Gehen, Schauen, Fühlen, Greifen
Wird sie ein Fels, bedeckt von Gottes Meere.

Wohin auch der Gedanke nun mag ſchweifen,
Dem Fiſch gleich in des Oceanes Fülle
Wird er von Gott an Gott nur wieder ſtreifen.

Und die Bewegung wird fortan zur Stille,
Gleich einem Kreis, den, um ein göttlich Mitten,
In ſich befriediget gezogen hat der Wille.

Da bis ans Ziel der Hoffnung ſie geſchritten,
Wird ihr durch Stillſtand, was durch Geh'n ſonſt, eigen
An jenem Ort hoch ob der Menſchen Tritten;

Denn zu dem Höchſten durft' empor ſie ſteigen,
In das (wie ich geſagt) zurück nun kehret
Das Bild aus Staub, um nie mehr ſich zu beugen.

Doch nicht, als wär' dem Selbſt, das ihr gehöret,
Verſenkt in jenes Gottesſtromes Wogen,
Geſchöpf zu ſeyn im Schöpfer drum verwehret;

Als würd' ſie ſelbſt, vernichtet und zerflogen,
Der Thräne gleich, die warm entſank den Wangen,
Vom Meeresabgrund gänzlich aufgeſogen.

Dem Aether gleicht ſie, wenn ihn breit durchdrangen
Der Sonne Strahlen, ſo daß mit dem Lichte
Als gleicher Stoff vom Aug' er wird empfangen.

Und mag, daß er dorthin die Schwungkraft richte,
Oft auch gehindert ſeyn der Seele Flügel
Von ihres Leibes irdiſchem Gewichte,

So pflanzen ſie vom niedern Staubeshügel
Dennoch voll Muth empor die Jakobsleiter,
Zu klimmen zu der Himmelsfeſte Riegel.

Kein Zweifel, daß uns alsbald zum Begleiter
Der Engel mehr als Einer wird verliehen
Und freudig dringen wir mit ihnen weiter.

Kann doch der Sonne ſchwaches, erſtes Glühen
Den ſchweren Dunſt der nebelfeuchten Nächte
Vom Boden in die reinen Lüfte ziehen,

Wie wären da dem himmliſchen Geſchlechte
Die leichte Seele dauernd zu beſchwingen
Von Gott gegeben minder ſtarke Mächte?

Mich dünkt, ſie müſſe bis zum Orte dringen,
Von wo ſofort den jubelnden Gedanken
Zum Throne Gottes off'ne Wege bringen,

Zum Ort, wo ſchon des Aeuſſern Schleier ſanken
Und, in ihr tiefſt Geheimniß eingedrungen,
Die Seele ſchauet hinter jene Schranken,

Wo ihr das Schöpfungswort noch nicht geklungen,
Wo ſie nicht war, und aus des Abgrunds Klaffen,
Den Nichts wir nennen, nie ſich hätt' entſchwungen.

Drum ſage ſie: „Gott, du haſt mich erſchaffen,
Du wollteſt aus des Todes dunkelm Schooße
Zum Leben und zur Freiheit auf mich raffen!"

Und wonnevoll in die Natur, die große,
Steig' ſie herab von jener heil'gen Stelle,
Noch freudig ſtaunend ihrem hohen Loſe;

Getauchet in die lichte Gottesquelle
Und mit dem Trank des Lebens tief getränket,
Stürz' ſchauluſtvoll ſie in des Zeitſtroms Welle.

Ein Lichtſtreif wird ihr blinken, eingeſenket
Vom ew'gen Centrum in die Sterblichkeiten,
Der in der Tiefe unſer Daſeyn lenket.

Sie wird ihn ſehn an unſers Kerkers Seiten
Als Uebergang von dieſer Welt voll Wanken
Zu jener andern, reinen, ſtaubbefreiten.

So daß ſie auf den Urborn, d'raus wir tranken,
Das Aug' gewandt, ſelbſt in des Wechſels Spende
Erkennen wird ein Leben ohne Schwanken,

Und ſehen, wie des Höchſten milde Hände
Der Dinge lange Gliederung erſchufen,
Bis zu der Kreaturen tiefſtem Ende,

Und doch in keiner, die er hat berufen,
Nicht in des Himmels gold'nem Strahlenregen,
Nicht in den Engeln vor des Weltthrons Stufen,

Sich alſo tiefe Lebenskräfte regen,
Daß ſie das Niederſte erſchaffen können
Aus ihres Weſens eigenem Vermögen.

Drum wird die Seele für den Gott entbrennen,
Den ſelbſt das Leben in des Wurmes Hülle
Darf ungeſchmälert ſeinen Schöpfer nennen.

Und angſtbefreit in ihrer Liebe Fülle
Wird ſie erwarten ſeines Geiſts Umwallen
In aufmerkſamer, demuthvoller Stille.

Kein eigner Laut wird ihr dabei entfallen,
Denn ſolchen Orts ſind ſelbſt die höchſten Worte
Ein Irren nur und kinderhaftes Lallen;

Doch offen ſteht für ihr Geſuch die Pforte,
Denn durch die Luft, die Erde zu erreichen,
Eilt ſo der Strahl nicht aus des Lichtes Horte,

Nicht ſtürzt, dem hellen Tage zu entweichen,
Das Waſſer durch des dürren Bodens Spalten
So jach hinunter nach des Dunkels Reichen,

Wie von des Himmels oberſten Gewalten
Das Herz wird raſch mit Götterlicht durchſchienen,
Wenn es ſie anſieht, ihm ſich zu entfalten.

Und nicht bedarf's vermeſſenes Erkühnen
Zum Glauben, daß es Werth genug umſchließe
Um ſich das Ohr des Höchſten zu erdienen.

Verhilft die Unmacht ſelbſt der dürren Wieſe
Daß ihr der Himmel ſchicke ſeinen Regen
Und Nahrung über Thal und Hügel gieße,

Daß Blumenkeime unterm Eis ſich regen
Und aus dem Boden, den kein Bach genetzet,
Das Gras uns hält das grüne Haupt entgegen:

So wirkt die Seele, höher noch geſchätzet,
Daß Gottes Huld ſie in dem Geiſte bade,
Der auf die höchſte Höhe ſie verſetzet.

S'iſt Gabe Gottes, iſt des Ew'gen Gnade,
Iſt heil'ger Wille, der von ſeinem Throne
Verzeihend blickt auf unſres Unwerths Pfade.

Und wenn er hebt in ſeine lichte Zone,
Gibt er der Kraft, die wir durch ihn gewonnen,
Als wär's die unſre, des Verdienſtes Krone,

So daß ein ungeſuchter Gnadenbronnen
Die Herzen tränket aus der Gottheit Gründen,
Selbſt wo das Herz auf Gnade nicht geſonnen.

Dieweil der Haſcher weniger wird finden
Je mehr er ſucht, ja, was ihm ward verliehen
Im Innern oft noch Kampf ihm wird entzünden.

Ein Thor, der ſuchet noch der Sonne Glühen,
Wenn ſie einherzieht in dem Strahlenkreiſe!
Thor, der den duft'gen Lenz noch fleht zu blühen!

Drum mag die Seele denn getroſt und leiſe
Den Herrn erwarten, wie das Aug' im Schließen
Sich hingibt an des Schlummers mild Geheiße,

Denn wer ſich abmüht, Schlummer zu genießen,
Verſcheucht durch eigne Unruh von dem Pfühle
Den Schlaf, der ungefodert nur mag fließen.

Bald wird ſie ſehn wie Alles ſüße Kühle
Hienieden ſaugt und friſche Lebensfeuchte
Aus einem heil'gen, gottentſprungnen Nile.

Vereinend all ihr Licht zu Einer Leuchte
Wird ſie das Licht ſchau'n, dem zum Bild und Spiegel
In ihrem Unwerth würdig ſie noch deuchte,

Und gleich dem Stern, der, als des Morgens Siegel
Verſinkend in des ew'gen Tages Gründe,
Verbirgt des eignen Lichtes goldne Flügel,

Gleich Bethuels zur Braut erwähltem Kinde,
Die, tief durchzuckt von jungfräulichem Schrecken
Daß den Verheißenen ſie endlich finde,

Das Antlitz eilte im Gewand zu decken
Und harrte, ſchnell geſtiegen vom Kameele,
Daß er nach ihr die Arme werde ſtrecken.

Soll ſich vor Gott erniedern ſtill die Seele
Und laſſend von der Selbſtſucht ſtolzem Streben,
Das Antlitz deckend, denken ihrer Fehle

Und nur der heil'gen Mächte tiefem Leben,
Dem einz'gen, das kann ſchaffen und erlöſen,
In tiefer Demuth weihend hin ſich geben.

Denn wer wird ſeyn und wer iſt je geweſen,
Der all die Wunderkräfte ganz beſchriebe,
Die an ſich ſammeln in der Seele Weſen?

Die ganze Fülle jener Himmelstriebe,
Die uns hier unten in dem Staub ſchon leiten,
Die breite Offenbarung freier Liebe?

Die Quellen alle, jene todbefreiten,
Die mit Unſterblichkeit den Buſen nähren,
Mehr, mehr als all' des Staubes Möglichkeiten?

Allein hinweg! ich ſchau' hinab zu Meeren,
Wo nimmer iſt ein Boden noch Geſtade,
Ich ſänke unter, wollt' ich rück nicht kehren.

Zurück! und ob der Wunſch auch weiter lade;
So weit das Aug' reicht mag die Hand noch beiten:
Hier ſtehen beide am geſchloß'nen Pfade.

Der Sterbende an Gott.

Von

Calderon de la Barca.

(Geb. 1601. geſt. 1687.)

Jetzt, o Herr, zu dieſer Stunde,
Wo die Menſchenhütte, ſpurlos
In den Staub zerfallend, wieder
Sich vereint mit ihrem Urſprung,

Jetzt, wo mit des Lebens zartem,
Aus dem Gang geriß'nen Kunſtwerk,
Das ein Seufzer ſchon bewegte,
Kaum ein Seufzer bleibt verbunden,

Jetzt, wo meinen Odemzügen
Ihre Vollzahl iſt gefunden,
Da die Hoffnung auf den nächſten
Mich verläßt mit jedem Zuge,

Jetzt, wo Sinne und Vermögen,
Tretend aus dem alten Bunde,
Auf mich (meines Tods Genoſſen),
Drängen mit empörtem Muthe,

Jetzt, wo bei des Knäuls Entwicklung,
Welchen die Natur gewunden,
Meine wanke Seele ſchwebet
Noch an eines Fadens Stumpfe,

Jetzt, wo Blick und Stimme brechen,
Spurlos werden alle Pulſe,
Und im Zucken meiner Glieder
Sich verhüllt die Todeszuckung,

Jetzt die Freunde zu erkennen,
Iſt gekommen, Herr, die Stunde,
Weil in der Gefahren höchſter
Man den höchſten Freund erkundet.

Wie mit der Geburt verſchmilzet
Sterben doch zu Einem Punkte!
Weinend werden wir geboren,
Weinend ſinken wir zur Grube.

Seufzen war der erſte Willkomm,
Der von uns der Welt erklungen;
Seufzen iſt der letzte Abſchied,
Der ertönt aus unſerm Munde.

Zwiſchen Wieg und zwiſchen Bahre
Bleibt nur ſo viel Raum dem Fuße,
Um zum Himmel aufzuklimmen,
Oder gleiten ab zum Schlunde.

Lebt der Menſch hier oder ſtirbt er?
Keinem wurde noch die Kunde,
Ob er leb', ob ſterb', denn Beides
Zieht die gleichen Wegesſpuren.

Zum Beweiſe lieg' ich ſelber
Hier in dieſem Todesſchlummer,
Und, indem ich ſterbe, leb' ich,
Geh', indem ich lebe, unter.

Aber ſind uns, um zu ſterben,
Nicht vonnöthen tief're Wunden,
Nicht gefährlichers Verderbniß
Als daß wir geboren wurden?

Wie bin ich ſo überglücklich,
Daß den Tod ich ſterben durfte
In dem Glauben, der fürs Sterben
Gibt ſo viel Erinnerungen,

Und daß — iſt auch Tod Naturſchuld —
Gott die Zahlung lohnt des Schuldners
Wenn mit Freiheit dieſer zahlet
Wozu Zwang ihn hält verbunden.

Nicht als ſtrenger Richter ſchließe
Drum das Ohr vor meinem Rufe,
Hör' mit Milde und Erbarmen,
Herr, mein Ach aus Herzensgrunde.

Gleich ſind Strenge und Erbarmen
Würdig deines heil'gen Buſens,
Beide gleich in dir vorhanden,
Keins vom andern überwunden.

Aber du, der mich erretten
Ewig will aus ſünd'gem Dunkel,
Kannſt mich doch mit mir nur retten,
Du, der ohne mich mich ſchufeſt *).

O, wer drum geliebt dich hätte
So von Ehrfurcht tief durchdrungen,
Als ob in dir wär' nur Strenge,
Und die Milde ganz verſchwunden.

Um Vergebung fleh' ich zu dir,
In der Reue heißen Gluten,
Kann auf weiter nichts mich vor dir
Als auf meine Reu' berufen.

Iſt's auch viel, was ich erflehe,
Vielfach auch, was ich verſchuldet,
Biſt du Gott doch und ein Menſch ich,
Dir ziemt Gnade, mir die Buße.

Daß ich gegen dich, den Ew'gen,
Fehlte, das bleibt meine Wunde,
Würde, gäb's nicht Höll', nicht Himmel,
Stets als Schuld von mir empfunden.

---

*) Der eigentlich poetiſche Theil des Ganzen hört hier auf und das im Original ſehr lange Gedicht geht nun mehr auf das dogmatiſche Gebiet über. Dieſer Abſchnitt wurde in der Ueberſetzung weggelaſſen und der Faden erſt gegen das Ende zu wieder angeknüpft, wo jedoch einzelne Strophen des Originals ebenfalls weggeblieben ſind.

Das Gewitter.

Von

Mora.

(Geb. 1790.)

Grau am weiten Himmelskreiſe,
Sah ich, daß die Wolken rollten
Und in düſtern Feuerlichtern
Weiße Lüfte ſich verloren,

Sah, wie ſturmgeſchüttelt bebten
Der Gebirge wald'ge Kronen,
Und der Buchen leiſes Flüſtern
Drang nicht mehr zu meinem Ohre.

Nur der losgelaſſ'nen Winde
Fernes, kluftdurchpfeifend Wogen,
Und die furchtſam ſüßen Töne
Unſchuldvoller Zweigbewohner.

Sah, wie lange Rieſenmauern
Strecken ſich die dunkeln Wolken,
Einen ehrnen Vorhang breitend
Vor des Aethers blauem Schoße.

Und die Fluth von Harmonien
In der Erde wirrem Toſen,
Die den Morgenſtrahl gegrüßet
Voll von Leben, voll von Hoffen,

War in ſtumme Angſt verwandelt,
Als ob nahend ſchon von droben
Sie der Schläge letzten, ſichern
Sich zum Untergang beſorgte.

Und es ſchwang ſich mein Vertrauen
Auf zu Gott, ob auch beklommen,
Und „Erbarmen!“ rief ich bebend,
„Mit dem Menſchen, deinem Sohne.“

Und ein Säuſeln, rein und ſtille,
Wehte flüſternd durch die Knoſpen,
Hinter ihm durchbrach ein Regen
Jach des Himmels Feuerroſe.

Es verdunſteten die Wolken
Und es ſchwieg der Hauch des Nordes
Raſch, als wäre vor dem Lichte
Fliehend Ball an Ball zerfloſſen.

Sieggekrönet, ſtrahlenwerfend,
Rieſengleich am hohen Dome,
Trat hervor der milde Vater
Alles Lebens, aller Wonnen.

2) Aus dem Italieniſchen.

Pfingſtgeſang.

Von

Manzoni.

(Geb. 1784.)

(Aus deſſen größerem Gedichte: **La Pentecoste.**)

Wie das Licht in raſchem Guſſe
Wogend weit und weiter fließt
Und in ſeiner Farben Menge
Wo es hintrifft, ſich erſchließt,
So brach einſt des Geiſtes Stimme
Hundertfachen Klangs hervor,
Und des fernſten Volkes Ohr
Hörte ſie in ſeiner Sprache.

Weshalb ihre Kleinen küſſend
Steht die Sklavin abgekehrt,
Blicket neidiſch auf den Buſen
Der die freien Kinder nährt?
Weiß ſie nicht, daß die Verſtoßnen
Gott erhebt zu ſeinem Thron,
Daß er jeden Erdenſohn
Liebend trägt in ſeinem Herzen?

Kündete doch neue Freiheit,
Neue Zeit der Himmel an,
Neue Siege, höh're Glorie
Als der Kämpfer ſonſt gewann,

Einen Frieden, den kein Schrecken
Bricht und keiner Täuſchung Macht,
Frieden, den die Welt verlacht,
Aber den ſie nicht kann rauben.

Geiſt, in demuthvoller Bitte
Wenden ſich an dein Gehör
Einſame in rauhen Wäldern,
Irrende im wüſten Meer,
Von den Anden bis zum Indus,
Ueber Strom, Gebirg und Thal
Ausgeſtreuet ohne Zahl,
Aber alle dich im Herzen.

Alle flehen! Steig denn nieder,
Du, den rufet ihr Gebet,
Segnend deines Dienſts Verehrer,
Segnend, wer dich nicht verſteht;
Komm, und aus dem Tod des Zweifels
Wecke du die Herzen neu,
Göttliches Erbarmen ſey
Recht des Siegers am Beſiegten.

Steig' herab und dämpf', o Liebe,
Du der Seelen ſtolzen Zorn,
Gib Gedanken, deren Helle
Sich nicht trübt im Todesborn;
Segne deiner Milde Gaben,
Nähre deines Wirkens Macht,
Wie das Licht, das aus der Nacht
Hebt der trägen Erde Blüten,

Die im niedern Graſe langſam
Sterben würden, unerquickt,
Nie vom Farbenglanze ſchimmern,
Der die Auferſtandnen ſchmückt,

Wäre nicht vom Quell des Aethers
Jener Strahl herabgetaucht,
Der mit Leben sie durchhaucht
Und sie unermüdlich nähret.

In des Unglücks dumpfes Brüten
Komm, die unser Flehen ruft,
Steig' herab, du holder Odem,
Trostdurchwehte, sanfte Luft;
Steige als ein Sturm hernieder
In des Drängers Uebermuth,
Schrecken setze ihm zur Hut,
Die ihm Scheu vor droben lehren.

Heb' des Armen feuchte Wimper
Zu dem Himmel, der sein harrt,
Daß er jubelnd ihn vergleiche
Mit der rauhen Gegenwart.
Wer in Fülle hat empfangen,
Geb' mit sanfter Freundeshand,
Gebe leise, ungenannt
Daß genehm dir sey die Gabe.

Wehe in der Unschuld Lächeln,
Das von Kinderlippen bricht;
Streue deine keuschen Rosen
Auf des Mädchens Angesicht;
Mach' der zart entknospten Jungfrau
Deine reinen Freuden kund;
Heilige den hehren Bund
Zwischen anvermählten Seelen.

Sänftige den Geist des Jünglings,
Der in kühnem Sturme fliegt;
Leite du den Männervorsatz
Zu dem Ziele, das nicht trügt;

Schmücke die ergrauten Haare
Mit des Hauſes heil'gem Glück;
Strahle in dem irren Blick
Deſſen, dem der Tod genahet.

Die letzten Dinge.

Von

Petrarca,

geboren 1304, geſtorben 1374.

Als unterm Himmel nichts ich konnt' erſchauen,
Das ſtark und feſt blieb in des Zeitſtroms Wogen,
Frug ich mich bang: „Auf Wem ſteht dein Vertrauen?"

Die Antwort war: „Auf Gott, der nie betrogen
Wo gläubiges Vertrauen er empfangen,
Doch ſeh' ich wohl, daß mir die Welt gelogen,

Und fühl' was von mir blieb und was vergangen,
Und ſeh' die Zeit auf Flügeln fortgetragen,
Und möchte ſchelten, wüßt' ich Wen belangen.

Mein iſt die Schuld, mir hätt' es ſollen tagen
Zu rechter Zeit, nicht auf dem letzten Pfade,
Wo es zu ſpät jetzt iſt für meine Klagen.

Doch nie zu ſpät iſt's für des Ew'gen Gnade,
Drum hoffe ich, es werde noch geſchehen,
Daß ich in ihrer Wunderkraft mich bade."

Worauf ich wieder: „doch wenn niemals stehen
Die Dinge in des Himmelskreises Schranken,
Was ist das Endziel denn, zu dem sie gehen?“

So dacht' ich, und als tiefer in Gedanken
Ich drob versank, war mir's als ob ich sähe
Ein neues All, unwelkbar, ohne Wanken,

Als ob der Himmel mit der Sonne flöhe,
Mit Sternen, Meeren und der Erde Säulen,
Und eine schön're Welt stieg in die Höhe.

Wie staunte ich, als Jene*) ich sah weilen,
Die nie sonst in dem Gehen still gestanden,
Und Alles umgeändert im Enteilen!

Und die drei Theile**) ihres Wesens wandten
Sich jetzt in Eins, und fest stand dieses Ganze,
Nicht mehr enteilend stürmisch seinen Banden

Wie an dem Ort, der nackt von jeder Pflanze,
Hat War und Wird dort nicht mehr eine Straße,***)
Die dunkeln Flecken in des Lebens Glanze.

Frei zieht der Geist, wie Sonnenlicht in Glase,
Ja freier noch, weil nichts ihn hält zurücke.
O welcher Gnade hohe Himmelsmasse,

---

*) Die Zeit.

**) Vergangenheit, Gegenwart und Zukunft.

***) Wie an einem von Pflanzenwuchs völlig entblößten, wüsten Ort das Auge weder ein Zeichen von etwas Vergangenem noch etwas Zukünftigem bemerkt, will der Dichter sagen, so sind hier Vergangenheit und Zukunft völlig verschwunden.

Wenn ich einſt dort das höchſte Gut erblicke,
Und nirgends Schmerz mehr, den die Zeit nur ſpendet,
Und der ihr folgt und theilet ihr Geſchicke.

Die Sonn' zu Stier und Fiſch †) nicht mehr ſich wendet,
Durch deren Wechslung unſrer Mühe Ringen
Entſteht und ſtirbt, wächſt und den Wuchs verſchwendet.

Selig die Geiſter, die empor ſich ſchwingen
Zum höchſten Chor ſo weit vom Erdenpfade,
Daß ewig dort ihr Name wird erklingen!

O glücklich wer die Furt fand zum Geſtade
Aus dieſes Alpenſtromes tük'ſchen Wogen,
Der Leben heißt und lockt ſo ſüß zum Bade.

Doch blöder Haufen, elend und betrogen,
Wenn ſolche Güter du für dich erkoren,
Die raſch entfliegen, wann die Zeit entflogen!

O wahrhaft Taube, Nakte, Schwache, Thoren,
Die ſtumpf an Geiſte in die Höhen blicken,
Zu Siechthum und zu Untergang geboren!

Ihn, der die Welt beherrſcht mit ſeinem Nicken,
Die Elemente losläßt und ſie bindet,
Streb' nicht nur ich mir in den Geiſt zu drücken:

Nein, Engel jauchzen daß ihr Geiſt ergründet
Ein Tauſendtheilchen nur von ſeinem Weſen,
Und ewig neu wird ihre Luſt entzündet.

---

†) Sternbilder.

Was, Menſch, der nie auf ihn bedacht geweſen,
So viel Gedanken? Eine Stunde wendet
Was du viel Jahre mühſam aufgeleſen.

Was unſre Seelen kettet und verblendet,
Das Früh, das Spät, das Jetzt, das Geſtern, Morgen
Schnell wie ein Schatten hat es dann geendet.

Nicht darf ums War und Wird man dann noch ſorgen,
Das Iſt nur bleibt, drein Vor und Nach ſich ſenkten,
Das Ewige, feſt in ſich ſelbſt geborgen.

Es ſind die Hügel, die den Blick beſchränkten,
Geebnet vorn und hinten, nichts iſt blieben
Dran Hoffnung ſonſt ſich und Erinnrung drängten,

Die Wechſel, die oft ſo den Sinn uns trüben,
Daß faſt das Leben wird zu einem Spiele,
Das ſtets nur denkt: Treib ich was ich getrieben?

Nicht mehr zerfällt zum Einzelnen das Viele,
Zugleich iſt Alles, Herbſte Eins mit Lenzen,
Die Zeit iſt todt, ihr Lauf an ſeinem Ziele.

Nicht dürfen mit des Menſchenruhmes Kränzen
Fortan die Jahre, die Beherrſcher, ſchalten:
Wer einmal glänzte wird auf ewig glänzen.

Beglückt die Seelen, die des Wegs ſchon wallten
Zu jenem Ziele, und die künftig wallen,
Wie ſich's auf ihrer Bahn auch mag geſtalten,

Und vor den andern ſel'gen Pilgern allen
Beglückt die Eine, die der Tod entrückte,
Eh' der Natur Gebote ſie verfallen.

Ihr Bild wird leuchten, das ein Engel ſchmückte,
Die heiligen Gedanken, keuſchen Worte,
Womit Natur die junge Bruſt durchzückte.

Die holde Blume, die der Tod verdorrte,
Wird wiederkehren zu des Lenzes Leben,
Dann ſtehſt du, Herz, am alten Feßlungsorte *).

Und nach mir hin wird man den Finger heben:
„Hier iſt der, welchem nie geſtillte Zähren
Mehr Glück als Andern jede Luſt gegeben.

Und ſie, die meine Thränen hier verklären,
Wird ob ſich ſelber ſtaunen ob des Preiſes,
Den man vor Allen ihr wird dort gewähren.

Wann dies geſchieht, weiß ich nicht; ſie ſchon weiß es;
Solch' tiefe Wiſſenſchaft wird der nur innen,
Der nah' ſteht dem Vertraut'ſten jenes Kreiſes.

Wohl kommt es bald; und ob der Zeit Gewinnen,
So wahr als falſchen, wird Gericht gehalten,
Und Alles wird dann ſeyn wie Werk der Spinnen.

Dann wird man ſehn, wie Nullen Vieles galten,
Und wie umſonſt ſo mancher Schweiß gefloſſen,
Und welche Träume über Menſchen walten.

---

*) Laura, die bekannte Geliebte des Dichters, welche dieſer hier im Sinne hat, war zwar eine wirkliche Perſon, verſchmolz aber in ſeinem Geiſte, ſo gut wie in demjenigen Dante's die Beatrice, zugleich zu einem allegoriſchen Weſen, d. h. zu der Idee, welche die Vermittlung zwiſchen Petrarca's Perſönlichkeit und der Gottheit bildet. Die Erwähnung ſeiner ewigen Liebe zu ihr gerade an dieſer Stelle, hat alſo für den, der näher mit des Dichters Denkweiſe bekannt iſt, nichts Unwürdiges.

Und kein Geheimniß bleibt dann mehr verſchloſſen,
Und die Gewiſſen, dunkle wie die lichten,
Sind nackt und offen vor die Welt gegoſſen.

Und Einer wird erkennen und wird richten,
Und Jeglicher wird gehn nach ſeinen Wegen,
Wie ſich gejagte Rehe buſchwärts flüchten.

Nach kurzem Urthel wird hier dar ſich legen
Daß, was auch ſtolz macht, Gold und Staub hinieden,
Nur Schade war, nicht Gotteshuld und Segen.

Und von der Menge werden die geſchieden,
Die, unterm Zügel des beſcheidnen Glückes,
Ohn' andern Prunk genoſſen innern Frieden.

---

3) Aus dem Franzöſiſchen.

Geſang der Waldenſer. *)

Um's Jahr 1200.

Fragment.

Mein Herrſcher du, voll Liebe und voll Gnade,
Gib Denen, die dich glauben, lautre Herzen,
Die Anderen zu dir durch Boten lade.

---

*) Eigentlich aus dem Provenzaliſchen; ſ. Raynouard, Choix des poésies des Troubadours. Tom. II. S. 117. Die Unregelmäßigkeit der Reime iſt nach dem Original.

Du rechter Tröſter, höchſter der zu finden,
Läutre die Seele von den Todesſünden,
Und woll' die Saat des Guten in ihr gründen.

Erlauchter König über jeder Krone,
Schaff, daß mit dir auf deinem Thron ich throne,
Und ich dich preiſe in geweihtem Tone.

Du milder Erbe aller guten Schätze,
Gib Hoffnung mir und kräft'ge mich im Herzen,
Den Meinen ſpend' und mir von deinen Schätzen.

Du ew'ger Lenker aller Kreaturen,
Nimm uns die Flecken, läutre die Naturen,
Daß hell ſie glänzen, fern des Dunkels Spuren.

Du treuer Rather, der mit Kraft beſeelet,
Berath dein Volk, das ſchuldlos wird gequälet,
Weil ſtatt der Welt es deinen Garten wählet.

Erzeuger der Lebend'gen, Licht aus Höhen,
Alle ſind gleich, wenn in dein Aug' ſie ſehen;
Du biſt ihr Hort, ob hoch ob tief ſie ſtehen.

Der Weſten.

Von

A. von Lamartine.

Tief ward die See, wie einer Urne Schäumen
Sich niedrigt, wenn die Flamme ihr entgeht,
Und von des Ufers breit umſpülten Säumen
Glitt ſie, zu ſchlummern, dampfend in ihr Beet.

Die Sonne, ſinkend durch der Wolken Gluten,
Schien auf das Meer, ein ſtrahlenloſer Mond.
Dann tauchte ihre Hälfte in die Fluten,
Wie ein umſchlagen Boot am Horizont.

Bleich ward der halbe Himmel und die Lüfte
Verhauchten in den Segeln ohne Laut,
Die Schatten liefen, und im Dunſtgedüfte
War Meer und Himmel ſchnell in Eins ergraut.

Und alſo ward's in meiner Seele leiſe,
Wie in die Flut der laute Tag verſank,
Und in mir war, wie in des Weltraums Kreiſe,
Etwas von Schmerz, von Klage und von Dank.

Im Weſten nur brach noch im Purpurfeuer
Aus duft'gem Thor des Lichtes Wellenbild,
Und das Gewölk glich einem zarten Schleier,
Der einer Flamme weiten Heerd umhüllt.

Und Schatten, Wellen und der Winde Wehen
Sie zogen all' nach jenem Flammenthor,
Als ob vor einem Tode ſie entflöhen,
Der ihrer harrte in des Dunkels Flor.

Der Abendſtaub flog dorthin von den Dünen,
Der weiße Schaum flog auf den Wogen hin.
Und lange, irrend zog mein Aug' mit ihnen
Und ohne Gram ſtand eine Thräne drin.

Und Alles ſchwand, und wie die Luft, die wanke,
Ward mir die Seele leer am düſtern Strand,
Dann ſtieg empor ein einziger Gedanke,
Der Pyramide gleich im öden Sand.

Du Licht wohin, verglühte Flammenhöhle?
Wohin zieht Wolken, Winde, Wellen ihr?
Du Staub, du Schaum, du Nacht, du Aug', du Seele,
Sprecht, wenn ihr's wisset, wohin ziehen wir?

Zu dir, aus dem sich alle Sonnen lösen,
Zu dem die Nacht, der Tag, der Geist sich drängt,
Du Flut und Rückflut in der Wesen Wesen,
Du Meer des Seins, worein sich Alles senkt.

---

4) Aus dem Engliſchen.

Der Tempel.

Von

Lord Byron.

Ποῖος δ'ἂν εἶκος τεκτόνων πλασθεὶς ὑπὸ
Δέμας τὸ θεῖον περιβάλοι τοίχων πτυχαῖς;

Euripides ap. Clement. Alexandr.

Ihr Sterne, die des Himmels hell Gedicht,
Als wir von euch noch forderten die Kunde
Vom Loos der Menſchen, frevelten wir nicht,
Wenn in des Geiſterfluges kühner Stunde,
Entfeſſelt von des Todes düſtrem Bunde,
Verwandtſchaft wir dort oben einſt erkannt;
Denn, — ein Geheimniß, — ſchafft ihr tief im Grunde
Der Seelen ſo als fernes Götterpfand
Daß Leben, Glück und Ruhm wir Sterne drum genannt.

Nicht ſchlummern Erd' und Lüfte, wie wir ſtehen,
Wann wir das tiefſte Herz in uns beſchworen
Und in den Abgrund der Gedanken ſehen,
Iſt ihre Stille. Von des Himmels Thoren
Bis zu den Bergen, die den See*) umfloren,
Iſt All verwachſen in ein innig Leben,
Darin kein Strahl, kein Hauch, kein Laub verloren;
Sie theilen, wiſſen all' des Weſens Weben.

Dann ſpricht der Allgeiſt, der in tiefer Stille,
(Wo wir am mind'ſten einſam), ſtets uns findet,
Und uns mit ſeines Weſens leiſer Fülle
Vom Selbſte reint, das unſer Weſen bindet;
Des Wohllauts Quell und Seele, die uns kündet
Des Himmels Harmonie, und gleich dem Band
Das jene Mythe um Cytheren windet,
Die Welt mit Schönheit gürtet, ja die Hand
Des Todes lähmt, die unſre Herzen bannt.

Drum las mit Recht der alten Parſen Glaube
Sich zum Altar der Berge Kronen aus,
Um hoch hinblickend ob dem Erdenſtaube
Im mauerloſen Tempel ihres Blaus
Den Geiſt zu ſuchen, dem das enge Haus
Der Menſchen Schmach thut. Nahet, ihr Vertreter
Des Schauders der Natur durch Werke eures Baus,
Vergleicht der Säulen Zug mit Erde, Meer und Aether,
Und feſſelt keinen Raum das freie Herz der Beter!

*) Der Genfer See. Das hier mitgetheilte Gedicht iſt eine Epiſode aus Child Harold. Der Ueberſetzer ſieht dem Einwurf entgegen, daß die erſte Strophe, ſtreng genommen, nicht in ein Taſchenbuch, wie das vorliegende, gehöre, glaubt aber, daß die drei nachfolgenden jene nicht ganz paſſende wieder aufwiegen.

II. Nachbildungen. *)

1) Nach Jakob Böhme.

Der unleihbare Schlüssel.

Aus dem Paradies geschieden fraget sehnend der Verstand:
„Ist es nahe, ist es ferne? sprecht, wo ist das Wunderland?

„Sprecht, wohin schwingt sich die Seele, wenn ins Paradies sie geht?
Ist's in dieser Welt? ist's über jener Sterne Raum erhöht?

„Sprecht, wo wohnt Gott mit den Engeln und wo ist die Heimathflur,
Wo kein Tod mehr kommt gegangen durch die zitternde Natur?

„Da nicht Sonne drin, noch Sterne**), kann's nicht seyn in dieser Welt;
Längst wär's sonst ja auch gefunden, längst sein Zugang aufgehellt."

O Verstand, es kann dem Andern Keiner Edens Schlüssel leih'n;
Und wer fremden Schlüssel hätte, käm' mit ihm doch nicht hinein.

Jeder muß mit eignem Schlüssel sich eröffnen jenes Haus.
Gottes Geist ist dieser Schlüssel: mit ihm gehst du ein und aus.

*) Mit möglichster Beibehaltung der Worte der Urschrift. Reim und Rhythmus sind nur ganz lose um das Original geworfen.

**) Wahrscheinlich Anspielung auf Johann. Offenb. 12, 23.

Der Allgegenwärtige.

Wenn du in den Abgrund blickeſt zwiſchen Staub und zwiſchen Stern,
Willſt du da verneinend ſagen: hier iſt nicht der Ort des Herrn?

Armer Menſch, deß Aug' verdorben, achte beſſeren Berichts:
In dem Abgrund, ob der Erde, wo du ausrufſt: da iſt Nichts!

Wo du nichts erſchauſt und faſſeſt, iſt der Höchſte lichterhellt,
Wird allda ſo gut geboren, wie im Himmel ob der Welt.

Stufen der Erkenntniß.

Wenn du auf die Tiefe ſchaueſt, auf die Erde und das Licht,
Sieheſt du mit deinen Augen die umſtrahlte Gottheit nicht;

Sie nicht, die das All erfüllet, wird von deinem Blick erkannt,
Siehſt den Tod nur, nur ihr Zürnen, nur der Hölle dunkeln Brand.

Aber wenn du, dich erhebend, forſcheſt wo der Höchſte iſt,
Siehſt du ſchon, wie Weg' um Woge Liebe mit dem Zorn hat Zwiſt.

Endlich, wenn du Gott, den Heil'gen, ſchauſt in jenes Zwieſpalts Schmerz,
Brichſt du ſiegend durch den Himmel und erfaſſeſt Gottes Herz.

Wenn erſt dieſes iſt geſchehen, in dem ganzen Gott du biſt,
Der da ſelber Erd' und Himmel, Stern und Elemente iſt.

Ordnend ſtehſt du dann im Weltall, und du haſt vom gleichen Geiſt,
Wie der ganze Gott, der ſchaffend durch das weite Weltall kreiſt.

---

2) Nach dem heiligen Auguſtinus.

Gott und das Ich.

Wie ſoll meinen Gott ich rufen, meinen Gott, der mich erſchuf?
In mich ſelbſt fordr' ich ihn nieder, wenn zu ihm ertönt mein Ruf!

Welches iſt in mir die Stätte, wo Der in mich Staubbild geht,
Der die Erde hat getiefet und den Himmel hat erhöht?

Gott, ſo iſt denn Etwas in mir, welches Dich Erhabnen faßt?
Faſſen Dich denn Himmel, Erde, drin Du mich erſchaffen haſt?

Oder faßt Dich, Ew'ger, Alles was im Reich der Weſen iſt,
Weil nur da ein Seyn ſich findet, wo Du, Urquell, in ihm biſt?

Ich, ein Seyender, was fleh ich dann noch, daß Du zu mir kehrſt?
Wär' mir doch kein Seyn gegeben, wenn Du, Kraft, nicht in mir wärſt!

Leben athm' ich noch, noch bin ich zu den Schatten nicht gebannt,
Doch auch dort noch wärſt Du in mir, ſänk' ich in der Todten Land.

Nimmer zählt' ich mit den Weſen, nie und nirgends wäre ich,
Wäre ich, Du Born der Allheit, in dem Daſeyn nicht durch Dich.

Nicht genug! nicht wär' ich, wohnteſt meinem Selbſt Du Selbſt nicht in,
Von dem, in dem, durch den Alles iſt, ſo wie ich ſelbſt es bin.

Doch auch ſo, mein Gott, auch alſo, bleibt mir Viel zu fragen noch:
Wie ſoll ich Dir rufen, Höchſter? bin in Dir ich ewig doch!

Wo dring' ich aus Erd' und Himmel, daß mir Gott vom Himmel ſinkt,
Der geſprochen hat: ich bin es, der durch Erd' und Himmel dringt?

Faſſen Himmel Dich und Erde, der Du Erd' und Himmel füllſt,
Oder reichen ſie nicht ganz zu, ſo daß Du noch überquillſt?

Wohin noch weichſt Du zurücke, was iſt, das noch überquillt,
Wenn von Deiner Gottheit Weſen Erde ſich und Himmel füllt?

Keines Haltes brauchſt Du ſelber, Du der alle Andern hält,
Weil, in Dich Du Alles ſchließend, Du mit Dir erfüllſt die Welt.

Denn die Urnen, die Dich faſſen, halten Dich, Allmächt'ger, nicht:
Wirſt doch Du nicht ausgeſchüttet, wenn der Urnen eine bricht.

Und wenn Du Dich auf uns ſchütteſt, ſinkſt Du nicht, nein! himmelwärts
Hebſt Du uns, wirſt nicht zerſtreuet, ſondern ſammelſt unſer Herz.

Aber der Du Alles fülleſt, füllſt Du Jegliches auch ganz,
Oder faßt es einen Theil nur Deines ewigen Beſtands?

Sind's von Dir nur einzle Theile, was der Einzelne empfing?
Faßt das Größere was groß iſt, das Gering're was gering?

Iſt ein Theil vor Dir drum größer, iſt ein andrer vor Dir klein?
Biſt du Ganzer nur im Ganzen? faßt nichts Einzles all dein Seyn?

Doch was frag' ich, Gott was biſt Du? als den Herrn ruf ich Dich an!
Denn wer, außer Gott, iſt Herrſcher? und Wer ihm nicht unterthan?

Höchſter Du, Allmächt'ger, Beſter, der ſo ſtrenge und ſo mild,
Voller Schönheit, voller Stärke, allvorhanden, allverhüllt.

Bleibend ſtets und nie erreichbar, Alles wandelnd wandelfrei,
Nie Dich neuend, nie veraltend, machſt Du Alles wieder neu,

Und machſt alt die Uebermüth'gen und verwelkeſt ihre Pracht,
Ohne daß an ſein Verwelken der Gealterte gedacht.

Ew'ger Thattrieb, ew'ge Ruhe, Sammler, den kein Mangel drückt,
Du der trägt und füllt und ſchützet, nähret und zum Ziele rückt!

Ew'ger Sucher, dem nichts abgeht, liebend ohne Sehnſuchtsſporn,
Dein Ereifern wird nicht Sünde, Deine Trauer iſt kein Dorn.

Zürnend bleibſt Du ſtets der Milde, wandelnd Deiner Werke Schaar,
Schwebt Dein Rathſchluß ob den Welten ſturmfeſt, nimmer wandelbar.

Du, der nie etwas verloren, nimmſt mit Liebe was Du find'ſt,
Dich, den reicher macht kein Finden, freuet dennoch der Gewinnſt.

Nichts verlangend heiſch'ſt Du Zinſen, Keinem ſchuldend zahlſt Du Schuld,
Nichts verlierend ſchenkſt Du Schulden, haſt mit unſrem Staub Geduld.

Wie vermag ich Dich zu nennen, Du, mein Gott, dem ich entquoll?
Was vermag der Menſch zu ſprechen, wenn von Dir er ſprechen ſoll?

Des Beredten Mund verſtummet, wenn von Dir er reden will;
Aber wehe Denen allen, die von Dir, o Herr, ſind ſtill!

Was biſt Du für mich?

Wann werd' ich in Dir einſt ruhen? wer wird öffnen Dir mein Herz,
Daß Du es beſeelend ſättigſt und hinunter ſinkt ſein Schmerz?

Was biſt Du mir? blick erbarmend, daß mit Muth Du mich erfüllſt!
Was bin ich Dir, daß von mir Du, Geiſt des Alls, geliebt ſeyn willſt?

Daß, wenn ich nicht lieb', Du zürneſt und mir droheſt grimme Pein?
Iſt die Pein doch nicht zu lieben, Gott, mein Herr, denn noch ſo klein?

Weh mir, ewiger Erbarmer, künd mir, was Du biſt für mich!
Meiner Seele ſag', der bangen: deines Lebens Heil bin Ich!

Finden im Nichtfinden.

Meine Kindheit iſt geſtorben, und ich lebe, doch es ſtirbt
Nichts in Dir, durch den das Leben jede Kreatur erwirbt.

In Dir bleibt der Grund, der feſte, alles Wandels, alles Scheins;
In Dir lebt der Urgedanke des gedankenloſen Seyns.

So enthüll' denn meinem Flehen, deute mir, Erbarmer, an,
Ob gefolgt ſey meine Kindheit ſchon vergangner Lebensbahn;

Oder ob Das, was vergangen meines Lebens hellem Tag,
Nur die Zeit iſt, da ich ſchlummernd unterm Mutterherzen lag?

War vor dieſem Schlummer etwas? war ich wo, und war ich wer?
Nicht von Vater, Mutter, Andern kommt mir drüber Aufſchluß her.

Doch Du lächelſt meiner Frage: über das nur, was ich weiß,
Soll ich Dich, mein Schöpfer loben, lautet an mich dein Geheiß.

So will ich denn, Gott, Dich preiſen, daß geweſen ich ein Kind,
Wenn auch jenes fernen Traumes nimmer ſich mein Geiſt entſinnt.

Damals war ich ſchon, und Zeichen für mein Wollen ſucht' ich mir:
Woher ſolche Lebensfülle, Lebensſpender, als von Dir?

Denn wo iſt der Geiſt des Bildners, der ſich ſelber hätt' erdacht?
Jeder Quell, draus Leben ſtrömet, kommt aus deiner Schöpfermacht.

In Dir, Höchſtem, Wandelloſem, dauert ewig fort das Heut,
Und doch geht es durch Dich unter, weil du Ordner biſt der Zeit.

Gegenwart iſt Alles vor Dir, weil Dein Leben ewig weilt!
Doch wie viele unſrer Tage ſind durch dieſes Heut geeilt!

Und wie viele werden künftig ziehn durch dieſe Ewigkeit!
Aber Du biſt ſtets derſelbe, machſt das Morgende zum Heut;

Und ſo was dem Morgen nachfolgt, wie zum Heut' Du haſt gemacht
Alles, was jetzt längſt vergangen, liegt in unerforſchter Nacht.

Drum, wer Dich auch nicht begriffen, freue doch des Looſes ſich,
Daß erlaubt ihm iſt zu forſchen alſo, Heil'ger, über Dich.

Im Nichtfinden Dich zu finden, hält' das Herz für höhern Fund,
Als im Finden Dich nicht finden, will es Deiner werden kund.

---

*) In die Beiträge des Verf. in den vorigen Jahrgang dieſes Taſchenbuchs haben ſich neben mehreren unbedeutenden Druckfehlern folgende den Sinn durchaus ſtörende eingeſchlichen:

S. 98, Zeile 9 v. unt. l. von Gott ſtatt vor Gott. S. 101, Z. 8. v. o. l. der Gläub'gen ſt. die Gläub'gen. S. 115, Z. 1. v. o. l. kehrt ſt. gibt. S. 122. Z. 11. v. o. iſt das Wort dieſen zu ſtreichen. S. 127, Z. 10. v. o. l. wird ſt. ward.

Das ängſtliche Harren der Kreatur.

Röm. 8, 18 — 23.

(Vom Herausgeber.)

Man darf wohl im Voraus annehmen, daß die heilige Schrift in ihren Offenbarungen über die höchſte Beſtimmung und das künftige Loos der Menſchheit nicht mit trockenem Stillſchweigen an unſern übrigen Mitgeſchöpfen, die neben uns die Erde bevölkern, werde vorübergegangen ſeyn. Wird doch das Herz und Auge des Sterblichen bald durch die Bewunderung der herrlichen, theils rieſenhaft, theils unendlich ſchön und fein gebildeten Werke Gottes, bald durch wehmüthiges Mitgefühl an deren Vergänglichkeit und Leiden viel zu oft, viel zu mannigfach und zu tief in Anſpruch genommen, als daß wir nicht einige Hauptfragen darüber uns von der göttlichen Gnade beantwortet wünſchen müßten! Ebenſo kündigt uns die Wunderfülle des organiſchen Lebens mit unüberhörbaren Stimmen an, daß wir hienieden nicht blos von glänzenden Schemen und weſenlos flüchtigen Geburten der Natur umgeben ſind, daß vielmehr jedes einzelne Geſchöpf ein tiefes, göttliches Räthſelwort in ſich trägt, welches wir zwar dem größten Theile nach nicht einmal ahnen, geſchweige verſtehen, auf deſſen endliche Löſung wir aber zum Preiſe des Schöpfers mit Recht begierig ſind. Denn gewißlich hat Er dieſe unlebendigen und lebendigen Ge-

men in Seiner herrlichen Schöpfungsgallerie nicht darum uns so nahe gerückt, daß sie uns mit geheimnißvoller Hieroglyphik eine Weile anschauen, unsern Wissensdurst erregen, und dann, gleich einem neckenden Schattenspiel, unverstanden und bedeutungslos auf ewig vor uns verschwinden sollen. Weit gottes-würdiger erscheint dieser Glaube: jedes aus Gottes Hand entsprungene Geschöpf hat eine göttliche Bedeutsamkeit, und bildet einen wesentlich fortklingenden Ton im großen Schöpfungs-Concerte, so vornehm auch die blödsichtige Einbildung des Menschen an ihm vorbeigehen mag, und auf jedes von ihnen ist ein solcher Reichthum der zärtesten Bildungskunst, der überschwänglichsten Erfindungskraft, der edelsten Liebe und Sorgfalt verwendet, daß wir von vorne herein gewiß besser thun, auch beim scheinbar geringsten Wesen einen eigenthümlichen, zum großen Weltganzen gehörigen Gottesplan zu vermuthen, und ihm in diesem Blick einen bis jetzt noch unergründeten Werth beizulegen, als die übrige Kreatur außer uns blos darum, weil sie kein selbstbewußtes Ich besitzt, nur als ein nichtiges Lebensgemisch in den Vernichtungsschlund hinabsinken zu lassen. Ja, schon eine natürliche Empfindung für die vielfältigen Schönheiten der Natur, ein tief in uns wohnendes Gefühl für die Freuden und Leiden unsrer Mitgeschöpfe, mit deren größerem Theil wir die Erde so gern bewohnen, und ohne deren Dienstbarkeit wir oft so jämmerlich verkürzt wären, wendet diesem zahllosen Heere der Wesen, Kreatur genannt, die Theilnahme jedes nachdenksamen, für Höheres empfänglichen Menschen, vor allen jedoch die Nachforschung, das Mitleid und die Hoffnung des Christen zu.

Was die stumme, leblose Natur betrifft, so haben wir uns allerdings wohl zu hüten, daß wir nicht diejenigen Gefühle, welche sie so vielfach in uns selbst erregt, auch auf sie übertragen, als ob sie gerade dieselben in einem verschleierten Bewußtseyn mit uns theilte. Wir können freilich hierüber

nur nach unſrer, durch den Sündenfall abgeſtumpften Empfindungsart urtheilen, und ſind gewiß nicht befugt, den Grad unſres Gefühls zum abſoluten Maßſtab der übrigen in der Natur liegenden, geheimnißvollen Gefühligkeit zu erheben, als ob in unſrem ſ. g. Mikrokosmus auch der ganze, gewaltige Makrokosmus ſich als in einem hellgeſchliffenen Spiegelglas reflectire. Die göttliche Objectivität auch der ſcheinbar lebloſen Kreatur iſt unendlich feiner und tiefer, als unſre menſchliche, von ſo vielen Sünden und Störungen durchzogene Subjectivität. Wenn daher der geniale Bockshammer (in ſeiner Schrift über Philoſophie und Offenbarung) den rührenden Gedanken ausſpricht, „daß über die geſammte Schöpfung ein Schleier ruhiger Wehmuth ausgebreitet ſey," ſo klingt dieſer geiſtliche Ton gewiß eben ſo tief an unſern zärteſten Empfindungen an, als der wachſame Verſtand dem Gefühle nüchtern in die Zügel fällt, um, ſo lange er als ein menſchliches Correctiv gilt, die Uebergriffe einer Divination abzuwehren, die ohne ihn und ohne ruhige Auslegung der Schrift, ſchnell in's pfadlos Unermeßliche ſich verlöre. Der Ahnung und ſehnſüchtigen Empfindung des Menſchen muß immerdar ein freier Flug verbleiben, wenn man den Mittelpunkt des Menſchen, das Herz, aus welchem das Leben gehet, nicht ertödten will. Darum heftet ſich auch das liebende Verlangen ſo feſt an ein Schriftwort an, aus welchem uns irgend ein Hoffnungsblick für die uns umgebende Schöpfung entgegenſchimmert, und ein Menſchenherz müßte beinahe ſeine eigene Unſterblichkeit verläugnen, wenn es nicht für diejenigen edeln Geſchöpfe, die hier neben ihm leben, auch das Möglichſeyn einer Unſterblichkeit zugäbe und liebevoll wünſchte. — Doch muß der beſonnene Verſtand dieſem Gefühlsdrang, namentlich in einer gefallenen Welt, die von der ſündigen Φθορα, d. h. vom Verweſungsgeſetze, durchdrungen iſt, behutſam zur Seite gehen. Er darf nicht jegliche Blume, die gepflückt, nicht jeden

grünenden Wald, der von Werkleuten zusammengehauen wird, nicht jeden thürmenden Fels, den man um menschlicher Zwecke willen mit Pulver gesprengt, festhalten. Er muß dieses ruhig geschehen lassen, wenn gleich sein Gefühl darunter Noth litte; denn die Gestalt dieser Welt verändert sich und vergehet zuletzt. Schon manchem Dichter hat es wehe gethan, wenn man ihm seine Lieblingseiche aus Geiz umhieb, oder seine grünende alterthümliche Allee, die ihm aus ihren duftenden Lenzwipfeln ein Freudenlied in die Seele hineingab, vom philiströsen Beile gefällt ward. Die Schöpfung hat noch andere Fülle für ihn, und er wäre ein Thor, wenn er Gebilde, die selbst zur Trauer unfähig sind, in einem andern Sinn, als wegen der menschlichen Thorheit und Ungerechtigkeit betrauern wollte. — Er kann in solcherlei Vorgängen nicht wohl ein ängstliches Harren der Kreatur erkennen, weil man folgerecht sonst um jegliches im Ofen verbranntes Scheit ein Trauerkleid anlegen, um jeglicher zu früh gepflückten Hyazinthe willen eine Thräne vergießen müßte. Schändungen der leblosen Kreatur können uns nur um des Schöpfers und um des Menschen willen entrüsten. Das Mittelglied aber, nämlich die Theilnahme an dem mißhandelten Geschöpfe, fehlt hiebei. — Der Mensch, wenn er Weinstöcke und fruchttragende Bäume vertilgt, oder Blumen aus Rache zertritt, schändet dadurch nur seines Schöpfers herrliche Hand, und beleidigt seine Mitmenschen als ein menschliches Schwein, — den Kreaturen aber geschiehet dadurch kein Leid, weil sie's, in diesem Falle, nicht empfinden. Nur wo Empfindung des beschädigten Theils stattfindet, kann auch das eigentliche Mitleid, und eben damit ein höherer Zorn des göttlichen Richters eintreten, und ich denke, daß zwischen dem Mitleid des Schöpfers mit einer fühllosen Pflanze, und mit einem Thiere, das lebendiges Gefühl für Schmerzen und Freuden hat, ein eben so großer Unterschied seyn werde, wie zwischen einem Menschen, der eine Uhr entwendet, und

einem andern, der seinem Nächsten einen Schwertstreich versetzt. —

Ob übrigens im Urgrunde der Mineral- und Pflanzenwelt nicht ein noch gebundener, aber einer höheren Entwicklung fähiger Lebenskeim schlummere, der, ungefähr wie der menschliche Leib nach der Auferstehung, mit wunderschöner Klarheit und Bedeutsamkeit sich entfalten kann: das vermögen wir hienieden nicht zu bestimmen, weil kein sterblicher Mensch das Innere der Natur durchdringt. Goethe hat hierüber den großen Albrecht von Haller irgendwo einen Philister gescholten, uns jedoch nur einzelne Ahnungen über geschöpfliche Wesen, aber keinen leuchtenden Aufschluß auch nur über die geheime Consistenz eines Sandkorns, oder über die tiefste specifische Verschiedenheit von Gold und Blei gegeben. — Wir müssen uns hier, als noch außerhalb des Vorhangs Stehende, bescheiden, und nicht mit einigen phantastischen Einfällen Dasjenige für erledigt achten, was der nüchternste Rechner und Forscher seit Jahrtausenden nicht zu ergründen vermochte. Mußte doch Linné die ganze Nomenclatur Homers ausbeuten, um für die Classification seiner Inselten gangbare Namen zu finden, weil er ihre vor Gott giltige Namen nicht wußte, und jene Legion der Kerfen, die nun mit trojanischen Heldentiteln gestempelt sind, sollte schon für sich allein uns Bescheidenheit gegen den Schöpfer einflößen, für dessen tiefgliedrige Gebilde wir nach Fabeln und Mythen greifen, um sie nur einigermaßen in Glied und Ordnung zu stellen. Nicht besser verhält sich's mit den verschiedenen Muskeln, Drüsen und Gefässen des menschlichen Leibes, welche so oft nur mit dem eiteln Titel eines verstorbenen Doctors der Medicin belegt werden, während die zum Dienste der Seligwerdenden ausgesandten Engel gewiß oft diese, mit so großem Ernst in den menschlichen Examinibus rigorosis festgehaltenen Formen in tiefstem Mitleid belächeln dürften. Alle diese Entdeckungen, so lobenswerth durch sie

das Gebiet menschlicher Wissenschaft erweitert worden ist, — was haben sie uns eigentlich gegeben? Einzelne weitere Anschauungen und Grundgesetze, die aber stets tiefer in den undurchdringlichen Grund hineinführen, und wo den dürstenden Geist um so tiefer die Ewigkeit anschimmert, je tiefere Wunder sich vor seinem staunenden Blicke entrollen. — Er kann von den verschleierten Prachtsälen des Mineralreichs, die oft so schonungslos vom bergmännischen Meißel zerkeilt werden, wie von dem herrlichen Baumschlag und Blumenflor dieser Erde nicht Abschied nehmen, ohne dem milden Wunsche zuvor Gehör gegeben zu haben: „Einst will ich Euch verjüngt wiedersehen, und tiefer in Eure keuschen Räthselgebilde dringen, als hier!“ — Ich glaube kaum, daß hiedurch das Herzensgefühl eines die Natur liebreich umfassenden Menschen überschritten seyn werde; denn was Gott uns zu sehen gibt, wollen wir zuletzt auch völlig verstehen und erkennen, — sonst wäre kein so tiefer, heiliger Reiz für unsere Seele jemals darin gelegen, und es scheint auch Gottes am würdigsten zu seyn, wenn wir annehmen, daß Er seine wunderbaren Gebilde uns endlich zur völligen Durchschauung erschließe, nicht sie als versiegelte Räthsel vor ihrer Entsiegelung vernichte, wenn jene Erschließung auch durch einen Läuterungsproceß hindurchgehen muß. —

Noch weit näher und inniger jedoch wendet sich die fragende Theilnahme unsres Gemüthes denjenigen Wesen zu, die mit lebendigen Sinnen, seelischem Gefühl und verschiedenartigen, oft so schönen, staunenerregenden Instinkten, Kunsttrieben, ja sogar theilweise mit einer Art von Tugenden ausgestattet sind. — Zwar erinnern wir uns, ihnen gegenüber, billig unsrer göttlichen Abkunft und der unendlichen Kluft, welche durch ihren Mangel an Vernunft und Sprache zwischen uns und ihnen besteht. Wir verschmähen jenen trostlosen indischen Wahn von der Seelenwanderung, aus welchem die sinnlose Ueberschätzung der Thiere, nebst einer unnatürlichen Pflege derjel-

den hervorgeht, und wobei der verblendete Menſch diejenige Schonung, die er zunächſt dem Menſchen ſchuldig wäre, mit verdumpftem, verſchrobenem Gefühl auf das Thier überträgt. Wir verachten jene luxuriöſe Zärtlichkeit, womit unmännliche und unweibliche Seelen bei uns einzelne Thiere verweichlichen, während ſie oft eben ſo hart und liebeleer gegen den Nächſten, als zimperlich und überempfindſam gegen das Thier ſind. Wir huldigen nicht jener ebenſo rohen als unchriſtlichen Ideen-Vermengung, mittelſt welcher Einige den Menſchen, wie das Thier, als ein zufällig organiſches Gewächs aus dem Meerſchlamm entſtehen, oder urſprüngliche Affen ſich in der Vorwelt zu Menſchen entwickeln laſſen, — während Andere von einer Perfectibilität des Thiers in dem Sinne träumen, daß ſie ihm die Fähigkeit, endlich ein Menſch zu werden, getroſt beilegen. So kam einſt der ſel. Haſenkamp im verfloſſenen Jahrhundert zu einem nicht unbekannten Rationaliſten in Berlin, einem Doktor der Theologie, der ihm einen klug ausſehenden Pudel mit den Worten entgegen hielt: „Sehen Sie einmal dieſen Hund an, Herr Paſtor! Glauben Sie nicht, daß er perfectibel ſey?“ — „„O ja, erwiederte Haſenkamp, — aber als Pudel!““ — Es widert uns im tiefſten Gemüth an, wenn man das Thier in den höheren Beziehungen, die uns durch die Schöpfung ausſchließlich eigen geworden ſind, irgendwie auf die gleiche Stufe mit uns ſetzen will, und dadurch die heilige Schranke, welche der Schöpfer ſelbſt zwiſchen ſeinem Ebenbild und den geringeren Weſen ſo wunderbar gezogen hat, mit Wegwerfung ſeiner unermeßlichen Liebesgedanken überſpringt, um mit Gewalt zu denjenigen zu gehören, die, als ſie ſich für weiſe hielten, zu Narren geworden ſind. Ebenſo verwerfen wir billig jenes überverfeinerte Mitleid, welchem gemäß gar kein Geſchöpf zu unſrem Dienſt angeſtrengt oder ſonſt geopfert werden dürfte. Denn der Herr ſelbſt hat uns die

Thiere unterworfen, und sie sind schuldig, uns innerhalb der Gränzen des menschlichen Gefühls ihre thierischen Dienste zu leisten, — wobei das göttliche Wort die hellschimmernde Gränzlinie zieht: „der Gerechte erbarmet sich auch seines Viehs; des Gottlosen Herz aber ist unbarmherzig!“ —

Nach diesen natürlichen und von der Schrift bestätigten Zugeständnissen drängt sich uns jedoch ein zwischen dem Menschen und der übrigen lebendigen Kreatur bestehendes, höchst trauriges Mißverhältniß auf, welches wir vielleicht mit den drei Worten: Furcht, Widerspenstigkeit und Feindschaft am richtigsten andeuten mögen, und wobei das Verhältniß der natürlichen, animalischen Kraft wie das der Vertheidigungs- oder Angriffswaffen die verschiedenen Stufen jener Eigenschaften bezeichnen kann. — Die meisten lebendigen Geschöpfe außer uns sind dem Menschen entfremdet, einige sogar im offenen Kriegszustande gegen ihn. Die Mehrzahl von ihnen kann gar nicht, die Minderzahl nur durch Einschüchterung und Plage an uns Freisassen des Erdreichs gewöhnt werden. — Daß es von Anbeginn also gewesen sey, vermag ich nicht zu glauben. Wir haben eine kurze, heilige Stelle der Schrift, die also lautet: „Als Gott, der Herr, gemacht hatte von der Erde allerlei Thiere auf dem Feld und allerlei Vögel unter dem Himmel, brachte Er sie zu dem Menschen (also flohen sie weder vor ihm, noch befeindeten sie ihn), daß er sähe, wie er sie nennete; denn wie der Mensch die vielfältigen lebendigen Thiere nennen würde, also sollten sie heißen. Und der Mensch gab einem jeglichen Vieh und Vogel unter dem Himmel und Thier auf dem Felde seinen Namen (1. Mos. 2, 19 ff.). Dieses lichtheitere Bibelwort, für welches noch kein genügender Ersatz gefunden ist, deutet auf ein friedliches Verhältniß des ersten Menschen zur übrigen Kreatur, auf eine ruhige, dem Ebenbilde Gottes geziemende Herrschaft über sie, und auf

eine, wenn auch kindliche, doch tiefere Erkenntniß ihres Wesens, als wir sie jetzo besitzen. Denn um den lebendigen Geschöpfen Gottes blos sinnlose, der Spielerei des Unverstandes entnommene Namen beizulegen, — wahrlich, dazu hätte Gott der Herr seinem Menschen sie nicht vorgeführt. — Dieß ist freilich nur eine Exegese für Bibelgläubige, denen die Mosisbücher nicht als ein Epos, noch als eine zerflatternde Mythe gelten, und warum wir sie unsres Theils nicht dafür halten, dazu haben wir eine heilige Autorität, nämlich Jesum, den Herrn der Herrlichkeit, der an diesen Büchern kein Wort angefochten, sich vielmehr auf sie als auf ein ewig unverbrüchliches, göttliches Zeugniß überall berufen hat. Zeuget nun aber der Apostel Paulus: daß jenes ewige Wort, das beim Vater des Lichts von Anfang war, unter uns in der Gestalt des sündigen Fleisches, also in einer nicht ursprünglichen Menschenform, sondern in jener, die nach dem Sündenfall in Schwachheit und Unschöne zusammenbrach, erschienen sey: so werden wir auch einen Anhaltspunkt für die ebenso natürliche als biblische Ueberzeugung haben: daß die lebendige Kreatur nicht mehr in ihrer ursprünglichen Gestalt und anfänglichen Verbindung mit dem gefallenen Menschen stehe, sondern in den Ruin Dessen, der ihr freier, liebender König seyn, und welchem sie willenlos gehorchen sollte, nach einer geheimen Mitleidenschaft hinabgesunken sey. —

Wie nahe dieses Verhältniß der übrigen Kreatur, namentlich der fühlenden, zum Menschen, dem königlichen Bilde Gottes, gewesen seyn möge, davon liegen selbst jetzt noch einige Andeutungen in der gefallenen Menschennatur, wie man etwa einen verfallenen Riesenbau noch aus seinen Ruinen ahnet, ohne seine frühere Herrlichkeit mit dem Zollstab ausmessen zu können. Wir wissen, daß es immer noch einzelne Menschen gibt, welche die wildesten Thiere mit bloßem Blick des Auges oder einem erhobenen Schall ihrer

Stimme faſt wunderbar zu bemeiſtern wiſſen, wie dieß neuerlich durch merkwürdige Kraftäußerung eines Amburgh's und Carters auf eine faſt unglaubliche Weiſe dargethan worden iſt, — und wie einmal ein franzöſiſcher Abbé einen dem Käfig entkommenen Tiger durch bloßes Anſchauen vom Angriff abhielt, obwohl er nachher, in Folge der Alteration, an einem Steckfluſſe ſtarb, — vieler andern hieher gehörigen Beiſpiele zu geſchweigen. Ebenſo wiſſen wir, wie Viel der Menſch auch in ſeinem gefallenen Zuſtand, nicht allein durch Schrecken, ſondern auch durch Liebe und Freundlichkeit über die vernunftloſe Kreatur vermag, wie viele an Freundſchaft angränzende Verhältniſſe, wie zwiſchen dem Araber und ſeinem herrlichen Pferde, dadurch zwiſchen Menſchen und Thieren ſtattfinden, und wie wohl es oft auch den ferner geringſtehenden Thieren thut, mit dem Menſchen in einem harmloſen, vertraulichen Bunde zu ſtehen. Sonſt wäre jene einſame Spinne jenem in der Baſtille ſchmachtenden armen Gefangnen nicht auf die Hand geſeſſen, um die zur Nahrung ihr beſtimmten Mücken aus ſeiner Hand zu nehmen; ſonſt hätte der alte Löwe des Androklus ſeinen Wohlthäter nicht im Circus verſchont, und jene Löwin ſich nicht bittend an einen Wanderer angeſchmiegt, daß er, wie geſchah, durch Umhauung eines Baums ihre zwei Jungen den Armen eines Pavians entreißen möchte. — Wer die uns naheſtehende Kreatur nicht mißhandelt, ſondern mit gutartiger, reinmenſchlicher Seele beſorgt, dem tritt — ich berufe mich auf das Gefühl von Tauſenden — eine rührende Anerkennung und Liebe von ihr entgegen, — obwohl einzelne Ausnahmen hier immerhin anzuerkennen ſind. In der Regel dringt ſich uns die Wahrheit jenes urſprünglichen Schöpfungsentſchluſſes auf: daß der Menſch nicht ohne Thiere, Pflanzen und Erdformen ſeyn ſoll, — daß ſie ihm vielmehr zu einer milden, gotteswürdigen Lenkung und Nutznießung vertrauet ſind. Der Menſch ſoll nicht allein, ſondern mit untergeordneten Mit-

geſchöpfen dieſe Erde freundlich bewohnen, und wir können den humoriſtiſch fühlenden Onkel Toby nur ehren, wenn er eine Schmeißfliege, die auf ſeine Hand faß, mit dem Gruß verſcheuchte: Fahre hin! die Welt iſt für dich und mich weit genug! —

Ebenſo mag uns die von älteſter Zeit her bei den Hindu's und andern Völkern ſanctionirte Schonung des thieriſchen Lebens zwar nach dem religiöſen, nicht aber nach dem reinmenſchlichen Momente befremden, und uns einen Fingerzeig geben, wie gut unſer Geſchlecht ohne Mißhandlung ſeiner Mitgeſchöpfe und ohne ſo viel künſtlich hervorgerufene Mißbräuche beſtehen kann. Verſchont der Indier um der Seelenwanderung willen die fühlende Kreatur mit Plagen, ſo hätten wir um ihrer Seelen willen innerhalb der Vernunftgränze die gleiche Pflicht, und ſollten im chriſtlichen Glauben das Geſetz der Menſchlichkeit nicht weniger feſthalten, als jene ſelbſt mit ihrem heidniſchen Aberglauben thun. Es iſt ein greulicher Culturfortſchritt, die Kreatur Gottes mit Füßen zu treten, ſie zu allen möglichen Spielereien, Einfällen und Moden des Luxus und Uebermuths herbeizuraffen, und um einer eingebildeten Nothwendigkeit willen bis aufs Mark auszubeuten! Da erhöhet man ſein menſchliches, fleiſchlich geſinntes Ich und ſchändet, im ſteigenden Abfall, das zum Wohlſeyn hervorgerufene Geſchöpf Gottes, als ob Alles, was nicht Menſch iſt, ſofort rechtsgemäß einer ehernen Tyrannenfauſt verfallen wäre. Ein ſchauerliches Brandmal ruht in dieſer Hinſicht beſonders auf den Stirnen der chriſtlichen Völker, wo die Genußſucht, der Geiz und Muthwille mit der fühlenden Kreatur tauſendfach auf eine rein unverantwortliche Weiſe verfahren und den Zorn des Himmels auf ſich herabrufen. —

Wenn blinde, von ihren Voreltern her in Stolz, Wolluſt und Eitelkeit erſoffene Heiden der Vorzeit ihre Sklaven und Gefangenen mit Beſtien zu kämpfen nöthigten, — wenn ſie das

reiche, animalische Leben bis in die fernsten Provinzen hin ausplünderten und ausmordeten, um ihrer modernden Vornehmigkeit noch einen Lappen mehr umzuhängen, oder ihren stumpfgewordenen Sinnen mit einer Schüssel voll Nachtigallzungen, oder einer Schlächterei von hundert Elephanten, Löwen und Tigern u. dgl. m. noch einigen Reiz zu verschaffen: so rechnen wir das billig zu der Teufelsfinsterniß jener Elenden, die noch von keinem Erlöser wußten. — Wenn aber christliche Völker, welchen das himmlische Morgenlicht gepredigt und erschienen ist, noch immer in den barbarischen Fußstapfen der Heiden dahingehn, ja, wenn die stets wachsende Erfindungskraft ihren fleischlichen Scharfsinn so oft nur zur Verstümmelung, Peinigung und möglichst baldigen Ausnützung ihrer fühlenden Mitgeschöpfe raffinirt, um, wie ein neuerer Dichter so wahr spricht, „die Zeit zu ersparen, und die Kraft zu erschaffen," — ja, wenn nunmehr die so künstlich gewebene, für Leid und Wohlseyn gleich empfängliche Kreatur auch vollends die furchtbare Concurrenz „mit dem Sturmflug auf eherner Bahn, wobei selbst das Metall ächzet," aushalten soll: dann wahrlich versetzt sich ein nachdenkender Christ in die erst noch künftigen Loose seiner Mitkreatur, und kann sich, wenn er etwa in einem Eilwagen sitzt, wohl vorstellen, wie viel entsetzlicher Tribut wohl noch ferner den armen dienstbaren Thieren von der Christenheit wird ausgepreßt und abgeschunden werden. — Hier ist ein Weltgericht voll furchtbaren Jammers, voll schrecklicher Anklagen. Was wird es werden, wenn Gott mit Seinem heiligen Richterblick diese Masse von Verschuldungen anschaut, und als ein König, der sich all seiner Werke erbarmt, gegen die Peiniger des Lebens, gegen diese Erdenverderber sich zuletzt feuerflammend erhebt! —

Man erlaube, hier nur einzelne Wellen dieses Greuelmeers mit flüchtigem Finger zu bezeichnen.

England, das von seiner Lichtseite her genommene so edle, christliche Land, wo der Sonntag, das Wort Gottes und das Gebet noch als eherne Pfeiler des Heils aufrecht stehen, ist dennoch mit dem bekannten Sprichwort gebrandmarkt: „daß es ein Frauenhimmel und eine Pferdshölle sey," wobei so manche seiner üppigen Lords und andere Gentlemen mit ihren unsinnigen Thurmrennen und grausamen Parforçe-Jagden nicht zu vergessen sind.

Frankreich treibt es bekanntlich hierin nicht besser als England, und frißt, wie Schubert berichtet, selbst seine Singvögel von Lyon bis Marseille, während es nur den uneßbaren Cicaden, deren einförmiges Gezirpe für den Wanderer das einzige Concert bildet, Gnade schenkt.

Italien bleibt in der Thierquälerei gleichfalls nicht zurück, wie die Berichte der Reisenden melden, und es ist ein geringer Ersatz für die unzähligen, der Kreatur in jenem so schönen und doch so trostlosen Lande abgepreßten Seufzer, daß daselbst die Pferde an einigen Orten, wie in Rom, jährlich einmal eine priesterliche Segnung empfangen, um dafür gleich nachher desto jämmerlicher gepeinigt zu werden.

Spanien, dieses durch seine Vorzeit im Innersten ruinirte Land, der Ursprung der Inquisition; des Sklavenhandels und der Seelenverkäuferei, diese klassische Bestie in der Christenheit, trotz einem an sich edeln, bildsamen Volke, — darf nur mit seinen gräulichen Stiergefechten genannt werden, um den völligen Abscheu jedes fühlenden Gemüths zu erregen. Ueberdieß berichten auch neuere Reisende, daß die Mißhandlung der Maulthiere daselbst an den Landkutschen und Diligenzen aufs Aeußerste getrieben werde. Mit dem Blute der unschuldigen Kreatur färbt jenes bigotte Volk seine Freudenfeste, daher es kein Wunder ist, daß es Ungeheuer, wie einen Cabrera und Balmaseda hervorbringt, und daß es auch anderweitig die Lücken seines zerfallenden Hauses nur mit Menschenblut ver-

litten will. — Nicht edler betragen ſich hiebei die Portugieſen, von welchen ohnehin bekannt iſt, daß ſie alle Laſter der Spanier, aber keine einzige ihrer Tugenden beſitzen, — mit wenigen Ausnahmen ein armes, ſich äffiſch befleckendes Volk. Man wird ſich noch erinnern, wie Don Miguel, als Uſurpator, bei Spazierfahrten ſeine Maulthiere und Pferde abzuhetzen pflegte, und wie es ihm bei ſeinem Beſuch in Deutſchland die höchſte Freude war, ein gejagtes Wild mordgierig abzuſtechen.

Will man jedoch den Mißbrauch der fühlenden Kreatur in ſeiner vollen Gräßlichkeit beſchauen, ſo muß man auf Rußland und ähnliche Reiche des Oſtens blicken, wo die Behandlung der Thiere mit dem Syſtem der Leibeigenſchaft gleichen Schritt hält. Wer beſonders das Loos der meiſten dortigen Pferde kennen zu lernen wünſcht, der leſe u. A. Kohls neuſte Reiſebeſchreibungen, zumal jene furchtbare Scene, wie dieſer Verfaſſer auf ſeinem Wege von Petersburg nach Moskau mit einem kaiſerl. Commiſſär nach Twer 6 Stunden in einer fuhr, und in welcher Verfaſſung das vorher ſchon von Kohl bemitleidete Dreigeſpann (Troika) am Schluſſe der langen Station daſtand, nachdem der ruſſiſche Barbar den Poſtillon unterwegs unabläſſig und fühllos mit dem Säbel zerarbeitet hatte. „Auf dieſe Weiſe — ſagt jener Reiſebericht, bei deſſen Durchleſung man Blut weinen möchte — durchkutſchen Hunderte von Adjutanten, Commiſſären, Courieren und Feldjägern täglich das weite ruſſiſche Reich, und machen dabei ſowohl den Poſtillonen als den Pferden die Hölle heiß!“ — Und dieſes Schandſyſtem, wobei mancher ruſſiſche Magnat ſich im tanzbewegten Salon nachher ſeiner ritterlichen Behendigkeit rühmt, während der Fluch des Abgrundes ſchon an ſeiner Sohle klebt, iſt kein neues, vielmehr ein alter Wandel nach väterlicher Weiſe. Hatte doch ſchon Peter der Große in ungeduldiger Eile das Fort Kronſlot, nahe bei Petersburg, in einem Jahre

zur Ausrüſtung commandirt, wobei, wie das Brockhaus'ſche Converſationslexicon berichtet, nicht weniger als 8000 Menſchen und 8000 Pferde zu Tode gepeinigt wurden. — Von ſolchen einzelnen, aus einer Maſſe herausgegriffenen Beiſpielen mache man den gehörigen Schluß auf das Ganze und frage ſich, ob und wie lange ein Syſtem dieſer Art beſtehen werde? —

Treten wir vollends in die Steppen der aſiatiſchen Türkei hinein, ſo begegnen uns dort tartariſche Couriere, die in ihrem ſultaniſchen Dienſt jedes ledig laufende Pferd aufgreifen, es 5—7 Stunden weit zu brauſendem Galopp anfvornen und, wenn endlich das überforderte Thier keuchend zuſammenſtürzt, ihm zum Dank für die geleiſtete Mühe Schweif und Ohren abſchneiden, ſo daß es im glühenden Sommerbrande liegen bleibt und elendiglich verendet. Macdonald Kinneir, ein edler engliſcher Reiſender, bezeugt dieſes mit dem Beiſatze, er habe mehrere Feldboten dieſer Art ſchlafend in vollem Galopp daherſprengen ſehen, und habe gehört, wie manche derſelben den gewaltigen, 600 Stunden langen Weg von Baſſera bis Conſtantinopel in 9—10 Tagen zu Pferde durchmeſſen. Wie es aber der Kreatur hiebei ergehet, das verſchweigt er billig, weil jedes fühlende Gemüth dieſen Dienſt der Eitelkeit und ihre heilloſen Zwecke ſich ſelbſt denken kann. — Was ſagen wir vollends zu jenen unzähligen Opfern von thieriſchen Leben, die im Jahr 1812 bei dem ruſſiſchen Feldzuge, (es kamen dabei 180,000 Pferde um), neuerer Zeit bei den ſieglofen Expeditionen gegen Chiwa und Afghaniſtan gebraucht worden ſind? Wird es ungerecht ſeyn, hier an das unſchuldige Seufzen der Kreatur, und, im weiteren Ausblick auf dießfällige Schlächtereien älterer Jahrhunderte, jenes in einem jüngſt erſchienenen Buche ſtehenden Wortes zu gedenken: „Ueber den Gefallenen aber ſtand das raumlos unerſchütterliche Schallgewölbe, wo der Allmächtige jede Schmerzensthräne fallen hört, um ſie mit ehernem Griffel in Sein großes Buch einzutragen!“

Wenden wir unſern Blick, mit Uebergehung vieler anderen, nicht beſſeren Länder, auf das chriſtliche Deutſchland, das unter den denkenden, policirten Völkern doch wohl den erſten Rang behauptet, ſo begegnen uns ſeit neuerer Zeit beinahe überall Vereine und Geſetze gegen Thierquälerei, die unſrem Stammvolk ebenſoſehr zur Schande, als zur Ehre gereichen; zur Schmach, weil man Jahrhunderte lang nichts oder nur ganz dürftiges wider ſolche Gräuel äußerte und verfügte, — zur Ehre, weil die Regierungen gleich nach dem erſten Impuls die volle Rechtmäßigkeit ſolcher Verfügungen erkannten. Es iſt bekannt, wie noch im vorigen Jahrhundert die Anzeige der grauſamſten Thierhetzen in Wien unter den ſpaßhafteſten Ausdrücken zur ſchönſten Beluſtigung eines hohen Publikums veröffentlicht wurde, und ſelbſt Damen ſich zu ſolcher Anſchau modehaft bequemten. Ich habe erſchütternde Zeugniſſe in Händen, wie Frauen lebendigen Enten ſiedenden Eſſig in die Kehle goſſen, „weil die empfindſame Dame des Hauſes ihren Gäſten dann um ſo ſchmackhafteres Fleiſch vorzuſetzen überzeugt war.“ Ich weiß von ehrbaren Frauen, die ihre Mägde gefühllos zum ferneren Stopfen der Maſtgänſe zwangen, und ſelbſt die Thränen ihrer Dienſtboten ſcheltend verachteten, wenn dieſe nach langer Angſt bekannten: daß ſie den Jammer dieſer keuchenden, athemlos dahintaumelnden Thiere nicht länger ertragen könnten! — Möge den chriſtlichen Gänſeſtopferinnen in Deutſchland, die ihre Gäſte mit waſſerſüchtigen Lebern bewirthen, und daneben oft auch aus unnatürlicher Pein einiges Fett zu gewinnen ſuchen, das Abendmahl ihres Heilandes beſſer bekommen, als die der ſeufzenden Kreatur erbarmungslos von ihnen eingetrichterte Tyrannenkoſt! — Wir haben ſchon oft prächtige engliſirte Pferde, mit einem Strohwiſch unter dem Schweife, daherwanken ſehen. Sie konnten kaum gehen, die lieben, herrlichen Thiere, deren ſo viele unter dieſer grauſam thörigten Operation verſiechen und hinſterben. — O ihr gefühlloſe, me-

desüchtige Thoren! Ist denn ein stumpfer, wedelnder Fliegerwisch schöner, als eine wallende Fahne? Ist's ein wahrhaftiger Fortschritt in Eurer Bildung, den Thieren ihren züchtigen Schmuck, welchen der Schöpfer alles Anstands, aller Lieblichkeit ihnen verlieh, um einiger Luxusjahre willen zu entreißen, sie eine Weile mit ihrem dürftigen Kehrwisch hochvornehm herumzutummeln, dem großen, liebreichen Bildner Seine Prachtgebilde so jämmerlich zu corrigiren, und zuletzt die Geschöpfe Seiner Hand, wenn sie gealtert sind, mit einem flüchtigen Scheideblick an den Lastkarren zu verkaufen, wo sie, ohne Schutz gegen Fliegen- und Bremsenstiche, von der unerbittlichen Geißel stets überheischt, ein kräftiges Leben stöhnend endigen müssen, dessen Endschaft Ihr in Eurem kurzen, vornehmen Wahne freilich noch nicht auf die Tafeln Eurer zukünftigen Rechenschaft schreiben mögt! — Schont der Araber sein edles Pferd, das mit gehobenem Schweife die Wüsten mit ihm durchfliegt: warum bleiben denn die christlichen Deutschen so weit hinter ihm zurück? Warum sind unsre Länder noch stets die Heimath vieler tausend seufzenden Mähren, die bald lahm, bald blind, bald am Widerriß blutend von unerbittlichen Fuhrknechten dahingetrieben, — ja denen so oft die Augen ausgepeitscht werden? Rechnet sichs der Saracene zum Ruhm, ein Pascha von drei Roßschweifen zu werden, — warum ist dann das Schweifabschneiden der Pferde in Europa, wobei zugleich Rückenwirbel peinvoll abgelöst werden, — eine Prärogative der christlichen Vornehmigkeit? — Und wenn Ihr Hunde mit abgeschnittenen Ohren und Schweifen für schöner erachtet, als das weise Kunstwerk des Schöpfers: wohlan, ihr Gefühllosen, dann erwäget einmal, wie es Euch zu Muthe wäre, wenn es irgend einmal zur vornehmen Sitte gezählt würde, den Menschen ihre Ohren abzuschneiden, und wenn Eurem zartfühlenden Fleisch keine andere Wahl verbliebe, als diese Zerschneidung, um in gebildeten Kreisen für etwas Rechtes zu gelten! —

Ob ein Zopf so oder anders geflochten, eine Haarlocke links oder rechts gekämmt, ein Zahn mit dem oder jenem Pulver abgerieben wird, das ist einerlei, denn es thut Niemanden weh. Wenn du einem Kinde seine Hasenscharte oder einen Klumpfuß operiren lässest, so ist das Liebe und heilsame Fürsorge für seinen Lebenszweck, und keine Seele wird dir's verdenken. Wenn du aber deinen unschuldigen Mitgeschöpfen Schwanz und Ohren abschneidest, um sie durch Quälerei schöner zu machen, als der Schöpfer aller Lieblichkeit sie gebildet hat, so ist das gewißlich kein Freundesdienst, keine unsündliche Verfügung, sondern ein gottloser frevelnder Muthwille, worüber du, wie für alles Aehnliche, dessen Zahl Legion ist, Rechenschaft geben mußt vor dem Richter der Lebendigen und der Todten. — Er wird Sein Gedenkbuch, worin die Seufzer der Kreatur stehen, wider dich aufthun, und es wird dir schwer werden, deine Folterungen, deine launenhaften Spornstiche und unnöthigen Peitschenhiebe, deine oft so grausam langweiligen, bittersüßen Jagdvergnügungen, wo deine zum Frieden und zum Genuß jenes lebendigen Wassers geschaffene Seele ihren Durst mit lauter Hetzerei und Blut zu löschen suchte, — deine unverdungenen, gefühllosen Experimente an lebendig zergliederten Thieren, — ja, deiner übrigen, dem Mückenspießen Domitians gleichenden Marterungen harmloser Geschöpfe und noch so viel Anderes zu verantworten. — Wer aber will dieses Meer der Sünden erschöpfen? Wer zählt die Seufzer der entweihten, mißbrauchten, geängsteten, geschändeten Kreatur von den Obersten des Volks herab, bis zum liederlichen Schulbuben, der den Maienkäfer lebendig an die Nadel spießt, um sich eine s. g. Windmühle zu verschaffen? Genug hievon, — denn darüber wären ganze Bibliotheken zu schreiben, wie sie denn auch in der großen Schuldregistratur der gefallenen Menschheit dort oben stehen, und am Tage des Gerichts, — „das wüthende Heer und den wil-

den Jäger" worauf, — einen mächtigen Theil der göttlichzürnenden Strafgerechtigkeit wider sich herausfordern werden.

Ueberblicken wir im Geiste den zahllosen, hier nur mit dürftigen Zügen geschilderten Jammer unserer Mitgeschöpfe, wie er von Geschlecht zu Geschlecht im eiteln Wandel nach väterlicher Weise sich vererbt, ja, wie diese unschuldigen Gebilde der Schöpferhand millionenfach nur Plagen statt freundlicher Schonung und Wohlthat von uns empfangen: so werden wir, denke ich, den sichersten Standpunkt zur Auslegung des herrlichen paulinischen Wortes gewinnen, worüber von den Auslegern schon so Vieles hin und her geredet worden ist. Es wird hiernach einleuchten, daß unser Menschenherz, wie das Herz Gottes, sich viel näher der fühlenden, als der unfühlenden Kreatur, (dem Mineral- und Pflanzenreiche) zuwenden, und auch für diese, oft mit so trefflichem, gewöhnlich unterdrücktem Sinn und Gefühl ausgerüstete Geschöpfe, eine Hoffnung auf Erlösung und weitere Förderung festgestellt wünschen muß. Warum dieses „Muß" in der ahnenden Empfindung des Christen liegt und einen wesentlichen Bestandtheil seiner weltumfassenden Bestimmung bildet, darauf werden wir weiter unten zu sprechen kommen. Vorerst wenden wir uns zu Betrachtung des apostolischen Ausspruches selbst (Röm. 8 18—23.), um die darin liegenden herrlichen Ideen und Ahnungen, wie sie diesfalls nirgends so schön und tief ausgesprochen sind, genauer zu ermitteln.

Bekanntlich wird das achte Kapitel des Briefs an die Römer zu den allerherrlichsten, tiefsten Abschnitten des neuen Testamentes gerechnet, und seinen erhabenen Schluß hat ein Kirchenvater mit Recht „die offene Pforte des Himmels" genannt. Es handelt sich darin von den Früchten der durch Christum gestifteten Versöhnung, und von dem zwar noch in Gott verborgenen, von der Larve des Kreuzes verhüllten, aber doch so süßen und mächtigen Geistesleben der Kinder Gottes, welche

vom heiligen Geiſt verſiegelt und bewegt, ſchon hier in einer himmliſchen Ordnung wandeln und in die feierlichen Geheimniſſe der von Jeſu verklärten Ewigkeit hineinblicken. Je mehr von dieſem Vorgenuß des ſeligen Jenſeits das dieſſeitige Leiden noch unzertrennlich iſt, deſto klarer erweitert ſich des Chriſten Blick auf Alles, was mit ihm noch leidet, — deſto theilnehmender richtet ſich ſein Auge zugleich auf die oft ſo unſchuldig ſeufzenden Genoſſen ſeiner zeitlichen Trübſal. Wartet er, der Verheißung gemäß, eines neuen Himmels und einer neuen Erde, darauf Gerechtigkeit wohnt, und freuet er ſich darauf, ſo mag er von dem Leiden ſeiner Mitkreatur den Blick nicht trennen. Sowenig hienieden ſeine Seele ohne Leib exiſtiren kann, ſo wenig mag er ſich als Geiſt von den übrigen Geſchöpfen ſeines herrlichen Gottes, die hier zum großen Organismus der Erde gehören und ihm zum Dienſte, zur Beherrſchung vertraut ſind, mit einem philoſophiſchen Gedanken ſcheiden, weil er dadurch das Gewebe ſeines Gottes zerſchneiden und eine nur ſelbſtgeſchaffene Einſeitigkeit erkünſteln würde. — Dieſer Sinn war auch in der Seele Pauli, als er die Leiden des hoffenden Chriſten im Blick auf die jenſeitige Herrlichkeit ſehr genau und voll heiligen Gefühls mit den Leiden der übrigen Kreatur verband, und die letztere von den Hoffnungen, die uns durch Chriſtum beſeelen, auf keinerlei Weiſe ausgeſchloſſen ließ. Ja, es ſcheint, er habe die künftige Klarheit der Chriſtenſeelen mit der Befreiung der übrigen Kreatur in unmittelbarſte Verbindung geſetzt, da er den 18. und 19. Vers jenes Capitels durch das ſcharfe „Denn“ ſo nahe zuſammenfügt und das Loos der übrigen Schöpfung ſo feſt mit dem unſrigen verſchwiſtert.

Allein, hier haben wir vor Allem zu unterſuchen, was unter dem inhaltſchweren Worte: „Kreatur“ (κτισις) zu verſtehen iſt. Nicht leicht ſind die chriſtlichen Ausleger in Deutung einer tiefſinnigen Stelle ſo mannigfach und ſeltſam auseinander gegangen, wie hier. Wenn die einen an wiedergeborene

Christen, die andern an Judenchristen, andere an Heidenchristen, andere an die unbekehrten Juden, wieder andere an die unbekehrte Heidenwelt hiebei denken zu müssen meinten, so kann man sich, auch bei der persönlichen, vielen dieser Ausleger gebührenden Achtung, doch eines Lächelns über diese babylonische Vielseitigkeit nicht ganz erwehren. Bei den Meisten mochte diese verkehrte Sinndeutung daher rühren, daß sie das Wort „Kreatur" einige Male in der h. Schrift vom Menschengeschlechte gebraucht fanden (z. B. Marc. 16, 15. Col. 1, 23.), und daher auch die vorliegende Stelle darnach modeln zu müssen wähnten. Hiezu kam eine, durch lange Jahrhunderte herab sich erstreckende, nicht selten überaus dürre Einseitigkeit, bei welcher man, oft wegen mißverstandener Asketik, nur dem Menschen, als dem Hauptbürger des göttlichen Reiches, eine Aufmerksamkeit widmete, die übrigen Geschöpfe aber, als kaum der Rede werth, ganz sorglos überging. Es finden sich auch, meines Wissens, in den früheren Jahrhunderten nur wenige Forscher, die tiefer und herzlicher in das Wesen der vernunftlosen Kreatur geblickt, oder sich ihrer mit tieferem Mitleid öffentlich angenommen hätten. Bei den Theologen vollends, deren Mehrzahl theils mit aristotelischer Dialektik, theils mit ängstlichsymbolischer Einfriedigung der Kirchenlehre so Viel zu schaffen hatte, und welchen das frischkindliche Leben der Bibel so oft unter den polemischen Händen sich verknöcherte, darf man sich ohnedies nicht zu sehr wundern, warum ihnen, dem größesten Theile nach, der sie umgebende Jammer der Kreatur als ihrer gelehrten Feder nicht behandelnswürdig erschien, und warum sie, in dem Streite der menschlichen Meinungen, die seelenvollere Betrachtung der übrigen Natur so gar, oft mit der trockensten Pedanterie, beiseits liegen ließen. Christen, die in katholischen Ländern überall Ketzer witterten, verfluchten und verbrannten, oder in protestantischen Provinzen einander oft wegen der mindesten divergirenden Glaubensan-

ſicht ſo feindſelig verdächtigten, konnten für die übrige, unter ihnen ſtehende Kreatur kein großes Mitgefühl haben, und es darf uns nicht allzuſtark auffallen, wenn ſelbſt die Edleren unter ihnen bei dem geſammten Ton ihrer Zeit die tieferen Klänge der Natur, die dem ſinnigen, unbefangenen Menſchen ſo tief zu Herzen gehen, aus mißverſtandenem Eifer ungehört an ihrem Ohre verhallen ließen. — Aus ſolchen Erfahrungen, die unleugbar in der Geſchichte wurzeln, wird es erklärlich, warum auch unſre herrliche Stelle ſo vielen ſeltſamen, mit den übrigen Offenbarungen und Geſetzen der Schrift ganz unvereinbaren Deutungen unterworfen blieb.

Denn, räumen wir zuvörderſt ein, daß das griechiſche Wort „Schöpfung" oder „Kreatur" im Allgemeinen alle Weſen umfaſſe, ſo kann dieſer Sinn bei der vorliegenden Stelle doch ebenſowenig gemeint ſeyn, als der Heiland mit ſeinem Worte: „Gerechter Vater, die Welt kennt dich nicht" (Joh. 17, 26.) das Univerſum bezeichnen wollte. Wie Er dort und an anderen Orten das umfaſſende Wort „Welt" in einem beſchränkteren Sinne nahm, ſo iſt auch hier der Ausdruck „Kreatur" in einer beſonderen, limitirten Bedeutung zu verſtehen. Denn der Apoſtel ſcheidet ja „die ängſtliche Hauptumwendung der Kreatur" von dem geiſtlichen Zuſtande der Kinder Gottes, und betrachtet dieſelbe zwar in einigem Verbande mit dem erlöſten, gläubigen Theile der Menſchheit, aber auch hinwiederum getrennt von demſelben. Daß unter der „ſeufzenden Kreatur" nicht Menſchen zu verſtehen ſind, geht nach bibliſchen Grundgeſetzen offenbar daraus hervor, weil alle Menſchen Sünder, und daher nicht nur „auf Hoffnung der Vergänglichkeit unterworfen," ſondern „um ihrer Sünde willen dem Sold der Sünde, dem Tode, und eben damit dem Gerichte, verfallen ſind. (Röm. 5, 12. 16.) — Es wird hier keine beſondre Abtheilung zwiſchen Solchen, die eine Offenbarung haben oder nicht, noch zwiſchen Gläubigen

und Ungläubigen gemacht, — denn dieſe Alle haben ja das Geſetz Gottes in ihrem Gewiſſen geſchrieben, und Paulus bezeugt feierlich: welche wider das Geſetz gefrevelt haben, werden durch das Geſetz gerichtet, und welche ohne Geſetz geſündigt haben, werden auch ohne Geſetz (d. h. ohne ein geſchriebenes Wort, vielmehr nach dem in ihrem Gewiſſen ruhenden göttlichen Zeugniß) verloren gehen. (Röm. 2, 12.) Bemitleiden wir in dieſer Beziehung den unerleuchteten Theil der Menſchheit noch ſo ſehr, wie er's vom Standpunkte des Chriſten aus verdient: ſo werden wir doch das majeſtätiſche, in jeder menſchlichen Bruſt errichtete Gewiſſens-Tribunal nicht umſtoßen, und nicht ſagen können, irgend ein Menſch ſey „rein ohne ſeinen Willen von Gott, der Eitelkeit und Vergänglichkeit unterworfen worden", wie dieſes Paulus von der Kreatur ſagt; — denn wie könnte er als ein unfreiwillig mancipirter Geiſt dann irgend eine lebendige Reue fühlen, und wie vermöchte dann der gerechte Gott, der ihn ſelbſt unter das Joch den Eitelkeit gethan hätte, deſſen Richter zu ſeyn am Tage ſeiner vor aller Kreatur zu enthüllenden Heiligkeit und Gerechtigkeit? Gott, der Herr, thut keinen mit Vernunft begabten Geiſt a priori in den Bann, denn Er ſchwört bei ſeinem ewigen Leben, daß er nicht ein Verſucher zum Böſen ſey, daß er kein Gefallen am Tode des Gottloſen habe, vielmehr wolle, daß Jeglicher ſich bekehre und lebe. Wie könnten wir annehmen, daß dieſer getreue Gott und Schöpfer einen Theil der Menſchheit der Eitelkeit und Nichtigkeit anheimwärfe, um denſelben von der Bekehrung ſeiner gläubigen Mitmenſchen einen, meiſtentheils nicht einmal freiwillig begehrten Antheil an der Herrlichkeit der Kinder Gottes genießen, und ihn gleichſam als reine Nullität, ohne Buße und Bekehrung, in den Mitbeſitz eines ihm fremdartigen Glücks einzuſetzen, — während doch geſchrieben ſteht: daß wir alle-

sammt offenbar werden müssen vor dem Richterstuhl Christi, damit ein Jeglicher empfange, nachdem er bei Leibesleben gehandelt hat, es sey gut oder böse? — Kann sich die heilige Schrift, die Allen eine einzige Heilsordnung vorschreibt, auf eine solch weichlich-undurchsichtige Weise widersprechen, und schuldige Sünder dermaßen, wie Einige sagen, entschuldigen wollen? Nein, das kann sie nimmermehr thun, sondern sie ist lediglich hierin mißdeutet! — Hätte Paulus von der Befreiung der unerleuchteten Juden und Heiden hier sprechen wollen, so hätte er allererst von ihrer Bekehrung geredet, und sie nicht, mit völliger Uebergehung dieses Hauptmoments, aus der Eitelkeit und dem Verderben heraus unmittelbar theilnehmen lassen an der herrlichen Freiheit der Kinder Gottes Ein solches Verschweigen der Grundbedingungen des Heils, und eine solche Ungenauigkeit im Darlegen der Heilsordnung konnte einem Apostel nicht beigehen.

Wenn nun aber andere, sowohl ältere als neuere Ausleger, welchen die Unzulässigkeit der bisher genannten Deutungen einleuchtet, das Wort „Kreatur" am befriedigendsten von der leblosen Natur verstehen zu müssen glauben, und hiefür manche interessante, zum Theil geistreiche Aeußerungen über die Unvollkommenheit der irdischen Gebilde beibringen: so können wir uns auch hierdurch in allwege nicht für befriedigt halten. Im Munde eines romantischen Dichters nimmt sich ein trauernder Baum, eine ihr Haupt wehmuthvoll senkende Rose, eine einsamklagende, sehnsüchtige Quelle und vergl. ganz lieblich aus. Ein Apostel aber ist kein Romantiker, so tief auch seine gottgeheiligten, alle Dichter übertreffenden Gefühle sonst gehen, und seine Zeugnisse von einem „scheuen Umblick, von einer ängstlichen Sehnsucht und Erwartung der Kreatur" sind keine rednerischen Metaphern, sondern völlige Wahrheit. Warum nun, fragen wir, wenden wir jenen vielumfassenden Ausdruck vorzugsweise auf die leblose, also auch un-

fühlende Natur an, während uns doch, das Menschengeschlecht abgerechnet, eine so unzählige Menge von scheuen, gedrückten, gepeinigten, auf Erlösung harrenden Lebensgebilden, eine Legion fühlender Geschöpfe an der andern umgibt? Haben denn verblühende Blumen, entlaubte Wälder, einsam in die Luft emporstarrende Felsen u. s. f. ein näheres Anrecht an unser Herz, als unsre lebendigen Mitgeschöpfe, welchen die Menschheit so viele greuliche Schulden zu bezahlen, also auch eine doppelte Theilnahme zu widmen hat? Und wenn ein göttliches Verheißungswort nicht allein so klar und beziehungsreich den Gesammtzustand dieser vom Schöpfer selbst so huldvoll angesehenen Geschöpfe bezeichnet, sondern auch ihretwegen am menschlichen Gefühle so laut und unüberhörbar anklingt: was verhindert uns dann, dasselbe ganz vorzüglich dieser unschuldigen, so bemitleidenswerthen Klasse der Kreatur nach Gebühr zuzueignen?

Schon im alten Testament finden wir rührende Gesetze für menschliche Schonung derselben. Der Ochse und Esel sollte, so gut wie der Mensch, am Sabbath Ruhe genießen; das noch säugende Zicklein sollte nicht getödtet, die brütende Vogelmutter nicht im Neste mitgefangen werden, damit des HErren Zorn nicht wider den Menschen entbrennen müsse. Wie gotteswürdig lautet nun im neuen Testamente jener unaussprechlich wahre und tiefe Ausspruch des Apostels, der uns nicht allein Schonung und Mitgefühl für unsre Nebengeschöpfe befiehlt, sondern ihnen auch ein so herrliches Versprechen ihrer künftigen Erlösung entgegenbringt! Wäre jenes Wort nicht von Gottes Liebe gegeben worden, so wäre es würdig, von dem Gefühle des Menschen erfunden zu seyn. An dieses köstliche Wort klammert sich die Theilnahme des Menschen an, wenn er irgend einen unbestochenen Sinn und eine zärtere Dankbarkeit für die ihm so vielfach dienstbaren, nützlichen, unentbehrlichen, und meistens doch so hart und undankbar behan-

delten animalischen Mitbewohner der Erde besitzt. Er nimmt, ohne Empfindelei oder dichterischen Ueberschwang, dieses Wort als ein Juwel in sein Herz, weil es ihm die süße Bürgschaft für Vergütung gleich unermeßlicher als unschuldiger Leiden gewährt, und weil er, wie der Schöpfer sich all seiner Werke erbarmt, so auch seinestheils sich mit der übrigen Kreatur auf eine, mit Worten nicht zu erschöpfende Weise verbunden weiß. Er schreitet hier nicht auf einem unfruchtbaren Pfade der Phantasie daher, sondern er siehet hier nur die millionenfachen, oft so gräßlichen Seufzer seiner Mitgeschöpfe vertröstet auf das allgenugsame Wort: „der Herr schaffet Gerechtigkeit Allen, die Unrecht leiden." — An diese Gerechtigkeit des Herrn lehnet er sich mit seiner Unmacht an, wenn er so viel Unverantwortliches in dieser Welt vorgehen sieht, das er nicht abzuwenden vermag; sein Gewissen aber beschämt ihn darüber nicht, sondern es erhebt sich mit vollem Beifall, und schwingt die Fahne der christlichen Hoffnung getrost über den Verderbern der Erde. —

Eignen wir hiemit die Bedeutung des apostolischen Ausspruchs vor Allem der **vernunftlosen, fühlenden** Kreatur an, so berechtigt uns allerdings das Bibelwort **nicht**, dieselbe **blos** auf diese Geschöpfklasse zu beschränken. Wir räumen im Voraus ein, daß der Begriff „Schöpfung" noch Weiteres, als nur die **Thierwelt** umfaßt, glauben jedoch, daß derselbe allernächst auf die **lebendigen**, für Freude und Leid empfänglichen **Wesen** zu beziehen sey; — und wie viele Wahrnehmungen erinnern uns hieran, wenn wir darauf merken wollen! Wir wollen einmal den apostolischen Fingerzeigen genauer nachgehen, **und dem Zustande der fühlenden Kreatur**, wie er uns hier geschildert wird, nach den vier Haupttheilen: **Aengstliches Harren** (ἀποκαραδοκία), **Eitelkeit** (ματαιότης) **Verweslichkeit und Verderbniß** (φθορά) und **seufzende Sehnsucht** (συστενάζειν καὶ ἀνθδέχεσθαι) näher auf die Spur zu treten suchen

Der leitende Grundgedanke bleibt hiebei, wie schon oben angedeutet, die nahe Verbindung der lebendigen Kreatur mit dem Menschen, und doch ihre Entfremdung von ihm. Wie der Acker um des gefallenen Menschen willen verflucht wurde, daß er nun, ohne fleißige Pflege, viel eher Unkraut als gedeihliche Pflanzen hervorbringt, so ist auch das Reich der fühlenden Geschöpfe mit dem des göttlichen Ebenbildes verlustig gegangenen Menschen in Mitleidenschaft gezogen worden. Gott selbst, der sie ursprünglich dem Menschen zum Gebrauch und zur Beherrschung anvertraut, hat sie nunmehr der Eitelkeit und Vergänglichkeit unterworfen, weil der sündliche Mensch mit der Kreatur, wie sie von Anbeginn war, gar nicht leben könnte, — weil er sie wahrscheinlich gar nicht verstehen, sie noch viel ärger mißhandeln, von ihr kräftigeren Widerstand erfahren, und dadurch noch schwerere Sünden auf sein Haupt laden würde. Die Petrefacten der Urwelt zeigen uns weit riesenhaftere Thiere, als es deren jetzo gibt, — und doch sind auch diese bereits nach dem Sündenfalle gezeugt worden, und deuten mit ihren gewaltigen Körperformen bereits eine verringerte Lebenskraft an, die ursprünglich noch eine viel höhere und mächtigere gewesen seyn mag. Welch einen Kampf hätte es fort und fort gegeben, wenn jenes gigantisch-animalische Heer der Plesiosauren, Megalosauren, Iguanodonten, Megatherien, der Mammuthe u. s. w. auf Erden geblieben wäre, da nach der Sündfluth die Lebenslänge des Menschen und mit ihr seine Lebenskraft von 6—800 Jahren auf 60—80 sich verminderte! Wir sehen sie mit den urweltlichen Menschen in der Sündfluth nicht nur ersäuft, sondern auch ihre Geschlechter sind zum größeren Theil ausgestorben, und nur kleinere Wesen, der geringeren Kraft des jetzigen Menschen anbequemt, haben seither ihren Wohnsitz neben uns behauptet. Schon diese Reduction der animalischen Formbildung nach Analogie unsrer ebbenden Menschenkraft zeigt dem Betrach-

tenden, daß der Schöpfer die vernunftlose Kreatur nach dem jetzigen Stande des Menschen regulirt, und gibt uns schon hiedurch einen Fingerzeig, warum diese Wesen der Vergänglichkeit vom Schöpfer selbst unterworfen sind.

Aber auch ihr jetziger, nach verkleinertem Maaßstabe geordneter Zustand zeigt der Spuren übergenug, wie sich die Kreatur noch immer in einem peinlichen Zustande der Unfreiheit, der Scheue und des ängstlichen Harrens befindet. — Wie sie vom Menschen mißhandelt und gemißbraucht wird, haben wir bereits gesehen, — und wenn auf den seltenen, neuentdeckten Inseln die Vögel dem noch nie gesehenen Menschen vertraulich stille halten, oder sich ihm gar freundlich annähern, bis er sein Mordgeschoß gegen sie entlädt: so mögen wir hievon den gehörigen Schluß auf unsre, theilweise durch Barbarei civilisirten Länder bilden. — Es ist jedoch nicht allein der von außen her wirkende menschliche Muthwille, Grimm und Uebermuth, der das ängstliche Harren der Kreatur fort und fort erhält, sondern auch ins innere Wesen des animalischen Reiches ist eine feindselige Macht der Vergänglichkeit und des Verderbens eingedrungen. — Wir ehren hiebei den feinen Gedanken eines Naturforschers (Forsters), welcher bemerkt: „daß auch das schönste unlebendige Schöpfungsgebilde nicht ohne einen heimlichen Mißton sey;" noch mehr aber müssen wir im Reiche der vernunftlos-lebendigen Wesen auf zwei Mißstände den Blick richten.

Einmal: auf die offenbare Feindseligkeit und Vertilgungssucht verschiedener Thiere unter einander, und auf die grausame Art, wie oft eine Gattung sich von der andern zu nähren, und deren Glieder mit zahllosen Martern zu verschlingen pflegt. Erwägen wir den unerbittlichen Vertilgungskrieg, der unter einem bedeutenden Theile des Thierreichs rastlos im Schwange geht, und die Mordlust, womit der stärkere Feind den schwächeren zu verfolgen und zu ertödten sucht,

ſie liefert ſchon dieſe Wahrnehmung, vom Elephanten und Nashorn, vom Wallfiſch und Sägefiſch, vom Tiger und Büffel, vom Wolf und Schaf, bis zum neidiſchen Streite der Inſekten, Vögel, ja bis zur Spinne und Mücke herab, einen mächtigen Beleg für das ängſtliche Umblicken der Kreatur. Wir, meiſtens in policirten Staaten lebende Menſchen können uns ſchwer einen Begriff bilden von der zitternden Scheu ſo vieler lebendigen Weſen, die beinahe ſtets auf der Flucht ſich befinden, und in ihrem animaliſch dunkeln Raubſtaat oft ſo wenig zu einem harmloſen Genuſſe des Daſeyns gelangen. Ach, ſtellen wir uns in die Lage eines nicht einmal mit gehörigen Wehrmitteln bewaffneten Geſchöpfes hinein, das auch den Tod fürchtet: wie wäre es uns zu Muthe, wenn wir jeden Augenblick beſorgen müßten, von einem ſtärkeren Feinde zerfleiſcht und gefreſſen zu werden? —

Für's Andere ſcheint auch hinſichtlich der Fortpflanzung des thieriſchen Reichs eine Art von fleiſchlicher Regelloſigkeit und Exuberanz, wie theilweiſe auch bei dem Menſchen, eingetreten zu ſeyn. Bei'm Menſchen zwar fällt dieſelbe auf ſeine eigene Schuldtafel und gehört zu der Rechnung jener 10,000 Pfunde, worüber der König ihn mit Allem, was er hat, verkaufen zu laſſen berechtigt iſt. Wenn ein gefürſteter Schwelger, Auguſt der Starke von Sachſen und Polen, mit Hinterlaſſung von 352 unehelichen Kindern ſtarb, oder ein perſiſcher Schach mit den Erzeugniſſen ſeines Harems, mit 2000 Söhnen und Enkeln, als mit ſeinen reichsimmediateſten Haustruppen, den Feind aus dem Felde ſchlug, ſo kann man ſolch eine Saat des Fleiſches nur mit Wehmuth und Jammer betrachten, und es wohl berechnen, wie viel dieſen und anderen Luſtſklaven von Geiſt werde übrig geblieben ſeyn. Solche Leute gebrauchen blos das unfreie Thierreich, und das höhere, dem erlöſten Menſchen beſtimmte Lebensgebiet bleibt von ihren Augen verhüllt. —

Die Thierwelt ſelbſt aber reproducirt ſich vielfach in ſolch

unverhältnißmäßiger Weiſe, oder wird auch vom Menſchen zu ſolch maßloſer Provagation gezwungen, daß ſie ſtets mit Geſchoß, Schwert, Art und Meſſer verringert werden muß. Wohin käme es, wenn alles Gewild und Raubzeug bei uns nach brahmaniſcher Weiſe geſchont, oder alles Leben der uns umgebenden Hausthiere bis an's natürliche Ziel erhalten werden wollte? Die Thiere würden uns gleichſam zur Welt hinausfreſſen. Darum hat Gott nach der Sündfluth den Schrecken des Menſchen auch dießfalls über die Thierwelt geſtellt, und es demſelben freigelaſſen, ſich bei der in Rechnung genommenen Uebervölkerung der Erde auch von thieriſchem Fleiſche zu nähren. Dieſes Mißverhältniß aber zwiſchen der natürlichen Lebensluſt und der Nothwendigkeit früherer Ertödtung führt in der Thierwelt ein namenloſes Seufzen und ein unabläſſiges Würgeſyſtem herbei. Wir brauchen hiebei nicht weit zu gehen; denn die gehetzten, dem mütterlichen Euter ſo ſchnell entriſſenen Kälber, die frühzeitig entvölkerten Neſter unſrer Tauben und Hühner, die Maſſe der duldſamen, dem Beilſtreich verfallenden Ochſen und Stiere, die Unzahl der zur Schlachtbank gehenden, oder ſich unter dem Scheerer ſtumm ſchmiegenden Schafe, — die im Wald umhergehetzten Rudel von Rehen und Hirſchen, und der kläffende Sprung der Meute hinter dem zitternden Haſen her, — der in ſeiner Höhle mit Rauch geängſtete Fuchs — der höherfliegende Habicht, deſſen Inſtinkt ſchon die unerbittliche Kugel befürchtet, — ja ſelbſt der ſchuldloſe, ſeidenhaarige Maulwurf, den der Mausfänger ſchonungslos todtſchlägt: ſie leiden alleſammt — ſie haben das Unglück, überzählig auf Erden und nur dem Tode verkauft zu ſeyn, und wenn der denkende Menſch das Glück und die Nützlichkeit ſeines Daſeyns nach längeren Jahren mißt, wenn er als Chriſt ſeinen Gott anfleht: „nimm mich nicht hinweg in der Hälfte meiner Tage, denn deine Jahre währen für und für! — ſo berechnen wir die Nutzbarkeit unſrer Mitgeſchöpfe, ohne deren Selbſtzweck in gehörigen Anſchlag zu

nehmen, vielfach nur nach der Kürze ihres Lebens, und halten junges Fleiſch der vierfüßigen Thiere wie des Gevögels für ſchmackhafter als das der älteren, und ſelbſt ein ſchneelockiger Greis verlangt oft nach immer frühzeitigeren animaliſchen Biſſen, um durch die friſchgewürgten unſchuldigen Opfer vielleicht blos ein todtes, ſündliches Leben zu verlängern. Ich erinnere mich dießfalls in einer engliſchen Schrift ungefähr folgende edle Ermahnung an chriſtliche Seelen geleſen zu haben: „Wie vieles Fleiſch iſſeſt du während deines Lebenslaufes! Bedenkſt du aber auch, wie viele fühlende Geſchöpfe für dich bluten, ſeufzen und ſterben müſſen? Ein Tod iſt immerdar etwas Schweres und Furchtbares! Stehet nun dein geiſtiges Leben auch im gehörigen Verhältniß mit den der Schöpfung von dir abgenöthigten Opfern? Lebſt du im Geiſte Chriſti, wandelſt du Ihm wahrhaftig nach, wohlan, ſo iſt Alles dein, die hieſige und die zukünftige Welt, und um dich als Sein Ebenbild zur Herrlichkeit zu vollenden, wendet der Herr alle Kräfte der Schöpfung auf. — Aber wie? wenn Du ſelbſt nur ein ſinnliches Leben hienieden führſt und auf das Fleiſch ſäeſt: mit welchem Rechte kannſt du die Hinopferung der Kreatur für dein heillos-thieriſches Leben fordern, und wie den Mißbrauch unſchuldiger Geſchöpfe verrechnen, unter deren niedrigeren Standpunkt du ſelbſt durch des Teufels Betrug hinabgeſunken biſt?“

Gewißlich! Nur für den glaubigen Chriſten ſteht das Schlächterei-Syſtem und die andere, oft von ſo vielen tauſend Plagen begleitete Dienſtbarkeit und Verweslichkeit der animaliſchen Kreatur in dem gehörigen Verhältniß zu ſeiner heiligen Aufgabe und zur Erfüllung derſelbigen. Und wenn wir dieſes von Gott erlaubte Hinſchlachten, dieſe ſelbſt in vielfache Gewerbe und Kunſtfächer eingezwängte Verweslichkeit unſrer leidſamen Mitgeſchöpfe mit hellbibliſchem Auge, wie nach dem innerſten Mitleid betrachten, ſo muß uns die Offenbarungskunde des Herrn wie ein himmliſcher Lichtſtrahl überraſchen: daß Er ſelbſt

dieſe tauſendfältigen Gebilde Seiner Hand nicht allein um unſertwillen der Vergänglichkeit unterworfen, ſondern ihnen auch eine heitere Ausſicht der Hoffnung auf ihre Entſchädigung, nämlich auf ihre Befreiung von dieſem ſchweren Joch, gegeben habe. Und da wir noch Vormünder der Kreatur ſind, ſo haben wir allererſt dieſe herrliche Verheißung in ihrem Namen dankbarlich in Empfang zu nehmen, und in deren armes, von uns ſo vielfach ausgeplündertes Sparkäſtchen als einen goldenen, heiligen Nothpfennig mit innigſtem Mitleid niederzulegen.

Dadurch treffen wir mit der fühlenden Kreatur ihrem tiefſten Weſen nach überein, denn ſie ängſtet ſich und ſehnet ſich immerdar. Dieſe Angſt, dieſe Sehnſucht ſind in ihr etwas nicht Verſtandenes, weil ihr keine Vernunft zu Gebote ſteht; aber ſie hat, wie alles Lebendige, doch einen Schauer vor Tod und Verweſung, — wie z. B. Pferde und Stiere manchmal an Leichen oder an getrockneten Häuten in ſchreckvolle Beſtürzung ausbrechen, — und über den Widerſtand, womit die Thiere zum Tode geh'n, macht der ſel. Dr. A. Bengel die kurze, aber tiefſinnige Bemerkung: „die Befreiung der Kreatur geſchehe nicht durch Vernichtung, denn ſonſt würden die Thiere mit Luſt ſterben.“ — Dieſer Ausſpruch erſcheint um ſo wahrer, weil auch blos verblendete Menſchen ſich ſelbſt zu tödten pflegen, und die Selbſtmorde der Sünder zehntauſendfach häufiger geſchähen, wenn man von der Vernichtung nach dem Tode feſt überzeugt ſeyn könnte. Weil dieſes aber weder bei Menſchen, noch bei den Thieren ſich alſo verhält, ſo geht es ihnen, ſelbſt im Nothfalle, doch meiſtentheils, wie Shakſpeare, dieſer Naturprophet, das höchſte Genie unter allen Sterblichen, ſchreibt:

Der angebornen Farbe der Entſchließung
Wird des Gedankens Bläſſe angekränkelt.

Selbſt das Thier hat etwas Analoges hievon in ſeinem heißen, zitterndverworrenen Inſtinkt, — daher kein Menſch, der ſeines ihm ſelbſt bevorſtehenden Todeskampfes ruhig gedenkt, ein Thier mit kaltem Blute zu quälen oder zu tödten vermag, und wenn es auch nur ein Inſekt wäre. O, wo der heilige Gott die Kreatur der Eitelkeit und Verweſung nicht blindlings und abſolut, ſondern auf Hoffnung unterworfen hat, da geziemt es uns Sündern tauſendmal, deſto barmherziger gegen ſie zu ſeyn, und die ihr um unſertwillen verordnete Mitleidenſchaft nicht noch zu ſteigern, ſondern im Gefühl unſrer Erlöſung auf alle Weiſe zu erleichtern, zu mildern und im möglichſten Grade zu verſüßen! Wir ſind in Chriſto Jeſu verſöhnt und erlöſet; die vernunftloſe Kreatur noch nicht. Wir haben ſie durch unſre Sünde mit in den Ruin gezogen, — ſie hat uns nichts zu Leide gethan, und leidet doch unter unſrem ehernen Joche ſeit Jahrtauſenden, — einzig an den Faden des dauernden Lebens durch eine göttliche Verheißung angeſponnen, welche ſie ſelbſt noch nicht verſteht. Wir aber, als Erlöſete, ſollen dieſe unſren Mitgeſchöpfen verliehene Verheißung nicht blos verſtehen, ſondern ihr auch dieſelbe in der That und Wahrheit, durch ſchonende Liebe und mitleidige Pflege voraus erfüllen, damit für die geängſtete Kreatur das Morgenroth aus unſern Menſchenherzen emporämmere, bis Jeſus auch ihr als die befreiende Sonne des Lebens im Namen Seines himmliſchen Vaters erſcheint. —

Dieſe ſo ſtark an das chriſtlich einfache Gefühl ſchlagenden Wahrheiten finden jedoch noch heutigen Tages einen ſtarken Widerſpruch. Die Theologen namentlich und auch die Philoſophen ſind es zumeiſt, die ihn erheben, weil deren Mehrzahl von Jugend an gewöhnt ward, ihre Gefühle ganz einſeitig unter das Joch altvererbter Begriffe zu bannen, und hienach, oft bei ſonſt trefflichem Sinne, der ſo nahe liegenden, erſchüttern-

den Wahrheit kühl aus dem Wege zu gehen, damit in ihr heterodoxes oder rechtgläubiges System nicht unversehens eine, wie sie meinen, romantische und empfindsame Bresche gelegt werde. Mit dieser Besorgniß hat es jedoch keine Gefahr; denn wo das tiefe Menschengefühl sich aufs klare Wort Gottes berufen darf, da hat auch die Rechtgläubigkeit nichts zu befürchten, da liegt vielmehr ein sehr einladender Grund, das einmal angenommene System tiefer zu prüfen, und auch lange behauptete Meinungen um so lieber zu verbannen, je harmloser man sie zeitweise ohne genauere Untersuchungen festhalten zu müssen gemeint war. Wir schicken hiebei den gewiß billigen Hauptsatz voraus: daß die lebendige Kreatur unsrer Theilnahme viel näher stehe, als die unlebendige, — daß ein wirthschaftlich zusammengehauener Wald oder ein gesprengter Fels nicht die gleichen Empfindungen in uns errege, wie das enge Schlachtfeld vor Moskau, wo neben 80,000 an einem Tage gefallenen Menschen auch 25,000 todte oder verstümmelte Pferde im gräßlichen Gemische durcheinander lagen. Auf dieses einzige Beispiel lasset uns noch andere Millionen von schrecklichen Plagen der Geschöpfe vom fernsten Orient bis zum tiefsten Occidente thürmen, — Plagen und Greuel, zu deren Ausmalung nicht einmal eine poetische Phantasie gehört, — und durch deren sehr sparsame Veröffentlichung nun schnell und überall Staatsgesetze als Zierden der Christenheit entstanden sind! Wir wollen aber einmal die Einwürfe genauer besehen, um derentwillen mehrere Theologen oder Philosophen diese der Kreatur verliehene Hoffnung theils ignoriren, theils entkräften zu sollen glauben.

Der erste Einwurf richtet sich gegen die Annahme einer jenseitigen Fortdauer der blos animalischen Seelen. „Nur ein bewußtes Ich, wie es im Menschen lebt," sagen sie, „ist eines Wiedererwachens nach dem Tode und somit einer Unsterblichkeit fähig; welches Geschöpf aber schon

hier seiner selbst unbewußt war, dem kann es höchst gleichgültig seyn, ob es im künftigen Jenseits wieder aus der Todesdämmerung emportaucht oder nicht, denn ohne klare Erinnerung und ohne Wiederaufnahme des Selbstbewußtseyns gibt es überhaupt keine Unsterblichkeit!" — Was wollen wir auf eine so blendende Sprache erwiedern? Lediglich das, daß ein Schluß dieser Art zu viel beweiset, und allermeist die vergütende Allmacht und Gerechtigkeit des Schöpfers außer Acht läßt. Zu viel beweiset er, weil man nach diesem Maaßstabe, wenn man ihn an die Erschaffung der Kreatur überhaupt anlegt, auch die Undenkbarkeit vernunftlos lebendiger Wesen neben uns überhaupt schon hier folgern könnte. Zu nahe tritt sie der göttlichen Allmacht, weil sie derselben keine Möglichkeit verstattet, auch andere Wesen als uns mit Fortdauer zu begaben, und sie in ihrem Kreise so gut, als uns Menschen in dem unsrigen, zu einer höheren Entwicklung und auf eine herrlichere Stufe der Existenz emporzuführen. Zu nahe tritt sie der göttlichen Gerechtigkeit, welcher sie die Absicht und die Mittel absyricht, fühlende Wesen für ihre unschuldigen, oft so furchtbaren Leiden zu entschädigen. In solch enge Schranken bannet der Mensch mit seiner kurzsichtigen Wissenschaft das unermeßliche, gottentflossene Leben um seines philosophischen Ich's willen, als ob es dem allgenugsamen Gott, der Demjenigen, was nicht ist, rufet, daß es sey, nicht möglich wäre, auch tiefer stehende Seelen denn die unsrigen, aus dem Tode zu reißen und ihnen im weitwallenden Aether-Meere der Ewigkeit ein Daseyn zu bescheeren, das ihrer früheren Existenz in gleich erhöhetem Maaße entspricht, in welchem einst das erneuerte Leben der Auserwählten herrlicher seyn soll als das vergangene. Ist es des Schöpfers würdig, hienieden tiefer stehende Wesen neben uns leben und sich freuen zu lassen, so kann es Ihm weder unmöglich, noch Seiner unwürdig seyn, auch dort, dem ursprünglichen Typus gemäß, uns mit Geschöpfen ver-

klärter Art zu umgeben, und sie durch ein erneuertes, harmlos unsterbliches Daseyn für die Unzahl ihrer schuldlos erduldeten Leiden zu beglücken. Bestehet nicht zwischen vielen Menschen und ihren dienstwilligen, dankbaren Thieren schon hier eine Art von Freundschaft, und blickt nicht manchen Herrn sein getreuer Hund mit Augen an, daß er in Thieren dieser Art eine Sehnsucht nach Liebe, einen verhüllten Drang nach Mittheilung, ein geheimes Seufzen nach einem bleibenden, frohen Zustande vermuthen, und es annehmen muß, daß ihm aus diesen lieben, treuherzigen Augen, aus diesem so freundlich aufgehobenen Vorderfuß, aus diesem Freudengebelle, wenn der Herr nach Hause kommt, ein süßes, noch ungelöstes Räthsel der schöpferischen Liebe begegne? Kann es ihn in seiner, freilich fallibeln Ahnung anwidern, wenn ihm manches Geschöpf der genannten Art, das ihm vielleicht nicht einen Dienst erwies, sondern nur freundlich-dämmernd, sehnsüchtig an ihm vorüberging, dort oben in den Wohnungen des Vaters, wo so großes Gelaß ist, in einem edleren Zustand wieder begegnete, den verhüllten Kern seines früheren Seyns auf ungeahnte, zwar nicht menschliche und gottebenbildliche, aber doch auch herrliche Weise liebevoll entfaltend? — Hat der getreue Schöpfer Lust am Leben, nicht an Tod und Vernichtung, und spiegelt sich seine Herrlichkeit schon dienieden so tausendfach in zahllosen, stufenartig geordneten Geschöpfen, deren jegliches unter Seiner versorgenden Hand steht: wahrlich, dann haben wir vor dem goldenen Throne Seiner Allmacht keine Berechtigung, nur unser menschliches, von rechtswegen dem Tode verfallenes Ich in den Codex der Unsterblichkeit zu schreiben, und die übrige, der Vergänglichkeit auf Hoffnung, nicht absolut unterworfene schuldlose Kreatur in die Vernichtung blos darum hinzuschätzen, weil sie nicht zur Menschheit gehört. Der Gerechtigkeit Gottes nach hätte sie vielleicht einen besseren Anspruch auf Unsterblichkeit als wir, weil sie ohne Schuld ist, und wahrlich,

wenn sie auch nicht unsterblich geschaffen wäre, so könnten sie unsre Mißhandlungen unsterblich machen! — Denn diese Masse von Noth und Folterung, welche wir Menschen auf die Kreatur gewälzt haben und noch immerfort wälzen, dieses gräßliche Mißverhältniß zwischen der Dienstbarkeit derselben und unsern Forderungen und Vergeltungen, — sie fordert den Herrn heraus, Recht zu sprechen, und diese Seine Gerechtigkeit, nein, sie wird nicht in Vernichtung, sondern in Vergütung und Wiederbringung des Lebens bestehen. Die Vernichtung wäre ein kalter Hohn hinter dem Elende her. Gott aber verhöhnt Seine Geschöpfe nicht; er hat unendlich schönern Ersatz für sie in Seinem ewigwallenden Herzen, als wir in unsren philosophischen Häuptern. Ob sie dann Selbstbewußtseyn haben oder nicht, das kann uns einerlei gelten. Sorgt ein redlicher Vormund für seine hilflosen Mündel, die noch in der Wiege schlummern, so können und sollen wir auch dem lebendigen Gott die weitere Vormundschaft für diese Millionen so getrost überlassen, so gewiß uns der Mund seines Sohnes versichert hat, daß kein Sperling ohne Seinen Willen zur Erde fällt.

„Allein," hält man entgegen, „was würde denn aus der zukünftigen neuen Welt, wenn jede nutzlose und schädliche Thiergattung unsrer zerrütteten Erde, — wenn all das tausendfältige Geschmeiß und Ungeziefer dort wieder kommen sollte? Welche Lächerlichkeit ergäbe sich aus solcher Repristination, und wie viele tausend ekelhafte, miserable Candidaten der Unsterblichkeit würden wir dann erhalten, wenn die „Befreiung der Kreatur" jedem irdischen Geschöpf mit dem Siegel seiner jenseitigen Währung und Erneuerung verbürgt wäre, — wenn ganze Legionen von Flöhen, Wanzen, Schaben u. s. w. sich vollends in die königlichen Prachtsäle der Ewigkeit eindrängen dürften?" —

Hiebei räumen wir vor Allem ein, daß ein Theil der geringeren schädlichen Thiere, wie manche ekelhafte Klassen von Würmern und Insekten u. dergl. nicht nur der Verderbniß und

Fäulniß an ſich (Φθορα) unterworfen ſind, ſondern auch nach unbekanntem Bildungsproceß geradehin aus derſelben herſtammen, — wie dieſes ſchon längſt von achtungswürdigen Theologen, z. B. von v. Meyer u. A. auf den Grund von Schriftſtellen hin angenommen, und auch aus der Erfahrung zu beweiſen iſt. Wie furchtbar dieſe animaliſche Verweſungsfruchtbarkeit werden kann, beſtätigen die Beiſpiele eines Antiochus Epiphanes, eines Sylla, eines Herodes Antipas, eines Philipp II. u. ſ. w. Niemand durchſchaut dieſe Tiefen einer auf dem Fluche ruhenden Afterorganiſation und die ſchauerlichen Auswüchſe und Mißgebilde der urſprünglichen Lebenskraft, wenn dieſe im Dienſt der Sünde verflucht und vergiftet wird. Daher irren wir ſchwerlich bei der Annahme, daß ein ziemlicher Theil derjenigen Geſchöpfe, die auf untergeordneten Stufen der Organiſation als Plagegeiſter und Schreckniſſe des Menſchengeſchlechts erſcheinen, nicht im anfänglichen Schöpfungsplane gelegen habe, und daher auch keinen Anſpruch auf Fortdauer in der erneuerten Welt beſitze, ſondern mit Aufhebung jener Φθορα auch wieder aus dem Reiche der Wirklichkeit verſchwinden werde.

Die übrigen Geſchöpfe halten wir nach dem Worte Gottes für unberechenbar deteriorirt, d. h. unter ihr urſprüngliches Bild hinabgeſunken, und ich glaube meinerſeits, daß wir wohl manches Thier, welches nun mit einem, ſo vielfach durch unſre Sündenſchuld abgeriebenen Gepräge dahinwandelt, weit höher ſchätzen, ja, einen weit edleren, der Entwicklung fähigeren und würdigeren Kern in ihm entdecken würden, wenn wir die rechte Art noch beſäßen, es nach dem Willen Gottes und nach den Grundlinien ſeiner Seelengeſtalt anzuſehen und zu behandeln. Nicht wenige Thiere können durch die Art ihrer Behandlung, die ihnen der Menſch angedeihen läßt, in gewiſſem Grade veredelt und gehoben, oder auch demoraliſirt werden. Nehmen wir nun die Geſunkenheit der animaliſchen Kreatur und ihre von

uns so vieltausendfach an ihr verübten Verwahrlosungen und Peinigungen zusammen, so sollte am allerwenigsten uns der Gedanke befremdlich seyn: daß auch für diese unsre Mitgeschöpfe eine Erlösung und eine Theilnahme an der herrlichen Freiheit der Kinder Gottes vorhanden sey, und daß die herrlichbildende Schöpfershand gewiß Mittel genug habe, um ihnen in jener Welt ein neues, wunderbar erhöhtes, verklärtes Daseyn zu gewähren, welches zwar jetzt über all unser Denken und Verstehen geht, dafür aber auch desto größeres Erstaunen, desto fröhlichere Anbetung Dessen erzeuget, der sich all seiner Werke erbarmt. —

Dieses Erbarmen verbindet sich mit der göttlichen Gerechtigkeit, die sich bis ins Kleinste, Unscheinbarste hinunter erstreckt. Wahrlich, es wäre doch schwer zu begreifen, warum der getreue, gütige Gott ein herrliches Pferd nur darum geschaffen hätte, um von einem tollen Edelmann oder einem entmenschten Kärrner zu Tode geplagt zu werden. Hier und in unzähligen andern Fällen dieser Art erscheint es offenbar Seiner würdiger, den schuldlosen Tod durch ein besseres Leben und durch einen aus Seiner Liebesfülle strömenden Ersatz zu vergüten, als das unschuldig geplagte, so oft um den Zweck seines Daseyns fürchterlich verkürzte Geschöpf gleich einer Blase des Wassers in die Vernichtung sinken zu lassen. Vernichtung widerspricht hier eben so sehr dem in unsrem Innern wurzelnden Glauben an Seine Liebe als dem Gefühle, welches in Fällen dieser Art so oft nothgedrungen an Seine Gerechtigkeit appellirt.

Auf welche und wie viele Klassen der unvernünftigen Geschöpfe diese Befreiung vom Joche der Vergänglichkeit auszudehnen sey, darüber gebührt uns natürlich kein sich'res, entscheidendes Urtheil. Hierüber kann, absolut betrachtet, natürlich nur das freie Wohlgefallen des göttlichen Willens entscheiden, welchem kein Erschaffener ins Amt zu sprechen, berech-

tigt iſt. Wir müßten mit mehr als mit Prophetengabe gerüſtet ſeyn, um die Gränzlinien des unächten, aus der φθορα ſtammenden Lebens zu beſtimmen, und die Rechte der edleren Kreatur in all ihrer Weſentlichkeit feſtzuſetzen, weil ſogar auch ſolche Weſen, die uns oft rein überflüſſig oder ſchädlich zu ſeyn ſcheinen, doch in einem ſehr tiefen Zuſammenhang mit der urſprünglichen Schöpfung ſtehen und integrirende, heilſame Glieder derſelben ſeyn können. Daher halten wir uns am beſten einfach an das göttliche Verheißungswort, worin jedenfalls der überwiegenden Mehrzahl dieſer Weſen eine Befreiung vom Joch ihres Elendes und eine Theilnahme an der herrlichen Freiheit der Kinder Gottes verbürgt iſt. Dieſes Segenswort beziehet ſich ausdrücklich auf die dem Jammer der Vergänglichkeit und der Verweſung factiſch unterworfene Reihefolgen der Kreatur, alſo auf die Geplagten, die Mißbrauchten, die wider ihren Willen Erwürgten und Geſchlachteten, auf Alle, die ohne eigene Schuld mit uns und für uns leiden und ſeufzen müſſen. In dieſem Sinne hat es einen vollen, herrlichen, im tiefſten Mitgefühle des Menſchen nachtönenden Klang und verleiht ihm einen ſüßen Troſt im Blick auf die ſehnenden, ängſtlichen Blicke ſo vieler Millionen noch alles Rechtsſchutzes ermangelnden Weſen. Wie unendlich ſchwächer wird aber dieſer prophetiſche Freudenton, wenn wir, wie einige Neuere thun, jenes göttliche Wort dahin beſchränken: „daß am großen Befreiungstage der Welt etwa nur die beſſeren Arten der Geſchöpfe vor dem Untergange beſchützt und zu fernerer Vervollkommnung erhalten werden ſollen, während von den früher vorhanden geweſenen Geſchlechtern derſelben darum keine Rede ſeyn könne, weil ſie nicht wie wir, der Auferſtehung fähig, noch mit dem lebendigmachenden Geiſte begabt ſeyen.“ Dieſer Annahme gemäß würde nicht das Individuum, ſondern blos die Gattung berückſichtigt; die langen Reihen derjenigen Weſen, die ſo unausſprechlich viel erduldet, ſänken

unentschädigt in den Abgrund der Vergessenheit, und neuere Reihen, die nichts mehr zu leiden haben, träten, von den früheren durch eine Kluft geschieden, an deren Stelle, um wenigstens den Typus der göttlichen Vielseitigkeit zu erhalten.

Ob eine Hypothese dieser Art nicht auf bloßer Willkühr beruhe, und um eines angenommenen Systems willen die erhabenen Zusagen des Schöpfers einseitig verengere, das können wir ruhig einem die Schrift vollwichtig fassenden Urtheil anheimstellen. Wir geben zwar der absoluten Machtvollkommenheit Gottes willig zu, daß Er als Töpfer unbeschränkte Macht habe, sein Gebilde zu vernichten, und daß auch hiebei keine Kreatur fragen dürfte: was machest du? — Wenn aber dieser herrliche Gott uns ein Gnadenwort verleiht, daß die arme Kreatur auf Hoffnung und in Aussicht auf Befreiung der Vergänglichkeit unterworfen worden sey wider ihren Willen, also wider ihr individuelles Gefühl: warum sollen denn gerade die Geplagten leer ausgehen, und die nichts Leidenden das Erbe besitzen? Was berechtigt uns, göttliche Verheißungen, die der erniedrigten, sehnenden, seufzenden, harrenden Kreatur gegeben sind, gerade den allerunglücklichsten, bemitleidenswerthesten Gliedern derselben mit einer allzunüchternen, ich will nicht sagen: widrigen Gedankenherbheit zu entreißen, ihnen den letzten Rettungsanker im Todesmeere zu verweigern, — und dabei dennoch den Werth ihrer Gattungen auf spätere Generationen überzutragen? Hier scheint, in Liebe sagen wir's, eine unverkennbare Gedanken- und Gefühlslücke zu seyn! — Dürfen wir hier nicht die alte Frage erheben: „Gibt's denn kein Drittes?" — dürfen wir mit dem „Wiener Porten" nicht sagen: „Warum?" — Hat der gütige, erbarmungsreiche Gott Mittel genug, um spätere Generationen unschuldiger Geschlechter zu erhalten, — warum sollte Er nicht auch Wege und Mittel zur Entschädigung und Erneuerung früherer besitzen, die eines Er-

satzes für unverschuldete Plagen am würdigsten sind? — Es ist nicht wohlgethan, hiebei sofort auf Extreme zu recurriren, und z. B. von einer Auferstehung der Frösche, Schlangen und Maulwürfe zu sprechen, während noch so viele anderweitige Arten der Lebenserneuerung nach der allwaltenden Kraft Gottes denkbar sind. In diesem Tone läßt sich allerdings auch das Ernsthafteste lächerlich machen, aber ungefähr nur also, wie wenn jemand behauptete: weil ohne den Willen Gottes kein Sperling zur Erde falle, so müsse sofort für jeglichen, den ein muthwilliger Knabe getödtet, auch ein Ministerialdekret erlassen werden. Gott handelt nicht, wie wir arme, blödsichtige Sünder, nach bloßen Rubriken, sondern seine Herrlichkeit bestehet darin, daß Er auch im Kleinsten groß ist, und daß gerade da, wo Menschenhilfe und kreatürliche Beobachtung zum Ende geht, sein liebendes Thun sich am reichsten und wunderbarsten entfaltet *). Daher dürfen wir Ihm auch die Art, wie Er die geplagte Kreatur entfesseln will, ruhig anheimstellen, und wenn viele Theologen behaupten, daß vielleicht auch eine andre Art unsrer Erlösung, als durch den ungeahnten Tod Christi möglich gewesen wäre, so mögen sie doch so billig seyn, dem erhabenen Schöpfer zu vertrauen, daß Er die Befreiung der armen Kreatur auch wohl auf andern Wegen, als durch die, uns allein verheissene Auferstehung, schön und gotteswürdig werde bewerkstelligen können.

Diese auf einer göttlichen Verheißung ruhenden Gedanken sollten uns in keinerlei Weise anwidern, noch uns befremden, da sie weder der Allmacht, noch der Güte, noch der Gerechtigkeit des HErrn widerstreiten, vielmehr eine zu seiner höchsten Verherrlichung gereichende Theodicee enthal-

*) So sagt auch Pope:

„Gott liebt vom Ganzen aus die einzelnen Theile,
Aber die Menschenseele muß vom Einzelnen zum Ganzen emporsteigen."

ten. Jede andere Auslegung der hier in Frage gezogenen Stelle gibt entschieden weniger, und verkümmert, wenn uns nicht Alles trügt, von irgend einer Seite her sowohl die Ehre des Schöpfers, als die Vollkräftigkeit seiner Verheißung, womit ich übrigens den redlichen Sinn mancher ehrwürdigen Ausleger nicht im Mindesten antasten will. Die hier ausgeführte Deutung dürfte uns überdieß um so näher berühren, da wir nicht blos als die Erstgefallenen eine so schwere Schuld gegen unsre vernunftlosen Mitgeschöpfe tragen, und uns als Christen bekennen müssen, daß sie ohne unsern Fall nicht in ihren jetzigen Zustand der Eitelkeit, des Jammers und der Verweslichkeit herabgesunken seyn würden, — sondern noch mehr, da wir als Erlöſete des HErrn, welchen die Erstlinge seines Geistes verheißen und theilweise bereits verliehen sind, hiermit auch ein herrliches Angeld auf die Erlösung dieser schuldlosen Mitkreatur besitzen. Bedauern und beklagen wir sie als unfreiwillige Theilnehmer an unsrem Sündenfluch und der durch unsre Missethat der Erde widerfahrenen Zerrüttung: so sollten wir uns ja unaussprechlich freuen, daß auch sie dermaleinst frohe Theilnehmer an der Freiheit der Kinder Gottes werden sollen, wann das verborgene Leben derselben mit Christus offenbar wird in der Herrlichkeit! Dieser Hoffnungsblick verleihet wohl dem Christen nicht allein das richtige Gefühl und den ächten Takt in Behandlung der Thierwelt, sondern überhaupt auch einen milden, umfassenden Trost beim Hinwelken, Seufzen und Absterben der zahllosen, oft so jämmerlich hingeschätzten Gotteswerke, über welchen der Sturm des Todes noch immer wie über einem schmelzenden Märzenschnee sich ergeht, und mit deren Blut und Trümmern der Erdboden noch gedüngt wird. Blickt das wahre Erlösungsgefühl einem Christen lebendig aus Herz und Augen, so wird ihm die gesammte übrige Schöpfung weit näher gerückt; er fühlt sich nicht allein als ihr erstes Glied in dieser unterhimmlischen Welt,

und daher als ihren Pfleger und Vormund, sondern er lernt sie auch in steigendem Grade lieben und werthachten, weil sie mit ihm, als ein zwar noch leidender, aber auch zu einem höheren Daseyn, namentlich zum Mitgenuß an der künftigen Herrlichkeit des Menschen berufener Schöpfungstheil eine Verheißung und Hoffnung von dem heiligen Schöpfer selbst empfangen hat. Nicht mit empfindelnder Affectation, sondern nach einem sehr edeln, tiefen Gefühle blickt wohl ein Christ seinem dienstwilligen Pferde, seinem so treu zu ihm aufschauenden Hunde in das freundlich dämmernde, sehnsüchtig fragende Auge, aus welchem ein schmerzlich-verschleierter Drang nach etwas Besserem ihn besonders dann ahnungsvoll anschimmert, wenn das gute Thier zuletzt von ihm scheiden und den Tod erdulden muß. Warum sollte es ihm zuwider seyn, Geschöpfe dieser Art jenseits in einem unnennbar verbesserten, specifisch erhöheten Zustande wiederzufinden, wenn er hienieden schon so viele Dienste und Freuden von ihnen genoß? Warum soll denn das unermeßlich blühende und quellende Reich der weiten Ewigkeit blos Engel und selige Menschen hegen, während die jetzige Welt, dieses weissagende Bild der höheren Aeonen, uns eine so unendliche Mannigfaltigkeit der Gebilde Dessen offenbart, der da freundlich ist, dessen Güte ewiglich währet, und in dessen weiten, grenzenlosen Lustgefilden gewiß noch mehr Raum für jauchzende Millionen der Kreatur vorhanden ist, als auf unserem durch Sünde und Uebervölkerung so vielfach verengerten Erdball? — „Nicht Du allein, sagt Chrysostomus, — sondern auch was geringer als Du, und ohne Verstand und Bewußtseyn, auch das wird an den jenseitigen Gütern mit Dir Theil nehmen. Die Schöpfung wird frei werden vom Dienste des vergänglichen Wesens, d. h. sie wird nicht mehr sterblich und verweslich seyn, sondern wird mit der Verherrlichung deines Leibes gleichen Schritt halten. Denn gleichwie sie, als Du vergänglich wurdest, es auch geworden ist, so wird sie Dir wiederum nachfolgen, wenn Du unsterblich

geworden bist. Wie eine Amme, die einen Königssohn ernährte, selbst seiner Güter mitgenießet, sobald er den Königsthron besteigt: so auch die Schöpfung. Siehst Du, wie der Mensch überall vorangeht, und Alles um Seinetwillen geschieht? Siehest Du, wie der Apostel den Kämpfenden tröstet, und ihn auf die unaussprechliche Liebe Gottes hinweist? Er tröstet aber nicht blos, sondern zeigt, wie gewiß dasjenige sey, was er bezeugt. Denn wenn die um Deinetwillen erschaffene Kreatur eine Hoffnung hat, — wie viel mehrere Hoffnung hast Du, um deßwillen die Kreatur all jene Güter genießen soll! — So kleiden auch die Menschen, wenn ein Sohn in seiner Würde erscheinen soll, zur Ehre des Sohns ihre Knechte in herrlichere Gewänder. — — Darum werde Du nicht schlechter als die übrige Schöpfung, indem Du gerne verweilst in der gegenwärtigen Welt! Denn Du sollst nicht allein an ihr hangen, sondern seufzen über den Verzug Deiner Abfahrt von hier. Denn thut dieses die (vernunftlose) Kreatur, um wievielmehr sollst Du als ein Gerechter Dich also beweisen, der Du mit Vernunft (und mit den Gnaden einer ewigen Erlösung) geehret bist?"

Wie eine blos von Thieren bewohnte Erde ein Unding und ein Todesgebiet wäre, indem nur der Mensch ihr das rechte Leben, und durch dieses eine Ordnung und gedeibliche Verfassung bringen kann: so wäre auch eine neue, von Thieren entvölkerte Erde, worauf nur Menschen wohneten, schwerlich ein vollkommen froher, die Herrlichkeit Gottes in rechtem Maße darstellender Wohnsitz für sie, weil die uranfängliche Einrichtung, das Prototyp der dießfälligen Schöpfung als ein verstümmeltes erschiene, — was nach den Grundgesetzen Gottes nie geschehen darf.*) Die weltliche Philosophie könnte fragen, ob denn nicht ein freischwebender Geist ohne Körper seliger sey, als ein anderer mit einer Schranke, und wäre es auch

*) Dieser Gedanke möchte an die analoge Stelle in Sophokles (Kö-

ein Auferſtehungsleib, umgebener? Der lebendige Gott aber, dem all ſeine Werke von Anbeginn der Welt her bewußt ſind, vertröſtet uns in Seinem Worte nicht auf die bloße Unſterblichkeit der Seele, womit ſo Viele ſich begnügen, weil ſie weder die Kraft Gottes noch die Schrift kennen (Matth. 22, 29 ff.), ſondern Er ſteckt uns die Auferſtehung, nämlich die Wiederbringung des Leibes und der Seele zu einem, hinfort untheilbaren, verherrlichten Ganzen, wie es im Anfang war, zum höchſten Ziele der Hoffnung. (Philipp. 3, 11. vergl. 1. Cor. 15, 35—49. Joh. 5. 28 ff., 6, 39. 44.) Wir haben hieran wohl ein ſchönes Analogon für unſre Erwartung, daß auch die übrige Kreatur dereinſt an der herrlichen Freiheit der Kinder Gottes ihren völligen, durch kein Menſchenſyſtem verkümmerten Antheil empfangen werde. Das göttliche Wort berechtigt uns zu dem einfachen Schluß: „Iſt es in den

---

nig Oedipus) erinnern, wo die Prieſter von Theben dem Oedipus den engen Zuſammenhang zwiſchen Herrſcher und Volk zu Gemüthe führen:

„Wir Alle wenden flehend uns zu Dir:
Erfind' uns Hilfe! ſey's, daß Du ein Götterwort
Vernehmen, oder Rath von Menſchen weißt!
Wohlan, du Schmuck der Sterblichen, richt' auf die Stadt!
Geh, hüte dich, — wie dich das Land nun jetzt
Ob deinem wackern Muth als Retter preiſt, —
Daß wir nicht denken müſſen deines Königthums
Als die einſt aufrecht ſtanden, und hernach geſtürzt!
Nein, richt' empor den Staat mit ſicherer Kraft!
Gabſt auf Weiſſagung hin Du ſegnend uns
Ein glückliches Geſchick, ſo ſey auch jetzt der Gleiche nun,
Wenn Du das Land beherrſcheſt, das ſchon Dein!
Im Volk iſt's ſchöner herrſchen, als im leeren Land!
Nichts iſt ein Thurm, nichts iſt ein Segelſchiff,
Nur Wüſten ſind es, wo nicht Menſch bei Menſchen wohnt."

Dieſe Stelle läßt ſich, mit einiger Modification, auch auf das Verhältniß des Menſchen zur Thierwelt anwenden.

Augen der ewigen Wahrheit und Güte gerecht und würdig, den Mikrokosmus unserer Sphäre, den Menschen, nach seinem ursprünglichen Bilde zu reproſtiniren und in Denjenigen, welche dazu ſittlich befähigt ſind, zur vollen Herrlichkeit des ihnen von Anfang an beſtimmten Lebens zu erneuern: ſo kann es nach der Grundregel ihres Thuns auch nur zu ihrer Rechtfertigung und Verherrlichung gereichen, wenn ſie gleicherweiſe den Makrokosmus, wo die Thierwelt und die übrige Natur den Menſchen als ihre leitende Seele und gleichſam als ihr pulſirendes Herz umgibt, wieder in ſeine urſprünglichen Schranken fügt, und bei dieſer machtvollen Operation ein ähnliches Maß, wie bei Erneuerung der Menſchheit eintreten läßt. Die Grundlinien eines Geſchöpfs werden natürlich hiebei nicht überſchritten werden, weil im geheimen Centrum wie in der Peripherie jeder einzelnen Kreatur genug Keime zu ihrer gleich eigenthümlichen als ſelbſtſtändigen Vollkommenheit verſchloſſen liegen. Man braucht hiebei nicht der abenteuerlichen Befürchtungen, daß ein Pferd zum Menſchen, oder ein Ochſe zum Engel vorrücken werde; ſie werden in ihrem Kreiſe hinreichend für ihre Leiden und Entbehrungen entſchädigt werden, wie ſich ein reichlich und ſorgenfrei geſtellter Diener des Königs auch glücklich fühlt, obwohl er nicht nach dem Purpur der Majeſtät dürſtet.

Dieſe Theilnahme der Kreatur an der erneuerten Klarheit des erlöſten Menſchen hat ſchon in früheren Zeiten einzelne tiefere Gemüther bewegt, obwohl dieſelben wegen der oben angegebenen theologiſchen Aengſtlichkeit die hehre Verheißung des Apoſtels weit eher auf die lebloſen, als auf die fühlenden Geſchöpfe bezogen. Man war gewohnt, ein ſterbendes Thier ſofort als ein vernichtetes Weſen zu betrachten, — man verglich das Streben der Selbſtmörder mit dem Looſe der vermeintlich einer ewigen Nullität heimfallenden Animalien, und wagte vielleicht manches Mal auch nicht, über das jenſeitige Schickſal der

Thiere ein tieferes Wort zu reden, da man über die Seligkeit oder Unseligkeit der todtgeborenen und ungetauften Kinder noch so Viel zu disputiren hatte. Die steife Orthodoxie, bei deren Aufsicht man so leicht verketzert wurde, scheint hier jeden näheren Blick in die Entwicklungen und Hoffnungen der mit Gefühl begabten Kreatur ängstlich vermieden, ebendaher auch so wenig zur Erleichterung ihrer Lasten gethan zu haben, obwohl früher die Mißhandlungen eben so grausam im Schwange gingen wie in neuerer Zeit. — Hiernach begreift es sich vielleicht, wie selbst der tiefsinnige Dr. C. F. Richter, einer der ersten protestantischen Kirchendichter, der die genaue Vereinigung der Kreatur mit der Menschheit so sinnig empfand, sich lieber an die fühllose, als an die fühlende Natur wandte, wenn er über den Gräbern entschlafener Christen singt:

Frohlocke, du Erde, und jauchzet ihr Hügel,
Dieweil du den göttlichen Samen geneuß'st!
Denn das ist Jehova's sein göttliches Siegel,
Zum Zeugniß, daß er dir noch Segen verheißt.
Du sollst noch mit ihnen
Auf's Prächtigste grünen,
Wann einst ihr verborgenes Leben erscheinet,
Wonach sich dein Seufzen mit ihrem vereinet.

Welcher Christ stimmte hiermit nicht von Herzen ein? Aber auch dieser Hoffnungsblick auf die Erneuerung der Felsen, Wälder, Niederungen und Ströme, — er ist noch keine völlige Auslegung jenes apostolischen Spruches, „daß die seufzende, gleichsam in Geburtswehen liegende Kreatur an der Herrlichkeit der Kinder Gottes theilnehmen soll." Das Christenherz wendet sich doch am liebsten zu dem Fühlenden, Lebendigen, habe es auch keine Menschenvernunft, Gott es überlassend, wann und wie Er dieser unendlichen Menge seufzender Wesen seine

Hilfe gewähren, und aus diesen jahrtausendlangen Wehen, worin die Natur immer nach der Geburt eines bleibenden, himmlischfrohen Zustandes ringt, und doch nicht gebären kann, oder nur schnellhinsterbende Geburten zu Tage bringt, endlich eine Geburt des Friedens und der ewig beständigen Freude hervorgehen lassen wolle. Wenden sich die christlichen Dichter an die leblose Kreatur, so wenden wir uns rückwärts und vorwärts mit noch größerem Rechte zu der lebendigen, und es wird kein Mißton in der christlichen Dichtkunst seyn, wenn ich jene Strophe des sel. Richters auf die fühlenden Geschöpfe dermaßen anwende:

Frohlocke, du Löwe, denn Gras wirst du fressen,
Und spielen dereinst mit dem lächelnden Kind!
Der Tiger wird friedlich den Blutdurst vergessen,
Den Anger beziehn mit dem fröhlichen Rind!
Mit Schlangen wird kosen
Das Kind unter Rosen;
Der Friede muß kommen, den Jesus gestiftet; —
Da wird nichts verscheucht, nichts vertilgt und vergiftet! —

Diesen Ausblick gewähren uns die Propheten selbst, wenn sie die Kreatur mit den Menschen in die lieblichste Beziehung setzen: daß der Löwe Stroh fressen und der Säugling seine Hand in das Loch der Otter stecken, daß Wolf und Schaf friedsam bei einander weiden, und die übrigen reissenden Thiere sich zu milder Dienstbarkeit neigen, — ja dem Menschen, nach langem Jammer und Krieg, gleichsam Urfehde schwören werden. Wer aber durchmißt mit seinem jetzigen blöden Augenlicht diese herrliche Strahlenperspective? Und wer an Mißbrauch der Kreaturen aus Geiz oder Rohheit oder muthwilligem Luxus nach väterlicher Weise gewöhnt ist, — wer kann aus seiner vergessenen, ihm unbekannten Bibel sofort einen so leuchtenden, weit-

umfaſſenden Umblick gewinnen? Das vermag allein der Chriſt, der als ein vom Tode hier ſchon auferſtandenes Weſen auch die andern, dem Tode verfallenen Geſchöpfe mit mitleidigem Auge anſchaut, und überall, wo ein göttliches Wort über den Kammern der unzähligen Todten ſchwebt, anpocht, um Alles, was je zum Leben erſchaffen war, wieder emporzurufen zur Theilnahme an der weitherzigen, alle Himmel durchleuchtenden Herrlichkeit der Erſtlinge der Kreatur, der Kinder Gottes! —

Ja fürwahr! je größer die Sehnſucht des Chriſten nach ſeiner eigenen Erlöſung vom Leibe des Todes iſt, deſto inniger wird nicht allein ſeine Schonung und Lindigkeit gegen die übrige Kreatur, ſondern auch ſeine mitleidende Hoffnung auf ihre künftige Befreiung, während wir die Kälte gegen ſie und den Mißbrauch ihrer Kräfte gewöhnlich nur auf der Seite Derjenigen finden, die ſich wie Auſtern an den Korallenfels der Gegenwart anſaugen, und mit ihrer eigenen Gnadenzeit auch die Gaben der übrigen Natur zu vergeuden gewohnt ſind. Je geringeres Trachten nach dem ewigen Leben, deſto weniger auch rechter Naturverſtand; je dürftiger die Ahnung eines himmliſchen Bürgerrechts und einer göttlichen Ebenbildlichkeit, deſto leichtfertiger auch die Behandlung der anderen Kreatur, deſto ſelbſtiſcher die Ueberhebung des Ichs auf Koſten der mitgeſchaffenen Weſen, in welche Gott, obgleich ſie mit uns in weſentlichem Verbande ſtehen und uns zur würdigen Haushaltung und Nießung vertraut wurden, doch zugleich einen unwiderruflichen Selbſtzweck, nämlich die Beſtimmung zu reiner, harmloſer Glückſeligkeit, gelegt hat, damit Seine Liebe ſich auch in ihnen verherrliche. Iſt aber Liebe, nach G. Menken's ſchöner Definition, „Freude an der Freude des Anderen," und erweitert ſich das Menſchenherz, je tiefer die Liebe Gottes ihm durch den heiligen Geiſt eingegoſſen wird, deſto ſpecieller und kräftiger zur Theilnahme an der Wohlfahrt ſeiner Mitgeſchöpfe: ſo haben wir auch den

vollen Erklärungsgrund, warum der hohe Apostel die Leiden der Gläubigen im Blick auf ihre künftige Herrlichkeit für Nichts gerechnet hat. Er verheißt nämlich den Kindern Gottes nicht allein, daß ihr eigenes Leiden, sondern noch mehr, daß auch ihr Mitleiden mit der übrigen ohne ihre Schuld seufzenden Kreatur vollkommen gestillt und befriedigt werden soll, — wie es denn eine Grundeigenschaft der edelsten Seelen ist, sich ohne die Glückseligkeit Anderer nicht vollkommen froh und glücklich zu fühlen. — Er zeigt ihnen eine göttlich-freie jenseitige Scene, wo sie weder durch ihr eigenes Elend, noch durch den Anblick eines auf ihren harmlosen Mitgeschöpfen lastenden Jammers am Genusse der Seligkeit verhindert werden, die ihnen von der allumfassenden Gnade Gottes in Christo Jesu, durch den erhabenen Grundriß zu einem neuen Himmel und zu einer neuen Erde verheißen ist. —

Hier, hier nun faßt die christliche Hoffnung festen Fuß! — Der Mensch ist ursprünglich für die Erde geschaffen, und nur durch seinen Sündenfall wurde sie dem Himmel entfremdet und von ihm abgerissen, denn von Anfang war sie ein wesentlicher Bestandtheil des Himmels selbst. Darum lebt auch im Menschen eine unvertilgbare Liebe zu dieser Erde, die sein anfänglicher Wohnsitz heißt und von welcher er selbst genommen ist — zu dieser Erde, auf welcher ihm sein Gott so viele tausend herrliche Genüsse für Geist und Leib beschceret, und durch deren wunderbare Anschauungen er doch die tiefsten Elemente seiner Bildung und Entwicklung für die Ewigkeit empfängt. Es war nicht wohlgethan, wenn frühere Geschlechter die Erde gleichsam nur als eine werthlose löschpapierne Düte betrachteten, in welcher der Mensch der Ewigkeit und dem Himmel entgegengetragen werde. Sie vergaßen dabei, daß die Erde, dieser im azurnen Raum dahinsegelnde, vom Himmelslicht vergoldete Planet, auch ein unzertrennliches Glied der himmlischen Heerschaaren ist, und daß auf ihrer vergänglichen

Oberfläche doch eine unvergängliche Verheißung, gleich einem Friedens- und Siegesschilde schwebt, nämlich das Wort des Sohnes Gottes: „Siehe, Ich mache Alles neu!“ und der Widerhall der apostolischen Seher: „Wir warten eines neuen Himmels und einer neuen Erde, darauf Gerechtigkeit wohnet.“ — Schon um Jesu, unsres angebeteten Heilandes willen, der diese jammervolle Erde gewürdigt hat, im Wanderzelte Seiner allerheiligsten Menschheit auf ihr zu wohnen, seine holdseligen Augen an ihren Felsen, Strömen und Blumengefilden zu weiden, Sein liebevolles Haupt schlummernd auf ihren thauenden Grund niederzulegen, und Sein weltbeherrschendes Kreuz aus ihrem Holze, Sein letztes Ruhebett in einem ihrer Felsenspälte fertigen zu lassen: fürwahr, schon um Seinetwillen ist diese Erde, der Schauplatz einer überschwänglichen Liebe, eines alle Himmel überfliegenden Sieges, würdig, erhalten, erneuert und zu einem Wohnsitz ihrer anfänglichen Bewohner, der Menschen, auf die herrlichste Weise wieder hergestellt zu werden. Gott wird diese arme Reliquie seiner Schöpfung schon darum verklären, weil Sein einiger Sohn darauf für uns Alle gestorben und auferstanden ist. — Verlieben sich neuerdings manche ungläubige Denker und Weltweise dermaßen in ihre Gaben und Schönheiten, daß sie das ewige Jenseits darüber entbehren zu können wähnen, und daher die Erde zum absoluten Mittelpunkte der Welt erheben: so siehet der Christ hierin zwar nur eine gottlose Verirrung, aber er vermag unsern jetzigen Wohnsitz darum nicht als ein blos vergängliches Jammerthal zu betrachten. — Nicht die alte, von Sünde und Tod zerrüttete Erde ist's, woran seine Seele hängt, sondern die neue, deren der Glaube wartet. Dieser Erdball, welchen die Liebe Gottes in Christo zum Schauplatz ihrer erhabensten Wunder gewählt und geheiligt hat, — wird im Großen einen ähnlichen Läuterungsproceß erleiden, wie der sterbliche Leib des Menschen im Kleinen. Er ist nicht zur Vertilgung, sondern zur Wiederbringung,

zur Erneuerung und Verklärung bestimmt, und den Durchgangspunkt hiezu, welchen die Verwesung für den Menschenleib und die übrigen lebendigen Körper bildet, wird für die übrigen Reiche dieser Welt das Feuer bilden. Auf seinen weitreichenden Flächen wird einst die Auferstehung der Todten, und das von Christus zu haltende Weltgericht stattfinden, wann Er in den Wolken des Himmels erscheint. Nicht allein aber dieß, sondern auch die neue Stadt Gottes, Jerusalem, die Freie, die unser Aller Mutter ist (Gal. 4, 26. Offenb. 21, 10. ff. vergl. Matth. 5, 35.), wird einst vom Himmel herniederfahren auf die Erde, damit hier, wo wir geboren und begraben wurden, der große Gott, Immanuel, in der Mitte seines Volkes wohne, und hier eine Hütte Gottes unter den Menschen sey. Dann wird die Erde nicht mehr, wie man früher gedacht, ein Stiefkind des Himmels, nein, dann wird sie eine überschwänglich prangende Residenz des lebendigen Gottes seyn, in welcher Raums genug ist für alle Seine Erlösten und für alles Uebrige, was zum großen, tiefgründigen Organismus der Menschheit gehört. Die den Erdkreis umbrausenden Wogenmassen der Weltmeere werden nicht mehr seyn (Offenb. 21, 1.), sie werden dem Menschen Raum geben zu herrlichen Bleibestätten, und wo der Wallfisch geschnaubt, der Hai gewüthet hat, werden sich Schaaren der göttlichen Ebenbilder im Schatten des himmlischen Thrones ergehen.

Wie weit, in's Unendliche hinein, wäre dieser zukünftige Stand des neuen Erdballs nach der Schrift zu beschreiben! Wir beschränken uns jedoch auf das Nöthigste, und wenn man uns bei der verheißenen Vertrocknung des Meeres nach dem Zustand der Fische und übrigen Meerwunder fragen sollte, so gestehen wir hierin unsre Unwissenheit, verweisen aber wiederholt auf das vom Thron ausgegangene Wort: „Siehe, Ich mache Alles neu! — Wir glauben hienach lieber an die Erneuerung des Lebens, als an die Vernichtung, und haben, obgleich

uns kein *specieller* Blick in das Reich der animalischen Milliarden verliehen ist, doch diesen doppelten Grund für uns: daß Gott unendlich mehr, denn wir Alle, sich seiner Geschöpfe erbarmt, und daß ihnen eine Befreiung, somit auch eine Wiederbringung verheißen ist. — Wir wollen jene, oft so peinlich mißhandelten Milliarden lieber der *Belebungs*- als der *Vernichtungskraft* des lebendigen Gottes unterstellen, und auf diesem Punkt läuft auch die ganze bisherige Discussion mit harmloser Hoffnung darum hinaus, weil wir lieber *leidende* als *nichtleidende* Wesen der allmächtigen Liebe nach ihrem Verheißungswort anheimgeben können.

Ohnehin dürfen *wir*, denen selbst das geringste Sandkorn, das Gewebe des zärtesten Halms, die purpurduftige, jungfräulichholde Concinnation der einzelnen Rosenknospe, wie die eherne Struktur der Riesengeschöpfe dieser Welt seit Jahrtausenden zwar ein Gegenstand der Bewunderung, aber doch noch ein ungelöstes Räthsel ist, — diese Geschöpfe nicht vom künftigen Organismus der erneuerten Erde trennen. Was Gott im Anfang Seiner bildnerischen Hand würdig hielt, wird auch in späteren Aeonen, wenn Er die Gestalt der Erde erneuert, Seiner würdig seyn. Er rückt in diesem Todesthale der Zeit so viel überschwängliche Weisheit und Kunst, so viel zarte Liebe und herzliche Fürsorge an die Bildung und Ernährung der uns umgebenden Kreatur, und verschlingt sie so unendlich tief mit unsern Anschauungen, Begriffen und Phantasiegebilden, — daß wir uns — ich wenigstens denke dieses vor Ihm in Demuth, — auf der neuen Erde vielmehr ihres *lebendigen Daseyns*, als ihrer Vernichtung erfreuen werden. Hält ihre, von Ihm selbst gebildete Grundanlage in der *von Ihm* verheißenen Befreiung gleichen Schritt mit der Erneuerung unsres verweslichen Leibes: so haben wir den ursprünglich für den Organismus der Erde bestimmten Geschöpfen in ihrer eigenthümlichen Sphäre auch denjenigen *Gewinn* zu gönnen, welchen wir

durch Gnade empfangen ſollen. Bei ihnen, die nach den Urgedanken des Schöpfers hier mit uns zuſammengeſtellt, aber auch unſchuldig mit uns in den Ruin gezogen worden ſind, wird es nur freie Güte, mit Gerechtigkeit gepaart, nicht aber jenes Maaß der herzlichen Barmherzigkeit ſeyn, welches nur ſo tief gefallenen, und um einen ſo koſtbaren Preis erlöſten, vernünftigen Sündern zu Gute kommen ſoll. Der Grundanlage des ſchöpferiſchen Rathes gemäß aber wird auch die neue Erde weſenhaft den gleichen Typus behalten, wie er im Anfang war. Gott läſſet ſich die urſprüngliche Bildung ſeiner Werke nicht gereuen; Er revocirt Nichts, wie ein irrthümlicher Menſch. Darum gedenkt Er auch alles Deſſen, was Er von Anbeginn gethan, geſchaffen, und mit ſo unendlich wundervoller Gliederung gebildet hat. Nur das Mißförmige, das Naturwidrige, das Heilloſe, Elende und Unhaltbare, was von der neben eingedrungenen Sünde herſtammt, wird Er vertilgen, — nicht aber Das, was im Urſprung, als die Morgenſterne mit allen Kindern Gottes Ihn umjauchzten, zur Freude geſchaffen ward. Er hat keine Urſache, die Grundlinien Seiner Schöpfung zu verändern, und was im Anfang ſehr gut war, die Kreatur miteingeſchloſſen, das wird auch nach der Vertilgung des Sündenfalls wiederum ſehr gut ſeyn über unſer Bitten und Verſtehen. Allmacht, Liebe, Gerechtigkeit und Weisheit hat Er genug dazu, — und wenn Er bei Wiederbringung der Erde flammend an unſern ſtaunenden Augen vorübergeht, dann werden wir Ihm zwar, wie Moſe auf Sinai, hinten nachſchauen, erzittern werden wir vor den Tiefen Seines heiligen Gerichtsgangs, anbeten werden wir über Seine den Tod verſchlingende Lebensmacht, — aber wir werden auch an der vernunftloſen, wie an der vernünftigen Kreatur es mit heiliger Verwunderung erſehen: daß Seine uranfänglichen Gaben und Berufungen Ihn nicht gereuen. —

Herzerhebend und innigsterquickend ist es dem Christen, bei dieser großen Erneuerung der Erde an seinen Heiland denken zu dürfen. Nicht allein daß Er, dieser einzige Mensch in Gnaden, sie vordem als der harmloseste Gast und Pilger zu Seinem Wohnsitz und zu Seiner Schule gewählt hat, worin Er durch Leiden Gehorsam lernte (Ebr. 5, 8.); nein, Er ist auch heute und morgen noch jenes ewige Wort, durch welches alle Dinge geschaffen sind, und das alle Welten trägt mit seiner allmächtigen Kraft. Aus Seiner gottmenschlichen Fülle, aus Seiner schrankenlos waltenden Hand empfähet der Cherub sein nimmer erlöschendes, blitzendes Augenfeuer, der Polarstern sein wandellos diamantnes Licht, das Gewitter seinen hehren, donnernden Flügelschlag, der Baum seine verborgenen, in Blüthen ausbrechenden Säfte, das Roß seine weitausgreifende Muskelkraft, und der Wurm seine stille, Mitleid fordernde Regung. Als Mensch und Gott wird Er dermaleins die Geschöpfe behandeln, wann Er im Strahl Seiner Herrlichkeit einhergeht, die Gestalt der Erde, deren König Er ist, zu erneuern; und wie Er hienieden auch das zerstoßene Rohr nicht zerbrochen, den glimmenden Docht nicht verlöscht hat: so wird Er — wir dürfen es hoffen — Sein gnädiges Antlitz dann nicht allein uns, seinen Erlöseten, sondern auch den andern Kreaturen zuwenden, die auch von seiner Hand gebildet, gepflegt und nach tiefem Plane zu der Bewohnung dieses Erdballs uns nahegestellt waren. Im Kleinsten wird Er dann groß erscheinen, wie Sein ewiger Vater, und auch auf der leisesten, niedrigsten Spur und Stufe, wo der schöpferische Liebesgedanke irgend ein Leben hervorrief, nach Maßgabe des ursprünglichen Planes sich als erneuerndes Licht, als gütige Liebe, als ein allumfassender Fürst des Lebens bethätigen. Er wird seiner Lilien des Feldes, der Vögel unter dem Himmel und deren übrigen Mitgenossen, von welchen Er uns in Seinen Gleichnissen so manches Herrliche gepredigt hat, nicht vergessen, sondern auch der

vernunftlosen Kreatur, aus deren Gesetzen und Ordnungen Er so manches tiefsinnige Bild zu Bezeichnung der ewigen Geisterordnung hervornahm, als der liebevollste menschlichstfühlende König wohl gedenken am Tage seiner Herrlichkeit. Er wird nicht allein mit seinen Priestern und Königen im innersten Thronsaal zu Tische sitzen, sondern auch die anderen zur Freude gebildeten Geschöpfe werden Theil nehmen am Freiheitsfeste der Erstlinge der Kreatur, und das Joch ihrer Vergänglichkeit in einen dauernden Lebensstand, die Pein ihrer Verderbniß in himmelfrische Gesundheit, ihr ängstliches Harren in jauchzende Wiederbringung, ihr jahrtausendlanges Stöhnen in jenes unendliche Loblied verwandelt sehen, von welchem der Lieblingsjünger des Herrn, der erhabenste Seher schreibt: „Und alle Kreatur, die im Himmel ist und auf Erden, und im Meer, und Alles, was darinnen ist, hörete ich sagen zu Dem, der auf dem Throne sitzt, und zu dem Lamme: Lob und Ehre und Preis und Gewalt von Ewigkeit zu Ewigkeit! (Offenb. 5, 13.) Da wird auch das anderweitige organische Leben der Erde und ihrer Bewohner gleichen Schritt halten mit der verklärten Auferstehung der menschlichen Leiber; der Grundplan der unwandelbaren Gottesgedanken wird ohne Wandel wieder hergestellt, nur das Alte, nämlich das Sündliche, das Vergängliche, der Verweslichkeit unterworfene, wird vergangen, aber das Neue auch nur eine millionenfach herrliche Entfaltung jener ursprünglichen Wesen seyn, die sich zu ihrem ewigdauernden Lebensstande nun verhalten wie der Verwesungsleib des Menschen zu seinem, dem Bilde Christi ähnlichen Auferstehungsleibe, wie das erstorbene Waizenkorn zur reifen, goldenen Aehre, wie der unscheinbare Apfelkern zu dem mit röthlichschimmernden Blüthen oder mit prangenden Früchten geschmückten, das Himmelblau wonnig begrüßenden Baume, der in der Fülle seiner Gesundheit steht. — O ja, mit unendlich besserem Rechte wenden wir die von Jesu und seinen Aposteln verhei-

jene Wiederbringung (ἀποκατάστασις) auf die unſchuldige, ohne ihren Willen der Vergänglichkeit unterworfene Kreatur, welcher eine ſo liebreiche und harmloſe Verheißung gegeben iſt, in unſern Aeonen an, als auf die mit freiem Willen vom Herrn, ihrem Schöpfer abgefallenen Menſchen und Geiſter, denen nach Verfluß ihrer Gnadenzeit nur ein ewiges Gericht, ein Wurm, der nicht ſterben will, und ein Feuer, das nicht verlöſcht, angedrohet iſt, ſo daß wir auch ſchon um Deß willen jene Verheißung nur auf Unſchuldige, nicht auf Schuldige beziehen müſſen.

Man wird auf den Wonnegefilden der neuen Welt jene Erdenverderber, welche die Wahrheit, den Frieden und die Freude in ihrer Ungerechtigkeit aufgehalten haben, man wird die Feinde der Menſchheit und der andern Kreatur dort nicht vermiſſen (Offenb. 11, 18. 22, 15.). Nichts Unreines noch Gemeines wird jene herrlichen Bleibeſtätten verſtören, und der Tod, das Seufzen, das Geſchrei wird verſchwunden ſeyn. „Welch eine troſtvolle Hoffnung! Welch eine Ausſicht — ſchreibt der ſel. C. A. Dann — in einen neuen Himmel und in eine neue Erde! Da ſehe ich ſie ſchon vor mir, die ewigen Wohnſitze verklärter, weiſer, gerechter, heiliger Menſchen. In dieſen unermeßlichen Gefilden wird auch nicht ein Schmerzenston, nicht ein Seufzer, nicht eine Klage mehr vernommen werden. Mit der alten Erde ſind alle Leiden auf ewig verſchwunden. Statt der Thränenquellen, die hier ſo reichlich fließen, ja, aus ihnen eröffnen ſich die reichſten Freudenquellen, Ausflüſſe von Ihm, der lauter Liebe und Leben iſt. Jene Gegenden haben keine brüllenden Schlünde mehr, die verheerende Glutſtröme ausſchütten. Dort, in dem Lande der edelſten Freiheit, zeigen ſich keine Sklavenkerker, keine raſſelnden Ketten, keine Folterbänke und Marterſtätten für Menſchen und Thiere. Dort erblickt man keine Schlachtfelder mehr, welche ehrſüchtige Eroberer und Tyrannen mit Blut und Leichen der unzähligen Schlachtopfern

ihrer unbändigen Leidenſchaft, bedecken; keine zertretene Saat- und Kornfelder, keine der ſchönſten Obſtbäume beraubte Gärten, keine verſtümmelten Menſchen und Thiere, keine von Hunger und Kummer abgezehrte Geſichter. Nein! die Seligen erblicken in verklärten Körpern unüberſehbar weite, prächtige Gegenden, geſchmückt mit unzählbaren, in den angenehmſten Abwechſelungen zu einem Zwecke verbundenen Geſchöpfen, — Bäume des Lebens, gepflanzt an kryſtallenen Strömen (Offenb. 22, 2. vergl. 1. Moſ. 2, 9.). — Und ſollten wohl dort nicht noch mannigfaltigere Beweiſe der Weisheit, der Güte und Allmacht des Schöpfers ſeyn, als hienieden? Liegt in der ſchaffenden Liebe nicht die Bürgſchaft der erhaltenden, vollendenden Liebe? — für die Geſchöpfe wenigſtens, die Gott mit Leben und Empfindung und mit dem Verlangen nach Wohlſeyn begabt hat? Sollten, die vernünftigen Geſchöpfe ausgenommen, alle übrigen lebendigen Weſen von dieſer Liebe ausgeſchloſſen ſeyn?

„Was könnte doch eine geſunde Vernunft einzuwenden haben gegen die freundliche, ſchöne Ausſicht, die wir für die Thiere hegen, deren Daſeyn hienieden ſo oft eine aneinanderhängende Reihe von Entbehrungen und Schmerzen iſt? Was iſt denn in der Vorſtellung Ungereimtes, daß auf der neuen Erde ein Theil derjenigen Geſchöpfe, die hienieden mit uns gelebt und uns ſo manches unſchuldige Vergnügen gewährt haben, in einem veredelten Zuſtande ſich auch wieder einfinden werde? Sollte der Geſang einer Lerche, einer Nachtigall ihren Schöpfer auf der neuen Erde nicht ſo gut verherrlichen wie hier? Sollte er ein verklärtes Ohr nicht rühren? Sollten aus den Hainen des neuen himmliſchen Paradieſes keine angenehmen Stimmen erſchallen? Warum ſollte es Unſinn ſeyn, ſich auf den Gefilden der neuen Erde einen majeſtätiſchen Löwen (Jeſ. 65, 25. 11, 6. ff.), einen prächtigen Hirſch, einen ſtrahlenden Pfau, und ſo manches andere Thier zu denken,

das ſich hier ſchon durch gewiſſe Vorzüge und anmuthvolle Reize auszeichnete?

„Gott iſt Liebe, Licht und Leben. Aus dieſen drei reichen Quellen fließen der Seligkeiten unzählige aus in das Gebiet unſeres großen und guten Gottes. Er hat Wohlgefallen am Leben. Welch ein erfreuender Gedanke! So werde alſo nicht nur ich an der neuen Schöpfung Antheil haben, ſondern auch neben mir unzählige Geſchöpfe. Nicht nur meine Klagen und Seufzer werden in frohen Jubel verwandelt werden, ſondern auch die übrige Kreatur wird zu einer vergnüglichen Freiheit gelangen."

Soweit der edle, ſelige Dann, welcher durch ſeine liebevoll-ernſten Zeugniſſe den erſten Impuls zu Bildung der Vereine gegen Thierquälerei gegeben hat.

Mit dieſer Wiederbringung der Kreatur hängt auch die Wiedereinſetzung des Menſchen in ſein urſprüngliches Herrſcherrecht über die Erde ganz nahe zuſammen. Wie Gott der Herr die erſte Geſtalt der Erde dem Menſchen untergab, damit er als ein göttliches Ebenbild ſie mit Macht, Liebe und Weisheit regieren und Lebensfreuden über ſie verbreiten ſollte, ſo wird auch die zukünftige Welt nicht den Engeln, ſondern den nach dem Bilde Jeſu Chriſti erneuerten Menſchen unterthan ſeyn (Ebr. 2, 5—9.). Da kann von keiner Verſchüchterung, keiner Mißhandlung, von keinem, auch nicht dem leiſeſten Mißbrauch eines zum Wohlſeyn erſchaffenen Weſens mehr die Rede ſeyn, denn die Sanftmüthigen werden das Erdreich beſitzen, und Prieſter und Könige, deren Haupt, deren heiliglich geliebtes Vorbild Jeſus Chriſtus, die verkörperte Liebe iſt, werden in Seinem Namen die übrigen Geſchöpfe behandeln und beglücken als ſolche Weſen, die vom ewigen Vater durch Ihn ſelbſt geſchaffen, wiedergebracht und in einen Zuſtand unbeſtürmbarer Wonne verſetzt worden ſind. Mit welchem zarten, heiligen, unausſprechlich liebevollen Sinn und Gefühl mag

einſt der Heiland die lebendigen Geſchöpfe dieſer Welt angeſehen haben, wenn es Ihm, dem Menſchenſohne, ſtets heller in der Seele hervorſtieg: daß all dieſe Unzahl der Kreatur durch Ihn geſchaffen, und daß Alles vom Vater Ihm übergeben ſey! Wie Vieles hätte Er uns hierüber zu ſagen gehabt, was Er verſchwieg, weil wir's in völliger Entfaltung noch nicht zu tragen vermöchten! Wie undenkbar iſt es, daß Er irgend einem mit Empfindung begabten Geſchöpf auch nur das leiſeſte Weh zugefügt habe, und wie annehmbar, daß ſein Herzensjünger Johannes, der noch als Greis ein kirres Rehhühnchen an ſeine Wangen zu drücken und zu ſtreichen pflegte, auch dießfalls bei ſeinem ſeelenvoll-herrlichen Meiſter in die Schule gegangen ſey! — Mit gleichem Liebesſinn ohne Weichlichkeit werden einſt die Bewohner der neuen Erde, deren Krone der Liebesſinn ihres Mittlers iſt, die übrigen Geſchöpfe behandeln, und Niemand ermiſſet noch, in welchem Maaß die innerſten Keime derſelben durch die Einwirkungen ſolcher Liebe ſich entfalten, welch ungeahnte Geſtalten dieſem geſegneten Lebensgrund entſproſſen werden. Iſt die Liebe, wie die Schrift ſagt, das ächte königliche Geſetz, ſo mögen wir den tauſendfachen Lebenslenz ahnen, wenn der Menſch nicht mehr, wie ſeit Jahrhunderten, die Erde und deren Myriaden durch den Schrecken, ſondern durch die Liebe beherrſcht, und auch darin ſeinen Schöpfer und Heiland repräſentirt. — Auch die klarere Erforſchung dieſer meiſtens ſo wunderbar organiſirten Weſen, die Löſung des in ihnen liegenden, uns hienieden noch verſchleierten Räthſels, das erkennende Eindringen in ihre friedſame Lebenstiefe wird nicht allein einen großartigen Beitrag zur Weisheit der neuen Erdenbewohner, ſondern auch einen mächtigen Beweggrund für ſie abgeben, ihre Mitgeſchöpfe ganz im Sinn ihres allgütigen Gottes zu behandeln. Mit der erhöhten Achtung für dieſe, hienieden ſo vielfach überſehene Weſen wird ſich auch die Freundlichkeit gegen

ſie ſteigern, und das geringere Geſchöpf einen Haltpunkt erlangen, auf welchem es an ſeinen höheren, in Gott verherrlichten Gebieter ſich nun fröhlich und harmlos anlehnen kann. Der Menſch wird die übrige Kreatur auch darum nicht mehr beleidigen oder mißbrauchen, weil er im göttlichen Lichte nur ihren völligen Werth, die edle Bedeutung ihres Daſeyns, ſeine eigene weſentliche Verbindung mit ihr, und den Segen ihres Zuſammenhangs mit der geſammten Schöpfung verſtehen gelernt hat. Wie in der Taſtatur eines Clavikords unzählige ungeahnte, nur von der Meiſterhand zu erweckende Harmonien und Symphonien ſchlummern, wodurch das ſeelloſe Inſtrument als ein beſeeltes erſcheint: ſo wird der neue prieſterlich-königliche Menſch auch von der befreiten, an ſeinem Glücke theilnehmenden Kreatur nicht nur tauſend Liebesſtimmen und Freudenconcerte vernehmen, ſondern ihr dieſelben als ihr urſprünglicher Herr und Meiſter mit dem ſicheren Liebesgriff ſeiner Hand entlocken. Dann wird jede von Gott erſchaffene Nerve eine klingende Saite ſeyn, jedes Gefäß ein Gewölbe, darin der erhabene Urton nachklingt: daß Gott ſey Alles in Allem. — Auf der erneuerten Seele des Menſchen, auf der von oben ſtammenden, mit der Liebe gepaarten Weisheit der Erlösten des Herrn wird die Befreiung der Kreatur ruhen, und wie ſie nur durch die Erlöſung des Menſchen befreit werden kann, ſo wird auch das erneuerte Menſchenherz nur durch ihre Befreiung, durch ihre Theilnahme an ſeiner Herrlichkeit den vollkommenen Triumph der Liebe, die ungetrübte Wiedereinſetzung in's göttliche Ebenbild mit ewigen Feſtpſalmen feiern.

So geziemet es Ihm, der vom Throne ſpricht: „Siehe ich mache Alles neu!“ Welcher menſchliche Begriff will dieſen Ocean der Liebe und Herrlichkeit ergründen oder erſchöpfen? Alſo redet Er, der für Alle geſtorben iſt, damit durch

Ihn Alles, was im Himmel und auf Erden lebt, verſöhnt und wieder erſtattet würde, — Er, der ewiglich Unantaſtbare, welchen das Wohlgefallen des Vaters unwiderruflich erkoren hat, daß unter Ihm alle Dinge im Himmel und auf Erden als unter ein verklärtes Oberhaupt zuſammengefaßt, und ſomit auch, ſoweit die Gerechtigkeit es erlaubt, auch der Ausſtrahlungen ſeiner Gottesnatur theilhaftig würden (Eph. 1, 10.). Ahnet ſchon das arme, menſchliche Herz nach Seinen Verheißungen ſo viele köſtliche Freiheit: was wird dann Er thun, deſſen Weiſe es von Alters her geweſen iſt, über Alles zu thun, was wir bitten und verſtehen! Wenn wir im Staube ſchon hier von der göttlichen Liebe die Wiederherſtellung ihres Geſchöpfs, die Vergütung unzähliger ſchuldloſer Schmerzen, die Entwickelung ſo vieler feinen, uns oft ſo liebevoll andämmernder Sproſſen mit wallendem Gefühl erwarten: was wird dann jene himmliſche Liebe thun, die ſtets unſre geheimſten Bitten und Wünſche gleich einer über Kerzen ſtehenden Sonne übertrifft, und welche die Sehnſucht nach ſolcher Wiedergeburt ſelbſt in unſre Herzen gepflanzt hat? — Warten wir nur! — Es wird dermaleins herrlich und königlich zugehen! das Schuldloſe wird ſeinen großgütigen Rächer und Entſchädiger finden, und je tiefer ſein Elend hienieden war, deſto ſchöner wird Er, der Ewiglebende, daſſelbe dort auf ewig vergüten. Der Tod und die Vernichtung ſind bei Gott gewiß keine Entſchädigung für ein ſchuldlos verkümmertes, verlorenes Leben; Er wird Leben und Freiheit dafür ſpenden, denn Er hat deſſen genug. Wir ſchließen im Blick auf Ihn mit dem innigen Wunſche, daß es denjenigen Menſchen, die für ihr verſchmähtes, zum zweiten Mal ihnen angebotenes göttliches Ebenbild, wie für ihre, oft ſo fürchterlich gemißbrauchte Willensfreiheit den Todeskammern des Abgrunds anheimfallen, und von Seinem heiligen Mund als Hunde und Schweine bezeichnet ſind, (Matth. 7, 6. Offenb.

22, 15. Vergl. Philipp. 3, 2.) einſt wenigſtens eben ſo gut ergehen möge, wie der tiefer ſtehenden, ohne ihren Willen der Vergänglichkeit unterworfenen Kreatur, welcher Jeſus Chriſtus vielleicht noch Güter und Wonnen verleihen wird, welche er den mit eigenem Willen verloren gegangenen Menſchen kraft der göttlichen Gerechtigkeit nicht mehr zu geben vermag.

Gedichte.

Von

Dr. Heinrich Puchta,

Professor in Speier.

Adventslied.

Ein König kommt zu Zions Thoren
Mit seiner auserwählten Schaar;
Was der Propheten Mund beschworen,
Erfüllt sich heute wunderbar.
Ein Fürst erscheint vor Salems Mauern,
Ein Herrscher, dessen Thron und Reich
Soll alle andern überdauern, —
Ein König, dem kein Zweiter gleich.

Auf seinem Haupt ist keine Krone;
Es ist kein Schwert in seiner Hand;
Zu dem geringsten Menschensohne
Sellt ihn sein schimmerlos Gewand.
Sein Blick geht nicht vom stolzen Pferde
Hoch auf gebückte Häupter hin:
Sanftmüthig blickt er auf die Erde,
Und reitet auf der Eselin.

Nicht vom gewappnet ſchweren Schritte
Begleitet ihn der Wiederhall;
Nicht tönt aus bunter Schaaren Mitte
Der Cymbeln und Poſaunen Schall.
Doch vor ihm zieht und an den Seiten
Viel Volk's im frohen Jubelchor;
Sie ſtreuen grünes Laub, und breiten
Die Kleider ſeinen Tritten vor.

Sie rufen: Heil Ihm, der den Frieden,
Den ew'gen Frieden wiederbringt;
Dem Helden, der den Kampf entſchieden,
Der auch den letzten Feind bezwingt!
Gelobt ſey, der da kommt im Namen
Des Herrn zu ſeines Volkes Stamm!
Ein Hoſianna Davids Samen,
Ein Hoſianna Gottes Lamm!

So ziehn ſie nach des Tempels Stufen;
Da hebt der Neid ſein Haupt und ſpricht:
Vernimmſt du nicht, was dieſe rufen?
Verbieteſt du es ihnen nicht?
Allein die Wahrheit muß doch ſiegen.
Der Herr erwiedert ihnen: Nein!
Ich ſage euch, wenn dieſe ſchwiegen,
So würden ſelbſt die Steine ſchrei'n. —

Nun denn, mein Herz, ſey auch nicht ſtille
Vor ihm, dem Alles Ehre bringt!
Es iſt ja deines Königs Wille,
Daß man ſein Lob mit Freuden ſingt.
Du ſollſt den Namen fröhlich nennen,
Den dir der Vater ſelbſt bezeugt,
Den alle Zungen noch bekennen,
Dem noch ein jedes Knie ſich beugt.

Und wo du ſiehſt, daß dieſem Namen
Die Pforten werden aufgethan,
Da ſprich auch du ein gläubig Amen,
Und ſchließe dich mit Freuden an.
Wo man ſich aufmacht Ihm entgegen,
Da ſey mit Palmen auch bereit,
Und geh' Ihm willig hinzulegen
All deine Hab' und Herrlichkeit!

Wer mag ſich wider Ihn erkühnen,
Und ihm verweigern ſeinen Zoll?
Laß du dein Herz nur vor Ihm grünen,
Und werde ſeines Ruhmes voll.
So manches Lied iſt ſchon verklungen, —
Das Hoſianna tönt noch heut;
Das Hoſianna wird geſungen,
Solang im Himmel Gott gebeut.

Auf, tretet unter Jeſu Fahnen,
Zieht mit der auserwählten Schaar,
Zum heil'gen Berg den Weg zu bahnen,
Zu Gottes Tempel und Altar!
Wo Jeſus wandelt, da iſt Wonne,
Da ſingt man von der Freudenzeit;
Wo Jeſus weilt, da ſcheint die Sonne
Der Gnade und Barmherzigkeit.

Einſt wird Er mächtig wiederkommen
Herab von ſeines Vaters Haus,
Ein Flammenblitz ſelbſt für die Frommen,
Und für die Böſen Schreck und Graus.
Dann richtet Er den Kreis der Erden,
Dann kommt Er, und mit Ihm ſein Lohn.
O betet, daß wir würdig werden,
Zu ſtehen vor des Menſchen Sohn!

Weihnachtslied.

Erfüllt ſind Stund' und Zeiten,
Der neue Tag bricht an;
Das Licht der Ewigkeiten
Tritt auf die Siegesbahn.
Zur Mitternacht verſchwiegen
Hat es ſich eingeſtellt;
Die Engel Gottes fliegen,
Und rufen's in die Welt.

Hier liegt's im Mutterſchooſe,
Und iſt noch ſchwach und klein,
Nur zu geringem Looſe
Scheint es beſtimmt zu ſeyn,
Als ſollt' es ſich verlieren
In tiefer Dunkelheit, —
Und doch ſoll es regieren
Die Welt in Herrlichkeit.

Es hat nur abgenommen
Von ſeinem Haupt den Schein,
Damit wir zu ihm kommen
Ganz ohne Furcht und Pein.
Damit wir nicht erſchrecken
Vor ſeiner hellen Pracht,
Will es ſich gar verſtecken,
Und hüllt ſich in die Nacht.

Doch muß vor dieſem Lichte
Der Glanz der Welt vergehn,
Vor dieſem Angeſichte
Die Sonne finſter ſtehn.

Sein ſtill verborgnes Weſen
Hat eine ſolche Macht,
Daß Kranke drin geneſen,
Und Todes neu erwacht.

Es iſt ein Licht der Gnade,
Ein Troſt für jeden Schmerz;
In ſeinem Strahlenbade
Erneuert ſich das Herz.
Es kann uns friſch erſtatten
Den welken Freudenkranz.
Die tiefſten Todesſchatten
Verwandelt es in Glanz.

Es freuen ſich die Armen,
Die Müden in dem Schein;
Es ladet voll Erbarmen
Die Schwachen zu ſich ein.
Die Stolzen nur erquicken
Sich nicht in ſeinem Strahl;
Nur den verkehrten Blicken
Iſt dieſes Licht zur Qual.

Was finſter iſt und böſe,
Dem iſts ein Feuerbrand,
Doch auf der wunden Blöße
Liegt es wie Mutterhand.
Er hat ſo ſcharfe Ruthen,
Die geh'n bis aufs Gebein,
Und auch ſo ſanfte Gluthen
Wie milder Sternenſchein.

O Licht, laß uns hienieden
Als deine Kinder ſteh'n,
Bis wir dereinſt im Frieden
Den höhern Aufgang ſehn!

O Jeſu, Stern der Gnade,
Des Vaters Glanz und Zier,
O ſchein' auf unſre Pfade,
Damit ſie geh'n zu Dir!

Epiphanias.

Kommſt du hergezogen
Hoch am dunklen Bogen,
Stern aus Morgenland?
Steigſt du, Glanz der Heiden
Unſer Herz zu weiden,
An des Himmels Rand?
Völkerhauf,
Dein Stern geht auf!
Seht, er leuchtet klar und hell
Ueber Davids Schwelle!

Aus der Heiden Lande,
Aus dem Wüſtenſande
Kommt der Zug heran.
Himmelskund'ge Seher
Kommen nah und näher
Auf des Lichtes Bahn.
Zions Haus,
Von dort geht's aus;
Wo die heil'gen Zinnen ſtehen,
Iſt es klar zu ſehen.

Sprich, du Auserkorne,
Wo der neugeborne
König Juda's lebt.
Iſrael, du Große,
Sprich, aus welchem Schooſe
Sich das Heil erhebt.
Klein vordem,
O Bethlehem,
Jetzt vor allen andern Orten
Biſt du groß geworden.

Aber welch ein Zeichen!
Fürſt und Volk erbleichen,
Wie die Kunde tönt.
Alſo nicht willkommen
Iſt er aufgenommen,
Der uns Gott verſöhnt?
Nicht die Macht
Hat ſein gedacht;
Nicht die Weisheit dieſer Erden
Will ſein fröhlich werden.

Ja ſie müſſen zagen,
Könnens nicht ertragen,
Wenn ſein Stern ſich weiſt.
Herz und Sinn erſchrecken,
Wenn ſie den entdecken,
Der ihr König heißt.
All ihr Glück
Weicht hier zurück.
Nur ein Kind iſt hier zu ſchauen,
Und doch macht es Grauen.

Aber Huld und Wonne,
Sanfte Gnadenſonne
Winkt den Frommen zu.
Alle Treu und Milde
Zeigt ſich hier im Bilde
In des Kindes Ruh.
Völkerhauf,
Hier ſteht dein Lauf.
Hier vollenden ſich die Pfade
An dem Thron der Gnade.

Die von ferne kamen,
Preiſen Jeſu Namen,
Knie'n und beten an.
Ihm, der beſten Gabe,
Iſt ihr Gut und Habe
Fröhlich aufgethan.
Alle Zier
Enthüllt ſich hier.
Weihrauch, Gold und Spezereien
Sollen ihm ſich weihen.

Seht, das ſind die Weiſen,
Denen iſt verheißen
Licht aus Kanaan.
Könige der Heiden,
Die dem Herrn beſcheiden
Werden unterthan.
Denn die Macht
Und eitle Pracht
Kann nicht mehr den Menſchen dienen,
Wenn ſein Stern erſchienen.

Brüder, werdet weiſe
Und beginnt die Reiſe
Nach dem Morgenſtern.
Auf! Ihr dürft nicht weilen,
Wär's auch viele Meilen
Bis zu euerm Herrn.
Geht es gleich
Durchs Wüſtenreich;
Durch Gefahr und Dunkelheiten
Wird der Stern euch leiten.

Ueber Land und Meere
Ziehn des Himmels Heere
Euch voran zu ihm.
Fröhlich dürft ihr ſchreiten,
Denn euch ſind zur Seiten
Gottes Cherubim.
Selig ſind,
Die ſchau'n dieß Kind.
Aller Mangel iſt verſchwunden,
Wenn man ihn gefunden.

Gründonnerstag.

Als Joſias den entweihten
Bund des Höchſten neu beſchwor,
Und von allem Greu'l der Heiden
Reinigte des Tempels Chor;
Ward ein Paſſahfeſt gehalten
Ohne Wandel, ohne Fehl,
Wie ſeit Samuel, dem Alten,
Keines war in Iſrael.

Doch ein größres ſollte kommen,
Als der rechte Joſua
Gottes Schwert zur Hand genommen,
Und die Zeit des Heils erſah.
Du, o Jeſus, riefſt die Deinen
In den wohlgeſchmückten Saal,
Dich mit ihnen zu vereinen
Zu dem letzten Paſſahmahl.

Dort haſt du vom alten Bunde
Die Verhüllung weggethan,
Und in der geweihten Stunde
Fingſt du die Erlöſung an.
Und du zeigteſt dich den Deinen
Als das wahre Paſſahlamm,
Das nun ſoll der Welt erſcheinen,
Hocherhöht am Kreuzesſtamm.

Liebreich machteſt du der Heerde
Deinen letzten Willen kund,
Daß nun auf der ganzen Erde
Gelten ſoll ein neuer Bund.
Weil nun das Geſetz vollendet
Und der alte Riß geheilt,
Wird ein neuer Kelch geſpendet,
Und ein neues Brod getheilt.

Moſes hat das Brod gewonnen,
Das nur ird'ſchen Hunger ſtillt,
Schlug aus hartem Stein den Bronnen
Der nicht in das Leben quillt.

Wohl ward einſt vom Paſſahblute
Der Verderber abgelenkt,
Doch des Cherubs Flammenruthe
Hat ſich nicht davor geſenkt.

Jeſus, du haſt uns verſprochen
Das gelobte Himmelsgut,
Deinen Leib für uns gebrochen,
Dein für uns vergoß'nes Blut.
Du willſt uns ein Manna geben,
Das auch unſern Leib verklärt,
Deine Quelle bricht ins Leben,
Das durch Ewigkeiten währt.

Sieht dann Gottes ſtarker Engel
Unſer Herz, von Angſt bedrängt,
Voller Schuld und voller Mängel,
Doch von dieſem Blut beſprengt,
Dann verbirgt er ſeine Flamme,
Die er wider uns gekehrt,
Und er bringt uns zu dem Lamme
Mit geſenktem Rachеſchwert.

Hochgelobt ſey dieſe Spende,
Hochgeprieſen ſey dieß Mahl,
Und geſegnet ſeyd ihr Hände,
Denen es der Herr befahl;
Und ihr Lippen, die ihr betet
Mit ihm noch den Lobgeſang,
Und ihr Füße, die ihr tretet
Mit ihm auf den Leidensgang.

Jeſu, mach' im neuen Bunde
Auch mein Herz des Heils gewiß,
Sprich mit deinem ſanften Munde
Auch zu mir: Nimm hin und iß.
Führe mich zu deinem Tiſche,
Wo wir Alle werden ſatt,
Daß ſich dieſes Herz erfriſche,
Das ſolang gedürſtet hat.

Wie dein Volk vom Paſſahmahle
Einſtens in die Wüſte ſchritt,
Gieb auch mir im Erdenthale
Stets das Brod der Gnade mit.
Wer, o Jeſu, deine Speiſe
Als ein Gläubiger genießt,
Den führt ſicher ſeine Reiſe
In das Land, wo Honig fließt.

Lateiniſche Hymnen.

1. Aeterne rerum conditor.

Ambroſius. Viertes Jahrhundert.

Du ew'ger Schöpfer aller Welt,
Der du ſo Tag als Nacht beſtellt,
Und Zeit um Zeit geordnet haſt,
Zu lindern unſre Müh' und Laſt.

Des Tages Herold ruft mit Macht,
Der in dem tiefen Dunkel wacht;
Dem Wandersmann iſt er ein Licht
Das in der Nacht die Nacht durchbricht.

Nun ſteigt empor der Morgenſtern
Und treibt die dunkeln Schatten fern;
Nun müſſen Sünde, Lüg' und Wahn
Verlaſſen ihre finſtre Bahn.

Nun faßt der Schiffer neuen Muth,
Es glättet ſich des Meeres Fluth,
Die Kirch', auf Petrus Fels gebaut,
Thut Buße, wenn ſie hört den Laut.

So laßt uns aufſtehn ungeſäumt,
Der Hahn weckt Jeden, der noch träumt,
Die Schlafestrunknen klagt er an,
Und die Verleugner ſtraft der Hahn.

Mit Hahnes Ruf die Hoffnung kehrt,
Dem Kranken wird ein Troſt beſcheert,
Der Räubers Dolch verbirgt ſich ſcheu,
Und der Gefallne glaubt auf's neu.

Herr, wende dich und ſieh uns an,
Dein Blick macht gut, was wir gethan,
Dein Blick beſtärkt uns in dem Lauf,
In Thränen löſt die Schuld ſich auf.

O Licht, erleuchte unſern Sinn,
Den Traum der Nacht nimm von uns hin.
Dich rufen wir vor Allen an,
Dir ſey'n die Lippen aufgethan.

Lob, Ruhm und Ehre ſingen wir,
Die Herrlichkeit gebühret dir,
Gott Vater, Sohn und Heil'ger Geiſt,
In Ewigkeiten ſey gepreiſt.

2. Veni redemtor gentium.

Ambroſius.

Du aller Völker Heiland komm
Von einer Jungfrau rein und fromm;
Die Welt ſey ſtaunend hingekehrt,
Denn ſolch Geburt iſt Gottes werth.

Gezeuget nicht nach Menſchenbrauch,
Geheimnißvoll durch Geiſteshauch,
Iſt Fleiſch geworden Gottes Wort,
Die Frucht des Schooſes blüht ſofort.

Der Leib der Jungfrau ſchwanger geht.
Die Keuſchheit unerbrochen ſteht,
Es ſchimmert aller Tugend Zier,
Gott iſt in ſeinem Tempel hier.

Aus ſeiner Kammer tritt heraus,
Der Keuſchheit königlichem Haus,
Der Held von zwiefach edler Art,
Zu halten freudig ſeine Fahrt.

Sein Ausgang von dem Vater kam,
Den Eingang er zum Vater nahm,
Die Abfahrt gieng zum Höllenpfuhl,
Die Auffahrt gieng zu Gottes Stuhl.

Dem ew'gen Vater gleicher Sohn,
Zeuch an das Fleiſch als Siegeslohn,
Stärk' unſres Leibs Hinfälligkeit
Durch deine Tugend allezeit.

Ein Strahl aus deiner Krippe bricht,
Die Nacht gebiert ein neues Licht,
Das ſoll nicht wieder untergehn,
Der Glaube ſoll es leuchten ſehn.

Sey Lob und Ehr dir Herr allein,
Geboren von der Jungfrau rein,
Sammt Gott dem Vater und dem Geiſt,
Nun und ſolang es ewig heißt.

3. A solis ortus cardine.

Coelius Sedulius. Fünftes Jahrhundert.

Vom Aufgang bis zum Niedergang
Erhebet einen Lobgeſang,
Auf unſern Herzog Jeſus Chriſt,
Der in dem Schoos Mariens iſt.

Der Herr der Welt voll Seligkeit
Zieht an die Knechtsgeſtalt der Zeit,
Damit er Fleiſch durch Fleiſch erlöſt,
Und die Geſchaffnen nicht verſtößt.

In einer Mutter keuſchem Schoos
Tritt ein die Gnade himmliſch groß,
Im Leib der Jungfrau heimlich ruht,
Ihr unbekannt das heil'ge Gut.

Der unbefleckte Herzensſchrein
Soll Gottes Haus und Tempel ſeyn,
Die keines Mannes ſchuldig gieng,
Durch Gottes Wort den Sohn empfieng.

Geboren hat die fromme Magd,
Den Gabriel vorausgeſagt,
Dem hüpfend in der Mutter Schoos
Johannes ſchon ſein Herz erſchloß.

Geduldig liegt er in dem Heu,
Trägt vor der Krippe keine Scheu,
Mit Muttermilch wird er getränkt,
Der an die jungen Raben denkt.

Da freuet ſich der Engel Chor,
Ihr Loblied ſteigt zu Gott empor,
Den Hirten wird er offenbar
Als Hirte, der ihr Schöpfer war.

Dem höchſten Vater Lob und Ehr,
Und dem Gebornen hoch und hehr,
Zuſammt dem Geiſt der Heiligkeit,
Jetzt und in aller Ewigkeit.

4. Vexilla regis prodeunt.

Venantius Fortunatus. Sechſtes Jahrhundert.

Das Banner unſres Königs weht,
Es glänzt das Kreuz in Majeſtät,
Wo der, durch den die Welt beſteht,
Am Marterpfahl zu ſterben geht.

Wo ſeine Seite nackt und bloß
Empfing den bittern Lanzenſtoß,
Zu waſchen unſre Sünden groß,
Sein Blut und Waſſer niederfloß.

Hier iſt erfüllt, was David ſchon
Geſungen hat im Glaubenston,
Zu allem Volk ſprach er davon:
Gott iſt erhöht auf ſeinem Thron.

O Baum, dem Ruhm und Glanz gebührt,
Der eines Königs Purpur führt,
Dieweil Gott deinen Stamm erkürt,
Daß er den heil'gen Leib berührt.

O ſel'ger Baum, die theure Laſt
Haſt du in deinen Arm gefaßt,
Dem müden Leichnam gabſt du Raſt,
Den Todespreis getragen haſt.

O Kreuz, du Hoffnung ganz allein
In dieſer Zeit der Leidenspein,
Flöß' unſern Herzen Tugend ein,
Laß unſre Schuld vergeben ſeyn.

O heilige Dreieinigkeit,
Dich lobt die ganze Chriſtenheit,
Du haſt durchs Kreuz uns benedeit,
Regier' uns bis in Ewigkeit.

5. Crux fidelis.

Venantius Fortunatus.

Treues Kreuz, du Baum von allen
Bäumen einzig edler Art,
Wie kein Wald den gleichen träget,
Laub und Trieb und Blüthe zart,
Theurer Stamm und theure Zweige,
Theure Laſt, die du bewahrt.

Breit' es uns, o Zunge, ruhmvoll
Wie gekämpft ward in dem Krieg,
Und auf heil'ger Kreuztrophäe
Sprich vom ehrenreichrn Sieg,
Wie der Welterlöser sterbend
Des Triumphes Höh'n erstieg.

Tief gejammert hat den Schöpfer
Das verführte Menschenpaar,
Das vom Biß des gift'gen Apfels
Kläglich stand in Todesgefahr,
Und er sprach, das Holz soll lösen,
Was am Holz gesündigt war.

Solch ein Mittel unsrer Rettung
Traf der ordnende Verstand,
Der des vielgestalt'gen Lügners
List mit List hier überwand,
Und die Heilkraft dorthin legte,
Wo der Feind die Blöße fand.

Als in aller Zeiten Fülle
Nun erschien die heil'ge Nacht,
Ward der Sohn, der Weltenschöpfer,
Ausgesandt vom Thron der Macht,
Und vom jungfräulichen Schooße
Als ein Mensch ans Licht gebracht.

Wimmernd liegt das Neugeborne
In der Krippe schmalem Schrein,
Und die fromme Mutter wickelt
Seinen Leib in Windeln ein;
Festgebunden sind die Glieder,
Sind die Händ' und Füßchen klein.

Dreißig Jahre ſind verfloſſen,
Und erfüllt des Leibes Friſt,
Der nach freier Wahl zum Leiden
Von Geburt erſehen iſt;
Als ein Lamm am Kreuz erhoben,
Wird geopfert Jeſus Chriſt.

Hier iſt Eſſig, Schwamm und Galle,
Strick und Nägel, Dorn und Speer;
Und es wird der Leib durchſtochen,
Blut und Waſſer fließt daher,
Eine Fluth, in der ſich baden
Sterne, Himmel, Erd' und Meer.

Beuge dich, o Baum, erleichtre
Die geſpannten Glieder nun;
Eile du, die angeborne
Starrheit von dir abzuthun.
Laß den Leib des höchſten Königs
Sanft an deinem Stamme ruhn.

Du allein warſt werth zu tragen
Aller Menſchen Löſegeld,
Und den ſichern Port zu gründen
Für den Schiffbruch dieſer Welt,
Wo das Blut, vom Lamm vergoſſen,
Wie ein Oel die Ruh herſtellt.

Ehre ſey dem ew'gen Vater,
Der erſchaffen hat das All,
Ehre ſeinem Eingebornen,
Der verſöhnt hat unſern Fall,
Ehre ſey dem heil'gen Geiſte,
Ewiglich mit Freudenſchall.

6. Ad coenam agni providi.

Zum Tisch des Lammes auserſehn
Laßt uns in weißen Kleidern gehn;
Der uns geführt durchs rothe Meer,
Dem Fürſten Chriſtus ſingt das Heer.

Ihm, deſſen heil'ger Leichnam war
Geopfert auf dem Kreuzaltar,
In deſſen roſenrothem Blut
Wir ſchmecken Gottes Lebensfluth.

Durchs Oſterlamm zur Abendzeit
Aus des Würgengels Hand befreit,
Sind wir erlöſt aus aller Noth,
Womit uns Pharao bedroht.

Seht unſer Paſſah, Jeſum Chriſt,
Der als ein Lamm geopfert iſt,
Als unbefleckes ſüßes Brod
Sein Leib gegeben in den Tod.

Du wahres Opfer, Gottes werth,
Haſt der Verdammniß Gluth verzehrt,
Haſt die Gefangnen losgemacht,
Des Lebens Preis zurückgebracht.

Da Chriſtus ſich vom Grab erhebt,
Als Sieger aus der Hölle ſchwebt,
Den böſen Feind in Ketten legt,
Des Paradieſes Schlüſſel trägt.

Wir bitten, Herr der Herrlichkeit,
In dieſer frohen Oſterzeit,
Vor allem Todes Grimm und Trutz
Gieb deinem Volke Schirm und Schutz.

Ueber die
Lehre von der Gleichheit der Menschen.

Von
Professor Dr. Lange in Zürich.

Die Lehre von der Gleichheit ist in unserer Zeit bis zum äußersten Extrem fortgeführt worden, und einerseits in die tiefste Geistlosigkeit, andrerseits in den boshaftesten Fanatismus hineingetrieben worden. Die Wahrheit dieser Behauptung gibt sich durch einen höchst signifikanten, schauerlichen Gegensatz zu erkennen. Wenn Einer in unsern Tagen in Frankreich Minister wird, wie etwa Guizot, so ist sein Haupt für das Gefühl einer großen Menge sofort von einem Verbrecherschatten umdüstert. Wenn aber Einer auf die Verbrecherbank zu sitzen kommt, wie z. B. die Laffarge, so ist sein dem Gesetz verfallener Kopf sofort für Viele, fast dürfte man sagen, für die öffentliche Stimmung von einem mysteriösen Heiligenschein umleuchtet. Das ist ein schlimmes Symptom. Der Lebensgrund, aus welchem dasselbe emporsteigt, ist im Allgemeinen derselbe, der die Königsmörder erzeugt. Man hat jetzt in England auf die edle und hochherzige Königin Viktoria schon vier Mal geschossen. Der zuletzt auftretende Verbrecher war ein krummer, bucklichter Mensch und stellte sonach ganz den Typus jener Demagogen dar, welche Steffens in seiner Novelle „die Revolution" ge-

ſchildert hat. Die extremen Ideen der Zeit fangen an, ſich in ihren Repräſentanten bis zur Lächerlichkeit und zum Abſcheu zu zeichnen. Wie oft man bereits auf den König von Frankreich geſchoſſen hat, weiß ich nicht. Jedenfalls iſt er oft genug der Gefahr entgangen, um als ein Gegenſtand der beſonderſten göttlichen Bewahrung zu erſcheinen. Der König Louis Philipp und die Königin Viktoria werden in einer ſpäteren beſſeren Zeit, wo man allgemein zu der Erkenntniß hindurchgedrungen ſeyn wird, daß die wahre, weſentliche, ideale Gleichheit des Menſchengeſchlechts nur durch die Ungleichheit der ſozialen Gliederung, durch die Unterſchiede der Organiſation gerettet und vollendet werden kann, daß die Menſchheit alle Schönheit, Ehre und Sittlichkeit verlieren würde, wenn ſie in den Sumpf einer äußeren, rohen Unterſchiedloſigkeit verſinken wollte — ſie werden alsdann bewunderte Erſcheinungen werden, an denen eine freie, begeiſterte, religiöſe Poeſie das Wohlgefallen Gottes an der Majeſtät der Obrigkeiten, des Geſetzes und der Ordnung, den göttlichen Schutz, welchen die ideale Gleichheit der Menſchen gegen die beſtialiſche Gleichmachung ewig erfahren ſoll, erkennen und verherrlichen wird. — Freilich deuten dieſe Erſcheinungen auch auf tiefe Wunden und Verderbniſſe im ſozialen Leben, welche die Großen und die Regierungen verſchuldet haben und noch verſchulden. Sie deuten darauf hin, daß eine chriſtliche, brüderliche und väterliche Volkspflege jetzt mehr als jemals Noth thut. Der Staat hatte einſt die Aufgabe, die arme, große Volksmenge aus der Leibeigenſchaft der Barone zu befreien, in welcher ſie geiſtig elend war, aber leiblich ſich wohl befand; jetzt ſoll er ſie aus einer feineren, ſcheinbar freiwilligen aber verderblicheren Leibeigenſchaft befreien, nämlich aus der der Fabrikherren, und aus der viel größeren, hinzukommenden Knechtſchaft der Völlerei und des Laſters. Die Spenden der Reichen werden nicht genügen. Ja, die ungeheuerſten Armenſteuern würden das Uebel nicht heben können,

ſondern nur noch unheilbarer machen, wie dieß die jetzige große Noth des Volkes in England beweiſt. Nur eine chriſtlich ſittliche Pflege, angewendet mit großen Anſtrengungen, mit großen Aufopferungen, kann retten. Zum Grunde liegen aber muß dieſer großen ſozialen Anſtrengung, welche überall der Kirche und dem Staat obliegt, der evangeliſche Grundſatz, daß alle Menſchen Glieder ſeyn ſollen an einem Leibe, und daß ſie alſo in einem wahrhaft organiſchen Gemeinſchafts-Verhältniß ſtehen ſollen. Daß die Menſchheit in ihrer religiös-ſittlichen Subſtanz überall gleichen Weſens iſt, und darum in allen Gliedern berufen zu einem königlichen Prieſterthum im Hauſe Gottes: dieß iſt die Grundlage aller Beſtimmungen und Maßregeln, in denen ſich die chriſtlich ſoziale Volkspflege entfalten muß. Und ſo lange dieſer Weſensgleichheit nicht ihr volles Recht wird, ſo lange kann die Zeit der Aufregung, der Rache nicht vorübergehen. Der Separatiſt wird das Gotteshaus des Prieſters verlaſſen, der es nicht anerkennen mag, daß jener durch den Geiſt Chriſti auch etwas Prieſterliches in ſein Weſen aufgenommen hat oder doch haben kann, und zu einem freien, vernünftigen Gottesdienſt mit ihm berufen iſt. Der Miſſethäter wird in ſeinem Richter nicht den Statthalter der ewigen Gerechtigkeit verehren, wenn dieſer ihm nicht den nothwendigen Zuſammenhang ſeiner Strafe mit ſeiner Schuld in prophetiſcher Kraft verkündigen kann. Der Unterthan wird meuteriſche Gelüſte äußern, der verwilderte wird ſich empören ſeinem Fürſten gegenüber, wenn dieſer ihm nicht mit hellem Antlitz entgegentreten kann als der Schirmherr der allgemeinen Freiheit, und ihn mit ſchlagender Klarheit überführen, daß eben der vermeintliche Freiheitsheld der kleine, freche Despot, oder Despoten-Embryo iſt, der ſich's anmaßen will, das Geſchick des Volkes, des Landes mit ſeiner frevelhaften Hand zu beſtimmen. Volkspflege, große, heilige, angeſtrengte Volkspflege iſt die Loſung des Ta-

ges; es handelt sich darum, das Volk zu retten, und darum handelt sich's, es den Verführern, die seine Kurzsichtigkeit und Leichtgläubigkeit schon mit dämonischem Trug gefesselt haben, zu entreißen.

Diese Verführung hat ihre theoretische Basis in dem vulgären Pantheismus unsrer Tage, der seine weiteste Verbreitung im Volke, unter den Handwerksburschen gefunden hat, und dessen dürftige Satzungen viele derselben bereits auswendig wissen, während einzelne Philosophen, die sich als Schüler der Hegelschen Philosophie darstellen, auch noch nichts Besseres wissen. Sie meinen die Göttlichkeit der allgemeinen Substanz recht hoch zu verherrlichen, wenn sie die Persönlichkeit oder das ewige Selbstbewußtseyn Gottes verläugnen, ohne zu ahnen, daß durch diese Entfernung der ewigen Persönlichkeit aus der Substanz diese ihre Idealität verlieren und zu einem unendlich trüben, monotonen, düstern Moorgrunde werden müßte. Dieß ist freilich die eigentliche Verherrlichung der Materie, eine Darstellung derselben für sich — ohne Beziehung auf ihre geistigen Verhältnisse in Gottes Welt unter Gottes Wort. Unfehlbar muß aus einer solchen Philosophie der Materie, welche die Persönlichkeit, das Licht der Materie erlöschen will, die Spottgeburt von Dreck und Feuer hervorgehen, der antichristliche Mensch, das Thier, durch welches der Dämon redet, im Gegensatz gegen das ideal-schöne Menschenbild, durch welches Gott redet. In der Theologie macht sich diese Verklärung der göttlichen Materie, oder diese Erhebung der Substanz über das Subjekt, der Lebensfluth über das Bewußtseyn besonders in der Behauptung geltend, die Menschheit könne nur als Gattung die religiösen Dogmen verwirklichen, nur die Gattung könne den Christus darstellen, nur die Gattung sey gerecht vor Gott, nur sie sey unsterblich. Man hat schon mit Recht bemerkt, es sey ein wahrer Schimpfname für den Menschen, wenn er als bloßes Gattungswesen bezeichnet werde. Der einzelne Mensch

ſtellt als Individuum ein reicheres Leben dar, als in der Thierwelt eine ganze Gattung. Das einzelne Thier mag man als Exemplar der Gattung bezeichnen können, die menſchlichen Individuen aber als bloße Exemplare der Gattung aufzuführen, würde auch dann noch eine enorme Befangenheit des Geiſtes verrathen, wenn alle Menſchen ſich einander ſo ähnlich ſähen, wie die Geſichter der Kalmucken. Das iſt der Begriff des Individuums, es hat eine unendlich einzige Beſtimmtheit, die durch kein andres Exemplar der Gattung erſetzt werden kann. In dieſer Beſtimmtheit iſt es von Gott geſetzt: das iſt die Wurzel der perſönlichen Unſterblichkeit. Die Individualität aber ſteht als Gegenſatz mit der Perſönlichkeit in lebendigſter Wechſelwirkung. Der Menſch entfaltet ſich zum Bilde, in unendlich fein und ſcharf beſtimmter Eigenthümlichkeit: das iſt ſeine Individualität. Wird er aber zum wahren Bilde, ſo wird er zum Bilde Gottes; mit der Offenbarung ſeiner reinſten Beſtimmtheit offenbart ſich ſeine Beſtimmung für Gott: das iſt ſeine Perſönlichkeit. So lange manche Theologen und Philoſophen nicht einmal ſo weit gekommen ſind, den Begriff der Polarität oder des Gegenſatzes zu verſtehn, und immer wieder meinen, ein Satz des Gegenſatzes müſſe nothwendig den andern todt ſchlagen, z. B. die Nothwendigkeit leide keine Freiheit oder umgekehrt, ſo lange werden ſie auch meinen, die Göttlichkeit des Menſchen offenbare ſich darin, daß ſeine Individualität von der Fülle derſelben geſprengt werde, wie etwa die Piſtole, die ein Rekrut zu ſchwer geladen hat, von dem Schuſſe ſpringen muß in ſeiner Hand. Verzieht aber nur einmal die Linie der unendlichen Beſtimmtheit im Antlitz des Individuums, um ihn dem Allgemeinen näher zu bringen, macht aus dem Menſchengeſicht ein Löwengeſicht, um ihn tiefer hineinzurücken in die Allgemeinheit der Gattung: allemal wird er mit dem feinen Zug der Individualität auch die Perſönlichkeit verlieren, die Gabe und Kraft, den ewigen Geiſt Gottes, der durch das Weltall geht, zu offenbaren.

Auf dem sozialen Lebensgebiet hat die falsche Auffassung der Lehre von der Gleichheit bereits die verderblichsten Theorien erzeugt, und Ideen in Umlauf gesetzt, die als destruktive Tendenzen gerichtet gegen den Staat, die christliche Kirche, die Ehe immer drohender werden. In den Revolutionsplanen der Sozialisten und Chartisten müssen sich jene „Spottgeburten von Dreck und Feuer" immer häufiger erzeugen. In diesen Systemen wird eine Gleichheit der Menschen vorausgesetzt, die vielleicht den Unterschied der Bucklichten in der Sozietät am Ende viel eher ertragen kann, als den Unterschied der Genies. Alle erwählten Subjekte mit ihren besondern Kräften, Sendungen und Aemtern werden sich tief hinabducken müssen in die allgemeine Substanz, wenn ihnen die hervorragenden Köpfe nicht abgeschlagen werden sollen, wie die Frösche sich miteinander ducken in den Sumpf, der ihre Gütergemeinschaft ausspricht, und alle das eine Lied singen, das ihre absolute Gleichheit verkündigt. Feine, edle Organisationen, in denen Unterschiede hervortreten: die Unterschiede, durch welche für Auge und Ohr, Hand und Fuß am besten gesorgt ist, müssen als angebliche Verderbnisse des Despotismus Raum machen einer Gleichheit, worin sich die Sozietät wie ein Igel zusammenballen kann in eine Kugel, deren Leben und Mannigfaltigkeit nur noch durch Stacheln sich kund gibt. Das Eigenthum wird abgeschafft; schon wird es öffentlich als Raub verschrieen, fortan soll der Faule mit dem Fleißigen, der Verschwender mit dem Sparsamen besitzen und genießen, und das soll Gerechtigkeit heißen. Alsdann wird denn auch der Pegasus mit dem Ochsen an den Pflug gespannt, bis er hinsinkt und stirbt. Wird die neue Sozietät dem bescheidenen Künstler das Geld für eine Reise ins Ausland bewilligen? Sicher wird es ihm, wenn sie ein Budget für solche Ausgaben hat, allemal der freche Landstreicher vorweg nehmen, denn in der Gleichheitscolonie, wo man das wahre Subjekt, das von Gott erwählte, hassen muß, wird man das falsche, das sich selbst er-

wählende, nämlich das freche Subjekt überall hätscheln und heben. Nach dem Semeur Jahrgang 1842 müssen sich die Weiber gefallen lassen, in der neuen Sozietät, welche die Schüler Fouriers einführen wollen, sich in besondern Abtheilungen der Gesellschaft der Prostitution zum gemeinen Besten zu überlassen; man wird den zu diesem Opferdienst bestimmten Personen diese Hingebung als eine Aufopferung für die Beförderung der sozialen Glückseligkeit hoch anrechnen. Und diese Bestialisirung der Menschheit, vor welcher jedes wahrhaft liebende Paar, wenn es übrigens schon ganz in die Ideen der Gesellschaft eingegangen wäre, aus einem solchen scheußlichen Paradiese fliehen würde in die ödeste Wüste, sollen das Recht der freien Liebe gegen den Druck der Ehen vertreten. Ein Knäuel von Despotismen, welche einzeln genommen schon die Ehre, das Göttliche in der Menschenbrust völlig zerstören müßten, soll die ersehnten Freiheitsideale der Menschheit am Weltabend verwirklichen. An die Stelle der lebendigsten, edelsten Prinzipien, durch welche die christliche Sozietät in Kirche und Staat sich auferbaut, sollen die abstraktesten Satzungen treten. Ein liebendes Paar verbindet sich fürs Leben, aus der Verbindung wird die Ehe, aus der Ehe die Familie: ist dieß nicht lauter prinzipielle lebendige Entfaltung, und entwickelt sich hier nicht alles Gesetzliche aus der Freiheit selbst? Wenn aber einmal die auserwählten Frauen des Geschlechts in eine Abtheilung der Sozietät hineingetrieben werden sollten, um zur Disposition zu stehen für die Lust der Männer, unter andern auch der Krummen und Bucklichten, so würden sie es tausendmal vorziehen, daß von diesen saubern Repräsentanten der allgemeinen Freiheit auf sie geschossen würde.

„Hier soll der Mensch mit seinem Herzen, seiner Liebe und Ehre geopfert werden einer Idee, oder vielmehr einem Projekt, welches voraussetzt, der Mensch gelange zu seiner Glückseligkeit, wenn er von dem Grundsatz ausgehe, ein Mensch ist

= Thier + Dämon, oder ein Mensch ist = Dreck + Feuer. Wie leicht ist aber ein solches Projekt, abgesehen von seiner moralischen Verworfenheit, auch in seiner logischen Nichtigkeit zu charakterisiren? Auch die formellen Bestimmungen sind durch und durch despotisch. Sagt z. B. der Sozialist, eine Abtheilung (Phalanx) unsrer neuen Gesellschaft muß aus zehn Mitgliedern bestehen, so kann man fragen: warum nicht aus acht, sagt er aus acht, so kann man sagen: nein, gewiß wäre es besser aus zwölf und so kann man's weiter treiben. Denselben Zerstörungsprozeß kann man anwenden, wenn es sich handelt um die Bezeichnung der Abtheilungen, um die Bestimmungen der Klassen und Zahlen, denn alles ist Willkühr und Despotismus. Daher versuchen sich auch vorab solche Tendenzen in meuterischen Regungen. Sie haben keine Ideen, am allerwenigsten göttliche Ideen, mit denen sie gottesfroh in die Zeit treten könnten, wie einst die ersten Christen. Aber sie haben eine Sendung, die christliche Sozietät zu beunruhigen, zu schrecken, damit die Ehe sich heilige durch die sittliche Liebe, der Staat durch Volkspflege und Volksbefreiung, die Kirche durch Geistesfreiheit und allgemeines Priesterthum. So lange den Kleinen, den Vielen, der Menschheit in ihrer Menge nicht Alles wird, was ihr gebührt, währt die diabolische Macht der Meuterei, das Gericht über die auserwählten Subjekte, die Könige, die Priester und Richter. Dann aber schlägt das Diabolische in's Lächerliche um; es erscheint in seiner Nichtigkeit, das Skandal läuft aus in Farçen und Frazzen, die aus der aufgeregten Menge hervortreten: so entwickelt sich das Gericht über die Masse. Der Christ aber sieht, wie das Verderben verschlungen ist in den Sieg der Gerechtigkeit, und ersehnt die Zukunft des Reiches Gottes, wo die Auserwählten mit Hingebung und siegreichem Uebergewicht leben für die Gesammtheit, und die Gesammtheit in Allen den priesterlichen und königlichen Glanz Christi offenbart.

Gedichte

von

Wilhelm Meinhold.

I.

Zum neuen Jahre

Melod. Kommt her zu mir spricht ꝛc.

Das liebe, neue Jahr beginnt,
Beschnitten wird das theure Kind,
Und heut schon muß es leiden.
Es ruft uns zu in seinem Schmerz:
So mußt auch du dein störrig Herz
O Welt um mich beschneiden!

Doch Niemand leihet ihm sein Ohr,
Die Welt, sie treibt es nach, wie vor. —
Vom alten Jahr ins neue
Rennt Reich und Arm und Groß und Klein
Ach, ohne Glauben stets hinein
Und ohne Buß' und Reue!

Doch Menſch, willſt du nicht ſtille ſtehn,
Nicht fragen dich: wohin ſoll's geh'n? —
Du armer Wurm von geſtern.
Du welkes Blatt vom Lebensbaum
Du Schlaf, du kurzer Morgentraum
Willſt Gott du ewig läſtern? —

Wenn du dein Herz beſchneidest nicht
Beſchneidet Gott dirs, armer Wicht,
Du kannſt es nicht verhindern,
Beſchneidet deinen ſtolzen Muth,
Beſchneidet dich an Geld und Gut,
Sowie an Weib und Kindern.

Vielleicht wird ach! im neuen Jahr
Für dich noch größer die Gefahr! —
Weh dir, wenn wie den Reben,
Der an dem Weinſtock hängt, verdorrt
Dich nimmt der große Gärtner fort,
Weil nie du Frucht gegeben!

Bedenke das, bedenke das,
Bedenk' es ohne Unterlaß:
Weiß werden wenig Haare!
Drum mach dich alt, wie jung, bereit,
Das Ziel des Herrn heißt: Ewigkeit,
Das deine: Todtenbahre! —

Doch du, von großer Gnad' und Treu,
Gott, reinige mich heut aufs Neu
Daß mehr der Frucht ich bringe,
Und wieder jung und Lebensgrün
Um deinen Weinſtock froh und kühn
Die brünſt'gen Arme ſchlinge!

II.

Die Verläumdung des heiligen Athanaſius auf dem Concilium zu Tyrus.

Jahr der Handlung 335.

Ein Gegenſtück zum Abt Eugenius

(ſiehe Chriſtoterpe vom Jahr 1839, S. 162 ff.)

„Athanaſius, Athanaſius!“
Schreit laut der Prieſter Timotheus
Und ſtürzt in ſein Zimmer,
„Nun geht die Kirche Gottes in Trümmer!“

Athanaſius, Athanaſius,
Mir iſt, als ob ich vergehen muß,
Horch, horch, welch Getümmel!
Dir gilt es, dir gilt es, o Vater im Himmel!

„O Chriſtus, des Vaters ewiger Sohn,
Es wankt deine Kirche, es wanket dein Thron!“ —
„„Nun was haſt du?““ verſetzet
Der heilige Biſchof erſchreckt und entſetzet.

„So eben führet das Ketzergeſchmeiß *)
Ein Weib in die Stadt, o heiliger Greis,
Die laut es beſchwöret,
Daß deiner ſie ſich vergeblich erwehret.

---

*) Die Arianer, oder Anhänger des Presbyters Arius von Alexandrien, welche annahmen, daß Chriſtus der Sohn Gottes, dem Vater nicht gleich (ὁμοούσιος) ſey, wie Athanaſius, ſein Biſchof, mit der ganzen orthodoxen Kirche lehrte, ſondern nur ähnlich (ὁμοιούσιος). Bei dieſen Streitig-

Es jauchzen die Ketzer, es jauchzt das Concil,
Schau, ſchau, welch entſetzliches Menſchengewühl!" —
Da treten an's Fenſter
Sie beide ſo bleich und ſo ſtumm, wie Geſpenſter.

Ganz Aſia, ſcheint es, ſtröme herbei,
So groß iſt die Menge, ſo wild das Geſchrei
Und auf ragendem Schilde
Sieht man ein ſchwankendes Frauengebilde.

Zwölf daciſche Krieger tragen den Schild,
Drauf ſie ſitzt in tyriſchen Purpur gehüllt,
Triumphirender Miene,
Schön, wie Lais und reizend, wie Phryne.

Sie ſchauet um ſich ſo frech und ſo frei,
Umwimmelt, umrungen von Prieſter und Lai,
Von Mönchen und Nonnen
Und blitzt, wie die Ster, im Lichte der Sonnen.

Und vorne und hinten zu Fuß und zu Roß
Der unabſehbare Völkertroß,
Ja, meilenweit treibet
Er noch heran, wie es ſcheint, da's noch meilenweit ſtäubet!

---

leiten waren unter Volk und Prieſtern alle Leidenſchaften ſoſehr in Bewegung, daß ſelbſt in den Bäcker-, Fleiſcher- und Kaufmannsläden von Conſtantinopel nichts Anderes verhandelt wurde. Das Concilium zu Tyrus ſollte nun theils den großen Spaltungen in der Kirche ein Ende machen, theils die vielfachen Beſchuldigungen gegen den Athanaſius unterſuchen. Indeß beſtand daſſelbe faſt gänzlich aus arianiſchen Biſchöfen, woher es kam, daß dieſer große Mann, ungeachtet er ſich rückſichtlich ſeines angefochtenen Lebenswandels vollkommen rechtfertigte, dennoch ſeiner Lehre wegen verdammt wurde. Inzwiſchen iſt es bekannt, daß die letztere ſpäterhin das Glaubensbekenntniß faſt aller chriſtlichen Partheien geworden und bis auf dieſen Tag geblieben iſt. (Athanaſianiſches Symbolum.)

Unaufhörbar ſchreiet der wilde Troß:
„Es lebe der Homoiuſios*).
Tod, Tod und Verderben
Dem Athanaſius, der ſchändliche Ketzer ſoll ſterben!“

So brüllt es, indeß Athanaſius ſpricht:
„Kennſt du die Verruchte? ich kenne ſie nicht!“
„„Nein, auch ich muß geſtehen
Mein Biſchof, ich habe ſie nimmer geſehen!““

Bald drängt ſich ein Bote durch das Gewühl:
„Herr Biſchof, ihr ſollt vor dem Concil
Auf morgen erſcheinen!“
Und geht, wie er kömmt, mit ſchmählichem Greinen.

Da ſchlägt Athanaſius an ſeine Bruſt:
„Du mußt mir helfen, Herr Jeſu, du mußt,
Ach Herr, ich begehre
Za meine nicht minder, als deine Ehre!

Soweit das Meer und der Himmel bläut,
Soweit dich anbetet die Chriſtenheit
Wird ſonſt es erſchallen:
Athanaſius iſt dem Teufel verfallen.

Soweit das Meer und der Himmel bläut,
Soweit dich anbetet die Chriſtenheit
Wird unſerer Ehre
Nachſinken die reine, die heilige Lehre!“

---

*) Das Schiboleth der Arianer. Das Wort bedeutet, wie oben bemerkt: der ähnliche, oder vielmehr der weſenähnliche, (nämlich Chriſtus.)

Und Timotheus einiget und betet und wacht
Mit ihm die lange, die schreckliche Nacht:
Vergebens, vergebens,
Kein Engel erscheint, kein Gedanke des Lebens!

Doch, als die Frühe schon wand den rosigen Strauß,
Da rufet Timotheus jubelnd aus:
„Der Herr sey gepriesen,
Mit dem Lichte hat er das Licht mir gewiesen "

Und springet empor und fähret dann fort:
„Ich rette dich Bischof, doch rede kein Wort,
Steh ruhig und schweige,
Dann hoff ich, daß ich die Hilfe dir zeige!"

Sie geben — ha und aus jeglichem Haus
Seh'n hundert und hundert Köpfe heraus,
Und noch schmählicher rottet
Auf der Straße sichs um sie und ziſchet und spottet!

Doch die heilige, alte Basilika*)
Steht von Menschen umsummt und umwimmelt da
Wie von dichtem Gewürme;
Die Dächer, die Pfeiler, die Nischen, die Thürme,

Die Kreuze, die Statuen; Alles erstarrt:
Athanasius, Athanasius, wie dir wohl ward,
Als die heilige Pforte
Dir nun aufschlug die dienende Kaiserkohorte!

---

*) Hauptkirche.

Von wieweit das Meer und der Himmel bläut
Sitzt hier versammelt die Christenheit,
Und, wie im Windstoß die Blätter
Sauſt jählings ſie auf, als du nahſt mit dem Retter!

Und, im Chore ſteht das gedungene Weib,
Mit purpurner Toga geſchmücket den Leib,
Und die Haare beladen
Mit ſchimmernden Perlen und gold'nen Cikaden.

Doch Timotheus naht ſich und rufet alsbald:
„Was ſagſt du Dirne, ich that dir Gewalt?“ —
„„Ja, der Ewige räche
Mich heute an dir!““ verſetzet die Freche.

„Ich, ich?“ — fragt dringend Timotheus,
Und ſie ſpricht: „„Ja du Athanaſius!““ —
Und zwingt ſich zu weinen;
Da ſieht Athanaſius man plötzlich erſcheinen:

Hier, Metze, ſteht Athanaſius, hier!
Hinaus du apokalyptiſches Thier,
Und mögen vergehen
Wie du, die dich dungen, mich alſo zu ſchmähen!

Ich that dir Gewalt und du kennſt mich nicht? —
Oſtiarius*) hinaus mit dem Höllengezücht,
Und verkünde den Laien
Wie mein Erlöſer mich kam zu befreien!

*) Thürhüter.

Ja Herr du haſt mich allein befreit,
D'rum ſey gelobet in Ewigkeit
Dein heiliger Namen!"
Und: Amen, ruft das Concilium, Amen!

Und draußen auf Pfeilern und Thürmen und Dach
Rufts Amen, bis weit in die Straßen nach,
Denn alle, die kamen,
Die unzüchtigen Völker rufen auch Amen!

Hinauf und herab.

Eine

Erzählung aus der Zeit Ludwigs XIV.

Mitgetheilt

von

Dr. Chr. G. Barth.

Nicht immer entspricht der schönen Blüthe eine liebliche Frucht; ein Fluß, der Anfangs brausend aus dem Felsen springt, zerflattert zuletzt im Sande, und die reichhaltigen Primawechsel, welche eine vielversprechende Jugend auf das Mannesalter ausgestellt hat, kommen am Abend des Lebens mit Protest zurück. Dagegen geschieht es wohl eben so oft, daß man eine Bergpflanze ausnahmsweise schon im Thale findet, und ein rauher Felsenpfad, der in der Wildniß zu endigen schien, durch eine plötzliche Wendung mit dem Anblick eines herrlich blühenden Gartens überrascht. Beiderlei Erfahrungen werden durch die Erzählung anschaulich gemacht, welche ich jetzt in raschem Verlaufe an den Lesern der Christoterpe vorüberführe.

Remy Millet war der jüngste von drei Brüdern, sein Vater ein reicher Edelmann zu S. in Limosin. Dessen Voreltern hatten unter Heinrich von Navarra für die protestantische Glaubensfreiheit gekämpft und ihren Kindern das reformirte

Bekenntniß hinterlassen, aber freilich nicht den Feuereifer für dasselbe; dieser kühlte sich immer mehr ab, je höher die Zahl der Ahnen stieg, und als Ludwig XIV das Edikt von Nantes aufhob, stand der Wärmemesser bereits so tief, daß die Familie, um ihre Güter zu retten, zur römisch-katholischen Kirche übertrat. Die Mutter des kleinen Remy war kurz nach seiner Geburt gestorben, und des Vaters älteste Schwester hatte seine Erziehung übernommen und das zarte Kind, dem Niemand ein langes Leben prophezeite, mit der hingebendsten Aufopferung und Sorgfalt verpflegt. Sie war die Wittwe eines Contre-Admirals und lebte an der Grenze der Provinz auf einem kleinen Landgut in stiller Verborgenheit. Als der Vater mit seinen übrigen Kindern dem Bekenntniß entsagte, für welches seine Voreltern so muthig gestritten hatten, verlangte er seinen jüngsten Sohn zurück, um auch ihn der Wohlthaten der königlichen Religion und des königlichen Schutzes theilhaftig zu machen. Die fromme Tante, welcher dieser Abfall ein Gräuel, und unter deren treuer Pflege das Kind kräftig gediehen war, wehrte sich lange, mußte aber dem dringenden Verlangen endlich doch nachgeben. Allein der Knabe, der im elterlichen Hause die treue mütterliche Pflege vermißte, wurde von einem so heftigen Heimweh ergriffen, daß er zusehens abzehrte und der Vater, um sein zartes Leben zu retten, sich genöthigt sah, ihn der Tante zurückzugeben. In den folgenden Jahren wurde der Versuch einige Male wiederholt, aber immer mit dem gleichen Erfolg; und so geschah es, daß Remy bis in sein dreizehntes Jahr das doppelt wohlthätige Asyl auf dem Landgut seiner Tante genießen durfte, während sein Vater sich mit der Hoffnung tröstete, daß der einstige Eintritt in die große Welt ihn bald von der einseitigen Richtung seiner dortigen Erziehung heilen werde.

Einseitig war sie freilich, diese Erziehung, sofern sie standhaft auf das Eine Ziel hinarbeitete, das Gemüth des Knaben

in einer ſichern und klaren Erkenntniß der Wahrheit, wie ſie im Worte Gottes enthalten iſt, feſt zu gründen und ihn mit den beſten Waffen gegen die Verführung zum Abfall auszurüſten. Ein vertriebener reformirter Prediger, der zugleich Hauskaplan war und, um nicht verrathen zu werden, als Gärtner ſich gebrauchen ließ, ging hiebei der frommen Wittwe kräftig an die Hand. Als ein Mann von vielfacher Bildung unterrichtete er den kleinen Remy in den Anfangsgründen der Wiſſenſchaft, las ſpäter die Claſſiker der Römer und Griechen mit ihm, und lehrte ihn auch die Elemente der Mathematik und anderer Realien. Namentlich aber führte er ihn in das Wort Gottes und in die Kirchengeſchichte ein, und um die Eindrücke in dem jungen Herzen zu befeſtigen, verſiegelte er jede Unterrichtsſtunde mit herzlichem Gebet. Dabei war aber der Mann gar nicht engherzig, ſondern ſo liberal, als das Wort Gottes, ſeine einzige Richtſchnur, irgend geſtattete. Er verſäumte auch die körperlichen Uebungen keineswegs, er hatte genug kindlichen Sinn, um ſelbſt an den Spielen des Knaben Theil zu nehmen; er machte ihn auf ſeinen Spaziergängen mit den Schönheiten, Kräften und Geſetzen der Natur bekannt, und all ſein Reden und Benehmen war von einer fühlbaren Liebe durchdrungen, wie die Weine des Südens von dem Feuer der tropiſchen Sonne. Wie ſehr Remy dieſe aufrichtige Liebe durchfühlte und wie anhänglich er deßwegen an ſeinen Lehrer und ſeine Pflegemutter wurde, von denen ſie ausging, erhellt ſchon daraus, daß er im Vaterhauſe, wo die kalte Ehrſucht herrſchte, es nicht aushalten konnte, ſondern jedesmal von einer unüberwindlichen Sehnſucht nach jener Liebe befallen wurde. Er war zu einem lebhaften Knaben herangewachſen, der alles Neue mit Feuer ergriff; aber das eitle Treiben im väterlichen Hauſe hatte keinen Reiz für ihn, weil durch die glänzenden Masken immer nur der kühle Blick der Selbſtſucht hervorſtach; ein Kindesherz

aber verlangt Liebe, und nur was Liebe ihm darbietet, iſt ihm willkommen. Ueberdies trat ihm auch das eifrige Katholiſchthun im väterlichen Hauſe widrig entgegen. Sein geliebter Lehrer und ſeine Tante hatten ſich immer ſorgfältig gehütet, in ſeiner Gegenwart gegen die römiſche Kirche zu polemiſiren; aber das einfache Wort Gottes und die Blicke in die Kirchengeſchichte, die ja Keinen unparteiiſch laſſen kann, zeigten dem nachdenkenden Knaben ſchon ſo viel, daß die herrſchende Kirche nicht die apoſtoliſche ſeyn könne; und wenn man ihm auch kein Verſprechen abnahm, ſich dieſer Kirche nicht anzuſchließen, ſo leiſtete er dieſes Versprechen doch ſich ſelber in der Stille ſeines Herzens. Er hatte das Wort Gottes lieb gewonnen und ſich überzeugt, Diejenigen, welche den Gebrauch deſſelben verbieten oder beſchränken, nothwendig auf dem Irrweg ſeyn müßten.

So ſtand es mit Remy, als er von ſeinem Vater den ernſtlichen Befehl erhielt, ſich nach Hauſe zu begeben und als Zögling in eine Cadettenſchule einzutreten; denn für den Kriegerſtand war er beſtimmt. Einen in der Stubenwärme aufgezogenen Roſenſtock, der eben anfängt, ſeine Knoſpen zu öffnen, darf man im März, wenn ein kalter Schneeſturm braust, nicht in's offene Fenſter ſetzen. Der Eskimo nimmt zwar ſchon den neunjährigen Knaben in einem eigenen kleinen Kajak mit ſich hinaus auf die See und wirft ihn dort ſammt ſeinem Kajak um, nachdem er ihm vorher gezeigt hat, wie er es machen müſte, um ſich mittelſt ſeines Ruders wieder aufzurichten. Aber der Vater iſt doch dabei, um ihn zu belehren, zu ermuntern, und wenn es gefährlich würde, ihm zu helfen. Remy aber ſtand nunmehr ganz allein. Von allen ſeinen Lehrern und Mitſchülern verſtand keiner ſeinen Sinn, keinem durfte er etwas vom Wort Gottes ſagen oder mit einer Frage darüber kommen. Er mußte ſich ſogar äußerlich ohne Widerſtand dem katholiſchen Gottesdienſt anſchließen, und die muthigen Entſchlüſſe, die er im Stillen gefaßt hatte, dem römiſchen Weſen

zu widerſprechen, wurden durch ſein Alleinſtehen unter der groſſen Menge Andersgeſinnter und durch die überwiegende Unwahrſcheinlichkeit eines Erfolgs ſo ſehr eingeſchüchtert, daß er ſogar die größte Vorſicht anwendete, ſeine Bibel zu verbergen, wozu er freilich auch alle Urſache hatte. Um ſo ſüßer waren ihm nun die Augenblicke, wo er verſtohlenerweiſe einen kurzen Abſchnitt aus dieſem koſtbaren Buche leſen konnte, und die ſtillen Nachtſtunden, in denen er auf ſeinem Lager mit dem Freund ſeiner Seele redete, an deſſen täglichen Umgang er durch ſeine Erziehung gewöhnt worden war. Man wird nicht behaupten können, daß es unter ſolchen Umſtänden unmöglich geweſen wäre, den inneren Glaubensgrund unerſchüttert zu bewahren und das Gebäude auf demſelben höher zu führen; aber in der Regel bedarf eben doch eine Lampe, die fortbrennen ſoll, fortwährendes Zugieſſen friſchen Oels von außen her, ſo lange die Gefäße der Seele noch nicht vollſtändig mit Oel gefüllt ſind; und auch dann, wenn der Docht von Asbeſt iſt, wird das Oel allmählig verzehrt. Remy hatte von außen her gar keine Aufmunterung und Unterſtützung: denn wenn auch ſein alter Lehrer ihn im Gewand des Gärtners einigemal beſuchte, um etwas von der Tante zu überbringen, ſo konnte er ihn doch nie ohne Zeugen ſprechen, und jede längere und einſame Unterhaltung mit ihm würde auffallend und verdachterregend geweſen ſeyn. Ein leiſer Wink, ein kurzes Wort der Ermahnung war alles, was der beſorgte väterliche Freund bei ſolchen Gelegenheiten anbringen konnte. So war es denn auch nicht zu verwundern, wenn Remy's Eifer allmählig erkaltete, ſein Bibelleſen ſeltener, ſein Gebet ſchläfriger wurde. Wenn ihm ſein Gewiſſen darüber von Zeit zu Zeit Vorwürfe machte, ſo ſuchte er es durch die Ausſicht auf eine unabhängigere Stellung zu beruhigen, in welcher es ihm möglich werden würde, ungeſtörter ſeiner Ueberzeugung zu folgen und ſeinen Glauben zu bekennen.

Im inneren Leben iſt der erſte Verſuch zu einer Capitulation die gewiſſe Bürgſchaft, daß man aus ſeiner Feſtung entfallen wird. Wer ſich da in Unterhandlungen mit dem Feinde einläßt, der iſt ſchon ſo gut als beſiegt. Die geringſte wiſſentliche Nachgiebigkeit gegen die Sünde, Menſchenfurcht oder Luſt iſt ein erſter Fall nicht blos hinſichtlich der Vergangenheit, ſondern auch in Beziehung auf die Zukunft, ſofern immer ein zweiter, dritter u. ſ. w. darauf folgt. Wenn wir uns einmal von der Sünde in Schlaf bringen laſſen, ſo gerathen wir dadurch in eine Art von magnetiſchem Rapport zu ihr; ſie bekommt immer Einfluß auf uns, daß uns endlich jede Berührung von ihr in Schlaf bringt, und dieſer Schlaf wird, wie bei den Magnetiſirten, immer tiefer bis zur Ekſtaſe. Wie im Leibesleben, ſo kommt man im Geiſtlichen viel ſchneller bergab als bergauf, und gerade das, was allein noch den Fall aufhalten könnte, die Stimme des Gewiſſens, dient oft noch dazu, ihn zu beſchleunigen, wenn man ſich, um ihrem gellenden Ton zu entrinnen, durch neuen Sündentaumel betäubt. Auch die Entſchuldigung mit ungünſtigen äußern Umſtänden und die Vertröſtung auf Beſſerung, wann ſie einmal ſich ändern werden, iſt eitel leere Ausflucht: denn die Gebote Gottes muß man unter allen Umſtänden erfüllen können, weil Er es ja iſt, der die einen gegeben und die andern vorausgeſehen und angeordnet hat. Es wird deßwegen bei günſtigeren Verhältniſſen mit einem ſolchen Menſchen nicht beſſer, ſondern ſchlimmer: denn der Grund der Sünde liegt nicht außer uns, ſondern in uns, und nach den Geſetzen des Falls muß jede neue Stufe neue Beſchleunigung bringen. Was ich hier mit allgemeinen Sätzen ausgeſprochen habe, das ging in Remy's einzelnem Fall nur zu bald in Erfüllung. Eben um die Zeit, als er die Cadettenſchule verließ, wurde in der Provinz ein neues Regiment gebildet, das „Regiment von Aubeſſon" genannt. Beinahe ſämmtliche Offiziere deſſelben waren aus dem Limeſiniſchen Adel;

der Obriſtleutenant, Herr v. L., war Remy Millets Oheim, — was blieb dem Jüngling Anderes übrig, als dem Wunſche ſeines Vaters gemäß, auch eine Stelle in dieſem Regimente anzunehmen? Sein Vater rüſtete ihn mit einer prächtigen Equipage aus und gab ihm Geld genug, um ſtandesgemäßen Aufwand zu machen. Seine Stellung war nun freier, unabhängiger, und er konnte nun ſein Verſprechen halten, mit ſeiner Ueberzeugung freier herauszurücken. Aber er war auch unterdeſſen reifer und beſonnener geworden; er ſah jetzt ein, daß der dreizehnjährige Knabe die Umſtände nicht gekannt und die unausbleiblichen Folgen ſeines Verſprechens nicht berechnet habe, daß er in ſeiner Stellung unmöglich exiſtiren könnte, wenn er das reformirte Bekenntniß vertheidigen wollte. Ja wenn er ſeine Stelle, ſeine Ehre vor der Welt, ſein Vermögen, ſeine Bequemlichkeit aufs Spiel ſetzen und ſich entweder auf die Galeeren ſchicken laſſen oder auswandern wollte, dann konnte er ſeinen jugendlichen Vorſatz ausführen und die Grundſätze offen bekennen, welche ihm in ſeiner Kindheit durch die Hand der Liebe in's Herz gepflanzt worden waren. Aber indeſſen war ſein Eifer ſchwächer und die Schwierigkeiten waren in ſeinen Augen größer und unüberſteiglicher geworden. Seine Ueberzeugung, daß nur die reformirte Kirche mit dem Worte Gottes übereinſtimme, ſtand zwar noch feſt und er fing nun auch wieder an, regelmäßig in der Bibel zu leſen; allein der Sinn für die unſichtbaren Dinge war ihm faſt ganz verloren gegangen, ſeitdem die ſichtbare Welt ihre lockenden Herrlichkeiten, Augenluſt und hoffärtiges Leben, vor ihm entfaltete, und was die eine Liebe mit zarter Sorgfalt in ſeinem Herzen aufgebaut hatte, das wurde bald durch eine andere Liebe gänzlich niedergeriſſen.

Mit trefflichen Anlagen ausgerüſtet und von einem gewandten Lehrer in alle Wiſſenſchaften tüchtig eingeleitet, hatte Millet in der Kadettenſchule ſich durch ſchnelle Fortſchritte ausgezeichnet und bei treuer Benützung und Eintheilung der Zeit, an die

er von Kindheit auf gewöhnt war, allezeit mehr geleistet, als man von ihm forderte. Sein Examen war glänzend, und als er mit seinem Regiment in die Garnison zu Gravelines, vier Meilen von Dünkirchen, eintrat, ging ihm der Ruf einer vollendeten theoretischen Bildung voran. Er verband damit eine ansehnliche Gestalt in unverdorbener Jugendblüthe, seine Gewandtheit im Umgang und den äußeren Glanz eines reichen Edelmanns; und da seine Verwandtschaft mit mehreren Offizieren und anderen angesehenen Ortsbewohnern ihm den Besuch vornehmer Gesellschaften auferlegte, so konnte es nicht fehlen, der interessante junge Mann mußte die Aufmerksamkeit der jungen Frauenzimmer auf sich ziehen. Unter ihnen war die einzige Tochter eines alten königlichen Offiziers außer Dienst, der eine Pension am Hofe bezog und außerdem große Güter besaß. Dieser Umstand, der für manchen Andern das Anziehendste gewesen wäre, machte nun freilich auf Millet keinen Eindruck, da er selbst reich genug und zugleich vernünftig genug war, um den Reichthum blos als Mittel zu betrachten; um so mehr aber die persönlichen Eigenschaften der jungen Dame, worunter ihre Schönheit die auffallendste war. Als er sie zum erstenmal sah, war es ihm, als ob er einen Traum seiner Jugend, in welchem ihm ein Engel erschienen, verwirklicht sähe. Alsbald hängte er ihr Bild in allen Kammern seines Herzens auf, sogar das Bild des Gekreuzigten mußte ihm weichen, und die Kirche, wo Annette täglich zu finden war, hatte nun keinen fleißigern Besucher als Millet; aber seine Madonna, die er anbetete, saß oder kniete im Kirchenstuhl, und sein Götzendienst war um nichts besser als der, den er in seiner Jugend verabscheuen gelernt hatte, denn über dem einen wie über dem andern wurde der lebendige Gott hintangesetzt. Die Wahrheiten, die ihm in der Jugend so wichtig gewesen waren, machten nun gar keinen Eindruck mehr auf ihn; das Zauberwort, das allein noch im Stande war, die verschlossene Thüre seines Herzens

zu öffnen, hieß Annette, und dieſer Göttin brachte er alle ſeine Herzensgüter, die ihm aus ſeiner reichen Jugendzeit noch geblieben waren, zum Opfer. Als er merkte, daß der Vater ſeiner Geliebten ein ſtrenger Anhänger der römiſchen Kirche ſey, ſo ſtellte er ſich, um deſſen Gunſt zu gewinnen, gleichfalls ſo an, wie wenn er ihren Grundſätzen eifrig ergeben wäre, brach auf eine höchſt undankbare Weiſe alle Verbindung mit ſeiner reformirten Tante ab, und ſuchte ſich durch allerlei Mittel die Gunſt der katholiſchen Geiſtlichen des Orts zu erwerben, weil er wußte, daß ſie auf den alten Obriſt großen Einfluß ausübten. Was ihm das Wichtigſte bei der Sache ſchien, die Erwiederung ſeiner Neigung von Seiten Annettens ſelbſt, war längſt im Reinen; ſie liebte ihn eben ſo heftig als er ſie, und es fehlte nur noch die Einwilligung des alten Vaters. Wie hätte Millet an dieſer zweifeln ſollen! Ein junger Mann von guter alter Familie, wohlhabend, allgemein geachtet, noch ohne Verdienſte zwar, aber voll Fähigkeit, ſie zu erwerben, und voll Selbſtvertrauen, bei dem Mädchen ſelbſt beliebt, bei dem Obriſt durch ſeine Kirchlichkeit empfohlen, hätte er eher für möglich gehalten, daß der Obriſt Proteſtant werden, als daß er gegen eine ſolche Verbindung proteſtiren würde. Aber die Gebäude der Eigenliebe ruhen auf äoliſchen Säulen, d. h. es ſind Luftſchlöſſer, und das eingebildete Glück iſt oft eben ſo unſicher wie die eingebildeten Verdienſte. Der Obriſt ſchlug ſeine Bitte rund ab und unterſagte ihm noch überdieß jegliche Art von Verbindung und Zuſammenkunft mit ſeiner Tochter. Annette ſelbſt wurde mit ſtrenger Härte von ihrem Vater behandelt und mit dem Kloſter bedroht, wenn ſie den Umgang mit Millet fortſetzen würde. Man vermuthete, der Obriſt habe erfahren, daß Remy nach proteſtantiſchen Grundſätzen auferzogen werden, und ihm darum nicht getraut, ſo gut katholiſch er ſich auch in der letzten Zeit ſtellte. Das war allerdings für Millet eine wohlverdiente Strafe; übrigens hätte er nun eine ſchöne Gelegenheit gehabt,

durch ruhige Ergebung in ein unabwendbares Geschick zu zeigen, daß ein Mensch, der auf der reichen Weide des Worts Gottes groß genährt worden, sich immer wieder aufzurichten wisse und nie Ursache habe, zu verzweifeln. Aber ach! die schöne Zeit lag weit hinter ihm, da er in der Uebung stand, in jeder Verlegenheit zuerst Den um Rath und Hilfe anzugehen, der uns dieses Wort gegeben hat; und nun machte er es eben auch wie alle natürliche Menschen in einem solchen Fall es zu machen pflegen. Ob sie auch sonst das ganze Jahr hindurch, und ihr ganzes Leben lang, an keine Prädestination glauben, so meinen sie doch, wenn ein schönes Gesicht oder andere Reize einer Persönlichkeit sie bezaubert haben, es sey unabänderlich beschlossen, daß diese Persönlichkeit an sie gekettet werde, und man müsse nun alle möglichen Mittel zu Hilfe rufen, um diesem ewigen Rathschluß zur Ausführung zu verhelfen. Die Möglichkeit, daß ihre Neigung fehlgegangen seyn könnte, halten sie gar nicht für denkbar.

Millet und Annette machten verschiedene Versuche, den alten Herrn für ihren Plan zu gewinnen, ließen ihn durch dritte Personen, Geistliche und Edelleute, bearbeiten, fanden aber alles vergeblich; weil sie jedoch fest überzeugt waren, daß sie besser als er wußten, ob sie beide für einander bestimmt seyen, so dachten sie nun über die Mittel nach, ihren Plan auch gegen seinen Willen durchzusetzen. Nach mehrfacher geheimer Berathung beschlossen sie, zu fliehen und einen Ort aufzusuchen, wo sie sich ungehindert trauen lassen könnten. Millet traf die nöthigen Anstalten. Außerhalb der Stadt stand ein Wagen bereit, und Annette sollte sich zur angezeigten Stunde an einem bestimmten Platz auf dem Wall einfinden. Das Schwierige dabei war blos, unbemerkt aus der Stadt zu entkommen, was nur in der Dunkelheit möglich war, während doch die Thore des Platzes schon mit einbrechender Dämmerung geschlossen wurden. In der Verwirrung der Leidenschaft ging es Millet

wie einem Schiff, das im Sturm das Steuerruder verliert: er hatte nicht genug nüchterne Ueberlegung, um die Größe der Schwierigkeiten, die seinem Entwurf im Wege standen, an dem richtigen Maaßstab zu messen. Er wußte, daß an einer gewissen Stelle des Walles sich eine alte Oeffnung befand, die man zu schließen versäumt hatte, und er selbst war durch dieselbe manchmal noch spät in die Stadt hereingekommen, wenn er sich draußen verspätet hatte. Es stand zwar eine Schildwache dabei, mit dem gemessenen Befehl, bei Todesstrafe Niemand durchzulassen; aber ein Trinkgeld hatte bisher jedesmal gute Dienste gethan; und überdieß wußte er, daß keine andern Truppen in Gravelines lagen als das Regiment von Aubessen, bei dessen sämmtlichen Soldaten er bekannt und beliebt war. So, meinte er denn, könne es ihm nicht fehlen, allein er traf zu rechter Zeit ein und Millet führte sie auf die Oeffnung zu. „Wer da!“ hieß es. „Gut Freund!“ antwortete Millet. Die Schildwache erkannte ihn an der Stimme und befahl ihm, nicht näher zu treten, sonst würde sie auf ihn feuern. Es war ein frischer Rekrute, der bei Millets Vater Bedienter gewesen. Um so gewisser glaubte Millet seinen Zweck zu erreichen; er redete sehr freundlich mit ihm und versprach ihm ein gutes Trinkgeld, wenn er ihn durch die Oeffnung hindurchließe. Allein der ehrliche Martin antwortete in sehr vernünftigem Rekruteneifer, er wolle sich für alles Geld in der Welt nicht der Gefahr aussetzen, gehängt zu werden. Dennoch drang Millet in der Blindheit der Leidenschaft vorwärts; die Schildwache warnte ihn noch einmal und zielte dann nach seinen Beinen; doch ging der Schuß vorbei. Millet war dadurch so aufgebracht, daß er wüthend auf den Soldaten losging und ihn von der Höhe des Walls in den trocknen Graben hinunterstürzte. Der Soldat, der unbeschädigt geblieben war, schrie aus Leibeskräften. In der Nähe war ein Stadtthor und ein Zollhaus, in welchem sich zwölf Zolleinnehmer, Bürger der Stadt, bei einem Glas Wein belu-

ſtigten. Als dieſe das Geſchrei der Wache hörten, griffen ſie zu den Waffen und eilten dem bezeichneten Orte zu unter fortwährendem Rufen: „dem König zu Hilfe!“ Millets erſte Sorge richtete ſich nun auf Annette, und er war großmüthig genug, ſich für ſie aufzuopfern, wenn man das Großmuth heißen kann, daß ein Dutzend Menſchenleben in Gefahr gebracht wird, um ein einziges Begünſtigtes zu retten. Er ermahnte ſie; nach Hauſe zurückzueilen, während er ſich den Leuten entgegenſtellen wolle, um ihr die Flucht zu erleichtern. Sie entkam auch wirklich unbemerkt. Indeſſen wurde Millet von den Zolleinnehmern überfallen, erlegte vier derſelben mit ſeinem Degen, verwundete andere und erhielt ſelbſt mehrere Wunden. Ein Unteroffizier von ſeiner Compagnie, der in der Nähe war, eilte herbei, um ihm zu helfen, ſtieß einen der Zöllner nieder, wurde aber ſelbſt erſchoſſen. Durch das Geſchrei kam die ganze Garniſon in Bewegung und eilte herbei. Der Platzmajor ließ die Verwundeten ins Stadthoſpital bringen, und die Offiziere wußten die Sache ſo zu drehen, als hätten die Bürger Aufruhr und Meuchelmord gegen königliche Soldaten beabſichtigt. Der Kriegsrath nahm die Sache vor und fällte, ohne ſie zu unterſuchen, ein übereiltes Urtheil. Millet wurde gerechtfertigt und gelobt, und von den ſieben überlebenden Zolleinnehmern wurden drei zum Galgen und vier zu den Galeeren verurtheilt. Eine ſolche ſchreiende Ungerechtigkeit empörte natürlich die ganze Bürgerſchaft; der Magiſtrat erſuchte den Gouverneur um Aufſchub und legte den ganzen Sachverlauf dem König vor. Namentlich wurde auch berichtet, die Zolleinnehmer hätten vor dem Angriff Millet gebeten, im Namen des Königs die Waffen niederzulegen, Millet aber habe ſehr unanſtändig geantwortet: „Wenn nur der König mit ſeiner Familie wäre wo der Pfeffer wächſt!“ Dieſes Wort nahm ihm der König ſehr übel und hat es ihm niemals verziehen. Sofort wurde das Urtheil des Kriegsraths caſſirt und die Unterſuchung dem Magiſtrat in Gravelines

übertragen, der die Einnehmer abſetzte und Millet zum Galgen verurtheilte. Sein Oheim, der Obriſtlieutenant, erhielt zwar vom Gouverneur einen Aufſchub von zwölf Tagen, und eilte nach Paris, um ſich dem König zu Füßen zu werfen und für ſeinen Neffen Gnade zu erflehen; aber weder er ſelbſt, noch die Frau von Maintenon, die ſich für ihn verwendete, konnte bei dem aufgebrachten König etwas mehr auswirken, als daß das Todesurtheil in lebenslängliche Galeerenſtrafe verwandelt wurde. Millet war ſchon unter den Händen zweier Capuciner, die ihn zum Tode vorbereiteten, als ihm ſein Oheim den Pardon brachte. Er hatte nie an ſeine Hinrichtung geglaubt und deßwegen auch weder auf die Ermahnungen der Geiſtlichen geachtet, noch ſelbſt innerlich ernſteren Betrachtungen ſich hingegeben. Um ſo leichter gelang es ſeinem Oheim, ihn glauben zu machen, daß er als Soldat bei der Compagnie des Ritters von Langeron einzutreten und bald eine Offiziersſtelle zu erwarten habe. Aber ſchon auf dem Wege nach Dünkirchen wurde er aus dieſer angenehmen Täuſchung geriſſen und, als er dieſe Stadt erreichte, auf die Galeere gebracht und dem Schließer übergeben, der ihm ſeine Haare abſchneiden, ſtatt ſeiner ſchönen Kleider ihm einen kurzen rothen Rock anziehen und ihn an eine Ruderbank anſchließen ließ.

Entweder muß die treffliche Erziehung, die Remy Millet genoß, gar keinen Weg zu ſeinem Herzen gefunden haben, wovon doch oben das Gegentheil verſichert worden iſt, oder war es jetzt die rechte Zeit, da die Spieße und Nägel in ſeinem Herzen ſich regen mußten wie die Flintenkugel in dem Bein des Invaliden, wenn ſtürmiſches Wetter kommt. Bisher hatte er immer noch theils im Genuß, theils in der Hoffnung gelebt; jetzt aber war er in einen Aufenthalt eingetreten, über dem wie über Dante's Hölle die Inſchrift deutlich zu leſen war: „Lasciate ogni speranza!“ Nehmt keine Hoffnung mit herein! Der Abſtand von der bisherigen Lebensweiſe war unermeßlich,

die Arbeit ſchwer, die Behandlung hart, der Sträfling ſeinen peinigenden Gedanken ſchutzlos überlaſſen. Im Anfang drückte ihn die Hoffnungsloſigkeit ſeiner Ausſichten auf eine verzweiflungsvolle Weiſe darnieder; dann regte ſich Betrübniß und Aerger über das Mißlingen ſeines Plans, Unwille gegen alle, die dabei thätig geweſen, gegen Martin, die Zöllner, den König und endlich gegen Gott ſelbſt. Millet erſchrack, als ihm unter ſeinen Gedanken auch der an Gott begegnete, deſſen er ſich ſchon geraume Zeit ganz entwöhnt hatte. Aber er konnte, ſo gern er gewollt hätte, dieſen Gedanken nicht los werden; und alsbald knüpfte ſich auch an denſelben eine ganze Reihe von Erinnerungen aus ſeiner Jugend, die alle aus ihren Gräbern ſtiegen, wie einſt Eckartshauſen mittelſt ſeiner Räucherungen einen Gottesacker mit einer Menge von Geſtalten bevölkerte. Alte Bibelſprüche tauchten auf, die er längſt vergeſſen hatte, bibliſche Geſchichten, Scenen aus der Kirchengeſchichte erhoben ſich vor ihm, und er ſah ſie vor ſich, wohin er auch blicken mochte, wie man auf allen Seiten einen dunkeln Fleck ſieht, wenn man eine Zeitlang in die Sonne geblickt hat. „Siehe," ſagte eine Stimme hinter ihm, obgleich er beim Zurückblicken Niemand ſah, „ſiehe, du haſt das Opfer zu groß gefunden, um deines Glaubens willen dich der Galeerenſtrafe auszuſetzen; nun biſt du doch auf den Galeeren, und zwar nicht als Märtyrer mit ſeligem Bewußtſeyn, ſondern als Mörder mit einer ſechsfachen Blutſchuld!" Waren ſchon vorher dergleichen ernſte Gedanken über ihn gekommen, ſo hatte er damals noch die Mittel, ſich ihrer durch Zerſtreuung zu entſchlagen; jetzt aber mußte er ihnen Stand halten wie die Bagnoverbrecher, wenn ihnen das Halseiſen angeſchmiedet wird. Doch währte auch dies nur kurz; denn die dringenden Empfehlungen für den jungen Mann, die von allen Seiten an den Capitain kamen, bewogen dieſen, ihn in die Vorrathskammer zu verweiſen, wo er den Galeerenſklaven die Lebensmittel auszutheilen hatte und von aller andern Arbeit frei

war. Auch von der Kette war er Tag und Nacht entledigt und durfte nur einen eisernen Ring um den Fuß tragen zum Zeichen seines Sklavenstandes. Diese Erleichterung betrachtete er alsbald als ein Unterpfand künftiger weiterer Hilfe, und griff noch einmal nach dem Hoffnungsstab, den er bereits in's Wasser geworfen hatte. Mit allen den ernsten und peinlichen Rückerinnerungen und Betrachtungen war es nun auf einmal vorbei, wie mit der Verfolgung der Haifische, wenn der Schwimmer sein Boot erreicht hat. Die Gnadenstunde der Buße hätte über ihn kommen können, wenn er sich dazu angeschickt hätte; aber weil sein Herz widerstrebte, so zog die Regenwolke ohne Segen über ihn hin. So lange man hoffen kann, sind alle Abendhimmel roth und alle Morgenhimmel klar; mit ihrem galvanisch-elektrischen Vergoldungsprozeß verklärt die Hoffnung auch die geringsten Metalle: so hielt auch Millet sich aufrecht und munter, so lange er Nachricht hatte, daß seine Freunde in ihren Bemühungen, ihm Freiheit zu verschaffen, immer noch thätig waren. Sein Vater warf sich mit seinen beiden älteren Söhnen vor den Füßen des Königs nieder, um Gnade für seinen unglücklichen Sohn zu erflehen, und sprach so rührend, daß alle Anwesenden aufs Tiefste ergriffen wurden. Nur der König selbst blieb ungerührt. Einen neuen Versuch machte der Marschall von Noailles. Er kam von Gironne, das er mit rühmlicher Tapferkeit erobert hatte, und da der König deßhalb sehr gnädig gegen ihn war, durfte er es wagen, um einen besondern Gnadenbeweis zu bitten. Er erbat sich die Freilassung Millets. Der König erwiederte: „Es thut mir sehr leid, Ihre Bitte abschlagen zu müssen, aber ich habe geschworen, den Millet niemals zu begnadigen." — Nun sah Millet wohl, daß er bei Lebzeiten Ludwigs XIV. nichts zu hoffen habe, und mußte seinen Anker in ein Grab von ungewisser Ferne auswerfen.

Seine Umstände waren übrigens sehr erträglich. Was er bedurfte, wurde ihm von seinem Vater zugeschickt, und von den

Offizieren und Soldaten ſeines Regiments erhielt er viele Beſuche. Dieſe waren keineswegs unterſagt; vielmehr ſah ſie der Rudervogt gern, denn er ſchenkte Wein auf eigene Rechnung, und da die Beſuchenden gewöhnlich ein Glas Wein mit ihrem Freunde tranken, ſo lag es in ſeinem Intereſſe, das Beſuchen zu erleichtern. Von der größten Wohlthat aber, die ihm auf dieſer Galeere nahegelegt war, machte Millet gar keinen Gebrauch. Er hatte nämlich einen Gehilfen in der Vorrathskammer, der wegen ſeines proteſtantiſchen Glaubens aus den Cevennen geflohen, unterwegs aufgefangen und lebenslänglich zu den Galeeren verurtheilt war. Dieſer junge Mann, der an ſeinem Glauben unter allen Umſtänden feſt hielt, wurde ſein vertrauteſter Freund, vor dem er ſonſt kein Geheimniß hatte; nur über Religionsſachen ließ er ſich nie in ein Geſpräch mit ihm ein, bekannte ihm auch nicht, daß er im evangeliſchen Glauben auferzogen worden; und ſo wurde abermals eine freundliche Hand, die ihm der Herr aus dem finſtern Gewölke herausreichte, ſchnöde ausgeſchlagen. Und doch hatte die Langmuth Gottes noch kein Ende. —

Im Mai des Jahrs 1712 erhielt Millet Beſuch von einem ihm ſehr ergebenen Unteroffizier des Regiments Aubeſſon, das damals zu Nieuport in Garniſon lag. Dieſer erklärte ihm, er ſey nebſt vier Grenadieren des Regiments entſchloſſen, ihn durch Liſt oder Gewalt freizumachen, und er ſolle jetzt nur überlegen, auf welche Weiſe dieß am beſten geſchehen könne; er werde von Zeit zu Zeit kommen und mit ihm darüber berathſchlagen. Dieſer Antrag war für Millet erfreulich; aber gegen die Ausführung erhoben ſich ernſtliche Bedenken. Ein Befreiungsverſuch konnte jedenfalls nicht auf dem Schiff, ſondern nur in der Stadt vorgenommen werden. Nun kam er zwar öfters in die Stadt, um bei dem Proviant-Commiſſär die Lebensmittel zu holen, welche unter die Galeerenſklaven ausgetheilt wurden; aber der Rudervogt ließ ihn nie allein gehen, ſondern ſchloß

ihn jedesmal mit einem Türken zusammen und gab ihm noch dazu einen strengen Aufseher, Namens Guillaume, mit. Auch war es der Wache bei dreijähriger Galeerenstrafe, und den Wirthen bei einer Geldstrafe von 1000 Thalern verboten, einen Ruderknecht in ein Wirthshaus gehen zu lassen. Ueberdieß lag eine starke Garnison in der Stadt, und es war somit kaum eine Möglichkeit abzusehen, wie alle diese Schwierigkeiten überwunden werden könnten. Allein trotz dieser hochaufgethürmten Hindernisse entwarf Millet doch einen Plan, ließ sich Geld von seinem Vater schicken und eröffnete seine geheimen Operationen; denn seitdem er der Bibel den Abschied gegeben, war ihm für seine Absichten jedes Mittel willkommen, ohne daß er ihm vorher ein Sittenzeugniß abforderte. Der erste Schritt, den er nöthig fand, war: sich seiner Wache zu versichern. Dieß griff er also an. An einem heißen Julitage war er mit Guillaume und dem Türken in der Stadt; alle waren sehr durstig, und als sie in einer abgelegenen Seitengasse an einem kleinen Wirthshaus vorbeikamen, forderte Millet die Wache auf, einen Krug Bier herausbringen zu lassen. Guillaume fand dieß unbedenklich, und die Wirthin brachte ihn. Als sie sich nach einem Sitz umsahen, sagte sie: „Meine Herren! Hier im Eingang meines Hauses ist eine Bank, wo man Sie eben so gut sehen kann wie auf der Straße, treten Sie ein!“ Das geschah. Millet bewirthete sie aufs Beste und zahlte der Wirthin dreimal mehr als sie forderte. Sie erbot sich, trotz der schweren Strafe, sie ins Haus zu lassen. „Nein,“ sagte Millet; „ich will Euch und meine Wache keiner Gefahr aussetzen, und werde mich nie dazu verstehen, die Vorschrift zu übertreten.“ Unterwegs drückte er dem Guillaume zur Dankbarkeit für seine Nachsicht einen Thaler in die Hand, was ihm die volle Gunst des Mannes erwarb, denn er hatte seit drei Jahren keinen Sold erhalten. Als sie das nächstemal in die Stadt kamen, wurde ein Frühstück in dem Wirthshaus genommen, und da man doch immer ängst-

lich ſeyn mußte, ob man nicht entdeckt werde, ſo miethete Millet mit Guillaumes Einwilligung eine Stube im Hinterhauſe der Wirthin, wo ſie dann jeden Tag ungeſtört beiſammen ſeyn konnten. Das Geld, das Millet freigebig ausſtreute, machte ſowohl die Wirthin als Guillaume blind gegen ihre eigene Gefahr. Millet in ſeiner Selbſtſucht betrachtete ſie nur als Pontons, aus denen er eine Brücke in's Land der Freiheit bauen wollte. So trieben ſie es den Juli hindurch. Als nun Millet alle nöthigen Anſtalten gemacht hatte, gab er dem Unteroffizier von Aubeſſon einen geſchriebenen Plan des Unternehmens, damit er nichts vergeſſen möchte, und zeigte ihm Tag und Stunde an, wo er ſich mit ſeinen vier Grenadieren in Dünkirchen einfinden ſollte. An dieſem Tage ging er mit dem Türken und Guillaume wie gewöhnlich in die Stadt, gab unterwegs dem Unteroffizier das verabredete Zeichen, und frühſtückte mit ſeinen Begleitern im Wirthshauſe. Um 10 Uhr, während ſie in ihrer Hinterſtube ſich gütlich thaten, kamen zwei von den Grenadieren, mit Säcken auf der Schulter, vor dem kleinen Wirthshaus vorbei, und Einer ſagte zu dem Andern: „Kamerad, wollen wir nicht hier ein Glas Branntwein trinken?“ Sie gingen hinein und ſetzten ſich. Die Wirthin ſchenkte ihnen ein Glas Branntwein ein, und indeſſen redeten ſie miteinander von dem Unteroffizier und ihren beiden andern Kameraden und ſagten: „Das iſt doch verwünſcht, daß die den Millet ſo lange nicht bringen; wir werden heute ſicherlich zu ſpät in unſ're Garniſon zurückkommen.“ Als die Wirthin den Namen Millet hörte, wollte ſie gern wiſſen, ob es derſelbe ſei, der bei ihr im Hauſe war; ſie frägte daher: „Kennet Ihr dieſen Millet perſönlich, von dem Ihr da redet?“ — „Wir kennen ihn nur von Anſehen,“ erwiederte Einer von ihnen. „Er war Offizier bei unſerem Regiment, und „hatte vor einigen Jahren das Unglück, wegen eines verdrieß„lichen Handels auf die Galeeren geſchickt zu werden. Aber

Kameraden," antworteten sie. „Ihr sollt sie sogleich sehen," fuhr die Wirthin fort; „sie sind bei mir im Hause. Tretet nur herein." Als sie in die Stube zu Millet traten, fing das Umarmen und Beglückwünschen von Neuem an. Einer von ihnen wurde nun fortgeschickt, den Unteroffizier aufzusuchen, und brachte ihn bald herbei. Millet war hocherfreut, und zwar nicht blos scheinbar, sondern in der That. Er sagte zu den Soldaten: „Zum Frühstück seid ihr zu spät gekommen; nun will ich euch aber mit Austern bewirthen. Sie dankten dafür, weil sie ja noch nach Nieuport müßten und es sonst zu spät werden würde. Allein Millet sagte, das werde nicht lange aufhalten, und schickte die Magd auf den Fischmarkt am andern Ende der Stadt, um Austern zu kaufen. Dadurch schaffte er einen Zeugen, der hinderlich werden konnte, aus dem Wege. Die Wirthin brachte nun noch mehr Wein, und Millet sagte zu ihr: „Mutter, Ihr müßt jetzt auf meine Befreiung trinken." Während sie aber das Glas in der Hand hielt und Guillaume ihr Bescheid that, gab Millet das Zeichen, der Unteroffizier warf die Wirthin auf's Bett und drohte, sie zu tödten, wenn sie schreien oder den geringsten Widerstand leisten würde. Die andern Grenadiere fielen über Guillaume und den Türken her und bedrohten sie ebenso. Alle waren erschrocken bis zum Tode und rührten sich nicht. Nun wurde Millet vermittelst der mitgebrachten Werkzeuge seiner Ketten entledigt und die Grenadiere holten aus ihren Säcken eine vollständige Offiziersuniform hervor, die man ihm anzog. Hierauf ging er mit dem Unteroffizier und zwei Grenadieren hinweg und erreichte glücklich das Thor von Nieuport. Die beiden andern blieben noch eine Zeit lang da, um die Gefangenen zu bewachen. Dann gingen sie, nachdem sie dieselben noch einmal auf's Aeußerste bedroht hatten, in's Haus hinab, vorgeblich, um Wein zu holen und sogleich zurückzukommen, eilten aber gleichfalls nach Nieuport. Als die Magd mit den Austern zurückkam, sagte sie den Gefangenen, es sei Nie-

mand mehr im Hauſe. Nun ſtanden ſie auf. Guillaume flüchtete ſich in ein Kloſter in Nieuport, wo auch Millet mit dem Unteroffizier und den Grenadieren Zuflucht geſucht hatten. Der Türke ging allein auf die Galeere zurück. Als der Rudervogt ihn kommen ſah, fragte er: „wo iſt Millet?“ — „Ach!“ erwiederte der Türke, „der iſt ſchon ſehr weit. Mehr als fünfhundert Grenadiere ſind mit Bomben, Kanonen und andern Waffen gekommen, uns aufzuheben.“ Der Schrecken hatte dem armen Türken das Gehirn ſo verwirrt, daß er närriſch wurde, was er auch Zeitlebens geblieben iſt. Eine neue Schuld auf Millets Gewiſſen, um die er ſich aber nichts bekümmerte. Der Rudervogt floh gleichfalls nach Nieuport. Auf die Bitte des Regiments-Commandeurs und des Galeeren-Intendanten wurden alle begnadigt, nur Millet nicht. Er entkam aber verkleidet nach Brügge und von da nach Holland.

„Was man in der Jugend wünſcht, hat man im Alter die Fülle,“ ſagt Göthe, und Andere haben daſſelbe erfahren. Aber eben ſo ſicher iſt auch die Erfahrung, daß man dann nicht mehr den friſchen, muntern Sinn hat, um es ſo zu genießen, wie man es in der Jugend genoſſen haben würde, ja, daß es einem vielleicht gar zur Laſt wird. So ging es nun auch bei Millet. In ſeiner Jugend hatte er oft gedacht: „Wenn ich nur in einem proteſtantiſchen Lande wohnte, wo man ſeinen Glauben frei und ungeſtraft bekennen darf, dann wollte ich gewiß ein eifriger Proteſtant werden!“ Nun befand er ſich in einem ſolchen Lande; aber was war er jetzt? Ein aufrichtiger Katholik war er nie geweſen, und das Wort Gottes hatte er auf dem ſtürmiſchen Meere der Leidenſchaft über Bord geworfen; jetzt hatte er gar nichts mehr, keinen Glauben, kein Gebet, kein Gewiſſen, oder wenigſtens nur ein ſchlafendes. In dem Todtengarten ſeiner Hoffnungen ſtand kein Kreuz, und auf den Grabhügeln ſeiner ſchönen Jugendtage blühte keine Oſterblume. In Harlem fand er durch eine merkwürdige Fügung des langmüthigen Gottes

seinem alten Jugendlehrer, der sich nach dem Tode der frommen Tante dahin geflüchtet hatte. Bei'm Anblick desselben erhoben sich in seiner Seele die Schatten der alten Tage und winkten ihm wehmüthig zu. Er erzählte dem treuen väterlichen Freunde seine Geschichte. Als ihn aber dieser auf die sechsfache Blutschuld und auf so viele andere Sündenschulden der Leidenschaft und der Unwahrheit aufmerksam machte, empörten sich seine militärischen Begriffe gegen so engherzige Vorwürfe; und die dringende Ermahnung, sich vor Gott zu demüthigen und Ihn um Vergebung seiner Sünden anzurufen, beleidigte seinen Stolz. Er glaubte Recht zu haben gegen Gott, und meinte, wenn er sich je verfehlt hätte, so wäre durch das, was er auf den Galeeren ausgestanden, längst alles ausgeglichen. Alle weiteren Versuche des frommen Mannes, sein Herz milder zu stimmen und zur Erkenntniß zu bringen, waren fruchtlos; und nachdem sich Millet eine ansehnliche Geldsumme von seinem Vater verschafft hatte, segelte er kalten Herzens nach Nordamerika, um dort den Hingang des unversöhnlichen Königs abzuwarten.

Es ist nun Zeit, daß wir uns wieder nach Annette umsehen, die wir absichtlich eine Zeit lang aus den Augen gelassen haben. Wie wir gesehen, war sie mitten unter bigotten Katholiken aufgewachsen und hatte nie anders gedacht, als daß die Reformirten Leute seien mit Pferdefüßen und etlichen kleinen Hörnern unter dem Hut. Dieser Wahn wurde ihr durch den Anblick einiger Protestanten benommen, die man gefangen durch die Stadt transportirte; doch machte ihr weder das Eine noch das Andere viel Unruhe. Die Religion war in ihren Augen etwas Unerläßliches, wie die Aufwartung, welche der dienstthuende Kammerherr jeden Morgen und jeden Abend seinem Fürsten macht. Aber wie dieser sich nach vollbrachtem Dienst in seine Wohnung begibt, die Uniform auszieht, sich in den Schlafrock und auf das Sofa wirft, um eine Tasse Chocolade zu trinken oder die Zeitung zu lesen, oder eine Satyre

auf den König und seinen Hof, so meinte auch Annette, wenn sie aus der Kirche nach Hause kam, für heute mit der Religion fertig zu seyn und gestand ihr keine weiteren Ansprüche zu. Zwischen der Kirche und dem täglichen Leben war keine Verbindung; jedes von beiden hatte sein eigenes Terrain ohne alle Wechselbeziehung, wie in Nordamerika Staat und Kirche. Eine Bibel hatte sie nie gesehen und wußte daher auch nichts von dem Spruch: „Niemand kann zwei Herren dienen.“ Vielmehr war sie der Meinung, gerade das gehöre zu den ersten Pflichten, daß man in der Kirche Gott diene und außerhalb der Kirche die Ansprüche der Welt befriedige. Sie versagte sich deßwegen auch keine der Lustbarkeiten und Zerstreuungen, in denen die Welt ihre Seligkeit sucht, so weit sie ihrem Stande und dem, was vor den Menschen für schicklich gilt, angemessen waren; sie opferte der Eitelkeit den größten Theil des Tages, sie richtete sich genau nach der Etikette der vornehmen Welt; aber nach dem Willen Gottes fragte sie nicht, um Ihn bekümmerte sie sich nur, so lange sie in der Kirche war. In weiblichen Arbeiten, Musik, Tanz, geistreicher Unterhaltung leistete sie ungewöhnlich viel, und galt in ihren Umgebungen allgemein als ein Frauenzimmer von den besten Eigenschaften und vollendeter Bildung. Strenge Selbstbezähmung, wo das Urtheil der Welt es forderte, hatte sie gelernt; aber eine Selbstverleugnung um Gotteswillen kannte sie nicht. Wo aber diese fehlt, da wird auch jene zuweilen auf zu starke Proben gesetzt, denen sie nicht gewachsen ist. Ein solcher Fall trat ein bei ihrer Bekanntschaft mit Millet, dessen Persönlichkeit einen so tiefen Eindruck auf ihre Phantasie machte, daß dieselbe auch den Willen und die Ueberlegung mit sich fortriß. Als ihr Vater, den sie sonst liebte und achtete, dieser Verbindung widerstand, war ihre Neigung schon so fest gewurzelt, daß sie sich auch dadurch nicht zurückhalten ließ, den gewagten, für ein sittiges Frauenzimmer so bedenklichen Schritt zu thun, und in eine

geheime Trauung zu willigen. Das Mißlingen deſſelben, ihre Angſt, bis ſie wieder unbemerkt zu Hauſe war, die peinlichen Empfindungen, während ihrem Geliebten der Prozeß gemacht wurde, der Schrecken über ſeine Verurtheilungen, alles das war eine verdiente Strafe für ihren Leichtſinn und Eigenſinn; aber es war daran nicht genug. Trotz alles vorſichtigen Verbergens war es allmählig doch bekannt geworden, was die Veranlaſſung zu Millets Entrinnungsverſuch geweſen; und als ihr ſtrenger Vater dieſe Kunde vernahm, ſo war auch alsbald unabänderlich ihr Urtheil geſprochen: ſie mußte in ein Kloſter. Dieſe Strafe war ſo ſchwer und ſo leicht als möglich. Schwer: denn ſie mußte nun alles, was ihr bisher ſüß und theuer geweſen, dahinten laſſen; leicht: denn was hatte das Leben fernerhin noch für einen Reiz, nachdem ſie den auf den Galeeren wußte, um welchen ſich alle Begierden ihrer Seele wie mit tauſend Armen geſchlungen hatten! Man kann ja, wie die verunglückte Liebe ſagt, ſein Herz nur einmal verſchenken, und für die übrige Welt hat man dann, iſt dieſes Geſchenk verloren gegangen, kein Herz mehr. Nachdem Annette alle ihre Lebensgüter auf ein ſchwaches, ſchwankes Boot geladen und mit demſelben im Sturm verloren hatte, ging ſie in troſtloſer Verzweiflung in ein benachbartes Kloſter, als in einen willkommenen Bergungsort für ihre Schmach und ihren Schmerz, und wurde auf ihr dringendes Verlangen gleich nach Verfluß des erſten Halbjahrs eingekleidet. Das letzte Brett, das ſie an's Land zurückbringen konnte, war nun vollends zurückgeſtoßen, und in ihren ſtillen Kummer miſchte ſich die Genugthuung eines finſtern Trotzes gegen Gott und die Menſchen, denen ſie die Schuld ihres Unglücks beimaß. Wer ſie jetzt beobachtete, hätte ſie für unwiederbringlich verloren gehalten. Aber der im Himmel wohnet, wußte es beſſer. Er, der in's Herz hineinſieht und auch den kleinſten ſchlafenden Funken von Wahrheitsliebe ſorglich hütet und ſeiner Zeit zur Flamme anfacht, behandelte ſie wie ein Kind, das, nachdem man ihm

ſein Spielzeug genommen, trutzig in der Ecke ſteht und keine Antwort gibt, von dem aber der Vater wohl weiß, daß es, wenn es recht hungrig geworden, doch wieder zu ihm zurückkommen wird.

Unter den Nonnen war eine **Marie von Vericourt**, die von ihrer Familie wegen ihrer Anhänglichkeit an die reformirte Lehre in's Kloſter geſteckt worden war. Sie machte äußerlich alle religiöſen Uebungen, die den Schweſtern auferlegt waren, pünktlich mit, heimlich aber las ſie im Neuen Teſtament, das ihr ein gleichgeſinnter Bedienter ihres Vaters über die Gartenmauer herein zugeſteckt hatte. Dieſe ſchloß ſich aus Mitleid an die düſtere Annette näher an, ließ ſich ihre Geſchichte erzählen, und ſuchte ihr dann auf verſchiedenen Wegen an's Herz zu kommen. Aber ihre Bemühungen waren lange fruchtlos. Annette berief ſich immer wieder darauf, daß ſie Gott allezeit gegeben, was Gottes iſt, daß ſie die Meſſen regelmäßig beſucht, zu rechter Zeit gebeichtet und auch viele Almoſen an Kirchen, Geiſtliche, Arme und Kranke geſpendet habe; darum hätte dann Gott auch ihr geben ſollen, was ihr gehört habe, den Mann ihres Herzens. Marie war nicht verlegen, darauf zu antworten; aber wo konnte ſie anknüpfen, da es bei Annette an allem Boden chriſtlicher Erkenntniß fehlte! Am liebſten hätte ſie ihr das Neue Teſtament zu leſen gegeben, um dadurch ihre Vorurtheile wegzuräumen und ihr die wahrhaft chriſtlichen Begriffe beizubringen; allein ſie wagte es noch nicht, einem ſo zweideutigen Gemüth ſo viel anzuvertrauen, denn was ſie zu fürchten hatte, wenn dieſes Buch entdeckt wurde, war ihr nicht unbekannt. Endlich aber kam ihr der Gedanke: wenn ſie auch Annetten noch nicht ganz trauen dürfe, ſo verdiene um ſo gewiſſer das Neue Teſtament ihr volles Vertrauen, daß es nicht ohne Wirkung ſeye, und jedenfalls ſo viel Eindruck auf die Unglückliche machen werde, um ſie vom Verrath abzuhalten. Annette konnte nur in verſtohlenen Augenblicken darin leſen.

und als sie es zu Ende gebracht hatte, war es ihr, als ob sie jetzt erst anfangen könnte, es recht zu lesen. In der Zwischenzeit redete Marie nichts mit ihr über diesen Gegenstand; sie wollte sie ganz ungestört der reinen Wirksamkeit des göttlichen Worts überlassen. Auch nachher, als Annette das Buch zurückgegeben, ohne ein Wort darüber zu sagen, beharrte Marie bei ihrem Stillschweigen, um das Werk des Geistes Gottes, auf das sie hoffte, nicht zu stören. War doch ihr selbst erst in der Stille des Klosters der reiche und tiefe Schatz seiner Wahrheiten recht aufgeschlossen worden. Nach vierzehen Tagen fragte Annette ihre Freundin: „Kannst Du aus dem Herzen beten?" — Das heißt so viel als: „„Kannst Du leben?"" erwiederte Marie: „Denn wenn ich nicht beten könnte, so könnte ich auch nicht mehr leben." — „So bete mit mir!" — „Gern," sagte Marie, „nur müssen wir Zeit und Gelegenheit abwarten, wo wir es ungestört thun können." Die Zeit kam; Marie betete, Annette weinte, zum erstenmal, seit sie im Kloster war: denn ihr Trotz hatte keine Thränen, so wenig als eine Reifstange Birkensaft. Das Eis war nun gebrochen; ein langer Thränenstrom machte dem Herzen Luft, und dann erzählte sie der Freundin, welche schwere Kämpfe sie in den letzten Wochen durchgemacht, wie ihre Sünden drohend vor ihr gestanden und Gottes heiliger Zorn über das Böse ihr bange gemacht, wie sie geglaubt habe, ihr könne nicht mehr geholfen werden, und wie dann doch die tröstlichen Versicherungen der heil. Schrift sie immer wieder aufrecht gehalten. Es bedurfte freilich von Seite des guten Hirten noch viel Geduld und von Seiten der treuen Marie noch manches Wort der Ermahnung und des Trostes, bis eine so versäumte und in der Eitelkeit verkommene Seele auf dem Wege der Wahrheit und des Lebens sichere und gerade Tritte thun konnte, und das Meiste dabei that der Geist, der „Abba, Vater!" in uns ruft und die Gläubigen beten lehrt.

Sobald Annette sich aus dem Wort Gottes überzeugt hatte, welcher Weg zum Leben führe und welche Kirche Christum wahrhaftig predige, war es ihr auch klar, daß sie nicht mehr in der falschen Kirche und nicht mehr im Kloster bleiben könne. Marie, die von Natur ein furchtsames Gemüth hatte, wünschte zwar auch sehr, das Kloster verlassen zu können; aber es graute ihr vor jeder entschiedenen Maßregel, und ihr zu lieb entschloß sich auch Annette zu einer heimlichen Flucht. Während sie aber überlegten, wie diese bewerkstelligt werden könnte, machte ihnen Gott einen andern Weg. Es kam Feuer im Kloster aus; die erschrockenen Nonnen suchten ihr Leben zu retten, so gut sie konnten, und in der nächtlichen Verwirrung gelang es den beiden Freundinnen, zu entkommen. Eine gutmüthige Bäurin in einem benachbarten Dorfe gab ihnen gegen gute Bezahlung Bauernkleider von ihren Töchtern, und so konnten sie unentdeckt in den nahegelegenen Seehafen fliehen. Wie es ihnen gelang, auf einem Schiffe, das nach Amerika fuhr, Aufnahme zu finden, darüber sagen meine Quellen nichts; sie berichten aber die glückliche Ankunft in Boston. Dort nahmen sie Dienste bei französischen Hugenottenfamilien, und dankten Gott tausendmal, daß Er ihnen nun Gelegenheit geschenkt hatte, Sein Wort lauter und rein verkündigen zu hören und ihren Glauben frei zu bekennen.

Von Mariens ferneren Schicksalen habe ich nichts in Erfahrung gebracht; Annette reichte nach einem dreijährigen Magddienst einem frommen Prediger ihre Hand, der wiederholt um sie angehalten hatte. Sie wuchs von Jahr zu Jahr an innerlichem Leben, an Glauben, Geduld, Demuth und Liebe. Millet sah sie nie wieder, obgleich sie beide einmal mehrere Wochen lang zu gleicher Zeit in Einer Stadt wohnten, aber ohne von einander zu wissen. Er hatte sich in alle weltlichen Zerstreuungen geworfen, um die Regungen des Kummers und die Stimme des Gewissens, die als ein seltener Gast zuweilen

noch an sein Herz klopften, zu übertäuben. Sein Glaube war der der Freigeister, sein Wandel, obgleich vor Menschen untadelhaft, geführt in dem stolzen Geiste, der nichts nach Gott fragt, wiewohl er insgeheim noch manchmal vor Ihm zittert. Während es mit Annetten immer höher hinauf ging zu dem Ziele der Lichtreinheit und Seligkeit, sank Remy immer tiefer herab in die Wege des natürlichen Menschen, der ohne Gott fertig zu werden meint. Was ferner aus ihm geworden ist, weiß ich nicht, wohl aber, wohin der Weg führen muß, den er damals ging. Es gibt kein wahres Unglück als die Sonnenferne, und kein wahres Glück als die Sonnenähe. Der Weg in's Perihelium ist der Weg hinauf, zur Seligkeit; der Weg in's Aphelium ist der Weg herab, in's Verderben. Wohl denen, die der HErr nicht läßt, die Ihn nicht lassen können!

Gedichte

von

Dr. Ernſt Moritz Arndt,

Profeſſor in Bonn.

An Frau S., als ſie ihr jüngſtes Söhnlein ins Grab legten.

Es lockt der Lenz die Blumen und das Laub
Mit tauſend frohen Stimmen, bunten Scheinen,
Doch ach! Dein ſchönſter Schmuck zerfällt in Staub,
Um Deine ſchönſte Blume mußt du weinen:
Die ſchönſte Blume, die der Herr Dir gab,
Sinkt in dem Lenz der Blumen früh ins Grab.

Woher? wohin? wozu? ſo fragen wir,
Wir Kurze, die kaum Spannenweite ſehen.
Wir wiſſen, unſre Heimath iſt nicht hier,
Liegt weit hinaus, weit über höchſten Höhen;
Wir wiſſen's wohl, doch hält die Erde feſt,
Die jene Höh'n oft kaum erdämmern läßt.

O wüßten wir es nicht, was wären wir?
Die Unglückſeligſten von allen Weſen,
Stets wankend zwiſchen Sehnen und Begier,
Nur für der Zweifel Fegefeu'r erleſen.
Doch faſſen wir's, dann läßt die Erde los,
Wir ſinken Gott ans Herz, Gott in den Schooß.

Du weißt es, Vielgeprüfte, weißt, kein Spiel
Spielt je mit Geiſtern der erhabne Spieler;
Du weißt, Treu, Gnad und Liebe heißt ſein Ziel,
Und dankeſt weinend dem verborgnen Zieler.
Du weißt, wie blutigheiß der Pfeil auch trifft,
Der ihn geſchärft beſtrich ihn nicht mit Gift.

Das weißt Du, alſo nimmſt Du jedes Weh,
Und ſprichſt: Gott hat's gewollt, der Gott der Liebe,
Er lockt die Seinen durch das Weh zur Höh,
Er ſiebt ſie rein durch ſcharfe Leidensſiebe,
Abſtieben muß der Erde Schmutz und Sand,
Damit wir heller ſchau'n das Vaterland.

So ſchau dahin! ſo ſchaue unverwandt
Mit heiterm Thränenblick in jene Lichter,
Schau ins bekannte unbekannte Land,
Ins Angeſicht der Himmelsangeſichter:
Dahin, ins Land des Lichts, der Herrlichkeit
Mit vollem Glauben und mit vollem Leid.

Ja weine, daß die Erde irdiſch iſt!
Ja jauchze, daß unſterblich bleibt die Liebe!
Ja jauchze, daß Du ſelbſt unſterblich biſt!
Wenn auch die Welt ein Sturmwind Gottes triebe,
In Graus zuſammenwerfend dieſes All,
Der Fall der Welten iſt kein Geiſterfall.

So laß den Staub der ſüßen Blume ruhn,
Die Gott aus Deinem Schooße ließ erblühen.
Du traurſt um ſie, Du klagſt und weineſt nun,
Einſt wird im ſchönern Lenz ſie vor Dir glühen.
Schau nicht ins Grab, ſchau fröhlich auf zum Licht,
Dort blüht ſie neu, hier unten iſt ſie nicht.

Sankt Florentius Mantel.

Sankt Florentius der fromme Biſchof
Ritt gen Straßburg zu dem hohen Schloſſe,
König Dagobert ſich zu verneigen.
In das Vorgemach hinaufgeſtiegen,
Deſſen Doppelthüre führt zum Saale,
Wo der König thront vor ſeinen Mannen,
Späht er für den regenſchweren Mantel
Rings nach einem Stuhl, nach einem Nagel,
Ja nach einem Häkchen nur am Fenſter,
Seine naſſe Bürde dran zu hängen.
Ach! vergebens — glatt ſind alle Wände,
Bänke, Stühle gar nicht in dem Zimmer.
Sieh! da ſchießet durch die Fenſteröffnung
Hell ein Sonnenſtrahl gleich einer Lanze,
Etwas dran zu hängen — und Florentius:
„Will es Gott, ſo trägt er," und den Mantel
Wirft er auf den Strahl. Da geht die Thür auf,
Und der Biſchof kniet vor dem König.
Und o Wunder! als er bald zurück kommt,
Stehet noch die Sonnenſtrahlenlanze,
Und der Mantel drauf in Lüften hangend;

Und anbetend steigt der fromme Bischof
Schweigend nieder aus des Schlosses Hallen.
Dies das Mährchen von Florentius Mantel,
Von dem Strahle, der als Stange diente.
Doch was soll uns dieses Kindermährchen?
Ist's ein Nagel, Wahrheit dran zu hängen?
Ja, ein Nagel ist's, ein helles Gleichniß
Von dem Sonnenstrahl der Gnade Gottes.
Ach! die hat auf Erden keinen Nagel,
Unbequemes daran wegzuhängen;
Ach! die hat auf Erden keine Balken,
Lasten, welche drücken, drauf zu legen.
Aber wo ein Fünkchen von ihr schimmert,
Wo ein dünnstes Streifchen ihres Lichtes
Von dem Himmel ab zur Erde schießet,
Fasse, halte dran, als wären's Lanzen,
Lanzen Gottes, dich und deine Lasten,
Dich und deiner Sünden schweren, schwarzen
Mantel froh vertrauend dran zu hängen:
Und dein Gott wird mächtig seyn wie weiland,
Und dein Glaube fröhlich oben schweben.

Waldluft.

Es wächst der Baum, die Blume blüht
Gar lieblich frisch im Thaue,
Und Odem Gottes duftig glüht
In Feld und Wald und Aue;
Und wie es webt und rauscht und blüht,
Blüht Gottes Lust und Miene,
Und hebt nach oben das Gemüth
Mit stillem Himmelsinne.

Denn das ist wahr und ewig wahr,
Das Rauschen in den Zweigen,
Die Blumenäuglein fromm und klar,
Sie sind wie Sternenreigen;
Und wie sichs hebt zum Sonnenlicht
In allen Waldeswipfeln,
So hebt das Menschenangesicht
Sich mit zu höchsten Gipfeln.

So nimm mich auf, du trauter Hain,
Und nehmt mich, Blumenfelder!
Ich geh zu euch wie himmelein,
Ihr Blumen und ihr Wälder,
Es lockt der Hain die Gottesbraut,
Die Seele froh zum Reigen,
Wie Engellaut, wie Geisterlaut
So tönt es aus den Zweigen.

Gespräch mit meinem Stern.

Es scheint ein Stern so lieb ins Haus,
Als hätt' er was zu sagen,
Ich aber schau zu ihm hinaus,
Als hätt' ich was zu fragen.
O lieber Stern! o lieber Schein!
O melde mir: was soll das seyn
Mit all diesen Sagen und Fragen?

Ist's wahr, du freundlich Angesicht,
Was mir das Herz durchbebet,
Daß still mit deinem stillen Licht
Was Holdes niederschwebet?

Gewiß, es ſchießt ein Liebesſtrahl
Von dir hinab ins Erdenthal,
Es athmet und liebet und lebet.

Ja, liebe Wandrer ſpielen dort
In hellern Himmelsſpielen,
Ja, traute Geiſter ſchießen dort,
Die liebend auf mich zielen;
Wohl haucht mich's an wie Geiſterkuß,
Wohl ſchießt mich's durch wie Liebesſchuß —
O wollten ſie ewig ſo ſpielen!

Geiſtesmahnung.

Soll die Erde dich beſiegen,
Ihre kalte feige Macht?
Willſt du dich mit Sklaven ſchmiegen
In des Kerkers dumpfer Nacht?
Willſt du mit den Feigen ſorgen
Um ein Ding, das nimmer dein?
Armer Geiſt! dann bringt kein Morgen
Deinem Dunkel Sonnenſchein.

Haſt du Federn doch und Schwingen
Edler Geiſt, ſo ſchwinge dich!
Laß ſie rauſchen, laß ſie klingen!
Und die Nebel ſenken ſich,
Wann du deine Höh erflogen,
Und die dumpfe Nacht wird Licht,
Und der Wahn, der dich belogen,
Weicht der Freude Sonnenlicht.

Freude! Freude! welche Flügel!
Muth! o welch ein Schlachtenroß!
Diese reißen alle Zügel,
Diese sprengen jedes Schloß,
Diese brechen alle Riegel
Feiger Sorge, eitler List,
Diese, Unterpfand und Siegel,
Daß du Sohn des Himmels bist.

Sohn des Himmels, Kind der Sterne!
Dort dein Heim und dort dein Reich —
Tiefe, Höhe, Nähe, Ferne,
Erd und Himmel alles gleich —
Wo die Flügel immer schweben,
Liegt dein Reich, auf! nimm es ein!
Nimm dein Reich ein, nimm dein Leben!
Nimm dich selbst! die Welt ist dein.

Allein.

Ich bin allein, in weiter Welt allein,
All meine Sterne schließen ihren Himmel,
Im dichten Menschenstrudel ganz allein,
Allein in deinem Wirbel, wild Gewimmel —
Allein? wie furchtbar tönst du, Schreckenswort!
Zum Ocean des Nichts wie treibst du fort!

Allein? So schloß sich schwarz der Himmel zu,
Der meine jungen Tage einst umglänzte?
So flüchtig, süße Freude, warest du,
Die meinen Frühling einst mit Rosen kränzte?
Allein? Allein? o gräßlich düstres Wort!
Einsam der Mensch und ohne Heim und Ort?

Einſam der Menſch? Du faſelſt, dunkler Thor —
Lockt nicht die Sonne mit den alten Strahlen?
Lockt nicht die Wieſe mit dem Blumenflor
Ein zweites Eden vor dir hinzumalen?
Spricht Gott nicht in dem Stein und Gras und Strauch
Im Sternenſchimmer und im Blüthenhauch?

Spricht Gott nicht? Ja wenn tiefſte Kerkernacht
In Meder fern von Sonn und Mond dich hielte,
Und wenn des Satans ſchärfſte Höllenmacht
Mit allen Zweifelspfeilen auf dich zielte —
Wo Gott und Liebe ſpricht — wie könnt' es ſeyn? —
Mit Gott und Liebe bleibt kein Menſch allein.

Mit Gott und Liebe — o das Freudenwort!
Gleich fliegen her die Millionen Geiſter,
Und jagen alle düſtern Spuke fort,
Und werden aller böſen Träume Meiſter,
Und fröhlich tagt's wie junger Morgenſchein:
Mit Gott und Liebe bleibſt du nie allein.

O Gott und Liebe! o du Liebesheld!
Du Stiller alles Jammers, aller Klagen,
Du Heiler und Befrieder aller Welt,
Der auch für mich den Dornenkranz getragen,
Scheinſt du auf mich, du höchſter Liebesſchein,
Iſt alle Erde, aller Himmel mein.

Senkung und Hebung.

Du denkſt der Schickung,
Der Weltverſtrickung,
Des Lebensknäuls:
An allen Enden,
Kein Fliehn, kein Wenden,
Kein Blick des Heils.

Die Waage ſchwebet
Und ſenkt und hebet
Hinab, hinauf;
In ſteter Schwingung
Trägt dunkle Bringung
Ihr Ab und Auf.

Bei jeder Hebung
Iſt Herzensbebung:
Die Senkung naht;
Bei jeder Senkung
Erſpäht Bedenkung:
Hier herrſcht kein Rath.

O blinder Späher!
O leichter Schmäher!
Wohl herrſcht der Rath
Des Ewigweiſen,
Wie bunt mag kreiſen
Dein Lebenspfad.

Der Herr der Tage
Er hält die Waage,
Er hebt und ſenkt.

Auf diesen schaue,
Auf diesen baue,
Der alles lenkt.

Und lustig schweben
Wird dann dein Leben,
Das Herz durchklingt;
Wo bleibt Verstrickung,
Wenn Gottes Schickung
Die Fäden schlingt?

Gedichte

von

Dr. Eduard Eyth.

Jüngling und Jungfrau.

I.

Des Jünglings Wanderung.

1.

Ein Bursche zog so wohlgemuth,
Von Kummer frei und Sorgen,
Wollt' baden sein jugendliches Blut
Im frischen, freien Morgen.

Wollt' in die schöne Welt hinaus
Mit seinen Liedern gehen,
Ihm war nicht wohl im engen Haus,
War lieber auf Berg und Höhen.

Und als er seine Straße zieht,
Hört er ein Bächlein fließen,
Da sieht er, wie er niederkniet,
Gar blaue Blümlein sprießen.

„Was mögt ihr euch, lieb' Blümlein, hier
„So tief und nieder ſtellen?
„Friſch kommt herauf und kommt mit mir!
„Ich brauche Reiſ'geſellen!"

Die folgten willig ſeiner Hand,
Er that auf den Hut ſie ſchnallen,
Da ſchauten ſie über das weite Land,
Mocht' ihnen gar wohl gefallen.

Wie dränget hei! der Strom ſich fort
Hindurch den Brückenbogen!
Wie kühlet ſich die Sonne dort
Schon in den blauen Wogen!

Und rechts und links in ſtiller Ruh —
Wie blicken die Dörflein munter!
Sie ſehen dem fröhlichen Wanderer zu;
Der ſingt den Hügel herunter.

2.

Der Jüngling auf der Brücke geht,
Da iſt's auf einmal ſtille;
Hat ihn ein Sturm hinweggeweht
Mit ſeiner Lieder Fülle?

Hat ihn ein Nebel eingehüllt?
Verſank er in die Welle?
Ach nein, da ſteht ſein ſtarres Bild
Noch auf der alten Stelle.

Wohl unter ihm rauſchet es weg von Ort
Zu Ort bis in alle Weiten
Er läßt mit der Welle fort und fort
Sein trübes Auge gleiten.

Er ſucht, und weiß nicht was? und wie?
Und ſucht es doch ſo gerne,
Er kennt es nicht, er ſah es nie,
Weiß nicht, iſt's nah oder ferne?

Er blickt ſo zwiſchen Luſt und Schmerz
Hinunter die blauen Wogen,
Es iſt ihm faſt, als wäre ſein Herz
Mit ihnen fortgezogen.

Er ſchaut, wie auf ein theures Grab
Gar lange, lange nieder;
Wie greift er doch zum Wanderſtab
So tief bedenklich wieder!

3.

Dort geht er langſam, Schritt vor Schritt,
Gebeugt, mit halbem Weinen;
Was nahm er von der Brücke mit?
Belud er ſich mit Steinen?

Ach nein, das Herz, das iſt ſo ſchwer,
Kaum kann er's weiter tragen,
So übervoll und doch ſo leer,
Voll Luſt und doch voll Klagen.

Du armes Herz, du ſchwere Laſt,
So ungeſtüm und rege,
Wo trifft dein Träger eine Raſt,
Da er dich niederlege?

Und ſieh — am düſtern Wege ſteht,
Wie Sonnenſchein, ſo milde,
Zum blut'gen Fluchesſtamm erhöht,
Der HErr in ſeinem Bilde.

„Halt an und komm! Mein Auge bricht
„Vor Liebeshuld und Gnaden;
„Ich trug die Laſt; o wandle nicht
„Mühſelig und beladen!“

„Richt' auf dein Haupt, ſo tiefgebückt,
„Und blicke fröhlich wieder,
„All, all, was deine Seele drückt,
„Leg hier am Kreuze nieder!“

Da barg ſich hinter'm Wolkenflor
Der Himmel ernſter, trüber,
Still drang ein Weinen ihm hervor;
Der Jüngling war vorüber.

II.

Lied einer Jungfrau.

In dieſer Maienkühle,
In dieſer Frühlingsruh —
Wie ſtrömen mir Gefühle
Von Erd' und Himmel zu!
Das Kleid des Erdenballes
Erglänzet hell und lacht;
O Gott, du haſt doch Alles
So grün und ſchön gemacht!

Nur drüben ſtehn mit Trauern
Im Abendſonnenglanz
Die alten Kloſtermauern,
Verfallen, ach, ſo ganz,
Ja ganz und gar verfallen,
Die Zellen öd' und leer,
Und keine Chöre wallen
Zur heil'gen Kirche mehr.

Doch sahn wohl auch die Nonnen
Durch's Fenster oft ins Land,
O Welt, nach deinen Wonnen,
Nach deinem Spiel und Tand;
Wer aber frei im Herzen
Dich in der Nähe sieht,
Der läßt dir deine Schmerzen,
Der fürchtet sich und flieht.

Drum will in diesen Auen
Ich selbst mit frommem Sinn
Mir auch ein Kloster bauen,
Damit ich sicher bin;
Doch in der Jugend Tagen
Soll nimmer sich fürwahr
Heraus mein Auge wagen
In dieser Welt Gefahr.

Des Blümleins will ich warten
Mit dankendem Gemüth,
Das in dem stillen Garten
Aus kleinem Beete blüht,
Auch beten drin und singen,
Das will ich alle Stund,
Und heil'ges Opfer bringen,
Wohl Hände, Herz und Mund.

Ja, Mund und Herz und Hände
Will ich der Liebe leihn,
Will meine Zellenwände
Des Himmels Dienste weihn,
Will meine Kniee beugen
Im Chor andächtig stumm,
Bis Engel niedersteigen
Zu mir vom Heiligthum.

Und ach! wie ſind ſo ſchnelle
Die Mauern aufgebaut;
Im Herzen hör' ich helle
Bereits den Glockenlaut;
Denn nicht von Holz und Steinen
Erbau' ich ſie fürwahr,
Mein Kloſter ſind die Meinen
Und Gott iſt der Altar.

Anthropolith.

Wen Gottes Geiſt nicht neu gebar,
Vergrößert und verkleinert,
Ein Solcher gleicht im Greiſenhaar
Der Pflanze, die verſteinert.

Sie hat geblüht, wie tauſend blühn,
Doch innen ſchon zerrüttet,
Und ward zuletzt von Erdenmühn
Und Erdenluſt verſchüttet.

Kein friſcher Hauch kam nun daher,
Kein warmes Sonnenſcheinen,
Es komte ſelbſt ja nimmermehr
Der Himmel auf ſie weinen.

Doch winkt einſt Gottes Herrſcherſtab
Vergangenem zum Leben,
Und heißet jedes tiefe Grab
Die Todten wiedergeben.

Dann muß auch ſie aus dumpfem Spalt
Ins ſonnige Gefilde;
Doch ach, wer kennt noch die Geſtalt
Von Gottes Ebenbilde?

Drum laß mich feſt gewurzelt ſeyn
In deines Sohns Verſühnen,
Laß in des Wortes klarem Schein
Mich, HErr und Vater, grünen!

Und muß ich auch mit Thränen oft
Die dürren Blättlein netzen,
Doch wirſt du einſt mich unverhofft
Ins Paradies verſetzen.

Hochzeitreiſe.

Es lebt und lebte, iſt und war,
Und wird auch bis ans Ende bleiben
Ein wunderſeltſam Ehepaar,
Davon ich will die Mähre ſchreiben;
Der Mann aus Gottes Hand allein,
Das Weib genommen aus der Rippe,
Von ſeinem Fleiſche Fleiſch und Bein,
Doch ſchön an Wuchs, an Aug' und Lippe.

Und Sprache hieß das ſchöne Weib,
Und Geiſt der gottgeſchaffne Gatte.
Der reiſte nun zum Zeitvertreib,
Weil er ſonſt nichts zu treiben hatte;

Er zeigte seiner jungen Frau
Die Berg' und Thale, Flur und Wiesen,
Die Wälder, Gärten, Aecker Au',
Und sagt' ihr, wie die Blumen hiesen.

Wohl Bach und Strom hat er gekannt,
Nicht Thier und Vogel dünkt ihm schwierig;
Gar treulich hat er's ihr benannt,
Denn dessen war sie sehr begierig.
Und als sie drauf von Ort zu Ort
Auch in der Menschen Städte kamen,
Da zeigt er alle Dinge dort,
Ein jedes ihr mit seinem Namen.

In Hütt' und Schloß führt er sie ein,
Ins Hospital zu Blinden, Lahmen,
In Zimmer, Küche, Schrank und Schrein
Benannt er Alles ihr mit Namen,
Bestieg mit ihr der Kirchen Thurm,
Besuchte dann die Kabinette;
Da war vom Mammuth bis zum Wurm
Nichts, das er ihr verschwiegen hätte.

In schlichter Schule zeigt er ihr,
Wir dort aus einfach kleinen Lauten
Zwei Meister, Fleiß und Lernbegier,
Das Fundament des Wissens bauten;
Dann bringt er in des Wortes Strahl
Sie in des Künstlers dunkle Kammer;
Hier fliegt empor das Ideal
Aus Pinsel, Meissel oder Hammer.

Auch ſehn ſie, wie der Denker denkt
In einſam büchervoller Stube,
Und in ſein Bergwerk ſich verſenkt,
In des Gehirnes tiefe Grube,
Und dann zum Lichte wieder kommt
Und bringt auf ſchwerbeladnem Nacken
Herauf, was ſchadet, oder frommt,
Pellautres Gold und trübe Schlacken.

Jetzt wandern ſie zur Stadt hinaus
Nach einem andern Land und Volke;
Da tönt der Winde Sang und Braus,
Da glüht die Sonne, kühlt die Wolke,
Da wird es Abend, wird es Nacht,
Am Himmel glänzen Mond und Sterne,
Sein kluges Wort führt mit Bedacht
Sie in die Näh' und in die Ferne.

Nun ſtehn ſie gar am Ocean;
Die Wogen und die Herzen ſchwellen,
Er führt ſie auf der glatten Bahn
Mit weiſem Spruche durch die Wellen,
Und weil noch keines ruhen mag,
Durchziehn ſie wieder alle Lande;
Zuletzt an einem trüben Tag,
Da ſtehn ſie an der Erden Rande.

Der Sturm hat nun getobt genug,
Halb iſt der Himmel noch umzogen,
Und ſeine goldne Brücke ſchlug
Am Firmament der Regenbogen,

Und wie der Mann die Brücke ſah,
Da ſprach er mild zu ſeinem Weibe:
„Ich muß hinauf! der HErr iſt nah!
Du — wart' indeſſen hier und bleibe!“ —

Und auf der Brücke ſieht man ſchon
Den leichtbeſchwingten Wandrer ſtehen,
Er wallt hinüber vor den Thron
Des Ewgen in den ew'gen Höhen.
Wie ſich ſein Auge ſenkt und hebt!
Stumm liegt er ſeinem Gott zu Füßen,
Indeß ſein Herz vor Andacht bebt
Im Hochgefühl und tiefen Büßen.

Dieweil er alſo betend lag
Im obern Paradieſesgarten,
Reißt Jener die Geduld; ſie mag
Nicht länger auf die Rückkunft warten,
Sie läßt ſich kämmen Lock' und Haar
Und ſchöner kleiden von der Zofe,
Nimmt auch ein goldnes Spangenpaar,
Wie man erſcheint am Fürſtenhofe.

Nicht um die halb' und ganze Welt
Wär' ſie noch fürder ſtill geblieben,
Sie will hinauf ins Sonnenzelt,
Von frecher Neugier fortgetrieben;
Kühn auf die Brücke tritt ihr Fuß
Sie achtet nicht Verbot und Mahnen,
Und daß das Erdgeborne muß
Entſtürzen von den Aetherbahnen.

Schnell löſt ſich ihr die Brück' in Luft,
Und ſtatt zu ſchwelgen in dem Dome
Des Himmels, ſinkt, wie in die Gruft,
Sie nieder in dem Waſſerſtrome.
Da ſchwimmt ſie nun! Sie kämpft und ficht
Halb leblos, ſinnverwirrt, beklommen,
Und iſt fürwahr bis heute nicht
Ans feſte Land herausgeſchwommen.

Bilder ohne Rahmen.

Von

einer Unbekannten.

Einem irdisch gesinnten Menschen fährt sein Tag dahin wie ein Wirbelwind. Da sieht man nichts, als Staub, Sand und dürre, welke Blätter empor rauschen.

Eine Trübsal ohne Gott wird in einer Familie oft ein Marktplatz aller Leidenschaften. O Kreuz, wie bist du ein wunderbares Zeichen! Du führest den Menschen an die Pforten der Hölle, und leitest den Christen zu der Wonne des Himmels.

Wir nennen die Wege Gottes oft dunkel, aber wir vergessen, daß die Finsterniß nicht auf den Wegen, sondern auf unsern Augen liegt. Nach wenigen Jahren wird uns vielleicht helle, was uns dunkel war. Woher kommt Solches? Er hat „unsere Augen aufgethan." —

Der seelenvolle Blick eines Kindes überflügelt oft seine Einsicht. Sollte nicht ebenso der schärfere Glaubensblick eines Christen über die Räume des Irdischen hinausdringen?

Was ist des Christen irdisches Daseyn? Ein Seufzer um das ewige Leben.

O Frühling, deine Sprache ist mir ein süßer Gesang, den ich mit meinem inneren Gefühle begleite.

Nennst du den rascheren Pulsschlag des Frühlings, der ein erneutes und vermehrtes Leben ankündigt, eine fieberhafte Aufregung der Natur? Also nenne auch einen zum geistigen Leben und geistiger Thatkraft Erwachten keinen Gemüthskranken.

Du willst die vielen kleinen Sünden, welche dich beflecken, in ihrer Wichtigkeit nicht erkennen. Sieh einen Spiegel an, der von Millionen Stäubchen bedeckt ist; es liegt der Wust der Jahre auf ihm. Ist er besser und brauchbarer ohne Reinigung, welche du an deiner Seele nicht nöthig findest, als wenn er zersplittert vor dir läge?

Wir bringen das theure Wort: Glaube, zehnmal über die Lippen, bis es einmal unser Herz berührt.

Für eine Seele, welche den Heiland als ihr allerbestes Gut erwählt hat, vereinen sich Himmel und Erde in dem Einen Gedanken an Ihn. Ihre Liebe ist die tägliche Brücke, deren Endpunkte Zeit und Ewigkeit heißen.

Ein Verstandesmensch ist wie eine Paganinische Geige; man kann sie auf Einer Saite spielen; bei einem Gefühlsmenschen bewegen sich sogleich alle, das ganze Instrument tönt zusammen.

Wenn aus einem geistlichen Hirten der Heiland spricht und der h. Geist seinen Mund geöffnet hat, da rühmen wir heute noch, wie einst: „Er predigt gewaltig und nicht wie die Schriftgelehrten!“ Oder wenn die Donnerstimmen der Leiden an uns vorübergerauscht und wir erkennen hernach, welche tiefe Wahrheiten uns darin gelehrt wurden, so rufen wir abermals: „Er predigt gewaltig und nicht, wie die Schriftgelehrten!“

Eine große Prüfung ist immer noch, wie das rothe Meer. Die Kinder Gottes ziehen trockenen Fußes hindurch, obgleich der Tod in den aufgethürmten Wogen ihnen mit großen Augen von allen Seiten in's Herz hineinsieht. Dennoch verdirbt sie kein Uebel; sie erreichen ihr Kanaan. Die Kinder der Welt aber kommen darin um; denn nicht Gottes, sondern ihr Wille hat sie diesen Weg geführt.

Im sanften Schimmer des Glückes können wir Gott lieben, aber in der Gluth der Trübsal lernen wir an Gott glauben.

Nach einer Trübsal ist es uns, als ob der Heiland seinen Arm um uns geschlungen und uns wieder fester an sein Herz gezogen hätte.

Wie kommt es doch, daß so viele Quellen, Bäche, Flüsse in der Höhe entspringen — dort so unbedeutend, im Thale angewachsen und ausgedehnt? Mensch, in der Höhe ist man klein, in der Tiefe wird man groß!

Leiden sind ein gutes Fernglas in die Ewigkeit.

Das ist die Laufbahn manches leidenden Christen: seine hohe Schule — ein kranker Körper, seine Studienzeit — viele

Jahre, seine Lectionen — die Schmerzen, seine Doktorwürde — „die große Trübsal," seine Praxis — die Geduld, sein Lohn — im Himmel!

Christus ist ein Kreis. Die Seele, welche glaubt, kann aus dieser seligen Sphäre nicht mehr hinauskommen. Er ist ihr ein vollendetes Ganze ohne Anfang und Ende, in welchem sie selbst vollendet wird. Er ist ihr Weg, ihre Bahn. Aber er ist auch auf dieser Bahn zugleich ihre Leuchte. Das ganze Licht des Weltalls leuchtet ihr nicht zur Genüge, wie dieser ewige Morgenstern. Denn er ist *für sie* gemacht von Gott: „zur Weisheit, Gerechtigkeit, Heiligung und Erlösung."

Mein Herz blutet oft vor Sünden, — Deines, o Jesu, allezeit vor Liebe! Ich sehe auf das Deine, Du auf das meine; so finden wir, was wir suchen. O daß ich so in der Wahrheit meine Sünde fühlte, wie Du Deine Liebe!

Wie ist doch der Mensch so klein, so arm, so elend und schwach — und sein Weh kann so groß werden, daß es ihm Zeit und Ewigkeit anfüllt!

Sage nicht: dieser Beruf, diese Wirksamkeit, so sie dir doch von Gott angewiesen, ist mir zu klein, zu unbedeutend, zu wenig meinem Bedürfniß angemessen. Gottes Wille ist der beste Beruf, und treu seyn der wichtigste. Gott legt in kleine Dinge oft großen Segen. Sollte dein stolzes Herz dabei Demuth und Gelassenheit lernen, — könntest du für deinen kleinen Dienst einen größeren Lohn haben?

Die Sünde schlägt dem Menschen vor der Welt und im Stillen manche Wunde. Wohl dem, der in dieser Noth zu

dem rechten Arzte der Seelen eilt, welcher mit dem Messer der Wahrheit das Unreine ausschneidet und mit dem Oel der Gnade das Leidende begießt zur Linderung und Genesung! Daß es uns doch nie in den Sinn käme, die Natur, oder unser leidiges Vergessen, oder die Zeit habe geheilt! Jede Narbe bleibe ein Zeuge der lauteren Barmherzigkeit. Nur ein Samaritersdienst, nur ein Dienst der freien Gnade macht uns gesund.

Möchte ich mir ein Bild wählen für das tiefe Verlangen unsers unsterblichen Geistes, wie wir es oft mit den Träbern der Erde zu stillen suchen, so wage ich, an das gewaltige Rauschen des Oceans zu denken und wie sich seine brausenden Tiefen als ein schreiender Hunger öffnen, und zuweilen ihm vergönnt wird, ein paar Schifflein zu verschlingen, die sich zu ihm verhalten wie der „Tropfen am Eimer." Ist für sein unendliches Begehren diese Sättigung nicht ein Spott?

Köstlich ist auch für den Israeliten des neuen Bundes die Geschichte der ehernen Schlange. Auch er trägt in sich den brennend beißen Schlangenstich, der ihm unvermeidlich den Tod bringt, und es ist kein Heil, als im Kreuz — durch Glauben. Man lernt den Kreuzessiegen erst, wenn man seinen Fluch fühlt.

Der Stab, welchen wir fürchten, weil er uns in der Hand Gottes oft so empfindlich züchtigt, wird für uns gerade oft der Stab Aarons, an welchem wir unsere priesterliche Wahl erkennen, als Volk des HErrn, als Mitgenossen der großen Trübsal. Hier beginnt unser inneres Leben selbst zu grünen und zu blühen. Der Stab, der uns geschlagen, wird uns hernach so theuer, daß wir ihn zum ewigen Andenken in unserem Allerheiligsten niederlegen.

Der Verstand und das Gefühl sind die geistigen Repräsentanten der Geschlechter, aber sicherlich sind sie nicht die Grundeigenschaft, womit jeder Theil in seiner Art die höhere Wahrheit ergreift. Sie vereinen sich hiezu in einer dritten Kraft, welche hoch über jenen Natureigenschaften steht. Es ist der Glaube. Dieser wirft dem Verstande die Zügel in sein großes Maul, und gibt dem Gefühl einen festen Grund und Boden, weil es zuvor wie ein Chaos durcheinander rauschte.

Es gibt keine wahre Freundschaft ohne den HErrn. Weltliche Bündnisse sind wie voreilige Blüthen im Frühling. Der erste kalte Hauch — und wo weht er nicht in dieser liebeleeren Welt? — macht sie erstarren auf immer.

Gott hängt oft unmittelbar an die Fülle irdischer Güter einen Wermuthstropfen, damit wir auch mitten in ihrem Genuß innerlich von ihnen los werden.

Würden doch Alle, die zu dem Baue Zions beitragen, ihre Herzen wohl bewahren, daß nicht das Suchen der Ehre bei den Menschen sich nebenher einschleicht. Das ist, wie eine Hand voll Staub und Erde, in eine reine Quelle geworfen.

Was werden sie aber anfangen, die Menschen, die von den stolzen Ideen der Tagesweisheit und von geistigem Schwindel heruntersteigen müssen in das arme Leben der Wirklichkeit? In dieses arme Erdenleben, das auch ihnen wie ein Sturm durch's Herz fahren wird! werden sie in diesem Sturme Jehova erkennen? — wenn er alle ihre Blüthen zertritt, und ihre Früchte, ehe denn sie reif sind, abstreift? Und wenn dann ihre innere Seele zu schreien beginnt nach dem lebendigen Gott,

wird das Gebilde menschlicher Kraft, wird der todte Götze der Wissenschaft ihnen antworten? Wehe den Narren, denen erst die Ewigkeit ihr Nichts predigen muß!

Das Wort Gottes ist ein Urgebirge, das von Anfang gewesen, hocherhaben und grundfest, ein Berg Gottes, ein Fels des HErrn. Daneben steht in scheinbarem Wesen ein Flötzgebirge, — die Weltweisheit, im Laufe der Zeiten erst geboren, aufgeschwemmt in einer Fluth von Sünden. Nur die Kinder der Finsterniß winden und drehen sich und klettern kunstgerecht daran hinauf, und träumen oben in dumpfer Atmosphäre von einer freien Höhe. Das sandige Gerölle zerrinnt unter dem festen Fuße des Glaubigen.

Wenn der Mensch in dem Worte Gottes, diesem klarsten Spiegel, seine Gestalt nicht schauen will, so muß er zuletzt sein Antlitz erblicken — in einer Thränenquelle.

Es gibt schöpferische Geister, welche sprudelnden Quellen gleichen, die in der Fülle ihrer Gaben überrauschen und alle ihre Umgebungen mit Leben beseelen. Es gibt auch stille Geister, deren Arbeit nur wie die Tropfen von den Tropfsteinen in abgeschiedener Höhle und in angemessenen Zwischenräumen unbekannt zur Erde fallen. Nur dem schärferblickenden Forscher ist der Eingang in diese Behausungen gegeben. Sie belohnen seinen Eintritt mit jenem melodischen Gesang, dem Liede ihrer Einsamkeit. Aber du rauschende Quelle und du verborgene Harmonie im einsamen Tropfen, rühme sich keines seiner selbst! Vor dem HErrn, der euch geschaffen mit seinem gewaltigen Wort, vor dem Hauche seines Mundes verstummt das Eine, wie das Andere.

Gedichte

von

Dr. J. L. W. A. Hopfensack,
Professor in Cleve.

1. Der Oelberg. Math. 26, 30.

Mel. Pſ. 51. Mein Lebensfürſt ꝛc.

Ja, um Jeruſalem ſind Berge her!
Doch reizt mein Herz vor allen andern einer;
Denn Keiner zeiget Jeſu Bild mir reiner,
In ſeiner vollen Herrlichkeit, als er.
Drum ſteht nach dieſem glaubensvoll mein Sinn;
Zum Oelberg drängt es mich, im Geiſt zu wallen;
Am Oelberg ſink' ich tief anbetend hin,
Um in die Arme meinem Herrn zu fallen!

Bethanien wird da mir Zeugniß ſeyn,
Daß Er gekommen iſt, das wahre Leben
Auch in erſtorb'ne Herzen neu zu geben,
Und weg zu heben meines Grabes Stein.
Die allmachtsvolle Liebe hindert's nicht,
Daß ich ſo lang' im Tode ſchon gelegen;
Sobald Sein Mund das Lebenswort nur ſpricht,
Muß ſich der Todte dennoch lebend regen.

In Bethphage macht Er die Herzen los
Von Allem, was er will zu Dienſten haben;
Von des Gehorſams und der Liebe Gaben
Wird da mein enges Herz ſo weit und groß;
Dann kann's für ſeinen Heiland offen ſtehn,
Und harret Sein mit innigem Verlangen,
Und, wie Er ſich bereitet einzugehn,
So wird es auch bereit, Ihn zu empfangen.

Und iſt dann auch Gethſemane nicht weit,
Und muß ich auch in tiefem Schmerze klagen,
Wie Jeſus dort mit Zittern und mit Zagen!
Solch Trauern wirkt doch nichts als Seligkeit.
Vom Garten führt der Weg zum Berg hinan!
Getroſt, mein Herz! Bewahre dein Vertrauen!
Wer mit dem Herrn am Oelberg leiden kann,
Darf auf dem Berg Ihm nach gen Himmel ſchauen.

---

2. Wachet und betet!

Mel.: Wachet auf ruft uns die Stimme ꝛc.

Wachen heißt der Herr und beten!
Wer munter kann entgegentreten,
Der hat ſchon halb den Feind beſiegt;
Aber wen der Schlaf umnachtet,
Wer ſtolz den nahen Feind verachtet,
Und thöricht ſich in Trägheit wiegt,
Der muß ja, wann der Feind
Ihm unverhofft erſcheint,
Schnell erliegen!
Nur der behält
Im Kampf das Feld,
Der offen ſeine Augen hält.

Aber, ſoll das Wachen frommen,
Muß auch Gebet zum Wachen kommen;
Sonſt nützt das Wachen nimmermehr.
Laß mich das mit Ernſt erwägen;
Denn nur von Oben kommt der Segen,
Von Dir, des Lichtes Vater, her.
Drum ruf' ich, Herr, zu Dir;
Erwecke Du in mir
Drang zum Beten!
Gebet verleiht
Zu aller Zeit
Dem Herzen Troſt und Freudigkeit!

Jeſus Chriſt, uns zu vertreten
Haſt Du mit Wachen und mit Beten
Dem Feinde Widerſtand gethan.
Weil Du kämpfend ihn bezwungen,
Haſt Du auch mir den Sieg errungen;
Vergebens wird der Feind mir nahn.
Was Du in Todesangſt,
Als Du im Garten rangſt,
Einſt gewonnen,
Iſt Lebenskraft,
Die neu mich ſchafft;
Giebt zum Gebet und Wachen Kraft!

---

3. Iſts möglich, ſo gehe dieſer Kelch von mir.

Mel.: Valet will ich dir geben ꝛc.

Von Liebeshuld gedrungen,
Ertrugſt Du unſer Weh,
Und haſt für uns gerungen
Einſt in Gethſemane.

Die ganze Last der Schulden
Hat Gott auf Dich gelegt;
Das Lamm soll für uns dulden,
Das alle Sünde trägt.

Des Zornes Ungewittern
Hast Du Dich dargestellt,
Mußt zagen, Herr, und zittern,
Daß Blutschweiß niederfällt;
Da hast Du ganz empfunden
Der Sünde Qual und Angst,
Als Du, im Staub gewunden,
Gar mit dem Tode rangst.

Ists möglich, flehst Du, gehe
Der Leidenskelch von mir;
Doch kanns nicht seyn, geschehe
Des Vaters Will' auch hier.
So hast Du Dich gegeben
Zum Opfer für die Welt,
Und bietest Blut und Leben
Für uns als Lösegeld.

Auch mir, mein Heiland, sende
Ergebungskraft ins Herz,
Und all mein Sehnen wende
Auf ewig himmelwärts.
Mach' mich im Leiden stille,
Und gieb den Trost dabei:
Daß meines Gottes Wille
Für mich der beste sey.

4. Jesus wird gefangen genommen.

Mel.: Wenn mich die Sünde ꝛc.

Mit Schwertern und mit Stangen
Gerüstet kam die Schaar,
Bei Nacht Dich, Herr, zu fangen,
Der nie verborgen war.
Ein Judaskuß macht sie gewiß;
Das ist des Feindes Stunde,
Die Macht der Finsterniß!

Im Licht kannst Du wohl wandeln;
Der Feind vermag es nicht!
Im Dunkeln muß er handeln,
Und das ist sein Gericht.
Er haßt das Licht auf immerdar,
Denn seine Werke werden
Im Licht stets offenbar.

Des Herzens Tücke sparet
Auch nicht den falschen Kuß,
Wenn der es nicht bewahret,
Der uns bewahren muß.
Ach, Jesu, mache Herz und Sinn
Doch selbst in uns aufrichtig,
Und nimm die Falschheit hin.

Das Schwert für Dich zu ziehen,
Ist, Herr, nicht allzuschwer;
Doch Deine Schmach nicht fliehen —
Dazu gehöret mehr.
Mein Herz ist trotzig und verzagt!
Wer kann es ganz ergründen?
Das sey Dir, Herr, geklagt.

Was mir mit Recht gebühret
Für meine Miſſethat
Ward nun an Dir vollführet
Nach Gottes Gnadenrath.
Der Unſchuld legt man Feſſeln an,
Daß ſie von ew'gen Banden
Auch mich erlöſen kann.

Für mich wardſt Du gefangen!
Dies ſchrecke meinen Sinn,
Wenn ich von Weltverlangen
So leicht gefangen bin.
Daß ich von Sünden ledig ſey,
Gabſt Du Dich hin in Bande!
O Herr, ſo mach mich frei!

---

5. Jeſus vor dem Hohenprieſter.

Mel.: Ein Lämmlein geht und trägt ꝛc.

Des ew'gen Vaters Ebenbild,
Verſpeiet und geſchlagen,
Du haſt geduldig, ſanft und mild
Der Prieſter Haß ertragen.
Ach, Herr, wir Menſchenkinder ſind
Noch jetzt für Deine Wahrheit blind,
Und könnten noch Dich richten,
Wenn Du nicht ſelbſt durch Deinen Geiſt,
Der unſres Wahnes Nacht zerreißt,
Die Blindheit willſt vernichten.

Einſt wurde, Deiner Gnade Ruhm
Durch Vorbild zu verkünden,

Beſtellt das Hoheprieſterthum
Zum Opfer für die Sünden.
Der Hoheprieſter trat allein
In's Allerheiligſte hinein
An dem Verſöhnungstage.
Nun ſchändet er ſein hohes Amt,
Weil er als Läſtrer Dich verdammt,
Auf ungerechte Klage.

Zu deinem Vorbild eingeſetzt,
Iſt er doch feind Dir worden,
Und hat Gebot und Recht verletzt,
Den Chriſt des Herrn zu morden.
Und ob Du's frei vor ihm bekannt,
Und laut Dich Gottes Sohn genannt;
Sein Herz iſt nicht zu rühren!
Doch ſelbſt der Feinde Bosheit muß
Der ew'gen Liebe Gnadenſchluß,
Zum eig'nen Fall vollführen.

Denn fürder ſoll nicht am Altar
Der Thiere Blut mehr fließen;
Drum ſtellſt Du Dich zum Opfer dar,
Und willſt Dein Blut vergießen.
Der Liebe Rathſchluß wird enthüllt,
Der Opfer Deutung wird erfüllt,
Die Schatten müſſen weichen.
Du ſelbſt willſt Hoherprieſter ſeyn;
So muß vor Deiner Wahrheit Schein
Des Vorbilds Glanz erbleichen!

6. Petrus verläugnet den Herrn.

Mel.: Wenn wir in höchſten Nöthen ꝛc.

Wer macht mich im Bekenntniß treu,
Wer los von Menſchenfurcht und Scheu,
Wenn ſelbſt ein Petrus zagend ſpricht:
Ich kenne dieſen Menſchen nicht.

Ich ſeh an dieſem Felſenmann,
Wie leichter ich noch fallen kann;
Verſuchung wird mir bald zu ſchwer;
Von ſelbſt beſteh' ich nimmermehr.

Drum ſchütze, Herr, mich jederzeit
Vor Leichtſinn, Stolz und Sicherheit,
Und lehr mich's glauben: Jeder fällt,
Den Deine Hand nicht aufrecht hält.

Wirk' ſelbſt in mir den Glaubensmuth,
Der Dich bekennt mit Gut und Blut;
Wirk' ſelbſt in mir die Freudigkeit,
Die Kraft bei Spott und Hohn verleiht.

Du, der kein ſchwaches Rohr zerknickt,
Haſt Deinen Jünger angeblickt,
Und mitleidsvoll ihm Reu und Schmerz
Gegeben in's verzagte Herz.

So laß denn, wann ich fiel, auch mich
Den Fall beweinen bitterlich.
Und ſchau auch mich voll Gnade an,
Daß ich, gleich ihm, erſtehen kann.

Und gieb den Segen mir dabei,
Daß jeder Stolz gebrochen ſey,
Wann einſt Dein Geiſt mir Zeugniß giebt:
Du weißt's, Herr, daß mein Herz Dich liebt!

7. Das Ende des Judas.

Mel.: Wer nur den lieben Gott ꝛc.

An ſeinen Ort iſt er gegangen!
O grauenvolles ernſtes Wort!
Von Jeſu Liebe hier umfangen,
Und dennoch nun verloren dort!
Er hat den Herrn geſehn, gekannt,
Und doch von Ihm ſein Herz gewandt.

Zwar fühlt auch Judas ſchwere Reue,
Bekennt, wie übel er gethan;
Doch er verſchmäht es, ſich auf's neue
Dem Herrn, den er verrieth, zu nah'n,
Und darum reißt zum eignen Mord
Verzweiflung den Gefall'nen fort.

Bedenkt's, die ihr mit Gnade prahlet,
Und nicht mit Treue kämpft und wacht:
Von Jeſu Lichtglanz angeſtrahlet,
Sank Judas doch in ew'ge Nacht!
So kann die Jüngerſchaft allein
Noch nicht der Gnade Bürgſchaft ſeyn.

Verehre Gottes Rath im Staube,
Mein Herz, begreifſt du das auch nur:
In Chriſto gilt nicht todter Glaube,
Gilt nur die neue Kreatur,
Und wen Er ſo ſich hat erwählt,
Der bleibt zu Seinem Volk gezählt.

Herr, laß uns zur Gewißheit kommen,
Versiegle selbst den Gnadenstand!
Die Schäflein, die Du angenommen,
Entreißt auch niemand Deiner Hand.
Du bleibst ihr Hirt, das ist ihr Ruhm,
Und sie sind stets Dein Eigenthum!

---

8. Jesu Schweigen vor Gericht.

Mel.: Der am Kreuz ist meine Liebe ꝛc.

Jesus schweigt! Der Feinde Klagen
Hat mein Heiland einstens still,
Wie ein sanftes Lamm ertragen,
Weil Er für mich schweigen will.
Da mir's völlig im Gericht
An Entschuldigung gebricht,
Schweigt der Heil'ge, der Gerechte,
Daß Er mir Erlösung brächte.

Jesus schweigt! Dies heil'ge Schweigen,
So von Furcht und Mißmuth rein,
Mach, o Gott, auch mir zu eigen,
Wo es soll geschwiegen seyn.
Lehr' Du auch für jedes Wort
Durch den Geist mich Zeit und Ort,
Daß ich frei von Furcht und Schwäche,
Wo es seyn muß, muthig spreche.

Jesus schweigt! Für eigne Sache
Streitet nicht der Gottessohn,
Daß Sein Beispiel still mich mache
Bei Verläumdung und bei Hohn.

Schweig' ich auch, Du ſprichſt doch, Gott,
Und vernichteſt Hohn und Spott.
Mag die Welt das Recht auch beugen;
Du wirſt für die Unſchuld zeugen!

---

9. Jeſus vor Herodes.

Mel. Ach ſieh ihn knien ꝛc.

So Mancher möchte, Herr, Dich ſchauen,
Der dennoch fern von Deinem Heile bleibt,
Weil ihn nicht Liebe, nicht Vertrauen,
Nicht Sehnſucht nach Erlöſung zu Dir treibt;
Denn wo das Herz nur eitle Neugier führt,
Da bleibt's im Innern kalt und ungerührt!

Herodes freut ſich, Dich zu ſehen,
Als Dich vor ſein Gericht Pilatus ſtellt,
Und doch; wie kann er Dich verſtehen,
Der Mann, dem nur die Weltluſt wohlgefällt.
Erkennt er drum auch Deine Unſchuld an,
So höhnt er doch, was er nicht faſſen kann!

Ja, treuer Heiland, nur verachten
Kann Dich das Herz, das ſeine Schuld nicht kennt!
Nur der kann nach Erlöſung ſchmachten,
Dem Durſt nach Heil im tiefen Herzen brennt.
Wer Dich nicht ſucht, als ſeinen Herrn und Gott,
Dem wird der Mann der Schmerzen nur zum Spott.

Die Feinde ſieht man Freunde werden,
Von altem Haß verſöhnet Chriſti Schmach!
Wie damals, wird noch jetzt auf Erden
Die alte Feindſchaft gegen Jeſum wach.
Sind auch Pilatus und Herodes Feind;
So ſind ſie gegen Dich doch ſchnell vereint.

So laß mich ächte Freud' empfinden,
O Herr, wenn Dich mein Glaubensaug' erblickt;
Die Freundſchaft mit der Welt laß ſchwinden,
Die ſich ſo leicht in Deine Feindſchaft ſchickt.
Nie hat ein Herz, das wahrhaft Dein ſich freut,
Um Dich die Feindſchaft dieſer Welt geſcheut!

---

10. Mein Reich iſt nicht von dieſer Welt!

Mel. Mein Heiland nimmt die Sünde ꝛc.

Dein Reich iſt nicht von dieſer Welt!
Du König, dem kein König gleichet!
Zwar iſt's ein Reich, das nie zerfällt,
Und über alle Himmel reichet.
Doch wird die Welt noch immerdar,
Dies Reich der Wahrheit nicht gewahr,
Und kann ſelbſt, wie in jenen Tagen,
Was Wahrheit ſey, noch heute fragen,
Weil ſie nur an den Schein ſich hält.
Dein Reich iſt nicht von dieſer Welt!

Dein Reich iſt nicht von dieſer Welt!
Sie hat Dich noch nicht angenommen,
Weil ihrem Stolz das nicht gefällt,
Wozu Du in die Welt gekommen.

Sie, die ſich vor der Lüge beugt,
Verſchmäht den, der die Wahrheit zeugt.
Biſt du auch Wahrheit, Weg und Leben;
Sie will Dir dennoch widerſtreben,
Und hat ihr Urtheil Dir gefällt.
Dein Reich iſt nicht von dieſer Welt!

Dein Reich iſt nicht von dieſer Welt!
Doch endlich wird es überwinden!
Der Wahrheit bleibt zuletzt das Feld,
Und Lüg' und Irrthum müſſen ſchwinden.
Die Finſterniß beſteht ja nicht
Vor Deiner Gnadenſonne Licht?
Und geht es auch durch Schmach und Leiden,
Für Dich muß ſich der Kampf entſcheiden!
Und wann der letzte Feind nun fällt,
Dann iſt dein Reich die ganze Welt!

---

11. Die Wahl.

Mel.: Jeſus meine Zuverſicht ꝛc.

Jeſus oder Barrabbas?
Kann die Wahl des Volks denn ſchwanken?
Kennt der wilden Menge Haß
Wirklich weder Scheu noch Schranken?
Ach ſie zweifeln nicht einmal;
Barrabbas, ſo heißt die Wahl.

Ja, der Bosheit Macht iſt groß,
Größer als es Worte ſagen!
Einen Mörder macht ſie los,

Um an's Kreuz den Herrn zu ſchlagen.
So verwerfen Haß und Neid
Auch die reinſte Heiligkeit.

Herz, es muß bei dir zur Wahl
Doch gewiß auch endlich kommen!
Sieh! die allergrößte Zahl
Hat ſchon längſt die Macht genommen.
Was, o Herz, was wählſt du?
Läufſt auch du der Menge zu?

Jeſu, gieb doch ſelbſt mir Kraft,
In der Wahl nur Dich zu nehmen,
Nie, bethört von Leidenſchaft,
Deines Kreuzes mich zu ſchämen;
Dennoch ſtets für Dich zu ſeyn,
Wenn's auch ſchien, ich wär's allein.

Ziehe Du mich ſelbſt zu Dir,
Da Du Dir mich zugezählet,
Und ertödte das in mir,
Was nicht Dich allein erwählet;
Wann erſchließt des Himmels Saal
Mir des beſten Theiles Wahl.

---

12. Seht welch ein Menſch!

Mel. Ach ſieh ihn dulden ꝛc.

Seht welch ein Menſch! Mein Herz erwäge,
Was Bosheit an der reinſten Unſchuld thut!
Selbſt bittre Schmach und Geißelſchläge
Beſänft'gen nicht des Volkes blinde Wuth.

Da ſtehet Er, der uns mit Gott verſöhnt;
Mit Dornen iſt Sein blutend Haupt gekrönt!

Seht welch ein Menſch! Zur Augenweide
Der Feinde hat Ihn roher Spott gemacht!
Da ſtehet Er im Purpurkleide,
Mit dem Ihn noch der bittre Hohn verlacht.
Ihn, der voll Demuth und Gehorſam war,
Stellt als Empörer freche Lüge dar!

Seht welch ein Menſch! Ach niemand ſpüret
Des Mitleids Regung für den Schmerzensmann.
Es ſchaut, vom Jammer ungerühret,
Die blinde Rotte ſchadenfroh Ihn an,
Und ruft herab mit tollem Frevelmuth
Auf ſich und ihre Kinder Jeſu Blut.

Seht welch ein Menſch! Wer nicht von Herzen
Erlöſung ſucht für ſeine Sündenſchuld,
Verbleibt auch kalt bei Jeſu Schmerzen
Und fühllos für die große Liebeshuld.
O lehre ſelbſt mich fühlen, Jeſus Chriſt,
Was Urſach Deines tiefen Leidens iſt!

Seht welch ein Menſch! Im Dornenkranze
Erſchien Er hier und in des Spottes Kleid;
Doch einſt kommt Er im Strahlenglanze,
Umgeben von des Himmels Herrlichkeit.
O gieb, wenn Du erſcheinſt, o Menſchenſohn,
Auch mir bei Deinem Volk des Glaubens Lohn.

18. Das Urtheil des Pilatus.

Mel. Mein Erlöser, Gottes Sohn ꝛc.

Herr, Du wurdest dargestellt
Vor's Gericht der Heiden,
Weil Du für die ganze Welt
Willst die Strafe leiden.
Nicht für Israel allein
Kamst Du, Herr, zur Erden;
Auch die Heiden sollen Dein,
Sollen selig werden.

An Ihm find ich keine Schuld
Muß Pilatus zeugen.
Doch, nicht Sanftmuth und Geduld
Kann die Feinde beugen.
Ihre Bosheit läßt nicht nach,
Drängt mit Dräu'n und Klagen,
Und der Mann, der frei Dich sprach —
Läßt an's Kreuz Dich schlagen.

So muß selbst des Richters Mund
Laut dem Volk bekennen,
Was wir unsres Glaubens Grund
Froh und freudig nennen:
Als ein unbeflecktes Lamm
Bist Du, Herr, gestorben;
Darum ward am Kreuzesstamm
Heil der Welt erworben!

14. Simon von Cyrene.

Mel.: Sollt' ich meinen Gott ꝛc.

Wie auf Chriſti Kreuzeswege
Sich vereint die rohe Schaar,
Daß ſie dem das Kreuz auflege,
Der nicht bei'm Gericht mit war:
So verſucht zu allen Zeiten
Schadenfroh der Haß der Welt,
Dem, der fern von ihr ſich hält
Schmach und Trübſal zu bereiten.
Trag, o Seele, Chriſti Schmach,
Chriſti Kreuz dem Heiland nach!

Wenn die Welt ſich frech empöret
Wider Gott und Seinen Chriſt,
Läßt ſie den nicht ungeſtöret,
Der in ihrem Rath nicht iſt.
Ihrem Haſſe zu entfliehen,
Hilft nicht Nacht und Einſamkeit;
Späheraugen ſind bereit,
Dich zur Schmach hervorzuziehen.
Trag', o Seele, Chriſti Schmach,
Chriſti Kreuz dem Heiland nach.

Gilt es d'rum das Kreuz zu tragen,
Halte dich, o Chriſt, nicht fern!
Folge ſonder Furcht und Zagen
Auf dem Kreuzesweg dem Herrn.
Mit Ihm leiden führt zur Wonne,
Nach dem Kreuz folgt Seligkeit,
Und nach Erdenſchmach und Leid
Strahlt die Auferſtehungsſonne.

Darum trage Christi Schmach,
Christi Kreuz dem Heiland nach!

---

15. Die Klageweiber.

Mel.: Die Tugend wird durchs Kreuz ꝛc.

Was einst am dürren Holze werde,
Wo man am grünen solches thut,
Bedenk, o sich'rer Mensch von Erde,
Und laß von deinem eiteln Muth.
Sieh! der Gerechte mußte sterben,
Damit dir Gott vergeben kann;
Drum dreht auf ewig dir Verderben;
Nimmst du die Gnadenhand nicht an.

Was Jesus Christus litt, bedauern,
Ist noch kein christlich Herzeleid;
Ihn auf dem Todesweg betrauern,
Ist noch kein Weg zur Seligkeit!
Den Herrn, wie jene Frau'n, beklagen,
Kann auch ein unbekehrtes Herz;
Denn, kannst du nicht der Sünd' entsagen,
So fühlet nur dein Fleisch den Schmerz.

Mein Heiland, lehre selbst mich sehen,
Was Dich in Noth und Tod gebracht;
Dann erst kann ich Dein Leid verstehen
Und fühlen Deiner Liebe Macht.
Nur wenn Dein Gnadenlicht mir scheinet,
Wird meine Schuld mir offenbar,
Und jede Thräne, Dir geweinet,
Wird erst durch Reu' und Buße wahr!

---

16. Jeſus von Nazareth, der Juden König.

Mel.: Wie nach einer Waſſer ꝛc.

König in der Dornenkrone,
An das Fluchholz ausgeſpannt,
Und zu Spott und bitterm Hohne
König noch am Kreuz genannt,
Dennoch ſollſt nur Du allein
Meines Herzens König ſeyn;
Denn was dort der Spott geſchrieben,
Iſt auf ewig wahr geblieben.

Als Du Dir Dein Reich erſtritten
In dem Kampf auf Golgatha,
Hingſt Du in der Schächer Mitten,
Blutig und gemartert da.
Weil des Königs Majeſtät
Iſrael empört verſchmäht,
Wird von ihm das Heil genommen,
Und muß zu den Heiden kommen.

Wahrlich, nicht ein Reich der Erde
Iſt, o Herr, Dein Gnadenreich.
Wer's erlangen will, der werde
Demuthsvoll den Kindern gleich!
Solchen Kindesſinn gib mir,
Daß ich ſtets gehorche Dir,
Dir allein die Ehre gebe,
Und mit Deinem Volke lebe.

17. Die Kleidertheilung.

Mel.: Pf. 31. Mein Lebensfürst ꝛc.

Am Kreuze hängst Du, Jesu, nackt und bloß!
Ein jeder Kriegsknecht soll sein Theil bekommen;
D'rum haben sie die Kleider Dir genommen,
Und werfen über Deinen Rock das Loos.
So ist auch das auf Golgatha erfüllt,
Was David einstens durch den Geist gesehen!
Doch vor dem blinden Haufen bleibt's verhüllt,
Und nur ein Herz voll Glauben mag's verstehen!

Das Feigenblatt kann nimmer meine Schuld
Vor meines Richters Flammenblick verstecken;
D'rum hast Du, meine Blöße zu bedecken,
Dich selbst, o Herr, entblößt aus freier Huld.
Und, wie von Vieren jeder Antheil nimmt,
Und ausgetheilet Deine Kleider werden;
So hast Du Vielen auch Dein Heil bestimmt,
Und willst's verbreiten allerwärts auf Erden.

Doch selbst der rohen Knechte Sinn erkennt,
Daß Stücke Deines Rockes Keinem nützen;
Weil er nur ganz vor Blöße kann beschützen,
So lassen sie ihn klüglich ungetrennt.
O wär' doch jedes Herz so klug, wie sie.
Was hilft's, den Rock des Heiles zu zerschneiden?
Am alten Tuche hält doch neues nie,
Und Keinen kann ein morsches Flickwerk kleiden!

Du, Jesu, bist der Seelen rechtes Kleid,
Und willst Dein Volk mit Deiner Unschuld schmücken.
Wie wagt's denn stolzer Frevel, zu zerstücken
Den Rock der ewigen Gerechtigkeit?

Bring' ich zu dieſem Kleid mein eig'nes Theil,
So kann ich nimmermehr vor Gott beſtehen.
In Dir allein iſt ganz und gar mein Heil,
Und alles Stückwerk muß vor Gott vergehen.

Das ſchreib, o Jeſu, ſelbſt in meinen Sinn,
Daß ich mit Glaubenskraft Dich ganz umfaſſe,
Und mich auf mein Verdienſt nicht halb verlaſſe,
Weil dem Geſetz ich ganz verſchuldet bin.
Nur Du kannſt meines Heiles Bürgſchaft ſeyn;
Wärſt Du's nicht ganz, ſo wär' ich doch verloren,
Weil Gottes Rathſchluß ſich in Dir allein
Die Seinen hat aus allem Volk erkohren.

---

18. Vater, vergieb ihnen ꝛc.

Mel.: Pſ. 8. Unendlicher ꝛc.

Vergieb, o Vater, ihnen, denn ſie wiſſen
Nicht was ſie thun. So fleht, von Schmerz zerriſſen,
Voll Lieb' und Sanftmuth noch vom Kreuzesſtamm
Für ſeine Peiniger das Gotteslamm.

Sein Kreuz bezeugt: der Vater will vergeben;
Sein Sterben bürgt für Seiner Feinde Leben;
D'rum thut vom Kreuz herab der Wahrheit Mund
Der Sünderwelt die Friedensbotſchaft kund.

Ach Herr, wir wußten nimmer was wir thaten,
Da wir getroſt den Sündenweg betraten;
Von unſ'rer Kindheit herrſcht die böſe Luſt
Mit Uebermacht in unſ'rer ſchwachen Bruſt.

Erſt Du eröffneſt uns die Augen wieder;
Von Deinem Kreuz erſt ſtrahlt das Licht hernieder,
Das uns der Sünde ganzen Gräu'l enthüllt,
Und unſer Herz mit Reueſchmerz erfüllt.

Jetzt wiſſen wir's, daß unſ'rer Sünde Strafen
An unſ'rer Statt den Unbefleckten trafen.
Kein and'res Opfer bleibt uns fürder nun,
Wann wir mit Luſt noch jetzt die Sünde thun.

Vergebung laß auch Deine Feinde finden,
Und endlich ihres Herzens Blindheit ſchwinden,
Daß ſie, der Gnadenlehre Unterthan,
Sich Deinem Kreuz' in wahrer Buße nahen!

---

19. Die Begnadigung des Schächers.

Mel.: Marter Chriſti, wer kann ꝛc.

Wahrlich ſag' ich dir, im Paradieſe
Wirſt du heute mit mir ſeyn!
Welche Worte können doch, wie dieſe,
Bange Herzen Troſt verleihn?
Auch der Schächer wird noch angenommen;
Wer nur kommen will, iſt noch willkommen!
Dieſes ſüße Lebenswort
Scheucht das Graun des Todes fort.

Doch die Frechheit ſoll es nicht beſtärken,
Was der Mund der Liebe ſpricht,
Denn ein Herz, verſtockt in böſen Werken,
Findet Jeſu Gnade nicht.

Strafe folgt dem Frevler auf dem Fuße,
Seine Thränen finden einſt zur Buße
Nach der Gnadenfriſt nicht Raum,
Wie er fällt, ſo liegt der Baum!

Darum, Sünderherzen, ſuchet Gnade!
Bald vielleicht iſt's ſchon zu ſpät!
Tretet ab von des Verderbens Pfade,
Eh' die Gnadenfriſt vergeht.
Eure Seelen ſind dem Heiland theuer;
Denn, wie Brand' entreißt er ſie dem Feuer,
Und noch an des Grabes Rand'
Rettet Seine Allmachtshand.

Schächergnade? Kannſt du mehr empfangen?
Prüfe dich, du ſtolzes Herz!
Strebſt Du nicht mit Hoffnung und Verlangen
Immerdar noch niederwärts?
Kannſt du dich als ſchuldig anerkennen?
Kannſt du gläubig Jeſum Heiland nennen?
Die Entſcheidung nahet ſich,
Herz, mein Herz, drum prüfe dich!

---

20. Das Vermächtniß.

Melod.: Pſ. 51. Mein Lebensfürſt ꝛc.

Zur Mutter ſprachſt du: Weib, das iſt dein Sohn!
Um ihrem bangen Herzen Troſt zu geben,
Und Deines Jüngers Liebe zu beleben,
Giebſt Du ſolch eine Mutter ihm zum Lohn.

Was Jedem mangelt, theilst Du Jedem zu,
Und weißt im Schmerz auch wieder zu erquicken.
Wer kann und will, o treuer Herr, wie Du,
Auf armer Herzen tiefstes Sehnen blicken?

Am Kreuze selbst, gedrückt von schwerer Last,
Die wir hienieden nimmermehr ermessen,
Hast Du das Leid der Deinen nicht vergessen,
Die Du so treu im Fleisch geliebet hast.
Und nun sind Mutter, Bruder, Schwester Dir
Die Herzen, die im Glauben Dich umfassen;
Drum kannst Du sie in jedem Kummer hier,
Verklärter Heiland, jetzt auch nicht verlassen!

Was zag ich denn in trüber Leidensnacht?
Sind meine Lieben doch in Deinen Händen!
Du willst und kannst noch heute Hülfe senden,
Denn alle Herrschaft steht in Deiner Macht.
Und wie Du vor dem Scheiden liebevoll,
O treuer Herr, gesorgt hast für die Deinen,
So sorgst Du auch, wenn ich einst scheiden soll,
Mit Rath und Trost und Hülfe für die Meinen.

---

21. Eli, Eli lama asabthani!

Mel.: Herzliebster Jesu, was ꝛc

Mein Gott, mein Gott, was hast Du mich verlassen?
So klagst Du, Herr, und wer vermag zu fassen;
Wie viel Du dort für uns mit bangem Zagen
Am Kreuz getragen!

Von Gott verlaſſen! Will Dein Wort voll Schrecken
Die Sünder noch nicht aus dem Schlaf erwecken?
Von Gott verlaſſen wären ſeit dem Falle
Mit Recht wir Alle.

Von Gott verlaſſen ſeyn iſt mehr als Sterben;
Es ſtürzt an Leib und Seel' uns in's Verderben;
Von Gott verlaſſen, iſt von Glück und Frieden
Das Herz geſchieden.

Von Gott verlaſſen wollteſt Du erlöſen,
O treuer Heiland, von dem Fluch des Böſen;
Drum haſt Du gottverlaſſen angefangen,
Von Noth umfangen.

Von Gott verlaſſen wurde der Gerechte,
Damit Er Sündern Gottes Frieden brächte!
Und dennoch iſt mein Herz für ſolches Lieben
So kalt geblieben!

Und ſoll nicht ſtets des Herzens Kälte währen,
So muß Dein Geiſt Dein Leiden mir verklären,
Daß ich erkenne, was Du, Herr, erduldet,
Hab' ich verſchuldet.

So gieb mir Deinen heil'gen Geiſt aus Gnaden,
Daß ich empfinde meiner Seele Schaden,
Und dann, wann Dein Verdienſt ich ganz erkenne,
Von Dank entbrenne.

Im Tode noch laß mich Dein Kreuz umfaſſen;
Dann bin ich ſterbend nicht von Gott verlaſſen,
Und werd', um Deinetwillen angenommen,
Zum Vater kommen.

22. Mich dürstet!

Mel.: O Welt, ſieh hier dein ꝛc.

Mich dürſtet! Welche Stunde,
Wo aus des Heilands Munde
Einſt dieſer Ruf erſcholl!
O ſieh den Lebensfürſten!
Er muß am Kreuze dürſten,
Wenn Dich nicht ewig dürſten ſoll.

Du fühlſt, von Gott geſchieden,
Den Durſt nach Seelenfrieden
Noch ſtets in deiner Bruſt,
Und ſuchſt an Ruhm und Schätzen
Den Seelendurſt zu letzen
Und an der eitlen Sinnenluſt.

Ach Herz, du ſuchſt vergebens!
Nur dort am Strom des Lebens
Wird dieſer Durſt geſtillt;
Doch Flammenſchwerter blinken,
Und wehren dir zu trinken
Vom Strome, der in Eden quillt.

Doch ſieh, die Schwerter weichen
Vor jenem heil'gen Zeichen,
Das Heil und Leben bringt!
Der Zugang iſt gefunden
Durch deines Heilands Wunden,
Der dürſtend mit dem Tode ringt.

Drum fühlst du Angst und Grauen;
So blicke mit Vertrauen
Hinauf nach Golgatha.
Du sollst nicht dürstend schmachten,
Willst du nur nicht verachten
Was dort auch dir zum Heil geschah.

So laß in Freud und Leiden
Von Jesu dich nicht scheiden,
Und halt' Ihn gläubig fest;
Er will das Wasser geben,
Das quillt zum ew'gen Leben,
Und nimmermehr dich dürsten läßt!

---

23. Es ist vollbracht!

Mel.: Ach sieh ihn dulden, bluten ꝛc.

Es ist vollbracht! Ihr Segensworte
Aus meines sterbenden Erlösers Mund',
Ihr öffnet mir des Himmels Pforte,
Besiegelt mir den ew'gen Gnadenbund.
Mein Heiland hat gebetet und gewacht,
Gekämpft, gelitten, und Er hat's vollbracht!

Es ist vollbracht! In Todesleiden
Ward auch für mich Sein edles Herz gesenkt;
Auch mir hat Er für's ernste Scheiden
In Seinen Wunden Himmelstrost geschenkt.
Bevor ich war, hat Er an mich gedacht,
Und auch für mich das Opfer schon vollbracht.

Es iſt vollbracht! Ich darf nicht zagen.
Denn Jeſu Gnade bürgt nun auch für mich.
Es neiget nun nach Schmerz und Plagen
Sein müdes Haupt zum Todesſchlummer ſich.
Doch ſchlummert ſanft auch in der Todesnacht
Wer treu des Lebens Tagewerk vollbracht.

Es iſt vollbracht! Das ſoll mich tröſten.
Weil mich das eigne Werk nicht tröſten kann.
Im Sohne ſchaut ja die Erlöſten,
Ich glaub' es feſt, der Vater gnädig an,
Und einſt ertönt es, wenn mein Staub erwacht:
Getroſt! In Chriſto haſt auch du vollbracht.

---

24. Jeſu letzte Worte.

Mel.: Valet will ich dir ꝛc.

In Deines Vaters Hände
Befiehlſt Du Deinen Geiſt.
O glaubensvolles Ende,
Das mich zum Himmel weiſt.
Nun iſt ſie ganz getragen,
Die centnerſchwere Laſt;
Nun enden alle Plagen,
Die Du erduldet haſt.

In dieſe Hand befehle
Auch ich, Herr, meinen Geiſt,
Wenn zwiſchen Leib und Seele
Des Lebens Band zerreißt.

Voran biſt Du gegangen,
Daß ich Dir folgen kann.
Mich nimmt, mir darf nicht bangen,
In Dir der Vater an.

O Herr, mein Heil und Leben,
Ich ſoll, wo Du biſt, ſeyn!
Denn, was Dir Gott gegeben,
Das iſt und bleibt ja Dein.
Nun, treuer Hirt, ſo halte
Mich bis zum Grabesrand',
Dann geht, wann ich erkalte,
Mein Geiſt in Gottes Hand!

---

25. Die Wunder beim Tode Jeſu.

Matth. 27, 51—53.

Mel.: Ach ſieh ihn dulden ꝛc.

Du ſtirbſt, o Herr! Die Welt ſoll wiſſen,
Wer nun das Allerheiligſte betritt!
Die Schuldſchrift ward am Kreuz zerriſſen,
Und darum reißt des Tempels Vorhang mit;
Kein Herz ſoll mehr von Gott geſchieden ſeyn;
Drum tritt'ſt Du ſelbſt als Hoherprieſter ein.

Du ſtirbſt — und weil ein neues Werde
Durch Deinen Tod den Kreis der Welt durchdringt,
Erbebt in ihrem Grund die Erde,
Und ſelbſt der Felſen harter Bau zerſpringt.
Die Liebe, die im Tod den Sieg gewann,
Zerſprengt des alten Fluches harten Bann.

Du ſtirbſt — und auch der Gräber Tiefen
Erſchließet, was Dein Tod vollendet hat;
Der heil'gen Leiber, die da ſchliefen,
Sie wandeln lebend in der heil'gen Stadt,
Weil mein Gebein, das neuen Lebens voll,
In deiner heil'gen Stadt einſt wandeln ſoll.

Du ſtirbſt — drum ſtirbt für Deine Frommen
In Deinem Tod' der Sünden Angſt und Noth.
Nun darf auch ich zum Vater kommen,
Und um mein Grab glänzt Oſtermorgenroth,
Weil Du mein Herz durch dieſen Troſt erhebſt:
Du warſt einſt todt, der Du nun ewig lebſt.

---

26. Die Zeichen des Todes Jeſu.

Mel.: Pſ. 51.

Mein Heiland ſtarb am Kreuz, das iſt gewiß!
Denn Blut und Waſſer fließt aus ſeiner Seite.
Was kümmert's mich, ob Seinen Tod beſtreite
Mit Lug und Trug das Reich der Finſterniß?
Sie ſtreite nur mit ihrer ganzen Macht;
Sie kann ja doch der Wahrheit Licht nicht dämpfen!
Und Er, der in den Himmeln thronet, lacht
Ob ihrer Müh und ihren eitlen Kämpfen.

Hinweg von mir, du altes Schlangengift!
Du ſollſt mir nimmer meines Herzens Glauben
Mit deinen ſchnöden Lügenkünſten rauben;
Mein Felſengrund iſt Gottes heil'ge Schrift!

Geſchrieben ſteht's: Zerbrechet Ihm kein Bein!,
Drum darf es auch kein Kriegsknecht Ihm zerbrechen;
Geſchrieben ſteht's: Er wird zerſtochen ſeyn!
Drum muß ein Speer die Seit' Ihm auch durchſtechen.

Und dieſe Schrift aus Gott bezeuget laut:
Am Holz des Fluchs iſt Gottes Sohn verſchieden;
Die Strafe liegt auf Ihm zu unſerm Frieden,
Und ſelig, wer auf Chriſti Tod vertraut!
Und Erd' und Himmel haben mit gezeugt,
Dies Liebeswunder ſey am Kreuz geſchehen;
Die Erde bebt; der Sonne Licht entfleucht,
Und Todte ſieht man aus den Gräbern gehen.

Ja, Du, der ewig lebt, warſt einſtens todt,
Daß ich nicht einſt auf ewig müßte ſterben;
Drum muß Dein Tod das Leben mir erwerben,
Und Himmelswonne Deine Sterbensnoth.
Du gabſt den letzten Tropfen Bluts für mich,
Um Deine volle Gnade mir zu ſchenken;
So ſey auch jeder Herzensſchlag für Dich,
Bis ſie zu Deinen Todten ein mich ſenken!

---

27. Jeſu Grablegung.

Mel.: Der am Kreuz iſt meine Liebe ꝛc.

Heil'ges Grab, das Chriſtengräber
Zu des Friedens Stätten macht,
Wo der große Lebensgeber
Schlummert in des Todes Nacht,

Tiefgerührt in meinem Sinn,
Tret' im Geiſt zu Dir ich hin,
Schaue, wie ſie, mir zum Segen,
Meinen Heiland in dich legen.

Was beim Leben blieb verborgen,
Wird bei Seinem Tode frei;
Die Ihn heimlich liebten ſorgen,
Daß Sein Leib beſtattet ſey.
Joſeph bittet unverzagt,
Und auch Nikodemus wagt
Mit der Ehrfurcht reichen Gaben
Jeſu Leichnam zu begraben.

Auch die treuen frommen Frauen
Bleiben ſeiner Gruft nicht fern,
Kommen thränenvoll, zu ſchauen,
Wo man hinlegt ihren Herrn;
Tragen ſorgſam Specerei,
Bis der Sabbath kommt herbei,
Um das Werk mit treuen Händen
Nach dem Sabbath zu vollenden.

Schau, o Herz, die fromme Liebe,
Die nicht vom Geliebten läßt!
Ob auch keine Hoffnung bliebe,
Rechte Treue hält doch feſt!
Lieb' iſt ſtärker als der Tod,
Und, ob Leid und Schmach ihr droht,
Dennoch läßt ſie ſich's nicht wehren,
Was ſie liebt im Tod zu ehren!

Doch der Groll kann auch nicht raſten,
Sorge läßt ihm keine Ruh;
Er bewacht noch den Erblaßten,
Siegelt ſelbſt ſein Grab noch zu.
Aber ſeine Vorſicht muß,
Nach der ew'gen Weisheit Schluß,
Von des Auferſtandnen Leben
Deſto ſichrer Kunde geben.

Heil'ges Grab, das Gottes Kinder
Nun am Grabe ſtärkt mit Muth,
Wo des Todes Ueberwinder,
Wo des Schlafes Erſtling ruht,
Noch bin ich ein Pilgrim hier;
Drum tret' ich im Geiſt zu Dir;
Doch in Paradieſes Auen
Werd' ich den Erſtandnen ſchauen.

---

28. Chriſti Verdammung und Kreuzigung.

Fünfzehnter Sonntag des Heidelb. Kat.

Mel.: Wer nur den lieben Gott ꝛc.

Der Du in Deines Fleiſches Tagen
Des Zornes Gottes ganze Laſt
Für mich an Leib und Seel' ertragen
Und ſelbſt den Tod erlitten haſt,
Mein Heiland, ach wie danken wir
Für ſolche Liebe würdig Dir!

Du wollteſt als das Opfer ſterben,
Das einzig gilt in Ewigkeit,
Mir Gottes Gnade zu erwerben

Und Leben und Gerechtigkeit;
Drum trifft an Leib und Seele nicht
Mich der Verdammung Strafgericht.

Du ließest für mich Dich verdammen,
Und warst von jeder Schuld doch frei,
Damit ich meiner Schuld zusammen
Durch diesen Spruch entledigt sey.
Nun spricht mich Gottes Urtheil los;
Wär meine Schuld auch noch so groß.

Am Kreuze mußtest Du verscheiden,
An das Dich unsre Sünde schlug:
Am Holz des Fluchs den Tod erleiden,
Zu tilgen des Gesetzes Fluch,
Und nur Dein Kreuz giebt Sicherheit,
Daß Gott die Sündenschuld verzeiht.

---

29. Jesu Tod, Begräbniß und Absteigen zur Hölle.

Sechzehnter Sonntag des Heidelb. Katechismus.

Mel.: Ich weiß, o Gott, daß all ꝛc.

So groß war meine Sündennoth,
Daß Gottes Sohn mit Seinem Tod
Für mich bezahlen mußte,
Weil ich ja meines Herrn Gebot
Nur zu verletzen wußte.

Man legte Jesu Leib ins Grab,
Das ihm die fromme Treue gab,

Sein Sterben zu bezrugen.
Nun wird Sein Tod mein feſter Stab,
Will Todesangſt mich beugen.

Getroſt kann ich im Grabe ruhn,
Denn nicht zum Sündenſold iſt nun
Der Tod mir noch beſchieden.
Die Sünde völlig abzuthun,
Entſchlaf ich einſt in Frieden.

Doch will das Kreuz, das Leben ſchafft,
Auch alle Sünd' und Leidenſchaft
In mir gekreuzigt haben.
Drum ſey in mir der Sünde Kraft
Getödtet und begraben.

Und weil mein Herr zur Hölle ſtieg,
Bin ich gewiß: Er giebt mir Sieg
In meinen längſten Nöthen,
Und Satan kann im ſchwerſten Krieg
Die Seele mir nicht tödten.

O Gottes Sohn, durch Dich allein
Iſt dieſer Troſt auf ewig mein,
Aus Gnaden mir gegeben.
So laß mich Dir geſtorben ſeyn,
Um neu mit Dir zu leben!

Die erſten Kleider.

1. Moſ. 3, V. 7 u. 21.

Mel.: Alle Menſchen müſſen ſterben ꝛc.

Menſchenkind von eitlen Sinnen,
Biſt du ſtolz auf Kleiderpracht?
Sieh des Elternpaars Beginnen,
Das den Stolz zu nichte macht.
Blöße fühlet ihr Gewiſſen,
Seit der Unſchuld Kleid zerriſſen,
Und bedeckt an ihrer Statt
Sich mit einem Feigenblatt!

Und vor Gottes Flammenaugen,
Vor der ew'gen Heiligkeit,
Soll zu ſichrer Decke taugen
Dieſes arme Blätterkleid?
Ach, wie jammervoll verblendet,
Seit ſie ſich vom Heil gewendet,
Seit der Unſchuld Licht entflohn
Iſt doch ihre Seele ſchon!

Doch des Vaters ew'ge Treue
Weicht auch von den Sündern nicht;
Stets erbarmt Er ſich aufs neue,
Weil Sein Herz vor Mitleid bricht.
Darum hat für's Erdenleben
Kleidung Seine Hand gegeben,
Eh' Er aus dem Paradies
Die gefall'nen Eltern wies.

Herz, das ſoll dich Demuth lehren,
Die vor Eitelkeit bewahrt;
Keuſchheit, die zu Gottes Ehren
Auch im Kleid ſich offenbart.
Werde dankbar und zufrieden,
Wie dir Gott dein Loos beſchieden;
Denn auch ärmliches Gewand
Iſt Geſchenk der Vaterhand!

Doch die Körper zu bekleiden,
Sorgt der Vater nicht allein
Seines Sohns Verdienſt und Leiden
Soll das Kleid der Seelen ſeyn.
Willſt du darum Frieden finden,
Laß den eignen Schmuck doch ſchwinden,
Und zum Schmuck und Ehrenkleid
Nimm des Herrn Gerechtigkeit.

Anders kannſt du nicht beſtehen,
Herz, vor Gottes Angeſicht,
Wann Er kommt, dich zu beſehen,
So und anders wahrlich nicht!
Auf denn, Herz, laß dich bewegen,
Gern das Kleid auch anzulegen,
Das dein Heiland, der dich liebt,
Dir aus freier Gnade giebt!

Die Sündfluth.

Mel.: Wer nur den lieben Gott ꝛc.

Das Vorgeſchlecht haſt Du vernichtet,
Das ſich den Geiſt nicht ſtrafen ließ,
Und die Verſtocktheit ſtreng gerichtet,
Die von ſich Deine Gnade ſtieß;
Doch, weil Du, Herr, die Liebe biſt,
Gabſt Du zuvor zur Buße Friſt.

Auch dieſe Friſt war nun verronnen;
Da kam der Sündfluth Strafgericht.
Nur den, der Deine Huld gewonnen
Mit ſeinem Hauſe traf es nicht.
Wer von der Sündfluth frei will ſeyn.
Muß in des Glaubens Arch' hinein.

Die kluge Welt, die unter Höhnen
Des Glaubens Baue zugeſchaut,
Erfährt zu ſpät mit bangem Stöhnen,
Daß nur der Glaube ſicher baut,
Weil keine Fluth den Bau zerſchlägt,
Den Allmacht auf den Wogen trägt.

Herr, wann Du einſt wirſt wiederkommen,
Wird's wie zu Noahs Zeiten ſeyn,
Der Rettungsanker Deiner Frommen
Iſt dann der Glaub' an Dich allein,
Und ihres Schiffleins Ankergrund,
O Jeſu, bleibt Dein Gnadenbund.

Drum laß, o Herr, uns jede Stunde
Auf Deine Zukunft haben Acht,
Und nach des Glaubens Ankergrunde
Mit Treue ſuchen Tag und Nacht.
Dein Wort verheißt ja gnadenvoll,
Daß wer da ſucht, auch finden ſoll.

Der Regenbogen

Mel.: Dir, dir Jehova ꝛc.

Noch ſteht, o Gott, Dein Friedensbogen
Als Gnadenzeichen in des Himmels Höhn;
Iſt auch der Himmel ſchwarz umzogen;
Das Gnadenzeichen ſtrahlt doch licht und ſchön,
Und weiſt mir auch im Toben der Natur
Der ew'gen Vatergüte ſanfte Spur.

Kein Kampf der unbewußten Kräfte
Iſt Deine Welt, Du Gott der Herrlichkeit;
Du ordneſt jeder Kraft Geſchäfte,
Und jede ſteht zu Deinem Dienſt bereit;
Dein Herrſchergeiſt durchdringt die ganze Welt,
Dein Allmachtsarm iſt's, der ſie aufrecht hält.

Und dieſer Gott voll Macht und Stärke
Erbarmt ſich über unſer Staubgeſchlecht,
Erbarmt ſich aller Seiner Werke,
Und übt nicht der Vergeltung ſtrenges Recht.
Sein Friedensbogen zeigt, wie mild Er denkt,
Welch eine Huld Er armen Sündern ſchenkt.

Er will die Welt nicht mehr verderben,
Will Frieden halten, weil die Erde steht,
Und läßt ein Vaterhaus uns erben,
Das stehen bleibt, wann diese Welt vergeht
Zu Noah's Bunde kam Sein Gnadenbund;
In Christo that Er gnadenvoll ihn kund.

So laß, o Gott, auch mich Dein Walten
Mit Freuden schaun in Sturm und Sonnenschein!
Du willst mir Leib und Seel' erhalten;
Drum sollen Leib und Seel Dein eigen seyn.
Laß mich, wohin mein Auge blickt, Dich sehn,
Und auch mit mir der Gnade Bund bestehn!

Die Reinigung des Tempels.

Von

Julius Krais.

Wie er die Geißel eifernd ſchwang,
Vor ihm ins Marktgewühl der Rohen
Ein ehrfurchtsvoller Schauer drang,
Daß ſie dem Vorhof ſchnell entflohen!
Nun Stille rings; doch ſieh! ihm glüht
Noch majeſtätiſch Aug' und Stirne,
Daraus des Vaters Abglanz ſprüht
Und zeigt, wie er als Richter zürne.

Noch in die Kirche, die ſein Haus,
Tritt er ſo, Geiſtesblitze ſchwingend,
Und treibt die kecken Schänder aus,
Mit göttlicher Gewalt ſie zwingend.
So ſtraft er oftmals ein Geſchlecht,
Das ganz im Frevelmuth erſtarkte,
Und zu verkehren ſich erfrecht,
Das Heiligthum zum Sündenmarkte.

So über manches Herz auch ſchwingt
Er noch der Trübſal Flammenruthen,
Daß läuternd in die Tiefen dringt
Der Schmerz von ihren dunkeln Gluten.
Aus dem entweihten Tempel treibt
Er weg der Lüſte frech Getümmel,
Bis er darin allein noch bleibt,
Es ſtill und rein iſt, wie der Himmel.

Haſt du mich lieb?

Von

E. Fink, Pfarrer in Leutesheim.

Haſt du mich lieb? So fragt der Bräutigam die Braut,
Und zagend harret er auf den Bejahungslaut.
Wie fröhlich, wenn ihr Wort, ihr Jawort ihm ertönet,
Sieht er, durch ſie beglückt, die ganze Welt verſchönet!

Haſt du mich lieb? So fragt das treue Weib der Mann,
Und wieder auch ſie ihn, wiewohl kein Zweifel dran.
Sie wollen hören nur, was ſie ſchon lange wiſſen,
In Frag' und Antwort nur zwiefache Luſt genießen.

Haſt du mich lieb? So fragt die Mutter wohl ihr Kind,
Ob ihre Seelen noch in rechter Einung ſind,
Ob es treu folge noch der Mutterliebe Lehren,
Obs, was verboten iſt, aus Liebe mag entbehren.

Haſt du mich lieb? So fragt der Vater wohl unwillig,
Wenn Eigenſinn das Kind vergeſſen macht, was billig
Die Liebe ſoll in That ſich zeigen, nicht im Wort;
Und wo nur Worte ſind, da iſt die Liebe fort.

Haſt du mich lieb? So fragt der Seelenbräutigam,
Der ſich zum Tode gab als heil'ges Opferlamm.
Mit dieſem Worte nun, wem iſt er zu vergleichen?
Dies zu erforſchen, ſprich, wo ſind die ſichern Zeichen?

Biſt du noch dein allein, muß Er um dich erſt werben,
Und will dein eignes Ich noch nicht in Liebe ſterben?
O laß Ihn warten nicht, o ſage du nicht nein,
Gieb ſelber dich hinweg und werd' auf ewig Sein!

Und iſt Er Meiſter ſchon, daß Er auch dich gewann,
Und hängſt du gläubig ihm, dem Seligmacher, an,—
So frage nur dein Herz: wie ſteht es mit der Treue?
Verweig're ſie ihm nicht, daß er an Dir ſich freue!

Daß Er an dir ſich freu'! Und einſt im Weltgericht,
Da ſtehſt auch du gewiß vor ſeinem Angeſicht;
Ach wehe, wenn ſein Wort dann mit des Richters Stimme
In Liebe dir nicht mehr ertönte, nein, im Grimme!

O ſey uns jeden Tag dies Wort ins Herz geſchrieben,
Das Fragewort ans Herz: ob wir den Heiland lieben?
Der Jünger ſprach: daß ich Dich liebe, Herr, Du weißt es!
Kommt, daß wir Alle ſey'n mit Dieſem Eines Geiſtes!

Rabbiniſche Legenden

von

Wagner von Laufenburg.

I.

Als Israel durch's rothe Meer gerettet war gegangen,
Und Pharao und ſeine Schaar die Sturmfluth hielt umfangen,
Da ſang all Volk, neuluſtbelebt, gelagert unter Palmen,
Dem Helfer, der gerettet ſchnell, dankſel'ge, heil'ge Pſalmen.

Als das gehört die Cherubim, die vor Jehova knieen,
Da wollten ſie Dankhymnen auch vor'm Herren laſſen glühen,
Doch da erſcholl des Ew'gen Wort: ein Volk verging in Fluthen,
Trau'rlieder ſingt darum allein, und hemmt des Jubels Gluthen!

II.

Als Aaron ausgehaucht den Geiſt,
Hub Moſes an die lauten Klagen:
Wie einſam bin ich und verwaiſ't
In kummerſchweren alten Tagen!

Als meine Schweſter Miriam ſtarb,
Da floſſen für ſie Aarons Zähren,
Und ich, der ſchwer nur Troſt erwarb,
Konnt's ſeinem Schmerze nicht verwehren

Stets dein Andenken, Bruder, wird
In dieſer Bruſt als Opfer brennen;
Doch der zum Herrn das Volk geführt,
Kann ſein im Tod nun Niemand nennen.

Da aus dem Lichtgewölke dringt
Jehova's Stimme zu ihm nieder:
„Dereinſt, wann deine Zeit verklingt,
Vertret' ich Schweſtern dir und Brüder."

Dein Grab beſtimm' ich ſelber dir,
Den Menſchen bleib' es ſtets verborgen;
Selbſt des Gerechten Hüll' iſt mir
Empfohlen und in meinen Sorgen.

Und nicht des Todesengels Schmerz
Wird deinen Geiſt vom Körper rufen.
Ein Kuß von mir — ſtill ſteht dein Herz, —
Und hin ziehſt du des Himmels Stufen!"

III.

Höre du, was Elieſer
Predigte, der Schriftenleſer:
Ihr, die ihr nur Jene achtet,
Welche ſtehen höhern Ranges,
Als gering doch Die betrachtet,
Welche gehen niedern Ganges:
Ihr habt nie geahnt nur leiſe
Gottes weisheitsvolle Weiſe.

Was, o Thor, gebrechlicher,
Was, o Menſch, du ſchwächlicher,

Wärst du vor dem ew'gen Horte,
Würd' Er gleichen Sinn auch haben?
Lies du in der Schrift die Worte:
Hoch Jehova ist erhaben,
Doch — ob nur in ihm Gelingen —
Achtet er auch des Geringen!

IV.

Zu Rabbi Ismael,
Dem Priester und dem Richter,
Kam einstmals Einer her,
Ein stets auf Streit Erpichter.

Daß er in Ismael
Fänd' einen Wohlvergelter,
Bracht' er ihm zum Geschenk
Die Erstlinge der Kelter.

Gab es in deinem Ort, —
Rief ihm der Greis entgegen, —
Nicht einen Priester denn,
Der annahm deinen Segen, —

Daß du so langen Wegs
Hieher dich mußtest plagen,
Gerade um zu mir
Die Gabe herzutragen?

O ja, erwiedert Der, —
Dort sind der Priester viere,
Doch hatt' ich keinen Trieb,
Zu suchen ihre Thüre.

Ich zog es vielmehr vor,
Zu bringen dir die Gabe,
Da auch dein Urtheil heut'
Ich anzuhören habe.

Da rief voll edlen Zorns
Der Rabbi zu dem Schlechten:
Daran erkenne ich
Den Streit des Ungerechten.

Denn wäre er gerecht,
Solch Thun würd'ſt du verſchmähen;
Dein Urtheil iſt gefällt
Und heim kannſt du nun gehen!" —

V.

Nah dem Hauſe Rabbi's Ukba,
Den Gott ſegn' in ſeinem Grab,
Wohnt' ein Armer, dem der Rabbi
Gern von ſeinem Reichthum gab;
Und an vierzig Säckel jährlich
Spend't er ihm zum Unterhalt.
Einſtmals als er durch ſein Söhnlein
Ihm das Gold geſendet hat,
Bringt zurück das Kind die Spende
Und ruft aus in Zornes Haſt:
Du verſchwendeſt deine Güte
Einem, der ſie nicht bedarf,
Weil unwürdig er ſich zeiget,
Vater, dir und deiner Wahl.
Ihn, der nicht darob erröthet,
Bringt Geſchenk ihm fremde Hand,

Traf ich an beim Weine zechend
Und am reich beſetzten Mahl.
„Sahſt du recht auch, Kind, und thuſt du
„Nicht ein Unrecht an dem Mann?“
Nur zu wahr iſt, Vater, was ich
Mit den eignen Augen ſah.
„Deſto unglückſel'ger iſt er,
„Wenn im Ueberfluß er darbt!“
So rief aus der edle Rabbi,
„D'rum, Kind, iſt er zwiefach arm,
„Nimm das Doppelte der Summe,
„Und bring's ihm, dem Aermſten, dar!“ —

VI.

Einer, der des Glaubens Morgen fern auch noch nicht ſchimmern ſah,
Sagte einſtmals zum gelehrten, frommen Rabbi Gevihah:
Thoren ihr, die ihr bekennet unſ'rer Seel' Unſterblichkeit!
Seht all Leben ihr dem Tode unterliegen nicht im Streit?

Doch behauptet euer Glaube, eiteln, ſtarren Wahnſinns voll,
Daß des Todes taubes Saatkorn blühen und fortleben ſoll.
Ihm erwiedert' d'rauf der Rabbi, auf die Antwort ſchnell bereit:
Thoren ihr, die ihr verneinet unſ'rer Seel' Unſterblichkeit!

Zwiefach Thoren! die ihr findet nicht einmal der Erd' euch gleich,
Die mit all den Himmelswundern aus dem Nichts entſprang ſo reich!
Schaut ſie an, die todte Erde, wie ſie Leben doch gebiert, —
Und der Geiſt, der Born des Lebens, er nur ſey vom Tod berührt? —

VII.

In des Rabbi's Meir Nähe
Wie im Talmud ich erſehe,
Wohnten Menſchen, bös von Willen,
Welche kränkten Tag und Nächten
Rabbi Meir, den Gerechten,
Gott-Ergeb'nen, Freundlichſtillen.

Und ſie trieben's unabläſſig
Alſo arg und übermäßig,
Daß der Fromme ſonſt und Gute
Nun zum erſten Mal im Leben
Sich der Milde hat begeben
In dem zürnenden Unmuthe.

Wie für Jene im Gebete
Um Verderben auf er flehte,
Seine edle Frau das höret:
Und zum Mann in Zorneswallen
Spricht ſie da: iſt dir entfallen,
Was des Herrn Gebot uns lehret?

In der Schrift, der uns ſo werthen,
Heißt's: es wird vertilget werden
Von der Erde weg die Sünde.
Doch daß gleiches Loos hienieden
Auch dem Sünder ſey beſchieden,
Dort geſchrieben ich nicht finde.

Nur die Sünde drum ſoll ſterben,
Doch der Sünder nicht verderben
Nach der Bibel weiſer Lehre;

Bete demnach einmal, Schwacher,
Daß ſich deiner Widerſacher
Sinn zum Beſſeren bekehre! —

Nichts hat Meir drauf geſprochen,
Doch aus ſeinem Aug' gebrochen
Sind die Thränen unverwehret.
Seine Stirn iſt nicht mehr trübe,
Und er küßt ſein Weib voll Liebe:
„Einen haſt du ſchon bekehret!“ —

Gedichte
vom
Herausgeber.

1. An Schiller.

Ἀληθεύειν ἐν ἀγάπῃ.
Eph. 4, 15.

Wer möchte Dich verkennen? Wer nicht ſchlürfen
Aus deiner Ströme ſilberheller Fluth?
Wer nicht bewundernd zuſchau'n jenen Würfen,
Die deine Hand voll Rieſenſtärke thut?
Wer nicht verſteh'n, was hohe Geiſter dürfen,
Wenn Feuerglanz in ihrem Auge ruht,
Wenn ſie mit einem Sonnenblick uns ſchenken,
Worüber lichtlos And're ſich zerdenken?

Nein, edler Geiſt, den ich in Jünglingstagen
Mit flammender Entzückung liebgewann,
Bei deſſen Lied zum Himmel aufgeſchlagen
Mein Auge ſtill von Freudetropfen rann,
Daß mich durchfloß ein ungeahntes Wagen,
Mein junges Herz nach höhern Sphären ſann:
Nein, holder Geiſt, mit deinem Flügelwehen,
Du ſollſt mich nie bei deinen Feinden ſehen!

Du warst ein Geist, und Geister muß man lieben —
Umsonst nicht sprang dein Wunderquell empor,
Umsonst nicht hobest Du mit süßen Trieben
Der Schönheit goldgewob'nen Schleierflor;
Umsonst nicht ist der Ruhm nur Dir geblieben,
Erstling zu seyn im deutschen Sängerchor.
Wer so wie Du kann Deutschlands Herz bemeistern,
Der ist gewiß ein König unter Geistern.

Mehr schon denn sieben Lustra sind verronnen,
Seit hingesunken deines Lebens Schwung;
Doch schwebst du noch vor uns wie Frühlingssonnen,
Ein Mannesjüngling, unverwelklich jung.
Ein Seher, der Welttheile sich gewonnen
Zu traulichliebender Bewunderung. —
Wär'st Du aus unsrem Geisterkranz gerissen:
Mit Thränen würden Tausende dich missen.

Denn eine Flamme war in deiner Seele,
Die wundervoll oft himmelwärts gebrannt, —
Ein Honig von Hymettus ohne Fehle,
Deß Süßigkeit du selbst nicht ganz erkannt;
Ein Stein, erwählt zum leuchtenden Juwele,
Ein großer, wasserheller Diamant,
Der, wenn er völlig rein geschliffen worden,
Voll Glorie durchblitzte Süd und Norden.

Ja, wie ſich in der Edelſteine Schachten
Ein blinder Knecht oft einem Kieſel naht,
Der, wenn ihn Kenner ſonnenhaft betrachten,
Sich ſchleift zu fürſtlichprangendem Karat:
So ſah'n wir Dich mit königlichen Prachten
Als Flüchtling zieh'n aus jenem Herzogsſtaat,
Der gerne dich zum Mauerſtein verwandelt,
Indeß er einen Solitär mißhandelt. —

Dein Vaterland hat einſt dich ausgeſtoßen
Tyranniſch mit pedantiſchem Gericht;
Doch was im Uebermuthe thun die Großen,
Das üben ächte Landesbürger nicht.
Die Wellen deines Genius, ſie floßen
Nach Würtemberg doch ſtets im Liebeslicht,
Weil Schiller, wie ſein Land, nicht welken ſollte,
So oft man's auch im Stolz verderben wollte.

In deiner Seele ſtritten ſich zwo Kräfte:
Die Wahrheit und die Schönheit, um den Rang;
Von beiden trankſt du tauſend Lebensſäfte
Und beide liebten dich im Ueberſchwang.
Sie boten zum verſchwiſterten Geſchäfte
Dir Himmelsweisheit, heiligen Geſang,
Durch ihre [illegible]eichmächtige Vereinung
Zu werden des Jahrhunderts Licht-Erſcheinung.

O hätteſt Du die Beiden gleich umſchloſſen
Und wandellos in Harmonie gebracht,
Daß ſie als reine, liebende Genoſſen
Dich himmelwärts geführt mit ihrer Macht:
Gefahren wär'ſt du wie mit Flammenroſſen
Durch des Azurs entwölkte Maienpracht,
Vom Morgenſterne bis zum Abendmeere,
Mit Wunderſegnung und zu Gottes Ehre!

Von jener Wolke, deren Strahlenfeuer
Ezechiel dir vor den Geiſt gerückt,
Und deren Flug dem Jüngling einſt ſo theuer,
Wär'ſt du viel tiefer, glühender entzückt, —
Ja, kindlichhold aufſchauend, vor'm Erneuer
Der Menſchenſeelen liebender gebückt,
Im goldnen Lichte Seiner Mantelſtreifen
Zum Herold ew'ger Hoheit auszureifen.

Doch jener Weltlauf, der Dich einſt gebildet,
Was war er? — eine jämmerliche Zeit,
Wo ſtolz, mit blinder Eigenkraft beſchildet,
Der Menſch ſich ſpreizte vor der Ewigkeit;
Wo trockne Weiſen, meiſterlos gegildet,
Die Klarheit bannten durch Aufklärungsſtreit,
Und Himmelsfenſter eilten zu verſchließen,
Um uns mit Erdenwaſſer zu begießen.

Wie konnte dort ein tiefer Geiſt gedeihen,
Wo kaltſchulmeiſternd nur ein Imp'rativ
Die Geißel ſchwang ob armen Seelenreihen,
Indeß der Kindesglaub' im Tode ſchlief, —
Wo unanſehenlich mit Gottes Freien
Da, dort ein Herz auf ſchmalen Pfade lief, —
Und wo die Welt nur mit verflachten Scenen
Entgegentrat all deinem hohen Sehnen? —

Es iſt ein Jammer, wenn die Berge kreiſen,
Und wenn der Berg nur eine Maus gebiert!
Wenn dann im Kreiſe dünkelhafter Weiſen
So mancher edle Geiſt den Pfad verliert,
Wenn eine Sklavenkette nur von Eiſen,
Statt goldnen Schmucks die Jünglingshälſe ziert. —
Ein Jammer iſt's, wenn Kluge ſich geberden,
Als gäb' es kein Himmel noch auf Erden! —

So fühlteſt Du, o Schiller, Dich betrogen, —
Im Siechthum jener Weisheit war kein Ruh'n.
Wenn du dich ihrer Forderung gebogen,
So war's vorbei mit geiſterhaftem Thun.
Drum biſt du zu der Schönheit hingeflogen,
Und ihrem Bilde huldigteſt du nun,
Mehr, Wahrheit in der Schönheit Dienſt zu finden,
Als Schönheit aus der Wahrheit loszuwinden.

Du Mann der Sehnſucht! — Keiner der Poeten
Empfand die Feſſeln ſo des Genius,
Wie Du, geboren zum Naturpropheten,
Die Zeitenſtricke fühlteſt um den Fuß.
Drum biſt du zürnend durch die Welt getreten,
Oft wie'n an's Joch geſchirrter Pegaſus,
Der himmelan geſprüht äther'ſche Funken,
Und am Philiſterſtier faſt umgeſunken!

Dort ſteht, vom Rieſenſchlangenpaar umrungen,
Voll Todes-Heldenmuths Laokoon;
Sie haben ihn mit feſtem Knäul umſchlungen, —
Und dennoch bleibet er der Freiheit Sohn;
Sein ſtarkes Haupt iſt annoch unbezwungen,
Und ſeiner Bruſt entquillt der Lebenston. —
So ſehn wir Dich mit Erdenmächten ringen,
Bald dich die Welt, und bald die Welt dich zwingen.

Ja, Mann der Ahnung! Ernſt, voll Seelenſchöne
Stehſt du vor uns, den Spätgebor'nen, da:
Drum finden deine ſüßen Herzenstöne
In tauſend Herzen ſolch ein ſüßes Ja!
Drum lieben dich die Töchter und die Söhne,
Wie's keinem deutſchen Barden je geſchah.
Wem Harfenſaiten im Gemüthe beben,
Der fühlt auch deiner Aeolsharfe Weben.

Shakſpeare iſt mächt'ger, wenn er Welten ſchildert
Und richterlich in Geiſter niederſteigt,
Wenn er, von buntem Feenglanz gemildert,
Uns Rieſenläufe der Aeonen zeigt.
Auch überragt dich Goethe, wenn er bildert
Im Schöpfungebuch, und ſich vergnüglich neigt,
Der Herzen Kreuzfahrt und der Völker Prachten
In lebenstreuem Spiegel zu betrachten.

Wer aber ſiegt, wenn Du der Herzen Sehnen
In ewigneuer Jugendfriſche mahlſt?
Wenn du mit reinen, liebevollen Thränen
Unſterblichkeit uns in das Auge ſtrahlſt?
Wenn du in majeſtätiſchholden Scenen
Dem Tode ſiegreich den Tribut bezahlſt?
Um's Leben wollteſt du mit Opfern werben,
Du biſt am höchſten da, wo Menſchen ſterben.

Du Mann des Rechtes! — Als verſcheuchter Sänger
Aus rechtsloſ-dürrer Zeit emporgeblüht,
Ertrugeſt du den Sklavendruck nicht länger
In deinem freiheitathmenden Gemüth.
Warſt unſern Ketten du auch kein Zerſprenger:
Du haſt doch feuerhauchend ſie durchglüht,
Und jenes Schwert, das uns errang den Frieden,
Du halfſt's in deiner Flammen-Eſſe ſchmieden!

Du Mann der Gradheit! — Wo viel Dichter glänzen,
Knechtiſch gebückt vor Großen dieſer Welt,
Gleich Füchſen um Durchlauchtige ſcherwenzen,
Von ſklaviſcher Gemeinheit aufgeſchwellt, —
Da magſt Du ihren Spülkelch nicht kredenzen; —
Du bleibſt, wo man hofiert, fernab geſtellt.
Im Hohen mit den Hohen nur gemeinſam, —
Wo blos die Mode gilt, — verhüllt und einſam.

Ein Edles war Dir überall vorhanden,
Für dieß erkoreſt du den Manneskampf;
Bei'm Niedrigen, bei glatter Feigheit Schanden
Erfaßte deinen Geiſt ein Zorneskrampf: —
Dann löſteſt du die Stürme von den Banden,
Hinabzuſcheuchen all den gift'gen Dampf,
Damit dein Antlitz in der Sonnennähe
Bald wieder Licht und Aether um ſich fähe!

„Was edel iſt, das muß auch ewig dauern!“ —
So klang's zur beſten Stunde durch dein Herz;
Ein Ewigkeitsgefühl mit holdem Trauern
Geht überall durch deinen tiefſten Schmerz,
Und ein verſchleiert Bild mit ernſten Schauern,
Es überragt auch deinen hellſten Scherz,
Daß wir zumeiſt aus deinen reichen Chören
Den Anklang überird'ſcher Stimmen hören:

„Der Güter höchſtes iſt nicht dieſes Leben,
Der Uebel größtes aber iſt die Schuld.
Wer muß nicht innerlich im Grunde beben,
Wenn er verachtet göttliche Geduld? —
Schnell iſt ein Riß in unſern Zeitgeweben,
Und ſchnell verſiegt oft himmeltiefe Huld.
Drum Allen Heil, die ſich bei Zeit beſinnen,
Wie ſie dem ew'gen Donnerſchlag entrinnen! —

„Was kein Verſtand der Erdenweiſen ſiehet,
Das ahnt in Einfalt kindlich ein Gemüth. —
Wenn todesnah' Maria Stuart kniet,
Als Sünderin vom Reugefühl durchglüht,
Iſt's beſſer, als wenn ihre Feindin ziehet
Am Block vorbei, wo keine Roſe blüht! —
Ach, die am höchſten hier der Welt geboten,
Die wirft oft Gott am tiefſten zu den Todten!

„Religion des Kreuzes! — Du vereineſt
Der Kraft und Demuth Palm' und Lorbeerkranz!
Kein irdiſch Prangen iſt es, was du meineſt,
Kein Welt-Triumph, kein Götzen-Opfertanz!
Dort, wo du büßend vor dem Höchſten weineſt,
Quillt dir empor der Auferſtehungsglanz,
Und wer mit Gott für Brüder hier geſtorben,
Der hat die Königsperle dort erworben." —

Webt uns dein Athem nicht mit solchen Tönen,
Mit solchen Harmonien liebend an?
Geht nicht auch durch dein Ringen und dein Stöhnen
Der Logos hin mit wundervollem Plan,
Durch Dich an Sich die Teutschen zu gewöhnen,
Und sich zu brechen eine Freiheitsbahn, —
Ja, mild auf Deinen Wellen Sich zu kräuseln,
Aus Deinem Baum uns lockend anzusäuseln? —

Mir ist's, Du stehest in den Propyläen
Jerusalems, vestalisch angethan;
An Gottes Tempelpforte willst Du stehen,
Fremdling des Thors, und trittst bewegt heran.
Jehovah's stilles, königliches Wehen
Noch ohne klare Worte zu empfah'n,
Wenn Du in Rom und in hellen'scher Runde
Umsonst geforscht nach vollem Lebensfunde.

Dein Auge flog nach Rom und gen Athene,
Dein Herz flog nach Jerusalem zurück.
Du schauest hell nach Tibur und Mykene,
Und dämmernd nur erblickst Du Zions Glück. —
Ein Adler wuchs Dir auf für Hellas Schöne,
Für Salem ward der andre Dir nicht flück;
Der eine hat Minerva's Höh'n errungen,
Der andre hat Moriah nicht erschwungen. —

Doch ahntest Du den höchsten Wahrheit-Spender;
Der Elemente Mark blieb Dir das Licht,
Das als allmächt'ger Ordner und Vollender
Zuletzt durch alle Todespforten bricht.
Du trägst in Dir der Hoffnung theure Pfänder:
Das Vorgefühl von heiligem Gericht,
Den Siegesdrang des Schönen und des Guten,
Dem alle Welt einst huldigt mit Tributen.

Da soll die Kunst sich mit dem Festkleid schmücken,
Empfängerin des Herrlichen zu seyn;
Am Fels, im Thale soll sie Blumen pflücken,
Und vielgestaltig sie zum Kranze reih'n,
Daß einst, wann auf der Flammenwolken Rücken
Gott niederfährt in seinem Siegesschein,
Sie würdig niederknie' vor seine Füße,
Und nicht mit leerer, welker Hand Ihn grüße.

Dann wird Er auch die Herrlichkeit der Heiden
Einführen in die neue Gottesstadt,
Und jede Pflanze gnädig unterscheiden,
Die Wahrheitsfrucht für Ihn getragen hat;
Scharf wird der Richter sichten jene Beiden:
Den Einen, der vom Uebermuthe satt,
Den Andern, dem sein Ich hier nicht genügte,
Daß willig er sich höh'rer Ordnung fügte. —

Zu ſolchem tiefen, ringenden Ermeſſen
Haſt Du dich aufgeſchwungen, edler Geiſt!
Den Jugendſtolz haſt ſchweigſam Du vergeſſen
Vor Dem, was hehr und unvergänglich heißt.
Drum denken wir mit Wehmuth auch nur Deſſen,
Was uns bei'm Einzelblick das Herz zerreißt;
Wir nehmen hundertfach, was Dich beſeelet,
Und einfach nur, worinnen Du gefehlet. —

Wie herrlich liegt von ihren Siegesfahnen
Johanna dort, die Märtrerin, bedeckt,
Nachdem ſie zu des Himmels gold'nen Bahnen
Die Heldenarme ſterbend ausgeſtreckt!
Du haſt gerettet durch dein heilig Ahnen
Dieß theure Bild, das Voltaire's Gift befleckt.
Und nach Jahrhunderten im ſtillen Grabe
Geſpendet ihm die ſchönſte Friedensgabe.

Wie mächtig ſchreitet auf den Alpenſpitzen
Im Sonnenglanz herüber Wilhelm Tell!
Die altergrauen Firnen alle blitzen,
Und drunten rauſcht nach Freiheit jede Well',
Und Lichter ſeh'n wir auf den Häuptern ſitzen
An jenem nächt'gen Ufer hold und hell,
Wo drei und dreißig Männer feſt geſchworen
Zur Freiheit, die bis heut' noch unverloren. —

Wie mahnend geht vorüber Marquis Poſa! —
Was er zu Philipp ſprach, das gilt noch jetzt.
O würd' es doch zum Völkerheil in Proſa
Von manchem Staatsminiſter umgeſetzt,
Dieß Wort, das, leuchtend wie der Monte Roſa,
Mit Thau des Königs dürren Geiſt benetzt!
O, reihte ſich um alle Majeſtäten
Ein ſolcher Cyclus von geheimen Räthen!

Wie rührt uns Marfa, wenn ſie einſam ſtehend
Mit ihrer Noth, ſich vor dem Himmel neigt,
In feuriger Empfindung ſich ergehend
Das tiefe Herz voll Mutterliebe zeigt,
Dann, um den Sprößling ihres Leibes flehend,
Im Andachtsflug zum Schlachtfeld niederſteigt:
„Ich habe nichts als des Gebetes Segen:
„Wie eine Heerſchaar ſend' ich Dir's entgegen!" —

Heil, daß von tauſend ewigſchönen Zeilen
Dieß Deine letzte, Deine ſchönſte war!
Daß Du, was einzig unſer Herz kann heilen,
Als dein Vermächtniß reicheſt innig dar,
Und, lebensmüd bereit hinwegzueilen,
Gleich einem Adler hobſt dein Flügelpaar,
Mit Marfa's gottgeweihten Lebensſchwingen
In's große Jenſeits ahnend einzudringen!

Wir ſtellen Dir ſechs Geiſterfahnenwachen
Um deine liebe, ſchlummervolle Gruft;
Nicht eitle Bilder, die den Tod verlachen,
Und mit Gewimmer dann durchweh'n die Luft, —
Nicht modiſch manirierte Feuerdrachen,
Noch Engel, trunken von Violenduft; —
Du ſelbſt ja ſorgteſt, daß ein Kreis von Helden
Dem Wand'rer Deine Ruheſtatt kann melden.

Komm, ſtarker Taucher! Wie in's Meergetoſe
Du ſchreckenlos-holdſelig niederſprangſt,
Und in der Wogen dumpfem Strudelſchooße
Dir ritterlich den Königspreis errangſt:
So ſprang auch Schillers Genius, der große,
In alle Weltenfluthen ſonder Angſt,
Die ſchönſte Perl' in ihrem Grund zu finden; —
Du kameſt nimmer; — Er wird nicht verſchwinden!

Komm, Fridolin, du Kind voll treuen Blutes,
Harmloſe Seele, — hüte Schillern du!
Du biſt Genoſſe ſeines Edelmuthes,
Drum wache du vor ſeiner Grabesruh'!
Laß, die parteilich ſchmäh'n ſein Hehres, Gutes,
O laſſe ſie zu dieſem Grab nicht zu! —
Wie Er ob dir ließ Gottes Auge ſchweben,
So ſchlaf' er friedlich hin zum ew'gen Leben!

Komm, Möros du, Freund eines Hochgebor'nen,
Der dich in tiefſter Todesnoth beſchützt,
Wie du den Theuern, ſchon am Kreuz Verlor'nen
Mit Heldentreue liebend unterſtützt!
Nehmt Schillern hin zum dritten Auserkor'nen!
Er hat euch mehr als Dionys genützt;
Er war, wie Ihr, ein Mann der Lieb' und Treue: —
Möros, lieg' du vor ſeiner Gruft als Leue!

Rudolph von Habsburg, würdiger Verwalter
Germaniens, tritt vor im Heldenlicht!
Auch als des deutſchen Kaiſerthums Erhalter
Schämt ſich ein Kaiſer ſolches Dichters nicht,
Der als ein Schutzgeiſt für die Menſchenalter
Zu üben ſtrebt ein geiſtiges Gericht,
Und die im Glauben hielten ihre Probe,
Getreu verklärt mit höchſtem Sängerlobe.

Komm, Lindwurms-Bändiger, Georg, erſcheine,
Du Bild, wie Deutſchland einſt befreiet ward!
Die Tapferkeit mit Demuth im Vereine,
Wie leuchtet ſie hochherzig hier und zart!
So Großes auch der Menſch im Leben meine:
Demuth iſt doch bei rechter Heldenart;
Die Stolzen eilet Gott hinwegzuraffen,
Das Größeſte will Er durch Demuth ſchaffen.

Komm, Ritter Toggenburg, du Mann der Liebe,
Aufſchauend von der niedern Klauſe dort,
Wo du des Fenſters leiſeſtes Geſchiebe
Mit feuchtem Blick belauſcheſt fort und fort!
Steh' hier mit deinem wundenvollen Triebe,
Mit deinem tiefſten, ungeſproch'nen Wort:
Du bleibſt ein Bild mit deines Herzens Wehen,
Wie Schiller nach der Ewigkeit geſehen! —

Und nun, o Glocke, läute du mit Frieden
Hoch über Marbachs edelm Bürgerſohn!
Schon Vielen hat er Wonnen Viel beſchieden
Mit ſeines Harfenſpieles Wunderton;
In deinen Klang hat er gefaßt hienieden
Der Menſchenlooſe bunte Legion,
Und Eintracht uns, die Volk und Städte gründet,
Mit letztem Glockenſchlage noch verkündet.

Ja, über ſeinem Grabe ſollſt du ſchallen,
Des Chriſtgefühls weitherziger Geſang,
Ihm, der in tiefen, dämmervollen Hallen
Einſt das Panier zu lichten Sphären ſchwang! —
Schwer iſt's, als hoher Genius nicht fallen,
Und jedem Reichbegabten werd' es bang! —
Doch aus der Glocke himmelnahem Läuten
Iſt Schillers tiefſter Herzensklang zu deuten.

Sah Er am Grab die Hoffnung aufgepflanzet,
Und hoch im Himmel einen heil'gen Gott,
So war ſein Herz nicht freventlich verſchanzet
Vor unſerm Herrn mit lügenhaftem Spott.
Nein, auch im Irrſal, nie hat er getanzet
Den Götzenwirbel mit der Heidenrott',
Um, modehaft erhoben, vor den Spöttern
Sein armes Ich dämoniſch zu vergöttern!

Ihr könnt ihn nicht in eure Kreiſe ziehen,
Den Geiſt, der nie ein Dichter worden wär',
Wenn nicht ein Anhauch ew'ger Melodien
Ihn hätt' umweht vom hohen Aethermeer.
Ihr, die als Narren den Urew'gen fliehen,
Nie wird ein Schiller ſeyn in eurem Heer! —
Er wurde groß in ſeinem Erdenleben,
Weil er als Geiſt gen Himmel wollte ſchweben! —

Mög't ihr von ſeinem Grabe nicht entnehmen
Ein armes Veilchen, noch ein welkend Gras!
Er blickt euch an mit Fürſtendiademen, —
Ihr paradirt vor Ihm mit böhm'ſchem Glas. —
Ein Geiſt, wie Schiller, wird ſich nie bequemen,
Die Menſchheit anzuſchau'n als Todesfraß,
Aus dem, wenn jeder Lebenstheil zerbröckelt,
Man einen Gott noch in die Tonne pöckelt! —

Zurückgezogen hat er ſich bei Zeiten
Von üppiger Verirrung Jugendſaat. —
In's Feuer nur gehörten jene Seiten,
O Schiller, wo du träumteſt ohne Rath,
Wo blind dein Geiſt, mit trunk'nem Widerſtreiten,
Auf breitem Weg geſucht den ſchmalen Pfad,
Dem Phantaſieſturm blindlings überlaſſen,
Der, wenn er Liebe ſucht, nur Gott kann haſſen.

Oft ſtandeſt du dem Himmel lieblich nahe
Und dennoch ſeinem König oft ſo fern! —
Warum denn, wenn ich Morgenlicht empfahe,
Begrüß' ich nicht den hellen Morgenſtern?
Warum mit tauſend Pſalmen dann bejahe
Ich nicht die Sonn' im gold'nen Oſten gern?
Iſt Jeſus Chriſtus nicht die Weltenſonne?
Warum begegnen wir ihr nicht voll Wonne?

Warum haſt Du kein Chriſtenlied geſungen,
Du reiches Herz, — warum nicht Ihn verklärt,
Deß Gnade dich am blut'gen Kreuz umſchlungen
Mit Liebe, die allein im Himmel währt? —
O ſieh, durch Welten iſt dein Herz gedrungen,
Voll Sehnſucht nach dem ew'gen Opferheerd;
Wenn dorther deine prächt'gen Lieder ſtammten, —
Ich weiß, daß ewiglich ſie nicht verflammten! —

Zwar nicht wie Göthe war dein junges Leben
Von einem vorbildreichen Chriſtenchor,
Von Stilling und von Lavatern umgeben;
Dir lüpfte Niemand ſo den Nebelflor,
Wie deinem Freund, der doch kein heil'ges Streben
Hochvornehm und behaglich ſich erkor. —
Wer weiß, was ſie am ſeelenvollen Schwaben
In ihrem Norden einſt verſchliffen haben! —

Dein Goethe hat von Gottes Offenbarung
Wohl zehenfältig mehr als du gewußt,
Die Wonnen hoher Glaubenslichtserfahrung
Viel öfter angeſeh'n mit kühler Luſt;
Doch dacht' er nicht an ſolches Lichts Bewahrung, —
Indeß du Flammen trugeſt in der Bruſt.
Hinab ſtieg Goethe ſtets in ſpätern Jahren,
Und Schiller'n ſeh'n wir reifend aufwärts fahren.

Drum wenn die Liebe deine Bilder ſichtet,
Begegnen wir erſt einem Jugendtraum; —
Ein Zug von Nebeln, dämmernd, ungelichtet,
Erfüllet rings der Seele tiefen Raum.
Ein Wirbelwind, auf's weite Meer gerichtet,
Auf dunkeln Brandungswogen Schaum an Schaum, —
So ſchau'n wir deiner Jünglingskräfte Gähren,
Ein andres Meer noch ſtürmend zu gebären.

Doch was gedeiht aus deinen Laura-Träumen,
Kindsmörderin und Leichenphantasie? —
In solchen schwülen, flackerhellen Räumen
Ertönet keine Lebensmelodie;
Auf solchen schauerlich behang'nen Bäumen
Gedeihen uns die Geistesfrüchte nie, —
Und deine prächt'gen Götter Griechenlandes,
Was sind sie? — eine Knabenhand voll Sandes!

Die Resignation, dein ärmstes Dichten,
War nur ein Spiegel deiner innern Pein,
Wo du verdumpfte Jünglingsrauschgeschichten
Aussprudeltest vor Gottes Sonnenschein.
Wie konntest Du den Heil'gen also richten? —
Auch wenn wir mit Ihm rechten, bleibt Er rein!
Wo Christus für uns wollte triumphiren,
Da braucht kein Mensch auf's Heil zu resigniren.

Dein Mannes-Lied, o hätt'st du's nie geschrieben!
Das ist nur wildes Fleisch, das ist kein Geist;
Zu solcher Mannheit führt nicht Christi Lieben,
Wenn Er im Geist uns Männer werden heißt *).
Solch eine Glut wallt nicht in jenen Trieben,
Womit ein Herz den Weltbetrug zerreißt.
Wem Christus abnimmt seine Sündenbürde,
Der kommt allein zur ächten Manneswürde.

---

*) Eph. 4, 13.

Dein Freude-Lied? — Nein, das iſt keine Freude,
Wenn man zu Gott ein Kelchglas nur erhebt *),
Indeß in aller Chriſten Feſtgebäude
Der Andacht Pſalm zu ſeinem Himmel ſchwebt.
Wer fühlt nicht, daß er Himmliſches vergeude,
Wenn er den Geiſt mit Erde nur belebt? —
Dein Gott, für den du Beſſ'res wollteſt künden,
Vergebe dir ſolch junge Dichterſünden!

Traun! 's iſt ein Unglück, wenn in des Talentes
Erhabenheit ein Menſch den Schöpfer ſchmäht,
Wenn er im Schwulſt des Erden-Elementes
Sich vor dem Kreuze des Erlöſers bläht! —
Bleibt Gott nicht Herr des Meers und Continentes
In unantaſtbar ew'ger Majeſtät? —
Weh, daß Sie, denen Gröſ'res Er verliehen,
Am erſten wider Ihn zu Felde ziehen! *)

O nicht alſo! — Was bin ich, Ihn verkennend?
Ein armer und abtrünniger Vaſall!
Was find' ich denn, im trunknen Stolze rennend? —
Den tiefen Abgrund nur zu meinem Fall.
Was leuchtet mir, wenn ich ſelbſtſüchtig brennend
Hinlodre durch das mächt'ge Schöpfungs-All? —
Der Sternenhimmel, deß Triumph noch lodert,
Wenn mein Gebein als Aſche längſt vermodert!

*) Röm. 14, 17.
**) 1. Cor. 1. 26 – 29.

Nein, nicht alſo! — Ein Neues will ſich ſchaffen
Der Herr des Himmels ohne Weltgepräng',
Ein Reich ſich gründen ohne Fleiſcheswaffen,
Frei von der Heiden üppigem Gedräng'; —
Nicht will Er ſeine Pracht zuſammenraffen
Aus alter Todten prunkendem Gemeng'. —
Aus ew'ger Wurzel grünt ſein Baum des Lebens; —
Wer Heiden huldigt, ſuchet Ihn vergebens.

Drum ſpinnt ſich oft durch deine holden Lieder
Ein Faden von der Götzen-Ehre hin.
Du ſteigeſt auf mit wehendem Gefieder
Zu Gott, und ſiehſt nur ferne dämmernd Ihn;
Du fähreſt in die Geiſtestiefe nieder,
Gedanken faſſend, die vor Ihm entflieh'n,
Gebilde richtend, die vor Ihm verſchwunden, —
Und dennoch haſt Du ſelbſt Ihn nicht gefunden!

Mir iſt's, du habeſt himmliſche Gedanken
In's Goldgefäß des Heidenthums gefaßt,
Des ew'gen Weinſtocks traubenvolle Ranken
Betrachtet als undichteriſche Laſt,
Indeß du fern in dichteriſchem Schwanken
Verbilder nur von Ihm geahnet haſt. —
Von Seinen Blüthen hören wir dich ſagen,
Doch von den Früchten kaum, die Er getragen.

Du hauchſt uns lieblich an mit allen Winden,
Du labeſt uns mit ſüßer Melodie; —
Doch kann ich nicht bei dir den Heiland finden,
Und nie rufſt du mir jauchzend: „Komm und ſieh!“
Du ſchleuderſt ab des Weltlaufs Längenbinden,
Und zeigeſt uns wohl ein gebog'nes Knie,
Doch Jeſus Chriſtus ſteht gleich einer Nonne
Bei dir ſtets hinter'm Gitter, — Er, die Sonne!

Du bieteſt Hohes, aber nicht Genüge
Zur Wanderfahrt in's Land des Sonnenſcheins.
Denn deines Genius erhab'ne Flüge
Sind nicht im Glanz der ew'gen Wahrheit Eins.
Bald wallet Licht durch deine Bilderzüge,
Bald gönneſt du den Seelenſchatten keins. —
Wär' nicht dein Sang ſo Eins mit deinem Leben,
Man würde Dir es williger vergeben. —

Ich traure drüber, weil ich dich nur liebe,
Du, unſres Landes hochgebor'ner Sohn!
Doch unſres Glaubens, unſrer Hoffnung Triebe,
Sie hängen nicht an einer Handvoll Thon.
Der tiefſte Liebesklang feigherzig bliebe,
Wenn wir nicht zeugeten vor Chriſti Thron:
„Er, unſer Geiſterkönig, darf in Tempeln,
In Haus und Feld jedwede Stirne ſtempeln!“

Auch in der Nacht ſoll unſer Geiſt es wiſſen,
Daß über ihm die Lebensſonne bleibt,
Die, unerreichbar von den Finſterniſſen,
Den Nebel aus dem Firmamente treibt,
Und niemals ſoll den König er vermiſſen,
Der, wenn Er in ſein Lebensbuch uns ſchreibt,
So gut bei uns iſt in den Erdennächten,
Als Er lichtſtrahlend ſitzt zu Gottes Rechten.

Genug iſt noch in Seiner Lebensquelle, —
Und Herrlicher's muß werden, als du warſt,
Obwohl auch Du mit deiner Geiſteswelle
Den Wunderſtrom des Ew'gen offenbarſt. —
Wie klein wird ſeyn in jener Himmelshelle
Der Heereszug, den du zuſammenſchaarſt,
Wann vor der Erdenſänger bleichen Kronen
Verklärt aufſteh'n Gottes Legionen!

Ach, wenn nicht unſer Hoffnungsſchiff zerſcheitern
Einſt an der Todesklippe Sturmgeroll,
Und unſer Auge ſonnig ſich erheitert
Zum himmliſchen Erlöſungs[illegible]oll:
Dann gilt's, die Seele kindlichheit[illegible]weitern,
Und alle Gottesworte nehmen voll, —
Nicht ſchmälern, was all unſre Luſt und Trauern
Mit Lebensmacht wird ſiegreich überdauern!

Wohl keinem Dichter iſt das Herz gebrochen
So oft, gekrönter Sänger, als wie Dir;
Den Paradieſesduft haſt du gerochen,
Drum war dir's bang im engen Zeitrevier,
Doch haſt du träumend oft dir widerſprochen,
Und ſolchen Widerſpruch betrauern wir,
Daß Du, wenn du an Himmelsthüren pochteſt,
Den ältern Wahn nicht widerrufen mochteſt! —

Ein Genius iſt kein ſo hohes Weſen,
Daß er von Sünde nicht geſunden müßt';
Er kann, gleich Andern, nur vom Tod geneſen
Durch Ihn, der unſre Miſſethat gebüßt;
Er wird nur herrlich, rein und auserleſen,
Wenn jener Held ihn auf die Stirne küßt,
Der ihm, obwohl ein Himmel Ihn umſtrahlte,
Im Todesſtaube ſeine Schuld bezahlte. —

Jetzt einen heitern Blick! — Von deinem Worte
Zeug' ich nunmehr und ſeiner Prachtgewalt:
Wen hat die Ahnung vor des Lichtes Pforte
Mit kräftigeren Klängen je durchhallt?
Wo finden wir an unſrem Staubes-Orte
Je ſchwebend eine geiſtige Geſtalt,
Die uns mit ſolcher Tonesmacht durchdröhnet,
Daß Alles in uns zitternd wiedertönet?

Als Zumſteeg einſt vertraute Freunde baten:
„Geh, componir' uns Schillers Taucherſang!“
Wußt' er ſolch Räthſel freundlich aufzurathen:
„„Der iſt ja, rief er, componirt ſchon lang'!
In ſeiner Sprache trägt er alle Saaten
Zum wundervollſten Symphonienklang!
Was ſo mit Sprachton kann die Geiſter letzen,
Braucht man nicht erſt in Melodie zu ſetzen! —“

Ja, heldenhaft haſt Du die Sprach' ergriffen!
In deinem Style liegt der volle Mann!
Wer kann ſo durch Gedankenmeere ſchiffen
Mit Wortgebilden, freudig, ohne Bann?
Wer fährt ſo ſpielend hin an allen Riffen
Mit Silberflotten, die ſein Geiſt gewann,
Wie dein Genie, von Sprachgewalt geregelt,
Als Admiralsſchiff durch die Woge ſegelt? —

Sie nennen Dich nun einen Deklamator; —
Sey's immerhin! Du haſt wohl deklamirt! —
Doch nennet Ihn auch einen Triumphator,
Dem Machtgebot die Roſenlippe ziert!
Begrüßet Ihn als leuchtenden Dictator,
Der mehr, als Ihr beſitzet, oft verliert,
Wenn hinter den bewundernden Vaſallen
Ihm Gold und Perlen aus der Taſche fallen!

Sie heißen dich rhetoriſch. — Ja, die Rede
Haſt Du geführt in Feuerpoeſie!
Die dich bedräuen mit ſcholaſt'ſcher Fehde,
Man lauſcht, wie Dir, doch ihren Liedern nie.
Der Dichter und der Redner, — dieſe Beede
Sind Eins in höh'rer Lebensmelodie,
Wie Predigt und Geſaug in Tempelhallen
Harmoniſch wechſelnd durcheinander wallen.

Man ſagt: das Individualiſiren,
Das Grundgepräg' der Weſen kennſt Du nicht,
Wenn eine Frau zu Haus oft mit den Ihren
Gleich Agamemnons Troerhelden ſpricht,
Wenn ſich ein Schweizerfährmann kann verlieren
Hochlyriſch in der Gletſcher Silberlicht,
Und wenn du Bauern in den Mund geleget,
Was nur die Genien der Welt beweget.

Ich leugne nicht: Du kannſt die Welt nicht malen
Als unbewegter, ſpiegelklarer See;
Nicht alle Bilder dieſer Erde ſtrahlen
Aus deinem Strome klärlich in die Höh'.
In deinen fäulenhaften Idealen
Erſchau'n wir hehr des Menſchen Luſt und Weh',
Doch alſo, daß des Lebens Wirklichkeiten
Geſteigert oft an uns vorübergleiten.

Ich leugne nicht: es war nicht wohl gelungen,
Don Carlos vorzuzieh'n, den armen Don,
Und ihm aus deinen königlichen Lungen
In's Herz zu hauchen deinen Geisterton!
Nie hat zu solchen Höh'n sich aufgeschwungen
Hispaniens mißrath'ner Fürstensohn. —
Wenn die Geschichte muß den Menschen tadeln,
Darf ihn der Dichter nicht erhöh'n und adeln.

Ich leugne nicht: es war nicht hell geschauet,
Wenn Du den Wütherich, den Wallenstein,
Auf majestät'schen Lebenshöh'n erbauet,
Ein Glanzbild für Teutonia zu seyn.
Was uns an ihm entzücket und durchgrauet,
Das ist nicht Er, nein, Schiller, das ist Dein! --
Wie konnte sich dein edler Geist verlieren,
Dieß Tiegerthier zu idealisiren?

Ich leugne nicht, daß ein unheimlich Sausen
Für Dich im Seelengrunde mich durchweht,
Wenn dort vor Mortimer ganz ohne Grausen
Die Fürstin Albions Mordplane sä't.
Nie Solches war in ihres Herzens Klausen, —
Mißhandelt hast du die Elisabeth, —
Denn auch der Dichter soll mit schönstem Singen
Nicht Seelen schuldlos in Verachtung bringen.

Der Dichter iſt ein Sohn der Weltgeſchichte,
Als ihren Spiegel ſtellt er treu ſich dar,
Wie Shakſpeare's Genius im hellen Lichte
Der Nationen friſches Abbild war.
Ein Sänger ſoll nicht üben Weltgerichte,
Wenn nicht die Thaten vor dem Auge klar;
Verhülltes darf zum Dienſt der Melodieen
Er nicht in dunkle Todeskreiſe ziehen. —

Du änderſt die Perſonen! Doch nicht ändern
Soll man der Seelen ächten Grundgehalt,
Nicht überbieten, was in Meer und Ländern
Als Lebensbild an uns vorüberwallt; —
Ein Geiſt, auch bei viel wechſelnden Gewändern,
Behält doch unverrücklich die Geſtalt!
Drum ſoll man, wie ſie ſind, die Seelen laſſen,
Und nicht in fremde Geiſterformen faſſen.

Kein Wahn iſt's, wenn bei deinen Glanzgeſtalten
Ein Zweifel jezuweilen uns beſchleicht:
Ob Du mit deinen ſchaffenden Gewalten
Die Lebenswahrheit ohne Fehl erreicht? —
Mit ſolchen Kräften rieſenhaft zu ſchalten
Und Herrliches zu ſpenden, war Dir leicht;
Doch gilt es, auch dem kleinſten Schöpferiſchen
Das Urgepräg nicht leichthin zu verwiſchen.

Ein Schmetterling, im Frühlingstage fliegend,
Iſt lieblich doch, wenn er auch weiß erſcheint,
Und dann, auf heit'rem Roſenflor ſich wiegend,
Naturſchnee mit dem Purpurglanz vereint,
Ja, ſchöner, als wenn Gottes Ordnung biegend,
Ein Mann verſchönern ihn zu ſollen meint,
Daß er das ſchmucklos und natürlich-Holde
Galvaniſch uns mit einem Schlag vergolde.

Begeiſterung, die feurige, ſie ſchadet,
Wenn wir nicht ſinnvoll wachen, der Natur,
Wenn ſie das Hehre nur zu Gaſte ladet,
Und überfliegt des Niedern zarte Spur.
Das keuſche Veilchen wird vom Thau gebadet
Und angeblickt vom ſonnigen Azur
So gut, als Regen auf die Ceder ſinket
Und Abendroth das Wetterhorn umblinket. — —

Was iſt es nun, du früh' Hinweggeſchwund'ner!
Beleidigt Dich der Wahrheit freier Klang?
Du längſt vom niedern Erdenſtaub Entbund'ner,
Entehrt Dich ein herzfreundlicher Geſang? —
Nein, du nicht mehr von enger Zeit Umwund'ner,
Du, deſſen Geiſt in weite Höh'n ſich ſchwang,
Du weißt: auch Tadel will die Geiſter ehren,
Und wer aus Gott, läßt Gottes Wort ſich lehren!

Du biſt es werth, geprüft zu ſeyn mit Maßen,
Die über's Weltgerede ſich erhöh'n.
Nicht dort, wo modiſche Großſprecher ſaßen
Mit ihres Zunftgeiſts ärmlichem Getön', —
Auf einſam ernſten, kaum betret'nen Straßen
Gewannſt du deine Spenden, hehr und ſchön,
Ein Skalde, dem das Große groß geblieben,
Ein Geiſt, vertraut mit Ahnen und mit Lieben.

Ich mag ſie nicht, die fern vom Gleichgewichte,
Hinfahren mit dem Strome der Partei'n! —
Den Einen ſollſt verfallen dem Gerichte,
Den Andern du kanoniſiret ſeyn.
Die Einen wähnen dich fern allem Lichte,
Den Andern biſt du lauter Sonnenſchein;
Die Einen ſchütten 's Kind aus mit dem Bade, —
Die Andern trinken's mit hinein gerade!

Befang'ne Seelen ſind am ſchnellſten fertig,
Den armen Cult des Genius zu erhöh'n;
Sie ſtellen ſich gleich wild und widerwärtig,
Wenn man nicht Alles lobt als gut und ſchön.
So wüthete vor Alters ungeberdig
In Epheſus das heidniſche Getön;
Zwo Stunden lang ſchrie'n Herren ſammt den Dienern:
„Groß iſt Diana bei den Epheſinern!“

Ich haſſe dieſen Wahn! — Denn Alles prüfen
Gebeut uns Gottes zwiefach ſchneidig Wort;
Wenn Sünder hundertmal noch Gröſs'res ſchüfen:
Sein Zeugniß währt allein doch ewig fort!
Wo bleibt in allen Höh'n, in allen Tiefen
Verhüllt vor Seinem Geiſt ein Menſch, ein Ort? —
Mit dieſer Wage ſtrebt' ich Dich zu wägen,
Und darum ruf' ich herzlich Dir entgegen:

Du bleibeſt werth, ein Liebling uns zu heißen! —
Wie manchen Jüngling, wenn er ſinken wollt',
Hat mächtigwarnend, ernſt und ohne Gleißen
Dein Geiſt im tiefen Herzen angegrollt!
Vor Vielen, die den Zügel wollten reißen,
Hat feierlich dein Auge ſich gerollt,
Und Flammen loderten aus deinen Mienen:
„Nur Die gedeih'n, die dem Geſetze dienen!" —

Du, der auf einem Flügelroß geritten,
Wie's keiner von den Jüngeren beſtieg, —
Du, der in weitem Aether hingeglitten
Und ſich erſungen mehr als Fürſtenſieg:
Die milde Ordnung bürgerlicher Sitten
Erwähltest Du vor jedem blut'gen Krieg,
Und prieſeſt als der Fürſten beſte Güter
Des Volkes Treu', die Liebe der Gemüther.

Wie ſorgſam zogeſt du der Freiheit Gränzen,
Verwahrt vor eitlem Demagogenſchein!
„Wer innen ſich nicht kann vor Gott ergänzen,
Der iſt nicht werth, ein freier Mann zu ſeyn!
Nie wird ein Freiheitsbild holdſelig glänzen,
Wenn Völker ſich empöreriſch befrei'n!“ —
Durch ſolches Zeugniß halfſt Du uns befreien;
Und doch den Grund der Fürſtenthrone weihen. —

„Freiheit! o Freiheit!“ — Hören wir nicht tönen
Den heil'gen Liſpel noch aus deiner Gruft,
Womit der Mann des Hohen und des Schönen
Uns liebevoll zu ihrer Fahne ruft?
Soll dieß verhallen vor Teutona's Söhnen?
Soll uns verweh'n ſolch ſüßer Lebensduft? —
Nein! ob auch Erde dich und Blumen decken:
Dein Zeugniß wird noch tauſend Geiſter wecken!

Wenn ich an deinem Bild vorübergehe,
Wie du herabſiehſt mit geſenktem Haupt, —
Wenn ich die prächt'ge Stirne dämmern ſehe,
So feierlich vom Lorbeerkranz umlaubt,
Die edle Stirn, darauf das ernſte Wehe
Sich miſcht mit Ahnung, die an Ew'ges glaubt:
Dann grüß' ich Dich, und fühle deine Fülle,
Die doch nicht ganz geſprenget ihre Hülle.

Bezaubert hat Voltaire im Frevelſpiele
Einſt alle Geiſter in dem Frankenreich, —
Drob kamen ſie zum blut'gen Mörderziele,
Und tauſend Häupter ſanken ſchreckensbleich. —
Um Schiller ſteh'n in Deutſchland gleich ſo Viele,
Doch führt Er ſie zu keinem Todesſtreich, —
Er bauet ihnen nur die gold'ne Brücke,
Emporzuflieh'n zum höhern Himmelsglücke.

Was Du gefunden, haſt du uns gegeben,
Und liebevoll bezeugt, was du geahnt;
Für deutſche Hochgeſinnung hat dein Leben,
Dein Singen einen Siegespfad gebahnt,
Uns an der ew'gen Elemente Weben,
An göttlich-tiefen Geiſtesgrund gemahnt, —
Und der dich drein als Palme wollte pflanzen,
Er zählt Dich ehrenvoll zum großen Ganzen.

Schlaf' wohl! — Dein Antlitz iſt ſchon lang verblichen,
Seit in die Welt ſein blaues Auge ſah;
Viel Königreiche, Fürſten ſind entwichen, —
Du ſteheſt hold als unſer Schiller da!
Und wenn Jahrhunderte vorbeigeſtrichen,
Bleibt noch dein Lied uns liebemahnend nah; —
Denn wer wie Du um Geiſter konnte werben,
Kann im Gedächtniß eines Volks nicht ſterben.

Schlaf' ſüß, du Mann mit frühverſtummter Laute!
Wer früh ſo Viel gab, ſchweigt frühzeitig auch;
Wem aber Gott ſo Köſtliches vertraute,
Deß Bild vergißt man nicht nach Menſchenbrauch.
Du, der am Thurme der Aconen baute,
Wehſt immerdar uns an mit friſchem Hauch,
Ein Herold, der auf goldnen Alpen-Stufen
Aus Mitternacht uns muß zum Aufgang rufen! —

2. Napoleons Begräbniß.

(Dezember 1840.)

Schönes Hühnchen*) mit geſchwärzten Flügeln!
Was doch führeſt du zu Winterzeiten
Von Atlantis nebelgrauen Hügeln
In des tiefen Occidentes Weiten?
Schwach ſind deine Flügel; doch ſie tragen
Mittenhin durch Lober und durch Tadler
Einen Ueberreſt aus großen Tagen:
Frankreichs todten, kaiſerlichen Adler!

*) Die Fregatte belle poule, d. h. ſchönes Huhn, führte den Leichnam Napoleons von St. Helena nach Frankreich. — Das Schiff war ſchwarz angeſtrichen.

Einen bringst du, der schon zwanzig Jahre
Schlummernd lag in tiefem Inselschooße,
Einen Schreck der Fürsten und der Zaare,
Eingewiegt vom Oceansgetose;
Einen, dessen Blitz' aus mächt'ger Wolke
Oft die strahlenreichsten Kronen trafen;
Diesen führest du zurück zum Volke
Seiner Wahl. — Er soll bei Franken schlafen.

Und obwohl nur Aschentrümmer nahen,
Und obgleich ein Huhn den Adler bringet,
Eilet doch den Todten zu empfahen,
Was in Gallien die Flügel schwinget:
Denn sie haben ihren Helden wieder,
Dem einst huldigten Europa's Zungen,
Jenen Adler, dessen Sturmgefieder
Sie zum Gipfel ihres Ruhms geschwungen!

Darum flammt den grauen Reichsmarschällen
Alte Glut durch ihre Angesichter, —
Denn auch todt noch kann Er sie erhellen
Mit dem Glanze seiner Ruhmeslichter;
Darum sind Minister auf den Beinen
Und der Städter auf behenden Füßen, —
Ja, der Bürgerkönig muß erscheinen,
Den vermorschten Kaiser zu begrüßen.

Selbſt der Schnee mit ſeiner Winterſchärfe
Kann der Franken Feuerflug nicht zwingen,
Daß nicht lodre jede Mannesnerve,
Huldigung dem Ruhme darzubringen.
Die im Leben zürnend oft ihn ſchalten,
Richten ſich nunmehr, o Zeit, du karge!
Wieder mit Begeiſterungsgewalten
Stolz empor am ſtillen Kaiſerſarge! —

Schaut, die Ihr den Ocean durchflieget,
Wie mit prachtvoll ſchimmernden Cohorten
Legion an Legionen woget
Mit dem Volksmeer durch Triumphespforten!
Schaut der Architrave blanke Fronten
Mit Heroenbildern, Generalen,
Die ſich einſt im Kaiſerſtrahle ſonnten: —
Alle wollen Eines Ruhm nur mahlen!

Ernſt im Klang gewalt'ger Trauertöne
Schreiten narbenvolle Veteranen,
Gleich als zögen noch die Schlachtenſöhne
Her von Wagrams lorbeerreichen Bahnen. —
Von den Hügeln Schlachtgeſchütze ſchmettern,
Während, in ſechsfachen Sarg geleget,
Sich der Fürſt von hundert Kriegeswettern
Schweigſam zu dem Todesdom beweget.

Horch: „der Kaiſer!“ ruft's durch Trauerhallen; —
Alles ſteht mit feierlichem Schweigen,
Alles eilt, vor'm Haupte, das gefallen,
Stumm und ehrfurchtsvoll das Haupt zu neigen;
Alles wiederholt in ſtolzer Rührung
Jenen Anſtand kaiſerlicher Sitten,
Wie der Imperator ſonſt zur Führung
Leuchtender Phalangen hergeſchritten.

Auf die Kniee fallen Invaliden,
Einſt bei Auſterlitz durch's Knie geſchoſſen. —
Sind Ihm doch im Kriege wie im Frieden
Viel Begeiſtrungsthränen zugefloſſen!
Hat Ihn doch, wenn Er zu Batterieen
Seine Schaar im Donner vorgeführet,
Auch aus Lippen, die nach Tod geſchrieen,
Noch ein Gruß, ein Siegesruf gerühret!

Hat Er doch vom Staub emporgezogen,
Was im Staube ſonſt verſchollen wäre,
Und aus Revolutionswogen
Heldenkraft erhöht und Mannesehre!
Hat Er doch im Sturm der Schlachtenwetter
Feſt geblickt von ſeinen Thronesſtufen,
Und aus Wirbeln hingewelkter Blätter
Ordnung und Geſetz hervorgerufen.

Darum iſt es rührend, Ihn zu ſchauen,
Der mit eines Löwen Mordgewalten
Zwar ſein Vaterland in ſcharfen Klauen,
Aber auch an heißer Bruſt gehalten.
Rührend iſt's, Ihn wiederum zu grüßen,
Der auf ſeines Eilands öden Spitzen
Mit dem Gruß ſein Auge wollte ſchließen:
„Frankreich möge meinen Leib beſitzen!“ —

Deinen Geiſt behielt es, ſtolz und blutig!
Drachenzähne lerntest Du's ja ſtreuen;
Drum warum nicht ſtolz und todesmuthig
Sollt' es auch des Leibes ſich erfreuen? —
O ſie wiſſen's wohl, zu welcher Habe
Sie durch deine Kraft emporgeſtiegen;
Darum holen ſie Dich aus dem Grabe,
Denn ſie wollen nicht darniederliegen! —

Iſt es nun der Wetterſtürme Schwanken,
Gilt's den Blitzſtrahl ſelbſtiſcher Erhebung
Gilt's tyranniſche Gewaltsgedanken,
Die zerſtampfen innere Belebung;
Soll der Zeiten Alter ſeyn von Eiſen,
Zeigt ein Tamerlan die rechte Sitte:
Ja, dann mög' ein Königsherold weiſen
Dich in aller Pantheonen Mitte!

Aber ſoll nicht von des Schreckhorns Fluhen
Ewigdonnernd die Lawine ſtürzen, —
Soll der Frühling hold im Thale ruhen
Und den Fels mit Silbertropfen würzen, —
Bleibt die Liebe Königin der Welten,
Und die Pflugſchar beſſer als der Säbel:
O dann kann nur als Gewitter gelten
Deiner Herrſchaft blutigrother Nebel! —

Gottes Himmelbläue ſieht noch dreben,
Die getroſt des Hochgewitters ſpottet,
Und der Friedefürſt thront hocherhoben,
Wenn im Thal ſich Krieg zuſammenrottet.
Darum muß der höchſte Held verſinken,
Der nicht Liebe trägt auf den Panieren;
Sein Titanenſchwert mag ſiegreich blinken:
Doch er kann die Palme nur verlieren!

Brenn' empor, du Fackel der Geſchichte!
Leucht' in's Angeſicht dem ſtillen Todten!
Sag' ihm ohne Furcht: „Im Flammenlichte
Haſt du deiner Mitwelt einſt geboten;
Du regierteſt einſt das Steuerruder
Deiner Brüder im Orkan der Zeiten; —
Aber wollteſt Du ſie auch als Bruder
Zu dem wahren Rettungsporte leiten?

Lodre ſcharf, du Feuer ew'ger Wahrheit,
Strahl' ob dieſem Todten hell im Aether!
Frag' ihn: „zeugteſt Du für Gottes Klarheit,
Oder wareſt Du ein Miſſethäter? —"
Haſt du je gedacht an deine Seele,
Wenn umſprühet dich die Kriegeswogen,
Und vor deinem ruhigen Befehle
Blutend ſich die Feldgeſchwader bogen?

Konnte lieblich Dich die Nacht einhüllen,
Und dein Herz Gott kindlich fleh'n um Gnaden,
Wenn Du Menſchen rechneteſt für Nullen,
Wo die Mordgeſchoſſe ſich entladen? —
Hat es nie nach Frieden Dich gelüſtet,
Wenn Du nach des Feindes Niederlage
Alle Felder ringshin fahſt verwüſtet,
Reitend auf des Todes Wetterſchlage?

Jene Thränen ehr' ich, die Du goſſeſt,
Als du dich getrennt von deinem Heere,
Als den Führer küſſend du umſchloſſeſt,
Eh' du wähltеſt der Verbannung Schwere.
Aber haſt dein Frankreich du geliebet,
Als Ihr heimlich dort von Elba's Strande
Waffenleuchtend eure Schiffe triebet,
Neuen Tod zu bringen eurem Lande?

Fünf- und mehrfach war im Kriegestoſen
An dem Handgriff Dir das Schwert zerbrochen:
Als bei Eylau ohne Siegesroſen
Wund im Schnee dein halbes Heer gekrochen
Als bei Aſpern, wo dich Karl getroffen,
Halmgleich deine Küraſſiere ſanken, —
Als in Rußland fluchend, ohne Hoffen,
Tauſende den Kelch des Todes tranken;

Als auf Leipzigs rauchumwölkten Fluren
Alle Völker, gegen dich verbunden,
Flammend nach dem edeln Oelzweig fuhren,
Den du ihnen, ach ſo lang', entwunden; —
Als zuletzt auf einer kleinen Wieſe
Dich die Schreckensbotſchaft mußt' erreichen:
„Aus iſt's mit dem Kaiſer-Paradieſe,
Denn Paris fiel unter Feindesſtreichen!“ —

Du verſuchteſt es zum ſechsten Male,
Denn nur nehmen wollteſt Du, — nicht geben; —
Stets vertrauend deinem Feuerſtrahle,
Dachteſt du nur an dein eig'nes Leben;
Darum mußteſt du dein Maaß erfüllen
Und ein Hunderttauſend noch verderben,
Um nach letztem löwenhaftem Brüllen
Wie in einem Käfig abzuſterben.

Zu den Seinen ſpricht Gott aus der Höhe:
„Geht! mein Gnadenantlitz ſoll Euch führen;
Wenn Ihr ſechsmal ginget durch das Wehe,
Soll Euch doch das ſiebente nicht rühren!“ —
Ja, ſo ſprach Jehovah zu den Seinen,
Die durch tiefe Demuth Ihn verſöhnten, —
Nicht zu Dir und all den ſtolzen Deinen,
Die Sein himmliſches Gericht verhöhnten! —

Waterloo! du Wort, das uns durchſchauert!
Wetterregenguß in ſtolze Flammen!
Sturmgewölk, darinnen Themis trauert,
Weil ſie einen Weltſtern muß verdammen!
Warſt du nicht des Todes dunkle Loſung
Wider Einen, der den Schwur gebrochen,
Ueber den zu rächender Verſtoßung
Ganz Europa ſeinen Bann geſprochen?

„Meinen Adler,“ ſprachſt Du, „wird nichts binden,
„Rauſchend ſeine Fittige zu lenken,
„Bis er ſich, im Bund mit allen Winden,
„Ueber Notre Dame wird niederſenken!“ —
Ja, er that's! doch ſollteſt du nicht kommen,
Deinen todten Lenz nicht wiederholen,
Denn dein Siegesſtrom war hingeſchwommen, —
Aus die Glut; — Du ſtandſt auf todten Kohlen!

Aus war's in Fontainebleau — geendet
Jenes Völkertrauerſpiel voll Blutes; —
Aber Du haſt räuberiſch gewendet
Dich zum Kampfſpiel, gottverlaſſ'nen Muthes.
Schonend hatte Dich die Welt gerichtet,
Kriegesmüde gaben's zu die Deinen;
Wo das Mitleid ſolchen Kampf geſchlichtet,
Durfteſt Du nicht drohend mehr erſcheinen!" —

Büßen galt's in jenen Friedensſtunden,
Dir vor'm Tribunal des Höchſten ſagen,
Wie viel Myriaden Todeswunden
Du als Einer Tauſenden geſchlagen. —
Gilt ein Leben mehr als hundert Sonnen,
O ſo mahnten Dich viel Würgeſcenen:
„Ende beſſer, als du einſt begonnen!
Wäg' unſchuldig Blut nun auf mit Thränen!"

Doch als Du zum zweiten Mal erſchienen,
War die Oriflamme dir zerſchnitten,
Und es zuckten durch die Kaiſermienen
Dunkle Züge korſiſcher Banditen.
Furchtbar klaſſiſch biſt du anzuſchauen,
Wie dein Roß ſich unter dir gebäumet,
Als der letzten Niederlage Grauen
Meergleich mit Getrümmer dich umſchäumet!

Schauriger Moment, als auf der Spitze
Letzten Angriffs donnernd aus den Wäldern,
Gottgesandt mit dem Entscheidungsblitze,
Blücher niederstieg zu jenen Feldern!
Grauser Schiffbruch, da, von Gott verstöret,
Selbst die Gard' im schärfsten Wetterzuge
Plötzlich nun das Fluchtgeschrei gehöret,
Und das letzte Brett ging aus der Fuge!

Nicht ein Helden-Abschied war dein Scheiden:
Im Ruin hast Frankreich du gelassen;
Wer war damals ärmer von Euch beiden:
War'st Du's, oder deine Völkermassen? —
Abgeworfen hat das Roß den Reiter,
Der es blutig bis zum Sturz geritten;
Hinkend und verschlichtert rannt' es weiter, —
Aber Du bist tödtlich ausgeglitten! —

Immer schauen auf dem Inselstrande
Mit verschlung'nen Armen wir dich stehen,
Wie du ferne hauchst in weite Lande
Deiner Seele riesenhafte Wehen, —
Bald zum Kreuz auf dem Kremlin der Reußen,
Das bei Ponary noch ging verloren,
Bald zu der Victoria von Preußen,
Die noch prangt auf seiner Hauptstadt Thoren.

Einſam ſchaun wir dort dein Auge funkeln,
Prachtgeſchwader in den Tod zu treiben,
Die der Tod in ſeinem Schloß, dem dunkeln,
Schon vor Jahren ſich mußt' einverleiben.
Ja, dort ſtehſt Du fern, als ein Gewitter,
Das die Länder blitzend möcht' umſauſen:
Doch in öde Wogen — ſey dir's bitter! —
Müſſen ſeine Donner niederbrauſen. —

Würdig war es, Dich dem Meer zu laſſen,
Deſſen Wellenſturm dein Geiſt geglichen,
Und in deſſen herzlostiefen Maſſen
Schon ſo manches edle Bild erblichen.
Dort auf jenen pfadlos dunklen Wogen
Dächte man an deine Rieſenſeele,
Die als Meerfluth durch die Welt gezogen,
Und vergäße lieber deine Fehle.

Wenn die Schiffe dann vorübergingen,
Waſſer von dem Eiland einzunehmen,
Senkten ſie erſt ihre Segelſchwingen
Vor erloſch'nen Feuerdiademen;
Und im Weltmeer würd' ein Denkmal ragen,
Hochberühmt bei aller Völker Schiffen,
Das kaum Einer ſäh' in fernſten Tagen,
Ohne daß Begeiſt'rung ihn ergriffen.

In der Ferne ſchlieſeſt du erhaben,
Mächt'ger Kaiſer, wunderbares Weſen! —
Wehe Dir, daß ſie dich ausgegraben,
In der Nähe deinen Ruhm zu leſen!
Modehaft wird deine Todesklage
Nun durch miniſterielle Thoren;
Das iſt deine ſchwerſte Niederlage,
Der du ſonſt kaum eine Schlacht verloren! —

Helena war Todesbrautbett Deſſen,
Der Paris mit heißem Blut geliebet.
O daß Ihr, in Eitelkeit vermeſſen,
Ihn aus ſeinem Friedenslager triebet! —
Hatt' Er doch auf Erden keinen Frieden,
Nur im Grabe ward er ihm beſchieden! —
Kaiſer blieb Er auf dem Fels hienieden, —
Euer Dom macht Ihn zum Invaliden! —

Montholon! — O wär' es ganz gelichtet,
Was du zeugſt von Bonapart's Ende:
Daß Er ſterbend ſich emporgerichtet
Sich zu geben in des Mittlers Hände!
Wär' es wahr, daß ſeine Thräne rollte,
Wenn er in der heil'gen Schrift geleſen,
Und daß er mit Sterbelippen wollte
Durch den Lebenskönig nur geneſen! —

„Auf Gewalt nur haben wir geſtellet,“
Sprach Er, „unſres Weſens trübe Mächte;
„Doch mit Liebe hat allein erbellet
Seine Herrſchaft Jeſus, der Gerechte!
„Wir Erob'rer zwangen Menſchenſeelen,
„Unſer Schwert mit trunknem Blut zu färben;
„Aber Millionen würden's wählen,
„Heut für ihren Heiland frei zu ſterben!“ —

Höret's, wie die Heldenſchaft ſich endet,
Wenn ein Fünklein Gottes ſie durchdringet!
Unſer Glaubensaug', unabgewendet,
Schaut auf Einen nur, der Freiheit bringet. —
Schlaf' Napoleon, ſchlaf' unverdammet!
Nicht durch Leichen, die dem Meer entnommen,
Nein, durch Ihn, deß Leben ewig flammet,
Muß auch Gallien zur Ruhe kommen!

3. An Schelling.

(München d. 8. Dec. 1810.)

1.

Du nennſt's nicht ein verwegenes Beginnen,
Wenn ich, vertrauend auf der Freiheit Sitte,
Den großen Denker ohne Zagen bitte:
„Laß endlich deiner Forſchung Schatz von hinnen!

„Laß nach Derennien Dir abgewinnen,
Was leiſe ruht in deines Pulſes Mitte,
Feſt eingehegt mit academ'ſchem Kitte;
Gib freie Flügel deinem freien Sinnen!" —

Hinfort gilt's nimmer menſchliche Syſteme,
Die wechſelnd ſich gleich Wellen weiter drängen,
Nein, daß man eine Thorenzunft verſehme,

Die ſich erhebt mit trunk'nen Siegesklängen,
Dem König aller Tiefen, Höh'n und Längen
Herabzureißen ſeine Diademe.

2.

Du aber haſt, nach ernſterkauften Jahren,
Den wunderbaren Flammenſtrahl von oben
Mit menſchlichem Erkennungslicht verwoben,
Und ſtehſt erleuchtet auf dem Offenbaren, —

Auf jenem hehren, friedlich-heitern Wahren,
Das vom Geſicht den Schleier frei geſchoben,
Und das, unüberfliegbar hoch erhoben,
Der Glaube ſtets als ſeinen Gott erfahren.

Hier ſteht die Kirche; hier hat ſie geſtanden,
Eh' ihre Kinder höhnten ihr Geloben;
Hier wird ſie ſteh'n, ein Leuchtthurm allen Landen.

Wie lieblich iſt's, wenn frei von Babels Banden
Philoſophie Dem huldiget, der droben
Bei'm Vater ſaß, eh' wir ein Lallen fanden!

3.

Er, unſer Logos, führte dich durch Pforten,
Dazu Er Wenigen die Schlüſſel nennet,
Zum ſtillen Eden, das die Welt nicht kennet,
Zu ewigfeierlichen Geiſtes-Orten.

Hier ſind die Blüthen, welche nie verdorrten!
Hier, wo die rechte Sommerſonne brennet,
Erſchauen wir, wenn wir weitum gerennet,
Allein die Lebensfrucht in tauſend Sorten.

Drum, weil Du ſtehſt in glaubiger Verbindung
Mit jenem Wort, dadurch die Sphären tagen,
Kannſt du den Kampf, den großen, fröhlich wagen.

Die Meiſten herrſchen jetzo durch Erblindung;
Wer ſehend ward, kann bald mit freier Windung
Viel tauſend Blinde ſiegreich niederſchlagen.

4.

Die Kirche ruft Dir: Schlage meine Spötter.
Mit dem Gedankenſchwert, geſtählt vom Glauben!
Jetzt will ich, jetzt den Siegsſtreich dir erlauben
Zum Siegesruhm des Gottes aller Götter!

Nicht immer redet Er in Sturm und Wetter;
Den Geiern läßt durch Schützen Er die Tauben,
Durch Lenze Wintern Er die Beute rauben; —
Gedank' und Glaube ſind der Kirche Retter.

Des Schweigens iſt genug in engen Schranken!
Bezwinge friſch, was Gott zum Trotze plaudert,
Daß Tauſenden davor erbangt und ſchaudert!

Entlaſſe frei, wo feig mit irrem Wanken
Ein Theil nichts weiß, ein Theil armſelig zaudert,
Dein klares Meer mit herrſchenden Gedanken!

5.

Dein Vaterland ruft Dir! — Du willſt ja deſſen,
Worin Du wuchſeſt als in Deinem Grunde,
Worin Du ſchöpfteſt erſter Weisheit Kunde,
In Liebe denken, ſeiner nie vergeſſen.

Gib ihm zurück, was Dir es zugemessen:
Ideenbalsam auf die Kirchenwunde,
Als großen Zins aus Deinem großen Pfunde, —
Wirf Lebensflammen in die Feuereſſen!

Kein schön'res Alter wirst Du Dir bereiten,
Nicht freundlicher vergüten lange Trennung
Von Brüdern, die nach Dir die Arme breiten.

Dein Zeugniß soll uns Dir in Erdenzeiten
Vereinigen zu liebendster Erkennung,
Und nie verweh'n im Chor der Ewigkeiten!

Inhaltsverzeichniß.

Seite

Züge aus dem Leben des William Grimshaw, gewesenen Predigers des Evangeliums zu Haworth in England. Von Dr. G. H. Schubert, Geh. Hofrath und Professor in München 1

Poetische Mittheilungen von Friedr. Rotter.

I. Gedichte aus fremden Sprachen. 1) Aus dem Spanischen. Gottes Verband mit der Seele. Von Francisco Aldana 23

Der Sterbende an Gott. Von Calderon de la Barca 31

Das Gewitter. Von Mora 35

2) Aus dem Italienischen. Pfingstgesang. Von Manzoni. (Aus dessen größerem Gedichte: La Pente coste.) 37

Die letzten Dinge. Von Petrarca 40

3) Aus dem Französischen. Gesang der Waldenser. 45

Der Westen. Von A. von Lamartine . . . 46

4) Aus dem Englischen. Der Tempel. Von Lord Byron. 48

Seite

II. Nachbildungen. 1) Nach Jakob Böhme.
Der unleihbare Schlüssel 50
Der Allgegenwärtige 51
Stufen der Erkenntniß 51
2) Nach dem heiligen Augustinus.
Gott und das Ich 52
Was bist Du für mich? 55
Finden im Nichtfinden 56

Das ängstliche Harren der Kreatur. Vom Herausgeber 59

Gedichte. Von Dr. Heinrich Puchta, Professor in Speier.
Adventslied 123
Weihnachtslied 126
Epiphanias 128
Gründonnerstag 131

Lateinische Hymnen.
1. Aeterne rerum conditor. Ambrosius. . . . 134
2. Veni redemtor gentium. Ambrosius 136
3. A solis ortus cardine. Coelius Sedulius . . . 137
4. Vexilla regis prodeunt. Venantius Fortunatus 138
5. Crux fidelis. Venantius Fortunatus 139
6. Ad coenam agni providi 142

Ueber die Lehre von der Gleichheit der Menschen. Von Professor Dr. Lange in Zürich . . . 143

Gedichte von Wilhelm Meinhold.
I. Zum neuen Jahre 151
II. Die Verläumdung des heiligen Athanasius auf dem Concilium zu Tyrus. Ein Gegenstück zum Abt Eugenius 153

Hinauf und herab. Eine Erzählung aus der Zeit Ludwigs XIV. Mitgetheilt von Dr. Chr. G. Barth 160

Seite

Gedichte von Dr. Ernſt Moritz Arndt, Profeſſor in Bonn.

An Frau S., als ſie ihr jüngſtes Söhnlein ins Grab legten 187
Sankt Florentius Mantel 189
Waldluſt 190
Geſpräch mit meinem Stern 101
Geiſtesmahnung 192
Allein 193
Senkung und Hebung 195

Gedichte von Dr. Eduard Eyth.

Jüngling und Jungfrau.
I. Des Jünglings Wanderung. 197
II. Lied einer Jungfrau 200
Anthropolith 202
Hochzeitreiſe 203

Bilder ohne Rahmen. Von einer Unbekannten . . 208

Gedichte von Dr. J. L. W. A. Hopfenſack, Profeſſor in Cleve.

1. Der Oelberg 215
2. Wachet und betet! 216
3. Iſts möglich, ſo gehe dieſer Kelch von mir . . 217
4. Jeſus wird gefangen genommen 219
5. Jeſus vor dem Hohenprieſter 220
6. Petrus verläugnet den Herrn 222
7. Das Ende des Judas 223
8. Jeſu Schweigen vor Gericht 224
9. Jeſu vor Herodes 225
10. Mein Reich iſt nicht von dieſer Welt! 226
11. Die Wahl 227
12. Seht welch ein Menſch! 228

Seite

13. Das Urtheil des Pilatus 230
14. Simon von Cyrene 231
15. Die Klageweiber 232
16. Jesus von Nazareth, der Juden König . . . 233
17. Die Kleidertheilung 234
18. Vater, vergieb ihnen ꝛc. 235
19. Die Begnadigung des Schächers 236
20. Das Vermächtniß 237
21. Eli, Eli, lama asabthani! 237
22. Mich dürstet 240
23. Es ist vollbracht! 241
24. Jesu letzte Worte 242
25. Die Wunder beim Tode Jesu 243
26. Die Zeichen des Todes Jesu 244
27. Jesu Grablegung 245
28. Christi Verdammung und Kreuzigung 247
29. Jesu Tod, Begräbniß und Absteigen zur Hölle . 248

Die ersten Kleider 250
Die Sündfluth 252
Der Regenbogen 253

Die Reinigung des Tempels. Von Julius Kraiß 255

Hast du mich lieb? Von E. Fink, Pfarrer in Leutesheim 256

Rabbinische Legenden von Wagner von Laufenburg . . . . . 258—264

Gedichte vom Herausgeber.

1. An Schiller 265
2. Napoleons Begräbniß. (Dezember 1840.) . 299
3. An Schelling 313

Christoterpe.

Ein Taschenbuch

für

christliche Leser

auf das Jahr 1839.

Herausgegeben,
in Verbindung mit Andern,

von

Albert Knapp.

Mit Kupfern.

Tübingen,
C. F. Osiander.

Druck der C. F. Oſiander'ſchen Buchdruckerei.

Zueignung.

Wie ſieben Arm' am goldnen Leuchter waren,
Der ſtill in Deinem Heiligthum gebrannt:
Nimm dieſe ſieben Büchlein, HErr, zur Hand,
Dein ew'ges Leuchten drin zu offenbaren!

Wie ſieben Tage Dich den Engelſchaaren
Und dieſer Welt als Schöpfungsgott genannt:
So laß in dieſem ſiebenten Verband
Dich als den treuen Schöpfer noch erfahren!

Und wie die ſieben Geiſter, welche dort
Um Chriſti Strahlenhaupt fortſchaffend brennen,
Stets durch die Weltenräume wirken fort:

So laß, wenn Andre nach dem Ird'ſchen rennen,
Auch hier im Kleinen unſre Zeit erkennen:
Du lebeſt noch in uns durch Geiſt und Wort!

Vorwort.

Die tiefgehende Abhandlung über die verschiedenartigen Schicksale der alten Gottesstadt Jerusalem, welche mein theurer Freund Hoffmann hier mit großem Aufwande von Fleiß und Gelehrsamkeit den christlichen Lesern darbietet, hat bei ihrer unvermeidlichen, und doch möglichst beschränkten Ausdehnung mehreren anderen Beiträgen den Raum verstellt. Die verehrten Einsender der letzteren mögen sich nun bis über's Jahr gedulden, und der Hoffnung leben, daß dieses Büchlein das künftige Mal mit noch größerem Fleiß ausgestattet werden soll, als es, namentlich mir bei vielen anderweitigen Amtsarbeiten, für dießmal möglich gewesen ist. Uebrigens werden die Leser einen bedeutenden Theil der heurigen Gaben zu würdigen wissen,

und hierunter namentlich der schönen Monographie über die fromme Johanna Grey, wie mehreren Gedichten des in Straßburg wirkenden Britten, Forsyth Major, alle Gerechtigkeit widerfahren lassen, Letzterem vielleicht mit dem freundlichen Beisatze, daß Er, der Tieffühlende, sich in der Form noch etwas nachnehmen möge, damit seine hochherzigen Gedanken ganz klar und entwölkt dastehen.

Die Christoterpe ist nach weltlichem Maaßstabe „eins der Geringsten unter den Tausenden in Juda", und will sich mit den glänzenden Leistungen anderer poetischen Werke dieser Gattung nicht gerne vergleichen, weil es einestheils hier vornämlich auf den Gehalt, nicht auf die Form abgesehen ist, und weil den Verfassern dieses Büchleins andrerseits in ihren Aemtern zu viel obliegt, als daß sie ihre Beiträge für etwas Andres, denn für Erzeugnisse einzelner Ruhestunden zu geben wüßten. Uebrigens ist es wohl in christlicher Beziehung sehr gut, ein bestimmtes Amt zu haben, weil nur aus der ernsten Mühe des Tagesberufs auch die rechte Leistung freierer Künste entspringt, wodurch wenigstens ernstere Gemüther sich befriedigen lassen.

Die christliche Poesie soll die Aloeblüthe des christlichen Lebens seyn, nicht die Balsamine werkloser Muße. — Aus der Treue des Lebens und Wirkens geht der rechte Gehalt eines Produkts hervor; das Uebrige, wenn es blos Form, ohne göttliches Leben, nur eitle Verfeinerung des menschlichen Daseyns ist, findet auch seine Stelle zuletzt im Grabe und in der Vergessenheit. Und wir haben der hochpoetischen Naturen ohnehin so wenige, daß wir die Wahrheit mit ihren Segnungen für Tausende auch in einem bescheid'neren Gewande, sowohl poetisch als prosaisch geben dürfen, ohne einer innerlich edeln, würdigen Leserschaft verlustig zu geh'n.

Dieses Taschenbuch huldiget nicht der neueren Schule, in welcher die Form über Alles gestellt wird. Der Geist macht lebendig, nicht die Form. Denn die Form ist mit dem Buchstaben unendlich verwandter, als mit dem Geiste, der lebendig macht. Das Leben ist kurz, und wenn wir auch bei Auffassung der edelsten Erscheinungen die reife Traube in einem freundlichen Korbe, den geläuterten Wein in einem blinkenden Glase zu reichen bemühet sind, so wird doch eben die Traube mehr werth bleiben als der Korb, und der

Wein lieblicher als das Glas. Man hat uns aber seit einem halben Jahrhundert schon manchen „Ketzer" in vergoldeten Krystallgläsern aufgetischt. —

Wir wollen Jesu Christo dienen, und zwar nach dem Maaßstabe Seines einfachen, unvergänglichen Wortes, um denjenigen Seelen, welche Ihn im Blick auf die Ewigkeit lieben, je und je einige arme, aber herzlichgemeinte Gaben zur Erbauung in Seiner Wahrheit und Gnade darzubieten. Dabei soll's denn auch fernerhin sein Verbleiben haben, so lange unser Athem aus und eingeht, und wir unterzeichnen demnach den lieblichen Spruch von Novalis:

Wenn ich Ihn nur habe,
Laß' ich Alles gern,
Folg' an meinem Wanderstabe
Treugesinnt nur meinem Herrn,
Lasse still die Andern
Breite, lichte, volle Straßen wandern.

Er segne uns und all unsre geliebte Leser hienieden, und fördere unsre Schritte himmelan!

Der Herausgeber.

Inhaltsverzeichniß.

Seite

Vorwort V

Jerusalem. Ein Bruchstück aus der heiligen Geographie. Von Wilhelm Hoffmann, Diakonus zu Winnenden.

Vorbemerkungen 1
I. Rückblick auf die Geschichte Jerusalems vor ihrer Zerstörung durch die Römer . . 2
II. Geschichte Jerusalems von ihrer Zerstörung durch die Römer bis zu den Kreuzzügen 52
III. Jerusalem in den Kreuzzügen 158

Gedichte von C. F. Major, V. D. M. in Straßburg.

I. Töne aus der Vergangenheit.
1. Die Erscheinung 231
2. Das Lied der Engel 232
3. Das Lied der Nachtigall 235
4. Der Einsame 235
5. Der Stern; nach Byron 239
6. Der Tag 239
7. Heurika 240
8. Losreißung 242
9. Das Geheimniß des Sterbens . . . 243
10. Das Götzenbild 245
11. Die Einsamkeit 245
12. Das Wiederfinden 246
13. Der Weg in den Himmel 247
14. Der innere Gottesdienst 249
II. Stimmen aus der Gegenwart.
1. Der Sabbath 251
2. Bundeslied 254
3. Das Knochenfeld 256

Seite

4. Luther auf dem Todtenbett 258
5. Der Tag des Herrn 264
6. Sehnsucht 265
7. Weihnachtsfeier 266
8. Jahresschluß 267
9. Europa am Anfang des Jahres 1838 . 271
10. Bethlehem 274
11. Thabor 274
12. Gethsemane 275
13. Golgatha 276
14. Zur Charwoche. 1838. 276

Züge aus dem Leben der Lady Johanna Grey. Nach engl. Quellen entworfen von Ch. G. Barth 279

Gedichte von Julius Krais.

1. Am Erscheinungsfeste 324
2. Perpetua 331
3. Das lebendige Wasser 336

Gedichte vom Herausgeber.

1. Der sinkende Bruder 339
2. Karls des Großen Grab 341
3. Plinius auf dem Meere 345
4. Polynesische Scenen.
   a) Rarotonga 347
   b) Tutuilla 351
6. Der verfehlte Sprung 354
7. Anhänglichkeit 356
8. Prinz Eugen von Savoyen 359
9. An den Mond 364
10. Nächtliches Erwachen 367
11. Lavaters Wunsch 367
12. Vaterliebe 369
13. Göttliches Ebenbild 371
14. Tauflieder 373
15. Auf M. Christian Adam Dann, Stadtpfarrer zu St. Leonhard in Stuttgart 376
16. Ruf einer seligen Mutter an die Ihrigen 383

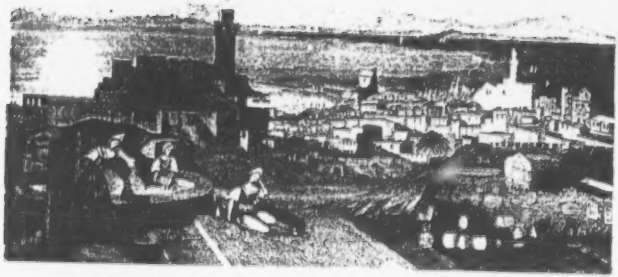

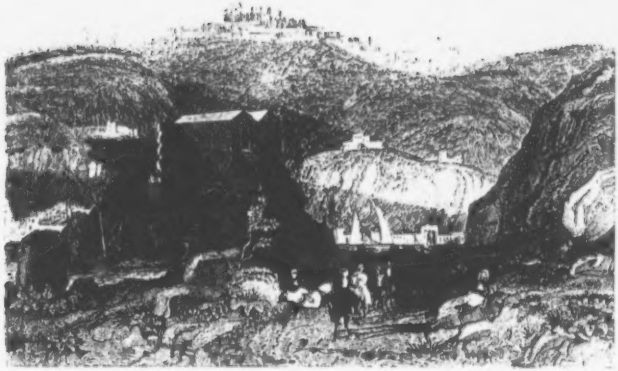

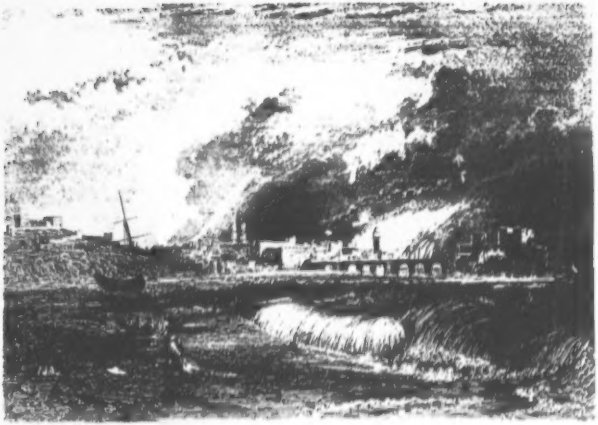

SIDON.

Jeruſalem.

in Bruchſtück aus der heiligen Geographie.

Von

Wilhelm Hoffmann,
Diakonus zu Winnenden.

Vorbemerkungen.

So oft bis an's Ende der Tage ein ernſter Betrachter der
iege und Werke Gottes ſeinen Blick über die Länder der
rde erheben und das reiche, auf dieſem Grunde aufgetra-
ne, Gemälde denkwürdiger Ereigniſſe und Geſtaltungen
rchlaufen wird, muß derſelbe am längſten haften an Einem
uncte, den nur die geheimnißvoll wunderbare Beleuchtung
s Ganzen aus ſeiner ſcheinbaren Unbedeutenheit hervorhebt.
n dem das Waſſerbecken des Mittelmeeres ehmals umzie-
nden Culturkranze nur ein kleines Blättchen, trat dieſer
unct, das gelobte Land, zwiſchen der majeſtätiſchen
ochgeſtalt des Libanon-Gebietes und der üppigen Fläche an
en Waſſerarmen des mächtigen Nilſtroms zurück. Es ver-
arg ſeine ſchönen Küſtenlandſchaften hinter dem ſandigen
ferſaum, welchen die von den Nilmündungen herziehende

Meerströmung bis auf den heutigen Tag immer breiter machte, seine edleren Kleinode aber hinter der einförmigen Kalkfels-Mauer, die vom Libanon aus weit gen Mittag, als Rand eines Hochlandes, bis in die Wüste streicht. Hinter derselben, die nur auf rauhen Paßwegen zu ersteigen ist, ruhen nämlich die heiligen Orte und unter ihnen der heiligste: Jerusalem. Nicht blos nach weltlicher Art die Hauptstadt ihres Landes, sondern die Stadt und das Haus Gottes, trug sie in alter Zeit das Siegel der Erwählung, welches ihr der Herr selbst aufgedrückt hatte, auf der königlichen Stirn. Hernach, als sie den ewigen Eckstein verworfen hatte, wurde sie das ausgezeichnetste Denkmal der wahrhaftigen und gerechten Gerichte Gottes. Jetzt liegt sie eine Leiche da, und nur ein scharfes Gehör vermag ihr den leisen, seufzenden Lebensathem noch abzuhorchen, dessen Daseyn sie von dem bloßen Marmorbilde unterscheidet.

Ihre „Trauergeschichte" zu erzählen, muß ich erst zurückschauen in die Tage ihrer Jugend, um den Schlüssel zur Deutung ihrer Schicksale zu holen.

I.

Rückblick auf die Geschichte Jerusalems vor ihrer Zerstörung durch die Römer.

Wann im Dunkel der Vorzeit auf dem Berge Zion die Gründe zu der alten Stadt Jebus gelegt wurden, ist unbekannt, daß es durch die Jebusiter, einen heidnischen Kanaaniter-Stamm, geschehen, mehr als wahrscheinlich. Vieles spricht gegen die verbreitete Annahme, sie sey schon frühe

ein geheiligter Ort gewesen, indem daselbst „der Priester „Gottes des Höchsten, der König der Gerechtigkeit und des „Friedens“ und Vorbild des ewigen Hohepriesters und Königs Christi (1 Mos. 14, 18. Psalm 110, 4. Hebr. 7, 2.) als Fürst gewohnt habe, Melchisedek der König von Salem, welchen die späteren Juden für Eine Person hielten mit dem Erzvater Sem. Ein andres Salem lag im Thale des Jordan (Joh. 3, 23.), und es war zur Zeit des Hieronymus die Meinung der gelehrtesten Juden, daß daselbst noch Trümmer des uralten Königspalastes, worin Melchisedek wohnte, übrig seyen. Man zeigte sie dem frommen Kirchenvater und eifrigen Schriftforscher — prachtvoll große Ruinen [1]). Recht mochten sie freilich nicht seyn.

Lag doch das Salem im Jordanthale gerade auf dem Wege Abrahams von „Hoba zur Linken von Damascus“ (1 Mos. 14, 17.) gen Hebron, der am Flusse hinabführte. Entgegen kam ihm auf demselben der König von Sodom, durch dessen Land er ziehen mußte, wie der König von Salem. Es konnte leicht mehrere Orte eines Namens geben, der, „Friede“ oder „Sicherheit“ bedeutend, sich so sehr für eine wohl beschützte Stadt eignete [2]). Jerusalem, wenn sie schon stand, blieb dem heimziehenden Abraham 5 Stunden seitwärts auf ihrem vom Thale aus schwer zugänglichen Berglande liegen, während das herrliche Thal Siddim „da nun das Salzmeer ist“ dem Erzvater die nächste und schönste Straße bot, auf welcher er auch den befreiten Loth zurückzugeleiten hatte. Wie sollte ferner der Name des Landes Moriah

1) Hieronymi opera ed. Vallarsii Vol. I. p. 446. (epist. ad Evangel.).
2) Relandi Palaestina p. 833.

(1 Mos. 22, 2.), wohin der Herr dem Vater des Glaubens mit dem zum Opfer bestimmten Sohne der Verheißung zu ziehen gebot und mit welchem die einstimmige Ueberlieferung die Umgegend Jerusalems bezeichnet glaubt, für diese auch dann noch gegolten haben, als schon im Angesichte des Opferberges eine durch den königlichen Priester so ausgezeichnete Stadt mit einem so viel bedeutenden Namen lag? Und wer mag es endlich glauben, daß dem Manne, der in weiter Heidenwüste allein stand mit seinem Herzensglauben an den lebendigen Gott, ein solcher Nachbar, wie Melchisedek, unbekannt geblieben wäre? Denn Hebron lag nur wenige Meilen von Jerusalem und die Begegnung zwischen beiden Männern auf dem Heimzuge des Erzvaters ist im Sinne der heil. Schrift sicher die erste.

Eben so unbekannt, wie die Zeit und Art ihrer Gründung, ist die Bedeutung des Namens der Stadt, wie er schon in dem Buche Josua als bekannt vorausgesetzt wird: Jerusalem. Ob er einen „Sitz des Friedens" oder nur „eine sichere Burg" bedeutet, oder ob eine fremde Wurzel dem Namen seinen Ursprung gegeben — sind Fragen ohne sichere Antwort. Nichtsbedeutend in jedem Falle sind die Erklärungen vom Heiligthume der Solymer oder gar Salomo's, wie die Possen der Rabbinen, nach welchen Gott aus zwei verschiedenen von Sem und Abraham geschöpften Benennungen eine dritte zusammengesetzt hätte [2])

---

2) Witsii Miscellanea sacra. Amstelod. 1700. Vol. II. Exercitat. X. p. 243. Den rein morgenländischen Ursprung bezeugt der Ausspruch des Aristoteles, der ihn einen sehr eckigen (τὸν σκολιὸν) nennt. Eusebii praep. ev. IX. 5.

Merkwürdig genug gab der Herr Jeruſalem ſpät in die Hände ſeines Volkes. Erſt ſollte es reifer werden, um einer ſolchen Burg ſich nicht trotzig zu überheben, und der Stufe des geiſtlichen Alters ſich nähern, auf welcher es eines feſten Königsthrons und eines auf lange Zeiten gegründeten Tempels bedurfte. Zwar drangen die Iſraeliten unter Joſua bis an die Mauern von Jebus vor, aber ſie vermochten nicht, die Jebuſiter zu vertreiben (Joſ. 15, 63.). Erſt unter Kaleb gewann der Stamm Juda die Stadt, zündete ſie an und tödtete ihre Bewohner (Richt. 1, 8.). Doch ließen ſich die Judäer nicht daſelbſt nieder. Erſt als der Stamm Benjamin wieder ſie eroberte, ward ſie in dauernden Beſitz genommen (Richt. 1, 21.). Aber immer blieb noch die Burg auf Zion unerobert und es wohnten Angehörige der Stämme Juda und Benjamin zugleich mit den Heiden in der Ringmauer (Richt. 1, 21. 19, 11.). Dieß war ohne Zweifel die untere Stadt, nördlich zu Füßen des Berges Zion [1]).

Als ſpäter David zu Hebron von ganz Iſrael zum Könige ausgerufen war, zog er vor die Jebuſiterſtadt, denn dieß ſcheint ſie nach und nach wieder geworden zu ſeyn. Sie lag wie ein Spott des Volkes Gottes mitten unter den Stämmen Iſraels. Er belagerte ſie. Höhnend ſtellten die Jebuſiter ihre Blinden und Lahmen auf die für unüberwindlich gehaltene Mauer und riefen herab: „Unſre Blinden und Krüppel reichen hin, dich abzutreiben“ (2 Samuel. 5, 6.). Die untere Stadt war bald erſtürmt [2]). Zwiſchen der Burg

---

1) Joſephus jüd. Alterth. V, 2, 2. Maurer Comm. über d. Buch Joſua S. 103.

2) So erklärt Joſephus (jüd. Alterth. VII, 3, 1.) am wahrſcheinlichſten die bibliſchen Worte.

und dem Heere lag wahrscheinlich eine Thalschlucht (das Käsemacherthal), worein eine Wasserleitung ausgieng. Daher denn David ausrief: „wer die Jebusiter schlägt, die „Wasserleitung erreicht, die verhaßten Blinden und Lahmen trifft, der sey mein Feldhauptmann!“ (2 Sam. 5, 8. 1 Chron. 12, 6.). Joab, der Sohn Zeruja, gewann den Preis. Die Jebusiter mußten die Stadt verlassen. Sie wurde reicher ausgebaut und Davids-Stadt benannt. Eine Mauer umschloß jetzt die Ober- und Unterstadt, und David wählte in ihr seinen Königssitz, den er bis dahin zu Hebron gehabt [1]). Jetzt entstand im Laufe seiner langen Herrschaft der wichtigste Ort Israels, Jerusalem, wenigstens wurde die äussere Grundlage fertig für das, was sie einst werden sollte. Ein königlicher Palast erstieg auf dem Berge Zion aus Cederngebälke vom Libanon. Die Lade des Bundes war unter ihrem Wanderzelte feierlich innerhalb der Mauern aufgestellt und die Pracht des Gottesdienstes erhöhet worden. Wie konnte der König es sich versagen, seine Sehnsucht auszusprechen, daß nicht ferner das Heiligste in Israel unter den Teppichen bleiben, sondern in einem majestätischen Tempelgebäude geborgen werden möchte? Aber der Herr verhieß nur, daß sein Sohn, ein Friedensfürst, nicht wie er selbst, ein Kriegsmann, der kaum den Harnisch ablegte, ihm ein Haus bauen dürfe. Israel werde, so lautete das Wort des Herrn, den Wanderstab und das Schwerdt niederlegen und „Ruhe genießen vor seinen Feinden“ (2 Sam. 7, 10.). Während David Schätze für den zukünftigen Bau sammelte, blühte seine Stadt lieblich heran. Wie oft mag er in den wenigen

---

1) Josephus a. a. O.

ſtillen Tagen ſeiner Herrſchaft, wenn der Waffenlärm ſchwieg, in den kühleren Abendſtunden von dem ebenen Dache ſeiner Burg mit trunkenem Auge hinausgeſchaut haben in den Umkreis, deſſen Puncte eben ſo viele Friedensgedanken Gottes über ihn und ſein Volk verkündigten! Gegen Mitternacht ſchweifte das Auge frei hin über die Dächer der untenliegenden Davidsſtadt und den wohl ſchon mit Häuſern bedeckten Hügel (Akra), nach Rama, der Heimath des geſegneten Samuel, der ihm einſt das Siegel ſeiner göttlichen Berufung in das Hirtenzelt gebracht, dem Thale Ajalon zu, wo Jeſua's Glaube heller als die Sonne geglänzt, gegen Bethel hin, wo Vater Jakob im himmliſchen Traumgeſichte geruht, und die duftende Ferne täuſchte dem Blick die ragenden Häupter des Gebirgs Ephraim vor, hinter denen die Segenslandſchaft ruhte, welche Joſephs Gebeine bewahrte. Blickte er rechts hinüber, ſo trat ihm die wohlbekannte himmelblaue Bergmauer im Oſten des Jordan, wie eine wagrechte Linie, bei deren Ziehung nur die Hand des Malers etwas gezittert [1]), wo nicht vor die Augen, doch vor die Seele, die Thalgründe, in denen Jakob gekämpft und geglaubt, weit hinten gegen Oſten Rabbath Ammon, vor deren Mauern Uria durch die Sünde des Königs geblutet hatte, und, vom fernen Himmelsrande noch tiefer bedeckt, die Berge Gilboa, welche die Trauerklänge von ehemals wieder wach riefen [2]):

Ach wie ſind die Helden gefallen in Mitte des Schlachtfelds!

Jonathan, liebliches Reh, auf deinen Höhen verwundet!

---

1) Chateaubriand Itinéraire à Jérusalem. T. I. p. 408.

2) 2 Sam. 1, 25. 26. nach Herders Ueberſetzung.

Leid iſt mir um dich, mein Bruder Jonathan, leid mir!
Lieblich wareſt du mir, ja, ich liebte dich ſehr;
Sonderbar liebt' ich dich, weit über Liebe der Frauen! —

Gegen Abend wehrten die nahen Berge noch mehr den Ausblick, aber ſie erinnerten wehmüthig an ſchwere Tage im Streite ſeines Lebens. Denn zwiſchen und hinter ihnen verſteckten ſich die Thäler und Schluchten, in welchen ſich der Erwählte vor dem finſtern Geiſte Sauls hatte flüchten und durch die hinab er zu den Philiſtern hatte ziehen müſſen. Zunächſt an den Mauern der Stadt plätſcherte hier in enger, ſteinigter Thalrinne (Gihon) ein Bächlein von Norden gegen Süden hinab, das den weißen Kalkboden entblößte, und nur dem Gebüſche verzwergter Cypreſſen und eines Gewirres von Acacien, Tamarinden, Aloe und Cactus die ſpärliche Erde ließ, die es bedurfte. Jenſeits aber ſtiegen wohl damals aus dem Olivenkranze dunkle Palmenhäupter empor, erinnernd an die Palmenhaine Jericho's und an den ſchauervollen Fluch, der dort auf den Trümmern lag. Wandte ſich der König gen Mittag herum, ſo trat ihm, zu ſeinen Füßen hingeſtreckt und an drei Seiten bis an die ſcharfe, hohe Kalkfels-Kante fortgedehnt, die mit der Siegesbeute von ſeinen Heerzügen ſtattlich geſchmückte Zionsſtadt entgegen. Nur enge Thalſchluchten umgaben ihre Mauer, wie im Weſten, ſo auch im Süden und Oſten. Das ſüdliche Thal hieß Thal der Kinder Hinnom, und war reich mit üppigem Grün bedeckt, wahrſcheinlich mit reizenden Gärten und Hainen gefüllt, durch welche das Gihon-Bächlein ſeine Waſſer von Weſt gegen Oſten wälzte, bis es mit dem Kidron vereinigt ins todte Meer eilte. Es nahm zugleich von dem aus der Mitte der Stadt kommenden Käſemacherthale, welches die Oſtſeite des

Zion vom Tempel-Berg und dem Ophla-Hügel schied, den nachher so berühmten Quell Siloah auf. Noch war dies reizende Engthälchen nicht ein Ort des öden Grauens geworden für den ächten Israeliten durch die abscheulichen Opferstätten des moabitischen Moloch, noch nicht die Heimath des Todes, die Gräberstadt. Jenseits erhoben sich dicht bewachsene Höhen und verschloßen dem Blicke die Aussicht auf den Grund Rephaim, das Siegesfeld Davids gegen die Philister, auf die heimathlichen Thäler um Bethlehem und die heiligen Haine von Hebron, welche 7 Jahre lang David als König gesehen hatten. Mit dem Rauschen des Kidron über sein mit Rollkieseln angefülltes Bette, durch die enge von tiefem buschigem Grün beschattete Schlucht (nachher Josaphat-Thal), wurde der Gedanke hinausgeleitet zu dem schaurigen großen Grab, das die Trauergestalten der schwarzen Felsen umringten und worein alle Herrlichkeit von Sodom, Gomorrha und anderen Städten schon vor 1000 Jahren versenkt worden war. Dann haftete das Auge zum Trost an dem schönen Bau des bis zu seinem Haupte mit einem Olivenwalde bedeckten Oelberges, und sank, das Kidronthal überspringend, hernieder auf den vom Abendschein beleuchteten Hügel, über welchen die Stammgränze von Juda und Benjamin hinlief, den Berg Moriah, geweihet durch das Sohnesopfer Abrahams, dem Könige theuer geworden, weil auch er den Engel des Herrn dort erblickt und einen Opferaltar an der Stätte aufgerichtet hatte. Denn daselbst war die Tenne Arafna (Arauna 2 Sam. 24, 22 ff. Arnan 1 Chron. 21, 18.), des reichen Jebusiters aus königlichem Stamme [1]).

---

1) Josephus jüd. Alterth. VII, 13, 4. 2 Chron. 3, 1.

Wenn er hier auf den einzigen Ort hinſchaucte, der das erſehnte Haus Jehovahs tragen konnte, wenn er der Verheißung und alles geheimnißvollen von ihr angedeuteten Heils und Segens ſo gewiß war, als ihm die Berge, die er anblickte, feſt ſtanden in ihren Gründen, wenn ihm jede Höhe und jedes Thal des gelobten Landes ein Denkmal und Zeichen göttlicher Gnadenerweiſungen wurde und ihm ſo Nahes und Fernes, die Schöpfung Gottes und die verheißene geiſtliche Erneurung, wenn ihm die Fluren und Berge und Gründe ſeines Landes und das ewige Königreich ſeines Hauſes in Eins zuſammenfloßen, da konnte er zu ſeiner Harfe ſingen:

Wer auf Jehovah traut, der iſt wie Zions Berg;
Er weichet nicht, er bleibet ewiglich.
Jeruſalem, um ſie ſind Berge her,
So iſt Jehovah um ſein Volk her ewiglich.

(Pſalm 125, 1. 2.)

Nicht mehr als die Stätte ſeines Throns, als menſchliche Königsſtadt, war ihm Jeruſalem theuer. Sie ſpiegelte ihm die Gnade und Treue des Herrn; ſie war ihm in vollem Sinne ein Salem, ein Haus des Friedens. Er betrachtete ſie als „den Ort, den Gott erwählet hatte für ſein Volk, „daſelbſt zu opfern“ (5 Moſ. 12, 5.), oder, wie ein würdiger Schriftſteller [1]) es ausdrückt, als „den Ort der Ruhe und des „Sabbaths im Lande der Verheißung.“ Darum jubelte er:

Ich freue derer mich, die zu mir ſprechen:
„Laßt uns ins Haus Jehovah's gehn,
„Und ſtehen ſollen unſre Füße
„In deinen Thoren, o Jeruſalem!“

---

1) C. v. Raumer Paläſtina S. 242.

Jeruſalem, ſie iſt die Wohlgebaute,
Der Ort, wo man zuſammentritt;
Da ſollen her die Stämme wandeln,
Herauf zu ihr Jehovah's Stämme,
Zum Zeugniß Iſrael, zum Lob dem Herrn.
Denn hier iſt zum Gericht der Thron geſtellt,
Der Thron des Hauſes David.
Grüßet freundlich Jeruſalem!
„Wohl geh' es deinen Freunden!
„Friede ſey in deinen Wällen!
„Ruhe ſey in den Paläſten!
„Für meine Freunde, meine Nachbarn
„Ruf' ich dir zu den Friedengruß.
„Und um des Hauſes Gottes willen,
„Jehovah's Hauſes, ſuche ich dein Heil!"
(Pſ. 122.)

Sie war dem Könige heilig, die Stadt, die er erbauet hatte, als künftige Gottesſtadt.

Zu Salem iſt ſein Zelt,
Zu Zion ſeine Wohnung!

So ſang nach ihm ein Andrer, der aus demſelben lebendigen Quell der Begeiſterung trank. Was die Seele des Dichters und Königs entzückte, ſprach in klaren Worten der Geiſt des Propheten aus, daß Jeruſalem ſeyn werde der königliche Sitz des ewigen Herrſchers:

Es ſpricht zu meinem Herrn Jehovah:
Zu meiner Rechten ſitze, bis ich lege
Zum Schemel deiner Füße deine Feinde!

Den Stab deiner Herrschaft
Streckt aus von Zion der Herr.
So herrsche unter deinen Feinden.
(Pf. 110, 1. 2.)

Noch mehr; wie Israel das priesterliche Geschlecht war, durch welches der Name des lebendigen Gottes mitten in heidnischer Nacht sollte bewahrt und dieses Licht in die Finsterniß ausgegossen werden, daß die Völker herzukommen (2 Mos. 19, 5. 6.), so war Jerusalem wieder das Haupt Israels, und als solches die Hohepriesterin der Völker. Denn so spricht David im prophetischen Liede:

Es blickt der Herr von seiner heil'gen Höhe,
Vom Himmel auf die Erde nieder.
Er hört das Seufzen des Gebundenen,
Will lösen die Kinder des Todes,
Daß sie zu Zion rühmen den Namen des Herrn
Und zu Jerusalem seinen Preis.
Wenn einst die Völker sich in Zion sammeln,
Die Königreiche zu Jehovah's Dienst.
(Pf. 102, 21—23.)

In einem späteren Psalmliede lautet die Hoffnung Jerusalems voller:

Auf heiligen Bergen ist sie gegründet;
Jehovah liebt die Thore Zions
Vor allen Wohnungen Jakobs.
Herrliches hört man von dir,
Du Gottesstadt:
Aegyptenland und Babel wird man zählen
Zum Volke, das mich anerkennt.

Philisterland, Aethiopien und Tyrus,
Sie sollen daselbst Eingeborne seyn.
Zu Zion wird man sagen:
„Auch Der, auch Der hat in ihr Bürgerrecht!“
Der Höchste selbst hat also sie gegründet,
Jehovah selbst zählt ihr die Völker zu:
„Auch Der, auch Der hat in ihr Bürgerrecht!“
(Ps. 87. nach Herder.)

Kaum hatte David die Augen geschlossen, so gieng Salomo an das Werk, dessen Vollendung Jerusalem in den Augen des ganzen Volkes zum Heiligthum erhob. Gold, Silber, Edelgesteine, auch Kupfer, Eisen und Cedernholz waren in reicher Fülle schon zum Tempelbau bereitet. Ja, so hoch beliefen sich die von David zusammengebrachten Schätze, daß sie nach einer ungefähren Berechnung mehr als hingereicht hätten, um in derselben Ausdehnung, die Salomo dem Hause des Herrn gab, alle Wände und Fußböden von massivem Silber, alle Decken und Dächer, nebst jeglichem Zierrath und Geräthe aus massivem Golde zu machen [1]). Zehnmal reicher, als der reiche Perserkönig Darius, hinterließ der Hirtenknabe, der Sohn Isai, über 20,000 Tonnen Goldes oder etwa 4000 Millionen Gulden nach unserem Gelde [2]).

1) Brerewood de ponderibus et pretiis veterum nummorum cap. 6.

2) Wenn man nämlich das Talent (Kikkar) Goldes mit Michaelis zu 4397 Ducaten, das Talent Silbers zu 787 Thaler annimmt und die Angaben in 1 Chron. 22, 14. darnach berechnet. — Eine andre Rechnung mit wenig verschiedenem Resultat giebt Witsius a. a. O. S. 256 ff. Michaelis (kleine zerstreute Schriften I, 444.) will zwar zwei Nullen hinten von der obigen

Unbegreiflich ist dieser Reichthum nicht, wenn man bedenkt, daß sein Besitzer in zwanzig siegreichen Schlachten acht reiche Völkerschaften und Fürstenthümer überwunden, ihrer Schätze beraubt, zum Tribut gezwungen hatte (2 Sam. 8, 6 — 12. 1 Chron. 18, 9.), und welche Güter er sonst noch besaß (1 Chron. 27, 25 — 31.). Es blieb dem Salomo neben dem Bau des Tempels und seiner Paläste noch genug, um seinem Vater ein Grab zu verschaffen, das durch seine Verborgenheit und, so weit es entdeckt wurde, durch seine Ausstattung gleich merkwürdig war. Als nämlich nach 900 Jahren der Hasmonäer Hyrkanus in äusserster Geldnoth den Grabschatz angriff, konnte er daraus nicht weniger denn 3000 Talente (über 4 Millionen Thaler) rauben und doch in einer ihm nicht bekannten Kammer dem Herodes bedeutende Summen übrig lassen [1]).

Der äussere Anblick Jerusalems mußte sich durch den Tempelbau eben so sehr verändern, als ihr Charakter sich vervollständigte. Denn Salomo war, weil der Berg Moriah auf seinem Haupte nicht Raum genug für ein würdiges Bauwerk darbot, genöthigt, seine Fläche zu vergrößern. Dieß geschah durch Aufführung einer mächtigen Mauer an seiner Ostseite, die vom Kidronthale 600 Fuß hoch emporsteigen mußte. Den Zwischenraum zwischen der senkrechten Mauer und der abhängenden Bergseite füllte man mit Steinen und Erde aus. Sodann wurde durch Ebnung des Berghauptes eine 3400 par. Fuß enthaltende glatte Fläche gewonnen.

Summe streichen. Aber er beruft sich nur auf — einen Schreibfehler, als hätte der Hebräer seine Zahl mit Nullen geschrieben.

1) Josephus jüd. Alterth. VII, 15, 3. XVI, 7, 1.

Auch an den übrigen Bergabhängen ſcheinen theils damals, theils etwas ſpäter ähnliche Aufmauerungen ſtattgefunden zu haben. Kein Wunder dann, daß, die Holzfäller auf dem Libanon und die Laſtträger und Schiffer mit eingeſchloſſen, gegen 200,000 Menſchen 7 Jahre lang zu thun hatten, bis das Haus des Allerhöchſten fertig daſtand (1. Kön. 5, 13. 2. Chron. 2, 10 ff.).

Unter Hiram [1]), dem tyriſchen Baumeiſter, wurde nach dem Vorbilde der Stiftshütte, vielleicht auch in Manchem nach ägyptiſchen Muſtern [2]) die heilige Wohnung vollendet.

Ein ſchönes und harmoniſches Gebäude nach unſern Forderungen kann der ſalomoniſche Tempel allerdings nicht genannt werden, auch nicht großartig durch ſeine Maſſe; hingegen bleibt er denkwürdig durch die ahnungsvolle, tiefbedeutende Weisheit in ſeinen Symbolen. Seine Schönheit war von der geiſtigſten Art.

Man denke ſich, vom Thale des Kidron auf der Oſtſeite des Moriah herauf, ſteinerne Stufen, die zu einem ſchönen Portale führen, welches eine von Süden nach Norden laufende Säulenhalle in ihrer Mitte verſchließt. Durch dieſes

---

1) In unſrer Bibelüberſetzung heißt er irrig: Hiram Abi oder Abiv. Erſtern Namen giebt ihm Hiram, der König von Tyrus, letzteren Salomo. Jenes heißt: Hiram, mein Vater ſ. v. a. geliebter Rath, dieſes: H. ſein Vater (nämlich des Königs von Tyrus, von dem Salomo ſpricht) 2 Chron. 2, 13. 4, 16. ſ. J. F. v. Meyer, Blätter für höhere Wahrheit, 9te Sammlung. S. 50.

2) Stieglitz, Geſch. der Baukunſt der Alten S. 56., und deſſen Beitr. zur Geſch. der Ausbildung der Baukunſt, 1r Thl. ſ. bei Leo Univerſalgeſch. I, 577. Nachrichten des Eupolemus reden ſogar von ägyptiſchen Baumeiſtern (Euſebii praepar. evang. IX, 31).

eingetreten, befindet man ſich auf einem großen viereckigten Platze, der ohne Zweifel durch eine Mauer an den beiden längeren Seiten, der ſüdlichen und nördlichen, eingefaßt war. Gegen Abend gerade vor ſich hat man einen dem kaum bezeichneten gleichlaufenden Säulengang mit einer Cedernwand, über die jedoch hinüber in den nächſten Hofraum geblickt werden kann. Der äußere Raum iſt der große Vorhof, wahrſcheinlich damals ſchon auch den Heiden zugänglich [1]); der innere heißt Vorhof der Prieſter und enthält links auf der Südſeite zunächſt den 30 Fuß breiten und langen, 15 Fuß hohen Brandopferaltar. Er iſt mit Kupfer bedeckt und mit Erde gefüllt, auf ihm brennt das Opferfeuer, andeutend das ewig gültige Opfer, welches, nahe dieſer Stätte, der wahrhaftige Hoheprieſter in angenommener irdiſcher Menſchheit dereinſt bringen ſollte. — Weiterhin ſteht das koloſſale kupferne Waſſerbecken, das eherne Meer genannt, mit reinem Waſſer gefüllt, ruhend auf 12 Stierbildern von demſelben Metall, deren je drei ihre ſtreitbaren Hörner nach einer Himmelsgegend bieten. Hier waſchen die Prieſter Hände und Füße zum Dienſt im Heiligthum, verkündigend Allen, die da verſtehen wollen, daß nur wer gereiniget iſt durch Gnade, erſcheinen kann im prieſterlichen Gewande und das Heiligthum der Gemeinſchaft mit Gott betreten darf, und daß auf dieſer Reinigung die ſtreitbare Stärke beruhet. Rechts ſieht man die marmornen Tiſche zur Zerlegung der Opferthiere, auf beiden Seiten je 5 kleinere Waſſergefäße auf Rädern zur Abwaſchung des Opferfleiſches, an den Seiten des Vorhofs

1) v. Meyer a. a. O. S. 9 ff. und deſſen Bibeldeutungen S. 326 ff.

niedere Gebäude zu Aufbewahrung der Geräthe. Vorn aber gerade gegen Westen erscheint nun der Tempel selbst. Seine schmale Seite mit dem Haupteingang bietet sich hier entgegen. Denn sein Portal liegt in gleicher Linie mit den Thoren der beiden Vorhöfe. Die Höhe des Gebäudes ist nicht bedeutend, nur 45 Fuß, seine Breite nur 30 Fuß, wenn man absieht von den auf beiden Seiten in drei Stockwerken übereinander gebauten, knapp an die äußeren Seitenwände des Heiligthums sich anschließenden, ihnen entlang gegen Westen laufenden Nebengebäuden. Vorn zu beiden Seiten des offenstehenden Tempel-Portals ragen zwei mächtige kupferne Säulen empor. Sie heißen Jachin (fest) und Boas (stark) und tragen eine 10 Fuß von dem Eingang vortretende und die ganze Breite des eigentlichen Tempelhauses einnehmende Verandah. Unter ihr befinden sich die Stufen zur Eingangspforte. Tritt man auf eine der Seiten des Hauses, so sieht man, wie jene dreistockigen Nebenhäuser auch noch die dritte Seite im Westen umlaufen, und daß sie eben hoch genug aufragen, um an dem höhern Mittelbau noch Platz zu Fenstern zu lassen, durch welche der Weihrauchdampf aus dem heiligen Raume hervorquillt. Sie enthalten Schatzkammern des Tempels und Wohnungen (Cellen) der Priester. Das Dach des Tempels ist flach. Eine Gallerie läuft um dasselbe. Es ist mit reinem polirtem Golde gedeckt. Neunzig Fuß ist das Gebäude lang von Morgen gegen Abend. Seine äußeren Wände sind mit weißen geglätteten Steintafeln belegt, die herrlich in der Sonne blitzen, und zwischen denen das Auge keine Fuge entdeckt. Im Heiligthume selbst strahlt dem Priester, der es betreten darf, heller Goldglanz entgegen. Denn das ganze Gemach, 60 Fuß lang, 30 breit und 45 hoch, ist

so reich mit Golde überzogen, daß, um nur $1^1/_2$ Fuß ins Gevierte so zu vergolden, 200 Ducaten nöthig wären[1]). Und mit welch sonderbarem Schnitzwerk sind die vergoldeten Cedernwände, sowie die Flügelthüren bedeckt, deren eine im Westen nach dem Allerheiligsten führt, die andere gegen Osten am Haupteingange des Tempels stets offen in goldenen Angeln hängt. Hier ist überdieß noch eine Doppelthüre, so daß der Eingang durch zwei Pforten geht, die eine außen, die andere innen an der Tempelmauer. Auch die Thür ins Allerheiligste steht offen, dagegen ist ein kostbar gewirkter Vorhang straff über den Eingang gezogen. Gerade über demselben findet sich ein goldenes Gitter in Dreieckform, durch welches die Opferdüfte durchziehen. Jenes Schnitzwerk, sowie die Bilder im Vorhange des innersten Heiligthums, besteht aus Palmen, Blumen, Fruchtknoten und Cherubim, andeutend die Kraft Jehovah's, des Lebendigen. Denn vom Stamme des Palmbaumes, des immergrünen, an bis zu der reifen Frucht, ja höher hinauf in der heiligen Sphinx, dem aus Thier und Menschenleib zusammengesetzten, mit seinen Flügeln zur ewigen Höhe emporstrebenden Cherub ist hier das Leben als göttliche Gabe und als ein heiliges, dem Herrn geweihtes dargestellt. Die tiefsinnige Bilderweisheit wollte vielleicht noch mehr damit sagen, daß vier Thiergestalten, worunter die verhüllte menschliche, den Leib des Cherubs bilden[2]). Nirgends her fällt ein Licht in den heiligen Raum, denn die obengenannten Fenster sind eng von innen, Schießscharten ähnlich,

1) Jahn, biblische Archäologie, Bd. III. S. 263.
2) Man lese hierüber, jedoch mit sorgfältiger Prüfung, die Worte des theuren J. F. v. Meyer in seiner: Typik; s. Bl. f. höhere Wahrh. 10te Samml. S. 90 ff.

und noch vergittert. Aber dort rechts und links vor dem Eingang des Allerheiligſten ſtrahlt helles Licht von zehn mächtigen ſiebenarmigen Leuchtern aus lauterem Golde. Ihre Arme ſind gebogenen, mit Blüthen behangenen Mandelzweigen nachgebildet; das Licht der 70 Lampen wird vielfach zurückgeworfen von den goldenen Spiegelwänden. Es iſt der Baum, der da wacht, wenn andere Bäume ſchlafen, der auch im Winter Blüthen trägt (Jerem. 1, 11.), zum Sinnbild gewählt für den Hüter Iſraels, der nicht ſchläft noch ſchlummert, den ſiebenſtrahligen Geiſt des ewigen Lichtes (Offenbar. 1, 4 ff.). Was noch ſonſt von der manchfaltigen Weisheit göttlicher Offenbarungen darin angedeutet iſt, giebt Stoff zur ſinnenden Betrachtung [1]).

Am Morgen und Abend erfüllt das Haus eine ſüß-duftende Dämmerung von Weihrauchwolken. Denn hier in der Mitte vor dem Vorhange ſteht der Rauchopferaltar von unvergänglichem Acacienholz, das in der Einöde wächst, wie der Menſch auf Erden in der Wüſte weilt; aber feuerbeſtändiges Gold hat ihn dicht überzogen, als die neue göttliche Natur. Vom Altar des Brandopfers drauſſen muß das Kohlfeuer geholt werden, auf welches der Prieſter ſein Räucherwerk wirft und von welchem die Wolken aufſteigen jeden Morgen und jeden Abend. Das Gebet und Flehen hört nimmer auf, und ſteigt empor aus Gott geopfertem Herzen im Namen des großen Opfers für die Sünden der Welt.

Rechts findet ſich ein Tiſch, aus demſelben koſtbaren Stoffe gefertigt; auf ihm in goldenen Schüſſeln 12 Brode nach der Zahl der Stämme Iſraels, mit Weihrauch beſtreut

---

1) v. Meyers Typik. S. 102 ff.

und Wein darneben in goldenen Gefäßen, ein beſtändiges, ſtets gültiges Opfer für das Volk Gottes. Nur die Prieſter eſſen davon; denn ein prieſterlich Geſchlecht wird kommen, welches Leib und Blut des Opfers genießen darf als Lebensſpeiſe. Blicken wir endlich hin nach dem Vorhang, der das verborgenſte Heiligthum deckt. Zwei Puncte finden wir darauf, die etwas hervortreten durch einen Druck von Innen. Einmal im Jahre hebt ſich der Vorhang und der Hoheprieſter, der ſonſt in ſeinem majeſtätiſchen, an Haupt und Bruſt von Gold und Edelgeſtein blitzenden Gewande wie ein König einhertritt, beſchreitet in einfachem weißem Gewande ſchauernd das dunkle Heiligthum, in welches kein Lichtblick fällt, als durch das goldene Gitter über dem Eingang. Und dennoch iſt es wunderbar erleuchtet. Denn eine lichtglänzende Wolke erfüllt das Gemach, das, ganz mit Gold überzogen, einen Würfel bildet. Jede Fläche deſſelben iſt 30 Fuß breit und lang. Ueber ihm ſcheint noch ein Gemach, wohl ein nie betretenes, ſich befunden zu haben. Hier ſteht die Bundeslade, Acacienholz mit Golde bedeckt, darin die Geſetztafeln und Aarons blühender Mandelſtab liegen, das Göttliche im Menſchlich-Göttlichen eingehüllt, die Wohnung des Allerhöchſten bei den Sündern, welche dennoch ſeines Geſchlechts ſind. Goldene Ringe an den längeren Seiten ſind mit Tragſtangen ausgefüllt, die, von Oſt nach Weſten laufend, an den Vorhang ſtoßen und die vorhin bemerkten hervortretenden Puncte deſſelben bilden. Hier ergreift das Herz, bei der Anſchauung des Sühndeckels oder Gnadenſtuhls auf der Lade, der vollen Geſtalten der zwei goldenen Cherubim, auf deren Flügeln die Herrlichkeit des Herrn in der Lichtwolke ruhet, ein Gefühl der ewigen erbarmenden Liebe, der verſöhnenden Gnade über

dem richtenden Geſetze. Der Geiſt feiert anbetend an dieſer Stätte ſchaurigerhabner Stille; denn Gott iſt gegenwärtig.

So war der Tempel Salomo's [1]) ein Wunder der Welt, nicht durch den Reichthum, die Pracht und Anmuth, ſondern durch die unerſchöpflich deutungsreiche Weisheit ſeines Baues, der von Stufe zu Stufe, vom äuſſerſten Vorhofe der Heiden bis zum innerſten Heiligthum immer unverhüllter Das weiſſagte, was die Geſchichte der Menſchheit erſt ſpäter im Lichte thatſächlicher Offenbarung durchleuchten ſollte.

Dem Hauſe des Herrn gegenüber, ohne Zweifel an der Nordoſt-Ecke der Zionsſtadt, gegen Morgen von dem Palaſte Davids, erhob ſich im Laufe von 13 Jahren unter den Händen der kunſtfertigen Phönicier ein zweites Gebäude, der königliche Palaſt Salomo's [2]). Ein Säulenwald bildete ein Hallengebäude von 150 Fuß Länge, 75 Fuß Breite. Alles glänzte hier von weißem Marmor, edlem Cedernholz und von reicher Vergoldung. Das ganze Dach beſtand aus Kupfer [3]); 45 Fuß hoch ragte das Gebäude empor, über demſelben leuchtete von der öſtlichen Höhe der Tempel herab [4]). In den weiten Gän-

---

1) Ueber die Structur des Tempels iſt auſſer dem erſten Buch der Könige und dem zweiten der Chronik noch Joſephus (jüd. Alterth. VIII, 3. zu Rathe gezogen, aber mit Vorſicht.

2) Villalpandi apparatus urbis ac templi hierosolymitani Lib. II. cap. 2. In deſſen Commentar. in Ezechielem prophet. Romae 1604. Vol. III. p. 76 sq.

3) So iſt wohl das ἐξεγασμένον Κορινθίως des Joſephus zu verſtehen.

4) Jetzt freilich geht man vom Zion, wo der Palaſt ſtand, zu dem Tempelplatz mit der Moſchee Omars hinab (ſ. Munro a summer ramble in Syria. London 1835), damals aber hinauf (1. Kön. 8, 1 ff.). Es

gen hielten ſich an den Tagen, da der König öffentlich Recht ſprach, die Beamten und die Partheien auf. Sechszehn mächtige viereckige Pfoſten trugen, kunſtreich verziert, die Eingangsthüren. Mitten im geräumigen Hofe ſtand ein Prachtgebäude, 45 Fuß ins Gevierte groß, von ſtarken Säulen getragen. Hier war der koſtbar geſchmückte Gerichtsſtuhl des Königs aufgeſtellt. An das große Säulenhaus, das von ſeinem Cederngebälke den Namen: Palaſt des Libanonwaldes trug, ſtieß das Haus der Königin, mit ihm eine Menge aus Quadern von 15 Fuß, aus Marmorplatten und Cedernbrettern beſtehender Wohn- und Luſthäuſer, alle von gleicher verſchwenderiſcher Pracht. Die Marmorbekleidung beſtand in drei Reihen eingelegter Arbeit; am vierten Theile konnte man die Kunſt der Bildhauer bewundern, welche Bäume und manchfaltige Gewächſe mit ſchattigen Zweigen und niederhängendem Laubwerk ſo fein und lebendig ausgearbeitet hatte, daß man den Stein darunter nicht mehr ſah und jeden Augenblick meinte, ſie vom Windhauch ſich bewegen zu ſehen. Darüber bis zum Dache waren dann die Wände mit bunten Farben in Gemälden bedeckt. Eine Menge üppiger Gemächer, lange Säulengänge, und ein prachtvoller reichvergoldeter Speiſeſaal zierten ferner den Palaſt. In letzterem war alles voll goldener Gefäße und Geräthe zum Gebrauche der Gäſte. Es würde ſchwer ſeyn, die Manchfaltigkeit und Größe dieſer königlichen Reſidenz mit ihren gewaltigen Sälen, kleineren Gemächern, ihren verborgenen, unterirdiſchen Gelaſſen und ihren herrlichen, in die Luft aufragenden Zimmern, ihren rei-

---

muß daher Moriah abgehoben oder Zion (vielleicht blos durch die vielen Trümmer) erhöht worden ſeyn.

zenden Hainen, wo man sich im dunklen Schatten und lieblicher Kühlung verbarg, zu beschreiben. Um es kurz zu machen: es war hier alles aus weißem Marmor, Cedernholz, Gold und Silber gefertigt und von Wänden und Decken blitzten in goldener Fassung farbige Edelsteine wie Blumen herab. Der gewaltige Thron des Königes stand 6 Stufen hoch auf einer Erhöhung. Zu den Seiten des Hinansteigenden befanden sich auf jeder Stufe zwei Löwen, über welche wieder zwei andere herabschauten. Der Thron selbst bestand aus Elfenbein, mit Gold beschlagen. Der Sitz stellte Hände vor, in welchen der König ruhte, die Lehne einen Stier, der sich mit dem Kopf gegen den Schwanz bog [1]). Den Glanz des umfangreichen Palastes erhöhte der Reichthum, mit dem er in Geräthen und Kunstwerken erfüllt war. Goldene Schilde, größere und kleinere, 500 an der Zahl, hiengen von den Wänden nieder, goldene Pokale, ja selbst aus Edelsteinen geschnittene, standen auf den Tischen. Die Pracht der Gewänder, der Teppiche, die Wagen und Rosse, das Gewimmel der Sclaven, worunter schwarze Aethiopier, die Merkwürdigkeiten ausländischer Thiere, worunter die Affen und Pfauen Ophirs, die schimmernden Rüstungen der den Palast hütenden Leibwache, den Duft der köstlichen Arome Indiens und Arabiens, den Klang der Musik — wer kann sie jetzt noch schildern diese einzelnen Züge der weltlichen Herrlichkeit Salomo's? Nur bemerkt darf noch werden, daß die Nahrungsmittel, deren der Hof täglich bedurfte (1. Kön. 4, 22), auf eine Zahl von wenigstens 40,000 den Palast bewohnenden Menschen schließen lassen [2]).

1) Josephus, jüd. Alterth. VIII, 5, 1. 2.
2) Witsius a. a. O. S. 265.

Reichte schon die Erstreckung des friedlichen Scepters Salomo's vom Philisterlande am Meer bis gen Damascus und bis an den Euphrat, seine Verbindung mit Phönicien, dessen König sein Freund und mit Aegypten, dessen Pharao sein Schwäher war, hin, um Jerusalem zur Stätte der Völker zu machen, so trugen hierzu noch weiter bei die Fahrten seiner Schiffe von Eziongeber am rothen Meere hinaus in die Gewässer Afrika's, Arabiens und Indiens, die Züge seiner Karavanen durch alle Länder des südwestlichen Asiens, der Ruf seines Reichthums und Glanzes und seiner Weisheit, vor Allem aber der Tempel des lebendigen Gottes, nach dessen Kenntniß so viele Heiden dürsteten, ohne daß alle Ueppigkeit, mit der die Natur, alle Pracht, mit welcher Besitz und Macht, alle Anmuth, mit der die höchste Kunst, und alles Gepränge womit ein bunter Götterdienst sie täuschte, diesem Durst ein Tröpflein frischen Wassers boten. Kein Wunder, wenn schon damals Jerusalem wurde, was nachher Jeremias von ihr sagte, „eine Fürstin der Völker, eine Königin der Länder" (Klagl. 1, 1.), wenn selbst entferntere Heiden sie als die „heilige Stadt" erkannten [1]), wie Israel sie für die „Mitte der Erde" hielt. Nach damaliger Kenntniß der Länder kann diese Ansicht nicht so sehr als irrig erscheinen. Denn

---

1) Dieß die wenigstens sehr wahrscheinliche Bedeutung des Namens Kadytis (Herodoti hist. II, 159. III, 5.) durch Kadischah = die Heilige erklärt. Niebuhr wenigstens hält weitern Zweifel für überflüssig. Kleine historische und philolog. Schriften I, 210. — Später redet Strabo (Geographie XVI, 2.) von ihr als der heiligen. Die Gegengründe von Hitzig, der Gaza für Cadytis nimmt (de Cadyti urbe herodotea. Goett. 1829), sind nicht überzeugend.

nur wenig wußte man vom Norden und Süden der Erde, gegen Westen und Osten aber erstreckte sich die Kunde etwa soweit, daß Jerusalem als der Mittelpunct gelten konnte. „So spricht der Herr Jehovah: „das ist Jerusalem, die ich „mitten unter die Völker gesetzt habe und rings um sie her „Länder" (Ezech. 5, 5.) und dazu die Worte des Psalms: „das Heil hat er gewirkt in der Mitte der Erde" mit dem Prophetenspruch (Ezech. 38, 12.): „das Volk, das den Nabel der Erde besitzt" — hier ist ja deutlich Jerusalems Welt-Lage beschrieben. Mag man auch mit Hieronymus [1]) denken an Asien, das im Osten, an Europa, das im Westen liegt, an das südliche Africa und die nördlichen Gegenden, wo Asien in Europa übergeht (das Land der Scythen, Armenien, Persien und den Pontus), mag man auf spätere Zeiten blicken, da Jerusalem die Hauptstadt von Millionen wurde, welche von den innersten Satrapieen des Perserreiches bis nach Italien, vom Norden Griechenlands bis nach Aethiopien wohnten [2]), und da sie von allen Seiten her zu den heiligen Festen strömten (Apostelgesch. 2, 9 ff.), ja sogar, wie die von Alexandria, Cyrene, Aethiopien ihre eigenen Versammlungshäuser in der heiligen Stadt (Hieropolis nennt sie Philo) besaßen (Apostelgesch. 6, 9) [3]) — immer ist sie die Mitte der Völker mehr im geistigen Sinne. Denn mehr oder weniger zog es die Nationen hin nach dem Magnet, der Heimath des Glaubens, welchen Gott auf den Hügeln Judäas aufgestellt hatte. Gewiß wirkte sie unter Salomo segensreich weit hinaus auf

1) Hieronymus in Ezech. Opp. ed. Vallars. V, 49 sq.
2) Philo, de legatione ad Caj. ed. Mangey II, 597.
3) Ueber die Aethiopier und ihre Hospitien in Jerusalem, s. Assemani bibliotheca orient. I, 301.

die Völker der Erde. Was ein geistvoller Geschichtsforscher über das Volk Israel sagt, das gilt concentrirt und in vollstem Maaße von Jerusalem. — „Das ganze Mysterium der israelitischen Geschichte" sagt er [5]), „die welthistorische Mission „der Israeliten beruht daranf, daß Gott dieß Volk erwählt „hat, zwischen dem Sündenfall und der Erlösung ein Mittel„glied zu seyn, der letzte und stete Anhalt des Glaubens an „den wahren Gott unter allen Heiden und der Boden, von „welchem allen Völkern ein neues Heil, die Erlösung, ent„sprießen sollte".

Aber wie im Kleinen, so auch im Großen bewährte sich die Wahrheit als ein Gesetz des göttlichen Willens, daß ein nicht angenommener oder mißbrauchter Segen zum Fluche wird. Schon Salomo versank am Ende seines Lebens in Abgötterei. Statt daß er den Fremden, die zu ihm kamen (wie die Königin von Saba), den Segen des lebendigen Glaubens in seiner Person dargestellt hätte, „wandelte er den Götzen von Sidon, denen der Ammoniter und Moabiter nach" (1. Kön. 11, 5.); er vergaß der Worte seines Weihegebets: „Wenn auch ein Fremder, der nicht deines Volkes Israel ist, „kommt aus fernem Lande um deines Namens willen (denn „sie werden hören von deinem großen Namen und von dei„ner mächtigen Hand und von deinem ausgereckten Arm) und „kommt, daß er bete vor diesem Hause, so wollest du hören „im Himmel, im Sitz deiner Wohnung und thun Alles, dar„um der Fremde dich anruft, daß alle Völker auf Erden dei„nen Namen erkennen, daß sie auch dich fürchten wie dein „Volk Israel, und daß sie inne werden, wie dieß Haus nach

---

1) H. Leo Lehrbuch der Universalgeschichte I, 564.

„deinem Namen genennet sey, das ich gebauet habe" (1. Kön. 8, 41 ff. 2 Chron. 6, 29 ff.). Statt daß Israel den Heiden ein Lehrer und Priester zu seyn berufen war, begab es sich feige in Dienst und Lehre der fremden Götter; statt den Tempel als ein Kleinod zu achten, bauten die Könige Altäre und Haine den gräuelhaften Astergottheiten Kanaans oder opferten wenigstens nicht an dem Ort, da man opfern sollte. Damit wich dann innerlich und äußerlich die wahre Macht; die Könige wurden bald die demüthigen Schleppträger der assyrischen und chaldäischen Despoten oder der hartherzigen ägyptischen Pharaonen, bald mit ihnen in unselige Kriege verwickelt, denen sie nicht zu stehen vermochten, seit die Kraft des Staates in Juda und Israel zertheilt worden. Statt Jerusalem als die Stadt Gottes zu achten und zu behandeln, trachteten die Fürsten Juda's in weltlichem Sinne, sie zu einem furchtbaren Waffenplatz zu machen. Sie bauten Thürme und Mauern, sie verschönerten und erweiterten das üppige Königsschloß Salomo's und entehrten den Tempel durch Gleichgültigkeit oder gar durch räuberische Eingriffe. — Die Folgen blieben nicht aus. Schon unter Rehabeam, dem Sohne Salomo's, nahm der ägyptische König Sisak Jerusalem ein, plünderte den Tempelschatz und führte den reichen Schmuck des Palastes, die goldnen Schilde und Anderes mit sich fort (1. Kön. 14, 25 ff. 2. Chron. 12, 9 ff.). Ohnedieß war der Glanz Jerusalems durch den Abfall der zehn Stämme und die Erbauung Samaria's gesunken. Joas kaufte die Plünderung seiner Hauptstadt durch den syrischen König Hasael nur mit Auslieferung der kostbaren heiligen Geräthe ab (2. Kön. 12, 18. 2. Chron. 24, 23.); unter Amazia's Regierung schleifte und plünderte Joas, König von Israel, die

heilige Stadt (2 Kön. 14, 13.). So lange Ahas auf dem Throne Davids saß, lagerte Rezin der Syrer und bald auch Thiglath Pilesser, der Assyrer, vor ihren Thoren und kaum entging sie der Verwüstung (2 Kön. 16. 2 Chron. 28, 20.). Auch Sanherib, wenn gleich der Engel des Herrn sein Heer schlug, zog, mit dem Raube des Tempels beladen, von den Mauern Jerusalems fort (2 Kön. 18, 19. 2 Chron. 32.). Später begnügten sich die wilden Heiden nicht mehr, Gold und Geschmeide mitzunehmen; auch den König Manasse schleppten sie nach Babylon (2 Chr. 33, 11.); die Aegypter brandschatzten Jerusalem und führten den jungen König Joahas an den Nil (2 Kön. 23, 29.). Wenn auch zwischen hinein das Loos der verheißungsreichen Davidsstadt etwas erleichtert wurde durch fromme und kräftige Fürsten und der alte Schimmer wieder aufzuleuchten schien unter Asa (2 Chr. 14.), Josaphat (2 Chr. 20, 25.), Usia und Jotham (2 Chr. 26, 27.), Hiskia (2 Chr. 32.), den in Babel bekehrten Manasse (2 Chr. 33, 14.), so zog sich das Wettergewölke der von den Propheten verkündeten Rache Gottes immer finsterer zusammen, die Donner rollten immer lauter, bis der verzehrende Strahl plötzlich niederfiel, als das Heer Nebucadnezars, des Despoten von Babylon, vor den Mauern erschien, die Stadt eroberte, ausraubte, den König mit seinem Hofe, seiner Familie, den angesehensten Bürgern nach Babylon schleppte (2 Kön. 24, 10 ff.), und als endlich der von den Heiden eingesetzte König Zedekia, aller Warnungen des Propheten Jeremia ungeachtet, blind in sein Verderben rannte, sich empörte und dafür schauderhaft gestraft wurde. Der hochfahrende Barbar ließ seine Kinder vor seinen Augen schlachten, dann ihm dieselben ausstechen und ihn in Ketten nach Babel

bringen. Jetzt wurden Tempel und Stadt nicht allein alles werthvollen Schmuckes entkleidet, sondern gänzlich von den Flammen verzehrt. Ein Schutthaufen bezeichnete den Ort, wo die Stadt Gottes mit ihren Bürgschaften des ewigen Bleibens gestanden.

Dennoch giengen nur den wenigsten Israeliten die Augen auf über alles, was die ehrwürdige Reihe der Propheten von Ahia und Semaja an (1 Kön. 11, 30. 12, 22.) bis auf Jeremia geredet hatte. Diese Wenigsten hofften und glaubten. Denn es blieb ihnen nun nichts anders übrig, als die Tochter Zion, „deren Uebriges war wie ein Häuslein im Weinberg, „wie eine Nachthütte in den Kürbisgärten, wie eine verheerete „Stadt" (Jes. 1, 8.) und die dennoch Ariel d. i. Löwe Gottes hieß (Jes. 29, 1.), in der Zukunft zu suchen. Da leuchteten Worte, wie die des Jesaja, als ein Blitz in der Nacht durch ihre Trauer:

Es wird geschehen einst in fernen Tagen,
Daß fest der Berg des Hauses Gottes steht.
Auf der Gebirge Gipfeln ragt er mächtig auf.
Und alle Völker werden zu ihm strömen.
Und viele Nationen werden sprechen:
„Laßt uns den Berg des Herrn besteigen,
„Zum Haus des Gottes Jakobs treten,
„Daß er uns lehre seine Wege gehn."
Denn das Gesetz wird her von Zion kommen,
Und von Jerusalem das Wort Jehovah's.
(2, 2. 3.)

Das Reis des Herrn wird groß und herrlich,
Die Frucht der Erde lieblich seyn und schön
Den Uebrigen in Israel.

Was übrig iſt in Zion, in Jeruſalem,
Wird heilig heißen, wer geſchrieben ſteht
Im Buche der Lebendigen.

(4, 2. 3.)

Verdreifacht wird Jeruſalem dann ſeyn,
Aſſyrien und Aegypten theilt den Landesſegen,
Der von dem Herrn der Heere niederfließt.
„Geſegnet ſey Aegypten, du, mein Volk!
„Geſegnet ſey Aſſyrien, meiner Hände Werk!
„Geſegnet Iſrael, mein Erbe!“

(19, 24 f.)

Auf hoher Berge Zinnen tritt, o Zion!
Und predige!
Die Stimm' erhebe laut Jeruſalem!
Und predige!
Auf! ohne Furcht! ſprich zu den Städten Juda:
„Hier ſehet euern Gott!“

(40, 9.)

Und wenn ſie ferner der herzſchmelzenden Worte gedachten von dem Knechte des Herrn, der für die Sünde ſeines Volks verſchmachten und von der ewigen Barmherzigkeit Gottes, der ſich einſt nach langer, ſchwerer Nacht zu ſeinem Volke wieder wenden werde, wie glänzten da die Morgenſchimmer der Verheißung über die öden Trümmer der Königsſtadt.

Eine ewige Gottesſtadt, ein neues Zion wurde forthin der Geſang der vom Geiſte Gottes erfüllten Sänger; es war mitten unter dem Zertrümmern des alten Jeruſalem eine Stufe erſtiegen, auf welcher der Herr, der auch im Fluche noch ſegnet, neue Geſtaltungen ſeines heiligen Reiches offenbaren konnte. Zwar hoffte Iſrael auch eine leibliche

Wiederherſtellung ſeines Tempels und ſeiner Hauptſtadt; aber denen, die tiefer hineingeſchaut, hatten in den Rath des Barmherzigen, wurde es heller, daß auch die neu zu erbauende Stadt nur ein irdiſches Vorbild ſeyn könne der geiſtlichen Zion, welche der Sohn Gottes erbauen, zu der alle Heiden herzukommen und welche wiederum eine Vorſtufe ſeyn werde der ewigen, verklärt-leiblichen Stadt, die dereinſt herniederfahren ſollte vom Himmel [1]). Mit dieſem Hoffnungsblicke ſang ſchon Jeſaja:

Geh auf! ſey Licht! denn dein Licht kommt,
Jehovah's Glanz geht auf ob dir!
Sieh, Finſterniß bedeckt die Welt,
Die Nationen Dunkel.
Und über dir geht Gott Jehovah auf,
Sein Glanz iſt über dir zu ſchau'n.
Und alle Völker geh'n zu deinem Licht,
Und Könige zum Glanz, der dir aufgeht u. ſ. w.
(Jeſ. 60.)

und Jeremia ſpricht dazu:

Hoch ſteht der Thron der Herrlichkeit,
Von Anbeginn des Heiligthumes Ort.
(17, 12.)

und unter verdeckenden Bildern Sacharia:

Der Herr wird König aller Lande ſeyn,
Nur Einer ſeyn mit Einem Namen.
Kein Bann wird bleiben in Jeruſalem,
Und ſicher wird man in ihr wohnen.
(14, 9. 11.)

---

1) Dieſe iſt dann erſt heller gezeigt Hebr. 12, 22. Offenb. 3, 12. 21, 3.

und Haggai:

Größer wird des zweiten Tempels Glanz,
Als der des ersten seyn, so spricht der Herr.
Denn hier wird Friede wohnen.

(2, 10.)

Hesekiel aber schauete in wirklichem Bilde die Herrlichkeit des neuen Tempels.

(c. 40—45.)

So tönten nun an den Wassern Babels und weit umher im Heidenlande die Namen Zion und Jerusalem mit ihrer aufweckenden und zum Heil rufenden Bedeutung in den Trauerliedern und Trostgesängen Israels, damit es auch in Ketten und wider seinen Willen durch den bloßen Namen seiner heiligen Stadt ausrichtete, was dieselbe sollte, so lange sie im Frieden stand. Spätere Zeiten haben gezeigt, wie gesegnet diese Verkündigung war.

Aber selbst nach einer kürzeren Reihe von Jahren wirkte sie schon auf den neuen Herrscher von Cyrus, von welchem die morgenländischen Geschichtschreiber erzählen, er habe eine Israelitin zur Mutter gehabt, ja sogar Ardschir Bahaman (Artaxerres), sein Gebieter, ehe er sich auf den Thron schwang, der ihm noch den Befehl zum Wiederaufbau Jerusalems gegeben habe, sey der Sohn einer Benjaminitin und der Gatte einer Nachkommin Salomo's gewesen [2]).

Um wie viel geringer schon äusserlich das neue Jerusalem wurde, als das alte gewesen war, zeigt das Gleichniß bei Ezechiel (5, 1 ff.), worin Israel unter dem abgeschorenen

---

2) Herbelot bibliothèque orientale u. d. Worte Bahaman.

Haupthaar des Propheten abgebildet, davon ein Drittheil verbrannt, ein anderes zerhauen, eines in alle Winde zerstreut und gleichfalls zum Theil ins Feuer geworfen, theils zerschnitten wird, so daß nur ein Weniges übrig bleibt. Von diesem Wenigen wird ein Theil nach Babel abgeführt (andere bleiben im Lande verborgen oder flüchten nach Aegypten, nach Phönicien, in die Einöden und Bergschluchten des nahen Idumäa u. s. w.); die Zurückgebliebenen morden sich noch unter einander (2 Kön. 25, 23 ff.). Von den Weggeführten wurzeln Manche im fremden Lande. Andere aber trauern um Zion:

An Babels Strömen saßen wir
Und weineten, an Zion denkend.
An ihren Weiden hiengen unsre Harfen.
Da forderten, die uns gefangen hielten,
Lieder von uns;
Und unsre Dränger wollten Jubel hören:
„Der Zions-Lieder singet eins!“
Wie sollen wir singen Jehovah's Lied
Im fremden Lande?
Vergess' ich dein, Jerusalem,
So vergesse meiner die Rechte.
Am Gaumen hänge mir die Zunge,
Wenn ich nicht dein gedenke,
Wenn nicht Jerusalem mein Höchstes bleibt!
(Ps. 137, 1—6.)

Diese Trauernden empfingen mit Jubel die Erlaubniß zur Heimkehr. Denn der von Jesaja im weissagenden Geiste voraus erkannte Perserkönig (Jes. 44, 28. 45, 1. 4.) ließ verkündigen: „Der Herr, der Gott vom Himmel, hat mir

„alle Königreiche in Landen gegeben und hat mir befohlen, „ihm ein Haus zu bauen zu Jerusalem in Judäa" (2 Chr. 36, 23. Esra 1, 2.). Denn er wußte wohl von der Weissagung des Jesaja durch Daniel oder durch die oben angedeutete Verbindung mit Israel [1]). Ein Häuflein von siebentausend kehrte heim.

Das erstemal war der Tempel zuletzt gebaut worden, nachdem die Stadt schon längst in schöner Blüthe gestanden. Dießmal fing man mit dem Tempel an, der nach Ueberwindung unsäglicher Schwierigkeiten unter dem Statthalter Serubabel und dem Hohepriester Josua im Jahr 515 vor Christi Geburt vollendet wurde. Ein schwaches Nachbild des salomonischen Prachtgebäudes, sowohl in Hinsicht der Größe, als des Reichthums (Esra 3, 12. Haggai 2, 1 — 9.). Ueberdieß fehlte ihm die Bundeslade und, was noch wichtiger ist, es fehlte die Lichtwolke im Heiligthum, gleich als wollte hiemit angedeutet werden, was die Geschichte verkündet, daß die freie, kraftvolle Lebendigkeit des israelitischen Gottesdienstes, die Frische und Fülle des Geistes, welche auf der wirklichen Gemeinschaft mit Gott beruhte und wie sie in den Psalmliedern so herrlich sich ausspricht, jetzt einer menschlich gemachten Frömmigkeit, einer aller Ursprünglichkeit entbehrenden, kränklichen, ängstlichen Gesetzthümlichkeit weichen würde. Statt des Gesetzes, das „süßer war denn Honigseim," erschien der „Zaun um das Gesetz" [2]), womit buchstäbelnde Deu-

---

1) Josephus Alterth. XI, 1, 1. nimmt die Worte ohne Weiteres in diesem Sinn: „Er hat meinen Namen und daß ich seinen Tempel bauen werde, durch die Propheten vorhergesagt."

2) Wenn diese Deutung des Wortes: Masorah, und die

ter den heiligen Text umschränkten, und traten allmählig die „unerträglichen Lasten" hervor, mit welchen die pharisäischen Aeusserlichkeits-Menschen dem Leben eines gewissenhaften Israeliten alle Freudigkeit entzogen. — Die Schale war wieder einigermaßen hergestellt, aber der Kern verschwunden. Nur in der Zukunft konnte ein wahrer Israelite seinen Trost finden. Mochte auch der Wiederaufbau der Mauern, Thore, Thürme und Häuser Jerusalems ihm wohl thun, so fehlte doch ihr heiliger Glanz (s. das Buch Nehemia). Mochten auch hernach von dem Volke allmählig große Arbeiten zu Vergrößerung und Verschönerung des Tempels unternommen werden, indem es den Tempelberg auf allen vier Seiten 4 — 600 Fuß hoch mit Quadern aufmauerte und mit Treppen versah, das Beste kam nicht von Aussen her. — Jerusalem ruhete sicher und friedlich unter den weitreichenden Flügeln des Perserreichs. Sie zahlte ihren Zoll, Tribut und Steuer an die Statthalter des großen Königs und wurde von ihren eignen Obrigkeiten geordnet [1]). Ein Gesetz-Collegium von Schriftgelehrten (Synedrium) unter dem Vorsitze des Hohenpriesters entschied daselbst über Rechts- und Religionsfragen des Volkes. Ja der oberste Hohepriester hatte eine Art von Fürstengewalt [2]). Freilich entehrte er manchmal seine Würde. Der Hohepriester Johannes stritt mit seinem Bruder Jesus, dem der Perser Bagoses, Befehlshaber königlicher Truppen,

---

Zurücktragung der Masorethen in vorchristliche Zeiten auch unrichtig ist (De Wette Einl. ins A. Testam. 4te Ausg. S. 135.), so bleibt doch die obige Bezeichnung eine treffende.

1) Witsius a. a. O. S. 290 f.
2) Josephus Alterth. XI, 4, 8.

jenes Amt verſprochen hatte, um daſſelbe. Und zwar fand der Streit im Tempel ſtatt. Der Hoheprieſter mordete im Zorn ſeinen Bruder an der heiligen Stätte [1]).

Als das perſiſche Reich anfing, im Innern zu erkranken und ſeine äuſſerſten Glieder in Folge der bei Salamis, Marathon und Platäa erlittenen Stöße abzuſterben begannen, war Jeruſalem zu unbedeutend, um in den Kampf hineingeriſſen zu werden. Nur einmal zog ein Perſerheer in ſeiner Nähe vorüber, da Ochus, der wilde Perſerkönig, das rebelliſche Aegypten zu züchtigen kam [2]). Jericho erfuhr den Zorn des Deſpoten, weil es an der Empörung der Phönicier Theil genommen hatte [3]). Erſt als die große, für die Weltgeſchichte entſcheidende Bewegung des Weſten gegen den Oſten ſtattfand und vor den gewandten Griechenſchaaren Alexanders des Macedoniers das Gewimmel der Perſerheere zerſtäubte, nach der Schlacht bei Iſſus und der Eroberung von Damaſcus und Tyrus, erſchien der ſiegreiche abendländiſche Fürſt mit ſeinem Heere vor den Thoren Jeruſalems, im September des Jahres 332 vor Chriſti Geburt. Jaddus ſtand als Hoheprieſter an der Spitze der Einwohner, die den Zorn des Königs für ihre Treue gegen die Perſer zu fürchten hatten. Da flehte, ſo erzählt Joſephus [4]), das ganze Volk um

---

1) Joſephus Alterth. XI, 7, 1.
2) Droyſen Geſch. Alexanders des Großen. Berl. 1833. S. 27 ff. Diodorus Sic. XVI, 46.
3) Jahn, Archäol. II, 1. S. 292.
4) Alterth. XI, 8, 5. Das Stillſchweigen der abendländiſchen Geſchichtſchreiber Alexanders über dieſe Begebenheit beweist gar nichts gegen ihre Wahrheit, wie Winer (bibl. Realwörterbuch 2te Aufl. S. 51.) und Droyſen (a. a. O. S. 197.) meinen, ſo lange

Gottes gnädigen Schutz und stellte Opfer an. Gott hieß im Traume den Jaddus Muth fassen, die Stadt mit Kränzen schmücken, die Thore öffnen und in seinem hohepriesterlichen Amtskleide, von den Priestern in feierlichem Zuge und sämmtlichen Einwohnern in weißen Gewändern gefolgt, dem Sieger getrost entgegen gehen. So zog er hinaus an den Ort Zapha d. i. die Warte, von wo man die heilige Stadt und den Tempel überblickte. Die den Fürsten umgebenden Phönicier und Chaldäer hofften von dem Zorn des Königes, die Stadt plündern und den Hohepriester zu Tode martern zu dürfen. Aber es kam anders. Denn als Alexander schon von Weitem die Menge in weißen Kleidern, die Priester in ihren Byssus-Gewändern und den Hohenpriester voran in seinem hyacinthfarbenen, goldgestickten Talar, die Tiare auf dem Haupte mit dem goldenen Schildlein, worauf der Name Gottes geschrieben stand, erblickte, da trat er allein vor, bezeugte diesem Namen seine Ehrfurcht und grüßte den Hohenpriester. Jetzt riefen die Juden alle ihm grüßend entgegen und dräng-

---

diese durchaus im Charakter der Länder und Orte, so wie der handelnden Personen eine so starke Gewährleistung findet. Sowohl die Liebe Alexanders zu Götterſprüchen, die ihn bei seinem Wagniß ermuthigten, als seine Politik, dann der Umstand, daß wirklich nach der Aufforderung Alexanders (Josephus a. a. O.) Juden im griechischen Heere sich befanden (Hekatäus bei Josephus c. Apion. II, 4.) und die Unverletztheit Jerusalems bei ihrer Weigerung, zu Alexander zu treten, sind Gründe für die Wahrheit (Jahn Archäol. II, 1. S. 304 ff.). Daß die griechischen Geschichtschreiber von einer solchen Thatsache, die sie nicht wahrhaft verstehen konnten, als einem unbedeutenden Nebenzuge schwiegen, ist nicht auffallend.

ten sich im Kreise herzu. Die syrischen Fürsten und die übrigen Begleiter Alexanders meinten, er müsse den Verstand verloren haben. Nur Parmenion fragte ihn: „warum beugst „du, vor dem sich alle in Ehrfurcht neigen, dich vor dem „Hohenpriester der Juden?“ — „Nicht vor ihm,“ erwiederte der König, „sondern vor dem Gott, dessen Diener er ist. „Denn ich sah ihn in derselben Kleidung noch zu Dyum in „Macedonien im Traume. Er gebot mir, da ich eben im „Zweifel darüber war, wie ich mich Asiens bemächtigen soll„te, nur kühn vorzuschreiten, denn er werde mein Heer füh„ren und die Macht der Perser mir übergeben. Weil ich „denn sonst noch keinen Mann in solcher Tracht gesehen, beim „Anblick dieses Hohenpriesters aber mich meines Traumgesichts „und des erhaltenen Aufrufs gleich erinnert habe, so bin ich „überzeugt, daß ich unter göttlicher Leitung in diesem Feld„zuge den Darius überwinden, das Perserreich auflösen und „all meine Plane ausführen werde.“ Nach diesen an Parmenion gerichteten Worten faßte der König den Hohenpriester an der Hand und ging in Begleitung der Priesterschaft mit ihm in die Stadt. Er bestieg den Tempelberg und brachte Gott nach der Anweisung des Hohenpriesters ein Opfer. Hernach gab er auch den Priestern und ihrem Haupte Zeichen seiner Hochachtung. Man zeigte ihm das Buch Daniels, worin die Zerstörung des Perserreichs durch einen Griechen geweissagt ist. Alexander zweifelte nicht, daß er selbst dieser Grieche sey, entließ für dießmal mit fröhlichem Herzen das Volk, rief es aber des folgenden Tages wieder vor sich und hieß es sich ein beliebiges Geschenk ausbitten. Der Hohepriester bat nur um die Erlaubniß, daß die Juden unter ihren Gesetzen leben dürfen und um Steuerfreiheit auf jedes

ſiebente Jahr. Auch den Juden in Medien und Babylonien verſprach der König auf ſeine Fürbitte Schutz ihrer väterlichen Geſetze. — Von nun an ſtand Jeruſalem unter dem macedoniſchen Statthalter in Damaſcus. —

Hatte zwar ſich noch einmal die heilige Macht des Namens Jehovah als die ſtarke Schutzwehr für Stadt und Tempel, hatte ſich Jeruſalem nochmals als die Prieſterin der Völker an dem königlichen Griechen erwieſen, ſo war doch das eigentliche Leben Iſraels, wie es vordem in Jeruſalem ſeine höchſte Entfaltung und Darſtellung gefunden, der Glaube [1]), gebrochen. Die Pforten Aſiens hatte Alexander, indem er den gewaltigen Riegel, das Perſerreich, brach, geſprengt und es drang jetzt eine neue jugendliche Bildung, die griechiſch-abendländiſche, in den alten Erdtheil herein. Es begannen die Kämpfe des griechiſchen Mittelalters nach dem plötzlichen Tode Alexanders zu Babylon (323 v. Chr.), welche unter ſeinen Nachfolgern 50 Jahre lang alle Länder vom Indus bis an den Tiber mit Kriegslärm erfüllten. Während dieſer Zeit ruhete meiſtens die heilige Stadt in unangefochtener Stille. Ungeſtört wallte der Rauch vom Altare des Tempels empor, friedlich wandelten die Bürger der Friedensſtadt im Schatten ihrer Palmen und Oelbäume. Nur an dem öfteren Ausbleiben der Feſtzüge pilgernder Iſraeliten bald aus dieſem, bald aus jenem Lande, merkte man, daß das Unglück der Diadochen-Zeit die ſchönſten Länder mit Blut und Gräueln erfüllte. Nur etlichemal wurde die Stadt vom Kriegslärm mit betroffen. Das erſtemal, als im J. 320 Ptolemäus, der Satrap von Aegypten, be-

1) Leo Univerſalgeſch. I, 561.

ſchloß, Syrien zu erobern, um einen ins Gewirre der Weltbegebenheiten eingreifenden Arm zu haben. Sein Feldherr Nikanor rückte ohne Widerſtand in Paläſtina ein. Am Sabbath kam er vor Jeruſalem. Niemand griff zu den Waffen oder ſchloß nur die Thore. Er gab vor, ein Opfer verrichten zu wollen. Als er herein war, beſetzte er die Stadt. Viele Einwohner wurden nach Aegypten verpflanzt [1]). Jeruſalem gehörte von da an zur Herrſchaft der Ptolemäer. Die Kriege dieſer Fürſten mit den griechiſchen Seleuciden ließen ſie nicht länger in Ruhe. Schon als der gewaltige Feldherr Antigonus Syrien eroberte, ſeinen Sohn, den abenteuerlichen Demetrius, gegen Aegypten ſandte, als dieſer mit ſeinen Heerhaufen und Elephanten vor der alten Philiſterſtadt Gaza geſchlagen wurde, überſchwemmten flüchtige Griechen die Städte im Gebirge Juda. Da mochten wohl die wenigen Männer in Iſrael, welche der alten Zeiten gedachten und die heiligen Prophetenſtimmen in den Bücherrollen vernahmen, das Unheil ahnen, welches zugleich von den Wolkenhäuptern des Libanon und von den Strömen Aegyptens drohte und den von Daniel geweiſſagten „Gräuel der Verwüſtung an heiliger Stätte" nahe glauben. Akkon, Joppe, Gaza wurden von den Aegyptern (312 v. Chr.) geſchleift, an den Gränzen Iſraels ein Feldherr des Antigonus mit ſeinem Heere von den Nabathäern niedergemetzelt, Poſten am todten Meere von jenem aufgeſtellt, um das im Waſſer ſchwimmende Erdpech (Aſphalt) aufzufangen und Handel damit zu treiben. So wenig auch die Geſchichte davon aufgezeichnet hat, es iſt

---

1) Joſephus Alterth. XII, 1. Droyſen Geſch. der Nachfolger Alexanders. Hamb. 1836. S. 173 f.

wahrscheinlich, daß Jerusalem abwechselnd bald ägyptische, bald syrische Feldzeichen in ihren Straßen sah.

Nach den ersten hin- und herfluthenden Kämpfen zwischen Morgen- und Abendland drohte der schwerste noch, wenn die macedonischen Reiche sich erst äusserlich festgestellt hatten und nun griechische Bildung, Sitte und Religion den Orient umzugestalten anfing. Dieser Streit mußte auch Israel in seiner stillen Heimath ergreifen und jetzt sich entscheiden, ob Jerusalem auch den letzten Schatten ihrer Hoheit als Stadt Gottes durch Zertretung der Heiden verlieren sollte. Bis jetzt, während des Ringens um Länder-Besitz, hatte ihre Kleinheit und ihre Lage seitab von der Straße der Heere sie geschützt. Immer schwärzer thürmten sich indeß die Gewitterwolken um den Libanon zusammen. Syrien und Babylon, bisher Eine Herrschaft, wurden getrennt und ersteres Mittelpunct einer neuen politischen Macht und der heidnisch-griechischen Bildung. In solcher Nähe konnte die Finsterniß nicht lange seyn, ohne ihren Haß gegen die wenn auch schwachen Strahlen des Lichtes zu offenbaren. Das bewegliche Element der abendländischen Sitte stieß sich an dem tiefgegründeten Fels des geheiligten Morgenlandes und je höher jenes Meer heranschwoll und emporstrandete, desto näher kamen seine Wellen dem Gipfel des Felsen, auf welchem Salem seine freilich sehr geminderte Herrlichkeit ausbreitete. Sie gingen über den Gipfel hinweg, als im Jahr 170 v. Chr. Antiochus Epiphanes, der syrische König, Jerusalem einnahm. Schon vorher hatte diese Stadt, trotz der Aengstlichkeit, mit welcher Viele am Gesetze sich äusserlich hielten, griechische Bildung in solchem Grade aufgenommen, daß sie als eine von den Heiden auch geistig überwundene erschien. Sie trat, wie früher im Göhen-

dienste, so jetzt in der Vermengung des Neuen mit dem Alten, des frivol geschmeidigen Wesens mit der festen, geheiligten Sitte, ihre eigene Würde zu Boden und wurde abermals mitten in Abfall und Sünde durch die Vorbereitung auf das, was kommen sollte, ein ausgezeichnetes Werkzeug des göttlichen Willens in der Weltgeschichte. Zur Offenbarung des Verderbens diente eben jene Eroberung durch Antiochus, der den Tempel, durch Plünderung seiner Schätze noch weniger, als durch das Schweinopfer und die täglich darin vorfallenden Mordthaten an den Betenden, entweihete, die heiligen Bücher verbrennen und den Juden die Wahl zwischen Untergang und Aufnahme griechischer Religion und Bildung ließ. Die Auflehnung der Juden konnte ihm nur lieb seyn. Er sandte Apollonius (168 v. Chr.) nach Jerusalem, mit dem Befehl, das Volk auszurotten, den dieser Sendling bestens zu vollziehen trachtete. Am Sabbath wurden Tausende erschlagen, Frauen und Kinder als Sclaven verkauft, der größte Theil der Stadt verbrannt. Eine Festung erhob sich unter dem Namen Akra an der westlichen Seite des Tempels zu seiner Beherrschung. „Diese Gräuel waren die aus der Sünde selbst entwickelte Strafe des Volkes“ [1]).

1) Leo a. a. O. S. 583. nach Jost Allgem. Gesch. des Israelitischen Volkes. B. 4. S. 477 f. Die etwas mehr weltbürgerliche Bedeutung, welche damals und später griechisch gebildete Juden, besonders in Alexandria, der heiligen Stadt gaben, wie Philo, indem sie wirklich an das Priesterthum Israels erinnerten (Gfrörer Philo u. die alexandr. Theosophie. I, 487 ff. Dähne jüdisch-alex. Relig.Philos. I, 423 ff. II, 199 f.) und der Verkehr mit Heiden, die dem Tempel Geschenke gaben (Eusebii praepar. evangel. VIII, 4 seq.) waren nur Verkehrungen des wahren Verhältnisses und Beweise der inneren Unmacht.

Wir kennen aus den Büchern der Makkabäer und aus Josephus [1]) die verzweifelte Gegenwehr der in den Wurzeln ihres Lebens angetasteten Nation. Sie stützte sich noch immer auf „alte Weissagungen, die, mißverstanden, ihr die eitelste Weltherrschaft zusichern sollten“ [2]). Aber auch eine edlere Sehnsucht erwuchs unter dem Jammer dieser Zeit in den Herzen mancher Israeliten [3]). Doch entstand aus allem blutigen Ringen zunächst nichts Besseres, als ein weltliches Fürstenthum der Hasmonäer. Was mit dem Aufbieten der letzten Kraft zurückgestoßen werden sollte, das drang nach dem Siege unaufhaltsam ein, heidnische Sitte und Denkart. Das eiserne Römerreich mahnte, als Crassus aus dem Heiligthum den Balken mit den darin verborgenen 750 Pfund Gold wegnahm, und als Pompejus Jerusalem stürmte und den Tempel betrat, von neuem an das Riesenbild Daniels. Herodes, der Edomiter, bestieg den königlichen Thron unter den Adlerflügeln Roms. Jerusalems äussere Gestalt hatte sich während der Makkabäerzeit verändert, die untere Stadt eine eigene Mauer im Norden erhalten, die syrische Burg drohte über den Tempel herein, bis Simon, der Makkabäer, sie schleifte; der Tempel selbst stand höher über der Akra-Stadt, indem hier der Hügel abgehoben und die Schlucht am westlichen Fuße des

---

1) Alterth. Buch XII und XIII. Jüd. Krieg. Buch I. Cap. 1 — 3.

2) Herder Ideen zur Geschichte der Menschheit. III, 82. Werke B. VI. Stuttg. 1827.

3) Osiander der Untergang Jerusalems durch die Römer in der Christoterpe v. J. 1838. S. 11. Eine vortreffliche Darstellung, in welcher dasjenige nachzulesen ist, was ich von nun an zur Vermeidung von Wiederholungen auslasse.

Tempels ausgefüllt worden war; neben ihm, an seiner Nordwestecke, befand sich die Burg Baris, nachher Antonia [1]). Die Befestigungen hatte man überall verstärkt.

Hier endet die alttestamentliche Historie Jerusalems in Schrecken und Jammer. Denn die Geschichte des Herodes ist ein in Blut getauchtes Blatt. Der Mörder des hasmonäischen Königsgeschlechts zerschnitt, nachdem er die von den Parthern besetzte, ehemals heilige Stadt unter entsetzlichem Gemetzel mit Sturm erobert hatte, bald auch das jugendliche Leben seiner schönen und unschuldigen Gemahlin Mariamne, seiner beiden Söhne von ihr und noch sterbend eines dritten Sohnes, der es allein verdiente. Er hatte kein Gesetz der Väter in seinem Uebermuth geachtet, mit frechen Händen in alles Heilige eingegriffen. Götzentempel in den Städten, Theater und Ringplätze in Jerusalem, die er erbaut hatte, bezeugten seinen Unglauben. Dieselben Hände, welche von Mord und Götzengräuel befleckt waren, erbauten einen neuen Tempel des Herrn. Der bisherige war dem weltklugen Heuchler nicht schön und groß genug. Er glaubte, durch verschwenderische Pracht in dem neuen Gebäude die Herzen des von den Pharisäern geleiteten Volkes kaufen zu können. Sechs und vierzig Jahre wurden darauf verwendet, um auch hier das Alterthümliche, Sinnvolle, dem Griechisch-Modernen, Geschmackvollen aufzuopfern — [2]). Es erstand ein großes, nach allen

---

1) Josephus Alterth. XIII, 6, 7. Jüd. Krieg V, 4, 1. und C. v. Raumer a. a. O. S. 260.

2) Wodurch freilich die edle Einfachheit, die auch schön war, nicht ersetzt wurde. s. Hirt über die Baue des Herodes S. 19 ff. in Abhandlungen der königl. Academie der Wissensch. in Berlin aus den Jahren 1816—17.

Richtungen des Maaßes erweitertes, an Goldglanz und künstlerischer Pracht das alte weit übertreffendes Gebäude, auch von kunstverständigen Ausländern bewundert [1]). Neben ihm erhob sich die thurmartige, im Innern und Aeussern vollendete Festung Antonia. Nicht minder zeichnete sich der Palast des Königs aus. Die ganze Stadt wurde im Laufe eines halben Jahrhunderts vollends zur üppigen Griechenstadt umgewandelt, sowohl in Hinsicht ihres Glanzes in Palästen und Häusern, als der Sitten ihrer Bewohner.

Jetzt aber eben, schon unter den beginnenden Vorzeichen ihres letzten und furchtbarsten Gerichts, zog derjenige feierlich durch ihre Gassen ein, auf welchen hin sie gebauet war. Jesus Christus, der wahrhaftige König Zions, erschien in der letzten Zeit Jerusalems. Der Sohn Gottes kam in das Seine, aber die Seinigen nahmen ihn nicht auf. Wie mit tausend Fingern wies auf ihn die bisherige Geschichte der heiligen Stadt, aber ihre Einwohner vernahmen es nicht. Die leiseren Hauche, wie die gewaltigen Stimmen der Weissagung verkündeten gleichermaßen den ewigen König und Hohepriester. Erfüllt war in ihm die Bestimmung der Stadt Gottes, denn Er öffnete die Pforten der ewigen Zion. Er konnte rufen: „Brechet nur diesen Tempel ab!" als er sah, wie der unheilige Sinn des Volkes eine Stütze des heiligen Baus alttestamentlich göttlicher Sitte nach der andern zerbrach, und verheißen: „in drei Tagen will ich ihn wieder aufbauen" (Joh. 2, 19.). Denn Er stand vor ihnen, der in seiner verklärten Gottmenschheit der unvergängliche, Alles überstrahlende Tempel werden sollte, die volle Wohnung Got-

1) Man lese Osiander a. a. O. S. 38 ff.

tes bei den Menschen, Er, ein Mensch, ein Israelite, und eines mit dem Vater; „hier ist mehr als der Tempel" (Matth. 12, 6.), sprach er, hindeutend auf seine persönliche Erscheinung. Er verkündete laut: „Ich bin das Licht der Welt" (Joh. 8, 12.), wenn die glanzvolle Beleuchtung des Tempels am Feste noch in Aller Gedächtniß war, „ich bin der Weinstock" (Joh. 15, 5.), während seine Volksgenossen sich des prachtvollen goldnen Weinstocks rühmten, der das Portal des Tempels umrankte [1]), „ich bin ein König" (Joh. 18, 37.), als er, das Lamm Gottes mit den Sünden der Welt auf der Seele, vor dem heidnischen Richter stand. Aber Jerusalem verstand es nicht. Sein Hohepriesterthum wurde göttlich bezeugt, als er am Kreuze hieng und der Vorhang vor dem Allerheiligsten im Tempel zerriß.

Es sammelten sich in Christo, als dem Brennpuncte, alle Strahlen, deren gebrochenes Licht bisher noch Jerusalem mit einigem höheren Schimmer beleuchtet hatte. Die neue Zion hatte ihren Eckstein gefunden. Auf Golgatha, dem Hügel im Westen des Tempels, der damals noch ausserhalb der Stadt lag, bei dem raschen Anwachsen derselben aber vielleicht noch vor ihrem Ende in die Mauer der Neustadt (Bezetha) herein kam, wurde das Gericht Jerusalems völlig und sie zugleich durch das Blut Jesu Christi, des Sohnes Gottes, welches die Welt rein macht von aller Sünde, geheiliget zur Segensstätte der Menschheit. Sie wurde dieß freilich nicht als die Wohnung des aus den Todten lebendig gemachten Heilandes,

---

1) Eine unmittelbare Beziehung der Rede Jesu auf diesen goldnen Weinstock ist unwahrscheinlich. s. Lücke Comm. zu Joh. II, 527.

ſondern nur als der Ort ſeines Grabes. — Ein Grab iſt ſie ſeitdem, aber eines, das ſtrahlende Auferſtehung verheißt und verbürgt. — Noch wenige Jahre flogen über ſie hin und ihre Bürger konnten die centnerſchwere Wahrheit der Worte begreifen: „ihr Töchter von Jeruſalem! weinet nicht über mich, „ſondern weinet über euch und eure Kinder; denn ſo man „das thut am grünen Holz, was will am dürren werden?“ (Luc. 23, 28.); mit Grauen des Todes konnten ſie die Laſt empfinden, welche ſie über ihre Häupter gerufen: „ſein Blut „komme über uns und unſere Kinder“ (Matth. 27, 25.). Er war von hinnen gegangen, der „ihre Kinder ſammeln wollte, „wie eine Henne ihre Küchlein ſammelt unter ihre Flügel“ (Matth. 23, 37. Luc. 13, 34.), daß ſie ſicher wären vor dem zertrümmernden Sturme (Matth. 24, 2.) und den Krallen des raubſüchtigen Adlers (Matth. 24, 28.). Aber: „ihr habt „nicht gewollt“ (Matth. 23, 37.)! ſo ſcholl es der verzweifelnden Prophetenmörderin entgegen, wenn ſie fragen mochte, warum der Herr das geſchehen ließ, was hernach geſchah.

Wohl konnte auch dann noch, als der mit Preis und Ehre gekrönte Sieger zur Rechten ſeines Vaters ſich erhoben und die Kraft aus der Höhe ſeine Jünger mit Zeugenmuth erfüllt hatte, ihr Wort Manchem „durchs Herz gehen“, daß er fragte: „was ſoll ich thun?“ (Apoſtelg. 2, 37.); aber den „blinden Leitern der Blinden“ ging es auch durchs Herz, daß ſie gedachten, die Apoſtel zu tödten (Apoſtelg. 5, 33.). Sie arbeiteten ſich, durch die Zeugniſſe der Gnade tiefer verſtockt, in ihre heilloſe Blindheit immer finſtrer hinein, und abermals wurde die entheiligte Stadt der Opferaltar der Knechte Gottes. Stephanus neigte ſein zerſchmettertes Haupt vor ihren Thoren (Apoſtelg. 7, 56 ff.). Jakobus, der Bruder Johannis,

wurde enthauptet (Apostelg. 12, 2.), Paulus aus ihren mörderischen Händen nur durch besondere göttliche Leitung gerettet, um zu Rom von Christo zu zeugen (Apostelg. 23, 12 ff.), Jakobus, Alphäi Sohn, der Gerechte zubenannt, weil auch die unglaubigen Juden seinen heiligen Wandel verehren mußten, von der Zinne des Tempels, wo er auf ihre Forderung, wider Jesum zu zeugen, laut den Sohn Gottes verkündete, herabgestürzt, und, weil er nicht todt war, sondern noch für sie betete, zuerst gesteinigt, dann vollends mit einem Prügel zerschmettert (Eusebius Kirchengesch. B. II. Cap. 23.). Hat doch selbst ein Jude, Josephus, bezeugt, um dieses Mordes willen sey der Untergang Jerusalems verhängt worden (Alterth. XX, 9, 1.) [1]).

Indessen erfüllte Jerusalem ihren letzten Beruf, ohne es zu wollen. Sie wurde, selbst finster, der Leuchter, von welchem himmlische Helle rettend in die Weltnacht rings umher hinausleuchtete. Denn dazu lag sie in der Mitte der Länder, aus welchen an ihren Festen die vielen Tausende kamen, um im Tempel des Herrn anzubeten. Es war wie eine Völkerwanderung auf den Straßen, die von Damascus und dem innern Morgenlande, von Armenien, Medien, Persien, von Mesopotamien und Chaldäa (Babylonien) her im Jordanthale herab und aus Peräa herüber bei Jericho führten, oder in den Hafenstädten des Mittelmeers, wenn die Juden aus Kleinasien, Griechenland und Italien, von den Inseln, von der Küste Africa's gen Accon (Ptolemais) und Joppe kamen, auf dem Küstenwege, der von Phönicien und Syrien herab- und von Aegypten über die Philisterstädte hinauflief. Auch Arabien, das ferne Habesch (Aethiopien) und Nubien

1) Hieronymus de vir. illustr. c. 2. opp. II, 831.

ſandten ihre an Jehovah glaubenden Bewohner. Denn nahe ſtoßen im gelobten Lande zwei Erdtheile zuſammen und einen dritten bringt die Schiffahrt näher. Es kreuzen ſich in der Nähe. die Karawanen-Züge vom Norden und Süden des vordern Aſiens mit denen, welche vom inneren Orient nach den Seeſtädten wandern. Und dennoch lag ſie ſeitab vom großen Weltverkehr in glücklicher Stille, damit das in ihr geborene heilige Leben nicht verſchüttet wurde, ehe es ſeine volle Kraft gewonnen hatte. Als es aber nun durch den heiligen Geiſt zu ſeiner vollen Macht gelangt war, durchbrach es die ſchwachen Schranken und fluthete auf den großen Weltſtraßen dahin, die erſtorbene Welt aufzuwecken zu einem ewigen Tage. Kaum hatten die heimkehrenden Feſtzüge in der Heimath erzählt, was in Jeruſalem geſchehen ſey, und kaum hatte die Herzensgluth einzelner Pilger, welche Chriſtum in der Bruſt als den unvergleichlich herrlichſten Feſtſegen den Ihrigen heimbrachten, auch Andere mit dem heiligen Feuer entzündet, ſo zogen von Antiochia, der nahen Völkerſtadt, wo die Nationen in buntem Gewirre ſich drängten, die Herolde des ewigen Lebens hinaus. Land und Meer, die wie ein bunter Teppich durcheinander ſich ziehen, da, wo die drei Erdtheile der alten Welt um einen unſichtbaren Mittelpunct, um die wahre Friedensſtadt, ſich zuſammendrängen, trugen die Botſchaft weiter. Selbſt die ſteigende Qual römiſcher Zwingherrſchaft, welche den Iſraeliten hinaus trieb in die Fremde, welche immer neue Kriegsſchaaren, nach dem argwöhniſch-klugen Grundſatze der Machthaber, dorthin zog, mußten dem Feuer neuen Brennſtoff liefern, welches Chriſtus gekommen war auf Erden anzuzünden.

Weit umher in Heidenländern wurde die geiſtliche Jeru-

ſalem in der chriſtlichen Kirche auferbaut. Es blieb nur noch übrig, das irdene Gefäß zu zerſchlagen. Die Gerichtsſtunde Jeruſalems nahte. Unter dem Heranеilen der vom Herrn ſelbſt verkündeten Gräuel ſchied ſich vollends in der entarteten Stadt Davids das Licht von der Finſterniß und die Jünger Jeſu hielten ſich bereit zur ſchnellen Flucht (Matth. 24, 15 ff.). Die Finſterniß blieb ihrem eigenen, unvermeidlichen Schickſale überlaſſen.

Seit in Archelaus der letzte König Judäa's verbannt und damit erfüllt war die Hinwegnahme des Scepters, als der Held kam (1 Moſ. 49, 10.), quälten übermüthige Sclaven, die ſich in Rom zu Fußſchemeln der üppigen Gewalthaber demüthigten, als kaiſerliche Statthalter das entartete Volk. Die Feſte zogen jedesmal dieſe golddurſtigen Räuber, welche man Procuratoren nannte, aus ihrer Reſidenz Cäſarea nach Jeruſalem. Sie kamen mit einem Schwarm raubſüchtiger und ihnen an Unbarmherzigkeit gleichender Soldaten. Dolch und Schwerdt wütheten öfters bei ſolchen Anläſſen unter den Bürgern von Jeruſalem. Mehr noch als dieſes empörte dieſelben der Hohn des verachtenden Römers. Die Statthalter wurden die Folterknechte der Tyrannei, und kühlten ihren feigen Muth am allmähligen Morde einer Nation. Als der Druck zugleich mit der ungebrochenen Halsſtarrigkeit der Unterdrückten wuchs, und als die Empörung in hellen Flammen ausbrach, römiſche Heere geſchlagen, einzelne Haufen meuchleriſch niedergemetzelt wurden, da entſtand endlich ein Kampf, der Vernichtung bringen mußte. Jeruſalems Stunde ſchlug. Titus umzog ſie mit einem eiſernen Netze. Alle Furien der blinden Wuth zwiſchen den ſich haſſenden Partheien in der Stadt, alle Qualen des Hungers und der Verzweiflung tobten

während der fünfmonatlichen Belagerung Jeruſalems auf eine Weiſe unter den Eingeſchloſſenen, welche dieſes Ereigniß vielleicht zum ſchauderhafteſten in der Weltgeſchichte macht. Am 10ten Auguſt des Jahres 70 nach Chriſti Geburt war Jeruſalem in Staubwirbel von einſtürzenden Mauern und Thürmen und in Rauchwolken brennender Häuſer eingehüllt; aus dem Krachen und Toſen der Verwüſtung heraus tönte nur das Klirren der Waffen, das wilde Jubelgeſchrei der Sieger und das Todesächzen der Tauſende, welche hingeſchlachtet wurden, und über dieſe Jammerſcene hin ſtrahlte als blendende Fackel die Flamme, welche das herrliche Tempelgebäude in einen Aſchenhaufen verwandelte. Dieß geſchah an demſelben Tage, an dem 658 Jahre vorher die Babylonier daſſelbe Schauſpiel des Grauens an der heiligen Stätte aufgeführt hatten und faſt 1100 Jahre nach der Gründung des ſalomoniſchen Tempels [1]). Die Zeit des erſten Tempels war faſt gleich an Länge der Zeit des zweiten. Sechsmal war Jeruſalem erſtürmt worden, zweimal gänzlich zerſtört. Wenn den Rabbinen zu glauben iſt, ſo war der Tag der beiden Zerſtörungen derjenige, an welchem die Leviten in Verleſung der Schriftabſchnitte an den gekommen waren, der anfing: „er wird ihnen vergelten alle Ungerechtigkeit“ [2]).

---

1) Hinſichtlich des Näheren über die Zerſtörung Jeruſalems verweiſe ich auf die oben erwähnte ſchöne Darſtellung des Profeſſors Oſiander im vorigen Jahrgange der Chriſtoterpe.

2) Witſius a. a. O. S. 334.

II.

Geschichte Jerusalems von ihrer Zerstörung durch die Römer bis zu den Kreuzzügen.

Diese zweite Periode der Geschichte Jerusalems führt eine Reihe menschlicher Bestrebungen an uns vorüber, welche, weil sie verkannten, was der römische Feldherr Titus eingesehen hatte: „Gottes Rache hat Jerusalem zerstört“ [1]), stets wieder an dem Fels des göttlichen Gerichtes zerschellten. Die fernere Geschichte dieser Stadt kann uns überzeugen von der Wahrheit: Jerusalem wird nicht wieder erstehen aus Staub und Trümmern, bis der Herr selbst sie aus ihrem Grabe rufen wird. Aber sie bleibt auch in ihrem Tode noch ein Licht der Völker durch die heilig ernsten Erinnerungen, welche unauslöschlich an ihr haften. Während sie selbst unter dem Fluche liegt, segnet sie alle Geschlechter der Erde. So unverwüstlich ist in ihr ein göttlicher Gedanke der menschlichen Geschichte eingewirkt, daß alle wiederholten Zerstörungen, welche die Trümmerschichten von zwei Jahrtausenden übereinanderhäuften, eben so wenig den Hauch der herzweckenden Ahnung, das Dämmerlicht der Hoffnung einer zukünftigen Herrlichkeit von ihr verscheuchen können, als das weltalte Getrümmer, woraus die Berge der Erde bestehen, ihnen den Hoffnungsschimmer einstiger Erneuerung zu rauben vermag.

Während der erloschene Leuchter des Heiligthums mit andern heiligen Geräthen und dem Vorhange des Allerheiligsten von Titus zu Rom im Triumphe aufgeführt wurde und durch seinen bloßen Anblick eine Bestätigung der bereits in

---

1) Philostratus Apollonius v. Tyana V, 14.

der Hauptstadt der Welt vorhandenen Verkündigung des Reiches Christi lieferte, hierauf theils im Tempel der Friedensgöttin, theils im kaiserlichen Palast niedergelegt wurde, um später mit demselben vom Feuer verzehrt zu werden, oder in die Hände der stürmenden Vandalen zu fallen, liefen Münzen durch das römische Reich, worauf Judäa's und Jerusalems damaliger Zustand sich darstellte. Ein in Trauer gehülltes Frauenbild mit kummervollem Antlitz, saß sie am Fuße eines Palmbaums oder einer aufgestellten römischen Trophäe; hinter ihr stand ein stolzer Römer. Die Umschrift hieß: Judaea capta (die eroberte Judäa). Den Traueranblick der zerstörten Jerusalem, aus deren grausem Ruin in ringsum verödeter Gegend nur einige Denksteine des eine zweitausendjährige Weissagung (3 Mos. 26, 23 ff.) erfüllenden Gerichtes aufragten, habe ich schon geschildert [1]). Um jene Thürme und hinter dem Stücke der westlichen Stadtmauer, das noch stehen blieb, bemerkte man Feldzeichen und Zelte einer römischen Legion, nachher nur noch einer Cohorte, die zur Bewachung da stand. Wie unter ihrem Schutze ganz in der Stille ein Theil der Stadt aus den umherliegenden Trümmern wieder gebaut wurde, indem ja die Trauer um die Gefallene sowohl Juden als Christen herbeirief, will ich gleichfalls nicht wiederholen [2]). Die steigende Erbitterung

1) In der Skizze: Der Sternensohn; s. Christoterpe 1838. S. 178. 180. 186., wo folgende sinnentstellende Druckfehler zu verbessern sind:
statt (S. 186 Z. 15 v. o.) „den Hippicus. Der Pferdethurm oder Davidsthurm" ist zu lesen: „der Hippikus oder Pferdethurm, auch Davidsthurm". statt (S. 187 Z. 7. v. o.) „Petra" ist zu lesen „Pella".

2) Nur des Zusammenhangs wegen muß ich Manches für-

der Juden unter dem wachsenden Drucke der Römer, wohl auch ihr Neid und Zorn gegen die Christen, hielt den Wunsch rege, ihre Hauptstadt wieder zu besitzen. Denn „mit sehenden Augen sahen sie nichts", bei der lauten Predigt des Herrn im Einstürzen und Niederbrennen Jerusalems hatten sie — nichts gelernt.

So wie die Christen in Rom zur Zeit der kaiserlichen Wüthriche ihre Versammlungen in den Todtenkammern der Katakomben halten konnten, so vermochten wohl auch in Jerusalem die wiederkehrenden Juden zuerst sich in den Gewölben der eingeäscherten Stadt aufzuhalten. Denn diese hatte wohl Niemand gesprengt. Sie müssen groß genug gewesen seyn, um eine Menge Volkes zu beherbergen. Meldet doch Tacitus [1]) in seiner Beschreibung der unbezwinglichen Festung Jerusalem, „ganze Berge seyen unterhöhlt gewesen," worüber Michaelis [2]) mit Recht bemerkt: wenn der an die mächtigen Souterrains von Rom gewöhnte Geschichtschreiber die von Jerusalem bemerkenswerth fand, so müssen sie ausserordentlich gewesen seyn. Die Nachricht von den untergrabenen Bergen ist schwerlich übertrieben, denn vom Moriah ist wahr, daß Herodes einen unterirdischen Gang zur Sicherheit aus der Antonia in den Tempelberg graben ließ, daß gewaltige Abzugskanäle nöthig waren, wenn an Einem Tage 256,500 Osterlämmer im Tempelhofe geschlachtet wurden, daß bei dem geringen Flächenraum des Tempelberge,

---

zer berühren, was in jener Skizze ausführlicher behandelt ist; dagegen wird Andres, dort nur Angedeutetes näher dargestellt werden.

1) Histor. V, 11. 12.

2) Kleine zerstr. Schriften. I, 433.

um deſto tiefere Kellergewölbe vorauszuſetzen ſind, wenn man an die Aufbewahrung der Getraidevorräthe vom Zehenten des Landes und der Erſtlings-Einkünfte an Oel und Wein, ſo wie an die eigentlichen Schatzgewölbe, endlich auch an die unterirdiſche Heizung des Tempels denkt [1]). Die Unterhöhlung des Zion fing ſchon frühe zu Davids Zeiten, vielleicht ſchon unter den Jebuſitern (um jener Waſſerleitung willen) an; Hiſkia erweiterte dieſelbe, und gewiß wurde zu verſchiedenen Zeiten nichts unterlaſſen, was nach damaliger Kriegsweiſe zur Befeſtigung des Platzes diente. Weiß man jedoch auch nur, wie die Gräber der Könige wahrſcheinlich eine kleine Stadt von Grabkammern nach ägyptiſch-morgenländiſcher Weiſe waren, wie während der fünf Sommermonate der Belagerung Jeruſalems eine Million Menſchen aus den durch keinen neuen Regen geſpeisten Ciſternen trank, lieſt man bei Hieronymus [2]), daß er ſelbſt noch den Siloahquell wie einen Waſſerfall unter dem Boden rauſchen hörte, ſo wird nicht allein klar, wie große Gewölbe damals noch übrig ſeyn, ſondern auch, wie ſie in ſpäte Zeiten ſich erhalten konnten [3]).

---

1) Michaelis a. a. O. S. 436 ff. Ebenſo Ariſtäus, der die Abführungscanäle des Tempelbergs näher beſchreibt bei Euſebius praep. ev IX, 38.

2) Commentar. in Josua VIII, 4.

3) Der Anführung werth, weil ſie die Fortdauer des Glaubens an die geheimen Gewölbe und Schätze beurkundet, wenn auch nicht durchaus zu verbürgen, iſt die Erzählung des Rabbi Benjamin von Tudela in ſeiner im 12ten Jahrhundert gemachten Reiſe (Benjamini Tudelensis itinerarium edit. ab Ar. Montano Antwerpiae 1575. pag. 41 seqq.):

Von einem solchen Stützpuncte aus, unter manchfacher Begünstigung der Umstände, arbeiteten die Juden an der

---

Vor 15 Jahren trug sich Folgendes zu. Eine Mauer der Kirche auf dem Berge Zion stürzte ein. Der Priester der Kirche ließ, um sie auf Befehl des Patriarchen wieder herzustellen, Steine aus dem uralten Fundamente der Zionsmauer ausbrechen. Zwanzig Arbeiter waren damit beschäftigt. Zwei von ihnen, besonders eng mit einander vertraut, blieben einmal zu lange von der Arbeit weg, indem der eine den andern zum Frühstück in sein Haus eingeladen hatte. Als sie zur Arbeit kamen, befragte sie der Werkmeister über ihr Ausbleiben. Sie versprachen, die versäumte Stunde einzubringen und, während die Andern Mittagessen hielten, fortzuarbeiten. Sie thaten dieß und entdeckten, als sie so allein arbeiteten, beim Ausheben eines Steines, daß er den Eingang einer Höhle deckte. In der Hoffnung, Schätze darin zu finden, schlüpften sie hinein, befanden sich nun in einem Gang und schritten in diesem so lange fort, bis sie in einen Saal kamen, der von Marmorsäulen getragen und reichlich mit Gold und Silber geschmückt war. Vor ihnen stand ein Tisch und auf diesem lagen Scepter und Krone von Gold. Es war das Grab des Königs David. Zur Linken fanden sie das Grab Salomo's mit ähnlichem Schmucke, dann die Gräber andrer Könige aus Davids Hause. Verschlossene Kästen standen umher. Was sie enthielten, hat Niemand erfahren. Denn als die beiden Männer tiefer in den Grabpalast eindringen wollten, faßte sie ein Wirbelwind, durch dessen Gewalt sie an den Eingang der Höhlung zurückgetragen wurden, wo sie leblos niederfielen und bis an den Abend liegen blieben. Ein neuer Windhauch weckte sie und sie hörten eine Stimme: „stehet auf und gehet von diesem Orte!“ — Bebend eilten sie zum Patriarchen. Dieser ließ den damals in Jerusalem sich aufhaltenden Pharisäer aus Constantinopel, Abraham den Frommen, zu sich kommen, die beiden Männer ihre Erzählung vor ihm wiederholen und fragte ihn um seine

Wiedererringung des Verlorenen, wenn sie auch von den Römern nur Schlimmes dafür zu erwarten hatten. Denn noch hatte sie das Unglück nicht weit genug herabgedrückt, um eine erträgliche materielle Existenz für einen befriedigenden Ueberrest ihres früheren Glückes zu halten. Zu verlieren hatten sie, verachtet wie sie waren, nicht mehr viel. Denn der Abscheu vor ihnen hatte sich der Heiden im römischen Reiche so bemächtigt, daß er zu einem Gemeingefühle der damaligen Gesellschaft geworden war. Nicht lange nach der Zerstörung war es ja, daß der Kaiser Marcus Antoninus, von römischem Eckel an dem widrigen Volke ergriffen, auf einer Reise durch Palästina den berühmten Ausruf that: „o Markomannen! o Quaden! o Sarmaten! endlich habe ich noch schlechtere Leute getroffen, als ihr seyd!“ und daß der Dichter Rutilius Clementianus [1]) seufzte:

Wäre doch nie Judäa vor römischen Heeren gefallen,
Da sie Pompejus bezwang, Titus gewaltig sie schlug!
Weiter schleicht ja verpestend die ausgeschnittene Seuche,
Und das besiegte Volk drückt ja die Sieger so schwer!

Ansicht. Abraham bestätigte die Vermuthung, daß sie in der Gruft Davids und der Könige Juda's gewesen seyen. Jene Männer lagen am folgenden Tage beide krank und erklärten, um keinen Preis ihren Besuch in dem unterirdischen Gange wiederholen zu wollen, weil es gottlos wäre, in einen Ort zu dringen, den Gott verwehrt habe. Der Patriarch ließ den Eingang vermauern und er ist bis auf diesen Tag verborgen geblieben.

1) Baronii Annal. eccles. ad ann. 72. Vol. I. p 676. Ganz ähnlich sprach sich Seneca aus s. Augustinus de civit. Dei VI, 11.

Aehnliche Gefühle blieben ſelbſt den Chriſten nicht fremd. Denn wie Jeruſalem den Heiden ein Ort des Schauers und Abſcheues war, ſo brauchte es Zeit, bis ſie jenen aus der grauenvollen Stätte des Mordes, wo Chriſtus und die erſten Märtyrer geblutet, zur Heimath des Heils wurde, bis die geiſtigen Folgen in ihrem Gefühle die äuſſere Thatſache überwogen. Noch aus den Zeilen des chriſtlichen Sängers Prudentius klingt etwas wie Schadenfreude heraus:

ausgerottet, durch alle
Striche von Ländern und Meer ſind deine Glieder geſchleudert.
Siehe, wie hin und her der ſchweifende Jude gejagt wird,
Ueberall ausgeſtoßen, ſeitdem aus der Heimath vertrieben,
Er für den Chriſtusmord, der Verläugner, leidet die Strafe,
Und mit dem Blute des Herrn beſpritzt abbüßet den Frevel.
So weit kam er herab von der Tugend der heiligen Väter.

Auch Auguſtin [1]) betrachtet die Juden nur als ein Lehrmittel für die Chriſten: „ſie müſſen bleiben als Juden, wenn „auch ihre Stadt zerſtört und ihnen das Wohnen in ihr ver„boten iſt. Sonſt wurden die von Rom unterworfenen Völ„ker auch Römer und trugen den römiſchen Namen. Die „Juden aber bleiben gezeichnet und werden nicht von den „Römern verſchlungen. Sie tragen das Cainszeichen an ſich,

1) Exposition. in Psalm. LVIII. Opp. Paris. 1571. Vol. VIII. fol. 130.

„daß Niemand ſie tödte, ſondern die Chriſten an ihren Feinden „Gottes Barmherzigkeit ſehen.“

Kein Wunder, wenn ſich ſo die Empörung erzeugte, deren erſte Ausgeburt eine kleine, ſchnell entſtandene Nachbildung Jeruſalems wurde. Sie verfiel demſelben Schickſale, wie ihr Vorbild [1]). Jetzt trat an ihre Stelle die Heidenſtadt Aelia Capitolina [2]), ein wahres Denkmal des römiſchen Haſſes gegen Juden und Chriſten, in welchem allerlei heidniſche Sitten und Götzendienſte ſich miſchten [3]). „Hadrian,“ ſo ſpricht ſich Paulinus [4]) darüber aus, „wähnte den Chriſtenglauben tödten zu können, wenn er den „Ort verunehre. Darum ſtellte er das Jupitersbild an die „Stätte der Paſſion und entweihete Bethlehem mit einer Ado„nis-Capelle.. Es ſollte gleichſam Wurzel und Grundfeſte „der Kirche damit ausgehoben werden, daß man den Götzen „diente, wo Chriſtus geboren ward, um zu leiden, litt, um „aus dem Grabe zu erſtehen, auferſtand, um zu herrſchen, „gerichtet ward, um zu richten. Ich Armer! auch das hat

1) So ſehr dieſe dritte Zerſtörung Jeruſalems beſtritten worden iſt, ſo ſprechen doch die Zeugniſſe von Euſebius, Hieronymus, Chryſoſtomus, Appian und Dio Caſſius zu ſtark, um die Thatſache länger zu bezweifeln. Den Wiederaufbau der Stadt vor derſelben berichtet allerdings kein Zeuge, aber er muß aus der Zerſtörung geſchloſſen werden. Vergl. Ge. Syncelli chronogr. p. 660. und Makrisi histor. Aegypti in Notices et extracts des manuscr. de la bibl. du roi Vol. VI. p. 337.

2) Das Nähere ſ. Der Sternenſohn. Chriſtol. 1838. S. 216 ff.

3) Hieronymus in Jesaj. X. Opp IV, 445.

4) Epistola XI ad Severum. Eigentlich nur rhetoriſche Wiederholung deſſen, was Hieronymus epist. LVIII. ad Paulinum. Opp. I, 321. ſagt.

„der allmächtige Herr über sich ergehen lassen, daß, wo er „für das Heil der Menschheit am Kreuze gehangen, durch „menschlichen Frevel seiner gespottet wurde. Ueber dem Kreu„ze, vor welchem der Erdkreis bebte, die Sonne floh, die „Todtengrüfte zersprangen, die Schöpfung wankte, stand das „Bild eines Dämons, und vor ihm rauchte auf dem Altar „die Asche verbrannter Thiere. Wo die Weisen aus Morgen„lande durch ein neues Gestirn die Wiege des ewigen Königs „fanden und ihm mit ihren Gaben huldigten, da brachten „nun die Römer ihre barbarischen Lüste zum Weihgeschenk; „wo in durchleuchteter Nacht die Hirten nebst der Engelschaar „den neugeborenen Erlöser mit himmlischem Freudengesang „begrüßten, da sangen jetzt Buhlerinnen und Halbmänner in „wildem Gemenge die Trauerlieder dem Buhlen der Venus. „Wo vordem das heilige Christuskind wimmerte, da heulte „ein schamloser Götzendienst die Klage der Venus unter un„züchtigen Spielen nach. Und dieser Gräuel blieb bis nahe „an unsre Zeit, bis auf Constantinus."

Unter solchen Umständen durfte weder Jude noch Christ diese Stadt der Sünde als eine Fortsetzung Jerusalems betrachten. Vielmehr hatte sich ja in ihr der von Nebucadnezar, von Antiochus und Titus auf immer höherer Stufe dargestellte „Gräuel der Verwüstung an heiliger Stätte", wie ihn Daniel geweissagt, zum dauernden Zustande verfestet. Die Zertretung der heiligen Stadt durch die Heiden (Luk. 21, 24. Offenb. 11, 2.) wurde zugleich ein Vorbild künftiger Schicksale der christlichen Gemeinde. Die Lehrer der Kirche betrachteten mehr und mehr die Geschichte Jerusalems als einen zusammenhängenden Typus. Die alte Gottesstadt verschwand bis auf den Namen, aber die neue Jerusalem, weit

über die Länder hin gebaut, erweiterte täglich ihre Gassen. Schon die Apostel und apostolischen Männer sprachen: „Die „jetzige Jerusalem ist dienstbar mit ihren Kindern. Aber Je„rusalem, die droben ist, das ist die Freie, die ist unser aller „Mutter" (Gal. 4, 25 f.). „Ihr seyd gekommen zu dem „Berge Zion und zu der Stadt des lebendigen Gottes, zu „dem himmlischen Jerusalem und zu der Menge vieler tau„send Engel und zu der Gemeinde der Erstgeborenen u. s. w." (Hebr. 12, 18 ff.).

So konnte denn Origenes [1]), der doch selbst die Hadriansstadt aus längerem Aufenthalte kannte, sagen: „Kommst „du nach Jerusalem, so siehst du sie zerstört, in Staub und „Asche gesunken. Klage darüber nicht, sondern blicke empor, „so wirst du die himmlische Jerusalem finden." Von Jerusalem finde sich so wenig, als von Sodom, eine Spur [2]), ja es sey der stärkste Beweis für die geschehene Herabkunft des Messias, daß es jetzt kein Jerusalem mehr gebe [3]), äusserten Andere. Der Klang des Namens Jerusalem ließ sich in der christlich werdenden Welt oftmals hören, aber immer bezeichnete er dann die Schule der Völker, die Heimath der Geister, das höhere Abbild des von der Erde verschwundenen Vorbildes [4]). Augustinus [5]) nannte die Kirche Christi

---

1) Commentar. in libr. Jesu Nave Homil. XVII. Opera ed. de la Rue Vol. II. fol. 438.
2) Eusebii demonstratio evangel. V, 22.
3) Athanasius s. Deyling observationes sacrae Tom. V. p. 489.
4) Beweise bei Suicer thesaur. eccles. Vol. I. pag. 1445 seqq.
5) Contra Faustum Manich. lib. XV. (in Opp. ed. Paris. 1571. Vol. VI. fol. 67.) de catechiz. rudibus

ausdrücklich die Braut des Herrn, die himmlische Jerusalem; die berühmte Stadt Gottes auf Erden aber ist ihm ein Vorbild derselben. „Es sind," sagt er, „dreierlei Weissagungen bei den „Propheten zu finden: solche, welche auf die irdische Jerusa„lem, solche, welche auf die ewige Gemeinde Gottes, die „himmlische Stadt, und solche, welche auf beide zugleich sich „beziehen. Babylon bezeichnet in der heil. Schrift alles Böse „und Finstre, Jerusalem alles Gute und Göttliche auf Erden." Sogar die ketzerischen Montanisten meinten den Ort, welchen sie für ihren Mittelpunct erklärten und der ein verfallenes phrygisches Städtchen, Namens Pepuza, war, Jerusalem nennen zu müssen [1]).

Am schönsten prägte sich diese höhere Bedeutung des alten Stadtnamens in der folgenden Geschichte aus, die sich im Jahr 309 nach Christi Geburt in der Christenverfolgung unter dem Kaiser Diokletian zutrug: Mit dem berühmten Presbyter von Cäsarea, Pamphilus, wurden daselbst noch 11 andere Bekenner Christi auf Befehl des kaiserlichen Statthalters Firmilianus, eines grausamen Wütherichs, eingekerkert. Unter ihnen ein ehrwürdiger Greis, Valens, Diakonus von Aelia, ein Mann, der die heil. Schrift auswendig wußte, und fünf ägyptische Christen. Als man diese letzteren im Verhör nach ihren Namen fragte, gaben sie die Prophetennamen Elias, Jeremias, Jesajas, Samuel und

---

(Opp. Vol. IV. 221.) Enarrat. in Ps. LXIV. (Opp. VIII, 164.) De civitate Dei XVII, 3. Enarr. in Ps. LXI. (VIII, 135.) in Apocalyps. homil. XVI. (IX, 148.)

1) Augustinus de haeresibus (VI, 4.). Cyrillus hieros. catech. XVI. c. 8.

Daniel an, welche sie statt ihrer ehemaligen heidnischen führten. Auf die Frage: woher sie seyen? antwortete Einer im Namen Aller: „von Jerusalem!“ Er meinte damit die neue Stadt Gottes. Jetzt wollte Firmilian ihm ein Geständniß darüber abpressen, wo diese Stadt liege. Denn seine Unwissenheit und Angst ließen ihn argwöhnen, die Christen haben irgendwo insgeheim eine den Römern feindliche Stadt erbaut. Allein er konnte durch alle Foltern nichts erhalten, als die wiederholte Antwort: sie sey die Heimath aller Anbeter des wahren Gottes, und sonst Niemand habe das Bürgerrecht in ihr, sie liege gegen Morgen da, wo die Sonne aufgehe. — Auf dieß wurden die Märtyrer getödtet [1]).

Sogar die Juden suchten sich von nun an mit der himmlischen Jerusalem zu trösten [2]), wie ihre Väter schon zur Zeit der Makkabäer der oberen Heimath gedacht hatten, die kein Antiochus erstürmen könne [3]). Ihnen gestattete römische Furcht und Grausamkeit nicht einmal, den ehemals heiligen Boden zu betreten [4]). Dafür nannten sie nun Tiberias, wo ihre hohe Schule war, Jerusalem, und die Schule selbst Zion. Von nun an blieb Jerusalem der Ort der Sehnsucht, die Heimath des tiefsten Schmerzes, und diente, als ein Magnet für die Herzen, recht wesentlich dazu, weit umher in den

---

1) Eusebius de martyr. palaestinens. c. 11.
2) Tholuck Commentar z. Brief an die Hebräer S. 430.
3) Suicer thes. eccl. l. c.
4) Christoterpe 1838. S. 216. Beweisstellen aus Origenes, Tertullian, Eusebius, Gregor von Nazianz, Hieronymus hat Valesius gesammelt zu Euscbii hist. eccles. IV, 6. (in Scriptor. hist. eccles. Augustae Taurin. 1746. fol. — Tom. I. p. 125 seq.)

Ländern Erwartungen anzuregen, welche, recht verstanden, immer dem Evangelium den Weg bahnten. — Als nach langer Zeit, fast 200 Jahren, es dem Israeliten wieder erlaubt war, zu den Thoren von Aelia einzugehen, wie fremd fand er sich da in den Straßen einer Stadt, deren Bild ihm durch oftmalige Erzählung seiner Väter ganz anders vor der Seele stand. Denn da schimmerte nirgends ein Tempel vom hohen Moriah herab, sondern auf flachem Hügel (man hatte ihn abgetragen) befand sich ein mittelmäßiges heidnisches Gebäude; der Zion, die gepriesene Wohnung der Könige Israels, lag nicht einmal innerhalb der Mauern, sondern ein Ackerfeld mit manchen Mauertrümmern führte diesen Namen. Dagegen dehnten sich die Ringmauern gegen Norden und Nordwesten weiter aus, als zuvor, und es lagen nun die heiligen Oerter der Christen, dem Juden ein Abscheu, innerhalb der Stadt [1]). Auch ihre Bewohner boten ein befremdendes Bild dar. Nicht die trotzigen Heiden, welche unter Hadrian die neue Colonie bezogen hatten, sondern Christen begegneten ihm, deren Zahl trotz aller Wuth der Verfolgungen immer zugenommen hatte. Wenigstens versichert Eusebius, es habe nie an einem Bischof der Gemeinde zu Jerusalem gefehlt. Der erste, Jakobus, der Bruder des Herrn, verschaffte ihr, insbesondere von den syrischen Christen, die höchste Achtung und den auszeichnenden Namen „die apostolische"; der

1) Beda expositio locorum et urbium quarum mentio fit in actis apostolorum (Opp. Tom. V.) und de locis sanctis cap. 1. (Opp. Tom. III. p. 487.). Die Notitzen sind jedenfalls von einem Manne, der früher die heiligen Oerter besuchte, zur Zeit, da der Name Aelia noch neben dem alten Namen galt.

zweite, Simeon, Kleophas Sohn, auch wohl ein Verwandter Christi, starb den Kreuzestod, 120 Jahre alt, unter Kaiser Trajan [1]). Von ihm an sollen in 30 Jahren 13 Bischöfe, sämmtlich Judenchristen, die zu Pella jenseits des Jordans befindliche Gemeinde geleitet haben. Die Verfolgung durch Juden und Heiden scheint demnach vielen dieser ehrwürdigen Männer das Leben gekostet zu haben. Die Zeit, wie lange jeder im Amte stand, weiß man nicht [2]). Mit dem fünfzehnten Bischofe, Marcus, beginnt die Reihe derer, die aus den Heidenchristen zu Oberhirten gewählt wurden [3]). Sein Name bezeichnet den merkwürdigen geistlichen Umschwung der christlichen Kirche, wie er gerade hier, in der Heimath des Gesetzes, am spätesten vor sich gieng. Unter dieser neuen Reihe von Bischöfen führte der edle Narcissus zweimal den Hirtenstab [4]). Als er über 100 Jahre alt geworden war, theilte Alexander, ein cappadocischer Bischof, auch ein in der Verfolgung bewährter Bekenner, den ein Traumgesicht als den ersten Wallfahrer nach Jerusalem geführt hatte, die Bürde des Amts mit ihm [5]), und trat, nachdem der

---

1) Eusebius hist. eccl. III, 11. 32.
2) Euschii chronic. ad ann. p. Chr. 188. in Hieronymi Opp. VIII, 729.
3) Die chronologischen Schwierigkeiten, welche diese Angaben zu drücken scheinen, löst LeQuien oriens christianus Vol. III. p. 103 seqq. — Schon Sulpicius Severus (histor. sacra lib. II. p. 126. ed. Lugd. Bat. 1626.) sagt: es sey diese Aenderung eine besondere Gnadenleitung Gottes gewesen, damit die Gesetzesknechtschaft der Freiheit des Glaubens und der Kirche gewichen sey.
4) Christoterpe 1838. S. 218.
5) Eusebius hist. eccl. VI, 8. 11. 12. 14. 32.

116jährige Greis im Frieden heimgefahren war, an seine Stelle. Alexander starb unter der Verfolgung des Kaisers Decius als ein ehrwürdiger Greis im Gefängnisse zu Cäsarea [1]). Auch die Bischöfe Makarius und Maximus gehörten noch zu dem heiligen Kreise der Märtyrer. Wenigstens trug der letztere eine in der Verfolgung ausgestochene Augenhöhle als Zeugniß seiner Treue an sich [2]).

Die Bischöfe von Aelia waren anfangs denen zu Cäsarea, als ihren Metropolitanen, untergeben. Doch wußten strebsame, um Macht und Ansehen eifrig bemühte Männer, die dort den Hirtenstab führten, nach und nach den alten Namen der Stadt und mit ihm eine höhere Würde derselben einzuführen. Sie nannten sich Bischöfe von Jerusalem, während in allen öffentlichen Urkunden der Name Aelia stand [3]). Es gelang ihnen, von der Kirchenversammlung zu Nicäa, der ersten großen Zusammenkunft der christlichen Bischöfe, eine ausdrückliche Anerkennung der vorzüglichen Ehre zu erlangen, welche ihrem Bischofssitze zukomme. Am meisten aber wurde

---

1) Eusebius hist. eccl. VI, 39. Nach Euscbii chron. ad. a. Chr. 254. (Hieronymi opp. VIII, 751.) wäre Alexander bei Cäsarea als Blutzeuge umgebracht worden. Nach Georgii Syncelli chronographia pag. 683 ed. Dindorf. Vol. I. stand er zweimal vor dem Tribunal der Heiden. Vergl. Chronicum Alexandrin. I, 504. ed. Dindorf.

2) Theodoretus hist. eccl. II, 26.

3) So schrieb die Kirchenversammlung von Nicäa (325 n. Chr.) noch: Aelia; das itinerarium Antonini, und die berühmte alte Charte, tabula Peutingeriana genannt, enthalten gleichfalls diesen Namen. Eusebius und Rufinus machen es selbst bemerklich, daß der Ehrgeiz den früheren Namen wieder hervorgesucht hat.

der Glanz desselben befördert, als Constantinus der Große gleich nach seiner Thronbesteigung anfing, für den Aufbau christlicher Kirchen an die Stelle der heidnischen Tempel zu sorgen [1]). Wie konnte er anders, als auf Jerusalem seine Blicke richten, wenn auch nicht seine Mutter Helena, von sehnlichem Verlangen nach der Todesstätte Christi getrieben, dorthin geeilt wäre? Genug, er ließ den Ort aufsuchen, wo das Grab des Herrn sich befand. Es war von Hadrian's Zeit her mit Erde überschüttet und so unter einem Hügel verborgen, der dann oben noch mit einem Steinpflaster bedeckt war und die Capelle der Venus trug. Der Kaiser ließ den Hügel abheben und ringsum das heilige Grab von dem heidnisch entweihten Schutte befreien, den man weit weg von Jerusalem führte, damit er sie nicht weiter beflecke. Hierauf ertheilte er seinen Statthaltern im Morgenlande die gemessensten Befehle, in Erbauung einer Basilika (so nannte man die Kirchen, gleichsam Königspaläste des Herrn) keine Kosten zu sparen; ja er sandte, wie es scheint, den Obersten seiner Leibwache, Dracilianus, und den Presbyter aus Constantinopel, Eustathius [2]), an Ort und Stelle, um dem Bau vorzustehen. Dieß geschah im Jahr 326 n. Chr. Geb. Vorher schon hatte er an den damaligen Bischof von Jerusalem, den obengenannten Makarius, einen Brief geschrieben, der eben so sehr den Eifer des gewaltigen Kaisers für die Kirche, als die ins Aeusserliche gehende Frömmigkeit ausdrückt, welche schon damals die Gemeinde innerlich umzuge-

---

1) Euseb ii vita Constantini I, 42.
2) Hieronymi chron. ad ann. Constant. 30. (Opp. VIII, 789).

ſtalten anfing. „Die Gnade unſers Heilandes," ſagt er in dieſem Schreiben, „überſteigt alle Worte. Sie hat ſich uns „in einem neuen Wunder geoffenbart. Das ſo lange unter „Schutt begrabene Denkmal des Leidens Chriſti glänzt ſeinen „erlösten Knechten entgegen. Alle unſre Bewunderung iſt zu „klein für dieſes Zeichen, alle Weiſen der Erde miteinander „vermöchten es nicht genugſam zu preiſen. Mögen doch, „wie der Glaube ſich durch jtägliche Wunder bezeugt, unſre „Herzen mit allem Ernſte und einträchtigem Eifer um das „Halten des heiligen Geſetzes ſich bemühen. — Mein erſtes „Anliegen iſt es nun, den heiligen, jetzt von der ſchändlich„ſten Verunehrung gereinigten Ort mit einem ſchönen Ge„bäude zu ſchmücken. Deiner Einſicht kommt es zu, die nö„thigen Anordnungen hiefür ſo zu treffen, daß der neue Tem„pel nicht nur im Ganzen der ſchönſte der Erde, ſondern „auch alles Einzelne an ihm prachtvoll genug werde, um „jedes vorhandene Gebäude zu überglänzen." Nach dieſen Worten geht der Kaiſer in einzelne Fragen über die Säulen, die Decke, den Marmor u. ſ. w. ein [1]). Ob die Mutter des Kaiſers, wie berichtet wird [2]), ſelbſt den Brief überbrachte, thut nichts zur Sache. Jedenfalls wurde der Bau vom kaiſerlichen Hofe aus alles Ernſtes betrieben und nichts an ihm geſpart.

Die Grabeshöhle Chriſti wurde ſofort völlig ausgereinigt, mit manchfachen Verzierungen geſchmückt. Röthlichweiſer Marmor bedeckte ſie von außen und innen. Ein goldenes

---

1) Eusebii vita Const. III, 30 seqq.
2) Theodoreti hist. eccl. I, 18.

Kreuz strahlte oben auf [1]). Sie war innen hoch genug, daß ein Mann eben noch die Decke mit der Hand erreichen konnte. Eigentlich bestand sie aus einer doppelten Höhle, an der Nord- und Südseite. Man erleuchtete sie mit herrlichen Lampen. Eine Rotunde, von prächtigen Säulen getragen, wurde über der Grabeshöhle erbaut. Rings um sie her ließ man einen großen Platz ebnen und mit glänzenden Steinplatten belegen. Auf drei Seiten wurde dieser Platz mit Säulengängen umzogen. Die vierte Seite, vor der Höhle gegen Morgen, nahm die Kirche selber ein. Ein majestätischer Bau von gewaltiger Länge, Breite und Höhe. Die inneren Wände bedeckte man mit bunter Musivarbeit in Marmor; außen glänzte eine Bekleidung von hell polirten aneinander gefügten Steinen. Das Dach deckte man um der Winterregen willen mit Blei. Im Innern bildete die Decke ein Getäfel, dessen be-

---

1) So fand sich wenigstens einige Jahrhunderte später die Grabeshöhle, ohne Zweifel, wenigstens im Ganzen, noch so, wie sie von Constantin decorirt wurde. Die undeutliche Beschreibung des Eusebius muß nämlich aus den Nachrichten Anderer, wie des Eucherius, Antoninus Martyr, Adamnanus (Beda), Hieronymus, ergänzt werden. Man läuft freilich hier Gefahr, spätere Zuthaten für constantinisch zu nehmen, aber ohne dieses Verfahren bleibt Vieles unklar. — Aus dem Zusammenhalten der Nachrichten geht hervor, daß die gewöhnliche Annahme zweier von Constantin erbauten Kirchen, der Anastasis und des Martyrion falsch ist. Sie bilden Eine Basilika, die sonst auch Kirche des heil. Grabes oder des heil. Kreuzes heißt. Der kleinere Tempel über dem Grabe gehörte zum Ganzen des Martyrion und führte für sich den besondern Namen Anastasis. S. Valesii epistola de Anastasi et Martyrio in Historiae ecclesiast. scriptores. Vol. III. p. 775 seq.

hauene Steinplatten den ganzen Tempelraum umfaßten, und, mit dem reinsten Golde überzogen, blitzend durch die weite Basilika hinstrahlten. Sie stellte ein leuchtendes Meer vor. Den beiden längeren Seiten des Gebäudes entlang zogen sich im Inneren doppelte Säulenhallen dahin, in zwei Stockwerken aufeinander gestellt. Auch ihre Bedeckungen glänzten von Gold. Von diesen Hallen ruhten die äusseren auf gewaltigen Säulen, die dem Inneren der Kirche zugekehrten auf prächtig verzierten viereckigen Pfeilern. An der Ostseite befanden sich drei Pforten für das Volk [1]). Ihnen gegenüber erhob sich in der Kirche, zu der größten Höhe derselben emporsteigend, der Hauptschmuck des Ganzen, die halbkugelförmige Kuppel [2]), umgeben von zwölf Säulen nach der heiligen Apostel Zahl. Auf den Capitälern schimmerten große Silberschaalen, ein Weihegeschenk des Kaisers. Durch jene östlichen Pforten trat man in die Vorhalle (Narthex), wo die Zuhörer und Catechumenen standen, und die auf beiden Seiten durch Säulengänge geschlossen war, von ihr aus erst durch die Hallenthore

---

1) Sonst sah man die Thore an der Westseite, den Altar an der Ostseite, nach Procopius de aedificiis I, 8. V, 6. Hier mochte der Umstand einen Unterschied begründen, daß der Weg von Osten gegen Westen ans heilige Grab eine Erinnerung an den Schmerzensweg (via dolorosa) seyn sollte, welcher vom Prätorium im O. nach Golgatha im W. gieng. — Jene „Pfeiler" trugen ohne Zweifel zugleich die Kuppel der Kirche.

2) Dieß ergiebt sich aus der Vergleichung mit der Sophienkirche s. Du Cange descript. S. Sophiae Nro 32 seq. in Pauli Silentiarii descr. S. Sophiae ed. Bekker. p. 89 seq. und der Zeichnung zu Banduriі comm. de S. Sophia ebendaselbst p. 160.

in den letzten prächtigen Vorhof (Propyläon) [1]). Letzterer stieß an einen Marktplatz, von welchem aus man durch die offenen Thore in die Herrlichkeit des Tempels hineinblickte.

So schildert Eusebius das Ganze. Aber es darf nicht vergessen werden, daß die wirkliche Grabeshöhle nicht mehr scheint vorhanden gewesen zu seyn, wenn Cyrillus, der Bischof von Jerusalem unter dem Sohne und Nachfolger Constantins des Großen, fragt: „wo ist der Herr auferstanden? „aus der Felshöhle, welche damals vor der Thüre des jetzi„gen heiligen Grabes sich befand und in den Fels gehauen „war. Jetzt ist sie nicht mehr da, denn um das Grab des „Herrn auszuschmücken, wie es jetzt ist, grub man das Dach „der Höhle weg. Jetzt haben wir das Grab des Herrn in „kaiserlicher Pracht, sonst war es eine Höhle vorn an dem „Felsen. Wo liegt nun der Fels selbst, der die Höhle barg? „liegt er mitten in der Stadt oder an der Mauer draußen? „sind es die alten Ringmauern oder die neuen, an die er „stößt?“ [2]). Das ganze Prachtgebäude erhielt den Namen

---

1) s. den Plan einer Basilika in Heinichens Ausgabe von Eusebii hist. eccl.

2) Catoches. XIV, 9. — Den Gewährsmann, der in der Capelle des heiligen Grabes seine Vorträge hielt (Hieronymus epist. XXXVIII), wird man müssen gelten lassen. Wenn er das Grab für verschwunden erklärt, so meint er damit denjenigen Theil der Doppelhöhle, in welchem Christus wirklich gelegen war, während der andere noch bestand. Deswegen unterschieden Spätere, wie Beda Venerabilis (im 8ten Jahrh.) de locis sanctis in Opera ed. Colon. Vol. III. p. 363 seqq. zwischen dem monumentum und sepulchrum Christi. Es ist dieß der Unterschied zwischen der Grabhöhle für eine ganze Familie und der Grabnische, worin ein ein-

Martyrion (Zeugniß) oder Anastasis (Auferstehung); beide Namen wurden bald dem Ganzen, bald den Theilen beigelegt. Es wurde mit herrlichen Geschenken und reichem Schmuck an Gold, Silber und Edelsteinen von seinem Erbauer und bald auch von Andern bedacht. In nicht viel späterer Zeit scheint die Basilika mit Gemälden geschmückt worden zu seyn [1]).

Der Kaiser ließ von den zu einer Synode in Tyrus versammelten Bischöfen aus Asien, Europa und Africa (von Oberägypten bis Ungarn und von Persien bis Dalmatien waren die Kirchen durch einzelne Bischöfe vertreten) gleichsam als die Mutterkirche der christlichen Welt am 13. Sept. 335 nach Chr. Geb. feierlich mit Gebeten und Gottesdiensten einweihen. Der berühmte Geschichtschreiber der christlichen Kirche Eusebius, Bischof von Cäsarea, hielt die Weiherede [2]). Vor Allem wurde darin der hohen Stellung Jerusalems in

---

zelner Leichnam lag. So (ohne Zweifel nach Beda) auch Paschasius Ratbert, siehe Touttée zu Cyrilli Hierosolym. Catech. p. 208. — Die Fragen: ob das Grab in oder ausser der Stadt liege, beziehen sich auf die verschiedene Erstreckung der Stadtmauern vor und nach der römischen Zerstörung. Nach Sozomenus (hist. eccl. II, 1.) umfaßte die Mauer von Aelia auch das Grab, das zur Zeit der älteren Stadt draußen gewesen war. Von da an erstreckte sich das Martyrion mit seinen Höfen und Säulenhallen weit genug gegen Osten in die Stadt herein, daß Eusebius (de laudibus Constantini cap. 9.) sagen konnte, „sie liege mitten in der Stadt".

1) Nach Johannes von Damascus de imaginibus oratio III.

2) Euschii vita Const. IV, 40 seqq. Sozomenus hist. eccl. II, 13. Socrates hist. eccl. I, 22.

der Mitte der Völker gedacht und das Glück gepriesen, eine solche Kirche zu besitzen [1]). Ueberhaupt gemahnt es den Leser, als sähe er nochmals das Gewand Christi vertheilen, wenn er die schönen Worte der ins Aeußerliche verlaufenden Frömmigkeit vernimmt und die mit den Nebendingen so ganz vergnügten und vom Goldglanz der neuen Basilika geblendeten Bischöfe ausrufen hört: „das möchte wohl die neue Jerusa„lem seyn, von welcher der Geist Gottes so viel durch die „Propheten redet [2]), wenn er zugleich liest, wie diese Bischöfe über die Verbannung des Athanasius, des frommen und eifrigen Bischofs von Alexandrien, sich freuen und mit dem Arius gemeinschaftliche Sache machen — Alles um dem Kaiser zu schmeicheln [3]).

Mehr noch als durch die Kirchen, die sie im gelobten Lande erbaut haben soll [4]), that Helena für den Glanz desselben und seiner alten Hauptstadt durch die sogenannte Kreuz-Findung. Zwar lebte noch gesunder Sinn genug in der damaligen Kirche, um den römischen Bischof Gelasius am Ende des fünften Jahrhunderts sprechen zu lassen: „das sind „neue Offenbarungen (novellae revelationes); wir halten „uns am besten an das Apostolische: prüfet Alles und das „Gute behaltet." Allein schon Ambrosius, der berühmte fromme Bischof von Mailand (starb 397) erzählt die Geschichte gläubig in seiner Leichenrede auf den Kaiser Theodosius also:

„Helena kam, die heiligen Oerter zu besuchen. Da gab

---

1) Euseb. de laud. Const. cap. 9. 10.
2) Euseb. vita Const. III, 33.
3) Socrates I, 33.
4) Baronii annal. eccl. ad ann. 326. Vol. III.

„ihr der heilige Geiſt ein, nach dem Holze des Kreuzes Chriſti „zu forſchen. Sie betrat den Golgatha-Hügel, den ihr eine „Offenbarung (oder vielmehr ein kundiger Jude) gezeigt „hatte [1]), mit den Worten: „hier iſt der Kampfplatz, wo „aber iſt das Siegeszeichen? ich ſuche das Panier des Heils „und kann es nicht finden! ich ſollte in königlicher Herrlichkeit „wohnen und das Kreuz des Herrn im Staube liegen? ich „in Paläſten und Chriſti Siegesfahne unter Trümmern? Fehlt „uns denn nicht die Palme des ewigen Lebens, ſo lange es „verborgen bleibt? Wie darf ich mich für erlöſet halten, „wenn ich meine Erlöſung nicht ſehe? Ich ſehe dein „Werk, Satan, daß du das Schwerdt vergraben haſt, mit „dem du niedergeſtreckt wurdeſt. Aber Iſaak hat ja einſt die „verſchütteten Brunnen wieder aufgegraben. So räumet denn „den Schutt hinweg, daß das Leben ans Licht trete. Holet „das Schwerdt heraus, mit welchem der wahre Goliath ent- „hauptet wurde, öffnet den Boden, daß uns das Heil ent- „gegenleuchte".

„Man gräbt den Grund auf, ſchafft den Schutt weg; „drei Kreuze erſcheinen. Ungewiß ſteht die Fürſtin da. Der „Geiſt giebt ihr ein, es ſeyen ja mit dem Herrn zween Mör- „der gekreuzigt worden. Sie ſucht das mittlere Kreuz. Aber „der Umſturz konnte ihre Lage verändert haben. Sie ſchlägt „das Evangelium auf und findet dann am mittleren Kreuz „die Ueberſchrift: Jeſus von Nazareth, König der Juden. „Sie betet den König an, der am Kreuze hieng, nicht das „Holz; denn das iſt Heidenwahn und Thorheit der Gott- „loſen [2])."

---

1) Sozomenus hist. eccl. II, 1.
2) Ambrosius orat. funebr. Theodosii.

Mit dieser Erzählung nicht zufrieden, wußten Andere noch wundervollere Gestaltungen der Thatsache zu melden.

„Helena ließ in Jerusalem die heiligsten und gelehrtesten „Christen nebst den kundigsten Männern aus den Juden ver„sammeln. Von ihnen erfuhr sie den Ort, wo das Kreuz „nach jüdischer Sitte begraben seyn mußte. In der Grabes„höhle fand sie drei Kreuze, die alle auf wunderbare Art vor „der Fäulniß bewahrt geblieben waren. Die Inschrift war „weggebrochen und lag bei Seite [1]). Helena ließ einen Leich„nam bringen und mit jedem der Kreuze berühren. Dem „ersten wich der Tod nicht, als man aber das mittlere an ihn „brachte, stand der Todte auf, wie Lazarus [2]). Noch leben„diger wird die Scene bei Rufinus [3]), Sokrates [4]), „Theodoretus [5]) und Sozomenus [6]): „der Bischof Ma„karius warf sich nieder und flehte zum Herrn um Offenba„rung des wahren Kreuzes. Hierauf trug man die Kreuze in „das Haus einer vornehmen Frau, die in schwerer Krankheit „dem Tode nahe war. Der Bischof und die Kaiserin traten „mit denselben zu ihrem Bette. Kaum berührt von dem Holze, „woran Christus gehangen, empfand sie neue Kraft und war „gesund, sogar stärker als je vorher. Die beiden Schächer„kreuze hatten ihren Zustand unverändert gelassen.“ Nice„phorus [7]) berichtet beide Wundergeschichten, um den Glanz

1) Sozomeni hist. eccl. II, 1.
2) Paulini epist. XI und Sulpicii Severi historia sacra. Lib. II. pag. 129. (edit. Lugd. Bat. 1626).
3) Hist. eccl. I, 17.
4) Hist. eccl. I, 17.
5) Hist. eccl. I, 18.
6) a. a. O.
7) Hist. eccl. VIII, 29.

der wichtigsten Reliquie zu erhöhen und Theophanes [1]) meldet, daß schon der Schatten des wahren Kreuzes jene Kranke geheilt habe.

Das kostbare Holz wurde sofort vertheilt. Ein Stück, in eine silberne Büchse eingelegt, blieb zu Jerusalem und wurde von nun an jährlich um Ostern dem versammelten Volke vom Bischofe zur Anbetung vorgezeigt. Ein anderes Stück brachte man nach Constantinopel und verwahrte es auf dem Marktplatze in dem porphyrenen Fußgestell der Bildsäule des Kaisers Constantin [2]).

So sehr auch das Ansehen eines Zeitgenossen, des nachherigen Bischofs von Jerusalem, Cyrillus, der die Sache in einem Briefe an den Kaiser Constantius berührt [3]), für etwas Wahres als Grundlage dieser Erzählungen zu sprechen scheint, so ist uns doch nirgends her bekannt, daß er die Geschichte anders, als vom Hörensagen wußte. Er berichtet überdieß mit dürren Worten, ohne eine Andeutung von geschehenen Wundern, man habe das Kreuz Christi gefunden. —

---

1) Chronographia, p. 16. (edit. Venet. 1729. fol.).

2) Socrates hist. eccl. I, 17. Sozomenus II, 1. Rufinus I, 8. und zwar wurde das Kreuzholz an denselben Verwahrungsort gebracht, wo das von Constantin heimlich von Rom mitgenommene Palladium, ein heidnisches Unterpfand des Götterschutzes, aufgehoben war. Mochten die Heidengötter die Stadt nicht genugsam schützen, so trat Christus ein. Chronic. Alex. I, 528.

3) Epistola ad Constantium imper. in Cyrilli Hierosolymit. opera ed. Touttée p. 352. Die schmeichlerischen Ausdrücke des rechtgläubigen Bischofs an den ketzerischen (arianischen) Kaiser sind kein Beweis gegen die Aechtheit des Briefs.

Ambroſius, der ſchon mit dem breiten Strome der Reliquienſucht ſchwamm und ſiebenzig Jahre ſpäter in Mailand ſtarb, ſo wie die übrigen ſpäteren Erzähler können keine gültigen Gewährsmänner ſeyn. Denn ſie erzählen blos Ueberkommenes nach. Am bedenklichſten für die Sache iſt das Stillſchweigen des nahe wohnenden Zeitgenoſſen Euſebius von Cäſarea (ſtarb 340 n. Chr.), ſowohl in ſeiner oben angeführten Einweihungsrede, als in ſeiner Chronik [1]), und das des aquitaniſchen Pilgers, der um jene Zeit in Jeruſalem war und nichts Wunderbares unbemerkt ließ [2]).

Dieſes erſte Reliquienwunder eröffnete einem Treiben die Bahn, welches bald die innere Geſtalt der chriſtlichen Kirche veränderte, indem ſich die edlere Verehrung der heiligen Ueberreſte in Kurzem in eine Anbetung derſelben verzerrte, dem heidniſchen Götzendienſt nicht unähnlicher, als die Philoſophie des Arius und ſeiner Nachfolger der griechiſchen Weisheit war. Und doch wurde jenes Unweſen für fromm und rechtglaubig gehalten, während man dieſe Chriſtum herabſetzenden Anſichten als ketzeriſch ausſtieß. Jeruſalem, „die

---

1) Denn die Worte der letzteren, welche die Geſchichte kurz, aber ohne ein Wunder und als ein Traumgeſicht melden, ſind nicht einmal ächt. ſ. Hieronymi opp. VIII, 780. und die Anmerkung von Vallarsius. In ſeinem Commentar zu Pſ. 87. ſpricht er zwar von Wunderdingen, die am Grabe Chriſti zu ſeiner Zeit geſchehen ſeyen, meint aber damit deutlich nur die Erbauung der Kirche, die Reiſe der Helena, und berührt mit keinem Worte die Kreuzfindung. ſ. Wesseling zu Itinerarium hierosol. pag. 593.

2) Itinerar. burdigalense s. hierosol. ed. Wesseling p. 588 seq.

Mutter der Kirchen", wie sie auf der Kirchenversammlung zu Constantinopel benannt wurde, „die Mutter des christlichen Namens", wie Kaiser Justinus der Aeltere sie betitelte [1]), goß eine Fülle von Wundergeschichten ähnlicher Art über die christliche Welt aus, und ein Zeitalter, glaubig genug, um die Auferweckung eines Ochsen durch den römischen Bischof Sylvester für ein wahres göttliches Zeichen zu halten, womit derselbe die Kraft Christi gegen einen jüdischen Rabbinen, der durch ein Wort den Ochsen getödtet hatte, bewiesen haben soll [2]) — nahm natürlich dieselbe begierig auf. Die heilige Stadt verdiente bald eher den Namen einer Mutter der Irrthümer, die von ihr in alle Welt ausgiengen.

Wenn die Kaiserin Helena auch nicht, wie Nicephorus [3]) behauptet, dreißig Kirchen in Palästina erbaute, so ist doch gewiß, daß sie deren zwei errichtete, eine in Bethlehem über der Höhle, worin nach einer unverbürgten Sage Christus geboren seyn soll, und wo sie die Krippe des armen Christuskindes fast mit Gold überzog [4]); die andere auf dem Oelberge zur Ehre der Himmelfahrt Christi, welche die Merkwürdigkeit enthielt, daß die Kuppel oben offen blieb, weil, berichtet die Legende, es den Bauleuten nicht gelang, sie zu schließen, indem die einzufügenden Platten immer wieder her-

---

1) Theodoreti hist. eccl. V, 8. 9.
2) Zonarae annales III p. 5 (ed. Basil. 1557.) Die Zweifel an der Wahrheit dieser Geschichte, wie sie sogar Baronius äussert, mögen allerdings beweisen, daß sie nicht von Allen geglaubt wurde.
3) hist. eccl. VIII, 30.
4) Chrysostomi homil. in Lucae 2. und Eusebii vita Const. III, 41.

abfielen, oder gar den Arbeitern ins Geſicht ſprangen [1]). Und zwar ſoll dieß darum geſchehen ſeyn, weil der Weg, den Chriſtus von der Erde zum Himmel genommen habe, ſtets offen bleiben müſſe. Sogar den Eindruck eines Fußes Jeſu, der auf keine Weiſe verwiſcht werden konnte, wollte man daſelbſt bemerken und zwar, damit die Sache deſto erſtaunenswerther ſey, im — Sande. Dieß erinnert nur gar zu ſehr an die Fußtapfen des heidniſchen Gottes Buddha, die man vielfach in Indien, an die des Erzvaters Adam, die man auf Ceylon zeigt und welche nichts mehr und nichts weniger ſind, als urweltliche Thierfärthen.

Die Nägel vom Kreuze Chriſti mußten unter dieſen Umſtänden ſehr leicht auch aufgefunden werden, nicht minder der Schwamm, vermittelſt deſſen der Herr mit Eſſig und Galle getränkt wurde, und das Haupt Johannis des Täufers. Aus jenen Nägeln ſoll ſich der Kaiſer Conſtantin einen Pferdeſchmuck haben machen laſſen, um die Worte des Propheten Zacharia (14, 20.) zu erfüllen: „Zu der Zeit wird die Rä„ſtung der Roſſe dem Herrn heilig ſeyn“ [2]).

Neben den neugeſchmückten heiligen Oertern bot ſich noch die Menge der alten der Verehrung dar. Da waren die Waſſerteiche Bethesda mit dem Wunder Chriſti, da zeigte man die Höhle, worin der große Zauberer Salomo Teufel ausgetrieben haben ſollte, ſogar noch eine Ecke von dem

---

1) Hieronymus de locis hebr. in Actis apostol. Paulini ad Severum epist. 11. Sulpicii Severi hist. s. lib. II. p. 128. Auch Cyrillus catech. XIV.

2) Sozomenus hist. eccl. II, 1.

Thurm, auf den der Versucher Jesum gestellt, den großen Eckstein, den die Bauleute verworfen haben, Reste von Salomo's Palast mit den unterirdischen Gemächern und Gängen, das Blut des Zacharias, am Altar des Tempels vergossen. Alles dieses sah ein früher Wallfahrer, der aquitanische Pilger, dessen Reisenotitzen wir besitzen [1]), neben den noch stehenden Bildsäulen des Kaisers Hadrian. Auch den durchbohrten Stein, den die Juden unter Wehklagen salben, wahrscheinlich als den Stein, worauf Abraham den Isaak opfern wollte [2]), das Haus des Hiskia, die Gebäude des Siloahquells, Trümmerreste von dem Hause des Kaiphas mit der Geißelungssäule, auf den Zion die einzige noch übrig gebliebene Synagoge, die Wände vom Richthaus des Pilatus, den Palmbaum, dessen Zweige die Kinder Jesu in den Weg streueten, die Gräber der Propheten u. A. sah er mit Andacht.

Ungeachtet des unächten Heiligenscheins, der Jerusalem von nun an umglänzte und Alles verdeckte, was von der wahren Würde der Gottesstadt etwa noch übrig seyn mochte, blieb doch die Gewohnheit, Cäsarea als den ersten Bischofssitz des gelobten Landes zu betrachten, bis ins fünfte Jahrhundert bestehen [3]).

---

1) Itinerar. burdigal. s. hierosol. in Wesseling vetera Romanorum itineraria pag. 589 seq.

2) Nach andern der Stein, worauf Jakob in Bethel geruht, oder gar ein Stück des Felsen, aus dem Moses in der Wüste Wasser gerufen und den die Juden mit Zachar. 3, 9. verwechseln.

3) Noch Chrysostomus erwartete im Jahr 404 (epist. 87. ad Eulogium episc. Caesariens.), daß dem Vorgange des Bischofs von Cäsarea die übrigen Bischöfe in Palästina zu seinen Gunsten folgen würden, und Hieronymus berief sich (ep. 61. ad Pammachium) gegen Johannes von Jerusalem, der diese Un-

Aber der Titel „apoſtoliſcher Sitz“ wurde allmählig dem Bisthum der heil. Stadt ertheilt und der neue Biſchof zu Cäſarea von dem in Jeruſalem geweiht [1]). Die Glaubensſtreitigkeiten der damaligen Zeit über die Perſon Chriſti gaben den ehrgeizigen Männern, welche eben den Stuhl der heil. Stadt inne hatten, reiche Gelegenheit, mit der Perſon des Gegners auch das Anſehen ſeiner Metropole herabzuſetzen. Die Bemühungen eines Makarius und Maximus, eines Cyrillus und Juvenalis, welche den Hirtenſtab in der Mutter der Kirchen führten, brachten es dahin, daß ihre Stadt zu einem der Patriarchenſitze der chriſtlichen Welt erhoben wurde [2]). Die beiden erſten thaten, was ſie konnten, um den Reliquiendienſt zu verbreiten. Cyrillus aber wurde ſchon als Gewährsmann eines neuen Wunders ein glänzender Mann der Kirche. Im Anfange ſeiner Amtsführung erſchien am ſiebenten Mai des Jahres 351 n. Chr. Morgens um 9 Uhr über dem Golgatha-Hügel und von ihm dem Oelberge zu ein ſtrahlendes Kreuz am Himmel, das die Sonne überglänzte. Es war von gewaltiger Größe, denn es erſtreckte ſich von der Schädelſtätte bis an den Oelberg. Alles Volk in der Stadt, Menſchen jedes Alters, Geſchlechts und Standes, ſogar die ſonſt in die Gemächer der Häuſer eingeſchloſſenen Mädchen, Einheimiſche und Fremde, Chriſten und Hei-

---

terordnung nicht recht anerkennen wollte, auf die Decrete des nicäniſchen Concils. Noch 415 n. Chr. mußte Johannes auf der Synode zu Diospolis dem Biſchof von Cäſarea nachſtehen. Le Quien III, 108.

1) Euſebius hist. eccl. VII, 32. Sozomenus h. eccl. IV, 25.

2) Le Quien III, 109 — 127.

den aus allen Landen eilten zur Kirche, um Christum zu preisen [1]). Wenn auch der Umstand, daß das leuchtende Kreuz, von einem Regenbogen umkreist [2]), in ganz Syrien [3]) und zwar an der Stelle erblickt wurde, wo um die angegebene Stunde die Sonne stehen mußte, auf eine vierfache Spiegelung der Sonne, in Kreuzesform, so daß die wahre Sonne im Schneidepunct der Balken stand, ähnlich den Nebensonnen, hinweist [4]), so mußte doch diese Erscheinung damals lebhaft genug die Aufmerksamkeit der Christen ansprechen. Cyrillus büßte es theuer, daß er von dem arianischen Bischof Acacius zu Cäsarea die Weihe empfangen und sich nicht ganz von aller Gemeinschaft mit den Irrlehrern ferne gehalten hatte. Er ward, entschieden zur Kirchenlehre zurückgekehrt, von Acacius unter dem Vorwande abgesetzt, er habe, um in der Hungersnoth das Volk zu speisen, heilige Geräthe der Kirche verkauft, ein aus Goldfäden gewirktes Gewand sey dadurch in die Hände einer Theater-Tänzerin gerathen und an ihr von dem, der es gestiftet, wieder erkannt worden [5]). Darum und weil die Arianer in Jerusalem Anhang fanden, ward er dreimal abgesetzt und nahm

---

1) Cyrilli epist. ad Constantium c. 4. 5. (Opera ed Touttée p. 352 seq.)
2) Philostorgius h. eccl. III, 26. in Historia eccles. scriptor. ed. Valesius. Vol. III, 452.
3) Hieronymi chronic. ad a. 355. (Opera VIII, 800.) Daß man es auch in Ungarn gesehen (Chronic. alex. I, 540.), ist eine unsichere Nachricht.
4) Wenn auch die gewöhnliche Erklärung aus Lichtbrechung in den Eisspitzen hier nicht angeht, so ist ja die Wüste in der Nähe reich an ähnlichen Erscheinungen.
5) Theodoretus II, 27. Sozomenus h. eccl. IV, 25

viermal Beſitz von ſeiner Stelle [1]). Zwiſchen hinein leiteten dann arianiſche Biſchöfe die Gemeinde.

Hatte der gleichfalls arianiſche Kaiſer Conſtantius dergleichen Unruhen gegen die rechtgläubigen Prieſter nicht gehindert, ſo ließ der heidniſche Julianus allen, Ketzern und Kirchenmännern, gleiches Recht. Cyrillus kehrte unter ſeiner Begünſtigung zum zweitenmal aus dem Exil unter ſeine zerrüttete Heerde zurück. Denn der ſo glänzend ausgezierte Leuchter der Gemeinde zu Jeruſalem trug jetzt immer mehr ein gefärbtes, trübes Licht. Sie wurde ein See, worein ſich alle unreinen Waſſer der Ketzerei ergoßen; unter dem Prachtmantel ihrer äuſſerlichen Heiligkeit verbarg ſich ein ſteigendes inneres Verderben. Die Kirchenverſammlung zu Antiochia ſandte einen durch ſeine Frömmigkeit ausgezeichneten Mann, den berühmten Gregorius von Nyſſa, gen Jeruſalem, um dort den Spaltungen mit Ernſt und Liebe zu wehren. Er fand die Gemeinde jammervoll zerriſſen und den Eigenſinn der Partheien ſo ſtarr, daß er traurig wieder abreiste, ohne etwas ausgerichtet zu haben. Während die heiligen Gebäude, die noch heiligeren Erinnerungen und Orte, die alten und neuen Wunder ihren Glanz ausſtrahlten, traf er die Chriſten zu Jeruſalem in alle Laſter verſunken. Ungeſtraft brüſtete ſich dort ſchamloſe Wolluſt. Ehebruch, Mord, Vergiftung kamen ſo häufig vor, daß er ſagt [2]), um der elendeſten Kleinigkeit willen haben die

1) Die Geſchichte bei Le Quien l. c. und Touttée vita Cyrilli Opp. p. 40 sqq. aus Theodoret u. Sozomenus.

2) Gregorii Nysseni epist. de euntibus Hierosolyma. Opera T. III. p. 653 seqq.

Leute mit eigentlichem Blutdurst thierisch gegen einander gewüthet. Und Eusebius [1]) meldet: Heiden, Fremdlinge, Götzendiener, Leute von niedrigem Sinn wohnen daselbst. Und dennoch glaubten diese aus allen Ländern zusammengeworfenen Christen, einen Beweis des Wohlgefallens Gottes darin sehen zu dürfen, als unter Julianus im Jahr 363 die berühmte Begebenheit vorfiel, welche mindestens ein unverkennbares Zeichen für die Wahrheit des prophetischen Wortes ist.

Schon unter dem Kaiser Constantin hatten die Juden einen Versuch gemacht, ihren Tempel wieder aufzubauen. Sie hatten sich empört. Dafür waren sie durch gänzliche Zersprengung und durch Niedermetzelung von Tausenden in Diospolis (Lydda), Diocäsarea (Sepphoris) und Tiberias durch den wilden Cäsar Gallus hart gestraft worden [2]). Julianus glaubte zur Untergrabung des Christenthums nichts Besseres thun zu können, als wenn er Jerusalem wieder in ihre Hände gab, sie ihren Tempel und Gottesdienst herstellen ließ und so das Herz der veräusserlichten Kirche tödtete. Er wandte sich an die Juden im Reiche und lud sie ein, diese seine Absicht zu vollziehen. Er soll nämlich vorher, als dieselben sich weigerten, den Götzen zu opfern, von ihnen ihr Gesetz gehört haben, das sie zur Anbetung des Einen Gottes verpflichte. „Wir dürfen nur im heiligen Lande", „nur im Tempel zu Jerusalem Opfer bringen", so sagten sie

---

1) Comment. in Psalm. LXIX. p. 382.

2) Chrysostomus adversus Judaeos homil. 3. Opp. Tom. I. p. 640. Cedreni historia ad a. Constantini 20. Hieronymi chron. ad a. 355.

ihm. „Willst du uns opfern sehen, so gieb uns Stadt und „Tempel wieder, laß uns das Allerheiligste und den Altar „wieder aufrichten, und wir opfern, wie vor Zeiten.“ Sie täuschten den Kaiser und sich selbst, indem sie ihm nicht zu merken gaben, wie er, ein Heide, zu unrein sey, um den Tempel bauen zu helfen, und selbst nicht bedachten, wie ihre Heimath durch ein Gottesgericht zertrümmert war. Der Kaiser erließ ein Schreiben an sie, worin er, der im Selbstbetrug geübte Philosoph, sich für einen Bekenner des wahren Gottes erklärte und versprach, nach glücklicher Beendigung des Perserkrieges, in welchen er eben zog, mit ihnen Gott in dem wiedererbauten Tempel zu danken [1]). Ob er die Absicht hatte, die ein christlicher Schriftsteller ihm unterschiebt [2]), in dem Amphitheater, dessen Erbauung in Jerusalem er befahl, alle christlichen Bischöfe und Mönche den wilden Thieren vorzuwerfen und ihrer Zerfleischung selbst zuzusehen, sobald er vom Perserkriege zurück seyn würde, bleibt billig dahingestellt.

Die Juden machten die frohe Botschaft ihren Brüdern weithin im Reiche bekannt und diese eilten in Schaaren herbei. Diese rasche Theilnahme erklärt sich schon daraus, daß Tiberias und Sepphoris in Galiläa, sowie Cäsarea am Meere damals die Sitze großer Schulen rabbinischer Gelehrsamkeit und die eigentlichen geistigen Mittelpuncte der Nation waren [3]). Frauen und Männer beeiferten sich, zu den aus dem

---

1) Bei Chrysostomus l. c. Socrates III, 20. Theodoretus III, 20. und Julians Brief bei Sozomenus V, 21.
2) Orosii historia advers. paganos VII, 30.
3) Jost Geschichte d. Israeliten seit der Zeit d. Makkabäer IV, 54 ff.

kaiserlichen Schatze angewiesenen Summen noch ihre Beiträge an Gold, Edelsteinen und allerlei Geschmeide zu geben, ja sogar selbst am Aufgraben der Fundamente mitzuarbeiten. Es standen nämlich vom alten Tempel noch stattliche Trümmer nicht blos der Grundmauern und der äusseren Wände, sondern des eigentlichen Heiligthums [1]. Die Einwohner von Aelia hatten im Verlaufe der Zeit, wenn ein öffentliches oder Privatgebäude errichtet werden sollte, dort Steine ausgebrochen und weggeführt [2]. Jetzt glaubte man, zuerst alles Alte wegreissen zu müssen, um ein ganz Neues zu schaffen. Tausende arbeiteten daran, die zum Theil mit silbernem Haken und Spaten gruben und in Purpurkleidern und kostbar verzierten Körben den Schutt wegtrugen [3]. Selbst zarte Frauen, deren Hände sonst nie ein solches Werkzeug berührt hatten, unterzogen sich dieser Mühe. Baumeister und Künstler hatte der Kaiser gesandt, die unter den Befehlen des damaligen Statthalters von Antiochien, Alypius, das Baugeschäft leiteten [4]. Jetzt wurde den Christen bange, denn sie hatten keine Glaubensmacht den übermüthig drohenden Juden entgegenzusetzen, welche bereits davon sprachen, ihnen heimgeben zu wollen, was sie von den Römern erlitten haben [5]. Nur Ein Mann verlor den Muth nicht, der Bischof

1) Cyrilli cateches. XV. c. 15.
2) Eusebii demonstr. evang. VIII pag. 406.
3) Theodoretus III, 17. Socrates III, 17. u. a. m.
4) Ammianus Marcellinus lib. XXIII. init. pag. 350. ed. Valesii. Gregorii Nazianzeni oratio II. in Julianum.
5) Socrates III, 20. Rufini hist. eccl. I, 37.

Cyrillus. Er hielt ſich feſt an die weiſſagenden Worte Daniels und des Herrn ſelbſt und tröſtete die zagenden Chriſten, die freilich mit ihrer glänzend ausgeſchmückten heiligen Stadt ein Kleinod von unſchätzbarem Werthe verloren hätten, weil ſie die geiſtliche Zion zu wenig kannten. Chryſoſtomus berichtet einfach: „Der Kaiſer dachte wohl in ſeiner wahnſinnigen Blindheit, das Wort Chriſti, das keine „Herſtellung des Tempels zuläßt, vereiteln zu können. Aber „derjenige, welcher die Weiſen fängt in ihrer Weisheit, bewies ihm durch die That, daß Gottes Rath ſtärker iſt, als „Alles, und daß ſein Wort gewaltige Dinge thut. Denn „als das gottloſe Vorhaben nun ins Werk geſetzt wurde, man „die Grundlagen blos legte und viele Erde ausgrub, als man „jetzt eben zum Bau ſelbſt ſchreiten wollte, da ſchlug Feuer „aus dem Boden, verbrannte Viele und vernichtete das unzeitige Unternehmen der Halsſtarrigkeit. Wie der Kaiſer „dieß erfuhr, fürchtete er ſich doch, mit ſo großer Haſt er in „jenen Plan ſich geworfen hatte, Feuer auf ſein eigenes „Haupt herabzuziehen, wenn er weiter gienge, und gab die „Sache auf. — Kommt man jetzt nach Jeruſalem, ſo ſieht „man die entblößten Grundlagen. Fragt man nach der Urſache dieſes Zuſtandes, ſo hört man das Geſagte. Und dieß „iſt erſt vor zwanzig Jahren geſchehen, und nicht blos Greiſen, ſondern auch jungen Leuten noch wohl bekannt.“

Ausführlichere und wunderbarere Schilderungen der beglaubigten Begebenheit geben andere Schriftſteller. Die wichtigſten Züge ihrer Darſtellungen ſind folgende:

Der Schutt, welcher beim Ausgraben herausgeworfen wurde, befand ſich am folgenden Morgen wieder in der geöffneten Grube, Kalk und Sand, die man bereitet hatte,

wurden von Sturmwinden in die Lüfte zerstreut [1]). Als die Juden doch fortfuhren, rüttelte ein Erdbeben die Steine durcheinander und stürzte die noch stehenden Reste der alten Säulengänge, unter welche sich die erschreckten Arbeiter geflüchtet hatten, so plötzlich ein, daß ihrer viele erschlagen wurden [2]), ja ein Tempel, in welchen sie fliehen wollten, schloß sich plötzlich von selbst und eine unsichtbare Hand schob den Riegel vor [3]). Als die Juden sich auch hiedurch nicht abschrecken ließen, sondern eifrig in der Arbeit fortfuhren, als sie nun die Grundmauern des Tempels aufbrachen und die mächtigen Gewölbe unter demselben öffneten, da zischten unter lautem Getöse Flammenkugeln aus der Finsterniß hervor und ergriffen die Werkzeuge, Hämmer, Meisel, Sägen, Aexte und Beile [4]). Sie wütheten einen ganzen Tag. Endlich soll sogar am Himmel ein feuriges Kreuz erschienen seyn und sollen sich kleinere feurige Kreuze an die Kleider der Juden unauslöschlich geheftet haben [5]). Jetzt erst ließen die Arbeitenden entsetzt ab und auch die kaiserlichen Beamten ga-

1) Theodoretus III, 17.
2) Socrates l. c.
3) Gregor. Naz. l. c.
4) Socrates, Theodoretus, Sozomenus (V, 22.) u. a. Glycas annal. IV. pag. 470. ed. Bekker sagt: erst Sturmwind, dann Erdbeben, endlich Feuer hinderten den Bau.
5) Offenbar eine wundersüchtige Verwechslung mit der zwölf Jahre früheren Kreuzerscheinung. Wenigstens beschreibt Theophanes (chronographia p. 44.) seine Stellung am Himmel mit denselben Worten, wie das erste Kreuz von Cyrillus geschildert worden war. Nur soll das zweite bei Nacht und noch glänzender erschienen seyn.

den den Plan auf, den salomonischen Tempel herzustellen. Die Christen aber wollten in einer der aufgebrochenen Höhlungen das Evangelium Johannis gefunden haben [1]).

So hatte Julianus und hatten die Juden, eben indem sie die Weissagung Christi: „es soll kein Stein auf dem andern bleiben", zu Schanden machen wollten, selbst zur weiteren Erfüllung derselben beigetragen. Sie hatten nämlich in der That so ziemlich Alles, was von dem Tempel noch über den Boden sich erhob, zerstört. Nur die tief dem Berge eingesenkten Grundlagen blieben liegen, wie spätere Schriftsteller bezeugen. So redet Ephräm der Syrer [2]), Diakonus zu Edessa (gest. 378) und Chrysostomus [3]) (gest. 407 in der Verbannung) von den noch zu ihrer Zeit vorhandenen Fundamenten; in späterer Zeit versichern Julianus von Halikarnaß und Victor von Antiochien dasselbe, und als die Araber Jerusalem eroberten, zeigte der Patriarch Sophronius dem Khalifen Omar noch vorhandene Trümmer [4]).

Hatte der Bischofssitz zu Jerusalem, während ihn der heilige Cyrillus einnahm, durch die erzählten Begebenheiten an Glanz und Ehre gewonnen, so erwarb ihm später Juvenalis wirkliche Macht. Dieser Mann von ausgezeichneter Thatkraft und Beharrlichkeit in Verfolgung seiner

---

1) Philostorgius in Valesii scriptor. histor. eccl. III, 468. Auch die Juden erzählen öfters von dort gefundenen Büchern. Jost Gesch. d. Israeliten. IV. Anh. 255.
2) Homil. de margarita gr. pag. 398.
3) Homil. 75 in Matthaeum pag. 794.
4) Die Stellen bei Touttée dissert. I. de vita S. Cyrilli cap. 60. in Opp. Cyrilli p. LXIV.

ehrgeizigen Entwürfe tauchte sich tief in die trüben Wirbel der damaligen Streitigkeiten. Er half zu Ephesus (431 n. Chr.) den Nestorius wegen ketzerischer Meinungen verdammen, und verhehlte dabei nicht seine Absicht, Patriarch zu werden [1]). Es mißlang ihm, darum scheint er sich auf die Seite derer gewendet zu haben, die auf der zweiten Kirchenversammlung zu Ephesus (449 n. Chr.), der sogenannten Räubersynode, mit wilder Leidenschaft die würdigsten Kirchenhäupter absetzten, um einem unrichtigen Satze den Sieg zu verschaffen oder vielmehr, um das Patriarchat zu Alexandrien über das von Constantinopel triumphiren zu lassen. Als der Rausch verflogen war, und nach zwei Jahren eine neue allgemeine Kirchenversammlung (zu Chalcedon) Gelegenheit gab, widerrief Juvenalis mit Andern und kam jetzt durch diese Nachgiebigkeit zum Ziel seiner Wünsche. Das Patriarchat Jerusalem wurde förmlich gegründet [2]).

Jetzt gieng es in Jerusalem traurig zu. Ein Mönch, Namens Theodosius, Feind des Juvenalis, kam von der Kirchenversammlung her eilends noch vor dem neuen Patriarchen dahin, von einem Schwarm Gleichgesinnter begleitet, und regte die Schaaren der Mönche und durch sie das Volk auf, indem er die Synode eines Glaubensverraths und der Ketzerei beschuldigte, sich die Bischofswürde anmaßte, andre Bischöfe, die sein Unwesen mißbilligten, vertrieb, sogar tödtete und seine Kreaturen an ihre Stellen erhob. Auch Juvenalis, der indessen herbeigeeilt war, entgieng kaum dem Dolche des Räubers und mußte sich aus seinem neuen Pa-

---

1) Leonis Papae epist. 92.
2) Labbe conciliorum collectio Vol. IV. pag. 614.

triarchensitz nach Constantinopel zum Kaiser flüchten. Jetzt behandelte der übermüthige Mönch Jerusalem als eroberte Stadt, ließ die Thore sperren, Häuser niederbrennen und waltete völlig als Tyrann, indem er die Anhänger der von der Synode festgesetzten Kirchenlehre und des vertriebenen Patriarchen ohne Umstände ermorden ließ. Der Kaiser Marcianus gab sofort dem Statthalter Palästina's, Dorotheus, gemessene Befehle, den Mönch Theodosius nach Constantinopel einzuliefern. Allein dieser war dem Sturme zuvorgekommen und hatte sich nach Arabien ins Gebirge Sinai geflüchtet. Es scheint, daß diese Erfahrung den ehrgeizigen Juvenalis gebeugt habe, denn er bat bei dem Kaiser um Schonung für die Mönche [1]). Möglich freilich, daß er dieß nur that, um in Jerusalem ruhig leben zu können, weil die Stadt von einem Heere von Einsiedlern, Klosterbrüdern und Asceten aller Art wie belagert war. Denn wie das Reliquienwesen, so hat auch die Verkehrung der christlichen Ascese in Mönchthum Jerusalem nächst Aegypten zur Heimath und Pflegerin gehabt. Nicht minder das Wallfahrtstreiben. Wenn es wahr ist, daß eilftausend Einsiedler in den zum Saba-Kloster im felsigen Kidronthale gehörigen, in die Steinwände gehauenen Zellen nisteten [2]), so kann man sich schon eine ungefähre Vorstellung davon machen, wie mächtig diese Leute da seyn mußten, wo man von den Essenern am todten Meere her schon in der ersten christlichen Zeit an den Gedanken einer besondern Heiligkeit solcher Asceten

1) Die Erzählung der Geschichte nach den Quellen bei Le Quien III, 165 f.
2) C. v. Raumer Palästina S. 148.

gewöhnt war. Mächtige Lauren, d. h. ganze Städte von Einsiedlerzellen und stattliche Cönobien (wo die Mönche zusammen in Gesellschaft lebten), erfüllten und umgaben die Stadt. Zu Bethlehem lebte im Anfange des fünften Jahrhunderts der berühmte, gelehrte Kirchenlehrer Sophronius Eusebius Hieronymus als eifriger Vorsteher einer Mönchsgemeinschaft, auf dem Oelberge in steter Verbindung mit ihm und mit dem Bischofe Johannes von Jerusalem der Jugendfreund und nachherige Ankläger des ersteren, der bekannte Schriftsteller Rufinus Toranius [1]). Einem von ihr gestifteten Frauenkloster stand in Bethlehem eine vornehme Römerin Paula vor [2]) und um Jerusalem wohnten die ausgezeichneten Mönchsvorbilder, der heilige Euthymius und der heilige Sabas. Sogar die Patriarchen des apostolischen Sitzes wurden von nun an nicht selten aus den Zellen der Lauren und den Sälen der Cönobien geholt. Kurz nach einander bekleideten diese Würde zwei oberägyptische Einsiedler, Martyrius aus Cappadocien (478—486 n. Chr.) und Elias, ein Araber (494—524 n. Chr.), beide selbst auch Gründer von ansehnlichen Klöstern, der erste in den westlichen Bergen Judäa's, der zweite in Jericho.

Wenn man die bisherige Geschichte der Stadt Jerusalem an sich vorübergehen läßt und dann die schmeichlerischen Benennungen liest, womit einflußreiche Lehrer sie beehrten, de-

---

1) Guerike's Kirchengeschichte B. I. S. 282. Eine nicht sehr einladende Beschreibung ihres Lebens gibt der Lobredner des Mönchthums Hieronymus in epist. XXII. ad Eustochium Opp. I, 119 seqq.

2) Hieronymi epist. ad Eustochium Opp. I, 690 seqq.

ren einer sie „die heilige Stadt Christi und Gottes“ [1]), der andere „die Hauptstadt des Glaubens und die Heimath der Gerechtigkeit“ [2]) betitelte, so kann man sich nicht wundern, daß die Kaisermutter Helena Nachfolger in Menge fand, die nach Jerusalem giengen, um im Glanze ihrer Heiligkeit sich zu sonnen. Freilich trieb nur die Wenigsten ein so edles Verlangen, wie man es dem großen heidnischen Arzte Galenus zuschreibt, wenn man von ihm erzählt, er sey schon unter Kaiser Tit. Antoninus (im 2ten Jahrh.) nach Jerusalem abgereist, um die Jünger Christi kennen zu lernen, jedoch, da er schon 88 Jahre alt war, auf der Reise in Sicilien gestorben [3]). So kam die Kaiserin Eudocia auf Befehl ihres Gemahls Theodosius, um durch eine Wallfahrt Gott für die Verheirathung ihrer Tochter zu danken [4]), und nachher noch einmal. Sie erneuerte die Mauern von Jerusalem, schmückte die Kirchen und baute eine neue dem heiligen Stephanus im Thale des Kidron, in welcher sie auch begraben wurde [5]). Für jenen Mauerbau ward sie von geistlichen Schmeichlern als eine in der h. Schrift geweissagte Person gepriesen [6]).

---

1) Evagrii histor. eccl. I, 20.
2) Cyrilli hieros. Catech. XVIII. c. 34.
3) Abulpharagii chronic. Syriac. ed. Kirsch. pag. 55.
4) Socrates hist. eccl. VII, 47.
5) Evagrii hist. eccl. I, 22. Chronicum Alexandr. I, 585. ed. Dindorf.
6) Die Stelle Pſ. 51, 20.: „Thue wohl an Zion nach deiner Gnade; baue die Mauern zu Jerusalem!“ wurde, so meldet Cedrenus, nach der griechischen Ueberſetzung: ἀγάθυνον κύριε τῇ Εὐδοκίᾳ σου τὴν Σιὼν u. ſ. w. auf den Namen der Kaiserin Εὐδοκία (Eudocia) gedeutet.

Die Veranlassung für die zweite Wallfarth der Kaiserin wird so erzählt: Ihr ganzes Schicksal war merkwürdig genug. Als der junge Kaiser Theodosius, geleitet von seiner Schwester Pulcheria und berathen von seinem Freunde Paulinus, eine Weile regiert hatte, wünschte er sich zu vermählen. Seine Gemahlin sollte, so verlangte er es, die schönste Frau in Constantinopel seyn, wenn auch nicht von vornehmem Geschlechte. Eine besondere Fügung führte die Erfüllung seines Wunsches herbei. Ein Philosoph zu Athen, Namens Heraklitus, hinterließ eine Tochter, Athenais, nebst zwei Söhnen. Jene besaß, neben ausgezeichneten Eigenschaften des Geistes, die von dem Kaiser geforderten Vorzüge. Der sterbende Vater hatte in der Ahnung ihres hohen Geschickes die geliebte Tochter fast gar nicht, die Söhne mit dem ganzen Vermögen des Hauses bedacht. Das hiedurch in Noth versetzte Mädchen bat flehentlich ihre Brüder um freiwillige Abtretung eines Vermögenstheils und wurde dafür von ihnen aus dem Hause gejagt. Eine Schwester ihrer Mutter nahm sie auf und nahm die edelgesinnte und fleckenlose Jungfrau mit nach der kaiserlichen Residenz, wo eine Schwester ihres verstorbenen Vaters wohnte. Die beiden Frauen wandten sich an Pulcheria und erzählten ihr das dem Mädchen geschehene Unrecht. Pulcheria sah sie im Palaste, überzeugte sich sogleich, daß sie hier gefunden habe, was sie längst vergebens für ihren Bruder gesucht hatte. Es wurde diesem Gelegenheit gemacht, die Jungfrau unbemerkt zu sehen. Sie nahm das Christenthum und in der Taufe den Namen Eudocia an und wurde die Gemahlin des Kaisers. Ihre hohe Stellung benützte sie dazu, die lieblosen Brüder mit Wohlthaten zu überhäufen.

Aber eben so schnell als ihre Erhebung, sollte auch ihr Sturz seyn. Einmal gieng der Kaiser, der mit ihr in sehr glücklicher Ehe lebte, am Epiphanienfeste mit Paulinus zur Kirche. Letzterer wurde unterweges unwohl und mußte zurückbleiben. Ehe Theodosius die Kirche erreichte, bot ihm ein armer Mann eine Orange von erstaunenswerther Größe dar. Der Kaiser bewunderte sie mit seinem ganzen Gefolge, ließ dem Darreichenden 150 Goldstücke auszahlen und schickte die Frucht seiner Gemahlin, sie aber dem kranken Freunde und Minister des Kaisers, Paulinus. Dieser fand das Geschenk des Kaisers würdig und übersandte ihm die Orange, als er von der Kirche zurückkehrte, ein Vorfall, den der Neid auszubeuten wußte, da Paulinus ein junger Mann war und auch bei der Kaiserin freien Zutritt hatte. Der Kaiser verbarg die Frucht, ließ die Kaiserin rufen und fragte: wo sie dieselbige habe? Eudocia antwortete: ich habe sie gegessen. Der Kaiser ließ sie darauf schwören, daß sie die Orange Niemand geschickt habe. Sie that es — und dieß war ihre schwere Schuld. Jetzt zeigte er ihr die Frucht und überwies sie. Sogleich ließ er sich von ihr scheiden. Paulinus wurde auf Befehl des Kaisers getödtet. — Eudocia bat um die letzte Gunst, daß ihr gestattet sey, nach Jerusalem zu wallfahrten. Sie kam dahin und lebte noch eilf Jahre in der heiligen Stadt bis zu ihrem Ende, vor welchem sie feierlich ihre Unschuld versicherte [1]).

Ungeachtet der Stimmen eines Gregors von Nyssa und Basilius des Großen, welche sich gegen das über-

1) Chronicum Alexandrin. ed. Dindorf. I, 575 — 586. und mit unbedeutenden Veränderungen Jo. Malalae chronographia ed. Dindorf. p. 353 seqq.

handnehmende Sagen nach dem Anblicke Jerusalems aussprachen, ungeachtet sogar Mönche und Einsiedler predigten: nicht die irdische, sondern die himmlische Jerusalem müsse man aufsuchen, um Gott im Geiste und in der Wahrheit anzubeten [1]), stieg doch immer die Zahl der Ausländer, die dort, wie in einem Mittelpuncte des Heils, zusammenströmten. Schon Eusebius [2]) berichtet: „Das Wort des Propheten „Zacharia ist erfüllt zu schauen, wenn wir wahrnehmen, wie „von der ganzen Erde die an Christum Gläubigen zusammen„kommen, nicht um einer Festfreude in Jerusalem willen, wie „ehemals, nicht, um in dem alten Heiligthume niederzufallen, „sondern um länger zu bleiben und die Weissagung von der „Eroberung und Zerstörung genauer zu erkundigen und auf „dem Oelberge, der vor Jerusalem sich erhebt, anzubeten. „Denn hier wurde die Herrlichkeit des Herrn hinweggehoben „und verließ die frühere Stadt, hier standen ganz dem Wort„sinne des Propheten gemäß die Füße des Herrn an dem Ort, „wo man jetzt die Höhle zeigt" u. s. w. Hernach sagte Cyrillus [3]): „Nicht jetzt erst fangen die Schaaren von Aus„ländern an, sich aus allen Ländern hier zusammenzufinden, „sondern schon damals (zur Zeit des ersten Pfingstfestes) „fand dieß Statt." Hieronymus [4]) berichtet von der heiligen Paula, sie habe den Ruhm einer einzigen Stadt (Rom's) verloren und dafür die Bewunderung des Erdkreises gewonnen, sie, die in Rom nur Römer gekannt haben, wer-

---

1) Barhebraeus in Assemani bibliotheca orientalis Vol. II. pag. 306.
2) Demonstr. evang. VI, 18. p. 288.
3) catech. XVII. cap. 16.
4) epist. CVIII ad Eustochium. Opp. I, 692.

de, ſeit ſie in Bethlehem verborgen lebe, vom ganzen Römer- und Barbarenland angeſtaunt. „Denn von welchem Volke," fährt er fort, „kommt Niemand zu den heiligen Oertern?" Was konnte es nach ſolchen Aeuſſerungen der Billigung noch helfen, wenn derſelbe Mann ſich folgendermaßen ausſprach [1]): „Die Oerter des Kreuzes und der Auferſtehung ſind denen „zum Nutzen, welche ihr Kreuz tragen und täglich mit Chri„ſto auferſtehen. Diejenigen, welche ſprechen: „„hie iſt des „„Herrn Tempel! hie iſt des Herrn Tempel!"" (Jerem. 7, 4.) „mögen den Apoſtel hören, der da ſagt: „„Ihr ſeyd der „„Tempel des Herrn, er wird in euch wohnen"" (2 Cor. 6, 16.). „Die Pforte des Himmels ſteht in Britannien ſo weit offen, „als in Jeruſalem. Das Reich Gottes iſt inwendig in euch. „Antonius und alle Schwärme von Mönchen in Aegypten, „Meſopotamien, Pontus, Cappadocien und Armenien haben „Jeruſalem nicht geſehen und doch iſt ihnen das Thor des „Paradieſes geöffnet. Der ſelige Hilarion, ein Eingebor„ner von Paläſtina, ſah Jeruſalem nur einen Tag lang, da„mit es nicht ſcheine, als verachte er die ſo nahe liegenden „heiligen Oerter oder er ſchließe Chriſtum in irgend einen „Ort ein. Von Hadrians Zeit bis zur Herrſchaft Conſtan„tins, ungefähr 180 Jahre lang, ſtand auf dem Platze der „Auferſtehung ein Jupitersbild, auf dem Kreuzesfelſen bete„ten die Heiden die marmorne Venus-Statue an u. ſ. w. „Glaube alſo ja nicht, es mangle deinem Glauben etwas, „weil du Jeruſalem nicht geſehen habeſt, oder ich ſey darum „beſſer, weil mir ein ſolcher Aufenthaltsort zu Theil gewor„den. — Wären die Stätten des Kreuzes und der Auferſtehung

1) epist. LVIII ad Paulinum. Opp. I, 320 seqq.

„nicht in einer weltberühmten Stadt, wo ein Hof, eine Be„satzung von Soldaten, wo Buhlerinnen, Gaukler und Possen„reißer und alles sich findet, was man an großen Städten gewohnt „ist, lebten blos die Schaaren der Mönche in ihren Straßen, „ja dann wäre sie für alle Mönche ein höchst wünschenswer„ther Aufenthalt. So aber wäre es doch ein äusserst thörich„ter Entschluß, der Welt zu entsagen, sein Vaterland zu ver„lassen, sich aus den Städten zurückzuziehen und Mönch zu „werden, und dann dennoch unter viel größerem Volksge„dränge zu leben, als es bei dir in deiner Heimath der Fall „gewesen wäre. Hier kommen die Leute aus der ganzen Welt „zusammen. Die Stadt ist voll von Menschen jeder Art, ja „das Menschengedränge von beiden Geschlechtern so dicht, „daß du gerade hier vollständig das ertragen müßtest, wel„chem du anderswo wenigstens zum Theil entgiengest." — Viel tieferen Eindruck als solche Reden machten die Thaten der edlen Römerin Melania, Tochter eines Consuls, die sich von Rom nach Jerusalem einschiffte und dort unter dem Namen der heiligen Thekla lebte [1]), und der heiligen Paula [2]), die mit ihrer eben so frommen Tochter Eustochium alles zurückließ, um in Bethlehem zu weilen. „Ei„nem der edelsten Geschlechter Roms, dem der Scipionen und „Gracchen entsprossen, in Glanz und Reichthum der üppigen

1) Hieronymi chronic. ad a. 377. VIII, 814.

2) Die folgende kurze Geschichte dieser Frau aus Hieronymi epist. CVIII ad Eustoch. Opp. I, 690 seqq. zeigt besser, als alle allgemeine Schilderungen, das Krankhafte in der damaligen Verehrung Jerusalems neben dem wahrhaft Großen dieser Art von Frömmigkeit.

„Weltstadt aufgewachsen, mit einem vornehmen Manne,
„Torotius, aus der julischen Familie, vermählt, Mutter
„von fünf Kindern, wendete sie sich nach dem Tode ihres Ge-
„mahls ganz zum Dienste des Herrn in Werken der Barm-
„herzigkeit. Die Ankunft und Wiederabreise frommer morgen-
„ländischer Bischöfe, wie des Paulinus von Antiochien und
„des Epiphanius von Salamis, welche durch kirchliche
„Geschäfte nach Rom geführt waren, bestärkte sie in dem
„längst genährten Wunsche, nach Aegypten in die Einöde oder
„ins Morgenland zu reisen. — Endlich riß sie sich los, sie
„eilte zum Hafen, von ihrem Bruder, ihren Verwandten,
„Angehörigen und Kindern begleitet. Bereits wurden die
„Segel gespannt und das Schiff mit dem Schlage der Ruder
„auf die hohe See getrieben. Der kleine Torotius (ihr jüng-
„stes Kind) streckte flehentlich seine Arme am Gestade aus.
„Rufina (eine Tochter), bereits nahe an der Vermählung,
„beschwor mit stillem Weinen die Mutter. Sie aber erhob
„ihre trocknen Augen zum Himmel und überwand die Liebe zu
„ihren Kindern durch die Liebe zu Gott. Sie wußte nicht
„mehr, daß sie Mutter war, um Christi Dienerin zu seyn.
„Ihr Inneres war voll Pein, es war, als würden ihr die
„Glieder ausgerissen, so kämpfte sie mit dem Schmerz. Aber
„um so bewundernswürdiger wurde sie allen, weil sie eine so
„mächtige Liebe überwand. Nur Eustochium, die mit ihr schiff-
„te, tröstete sie. Das Schiff durchfurchte indessen das Meer
„und während Alles an Bord nach dem Ufer zurückblickte,
„hielt sie die Augen davon abgewandt, um diejenigen nicht
„zu sehen, deren Anblick ihr nur Pein machte. Ueberall,
„wo man landete, besuchte sie Klöster und Einsiedlerzellen.
„Von Antiochien an reiste sie eilig durch Cölesyrien, Phöni-

„cien, über Accon, über Cäsarea, Antipatris, Diospolis, „Joppe, Nikopolis (Emmaus), Bethoron, immer nur die „heiligen Stätten besuchend, nach Jerusalem. Der Statthal„ter von Palästina, der ihre Familie gut kannte, schickte ihr „Diener entgegen, um sie in den Palast zu holen, aber sie zog „eine geringe Zelle vor. Jetzt besuchte sie alle heiligen Plätze „mit solchem Eifer und Inbrunst, daß nur der Gedanke an „die noch übrigen sie von dem jedesmal besuchten losreissen „konnte. Vor dem Kreuze warf sie sich nieder und betete an, „als hienge der Heiland noch an demselben. Sie trat in das „Grab und küßte den Stein der Auferstehung, den der Engel „von des Grabes Thüre gewälzt hatte. Die Stelle, wo der „Leichnam des Herrn gelegen war, leckte sie mit gläubigem „Munde, wie nach frischem Wasser dürstend. Wie sie dort „Thränen, Seufzer und Schmerz ausgoß, davon ist ganz „Jerusalem Zeuge. Von hier bestieg sie die Burg Zion. „Man zeigte ihr die Säule, welche die Halle der Kirche trägt, „mit dem Blute des, wie man sagt, zur Geißelung dort an„gebundenen Herrn bespritzt, den Ort, wo auf 120 gläubige „Seelen der heilige Geist gekommen war. — Dann reiste sie „gen Bethlehem, woselbst sie die Krippe Jesu mit Küssen be„deckte." Hierauf schildert der Kirchenvater ihre Reise durch ganz Palästina und nach Aegypten bis zu ihrer klösterlichen Niederlassung in Bethlehem, wo sie ein Mannskloster, drei Frauenklöster und Pilgerhospitien baute. Er weiß ihre Tugend nicht genug zu preisen, da sie so sehr sich kasteiete, daß sie ihre Gesundheit gewaltsam zerrüttete, so viel gab, daß sie ihre Tochter unter einer großen Schuldenlast zurückließ [1]).

---

1) Hieronymus l. c. p. 707 seq. 713 seq. 723.

da ſie auf die Nachricht von gefährlicher Krankheit ihrer Kinder in Rom ruhig in Bethlehem blieb, um Gott mehr zu lieben, als ihre Kinder, da ſie offen erklärte, alle, wenn auch noch ſo einfache, Zierlichkeit im Aeuſſeren gehe aus einer Unreinheit der Seele hervor. Kein Wunder, wenn Hieronymus, nachdem er dieſe Proben von Gottſeligkeit als den Gipfel menſchlicher Tugend bezeichnet hatte, nur ſehr ungünſtig von denen reden konnte, welche etwas Wahnſinniges in ihrer Frömmigkeit finden wollten [1]). Hören wir dieſe in Paläſtina ſo verehrte Frau, daß Biſchöfe ihren Sarg trugen, aus allen Städten des gelobten Landes Leidtragende zu ihrer Beſtattung eilten [2]), hören wir ſie ihre Freundin Marcella in Rom auffordern, auch ins heilige Land zu pilgern [3]). „Jeruſalem," ſagt ſie, „iſt das Grab des erſten und des „zweiten Adams, die Heimath der Propheten, die Verkünderin der göttlichen Geheimniſſe. Zwar iſt durch ihre Sünde „die Kraft des Herrn und die Salbung von ihr gewichen, „und das Heil und die alte Gottesgemeinſchaft durch die „Apoſtel zu den Heiden gewandert. Aber Chriſtus hat über „ſie geweint und dennoch ſie geliebt. Sie iſt heiliger, als ſie „jemals war, durch ſein Grab. Da ſehen wir, ſo oft wir „es betreten, den Heiland im Leichentuch liegen und dann „den Engel zu ſeinen Füßen ſitzen, das Schweißtuch aber zuſammengewickelt. Du wirſt ſagen, ſie ſey die geiſtliche So„dom und Aegypten, die Stadt, da der Herr gekreuzigt iſt

---

1) ib. p. 711.
2) p. 722.
3) epist. XLVI Paulae et Eustochii ad Marcellam. Opera VIII, 199 seqq.

„(Offenb. 11, 8.), aber sie heißt auch lange nach ihrer Zer-
„störung noch die heilige Stadt (11, 2.), jene Gräuelstadt
„hingegen ist nicht Jerusalem, sondern die Welt. — Wenn
„man Rom für gesegnet achtet, weil dort Petrus und Pau-
„lus bluteten, wie vielmehr den Ort, wo der Herr starb?
„Wenn wir sonst gern die Asche der Blutzeugen sehen und
„wo möglich mit dem Munde berühren, wie viel weniger ist
„Christi Grab gering zu schätzen? Glauben wir wenigstens
„dem Teufel und seinen Engeln, die, wenn sie vor diesem
„Grabe aus den besessenen Leibern ausgetrieben werden, wie
„vor dem Richterstuhl Christi zittern, brüllen und es zu spät
„bereuen, den gekreuzigt zu haben, welchen sie fürchten. —
„Es wäre zu weitläufig, alle die Bischöfe, Märtyrer und
„beredten Lehrer der Kirche zu nennen, die seit der Himmel-
„fahrt des Herrn nach Jerusalem gekommen sind, überzeugt,
„in Frömmigkeit und Wissen nicht das Höchste erreicht, in
„der Gottseligkeit nicht die Vollendung erlangt zu haben,
„wenn sie nicht da Christum angebetet hätten, wo zuerst das
„Evangelium vom Holze des Fluches herabschimmerte. Die
„Besten vom ganzen Erdkreise versammeln sich hier. Aus
„allen Nationen haben wir sie gesehen, wir, die wir zu den
„Letzten gehören. Die Blume und der kostbarste Edelstein im
„Schmuck der Kirche ist der Chor der Mönche und Jungfrauen.
„Wer in Gallien die erste Stelle eingenommen hat, er eilt
„hieher. Wie aus einer andern Welt kommt der Britte, um,
„nachdem er seine westliche Sonne verlassen, den ihm durch
„das Gerücht und die Schrift bekannten Ort zu besuchen.
„Nichts zu sagen von den Völkern Armeniens, Persiens, In-
„diens, Aethiopiens, nichts von Aegypten, das selbst so frucht-
„bar an Einsiedlern ist, von Pontus und Cappadocien, Cöle-

„ſyrien und Meſopotamien und von den Schaaren der Mor-
„genländer. So viele Chöre von Lobſingenden, ſo viele ver-
„ſchiedene Sprachen. Die Stadt zählt eine ſolche Menge von
„Anbetungsörtern, daß man an Einem Tage ſie nicht durch-
„wandern kann.“ Sie ſpricht von Rom und Bethlehem:
„Dort iſt die heilige Gemeinde, dort ſind die Trophäen der
„Märtyrer und Apoſtel, das wahre Bekenntniß Chriſti, der
„von den Apoſteln gepredigte Glaube und das Chriſtenwort,
„welches täglich mehr das Heidenthum unter den Fuß tritt
„und empor ſteigt. Darneben aber das Jagen der Ehrſucht,
„die Macht, die Größe der Stadt, Sehen und Geſehenwer-
„den, Grüßen und Grüßeempfangen, Loben und Verkleinern,
„Hören und Reden; man muß wider Willen eine ſolche Men-
„ſchenmenge ſehen, daß man nicht zum Ziele des Einſiedlers
„und zur Ruhe gelangt. Man empfängt Beſuche und verliert
„die Stille oder man zieht ſich zurück und wird des Stolzes
„beſchuldigt. Um Gegenbeſuche zu machen, erſcheint man vor
„den Prachtpforten der Paläſte und tritt durch den Haufen
„afterredender Diener zu vergoldeten Thüren ein. In Chriſti
„Dörflein dagegen iſt Alles ländliche Ruhe, Alles ſtill auſſer
„den Pſalmliedern. Wo du dich hinwendeſt, hörſt du den
„Ackermann, die Hand am Pfluge, ſein: Hallelujah! ſingen,
„der ſchwitzende Schnitter ermuntert ſich mit Pſalmen, und
„der Winzer, der mit ſeiner Hippe den Weinſtock beſchneidet,
„ſingt eines der Lieder Davids. Das ſind hier die Geſänge,
„die Liebeslieder, die Hirtengedichte.“

Wenn ſolche einladende Schilderungen Jeruſalems in die Welt ausgiengen, darf man ſich wundern, wenn ſie nach und nach der Zufluchtsort von Tauſenden lebensmüder und von rauhen Schickſalen umhergeworfener Chriſten wurde?

Schon im J. 333 kam von Bordeaux in Frankreich her der Pilger, deſſen Reiſe nach dem h. Lande die älteſte iſt, deren Beſchreibung wir noch beſitzen [1]). Der Kaiſerin Eudocia ähnlich baten Gemahlin und Töchter des von ſeinem Nebenbuhler Stilicho ermordeten Miniſters des Kaiſers Arcadius, des berüchtigten Rufinus, um Erlaubniß, ihr Leben in Jeruſalem beſchließen zu dürfen. Sie ward ihnen (396 n. Chr.), und der Geſchichtſchreiber [2]) weiſt bei der Meldung davon auf die Menge der chriſtlichen Pilger hin, durch welche die Stadt allmählig mit einer großen Anzahl von Häuſern geſchmückt wurde. Gleichfalls noch im 4ten Jahrhundert war mit Hieronymus zugleich ſein Freund Euſebius aus Cremona, einer vornehmen Familie angehörend, nachdem er ſeine Güter verkauft hatte, in Bethlehem erſchienen und hatte dort ein Heiligthum für Pilger erbaut [3]).

Es war nicht blos der Wunſch, die Oerter zu ſehen, zu berühren, zu küſſen, wo das Leben erſchienen war in der Perſon des im Fleiſche wandelnden Gottes, nicht blos das aus verkehrter Schriftdeutung (Pſalm 132, 7., wo die gangbare griechiſche Ueberſetzung ſagt: am Orte, wo ſeine Füße ſtanden) geſchöpfte Gebot [4]), es war auch der Wunſch, ſich taufen zu laſſen im Jordan [5]), Sün-

---

1) Walkenaer zu Michaud histoire des croisades I, 490.
2) Zosimi histor. V, 8.
3) Bollandi acta sanctorum. April. Vol. I. p. 726 seqq.
4) Euſebius vita Const. III, 42. Paula ad Marcellam l. c.
5) Euſebius de loc. sacris u. d. W. Bethabara.

benvergebung durch die Pilgerſchaft zu erlangen, in ſpätern Zeiten der Reiz, welchen die feierliche Einſegnung des Pilgers, die Ueberreichung von Gewand, Stab, Pilgertaſche und Schärpe in der Kirche [1]), auf die Phantaſie übte — dieß Alles war es, was Hunderte aus der Heimath trieb, um Jeruſalem zu ſehen. Mußte doch im ſechsten Jahrhundert ein eigner Prieſter, der heil. Conon im Kloſter Pentukla am Jordan, dazu aufgeſtellt werden, die Pilger, Männer und Frauen, mit dem durch die Taufe Chriſti geweiheten Jordanwaſſer zu begießen [2]). — Auch der gefahrloſere Weg erleichterte das Pilgern. War im Anfange manches ſehnſüchtige Gemüth durch die Gefahr von heidniſchen Statthaltern und Bevölkerungen zurückgeſchreckt worden, ſo warnte ſchon Gregor von Nyſſa nur noch vor der Ueppigkeit und Frivolität der morgenländiſchen Städte, welche beſonders pilgernden Frauen und Jungfrauen gefährlich ſey, und bald wurde der Pilger vom weſtlichen Ende Africa's und von dem entlegenen Britannien in allen Orten von Chriſten gaſtlich aufgenommen und verpflegt. Gaſthäuſer (Xenodochien) wurden beſonders in den Gebirgspäſſen und an den Fuhrten der Flüſſe erbaut, fromme Perſonen, beſonders die nun in Menge entſtehenden Klöſter widmeten ſich der Pilgerpflege, Reiche ſetzten große Summen für dieſe Zwecke aus; die germaniſchen Nationen, jetzt zum Chriſtenthume bekehrt, ohnedieß mit einem Wanderſinne begabt, giengen leicht in dieſe Art der Frömmigkeit ein, ihre Könige empfahlen die durchreiſenden Pilger ihren Unterthanen, machten ſie frei von Zoll; die Größten der

1) Wilken Geſch. der Kreuzzüge B. I. S. 4.
2) Wilken I. 3.

damaligen Zeit bauten in Jerusalem große Hospitien zu Beherbergung der ankommenden Pilger, besondre Hospitäler für kranke Wallfahrer beider Geschlechter, schickten Geld zu Almosen nach der heiligen Stadt [1]). So sandte im 6ten Jahrhundert der Pabst Gregorius der Große den Abt Probus mit vielen Geldmitteln dahin, so baute Carl der Große eine Anstalt in Jerusalem, zwölf Wohnungen mit Feldern, Weinbergen und einem Garten im Thale Josaphat. Auch eine Bibliothek war dabei [2]). — Dazu trat noch der immer weiter greifende Handel mit Reliquien. Jedes Kloster, jede Kirche wollte ihre heiligen Leiber, ihre Stücke vom heil. Kreuz, von Christi Kleidern, den Leidenswerkzeugen u. dergl. haben. Erfindungsgabe und auf Gewinn berechnete Beredtsamkeit fehlten den morgenländischen Priestern nicht, und so wurde nicht allein vom wahren Kreuz Christi nach und nach Holz genug ausgetheilt, um ein Dutzend Kreuze daraus zusammenzusetzen, sondern die Ueberreste von Heiligen bildeten keinen unbedeutenden Zweig des immer blühender werdenden Handels zwischen dem Morgen- und Abendlande.

So geschah es denn, daß Jerusalem nicht blos häufig genug einzelne Pilger in seinen Heiligthümern beten sah, sondern daß auch ganze Schaaren derselben zusammen nach dem gelobten Lande zogen. Seit dem 6ten Jahrhundert, also nach den Unruhen der Völkerwanderung und noch ehe Jerusalem in die Hände der Ungläubigen fiel, sind von den Ge-

1) Wilken B. I. S. 10 ff.
2) Bernardi monachi itinerarium in d'Achery et Mabillon Acta sanctorum ordinis S. Benedicti Sacc. III. P. II. pag 473.

schichtschreibern eine Menge Wallfahrer namhaft gemacht, von denen wir nur einige aufführen:

In der Mitte dieses Jahrhunderts kam der heil. Germanus von Paris nach Jerusalem. Im J. 570 zog der Franke Guntramnus Boso dahin und begegnete auf dem Wege in Constantinopel seinem von dort rückkehrenden Landsmanne Gundebald [1]). Die Frankenkönigin Radegundis, Gemahlin Lothar's, hatte Leute geschickt, um Reliquien zu holen [2]). Der heilige Theodosius, Bischof von Anastasiopel, machte dreimal die heilige Reise und stiftete schon 529 n. Chr. ein Kloster bei Jerusalem [3]). Der heil. Sylvanus von Bordeaux, ein Kriegsmann von vornehmem Geschlechte, krönte seine Verwandlung in einen Mönch noch mit einer Pilgerfahrt zum Grabe des Herrn. Der heil. Wityhlag, im 7ten Jahrh. ein Priester aus der Gegend von Amiens, machte die Fahrt zur Buße für seine Verheirathung. Einer der Diakonen des heil. Gregorius von Tours zog mit mehreren Pilgern gen Jerusalem. Der heil. Antonius von Placentia (Piacenza) durchreiste nicht blos das gelobte Land, sondern auch Aegypten.

In Jerusalem wurde nun auch ein Pilger-Gottesacker errichtet, nahe am Siloahquell, wo unter den die Gräber beschattenden Bäumen Einsiedler wohnten [4]).

Elende Streitigkeiten, geistlos aseetisches Treiben, abgeschmackte und zwecklose Mönchswunder füllen von nun an

1) Aimoini gesta Francorum III, 61.
2) Aimoini g. F. III, 9.
3) Bollandi acta sanctor. April. Vol. III. p. 32 seq. Januar. Vol. I. p. 686.
4) Itinerar. S. Antonini martyris bei Michaud.

die Geſchichte der heiligen Stadt [1]) und ſtellen das völlige Dummwerden des Salzes ſo ſehr heraus, daß das Zertreten nicht lange mehr ausbleiben konnte.

Schrecken Gottes, der über ihre Bürger kam, indem furchtbare Erdbeben ihren Grund rüttelten, eines ſogar dreißig Tage lang die Erde erzittern machte, brachte ſie nicht zur Beſinnung [2]). Die in der Nähe drohende Gefahr, als die wilde Hunnen-Nation im Jahr 395 n. Chr. die öſtliche Burg des griechiſchen Kaiſerreichs, Armenien, eroberte und nun ihre Horden über Kleinaſien und Syrien ergoß, wirkte ein kurzes Entſetzen. Hieronymus [3]) meldet hievon: „Eben ſuchte ich für die fromme Fabiola einen würdigen „Einſiedler-Aufenthalt, als plötzlich Eilboten hin und wieder „flogen und das ganze Morgenland bebte, weil aus den Zel„ſen des Caucaſus, wo Alexanders Pforten die wilden Völ„ker zurückhalten, Hunnenſchwärme hervorgebrochen waren, „die auf blitzſchnellen Roſſen bald da, bald dort erſchienen „und Alles mit Mord und Entſetzen erfüllten. Es war kein „römiſches Heer da. Innerer Krieg hielt die Truppen in „Italien feſt. Möge doch Jeſus hinfort ſolche Beſtien vom „römiſchen Reiche zurücktreiben! Unverſehens erſchienen ſie, „noch ehe das Gerücht ſie gemeldet, kannten keine Schonung „einer Religion, einer Würde, eines Alters. Wimmernde

1) Dieſe theilt das oft angeführte Werk von Le Quien ausführlich mit.
2) Hieronymus ep. XIII ad Vigilant. Assemani bibl. orient. I, 272. Elmacin hist. saracenica I, 22.
3) Hieronymi epist. LXXVII ad Oceanum. Opp. I, 463 seq.

„Kinder fanden kein Erbarmen bei ihnen. Sie mußten sterben, ehe sie zu leben angefangen; unbekannt mit ihrem Loos „lächelten sie unter den Händen und Mordwaffen der Feinde. „Ueberall gieng das Gerücht, Jerusalem sey ihr Ziel, „wohin sie ihr Goldburst ziehe. Man eilte, die im Frieden „vernachläßigten Mauern auszubessern. Bereits umlagerten „sie Antiochia; Tyrus begab sich, um vom Lande getrennt zu „seyn, nach seiner alten Insel." Die Mönche und heiligen Jungfrauen bereiteten sich zur Flucht, als das Wetter sich wieder verzog und die Hunnen in ihre Wohnsitze am asowschen Meere zurückkehrten, wohin sie der heillose Minister Rufinus, derselbe, dessen oben gedacht wurde, gerufen hatte, um sich am Kaiser Arcadius dafür zu rächen, daß dieser seine Tochter nicht heirathete [1]).

Ein Jahrhundert bedeckte bereits diese Begebenheit mit seinem dichten Schleier, die edleren Geister, deren Glanz noch durch die trüben Dunstwolken des Lippendienstes, wie sie Jerusalem umhüllten, hindurchgeschimmert und ihnen auf Augenblicke die Beleuchtung einer Morgenröthe angetäuscht hatte, waren längst hingegangen, das Gewölke hingegen nur grauer und schwerer geworden, als der tausendjährige Haß der Samariter gegen die Anbeter des wahren Gottes sich in einer Empörung aussprach. Es war im Jahr 521 n. Chr., als jene mit den Juden sich verbanden und einen blutigen Krieg gegen den Kaiser Justinianus führten. Dieser habsüchtige Mensch wollte die Kirchengüter aller nicht

1) Socrates VI, 1. Sozomenus VIII, 1. Deguignes Geschichte der Hunnen I, 414.

rechtgläubigen Partheien im Reiche einziehen. Blutige Gräuel erzeugten sich durch diesen Befehl. Die Samaritaner nahmen zum Theil den Christennamen an, blieben aber dabei ihres Glaubens, zum Theil, und dieß war die größere Zahl, rotteten sie sich zusammen und wählten zu ihrem König einen gewissen Julianus, einen Räuberhauptmann [1]). Unter diesem mordeten sie Christen, brannten Dörfer und Kirchen nieder, leisteten lange den kaiserlichen Truppen tapfern Widerstand, bis sie endlich in einer großen Schlacht, in der auch ihr König das Leben verlor, geschlagen wurden. Hunderttausend Menschen sollen in diesem Aufruhr umgekommen seyn. Die Christen hatten das Schlimmste zu fürchten, denn in einem früheren Aufstand waren die zu Neapolis (Samaria) in der Kirche von den Samaritern überfallen und niedergemetzelt worden, und die mit Hohn verbundene Bestrafung derselben hatte ihren Groll nur gesteigert. Auch war Cäsarea damals in die Hände der Wüthenden gefallen, Palästina gehorchte ihnen zitternd und die Kirchen standen in Flammen [2]).

Es leuchtet von selbst ein, welche Ursache zur Furcht hiebei die Bewohner Jerusalems hatten, wenn man auch nicht in Betracht zieht, daß die Samaritaner ihren Haß gegen diese schimmernde Capitale des Christenthums deutlich genug offenbarten, indem sie den mit dem griechischen Kaiserreiche schon längst im Kampfe begriffenen Persern ein einladendes Gemälde von der reichen Beute machten, welche sie daselbst

1) Procopii historia arcana cap. XI. Chronic. Alexandr. ed. Dindorf I, 619.
2) Procopius de aedificiis V, 7. Chronicum Alex. ed. Dindorf I, 604.

erheben könnten [1])! Nicht als ob die Christen zu Jerusalem, bei aller durch die vielen Fremden dazu gemachten Gelegenheit, sich Reichthum erworben hätten. Daran hinderte sie, wie es scheint, ihre Ueppigkeit. Sie blieben arm und einer Wiederholung der apostolischen Beisteuer (2 Cor. 8, 9.) bedürftig [2]). Ihre Kirchen hingegen strotzten von Gold und Edelsteinen, und nach diesen Schätzen gelüstete die Perser. Darum bedrohten sie schon im J. 533 Jerusalem. Damals schickte jedoch Kaiser Justinianus seinen berühmten Feldherrn Belisar nach Syrien. Bereits war Alles in die festen Plätze geflüchtet, und zu Jerusalem zitterte man der Ankunft der Barbaren entgegen. Da gelang es dem gewandten Manne, durch geschickte Unterhandlungen die Gefahr abzuwenden [3]). Schon einmal war dieser durch seinen Glanz, seine Kraft und sein Elend gleich ausgezeichnete Feldherr der Retter für die Städte Syriens geworden, als der große Nuschirwan, der Perserkönig, durch die furchtbare Plünderung und Einäscherung Antiochia's und die Abführung ihrer Einwohner in die Sclaverei denselben eine Probe des sie erwartenden Looses gegeben hatte [4]). Es scheint jedoch nicht ein augenblickliches Gelüste die Augen der Perser auf die goldstrahlenden Kuppeln und Basiliken der Kreuzesstadt gerichtet, sondern ein Gemische von Christenhaß, Goldsucht und Politik den morgenländischen Despoten ihre Eroberung zu einem ihrer Ziele

1) Theophanis chronographia ed. Venet. p. 121. Procopius II, 20.
2) Wenigstens ein großer Theil derselben. Assemani bibl. or. III, 1. p. 143.
3) Theophanis chronogr. p. 148 seq.
4) Procopius de bello II, 8. 9.

geſetzt zu haben. Nach Nuſchirwans Tode hinderten die Gräuel des Bürgerkriegs etwa dreißig Jahre lang den perſiſchen Monarchen, etwas Bedeutendes für ſeine Erreichung zu thun [1]). Jeruſalem war indeſſen durch die Bauluſt des Kaiſers Juſtinianus noch ſchöner geworden. Wie in den meiſten großen Städten des chriſtlichen Aſiens und Oſteuropa's, ſo auch hier, ſuchte dieſer Monarch ein Gedächtniß ſeines Namens und ſeiner Frömmigkeit zu ſtiften. „Keine Kirche im ganzen Rei„che," ſagt Procopius [2]), „durfte anders hergeſtellt oder „neu gebaut werden, als auf Koſten des Kaiſers." Die Klöſter des heil. Thaleläus, des heil. Gregorius, das der Iberer, die Kirche der h. Maria auf dem Oelberg, das Gebäude des Eliſa-Bronnen, das Kloſter Siletheos und des Abtes Romanus, alle in Jeruſalem, und eine Menge von Kirchen und Klöſtern in Bethlehem, im Jordanthale, in Jericho waren ſein Werk [3]). Die Krone von allen war ſeine Kirche der Gottesgebärerin, ſo nannte man damals die Mutter des Herrn. Denn dieſem Bau glich keiner in der Welt, ſagt der gleichzeitige Beſchreiber [4]). Die Einwohner nannten ſie nur die neue Kirche. „Der größeſte Theil der Stadt Je„ruſalem iſt hügelig, und zwar ſind es keine ſanft abfallende „Erdhügel, ſondern jäh abſtürzende Felſen, ſo daß nur Treppen„wege ſenkrecht hinanführen. Sonſt ſtehen die Gebäude der Stadt „auf gleichartigem Grunde, die einen auf den Anhöhen, die „andern in der Tiefe, wo dann das Erdreich ſich flächer aus-

1) Malcolm history of Persia I, 150 – 156.
2) de aedificiis I, 8.
3) ib. V, 8. 9.
4) ib. V, 6.

„breitet. Nur mit dieser neuen Kirche ist es anders. Der „Kaiser gab nämlich ihre Breite und Länge genau an, mit „dem Befehl, sie oben auf die Anhöhe zu bauen. Allein die „Hügelfläche reichte für die vorgeschriebenen Maaße nicht hin „und zwar fehlte der Raum für das südliche und östliche „Viertheil, gerade dasjenige, in welchem die Priester ihr „Geschäft zu verrichten haben. Die Baumeister kamen daher „auf folgende Abhülfe. Sie legten die Grundsteine drunten „in der tiefen Fläche und führten den Bau bis zur Höhe des „Felsen empor. Hier überwölbten sie die Wände und ver„banden das Gewölbe mit dem Fußboden des oberen Theiles „so, daß die eine Seite des Gebäudes auf den Fels gegrün„det ist, die andere neben daran in der Luft schwebt. Die „Steine, welche man dazu brauchte, sind von unglaublicher „Größe. Die Baumeister mußten nämlich, um zur Höhe des „Berges hinanzubauen, ausserordentliche Maaßregeln ersin„nen. Aus den hochaufragenden Bergen bei der Stadt ließen „sie gewaltige Felsstücke aushauen, dieselben kunstreich zurich„ten und zu ihrer Herschaffung gleichgroße Wagen erbauen. „Auf jeden Wagen kam ein Stein und vierzig der stärksten „Ochsen, die der Kaiser dazu auswählen ließ, zogen den „Wagen. Weil man aber nun die zur Stadt führenden Wege „mit so riesigen Wagen nicht zu befahren vermochte, ließen „sie die Berge auf bedeutende Strecken durchgraben und mach„ten so für ihre Lastfuhren einen Pfad. Die Kirche erhielt „nach solchen Vorarbeiten wirklich die vom Kaiser verlangte „ausserordentliche Länge. Die derselben angemessene Breite „machte die Anbringung eines Daches unmöglich. Die Werk„leute besichtigten sofort alle Wälder und Haine, bis sie von „einem Walde mit gewaltigen Stämmen hörten, der dicht

BIBLIOTHEK DER DEUTSCHEN LITERATUR
Knapp, A.

3-598-51466-2
FNr. 21060 / 010

„mit himmelhohen Cedernbäumen stand. Mit solchen deck-
„ten sie den weiten Tempel. Jetzt bedurfte man Säulen,
„schön genug, um dem Ganzen zu entsprechen, und von hin-
„länglicher Stärke und Größe, um die darauf liegende Last
„zu tragen. Die Hauptschwierigkeit bestand darin, daß die
„Lage der Stadt, weit landeinwärts vom Meere, zwischen
„jähen Bergen, es unmöglich machte, die Säulen von anders-
„wo herbeizuschaffen. Da zeigte Gott einen hiezu ganz ge-
„eigneten Marmor in den nächsten Bergen, sey es nun, daß
„derselbe nur bis dahin unentdeckt geblieben war, oder daß er
„damals erst entstand. Es wurden aus demselben eine Menge
„kolossale Säulen von der Farbe der Feuerflammen gehauen,
„die nun den Tempelbau oben und unten, sowie aussen in
„der Säulenhalle stützen, welche das Gebäude an allen Sei-
„ten, nur die östliche ausgenommen, umgiebt. Zwei ragen
„neben der Pforte auf, die an Schönheit und Größe wohl
„den prächtigsten Säulen auf der Erde gleichen mögen. Dann
„kommt die Vorhalle, die ihren Namen (Narther d. i. Stab)
„von ihrer geringen Breite hat, hierauf der vierseitige, mit
„Säulen derselben Art besetzte Vorhof. Die Pforten ins
„Innere hinein sind von solcher Pracht, daß sie den Anblick,
„der den Eintretenden erwartet, vermuthen lassen. Von hier
„tritt man in die bewundernswürdigen Propyläen, unter ei-
„nen ungemein hohen, von zwei Säulen getragenen Bogen;
„auf beiden Seiten treten die einander gegenüber liegenden
„Wände in Halbcirkelform zurück. Auf dem Wege zur Kirche
„stehen zwei von Justinian erbaute Hospitäler, das eine zur
„Wohnung der Pilger, das andere für arme Kranke einge-
„richtet.“

Da Jerusalem denn wieder in ihrer Schönheit prangte,

als wäre sie nie zerstört worden, kam die Zeit, um nochmals daran zu erinnern, wie sie, eine unter dem Fluche liegende Stadt, ihres Urtheils zu schnell vergessen habe, und der christlichen Welt zu zeigen, es sey aller an sie verschwendete Glanz nur der den Tod um so schmerzlicher hervorhebende Schmuck eines Leichnams. Schnell wurden ihr die täuschenden Verzierungen abgenommen und sie erschien wieder als die dem Untergange geweihte Stadt.

Auffallend genug mußten Gefäße des salomonischen Tempels, die noch übrig waren, erst nach Jerusalem zurückkehren, ehe der Untergang wirklich kam. Wir haben früher gesehen, wie dieselben, von Titus nach Rom gebracht, in seinem Triumphe aufgeführt, dann aufbewahrt und später theils vom Feuer verzehrt, theils von den Rom plündernden Vandalen geraubt wurden. Unter den Schätzen der Vandalenkönige in Africa fand sie der Feldherr Justinians, Belisar, und brachte sie nach Constantinopel. Als sie in seinem Triumphe vorgetragen wurden, erkannte sie ein Jude und warnte vor ihrer Aufstellung im byzantinischen Palaste. „Denn, sagte er, „daher rührte die Plünderung des römischen Palastes durch „den Vandalen Gieserich, daher der Umsturz des Vandalen„reichs durch die Römer (Griechen), daß diese Gefäße nicht „an dem von Gott ihnen bestimmten Orte geborgen wurden.“ Justinian ließ, durch diese Aeusserung erschreckt, die heiligen Gefäße nach Jerusalem bringen und in den christlichen Kirchen aufbewahren, damit sie den Persern in die Hände fielen, nachdem sie die Hauptstädte von Europa (Rom, Constantinopel) und Africa (Carthago) durchwandert hatten [1]).

---

1) Procopii bell. vandalic. II, 9.

Im Jahr 614 n. Chr., während der Kaiser Heraklius zu Constantinopel regierte, fiel der Perserfürst Chosru Parwis mit einem großen Heere verwüstend in Syrien ein, rückte vor Jerusalem, nahm sie nach kurzer Gegenwehr, richtete ein großes Blutbad in ihr an und schleppte die Einwohner in Schaaren als Sclaven weg. Es fehlte auch bei dieser Zerstörung durch einen morgenländischen Despoten nicht an einem schadenfrohen Edom, denn diese Rolle spielten — die Juden. Sie kauften um Spottpreise die gefangenen Christen und marterten sie gräßlich zu Tode. Neunzigtausend kamen um [1]). Es war die letzte bedeutende Gegenwirkung der Juden und ihrer Verwandten, der Samariter, gegen die sie unterdrückenden Christen. Als blutiges Vorspiel dazu diente der Aufstand der Juden in Antiochia, wo der Patriarch Anastasius von ihnen auf eine schauderhafte Weise ermordet wurde [2]). Als der persische Feldherr Karusia in das gelobte Land einrückte, stießen zu ihm die galiläischen Juden. Nach der Eroberung der Stadt wurde das Gemetzel durch die Ankunft der Juden aus Tyrus vermehrt. Sie hatten, 40,000 an der Zahl in jener Stadt wohnend, sämmtliche Juden in Syrien und Palästina dahin eingeladen, um nach Ermordung aller dortigen Christen sich auf Jerusalem zu werfen. Die

---

1) Theophanis chronogr. pag. 200. Chronic. Alexandr. I, 704., nur daß in letzterem 644 n. Chr. als das Jahr der Eroberung angegeben wird, was aber durch Vergleichung mit der Jahreszahl der arabischen Einnahme Jerusalems sich als unrichtig ergiebt. Wilhelm von Tyrus (hist. hieros. lib. I. c. 1.) spricht von 30,000 Gefallenen.

2) Theophanes p. 197. Nicephori hist. eccl. XVIII, 44.

Sache wurde ruchtbar, Tyrus in Vertheidigungsſtand geſetzt; die Anrückenden ſahen ſich blutig zurückgewieſen. Jetzt ließen ſie ihre Wuth an den umliegenden Kirchen aus. Aber ihrer Viele waren gefangen in den Händen der Stadtbewohner, und ſo oft eine Kirche in Trümmer ſank, warf man zehen abgehauene Judenköpfe über die Mauer. Kaiſerliche Truppen jagten den wilden Haufen vollends aus der Gegend. Er ſtürzte ſich mit aller Rachgier geſchlagener Todfeinde auf die jetzt eben von den Perſern eroberte Jeruſalem [1]).

Ein bekannter Geſchichtſchreiber [2]) faßt die wichtigſten Thatſachen ſo zuſammen: „Die von Nuſchirwan beabſichtigte „Eroberung Jeruſalems ward durch den Eifer und die Hab„ſucht ſeines Enkels vollführt. Der unduldſame Geiſt der „Magier (perſiſchen Prieſter) drang ungeſtümm auf die Zer„ſtörung des ſtolzeſten Denkmals des Chriſtenthums. Parwis „konnte zu ſeinem heiligen Krieg 26,000 Juden unter ſeine „Fahnen reihen, deren wüthende Bigotterie einigermaßen er„ſetzte, was ihnen an Tapferkeit und Mannszucht abgieng. „Nach der Eroberung Galiläa's und des Landes jenſeits des „Jordan, deren Widerſtand einige Zeit den Fall der Haupt„ſtadt hinausſchob, wurde Jeruſalem erſtürmt. Das Grab „Chriſti, die prächtigen Kirchen Helena's und Conſtantins „wurden von den Flammen verzehrt oder doch beſchädigt, die „Andachtsgeſchenke von 300 Jahren wurden an Einem kirchen-

---

1) Joſt Geſch. der Iſrael. V, 202 ff. nach Batricides ap. Hottinger hist. oriental. I, 3. de Muhamed. geneal. p. 194 seq.

2) Gibbon history of the decline and fall of the Roman empire VIII, 221.

„räuberiſchen Tage geplündert, den Patriarchen Zacharia und „das wahre Kreuz brachte man nach Perſien u. ſ. w.“

Mönche, Nonnen und Prieſter wurden in Menge geſchlachtet. Das Holz vom Kreuze hatte man in einer goldenen Büchſe tief in die Erde verſcharrt, aber die Perſer gruben es heraus.

Dieſer fürchterliche Schlag fiel wie ein Donnerſtreich auf die entſchlummerte Chriſtenheit, aber ohne ſie zu wecken.

Merkwürdig iſt, daß dieſe Zerſtörung, wie ihren Nebukadnezar und ihre Edomiter, ſo auch ihren Jeremia fand. Ein Abt des großen Saba-Kloſters bei Jeruſalem, Namens Antiochus, ſang ein Klagelied über die heilige Stadt, worin er nicht allein in würdigen Ausdrücken das hereingebrochene Verderben bejammert, ſondern auch die Schuld deſſelben in dem traurigen Zuſtande der Chriſtenheit, der Armuth an Glauben, der Trägheit zu allem Guten findet, und mit einem glaubensvollen Gebet um Vergebung der Sünden ſchließt [1]). Derſelbe Mann ſchrieb, um ſeinen Brüdern, den durch die Verfolgung hin und hergetriebenen Mönchen, geiſtliche Nahrung zu ſchaffen, geiſtliche Reden (Homilien), die ſie in der Taſche mit ſich führen konnten. Er erzählt: als die Perſer ſieben Tage vor der Eroberung der heiligen Stadt in das Saba-Kloſter kamen, waren die meiſten Mönche entflohen und nur die ſtärkeren Diener Chriſti geblieben. Sie wurden von den Barbaren ergriffen und, um Geld zu erpreſſen, gefoltert. Als ſie merkten, daß hier kein weltliches Gut zu gewinnen ſey, metzelten ſie die Väter nieder und ließen

1) ſ. das Lied in Baronii annal. eccles. Vol. XI. ad ann. 614. pag. 139 seqq.

die Leichname unbeerdigt liegen. Unter den Gemordeten, die mit Freuden ſtarben, waren etliche hundertjährige Greiſe. Es waren ihrer vier und vierzig geſchlachtet [1]).

Noch ein anderes Lebenszeichen gab ſich in der damaligen Kirche dadurch kund, daß Patriarch Johannes in Alexandrien die Flüchtlinge gaſtlich aufnahm, ihrer eine große Zahl aus eignen Mitteln ſpeiſte, beherbergte, kleidete, und einen würdigen Mann, Namens Chryſippus, in das verheerte Land ſchickte, um die in Schlupfwinkeln Verborgenen zu erquicken, ja ſogar drei Biſchöfe abſandte, um Gefangene loszukaufen.

Als die heidniſchen Feueranbeter abzogen, lag Jeruſalem verwüſtet und entvölkert. Die perſiſche Unterdrückung dauerte mehrere Jahre, bis (629 n. Chr.) Kaiſer Heraklius die Feinde ſchlug und ihnen ſogar das Kreuzesholz wieder abnöthigte. Der Kaiſer kam nach Jeruſalem und trug auf ſeinen Schultern das Kreuz in die Golgathakirche [2]). Den Juden ward von neuem die Stadt verboten. Allein kaum athmete man in der heiligen Stadt, die der neue Patriarch Modeſtus möglichſt wieder aufgebaut hatte, etwas freier, als bereits finſtere Wolken von Süden her aufzogen, die einen noch gewaltigeren Sturm verkündigten.

In dem nahen Arabien hinter der Wüſte hatte Gott bereits den Würgengel groß gezogen, der zum Werkzeug der Strafe nicht blos für die entartete Jeruſalem, ſondern für die ganze glaubens- und liebearm gewordene Chriſtenheit dienen ſollte. Mohammed, der Prophet, bereitete ſeine

---

1) Chronic. Alex. l. c. und Baronius l. c.
2) Baronius VIII, 295.

Volksgenossen darauf vor, bald wie der versengende Samum der Wüste hervorzubrausen aus ihrer Heimath und den ganzen Garten christlicher Cultur verdorren zu machen. Zu Medina baute er zuerst eine große Moschee, deren Hochaltar oder Koransnische gegen Jerusalem gerichtet wurde [1]), und betend wendete er sein Angesicht dahin, seit ihm, wie die Moslimen sagen, eine Himmelsreise zu Theil geworden, deren Weg über Jerusalem und dort in die Kirche des heiligen Grabes und auf den Platz des salomonischen Tempels geführt hatte [2]). Er ging zwar von dieser Weise wieder ab, — doch war sie bedeutsam genug, um eine baldige Eroberung der von Mohammed so genannten „Mutter der Propheten" zu weissagen. Der Prophet selbst schickte noch an den Kaiser Heraklius Gesandte, die, wenn islamischen Berichten getraut werden darf, von diesem sehr freundlich aufgenommen wurden [3]). Dieß der erste Schritt, um über Arabien hinaus seine neue Religion dringen zu lassen. Jedoch auch mit den Waffen rückte Mohammed bis an die Gränze Syriens. Nach seinem Tode ließ der erste Khalife Ebu Bekr zwei Heeresabtheilungen nach Palästina, zwei andere nach Syrien gehen. Bei Hebron trafen die Araber auf das große Heer der Griechen. Bald jagten flüchtige Reiter durch die Gassen Jerusalems und eine Ahnung ihres nahen Schicksals kam über ihre Bewohner. Doch wandte sich der Krieg zunächst nach Syrien

---

1) v. Hammer Gemäldesaal der Lebensbeschreibungen großer moslimischer Herrscher. Leipz. 1837. Bd. I. S. 96.
2) Ebendas. S. 110. Herbelot bibl. orientale u. d. W. Cods p. 217. Gagnier vie de Mahomet. Amsterd. 1748. I, 261 seqq.
3) v. Hammer a. a. O. S. 165 f.

und Aegypten. Jerusalem blieb indessen wie belagert, indem die Heerhaufen der Araber in ihrer Nähe standen. Als nach Damascus siebenzehn syrische Städte von Antiochien bis Joppe und Neapolis in die Hände der Saracenen fielen, da konnte man über das Loos Jerusalems im Klaren seyn. Es war im Jahr 636, als die weiße Fahne des Propheten vor ihren Mauern erschien. Der Chalife Omar hatte den Befehl zu ihrer Belagerung gegeben; sein Feldherr Ebu Obeide stand an der Spitze des Heeres, Jesid Ebu Sofian führte die Abtheilung, welche vorausgesandt war, um die Stadt aufzufordern. In der Stadt befehligte der Grieche Artaban und ermuthigte die Einwohner der fromme Patriarch Sophronius, der, des Modestus Nachfolger, jetzt einen würdigeren Gegenstand seiner Thätigkeit fand, als den Kirchenstreit um den einfachen oder doppelten Willen Christi, dem er sich sehr gewidmet hatte. Das Weihnachtsfest, welches in die Zeit der Belagerung fiel, gab ihm Gelegenheit zu einer Trauerrede über die Besetzung der heiligen Oerter um Jerusalem durch die Saracenen [1]). Auf die Aufforderung antworteten die Bewohner der heil. Stadt mit Aufstellung ihrer Geschütze auf den Mauern. Der belagernde

1) Baronius ad a. 635. Vol. XI. p. 308 seq. Die Nachrichten über die Eroberung Jerusalems sind nach v. Hammers Gemäldesaal u. s. w. S. 270 ff., Theophanis chronogr. p. 184 seq., Ockley hist. des Sarasins, Par. 1748. Vol. I. p. 306—335, und Marigny Geschichte der Araber unter den Chalifen, Berlin 1753. Bd. I. S. 247 — 266 gegeben, jedoch mit Hinweglassung alles dessen, was des falschen Wakedi's, eines der Gewährsmänner der beiden letzteren, Geschichtwerk entschieden Falsches mittheilt.

Heerführer schickte einen Eilboten an den Oberfeldherrn ab um die Erlaubniß, zu stürmen. Sie kam. Am folgenden Morgen trat jeder Hauptmann an die Spitze seiner Schaar und betete die Worte des Koran:

Zieh ein, o Volk! ins heil'ge Land
Das dir dein Gott beschieden hat.

Hierauf begann der Sturm. Zehn Tage nacheinander trieb der Araber seine stürmenden Schaaren gegen die Mauern. Am eilften erschien Ebu Obeide, hoffend, schon der Anblick seines ganzen Heeres werde ihm die Stadt erobern. Als er sah, wie er sich hierin getäuscht hatte, schrieb er folgenden Brief „an die Vornehmsten in Aelia" — so oder Eilia und Ilia nannten die Araber die Stadt —: „Im Namen des Allbarmherzigen Ebu Obeide Ibn Aldschiarah an die Befehls-„haber in der Stadt Aelia und ihre Bewohner. Heil und „Glück Allen, die den rechten Weg gehen, die an Gott und „seinen Propheten glauben. Wir fordern euch auf zu dem „Bekenntnisse: „Gott ist Gott und Mohammed sein Prophet. „Es wird ein Gericht seyn und Gott wird die Todten aus „ihren Gräbern rufen." Habt ihr dieses Bekenntniß abgelegt, „so dürfen wir weder euer Blut vergießen, noch eure Güter „und Kinder wegnehmen. Wollt ihr nicht bekennen, so zahlet „Tribut und unterwerft euch sogleich! Wo nicht, so schicke „ich Männer gegen euch, die mehr nach dem Tode verlangt, „als euch nach Wein und Schweinefleisch, und werde nicht „ruhen, bis ich, so es Gott gefällt, euch und eure Kinder „zu Sclaven gemacht und alle eure Streiter vertilgt haben „werde."

Diese Drohworte vermochten jedoch nichts über den starken Muth der Christen. Sie erwiederten jeden künftigen An-

griff mit gleicher Kraft und vier Monate hindruch wogte der blutige Kampf um die Mauern. Beide Theile ſtritten für ihren Glauben, daher denn auch die Araber nicht allein gegen die kühnſten Ausfälle feſthielten, ſondern ſogar, ſie, die Bewohner heißer Wüſten, in bloßen Lagerzelten die auſſerordentliche Strenge des damaligen Winters ertrugen. Die Zahl und Kraft der Vertheidiger in der Stadt nahm ab, die Hartnäckigkeit der Belagerer zeigte, daß ſie Jeruſalem um jeden Preis erringen wollten, und die Araber waren als ſchonungsloſe Sieger in den durch Sturm eroberten Städten bereits bekannt. Daher unterhandelte Artaban mit dem moslimiſchen Heerführer. Man kam überein; nur auf Einem Punct, der etwas ſchwierig ſchien, beſtand der Grieche feſt. Jeruſalems Eroberung behauptete er „ſey nach alten Prophezeiungen einem Eroberer, deſſen Name nur drei Buchſtaben habe, vorbehalten.“ Man merkte wohl, daß der Grieche hiemit auf die arabiſche Schreibart des Namens Omar zielte und die Anweſenheit des Chalifen forderte. Es war dieß ſchwerlich blos „ein Kniff griechiſcher Eitelkeit“, wie ein neuerer Schriftſteller meint [1]), ſondern eine zum Schutze der Stadt ſehr wohl gewählte Clauſel. Eine Anfrage ging an den Chalifen ab. In deſſen Rathe behielt die beſſere Meinung den Sieg. „Omar beſtieg ein rothes Kameel, nur mit zwei Säcken be„laden, in deren einem Gerſte, Reis und Korn, im andern „Datteln, ein Waſſerſchlauch und eine hölzerne Schüſſel. Zu

1) v. Hammer a. a. O. Die mit Citationszeichen verſehenen Worte enthalten wörtlich die Zuſammenſtellung v. Hammers aus morgenländiſchen Quellen. Was zwiſchen ein ſteht, hat andre Araber zu Gewährsmännern, einiges, wie oben die Schilderung der Belagerung, auch Wakedi, wo die Wahrſcheinlichkeit für ihn ſpricht.

„Dschabia, fünf Tagereisen von Jerusalem, empfingen ihn „die Feldherrn an der Spitze ihrer Truppen. Ebu Obeide „brachte ihm ein weißes Pferd und ein weißes Kleid zum „feierlichen Einzuge; er fand den Chalifen, der zu Fuße sein „Kameel führte, auf dem sein Sclave saß. Omar wies „das Pferd und die Kleider zurück. — Die Capitulation Je„rusalems ward unterzeichnet und den Christen der freie Besitz „der heiligen Oerter gewährt." Omar zog an der Spitze der Moslimen zu Jerusalem ein. Der Patriarch Sophronius begleitete ihn, wobei er weinend gegen seine christlichen Umgebungen äusserte: jetzt sey Daniels Wort vom Gräuel der Verwüstung erfüllt. Man gibt als weitere Bedingungen der Uebergabe Folgendes an: „Die Christen dürfen keine neuen Kirchen bauen, keine Glocken läuten, nicht arabisch reden, oder arabische Namen führen, nicht den Koran lesen, Niemanden vom Islam zurückhalten, der ihm beitreten will, in Kleidung und Haarputz sich nicht moslimisch tragen. Die Kreuze müssen von den Kirchen abgenommen und nicht in Procession durch Gassen getragen werden, wo Moslimen wohnen. Den Christen ist verboten Wein zu schenken, mit Sätteln zu reiten. Ihre Kirchen sollen stets auch für den Moslem geöffnet seyn. Jeden reisenden Moslem haben sie drei Tage zu beherbergen. Vor einem Moslem muß der Christ aufstehen und nie sich eher als dieser niedersetzen".

Das heilige Kreuz war nicht in die Hände der Ungläubigen gefallen, denn Kaiser Heraklius hatte es, vor den arabischen Heeren zurückweichend, mit nach Constantinopel genommen [1]).

1) Anastasius Bibliothecar. bei Sylburg Saracenica p. 102. Wenigstens fanden es auch die Kreuz-

„Als Omar auf der Terraſſe des Tempels ſtand, be-
„fahl er dem Belal, dem Gebetsausrufer (Muezzin) Mo-
„hammeds, das Gebet auszurufen. — Als das: Gott iſt groß!
„auf zum Gebet! aus dem Munde Belal's ertönte, wurden
„alle Gemüther von religiöſen Gefühlen tief erſchüttert; die
„ganze Gemeine weinte Thränen der Freude und Rührung.
„Omar ſtand als Imam ſelbſt dem Gebete vor; dann begab
„er ſich auf den Felſen Moria's, wo der Stein, auf welchem
„Abraham das Opfer des Sohnes vollbringen ſollte, mit
„Miſt bedeckt war, ſo wie vorher die Juden das heilige Grab
„des Erlöſers mit Miſt bedeckt hatten [1]).“ Omar trug im Zipfel ſeines Mantels, ſo viel derſelbe faßte, von dem Unrathe weg. Dieſes ahmten die Araber nach und in Kurzem war der Stein gereinigt. Auch etliche Ueberreſte des alten Tempels ſoll man ihm dort gezeigt haben [2]). „Nach einiger
„Berathung mit Ibn Kaab, einem gelehrten Rabbiner, der
„zum Islam bekehrt war, beſchloß Omar, auf dem Moria
„eine Moſchee zu errichten. Er weihte den Ort feierlich

---

fahrer nicht da, ſondern es mußte, um nur nicht einen Hauptzweck ihres Zuges verfehlt zu haben, erſt entdeckt und aus der Erde, wo es die Araber verſcharrt hatten, ausgegraben werden. Raymundi de Agiles hist. hierosol. p. 180.

1) Wann? dieſe Nachricht lautet wie eine Verwechslung mit der hadrianiſchen Entweihung des heiligen Grabes. Oder wäre dieß bei der perſiſchen Eroberung geſchehen? oder ſind die Worte des Hieronymus „der Platz des Tempels ſey zum Schmutzplatze der neuen Stadt geworden“ (Commentar. in Jesaj. LXIV.) wörtlich zu nehmen?

2) Wilhelm. Tyrus hist. hierosol. p. 630 (in der Sammlung von Bongars).

„dazu. Aber erst hundert Jahre später stieg dort der acht-
„eckige Dom el Aksa (der Aeusserste) genannt, der jetzt noch
„einen Theil des Tempelberges deckt, empor. — Die Kirche
„des heiligen Grabes blieb den Christen". Als der Chalife, so wird erzählt, mit dem Patriarchen bewundernd in dem Prachtgebäude verweilte, fiel die Gebetsstunde der Moslimen ein. Er fragte: wo er beten könnte? Sophronius antwortete: du bist der Gebieter und kannst thun, was du willst. Der Chalife verließ sogleich die Kirche, ohne darin zu beten. Dagegen knieete er auf den Stufen des östlichen Thores nieder und verrichtete sein Gebet. Er selbst erklärte sich über dieß Benehmen: „ich that es zu eurem Besten. Betete ich in
„der Kirche, so stand es nicht mehr in meiner Macht, sie
„euch zu erhalten. Denn die Moslimen hätten sich ihrer be-
„mächtigt, weil sie das Recht haben, auch da zu beten, wo
„ihr Chalife." Wirklich soll er der Capitulation noch die Bemerkung beigesetzt haben: „auf den Stufen einer Christen-
„kirche darf der Moslim beten, jedoch nur einzeln. Nie soll
„der Muezzin da seinen Standort nehmen." Nichts desto weniger überbauten später die Saracenen den für sie heiligen Ort, wo Omar gebetet, die Treppe der Constantinskirche und damit auch die Hälfte der Kirche selbst, mit einer Moschee. Omar kehrte sofort nach Medina zurück, zur großen Beruhigung Vieler daselbst, welche gefürchtet hatten, die bequeme und feste Lage Jerusalems, die Reize und Fruchtbarkeit Palästina's, so wie die Weissagung des Propheten, daß zu Jerusalem am Tage der Auferstehung sich die Menschen alle versammeln werden, möchten den Chalifen bewegen daselbst seinen Sitz zu nehmen. — Daß dieß nicht geschah und deswegen auch nicht jede Spur des christlichen Characters der

Stadt frühe ſchon untergieng, war nicht blos für die Araber ſelbſt ein Vortheil, ſondern von entſchiedener Wichtigkeit für die Bildungsgeſchichte der Menſchheit. Man denke nur an die Kreuzzüge. — Jetzt begann neben der chriſtlichen die mohamedaniſche Wallfahrt nach der Stadt El Kodſch (die Heilige), Scherif (die Edle), Mobarek (die Geſegnete), Beït el Mokkadas (Haus des Heiligthums) [1]) und viele Heilige des Islam ließen ſich daſelbſt begraben, um bei der Auferſtehung gleich an Ort und Stelle zu ſeyn. Bald wurde dieſe Wallfahrt ſogar von dem Chalifen Abdulmalek befohlen und zugleich das plumpe Moſcheegebäude Omar's erweitert und verſchönert [2]), überhaupt Jeruſalem mit neuen ſaraceniſchen Gebäuden geſchmückt [3]). — Mochten ſchon die Sitten der nördlichen Araber als eines viel reiſenden Handelsvolkes die Pilgerfahrt begünſtigen, ſo empfahl ſie noch mehr der Eindruck, welchen der Glanz des chriſtlichen Gottesdienſtes und das graue Alterthum des jüdiſchen auf den Propheten und ſeine Verehrer machte. Leiteten ſie doch das Wallfahrts-Gebot von Abraham her [4]) und deuteten zu Gunſten der drei Religionen Vorderaſiens die bibliſchen Worte: „der Herr iſt von Sinai kommen (Judenthum) und iſt aufgegangen von Seir (Berge von Seir ſ. v. a. Berge um Jeruſalem — Chriſtenthum), er iſt hervorgebrochen von dem Berge

1) Herbelot biblioth. orientale u. d. W. Ilia.
2) Elmacin historia saracenica ed. Erpenius. Lugd. Bat. 1625. Lib. I. pag. 69.
3) Ebu Abul Scherif, in Notices et extraits des manuscripts de la bibliothéque du roi. Vol. III. pag. 612.
4) Abulfaragius de moribus Arabum post Muhamedem ed. White. Oxon. 1808. pag. 303.

Paran (Berge um Mekka — der Islam)" (5 Mos. 33, 2)[1]). Manche lockte auch das Grab Salomo's, des im ganzen Morgenlande als König aller Zauberer gepriesenen Weisen aus fernen moslimischen Ländern nach Jerusalem.

Die Christen des gelobten Landes lebten hinfort unter hartem Drucke und hatten nur den schlechten Trost, lange Zeit fast mit jedem Jahre neue Theilnehmer ihres Unglücks zu gewinnen, indem vor den Söhnen der Wüste eine christliche Stadt nach der andern fiel. An den sich träge hinschleppenden Kriegen zwischen den Chalifen und den griechischen Kaisern, so wie an den inneren Zwistigkeiten und Empörungen des Chalifenreiches hatte Jerusalem keinen Antheil und genoß daher eines traurigen Friedens. Ihr Glanz hingegen war untergegangen. Nicht einmal ihres Patriarchenstuhles durfte sie sich mehr trösten. Denn als Sophronius bald nach der Eroberung vor Kummer starb, bestieg denselben ein Ketzer, Namens Sergius und nach diesem blieb er leer, bis im Jahr 705 wieder ein Patriarch gewählt wurde, dessen Würde aber kaum ein Schatten der früheren war. Hätten die Wallfahrten aus christlichen Ländern sich vermindert, während die noch von den Kriegen her zerstörten Kirchen und Klöster aufzubauen verboten blieb, so hätte Jerusalem aufgehört, die wichtige Hauptstadt der Christenheit zu seyn.

Wie ihre Einwohner sich in den besseren Zeiten unter den Arabern befanden, sagt der Patriarch Theodosius im neunten Jahrhundert in einem Briefe an den Patriarchen Ignatius zu Constantinopel mit den Worten: „Du weißest,

---

1) Schahrestani und Safieddin bei Pococke notae ad Abulfarag. pag. 189.

„daß wir weder schreiben noch Boten absenden können, um „bei unsern Gebietern keinen Argwohn zu erregen. Sie be„zeigen uns viel Wohlwollen und Mitleiden, lassen uns un„gestört unsre Kirche bauen und unsre Gebräuche üben, han„deln gerecht und thun uns in keiner Hinsicht Druck oder „Gewalt an" [1]). Wilhelm, der spätere Erzbischof von Tyrus schildert mit treffenden Worten den Wechsel der Zustände Jerusalems [2]): „unter den beständigen Veränderungen „wechselte sie oft ihren Herrn. Je nachdem dieser war, hatte „sie helle oder trübe Zeit; wie ein Kranker athmete sie bald „schwerer, bald leichter. Ganz gesunden konnte sie nicht unter „dem despotischen Drucke unglaubiger Gewalthaber."

Wie die Stadt im achten Jahrhundert gestaltet war, mögen uns Beda der Ehrwürdige [3]), der in jener Zeit in England lebte und die Nachrichten sammelte, und Adamnanus [4]) ein gleichzeitiger Abt auf einer der Orkney-Inseln bei Schottland, lehren. Der letztere erhielt seine Nachrichten von dem fränkischen Bischofe Arculf, der mit einem burgundischen Einsiedler das heilige Land durchwandert hatte, und auf der Rückkehr zur See von Stürmen an die Küste jenes Eilandes verschlagen worden war.

---

1) Baronii annal. eccles. XV, 167.
2) Historia hierosolym. Lib. I. cap. 3.
3) Bedae Venerabilis hist. eccl. Anglorum V, 16. (Opera Vol. III. pag. 179 seqq.) und: de locis sanctis (Opp. III. 487 seqq.).
4) Ebendas. und Notices et extraits des manuscr. Vol. XII. Part. 2. pag. 75 suiv. — Mabillon acta sanctorum ordinis S. Benedicti saec. III. P. II. pag. 456 seqq.

Jerusalem, so lautet ihr Bericht, bildet fast einen Cirkel. Der Zion liegt jetzt wieder innerhalb der Ringmauern [1]). Die Stadt nimmt größtentheils die Fläche einer niedrigern Anhöhe am Fuße des Zion ein, wo sie in größerem Umfange als die alte Stadt von Hadrian erbaut wurde [2]). Es beschützen sie 84 Thürme; zwischen diesen stehen 6 Thore, von Westen gegen Norden und von da gegen Osten gehend in folgender Ordnung: das Davidsthor im Westen (in der Zionsstadt; man geht von ihm auf einer Steinbrücke über die gegen Süden laufende Schlucht), das Thor des Walkerhauses (oder Walkerthales? — wohl. im Nordwesten), das Stephansthor (im Norden), das Thor Benjamin (im Nordosten?), eine kleinere Pforte, von der man auf Stufen in's Thal Josaphat hinabsteigt und das Thekoa-Thor. Die hauptsächlichsten sind je eins gegen Westen, Norden und Osten. Die Südseite auf dem Zion hat kein Thor. Die Stadt senkt sich vom Zionberge im Süden an gegen Nordosten allmählig hinab, so daß das Regenwasser in Strömen durch die Straßen fließt, und alle Unreinigkeiten durch die östlichen Ausgänge in den Kidronbach führt. Merkwürdig ist, daß an dem jährlich den Tag nach dem Kreuzerhöhungsfeste zu Jerusalem gehaltenen großen Markte jedesmal spät Abends Regen fällt. Es kommen nämlich da zahllose Menschen aller Völker zusammen, die einige Tage bleiben. Sie bringen Kameele, Pferde, Esel,

---

1) Dieß kann nur von einem Theil des Hügels gelten, schon um des im Texte Folgenden willen.

2) Gilt nur vom nördlichen Theile der Stadt. Dieser war in Aelia größer, als im alten Jerusalem, dagegen ganz Aelia kleiner als die ganze von den Römern zerstörte Stadt. — Hier spricht Beda, kein Augenzeuge.

Maulthiere, Ochsen, um ihre Handelslasten zu tragen und zu ziehen, wodurch die Gassen nicht wenig verunreinigt werden. Da fällt denn in der Nacht der Platzregen um die Straßen zu waschen, indem das Wasser nach dem kaum Gesagten nirgends stehen bleibt. Denn Gott kann es nicht dulden, daß die heilige Stadt verunreinigt sey. — Die Messe selbst, die mit einer der stärksten Wallfahrtszeiten zusammenfällt, wird bei der Marienkirche auf dem sogenannten Frankenmarkte gehalten [1]).

Wo ehemals der Tempel stand, an der östlichen Mauer, befindet sich jetzt ein saracenisches Gebethaus (Mesdsched oder Moschee), viereckig, ohne viele Kunst aus aufgerichteten Steinplatten und Balken erbaut [2]). Es faßt 3000 Menschen. — Die Stadt selbst hat noch viele große, steinerne Gebäude, die sehr kunstreich gebaut sind. Kommt man von Norden herein, so trifft man zuerst auf die Kirche des heil. Grabes, die rund, ganz aus Steinen erbaut, sich erhebt. Drei Wände umgeben sie, zwischen denen jedesmal ein Raum zum Umhergehen sich befindet; in der mittleren Wand sind drei Altäre, gegen Mittag, Mitternacht und Abend kunstreich eingebaut. Zwölf mächtige Steinsäulen tragen die Kirche. Zweimal vier Pforten führen durch die Wände hinein, nämlich vier aufeinander gehende von Nordosten, vier von Südosten her. In

1) Diese Bemerkung gehört dem Mönch Bernhard (p. 473) an, der erst im 9ten Jahrh. in Jerusalem war. Es ist die Marienkirche auf Golgatha.

2) Bernhard (Mabillon acta sanct. ord. S. Bened. secc. III. Vol. II p. 474) nennt die Moschee wie sämmtliche Geschichtschreiber der Kreuzzüge kurzweg: Tempel Salomo's. Wilhelm v. Tyrus hält irrig die von ihm gesehene noch für das Gebäude Omars.

der Mitte der ganzen Rotunde befindet sich wieder ein kreisförmigrs aus Einem Stein gehauenes Behältniß, worin neun Personen zugleich stehend beten können, so hoch, daß noch $1^1/_2$ Fuß vom Scheitel eines großen aufrechtstehenden Mannes bis zur Decke sind. Diese Höhle hat ihren Eingang an der Ostseite. Von Außen ist sie mit ausgesuchtem Marmor überzogen, oben auf mit Gold gedeckt und trägt ein großes goldenes Kreuz. Innerhalb der Höhle und zwar an ihrer Nordseite befindet sich das Grab des Herrn, drei Spannen über den Fußboden des ganzen Höhlenraums erhaben (d. h. eine Grabnische) und 7 Fuß lang. Es ist einfach d. h. nur für Einen Leichnam eingerichtet [1]). Dieß nennt man nun das Grab des Herrn (sepulcrum), während die ganze Höhle, worin es sich befindet, Denkmal des Herrn (monumentum) oder auch Denkmal des Evangelisten heißt. Nicht das Grab, sondern das Denkmal war mit dem bekannten großen Stein verschlossen. In der Grabnische, deren nicht hohe Decke künstlich ausgehauen ist, brennen zwölf Lampen nach der Zahl der zwölf Apostel, vier auf dem Lager des Todten selbst, acht am rechten Rande desselben. — Das Felsgestein, an welchem noch die Spuren der Meisel sichtbar sind, hat eine aus Weiß und Roth gemischte Farbe. — Der Stein, welcher einst des Grabes Thür verschloß, findet sich in zwei Stücke zerschlagen, wovon das kleinere geglättet und als Altar gebraucht im Eingange des Denkmals, das größere, gleichfalls zum Altare

1) Die Nische war so angebracht, daß dem zur Thüre Eintretenden dieselbe rechts lag und der Leichnam in derselben der Länge nach von West nach Osten liegen mußte. Also die rechte Seite des Leichnams war gegen die Höhlen-Rotunde gewendet.

zugehauen vor dieſer Pforte an der öſtlichen Wand ſteht. — Dieß die Kirche, welche man Anaſtaſis (Auferſtehung) nennt. Unmittelbar an ſie ſtößt gegen Oſten und zwar zwiſchen den beiden vierfachen Pforten liegend ein freier ſtets mit Lampen gezierter Platz ohne Dach, deſſen Fußboden mit koſtbaren Steinen belegt iſt, deſſen Mauern von Gold glänzen [1]). In ſeinem nördlichen Theile befindet ſich ein hölzerner Tiſch, auf dem jetzt die Almoſen geopfert werden, ſüdlich von ihm, gerade vor dem Eingange der Kirche Conſtantins bezeichnet man den Ort, wo Abrahams Opferaltar geſtanden [2]), noch weiter ſüdlich zwiſchen der eben genannten Kirche im Oſten und der Golgathakirche im Weſten ſteht eine Halle, in welcher in einem hölzernen Käſtchen der ſilberne Abendmahlskelch des Herrn aufbewahrt wird, der ein fränkiſches Sechstelmaaß hält und zwei Handgriffe hat. Durch eine kleine Oeffnung des Käſtchens durfte ihn Arculf berühren und küſſen. Im Kelche liegt der Schwamm, mit welchem der gekreuzigte Heiland getränkt wurde. Die ganze Südſeite des freien Platzes vor dem heiligen Grabe iſt, wie ſchon angedeutet, von der Golgathakirche bedeckt, auch Calvarienkirche genannt, einem ſehr großen viereckigen Gebäude, deſſen Haupteingang von Weſten, vom heil. Grab her, geht. In ihr hängt hoch herab ein ehernes mit Lampen beſetztes Rad an Seilen; unter demſelben erhebt ſich ein großes ſilbernes Kreuz gerade da, wo einſt

---

1) Ohne Zweifel der mit Säulen umgebene, deſſen oben S. 69 gedacht wird, oder doch ein Ueberreſt deſſelben. Vgl. Bernardi itin. p. 474.

2) Natürlich eine eben ſo willkürliche Annahme als die vom Begräbniß Adams auf Golgatha. Beide entſtanden aus einer Parallele mit dem Leiden und Grab Chriſti.

der Kreuzesbalken des Erlösers aufgerichtet war. Hier ist unter dem Orte des Kreuzes noch eine in den Fels gehauene Grotte und in derselben ein Altar, an dem für ausgezeichnete Todte ein Leichengottesdienst gehalten wird, während der Leichnam vor ihrer Thüre auf dem freien Platze liegt. Ihr und dem heiligen Grabe gegen Mittag, die ganze Südseite des letztern schließend erhebt sich die große viereckige Kirche der heiligen Maria. Endlich gegen Morgen schließt sich an den Vorplatz des heiligen Grabes und an die Calvarienkirche die prachtvolle Basilika Constantins, das Martyrion (Zeugniß) genannt, gleichfalls ein Viereck, an der Stelle erbaut, wo man das heilige Kreuz gefunden hatte.

In ihrer Vorhalle zeigt man, in ein hölzernes Kreuz eingefügt, einen Gegenstand der höchsten Verehrung, die Lanze mit gespaltenem Schaft, mit der Jesu Seite durchbohrt wurde [1]). Alle diese Kirchen sind an einander gebaut [2]). Nahe bei diesen Heiligthümern aber gegen Norden steht eine Säule, die in der Sommersonnenwende um Mittag keinen Schatten wirft [3]). Sie bezeichnet die Mitte der Erde, welche Jerusalem wirklich einnimmt und zugleich den Ort, wo ein todter Jüngling durch das Kreuz Christi wieder lebendig wurde. Auf der Fläche des Berges Zion erhebt sich die Kirche der heil. Maria, ein längliches Viereck, worin die Orte des Abend-

---

1) Bekanntlich dieselbe, welche etwa 300 Jahre später die Kreuzfahrer in Antiochien tief in die Erde verscharrt gefunden haben wollen.

2) Bernardi itin. p. 473.

3) Oder wenigstens der Natur der Sache nach einen äusserst kurzen. Nach Bernardi itin. p. 474 stände sie auf dem obigen freien Platze.

mahls und der Herabkunft des heil. Geistes, des Todes der Maria, die Geißelungssäule gezeigt werden. Mönchscellen umgeben die Kirche. Ausserhalb der Stadt sieht man im Süden den Feigenbaum, an dem der Verräther Christi starb, den Begräbnißplatz der Pilger, den Stein worauf Stephanus gesteinigt wurde [1]).

In einer der Kirchen Jerusalems sah Arculf ein Gewebe, welches Maria selbst sollte verfertigt haben. Es war auf der einen Seite roth, auf der andern grün und stellte das Bildniß des Herrn und seiner zwölf Apostel dar. Auch das Schweißtuch mit dem das Haupt Christi im Grabe war bedeckt worden, zeigte man ihm. Es war erst drei Jahre vor seiner Ankunft in Jerusalem wieder zum Vorschein gekommen. Denn gleich nach der Auferstehung Christi hatte es ein Jude aus seinem Grabe gestohlen und sorgfältig lange Zeit verborgen gehalten. Er wurde reich und als er dem Tode nahe war, ließ er seinen beiden Söhnen die Wahl zwischen der Leinwand vom Leibe Christi und seinem ganzen Vermögen. Der eine wählte sogleich das große Vermögen. Aber siehe da, Unglück auf Unglück betraf ihn, er verlor Alles. Der andere hingegen wurde an irdischen Gütern täglich reicher und hatte die himmlischen noch dazu. Bis zum fünften Gliede blieb das Tuch in seiner Familie. Darnach fehlte es an gläubigen Erben und das Schweißtuch kam in die Hände ungläubiger Juden, die es wenigstens hoch hielten, weil es sie reicher machte. Jetzt aber hörten die gläubigen Juden davon und setzten Alles daran, es in ihre Hände zu bekommen. Ganz Jerusalem wurde von dem Streit bewegt und in zwei

1) Er wird gewöhnlich im Osten, im Kidronthal gesucht.

Parthieen getheilt, von denen die eine die Leinwand als Erbe Christi, die andre als Erbe ihrer Väter ansprach. Endlich kam die Sache vor das Gericht des jetztlebenden Chalifen Moawia. Er ließ einen großen Scheiterhaufen errichten, ihn anzünden und rief Christum zum Richter auf. Man warf das Schweißtuch ins Feuer, aber siehe da, es ward plötzlich aus demselben emporgehoben, flatterte lange, wie spielend in der Luft, bis es vor den Augen der versammelten Menge sich langsam auf einen der anwesenden Christen niederließ und nun von Allen verehrt und geküßt wurde. Es war 8 Fuß lang. — Wie trostlos verarmt mußten die Christen zu Jerusalem seyn, wenn sie mit dergleichen Possen die Pilger bedienten, welche aus fernen Landen zu ihnen kamen! Die Beschreibungen des Teiches Bethesda mit seinem rothen Wasser, der Quelle Siloah mit ihrem unterbrochenen Hervorströmen aus den Höhlen des Zion, der Thäler und Schluchten um Jerusalem, mit ihren dichten, dunklen Gebüschen und Götzenhainen, weil sie wörtlich aus den älteren Schriftstellern entnommen sind, mögen übergangen werden. Im Thale Josaphat, heißt es weiter, „steht noch der Thurm mit dem Grabe des Königs Josaphat, dort finden sich in den Fels des Oelbergs gehauen die Gräber des greisen Simeon und Josephs, des Pflegevaters Jesu, dort steht die runde Kirche der heil. Maria, durch ein steinernes Getäfel in zwei Theile geschieden, von denen der obere vier Altäre, der untere östliche nur einen Altar hat; rechts ein leeres Grab, worin Maria ruhte und aus dem sie, man weiß nicht von wem oder wann? weggenommen wurde[1]). In der Wand auf der rechten Seite sieht

1) Man sieht, es ist da noch von keiner Himmelfahrt Mariä die Rede.

man den Stein eingemauert, auf welchem der Herr in der Nacht, da er verrathen ward, betete; die Spuren ſeiner Kniee ſind in denſelben, wie in weiches Wachs, eingedrückt. Der Oelberg, auf dem neben wenigen Oelbäumen und Weinſtöcken viele Obſtbäume und eine Menge von Getraide und Gerſte wachſen, der überhaupt ganz mit Grün überzogen iſt, trägt auf ſeinem Scheitel die große Himmelfahrtskirche, eine Rotunde von dreifacher bedeckter Säulenreihe umgeben. Die Kirche ſelbſt iſt ohne Dach, nur auf dem Altar an der Morgenſeite findet ſich eine kleine Bedeckung. In der Mitte unter freiem Himmel ſind die unverwüſtlichen Fußtapfen des Herrn. Ein eherner Reif hängt hier hoch herab, von dem wieder eine Lampe angebracht iſt, welche Tag und Nacht brennt. Acht Fenſter gehen an der Weſtſeite gegen die Stadt hin. Vor jedem hängt eine Lampe und leuchtet nach Jeruſalem hinab. Ihr Licht ſoll ganz beſondere Eindrücke auf die Beſchauenden hervorbringen. Am Himmelfahrtstage ſoll hier, wenn der Gottesdienſt gefeiert wird, ein Sturmwind vom Himmel niederbrauſen und alle Anweſenden zu Boden werfen. Dieſer Sturm ſoll es unmöglich machen, das Dach der Kirche zu überwölben. In der Nacht des Himmelfahrtsfeſtes ſcheint der Gipfel des Oelberges in Feuer zu ſtehen, wenn alle Lampen der Kirche brennen. — Wie zahlreich die Kirchen in Jeruſalem waren, oder wie ſie ſich auch unter drückender Herrſchaft vermehrten, zeigt der Mönch Bernhard, der ſchon eine Kirche des heil. Simeon auf Zion ſahe, von der ſein Vorgänger Arculf nichts weiß. Dieſe Kirche diente dem Andenken an die Fußwaſchung und enthielt die Dornenkrone. Die Kirche des heil. Stephanus im Oſten von dieſer, die des heil. Petrus am Orte der Verläugnung, die eiſernen Pforten, durch wel-

che der Engel Petrum aus dem Gefängniß führte, eine neue Marienkirche in Gethsemane, die Kirche des heil. Leo im Josaphatthale, wo das Weltgericht stattfinden sollte, die des heil. Johannes am Oelberg, wo ein Marmorstein mit Schriftzeichen vom Herrn, waren lauter dem Arculf unbekannte Orte der Andacht [1]).

Die Wallfahrten nahmen mitten im Drucke zu. Reiche Geschenke flossen der Kirche in Jerusalem zu, wie von Carl dem Großen (im J. 799), als ihm Chalife Harun al Raschid die Schlüssel des heil. Grabes und der heil. Stadt übersendete [2]); aber ihr Schimmer blieb verloren und ihr äusserer Bestand wenigstens sehr unsicher. Denn das Verbot des Wiederaufbauens ihrer Tempel konnte in einem Lande, wo Erdbeben nicht selten (wie im J. 746) die Prachtgebäude in Trümmer legten, zur allmähligen Verdrängung christlicher Gebäude mißbraucht werden. Ueberdieß hielten die späteren Chalifen und ihre Statthalter die Uebereinkunft mit Omar nichts weniger als genau. Schon im Jahr 683 mußten der Logothete Sergius und der Patricier Cläsus allen ihren Einfluß auf den moslemischen Gewalthaber Abdulmalek verwenden, um den beschlossenen Abbruch der Gethsemanekirche rückgängig zu machen. Bereits hatte man ihre Säulen wegnehmen gewollt, um sie nach Mekka zu führen und zum Bau einer Moschee zu verwenden. Der griechische Kaiser mußte den Moslimen andere Säulen liefern, damit sie jene stehen ließen [3]). Erträglich blieb das Loos Jerusalems, so lange das Chalifenreich ungetheilt bestand. Als aber

1) a. a. O. S. 474.
2) Eginhardi vita Caroli M cap. 16.
3) Theophanis chronogr. ad ann. 683.

daſſelbe in zwei Stücke brach und der eine Herrſcher der Gläubigen in Bagdad, die jetzt den Namen der Friedensſtadt (Medinat es salam, Irenopolis) ſtatt Jeruſalems führte, der andere in Cairo ſeinen Sitz nahm, da war es wieder, wie ehedem. Jeruſalem lag von neuem am Puncte des Zuſammenſtoßes zwiſchen Chaldäa und Aegypten und es wiederholte ſich die uralte Noth, ganz als wären jene beiden Länder von jeher eigens zu Zuchtruthen des heiligen Landes beſtimmt geweſen. Allerdings ſind es die Länderſtellungen, welche dieſe Wirkungen hervorbrachten. War und blieb doch Syrien immer und bis auf den heutigen Tag [1]) der Belagerungswall gegen Aegypten oder die Vormauer deſſelben.

Die Chriſten wurden bald genug von den Statthaltern des großen Chalifenreichs tyranniſirt. So lange unter der kräftigen und zum Theil (wie unter Harun al Raſchid und ſeinen Söhnen) hochherzig edlen Herrſchaft der Abaſſiden der Islam in ſeiner friſchen Blüthe ſtand und mit prächtigen zauberhaft glänzenden Schwingen die unter dem abſterbenden chriſtlichen Kaiſerthum zerfallenen Länder bedeckte und eine ſtaunenswerthe Cultur in kurzer Zeit hervorrief, hatte auch Jeruſalem es mitzugenießen. Al Modi, der Abaſſide (etwa 780 nach Chr.) ließ mit den Moſcheen zu

1) Von den Aſſyrern bis zu den Ptolemäern und Seleuciden iſt dieß ſchon oben bemerkt worden. Seit in Bagdad und Syrien die Bujiden, in Aegypten die Fatimiden, nachher in Vorderaſien die Seldſchuken, am Nil die Mamlucken herrſchten, war es derſelbe Kampf um Syrien. Seit der türkiſchen Eroberung hatte er aufgehört, bis die Franzoſen, um ſich Aegypten zu ſichern in Syrien eindrangen und Mehemed Ali um ſeine Unabhängigkeit zu gründen dieſen Schutzwall eroberte. Vgl. v. Hammer, Geſchichte des oſman. Reichs II, 466.

Mekka und Medina auch die zu Jerusalem umbauen und ein schönes achteckiges Kuppelgebäude errichten, weil diese Moschee einer der drei heiligsten Städte des Islam zum Wallfahrtspuncte diente. Sie galt für eines der schönsten Werke arabischer Baukunst [1]). Neben dem Schutze vom Heiligthum war es der damit verbundene vom Handel, dessen sich Jerusalem zu erfreuen hatte. „Die Bewohner der Wüste" sagt ein neuer „ker Forscher, nur ihrem Schwerte, ihrem Pferde, ihrer „Poesie dienend, begriffen im Rausche des Sieges nicht, daß „sie den schonen sollten, der nicht mit ihnen den wahren Gott „anbeten wollte, daß die Länder der Ungläubigen zu etwas „anderem dienen könnten, als zur Plünderung für sie, wel„chen Gott als Apostеln seines Namens das Eisen in die „Hände gegeben hatte. Aber die gebildetern Bewohner des „handelsreichen Küstensaums und die von der Handelscultur „herrührenden Schonungsgebote des Propheten brachten die „Milde hervor, mit welcher wenigstens die Araber verfuh„ren [2])." Die Verbindung von Messen und Wallfahrten im Islam, wie sie Mekka am vollständigsten darstellt, erstreckte sich auch auf Jerusalem, indem schon Omar ihre Einwohner von der Kopfsteuer und dem Wegzoll in allen Ländern des Islam freisprach [3]). Die heilige Stadt trat nun in einen Kreis ein, worin „die gleichmäßigste Cultur herrschte, „die je über eine Länderstrecke von 200 Tagereisen Länge ver-

---

1) Mesudi, bei v. Hammer Länderverwaltung des Chalifats. Berlin 1835. S. 22 und 49.

2) Stüwe, die Handelszüge der Araber unter den Abassiden. Berlin 1836. S. 22 ff.

3) Fundgruben des Orient V, 9.

„breitet war“ [1]). Obwohl der Glanz der Kunſt, Wiſſenſchaft und des Luxus im Reiche der abaſſidiſchen Chalifen die todten Ueberreſte des Chriſtenthums weit überſtrahlte, nahm Jeruſalem doch eine der einflußreichſten Stellen in der moslimiſchen Welt ein. Der Koran gebot eine einmalige Pilgerſchaft jedes Moslim nach Mekka. Da ſammelten ſich nun aus dem Oſten und Norden dieſer Welt die Karavanen in dem wunderſchönen, unter die acht Paradieſe der Erde gezählten Damaſcus, wo alle Erzeugniſſe Syriens zuſammenfloßen und eine der glänzendſten Moſcheen ſtand, heilig durch den einſt dort zu gewinnenden Sieg über den Antichriſt, zu welchem Jeſus auf der Spitze eines ihrer Minarete erſcheinen ſoll [2]). Von da zog das unüberſehbare Gewimmel der Kameele mit den Pilgern her nach Jeruſalem und ein Nachbild ihres ehemaligen Feſtglanzes ward in ihren ſonſt einſamen Straßen ſichtbar. War auch das Chriſtenthum damals beſonders im Orient minder lebendig, als der Islam, ſo konnten doch die allgemeinen Eindrücke, welche die Schickſale der Stadt und die noch über ihrem Haupte ſchwebenden Weiſſagungen machen mußten, nicht ohne Wirkung bleiben. Drei Glaubensweiſen, deren Anhänger ſich in die bekannte Welt theilten, richteten aller Augen auf dieſelbe Stätte. Stellt man ſich nun in dieſen Mittelpunct und ſchaut hinaus auf den Handelswegen, ſo muß erhellen, wie auch jene Zeit der tiefſten Erniedrigung den prieſterlich-prophetiſchen Grundzug nicht aus dem Angeſichte Jeruſalems verwiſchen konnte. In Mekka

---

1) Stüwe a. a. O. S. 45.
2) Nach Muradgea d'Ohsson, tableau de l'empire othoman. aus morgenländ. Quellen.

trafen, wie eine jährliche Völkerwanderung, die Karawanen zusammen. Da wurde Jerusalems der „Mutter der Propheten" gedacht und ihr Name ertönte bald in den Straßen der üppigen Bagdad, weiterhin in dem Handelslärm der reichen Städte Mossul und Hamadan, in dem gewaltigen Isfahan und in den Rosengärten von Schiras. Ja über die uralten Märkte von Balkh, Herat und Nischabur, über Kabul und Ghasna drang er durch die berühmten Weltpäße nach Indien bis an die Gestade des Ganges. Er wurde in Samarkand und Buchara gehört und sein Klang schlug an die kalten Felsmauern des Altaigebirges. Auch im Norden bis nach Armenien hinauf und weiter in die Thäler des Kaukasus gen Debil und Berdaa, die Städte, wo der Süden Asiens mit den schweifenden Nordvölkern handelte, gelangte der Ruf ihres Unglücks und ihrer Heiligkeit. Nicht minder drang er westlich über Sicilien nach Spanien, durch Aegypten nach der gewaltigen Stadt Kairowan an der Nordküste Afrika's, durch Fes und Marokko ans atlantische Meer, und südwärts nicht blos durch Arabien an die indischen Gewässer; sondern in die Alpen von Habesch hinauf, und jenseits der heißen Wüste in die Negerstädte Ghana und Timbuktu wurde der Klang ihres Namens mit der sehnsuchtweckenden Meldung ihres Gottesgerichts und ihrer Gotteshoffnung durch die Heereszüge des Handels auf den schnellen Schiffen der Wüste getragen. Selbst China, in seine eigene Welt so fest eingebaut, wurde mit ihr bekannt. So war und blieb sie, auch ohne äussere Macht, eine Stadt der Völker. Die schimmernden Hauptstädte der Herrschergewalt, die prunkenden Märkte des Weltverkehrs mußten bekennen, geringer zu seyn,

als das heilige Segenshaus, ſie ſchickten ihre reichen und ſtolzen Bürger hin, um dort einen einfachen Stein zu küſſen und dadurch geheiliget zu werden für die Zeit ihres Lebens. So war es noch das Geringſte an ihrer Bedeutung während der Herrſchaft des Islam, daß ſie der Anknüpfungspunct eines tief eingreifenden Handels wurde [1]).

Das in alle Lande zerſtreute Volk Iſrael und die ganze um ihren Fall bekümmerte Chriſtenheit horchte ohnedieß mit ängſtlicher Sehnſucht auf jede Kunde von der Mutterſtadt ihrer Hoffnungen.

Gerade das Unglück der heiligen Stadt ließ die Abendländer vergeſſen, daß die Chriſten in ihr der ihnen immer fremder, ja verhaßter werdenden griechiſchen Kirche angehörten. Sie zogen, alle Gefahren verachtend, in's heilige Land, und bald gab es kaum Einen frommen und ausgezeichneten Mann in Deutſchland, Frankreich und Italien, der nicht ſchon die Pilgerfahrt unternommen hatte. Nach den oben genannten Männern pilgerte im J. 786 der heil. Willibald, nachheriger Biſchof von Eichſtädt, aus hoher Familie in England, mit Vater, Bruder und Schweſter fort. Zu Lucca in Italien begrub er den Vater, Bruder und Schweſter kehrten heim. Er ſelbſt aber ſegelte gen Cypern und zog über Damaſcus nach Jeruſalem. Bei Emeſſa von den Arabern gefangen, als Spion eingekerkert, aber mit der Aeuſſerung des Emirs daſelbſt wieder entlaſſen: „ich habe „ſchon viele ſolche Leute geſehen. Sie führen nichts Uebles

---

1) Stüwe a. a. O. S. 181. Aus ſeiner ſchönen Zuſammenſtellung ſind die obigen Züge, nur zu andrem Gebrauche, als den er davon macht, entlehnt.

„im Schilde, ſondern wollen nur ihr Geſetz erfüllen", kam er viermal mit ſeinen Gefärthen nach Jeruſalem und beſuchte auch den Hof des Khalifen [1]). Auch er weiß neue Wundergeſchichten und neue geiſtliche Schönheiten der unerſchöpflichen Wunderſtadt Jeruſalems zu melden. Der ſchon öfters erwähnte **Bernhard** reiste im J. 870 dahin, und um dieſelbe Zeit **Frotmund**, ein Franke aus edlem Hauſe, in welchem ſich ſchon alle Kraft der Sehnſucht und alle finſtre Gluth ausſpricht, welche die Kreuzzüge hervorrief. Mörder ſeines Bruders und eines Verwandten, ſuchte er ſeine Sünde zu ſühnen. Eine Wallfahrt mit Ketten um Hände und Leib wurde ihm auferlegt, und er vollzog ſie nebſt ſeinem mitſchuldigen Bruder mit unverdroſſener Ausdauer. Zweimal durchſegelte er das Meer, um unter unſäglichen Leiden durch ſeine in's Fleiſch einſchneidenden Feſſeln und die Mißhandlungen der Moslimen am heiligen Grabe zu beten [2]). Aus Flandern kam im 10ten Jahrh. **Poppo**, aus Lucca in Italien der Abt **Bononius**, der ſich lange Zeit in Cairo (Babylon nannten die Chriſten dieſe Stadt) aufhielt [3]).

Jetzt kam das Ende des erſten chriſtlichen Jahrtauſends ſeit der Himmelfahrt des Herrn heran und allgemein verbreitete ſich in den Abendländern der Glaube, Chriſtus werde in Jeruſalem kommen, das Gericht zu halten. Den Antichriſt ſah man in dem arabiſchen Khalifen **Hakem**; die 1000 Jahre hatte ihre ſcheinbare Stütze in der heil. Schrift, menſchliche Weiſſagungen traten hinzu, das Unglück und Verderben der

---

1) Vita Willibaldi in **Mabillon** acta S. S. ord. S. Bened. Saec. III. P. II. p. 333 seqq.
2) Ebendaſ. Saec. IV. P. II. pag. 228 seqq.
3) **Michaud** I, 524 suivv.

Zeit war groß genug, um ein baldiges Ende zu wünschen [1]). Schenkungen von Gütern an Klöſter wurden gemacht, deren Urkunden anfingen: „da das Ende der Welt nahe iſt“ [2]). Ein römiſcher Biſchof, Sylveſter II., der ſelbſt noch als Erzbiſchof Gerbert von Ravenna die Pilgerfahrt gemacht hatte, forderte die Chriſten auf, die heil. Stadt zu retten (986 n. Chr.) [3]). Da drängten ſich die Pilgrime in Schaaren herzu. Am Ephraims-Thore ſtanden ſie und harrten auf Einlaß [4]). Sie erhielten ihn erſt, wenn ſie den hohen Zoll bezahlt, nachdem man ihnen ſchon auf dem Wege beträchtliche Wegzölle abgepreßt hatte. Sie betraten, durch Faſten und Gebet bereitet, das h. Grab in ein Leichentuch gehüllt, das ſie mit nach Hauſe nahmen, um ſich darin einſt begraben zu laſſen. Hierauf machten ſie betend die Runde bei den heil. Oertern in und um Jeruſalem, badeten im Jordan und nahmen von Jericho einen Palmzweig mit, den ſie ſpäter zu Hauſe auf den Altar der Kirche niederlegten. Manche ſteigerten ſich in Entſagungen und ſehnſüchtigem Schmerze ſo ſehr, daß ihr Leben zuſammenbrach und ſie als geprieſene Selbſtmörder im heiligen Boden beſtattet wurden. — Um das Oſterfeſt beſon-

---

1) Glaber Rodulphus hist. sui temporis IV, 6. Wilhelmus Tyr. hist. hierosol. lib. I. cap. 8. p. 634. (ed. Bongars) Jacob. de Vitriaco hist. hieros. cap. 15. ſpricht vom Greiſenalter, in das die Welt zu ſeiner Zeit gelangt ſey.
2) Michaud I, 42.
3) Wilken I, 28.
4) Später war es das Davids-Thor, wenn hier nicht ein Irrthum vorwaltet, nach Gesta Francorum IV, 38. (Bongars p. 28.) Baldrici archiepisc. Dolens. hist. hierosol. IV. p. 134. (Bongars.)

ders drängte sich das dichteste Pilgergewimmel unter der Einlaßpforte. Denn da offenbarte sich ihnen alljährlich ein neues Wunder, das sie ohne weiteres Grübeln anstaunten. Die Kirche des heil. Grabes wurde geöffnet, und auf das Gebet des Patriarchen entzündete sich der oben beschriebene Hängeleuchter jedesmal durch ein von oben — man glaubte vom Himmel — herabkommendes Licht. Der Patriarch zündete die Lampen der Pilgrime mit demselben an, so daß die ganze Kirche von Tausenden von Kerzen strahlte [1]). Nach und zwischen den Festen wurden die Fremden in den verschiedenen Hospitien sorgfältig gepflegt. Solche Gebäude hatten die reichen Kaufleute der italienischen Städte, hatten Fürsten und Große gestiftet. Die Handelsleute von Amalfi unterhielten Kirche und Kloster der heil. Maria nahe beim heil. Grabe und stifteten darin einen Gottesdienst nach lateinischer (römischer) [illegible]e, die von Venedig, von Genua thaten das Ihre. Ein Nonnenkloster der h. Maria Magdalena, zur Pflege der Pilgerinnen, und ein Hospitium, zu Ehren des Johannes des Barmherzigen [2]), lagen nahe bei jener Kirche [3]).

Während jedoch „in alle Lande ausging ihr Schall", mußte sie selbst schmerzlich erfahren, wie wahr der arabische Schriftsteller redet, der von seinem eigenen Volke sagt: „sie „verderben jedes Land, das sie erobern, denn sie sind wie „wilde Thiere. Ihre ganze Natur ist Veränderung und Um„wälzung. Sie reißen, um ihre Kochtöpfe zu stellen, Steine

---

1) Bernardi itin. p. 474.
2) Des Patriarchen von Alexandria, dessen oben bei der persischen Eroberung Jerusalems gedacht ist.
3) Jacobi de Vitriaco hist. hierosol. cap. 64. p. 1082 seq. (ed. Bongars)

„aus den Gebäuden, um ihre Zelte zu ſtützen, Balken aus „den Häuſern. Ihr Nahrungserwerb blüht nur im Schatten „der Lanzen; ſie plündern, was ihre Hände erreichen. Sie „ſuchen nicht, verbotene Dinge zu hindern, ſondern nur (durch „Geldſtrafen) den Leuten das Ihrige zu nehmen. Die Län„der, deren ſie ſich im Namen des Khalifen bemächtigt ha„ben, ſind aller Cultur entblöst, ja Grund und Boden „iſt ein andrer geworden“ [1]).

Die bereits wieder ſinkende Kraft der arabiſchen Herrſchaft verkündete ſich bald in der maaßloſen Tyrannei der Gewalthaber. Ein Aufruhr in Jeruſalem im J. 936 gab den Anlaß zur Plünderung, Anzündung und gänzlichen Zerſtörung der Auferſtehungskirche [2]). Der zehnte Khalife des Hauſes Abbas, Motewekil, ließ die Chriſten beſondere Gürtel tragen, Teufelsfratzen an ihre Hausthüren malen, zwang ſie, ihre Gräber zu übertünchen, damit ſie von ferne ſchon von denen der Moslimen ſich unterſchieden [3]). Im J. 969 wurde der Patriarch Johannes zu Jeruſalem lebendig verbrannt, lediglich aus Grimm darüber, daß die Saracenen gegen den griechiſchen Kaiſer Nicephorus II. in Syrien unglücklich gekämpft hatten. Er ſollte Schuld an dem Angriffe der Chriſten ſeyn. Denn das war jetzt das gefährliche Vorrecht dieſer geiſtlichen Würde geworden, daß ihr Inhaber als Sühnopfer für ſeine Glaubensgenoſſen einſtehen mußte. Die heil. Grab-

1) Ibr. Chaldun bei v. Hammer Länderverwaltung S. 62 f.
2) Elmacin histor. saracen. lib. III. p. 261. Makrisi historia Coptorum christianorum. Solisbac. 1828. p. 112.
3) v. Hammer Länderverwaltung S. 27 f.

kirche wurde abermals eingeäschert [1]). Kein Wunder allerdings, wenn die Wuth der Moslimen sich an den Christen Jerusalems ausließ. Sandten sie doch, als der Nachfolger jenes Nicephorus, der Kaiser Tzimisces, einen Kreuzzug nach Palästina unternahm, ihm Abgeordnete entgegen, die ihn willkommen hießen und in die Kreuzesstadt einluden. Er kam, und in blinder Freude sahen die entjochten Christen nicht das Donnergewölke heranziehen, dessen Gewitter bald über sie losbrechen sollte. Denn kurz nachher fiel Jerusalem in die Hände der unabhängig gewordenen ägyptischen Khalifen aus dem Hause Ali's, Fatimiden genannt, von Fátime, der Tochter des Propheten, die an den Khalifen Ali verheirathet gewesen, welchen die eine Hälfte der moslimischen Welt als rechtmäßig anerkannte, während die andere im Hause Moawia's die Khalifenkette fortgeleitet glaubte. Jetzt wurde, nachdem der Anfang dieser neuen Herrscherreihe den Christen einige Erleichterung gegeben hatte, in Kurzem der Druck auf dieselben ausnehmend verstärkt [2]).

Als endlich gar der Nero der Araber, der ägyptische Khalife Hakem Biemrillah, zuerst in Aegypten die unter sich feindselig getheilten Christen, Griechen und Kopten, blutig verfolgte, als ihm noch mehr Verachtung des Christenthums eingeflößt wurde durch den Verrath der letzteren, die sich gegen jene auf die Seite der Moslimen stellten, da mußte vor allen Jerusalem vor der blutdürstigen Wuth des Despoten zittern. Wirklich übertraf auch die Gräßlichkeit der durch ihn verübten Schandthaten alles bisher Erduldete weit.

---

1) Makrisi l. c.
2) Michaud hist. des croisades Vol. I. p. 32 suivv.

Der Khalife ließ ſchaarenweiſe die Chriſten enthaupten, zu Tode geißeln, von Löwen zerreißen. Sie mußten ſich ganz ſchwarz, ihre Frauen ohne Gürtel, kleiden, durften keine Dromedare, Kameele, Pferde reiten, nur Eſel, die ſchwarz aufgezäumt ſeyn mußten, würden genöthigt, ſchwere hölzerne Kreuze am Halſe zu ſchleppen. Die Kirchen wurden geſchleift, die Kreuze verbrannt. Bis zum J. 1014 ſoll der Wütherich mehr als 30,000 chriſtliche Kirchen in Aegypten und Syrien zerſtört und an die Stelle vieler derſelben Moſcheen errichtet haben [1]). Während ſchon ſeine tolle Sucht, die ihn verleitete, ſich von den Druſen als Gott anbeten zu laſſen, und die Furcht, bei den Moslimen, deren Propheten er insgeheim verachtete, nicht rechtgläubig genug zu ſcheinen, weil ſeine Mutter Maria eine Chriſtin, Schweſter des damaligen Patriarchen Oreſtes in Jeruſalem, war, hinlänglich ſtachelte [2]), wurde noch von Böswilligen Oel ins Feuer gegoſſen. So machte ihn Jemand auf den Betrug der chriſtlichen Prieſter aufmerkſam, die in der Grabkirche zu Jeruſalem, welche der Statthalter des Khalifen geſchloſſen und verſiegelt hatte, den Draht, woran der oben beſchriebene Hängeleuchter im Dache befeſtigt war, mit Balſamöl beſtrichen hätten. Wenn ſie nun von oben her Feuer an den Draht bringen, ſo laufe daſſelbe bis zur Lampe hinab, und das Volk ſchreye über ein Wunder, weil vom Himmel das Licht angezündet worden ſey [3]). Noch

1) Makriſi bei v. Hammer Länderverw. S. 60—120. und Mawerdi, der im J. 1058 geſtorbene Oberrichter von Bagdad, ebendaſ. S. 116 f.

2) Wilh. Tyr. hist. hieros. I, 4. p. 631. (Bong.) Marini Sanuti secreta fidelium crucis L. III. P. III. cap. 8.

3) Abulfaragii chron. syr. ed. Kirsch. p. 218 seq.

feindseliger, aber etwas unwahrscheinlicher meldet der Chronist Glaber Rodulph [1]) von den französischen Juden zu Orleans, sie haben einen hebräischen Brief an Hakem geschrieben, um ihn vor einem bevorstehenden Kriegszug der abendländischen Christen zu warnen und ihm vor einem Uebergewicht des Christenthums in seinen Ländern bange zu machen. Wirklich bewog der bewegliche Hülferuf des Pabstes Sylvester II. die Pisanen, Genuesen und den König Boso von Arles zu einem Seezuge wider die Saracenen. Die schaarenweise herziehenden Pilger mochten den Verdacht bestärken [2]). Auf diese Botschaft, die ein aus einem Kloster entsprungener Knecht, Namens Robert, in einen Pilger verkleidet, nach Aegypten gebracht, habe der Khalife die gänzliche Niederreißung der Kirche des heil. Grabes befohlen, und das Gebot ausgehen lassen, alle seine Unterthanen sollten bei Todesstrafe den Islam annehmen. Viele Christen fügten sich diesem Gebot. Denn man ergriff die leichtesten und entferntesten Anlässe, um sie vor Gericht zu schleppen und ihnen die schreckliche Wahl zwischen Abschwörung Christi und Kreuzigung zu lassen. In ihren Häusern, weil man aus den Kirchen Ställe gemacht hatte, setzten die Christen heimlich den untersagten Gottesdienst fort, aber der moslimische Pöbel durchzog das Christenquartier in Jerusalem, wo um das heil. Grab her die meisten Verehrer desselben wohnten, freilich mit Mohamedanern vermischt [3]), brach mit wildem Hohn in die Woh-

1) Historia sui temporis III, 7. Elmacin histor. sarac. III, 5. 6. Baronii ann. eccles. ad ann. 1009.
2) Michaud I, 36 suivv.
3) Jacobus de Vitriaco hist. hieros. cap. 65.

nungen ein, entehrte das Heilige, mißhandelte Priester und Andächtige, entriß den jammernden Eltern ihre Kinder, um sie durch Schläge zum Islam zu zwingen [1]). Arme Pilger, die nicht vermochten, den jetzt bedeutend erhöhten Einlaßzoll zu erlegen, gingen vor den Mauern Jerusalems zu Grunde. Damals ereignete sich ein Vorfall, der eben so sehr die fürchterliche Wuth der Verfolger, als die Kraft hohen Christensinnes bezeugt, welche von jeher Einzelnen in Verfolgungszeiten geschenkt ward. Ein Todfeind der Christen, ein Mensch von verworfenem Charakter hatte heimlich den Leichnam eines Hundes in die Vorhalle der Moschee auf dem Tempelberge geworfen, deren unbefleckte Reinheit den Arabern vor Allem wichtig war. Am folgenden Morgen erhob sich ein Geschrei des Jammers und der Wuth durch die ganze Stadt. Es waren diejenigen, welche sich zum Frühgebet in der Moschee eingefunden und das stinkende Aas angetroffen hatten. Der Pöbel rottete sich zusammen. Alle behaupteten, das haben die Christen gethan. Jetzt war es um die Christen in Jerusalem geschehen. Denn es wurde beschlossen, sie alle niederzumetzeln. Die Henker standen mit gezogenen Schwerdtern bereit. Da trat ein edler Jüngling in der Versammlung der Christen auf mit den Worten: „es darf nicht die ganze Gemeinde „sterben. Besser ein Einziger wird dem Tode geweiht. Ge„denket meiner alle Jahre einmal. Ich werde das Verderben „von euch abwenden." Es ward ihm zugesagt, daß alljährlich am Palmtage zu seinem Andenken eine Olive in feierlichem Zuge in die Stadt getragen werden sollte. Hierauf begiebt sich der Jüngling zu den Machthabern, erklärt sich für den

1) Wilh. Tyr. hist. hieros. I, 5.

Schuldigen, alle Andern aber für ganz unschuldig. So wurde er denn hingeschlachtet, die Uebrigen blieben verschont [1]).

Als man im Abendlande die wahre oder vermeintliche Schuld der Juden an diesem Unglücke erfuhr, mußten sie wieder einmal den sie verfolgenden Fluch ihrer alten Hauptstadt erfahren. Sie wurden aus den Städten gejagt, hingeschlachtet, ertränkt. Viele tödteten sich in Verzweiflung selbst. Ja man ging so weit, ihre Zulassung zur Taufe, wenn sie dieselbe begehrten, bedenklich zu finden. Jener Briefträger begab sich unvorsichtig genug nach Orleans zurück, wurde von einem Pilger, der mit ihm zur See gewesen war, erkannt, und als die Sache ruchtbar geworden, lebendig verbrannt.

Den Khalifen reuete indessen später sein Verfahren, er ließ die Kirche des heil. Grabes auf seine Kosten aus geglätteten Quadersteinen wieder aufbauen. Doch floßen dazu auch reiche Gaben der Christenheit nach Jerusalem. Gleich aber als ob das Werk des Ungläubigen keinen Bestand haben dürfte, stürzte der neue Bau fast ein, als im J. 1034 ein Erdbeben, das acht Tage lang dauerte, in Syrien ganze Städte verschlang [2]) und auch die Kuppel der Moschee in Jerusalem zerbrach und die Stadtmauer beschädigt wurde [3]). Um ihre Wiederherstellung baten die Christen im heil. Lande den Kaiser Constantinus IX., mit dem Beinamen Monomachus, der dieselbe im J. 1048 durch den Patriarchen Nicephorus bewerkstelligen ließ.

---

1) Wilh. Tyr. hist. hieros. I, 5.
2) Abulfaragii chron. Syr. p. 233.
3) Extraits histor. relatifs au tems des croisades in Fundgr. d. Orients. III, 70., wo dieser Einsturz zwar zu einem andern Jahre geschrieben, jedoch sogleich bemerkt ist, daß der arabische Verfasser nicht genau unterrichtet sey.

Als der wilde Hakem Biemrillah von seiner üppigen Schwester, deren ausschweifendes Leben ihm bekannt geworden war und die sich daher von seiner mörderischen Strafluft bedroht sah, bei einer seiner nächtlichen astrologischen Beobachtungen auf einem Hügel bei Kairo ermordet worden war, fürchteten die Christen, wie dereinst zu Nero's Zeiten, seine Wiederkunft. Denn die schlaue Mörderin hatte seinen Leichnam weggeschafft und das Gerücht verbreitet, der Khalife sey als Derwisch (Einsiedler) in die Wüste gegangen und werde dereinst wiederkehren [1]). Zudem blieben sie immer in einer gedrückten Lage. Gewaltthat und Mißhandlung wurde ihnen fast täglich angethan; so oft ein neuer Beamter auftrat, kamen mit ihm neue Arten von Drangsal. Die beständige Drohung, wenn die Christen nicht jede Erpressung sich gefallen ließen, war die Niederreissung ihrer Kirchen [2]). Es ist schon oben des Glaubens gedacht worden, der gerade damals die Pilger zahlreicher nach Jerusalem führte; das Mitleid mit den überall im Morgenlande zerstreuten [3]) Christen aus Jerusalem und die größere Gefahr erhöhten den Reiz der Pilgerfahrt. Als unter dem klügeren Sohne Hakems, dem Khalifen Daher, die verwüsteten Kirchen wieder erstanden [4]), verminderten sich natürlich die Reisen nach den heiligen Stätten nicht. Graf Fulco von Anjou, den ein furchtbareres Schreckniß verfolgte, als alle Barbarei der Khalifen ihm entgegensetzen konnte, kam unter Hakem zum erstenmal (1007 n. Chr.) und nachher noch zweimal zum heil. Grabe. Die

---

1) Abulfar. p. 225.
2) Wilh. Tyr. I, 6.
3) Michaud I, 41.
4) Wilken I, 32.

Gestalt eines langsam von ihm gemordeten Bruders und die Schatten andrer von ihm Getödteten verfolgten ihn bis zu seinem Tode, und auch die wahnsinnig gesteigerte Büßung, in welcher er sich durch die Gassen Jerusalems von seinen Dienern peitschen ließ und ein Stück von dem Steine des heil. Grabes abbiß, befreiten ihn nicht von seiner Gewissensangst [1]). Nach einander pilgerten um die Mitte des zehnten Jahrhunderts der Graf Friedrich von Verdun, der vorher seine Grafschaft verschenkt hatte, die Grafen Robert von Flandern und Berengar von Barcellona, letztere zusammen, die Märtyrerin Helena, eine vornehme Schwedin, Robert, Herzog der Normandie, der seinen Bruder vergiftet hatte. Er kam mit einer Schaar von Rittern und Edlen, aber in einfacher Pilgertracht unter den strengsten Büßungen, und zog in Mitte eines großen Pilgerschwarms, für den er die hohen Einlaßzölle erlegt hatte, in Jerusalem ein. Wie glühend in manchen Seelen die Sehnsucht war, zeigt ein gewisser Raymund von Piacenza, der in eine tiefe und beinahe tödtliche Melancholie versank, weil er nicht wagte, sein Verlangen nach der Pilgerfahrt seiner zärtlichen Mutter zu eröffnen. Die Allgemeinheit solcher Gefühle beweist der Umstand, daß in den Jahren 1040 bis 1046 der Abt S. Gervin von St. Riquier in der Picardie mit 700, im J. 1054 Bischof Lietbert von Cambray mit 3000 und im J. 1065 Erzbischof Sigfried von Mainz mit 7000 Pilgern auf dem durch die Bekehrung der Ungarn jetzt eröffneten Landwege gen Jerusalem zogen.

Jetzt aber trat ein neuer Peiniger Jerusalems auf den

---

1) Michaud I, 52 suivv. Wilken I, 13.

Schauplatz. Die beiden Khalifenreiche, das von Bagdad und das von Kairo, hatten sich längst in traurigen Kriegen geschwächt. Die ihren Gebieter meisternde türkische Miliz in Aegypten erregte stets neuen Kampf. Jerusalem wurde dadurch den wiederholten Anläufen wilder Horden preisgegeben [1]). Denn die milde Schonung der alten moslimischen Heere war längst verschwunden. In dieser Jammerzeit mehrte sich neben der Wallfahrt der Lebendigen auch die der Todten. Denn die Großen des Islam ließen gern ihre Leichname in der heiligen Stadt beerdigen [2]). Die asiatische Khalifen-Herrschaft brach unter den wiederholten Anstößen der seldschukischen Türken, die aus dem Innern Asiens hervordrangen, zusammen. Armenien, die Citadelle Kleinasiens, war von den Seldschuken erobert, der Kaiser Diogenes Romanus (1071 n. Chr.) auf diesem blutgetränkten Kampfplatze zwischen dem morgenländischen Kaiserthum und den Horden Asiens geschlagen und gefangen. Alparslans (d. i. starker Löwe) Tempelschändungen in Kleinasien ließen Schlimmes erwarten. Unter seinem Sohne Malek Schah plünderte (1076 n. Chr.) ein seldschukischer Heerhaufe unter Isar Assisch Jerusalem und metzelte 3000 Menschen daselbst nieder [3]). Christen und Moslimen wurden geschlachtet, Moscheen und Kirchen geplündet und geschändet, denn der Eroberer hatte einen andern Glauben, als die fatimidischen Araber Aegyptens. Die schwarze Fahne der Abassiden, in deren Namen der Türke kam, wehte wieder auf den Thürmen Jerusalems, wie auf denen der glänzendsten Christenstädte in

1) Deguignes Gesch. der Hunnen und Türken II, 146 ff.
2) Ebendas. S. 163 f.
3) Ebendas. S. 233. Elmacin III. p. 349.

Syrien und Kleinasien. Tanasch, der Bruder Malek Schah's, der in Syrien waltete, gab Jerusalem den Söhnen des turkomanischen Emirs Ortok, Namens Sokman und Ilghasi. Sie walteten darin mit ihrem Oheim Sinedsch [1]), als der Sultan Reduan sie umsonst belagerte und wieder von ihren Mauern abziehen mußte.

Wo man die schwarzen Zelte der Türken erblickte, da ergriff Entsetzen und Todesangst die Bewohner. Denn so erbarmungslose Barbaren hatte das vordere Asien noch nie gesehen. Niemand kann ohne Abscheu die Schilderungen lesen, welche Kaiser Alexius zu Constantinopel einem pilgernden Fürsten des Abendlandes von der thierischen Rohheit und der alles Menschengefühl schändenden Wollust dieser Halbthiere machte [2]).

In Jerusalem ließen sie die Pilgerschaar vor den Thoren, weit über 1000 Menschen, von denen der bei weitem größere Theil zu den Armen gehörte, nicht ein. Es gingen viele vor den Mauern zu Grunde. Die dem Tode Entronnenen waren krank und schwach, was die Lasten der Christen in der heil. Stadt nur erschwerte. Ging es doch über ihre Kräfte, die Lebenden zu nähren, die Todten alle zu begraben. Die Wenigen, welche den Eintritt erschwingen konnten, machten den Glaubigen drinnen noch größere Sorge. Denn sie mußten von ihnen fürchten, sie möchten bei ihren Ausgängen, um die heil. Oerter zu besuchen, unvorsichtig seyn, sie möchten ge-

---

1) Abulfedae annales moslemici ed. Adler. Vol. III. p. 281. 309.

2) Guiberti Abbatis histor. hieros. lib. I. pag. 475 seq. (Bongars.)

höhnt und geschlagen oder gar heimlich erdrosselt werden. Wenn daher die Sehnsucht der Pilger sich nicht zurückhalten ließ, mußten die besorgten Brüder sie auf jedem Schritte begleiten. — So hatten die Christen weder zu Hause, noch auf der Straße Ruhe, vielmehr drohte ihnen alle Tage der Tod und es lastete auf ihnen härter noch, als die Todesgefahr, die unmenschliche Knechtschaft. Die Türken brachen in die mit so vieler Anstrengung wiederhergestellte und erhaltene Kirche während des Gottesdienstes wüthend und lärmend ein und jagten die Andächtigen in Schrecken, sie setzten sich auf die Altäre, achteten keine Stätte, stürzten die Kelche um, traten die heiligen Geräthe mit Füßen, zerschmetterten die Marmortafeln und Säulen, höhnten und schlugen die Priester, ja sie rißen den ehrwürdigen Patriarchen von seinem Stuhl am Barte und an den Haaren zur Erde nieder. Oefters warfen sie ihn ohne alle Ursache, nur um sein Volk um ihn bekümmert zu machen, in den Kerker [1]). — Zwanzig Jahre hatte diese Drangsal gedauert, als endlich ein wunderbares Gemisch von Frömmigkeit, ritterlichem Thatendrang, wildem Rachedurst, aufgeregt durch die Stimme eines Mannes, die das Abendland zur Befreiung des heil. Grabes zu waffnen wußte, die christlichen Heere nach Palästina zog. — Bereits standen sie erobernd vor Antiochien, als (1097 n. Chr.) der ägyptische Khalife Mostâali Billah sich vor Jerusalem lagerte und nach vierzigtägiger Bestürmung mit aller Kunst damaliger Belagerungsweise sie eroberte. Soliman, der türkische Befehlshaber, erhielt freien Abzug und sicheres Geleite nach Damaskus mit seinen 300 Türken, dem Reste der Tyran-

1) Wilh. Tyr. I, 10.

nen der heiligen Stadt. — Der neue Gebieter zog feierlich ein, betete in der Moschee el Aksa, besuchte mit großem Gefolge das heil. Grab, ohne jedoch die christlichen Gottesdienste zu stören, ließ die Festungswerke neu in Stand setzen, legte eine starke Besatzung hinein und erwartete so das Anrücken der christlichen Heeresmacht [1]).

III.

Jerusalem in den Kreuzzügen.

Noch in den Tagen der Türkennoth war unter dem Schwarm der abendländischen Pilgrime im J. 1094 ein Mann erschienen, auffallend genug, um Aller Augen auf sich zu ziehen. Keine Heldengestalt, sondern ein schwächlicher, kleiner, verwachsener Körper, hager und abgehärmt, in ein Mönchsgewand gehüllt, aber ein stolzes Bewußtseyn seiner Kraft, eine Gluth der Andacht, die aus seinen hellen Augen blitzte, eine gewaltig hinströmende, Schlag auf Schlag treffende Rednermacht waren seine Vorzüge. Die Türken ließen ihn ein, weil sie nicht wußten, daß in dem unansehnlichen Manne ein Ritterheer durch ihre Pforte zog. Er hieß Peter, war ein Einsiedler, von Amiens in Frankreich gebürtig, früher Kriegsmann, mit dem Elend der Zeit und Erfahrung bekannt, dürstend nach den Stätten des Leidens und der Herrlichkeit Christi und — wer tiefer blickte, mochte auch das in seinen Augen lesen — nach großen Dingen, zu deren Ausführung er sich getrieben fühlte. Ein gastfreundlicher Bekenner des Herrn gab ihm Herberge in seinem Hause. Bald kam

1) Alberti Aquensis hist. hierosol. VI, 31 seq.

die Sprache auf den leidenden Zustand der Kirche im Morgenlande, in der heiligen Stadt. Die Erzählungen des Wirthes entflammten den Gast und regten große Gedanken in ihm auf. Er ging, um das heil. Grab zu sehen. Da trat ihm die Bestätigung des Gehörten schmerzweckend und empörend vor die Augen. Das Heiligste war freventlich entweiht, die Kirche eine Sclavin des üppigen Morgenländers, der hochmüthige Anhänger des falschen Propheten trat die Lichtträgerin der Welt höhnend unter die Füße. Schon viele Pilger hatten das gesehen und — geseufzt. Dieser Mann aber war zum Schweigen und Seufzen nicht gemacht. Den Patriarchen, den Wächter des geschmähten Heiligthums, Simeon hieß er, eilte Peter zu besuchen. Er beschuldigte ihn verletzter Amtspflicht und warf die Verwandlung der Kirchen in Häuser der Unzucht, die Mißhandlung der Christen auf sein Gewissen. Die Thränen flossen ihm über die Wangen. Der ehrwürdige Leidensmann hörte mit Erstaunen, denn auch ihm zündete der Eifer des Fremden ein Feuer im Herzen an. „O Glaubigster der Christen," sprach er, „warum klagst du „mich hierüber an. Ist doch meine Kraft nur einer Ameise „gleich gegen den Druck einer solchen Menge. Ich friste mir „mein Leben nur um den Preis unaufhörlicher Erpressungen, „sonst muß ich es unter Martern lassen. Die Gefahr wird „noch wachsen, das erwarte ich täglich, wenn die Christenheit „im Abendlande nicht hilft. Von den Griechen, unsern Blutsverwandten, hoffe ich nichts. Denn ihre Kraft ist verwelkt. „Kaum können sie sich selbst aufrecht halten. Dich erwähle ich „zu meinem Gesandten an das Abendland." Peter antwortete ihm: „Ja, ehrwürdiger Vater, ich weiß genug; ich sehe, „wie wenig deine und deiner Hände Kraft vermag, ich sehe,

„unter welchem Druck der Heiden ihr seufzet. Darum will „ich, um der Gnade des Herrn willen, zu eurer Befreiung „und zur Reinigung der Heiligthümer, komme ich lebend nach „Hause, zuerst den apostolischen Gebieter, dann alle Könige, „Herzoge, Fürsten und Grafen der Christenheit aufrufen. „Ich will eure Sclaverei ihnen schildern, eure Angst und „Geduld erzählen. Du aber schreibe die Thatsachen in einem „Brief zusammen und setze das Siegel deines Amtes darauf. „Denn hätten die Christen bei uns so genau euer Elend ge„kannt, sie wären längst herbeigeeilt." — Nichts Anderes lebte mehr in des Einsiedlers Seele, als der Wunsch, die christliche Welt aufstehen und nicht mehr im feindlichen Pilgerkleide, unter dem Muschelhute, mit dem wehrlosen Stabe gen Jerusalem wallen zu sehen, sondern im Harnische mit Helm und Schwerdt. Von diesen Bildern bewegt, wollte er noch eine Nacht am heiligen Grabe durchbeten. Ermattet schlief er ein, aber eine hehre, wunderbar schöne Menschengestalt sah er im Traume vor sich treten. Sie hieß ihn eilen, den Brief des Patriarchen in die Abendländer zu überbringen, und verhieß ihm Gnade und Segen. Sogleich erwachte er, überzeugt, daß er Christum selbst gesehen, ging mit dem ersten Tagesgrauen zum Patriarchen, empfing das Schreiben, verließ Jerusalem, reiste nach Antiochien, schiffte sich auf einem Kaufmannsschiffe ein und landete nach manchen Gefahren zu Bari in Apulien. Von da eilte er nach Rom, um dem Pabste Urban II. Brief und Bitte zu Füßen zu legen [1]). —

---

1) Albert. Aquens I, 2. 5. 6. Wilh. Tyr. I, 11—13. Jacob. de Vitriaco cap. 16. Marinus Sanut. Lib. III. P. IV. cap. 1. Die Reden sind

Alles darin stimmte mit den Klagen überein, die bereits andere Pilger hatten nach ihrer Heimkehr vernehmen lassen [1]).

Der Pabst vereinigte in seiner Person alle herzanregende Macht der Klage, welche in den verschiedenen Hülferufen der morgenländischen Christenheit lag, und verstärkte sie mit dem ganzen Gewicht seiner hohen Stellung und seines durch die kurz vorhergegangene Demüthigung eines Kaisers errungenen Ansehens als Statthalter Christi. Zu Clermont in der Auvergne hielt er die berühmte Kirchenversammlung und die noch berühmtere Rede, auf welche hin eine große Schaar von Fürsten, Rittern, Bischöfen, schon vorbereitet durch den Einsiedler, der Frankreich durchreist hatte, um überall seine Jammertöne auszugießen, sich das Kreuzeszeichen an die rechte Schulter heften ließen unter dem begeisterten Rufe: „Gott will's! Gott will's!“ Am besten schildern die Wirkung der in die Christenheit hineingerufenen Weckstimme die Worte des Dichters:

Gewaltig geht auf Land und Meeren
In tiefer Nacht ein heil'ger Sturm;
Die trägen Schläfer aufzustören,
Umbraust er Lager, Stadt und Thurm,
Ein Klaggeschrei um alle Zinnen:
„Auf, träge Christen, zieht von hinnen!“

---

aus Albertus Aquensis genommen, weil sie dort am natürlichsten lauten, doch mit einigen Zusätzen aus Wilhelm von Tyrus.

1) Baldrici archiep. hist. hierosol. Lib. I. p. 86 (ed. Bongars.) vergl. Michaud I, 48.

Es laſſen Engel aller Orten
Mit ernſtem Antlitz ſtumm ſich ſehn,
Und Pilger ſieht man vor den Pforten
Mit kummervollen Wangen ſtehn;
Sie klagen mit den bängſten Tönen
Die Grauſamkeit der Saracenen.

Es bricht ein Morgen roth und trübe
Im weiten Land der Chriſten an.
Der Schmerz der Wehmuth und der Liebe
Verkündet ſich bei jedermann.
Ein jedes greift nach ſeinem Schwerdte
Und zieht entflammt von ſeinem Heerde.

Allerdings darf auch nicht vergeſſen werden, wie neben den Begeiſterten ein Geſindel ſchlechter Menſchen, Verbrecher und Auswürflinge aller Art, wie neben den tapferen Kriegern wehrloſe Mönche, Einſiedler, ja Greiſe, Schwächliche und Kranke, ſogar Weiber und Kinder ſich zum Kreuzzuge entſchloßen. — Es war die Schleuſe gezogen zu einer umgewendeten Völkerwanderung und der Strom der abendländiſchen Völker ſtürzte ſich zurück auf die Gründe, von denen er urſprünglich ausgegangen war. Jeruſalem regierte wiederum, als der geheimnißvolle Mittelpunct, die Völkerbewegungen. Aber der auf der heil. Stadt laſtende Gottesfluch ward vergeſſen, nur des auf ihr ruhenden unvergänglichen Segens wurde gedacht. Daß die ewige Liebe den wilden, grauſamen Kampf, die trübe Miſchung fleiſchlicher Ehrſucht mit dem Drange, Chriſto zu dienen, die Verkehrung des innerlichen Reiches Gottes in den äuſſerlichen Beſitz gewiſſer Steinmaſſen

und Gebäude, die einer Verzauberung ähnliche Blindheit des Christenvolkes, welches die klarsten Worte der Schrift gegen jedes ähnliche Beginnen als lauter Ermunterungen dazu und die Weissagungen des ewigen Friedensreichs als Absagebriefe wider die Ungläubigen deutete, den nachfolgenden Geschlechtern zu einem Segen werden ließ, gehört zu den kündlich großen Geheimnissen der göttlichen Regierung. — Wer in die Geschicke Jerusalems sich hineinziehen ließ, der verwilderte gleichsam unter dem geheimen Einflusse ihres Unheils, und doch mußten sich in den Segnungen, deren Veranlasserin sie wurde, wiederum die Verheißungen abspiegeln, die noch wie Sterne in der Nacht über ihr leuchteten.

Das allmählige Anwachsen der Kreuzheere, ihre Theilung in mehrere Haufen und Schaaren, die theils zu Wasser, theils durch Ungarn zu Lande nach Constantinopel hinzogen, die unglücklichen Schicksale und theuer erkauften Siege in Europa und Kleinasien, bis vor Antiochia das ganze Heer, jedoch von mehr als einer Million auf 300,000 streitbare Männer herabgesunken, am 18ten October 1097 vereinigt war — mag man anderswo nachlesen. Erst im Junius des Jahres 1099, also zwanzig Monate nach der Ankunft vor Antiochia, traf das Pilgerheer, jetzt nur noch 40,000 Menschen, darunter höchstens 22,000 Waffenfähige, stark, zu Ramla, eine starke deutsche Meile von Jerusalem, ein. Voran zogen in der streng zusammengehaltenen Ordnung die Träger der Standarten, umgeben von schwer gewaffneten Rittern, um jedem Hinterhalte zuvorzukommen. Ihnen folgte das Gepäcke mit seinen Führern und seiner Bedeckung. An dieses schloßen sich die waffenlosen Pilgrime an. Dann kam erst der weitere Heereszug. Unter Trompetenklang rückten sie vor,

und jede Unordnung wurde streng gestraft [1]). In dem Heere ragten als die glänzendsten Männer hervor: Gottfried von Bouillon, Herzog von Niederlothringen, ein durch seine fromme Demuth, seine Tapferkeit und Kriegskunst und durch seinen hohen Sinn berühmter Fürst; seine Brüder, der kühne, stolze und ehrgeizige Graf Balduin, und Eustach, Graf von Boulogne; der reiche und hochberühmte Graf Raimund von St. Gilles (Sti Aegidii) oder Toulouse, bereits ein Mann in höherem Alter, der erste Fürst, welcher das Kreuz genommen hatte, einer der thätigsten und gewandtesten Führer im Heere; Herzog Robert von der Normandie, Sohn Wilhelms, des ersten normännischen Königs von England, ein gewaltiger Kriegsmann; Graf Robert von Flandern; Tancred, Fürst von Apulien, ein eben so furchtloser und feuriger Ritter, als edelgesinnter und menschenfreundlicher Herr. Mehrere Häupter, wie der Graf Hugo von Vermandois, Bruder des Königs von Frankreich, und der Graf Stephan von Blois und Chartres waren längst heimgekehrt; andere, wie der päbstliche Abgeordnete, der kluge und gewandte Bischof Ademar von Puy, gestorben; Boëmund, der arglistige, geld- und ländersüchtige, aber kriegsgewohnte und tapfere Fürst von Tarent, hatte sich als neuer Fürst von Antiochia auf dem Wege angesiedelt. Neben ihnen standen noch viele berühmte Namen zweiten Ranges.

Als das christliche Heer durch die letzten Thäler zog, ehe es auf die Hochebene hinankam, auf welcher ihm Jerusalem vor das Angesicht treten mußte, da steigerte sich, im Anden-

---

1) Balderici archiepisc. hist. hieros. lib. IV. p. 129 (Bongars).

ten an alle die hohen Erinnerungen der heiligen Stadt, an das bereits Erlittene, an das beseligende Ziel der ganzen Fahrt, die andächtige Ungeduld. Jeder wollte der erste seyn, alle Mühsal des Weges wurde vergessen, und als nun ein Zug nach dem andern die Anhöhe erstieg, der die entzückende Aussicht gewährte, da ergriff ein noch nie erfahrenes Gefühl die ganze große Schaar, von den Fürsten an bis zum niedersten Mann. „Wie der Hungrige," so schildert der Erzbischof Balderich [1]) die Gemüthsfassung der Kreuzfahrer auf dem Wege zwischen Ramla und Jerusalem, „wenn ihm die Speise „von ferne gezeigt wird, so brannten Alle von um so heftigerem Verlangen, da nach so viel kalten Sturmnächten und „heißen Kämpfen nur noch eine Nacht sie vom Gegenstand „ihrer Sehnsucht trennte. Sie glaubten kaum, daß es noch „Tag werden könnte. Je näher gegen den Anbruch des Morgens, desto ungeduldiger wurde ihr Verlangen. Endlich „leuchtete der Morgen auf, und freudigen Muthes stieg das „Heer die Bergpfade aufwärts. Denn nun kam der ersehnte „Ruhetag nach der Arbeit. Jetzt standen sie an dem Orte, „von wo sie Jerusalem mit ihren Thürmen bewundernd anschauen konnten. Wer schildert die Thränen, die jetzt flossen? „die Herzensrührungen bei diesem Anblick? Sie seufzten vor „Freude und schluchzten vor Jubel. Da standen sie erst stille „betend, nachdem sie Jerusalem angeblickt. Dann sanken sie „nieder und küßten den heiligen Boden. Sie weinten über „die Stadt, die sie belagern wollten, nicht als Feinde und „Fremdlinge, sondern als Söhne über die Mutter. Mit ent-

1) lib. IV. pag. 130 seq. (in Gesta Dei per Francos ed. Bongars).

„blösten Füßen wären sie weiter gegangen, hätte die Gefahr „von den Feinden erlaubt, die Rüstungen abzulegen." Aehnlich spricht Albert von Aix [1]): „Als man den Ruf: Jeru„salem! hörte, da zerflossen Alle in Thränen vor Freude, „weil sie der längst ersehnten heiligen Stätte so nahe waren, „für welche sie so viele Noth und Gefahr, so vielerlei Tode „schon erlitten hatten. Jetzt trieb das Verlangen, die Stadt „zu sehen, deren Namen ihnen zugerufen ward, sie rascher „voran, als sonst ihre Müdigkeit gestattet hätte." Wilhelm von Tyrus [2]) meldet: „Der größere Theil der Ritter stieg „sogleich ab, und zog die Beinschienen und Schuhe ab, um „barfuß weiter zu gehen." Und Robert, der Mönch [3]), ruft aus: „O guter Jesu, als sie deine Wohnung sahen, „die Mauern der irdischen Jerusalem, welche Thränenströme „entflossen da ihren Augen! — Damals nahmst du fürwahr „ihnen allen das steinerne Herz weg und gabst ein fleischernes „Herz und den heiligen Geist in sie. Sie kämpften schon aus „der Ferne gegen die Feinde, indem sie dich zu Hülfe riefen, „und kämpften noch besser mit Thränen, als mit den Waffen.

---

1) lib. V. cap. 45. pag. 273. ed. Bongars u. Gesta Francorum p. 373. Es sind die Berichte von Augenzeugen, wie Robert's, des Mönchs, und der Gesta Francorum oder der revidirten Geschichte Fulco's von Chartres, darum hier nicht von entschieden höherem Werthe, da jedenfalls ein solcher Moment auch von denen richtig beschrieben werden konnte, die nur aus dem mündlichen Berichte von Augenzeugen schöpften, wie Balderich und Wilhelm von Tyrus, und andererseits eine Uebertreibung auch den Augenzeugen selbst nicht so sehr ferne liegen konnte.

2) VII, 25.

3) lib. IX. pag. 74.

„Denn dieſe Thränen, die auf die Erde niederfielen, ſtiegen „auch zu dir, ihrem himmliſchen Vorkämpfer, empor!“ —

Wirklich bot Jeruſalem von der nördlichen Seite her geſehen, einen ſtattlichen Anblick dar. Die mächtigen Mauern, die zahlloſen und gewaltigen Thürme, die Kirchen und Moſcheen mit ihren Domen und Kuppeln, die hochaufragenden Minarete, die Caſtelle und Schanzen, die vielen und großen Häuſer, dieſe ganze Maſſe wie hervorquellend aus dem ſteinigen Boden, deſſen hügeliges Anſteigen das Gemälde noch reicher machte, dieß Alles beſtrahlt von der morgenländiſchen Sonne und von dem noch zauberiſcher verſchönernden Lichte uralter, heiliger und ahnungsreicher Erinnerungen — es war ein prachtvoller, lockender Anblick. Aber — mochte auch Alles die Kreuzfahrer einladen, ſchnell heranzufliegen — die vierzigtauſend Araber in der Stadt, wohlgerüſtet zu einer langen Belagerung, unter dem tapfern Emir Iſthikar ed daulah, geboten Vorſicht. Die muthigen Ritter Raimund Pellez und Raimund von Taurina wurden vorausgeſandt, um die Gegend von ſtreifenden Arabern zu reinigen. Dann folgte das Hauptheer und nahm ſeine Stellungen vor Jeruſalem ein. Der Umfang der Stadt war zu groß, um ſie ganz einzuſchließen. Die Poſten wurden nach Raimund von Agiles, Canonicus von Puy, einem der Begleiter des Grafen von Toulouſe [1]) ſo vertheilt: An der Nordſeite der Stadt mehr gegen Oſten zu, nahe der Kirche des erſten Märtyrers Stephanus, blieben der Herzog Robert, der Normanne, und Graf Robert von Flandern, nebſt einem bretagniſchen Gra-

1) Hist. hieros. p. 174 (Bong). Etwas abweichend geben andere Schriftſteller die Lagerplätze an.

sen und den Engländern unter Edgar Adelin, stehen. Neben ihnen am Stephansthor noch weiter östlich lagerten mehrere französische Grafen und Ritter, westlich bis zum Eckthurm (im Nordwesten), Tancred; eben daselbst und noch an der Abendseite der Stadt hin lag vor einem der festesten Stadttheile, zugleich der Kirche des heil. Grabes gegenüber, der Herzog Gottfried, zu seiner Rechten sein Bruder Eustach und endlich vor dem Davidsthurm der Graf von Toulouse mit den provenzalischen Rittern. Hier war das feste Castell noch durch eine tiefe Schlucht gesichert, weswegen der Graf für gut fand, seine Stellung im Süden der Stadt auf dem Zionberge zu nehmen, vorgebend, die Marienkirche dürfe ohne Schmach für die Christen nicht dem Feinde preisgegeben bleiben. Jerusalem hatte von Aussen und Innen damals folgende Gestalt [1]):

Der Zionberg lag größtentheils ausserhalb ihrer Mauern [2]). Doch muß sein nördlicher Abhang innerhalb der Stadt gewesen seyn [3]). Dort streckte sich die Mauer etwa 1200 Fuß lang von Westen nach Osten, hierauf wandte sie sich mit mehreren Winkeln etwa 1300′ lang gegen Nordosten, indem sie das Thal des Siloahquells und den südlichen Tempelberg (Ophla) ausschloß. Auf einer Strecke von etwa 600′ deckte sie hier-

1) In der obigen Schilderung ist sowohl übergangen, was von der Lage Jerusalems im Ganzen schon früher gesagt wurde, als was späteren Zeiten angehört und was Michaud, Fridr. v. Raumer u. A. unpassend zu sehr berücksichtiget haben.

2) Zur Zeit des Beda war er drinnen, wenn anders dieser Schriftsteller nicht im Irrthum ist, wie sehr zu vermuthen steht.

3) Wilh. Tyr. VIII, 5.

auf die südliche, von mehr als 1200′ die östliche Seite des Tempelberges (Moriah). Von da mochte sie noch 600′ gegen Mitternacht hinlaufen, um dann eine stumpfe Ecke gegen Nordosten zu bilden, die vielleicht 900′ betrug. Die mitternächtliche Mauerseite, mit mehreren Aus- und Einbiegungen, mochte 3500′ messen; endlich darf man die westliche Seite zu wenigstens 2500′ anschlagen, so daß der ganze Mauerumfang etwa 12000′ betragen haben mag, so ziemlich 1/3 deutsche Meile [1]). So gehörte die Stadt ihrem Umfange nach weder zu den eigentlich großen, noch zu den geringen Städten [2]). Eine unbestimmte Bezeichnung ihrer Erstreckung von einer Mauer zur andern lautet auf vier Bogenschußweiten [3]): Am festesten war sie auf der West- und Ostseite, indem dort, wenigstens in der Nähe des Zion, die Schlucht tief sich an der Stadtmauer hinabsenkte und die eigentliche Citadelle der Stadt, der Davidsthurm, oder das nachher sogenannte Pisaner-Castell, sich erhob, hier aber der die Moschee el Aksa tragende Hügel schroff ins Kidronthal abstürzte. Zugänglicher waren die Nordwest-, Nordost- und Nordseiten und, vom Zion aus, die Mittagsseite. Die Thore scheinen nicht mehr ganz dieselben gewesen zu seyn, wie zur Zeit des Adamnanus, denn zwei Zeugen des zwölften Jahrhunderts, Benjamin von Tudela und der arabische Geograph Edrisi, die, wenn auch nicht Augenzeugen, doch der Sache nahe genug standen [4]), wissen nur von vier Thoren, nach den vier Welt-

1) Wie noch zu Maundrell's Zeit. Voyage d'Alep à Jérusalem p. 184 seq.
2) Wilh. Tyr. VIII, 3. Jac. de Vitr. c. 60.
3) Jac. de Vitr. c. 60.
4) Itinerarium Benjamini Tudelens. pag. 41 seq. — Edrisi relaxatio animi curiosi s. geographia Nu-

gegenden gerichtet. Das nördliche Thor nennt der Araber Amud el Ghorab (Rabensäule?), der Jude Traum Abrahams (oder Thor Abrahams?) [1]), das südliche kennen beide als Zion-Thor, im Osten setzt jener Bab-arrahme, d. i. Thor der Barmherzigkeit, dieser das Thor Josaphat, im Westen jener Babalmehrab, d. i. Thor des Altars, neben den Davidsthurm, dieser das Davidsthor. Doch bemerkt Edrisi, es gebe neben dem geschlossenen Thor der Barmherzigkeit [2]) noch eine östliche Pforte, die zum gewöhnlichen Eingang diene, Bab el Asbat, d. i. Stämme-Thor, genannt. Das nördliche Thor nannten Andre nach dem heil. Stephanus. Die Grundzüge der Stadt im Innern zeichnen sie so: Vom Westthor führt eine breite Straße gegen Morgen zu der Auferstehungskirche (arab. Kumama). Es ist dieß dieselbe, die in ihrer Fortsetzung bis an den Tempelberg Schmerzensweg (via dolorosa) heißt [3]), den Christus vom Hause des Pilatus

---

biensis vers. a Gabr. Sionita et Jo. Hesronita Paris 1619. pag. 111 seq.

1) Ob hier eine Verwechslung stattfindet mit dem Davidsthor, das auch Bab el Chalil, d. i. Thor des Geliebten, Abrahamsthor oder Hebronthor hieß? v. Raumer Palästina S. 195.

2) Nach Beniamin wäre dieß noch ein Ueberbleibsel des alten jüdischen Tempels, vor dem die Juden beteten; wahrscheinlich aber nur ein entweder in dem ersten Kreuzzuge oder früher zerstörtes Stück der saracenischen Bauten. Ohne Zweifel ist es identisch mit dem goldnen Thore, das später die Türken vermauerten (s. v. Raumer S. 196.) und das Wilhelm von Tyrus noch kennt (VIII, 3.) vergl. S. 172. Anm. 5. — Es wurde nur am Palmtage geöffnet, weil Christus durch dasselbe seinen Einzug hielt. Gesta Francor. pag. 572.

3) Die Beschreibung des Schmerzensweges übergehen wir und verweisen auf C. v. Raumer Palästina S. 202.

nach der Schädelstätte ging. Von dieser aus lief dann eine Straße um den nördlichen Abfall des Tempelbergs nach dem östlichen Thore. Eben so führte schon vor älterer Zeit eine Hauptstraße vom nördlichen Thore her gerade südlich durch das Franken-Quartier (man nannte damals längst die Christen Franken, Europa theilten die Araber in Rum, d. i. Römerland, und Franghistan, d. i. Frankenland, bezeichnend das griechische Reich und die occidentalischen Gebiete). Diese endete an der kleinen Stadt von Kirchen, welche den Mittelpunct des Quartiers bildete. Ohne Zweifel liefen noch mehrere Gassen von Westen nach Osten gegen die Moschee, die aber wegen der Unebenheit des Bodens keine regelmäßigen Häuserreihen darstellten. Kleinere Gassen gingen in der Richtung nach dem Zion [1]). Eine Vertiefung (das Käsemacherthal) von Nordwest nach Südsüdost theilte die Stadt in zwei natürliche Hälften [2]). Ueberall, wo die natürliche Lage die Stadt nicht fest genug machte, hatten die Saracenen die Mauern verdoppelt. Der Davidsthurm, dessen Grundlage nach der Meinung der Kreuzfahrer noch aus der alten israelitischen Zeit, höchst wahrscheinlich aber kaum von Herodes, herrührte und den dann die Araber ausgebaut hatten, war die Burg, worin der ägyptische Emir über Jerusalem wachte. Er lag westlich in der Stadtmauer an der Pforte, durch welche die Pilger Jerusalem betraten, und beherrschte das Christen-Quartier und die ganze Stadt als eine Zwing-

---

1) Hier ist aus älteren Nachrichten Einiges hinzugenommen, wie aus Beda, Adamnanus u. A., was aber zuverläßig im 11ten Jahrh. noch eben so sich verhielt.

2) Wilh. Tyr. VIII, 3.

burg [1]). Eine Vormauer deckte ihn gegen den ersten Angriff. Seine ausnehmende Festigkeit rührte daher, daß er ganz aus mächtigen Werkstücken erbaut war, die man mit Kitt und geschmolzenem Blei unauflöslich verbunden hatte [2]). Ihm gerade gegenüber an der Morgenseite Jerusalems stand die Omars-Moschee, auch die äusserste (el Aksa) genannt, weil sie von den drei ersten Heiligthümern des Islam das dem Araber entfernteste war [3]), heilig durch den berühmten Stein (Sakhra), den die Moslimen bald als den Opferstein Abrahams, bald als Ruhekissen Jakobs in jener bedeutungsvollen Traumnacht, bald als den Fels, worauf der Jerusalem mit Pest schlagende Engel gestanden, bald sogar als die Quelle der vier Paradiesesströme beschrieben, von welchen alles Wasser auf Erden hergekommen sey [4]). Diese von den Geschichtschreibern der Kreuzzüge „Tempel des Herrn" genannte Moschee nahm den südlichen Theil des 500 Schritte langen und 400 Schritte breiten Rechtecks ein, das die Plattform des Moriah-Berges bildet. Eine starke Mauer von mittelmäßiger Höhe umgab den ganzen Platz. Durch sie führten von Abend her zwei nur 7 Fuß breite gewölbte Thore, wovon eines die sogenannte „schöne Pforte" des alten Tempels seyn sollte [5]), von Mitternacht eines, von Morgen eines, das

---

1) Wilh. Tyr. VIII, 3.
2) Jac. de Vitr. c. 60. Fulcher. Carnot. p. 397. Zwanzig Mann, sagt dieser Schriftsteller, hätten hier einem Heer widerstehen können.
3) Ebn Abu Scherif bei Deguignes in Notic. et extr. des manuscr. III, 610.
4) Burhaneddin Ibrahim Kasawi ebendas. p. 605 suivv. Wilh. Tyr. u. Jac. de Vitr. l. c.
5) Diese unrichtige Notiz gibt Wilh. Tyr. l. c., wo er

ſogenannte goldene. Ueber den Thoren gegen die Stadt zu, und an den vier Ecken der Umfangsmauer, ragten hohe Thürme (Minarete) auf, von welchen zu beſtimmten Stunden (in den 5 täglichen Gebetszeiten) ein moslimiſcher Prieſter (der Muezzin oder Gebetausrufer) ſeinen Ruf erſchallen ließ: „Auf, ihr Gläubigen, zum Gebet! Gott iſt Gott und Mohammed ſein Prophet!“ Einige von dieſen Thürmen brachen die Chriſten bald nachher ab [1]). Nur mit entblößten und gewaſchenen Füßen ließen die Thürhüter die Gläubigen, nie aber einen Chriſten in den ummauerten Raum treten. Drinnen erhob ſich um ſechs Fuß über die geſammte Fläche ein zweiter Platz, 200 Schritte lang und 150 breit, deſſen Seiten den Auſſenmauern gleich liefen. Zwei Treppen von Weſten, zwei von Süden und eine von Oſten führten auf dieſe Terraſſe hinauf. Auf ihren vier Ecken ſtanden vier kleine Gebethäuſer (wohl eine Art von Kioſchken). Die Fläche war mit polirtem, weißem Marmor bedeckt. Der Zwiſchenraum zwiſchen der äuſſeren Mauer und der Tempelterraſſe ſcheint mit prächtigen Gärten und Säulenhallen und mit klaren friſchen Waſſerbecken, wo ſich das reinſte Regenwaſſer von der Marmorfläche ſammelte, gefüllt geweſen zu ſeyn [2]). In der Mitte der Terraſſe ſtieg die Moſchee empor, achtſeitig und achteckig, etwa 500 Fuß im Umfang und 100 Fuß bis an das

---

zugleich die Fläche des Berges für ein Quadrat erklärt. Jene ſchöne Pforte lag ohne Zweifel an der Oſtſeite des Tempels, ſ. Kuinoel comm. in Act. Apostol. p. 109 seqq.

1) Wilh. Tyr. VIII, 3. und v. Raumer Geſch. der Hohenſtaufen, I, 170.

2) Edriſi a. a. O.

flache, mit Blei gedeckte Dach hoch. Höher noch ragte in der Mitte die gleichfalls achtseitige Kuppel hinan. Vier Portale, je auf sechs Marmor- oder Porphyrsäulen ruhend, führten in die Moschee, deren Wände aussen und innen mit grauen Marmortafeln belegt und mit arabischen Inschriften, enthaltend Koransprüche, so wie den Namen des ersten Gründers Omar Ibn al Khettab, die Zeit der Erbauung, wohl auch den Namen des Erneuerers u. s. w. geschmückt, deren Fußböden aus buntem Marmor zusammengefügt waren. Vier und zwanzig Marmorsäulen trugen das flache Dach, das der Kuppel sechszehn andre auf einer drei Fuß höheren Grundfläche stehende. Die Kuppel hatte in ihren acht Seiten zusammen vierzig Fenster und betrug fast 148 Fuß im Umfang. Auf ihr lag ein rund gewölbtes Dach. Von der Kuppel konnte man durch die großen Fenster auf das flache Dach hinaustreten. — Die Moschee galt für die größte der moslimischen Welt nächst der zu Cordova in Spanien. In ihrer Mitte befand sich der heilige Stein, der fallende genannt, weil sein eines Ende um eine Mannshöhe entfernter vom Boden lag, als das andere, indem er geneigt aus der Erde hervordrang. — Unter dem Stein öffnete sich eine Höhle, worin man die Bundeslade und andre Heiligthümer verschlossen glaubte [1]). Als das andre Hauptgebäude der Stadt, oder vielmehr eine Menge einzelner zusammengehöriger Gebäude, traten im Nordwesten die christlichen Kirchen hervor. Von diesen ist hier nichts Neues zu bemerken, als daß die Auferstehungskirche jetzt eine offene Kuppel hatte.

---

1) Albert. Aquens. VI, 24. Jac. de Vitr. c. 62. Fulch. Carn. p. 397.

Dieß war Jerusalem, als die Kreuzfahrer sich vor ihren Mauern lagerten. Die Christen drinnen, in dem Frankenviertel unter der obrigkeitlichen Leitung ihres Patriarchen zusammenwohnend, seitdem (1063 n. Chr.) der Kaiser Constantin Monomachus ihnen nur unter dieser Bedingung das nöthige Geld zu der ihnen auferlegten Neu-Erbauung des vierten Theils der Stadtmauern und Thürme gereicht und der Khalife in Kairo dieses Ausscheiden der Christen von den übrigen Bewohnern genehmigt hatte [1]), diese Christen waren nur durch die Furcht des Emirs Ifthikar ed daulah vor den in Antiochien befindlichen Abendländern am Leben erhalten worden. Denn die Moslimen Jerusalems hatten es darauf abgesehen, sie alle zu ermorden und ihre heiligen Stätten dem Boden gleich zu machen. Doch suchte man sie so sehr als möglich zu entkräften, indem man ihnen alles ihr Vermögen, dazu sämmtliche Schätze der Kirchen und Klöster, auch ausserhalb der Stadt, im Ganzen 14,000 Goldstücke, abpreßte. Um die geforderte Summe aufzubringen, hatte der Patriarch nach Cypern schiffen müssen, um bei den dortigen Glaubensbrüdern Beiträge zu sammeln. Der Emir hatte alle waffenfähige Mannschaft aus der Umgegend in die Hauptstadt versammelt, Waffen und Mundvorräthe, auch Eisen, Stahl und Holz aufgehäuft, der Khalife den Bürgern Jerusalems alle Steuern erlassen, man hatte Thürme und Mauern befestigt und ausgebessert. Die Moslimen waren mit ihren Familien, da das Kreuzheer nahete, in die Stadt geflüchtet, von den Christen, so viele es vermochten, aus derselben entkommen, während Frauen, Kinder, Alte als Geisel, Geistli-

1) Wilh. Tyr. IX, 17 seqq.

che und Mönche in Ketten zurückblieben, als am sechsten Junius des Jahres 1099 die christlichen Feldzeichen von ihren Thürmen erblickt wurden [1]).

Fünf Tage wurden mit den ersten Vorbereitungen zugebracht. Am eilften Junius rückte in der Frühe das christliche Heer aus seinen Lagerplätzen vor. Der erste Angriff geschah so heftig, daß die Aussenmauern erstürmt, an vielen Stellen mit Grabwerkzeugen niedergerissen und die Feinde hinter die höhere Hauptmauer zurückgedrängt wurden [2]). Nun fehlte es an Sturmleitern. Hätte man diese gehabt, so wäre schon damals Jerusalem in die Hände der Christen gefallen. Nur eine einzige konnte man anlegen, und auf dieser stiegen auch muthige Männer bis zu den Mauerzinnen hinan und stritten mit Lanze und Schwerdt gegen die Saracenen. Nachdem das Heer sich einen Tag lang vergebens abgemüht hatte, ließen die Fürsten das Horn zum Rückzuge ertönen [3]). Es lag am Tage, daß ohne stattliche Werke und Maschinen nichts zu hoffen sey. Es mußte Holz aufgesucht werden. Denn weit umher stand kein Baum. Was auf der dürren Ebene noch gewachsen war, das hatten die Leute des Emirs zerstört, um den ganzen Umkreis in eine Einöde zu verwandeln. Während nach langem Forschen ein syrischer Christ in ziemlicher Entfernung ein Gehölze zeigte und dort die Axte erschollen, wäh-

---

1) Wilh. Tyr. VII, 23 seq. v. Raumer I, 151. Michaud I, 378.
2) Alb. Aqu. VI, 1.
3) Robert. Mon. IX, p. 75. Balderic. archiep. IV, p. 131. Raimund. de Agil. p. 175. Gesta Franc. IV, 37. Alb. Aqu. VI, 1. Wilh. Tyr. VIII, 3.

rend Alles Hand anlegte, um die Balken herbeizuschaffen oder von zusammengetriebenen Arabern schleppen zu lassen, die Maschinen aufzurichten, das Terrain für ihre Aufstellung zu ebnen, wüthete ein furchtbarer Feind im christlichen Lager. Die Verwüstung des Landes brachte den Hunger, die Quellenarmuth desselben im Bunde mit einem ungewöhnlich heißen Sommer den Durst. Der Kidron war längst vertrocknet, die Cisternen verdampft, die Siloahquelle, nur periodisch fließend, bot weit nicht hinreichendes und sehr übelschmeckendes Wasser, der versengende Samum wehete von der Wüste her mit tödtlichem Hauche und umhüllte das Heer mit Staub. Dem Hunger ward abgeholfen, als nach zehen Tagen die genuesische Flotte Lebensmittel nach Joppe brachte, der Durst aber stieg so, daß die Thiere wie erstarrt stehen blieben und wenn man sie weiter nöthigte, verschmachtet niedersanken, die Menschen aber Rasenstücke beleckten, um das Wasser aus der feuchteren Erde zu saugen oder sie sich nur zur Kühlung auf die Brust legten. Wo etwa in weiterer Entfernung die Dürstenden sich der Kühlung einer frischen Quelle überließen, da brachen aus Gebüsch und Höhlen lauernde Saracenen hervor und füllten nicht selten mit den Leichnamen, denen sie die Köpfe abgehauen, die Bronnen, durch deren Verstopfung sich alsdann der Wassermangel vermehrte. Das faulige, auch durch die Menge von Würmern und Blutegeln, die man in der Gier verschluckte, oft tödtliche Wasser wollten die Thiere nicht trinken. — Keine Geldsumme erschien mehr zu hoch, um die Stillung des glühenden Durstes damit zu kaufen [1]). Da be-

1) Robert. Mon. IX, p. 75. Balderic. archiep. IV, p. 131. Raimund. de Agil. p. 175. Gesta

durfte es wohl, daß sich die Kreuzfahrer den hohen Werth Jerusalems vorhielten, wie ihn Jakob von Vitry beschreibt, um nicht von der Belagerung abzustehen. Er nennt sie „die Stadt der Städte, die Heiligste unter den Heiligen, „die Gebieterin der Nationen, die Fürstin der Länder, die „Stadt des großen Königes, in die Mitte der Erde gesetzt, „damit in ihr alle Völker zusammen kämen, den Besitz der „Patriarchen, die Amme der Propheten, die Lehrerin der „Apostel, die Wiege unsers Heils, die Heimath des Herrn, „die Mutter des Glaubens, wie Rom die Mutter der Gläu„bigen ist, von Gott erwählt und geheiligt, weil daselbst „seine Füße standen, von den Engeln geehrt, von jeder Na„tion unter dem Himmel besucht“ [1]).

Endlich waren nach vier Wochen die Maschinen fertig. Durch das gewaltige Zusammenwirken der Kräfte hatten die Kreuzfahrer fast Unglaubliches geleistet. Jedermann hatte sein Geld hergegeben. Denn von den Fürsten vermochte nur der Graf von Toulouse aus eignem Schatze die Werkleute zu bezahlen. Jeder hatte Hand angelegt, denn nur die baldige Eroberung der Stadt versprach volle Hülfe. — Jetzt stiegen zwei mächtige, mit Hülfe der rüstigen Seeleute von der Genueser-Flotte und der von ihnen mitgebrachten Werkzeuge und Vorräthe gebaute, hölzerne Castelle empor, welche, mit furchtbarem Geschütze und streitbaren Männern, mit gewandten Bogenschützen und Schleuderern, so wie mit eisernen Rittern besetzt, Festung durch Festung bekämpfen sollten. Rings an den

---

Franc. IV, 37. Alb. Aqu. VI, 1. Wilh. Tyr. VIII, 6.

2) Jac. de Vitriaco hist. hierosol. cap. 55.

umlagerten Mauerſtellen drohten rieſige Widder durch den Schwung ihrer in Ketten gehängten Balken mit eiſenbeſchlagenen Köpfen die Quaderſteine der Mauer aus den Fugen zu ſchmettern, Schutzdächer aus Weiden geflochten und mit Häuten umzogen dienten zur Deckung der Männer, welche die Balken zurückziehen und vorwärtsſtoßen mußten, vor den Geſchoßen und Steinmaſſen von der Mauer herab, mächtige Schleudermaſchinen waren bereit, Felsſtücke und Balken, gewaltige Spieße und Feuermaſſen in die Stadt ſchwirren zu laſſen und andere Werke harreten auf den Befehl, die Mauerwälle in ihrem Grunde zu untergraben, Hunderte von Sturmleitern lagen fertig, um ſogleich, wenn der Ruf der Führer erſcholl, an die Mauern gelegt zu werden [1]). — Aber auch drinnen in der Stadt regte ſich das Volk der Ungläubigen. Während die Zahl der Belagerer ſich minderte, indem Hunger, Durſt und Krankheit nicht Wenige ins Grab ſinken lieſſen, zog an den offenen Seiten der Stadt immer neues Kriegsvolk herein. Von den Thürmen und Mauern erſahen ſie, was die Kreuzfahrer bauten, und ſogleich gab der Emir Befehl, dieſelben Werke aufzuführen. Balken, Eiſen, Seile und Andres beſaßen ſie reichlich und beſſer, die Chriſten mußten ihre Kunſtfertigkeit dazu bieten, gegen ihre Brüder zu arbeiten, wenn ſie nicht beim leiſeſten Murren zum Tode geführt ſeyn wollten. Ihre Häuſer wurden ausgeleert, ſie ſelbſt ſchimpflicher und härter als die ärmſten Laſtthiere mißhandelt, ſie dienten zum Fegopfer auch der elendeſten unter den Arabern. Darum ſtarben ſie auch in Menge hin, ehe ihre Er-

---

1) Wilh. Tyr. VIII, 6. 7.

lösung kam [1]). — Dagegen enthaupteten die Christen saracenische Gefangene vor den Augen der Ihrigen.

Als man indessen Eilboten des Khalifen, welche nahen Entsatz verkündeten, auffing, da wurde den Fürsten klar, wie Alles von der Eile abhing. Der Tag des Sturmes wurde bestimmt. Weil aber noch Zwist unter den Kreuzfahrern herrschte, feierte man zuerst einen Buß- und Bettag. In voller Rüstung, unter Trompetenklang zog das Heer, die Bischöfe und Priester im Amtsgewand mit Kreuzen und Reliquien voran, um die Mauern zu den heiligen Stätten des Zion und des Oelbergs. Die Araber höhnten sie von den Zinnen herab, indem sie Crucifixe an Galgen gehängt zeigten, dieselben mit Schlägen mishandelten, anspieen und mit Unreinigkeiten begoßen; aber die Christen verschloßen für jetzt den gehäuften Zorn von vier leidensvollen Wochen und das von Europa mitgebrachte Rachgefühl bis zur rechten Stunde. Ein ergreifender Auftritt fand statt, als die vorher Entzweiten sich brüderlich die Hände reichten.

In der Nacht vor dem Angriff ließ der Graf von Toulouse mit Ausfüllung des Grabens, der ihn von der Mauer schied, anfangen, indem er jedem, der drei Steine hineinwarf, ein Goldstück versprach, der Herzog Gottfried aber sein bereits in allen Theilen fertiges hölzernes Castell nach der 1000 Schritte entlegenen schwächeren östlichen Stadtseite zwischen dem Stephansthor und dem Thal Josaphat bringen und hier zusammensetzen, wo es am Morgen zum nicht geringen Schrecken der Belagerten nahe an der Mauer emporstieg, während im Süden ein gleiches Bauwerk des Grafen Raimund und im Nordwesten ein Thurm des Fürsten

---

1) Wilh. Tyr. VIII, 8.

Tancred die Mauer überragte. Dieſe mächtigen viereckigen Thürme trugen in ihren drei Stockwerken eine Menge Bewaffnete, und hatten eine doppelte Bedeckung an den Wänden, die eine von Thierfellen, die andere von Dielen, welche man ablöſen und als Brücke auf die Stadtmauer fallen laſſen konnte [1]). Auf das mit Tagesanbruch gegebene Zeichen rückten überall die Kreuzfahrer gegen die Stadt heran. Im unterſten Stockwerke der Belagerungscaſtelle arbeitete eine ganze Schaar mit Hebeln und Stangen, die Thürme voranzuſchieben, andere rückten, von ihren Schilden gedeckt oder unter den Schutzdächern, mit großer Anſtrengung die Maſchinen aller Art fort. Von der Mauer flogen mit furchtbarem Geziſch und Geſchwirre Felsſtücke und kleinere Steine, Wurfſpieße und Pfeile, die von auſſen nicht minder lebhaft erwiedert wurden und oft in der Luft krachend auf einander ſchlugen. Denn jetzt war Niemand mehr ſchwach und krank. Selbſt Frauen griffen zu den Waffen und ſtürzten ſich todtverachtend in den Hagel der Geſchoße. Bald erdröhnten die gewaltigen Stöße der Widder an den Mauern, die groben Wurfgeſchütze ſchleuderten ihre Laſten in die Stadt, nach den Zinnen fuhren Steine aus den Manganen, kleineren Wurfwerkzeugen und Pfeile zahllos empor. Die Belagerten ließen dagegen Säcke voll Stroh und Spreu, Körbe und große Geflechte, ſogar

---

1) Die folgende Beſchreibung iſt ihrer Hauptſache nach aus Wilh. Tyr. VIII, 13 seqq.; in ihren Nebenzügen aus Robertus Monach. IX, p. 75 seq. Gesta Francor. IV, 39. Raimundus de Agiles pag. 177 seq. Baldericus archiep. IV. pag. 132 seq. Albertus Aquensis VI, 8 seqq. Fulcher. Carnot pag. 397 seqq.

Polſter mit Wolle gefüllt, von den Zinnen herab, um die Stöße der Maſchinen unwirkſam zu machen. Den ganzen Tag lang wogte der Sturm furchtbar um die Mauern, am heftigſten da, wo die drei hölzernen Thürme ſtanden. Während die Chriſten ſich mühten, den zwiſchen den Thürmen und den Mauern befindlichen Graben auszufüllen, ſchleuderten die Araber Feuerbrände, in Pech, Schwefel und Oel getauchte Geſchoße, ſchütteten ſiedendes Oel und Pech auf die kühnen Pilger herab. Sie aber löſchten den Brand mit unverdroßnem Eifer und erneuerten ihre Arbeit. Umſonſt; die Saracenen wichen keinen Fuß breit, und als die Nacht die Kämpfenden bedeckte, da hatten wohl Viele von beiden Seiten für immer die Augen geſchloſſen, aber die Hoffnung, die Stadt zu erobern, war um nichts ſtärker, als ſie am Morgen geweſen. Nur Eines tröſtete die Abendländer. Das große vergoldete Crucifix auf Gottfrieds Thurme war unverſehrt unter allen Geſchoßen geblieben und leuchtete, wie unverletzlich, dem Heere vor. — Die Nacht wurde drinnen wie draußen mit ängſtlichen Sorgen durchwacht, weil ein Ueberfall Alles entſcheiden konnte und das ungewiſſe Schickſal des morgenden Kampfes ſchwer auf den Herzen lag. Kaum glimmte die Morgenröthe, ſo entbrannte der Streit mit neuer Gewalt. Beſonders ſtrengten ſich die Chriſten an, die Vertheidiger durch einen Regen von Geſchoßen von der Mauer zu treiben, damit in den Zwiſchenzeiten die großen Werke an dieſelbe rücken könnten, dagegen ließen jene deſto mehr das Feuer wirken, welches ſie in vielerlei Geſtalten auf die hölzernen Thürme ſchleuderten. Der Tag begann ſehr blutig und ganze Schaaren fielen oder wurden grauſam verſtümmelt. Beſonders richtete eine Maſchine der Belagerer durch die

Gewalt, mit welcher sie die mächtigsten Steinmassen fortschnellte, große Verwüstungen in der Stadt an. Die Moslimen wollten sie durch Bezauberung unwirksam machen. Zwei Frauen erschienen auf den Zinnen, um sie zu besprechen. Da fuhr ein mühlsteingroßer Fels von dem Wurfzeug sausend durch die Luft, zerschmetterte die beiden Zauberinnen mit drei sie begleitenden Mädchen und schleuderte ihre Leichname von der Mauer unter lautem Jubel der Christen und zum Schrecken der Ungläubigen. Ein mächtiger Widder stieß an der Nordseite der Stadt die Vormauer durch und erweiterte, trotz seiner Entzündung durch die Feuerbrände der Saracenen, die Oeffnung so, daß der Holzthurm vorrücken konnte. Allein ungeachtet dieser ermuthigenden Umstände dauerte der wilde Kampf doch bis über den Mittag hinaus, ohne daß die Vertheidigung der Saracenen schwächer geworden wäre. Vielmehr mußten die Pilger, wenn sie die aus den Fugen weichenden und da und dort von dem aus der Stadt geworfenen Feuer ergriffenen Thürme, wenn sie die rauchenden Maschinen ansahen, dem ermattenden Gedanken eines Rückzugs Raum geben, um die Schäden auszubessern und morgenden Tages mit frischer Kraft anzugreifen. Das hölzerne Schloß des Grafen Raimund hatten die aus der Stadt geworfenen Balken so beschädigt, daß es nicht viel mehr zu ertragen vermochte. Wirklich kämpften die Kreuzfahrer schon matter, die Reihen begannen etwas zu weichen, der Kampflärm wurde stiller, als plötzlich der Herzog Gottfried die Seinigen mit dem Rufe: „seht ihr die Hülfe Gottes?“ nach dem Oelberge wies. Sie sahen hin und erblickten einen Ritter in voller Rüstung, der mit seinem von den Sonnenstrahlen blitzenden Schild aufmunternd herabwinkte. Niemand wußte oder erfuhr je, wer

er war. Nachher hielt man ihn für den heiligen Georg, den Christus seinen Streitern zu Hülfe gesandt habe. Genug, es durchzuckte neuer Muth das christliche Heer, daß es mit verdoppeltem Ungestümm gegen die noch ungebrochenen und unerstiegenen Mauern drang, nicht achtend, daß die Feinde mit ungeschwächter Kraft fortstritten und jeder ihrer Maschinen zehn gleich starke entgegenstellten. Die Fürsten leuchteten mit wundervoller Tapferkeit voran, besonders der Herzog Gottfried, der auf der Höhe seines Thurmes mitten unter den Geschoßen der Feinde die Seinen leitete. In das Getümmel der Kämpfenden drängten sich die Frauen und brachten den unter der glühenden Sonne ermattenden Männern Erfrischungen. Dieser augenblickliche Aufschwung brachte es dahin, daß fast zu gleicher Zeit da, wo Gottfried, wo der Graf von Toulouse und wo Tancred vorankämpfte, die Gräben gefüllt, die Vormauern weggerissen, die Zugänge geebnet und die Thürme rasch bis an die Mauer vorgeschoben wurden. Alle Versuche der Saracenen gegen das wohlgefügte Belagerungsschloß des Herzogs von Lothringen und ihn selbst, der unerschütterlich stehen blieb, als neben ihm einem seiner Leute der Kopf von einem großen Steine zerschmettert wurde, vermochten nichts. Tausende von Steinmassen prallten an ihm an und durchschütterten das Gebälke, aber es hielt fest, Feuerbrände und glühende Pechgüsse flossen an den feuchten Pferde- und Kameelhäuten, womit es gedeckt war, unschädlich herab. Als es hart an der Mauer stand, da schnellten die Steine von den allzu nahen Wurfmaschinen der Araber auf diese selbst zerstörend zurück, oder fuhren brausend über den Thurm weg. Fünf Riesenschleudern, die unaufhörlich gegen den Thurm ihre Massen ausgespieen hatten, waren wirkungslos geblieben.

Jetzt sollte ein letzter Versuch gemacht werden. Einen nahen Thurm der Stadt, ganz mit Säcken voll Stroh, Heu, Spreu, mit dichtem Weidengeflecht und Schiffstauen umpolstert, besetzte man mit den stärksten Leuten, die nichts zu thun hatten, als die gewichtigsten Steinmassen auf Gottfrieds Thurm herabzuschleudern. Endlich bereiteten sie einen ungeheuern Feuerbrand, aus mehreren großen Bälken bestehend, die durchaus mit eisernen Nägeln und Haken bedeckt, mit feuerfangenden Stoffen umwunden, von Pech, Wachs, Oel, Fett überzogen und an einer eisernen Kette so befestigt waren, daß die Gegner sie nicht leicht mit ihren Hakenstangen bewegen konnten. Mit angestrengter Kraft vieler Hunderte wurde die Masse auf die Zinnen gebracht, hinabgelassen und flammend an die untern Stützen des Holzthurms gelegt. Alle Wassergüsse halfen nichts gegen das Feuer, das die Stützen zu ergreifen und den Thurm zusammenzustürzen drohte, da goß man Essig auf die Flamme und sie erlosch. Die Kreuzfahrer rissen mit vereinten Kräften den Balken sammt der Kette an sich [1]). Die Araber ließen zuletzt lange, dicke Balken queer herab, um die Mauer zu decken, aber schnell wurden die Seile an zweien derselben von den Kreuzfahrern durchschnitten, die Hölzer stürzten hinab, wurden drunten in Empfang genommen und zu Stützen für die bretterne Fallbrücke bereit gehalten. Der Herzog Gottfried befahl, die Säcke und Geflechte voll Stroh und Wolle, mit welchen die Vertheidiger ihre Mauer schützten, in Brand zu stecken, und sogleich schlugen Flammen auf und wirbelten, vom Nordwinde getragen, dichte, schwarze Rauchwolken den auf den Zinnen stehenden Saracenen blen-

1) Alb. Aqu. VI, 17 seqq.

dend und erſtickend ins Geſicht. Kaum waren ſie dadurch von der Stelle getrieben, ſo fielen jene raſch heraufgezogenen mächtigen Balken, mit dem einen Ende auf dem mittleren Stockwerke des Thurmes ruhend, mit dem andern auf die Mauer nieder, und bildeten die Träger der Brücke, die, darauf gelegt und — alles dieß war das Werk eines Augenblicks — zuerſt von zwei flandriſchen Kriegsleuten und unmittelbar nach ihnen von dem Herzog und ſeinem Bruder Euſtach betreten wurde. Eine Schaar von wehrhaften Chriſten drängte nach und die Vertheidiger waren genöthigt, ſich von der Mauer nach den engeren Straßen zurückzuziehen. Kaum erblickte man draußen die chriſtlichen Feldzeichen auf den nördlichen Thürmen und Mauerzinnen, ſo legte man Hunderte von Leitern an, ſtieg raſch empor oder durchbrach mit gewaltigen Stößen die Mauer, und faſt zu gleicher Zeit betraten an verſchiedenen Stellen der Graf von Flandern, der Herzog der Normandie, der Fürſt Tancred, Balduin von Burg, Gaſton de Beart, Gerhard von Roßeillon, Graf Reimbold von Oringis und viele Andre die Mauerzinnen. Das Stephansthor wurde geſprengt und mit dem Feldgeſchrei: „Gott wills! Gott hilft!“ und unter lautem Hörnerſchall brach das Chriſtenheer unaufhaltſam in die Straßen. Im Süden dauerte indeſſen der Kampf noch ſo lange fort, bis das furchtbare Geſchrei und Getöſe in der Stadt den dortigen Vertheidigern die Nachricht brachte, die Chriſten ſeyen in Jeruſalem. Jetzt floh, wer da konnte, zur Davidsburg. Graf Raimund ließ die Fallbrücke nieder und die Seinigen gingen hinüber [1]). Zugleich ſtieg man an Leitern empor,

1) So Wilh. Tyr., während nach Alb. Aqu. und

öffnete das Zionsthor und schnell standen die Provenzalen vor der Burg. Der Emir, völlig entmuthigt, übergab sie an den Grafen von Toulouse unter menschlichen Bedingungen.

So war denn Jerusalem am 8ten Julius 1099, einem Freitage, um dieselbe Stunde, in welcher Christus am Kreuze starb, nach fünfthalbhundertjährigem Drucke der Moslimen, wieder in die Hände der Christen gekommen.

Das Schicksal der heiligen Stadt war entschieden, die Christenheit konnte über die blutige Wiedererringung ihres Kleinods jubeln. Allein jetzt eben zeigte sich, wie an der Gluth des Eifers, der die Schaaren ins ferne Morgenland getrieben, die fromme Sehnsucht nach dem heimathlichen Heerde des Glaubens, ein ahnungweckendes Flimmern der Verheißungskrone, die Jerusalems Haupt umschloß, zwar seinen Antheil gehabt hatte, die fleischliche Verkehrung der wohlgegründeten Hoffnung aber in den Herzen der christlichen Krieger weit überwog. — Denn wir sehen in den engen Straßen gegen die Mitte der Stadt hin nicht mehr Helden im begeisterten Kampfe mit den Feinden ihres Glaubens, sondern schonungslose Mordgesellen, deren Blutdurst fesselos wüthet.

Von allen Seiten jagten die abendländischen Schaaren flüchtige Saracenenschwärme vor sich her. So heftig drängten sie durch die Thore herein, daß unter einem derselben sechszehn Menschen erdrückt und zu Tode getreten wurden. Zuerst wurden ringsum die Mauern und Thürme besetzt, die Moslimen schaarenweise enthauptet, von Pfeilen durchbohrt oder genöthigt, von der Höhe der Thürme sich hinabzustürzen.

Raym. de Agil. der Thurm ganz unbrauchbar geworden wäre.

Manche flogen, von den Flammen ergriffen, als Feuerbrände durch die Luft. In den Straßen und auf den Plätzen thürmten sich hohe Wälle von Leichnamen, von abgehauenen Köpfen, Füßen und Armen empor, Pferde und Menschen vermochten kaum, sich durch die Leichenhaufen durchzuarbeiten. — Während Tancred durch das Frankenviertel eindrang und mit freudigem Erstaunen dort das: „Erbarme dich unser!“ von den geängsteten Christen Jerusalems in der Kirche des heil. Grabes anstimmen hörte, tobte um ein anderes Heiligthum der grausenhafte Mord. In den Hofraum der Moschee und um sie her hatten die Moslimen, gegen 10,000 an der Zahl, darunter viele Imams (Geistliche), Ulemas (Gelehrte) und Fakirs (Einsiedler), sich gesammelt. Den ganzen Tag fochten sie löwenmuthig für ihr Theuerstes. Ein fürchterlicher Menschenknäuel war hier durch einander gewirrt und das Gedränge so dicht, daß die Saracenen, kaum fähig, ihre Säbel zu schwingen, es fast unthätig mit ansehen mußten, wie die Ihrigen zu Hunderten niedergemetzelt wurden, bis auch zu ihnen die Schwerdter sich Bahn brachen. So hoch schwoll das Blut in dem ummauerten Raume an, daß es Leichname fortwälzte, daß der heiße Dunst desselben den Siegern den Aufenthalt fast unerträglich machte. Wenn auch die Menschlichkeit einzelner Führer, wie des edlern Tancred, die Wehrlosen am Leben zu erhalten suchte, so drang doch das Geschrei der Meisten, worunter die Geistlichen, durch, keinen Ungläubigen zu begnadigen. Die in die Moschee geflüchteten Frauen und Kinder wurden ohne Gnade niedergemacht. Erst die Nacht setzte dem Morden ein Ziel. Am folgenden Morgen zerstreuten sich die Kreuzfahrer durch die Stadt und setzten das Blutbad in den Palästen und Häusern, wo sie Güter

aller Art antrafen, fort. Hier entfalteten sich erst alle Gräuel der Wildheit und des Hasses. Nicht blos, daß jeder Bewaffnete getödtet wurde, die Kreuzfahrer opferten Greise, Frauen, Kranke, nachdem sie sie gemartert, warfen sie lebendig durch die Fenster auf die Straßen, verbrannten sie langsam, zerschmetterten Säuglinge mit teuflischer Grausamkeit an Thürpfosten und Steinen, kurz, thaten Alles, um zu beweisen, wie werthlos die Frömmigkeit war, deren sie sich rühmten. Andre umzingelten die Moschee, auf deren flaches Dach sich viele Männer und Frauen gerettet hatten. Sie wurden sämmtlich enthauptet oder gezwungen, sich selbst, herabstürzend auf den Marmorboden des Vorplatzes, zu zerschmettern. Die Salomons-Cisterne, nahe der Moschee und dem alten Königspalaste, eine Sammlung reinen, kühlen Regenwassers, überwölbt und mit Marmorsäulen versehen, diente zur Zuflucht mancher Saracenen. Die Christen jagten nach; der Flüchtigen ertranken Viele, zerschmetterten sich auf den schönen Treppen oder wurden niedergestoßen, und ihr Blut floß in die Wasserfläche hinab. — Die Juden wurden sammt ihrer Synagoge verbrannt. Sieben Tage soll das Schwerdt an der gänzlichen Ausrottung der Moslimen gearbeitet haben, 70,000 Menschen sollen gefallen seyn [1]). Kein Wunder, wenn die Nachricht dieses dem Islam widerfahrenen Unsterns in Bagdad so große Bestürzung erregte, daß die Leute an dem eben

1) Abulfedae annal. moslem. III, 319. s. auch Fundgruben des Orients. III, 70 ff. Die obigen Nachrichten sind aus den schon genannten Schriftstellern, ausserdem aus Elmacin, Abulfaragius u. A., nebst den Bearbeitungen von Michaud, Wilken, v. Raumer. Daß 70,000 (nach Abulfeda) allein in der Moschee umgekommen, ist gewiß eine Uebertreibung.

eingefallenen Feste des Ramadan des Fastens vergaßen und am Tage Speisen zu sich nahmen. — Grausenhaft ist der Jubel, mit welchem christliche Schriftsteller, Geistliche sogar, an dieses Blutbad zurückdenken, das sie selbst mit angesehen [1]) und eine Erfüllung der Jesaj. 60, 4. 10. gegebenen Verheißung darin erblicken [2]). Aber um recht die grellen Gegensätze zu zeigen, von welchen die Pilger des Herrn, wie sie sich nannten, Jerusalem nach ihrer Meinung vom Heidengräuel reinigend, in der That aber das Gotteshaus zur Mordgrube umwandelnd, hin und her sich schleudern ließen, wallete endlich das ganze Heer, weinend, flehend und dankend, in zerschmelzender Andacht zum heiligen Grabe, küßte den Boden und konnte kaum ein Ende finden der andächtigen Herzensbewegung. Natürlich hatte man zuvor die Straßen von Leichnamen gesäubert. Arme Christen und die wenigen am Leben gelassenen Araber schafften sie weg und verbrannten sie draussen in großen Haufen. Man wusch die Fußböden und die Straßen. Die Reichthümer der Stadt und die Geräthe der Moschee waren geplündert; 42 silberne Lampen, jede 3600 Drachmen schwer, einen mächtigen Kronleuchter von Silber, 23 goldene Lampen hatte man in letzterer gefunden [3]).

Die nächste Frage nach der Eroberung mußte die Erhaltung seyn. Nicht blos, daß Mauern, Thürme und Thore sorgfältig besetzt wurden [4]), man trug auch, durch die Streitig-

---

1) Raymund. de Agil. p. 179.
2) Robert. Monach. IX. pag. 87.
3) Fundgruben des Orients. III, 72. Nach Andern 400 Lampen.
4) Wilh. Tyr. VIII, 21.

keiten unter den Häuptern gewarnt, Sorge für die Ordnung der Herrschaft. Gottfried nahm nach mehreren Verhandlungen ungern das Amt eines Schützers des heil. Grabes, eigentlich die Würde eines Königs von Jerusalem, an. Arnulf von Rohes, den Sohn eines Priesters, einen elenden Menschen, erhob man zum Kanzler des heil. Grabes, weil der Patriarch Simeon noch in Cypern sich befand. Von nun an blieb eine geraume Zeit das Patriarchat in den Händen der abendländischen Christen (Lateiner). Zwanzig reguläre Chorherren stellte Gottfried an, um des heil. Grabes zu warten, Messe zu lesen und die Gaben in Empfang zu nehmen [1]). Zum erstenmal rief bald darauf Glockenklang die Christen zum Gebet; die Stimme der Muezzin war verstummt. Das heil. Kreuz, ein entschieden falsches, wurde entdeckt, die verlorenen Kirchen weihte man neu. Das Reich Gottes hingegen, das in seiner wahren Herrlichkeit dem ganzen Mittelalter nur als ein Traum der Sehnsucht von ferne vorschwebte, wie die Luftspiegelungen der Wüste, stets seinen aufs Fleischliche gerichteten Sinn täuschend, blieb unerobert, indeß Gottfried mit frommem und klugem Sinn Rechte und Gesetze stiftete und sein neues Königreich fest zu gründen trachtete. —

Laute Klagen tönten durch die moslimische Welt, denn „der Euphratweg", der Wallfahrtsort, wenn Mekka und Medina durch Krieg unzugänglich wurden, eines der drei Juwelen in der Krone des Propheten, war verloren. Der Khalife schickte ein furchtbares Heer unter seinem Wessir Afdal, demselben, der Jerusalem den Türken entrissen hatte, und es nun um jeden Preis wieder zu gewinnen suchte, um mit

1) Nach den bekannten Quellen Le Quien l. c. III, 132.

dem Tode aller Christen und der Vernichtung sämmtlicher heiligen Oerter das Blutbad unter den Seinigen zu rächen. Bei Askalon ward er gänzlich geschlagen.

Die Stadt selbst gewann sofort wieder in manchen Theilen eine neue Gestalt. Die Gebäude waren sämmtlich stehen geblieben, indem bei der Eroberung jeder christliche Ritter oder Kriegsmann seinen Schild oder Helm an das von ihm eingenommene Haus hieng, um es als sein unantastbares Eigenthum zu bezeichnen. Die große Moschee hatte man verschont, weil sie nach der Meinung der Pilger der Tempel Salomo's war. Nur gereinigt wurde sie und ausgeplündert. Man weihte sie, ohne ihre innere Gestalt wesentlich zu verwandeln, sogar ohne sie mit Bildern zu schmücken, zur christlichen Kirche. Auch ihre größeste Kostbarkeit blieb ihr, das an einer Kette in der Mitte des Doms herabhängende 200 Mark schwere goldene Gefäß, welches nach der einen Meinung das Blut Christi, nach der andern das Manna der Israeliten enthalten sollte [1]). Neben ihr wurde eine Kirche der Maria innerhalb des Moscheeplatzes erbaut, und Kirche der Reinigung, K. der Darstellung, auch Jungfrau-Kirche genannt [2]). Die vorhandenen christlichen Heiligthümer erhielten theils ihre ältere Bedeutung wieder, theils jetzt erst eine neue. Die lateinische Marienkirche am heil. Grabe bezeichnete man als den Ort, wo die Mutter Christi seinen Kreuzestod weinend mit angesehen [3]), nahe fand man die Stätte, wo in gleicher Trauer Maria Magdalena stand, und ein Kloster mußte sie bezeichnen, das

1) Alb. Aqu. VI, 25.
2) Quaresmius bei Berggern Reisen in Europa und im Morgenlande II, 290.
3) Gesta Francor. p. 573.

Chorherrnstift und die Patriarchenwohnung gehörten mit zum Kreise des heiligen Grabs; im Norden der Moschee, nahe dem Teiche Bethesda, erhob sich die Anna-Kirche, an dem Orte, wo die Mutter des Herrn sollte geboren seyn. Draussen im Thale Josaphat baute man ein neues Marienkloster [1]), im Thale Hinnom befand sich jetzt eine Kirche des Apostels Petrus [2]). Während von den Minareten der Moschee einige abgebrochen wurden, erhob sich dagegen am heiligen Grabe ein Glockenthurm in die Luft [3]). Die Kreuzerfindungskirche wurde an ihren Wänden mit den Bildern Christi, der Maria, des Täufers und der Propheten bemalt [4]). Der königliche Palast stieg im Süden des Tempels, d. i. der Moschee, zu welcher jetzt ein Chorherrnstift mit seinen Gebäuden gehörte, empor [5]). Aber auch Wohnhäuser müssen damals neu entstanden seyn. Ein Reisender versichert, die Christen haben die uralten israelitischen Grabgewölbe ausserhalb Jerusalems aufgebrochen, um Steine zum Häuserbau zu bekommen [6]). Zwar hatte die Ermordung oder Verjagung sämmtlicher Moslimen und die Aufreibung der meisten vorher in Jerusalem befindlichen Christen die Stadt so entleert, daß ihre sämmtlichen Bewohner nicht hingereicht hätten, um eine einzige Straße gehörig zu bevölkern. Deshalb rief König Balduin I. die jenseits des Jordan unter großem Drucke der Araber und Türken lebenden Surianer (griechisch-syrischen

---

1) Le Quien III, 136.
2) Edrisi a. a. O.
3) Wilh. Tyr. VIII, 3. Albert. Aqu. VI, 40.
4) Edrisi a. a. O.
5) Wilh. Tyr. XII, 7.
6) Benjamin v. Tudela a. a. O.

Christen) in die Stadt, durch deren Ankunft sie ziemlich volkreich wurde, und befreite den Handel mit Jerusalem von jeglicher Auflage [1]). Mit ihnen und den Franken wohnten noch Jakobiten, Armenier, Georgier, auch Juden in Jerusalem; die letzteren haben seit damals den südwestlichen Winkel an der Davidsburg inne, wo sie in einem großen vom Könige gepachteten Hause das Gewerbe der Färberei ausübten. Die sich jetzt wieder erneuernden jüdischen Wallfahrten vermehrten ihre Zahl [2]). — Eine neue Art von Bewohnern bildeten die Mitglieder der beiden Orden der Johanniter oder Hospitaliter und der Templer oder Tempelherren. Jener gieng aus dem schon oben besprochenen Hospitium der Kaufleute von Amalfi, das von Johannes dem Barmherzigen den Namen trug, zum lateinischen Marienkloster gehörte und von ihm erhalten wurde, hervor, und wurde durch Geschenke der Großen reich, durch päbstliche Privilegien unabhängig und angesehen. Seine Aufgabe war zuerst nur Pilgerpflege, wobei die Ordensglieder unter strenger Mönchsregel lebten. Töchteranstalten bekam der Orden in Asien und Europa in großer Anzahl. Der Templerorden, seit 1119 zum wehrhaften Schutze der Pilger gegen Räuber und Ungläubige von frommen Rittern gestiftet, hatte seinen Namen von der Wohnung seiner Angehörigen. Der König räumte ihnen nämlich den an der Moschee (Tempel) gelegenen Theil seines Palastes ein und die Chorherren des Tem-

---

1) Wilh. Tyr. XI, 27. XII, 16. Die Stadt wurde in 4 ziemlich gleiche Quartiere getheilt. Wilh. Tyr. XVIII, 5.

2) Benj. v. Tud. a. a. O.

pels gaben ihnen, nahe an der Kirche, Raum zu Magazinen und Rüſtkammern [1]). Später hatten ſie ihre eigene Burg. Schon gegen das Jahr 1180 war ihre Zahl ſo hoch, daß neben der Menge dienender Brüder 300 Ritter in weißen mit rothem Kreuze bezeichneten Mänteln den Convent bildeten, ihr Einfluß von der Art, daß der Großmeiſter als eine Macht im Königreiche galt und ihr Reichthum ſo ausgedehnt, daß es kein chriſtliches Land gab, in welchem ſie keine Güter beſaßen [2]). Später nahmen auch die Johanniter den Waffendienſt unter ihre Pflichten auf.

Die Kämpfe der Kreuzfahrer, um neue Fürſtenthümer in Edeſſa und Tripolis, ſo wie vorher in Antiochia, zu ſtiften, um die Macht der türkiſchen Fürſten am Euphrat (Atabegen) zu ſchwächen, die Angriffe der Griechen von Conſtantinopel zurückzuſchlagen und die Aegypter zu ſchrecken, das allmählige Anwachſen des neuen Königreichs in den erſten 40 Jahren und ſein raſches Sinken in einem eben ſo langen Zeitraume, das Abnehmen der Pilgerfahrten aus Europa, die ſich faſt auf ein Kommen zur Anſtaunung des Lampenwunders um Oſtern beſchränkte, die geringe Theilnahme des Abendlandes an der verſchuldeten Noth des jungen Throns und die Ausbeute einzelner Kreuzzüge, die elenden Streitigkeiten der Fürſten und die noch ſchändlicheren der Patriarchen und Biſchöfe — dieß Alles zu ſchildern iſt nicht dieſes Ortes. Genug ſey es an der Erinnerung daran, daß der Trauerſitz des Patriarchats in einen ſtolzen Kirchenthron umgewandelt war, deſſen In-

1) Wilh. Tyr. XII, 7. Jac. de Vitriaco c. 65.
2) Ebendaſ. und Benj. v. Tudela, der 400 Ritter beider Orden zählt.

haber es wagen durfte, den König zu seinem Lehensherrn herabzuwürdigen und sich selbst vom Pabste losreißen zu wollen, und daß das Königreich, als der fromme Gottfried und sein ritterlicher Bruder Balduin ihre Grabesruhe in der Johanniscapelle am Calvarienberge gefunden hatten und bald nach ihnen die alten Kreuzeshelden schlafen gegangen waren, zur Beute des ersten großen Herrschers aus dem Islam werden mußte. Nach einander stiegen die Emire Zenghi und sein Sohn Nureddin, als Gipfel der Türkenmacht am Euphrat, empor. In letzterem vereinigte sich wieder einmal alle die rasche, behende Spannkraft, durch welche morgenländische Feldherren über die Schwerfälligkeit des Abendlandes, wenn die letztere, wie bei den syrischen Christen, mit innerer Nichtswürdigkeit und Untüchtigkeit verbunden war, den Sieg gewannen. Ueppige Wollust, schlaffe Trägheit, niederträchtiger Geiz, unbändige Herrsucht sind die Züge, welche an den Vertheidigern des heiligen Landes damals am meisten hervortraten. Verschwunden war der schwärmerisch fromme Grundzug der Kreuzfahrer, nur die geistlichen Ritterorden bewahrten noch einen Schatten davon. Wilhelm von Tyrus schildert die Gottlosigkeit seiner Zeitgenossen in Palästina mit abschreckenden Zügen, er nennt sie „Ungeheuer von Laster", deren Verworfenheit Niemand in ihrer ganzen Wahrheit für möglich halten würde [1]), und Jakob von Vitry, Bischof von Ptolemais (Akkon), fügt beweisende Beispiele hinzu [2]). Eben diese Erbärmlichkeit verursachte den fast schmachvollen Ausgang des Kreuzzugs der Deutschen un-

1) XXI, 7.
2) Hist. hierosol. c. 72.

ter König Conrad III. und der Franzosen unter König Ludwig VII., für dessen Ausführung der heilige Bernhard von Clairvaux mit dem ganzen Gewicht seiner Beredtsamkeit und seines Ansehens gewirkt hatte.

Während ein nur halb offnes Auge hätte sehen können, daß der Tag kommen mußte, an dem Jerusalem wieder die Fahne des Propheten auf ihren Thürmen erblicken sollte, schlummerten die Christen daselbst ruhig fort. Einzelne Waffenthaten reichten nur eben hin, um das morsche Gebäude eine Zeitlang zu stützen und zu zeigen, daß die lebendige Flamme, welche das Saatfeld des Islam verzehrt hatte, einmal da gewesen. Bereits tönte der Name eines Mannes furchtbar in die Ohren der Christen, der bald hernach mit gewaltigem Ton ins Abendland herüber scholl. Salaheddin Jussuf, der Sohn Ejubs, eines Kurden, wuchs in den blutigen Kämpfen der Atabegen im Dienste mehrerer derselben heran, glänzte bald als der erste Stern in Nureddins Heeren, wurde von diesem, nebst seinem Oheim Schirkuh, dem ägyptischen Khalifen scheinbar zur Hülfe, in der That zum Sturze gesandt, wurde durch List und Gewalt Wessyr des Khalifen und damit Herr Aegyptens, bald auch nach hartem Kampfe Syriens, und drängte jetzt mit aller Macht das schwache Christenreich. Ein Platz fiel nach dem andern, bis am 20sten September des Jahres 1187 das siegreiche Heer der Moslimen, nachdem es bei Tiberias den König und die ersten Ritter gefangen genommen, vor den Mauern Jerusalems erschien [1]). Die Heiligthümer um Jerusalem wurden

1) Fundgr. d. Orients. III, 75 ff. Wilken B. III. Abtheilung 2. S. 84—298.

zerstört. — Die Stadt war mit allen Mitteln, eine Belagerung auszuhalten, schlecht versehen, von Kriegsleuten verlassen, und doch wollten die Bürger sie auch auf die günstigsten Anerbietungen des edlen Feindes nicht übergeben. Ein zahlloses Heer von Moslimen, begeistert von dem Anblick der auch ihnen heiligen Stadt, wie einst die Kreuzfahrer, lagerte vom Stephansthor durch das Thal Josaphat, über den Zion hin bis an das Davidsthor. Als die Christen ungeschreckt mit allen Waffen gekämpft, in unaufhörlichen Ausfällen ihren Muth gezeigt, selbst Priester und Mönche zur Wehre gegriffen hatten, verlegte der Feind sein Lager auf die Nordseite. Mit Wurfgeschütz, mit Pfeilen, mit Untergrabung der Mauern eröffneten hier die Ungläubigen den Kampf. Die Christen zeigten ihren geschwundenen Muth und ihre Untüchtigkeit zu solchem Streite, denn ungehindert durchbrachen die Moslimen die Mauern, Thürme stürzten von den Geschoßen ein, ja einmal wehte schon des Sultans Fahne einige Augenblicke auf der Mauerzinne. Jetzt unterhandelte man, die Christen drohten mit Zerstörung des Tempels, Ermordung aller Gefangenen und Vernichtung sämmtlicher Schätze; der Edelmuth Salaheddins gestattete den unglücklichen Christen das Leben und die Erlaubniß, sich und die Ihrigen loszukaufen, sogar noch tragbare Kostbarkeiten aus Kirchen und Klöstern mitzunehmen. Die Schätze der Heiligthümer mußten zum Lösegeld verwendet werden. Endlich hielt Salaheddin feierlichen Einzug in Jerusalem. Jetzt wurde die Moschee mit Rosenwasser nach islamischem Brauche durchaus gewaschen, mit schönen Matten belegt, der Altar (Mihrab), welchen die Templer vermauert hatten, hergestellt, neue Kronleuchter aufgehängt und auf der prachtvollen Kanzel, die eigens dazu

gefertigt worden, pries ein moslimischer Prediger die Gnade und Herrlichkeit Gottes und erhob das Lob des Propheten. Auch das heilige Grab betrat ein Imam zur Predigt, die Glocken wurden zerschmettert, der Zutritt in die Kirchen Jedermann geöffnet, bis die Griechen (Surianer) das heilige Grab kauften [1]).

Von 100,000 Christen, welche in Jerusalem sich befanden [2]), als Salaheddin triumphirend durch ihre Straßen zog, blieben nur 14—16,000 in der Knechtschaft der Moslimen. Die Freigegebenen zogen durch zwei Thore, das westliche Davids- oder Jaffathor und das südliche Lazarusthor, hinaus. Weinende Frauen, welche mit ihren Kindern die Stadt verließen und deren Männer unter den Gefangenen des Sultans von der letzten unglücklichen Schlacht waren, rührten ihn so, daß er Vielen ihre Gatten zurückgab. Der Patriarch mit allen Kirchengeräthen, worunter die prachtvollen Teppiche und seidenen Vorhänge des heiligen Grabes, die goldenen und silbernen Zierrathen der Kirche, wenigstens 200,000 Thaler in Gold werth, die Königin und andere Fürstinnen, eine Prinzessin des griechischen Kaiserhauses mit all ihrem reichen Geschmeide, verließen samt ihren Dienern die Stadt, ohne daß von ihnen mehr Lösegeld gefordert wurde, als von Privatleuten [3]).

---

1) Fundgruben d. Orients III, 118 ff. Wilken a. a. O. S. 299 ff.

2) Ibu Alatsir bei Michaud bibliogr. de crois. II, 470. berichtet, es seyen der Bewaffneten allein 60,000 gewesen, und Flüchtlinge aus den eroberten Städten haben sogar Straßen und Kirchen gefüllt.

3) Zwey Gärten oder Leben Nureddins und Salaheddins in Michaud bibl. des crois. II, 602 suivv.

Die meisten Christen suchten Hülfe bei ihren Brüdern in Tripolis und andern Städten, und fanden sie nicht. Andere flohen nach Aegypten und trafen mehr Erbarmen bei den Muselmanen.

Der Jubel der Letzteren klingt am lautesten wieder in der Rede oder dem Kanzelgebet (Khutbe), welches der berühmte Scheich Mohammed ben Zaki am ersten Freitag nach der Uebergabe hielt und welches den Namen des abassidischen Schatten-Khalifen zu Bagdad als den des rechtmäßigen Herrschers und den des Salaheddin Jussuf als seines Sultans nannte. In einem vom Khalifen geschenkten schwarzen Mantel bestieg er die schöne Kanzel, welche Sultan Nureddin vor mehr als 20 Jahren, zum Theil mit eignen Händen, für die Omars-Moschee gefertigt hatte, und sprach, nachdem er einige Suren (Capitel) des Koran gelesen: „Lob sey Gott, „der den Islam durch Siege erleuchtet, der durch seine Hei„ligen und Sieger die ehrwürdige Stadt von der Befleckung „des Götzendienstes gereinigt hat. Ich bekenne Gott, den „einzigen Gott, der Niemand seines Gleichen hat, den Ewi„gen, der nie einen Sohn zeugte. Ich bekenne Mohammed „seinen Diener und Propheten, den Vernichter des Götzen„dienstes, der zur Nachtzeit von der Moschee zu Mekka in „die zu Jerusalem und von da ins Paradies geflogen ist, „in den Ort des Entzückens, den kein Auge gesehen und kein „Ohr gehört hat. Freuet euch, ihr Menschen, der Gnade „Gottes! Er hat diese Stadt den Ungläubigen entrissen und „dieses Haus gereinigt zur Ehre seines Namens! Hier hat „er die Wohnung seines Ruhms erbaut. Hier wohnte Abra„ham, euer Vater, hier stieg der Prophet zum Himmel auf, „hier ist der Magnet des Gebets (Kibla), wohin ihr euch

„im Beginne des Islam betend wandtet, hier der Sitz der „Propheten, die Zuflucht der Heiligen, das Grab des Got„tesgesandten, der Ort, wo Gottes Offenbarung niederstieg „und seine Stimme sich vernehmen ließ, hier die Stätte des „Gerichts für alle Menschen, das Segensland, hier die Mo„schee Aksa, wo der Prophet gebetet und die Cherubim ge„grüßt hat, wo Gott sein Wort herabgesenkt hat auf Maria, „wo Jesus, sein Prophet, erleuchtet ward, der aber stets ein „Diener blieb. Sie lügen, die den Messias zu Gott erheben. „Jerusalem ist die erste der zwei Kiblen, die zweite der zwei „heiligsten Moscheen, das dritte der Heiligthümer, zu denen „sich die Wallfahrtsheere wenden. — Ihr seyd das auserwählte „Volk. Denn euch hat Gott diese Stätte gegeben. Jetzt ei„let, alle Abgötterei zu vernichten! Trauet nicht den Lügen „des Teufels, welcher euch will glauben machen, daß eure „scharfen Säbel, eure edlen Rosse, euer kühner Muth euch „diesen Sieg verschafft! Nein! Gottes ist der Sieg, des „Allerhöchsten und Allweisen!“ [1]) Die Aeusserung Salaheddins als Antwort an einen Sterndeuter zeigt, wie wichtig ihm der Besitz Jerusalems war. Dieser hatte ihm die Einnahme derselben geweissagt mit dem Beifügen, er werde ein Auge dabei verlieren. „Und sollte ich blind werden“, erwiederte der Sultan, „so muß ich sie haben“ [2]).

Das große goldene Kreuz, das auf dem Dome der Temp-

---

1) Nur die bezeichnendsten Stellen aus der Rede sind im Texte ausgehoben. Das Ganze s. bei Michaud hist. des crois. II, 492 suivv. und Fundgr. des Or. III, 120 ff.

2) Zwey Gärten oder Leben Nureddins und Salaheddins bei Michaud bibl. des crois. II, 593.

lerkirche oder Moschee leuchtete, wurde an Stricken herabgelassen unter dem Jubelgeschrei der Moslimen. Die Ungläubigen schleiften es zum Entsetzen der Christen im Kothe umher. Es ward nach Bagdad dem Khalifen als Siegeszeichen gesandt [1]). Das Omar-Gebäude erhielt die arabische Aufschrift: „Im Namen Gottes, des Gnädigen, Allbarmherzigen! „Diese Moschee wurde erneuert von dem Diener Gottes Jus„suf, Sohn Ejub, Malek el nasser Salaheddin, nachdem er „durch Gottes Hand Jerusalem erobert im Jahr der Flucht „583. Er fleht um die Gnade und das Erbarmen Gottes." Die Kirche, die Magazine und Nebengebäude der Templer, welche an die Moschee angebaut waren, ließ der Sultan wegreißen, die Gemälde und Bildsäulen zerstören, die goldne Kuppel über der Sakhra wegnehmen, sie mit einem Eisengitter umgeben, alle christlichen Kirchen, ausser der des heil. Grabes, die etwas eintrug, in Moscheen verwandeln, die alte Kirche der heil. Anna, die schon seit Omars Zeit zu einem Medresse (höheren Lehranstalt) verwendet, aber von den Christen wieder zum Gottesdienste gebraucht worden war, ihrer alten Bestimmung zurückgeben. Er bedachte die Anstalt mit reichen Stiftungen, welche spätere Sultane vermehrten, und setzte ihr Bohaëddin, seinen berühmten Lebensbeschreiber, zum Vorsteher [2]). Das Haus der Hospitaliter wurde gleichfalls zu einem solchen Collegium verwendet. Auch seine Fürsten und Emire hinterließen reiche Stiftungen.

---

1) Abulfeda bei Michaud bibliogr. des crois. II, 522.

2) Abulfeda annal. mosl. IV, 125. Ibn Alatsir a. a. O. S. 473 u. 532. Zwey Gärten S. 600 ff.

Der sogenannte Davidsaltar, auf dem Platze der Moschee, welchen die Templer vermauert hatten, ward wieder hergestellt und mit Imam und Muezzin versehen, die Auferstehungskirche den Christen nur durch die Erinnerung an Omar's Vorbild erhalten; der Palast des Patriarchen bei der Auferstehungskirche scheint die Wohnung des Sultans gewesen zu seyn. Der Grabkirche gestand der Sultan vier vom Tribut freie Priester zu [1]). Die Marienkirche bei der Omars-Moschee verwandelte man in eine Moschee; sie nahm allmählig den Namen el Aksa an, während der bisher so geheißene Omars-Bau el Sakhra genannt wurde [2]). Die Frommen des Islam ließen sich wieder in Jerusalem begraben [3]). Auch die Wallfahrt begann von neuem; die moslimischen Fürsten Syriens machten ihre Pilgerfahrt dahin, aus fernen Landen kamen ausgezeichnete Lehrer. Der berühmte Dichter des Gulistan (Rosengarten), der Perser Saadi, gerieth einige Zeit später in die Gefangenschaft der Christen, als er gen Jerusalem pilgern wollte.

Während Freude über die glanzvolle Eroberung durch alle Länder ging, wo Allahs und Mohammeds Namen genannt wurden, entzündete dieser Schlag von neuem die Gluth des ritterlichen Eifers im Abendlande. Die Patriarchen Heraklius von Jerusalem und Haimerich von Antiochien, der Geschichtschreiber der Kreuzzüge Erzbischof Wilhelm von Tyrus gaben sich alle Mühe, sie anzufachen. Der erste und

---

1) Fundgr. des Or. III, 126. Ibn Alatsir bei Michaud bibl. des crois. II, 525. Zwey Gärten bei Michaud p. 604 u. 657.
2) Berggren a. a. O. II, 291.
3) Ebendas. S. 219.

der dritte reisten selbst über das Meer. Zwar wußte man drüben wohl, wie sehr die Pullanen, so nannte man die Christen des gelobten Landes, ihren Untergang verschuldet hatten. Doch war die Betrübniß groß genug, um dem Papste Urban III. den Tod zu geben und in Deutschland, England, Frankreich und Italien große und wohlgeordnete Heere zusammenzuführen, in welchen freilich nicht die fromme Begeisterung der ersten Kreuzzüge, sondern mehr ritterliche Kriegslust und Abenteurersucht waltete. Der besonnenste Kreuzzug, nämlich der des deutschen Kaisers Friderich I. (Rothbart), verlor seine Kraft durch den Tod des greisen Helden in den Wellen des kleinasiatischen Flusses Kalykadnus (10. Jul. 1190). Das vereinigte zweite Kreuzheer unter den Königen Philipp August von Frankreich und Richard Löwenherz von England, brachte den Keim der Zwietracht mit ins gelobte Land. Als Ptolemais erobert, Philipp August heimgekehrt war, zog nach langem Zaudern Richard endlich im Januar 1192 vor Jerusalem, wo Salaheddin ihn längst erwartet und, mit Hülfe von 50 Steinhauern aus Mosul und durch die Arbeit sämmtlicher auch der christlichen Einwohner und Gefangenen, die Festungswerke in 6 Monaten so verstärkt hatte, daß das Ganze wie Ein Fels da stand. Ausgezeichnet war besonders ein von den fremden Arbeitern errichteter Thurm. Vom Thore Amud (Säulen-Thor) bis zum Thore der Barmherzigkeit befehligte der Sohn des Sultans Afdhal, sonst stand in jedem Thurme ein Emir [1]). Der

---

1) Ibn Alatsir a. a. O. S. 525 suiv. 528. Zwey Gärten S. 659.

Eifer der Kreuzpilger brannte nicht mehr heftig genug, um Hinderniſſe für nichts zu achten. Ueberzeugt von der Unmöglichkeit der Erſtürmung zog der König ab. Seine nochmalige Annäherung im Junius deſſelben Jahrs hatte keinen glänzenderen Erfolg. Der Zauber Jeruſalems, wenn auch nicht gänzlich verſchwunden, hatte ſich doch bedeutend vermindert, und ſie wurde jetzt, wenigſtens von den Fürſten, nicht mehr blos nebenbei mit politiſchem Auge betrachtet, ſomit der Beſitz des heiligen Grabes nicht mehr als volles Gegengewicht gegen jeden Nachtheil auf weltlicher Seite angeſehen. — Ohnedieß blieb es den Chriſten unverwehrt, das Grab des Herrn zu beſuchen, ja ſie wurden in Jeruſalem ſehr freundlich behandelt; ſogar die Herſtellung eines lateiniſchen Gottesdienſtes geſtattete der Sultan [1]). So oft der Sultan in die heilige Stadt kam, ordnete er neue Bau- und Feſtungswerke an. Eine Kirche ließ er in ein Hoſpital verwandeln, die Zionskirche durch ſtattliche Mauern mit der Stadt verbinden [2]).

Nach-Salaheddins Tode (3. März 1193) zerfiel ſein Reich durch Theilung. Jeruſalem gehörte zum Erbe ſeines älteſten Sohnes, Sultan Malek al Afdhal, der zu Damaskus herrſchte; ein Emir trug ſie zu Lehen. Aber ein jüngerer Bruder, Sultan Malek al Aziz, nahm ihm die heilige Stadt weg und gab ſie einem ſeiner Emire. Sofort erhielt der Oheim beider, der tüchtige Bruder Salaheddins, Sultan Malek al Adel, zuerſt Syrien, indeß Aegypten noch dem Aziz blieb, ſodann das ganze Reich und die ausgezeichnetſten Emire der Mamluken verwalteten in ſeinem Na-

1) Wilken IV, 576 ff.
2) Zwey Gärten S. 663.

men Jerusalem. Die Festungswerke derselben wuchsen unter ihnen immer furchtbarer heran. Eine dreifache Mauer und tiefe Gräben machten sie fast unüberwindlich [1]).

Nur die inneren Zerwürfnisse der moslimischen Reiche ließen den Christen einige Hoffnung, die verlorene Krone wieder zu gewinnen. Dazu trieb abermals der Pabst mit allem Anliegen. Es gab noch einen Mann, Namens Amalrich, der sich König von Jerusalem nannte, der aber froh seyn mußte, bei seiner geringen Macht, mit dem Sultan Malek al Adel im Frieden zu leben. Als es galt, den aus Westen kommenden Kreuzrittern, besonders den deutschen, Widerstand zu thun, da sammelte der Sultan in Jerusalem seine Emire um sich [2]), der friedliche Amalrich aber starb, als kaum der Krieg wieder aufgelodert, im Anfange des 13ten Jahrhunderts. Die Kämpfe, in welche sein Nachfolger mehr einging, berührten Jerusalem nicht. Das eigentliche Syrien, wo jetzt Malek al Moadham, und Aegypten, wo Malek al Kamel, beides Söhne des ehemaligen Sultans Adel, gebot, bildete den Kampfplatz. Die Eroberung der heil. Stadt wünschten zwar die Abendländer zu versuchen, aber ihre Festigkeit und die abwehrenden Pullanen vereitelten den Plan. Die nicht nach Reliquien, sondern nach Gold dürstenden Fürsten wollten, so sehr ihre Heere nach dem Grabe Christi verlangen mochten, nichts von einem so gefahrvollen Versuche wissen. Zuletzt benahm der Feind selbst der Stadt Gottes ihre Furchtbarkeit. Als die Kreuzfahrer vor Damiette,

---

1) Otho de S. Blasio bei Michaud hist. des crois. III, 49.
2) Michaud hist. des crois. III, 37.

in seines Bruders Lande, lagen, mußte der Sultan von Damascus fürchten, die Franken möchten, wenn sie dort gesiegt hätten, herüberziehen und einen so trefflichen Waffenplatz zu gewinnen suchen. An ihrer Vertheidigung verzweifelnd, beschloß er ihre Schleifung. Mauern und Thürme der mehr als je, seit der arabischen Eroberung, von einer zahlreichen Bevölkerung wimmelnden Stadt wurden abgebrochen, das mühevolle Werk Salaheddins vernichtet (im J. 1219) [1]), nachdem kaum zuvor die Rede davon gewesen, sie nebst andern Städten und Burgen an die Franken auszuliefern, wenn sie Aegypten verlassen wollten. Die Einwohner, voll Jammers über die barbarische Maasregel, verließen den offenen Platz und zerstreuten sich im Lande umher [2]). Die Davidsburg, die Moschee und das heil. Grab blieben unversehrt [3]). Von den schönsten Gebäuden führte man Säulen und andern Prachtschmuck nach Damascus. Die Bronnen ließ der Sultan verschütten. — Diese ganze Vorsicht erwies sich übrigens als unnütz.

Endlich gelang es, nicht sowohl dem unablässigen Treiben der Päbste, als der Habsucht und Politik, einen Fürsten zur Kreuzfahrt zu bewegen, von dem sich Großes erwarten ließ, den deutschen Kaiser **Friedrich II.** Allein, im gelobten Lande angekommen (J. 1228) und nie seines Vortheils in der Heimath vergessend, zugleich völlig verlassen von der sich selbst verblendenden Begeisterung für einen bloßen Schein,

---

1) **Abulfeda** annal. mosl. IV, 277.
2) **Abu Schamach** Geschichte Jerusalems bei **Wilken** VI, 237.
3) **Dschemaleddin** bei **Michaud** bibl. des crois. II, 548.

erkannte er sogleich die Nichtswürdigkeit der dortigen Verhältnisse und Menschen, und zeigte sich den Saracenen fast geneigter, als seinen Glaubensgenossen. Offen sprach er es in einem Schreiben an den Sultan Kamel aus, daß er die Uebergabe Jerusalems nur verlange, um nicht in den Augen des Abendlandes durch einen fruchtlosen Zug entehrt zu seyn. Sie ward ihm, aber unter Bedingungen, welche sie werthlos machten [1]). Die Moschee sollte den Moslimen bleiben, die Mauern durften nicht wieder erstehen, das umliegende Land behielten fast durchaus die Saracenen. Von der Wiederbefestigung der Stadt wurde zwar gesprochen, aber sie unterblieb. Der Kaiser trug in Jerusalem seine religiöse Freisinnigkeit gefliſſentlich zur Schau. Deshalb überhäufte ihn die Geistlichkeit mit Vorwürfen, ja sie belegte das Grab des Herrn mit dem Interdict, um ihm den Segen eines Gebetes darin zu rauben. Keine Glocke, kein Gesang, keine Priesterstimme ertönte. Mit desto lauterem Prunk kriegerischer Begleitung zog Friedrich in die Grabkirche und setzte sich dort feierlich mit eigner Hand die Krone des Königreichs Jerusalem auf, das er erheirathet hatte. Er schenkte den Königspalast an der Davidsburg dem Orden der Deutschritter und verließ nach zweitägigem Aufenthalt die heilige Stadt, ohne etwas für sie gethan zu haben [2]). — Ein kaiserlicher Statthalter nahm seinen Sitz in der jetzt fast aller weltlichen Bedeutung beraubten und darum auch nur wenig geachteten heil. Stadt.

---

1) Abulfeda IV, 350 f. Makrisi Gesch. der Ejubiten und Mamluken bei Michaud bibl. des crois. II, 514.

2) Wilken VI, 472—500.

Die Chriſten daſelbſt mußten ihre ſchutzloſe Lage mehrmals in mörderiſchen Ueberfällen der Saracenen fühlen, die ihre Habe plünderten und ihrer Viele niedermachten. Zu wiederholtenmalen ertönte die große Glocke der Grabkirche, um ſolche Ueberfälle zu verkündigen. Dann floh, wer es vermochte. Denn auch die Moslimen grollten über die Geringſchätzung eines ſo ehrwürdigen Ortes, wie ſie Sultan Kamel durch die leichte Uebergabe an den Tag gelegt hatte. Ein von der Menge faſt angebeteter moslimiſcher Prediger in Damaſcus pries die heil. Stadt und beklagte bitter den unauslöſchlichen Flecken auf der Ehre der Muſulmanen, er rief trauernd aus:

Da liegen ſie verlaſſen und verödet
Die Säle, wo Prophetenwort erſcholl.
In Graus und Trümmern liegen, wie getödtet,
Die Stätten, einſt der Gotteswahrheit voll.

Die Zuhörer zerfloßen in Thränen [1]). Bald verlor ſelbſt die Heiligkeit etwas von ihrem Schimmer für die Chriſten, als die Stiftsherren des heil. Grabes von den Gläubigen Geld für den Eintritt in die Gedenkſtätten des Leidens Chriſti forderten [2]). In Kurzem jedoch, als man anfieng, an dieſe Lage der Sachen ſich zu gewöhnen, ſchmeichelten die Chriſten ſich mit der Hoffnung, in der Stille die Feſtungswerke wieder herſtellen zu können. Sie fiengen an, die Mauer aufzurichten und bauten ein Caſtell an der weſtlichen Stadtſeite [3]),

---

1) Abulfeda bei Michaud bibliogr. d. crois. II, 351. Makriſi a. a. O. p. 715 suiv.
2) Baronii annal. eccles. contin. a Raynaldo ad a. 1238.
3) Dſchemaleddin in Michaud bibl. des crois. II, 548. Makriſi a. a. O. p. 716.

ſetzten auch den Davidsthurm in wehrhaften Stand. Da zog im J. 1239 der Fürſt Malek Naßer Daud von Karak (Petra), Sohn des vorigen Zerſtörers von Jeruſalem daher, belagerte und zerſtörte das kaum fertig gewordene Schloß, nahm mit ſtürmender Hand die Stadt ein, verjagte die Chriſten oder metzelte ſie nieder und machte jetzt auch die Davidsburg dem Boden gleich, indem er nur noch die Moſchee und die Grabkirche mit den Wohnhäuſern zurückließ [1]). Nochmals gerieth ſie in die Hände der Franken, als ihr Verwüſter ſich durch die Furcht vor der wachſenden Macht des ägyptiſchen Sultans Malek es Saleh Ejub bewegen ließ, mit ihnen gemeinſchaftliche Sache zu machen. Er bot ihnen ſelbſt die Uebergabe Jeruſalems ohne irgend einen Vorbehalt an. Sie zogen ein. Damals wurde in der Omars-Moſchee eine Glocke aufgehängt und Dſchemaleddin ſah in der Sakhrah (Capelle des heil. Steins) mit Entſetzen Weinbecher von den chriſtlichen Gottesdienſten ſtehen. Es war an demſelben Tage, da der Fürſt Daud als Freund durch ihre Thore einzieng. Der Islam war ganz aus Jeruſalem verſchwunden [2]). In dieſer Noth griff der ägyptiſche Sultan zu einem verzweifelten Rettungsmittel. Er rief die von den Mongolen aus ihren heimiſchen Sitzen vertriebenen am Euphrat umherſtreifenden chowareſmiſchen Türkenſchwärme zu Hülfe. Sie ſtürzten ſich, ein wilder Reiterhaufe von 30,000 Mann, ſengend und mordend über Syrien her und bald verkündeten Rauch- und Flam-

1) Dſchemaleddin a. a. O. Makriſi ebendaſ. p. 716. Abulfeda IV, 449. Ibn Ferat bei Michaud II, 773.
2) Abulfeda, IV, 475. Dſchemaleddin a. a. O. p 549.

mensäulen ihre Annäherung gegen Jerusalem. Wer fliehen konnte, der floh unter Leitung der Tempelritter und Hospitaliter dem Meere zu. Als einige vorgesprengte chowaresmische Reiter die Stadt schutzlos fanden, drangen sie ein, pflanzten christliche Fahnen auf die Zinnen, zogen die Glocken an und lockten durch diese List Tausende von Flüchtlingen, die an ein Wunder der Rettung glaubten, in die Stadt zurück. Kaum war dieß geschehen, so langte der chowaresmische Heuschreckenschwarm an, die Zurückgekehrten suchten bei Nacht zu entkommen, wurden aber umzingelt und ihrer 7000 niedergemacht. Wen sie in der Stadt fanden, den schlachteten die Barbaren. Nur Jungfrauen und Jünglinge wurden verschont, um das grauenvollere Loos der Knechtschaft bei diesen rohen Söhnen der Wüste zu schmecken. Die Häuser Jerusalems wurden in Brand gesteckt, die Kirchen geplündert, alle Heiligthümer entehrt, das Grab des Herrn zerstört, selbst die Grüfte aufgerissen und die Gebeine der Könige ins Feuer geworfen [1]).

Mit diesem Gräuel endete eigentlich im J. 1243 das kümmerliche Leben Jerusalems. Die nachherigen Kreuzzüge wirkten zu schwach, um Einfluß auf die Schicksale des armseligen Ueberrestes der heiligen Stadt zu gewinnen und der flüchtige Besuch eines Tatarenfürsten als Eroberers im Jahr 1300 hinterließ keine Veränderung. Sie wurde wohl wieder aufgebaut, behielt immer einige christliche Bewohner und christlichen Gottesdienst, es lebte in ihr ein lateinischer Patriarch, der aber, seitdem die Moslimen sie unbestritten wieder besaßen, nicht einmal das Grab Christi unter seiner Verwaltung behielt. Dieses wurde vielmehr dem meist in Con-

1) Dschemaleddin p. 550. Wilken VI, 631 ff.

stantinopel wohnenden griechischen Patriarchen von Jerusalem zurückgegeben [1]). Die Franken im gelobten Lande legten jetzt so wenig Gewicht auf ihren Besitz, daß sie in den Friedensschlüssen und Verträgen mit den Sultanen ihrer kaum gedachten und, wie Ludwig IX, sogar das angebotene freie Geleite nach Jerusalem ablehnten. Sie schien im J. 1260 nur darum von den Heerzügen des mongolischen Khans Hulaku verschont zu bleiben, um ferner den Titel christlicher Fürsten zu verlängern, die sich „Könige von Jerusalem" nannten bis auf diesen Tag [2]) und um das Schlagwort für die Bemühungen der Päbste und anderer mehr eifrigen als klarsehenden Männer abzugeben, die neue Kreuzzüge hervorzuzwingen trachteten, aber — ihr letzter Lebenshauch war entflohen.

Die falsche Begeisterung war abgebrannt und — wenn man auf das gelobte Land blickt — nur Asche zurückgeblieben. Die Klage Jerusalems, die einst aus dem Munde des Einsiedlers von Amiens einen so gewaltigen Sturm in den Herzen weckte, wiederholte sich oft genug, um zuletzt wie ein mattes Schlummerlied zu klingen. Die politische und kaufmännische Art, wie man zuletzt den heiligen Krieg betrieb, offenbart die Ernüchterung der Christenheit nach dem langen Taumel; nähere Angelegenheiten hielten vom Hinausschweifen in die Ferne zurück, ja man fühlte an den durch die Kreuzzüge geschlagenen Wunden im öffentlichen und Privatleben unbewußt etwas von dem Fluche Gottes über Jerusalem, dessen Gültigkeit alle Bemühungen der Christenheit nur in

1) Le Quien III, 136.
2) So die Könige von Sardinien, die Kaiser von Oesterreich noch jetzt.

helleres Licht gesetzt hatten, während immer lautere Stimmen predigten: „das Reich Gottes ist inwendig in euch!“

Der Titel des Königs von Jerusalem hatte sich zunächst mit der Krone von Sicilien verbunden [1]), deren Besitzer im J. 1342, König Robert, von der Gunst des Sultans zu Kairo mit hoher Summe die Erlaubniß kaufte auf dem Zion bei der Marienkirche ein Franciscaner-Kloster (Minoriten oder Barfüßer-Kloster, di terra santa, auch St. Salvator) erbauen und durch die Priester desselben täglich in der Grabkirche Messe lesen lassen zu dürfen [2]).

Von nun an sind die Beschreiber Jerusalems ziemlich einstimmig darin, daß die abendländischen fast nur von den heiligen Oertern, die morgenländischen von den Herrlichkeiten der großen Moschee und den zahlreichen Gedenkstätten heiliger Männer aus drei Religionen sprechen [3]). Jedes der vier rechtgläubigen Bekenntnisse des Islam gewann nach und nach seine besonderen Gebetsstellen und Denkmäler in der Moschee, seine Schulen in der Stadt. Neu erbaute Moscheen wurden, wie die der Moghrebinen, von der üppig wuchernden Ueberlieferung, die immer neue Legenden spann, überwoben und so ins graue Alterthum zurückversetzt, ob sie gleich ihren neueren Ursprung verriethen. Die genannte wurde von den ersten Khalifen abgeleitet; sie stand bei der el Aksa. Nahe der heiligen Grabeskirche erhob sich die Schlangen-Moschee. Ausser diesen thürmten sich noch 20 — 30 andere mit ihren Kuppeln und leuchtenden Halbmonden über die niederen

---

1) Wilken VII, 660.
2) Raynaldi continuat. Baron. annal. VI, 303.
3) Diese Dinge alle zu beschreiben, erlaubt der Raum nicht, auch ist das Interesse nicht groß, sie zu wissen.

dachlosen Würfelhäuser Jerusalems empor. An der Hauptmoschee neue und schönere Minarete und Thore zu errichten, wetteiferten die Großen des Islam [1]). Acht der letzteren, jedes mit seiner eignen heiligen Bedeutung, führten in das ehrwürdige Gebäude, die meisten erst nach den Kreuzzügen entstanden. Eine Menge von Klöstern, Cellen, Schulen — ein arabischer Schriftsteller zählt deren sechs und sechszig nur als die ausgezeichnetsten — und von prächtigen Grabdenkmälern schmückte allmählig Jerusalem [2]). Auch in der Stadt stiegen hohe Minarete empor, von denen der Gebetsruf tönte, zum Theil absichtlich sehr hoch gebaut, um den Glockenthurm der Grabkirche an Höhe zu übertreffen [3]). Burhaneddin Ibrahim, genannt Kasawi, im 14ten Jahrhundert, als Scheich al Islam (d. i. Mufti) mit Jerusalem genau bekannt [4]), weiß von ihr, dem „Hause der Seelenweckung" nur zu rühmen, was sie dem Moslem leiste, da „in ihr sterben so gut sey, als im Himmel sterben", der Pilger Ebul Scherif, und der Geograph Bakui (Jakuti) finden gleichfalls ausser den Heiligthümern nichts Merkwürdiges in der Stadt [5]). — Der Abendländer Brocard, der ihren Zustand

1) Geschichte von Jerusalem und Hebron in Fundgr. d. Or. II, 95.
2) Ebendas. S. 118 — 124.
3) Ebendaselbst.
4) Deguignes in Notices et extraits etc. III, 605 suiv.
5) Ebendas. p. 610 u. 427. Es ist zu bedauern, daß kein anderer Orientalist den Plan Deguignes, an welchem ihn die ausgebrochene Revolution und dann der Tod hinderte, ausgeführt hat, aus den 10 Pariser Handschriften über die Geschichte Jerusalems einen gründlichen Auszug zu geben.

im J. 1283 ſchildert [1]), ſagt nichts, was wir nicht oben ſchon vernommen haben. Nur ſoviel erfährt man von ſpäteren Reiſenden, daß ſie wieder befeſtigt wurde. Wenigſtens fand ſie Rudolph von Suchen (1336 — 1350) „mit Ringmauern, Thürmen und Bruſtwehren wohl befeſtiget“ [2]), die Ciſternen und Waſſerleitungen wiederhergeſtellt, die Moſchee mit goldenem Halbmond in glänzendem Stande, (die Moſchee welche man Halle Salomons nennt, ſcheint kurz nachher erbaut zu ſeyn) den Eintritt in ſie bei Lebensſtrafe dem Chriſten verboten, er ſah die Geburtskirche der heil. Maria als Moſchee, vor welcher die Geſchichte der heil. Jungfrau gemalt gefunden und von den Moslimen auf Mohammed gedeutet wurde [3]), die ſchöne goldene Pforte im Oſten der Moſchee, das Zionskloſter, die Citadelle am ehemaligen Davidsthurm, wo jeden Nachmittag die wilde Heermuſik mit der großen Trommel als Zeichen der Herrſchaft erſcholl, und wo der Militärbefehlshaber der Stadt, unabhängig vom Bey ſchaltete [4]). Er beſchreibt die St. Salvatorskirche als Cathedrale des armeniſchen Erzbiſchofs, auſſerhalb der Stadt auf Zion gelegen, die gleichfalls den Armeniern gehörige Jakobskirche mit dem Kloſter, letztere in der Stadt, er fand die Kirche Maria de Latina nebſt der Calvarien- und Grabkirche, das Grab ſelbſt, aber jetzt nicht mehr in ſeinem alten Reichthum; Reliquien, die ſonſt an andern Orten vertheilt geweſen, ſah er dorthin verſetzt, für die Pilger im Johanniterhauſe und in andern Ge-

1) Reyßbuch des heil. Landes. Frankf. 1584. Bl. 460 f.
2) Reyßbuch Bl. 448 ff.
3) Innerhalb der Ummauerung der Omars-Moſchee ſ. Korte Reiſe ins gel. Land. S. 182. u. A.
4) Geſchichte von Jeruſ. in Fundgr. d. Or. II, 128.

bäuden um die Grabkirche eine Herberge eingerichtet. Er ſpricht noch von angeſehenen „Domherren des heil. Grabes“ Reiſende einer etwas ſpäteren Zeit fanden die Kirchen von St. Michael, St. Johannes, St. Georg und St. Baſilius den Chriſten unzugänglich d. i. in Moſcheen verwandelt, die der heil. Engel an der Stelle von Hohenprieſter Hannas Haus, innerhalb der Stadtmauer auf dem nördlichen Abhange des Zion, von den Georgiern zum Gottesdienſt gebraucht [1]). Die heiligen Gebäude zerfielen ſo, daß faſt jeder neue Reiſende wieder eines in Trümmer antraf [2]). Das heilige Grab ſtand unter dem Verſchluſſe des Statthalters und war mit ſeinen Umgebungen an die Lateiner, Griechen, Armenier, Surianer, Georgier, Jakobiten, Neſtorianer und abeßiniſchen Kopten ſo vertheilt, daß jede Parthei ihre eignen Altäre und Gebetsſtellen in den drei Kirchen beſaß und daß demnach, damit doch der Charakter der Völkerſtadt ſelbſt im tiefſten Zerfall noch bewahrt bleibe, unter demſelben Dache Gebete zu Chriſto in lateiniſcher, griechiſcher, armeniſcher, ſyriſcher, arabiſcher und abeßiniſcher Sprache gehört wurden. Im heiligen Grabe ſelbſt durften nur die Barfüßer von Zion Meſſe leſen, weil ſie am meiſten für dieſe Erlaubniß bezahlten [3]). Auch die Maroniten kamen wenigſtens als Pilger dahin [4]). Einmal

---

1) Stephan von Gumppenberg im Reyßbuch Bl. 239. Breitenbach, Reiſe des Grafen von Solms ebendaſ. Bl. 90.

2) Johann Tucher von Nürnberg (im J. 1479) im Reyßbuch Bl. 355.

3) Tucher im Reyßbuch Bl. 355 f. Breitenbach Bl. 90. Baumgarten peregrinatio in Aegyptum, Syriam, Palaestinam etc. Noribergae 1594. p. 88 seq.

4) Pfalzgraf Alexanders Meerfahrt im Reyßbuch Bl. 40.

gewannen es die Georgier durch höhere Anerbietungen auf eine Zeitlang ihnen ab. — Die groſsen Weltereigniſse hallten mehr oder weniger auch in Jeruſalem wieder. So hatte die Entdeckung des Seeweges nach Oſtindien durch die Portugieſen zur Folge, daſs Venedig ſich mit dem Sultan von Aegypten verband, um den Europäern in Indien Schwierigkeiten zu machen und Alexandrien ſeine hohe Stellung im Handel zu erhalten. Der Sultan eröffnete die Feindſeligkeiten mit der Drohung, das heilige Grab gänzlich zu zerſtören. Ein Barfüſser kam nach Rom, um die Angſt der Chriſten in Jeruſalem kund zu thun. Der Pabſt wandte ſich an den König von Portugal und dieſer entlieſs den Abgeſandten mit bedeutenden Geſchenken für die heilige Stadt und drohte, wohl wiſſend, daſs die Habſucht der Mamlucken einen ſo einträglichen Pilgerort, wie Jeruſalem, nicht eingehen laſſen würde, an Mekka und Medina zu rächen, was gegen Jeruſalem geſchehen würde. Gaben an das Kloſter auf Zion waren auſſer einer Pilgerfahrt noch die einzigen Zeichen der Theilnahme, welche abendländiſche Chriſten der heiligen Stadt zu geben vermochten. Der bekannte Herzog Philipp von Burgund begabte es mit prächtigen Teppichen, reichem Geräthe und tauſend Ducaten jährlicher Einkünfte, welche ſein Sohn Karl der Kühne und der Gemahl ſeiner Enkeltochter Maria, Kaiſer Maximilian I. pünctlich ausbezahlen lieſsen. Auch die franzöſiſchen Könige und die Venetianer ſandten bedeutende Unterſtützungen [1]). Dafür beherbergten dieſe Franciscaner jeden abendländiſchen Chriſten, dienten ihm zu

1) Breitenbach Reiſe des Grafen von Solms im Reyſsbuch Bl. 58 u. 93. Baumgarten p. 88.

Führern und hafteten für sein Betragen. Die Väter mit dem Guardian wohnten seit 1554 in dem St. Salvatorskloster in der Stadt, nahe der Grabkirche, wo auch die Pilger herbergten, weil die Osmanen das Zionkloster mit Gewalt in eine Moschee verwandelt hatten [1]). Jenes Kloster in der Stadt war den Franciscanern vom Pabste aus den Gütern des aufgelösten Templerordens gegeben worden [2]). Auch für pilgernde Frauen wurde durch ein kleines Frauenkloster St. Clara gesorgt. Es waren damals 24 Mönche, die von Zeit zu Zeit aus Europa und Cypern abgelöst wurden und von denen je zwei immer eine Woche lang im heil. Grabe eingeschlossen blieben, um Gebete und Messen zu lesen [3]). Jeder Pilger, der im heil. Grabe beten wollte, mußte an die Moslimen, die ihn am Eingange erwarteten und die Pilger zählten, fünf Ducaten bezahlen. Diese Summe erhöhte sich nachher, als im J. 1516 die osmanischen Türken Herren von Jerusalem wurden.

Nachdem das Reich der Letzteren gegen Westen gesichert war, wandte sich Sultan Selim I. wider Syrien und Aegypten. In der Schlacht bei Merdsch Dabik verlor der letzte Mamluken-Sultan Krone und Leben. Jerusalem fiel ohne weiteren Schwerdtstreich in die Hände des Siegers. Die ganze Christenheit erschrack. Es war eine finstre Regennacht,

---

1) Fürer von Haimendorf, Reißbeschreibung. Nürnberg 1646. S. 182. 222. Jon. Korte Reise nach dem gel. Lande 1741. S. 45.

2) Berggren II, 291.

3) Breitenbach a. a. O. Truchseß von Waldburg Wallfahrt im Reyßbuch Bl. 130 ff. Baumgarten a. a. O. Fürer v. Haimendorf. S. 195.

als Selim mit wenigen Vertrauten von Ramla gen Jerusalem ritt, dort in Eile sein Gebet verrichtete, die Gräber der Propheten besuchte und dann wieder hinwegeilte, erst in Gaza aber die Schlüssel der Stadt empfieng [1]).

Jerusalem gehörte von nun an zum Paschalik von Damascus. Ein Aga hauste mit seinen Janitscharen in der wohlverwahrten Citadelle an der Abendseite der Stadt, wo ein vor Alter schwarzer Thurm als Ueberbleibsel von der Zeit der Könige Juda's fälschlich betrachtet wurde, wahrscheinlich jedoch aus den Kreuzzügen von den Pisanern herrührte. Die Mauern der Stadt ließ nämlich Sultan Soliman I. (1534), der Sohn des Eroberers, neu herstellen, zugleich die goldene Pforte an der Moschee, durch welche Christus am Palmtag sollte hereingeritten seyn und durch welche die Moslimen nach alten Weissagungen einst einen christlichen Sieger einziehen zu sehen erwarteten, zumauern, die bisher ausgeschlossene äusserste nordwestliche Ecke der Stadt wieder mit der Mauer umziehen, hingegen die mit Trümmern gefüllten Gräben nicht wieder eröffnen, so daß Jerusalem keineswegs eine eigentliche Festung wurde. Dagegen hatte sie statt ihrer früheren eckigen Gestalt durch diese Ummaurung eine mehr runde bekommen [2]). Damals wurden die sieben Thore errichtet, wie sie jetzt noch bestehen: 1) im Westen das Jaffathor (Bethlehems-Thor, Bab-el Chalil d. i. Abrahams- oder Hebron-Th.; auch Bab-

1) v. Hammer, Gesch. des osman. Reichs II, 494 f.
2) Wolfgang Münzer, Reyßbeschr. S. 52. Schweigger, Reyßbeschr. nach Constantinopel und Jerusalem. S. 307. Rauwolff, Beschreibung der Reiß in die Morgenländer im Reyßbuch Bl. 326. Troilo orientalische Reisebeschr. S. 111. und Cotovicus bei v. Raumer Palästina. S. 196.

el Mihrab d. i. Thor des Altars, B. el Kalaa d. i. Schloßthor); 2) im Süden das Zionsthor (Bab Schiun, Davids-Th. = Bab-sidi-Daud, Judenthor); 3) in Südosten das Maghrebinen-Th. (ungefähr an der Stelle des alten Miſtthors, aber erſt in den Kreuzzügen erbaut und von Soliman erneuert); 4) Das vermauerte goldene Thor war ein uraltes Doppelthor, deſſen eine Pforte zum Eingang, die andere zum Ausgang diente; während der chriſtlichen Herrſchaft wurde es blos jährlich einmal zur Palmtagsproceſſion geöffnet, die ſich nachher des Maghrebinenthors bediente bis zum J. 1650. Es war das Bab arrahme (Th. d. Barmherzigkeit) bei Edriſi; ſeine ſchön gearbeiteten Geſimſe wurden in das neue Stephansthor verſetzt [1]); 5) im Oſten nahe der Nordoſt-Ecke das Stephansthor (Kidron-Th., Bab Heutta oder Ebdaſie, auch Thalthor oder Thor der heil. Jungfrau, ſonſt das Thor Alasbath d. i. Stämmethor genannt); 6) Ephraims-Thor (Herodes-Th., Turkmanen-Th. auch Serb und Blumenthor, eigentlich nicht das alte Stephansthor, indem dieſes auf der Linie von der Nordecke nach der Oſtecke lag, welche durch die weitere Fortführung der Nordmauer gegen Oſten und der Oſtmauer gegen Norden unter Soliman wegfiel; es hat aber die-

1) Pillet analyse des cartes et plans dressés pour l'histoire des croisades bei Michaud hist. d. cr. I, 571 suiv., wo der Verf. um einer Verwirrung andrer Schriftſteller, die das Stämmethor mit dem goldnen Thor verwechſelten, auszuweichen, in eine neue geräth und neben dem goldnen Thor ein „vergoldetes Thor" nennt und zwar, weil Edriſi ganz richtig das Doppelthor Alasbath d. i. Stämmethor, das andere Bab arrahme (Thor der Barmh.) nennt, folglich ſelbſt auch verwechſelt. Er ſpricht dann ohne allen Grund von zwei vermauerten Thoren, ſ. Troilo S. 112.

ſen Namen dennoch erhalten); 7) Damaſcus-Thor (Bab el Amud d. i. Säulenthor, auch Amud el Gorab). Weggefallen waren demnach nur das kleine Pförtchen an der Südweſtmauer, am Quartier der Armenier, ein weiteres Weſtthor, auch Davidsthor, Led oder Rahbe genannt [1]). Der Baumeiſter ließ die Zionskirche wieder draußen, und büßte dieſen Fehler mit ſeinem Kopfe. Auf das Jaffathor ließ der Sultan die Inſchrift ſetzen, die man noch dort lieſt: „Der große Herrſcher „und glänzende Fürſt, Herr der Völker, der Griechen, Araber „und Syrer, Sultan Soliman, Sohn Selims, hat befoh„len und verordnet die Erbauung dieſer ſegensreichen Mauern „im erſten Monat des Jahrs 944 der Flucht. Friede ſey mit „dem Urheber.“ Es ſcheinen aber noch alte Mauerſtücke übrig geweſen zu ſeyn, wenigſtens verräth die verſchiedene Höhe der Mauern (20 — 40 Fuß) und die Manchfaltigkeit der Bauart eine Verſchiedenheit der Zeiten vom höchſten Alterthum an [2]). Die Stadt ſelbſt theilte man in viele Viertel, von welchen ein Beſchreiber 34 namhaft macht, welche meiſt Namen berühmter Männer oder der Familie führten, von welchen ſie bewohnt waren [3]). Die Schönheit der Stadt, welche der perſiſche Dichter Hafiz mit den Zeilen mahlt:

Als Gott uns die Heilige ſchauen ließ
Da fanden wir wahrlich das Paradies.
Die Reiſequal machte wohl bittre Noth,
Doch führte zum Himmel uns ein der Tod.

---

1) Sie ſind etwas undeutlich bezeichnet in der Geſchichte Jeruſalems. Fundgr. d. Or. II. S. 129.
2) Berggren II, 320 f.
3) Fundgr. des Orients II, S. 125 f.

bedurfte wohl sehr der vorher geschmeckten Wüste, um so laut anerkannt zu werden. Freilich scheint die Osmanen-Herrschaft Manches geändert zu haben. Während ein morgenländischer Schilderer im J. 1495 die Schönheit der ganz aus Steinen mit gewölbten Dächern oder Terrassen gebauten Häuser zu rühmen weiß [1]), klagt schon der Pfarrer Villinger von Art in der Schweiz, 50 Jahre nach der Eroberung, daß sie „gar nit wohl behauset sey" [2]) und Rauwolff, um dieselbe Zeit, meldet, die Wohnungen seyen aus Lehmwänden gebaut und nehmen sich neben den zerfallenden alten Gebäuden und den Trümmerhaufen, welche Straßen und Plätze sperren, gar übel aus [3]).

Es wird aber auch klar, wie ein viel härterer Gebieter der rohe Osmane war, als der Araber, wenn wir hören, daß unter Sultan Murad III. (1591) ein Sandschak Bey (Unterstatthalter) von Jerusalem sein Amt damit antrat, den syrischen Bischof daselbst spießen und seine Cathedrale zur Moschee weihen zu lassen. Während der Unglückliche am Pfahl den Geist aufgab, sandte der Bey zu den Vorstehern der vier Klöster die Botschaft, es werde ihnen gleich also ergehen, wenn sie nicht jeder 10,000 Ducaten alsobald erlegen. Die Franciscaner lieferten wirklich 6000, die drei andern brachten mit einander eben so viel zusammen. So wurde der von den christlichen Mächten schon 1571 ausgewirkte Schutzbefehl des Sultans für die Christen in Jerusalem geachtet. Als die Gesandten klagten und ein Beamter des Pascha nach Jerusalem

1) Fundgruben des Orients II, S. 128.
2) Pilgerfahrt. Constanz 1603. S. 42.
3) Reyßbuch Bl. 325 — 329. Ebenso Thompson Reisebeschreibung. S. 20.

zur Unterſuchung kam, waren die Guardiane bereits aus Furcht vor dem Bey oder ſeinem Unterſucher verſchwunden [1]).

Die Kirche des heiligen Grabes blieb indeſſen in ihrem baulichen Beſtande, ſo wie ſie wieder hergeſtellt worden war, unverſehrt. Ihre Anſicht, wie ſie damals war [2]) ſtellen Schweigger [3]) und Troilo [4]) dar. Ein hohes Kuppelgebäude, den Chor der Auferſtehungskirche enthaltend, deſſen beide hohe Stockwerke aus Hallen, von mächtigen Säulen getragen, beſtanden, deſſen Eingangsthor zur Hälfte vermauert war, und das man von Süden her betrat, bildete die Mitte des Ganzen. Von da gingen links und rechts, gegen Weſten und Oſten niedrigere Gebäude aus, ebenfalls mit Kuppeln gedeckt, von welchen das weſtliche die eigentliche Grabkirche, mit von oben einfallendem Lichte, das andere die Kreuzerfindungskirche enthielt. Vor der erſtern trat gegen Süden her ein gewaltiger Thurm mit den Glocken vor, gleichfalls mit rundem Dache, an den ſich dann noch weitere Vorgebäude ſchloßen, das andre hatte gegen Süden hervortretend die Calvarienkirche; zwiſchen den ſüdlichen Vorgebäuden beider Seiten befand ſich ein ſchöner mit Steinplatten belegter Hofraum. Alles war ſehr ſtattlich aus Steinen oder ſchön geſchnitzten Balken erbaut und machte einen majeſtätiſchen Eindruck. Das Grab ſelbſt, in ſeiner Kirche gerade unter der offenen Kuppel ſtehend, war mit Quadern ſo überdeckt, daß es einer vieleckigen Kapelle, nicht einem natürlichen Fels ähnlich ſah. In

---

1) v. Hammer, Geſch. des osman. Reichs IV, 190.
2) Die Beſchreibung des Innern unterlaſſen wir, da C. v. Raumer Paläſtina S. 203 ff. das Nöthige gegeben.
3) a. a. O. S. 294 ff.
4) a. a. O. S. 192 ff.

der Mitte ſeines flachen von knapp an den Seitenmauern ſtehenden Säulen getragenen Daches ſtand eine kleine Kuppel mit übergoldeter Wölbung auf ſechs niedlichen Säulen [1]). Das Vordergebäude oder die Engelskapelle war den Georgiern, die Mitte oder das Grab ſelbſt den Franciscanern und hinten eine angebaute Kapelle den Neſtorianern eingeräumt. Im eigentlichen Grabe über dem Sarkophag, einer kleinen Fenſteröffnung gegenüber, brannten die Lampen. Der Eingang in daſſelbe eignete ſich nur zum Durchſchlüpfen. Man ſieht, daß hier eine Veränderung vorgegangen, wie denn auch ſowohl durch ein Erdbeben als durch gewaltſame frühere Zerſtörung das frühere heilige Grab ganz verſchwunden ſeyn mußte [2]). Noch im 18ten Jahrhundert galt der Gebrauch, hier unter manchen Ceremonien heimlich pilgernde chriſtliche Edelleute zu Rittern des heil. Grabes zu ſchlagen, die ſich zum Dienſt wider die Unglaubigen verpflichteten. Der Franciscaner-Guardian verrichtete die Gebräuche [3]). Die Kirche, welche das Grab überwölbte, war nur eine einer hohlen Halbkugel ähnliche Säulengalerie in mehreren Stockwerken, deren drittes rings Niſchen mit Bildſäulen enthielt, und in deren unterſtem ſich Kapellen der verſchiedenen chriſtlichen Bekenntniſſe befanden [4]). Alle die früher erwähnten heiligen Stätten des Golgatha fand man durch Altäre, Marmorplatten u. A. bezeichnet. Sogleich am Eingange trat man zu dem Stein,

---

1) Baumgarten p. 82. Fürer v. Haimendorf. S. 188. Korte S. 198.
2) Schweigger S. 299.
3) Troilo S. 218. u. A.
4) Fürer v. Haimendorf. Abbildung zu S. 188. Korte S. 46 ff.

worauf Christi Leichnam nach der Kreuzabnahme lag; der Ort der Erscheinung Christi vor Maria Magdalena, mit einer nahen Kapelle wurde im nördlichen Hintergebäude gezeigt, das auch die Cellen der Franciscaner enthielt, ebendaselbst ein Stück von der Geißelungssäule, dagegen der Ort der Geißelung wieder im Hauptgebäude, die Stelle wo Jesus gefangen gesessen (?), die der Kleidervertheilung, letztere am östlichen Ende der Mittelkirche, der unterirdische Kreuzerfindungsort mit der Helena-Kapelle, dann in der Calvarienkirche die Stelle des Kreuzes, der gespaltene Fels, die Stätte der Salbung Christi mit den Gräbern Gottfrieds und Balduins, letzteres mit dem lateinischen Spruch auf dem Sarkophage:

Balduin, Fürst und Held, wie der makkabäische Judas,
Hoffnung des Landes, der Kirche Freude, von beiden die Stärke,
Welchem in Furcht sich schmiegten und huldigend Gaben erlegten,
Kedar, Aegypten und Dan und die mörderische Damascus,
Hier in dem engen Sarg, liegt er, o Trauer! und ruht.

Selbst den Altar Melchisedeks und Abrahams Opferstätte zeigte man und das Loch, welches die Mitte der Erde bezeichnen sollte [1]).

Unter der Osmanen-Herrschaft gieng bisher ein Tag so mühselig wie der andere über die christlichen Bewohner Jeru-

---

1) Ebendas. S. 181. und Thevenot rélation d'un voyage fait au Levant I, 374 suiv. Pococke, Beschreibung des Morgenlandes II, 24 ff. Die heiligen Stätten und die Art, wie sie verehrt worden, sollen später einmal geschildert werden, daher sie hier übergangen bleiben.

ſalems hin. Was etwa von Ereigniſſen vorkam, war ſchmerzlicher Art, wie die im J. 1634 geſchehene Veränderung. In dieſem Jahre erlangten es die eiferſüchtigen Geiſtlichen der griechiſchen Kirche, daß der Guardian der Franciscaner, bisheriger „Wächter des heiligen Landes“ und päbſtlicher Commiſſär, ſeine Macht verlor oder wenigſtens das heil. Grab abtreten mußte. Ein großherrlicher Befehl erſtattete zwar 1636 daſſelbe den Lateinern zurück, allein ſchon im folgenden Jahre wußten die Griechen, indem ſie ſich mit mehr Recht auf den an die griechiſche Kirche lautenden Freibrief des Khalifen Omar beriefen, einen gleichen Befehl auszuwirken, welchem Sultan Murad mit eigner Hand die Worte beifügte: „du ſollſt nach meinem Befehle handeln; wo nicht, ſo „ſchneide ich dir den Kopf ab. Das ſollſt du wiſſen.“ Im J. 1675 wurden die Griechen förmlich in ihrem Beſitze beſtättigt, mußten aber das heil. Grab im J. 1690 abermals abgeben; die Kirche durften ſie behalten. Der Streit hatte oft zu blutigen Schlägereien zwiſchen den Mönchen und Prieſtern geführt [1]). Die Lateiner ſuchten im J. 1698 durch den deutſchen Kaiſer es in den Friedensunterhandlungen mit den Oſmanen zu Carlowicz auszuwirken, daß nicht nur das heil. Grab mit ſeiner Kirche, mit dem ausſchließenden Rechte, darin Gottesdienſt zu halten, ſondern auch die Calvarienkirche und ihr altes Kloſter neben St. Salvator bei der alten Cypreſſe, worin damals ein türkiſcher Prieſter wohnte, ſogar das Zionskloſter und das ehemalige Clariſſenkloſter oder Haus der Anna ihnen zurückgeſtellt würde, ſondern ſie verbaten ſich

1) v. Hammer Geſch. des oſman. Reichs V, 558. 669. VI, 319. Thompſon S. 23. Korte, Reiſe. S. 44.

auch das Wohnen eines europäiſchen Conſuls in Jeruſalem, forderten Zerſtörung des griechiſchen Kloſters u. a. m. [1]). Die Ueberſpanntheit ihrer Forderungen machte, daß ſie im J. 1700 nur wenig erhielten, nämlich einige unbedeutende alte Kirchen und heilige Stätten [2]). Die verſchiedenen Secten verſchwanden unter dem Drucke, der die meiſten zu Moslimen machte, allmählig, und nur Lateiner, Griechen und Armenier ſind übrig geblieben [3]). Obgleich die letzteren das größeſte Kloſter, welches 1000 Gemächer enthält, noch jetzt in Jeruſalem beſitzen, ſo iſt doch ihre Zahl nicht groß. Aber ihre Pilger ſind reich und freigebig und ſo auch ihre Kirche prächtig geſchmückt [4]). Die Griechen dagegen haben für ihre Pilger nur das kleine Hoſpiz in dem Hauſe des St. Marcus [5]). —

Einmal erregte auch eine Bewegung unter den Juden Aufmerkſamkeit, als zwiſchen 1649 und 1666 ein gewiſſer Sabbathai Zewi ſich daſelbſt aufhielt und, wie zuvor in Smyrna und Theſſalonich, mit ſeiner kabbaliſtiſchen Gelehrſamkeit und ſeinem Eifer in Kaſteyungen Aufſehen erregte, zuletzt aber gerade heraus ſich für den Meſſias erklärte. Er fand wirklich ziemlichen Anhang und viele Juden erwarteten ſehnſüchtig den Tag, an welchem ſich der wahre Tempel Sa-

---

1) v. Hammer V, 756 ff.
2) Ebendaſ. VII, 22. Das Haus des Zion ſollen ſie wieder erhalten haben, nach Thompſon S. 104., wovon aber Korte S. 73 nichts weiß.
3) Thompſon, Reiſebeſchr. S. 22. Korte, S. 44 ff.
4) Haſſelquiſt, Reiſe nach Paläſtina. Roſtock, 1762. S. 145. Buckingham, Reiſe nach Syrien und Paläſtina. Weimar 1827. I, 201.
5) Haſſelquiſt, S. 143.

lomo's von Gold und Edelſteinen ſtrahlend vom Himmel auf den Moriah herablaſſen würde. Seine Heirath mit einer aus Deutſchland gekommenen Jüdin zu Alexandrien, deren nicht ganz erhellte Schickſale mit einem reichen Mährchenſchmuck ausgeziert wurden, warf in den Augen ſeiner Anbeter noch höheren Glanz auf ihn, ſo daß er es wagen konnte, öffentlich zum Glauben an ſeine Meſſiaswürde aufzufordern. Bis nach Deutſchland und Holland drang ſein Ruf. Aber er mußte fliehen; die beſonneneren Juden erkannten in ihm den Schwärmer und Betrüger. Er kehrte nach Smyrna zurück, trat hernach zum Iſlam über und wurde auf großherrlichen Befehl hingerichtet [1]). Sonſt lebten die Juden ſehr in der Stille, wenig geachtet. Ihre Zahl blieb klein, denn auch die Frömmſten flohen gern den von ihren Feinden bewohnten Ort. Ihre Armuth machte öfters Beiſteuern nöthig [2]).

Im Verlaufe der Zeit verſchwanden Manche der heiligen Oerter, zu deren Erhaltung Macht und Reichthum der Chriſten nicht zureichte [3]), kaum daß einmal die Kirche des heil. Grabes auf Koſten chriſtlicher Fürſten ausgebeſſert und ihre Kuppel mit Balken vom Libanon ausgebaut wurde [4]), ja man konnte, nachdem ſo viele Reiſende die Stadt beſucht und beſchrieben hatten, in einem gewiſſen Sinne wohl von ihr ſagen, daß ſie nichts Merkwürdiges enthalte, als die

1) Lefevre théatre de la Turquie, La Croix mémoires de l'empire othoman p. 259 suivv. Joſt Geſch. der Iſraeliten VIII, 100 ff.
2) Joſt a. a. O. S. 55. Basnage hist. des Juifs IX, 806 suivv.
3) Buckingham I, 204.
4) M. J. v. Geramb Pilgerreiſe nach Jeruſalem. Augsburg 1837. I, 104.

Fremden, welche sie besuchen [1]). Denn die Osterfeier in der Grabkirche, wie sie die Griechen mit dem ärgerlichen Schauspiel der für ein Wunder ausgegebenen Anzündung der Lichter begehen, kann blos in so fern eine Merkwürdigkeit genannt werden, als sie zeigt, wie traurig eine ursprünglich wohlgemeinte Feier entarten kann.

Dagegen muß es jedem aufmerksamen Beobachter auffallen, wie auch der letzte große Weltsturm, der im Herzen Europa's brauste, in der heil. Stadt wiederhallte und sie mit Waffengeräusch erfüllte, als im J. 1799 Napoleon Buonaparte mit seinem Heere an ihr vorüberzog und in ihrer Nähe große Unfälle erlitt.

Im J. 1808, in der Nacht vor dem 12ten October, verbrannte die Kirche des heil. Grabes, sie scheint aber so ziemlich nach der alten Art, nur mit weit geringerer Pracht, wieder hergestellt worden zu seyn, wie es die neueren Beschreiber, mit den älteren verglichen, ergeben [2]). Nur die Gräber der abendländischen Könige sind bis auf die letzte Spur verschwunden, die prächtigen Marmorsäulen haben schlechten Pfeilern Platz gemacht [3]). Die Griechen und Ar-

---

1) Thompson S. 44.
2) Buckingham I, 211 ff. Jolliffe Reise in Palästina u. s. w. 1817. S. 97 ff. Mayr Reise nach Constantinopel u. s. w. St. Gallen 1820. S. 316 ff. 325 ff. Otto v. Richter Wallfahrten im Morgenlande. Berlin 1822. S. 17 ff. Fisks Leben von A. Bond. Erlangen 1835. S. 303. Berggren Reisen in Europa und im Morgenlande III, 1 ff. Chateaubriand itinéraire à Jérusalem II, 115 suivv. Lamartine souvenirs de l'orient. Stuttg. 1837. II, 132 suivv. u. V. a.
3) Buckingham a. a. O. Geramb I, 130.

menier bauten mit einem Aufwande von $2^1/_2$ Millionen die innen verbrannte Kirche und die eingestürzte Kuppel wieder und verdrängten damit die Abendländer noch mehr aus dem h. Grabe [1]). Doch gelang es ihnen nicht ganz.

Auch die Stadt ist noch in demselben glanzlosen Zustande, wie seit drey Jahrhunderten [2]), und dennoch schön, wie eine bleiche Braut, die über dem Grabe des Bräutigams in thränenlosem Grame ruht. Die Herrlichkeit des tiefblauen Himmels, das goldne Licht des Morgenlandes, die alten Felsgebäude und die schwarzgrauen Trümmer der Geschichte beleben ihre Einsamkeit. Die wilden Araberschwärme Ibrahim Pascha's, der sie eroberte, konnten ebensowenig etwas an ihr verbessern, als das Erdbeben vor einigen Jahren, das Jerusalem gewaltig erschütterte, viel verderben. Die herrliche Krone, welche die Lebende schmückte, ist längst zerbrochen, zerstreut liegen die Perlen ihres Diadems um die Todte her. Nicht allein die höchstens 20,000 Einwohner gehören zu den in Unkenntniß des lebendigen Heilands geistlich Todten, sondern die Stadt der Gräber selbst erwartet noch von der Gnade des Herrn, wenn seine Stunde gekommen seyn wird, eine fröhliche Auferstehung.

---

1) Geramb a. a. O. S. 109 ff.

2) Den neuesten Zustand zu schildern, unterläßt der Verf. billig, da er die Leser der Christoterpe an einen theuren Pilger deshalb verweisen kann, der eben aus dem heiligen Lande zurückgekehrt ist, und der mit mehr Recht, als der Verf., sagen darf: „auch ich bin ein Maler!“ Manches davon wird Verf. einer Geschichte der Pilgerfahrten und Reisen ins gelobte Land einfügen.

Gedichte

von

C. F. Major, V. D. M.
in Straßburg.

I.

Töne aus der Vergangenheit.

1.

Die Erscheinung.

Einst lag ich sinnend unter einem Baume,
Und schweifte mit dem offnen Geistesblicke
Weithin am ungemessnen Himmelsraume.

Die bunten Wiesen dienten mir zur Brücke,
Die über Thal und Berg die Seele führte,
Und tief im Innern schwelgte ich im Glücke.

Ein Hauch umlispelt' mich — die Blätter rührte
Ein sanfter Wind, und tausend Engelchöre,
Mit Harfen, die ein blasser Schimmer zierte,

Entſtiegen leiſen Tritts dem Wolkenmeere,
Das über mir mit Silberwellen ſpielte.
Es lagerten des Himmels luft'ge Heere

Sich rings umher auf Blatt und Halm und Blüthe,
Und während Zephirhauch die Wange kühlte,
Erquickten ihre Lieder mein Gemüthe.

Die Worte, die mein Geiſt in Andacht fühlte,
Entfalteten im Innern eine Blüthe,
Die Sturmeswuth ſeither ſchon oft zerwühlte:

Und noch, wenn dieſer Erde lauter Jammer
Verklingt, und meine abgehärmte Seele
Sich birgt in ihre ſtillverſchloſſne Kammer,

Erlabt ſie ſich am milden Balſamöle,
Das unter manchem harten Felſenhammer
Bei finſtrer Nacht in tiefer Mörderhöhle

Aus dieſer zarten Blüthe iſt gefloſſen.
Wie lange dieſer Chor mit ſüßen Trieben
Sich ſanft in meine Seele ausgegoſſen,
Das weiß ich nicht; doch iſt ſein Wort geblieben.

2.
Das Lied der Engel.

Wir ſingen dir ein Lied der ew'gen Liebe,
Die in des Paradieſes Schatten wohnet,
Die auf dem Stuhl des höchſten Gottes thronet,
Wir ſingen dir der ſel'gen Geiſter Liebe.

Das Band, das Erd' und Himmel feſt umſchlinget,
Den Strahl, der aus des Lichtes Urborn quillet,
Den Hauch, der aller Weſen Odem füllet,
Die Kraft, die aller Schöpfung Mark durchdringet.

Wir ſingen dir, was deiner Seele fehlet,
Was deinen Geiſt aus Todesbanden reißet,
Was deinen Leib mit ew'ger Jugend ſchmücket;

Wir preiſen dir, was niemals ſchreckt noch quälet,
Was Weisheit hold und Frieden dir verheißet,
Die Liebe, die mit Himmelsluſt entzücket.

So tönt' ihr Lied, die goldnen Harfen klangen,
Die Himmel ſenkten ſanft ſich auf die Fluren,
Und wie vom Purpurſchleier leicht umfangen,

Entſchwanden meinem Blick der Gottheit Spuren.
Ein Wort iſt mir von allen feſt geblieben,
Das, als die Sängerchöre aufwärts fuhren,

Mir tief ward in die Seele eingeſchrieben;
Ein Wort, das Erd' und Himmel in ſich ſchließet,
Ein Wort — wie klingt es milde: Lieben! Lieben!

Erwach', o Herz! die Mittagsſonne ſchießet
Der Strahlen Glut auf bunte, welke Matten;
Das Blatt ſtirbt hin; die glüh'nde Roſe gießet

Ihr Füllhorn aus! Hier in der Birke Schatten
Zurückgelehnt, empfind' ich neue Triebe,
Die niemals noch dies Herz durchzittert hatten;

Es ſeufzt und athmet leiſe: Liebe! Liebe!
O Wort, von Himmelschören mir gegeben,
Daß deines Hauches Kraft mir ewig bliebe!

Was ſeh' ich dort am Roſenhügel ſchweben?
Ein Urbild iſt's der göttlichen Geſtalten,
Die mich als Geiſterchor mit Liebesleben

Und Himmelsgruß im holden Lied umwallten.
Kein Engel iſt's, ein menſchliches Gebilde
Seh' ich den Finger in die Höhe halten,

Mir winkend, daß ich folge in's Gefilde.
Sie ſchwebt voran, ich nach im jähen Sprunge,
Erſpäh' ein blaues Auge, ſanft und milde,

Und mit dem Worte „Liebe" auf der Zunge,
Ergreif' ich ihres Kleides Saum. Sie windet,
Behende mit des Blitzes Eil', im Schwunge

Sich los! — Ich ſteh' allein! — mein Auge findet
Sie nirgends mehr, wohin ich auch mich wende.
Kein Engel ihren Namen mir verkündet!

Gen Himmel ſtreck' ich weinend beide Hände,
Vergebens! Sie iſt hin! — Die Fluren triefen — —
Die bunten Wieſen und die Felſenwände,

Die goldnen Höhen und die blauen Tiefen
Umhüllte kalt und ernſt ein grauer Schleier;
Und in den Büſchen, da die Vög'lein ſchliefen,
Erwacht' ein Klageton, ſo lieb, ſo theuer.

3.

Das Lied der Nachtigall.

Der milde Mond empfängt der Sonne Glänzen
Und leiht der Schweſter Erde ſeinen Schein.
Die hellen Doppelſterne im Verein,
Die dort des Himmels hohen Bogen kränzen,

Verkünden, daß der Gott der reinen Geiſter
Der Liebe Wechſelblick ſo gern verleiht;
Und alle Weſen, die der Zorn entzweit,
Verbindet Einer, heißt der Liebe Meiſter.

Ich klage einſam in der dunklen Nacht,
Und ſinge dieſem Strome Liebeslieder;
Wenn ſeine Wellen ſie in's Meer gebracht,

Entſteigen ſie den finſtern Waſſern wieder,
Und aus den Bergen rieſeln Töne nieder,
Die geben Antwort in der ſtillen Nacht.

3.

Der Einſame.

Gegrüßet ſeiſt du meinem wunden Herzen,
Erhabner Wald! Wie rauſcht die hohe Eiche! —
Ja, dein verjährtes Donnern klingt wie Scherzen
Dem Geiſt, der Ruhe ſucht, du liebe, bleiche

Herabgestürzte Trümmer. Laß' dich herzen,
Verborgner Schatten, hier im freien Reiche
Der mächtig aufgethürmten Felsenwände,
Vielleicht, daß diese Nacht mein Elend endet!

Mein Elend drückt mich schwer. So einsam wallen
Zu müssen unter Gottes schönem Himmel,
Und nichts von diesem Segen, diesen Gaben allen
Genießen dürfen, während das Gewimmel
Der Schöpfung seines Vaters Wohlgefallen
Einsammelt, laut ihn preisend im Getümmel
Von sanften Harmonien. Welche Leiden
Im süßen Schooße tausendfacher Freuden!

Woher dies Leid? — Ich lebte froh hienieden,
Und kannte nur die Lust, mich zu ergehen
In Gottes Gärten. Meine Blicke schieden
Am Abend voller Wonne von den Höhen,
Und alle Hügel ließen stillen Frieden
Am Morgen früh zu mir herüber wehen:
Ich pries mich glücklich, bei der Wälder Rauschen
Auf unverstandner Töne Chor zu lauschen.

Und jetzt? — Seitdem ein Chor von Himmelssöhnen
Das Lied der Liebe mir in's Ohr gesungen,
Seitdem das blaue Auge einer schönen,
Verborgnen Urgestalt mein Herz bezwungen,
Und mir gewinkt, zerrinnt mein Geist in Thränen;
Und wenn ich Tag und Nacht um Licht gerungen,
Muß einsam doch die arme kranke Seele
Verschmachten, wie in grauser, finstrer Höhle.

In Einſamkeit mit dir auf dieſen Höhen,
In dieſen Wäldern, dieſen alten Trümmern,
Auf jener freien Felſenwand zu ſtehen,
Und bei der Abendſonne goldnem Schimmern
In Gottes Schöpfung froh hinaus zu ſehen:
Das würde ſtillen meines Geiſtes Wimmern,
Das würde heben meiner Seele Flügel
Weit über jenen fernen Waſſerſpiegel.

Jetzt ſchweift mein Auge hin und kehret wieder;
Es rollen über abgehärmte Wangen,
Noch eh' ich's weiß, der Sehnſucht Wellen nieder;
Und ſtarr, vom ſchroffen Felſen aufgefangen,
Zerſtäubt die bittre Woge. Meine Glieder
Umarmt ein kalter Schatten. Todesbangen
Durchwühlt die Seele. Auf den dunkeln Höhen
Ergreifen mich des Schreckens heiße Wehen.

Ich wollte gern, ich hätte nur geträumet!
Ein Traum gleicht jenem Nebel auf dem Teiche;
Er ſtieg empor aus Sümpfen leiſe; ſäumet
Ein wenig auf den Waſſern, dann im Reiche
Der Pflanzen ſinkt er nieder ſanft, und räumet
Der neuen Wolke ſeine Stelle: Gleiche
Verborgne Kräfte wechſeln nur im Stillen,
Nach ihres weiſen Schöpfers Wink und Willen.

Was lehrt mich das? — Was jene Flötenſtimme
Am Abend meiner Ruhe mir geſungen,
Daſſelbe iſt's! Und wollte ich im Grimme
Die Felſen ſpalten; wär' es mir gelungen,

Zu tragen meiner Sehnsucht laute Stimme,
Wohin noch keines Menschen Wort gedrungen,
Und würd' ich auf dem Himalaja fragen
Nach Ihrer Spur, was würde Gott mir sagen?

„Ich walte frei nach ewigen Gesetzen;
„Die ganze Schöpfung spricht von meinem Willen,
„Und meiner Liebe. Willst du dich ergötzen
„An ihrer Formen Pracht, an ihren stillen
„Und lauten Tönen; willst du dich an Schätzen
„Der Weisheit laben; willst du dich erfüllen
„Mit süßer Freude? — Sieh', die ganze weite
„Erhabne Welt sei deines Geistes Beute."

Ich frage noch: Warum denn solche Leiden,
Nachdem die leise Hand der Himmelsboten
Den Vorhang weggethan, und ew'ge Freuden
In Gottes heil'ger Liebe mir geboten?
Ich wollte gern von einem Traume scheiden,
Der also peinigt. Ach, die ewig todten,
Gequälten Seelen in der Hölle Kammern
Beneid' ich ja in meinem lauten Jammern.

Die Nacht ist hin. Ich habe nichts gefunden
Auf diesen Höhen, als die alte Klage,
Und neue tiefgefühlte Seelenwunden.
Ich kehre müde um zum jungen Tage,
Und einsam schleichen meines Lebens Stunden
Dahin. Ich bleib' allein, und plage
Mich ehrlich ab mit andern Erdensöhnen,
Weiß nichts vom höchsten Guten, Wahren, Schönen.

5.

Der Stern, nach Byron.

Sonne der Schlaflosen, einsamer Stern,
Der, zitternd wie die Thräne, glüht von fern!
Du zeigst die Finsterniß, vertreibst sie nicht;
Du gleichst vergangner Freud' in deinem Licht:
Sie glänzt wie du; als Leuchte vor'ger Zeiten
Enthüllt sie, aber wärmt nicht Dunkelheiten.
Still wacht mein Kummer. Einen Strahl in Nächten
Sieht klar, doch fern und kalt, er Kränze flechten.

6.

Der Tag.

Wo weilest du, die meine Seele liebet?
Wer sagt es dir, wie ich zu Tod mich gräme,
Und vor dem Jugendtraum so sehr mich schäme,
Daß Niemand noch vernommen, was mich übet?

Ja, wohlgeübt im Wachen, Suchen, Weinen,
Durchirr' ich sinnend Wälder, Länder, Meere;
Ich suche Trost bei Gottes Sternenheere,
Und hoffe noch, es wird dein Tag erscheinen.

Dein Tag, denn meines Tages Morgenstrahlen
Sind lange schon der finstern Nächte Beute;
Und ohne deiner Augen mildes Leuchten

Kann nur die Sonne Nachtgespenster mahlen.
Doch hoff' ich noch, entzückt an deiner Seite
Mit Freudenthränen Einen Tag zu feuchten.

7.

Heurika.

Ewig werd' ich dich lieben, sinnende Freundin,
Ewig mit dir vereint trinken der Freude Licht;
Wenn der heiße Kampf des irdischen Lebens
Ausgetobt, und Friede von Salems glänzenden Hügeln
Niederströmt in der Sieger Brust.

Kämpfen muß ich, und kämpfen will ich mit Freude,
Wenn mir dein sanfter Blick winket die Dornenbahn;
Wenn dein helles Aug' die täuschenden Nebel
Kühn durchschaut, und stark mich zu jenem blutigen Hügel
Wandeln heißt, durch der Nebel Nacht.

Herzlich seid mir gegrüßet, rauhere Bahnen,
Die ich durch Sie erkannt, welche Jehovah mir gab,
Daß den schmalen Weg zu Golgatha's Höhen
Unverweilt ich trete, mit festen, glaubigen Schritten
Kühn den Blick hin zum Ziel gewandt.

Sag', wer bist du? — wie nennen sterbliche Lippen,
Die mir mit sel'ger Lust füllet die frohe Brust,
Die mit sanftem Arm, mit fesselnden Blicken
Bald mich hält, und Bäche der keuschen, heiligen Liebe
Niederströmt in mein krankes Herz? —

Sag', wer bist du? — die bald mit thränendem Auge
Schmerzen der Reu' erweckt; die den verborgensten,
Kaum im Herzen leis' sich regenden Willen
Rügend sieht, und muthig die finster lodernde Flamme
Schnöder Lust schon im Keim erstickt? —

Süß iſt, heiß dein Umarmen! Glühende Küſſe
Hauchet dein Odem; ſie dringen und brennen tief
Ein, in meine lang ſchon ſchmachtende Seele;
Zittern Freude, Friede und Leben über den frohen,
Tief bewegten, erwachten Geiſt. —

Ha! jetzt kenn' ich dich wohl, du Weib meiner Jugend,
Die ich in ewiger, ſeliger, heiliger,
Unbewußter Unſchuld liebte, verborgen
In dem Herzen deſſen, der Welten, Sonnen und Monden
Rief in's Seyn, durch Sein Allmachtwort.

Vater nennt Ihn mein Herz, und Mutter dich, Weisheit,
Weil mich aus deinem verborgenen heiligen
Schooß erkor mein Gott zum ewigen Leben;
Schweſter heiß'ſt du, weil ich im Vater neben dir ruhte,
Braut, weil Er dich mir mild verhieß.

Bruder wagt auch mein Herz dich, Heil'ge, zu nennen,
Weil du in liebenden, huldvollen, troſtreichen
Tönen, nach dem bangen blutigen Kampfe,
Welcher meiner ſchuldigen Seele ewige Freiheit
Brachte, Selbſt mir den Namen gabſt.

Traure, weine nicht, traute Schweſter, geliebte
Weisheit! Ich fühl' ja dein inniges Ziehen, und
Folge willig deiner lockenden Stimme,
Hin zur ſel'gen Heimath, wo Vater, Mutter und Bruder
Liebend laden zum Hochzeitmahl.

8.

Losreißung.

Weiche von mir, Verſuchung der Welt, du umwölkeſt
Schwarz mir den Geiſt! Du erſtickſt ihn, und verhülleſt
Tief in Nacht meine Seel', du tödteſt
Göttliches Leben in mir;

Reißeſt mich los vom Himmel und Gott, und verſenkeſt
Tief in den Staub, in des Todes, in der Hölle
Gruft mein beſſeres Seyn; du würgeſt,
Höhnend vor Gott, mich, Sein Kind.

Bleibe mir fern, verpeſteter Hauch, du, der alten
Schlange Erguß, der die Sünde, der den Tod in
Gottes Schöpfung gebracht, als fallend
Eva das Ohr dir gelieh'n.

Richte mich auf im Geiſt des Gemüths, ſtille Sehnſucht,
Auf zu dem Thron meines Heilands, den am Kreuze
Todesſchauer umfing, der ſterbend
Leben dem Tode entrang.

Lehre mich tief im innerſten Grund meiner Seele
Forſchen nach dem, der den Glauben und die Liebe
Tränkt mit Leben und Geiſt, der ſelbſt ſich
Senket ins ſuchende Herz.

Reiße mich los vom eigenen Seyn, und verhülle
Ganz mich in Ihn, daß mein Wille nicht mehr ſei, und
Was ich lebe im Fleiſch, ich einzig
Lebe dem Herrn, meinem Gott.

Friedlicher Geiſt, wie ſüße biſt du, wie ſo kräftig
Nährſt du den Geiſt mir, und ſtärkeſt mit dem Leben,
Das in Jeſu einſt war, auch meine
Lebenverlangende Seel'.

Du biſt mir lieb, weil dein mich durchdringendes Leben
Tilget den Tod, und weil Gott mir wird vom Tode,
Wie Er Jeſus einſt rief, auch rufen,
Geiſt meines Heilands, durch dich.

9.

Das Geheimniß des Sterbens.

In der Heimath drüben,
Wo die Sonne glüht,
Wo des Ew'gen Lieben
Durch die Himmel zieht;
Dort wohnt reine Freude,
Ach, auf Erden nicht,
Wo im bittern Leide
Geiſt und Kraft gebricht!

In des Buſens Tiefen
Drängt und zieht mich's fort,
Wie wenn Stimmen riefen
Aus der Heimath dort:
„Seele, laß dein Stürmen,
„Sink' in Gottes Arm,
„Laß dich Gnade ſchirmen
„Gegen Erdenharm!"

Sinken ſollt' die Stärke,
Sterben edler Trieb?
Wo ſind Glaubenswerke,
Wo bleibt Treu' und Lieb'?
„Glaubenswerk' und Liebe
„Blüh'n auf beſſerm Grund,
„Laß die wilden Triebe,
„Folg' der Treue Mund!

„Süßigkeit vom Starken,
„Speiſ' vom Freſſer geht,
„Wenn aus Todesmarken
„Neues Leben weht;
„Als am Kreuz das Leben
„Und die Liebe ſtarb,
„Ward der Welt gegeben,
„Was Sein Tod erwarb:

„Süße Himmelsfreude,
„Unter Kreuz und Pein,
„Sel'ge Heimathswaide
„Neben Bethels Stein;
„Darum auf, o Seele!
„Sink' in Jeſu Tod,
„Durch des Grabes Höhle
„Geht dein Weg zu Gott."

10.
Das Götzenbild.

Was einer Wolke gleich als finſtrer Schatten
Dem innern Glaubensblick die unſichtbare Welt verhüllt,
Was ihren heil'gen Glanz bedeckt;
Was ihre Liebenswürdigkeit verbirgt,
Und unſern Glauben, unſer Hoffen, unſer Lieben
Herabzieht von dem hohen Ziel der himmliſchen Berufung:
Iſt unſre Welt — ein thöricht Götzenbild,
Das unſer krankes Herz mit Flittern eitler Hoffnung täuſcht;
Ein Götze bleibt's, ein nichtig, weſenloſes Ding,
Auch wenn der Liebe Kleid es borgt,
Und in der Andacht heiligem Gewand erſcheint.

11.
Die Einſamkeit.

Ich eil' aus dem Gedränge
Der Welt und ihrer Luſt,
In ihr wird's mir zu enge,
Denn Sehnſucht ſchwellt die Bruſt:
Ich gehe in die Stille
Und ſuche meinen Herrn,
Ihm ſchenk' ich Herz und Wille,
Mich ſchenkt' ich Ihm ſo gern.

Des Waldes Schatten fächelt
Die heiße Wange kühl,
Des Bächleins Welle lächelt,
Und eilet hin zum Ziel;

Der Nachtigall Geflöte
Lockt tiefer in den Wald,
Und doch blieb's Herz so öde,
So einsam und so kalt!

Ja, einsam, kalt und öde
War's in und auſſer mir,
Bis Jeſu ſüße Rede
Geklopft an meine Thür,
Bis Reuethränen floßen
In ſtiller Einſamkeit,
Bis ich Ihm aufgeſchloſſen
Und Er mein Herz erneut.

Da ſtrahlt' die Sonne heller,
Da tönt' der Wald vor Freud';
Da rauſcht das Bächlein ſchneller,
Zum Meer der Ewigkeit;
Da ging aus ſtiller Kammer
Das Herz geſtärkt hervor,
Vergaß den Erdenjammer
Im ſel'gen Engelchor.

12.

Das Wiederfinden.

Das junge Herz erwacht und frägt
Was tief ſich in der Seele regt,
Es hebt den Blick zum Berg empor,
Belauſcht der Vögel Sängerchor.

Nicht Berg noch Thal, nicht Wald noch Flur
Zeigt ihr des Freundes leiſe Spur;
Die Seele weint und grämt ſich ſehr,
Denn täglich wächst die Sehnſucht mehr.

Da bricht ein Schimmer durch die Nacht,
Der Freund erſcheint in milder Pracht;
Das Herz erkennt am Kreuzesſtamm
Den langerſehnten Bräutigam.

Sanft zieht er in die Seele ein,
Erneut ſie ſtill und wäſcht ſie rein;
Mit ew'gen Gütern reich geſchmückt,
Wird mild ſie an ſein Herz gedrückt.

Da ruht ſie nun und weiß nicht wie,
Wer iſt ſo froh, ſo frei, wie ſie?
Bei'm Heiland, der ſie auserkor,
Sich aller Sehnſucht Schmerz verlor.

13.

Der Weg in den Himmel.

Gen Himmel fuhr mein Heil voran,
Und brach auch mir die Heimathsbahn.
Ich ſeh' den Weg, den Er gegangen,
Und hang' mit heiligem Verlangen
An Seinem Fußpfad, ſchmal und ſteil,
Bis ich im Lichte ſchau mein Heil.

Der heiligen Propheten Weg
Und der Apostel Dornensteg
Ging stracks ihm nach zum ew'gen Frieden,
Und ich sollt' weilen träg hienieden? —
Nein! — auf, mein Herz, dem Heiland nach,
Trotz Dornenstich und Ungemach!

Ach! lang vergebens sucht' ich ihn,
Den Weg zum schönen Himmel hin;
Und traurig eilten meine Tage
Zur Ewigkeit, weil Sündenplage
Mein Herz beschwerte Tag und Nacht:
So ward mein Leben zugebracht.

Je mehr ich rang, je mehr ich fiel,
Bis ich mein Auge leis' und still
Der innern Weisheit aufgeschlossen,
Da sah ich Gottes Wahrheit sprossen,
Und hörte Jesu Christi Wort:
„Gib mir die Schuld, ich trag' sie fort!"

Ich gab sie dir, du zartes Lamm,
Ich lud sie auf des Kreuzes Stamm;
Nichts brachte ich zu dir, als Sünde,
Und du zerbrachst die harte Rinde
Der Seele, strömtest niederwärts
Der Liebe Reichthum in mein Herz.

Drum will ich allen Sündern frei
Verkünden, wer mein Heiland sei;

Ich will der ganzen Welt bekennen,
Daß du biſt Herr und Gott zu nennen:
„Seht, ſprech' ich, Jeſu Chriſti Blut,
„Den einz'gen Weg zum höchſten Gut!"

14.

Der innere Gottesdienſt.

Auf dich, mein Heiland, lehn' ich mich,
Auf deine Gnad' und Treue;
Du biſt mein Gott, dein Kind bin ich,
Dir dien' ich ohne Reue.
Du erhältſt den Muth,
Machſt mich wieder gut;
Du ſprichſt mir freundlich zu,
Des ew'gen Lebens Ruh
Haſt du mir frei geſchenket.

Ich ſenk' den Geiſt in dich hinein,
Und ruh' an deinem Herzen;
Da darf ich froh und friedſam ſein,
Und frei von allen Schmerzen;
Denn du biſt mein Hort,
Und dein Gnadenwort
Erquickt mein krankes Herz,
Entzückt mich himmelwärts,
Und gibt der Seele Frieden.

In deinen Tempel geh' ich ein
Und bete an in Wahrheit;
Erkenne deines Geistes Schein
Mit aufgedeckter Klarheit *);
Sing' Halleluja
Dir ganz innig nah;
Bring' kindlich Preis und Ruhm,
Dir, der, zum Eigenthum,
Mich durch sein Blut erkaufet.

Hin zu dem Rauchaltar mein Geist
Der Andacht Opfer träget,
Und auf zu dir die Flamme weist,
Die zitternd mich beweget;
Aller Eigenwill'
Stirbet hin ganz still,
Als Opfer in der Flamm',
Die lodernd in mich kam,
Da dein Geist mich berühret.

Entzwei des Fleisches Vorhang reißt,
Das Innerste erfüllet,
Gott, Vater, Sohn und heil'ger Geist,
Der alle Sehnsucht stillet.
Demuth beuget sich,
Sinket ganz in dich;
Birgt sich still und klein
In Gottes Naheſein,
Und ruht im ew'gen Frieden.

*) 2 Cor. 3, 17.

II.

Stimmen aus der Gegenwart.

1.

Der Sabbath.

Der Herr ſah an, was er bereitet,
Und ſeiner Hände Werk war gut;
Von keinem Fleck noch Fehl begleitet
Vor ihm die ganze Schöpfung ruht:
Des ſechsten Tages Abendſegen
Bringt ſanften Frieden auf die Flur,
Jehovah's ew'ger Gnadenregen
Bethau't die heilige Natur.

Gott ruht — ſein feiernd Antlitz füllet
Mit mildem Glanz ein helles Licht,
Und aus der ew'gen Stille quillet
Das Wort, das zu Ihm ſelber ſpricht:
„Geſegnet ſei mit Himmelsfreude,
„Geheiliget des Sabbaths Ruh',
„Sie führ' auf friſcher Geiſtesweide
„Den Erdengaſt der Heimath zu!"

Das Wort erſchallt, der Seraph ſchweiget,
Des Cherubs Jubellied verklingt;
Der Himmel ſich zur Erde neiget,
Die auf zum Thron des Lichtes dringt;

Und Alles, was auf Erden lebet,
Und was im Himmel Odem zieht,
Vor ſtiller Andacht feiernd bebet,
Von Gottes Gnadenwort durchglüht.

So führt den Sabbath in die Welten
Die heil'ge Ruhe Gottes ein;
Sein Wort „geheiliget" muß gelten,
So lang die Creatur wird ſein;
Denn was geſchaffen ward auf Erden,
Stand gut, doch nicht vollendet da,
Es kommt nur durch ein ſtetes Werden
Dem Ziel der höchſten Güte nah.

Zum Werden gab der Weisheit Fülle
Sechs Zeiten aller Creatur;
Der ſiebenten gewiſſe Stille
Erblüht aus Müh' und Arbeit nur:
Sechstauſend Jahre ſind der Erde
Von Ihm zu Kampf und Streit beſtimmt,
Bis Eines Hirten ein'ge Heerde
Von Salems Hügeln Ruhe nimmt.

Und wer den guten Kampf gekämpfet,
Wer hoffend Lieb' und Glaube übt,
Wer Sündenluſt mit Macht gedämpfet,
Weil Chriſtus ihn im Tod geliebt;
Wer auch ſein Leben nicht geachtet,
Aus Liebe zu dem Gotteslamm;
Wer als ſein Zeuge ward geſchlachtet,
Wer mit Ihm ſtarb am Kreuzesſtamm:

Der wird mit Chriſto, ſeinem Haupte,
Regierend leben tauſend Jahr,
Und was im Kampf der Nacht er glaubte,
Wird dann im Licht ihm offenbar.
Ja ſelig preiſt und heilig nennet
Der Geiſt Jehovah's ſeine Braut,
Weil ſie des Todes Macht nicht kennet,
Und ewig ihre Sonne ſchaut.

Sie wird als Prieſter Gottes leben
Vor des Geſalbten Angeſicht;
Sie wird auf Geiſtesſchwingen ſchweben,
Und Frieden ſpenden, Kraft und Licht;
Und alle Heiden werden bringen
Preis, Ehre, Herrlichkeit und Pracht,
Und ſel'ge Bundeslieder ſingen,
Dem Gott, der Alles neu gemacht.

Dann wird des Sabbaths Sonne glühen,
Dann wird die Ruhe herrlich ſein,
Dann wird ein neues Leben blühen,
In Lammeslicht ganz keuſch und rein.
O ſel'ge Zeit, wann wirſt du tagen?
Ach, wie verlangt mein Herz nach dir!
Wann werd ich liebetrunken ſagen:
Mein Jeſus kommt! Mein Gott iſt hier? —

Schweig klagend Herz, Erfahrung rede!
Wach auf mein Geiſt und rühme laut!
Erwählter Gottes, ſei nicht blöde,
Sprich, Seele, was dein Auge ſchaut!

Sag aller Welt: „des Sabbaths Friede
„Iſt nicht ſo fern, iſt innig nah,
„Dem, der mühſelig arm und müde
„Am Kreuz den Heil'gen Gottes ſah."

Ihm leuchtet ſanft des Sabbaths Sonne
Im Innern, glüht mit ſtiller Pracht;
Sie bringt ihm Leben, Licht und Wonne,
Er weiß von keiner finſtern Nacht.
Geſegnet iſt mit Himmelsfreude
Geheiliget des Kreuzes Ruh:
Sie führt auf friſcher Geiſtesweide
Den Erdengaſt der Heimath zu.

2.

Bundeslied.

Der Hoheprieſter, der ſein Leben
Zum Opfer für das Volk gebracht,
Der willig Sich dahingegeben,
Und liebend ſich zum Fluch gemacht:
Der wohnet jetzt im Heiligthume,
Wo auf des Vaters Thron erhöht
Er für Sein Volk auf Erden fleht:
Lebt, Chriſten, eurem Gott zum Ruhme.

Hör', Volk des Herrn, und ſei vergnüget!
Dein Jeſus flehet Tag und Nacht,
Daß du, weil Er den Tod beſieget,
Auch mächtig werdeſt durchgebracht

Durch dieſer Erde bittre Leiden;
Daß nach den Thränen dieſer Zeit,
Du theileſt Seine Herrlichkeit,
Und ewig lebſt im Reich der Freuden.

Was zagſt du denn, verlobte Seele?
Was klagſt du armes, blödes Herz?
Willſt du, daß Gott ſich dir vermähle,
So laß das Klagen, laß den Schmerz;
Wirf dich zu deines Prieſters Füßen,
Lern von Ihm dulden ſanft und ſtill;
Glaub ſeinem Wort: Er kann, Er will
Den Erdenſchmerz mit Wonne ſüßen.

Die Freuden, welche Jeſus ſchenket,
Sind nicht von irdiſcher Natur;
Sein Friede, der die Seele tränket,
Führt leiſe hin auf ew'ge Spur:
Da darf der Geiſt ſich frei ergehen,
Der froh dem Heiland folget nach,
In Kreuz und Noth, in Hohn und Schmach,
Bis Er ihn wird zu ſich erhöhen.

Schau auf den Bund, den Er geſchloſſen
Mit Allen, die Er auserkor'n;
Schau auf das Blut, das Er vergoſſen
Für Alle, die das Heil verlor'n;

Zwar in der Erde Finſterniſſen
Wohnt nichts als Frevel, Noth und Tod *),
Doch vor dem Heil, das Gnade bot,
Wird jede Sünde weichen müſſen.

Sie weicht, ſie fällt, die alte Schlange,
Mein Heiland tritt ſie unter ſich!
Frei iſt mein Herz, mir iſt nicht bange,
Im Glauben leb' ich ewiglich!
Des Hohenprieſters heilig Weſen,
Das hoch im Himmel für mich ſpricht,
Verläßt mich auch auf Erden nicht,
In Ihm darf Leib und Seel geneſen!

Ja du, Jehovah, biſt mein Leben!
Des Geiſtes höchſte Freud' und Luſt
Iſt, daß er ſich darf dir ergeben,
Wenn du bewohneſt meine Bruſt:
Lob, Preis und Ehr dem theuern Namen,
Der uns mit eignem Blut erkauft,
Der uns mit Geiſt und Kraft getauft!
Beglückte Seele ſchließ mit Amen!

3.

Das Knochenfeld.

Eſ. 37, 1—14.

„Geiſt des Herrn, komm und erſcheine,
„Im weiten Thal voll dürrer Beine!

*) Pſ. 74, 20.

„Ihr Gotteswinde blaſet drein!
„Unſer Leben iſt verdorben,
„Und unſre Hoffnung ausgeſtorben
„Nichts blieb uns hier als Todespein!
„O Hüter! iſt die Nacht
„Der Leiden bald vollbracht?
„Sag, wie lange,
„Wird Zions Schein
„Verborgen ſein,
„Das Heiligthum zertreten ſein?

Gott vernahm der Seinen Flehen,
Und ließ ſich bald als Helfer ſehen:
Vom Throne ſtieg der Sohn herab,
Ward ein Menſch, wie wir geboren,
Gab ſich dahin für uns verloren
Und theilte mit uns Tod und Grab;
Nun iſt die Nacht vorbei
Und Zion wieder frei,
Jauchzt entzücket:
„Der Geiſt des Herrn,
„Iſt nicht mehr fern;
„Er wohnt in unſern Herzen gern“!

Israel wird neu geboren
Weil Gott ſelbſt ihn zum Sohn erkoren,
Er kehret heim aus fremdem Land!
Laut erſchallen Lobgeſänge
Inmitten feindlichem Gedränge,
Denn Jeſus Chriſt iſt ihm bekannt.

Des Geiſtes Gnadenglanz
Durchglüht die Seinen ganz;
Seine Liebe
Wirbt täglich neu,
Und ſeine Treu
Tilgt gnädig Sünde, Schmerz und Reu.

Auferſtehn! ja auferſtehen
Wird unſer Aug' den Weltkreis ſehen;
Denn Zeit und Stunde rücket nah:
Großer Völker Schaaren wallen
Herauf zu Zions offnen Hallen
Und bringen ihre Opfer da.
Hört ihren Lobgeſang
Mit lautem Jubelklang
Rings erſchallen:
„Hallelujah,
„Das Heil iſt nah;
„Der Auferſtehungstag iſt da"!

4.

Luther auf dem Todtenbett.

(Gemählde von Lukas Kranach).

Wie liegeſt du, gewalt'ger Gotteszeuge
Du Ceder Libanons, im Staube da!
Geſtatte, daß ich liebend hin mich neige,
Und dir mit meinem ſchwachen Liede nah';
Erlaube, daß ich aufwärts zu dir ſteige,
Und was mein Geiſt an deinem Geiſte ſah,

Was durch dreihundert Jahre hergeklungen,
Das werd zu Gottes Ehre heut gesungen.

Nicht Weihe bist Du mir der Kraft der Lüge,
Was Werner aus Dir mächt, das warst Du nicht!
Gebrochne Erdenkraft sind Deine Züge,
Verklärte Wahrheit spricht Dein Angesicht.
Sie strahlet wie die ernste Todesrüge
Hervor aus der geschloßnen Augen Licht,
Und lehrt uns, wer der Hölle wird entfliehen,
Wann über unsern Hügeln Gräser blühen.

Mit unsrer Macht ist nichts gethan, das dienet
Zu unserm und des Nächsten Seelenheil;
Wen nicht der rechte Mann am Kreuz versühnet,
Der hat an Deinem Ruhme keinen Theil;
Wer noch um Erdentand verborgen minnet,
Dem ist auch Gottes ew'ge Wahrheit feil,
Der ist gar bald verloren, denn im Sterben
Kann er des Himmels Frieden nimmer erben.

Wie friedlich liegst Du da! Mit festen Zügen
Verkündet noch Dein Mund mir Gottes Wort,
Das niemals uns verwirren kann noch trügen,
Und mächtig reißt Dein „Ja" die Seele fort;
Dein „Ich bekenne", sonder Trug und Lügen,
Damit du klopftest an des Himmels Pfort',
Ist jenes Wort, das Tod und Höll' verneinet,
Und ewig unsern Geist mit Gott vereinet *).

*) Vergl. Walch, Thl. XXI. Anhang S. 277. 278.

Drum war ein Ja zugleich mit Nein zu hören,
Wo Deine Donnerstimme hingerollt;
Dein Ja in Wittenberg zu Worms beschwören:
Theologie hieß das wie Du gewollt.
Mit Nein all Menschentand und Teufelslehren
Zu trotzen, wie auch Pabst und Kaiser grollt:
Das war's, was uns die Freiheit hat erkämpfet,
Was allen Lügendunst mit Macht gedämpfet.

Der grimme Leu auf Roma's Herrschersitze
Sank in den Staub, da Du mit Amsdorf trankst,
Den Humpen voll von deutschem Bauernwitze,
Und mit Philippo Pindars Oden sangst;
Das Wort Jehovah's mit der Wahrheit Blitze
Traf seinen Stuhl. Du aber freudig dankst
Und preisest Gott, Sein heilig Wort erhoben,
Das alle Wunder thut, drum ist's zu loben *).

Ein feste Burg ist unser Gott im Streite!
Du sprichst es muthig aus, und traust kühn
Dem Schwert des Geistes, das an Deiner Seite
Nie rostet. Es in Gottes Schlacht zu ziehn
Und ohne Schonung in der Näh und Weite
Zu strecken Seines Reiches Feinde hin:
Dazu hat Dich der König auserkoren,
Dazu wardst Du in dieses Fleisch geboren.

Nun ruht Dein Fleisch auf Hoffnung, Gottes Streiter,
Dein Tagewerk ist aber nicht vollbracht;

---

*) Vergl. Walch, Thl. XX. S. 72.

Drum ſchwebt der Geiſt darüber ſtill und heiter,
Und Lukas Kranach hat es wohl bedacht.
Er reicht Dein Bild ſo liebeskräftig weiter,
Daß aus dreihundertjähr'ger Grabesnacht
Du ſteigſt empor, und mild auf Kirchentrümmern
Läßſt nochmals Deines Auges Leuchte ſchimmern.

Wie ſteht's um ſie, die Du aufs Wort gebauet,
Die Kirche, deren Wehr und Waffen Gott?
Sie hat groß Macht, viel Liſt, — nicht Ihm vertrauet,
Drum ward auch ſie dem alten Feind zum Spott;
Sein grauſam Rüſtung wird an ihr geſchauet,
Und ringsum triumphirt die böſe Rott,
Die ſich mit Gleißen hat hereingelogen,
Und uns um Gottes reines Wort betrogen.

Sieh da, die Burg des Herrn, die Du gegründet,
In morſchen Trümmern liegt ſie auf dem Plan!
Und ſelten tönt's in ihr von Lieb entzündet:
Das Wort aus Gott ſie ſollen laſſen ſtahn!
Der alte böſe Feind, der ſchilt und ſchindet
Auf Kanzel, am Altar, ſo hart er kann,
Bemahlt den Leib des Herrn mit Lügenzeichen,
Ja, wahrlich ja! auf Erd iſt nicht ſein's Gleichen.

Mag ſein auf Erden! doch im Himmel droben
Wacht Einer, der hat immer drein geſchaut,
Zur böſen Stunde, und in Dunſt zerſtoben
Die Kräfte, drob der frommen Schaar gegraut.
Ihn lehrteſt Du mich kennen, lieben, loben,
Den Bräut'gam, dem die Kirche angetraut;

Herr Zebaoth, der Christ, so heißt sein Name,
Des ew'gen Gottes und des Weibes Saame.

Wach auf, du Geist der alten treuen Zeugen!
Steig, Doktor Martin, steig verklärt herauf!
Bring Zwingli und Calvin im heil'gen Reigen
Mit Butzer, Zell und Hedio zuhauf;
Ihr dürft sammt Capito euch einig zeigen,
Den Streit beendigt ja der Erdenlauf.
Nun gebt uns euren Glauben, eure Kräfte,
Und weihet uns zum ernsten Tagsgeschäfte.

Wir glauben All an Einen Gott, den Vater,
An Jesum Christ, den eingebornen Sohn,
Den heil'gen Geist, den Tröster und Berather,
Ein Gott von Ewigkeit, drei von Person;
Wir glauben, daß Er seine Kirch zum Hader
Mit Satans Macht gesetzt. Die Dornenkron'
Im treuen Kampf um Christi Leib erwerben
Der Kirche Säulen, die den Himmel erben.

Wir glauben, daß im heil'gen Mahle Alle
Den wahren Leib, das wahre Blut empfahn;
Und daß der Herr, geboren in dem Stalle,
Den die Apostel an dem Kreuze sahn,
Leibhaftig gegenwärtig ist beim Schalle
Des Wortes, das sie sollen lassen stahn;
Daß Einer diesem Wort zum Leben glaubet,
Dem Andern seine Schuld den Segen raubet.

Wir lehren, daß Gerechtigkeit und Leben,
Allein durch das Verdienſt des Herrn und Chriſt
Dem Büßer um die Schuld umſonſt gegeben,
Und zugerechnet ſeinem Glauben iſt;
Bekennen, daß Gerichte Gottes ſchweben
Am Himmel, weil der Herr die Zeiten miſt,
Daß der Aeonen Friſt zu Ende eilet,
Und Gnade nur den großen Tag verweilet.

Es dringt die Zeit, des Ew'gen Donner rollen,
Ein neuer Tag rauſcht aus der Höh' herein!
Des Himmels Kräfte und der Erde zollen
Ihm ihre Erſtlinge im Abendſchein
Der alten, ausgedorrten, ſündenvollen,
Verwelkten Menſchheit. Ich ſehe den Verein
Der Gottes-Menſchen, die der Geiſt geboren,
Sich ſchaaren zu dem Herrn, der ſie erkoren.

Hoch ragt ihr Banner mit dem Kreuzeszeichen!
Laut tönt der Ueberwinder Lobgeſang:
„Gott ward mein Heil, mich kann die Furcht nicht bleichen!
„Singt Lob dem Namen, ſagt ihm Preis und Dank!
„Macht kund Sein Thun! In aller Heiden Reichen
„Werd' Jeſus der Erlöſten Jubelklang;
„Mit Freuden ſchöpfet Waſſer von den Bronnen
„Aus deren Grund das Heil der Welt geronnen."

Kling', Harfe, drein: „Hosjannah in der Höhe!
„Hosjannah unſerm König Jeſus Chriſt!
„Hosjannah in der Ferne, in der Nähe!
„Heil dem, der Seinen Gnadenſcepter küßt!"

In Seiner ſtillen Liebe glüh' und ſtehe
Auch meine Seel' zum ernſten Kampf gerüſt;
Er baut den Himmel neu auf neuer Erden,
Und weidet drinn die auserwählten Heerden.

5.

Der Tag des Herrn.

Es iſt ein Tag vorhanden,
Da Alles was hier lebt,
Erlöst aus Todesbanden
Entzückt gen Himmel ſchwebt.

Ich grüße ihn von ferne,
Und ſehne ihn herbei,
Weil Sonne, Mond und Sterne
Dann Jeſus ſchaffet neu.

Zwar jetzt bin ich ſo müde,
Umhüllt von Erdenſtaub,
Und meines Geiſtes Friede
Wird oft des Sturmes Raub.

An jenem großen Tage
Wird's anders um mich ſein;
Dann geh ich ohne Klage
Zur ew'gen Ruhe ein.

Und was der Sturm im Staube,
In Tiefen und auf Höh'n,
Zertrümmern wollt', mein Glaube,
Wird über'm Wechſel ſteh'n.

Drum iſt des Geiſtes Sehnen,
Bei Tage wie bei Nacht,
Oft unter heißen Thränen
Auf jenen Tag bedacht.

6.

Sehnſucht.

Nach dir die Seele weint,
Jeſu, mein Heil!
Bis ſie mit dir vereint!
Jeſu, mein Heil!
Was hier auf Erden blüht,
Was tief im Buſen glüht,
Alles zu dir mich zieht,
Jeſu, mein Heil!

Wenn ich auf Bergen ſteh,
Jeſu, mein Heil!
Hebt's mich zu deiner Höh,
Jeſu, mein Heil!
Wenn ich am Ufer geh,
Und ferne Wogen ſeh,
Mahnt's mich an deine Näh,
Jeſu, mein Heil!

Ach, wie mich Schmerz durchwühlt,
Jeſu, mein Heil!
Wenn mich die Luft umſpielt,
Jeſu, mein Heil!

O, wie die dunkle Nacht,
Dich mir so nah gebracht,
Wenn ich dein Kreuz betracht',
Jesu, mein Heil!

Komm doch, und kehre ein,
Jesu, mein Heil!
Laß mich dein eigen sein,
Jesu, mein Heil!
Wohne im Herzen mir,
Zieh mich hinauf zu dir,
Komm, sonst verschmacht' ich hier,
Jesu, mein Heil!

7.

Weihnachtsfeier.

Wenn ich Thränen hätte dir zu zollen,
Sollt' der Strom der Liebe immer quillen;
Wenn ich Seufzer hätte dir zu senden,
Sollten sie der Lüfte Blau durcheilen:
Aber, keine Thränen, keine Klage
Kennt mein Herz an deinem Ehrentage.

Dank ist's, der die Seele leis durchwallet,
Stiller Dank, den keine Worte nennen,
Der im Busen tief verborgen brauset,
Weil er unausdrückbar vor dir feiert;
Unauslöschlich meinen Geist entzündet,
Und mich ganz vom Irdischen entbindet.

Du biſt nah! Mein ganzes Weſen glühet,
Und der Geiſt, die Seel', der Leib erbeben;
Hingeſenkt dich anzuſchauen ſtaunen
Alle Kräfte. Tiefer Friede herrſchet
In dem Tempel, den du dir erleſen
Heil'ges, wunderbares Gotteswesen!

Gott allein, wie er ſich offenbaret
In dem Sohne, durch des Geiſtes Walten,
Und den Blick des armen ſchwachen Staubes
Aufwärts ziehet zu des Vaters Herzen,
Einwärts lenket zu des Himmels Freuden
Abgeſondert, fern von allen Leiden.

Stille Ruhe, heil'ge Liebesfeier,
Ganz befriedigtes Gefühl des Nahen:
Das iſt's, was in ſel'gen Weiheſtunden,
Wenn der Geiſt in alle Wahrheit führet,
Meine Seel beglücket und erhebet,
Denn ſie fühlt und weiß es: Jeſus lebet.

8.

Jahresſchluß.

Ich ſteh und blicke
In's Jahr zurücke,
Das wie die Welle,
In Sturmesſchnelle,
Still, wie ein Schatten, vorüberflieht.

Innige Freuden,
Bittere Leiden,
Kommen und gehen,
Nichts bleibet stehen,
Alles im Wechsel vorüberzieht.

Hier steh ich! traure
Herzlich, bedaure,
Daß ich gar flüchtig
Eitel und nichtig
So manche Stunde des Jahres verbracht.
Mein Geist sich neiget,
Mein Knie sich beuget
Nieder zur Erde;
Voller Beschwerde
Seufzet mein Herz, das zur Reue erwacht.

Herr meines Lebens,
Laß nicht vergebens
Hier mich im Staube
Flehend um Glauben
Vor deinem flammenden Angesicht stehn!
Du kennst mein Sehnen,
Zählst meine Thränen,
Siehst meiner Trauer
Heilige Schauer;
Laß mich nicht leer von dem Gnadenstuhl gehn!

Eines nur fleh' ich,
Eines nur seh' ich,

Das möcht ich haben
Von allen Gaben,
Die deine ſpendende Vaterhand beut:
Sündenvergebung,
Heilge Erhebung,
Glaubiges Leben
Wollſt du mir geben,
Auf meiner Reiſe zur Ewigkeit.

Ja, du erhöreſt,
Ja, du gewähreſt
Was ich verlange!
Wie ſchwach, wie bange,
Lag ich nicht oft im verfloſſenen Jahr
Vor deinem Throne,
Und ſah zum Lohne
Für deine Schmerzen
Frieden im Herzen
Fröhlich erblühen, wo Trauer ſonſt war.

Ja, du erwähltеſt,
Liebreich, und zähltеſt
Mich zu den Deinen,
Noch eh' ich einen
Seufzer nach Gnade und Frieden gethan.
Gnädig verſöhnteſt
Du mich, und krönteſt
Mich mit der Wahrheit
Heiliger Klarheit
Da ich noch taumelt' auf ſündiger Bahn.

Was soll ich sagen,
Von vielen Tagen,
Da deiner Liebe
Selige Triebe
Mich zu dem Throne der Gnade gerückt?
Wie soll ich singen
Von Wunderdingen,
Die ich gesehen
An mir geschehen
Wenn mich des Geistes Berührung entzückt?

Wo find' ich Töne,
Lieblich und schöne,
Die es beweisen,
Daß ich dich preisen
Will mit der innigsten Lieb' und mit Dank?
Zu schwach, zu blöde
Ist meine Rede,
Zu arm und schwächlich,
Viel zu gebrechlich
Scheint mir des lallenden Liedes Gesang.

Dankbare Thränen,
Inniges Sehnen,
Herzliches Beugen,
Stilles Bezeugen
Daß ich auf ewig dein Eigenthum bin:
Das ist die Blüthe,
Die ich dir biete

Deines Vergebens
Meines Erlebens;
Nimm, Herr, in Gnaden mein Opfer hin!

9.

Europa am Anfang des Jahres 1838.

Hell aus Nordens eis'gen Höhen
Zuckt ein Blitzstrahl durch die Nacht;
Wächter, habt ihr ihn gesehen?
Hört ihr auch, was stürzt und kracht?
Den Pallast des Kaisers umzischen die Flammen,
Die herrlichste Pracht sinkt getroffen zusammen,
Und über den rauchenden Trümmern erhoben
Steht Petersburgs Engel, und weiset nach oben.

Noch ein Strahl im Westen glühet,
Londons Himmel röthet sich;
Mammons Tempel raucht und sprühet
Goldne Flammen schauerlich!
Der Norden und Westen erblassen, zu sehen
Die Götzen Europa's in Flammen: die Höhen
Selbstherrschender Größe und kühnen Vertrauens
Auf silberne Fluthen gesunken! Wir schauen's.

Dritter Strahl im Süden zündet
An der Seine heiterm Strand,
Und der Lust Gemächer findet
Dort des ew'gen Richters Hand.

Die üppigſte Fülle luſtglühender Frauen
Iſt hier in den grauſamen Flammen zu ſchauen,
Und über dem dampfenden Tempel der Freude
Ein drohendes Schwert, halb entblöst in der Scheide.

Wehe, wehe! unſre Götzen ſinken;
Unſre Luſt muß Feuerflammen trinken;
Unſer Geiz wird nackt am Strande ſitzen,
Und der Stolz uns nicht vor Blöße ſchützen;
Denn des heil'gen Gottes Engel ſteigen
In den Flammen nieder, ernſt, und beugen
Ihre Schalen über Erd' und Meere,
Waſſerſtröme, Sonne, Königsheere,
Ueber Stühle, drauf die Großen thronen,
Durch die Luft in allen Erdenzonen.

Erde, kennſt du dieſe Zornesſchalen,
Die des Meeres Wogen blutroth malen?
Die den Tod in Waſſerbrunnen gießen,
Und der Sonne Feuerflammen ſchießen
Auf das ſchuldbeladne Haupt der Sünder,
Deiner und des blaſſen Todes Kinder?
Siehſt du ſie die Zungen grimmig beißen,
Läſternd Gottes Namen in den heißen
Leiden der Gerichte? Dieſe Schmerzen
Gehn ſie dir, der Mutter, nicht zu Herzen?

Ach, es wandelte in deinen Auen
Eine Mutter einſt. Vor allen Frauen
Selig ward von Engeln ſie geprieſen,
Mutter Gottes fromm und treu gehießen.

Dieſe hat dir einen Sohn geboren
Welcher uns ein ew'ges Reich erkohren,
Das, wann alle deine Pracht vergehet,
In den Flammen des Gerichts beſtehet:
Doch das Schwerdt, das ihr das Herz geſpalten,
Fehlet nie, wann Seine Engel walten.

Siehe, wie Er kommt, ein Dieb in Nächten,
Während nord'ſche Fürſten Kränze flechten,
Und auf ſeine Sängers-Töne lauſchen;
Während Frankreichs Opern luſtig rauſchen;
Während Englands Handel muthig waget;
Und der ganze Erdkreis unverzaget
Ueber Eiſenbahnen rollt und raſſelt.
Gottes Tag iſt's, der in Flammen praſſelt.
Wehe! allen Großen, allen Kleinen,
Die nicht rein an dieſem Tag erſcheinen!

Selig, wer die Kleider wachend wahret,
Wann der Richter hehr auf Wolken fahret,
Daß die Schande nicht entblößt erſcheine,
Vor des Heil'gen Augen hell und reine!
Hört die Stimmen! Seht der Donner Blitze
Zucken von des Allerhöchſten Sitze,
Und der Heiden Städte rauſchend fallen
In des großen Babels weiten Hallen.
Selig, wer vor Gott dann wird beſtehen,
Wann die Stimme ruft: Es iſt geſchehen!

10.
Bethlehem.

Der Menſch lebt nicht vom Brode; Gottes Worte
Ernähr'n den Geiſt, die Seele und den Leib;
Drum wird das Wort geboren von dem Weib,
Und wohnt im Fleiſch als off'ne Himmelspforte.

Mein Glaube hängt an dieſem Seelenhorte;
Die Liebe, daß ſie unbefleckt bleib',
Spielt mit dem Kind zum edlen Zeitvertreib,
Die Hoffnung ſteuert mit dem Mann zum Porte:

So wird Er in des Herzens Grund geboren,
Und ſeine Mutter heißt, wer Gottes Willen
Zur Speiſe wählet: Er hat's ſelbſt geſchworen.

O Geiſt des Lebens! komm', mich ſanft zu füllen,
Und meines Geiſtes Durſt mit Gott zu ſtillen!
Dazu hat Jeſu Gnade mich erkoren.

11.
Thabor.

Hier iſt's gut ſeyn! O laßt uns Hütten bauen
Im Lichte der Verklärung! Moſes glühet,
Elia, der Thisbite, leuchtet Blühet
Nicht rings das Paradies in lichten Auen?

Iſt nicht des Menſchenſohn als Gott zu ſchauen? —
Des Jüngers wonnetrunknes Auge ſiehet
In Ihm die ganze Schöpfung licht, es glühet
Der Liebe Feu'r in ſeligem Vertrauen.

Verſchwunden! — Es war nur des Himmels Leuchten,
Ein Blick in jene ſel'ge Ewigkeiten,
Wann unſre Erde wird als Sonne prangen.

Ich glaube! Ich vertraue! Thränen feuchten
Mein Aug' in Nächten. Wohl! — die Leidenszeiten
Gebähr'n der Liebe heißeſtes Verlangen.

12.

Gethſemane.

Gethſemane! hörſt du Ihn zagen? — Bluten
Siehſt du Sein Angeſicht in dunkeln Nächten?
Vernimmſt, wie Seine Feinde Bande flechten,
Zu feſſeln Ihn, den Einzigen, den Guten?

Schon ſenken ſich des Vaters Zornesruthen
Vom Sinai, und des Geſetzes Rechten
Droht laut mit Fluch den ſchnöden Sündenknechten.
Erbarmen! ſchreit des heil'gen Sohnes Bluten;

Er neiget mild Sein Angeſicht zur Erde:
„Mein Vater, laß den Kelch vorüberſchweben,
„Wenn's möglich iſt! — Dein Wille, Herr, geſchehe!"

Er ſagt's, und trinkt den Fluch. — Gott ſpricht: „Es werde
„Das Licht in dieſer Nacht geboren." — Leben
Und Freude blüh'n ſeitdem in Seiner Nähe.

13.
Golgatha.

O Golgatha! wie einſam, ſtill und trübe
Stehſt du, ein kleiner Erdenhügel, da!
Zum Zeugen ihrer Flamme, Golgatha,
Erkor dich doch des großen Gottes Liebe,

Und goß auf deinen Altar Feuertriebe,
Die zünden neues Leben fern und nah!
O daß mein Herz, das Gottes Opfer ſah,
Nur unverrückt bei Seinem Tode bliebe!

Das Haupt ſinkt auf die Bruſt: „Es iſt vollbracht!
„In deine Hände meinen Geiſt befehle
„Ich, heil'ger Vater!“ — Meiner Sünden Nacht

Iſt hin. — Lamm Gottes, mein Verſöhner, wähle
In Gnaden meine arme, trübe Seele
Zur Zeugin deines Lebens, deiner Macht!

14.
Zur Charwoche.
1838.

Trage mich, weltüberwindender Glaube,
Hebe mich, Liebe, aus feſſelndem Staube,
Ziehe mich, Hoffnung, aus Gründen empor!
Halte mich, Allmacht, in ſchwindelnder Höhe,
Lehre mich, Weisheit, was dämmernd ich ſehe
Dort in der Engel lautjubelndem Chor!

Jeſus, ich liebe dein irdiſches Wallen
Innig, und küſſ' in Jeruſalems Hallen
Deiner Fußſtapfen geheiligte Spur!
Hat doch aus nächtlich verworrenen Pfaden
Uns dein Erſcheinen hienieden geladen
Auf deines Himmels erleuchtete Flur.

Wie dort die Palme, mit grüßenden Zweigen,
Soll auch die Ceder den Gipfel dir beugen,
Hermon und Libanon hüpfen mit Luſt;
Athos, Parnaſſus, ſie ſchmücken ſich fröhlich,
Erd', Luft und Meere erheben ſich ſelig,
Drängen dem Schöpfer ſich laut an die Bruſt.

Sonnen und Sterne, im kreiſenden Tanze,
Flechten ſich jubelnd zum leuchtenden Kranze,
Zieren die Schläfe dir funkelnd und ſchön;
Licht iſt das Kleid, das du anhaſt, ſein Wogen
Strömet die Fülle des Segens zum Bogen,
Der ſich dir wölbt in unendlichen Höh'n.

So ſteht die Schöpfung, dein Tempel, geſchmücket,
Seit mit dir ſelbſt du dein Erbtheil beglücket,
Urquell des Lebens, des Segens, der Freud'!
Wer nun den Saum deines Kleides berühret
Leiſe mit gläubiger Andacht, der ſpüret
Ewige Luft in der wechſelnden Zeit.

Wen dein belebender Odem erfüllet,
Jauchzt deinen Namen, Erlöſer, und ſtillet

In deinem Lobe die heiße Begier;
Dich zu erheben mit kindlichem Lallen,
Dir in des Geistes Gesang zu gefallen,
Dünkt seiner Seele die herrlichste Zier.

Neige dich, Sonne des Weltalls, zur Erde,
Wohne im Herzen des Sängers, und werde
Wonnig vermählet der seligen Braut;
Lehr' sie, auf Wegen des Lichts dir entgegen
Blitzschnell durch zitternde Wellen sich regen,
Bis sie ins liebende Auge dir schaut!

Dann in der Höhe, auf leuchtendem Throne,
Ruhe zur Rechten dem ewigen Sohne
Seine erwählte, erlöfete Ehr'.
Heilig und selig ist, wer dich erkennet,
Lieblich und fröhlich, wer Vater dich nennet;
Vater! tönt's wieder vom himmlischen Heer! —

Züge aus dem Leben
der
Lady Johanna Grey.

Nach englischen Quellen entworfen
von
Ch. G. Barth.

Kaum ist wohl ein Zeitalter an ausgezeichneten Menschen reicher gewesen, als die Reformationszeit. Man kann ganze Bände merkwürdiger Biographieen aus jenem Jahrhundert zusammentragen, und hat immer nur von der Oberfläche geschöpft; dessen nicht zu gedenken, daß so viele köstliche Nachrichten im Verborgenen geblieben oder gar nicht auf unsre Zeit gekommen sind. Es war eine Zeit vielfachen Kampfes und durchgängiger Gährung; Sprache und Poesie, die plastischen Künste und die classische Philologie, Politik und Naturwissenschaften rangen nach einer neuen Entwicklung; und alle diese Bewegungen standen in näherem oder entfernterem Zusammenhang mit dem gewaltigen Umschwung, welchen die kirchlichen Zustände genommen hatten. Alle Elemente lagen hier miteinander im Kampfe: Orientalismus und Occidentalismus,

Hierarchie und Monarchie, Wiſſenſchaft und Ignoranz; und oft waren es äußerliche, zufällig ſcheinende Momente, welche dem einen oder dem andern zum Siege verhalfen. In wenigen Ländern war ſo viel Reformationsſtoff vorhanden, wie in England; und in keinem andern Lande iſt der vollſtändige Sieg der guten Sache ſo langſam, ſo ſchwer, und durch ſo viel blutige Opfer zu Stande gekommen. Dieß iſt hauptſächlich dem Charakter des damaligen Regenten Heinrich VIII. zuzuſchreiben, deſſen Reformationsverſuche nicht aus einer lauteren Liebe zur Wahrheit und zum Worte Gottes hervorgegangen ſind. Religionsverbeſſerungen, von den Fürſten bewirkt und veranſtaltet, erwecken an und für ſich ſchon Widerwillen und Verdacht; die Verbeſſerung muß, wenn ſie gründlich und dauerhaft werden ſoll, unten anfangen und durch beſſere Belehrung bewirkt werden. Bei Heinrich VIII. kam noch das hinzu, daß er mit dem Papſt nur deßwegen gebrochen hatte, weil ihm dieſer ſeinen Willen nicht thun wollte, und daß er ſofort nur den römiſchen Papſt abgeſchafft hatte, das Papſtthum ſelber aber fortwährend in eigener Perſon in England verwaltete. Er wollte auch in der Kirche unumſchränkter Herr ſeyn, und wo Einer es wagte, über ſeine Plane hinauszugehen, der wurde eben ſo rückſichtslos und grauſam, wie die päpſtlichen Unterthanen, mit Feuer und Schwert zum Schweigen gezwungen. Als er einſt von der Synode die Einräumung der kleineren Kloſtergüter verlangte, wollte ſich die Geiſtlichkeit im Allgemeinen zu ſeinen Forderungen bequemen; aber der Biſchof Fiſcher von Rocheſter verhinderte die Zuſtimmung ſeiner Brüder durch eine feurige Rede. Er führte darin die Fabel von der Art ohne Stiel an, und ſchloß mit den Worten: „Und nun, Mylords, wenn Sie

„dem König die kleineren Klostergüter überlassen, so geben „Sie ihm einen Stiel in die Hand, mit dessen Hilfe er nach „Willkür alle Cedern unsers Libanons abhauen kann, und „dann ist es Ihre eigene Schuld, wenn Sie dadurch das „Mißfallen des allmächtigen Gottes sich zuziehen." — Diese Rede brachte eine große Veränderung in Allen hervor, die vorher geneigt waren, dem Könige zu willfahren, so daß von dieser Zeit an alle Forderungen zurückgewiesen wurden. Auf dieß sandte der König einen seiner Vertrauten zu dem Bischof, um zu erkunden, was dieser thun würde, falls ihm der Papst den Cardinalshut schickte. „Ich würde ihn," antwortete Fischer, „nach meinem besten Wissen und Gewissen zum Nutzen „der heiligen katholischen Kirche verwenden und zu diesem „Zweck auf meinen Knieen annehmen." — Als diese Antwort dem König hinterbracht wurde, sagte dieser in großem Zorn: „Nun, ist ihm so wohl? Gut! der Papst mag ihm den Car„dinalshut senden, wenn er will! Aber, heilige Mutter! er „muß ihn auf den Schultern tragen; denn seinen Kopf, um „den Hut darauf zu setzen, werd' ich ihm nicht länger lassen." — Heinrichs Verfahren war eben so schlecht, wie seine Worte; und er sandte einen der rechtschaffensten Prälaten auf das Blutgerüste.

Viel gedeihlicher als unter seiner gewaltthätigen Regierung entwickelte sich das Reformationswerk in England unter seinem trefflichen jungen Nachfolger Eduard VI., der die trotz der eng und streng verschlossenen Schranken aus Deutschland und der Schweiz nach England verpflanzten neuen Lebenskeime sammelte und pflegte. Nach seinem frühzeitigen beklagenswerthen Tode wurde der Acker der Kirche Christi unter der bigotten Königin Maria abermals vielfach mit Blut gedüngt,

und erst unter ihrer Nachfolgerin Elisabeth konnte die Saat ungehindert hervorsprießen.

Mitten unter solchen unruhigen Bewegungen wuchs die edle Märtyrin auf, die weder durch ihre hohe Geburt, noch durch ihr Geschlecht, noch durch ihren Charakter bestimmt schien, an denselben thätigen oder leidenden Antheil zu nehmen. Johanna Grey wurde geboren gegen den Anfang des J. 1536. Ihr Vater war Heinrich Grey, Marquis von Dorset, Abkömmling von Thomas Grey, welchen König Eduard IV., der dessen Mutter geheirathet hatte, zum Marquis erhob. Ihre Mutter war Franciska Brandon, älteste Tochter des Herzogs von Suffolk und der Maria, verwittweter Königin von Frankreich, jüngster Tochter Königs Heinrich VII., und Schwester von König Heinrich VIII. Johanna gab schon in frühen Jahren ausserordentliche Beweise von großen Geistesanlagen; und ob sie gleich nur wenig älter war als König Eduard VI., der fast wie ein Wunder angestaunt wurde, so war sie ihm doch im Lernen nicht blos gleich, sondern sogar überlegen. Von Person war sie ungemein anziehend; aber die Eigenschaften ihres Geistes waren noch weit lieblicher. Bischof Burnet gibt ihr das Zeugniß, sie sei die Verwunderung und Freude aller derer gewesen, die sie kannten. In weiblichen Arbeiten war sie frühzeitig geübt; ihr Talent zeigte sich in ihren Arbeiten mit der Nadel und in den schönen Zügen ihrer Handschrift. Verschiedene musikalische Instrumente spielte sie mit bewundernswerther Fertigkeit, und begleitete sie mit einer höchst lieblichen und ausgebildeten Stimme. Ihr Vater, der Marquis von Dorset, hatte selbst einen gewissen Grad von wissenschaftlicher Bildung und war ein Gönner gelehrter Leute. Er hatte zwei Kaplane, Harding

und Aylmer, beide durch gelehrte Kenntniſſe ausgezeichnet; dieſen übergab er ſeine Tochter zum Unterricht, und unter ihrer Leitung machte ſie auſſerordentliche Fortſchritte. Sie ſprach und ſchrieb ihre Mutterſprache mit beſonderer Feinheit: überdieß war ihr das Franzöſiſche, Italieniſche, Lateiniſche, und beſonders das Griechiſche ſo geläufig wie ihre Mutterſprache; denn ſie verſtand nicht allein dieſe Sprachen vollkommen, ſondern ſchrieb ſie auch mit äuſſerſter Fertigkeit, und zwar nicht nach dem Urtheil oberflächlicher Richter, ſondern nach dem Zeugniß Aſchams und Dr. Aylmers, zweier gelehrter Philologen und wahrheitsliebender Männer. Auch im Hebräiſchen, Chaldäiſchen und Arabiſchen war ſie geübt, und dieß Alles in einem Alter, das kaum die Kinderjahre überſchritten hatte. Ein ruhiges Temperament, ſchnelle Auffaſſung und gründliches Urtheil kamen ihr bei dem Studium der Sprachen und andrer Wiſſenſchaften ſehr zu Statten; und ſie ſprach über die wichtigſten Gegenſtände in einer Weiſe, welche ſelbſt die urtheilsfähigſten Perſonen in Erſtaunen ſetzte. Dennoch verleiteten ſie ihre auſſerordentlichen Gaben zu keiner Selbſtüberhebung; vielmehr zeichnete ſie ſich durch ein freundliches, beſcheidenes und demüthiges Betragen aus. Ihre Eltern behandelten ſie ſehr ſtreng, und ihr natürlicher Hang zu wiſſenſchaftlicher Beſchäftigung wurde ſowohl dadurch als durch die Freundlichkeit ihres Lehrers Aylmer noch mehr geſteigert. War ſie von dem unverdienten Tadel ihrer Eltern gebeugt und betrübt, ſo kehrte ſie mit doppeltem Verlangen in die Unterrichtsſtunden ihres gelehrten Hofmeiſters zurück, und ſuchte bei ihren Lieblingsſchriftſtellern Plato und Demoſthenes den Genuß, den ſie in allen übrigen Lebensfreuden nicht finden konnte.

Bei ihrer nahen Verwandtschaft mit dem Regentenhause und der großen Gunst, in welcher der Marquis von Dorset bei Eduard VI. stand, mußte sie nothwendig von Zeit zu Zeit bei Hofe erscheinen; und sie empfing auch besondere Beweise von der Achtung des jungen Königs, der in ihrem Umgang viel Vergnügen fand. Den größten Theil ihres Lebens aber scheint sie auf dem Landsitze ihres Vaters, zu Broadgate in Leicestershire, zugebracht zu haben. Dort bei ihren geliebten Büchern befand sie sich auch im Sommer 1550, als der berühmte Roger Ascham einen Besuch bei ihr machte, von dem er Folgendes berichtet: „Bevor ich die Reise nach Deutschland „antrat, begab ich mich nach Broadgate in Leicestershire, um „von der edeln Johanna Grey mich zu verabschieden, welcher „ich besonders verpflichtet war. Ihre Eltern, der Herzog und „die Herzogin, nebst ihrem ganzen Gefolge, waren im Park „auf der Jagd. Johanna war in ihrem Zimmer, und las „Plato's Phädon im griechischen Urtext, mit eben so viel „sichtbarem Vergnügen, als manche Herren bei einer lustigen „Erzählung von Boccaccio empfinden würden. Nachdem die „Begrüßung vorbei und das Gespräch eröffnet war, fragte „ich sie, warum sie die ergötzliche Unterhaltung im Park ver„säume? Lächelnd erwiederte sie: „„Ich weiß, daß alle ihre „„Belustigungen im Park nur ein Schatten sind gegen das „„Vergnügen, das ich in meinem Plato finde. Ach! die gu„„ten Leute haben nie empfunden, was wahre Freude ist.““ „— Ich fuhr fort: Und wie sind Sie, Mylady, zu dieser „gründlichen Bekanntschaft mit dem wahren Vergnügen ge„kommen? Und was ist es hauptsächlich, das Sie dazu an„gereizt hat, da doch so wenige Frauen und Männer ebenso „denken? „„Ich will es Ihnen sagen,““ antwortete sie,

„„und ſage Ihnen damit eine Wahrheit, über die Sie ſich „„vielleicht wundern werden. Eine der größten Wohlthaten, „„die mir Gott erzeigte, beſteht darin, daß Er mir ſo ſcharfe „„und ſtrenge Eltern und ſo einen freundlichen Lehrer gege„„ben hat: denn wenn ich in Gegenwart meines Vaters oder „„meiner Mutter ſpreche, ſchweige, ſitze, ſtehe oder gehe, „„eſſe, trinke, luſtig oder traurig bin, nähe, ſpiele, tanze „„oder ſonſt etwas thue, ſo muß ich es nach Zahl, Maaß „„und Gewicht eben ſo vollkommen thun, wie Gott die Welt „„erſchaffen hat; wo nicht, ſo werde ich ſo ſcharf verſpottet „„und mit allen möglichen Sticheleien ſo grauſam behandelt, „„daß es mir iſt, wie wenn ich in der Hölle wäre, bis die „„Zeit kommt, daß ich zu H. Aylmer gehen muß, der mich „„ſo freundlich und gefällig unterrichtet und mich auf eine ſo „„liebliche Weiſe zum Lernen ermuntert, daß mir die Zeit, „„die ich bei ihm zubringe, wie ein Augenblick verſchwindet. „„Und wenn ich dann wieder von ihm hinweggerufen werde, „„ſo fange ich an zu weinen, weil alles, was ich auſſer dem „„Lernen thue, mir nichts als Sorge, Furcht, Kummer und „„Misfallen erregt. So ſind mir denn meine Bücher derge„„ſtalt zur Freude geworden und machen mir täglich mehr „„und mehr Vergnügen, daß ich im Vergleich damit alle „„anderen Erholungen als nichtige und läſtige Dinge be„„trachte.““ — Aſcham ſetzt hinzu: „Mit Freuden erinnere „ich mich dieſes Geſprächs, ſowohl weil es an und für ſich „denkwürdig iſt, als auch darum, weil es das letztemal war, „daß ich dieſe edle und würdige Dame geſehen und mit ihr „geſprochen habe.“

In einem Briefe, den Aſcham im folgenden December an ſeinen Freund Sturmius ſchrieb, erzählt er, die junge Lady

habe ihm einen sehr zierlichen lateinischen Brief geschrieben, erwähnt dann seines Besuchs in Broadgate und seiner Verwunderung über das, was ihm dort vor Augen und Ohren gekommen sey. Er nimmt davon Veranlassung, zu bemerken, sie rede und schreibe das Griechische auf eine bewundernswerthe Weise, und habe versprochen, ihm einen griechischen Brief zu schreiben, unter der Bedingung, daß er ihr zuerst einen vom kaiserlichen Hofe aus, wohin er als Gesandter ging, zusenden müsse. Im folgenden Monat schreibt er an sie selbst in einem sehr schmeichlerisch klingenden Tone, der bei einem so gesetzten Manne um so mehr auffallen müßte, wenn er nicht wirklich von ihren ausgezeichneten Eigenschaften ganz übernommen gewesen wäre. In diesem Briefe heißt es: „Unter allen den anziehenden Merkwürdigkeiten, die mir „auf meinen Reisen vorgekommen sind, hat nichts meine Be„wunderung so sehr gereizt, wie der Besuch im vorigen Som„mer, als ich sie, ein junges Mädchen von so hoher Geburt, „in der Abwesenheit Ihres Lehrers, und während die ganze „übrige Familie sich draußen mit der Jagd belustigte, allein „fand, ja als ich fand, daß die göttliche Jungfrau den göttlichen Phädon des göttlichen Plato im Original so fleißig „studirte. Ich betrachtete das als ein größeres Glück, als „daß Sie von väterlicher und mütterlicher Seite von Königen „und Königinnen abstammen.“ Hierauf erinnert er sie an den griechischen Brief, den sie ihm versprochen, und fordert sie auf, auch einen an seinen Freund Sturmius zu schreiben, damit, was er überall von ihr erzählt habe, durch einen solchen authentischen Beweis glaublich gemacht werde.

Wenn auch Lady Johanna diesen Brief noch auf ihrem Landhause erhalten hat, so ist es doch wahrscheinlich, daß sie

nachher nicht mehr lange dort blieb, denn es ereigneten sich einige Vorfälle in der Familie, welche sie ohne Zweifel bewogen haben, sich nach London zu begeben. Ihr Vater war nämlich, nach dem Tode ihrer beiden Oheime von mütterlicher Seite, im Oktober 1551 zum Herzog von Suffolk erhoben worden, und zu gleicher Zeit wurde Dudley, Graf von Warwick, Herzog von Northumberland. Diese beiden Herzoge, welche zu der Zeit, als König Eduard VI. immer schwächer wurde, im J. 1553, auf der höchsten Stufe der Macht standen, sahen voraus, daß mit dem Tode des Königs ihr Einfluß erlöschen würde, und dachten nun darauf, dieser ungünstigen Wendung ihres Schicksals zuvorzukommen. Es schien kein Ausweg übrig zu seyn, als eine Aenderung der Thronfolge zu bewirken und dieselbe ihren eigenen Familien zuzuwenden. Lady Johanna wurde zur Hauptperson dabei ausersehen. Ihre ausgezeichneten und liebenswürdigen Eigenschaften, durch welche sie sich allen, die sie kannten, längst empfohlen hatte, und ihre nahe Verwandtschaft mit dem König machten sie zum Gegenstand ehrgeiziger Plane, von denen sie selbst anerkanntermaßen nichts wußte. Man verheirathete sie mit Lord Guilford Dudley, viertem Sohn des Herzogs von Northumberland, ohne ihr irgend etwas von der geheimen Absicht dieser Verbindung zu entdecken. Die Hochzeit wurde zu Ende Mai's 1553 mit großem Pompe gefeiert, und der König selbst war so zufrieden damit, daß er aus der königlichen Garderobe reichlich beisteuerte. Aber die glänzende Pracht dieser Hochzeit war der letzte Freudenstrahl, der in König Eduards VI. Palast fiel; wenige Tage nachher sank seine Gesundheit so dahin, daß der Herzog von Northumberland dachte, es sey hohe Zeit, seinen Plan in Ausführung

zu bringen. Demzufolge theilte er denſelben im Anfang des Juny dem jungen Monarchen mit, brachte alle möglichen Gründe vor, welche gegen die Thronfolge der beiden Schweſtern des Königs, Maria und Eliſabeth, geltend gemacht werden konnten, und ſchilderte dann die Lady Johanna, eine Perſon von königlichem Geſchlecht und ungewöhnlichen Eigenſchaften, bekannt wegen ihres Eifers für die Reformation, als die paſſendſte Thronerbin. Nichts, ſtellte er dem König vor, müſſe für das Volk erwünſchter ſeyn, als eine ſolche Fürſtin; und in dieſem Falle müſſe er alle Gedanken an nähere Blutsverwandtſchaft als untergeordnete Rückſichten bei Seite ſetzen und ſich einzig von dem Blick auf das allgemeine Beſte leiten laſſen. Um den Erfolg dieſes Zuſpruchs zu verſtärken und zu ſichern, brachte man in die nächſte Umgebung des Königs ſolche Leute, die ſichs zum Geſchäft machten, den Gegenſtand häufig zur Sprache zu bringen, die Vorzüge der Lady Johanna zu ſchildern und die wichtigen Vortheile, welche ihre Erwählung zur Folge haben würde, hervorzuheben. Der König zeigte ſich auch wirklich geneigt, mit Uebergehung ſeiner Schweſtern und Nichtachtung des väterlichen Willens in den Plan einzugehen, und Lady Johanna zu ſeiner Nachfolgerin zu ernennen. Demzufolge wurde eine förmliche Urkunde entworfen und von dem König ſowie von ſämmtlichen Lords des geheimen Raths unterzeichnet.

Nachdem dieſe Angelegenheit geordnet und die Urkunde noch vor Ende des Monats mit den nöthigen Staatsſiegeln verſehen worden war, berieth man ſich zunächſt darüber, wie der Beſchluß am paſſendſten in's Werk geſetzt und unterdeſſen ſo viel als möglich verborgen gehalten werden könne. Zu dieſem Ende dachte der Herzog von Northumberland einen

Plan aus, der, wenn er gelang, einen leichten und ſicheren Ausgang der Sache verhieß. Er ſandte im Namen des Königs Briefe an deſſen Schweſter Maria, und forderte ſie auf, ſich nach Greenwich zu begeben, wo ſich damals der Hof aufhielt. Bereits hatte ſie ſich auch bis auf eine halbe Tagreiſe dem Ort genähert, wo König Eduard am 6. July 1553 verſchied; aber ſie erhielt noch zeitig genug Nachricht von ſeinem Tode, und entgieng ſo der Schlinge, die man ihr ſo künſtlich gelegt hatte.

Die beiden Herzoge von Suffolk und Northumberland fanden es nöthig, den Tod des Königs zu verheimlichen, damit ſie Zeit gewinnen möchten, ſich der Stadt London zu bemächtigen und die Einwilligung der Lady Johanna zu erlangen, welche mit den Maaßregeln, die man ergriffen hatte, um ihr die Krone aufs Haupt zu ſetzen, noch gänzlich unbekannt war. Unterdeſſen ſandte die Prinzeſſin Maria ein Schreiben an den Geheimenrath, worin ſie ſich zwar nicht der königlichen Titel bediente, aber doch auf ihrem Recht zum Throne feſt beharrte und die Verheimlichung des Todes ihres Bruders ſowie die Kunſtgriffe rügte, zu denen ſich der Geheimerath habe verleiten laſſen. Zugleich verſicherte ſie, es ſei noch Zeit für ſie, ſich zu beſinnen, und wenn ſie ihre Pflicht erfüllen und ſie als Königin proclamiren würden, ſo ſei ſie bereit, alles Geſchehene zu vergeben und zu vergeſſen. Allein der Geheimerath beſtand in ſeiner Antwort auf dem unbezweifelbaren Recht der Lady Johanna und auf ſeiner unwandelbaren Treue gegen dieſelbe als ſeine Königin, und redete der Prinzeſſin zu, ſich ihr zu unterwerfen.

Nachdem man dieſe vorläufigen Schritte gethan und ſich des Towers und der Stadt London verſichert hatte, verließ

der geheime Rath Greenwich und begab sich nach London; und am 10. July Vormittags verfügten sich die beiden Herzoge nach Durhamhouse, wo Lady Johanna mit ihrem Gemahl residirte. Hier eröffnete der Herzog seiner Tochter mit vieler Feierlichkeit die schriftliche Willenserklärung, welche der verstorbene König in Beziehung auf die Thronfolge von sich gegeben hatte; versicherte sie, der geheime Rath sei von ihrem Recht zum Throne vollkommen überzeugt, und der Magistrat und die Bürger von London seien gleichfalls mit einverstanden; und zum Schluß dieser Anrede fielen beide Herzoge vor ihr auf die Kniee nieder, und huldigten ihr als rechtmäßiger Königin von England. Die arme Lady Johanna war durch diese Eröffnung ziemlich erschreckt worden, hatte sich aber weder von den vorgebrachten Gründen überzeugen, noch durch die unerwartete Ehre zu irgend einem Uebermuth verleiten lassen; ihre Antwort lautete ungefähr so: „Die Gesetze des „Königreichs und des Naturrechts sprechen für die Schwestern „des Königs; ich werde mich wohl hüten, mein schwaches „Gewissen mit einem Joche zu belasten, das eigentlich ihnen „gebührt. Diejenigen, welche sich erlaubt haben, das Recht „zu verletzen, um ein Scepter zu gewinnen, kann ich nicht „als ehrenhafte Leute betrachten; ja, es erscheint mir als eine „Verspottung Gottes und der Gerechtigkeit, wenn man sich „bedenkt, einen Schilling zu stehlen, aber nicht eine Krone „zu rauben. Ueberdieß bin ich nicht mehr so jung, noch so „unbekannt mit den Tücken des Weltglücks, um mich von den„selben bethören zu lassen. Wenn es einen reich macht, so „geschieht es blos, um ihn bald wieder berauben zu können; „wenn es Andere erhebt, so will es sich bald an ihrem Sturze „ergötzen; was gestern angebetet wurde, muß heute zum

„Opfer dienen; und wenn ich mich jetzt ſchmücken und krönen „laſſe, ſo muß ich mir morgen gefallen laſſen, zertreten und „in Stücke geriſſen zu werden. Ja wahrhaftig, welche Krone „bietet man mir an! Eine Krone, welche der Catharina von „Arragonien auf gewaltſame und ſchändliche Weiſe entriſſen, „und durch die Hinrichtung der Anna Boleyn und Anderer, „die ſie nach ihr trugen, noch mehr entweiht worden iſt. „Warum ſoll mein Blut auch noch zu dem ihrigen vergoſſen „werden? Warum ſoll ich ein weiteres Opfer ſeyn, dem „dieſe unglückliche Krone, ſamt dem Haupte, das ſie trägt, „geraubt werden würde? Geſetzt aber auch, es gienge mir „nicht ſo hinderlich, und ich hätte Bürgſchaft für ein dauern„deres Glück: wäre ich wohl klug, einen ſolchen Dornenkranz „aufzuſetzen, der mir wenigſtens viele Wunden reißen, wenn „auch nicht alsbald zum Tode helfen würde? Wäre es klug, „mich mit einem Joche zu beladen, das mich unfehlbar quä„len würde, wenn ich auch verſichert wäre, nicht darunter zu „erſticken? Meine Freiheit iſt beſſer, als die Ketten, die Ihr „mir anbietet, mögen ſie auch mit noch ſo koſtbaren Steinen „geſchmückt, und mit dem feinſten Golde eingefaßt ſeyn. Ich „will meinen Frieden nicht gegen prächtige Feſſeln eintauſchen. „Und wenn Ihr mich aufrichtig und wahrhaft liebet, ſo wer„det Ihr mir eine ruhige und ſichere, wenn auch niedrige „Stellung lieber gönnen, als eine erhabene, wo man den „Stürmen ausgeſetzt und von irgend einem gefährlichen Falle „bedroht iſt.“

Endlich aber ließ ſich Lady Johanna durch das Zureden ihres Vaters, die Verwendung ihrer Mutter, die Vorſtellungen des Herzogs von Northumberland, und namentlich durch den nachdrücklichen Wunſch ihres Gemahls, den ſie zärtlich

liebte, dennoch bewegen, ihre Einwilligung zu geben. Je mehr uns die Weisheit und Beredsamkeit ihrer Ansprache überrascht, und die Richtigkeit ihrer Gründe einleuchtet, desto mehr müßten wir uns wundern, wenn sich eine Person von so klarem Verstand, von so gründlicher klassischer und philosophischer Bildung durch Trugschlüsse hätte berücken lassen, oder den Eindrücken weichlicher Gemüthsbewegungen gewichen wäre. Die Geschichte gibt uns keine Rechenschaft über die Beschaffenheit der Gründe, durch welche sie sich endlich überreden ließ; eine psychologische Betrachtung aber wird wohl das Recht haben, zu vermuthen, daß dieß hauptsächlich durch Hinweisung auf die Vortheile geschehen sey, welche die reformirte Kirche von ihrer Thronbesteigung ärnten würde, während man auf der andern Seite nicht im Zweifel seyn konnte, was dieselbe von der katholischen Maria zu erwarten habe. So ließ sich denn Johanna mit schwerem und widerstrebendem Herzen in den Tower führen, wo sie in der vollen Pracht einer Königin, von dem vornehmsten Adel begleitet, einzog.

Wenn unsere Voraussetzung richtig ist, daß sich Johanna besonders durch den Blick auf die damalige Lage der Kirche Christi in England habe bestimmen lassen, diesen bedenklichen Schritt zu thun, so können wir uns in die Betrachtungen ihres durch das Studium der Geschichte so reich gebildeten Geistes hineindenken, und uns vorstellen, wie eine ganze Reihe von Frauen, die der Kirche Christi zum Segen wurden, an ihrem inneren Auge vorübergiengen. Ist es doch auch anderwärts die Weise Gottes gewesen, sich öfters des weiblichen Geschlechts zu bedienen, um nicht nur einzelne Personen, sondern auch ganze Völker Christo zuzuführen. Eine

gefangene Dirne aus dem Lande Israel mußte dem syrischen Feldmarschall und Staatsminister Naeman Gelegenheit geben, den wahren Gott Israels erkennen und bekennen zu lernen, welches ohne Zweifel noch Mehreres nach sich gezogen hat. Im Jahr 860 waren die Scythen oder Russen in Griechenland eingefallen, und hatten Constantinopel belagert. Ob sie nun gleich unverrichteter Dinge abziehen mußten, so schleppten sie doch eine große Menge gefangener Christen beiderlei Geschlechts mit fort, und diese brachten den ersten Samen des Evangeliums in die dortigen rauhen Gegenden, der aber bald durch etliche Prinzessinnen noch mehr Vorschub bekam. So verdankte das Frankenreich den Anfang der christlichen Religion um das Ende des fünften Jahrhunderts seiner Königin Chlotilde. Zu Anfang des siebenten Jahrhunderts zündete Gott durch die Königin Bertha das Licht des Evangeliums in England an. Der Bischof zu Rom, Gregor der Große, beglückwünschte sie darüber in einem schönen Briefe, und verglich sie mit der Helena, der frommen Mutter des Kaisers, Constantins des Großen, die durch ihre Bekehrung und ihren Eifer dem Christenthum unter den Römern gute Bahn gebrochen habe. Ebenso gelang es der Edelburga, Tochter der Bertha, mit dem Könige von Northumbrien und einer großen Zahl seiner Unterthanen. Zur Bekehrung der Polen hat hauptsächlich die böhmische Prinzessin Dabrovoka, und zur Bekehrung der Ungarn die polnische Prinzessin Adelheid, und noch mehr die Gisela, eine Schwester des römischen Kaisers Heinrich II., geholfen. Von ihrer Olga oder Helena, aus dem zehnten Jahrhundert, rühmen die Russen: gleichwie die Sonne die Erde erleuchte, so habe diese mit dem Glauben Christi Rußland erleuchtet. Und was sie begonnen hatte,

liebte, dennoch bewegen, ihre Einwilligung zu geben. Je mehr uns die Weisheit und Beredsamkeit ihrer Ansprache überrascht, und die Richtigkeit ihrer Gründe einleuchtet, desto mehr müßten wir uns wundern, wenn sich eine Person von so klarem Verstand, von so gründlicher klassischer und philosophischer Bildung durch Trugschlüsse hätte berücken lassen, oder den Eindrücken weichlicher Gemüthsbewegungen gewichen wäre. Die Geschichte gibt uns keine Rechenschaft über die Beschaffenheit der Gründe, durch welche sie sich endlich überreden ließ; eine psychologische Betrachtung aber wird wohl das Recht haben, zu vermuthen, daß dieß hauptsächlich durch Hinweisung auf die Vortheile geschehen sey, welche die reformirte Kirche von ihrer Thronbesteigung ärnten würde, während man auf der andern Seite nicht im Zweifel seyn konnte, was dieselbe von der katholischen Maria zu erwarten habe. So ließ sich denn Johanna mit schwerem und widerstrebendem Herzen in den Tower führen, wo sie in der vollen Pracht einer Königin, von dem vornehmsten Adel begleitet, einzog.

Wenn unsere Voraussetzung richtig ist, daß sich Johanna besonders durch den Blick auf die damalige Lage der Kirche Christi in England habe bestimmen lassen, diesen bedenklichen Schritt zu thun, so können wir uns in die Betrachtungen ihres durch das Studium der Geschichte so reich gebildeten Geistes hineindenken, und uns vorstellen, wie eine ganze Reihe von Frauen, die der Kirche Christi zum Segen wurden, an ihrem inneren Auge vorübergiengen. Ist es doch auch anderwärts die Weise Gottes gewesen, sich öfters des weiblichen Geschlechts zu bedienen, um nicht nur einzelne Personen, sondern auch ganze Völker Christo zuzuführen. Eine

gefangene Dirne aus dem Lande Israel mußte dem syrischen Feldmarschall und Staatsminister Naeman Gelegenheit geben, den wahren Gott Israels erkennen und bekennen zu lernen, welches ohne Zweifel noch Mehreres nach sich gezogen hat. Im Jahr 860 waren die Scythen oder Russen in Griechenland eingefallen, und hatten Constantinopel belagert. Ob sie nun gleich unverrichteter Dinge abziehen mußten, so schleppten sie doch eine große Menge gefangener Christen beiderlei Geschlechts mit fort, und diese brachten den ersten Samen des Evangeliums in die dortigen rauhen Gegenden, der aber bald durch etliche Prinzessinnen noch mehr Vorschub bekam. So verdankte das Frankenreich den Anfang der christlichen Religion um das Ende des fünften Jahrhunderts seiner Königin Chlotilde. Zu Anfang des siebenten Jahrhunderts zündete Gott durch die Königin Bertha das Licht des Evangeliums in England an. Der Bischof zu Rom, Gregor der Große, beglückwünschte sie darüber in einem schönen Briefe, und verglich sie mit der Helena, der frommen Mutter des Kaisers, Constantins des Großen, die durch ihre Bekehrung und ihren Eifer dem Christenthum unter den Römern gute Bahn gebrochen habe. Ebenso gelang es der Edelburga, Tochter der Bertha, mit dem Könige von Northumbrien und einer großen Zahl seiner Unterthanen. Zur Bekehrung der Polen hat hauptsächlich die böhmische Prinzessin Dabrovoka, und zur Bekehrung der Ungarn die polnische Prinzessin Adelheid, und noch mehr die Gisela, eine Schwester des römischen Kaisers Heinrich II., geholfen. Von ihrer Olga oder Helena, aus dem zehnten Jahrhundert, rühmen die Russen: gleichwie die Sonne die Erde erleuchte, so habe diese mit dem Glauben Christi Rußland erleuchtet. Und was sie begonnen hatte,

wurde hernach unter Wladimir durch die griechische Prinzessin Anna, Schwester des Kaisers Basilius II. und Constantins VIII, vollends ausgeführt. Sie war auch die Veranlassung, daß die russische Kirche der griechischen einverleibt wurde, und so vom päpstlichen Joche frei blieb. Auch die Reformation in England sollte durch eine weibliche Regentin Schutz und Verbreitung erlangen; und daß Johanna Grey, die nach allen Rücksichten so geeignet dazu schien, nicht zu diesem großen Werke bestimmt war, daß diese glückliche Stunde noch nicht geschlagen hatte, und der vorbereitete Boden noch einmal mit dem Schwerde gepflügt und mit Blut gedüngt werden mußte, das ist eines von den Regierungsgeheimnissen Gottes, worüber uns erst in der Ewigkeit Licht werden kann. Doch wir kehren zu unserer Geschichte zurück.

Am 10. July, Abends um 6 Uhr, wurde Johanna Grey mit allen in London üblichen Feierlichkeiten als Königin proclamirt. Am gleichen Tage nahm sie auch den königlichen Titel an, und traf als souveraine Fürstin mehrere Verfügungen. Aber die königliche Herrschaft dieser würdigen Dame war von sehr kurzer Dauer; ein Sonnenstrahl von Herrlichkeit, der bald in Wolken und Finsterniß so gänzlich erlosch: denn am 19. desselben Monats wurde die Prinzessin Maria als Königin in London ausgerufen, und das Königreich der edlen Johanna hatte somit, wie ein kurzer Traum, nur neun Tage gewährt. Während der Herzog von Suffolk in der Hauptstadt geblieben war, um die dortigen Angelegenheiten zu besorgen, die Person der Königin zu schützen, und im geheimen Rathe zu präsidiren, zog der Herzog von Northumberland an der Spitze der Truppen den Streitkräften der Prinzessin Maria entgegen, welche durch den Anschluß zahlreicher

Parteigänger zu einem furchtbaren Heere angewachsen waren. Hätte Northumberland die Thätigkeit gezeigt, welche man ihm sonst nachrühmte, so würde ohne Zweifel die Partei der Königin Johanna den Sieg davon getragen haben. So aber zauderte er unterwegs, bis der günstige Augenblick vorüber war. Vierzigtausend Mann standen ihm gegenüber, unter denen nicht blos Katholiken, sondern auch viele Protestanten sich befanden, welche die Hinrichtung des Herzogs von Sommerset nicht vergessen konnten und auf Northumberland kein Vertrauen setzten. Er zog sich vor ihnen bis nach Cambridge zurück, und erhielt dort Nachricht, daß London im Aufstand sey, und der Herzog von Suffolk, von seinen Collegen verlassen, den Tower geräumt und die Ansprüche seiner Tochter aufgegeben habe. Er sah wohl ein, daß unter solchen Umständen kein Erfolg zu hoffen sey, ließ Maria proclamiren, und gab freiwillig seine Waffen einem ihrer Offiziere ab.

Sobald der Herzog von Suffolk hörte, daß die Prinzessin Maria als Königin ausgerufen sey, begab er sich nach den Zimmern seiner Tochter, machte sie in den schonendsten Ausdrücken mit dem schnellen Wechsel ihres Schicksals bekannt, und erklärte ihr, es sey nichts anderes übrig, als daß sie die königliche Würde niederlege, und in den Privatstand zurückkehre. Sie erwiederte mit ruhiger und heiterer Miene: „Mein Herr, diese Nachricht kann ich viel besser ertragen, „als jene von meiner Erhebung zur Königin. Aus Gehorsam „gegen Sie und meine Mutter habe ich mich schwer versün„digt, und mir selbst Gewalt angethan. Nun aber folge ich „mit Freuden der Neigung meines Herzens, lege die Krone „nieder, und werde mich bemühen, die Fehler, welche Andere „meinethalben begangen haben, durch aufrichtige Anerkennung

„derſelben und freiwilliges Zurücktreten wieder gut zu ma„chen, wenn je ſo ein großer Fehler wieder gut gemacht „werden kann.“

Auf dieſe Weiſe endete ihre Regierung, und zugleich begannen für ſie die ſchwerſten Trübſale. Sie, die ſo eben noch als Königin im Tower reſidirt hatte, mußte bald ihren Palaſt in ein Gefängniß verwandelt ſehen. Auch den Vater ihres Gemahls ſamt ſeiner ganzen Familie und vielen Edelleuten ſah ſie in der gleichen Lage, weil dieſelben ihre Anſprüche auf den Thron unterſtützt hatten, und ihr Kummer wurde noch beträchtlich vermehrt durch die bald darauf erfolgte Hinrichtung ihres Schwiegervaters. Noch vor dem Ende des Monats wurde ihr eigener Vater, der Herzog von Suffolk, gleichfalls eingekerkert. Am 3. Novbr. deſſelben Jahres 1553 brachte man ſie und ihren Gemahl nebſt dem Erzbiſchof Cranmer und Anderen nach Guildhall, wo ſie von dem Oberrichter Morgan des Hochverraths angeklagt und zum Tode verurtheilt wurden. Im December jedoch wurde ihre ſtrenge Gefangenſchaft etwas gemildert, indem ſie, auſſer andern kleinen Vergünſtigungen, die Erlaubniß erhielten, im Garten der Königin friſche Luft zu ſchöpfen. Dieſer Umſtand konnte einige Hoffnung erwecken; aber endlich beſchloß die Königin Maria doch, Johanna und ihren Gemahl hinrichten zu laſſen. Dieſe ſchlimme Nachricht machte keinen großen Eindruck auf ſie; die Bitterkeit des Todes war vorbei, ſie hatte es längſt nicht anders erwartet, und war auf das Schlimmſte ſo vorbereitet, daß ſie ihre Faſſung nicht verlor.

Was wir bisher von Johanna berichtet haben, enthält hinlängliche Beweiſe von ihrem ſcharfen Verſtand, ihren ungewöhnlichen Kenntniſſen, und dem hohen und edeln Sinn, in

welchem sie die höchste Stufe irdischer Herrlichkeit mit aufrichtigem Widerstreben bestieg, und mit ebenso redlicher Zufriedenheit wieder verließ. Aber der schönere Theil ihres Charakters, ihre Frömmigkeit und Herzensgüte, ist bis jetzt noch nicht berührt worden, und auch diese Züge ihres Bildes müssen nun geschildert werden.

Johanna wurde in den Grundlehren der reformirten Kirche, die sie mit Ernst und Aufmerksamkeit studirte und mit großem Eifer sich aneignete, schon frühzeitig unterrichtet; und namentlich dieser Umstand, ausser ihren andern trefflichen Eigenschaften, war es, was sie dem König Eduard so sehr empfahl. Als sie noch sehr jung war, zeigte sie schon ihr Misfallen an dem päpstlichen Wesen, und namentlich an dem Bilderdienst. Auf einem Besuche bei der Prinzessin Maria, in New-Hall in Esser, machte eines Tages einen Spaziergang mit Lady Anna Wharton. Zufällig kamen sie bei einer Kapelle vorbei, und Lady Anna machte eine tiefe Verbeugung vor der Hostie. Johanna bezeugte ihre Verwunderung darüber, und fragte, ob die Prinzessin Maria drinnen sey. Lady antwortete: „nein; aber ich beuge mich vor Dem, Der uns alle gemacht hat.“ — „Was?“ erwiederte Johanna, „wie kann etwas, das der Bäcker gebacken hat, zugleich Der seyn, Der uns Alle schuf? Diese Aeusserung wurde der Prinzessin Maria hinterbracht, und erweckte in ihr eine Widrigkeit gegen Johanna, von der sie nicht wieder los wurde.

Ihre Anhänglichkeit an die reformirte Lehre, ihre genaue Kenntniß derselben, und ihre Geschicklichkeit, sie zu vertheidigen, lernen wir aus einem Gespräch mit Dr. Feckenham kennen, welchen die Königin der Gefangenen zwei Tage vor ihrem Tode zusandte, um sie wo möglich wieder in die rö-

mische Kirche zurückzuführen. Es entspann sich zwischen beiden folgende Unterredung:

Feckenham. Mylady, ich bedaure Ihre schwere Lage; und doch zweifle ich nicht, Sie werden Ihren Kummer mit Standhaftigkeit und Geduld ertragen.

Johanna. Sie sind mir willkommen, mein Herr, wenn Ihr Besuch den Zweck hat, mir christliche Ermahnungen zu ertheilen. Und was meine schwere Lage betrifft, so bedaure ich sie so wenig, daß ich vielmehr darin eine deutlichere Offenbarung der Gnade Gottes gegen mich erkenne, als in Allem, was Er mir früher erzeigt hat. Somit haben auch weder Sie, noch irgend Jemand, der mir wohl will, Ursache, mein Unglück zu beklagen, da es für das Heil meiner Seele so gewinnreich ist.

Feckenham. Ich bin hieher gekommen aus Auftrag der Königin und des geheimen Raths, um Sie in der wahren Lehre des rechten Glaubens zu unterrichten; ich habe übrigens ein so großes Vertrauen zu Ihnen, daß ich hoffe, ohne große Anstrengung meinen Zweck zu erreichen.

Johanna. Ich bin in der That Ihrer Majestät sehr dankbar, daß Sie Ihren geringen Unterthanen nicht vergißt; und ebenso hoffe ich, Sie werden ihren Auftrag getreulich erfüllen.

Feckenham. Was wird denn von einem Christen erfordert?

Johanna. Daß er glaube an Gott den Vater, den Sohn, und den heiligen Geist; drei Personen und Ein Gott.

Feckenham. Wie? wird sonst nichts von einem Christen erfordert, als daß er an den dreieinigen Gott glaube?

Johanna. Allerdings; wir sollen Ihn lieben von gan-

zem Herzen, von ganzer Seele, von ganzem Gemüthe, und unſern Nächſten wie uns ſelbſt.

Feckenham. So kann alſo der Glaube allein nicht rechtfertigen oder ſelig machen?

Johanna. Doch; freilich. Der Glaube, wie St. Paulus ſagt, macht allein gerecht.

Feckenham. Aber Paulus ſagt: Wenn ich allen Glauben hätte, und hätte der Liebe nicht, ſo wäre ich nichts.

Johanna. Dem iſt auch ſo; denn wie kann ich Den lieben, an den ich nicht glaube, oder wie kann ich an Den glauben, den ich nicht liebe? Glaube und Liebe gehen neben einander, und doch iſt die Liebe im Glauben eingeſchloſſen.

Feckenham. Wie ſollen wir unſern Nächſten lieben?

Johanna. Den Nächſten lieben heißt: den Hungrigen ſpeiſen, den Nackten kleiden, den Durſtigen tränken, und einem Jeden das thun, was wir ſelbſt von ihm erwarten.

Feckenham. So wäre es alſo zur Seligkeit nöthig, auch gute Werke zu thun, und der Glaube allein wäre nicht hinreichend?

Johanna. Ich behaupte das Gegentheil; nämlich, daß der Glaube allein ſelig mache. Aber es iſt Speiſe für einen Chriſten, wenn er ſeinem Meiſter Chriſtus nachfolgt, gute Werke zu thun; und wir dürfen nicht ſagen, daß ſie etwas zur Seligkeit helfen, denn wenn wir Alles gethan haben, ſind wir unnütze Knechte, und nur der Glaube an das Blut Chriſti kann uns ſelig machen.

Feckenham. Wie viele Sakramente gibt es?

Johanna. Zwei: Die heilige Taufe und das heilige Abendmahl.

Feckenham. Nein, es gibt ſieben.

Johanna. Durch welche Schriftstellen beweisen Sie das?

Feckenham. Nun, wir wollen davon nachher reden; aber was bedeuten denn Ihre zwei Sakramente?

Johanna. Durch das Sakrament der Taufe werde ich mit Wasser gewaschen, und durch den heiligen Geist wiedergeboren; und dieses Waschen ist mir ein Zeichen, daß ich ein Kind Gottes bin. Das heilige Abendmahl ist mir ein sicheres Siegel und Zeugniß, daß ich durch das Blut Christi, welches Er am Kreuz für mich vergossen hat, ein Theilhaber an dem ewigen Königreiche geworden bin.

Feckenham. Wie? was empfangen Sie denn in diesem Sakrament? empfangen Sie nicht den wahren Leib und das wahre Blut Christi?

Johanna. Nein, in der That, das glaube ich nicht. Ich denke, beim Abendmahl empfange ich weder Fleisch noch Blut, sondern Brod und Wein; und dieses Brod, wenn es gebrochen wird, und dieser Wein, wenn er getrunken wird, erinnert mich daran, daß der Leib Christi für meine Sünden gebrochen, und Sein Blut am Kreuz für mich vergossen worden ist; und mit diesem Brod und Wein empfange ich die Wohlthaten, welche durch das Brechen Seines Leibes, und durch die Vergießung Seines Blutes für unsere Sünden am Kreuz uns verschafft worden sind.

Feckenham. Aber sagte nicht Christus: Nehmet, esset, das ist mein Leib? — Können Sie einen deutlicheren Ausdruck verlangen? Sagt Er nicht klar, es sey Sein Leib?

Johanna. Ich gebe zu, daß Er so sagt; aber Er sagt auch: Ich bin der Weinstock; Ich bin die Thüre, und doch ist Er weder eine Thüre, noch ein Weinstock. Gott behüte, daß ich sagen sagen sollte: ich genieße den wirklichen natürlichen

Leib und das Blut Christi; denn so müßte es ja zwei Leiber Christi oder zwei Christus geben. Der eine Leib wurde an's Kreuz geschlagen, und wenn die Jünger Jesu einen andern Leib gegessen haben, so hatte Er zwei Leiber. Entweder also wurde Sein Leib gegessen, und dann konnte Er nicht am Kreuz gebrochen werden; oder er wurde am Kreuz gebrochen, dann konnte er nicht von den Jüngern gegessen werden.

Feckenham. Warum konnte nicht Christus ebensogut bewirken, daß Sein Leib zu gleicher Zeit gegessen und gekreuzigt wurde, als es möglich war, daß Er über das Meer wandelte und andere ähnliche Wunder verrichtete?

Johanna. Freilich, immerhin. Wenn Gott bei'm Abendmahl ein Wunder hätte thun wollen, so hätte Er es leicht können; aber ich sage: Er habe damals an kein anderes Wunder gedacht, als seinen Leib brechen, und Sein Blut für unsere Sünden am Kreuz vergießen zu lassen. Uebrigens bitte ich Sie, nur diese einzige Frage mir zu beantworten: Wo war Christus, als Er sagte, nehmet, esset, das ist mein Leib —? Saß Er nicht am Tisch, als Er so sprach? Er war damals noch am Leben, und litt erst am folgenden Tag. Was nahm er anders als Brod? Was brach Er anders als Brod? Sehen Sie, was Er nahm, das brach Er; und sehen Sie, was er brach, das gab Er; und sehen Sie, was Er gab; das aßen sie; und doch saß Er bei alle dem lebendig vor ihnen, oder sie müßten sich sehr getäuscht haben.

Feckenham. Sie gründen Ihren Glauben auf solche Autoren, die sich selbst widersprechen, und nicht auf die Kirche, welcher Sie Zutrauen schuldig sind.

Johanna. Nein, ich gründe meinen Glauben auf Gottes Wort, und nicht auf die Kirche: denn wenn die Kirche

eine gute Kirche ist, so muß der Glaube der Kirche durch das Wort Gottes geprüft werden, und nicht das Wort Gottes oder mein Glaube durch die Kirche. Soll ich an die Kirche glauben, weil sie schon so alt ist? oder soll ich ihr deßwegen Vertrauen schenken, weil sie die Hälfte vom Abendmahl wegnimmt, und nicht gestattet, daß man es unter beiden Gestalten empfange? Wenn sie uns das verweigert, so verweigert sie uns einen Theil unserer Seligkeit. Und ich behaupte, das ist eine böse Kirche, und nicht die Braut Christi, sondern die Braut des Teufels, die das Abendmahl des HErrn verändert, und sowohl davon als dazuthut. Dieser Kirche, sage ich, wird Gott Plagen zusetzen, und von dieser Kirche wird Er nehmen ihr Theil aus dem Buche des Lebens. Haben Sie das von dem heiligen Paulus gelernt, der den Corinthiern das heilige Abendmahl unter beiderlei Gestalt reichte? Soll ich einer solchen Kirche glauben? Behüte Gott!

Feckenham. Diese Aenderung in der Kirche war aus einer guten Absicht hervorgegangen, um einer neu entstandenen Ketzerei auszuweichen.

Johanna. Was? soll die Kirche wegen einer guten Absicht Gottes Willen und Befehl abändern? Wie hat's König Saul gemacht?

Nach einer langen Unterredung, von welcher das Bisherige nur eine Probe ist, nahm Feckenham Abschied mit den Worten: „Ich bin bekümmert um Sie, denn ich weiß, daß wir beide nie wieder zusammenkommen werden". — „Es ist wahr", erwiederte Johanna, wir werden nie wieder zusammenkommen, außer wenn Gott Ihr Herz umkehrt; denn ich bin überzeugt, wenn Sie nicht Buße thun und sich zu Gott wenden, so sind Sie auf einem gefährlichen Wege. Und ich

bitte Gott, daß Er nach Seiner Barmherzigkeit Ihnen Seinen heiligen Geist sende: denn Er hat Ihnen eine schöne Gabe des Vortrags verliehen; möchte es Ihm gefallen, daß Er Ihnen auch die Augen Ihres Herzens öffnete!"

Es ist oben der beiden Kaplane Harding und Aylmer Erwähnung geschehen, deren Unterricht Johanna genoß. Der erstere war zur Zeit des Königs Eduard VI. ein eifriger Protestant, und predigte nicht allein die reformirte Lehre, sondern ermahnte auch ihre Bekenner mit großer Angelegenheit, mitten in Verfolgung nnd Gefahr bei derselben zu beharren. Allein nach dem Wiederaufleben des Katholicismus unter der Regierung der Königin Maria entsagte er der reformirten Kirche, und wurde wieder ein Anhänger des Papstes. Auf die Nachricht von seinem Abfall schrieb ihm Johanna einen Brief, der hinlänglich beweist, daß, wie geschickt er auch gewesen seyn mag, sie in gelehrten Kenntnissen zu unterrichten, sie doch nicht weniger fähig war, ihm in den großen Angelegenheiten der Religion Belehrung zu ertheilen. Die scharfe und derbe Sprache in diesem Briefe kann man sich durch Versetzung in jene Zeit und in die damaligen Umstände wohl genugsam erklären; besonders wenn man bedenkt, wie viele Schlachtopfer in jenen Tagen der päpstlichen Kirche gefallen sind. Der Brief, der wahrscheinlich ursprünglich lateinisch geschrieben ist, lautet also:

„So oft ich an den schrecklichen Ausspruch des HErrn denke: wer die Hand an den Pflug legt, und siehet wieder zurück, der ist nicht geschickt zum Reich Gottes; und so oft ich auf der andern Seite die tröstlichen Worte unsers Heilandes an alle Diejenigen, die sich selbst verläugnen und Ihm nachfolgen, betrachte, so kann ich mich nur über dich ver-

wundern, und deinen Fall beklagen, der du einst ein lebendiges Glied Christi zu seyn schienst, nun aber ein ungestaltes Teufelskind bist; einst ein schöner Tempel Gottes, nun aber eine stinkende und schmutzige Grube Satans; einst eine unbefleckte Braut Christi, nun aber ein schamloser Anhänger des Antichrists; einst mein getreuer Bruder, nun aber ein Fremdling und Abtrünniger; einst ein rüstiger Streiter Christi, nun aber ein feiger Ausreißer. Ja, wenn ich das betrachte, so muß ich zu dir reden, und über dich schreien, über dich, den der Teufel betrogen, die Welt verführt, die Lust zum Leben verderbt, und aus einem Christen zum Unglaubigen gemacht hat. Warum hast du den Bund des HErrn in deinen Mund genommen? Warum hast du das Gesetz und den Willen Gottes Andern geprediget, und sie ermahnt, stark in Christo zu seyn, wenn du nun selbst den Bund und das Gesetz des HErrn so schamlos verdrehst, und so schrecklich misbrauchst? Warum predigst du: man soll nicht stehlen, und begehst selbst einen so abscheulichen Diebstahl, nicht an Menschen, sondern an Gott? so einen gottlosen Kirchenraub, indem du Christo, deinem HErrn, Sein rechtmäßiges Eigenthum, deinen Leib und deine Seele, entreißest, und lieber aus Furcht vor der Welt ein elendes Leben führen willst, als sterben, und ehrenvoll mit Christo regieren, bei welchem selbst im Tode Leben ist? Warum zeigst du dich jetzt so schwach, da du gerade am stärksten seyn solltest? Die Stärke einer Festung zeigt sich erst bei'm Angriff; du aber hast deine feste Stellung verlassen, bevor eine Batterie aufgeführt wurde.

„O du elender und unglücklicher Mann! was bist du anders, als Staub und Asche? und willst du deinem Schöpfer, der dich gebildet hat, widerstehen? Willst du nun Den ver-

lassen, der dich aus dem Ceremoniendienst des römischen Antichristenthums herausgeführt hat, um dich zu einem Botschafter Seines ewigen Worts zu machen? Er, Der dich schuf, und seit deiner Geburt erhielt, nährte und beschützte; ja der dir den Geist der Erkenntniß (und ich darf sagen, den Geist der Gnade) verliehen hat, soll Er nun nicht mehr dein HErr seyn? Wagst du es, dich einem Andern hinzugeben, da du doch nicht dir selbst, sondern Ihm angehörst? Wie kannst du bei deiner Erkenntniß, oder wie darfst du das Gesetz des HErrn verachten; den eiteln Menschensatzungen folgen, und, da du vordem ein öffentlicher Bekenner Seines Namens gewesen, nun ein Verderber Seiner Herrlichkeit werden? Willst du den wahren Gott verwerfen, und menschliche Erfindungen verehren, das goldene Kalb, die babylonische Hure, die römische Religion, den abscheulichen Götzen, die gottlose Messe? Willst du abermals den kostbaren Leib unseres Heilandes Jesu Christi mit deinen fleischlichen Zähnen zerreißen? Willst du es auf dich nehmen, Gott ein Opfer für unsere Sünden darzubringen, nachdem Christus, wie Paulus sagt, Sich selbst am Kreuze als ein lebendiges Opfer einmal für allemal geopfert hat? Kann weder die Bestrafung der Israeliten, die ihnen wegen ihres Götzendienstes so oft widerfahren ist, noch die schreckliche Drohung der Propheten, noch der Fluch aus Gottes eigenem Munde, dich abschrecken, einen andern Gott, als Ihn, zu ehren? Achtest du Ihn, der Seinen einzigen geliebten Sohn für dich in die äußerste Erniedrigung dahingegeben hat, so gering, daß du den Ruhm und die Ehre, die Ihm gebühren, den Götzen darbringen willst, die einen Mund haben und sprechen nicht, Ohren und hören nicht, und die samt denen, die sie gemacht haben, umkommen müssen?

„Was sagte der Prophet Baruch, als er den Brief des Jeremias an die gefangenen Juden verlas? Warnte er sie nicht vor den goldenen, silbernen, hölzernen und steinernen Götzen in Babylon? Sie wurden gewarnt durch Jeremias; und du hast, wie er, Andere gewarnt, und bist selbst durch viele Stellen der heiligen Schrift gewarnt worden. Gott sagt, Er sey ein eifriger Gott, und verlangt, man solle Ihm allein alle Ehre geben. Und Christus sagt zum Satan, der Ihn versuchte, zu demselben Satan, der auch dich überwältigt hat: Es stehet geschrieben: du sollst Gott, deinen HErrn, anbeten, und Ihm allein dienen.

Dergleichen Warnungen sollten dich und alle Christen abhalten, einen andern Gott zu verehren, als den, der vor allen Welten gewesen ist und den Grund des Himmels und der Erde gelegt hat; und du willst ein Götzenbild ehren, das die römischen Päpste und das verabscheuungswürdige Collegium schlauer Cardinäle ausgesonnen haben? Christus hat sich einmal für allemal geopfert, und du willst Ihn nach deiner Willkühr täglich auf's Neue opfern? Aber du wirst sagen, du thuest es aus guter Absicht. O du Sündenknecht! o du Kind des Verderbens! Lässest du dir von einer guten Absicht träumen, wo dein Gewissen das Zeugniß von Gottes drohendem Zorn in sich trägt? Was that Saul, der für seinen Ungehorsam gegen das Wort des HErrn bei einer guten Absicht sein irdisches Königreich verlor? Solltest denn du, der du Gottes Ehre entstellst, und Ihm raubst, was Sein ist, das ewige himmlische Königreich ererben? Willst du aus guter Absicht Gott verunehren, deinem Bruder Anstoß geben, und deine Seele in Gefahr bringen? Willst du aus guter Absicht Christum aus dem Himmel herausreißen, Seinen Tod

entkräften, und den Sieg Seines Kreuzes verkleinern, indem du Ihn täglich auf's Neue opferst? Willst du aus Furcht vor dem Tode deinen Gott verläugnen, der deine Armuth bereichert, deine Schwachheit geheilt, und dir diesen Sieg zugeeignet hätte, wenn du bei Ihm geblieben wärest? Bedenkst du auch, daß dein Lebensfaden in der Hand Dessen ist, der dich gemacht hat, und ihn, wenn Er will, fester zusammendrehen kann, daß er länger daure, aber auch aufdrehen, daß er eher breche? Gedenkst du nicht an das Wort Davids, des berühmten Königs, der dich, armes Geschöpf, in seinem 104ten Psalm also belehrt: „„Du nimmst weg ihren Odem, „„so vergehen sie, und werden wieder zu Staub; du lässest „„aus deinen Odem, so werden sie geschaffen, und verneuerst „„die Gestalt der Erde.““ Du weißt das Wort Christi im Evangelium: „„Wer sein Leben erhalten will, der wird's „„verlieren; wer es aber um Meinetwillen verliert, der wird „„es finden.““ Und in derselben Stelle: „„Wer Vater oder „„Mutter mehr liebt, denn Mich, der ist mein nicht werth. „„Wer Mir folgen will, der verläugne sich selbst, und nehme „„sein Kreuz auf sich, und folge Mir nach.““ Was ist das für ein Kreuz? Es ist das Kreuz der Schmach und Schande, des Elends und der Armuth, der Trübsal und der Verfolgung um Seines Namens willen. Laß durch den Tropfenfall dieses himmlischen Regens dein steinernes Herz erweicht werden! Laß das zweischneidige Schwert des heiligen Worts Gottes die Sehnen irdischer Rücksichten bis auf das innerste Mark deines fleischlichen Herzens durchschneiden, damit du wieder dich selbst verlassen und Christum ergreifen mögest. Und gleich wie gute Unterthanen sich nicht weigern, in der Vertheidigung ihres irdischen Herrschers Alles zu wagen, so fleuch auch du

nicht, wie eine feigherzige Memme von dem Posten, welchen dein Hauptmann Christus auf dem Kampfplatze dieses Lebens dir angewiesen hat. Kämpfe männlich auf Leben und Tod; die Sache ist unsers Gottes, und der Sieg kann uns nicht fehlen.

„Aber du wirst sagen: ich will die Gemeinschaft nicht zerreißen. Was? auch nicht die Verbindung mit Satan und seinen Gliedern? auch nicht die Gemeinschaft mit der Finsterniß, mit dem Antichrist und seinen Anhängern? Wahrlich, du betrügst dich selbst mit dem Phantasiebild von einer solchen Gemeinschaft, wie sie zwischen den Feinden Christi statt findet. War nicht auch eine Gemeinschaft zwischen den falschen Propheten? Nicht auch zwischen Josephs Brüdern? Waren nicht die Heiden, die Amalekiter, Pheresiter und Jebusiter, in einer Verbindung? Bezeugt nicht der König David: sie sind zusammen gekommen wider den HErrn —? Ja, Diebe, Mörder, Rebellen haben ihre Gemeinschaft. Aber was ist das für eine? Tullius sagt von der Freundschaft, sie könne nur zwischen den Rechtschaffenen bestehen. Aber merke, mein Freund, — ja Freund, wenn du nicht Gottes Feind bist — es gibt keine Gemeinschaft, als die, welche Christus selbst unter Seinesgleichen geknüpft hat. Ja, sey versichert, daß, wo Seine Wahrheit wohnt, da bewährt sich auch, was Er selber sagt: Ich bin nicht gekommen, den Frieden zu bringen, sondern das Schwerd. Täusche dich daher nicht mit dem blendenden Schein einer Gemeinschaft; denn der Antichrist hat auch seine Gemeinschaft, freilich nicht der Wahrheit, sondern blos dem Namen nach. Eine Verbindung von schlechten Menschen ist keine Gemeinschaft, sondern ein Complott. Sagt nicht der HErr: Wer Mich verläugnet vor den Menschen,

den will ich auch verläugnen vor Meinem himmlischen Vater — ? Und St. Paulus schreibt: „„Es ist unmöglich, daß die, „„so einmal erleuchtet sind, und geschmeckt haben die himmlische „„Gabe, und theilhaftig geworden sind des heiligen Geistes, „„und geschmeckt haben das gütige Wort Gottes und die „„Kräfte der zukünftigen Welt, — wo sie abfallen, und ihnen „„selbst wiederum den Sohn Gottes kreuzigen, und für „„Spott halten, daß sie sollten wiederum erneuert werden „„zur Buße."" Und in einer andern Stelle: „„So wir „„muthwillig sündigen, nachdem wir die Erkenntniß der „„Wahrheit empfangen haben, haben wir fürder kein anderes „„Opfer mehr für die Sünde, sondern ein schreckliches War„„ten des Gerichts und des Feuereifers, der die Widerwär„„tigen verzehren wird."" So schreibt St. Paulus, und du kannst es lesen, ohne zu zittern und zu beben?

„Nun, wenn diese schrecklichen und donnerähnlichen Drohungen dich nicht antreiben können, die Welt zu verlassen, und dich Christo anzuschließen, so laß dir durch die süßen Tröstungen und Verheißungen der heiligen Schrift, durch das Beispiel Christi und seiner Apostel, der heiligen Märtyrer und Bekenner Muth machen, auf die Seite Jesu zu treten. Höre, was er sagt: „„Selig seyd ihr, wenn euch die Men„„schen um Meinetwillen schmähen und verfolgen, und reden „„allerlei Uebels wider euch, so sie daran lügen. Seyd fröh„„lich und getrost; es wird euch im Himmel wohl belohnet „„werden."" Höre, was der Prophet Jesaias gesagt hat: „„Fürchtet euch nicht, wenn euch die Leute schmähen, und „„entsetzet euch nicht, wenn sie euch verzagt machen; denn „„die Motten werden sie fressen, wie ein Kleid, und Wür„„mer werden sie fressen, wie ein wollenes Tuch; aber

„„Meine Gerechtigkeit bleibet ewiglich, und Mein Heil für „„und für. Wer bist du denn, daß du dich vor Menschen „„fürchtest, die doch sterben, und vor Menschenkindern, die „„als Heu verzehrt werden? Denn ich bin der HErr, dein „„Gott, der das Meer beweget, daß seine Wellen wüthen; „„Sein Name heißt HErr Zebaoth. Ich lege mein Wort in „„deinen Mund, und bedecke dich unter dem Schatten Meiner „„Hände.““ Und unser Heiland Christus sagt zu seinen Jüngern: „„Sie werden euch vor Fürsten und Könige füh„„ren um Meines Namens willen, und werden Einige von „„euch verfolgen und tödten; aber fürchtet euch nicht, denn „„auch eure Haare auf dem Haupte sind alle gezählet.““ Und in einer andern Stelle sagt Er: „„Fürchtet euch nicht „„vor denen, die den Leib tödten, aber die Seele nicht mö„„gen tödten; fürchtet euch aber vor Dem, der Leib und „„Seele verderben kann in die Hölle.““

„Laß dich durch solche Trostsprüche aus der heiligen Schrift stärken, daß du dich zu Gott wendest. Vergiß nicht die Beispiele der heiligen Männer und Frauen, wie Daniels und der übrigen Propheten, der drei Männer im Feuerofen, des Eleasar, dieses standhaften Vaters der Makkabäer; gedenke an Petrus, Paulus, Stephanus, und andere Apostel und heilige Märtyrer in der ersten Zeit der Kirche; an den guten Simeon, Erzbischof von Seloma, und Zetrophone, welche unter dem persischen König Saphores alle Martern um ihres Heilandes willen verachtet haben. Kehre um, kehre wieder um zum Herrn Christo; und, wie es einem treuen Krieger geziemt, lege die Waffenrüstung an, welche, wie St. Paulus sagt, einem Christen unentbehrlich ist. Ueber alles aber ergreife den Schild des Glaubens, um dem Teufel zu wider-

ſtehen, und werde ein wahrhaftiges und treues Glied an dem unſichtbaren Leibe Deſſen, Der ſich Selbſt für unſere Sünden dahin gegeben hat.

„Laß dich niederbeugen durch die Furcht vor der Strafe Gottes für deinen großen und ſchrecklichen Abfall; laß dich aber auch wiederum tröſten durch die Gnade, das Blut, und die Verheißungen Deſſen, der bereit iſt, Sich zu dir zu wenden, ſo bald du dich zu Ihm wendeſt. Verſchmähe es nicht, mit dem verlornen Sohne wieder zurückzukehren, da du dich eben ſo weit, wie er, verirrt haſt. Schäme dich nicht, von den fremden Träbern dich umzuwenden zu dem köſtlichen Tiſche deines gütigen und liebreichen Vaters, und zu bekennen, daß du gegen Himmel und Erde geſündiget haſt: gegen den Himmel, indem du den heiligen Namen Gottes ſchändeteſt, und Sein reines und lauteres Wort um deinetwillen geſchwächt wurde; gegen die Erde, indem du ſo manche deiner ſchwachen Brüder geärgert haſt, denen du durch deinen ſchnellen Fall ein Stein des Anſtoßes geworden biſt. Schäme dich nicht, wieder heim zu kommen mit Maria, und bitterlich zu weinen mit Petrus. Schäme dich nicht, mit dem Zöllner zu ſagen: Gott ſey mir Sünder gnädig! Gedenke an die ſchreckliche Geſchichte des alten Julian, und an den beklagenswerthen Fall des Spiera, der noch ganz friſch in deiner Erinnerung ſeyn muß, da er in unſerer Zeit vorgekommen iſt, und der dir um ſo mehr bange machen ſollte, da er mit dem deinigen ſo viele Aehnlichkeit hat.

„Endlich laß das lebhafte Andenken an den jüngſten Tag allezeit vor deinen Augen ſeyn; gedenke an den Schrecken, der die Abtrünnigen, die mehr auf die Welt als auf den Himmel hielten, und ihr Leben höher ſchäßten, als Den, der

es gegeben, dann überfallen wird. Gedenke aber auch an die unbeschreiblichen Freuden, welche für Diejenigen bereitet sind, die, weder Gefahr noch Tod fürchtend, männlich gekämpft und siegreich triumphirt haben über alle Macht der Finsterniß, über Hölle, Tod und Verdammniß; triumphirt haben durch die Kraft ihres unüberwindlichen Feldherrn Christus, der nun Seine Arme ausstreckt, um dich zu empfangen. Ja, Er ist bereit, dir um den Hals zu fallen, dich zu küssen und zu bewirthen mit dem köstlichen Genuß Seines theuren Blutes, das Er, wenn es Seinem Rathschluß angemessen wäre, gewiß noch einmal vergießen würde, ehe Er dich verloren gehen ließe. Ihm, samt dem Vater und dem heiligen Geist sey alle Ehre, Preis, und Herrlichkeit in Ewigkeit. Amen."

Ein anderer Brief der frommen Johanna, den sie aus dem Kerker an ihren Vater geschrieben hat, lautet also:

„Mein Vater! Obgleich es Gott gefallen hat, meinen Tod durch Sie zu beschleunigen, der Sie vielmehr gern mein Leben verlängert hätten, so kann ich dieß doch eben so geduldig annehmen, wie ich Gott herzlicher dafür danke, daß Er meine leidensvollen Tage verkürzt hat, als wenn Er mir bei willkürlich langem Leben alle Güter der Welt zum Eigenthum gegeben hätte. Und obschon ich wohl weiß von Ihrer schmerzlichen Ungeduld und von Ihrer tiefen Betrübniß, sowohl über Ihr eigenes Unglück, als, wie ich höre, über meine traurige Lage; so scheint es mir doch, mein theurer Vater, — wenn nämlich die Freude über meine Unfälle Sie nicht beleidigt — ich könne mich wenigstens darin glücklich schätzen, daß ich meine Hände in Unschuld waschen darf und mein schuldloses Blut vor dem HErrn um Barmherzigkeit schreien wird. Und dennoch, ob ich gleich sagen muß, ich sey

durch unaufhörliches Zudringen genöthigt worden, wie Sie ja wohl wissen, so habe ich doch durch meine Nachgiebigkeit wenigstens den Schein der Einwilligung verschuldet, und dadurch die Königin und ihre Gesetze schwer beleidigt. Ich hoffe aber zuversichtlich, mein Vergehen werde vor Gott um so geringer angeschlagen werden, da ich doch in meiner königlichen Herrlichkeit mein Herz durch die aufgedrungene Ehre nicht habe verblenden lassen. So, mein guter Vater, habe ich Ihnen den Zustand bezeichnet, in dem ich mich gegenwärtig befinde, als eine, deren Tod vor der Thüre ist. Diese Aussicht mag freilich für Sie viel Schmerzliches haben, mir aber kann nichts willkommener seyn, als mich aus diesem Jammerthale zu erheben zu dem himmlischen Wohnsitz aller Freude und Seligkeit, wo Christus unser Heiland ist. Wenn es sich an eine Tochter schickt, also an ihren Vater zu schreiben, so möchte ich wünschen, daß Sie im standhaften Glauben an den HErrn, der Sie bisher gestärkt hat, so beharren mögen, daß wir endlich im Himmel wieder zusammenkommen bei dem Vater, Sohn und heiligen Geist."

Wir theilen noch einen Brief mit, den Johanna in der Nacht vor ihrer Enthauptung in ein griechisches Testament geschrieben und an ihre Schwester Catharina gesendet hat.

„Ich schicke dir hier, meine gute Schwester Catharina, ein Buch, das zwar von außen nicht mit Gold verziert, inwendig aber mehr werth ist, als kostbare Steine. Es ist, meine liebe Schwester, das Buch des Gesetzes des HErrn. Es ist Sein Testament und letzter Wille, den Er uns armen Geschöpfen hinterlassen hat, und soll dich auf den Pfad der ewigen Freude führen; und wenn du mit einem aufrichtigen Gemüth dieses Buch lieset und dir vornimmst, ihm zu fol-

gen, so wird es dich zu einem unsterblichen und ewigen Leben leiten. Es wird dich lehren, wie man leben und sterben muß. Es wird dir einen größeren Gewinn verschaffen, als du durch die Güter deines unglücklichen Vaters erlangt hättest: denn hätte ihn Gott am Leben erhalten, so würdest du seine Ländereien geerbt haben; nun aber, wenn du dich sorgfältig mit diesem Buche beschäftigst, und ihm die Herrschaft über dich einräumst, so wirst du die Erbin solcher Reichthümer werden, die kein Habsüchtiger dir entreißen, kein Dieb stehlen, und keine Motten verderben können. Liebe Schwester, laß es dein Verlangen seyn, wie Davids, das Gesetz des HErrn, deines Gottes, verstehen zu lernen. Denke im Leben stets an's Sterben, damit du im Tode ewiges Leben erlangest, und wähne nicht, daß dein jugendliches Alter dir noch viele Jahre verspreche: denn, wenn Gott ruft, müssen Junge und Alte miteinander gehen. Entsage der Welt, verjage den Teufel, kreuzige das Fleisch, und habe deine Freude allein an dem HErrn. Thue Buße über deine Sünden, aber verzage nicht; sey stark im Glauben, aber sey nicht übermüthig, und wünsche mit St. Paulus bei Christo zu seyn, der auch im Tode Leben schafft. Sei gleich den guten Knechten, die auch um Mitternacht wachen, damit, wenn der Tod kommt, wie ein Dieb in der Nacht, du nicht wie die bösen Knechte schlafend erfunden, oder aus Mangel an Oel zu den thörichten Jungfrauen gezählt, und gleich jenem, der kein hochzeitliches Kleid anhatte, aus dem Hochzeitsaal gestoßen werdest. Freue dich in Christo, wie ich. Folge den Fußstapfen deines himmlischen Meisters, und nimm dein Kreuz auf dich. Lege deine Sünden auf Seinen Rücken, und halte dich stets an Ihn. Und, was meinen Tod

betrifft, so freue dich mit mir, gute Schwester, daß ich von diesem Verweslichen erlöst, und in's Unverwesliche versetzt werden soll. Denn ich bin versichert, daß ich für dieses sterbliche Leben ein unsterbliches davon tragen werde. Ich bitte Gott, daß Er dir Gnade verleihe, in Seiner Furcht zu leben, und im wahren Glauben an Christum zu sterben. Ich ermahne dich im Namen Gottes, nimmermehr abzufallen, weder aus Liebe zum Leben, noch aus Furcht vor dem Tode: denn, wenn du Seine Wahrheit verläugnest, um dein Leben zu verlängern, so wird Gott auch dich verläugnen, und dennoch deine Tage verkürzen; wenn du dich aber an Ihn hältst, so wird Er deine Tage zu deiner Freude und Seiner Ehre verlängern. Er wolle jetzt mich, und einst auch dich, wann es Ihm gefällt, dich abzurufen, zu Seiner Herrlichkeit bringen! Lebe wohl, liebe Schwester, und setze deine Hoffnung einzig auf den HErrn, der dir allein helfen kann!"

Um der Vollständigkeit willen theilen wir noch ein Gebet mit, das Johanna in der Zeit ihrer Trübsal schriftlich aufgesetzt hat, das Letzte von den wenigen schriftlichen Ueberbleibseln, die uns von dieser edeln Fürstin aufbewahrt worden sind.

„O HErr, du Gott und Vater meines Lebens! höre mich arme, verlassene Frau, die in all ihrem Jammer und Elend nur zu Dir ihre Zuflucht nehmen kann. Du, o HErr, bist der einzige Vertheidiger und Erlöser derer, die ihre Hoffnung auf Dich setzen; und darum komme ich, befleckt mit Sünden, gebeugt von Anfechtungen, beunruhigt von Mühseligkeiten, zerrissen von Sorgen, überhäuft mit Elend, und schwer geplagt von der langen Gefangenschaft in diesem

unreinen sündigen Leibe — ich komme zu Dir, o barmherziger Heiland, und flehe um Deine Gnade und Hilfe, ohne welche mir so wenig Hoffnung der Erlösung bliebe, daß ich ganz verzagen müßte. Ob es uns gleich wohlthätig ist, daß wir zuweilen mit Widerwärtigkeiten heimgesucht werden, damit wir erfahren, ob wir zu Deiner Heerde gehören, oder nicht, und damit wir Dich und uns selbst besser kennen lernen; so bitte ich dennoch Dich, der Du sagst, Du wollest nicht über Vermögen versuchen: sey mir gnädig, mir dem armen Geschöpfe; ja, ich rufe Dich an: laß mich nicht im Glück übermüthig werden, und im Unglück nicht verzweifeln, ich möchte sonst, wo ich zu reich würde, Dich verläugnen, mein Gott, oder, wo ich zu arm würde, möchte ich verzagen, und Dich, mein HErr und Heiland, lästern. O barmherziger Gott! siehe mein Elend an, das Du am besten kennst, und sey mir nun ein starker Hort in meiner Noth, ich bitte Dich demüthig darum. Laß mich nicht über Vermögen versucht werden, sondern erlöse mich entweder aus diesem großen Jammer, oder gieb mir Gnade, daß ich Deine schwere Hand und scharfe Züchtigung geduldig ertragen möge. Deine rechte Hand hat das Volk Israel aus den Händen Pharao's gerettet, der es 400 Jahre lang unterdrückte und in Gefangenschaft hielt. Laß es denn Deiner väterlichen Güte gefallen, mich kummervolles Geschöpf, für das Dein Sohn Christus Sein kostbares Blut am Kreuze vergossen hat, aus dieser elenden Gefangenschaft, in der ich mich jetzt befinde, zu erlösen. Wie lange willst Du ferne stehen? Immerdar? O HErr, hast Du vergessen, gnädig zu seyn, und hast Du Deine Güte mit Mißfallen zugedeckt? Willst Du Dich nicht mehr erbitten lassen? Ist Deine Barm-

herzigkeit für immer zu Ende gegangen, und Deine Verheißung aus? Warum zauderst Du so lange? Soll ich an Deiner Gnade verzweifeln, o Gott? Das sey ferne von mir! Ich bin Dein Werk, geschaffen in Christo Jesu: darum gieb mir Gnade, daß ich Deiner Zeit harre, und geduldig Deine Schickungen trage, in der Gewißheit, daß Du mich erlösen wirst, so bald es Dir gefällt; und ohne Mißtrauen gegen Deine Güte, denn Du weißt besser als ich, was gut für mich ist. So thue denn in Allem mit mir nach Deinem Wohlgefallen, und züchtige mich, wie es Dir gefällt. Nur um das bitte ich Dich, daß Du mich mit Deiner Waffenrüstung ausrüstest, damit ich fest stehe, meine Lenden umgürtet mit Wahrheit, und angezogen mit dem Brustharnisch der Gerechtigkeit, und versehen mit den Schuhen, die durch das Evangelium des Friedens bereitet sind; damit ich vor allen Dingen den Schild des Glaubens ergreife, um auszulöschen alle feurigen Pfeile des Bösewichts, und den Helm des Heils und das Schwerdt des Geistes, welches ist Dein heiliges Wort; damit ich stets bete in allem Anliegen mit Bitten und Flehen im Geist, und mich ganz Deinem Willen unterwerfe. Das wird mir ein Trost seyn in den Trübsalen, die Du mir zu senden beschlossen hast, weil ich sehe, daß sie mir von Nutzen sind, und vollkommen überzeugt bin, alles, was Du thust, könne nicht anders seyn, als gut. Höre mich, o barmherziger Vater! um Dessen willen, den Du zum Opfer für meine Sünden gemacht hast, welchem sey Ehre und Herrlichkeit samt Dir und dem heiligen Geist! Amen."

Wir fügen noch ein Zeugniß bei, welches Bischof Burnet in seiner Reformationsgeschichte dieser trefflichen Dame mit

folgenden Worten ertheilt: „Sie las viel in der heiligen „Schrift, und beſaß reiche theologiſche Kenntniſſe. Aber bei „allen Vorzügen ihrer Geburt und ihres Geiſtes war ſie ſo „demüthig, herablaſſend und fromm, daß Jedermann ſie be„wunderte und liebte. Ihr Gemüth war wunderbar über die „Welt erhoben; und in einem Alter, wo Andere noch mit „den erſten Begriffen der Philoſophie zu ſchaffen haben, war „ſie bereits zur Ausübung ihrer höchſten Grundſätze gelangt. „Sie war nicht übermüthig, als ihr die Hoffnung einer „Krone leuchtete, noch niedergeſchlagen, als ſie ihren Palaſt „in ein Gefängniß verwandelt ſah; ſondern zeigte bei dem „auffallendſten Wechſel des Glücks eine völlige Gemüthsruhe. „Die einzige Leidenſchaft, die ſie dabei blicken ließ, war von „der edelſten Art, und zeugte von ihrem zarten und groß„müthigen Charakter, indem ſie blos über die Widerwärtig„keiten bekümmert war, die ihr Gemahl und ihr Vater um „ihretwillen zu ertragen hatten."

Gern möchten wir vor dem letzten ſchmerzlichen Auftritt dieſes kurzen aber inhaltreichen Lebens den Vorhang fallen laſſen; aber bei einem Chriſten gehört der Schluß ſeiner Laufbahn nicht blos nothwendig zum Ganzen, ſondern er hält auch Probe und Siegel für das Vorhergegangene; und in die dunkle Nacht der Trübſale, in welcher ſo oft das Leben der Zeugen Chriſti untergeht, ſcheint jederzeit der heitere Strahl einer ewigen Morgenröthe herein.

Der Tag, welcher zur Hinrichtung der edeln Johanna und ihres Gemahls beſtimmt wurde, war der 12. Febr. 1554. Als der Morgen dieſes trüben Tages angebrochen war, verlangte Lord Dudley dringend, man möchte ihm geſtatten, von ſeiner Gemahlin Abſchied zu nehmen. Dieß wurde ihm

auch willig gewährt; aber Johanna ſchlug es ihm ab, indem ſie ihm vorſtellen ließ, eine ſolche Zuſammenkunft würde ſeine Betrübniß nur noch vermehren, und der ruhigen Faſſung ihrer Seelen, mit welcher ſie den Todesſtreich erwarteten, hinderlich werden. Er verlange, ſagte ſie, ein Linderungsmittel, das Feuer in ſeine Wunden gießen würde; und es ſey zu fürchten, daß ihr Anblick ihn eher ſchwächen als ſtärken könnte. Wenn ſeine Seele nicht feſt und beruhigt ſey, ſo könne ſie ihm durch ihre Blicke und Worte dieſen Mangel nicht erſetzen. Er würde wohl thun, ſeinen Beſuch auf die andere Welt zu verſparen, wo es allein ungeſtörte und unauflösliche Freundſchaften und Verbindungen gebe; und ihre Verbindung werde eine ewige ſeyn, wenn ſie nichts Irdiſches, das die Freude ſtören könnte, mit hinübernehmen würden. — Mit der zärtlichſten Theilnahme ſah Johanna ihren Gemahl zur Hinrichtung führen; bald aber überwand ſie ihre Empfindung durch den Gedanken, wie nahe der Augenblick ſey, wo ſie ſelbſt ihm nachfolgen müſſe. Alles, was ſie thun konnte, war, daß ſie ihm durch's Fenſter ein Lebewohl zurief, als man ihn zum Tode vorbeiführte, den er auf dem Towerhügel mit viel chriſtlicher Sanftmuth erduldete. Sein Leichnam wurde auf einen Karren gelegt, und ſein Haupt in eine Leinwand gewickelt, und in die Kapelle im Tower gebracht. Als man dieſe irdiſchen Ueberreſte ihres Gemahls unter den Fenſtern der Lady Johanna vorbeiführte, ſah ſie mit ruhiger Miene zu. Nach dieſem ergreifenden Anblick ſchrieb ſie drei kurze Sentenzen in ihr Taſchenbuch, in griechiſcher, lateiniſcher und engliſcher Sprache. Dieſes Buch überreichte ſie dem damaligen Commandanten des Towers, Sir John Bridges, der ein Andenken von ihr haben wollte, zum Dank für die

freundliche Behandlung, die ſie von ihm erfahren hatte. Die griechiſche Sentenz lautete alſo: „Wenn ſein Leichnam vor den Menſchen gegen mich Zeugniß ablegt, ſo wird ſeine gerettete Seele einen ewigen Beweis meiner Unſchuld in der Gegenwart Gottes liefern.“ Das Lateiniſche hatte folgenden Sinn: „Die Gerechtigkeit der Menſchen nahm ſeinen Leib hinweg; aber die Gnade Gottes hat ſeine Seele bewahrt.“ Das Engliſche hieß: „Wenn mein Fehler der Strafe werth war, ſo hätte wenigſtens meine Jugend und meine Unvorſichtigkeit Entſchuldigung verdient. Gott und die Nachwelt werden mich milder beurtheilen.“ — Der Commandant des Towers begleitete ſie zum Schaffot, das auf dem grünen Platze gegenüber vom weißen Thurme errichtet war. Man ſagt, der Hof habe zuerſt beſchloſſen, ſie auf dem gleichen Schaffot, wie ihren Gemahl, enthaupten zu laſſen; aber die Betrachtung, wie allgemein das Mitleiden mit ihnen war, und wie ſehr Johanna die Liebe des Volkes genoß, habe ihn beſtimmt, die Hinrichtung innerhalb des Towers vornehmen zu laſſen, und dadurch allen Bewegungen des Volkes vorzubeugen. Dr. Feckenham begleitete ſie auf das Schaffot; aber man ſah wohl, daß ſie von ſeiner Anſprache wenig Notiz nahm, und ihre Blicke beſtändig auf ein Gebetbuch richtete, das ſie in der Hand trug. Nachdem ſie ſich einige Augenblicke geſammelt hatte, begrüßte ſie die Anweſenden mit vollkommener Faſſung; hierauf nahm ſie Abſchied von Dr. Feckenham mit folgenden Worten: „Gott wird Sie reichlich belohnen, mein guter Herr, für die Freundlichkeit, die Sie mir erwieſen haben, obgleich Ihre Geſpräche mir mehr Beſchwerlichkeit verurſacht haben, als alle Schrecken meines herannahenden Todes.“ Hierauf wandte ſie ſich an die Zuſchauer,

und ſprach: „Mylords, und ihr gute chriſtliche Leute, die ihr gekommen ſeyd, mich ſterben zu ſehen! Ich ſtehe unter einem Geſetz, und durch dieſes Geſetz, als einen unfehlbaren Richter, bin ich zum Tode verurtheilt; nicht wegen irgend einer Beleidigung der Königin Majeſtät — denn deßhalb will ich meine Hände in Unſchuld waſchen, und meinem Gott meine Seele befehlen, die von ſolcher Uebertretung eben ſo rein iſt, als die Unſchuld von der Ungerechtigkeit; ſondern blos darum, weil ich in einen Schritt willigte, zu dem ich genöthigt wurde, weil ich gezwungenerweiſe das Geſetz glauben machte, ich habe etwas gethan, was ich doch gar nicht verſtand. Nichts deſto weniger habe ich den allmächtigen Gott dadurch beleidigt, daß ich der Luſt meines eigenen Fleiſches, und den Reizungen dieſer argen Welt zu ſehr gefolgt bin; auch habe ich nicht nach der Erkenntniß gelebt, welche Gott mir verlieh; und darum läßt mich Gott eines ſolchen Todes ſterben, und zwar ganz, wie ich es verdient habe. Wie dem auch ſey, ſo danke ich Ihm herzlich, daß Er mir noch in dieſer Welt Friſt gegeben hat, über meine Sünden Buße zu thun, und mich mit meinem Erlöſer, dem meine vormalige Eitelkeit ſo ſehr mißfallen mußte, auszuſöhnen. Derhalben, Mylords, und alle ihr gute chriſtliche Leute, bitte ich euch dringend, mit mir und für mich zu beten, ſo lange ich noch am Leben bin, daß Gott, nach Seiner unendlichen Güte und Gnade meine zahlloſen und ſchweren Sünden gegen Ihn vergeben möge; und ferner erſuche ich euch, mir zu bezeugen, daß ich hier als eine wahre Chriſtin ſterbe, und von Herzensgrund bekenne, meine einzige Hoffnung ſey die, durch das Blut und Leiden, und die Verdienſte Jeſu Chriſti meines Heilandes, und durch kein anderes Mittel, gerettet zu werden;

daß ich alle meine eigenen Werke und Verdienste, die zu meiner Schuld in gar keinem Verhältniß stehen, weit hinter mich werfe, und bei dem Gedanken zittere, sie möchten einst aufstehen wider mich und mich verklagen." — Nachdem Johanna diese Anrede geendet, kniete sie nieder, und betete den 51sten Psalm mit tiefer Innigkeit von Anfang bis zu Ende; hierauf erhob sie sich, gab ihre Handschuhe und ihr Sacktuch ihren Kammerfrauen, und ihr Gebetbuch dem Sir John Bridges. Als sie ihren Mantel auszog, wollte ihr der Scharfrichter Beistand leisten; sie schlug es aber aus, und ließ sich von ihren Kammerfrauen helfen, von denen sie auch ein Sacktuch erhielt, um ihre Augen zu verbinden. Der Scharfrichter kniete nieder, und bat um Verzeihung, die sie ihm auch ganz bereitwillig ertheilte. Hierauf ersuchte er sie, sich auf das Stroh zu stellen, wodurch sie des Richtblocks ansichtig wurde. Sie sagte zu ihm: „ich bitte Euch, macht es schnell!" Hierauf kniete sie nieder, verband sich die Augen, tappte nach dem Block, und sprach: „Was habe ich zu thun? Wo ist er?" Einer von den Umherstehenden führte sie hin; sie legte ihr Haupt auf den Block nieder, streckte sich vorwärts, und rief: „HErr, in Deine Hände befehl' ich meinen Geist!" Der Scharfrichter trennte mit Einem Hiebe ihr Haupt vom Leibe.

Was wäre wohl aus England geworden, wenn der Auftrag, dieses Land zu reformiren, in die Hände der Johanna Grey gekommen wäre, anstatt in die Hände der Elisabeth, die ihr zwar nicht an Kenntnissen nachstand, wohl aber an Charakter und Frömmigkeit! Und wie geringfügig und zufälligscheinend waren die Umstände, durch welche dieser Wechsel herbeigeführt wurde! Cromwell wurde an demselben Tag geboren, an welchem die Königin Elisabeth starb. Sully und

Heinrich IV. erblickten in Einer Stunde das Licht der Welt; Cervantes und Shakspeare ſtarben an Einem Tage. Wer möchte aber darin eine Bedeutung ſuchen? Hingegen in der Geſchichte der Johanna Grey hätte vielleicht ein einziger oder einige Tage, wenn z. B. Eduard VI. ſpäter geſtorben wäre oder Northumberland früher angegriffen hätte, eine völlige Umgeſtaltung der Dinge bewirkt, und eine große Reihe wichtiger Erfolge herbeigeführt. Wie viele treffliche Männer hätten unter der finſtern Maria ihr Leben nicht verbluten dürfen! Wie viele tauſend Seelen, die in der Unwiſſenheit dahinfuhren, hätten noch eine Zeitlang im hellen Schein des Evangeliums wandeln können! Warum iſt es ſo geſchehen? Warum hat Gott nicht einen Tag zugegeben oder zwei? Warum mußte eine edle Freundin der Wahrheit auf dem Blutgerüſte ſterben, und eine grauſame Feindin des Lichtes auf den Thron kommen? Fraget Ihn, Der der HErr iſt, und Der thut, was Er will, Der aber Alles gut macht, und gerecht bleibt, wenn Er gerichtet wird. Und wenn es euch ſchwer wird, geliebte Freunde, über kleine Widerwärtigkeiten hinwegzukommen, und einige geringe Opfer zu bringen, ſo denket an Johanna Grey, die achtzehnjährige Märtyrin, die im Angeſicht des Todes ihrer Schweſter ſchrieb: „Freue dich mit mir in Chriſto, wie ich!“

Gedichte

von

Julius Krais.

1.

Am Erscheinungsfeste.

Einſt riefen die Seher
Im Tempel Jehovah's,
Auf dem Berge des Heiligthums
Die einſamen Wächter
In weitherrſchender dunkler Nacht,
Denen der Geiſt verlieh,
Mit Blicken des Sonnenadlers
Dem Licht entgegen
Zu ſchauen in der Jahrtauſende
Dämmernde Fernen:
Der Aufgang kommt aus der Höhe,
O Volk des Herrn, zu dir;
Die Heiden wandeln in deinem Lichte,
Und ihre Könige
Zu dem Glanze, der über dir aufſteigt!

Geboren war in der Zeiten Fülle
Das Heil der Welt;
Da erschien an dem Himmel ein neues Gestirn,
Und lockte heran
Sternkundige Weise
Vom fernen Osten:
Sie kamen und beugten,
Der Heiden Erstlinge,
Die Kniee dem göttlichen Kinde zu Bethlehem,
Und brachten zurück in die Heimath
Vom Lichte die Kunde mit fröhlicher Zunge,
Im Herzen des Lichtes
Unaussprechlich
Seligen Schein.
Als, durch Leiden und Tod verklärt,
Der Gottmensch heim zu dem Vater gieng,
Trugen des Geistes Gefässe, seine Zeugen,
Die Strahlen weithinaus
In das erschrocken zurückweichende Dunkel.
Da wurdest, o Paulus, du
In himmlischer Flammentaufe
Ein neuer Mensch;
Und nun durch schiffzertrümmernde Meerfluth,
Die nach dir hascht mit gierigem Schlunde,
Durch Steinhagel und Dolche
Umlauernder Mörder
Treibt dich der liebentbrannte Muth,
Fernen Inseln und Städten der Heiden
Des Friedens ersehnte Botschaft
Von dem Welterlöser zu bringen.

An Joniens lieblichen Ufern,
Im wogenumspülten Korinth,
In den Olivenhainen Athens,
Wo der Griechen Gesang und heitere Weisheit
Jugendlichschön auf üppiger Lenzflur
Einst erblüht' und wieder verwelkte,
Säetest du der Lieb' und des Glaubens
Unverwelklich blühende Saat.
Du kommst in die Stadt, zu deren Füßen
Der überwundene Erdkreis liegt,
Stehst vor des Cäsars goldenem Stuhle,
Des Tyrannen der Welt und Sklaven der Lüste,
Freier, als er,
Die eiserne Fessel
Am Arm klirrend,
Heldenkühnheit im Auge voll Feuer,
Göttliche Ruh in der Miene voll Ernst.
Und vor der Seele Gewalt,
Die von des Gefangenen Munde,
Gleich der Flamme, getrieben vom Windhauch,
Niederweht,
Faßt ein Schauer, ein heimliches Zittern
Auf des Kapitols hochstrahlendem Siz
Den Jupiter und um ihn her
Die Versammlung der Götter;
Sie ahnen alle
Den nahen Sturz.
Siehe! da brausen vom Norden heran
Mächtige Völkerschwärme,
Wild und rauh,

Wie in der tauſendjährigen
Teutſchen Wälder Schatten der Ur,
Doch, wie die Eichen, ſtark
Und friſch in des Lebens innerſtem Kern.
Sie ſchwingen über dem Nacken
Des ungöttlichen, tiefentnervten Geſchlechts
Das blutige Richterſchwert;
Dumpfkrachend ſtürzt von ihren Schlägen
Des römiſchen Völkerzwingers
Längſt untergrabener,
In allen Fugen
Morſchgewordener Rieſenbau:
Doch in des urkräftigen
Stammes Gemüther
Fallen, wie goldene Saamenkörner
In fruchtbares Erdreich,
Die Funken des Lichts.
In germaniſchen Lauten wunderſam
Lehrte der Gothen Biſchoff
Ertönen das heilige Wort:
Vor deſſen herzgewinnender ſanfter Macht
Demüthig beugen ſich die trotzigen Seelen,
Wird lammfromm der unbändige
Leuenmuth.
Bald ſendet Britannien,
Vom Scheine des neuen Glaubens
Morgenhell,
Für ſächſiſcher Männer kühne Schaaren,
Die dorthin fuhren
Ueber das Nordmeer,

Als Gegengabe
Der Schweſter Teutſchland
Boten des Heils.
Des Donnerers Eiche fällt
Vor Winfrieds mächtig zürnender Art,
Und aus den Trümmern baut er
Dem Erlöſer ein Heiligthum,
Darauf in unſterblichem Schimmer
Flammt das Kreuz.
Auch hinüber an Skandinaviens
Wogenumdonnerten
Eiſigen Strand
Bringt Ansgar, ſanft, gleich dem Jünger der Liebe,
Die himmliſche Friedenskunde
Den wilden Räubern des Nordlands,
Vor welchen die Meere weithin,
Und die daran wohnen, erzittern.
Vergebens droht, blutdürſtig und finſter,
Hier mancher Fürſt, wie vormals Herodes,
Zu tödten das neugeborene Licht:
Bald fließt kein Menſchenblut mehr
Auf grauſamen Altären
In Odins Hain.
Aber lebendig heute, wie niemals,
Seit den Tagen der erſten Jünger,
Geht von der Kirche, die ruht auf dem Felſen
Des ewigen Worts,
Zu Nationen, die noch in Finſterniß
Saßen und Todesſchatten,
Das Wehen des Geiſtes,

Und aus ihnen werden geboren
Kinder des Lichtes, zahllos,
Wie aus der Morgenröthe perlender Thau.
Albion schwingt, des Oceans Herrscherin,
Die heilige Fackel voran
Zu den fernsten Küsten
Auf weltumkreisenden Schiffen,
Und läßt in aller Völker Zungen
Millionenfach
Das Wort des Lebens ertönen.
Ausgehen die Boten nach Abend und Morgen,
Nach Mittag und Mitternacht;
Sie schreckt nicht Grönlands unwirthliches Eis,
Nicht des Tigers Gebrüll durch Afrika's Wüsten,
Und der giftgeschwollenen Schlange Gezisch,
Noch versengender Lüfte
Tödtlicher Anhauch:
Aus ewigem Sehnen und brennendem Sande sproßt
In reichen Halmen
Der Erntekranz.
Der schwarzen Sklaven unmenschliche Ketten
Löst oder mildert
Der Liebe Gebot.
Seltener schon begräbt in seinen Fluthen
Der Ganges Leichen der Kindlein,
Geopfert vom grausen Wahne der Mutter,
Seltener spiegelt er
Der Büßung thöricht ersonnene Qualen,
Und den Feuertod
Der Wittwen, die in der Gruft

Den verlorenen Gatten ſuchen.
Auch hören des Südmeers Inſeln
Die Stimme des Herrn:
Geſtürzte Götterbilder
Führt im Triumphe
Die hochaufrauſchende Woge
Hin zum fernen britanniſchen Ufer.

Aber es dehnt ſich weit, unermeßlich
Das Feld, und der Arbeiter
Sind wenige nur:
Wann kommt die Zeit, Herr, wo die hellen
Fluthen deiner Erkenntniß
Die Erde bedecken,
Alle Kniee ſich huldigend beugen vor dir,
Und deinen Namen,
Den heiligen, hocherhabenen,
Alle Zungen bekennen?
Wann wird Ein Bund des ewigen Friedens
Der Menſchen Stämme, die vielzerſtreuten,
Umſchlingen als Brüder,
Wie Eines Himmels unendliches Blau,
Daß in Pflugſchaaren die Speere,
In Erntefiſcheln die Schwerter ſich wandeln,
Wann Gottes Hütte
Auf Erden ſeyn?
Geſchlechter verrauſchen
Wie Blätter des Waldes,
Aeonen fahren
Vorüber im Sturme:

Doch du, von deſſen Throne die Weiſſagung,
Deine Botin, ausgieng in die Welt,
Du hältſt an deiner Hand und führeſt
Ihr auch zurück in die Arme dereinſt
Die heißerſehnte
Schweſter Erfüllung.

2.

Perpetua.

Schaurig an Karthago's Küſte
  Würgt des Henkers roher Stahl,
Opfernd auf dem Blutgerüſte
  Der Bekenner große Zahl.
Manchen frißt die Wuth der Flamme,
  Die vom Holzſtoß ziſcht und qualmt,
Mancher zuckt am Kreuzesſtamme,
  Wird vom Löwenzahn zermalmt.

Sieh! dort ſchleppt man neue Schaaren,
  Fern des Tages holdem Schein,
Sie im Kerker zu bewahren
  Für Gericht und Todespein.
Edle Greiſe, Männer, Frauen
  Geh'n in langem Zuge da;
Unter ihnen iſt zu ſchauen
  Jugendſchön Perpetua.

Mehr als Purpur, Gold und Seide,
Die den reinen Leib umfängt,
Iſt ein Knäblein ihr Geſchmeide,
Das an ihrem Buſen hängt;
Wie zur Roſe, die erſchloſſen
Ihres Kelches Gluten zeigt,
Aus demſelben Zweig entſproſſen,
Sich die junge Knoſpe neigt.

Wer mit angſtbeſchwingtem Schritte,
Mit den Locken, ſilbergrau,
Auf den Lippen raſche Bitte,
Naht ſich hier der jungen Frau?
„Höre, meine Tochter, höre,
Wenn ich je dir Liebe gab,
Wenn du je mich liebteſt, ſchwöre
Dieſen neuen Glauben ab!“

Ach! ihr Vater iſt's, der Arme,
Der in ſolcher bangen Haſt,
Der in namenloſem Harme
Sie zurückhält und umfaßt.
Noch vor Jupiter, ein Heide,
Beugt er flehend ſeine Knie;
Im Gekreuzigten die Weide
Ihres Herzens findet ſie.

Sanften Ernſt in ihren Zügen,
Spricht ſie: was mir immer droht,
Vater, nimmer kann ich lügen,
Und ich fürchte nicht den Tod.

Werden mich die Richter fragen,
Steht, wie Berge, fest mein Sinn:
Frei und offen will ich sagen,
Welches Herrn ich ewig bin.

In den Kerker, wo sie schmachtet,
Dringt von oben, wie es bang
Um sie her auch schweigt und nachtet,
Helles Licht und süßer Klang.
Doch in tiefem Schmerz vermissen
Ihren Liebling, ihre Lust
Muß sie, grausam weggerissen
Von der treuen Mutterbrust.

Tage schwanden hin und Wochen,
Nahe rückt die Stunde schon,
Wo das Urtheil wird gesprochen
Hoch vom ernsten Richterthron;
Sieh! da öffnet sich die Thüre,
Und im blassen Dämmerschein
Tritt, ob er noch jetzt sie rühre,
Ach! der Vater zu ihr ein.

„Laß, o Kind, laß dich erweichen,
Sieh, vom Herbstwind schon entlaubt,
Mit den dürren, kummerbleichen
Wangen, dieses greise Haupt!
Gleich Verbrechern, willst du sterben?
Meinem Hause welche Schmach!
Wisse denn, in dein Verderben
Ziehst du auch den Vater nach.

Und der Säugling wird in Schmerzen,
Gleich der Blume, ſchnell verglüh'n,
Den am mütterlichen Herzen
Du ſo lieblich ſahſt erblüh'n!"
Nieder ſinkt er ihr zu Füßen,
Schlingt um ſie der Arme Band,
Deckt mit ſeinen heißen Küſſen,
Heißern Thränen ihr die Hand.

Sprich, Perpetua, erzittert
Im Gebein dir nicht das Mark?
Wer gab, daß ſie nicht zerſplittert,
Dir die Kraft, ſo felſenſtark?
In dich ſenkte ſeinen Frieden,
Seiner Liebe Seligkeit
Jeſus Chriſt; durch ihn entſchieden
Iſt in dir der ſchwere Streit.

Da ſie aus den Rabenlocken
Innig mild herunterſchaut,
Klingt, wie ſanfte Friedensglocken,
Tröſtend ihrer Stimme Laut:
Vor der Gottheit laß uns ſtille,
Lieber Vater, ſtille ſeyn!
Einem nur gehört mein Wille,
Und ich bin nicht mein, noch dein!

Als am Schreckenstag die Menge
Fluthet um das Tribunal,
Zuckt des Richters finſtre Strenge,
Wie aus Wolken, ſchon den Strahl.

Doch es wehrt ein Blick der Milde
Noch des Urtheils Donnerſtreich
Von dem holden Frauenbilde,
Wie der Mond, ſo ſtill und bleich.

„Regt das herbe Weh der Deinen
Nicht in dir das Mitgefühl?
Nicht der Vater, der mit Weinen
Sich herzudrängt im Gewühl?
Magſt du nicht den Knaben ſehen,
Der, vom ſüßen Schlaf erweckt,
Aus nach dir mit ſtummem Flehen
Sehnlich ſeine Hände ſtreckt?“

Wohl in tiefſter Seele jammert
Mich ihr Schickſal, voll von Harm!
Ruft ſie, und das Kind umklammert
Einmal noch der Mutter Arm:
„Du, leb' wohl, den ich geboren!
Nimm noch dieſen Scheidekuß!
Bleibſt du mir doch unverloren,
Wenn ich thue, was ich muß!

Einer ſpricht in mir: wer minder
Mich im Herzen liebt und ehrt,
Als Geſchwiſter, Eltern, Kinder,
Der iſt meiner nimmer werth!“
Ob die Tiger man zermalmen
Bald die reine Hülle ſah,
Nimmt von ihrem Herrn die Palmen
Dort im Licht Perpetua.

3.

Das lebendige Waſſer.

Es quillt ein Born im tiefen Grunde
Der Gottheit, reiner denn Kryſtall,
Der aus geweihter Seher Munde
Einſt ſprudelte mit hellem Schall,
Am herrlichſten doch von den Lippen
Des ew'gen Sohnes niederklang,
Sich über Trümmer brach und Klippen
Den unaufhaltſam ſtillen Gang.

Es iſt das Wort, das ewig junge,
Uralte, nie erſchöpfter Kraft,
Das unter Völkern jeder Zunge
Lebendig, allbelebend ſchafft,
Das zu der Erde nicht vergebens
Herab von Gottes Throne floß,
Und fort und fort, ein Strom des Lebens,
Durch die Aeonen ſich ergoß.

Stehſt du an ſeinem klaren Spiegel
Und ſchaueſt in den Wunderquell,
Iſt dir gelöst der Dinge Siegel,
Wird's dir im finſtern Buſen hell.
Du ſiehſt, wie durch Millionen Sonnen
Allſchöpferiſch, unendlich kreist
Der Vater niegezählter Wonnen,
Der Welten Herr, der Liebe Geiſt.

Den Himmel ſchauſt du und die Engel,
Die reinen, hoch im Lichtgezelt,
Von dunkler Flecken Heer und Mängel
Dein eigen Angeſicht entſtellt;
Und ihn, der liebevoll durchduldet
Der Menſchenleiden ganze Laſt,
Und auch für das, was du verſchuldet,
In heißer Kreuzesqual erblaßt.

Tauchſt in die Fluth alsdann du nieder,
Vom Gift der Sünde todeskrank,
Rein ſteigſt du aus dem Grabe wieder,
Wenn drinn der alte Menſch verſank.
Wenn von dir die befleckte Hülle
Fiel in der Reue tiefen Weh'n,
In geiſtiger Geſundheit Fülle
Wirſt du verjüngt in's Leben geh'n.

Ja, tauch' an jedem lichten Morgen
Und goldnen Abend neu dich ein;
Stets mächtiger wird dann, verborgen
In dir, des Geiſtes Wirken ſeyn.
Was unrein war, wird ſtärker immer
Durch dieſes Waſſers Kraft verzehrt,
Bis die Natur im hellen Schimmer
Zum Bild der Gottheit ſich verklärt.

Oft geht ein armer Pilger irre,
In Wüſten endet ſich ſein Pfad,
Wo in der einſam öden Dürre
Kein Baum mehr grünt und keine Saat.

Der Himmel über ihm iſt Feuer,
Der Boden unter ihm iſt Glut:
Matt ſinkt er hin; manch Ungeheuer
Der Wildniß lezt nach ſeinem Blut.

Da hört er jene Quelle rauſchen,
Wie er verzweifelnd aufwärts blickt,
Muß mit geſpanntem Ohre lauſchen,
Und trinkt aus ihr, fühlt ſich erquickt
Und neugeſtärkt, und von Entzücken
Durchſtrömt, daß er empor ſich raffi,
Und ihm, ſo ſchwer die Laſten drücken,
Der Arm doch nimmermehr erſchlafft.

Dieß iſt das Waſſer, deſſen Segen
Der Herr dem Weibe dort verhieß,
Als er ſich, müd' von langen Wegen,
An Jakobs Brunnen niederließ,
Der Quell, vom Himmel ausgefloſſen,
Der in ein ewig Leben quillt
Und, in das tiefſte Herz geſchloſſen,
Des Geiſtes Durſt auf immer ſtillt.

Gedichte

vom

Herausgeber.

1.

Der sinkende Bruder.

In früher Jugend sorgenlos
Trat ich im wilden Tannenthale
Mit meinem Bruder auf ein Floß,
Zwei Kinderlein zum ersten Male.
Der Waldstrom war emporgeschwellt,
Die Balken schaukelten gar munter,
Und wir, die Hand zur Hand gesellt,
Ergingen uns hinauf, hinunter.

Ich sprang zuletzt an's Ufer hin,
Das Brüderlein wollt' auch nachspringen, —
Und plötzlich sah' ich bis zum Kinn
Das dunkle Wasser Ihn umringen.
„Paul, komm heraus! ach komm heraus!"
So rief ich weinend, voll Erbeben,
Und wollte gern in diesem Graus
Mein Leben um das seine geben.

O ſtets kann ich den Armen ſeh'n,
Wie meine Hand er hielt umfangen,
Wie mit unſäglich tiefen Weh'n
Mein Aug' am Bruder dort gehangen:
„Ach, er ertrinkt!" — Ich fühlt' es ganz,
Was das ſey, einen Bruder haben,
Und dachte ſchon vom Wellentanz
Sein liebes Lockenhaupt begraben.

Da riß ich endlich ihn empor,
Ein Schiffer half uns mit der Stange;
Das arme Brüderlein, es fror,
Hing weinend mir am Hals ſo lange!
Und iſt es auch nun dreißig Jahr':
Noch fühl' ich meine Seele zittern,
Wie Abendlüftchen himmelklar
Nach fernverflogenen Gewittern.

Stets blieb mir dieſer Eindruck neu;
Es miſchte ſich in unſer Lieben
Wehmüthig eine ſüße Treu',
Die nicht im Tode kann zerſtieben.
Der Bruder war mir auf dem Grab
Der Waſſerfluthen auferſtanden,
Und der ihn aus dem Tode gab,
Umſchloß uns feſt mit Lebensbanden.

Nun iſt er zwanzig Jahre todt;
Doch geh' ich oft im Geiſt zum Strande,
Seh' dort des holden Bruders Noth,
Die Fluth an ſeiner Lippen Rande. —

Nun sankst in tiefre Wogen Du,
Daraus ich dich kann ziehen nimmer,
Doch fliegt Dir meine Seele zu,
Unsterblich in der Liebe Schimmer.

Ich weiß, daß Du gerettet bist,
Und Größ'res kann ich nichts ersehnen;
Und Er, der alle Tiefen mißt,
Weiß auch um meine Rettungsthränen.
Wie süß, wenn wir uns wiederseh'n!
Dann hilf mich zieh'n aus Todeswogen,
Wie ich als Kind voll tiefer Weh'n
Einst aus dem Wasser Dich gezogen!

2.

Karls des Großen Grab.

Karl der Große, Kaiser Otto *), sind einander geistverwandt,
Ob auch Karl auf erster Stufe stets ob allen Kaisern stand.

In dem Jahr Achthundert vierzehn starb der Frankenkönig alt;
Majestätisch anzuschauen war des Helden Prachtgestalt.

Mächtig lag die Riesen-Eiche, von der Zeiten Sturm gefällt,
Lag der Kaiser Roms und Deutschlands, dieses Haupt der Christenwelt.

Und die Fürsten sprachen feyernd: „Nicht begraben soll er seyn!
„Für den Helden aller Helden ist ein jedes Grab zu klein!

---

*) Otto III.

„Thronen soll Er noch im Grabe, wie Er lebend einst gethront;
„Nur auf seinem Fürstenstuhle sey von Ihm die Gruft bewohnt!“ —

Also ward ein Stuhl von Marmor in die Gruft hinabgesenkt,
Karol's Leib darauf gesetzet, reich mit Specerei getränkt.

Goldgestickter Purpurmantel überdeckt sein Schulternpaar,
Und die goldne Krone schimmert hoch auf dem ergrauten Haar.

Reiches Kreuz von Diamanten schmückt die Brust mit Feuerschein,
Auch das Scepter muß gebietend in des Kaisers Rechten seyn.

Auf dem Schooß mit offnen Blättern liegt das theure Bibelbuch;
Glaubig gab er's seinen Völkern statt des Götzenthumes Fluch. —
Also saß der todte Herrscher in der Gruft, die ihn verbarg,
Reichbewaffnet; nur die Füße ruhten in dem Silbersarg;

Anzudeuten, daß sein Kleinstes nur dem Tod ist einverleibt,
Weil sein Geist durch alle Zeiten Haupt der teutschen Kaiser bleibt. —

Lange floß der Jahre Strömung, während still und leichenblaß
Karl in seinem Todesglanze auf dem Kaiserstuhle saß.

Da geschah's, daß König Otto in den Dom zu Aachen kam,
Und von Karls verborgnem Thronen tief erschüttert Kunde nahm.

„Thronſt Du noch, erhab'ne Leiche? ruhſt noch nicht im ſtillen Grab?
„Wohl! ſo ſteig' ich, Dich in's Bette einzufriedigen, hinab!“ —

Und er ſtieg hinab. — Da ſitzt Er, Karolus, der Alte, ja!
Doch ein bleicher Todtenſchädel winket aus der Krone da!

In der Knochenfauſt noch ruhet Teutſchlands Scepter unverſehrt,
Ob der Bruſt, der eingeſunk'nen, ſchimmert noch das Kreuz verklärt.
Und die Füße ruh'n noch ſtille, wie vordem, im Sarkophag. —
O wie Kaiſer Otto's Jugend dort geſtanden haben mag!

„Ruhet,“ rief er, „ihr Gebeine, gehet ein zur ſüßen Ruh'!
„Nach der langen Grabeswache ſchließ' ich euch die Thüre zu!

„Schlumm're, Karol! denn genugſam haſt für Teutſchland Du gewacht;
„Führe Dich Dein Gott einſt leuchtend aus der tiefen Todesnacht!“ —

Bald in einem gold'nen Sarge lag des Helden Sterbgebein,
König Otto weinte drüber, ließ es neu vom Prieſter weih'n.

Doch den Todtenthron erhob er in den Tempel, unverſchönt,
Daß des teutſchen Reiches Kaiſer würden alle drauf gekrönt;

Daß auf dieſem heil'gen Sitze jeder Kaiſer Karls Gemüth,
Karls erhab'nen Geiſt empfienge, der für's ew'ge Licht geglüht.

Nur das heil'ge Kreuz des Todten hing er ſich an ſeine Bruſt;
Denn das Kreuz iſt frommer Fürſten Siegeskraft und höchſte Luſt. —

Lange Generationen deckte Karols Gruft ein Stein;
Endlich ſpät mit ſeinen Feldherrn trat Napoleon herein.

Schweigend ſtand und feuerleuchtend um den Dom die Garde her,
Salutirte Karls Gebeine mit geſchultertem Gewehr.

Und der Kaiſer trat zum Steine, ging um ihn mit leiſem Schritt,
Theilte mild den Feldmarſchällen ſeine Hochgefühle mit;

Rief ſie auf, — weil Teutſche ſchwiegen, — „Hütet unſer Frankenreich!
„Und wie Karl ſein Reich gehütet, thut, ihr Männer, allzugleich!“ —

Dann ſtatt des zertretnen Grabſteins legt' er einen Marmorſtein,
Weiht' ihn mit geſchwung'nem Schwerte feierlich von neuem ein.

„Karl der Große.“ ſonſt nichts weiter ſtehet auf der Platte dort,
Und der ſchönſte Heldenſchimmer überſtrahlt nicht dieſes Wort.

3.

Plinius auf dem Meere.

An jenem Tage, da auf Golgatha
Der Lebensfürſt den Todesbecher trank,
Als jenes Haupt, das Himmel werden ſah,
Am blut'gen Kreuze ſterbend niederſank,
Verdunkelte ſich auch die Sonne tief,
Weil aller Geiſter Lebensſonn' entſchlief.

Die Finſterniß ging über Meer und Land;
Es ſtockte der kryſtall'nen Lüfte Strom,
Und zitternd floß der Trauer dunkles Band
Um's Parthenon, um's Kapitol in Rom,
Und alle Heiden ſtaunten; doch ſie ſah'n
Nicht, was der Schöpfer für die Welt gethan.

Seid ſtill, ihr Heiden! ſeht die Finſterniß,
Die mahnend euer todtes Haupt umhüllt!
Ein Zeichen der Vollendung iſt ja dieß
Für Ihn, der unſre Nacht mit Glanz erfüllt!
Ach dieſes Dunkel, es belaſtet Ihn,
Damit ihr ſollt zum Himmelslichte zieh'n!

Wie dumpf, ach, blickte damals alle Welt
Auf jenen dunkeln, tiefen Trauerflor!
Sie wußte nicht, welch himmliſches Gezelt,
Welch Erb' einſt durch die Sünde ſie verlor;
Sie fühlte nicht, um was dieß Dunkel warb,
Und daß die Sonne für die Schatten ſtarb.

Nur Einer ahnt's im Kalabresen-Meer,
Der alte Plinius. — Er schiffte grad'
Von Syrakus still nachmittäglich her,
Vertraut mit der Gewässer blauem Pfad;
Doch faßt' er nicht, was jenen Nachmittag
Für eine Nacht auf Meer und Himmel lag.

Er rief: „entweder leidet die Natur,
Wie, oder sinkt zum Tode heut' ein Gott!" —
Ja, Plinius, du bist auf rechter Spur,
Dein ahnendes Gemüth wird nicht zu Spott!
In Christus litt der Schöpfung weites All,
Der Schöpfer starb für seiner Schöpfung Fall.

Nicht Jupiter, Vulkan nicht, noch Apoll
Sind todesfähig, weil sie nie gelebt.
Er, der von allem Gottheit-Leben voll,
Deß Geist auf Erden und im Himmel schwebt, —
In Ihm ward aller Kreaturen Last
Zusammen an dem Marterpfahl gefaßt.

O große Wahrheit, die durch Heidenbrust
In jenem Dunkel gleich dem Blitze schlug!
O süße Wahrheit, die mit ew'ger Lust
Ein Herz erfüllt, das je nach Frieden frug! —
Die tiefste Bitt' und Ahnung stimmet ein
Mit jenem Tag, der finster mußte seyn.

Mit jeder Woge, stolzes Mittelmeer,
Verkünde nach Jahrtausenden auch Du
Des Heilands Tod! — Ihr, um die Erde her,
Ihr Oceane, donnernd, und in Ruh',

Sprecht's nach, daß einſt ein Schöpferherz zerbrach, —
Und du, o Seele, ſing' es ewig nach!

4.

Polyneſiſche Scenen.

a) Rarotonga.

Von jener Pflanzenfülle, die ſo reich
Des hehren Südmeers Inſelgruppen ziert,
Wo das Gebirg mit Roſenblüthen weich
In Rieſenhöhen endlich ſich verliert,
Vergönne mir zwo Blumen abzupflücken
Und dankbar an mein armes Herz zu drücken,
O Herr, und meinen Brüdern allzugleich!

Vorüberſchreit' ich an den Felſenſpitzen,
Die lichtgekrönt im blauen Meere blitzen,
Wie Reſte vom verſunk'nen Paradies.
Nicht weiß ich, wie die Waldeshöhen brauſen,
Welch dumpfes Sturmlied dort die Wogen ſaufen,
Wann's donnernd her vom dunklen Weſten blies;
Ich kenne nicht den Schmuck der Aehrenfelder,
Nicht jenen Glanz der feuchten Kokoswälder,
Der mild umgürtet Thal und Niederung;
Von einem Bettler nur auf jenen Flächen
Will ich die erſte Geiſtesblume brechen,
Dann hab' ich ſchon zu Deinem Lob genung.

Kein Strauch des Frühlings duftete mir je
So ſüß, o Herr, wie dort ein Menſchenherz

Auf deiner ſtillen Inſel Rarotonga,
Butevo zugenannt. Laß Dir zum Ruhme
In ihm mich brechen eine Bettlersblume.

Der britt'ſche Lehrer, Williams, ging einſt
Durch jener Inſel wunderreiche Fluren,
Die er entdeckt und göttlich angeblümt.
Da ſcholl es ihm auf weitentleg'nem Feld
Gar mild entgegen: O ſey mir willkomm',
Du Knecht des Allerhöchſten, lieber Mann!
Geſegnet biſt Du Allen, — ſey's auch mir!

Wer rief es? — ſo berichtet William; —
Mein Herz zerfloß in Mitleid über ihm,
Dem armen Manne, der am Wege lag.
Ein böſes Peſtgift, Kakovi genannt,
Hatt' ihm die Händ' und Füße weggezehrt,
Daß er ſich, wurmgleich, auf den Knieen nur
Mühſam bewegte. Doch er nährte ſich
Und Weib und Kind arbeitſam, ohne Betteln,
Und ſeine Hütte ſtand vergnüglich da.
Ein Pfahl von Eichenholz dient' ihm als Pflug,
Den ſtemmt' er an die Bruſt, warf Boden auf,
Und drückte dann mit ſeiner Arme Stümpfen
Die Pflanzen ſorgſam in den lockern Grund.

Ich fragte: Biſt Du nicht unglücklich? — „Nein,"
Erwiedert' er vergnügt, — „ich bin ein Chriſt!" —

Was weißeſt Du vom Evangelium? —
„Ich weiß, daß Chriſtus kommen in die Welt,
„Selig zu machen alle armen Sünder."

Was weißest Du von Ihm? —

„Ich weiß von Ihm,
„Daß Er für unsre Sünd' am Kreuze starb,
„Mit Seinem Sieg zu tilgen unsern Tod,
„Und in den Himmel Gottes uns zu führen." —

Kommt Jeder in den Himmel nach dem Tod? —

„Nein! nur, wer kindlich an den Heiland glaubt,
„Der Sünd' entsagt, von ganzer Seele betet,
„Und Dem gehorcht, der für die Sünder starb." —

Doch betest Du auch selber?

„Ja, ich bete
„Im Herzensgrunde stets; ich bete still,
„Wann ich den Acker schaffe, zu dem Herrn.
„Besonders dreimal bet' ich jeden Tag
„Einsam zu Gott, und die Familie
„Hält Morgens, Abends mit mir Gottesdienst." —

Wie betest Du? —

„Ich spreche: Gott, mein Herr!
„Ich bin ein großer Sünder, kann allein
„Durch Christi Blut rein werden von dem Fluch!
„O Gott, gib mir Gerechtigkeit in Ihm,
„Gib Deinen Geist, daß er mich unterweise,
„Wie ich hienieden ein erneuter Mensch,
„Und dort Dein sel'ger Erbe werden kann!
„Hilf mir in Jesu leben, daß ich hier
„Ihm leb', und zu Dir fahre nach dem Tod!

Das ist gebetet, wie man soll. Jedoch,
Buteve, wer hat Solches Dich gelehrt?

„Wer doch, als Du, der Lehrer unsrer Insel?
„Du hast zuerst uns Gottes Wort gebracht!"

Doch unter meinen Schülern warst Du nie,
Nie hab' ich in der Kirche Dich geseh'n!
„Wie konnt' ich das? auf meinen Knieen kann
„Ich nicht zur Kirche kriechen; doch ich kann
„An dieser Straße sitzen. Betteln ist
„Sonst meine Sache nicht; doch wenn die Brüder
„Von Deiner Kirche kamen, ward ich gerne
„Zum Bettelmann, kroch freudig an den Weg,
„Und rief: Gebt einem armen Bettler auch
„Ein Stücklein Lebensbrod! ich hungere,
„Und kann nichts sammeln; schenket mir's um Gott!
„Da gab der Eine dieses Sprüchlein mir,
„Der And're mir ein andres. Alles dieß
„Hab' ich gar still in meiner Brust gesammelt;
„Und aus den Bissen ward ein ganzes Brod
„Des Lebens, und ich betete darob,
„Daß es mir's segne Gottes ew'ge Huld.
„So leb' ich geistlich von dem Bettelstande,
„Und bin dadurch geworden reich und froh!" —

Und ich? — sprach Williams; — o Williams,
Laß mir das Wort! mit dieser Bettlerrose
Möcht' ich auf einem Stengel ewig blüh'n! —
Buteve, dem Gott Bettelstand verlieh'n,
Dir geb' ich hin all die Philosophen,
Die Gott durch's Flackern von Gedankendöchten
Mühsam aus ihrem Nichts erschaffen möchten!
Austral'sche Nied'rung, wo Buteve sich
Auf's Eichenholz mit frohem Busen preßt:
O lehre glauben, dulden, lieben mich,
Wenn Abendlandesweisheit Gott verläßt,

Und wenn ein Dampf, der ſünd'gem Hirn entſchwoll,
Mehr als mein Herz und Chriſtus gelten ſoll!

---

b.

Tutuilla.

Laß mich die zweite Blume nun, o Herr,
Auf Deiner Inſel Tutuilla pflücken,
Dort, an der Bucht Leone, wo vordem
Von rauhen, götzendieneriſchen Händen
Ermordet ward der Segler La Peyrouſe! —

Dort angelangt, — erzählet Williams, —
Empfing begrüßend uns ein Häuptling bald:
„Ein Sohn des Wortes heiß' ich; ſeyd willkomm! —
„An fünfzig Männer des Bezirkes hier
„Sind meine Brüder; landet an getroſt!" —

Zum Strande fuhren wir; doch weit umher
Sah'n wir gerüſtet Inſulaner ſteh'n
Mit kriegeriſchem Trotz und ſcharfer Wehr. —
Kniet! rief ich meinen Ruderern, und fleht
Zu Gott hinauf in dieſer bangen Stunde! —
Wir knieten. — Doch der Häuptling ſprang geſchwind
In's Waſſer, hielt das Boot mit ſtarker Hand:
„Was iſt dir, Sohn? willſt du bei uns nicht landen?" —
Ich ſprach: darf ich mein Leben Euch vertrau'n?
Jüngſt hört ich: ihr ſeyd grauſamwilde Leute,
Und raubtet kürzlich uns zwei Boote weg!

„Ach", rief er, „keine Wilde ſind wir mehr,
„Denn Chriſtus iſt im Herzen uns geboren!" —

Und ſiehe da, fern von den Uebrigen
Sah'n wir an fünfzig Männer unter'm Schatten
Bejahrter Bäume ſteh'n. Ein weißes Tuch
Um ihren Arm gebunden. — „Sehet Ihr?
Sprach unſer Freund, — „das iſt die Chriſtenſchaar,
„Die dieſes Tuch von Heiden unterſcheidet,
„Und alle ſie erwarten Williams!" —

Aufwallte mir das Herz; ich bins! rief ich.
Da ſtrahlt' in ihm ein Freudenlicht herauf,
Und ſchnell ein Zeichen gab er ſeinen Brüdern:
„Hieher Geliebte!" — Schnell das Häuflein ſprang
Zum Meer herab, ergriff mit Liebesmacht
Des Bootes Rand und zog es an den Strand. —
O Wiederſeh'n längſt unbekannter Seelen,
Und doch bekannt! wie mag ſich auf der Erd'
Ein Sünderherz am Sünderherz beſeelen,
Bevor es Jeſu Himmelsgnad' erfährt?

Wir küßten uns und drückten uns die Hand.
Dann fragt' ich: ſprecht, von Wannen kam der Glaube
In Euer Herz? in dieſer Inſelwelt
War ich bisher allein, und fern von Euch! —

Der Häuptling froh erhob ſich: „früher war
„Auf einer fernen Inſel ich dabei,
„Als du austheilteſt Evangelium;
„Nur Einzelnes blieb in der Seele mir,
„Doch meinen Stamms-Genoſſen bracht' ich Das.

„Siehſt du das Kirchlein unter den Bananen
„Und Kokosbäumen dort? Wohl hundert Seelen
„Vernehmen drinn ſonntäglich Gottes Wort.“ —
Ich fragte: doch wer hält den Gottesdienſt? —
„Ich!“ — ſprach der Inſulaner, — „ich bin Pfarrer,
„Aus Noth, weil noch kein And'rer eingeſetzt!“ —
Wer aber hat Dich predigen gelehrt? —

Er: „Siehſt du jenen Nachen bei dem Boot? —
„Das iſt der meine; jede Woche fahr'
„Ich zu der Inſel hin, wo Chriſten ſind,
„Hol' etwas Evangelium, und bring's
„Dann meinen Leuten. — Wöchentlich verzehren
„Wir ſolches Lebensbrod; und iſt's dann aus,
„So ſteig' ich freudig wieder in die Fähre
„Und hole wieder neue Geiſteskoſt.
„Doch nun biſt Du gekommen; aber wo
„Haſt Du denn unſern Lehrer? Gib, o gib
„Uns einen Mann, der voll Religion,
„Daß mich mein armes Leben länger nicht
„Dem trügeriſchen Meer vertrauen muß!

Ich habe keinen! ſprach ich. — Da begann
Laut auf die neue Chriſtenſchaar zu weinen:
„Ach keinen Mann voll Evangeliums?!“ —
So ſchluchzte alles Volk. Mir aber gings
Dem Schwerte gleich zweiſchneidig durch das Herz.
„Ach“, — riefen ſie, — „wir hofften längſt: ein Schiff
„Voll Gottesmänner brächteſt Du zu uns,
„Den Hungrigen! — nun bringeſt Du nicht Einen,
„Und ungeſtillt ſehn wir zum Himmel auf!“

Laß, Williams, laß wieder mir das Wort!
Fleug hin, du Roſenflor Auſtraliens,
Zu Denen, welchen Chriſti Lebenswort
Zum Todesduft in Seiner Kirche ward!
Ein Afterſommer leuchtet ſchwach uns noch,
In Polyneſien iſt's Frühling worden!
Ach, wenn ein Tag der andern Hemiſphäre
Aufglühet, nahet uns die trübe Nacht!
Doch ſelig, wer zum Nachtvolk hier nicht ſtimmet,
Und, während noch die letzte Leuchte glimmet,
Im Abendglanz zum Morgenſtern erwacht!

6.

Der verfehlte Sprung.

An einer Felſenwand in Engelland, —
Erzählt uns Walter Scott, — befindet ſich
In grauſem Abgrund eine Grotte tief,
So prächtig, voll geheimer Majeſtät
Hineingewölbt in hohe Stalaktiten,
Daß ſie von hundert Reiſenden beſucht,
Und um des Schwindels Preis errungen wird.

Hoch auf des Berges Platt' iſt ein Gerüſt
Mit einem Hebelzuge, der den kühnen
Bergwandersmann zur Höhle niederſenkt.
Ein grüner Stuhl, mit breitem Zirkelboden
Trägt ſicher den Hinabgelaſſenen
Zur Tiefe hin; — Dort faßt man einen Griff
Und ſpringt hinein, — bewundert erſt die Hallen

Des herrlichen Geſteins, dann ſchauet man
Von feſter Warte nieder in den Grund,
Wild, ungeheuer. Hier erhebt der Schrecken
In ſtummer Herrlichkeit ſein finſtres Haupt;
Hier rechnet man nach Klaftern nimmer, nein,
Thurmhöhen ſind's, die über'm dunkeln Wald
Titanengleich ſich aufeinanderſtellen;
Es mag nur ſtolze Männerphantaſie,
Bewehrt mit Nervenſtahl, ſich ruhig hie
Der Mittelluft des Abgrunds zugeſellen.

Einſt kam ein Wandrer; ohne Schwindel ſank
An ſchwanken Seilen er zur Tiefe nieder,
Ein ſtarker Mann, abhold der bleichen Furcht.
Schnell an dem Griffe ſchwang er ſich hinein
Mit leichtem Sprung, durchging die Höhlung rings
Im Hochgefühl, ſah wonnevoll hinab
Zu jenen Rieſenhöhen, wo der Sommer
Durch blauen Aether ſeine Flügel ſchwang,
Indeß von unten tauſend Waldeswipfel
Ihm unvernomm'ne Grüße flüſterten. —
Dann fuhr er wieder auf; von oben winkten
Die Freunde, winzig, ſchwangen ihren Hut, —
Und freudigblickend höher, immer höher
Erhob er ſich; — „er kommt! er kommt!" erſcholl's, —
Schon iſt er da! — in gleicher Höhe ſchwebt
Das fliegende Geſtell nun mit dem Felſen,
Und zwanzig Arme breiten ſich nach ihm.
Da ſteht er auf, — will ſpringen, und vergißt
Daß er auf ſchwankendem Gerüſte ſteht, —

Er ſpringt, und Niemand hilft! er hat mit Macht
Das ſchwebende Geſtühl zurückgeſchleudert,
Und vor den Freundesarmen ſtürzt der Freund
Hinab, hinab — hinab — verſchwunden iſt
Im dunklen Waldſchlund ein Zerſchmetterter! —

O Wiederſehens-Hoffnung! biſt du nicht
Für manche Seelen in dem obern Licht
Solch ein blitzähnlich unbedachter Schwung,
Solch unvermuthet grauſer Todesſprung?

7.

Anhänglichkeit.

Du mußt mich doch behalten,
Deß Liebe mich gebar;
Du mußt doch ob mir walten,
So ſchlimm ich ganz und gar.
Du mußt dich doch erbarmen,
Getreues Angeſicht!
Laß deinen Ewig-Armen,
Du Ewig-Reicher, nicht!

Grad', weil ich bin ſo blöde,
Uebſt Du ſo ſanften Muth;
Grad', weil ich bin ſo ſchnöde,
Biſt Du ſo wundergut.

Grad', weil ich bin ſo ſchwächlich,
Pflegſt Du mich doppelt mild;
Grad', weil ich ſo zerbrechlich,
Biſt Du mir Sonn' und Schild.

Dir hab' ich nichts zu geben,
Von Dir nur zu empfah'n;
O zeuch mein armes Leben
An Deine Bruſt hinan!
Du mußt Dich wohl gedulden
Weit über'n jüngſten Tag,
Bis alle Liebesſchulden
Ich Dir erſtatten mag.

Hier kann ich nichts erſtatten,
Ja, nicht einmal verſteh'n,
Wie Du durch meine Schatten
Dein Leuchten läſſeſt geh'n.
Hier nehm' ich, was ich nehme,
Beinahe nur im Traum,
Und zahle Gnadenſtröme
Mit einem Seufzer kaum.

Und dennoch flammt mir innen
Ein ſtiller, tiefer Schein:
Mein Leben, Werk und Sinnen
Muß Dein auf ewig ſeyn!
Ich will nicht zu den Sklaven,
Die Deinen Ruf verneint;
Ich geh' mit Deinen Schafen,
Mit Denen Du vereint.

In eines Reiches Trümmern
Seh' einen Edelſtein
Ich unter'm Schutte flimmern
Mit wandelloſem Schein.
Das Reich ſind meine Sünden,
Auch jener Stein iſt mein,
Mein Herz, das will verkünden:
„Ich bin auf ewig Dein!"

Bewahre mich indeſſen
In bodenloſer Huld,
Und laß mich's nie vergeſſen:
Ich ſey in Deiner Schuld!
Trag' mich auf Deinem Flügel
Der holden Bundestreu',
Und präg' auf mich das Siegel,
Daß ich erwählet ſey! —

Ich ſinne hier zu Zeiten
Auf Deinen ew'gen Preis;
O möchteſt Du mich leiten
Zu Deinem Engel Kreis!
Dort wird's wohl beſſer gehen,
Wann dieſe Zeit dahin,
Und ich aus allen Wehen
Emporgezogen bin.

8.

Prinz Eugen von Savoyen.

Hand Oeſtreichs, Schwert des heil'gen, röm'ſchen Reichs,
An dem nur herrlich noch das Wappen blieb!
Vollführer manches hohen Donnerſtreichs,
Als Türk' und Ungar ſeine Schaaren trieb,
Und Frankreichs Trugmacht uns zerplagt vom Rhein
Bis zu der Adda: — Weſſen Hand und Fuß
Drang ſiegreich ſo in's Kriegesmeer hinein,
Wie Du, mein Liebling, Prinz Eugenius?

Italien, Ungarn, und Deutſchland auch
Haſt Du bewahrt vor fremdem Ueberfall,
Ein edler Stern, hoch über trübem Rauch,
Zerſtreuteſt Du des Nebels giftigen Schwall,
Der unſern Ländern Mord und Tod gebracht! —
Trau'n, ein Jahrhundert hat Dein Herz gepflegt,
Und unſres Volkes todesnahe Macht
War Dir in friſche Ritterfauſt gelegt.

Begraben iſt beinahe von der Fluth
Verjüngter Zeiten Dein gerechter Ruhm
Doch ſchau'n wir auf der alten Kriege Wuth,
Und Deiner Hochgeſinnung Heiligthum:
So kannſt Du nicht im Zeitlauf untergeh'n;
Du mußt, ein Feuerſchwert in Siegershand,
Uns unbeweglich vor dem Auge ſteh'n,
Ein deutſcher Held im deutſchen Vaterland.

Du kleiner Abbé, ſtill auf hohem Roß!
Zeh'n Batterieen donnernd im Gemüth,
Und doch die Stirne heiter, wolkenlos,
Tief innerlich für Gott und Volk entglüht!
Arglos durchſchauender Machiavell,
Der, was er nicht durchſetzen konnt' im Rath,
Verwirklichte mit Kriegesfeuern hell:
Stets ward Dein Wort verſchlungen durch die That!

Noch eſſen wir von Deinem Faſtentiſch, —
Noch freu'n wir uns ob Deinem Schlachtengrund, —
Und weil Du gingeſt ſo zum Tode friſch,
So lächelt tauſendfach noch Deutſchlands Mund.
O dieſes Lächeln, es hing einſt an Dir!
Hätt' eine Kugel Dich im Kampf durchbohrt,
So ſtünden die Vorväter und auch wir
Vielleicht von türkiſcher Gewalt umflort! —

Dann klänge keine Glocke von dem Thurm,
Dann ſchölle kein Geſang zur Oſterzeit;
Dann hätte wohl der alte Kriegesſturm
Verſchlungen unſre Chriſten-Freudigkeit!
Savoyen bracht' in Einem Helden ſtill
Nach Deutſchland einſt Errettung, — und es ſey
Bei jedem Chriſten, der das Edle will,
Vergeſſen nie ſolch' ritterliche Treu'! —

Dein denk' ich, Eugen, wie vor'm bleichen Wien
Aus Deinem Aug' ein friſcher Sieg geſtrahlt,
Wie bei des Saracenenheeres Flieh'n
Mit ſeinem Blut Du unſre Schmach bezahlt.

Dein denk' ich gerne, wie bei Zenta heiß
Die Janitſcharen lagen in dem Blut,
Und wie die Abendſonn' in tiefer Theiß
Geſtockt von Türkenleichen ſah die Fluth.

Du dürſteteſt nach Morden nicht; Du kamſt
Nicht grauſam in Italiens Gefild,
Als Villeroy Du aus Cremona nahmſt,
Und liſtgewandt zerbrachſt den Frankenſchild,
Bis vor Turin im Schlachtenfeuer bald
Die letzte Macht der Welſchen niederfiel.
Es galt Dir um des Rechtes Allgewalt,
Nicht um ein herzogliches Ritterſpiel.

Dein denk' ich gerne, wie bei Malplaquet
Du ſtürmteſt mit der Wunde hinter'm Ohr,
Und, als der Feind Kartätſchen dicht geſä't,
Siegreich durch Kugelſaaten drangſt empor.
O jenes Schweißtuch, das Du angeſteckt
Statt des Verbands, es wallet heute noch
Als Siegspanier, und ſeine Farbe weckt
Die jungen Krieger: „brecht das Frankenjoch!“ —

Und du, o altes, heil'ges, röm'ſches Reich,
Von Regensburgs Perücken flau regiert,
Jahrhunderte vor'm Tod ſchon todtenbleich,
Mit Kabuliſtereien hoch ſtaffirt:
Wir preiſen Gott, daß du verſunken nun!
Eugen, er parentirt als Heldenkind:
„Vergib, ſie wiſſen nicht, Herr, was ſie thun,
„Nicht, was ſie wollen, und nicht, was ſie ſind!“ —

Schlaf', alte Rumpelkammer, wo ſich Gauch
An Gauch gereihet, und den Geiſt verträumt!
Schlaf', alter, lederner, vermorſchter Schlauch,
In welchem nie ein edler Moſt geſchäumt!
Verbliebe kein Verdienſt Napoleon,
So bleibe Lob doch ſeiner Drängermacht,
Daß er dieß Jammerbild von Erz und Thon
Doch endlich in das offne Grab gebracht! —

Dich, mein Eugen, will ich im Oſten ſeh'n
Im glorioſen, ſcharfen Türkenſtreit,
Wie Deine Regimenter freudig geh'n,
Den Feind zu fällen aller Chriſtenheit.
Peterwardein zeigt Dich als Alten noch,
Der Du als Junger für die Türken warſt! —
— Fragt Deutſchland, ob wohl jener Brücke Joch
Ihm im Gedächtniß, wie im Strom, zerbarſt? —

Ich preiſe den „Generaliſſimus",
Dem Du anbetend ſolchen Sieg verdankt,
Als unverſehens zu bitterem Verdruß
Des Sieges Schaale fürchterlich geſchwankt.
Ach wie ſo herrlich bald die Schaale ſank!
Rings lag der Feind geſtreckt nach blut'gem Strauß;
Der Herr des Siegs erblickte Deinen Dank,
Und zog mit Dir vor Deinem Heer voraus.

O hätte Dich Dein Kaiſer mehr geehrt,
Und Dich der lahme Kriegsrath mehr bedacht!
Wie wäre von Teutoniens Feuerheerd
Zurückgefloh'n ſo manche Jammernacht!

Du konnteſt mehr gewinnen, edler Geiſt,
Als ſie verlieren konnten, und zuletzt,
Als Sieg ringsum, da wurdeſt Du zumeiſt
Elendig auf das Niedrige geſetzt.

Nicht Weltſchmach, nein, das Weltlob ſchwärzt ein Herz,
Das für die Menſchheit feurig ſtrebt empor;
Drum ſtand am Lebensziel auch dieſer Schmerz
Noch Deinem neidloszarten Geiſt bevor.
Du trugeſt ihn, und bliebeſt doch ein Held,
Geliebt von Chriſten und von Vaterland,
Und Bürger ärnteten von Deinem Feld,
Ob deſſen Anſaat Fürſten Dich verkannt.

Gelobet ſey Dein Herz, Eugen! — Ich ſeh'
Vor'm Schlachtenwetter ſtill Dich vor der Front',
Und leiſe ſeufzt Dein Athem in die Höh',
Und lieblich iſt Dein mildes Aug' beſonnt.
„Mein Gott! mein Gott!" — das war Dein Siegeston,
Solch Seufzen war das Schwert in Deiner Hand; —
Das haſt vor'm Kriegsrath und vor'm Kaiſerthron
In heil'ger Demuth kindlich Du bekannt.

Ich bitt' Euch, Freunde! — Seht, der Savoyard
Hält vor dem Heer. — Kanonen donnern fern,
Und in des Todes grauſer Gegenwart
Iſt im Feldhauptmann ſelbſt der Lebenskern!
Die Feuer ſprüh'n, die Kugeln ſauſen frey,
Die Bataillone ſtürmen immerfort, —
Doch was der Feldherr ſeufzet, arm und treu,
Das iſt des Sieg's gewiſſes Loſungswort.

O jene Seufzer, Held Eugenius,
Sie ſollen Dir ein mildes Grabtuch ſeyn,
Darin Du einſt mit himmliſch-frohem Gruß
Erwachſt zum ew'gen Oſter-Morgenſchein!
Wie lieblich wird der Friede Dich umweh'n,
Wann Du nach Kriegsgetön ſo hold erſtehſt,
Und ſiegreich zu des Richterthrones Höh'n
Im Lebensathem jener Seufzer gehſt!

9.

An den Mond.

Leiſe ſchwimmt dein Strahlenkahn
Durch den Nacht-Azur,
Hält die alte, ſichre Bahn,
Die er ſtets befuhr;

Schwebt ſo mild und feierlich
Ob der Mitternacht,
Und belauſcht mitleidig mich,
Wenn mein Auge wacht.

Wenn dann Alles ſchlummernd liegt,
Lächelſt du ſo hold,
Ueber mir einhergewiegt
Mit dem blaſſen Gold;

Und es fraget mich dein Strahl:
„Haſt du keine Ruh?
„Schließe mit dem Sonnenſaal
„Auch dein Auge zu!“ —

Doch ich muß noch wachend ſeyn,
Habe Viel zu thun,
Und dein einſamklarer Schein
Läſſet mich nicht ruh'n.

Wie ein Heilsgedanke groß
Stehet ob der Welt,
Alſo ſtehſt du wolkenlos
An dem Himmelszelt.

Weil ich ihn noch nicht erfaßt,
Und noch elend bin,
Seh' ich mit der Herzenslaſt
Immerfort auf ihn;

Muß mit dir im ew'gen Blau
Durch die Nächte geh'n,
Und mir einen Lebensthau,
Der mir fehlt, erfleh'n.

Wandle nur, geliebtes Licht!
Auch ich wandle noch
Vor des Himmels Angeſicht,
Glaub' und hoffe doch.

Möchteſt du die Sichel ſeyn, —
Wann du nun zuerſt
Mit getheiltem Silberſchein
Durch die Lüfte fährſt, —

Sichel, die den Lolch der Zeit
In mir niedermäht,
Bis die Saat der Ewigkeit
Freudig auferſteht!

Und wie du als goldnes Rund
Endlich ſchauſt herab,
Alſo ſey mein Seelengrund,
Wann ich geh' zu Grab:

Ganz durchſtrahlet, heilig, hell,
In das Licht verſenkt,
Draus der ew'ge Sonnenquell
Seine Sterne tränkt!

Fliege hoch mit Geiſterglanz
Ueber mir dahin,
Bis ich für die Sonne ganz
Durchgeläutert bin!

10.

Nächtliches Erwachen.

Mild ſey mir, hehre Geiſtesmutter du,
O mitternächtlich unbewußte Ruh,
Daß, wann im Schlummer meine Seele liegt,
Sie ſey von Lebensflügeln eingewiegt,
Nicht angewehet von des Abgrunds Hauch,
Frei von der ew'gen Wehen Ahnungsrauch! —
Wie Nächte ſind mit Sternenglanz vermiſcht,
Wie todte Schatten himmliſch Gold erfriſcht,
So ſchlumm're meine Seele! — Weit und breit
Umwallet mich die Zeit und Ewigkeit;
Mit meinen Sünden ſind viel Schrecken da,
Und des Verderbers Feuerpfeile nah, —
Doch Du noch näher, Wort vom Anbeginn,
Du ſüße Leuchte tief in meinem Sinn!
Der Morgenſtern durchſtrahlet meine Nacht;
Bleib' über mir! ich bleib' in Deiner Macht!

11.

Lavaters Wunſch.

„Wohl dreißig Jahre ſchon vor ſeinem Tod
Las Lavater in Paulus: „freudig bin
„Ich der Erwartung, daß an meinem Leib
„Nur Jeſus Chriſtus hochgeprieſen werde,
„Sey's durch mein Leben, ſey's durch meinen
Tod!" (Philipp. 1, 20).

Dem Lesenden entfiel das Buch; — er warf
Sich auf die Knie' in stiller, heil'ger Nacht:
„Fürwahr! nicht nehm' ich dieses theure Buch,
„Noch meine Feder auf, bis ich im Geiste
„Versichert bin, daß auch an meinem Leib
„Einst Jesus Christus hochgepriesen werde!" —
Gott schrieb es auf, und Lavater vergaß
Dieß Fleh'n vielleicht im Fülleſtrom des Lebens,
Doch heiliges Gebet verklinget nie:
Nach dreißig Jahren ward es ihm erfüllt,
Als jählings ein französischer Soldat
Mit einer Kugel Ihn durchschoß, und Er
Durchläutert ward auf langem Schmerzensbett.
Da trug die Jünglingsbitte reife Frucht,
Und Jesus Christ, vor welchem Jahre nur
Momente sind, verklärete Sein Leben
Am greisen Todesleibe Lavaters.
Das fühlte wohl der Theure. Feyerlich
Rief er in der Verklärung Vorgefühl:
„Durch Sonnen will ich und durch Sterne fliegen,
„Zu suchen meinen Mörder, an die Brust
„Zu fallen ihm und brüderlich zu danken,
„Daß mich sein Schuß mit Christo ganz vereint!"
Doch Dein ist aller Ruhm, o Gottes Sohn!
Nun, da Er längst entnommen aller Last,
Seh'n wir, wie Du nach jenem Seufzerton
An Seinem Leibe Dich verherrlicht hast.

12.
Vaterliebe.
(Pſ. 118, 8.)

O ſchmiege dich, ſo lang' dein Vater lebt,
Ihm dankbarlich und herzvertraulich an!
Dem Spruche, der auf Moſis Tafel ſchwebt,
Wird doch hienieden nie genug gethan.

Wenn deines Vaters Angeſicht erbleicht,
So wendet bald ſich deines Lebens Stern;
Und war der Vater ſeltſam auch vielleicht:
Du holteſt bald ihn von den Todten gern!

Bald, du verwaistes, armes Menſchenkind,
Mußt du mit fremden Leuten fürder geh'n,
Die Alles wohl, nur keine Väter ſind,
Und Alles, nur kein Kindesherz verſteh'n.

Wie träumend nie der Vater dich verletzt,
Verwunden ſie dich wachend, ohne Herz;
Und bluteſt du? — du bluteſt einſam jetzt,
Sie haben kein Gefühl für deinen Schmerz.

Verſuch's mit wenig Menſchen! ach ihr Ohr
Iſt kindlicher Begehrung ſchnell ſo ſatt,
Wo des getreuen Vaters Herz zuvor
Nie wurde von des Sohnes Flehen matt.

Theil' auch nur Wenigen dein Tiefres mit!
Gar oft erwiedert man dem Kinderſinn
In dieſer Welt den Kuß mit einem Tritt,
Und wirft wie Spreu ſein beſtes Wort dahin.

Stets enger im Verlauf zieht ſich der Geiſt
Für Einzelne zuſammen, weil die Welt
Sonſt ihn ſammt ſeiner Traulichkeit zerreißt,
Hohnlachend auch wohl an den Pranger ſtellt.

Ach, werde klug! Nur offen ſey dem Herrn,
Und Denen, die lebendig Ihm vereint!
Wer Gott nicht liebet, wer von Chriſto fern,
Iſt Egoiſt, und nie dein ächter Freund.

Halt' dich zum Vater; oder iſt er todt,
So gib dem ew'gen Vater dich allein;
Nur vom Erlöſer und vom ew'gen Gott
Wirſt du verſtanden, wohl berathen ſeyn.

Am Ende geheſt du zur Welt hinaus
Mit dem Bewußtſeyn, bitterſüß und frei:
Daß Menſchengunſt ein ärmlich dürrer Strauß,
Und Gott allein dein Freund und Heiland ſei.

13.

Göttliches Ebenbild.

O Schöpfer, welch ein Ebenbild
Erſchufſt Du Dir aus Erde!
Wie ſtand Dein Menſch ſo rein und mild
Mit himmliſcher Geberde,
Ganz ohne Sünd',
Ein Gotteskind,
Geſchmückt mit Deinem Siegel,
Der Liebe heller Spiegel!

So war Dein Bild. Vollkommenheit
Hieß ſein erhabner Adel;
Es wußte nichts von Sterblichkeit
Und nichts von Fluch und Tadel.
Kraft ohne Druck,
Das war ſein Schmuck,
Sein Athem Lieb' und Freude,
Die Unſchuld ſein Geſchmeide.

Auf Lebenspfaden wollteſt Du
Die Menſchenſeele leiten,
Und höher führen immerzu
In's Licht der Ewigkeiten,
Damit ſie ganz
Im reinſten Glanz
Dein Wunderbild der Ehre
Vor allen Himmeln wäre.

Weh' uns! wie kurz im Erdenthal
War dieſes ſchöne Leben!
Wie ward des heil'gen Bildes Strahl
Von Sündennacht umgeben!
Der Tod drang ein
In Mark und Bein;
Der Vater kam zu Falle,
Riß nach die Kinder alle.

Drum ſiechen wir von Adam her,
Drum ſterben wir ſo ſchnelle,
Drum iſt das Leben öd' und ſchwer,
Und trocken unſre Quelle;
Drum fliehen wir,
O Gott, vor Dir,
Und Deines Zornes Drohen,
Wie Adam einſt geflohen.

O Jeſu, Licht von Anbeginn,
Komm wieder in die Seele,
Damit ſie mit zerknirſchtem Sinn
Dir wieder ſich vermähle!
Warſt Du ihr Licht
Von Anfang nicht?
Ja, komm, o Lebensquelle,
Und mach' uns wieder helle!

Du wurdeſt Fleiſch, o Gottes Sohn!
Wir könnten Dich nicht faſſen,
Wenn Du Dich nicht vom Himmelsthron
Zu uns herabgelaſſen.

Dein Geiſt und Tod
Tilgt unſre Noth;
In uns iſt die Verweſung,
In Dir iſt die Geneſung.

Jauchzt Ihm, ihr Stern' am Himmelsrund!
Nun iſt Er unſer Leben;
Frohlocke, Volk vom neuen Bund,
Und komm, dich Ihm zu geben!
Das Leben iſt
In Jeſu Chriſt
Vom Anfang bis zum Ende;
Faßt uns, ihr Jeſushände!

14.

Taufl ieder.

a) Mel. Wie ſchön leucht't uns der M.

Herr, deſſen Thron die Himmel ſind,
Schau gnädig auf dieß arme Kind,
Dieß arm Gebild von Erde!
Nimm, guter Hirte, freundlich ein,
Was Du erkauft mit Todespein,
Nimm's auf zu Deiner Heerde!
Sende,
Spende,
O du Treuer,
Geiſt und Feuer
Zu der Taufe,
Weih' es früh' zum Siegeslaufe!

Gib Gnad' und Wahrheit in ſein Herz,
Damit es frühe himmelwärts
Mit Kindesaugen blicke,
Und freudig ſich zum guten Streit
Für Dich und Deine Ewigkeit
Aus allen Kräften ſchicke.
Ziere,
Führe,
Schirme, leite,
Vollbereite
Du dieß Kleine,
Daß Dein Bild an ihm erſcheine.

Es athme Dir, es lebe Dir!
Es müſſ' in Deiner Kraft und Zier
An Dir, o Weinſtock, bleiben!
Es müſſ' in Sturm und Sonnenſchein
Dein Pilgrim und Dein Bürger ſeyn,
Und Himmelsfrüchte treiben.
Vater,
Mittler!
Geiſt der Wahrheit,
Komm in Klarheit,
Syrich Dein Amen!
Dein iſt es in Deinem Namen.

b) Mel. Was Gott thut, das iſt ꝛc.

Gott ſei dein Gott! Dein Lebensgrund
Sei Er, der Fürſt des Lebens!
Sein Geiſt verſiegle dieſen Bund,
Dann lebſt du nicht vergebens.
O Säugling du,
In deiner Ruh:
Durch Jeſu Todeswunden
Seyſt du mit Gott verbunden!

Du biſt vom HErrn, du ſollſt auch Sein
In Ewigkeit verbleiben,
Und in der Gotteskinder Reih'n
Sein edles Werk betreiben,
Ihm wachſen, blüh'n,
Ihm wirken, glüh'n,
Ihm wachen, leiden, ſterben,
Mit Ihm erſteh'n und erben.

Du ſollſt aus Chriſti Leib und Blut
Die reichſte Nahrung ziehen,
Und Seines Lebenswaſſers Fluth
Sei reichlich dir verliehen;
Sein Lebenswort
Sei fort und fort
Dein Manna, das du ſpeiſeſt,
Bis du zur Heimath reiſeſt.

Nun nimm Dein Lamm, o Hirte, hin,
Und pfleg's auf's allerbeste;
Bild' es, und führ's nach Deinem Sinn
Empor zum Siegesfeste,
Wo Du allein
Wirst Sonne seyn,
Die alles Sehnen stillet,
Und alle Himmel füllet!

15.

Auf M. Christian Adam Dann,

Stadtpfarrer zu St. Leonhard in Stuttgart,
geb. 24. Dec. 1758. gest. 19. März 1837.

Ehrwürd'ges Haupt, das bei so vielen Sorgen
Noch braune Locken hochgealtert trug,
Weil dich verjüngend stets zum ew'gen Morgen
Emporgeführt des Geistes Adlerflug:
Fahr' wohl auf's Wiederseh'n! — Du schönes Licht
Des Feuerauges, tief und dunkelklar,
Das uns so lang' ein edler Leitstern war,
Fahr' wohl! Dein Glanz erlischt uns ewig nicht! —

Erhob'ne Hand, die liebevoll uns Allen
Voran des Glaubens Siegesfahne schwang,
Wenn freudig in den vollen Tempelhallen
Die väterliche Donnerstimme klang:

Ruh' sanft vom Tagewerk! es ist gethan;
Im schweren Kampfe ward Dir's oft so heiß!
Nun, nach der Erdenwoche strengem Fleiß,
Bricht himmlischkühl Dein Sabbathmorgen an.

Erprobtes Herz, mit Christi Lebensgründen
In langem, ringendem Gebet vertraut,
Darin Du auch zu Satans Todesschlünden
Erschaudernd oft und stumm hinabgeschaut:
Wie stritteſt Du in schwerem Kampf mit ihm,
Dem Schreckensfürsten, der auf Dich erbost!
Nun ist's vorbei; — den ewigsüßen Trost
Nahmst Du bereits vom Kelch der Seraphim.

Gestrenges Antlitz, von des Lebens Mühen
So tief gefurcht, — tiefernste Stirne Du,
Die im Gebet so vielfach mußte glühen,
Bevor darauf erglänzte Gottes Ruh:
Nicht wahr? nun ist's im Grabe lieblich kühl?
Nicht wahr? die freie Gnade, die Dein Herz
So oft vermißt im großen Glaubensschmerz,
Ist doch ein sanfter Auferstehungspfühl? —

O lieber Vater! nicht wahr? es ist süßer,
Zu Christi Grab am Ostermorgen geh'n,
Denn allzulang' als ein zerknirschter Büßer
Am blut'gen Kreuz mit blut'gen Thränen steh'n? —
Doch Heil sey Dir! — o stände Jeder so,
Entkleidet von des Lebens Sündenreiz,
An Christi tödtendheil'gem, hehrem Kreuz, —
Dann würd' er auch des Ostermorgens froh! —

Denn ſo wir hier mit Chriſto geh'n zum Leiden,
So werden wir auch geh'n zur Herrlichkeit.
Wer hier den Wermuthbecher trinkt beſcheiden,
Dem iſt auch dort der Lebenskelch bereit.
Je ſchärfer und vielfacher ſich allhier
Im eig'nen Staube ſchleift ein Edelſtein,
Je herrlicher im Lebensſonnenſchein
Wird droben ſchimmern die Juwelenzier.

Verboten hat Dein Herz, Dich hier zu loben,
Als Du gebeugt zum Todesthale giengſt; —
Doch, theure Hirtenſeele, wie nun droben,
Wenn Du die Krone dennoch nun empfiengſt?
Dem Feldherrn iſt's auch bange vor der Schlacht;
Doch wenn die Siegesfreude nun erſtrebt,
Schilt er das Banner nicht, das freudig ſchwebt,
Den Mund nicht, der zum Lobgetöne lacht.

Du wareſt nicht der Feldherr; nein, wir kennen
Den gnadenvollen Herzog unſers Kriegs;
Doch durften wir Dich den Gehilfen nennen,
Der ihm zur Seite gieng im Sturm des Siegs.
Von Todespfeilen warſt Du ſtark umrauſcht;
Doch weiß ich: wen der Pfeil bei'm Siege traf,
Daß Solcher mit dem thatenloſen Schlaf
Behaglich ſeine Wunden nicht vertauſcht.

Dein Leben war ein großes Kampfesleben;
Das wiſſen Alle, die mit Gott verſöhnt;
Und Solche nur, die nie vom Tod ſich heben,
Die haben Dich verachtet und verhöhnt.

Wer Chriſtum liebet, hat auch Dich geliebt,
Wer Patriot, der hat ſich Dein gefreut,
Daß Gott, der unſre Todten noch erneut,
Dem Vaterlande ſolche Hirten gibt.

In eines Volkes viel verſchlung'nem Knäule,
Wo durcheinander fluthet Gott und Welt,
Hat Dich Dein HErr als eine eh'rne Säule
Uns zum Signal des Friedens aufgeſtellt.
Wie Vieles rauſchte geiſtlos um Dich her,
Verworren, eitel, blind, im Sündentraum!
Doch mitten ſtandeſt Du auf freiem Raum,
Und riefſt zu JEſu: „König iſt nur Er!“ —

Nur Er! — Das war Dein Angelſtern des Herzens,
Am frühen Morgen und zur Mitternacht; —
Nur Er! — Das haſt im Drange Du des Schmerzens
In die Verbannung ſiegreich mitgebracht.
Nur Er! — Das nahmeſt Du hieher zurück;
Nur Er! — Das war Dein Geiſtesdonnerſchlag;
Nur Er! — Das blieb Dein Licht am trübſten Tag;
Nur Er! — Der letzte Glanz im Sterbeblick! —

Ihr Seelen, zeugt! Ihr werdet's gern bezeugen! —
Ihr Jungfrau'n erſt, eröffnet unſern Chor,
Und ſendet inniglich mit tiefem Beugen
Den Freudenpſalm der Dankbarkeit empor!
Und fehlt's am Vortritt? — nun, ſo geh' fürwahr,
Du, meine ſel'ge Gattin, ihnen vor,
Und preiſe Gott! — Dann Du, im Trauerflor,
Du, meine zweite, zeug's nicht minder klar!

Kommt, liebe Kinder, Ihm, dem Kindervater,
Dem Patriarchen, der oft ſchwach und krank
Daſtand als der geſündeſte Berather,
Zu zollen ewig wohlverdienten Dank!
Und ſieh', da tritt die Ehfrau, — dort ein Mann,
Ein Junggeſell herbei mit grauem Haar, —
Es häuft zum Heereszug ſich Schaar um Schaar, —
Wer führte Euch zu Chriſto? — „Vater Dann!“

Kommt auch, geliebte Brüder, die er lehrte,
Bei welchen er, wenn er ſich ſchwer entwand,
So bald man auf dem Thurm die Glocke hörte,
In alterthümlich trauter Liebe ſtand!
Kommt, Ihr, die wirken in dem Predigtamt!
Malt Ihn Euch vor, wie Er am Tiſche ſaß,
Als würd'ger Präſident die Loſung las,
Dann, geiſtausſtrömend, Hunderte beflammt!

Komm, du Gemeinde, die er aufgerichtet
An Chriſti Auferſtehungsfelſen, komm,
Und werde, wie er Dich dem HErrn verpflichtet,
Ihm nun zur Krone, werde keuſch und fromm!
O Stuttgart, nie vergeſſen kannſt du ihn
Mit ſeines Geiſtes liebender Gewalt!
Des Greiſen hohe, warnende Geſtalt
Geht ewighell durch deine Gaſſen hin! —

Durch Gaſſen auch, wo er ſo oft geklaget,
Wann ſeufzend Pferd und Stier vorbeigekeucht,
Und unter ſeiner Dränger Hand gezaget,
Der Thierqual nur ein Zeitvertreib gedäucht!

O Kreatur, die du mit bangem Haupt
Umſchauſt nach unſrer Freiheit, und geheim
Uns opfern mußt den beſten Lebenskeim:
Dein Freiſeyn auch hat er erfleht, geglaubt!

Ja, von dem Menſchen, der im Elend wimmert,
Bis zu dem Wurme, der im Staube kriecht,
Rief er Dich, HErr, der unſern Tod zertrümmert,
Zu Allem, was auf Erden ſeufzt und ſiecht.
Dein Leben, — o wie klar und mannigfach, — -
Dein Lieben, o wie geiſtvoll, hehr und mild
Faßt' er zuſammen in Ein Freudenbild,
Und ging all' Deinen Gottesſpuren nach!

Du ſelbſt haſt uns bezeuget, daß er lebte,
Und frei in Banden Deiner Liebe gieng,
Daß er, ſo ſchmerzlich oft ſein Geiſt erbebte,
Im tiefſten Grund doch kindlich Dich umfieng.
Wir laſſen ihn mit Liebe Dir und Schmerz,
Wir gönnen ihm des Grabs und Himmels Ruh';
Doch gönnſt Du uns, daß liebend immerzu
Ihn auch im Grund bewahret unſer Herz.

Denn ewig leben, die in Chriſto leben,
Und ewig ſtrömet da der edle Wein,
Wo je ein Geiſt mit andern guten Reben
Feſt an dem guten Weinſtock wollte ſeyn.
Drum wird im Tempel, und ob ſeiner Gruft,
In allen Herzen, welche Sein gedenk,
Des Lebensweines köſtliches Getränk
Jahrhunderte durchdüften unſre Luft. —

Und Du in Deines Himmels ſtiller Schöne,
Wo Dich das Meer der Herrlichkeit umſchwimmt? —
Ich weiß, daß Keiner jene Freudentöne
Demüthiger als Du dort nun vernimmt.
Mit Staunen wirfſt Du Deine Krone hin, —
Du willſt's nicht ſeyn! Dein Auge ſchämet ſich;
Wär' droben Staub, in dieſen wärf'ſt Du Dich: —
Doch Jeſus iſt bei Dir, — Du ſchaueſt Ihn! —

Du klageſt nicht mehr; — doch in Ewigkeiten
Iſt Deines Kampfes Wund' an Dir zu ſeh'n.
Mit dieſer wirſt Du durch die Sonnenweiten
In freudenreicher Beugung preiſend geh'n;
In tiefern Welten wirſt Du Zeugniß thun,
Du wirſt von Deinen Narben auf den HErrn,
Auf Seine Wunden deuten nah' und fern',
Daß ſie, wie Du, in dieſen Wunden ruh'n! —

Fahr' wohl, fahr' wohl! — So lang' in dieſen Mauern
Ein Volk beſteht, ein Schloß gegründet iſt,
Sah man um keinen Hirten tiefer trauern,
Ward inniger kein Vaterherz vermißt.
Nun iſt's an uns, an Hirten, an der Heerd';
O daß wir Dich mit Wonne grüßen dort,
Wann ſich der HErr erhebt zum Richterwort,
Und feuerſtrahlend aus den Himmeln fährt!

16.

Ruf einer ſeligen Mutter an die Ihrigen.

Schaut über Euch, wohin Ihr Geiſt entflogen!
Schaut über Euch, zu denen Sie gehört,
Sie, die ſo mild uns himmelwärts gezogen,
Vom Eiteln frei, vom Weltſinn unbethört,
Sie, die nun droben auf kryſtall'nen Wogen
Den heitern Raum der Ewigkeit durchfährt! —
Sie hat ein Wort von dorther zu verkünden,
Das haften will in unſern Herzensgründen.

Was ſpricht Sie? — Hört: — „Nach Früchten werd' ich fragen
„Bei Euch, die droben noch mein Geiſt umfäht,
„Wie er geheim in ernſten Gnadentagen
„Für Euch geopfert Thränen und Gebet.
„Ich dürfte, droben meinem HErrn zu ſagen,
„Daß Ihr hier unten Seine Wege geht.
„Gedenket deß: nach Früchten werd' ich fragen;
„O müſſ' Euch meine Liebe nie verklagen!

„Umſonſt nicht werden Geiſter hier in Kreiſe
„Der Lebenden mit Chriſti Licht geſtellt;
„Umſonſt nicht zeugen ſie von Deſſen Preiſe,
„Der einſt verſchmachtet für das Heil der Welt.
„Sie wirken zwiefach, ganz nach Seiner Weiſe,
„Nachdem die Richtung eines Willens fällt:
„Den Einen ſegnend, ſtrahlend und befeuchtend,
„Den Andern ſcharf, im Zorne wetterleuchtend.

„Mög' ich, Ihr Lieben, Euch nicht anders ſehen,
„Als Ihm mit reinem Geiſte zugethan,
„Der einzig uns von Sünd' und Todeswehen
„Zur Himmelsburg emporgeleiten kann!
„Mögt Ihr vor Ihm ſtets auf der Wache ſtehen,
„Im Glauben feſt, gleich jenem treuen Mann,
„Der für den HErrn umgürtet ſeine Lenden,
„Und heitre Lichter hält in beiden Händen!

„Denn wo Er einem Hauſe Viel gegeben,
„Da fordert Er auch Viel am Rechnungstag.
„Wißt Ihr, wie über unſrem Pilgerleben
„So oft ein Glanz der Gnadenſonne lag?
„Sah't Ihr den Cherubsflügel uns umſchweben,
„Der Euch, wie mich, gen Zion tragen mag?
„Ein Großes iſt's, was Ihr vom HErrn empfangen,
„Und um ſo Größ'res wird Er einſt verlangen.

„Seht Ihr, wie ich in weißem Lilienkranze
„Mit ſeligen Vorangeflog'nen ſteh'?
„Fühlt Ihr's, wie ich nur in des Glaubens Glanze
„Durch Todesthor gedrungen in die Höh'?
„Ahn't Ihr, daß ich hier oben ſchon das Ganze,
„Die Weichenden und auch die Sieger ſeh'? —
„Seyd, Liebſte, nicht von Denen, die da weichen,
„Nein, die da ſiegen, und die Kron' erreichen!

„Kommt nach, kommt nach! — Ich hab' Euch's oft bezeuget;
„Kommt nach, bevor die letzte Stunde ſchlägt,
„Wo, wer ſein Knie zuvor nicht ernſt gebeuget,
„Ohnmächtig nur zur Buße ſich bewegt!

„Kommt nach, ſo lang' ein Hirtenſtab ſich neiget,
„Wenn Eines ſich zu Chriſti Füßen legt!
„Das Lichtreich ſtehet nicht in ſchönen Worten:
„„Licht, Geiſt und Kraft!“ glänzt über ſeinen Pforten.

„Hier oben iſt's ſo ſchön! — O ſel'ge Chöre
„Erheben hier ſüßhallenden Geſang!
„Ein Tropfe ſchon aus dieſem Freudenmeere
„Verſüßt dort unten Euren Pilgergang.
„Hier geht das Leben ohne Todesflöre
„Den Wunderſtrand der Herrlichkeit entlang;
„Doch Niemand erbt's, wer ſich im Fleiſch geblähet, —
„Hier erndtet nur, wer auf den Geiſt geſäet! —

„Ihr, meine Lieben, die ich oft geherzet,
„Und mild gehegt an trauter Mutterbruſt:
„Nicht wahr? Ihr folget kindlich, und verſcherzet
„Nicht Jeſu Heil um ewigen Verluſt?
„Nicht wahr? was mich erquickt, was mich geſchmerzet,
„Bleibt bis zum Wiederſeh'n Euch klar bewußt?
„Wie dürft' ich Euch umfah'n als Himmelskinder,
„Wenn Ihr nicht worden wäret Ueberwinder?

„Vernehmt mein Wort! hier oben ſpricht die Liebe
„Mit Gottesſtimmen und Gewiſſenston,
„Und machtvoll durch das irdiſche Getriebe
„Ergehet ſich das Wort von Gottes Sohn!
„Die Erdenſprache klinget matt und trübe,
„Ich aber, die der nicht'gen Welt entfloh'n, —
„Ich ſpreche, wie man ſpricht in Geiſterchören:
„Ihr werdet nicht mein Zeugniß überhören!

„Kommt nach! hier oben möcht' ich Euch umfangen,
„Für die ich dort gestreut der Liebe Saat;
„Heiß ist mein Dürsten, — heißer das Verlangen
„Deß, der für Euch am blut'gen Kreuze bat!
„Wollt Ihr vollführen, was ich angefangen,
„So wandelt still den edeln, schmalen Pfad, —
„Dann werd' ich Euch umfah'n am Todesthale,
„Und jauchzend führen zu des Königs Mahle!" —

Christoterpe.

Ein Taschenbuch

für

christliche Leser

auf das Jahr 1840.

Herausgegeben,

in Verbindung mit Andern,

von

Albert Knapp.

Mit Kupfern.

Tübingen,

C. F. Osiander.

Druck der C. F. Oſiander'ſchen Buchdruckerei.

Vorrede.

Ich habe dem dießmaligen Jahrgang der Christoterpe nichts voranzuschicken, als das Versprechen an die wertheſten Leſer, daß ich, ſo Gott Kräfte und Geſundheit verleiht, ernſtlichen Bedacht auf eine fernere Ausſtattung derſelben nehmen werde. Eine langwierige Commiſſionsarbeit, welche mir im laufenden Jahre meiſt alle Zeit ausgefüllt hat, iſt der Grund, warum ich dieſem 8ten Bändchen nicht völlig diejenige Sorgfalt zu widmen vermochte, die mein Herz ihm ſo gerne gewidmet hätte. Auch bedarf es neuanzuwerbender Mitarbeiter, da mehrere meiner edelſten Freunde, neuerlich beſonders der theure, unvergeßliche Dr. Olshauſen in Erlangen, zur Freude ihres Herrn eingegangen, oder in fernere, geſchäftsvollere Kreiſe entrückt worden ſind. Möge daher der geliebte Leſer dieſen Jahrgang mit freundlicher Nachſicht und mit wohlwollender Hoffnung auf das Zukünftige hinnehmen, mir auch inſonderheit bei einzelnen Stellen der am Schluſſe ſtehenden Alexandriner ein weitherziges Urtheil nicht verſagen, wenn ich in harmloſem Humor, deſſen ich mir bewußt bin, einige Male nicht ganz die richtige Gränze getroffen hätte. Daß manche Erſcheinungen unſrer Zeit auch mit der Waffe des Humors berührt werden dür-

fen, und daß oft der einfache Menschenverstand am besten die geschraubten Zeitmeinungen würdigen kann, wird wohl keinen Zweifel erleiden. Schwieriger aber ist's hiebei, die richtige Mitte zu treffen, und den heiligen Ernst des Evangeliums nicht mit fremdartigen Stoffen zu vermischen. Ich habe dieses nicht gewollt, bin mir [illegible]ach meiner Fehlbarkeit in diesem sehr zarten Punkt [illegible]bewußt. Uebrigens wird mir's immer gewiß[illegible], daß der christlichen Dichtkunst kein Gebiet, als d[illegible]er Sünde, verschlossen ist, und die Nachwelt wird's auch beweisen, wie enge sich die bisherige Christenheit in dieser Beziehung Jahrhunderte lang die Schranken gesteckt hat. Denn dieß ist gerade ein süßer Reiz für den Christen, alle Lebensverhältnisse und auch die seltsamsten Erscheinungen des Weltlaufs mit der Fackel des Evangeliums, im Bunde mit der Poesie, beleuchten zu dürfen. Solches geschiehet dann nicht aus müßigem Vorwitz, sondern im Dienste der Wahrheit und zum Frommen der Gemeinde. Auch der Witz hat auf diesem Gebiete sein Recht, obwohl er mehr denn alle übrigen Factoren der Poesie, gleich einem muthigen Pferdchen, im Zaume zu halten ist.

Zum Schlusse kann ich nicht umhin, eine Stelle aus der Vorrede zu den Hirtenliedern des herrlichen Angelus Silesius (Joh. Scheffler), dieses mit einem tausendblumigen Rosenstrauche zu vergleichenden Dichters (1657), hieher zu setzen, indem dieselbe meinen

innerſten Sinn mehr denn jede andere bezeichnet. Sie iſt verſchollen, dieſe vortreffliche Stelle, ſoll aber nun in weitere Kreiſe gleich einem Ariel ausgehen, weil ſie des Andenkens würdig erſcheint.

„O daß doch alle Menſchen ihre Gedanken und Sinnen nur dazu anwendeten, daß ſie Gott liebten und Andere dazu anreizeten! Es iſt immer Schade, daß ſo viele geſchickte Köpfe ihre Zeit und Gaben mit Beſchreibung der thörichten Weltliebe ſo unnützlich verſchleiſſen, und der Liebe ihres ſüßen Seligmachers, dem ſie ſich doch ganz ſchuldig ſind, nicht mit einem Worte gedenken, da doch dieſelbe ſo unüberſchwönglich groß, reich und holdſelig, daß ſie ja ſo viel ſchöne Anmuthungen und Fürſtellungen an die Hand geben kann, als nimmermehr die Liebe aller Creaturen.

O ihr Poeten, wie ſeyd Ihr ſolche Thoren, daß ihr eure Herzen und Sinne euren Dorinden, Flavien, Purpurillen, und wie ſie weiter heißen, ergebet, welche doch entweder nichtige Undinger und Schatten in der Luft, oder ja wahrhaftige Sirenen und Verführerinnen euer Seelen ſind! Wendet hier eure Erfindungen und Federn an! Hier, hier, in dem unvergleichlichen Angeſicht Jeſu Chriſti iſt die allerfreundlichſte Anmuthigkeit, die alleranmuthigſte Lieblichkeit, die allerlieblichſte Holdſeligkeit, und die allerholdſeligſte Schönheit. Hier blühen die unverwelklichen Roſen und Lilien: ſeine Wangen; hier wachſen die unverbleichlichen Corallen: ſeine

Lippen; hier ſcheinen die unverfinſterlichen Sonnen und Monde: ſeine Augen; hier iſt der anbetungswürdige Thron des Glanzes der Herrlichkeit: ſeine Stirne; hier wehet der ewige Weſtwind: ſein holdſeliger Athem, der die gefrorene Erde eures Herzens kann aufthauen und erquicken; — dieſe Schönheit liebet und beſchreibet, und vertieſet euch ganz in ſie! Wollet ihr mehr, ſo wiſſet, daß hier iſt der holdſelige Daphnis, der ſorgfältige Corydon, der treue Damon, ja, der Preis und die Krone aller tugendhaften und auserleſenen Schäfer und Schäferinnen. Es iſt hier die mildreiche Galathea, die ewige Gütigkeit (als eine ſüße Milchgöttin); die edle Sophia, die ewige Weisheit; die ſchöne Kalliſto, die ewige Schönheit, und Alles, was ihr nur wollet. Ach, wie hochverdienſtlich könnte euer Dichten und wie erbaulich eure Liebe ſeyn! Wendet euch derowegen zu mir, und liebet mit mir meinen Jeſum! Denn das wird uns eine ewige Freude ſeyn. Du aber, liebende Seele, gebrauche unterdeſſen dieſer Lieder und erhebe dein Gemüthe zu dem Schönſten unter den Menſchenkindern, unſrem Jeſu. Deſſen ſeligmachender Umfahung ich dich herzlich befehle." —

So weit der edle Angelus, welchem ſogar der geſtrenge Paſtor Erdmann Neumeiſter das Zeugniß ertheilen mußte: „Das war ein päpſtlicher, aber ein guter Engel!" — Möge ſein Engelsſinn, den er hier ausſpricht, auch der unſrige werden.

A. K.

Inhaltsverzeichniß.

Seite

Züge aus dem Leben einer Weltpilgerin. Mitgetheilt von Dr. Chr. G. Barth in Calw . 1
(Hiezu das Titelkupfer.)

Der Schiffbruch. Fragment eines größeren Gedichtes von Wilhelm Meinhold 77

Aeuſſerungen weiſer und gläubiger Menſchen. Von Dr. K. H. Sack, Prof. in Bonn . 103

Ueber das Selbſtbewußtſein Chriſti. Von Dr. K. H. Sack, Prof. in Bonn 111

Gedichte von Rudolph Stier.

1. Das Bibelwort. Ein Sonnettenkranz . 119
2. Erntelob von Gottes Brünnlein . . . 124
3. Der Weisheit Ermahnung und Warnung 127
4. Adventgeſang 130
5. Das erſte Zeichen 133
6. Die ſieben Worte am Kreuze 143
7. Paulus und Barjehu 161

Der erſte Beſuch in Jeruſalem. Von Hofrath G. H. Schubert 165

Gedichte und Lieder von Dr. J. Chr. W. Aug. Hopfenſack.

1. Der Frühlingsſturm 171

Seite

2. Osterlied 173
3. An einem vaterländischen Siegesfeste . . 174
4. Vor dem heil. Abendmahl 175
5. Am Geburtstag des Königs 177
6. Am Geburtstage 178
7. Auf dem Grabe eines heimgegangenen Gläubigen 179
8. So euch der Sohn frei macht, seyd ihr recht frei 182
9. Himmelssehnsucht 184

Uebersicht und Zusammenhang der heil. Geschichte Israels. Von Prof. Osiander in Maulbronn 187

Gedichte von Ludwig Vogel, K. russ. Staatsrath

1. Sein Erbarmen 201
2. Lebensregeln 202
3. Wohin? 204
4. Das Einerlei 205
5. Gottvertrauen 206
6. Zum Abschied 207

Die Sonntagsfeier oder das dritte Gebot. Von Dr. Eduard Eyth 209

Aphorismen von S. A. C. Sommer, Pastor in Veitlahm.

1. Wider die Vernunft 218
2. Wo Wahrheit ist, da ist Licht und Klarheit 221
3. Das feste Herz 223

Seite

4. Freie Gnade 224
5. Das 52 und 53 Capitel Jeſaia 225
6. Woran halten 226
7. Alles, was von Gott iſt, überwindet die Welt 228
8. Abfall 229
9. Die Mitte 230
10. Erhaltung der heiligen Schrift 230
11. Der Sinai langet bis Jeruſalem . . . 232
12. Die Sonne 232
13. *Gottes Wille* 233
14. Wollet ihr nun ſchlafen 233
15. Ohne Chriſtum 234
16. Er verwunderte ſich 234
17. Feſtſtehen 235
18. Schicket euch in die Zeit 237

Gedichte von K. Fr. Stange, Pfarrer in Gerlingen.

Chriſtokratiſche Lieder.

1. Der 145ſte Pſalm 238
2. Der Herr kommt 241
3. Jeruſalem die Stadt Gottes 243

Herbſtlied 245

Der Glaube reinigt das Herz. Von Dr. Volkmann in Leipzig 249

Gedichte von Wilhelm Meinhold.

1. Für einen ungeduldigen Kranken . . . 266
2. Zu Dir! 268

Seite

3. Anklam's Erlösung am 3. April 1713 . 269
4. Die Glocke zu Arenswalde 276

Summus episcopus. Nach einer im Church of England Magazine erzählten Anekdote. Von Dr. Barth in Calw 285

Gedichte von Dr. Bahnmaier.

Weihnacht 289
Troſt in trüber Stunde 291

Klagelied. Vom Herausgeber 292

Vermiſchte Gedichte. Vom Herausgeber.

1. An Napoleon. (Den 15. Auguſt 1839) . 336
2. Der Letzte der Compagnie (1812) . . . 341
3. Herbſtlied 344
4. Inneres Dichterleben 346
5. Im September 348
6. Abend-Gericht 348
7. Troſtlied 351
8. Ein Traum vom Mittelmeer 353
9. Innerer Widerſpruch 355
10. Himmliſche Zufriedenheit 356

Zueignung.

Meiner einzigen Schwester Maria.

(geb. 18. Aug. 1807. — † 29. Dec. 1838.)

Friedlich steh's auf diesen Blättern, daß Dich meine Seele liebt,
Während Dein erlosch'nes Auge fern im Erdenschooß zerstiebt.

Jenes Aug', es war so glänzend, innigtief und lebensvoll,
Zeuge sel'ger Geistesfülle, die Dir frisch im Herzen quoll.

Jenes Aug', es hat geforschet still in Jesu Hirtenwort,
Und mit Wonne draus getragen seine Lebensbeute fort.

Jenes Aug', es hat mit Thränen oft zum Himmel aufgeblickt,
Und sich mit gehalt'nem Sehnen still zum Sterben angeschickt.

Jenes Aug', es schlief am Ende, durchgestrahlt von Salems Schein,
Unter süßen Kindesträumen in die Ewigkeit hinein.

Schlumm're, holdes Schweſter-Auge, das auch mich,
ſo vielvertraut,
Einſt aus einer Wiege lächelnd, dann erlöſchend ange-
ſchaut!

Deines Abſchieds letzte Zähre, Schweſter, ſei behalten
Dir,
Denn in meinem Herzensgrunde wurde ſie zur Perle
mir.

Dieſe Perle will ich tragen unter dieſes Lebens
Druck
Als ein Kleinod, ſabbathfröhlich, — dort als einen
Himmelsſchmuck:

Wenn Du mich hinwieder grüßeſt mit verjüngtem
Augenglanz,
Und auf Deiner Stirne flimmert ew'ger Freude Per-
lenkranz.

Unterdeſſen wehe ſegnend Dir mein Liebesathem
nach
In des Ueberwinders Namen, der die Siegesbahn
Dir brach!

CEDRES DU LIBAN NOM

Fischerei auf dem See Tiberias
in Galiläa.

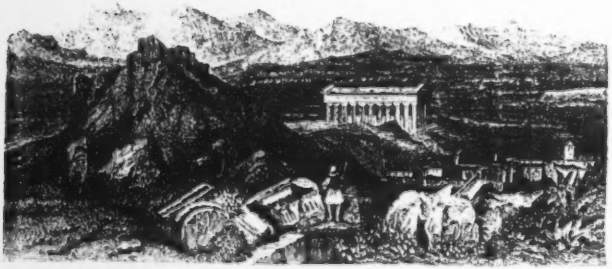

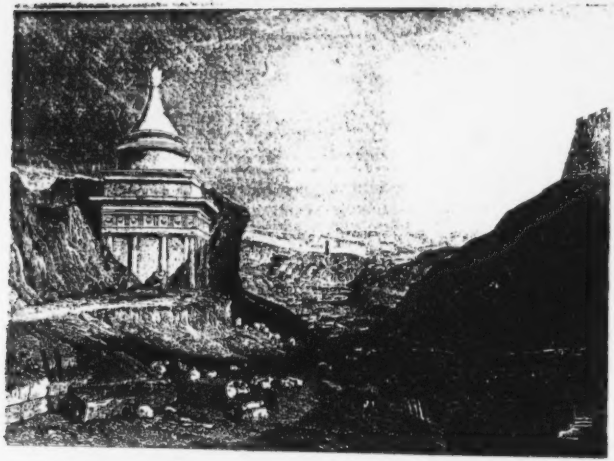

I.

Züge
aus dem
Leben einer Weltpilgerin.

Mitgetheilt
von
Dr. Chr. G. Barth
in Calw.

Es iſt oft davon die Rede geweſen, daß man dem Chriſtenthum die Emancipation des weiblichen Geſchlechts verdanke; aber das wird wohl zu wenig in Anſchlag gebracht, daß auf der höchſten Stufe dieſer Emancipation das Chriſtenthum den chriſtlichen Frauen den Eintritt in einen Wirkungskreis eröffnet, den nach dem Maaßſtab des Wortes Chriſti auch der Mann als einen der ſegensreichſten und ehrenvollſten betrachten muß — nämlich in den Miſſionsberuf. Mehr als irgend eine andere Stellung in der Welt fordert dieſe von dem Jünger Chriſti den Entſchluß zu rückhaltsloſer Aufopferung nicht blos aller Bequemlichkeit und alles Eigenwillens, ſondern auch der Geſundheit und des Lebens; mehr als jeder andere Knecht

und ſchon die ſchaurige Empfindung, welche ſicherlich den meiſten meiner werthen Leſerinnen bei dieſer Aufzählung durch die Nerven zieht, kann es bezeugen, daß der heldenmüthige Sinn, der alle dieſe Widerwärtigkeiten um Chriſti willen mit Geduld und Freudigkeit beſteht, entweder einer unnatürlichen Schwärmerei, oder einer übernatürlichen Stärkung zugeſchrieben werden muß. Die neuere Miſſionsgeſchichte iſt reich an ſolchen weiblichen Heldencharakteren, die unſre ganze Aufmerkſamkeit verdienen; und welches von den beiden genannten Elementen in dem jetzt zu ſchildernden Leben einer Weltpilgerin wirkſam geweſen, kann ich ruhig der Entſcheidung meiner Leſer und Leſerinnen überlaſſen. Ich nenne ſie ſo, weil ſie wirklich auf ihren Pilgerreiſen die ganze Welt vom Abend gegen Morgen umzogen hat, eine Aufgabe, vor welcher noch vor wenigen Jahrhunderten ſelbſt muthigen Männern graute. Der anerkannt achtungswerthe Charakter ihres noch lebenden trefflichen Gatten bürgt uns für die Treue der nachſtehenden Mittheilungen; und wo es wünſchenswerth erſcheinen kann, die innerſten Empfindungen und Erfahrungen durch eine zarte weibliche Feder geſchildert zu ſehen, da führe ich ſie ſelbſt redend ein: denn ob ſie gleich geſtorben iſt, redet ſie noch.

Mary Mercy Ellis wurde geboren in London am 16. Okt. 1793, und hatte von väterlicher und mütterlicher Seite her fromme Voreltern, wie denn auch ihre Eltern ſelbſt, Alexander Moor und Mary Mercy, geb. Hart, ausgezeichnet fromme Leute waren. Ihr mütterlicher Großvater, Joſeph Hart, Prediger in London, iſt der Verfaſſer einer

Sammlung vortrefflicher christlicher Lieder. Kaum drei Monate alt wurde Mary durch den Tod ihres zärtlichen Vaters eine vaterlose Waise, trat aber auch ebendamit in den Genuß der Rechte ein, welche die Verheißungen des himmlischen Vaters solchen Verlassenen zusichern. Ihre Mutter betrachtete es als heilige Pflicht, das kleine Kind frühzeitig auf den Heiland hinzuweisen und ihm von Seiner Liebe zu sagen; sie nahm es schon vor dem fünften Jahr mit in die Kirche, und suchte ihm auf alle Weise Gottesfurcht in's Herz zu pflanzen. Mary hat ihr diese treue Sorgfalt lebenslänglich verdankt. — Als sich die Fähigkeiten des Kindes zu entwickeln begannen, zeigten sich Spuren eines ungewöhnlichen Gedächtnisses; und die verständige Mutter setzte dasselbe in Uebung durch Sprüche und Lieder, die sie zum Auswendiglernen empfahl. Mary war noch nicht lange über das sechste Jahr hinaus, so hatte sie bereits 150 von den Liedern ihres Großvaters und 60 andern in ihrem Gedächtniß aufbewahrt; und doch werden wir im Folgenden sehen, daß die harmonische Ausbildung aller Seelenvermögen durch diese überraschende Fähigkeit eines einzelnen keineswegs gehindert wurde.

Nicht lange genoß Mary das Glück, von einer so aufmerksamen und sorgfältigen Mutter geleitet zu werden. Diese treffliche Mutter starb, und hinterließ die achtjährige Mary und einen zwei Jahre älteren Sohn als vater- und mutterlose Waisen. Eine schätzbare christliche Freundin der Verstorbenen, welche eine Pensionsschule hielt, nahm sich des verlassenen Mädchens an, und suchte ihr durch zärtliche Sorgfalt und Liebe den großen Verlust zu ersetzen. Aber nicht blos von ihr, auch vom HErrn selbst durfte Mary besondere Liebesbeweise erfahren, und zwar solche, wie auch die zärtlichste

Elternliebe, so gern sie möchte, sie nicht gewähren kann. Schon bei Lebzeiten ihrer Mutter hatte sie nicht selten einen lebhaften Eindruck von der Nothwendigkeit der Bekehrung bekommen; aber diese Eindrücke hatten keine bleibende Frucht hinterlassen, und waren ihr somit nicht eigentlich zum Segen geworden. Aber am Pfingstmontag 1804, als der Prediger Jones eine Kinderrede hielt über die Worte: „Ich liebe, die mich lieben u. s. w.", überzeugte der heil. Geist ihr Herz von der Nothwendigkeit, sich zu entscheiden und sich dem Heiland ohne Rückhalt zum ewigen Eigenthum hinzugeben. Der ganze Gottesdienst muß ihr besonders eindrücklich gewesen seyn. Schon das erste Lied

Sünder, merk' auf Gottes Stimme;
Seine Gnade ruft dir heut' ꝛc.

stimmte sie ungewöhnlich ernst; so auch das zweite; und unter der Rede empfand sie so mächtig die anziehende Kraft der Liebe Gottes, daß sie sich fest entschloß, allem abzusagen, was sie an der Hingabe an Christum hindern wollte. Sie hatte bisher noch nie im stillen Kämmerlein gebetet; aber die Erzählung des Predigers von einem Knaben, der beim ersten Versuch eines Herzensgebets nichts hatte sagen können als: „HErr, lehre mich beten!" und nachmals ein ausgezeichneter Prediger des Evangeliums geworden war, machte ihr Muth, daß sie vor dem Schlafengehen ihre Kniee vor dem himmlischen Vater im Gebete beugte; und sie fand darin so viel Freudigkeit und Genuß, daß sie von da an sich nie gern in diesem stillen Gebete stören oder davon abhalten ließ. Um diese Zeit fing sie auch an, eine Sonntagsschule zu besuchen, aus welcher manche gesegnete Arbeiter im Weinberge Gottes hervorgegangen sind, z. B. der nachmalige Missionar Free-

man in Madagascar, der am gleichen Tage mit Mary — den 14. Sept. 1804 — in diese Sonntagsschule eintrat. Sie machte sich besonders die Bibelerklärung in dieser Anstalt zu Nutze, und fuhr fort, ganze Abschnitte der heil. Schrift in ihrem Gedächtniß aufzubewahren, während sie daneben noch wöchentlich 12—14 Lieder auswendig lernte. Und dabei war ihre Absicht nicht bloße Gedächtnißübung, sondern sie hatte wirklich das Wort Gottes lieb gewonnen, und fand in seinem Inhalt Belehrung und Genuß. Gewöhnlich hatte sie um diese Zeit die Bibel unter ihrem Kopfkissen liegen, und stand Morgens vor ihren Stubengenossen auf, um aus der Lebensquelle ungestört einen frischen Morgentrunk nehmen zu können. Auch bemühte sie sich ernstlich, ihre Gespielen mit sich auf den Weg des Friedens zu führen.

Nichts ist so elastisch, wie das Menschenherz: wenn es eben die tiefsten Eindrücke empfangen, ist's doch gleich wieder aufgeblasen. Um so mehr ist es zu verwundern, daß der Eindruck, den sie schon im eilften Jahr empfangen, ununterbrochen mehrere Jahre lang fortwirkte. Doch mußte auch sie erfahren, daß das Gute in uns etwas Fremdes, Mitgetheiltes ist, das wir auch wieder verlieren können, wenigstens für eine Zeitlang, und daß wir deßhalb nie sicher und träge werden dürfen, wenn wir uns nicht dieser Gefahr aussetzen wollen. Die freundliche Pflegemutter, bei welcher Mary schon im achten Jahr einen Zufluchtsort gefunden hatte, sah sich veranlaßt, ihren Wohnsitz in ein anmuthiges Dorf nahe bei London zu verlegen, und Mary, welche mit ihr zog, wurde bald darauf Lehrerin in derselben Schule, deren Zögling sie bis dahin gewesen war. Als sie aber etwa sechszehen Jahre alt war, ließ ihr frommer Eifer nach, und obgleich der äuf-

ſerlichen religiöſen Verpflichtungen pünktlich wahrgenommen wurde, und auch das Gebet im Kämmerlein nicht ganz unterblieb, ſo wurde doch alles das zu einem herzloſen, mechaniſchen Gewohnheitsweſen. In einem ſolchen Seelenzuſtand verließ Mary, aus Anlaß einer vorübergehenden Kränklichkeit, das Haus ihrer mütterlichen Freundin, und fand Aufnahme in dem Hauſe eines Verwandten, in deſſen Hausordnung nichts von Religion vorkam, während dagegen eiteln und ſündlichen Beluſtigungen gierig und mit ſcheinbarer Befriedigung nachgejagt wurde. Der Einfluß einer ſolchen anſteckenden Atmoſphäre konnte nicht anders als nachtheilig wirken, und eine Zeitlang ſchienen die religiöſen Eindrücke der früheren Zeit ganz verwiſcht zu ſeyn. Es iſt zu bedauern, daß wir nicht durch eigene Mittheilungen von der Verewigten in den Stand geſetzt ſind, die tieferen Urſachen dieſer Abweichung anzudeuten, und auf die äuſſeren oder inneren Fäden, womit dieſelbe zuſammenhing, aufmerkſam zu machen. Nichts kann lehrreicher ſeyn, als die Beobachtung, wie in dem inneren Entwicklungsgange ſo oft eine geringſcheinende Untreue, ein kaum bemerkter Ungehorſam gegen die Stimme des Geiſtes Gottes auf bedenkliche Irr- und Abwege führt, von denen man nur durch ſchmerzliche Erfahrungen zurückgebracht werden kann.

Was unter ſolchen Umſtänden aus der verirrten Mary hätte werden müſſen, iſt leicht zu vermuthen, nämlich: gerade das, was aus jedem Menſchen wird, den Gott ſich ſelber überläßt. Aber Er riß ſie aus den Schlingen heraus, denen ſie ſelbſt durch eigene Macht und Klugheit ſich nicht hätte entwinden können: denn Er gedachte ihr Gutes zu thun und Seine reiche Barmherzigkeit an ihr zu beweiſen. Im J. 1812

fing ihr einziger Bruder, der zwei Jahre älter war als sie, in London ein eigenes Geschäft an, und lud seine Schwester ein, zu ihm zu ziehen und die Führung seines Hauswesens zu übernehmen, wozu sie sich auch mit Freuden verstand. Er hatte sie immer auf's zärtlichste geliebt, und war nun so glücklich, als Werkzeug des Geistes Gottes ihr wieder zu dem verlorenen Frieden zu verhelfen. Am Abend des Tages, da sie sein Haus betrat, redete er mit innigem Danke von der Gnade des HErrn, der sie als Waisen in Seinen Schutz genommen, ihnen schätzbare Freunde erweckt, und sie wieder mit einer Heimath und mit so manchen Bequemlichkeiten beschenkt habe. Er erklärte ihr, wie sehr er es für seine Pflicht halte, einen Altar zum Preise des HErrn zu errichten, und unter Seinem Segen sich auch ferner zu dem Gott seiner Väter zu halten. Hierauf las er ein Kapitel in der Bibel, warf sich mit seiner Schwester vor dem Gnadenthron nieder, und schüttete sein Herz in einem heißen Dankgebete aus.

Obgleich Mary mit ihrem Bruder immer auf dem vertraulichsten Fuße gestanden war, so hatte sie doch keine Kenntniß von seiner religiösen Gemüthsrichtung, und wußte nicht, wodurch und seit wann dieselbe in ihm herrschend geworden: um so lebhafter ergriff sie der Contrast, der augenscheinlich zwischen ihrem und seinem Seelenzustande stattfand. Ein tiefes Gefühl ihrer Sündhaftigkeit regte sich in ihr, obwohl sie äusserlich ganz unbescholten geblieben war; reuevoll demüthigte sie sich vor Gott im Verborgenen, und begann die Gnadenmittel wieder treuer und fleißiger zu gebrauchen. Jene ungetrübte Heiterkeit des Gemüths, die sie einst so reichlich genossen, war ihr jetzt ganz fremd geworden, und sie hatte eine Zeitlang mit schweren Versuchungen und drückender Angst

zu kämpfen, bis sie durch die Stimme des Wortes und Geistes Gottes wieder getröstet worden, und unter Thränen und Gebet den Frieden wieder fand, der dann von der Zeit an keine Störung mehr erlitt.

Im J. 1813 wurde Mary Lehrerin in derselben Sonntagsschule, die sie früher als Schülerin besucht hatte, und ihre ausgezeichnete Lehrgabe sammt ihrem frommen Sinn machte sie zu einer sehr brauchbaren und gesegneten Arbeiterin. Aber auch ausserdem fühlte sie sich durch ihre warme Liebe zum Heiland angetrieben, ihre freien Stunden mit allerlei Arbeiten der Wohlthätigkeit auszufüllen, und namentlich zur Verbreitung des Interesses an der Missionssache und zur Einsammlung milder Gaben für dieselbe eifrig mitzuwirken. Dabei fühlte sie sich so glücklich, daß sie nachmals oft mit dem lebhaftesten Gefühl der Dankbarkeit gegen die Güte Gottes äusserte, sie halte es nicht für möglich, in dieser Welt glücklicher zu seyn, als sie während dieser Zeit gewesen.

Mary hatte einen sehr lebhaften Geist, ein sehr empfindliches und zartes Naturell, und eine schwächliche Constitution, die manchen Krankheitsanfällen ausgesetzt war. Im J. 1813 brachte sie eine gefährliche Krankheit an den Rand des Grabes, und ihre Freunde dachten bereits, es werde mit ihr zum Ende gehen. Sie selbst hatte die Ueberzeugung, ihr himmlischer Vater, dessen Hand sie unter allen Umständen erkannte, wolle sie entweder hinwegnehmen, oder Er habe sie zu irgend einem Posten in Seinem Reiche ausersehen, für welchen sie durch diese Prüfung erst vorbereitet werden müsse. Endlich wurden die Gebete ihrer christlichen Freunde für sie von dem HErrn erhört, und Er machte sie wieder gesund. Die christliche Kirchengemeinschaft, zu welcher sie sich hielt, zeichnete

ſich durch beſonderen Eifer für die Miſſionsſache aus, und auch Mary theilte dieſen Eifer; doch ſcheint ſie erſt bei Gelegenheit der jährlichen Verſammlung der Miſſionsgeſellſchaft im J. 1814 einen bewußteren Eindruck davon bekommen zu haben, daß ſie zum Dienſt an dieſer heiligen Sache beſtimmt ſey. Wenige Tage vor dem Beginn dieſer Verſammlung kam der Prediger Campbell nach London zurück, nachdem er beinahe zwei Jahre mit dem Beſuch der Miſſionspoſten dieſer Geſellſchaft in Südafrika zugebracht hatte. Seine ergreifende Schilderung der ſittlichen Verdorbenheit der Afrikaner, ihre Bereitwilligkeit, Lehrer anzunehmen, und des Segens, den die Miſſionaren dort ſtiften könnten, ausgeführt mit aller der lebendigen Anſchaulichkeit, wie ſie nur von einem Manne, der unmittelbar vom Schauplatz ſelber herkommt, erwartet werden kann, machte einen tiefen Eindruck auf die verſammelte Menge. Am Schluß der Verſammlung erhob ſich Dr. Bogue, und erſuchte die jungen Leute beiderlei Geſchlechts, welche willig wären, ſich dieſem heiligen Dienſte hinzugeben, ſie möchten die Hände emporheben. Augenblicklich erhob ſich eine große Zahl von Händen, und die Augen der Vorſteher der Geſellſchaft füllten ſich mit Thränen. Bei dieſer feierlichen Gelegenheit bekam Mary zum erſtenmal den klaren Eindruck, daß der Ruf zu perſönlicher Theilnahme am Miſſionswerk als eine der größten Gnadenerweiſungen Gottes zu betrachten ſey. Dieß war kein Produkt einer vorübergehenden ſchwärmeriſchen Empfindung; der Eindruck wurde vielmehr von Tag zu Tage ſtärker, und ſie hielt mit ernſtlichem Gebet an, der HErr möchte doch ihr Herz erforſchen und ihre Beweggründe prüfen; wenn ſie rein wären, ſie noch kräftiger machen, wo aber nicht, ihr Herz vor dem Einfluß derſelben verwahren. Sie

verbarg ihren Wunsch lange Zeit vor allen ihren Bekannten, eine einzige Herzensfreundin ausgenommen, benützte aber diese Zeit, um sich mit den besonderen Schwierigkeiten und Gefahren des Missionslebens näher bekannt zu machen, und sich für den Fall, daß der HErr sie berufen wollte, die erforderlichen Kenntnisse noch in höherem Grade zu erwerben.

Unter diesen Umständen geschah es, daß sie mit William Ellis bekannt wurde, der gleichfalls seine Bereitwilligkeit zum Missionsdienst erklärt hatte; und da in beiden der Wunsch nach einer lebenslänglichen Verbindung laut wurde, so bekam Mary dadurch einen neuen, wichtigen Anlaß, ihre Tüchtigkeit zum Missionsberufe einer entscheidenden Prüfung zu unterwerfen. Zweierlei hauptsächlich war es, was sie bedenklich machte: die erdrückende Verantwortlichkeit einer Stellung, in welcher sie nicht nur eine Lehrerin, sondern auch ein Vorbild des evangelischen Glaubens seyn sollte; und die Furcht, ihre Gesundheit möchte den Arbeiten und Beschwerlichkeiten dieser Stellung nicht gewachsen seyn. In Beziehung auf Ersteres hielt sie sich an die göttlichen Verheißungen und hoffte auf den Beistand des Geistes Christi. In Hinsicht auf das Zweite besorgten zwar einige ihrer Freunde, ihre zarte Constitution würde kaum die Reise aushalten können, und sie selber dachte, sie werde mehr hinderlich als förderlich seyn; allein da ihre Gesundheit hauptsächlich von der Strenge des Winters zu leiden hatte, und bei ihrer Art von Kränklichkeit gerade ein wärmeres Clima Erleichterung versprach, so waren ihre ärztlichen Rathgeber entschieden für ihre Reise. Und so faßte denn auch sie den bestimmten Entschluß, im Gehorsam gegen den Willen Gottes sich dem Missionswerke zuzusagen.

In der ersten Hälfte des J. 1815 hatte ihre Gesundheit wiederholte, und zum Theil bedenkliche Anfälle zu bestehen; da man aber allen Grund hatte, von dem wärmeren Clima eine gründliche Besserung zu erwarten, so erklärte sie, sobald der gewöhnliche Grad von Wohlseyn sich wieder eingestellt hatte, ihr Vorsatz stehe noch unverändert fest. Am 9. Nov. desselben Jahrs wurde ihre ehliche Verbindung mit W. Ellis kirchlich geweiht; am 8. Dez. verabschiedeten sie sich unter den Thränen und Gebeten vieler Anwesenden von ihren Freunden in London, und am 19ten schifften sie sich nach den Südsee-Inseln ein, konnten aber wegen heftiger Stürme erst am 23. Jan. 1816 absegeln. Das Schiff Atlas, auf welchem sie reisten, transportirte Gefangene nach der Straf-Colonie auf Neu-Süd-Wales, welche durch ihr unbotmäßiges und unruhiges Betragen manche Widerwärtigkeiten verursachten, und den reisenden Missionaren Gelegenheit gaben, durch Uebung des Glaubens und der Geduld sich auf die bevorstehenden Prüfungen vorbereiten zu lassen. Bei ihrer Abreise herrschte strenge Kälte und heftiger Wind; nachdem sie aber die Bay von Biscaya durchschifft hatten, wurde die Witterung milder. Nach drei Wochen erblickten sie Madeira, und am 21. März kamen sie nach Rio Janeiro, wo ihre Geduld durch den langen Aufenthalt des Schiffs abermals recht auf die Probe gestellt wurde. Von dort schrieb sie unter dem 15. April 1816 folgenden Brief an ihren Bruder in London:

„Mein theurer Bruder! Die gnädige Hand unsers Got„tes hat uns auf unsrer Reise zu den Heiden glücklich bis „hieher gebracht, und ob wir gleich unterwegs allerlei Unan„genehmes durchzumachen hatten, so durften wir doch die Er„füllung der köstlichen Verheißung erfahren: „Wie deine Tage,

„ſo ſoll deine Kraft ſeyn.“ Wir landeten hier am 21. März, „und Du ſiehſt aus dem Datum dieſes Briefs, daß unſer „Schiff ſchon beinahe einen Monat im Haven liegt.

„Als wir eine Woche lang in der Stadt geweſen waren „und darüber berathſchlagten, ob es nicht wegen der großen „Koſten am beſten wäre, wenn wir wieder an Bord giengen, „wurden wir mit einem engliſchen Kaufmann bekannt, der „mit ſeiner Frau und zwei Kindern auf dem Lande wohnt. „Er lud uns freundlich auf ſein Landhaus ein. Wir nahmen „froh die Einladung an, und fanden das Landhaus höchſt an„muthig gelegen; ein ſtilles einſames Plätzchen, etwa zwei „Stunden von dem lärmenden Geräuſch der Stadt entfernt, „umringt von ſchönen grünen Hügeln und erfriſcht von einer „kühlen Seeluft. Ich wurde an folgende Stelle in unſerem „Cowper erinnert:

„Der ſtille Ort, die Schattennacht,
„Stimmt ſchön zum Dankgebet und Fleh'n,
„Und ſcheint von Deiner Huld gemacht,
„Für die, ſo Dir zur Seite geh'n.
„Wenn hier Dein Geiſt die Seele rührt,
„Und auch den ſchwachen Leib erquickt,
„Wird ſie empor zu Gott geführt,
„Von Fried' und Freud' und Lieb' entzückt.

„Jedoch auch da fanden wir, daß hienieden alles Süße einen „bittern Beigeſchmack hat: denn noch am Tage unſerer An„kunft wurde ich von einer ſehr heftigen Krankheit befallen, „welche die Europäer in dieſer Himmelsgegend gewöhnlich er„greift und oft ſchon nach einem oder zwei Tagen ihrem Le„ben ein Ende macht. Indeſſen erfuhr ich in dieſer Anfech„tung augenſcheinliche Gnade von Gott. Ja, mein theurer

„Bruder, ich war nicht verlassen von Dem, der verheißen „hat, Allen, die auf Ihn trauen, zu helfen; und während „ich, von Schmerzen gepeinigt, in einem fremden Lande, „fern von meiner Heimath und allen Verwandten und Freun„den, auf meinem Bette lag, fühlte ich mich gedrungen, mein „Herz in Dankbarkeit zu meinem himmlischen Vater zu erhe„ben, welcher mir gnädig Freunde erweckt hat, die mich so „gütig und aufmerksam behandelten, wie die zärtlichsten El„tern ein einziges Kind. Sie kamen allen meinen Wünschen „zuvor, und erfüllten sie, sobald ich sie ausgesprochen hatte. „Und sollte es nach solcher unverdienten Güte noch möglich „seyn, daß ich je wieder der Liebe meines Vaters mistraute „oder ihre Erweisungen vergäße? Ach! so tief ist die Ver„kehrtheit des Herzens, und so geneigt sind wir, empfange„ner Gnaden uneingedenk zu seyn, daß ich es nicht blos für „möglich, sondern sogar für wahrscheinlich halte, ich werde, „wenn mich nicht die Gnade Gottes davor bewahrt, bei der „nächsten Anfechtung wieder murren und alle empfangenen „Wohlthaten aus den Augen lassen. — Der Beistand des ge„schicktesten Arztes der Stadt wurde mir zu Theil, und seine „Verordnungen, nebst der gütigen Pflege meiner Freunde, „waren das Mittel zur Wiederherstellung meiner Gesundheit. „Ich habe mich jetzt vollkommen wieder erholt, und Du, mein „theurer Bruder, wirst gerne mit mir ein neues Ebenezar „aufrichten zum Preise Dessen, der so große Dinge an uns „gethan hat, und für mich beten, damit das Leben, das Er „mir auf's Neue schenkte, mehr als je Seiner Ehre geweihet „werde."

In der ersten Woche des May schifften sich unsere Rei„senden wieder ein, und am 22. Juli warf das Schiff in

Sydney Cove in Neu-Süd-Wales Anker. Sie fanden dort freundliche Aufnahme, und da ſich aus verſchiedenen Urſachen ihr Aufenthalt bis auf fünf Monate verlängerte, ſo fand Frau Ellis neue Gelegenheit, die gnädige Durchhülfe Gottes zu erfahren, indem ſie von einem Töchterchen glücklich entbunden wurde. Am 10. Dez. 1816 ſetzte die Miſſionsfamilie auf der Brigg „Königin Charlotte", die nach den Geſellſchafts- und Marqueſas-Inſeln beſtimmt war, ihre Reiſe nach Tahiti (Otaheiti) fort. Zehen Tage nachher landeten ſie auf Neu-Seeland, und brachten die letzte Woche des Jahres in erquicklichem Umgang mit den dortigen Miſſionaren zu, die zwei Jahre vorher ihre Miſſion auf dieſer Inſel begonnen hatten. Hier kamen ſie zum erſtenmal in Berührung mit dem wilden Heidenleben, und bekamen einen Vorſchmack von den Arbeiten und Erfahrungen, denen ſie ſelbſt in Kurzem ſich unterziehen ſollten.

Endlich am 10. Febr. 1817 zeigte ſich das hohe Gebirgsland von Tahiti; aber erſt am Morgen des folgenden Tages kam das Schiff nahe genug, um den Paſſagieren perſönlichen Verkehr mit den Eingebornen zu geſtatten. Viele Tahitier kamen an Bord, unter ihnen auch die Königin mit ihrer kleinen Tochter, begleitet von einem zahlreichen weiblichen Gefolge. Die Kleidung der Tahitiſchen Frauen war ſeltſam, aber wohlanſtehend; das Haupt hatten ſie mit einer Art von Hüten bedeckt oder mit Blumen verziert; der übrige Körper war in ſchönen weißen Zeug, wie er von den Eingebornen ſelbſt verfertigt wird, gekleidet; nur der Hals und Ein Arm von der Schulter an blieben unbedeckt. Ihr mildes Betragen, ihre Freimüthigkeit im Ausdruck, die Offenheit ihrer Geſichter und ihr lebhaftes, munteres Weſen war für Frau Ellis ſo

anziehend, daß sie eine herzliche Zuneigung zu ihnen faßte, nachdem dieselben schon so oft ein Gegenstand ihrer sorglichen Gedanken und ihrer heißen Gebete gewesen waren. Am 12. Febr. fuhr das Schiff weiter nach der Insel Eimeo; und als es am folgenden Nachmittag in dem schönen Hafen von Opunohu Anker warf, hatte die 13monatliche Seereise ihr Ziel erreicht. Von den Missionaren auf Eimeo und den christlichen Eingebornen, die sich aus Lernbegier nahe bei ihren Lehrern angesiedelt hatten, wurde die Missionsfamilie der „Königin Charlotte" freudig und freundlich bewillkommt, doch nicht ohne Betrübniß, daß nicht eine größere Zahl von Arbeitsgehülfen mitgekommen war. Obwohl schon mehr als ein Jahr verflossen war, seitdem, nach dem gänzlichen Sturz des Götzendienstes, die Missionaren eingeladen worden, ihre Arbeiten in Tahiti wieder aufzunehmen, so hatten doch Umstände, die ausser ihrem Bereiche lagen, dieß bis jetzt verhindert; und wenige Wochen nach der Ankunft der Königin Charlotte wurde beschlossen, die Missionare Crook, Davies und Ellis sollten auf der entgegengesetzten Seite der Insel sich niederlassen, bis es als rathsam erscheinen würde, eine andere Anordnung zu treffen.

Am 25. März 1817 reiste Frau Ellis mit ihrem Gatten, ihrem kleinen Kinde und dessen Wärterin in einem Canoe nach der neuen Station, die ihnen angewiesen war. Nachdem die Ruderer bei widrigem Wind mit großer Anstrengung einen Weg von sechs Stunden zurückgelegt hatten, mußten sie landen. Missionar Crook und seine Gattin, die schon früher ausgefahren waren, konnten auch nicht weiter kommen. Als sie an's Ufer traten, zeigte sich ihnen ein wilder, flacher Landstrich, von fernen Bergen begrenzt, mit üppigem Grün be-

deckt, und von zahlreichen Flüßchen durchschnitten, aber nur sparsam bewohnt. Eine leerstehende Hütte, mit Palmblättern bedeckt und auf unbehauenen Pfählen ruhend, bot ein Obdach gegen die Sonnenstrahlen und eine Ruhestätte für die Nacht. Einige von den Eingebornen machten Feuer an, brieten etwas Brodfrucht und Fische, und legten es in Blättern auf den Boden, der als Tisch dienen mußte: dieß mit ein wenig Thee bildete die Mahlzeit. Abends zeigte sich eine Anzahl von den Einwohnern des Distrikts, welche die Gelegenheit, daß Lehrer an ihrer Küste landeten, benützen wollten; sie brachten ihre Bücher mit, und beschäftigten Hrn. Crook bis spät in die Nacht hinein mit Fragen über solche Gegenstände, die ihnen noch unverständlich waren. Nachdem sie sich zurückgezogen hatten, breiteten die Reisenden ihre Teppiche auf den Boden aus und suchten Ruhe; aber die Schwärme der Muskito's, von denen der Ort heimgesucht war, verhinderten nicht blos den Schlaf, sondern vermehrten auch die fieberische Empfindung, welche die Hitze des Tages erregt hatte. Die Plage war so groß, daß bald nach Mitternacht einige von der Gesellschaft, um Erleichterung zu suchen, die Hütte verließen, und am Ufer auf- und abgingen oder sich an der Bucht niedersetzten, bis die Sonne aufging. Der Morgen war trüb, der Himmel hing voll Wolken, und bald nach Tagesanbruch floß der Regen in Strömen, wogegen die Frauen und Kinder in der Hütte nur ein unvollkommenes Obdach fanden. Gegen 10 Uhr hörte der Regen auf, und die Missionare konnten ihre Reise fortsetzen. Nun wurde aber die Sonnenhitze ungemein drückend, und ob es gleich nicht mehr weit war, hatten sie doch bei widrigem Winde bis gegen Sonnen-

untergang zu reisen, ehe sie ihren Bestimmungsort, Afareaitu, erreichten.

Diese erste Inselreise unsrer Missionsfamilie wurde in einem Canoe der Eingebornen gemacht. Dieses hatte zwar am Vordertheil ein Schattendach von Cocosblättern; aber die Hitze war so überwältigend und die Sonnenstrahlen, von der glatten Oberfläche der See zurückgeworfen, brannten so heiß, daß sie bei Fr. Ellis eine vorübergehende Krankheit verursachten: doch war dieß nur ein Vorbote von späteren und schwereren Stunden; und zur Prüfung und Vorbereitung pflegte sie Alles zu benutzen.

An dem Ort, wo sie gelandet hatten, befand sich keine Missionsfamilie, von welcher sie gastfreundlich hätten aufgenommen werden können, kein Gasthaus, in dem sie bis zur eigenen Einrichtung Unterkunft gefunden hätten. Ihr Mitarbeiter Davies, der ein wenig vor ihnen angekommen war, bewillkommte sie, und die Einwohner eines großen, einem Vogelkäfig ähnlichen Hauses, das mit Palmblättern gedeckt, und rings umher mit dünnen Pfählen eingeschlossen war, räumten dasselbe für den augenblicklichen Gebrauch der Missionare. Herr und Frau Crook schlugen an einem Ende des Gebäudes ihr Lager auf, und Herr und Frau Ellis am andern Ende.

Hier sah sich nun unsere Pilgerin samt ihren Gefährten von der Gesellschaft der Eingebornen in ihrer rohesten Gestalt umringt. Die Kriege, in welche Eimeo tief verwickelt gewesen, hatten die Bevölkerung der Insel sehr vermindert; und da nie ein Europäer in diesem Distrikt wohnhaft gewesen war, so fand man die noch vorhandenen Einwohner fast ganz in demselben Zustand, wie schon Capitain Cook sie ge-

funden hatte. Die Physiognomie der Gegend stellte eine seltsame Verkettung von Bergen und Thälern, schroffen Höhen und Ebenen dar, Alles bedeckt mit ewigem Grün, und belebt von Wasserfällen, Flüssen, und den weithin wogenden Wassern des Oceans. Die Scenerie zeigte Mannigfaltigkeit und Schönheit. Die Wohnungen des Volks bestanden aus etlichen erträglich gebauten Häusern, die den Häuptlingen gehörten, und einer Anzahl kleiner Hütten von der einfachsten Bauart und großer Hinfälligkeit: sie standen hin und her gestreut, längs des Strandes, an den Seiten der Flüsse, oder in Bananen- und Brodfruchtbaumpflanzungen versteckt. Die gelegentlichen Gartenarbeiten und die Ausflüge zum Fischfang bildeten die Hauptbeschäftigung der Männer; die der Weiber bestand in der Zubereitung des inländischen Kleidungszeugs und der Matten: alle aber brachten einen großen Theil der Zeit mit trägem Umherschlendern oder mit Schlafen zu. Die Ankunft von Europäern, die mit Weibern und Kindern unter ihnen sich niederlassen wollten, erregte die Neugierde vieler Eingebornen; und da sie sonst nicht viel zu thun hatten, umlagerten sie die Wohnungen der Missionare so lange und in solcher Anzahl, daß einige Geduld und Selbstbezwingung dazu gehörte, um in guter Stimmung zu bleiben. Ueberhaupt würde die sentimentale Vorstellung von der idyllischen Einfalt und Unschuld der Insulaner, sammt dem Anblick des paradiesischen Landes, in kurzer Zeit gedämpft worden seyn durch die wirklichen und täglichen Entbehrungen und Unbequemlichkeiten, von denen sich Leute, die an ein civilisirtes Leben gewöhnt waren, auf allen Seiten umgeben sahen. Einer der fühlbarsten Umstände dieser Art war die gänzliche Verschiedenheit der Nahrungsmittel, deren man sich auf die-

sen Inseln bedient, und die dem europäischen Gaumen lange nicht behagen wollten. Ueberdieß gab es nicht einmal einen ordentlichen Markt, auf welchem man auch nur diese hätte kaufen können; und was man sich durch Tausch gegen Messer, Scheeren, Fischangeln und andere europäische Artikel verschaffen konnte, war immer sehr ungewiß und unregelmäßig. Die meisten Insulaner, Häuptlinge ausgenommen, waren gewohnt, selbst für ihre Lebensmittel zu sorgen; und die Eingebornen, so gut sie auch für irgend eine Dienstleistung von den Missionaren bezahlt werden mochten, wollten doch unter keinem andern Gesetz stehen, als unter ihrem eigenen freien Willen. Im Anfang hielt es schwer, irgend jemand zu Knechts- und Magddiensten zu bewegen, z. B. zum Wasserholen, Leinwandwaschen, Speisekochen, oder irgend einer andern häuslichen Arbeit. Hatten sie, durch Anerbieten irgend eines Putzartikels oder irgend eine andere Belohnung gereizt, sich herabgelassen, wie sie meinten, ihren Beistand zu leisten, so geschah dieß doch nur so lange, als es ihnen selber angenehm war. Oft konnte es vorkommen, daß, nachdem die Zubereitung des Mittagsmahles bereits angefangen war, irgend ein Freund herbeikam, oder sonst ein Umstand ihren Gedanken eine andere Richtung gab, und auf der Stelle liefen sie ohne alles Bedenken, und ohne auch nur ein Wort zu sagen, davon, und kamen erst am Abend wieder, oder am folgenden Tag, oder gar nicht mehr. Der unbehülfliche Kochapparat der Eingebornen, und die Nothwendigkeit, wegen des heißen Clima's den Feuerherd ausserhalb des Wohnhauses zu haben, machte den Missionsfrauen die Sache noch schwerer, bis sie endlich nach längerem Aufenthalt unter den Eingebornen einige junge Leute bewegen konnten, sich blei-

bend an ihre Haushaltung anzuſchließen. Indeſſen ließ ſich Fr. Ellis durch ſolche kleine Uebelſtände keineswegs zum Murren und Klagen bewegen; ſie hatte die Koſten wohl berechnet, ehe ſie das Werk unternahm; und dieſe häuslichen Unbequemlichkeiten kamen ihr daher gar nicht unerwartet. Ihre wichtigſte Sorge war, jede Gelegenheit zum Gutesthun, die ſich unter ihren Umſtänden finden ließ, zu benützen. Während ſie daher mit Eifer die Sprache der Eingebornen erlernte, nahm ſie die ſechs Kinder des Miſſ. Crook in Unterricht, und war dabei häufig von einer Anzahl eingeborner Frauen umringt, welche bei ihr das Nähen lernen wollten.

Die Arbeiten der Druckerpreſſe hatten in Afareaitu begonnen, und einige ABCbücher, Catechismen u. dgl. waren gedruckt worden. Die Eingebornen aus den benachbarten und aus entfernteren Diſtrikten kamen in großer Anzahl herbei, um Exemplare zu erhalten; und es war eine der erſten Miſſionsarbeiten, womit ſich Fr. Ellis und Fr. Crook beſchäftigten, daß ſie Ueberdecken über die Bücher machten, ehe man ſie austheilte, und den Eingebornen Anweiſung gaben, wie ſie ſich ſelbſt ſolche Decken verfertigen könnten. Um dieſe Zeit ſchrieb Fr. Ellis in einem Briefe an einen Freund in London unter Anderem Folgendes:

„Afareaitu d. 14. Mai 1817."

„— — — Am erſten Montag des Monats hatten wir „unſere Miſſionsbetſtunde, welche theils in engliſcher, theils „in tahitiſcher Sprache gehalten wird. Wenn die Chriſten in „England, welche die Miſſionsſache unterſtützen, nur auch ein „einzigesmal einer ſolchen Verſammlung anwohnen könnten, „ſie würden denken, man könne nicht halb genug für die Be„förderung eines Werkes thun, das ſolche Früchte trägt. Ich

„versichere Sie, daß wir überzeugt sind, man dürfe wohl „zehenmal so viele Entbehrungen und Mühseligkeiten als wir „erdulden, oder eine zehenmal weitere Reise machen, um zu „sehen, was unsere Augen sehen, und zu hören, was unsere „Ohren hören. Am Dienstag Abend haben wir eine englische „Betstunde; und am Donnerstag Abend kommen wir zusam„men, um uns im Lesen, Aussprechen und Verstehen der ta„hitischen Sprache zu üben, denn es liegt uns sehr an, eine „recht genaue Kenntniß derselben zu erlangen."

„Seit ich das Obige schrieb, sind wir mit der Aufstel„lung der Druckerpresse fertig geworden, und mein Gatte hat „angefangen, eine Ausgabe des ABCbuch's zu drucken. Was „mich betrifft, so kann ich wenig thun, bis ich einmal eine „rechte Fertigkeit in der Sprache erworben habe. Ich habe „angefangen, einige von den eingebornen Frauen im Nähen „zu unterrichten, und finde sie sehr anstellig; sie lernen in „kurzer Zeit recht nette Arbeit machen. Aber zu einem regel„mäßigen Besuch konnte ich sie bis jetzt nicht bringen; denn „diese Insulaner wollen sich ihre Freiheit auf keine Weise be„schränken lassen. Zuweilen habe ich sechs bis acht Schüle„rinnen, manchmal wieder keine einzige; aber das Haus steht „alle Tage offen für so viele, als nur kommen wollen, und „daneben unterrichte ich die sechs Kinder meiner l. Freundin „Crook."

Nachdem der Hauptzweck der Arbeit in Afareaitu erreicht war, begaben sich die Missionsfamilien nach den für sie bestimmten bleibenden Niederlassungen. Am 18. Jun. 1818 schiffte sich unsere Pilgerin mit ihrem Gatten und einigen andern Missionaren ein, und am Abend des folgenden Tages erreichten sie Huahine, die östlichste von der Gruppe der

Gesellschaftsinseln, wo am 20sten Nachmittags in dem schönen Haven von Fare Anker geworfen wurde. Hier hatten sie nun abermals den Anfang mit einer Mission zu machen, und sich eine Wohnung aufzurichten. Aber diese Arbeit schien gering bei dem Blick auf die liebliche Stimmung des Volkes, das sie mit Freudenbezeugungen bewillkommte, und großes Verlangen nach Unterricht an den Tag legte.

Die Eingebornen boten ihnen die beste Wohnung an, die im ganzen Distrikt aufzutreiben war. Miss. Ellis und seine Gattin ließen sich auf einer Seite eines großen von den Eingebornen gebauten Wohnhauses nieder, die andere Seite wurde von Miss. Orsmond und seiner Frau besetzt. Das Haus war feucht, da es nur einige Schritte vom Meere lag, und bestand blos aus einem großen, mit Palmblättern gedeckten, Dache, das rings herum von mehreren Pfosten getragen wurde. Nachdem man die Wände verwahrt hatte, wurde es ein sehr erträglicher Wohnsitz, so lange kein anderes passendes Gebäude errichtet war; und obgleich der Feuchtigkeit sehr ausgesetzt, genoß doch die Familie durch die Güte Gottes eines erfreulichen Gesundheitszustandes. Indessen hatte sich um diese Zeit die häusliche Beschwerde unserer Pilgerin durch die Leiden ihres Kindes beträchtlich vermehrt, denn kaum wieder hergestellt von seiner Krankheit auf Eimeo brach dasselbe durch die Nachlässigkeit der eingebornen Wärterin den Arm. Zu gleicher Zeit war auch das andere Kind ein Gegenstand großer Sorge; denn Fr. Ellis mußte es einen großen Theil des Tages hindurch der Pflege einer Magd überlassen, während sie selbst den Knaben mit dem gebrochenen Arm versorgte; und mehr als einmal wurde das Kind bis an den Hals von Seewasser durchnäßt nach Hause gebracht,

wenn es, von seiner Wärterin aus dem Auge gelassen, den Insulanerkindern nachgelaufen war, die sich gewöhnlich im Wasser zu belustigen pflegten.

Unter dem 9. Jul. 1819 schrieb Fr. Ellis an ihre Verwandten in London Folgendes:

„Es war mir eine unerwartete aber um so größere Freu„de, einen Brief von Ihnen zu erhalten: seyen Sie versichert, „daß Sie bei einer Person, die so viele Beweise der Liebe „von Ihnen genossen hat, nicht in Vergessenheit gerathen „können. Oft, sehr oft habe ich gewünscht, zu erfahren, ob „unser Gott nach Seiner weisen Führung es für gut gefun„den hat, Sie in Ihren irdischen Angelegenheiten zu begna„digen; noch viel mehr aber verlangte es mich, zu wissen, „wie es mit Ihren Seelen steht, ob der HErr Sie mit der „Offenbarung Seiner Barmherzigkeit und den Tröstungen „Seines Evangeliums gesegnet hat; und oft sind Sie der „Gegenstand unserer schwachen Gebete gewesen. An Trübsa„len hat es uns nicht gefehlt. Meine Augen haben in der „letzten Zeit sehr gelitten, und sind jetzt so schwach, daß ich „kaum fünf Minuten lang anhaltend lesen kann; in anderer „Hinsicht bin ich so wohl, als man es in diesem angreifenden „Clima erwarten kann. Seit ich Ihnen das letztemal schrieb, „ist ein Mitglied unseres kleinen Kreises durch den Tod hin„weggerafft worden. Fr. Orsmond wurde um 9 Uhr Mor„gens entbunden, und starb Nachmittags zwischen 4 und 5 „Uhr; das verwaiste Kind blieb nur fünf Tage am Leben. „Dieser Vorfall machte einen tiefen Eindruck auf Alle, beson„ders auf diejenigen unter uns, welche Kinder haben. Der „HErr hat mir zwei liebe Kindlein geschenkt, und obwohl sie „uns viele Freude verursachen, so ist man doch auch in diesem

„Lande doppelt um ſie beſorgt, namentlich um Mädchen. Ich „darf es nicht wagen, meine liebe kleine Marie aus den Au„gen zu laſſen, auſſer in einem Zimmer, wo keine Einge„bornen ſind. Dieß iſt eine beſonders drückende Erfahrung „für Miſſionare, von welcher Elternherzen in unſerem lieben „Vaterlande nichts wiſſen. O meine Theuren, vergeſſen Sie „uns nicht in Ihren Gebeten vor dem Thron der Gnade, da„mit wir unſere lieben Kinder für den HErrn aufziehen, da„mit ſie vor den Gefahren, von denen ſie umringt ſind, be„wahrt bleiben und Kinder Gottes werden mögen. Wir ha„ben ein ſehr angenehmes Haus ſammt Garten, in einem „fruchtbaren Thale gelegen, und ein Fluß mit vortrefflichem „Waſſer ſtrömt von den Bergen herab an unſerer Wohnung „vorbei. Brodfruchtbäume beſitzen wir in großer Menge; „aber da es am Ausjäten des Unkrauts und Auflockern des „Bodens gefehlt hat, ſo trugen ſie in dieſem Jahre nicht „viele Frucht; das nächſtemal hingegen erwarten wir eine „reichliche Aernte. Mein lieber Gatte geht gewöhnlich am „Samſtag fort, um am Sonntag vor einer Verſammlung, „zwei Stunden von unſerem Wohnort, zu predigen: zuwei„len gehe ich mit ihm; aber es iſt ermüdend, mit meinen „zwei Kindern zu reiſen.“

Durch die Gnade Gottes wurde das kranke Kind, das ſo viele Sorge gemacht hatte, wieder hergeſtellt, und die Mutter konnte ſich nun um ſo eifriger mit der Erlernung der Sprache beſchäftigen. Auch half ſie bei der Zubereitung der Bücher, die auf der Station gedruckt und unter das Volk ausgetheilt wurden. Ueberdieß war das Haus beſtändig voll Eingeborner, die theils weiter herkamen, um ihre Neugierde zu befriedigen, theils aus der Nachbarſchaft, um ſich nähere

Erklärung deſſen auszubitten, was in den Lehrſtunden vorgekommen war, oder um ſich über die neuen Einrichtungen, welche mit der Einführung des Chriſtenthums verbunden waren, weitere Aufſchlüſſe zu holen. Ein großes Zimmer im Hauſe ſtand für alle Beſuche offen, und gewöhnlich war es den größten Theil des Tages hindurch voll, ſo daß viel Geduld und guter Muth dazu gehörte, um einem jeden die gewünſchte Auskunft zu ertheilen. Die ungemeine Trägheit der Inſulaner war eine fruchtbare Quelle von mannigfachem Unheil: und man mußte nothwendig darauf denken, ſie ihre Zeit beſſer anwenden zu lehren. Zu dieſem Ende ermunterte man ſie, mehr Land anzubauen, beſſere Wohnungen zu errichten, und, ſo weit dieß möglich war, ſich auf europäiſche Weiſe zu kleiden. Fr. Ellis und Fr. Barff ſuchten die Frauen auf alle Weiſe zu bewegen, daß ſie ſich mehr ihrer Kinder annehmen und an eine fleißigere Lebensart gewöhnen möchten. Die Gattin des Miſſionär Williams auf Raiatea hatte die dortigen Frauen dahin gebracht, eine Art von Strohhüten für ſich und ihre Kinder zu verfertigen; und nach einiger Zeit regte ſich auch bei einigen Frauen von Huahine ein Verlangen nach ſolchen Kleidungsſtücken. Es wurde nun eine gewiſſe Zeit an jedem Tage dazu beſtimmt, um ſie das feine Gras, von dem jene Hüte gemacht ſind, flechten zu lehren. Nachmittags wurde Nähſchule gehalten, und es kamen immer ſo viele Lehrlinge, daß das Zimmer ganz voll ward.

Unſere Pilgerin hatte bisher an keinen anderen Arbeiten, als den oben angeführten Theil nehmen können; aber das genügte ihr nicht, und ſie ſehnte ſich nach der Zeit, da ſie mit

ihren weiblichen Zöglingen auch von Chriſto und Seinem Heil würde ſprechen können. Und nun, nachdem ihre Bekanntſchaft mit der Sprache ſich erweitert hatte, brachte ſie einen Theil jedes Tages damit zu, mit denen, die ſie beſuchten, chriſtliche Geſpräche zu führen, und an dem Werk des Unterrichts unmittelbaren Antheil zu nehmen. Wenn ſie nicht durch Krankheit verhindert war, widmete ſie immer die erſte Tageszeit den Schulen. Eine Zeit lang ging ſie jeden Morgen gleich nach Sonnenaufgang in das Schulhaus, nahm ihre zwei Kinder mit, und übergab ſie der Aufſicht eingeborner Mädchen, die ſie im Schulzimmer verſorgten, während die Mutter in ihrer Claſſe Unterricht gab, oder über das Ganze Aufſicht führte. Sie hatte immer gern junge Leute unterrichtet, aber nie mit ſo viel Freude und Genuß, wie bei dieſen Südſeeinſulanern.

Im Anfang des Jahres 1820 wurde für diejenigen Frauen, die nach weiterem chriſtlichem Unterricht verlangten, eine wöchentliche Zuſammenkunft beſtimmt, deren Leitung Fr. Barff und Fr. Ellis beſorgten. Zuweilen beſtand dieſelbe aus ſechszig bis ſiebenzig Perſonen, von denen aber immer nur die Hälfte auf einmal kam. Manche unter ihnen waren Mütter, und brachten oft ihre kleinen Kinder mit. Die Verhandlungen, welche ſämmtlich in der Landesſprache gehalten wurden, begannen gewöhnlich mit Geſang und Vorleſung eines Abſchnitts der heiligen Schrift; hierauf wurde von einer der chriſtlichen Frauen ein Gebet geleſen, und in der übrigen Zeit wurden die Verpflichtungen der Bekenner Chriſti auseinander geſetzt, etwaige Zweifel gelöst, und vorgelegte Fragen beantwortet. Dieſe Fragen der eingebornen chriſtlichen Frauen waren oft ſehr intereſſant.

Ein anderer Zweig der wohlthätigen Arbeiten, mit welchen sich Fr. Ellis so viel als möglich beschäftigte, war der Krankenbesuch. Sie und ihre Mitarbeiterin wurden von den Leidenden, die man bisher der Hülflosigkeit und Verzweiflung überlassen hatte, allezeit willkommen geheißen und wie Engel der Gnade begrüßt. In der That konnte auch nichts den Contrast zwischen der fühllosen Selbstsucht des Heidenthums und zwischen der biblischen Religion in ein lieblicheres Licht stellen, als die freundlichen Dienste des Mitleidens und Wohlwollens, welche die Schüler der letzteren den Leidenden zu leisten suchten.

Ueberdieß wurden die Frauen der Missionare beständig von den Insulanerinnen um Rath und Anweisung in allen Theilen ihres Hauswesens angegangen. Ihre ganze Lebensweise war vormals so verwoben gewesen mit ihrem heidnischen Aberglauben, daß sie zu den alltäglichsten Verrichtungen Unterricht bedurften, besonders aber bei der Behandlung ihrer Kinder, und deren Erziehung für den HErrn. Bei allen diesen Dingen galt den Insulanerinnen ein Ausspruch von den Frauen der Missionare so viel als ein Orakel, und es kam den letzteren manchmal so vor, als ob die ganze Insel Eine große Schule wäre, in welcher sie durch Lehre und Beispiel zu zeigen hätten, was wahrhaftig ist, was ehrbar, was gerecht, was keusch, was lieblich, was wohllautet. Bei einem so eigenthümlichen Zustand der Dinge, wie er sich damals unter dem Volke bildete, wo das weibliche Geschlecht anfing, sich auf die Stufe zu erheben, die ihm das Christenthum anweist, und den Einfluß auszuüben, der ihm nach dem Willen Gottes in der Gesellschaft zukommt, war das Beispiel und der Unterricht der Missionsfrauen von großer

Wichtigkeit, und verbreitete durch die Gnade Gottes viel Segen.

Der Umstand, daß sich auf den Gesellschaftsinseln nur ein einziger europäischer Arzt befand, erforderte oft Reisen von einer Insel zur andern, und auch unsere Pilgerin hatte im Lauf des Jahres 1819 zweimal eine solche Reise nach Rajatea zu machen. Die Entfernung von Huahine nach Rajatea beträgt ungefähr 30 engl. Meilen (6 deutsche), und zwischen beiden Inseln wallen die Wogen des stillen Meeres in ihrer ganzen Majestät und Macht. Die Ueberfahrtsmittel bestanden gewöhnlich in kleinen Booten, von den Missionaren selber einfach gebaut, und von eingebornen Ruderern geführt. Das Wetter war meistens lieblich, und wenn der Wind günstig wehte, so brauchte man von einer Insel zur andern selten mehr als vier bis fünf Stunden. Aber auf einen freundlichen Morgen folgte gewöhnlich ein stürmischer Tag; und ausserdem, daß man der brennenden Sonne ausgesetzt war, wurde die Reise zuweilen wirklich gefahrdrohend. Die Rückreise von Rajatea nach Huahine, auf welcher man die Passatwinde gegen sich hatte, wurde oft ungemein beschwerlich. Als Fr. Ellis im Februar 1820 nach Huahine zurückwollte, wurde sie mit ihren Gefährten mehr als 14 Tage lang an der Nordseite von Rajatea durch ungünstige Winde aufgehalten, wo sie sich mit den Hütten der Eingebornen begnügen mußte; und während sie den Canal, der beide Inseln trennt, zu durchschiffen versuchten, brachte sie mehr als einmal den größten Theil der Nacht in einem offenen Boote auf dem Meere zu. Im Jahre 1821 veranlaßte sie das Bedürfniß ärztlicher Hülfe abermals zu einem Besuch auf Rajatea; und im Monat August, kurz nach der Geburt ihres

jüngſten Kindes, kehrte ſie in Geſellſchaft ihres Gatten und ihrer Kinder mit acht oder neun Eingebornen nach Huahine zurück. Sie hatten ſich gegen Mittag eingeſchifft, und die Eingebornen fuhren längs der Corallenbänke hin, bis ſie mit Anbruch der Nacht die offene See erreichten. Das Meer war glatt wie ein Spiegel; und obgleich der Regen in Strömen fiel, fuhren ſie doch fort zu rudern, bis um Mitternacht ſich ſchnell ein Südwind erhob, und ſie an die nördliche Küſte von Huahine warf; ſie ruderten dann an der Auſſenſeite des Corallenriffs hin, bis ſie mit Anbruch des Tages in den Haven einlaufen konnten. Die ganze Geſellſchaft war von Anſtrengung erſchöpft und vom Regen durchnäßt; doch waren ſie dankbar, ihre Heimath wohlbehalten erreicht zu haben. Der damalige eigenthümliche Geſundheitszuſtand unſerer Pilgerin, ihre große Beſorgniß um das kleine Kind, die Ermüdung von der Bewegung des Boots, namentlich beim Rudern, und das völlige Durchnäßtwerden vom Regen legten ihr oft den Gedanken nahe, daß dieſe Reiſe den Grund zu der Krankheit gelegt habe, an welcher ſie nachmals ſo ſchwer zu leiden hatte. Kurz vorher hatte ſie an liebe Verwandte folgenden Brief geſchrieben:

Huahine, 16. Juni 1821.

„Es iſt meine angelegentliche Bitte zum HErrn, daß Sie „mit dem Pſalmiſten und manchen andern theuren Knechten „Gottes möchten ſagen können: „„es iſt mir lieb, daß du „„mich gedemüthigt haſt““; und will Er, deſſen Wege un„erforſchlich ſind, Sie noch ferner im Glauben und in der „Geduld üben, o möchten Sie dann die Hülfe und den Troſt „Seines Evangeliums in reichem Maaße genießen, und end„lich jene ewige Herrlichkeit ererben, welche, wie ich hoffe,

„Ihre jetzige Trübsal für Sie wirken wird. Aber freilich „weiß ich, daß es schwer ist, das Kreuz zu tragen (denn wir „haben auch unsere Trübsal gehabt, ob wir gleich sagen müs„sen: Gutes und die Barmherzigkeit folgten uns), und wir „finden, daß es etwas kostet, in Hinsicht auf Gott zu be„kennen: Er ist

„Gut, wenn Er gibt, unendlich gut
„Auch dann, wenn Er versagt.
„Ja ein verborgner Segen ruht
„Im Kreuz auch, das uns plagt.

„Indessen kommt eine Zeit, wo wir beim Rückblick auf „alle die Wege, die der HErr uns geführt hat, deutlich se„hen werden, daß es unendliche Liebe und Weisheit war, die „unsern Lebenslauf von Beginn bis zu Ende geleitet hat."

In einem Brief an einen andern Freund, der zwei Tage später geschrieben ist, bemerkt sie:

„Was wir in unsern Versammlungen, in unsern häus„lichen Beschäftigungen, im Unterricht unserer lieben Kleinen „zu Stande bringen, kommt uns jeden Tag zu wenig vor „gegen das Viele, was noch gethan werden sollte. Doch bin „ich froh, sagen zu können, wir finden unsern Lohn in der „Arbeit selbst; und das sind in der That unsere glücklichsten „Zeiten, wenn wir so beschäftigt sind, daß wir uns einiger„maßen als Nachfolger Dessen betrachten können, der um„her gegangen ist, und hat wohl gethan. O möchten wir „mehr von dem Sinne besitzen, der in Christo war, und treu„licher Seinem gesegneten Vorbilde nachfolgen! Fahren Sie „fort, für uns zu beten; unser Werk ist schwierig und wich„tig, unsere Feinde sind mächtig und zahlreich, und wir sind „schwach; aber wenn der Arm des Allmächtigen uns stärkt,

„dann werden wir Sieger werden durch Den, der uns gelie„bet hat. Wir verlangen vorwärts; denn wir wiſſen, daß „wir am Ende ärnten werden, wenn wir nicht nachlaſſen: „ärnten, nicht den Lohn unſerer armen unvollkommenen „Dienſte, ſondern die reichen Segnungen, die uns das Blut „des Lammes erworben hat.“

Den 24. Febr. 1822 ſchiffte ſich Miſſ. Ellis mit den damals anweſenden Abgeordneten der Londoner Miſſionsgeſellſchaft nach den Sandwichinſeln ein, und ließ ſeine Gattin und ſeine Kinder in Huahine zurück. Darüber ſchreibt unſere Pilgerin an einen Freund alſo:

Huahine, 31. März 1822.

„Schweſter Barff und ich ſetzen unſere Frauenverſamm„lungen fort. Wir finden darin oft eine Erquickung für un„ſere eigenen Seelen, und hoffen, ſie werden für unſere lie„ben Eingebornen nicht minder geſegnet ſeyn. Bei der Ab„reiſe unſerer zwei lieben Miſſionsſchweſtern aus den Einge„bornen, die mit nach den Sandwichinſeln gereist ſind, hat„ten wir eine ergreifende Abſchiedsverſammlung. Viele von „den Anweſenden konnten vor Thränen gar nicht zum Wort „kommen, ja es blieb im ganzen Zimmer kein Auge trocken. „„Mit Schmerzen trennen wir uns von unſern theuren Schwe„„ſtern““, ſagten ſie, „„wir werden nie wieder ihr Ange„„ſicht ſehen in unſern Geſprächszuſammenkünften, in unſern „„Betſtunden, in unſern kirchlichen Verſammlungen. Wir „„pflegten ſie mit Freuden zu hören, wenn ſie uns ſo lieb„„reich ermahnten, und mit und für uns beteten. Aber nun „„werden wir ihre Stimmen nie mehr vernehmen. Doch „„wollen wir ſie nicht zurückhalten: das Werk iſt ein Werk „„Gottes; und wären die Lehrer nicht zu uns geſendet wor-

„„den, ſo würden wir noch in Finſterniß und Todesſchatten „„ſitzen; wir würden noch einander tödten, unſere lieben „„Kinder ermorden, und in die Hölle fahren. Allein Gott „„hat ſich über uns erbarmt, und ſein gutes Wort geſendet, „„unſere Herzen zum Glauben an Jeſum Chriſtum, den eini„„gen Heiland der Sünder, gebracht, und zu dem Verlan„„gen, Ihn auch zum Heiland zu haben: ſollten wir nicht „„wünſchen, daß auch Andere dieſes gute Wort und dieſen „„Erlöſer kennen lernen möchten? Ja ziehet hin, ihr Schwe„„ſtern! und wir wollen nicht aufhören zu beten, daß Jeho„„vah euch ſegne, und daß die ganze Welt den einigen wah„„ren Gott und Jeſus Chriſtus, den Sünderheiland, kennen „„lerne.““ Dieß und vieles andere Ähnliche hörte man von „ihren Lippen, und es ging ihnen, wie wir glauben, auch „von Herzen. Sie beteten für die Scheidenden ſehr angele„gentlich.“

„Als mein lieber Gatte von ſeinen hieſigen Pflegbefohle„nen Abſchied nahm, und mich ſammt unſeren Kindern ihrer „Sorgfalt empfahl, zugleich aber auch um Segen für das „ganze Volk betete, weinten ſie ſehr, beſonders im Hinblick „auf ſeine wankende Geſundheit, weil ſie fürchteten, ihn nicht „wieder zu ſehen. Sie drückten ihre innige Liebe zu uns und „ihre wohlmeinenden Wünſche nachdrücklich aus; und ich bin „überzeugt, daß viele von ihnen lieber ihr Leben aufopfern, „als mir oder meinen Kindern irgend ein Leid geſchehen laſ„ſen würden. Was ich damals empfand, können Sie ſich „leichter vorſtellen, als ich im Stande bin, es zu ſchildern.“

In Folge der dringenden Bitten von Fr. Ormond, der einzigen europäiſchen Frau auf der Inſel Borabora, begleitete unſere Pilgerin den Miſſionar Ormond auf ſeinem Rückwege,

um für eine Zeitlang die Arbeiten seiner Gattin auf ihrer Station zu theilen und ihr jede wünschenswerthe Beihülfe zu leisten. Von dort schrieb sie in einem Briefe vom 10. April 1822 Folgendes:

„Ich bin nun eine einsame Wittwe; mein lieber Gatte „hat mich verlassen, um die Abgeordneten der Gesellschaft auf „ihrer Besuchsreise nach den verschiedenen Inseln zu beglei„ten. Dieß ist um so schwerer für mich, da er so oft un„päßlich ist. Wir denken manchmal, er werde nicht lange „leben, und mit einer Familie kleiner Kinder hier verwaist „zu werden, ist eine Prüfung, an welche ich nicht ohne Zit„tern denken kann. Sollte mir aber dieselbige bestimmt seyn, „so traue ich es dem HErrn zu, daß Er mir auch Kraft ge„ben wird, sie mit Standhaftigkeit zu tragen, und sich be„weisen wird als Vater der Waisen und Richter der Witt„wen. Zuweilen bin ich sehr kleinmüthig, und die lieben „Kinder machen mir viele Sorge."

„Wir haben auf unserer Station in Huahine ein ange„nehmes wohnliches Haus nebst Garten. Der König und die „Häuptlinge betragen sich freundlich gegen uns, und, was „noch mehr ist, das Werk Gottes gedeiht noch fortwährend „unter unsern Händen. Wir haben 900 Getaufte und Tauf„kandidaten, und gegen 40 Abendmahlsgenossen. Mein lie„ber Gatte hat kürzlich den Druck des Evangeliums Johan„nis in mehr als 3000 Exemplaren vollendet, und diese be„finden sich nun in den Händen der Eingebornen. Auch die „Kinder machen gute Fortschritte und besuchen die Schule „recht fleißig."

Es vergingen acht Wochen, ehe die besondern Dienste der Frau Ellis bei ihrer Mitschwester in Anwendung kommen

konnten; und da der Capitain des Schiffes, mit welchem Miſſ. Ellis nach Hawaii geſegelt war, ihr geſagt hatte, er hoffe in drei Monaten zurückzukommen, ſo verlangte ſie nun wieder in ihre Heimath, und rüſtete ſich zu Anfang des Monats Mai zur Abreiſe von Borabora. Miſſ. Oresmond konnte ſie bei den damaligen Umſtänden ſeiner Gattin nicht begleiten, und ſo kehrte ſie mit ihren Kindern allein in einem offenen Boote zurück, geführt von zehen Eingebornen. Die Reiſe war ungewöhnlich angreifend, ſowohl für ihre Kräfte, als für ihre Geduld. Zweimal wurden ſie durch die ſtürmiſchen Elemente genöthigt, nach Raiaka zurückzukehren, und ſich dort länger als eine Woche aufzuhalten; und das letztemal wurde Fr. Ellis durch den Mangel an geeigneten Nahrungsmitteln und ungewöhnliche Ermüdung ſo ſchwach, daß ſie, als das Boot landete, ſich in die nächſte Hütte tragen laſſen mußte, und den ganzen Tag nicht mehr im Stande war, ſich von ihrem Lager zu erheben. Endlich am Morgen des 15. Mai war die See glatt, und das Wetter ruhig: man ſchiffte ſich wieder ein, und am folgenden Morgen zwiſchen drei und vier Uhr kamen ſie glücklich wieder nach Huahine.

Verſchiedene Umſtände hielten die beiden Abgeordneten nebſt Miſſ. Ellis mehrere Monate länger auf den Sandwichinſeln zurück, als ſie beabſichtigt hatten; und da in der Zwiſchenzeit auch nirgendsher eine beruhigende Botſchaft kam, ſo lag der einſamen betrübten Gattin die Beſorgniß ſehr nahe, er möchte auf dem Meere verunglückt, oder vielleicht von wilden, blutdürſtigen Inſulanern ermordet worden ſeyn. Endlich nach acht Monaten ließ ſich das Schiff auf der Höhe von Huahine ſehen, und von der freudigen Dankbarkeit, die nach

so langer Trauer und Angst nunmehr sich Luft machte, kann nur der eine Vorstellung haben, der schon durch ähnliche Prüfungen gegangen ist.

Die Schwierigkeiten und Arbeiten, welche der Anfang einer Mission unter einem rohen Naturvolke mit sich führt, waren überwunden. Die Entwürfe zu einer nützlichen Beschäftigung gingen einer segensreichen Ausführung entgegen; das völlige Vertrauen und die aufrichtige Zuneigung des Volkes war gewonnen worden; und jene reiche Quelle von Trost im Missionsleben, ungestörte Harmonie mit geliebten Arbeitsgenossen, und dazu noch der göttliche Segen, der die Missionsarbeit gekrönt hatte, — alles das zusammen machte die Station auf Huahine besonders anziehend für Miss. Ellis und seine Gattin. Aber die beiden Abgeordneten brachten ihnen eine Einladung von den Häuptlingen und dem Volke der Sandwichinseln, und von den dortigen amerikanischen Missionaren, sie möchten kommen und bei der Predigt des Evangeliums unter dem dortigen Volke Hilfe leisten. Da nun auch die beiden Abgeordneten, sowie ihre Mitarbeiter, es rathsam fanden, daß sie diese Einladung annähmen, so entschloßen sie sich, noch einmal eine Reise zu einem unbekannten Volk anzutreten, wo die mühselige Arbeit der Errichtung einer neuen Station abermals übernommen werden mußte.

Unsere Pilgerin, die nun abermals weiter pilgern soll, hatte das Vertrauen und die Liebe der Insulanerinnen in hohem Grade gewonnen; und als daher diese hörten, daß sie nun die Insel verlassen wolle, waren sie auser sich vor Betrübniß, besonders die Frauen von der königlichen Familie,

welche ihr die unmündige Tochter des verstorbenen Königssohns Taaroarii in ihre besondere Aufsicht und Pflege übergeben hatten. Auch der Abschied von ihrer geliebten Mitarbeiterin Barff und von den Mitgliedern der Frauenversammlung war ungemein schwer und angreifend; aber alles das mußte im Blick auf den höheren Ruf und auf die einstige Wiederzusammenkunft im Reich des Friedens überwunden werden. Oel und Wein für solche Abschiedswunden hat Niemand so nahe, wie ein Christ. Am 31. Dec. 1822 reiste unsere Pilgerin, von ihren vier Kindern und ihrem Gatten begleitet, nach den Sandwichinseln ab, welche von Huahine gegen 3000 engl. Meilen entfernt sind. Eine Insulanerin, welche längere Zeit als verständiges und thätiges Mitglied der Kirche und als Lehrerin der Schule sich erprobt hatte, begleitete sie, und ausserdem noch ein Nationalgehilfe mit seiner Gattin. Die Reise war glücklich und nicht unangenehm, und am 5. Febr. 1823 kamen sie, geführt von der gnädigen Hand Gottes, wohlbehalten auf der Insel Oahu an. Hier wurde Fr. Ellis bei ihrer Landung von den vornehmsten Frauen der Niederlassung herzlich bewillkommt, und ebenso von den achtungswerthen amerikanischen Missionaren, deren Frauen schon vorher die freundlichsten Einladungsschreiben nach Huahine hatten ergehen lassen, und in deren einfacher aber gastfreundlicher Wohnung unsere Pilgerin für die nächste Zeit eine schwesterliche Aufnahme fand. Es zeigte sich, daß die Aussichten auf gesegnete Arbeit seit jener ersten Einladung noch hoffnungsvoller geworden waren, und alle warfen sich nun mit Eifer auf die Erlernung des Hawaiischen Dialekts der polynesischen Sprache, um je eher je lieber an dem schönen Werke thätigen Antheil nehmen zu können. In Huahine konnte sich die Arbeit

der Missionare auf eine vergleichungsweise nur geringe Zahl von Einwohnern ausdehnen; hier aber enthielt die Stadt Honoruru allein nicht weniger als 8000 Seelen, während die Bevölkerung der ganzen Insel auf 20000, und die sämmtlicher Sandwichinseln auf mehr als 180,000 sich belief.

Durch das Schiff, das sie nach Oahu gebracht hatte und nun nach den Gesellschaftsinseln zurückkehrte, schickte Fr. Ellis folgenden Brief an eine ihrer bisherigen Mitarbeiterinnen, die Gattin des Miss. Williams auf Raiatea:

„Oahu 17. Febr. 1823."

„Meine theure Schwester Williams! Wir wurden hier „von den Missionaren, dem König, und den vornehmsten Häupt„lingen mit der größten Herzlichkeit aufgenommen, und be„merkten mit Freuden, daß sich seit dem ersten Besuch meines „Gatten auf diesen Inseln Alles noch besser gestaltet hat. Es „muß freilich noch gar Vieles anders werden; aber die Leute „hören doch willig zu, und scheinen Verlangen nach Unterricht „zu haben. Wir wollen hoffen und bitten, daß der heilige „Geist in reichem Maaße ausgegossen werde, damit das Wort „der Predigt zum Segen sei denen, die es hören. Das hie„sige Klima ist sehr angenehm kühl, und würde Ihnen, denke „ich, wohl zusagen: ich hätte nicht geglaubt, daß ein Unter„schied von drei bis vier Breitegraden das Klima so merklich „verändere. Als ich die schneebedeckten Gipfel der Hawaii'„schen Berge sah, war ich ganz glücklich; doch bin ich froh, „ihnen nicht ganz nahe zu seyn. Es ist in der That ein un„gemein schöner Anblick, die Sonne hinter denselben aufgehen „zu sehen, und wäre wohl werth, von Raiatea zu lieb hieher „zu kommen. Wir wohnen gegenwärtig noch bei den Missio„naren; der König hat uns aber versprochen, ein hieländisches

„Haus für uns einzuräumen, bis das unsrige gebaut ist. Sie „hätten eine schöne Gelegenheit, mit Cap. Charlton, der hie„her zurückkehren will, zu uns zu kommen, und bis dahin hoffe „ich, könnten wir ihnen eine bequeme Wohnung einräumen. „Die Leute hier gefallen mir nicht so gut, wie die auf den „Gesellschaftsinseln; aber vielleicht, wenn ich sie einmal ge„nauer kenne, werde ich einen andern Eindruck von ihnen be„kommen. Es ist hier ein großes Werk auszurichten, und „Platz genug für viele weitere Arbeiter. Ich hoffe, der HErr „werde noch mehr glaubige Männer in diesen Theil Seines „Weinbergs senden, und eine große Bewegung unter diesen „dürren Gebeinen anrichten."

„Sollten Sie genöthigt seyn, nach dem lieben England zu „gehen, und wir nicht die Freude haben, Sie auf Ihrem Wege „dahin bei uns zu sehen, so beten Sie für uns, damit uns zur „Erfüllung unserer wichtigen Obliegenheiten Gnade zu Theil „werde. Wenn wir aber hienieden nicht mehr zusammenkommen, „meine theure Schwester, so möge uns sammt unsern lieben Kin„dern und Allen, die wir lieb haben, ein fröhliches Wiedersehen „zur Rechten unseres göttlichen Heilandes geschenkt werden, damit „wir dort mit einander das Lob Dessen singen, Der uns gewa„schen hat von unseren Sünden mit Seinem kostbaren Blute!"

Die amerikanische Mission auf den Sandwichinseln war um diese Zeit in einem sehr erfreulichen Zustand. Die Gözen der Eingebornen waren großentheils zerstört, die Tempel niedergerissen, und obgleich bei Einigen die Eindrücke des alten Aberglaubens so mächtig waren, daß sie die Gegenstände ihrer Verehrung in den Felsenhöhlen oder in den Winkeln ihrer Häuser versteckten, um im Verborgenen noch zu ihnen beten zu können, so war doch der öffentliche Gözendienst unter dem

ganzen Volke abgeschafft. Ein reichlicher Samen besserer Erkenntniß war durch die Missionare und ihre Gehilfen ausgestreut, und mehrere der vornehmsten Häuptlinge von sehr entschiedenem Charakter und großem Einfluß waren der Verbreitung des Evangeliums günstig; einige hatten sogar lesen gelernt, und zeigten ein lebhaftes Verlangen nach Erweiterung ihrer Kenntnisse. Unter den vornehmsten weiblichen Beförderern des Christenthums war Keopuolani, die Mutter des Königs; Kapiolani, die heroische Gemahlin des Nationalrathgebers; Kamehamaru, die Favoritgemahlin des Königs, die ihn nach England begleitete und daselbst starb; und Piia, eine verwittwete Königin, von großem Einfluß, und eine der ersten und standhaftesten Christinnen der ganzen Insel. Diese interessirten sich am meisten für den christlichen Unterricht, und einige von ihnen besuchten fast jeden Tag die Wohnungen der Missionare. An ihren Fortschritten nahm Fr. Ellis lebhaften Antheil, indem sie sich mit Freuden an die Arbeit ihrer amerikanischen Schwestern anschloß.

Die genußreiche Empfindung bei dieser schönen Beschäftigung, und die schönen Aussichten auf die segensreichen Früchte derselben wurden jedoch häufig durch Anfälle von Krankheit und Schmerz unterbrochen, die mit jeder Wiederholung sich auf eine bedenkliche Weise steigerten. Als den Anfang dieser Krankheit, die späterhin ihren Hauptsitz im Rückenmark nahm, betrachtete Fr. Ellis immer die lange und peinliche Abwesenheit ihres geliebten Gatten während seiner Reise mit den Abgeordneten: die ängstlichen Empfindungen und Besorgnisse, die sie damals in dem Zustand gespannter Erwartung durchzuringen hatte, verursachten ihr eine Schwäche, von der sie sich nie völlig erholt hat. Ihr Leben war von da an gleichsam eine

aus beſtändig wechſelnder Erkrankung und Erholung zuſammengeſetzte galvaniſche Säule, aus welcher die Hand der Liebe Gottes täglich helle Funken des Glaubens und der Hoffnung lockte.

Keopuolani, die verwittwete Königin, abſtammend aus einem alten Regentengeſchlechte, und Mutter des verſtorbenen, wie des jetzt regierenden Königs der Sandwichinſeln, nahm damals die höchſte Stellung in der Nation ein, zu welcher ihr Geſchlecht ſie befähigen konnte. Sie hatte einen liebenswürdigen Charakter, und galt auch bei den Heiden als eine beſonders wohlwollende Perſon. Jederzeit hatte ſie ſich gegen die Miſſion günſtig ausgeſprochen; doch ſcheint ſie bis etwa zwölf Monate vor ihrem Tod für ihre eigene Seligkeit weniger bekümmert geweſen zu ſein. Sie ſprach den Wunſch aus, Taua und ſeine Gattin, die mit den Miſſionaren von Huahine gekommen waren, möchten ſich bei ihr niederlaſſen und ſie in den Wahrheiten des Chriſtenthums unterrichten. Im Monat Mai 1823, als ſie im Begriff war, ſich von Oahu nach Maui zu begeben, wünſchte ſie die Begleitung einiger Miſſionare um für ſich und die Bewohner dieſer Inſel chriſtliche Belehrung zu erhalten. Ihr Wunſch wurde mit Freuden gewährt, und die Miſſ. Stewart und Richards ſamt ihren Frauen und Taua begleiteten ſie nach Lahaina. Ihren Belehrungen, und namentlich dem, was von der Liebe Gottes bei der Sendung Seines Sohnes und von der freien Gnade in Chriſto geſagt wurde, ſchenkte ſie volle Aufmerkſamkeit, und legte auf erfreuliche Weiſe an den Tag, daß ſie in Wahrheit die Gnade Gottes empfangen hatte. Etwa vier Monate nach dem Beginn der Miſſion in Maui wurde ſie bedenklich krank, und nach Landesſitte ſammelten ſich die Häuptlinge des Volks

um ſie her. Da Keopuolani als die erſte Bewohnerin von Hawai, die ſich zu Chriſto bekehrte, betrachtet ward, ſo ſchien es ſehr wünſchenswerth, daß ein mit der Sprache bekannter Miſſionar anweſend ſei, damit im Fall des Todes die heidniſchen Trauergebräuche verhütet werden könnten, und Miſſ. Ellis wurde deßhalb erſucht, ſich nach Lahaina zu begeben. Die Geſundheit ſeiner Gattin hatte ſich ſoweit erholt, um eine ſolche Reiſe zu erlauben, und überdieß hoffte man von der Orts- und Luftveränderung einen wohlthätigen Einfluß; auch konnten die Kinder in der Pflege der amerikaniſchen Schweſtern zurückbleiben. Am 15. Sept. kamen ſie in Lahaina an. Die Krankheit der Königin hatte ſich verſchlimmert, aber die frommen und verſtändigen Miſſionsgehilfen von den Geſellſchaftsinſeln legten die befriedigendſten Beweiſe vor, daß ſie hinlänglich vorbereitet ſei, heimzugehen zu dem HErrn, den ihre Seele liebte. Sie wurde noch an demſelben Tage von Miſſ. Ellis getauft, und war ſomit die erſte von ihrer Nation, welche den Namen eines Chriſten öffentlich trug. Am folgenden Tag machte der Tod ihren Leiden ein Ende.

Unſerer Pilgerin ſchien der Aufenthalt in Maui ſehr wohlthätig zu ſeyn: ſie ging häufig mit ihrem Gatten nach verſchiedenen Theilen der Inſel, und man hatte gute Hoffnung, ihre Geſundheit werde wieder hergeſtellt werden; aber es war das leztemal, daß ſie das Glück genoß, mit ihrem Gatten auf den Inſeln umherzugehen und ihn bei ſeinen Miſſionsbeſuchen unter dem Volk zu begleiten. Zu Ende des September kehrten ſie nach Oahu zurück, und Jedermann freute ſich über die Stärkung ihrer Geſundheit und die Ausſicht auf ihre gänzliche Geneſung; allein dieſe Freude wurde bald nach ihrer Rückkehr durch einen neuen heftigen Krankheitsanfall wieder

gestört. Karaimoku, der Gouverneur der Insel, hatte eine kleine Rasenhütte für die Familie aufrichten lassen, bis ein soliderer Haus von unbehauenen Steinen zu Stande käme; in diese Rasenhütte wurde Frau Ellis bald nach ihrer Rückkunft von Maui gebracht, und abermals stellte sich einige Besserung ein. Doch war auch diese nur von kurzer Dauer, und der Rath der Aerzte wies auf eine Reise nach England, von welcher am wahrscheinlichsten ihre Wiederherstellung zu erwarten wäre.

Im Monat November verließen der König und die Königin der Sandwichinseln ihre heimathlichen Ufer, um eine längst projektirte Besuchsreise nach England anzutreten. Es war ihr eigener ernstlicher Wunsch, so wie der der Häuptlinge, daß Miss. Ellis sie begleiten und ihnen als Dollmetscher und Mittelsmann dienen möchte. Auch die fortwährende Kränklichkeit seiner Gattin machte ihm diese Reise ungemein wünschenswerth, und die einstimmige Ansicht seiner ärztlichen Rathgeber ging ja auch dahin, daß kein anderes Mittel zu ihrer Genesung übrig bleibe. Der König und die Häuptlinge erboten sich, vor der Einschiffung jede verlangte Summe für die Ueberfahrt zu bezahlen; aber der Capitän verweigerte der Missionsfamilie durchaus die Aufnahme in sein Schiff, und da kein anderes Fahrzeug vorhanden war, so betrachteten sie es als den Willen Gottes, daß sie noch länger in diesem Arbeitsfeld bleiben sollten. Es kam auch nach der Abreise des Königs und der Königin wieder eine Zeit der Erleichterung, die aber freilich nicht lange anhielt.

Besonders erquicklich war für die arme Kranke die zärtliche Theilnahme ihrer Missionsgeschwister, die sich auf alle Weise an den Tag legte und mit der Zunahme ihrer Leiden

immer inniger wurde. Ebenso wohlthuend war die Aufmerksamkeit der frommen weiblichen Eingebornen, obgleich sie sich auf eine andere Weise kund gab. Die Häuptlingsfrauen empfingen selten von ihren Untergebenen ein Geschenk an Fischen oder Früchten, ohne etwas davon als Zeichen der Erinnerung und Achtung der Leidenden zuzusenden. Häufig ließen sie nach ihrem Befinden fragen; und so oft es ohne Belästigung geschehen konnte, kamen sie selbst, setzten sich zu ihr hin, und richteten Fragen an sie über geistliche Angelegenheiten, oder hörten auf ihr Zeugniß von der Genugsamkeit und dem köstlichen Reichthum der Tröstungen Christi. Karaimoku, Pilia, Kaahumanu, und andere fromme Häuptlinge kamen fleißig zum Besuch, und brachten oft die Zeit zwischen den Gottesdiensten am Sonntag in ihrem Hause zu, oder tranken den Thee in dem Zimmer, wo sie lag. Manche waren nicht nur tief ergriffen, sondern auch segensreich angefaßt von dem für sie neuen und erstaunlichen Anblick einer schwächlichen, mit großen Schmerzen heimgesuchten Fremden, die fern von ihrem Vaterland, ihrer Heimath und ihren Freunden, augenscheinlich am Rande des Grabes schmachtete, und doch nicht blos ruhig, sondern auch wohlgemuth war, und wenn sie sprechen konnte, von nichts lieber redete, als von der Barmherzigkeit und Treue Gottes, von der Gnade, die sie genieße, und von den Hoffnungen der Ewigkeit, deren glänzende Strahlen auf ihr Schmerzenslager fielen.

In dieser Zeit wechselnder Trübsal und schwerer Anfechtung schrieb sie Folgendes an ihren Bruder:

„Kairua auf Hawaii, d. 11. Juny, 1824."

„Nach einem achtmonatlichen trüben Stillschweigen er„greife ich wieder die Feder, um einige Linien an meinen

„theuren Bruder zu ſchreiben. Seit ich meinen letzten Brief „an dich abgehen ließ, ſind unſere Umſtände ſehr abwechſelnd „und prüfungsreich geweſen. Meine Kränklichkeit, von der ich „dir damals ſchrieb, wird Dich zum Mitleiden geſtimmt haben, „und Deine Gebete werden meinethalben zu unſerem Gott „und Vater emporgeſtiegen ſeyn. Nun ſiehſt Du vielleicht „in der Hoffnung, daß Der, welcher dem Schreien Seiner „Kinder ein williges Ohr öffnet, Deine Bitten werde erhört „und meine Geſundheit und Arbeitsfähigkeit wiederhergeſtellt „haben; aber der allweiſe und gnädige, für uns freilich un- „erforſchliche Wille Gottes hat es anders gefügt. Immer „noch ſchmachte ich in Schmerzen und Krankheit dahin; und „ſeit dem vorigen September bin ich nur ein einzigesmal ſo „glücklich geweſen, den Tag des HErrn mit der Gemeinde der „Gläubigen in Seinem Hauſe feiern zu dürfen. Elender „Nächte ſind mir in der That viele geworden, und zuweilen „dachte ich, ich ſei nahe, ganz nahe an dem Eingang in die „unſichtbare Welt. Und o! mein lieber Bruder! es iſt etwas „beſonders Ergreifendes in dem Gedanken, daß die Seele nun „im Begriff ſei, vor dem Angeſicht des heiligen Gottes zu er- „ſcheinen. Ich kann's nicht läugnen, dieſer Gedanke hat mein „Gemüth mit Schrecken erfüllt; obgleich mir zuweilen Glau- „ben geſchenkt wurde, mich an das Verſöhnungsopfer Chriſti „zu halten, und es unſerem hochgelobten Heiland, der für uns „den Tod überwunden hat, zuzutrauen, Er werde mir end- „lich über jeden Feind und jede Furcht den Sieg verſchaffen.

„Doch dieſer ſchwache Kahn — wie trotzt er wohl der Fluth?
„Wie hält er Stand, wann Jordans Strom ſich füllt
„Und mächtig brauſend übers Ufer ſchwillt?

„Dein ſtarker Arm, o Heiland, ſtillt die Wuth;
„Und glücklich land' ich dort, wo Well' und Sturm nicht ſchreckt,
„Und ruhe aus im Port, wo ew'ge Freud' mich weckt.

„Hätte man mir geſagt, mein ſchwacher Körper werde „die Schmerzen, die ich erduldet habe, aushalten, ohne dar„unter zu erliegen, ich hätte es nicht glauben können. Aber „Er, der dem Sturmwind gebietet, hat mich gnädig aufrecht „gehalten; und mein einziges Verlangen iſt, meinen Gott zu „verherrlichen, ſei es nun durch Arbeit oder durch Leiden. „Mein lieber Ellis leidet wohl gemüthlich eben ſo ſehr, wie „ich körperlich; am meiſten aber muß die Erziehung und der „Unterricht unſerer lieben Kinder Noth leiden. Nur eine Mut„ter in einem heidniſchen Lande kann verſtehen, was das heißt, „Kinder aufziehen, welche ſo unzähligen Gefahren ausgeſetzt „ſind, wie die Kinder eines Miſſionars, auch wenn ihre El„tern einer ungeſtörten Geſundheit genießen. Gedenket an „uns, mein lieber Bruder, in euren Gebeten vor dem Thron „der Gnade! Darüber möchte ich gern noch mehr ſchreiben, „wenn ich die Kraft dazu hätte.

„Wir hatten gehofft, um dieſe Zeit unſer theures Hei„mathland zu beſuchen, und ſtellten uns ſchon die unausſprech„liche Freude vor, unſere geliebten Verwandten und Freunde „wieder zu umarmen. Bis jetzt aber iſt unſer Weg ganz ver„zäunt geweſen; und nunmehr ſcheint es der Wille unſers „himmliſchen Vaters zu ſeyn, daß wir den Ausgang hier ab„warten ſollen. Wohlan, ſo ſey es denn! Es iſt etwas Eh„renvolles, auf ſeinem Poſten zu ſterben. Der chriſtliche „Miſſionar hat eine ſüße Quelle des Troſtes im Aufblick nach „ſeiner himmliſchen Heimath. Ja, dort iſt noch eine Ruhe

„vorhanden für das Volk Gottes, ein Haus, nicht mit Hän-
„den gemacht, das ewig iſt, im Himmel. O möchten wir
„und alle unſre theuren, vielgeliebten Freunde bereit ſeyn,
„einzugehen in dieſe Ruhe!“

Bisher hatte unſre Pilgerin in der Hütte eines Eingebornen gewohnt, die aus einem leichten Gerüſte von Pfoſten und dünnen Pfählen beſtand, an welche eine Art von langem grobem Gras mittelſt zäher Wurzeln und geflochtener Binſen befeſtigt war. Das einzige Fenſter beſtand freilich nur aus einer Oeffnung in der Wand, die man mit einem Laden verſchließen konnte, wodurch dann nicht blos dem Wind und Regen, ſondern auch dem Licht der Eingang verwehrt war; indeſſen nachdem das Haus mit Matten ausgekleidet, und unter einem groben Fußteppich aus Stroh der Boden mit getrocknetem Gras überſtreut war, war es für 8 oder 9 Monate des Jahrs eine recht erträgliche Wohnung. Während aber Fr. Ellis ſich eine zeitlang auf der Inſel Hawaii aufhielt, wurde ein kleines ſteinernes Haus mit Glasfenſtern und gedieltem Boden fertig, und am 6. July 1824 wurde die Kranke in daſſelbe gebracht. Sie betrachtete es als das bequemſte Haus, das ſie je auf den See-Inſeln bewohnt hatte. Man hoffte, der Schuz, den es gegen die Feuchtigkeit in der Regenzeit und gegen den ſchädlichen Einfluß der ſchnellem Witterungswechſel gewährte, könnte günſtig auf ihre Geneſung wirken. Karaimoku's Haus ausgenommen, war es das erſte der Art, das auf der Inſel gebaut wurde; und viele von den Häuptlingen, welche Fr. Ellis beſuchten, drückten ihre Freude über die bequeme Einrichtung deſſelben aus. Die Theilnahme, welche ſie bei dieſer Gelegenheit hinſichtlich ihres Befindens äußerten, that der Kranken wohl; aber die Bequemlichkeit des

Hauses sollte sie nicht lange genießen. Gegen Ende des Monats July kehrte Krankheit und Schmerz wieder, von anderen beunruhigenden Symptomen begleitet.

Es waren nun beinahe zwölf Monate verflossen, seit ihre ärztlichen Freunde eine Reise nach England als das einzige Mittel zur Wiedergenesung empfohlen hatten. Als der König abreiste, hatten sich die Häuptlinge alle Mühe gegeben, um ihre Ueberfahrt im gleichen Schiff möglich zu machen, und ebenso hatte man es bei allen Schiffen, die nach Europa fuhren, versucht; aber alles war vergeblich gewesen. Am 9. Sept. kam der Capitän des amerikanischen Wallfischfängers Russel, Hr. Coleman, nach der Insel; und als man ihn mit den Umständen und Wünschen der bekümmerten Familie und ihrer Freunde bekannt machte, erklärte er, er sei auf der Heimreise begriffen, und er biete ihnen sein Schiff mit Freuden an, wenn Frau Ellis sich entschließen könnte, die Reise über Amerika zu machen, von wo es nicht schwierig seyn werde, eine Gelegenheit nach England zu finden. Cap. Colemann war schon früher auf der Insel gewesen, und mit der Missionsfamilie bekannt. Er besuchte nachher auch Fr. Ellis, und wiederholte sein freundliches Anerbieten, sie mitzunehmen. Man mußte ohne Verzug einen Entschluß fassen, da er nur wenige Tage im Haven zu bleiben beabsichtigte. Nachdem der amerikanische Missionsarzt Dr. Blatchly samt den übrigen Missionsgeschwistern um ihren Rath gefragt, und die Leitung Gottes in gemeinschaftlichem Gebet erfleht worden war, zeigte sich's, daß sämmtliche Gutachten dahin ausfielen: das Anerbieten des Capitäns solle angenommen werden; und so wurden denn auch wirklich die Vorbereitungen zur Abreise getroffen. Fr. Ellis hatte schon lange Zeit weder gehen noch stehen können;

und da es von ihrer Wohnung bis zum Haven zu weit war, um sie in einer Sänfte zu tragen, sorgte Hr. Hunnewell, ein Kaufmann in der Niederlassung, ein aufrichtiger und treuer Freund der Missionare, für eine Art von leichtem Wagen, in welchen ein Ruhebett gelegt wurde. Die Frauen der Häuptlinge, welche den größten Theil des Tages bei der Kranken gewesen waren, standen weinend um ihr Lager her, und benezten die Decke desselben mit ihren Thränen. Man trug sie nun in den Wagen, ihre zwei Kinder folgten ihr, und am Ufer stand ein großes Boot bereit, in welches sie gelegt wurde, um zu dem Schiff gebracht zu werden, das ausserhalb des Havens vor Anker lag. Kurz nachher kamen der Capitain und Miss. Ellis an Bord, die Anker wurden gelichtet, ein leichter Wind blies in die Segel, und nachdem in Kairua das dritte Kind, das eine zeitlang auf Maui zum Besuch gewesen, eingenommen worden war, hatte man die Sandwichinseln bald aus dem Gesichtskreis verloren.

Wenn der Maulwurf unter dem Boden gräbt, wendet er stets der Sonne den Rücken, indem er Morgens von Ost nach West, Abends von West nach Ost gräbt. Bei den Knechten des HErrn ist es gerade umgekehrt. Wenn sie auch in der Tiefe der Angst wandeln, und die Wasser der Trübsal über ihrem Haupte dahin gehen, wendet sich doch ihr Auge immer dem ewigen Osten zu, und wünscht fortwährend von den Strahlen seines Aufgangs besucht zu werden, um auch Anderen, die noch in Finsterniß sitzen, sein Licht leuchten zu lassen. Unsere Weltpilgerin verließ die Sandwichinseln mit schmerzlichen Empfindungen. Die schöne Hoffnung, mit welcher sie in

dieſes vielverſprechende Arbeitsfeld eingetreten war, unter dem weiblichen Geſchlechte daſelbſt ſegensreich wirken zu können, war verſchwunden. Mit gebrochener Kraft, und mit wenig Ausſicht, je wieder dieſen ſchönen Wirkungskreis betreten zu dürfen, mußte ſie der fernen Heimath zuſteuern. Dieß war um ſo wehthuender, da ſie und ihr Gatte mit den amerikaniſchen Miſſionsarbeitern in der lieblichſten Herzensgemeinſchaft und Harmonie der Anſichten ſtanden. Ein Sprüchwort ſagt, man könne einen Menſchen kennen lernen, wenn man eine Erbſchaft mit ihm zu theilen habe; und leider kommen auch da, wo ſich's um die Theilung der himmliſchen Erbſchaft handelt, nicht ſelten ſehr unerfreuliche Offenbarungen des Menſchenherzens an den Tag. Hier aber war die friedliche Uebereinſtimmung der Gemüther und der Anſichten auf keine Weiſe geſtört worden, und um ſo eher wäre ein geſegnetes Zuſammenwirken zu erwarten geweſen. Aber auch dieſe Vereitlung heiliger Wünſche und Hoffnungen wußte die vielgeprüfte Seele im Blick auf Den zurecht zu legen, an deſſen heißer Liebe wir auch dann nicht zweifeln dürfen, wenn uns ihr Brennen ſchmerzt.

Die Einrichtung des Schiffes Ruſſell fanden die Reiſenden viel bequemer, als ſie erwartet hatten. Der Capitän bot allem auf, um ihren Wünſchen entgegen zu kommen, und auch die Bewegung des Schiffes wirkte nicht ſo nachtheilig, wie man fürchtete. Dagegen äußerte die Luftveränderung ſichtlich einen wohlthätigen Einfluß auf die Leidende: nachdem ſie acht bis vierzehen Tage zur See geweſen war, fühlte ſie ſich ſchmerzfreier, als lange vorher, und erholte ſich ſo, daß ſie bei günſtigem Wetter einige Zeit auf dem Verdeck zubringen konnte. Am 24. Okt. erreichte das Schiff Huahine. Es war

Sonntag, und einen eingebornen Lootſen ausgenommen kam Niemand an Bord; als aber dieſer an's Land zurückkehrte und den Leuten ſagte, wer gekommen ſei, kamen ſie haufenweiſe an den Landungsplatz, um ihre Freude bei'm Wiederſehen ihrer vormaligen Lehrerin und ihren Kummer über die Krankheit derſelben auszudrücken. Der Capitain verſah ſich auf die lange Reiſe mit friſchen Vorräthen, und ſeine Paſſagiere erquickten ſich an dem Umgang mit ihren theuren Brüdern und Schweſtern, und mit dem lieben Völkchen, bei welchem ſie die glücklichſten Jahre ihres Lebens zugebracht hatten. Die Eingebornen ſuchten ihre Theilnahme und Zuneigung auf alle Weiſe an den Tag zu legen, und brachten aus ihrer Armuth verſchiedene Kleinigkeiten als Zeichen der Liebe und Achtung herbei. Auch die kleinen Sonntagsſchüler brachten ihre Geſchenke in Pfeilwurz, Zuckerrohr, Früchten und Hühnern für die Kinder, welche früher ihre Geſpielen geweſen waren, und von denen ſie gehofft hatten, ſie würden einſt ihre Lehrer werden. Die zärtliche Mutter war bis zu Thränen gerührt, als ſie von dieſen Geſchenken hörte. So lange das Schiff noch im Haven lag, wurde ein kleines Volksfeſt angeſtellt, an welchem gegen 1400 Perſonen Theil nahmen. Auf das dringende Verlangen des Volks wurde Fr. Ellis in einer Sänfte nach dem Verſammlungsplatz getragen, und ſaß dort zwiſchen der Königin und der jungen Prinzeſſin, deren Erzieherin ſie geweſen war, und die immer noch „Mutter" zu ihr ſagte. Es war eine große Freude für die Kranke, das liebe Volk von Huahine noch einmal beiſammen zu ſehen, die großen Fortſchritte deſſelben wahrzunehmen, und mit ihnen den Vater der Barmherzigkeit anzurufen.

Nachdem ſechzehen ſchöne Tage ſo unter gegenſeitigen

Liebesbeweisen vorüber gegangen waren, mußten unsere Reisenden von ihren theuren Freunden, mit denen sie sich nie so innig verbunden gefühlt hatten als damals, wieder Abschied nehmen. Die Eingebornen legten ihre Anhänglichkeit dadurch an den Tag, daß sie eine ganze Menge von Lebensmitteln an Bord brachten, bis der Capitain ihnen erklärte, er könne jetzt nichts mehr aufheben.

Das Schiff nahm nun einen südlichen Lauf, und der kühle Luftkreis, in welchen es eintrat, wirkte durch die Gnade Gottes so wohlthätig, daß die kranke Pilgerin im Anfang des December ein- bis zweimal auf dem Verdeck hin und her gehen konnte, was ihr schon seit vielen Monaten nicht mehr möglich gewesen war. Obschon sie jetzt in der südlichen Hemisphäre Sommerzeit hatten, wurde doch das Wetter so kalt, daß man am 6. Decbr. in der Kajüte Feuer anmachen mußte. Je weiter man kam, desto mehr wuchs die Kälte; zuweilen fiel sogar Schnee und Hagel, und blieb auf dem Verdeck liegen. Als das Schiff um die Südspitze von Amerika herumfuhr, erblickte man die Sonne schon Morgens um halb vier Uhr, und Abends noch um halb neun Uhr am Horizont, und auch um Mitternacht war es nie ganz dunkel. Das Schiff hatte günstigen Wind, und legte oft in Einer Stunde 8 engl. Meilen zurück. Bald, nachdem sie in das atlantische Meer eingetreten waren, wurde die Einförmigkeit der Reise durch den Anblick zweier nördlich segelnden Schiffe angenehm unterbrochen. Als sie näher kamen, begab sich der Capitain an Bord eines derselben, und fand, daß sie beide nach Nordamerika steuerten. Der Capitain dieses Schiffes war so freundlich, unseren Reisenden, sobald er von ihren Umständen hörte, zwei Flaschen Wein und einige andere kleine Geschenke zu überschi-

cken, die der Kranken sehr wohl kamen. Wer nicht in ähnlichen Umständen gewesen ist, kann sich die freudige Gemüthsbewegung nicht vorstellen, mit welcher man auf der weiten Einöde des Oceans ein freundliches Schiff begrüßt. Das Wetter blieb fortwährend günstig, und Fr. Ellis war im Stande, dem Schiffsgottesdienst beizuwohnen, und bei stundenlangem Aufenthalt auf dem Verdeck sich an den Wundern des Himmels und des Meeres zu erfreuen. Wenn sie freilich die Umstände, unter welchen sie vor 10 Jahren auf ihrem Wege nach dem Arbeitsfeld dasselbe Meer durchschifft hatte, mit ihren jetzigen verglich, so drängten sich ihr mancherlei schmerzliche Empfindungen auf; doch fühlte sie sich auch aufgefordert, bei dem Rückblick auf die Vergangenheit die Gnade und Durchhilfe des HErrn dankbar zu preisen.

Der, dem Wind und Meer gehorchen, brachte das Schiff im Anfang des März 1825 glücklich in den Hayen von New-Bedford in Massachusetts. Allein so wohlthätig auch die Reise gewirkt hatte, so machte es doch die fortwährende Schwäche und Krankheit wünschenswerth, vor dem Antritt der weiteren Fahrt eine Erleichterung für die Leidende zu suchen. Man hatte sie dringend nach Boston eingeladen, und sobald man glaubte, sie könne die Reise ertragen, wurde eine Kutsche für Fr. Ellis und die Ihrigen herbeigeschafft, in welcher ein Bett für sie aufgeschlagen war. Der Eigenthümer der Kutsche, ein lieber christlicher Freund, trieb die Sorgfalt so weit, daß er sie selbst von New-Bedford nach Boston, einen Weg von 60 Meilen, führte. In Boston wurden sie von den Missionsfreunden mit der zärtesten Aufmerksamkeit empfangen und behandelt. Dr. Warren besuchte sie täglich, zuweilen mehr als einmal des Tags; aber nichts desto weniger kamen nur selten

Stunden der Erholung, und manchmal sah es ganz so aus, als ob ihre Leiden sich schnell und traurig enden wollten. Miss. Ellis reiste in dieser Zeit in der Nachbarschaft umher, um eine lebhaftere Theilnahme für die Mission auf den Sandwichinseln rege zu machen. Am 14. Mai 1825 erhielt er von einem Freund in Boston folgenden Brief:

„Mein theurer Freund! Bei Ihrer l. Gattin wird es nicht „besser, wie wir gehofft hatten; und gestern Abend waren wir „sehr um sie besorgt. Sie läßt Ihnen sagen, daß sie sich der „Nähe des HErrn erfreuen dürfe und sich glücklich fühle. Der „Blick auf die Zukunft macht ihr keine Sorge. So viel ist „gewiß, daß, so oft ich sie sehe, mein Herz mehr an die Barm„herzigkeit Gottes als an Seine Gerichte erinnert wird. Auch „in ihrer Trübsal kann ich die gütige Hand Gottes wahrneh„men; und die segensreichen Wirkungen derselben sind nicht „zu verkennen. So eben kommt Jemand, und sagt, Dr. War„ren habe befohlen, nach Ihnen zu schicken; denn ob wir gleich „hoffen, Ihre Gattin werde sich von diesem Anfall wieder er„holen, so ist es doch nicht gewiß."

„Mein theurer Freund! Stärken Sie sich in Ihrem Gott, „und seien Sie nicht allzuängstlich. Ich hoffe, Sie werden „Ihre Gattin noch am Leben antreffen; doch wissen wir nicht, „was im Laufe eines Tages geschehen kann. Der Arzt ist „über ihre Umstände sehr im Zweifel gewesen, und ist es noch; „was kann dann ich wissen? Aber der HErr ist Regent. Er „hat ihren Athem in Seiner Hand; Er wird nach Seiner „Weisheit und Barmherzigkeit handeln. Lassen Sie sich durch „Geschäfte nicht abhalten zu kommen."

Auch dieser Anfall gieng vorüber; die Kranke erholte sich wieder einigermaßen, und nachdem sie noch einige Zeit auf

m Lande zugebracht hatte, wurde am 9. Juli 1825 die Abiſe nach England beſchloſſen. Die Freunde, welche ihr währnd ihres Aufenthalts in Nordamerika ſo viel Güte erzeigtten, empfahlen ſie ſammt ihren Reiſegefährten dem gnädin Schuze Gottes, und begleiteten ſie unter vielen Thränen d mit den zarteſten Ausdrücken liebender Theilnahme bis zu m Schiff. Dort verabſchiedeten ſie ſich mit der tiefſten Rühung, feſt überzeugt, ſie erſt jenſeits der Pforten der Ewigit wieder ſehen zu dürfen.

Als ſie Amerika erreichten, war es ihnen, als ob die eiſe ſchon zu Ende wäre; der Weg über das atlantiſche Meer hinüber war vergleichungsweiſe kurz, und die Zeit, welche er erforderte, unbeträchtlich. Die bequemere Einrichtung es Schiffs für Reiſende und das angemeſſenere Klima ließen, vorausgeſetzt, daß heftigere Krankheitsanfälle unterblieben, von der Reiſe ſelbſt keine beſonders nachtheiligen Folgen berichten. Dieſe Erwartung wurde auch nicht getäuſcht: unſere Pilgerin wurde auf dieſem letzten Abſchnitt ihrer Reiſe n die Welt vor ernſtlicheren Anſtößen gnädig bewahrt; und b ſie gleich die ganze Zeit von der Einſchiffung in Neu-York is zur Ankunft in England im Bette zubringen mußte, wurden doch die Beſchwerden weniger empfunden. Das Wetter war im Ganzen ſchön, die See ruhig, und der Wind günſtig. Nach einer angenehmen Reiſe von 21 Tagen erreichten ſie die nglиſche Küſte; und als die Kranke durch ihr Kajütenfenſter um erſtenmal einen Blick auf das Land werfen konnte, war ie ganz dahin genommen. Zehen Jahre vorher hatte ſie dieſe Küſte in aller Kraft und Lebhaftigkeit der Jugend und mit ſchönen Hoffnungen verlaſſen; jetzt kehrte ſie als eine hilfloſe und erſchöpfte Leidende zurück. Aber die Erinnerung an die

mannigfache Durchhilfe der gnädigen Hand Gottes machte ihre Ansprüche auf Dankbarkeit und Lobpreisungen vor dem HErrn auch nicht vergeblich. Am Morgen des 18. Aug. gelangten sie nach London, und wurden von ihren dortigen Freunden mit gemischten Empfindungen der Freude und des innigsten Mitleidens bewillkommt. Der Anblick der kranken und schwachen Frau, die in aller Lebhaftigkeit von ihnen geschieden, und jetzt fast bis zum Gerippe abgezehrt war, mußte diese Freunde schmerzlich ergreifen. Ihr sonst so frisches und blühendes Angesicht war nun ganz blaß geworden, und verrieth oft durch unwillkührliche Zuckungen den stechenden Schmerz ihres geplagten Körpers. War aber auch ihre leibliche Gesundheit sehr herabgekommen, so hatte der Geist um so erfreulichere Fortschritte in der Bereitschaft zum Erbtheil der Heiligen im Lichte gemacht, und es war unverkennbar, wie sie schnell zur ewigen Herrlichkeit heranreifte. Keine Klage, kein unzufriedenes Murren über die Verlängerung ihres schweren Leidens wurde je aus ihrem Munde gehört; und augenscheinlich gewährte ihr nichts so viel Genuß, als wenn sie denen, die sie besuchten, von ihren Erfahrungen der Güte und Liebe des HErrn erzählen konnte.

Nach einem kurzen Zwischenraum anscheinender Erholung wurden die Aussichten gegen Ende September wieder trüber; die angewandten Mittel wollten keine Erleichterung mehr verschaffen, und manche der besorglichen Krankheitssymptome kehrten mit verstärkter Heftigkeit zurück. Während des ganzen Monats litt sie sehr an einem abzehrenden Fieber; und zu den körperlichen Schmerzen kam noch die niederschlagende Betrach-

tung, daß die letzte Hoffnung der Geneſung, welche ſie zur Rückkehr in die Heimath veranlaßt hatte, allmählig zu verſchwinden ſchien. Was die zärtliche Mutter und Gattin beim Blick auf ihre Kinder und auf ihren betrübten Lebensgefährten empfunden haben muß, läßt ſich denken. Doch wurde ſie durch die Gnade Gottes aufrecht erhalten, und genoß unter dieſer beſonderen Prüfung ein ungewöhnliches Maaß von innerem Frieden und das Gefühl der Nähe des HErrn. Durch den Winter des Jahres 1825 bis zum Frühling 1826 litt ſie an häufigen Fieberanfällen und an einem ſtechenden Schmerz im Kopf und in der Gegend des Rückgrats, mit wenigen und kurzen Zwiſchenräumen von Erleichterung. Auch zeigte ſich mit dem Eintritt des Winters eine Angegriffenheit der Lungen, begleitet von einem heftigen Huſten, der ihr das Reden ungemein erſchwerte. Folgende Stellen aus ihrem Tagebuch eröffnen uns einen tieferen Blick in ihre damaligen Erfahrungen und Empfindungen:

„22. März 1826. Ich hatte eine faſt ganz ſchlafloſe Nacht; „konnte aber doch meine Sorgen oder vielmehr meine Lobge„ſänge vor den Ohren Deſſen ausſtrömen, der allezeit auf „das Geſchrei Seiner unwürdigſten Kinder merkt. Wohl dem, „der ſagen kann:

„Ich bin der Schlimmſte von den Sündern;
„Doch Jeſus ſtarb für mich.

„Gelobt ſei Gott! Im Glauben kann ich dieß zuweilen „ſagen; und ich habe beſtändig die Hoffnung, daß ich dieſen „Troſt nicht um zehentauſend Welten, nein, nicht für die völ„lige Geſundheit meines Körpers vertauſchen würde: denn „was iſt Wohlſeyn, was iſt Geſundheit, was iſt Reichthum, „oder Alles, was in dieſer Welt hochgeſchätzt wird, vergli-

„chen mit der inneren Ruhe des Gemüths? Nichts als ein „tönendes Erz und eine klingende Schelle. Und was ist Ar„muth, Schmerz und Tod, wenn die Seele jenen Frieden be„sitzt, der über alle Vernunft geht, einen Frieden, der aus „dem süßen Gefühl der Vergebung im Blute Jesu entspringt? „nur Kleinigkeiten! — O wie gut ist Gott gegen mich! Wie „viel Barmherzigkeit mischt Er mir in meinen Leidensbecher! „Ewig sei Sein Name angebetet! Ich darf mit dem Dichter „singen:

„Alles kann ich thun, kann Alles leiden,
„Wird mir nur mein Heiland nicht geraubt:
„In die Schmerzen mischt Er süße Freuden;
„Seine Linke stützet mir mein Haupt.

„Dem HErrn allein sei Ehre! Möge meine Dankbarkeit „gegen Ihn immer lebendiger werden! Lieber HErr, hilf mir, „mich gänzlich Dir hinzugeben, daß mein Wille in dem Dei„nigen aufgehe; und wenn Du es nöthig findest, diesen schwa„chen Körper ferner noch mit Leiden heimzusuchen, so fahre „fort, das Licht Deines Angesichtes über mir leuchten zu las„sen, und Alles wird gut werden in Zeit und Ewigkeit."

„6. Juni. Immer noch, lieber HErr, siehst Du es für „gut an, diesen schwachen Leib mit Schmerzen und Ermattung „heimzusuchen; elender Nächte sind mir viele geworden, und „kummervoll sind die Schmerzensstunden gewesen, die Du „mich in den letzten zwei Monaten hast durchleben lassen, „Stunden, welche oft die Frage in mir laut werden ließen: „„Warum verziehet Sein Wagen, daß er nicht kommt? Wie „bleiben die Räder Seiner Wagen so dahinten!" „Doch Du „weißest, ich wollte nicht ungeduldig seyn; ich will harren,

„bis meine Erlöſung kommt, und Dich preiſen für den Frie-
„den und Troſt, den Du mir allezeit gewährſt.

„Gebeugt, doch nicht vernichtet, preiſe ich
„Des Vaters Hand, die ſtärkt, indem ſie ſchlägt.
„Wenn ſiebenmal der Ofen heißer brennt, —
„Mein Vater iſt auch da! — Wild braust das Meer;
„Doch mächt'ger noch iſt, der dem Sturm gebeut.
„Trüb iſt und räthſelhaft des Pilgrims Bahn:
„Doch ſieh'! die Sonn' des Heiles ſcheinet mir
„Und bringt auf ihren Strahlen Linderung.
„Ich kenn' die Stimm', die von der Welt mich rief
„Und in der Trübſalskammer ewige
„Wahrheiten mich gelehrt, die ich bewahr'.
„Des Leidens Schule iſt die Schul' des Lichts:
„Hier lerne ich verachten dieſe Welt,
„Und richtig ſchäzen jedes ird'ſche Gut;
„Hier mahnt mich jede Stunde an den Tod,
„Und hier verbürgt Dein Wort das Leben mir;
„Ja Leben, wann die Welt in Flammen ſteht;
„Und ihre kurze Herrlichkeit vergeht."

„26. Juni. John hat uns verlaſſen, um auf die Schule
„zu gehen; Mary iſt in der letzten Woche gekommen. O Gott,
„ſchüze und ſegne unſere Kinder! und während wir bemüht
„ſind, ſie zu brauchbaren Gliedern der Geſellſchaft zu erziehen,
„mache Du ſie zu Sternen in Deinem Königreich, zu Edel-
„ſteinen in der Krone unſeres geliebten Erlöſers, und zu Glie-
„dern an Seinem geiſtlichen Leibe. Laß ſie frühzeitig ent-
„ſcheidende Beweiſe ablegen, daß ſie Dein ſind, Erben der
„Gnade des ewigen Lebens. Laß unſere ernſtlichen Gebete

„für sie erhört, und unsere heißen Wünsche erfüllt werden,
„ehe wir von hinnen scheiden, und nicht mehr sind."

Am 16. Nov. 1826, als jemand eine Bemerkung machte über ihre große Schwäche, und seine Verwunderung ausdrückte, daß sie so viel habe aushalten können, erwiederte sie: „ich „könnte viel von den Stärkungen sagen, die ich erfahren darf; „aber das Reden wird mir zu sauer. Ich bin in den Zeiten „der äußersten Noth nicht verlassen gewesen, und durfte meine „Schmerzen nicht allein, noch in meiner eigenen Kraft tra„gen. Ich bin ein Wunder für Viele; aber es heißt eben „auch hier, wie bei David: Du bist meine starke Zuflucht! „Meine Seele hat immer vollkommenen Frieden genossen, „und wurde oft noch weiter, bis zu einem hohen Grad von „Freude, erhoben." Ein anderesmal sagte sie: „meine „Schmerzen sind unbeschreiblich; aber es ist deren nicht Einer „zu viel: es ist Einer — und Gnade ist's, an Ihn denken zu „dürfen — der sie alle kennt und an meiner Statt trägt und „bei mir ist." An einem Sonntag Nachmittag, wenige Tage hernach, zeigte sie eine tiefe Bewegung, und brach endlich in Thränen aus. Als sie wahrnahm, daß dieß bemerkt wurde, sagte sie: „dieß sind keine Thränen des Kummers, sondern „der Dankbarkeit gegen meinen anbetungswürdigen HErrn „für Seine überfließende Gnade." Abends, als sich die Heftigkeit des Schmerzens gelegt hatte, wurde sie wieder munter, und sagte zu ihren umherstehenden Freunden: „Was für „eine schmerzenreiche Woche ist das gewesen! der höchste Gi„pfel meiner Leiden ist Gott allein bekannt; aber Christus, „mein hochgelobter Heiland, hält mich unter denselben auf„recht, und Er hat viel mehr für mich gelitten. Ich bin dank„bar, daß Er mich vor der Unzufriedenheit bewahrt hat; aber

„es wird ein ſeliger Tag für mich ſeyn, wann ihr einmal „auf meinen erblaßten Leichnam niederblicket; ihr werdet viel „Urſache haben zur Freude, und ſollt nicht weinen oder trauern, „denn ich werde dann frei ſeyn von aller Qual und ſicher vor „aller Sünde. In dieſem Augenblick hat das Leiden keine „Macht über mich, und unmittelbar nach dem Kampf mit „der heftigſten Pein kann ich von des Heilands Liebe ſingen. „Ich glaube, ich habe mir kürzlich geſchadet, indem ich zu „ſingen verſuchte; aber es wird nicht lange anſtehen, bis „dieſe ſchwache ſtammelnde Zunge gelöst wird, um den Preis „Deſſen zu ſingen, den ich, ich darf's ſagen, lieb habe. Ich „kann die Seligkeit, die ich zuweilen genieße, nicht beſchrei- „ben. Zuweilen meine ich, etwas von dem zu verſtehen, was „Paulus über dem Erhobenwerden in den dritten Himmel er- „zählt; die Herrlichkeit himmliſcher Gegenſtände überwältigt „das Gefühl und iſt über allen Ausdruck erhaben."

So gut unſerer Leidenden auch ihr umfaſſendes Gedächt- niß während der kurzen Zeit ihrer Miſſionswirkſamkeit zu Statten gekommen war, ſo ſchien es doch in der Zeit ihrer ſchweren Leiden beinahe noch wichtigere Dienſte zu leiſten. Sie ſagte darüber folgendes: „Gott hat mich mitten in der „bitterſten Trübſal nie verlaſſen. Stellen der heil. Schrift „oder Liederverſe, die ich in jungen Jahren in mein Gedächt- „niß niederlegte, werden mir oft mit einer Stärke in Erin- „nerung gebracht, die mich zu dem Glauben nöthigt, der „heilige Geiſt ſelbſt habe mich darauf gewieſen." —

Am 26. Nov. ſagte ſie: „Ich ſchätze mich glücklich, daß „Gott ſo herablaſſend geweſen iſt, mich in Seinem Dienſt „auf der Erde gebrauchen zu wollen. Es iſt mir gar nicht „leid, daß ich mich zur Predigt des Evangeliums unter den

„Heiden hergegeben habe: wenn ich die durchlebte Zeit wie„der von vorn anfangen könnte, so würde ich keine andere „Wahl treffen. Auch bedaure ich es nicht, daß ich meine Ge„sundheit in diesem Dienst verloren habe, und der Gedanke „ist mir nie gekommen, daß ich, wäre ich in England geblie„ben, länger zu leben hätte."

Schon seit längerer Zeit hatte Frau Ellis alle Hoffnung zur Genesung aufgegeben, und sich davon überzeugt, daß sie mit schnellen Schritten den Pforten des Todes entgegen gehe. Im April 1827 aber begannen die Paroxismen weniger häufig und heftig zu werden; und allmählig kam sie wieder zu einiger Kraft, so daß man zu Anfang des Juni es für möglich hielt, sie auf's Land zu bringen, was ihr Arzt sehr anrieth. Da ihr Hauptleiden im Rückgrat seinen Sitz hatte, so machte ihr schon die geringste Erschütterung ausnehmende Schmerzen; man hatte aber eine so gut gebaute Kutsche gefunden, daß sie die Reise recht gut aushalten konnte. In Lincoln, wohin man sie brachte, wurde sie der Pflege eines sehr geschickten Wundarztes übergeben, der seine Aufmerksamkeit auf die Haupturſache des Uebels, den angegriffenen Rückgrat, wendete, und auf beiden Seiten desselben kaustische Mittel anbrachte. Die mit dieser Kurart verbundenen Schmerzen waren sehr groß; aber sobald das Mittel anfing zu wirken, blieben die andern Krankheitssymptome aus; und unter dem Segen Gottes hatten sich ihre Umstände in wenigen Wochen auf eine erstaunliche Weise gebessert. Sie konnte nicht allein wieder aufrecht sitzen und im Zimmer umhergehen, sondern durfte sich sogar in die freie Luft wagen, um sich an den Schönheiten der Natur zu erquicken, und, was ihr noch viel mehr werth war, sie konnte sich in die Kirche führen las-

ſen, und nach einem vierjährigen Krankenlager den HErrn wieder mitten in Seiner Gemeine preiſen. Ihre Dankbarkeit für dieſe gnädige Wiederherſtellung war warm und anhaltend, doch immer mit einiger Beſorgniß verbunden, ſie möchte die geiſtige Richtung ihres Gemüths und den ſüßen Genuß der Hoffnung auf die ewigen Freuden verlieren. Auch machte ihr nun der ſehnliche Wunſch wieder zu ſchaffen, dem HErrn auf der Erde noch länger dienen zu dürfen, und es war ihr inniges Verlangen, ihre Arbeiten unter den Inſulanern des ſtillen Meeres wieder zu beginnen. „Sie werden vermuthen,“ ſchreibt ſie unter dem 25. Okt. 1827 an einen Freund, „daß „ich an den abermaligen Abſchied von Vaterland und Freun„den denke; und in der That habe ich mehr als je zu beher„zigen, daß mein vom Rande des Grabes wieder geſchenktes „Leben ein lebendiges Opfer zum Preiſe Deſſen werden ſoll, „der mich durch Seine Gnade wieder auf die Füße geſtellt „hat. Ja, mein theurer Freund, ich fühle es, daß ich durch „ſtärkere Beweggründe als je verbunden bin, an meinem „Leibe und an meinem Geiſte, welche ſind Gottes, Ihn zu „preiſen; und da ich mir meiner Schwachheit bewußt bin, „ſo freue ich mich, daß meine Stärke in Ihm iſt, Der das „Schwache von dieſer Welt erwählt hat, um durch daſſelbe „den Vorſatz Seiner Liebe auszuführen.“

Die Beſſerung machte ſo ſchnelle Fortſchritte, daß man hoffte, Frau Ellis werde im folgenden Sommer England wieder verlaſſen können. Im Blick darauf hielt ſie es für Pflicht, ihre Kinder in England zurückzulaſſen. Der Zuſtand der Geſellſchaft unter den Einwohnern der Sandwichinſeln, und die Ausſichten für dort aufwachſende Kinder der Miſſionare waren von der Art, daß es als ſehr bedenklich, ja ge-

fährlich angesehen werden mußte, sie wieder dorthin mitzunehmen; und es war daher eine ihrer Hauptsorgen, sie in England auf eine beruhigende Weise unterzubringen. Sie äußerte darüber Folgendes: „Ich war in zartem Alter eine „Waise geworden; der HErr hat für mich gesorgt, und wenn „ich genöthigt bin, meine lieben Kinder zurückzulassen, so „wird Er auch für sie sorgen.“ Wirklich boten sich auch bald zwei christliche Familien im Westen von England großmüthig an, ihre zwei ältesten Töchter als Glieder ihres eigenen Hauses in Pflege und Erziehung zu nehmen, was mit herzlichem Danke gegen Gott angenommen wurde.

In der Mitte Decbr. 1827 reiste Fr. Ellis nach Gloucestershire, um den Winter in dem milden Klima dieser Gegend zuzubringen. Im Anfang schien auch ihre Gesundheit sich gut dabei zu befinden; aber gegen das Ende des Januar traten wieder ungünstige Symptome ein. Die bisher so wirksamen Lincolner Mittel blieben dießmal ohne Erfolg, und die Krankheitsanfälle wurden so heftig, daß man nach der Meinung der Aerzte vor acht oder neun Monaten nicht viel Besserung erwarten durfte. Dennoch schloß sie am 31. Jan. 1828 einen Brief, in dem sie die Rückkehr ihrer Leiden beschrieben hatte, mit folgenden Worten:

„Dir dank' ich für Krankheit, für Gram und für Schmerz,
„Für stechende Dornen; es preist Dich mein Herz.
„Mein König und Gott! Dich erheb' ich schon hier:
„Denn Süßes und Bittres kommt Alles von Dir.“

In einem andern Briefe vom 10. März desselben Jahres heißt es: „Wir haben alle Hoffnung, England zu verlassen, „aufgegeben, und über meiner Zukunft hängt ein großer Vor-

„hang von Ungewißheit. Wahrscheinlich werden nach einigen „wenigen Monaten meine Augen für Alles, was schmerzt „oder erfreut, geschlossen seyn. Es ist gut so: unser gnädi„ger Gott wird Alles auf's Beste ordnen; möge Er thun, „was Er für gut findet! Ich habe keinen Wunsch, länger „zu leben, ausser um Seine Ehre zu fördern und an Seinem „Werke zu dienen. Aber Er wird Sein Werk schon fortfüh„ren. Er bedarf der Hülfe sterblicher Sünder nicht. O möch„ten alle Gesandten des himmlischen Hofes ihre große Ver„antwortlichkeit bedenken, um von Ihm treu erfunden zu „werden!"

Wer sollte denken, daß eine Seele, nachdem sie so gründlich im Ofen des Elends geläutert worden, auch noch Unreinigkeit an sich entdecken würde? Und doch begegnet uns in so vielen tausend Lebensläufen wahrer Christen, die durch die verschiedensten Erfahrungen gegangen sind, nicht ein einzigesmal die Versicherung, daß sie sich auch nur eine Zeitlang ganz frei von der Sünde gefühlt hätten. Der bekannte Astronom Lalande machte die Beobachtung, daß im Sommer 1798 die Sonne 40 Tage lang gar keine Flecken gehabt habe. Aber wo ist der Christ, der von seiner Seele sagen könnte, sie sey einmal 40 Tage lang ganz unbefleckt geblieben? Je mehr einer wächst in der Heiligung, desto schärfer und genauer wird der Maaßstab, nach dem er die Bewegungen seines Innern beurtheilt; desto geistiger faßt er das Gesetz Gottes auf, und desto weniger kann er auch daran denken, sich für fleckenlos zu halten. Wer es gelernt hat, einen solchen Maaßstab bei sich anzulegen, der wird auch folgende Aeusserungen unserer Leidenden nicht unerklärbar finden. „Ich habe kürzlich," schreibt sie in demselben Briefe, „einen ernstlichen Kampf mit

„den verborgenen Sünden meines Herzens durchgemacht, und „zuweilen ist es mir gewesen, als könnte ich es nicht für ein „erneuertes Herz ansehen, nicht für einen Tempel, der zur „Wohnung des heiligen Geistes taugt; aber Gott sey gelobt! „Er hat mir die Hoffnung nicht weggenommen, noch mir „Seine Gnade entzogen. Obschon Er mich schlägt, will ich „doch auf Ihn vertrauen. Er ist ein Freund, der allezeit „liebt, und der bei all' unserer Wandelbarkeit nichts weiß „von Veränderung oder von Wechsel des Lichts und der Fin„sterniß. O laßt uns beten zu Ihm, daß Er uns frei mache „von den Fesseln, welche Lob und Tadel von Seiten der „Menschen uns so leicht anlegen; und uns bewahre in dem „kindlichen friedlichen Geist, da man einzig um Sein Wohl„gefallen sich bemüht, und nichts fürchtet als Seine Unzu„friedenheit."

In diesen Worten liegt zugleich eine Andeutung, welcher Art die Versuchungen gewesen seyen, mit deren Einfluß unsere Pilgerin zu kämpfen hatte.

Der hohe Wasserstand des Leidens, da das Wasser bis an die Seele geht, Ps. 69, 2. dauerte dießmal bis in den Juni; und auch dann erholte sie sich kaum so viel, um nach einer andern Wohnung gebracht werden zu können, die höher und luftiger war. Es war auch wirklich den Sommer hindurch ein klein wenig besser; als aber der Winter heranrückte, mußte man sie wieder in eine niedere Lage bringen, und dennoch wurde die erschütterte Hütte bald wieder von neuen, heftigeren Stürmen überfallen. Nach mancherlei Abwechslungen konnte die Kranke im April 1830 nach London gebracht werden, von wo sie nun beinahe drei Jahre abwesend gewe-

ſen war. Sie war ſogar wieder im Stande, das Haus des HErrn zu beſuchen, und einigen von den Jahresverſammlungen chriſtlicher Geſellſchaften anzuwohnen. Sie ſchreibt darüber vom 5. Mai alſo: „Ich habe es freilich als eine große „Gnade betrachtet, daß ich nach einer fünfzehenjährigen Ent„fernung und Krankheit mit einigen meiner theuren Freunde „wieder eines von den Gotteshäuſern in dieſer hochbegnadig„ten Stadt beſuchen durfte; doch konnte ich, als wir die we„nigen Schritte nach Hauſe zurückgingen, mich nicht enthal„ten, das große Geräuſch und Gedränge in den Straßen mit „der Ruhe eines Sonntagabends auf den Geſellſchaftsinſeln „zu vergleichen.“

Im Monat Juli wurden die Krankheitsumſtände wieder ſo beunruhigend, daß man auf dringendes Verlangen des Arztes zwei Tage nach einander Briefe an Hrn. Ellis abgehen ließ, der damals für die Miſſionsgeſellſchaft eine Reiſe durch Wales machte, und ihn zu eiliger Rückkehr aufforderte, da ein längeres Leben ſeiner leidenden Gattin höchſt ungewiß ſchien. Nach einiger Erholung kehrten die Anfälle im Oktober wieder, und ſo ging es fort bis in's nächſte Frühjahr. Einige Zeit lang ſtand ihr Leben ſo in Gefahr, daß man ihre zwei Kinder, die in Irland erzogen wurden, kommen ließ, damit ſie ihre Mutter noch einmal in dieſem Leben ſehen könnten. Indeſſen konnte ſie dieſelben nur von Zeit zu Zeit und auf kurze Augenblicke vor ſich laſſen, bis im Lauf der Monate Juni und Juli wieder einige Erleichterung eintrat, und die Kinder mit beſſeren Hoffnungen wieder in ihre damalige Heimath zurückgeſchickt werden konnten. Es war keine geringe Zugabe zu den Leiden der zärtlichen Mutter, daß ſie ſo des Umgangs mit ihren geliebten Kindern beraubt ſeyn

mußte; aber es war auch gewöhnlich schon zu aufregend für sie, mehr als eines derselben auf einmal im Zimmer zu haben; und ihr Kopf war oft so angegriffen, daß sie nicht einmal die Hausandacht in ihrem Zimmer halten lassen, oder die Vorlesung eines Capitels aus der Bibel anhören konnte.

So ging es unter beständigem Wechsel von Erholung und Paroxismus, heiteren Stunden und Schmerzenstagen, fort, bis in's Jahr 1834. Im Monat Juni dieses Jahres wurde ihr der große Genuß zu Theil, ihre theuren Freunde und Mitarbeiter, Miss. Williams und seine Gattin aus Rajatea in der Südsee, noch einmal in diesem Leben zu sehen. Sie brachten ihr einen Brief von der jungen Tochter des Prinzen Taaroarii auf Huahine, welche in ihrer Kindheit von Fr. Ellis verpflegt und erzogen worden war, und nun unter der Vormundschaft ihres Großvaters die Insel regirte. Dieser Brief, von der Prinzessin selbst eigenhändig geschrieben, war vom 27. Jan. 1834, und lautete also:

„Herr Ellis, Frau Ellis, Mary, John, Elisabeth, und „die ganze Familie, dieß ist mein Wort an Euch: — Seyd „ernstlich im Gebet zu Gott meinethalben, damit mein jetziges „Lernen des Worts Gottes ein Lernen zu meinem Nutzen sey; „damit ich eine wachsame Tochter werde, in Aufmerksamkeit und „Gehorsam gegen das wahrhaftige Wort Gottes, und gegen alle „seine Aufforderungen und Anordnungen. Dieß ist jetzt mein „Wunsch, daß ich möge Sein Kind im Himmel werden. Betet „zu Gott, daß Er Sein Wort in meinem Herzen fest machen „möge. Ich lerne jetzt schreiben. Ich sende Euch meine Liebe. „Saget den Kindern in den Schulen der Mutterkirche, die bei „Euch sind, daß ich sie lieb habe. Was mich betrifft, fange „ich an, einer großen Person gleich zu sehen (sie meinte ihr

„körperliches Wachsthum). Leben werde Euch zu Theil von „Jesus, dem Fürsten des Lebens! Amen."

„Huahine."

„Tamarii."

Aus einer Anzahl anderer Briefe von verschiedenen Gliedern der Kirche auf jener Insel heben wir folgendes buchstäblich übersetzte Schreiben aus, das gleichfalls vom 27. Jan. 1834 datirt, und von zwei trefflichen eingebornen Christinnen verfaßt ist. Eine derselben ist die Tochter des verstorbenen Königs Tamatoa von Huahine. Dieses Schreiben lautet also:

„Herr und Frau Ellis! Friede sei mit Euch beiden von „Jehovah, und von Jesus Christus, dem Fürsten des Le„bens, durch welchen wir leben. Dieß ist unser Wort an „Euch und eure Familie. Wir haben noch fortwährend Liebe „gegen Euch, wie damals, als wir hier in Huahine beisam„men wohnten und Euch täglich sahen. Sehet, wir senden „Euch den Ausdruck unserer Zuneigung, und wir bitten Gott „für Euch, daß euer Leben möge verlängert werden, und „daß unser Leben möge verlängert werden. Es steht allein „bei Gott, das Leben zu erhalten, daß es lang werden kann. „Betet für uns zu Gott, damit wir Segen und Seligkeit „erlangen, damit unsere Liebe wachse, und das Reich Got„tes in diesem Lande empor komme, damit es wohl stehe in „Seiner Kirche in diesem Lande. Es ist unser Wunsch, daß „nichts Böses in der Kirche sich erhebe, daß sie fortwährend „zunehme und gedeihe."

„Noch ein Wort senden wir Euch: Meldet den Kirchen „in Britannien unsere Liebe. Wir haben den Brief gesehen, „den ihr uns geschrieben habt, und unsere Herzen freuen sich

„über die Worte, die er enthielt, und über die Größe Eurer „Zuneigung gegen uns. Unsere weitere Bitte ist, daß ihr „uns ferner Briefe schreiben möchtet, die uns eurer Liebe ver„sichern; doch wissen wir nicht, ob wir diese andern Briefe, „die ihr uns noch schreiben möget, sehen werden. Denn für„wahr, kurz ist der Athem unseres Lebens hienieden."

„Wir wissen nicht, ob wir uns dem Leibe nach in die„ser gegenwärtigen Welt wieder sehen werden; aber das ist „der Gegenstand, nach dem wir mit andauerndem Eifer stre„ben, daß wir dem Geiste nach in Gottes Himmel mögen „zusammen kommen. Daß wir diesen seligen Ruheplatz er„reichen, ist der heiße Wunsch unserer Herzen."

„Friede sey mit Euch, von Jesus, dem Messias! Amen."

„Maihara."

„Maitui."

Im Sommer 1834 hatte Frau Ellis die Freude, alle ihre lieben Kinder beisammen zu sehen, und sie schien ihre eigenen Schmerzen weniger zu fühlen, wenn sie das Gedeihen derselben betrachtete. Wie sehr die geistliche Wohlfahrt dieser Kinder bis an das Ende ihres Lebens ihr am Herzen lag, erhellt aus folgenden Auszügen von Briefen, die sie an ihre damals auf einer Schule in Bath befindlichen Töchter richtete:

„19. Sept. 1834."

„Meine liebe Mary! Obgleich sehr elend, will ich doch „versuchen, dir einige Linien zu schreiben. Du hast keine „Ursache zum Verzagen, denn das ist Gott mißfällig, der „in jeder Zeit der Noth Seine gnädige Hilfe verheißt, und

„es lähmt die Bemühungen, durch welche wir unter dem „Segen Gottes unsere sündigen Neigungen überwinden kön„nen, und ohne welche unsere peinlichsten Sorgen vergeb„lich sind. Sei versichert, mein theures Kind, daß wir dir „unsern theilnehmenden Beistand bei deinen künftigen An„strengungen, den Sieg über jeden Feind des Seelenfriedens „zu erlangen, nicht vorenthalten werden. Erinnere dich, daß „du deine Sorgen und Bekümmernisse hienieden an keinen „bessern Ort niederlegen kannst, als im Elternherzen. An „meiner Fürbitte soll es dir nie fehlen. Gebrauche fleißig „und anhaltend alle dir zu Gebot stehenden Mittel, um mit „der Hilfe Gottes jene Festigkeit der Grundsätze zu erreichen, „welche den treuen Nachfolgern unseres Heilandes geziemt, „und suche beständig in seiner Nähe zu leben. Derselbe Apo„stel, der sich für den Geringsten unter allen Heiligen an„sah, sagt auch: ich vermag Alles durch Den, der mich „mächtig macht, Christum. Der für uns ist, ist größer, als „der wider uns ist; darum dürfen wir nicht verzagen. Su„che, so wirst du finden, bitte, so wird dir gegeben wer„den. Es würde mir großes Vergnügen machen, mein theu„res Kind, dir noch mehr ermunternde Worte zu schreiben; „aber meine Kraft ist zu Ende. Ich bin die ganze Zeit seit „deinem Hiersein mehr als sonst übel auf gewesen, und habe „nun einen schlimmen Husten, der mich ausserordentlich ge„schwächt hat, und mich manche Stunde in der Nacht nicht „schlafen läßt; und doch sind meine Leiden viel leichter, als „meine Verschuldung, und viel geringer, als meine Miss„thaten. Aber mein himmlischer Vater ist allgenugsam, und „gibt mir Kraft, mich Seinem heiligen Willen zu unterwer„fen. Lebe wohl, meine liebe Mary, und bete für mich.

„Grüße deine liebe Schwester; und seid der innigsten Für-
„bitte für euer höchstes Wohl versichert von deiner zärtlichen
Mutter
Mary M. Ellis."
„Islington, 22. Okt. 1834."

„Es macht mir immer große Freude, Briefe von meinen
„lieben Kindern zu erhalten; und ich bin ungemein verlan-
„gend, etwas von euch zu hören, und zu erfahren, ob die
„guten Eindrücke von dem wichtigsten aller Gegenstände in eu-
„ren Herzen sich verstärken. Scheue dich nicht, deiner be-
„kümmerten Mutter darüber zu schreiben; denn ob ich gleich
„deine Briefe nicht so beantworten kann, wie ich gern möch-
„te, so kannst du mir doch keinen größeren Trost gewähren,
„als wenn du recht aufrichtig schreibst, und dein Herz offen
„vor mir darlegst. Sei versichert, daß es dir wenigstens an
„meiner Theilnahme und an meinen innigsten Gebeten nicht
„fehlen wird. Ja, mein liebes Kind, glaube mir, ich freue
„mich aufrichtig an deiner Freude, traure mit dir in deinen
„Bekümmernissen, und nehme Theil an deiner Sorge und
„Hoffnung. Genießest du auch fleißig die Gnadenmittel im
„Hause des HErrn? Hast du freien Zutritt zum Thron der
„Gnade? Wird dir die Sünde immer sündiger, und das
„Böse immer verhaßter? Kannst du in der Kraft Gottes
„mit dem Dichter sagen:

„Fort mit allen meinen Sünden,
„Jesu Liebe bricht mein Herz —?

„Wenn du, meine liebe Elisabeth, bei diesem Allem auch
„noch ein wachsendes Verlangen in dir verspürst, alle deine
„Gaben und Kräfte schon jetzt in deiner Jugendzeit dem
„Dienst und der Ehre deines Schöpfers und Erlösers zu wei-

„hen, dann faſſe Muth, und ſei verſichert, daß Gott den „Wunſch deines Herzens gewähren wird. Mögeſt du im Stan„de ſeyn zu glauben, daß der, der dieſen Wunſch in dein Herz „gelegt hat, Sein Werk in dir fortführen wird, bis Er es „einſt krönt mit ewiger Herrlichkeit! Mit dem herzlichen Wun„ſche, daß alle mögliche Kraft und Gnade dir geſchenkt wer„den möge, grüßt dich

deine zärtliche Mutter
Mary M. Ellis."

Unter ziemlich günſtigen Ausſichten eröffnete ſich das Jahr 1835. Am Neujahrstage verſammelten ſich die Kinder ſammt dem Vater im Krankenzimmer, um nach ihrer Gewohnheit die Wünſche und Zeichen ihrer zärtlichen Liebe der leidenden Mutter darzubringen. Sie ſchien bei dieſer Gelegenheit heiterer als ſonſt, und bemerkte nachher, ihr Appetit habe ſich ſehr gebeſſert. Abends verſammelten ſich die Familienglieder nebſt einigen Verwandten und Freunden auf ihrer Stube, um den Tag mit einer kurzen Hausandacht zu ſchließen. Bei dieſer Gelegenheit war die Kranke, obwohl genöthigt, im Bett zu bleiben, ungewöhnlich wohl auf: mit viel Lebhaftigkeit und Empfindung ſang ſie die Lieder mit, und hatte wahrſcheinlich ſo wenig als die andern eine Ahnung davon, welch ein kleiner Abſchnitt des fröhlich begonnenen Jahres vor dem Ende ihrer irdiſchen Pilgrimſchaft verfließen werde. Am folgenden Tage war ſie weniger wohl; am dritten aber, dem erſten Sonntag des neuen Jahres, fühlte ſie ſich viel beſſer, und ſprach ſehr lebhaft von den Wundern der erlöſenden Liebe und von der Gnade und Herablaſſung Chriſti.

So ging es unter fortwährend heiteren Aussichten auf eine Genesungszeit, welche bereits wieder an einen Aufenthalt auf dem Lande denken ließen, fort bis zum 10. Januar. Es war ein Sonntag, und Herr Ellis war Abends vorher nach einem etliche Meilen entfernten Dorfe gegangen, um dort den Sonntagsgottesdienst zu versehen. Gegen 5 Uhr Morgens schellte die Kranke mit einer kleinen Handglocke, die auf dem Tisch neben ihrem Bette stand, und ihre älteste Tochter, die in demselben Zimmer schlief, kam an's Bette und fragte, wie es ihr sei, worauf sie eine ganz beruhigende Antwort erhielt. Der Sohn, der in dem anstoßenden Zimmer schlief, hörte die Glocke, und weil er besorgte, seine Schwester möchte nicht wach geworden seyn, kam er in's Zimmer, um zu fragen, ob sie wohl die Glocke gehört habe. Die Mutter erwiederte: „ja, Lieber," und er ging in seine Kammer zurück, ohne zu ahnen, daß er diese Worte nie wieder aus ihrem Munde hören würde. Die Tochter legte sich auch wieder nieder, bat aber zuvor ihre Mutter, sie vor 7 Uhr zu wecken, was diese auch versprach. Etwas nach 7 Uhr erwachte sie, wunderte sich, daß es schon so spät, und sie nicht geweckt worden war, und als sie zum Krankenbette kam, fand sie zwar ihre Mutter anscheinend in wachem Zustand, erhielt aber auf alle ihre Fragen zu ihrem großen Erstaunen nur abgebrochene Worte zur Antwort. Sie rief ihrem Bruder, und als dieser mit der Mutter reden wollte, sah er mit tiefem Schmerz, daß sie die Besinnung verloren hatte. Ihr sonst so liebreiches Auge erkannte ihn nicht mehr, und ihre Züge verriethen keine Empfindung. Man schickte nach einigen benachbarten Freunden, und nach dem Arzt, der aber die Sache nicht so bedenklich fand. Als Hr. Ellis, dem man gleichfalls einen Eilboten gesendet

hatte, Abends zwiſchen 6 und 7 Uhr ins Haus trat, erfüllte das tiefe Stöhnen ſeiner geliebten Gattin ſeine Seele mit ungewöhnlicher Angſt, und gegen 10 Uhr erklärte der Hausarzt, der Kampf der Leidenden werde nächſtens zu Ende ſeyn und ſie werde den Morgen nicht erleben. Jetzt, und erſt jetzt, wurde es den Umherſtehenden recht klar, wie es mit ihrer Hoffnung ſtand, und dieſe Erklärung erfüllte Aller Herzen mit der äußerſten Betrübniß. Als man ſich wieder gefaßt hatte, las die jüngſte Tochter den 22. Pſalm, und die bekümmerte Familie beugte ihre Kniee vor dem Allmächtigen, und flehte ihn an, daß Sein Stab und Stecken die ſcheidende Seele durch das Todesthal in das helle und ſelige Land des Lichtes führen möchte. Unter dieſem Gebet gewahrte man eine merkliche Veränderung: der ſilberne Strick löste ſich, die goldene Quelle verlief; kein Kampf, kein Seufzer; das Röcheln hörte auf, ein leichtes Zittern durchdrang die ſinkende Hütte, begleitet von einem unwillkührlichen Ausholen des Athems — der Geiſt war entflohen, und der Leib blieb regungslos zurück. Das Geſicht ſah bleich aus, aber ruhig, wie in einem tiefen Schlafe, und die Veränderung war ſo unmerklich geweſen, daß der Moment, in welchem der Athem ſtehen blieb, auch von der aufmerkſamſten Beobachtung unbemerkt blieb. Es war nahe an der Stunde der Mitternacht, den 11. Jan. 1835; mitten unter dem Schluchzen und Weinen der Umſtehenden hörte man unter den Fenſtern den Nachtwächter vorübergehen, der mit ſeinem Stabe auf das Pflaſter ſchlug, und eilf Uhr rief. Niemand wagte zu ſprechen, bis die jüngſte Tochter, um der Angſt ihrer Seele Luft zu machen, mit halberſtickter Stimme ausrief: „Ihr iſt's nun wohl!“

So hat unsre Pilgerin den Glaubenslauf vollendet! Ihr Leben steht, wie so manches andere, als ein Räthsel vor uns, zu dem uns der Schlüssel fehlt. So ausgezeichnete Befähigung zu dem segensreichen Werke der Friedensbotschaft unter den Heiden und eine so kurze Arbeitszeit! So viel Innigkeit der Ergebung in den Willen des HErrn, der Demuth und der Liebe — und so unaussprechlich schwere und schmerzliche Prüfungen! Wie sollen wir das mit der Weisheit und Liebe Gottes in Einklang bringen? Wie klar muß es uns besonders in solchen Fällen werden, daß das diesseitige und das jenseitige Leben als Ein Ganzes zusammengehören, da wir ja uns nicht denken können, daß der HErr, der nichts thut, Er offenbare denn Sein Geheimniß den Propheten, Seinen Knechten, die Aufschlüsse über Seine wunderbaren, verborgenen Führungen uns vorenthalten werde. Eine Antwort aber auf die vielen Fragen, die bei einer solchen Geschichte in unseren Herzen sich erheben, könnte uns wenigstens einstweilen zufrieden stellen, wenn nämlich die Augen- und Ohrenzeugen dieser Geschichte durch die Betrachtung der unbegrenzten Macht der Gnade und des Evangeliums, mitten unter den unsäglichsten Schmerzen, eine Stärkung ihres Glaubens an dieses Evangelium empfiengen, die den Werth einer ungestörten Gesundheit, auch in den Augen der Leidenden selbst, weit überwöge. Daß das die Wirkung dieser Geschichte auch auf die Leser und Leserinnen dieses Büchleins sein möge, ist mein aufrichtiger Wunsch.

II.

Der Schiffbruch.

Fragment eines größeren Gedichtes

von

Wilhelm Meinhold.

„Sehet doch her auf die Charte, Patron, wollt ihr es nicht glauben;
Seht, hier segelt das Schiff! — nun zählet Grad' und Minuten!
Wahrlich, bei dieser Fahrt, und bei diesem Winde vergeht nicht
Eine Stunde, bevor wir erblicken den ragenden Kirchthurm
Unserer Vaterstadt, denn hell und klar ist das Wetter!"

So sprach in der Kajüte des hundertseglichen Seeschiffs,
Stella genannt, van Lengert, der junge, muthige Schiffer
Zu dem redlichen Holm, dem gütergesegneten Kaufherrn,
Auf die Chart' hindeutend, so aufgerollt auf dem Tisch lag
Und ihm rückend den Stuhl mit wohlbehaglichem Lächeln.

Sieh! er hatte den Greis und die rosig-blühende Tochter
Glücklich daheim geführt von den Palmengestaden des Indus,
Wo undenkliche Zeit er gewohnt in der blühenden Madras,
Häufend unendliches Gut alldort und fürstliche Schätze.

Nun erſt kehret er heim mit Allem, ſelbſt mit dem Staube
Der längſt ſchlummernden Gattin, das Herz voll glühender Sehnſucht,
Einmal wiederzuſehn noch die vaterländiſche Erde,
Und zu ruhen in ihr dereinſt an der Seite der Theuren.
Ach, ſeit zween Tagen ſchon ging er in ſich gekehret
Und ſtillbetend einher; doch als ihm jetzo der Schiffer
Wies das erſehnete Ziel und er gebückt auf das Tiſchblatt
Durch die Brill' es erkannte, da jubelte plötzlich er laut auf,
Und umarmete bald den Schiffer, bald die geliebte
Tochter, welche ſchon ſaß und für die Freunde der Heimath
Wählt' aus den ſtrotzenden Kiſten der Südwelt köſtliche Stoffe,
Zum willkommnen Geſchenk; dann legt' er ſich auf die Kniee,
Zog aus der mächtigen Taſche der goldgeſtickten Weſte
Einen Schlüſſel hervor, und öffnete haſtig den Koffer,
Welcher ſtrotzend von Gold ihm da ſtand in der Kajüte,
Griff dreimal mit der Hand hinein und warf in die Schlafmütz',
So er vom Haupte ſich riß, die klingelnden Doppelducaten,
Sprang dann auf, und rannt' im Trab aus der Thür der Kajüte. —
Doch ihm folgte ſogleich die zärtlich-liebende Tochter,
Ganz verwundert zu ſchau'n den Vater in ſolcher Verzückung,
Und für ſein Leben beſorgt — denn ha! ſein erlöſchendes Auge
Glänzte ſo hell und ſo klar, wie noch niemals ſie es geſehen,
Und ſein Schritt war munter, und raſch wie die Schritte des Jünglings.
Darum rief ſie voll Angſt, ſo bald auf dem hohen Verdecke
Sie den Alten erreicht: „was fehlt dir, Väterchen, ſag's mir!
Siehe dein Blick iſt ſo hell, wie noch niemals mir er erſchienen,

Und dein Schritt iſt ſo munter und raſch, wie die Schritte des Jünglings!“

Doch ihr antwortete nichts der Greis, und nur den Matroſen
Rief er entgegen: „wie ſteht's ihr Jungen *), könnt ihr ſchon Land ſeh'n?“

„„Nein, für's erſte noch nicht, Patron, ſo laß Er ſich Zeit doch!““

Brummte das grämliche Volk; doch raſch verſetzte der Kaufherr:

„Jungen, welcher zuerſt mir Land ſieht, merket, dem geb' ich
Dieſe Mütze mit Gold!“ und ſchüttelnd erhob er die Mütze
Daß drin klingelten hell die herrlichen Doppelducaten.
Da ſtand ſtumm und verdutzt das maulaufſperrende Schiffsvolk;
Aber nicht lang', ſo erhob es rings unermeßlichen Jubel.
Dieſer warf aus der Hand das Tau und jener den Theerquaſt,
Alle riſſen ſie ſchnell ſich vom Haupt die garſtigen Mützen,
Spreitzten die Bein' und ſchrieen: „Hurrah, es lebe der Alte!“
Und nun huſch wie der Wind flog Alles in Maſten und Segel,
Gleich den Spechten, die raſch auflaufen die ragenden Tannen.
Selbſt das närriſche Ding Mattews, der gehudelte Schiffskoch,
Liſtig verſteckt er den Keſſel, an welchem er ſcheuert im Schiffsboot,
Daß er nicht Schmiſſe bekäme, dafern ihn erblickte der Steuermann,
Und ſpringt greinend empor und haſpelt haſtig nach Oben.

---

*) Die gewöhnliche Benennung des Schiffvolks für Schiffer und Rheder.

Aber der redliche Holm auch ſtellt mit der zärtlichen Tochter
Sich an den ragenden Maſt und ſtarrt herzklopfend nach Weſten.
Siehe, ſie hatte den Arm ihm um den Nacken geſchlungen,
Und ſtand hehr ob der Fluth in der üppigen Fülle der Jugend, —
Schalkhaft ſpielt' ihr der Wind mit dem maleriſch-flatternden Kleide,
Und enthüllte dem Blick die reizenden Formen des Körpers
Und den zierlichen Fuß mit den gelben Saffiaſchühchen,
Haucht' ihr die Locken zurück aus dem alabaſternen Nacken,
Daß ſie, wie ein Gewölk auf die Morgenröthe hinabwallt,
Walleten über den Reiz des unvergleichlichen Buſens,
Welchen zu bräunen vermocht' nicht die Luft noch die tropiſche Sonne,
Und klatſcht laut ihr den Arm mit dem langhinflatternden Leibband.
Alſo ſtand ſie daſelbſt gelehnt an die Schultern des Greiſes,
Bis ſtets höher und höher ihr Athem ſchwollen und Buſen
Und ſie ſeufzend alſo begann zu dem ſchweigſamen Vater:
„Väterchen, wahrlich anjetzt begreif' ich, was du empfindeſt!
Ach, ich kann dir nicht ſagen, wie wohl und weh' mir ums Herz wird,
Daß ihr All' um mich her ſo ſtill und feierlich aufblickt! —
Faſt wie Sterbende wollt ihr mich gemahnen, die gleichfalls
Innig-ſehnend zuletzt noch den Blick gen Himmel erheben,
Suchend das Vaterland, wie ihr, und den Haven der Ruhe!“
Sprach's und ſenkte gerührt das Haupt an die Schläfe des Vaters.

Aber er ſchwieg auch jetzt und erhob nur langſam die Rechte
Und fuhr ſtreichelnd damit ihr die feuchten Wangen hernieder.
Lautaufſeufzend! — da horch! auf einmal plötzlich erſcholl es
„Land!“ und wieder erſcholl es: „Land!“ und abermals:
„Land, Land!“
Und wie ein Schlummernder, den aus ſüßen Träumen der Donner
Weckt, ſchnell hoch auffährt, ſo fuhr der ſinnende Greis auf,
Rufend: „allmächtiger Gott! wo, wo? — und auſſer ſich
wollt' er
Zur Strickleiter empor mit dem zitternden Knie; doch bedächtig
Schlang ihm den Arm um den Leib die zärtlich-ſchmeichelnde
Tochter:
„Väterchen, Väterchen, ach bedenk' um Alles, was willſt du?
Habe Geduld, das Land muß ja bald auch uns hier er-
ſcheinen!“
„Gut, Aurelie, gut, ja ich bin faſt närriſch vor Freude!“
Rief der Greis, und ſodann, das Haupt zum Nacken gebeuget,
Schrie er hinauf: „was könnt ihr denn ſeh'n, ihr goldenen
Jungen?“
„Nun, wir ſehen den Thurm, Patron, und das waldige Va-
terland!
„Hörſt du, Aurelchen, ſie ſeh'n den Thurm ſchon!“ jauchzte
der Alte.
O barmherziger Gott, iſt's möglich? — denke dir Mädchen,
Was wird Onkelchen ſagen, der alte, redliche Rathsherr,
Und was Doktor's und Sturm's, und alle die freundlichen
Leutchen!
Ach, Aurelchen, es giebt doch hier ganz andere Menſchen
Als bei uns! — — Kommt nieder, ihr Jungen, wenn ich
nicht irre

Jäck! war's deine Stimme zuerſt vor allen, die Land rief?
Komm und hebe den Schatz! doch ihr Andern ſeid nur nicht neidiſch,
Werd' euch auch ſchon hernach bedenken, Kinder!" ſo ſchwatzte
Der erfreuete Greis und warf die klingelnde Schlafmütz'
Auf das Verdeck. — Und ſieh, der Brut des Marders vergleichbar,
Welche plötzlich gewittert die lockenden Eier des Rebhuhns,
Liefen die lüſternen Jungen herab die ragenden Tannen.
Allen zuvor jedoch fuhr Jäck, der erfreuete Steuermann,
Am thurmlangen Tau des Bramtopps*) ſauſend hernieder,
Daß ihm der brennende Strick wund ſchnitt die gleitenden Finger.
Aber deſſen nicht achtend, erhebt gebückt er die Mütze,
Und ſtiert greinend hinein; kniet dann und zählt auf der Decke
In ſechs glänzende Reih'n die herrlichen Doppelducaten,
Während mit neidiſchem Blick ſich um ihn ſchaaren die Andern
Nur der redliche Holm und ſein Töchterchen ſorgeten deß nicht.
Beid' erhoben ſie nach wie zuvor die Blicke gen Weſten
Unverwandt — als jach die umſonnete Spitze des Kirchthurms
Wie ein glänzender Speer aus den blauen Waſſern hervorſtach. —
Ach, da hielt ſich der Greis nicht länger; Ströme von Thränen
Ueberſtürzten ihm gleich die altergefurcheten Wangen,
Und ausſtreckend die Hände, begann er ſchluchzend vor Wehmuth:

---

*) Die äuſſerſte Spitze des Maſtbaums.

„Heilige Vaterſtadt, ja das biſt du, ſeh ich dich wieder
O du geliebte Stadt, ja dies iſt dein prächtiger Kirchthurm,
Mit dem vergoldeten Kreuz! — Aurelchen, weine doch mit mir,
Daß uns der gütige Gott bis hieher geholfen — ach, Tochter,
Tochter, wie wird mir ums Herz! — Wenn wir jetzo Mütterchen auch doch
Rufen könnten hervor aus der dunklen Kammer des Schiffraums,
Unſere Freude zu theilen. Denn ſieh, das dort iſt die Kirche,
D'rinn wir einſt ſchloßen den Bund, der, ach! uns nimmer gereut hat.
Doch, ſie iſt todt, iſt todt, mein gutes Weib iſt entſchlafen,
Wird dich nie wiederſeh'n, du Gotteshaus, du erſehntes,
D'rinnen noch einmal ſo gern ſie beten wollte. Doch ich will's,
Will es für ſie und für mich, wie für dich, gottliebende Tochter! —
Dort ſoll ruhen ihr Staub, und bin auch ich es geworden,
Bette mich neben ſie hin, daß wir hier die ewige Brautnacht
Ausruh'n, bis uns erweckt der gütige Hochzeitsvater!" —
Sprach's und ſchluchzte laut und ſank in die Arme der Tochter,
Die ihn zärtlich umfing und in gleichverſtummender Wehmuth
Drückt' an das klopfende Herz, lautſeufzend, Thränen vergießend. —
Siehe, da trat auf's Verdeck der kühngemuthete Schiffer
Lengert, rieb mit der Hand ſich die ſchlummertrunkenen Augen,
Schaut' und ſchauete wieder, und ſprang dann voller Entſetzen
Und mit gewaltigem Buch in das dichtgeſchaarete Schiffsvolk,

Rufend: „was machet ihr da, Nichtswürdige ſagt, was beginnt ihr?
Seid ihr mit Blindheit geſchlagen, und hat euch der Teufel beſeſſen?
Holt Leeſegel *) ſogleich mir binnen! Claus, du am Steu'r da
Merke mir auf, denn wir geh'n gleich über Stab **) — ha, der Schurke
Iſt beſoffen. Johann, an's Steuer, ſpude dich, laufe,
Steu'r Nordoſt halb Oſt, wir müſſen zurück, denn das Wetter
Iſt gleich hier! — heda, nun dreh!" — ***) und im ſauſenden Fluge
Schlugen die Segel zurück des prachtvollwendenden Seeſchiffs.
Ach, und grauſam wandt' es der Heimath wieder den Rücken,
Doch, wie die köſtliche Blum' Hortenſia wechſelt die Farben,
Und, wenn ſterben ſie will, ihr zartes Roth wie vor Schmerzen
Bleichet, alſo erbleicht in Todesängſten das Mägdlein,
Und hielt bebend ſich feſt an dem ſchreckenſtarren Vater.
Aber es nahte ſich tröſtend der Schiffer, welcher indeſſen
Schon kopfſchüttelnd erfuhr, wie der Greis ſein Volk ihm bethörte:
„Seid nur nicht bange, Patron, noch hat es nichts zu bedeuten,
G'rade noch bin ich gekommen zu rechter Zeit und ich hoffe,
Dem Sandriff zu entgeh'n, was hier weit umlagert das Vorland,

---

*) Eine Art Segel, welche das Schiff an der Seite führt, wenn es mit dem Winde geht.

**) D. i. wir wenden das Schiff.

***) Klingt in der Schifferſprache wie re und iſt das Kommandowort beim Wenden des Schiffs.

Ehe der Sturm uns erreicht. Doch geht jetzt in die Kajüte
Mit der Mamſell; denn ihr ſteht bei der Arbeit uns nur im Wege."
Sprach's, und ſcheuchte hinab den ungern gehenden Alten,
Schloß raſch hinter ihm zu die Kajüte, bückte dann eilig
Ueber die Koje*) ſich hin und ſchrie: „Halloh auf die Decke!"
Zog nun, während hervor das ſchlummertrunkene Schiffsvolk
Taumelte, das ſtets wechſelt die arbeitſeeligen Stunden,
Bis die Gefahr, wie bei Tag ſo bei Nacht, ſie Alle vereinet,
Haſtig das Fernrohr auf, und legte es feſt an den Maſtbaum,
Denn es zittert' ein Punkt in dem blauaufquellenden Wetter
Wie ein kämpfendes Schiff — und fürwahr es kämpft' auch ein Schiff dort! —
Lange ſtarret' er hin, bis den Steuermann barſch er herbeirief:
„Jäck, nun komm mir einmal und ſiehe, was du gemacht haſt,
Wußteſt, o Thor, daß hier rings Sandbänke das Ufer umlagern,
Komm' und ſiehe! Der hat ſchon aufgezogen die Nothflagg',
Backbord**) liegt ihm ſchon halb im Waſſer, und der Beſanmaſt ***)
Steht wie ein Geigenbogen gekrümmt auf dem rauchenden Abgrund!"
Sprach's und reichte dem zitternden Jäck unwillig das Fernrohr,
Wandte ſich dann und rief: „jetzt aufgepaſſet, ihr Jungen,
Jeder an ſeinen Platz, und ſobald der Sturm uns erreicht hat,

---

*) Der Verſchlag für den Aufenthalt der Matroſen.
**) Die linke Seite des Schiffs.
***) Bei einigen Schiffen der hinterſte Maſt.

Alle Segel herab, — nur blos Briggſegel und Klühfock *)
Laſſet mir ſtehen!“ — ſo rief der kühne Pilot, und bedachtſam
Ging er dann rings umher und ordnete dieſes und jenes,
Während ſein muthiges Volk die ragenden Maſten hinaufflog,
Blickte nach Maſten und Segeln, nach Seilen, Tauen und Ankern,
Denn ſtets näher und näher ſchon läuft die entſetzliche Woge.
Horch, ſie brüllte heran, wie eine Heerde von Löwen
Auf der umdonnerten Flur von Indien, fürchterlich brüllend,
Und gejagt von der Glut des kreuzweis-zuckenden Blitzes
Auf die friedliche Hütte der Menſchen wüthend heranſtürzt,
Alſo ſtürzte heran die blitzgegeiſſelte Woge.
Ha, und jetzt iſt ſie da! — ihr voraus fährt heulend die Windsbraut
Und wirft krachend das Schiff auf die Seite; aber da ſinken
Schon die Segel, und ſchnell im mächtigen Sauſen der Maſten
Hebt es ſich wieder empor; — jedoch Briggſegel und Klühfock
Schlottern, und laut durch den Sturm ſchreit gleich der Matroſ' an dem Steu'rrad: **)
„Welchen Cours, Capitain, ſo eben drehet der Wind ſich,
Halt' ich die Segel noch voll? — er geht zwei Striche nach Norden.“
„Nein, antwortete raſch der Capitain, welch ein Unglück,
Kinder, wir müſſen zu Anker, es gehe uns, wie es uns gehe,
Weſtwärts können wir nicht und ſüdlich dürfen wir gar nicht,
Hurtig die Segel herab und die Anker hinaus, dann wie Gott will!“
Aber es konnte das Schiffsvolk kaum noch ſeh'n, was es angriff,

*) Das hinterſte und vorderſte Segel.
**) Große Schiffe werden durch ein Rad geſteuert.

Finſterniß hatte die Welt umlagert; fürchterlich peitſchten
Regen, Hagel und Sturm ihm das Antlitz, und es vermochte
Kaum noch zu ſteh'n auf der ſchaukelnden, weiß umhagelten
Decke.
Taumelnd hielt es ſich ringsum feſt und Mützen und Hüte
Riß ihm die Windsbraut ab, die in dem brüllenden Tauwerk
Spielte das Todtenlied, wie auf Harfen der Hölle, begleitet
Oben vom Donner des Himmels und unten vom Donner des
Abgrunds.
Aber deß ſorgete nicht das emſig-mühende Schiffsvolk,
Denn, wie ein mächtiger Geiſt ſtand aufrecht in der Vernichtung,
Lengert, der kühne Pilot, und ermunterte laut durch das
Sprachrohr
Sein hochkletterndes Volk, als plötzlich — war es ein Zufall,
War's Eingebung von Gott, — er das Antlitz hinter ſich
wandte. —
Und, Entſetzen, was ſieht er? — ſo hoch wie ein neblichter
Kirchthurm
Schwebt es ihm gegen das Schiff, ſo ſchauerlich-ſchweigend,
wie Satans
Düſtre Rieſengeſtalt durch das brüllende Reich der Verdamm-
niß. —
Todesſchauer durchrieſeln die Haut ihm, denn er erkennet
Jenes kämpfende Schiff — Ein Augenblick und der Abgrund
Wird ſie beide verſchlingen — o Gott, er ſpringet nach hinten:
„Halt' ab, ſchreiet er laut, halt' ab, wir ſtoßen zuſammen —
„„Kann nicht,““ ſchreit es zurück, ich bin ſchon leck zum Ver-
ſinken!“ —
Und jetzt wär' auch erfolgt der gräßliche Stoß der Vernichtung,
Doch es verſetzte das Schiff die ſeitwärts donnernde Woge,

Sieh, und glücklich, wiewohl fußbreit nur, pfeifend und ſauſend,
Rannten ſich Bord an Bord dort vorüber! — Hoch aufathmend
Stand der erfreuete Lengert, indeß der fremde Pilot rief:
„Danke du Gott, doch mir hilft es nichts, ich muß auf den Strand gehn
Oder ich ſinke zu Grunde.“ — „Wer da?“ ſchrie jener ihm laut zu.
Doch er antwortete nicht; ſchon vorüber unter dem Winde
War er geflogen, und ach! kaum zween Ruthen gelangt' er,
Als ein dumpfes Geſchrei, ſo durchdringend, daß es das dumpfe
Allvereinte Gebrüll des Meers und des Sturms und des Donners
Grauſig durchſcholl, aufjammerte, — ha, und ſchrecklich zu ſchauen!
Gänzlich dem Wallfiſch gleich, der häuſerhoch ob dem Abgrund
Dehnt den unmäßigen Leib, wie ein Maſtbaum ſteht aus der Naſe
Ihm der dampfende Strahl; ſo ſegelt er, bis er zum Abgrund
Jählings herniederfährt im entſetzlichen Sauſen der Waſſer;
Alſo ſegelt das Schiff und alſo jählings verſinkt es.
Sein haushoher Rumpf und ſeine thürmenden Maſten,
Seine ſchreienden Menſchen und ſeine betenden Arme,
Alles verſinket, ach Alles im Nu, o gräßliches Wunder —
Und die Bahn, ſo das Schiff gefurcht, währt länger als dieſes;
Siehe, ſie klafft, wie ein Thal, noch lang durch das Wogengebirge,
Als es ſchon nicht mehr war. — Jetzt nun verzaget auch Lengerts
Muthiges Volk; vor Schreck entfällt dem kühnen Matroſen,

Welcher oben ſich hält auf der knarrenden Raa *), das gewölbte
Segel; fürchterlich ſtößt der Sturm hinein; aus den Näthen
Platzt es, haut ihm wild ins Geſicht und fliegt wie ein Vogel
Weit in die See, indeſſen der Mann kopfüber, die Beine
Hoch gen Himmel geſtreckt, im ſauſenden Zuge hinabſtürzt.
Jählings verſchlingt ihn die See und kein Auge ſchaut ihn wieder. —

Da ſchreit plötzlich empor das ganz verzweifelnde Schiffvolk,
Laſſet die Arbeit ruh'n und ſteht und ringet die Hände,
Oder wirft ſich zu Boden und betet für Weiber und Kinder;
Nur der beſonnene Lengert allein verzaget nicht; muthig
Hebt er das Sprachrohr auf, um anzufeuern die Trägen.
Doch kaum hat an den Mund er's geſetzt, ſteigt jählings die Sturzſee
Ueber den thürmenden Bord des Schiffes, ſchmettert den Armen
Krachend auf das Verdeck, hebt Balken, Ruder und Tonnen,
Züngelnd empor und zerſtößt und zerſtaucht und zerkrachet auch ſie rings.
Aber, dem Feldherrn gleich, der im Grau'n andonnernder Schlachtreih'n
Niederſtürzet, er hebt ſich ſogleich und zeiget die ſtolze
Unveränderte Stirn dem Feinde wieder; ſo jener.
Triefend ſpringt er empor und ſchreit dem verzweifelnden Volk zu:
„Memmen da, eh' und bevor ihr Gott anruft und verzweifelt,
Thut erſt euere Pflicht, dem Muthigen hilft nur der Himmel!
Auf, die Anker hinaus!“ — und ſpricht's und rennet in Eile

*) Die Segelſtange.

Selber hinzu und legt Hand an; da folgen denn endlich
Alle, und haſtigen Schwungs entſtürzen dem Borde die Anker.
„So, ihr Kinder," begann nun ſchmerzlich lächelnd der Schiffer,
Unſere Pflicht iſt gethan, nun können und wollen wir beten,
Wie es dem Chriſten geziemt; und ſprachs und beugte die Kniee,
Zog ſich die Mütze vom Haupt und faltete betend die Hände:
„Ach Herr, der du vereinſt der Jünger ſinkendes Schifflein
Bargſt, und bedräuteſt den Wind, und dem Meer zuriefeſt:
„„verſtumme!"" *)
Daß ſich ſchmiegte vor dir die grauſam-brüllende Woge,
Wie geduldig ſich ſchmiegt ein Lamm vor der Stimme des Hirten:
Ruf' auch jetzo dem Meer und bedräu' auch jetzo den Sturmwind,
Halte die Anker feſt, o du Anker unſerer Seele **),
Oder wir ſinken — doch iſt's beſchloſſen, ſollen wir ſinken,
Tauche mein eigenes Haupt hinab und errette die Väter,
Welch' hier unter uns knie'n, den troſtlos klagenden Waiſen,
Rette den edlen Patron und erhalt' ihm die liebende Tochter,
Laß ihn nicht untergehn im Angeſichte des Havens
Wie den ſterbenden Sünder im Angeſichte des Himmels.
Ach Herr komm, Herr hilf, du allein kannſt retten nur, Amen."
Nunmehr ſprang er empor und mit ihm ſein weinendes Schiffsvolk,
Aber es tanzte das Schiff im entſetzlichen Knarren und Krachen
Aller Maſten, als würd' es von Rieſenhänden geſchaukelt,

---

*) Matth. 8.
**) Hebr. 9.

Und auf die ſchlotternden Knie' hinſtürzten Alle ſie wieder.
Da rief ſtöhnend vor Schmerz und am Seil aufrichtend die Glieder,
Lengert, der treffliche Schiffer: „dies geht nicht Kinder, dies geht nicht!
Kappet den großen Maſt nur ſogleich, ſonſt reißen die Anker,
Und dann merkt auf den Wind, ich ſteig' indeſſen hinunter
Unſern guten Patron, und die arme Jungfer zu tröſten!"
Sprach's und fühlte ſich längs dem entſetzlich ſchlängelnden Schiffe
In die Kajüte hinab an den Püddingtauen und Wanten *)
Häufig die Arme beſprützt von der überbrandenden Woge.
Jetzo tritt er hinein — — o Gott mit zerſtaucheten Gliedern
Knieen ſo Vater als Tochter und halten ſich feſt an den Banken,
Schreiend bei jeglichem Stoß des grauſam ſchlängelnden Schiffes.
Ringsum klappern und klingeln die Scherben von Taſſen und Gläſern,
Rücken die Koffer und Bücher und Compaß, Tonnen und Fäſſer,
Alles rennet am Boden im Kreiſ' umher, wie bezaubert,
Und, wie die Woge ſteigt und fällt am Spiegel des Schiffes,
Iſt's bald Tag, bald Nacht in dem grauſenvollen Gefängniß.
Ach, und wie rührend dabei die Angſt, mit welcher das arme
Mädchen die zitternden Arm' entgegenſtreckte dem Schiffer! —
„Lengert, iſt es nun aus, ſo rief ſie, ſchlagend das trübe
Und gebrochene Aug' empor zu ihm, iſt es aus, Freund?"
Aber zugleich rief auch der unglückſeelige Vater:

---

*) Ein Theil der Takelage des Schiffs; Wanten insbeſondere werden die Strickleitern genannt, worauf die Matroſen in die Höhe ſteigen.

„Lengert, iſt es vorbei? ach ſo weit führte der Herr mich,
Und nun muß ich ertrinken im Angeſichte der Heimath,
Lengert, redet mein Freund, ach Gott erbarme ſich, redet!“ —
Ihm antwortete d'rauf wehmüthig lächelnd der Schiffer:
„Tröſtet euch, guter Patron, das Ertrinken währet noch etwas!
Kehret euch nicht an dem Reiten des Schiffs, wir liegen vor Anker,
Daher rühret dies Schaukeln, doch kanns uns weiter nicht ſchaden,
Habet nur guten Muth, mit Gottes Hilfe verzieht ſich
Bald das Gewitter und dann, wie ich hoffe, legt ſich der Sturm auch!“
Sprach's, als plötzlich ein Knall erſcholl, dem jählings ein zweiter
Folgete, laut, wie der ſchlachtanſagende Knall der Kanonen.
Langhin ſchütterte gleich der Boden des Schiffes, und weiße
Leichenbläſſe bezog des Piloten zuckendes Antlitz.
Doch der unglückliche Holm bemerkte nicht ſein Erblaſſen:
„Warum löſ't die Kanonen ihr, fragt er, ſind wir dem Lande
Denn ſchon ſo nah, daß ihr Hülfe von dort erwartet?“ „Ich denk' es,“
Rief der Verzweifelnde, ach und verſchwieg, daß die Anker geriſſen!
„Wartet Patron, denn ich muß nur hinauf!“ Nein, nehmet mich mit Freund,
Schrie der Greis und ergriff ihm den Arm, hier bleib' ich nicht länger!“
Aber es ſchleuderte barſch ihn der Schiffer zurück, und verſetzte:
„Alter Mann, was willſt du da oben, eile und ſammle
Deine Papiere, Mamſell Sie beſorgen Mäntel und Pelzwerk,

Wenn es dem Herrn noch gefiele" — — — — und aus der Thüre ſchon war er
Stürzend die Trepp' empor in das brüllende Reich der Verwüſtung.
Hier ſchon rief ihm entgegen ſein händeringendes Schiffsvolk:
„Alles iſt aus, Capitain, die Anker zerriſſen, da ſehet
Wie wir treiben, ach Gott, was zu thun? nun ſind wir verloren!"
„Macht Briggſegel *) und lauft, ſchrie jener, und hiſſet die Klühfock,
Selber geh' ich an's Steu'r!" und rief's und warf den Matroſen
Eilends zurück und wandte mit ſauſenden Haaren das Schiff um.
Denn, er ſieht bei dem Schein des weithinleuchtenden Blitzſtrahls,
Wenige Ruthen entfernt nur, — — o höllengrauſes Entſetzen!
Schon das vernichtende Riff; wie hohe, feurige Berge
Bäumt ſich die Wog' auf ihm und raucht wie ein Crater gen Himmel.
Ach, und vergebens nicht trat ihm der kalte Schweiß vor die Stirne,
Denn kaum ſind noch die Segel gehiſſ't, da folgt der furchtbare
Todesſtoß, und was ſteht, das ſtürzet jählings zu Boden.
Schrecklich krachet hinab der angehauene Hauptmaſt,
Mannshoch ſpringen die Pumpen empor durch die berſtende Decke,
Und es erſchallt das Geſchrei der Menſchen von unten und oben
Durch das erſchreckliche Grau'n des allvernichtenden Schiffbruchs —
„Boot aus, laſſ't jetzt alles nur ſteh'n und liegen, das Boot aus,

*) d. h. zieht das Hinterſegel auf.

Schreiet der Capitain und erhebt ſich ächzend vom Boden,
Rührt euch und helft dem Patron, die Kajüte iſt ſchon voll Waſſer,
Sehet, da treibt der Kiel! — — um Gotteswillen das Boot aus!“
Ruft es und ſpringet hinzu, ſelbſt Hand anlegend, denn plötzlich
Kippt auf die Seite das Wrack und ſchräge ſchon auf dem Waſſer
Steht das Verdeck — da mit neuem Geſchrei ſtürzt Alles in Eile,
Blindlings herab in das Boot — auch den halb ohnmächtigen Schiffsherrn,
Holm, den redlichen Greis, läßt Jäck bei den Armen hinunter,
Springet dann nach und will abſtoßen, als der bedächt'ge
Lengert ſchreiet: „mein Gott, wo iſt Aurelie?“ — „„Aurelie?
Jammert erwachend vom Tode der Greis, Erbarmen, Erbarmen!
Fehlet mein Kind? ach rettet mein Kind, Capitain““ — — und noch klagt er,
Klettert der treffliche Mann ſchon wieder zurück auf die Decke,
Wie auch hinter ihm d'rein das Schiffsvolk ſchreit, das im Waſſer
Bis an die Knice ſteht und zu ſinken droht mit dem Boote.
Ach das unglückliche Kind! es lehnt in der Thür der Kajüte
Ueber und über vom Waſſer umbraust — die rettende Treppe
War ihm unter den Füßen vom Kipp des ſinkenden Wrackes
Fortgeſchoſſen, da ſteht's und ſtrecket die Arme nach ihm aus! —
Und nicht umſonſt. Schnell löſet ein Seil der barmherzige Schiffer
Läßt es hinab, zieht raſch das triefende Mädchen nach oben,
Faßt es und gleitet mit ihm alsbald zurück in das Schiffsboot —

Aber o Grauſen, dem noch kein Grauſen des Tag's zu vergleichen,
Senkrecht iſt indeß ſchon die Decke des Schiffes geſunken,
Hat den unregbaren Bord des Bootes gefaſſet und zieht es
Nieder, hat das gewalt'ge, das gleich-unregbare Tauwerk
Nachgerüttelt und hat die große Raa von dem Hauptmaſt,
Wie ein zerbrochenes Kreuz, wie einen zerbrochenen Richtſtab,
Zwiſchen die Mannſchaft geworfen, die völlig den ſterbenden Beſtien
Aehnlich an Wuth, mit Gewalt anpackt den gleitenden Schiffer:
„Hund, was haſt du gemacht, ſorgt ſo ein redlicher Schiffer? —
Läſſeſt uns All' ertrinken, um nur dein Schätzchen zu retten!
Schmeißet ihn über Bord den Hund, wenn wir Alle verſaufen,
Soll er's zuerſt!“ — Doch mit lautem, mit herzdurchſchneidendem Angſtkreiſch
Schlang das unglückliche Mädchen die brünſtigen Arm' um den Retter,
Schlagend ihr ſtarres Aug' in die hagelſchmetternde Wolke,
Ha, und ſetzte den Fuß auf den Bord zum entſchloſſenen Mitſprung —
Aber, als ob an dem Schiff' ein Engel ſtänd' und der reinen
Schweſter ſtummes Gebet erhörete — Wunder! es ſenkte
Wohl ſechs Fuß ſich die Wog' und das Boot ward flott und mit Geiſter-
Händen hob's die unregbare Raa hinaus mit dem Tauwerk,
Daß an dem heftenden Schiff ſie lang nachſchleppten und pfeilſchnell
Das entfeſſelte Boot mit der donnernden Woge davon flog,
Da ließ fahren das Volk mit dummen Erſtaunen den Schiffer,
Und griff haſtig nach Rudern umher; denn eben ſo pfeilſchnell

Schlürfte der bebende Kahn zurück mit der ebbenden Woge.
Aber es kam zu spät, und in tausend dampfende Splitter
Wäre das Boot an dem Wrack zerscheitert; nur der bedächt'ge
Lengert parirte den Stoß — und rief, indem er ans Steu'r trat:
„Jetzo setzen sich vier zum Rudern; Sie da Mamselchen
Kommen nach hinten, damit die Last gleichmäßig vertheilt sei,
Und ihr Anderen stoßet nun ab im Namen des Herrn!"
Rief's und abermals flog dahin das sausende Schifflein
Doch vergebens entführt dem gefährdenden Wrack es die Woge,
Ach, jetzt droht es zu sinken, denn überfüllet mit Menschen
Und mit Wasser ist kaum noch handhoch Bord zu entdecken.
Allen reichte die Flut bis an die Knie', auch Aureliens
Schmerzenden Füßchen, und kein Gefäß ist da, sie zu schöpfen,
Selber die Hüt' entführte der Sturm den unglücklichen Männern.
Und so schwebte das Boot wie ein müder Vogel im Aether! —
Lauter weinten anjetzt, als je die Aermsten, um plötzlich,
(Ha, wer glaubt es?) emporzulachen am Rande des Abgrunds.
Sieh, der bedächtige Schiffer, bei dem die schöne Aurelie
Saß, ihr schwankendes Haupt gestützt an den starken Erretter,
Rütteln fühlet er's sich mit einem Mal um die Füße,
Greift befremdet hinunter und mit nachsausendem Wasser
Hebt er den Kessel empor, den Mattews der gehudelte Schiffskoch
D'rinnen versteckt, als er hoch nachhaspelte seinen Genossen.
Laut aufschreiend vor Freud' und dem nächsten Matrosen ihn reichend,
Ruft er: „saget um Alles, wie kömmt der Kessel in's Schiffsboot?
Dies ist Wunder von Gott, getrost, er will uns erhalten!

Junge, fähret er fort zu dem nebenhockenden Schiffskoch,
Junge, gesteh' es, du hast ihn hieher gesetzt!" — und der Junge
Sich nichts Gutes versehend, begann mit weinerlich-banger
Stimme: (so lange noch hatt' er nicht geweint! —) ich bestreit's nicht,
Ja, Capitain, ich bin es gewesen, schenk' Er mir's heute
Einmal nur noch, ich thu's auch in meinem Leben nicht wieder!"
Sieh, und im Angesichte des Todes lachte das ganze
Boot laut auf — o Mensch ist dein Wesen oder dein Schicksal
Wunderbarer? — um laut auf plötzlich wieder zu weinen.
Ach, mit den Trümmern des Schiffs, die die See nachwogte den Armen,
Flößte, schrecklich zu schaun, auch ein schwarzer, silberbeschlag'ner
Sarg dicht neben dem Boot, und die Angst und das Grausen der Herzen
Kannte kein Maaß, die schrieen und die erstarreten lautlos.
Doch der unglückliche Greis, sobald er das Schreckniß gewahrte,
Lehnt' er sich weit aus dem Boot und jammerte lauter denn Alle:
„Ach Johanna, mein Weib, willst mich auch im Tode nicht lassen?
Ach Johanna, was stört' ich deine Ruhe, du Arme?
Warum ließ ich dich nicht auf den Palmenhöhen von Madras
Schlummern zwischen den Wellen der süßen Opiumstaude? —
Weh, o wehe, was hab' ich gethan, wie werd ich gestrafet,
Alter, unglücklicher Mann, was hast bei Gott du verbrochen?
Berget sie Capitain, ach, ich kann's nicht länger ertragen,

Wie entſetzlich der Sarg dort ſteigt und ſtürzt mit der Woge.
Berget ſie, berget ſie Freund!“ — Doch barſch verſetzte der Schiffer:
„Sitzt' ſtill'! oder ſo wahr der Herr lebt, Alter ich laß dich
Binden, rückeſt du noch einmal; das Leben von Allen
Hänget daran, was kann ich, was ſoll ich? ach ſie iſt glücklich,
Und zu bergen nicht mehr iſt der, den Gott ſchon geborgen!“ —
Jetzt verſchwand auch der Sarg und ſieh bei dem folgenden Blitzſtrahl
Leuchteten ſchon weithin zur Seite die ſilbernen Schilder.
Alles verhüllte dann wieder die Nacht, die ſchwärzer als jemals
Niederſank von dem wilddurchheulten Gewölbe des Himmels.
Ach und nirgend noch Land, noch nirgend Errettung, noch immer
Sturm auf Sturm und Schauer auf Schauer und Woge auf Woge
Peitſchend in ewigem Wechſel die zitternden Glieder der Armen.
Allbarmherziger Gott! ſchon ſanken Vater und Tochter,
Vor Erſtarrung wie todt dahin, nicht des nordiſchen Himmels
Eiſige Schrecken gewohnt, noch geſchützt durch wärmende Kleider,
Welch' im Drange der Noth die Jungfrau ſäumte zu retten.
Siehe, da ſtreifet den Rock und die dicke wollene Jacke
Der barmherzige Schiffer ſich ab, reicht dieſen dem Vater
Und hilft ſelber in dieſe mit einem Arm das erſtarrte
Mädchen, während die andre im nackten Hemde das Steu'r führt:
„Thut nichts, ruft er ihr zu, ich bin jung und kann es ertragen.“
Und noch neigt er ſich hin auf die ſturmzerknickete Lilie,

Schreiet das Schiffsvolk auf: „Capitain, Capitain, o Herr Jeſu
Schaut!“ und er ſchauet ſich um, und einer brennenden Wand gleich
Richtet ſich hinter ihm auf die blitzerleuchtete Woge.
„Haltet euch feſt!“ ſchreit raſch er, „und ſtemmet den Fuß an das Inholz!“ *)
Aber da ſteht ſchon der Kahn auf dem Schnabel, und die unſel'gen
Alle, Ruderer ſo, als Matroſen, Vater wie Tochter
Rollen nach vorn' lautſchreiend in einen Knäuel zuſammen.
Nur er ſelber er ſteht, der kühngemuthete Schiffer,
Stemmend den ſtarken Fuß an das Inholz. Hören und Sehen
Schwindet ihm hin von dem ſauſenden Flug, von dem krachenden G'nickſchlag,
Von dem entſetzlichen Schrei, nur nicht das große Bewußtſein,
Siegend hält er das Steu'r in dem allentſcheidenden Zeitpunkt! —
Aber, er wär' auch anjetzt dem Verderben nimmer entronnen,
Doch ihn ſchützte die Hand des Herrn; die gräßliche Woge
Wölbte ſich muldengleich um das Boot, und es fuhr wie ein Vogel
Durch die Höhlung dahin. „Gottlob, ruft jauchzend der Schiffer,
Kinder, jetzt haben wir doppelt geſiegt! an's Ruder! — ich ſehe
Licht, wir nahen dem Land', und dies war ſicher die erſte
Brandung; ſetzet das Boot nur ab, wenn die zweite daher brüllt!“

*) Die Ribben des Fahrzeuges, welche im Innern hervorſtehen.

Und, den Verwundeten gleich auf den blutigen Wellen des Schlachtfelds,
Stumm und bewußtlos liegen sie, einer über den andern
Hingestreckt, und hören nicht mehr den rollenden Donner,
Noch das dumpfe Gestöhn und Geächze der sterbenden Brüder;
Doch, wenn das jubelnde Wort: „Sieg!“ schallt, so regen sie Alle
Zitternd die Glieder und lächeln noch einmal, ehe sie sterben.
Also die Aermsten, und wer noch zu steh'n vermag, der erhebt sich
Lächelnd und schaut nach dem Licht und ergreift auflauchzend das Ruder.
Nur der unglückliche Greis vermag die erstarreten Glieder
Nicht mehr zu regen; er jammert umsonst: „ach zeiget das Licht mir,
Kommt und helfet mir auf!“ nie wieder sollt' er mehr aufsteh'n — —
Denn, es tritt schon das Boot in die zweite Brandung und nochmals
Hebt es sich senkrecht auf im Geschrei anklammernder Menschen.
Aber da stößt auf den Grund der niedertauchende Schnabel,
O des Jammers! und sieh, kopfüber schägt es und schleudert
Die Unseligen all' in die weitaufklaffende Woge,
Welche sich donnernd schließt, dann haushoch über sie hinrennt.
Also ereilte sie dort das langbekämpfte Verderben! —
Aber ähnlich der Möw' und dem schnellauftauchenden Schlaghahn
Raget schon wieder empor das Haupt des unsterblichen Schiffers.
Eilends schwimmt er hinzu, wo das Kleid der sinkenden Jungfrau

Wie ein Segel gewölbt durch die Nacht herdämmert, ergreift sie
Mächtigen Armes, und trägt bald schwimmend sie und bald watend
An den rettenden Strand. — Er schlägt ihr die triefenden Haare
Aus dem blassen Gesicht, er rüttelt sie, ruft sie bei Namen,
Setzet sie hin, und beschwört sie, ihn zu hören: „da eilet,"
Fleht er, „den Hügel empor zu der wärmenden Hütte des Fischers!
Kann euch weiter nicht helfen, ich muß den Vater erst retten!
Spricht es, und springt in den Tod zurück, der erbarmende Schiffer.
Aber er rettet ihn nicht! — ach Alle retteten dort sich,
Alle begegnen ihm schon, die Flut durchwatend, nur er fehlt.
Der unglückliche Greis, nur er ist nirgend zu finden. —
Seufzend kehrt er zurück, und besteiget wieder das Ufer. —
Ach, hier findet er schon den beweinenswürdigen Leichnam
Lang auf den Rücken gestreckt! — „du Armer!" seufzt er und kniet
Neben ihn hin und rüttelt sein Haupt — doch vergebens — da winkt er
Endlich den Seinen, ihn still in die Fischerhütte zu tragen,
Und der Tochter noch heut sein trübes Geschick zu verschweigen.
Aber, sie waren gesammt noch nicht zehn Schritte gewandelt,
Sahen sie vor sich gestreckt auch die unglückselige Tochter,
Welche mit bebendem Arm den Sarg der Mutter umspannt hält,
Und, als ahndete sie die neuen Schrecken, emporschreit,
Wie sie die Männer erblickt: „wen traget ihr da, ha wer ist dies?"

Jetzo konnte der Schiffer nicht länger schweigen: „Aurelie!
Rufet er weich und gerührt, es ist dein Vater, Aurelie!
Gönn' ihm die ewige Ruh, er sieht das Licht, das ersehnte!"
Ach wie kreischte nun auf die unglückselige Tochter!
Neues Leben ergoß ihr der Schmerz in die starren Glieder,
Rasch aus den Händen reißt sie den Männern die theuerste Leiche,
Stürzt lang über sie hin und jammert: „Vater, ach Vater,
Und dann wieder: „ach Vater!" und nichts als: „Vater und Vater!"
„Laß' Aurelie laß! er ist glücklich, komme von hinnen,
Ehe dem Gram du erliegst und dem Ungestüme des Himmels!"
Flehet der Schiffer, doch sie versetzet: „eben das will ich,
Sterben will ich mit ihm, ach warum bin ich gerettet? — —
Vater, nimm mich doch mit in das Vaterland! ach du guter
Pflegtest ja sonst wohl zu hören die schmeichelnde Tochter! ach Vater,
Hörst du die Waise denn nicht, die arme verlassene Waise? —
Mit in das Vaterland, wo die ewig-duftende Palme
Paradiesisch uns rauscht wie dort auf den Höhen von Madras,
Ach in das Vaterland!" — hier sank sie zurück und verstummte,
Aber es hob mit Gewalt auf den starken Arm sie der Schiffer:
„Hab' ich durch Noth und durch Tod dich getragen, will ich's noch weiter,
Und, wenn Gott es gefällt, durch dies arme kämpfende Leben!"
Spricht es, und drückt sie an's Herz und klimmet thränenvergießend,
Mit ihr den Hügel empor in die wärmende Hütte des Fischers.

III.

Aeuſſerungen

weiſer und gläubiger Menſchen.

Von

Dr. A. H. Sack,

Prof. in Bonn.

Die beſondere Hervorhebung einzelner bedeutender Aeuſſerungen von Menſchen, die ſich mehr oder minder durch Erkenntniß und Geſinnung auszeichnen, hat allerdings eine bedenkliche Seite. Man kann ſie überſchätzen, und eben weil man ſie nicht im Zuſammenhange eines ganzen Charakters betrachtet, ſie um irgend einer Sonderbarkeit, einer ſchimmernden und eitlen Form willen beachten. Auch kann das ſo aufgefaßte Wort leicht zu einer Nährung weichlicher Gefühle und eitler Selbſtbetrachtung führen. Allein dennoch bleibt der geſunden und kräftigen, der bedeutenden und treuherzigen Aeuſſerung auch in ihrer Begränzung und Einzelnheit ein Werth, wofern nur der Grund klar gemacht werden kann, aus welchem ſie hervorging. Ich nun freilich, ungeachtet mehrjähriger Wanderungen durch einige Länder auch außer dem deutſchen Vaterlande, mache keinen Anſpruch darauf, be-

deutende Worte großer Männer zu berichten. Aber es sind mir viele Aeusserungen von guten, weisen und gläubigen Menschen, unter besonderen Umständen aus der Wahrheit und Fülle ihres Herzens herausgethan, so tief haftend im Sinne und Gedächtnisse geblieben, und haben mir so manchen Dienst der Erhellung und Zurechtweisung auf der späteren Wanderschaft des Lebens erwiesen, daß ich gern einige derselben hier mittheilen möchte. Die rechten Leser dieses Taschenbuchs werden mit dem Einfachen, dem christlich Gediegenen gern vorlieb nehmen, ohne auf eine geistreiche Form Anspruch zu machen. Und solche, die nichts suchen, als worin diese die Hauptsache ist, mögen an diesen anspruchlosen Anekdoten alsoübergehen.

Im Jahre 1815 besuchte ich, als Brigadeprediger zurückkehrend mit der preussischen Armee, in Begleitung eines französischen Arztes, einen römisch-katholischen Pfarrer in der Gegend von S. Menehould. Es war mir viel Gutes von dem Charakter, der Frömmigkeit, Gelehrsamkeit und Geschicklichkeit des Mannes gesagt worden. Die Bekanntschaft mit demselben übertraf meine Erwartung. Hager, ernst, aber gesprächig und geistiglebendig, ohne Unruhe und Eitelkeit, hatte der alternde Mann etwas ei Einfaches als Bedeutendes, was mich gar sehr anzog. Es war die Rede von den Verfolgungen, die der französische Clerus in der Revolution erlitten. Er schloß seine Erinnerungen daran mit den ruhig-ernsten Worten: „Es bedurfte einer starken Berufung (il falloit beaucoup de vocation), um das zu ertragen, was wir zu leiden hatten.“ Es war wohl nicht möglich, re-

ligiöſer, beſcheidner, treffender auf das Erduldete zurückzuſchauen; und es iſt mir noch nachher oft vor die Seele getreten: Glücklich alle Gebiete der Kirche, in denen die Pfarrer noch ernſthaft von ſtarkem Berufe ſprechen, denn wen preiſen ſie damit als Gott?

Im Jahre 1816 beſuchte ich Menken in Bremen. Der lebhafte, bibliſch-entſchiedne, im hohen Grade geiſtreiche Mann ſprach von dieſem und jenem, was ihm in der Zeit theils zuwider ſei, theils ihm Hoffnungen errege. Er ſagte zuletzt: „Unſere Zeit leidet an einem furchtbaren Uebel, nämlich an der Vermiſchung des Göttlichen und Menſchlichen“. Daß Menken gerade ſo ſeinen Schmerz ausdrückte, nicht ſtärker, nicht konkreter, gerade er, und am Schluſſe, nicht mit bibliſchen Worten, das hatte für mich eine große und bleibende Bedeutung. Der Ausſpruch hatte, wenn man will, etwas Gemeinplätzliches, aber in ſeinem Munde und im Zuſammenhange ſeines felſenfeſten Glaubens an das Wort Gottes ſcheint er mir von dem reichſten Inhalte.

Ich kannte in London eine Frau aus einer Diſſenterabtheilung, welche auſſerordentlich thätig für praktiſch-chriſtliche Zwecke war, ſtreng ohne Schroffheit, ernſthaft ohne alles Trübe, in ihrem ganzen Weſen kraftvoll. Wir ſprachen von den Zuſtänden und Sitten Englands. Sie ſchloß das Geſpräch: „Was ſind wir für eine ſündige Nation!“ Manchem ſcheint das vielleicht ein gewöhnlicher Seufzer eines frommen Gemüths, das ſich durch die Verderbniſſe der Welt gedrückt

fühlt. Aber es war mehr als das. Sie war keine schwache Seele, die etwa nicht wußte, was der Christ zu thun hat beim Anblicke der Sünden der Welt; sie war immer thätig und in der geordnetsten Weise. Manche würde bei ihrem Christenthume gerade das Vaterland, gerade in Bezug auf seine Sünden, aus den Augen verloren haben. Sie war auch Engländerin genug, um dem Fremden nicht mit Wohlgefallen die Flecken ihres Landes bemerklich zu machen. Dennoch sagte sie dies aus der Fülle eines kräftig bewegten Herzens. Wie viele deutsche und schweizerische christliche Frauen giebt es wohl, die gerade wegen der Sünden des Vaterlandes trauern? Wie viele deutsche und schweizerische Patrioten, die über dieses Eine mehr klagen, als über alles Andere, darüber, daß ihr Volk, als ein Ganzes betrachtet, noch ein so sündiges Volk ist? O ihr lieben Deputirten der Kammern, nur ein wenig tiefer geblickt, in Euch hinein und in Euer Volk, und ihr brauchet zwar jenes nicht zu sagen, aber ihr müßt es fühlen, und jedes tiefe Gefühl giebt dem Handeln eine neue Kraft.

In einem Gespräche mit einem anderen Frauenzimmer in London suchte ich meine damaligen Vorstellungen über die Person unseres Heilandes deutlich zu machen. Sie waren wohl vielfach unreif, aber nicht unschriftmäßig; doch mochte es der biblisch und kirchlich Begründeten wohl zum Theil so scheinen, als weiche ich ab von der Fülle des biblischen Begriffs. Es gelang mir, sie in dieser Hinsicht zu beruhigen. Doch setzte sie, nach geschehener Verständigung, mit einem Tone, in welchem bittende Besorgniß für mich und eigene

Klarheit und Sicherheit höchſt beſcheiden gemiſcht war, hinzu: But no Socinianism! Aber nicht wahr, nichts Socinianiſches?!

Ein cambridger Studirender von feinerer Bildung und chriſtlich angeregtem Gemüthe, dabei wiſſenſchaftlich reich, erkundigte ſich bei mir nach einem Geſpräche, welches ich mit einem angeſehenen Gelehrten, der aber für einen Rationaliſten galt, gehabt hatte. Ich konnte ihm freilich nicht viel Erfreuliches melden, denn es war aus Allem nur zu klar, daß der Mann gern rechtgläubig ſcheinen wollte, aber ſehr unſchriftmäßig und ungründlich dachte. „Es bleibt doch wahr, rief mein Freund aus, der Herr muß das Herz neu machen, wenn Einer die Wahrheit faſſen ſoll!“ Es war nicht intolerant gemeint, gerade nur reines Gefühl, anders ſei es nicht zu erklären, daß verſtändige, ſittliche Menſchen ſie oft ſo wenig haben.

Einem frommen, geiſtreichen Manne in Deutſchland ſuchte ich die chriſtliche Geſinnung eines von mir ſehr verehrten Lehrers auseinander zu ſetzen, und beſtrebte mich dabei, gewiß viel zu ſehr, zu zeigen, wie geiſtreich dieſer Lehrer die chriſtlichen Lehren vortrage. Nachdem er ruhig zugehört, ſagte er: „Er iſt eben zu reich, um die Wahrheit ſo recht zu haben. Er muß arm werden.“

Ich ſprach Jung-Stilling im Jahre 1816 in Karlsruhe, nicht lange vor ſeinem Tode, und zwar in Begleitung des

edlen Max von Schenkendorf. Ich fragte ihn, was er von Romanen halte, in denen die chriſtliche Wahrheit anſchaulich und im Leben ſich erweiſend dargeſtellt werden ſoll. Es waren gerade mehrere Bücher dieſer Art erſchienen und ich dachte weniger daran, daß er ſelbſt mehrere ſolche Schriften verfaßt. Deſto gefaßter und edler war ſeine Antwort: „Sie ſind der Vorhof der Heiden.“

Am Ende deſſelben Jahres war ich in Zürich, und ſah den ehrwürdigen Antiſtes Johann Jakob Heß öfter. Die ſchlichte Einfachheit, die milde Würde des Greiſes, das Treugebliebenſein durch ein halbes Jahrhundert voll Untreue, welches in ſeinem Weſen ſich ausdrückte, konnte nicht eines tiefen Eindrucks auf uns (mein Bruder war mit mir) verfehlen; und der Freund Lavater's war wohl den Enkeln Spalding's freundlicher, als dieſe es für ſich erwarten konnten. Beim Abſchied ſagte er: „Mögen Sie immerdar einer ächten Schrifttheologie anhängen!“ Und es iſt mir ſeitdem nie zweifelhaft geweſen, daß dieſe, unter Vorausſetzung eines tüchtigen Denkens, die einzig wahre ſei.

Peſtalozzi ſprach auch manches Religiöſe mit uns. Er ſagte: Einwirkung des Geiſtes Gottes auf uns müſſe ſein, denn ohne dieſe könne kein Gebet ſein, und ohne Gebet ſei keine Frömmigkeit. Ein anderes Mal ſagte er, ſeine Hauptidee ſei, die Kunſtfähigkeit in den Armenkindern durch eine naturgemäße Methode ſo weit zu entwickeln, daß unabhängiges, edles, frommes häusliches Leben bei den ärmſten Klaſ-

ſen darauf gegründet werden könne. Die reine Idee des häuslichen Lebens ſei ſein Steckenpferd. Am Neujahrstage 1817 hielt er eine Rede in ſeinem Inſtitute voll kindlicher Frömmigkeit und tiefer Innigkeit, an deren Schluſſe die Worte vorkommen: „Ich will glauben, mehr glauben, Herr hilf meinem Unglauben!“

In Würtemberg beſuchte ich mit Herrn Dr. Bahnmaier den damals auf einem kleinen Dorfe in einer Art von Verbannung lebenden vortrefflichen Dann. Er ſprach vom Weſen des Glaubens, vom Wege des Heils. „Durch ein fremdes Verdienſt gerettet werden, ſagte er, das iſt das Seltſame, woran der Stolz der Menſchen ſich ſtößt, und doch iſt es der alleinige Weg.“

In Baiern lernte ich einen chriſtlich geſinnten Greis höheren Standes, der römiſch-katholiſchen Kirche angehörig, kennen, welcher ein Freund von Sailer war, und an dieſem mit inniger Liebe und Verehrung hing. Er beſchrieb mir unter Anderem die Art, wie dieſer ſich auf ſeine Predigten vorbereitete. Nachdem er von der Weiſe, den Text zu wählen und ſich die Gedanken zurechtzulegen, geſprochen, ſagte er: „Und dann geht er in's Gebet.“ In's Gebet gehen, an ſich ſchon ein ſchöner Ausdruck; und verſichert zu werden, daß ein hochgeſtellter Theolog und Prediger dies für die Hauptſache beim rechten Predigen hält und als ſolche übt, und dies von einem Manne politiſchen Standes ſo anerkannt zu ſehen: hierin liegt des Guten, des Troſtreichen ſo viel.

Ein angesehener Gelehrter und Staatsdiener in Süddeutschland sah sich veranlaßt, über das Wesen des Christenthums sich gegen mich auszusprechen, und sagte: Es besteht darin, daß wir einen gnädigen Gott haben, indem er bestimmt dazu nahm, daß dieß nur durch den Glauben an Christus sein könne.

IV.

Ueber

das Selbstbewußtsein Christi.

Von

Dr. K. H. Sack,

Prof. in Bonn.

Die schriftmäßige, in der Kirche lebendiggewordene Lehre von der wirklichen Vereinigung der Gottheit und Menschheit in Christus wird zu unserer Zeit häufig von der Seite bestritten, daß es unmöglich sei, sich dabei ein wirkliches persönliches Selbstbewußtsein Christi zu denken; denn, sagt man, wußte er sich als Gott, so konnte er nicht Mensch sein, kein menschliches Selbstbewußtsein haben. Wußte und fühlte er sich dagegen ganz als Mensch, als dem Vater unterthan, als der geprüft und durch Leiden vollendet werden mußte, wie wir: so war es nicht möglich, daß er das Bewußtsein der ewigen und vollkommenen Gottheit in sich trug. Abgesehen von den Vielen, die dies und Aehnliches mit schneidender Schärfe und scheinbar-weiser Sicherheit aussprechen, giebt es auch treue Christen, denen die hier zusammentreffenden Forderungen des Denkens und Glaubens Schwierigkeiten und Schwankungen

erregen, während ſie doch durch die bekannten klaren Ausſprüche der Schrift und zugleich durch das Tiefſte und Lebendigſte ihres chriſtlichen Bewußtſeins immer wieder auf die Vereinigung jenes Zwiefachen, Gott und Menſch, geführt werden. Dieſen Letzteren nun wünſchte ich durch folgende Bemerkungen den Geſichtspunkt anzudeuten, der mir nach der Schrift und nach einem denkend entwickelten chriſtlichen Bewußtſein der richtige ſcheint.

1. Zuerſt einige Verſtändigung über Bewußtſein überhaupt und über die Art, wie ein Mehrfaches ſich in der Einheit des perſönlichen Bewußtſeins zuſammenfindet. Jeder Menſch hat ein Bewußtſein ſeiner höheren und niederen Natur, ſeiner geiſtigen und leiblichen. Hier iſt ein Unterſchied und demnach die Einheit des Selbſtbewußtſeins. Die Seelenkräfte in ihrer Thätigkeit ſind zum Theil innig an die körperliche Natur des Menſchen gebunden, dennoch rechnet er jene zu ſeinem Ich: ich urtheile, ich fühle, ich will; obwohl er dann wieder in anderer Beziehung und auf den höchſten Stufen der Sammlung und Abziehung von dem Aeußeren und Leiblichen den Geiſt allein als ſein eigentliches Ich betrachtet. Die Einheit des Perſönlichen im Menſchen wird alſo nicht dadurch aufgehoben, daß wir uns einer untergeordneten Sphäre des Lebens bewußt werden, in welcher ſich unſer innerſtes geiſtiges Leben offenbart und bewährt.

2. Noch Merkwürdigeres zeigt ſich in dem Selbſtbewußtſein des religiöſen Menſchen, des Chriſten, ſo weit wir dieſen hier, unſeres Zweckes wegen, ohne Bezug auf eine ausgebildete Vorſtellung von Chriſtus ins Auge faſſen. Der wahre Menſch im Sinne der Alles erſt vollendenden Religion und religiöſen Richtung iſt ſich Gottes bewußt, und zwar nicht blos als des

höchſten Seienden, ſondern auch als des höchſten Liebenden, und dazu gehört weſentlich das Bewußtſein von Gott als dem, der ſich mit dem Menſchen in ſeinem innerſten Selbſtbewußtſein vereinigen will, ja der ſich in dem Maaße, als der Menſch ſich Gottes bewußt geworden, wirklich ſchon geiſtig, aber real und von ſeiner Liebe aus, mit dem Menſchen vereinigt hat. Das Bewußtſein des religiöſen Menſchen ſchließt alſo das Bewußtſein von Gott, der in ihm, dem Menſchen ſelbſt, ſeinem, d. i. Gottes Weſen gemäß, d. h. geiſtig, iſt und wirkt, in ſich. Und in dem Maaße, als der religiöſe Menſch ſich die einſt zu erreichende Vollendung ſeines Selbſtbewußtſeins denkt, muß er das auffaſſen, daß Gott einſt ganz ihm wird bewußt geworden ſein, d. h. daß ſein Selbſtbewußtſein ganz von dem Gottes wird durchdrungen ſein. Dies wünſcht er, darauf hofft er. Alſo im Menſchen iſt eine werdende Einigung ſeines Selbſtbewußtſeins mit dem Bewußtſein von Gott, freilich immer nur ſo, daß dieſes Bewußtſein von Gott, was in dem Menſchen immer voller eintreten ſoll, nie das Bewußtſein Gottes von ſich ſelbſt iſt, ſondern nur unſer Wiſſen von dieſem Bewußtſein, ſo daß der Menſch nie erwarten kann, von ſich ſelbſt als von Gott zu wiſſen, alſo auch nie, Gott zu ſein, was der religiöſe Menſch auch nie will, weil er dann den Gegenſtand ſeiner demüthigen und ſeligen Verehrung verlöre. Auch wird der religiöſe Menſch inne, daß das volle Bewußtſein von Gott ihm nie, inſofern er einzeln iſt, zu Theil werden kann, ſondern nur inſofern er mit der Menſchheit ein religiöſes Ganzes bildet. Dieſer Gedanke führt von ſelbſt auf die Nothwendigkeit eines Hauptes dieſes Ganzen.

3. Aber auch derjenige Gedanke von Gott, deſſen der religiöſe Menſch ſich als ſeines lebendigſten, wahrſten in ihm

bewußt wird, enthält die Idee eines Selbstbewußtseins Gottes von sich, in welchem Gott auch darum weiß, daß er den Menschen will, und zwar als solchen, der auf eine die Bestimmung aller andern Wesen übertreffende Weise mit ihm geeinigt werden kann und soll in der Liebe. Gott, indem er sich selbst und die Fülle seines Wollens und Liebens weiß, weiß auch (auf göttlichschaffende und erhaltende Weise) um den Menschen, nicht blos wie er zu einer bestimmten Zeit ist, sondern wie er einst sein wird, wenn Alles in ihm geworden sein wird, wozu er geschaffen ist, also um ihn als den einst mit Gott ganz vereinigten, in welchem das menschliche Selbstbewußtsein und das Bewußtsein von Gott als dem in ihm Seienden einander ganz durchdringen werden. Jedoch dieses Bewußtsein Gottes vom Menschen muß ewig in sich schließen, daß Gott sich selbst vom Menschen und den Menschen von sich unterscheide, von sich als Gott, von dem Menschen als dem seinem geschaffenen Abbilde wisse, und in der höchsten Einigung Gottes und der Menschheit in der Liebe wird noch Unterscheidung sein.

4. Indem Christus, das ewige Wort, das selbst Gott ist (Joh. 1, 1.), Mensch ward, wurde er es rein aus Liebe, eben aus der göttlichen Liebe, die er nach dem Wesen der Gottheit in sich trug, ja die er selbst war. Keine Naturnothwendigkeit, kein sinnliches Erbarmen, keine Verkettung der Weltverhältnisse bewirkte die Erscheinung, die Menschwerdung, das Dasein Christi, sondern allein seine mit der des Vaters ganz Einsseiende Liebe. Das Ziel der Liebe kann aber nie sein, das Bewußtsein von sich selbst aufzugeben. Wäre das das Wesen der Liebe: so könnte sie auch durch ihr Thun dahin kommen, daß sie sich selbst für Haß hielte; dies ist unmöglich.

Wie tief ſie ſich erniedrige: ſie kann ſich ſelbſt nicht zerſtören. Sobald man alſo nur die durch das Ganze der Erlöſung und durch ſo viele Stellen der Schrift gewiſſe und klare Menſchwerden des ewigen Worts (Logos) zum Grunde legt, folgt von ſelbſt, daß Chriſtus als Menſch nicht das Bewußtſein ſeiner vollkommenen und weſentlichen Liebe, d. i. ſeiner Gottheit, verlieren konnte, weil ja dieſe Liebe die freie göttliche Urſache ſeines ganzen Daſeins war. Und dieſes Bewußtſein Chriſti von der Liebe in ſeiner Gottheit und von der Gottheit in ſeiner Liebe muß durchaus das Prinzipale, das eigentliche, ſeine eigenthümliche Perſönlichkeit ausmachende, Selbſtbewußtſein in ihm ſein, welches von Anfang an in ihm das Vorherrſchende und Beſtimmende war; wogegen die Vorſtellung, er habe ſich zuerſt und bis zur völligen Ausbildung blos als Einzelnmenſch gewußt, und ſpäter ſei er erſt ſich einer gewiſſen Vereinigung mit der Gottheit bewußt geworden, auch vorausſetzen würde, dieſe Vereinigung ſei erſt in der Zeit ſeines menſchlichen Lebens erfolgt, und dies widerſpricht der Vorausſetzung der heiligen Schrift. Wahr iſt nur das an jener Vorſtellung, daß das Bewußtwerden Chriſti von ſeiner Gottheit mit unter die menſchliche Entwickelung geſtellt war; aber es war immer da vom erſten Anfange ſeines Selbſtbewußtſeins. — Wie verhält ſich nun aber dazu das Bewußtſein Chriſti von ſeiner Menſchheit? Wurde es dadurch aufgehoben? Aber wie könnte es durch das aufgehoben worden ſein, wodurch es allein entſtehen ſollte und konnte! Eben weil die Liebe es bewirkt hatte, daß der Sohn Gottes Menſch war: ſo war auch das Bewußtſein jener Liebe mit dem Bewußtſein dieſer Menſchheit innig vereinigt, ebenſo wie ein König, der, um ſein Volk zu ſchützen, für eine Zeit lang in der Perſon

eines gemeinen Soldaten ficht, weiß, daß er das thut und das jetzt ist, obwohl er bleibend der König ist. Die rechte Anschauung von der Liebe giebt uns auch hier Licht. Eben weil der Mensch nach dem Bilde Gottes geschaffen war, war die menschliche Natur auch voller, reiner Liebe fähig, und nur durch die Sünde hatte sie die reine Fortschreitung zur Vollendung in der Liebe verloren. Die Liebe bleibt immer Eine und dieselbe. Christus hatte sie als Gott in sich und er wollte sie als Mensch üben, entwickeln, bewähren, weil dies die Erlösung des Menschengeschlechts erforderte. Nun konnte er das Selbstbewußtsein der Menschheit sich zwar in der Art gar nicht aneignen, daß er sich als Einzelglied der Menschheit gewußt, denn dann hätte er sich zugleich als Sünder fühlen und wissen müssen, welches unmöglich war. Aber sehr wohl konnte er so die Menschheit, aus göttlicher Liebe, annehmen, und so sich dieser Denk-, Empfindungs- und Wirkungssphäre bewußt werden, daß er sich als neuen Anfänger, als Haupt der Menschheit wußte, als den, der sich selbst dazu bestimmt hatte, und vom Vater dazu bestimmt war, durch die Darstellung und Bewährung der absolut reinen Menschheit, die Verwirklichung des göttlichen Gedankens von der Menschheit (bis zum Liebesgehorsam im Tode) real und kräftig das Menschengeschlecht aus der sündig-selbstischen Sphäre in die göttliche zu erheben. Darum war er und wußte er sich selbst als den absolut guten Menschen, den Menschensohn schlechthin, den ganz in Liebe mit Gott einigen Menschen, und dieses Bewußtsein war unter die Entwickelung der Zeit gestellt, wie ja die Bewährung und Vollendung seines Gehorsams selbst nur eine allmälige war. Sein ganzes zeitliches Leben ist, obwohl es ganz ohne Sünde war, ganz und wahrhaft menschlich zu fassen, denn es war

ein allmäliges, reines Werden und Vollbringen des sich immer mehr enthüllenden Willens des Vaters, aber daß es überhaupt als ein solches da war, davon ist der einzige Grund die wahre Gottheit Christi, dessen sich bewußt zu sein, obwohl auch dies in menschlicher Weise, er auch nie aufhören konnte. Darum noch wenige Worte über das Verhältniß dieses Zwiefachen im Selbstbewußtsein Christi.

5. Dieses Zwiefache haben wir gefunden und müssen wir festhalten: das Bewußtsein der absoluten Liebe, die ganz und dem Wesen nach Eins ist mit Gott, und insofern auch Majestät, Ewigkeit und Allmacht, und das Bewußtsein der sich als menschliche Natur vollendenden, gehorchenden, als Haupt der Menschheit wirksamen Liebe. Und dies sollte unmöglich als in Einem persönlichen Selbstbewußtsein vorhanden zu denken sein? Wenn die Liebe selbst Alles einigt: so wird gewiß die eine Liebe die andere zur Einheit des Selbstbewußtseins in sich aufnehmen können. Auf jedem Punkte des Lebens unseres Heilandes (dies ergiebt sich gerade als Resultat aus dem Vorigen) rief das Bewußtsein der ewigen Liebe, die die Gottheit war, das der menschlich sich bewährenden Liebe hervor, denn jene ewige wollte ja diese zeitlich-menschliche zum Zwecke der Erlösung; und auf der anderen Seite das Bewußtsein der dem Vater gehorchenden und den Menschen dienenden Liebe rief auf jedem Punkte das Bewußtsein der ewigen Gottesliebe hervor, die im Vater ist und in ihm selbst, als dem, der so den Willen des Vaters zu vollbringen gekommen war.

Heiliges Geheimniß der sich entäußernden Gottesliebe bleibt es immer das Wort: Er entäußerte sich selbst und nahm Knechtsgestalt an, und ward gleich wie ein anderer Mensch

und an Geberden als ein Menſch erfunden. Aber nicht in dem Sinne Geheimniß, daß es nicht auch geoffenbart werde, um es mit Glauben feſtzuhalten zur nun erſt vollen Liebe. Und nur in dem Sinne Erniedrigung und Entäußerung, daß wir ſeine Herrlichkeit anbetend erkennen können.

V.

Gedichte

von

Rudolph Stier.

1. Das Bibelwort.

Ein Sonnettenkranz.

1.

Es geht ein Seufzen durch der Erde Kreis;
Wo Menschen wohnen, wohnet auch das Klagen,
Und wollten sie von Lust und Glücke sagen,
Es bleibt ein Glück, das nichts vom Frieden weiß.

Es brennt ein alter Jammer tief und heiß
In allen Vätern, *seit des Anfangs Tagen;*
Die in des ersten Falles Banden lagen,
Errangen selber nicht des Aufstehns Preis.

Es kommt ein Trösten von des Schöpfers Treue,
Der an dem Tode kein Gefallen hat,
Und wieder segnet, was der Fluch zerbrochen.

Da strahlt im Finstern helles Licht aufs neue,
Denn zu uns Sündern hat nach ew'gem Rath
Der Gott des Heils ein Gnadenwort gesprochen.

2.

„Wo biſt du, Menſch?“ ertönte ſchon in Eden
Das Vaterwort, das auf der irren Flucht
Die abgewandten Kinder liebend ſucht;
„Wo biſt du?“ rufen ferner Gottes Reden.

Und ob er auch, die trotzig ihn befehden,
Gar hart beſchließt in des Geſetzes Zucht,
Es treibt zum Glauben nur, die ſüße Frucht
Iſt Abrams Lohn und Davids Heil den Blöden.

Der Schlange Treter und der Völker Segen,
Dann des Prophetenmorgens Hoffnungsſtern
Kommt durch die Zeiten näher ſtets entgegen.

Da bricht zuletzt hervor die Sonnenklarheit,
Und die Gemeinde preiſet ihren Herrn
Im eingebornen Sohn voll Gnad und Wahrheit.

3.

Vom leiſen Schimmer bis zum vollen Licht,
Vom erſten Kinderglauben grauer Ahnen,
Durch des erwählten Volkes Wunderbahnen,
Zu dem: „Ich bin dein Gott!“ der Höchſte ſpricht —

Bis ihr Verworfener das Grab durchbricht,
Zu Ihm ſie ruft der letzten Predigt Mahnen —
Und wie ſich ſammelt um des Kreuzes Fahnen
Der Heiden Schaar nach Iſraels Gericht.

Welch eine Kunde! Menſchen, welch ein Buch!
Wer hat vom Weg der Menſchheit ſonſt geſchrieben,
Vom End und Anfang, Segen aus dem Fluch?

Hier ſind die Heimlichkeiten frei entriegelt,
Die aller Weisheit einſt verſchloſſen blieben,
Hier iſt des Bundes Buch, vom Geiſt beſiegelt!

4.

Der zu den Vätern ſprach, und in dem Sohne
Den Himmel offen auf die Erde neigt,
Der ſeines Reiches Plan der Welt bezeugt,
Daß, wer da glaubt, in ſeinem Frieden wohne;

Der ew'ge Gott in ew'ger Weisheit Krone,
Vor dem der Seraph ſich verhüllt und ſchweigt,
Wenn er im Gnadenwunder niederſteigt,
Und neues Leben ſpricht zum Adamstone —

Der Vater Chriſti ſollte nicht die Macht
Zum Wort vollkommner Wahrheit für uns haben,
Das ſeine Wege ganz getreu verkündet?

Das Buch, das Licht bringt für der Völker Nacht,
Iſt ohne Schatten, durch des Geiſtes Gaben
In jedem Jota feſtiglich gegründet.

5.

Wer mißt der Unſchuld und des Falles Grund?
Doch was wir leſen, iſt das tiefſte Zeugniß,
Und wie's geſchehen, jegliches Ereigniß
Ward uns verzeichnet als aus Gottes Mund.

Der Sünde Strafen und der Gnade Bund,
Das helle Wort und das verhüllte Gleichniß,
Von Allem haſt du ein unfehlbar Zeugniß,
Wie von dem Heiland, der dich macht geſund.

Der Menschen Griffel schriebs, durch lange Zeiten
Ist wohl die Schrift der Schriften wunderbar
Mit dem, was menschlich heißen muß, verflochten.

Doch waltet überall ein göttlich Leiten,
Und macht die reine Rede klar und wahr,
Wie Menschen Gottes nur sie schreiben mochten.

6.

Hier ist Arznei der Weisheit für die Thoren,
Und Offenbarung wider Sündentrug;
Hier ist der Erdensprache Himmelsflug,
Und Worteskraft, von Oben neugeboren!

Wer dürstet nach dem Licht, das wir verloren?
Hier strahlt es Allen, sonder Schein und Lug;
Zum Lebenswege schaute stets genug,
Wer zu des Fußes Leuchte sichs erkoren.

Man lernt es auch nicht aus, wirds nicht ergründen,
Und wo der Vorwitz obenhin gefahren,
Muß immer neu die Forschung ihn beschämen.

Wer seinen Gott sucht, wer das Heil will nehmen,
Dem will der Geist die Weisheit offenbaren,
Auch seinen Gott auf jedem Blatt zu finden.

7.

Es hat die Welt der Bücher viel geschrieben,
Und viel geredet hat der Menschen Kunst;
Die beste Kraft muß sich am Eiteln üben,
So viel ihr fehlt der Gnade neue Gunst.

Wie sind die Weisen thöricht doch geblieben,
Und stolze Reden — nur des Irrthums Dunst!

Was iſt das Dichten, Singen, Leben, Lieben?
Ach gar zu oft nur fleiſchbefangne Brunſt!

Wo Wahres blickt, es weiſt zur Tageshelle;
Die Spur des Schönen führt zum Schmuck des Geiſtes;
Was rein und gut iſt, floß aus Gottes Quelle.

Propheten und Apoſteln ſtrömt ſie voll,
Und hier bewährt ſich Aelteſtes und Neuſtes,
Hier iſt's, wo alle Welt nun ſchöpfen ſoll.

8.

Was geht ihr doch, die ihr euch Chriſten nennt,
Noch immerdar den Weg der neuen Heiden,
Wollt Wahrheit ſuchen, wo man ſie nicht kennt,
Und Den, der ſelbſt ſie iſt, muthwillig meiden?

Was opfert ihr, wo fremdes Feuer brennt,
Und laßt euch nicht des argen Trugs beſcheiden?
Hörts! Unſre Bibel bleibt das Element,
In dem allein die Geiſter ſelig weiden!

Auch halb und matt nicht, durch verkehrtes Miſchen
Des Himmelsbrotes mit den Erdentiſchen,
Genießet und gebraucht den Schatz der Schrift!

Vom ew'gen Wort ſei alles Wort durchdrungen,
Und was gelehrt, geredet und geſungen
Von Chriſten wird, das wachſ' auf heil'ger Triſt!

9.

O Herr der Herrlichkeit, wie reiche Gaben
Haſt du vor uns im Segen ausgebreitet,

Und deinen Freunden einen Tiſch bereitet,
Wo alles Suchen ſoll gefunden haben!

Wie kann dein Lebenswort die Herzen laben,
Wenn es der Finger deiner Kraft uns deutet,
Daß, wen du recht zu dieſem Quell geleitet,
Nicht mehr daneben darf nach Brunnen graben!

Und doch verlaſſen ſie's, und trinken nicht;
Sie ſchweifen ſeitwärts in die weite Dürre,
Und rennen ſich voll traur'gen Eifers müde.

Drum zeuge lauter, Herr, was uns gebricht,
Und ſprich gewalt'ger fort durch das Gewirre:
„Ich rede ſelbſt, in Meinem Wort iſt Friede!“

---

2. Erntelob von Gottes Brünnlein.

Pſalm 65.

Gott, dich lobt man in der Stille,
Du biſt deines Zions Hort.
Deiner Wundergnaden Fülle
Preiſet nicht das reichſte Wort;
Ganz vor deinem Antlitz ſchweigen,
Stumm ſich dir, du Höchſter, neigen,
So geloben ew'gen Dank:
Das iſt rechter Lobgeſang.

Du erhörſt, o Herr, Gebete,
Sandteſt allezeit herab
Kraft und Heil auf jede Stätte,
Wo man dir die Ehre gab.

Das hat ſeit der Erde Jahren
Manch Geſchlecht, manch Herz erfahren,
Du erhöreſt für und für:
Drum kommt alles Fleiſch zu dir.

Sei uns gnädig! Unſre Sünde,
Gott der Gnaden, drückt uns hart.
Wie man die Vergebung finde,
Haſt du längſt uns offenbart.
Wohl dem, den du haſt erwählet
Und zu deinem Volk gezählet,
Den du rufſt vom Himmelsthron,
Daß in deinem Haus er wohn.

Mach uns ſatt mit vollen Gaben,
Ew'ger, deines Heiligthums!
Ja, du wirſt das Herz uns laben
Zur Vermehrung deines Ruhms:
Erd und Meer an allen Enden
Schaut empor zu deinen Händen,
Du erhörſt, du ſchweigeſt nicht,
Herr, Herr, unſre Zuverſicht.

Biſt du nicht der Berge Gründer,
Iſt nicht Macht und Kraft um dich?
Ja, das Toben aller Sünder,
Wie des Meeres fürchterlich
Im Gebraus erhobne Wellen,
Muß doch deinem Wort ſich ſtellen:
Wenn du deine Wunder thuſt,
Wirds der ganzen Welt bewuſt.

Wie du jetzt, was lebt und webet,
Früh und ſpäte rühmen machſt,
Wie dein Wohlthun uns umſchwebet
Und du über Alle wachſt,
Mit dem irdiſchen Gedeihen
Dein Geſchöpfe zu erfreuen:
So kommt einſt auch offenbar
Deiner Gnaden Segensjahr.

Heimzuſuchen deine Erde,
Regnet ſchon herab dein Geiſt,
Daß ſie reich an Früchten werde,
Deren Trieb von oben ſteußt.
Gottes Brünnlein ſtrömet reichlich,
Seine Füll' iſt unvergleichlich;
Prächtig wird die Ernte ſtehn,
Wenn die Saat recht iſt geſchehn.

Jetzt willſt du das Feld bereiten,
Tränkeſt, ebneſt, machſt es weich,
Und nach den Bereitungszeiten
Wächſt empor dein herrlich Reich.
Wo du ſchreiteſt, trieft der Segen,
Und dem Sommer gehts entgegen,
Da du doch frei offenbar
Krönſt, o Herr, dein Gnadenjahr.

Ja, dann wird die Wüſte triefen
Von der durchgedrungnen Kraft,
Luſtig tragen Höhn und Tiefen
Früchte, die du haſt geſchafft.

Wogend wird die Ernte wallen,
Ueberall das Loblied ſchallen:
Unterdeſſen beugen wir,
Zions Gott, uns ſtill vor dir.

---

3. Der Weisheit Ermahnung und Warnung.

Sprüche Salom. Kap. 2.

Will die Stimme der Welt dich bethören
Und verlocken auf ſchlüpfrigen Pfad,
Laß die ewige Weisheit dich lehren
Mit dem mütterlich liebenden Rath.

Sie hat längſt zu den Menſchen geſprochen,
Und bewährt iſt das heilige Wort;
Ob die Kinder die Treu ihr gebrochen,
Doch ermahnet ſie treulich ſtets fort.

Willſt du hören, mein Kind, was ich zeuge,
Mein Gebot nicht vergeſſen bei dir,
Zu der Weisheit die Ohren dann neige,
Zum Verſtande das Herz für und für!

Wenn aus innerſtem Grund nach Erkenntniß
Dein begehrendes Fragen ergeht,
Und du rufeſt um richtig Verſtändniß
Mit vertrauenden Sinnes Gebet;

Wenn du ſucheſt der Weisheit Ergötzen,
Wie man trachtet nach ſilbernem Gut,
Und zu forſchen nach beſſeren Schätzen
Du nicht matt wirſt im eifrigen Muth:

Sieh, dann wirſt du es ſicher ergründen,
Das Geheimniß der Furcht vor dem Herrn,
Und zum Lohn die Erkenntniß dir finden
Deines Gottes, der Niemanden fern.

Denn der Herr nach beſchworenem Bunde
Will den Bittenden Weisheit verleih'n;
Aus des Höchſten uns lehrendem Munde
Kommt Verſtand und Erkenntniß allein.

Für die Redlichen hat das Gelingen
Er in ſorgender Liebe geſpart,
Die im Gleiſe der Frömmigkeit gingen,
Hat er mächtiglich immer bewahrt.

Daß die Wege des Rechtes er hüte,
Iſt des Herrn unerſchütterter Rath,
Darum ſchirmt er mit ſegnender Güte
Ueberall ſeiner Heiligen Pfad.

Wenn du den dir zu wandeln erwähleſt,
Wirſt das ewige Recht du verſtehn,
Wenn du nicht von der Redlichkeit fehleſt,
Lauter heilſame Wege ſtets gehn.

Denn es wird dir die Weisheit erfüllen,
Mit erhabnem Beſuche das Herz,
Und Erkenntniß mit Süßigkeit ſtillen
Deiner Seele verborgenen Schmerz.

Ja du bleibſt durch geleitendes Rathen
Vor Verderben in ſicherem Schutz,
Und du haſt für Gedanken und Thaten
Das gewiſſe Verſtändniß zum Trutz:

Nicht zu gehn auf der Gottloſen Gaſſen,
Nach der Schwätzer verkehrendem Wort,
Die die Wege des Rechtes verlaſſen,
Die da wandeln in Finſterniß fort;

Die in arger Verblendung ſich freuen,
Wenn die Werke der Sünde ſie thun,
Und wohl gar noch mit jauchzendem Schreien
In des Uebels Verkehrtheit beruhn.

Denn du weist es und ſiehſt es mit Augen,
Die der Herr nun gegeben dir hat,
Wie auf Wegen, die nimmermehr taugen,
Sie ſich ſelber gekrümmet den Pfad.

Dich zu hüten vor buhlendem Weibe,
Vor der Fremden, die Viele verführt,
Und, daß tückiſch den Frevel ſie treibe,
Ihre Reden mit Lieblichkeit ziert.

Hat verlaſſen den Mann ihrer Jugend,
Ehebrecheriſch von ihm gewandt,
Und vergeſſen das Bündniß der Tugend,
Das mit Gott, ihrem Gott ſie verband.

Darum muß zu dem Tode ſich neigen
Ihre Wohnung, mit Thorheit gebaut,
Wo zur Hölle die Schatten abſteigen,
Wird das Ziel ihrer Gänge geſchaut.

Daß Entſetzen doch ſchlüge darnieder,
Wen der lügende Zauber umflicht!
Die ihr folgen, ſie kehren nicht wieder,
Und das Leben erlangen ſie nicht.

Sei gewarnt, daß auf heilſamem Wege
Du beharreſt mit Ernſte, mein Sohn,
Und nicht laſſeſt die ſicheren Stege
Der Gerechten zum ſeligen Lohn!

Denn den Redlichen iſt es beſchieden,
Zu ererben das himmliſche Land,
Und den Frommen, im ewigen Frieden
Zu beſtehn vor der richtenden Hand.

Doch die Gottloſen werden gerottet
Vom die Erde verklärenden Reich,
Und die jetzo des Höchſten geſpottet,
Die vertilgt er einſt allzugleich.

---

4. Adventsgeſang.

Nach Zacharias Lobgeſang. Luc. 1.

Gelobt ſei der Gott Iſraels,
Der Herr in allen Landen!
Wer feſte ſteht auf dieſem Fels,
Wird nimmermehr zu Schanden.
Die Väter harrten lang auf ihn,
Bis endlich doch die Hülf' erſchien,
Und Preis von Herzensgrunde
Erſcholl aus manchem Munde.

Der Herr hat nun ſein Volk beſucht,
Es mächtig zu erlöſen
Von ſchwerem Streit und harter Zucht,
Von aller Laſt des Böſen.

Er hat ein Heil für alle Welt
In Davids Haus nun aufgestellt:
Wer zu dem Heile flüchtet,
Der wird nicht mehr gerichtet.

Wie Gott geredt von Alters her
Durch heilige Propheten,
Von aller Feinde List und Wehr
Uns gänzlich zu erretten,
Daß, aus dem Bann und Fluch befreit,
Wir sonder Furcht ihm allezeit,
Gehorsam seinen Rechten,
Mit Freuden dienen möchten.

Der einst den Eid geschworen hat
Schon Abraham dem Frommen,
Er läßt nach seinem ew'gen Rath
Der Völker Segen kommen;
Er denkt an seinen heil'gen Bund,
Und wie verheißen hat sein Mund,
Muß sich der Himmel neigen,
Die Gnade zu erzeigen.

Durch herzliche Barmherzigkeit
Hat uns in unserm Wehe
Besucht mit Gottesherrlichkeit
Der Aufgang aus der Höhe.
Wer noch im Todesschatten sitzt,
Sein ist das Licht auch, welches itzt

Den Sündern iſt erſchienen:
Ihr Engel, ſagets ihnen!

Der Herr kam, daß er Aller Fuß
Zum Weg des Friedens richte:
O welch ein ſüßer Segensgruß
In dieſem Himmelslichte!
Gelobt ſeiſt du, Herr Jeſu Chriſt,
Der du das Heil für Alle biſt,
Du Brecher aller Bande,
Du König aller Lande!

Auf! Ebnet ihm die Königsbahn,
Ihr Stimmen in der Wüſte!
Hebt immer neu zu zeugen an,
Wenns noch ein Herz nicht wüßte:
Uns iſt geborn ein Gnadenkind,
Bringt uns Vergebung aller Sünd,
Schafft Fried und Freud auf Erden,
Wenn wir ſein Volk nur werden!

Wir ſind dein Volk, wir heißens ja,
Zeuch ein in unſre Herzen!
Sei uns mit deiner Salbung nah,
Du Arzt für alle Schmerzen!
Mach ſelber uns für dich bereit,
Und ſchenk uns deine Heiligkeit,
Dann ſchallt von Herzensgrunde
Auch Preis aus unſerm Munde.

5. Das erste Zeichen.

Joh. 2.

Zu dem Tempel, wo des harten Volkes
Leeres Opfer, ohne Bund der Herzen,
Und der Heuchelpriester gräulich Rauchwerk
Lange Jahre vor Jehovahs Langmuth
In der stolzen Pracht sich ausgebreitet,
War zum ersten Mal der Herr gekommen,
Der verheißne König, Sohn des Vaters.
In den Hallen, wo die blinde Weisheit
Um die Worte zankt, die von Ihm zeugen,
Und das Licht mit Unverstand verdunkelt,
Stand Mariens Sohn, der holde Knabe,
Längst als Kind vom Sehergreis begrüßet
Mit der Freude des verborgnen Häufleins.
Der das Wort ist in des Fleisches Hütte,
Läßt in scharfer Fragen Kindeseinfalt,
In der Antwort treffendem Verstande
Seiner Weisheit Morgenröthe leuchten.
„Muß ich nicht — spricht drauf des Knaben Zeugniß
Laut und frei den Eltern, die ihn suchten —
Muß ich nicht in dem sein, was des Vaters?“
Erstes Wunderwort des Wundermundes!
Leises Regen des geschwellten Knöspleins,
Das zum offnen Himmelsglanz erblühn soll!
Und Maria sann, das Wort zu fassen,
Vielbewegt in hoher Zukunft Ahnung:
Wird nun bald die Knospe sich entfalten?
Rasch der Knabe sich zum Mann gestalten?

Doch gehorsam, nach des Lebens Ordnung,
Geht er wieder mit gen Nazareth,
Unterthan der Mutter und dem Vater,
Dessen Sohn er vor den Menschen hieß.
Achtzehn Jahre noch in tiefer Demuth
Dient und harrt und schweiget ohne Wunder,
Der das Wunder aller Wunder war.
Nazareth, was hast du da gesehen,
Und auch nicht gesehen, nicht verstanden,
Was die Ewigkeit einst nicht verhehlt!
O Maria, wie hast du gewartet,
Deinen und des Höchsten Sohn betrachtet,
Wie der Jahre stillen Lauf gezählt!
Zugenommen hat der Herr an Weisheit,
Wie am Alter, und an Wohlgefallen
Seines Gottes vor der Menschen Augen.
Immer heller strahlt die heil'ge Klarheit,
Aller Tugenden vereintes Licht,
Eine Herrlichkeit voll Gnad und Wahrheit,
Und doch leuchtet sie der Welt noch nicht.
Joseph stirbt in seines Schützlings Pflege,
Der ein treuer Sohn der Mutter bleibt.
Seine Brüder liebt er unermüdlich,
Ob sie auch ihm oftmals wehe thun.
Recht und Satzung hält er wie die Andern,
Bringet Opfer, Er, der Opfer Ende,
Hört die Thorheit lehren in der Schule,
Er, in dem die ew'ge Weisheit wohnt,
Baut den Leutlein um den Lohn die Häuser,
Er, durch dessen Kraft die Welt gegründet.

Und Maria wagt nicht laut zu fragen:
Wann doch kommts, daß er als König thront?

In der Jahre dreißigſtes getreten,
Wo der Prieſter tritt ins heil'ge Amt,
Wird er nun das lange Schweigen löſen,
Zeigen, wer er iſt, vor Iſrael?
Ja er wirds! Denn hat nicht jetzt Johannes
Ausgerufen, daß in ihrer Mitte
Er ſchon lebe, der da kommen ſoll?
Hat der Täufer nicht den Weg bereitet,
Mit Prophetenſtimm' und ernſter Weihe,
Harrt nicht des Meſſias alles Volk?
Kaum noch ſchweigt Maria, und ihr Auge
Frägt den Sohn, ſo oft es ihm begegnet:
Herr, iſt deine Stunde noch nicht da?
Wirſt du jetzt nicht vor der Wüſte Schaaren
Dich mit Geiſt und Feuer offenbaren?

Und die Stund' iſt da. Er geht zum Täufer,
Geht allein in heil'ger Hoheit hin.
Wird der Diener nun dem Herren weichen,
Und verkünden ſeines Reichs Beginn?
Nein, er ließ ſich taufen wie die Andern,
Und der Heil'ge blieb den Sündern gleich.
Denn was, jedem Dritten ungeſehen,
Vor dem Herrn und Diener da geſchehen,
Ward verſchwiegen; tiefer in die Wüſte
Ging das Lamm, daß ſichs zum Opfer rüſte
Vor dem Löwen, im geheimen Krieg

Feire ſeines Kampfes erſten Sieg.
Dem der Teufel wich, die Engel dienten,
Wandelt ruhig an dem Jordan dann,
Und: „Ich bins!“ kommt nicht von ſeinen Lippen.
Alſo ziemt es ſich. Da hebet endlich
Sich Johannis Zeugniß: Dieſer iſts!
Auf das reine Bild erhabner Demuth
Zeigt ſein Finger, und das Wort muß rufen:
Siehe Gottes auserkornes Lamm,
Das die Sünden träget aller Welt!
Weiter zeugt er, was er hat geſchauet,
Daß auf Dieſen ſei der Geiſt gekommen,
Der von nun an mit dem Geiſte taufet;
Meint wohl ſelber, daß er vor den Schaaren
Seine Macht nun werde offenbaren.

Der größte der Propheten hat
Den Sinn des Herrn doch nicht ergründet,
Nach dem er wandelt niedern Pfad,
Und ſeine erſten Jünger findet.
Es waren Zwei und Einer hat geſchrieben
Vom ſel'gen Anfang für ſein ewig Lieben.
„Wen ſuchet ihr?“ So rief ſein Fragen
Aus noch verhüllter Majeſtät,
Und als ſie ihm ſich angetragen,
Da lud er freundlich: „Kommt und ſeht!“
Sie kamen und ſie ſahn das Licht,
Sie hörten ſüße Segenskunden,
Daß bald des Herzens Glaube ſpricht:
Wir haben den Meſſias funden!

Andreas führt mit Bruderſinn
Den Simon zum Gefundnen hin,
Der gleich den Fels in ihm erkennet,
Und ihn mit neuem Namen nennet.
Die Dreie ziehn mit ihm im Jüngerbund,
Da rufet ſchon des Meiſters eigner Mund
Dem Vierten hold entgegen: „Folg mir nach!“
Der wieder ſucht und findet
Den Freund ſo treu verbündet;
Und als Nathanael in Einfalt ſprach:
Was kann von Nazareth wohl Gutes kommen?
Da hat Philippus nicht umſonſt vernommen
Das erſte Meiſterwort.
Er ſetzt es weiſe fort:
So komm und ſieh! Das thut Nathanael,
Wird von dem Herrn durchſchaut,
Und zeuget freudig laut:
Du biſts, der König du von Iſrael!
„Wahrlich ich ſage euch —
Spricht der Herr zu den Jüngern —
Noch Größ'res werdet nun ihr ſehen:
Den offnen Himmel zur Erde ſich neigen,
Hinauf und herab die Engel ſteigen
Von Gottes Thron
Zum Menſchenſohn.“

Das Alles hört Maria voller Wonne,
Als Jeſus mit den Fünfen heimgekehrt.
So ſtrahlt denn bald in ihrer Pracht die Sonne,
Die das verheißne Segensreich verklärt?

So wird er endlich nicht mehr ruhn,
Die großen Gotteswunder thun,
Und ſich den Thron errichten?
Das meint ihr heimlich Dichten,
Das meinet auch der Jünger Sinnen.
Doch, Herr, wer faßte dein Beginnen?
Wer hats vorhergedacht,
Wie deine hohe Macht
Sich offenbaren will im erſten Zeichen?
Erſt als die Stunde naht,
Da ſoll die einz'ge That
Der Mutter Warten ahnend noch erreichen.

Von Galiläern ſprach der Feinde Hohn,
Die nicht zu kommen und zu ſehn begehrten,
Als ſpäterhin des Zeichenthäters Ruf
Das Elend aller Gränzen zu ihm zog,
Und Mancher in dem Arzt den Heiland fand.
Der Tempel nicht, und nicht Jeruſalem
Soll ſeiner Kraft Beweis zum Anfang ſchaun;
Wo Seelen ſind, in Einfalt Gott ergeben,
Wie jene Hirten, die der Engel Gruß
Mit erſter Himmelsbotſchaft einſt erfreut,
Da ſucht der König ſich ſein Iſrael.
Nicht zu der Menge Ruhm und eitlem Staunen
Will ſich der Strom der Herrlichkeit ergießen,
Den bis hieher der Demuth Tiefe barg;
Im ſtillſten Thale rinnt ſein Erſtlingsthau.
Nicht zu Gericht und Schrecken für die Frevler
Hat ſeinen Sohn der Vater jetzt geſandt;

Zu ſegnen, helfen, und zum Troſt zu locken,
Das iſt des Freudenbringers großes Werk.
Das hat in Kana vor des Volkes Schaaren
Ein Haus des Friedens drum zuerſt erfahren.

Zum beſcheidnen Hochzeitsfeſte
Ladet dort ein frommer Mann,
Der nicht hoch es feiern kann,
Sich die Zahl der lieben Gäſte,
Und als Freundin wirthlich mitzudienen,
Iſt Maria zeitig ſchon erſchienen.

Sollte Jeſus nun wohl fehlen?
Nein, man wagts mit kühnem Sinn,
Schickt die ſanfte Bitte hin,
Ihn zum Gaſt auch zu erwählen
Mit den neugeworbnen Jüngern allen,
Und der Meiſter läßt es ſich gefallen.

Strenge war der Knecht vorangeſchritten,
Buße rufend, Freudenmahlen fern;
Doch der Herr voll Huld iſt andrer Sitten:
Wo man ſein begehrt, da weilt er gern,
Ißt und trinkt, und ſpricht in Liebesmacht
Von dem Heil, das er der Welt gebracht.

Segen floß aus ſeinem Munde,
Der des Mahles Würze beut,
Ungemeſſen ſchwand die Zeit
Für des Tiſches enge Runde;
Doch der Mutter ſteigendes Begehren
Harrt des Zeichens, das ihn ſoll verklären.

Endlich wills am Wein gebrechen.
Darf, wo Er iſt, Mangel ſein?
Kann und will er nicht erfreun?
Wie ſie's fühlt, es auszuſprechen
Raſchen Muths, erinnert ſie ihn leiſe,
Daß zu rechter Zeit er ſich beweiſe.

Ja, Maria hat in dieſer Ahnung
Ihres Sohnes Herz verſtanden jetzt;
Doch iſt etwas bei der dreiſten Mahnung,
Das des Amtes Hoheit ihm verletzt.
Wenn der Vater winkt, geſchieht die That;
Schweigen muß nun auch der Mutter Rath.

Und er redet wie vom Throne:
„Ziemet ſich, o Frau, hinfort
Dir zu mir ein ſolches Wort?“
Saget drauf mit ſanfterm Tone:
„Was du meineſt, hab ich wohl vernommen,
Aber meine Stund' iſt noch nicht kommen.“

Sie verſteht des Herrn Belehrung,
Die ſie in die Schranken weiſt,
Und dabei doch mild verheißt
Ihrem Wunſche die Erhörung;
Wagts, den Dienern ſorgſam ſchon zu ſagen:
Thut, was euch von ihm wird aufgetragen!

Herr der Herrlichkeit bei Menſchenkindern
In der Himmelsliebe Wunderſchein!
Heiliger, vor dem von allen Sündern
Auch, die dich gebar, nicht fleckenrein!

Licht der Welt und Kraft und Luſt und Leben —
Ja du kamſt, zu helfen und zu geben!

Sechs der Waſſerkrüge waren
Zu der Waſchung hingeſetzt.
Als der Quell der Freuden jetzt
Seine Huld will offenbaren,
Spricht er, daß man ſoll die Krüge füllen;
Und die Diener thuns nach ſeinem Willen.

„Schöpft und bringts dem Speiſemeiſter!“
Ungewöhnlich iſt das Wort;
Doch die Diener dienen fort,
Im Gehorſam immer dreiſter,
Und der Speiſemeiſter nach der Probe
Rühmt den Wein mit unbefangnem Lobe.

Wein aus Waſſer! Alſo iſts geſchehen
Einſt auf Kana's Hochzeit wunderbar;
Alſo zeugt der Jünger, ders geſehen,
Und hernach an Jeſu Buſen war.
Wein aus Waſſer auf dem Hochzeitfeſte
In der kleinen Galiläerſtadt,
Milde Hoheit in dem Kreis der Gäſte
War des Wunderthäters erſte That.
Dies das erſte Zeichen unter allen,
Zu erſchließen ſeine Herrlichkeit,
Nach des Vaters ew'gem Wohlgefallen,
Der im Sohn uns Hochzeitfreuden beut.
Und die Jünger glaubten. Glaubenswonnen
Sind auch uns aus dieſem Wein geronnen.

Stolze Klügler mögen zweifelnd fragen,
Spotten gar der Feinde bittrer Mund!
Herr, wir ſchauen des Erbarmens Tiefen
Und der Gnadenweisheit hohe Wege
In dem Werk, das du zu Kana thatſt!
Wie dein Vater in der Erde Gaben
Zu dem Brot, das alle Sünder nähret,
Gütig ſchenkt noch fröhlichern Genuß:
Willſt ja du vielmehr die Seel' erquicken,
Geiſt und Feuer zu der Luſt des Himmels
Aus des Fleiſches blöder Schwachheit ſchaffen.
Neigeſt dich herab, mit vollen Händen
Aus dem Borne deiner Gottesfülle
Edlen Trank des Lebens uns zu ſpenden,
Das iſt, Herr der Herrlichkeit, dein Wille.
Und das war dein erſtes Grüßen
In der erſten Jünger Kreis.
Wohl iſt deine Stunde noch nicht kommen,
Wo im neuen Reich für alle Frommen
Einſt ſich wird auf dein Geheiß
Ew'ger Hochzeit Wein ergießen.
Doch durch Glauben und Vertrauen
Folgen wir dir nach zum Schauen,
Faſten auch und leiden
Mit dir, Quell der Freuden;
Und iſt einſt die Stunde da,
Tönt unendliches Hallelujah.

6. Die ſieben Worte am Kreuze.

Schau hin, o Welt, auf Golgatha:
Ja ſiehe, das iſt Gottes Lamm,
Für deine Sünde geopfert!
Thu auf die Augen, und ſieh den Herrn der Herrlichkeit!
Er wird gekreuzigt, das iſt die Macht der Hölle
Durch Menſchenbosheit.
Er wird gekreuzigt, das iſt des Himmels Rathſchluß
Zum Sieg der Gnade.
Schau hin, o Welt, das iſt die Predigt an dich:
Wem das nicht predigt, hätte der noch ein Herz?
Das Lamm verſtummt und thut den Mund nicht auf,
Und Donnerſchläge redet ſein Schweigen,
Und Liebesſäuſel haucht der geſchloſſne Mund,
Und aller Schriften Schrift iſt laut zu leſen
Im zerſchlagenen Jammerbild
Voll unausſprechlichen Duldens
In unausforſchlichen Erbarmens Tiefen.

Horch auf, o Welt! Er öffnet dir noch den Mund,
Und ſpricht die ſieben heil'gen Worte,
Die zwiſchen düſtrer Plagen Nacht
Wie helle Wunderflammen leuchten,
Die zwiſchen Spott und Graus der Hölle
Wie zarte Himmelsglocken klingen,
Das Wort der Deutung über dem Kreuz des Heils.
Wir ſchaun dich, Herr, in deiner Marter;
Wir hören, Herr, was du uns redeſt:
O gib uns Herzen, die dein Zeugniß trifft!

Sie ſind zur Stätte des Gerichts gekommen,
Der Pfahl des Fluchs wird Simon abgenommen,
Und vor den Herrn, der längſt ſchon kaum noch ſchreitet,
Nun hingebreitet.

Man reicht ihm dar den Gallentrank zum Trinken,
Er weiſt den Rauſch hinweg mit mildem Winken;
Da greifen ſie ihn an mit rohen Händen,
Ihr Werk zu enden.

Er legt ſich ſelbſt, ſie ziehn ihn nicht darnieder;
Bald gehn die Nägel durch die heil'gen Glieder;
Er zuckt und ſchweigt, bis feſt mit ihm erhöhet
Das Kreuz nun ſtehet.

Da ſchaut er liebend auf die blinden Sünder,
Und hebt das Antlitz, für des Vaters Kinder,
Die Ihn, den Sohn, ans Marterholz geſchlagen,
Ein Wort zu ſagen.

Wie jedes Auge nur den Einen ſuchte,
Dem tauſendfach verworrne Feindſchaft fluchte,
So faßt die Menge jetzt ein plötzlich Schweigen,
Das Ohr zu neigen.

Da tönts empor zum ſegnenden Verſühnen:
„Vergib, o Vater, ja vergib es ihnen;
Sie thun an mir, vom Wahn dahin geriſſen,
Was ſie nicht wiſſen!“

So ſpricht das erſte Zeugniß von dem Lieben,
Das für die Welt ihn in den Tod getrieben,
Und Gnade fließt vom Kreuz des Eingebornen
Auf die Verlornen.

Auch wir, o Herr, ſind Urſach deiner Plagen,
Denn aller Sünder Schuld hat dich geſchlagen;
Auch wir, o Herr, ſind die durch dich Erlöſten,
Das kann uns tröſten.

Den Troſt ſoll uns hinfort kein Teufel rauben:
Mach uns nur ſtark, nun auch in ſolchem Glauben
An Jedermann ein unauslöſchlich Lieben
Wie du zu üben!

Die Hölle weiß ihr Thun, hat kein Vergeben,
Doch viele Sünder führt dein Blut zum Leben,
So lang du kannſt bei ſchwerer Schuld der Sünden
Noch Irrthum finden.

Da ſteht das Kreuz,
Von welchem dies Gnadenwort gefloſſen!
Und bald ragen zwei andere daneben
Mit den Mördern zur Rechten und Linken,
In der Mitte der Eine,
Der Fürſt des Lebens,
Der unter die Uebelthäter gerechnet iſt,
Der Verfluchteſte vor Allen,
Für den Barabbas eingetauſcht ward.
Schmach der Blöße deckt den Reinen,
Und die Heiden looſen um ſein Gewand.
Und es erhebt ſich Iſraels Spott,
Das nicht weiß, was es thut
An ſeinem König,
Nicht leſen mag die Schrift am Kreuze.
Vorüber geht am Wunder der Ewigkeiten

Mit leichtem Witz ein elend Gesindel,
Und schüttelt die Köpfe.
Dann wagts der Erste, den Schweigenden anzureden
Mit Worten, die ihm Satan reicht:
„So baue nun in dreien Tagen
Dir deinen Tempel wieder auf!
Ei, bist du Gottes Sohn, so steig herab
Und hilf dir selber!“
Sie wissens nicht, doch Satan weiß es schon,
Daß er hinangestiegen,
Um ihnen zu helfen.
Die Hohepriester stimmen schamlos ein,
Den Frevel stärkend
Zur Betäubung der Angst,
Und müssen noch im Schimpf bekennen:
„Er hat Andern geholfen!
Er hat Gott vertrauet!“
Er ist nicht Gottes Sohn, drum soll er sterben —
Das war der Bosheit erster Spruch;
Wenn er nicht stürbe, wollten wirs ihm glauben —
Das wird der Bosheit zweiter Spruch.
O Herr, wußten auch diese nicht
Was sie thaten?
Galt deine Bitte auch für sie? —
Immer lauter wird der Hohn,
Der von allen Seiten
Sich ergießt auf Gottes Sohn,
Qual ihm zu bereiten
Unbarmherzig zu der Qual,
Drin sie schon ihn sehen:

Das ſind Nägel ohne Zahl,
Die durchs Herz ihm gehen.

Auch der Mörder linker Hand —
Gräßlich anzuhören! —
Bricht im Trotz der Schmerzen Band,
Noch die Luſt zu mehren,
Die mit allgemeiner Wuth
Sich am Opfer weidet,
Und nicht ſcheut das theure Blut
Deß, der für uns leidet.

„Hilf dir ſelbſt und uns dabei,
Willſt du König bleiben!“
Das ſoll alles Volk aufs neu,
Ins Gelächter treiben.
Aber eh der Haufe lacht,
Wird der andre Schächer
In des Glaubens Heldenmacht
Ein gar kühner Sprecher.

„Fürchteſt denn auch du noch nicht
Gottes ew'ge Rache,
Schon im gleichen Strafgericht?
Bös iſt unſre Sache,
Nach Verdienſt des argen Thuns
Ward uns Recht geſprochen,
Aber dieſer zwiſchen uns
Hat ja nichts verbrochen!“

Und noch mehr durch Gnadenlicht
Im zerſchlagnen Herzen

Drauf des Sünders Glaube spricht,
Kann zum Mann der Schmerzen,
Den er doch als König schaut,
Frei die Bitte lenken:
„Herr, wird einst dein Reich gebaut,
Wollst du mein gedenken!“

„Wahrlich ich versichre dir:
Paradiesesfreuden
Wirst du heute noch mit mir
Theilen nach dem Leiden.“
Hör es, hör es, Israel,
Was dein Heiland zeuget,
Der zum Rufen Einer Seel'
Alsobald sich neiget!

„Wahrlich!“ sagt er in der Pein,
Wie in vor'gen Tagen:
Lieblich strahlt der helle Schein
In der Jünger Zagen;
Lieblicher in manches Herz,
Das jetzt sein begehret
Noch mit spätem Bußeschmerz,
Und solch Trösten höret.

„Wahrlich heut im Paradies!“
Vom Gericht zum Frieden!
Der noch Keinen von sich stieß,
Hats auch uns beschieden.
Nur ein arm: „Gedenk an mich!“
Ist, was wir vermögen;

Wer das ruft, dem ſicherlich
Gilt der volle Segen.

Aber Der zur linken Hand
Bleibt ein Warnungszeichen:
Ob er auch noch Gnade fand,
Mag man nicht erreichen.
O hilf, Chriſte, Gottes Sohn,
Daß wir dies bedenken,
Und bei Zeiten uns zum Lohn
Deiner Schmerzen ſchenken!

Das iſt ſein Lohn und ſeine Freude,
Sünder ins Paradies zu nehmen,
Für die er der Hölle Gluten löſcht.
Daß er den Einen erquicken konnte,
Das war im bittern Marterkelche
Ein Tröpflein noch voll ſüßer Erquickung,
Das Seligſprechen der letzten Seele,
Die ihm im Fleiſche beſchieden war.
Nun muß er ſich in ſeinem Geiſte
Für das Erfüllen der Verheißung
Zum größten Kampf der Kämpfe rüſten;
Er fühlt das Nahn der letzten Schrecken Gottes,
Durch die für uns der Gang ihn führt,
Was Adam verloren, wiederzubringen.
Da ſchaut das Auge, das zum Schächer ſah,
Noch einmal mild umher,
Und ſucht die Geliebten im Haufen der Frevler.

Ob manches irre Schäflein weit
Vom Hirten, der ſein Leben

So willig jetzt dem Wolfe heut,
Ins Fliehen ſich begeben;
Doch harret eine kleine Zahl
Geduldig aus bei aller Qual,
Sie ſtehn an ſeinem Kreuze:
Die Mutter mit dem Schwert durchs Herz,
Und Frauen mehr, im tiefſten Schmerz
Mit ſtärkſtem Liebesreize.

Es fehlt dabei Johannes nicht,
Der Jünger, den er liebte,
Der vor dem bleichen Angeſicht
Bis in den Tod Betrübte.
Und als nun Jeſus hat geſehn
Die Mutter bei den Henkern ſtehn,
Den Jünger ihr zur Seite,
Da ſorgt er, ob die Laſt der Welt
Ihm auf die eigne Seele fällt,
Noch, wie er Troſt bereite.

Zur Mutter ſeinen Blick er neigt;
Als die ihn gleich gefunden,
Den Jünger ihr das Auge zeigt,
Der ihm ſo treu verbunden.
„Weib, ſiehe hier, das iſt dein Sohn!“
So ſpricht mit mattem Liebeston
Der Herr vom Kreuz hernieder.
„Sieh, das iſt deine Mutter jetzt!“
So winkt dem Jünger er zuletzt,
Und ſenkt das Antlitz wieder.

Das war, o Herr, dein Teſtament,
Die Sohnespflicht zu üben
An deines Erdenlebens End,
So biſt du treu geblieben.
Jetzt gilt dein Leiden und dein Reich
Für alle Menſchenkinder gleich
Dem Glauben zugemeſſen;
Wie du die Mutter noch bedenkſt
Und ſie dem lieben Jünger ſchenkſt,
So wird nicht Eins vergeſſen.

Du wirſt auch mich zu aller Zeit
Nicht aus dem Sinne laſſen,
Und folg ich dir zu Kreuz und Leid,
Mich d'rin mit Lieb umfaſſen.
Der du den Himmel mir verdient,
So daß mir dort ein Plätzchen grünt,
Wirſt wohl auf Erden ſorgen.
Hilf daß mein Herz auch, wen es liebt,
Dir und den Deinen übergibt,
Zu bleiben ſtets geborgen!

Wir ſind geborgen, ſind bewahret,
Weil du den großen Sieg erkämpfteſt,
Und nun vom Thron der Herrlichkeit
Mit Allen deine Beute theilſt,
Und Alle kräftig nach dir ziehſt
Auf ſichern, feſtgebahnten Wegen,
Und Allen biſt der Schutz und Hirt,
Die dein zu werden ſich nicht weigern.
Doch Weh! durch welche Schaudertiefen

In unſrer Miſſethaten Zorn
Hat dich der Siegesgang geführt,
Den du allein voran uns gingeſt,
Allein in unſrem Fleiſch
Mit unſrer Schuld und Noth,
Nach des gerechten Vaters Rath!
Dein Leben war Ein großer Schmerz,
Ein Tragen der Sünde
Im Grunde des reinen Herzens,
Das Gottes Reinheit ſchaute;
Doch ſtiller Fried' iſt dieſes Tragen
Gegen die Laſt des Gerichtes,
Die auf das gekreuzigte Haupt dir fällt.
Gethſemane hat ſchon dein Flehn gehört,
Sein Boden ſchon das erſte Blut empfangen
Des Ringens mit unſerem Tode;
Doch lagſt du da noch vor dem Vater
Mit offnem Zugang,
Und ſtandeſt auf in ſtarker Bereitſchaft.
Jetzt wirſt du gelegt in des Todes Staub! (Pſ. 22, 16.)

Im Mittag ſtand die Sonne
Schon über Golgatha:
Vernimms mit Schreck und Wonne,
Mein Geiſt, was nun geſchah!
O ſchau es immer wieder,
Und hör' es allezeit,
Es preiſen ew'ge Lieder
Das unerforſchte Leid.

Da hängt der Held der Qualen,
Mit Schmerz auf Schmerz erfüllt,

Noch ſchickt der Tag die Strahlen
Aufs blutbefloſſne Bild.
Doch tiefer ſoll er leiden,
Wie es kein Blick erreicht;
Drum muß ihn Dunkel kleiden —
Und ſieh! das Licht entweicht.

Die Finſterniß umziehet
Mit Graun das ganze Land;
Wer frech zum Kreuze ſiehet,
Erfährt jetzt Gottes Hand.
Ob erſt der ſtillen Trauer
Das Zeichen tröſtlich ſpricht,
Bald ahnt ein banger Schauer,
Daß nun das Herz ihm bricht.

Es brach in langem Brechen,
Und ſtarb noch immer nicht:
O welche Worte ſprechen
Dies heimliche Gericht!
In des Triumphes Höhe
Wirds einſt am Throne klar,
Was hier des Mittlers Wehe
Am Abgrundsrande war.

Durch ew'ger Stunden dreie
Die Seelenangſt ihm ſteigt,
So lang in feſter Treue
Der Mund des Lammes ſchweigt.
Da wills ihn überwinden,
Da kann des Sohnes Geiſt

Den Vater kaum noch finden:
Er ſchreit — der Vorhang reißt.
Wer mag den Sinn erfaſſen?
„Mein Gott — ſo tönts — mein Gott,
Wie haſt du mich verlaſſen!“
Iſt das der Hölle Spott
Die wirklich ihn bezwungen?
O nein, es iſt Gebet,
Das ſich den Preis errungen,
Wie längſt geſchrieben ſteht. (Pſ. 22, 2.)
Du haſt ja ſonſt geſprochen:
„Er läßt mich nicht allein!“ (Joh. 8, 29. 16, 32.)
Drum iſts hindurchgebrochen:
Mein Gott, und dennoch mein!
Und das iſt uns verdienet
Statt der Verlaſſenheit,
Das Recht iſt ausgeſühnet
Im ungeheuren Streit.
Ja, was du, Herr, erduldet,
Iſt alles unſre Laſt,
Wir haben es verſchuldet,
Was du getragen haſt.
Das Licht muß ſelbſt uns grüßen
Aus dieſer Finſterniß:
Durch ſolcher Bürgſchaft Büßen
Iſt unſer Heil gewiß.
Drum laß uns nie verzagen,
Wenns an die Seele bringt,
Und mit des Feindes Klagen
Auch unſer Glaube ringt;

Wenn dann am allerbängſten
Uns um das Herz wird ſein,
So reiß uns aus den Aengſten
Kraft deiner Angſt und Pein!

Hell wars geworden, ſobald das Eli tönt;
Sobald die finſtern Todesſchatten,
Die um die Seele des Erſtgebornen
Mit allem Zorn der tiefſten Hölle,
Mit allem Recht des höchſten Vaters
Verdammnißdrohend gelagert waren,
Zerriſſen ſind vom ſtarken Glauben
Im ganzen Gehorſam,
Wie nur die ew'ge Liebe ſelber
In Menſchenbruſt, im Fleiſch der Sünde
Beweiſen konnte.
Das neue Licht der Gnad' und Langmuth
Beleuchtet die erſtarrten Haufen,
Die in den ſchwarzen Schreckensſtunden
Wie feſtgezaubert ſtehen blieben,
Und auf die Seufzer des Heil'gen horchten
Vor dem Gewimmer der Uebelthäter,
Mit jedem Hauch auf neue Zeichen wartend.
Das neue Licht, des Sieges Zeichen,
Beleuchtet auch die Schmerzensmutter
Und aller Treuen kleinen Kreis,
Der immer näher herzugetreten
Und jeden Seufzer mitgefühlt
Nach armer Schwachheit,
Nicht mitgebetet —
Das konnten ſie nicht.

Und neben ihnen die Heidenknechte,
Unwiſſendſte Diener der ew'gen Weisheit
Im Gerichte des Fürſten der Welt,
Dazwiſchen noch manch hartes Herz
Vom vorerwählten Volke Gottes.
Hell wars geworden, ſobald das Eli tönt,
Und mit dem Licht im Augenblicke
Kehrt neuer Muth zum Spotte wieder,
Als wär' er gar nicht unterbrochen.
Mein Gott, das iſt der Menſchen Sünde,
Die ganz in ihrer vollen Schwärze
Auf Golgatha ſich zeigen ſoll,
Sich zeigen darf, doch ſchon gerichtet
Im Gnadenſcheine.
„Eli, Eli, lamma ſabachthani" —
War des Meſſias Ruf
Aus prophetiſchem Pſalme,
In deſſen Erfüllung er ſich geſtärkt,
Doch matt nicht weiter beten kann.
„Horch! Unſer König ruft dem Diener,
Ihm noch zum Reich den Weg zu bahnen:
Wo mag nur ſein Elias bleiben?"
So wird das bängſte Schreckenswort,
Das je auf Erden ward vernommen,
Verborgnen Himmelstroſtes voll,
Vom frechen Witz gleich angetaſtet,
Doch nicht entheiligt —
Das konnten ſie nicht.

Der in den finſtern Schmerzen
Mit fluchzerbrochnem Herzen

Sein Erbe ſich errang,
Muß Alles noch erfüllen
Nach Gottes Schrift und Willen
Bis zu dem letztbeſtimmten Trank.

Seit er am Kreuz gehangen,
Hat Leib- und Seel-Verlangen —
Wie heiß! — um uns gedürſt't.
„Mich dürſtet!“ Solche Bitte
Ruft in der Sünder Mitte
Nun frei der große Ehrenfürſt.

So ſtand im Pfalm geſchrieben; (Pſ. 69, 22.)
Von Gottes Rath getrieben,
Bekennt es Gottes Lamm.
Und in des Mitleids Regen
Reicht Einer ihm entgegen
Auf Yſoprohr den Eſſigſchwamm.

„Laßt doch Elias kommen,
Daß er werd' abgenommen:
Das thät' ihm beſſer noch!“
So redet nur zum Scheine
Mit Andern auch der Eine,
Verſtellt ſich ſcheu und tränkt ihn doch.

Hilf Herr, daß ohn' Verſtellen
Vor allem Spott der Höllen
Sich unſer Herz dir gibt!
Wenn wir uns ſelbſt dir ſchenken,
Das wird den Durſt dir tränken,
Der dein getreues Herz betrübt.

Noch immer ruft das Klagen
Aus deines Kreuzes Plagen:
„Iſts denn umſonſt für euch?“
O daß ſie Alle kämen,
Nie mehr ſich dein zu ſchämen!
Herr, baue dir dein Freudenreich!

Am Ende wirds gebauet,
Wenn dieſe Erde ſchauet,
Was Gott verheißen hat.
Dann jauchzen die Erlöſten
Vom Oſten bis zum Weſten,
Dann wird dein Liebesſehnen ſatt!

Weite Friſten bis zur Vollendung
Warten noch auf die Sünderwelt;
Lang noch dauert das Leid des Kampfes
Vor der gewonnenen Herrlichkeit.
Aber was einſt zur Ernte blühet,
Aber was einſt im reifen Glanze
Unverwelklicher Wonnen leuchtet,
Iſt die Frucht von der einen Saat,
Die damals geſchahe im dunkeln Geheimniß,
Als du es erworben,
Das neue Leben der Todeskinder.
Und die letzte Seele, die glaubend kommt,
Dein Reich zu füllen,
Sie glaubt an das, was längſt bereitet war.
Und der unvergängliche Jubel
Der reinen Schaaren

Im Sieg der Verklärung
Ruft durch des Himmels Ewigkeiten:
Du haſt uns gewaſchen
Mit deinem Blut!

O Wunder ohne Maßen!
Der in den Aengſten klagt:
„Wie haſt du mich verlaſſen!“
Der ſeinen Durſt uns ſagt,
Dem halbes Mitleid Trank gebracht —
Spricht jetzt mit ſtarker Stimme
Das Wort: „Es iſt vollbracht!“

O Wunderwort, deß Gründe
Kein Engel je ermißt:
Wie aller Fluch der Sünde
Durch Ihn getilget iſt;
Wie alles Segens Macht und Pracht
Durch Ihn uns iſt gewonnen,
Der Alles hat vollbracht!

Er hat den Kelch getrunken
Bis auf den Tropfen leer.
Er war hinabgeſunken —
Nun ſteigt er auf zur Ehr.
Er hat des Fleiſches Tod geſchmeckt —
Nun iſt zum Lebensfrieden
Der Geiſt in ihm erweckt.

Das kann er freudig zeugen
In die verſöhnte Welt,
Daß vor des Hauptes Neigen
Der Sieg ſei feſtgeſtellt.

Was iſts, mein Herr, das du vollbracht?
Du haſt es ausgeſprochen,
Und doch nicht ganz geſagt.

Nur über allen Zweifel
Steht uns das Eine klar:
Mag auch der grimme Teufel
Noch hadern immerdar,
All ſeine Macht iſt abgethan,
All unſer Heil verſiegelt —
O wer das glauben kann!

Ich will aus dem Vollbringen,
Das du bezeuget haſt,
Mir holen alles Ringen,
Bis es mein Glaube faßt —
Ich wills nicht laſſen aus dem Sinn,
Bis ich es ganz genieße:
Daß ich erlöſet bin.

„Vater, in deine Hände
Ich meinen Geiſt befehle!"
Das war dein Wort am Ende,
Deß freut ſich meine Seele.
Du haſt das Haupt geneiget;
Wenn mir der Tod ſich zeiget,
Gib mir dein Sterben, o Jeſu!

Du haſt den Thron erſtiegen,
Zur Rechten drauf zu ſitzen;
Durch allen Streit zum Siegen
Kann deine Macht beſchützen.

Du bist vorangegangen,
Ich folge mit Verlangen,
Gib mir dein Leben, o Jesu!

Im letzten Augenblicke,
Herr Christ, thu auf die Thüre
Zum ew'gen Himmelsglücke,
Und mir die Sinnen rühre,
Daß ich auch meine Seele
Mit Freuden dann befehle
In deine Hände, o Jesu!

---

7. Paulus und Barjehu.

Apostg. 13.

Barnabam und Saulum sendet
Der Gemeinde heil'ger Geist.
Und wie sich das Schifflein wendet,
Dem der Herr die Wege weist,
Fahren sie in Cyprus an,
Und verkünden Jesu Gnade,
Finden auf dem Botenpfade
Einen fast verständ'gen Mann.

Sergius der Landvogt suchte
Lange schon der Wahrheit Licht,
Doch Barjehu, der Verruchte,
Mit Geschwätz und Wahngedicht
Täuschet seiner Seele Zug.
Gott erkennen will der Heide,

Doch ihm wehrt zum bittern Leide,
Der Iſraels Namen trug.

Als er die Evangeliſten
Voll Verlangens zu ſich lud,
Ob ſie ein Wort Gottes wüßten,
Widerſtand der böſe Jud,
Elymas auch beigenannt
Von der falſchen Weisheit Lügen,
Daß der Römer durch ſein Trügen
Ward vom Glauben abgewandt,

Drob erhebt ſich Saulus heftig,
Der von nun auch Paulus heißt,
In der Macht des Geiſtes kräftig
Solche Gegenwehr zerreißt,
Und mit ſchrecklichem Gericht
Als der Diener ew'ger Wahrheit,
Als Mann Gottes voller Klarheit,
Alſo zu dem Zaubrer ſpricht:

„Teufelskind voll Liſt und Tücke,
Alles Rechten Widerpart!
Wendeſt du dich nicht zurücke,
Läſſeſt nicht von deiner Art,
Die muthwillig dahin ringt,
Gottes Wege zu verkehren,
Und dem Wort des Heils zu wehren,
Das der Welt den Frieden bringt?

Sieh, es kommt um deine Sünde
Ueber dich des Höchſten Hand:

Schwerverblendeter, erblinde!
Sei vom Lichte abgewandt!“ —
Und kaum iſt das Wort geſagt,
Hat ihn Finſterniß umfangen,
Daß, der ſonſt ſo frech gegangen,
Tappend nun nach Führern fragt.

Was dem Einen hier geſchehen,
Ein bedenklich Warnungsbild,
An wie Vielen iſts zu ſehen,
Die der Bosheit Maaß erfüllt!
Liegt nicht Juda's ganz Geſchlecht,
Das dem Lichte widerſtanden,
In verwirrten Sinnes Banden
Nach der Strafe ſtrengem Recht?

Ihnen gleich — o weh! — noch heute
Mancher böſe Elymas,
Willig finſtern Zaubers Beute,
Hat mit ſchnödem Jeſushaß
Abgewehrt des Wortes Kraft,
Bis die Hand des Herrn gekommen,
Ihm das letzte Licht genommen,
Mit Verſtockung ihn geſtraft.

Wer nicht ſehn will, muß erblinden!
Wer das Heil den Andern wehrt,
Wird den Heiland mächtig finden,
Deſſen Weg kein Läſtrer ſtört.
Heilig iſt des Herrn Gericht:
Wo er ſeine Boten ſendet,

Zu den Suchenden ſich wendet,
Bleibt der Widerſacher nicht.

Doch ihr Blinden, doch ihr Armen
Mit des Herzens tiefer Nacht,
Auch für euch iſt noch Erbarmen,
Wenn die letzte Buß' erwacht.
Steht nicht Gottes Iſrael,
Wie Barjehu jetzt verloren,
Einſt wie Paulus neugeboren?
Wird nicht dann die Erde hell?

Der ſich Saulum hat bereitet,
Und ihm Paulusmacht verliehn,
Daß er mit Barjehu ſtreitet,
Hat auch dieſem ſchon verziehn.
Durch die Finſterniß zum Licht
Führt mit unerſchöpfter Fülle
Seinen Feind der Gnadenwille —
Judas nur bleibt im Gericht.

Der
erſte Beſuch in Jeruſalem.

Von

Hofrath G. H. Schubert.

Ich kannte einen Jüngling von ſehr reizbarem, leicht beweglichen Gemüth, deſſen Herz wie Angeſicht gleich einem Tage des angehenden Frühlings oft plötzlich von Schwermuth umwölkt, eben ſo ſchnell aber auch wieder vom heiterſten Frohſinn überſtrömt war. Einſt da derſelbe an einem lieblichen Tage des Frühlings mit einem Freunde über Land gieng, erſchien er ungewöhnlich ernſt und in ſich gekehrt. — Was fehlt dir, mein Freund? — Ich leide, erwiederte er, an einem Heimweh von ganz beſonderer Art, an dem Heimweh nach einem Land und Zuſtande des ſeligſten Entzückens, in welchem ich mich während der vergangenen Nacht im Traume befand.

Jenes Heimweh des Jünglings hat mich nun wieder ergriffen, wenn ich deiner gedenke, du hehres Land, das ich faſt nur wie im Traume durchwandelte; deiner, du Jordan und Tabor, deiner, du hochgebautes Jeruſalem! Selbſt der Traum der Nächte führt mich, dem hohen Nebo, Moſis Grabe

gegenüber, an die Ufer des todten Meeres; aber es erscheint dann nicht mehr als ein todtes; seine Fluth ist wie von einem Odem des Lebens mächtig bewegt; sein Wasser von Schaaren der buntfarbigsten Fische durchwebt. — Es ist nicht das Wehen des Abendwindes im Wipfel der Palmen am Morija, nicht der Duft und die Farbenpracht des Landes der Lilien im paradiesisch schönen Gefilde Esdrälon, nicht der Wald der blühenden Granatbäume bei Nazareth, oder das Rauschen der silberklaren Bäche vom Felsen herunter in der Heimath der Turteltauben bei Magdala am Tiberiassee, nicht die hohe Aussicht vom Carmel oder vom Libanon, was mir jenes tiefe Heimweh nach dem Lande erweckt, das mir noch jetzt als ein Land der reichsten, geistigen Segnungen erschien, wie es einst ein Punkt des Zusammenfließens der leiblichen Segnungen gewesen. Mit dem Hauche des Windes, der am Abend über Josaphats Thal und des Oelbergs Abhang sich aufmachte, wehte meine Seele ein anderer, höherer Odem des Lebens an, als jener, der im irdischen Luftkreise liegt; der Thau vom Hermon, wenn er über Nains Thal, da der Herr den todten Jüngling erweckte, herabsank auf Israels Lilienthal oder in das Myrtengebüsch bei Nazareth, war von andern Kräften der Erfrischung durchdrungen, als das gewöhnliche leibliche Wasser sie einschließet; das Rauschen der Wellen des Sees und die Stimmen der Waldtauben bei Tiberias und Magdala sprachen nicht nur wie andere Naturtöne dieser Art von den Lieblichkeiten dieses Landes, sondern zugleich von den Entzückungen des Petrus und Johannes, als nach der vergeblichen Arbeit der Nacht der Herr, der aus des Grabes Nacht erstanden war, hier am Ufer des Sees ihnen erschien; oder von den Freuden des Wiedersehens der

Magdalenerin, da ſie klagend den heiligen Leichnam, der nicht mehr im Grabe war, aufſuchte. Darum, du Heimweh nach dem Lande, in welchem meiner Seele Loblieder geboren wurden, und Gedanken des innern Lebens, wie der Thau aus der Morgenröthe, will ich deine Schmerzen wie ein Kleinod in meinem Herzen tragen und bewahren, denn aus ihnen ſoll mir geboren werden und immer beſſer ſich entfalten ein Heimweh der andern, höhern Art, das die Seele hinanzieht, wie auf Taubenflügeln, zu einer Stätte, aus welcher ferner kein Hinwegſcheiden ſeyn wird.

Aus dem Blumenſtrauß der Erinnerungen, den ich von meiner Reiſe durch das gelobte Land mit mir brachte, vermag ich diesmal nur eine kleine Immortelle: die Beſchreibung jenes Eindruckes, mitzutheilen, den ich bei dem erſten Beſuch in Bethlehem empfieng.

Die freudige Erwartung hatte Manchem von uns in der letzten Nacht in Hebron kaum ſchlafen laſſen; bald nachdem wir die Stadt verlaſſen, ſtiegen wir von den Maulthieren und giengen, denn ſo ziemt es ſich dem Pilgrim, der ſich Jeruſalem nähert, zu Fuße. Ueber Hebrons Höhen leuchtete uns der Morgen; die Wachtel in der jungen, grünenden Saat, ſie ſang hier wie bei uns ihr „wachet auf, wachet auf!“ Und das heimwehartige Sehnen nach dem Anblick der hochgebauten Stadt, die vormals ein irdiſches Vorbild der himmliſchen Stadt war und einſt dies wieder ſeyn wird, wachte ſchon lange; es wachte heute mit beſonderer Kraft. Es war bereits Nachmittag, da kamen wir den ſteilen Berg „der Gewürzgärten“ hinab zu Salomons verſiegelten Brunnen. Hier erquickten wir uns, ſo lange uns das Sehnen nach dem Anblick des nahen Bethlehem, wie nach dem Anblick Jeruſalems

ruhen ließ. Wir giengen weiter im Thal hinauf und siehe da waren wir bei Salomo's verschlossenen Gärten. Dies war das dritte Mal in diesem Jahre, daß uns der Frühling mit seinen blühenden Bäumen begegnete: das erste Mal trafen wir ihn im Januar in Aegypten; das zweite Mal in herrlicherer Gestalt, im Februar, in den Gärten des Katharinenklosters am Sinai, und heute, am 28. März, girrte uns die Turteltaube der Felsen aus den blühenden Aprikosen- und Kirschenbäumen der Salomonischen Gärten an. Die Turteltaube dieser heiligen Stätte, sie schien hier anders zu sprechen, denn vormals, wo sie in Südfrankreich zu mir redete; anders als in den Felsen Arabiens: sie redete die Sprache des Freundes, der unter den Rosen weidet: — „siehe der Winter ist vergangen; der Regen ist weg und dahin. Die Blumen sind hervorgekommen im Lande, der Lenz ist herbeigekommen, und ich, die Turteltaube, lasse meine Stimme hören im Thale; die Weinstöcke haben Augen gewonnen und geben ihren Geruch. So stehe nun auf, o Seele, komm' und siehe und genieße die seligen Freuden dieses Landes."

Wir stiegen den Hügel hinan und siehe, da lagen Bethlehems mit Mauern und Thürmen umgürtete Weinberge; dort weiterhin, am Saume der Oelgärten, das Feld der Hirten, das Feld des Gesanges der Engel. Noch ein tiefes Thal und dann ein steil ansteigender Berg und Bethlehem selber war erreicht: die Stadt Davids, die lieblichste, die bedeutungsvollste unter allen Wiegenstätten der Erde. Der Prior des Klosters, ein geborner Spanier, empfieng uns freundlich; wir begehrten, so müde und bedürftig wir dessen waren, noch keine leibliche Erquickung, wir sehnten uns vor allem hier nach einer andern, geistigen. Und der Prior er-

füllte gern unſern Wunſch; durch die langen Kreuzgänge des alten Kloſtergebäudes hindurch, dann durch die uralte, mit Teppichen verhangene Baſilica führte er uns hinab zur Grotte, da Chriſtus geboren ward. Siehe, hier war die Krippe, da der Neugeborne, durch den die Welt und das Geſchlecht der Menſchen zum neuen Leben geboren ward, ruhete. — Der gute Prior trat ſo ſtill auf und ſprach ſo leiſe, als ob er fürchtete, einen theuren Schläfer zu ſtören; und in der That, das Gefühl, das den Pilgrim bei dem erſten Eintreten in die Grotte von Bethlehem ergreift, iſt von ſolcher Art, daß auch die Beſchreibung deſſelben nur leiſe aufzutreten vermag. Es war, als halleten in dem von Ehrfurcht durchdrungenen Herzen jene Worte eines heiligen Buches nach: „Ich beſchwöre euch, ihr Töchter Jeruſalems, bei dem zarten, frühe gejagten Rehe des Feldes, daß ihr Ihn, den meine Seele liebet, nicht aufreget, noch wecket, bis daß es ihm ſelber gefällt!“ War doch dieſe ſüße Ruhe am geheiligten Herzen der liebenden Mutter die einzige, welche Dem auf Erden vergönnt war, der die Angſt und Unruhen des frühe gejagten Rehes für ſich erwählte, damit wir Frieden hätten. Die kindliche Andacht eines erſt heute hier geweſenen Pilgrimes hatte einen duftenden Blüthenzweig neben die heilige Grotte geſtellt. Es hätte nicht dieſer äußeren Erinnerung an den drauſſen auf Bergen und Thälern wiedergekehrten Frühling bedurft; Bethlehems Geſchichte und innerliche Erinnerungen ſchließen dem Geiſte das Land eines ewigen, unvergänglichen Frühlinges auf. Ich kann mir es recht denken, warum es dem heiligen Hieronymus, deſſen Grotte, die er in den letzten Jahren ſeines Lebens bewohnte, an die Grotte der hochheiligen Geburt unmittelbar anſtieß, ſo wie den hei-

ligen Frauen Paula und Euſtochia hier ſo wohl wurde; wem ſollte es nicht wohl ſeyn und werden unter duftenden Blüthen; wem ſollte das alternde Herz nicht wieder jung werden und aufleben, wenn er im Geiſte das Kind anblickt, das unter allen Kindern der Menſchen das liebevolleſte war? Es geſchieht uns ja wohl ſelbſt im Traume, daß wir ein Lied ſingen oder ſprechen, als ſey es uns von der Hand eines anderen Meiſters gegeben; hier bei der Krippe von Bethlehem wurde der anbetenden Seele in noch viel anderem, höherem Maaße, als es etwa im Traume geſchieht, ein neues Lied auf ihre Zunge und Lippen gegeben: ein Lied, das lieblicher lautend und doch lebenskräftiger war, denn der Hymnos der Poſaunen auf Sinais Höhen, oder der Klagegeſang um Aaron und über Hiobs Jammer auf dem Gipfel des Hor.

Gedichte und Lieder

von

Dr. J. Chr. W. Aug. Hopfensack,
Direct. Gymnas. in Cleve.

1. Der Frühlingssturm.

Der Lenz ist gekommen, von neuem erwacht
Des Haines fröhliche Lieder.
Das Mondlicht zittert in laulicher Nacht
Durch duftender Blüthenzweige Pracht
Auf grünende Fluren hernieder.

Ein leise fächelndes Lüftchen streift
Die Blüthen von nickenden Zweigen.
Da sieht schon das Herz, das ins Ferne greift,
In freudiger Ahnung die Früchte gereift,
Sieht Aeste beladen sich neigen.

Da kommt es gezogen mit wilder Gewalt,
Daß zitternd die Fluren erbeben.
Es bricht aus tückischem Hinterhalt
Der Winter von neuem stürmisch und kalt
In's duftende Blüthenleben.

Und des Lenzes zartes Kind
Senkt die junge Blüthe nieder,
Und erhebt sie nimmer wieder,

Bald entflieht zwar Frost und Wind
Vor des Lenzes mildem Strahle
Wieder aus dem stillen Thale.

Doch die Blüthen sind verweht,
In des Sturmes kalten Stunden
Ist der Hoffnungstraum verschwunden.

Und der treue Pfleger steht
Trauernd, weil nun seinen Mühen
Keine schönen Früchte erblühen.

Doch wenn an der Wimper auch Zähren erglänzen,
Er hat doch gläubig von Oben geblickt.
Dort binden die Engel zu himmlischen Kränzen,
Was eisige Stürme hienieden zerknickt.

Nur selten reifet auf Erden die Frucht,
Oft welken die Blüthen im Staube.
Doch jenseits zeigt uns die rettende Bucht
Des Christen heiliger Glaube.

Noch branden die Wellen vom Sturme bewegt,
Die Wetter umziehen sich trüber,
Doch keine der tobenden Wogen schlägt
Ans selige Ufer hinüber!

2. Osterlied.

In der heil'gen Gruft geborgen
Schlief der Herr in Todesnacht.
Nur des Hasses eitle Sorgen
Hielten noch sein Grab bewacht.
Und vom warmen Freundesherzen
In die kalte Welt gescheucht,
Klagten ihrer Sehnsucht Schmerzen
Seine Jünger tief gebeugt.

Ach Israel, hofften wir, sollt' er erlösen;
Und dennoch bezwang ihn die Macht der Bösen,
Den Mann, so gewaltig in Worten und That!

War auch alles eingetroffen,
Was er ihnen kund gethan;
Mag sich doch nur schwaches Hoffen
Kaum dem bangen Herzen nah'n.
Aber dennoch überwunden
Hat der Held aus Juda's Stamm,
Dennoch zeugen seine Wunden:
Siehe, das ist Gottes Lamm.

Damit er der Erstling der Schlafenden werde
Bedecket den heiligen Gottes die Erde,
Umschließet den Fürsten des Lebens das Grab!

Denn es siegt die starke Rechte,
Die des Todes Fesseln bricht,
Und durch dunkle Grabesnächte
Strahlt des Ostermorgens Licht.

Jeſus lebt! In allen Landen
Tönt's mit frohem Jubel nach;
Glorreich iſt der Held erſtanden,
Der im ſtillen Grabe lag.

Er gieng, daß er droben die Stätte bereite,
Und führt nach des Lebens ermüdendem Streite
Nun alle die Seinen zur ſeligen Ruh'!

---

3. An einem vaterländiſchen Siegesfeſte.

Dich preiſet unſer Lobgeſang,
Du Herrſcher aller Kronen,
Daß wir, befreit von Feindesdrang,
Im Schirm des Friedens wohnen.
Auf das geliebte Vaterland
Haſt du den Gnadenblick gewandt
Und Segen ausgeſpendet.

Du übſt mit deinem Arm Gewalt,
Drum haſt du Recht geſprochen,
Und haſt, als wir dich ſuchten, bald
Des Treibers Joch zerbrochen.
Dein Rath allein hat's ausgeführt,
Und deinem Namen, Herr, gebührt
Drum auch allein die Ehre.

Nun laß uns auch des Friedens Glück
Nicht freventlich verſcherzen,

Und bringe Treu' und Zucht zurück,
Und Frieden in die Herzen.
Der Hände Arbeit segne du,
Und laß mit Dank uns auch in Ruh
Des Fleißes Frucht genießen.

Gieb, daß des wahren Glaubens Kraft
In unserm Volk sich mehre,
Daß man das Wort, das Leben schafft,
An allen Orten lehre.
Sind Fürst und Volk in dir vereint,
Dann kann uns, wenn Gefahr erscheint,
Kein Feindesdräu'n erschrecken.

In deiner Hand ist alles Heil,
Und dein ist's, Glück zu geben.
Drum, Herr, sey unsres Volkes Theil,
Sey unser Licht und Leben.
Halt' uns in deiner Gnadenhand,
Bis wir im bessern Vaterland
Dich, Fürst des Sieges, loben.

---

4. Vor dem heil. Abendmahl.

Hast du mich zum Mahl der Gnaden,
Treuer Heiland, eingeladen,
Soll ich, aller Noth entnommen,
Froh zu deinem Tische kommen:
Herr, dann mußt du selbst mich leiten,
Und durch deinen Geist bereiten.

Ohne ihn, wie müßt' ich zagen,
Mich zum heil'gen Mahl zu wagen.

Frieden mußt du ſelbſt mir geben,
Mußt mein ganzes eitles Streben,
Mußt mein Sorgen und mein Grämen
Selbſt mir aus dem Herzen nehmen,
Daß der Segen deiner Blicke
Unter Dornen nicht erſticke,
Und des Lebenswortes Saaten
Wurzeln, blühen und gerathen.

Liebe mußt du ſelbſt mir ſchenken,
Und zu dir mein Sehnen lenken,
Denn ach nur zu ſchnell entſchwindet,
Was das Herz gerührt empfindet,
Iſt's von deinem Geiſt verlaſſen,
Kann es dein Verdienſt nicht faſſen,
Denn du ſelbſt nur, Ewigtreuer,
Weckſt in uns der Liebe Feuer.

Glauben mußt du ſelbſt mich lehren,
Und ihn auch in mir vermehren.
Zeuch zu dir nur mein Verlangen,
Wann mich Sünd' und Welt umfangen;
Daß ich auf dein Wort mich gründe,
Und mich feſt mit dir verbünde,
Und, verbirgſt du deine Blicke,
Doch mein Seufzen zu dir ſchicke.

Alles dieſes mir zu geben
Bitt' ich dich, mein Heil und Leben,
Daß mir in dem heil'gen Mahle
Deine volle Liebe ſtrahle,
Und ich hier ſchon auf der Erde
Deiner ſelbſt theilhaftig werde.
Herr, ich harre deiner Gnaden,
Denn du haſt auch mich geladen!

---

5. Am Geburtstag des Königs.

Herr, dir tönen unſre Lieder,
Du ſchenkſt den frohen Tag uns wieder,
Der uns zu lautem Dank entzückt.
Heil und Wohlfahrt, Ruh und Frieden
Ward durch den König uns beſchieden,
Mit dem uns deine Huld beglückt.
Aus deiner milden Hand
Empfieng ihn unſer Land,
Treuer Vater!
Drum danken wir
Anbetend hier
Für ſolchen Segen heute dir!

Deine Gnadenfülle wohne
Beglückend ſtets auf ſeinem Throne,
Und mache ſeiner Freuden viel.
Gieb ihm Weisheit, Kraft und Stärke,
Zu ſeines hohen Amtes Werke,
Und fern ſey ſeiner Tage Ziel.

Er traue ſtets auf dich.
Hilf du ihm väterlich!
Gott der Gnade.
Von dir allein
Kommt ja Gedeih'n;
So laß ihn dir geſegnet ſeyn!

---

6. Am Geburtstage.

Ich will ja nichts, als deine Gnade!
Doch ſchenkſt du, Gott, mir Erdengut,
Dann hilf, daß nicht der Seele ſchade,
Was deine Huld dem Leibe thut.
Du giebſt, zu dir uns hinzuzieh'n;
Wir nehmen's oft, um dich zu flieh'n!

Ich will ja nichts, als deine Liebe!
Doch fänd' ich auch bei Menſchen Gunſt,
So heil'ge ſelbſt des Herzens Triebe,
Und lehr' mich deiner Liebe Kunſt.
Wir lieben, was uns Freude macht;
Du liebſt, die dich an's Kreuz gebracht!

Ich will ja nichts, als deine Ehre!
Doch ſoll mich Menſchenlob erfreun,
So gieb, daß mich dein Beiſpiel lehre,
Der Erde eitlen Ruhm zu ſcheu'n.
Schnell flieht der Beifall dieſer Welt;
Nur das beſteht, was dir gefällt.

Ich will ja nichts, als selig sterben!
Doch steckst du mir ein fern'res Ziel,
So sey mein Herz nie zum Verderben,
Der schnöden Lust der Welt ein Spiel.
Des Lebens Pfad ist steil und schmal,
Drum leite selber meine Wahl!

Was will ich! Darf ich's wirklich sagen
Im Angesichte meines Herrn?
Du weißt's; drum sprech' ich ohne Zagen:
Mein Heiland, wollen möcht' ich gern!
Du bist's ja, der das Wollen schafft,
Drum gieb zum rechten Wollen Kraft!

---

7. Auf dem Grabe eines heimgegangenen Gläubigen *).

Nein — hier schweige jeder Laut der Klage,
Und mit hoch erhobnem Flügelschlage
Schwinge dich zu Gottes Thron, mein Lied.
Klagst du denn, wenn aus dem fremden Lande
Zu der Heimath längst ersehntem Strande
Freudenvoll ein müder Pilger schied?

Klagst du, wenn in treuen Mutterarmen
Ihr geliebtes Kindlein voll Erbarmen
Zarte Mutterlieb' in Schlummer wiegt?

---

*) Prof. Medicinae Günther zu Duisburg † 1835 über achtzig Jahr alt, ein wahrhaft apostolischer Mann, tief als Christ und weitberühmt als Arzt.

Oder ſiehſt du je den Pflüger zagen,
Weil ſein Korn in rauhen Wintertagen
Hoffnungsreich im Erdenſchooße liegt?

Nun — ſo muß auch hier die Klage ſchweigen,
Hier, wo Gottes Engel niederſteigen,
Frieden um des Frommen Gruft zu wehn.
Gottes Saat, geſä't zum Tag der Garben,
Schlummern die in ihrem Heiland ſtarben,
Um zur Freudenernte zu erſtehn.

Und ſo ruht auch er in Jeſu Armen,
Darf nun an der treuen Bruſt erwarmen,
Die auch ihn mit heil'ger Liebe trug.
Von der langen Wallfahrt heimgekommen
Ward im Vaterhaus er aufgenommen,
Dem ſein ganzes Herz entgegenſchlug.

Alles, was in heil'ger Sehnſucht Stunden
Gläubig einſt ſein frommes Herz empfunden
Iſt nur Schatten jener Seligkeit.
Worte können nicht das Glück verkünden:
Bei dem Herrn zu ſeyn, von Schmerz und Sünden,
Und von dieſes Todes Leib befreit.

Freue dich! du biſt zum Ziel gedrungen,
Haſt die Lebenskrone dir errungen,
Die der Herr dem treuen Kämpfer ſchenkt.
Freue dich! In Paradieſes Auen
Darfſt du ſelbſt nun deinen Heiland ſchauen,
Der auch dich zu ſeinem Heil gelenkt.

Kann auch unſer Blick dich nicht mehr ſehen;
Dennoch wirſt du vor der Seel' uns ſtehen,
Hell, in freundlicher Erinnerung.
O wie ward der Greis in Silberhaaren,
Galt es Jeſu Huld zu offenbaren,
In der Kraft der Liebe wieder jung!

Sollt' er als des Leibes Arzt erſcheinen,
Wie verſtand er weislich zu vereinen
Was dem Leibe, wie der Seele frommt;
Nicht allein Geneſung zu bereiten,
Nein — auch Herzen zu dem Quell zu leiten,
Wo dem Durſt'gen ew'ge Labung kommt.

Und wie gern, nach ſeines Meiſters Willen,
Eilt er nicht des Armen Noth zu ſtillen,
Nur von ſeines Gottes Aug' erkannt.
Herzgewinnend für des Herren Lehre,
War ſein Wandel nur auf Gottes Ehre
In der reinſten Demuth hingewandt.

Einer nur vermag die Kraft zu ſpenden,
Solch ein Werk im Menſchen zu vollenden:
Nur der Heiland macht das Herz ſo mild!
Deß zum Zeugniß ſollſt du uns begleiten,
Theures Bild aus frommer Väter Zeiten,
Vater Günthers liebes theures Bild!

Und wann einſt, durchſtrömt von neuem Leben,
Ihren Staub die Grüfte wiedergeben,
Wird auch dieſer Staub in Kraft erſtehn.

Dann erblickt mein Aug' an Gottes Throne
Den Verklärten mit der Siegeskrone.
Was wird's seyn, wann wir uns wiedersehn!

---

8. So euch der Sohn frei macht, seyd ihr recht frei.

Mein Geist, aus Gottes Hand entsprungen,
Mit seinen Gaben reich geschmückt,
Wer hat die Freiheit dir errungen,
Und in die Fesseln dich gedrückt?
Der Sünde Macht hat dich umfangen,
Sie hat in Knechtschaft dich gebracht.
Wie kannst du wieder Recht erlangen,
Wie wirst du wieder frei gemacht?

Kannst du zum Quell des Uebels dringen?
Dich täuschen Wahn und Leidenschaft.
Kannst du die Sünde selbst bezwingen?
Zu schwach ist deines Willens Kraft.
Nicht Menschenhülfe kann dich retten
Aus dieser schweren Sclaverei.
Kein Freundesarm zersprengt die Ketten,
Nur Jesus Christus macht uns frei.

Wie schreckt dich des Gesetzes Dräuen,
Wie lastend drückt sein Zwang das Herz!
Zwar lehrt's dich, deine Schuld bereuen,
Doch tilgt es nicht den innern Schmerz.

Und dennoch fühlt das Herz Verlangen,
Daß es mit Gott in Frieden sey.
Durch Jesum kannst du ihn erlangen,
Er macht dich vom Gesetze frei.

So lange wir im Staube wallen,
Klebt immerdar die Sünd' uns an;
Und doch mag der nur Gott gefallen,
Der Gottes Wege wandeln kann.
Die Sünde sey ans Kreuz geschlagen!
Auf daß ihr Keim getödtet sey,
Hat Jesus unsre Schuld getragen,
Und macht vom Sündenjoch uns frei.

Was hier im Staub dein Herz entzückte,
Was Wonne dir und Freude bot,
Das nimmt, wie sehr es dich beglückte,
Dir alles ganz gewiß der Tod.
Drum mußt du Jesu Huld erwerben,
Damit dein Herz nicht trostlos sey.
Mit ihm zu leben und zu sterben,
Das macht von Todesfurcht uns frei.

Und soll's zur Rechenschaft dann gehen,
Wo findet das Gewissen Ruh?
Herr, Herr, wer kann vor dir bestehen,
So du die Sünd' uns rechnest zu?
Drum drohten ew'ge Zornesflammen,
Ständ' nicht das Trostwort auch dabei:
Wer will das Volk des Herrn verdammen?
Der Sohn macht vom Gericht uns frei.

O, welche Freiheit, welches Leben,
Mein Herr und Heiland, wohnt in dir!
Du willst so gern mir Alles geben;
So komm und wohne selbst in mir!
Die Feinde hast du überwunden;
Nun mach' auch mich im Herzen frei,
Daß ich mit dir allein verbunden
In freier Liebe selig sey!

---

9. Himmelssehnsucht.

Wie wirds im ew'gen Frühling seyn,
Wo Lebenslüfte mild und rein,
Durch Gottes Garten wehen?
Da sieht man keines Winters Spur,
Da prangt von Blüthen Edens Flur,
Die nimmermehr vergehen.
Selig
Werd' ich
Deine Auen
Einstens schauen,
Neue Erde,
Wann ich dort erwachen werde!

Zwar schuf auch hier des Vaters Macht
Die Welt in ungemeßner Pracht,
Daß sie sein Lob verkünde.
Doch bleibt im Land der Sterblichkeit
Von Leid und Gram kein Herz befreit.
Das ist der Fluch der Sünde.

Keine
Reine
Wahre Wonne
Schaut die Sonne
Neu hienieden.
Mit der Unſchuld floh der Frieden!

Doch wann, von Jeſu Macht beſiegt,
Der letzte Feind zu Füßen liegt,
Auf ewig überwunden,
Und er mit ſeines Wortes Kraft
Von neuem Erd' und Himmel ſchafft;
Dann iſt das Leid verſchwunden.
Droben
Loben
Sel'ge Geiſter
Dann den Meiſter,
Der ſie wählte
Und zu ſeinem Volke zählte.

Die Sonne, die uns hier entzückt,
Und jetzt die niedre Erde ſchmückt,
Wird dann uns nicht mehr ſcheinen.
Dort wechſeln Tag und Nächte nicht;
Von Gottes Stuhl ſtrahlt ew'ges Licht,
Und leuchtet all' den Seinen.
Jeſus
Chriſtus,
Gnad' und Wahrheit
Licht und Klarheit
Wirſt du geben;
Nur bei dir iſt wahres Leben.

Jeruſalem, das droben iſt,
Die du uns allen Mutter biſt,
Von Gott ſelbſt auserleſen,
Wann athm' ich deinen ſüßen Duft?
Wann wird in deiner Heimathsluft
Mein krankes Herz geneſen?
Gläubig
Will ich
Nach dir blicken,
Und mich ſchicken
Nicht zu weilen,
Und der Heimath zu zueilen!

Ueberſicht und Zuſammenhang
der
heil. Geſchichte Iſraels.

Von

M. C. Oſiander,
Prof. in Maulbronn.

Was die Weltgeſchichte für uns nur dunkel und fragmentariſch iſt, eine Offenbarung der ſittlichen Weltordnung Gottes und eine ſtufenweiſe Entwicklung der göttlichen Erziehung der Menſchheit, das iſt in höherem und hellerem Zuſammenhang der Angel- und Mittelpunkt der Weltgeſchichte, die heil. Geſchichte der göttlichen Offenbarung und zwar ſchon ihr erſterer, größerer, vorbereitender Hauptabſchnitt, die Geſchichte des Volkes Gottes im A. T.

Ehrwürdig iſt uns dieſe Geſchichte ſchon durch das hohe Alterthum, in welches ſich ihre Anfänge verlieren und wegen der unzerſtörbaren Dauer, in der ſie dem Strom von anderthalb Jahr-Tauſenden und ſeinen zahlreichen Wechſeln und Erſchütterungen getrotzt hat. Aber ſelbſt jener Anfang ſteigt zu noch höheren, obwohl dunkleren Anfängen hinauf, und ſelbſt da, wo wir ſie enden ſehen, iſt es nicht wirkliches Ende, ſondern nur Auflöſung des Kleinen ins Größere, des Schattens

in das Wesen, des Keimes in die reife Frucht. Wo finden wir eine Geschichte, ein Volk, eine Religion, in einer solchen mit allen Kennzeichen der Wahrheit beleuchteten Zeitenkette fortlaufen, von welcher die ersten Glieder in den Anfang der Schöpfung und der Menschheit, die letzten in's Ende derselben sich verlieren, und alle Glieder in dem göttlichen Endzweck der Menschheit selbst zusammenhängen. Weist uns demnach schon der Zeitumfang dieser Geschichte, ihr Beginn und ihre Dauer auf eine höhere überzeitliche Kraft und Wurzel, aus der sie sich entwickelt, so werden wir durch Betrachtung ihres Zweck- und Wirkungsumfanges, durch den ganz einzigen originellen Gang und Plan dieser Geschichte darauf hingedrungen. Wie überhaupt göttliche Offenbarung und göttliche Regierung in der Periode irdischer Unvollkommenheit nur Erziehung, Fortführung vom Niedern zum Höhern, vom Schlechten zum Guten sein kann, so ist Gottesregierung und Erziehung, stufenweise Leitung und Emporbildung zu religiös-sittlicher Vollendung, zur Wiedervereinigung mit Gott der Plan dieser Geschichte, dessen Ausführung auf verschiedene, der jedesmaligen Stufe von Empfänglichkeit und Bildsamkeit höchst angemessene Weise und in sehr verschiedener Begrenzung und Ausdehnung geschieht.

Auf der ersten durch viele Jahrhunderte sich erstreckenden Vorstufe beschränkte sich die göttliche Gnade und Weisheit bei der Wahl und Bildung ihrer Genossen auf einen stillen Familienkreis; hier sprach und wirkte Gott als Freund auf traulich ansprechende Weise, und ward in der entsprechenden, traulichen, kindlich-sinnlichen Weise von ihnen verehrt. Still, unscheinbar, höchst einfach begann die Pflanzung des Heils und der Religion, die Aussonderung und Erziehung für sie im

Ganzen, wie sie meist noch jetzt bei den Einzelnen beginnt, in der Kindheit, im Schoße des häuslichen Lebens. Denn als die regere Entwicklung menschlicher Kräfte und Verhältnisse durch das bereits sich ausbildende Staaten- und Völkerleben geschah, und den verschiedenen Völkern der Menschheit verschiedene Aufgaben, beizutragen zur Entfaltung und Bildung der Menschheit, dem einen in Handel, dem andern in Politik, noch andern in Wissenschaft oder Kunst, von der Weisheit der göttlichen Weltregierung ausgetheilt wurden; da wuchs der Verheißung gemäß auch jene Familie Gottes, jenes Geschlecht der Wahrheit, zu einem Volk Gottes, bestimmter für seine eigenthümlich-heilige Aufgabe als Träger und Organ der Religion, als das priesterliche Gottesreich ausgeschieden, heran. Das aufsteigende Werk der Erziehung, der wachsende Zögling des Herrn mußte in die Zucht und Ordnung des bürgerlichen Lebens eingehen; so war das Kleinod, das hier, in beschränktem Kreise zu leuchten, in der allgemeinen Finsterniß niedergelegt werden sollte für die künftige Erleuchtung der Welt, weniger in Gefahr, sich in zersplitterten Familien- und Stammeskreisen selbst zu zersplittern und zu verlieren. Hier beginnt die Geschichte Israels als Nationalgeschichte und Nationalerziehung, und zwar wie göttlich als Erziehung, als Erwählung und Erhebung aus Zeiten des tiefsten Druckes und Bedürfnisses zur Freiheit und Glückseligkeit eines Volkes Gottes, als göttliche Absonderung und Erlösung von dem gebildetsten Weltvolke jener Zeit zu einem für weit höhere und wahrere Bildung bestimmten Volk im Lande der Väter, zu gesonderter, rein bewahrter Uebung und Bewahrung des Glaubens der Väter. Liebe und Wohlthat beginnt und bezeichnet diese neue Periode des großen Erziehungs- und Offenbarungsganges,

die Stiftung des Gottesstaates; aber es war ein in der Nacht der Zeiten verwildertes, ein unbiegsames und unbildsames Volk, das der göttliche Bildner übernahm, an dem er sich als solcher durch ein Meisterwerk seiner Weisheit verherrlichen kann. Hier ist Offenbarung der Heiligkeit des Gottesregenten, Mischung der schärfsten Strenge in die mildeste Langmuth nöthig, strengste Einschränkung der geschenkten Freiheit durch das heil. Gesetz, dessen Offenbarung in der verzehrenden Heiligkeit und Herrlichkeit des Herrn das demüthige Mittlerbedürfniß erweckt, aber, in der sinnlichen Schwäche und Flüchtigkeit des Volkes bald wieder verdunkelt und vergessen, um so verdammender von seiner tiefen Sündhaftigkeit und Erlösungsbedürftigkeit zeugt. — Geläutert treten endlich die Zöglinge aus der Periode der Wanderung, Prüfung und Züchtigung in die der Ruhe und des Segens, in die Heimath ein; aber nicht anders als kämpfend und siegend, durch die Kraft des Glaubens und durch den Arm des Herrn, über die Abgötterei, die das Land der Verheißung entweihend beherrscht hatte.

Nach dieser Epoche der Befreiung, Gesetzgebung, Eroberung des geheiligten Landes sollte die Verfassung des göttlich-monarchischen und menschlich-republikanischen Staates ins Leben treten, der Genuß und die Ausübung dieser heil. Verfassung, die Periode der Freiheit beginnen; fast unvermeidlich wurde sie die Periode der vielfach mißbrauchten und verscherzten, doch unter des Gottregenten geschärften Züchtigungen immer wieder gläubig gesuchten, und göttlich errungenen Freiheit; dieß war die sinnlich-religiöse, heroische Jünglingsperiode der Nation, in welcher sich Gott vorzüglich als Gott der Stärke offenbarte. Kämpfender und siegender Gegensatz Jehovas und der Jehovareligion mit den Abgöttern und Abgottsdienern war

der vorleuchtende Zweck auch dieſes Erziehungsabſchnittes, der in ſeinen göttlichen Heilserweiſungen und Heilsorganen die leiſe Fortentwicklung und Andeutung des höhern, umfaſſendern Heilsplanes Gottes und des göttlichen Helden und Heilsſtifters war.

Aus dieſer roheren Jugendperiode tritt das Zöglingsvolk aus und in eine reifere ein; aber es iſt bei den Meiſten nur die Reife irdiſch und unglaubig berechnender Klugheit, in welcher ſie der Verfaſſung und Freiheit des reinen und freien Unterthanenverhältniſſes zum Gottregenten unwerth und verluſtig wurden; die Epoche des Königthums, welche auf der einen Seite die Nation herabdrückt, auf der andern ſie aus der Heldenblüthe zur königlichen Entwicklung ihrer Kraft und Größe bringt. Das Zöglingsvolk tritt in die Periode ſeiner männlichen Reife und Stärke, die irdiſche Theokratie in ihre irdiſche Vollendung ein, vorbereitet durch Samuel, der, tiefer verkannt von der ſpätern Nachwelt, als von ſeiner Mitwelt, das geiſtige Erziehungs- und Staatsprincip für Iſrael in trefflichen Thaten und Anſtalten wiederherſtellte und Verbanner der Abgötterei auf lange hin war, ganz verwirklicht durch David und Salomo, durch jenen als gottbegeiſterten Siegesfürſten nach dem Herzen Gottes, durch dieſen als göttlich und menſchlich erleuchteten Friedenskönig; beide durch Geiſt und Geſchlecht, durch Thaten und Schickſal mit dem Zielpunkt und Vollender des Gottesſtaates in große Beziehung geſetzt; beide Befeſtiger und Beförderer des glänzend-vorbildlichen Jehovakultus, jener durch Eroberung der heil. Stadt und Entwurf des Tempelbaues, dieſer durch die Aufrichtung und Einweihung. Dieß die Zeiten des ſchönſten Religions-, Staats- und Dichterflors, der ſchönſten prophetiſch-ſymboliſchen Vergegenwärti-

ugng der einſtigen kraft- und friedensvollen Regierung des Davidiſchen Gottregenten, durch den die Erziehung ihr Ziel erreicht. Dieſer höchſte Blüthenpunkt theokratiſcher Glückſeligkeit war zugleich der gefährliche Wendepunkt zu ihrem Sinken. In dieſer Fülle von errungenem und geſchenktem, ſinnlich-geiſtigem Segen ſchwelgte das Pflegevolk; in dem ſinnlichen gieng ihm der geiſtliche unter.

Schon tritt, von manchen lichteren Zwiſchenräumen unterbrochen, die Periode der Entartung und des hinfälligen alternden Zuſtandes von Religion und Staat ein; ſie beginnt mit der Epoche der Zertheilung. Trennung von Jehova und von der Religion hatte durch natürliche und poſitive Strafe politiſche Trennung des Staates in ſich ſelbſt zur Folge, und die letztere wirkte immer verderblicher auf die erſtere zurück. Es drängen ſich die Zeiten des ſteigenden Abfalls von dem göttlichen Erzieher in Bilderdienſt, in Gözendienſt, Herrſchaft der laſterhafteſten und unheilvollſten Naturreligion, Verfolgung der offenbarten ſittlichen Religion; über und nach großen religiöſen Reformationen, die durch das hohe Zeichen ſittlicher und göttlicher Gewalt in ihren Werkzeugen verherrlicht ſind, erſcheinen die Greuel politiſcher Revolutionen, Regentenmord, Dynaſtienwechſel, Anarchien, endliche Unterjochung und Verbannung durch die emporkommenden Weltmonarchien; Deportation und Untergang Iſraels. So ſehr dieſe Periode der Trennung die göttliche Regierung und Erziehung des Volkes zu ſchmälern, des Volkes Beſtimmung und Gottes Entwurf zu verdunkeln und zu vernichten ſcheint, ſo ſehr beleuchtet und fördert ſie ihn; an dem Verhältniß von Juda und Iſrael wird der Gegenſatz zwiſchen dem Segen des Glaubens und der Verheißung auf der einen, und der Irreligion oder ſelbſtgewähl-

ten Religion auf der andern Seite, zwiſchen den empfänglichern, treueren, und den unempfänglichern, untreueren Zöglingen des Herrn offenbar. Davidiſch geſinnte Davidsſöhne auf dem Thron und noch trefflichere Gottesorgane ihnen zur Seite reformiren und ſtützen, noch in ihrem tiefen Sinken, Religion und Staat. Die alternde Nation und Religion verjüngt ſich in Davidiſch-Salomoniſcher Kraft unter Aſſa und Joſaphat vor, unter Hiskias und Joſia nach Iſraels Fall, in Juda. Doch wechſeln mit dieſen Zeiten theokratiſchen Lichtes und Heiles die Zeiträume tiefer Verfinſterung und Zerrüttung in abgöttiſchem, religionbedrückenden Fanatismus. Die Macht des Argen ruft den um ſo kühnern und entſchiedenern Gegenſatz des Guten hervor, die düſtere Gegenwart den Blick auf die verheißene Zukunft; durch lange Zwiſchenabſchnitte der Entbehrung und Reinigung gehen die früheren Perioden des höchſten theokratiſchen Segens in Perioden der Hoffnung, der glanzvollſten Prophetie und Erkenntniß über. Je heller aber das Licht, deſto heftiger der Lichthaß und deſto ſchrecklicher die lichtſcheue Verblendung. Ungewarnt durch ſo viele Warnungen und durch ſeines Bruderſtaates trauervollen Untergang muß Judäa ſeinen beharrlichen Unglauben und Ungehorſam gegen den Herrn durch gleiches Schickſal büßen; längſt verſchuldet und verkündigt, und in der göttlichen Lenkung der Weltbegebenheiten vorbereitet, erfolgt die Zerſtörung des vielentweihten Heiligthums und die babyloniſche Verbannung. So ſcheint das Volk in planwidrigem Kreislauf auf den Punkt zurückgeſchleudert, von welchem ſeine Geſchichte und Führung ausgegangen war; verſetzt unter die Heiden, ſeiner Beſtimmung, von ihnen geſondert Jehova anzugehören und ſeine Erkenntniß zu bewahren, entriſſen. Und doch wird es dieſer nur

um ſo mehr entgegengeführt; es wird ein Licht unter den Heiden, kehrt mit neuem Licht der Erkenntniß und Verheißung ins Vaterland zurück, erneuert mit Mühe und Kampf die Moſaiſchen, Davidiſch-Salomoniſchen Religions- und Staatseinrichtungen, damit der höhere Fortſetzer und Vollender des göttlichen Erziehungswerkes einen beſtimmten Ausgangspunkt ſeines Wirkens bei ſeinem Auftritte finden und in ſein Eigenthum kommen könnte. — Was Juda von da an, in der letzten, ſchwächſten und wegen Mangels an Offenbarungen dunkelſten Periode, unter den drei einander verdrängenden Weltreichen erfuhr und that, die Wiederherſtellung des Staates, Geſetzes und Tempels, die milde Begünſtigung und Ausbreitung, die heiße Bewährung und Verfolgung der Religion, endlich theils ihre Entſtellung und Schwächung, theils ihre Spaltung und Verwirrung durch Unglauben und Scheinglauben, durch Sekten- und Formenweſen, — dieß Alles verkündete, heiſchte, bereitete einen Beleber des Erſtorbenen, einen Retter der Gedrückten, einen Erzieher, deſſen Thaten und Worte Geiſt und Leben, Freiheit und Harmonie in die Religion und in das Volk bringen, der ein größeres Gottesvolk ſammeln und bilden, und in einem weit ausgedehnteren Kreiſe von Zöglingen weit mehr Kräfte reizen, entwickeln und zu einer weit glücklichern Erreichung des göttlichen Erziehungswerkes vereinigen würde. — Wo finden wir, eine dieſem allen zuſammengenommen ähnliche Erſcheinung oder Kette von Erſcheinungen in der Weltgeſchichte? wo eine nicht blos mit ſolcher geſchichtlichen Klarheit und Wahrheit, ſondern ſo planmäßig fortſchreitende, ſelbſt durch Stillſtände oder Rückſchritte zu weiterem Fortſchritt entwickelte Geſchichte? Nur Bruchſtücke eines Ganzen höherer Ordnung (disjecti membra poetae), nur hier und da leiſe durchbrechende

Spuren einer ernſtwaltenden Nemeſis begegnen uns in den meiſt ſo chaotiſch-verworrenen und getrübten Abſchnitten der Weltgeſchichte dieſer Zeiten, aber hier einen durchaus erziehenden und regierenden, in Gnade und Gerechtigkeit waltenden Gott. Nirgends iſt eine ſo klare und große Verbindung des Gegenwärtigen mit dem Vergangenen und Zukünftigen, eine ſolche Durchführung jenes göttlichen Entwicklungsprincips der Weltgeſchichte: die Aſche der Vergangenheiten iſt ihm ein Keim von Künftigkeiten; nirgends ſolche Verbindung der Einheit des Entwurfes und der Mannichfaltigkeit der Ausführung, des Natürlichen mit dem Wunderbaren, des Menſchlichen mit dem Göttlichen, des reichen Wirkens göttlicher Dazwiſchenkunft, Einwirkung und Nachhülfe mit dem freien Spiele menſchlicher Selbſtthätigkeit und Kraftentwicklung. Kein Abſchnitt der Weltgeſchichte, keine Nationalgeſchichte iſt daher ſo concentrirte Weltgeſchichte im Kleinen, ſo Bild und Spiegel der Menſchheit, ſo ſymboliſch beziehungsvoll und lehrreich für das Menſchengeſchlecht, keine ſo mannichfaltig und großartig in die wichtigſten Epochen der Weltgeſchichte, in den Gang und Endzweck der Geſchichte der Menſchheit reel eingreifend. Selbſt Göthe, der große Menſchenkenner, beugt ſich vor dieſem göttlich-menſchlichen, göttlich-geſchichtlichen Werthe der Bibel in dem denkwürdigen Bekenntniſſe: „Wer das menſchliche Herz, den Bildungsgang des Einzelnen kennt, wird nicht in Abrede ſein, daß man einen trefflichen Menſchen heraufbilden könnte, ohne dabei ein anderes Buch zu brauchen, als etwa Tſchudis ſchweizeriſche oder Aretins bairiſche Chronik. Wie vielmehr muß alſo die Bibel zu dieſem Zwecke genügen, da ſie das Muſterbuch zu jenem erſtgenannten geweſen, und das Volk, als deſſen Chronik ſie ſich darſtellt, auf die Weltbegebenheiten

einen so großen Einfluß ausgeübt und noch ausübt und seine Geschichte in einer Stufenreihe geistiger und irdischer Entwicklungen ein Symbol für alle übrigen Völker ist." In vergleichendem Blick auf anderer Nationen Geschichte und Führung dürfen wir mit dieses Volkes heil. Geschichtschreiber und Gesetzgeber selbst sagen: „Wo ist so ein herrlich Volk, zu dem Götter also nahe sich thun, als der Herr unser Gott, so oft wir ihn anrufen? Und wo ist so ein herrlich Volk, das so gerechte Sitten und Gebote habe, als alle dieß Gesetz, das ich euch heutiges Tages vorlege" *)?

Der in sich lehr- und lebenskräftige Geist dieser heil. Geschichte führt von selbst auf den gleich hohen Werth der in ihr enthaltenen und entwickelten, harmonisch und organisch mit der heil. Geschichte verbundenen Lehren **). Diese war nothwendig ein Hauptglied in der Kette von Mitteln, durch die der göttliche Erziehungsplan ausgeführt ward. Mit der Erziehung durch That, Schicksal und Prüfung hieng zusammen die Erziehung durch Unterricht. Auch dieser, auch die Lehre stufenweise in mancherlei Zeiten und auf mancherlei Weise gegeben, in dem lehrreichsten, die höchsten Wahrheiten versinnlichenden und darauf hinlenkenden Begebenheiten, in einer Menge geheiligter, zu tiefem Nachdenken über göttliche und ewige Dinge stim-

---

*) 5 Mos. 4, 7. 8.

**) Treffend, mit dem ehrwürdigen biblischen Geschichtsforscher Heß zusammentreffend, spricht sich auch hierüber Göthe aus: „Auch liegt jedem vor Augen, wie in beiden Abtheilungen dieses wichtigen Werkes (der Bibel), der geschichtliche Vortrag mit dem Lehrvortrag dergestalt eng verknüpft ist, daß einer dem andern auf- und nachhilft, wie in keinem andern Buche ꝛc."

menden Hüllen und Bildern ſymboliſcher Gebräuche; — wiederum in kurzen väterlichen Sprüchen, in königlich-ſtrengem, göttlichem Landesgeſetz, in ſtrafender, die Verletzung nachweiſender Einſchärfung und Erneurung deſſelben durch die Straf- und Lehrvorträge der Propheten, vorzüglich aber in Erneurung und Erweiterung der groſſen, zum Glauben und zur Heiligung anſpornenden National-Ausſichten und Verheißungen des Herrn. Die Summe dieſer heil. Lehre iſt der Eine lebendige Gott, allmächtiger Schöpfer und Regent des Weltalls, gerecht und heilig, unſichtbar und unendlich in ſeinem Weſen; Ihm gehorcht eine höhere Geiſterwelt, die zur Ausführung ſeiner Abſichten in der ſichtbaren Welt thätig, mit dieſer in Verbindung iſt. Dieſer Gott iſt des Menſchengeſchlechtes Freund und Erzieher, im beſonderen Sinn und Maß Iſraels Gott; erziehend und leitend hat er ſich von Anbeginn der Menſchheit, das aber dieſem ihrem auserwählten Zweige offenbart durch die Väter und durch die Propheten; noch weit inniger und unmittelbarer wird er ſich offenbaren und ſeinen Entwurf zu einem göttlichen Reich ausführen durch den Meſſias. Als Abrahams, als Davids Sohn wird dieſer erſcheinen, alle Verheißung in Erfüllung, alle Schatten und Bilder in Weſen und Wahrheit verklären; Vergebung der Sünden wird Seiner Erſcheinung und Aufopferung Endzweck und Frucht, Auferſtehung und ewiges Leben das Ziel des Glaubens an ihn ſein. — Der Geiſt, in welchem die Lehren aufzufaſſen, der Geiſt, in welchem ſie von den Organen der Offenbarung vorgetragen ſind, iſt Glaube, Demuth, Liebe. Der Geiſt des Geſetzes war Liebe, des Geſetzes Grundforderung und die ſtets angeregte und genährte Triebfeder ſeiner Erfüllung war Liebe, vertrauens- und dankvolle Liebe gegen Gott, herzlich thätige und

aufopfernde Liebe gegen den Nächsten, diese zwar in den engern Gränzen der Aussonderungsperiode des Gesetzes vorzüglich gefordert und genährt als Familien- und Vaterlandsliebe, welche den Patriotismus der klassischen Nationen des Alterthums eher noch übertrifft, als hinter ihm zurückbleibt. Doch schließt diese Liebe in enger geschlossenen Kreisen die sanftern und selbstsuchtslosern Empfindungen auch gegen weitere, gegen Fremdlinge und selbst gegen Feinde nicht aus. — Vergleichen wir damit, was andere Religionsstifter, Gesetzgeber, Weltweise bei andern Nationen gelehrt, welche Geist und Fleisch, Wahrheit und Irrthum durchmischenden, Vernunft und Herz vielfältig entweihenden Religionen durch den Natur- und Götterdienst aufgekommen, wie selbst die verfeinerten Naturreligionen der Hindu, Perser, Griechen nur in abermals mißlungenen, obwohl großartigen Bestrebungen eigener Kraft, und meist weit später, als Israel seine Lichtperioden schon durchlaufen hatte, zur geistigen Urwahrheit zurück- und emporgestrebt, wie dürftig und dämmernd, mit Wahn und Zweifel getrübt das Licht war, das eine edlere und tiefere Philosophie erahnte, bei viel höherer Geistesbildung, die manche Weltvölker in anderen Hinsichten erreichte; so wird die Entscheidung nicht schwer seyn zwischen dem Original und der (öfters im Heidenthum hervortretenden) Kopie, zwischen Göttlichem und Menschlichem, zwischen dem Worte der Offenbarung und dem Werk der Natur.

Dieser göttlichen Lehre entsprechen die göttlichen Lehrer der Nation, diesem Bildungs- und Erziehungsmittel die Erzieher, die Gott seinem Zöglingsvolke geschenkt hat, welche sämmtlich Organe und Repräsentanten des höheren unsichtbaren Erziehers und Regierers, und der voranwandelnde

Schatten des zukünftigen, ſichtbar hervortretenden ſind; auch dieſes Element und dieſe Weihe des göttlichen Bildungsganges gemäß der höheren Erziehungsweiſe, mittelbare und unmittelbare Erziehung zu vereinigen, der Erziehung durch Schickſal und Lehre auch die Erziehung durch lebendige Werkzeuge, welche ordentlich oder auſſerordentlich, durch Wort oder That in das Ganze der göttlichen Anſtalt und in die Förderung des Volkes eingreifen, beizufügen; dafür ward aufgeſtellt und geweiht der ordentliche Religions- und Lehrſtand der Prieſter und Leviten, dafür, um die Einwirkung und das Erziehungsgeſchäft Gottes freier, lebendiger, geiſtiger einzurichten und darzuſtellen, der auſſerordentliche Lehrſtand, die Propheten; dafür auſſer dieſen Ständen im Ganzen Einzelne aus ihrer Mitte oder aus andern Ständen des Volkes, die göttlich hervorgerufen über die Maſſe des Volkes hervorragten und als Erwecker, Vorbilder und Wiederherſteller des Glaubens und ſeiner Anſtalten vorleuchteten. Zu dieſer Größe ihres Berufes wurden ſie ſelbſt erſt erzogen; als glücklich gebildete Zöglinge der göttlichen Anſtalt, waren ſie es werth, ſelbſt als des höheren Erziehers Werkzeuge in ihnen zu würken; jede Bildungsperiode hatte ſolche aufzuweiſen, jede wieder verſchieden in der Zahl derſelben und in der Weiſe ihres Würkens, in dem Eigenthümlichen ihrer Größe und Trefflichkeit. Wir finden ſie bei der erſten Leitung und Bildung des Volkes Gottes, an der Spitze der Religionsangelegenheiten, auf dem Schlachtfeld ſiegend mit dem Schwert des Glaubens und mit dem Panier des göttlichen Wortes, ordnend die Geſchichte des Friedens am Ruder des Staates und auf dem Thron der Gerechtigkeit. Wir finden ſie an Höfen, in Volksverſammlungen, in Pflanzſchulen von

Zeugen der Wahrheit, in Gottgeweihter Einsamkeit empfangend und mittheilend das Licht der Offenbarung in Wort und Schrift. — Diese alle, durch großen Abstand der Zeiten, Verhältnisse, Berufsarten von einander getrennt, dennoch in Einem Geist und zu Einem heil. Endzwecke großartig würkend verbunden, sind die glänzendsten Denkmahle und empfehlendsten Beweise der göttlichen Erziehung, welche sie genoßen, Vertraute und Organe Jehova's, Wohlthäter und Befreier ihres Vaterlandes, Verfechter und Förderer der heil. Religion, leuchtende Glaubens- und Tugendvorbilder ihrer und aller folgenden Zeiten; eine Kette von Männern Gottes, gleichlaufend einer so langen und heil. Kette von Zeiten und Führungen, wie sie keine an großen Menschen noch so fruchtbare Geschichte aufweisen und auf einer solchen Stufe von Muth vor der Welt und Demuth vor Gott uns darstellen kann; gewiß ein hohes Sigel des göttlichen Geistes und Ganges dieser Geschichte, der göttlichen Wahrheit und Kraft jener in ihr entwickelten Anstalt und Lehre. Sie, die das Bild der in sich schwachen und unreinen, aber durch den Glauben gekräftigten und veredelten Menschheit so vortrefflich in sich ausgedrückt haben, stehen als die weißagenden Sinnbilder und Bahnbereitenden Vorgänger des vollendetsten Menschensohnes und Abrahamssohnes, des Vollenders der Menschheit da, ihn und sein Schicksal und seine Bestimmung darstellend, verkündigend, vorbereitend durch Lehren, Thaten und Leiden. — So ist diese heilige Geschichte der vielbewegte und vielbeleuchtete Vorhof zum ewigen Heiligthum der Menschheit und zum Allerheiligsten ihrer Geschichte.

Gedichte

von

Ludwig Vogel,

K. ruſſiſchem Staatsrath, in Gotha wohnhaft.

1. Sein Erbarmen.

Ich lieg in Deinen Armen,
Ich ruh' an Deinem Herzen!
Ein Blick auf Dein Erbarmen,
Stillt alle Seelenſchmerzen!
Wie wohl iſt mir geworden!
Ich ſeh' den Himmel offen!
In tauſend Sternenpforten
Die Engel auf mich hoffen!

Ich lächle ſtill hinüber;
Jetzt kann ich noch nicht kommen!
Wohl wär' ich dort viel lieber!
Hier iſt's oft ſo beklommen!
Auch pilgr' ich ſchon viel Jahre
Bergauf, bergab hienieden;
Es ſehnt der Leib zur Bahre;
Doch, wie's der Herr beſchieden!

Der Herr im Strahl der Liebe,
Blickt freundlich auf den Müden,
Und hebt die Lebenstriebe,
Wie Thau die matten Blüthen.
So pilgr' ich froh und heiter,
Sein Licht zu meinen Füßen,
Noch eine Strecke weiter,
Bis ſich die Augen ſchließen.

Mein Himmelspfad iſt eben,
Und meine Hoffnung Wonne!
Dank Dir, des Lebens Leben!
Dank Dir, du Seelenſonne!
Dank Dir an deinem Herzen!
Dank Dir in deinen Armen!
Heil aller Seelenſchmerzen!
Dank Dir für dein Erbarmen!

---

2. Lebensregeln.

Suche täglich deine Pflichten
Freundlich, brüderlichgeſellig,
Gott und Menſchen wohlgefällig
Samt und ſonders zu verrichten;
Wende deinen Sorgenblick
Nur auf dieſes Tages Glück;
Lebe heut in Arbeitsfleiße
Sittlichfromm nach Chriſtenweiſe;
Haſt du ſo den Tag vollbracht,
Iſt zugleich auch wohlbedacht

Für die Zukunft ausgestreut
Samen, der zu seiner Zeit
Früchtebringend gut gedeiht;
Sorge für dein täglich Brod,
Für die Zukunft sorget Gott.

An der Hand des Herren wallen,
Seinen Blicken wohlgefallen
Spät und frühe, täglich, stündlich,
Traulichsorglos, fröhlichkindlich,
Frommgelassen, herzensstill,
Kommen mag, was immer will;
Holdes Ziel des Christenlebens,
Möchte dich mein Herz erreichen,
Und kein einz'ger Schritt des Strebens
Vom geraden Wege weichen.

Ich bin dein Schäflein, Herr! Ich folge deiner Stimme;
Wohin sie führt, ist lieblich Auengrün;
Die Wölfe mögen droh'n; du wehrest ihrem Grimme,
Und scheuchest sie zurück; sie müssen fliehn;
Und mich erquickest du in meines Herzens Schwüle
Am süßen Wasserbach mit Paradieses Kühle,
Und führst mich friedlich fort durchs Erdengrün
Bis zu des Himmels Sternenauen hin.

An Jesu Herz
Giebt's keinen Schmerz;
Ihm angeschmiegt,
Kindlich vergnügt,
Wie eingewiegt
Die Seele liegt.

Sollt' ich nicht heiter seyn? Bin ich nicht hochbeglückt?
Ist meine Seele nicht in Gott entzückt?
O süßes Ruh'n in deinen Mutterarmen,
Unendlich wonnereiches, göttliches Erbarmen!
Wie wohl ist mir! Ich bin mit Gott vereint!
Und das verdank' ich dir, mein Heiland, Seelenfreund!
Kindlichvertraulich seyn mit Gott, durch dich allein,
O Herr! vermag's der Mensch zu seyn.

---

3. Wohin?

Dahin, dahin,
Wo ich den Fürsten thronen sehe,
Der dir getreu sein Volk regieret,
So wie du willst den Scepter führet,
Den Blick gerichtet in die Höhe;
Dahin, dahin,
Laß mich an deiner Hand, mein Vater, ziehn!

Dahin, dahin,
Wo sich an deinen Hochaltären
Der heil'gen Andacht Knice beugen,
Und Engel auf und nieder steigen,
Die Herzen himmlisch zu verklären;
Dahin, dahin,
Laß mich an deiner Hand, mein Vater, ziehn!

Dahin, dahin,
Wo deines Sohnes goldne Lehren
In traulichfrohen Herzensschlägen

Sich aus zu Lebensthaten prägen,
Das Heil der Brüder zu vermehren;
Dahin, dahin,
Laß mich an deiner Hand, mein Vater, ziehn!

Dahin, dahin,
Wo Lieb' in Liebe Brüder wohnen,
Wo jedes Leid sein Mitleid findet!
Und Wunden jede Hand verbindet,
Und alle den Bedrängten schonen;
Dahin, dahin,
Laß mich an deiner Hand, mein Vater, ziehn!

Dahin, dahin,
Wo bei der Erdenwallfahrt Ende,
Die Sterbenden gen Himmel blicken,
Und ihren Geist mit Herzentzücken
Befehlen, Herr! in deine Hände;
Dahin, dahin,
Laß mich an deiner Hand, mein Vater, ziehn!

---

4. Das Einerlei.

In dunkler Nacht
Wird von dem Pilger die Reise vollbracht,
Es landet am Ende seiner Bahn,
Wer gut ist beim guten Vater dort an,
Da schwindet die Nacht!

Dort gilt nur das Herz!
Es zieht mit dem Geiste nicht himmelwärts
Der irdiſche Prunk, von Menſchen erdacht;
Es ſchätzt nicht der Himmel nach Erdenpracht;
Dort gilt nur das Herz!

Ein Kämmerlein
Iſt allen Erdenpilgern gemein!
Es haben drin alle ein gleiches Loos;
Ein Staub wird alles in ſeinem Schooß,
Was groß und was klein!

Das edle Gemüth
Im göttlichen Feuer der Liebe erglüht,
Das iſt dort der Reichthum, bei wem er auch ſey,
Beim Bettler, beim Fürſten; 's iſt einerlei,
Ohne Unterſchied!

---

5. Gottvertrauen.

Iſt mein Wille nicht der deine,
Vater, ſo geſchey' er nicht!
Du vergiebſt mir, wenn ich weine,
Daß mein Wunſch in Trümmer bricht!

Deine Augen blicken weiter,
Als mein ſchwaches Auge ſchaut!
Dir vertrau ich; darum heiter!
Felſenfeſt auf Gott vertraut!

Himmelslicht auf Erdenwegen,
Du bleibſt bei mir, holdes Licht!
Mag der Sturm mein Glück bewegen,
Niederreiſſen kann er's nicht!

---

6. Zum Abſchied.

Bis hieher, und nicht weiter!
Die Reiſe iſt vollbracht!
Leg' ab die Pilgerkleider,
Und ſage gute Nacht!

Geh ohne Sorg und Kummer
Ins Ruhekämmerlein;
Sanft wird darin der Schlummer,
Froh das Erwachen ſeyn.

Wie an des Kindes Bette
Die Mutterliebe wacht,
An deiner Ruheſtätte
Ein Engel ſteht zur Nacht.

Und iſt die Nacht vergangen,
Biſt du im Engellicht
Erwacht, ſei ohne Bangen!
Der holde Engel ſpricht:

„Steh auf! Sei froh und heiter!
Du biſt ja neubelebt!
Leg an die Himmelskleider,
Aus Sternenſtoff gewebt!

Was irdiſch iſt, zerſtiebe!
Sey ruhig, zage nicht!
Gott iſt die reinſte Liebe!
Sein Licht Verklärungslicht!“

Wie könnte mir noch grauen,
Da ich am Ziele bin?
Auf Glauben folget Schauen!
Der Tod iſt mein Gewinn.

Die Sonntagsfeier,

oder

das dritte Gebot.

Von

Dr. Eduard Eyth.

Zwei Mächte sind's, die deine Tage theilen,
Der Leib und Geist; so hat es Gott gefügt;
Der zweite soll des ersten Jammer heilen,
Dem sechsfach oft sein Antheil nicht genügt,
Der jeden Geist, ja jeden schlechten, feilen
Mit Linsen um die Erstgeburt betrügt; —
Er legte gern den Bruder ganz in Ketten,
Und Gott allein, nur Gott kann ihn erretten!

Wie lieblich war der Menschheit junges Leben,
Eh' sie der Herr aus ihrem Glück verstieß!
Von selber gab der Berg den Saft der Reben,
Der Acker seine Frucht im Paradies;
O daß doch Adam ohne Widerstreben
Gehorsam war und Gottes Gnade prieß!
Der säte Fluch nach kurzen Unschuldstagen, —
Die Saat gedieh, — wir zieh'n am Erndtewagen! —

Was liegt darauf? Er iſt von Gottes Gnaden,
Die nicht im Feld der Luſt erwachſen, leer,
Jedoch von Leid, von Arbeit und von Schaden,
Von Thränen und von Seufzern, ach! ſo ſchwer!
Die Hölle hat uns wacker aufgeladen,
Und hilft uns nicht, und läuft nur nebenher,
Sie geiſſelt uns auf den zerfleiſchten Rücken,
Und grinzt und lacht, wenn wir vor Schmerz uns bücken.

Sechs Tage treibt nun nach des Herrn Geheiſſe,
Der ſelber erſt am ſiebenten geruht,
Der Menſch ſich um in ſeiner Arbeit Kreiſe
Und ringt und ſchafft in ſchwüler Sommergluth;
Doch ſchmeckt ihm auch in des Geſichtes Schweiße
Das karge Brod am Feierabend gut; —
Jetzt: gute Nacht! dem treuen Weib' und Kinde, —
Nach hartem Tag — dann ſchläft er noch ſo linde!

Und wieder wird es Morgen, und der Hammer
Des Schmiedes pocht, der Hirte zieht hinaus;
Von fleiß'gem Arm — wie fügt ſich Balk' und Klammer
Bis hoch zum Dach am neugebauten Haus!
Der Weber wirft ſein Schifflein in der Kammer,
Der Kaufmann wirft's im fernen Meere draus,
Die ganze Welt rührt emſig Hand und Beine,
Der Denker ſitzt und ſucht das Allgemeine!

So ringt der Sterbliche vom frühen Morgen,
Ein jeglicher nach ſeiner eignen Art,
Er ringt und kämpft mit Kummer und mit Sorgen;
Denn jeder Tag iſt ihm mit Schmerz gepaart;

Das reine Glück hat uns der Herr verborgen,
Und drüben nur dem Sieger aufgespart;
Auf Dornen muß er hier die Schritte setzen,
Mit Thränen sich die schmale Bahn benetzen!

Doch flieht die Zeit, und sieh' im Feiergange
Steigt nun ein Friedensgeist vom Himmelszelt;
Der Sabbat ist's; er grüßt mit Vögelsange,
Mit heiligerem Sonnenschein die Welt,
Dann zieht er ernst am Kirchenglockenstrange,
Der fern hinaus das Lob Jehova's schwellt;
Und freudig bebt das Herz den Frommen allen,
Die festlich nun zum Tempel Gottes wallen!

Verschlungen ist mit seinen Donnerstreichen
Vom Glockenklang der Woche lauter Sturm;
Dort winkt so still das hehre Kreuzeszeichen
Den Kommenden herab vom hohen Thurm;
Wie hoch es sey, das Herz kann es erreichen,
Erreichen kann's der arme Erdenwurm;
Er stärket sich an seinem goldnen Strahle,
Und tritt hinein zum schimmernden Portale!

Andächtig sitzt die betende Gemeine,
Gebückt vor ihrem Herrn, ein treuer Knecht;
Das Crucifix erglänzt im Sonnenscheine
Und lächelt dem erkorenen Geschlecht;
Der Orgel Macht durchschauert die Gebeine,
Wie Siegeslied nach stürmendem Gefecht,
Dann sanft, wie Tod, wie untergeh'nde Sonne,
Dann heilig groß, wie Auferstehungswonne!

Und jetzt empor mit Andachtsflügeln strebet
Das volle Lied und rauscht, wie Wogendrang;
Wie über'm Wasser einst der Geist geschwebet,
So schwebet er nun über dem Gesang;
Durch jedes Herz, das in dem Heil'gen lebet,
Zieht er in majestätisch-mildem Gang;
Doch, wie die Zeit, zerrinnt nun in der Halle
Der letzte Laut und horchend schweigen Alle.

Da ruft der Seelenhirt' in ernsten Tönen:
„Beglückt allein, wer in dem Ew'gen ruht.
„Drum bitten wir, laßt euch mit Gott versöhnen;
„Ein Sünder ist der Mensch, nur Gott ist gut!
„Wofür vergoß mit Seufzen und mit Stöhnen
„Sein eig'ner Sohn das theuerwerthe Blut?
„O laßt das Herz von diesem Blut erweichen!
„O tragt an euch des Menschensohnes Zeichen!"

So redet er eindringlich, klar und helle
Mit flehentlich gehobnen Händen fort,
Und schöpfet aus der rechten Lebensquelle
Den Dürstenden das heil'ge Gotteswort,
Und leuchtet in der Herzen tiefste Zelle
Und zeigt den Glaubigen den Friedenshort,
Des Heilands Kreuz, und preiset Gottes Namen,
Dann spricht er leis, wie Geisterlaut, das: „Amen!"

Noch auf das Wort, das wie im Flammentiegel
Geläutert ist, so rein und fleckenlos,
Drückt er mit feurigem Gebet das Siegel,
Bevor das Lied die heil'ge Feier schloß;

Dann öffnen ſich des Tempels Eiſenriegel,
Die Menge ſtrömt aus heil'ger Kirche Schoos,
Viel, wie der Thau aus goldnen Morgenröthen,
Und froh in Gott, und ſtark in Erdennöthen.

Doch wen in ſeiner Seele tiefſten Gründen
Der Lüſte Pein, das Drohn der Hölle ſchreckt,
Der bleibt zurück; — Gott läßt ihm Heil verkünden;
Gott hat ihm ſelbſt den Gnadentiſch gedeckt;
O wie ſo ſüß Vergebung ihrer Sünden
Den traurigen, gebeugten Herzen ſchmeckt,
Die weinend nun ſich dem Altare nahen,
Um Leib und Blut des Heil'gen zu empfahen:

Nimm hin und iß, damit du mein gedenkeſt!
Nimm hin und trink; dieß ward für dich gethan!
„O heil'ger Gott, der du den Weltkreis lenkeſt,
„Du nimmſt auch mich, den ärmſten Sünder, an!
„Der du dich mir in deinem Sohne ſchenkeſt, —
„O leite mich auf rechter, eb'ner Bahn!
„Der Sünden Heer, die ſtets in mir ſich regen,
„O laß ſie mich am Kreuze niederlegen!" —

Die Menſchen geh'n, und wie in ſüßen Träumen
Will's nun den Wachenden im Herzen ſeyn;
Die Menſchen geh'n, der Pförtner ohne Säumen
Verſchließt das Haus, der Riegel knarret ein;
Die Menſchen gehn und in den heil'gen Räumen
Wohnt Gott, der Herr, nun wiederum allein;
O gliche nun (ſo fleh' ich oft mit Schmerzen)
O gliche nun der Tempel meinem Herzen!

Doch horch', es ſchallt vom Thurm die Mittagsſtunde;
Jetzt deckte Gott dem Leibe ſeinen Tiſch.
Man betet ernſt und ſetzt ſich in die Runde,
Die Kinder ſeh'n ſo fröhlich und ſo friſch;
Denn ihre Arbeit iſt noch mit dem Munde!
Und ob denn auch kein künſtliches Gemiſch,
Kein „fettes Huhn" den engen Topf beſchwerte, —
Sie danken doch für das, was Gott beſcheerte!

Die Kinder Gottes, alle flehn und danken,
Und wo der Herr den Segen reicher lieh,
Vergißt ihr Herz den Hilferuf des Kranken,
Des Armen Durſt, des Dürft'gen Hunger nie;
Erbarmungsvoll mit betenden Gedanken
Zum Schmerzgemach, zur Hütte ſchleichen ſie,
Mit reicher Koſt den Jammer zu erfreuen,
Und Salz vom rechten Salz hineinzuſtreuen.

Das iſt die Würze doch am Feſttagsmahle,
Wenn auch den Dürftigen die Speiſe letzt;
O das verſüßt den Wein dir im Pokale,
Wenn er die Lippen auch der Armuth netzt;
Das giebt die rechte Weihe deinem Saale,
Wenn auch der Schmerz darin ſich niederſetzt,
Und weinet dir die klagenden Berichte,
Und geht hinweg mit trocknem Angeſichte!

O Sabbattag, du Kleinod von den Tagen,
Der Ewigkeit, der heil'gen, Ebenbild!
Das Herz zuerſt zu Gottes Tempel tragen,
Den Tempel dann im Herzen ſtill und mild!

Und dann hinaus, zum Himmel aufzuſchlagen
Den Kindesblick im grünenden Gefild,
Mit Lobgeſang zu ſeines Thrones Füßen
Den königlichen Vater zu begrüßen!

Hinaus zu Ihm, den auch der Mund des Schwachen,
Des Niedrigſten mit Ruhm und Lobe nennt;
Der Löwe brüllt's mit aufgeſperrtem Rachen,
Die Lerche ſingts am hellen Firmament;
Und wenn die Au'n der Erde blühn und lachen,
Die Sonne dort am Himmel feurig brennt,
Den Einen nur, den Einen nur erheben
Sie alleſammt in Furcht und Freudebeben!

Hinaus zu Ihm und wandle durch die Aehren,
Wie einſt der Herr im heil'gen Land gethan;
Wie ſchön ſie ſich im Sonnenſchein verklären!
Die Liebe, Menſch, des Ew'gen ſieh daran;
Bald wird das Jahr den Segen dir gebären
Und raſtet nicht und fängt von neuem an,
Im dunkeln Schooß auch unter Wintershüllen
Aus Gottes Schatz den Vorrath ſich zu füllen.

Hinaus zu Ihm, und pflücke ſtill die Roſen,
Die Gott für dich mit Morgenroth bemalt,
Und lege dich auf üppig weichen Mooßen,
Wo dich der Schein des Himmels ſanft beſtrahlt;
Gehört die Welt den Fürſten nur, den Großen?
Den Armen nicht? Gott hat für ſie bezahlt,
Und rufet laut: „ich hab' euch, Arme, theuer
„Mit Blut erkauft, und Alles iſt nun Euer!"

„Ja dein, o Menſch, der ſich mit mir vereinet,
„Iſt dort der Berg und hier das grüne Thal,
„Der Sonne Pracht, die an dem Himmel ſcheinet,
„Der Sterne Glanz, des Mondes Silberſtrahl,
„Und was du je von Thränen haſt geweinet,
„Das trockn' ich dir in meinem Freudenſaal;
„Du theures Kind, du Kind der Gottesgnaden,
„Du biſt zum Feſt der Ewigkeit geladen!" —

So ruft der Herr, und deine leiſen Töne,
Du ewiger, du großer Vater, du!
Vernehmen deine Töchter, deine Söhne
Hinwandelnd durch des Sabbats tiefe Ruh,
Hinwandelnd durch der Schöpfung heil'ge Schöne,
Und lächeln ſanft der Abendröthe zu,
Und geh'n zurück, — das Dunkel iſt gekommen,
Und in der Schrift iſt nun das Licht der Frommen.

Als einſt die Zeit der Finſterniß vollendet,
Erſchien der Mann, der uns zum Heile rief;
Das leſen ſie, den Blick hinaufgewendet,
Im heiligen, im großen Freiheitsbrief,
Den Gott der armen Welt herabgeſendet,
Und beugen ſich in Lob und Danke tief,
Und laben ſich an Moſe's Siegsgeſängen,
An Aſſaphs Lied und Davids Harfenklängen.

Die wiſſen nun: „wir ſind des Leibes Knechte,
Gefangene, — doch nicht für immerdar!
Wir ſind von beſſ'rem, göttlichem Geſchlechte, —
Es kommt ein Tag — der macht es offenbar!

Dann ſetzet uns der Herr an ſeine Rechte,
Der Ewige, der ſeyn wird, iſt und war!“ —
Sie danken ihm und legen jetzt die Glieder
Still mit Gebet in Gottes Arme nieder!

Ja Sabbattag, du Kleinod von den Tagen,
Geſegnet ſey, wer das in dir gethan,
Doch wer der Woche Werk zu dir getragen,
Aegyptersinn in's freie Canaan,
Wer dich befleckt mit Schmerz und Erdenklagen,
Und richtet nicht die Augen himmelan,
Und denket nicht an Loben und an Beten,
Hat Sinai's Gefilde nie betreten.

Und wer mit Spiel und eitlem Erdentande,
Den Augenblick, den heiligen, verkürzt,
Und wer, vielleicht ſchon an des Grabes Rande,
Mit Sünde ſich die Sabbatruhe würzt,
Und ſich hinab von Gottes Felſenlande
Ins wilde Meer der Erdenlüſte ſtürzt, —
Unglücklicher! — denn du mußt untergehen!
Die Erdenluſt gebiert nur Höllenwehen!

Unglücklicher, bald iſt die Zeit verſchwunden,
Die Ewigkeit enthüllt dann ihr Gericht;
Jetzt findeſt du noch Heil in Jeſu Wunden,
In jener Welt — da findeſt du es nicht!
Den Koth von den entweihten Feierſtunden
Wirft dann der Herr dir zornig in's Geſicht;
Wie wird er dir im lichten Geiſterleben
So ſchmutzigſchwer an deiner Seele kleben.

Aphorismen

von

S. A. C. Sommer,
Pastor in Veitlahm.

1. Wider die Vernunft.

Die heilige Schrift, mit ihren eigenthümlichen Geschichten, Lehren und Offenbarungen, schien von jeher dem Ungläubigen ein Lichtchen, das jeder böse Wille mit dem Hauche der übermüthig-schnaubenden Nase, aus Erde gebildet, auslöschen könne, und wie viele haben schon, wie die Schlange im Paradiese, bis diese Stunde darnach gegischt und geblasen, mit ihrem: „sollte wohl," und „mit nichten." Aber Gottes Wort steht noch, und ist groß und stark, mächtiger in der Welt, als je, nicht durch weltliche Gewalt, die ihm fast allezeit entgegen war; nicht, wie die Afterweisheit, durch den Beifall des Fleisches, von dem es vielmehr allezeit bitterlich angefeindet wurde, sondern durch die ewige Kraft Gottes, die in ihm ist, und aus ihm wirkt. Und an diesem Wunder allein schon könnten die Kinder des Fleisches viel lernen, wenn sie nicht Feinde der göttlichen Wahrheit wären. Aber sie sprechen: „das und jenes in der heiligen Schrift, ist wider die Vernunft." Verwundert müssen wir dagegen fragen: gegen welche Ver-

nunft denn? Denn das ist eben auch eine Seelenkrankheit des natürlichen Menschen, daß er eben nur *seine* Vernunft zur Norm für die ganze Menschheit und Christenheit macht, und mit eitler Selbstgenügsamkeit: *die* Vernunft spricht, wo er sagen sollte: *meine* Vernunft. Wissen wir denn aber etwa nicht, daß es allerlei Vernunft unter den Menschen giebt, und daß wir darum zu fragen haben, gegen *welche* Vernunft ist denn diese oder jene Offenbarung in Wort und That, gegen die eines Moses, oder eines Pharao, eines Nathanael, oder Pilatus; eines Paulus, oder der Sophisten in Athen, die jenen einen Schwätzer schalten? Giebt es ja doch augenscheinlich zweierlei Vernunft wenigstens, die zwar allerdings von Geburt und Haus aus rechte Geschwisterte sind, die aber dennoch durch die verschiedene Erziehung, die sie genossen und genützt haben, einander so unähnlich geworden sind, wie Licht und Finsterniß. Die eine Vernunft nehmlich, welche in die Schule des heiligen Geistes gegangen ist; die sich von diesem hat züchtigen, weisen, lehren und ziehen lassen, ist gleich einem Engel Gottes, dem Himmelsglanz aus den Augen leuchtet, — die Strahlen von dem ewigen Lichte, das in die Welt gekommen ist, — Feuer, mit welchem die Glaubigen am Pfingstfeste getauft wurden, und alle Glaubigen mehr oder weniger getauft werden. *Diese* Vernunft erkennt, mitten durch die Knechtsgestalt und Niedrigkeit hindurch, die Herrlichkeit Christi, als die Herrlichkeit des eingebornen Sohnes vom Vater, voller Gnade und Wahrheit; der heilige Geist „*verklärt*" Christum vor dieser herrlich gewordenen Vernunft, und sie beugt ihre Kniee vor Jesu Christo, mit allen denen, die im Himmel, auf Erde, und unter der Erde sind, und bekennt, daß Er der Herr sey, zur Ehre Gottes, des Vaters. Aber es giebt

ſelbſt mitten in der Chriſtenheit noch eine zweite, und gar andere Vernunft, die denen angehört, die noch mit nichts weiter, als blos mit Waſſer getauft ſind. Ihre Vernunft ſtand nicht in der Schule des heiligen Geiſtes; wenigſtens hat ſie ſich von ihm nicht lehren, weiſen, ſtrafen laſſen — es gerathen nicht in jeder Schule alle Schüler —. Dieſe Vernunft iſt vielmehr nur dem Zuge des Fleiſches, Wahnes und Scheines (vergl. Chriſtoterpe für 1838. S. 373. 374.) nachgegangen; ſie mochte nicht vom heiligen Geiſte, und an Gottes wundervollem Wirken in der Schrift, ſondern nur von der Schlange lernen, die geſagt hat: ſollte Gott wohl geſagt haben? Mit nichten; es iſt nicht ſo wie geſchrieben ſteht; ſondern wenn ihr Gottes Wort verlaſſet und verachtet, werdet ihr klug und ſogar wie Gott ſeyn. — Dieſe andere Vernunft vernimmt aber nichts vom Geiſte Gottes, es iſt ihr eine Thorheit. In ihren Augen funkelt nur der Geiſt, das Feuer, das im Auge der Schlange blitzte, da ſie Evam verführte — das verführbare, ſchwächere Weib! Wohl alſo — wenn davon die Rede iſt, daß etwas in der heiligen Schrift (ſo weit ſie nehmlich Gottes, und nicht des Böſen Offenbarung iſt) wider die Vernunft ſey, haben wir keineswegs Urſache, zu erſchrecken, ſondern mögen vielmehr getroſt fragen: wider welche Vernunft denn? Denn iſt es der letzteren zuwider: der Vernunft eines Pharao, Pilatus, der Sophiſten, oder irgend der Vernunft eines Menſchen, der ſich weiſe dünkt ohne den, der uns von Gott gemacht iſt zur Weisheit, ſo hat das in der That gar wenig zu bedeuten, ja, eben ſo wenig, als wenn der, welcher nicht in die Schule der Phyſik und Chemie gegangen iſt, von den freilich oft ſehr wunderbaren Wahrheiten und Lehren dieſer Wiſſenſchaften, wegwerfend und ſpottend

ſagen wollte: ſie ſind wider die Vernunft; oder der unkundige Tropenländer von der Wahrheit, daß es in Gegenden Waſſer, feſt, wie Stein, zum Gehen und Fahren, und Waſſer wie Federflocken, gebe: es iſt wider die Geſetze der Natur; unmöglich; Unſinn und Aberglauben, dergleichen für wahr zu halten!

So bald indeß dieſe fleiſchliche Vernunft in die Schule des heiligen Geiſtes geht; — lern- und heilsbegierig, treu und demüthig ſich dem heiligen Geiſte unterwirft und gefangen giebt, wie der Geiſt des jungen Schülers ſich dem Geiſte des tieferfahrnen, vielbewanderten und bewährten Lehrers unterwerfen muß auf Lehre, Weiſung und Zucht, ſo wird es auch mit ihr beſſer werden, und wird ihr — wie dem Saulus — von den Augen fallen, wie Schuppen, und dann wird auch ihr die wahre Herrlichkeit Chriſti und ſeines Verſöhnungs- und Erlöſungs-Werkes einleuchten; ſie wird hoch preiſen, was ſie geſchmäht hat und verfolgt, und erkennen, daß ſie vorher ganz unſinnig geweſen ſey, nun aber Barmherzigkeit erfahren habe.

---

2. Wo Wahrheit iſt, da iſt Licht und Klarheit.

Licht und Klarheit iſt nur da, wo Wahrheit iſt, ſeyen es nun blos irdiſche, zeitliche, oder himmliſche und ewige Angelegenheiten und Gegenſtände. Die Wahrheit iſt die Klarheit. Alles Abweichen von der Wahrheit, aller Irrthum, Wahn, ja, ſchon jeder Zweifel und jede Ungewißheit, iſt nicht Licht und Klarheit, ſondern Dunkel und Finſterniß. Jede Ungewißheit, jeder Zweifel, jede Vermuthung und jedes bloße Vielleicht, iſt ein dunkler Kerker für uns, und eine Feſſel, in der

wir gefangen liegen. Die Wahrheit macht uns frei. Wahrheit ist aber nur da, wo Offenbarung ist, und ein richtiges Vernehmen derselben. In den geringfügigsten, wie in den wichtigsten Dingen hat der Mensch nur so viel Wahrheit, als er Offenbarung davon hat, oder treuliche Nachricht besitzt von Offenbarungen, die Anderen geworden sind. Es giebt aber Gegenstände, für die uns die offenbar gewordene, und immer offenbarer werdende Welt, doch durchaus gar keine Offenbarung gewährt; Gegenstände, bei denen es schlechterdings, ihrer Natur nach, unmöglich ist, ohne eine ganz besondere Offenbarung Gottes, neben der allgemeinen, über sie zur Wahrheit zu gelangen. Es sind das die Uebersinnlichen, Künftigen, und die weit hinter aller Menschenerfahrung Zurückliegenden. Sie sind nicht offenbart in der Sinnenwelt, auch nicht in uns selbst; es ist hier von dem Allerwichtigsten und Tiefsten nichts zu finden, von anderen aber nur ein dünner, trüglicher Schatten. Daher hat Gott besonders über sie und von ihnen geredet durch heilige Boten und Geschichten. So lebt denn der Mensch in aller Hinsicht nur von Offenbarungen, und von dem Grade seines Vernehmens derselben. Hier allein ist seine Wahrheit und sein Licht; ohne dieselbe ist nichts als Unwissenheit, Ungewißheit, Zweifel und Dunkel. Der Apostel Paulus redet nun (2 Corinth. 3, 4—11.) von einer doppelten großen Klarheit, von der des Gesetzes, und von der noch größeren des Evangeliums, mit allen seinen Geheimnissen, Wundern, Lehren, Drohungen, Verheißungen. Klarheit haben beide, weil sie nicht Menschendichten, Menschenmeinen sind, sondern wirkliche, von dem Allwissenden und Wahrhaftigen ausgeflossene Wahrheit. Die Wahrheit reicht aber weiter, als des Menschen Verstehen und Begreifen reicht. Klarheit ist

auch im Unbegreiflichſten, wenn es wahr iſt. Die Offenbarung des Unbegreiflichen kann daher nie und nimmermehr von Menſchen gerichtet, ſondern nur angenommen, und durch Gottes Gnade aus Erfahrung gelernt werden. Davon iſt im Vorhergehenden geſprochen. Wer nun die göttliche poſitive Offenbarung verwirft, der will nicht das Licht, ſondern das Nichtwiſſen, und ſomit die Finſterniß, ſo laut und begeiſtert er auch vom Lichte reden, und ſich ſelbſt des Lichtes rühmen mag.

---

3. Das feſte Herz.

Es wankt und bricht alles Irdiſche, und das Beſtändigſte hat keinen Beſtand; wir ſelbſt wanken durch dieſe Welt, und fallen endlich auseinander: die Erde der Erde, die Seele dem Jenſeits zu. Wie iſt es da ſo edel, daß wenigſtens das Herz feſt ſey: „es iſt ein köſtlich Ding" heißt es Hebr. 13, 9. „daß das Herz feſt werde." Aber wenn es ſich auf das ſtützt und verläßt, was ſelbſt nicht feſt iſt, ſo wird es nimmermehr feſt werden. Darum heißt es dort weiter: „laſſet euch nicht mit mancherlei und fremder Lehre umtreiben!" Nicht mit mancherlei Lehre, die, wie alles andere, ſchimmernde, bunte Mancherlei der Erde, von unten auftaucht, und wieder nach unten zurück ſinkt, woher es kam: „wer von der Erde iſt, der iſt von der Erde, und redet von der Erde. Der vom Himmel kommt, der iſt über Alle." Joh. 3, 31. Auch nicht mit fremder Lehre; fremd iſt aber jede Lehre, die nicht von oben herab, aus dem großen Vaterhauſe und aus dem Schooße des Vaters; die nicht aus der himmliſchen Heimath, ſondern nur von der irdiſchen Fremde kommt, und ein fremdes Erzeugniß

ist; die nicht der eingeborne Sohn des Vaters herab gebracht, da er uns verkündete, was er vom Vater gehört und gesehen hat; die nicht durch die Boten verkündigt wurde, die Er uns gesendet hat, mit dem Zeugnisse: „wer euch höret, der höret mich, und wer euch verachtet, der verachtet mich; wer aber mich verachtet, der verachtet den, der mich gesandt hat.“ Luc. 10, 16. Auf solche mancherlei und fremde Lehre sollen wir nicht hören, nicht achten, denn sie vermag es nicht, uns aus dem Dunkel der Unwissenheit in göttlichen Dingen, und aus dem Elende der Sünde, des Fluches und der Verdammniß herauszureissen und empor zu tragen, als Neugeborne, in das Reich der Gnade und Herrlichkeit. Sie kann vielmehr nichts Anderes und Mehreres, als uns blos umtreiben in der alten Nacht und im alten Elende; umtreiben, vor der einfachen, hehren Gotteswahrheit vorbei; von einem Wahn in den anderen; von einer Versündigung auf die andere. So irren wir dann weitab vom rechten Wege, umgetrieben, wie ein abgefallenes Blatt, geweht, wie eine Wolke. Wie köstlich ist es also, daß das Herz fest werde, nicht in dem, was gestern und heute Wahrheit *scheint*, sondern, was ewiglich Wahrheit *ist*; nicht in dem, was Menschen für Wahrheit ausgeben, sondern in dem, was Gott selbst als Wahrheit sendet, giebt, und für Wahrheit mit Wort und That erklärt.

---

4. Freie Gnade.

Man hat oft den Ausdruck: „freie Gnade Gottes,“ tautologisch finden wollen. Es verhält sich aber, genauer betrachtet, ganz anders. Bei menschlichen Machthabern nehmlich

nennt man, aus schuldiger Ehrerbietung gegen sie, auch das Gnade, wenn sie uns geben, was wir gesetzlich verdient, worauf wir rechtmäßige Ansprüche nach gesetzlicher Ordnung haben. So ist, obwohl sie selbst unter keinem menschlichen Zwange stehen, sondern Macht haben, zu gewähren und zu verweigern, in ihrer Gnade doch nicht mehr volle Freiheit, sondern eine moralische Nöthigung. Ja, sogar materielles Interesse macht die Gnaden solcher hochgestellter Männer zu einem Werke der Nothwendigkeit, denn was würde aus ihnen selbst werden, wenn sie z. B., was wir ja selbst zunächst nach dem Sprachegebrauche auch Gnade nennen, niemanden mehr in ihrem Dienste versorgen wollten? Aber was uns Gott giebt, ist vollkommenes, reines Gnadenwerk, denn: wer hat ihm etwas zuvor gegeben, das Er wieder vergelten müßte? oder: wie sollte Er unserer bedürfen? Bei Gottes Gnade zeigt sich indeß noch ein anderer, und zwar noch tieferer Begriff der freien Gnade. Dem Strafgesetze steht die Gnade gegenüber. Wo des Strafgesetzes Anwendung aufgehoben, wo an die Stelle dieser vielmehr äußerstes Wohlthun tritt, ohne Gesetz und Gerechtigkeit auch nur im mindesten (wunderbar) zu beeinträchtigen, (Gnade kann auch nicht bei der leisesten Beeinträchtigung des Gesetzes und der Gerechtigkeit bestehen, sonst wird sie auf der andern Seite Ungnade, oder irgend zur Ungerechtigkeit), da ist Gnade, freie Gnade. Und sie ist eben Gottes großes Werk durch unsere Erlösung in Christo Jesu.

---

5. Das 52. und 53. Capitel Jesaia.

Es giebt, leider, noch viele Theologen, welche diese herrlichen Capitel noch immer nicht anders verstehen und erklären,

als die jüdischen Rabbinen gethan haben und noch thun: der Leidende sey das gefangene Volk. Diese Erklärung würde, in der sinnreichen Weise, wie sie geführt wird, allerdings manchen Beifall verdienen, wenn es keinen leidenden Christus, keine Passionsgeschichte des Heilandes gäbe, die so ganz und gar die thatsächliche nicht nur, sondern auch die dogmatische Erfüllung jener prophetischen Capitel wäre. Nun aber, da wir ihn und sie wirklich haben, ist uns damit auch der richtige Verstand und tiefe Sinn jener Stellen von Gott selbst thatsächlich gegeben, und wohl ohne allen Zweifel wies Christus mit auf obige ausgezeichnete Schriftabschnitte des alten Testamentes, als er den nach Emmahus wandernden Jüngern aus den Weissagungen zeigte: daß Christus solches habe leiden müssen, und zu seiner Herrlichkeit eingehen, Luc. 24., denn, wenn diese und solche nicht, welche sonst hätte er zu solchem Behufe wählen können? Davor sollte doch endlich jede andere Auslegung verstummen! —

---

6. Woran halten?

Hätte uns Gott keine besondere Offenbarung gegeben, — kein vielbewährtes Schriftwort, mit allen seinen Wundern, von denen es Zeugniß giebt, und mit allen anderen Wundern, die an ihm und durch dasselbe geschehen sind, so wäre freilich unsere Vernunft das Höchste auf Erden, wir müßten uns mit ihr allein nothdürftig behelfen, und hätten sämmtlich alle Freiheit, zu glauben, was uns dünkte. Wir müßten uns an die Erscheinungen der Natur und des Menschen halten, und zusehen, wie weit es hier zu treiben seyn möchte. Unser Loos wäre aber dann Verwirrung und Rathlosigkeit; so viel Köpfe,

so viel Ansichten, so viel Herzen, so vielerlei Glauben, wie sich denn das vom krassesten bis zum verfeinertsten Heidenthume, und bei allen denen zeigt, die ohne positive Offenbarung denken, meinen, leben. Aber in solcher Unwissenheit und Rathlosigkeit hat uns Gott nicht gelassen. Was wäre das auch für ein Vater, der täglich seine Kinderschaar sich vor seinen Augen herum tummeln sieht, der alle ihre kindischen Gedanken und wunderlichen Wahnbehauptungen hört, der weiß, wie sehr die Kinder des Vaters Lehre, Warnung, Ermunterung, Zucht, Zurechtweisung und Trost, fast alle Augenblicke bedürfen, und der dennoch sie denken und treiben ließe, was sie wollten, ohne auch je den Mund aufzuthun, und ein heilsames Wort zu ihnen zu sprechen, ja, ohne ihnen auch nur irgend einen gediegenen Lehrer zu geben? Der höchstens nur einmal da und dort, selbst stumm, unter die Tobenden hinein schlüge, ohne daß die Kinder wüßten, warum? und wozu? Was wäre das für ein Vater?

Was macht man aber aus Gott, wenn man seine positive Offenbarung verwirft, oder untertritt, und sich zur bloßen Vernunft wendet? Und wenn diese doppelte Sünde, das Hinwegwenden von dem lebendigen Gotte und seinen besonderen, majestätsvollen Offenbarungen, und das Hinwenden zu selbstgemachten Brunnen, die doch löchericht sind, und kein Wasser geben (Jerem. 2, 13, — es ist hier eine ewige Critik aller unglaubigen Theologie und Philosophie —), sogar in *schrecklichen Vernunft-Fanatismus* ausartet? — Welch eine merkwürdige, tiefgewurzelte Begierde ist in dem Menschen, Gottes Ordnung umzukehren, und die selbsterdachte an ihre Stelle zu setzen! Glücklich werden in jener Welt, wollen immer alle, die noch an eine solche glauben, „*nur nicht*“

auf dem Wege, auf welchem sie Gott wirklich ewig glücklich machen will, sondern auf einem anderen, gleichviel, welchen, und woher er komme.

---

7. „Alles, was von Gott ist, überwindet die Welt."

Wir würden mit der Welt und ihren Versuchungen bald fertig werden, wenn die Welt mit ihrem Bösen und ihren Reitzungen zum Bösen nur *ausser uns* wäre. Freilich ist ausser uns eine solche Welt, aber wer sie blos allein nur ausser sich sucht und sieht, der ist nicht wohl berathen. Gerade die schlimmere Welt ist in uns selbst, und diese steht noch überdieß mit der äusseren im Bunde. Ist die Welt erst in dir zerstört, und eine neue, von Gott geborne, in dir geschaffen, dann ist mit der äusseren leicht auszukommen, wie wir an den Aposteln sehen und anderen heiligen Menschen Gottes, welche die äussere Welt „weit überwanden." Christus selbst aber ward eben darum allenthalben versucht „ohne Sünde," weil bei ihm „keine eigene zum Bösen reitzende Lust war." Die Welt war nicht in ihm, sondern nur ausser ihm. Arme Weisheit, die, wie des Wandsbeckers muthiger und anschlägiger Holzhauer Till (Theil VII. S. 63.), auf selbstgemachter Leiter, — recht *oft* gebrecht — aus der inneren und äusseren Welt heraus, und in den Himmel steigen will, um — sich das verlorne Beil zu holen.

---

8. Abfall.

Heilige Familien blieben dem Herrn treu; Völker nie. Das alte, aus Aegypten geführte Israel, das eben noch gräßliche Wunder des Gerichts, und herrliche, erschütternde Wunder der Gnade mit Augen gesehen und an sich erlebt hatte, fiel schon am Sinai von Gott ab, in närrischen Götzendienst. Aber auch das, in der Wüste, unter Zorn und Gräbern (Psalm 90.) entstandene Geschlecht, kam kaum zum allererstenmale, in Moabs üppigen Gefilden, mit Götzendienern zusammen, so gerieth auch das in Abgötterei und Sündengräul, in das „freundliche" (?) Naturleben hinein. Aber wer gedachte und gedenkt auch da der Predigt des Allmächtigen, die darauf erfolgte? — Ist es mit dir anders, Kirche des Herrn? Anstatt das Judenthum und Heidenthum, und alle Philosophie, im treuen Festhalten an der Gnade und Kraft der göttlichen Offenbarung, an sich vorüber brausen und brechen zu lassen, wie die Meereswelle; oder zu sich herüber zu ziehen, und in das Höhere zu verschlingen (im Höheren aufgehen zu lassen), hat sie sich, wie der Jüngling der Wassernixe: „halb zog sie ihn, halb sank er hin," in das Judenthum und Heidenthum, und in jedes vage System der Philosophie hinüber reissen, und von ihm durchdringen lassen, daß daraus die traurigsten Mißgeburten entstanden sind, die gleichwohl, Angesichts der lebendigen Offenbarung, der ewigen Richterin der Gedanken und Herzen, die fürchterlichsten Ansprüche auf allgemeine Anerkennung machen, und sie erspotten, oder mit fleischlichem Arme erzwingen wollen. Moses und Josua waren einst in Israel die Leuchte des ganzen dunkeln Hauses. Wo sind die Unsrigen? Sie waren auf den Altar gestellt, die hehren Männer, die nichts wollten, als was sich gebührt: Gottes Wort. Kehret wieder, wie der

Morgenthau, ihr theuren Lichter; und baue dich in der Kraft des Herrn, du heilige Stadt Gottes, aus lebendigen Steinen, denn das Haus iſt wieder dunkel, und das liebe Land iſt ringsum wieder öde geworden.

---

9. Die Mitte.

Zwiſchen zweierlei Irrthum giebt es immer noch einen Dritten, als Mitte. Die rechte Mitte iſt die Wahrheit, die überall von oben herab kommt, von Gott iſt. Jede überſinnliche Wahrheit iſt, eben darum, ein „urſprüngliches Orakel.“ Man kann ſchon weit, ſehr weit von der Wahrheit abgekommen ſeyn, während man wähnt, ſie noch feſtzuhalten, weil man, rechts und links, immer noch etwas neben ſich auf anderen Wegen erblickt. Halte den feſt, der uns von Gott zur Wahrheit gemacht iſt, dann haſt du die rechte Mitte.

---

10. Erhaltung der heiligen Schrift.

Schon frühe war das treue Feſthalten an der heiligen Schrift lebensgefährlich, und ſowohl ſie ſelbſt, als der Glaube an ſie, mußte in ſolchen Zeiten mit Daranwagung des Blutes und Lebens bewahrt und bekannt werden, und nur dieß war der Weg, ſie ſelbſt und den Bibelglauben vor der Ausrottung zu behüten. Aber wer hat je, von Stephanus bis Luther, von ihm bis jetzt, ſein Leben für ſie gewagt? Waren es ſtreng Bibelglaubige, oder andere, welche die Vernunft über die Bibel ſetzen? Der Menſch ſetzt nur ſein Leben für das ein, was er ganz und lebendig glaubt, nicht aber

für das, was er nur halb, oder gar nicht mehr glaubt. Ersteres konnte nur ein Luther thun, in dem die Waffenrüstung Epheſ. 6, 10—20., das Glaubensbekenntniß Apoſt.Geſch. 24, 14., Epheſ. 2, 19—22. lebendig und kräftig war. Wir haben, trotz allen ihren Feinden, die Bibel noch. Aber wir haben ſie noch durch nichts anderes, als durch den alles überwindenden Muth des entſchiedenen, vorbehaltloſen, lebendigen Bibelglaubens, und durch die lebendige Kraft und den ſiegenden Beiſtand, mit welchen ſich Gottes Allmacht gerade nur je und je zu dieſem Glauben bekannte. Hätten dagegen Männer dies Buch gegen ſo unzählige, bittere und mächtige Feinde, und unter ſolcher Gefahr, wieder aufbringen, und auf den Altar als Leuchter ſtellen ſollen, die blos einige allgemeine, trivial-vernünftige Goldkörner der Wahrheit darin zu beſitzen meinen, übrigens dieſelbe aber für einen zerriſſenen Haufen von Mythe, Aberglauben, Zeitideen, Irrthümern aller Art, halten, ſie hätten das bischen Wahrheit deſſelben ohne das Buch ſelbſt feſt halten zu können gehofft, (ohnedies ja nur vermeintlich ein Ergebniß der bloßen Vernunftanwendung,) hätten ihr Leben, ihre Ruhe, Ehre, Beſoldung lieber gehabt, und — wir hätten keine Bibel mehr; wer, der die Feindſchaft gegen ſie kennt, und die Macht der Finſterniß, darf daran zweifeln? Treten ja in der That jetzt bereits in der Kirche, die allein auf die Bibel ſich erbaut, und erbaut iſt, Männer auf, die es wenigſtens nicht für räthlich finden, die Schrift, Gottes Wort, das doch reichlich unter allen Chriſten wohnen ſoll, dem Volke in die Hände zu geben, weil es ihr zu viel glauben möchte; ja, die zum Theil gegen Bibelgeſellſchaften, als eine pestis averteada (für den Unglauben und Vernunftfanatismus allerdings) ſogar ſchon von Canzeln eifern. Hätten wir aber keine Bi-

bel mehr, was würden wir dann haben? und was würde herrschen? und was gäbe es dagegen?

11. Der Sinai langet bis Jerusalem.

Dunkel ist allerdings der Rede Sinn (Gal. 4, 25.). Doch mag es vielleicht so viel heißen, wie etwa: der Apostel Paulus reichte einst über alle Länder, von Damascus bis Rom; über alle, die sein Wort hörten, und seine Zuschriften lasen; er reichet bereits vom ersten bis zum neunzehnten Jahrhundert; von Palästina über alle Welttheile, bis in die Inseln der Südsee. Der Sinai aber langet blos bis Jerusalem, denn hier erlosch er auf Golgatha, oder, er gieng auf in Golgatha, und wurde in dasselbe verschlungen. Der Sinai „langet," wäre demnach von Luther, dem Sinne gemäß, ganz richtig übersetzt.

12. Die Sonne.

Wir können nicht in die Sonne, wie sie jetzt ist, hinein schauen, aber das Licht, welches von ihr ausgeht, ist gerade vollkommen angemessen dem Baue unseres Auges; wäre es dagegen noch einmal so stark, als es ist, so müßten wir erblinden. So ist es mit den wunderbaren Offenbarungen Gottes in der heiligen Schrift: sie sind ein Geheimniß, das dennoch Licht macht. In den Mittelpunkt zwar, von welchem diese Offenbarung ausfließt, können wir nicht hinein starren, und ein Schleier ist davor gezogen. Aber das Licht, welches von ihr ausgeht, ist gerade angemessen der jetzigen Beschaffenheit

unſerer Vernunft; wäre es aber noch einmal ſo ſtark, ſo müßten wir vergehen. Blendung und Dunkel iſt ohnedies ſo ſchon die Folge, wenn der Menſch, ohngeachtet der Verſchleierung der Lichtquelle, tiefer hinein zu ſchauen verſucht, als es der Glaube erlaubt, das einzige vorläufige Mittel zur wahren Beſchauung des ewigen Lichtes.

---

13. Gottes Wille.

Gottes Wille muß geſchehen. Empfangen und thun wir ihn nicht zu unſerer Seligkeit, ſo wird er endlich an uns geſchehen zu unſerem Verderben. Des Menſchen Wille iſt ſein Himmelreich, das iſt ein unſeliges Sprichwort. Des Menſchen Wille iſt ſeine Hölle, Gottes Wille unſere Seligkeit, wenn er auch der unſrige iſt.

---

14. Wollet ihr nun ſchlafen?

Es iſt merkwürdig, daß gerade in der ſchauerlich-ernſten Verſuchungs- und Kampf-Stunde in Gethſemane, die Jünger von ſo unwiderſtehlichem Schlafe überfallen wurden. Die Sache läßt ſich freilich ſehr natürlich erklären; aber die Worte des Herrn: der Teufel hat euer begehrt, daß er euch ſichte, wie den Waizen, aber ich habe für euch gebetet, daß euer Glaube nicht aufhöre, zielen auf eine verborgene Tiefe. Wohl mögen wir uns die Lehre abnehmen: wo die Seelengefahr am größeſten iſt, da iſt die Neigung zu geiſtigem Schlaf und Sicherheit am mächtigſten; und umgekehrt: wo wir Neigung zu geiſtigem Schlafe und Sicherheit in hohem Grade verſpüren,

da iſt, auſſer dieſer, die bereits Gefahr genug iſt, doch noch eine beſondere große Seelengefahr vorhanden. Schaden wird es uns wenigſtens nichts, wenn wir das vermuthen und annehmen. Eine ähnliche Bewandtniß hat es aber auch mit der auflodernden zu großen Begeiſterung, wie wir an Petrus ſehen, bei dem ſie dem Falle voran gieng. Das tiefſte Chriſtenthum iſt ſtill, wach, demüthig, und doch über alles feſt und entſchloſſen, wenn es darauf ankommt, einen Kampf zu beſtehen.

---

15. Ohne Chriſtum.

Nur zu viele Menſchen können ohne Chriſtum recht gut in dieſer Welt leben, ja, ſie fühlen ſich unbehaglich, oder ſind wohl gar erbittert, wenn ihnen Chriſtus irgend wie zu nahe kommt. Es iſt aber zu fürchten, daß ſie, die ſo gerne ferne von ihm ſind, und ihn ſo wenig vertragen können, auch dereinſt an einen ſolchen Ort kommen, wo ſie wirklich ohne Chriſtum werden ſeyn und bleiben müſſen.

---

16. Er verwunderte ſich.

Wir leſen nicht, daß der Herr je über irgend etwas, das Menſchen gewöhnlich bewundern, in wohlgefällige Verwunderung gerathen ſey; wohl aber hören wir, daß er ſich manchmal des Glaubens, und der mit ihm nothwendig verbundenen herzlichen Demuth dieſer, oder jener Perſon verwunderte. So iſt es denn blos der Glaube und die Demuth allein, womit eine Seele, die Bewunderung ſelbſt des Herrn er-

langen kann, während alles Andere vor Ihm keiner Bewunderung werth iſt, ſo hoch und herrlich es auch vor der Welt ſeyn ſollte. Jene aber bewundert auch Er, weil Unglauben und ſtolzer Wahn die allererſte, die größeſte und die tiefgewurzelſte Sünde des Menſchen iſt. Mit welchem himmliſchen, ſegnenden Wohlgefallen blickte wohl ſein Auge auf das Cananäiſche Weib, die, wie die Hündlein, nur nach den Broſamen begehrte, die von des Herren Tiſche fallen. Es ſchien zwar eine ſehr harte Rede, die er ihr anfangs gab, aber der, in der Seele dieſes Weibes verborgene unausſprechlich herrliche Schatz des Glaubens und der Demuth, den vorher der Herr nur noch allein ſah, ſollte nicht vor unſeren Augen verborgen bleiben, und er war es werth, durch die ſcheinbar harte Rede des Herrn, die unter rauher Schale die erbarmende Liebe verhüllte, vor der ganzen Welt offenbar zu werden. Wie weiſe iſt doch all' ſein Thun und Reden. Das Weib aber ſelbſt hatte es wohl nicht auf ſeine und unſere Bewunderung abgeſehen, ſonſt wäre nichts an ihr zu bewundern geweſen.

17. Feſtſtehen.

Wer unverrückt feſtſtehen will, damit er nicht einem Rohre gleiche, das der Wind hin und her weht, der hat zuvor wohl zuzuſehen, ob er auch am rechten Platze ſtehe, denn wohl möchte ſich's ereignen, daß er viele Jahre an einem gefährlichen Orte ſteht, auf verderblichem Wege geht, und da, ſelbſt gegen beſſere Belehrung, feſtſtehen wollen, ſollte Kraft ſeyn? Giebt es doch eine Inconſequenz, die Weisheit, und eine Conſequenz, die bedauerliche Schwäche und Unklugheit iſt. Der Herr ſpricht: „Wer dieſe meine Rede hört, und

thut sie, dem vergleiche ich einem klugen Manne, der sein Haus auf einen Felsen baute. Da nun ein Platzregen fiel, und die Gewässer kamen und weheten die Winde und stießen an das Haus, fiel es doch nicht, denn es war auf einen Fels gegründet. Und wer diese meine Rede hört, und thut sie nicht, der ist einem thörichten Manne gleich, der sein Haus auf Sand baute; da nun ein Platzregen fiel, und kam ein Gewässer, und weheten die Winde, und stießen an das Haus, da fiel es, und that — einen großen Fall." Matth. 7, 24 — 27. Der Herr hatte aber vorher von falschen Propheten gesprochen, von solchen, die ihn einen Herrn heißen, ohne ihren Herrn, der da regieret zur Ehre Gottes, des Vaters, in ihm zu erkennen; — vor dem breiten Wege (V. 13. 14.) hatte er gewarnt, auf welchem die beliebte „Mehrzahl" wandelt. Wovon sich nun jemand erfüllen, leiten und treiben läßt, und worauf er sich verläßt im Leben und Sterben, darauf baut er. Sollen wir bauen auf einen Glauben, dem von dem Unsichtbaren und Künftigen nichts offenbaret ist, als was von der Welt und von unten her ist? Auf eine Tugend, die nicht den Willen Gottes vorher vernommen und erkannt hat? Auf eine Hoffnung, der keine Verheißung gegeben ist? Die Schlange im Paradiese aber war es zuerst, die sich dem menschlichen Bauen außerhalb der Offenbarung Gottes, zum Grunde legte, indem sie zuerst dem ächten Worte Gottes Zweifel und freche Verneinung entgegen setzte, und die Todesdrohung über Unglauben und Ungehorsam, implicite, für Mythe erklärte. So war sie die Urheberin einer Weisheit, die Licht und Gottähnlichkeit in der Abwendung von Gottes höheren Offenbarungen suchen lehrt. Die Fallsgeschichte muß aber schon darum Wahrheit seyn, weil sie allein über die schwersten

Trügen des Menſchen, vom Böſen, und von der Erlöſung, das genügende Licht giebt, ohne ſie aber alles dunkel, verwirrt und widerſprechend bleibt. Menſchendichtung vermag keinen ſo wundervollen Schlüſſel zu geben, der ſo, wie jene, für alle Zeiten den Zugang zu den verborgenſten Wahrheiten öffnet.

18. Schicket euch in die Zeit.

Gar zu oft iſt dieſes Wort (Röm. 12, 11.) zum Deckmantel der Sünde und des Weltweſens gebraucht worden. Allein der Apoſtel ermahnt nur zu dem, dem er ſelbſt nachſagt; und denn auch *wie er ſelbſt*, und auf keine andere Weiſe, ſollten auch die Chriſten ſich in die Zeit ſchicken. Er ſchickt ſich aber in ſie, indem er, gleich allen Erzvätern, Propheten und heiligen Menſchen Gottes, in allen Erſcheinungen der Zeit das Ewige ſucht, ſie mit dem Ewigen, das er von Chriſto empfangen hat, beleuchtet, dieſes Ewige in ſie hinein trägt, und in ihr zu fördern ſucht. Nicht *in* die Sünden und den Wahn der Zeit ſich ſchicken, ſondern *wider* die Sünde und den Irrthum der Zeit ſich rüſten, tröſten, ermuthigen; mit dem hellen Scheine der chriſtlichen Hoffnung, Abſicht und Sehnſucht in der Bruſt, ſich mitten in der Zeit über ſie ſtellen; ſie, als die kurze, ſchnell dahin fliegende *Gnadenzeit* ungeſäumt, aufmerkſam und emſig nützen mit allen ihren Ereigniſſen und Begegniſſen — das iſt wohl, thatſächlich, die Meinung des Apoſtels.

Gedichte

von

K. Fr. Stange,
Pfarrer in Gerlingen.

Christokratische Lieder.

1. Der 145ste Psalm.

(Ein Siegs- und Brautgesang.)

Aus meinem Herzen quillet
Ein gutes Wort herfür.
Ich bringe liederfüllet
Mein Lied, o König, Dir.
Es eilt die Zung' und treibt
Gleichwie der Griffel eilet
Des Schreibers, der nicht weilet
Und gute Botschaft schreibt.

Von Deinen Blutsgenossen
Der Lieblichste Du bist;
Holdseligkeit ergossen
Auf Deine Lippen ist.
Drum segnet ewig Dich
Gott. — Gürte, Held, zum Streite
Dein Schwert an Deine Seite
Und schmück mit Ehren Dich.

Mit Ehren, ja! gelingen
Soll's Dir für dein Geſchlecht!
Der Wahrheit Sieg zu bringen
Und den Bedrängten Recht.
Die Rechte Deiner Macht
Soll Wunderthaten zeigen,
Du wirſt's zum Siege neigen,
So iſt's bei Dir bedacht.

Scharf Deine Pfeile fliegen
In Deiner Feinde Herz,
Sie ſtürzen — vor Dir liegen
Die Völker niederwärts.
Dein Thron, Gott, feſte ſteht
In Zeit und Ewigkeiten,
Grad aus in alle Weiten
Dein Reichsſcepter geht.

Gerechtigkeit Du liebeſt,
Und Bosheit haſſeſt Du;
Der Friede, den Du giebeſt,
Bringt wahre Seelenruh.
Drum hat Dich, Gott, Dein Gott
Geſalbt mit Freudenöle
Vor allen. Keine Seele
Wird, Herr, an Dir zu Spott.

Aus dem Palaſt der Freuden,
Vom Feſtgewand umwallt
Sieht man hochherrlich ſchreiten
Des Königs Lichtgeſtalt.

Die Königstöchtern gehn
In Deinem Schmuck. Die Holde,
Die Braut, sieht man im Golde
Zu Deiner Rechten stehn.

Vernimm's, o Tochter, siehe,
Neig her Dein Ohr dem Wort:
Vergiß Dein Volk und ziehe
Vom Vaterhause fort.
So wird der König Lust
An Deiner Schöne haben;
Bring Deinem Herrn die Gaben
Der lieberfüllten Brust.

Mit Festgeschenk sich neiget
Zu Dir die Tochter Zor.
Vor Deinem Blick sich beuget
Der Volkeshäupter Chor.
Voll Pracht und Majestät.
In reiner, schöner Seide,
In goldgewirktem Kleide
Die Königstochter geht.

So führt man sie zum König
Im bunten Festgewand,
Gespielinnen nicht wenig
Die Jungfrau'n Hand in Hand
Ihr nach. Sieh, wie es wallt
Im Zug, es füllt mit Klingen
Und jubelvollem Singen
Die Königsburg sich bald.

Statt Deiner Väter werden,
Dir Deine Söhne seyn:
Die setzest Du auf Erden
Ringsum zu Fürsten ein.
O Herr, es soll Dein Ruhm
Noch groß und herrlich werden,
Von Völkern auf der Erden
Und dort, im Heiligthum.

---

2. Der Herr kommt.

Psalm 96.

Singt dem Herrn! Lobt seinen Namen!
Singt Ihm ein neu Lied, Abrams Samen,
Dem Herrn lobsinge alle Welt!
Predigt einen Tag am andern
Sein Heil, laßt seine Ehre wandern
Von Volk zu Volk, von Feld zu Feld.
Denn mächtig ist der Herr,
Und hoch zu loben Er
Ueber Alles,
Was Götter heißt.
Die Wunder preist
Die Er an allem Volk erweist.

Was wollt ihr den Götzen dienen
Ihr Völker? Todt sind ihre Mienen,
Den Himmel hat der Herr gemacht.

Vor Ihm steht es herrlich, prächtig,
In seinem Heiligthum gehts mächtig
Und löblich ist, was Er bedacht.
Ihr Völker, bringt dem Herrn,
Auf, bringt Ihm nah und fern
Macht und Ehre.
Herein, herein,
Euch Ihm zu weihn,
Zu seinen Thoren } tretet ein.
In seine Höfe }

Betet an den Herrn, bringt Gaben
Zum Opfer: euch, euch will Er haben,
Im heil'gen Schmucke betet an.
Prediget es laut den Heiden:
Der Herr sey König! Er wird scheiden,
Daß Ihm bald Alles unterthan.
Er kommt! So weit die Welt,
Hat Er sein Reich gestellt,
Daß es bleibe.
Um Ihn ist Licht,
Sein das Gericht,
Ihr Völker, darum sündigt nicht!

Himmel freue dich und Erde
Sey fröhlich! Sein allmächtig: Werde,
Sein Blut, sein Geist schafft Alles neu.
Brause, Meer und was darinnen!
Sey fröhlich, Feld! Denn sein Beginnen
Geht fort, bis Alles seine sey.

Ihr Bäume all im Wald
Rühmt seinen Namen, bald
Wird Er kommen.
Dann ruht die Welt,
Dann ist's der Held,
Der Recht und Wahrheit festgestellt.

---

3. Jerusalem, die Stadt Gottes.

Psalm 48.

Groß ist der Herr und hochberühmt ist Er
In unsers Gottes Stadt.
Auf seinem heil'gen Berge thront der Herr,
Den Er erwählet hat.
Des ganzen Landes Freude,
Gar lieblich liegt sie da,
Die Stadt, an Zions Seite,
Des großen Jehova.

Bekannt ist Gott in ihrer Burgen Ring,
Bekannt ist Er als Hort:
Denn siehe, Herrscherdrang sie oft umfing,
Die zogen her zum Mord.
Sie haben sie gesehen,
Gestaunet haben sie;
Bestürzt, im Sturmeswehen
Zerstreut, entflohen sie.

Denn Schrecken hat ſie allzumal gefaßt,
Schmerz der Gebärerin.
Von Oſten braust Dein Odem, Herr, die Laſt
Der Schiffe ſinket hin.
Vom Weſten Feinde ziehen
Mit ſtolzen Segeln her —
Dein Odem geht, geſpieen
Sind ſie hinaus ins Meer.

Wie wir's gehört, ſo haben wir's geſehn
An unſers Gottes Stadt.
Der Heere Gott, der ſie ſich auserſehn,
Sie feſtgegründet hat.
Wir denken, Gott, der Güte
In Deinem Heiligthum,
Ein ſinnendes Gemüthe
Iſt Deines Namens Ruhm.

Ja, wie Dein Nam', o Gott, ſo iſt Dein Ruhm
Bis an des Erdballs Rand.
Du herrſcheſt, Herr, Dein Thun ſteht um und um
Auf rechterfüllter Hand.
O König, Zion freuet
Sich über Dein Gericht;
Lob Judas Tochter ſtreuet
Dem Mund, der Urtheil ſpricht.

Umringt Zion! auf, machet euch um ſie,
Zählt ihrer Thürme Zahl!
Setzt euer Herz an ihre Stärk'! Ha, wie
Glänzt ſie herab in's Thal!

Erweitert ihre Säle,
Macht ihre Zinnen hoch,
Daß man davon erzähle
In künft'gen Tagen noch.

Ein ſolcher Gott iſt unſer Gott! In Zeit
Und Ewigkeit iſt Er.
Er führet uns durch alles Erdenleid,
Durch Tod auch führt der Herr.
O leucht' uns, da wir wallen,
Und richte unſern Lauf,
Laß uns Dir nicht entfallen
Stadt Gottes, nimm uns auf!

Herbſtlied.

Auf Bergen und auf Hügeln
Geht frohes Leben an.
Steig' auf der Andacht Flügeln,
Mein Loblied, himmelan!
Steig auf, wie's Dem gebührt,
Der Höh'n und Berggelände
Mit Reben ſeiner Hände,
Mit reichem Schmuck geziert!

Im grünen Laube pranget
Der Reben reife Pracht;
Sieh, Traub' an Traube hanget,
Im Segen Gottes lacht

Das ganze, weite Land.
O Volk, vom Herrn geſegnet,
Sieh, wie Er dir begegnet,
Mit reicher Vaterhand!

Ja, als ein Garten kleiden
Sich Berg' und Hügel Dir.
Wohlauf, mein Volk, mit Freuden,
Mit Jauchzen geh' herfür!
Nimm, was die milde Hand
Dir beut zum Feſtgeſchenke;
Doch, liebes Volk, bedenke,
Wer ſo dich Ihm verband!

Einſt hat Er einen Reben
Aus Goſen ſich geholt, (Pſ. 80.)
Daß der Ihm Frucht ſollt geben
Und ſüßes Trauben-Gold.
Er hat mit ſtarker Hand
Die Heiden ausgetrieben
Und ſeinen Stock, den Lieben,
Geſetzt in gutes Land.

Er hat ihm Bahn gegraben,
Einwurzeln ließ er ihn,
Daß er das Land ſollt' haben,
Der Berge Höhn umzieh'n.
Der Cedern Gottes Haupt
Und alle Gründ' am Meere
Mit ſeiner Ranken Heere
Der Weinſtock hat umlaubt.

Und als der Herr, der Milde,
Zu Leſen kam die Frucht, —
Was fand Er? — Beeren wilde,
Gewächs, ganz auſſer Zucht.
Und giftig böſen Saft
Statt edlem Gold der Reben.
Da giengs dem Stock ans Leben,
Da ward er ausgeraft.

Da hat Er ausgeriſſen
Den ſtarken Zaun um ihn
Und hat ihn hingeſchmiſſen, —
Wie ſollt' Er ſich noch müh'n?
Der wilden Säue Heer
Sie durften ihn zerwühlen
Und Füchſ' und Schakal ſpielen
Und Igel um ihn her.

Nun biſt Du, Volk, geſetzet
Zum Reben in dem Herrn;
O, was ſein Herz ergötzet,
Das bringe Du Ihm gern.
Gepflanzt biſt Du in Ihn,
Erkauft zum Lohn der Schmerzen,
Gepflanzt in ſeinem Herzen,
Wie? kannſt Du Dich entzieh'n?

O nein, Du Volk der Reben,
Du ſeiner Hände Zucht,
Sey willig, Ihm zu geben,
Das, was ſein Herze ſucht.

Wohlauf! geht all' herfür,
Im heil'gen Schmuck zu loben,
Hebt Herz und Hand nach oben,
Seyd seines Namens Zier!

Einſt breitet über Tiſche
Dort, in des Vaters Haus,
Der edle Weinſtock friſche
Sein reiches Leben aus.
O ſelig Volk der Wahl,
Geſammelt zu dem Treuen,
Wie wirſt Du hoch Dich freuen
Bei ſeinem Abendmahl!

Ueber Apostg. XV, 9.

„Der Glaube reinigt das Herz."

Von

Dr. Volkmann

in Leipzig.

Da die Christoterpe sich es zur Aufgabe gesetzt hat, den christlichen Wahrheiten dadurch mehr Eingang zu verschaffen, daß sie dieselben in der möglichst faßlichen, annehmlichen, und allgemeinen Anklang findenden Form darstellt, und dadurch versucht, den bekannten Ausspruch: „es ist recht schwer, ein Christ zu seyn" in den freundlicheren: „dies ist nicht schwer" umzuwandeln: so hat es uns der Mühe werth geschienen, die Glaubenskraft in der Wirkung auf das Herz, nach Anleitung obiger Stelle der heiligen Schrift in größter Einfachheit zu betrachten. Denn gewiß verdient die unendliche Herrlichkeit jenes Ausspruchs, und die auf den ersten Blick kaum geahnete Fülle unschätzbarer Wahrheit, welche dieser Spruch enthält, unsere Aufmerksamkeit auf einige Augenblicke zu fesseln.

Wenn nach unsers Heilandes Ausspruch nur diejenigen, „die reines Herzens sind, Gott schauen werden," und das

„Anschauen Gottes" in der heil. Schrift als der wesentliche Bestandtheil der ewigen Seligkeit genannt wird, so muß die Nachweisung, wie der Glaube an Gott zur Herzensreinheit führe — und dies ist's eben, was in unserem Spruche ausgesagt ist — für jedes Christenherz von der höchsten Wichtigkeit seyn.

Fassen wir, bevor wir in das innere Heiligthum des Spruchs eindringen, nur erst die äussere Stellung, in der er sich uns darbietet, in's Auge, so ergiebt sich zuvörderst, daß er den Glauben in die innigste Verbindung mit der Moral setzt, und dadurch die große Wohlthat erweist, die bedrohliche Scheidewand niederzureißen, welche von seichten und lauen Halbchristen zwischen beiden Elementen des Christenthums errichtet worden ist. Reinigung des Herzens ist Gegenstand und Zweck der Moral. Ist nun Glaube das Mittel, diesen Zweck zu erreichen, so ist die wesentliche Verbindung und Blutsverwandtschaft zwischen beiden erwiesen. — Sodann: wenn von Reinigung des Herzens mittelst des Glaubens die Rede ist, so muß das Herz, vor dieser Reinigung und in seinem gewohnten Zustande, sich glaubenslos und glaubensleer befinden, und deshalb der Reinigung, Verbesserung und Anfüllung mit homogener Nahrung bedürfen; es muß befleckt seyn, und eine Gestalt haben, die seinem Schöpfer nicht gefällt. Und hiedurch wird der vielangefochtene Satz der Verderbtheit des menschlichen Herzens angedeutet und festgestellt. — Wenn endlich Glaube Reinigungsmittel des Herzens seyn soll, so setzt dies voraus, daß, so wie zwischen dem Arzneimittel und dem Körper, den es von einem Krankheitsstoffe reinigen soll, ein gewisses Verhältniß, das über die Paßlichkeit des ersteren entscheidet, Statt finden muß, eben so auch der Glaube

in einem passenden und eingreifenden Verhältnisse zu den Krankheiten des unkörperlichen, sogenannten Herzens stehen müsse; wodurch denn die unvergleichliche praktische Seite unsers köstlichen Spruches hervortritt. Und dieses mag auch unser Weg seyn, auf dem wir uns in das Innere dieser schönen Provinz der evangelischen Wahrheit tiefer hinein begeben.

Reinheit des Herzens kann nichts anders seyn als diejenige Beschaffenheit desselben, in der es Gott wohlgefällig und möglichst gleich ist seinem Urzustande bei'm ersten Menschenpaare, das nach Gottes Bilde geschaffen ward. Die beiden Stammeltern des Menschengeschlechts ließen sich aber zum Ungehorsam gegen Gott verleiten, sie sündigten und verloren die Unschuld, d. i. die Reinheit ihres Herzens. Sonach ist Ungehorsam der allgemeinste Charakter und die passendste Bezeichnung aller Sünde und Unreinheit des Herzens; und wir können uns nicht eher wieder Reinheit desselben beimessen, als bis wir wieder völlig gehorsame Gotteskinder sind, oder durch Gottes Gnade für solche angesehen werden.

Um nun zu solcher Gottes-Kindschaft zu gelangen, ist offenbar der auch dem Unbegabtesten verständliche Weg der: zu wissen, was Gott ist und will; denn ohne diesen Spiegel wüßten wir nicht, ob wir Ihm mehr oder weniger glichen, mehr oder weniger noch mit Flecken behaftet wären.

Die christliche Kirche hat aber dafür gesorgt, daß wir einen solchen Spiegel haben, sie hat aus dem heiligen Worte Gottes die Züge zusammengetragen und neben einander hingestellt, die ein vollständiges Bild von dem geben, was Gott uns seyn, leisten, gebieten, und von uns fordern will. Und dies ist in den drei Artikeln unsers Glaubens geschehen, welche von Gott nach den drei Beziehungen handeln, in

denen es dem Höchsten gefallen hat, unserer schwachen Fassungskraft das zugänglich zu machen, was Er — der einige Gott — that und thut, gebot und noch gebietet, beschloß und ausführte.

Wir wollen nunmehr sehen, wie, wenn wir an das glauben, was diese drei Glaubensartikel von Gottes Wesen, Regierung, Gnadenanstalt und Verheißungen uns sagen, wie dann unser Herz gereinigt wird; vorausgesetzt, daß der Glaube nicht blos oben im Kopfe thront, sondern herab in's Herz steigt, und durch Anregung unsers Gefühlsvermögens den ungeheuern Hebel in Bewegung setzt, mit dem wir die „Welt überwinden," und so zu sagen aus den Angeln heben können, weil uns ausserhalb der Welt, in der Kraft Gottes, der Haltpunkt gegeben ist, auf dem der Hebel angesetzt werden kann. Wir werden also unausgesetzt den Gesichtspunkt festhalten müssen, daß jeder einzelne Krankheitsstoff des Herzens in einem Satze der Artikel sein Reinigungsmittel findet, so wie umgekehrt, daß jede einzelne Glaubenslehre den Gegensatz eines ihm entsprechenden Herzensfehlers enthalte, folglich mit ihm unverträglich, und ihn zu vernichten im Stande sey, da er, der Glaube, seiner göttlichen Natur nach, der unüberwindliche und ewig bestehende ist, welcher alles andere ihm entgegenstehende zu Boden schlägt. Und dies Resultat muß sich auch nothwendig ergeben, denn wenn in den 3 Glaubensartikeln alles Wesentliche, worauf unser Christenthum beruht, enthalten ist, so müssen sie alle Gegensätze gegen jede erdenkliche Abweichung von ihnen, die im widerstrebenden Herzen vorkommen könnten, enthalten.

Der erste Artikel handelt von Gott, wie wir ihn uns als Vater und allmächtigen Schöpfer Himmels

und der Erde vorstellen. Glauben wir also fest und unerschütterlich, daß er dies sey, nun so reinigt er unausbleiblich das Herz von den gröbsten Verirrungen, vom 1) Atheismus, 2) Pantheismus und 3) Materialismus. Bei'm ersten dieser drei Auswüchse menschlicher Grübelei ist dies sofort einleuchtend, da der Glaube an Gottes Daseyn die Läugnung desselben aufhebt. Aber nicht minder wird es dem unbefangenen Sinne widerstreben, sich ferner Gott als verbreitet bis in Moose und Steine und Polypen zu denken, sobald er einmal die Vorstellung des individuellesten, höchsten Wesens, von welchem und durch welches alles übrige Geschaffene erst in maaßloser Unterordnung in's Daseyn gerufen und regiert ward und noch wird, recht aufgefaßt hat. Ebenso wird er es mit dieser Vorstellung unverträglich finden, der Materie keinen andern Ursprung als diese selbst, keine andere Entwickelung und Fortbildung, als wiederum durch sie, beizulegen, und in der Schöpfung ein todtes mechanisches Räderwerk, nicht aber ein von einem höchsten Geiste durchhauchtes Leben zu erblicken.

Gereiniget also von diesen gröbsten Schlacken muß das Herz werden durch das festgehaltene Glaubensbild Gottes als Schöpfer, Erhalter, Regierer und Vater aller Dinge, die er in's Leben gerufen hat. Aber auch von den feineren und minder am Tage liegenden Schlacken des Hochmuths, des Mangels an Vertrauen und an Kindersinn. Denn, muß nicht Demuth, getroste Zuversicht, und willige Hingabe heimisch in einem Herzen werden, das sein irdisches Daseyn von Gott erhalten zu haben erkennt, — das seine eigene Ohnmacht, seine Abhängigkeit von einer höheren Verwaltung, seine Unfähigkeit, durch eigene Kraft allein die eige-

nen Pläne durchzuführen, wahrnimmt, — das insonderheit die höhere Schöne, die mildere Herrlichkeit, die innigere Verwandtschaft aufgefaßt hat, womit das Gottesbild des Alten Bundes in das des Neuen Bundes vom und im Weltheilande verklärt worden ist?

Und wie ist das Beiwort „allmächtig", wenn man es vollgläubig umfaßt, fähig, das Herz von Verzagtheit und Verzweiflung zu reinigen. Der sorgenvollen Stunden, der quälenden Befürchtungen, der kummervollen Nächte wird es für dich, leidender Bruder! ungleich weniger geben, wenn du dir vorhältst, daß du nicht an der Allmacht deines Gottes zweifeln sollst, der jeden Augenblick das, was dich drückt und ängstet, anders gestalten kann.

Allerdings wird man zur Vollständigkeit des Bildes von Gottes Eigenschaften noch die ausdrückliche Nennung seiner Allwissenheit, Allgegenwart und Allweisheit vermissen. Aber man kann sich diese mit einigem Nachdenken leicht ergänzen, wenn man erwägt, daß man sich einen Welt-Schöpfer und Vater, ohne in Widersprüche zu gerathen, gar nicht anders als mit diesen Eigenschaften ebenfalls begabt denken kann; indem es ja undenkbar ist, daß Gott eine Welt erschaffen haben sollte, die er entweder dann ohne sich weiter um sie zu bekümmern, oder überall in ihrer Nähe zu bleiben, ihrem Schicksale überließe, oder der er mit seiner Hülfe, überall wo es nöthig wäre, beizustehen ausser Stand sey. Also läßt sich mit vollem Rechte sagen, daß der folgerichtig ausgebildete Gedanke: daß Gott der allmächtige Vater und Schöpfer sey, auch das Herz von den urangemessenen, quälenden und störenden Vorstellungen reinige, welche mit der Allwissenheit, Allgegenwart und Allweisheit Gottes streiten.

Der zweite Artikel unsers Glaubens, von Christus handelnd, sagt von ihm, im vollständigen biographischen Umrisse, daß er sey: „der eingeborene Sohn Gottes, empfangen vom heil. Geist, geboren von der Jungfrau Maria, der gelitten unter Pontius Pilatus, gekreuziget, gestorben und begraben, ist abgestiegen zur Hölle, am dritten Tage wieder auferstanden von den Todten, aufgefahren gen Himmel, da er sitzet zur rechten Hand Gottes seines Vaters, von dannen er wieder kommen wird, zu richten die Lebendigen und die Todten."

Hierdurch ist allen Arten des christologischen Unglaubens begegnet, der sich gegen die 1) historische Wahrheit, 2) psychologische Nothwendigkeit und 3) genügende Aushülfe der Erscheinung Christi zum Heile und zur Rettung des gefallenen und verlorenen Menschengeschlechts auflehnt. In diese drei Rubriken lassen sich alle unreinen Gedanken, Begierden und Bestrebungen des eigenwilligen Herzens, bringen, so weit sie sich auf Christus beziehen.

I. Wäre zuvörderst die historische Wahrheit jenes Lebensgemäldes anerkannt worden, so hätten wir, um nur des neuesten antichristischen Produkts zu erwähnen, kein Leben Jesu von Strauß zu Gesicht bekommen. Thatsache und Mythe sind zwei sich aufhebende Begriffe; und wer aus einer Lebensbeschreibung, deren Anfang und Ende sich in dem Himmel verliert, und deren Mitte auch von Himmelsstrahlen durchzuckt wird, nichts wie das ärmliche Physische herausnimmt, oder vom Geistigen nichts wie das menschlich alltägliche, sogar mit Verdächtigungen, die auf menschlich-schändliches hinweisen, stehen läßt, und alles was darin hoch über dem Irdischen steht, in eine Fabelwelt verweist, — nun der ist noch nicht in das Reinigungsbad des Glaubens gestiegen. Da

Christus in der heil. Schrift als eine Erscheinung dargestellt wird, in der das Menschliche nicht ohne das Göttliche, und eben so wenig das Göttliche ohne das Menschliche seyn durfte, so heißt es, aus diesem Gottmenschen eine Karrikatur machen, wenn Jemand unternimmt, — da er den menschlichen Antheil nicht daraus wegbringen kann, was er gern auch bewerkstelligte, — die göttliche Hälfte wegzumanövriren.

Die historische Wahrheit des zweiten Glaubensartikels hätte, wenn sie heilig gehalten worden wäre, auch einen andern, das geistige Leben so gefährdenden, unreinen Flecken des Menschenherzens, die Wunderscheu, vertilgt, denn die Worte des Artikels bekennen das wirkliche Geschehenseyn von Begebenheiten, die weit über unsere Fassungskraft gehen, hoch über die gewöhnlichen Gesetze, denen die Materie unterworfen ist, hinaus ragen, des Zusammenhanges, durch welchen Ursache und Wirkung sonst überall despotisch verknüpft ist, spotten, das Urtheil endlich: „dies ist unmöglich!“ oder die Frage: „wie soll das zugehen?“ zum Frevel machen. Ach! und wie viel ist für die Gesundheit des Herzens gewonnen, wenn es so viel über seine angeborene Widerspenstigkeit gewonnen hat, Wunder für möglich, für verträglich mit Gottes Schöpfer-Freiheit, Willens-Freiheit, Regierungs-Freiheit zu halten, wenn es seinen angeerbten Hochmuth, der menschlichen Fassungs-Kraft und Erlern-Fähigkeit keine Grenzen setzen, oder der menschlichen Vernunft das Supremat beilegen zu wollen, zu beugen gelernt hat! Dieser Triumph über das eigene Herz ist dann gefeiert, wenn Anfang und Ende dieses Christus-Artikels, „empfangen vom heil. Geiste“ und „aufgefahren gen Himmel“ geglaubt wird.

Mistraut man nicht der historischen Wahrheit dessen, was

der Artikel aussagt, so reinigt sie auch das Herz von der ungebührlichen und auflehnenden Scheu, die Existenz des Teufels anzunehmen. Denn Hölle (wenn man unter ihr nicht den einstweiligen Aufbewahrungs-, sondern den endlichen Verdammungs-Ort versteht, wo „Heulen und Zähnklappen" seyn wird,) setzt doch wohl einen Teufel voraus; wenigstens bringt die heil. Schrift beide in Verbindung; und die Erfahrung lehrt, daß wer sich dem Läugnen von einem oder dem andern hingiebt, sich desto leichtsinniger mit den Opfern abfindet, die er für einen heiligen Wandel zu bringen in der Schrift angewiesen wird. Das „Schaffen der Seligkeit mit Furcht und Zittern" ist für einen solchen Läugner nur eine „Redensart," zu der er schon eine bequemere Synonymik auffindet, und unstreitig fürchtet er sich mehr vor dem Löwen in der Libyschen Wüste, als vor dem, der ihm in einer lustigen Gesellschaft, oder auch in seiner Einsamkeit auflauert.

Erwägen wir ferner, wie Viele sich noch oft mit Zweifeln über die wirkliche Fortdauer nach dem Tode quälen, und wie sie verzweiflungsvoll nach einer größern Gewißheit ringen, so ist der Gewinn nicht zu berechnen, der für die Reinigung des Herzens von solchen Zweifeln, durch den festen Glauben an das Wort dieses Artikels: „auferstanden" herbeigeführt wird. Daß diese Wiederbelebung nicht, wie hier, in dieser Stelle blos auf Christus, sondern auf Alle zu beziehen sey, lehren die wiederholten Verheißungen des Herrn: „und ich werde ihn auferwecken am jüngsten Tage."

Endlich wird das Herz gereiniget von aller Schlaffheit, Sorglosigkeit und Unbekümmertheit bei und um seinen irdischen Wandel, sobald es an die Wahrheit der Schlußworte glaubt: „daß Christus kommen werde zu richten;" denn dann

kömmt „Furcht und Zittern" in's Herz, um „zu schaffen, daß es selig werde."

II. Nicht minder wird das Herz vom Unglauben an die psychologische Nothwendigkeit des Erlösungswerkes durch den Glauben an die Sätze des zweiten Artikels gereinigt; denn sie lehren, daß der Gottmensch den Kreuzestod erlitten habe, aber nicht im Grabe geblieben sey.

Zwar vermißt man hiebei eine nähere Angabe des eigentlichen Zweckes dieses Opfertodes, daß er zur Versöhnung des Menschengeschlechts erfolgt sey; allein es hat den Verfassern der Glaubens-Artikel gefallen, dies erst im dritten Artikel in den Worten: „Vergebung der Sünden ꝛc." folgen zu lassen; vielleicht, weil sie dadurch indirect darauf hinweisen wollten, daß es uns nur durch die Mitwirkung des heil. Geistes gelingen könne, uns, die wir von Natur so hoffährtig sind, zum Glauben an unsere Erlösungsbedürftigkeit zu erheben. Und doch ist es diese Bedürftigkeit, um die sich die ganze Erlösungsanstalt, das Herabsteigen der Gottheit zur Menschheit dreht; und durch deren Abläugnung das ganze schismatische Glaukom des Rationalismus entstanden ist.

Lies aber Gott Seinen Sohn den Kreuzestod erleiden, „auf daß alle, die an ihn glaubten, das ewige Leben erhielten," so ist damit der Zweifel gehoben, ob dieses extreme Mittel auch wirklich unvermeidlich gewesen sey, denn daß der Allweise nicht werde ein schwereres Mittel in Anwendung gebracht haben, wo mit einem leichteren wäre durchzukommen gewesen, das leuchtet Jedem auf der Stelle ein.

Also dem Krebsschaden am Christenkörper, dem Wahne der Werkheiligkeit, wäre hiermit abgeholfen. Könnten wir uns selbst durch die Vortrefflichkeit unserer Werke die

ewige Seligkeit erringen, könnten wir wirklich in jeder Beziehung die göttlichen Gebote so erfüllen, daß wir des Heilandes Worte: „wenn du das alles erfüllest, so wirst du selig," auf uns anwenden dürften: so wäre Christi Menschwerdung zwecklos, denn die Allheiligkeit Gottes bedurfte dann nicht der Talion, um dem Gerechtigkeitsprinzipe zu genügen. Dahingegen, wenn wir an den Rathschluß der Menschwerdung glauben, so ist auch damit der Wahn, daß sie überflüssig gewesen, vernichtet, so ist das Vorurtheil, als genügten unsere angeborenen Kräfte zu vollständiger Herstellung des Gottesbildes, zu dem wir geschaffen wurden, besiegt; so ist unser Hochmuth „Gott gleich zu werden," ohne erst Gottes Hülfe abzuwarten, zu Boden geschlagen.

Ist nun durch den Glauben, daß der Erlöser gekommen sey, auch der Satz: daß er kommen mußte, festgestellt, so führt diese Ueberzeugung von der psychologischen Nothwendigkeit seines Kommens auf den gebahntesten Weg zur Buße, und reinigt sonach das Herz von dem Laster der Unbußfertigkeit. Was wäre das für ein Herz, das, wenn ihm anschaulich geworden, es bedürfe eines Retters und dieser Retter sey gekommen, und wolle denen helfen, die ihre Krankheit anerkenneten, und ihren Schaden für unheilbar aus eigenen Mitteln ansähen, — das dann nicht reuevoll über die eigenen Verschuldungen, und bußfertig sich diesem Erlöser in die Arme würfe.

III. Aber auch von den peinigenden und schädlichen Zweifeln an der genügenden Aushülfe der Erscheinung Christi auf Erden wird das Herz gereinigt, wenn es an die Worte des zweiten Artikels: „aufgefahren gen Himmel, wo er sitzet zur Rechten Gottes" fest und einfältiglich glaubt. Hat der

menschgewordene Gottessohn, nach vollbrachtem Werke auf der Erde, wieder den ursprünglichen Platz neben Gott dem Vater eingenommen, wie könnte daneben noch ein Zweifel aufkommen, daß der Zweck seines Herabsteigens zu den Menschen vollständig erfüllt worden sey? — Mit dieser Gewißheit wird also die sündliche Verzagtheit, das Verzweifeln an der Seligkeit, aus der Menschenbrust verbannt. Knüpfen wir an diese Besitznahme des Erlösers von seinem Himmelsplatz dessen Versicherungen, „daß wo Er sey, auch diejenigen seyn sollten, die ihm gegeben worden," so haben wir auch Beruhigung über die Dunkelheiten, die ausserdem so oft in uns über unsern Zustand sowohl gleich nach dem Scheiden von dieser Erde, als auch den ewig-fortwährenden, aufsteigen; denn dann werden wir, was ersteren anlangt, nicht unwürdige Vorstellungen über eine passive, etwa gar bewußtlose, Schlummer-Existenz, oder über eine, den irdischen Schul- und Prüfungs-Stand nachahmende und wiederholende Durchgangs-Periode in uns aufkommen lassen; und was den letzteren anlangt, so bürgt der apostolische Ausspruch, „daß zuletzt alle Feinde unter Seine Füße gethan" und „Ihm Alles unterthan seyn," und „Gott Alles in Allem seyn werde" dafür, daß wir zuletzt nicht von Ihm entfernt bleiben werden. Denn, ist nicht jeder Gottlose ein Feind Gottes? und wie könnte davon: daß Ihm zuletzt Alles unterthan seyn werde, irgend die Rede seyn, wenn am Ende doch noch welche übrig blieben, die Ihm nicht huldigten? — Mit heiliger Scheu enthält sich zwar der Christ, Vermuthungen über die Dauer der Zeit zu äußern, welche verfließen wird, bevor das Reich der Finsterniß zerstört, und die Stufen der Läuterung durchschritten seyn werden, die erforderlich ist, um die Widerspenstigen

zu Huldigenden umzubilden, — und eben um dieſes Dunkels willen, das über dieſe Zeitdauer ſchwebt, bewahrt er ſich die heilſame züchtigende Furcht vor dem künftigen unſeligen Zuſtande und den marternden Höllenſtrafen, als der unausbleiblichen Folge ſeiner vorherigen Gott-Entfremdung. Aber daß — vielleicht nach Aeonendauer der Durchgangsperioden — zuletzt kein Erſchaffner übrig ſeyn werde, der, auch nur in Geſinnung (denn von Thaten verſteht ſich es ja von ſelbſt), ſeinem Schöpfer noch feindlich gegenüber ſtünde, das verbürgt uns, — wenn nicht ſchon der Gedanke des allwiſſenden, allweiſen und allmächtigen Weltſchöpfers — doch gewiß die Verheißung der Univerſalität einſtiger göttlicher Alleinherrſchaft.

Wenn auch nicht ſo reich an Reinigungsmitteln für das Menſchenherz, wie der zweite Artikel, iſt der dritte doch nicht minder weſentlich für die Herzens-Reformation und Gemüths-Reſtauration, wenn es darin heißt: „ich glaube an den heiligen Geiſt, eine heilige chriſtliche Kirche, die Gemeinſchaft der Heiligen, Vergebung der Sünden, Auferſtehung des Leibes und ein ewiges Leben.“ Denn wer an dieſe Worte glaubt, wird befreit von den Flecken, die unſerm Chriſtenkleide anhängen, ſobald wir uns nicht die Wirkungen des heiligen Geiſtes aneignen, welcher doch als Tröſter, der die Gläubigen „in alle Wahrheit leiten ſolle“, verheißen ward.

Und welche ſind nun dieſe Wahrheiten und die ihnen entſprechenden Wirkungen?

Mit Uebergehung der ſchon beim zweiten Artikel berührten beiden, nämlich der Sündenvergebung und der Auferſtehung, werden hier die drei genannt: Kirche, Heiligung und ewiges Leben, d. h. Chriſten ſollen durch den Geiſt Gottes ſich 1) über den rechten Gebrauch der in der Kirche

niedergelegten Heilmittel belehren — 2) von der nothwendigen Aneignung der durch Christus erworbenen Heilsgüter überführen — endlich 3) zu der Hoffnung des ewigen Lebens weihen lassen.

Wir wollen das Unreine, was der ersten dieser drei Wahrheiten entgegensteht, mit Einem Worte Unkirchlichkeit nennen, womit wir den Irrthum oder das Uebelwollen derjenigen bezeichnen, welche nicht zugeben, daß es eine Kirche, d. i. eine Anstalt gebe, in welcher Heilsmittel niedergelegt sind, ohne deren Gebrauch eben kein Heil für die gefallene Menschheit zu finden sey. Bekanntlich bestehen diese Heilmittel im geoffenbarten Worte Gottes und den Sakramenten. Wer demnach den dritten Artikel gläubig festhält, wird von der sündhaften Neigung, Bibel, Taufe und Abendmahl zu verschmähen oder gering zu achten, rein werden, wird den Predigten, sowie den Predigern, als den Mitteln, tieferes Verständniß und bessere Beherzigung des göttlichen Wortes zu erlangen, Achtung und Gehör nicht versagen; er wird sich ebenmäßig von Geringschätzung des kirchlichen Verbandes mit den Gemeindegliedern fern halten, weil er in diesem ein Stärkungsmittel auf seinem oft so mühevollen Heilswege erkennen muß; er wird dennoch den äusseren Formen, in welche jeder Cultus sich gefallen lassen muß, gebracht zu werden, nicht eigenwillig und widerstrebend entgegentreten.

Der zweiten Wahrheit: daß der Christ sich durch den heiligen Geist muß von der Nothwendigkeit überführen lassen, sich die erworbenen Heilsgüter anzueignen — was [illegible] mit dem Worte Heiligung ausgedrückt ist — steht die unreine Neigung des eben so trotzigen als verzagten Herzens entge-

gen, einerseits zu sicher und andrerseits zu unsicher über seine Seligkeit, oder was dasselbe ist, über seine Competenz für die durch Christus erworbenen Heilsgüter zu seyn. Welch Gewicht die Schrift auf die Hülfe des heil. Geistes legt, ergiebt sich zur Genüge aus den Worten: „daß derselbe uns aufs beste mit unaussprechlichen Seufzern vertrete", und zwar, „daß er die Heiligen vertrete nach dem was Gott gefällt", so daß an einer andern Stelle die Christen ermahnt werden, „nicht den heil. Geist zu betrüben, damit sie versiegelt seyen auf den Tag ihrer Erlösung". Also für die Gegenstände oder Materialien unserer Seligkeit, welche uns der zweite Artikel liefert, wird uns hier als Pflicht der Gang vorgehalten, den wir anzutreten, und die Hülfe, die wir anzunehmen haben, um jene Gegenstände in unsern Besitz zu bekommen. Rein werden wir auf diese Weise von allen Schlacken, welche die s. g. rationalistische Ansicht über das Selbstvermögen, die Selbsthülfe, und die Ausreichenheit der Menschenkraft zum Seligwerden in unser Herz gebracht haben könnte.

Wenn der heil. Geist in der Schrift Tröster genannt wird, so können wir, in Gemäßheit des Ebengesagten, ihn mit vollem Rechte „Aneigner" nennen, denn die Wahrheiten des Christenthums werden erst unser Eigenthum, so wie unser Trost, wenn wir durch den heil. Geist erleuchtet, erneuert, neugeboren und geheiligt worden sind; ebenso mögen wir ihn „Vollender" nennen, da ohne seine Beihülfe das, was die Christenlehre begonnen hat, in uns nur unvollendetes Stückwerk bleibt.

Der dritten Wahrheit endlich, daß der Christ sich durch den heil. Geist müsse zur Hoffnung des ewigen Lebens

weihen lassen, steht im Menschenherzen die unreine Neigung entgegen, Zweifel über die Fortdauer und insonderheit über eine ewige, selige Fortdauer nach diesem Leben in sich aufkommen zu lassen, und sie in trostloser, verzweifelnder Resignation zu nähren. Es ist dies zwar schon beim zweiten Artikel erwähnt worden, allein auch hierauf ist die dortige Bemerkung anwendbar, daß daselbst zwar der Gegenstand, nämlich der Hoffnungsgrund, gegeben ward, hier aber es sich um die Aneignung dieses Grundes handelt, welche wir nur dem Gottesgeiste verdanken. Den höchsten Grad hat die Befleckung des Herzens ohne alle Frage dann erreicht, wenn der zu Gottes (des ohn Anfang und ohn Ende Lebenden) Bilde geschaffene Mensch dergestalt in das grund- und bodenlose Irdische versunken ist, daß er nicht mehr zu der Hoffnung, in der Nähe und in dem Anschaun seines Schöpfers fortzuleben, sich zu erheben vermag; und daß er, bei der wachsenden Ueberzeugung, solcher Nähe unwerth zu seyn, den Gedanken der Vernichtung in sich aufkommen lassen, ja ihn bis zum Wunsche steigern kann. Nun freilich, zwischen ewiger Verdammniß und Vernichtung wählen zu müssen, — wer würde sich da lange bedenken, auf was seine Wahl fallen solle! Aber eben um solcher schauderhafter Wahl willen ist es der Höhepunkt der Wohlthaten, auf die wir im dritten Artikel hingewiesen werden, daß der Glaube an diesen Gottesgeist uns von der Unfähigkeit reiniget, dem Gedanken der ewigen Fortdauer in unseren Herzen eine Stätte zu geben, und einen wirksamen Einfluß einzuräumen.

Möge dieser schwache Versuch, die Möglichkeit der Herzensreinigung durch den Glauben darzuthun, und zu zeigen, daß sie sicher und leicht an der Hand unsrer Glaubensartikel

von Statten gehen könne, begabtere und glücklichere Forscher anregen, diesem Gegenstand ihr Nachdenken zu widmen. Sie würden gewiß sich dadurch das große Verdienst erwerben, das Wissen näher und unmittelbarer mit dem Thun in Verbindung zu bringen, und das schwere Geschäft der Vervollkommnung dem Christen zu erleichtern, wenn ihm die einzelnen Glaubensstufen klar nachgewiesen würden, auf denen er sichern Schrittes die für Menschen erklimmbare Höhe der Unsträflichkeit erreichen könnte.

Gedichte

von

Wilhelm Meinhold.

---

1. Für einen ungeduldigen Kranken.

Mel. O Welt, sieh, hier dein Leben.

Warum so ungeduldig?
Nur einer litt unschuldig,
  Dein Heiland, Jesus Christ,
Und du kannst dennoch meinen
Mit Seufzen und mit Weinen,
  Daß du zu hart gestrafet bist?

Ist nicht dein Marterbette
Noch eine Friedensstätte
  Beim Blick auf Golgatha?
Du kannst dein Kreuz nicht tragen,
Er wird daran geschlagen
  Und doch hängt er geduldig da!

Wacht nicht die Lieb' und sitzet,
Und hält dein Haupt gestützet?
  Doch schau auf Golgatha!

Wo ſoll Sein Haupt er laſſen?
Maria kanns nicht faſſen
  Und doch hängt er geduldig da!

Liegſt du auf hartem Brette,
Nahm man dir Kleid und Bette?
  Doch ſchau auf Golgatha!
Ihm wird ſein Kleid entriſſen
Und drum das Loos geſchmiſſen
  Und doch hängt er geduldig da!

Darfſt du vergebens ächzen,
Wenn deine Lippen lechzen?
  Doch ſchau auf Golgatha!
Als ſeine Lippen lallen
„Mich dürſtet!“ bringt man Gallen
  Und doch hängt er geduldig da!

Geduldig und unſchuldig, —
Und du klagſt ungeduldig
  Der du ein Sünder biſt? —
O duld' und trage gerne
Unruhig Herz und lerne
  Sanftmüthig ſeyn von Jeſu Chriſt!

Vielleicht um Tag und Wochen
Iſt ſchon dein Leid gebrochen,
  Trägſt du ſein ſanftes Joch!
Und giebt er dir hienieden
Nicht Ruhe mehr und Frieden:
  Er giebt ſie dir im Himmel doch!

Da füllt den Wermuthsbecher
Er, wie dem reu'gen Schächer
Dir auch mit ſüßem Wein.
O Abendmahl des Lammes,
O Kelch des Bräutigammes,
Wie harret meine Seele dein!

---

2. Zu Dir!

Zu dir, zu dir, mein Herr und Gott
Fleucht auf das junge Morgenroth;
Die Sonne folgt aus goldnem Thor,
Fleucht auch zu dir, zu dir empor!

Die Erde giebt die Nebel her,
Die Wolken das erhabne Meer;
Der Wald die laute Vögelſchaar
Und das Gebirg' den Sonnenaar.

Zu dir, zu dir will jedes Ding,
Sonn', Wolke, Aar, wie Schmetterling;
Und was zu dir nicht fliegen kann,
Das ſchreit, mein Gott, zu dir hinan!

Die jungen Raben, nackt und klein,
Der durſt'ge Hirſch im dunklen Hain,
Das arme, menſchgequälte Thier
Sie alle ſchrei'n, mein Gott, zu dir!

Und was nicht schrei'n noch fliegen kann
Zu dir, zu dir wills doch hinan,
Zu dir die Raup' auf hohem Zweig,
Zu dir das Fischlein in dem Teich.

Die Pflanze, so gen Himmel schießt,
Das Blümchen, so sich drauf erschließt,
Der todte, sturmbewegte Staub
Und das noch todt're Winterlaub!

Nur Eines will nicht auf zu dir,
Ist träger, als das trägste Thier,
Ist todter, als der todte Staub
Und das noch todt're Winterlaub.

Das ist kein Stein, das ist kein Erz,
Das ist ein stolzes Sünderherz,
Das will nicht zu dir ganz allein;
Mein Gott, wie kann es möglich seyn?

---

3. Anklams *) Erlösung am 3. April 1713.

„Was Teufel, Carlsson saget, was Euch den Kopf verdreht,
Was kümmert's Euch, zum Henker, wie Anklam es ergeht?
Ihr laßt Euch um die Stadt noch graue Haare wachsen;
Bedenkt, heut seyd Ihr Gast bei mir, dem muntern Sachsen,

*) Stadt in Pommern an der Poene mit 6000 Einwohnern.

Ja, wolltet Ihr's, Ihr wendet doch nicht den Schreckensbrand,
Denn, seht mal aus dem Fenster, Stapf hat schon angespannt,
Gleich wird von dannen fliegen der russ'sche Unglücksrabe.
Was sitzt Ihr d'rum und sorget? genießet Gottes Gabe!
Prosit, Herr Admiral, was ich nicht ändern kann
Und was ich nicht verschuldet, das ficht mich auch nicht an!"
So spricht der General von Saisan beim Pokale
Zu Greifswald in der Schenke zum Dänenadmirale.
Denn, weil der Schwedenkönig, Carl, Altona verbrannt,
Wollt' ihm's der Zaar vergelten an seinem Pommerland.
Schon lagen Garz und Wolgast in Asche und in Kohlen;
Zu wandeln hat Demmin er und Anklam auch befohlen,
Drum trauert nun des Dänen erhabenes Gemüth,
Als zu der Unglücksstunde er Stapf sich rüsten sieht.
Und er versetzt dem Sachsen: „ich kann es selbst nicht reimen
Was mich bewegt, doch saget: was haltet Ihr von Träumen?
Als gestern Abend ich für Anklams Heil gefleht,
Gott weiß es, in wie heißem und feurigem Gebet,
Da schlief ich ein und träumte: ich ständ' an Gottes Throne
Und fuhr um Gnade fort zu fleh'n beim ew'gen Sohne,
Als mir die Antwort ward: „„ich hab' die Welt erworben,
Nicht, weil ich für sie lebte, weil ich für sie gestorben,
Und selig noch, wer liebend für sie sein Leben giebt,
Denn Gott will ihn erhören, so wahr er selber liebt!"" —
Darauf erwachte ich und sorge nun und sinne,
Was dieser Traum bedeute und ich dabei beginne?
Wie käme doch mein Tod der armen Stadt zu gut! —
Ha, oder war es nur mein aufgeregtes Blut,
Die glüh'nde Phantasie, die meinen Geist entbunden?" —
„Natürlich!" ruft Saisan, „da habt Ihr es gefunden,

Wer Teufel, glaubt an das, was ihm die Nacht geträumt?
Drum seyd vergnügt und sprechet nicht mehr so ungereimt,
Ihr würdet vor der Welt Euch selbst zum Narren machen,
Wenn diesen Spleen sie hörte, und Alles Euch verlachen!" —
Mit diesen Worten tritt der wilde Stapf herein:
Herr Wirth, nun auf die Reise noch eine Flasche Wein!
Prosit, ihr Herrn! ich will mir erst die Gurgel schmieren,
Dann will ich Euch zu Abend das Haus illuminiren.
Ich hoffe, daß heut Jeder sein Licht in Greifswald spaart
Und dankbar profitirt von Anklams Höllenfahrt.
Potz Wetter ja, wie werden die Vogelnester schmauchen,
Und, welche rothen Hähne, aus allen Ecken tauchen,
Wie werden an den Thürmen sie auf- und niedergehn
Und von diesen Hühnersteigen das ganze Land durchkrähn!" —
So spricht der Russe lachend; da tritt der Kämmrer Rhode
Von Anklam, blaß und zitternd, als gieng' es schon zum Tode,
Zur Thür' herein und redet den grausen Henker an:
Noch einmal höret gnädig mich unglückselgen Mann: —
Der Jammer ist so groß in unsern armen Mauern,
Daß Alles schon erstarrt in Frost- und Todesschauern.
Zwei Hemden auf dem Leib', wie Euer streng Gebot,
Ein Kissen unterm Arm (ach Eins nur!), ohne Brod,
Und ohne Geld erwartet mein armes Volk die Stunde,
Wo Ihr zur Stadt hinaus es jagen wollt, wie Hunde;
Auf offnem Markte kauert sich's in der Kälte hin,
Und durch den Schrei der Kinder kreischt die Gebärerin!
Weh, weh, seyd Ihr ein Christ? so machtens nicht die Heiden
Einst mit Jerusalem, als Ihr uns lasset leiden,
Und warum leiden? — saget, was haben wir gethan? —
Nichts, nichts! — sonst heißt es Auge um Auge, Zahn um Zahn,

Hier aber" — „„Ruhig, Kerl, der Henker soll dich holen,""
Versetzt der Russe drauf, „„wann hätte ich befohlen,
Daß Ihr das Lumpenpack jetzt auf den Markt schon treibt,
Noch stehen seine Häuser, noch weiß es ja, wo's bleibt!"" —
„O Herr, es sind die Thüren und Fenster ausgenommen,
Um den unsel'gen Stoff zur Brandung zu bekommen,
An allen Wänden hängt ein drohender Kranz von Pech,
Und jeder flüchtet sich vor Euren Plündrern weg.
Hier suchen durch die Folter sie Geld noch zu erzwicken,
Dort mit Gewalt die Tugend der Weiber zu berücken —
(Wenn Ihr es auch verbotet, geschieht es doch;) — d'rum flieht
Was fliehen kann, eh' ihm noch Aergeres geschieht.
Ach, solltet Ihr einmal nur diesen Jammer hören,
Ihr würdet Mitleid haben mit meinen bittern Zähren!" —
Drauf Stapf: „„Ich muß gehorchen, so bald der Zaar mir winkt!"" —
„Doch, doch", versetzet Rhode, indem er niedersinkt,
Und ihm mit beiden Händen die Füße fest umklammert:
„Doch, edler Mann, wenn je Euch ein Schrei des Unglücks jammert,
Und wenn für den, der jetzt sein graues Haupt Euch beugt,
Ein Tröpflein Mitleids nur zu Eurem Herzen steigt:
So habt Geduld! — Der Zaar hat Euch den Brand geheißen,
Doch nicht die Zeit; d'rum wollet uns Aufschub noch verheißen,
Nur wenig Tage Aufschub, denn es verwendet sich
Für uns der Dänenkönig, der edle Friederich.
Ach, der den Schaden litt, will unser sich erbarmen
Und seiner Stadt Ruin nicht rächen an uns Armen,
Und Ihr?" — „„Ja, ruft der Russe, indem zurück er tritt,
Will auch für Euch was thun, ich nehme frei Euch mit

Bis Anklam, könnt beim Kutscher vorn auf dem Bocke sitzen,
Steht auf, und laßt uns fahren, der Aufschub kann nichts nützen!""

So redet der Tyrann; da springet tief empört
Der edle Carlsson auf und spricht zu Saisan: „Hört!
Ich muß auf Tod und Leben mich mit dem Buben schlagen,
Schickt, Freund, nach meinem Fall dies Bild gen Copenhagen
An meine theure Braut; jetzt kenn' ich meinen Traum!" —
„„Ihr seyd ein Thor!"" spricht Saisan, „„gebt der Vernunft doch Raum,
Denn, fallt Ihr wirklich, saget, was soll der Stadt es frommen?""
„Ich weiß es nicht", spricht Carlsson, „es hat mich übernommen
Mit Märtyrerbegeist'rung, mit Märt'rermuth und Lust,
Und wie ein Sieger jubelt der Glaub' in meiner Brust!"
D'rauf zieht er rasch das Schwert und ruft: „Ha Kannibale
Zieh! — Einer von uns beiden kömmt nur aus diesem Saale,
Mordbrenner, Räuber zieh!" — Doch jener zog sein Schwert
Schon heimlich, wie er diesen ihn Bube nennen hört,
Und tückisch jagt der Russe es ihm sofort gerade
Durch's Herz, eh' noch der Däne sich leget in Parade.
Lautlos sinkt Carlsson hin, indem er um sich schlägt
Im Todeskampf und die Hand den Degen noch bewegt.
Laut klopft sein edles Haupt den blutgefärbten Boden
Und die gebrochnen Augen, sie suchen, ach! noch Rhoden,
Der vor Entsetzen starr, wie Saisan, steht. — Allein
Der Russe reget sich, tritt Carlsson auf ein Bein
Und zieht das Schwert heraus mit einem rothen Strahle,
Wischt stumm auf seinem Feind es ab verschiedne Male

BIBLIOTHEK DER DEUTSCHEN LITERATUR
Knapp, A.

3-598-51466-2
FNr. 21061 / 011

Und ſpricht dann endlich: „ſo muß Allen es ergehn,
Die mir und meinem Herrn, dem Zaare widerſtehn!
Und jetzo will ich ihm die Leichenfackel zünden,
Damit den Weg er kann zur Hölle niederfinden;
Kommt Rhode, folget mir ſogleich und ſäumet nicht!“
„„Nein““, rufet Saiſan, „„Mörder, erſt vor ein Kriegsgericht!““
Er reißt das Fenſter auf, er ſchreiet laut um Rache
Den großen Markt hinüber, ihn hört die dän'ſche Wache,
Die Trommeln wirbeln auf, die Stadt wird allarmirt,
Und Stapf, der Uebelthäter, wird in Arreſt geführt. —
Schon athmet Rhode auf, doch ruh'n nicht ſeine Dränger,
Ihm ſchwört der General von Buck: „bei Gott, nicht länger
Als wie das Kriegsgericht ob meinem Freunde währt,
Soll die verruchte Stadt noch haben Haus und Heerd,
Ich werde ſelber kommen, lebt wohl auf Wiederſehen!““ —
Ach, wie dem armen Rhode die Augen übergehen,
Mit welchem Herzen kehrt er zu der Stadt zurück,
Allüberall kein Mitleid, kein warmer Menſchenblick,
Und der das Mitleid trug, der Einzige von Allen,
Iſt noch ein Gott im Himmel? der Einzige muß fallen! —
So denkt der arme Rhode, ſo denkt die ganze Stadt,
Und ſinkt verzweifelt hin und ächzt und weint ſich ſatt.
Die Prieſter ſelbſt vermögen nicht Hoffnung mehr zu wecken,
Nichts überall als Jammer, Verzweiflung, Angſt und Schrecken.
Zwei lange Tag' vergehn, da nahet ein Kurier:
„Der Ruſſengeneral von Buck kömmt gleich auf hier!“
Und durch die wirbelnden Trommeln und den Tuſch der Kriegstrompeten
Schreit überlaut das Volk in ſeinen letzten Nöthen.

Durch's Burgthor kömmt von Buck zum Markte gallopirt,
Wo Alles sich wie Blätter der Esp' im Sturme rührt,
Und wo sich Gott empfiehlt, wer sich ihm nicht empfohlen, —
Da sieht man Buck ein Schreiben sich aus dem Busen holen:
„Heil Anklam", ruft er, „Heil und Gnade über dich
Von Dänemarks Regenten, vom König Friedrich!" —
So wie in weißen Hemden am Tag' der Auferstehung
Die bangen Todten zagen ob irdischer Vergehung
Und, wenn der Würgeengel den grausen Renner treibt,
Ihr neuer Athem stockt, ihr neues Haar sich sträubt,
Doch, wenn die ew'ge Liebe, das ew'ge Hulderbarmen
Dann plötzlich Gnade! ruft, sie mit erhobnen Armen
Den jähen Freudenschrei zum Throne Gottes thun:
So hier in weißen Hemden die frohen Völker nun! —
Die stille Luft erbebt; von dem gewalt'gen Sturme
Der Stimmen hebet sich im Nikolaithurme
Der Dohlen scheu Geschlecht und flattert auf und ab,
Und manchen Reuter wirft die scheue Mähre ab.
Dann, wie im Sturme plötzlich die Aehren niederschwanken,
Stürzt Alles sich zu Boden, um laut dem Herrn zu danken;
Und wie es tiefgerührt sich wieder richtet auf,
Da fliegt's zum theuren Heerbe im stummen Freudenlauf. —
Heil dir, du werthe Stadt, so wurdest du erhalten,
Und deine Kinder thun, wie einstens deine Alten,
An jedem Montag nach dem Sonntag Judica
Steh'n feiernd sie und preisend in deinen Tempeln da;
Ihr Carlssohn zeiget ihnen, was Glaub' und Liebe können,
O möchten, werthe Stadt, so deine Söhn' entbrennen,
Denn welcher Glaub' und Lieb und ew'ge Hoffnung hat,
Lebt, wenn er, wie dein Retter, auch stirbt, du werthe Stadt!

4. Die Glocke zu Arenswalde, nach einer alten Sage.

„Nun Junge, langst du immer
Noch nicht die Kugel her,
Es naht das Erz dem Fluſſe
Sonſt bleibt die Form uns leer
Und es gebricht beim Guſſe;

Du gottvergeßner Junge,
Gleich her, im Augenblick:
Ein jeder gab zur Glocke,
Und war's ein Kupferſtück,
Sonſt komm ich mit dem Stocke."

„„Mein Meiſter, lieber Meiſter
Die Kugel geb' ich nicht;
Was würd' ſie Euch auch frommen,
Wenn's doch am Erz gebricht;
Ihr mögt nur immer kommen!

Sie iſt mein einzig Erbe,
Sie gab mein Mütterlein
Mir auf dem Sterbebette
Und glücklich ſollt' ich ſeyn,
So lange ich ſie hätte!""

„Was würde ſie dir nützen?
Du biſt ein dummer Fant!"
„„Sie würde viel mir nützen,
Mich würde ſtets die Hand
Der heil'gen Jungfrau ſchützen!""

Da klopft der alte Thürmer:
„Auf Meiſter, eh' Ihr gießt
Laßt noch einmal uns trinken:
Kommt, meine Tonne fließt
Und meine Humpen winken!“

„Das hieß Dich Gott geſprochen! —
Nun, Junge, gieb mir Acht,
Laß nicht das Erz verkohlen,
Und wenn's in Fluß gebracht,
So ſende, mich zu holen!“

Bald wogt es in dem Ofen
Gleich einem glüh'nden Meer.
Der Knabe ſchickt vergebens: —
„Der Meiſter kömmt nicht her,
Was mach' ich, Herr des Lebens?

Ihr Männer, mir zur Hülfe,
Ich wag' es ſelber wohl!“ —
Er gießt mit lautem Beten,
Doch wird die Form nicht voll
Und Alles ſteht betreten.

Der Knabe ringt die Hände:
„Was ſoll ich Aermſter thun?
Hilf, hilf mir, heil'ge Fraue,
Die Kugel nehm' ich nun,
Du biſt's, auf die ich traue!“

Da ſchmilzet er die Kugel
Und gießt ſie nach, und gleich
Hebt ſich das Erz, als ſähe
Man einen warmen Teig,
Der d'rinn empor ſich blähe. —

Der Meiſter kommt und raufet
Des Knaben gold'nes Haar,
Doch, als die Form zerſchlagen,
Da ließ man wunderbar,
Die ſchönſte Glocke ragen.

Man ſtaunt; man hißt ſie ächzend
Zum Thurm empor; man ſteht,
Und tauſend Augen ſtarren
Empor, und bis ſie geht
Kann mancher kaum erharren.

Da reget ſich der Knepel —
Maria, welch' ein Ton!
Iſt brünſt'gen Engelzungen
Von deinem Sternenthron
Der Wunderklang entklungen? —

Ha! gleich als ob der Meßner
Geſchellt vor Gottes Leib,
Fällt alles Volk zur Erden,
Und kreuzt ſich, Mann wie Weib,
Demüthiger Gebärden.

Und, wie es ſich erhoben,
Stürmt's auf den Knaben los
Und Mann und Weib und Dirne
Hoch, Niedrig, Klein und Groß
Küßt ihm die blöde Stirne.

Der Meiſter ſtirbt vor Neide,
Und kaum erſcheint die Nacht,
So rufet er den Knaben:
„Auf, fertig dich gemacht,
Weiß einen Schatz zu graben;

Und, da die heil'ge Jungfrau
Dich ſchützt mit ihrer Macht,
So ſollſt du mich begleiten!" —
Und ſpricht's, und in die Nacht
Sieht man hinaus ſie ſchreiten.

Sie nahen einem Moore:
„Halt, halt du armer Tropf,
Der Schatz, den ich will graben,
Das iſt dein tück'ſcher Kopf!"
Und ſpricht's und packt den Knaben.

Da fängt im fernen Thurme
Die Glocke plötzlich an
So klagend anzuſchlagen,
Daß kaum er ſtehen kann,
Und ſeine Fäuſte zagen.

Doch, wie der Klang verſchollen,
Kehrt ihm der Muth zurück:
Er wirft den Knaben nieder,
Doch ha! im Augenblick
Klagt auch die Glocke wieder.

Und, dreimal will er's wagen
Und dreimal kann er's nicht,
Sie klagt ſo laut, als läute
Sie ihm zum Weltgericht
Ein Engelarm ſchon heute.

Vom Schweiß der Angſt gefeuchtet
Sinkt ihm die ſchlaffe Hand:
„Willſt Du den Tod nicht leiden,
So ſchwöre mir, dies Land
Und dieſe Stadt zu meiden,

So lange noch im Thurme
Die Zauberglocke klingt,
So lang' ein Menſch noch lebend,
Der durch die Luft ſie ſchwingt!"
Der Knabe ſchwört es bebend. —

Dann ſtrecket er die Arme
Zum Thurme hin und ſpricht:
„Ade Du heil'ge Fraue,
Verlaß mich Waiſe nicht,
Du biſt's, auf die ich traue!"

So ſcheidet er von dannen,
Doch Gottes Auge wacht,
Es rächt der nächſte Morgen
Schon, was die ſchwarze Nacht
In ihrem Schooß verborgen.

Denn ha! die heil'ge Glocke,
Sie regt kein Menſch, ſie ſteht
Als ſey ſie angeſchmiedet,
Und, wer hinzu auch geht,
Er zieht, bis er ermüdet.

Der ſchreckenbleiche Meiſter
Starrt, wie ein altes Bild,
In dem ein Unthier hauſet:
Wie ſein Gewiſſen brüllt
Und wie die Haut ihm grauſet! —

So ſchwinden Tag' und Monde:
Kein Menſch die Glocke regt,
Und wenn man auch mit Schmettern
Daran den Knepel ſchlägt,
So klappert ſie gleich Brettern.

Da ſpricht der Vogt, der reiche:
„Das muß ein Zauber ſeyn,
Und, wer ihn weiß zu heben,
Dem will mein Töchterlein
Marie zum Weib ich geben!“

Wohl klimmt es jetzt zum Thurme
Ameisen gleich empor
In hehren, hellen Haufen,
Doch bleibt es nach, wie vor.
Und Jahr und Tag verlaufen;

Da kömmt ein schlanker Jüngling
Gezogen über's Feld,
Und rufet tiefgerühret:
„O Du, die durch die Welt
So gnädig mich geführet:

Wie meinen Schwur, so löse
Das Band der Glocke, und
Gieb mir die schöne Dirne
Die schon als Kind den Mund
Gedrückt auf meine Stirne!

Maria, heil'ge Fraue,
Ach gieb Marien mir,
Und laß mir zwei Marien
Im Himmel Dich, und hier
Auf Erden sie erblühen!"

Und als er zu berühren
Das Weichbild kaum begann,
Da Wunder! schlägt im Thurme
Von selbst die Glocke an
Als läute sie zum Sturme.

Und jauchzend rinnet Alles
Dem heil'gen Tone nach.
Der Meiſter nur ſtürzt nieder,
Als hätt' ein Donnerſchlag
Ihm jach gelähmt die Glieder.

Die rothverſchämte Tochter
Führt ſchnell der Vogt hervor:
„Wer iſt's, dem es gelinget?
Steigt raſch zum Thurm empor
Und ſeht, wer oben klinget!"

„„Herr Vogt, die Mutter Gottes
Zieht unſre Glocke an,
Hier iſt kein Menſch zu finden,
Doch eilt ein junger Mann,
Sich durch das Volk zu winden!""

Der Jüngling hebt die Arme
Und ruft in ſüßem Schmerz:
„O du, die ich gegoſſen,
Freuſt du dich, heil'ges Erz,
Daß nicht mein Blut gefloſſen?"

Da drängt es auf den Jüngling
Von allen Seiten ein,
Auch will der Vogt nicht fehlen
Mit ſeinem Töchterlein,
Und nun muß er erzählen.

Jedoch nicht lang' und ſiehe
Schon hängt das glüh'nde Weib
An ſeinem glüh'nden Munde,
Doch Meiſters kalter Leib
Am Pfahl zur ſelben Stunde!

Summus episcopus.

Nach einer im Church of England Magazine erzählten Anekdote.

Von Dr. Barth in Calw.

Frohe Hörnerklänge tönen,
Jäger eilen durch den Wald;
Hirsche flieh'n mit bangem Stöhnen,
Während Tod aus Büchsen knallt.
Schnaubend folgen Hund' und Rosse
Des geschreckten Wildes Lauf;
Und die Spuren der Geschosse
Sucht man in der Fährte auf.

Mitten in dem Jagdreviere
Hält ein edler Jäger still,
Weil er dem erschöpften Thiere
Etwas Ruhe gönnen will.
Langsam trabt der milde Ritter
Linkwärts in den Wald hinein,
Hört dort durch der Büsche Gitter
Eine Stimm' um Hilfe schrei'n.

Unter einer Eiche Schatten
Lag, dem Tode sichtbar nah,
Ein Zigeunerweib mit matten
Und gebroch'nen Blicken da;

Und zu ihren Häupten klagte
Laut ihr ält'ſtes Töchterlein:
In dieß Herz, das gramvoll zagte,
Zog die Hoffnung nicht mehr ein.

Schnell von ſeinem müden Pferde
Steigt der edle Ritter ab,
Kniet zum Kinde auf die Erde,
Kindlich, wie ſein Herz es gab:
„Sprich, womit kann ich euch dienen,
„Lindern euren Gram und Schmerz?
„Deiner Mutter Todesmienen
„Deuten, ſcheint es, himmelwärts."

„O mein Herr", verſetzt die Kleine,
„Meine Mutter ſehnt ſich ſo,
„Daß ein Prieſter ihr erſcheine
„Mit dem Evangelio,
„Ihr den Weg zum Himmel weiſe,
„Und mit tröſtendem Gebet
„Ihren Seelenhunger ſpeiſe,
„Ehe ſie von hinnen geht.

„Eh' die Sonne aufgegangen,
„Macht' ich ſchon in vollem Lauf
„Nach der Sterbenden Verlangen
„Mich zum nahen Windſor auf;
„Wollt' nach einem Prieſter fragen,
„Der ſie betend heimgeleit';
„Aber ach! was ſoll ich ſagen?
„Keiner war dazu bereit."

Als der Ritter das vernommen,
Ruft er alsbald feierlich:
„Doch! ein Prieſter iſt gekommen,
„Denn ein Prieſter bin auch ich.
„Gott hat mich zu ihr geſendet,
„Daß ich jetzt ihr Führer ſei,
„Und ihr, eh' ihr Athem endet,
„Einen ew'gen Troſt verleih'."

Spricht's, und nimmt die Hand der Kranken,
Setzt ſich auf ein Bündel hin,
Und erwecket die Gedanken
Der zerknirſchten Kämpferin;
Deckt ihr auf des Herzens Blöße
Und der Sünde Straf' und Schuld;
Aber auch des Heilands Größe
Und den Reichthum ſeiner Huld.

Mitten durch die Todesqualen
Finden ſeine Worte Bahn:
Aus den Augen brechen Strahlen;
Lächelnd ſieht ſie ihn noch an.
Und indem ſich ſtiller Friede
Auf die bleichen Züge legt,
Kommt der Bote, der die Müde
In das Land der Ruhe trägt.

Bald, geſpornt von ihren Sorgen,
Sprengt heran die Jägerſchaar:
Ob ihr Führer ſich verborgen,
Ob verwickelt in Gefahr.

Sieh da, bei der Königseiche
Sitzt er in der Kinder Kreis,
Die da weinen um die Leiche;
Tröſtet ſie, ſo gut er weiß.

Als die Diener ſich verneigten,
Staunend ob dem neuen Stand,
Drückt er noch den Gramgebeugten
Still ein Goldſtück in die Hand:
„Fleht zu Gott an jedem Morgen!
„Sucht mich auf in meinem Schloß:
„Ich will ferner für euch ſorgen!“
Sprach es, und beſtieg ſein Roß.

Sein Gefolge, tief betroffen,
Schaut den König ſchweigend an;
Und als Einer endlich offen
Fragend ſeinem Herrn will nah'n,
Wendet ſich Georg der Dritte,
Deutet auf den Leichnam her:
„Wer, Mylord, wer war, ich bitte,
„Dieſem Weib der Nächſte? wer?

Gedichte

Von

Dr. Bahnmaier.

Weihnacht.

Melodie: Lobe den Herren, o meine Seele ꝛc.

Kinder des Höchſten, laßt laut erſchallen,
Ein neues Lied der heil'gen Nacht!
Uns und den ſterblichen Sündern allen
Hat Leben ſie und Heil gebracht.
Verkündet's, wie in Davids Stadt
Solch Heil der Herr geſendet hat.
Hallelujah! Hallelujah!

Arm zog Maria zu Bethlems Pforte,
Mühſelig ein an Joſephs Hand.
Nirgends ein Räumlein im ganzen Orte
Die Magd des Herrn zur Ruhſtatt fand.
Im niedern Stalle ſie gebar
Ihn, der des Himmels König war.
Hallelujah! Hallelujah!

Wer aus dem Himmel herabgekommen,
Hat noch kein Ohr in Davids Stadt,

Keins, auch in Salem, hat es vernommen,
Zur Armuth neigt sich Gottes Rath;
Dort draußen, auf die Hirtenflur
Sein Engel strahlend niederfuhr.
Hallelujah! Hallelujah!

Hört den Boten in eurem Leide,
Wer zag't in Sünd' und Todesgrau'n:
„Fürchtet euch nimmer, denn große Freude
„Künd' ich, die alte Welt soll schau'n!
„Geboren ist, nach Gottes Rath,
„Der Heiland euch in Davids Stadt."
Hallelujah! Hallelujah!

Hell ward die Nacht von des Himmels Heere,
Ihr Preisgesang die Luft durchscholl:
„Gott in der Höhe sey Preis und Ehre,
„Die Erde seines Friedens voll.
„Des Höchsten Wohlgefallen sind
„Die Menschen nun in diesem Kind!"
Hallelujah! Hallelujah!

Trocknet denn Alle des Jammers Thränen,
Jauchz't ob dem Segen dieser Nacht!
Zage nicht, Sünder, Er stillt dein Sehnen,
Der Gottes Gnad' hat wiederbracht!
Es ist verschlungen in den Sieg
Sünd', Höll' und Tod nach schwerem Krieg.
Hallelujah! Hallelujah!

Troſt in trüber Stunde.

(Jeſ. 54, 10.)

Ob Berge weichen, Hügel fallen,
Weicht des Erbarmers Gnade nicht.
Noch gilt ſein Friedensbund uns allen. —
Halt feſt, mein Herz, was er verſpricht!
Liegt ſeine Hand auch ſchwer auf dir, —
Sie ſchlägt, zu heilen für und für.

Damit die Schlacke ſich verzehre,
Wirft er ſein Gold in Feuersglut.
Einſt ſtrahlt es zu des Meiſters Ehre
Im Himmelsglanze, rein und gut. —
Fühlſt du die Glut? — Halt aus, und ſey
Nur unverzagt, der Herr iſt treu!

Das Blei nur, das dich erdwärts ziehet,
Verglüht im Feu'r der Läuterung.
Es reift der Geiſt, von ihm durchglühet,
Zu ewiger Beſeligung.
Für jede Thräne, die hier rinnt,
Dankt dort dem Herrn ſein ſelig Kind.

Alexandriner.

Vom

Herausgeber.

I.

Alexandriner sind vorlängst herabgekommen,
Weißfischen gleich, die fad' im Regenbach geschwommen.

Wie manches Stümperlein hat sich damit versündigt,
Bis ihnen man mit Recht den Rathssitz aufgekündigt!

Doch leset Rückerts Buch, voll edler Sprüche nur,
So reiht dieß Metrum Ihr auch wieder an die Schnur.

Wie Tiefes strömt hervor „die Weisheit des Brahmanen!"
Da kann wohl auch ein Christ Viel schöpfen, lernen, ahnen.

Bekennt nur freudig dort, daß liebliche Gewalten
In Alexandriens Versmaßen sey'n enthalten!

Solch Metrum ist bequem Poeten insgeheim:
Faßt viel Gedankenseim, und hat doch einen Reim.

Ein weiser Mann darf auch im Schlafrock etwas sagen,
Und braucht nicht immerdar den feinen Frack zu tragen.

Er muß nicht täglich sich auf dem Kothurn ergehn;
Laßt ihn auch manchmal traut in den Pantoffeln steh'n!

Er hält sich ungebannt in friedlichem Gelaß,
Spricht „Weisheit auf der Gass", doch nicht im Uebermaß.

Alexandrinermaß acht' ich für frischen Sinn
Und traute Herzlichkeit als liebÄchen Gewinn;

So, daß wir in die Form uns wohlanständig schließen,
Und doch den Herzenssinn mit freier Fluth ergießen.

Drum sag' ich kindlich hier, was mir bei Nacht und Tag
Verschiedenartig längst im Sinn und Herzen lag.

II.

Einst gab es eine Zeit, da mußt' unmittelbar
Ich gießen in's Gedicht, was in der Seele war.

Ich gab mich unverstellt auf meinem Glaubenspfade,
Mit meiner Lust und Qual, wie mir es war, gerade.

Das hat mir manchen Feind und Tadler wohl erweckt;
Sie haben vielfach mir mein Elend aufgedeckt.

Nun aber hab' ich spät noch eine Kunst gelernt,
Die ihr Gefühl verhüllt, doch nicht von Gott entfernt.

Viel sagt ein armes Kind vertraulich und gelind;
Im Mannesalter viel Ding' unaussprechlich sind!

Könnt' ich der Dichtung Gang noch einmal wiederholen:
Ich spräche, nicht allstets, doch öftermals verstohlen,

Dem Mann gleich, der den Schatz in seinem Acker fand,
Und augenblicklich ihn mit dunklem Tuch umband.

Der HErr sprach bildlich oft die höchste Wahrheit aus,
Und Seine Gleichnisse, — sie sind der schönste Strauß!

III.

Warum ist Gottes Sohn vom Schreiben fern geblieben,
Obgleich viel Tausende schon über Ihn geschrieben?

O, ſprichſt Du, hätten wir ein Buch vom Menſchenſohn:
Das gäb' auf ewig an den rechten Lebenston! —

Doch hätte Chriſtus uns ein eignes Buch geſchrieben,
So wär' Er hinter uns als Menſch zurückgeblieben.

Ein König ſchreibt kein Buch, wenn er befehlen will;
Er ſpricht nur; und zu Haus ſchreibts der Miniſter ſtill.

Er weiß: was unverblümt aus Fürſtenmund erſchollen,
Das zeichnet man getroſt in Bücher und auf Rollen.

Und ob der König gleich nicht ſelbſt Dekrete ſchreibt,
Weiß Er, daß Königswort dennoch in Kräften bleibt. —

Zum Andern ehret er, als oberſter Beweger,
Durch's Schreiben Seines Worts die höchſten Würdeträger.

Ein Gnadenloos, das man nie vor den Pöbel warf,
Iſts, wenn des Fürſten Wort ein Mann verbreiten darf.

Und Jeglicher bewährt ſein Werthſeyn nach der Treue,
Womit das Fürſtenwort er darlegt ohne Scheue. —

Zum Dritten: wie die Schlang' in Moſis Lager dort
Ward zu Hiskia's Zeit vergöttert als ein Hort:

So könnt' es zehenfach mit Jeſu Reden werden,
Wenn Er geſchrieben hätt' ein eignes Buch auf Erden.

Wie dort um Zions Grab Kreuzfahrer ſich geſtritten,
So würd' ein Chriſtusbuch Zankapfel unſern Sitten.

Wie vor Reliquien in ſpät'rer Zeit man kniete,
So würde Chriſti Schrift dem armen Volk zur Niete.

Wir würden zornerfüllt um deren Sylben ſtreiten,
Und leicht vergeſſen drob den Geiſt der Ewigkeiten.

Wo je was Menſchliches aus Gottes Wort ſich drängt,
Da hat ſich Aberglaub' und Unglaub' angehängt.

Drum hat Sein Zeugniß Er den Jüngern übergeben,
Und pflanzt als Weinſtock ſich fort durch lebend'ge Reben.

Er hat Sein ew'ges Wort den Menſchen anvertraut,
Damit der Bräutigam fortlebe durch die Braut.

Er Selber ſteht zu hoch; wer Ihn nicht läßt im Frieden,
Iſt durch Apoſtelwort zunächſt von Ihm geſchieden.

Er marktet nicht mit uns; wer nicht Apoſtel hört,
Die Chriſtus ausgeſandt, wird nicht zu Ihm bekehrt.

Bet' an, und nimm im Licht das Wort demüthiglich,
Das ſeinen Jüngern galt: „Wer Euch hört, höret Mich!"

IV.

Befremdlich ſcheint es oft, daß nach Apoſtelzeit
Das Chriſtenthum verlor Schriftſtellers-Herrlichkeit.

Die ſpätern Briefe bald, ſammt den Apologie'n,
Sie reichen Petro nicht und Paulo zu den Knie'n.

Nach edeln Hymnen auch wird man in allen merſchen,
Uralten Bücherei'n mit karger Ernte forſchen.

Ach, eine große Kluft! Du füllſt ſie nimmer aus;
Apoſtelſchrift, die blüht einſam als Himmelsſtrauß!

Nachdem die erſte Zeit geblüht mit Edens-Roſen,
Kam eine ſpät're nach mit Aſtern und Zeitloſen.

Und dennoch irret ſehr, wer blos nach ihren Schriften
Mißt der Urchriſtenheit heilvolle Lebenstriften.

Dort hat oft himmliſch auch ein Roſenheer geglänzt,
Das ebenbürtiglich Apoſtelflor ergänzt!

Doch ſtand's auf todter Flur in leiſer Majeſtät,
Vom Erdenſturm gar oft frühzeitig fortgeweht.

Der Chriſtusjünger Schrift gleicht ſüßen Roſenſtöcken,
Womit man emſiglich verziert die Zimmerecken;

Von welchen man ſich nimmt Ableger je und je,
Wenn draußen andre Stöck' abſterben in dem Schnee.

Was iſts? — Die Roſen all, ſo vielverſchiedentlich,
Sie haben nicht geblüht für unſern Himmelsſtrich.

Sie blühten, dufteten nicht für der Erde Wieſen;
Ihr Gärtner nahm ſie fort zu Himmelsparadieſen.

Doch du, o Roſe ſtill, vom Wetterblitz umglüht,
Genug, wenn du dem HErrn vor Zeiten keuſch geblüht! —

Dein unbeſchrieb'nes Blüh'n, wie wird es einſt ſo ſchön
Den himmliſchen Triumph mit ſeinem Schmuck erhöh'n!

V.

In Leibesnerven ſteht des Menſchen armer Geiſt;
Bei Menſchenſchätzung denk' an ſolches allermeiſt.

Ein ſchwach Gehirn wird nie mit Macht philoſophiren,
Doch muß das Herz darob den Himmel nicht verlieren.

Ein feingewölbter Kopf ſtellt Viel in Nerven dar,
Was allerdinge nicht in einem gröbern war.

Den Schädel Raphaels hat man noch jüngſt erweckt,
Und in der Knochenpracht den Genius entdeckt.

Oft hab' ich auch gedacht, daß unter Goethe's Stirn
Begriffen möchten ſeyn drei Löffel weiter Hirn.

Die Todtenſection hat's auch dann dargelegt,
In welchem Leibspalaſt ſein Geiſt ſich hier bewegt.

Der Geiſt baut nicht den Leib, ſonſt wär' er früher ja;
Geiſtleiblich iſt der Menſch mit einem Schlage da.

Den Schlag thut nicht Natur, den thut die Schöpfershand,
Von der von Ewigkeit Dein Loos geſchrieben ſtand.

Was iſt, Menſch, das du nicht vom Herrn empfangen haſt?
Tritt nie hienieden auf als ſouveräner Gaſt!

Wie Gott es wohlgefiel, ſo tönt dein Nervenſpiel;
Dem Einen weniger, dem Andern gab er Viel.

Derſelbe, der dirs gab, kann's auch hinwiedernehmen,
Und wenn Er's nimmt zurück, ſo biſt du blos ein Schemen.

O welch ein Wechſel einſt: wenn dort ein Kindesherz
Mit Geiſtesflügeln fährt hellflammend überwärts!

O welch ein Wechſel einſt: wenn dort ein prächt'ger Kopf
Die Gaben all verliert, und untergeht als Tropf!

Was brechen, reiſſen kann, darauf verlaß dich nicht!
Die Nerve, die nicht reißt, iſt Gottes Gnadenlicht.

VI.

Erlaubt mir einen Scherz über Geiſtleiblichkeit,
Und nehmet Wahrheit auf in einem Bilderkleid!

Der König Baſans, Og, war ein gewalt'ger Mann;
Die Sündfluth ging ihm kaum bis an das Knie hinan.

Geritten ſoll er ſeyn mit brauſendem Geſchnarche —
Erzählt der Talmud uns — auf Vater Noah's Arche.

Als er verſtorben war, jug auf der heißen Birſch
Rabbi Akiba nach dem weißen Edelhirſch.

Im Feuereifer ſprang das Thier in eine Grotte,
Akiba hinterdrein im ausgeſtreckten Trotte.

So sieben Tage fort; die Wölbung blieb sich gleich,
Da frug Akiba Wen: wo bin ich im Bereich?

Ein Greis erwiederte: „dein Auge, dich betrog's:
Du ritteſt nur entlang im Schienbein König Og's!"

Nun, ihr Poeten, sprecht! wär' dieſer Mammuthsmann
Geweſen ein Poet: welch' Verſe ſchuf er dann!

Gigantiſch warf er dann empor die Anapäſten;
Wie Mäuslein vor dem Leu'n, erſchienen unſre beſten.

Octaven, donnerhaft, die er dort um die Wette
Gleich Wogen Maranons hervorgeſprudelt hätte!

O Parabaſenſchaft der kleinen Enkelwelt!
Welch Parabaſen-Meer ging aus von Baſans Held!

Nur ein Sonnett von Ihm, ein Berg wär's von Granit,
Da klömmen wir hinauf mit feierlichem Schritt,

Und ſchauten weit umher, bis an das rothe Meer,
Verwunderten uns auch der Felſen-Reimen ſehr.

Hoch lebe König Og mit ſeinem Knochenbau,
Obgleich er nie geblüht auf der Aeſthetik Au!

Ein Glück, daß niemals er ein Verſemacher war;
Sonſt gieng' es hinderlich der jüngern Dichterſchaar;

Und ſchwerlich ſäng' ein Mann im Dorf und in der Stadt
Davidiſch auf den Grund ſolch einen Goliath!

VII.

Ein armer, guter Mann iſt zehnfach oft geſcheidt
Vor einem weiſen Herrn für Gottes Ewigkeit.

Kommt! ruft erbarmend uns die Himmelsweisheit zu,
Kommt, alles iſt bereit; geht ein zur Himmelsruh!

Der arme Mann erſcheint; er hat gehungert oft;
Solch eine Ladung kommt ihm herrlich, unverhofft.

Er nimmt das Feierkleid, er ſetzt ſich an den Tiſch,
Und ißt vom Hochzeitmahl, das königlich und friſch.

Der Königsbräutigam, die Braut im gold'nen Kranz
Begrüßen ihren Gaſt mit holdem Augenglanz.

Drob iſt er hochvergnügt, und ſtimmt ſein Pſälmlein an,
Und ſingt das Hochzeitlied, ſoviel er weiß und kann. —

Nun kömmt ein hoher Herr, beſchnuffelt Saal und Gänge; —
Obgleich kein Schloß er hat, wirds ihm im Schloß zu enge.

Im Luftſchloß, das er ſich freiherrlich aufgebaut,
Meint er, ſoll Bräutigam empfah'n die Königsbraut.

Er ſchreitet zu dem Tiſch, wirft herrliches Gericht
Den Kammerherren ſtolz und kritiſch ins Geſicht.

Er räumt die Tafel ab, wirft Kelche weg und Humpen,
Und deckt den Königstiſch mit ſeinen Hader-Lumpen;

Stellt auch der Knollen viel und Pumpernikel friſch
Als ideale Koſt auf ſeines Königs Tiſch. —

Dann taumelt er hinaus, beſchaut des Vorhofs Erde,
Und ſchreit, daß Alles neu ſogleich gepflaſtert werde!

Das Pflaſter wäre gut; es ſind erwählte Steine;
Er aber will ſie neu, nach ſeiner Schul' alleine.

Die Gäſte zogen ein helljauchzend heut' und geſtern;
Er aber muß zuvor den Vorhof beſſer pflaſtern.

Von Bräutigam und Braut will er von Weitem nichts,
Er pflaſtert immerdar, geiſtvollen Angeſichts.

Er meint, die Menſchenwelt bleib' ewiglich verirrt,
Wenn nicht der Vorhof erſt von Ihm gepflaſtert wird.

VIII.

Nicht hab' ich gern zu thun mit den Dogmatikern;
Sie nehmen für den Kern die Schalen allzugern.

Scharfſichtiglich wird oft gewahrt der Kirchenzaun,
Und manche Lilie zertreten auf den Au'n.

In älteſten Zeiten ward nicht viel dogmatiſirt,
Doch deſto kindlicher ſpiritualiſirt.

Ein Dogma, ſcharf verpönt, iſt oft gefror'nes Waſſer,
Darob zerkämpfen ſich die liebeloſen Haſſer.

Ein Dogma, kindlich tief erlebt, iſt Stromesfluth,
Die golden vor dir wallt in Frühlingsſonnengluth!

O ſchöpf' dein Dogma nicht, Freund, anders, als vor Ihm,
Der Dich am Kreuz umfaßt, und ſchwebt ob Cherubim! —

Der Morgenhimmel glänzt, thut nicht Gewalt Dir an;
Vom Morgenſterne lern' ein Dogma hold empfah'n! —

„Sprichſt für den Irrthum Du, daß Leichtſinn ewig ſchielt,
„Und der zum Weltverderb mit glatten Formeln ſpielt?" —

Nein, ewig bleibt das Wort, hold und unwandelbar;
Doch laſſet's leuchten hell, ohn' eure Brillen klar!

Ich hab' in Gottes Wort, wenn ich's geglaubt, empfunden,
Und kindlich es ſtudirt, mich trefflich ſtets befunden.

Die Sonne war ſo frei, zu leuchten ob der Welt,
Und freudig ward ich, wenn dem Strahl ich mich geſtellt. —

Glaubſt du, daß Waſhington ein Held geweſen ſey?
„Ich glaub's, Er hat's bewährt durch Siege mancherlei!" —

Glaubſt du, daß Jeſus Chriſt der HErr der Schöpfung ſey? —
„Ich bin ihm auf der Spur, doch nicht vom Zweifel frei!“ —

Ich aber zeuge Dir: haſt du noch nicht verſpürt,
Daß der Gekreuzigte das Lebensſcepter führt;

Hat Dir Sein Walten nicht Sein Himmelsamt verklärt:
Wird nicht durch Menſchenform dein blinder Sinn bekehrt! —

Dogmatik iſt ein Faß: Wer Nichts hat, thut nichts drein;
Wer bloßen Eſſig braut, thut Eſſig blos hinein.

Wem aber am Gebirg erwachſen ſüßer Wein,
Der gießet ohne Schwulſt ſüß Traubenblut hinein.

IX.

Die Popularität iſt Gottes Eigenſchaft,
Wie jedem Fürſtenthron ſie noch verleihet Kraft.

Ganz populär hat Er mit ſeinem Volk geſprochen,
Als hoch auf Sinai die Donner losgebrochen.

„Ich will ſeyn euer Gott, Ihr ſollet ſeyn mein Volk!“
Solch populäres Wort ging aus der Wetterwolk'. —

Im neuen Teſtament ging Chriſtus populär,
Auch den Geringſten hold, durch Israel einher.

Die Kindlein nahm er mild auf ſeinen Hirtenarm;
An ſeinem Buſen ward ſchnell das Erſtarrte warm.

Es ärgerte gar ſehr die Phariſäerſchaar,
Daß er ſo populär bei'm ganzen Volke war.

Sie ſchrie'n: „ſeht, alle Welt läuft ihm begierig nach,
Wir aber ſind geprellt, und ſitzen in der Schmach!

Da heben ſich zuletzt die Römer, ſuchen Beute,
Und nehmen uns hinweg zum Danke Land und Leute.“ —

Chriſt aber ging dahin. — Inmitten ſein's Geſchlechts
Hing er am hohen Kreuz, die Mörder links und rechts.

So konnt' Ihn alles Volk in Seiner Liebe ſeh'n,
Und, wer aus Gott nur war, des Vaters Rath verſteh'n.

Heil Ihm! — Volksthümlich muß die rechte Weisheit ſeyn,
Sonſt bringt ſie nicht in's Herz der armen Menſchheit ein.

Das Beſt' iſt populär: das liebe Sonnenlicht,
Das Waſſer, ſo man trinkt, die Blume, ſo man bricht;

Das Brod, das tägliche, Thau, Regen, Schnee und Wind,
Und wo noch irgendwo nothwend'ge Gaben ſind.

Das Haupterforderniß zum Leben bleibt das Erſte,
Drum bleibet Gottes Wort allſtets das Populärſte. —

Ihr aber, ſtolze Zunft ſpekulativer Weiſen,
Die ihre Fündelein mit blanken Formeln preiſen;

Die Ihr den Leſer ſtets mit hohlen Worten ſpeist,
So kunſtreich ausgeleert von Wahrheit, Kraft und Geiſt;

Die Ihr doch vor dem Volk nicht prüfen laſſen wollt
An Gottes Probeſtein Eu'r feines Katzengold,

Weil Ihr zuletzt doch denkt, wie Phariſäerzucht:
„Das Volk, das vom Geſetz nichts weißet, iſt verflucht!"

Was nützet Ihr der Welt? wann ſeid Ihr populär?
Wer faßt und liebt denn Euch, um Gotteswillen, wer?

X.

Es iſt ein Unterſchied, ob Chriſtus obenher
Zu deiner Seele kömmt, daß Er ſich drin verklär',

Ob'r ob Er Dir entſproßt natürlich, wie die Pflanze,
Die durch Entwickelung ſich erſt erhebt in's Ganze.

Im erſtern Fall gebiert der Heiland Dich aus Sich,
Im andern Fall gebierſt Du ſelber Ihn durch Dich.

„Im Anfang war das Wort, von Anfang immerfort
„War dieſes Wort bei Gott, und Gott war dieſes Wort.

„Was da geſchaffen iſt, iſt durch dieß Wort vorhanden,
„Und nichts, was irgend iſt, iſt ohne das entſtanden.

„Und dieſes Wort ward Fleiſch; der Gottmenſch in der Welt
„Litt und erſtand für uns, und fuhr in's Himmelszelt.“ —

Die Spekulation hat andres Chriſtenthum,
Sie nimmt uns an dem Kinn, und ſpricht: „ſey nicht ſo dumm!

„Aus dir entwickelt ſich ja Chriſtus immerfort;
„Schwing zum Begriff dich auf, ſo biſt Du ſelbſt das Wort!

„Du biſt ein Chriſtus ſelbſt, ſo bald dir's iſt bewußt,
„Daß Gott nur wachſen kann aus einer Menſchenbruſt!

„Nur aus der Menſchheit borgt Gott ſeine Lebensflammen,
„Er kann nur weſenhaft aus dem Begriffe ſtammen,

„Und wenn du gleich wie Schnee hinſchmilzeſt in das All,
„So ſproßt aus Anderen Gott doch auf jeden Fall.“ —

Das erſtere Syſtem iſt das der Gottesgnade,
Das andere Syſtem iſt das der Menſchenmade.

Für's erſtere Syſtem bürgt Jeſus uns, der Hirt,
Das andre machet ſich die Rechnung ohne Wirth.

Iſts nicht zum Zürnen, wenn ein hochgemuther Wicht
Der ganzen Chriſtenheit ihr Heiligthum abſpricht?

Ach, arme Chriſtenheit, der man nun ohne Glimpf
Im Ernſte darf anthun ſolch einen Thorenſchimpf!

Nicht vor dem Himmel nur, nein, auch vor'm deutſchen Lande
Und vor den Enkeln iſt ſolch Treiben eine Schande!

Es iſt, wie wenn ein Kind ſchreit in der Mutter Ohren:
Nicht du gebareſt mich: Ich habe dich geboren! —

Das Leben ſtammet nicht aus logiſchem Proceß:
„Barmherzigkeit," ſo heißt des Sünders Goldgefäß,

Daraus er ſeinen Trunk zum ew'gen Leben thut.
Wer dieß Gefäß verſchmäht, dem geht's einſt nimmer gut.

Ein Menſch im Kerker denkt auch viel, und bleibt allein,
Bis mit der Gnade tritt ſein König ſelbſt herein!

XI.

Chriſtum vertheidigen, iſt, wie wenn etwa Söhne,
Die vielfach ſchon gehört des Vaters Friedenstöne,

Auftreten vor der Welt mit ſeinem Ring und Becher,
Zum Trutz: ſie ſtammen nicht von einem Ehebrecher! —

Wie? wenn ein Söhnlein Das zu thun dem Vater ſtrebte,
So lange dieſer hold in Manneskräften lebte?

Er würde bei dem Kind ſich ſchwerlich ſtark bedanken,
Er riefe: „ſonder Dich leb' ich noch ohne Wanken!" —

Und Er, dein Chriſtus-Gott, der durch Lichtwelten fährt,
Hat jemals Er von Dir Vertheidigung begehrt? —

Ich weiß, daß mich gezeugt ein treuer Vater hat,
Der an uns Kindern ward im Lieben nimmer matt.

Die Mutterliebe hat auch innigſt mich umfangen.
Ich bin ein Mutterkind; das weiß ich ohne Bangen.

Es fällt mir nicht im Schlaf und nicht im Wachen ein,
Um Legitimität die Menſchen anzuſchrei'n. —

Warum, da zeitlich ich die Eltern muß erkennen,
Soll für den Vater ich, den ewigen, nicht brennen?

Warum, wenn Lehrer sind, die zeitlich mich gelehrt,
Soll nicht mein Meister seyn, der ew'ges Licht bescheert?

Ich will Ihm meinerseits niemals die Schmach erweisen,
Mit eigner Kraft der Welt als Heiland Ihn zu preisen.

Ich sage: nimmermehr vertheidige ich dich!
Vertheidige Du mich, mein Mittler, ewiglich!

Ich habe nie geseh'n, daß lebende Regenten
Durch Advokaten sich verherrlicht wissen könnten.

Der Advokat, der kommt zum König; — weh' dir, Fürst,
Wenn durch Advokatur Du erst befestigt wirst! —

Es bittet auch kein Fürst den weisesten Magister,
Es zu bethätigen, daß Er sei kein Philister.

Drum sag' ich: Christus, der hoch über Himmeln thront,
Der Spötter wirft zum Tod, dem Glauben ewig lohnt:

Von uns bedarf Er nicht vertheidiget zu seyn;
Allmächtig hauchet Er selbst seine Himmel rein!

Ein Wurm im Ackerland, er kümmert mich gar wenig,
Sei ich ein Bettler ihm, — sey ich ihm Herr und König. —

Einst wirst du fröhlich seyn, durch Jesu kleinstes Wort,
Wann Deine Weisheit fort, hell aufzublühen dort!

Ein Philosoph, dem Er nicht eben nach Geschmack, —
Macht seinem König blos ein Fäustlein in den Sack.

Nimm Christum zum Patron! Du bist nicht Sein Patron! —
Und willst Du zeugen? — zeug' in Einfalt von dem Sohn!

Laß ſtehen all Sein Wort und Seiner Jünger Wort! —
Ein Himmel iſts! Du ſchifft als Wolke drunter fort.

Er iſt die Gottesſonn'! — Ein einz'ger Lebensſtrahl
Von Ihr macht ſelig dich! — Sag's nach in Deinem Thal! —

XII.

Wann Chriſtus dermaleins die Kirchentenne fegt,
Wie Viel wird ſeyn nur Spreu, was Waizennamen trägt!

Jetzt ſtempeln Viele noch ſich leichtlich zu Doctoren,
Die für die Kirche nie ein Tröpflein Schweiß verloren.

Weißt die Doctoren Du der alten Chriſtenheit?
Sie haben ihren Hals dem Mordſchwert ſtill geweiht!

Weißt die Doctoren Du der alten Chriſtenſchaft?
Das Reich des Herren ſtand bei ihnen in der Kraft;

Nicht in den Worten blos. Denn wer nur Worte macht,
Iſt im Himmelreich oft als ein Thor verach't.

Weißt die Doctoren du der alten Chriſtenſchaar? —
Der Höchſte war daſelbſt, wer der Geringſte war.

Nicht mit Trommeten blies dem Biſchof man den Tuſch,
Wenn er nach Chriſti Sinn der Brüder Füße wuſch.

Nicht ging er ſtolz einher mit Bind' und Goldgewand,
Wenn er, dem Schlachtſchaf gleich, vor Chriſti Lämmern ſtand.

„Das goldne Chriſtenthum trank Chriſti Blut aus Holz.
„Hölzernes Chriſtenthum trinkt's aus Goldkelchen ſtolz."

Das achtet ſeine Werk' als lauter Maienluſt,
Und wenn man's recht beſchaut, ſo iſts oft lauter Wuſt.

Die Herren haben oft Apoſtel commentirt,
Und mit Laranzen ſcharf den Geiſt hinausgeführt.

Geh'n ſie dann aus der Welt, ſo legt man ſie hinab;
Unfühlſam tritt das Volk auf ſchlechter Zeugen Grab.

Geh'n ſie von uns dahin, ſo legt man die Scharteken
Nach Bürgerbrauch zurück in die Bibliotheken.

Dort liegen ſie beiſamm, gleichwie zerplatzte Bomben.
Bibliotheken ſind der Geiſter Katakomben.

Wär' ein Erzengel ich, ich wollte Bauern wecken
Viel lieber, als die Herrn in den Bibliotheken.

Beſonders möcht' ich nicht zu den Herrn Theologen,
Die um den Heiland ſchon ſo oft das Volk betrogen.

Ich möchte nicht den Staub von Folianten ſchütteln,
Und ſie nicht zu Gericht aus dem Gefache rütteln.

Ich möchte wecken nur, die hier voll Kindlichkeit
Dem ew'gen Licht geglaubt in Erdendunkelheit.

Euch Arme möcht' ich ſeh'n, wenn Ihr nun aufwärts ſteiget,
Wenn als ein Etwas ſich das Nichts vor Gott verneiget.

Das ſoll ſeyn mein Triumph, wenn einſt die letzten Armen
Als Reiche ſitzen dort durch himmliſches Erbarmen. —

So ſprach der HErr dereinſt: die Letzten kommen vor! —
O wirf vom Auge weg des Dunkels trüben Flor;

Und ſtimme denen bei, die da bekennen frei,
Daß noch das Chriſtenthum am Quell zu haben ſei!

XIII.

Wie Antichriſtenthum, geht oft das Chriſtenthum
Vornehm und modehaft in dieſer Welt herum.

„Wenn Jeſus Chriſtus nur im Wort verkündet wird,
„So bin ich ſchon vergnügt, ſprach Paulus einſt als Hirt."

Es iſt ja beſſer, wenn des Heilands Name tönt,
Als daß vom Ackerbau ein Mund auf Kanzeln ſtöhnt.

Doch trau' nicht jedem Geiſt, ob auch gerührt du ſeiſt;
Prüf' ernſt an Gottes Wort jedweden Menſchengeiſt!

Sie haben heutzutag' erfunden eine Kunſt:
Zu hüllen in Gottes Wort den ärgſten Zweifelsdunſt.

Sie haben Chriſti Wort gar vielfach nun gebitten,
Vor'm Throne Salomo's das Kindlein ſcharf zerſchnitten.

Sie rufen: Bruder, komm! es ſey nicht dein noch mein;
Ob ſeiner Leiche laß uns gutes Friedens ſeyn! —

Die Dirne läßt das Kind gern mittenzwei verſchneiden,
Die Mutter aber will den Mord nur weinend leiden.

Wer iſt die Mutter nun? Fürſt Salomo ſprach feſt:
Die rechte Mutter iſt, die's Kind beiſammen läßt! —

Bruder! ich bitte dich; ſchau auf den Salomo,
Und ſey nicht allzubald des Bibelſchnittes froh!

Bruder! ich bitte dich: folg' nicht der ſtolzen Sitte,
Die alle Wahrheit läßt vergleichend in der Mitte;

Die ſich ein Stücklein nur vom Chriſtuskinde nimmt,
Indeſſen es zerhau'n im eignen Blute ſchwimmt!

Bruder! ich bitte dich: halt' Chriſti Worte werth!
Er trägt den Hirtenſtab, und trägt das Richterſchwerdt.

Vermeide du mit Ihm ſtolzweg zu diſputiren!
Du könnteſt fürchterlich einſt den Prozeß verlieren.

Wie ſüße ſchläft ein Herz, das ganz des Heilands iſt,
In welchem, Zweifelsnacht, du ganz gelichtet biſt!

Wie ſüß erwacht ein Menſch, dem, was Du, HErr, geſagt,
Tagtäglich in der Seel' als Morgenſonne tagt! —

Das Modechriſtenthum, prüf's, Menſch, nach beiden Seiten,
Ob es beſtehen werd' im Licht der Ewigkeiten!

Die erſt' iſt: Innigkeit im Zugang zu dem Thron,
Und ſtilles Kinderherz vor Gott und Gottes Sohn.

Die andre heißt: vertraut mit Gottes Kindern ſeyn,
Und ob Schwachheiten nicht die Chriſtgemeinſchaft ſcheu'n.

Wer ſolche Gaben hat, der ſtehet ob der Mode;
Wer ſie bezweifelnd haßt, der lieget noch im Tode.

XIV.

Ein hochvortrefflich Gut, das, ach, ſo vielverkannt,
Iſt, liebe Chriſtenheit, geſunder Menſchverſtand.

„Man braucht Verſtand, daß man verſtändig möge ſeyn,"
Sprach einſt ein Gallier. Ich ſtimme freudig ein.

Schon Sokrates bemerkt: „die beſten Länder ſind
„Die, wo man guten Wein und helle Köpfe findt." —

Der Bon Sens und die Rationaliſterei
Sind, was man ſagen mag, unendlich zweierlei.

Der ächte Bon Sens iſt, der Gottes Wort verſteht,
Rationaliſterei, was Gottes Wort verdreht.

Vor allen Dingen muß den Schöpfer man verſteh'n,
Um in dem Licht zu ſeh'n, und Seinen Weg zu geh'n.

Er redet durch Sein Wort. Wer dieſes faſſen kann,
Wird, auch bei mind'rer Gab', ein lichterfüllter Mann;

Ein Menſch in deſſen Geiſt die Lebensſonne blitzt,
Und dem zugleich das Herz am rechten Flecke ſitzt.

Ich habe nie geſehn, daß Jemand irre ging,
Der klar und kindlich fromm an Chriſti Worten hing.

Das tiefſte Licht wirſt du aus Commentaren faſſen,
Die gläubig Gottes Wort, grad wie es redet, laſſen;

Die nur den ächten Sinn verſtändig legen dar,
Wie er von Anbeginn hineingeleget war.

Auf ächt Verſtändniß geht's, wenn Chriſtus mit uns ſpricht.
Weh aber, ruft die Schrift, wer Ihm ein Jota bricht!

Sein Geiſt liegt in dem Wort, drum halte Dich an's Wort,
Und bleib' an Seiner Red' allſtündlich ohne Tort.

„Ich will", ſprach Luther einſt, „mit Chriſto lieber fallen,
„Als mit dem Kaiſer ſtehn in ſeiner Hofburg Hallen."

Mit Ihm gelt' ich der Welt viel lieber als ein Thor,
Als daß ich prangen will in ſtolzer Weiſen Chor.

Hat nicht Sein Jünger uns die Vorſchrift aufgeſtellt:
Daß, wer will weiſe ſeyn, ein Narr ſey vor der Welt!

XV.

Was iſt die Höflichkeit, wie man ſie häufig ſieht?
Sie iſt Erſtorbenheit im innerſten Gemüth.

Es ſchmückt, wer innen nicht den neuen Menſchen hat,
Den alten um ſo mehr gar oft an deſſen Statt.

Je weniger Du hegſt im Herzen Licht und Gnade,
Je glätter ſpieleſt Du mit Andern Maskerade.

Ein großer Menſchenſchwarm tritt ſich verlarvt entgegen;
Sie hätten es nicht Noth, erſt Masken anzulegen.

Die Höflichkeit ſpricht oft: weil ich kein Silber hab',
So laß Dich fertigen, Freund, mit Papiergeld ab! —

Wie viel doch circulirt in unſrer feinen Welt
Von Höflichkeits-Papier! wie wenig Silbergeld!

Wem glatte Höflichkeit nach neuſten Formen heilig,
Bei dem iſts oftermals ganz fürchterlich langweilig.

Die Stunden ſchleichen hin nach blechernem Geſetz,
Mühſelig durchgebracht mit knöchernem Geſchwätz.

Das Beſte iſt, wenn nun die Abſchiedsſtunde ſchlägt,
Und man den matten Geiſt in's Freie wieder trägt. —

O ſüßes Gottesreich, wo Herz in Herzen fließt,
Sei in der armen Welt von Herzensgrund gegrüßt!

Was gibt dem Volk des HErrn ſein lieblichſtes Arom?
Dies, daß ein Geiſt empfängt der andern Geiſter Strom;

Daß Jeder, der aus Gott, treuliebend und beglückt
In Bruder-Seelen ſpricht, in Bruder-Augen blickt.

Daß hier die Zunge treu dem Herzen dienen kann,
Und nicht befürchten muß des Mißtrau'ns Neid und Bann.

Die ſchönſte Höflichkeit iſt Geiſtes-Innigkeit,
Womit man in der Zeit den Brüdern Liebe weiht.

Da hat man Salz bei ſich, und hält den Frieden auch;
Denn wahr in Liebe ſeyn iſt ächter Chriſtenbrauch.

Wenn mit dem Bruder Du treu lebſt nach Chriſti Sitten,
Haſt du dort drüben einſt ihm wenig abzubitten;

Und leuchtet Herz in Herz, — ſo habt ihr präparirt
Ein Wechſelſeyn, das dort im Lichte triumphirt.

XVI.

Vornehmigkeit, — ſo hat einſt Göthe wahr geſagt,
Iſt ein Charakter, der die junge Zeit nun plagt.

„Aufklärung“ hieß vordem der ſchönſte Sonnenſchein;
Nun aber will die Welt von Herzen „vornehm“ ſeyn.

Vornehmigkeit beſteht darin, daß man ſich ſchwellt,
Und ohne weitern Grund für höchſt vortrefflich hält.

Vornehmigkeit iſt das, wenn man nicht vornehm iſt,
Und ſich impertinent vornehm zu ſeyn vermißt.

Das Vornehmthun beſteht darin, daß man ablehnt,
Theils, was man nicht verſteht, theils, was man nicht erſehnt.

Jetzt ſteigen ſie empor die lufterfüllten Blaſen,
Vornehm thun Frauen, Herrn nebſt Tanten, Vettern, Baſen.

Der alte Kaſten wird poliret ganz behend,
Das lotterhafte Haus mit neuem Gyps verblendt.

In hohem Tone ſpricht ein Männlein oft Dich an,
Das ſieben Zeilen blos mit Schnitzern ſchreiben kann.

Die Jungfrau'n ſchreiben ſich hinfüro Fräulein all;
Magiſtri ſeynd Doctoren geworden Knall und Fall.

Läßt auch ein Männchen Dich durch Mikroſkope ſchau'n,
Iſt's ein Profeſſor gleich; — doch Solches im Vertrau'n!

Auch ein vierſchröt'ger Mann vor den Menagerie'n
Steht als Privatdocent der Bärenkunde hin.

Wenn dem Studenten nicht ein Lehrer wohlgefällt,
Wird vornehm bald ſein Fuß zum Scharren aufgeſtellt;

Drob ein Profeſſor ſprach: „ich glaub', ihr edle Degen,
„Ihr wollet kopflos mich durch Füße widerlegen!“ —

Manch Junggeſell'chen hegt maßloſen Spiritum; —
Schau ſeinen Sammtrock an, du ſchnödes Publikum!

Merk' auch, wie möglich ist's, daß er noch Bändchen schreibt,
Die ihm ein guter Freund buchhändlerisch vertreibt!

Solch vornehm Zeitgeschlecht, was wills von Gott und Bibel! —
Gott ist ihm ein Begriff, die Bibel eine Fibel.

Sie sind zu weit hinaus, — bis, wann der Tod sich hebt,
Eins da, eins dort hinan zu Christi Füßen bebt.

Ew'ge Demuth, erbarm dich der Vornehmigkeit,
Und zeuch sie gnadenvoll aus ihrem stolzen Leid!

Sie ist doch innerlich vom Sündenwurm gebissen,
Und trägt mit Todesschmerz ein Feuer im Gewissen! —

Zeig ihnen, wie die Blum' an trautem Felsenort
So duftverstreuend blüht in süßem Frieden fort!

Zeig' ihnen, wie die Sonn' hinfährt im Goldgeleis,
Und wie die Sterne zieh'n um Deinen Thron den Kreis.

Zeig ihnen, wie der Thron der Himmel sich erhöht,
Von Donnerharfenklang und sel'gem Dank umweht, —

Und über Allem steig', o Lebensfürst empor,
Du, der ein Kreuzesholz auf Erden sich erkor,

Damit wir würden heil durch Blut und durch Versühnen! —
Darin laß uns empor mit sel'gem Stolze grünen.

XVII.

Wer in Vergangenheit mit tiefer Sehnsucht lebt,
Wird in der Gegenwart vom Geisteshauch umwebt.

Wen nicht Vergangenheit im Herzen fesseln mag,
Der bleibet auch beschränkt gar leicht am heut'gen Tag.

Warum iſt Aſien ſo jämmerlich zermalmt? —
Weil blos die Türkenpfeif' ob ſeinen Trümmern qualmt.

Der ſtumpfe Türke lebt nur in der Gegenwart;
Wer Vorweltstrümmer ſucht, den hält er für vernarrt.

Ein beſſeres Gemüth nimmt aus der alten Welt
Noch Edelſteine mit, bevor ſie ganz zerfällt.

Vergiß die Vorwelt nicht! — Die künft'ge Gegenwart
Vergilt's Dir ſonſt einmal mit herbem Widerpart;

Sie ſiehet Dich ſonſt nur als Todtengräber an,
Ein Amt, um welches ſich nicht Viele umgethan.

Solch Aemtchen lebt vom Tod, und ſinket in den Tod;
Die Vorwelt aber iſt der Nachwelt Morgenroth.

XVIII.

Ich ehre jeden Mann, der ſich gibt, wie er iſt;
Doch wenn er über's Maaß willkührlich ſich vergißt,

Und mich beſtechen will, daß ich ſoll ſeine Miſpeln
Als lauter Ananas bewundrungsvoll beliſpeln;

So daß, was mittelgut, mir klaſſiſch heißen ſoll:
Dann ſchweig' ich billig ſtill, tiefernſt und unmuthvoll.

Gar Viele loben blos den Andern, daß er ſie
Auch wieder hätſcheln ſoll; ſonſt thäten ſie's wohl nie.

Ein ſtarker Lober wird am leichteſten Dein Feind;
Wer Dich in Liebe rügt, bleibt zehenmal Dein Freund.

Wir kämen Groß und Klein vortrefflich überein,
Wenn, was ein Jeder iſt, Jedweder wollte ſeyn.

XIX.

Was an dem Andern Du (ſpricht Paulus, — ſiehe zu!)
Lieblos verdammeſt, ſieh, das ſelber thuſt ja Du!

Schooßſünden können uns zumeiſt zum Richten treiben
Der Andern, daß ſie fein in uns verborgen bleiben.

Auch die Erfahrung ſpricht: Je mehr Du Andre richteſt,
Je offner wird's, daß Du durch Sünde Dich vernichteſt.

Weil Gott voll Lebens iſt, drum iſt er auch ſo gnädig.
Wer aber leblos iſt, iſt auch der Liebe ledig.

Wer ſelbſt gerichtet wird in des Gewiſſens Grund,
Dem ſchreit oft das Gericht aus ſeinem armen Mund.

O wie gelinde ging's bei uns, den Sündern, her,
Wenn Jedem ſeine Sünd' allſtets vor Augen wär!

Doch wenn man ſie vergißt, dann wächst das Büffelhorn
Aus alter Adamsſtirn, und häuft ſich Zorn auf Zorn.

XX.

Du ſollſt des Bruders Wort nicht allzuſcharf bekritteln,
Nicht allzuklüglich thun, ganz Alles auszumitteln.

Ach, es gibt Brüder oft, geweiht von Gottes Sohn,
Die vor den Andern ſteh'n wie 'ne Recenſion.

Sie haſchen nach dem Wort, und wiſſen alſofort
Was Tief'res, Weiſeres. — So kömmt man nicht vom Ort.

Weit beſſer iſt's, wenn uns des Bruders Vorbild predigt,
Als wenn mit Sätzen blos er ſeinen Sinn erledigt.

Erbau' durch Geiſt und Kraft! — Ein ſcharfer Recenſent
Steht noch nicht inniglich im Liebes-Element.

Die rechte Weisheit heilt, indem ſie Wahrheit ſpricht;
Drum gab der Vater auch dem Heiland das Gericht.

XXI.

Wie ein Gewitter ſich verräth durch einen Blitz,
Verräth ein Menſch ſich oft durch einen ſchlechten Witz.

Wohl Mancher kann bei Dir ein Veilchen chriſtlich ſeyn,
Dann plötzlich ſchlenkert er ein Heidenwort hinein.

Ich kam zu einem Mann, der eine Stunde lang
Von Schönem, Edlem ſprach, daß mir's zu Herzen drang.

Dann ſucht' er endelich nach einem neuen Buch,
Fand's nicht, und es entſtrömt' ihm halb und halb ein Fluch.

„Salzwaſſer, ſüße Fluth, — quill'ſt auch aus einem Rohr?" —
Von meinem Auge ſank ſchnell der Bewundrungsflor.

„Wer Gott von Herzen ſucht, von dem wird nie geflucht,
„Und ein geſunder Baum trägt nur geſunde Frucht."

Doch ging ich mild hinweg, aufſeufzend: Wandle ſtät,
Daß dir's am böſen Tag nicht wie dem Bruder geht!

XXII.

Auf Amts-Auctorität wird Viel hineingeſündigt,
Und Viel, was mittel iſt, als excellent verkündigt.

Viel ſtänd' in unſrer Welt wohl beſſer, tiefer da,
Wenn Höhere gern mehr zu Niedern ſprächen: „ja."

Doch weil die Höheren sich schwer hiezu bequemen,
Muß man oft viele Spreu in Kauf zum Weizen nehmen.

Sie halten es für Schmach, einfach zu geben nach,
Oft, wenn die Wahrheit laut zu ihrem Herzen sprach.

Das werde Gott geklagt! — Jedennoch bleibt es fest:
Die Himmels-Weisheit ist die, so sich sagen läßt. (Jac. 1.)

Nie weise wird ein Mann, der breit aufs Polster sitzt,
Und insgeheim das Ohr nach Huldigungen spitzt.

Zum Weisen wird ein Mann, der sich auf Wahrheit stützt,
Und unparteilich mild der Brüder Worte nützt.

Drum sprach einst Claudius: Den Mann wohl kann ich seh'n,
Der etwas Rechtes ist! — Der wird sich niemals bläh'n;

Ernstliebend wandelt er; in Sanftmuth steht sein Recht;
Wer aber Andre fegt, ist innerlich ein Knecht.

Die höchste Majestät hat sanft mit uns gehandelt,
Und herzdemüthiglich im Sünderkreis gewandelt.

Wann hat sie je gedräut? Wann Andere gefegt,
Sie, die den Dornenkranz für uns Erkaufte trägt?

O sehet auf Sie hin! — Ist sie ein Vorbild Euch? —
Ihr sprechet: ja! nun ja, so thut's dem Heiland gleich!

In der Beamtenwelt wie Vieles um und an,
Und in der Facultät hätt' Er wohl nie gethan!

O, wo Du sitzen magst: halt Dir Sein Bildniß vor!
Ein Etwas wird allein, wer erst sein Ich verlor.

XXIII.

Wenn alte Schriften Dir und Briefe vorgekommen,
Iſt nicht oft eine Thrän' im Auge Dir geſchwommen?

Nicht das vergilbte Blatt, das Du beſchrieben haſt, —
Die hingeſchwundne Kraft iſt's, was Dich ſchmerzlich faßt:

Daß Du zum Gipfelpunkt ſo früh des Lebens ſteigſt,
Zum Sonnenuntergang ſo früh Dich niederneigſt.

Jüngſt ſah in einem Schrank ich alte Blätter nach;
Vergeß'nes ſtieg empor; — mein Herz in Wehmuth brach:

Wie lange ſchon, o Luft, haſt du dieß Haupt umwebt!
Wie Viel herunter hab' am Leben ich gelebt!

Mein Beſtes war ſchon da; was ſchwer nun gehet, Viel
War einſt der Jünglingskraft ein heitres Maienſpiel.

Sonſt warf ich Feuer aus, jetzt glimmen noch die Kohlen;
Und Geiſtesgluth muß ich oft aus der Aſche holen.

Der Frühlingshimmel rührt nicht mehr ſo mächtig mich,
Wie ſonſt mein friſches Aug' ſein blaues Meer durchſtrich.

Des Morgens goldne Stund' iſt mir nicht mehr ſo klar,
Wie ſie dem Jünglingsgeiſt einſt ſonnenhelle war.

Die prächt'ge Sternennacht ſprüht noch Funken hin
Ob meinem Haupte, der ich kälter worden bin.

Komm, ſüßer Lebensquell, und ſchaff mich wieder jung,
Verleihe meinem Geiſt entflog'nen Flügelſchwung!

Verjüng', dem Adler gleich, durch Gnade dieſes Herz,
So geht's, wenn draußen nicht, doch innen überwärts!

XXIV.

Sieh dieſes Kindlein an, das hold, mit Augen hell
Auf Deinem Schooße ſpielt, — wie'n junger Waſſerquell!

Möchteſt Du nicht ſo jung, wie ſolch ein Kindlein ſeyn,
Und ewiglich hingeh'n im Jugendſonnenſchein?

Thun fünfzig, ſiebzig Jahr' im Seelengrund nicht weh
Mir, der ich näher ſtets zur Todtengrube geh'?

Chriſtus hat einen Rath, der ew'ge Jugend bringt,
Und der dem Adler gleich zum Himmel uns verjüngt:

„Kehr' um, und werd' ein Kind! wer nicht den Kindlein gleicht,
Der ſteiget nimmermehr empor in's Himmelreich!"

Je kindlicher Du wirſt, je länger wirſt Du leben;
Als einem Kinde wird Dir ew'ger Mai gegeben.

Demüthig iſt ein Kind, einfältig, innig, warm,
Gehorſam, will nichts ſeyn; — ſo fall' in Gottes Arm!

So laß Dich bilden ſtill; dann wird Dein Gott Dich milde
Mit Feuerkraft erhöh'n zu Seinem Ebenbilde.

Moſes, Elias war ganz kindlich als ein Held;
Die wahre Kindlichkeit behält das Lebensfeld.

In ihr vereinen ſich ſtill alle Himmelsflammen,
Wie in dem Kinde ſchon der ganze Menſch beiſammen.

XXV.

Mehr, als der lichte Tag, bringt öftermals voll Macht
Geiſt und Prophetenthum in's Inn're Dir die Nacht.

Der Tag iſt ein Poet, der flücht'ge Bilder mahlt;
Die Nacht iſt ein Prophet, der mahnend Dich durchſtrahlt.

Wenn ſie's am Tage nur mit einem Aug' gethan,
Blickt Nachts die Ewigkeit Dich tauſendäugig an.

Des Himmels Augen ſind die Sterne, deren Schein
In Deinen Seelengrund unendlich blickt hinein;

Die Deine Niedrigkeit Dir klar vor's Auge ſtellen,
Und Deine Segel doch nach ew'gem Ufer ſchwellen.

Je mehr Prophetenthum in Deinen Geiſt verwoben,
Je tiefer einverleibt biſt Du dem Reich dort oben.

Der Tag verdunkelt oft Dich, armer Junggeſell!
Dann macht Dir wiederum die Nacht die Seele hell.

Merk' auf den Spruch der Nacht, der heimlich dich durchhallt!
Dann kriegt der arme Tag nicht über dich Gewalt.

Am Tage thun wir Viel, was Nachts uns Sünde wird,
Wenn uns das Weltgeſchäft vom Joch nun ausgeſchirrt.

Durchlebe ſo den Tag, daß auch die Mitternacht
Im Glanze des Mittags durch deine Seele lacht!

Ich weiß von Oetinger: der bat einſt Chriſtum hoch:
„Nacht iſt vor dir wie Tag! mach' ewig hell mich doch!

„Warſt du im Tageslauf das Sonnenlicht in mir,
So träume mir allein auch Nachts, o HErr, von dir!"

Der HErr erhörte ihn. Die Nacht ward ihm zum Tag,
Ein Strom des Geiſteslichts, ganz ohne Wetterſchlag.

O ſey's ein ew'ger Tag, denn deine Seele lebt!
Wie wohl, wie wohl wird's thun, wenn man dich einſt begräbt!

XXVI.

Auf einem Friedhof ging ich einſam einſt herum;
Die Gräber trauerten im Sonnenglanze ſtumm.

Manch Grabmal, ſchön gepflegt, von Lieb' und Kunſt geſchmückt,
Hob über Todten ſich, die längſt hinweggerückt.

Manch ſtolzer Titel ſtand gegraben in Metall;
Vergeſſen hatten ihn die Lebenden doch all.

Je künſtlicher das Mal, je prächtiger das Lob,
Je mehr entquoll geheim ein Zweifel mir darob.

Begrab'ne Herrlichkeit des Menſchen unter'm Stein!
Wie wenig Ehre geht in's enge Grab hinein! —

Da kam ich an ein Grab, der Stein war morſch und alt, —
Und plötzlich fühlt' ich mich von Freudenlicht durchwallt.

Auf Johann Chriſtian Storrs, des edeln Gotteszeugen,
Gebeine ſtand ich da mit feierlichem Schweigen.

Du hier? — ſo rief ich aus — Du, deſſen tiefes Herz
Vom Erdenthale flog mit Chriſto himmelwärts?

Du, der auf ſchmalem Pfad mit Heldenſchritten ging,
Und ſeines Wiſſens Kranz an Chriſti Kreuz aufhing?

Du, deſſen lichter Geiſt mich heute noch erquickt,
Und uns unſterblich an aus jedem Werke blickt? —

O süß iſt's auf dem Grab erprobter Chriſten ſteh'n,
Und Wolken drüber ziehn und Sterne ſchimmern ſeh'n!

Jedwede Wolke wird uns da zum Siegspanier,
Und jeder Stern ein Bot' aus himmliſchem Revier,

Der leiſe niederwinkt: ſchlaf immerfort noch ſüß, —
Gegrüßet aber ſey aus Gottes Paradies, —

Bis mit der Lehrerſchaar in goldner Himmelsferne
Und deiner Seelen Kreis du leuchteſt wie die Sterne!

XXVII.

Wenn unſre lieben Frau'n ſich müßten mit erbauen
An all dem weiſen Zeug, das nun in teutſchen Auen

Sich mächtiglich aufläßt: wie kämen ſie zurecht?
O dreifach wehe dann dem weiblichen Geſchlecht!

Und dennoch gelten ſie nun den Herrn Philoſophen
Als arme Mägde kaum und niedre Kammerzofen.

Orientaliſch wird das Frau'ngeſchlecht behandelt,
Wenn Speculation das Geiſterreich durchwandelt;

Wenn man Gott nur erkennt in ſchwindelnden Ideen,
Da unſre Frau'n doch blos auf dem Verſtande ſteh'n.

Laßt philoſophiſch denn von den gelehrten Herren
In geiſt'gen Harem Euch, wenn es Euch lüſtet, ſperren,

Und hänget trauervoll gleich armen Odaliſken
Die Harfe Zions auf an Babels Tamarisken!

Wir aber bieten Euch die Bibel! Nehmt ſie an,
So ſind in Chriſto wir All Eines, Weib und Mann!

Hier iſt kein Unterſchied, hier geht das Leben vor,
Und Mancher wird erſt licht durchs Weib, das er erkor.

Die rechte Weisheit geht nicht blos den Männern ein;
Die Frauen müſſen auch miteinbegriffen ſeyn.

XXVIII.

Der ſchönſte Lebenslauf iſt ächte Conſequenz,
Gleichwie ein Sommer, hell, nach einem hellen Lenz.

Wär' ich von Jugend fromm und gottgeweiht geweſen,
Ich müßte nicht ſo ſchwer vom Sündenſchmerz geneſen.

Wär' ich recht conſequent: ich gienge nicht ſo ſchwer
Mit alter Adamslaſt auf neuem Pfad einher.

Die beſte Feſtung iſt, die nie erobert wird,
Und wer kein Schaf verliert, iſt wohl der beſte Hirt.

Der beſte Mann iſt, wer mit keinem Worte fehlt,
Die ſchärfſte Gluth, darin ſich ganz das Eiſen ſtählt.

Ich weiß von einem Mann, der iſt mir ein Charakter,
Ein lieblichchriſtlicher und heldenhaft compakter.

Von Dieſem ſag' ich gern: Du Damascenerſchwert!
Du hauſt ein Thürſchloß ab, ſcharfſchneidig, unverſehrt!

Er wandelt Tag für Tag in ſeines Gottes Wort,
Deß Kraft vollendet ſich in Schwachheit immerfort. —

So war einſt Zinzendorf. In ſeiner Kinderzeit
Trug er die Stühle ſich zuſammen weit und breit;

Dann predigt' ihnen er von einem Tiſch herab:
„Wie gut ein Menſchenherz es bei dem Heiland hab'!"

Gedenk' an Schiller's Wort, wenn dir dieß nicht gefiel:
„Daß hoher Geiſt oft liegt in einem Kinder-Spiel! —

Es ging ihm herrlich nach. In ſüßem Ueberſchwang
Der Chriſtusliebe ging er kindlich ſeinen Gang.

Er hatte ein Genie, wie wenige es kennen,
Die mit dem Tadel ſcharf nach ſeinem Herzen rennen.

Er hat auch hier vollbracht, was Andre nie gethan,
Die ſeine Mängel nur, nicht ſeine Klarheit ſah'n.

Nach ſechzig Jahren lag er ſterbensfreudig da,
In deinem Gottesglanz, o Thabor, Golgatha!

Da ſprach er friedevoll: „Soll ich zum Heiland hin?
„Er hat nichts wider mich, und ich nichts wider Ihn!

„Will Er mich laſſen hier, ſo weil' ich gerne hier;
„Will Er, ſo ſcheid' ich hin; Nichts ſteht im Wege mir!" —

Heil Dem, der alſo ſtirbt! — Solch eine Conſequenz
Reicht palmengleich hinauf zur Himmelsreſidenz.

Sehr Viele liegen graß, wenn's nun zum Sterben geht;
Unglaub' und Lauheit erſt im Tod den Tod verſteht.

Wer aber folgerecht Dir folgt, o Jeſus Chriſt,
Wo hören wir, daß er bei Dir verdorben iſt?

XXIX.

Unwiderſtehlich zieht die Wehmuth oft mich hin
Zu Seelen, denen ich nicht gnug geweſen bin.

Wenn golden ſich die Sonn' in' Weltmeer niederſenkt,
Iſt's Lieb' und Freude nur, womit man ihrer denkt.

Doch ſpinnt ein trüb Gewölk ſich matt um ihren Blick,
So bleibt am Abend uns ein Mißgefühl zurück.

So, wenn ich einer Seel' am Tage Lieb' erzeigt,
Iſt's, wie wenn Sonnenglanz zu mir ſich niederneigt.

Und wenn ich kalt, zerſtreut nicht ihr, nur mir gelebt,
Iſt's trübe Dämmerung, die ſchmerzvoll mich umwebt.

O wenn ich ſterben geh', laß, Gott, nur einen Strahl
Der Liebe glänzen noch von mir im Erdenthal;

Daß ich geſättiget von Wohlthun, ſonder Weh,
Heißliebend und geliebt, zu meinen Vätern geh'!

XXX.

Der Jäger ſteht im Wald auf einer Schnepfenjagd;
Sieh, wie ſein Auge lauſcht, und ſeine Flinte ragt!

Stets iſt der Hahn geſpannt, ſonſt weht der Vogelflug
An ſeinem Blick vorbei wie ſchneller Windeszug.

Iſt nicht ein Geiſtgewinn der Schnepfe vorzuzieh'n?
Und du, o Sinnenmenſch, ſtehſt gar ſo läſſig hin?

Am frühen Morgen ſchon iſt Alles abgeſpannt?
Und ſorglos ſchlägeſt du zuſammen Hand in Hand?

Wird eine Schnepfe ſchon, wenn man nicht lauſcht, verſäumt:
O Stundentödter, was haſt Du zuletzt verſäumt?

XXXI.

Bei vielen Menſchen iſt's tagtäglich Feiertag,
Luſt folget auf Genuß, Nichtsthun auf ein Gelag.

Doch, wenn den Werktag Ihr zum Ruhetage macht,
Und ohne tücht'ges Werk umfahret, ſcherzet, lacht:

Wo bleibet dann zuletzt der rechte Sabbath, wo?
Wann wird Nichtsthuerei der Gottesruhe froh?

Wer ſich den Werktag hier zum Ruhetag verkehrt,
Iſt dort der Sabbathruh' in Gottes Reich nicht werth.

Bewahr' uns alle Gott vor müſſ'gem Pflaſtertreten,
Und vor des Müſſiggangs Tand und Solennitäten,

Vor Vielgeſchäftigkeit, die bloß den Tag vertreibt,
Vor Werken, draus der Staub der Langenweile ſtäubt:

Damit, wann einſt der HErr herabfährt aus dem Licht,
Er uns zur Ruhe ruf', und uns zerſcheitre nicht!

XXXII.

Im Winter, früh vor Tag, fuhr ich auf Bergeshöh'n;
Die Morgenluft erhob ein feirendes Getön',

Und ſäuſelte: blick' auf! — Da ſtand am Himmelsrund,
Gleich einer neuen Welt, Gewölk auf goldnem Grund.

Weit, wie ein Ocean, war herrlich um und an
Das Firmament mit Glanz und Wettern angethan.

Ein Prachtbild thürmte ſich ſtets hinter vordern mächt'ger,
Und was dahinter ſchwoll, ſchien immerfort noch prächt'ger.

Einſam war jene Macht am Himmel aufgeſtellt, —
Darunter lag im Schlaf die kleine Menſchenwelt. —

Iſt das ein Weltgericht, das dort vom fernen Siß
Zehntauſend Feuer wirft und königlichen Blitz?

Iſt das ein Sabbathsbild, wie, gnadenreich verklärt,
Durch's hohe Nachtmeer hin Jehovah's Wagen fährt?

Nur ſtaunen konnte ich, nicht wiſſend: was und wie? —
Still auf den Knieen lag all meine Phantaſie.

Darüber war ein Riß ins Streifgewölk gethan, —
Die Liebe ſchaute mich aus dunklem Aether an,

Der wie ein tiefes Aug' mildreich herunter ſah;
Mein Herz ſchwamm dort hinein, und war dem Schöpfer nah;

Es war vor Dir, mein Gott, der Sünder nicht verſtößt,
In einen Seufzer ſtill und innigſt aufgelöst.

Gib ſolche Morgen mir noch öfters in der Zeit, —
Wie Salems Tempel war ein Bild der Ewigkeit!

XXXIII.

Haſt du ſo früh als ſpät die Sonne wohl verſtanden,
Wenn ſie Juwelen ſtreut aus purpurnen Gewanden?

Sieh', wie in Morgenfrüh' der dunkle Wolkenflor
Zum Lichtstriumphe ſich unendlich wölbt empor!

Was ist der junge Tag? er ist verjüngte Nacht,
Ein todter Himmel, der zum Leben auferwacht!

Die Todesbinden sind von seiner Stirn genommen,
Im Auferstehungsglanz sind alle sie verschwommen;

So königlich, so hehr, daß vor der Majestät
Dein Herz vergisset, wie der Tod noch Leichen sä't. —

Wenn dann ein Abendroth die Himmelsweiten schmückt,
Und drinn die Sonne sich zum Sterben niederbückt:

Was ist's? — Es ist Triumph des Lebens über'n Tod,
Denn Abendröthe zeugt von süßem Morgenroth.

Der Himmel kündet uns tagtäglich unser Sterben,
Doch auch den Hoffnungsglanz getreuer Gotteserben.

Sie geh'n zum Tode, wie zum Tode Christus ging,
Worauf ihn Morgenroth der Ostern bald umfing.

O meine Sterblichkeit, du strahlst am Himmel weit,
Doch strahlst du höher noch mich an, Unsterblichkeit!

Mein Sterben kündest du mir an, o Abendroth; —
Sternhimmel, Morgenroth sind Sieger über'n Tod!

Mit Christo seh' ich mich am Abend niedergeh'n,
Mit ihm zum Morgenroth mich selig auferste'h'n.

Sterb' ich, so fülle mich mit Licht, o Leben, Du,
Daß ich im Grabe nur wie Morgensonnen ruh'!

XXXIV.

Wißt Ihr das Hochgefühl, wenn eine Seele schafft
Hocheifrig im Beruf, und fühlt doch Christi Kraft?

Kennt Ihr den milden Hauch, der in der trocknen Pein
Des Tagewerkes ſpricht: „Du bleibſt doch ewig Mein!“ —

Ich war ein junger Mann, da kam mir ein Geſchäft,
Langwierig, mühevoll; ich hatt' es nicht im Heft.

Den ganzen Nachmittag und länger ſollt' ich ſitzen,
Und über einem Schwall von dürren Blättern ſchwitzen.

Ich that's, doch gerne nicht, und athmete wohl ſchwer:
„Ach, wer von ſolcher Laſt nur bald entbunden wär'!“

Da ward gewürdiget ich eines Freudenblicks;
Grad gegenüber mir hing da ein Crucifix,

Der Heiland, todesmatt; — ſein Herz von Seufzern ſchwoll; —
Und plötzlich ward mein Herz erhab'ner Wonne voll:

Biſt Du nicht mein? — ſo rief's, — o mein Herr Jeſu Chriſt?
Was freut mich noch, wenn Du's, wenn Du's, wenn Du's nicht biſt? —

Hab' ich das Eine nur, ſo gilt das Einzle gleich!
In Dir ja bin ich ſatt, und ſtill und ewig reich! —

Da griff mein Werk ich an, es wurde mir ſo leicht, —
Und vor dem Anfang war das Ende faſt erreicht.

Bald lag die Arbeit blank! — ich hatt' es nicht gethan,
Nein, Er, den freudenreich dort meine Augen ſah'n.

Ihr Actenmänner all! ich weiß Euch einen Rath
Für Staub und Actenmüh'; das Mittel iſt probat:

Dorthin vom Actenſtaub ſchaut, wo Euch Chriſtus grüßt!
Das iſt ein ew'ger Quell, der alle Müh' verſüßt!

XXXV.

Von Dir, du großes Eins, zeug' ich in dieſer Welt!
Du bleibſt das Lebenslicht, das unſre Nacht erhellt.

An Dir hab' ich genug; ach, ſchöpft' ich recht aus Dir,
Was Deine Herrlichkeit längſt aufgeſchloſſen mir!

O ſchöpft' ich ganz empor, was Deiner Schöpfung Weben
Und Deines Mundes Wort mir ſchon in's Herz gegeben!

Doch flieht das Meiſte mir unausgeſprochen fort;
Das Zehntauſendſte nur faſſ' ich in ein Wort.

HErr, zwiſchen Dir und Mir iſt eine große Kluft,
Gefüllt durch Einen blos, der einſt entſtieg der Gruft.

So hoch der Himmel ſtrahlt mit Sternen über mir,
So weit bin ich getrennt durch meine Schuld von Dir.

Ein Weſen ich bedarf, das aus den Himmeln fährt,
Und mir ſein Lebenslicht im Todesthal beſcheert.

Wer nicht geſtorben iſt, kann mich auch nicht beleben;
Das Leben kann mir nur der Auferſtand'ne geben.

Die Wahrheit iſt Sein Mund, Heil Seiner Augen Licht,
Sein redend Blut die Kraft, die meinen Bann zerbricht.

Jehovah! laß von Ihm all Deine Himmel zeugen!
Ich bin ein armes Nichts, doch will ich Ihm mich beugen;

Ein Würmlein, das ein Blatt am Lebensbaum benagt,
Indeß von Seinem Preis das Heer der Himmel ſagt.

„Im Kleinen groß!" das iſt, HErr, Deine Signatur,
Und auch Beweis, warum ich nicht zum Tode fuhr.

Ich bitte nicht, mein Gott, Du wollſt mich machen groß;
Nein, laß mich ewig ruh'n in Deinem Gnadenſchooß!

Verbanne nicht zum Nichts die nicht'ge Seele mein,
Laß, Deiner Herrlichkeit zum Lob, mich Etwas ſeyn!

Ein Etwas, drin Du ſchwebſt, gleichwie die Sonn' im Tropfen,
Ein Herz, das ewig muß in Kindesliebe klopfen;

Ein Herz, das ſtetig ruft: Kommt, ihr Aeonen, neu,
Damit ich ſingen kann von Seiner Wundertreu'!

Dir bin ich offenbar. Schufſt Du mich aus dem Nichts,
So mach den Staub zum Licht, du Freudenquell des Lichts!

XXXVI.

Schau' in der Welt umher ich, wie ich irgend kann, —
Wo iſt wahrhaftig klug und weiſe Weib und Mann?

Sind's etwa Die, ſo nie ein Himmelsſtrahl beſeelt?
Wo täglich den Bedarf der Herzen man verhehlt?

Sind's Die, die niemals je vom Himmelslicht beſonnt,
Mit ihrer Eiſenſtirn vor'm Himmel machen Front';

Und ſich in eigner Kraft dem Gott entgegenſtemmen,
Der unſern Todeslauf mit Vaterhuld will hemmen?

Die immerdar auf's Werk und Selbſtverdienſte pochen,
Indeſſen Gottes Sohn Sein Herz am Kreuz gebrochen?

Sind es die Weiſen all', die nie mit Ihm anfangen,
Obwohl für Sünder Er vom Himmel hergegangen? —

Nein, zwanzig Jahre hab' im Amt ich nun vollbracht,
Erlebt, geſehen viel, und Vieles auch bedacht.

Ich habe nur geſehn: wie noch der Sonne Strahl
Nein unerſetzlich iſt im dunkeln Erdenthal:

So iſt auch Jeſus Chriſt das einz'ge Brod des Lebens;
Wer ohn' ihn leben will, der träumt von Brod vergebens.

Der beſte Weiſe bleibt, wer ewiglich wird ſatt;
Geſättiget wird nur, wer Gott in Chriſto hat.

Was mir als Prediger klar ward an Sterbebetten,
Das will ich als Poet auch einſt vor Gott vertreten,

Beruhigt, daß kein Weib und auch kein ſtolzer Mann
Hiegegen im Gericht die Hand erheben kann.

XXXVII.

Schwill auf, mein Herz, und ſprich: Er iſt das ew'ge Gut,
Darin der Geiſt allein erlöst und friedlich ruht!

Ich bin weit umgeſchweift, blieb öde, ſündig, ſtumm;
Freihafen wardſt du mir, o Evangelium!

Ich ſehe dein Panier auf allen Bergen weh'n,
Und ſiegend, flaggenreich durch alle Meere geh'n.

Ich ſeh' die Völker ſchon gekrönt mit Deinem Glanz,
Und Könige im Staub vor Chriſti Dornenkranz.

Im Eins iſt Alles doch! das All muß noch in's Eins! —
Reih' dich bei Zeiten an zum Glied des Siegerreih'ns!

XXXVIII.

Nie wacht man ſüßer auf, als wenn zu Gottes Preis
Sich Herz und Sinne reih'n in einen Sängerkreis, —

Wenn, wie das Sonnenlicht durch alle Räume quillt,
Des HErrn Lob unſer Herz mit Freudenſtimmen füllt.

„Früh wollſt Du mich mit Dir und Deiner Gnade füllen!"
Sprach David; alſo wollt' er ſeine Seele ſtillen.

Und tönet nicht ſein Geiſt, der ſo vom Lobe klang,
Noch bei den Enkeln fort wie'n himmliſcher Geſang?

Mein Herz erfuhr es auch, doch lange nicht genug:
Jehovah's Lob iſt doch der Seele ſchönſter Flug;

Wenn nun der junge Strahl des Morgens mich erweckt,
Und ſchnell der Geiſt erwacht, empor die Arme ſtreckt,

Vom Lager ſpringt und ruft: „Hier ſteh' ich ohne Leid,
Zum Denkmal Dir erneut, Gott der Barmherzigkeit!" —

Wie ſinket da hinab, was ſchwer im Herzen lag!
Wie gibt den Andern man ſo fröhlich guten Tag!

XXXIX.

Wer Sünd-Erlaſſung hat, darf Namenloſes hoffen;
Vom Staube bis zum Thron ſteh'n ihm die Himmel offen.

Zehn Kaiſerreiche ſind noch nicht ein Sandkorn werth
Vor einer Stunde, drin den Heiland man erfährt,

Wenn Er dem Weinenden das hohe Wort kann geben:
„Mein Friede ſey mit Dir! ja, du ſollſt ewig leben!" —

Wo iſt ein Morgenroth, das ſolche Strahlen trägt?
Wo wird ein Königsſchatz aus gleichem Gold geprägt?

O nur dieß Eine mir! nicht mir allein, — auch Dir,
Mein Bruder! davon nur aufblüh'n und leben wir!

Wann endlich dann der Schweiß des Todes auf uns liegt,
Was iſt's? — es iſt ein Traum, darin man aufwärts fliegt!

XL.

Als Jüngling ſtand ich Nachts ob Stuttgarts tiefem Thal;
Rings flimmerte die Stadt mit Lichtlein allzumal.

Mein Freund Hofacker ſtand bei mir und ſah hinab:
„Liegt dieſe Stadt uns nicht zu Füßen, wie ein Grab?

„O wer die ganze Welt ſchon unter'm Fuße hätte,
Und mit dem ganzen Geiſt im Himmel eine Stätte!

„O wer ſo wäre frei, daß er nie ſünd'gen müßte,
Und nur als Schatten ſäh' der Erde Tand und Lüſte, —

„Darüber königlich auf weiten Raum geſtellt,
Erneuert aus dem Grund, und nimmer von der Welt!“ —

Es ſind ſchon fünfzeh'n Jahr', ſeitdem er ſolches ſprach,
Doch geht mir dieſes Wort noch heut' im Herzen nach.

O Freiheit, wem im Geiſt du königlich erſcheinſt,
Daß er nur Chriſto lebt, der wird ein König einſt!

XLI.

Mein Gott! ich danke Dir für alle Lichtsgedanken,
Die Du hienieden gibſt uns Sündern, uns, den Kranken!

Ich ſchwebe nicht ſo hoch, wie Deine Lerche fliegt,
Doch iſt's ein höh'rer Schwung, der meine Seele wiegt.

Mit den Gebeinen muß ich auf der Erde ſteh'n,
Und dennoch darf mein Herz in Deinen Himmel geh'n.

Wo Du begegneſt mir, da nur iſt Himmelslicht;
Wo ich entfernt von Dir, da iſt der Himmel nicht.

Mach' meinen armen Geiſt zu einem Firmament,
Daran Dein Liebeslicht als Freudenſonne brennt!

Das auch in nächt'ger Zeit gleich einem ſtillen Mond
Dein liebevolles Herz erleuchtet und bewohnt!

Was Dir entſtrahlet, laß in meinem Raume weben,
Was Du verbanneſt, ſoll in meinem Geiſt nicht leben.

Gleichwie den Himmel nur beherrſcht Dein Sonnenlicht,
So leucht' in mir allein, o Gottes-Angeſicht!

Vermiſchte Gedichte.

Vom

Herausgeber.

1.

An Napoleon.

Den 15. Aug. 1839.

Heut' ſind es ſiebzig Jahr', o Held Napoleon,
Daß Du dem Nichts entquollſt, ein armer Korſenſohn.

O dieſe Siebzigzahl durchſchauert heute mich
Ob Dir, der Du geſchreckt jedweden Himmelsſtrich;

Ob Dir, der gründen wollt' ein Reich von ew'ger Kraft,
Und achtzeh'n Jahre ſchon liegt in des Todes Haft! —

Des Kindes Leibchen lag auf einem Teppich da,
Darauf man Schlachtgedräng' und Heldenbilder ſah.

Die Teppichbilder ſind Dir in den Leib gefahren!
Das haben wir erprobt in herben Kriegesjahren.

Als Du die erſte Milch von Mutterbrüſten nahmſt,
Wer ahnte, welches Blut Du zu vergießen kamſt?

Als Du in Windeln lagſt, wer dacht' im ganzen Haus:
„Viel Fürſten wird dieß Kind den Purpur ziehen aus!“

Wer dacht', als Du zuerſt ein Hütlein aufgethan:
Wie mancher Fürſt von Dir die Krone ſollt' empfah'n?

Dein Mütterlein, es hieß (warum?) Lätitia:
Und Deiner Seele kam nie wahre Freude nah! —

Du ſtandſt ob Deiner Zeit, wie ein Gewitter ſchwebt,
In deſſen Wolkenkleid der Flammenſtrahl ſich webt.

Tiefſchweigſam, räthſelhaft, kühn, feurig, ſchloſſen-kalt,
Einſamuniverſal war Deine Geiſtgewalt.

Geliebet haſt Du nicht; gewagt, berechnet Viel;
Dein Regiment war Dir ein großes Zahlenſpiel;

Ein Schachbrett Dir die Welt; die Maſſen Deine Rochen;
Doch als von Bauern haſt von Geiſtern Du geſprochen.

Der Spieler war behend, des Springens nimmer ſatt,
Und rief bei manchem Zug gar manchem König: „matt!“ —

Dein feuerleuchtend Aug, auf einen Punkt gerichtet,
Hat oft Jahrhunderte mit einem Bliß vernichtet.

Dein proteushafter Sinn hat Morgens ſchon vollbracht,
Was Abends andre Herrn im Kriegsrath erſt bedacht.

Wie ſtanden wir geſchreckt, wenn Dein Soldaten-Meer
Gebrauſet über'n Rhein, Sturmfluthen gleich, daher!

Wie ſtanden wir erſtaunt, wenn oft nach einem Sieg
Ein neues Königreich aus Würgefeldern ſtieg!

Wie bebten wir gebeugt, wenn eine Niederlage
Dich zehnfach wiederum geſtählt zum Donnerſchlage!

Wer höhnete Dich je, wenn Deine Adler flogen,
Und durch die Garden Du im grünen Rock gezogen?

Wen irrete nicht einſt der Weltgeſchichte Gang,
Wenn Legionenglanz vor Dir die Banner ſchwang?

Seit Alexanders Arm Darium niederſchlug,
War nimmermehr ein Mann, der ſtolz're Fahnen trug.

Wir wollen Dir's geſteh'n: Teutſchland, einſt war es Dein;
Du ſollt'ſt ſein Züchtiger, doch nicht ſein König ſeyn!

Wir müſſen Dir's geſteh'n: Wir lagen unter Dir;
Doch über Deinen Fall nun triumphiren wir.

Du wareſt groß! Wer groß hienieden je gelebt,
In deſſen Leben iſt viel Wehmuth eingewebt.

O Schmerzens-Augenblick, als von Fontaineblau
Dein Waffen-Genius mit einem Kuſſe floh!

Und nach den Kugeln all, die er in's Feuer trieb,
Ihm nur die Abſchiedsthrän' im Auge hängen blieb!

Wehmüthig ſah'n wir Dich auf dem Bellerophon,
Von wannen Du geſchifft nach Deinem Inſel-Thron.

Wir trauerten Dir nach, als brittiſch ein Pedant
Mit ſeinem Eſelshuf vor'm kranken Löwen ſtand.

Erſchüttert war das Herz, als nun die Kunde ging:
„Sturm brauste, da der Tod Napoleon umfing;"

„Und ſein gewalt'ger Geiſt rief noch im letzten Weh:
„Voran, ihr Helden all, zur Spitze der Armee!“ —

Leid faßte das Gemüth, als nun Dein Sprößling ſtarb,
Ein König in der Wieg', um den der Weltkreis warb;

Zuletzt ein Jüngling blos, vom Siechthum früh verzehrt,
Nicht um den Vater, nein, nur um den Ahn verehrt! —

Napoleon, du Schwung der Gottesgeißel nur!
Wo biſt Du heute nun mit Deiner Siegesſchnur?

Viel Kriegesperlen ſind an dieſe Schnur gereiht!
Sie ſind zerſchmolzen faſt im Eſſig dieſer Zeit. —

Ich weiß Marengo wohl, auch Ulm und Auſterlitz,
Jena, dann Eylau's Grau'n, und Friedlands Wunderblitz;

Weiß Eckmühls prächt'gen Tag, und Wagrams Wetterkampf,
Und ferne Moskowa's greulhaften Leichendampf;

Weiß Dresdens Kaiſerſchlacht, dann Leipzigs Völkermeer,
Das zur Vernichtung ſchwoll ob Deinem Haupt einher. —

Du ſtarbeſt! — O wie ſtill iſt's nun auf Waterloo,
Wo Du die Britten einſt zu faſſen warſt ſo froh!

Wie ſchmerzlich geht ein Hauch, wo Dir der Aar entflog,
Und ſich Dein Heldenſchwert auf alle Zeit verbog! —

Du ruhſt im Ocean, ein Held, der auf die Welt
Sein Thun und Hoffen ſtets, nicht auf den Geiſt geſtellt.

Viel Größen maßeſt Du, nur eine nicht zumeiſt; —
Die Leiber ſchlugeſt Du, dich aber ſchlug der Geiſt!

Der Geiſt des Vaterlands, der Geiſt des Rechts und Lichts,
Der Geiſt, entſtrömt dem Aug' des höchſten Angeſichts.

Schlaf' in dem Ocean! — Die Woge will Dein Grab
Erſchau'n; ſie ſchwillt und braust, und ſinket leer hinab:

„Wo iſt das Kindlein nun, das weltberühmte, hin,
Das auf dem Teppich ſchon bei Helden dort erſchien?

„Wo ſind die Männer all, die einſt wie Meeresſchwall
Gerollet durch die Welt ihr feuriges Metall?“ —

Des Rechtes Fahne weht, o Todter über Dir;
Doch Niemand höhne Dich! Du biſt zu groß dafür.

Du rageſt als ein Fels uns im Gedächtniß doch! —
Der Erde Mund bewahrt Dich bis zum Ende noch.

Ernſtmahnend, wie im Meer die Inſelklippe ragt,
Erhebet ſich Dein Grab, das allen Schiffern ſagt:

„Die Inſel gab Ihn her, fern von dem feſten Land,
„Ihn, welcher inſelgleich fern von den Menſchen ſtand!

„Die Inſel nahm ihn auf, als Menſchen, zornentbrannt,
„Ihn fern vom feſten Land zu ſeinem Tod verbannt!

„Hier ſchläft Europa's Held, der Etwas wollte ſeyn;
„Auf Erden rief Er: Ja! — Gott ſprach im Himmel: Nein! —

„Hier ſchläft der Kriegesfürſt, der Frieden nie gewollt;
„Jehovah Zebaoth blieb doch dem Frieden hold! —

„Seit zwanzig Jahren flog der Korſen-Sturm vorbei;
„Doch Chriſtus geſtern, heut' und ewig herrſchet frei!“ —

Blüh' ob Napoleon, du ferner Inſelwall!
Umdonnert ihm Sein Grab, Atlantis Wogen all!

Hebt wallend euer Haupt zu unſrem Gott hinan,
Der aus dem Abgrund auch Verſunk'ne ziehen kann!

Und ſey du, Siebzigzahl, ein Zeichen, ahnungsvoll:
Daß aus dem Halljahr auch Verlor'nes kommen ſoll!

2.

Der Letzte der Compagnie.

(1812.)

Dort bei der Stadt Malo-Jaroslawetz
Erſcholl zuletzt Napoleons Geſchoß,
Voranbegehrend, als ihn ſchon das Netz
Des fürchterlichen Rückzugs bang' umſchloß.
Eugen, der edle Heerfürſt, kämpfte dort,
Davoust, der Eiſerne, ſtand ihm zur Hand,
Und Oberſt Kobilinsky ſprengte fort,
Schlachtreih'n entlang, des Marſchalls Adjutant.

Dem tapfern Polen, als er ritt ſo frei,
Schlug der Kanonenkugel Mordgewalt
Das Schenkelbein am Rumpfe hart entzwei,
Daß er vom Pferd hinabfiel todeskalt;
Und als Davoust das Schlachtfeld ſpät umritt,
Hub unter Leichenhügeln ſich ein Mann:
„Nun, Kameraden, nehmt Ihr mich nicht mit?“ —
Der Oberſt war's, bleich, blutig um und an. —

„Schnell auf die Tragbahr ladet meinen Freund!“
Gebeut der Marſchall, — und es tragen ihn,
Der zweimal bei'm Verband entſeelet ſcheint,
Vom Würgefeld ſechs Grenadiere hin.
Er aber wacht mit matten Augen auf, —
Der Marſchall ſteht vor ihm, drückt ſeine Hand,
Denkt an des Armen ſchweren Heimath-Lauf,
Und ſeufzt für ihn um's ferne Vaterland.

Am Morgen, als nach Wilna nun zurück
Der Rückzug lautet, frägt der Marſchall früh:
„Lebt Kobilinsky?“ — „„Ja, ein ſeltnes Glück
Hält ihn zurück in unſrer Todesmüh'!““ —
Rings knallen Pulverwagen in die Luft,
Zerſchlagne Männer, Roſſe liegen da,
Und hier ſchon öffnet ſich die Todtengruft
So tief, wie kein Jahrtauſend ſie wohl ſah.

Davoust, aus Erz gegoſſen ſonſt, er kam
Vergeſſen hier des Kameraden nicht;
Ein Häuflein Grenadiere ſpricht er an;
„Herbei, ihr Männer, thut nach Mannespflicht!
„Zum Tode ſchwach liegt hier mein Adjutant,
„Doch ſink' er nicht in Ruſſenhände hin!
„Vertrauend geb' ich ihn in Eure Hand,
„Und Eurer Fahne gleich bewachet ihn!“

Da lud der Grenadiere Compagnie
Den Wunden auf die Tragbahr, — und entlang
Der endloſen Straße zogen ſie
Mit ihrem Obriſt ohne Siegesklang, —

Fort, immerfort, durch Wälder, Steppen, Schnee;
Und wenn Kosakenpulke sich genaht,
Erhuben sie sich stolz mit tapfrem Weh,
Und trugen ihren Kranken früh und spat.

Drei Wochen so voll Kampfes und Gefahr! —
Zuletzt aufrichtet Kobilinsky sich:
„Senkt, Freunde, nieder meine Todtenbahr,
Errettet Euch, und lasset sterben mich!“ —
Da tritt hervor ein alter Grenadier:
„„In Kraft muß unsers Marschalls Wille seyn!
Todt oder lebend müsset Ihr von hier!
Kommt, Gottes Gnade wird uns benedek'n!““

Der Oberst schwieg, in Fiebergluth so krank, —
Der nord'sche Winter täglich grauser fror, —
Ein schöner Krieger um den andern sank, —
Den Kranken hoben Fünfe noch empor.
Da stieg am Abend Wilna's Säulenrauch
Durch Schneegestöber auf am Horizont...
O treue Männer! hart geht euer Hauch, —
Doch Eure Stirn' ist siegreich hellbesonnt! —

Hier wohl erwartet Euch ein Stücklein Brod,
Und in der Kammer auch ein Bündlein Stroh! —
Wie hoffen sie nach langer Todesnoth!
Wie harren sie des Stückchens Brod so froh! —
Doch drei der Träger sinken todesmatt
Mit blauen Lippen vor der Mauer hin,
Bald auch der Vierte, bleich und lebenssatt, —
Und Einer noch muß seinen Kranken zieh'n.

Er thut's in Ehren, ſchleppt mit Siegsgeſchrei
Den wunden Oberſten durch's Thor hinein,
Und andre Kameraden ſteh'n ihm bei,
Hilfreich dem werthen Kriegesmann zu ſeyn.
Nun ſteht er vor dem Generalquartier, —
Er läſſet es dem Marſchall zeigen an:
„Die Grenadiere ſeyen Alle hier,
Und haben dem Befehl genug gethan."

Der Marſchall tritt heraus: „Nun, iſt er hie,
Mein Adjutant?" — „„Hier iſt er, Herr Marſchall!"" —
„Wo aber bleibt die ganze Compagnie?" —
„„Vor Euch, Herr Marſchall, ſtehet ſie hier all'!"" —
„Doch wo ſind deine Freunde?" — „„Herr, der Schnee
Hat ſie begraben!"" — Tieferſchüttert fällt
Der Marſchall ihm an's Herz mit ſtillem Weh! —
Wer hat wohl ſchöner je ſein Amt beſtellt?

3.

Herbſtlied.

Liebliche Gäſte,
Sommer und Sonnenluft,
Die durch die Aeſte
Fuhren mit ſüßem Duft:
Schwer muß ich's leiden,
Daß es ſich ändern ſoll;
Laſſet uns ſcheiden,
Fahret mir wohl!

Fliege hinüber,
Goldener Sonnenglanz!
Komme, du trüber,
Herbſtlicher Wolkenkranz!
Alles geſchehen
Laſſe mein ſtiller Schmerz;
Würdig der Wehen
Iſt ja dieß Herz.

Könnt' ich Dich halten,
Sonn', an dem Himmelsrund,
Und mit Dir walten
Herrlich und kerngeſund!
Könnt' ich in Lüfte
Heften die Strahlenzier:
O nicht in Grüfte
Sänken dann wir!

Doch ich vermag's nicht;
Darum, ſo ſcheine mir,
Ewiges Tageslicht,
In der Veränd'rung hier!
Lege die Triebe
Ewigen Geiſts mir bei,
Daß mir's in Liebe
Sommerlich ſei!

Laß, wenn die Jahre
Trüb ſich mit Duft umzieh'n,
Noch vor der Bahre
Kindlich mich auferblüh'n!

Laß im Verſchwinden
Leuchtender Sommerzeit
Doch Dich umwinden
Hell, ohne Leid!

Einſt wird kein Grauen
Folgen auf Sonnenblick,
Froh ſoll ich ſchauen
Himmliſches Kindesglück.
Aber, o laſſe
Blüh'n mich hier frühlingshaft,
Daß ich Dich faſſe
Dort in der Kraft!

4.

Inneres Dichterleben.

1.

Geheimnißvolles Schüttern tiefer Saiten,
Die Gott, nicht ich, in dieſe Bruſt geſpannet:
O töne ſtets mir rein und ungebannet
Zurück die Klänge keuſcher Ewigkeiten!

Gedanken, reinigt euch in dieſen Zeiten,
Daß, wenn ihr längſt aus meinem Geiſte rannet,
Und über das Verflog'ne ſangt und ſannet,
Kein Fluch des Himmels möge ſich bereiten!

O bilde mich zu Deiner Aeolsharfe,
Lebend'ger Geiſt, der durch die Himmel wehet!
Dein Liſpeln ſei mein Wort, das mild' und ſcharfe.

Dein Walten ohne mich wohl fürder gehet;
Mein Herz, das lebet Dir nicht zum Bedarfe;
Doch hier bin ich, der Dir zum Dienſte ſtehet!

2.

So nimm mich hin! Umſonſt nicht will ich haben
Des Schöpfers Werk geſeh'n in Höh'n und Gründen;
Umſonſt nicht ſollſt in allen Lebensgründen
Du mir begegnen mit der Freude Gaben.

Umſonſt ſoll Gottes Weisheit mich nicht laben,
Umſonſt nicht Chriſtus Liebe mir verkünden,
Und ſeine Opfergluth am Kreuz entzünden. —
Von Dir iſt mir mein Lebensbrunn gegraben.

Ich will nur dieſen Quell, nur dieſen einen!
Seyn noch ſo viele Quellen aufgeſchloſſen,
Daß dürſtend man vor ihnen ſoll erſcheinen:

Ich weiß, o HErr, was ich bei Dir genoſſen,
Wer mich mit namenloſem Heil begoſſen!
Du, Chriſtus, biſt mein HErr; ſonſt will ich keinen.

5.

Im September.

Da gibt die Sonne wieder größern Raum,
Daß ſich der Himmel breit' in blauen Weiten.
Die kürzern Tage merken wir da kaum,
Wenn ſolch azur'nes Rund uns will umbreiten.
Das Leben ſpielt hier fröhlich mit dem Tod,
Wie'n Mannesalter friſch des Grabs gedenket,
Und doch zum jugendlichen Morgenroth
Geſund und friſch noch heitre Augen lenket.
O ſüße Zeit, wenn Du nun, lieber Herbſt,
Dich meldeſt an mit höherm, blauern Himmel,
Jedennoch uns die Blätter nicht entfärbſt,
Und nicht dahertreibſt wolkiges Gewimmel!
Da miſchet ſich die ſüß'ſte Wehmuth ein
In liebesmüden, holden Jugendſchein, —
Es miſchet ſich die Jugend mit dem Alter,
Und wenn ſo beides ſonnenhaft verſchwimmt,
Gedenkt das Herz an Ihn, den All-Erhalter,
Der an Sein Herz die Kindlein ewig nimmt.

6.

Abend-Gericht.

O wenn du nun vorbei, des kurzen Tages
Einförmiges Geſchäft, und jene Welt
Sich mit dem Blitzſtrahl ihres Zauberſchlages
Mir hehr ankündend vor das Auge ſtellt:

Wie arm bin ich, verurtheilt, ach, von einem,
Nur einem Tag, der ich im Himmelslicht
Einſt fliegen, jauchzen, erben will mit reinem
Triumphgeſang und Sonnenangeſicht!

Tief ſteh' ich unter mir und jenem Bilde,
Das in der Weiheſtunde vor mich tritt;
Noch tiefer unter Dir, o ſel'ge Milde,
Die ſchon ſo oft an mir vorüberſchritt!

Oft war mein Tagesanbruch morgenröthlich,
Und betend nahm ich auf den goldnen Schein;
Dann ward die Welt am Nachmittag mir tödtlich,
Und Abends weint' ich in der Sündenpein.

Mein tiefſter Wunſch, er ſcheint voranzuſtehen,
Und frag' ich mich, ſo will ich Chriſtum nur.
Doch ehbevor ich mich's verſehe, wehen
Weltflaggen wieder auf des Geiſtes Spur;

Seeräuberſchaft, die mir zur böſen Stunde
Mit Enterhacken wiederum entnimmt,
Was ſonſt auf meines Meeres blauem Runde
So friedlich hin mit lichten Segeln ſchwimmt.

Mein Federzug, — mein Gang zu Dieſen, Jenen,
Was iſt's, Herr, gegen Dein Gethſemaneh?
Ja, ſelbſt mein Stilleſeyn und meine Thränen,
Was iſt's vor Deinem Walten in der Höh'?

Wenn ich allein bin, muß ich Dich bekennen,
Und knice Dir; doch bei den Andern dann,
Die Dich verschmäh'n und nimmermehr Dich nennen,
Bin ich oft feig' und ein geschlagner Mann.

Ja, selbst in Einsamkeit, wie überhör' ich
Dein mildes Klopfen an dem Herzen oft!
Und dennoch, Herr, wie reich, wie selig wär' ich,
Wenn Du erschienest täglich unverhofft!

Am letzten Tage werd' ich doch nicht wissen
Erhab'nern Wunsch, als ewig Dein zu seyn,
Und wonnevoll, dem andern Tod entrissen,
Dein Wort zu hören: „Du bist ewig Mein!“ —

Behalte mich, du treuer, edler Jäger,
Der du die Gemse suchst in Berg und Thal!
Mach' sie zum Lamme, sei ihr Freund und Träger,
Der sie nach Hause nimmt zum Freudensaal!

Wer bin ich, HErr? — Ich zähle meine Zeiten
Allein nach meiner bodenlosen Schuld;
Du aber rechnest Deine Ewigkeiten
Nach Deines Liebens himmlischer Geduld.

Hilf mir auf Deine Schulter! trag', o trage
Den armen Schuldner durch die Pilgerzeit!
Damit er einst voll Hallelujah sage:
Dein Schuldner bleib' ich nun in Ewigkeit!

7.

Troſtlied.

Hilf mir tragen,
Und die Plagen
Jedes Tages überſteh'n,
Daß man merke:
Meine Werke
Seyn, o Gott, in Dir geſcheh'n,
Und am Abend
Süß und labend
Mich Dein Friede könn' umweh'n!

Herr, hilf tragen!
Hilf mir ſagen:
Was Du ſendeſt, das iſt gut!
Sturm und Sonne,
Gram und Wonne
Fördern meinen Kindesmuth,
Ohne Schauen
Dir zu trauen
Auch in tiefſter Leidensgluth!

Hilf mir tragen!
Sünder ſagen
Stets dem leichten Spiele nach!
Doch ſie klagen
Und verzagen,
Wann ihr dünner Faden brach.
Der dort oben
Dich will loben,
Folget Dir durch Kreuz und Schmach.

Hilf mir tragen!
Hilf mir wagen,
Aufzufaſſen Deine Laſt!
Kein Verderben
Und kein Sterben
Fühlet, wer ſie je gefaßt.
Ich genieße
Dann das Süße,
Das Du uns verſprochen haſt.

Hilf mir tragen!
Hilf mir ſchlagen
Alle Zweifel in die Flucht!
Vor dem Throne
Glänzt die Krone
Dem nur, der den Kampf verſucht,
Und mit Siegen
Ohn' Erliegen
Ausgezeitigt ſeine Frucht.

Hilf mir tragen,
Und in Tagen,
Wo die Retter ferne ſteh'n,
Ohne Willen
Ganz mich ſtillen,
HErr, durch Deines Todes Weh'n.
Dann wird's treulich
Und erfreulich
Durch Geburt zum Leben geh'n.

So hilf tragen
Ohne Klagen,
Herr, was Du mir auferlegst!
Kämpfen kann ich,
Dämpfen kann ich
Feinde, die Du selber schlägst.
Heb' zum Lichte
Mein Gesichte,
Wann die Himmel Du bewegst!

8.

Ein Traum vom Mittelmeer.

Einsam erschien mir auf dem Mittelmeere
Ein ungeheures, dunkles Traumgesichte,
Das, noch umweht von einem Wolkenheere,
Mein Geist hier einverleibet dem Gedichte.

Kurz war es, ehe zu Palermo's Mauern
Der Cholera Mordathem durchgedrungen,
Und Gottes Engel dort mit Todesschauern
Sein stürmisches Panier emporgeschwungen.

Da sank ich plötzlich nach geheimer Landung
Von schroffster Höhe jener Uferklippen
Hinunter in die sturmgereizte Brandung; —
Umsonst nach Hilfe riefen meine Lippen.

Erstaunend sah mit donnerndem Getose
Ich drunten alle Felsenwurzeln springen,
Und bald die Insel aus dem Meeresschooße
Gleich einer Blase hoch empor sich schwingen.

Die Städte fielen um wie Kartenhütten,
Und rieselten hinab in schwarze Fluthen;
Und umgekehrt sah ich den Aetna schütten
Scharfzischend in das Meer die rothen Gluthen.

Wie träufte dort der grausenvolle Krater,
Der Abgrundsmassen fürchterlich entleeret!
Und alles Küstenrands Amphitheater
Stand von dem Flammenhauch verkohlt, verheeret.

Hoch über'm Meere brannten Aetna's Haine
Köpflings gedreht mit flackerhellen Lohen,
Daß drunten von dem riesigwilden Scheine
Die Wogen schreckhaft aus einander flohen.

Und wie das Felsen-Eiland nun so schwebend
Im Aether hing, voll schauriger Gestalten,
Gewahrte meine Seele grausam bebend:
„Du mußt sie ganz auf einem Grashalm halten!" —

„Reck' aus die Hand in diesem Feuerqualme!
Und stemmest du nicht alle diese Massen
Mit deines Armes Kraft und mit dem Halme,
So wird der Tod mit Bergeswucht dich fassen!" —

Wie kann ich dieß, — so schrie ich in die Lüfte —
Ihr grausen, schrecklichen Unmöglichkeiten?
Wo sind die letzten, nachterfüllten Klüfte,
Wenn Dieses nur mir Rettung soll bereiten? —

Wie eine Weltlast lag's auf meinem Herzen,
Neu, immer neu fiel Schrecken her auf Schrecken,
Daß ich zuletzt mit namenlosen Schmerzen
Entsprungen schreiend von des Lagers Decken.

Und als des Traumes Grauſen nun verflogen,
Und meine Bruſt ſich langſam ausgeſtöhnet,
Kam ſanfte Ahnung ſtill emporgezogen:
Wo wäreſt du, wenn Gott dich nicht verſöhnet?

Schwer wiegt Sicilien; doch ſchwerer wiegen
Die Todesſchulden eines Chriſtusloſen!
Wer will in eigner Kraft den Tod beſiegen?
Wer bettet ſich durch Selbſtverdienſt auf Roſen?

Dein Ich iſt jener Halm; die Felſen-Inſel
Iſt deine Schuld! und Aetna's Flammenbecher,
Der umgeſtürzt, iſt's, wenn ſich mit Gewinſel
Ein Herz erwachend findet vor dem Rächer.

O Morgenſtern dort oben, uns zum Bilde
Des ew'gen Morgenſternes aufgeſtecket!
Hier bin ich! — Himmliſche Verſühnersmilde,
Dein Flügel ſey's, der mich vor'm Tod bedecket

9.

Innerer Widerſpruch.

Das beſte Leben iſt ein frommes Leben! —
„Ich bin gewiß nicht fromm!"
Hör' einen Bruder oft ich Antwort geben; —
O lieber Bruder, komm!

Warum, da man nur einmal lebt auf Erden,
Willſt nicht werden fromm?
Warum ſo niedrig, gottlos dich geberden? —
O lieber Bruder, komm! —

Wär's keine Luſt, dem Nazarener gleichen?
Er war ſo mild und fromm!
Wär's kein Gewinn, Sein heil'ges Bild erreichen? —
O lieber Bruder, komm!

Gott hat ihn auf den Himmelsthron geſetzet,
Weil Er ſo ſtill und fromm!
Hat Himmelsſehnſucht nie dein Aug benetzet?
O lieber Bruder, komm!

Wer iſt denn ſelig in dem Weltgetümmel,
Wenn er nicht keuſch und fromm? —
Willſt du verderben in dem Staubgewimmel?
O lieber Bruder, komm!

Bald ſtirbeſt du, Dein warten Ewigkeiten,
Voll Nacht, wenn du nicht fromm!
Noch will dein HErr die Arme nach dir breiten:
Komm, lieber Bruder, komm!

10.

Himmliſche Zufriedenheit.

(Nach G. Terſteegen.)

Man lieſt von einem gelehrten Mann,
Der wohl acht Jahre ſich umgethan,
Daß Gott ihm möchte ſich gnädig neigen,
Den nächſten Wahrheitspfad ihm zeigen.
Als er nun großverlangend war,
Ward eine Stimm' ihm offenbar:

„Geh' vor die Kirche, da wirſt du finden
Einen Menſchen, der wird ein Licht anzünden!“ —

Er ging und fand am Kirchenthor
Ein'n armen Mann, der litt und fror,
Die Füße zerriſſen, voll Staubs und Erd',
Die Kleider kaum drei Heller werth;
Den grüßt' er: „Gott geb' dir guten Morgen,
Und wolle gnädig für dich ſorgen!“ —
Der arme Mann antwortet hie:
Ein böſer Morgen ward mir nie!“ —
Der Herr ſprach: daß dir Gott geb' Glück!
Der Arme gab den Gruß zurück:
„Nie hatt' ich Unglück in der Welt;
Ich leb' in einem Freudenzelt!“ —
Gelehrter ſprach: o ſelig ſei!
Warum geht dir ſolch Antwort bei? —
Der Arme ſprach von Herzen fröhlich:
„Drum weil ich niemals war unſelig!“ —
Gelehrter rief: Gott geb' dir Heil,
Doch ſag' es mir in deinem Theil,
Weil ich das gar nicht kann verſteh'n! —
Der Arme ſprach: „Ihr ſollt es ſeh'n.“

„Ihr ſagtet mir erſt guten Morgen,
Als müßt' ich darum ängſtlich ſorgen,
Doch ward mir nie ein böſer Tag,
Der meinen Geiſt verdunkeln mag.
Denn hungert's mich, ſo lob' ich Gott,
Friert's, hagelt's, ſchneit es mir zur Noth,

Und regnet von dem Himmel oben,
So muß ich Gott, ja Gott nur loben.
Bin ich krank, elend und verschmäht,
So geh' zu Gott ich in's Gebet,
Und lobe Ihn von ganzem Herzen,
Dann ist mein Morgen ohne Schmerzen. —
Ihr sprachet auch: Gott geb' dir Glück!
Da sagt' ich Euch mit frohem Blick,
Daß ich von Unglück nimmer weiß.
Mit Gott zu leben, ist mein Preis,
Und weiß ich, was Er schickt und thut,
Ist immer überschwänglich gut.
Sein Sau'r und Süß, Sein Lieb' und Leid,
Ich nehm' es an voll Fröhlichkeit,
Weil er ja waltet allerbest,
Und nie sein Volk im Elend läßt.
Drum sag' ich frei in solchem Stück,
Daß ich noch nie hatt' Ungelück! —

Ihr spracht auch: Gott mach' selig dich!
Doch nie unselig wüßt' ich mich,
Weil ich in meines Gottes Willen
Mein Herz ganz willenlos kann stillen.
Der Wille Gottes ist nur selig,
Wer will, was Gott will, ist ganz fröhlich;
Ihn lass' ich Alles in mir thun,
Und darin darf ich freudig ruh'n."

Gelehrter sprach: „Doch, wärfe Gott
Dich nieder in den Höllentod,

Was wollteſt du dazu dann thun?“ —
Der arme Mann erwiedert: „nun,
Wollt' Er mich in die Hölle laſſen,
Hätt' ich zwei Arm', Ihn zu umfaſſen!
Der eine Arm iſt Demuthſinn,
Den leg' ich kindlich unter ihn,
Dadurch bin ich in Ihm gereinigt,
Mit Seiner Menſchheit auch vereinigt.
Der andre Arm, das iſt die Liebe,
Damit faſſ' ich mit heißem Triebe
All Seine theure Gottheit an,
Daß Er mich nicht verdammen kann.
Er müßte mit zur Hölle fahren,
Wenn er mich wollte nicht bewahren;
Und lieber wollt' zur Höll' ich geh'n,
Als in dem Himmel ihn nicht ſeh'n.“

Da fand der Meiſter in dem Wiſſen,
Daß dieſer Mann auf Gott befliſſen,
Und Demuth und Gelaſſenheit
Der Weg ſey zu der Herrlichkeit.

Er fragt: Woher biſt du gekommen? —
„Mein Leben iſt aus Gott genommen!“ —
Doch Gottes Leben, wo fandſt du dieß? —
„Als ich die Creätur verließ!“ —
Wo ſuchſt du Gott in dieſer Welt? —
„Bei dem, der keuſch, und Glauben hält.“ —
Was biſt du, der du auſſen wenig? —
Der Arme ſprach: „ich bin ein König!“ —

Wo aber iſt dein Königreich? —
Er ſprach: „das iſt die Seele gleich!
Die kann ich innerlich regieren,
Und alle Sinne kräftig führen,
Daß alle Kräfte, ſcharf und lind,
Mir ſtetig unterthänig ſind;
Und ſolchem ſtillem Königreich
Kömmt doch kein Reich auf Erden gleich!“ —

Der Meiſter ſprach: was hat gebracht
Dein Herz zu ſolcher Königsmacht? —
Der Arme ſprach: „die Lichtsgedanken,
Die nicht mehr in der Seele wanken,
Mein Stilleſeyn zu Gott, und Er,
Der mir ſich gibt vom Himmel her!
Ich konnte ruh'n in keinem Ding,
Es war mir auſſer Gott gering,
Nun aber, ſeit ich Ihm verbunden,
Hab' ich die ew'ge Ruh' gefunden!“

Der Weiſe ging bewegt und ſprach:
Gott helf' uns Allen Dieſem nach!

HARRIET BRADFORD STOWE

Christoterpe.

Ein Taschenbuch

für

christliche Leser

auf das Jahr 1841.

Herausgegeben,

in Verbindung mit Andern,

von

Albert Knapp.

Mit Kupfern.

Tübingen,

C. F. Osiander.

Vorrede.

Es gereicht mir zu besonderer Freude, im neunten Jahrgang dieses Taschenbuchs einige verehrte Männer begrüßen zu dürfen, die noch niemals hier mit Beiträgen erschienen sind; auch die geliebten Leser werden diese werthen Ankömmlinge von Herzen willkommen heißen. Besonders rührend wird es ihnen seyn, hier auch den ehrwürdigen Veteranen, E. M. Arndt, der nach langem Stillschweigen neuerlich in die Freiheit seines academischen Lehramts wiedereingesetzt, und sofort zum Rector der Universität Bonn erwählt worden ist, auch hier mit jugendlich kräftigen Spenden erscheinen zu sehen, für welche ich Ihm meinerseits voll dankbarer Verehrung die Hand drücke. Es ist Segen und Freude,

mit Männern dieſer Art in gleichem Zeitalter zu leben, an ihrem beſeelenden Wirken ſich zu erbauen, und ihnen mitunter, wenn auch nur flüchtig, in ihr würdiges Antlitz zu blicken.

Daß der dießmalige Jahrgang ſorgfältiger als mehrere ſeiner Brüder beſorgt werden konnte, wird man der Mehrzahl der einzelnen Gaben wohl abfühlen, und hierbei namentlich auf die weitere Mittheilung der von W. Meinhold gegebenen Proben aus der „Bernſtein-Hexe" begierig ſeyn. Ich rechne jene Blätter zu dem Schönſten, was ich jemals geleſen, und glaube den Verlag der ganzen Schrift jedem Buchhändler getroſt empfehlen zu dürfen. Das hier aus derſelben Geſpendete zeichnet ſich durch eine ſo edle und naive Kernſprache aus, daß es ſich wohl den ſchönſten, rührendſten Schilderungen der deutſchen Vorzeit anreihen wird.

Manche andere Beiträge, die zum Theil ſpäter einliefen, und für welche der Raum des Büchleins zu enge ward, ſollen, ſo Gott will, im künftigen Jahrgang eine Stelle finden. Einige andere mußte ich, als zu

ſchnell producirt und zu wenig gefeilt, bei Seite legen. Nicht mit Unrecht haben einige Recenſenten manchen Gaben dieſes Taſchenbuchs eine präciſere Durchbildung gewünſcht, was wir uns wollen geſagt ſeyn laſſen. Wo dann ohnehin wenige poetiſche Anlage vorhanden iſt, da rechne man es einem Redacteur, der auch gegen das Publicum ſeine Pflichten hat, nicht als Unfreundlichkeit auf, wenn er in einer Zeit von ſolcher Concurrenz, wie die unſrige, in Ausſcheidung ſolcher Beiträge behutſamer zu Werke geht.

Uebrigens wäre mir's ungemein dankenswerth, von den hier ſtehenden Mitarbeitern, ſo wie von einigen Andern, die längſt um freundliche Mitwirkung erſucht ſind, ſie auch theilweiſe zugeſagt haben, ihre proſaiſchen und poetiſchen Spenden für das kommende Jahr möglichſt bald zu empfangen, weil davon die fleißige Bearbeitung des Büchleins ſelbſt nicht wenig abhängt, und mir bei meinem geſchäftsvollen Amt dadurch viele, wenn gleich ſonſt angenehme Correſpondenz erſpart würde, zu welcher die Zeit, auch beim beſten Willen, oft nicht hinreichen will. Von mehreren Seiten wird verſichert,

daß der Segen Gottes noch auf diesem Taschenbuch ruhe, daher ichs für unrecht hielte, seiner Fortsetzung zu entsagen, und außerdem ist's im besondersten Sinn erquicklich und stärkend, mit christlichen Freunden in liebreichem Herzensverständniß auf das eine himmlische Ziel hinwirken, und von dem Einen, das Noth ist, harmlos und unbeengt zeugen zu dürfen.

Der Herausgeber.

Den Mitarbeitern.

Vom Rhein zur Oſtſee fleug, mein trauter Gruß,
Zu Jeglichem, der keuſche Gaben ſpendet,
Sein kleinſtes Werk im Glauben treu vollendet,
Und als ein Opfer legt vor Chriſti Fuß.

Heil Jedem, der vom falſchen Genius
Befreit, von hohlem Dünkel ungeblendet,
Die Brüder ſtets zum ew'gen Urquell wendet
Von trüber Gruben ſumpfigem Genuß!

Doch wie das Leben ſich durch's ſchönſte Glied,
Das Auge, will am liebſten offenbaren
Und freudig in der Rahme ſpielt, der klaren:

So laſſet uns in Rede wie im Lied
Stets lautrer paaren Schönes mit dem Wahren, —
Dann wird's ein Aug', daraus die Liebe ſieht.

Inhaltsverzeichniß.

	Seite
Harriet Bradford Stewart. Einfacher Umriß ihrer Lebensgeſchichte. Von D. Chr. G. Barth (Siehe das Titelkupfer.)	1
Naturbilder aus der Schweiz. Von Abel Burkhardt	8
Im Anblick des nahen Schneegebirgs	8
Die Jungfrau	10
Der Staubbach bei kleinem Waſſer	12
Der Staubbach bei großem Waſſer	14
Die Donner Gottes	15
Der Vierwaldſtätter-See	16
Ausſicht über's Land hin	17
Die Alpenkette vom Jura aus	17
Saul unter den Propheten. Von D. Eduard Eyth	20
Gedichte von J. C. Lange, Paſtor in Duisburg	46
Die Wunder des Herrn	46
Der feſtliche Augenblick	62
Kritiſche Kanones der Philiſter	64
Die Harmonie der vier Evangelien und die Harmonie der neueren Evangelienkritiker	66

Seite

Die Zeichen des Lebens. Von D. G. H. von Schubert, Prof. und geh. Hofrath in München 68

Sprüche der Väter. Von Ebendemſelben 83

Verwitterung und Verweſung 83

Das Glas 84

Gehen, und Fliegen 84

Gedichte von Ernſt Moritz Arndt, Prof. in Bonn 86

Gebet 86

Weihnachtslied 88

Das Wort 89

Grablied 91

Für die Stolzen 92

Die drei Freunde. Von L. Vogel, kaiſ. ruſſ. Staatsrath 95

Gedichte von D. Heinrich Puchta, Profeſſor in Speyer 126

Charfreitag Abend 126

Verſchiedene Schmerzen 130

Späte Blumen 134

Dies illa. (Jener Tag!) 136

Schweizeriſche Waſſerfälle. Von J. C. Lange, Paſtor in Duisburg 139

1. Der Rheinfall bei Schaffhauſen . . . 147

2. Der Fall der Reuß über der Teufelsbrücke 150

3. Der Handecker Waſſerfall 152

4. Der Reichenbach 155

5. Der Gießbach 158

6. Der Staubbach 160

Seite

Der Weihnachtsabend. Von D. Franz Theremin, Dom- und Hofprediger in Berlin . 163

Die Bernsteinhexe. Proben aus einer ungedruckten Erzählung, von Wilhelm Meinhold . 168

Vermischte Gedichte. Vom Herausgeber . 217

1. Morgenspaziergang 217
2. Reinheit der Poesie 220
3. Um's Eine, was Noth 224
4. Der Dornbusch 226
5. Der Kaper-Kapitän 228
6. Häusliche Scene 235
7. Der herüberreichende Name . . . 239
8. Der ernste Leichtsinn 241
9. Der Schwermüthige 244
10. Das alte Pfarrhaus 245
11. Bei'm Schlafengehen 247
12. Speyer und das Kloster Maulbronn . 250
13. Unerschöpflichkeit 253
14. Vier Lieblinge 255
    1. Sebastian Bach 255
    2. Händel 257
    3. Mozart 258
    4. Beethoven 260
15. Beethovens Sonate aus D. Moll . . 262
16. Lucian Bonaparte 264
17. Dem zwölften August 1840 . . . 266
18. Bekenntniß Christi 270
19. Eine Frühstunde. (Auf einem Berg über Stuttgart) 272

Seite

20. Freiheit in der Enge 275
21. Ein Auferstehungsblick 278
22. Kindheitsbilder 280
23. Andenken an die Berge 282
24. Anschau'n der Ewigkeit 285

Aus dem Leben der Herzogin Magdalena Sibylla von Würtemberg. Vom Herausgeber 289

Gedichte der verborgenen Christin. Blümchen von Pfäfers 322
1. Bad Pfäfers 322
2. Die Quelle 324
3. Galanda-Schau 326
4. Berg Thaber 330
5. Moose 333
6. Auf dem Heimwege 336

Gedichte von D. J. L. v. Meyer 339
1. Der Christbaum 339
2. Um die Nähe des Herrn 341
3. Adam und Christus 342
4. Nur getrost 345

Dienst und Gegendienst. Eine Erzählung nach amerikanischen Quellen, von D. Chr. G. Barth 347

Gedichte von Julius Krais 402
Jesaias 402
Ostern 407
Friedrich der Große 411

XHONOS

Harriet Bradford Stewart.

Einfacher Umriß ihrer Lebensgeſchichte

von

Dr. Barth.

(Siehe das Titelkupfer.)

Schon viele Freunde, welche das engliſche Original des Titelkupfers, das Bild der Frau Stewart, bei mir ſahen, hatten ihre Freude daran, und bewunderten die edle Harmonie, die ſeltene Reinheit und die beſondere Klarheit und Durchleuchtigkeit dieſes Angeſichts; und ſo müßte es, dachte ich, auch anderen Leſern der Chriſtoterpe, die das Bild noch nicht kennen, angenehm ſeyn, eine Copie deſſelben zu bekommen, dem ich eine kurze hiſtoriſche Erläuterung beifüge. Leider iſt es mir nicht gelungen, ausführlichere Nachrichten über die Lebensgeſchichte der edlen Frau zuſammenzubringen. Zwar einer ausführlicheren Schilderung ihrer Seereiſen und des Schauplatzes ihrer Wirkſamkeit ſind wir durch die Biographie der Mary Ellis im vorigen Jahrgang der Chriſtoterpe überhoben, da beide das gleiche Ziel gehabt haben; aber es wäre erwünſcht geweſen, über die innere Bildungsgeſchichte, die ja doch die wichtigſte Seite eines jeden Lebenslaufs ausmacht, genauere Auskunft zu erhalten.

Harriet Bradford Stewart wurde geboren am 2. Juni 1798 in der Nähe von Stamford im Staat Connekticut in Nordamerika. Sie war die jüngste Tochter von Oberst Tiffany, einem Offizier, der sich im Befreiungskrieg ausgezeichnet hatte. Ihre Mutter war eine Tochter von W. Bradford Whiting, aus der Grafschaft Columbia im Staat Neu-York. Sie gehörte somit zu einer adelichen Familie, insofern man auch von einem erblichen Christenadel reden kann. Unter ihren Vorfahren nämlich waren die frömmsten und ausgezeichnetsten der ersten Pilger, z. B. S. Whiting, ein gelehrter nonconformistischer Geistlicher aus Oxford, ferner der Prediger John Laythrope aus London, der durch die Verfolgungen Laud's sammt seiner Gemeinde in die Wildnisse von Nordamerika vertrieben wurde, und W. Bradford, einer der ausgezeichnetsten Pilgrime aus Leyden, durch welchen ihre Vorfahren zurückgehen auf John Bradford, Kaplan Eduards VI., der im Jahr 1555 auf dem Smithfield den Feuertod starb. Wenn es überhaupt einen Sinn hätte, auf eine Reihe edler Voreltern stolz zu seyn, so würde wohl Niemand ein größeres Recht dazu gehabt haben, als unsere Heldin, in deren Zügen jedoch von stolzer Einbildung nichts zu finden ist. Uebrigens ist allerdings der einzige Erb-Adel, der in Nordamerika noch einige Geltung hat, die nachweisbare Abstammung von jenen ersten Pilgern, welche um der Glaubensfreiheit willen im 17ten Jahrhundert aus England nach Nordamerika ausgewandert sind.

Ihre Kindheit und Jugendzeit brachte Harriet unter der Pflege einer liebenswürdigen und frommen mütterlichen Tante zu; aber, obgleich ausgezeichnet durch eine besondere Anmuth und Sanftheit ihres ganzen Wesens, obgleich sorgfältig un-

terrichtet in den Grundsätzen und Vorschriften der Bibel, scheint sie doch keinen entschiedenen religiösen Eindruck in ihr Herz bekommen zu haben, bis sie ihr 21stes Jahr erreichte. Da erst wurde sie während der Erholung von einer gefährlichen Krankheit durch die Gnade Gottes dahin gebracht, an die Gerechtigkeit Christi von Herzen zu glauben, und Trost und Freude des heil. Geistes in der Vergebung der Sünde zu erfahren. Auch eine Seele, an welcher die schärfste menschliche Kritik nur Lobenswerthes findet, entdeckt an sich im hellen Lichte des Geistes Gottes eine Menge von Fehlern und Vergehungen, gleichwie die feinsten Brabanter Spitzen unter dem Mikroskop als ein rohes Gewirre von Stricken erscheinen. — Als Harriet bald nach dieser schmerzlichen und seligen Erfahrung Melville Horne's „Briefe über die Missionen" las, kam ihr der erste Gedanke daran, daß ihre künftige Laufbahn die Missionslaufbahn seyn möchte; und diese Ahnung wurde auch erfüllt. Im Juni 1822 verehlichte sie sich mit Charles Samuel Stewart, und im November desselben Jahres schiffte sie sich mit ihm und andern Missionaren nach den Sandwich-Inseln ein. Sie erreichten ihren Bestimmungsort im April 1823 nach einer ungewöhnlich angenehmen und günstigen Seereise. Kurz nachher begleitete sie ihren Gatten von Oahu nach der Insel Maui, wo sie mit Freudigkeit und thätiger Aufopferung allen Mühseligkeiten und allen beschwerlichen Arbeiten sich unterzog, die von dem Beginn einer Mission unter unkultivirten Völkern unzertrennlich sind.

Frau Stewart genoß nicht lange das Glück, den Posten einzunehmen, auf welchem sie manche erfreuliche Erfahrung gemacht hatte, und Vielen, namentlich von ihrem Geschlechte,

zu großem Segen geworden war. Im Sommer 1825 war ihre Gesundheit so angegriffen, daß sie die peinlichsten Besorgnisse erregte, und die einzige Hoffnung zur Rettung auf ihre Rückkehr in die Heimath gegründet war. Mehrere Monate lang warteten sie mit Schmerzen auf ein Schiff nach Amerika, und empfingen während dieser Zeit von Lord Byron, der damals mit dem Schiff Blonde bei den Sandwich-Inseln vor Anker lag, die freundlichsten Beweise von Aufmerksamkeit. Endlich kam ein englisches Schiff nach Oahu, um dort Erfrischungen einzunehmen. Der Kapitän bot ihnen großmüthig an, sie nach England mitzunehmen; und im Oktober 1825 verließen Herr und Frau Stewart die Insel mit ihren zwei geliebten Kindern, begleitet von zartem Mitgefühl und warmer Zuneigung nicht allein ihrer Mitarbeiter am Missionswerk, sondern auch Vieler unter den Häuptlingen und unter dem Volk, bei denen Frau Stewart immer noch in dankbarem Andenken steht. Sie erreichten England im April 1826; und nachdem die Kranke einige Monate in London zugebracht hatte, war ihre Kraft wieder so weit hergestellt, daß sie die Reise nach Amerika wagen durfte. Dort hatte sie die Freude, so viele liebe Freunde wieder zu sehen, mit denen sie einen lieblichen christlichen Verkehr unterhielt, von Zeit zu Zeit durch die Hoffnung aufgerichtet, ihre Gesundheit wieder hergestellt zu sehen. Da jedoch die Aerzte erklärten, sie dürfe es nicht wagen, in ein tropisches Clima zurückzukehren oder überhaupt den Entbehrungen des Missionslebens sich auf's Neue auszusetzen, so sah sich Herr Stewart nach einer andern Arbeit um, und fand eine Anstellung als Schiffskaplan bei der amerikanischen Seemacht. In dieser Eigenschaft wurde er veranlaßt, mit zwei Kriegsschiffen

der vereinigten Staaten, welche den Posten im stillen Meere ablösen sollten, die Reise dahin zu machen, zu einer Zeit, wo es mit der Gesundheit seiner Gattin so stand, daß er hoffen durfte, unbedenklich die lange Entfernung wagen zu dürfen. Es ist rührend, in seinen Briefen von der Reise an Frau Stewart, welche gesammelt erschienen sind *), die Schilderung seiner Zusammenkunft mit seinen früheren Mitarbeitern zu lesen. Er schreibt: „Meinen ersten Besuch war „ich Herrn und Frau Bingham schuldig, und schlug daher den „Weg zu derjenigen Thüre des alten hölzernen Hauses ein, „welche zu ihren Zimmern führt. An dem Verwunderungsruf „der Frau Bingham, die in einem inneren Zimmer war, als „sie meine Stimme vernahm, und an dem schnellen Hereinstürzen Herrn Binghams sah ich, daß wir sie völlig überrascht hatten. Das bestätigte auch Frau Judd, die von dem „andern Ende des Hauses herbeieilte. Du, meine theure „Harriet, kannst dir besser vorstellen, als ich es zu schildern „vermag, von welchen Empfindungen ich und sie eine Zeit lang „überwältigt waren. Es war eine Mischung von Schmerz „und hoher Freude, wie es vielleicht alle, die nach langer „Trennung ihre Geliebten wieder sahen, erfahren haben. „Cowper erklärt es gut, indem er es als eine mit unsrer „Natur und Bestimmung verwobene Nothwendigkeit betrachtet, daß kein irdisches Glück ohne Trübung seyn kann."

Herr Stewart kam von seiner Reise, die er am 25. Januar 1829 angetreten hatte, den 7. Juni 1830 glücklich wieder an das Ufer seiner Heimath. Sein Reisebericht schließt

---

*) A visit to the South Seas. By C. S. Stewart, M. A. London, 1832.

mit folgenden Worten: „Kaum war der Anker geworfen, so „ließ Capitän Finch nach seiner gewohnten Freundlichkeit so„gleich sein Boot aussetzen, um mich nach der Stadt führen „zu lassen. Gleich meinen Reisegefährten hatte ich seit mehr „als zwölf Monaten keinerlei Nachricht von meinen Freunden „erhalten; und man wird mir verzeihen, wenn ich am Schluß „noch ein Wort hinzufüge über die schweren Prüfungen, die „mich bei der Landung erwarteten. Die Kunde, welche ich „gleich in den ersten Minuten einzog, bestätigte die Ahnun„gen von Mißgeschick, welche zuweilen meinen stillen Stun„den auf der See eine trübe Färbung verliehen hatten. Der „Gegenstand meiner zärtlichen Liebe, an den alle meine Briefe „während meiner Abwesenheit gerichtet waren, lag damals „ferne von der Stadt in den letzten Zügen; und es war noch „ungewiß, ob ich meine theure Gattin noch am Leben treffen „würde, wenn ich auch noch so schnell reisete. Doch ließ mir „der barmherzige Gott diesen Trost noch zu Theil werden; „und eine Zeit lang hatten wir sogar wieder Hoffnung, sie „noch einmal vom Grab gerettet und ihrer Familie wieder„geschenkt zu sehen. Aber nicht lange durften wir uns dieser „Hoffnung freuen; und am 6. September 1830 starb sie den „Tod des Gerechten, und ging ein in die Ruhe, die noch „vorhanden ist für das Volk Gottes."

Jetzt noch sind die Arbeitstage,
Da man Last und Hitze trägt;
Da wird manche Noth und Plage
Christi Knechten auferlegt:
Doch ist's Seligkeit, für Ihn zu leiden,
Und dort oben harren ew'ge Freuden.

Süße Ruh' im Land der Wonnen,
Ach! wir wären dein nicht werth,
Wenn wir, was am Jakobsbronnen
Christus spricht, nicht recht gehört:
„Das ist meine Speise allerdinge,
„Daß des Vaters Wollen ich vollbringe."

Naturbilder aus der Schweiz,

von

Abel Burkhardt.

1. Im Anblick des nahen Schneegebirgs.

Weißt du wohl den schönen Ort,
Wo sich Erd' und Himmel einet?
Blick' empor zur Höhe dort,
Wo der Rand von Silber scheinet,
Auf den blauen Grund gemahlt,
Wonniglich bestrahlt.

Gleich als wenn ein Schwan im See
Badete sein blank Gefieder,
Also um den reinen Schnee,
Um der Erde schöne Glieder
Wogt des Himmels blaue Fluth,
Die so milde ruht.

Seinen ganzen Sonnenschein
Hat der Himmel ausgegossen,
Und die Höhen steh'n so rein,
Mit Verklärung überflossen,
Bieten selig ganz und gar
Sich dem Segen dar.

Erde, wie bist du so schön
In der Unschuld Feierkleide!
Seyd gegrüßt ihr stillen Höh'n
Im Gewand von weißer Seide!
Schutt und Stein zu euerm Fuß
Tief sich legen muß.

Seele, mußt du ganz allein
Vor den herrlichen Gestalten
Unrein und verwüstet seyn
In des Grundes tiefsten Falten?
Du, dem Herrn des Himmels werth,
Der nach dir begehrt!

Weißt du nicht den hohen Ort,
Wo Versöhnung auf dich scheinet,
Alle Tage fort und fort
Sich der Herr dem Sünder einet,
Wo die Sünde liegen muß
Tief zu deinem Fuß?

Dort ist aller Kummer fern,
Wenn ich Gottes Hand erfasse,
Von der Liebe meines Herrn
Stille mich bestrahlen lasse,
Ganz umwogt von Lebensfluth. —
O da wohnt sich's gut!

2. Die Jungfrau.

Ich blicke jauchzend und erbangend
Gen Himmel auf und faß' es nicht:
Da ſteht die hohe Jungfrau prangend
Mit aufgedecktem Angeſicht.
Sie ſteht und ſchaut, die Felſen ſtarren!
Wer weiß es, was die Ernſte ſpricht?
Wer kann der großen Worte harren?

Mein Auge ſich bewundernd weidet,
Herr, am Gebilde deiner Hand;
Du haſt ſie wunderbar bekleidet
Mit einem ſtrahlenden Gewand.
Du warf'ſt es hin; die Falten floßen
Hinab zum breit-geſäumten Rand;
Es ſtand der Berg mit Glanz begoſſen.

Nun iſt's, als ob nach allen Seiten
Ein Meer der Herrlichkeit und Pracht
Sich wolit' in Rieſenſtröme breiten
Den Berg herab mit großer Macht.
Und mitten in der Flucht der Wogen
Steh'n Felſen, haltend ihre Wacht,
Vom weißen Schaum der Fluth umzogen.

Der blauen Höhe dort entquellen
Die reinen Ströme von Kryſtall;

Sie ſtürzen; — aufgethürmte Wellen
Verkünden uns den tiefen Fall;
Und alle Höhen, alle Tiefen
Des Berges ſieht man überall
Von reichen Silberfluthen triefen.

O, mitten in dem Himmelsſaale,
Geſtalt der Majeſtät und Ruh!
Sie ſendet Donner in die Thale,
Und lächelt friedensreich dazu;
Zu ihren Füßen rauſchet Segen,
Da will ſich klimmend an der Fluh
Das erſte grüne Leben regen.

Herr Gott, du Bildner deiner Werke,
Darob ich ſtaune hochentzückt,
Haſt du vielleicht dem Berg der Berge
Dein heilig Weſen eingedrückt?
„Licht iſt dein Kleid ſeit ew'gen Tagen,
Schön biſt und prächtig du geſchmückt!“
Will dieſer Berg von dir mir ſagen.

So gießen ſich mit Macht hernieder
Die Ströme deiner Herrlichkeit,
Und immer neu und immer wieder
In unſre tiefe Dunkelheit;
So ſtrömt herab dein reiner Segen
Voll Pracht und ſtreckt ſich himmelweit
Mit majeſtätiſchem Bewegen.

So ſtille iſt's in deiner Nähe,
So feierſt deinen Sabbat du;
Kein Zweifel, der vorüberwehe,
Nur hoher Friede, tiefe Ruh.
Tief unten donnern die Gerichte;
Anbetend ſchau'n die Engel zu,
Seh'n Gnad' in Gottes Angeſichte.

Den ich zu denken ſtets mich ſcheute,
Den nur des Sohnes Blicke ſahn,
Biſt Du ſo, Herr? und iſt mir heute
Dein Vaterauge aufgethan?
Ach, wie ſo milde! Herr der Erden,
Laß mich zu deinen Füßen nahn,
Und grünen und lebendig werden!

3. Der Staubbach bei kleinem Waſſer.

Vom Felſen ſpringend,
Sich hold erſchwingend
Ein Bächlein fließt hinunter in die Luft;
Und Well' auf Welle
Wie Schnee ſo helle
Sich mild ergießt in weſenloſen Duft;
Sie ſanken ſonder Furcht und Harm
In einen unſichtbaren Arm;
Ohn' alles Grauen
Und voll Vertrauen
Sprang eine jede in die tiefe Schluft.

Doch die verſchwund'nen,
Nicht mehr erfund'nen
Trug eine Hand hinunter allgemach;
Sie fließen wieder
Am Felſen nieder,
An weiter Wand wird volles Leben wach.
Zu reichen Garben ſammelt Er
Der Tröpflein ungezähltes Heer;
Kein's iſt verloren,
Und neugeboren
Mit Rauſchen hin im Thale fließt der Bach.

So dürfen ſterben,
Herr, deine Erben:
Sie ſinken all' in deinen Arm hinein;
Voll Seligkeiten
Sie ſich bereiten
Zum tiefen Fall in Todesnacht und Pein.
Du trägſt ſie ſanft, du trägſt ſie weich
Durch der Vernichtung Schattenreich;
Und die ſo ſtarben,
Als volle Garben,
Gott, ſammelſt du ſie drüben wieder ein.

4. Der Staubbach bei großem Waſſer.

Aus blauem Gewölbe, aus Gottes Dom
Die ſchäumende Fluth ſich ergießt;
In freien Lüften der Freudenſtrom
Zu Staub auseinander ſchießt;
Und als ein ſtürzender Silberregen
Fällt nieder die Höhe der himmliſche Segen.

Hoch oben fliegen im Sonnenſchein
Die Vögel im kreiſenden Lauf,
Und zieh'n in die ſtürzenden Wolken hinein,
Und tauchen in Freuden herauf;
Ich ſteh' und jauchze, wenn Windesſchwingen
Die fallenden Perlen zu mir bringen.

Ich ſteh' unterm Strome der Gnade des Herrn,
Der mächtig vom Himmel fällt;
Er kommet ohn' Ende hernieder ſo gern
Mit Kräften der künftigen Welt,
Mit Brauſen des Geiſtes, mit ſuchenden Armen,
Und rauſchend von Gottes vollem Erbarmen.

Hoch oben in Gottes Liebe und Huld,
Da ſchweben die Engel ſo leicht;
Und tief bis zum Menſchen der Sünd' und der Schuld
Hinunter die Gnade reicht;
Und ſelig, wen aus des Stromes Schätzen
Nur einige Tropfen kühlen und netzen.

5. Die Donner Gottes.

Wenn über mir das Hochgewitter ſteht,
Ob meinem Haupte Gottes Donner geht;
Wenn ſeine Stimme durch die Berge brüllt,
Mit ihrem Schelten Erd' und Himmel füllt:
Dann geht ein Schauer mir durch Mark und Bein;
Ich beuge mich, ich bin ſo arm und klein.

Und gerne laß' ich über mir ſie gehn,
Des Gottes Stimme, den ich nie geſeh'n,
Und laß' ins Herz ſie donnern mir hinein;
Dann ſchweigen meine Zweifel; Trug und Schein
Der menſchlichen Gedanken ſtört mich nicht:
Ich höre meinen Gott, der mit mir ſpricht.

So, ſtolzes Herz, das Alles will verſtehn,
Laß oft die Donner Gottes ob dir gehn:
Die Stimmen, die verkünden ſeinen Ruhm
In dem Geſetz und Evangelium, —
Laß prächtig donnern ſie ob deinem Haupt
Und fühle, wie Dem wohl iſt, welcher glaubt!

6. Der Vierwaldſtätter See.

Sahſt du zu deinen Füßen liegen
Den Himmel, wie ein ſtilles Land,
Sein weites Reich gar traulich ſchmiegen
Zwiſchen der Berge grünen Rand?
Sahſt du an ſeinen blauen Buchten
Die frohen Hütten derer ſtehn,
Die lange Gottes Gnade ſuchten?
Ich hab' es wohl geſehn.

Sahſt du den Frieden Gottes decken
Die Erde wie ein blaues Meer?
Sahſt ſeine Fluthen ſich erſtrecken
An Wald und Matten rings umher?
Und mitten in den Gottesfluthen
Die kleinen Schiffe leiſe gehn,
Darinnen Gottes Kinder ruhten?
Ich hab' es wohl geſehn.

Haſt du vom hohen Stand geſchauet
Ganz ſteil hinunter in den Tod,
Daß dir geſchwindelt und gegrauet
Vor dieſem Sturz und ſeiner Noth?
Weißt du, wie's drunten war? Es regten
Sich Engelsarme in der Fluth,
Die hold ſich breiteten und ſtreckten:
Ich ſah, ich ſah' es gut.

7. Aussicht über's Land hin.

In die Ebne möcht' ich's schreien,
Rufen ins Gebirg hinein,
Ueber all der Hügel Reihen,
Flüß' und Städte möcht' ich's schrei'n:
Jesus, ach gedenke mein!

Einen Namen hör' ich gehen
Ueber die Welt im Sonnenschein;
Einen Namen seh' ich stehen
Am großen Himmel ganz allein.
Jesus, ach gedenke mein!

Wie der Schächer niederschaute
Auf die Welt voll Lust und Pein,
Seh' ich unter mir das laute
Land so still, so groß und klein.
Jesus, ach gedenke mein!

8. Die Alpenkette vom Jura aus.

Ja! stehn wir nicht auf diesem Berg
Und schauen übers Land,
Wie auf der Festung letztem Werk,
Spähend des Feindes Stand,
Und liegt nicht die Schweiz hier ausgebreitet,
Dem Felde gleich, wo sich die Schlacht bereitet?

Seht ihr den Feind dort drüben ſtehn,
Ein Heer, gehau'n aus Stein?
Von einem End zum andern gehn
Der Glieder kühne Reih'n.
Wie prangt es dort hinten vom Waffenglanze
Beim Pilatuswall und der Rigiſchanze!

O Rieſenmannſchaft, unberaubt
Steht deiner Helden Zahl!
Der ſtrecket das behelmte Haupt
Weit auf und blickt ins Thal;
Der breitet ſich aus mit ſeinen Hüften,
Als wurzelt' er ein in der Erde Schlüften.

Die Führer aber preiſ' ich mir
Vor allen Andern laut:
Die Amazon' in blanker Zier,
Des Eigerkönigs Braut.
Heut prangt ſie in krieg'riſchem Silber und Golde,
Zog aus das Purpurkleid, das holde.

Ihr Feldherr iſt der graue Held,
Der wie ein finſtrer Aar
Hoch überſchaut des Kampfes Feld,
Es muſternd immerdar;
Stehn neben ihm die ſein Geheiß vollſtrecken:
Die Hauptleute beide, des Landes Schrecken.

Und dieſen dann zur Rechten ſchaun
Drei Brüder zu uns her;
Oft ſieht man um ſie her ergraun
Gewölk, von Donnern ſchwer:
Dann brüllt die Schlacht, und nach allen Enden
Weithin ſie die tödtlichen Wetter ſenden.

Doch jetzo ſieh! wie ruhig ſtehn
Die Führer allzumal!
Sieh halten Rath und überſehn
Des Heeres ſtolze Zahl:
Seht ſie in Siegesruh ſich ſonnen,
Sie haben geſieget, eh ſie begonnen!

So rüſtet ſich zum heil'gen Streit
In Gottes Himmel dort
Die Schaar des Herrn der Herrlichkeit
Zu ſtreiten für ſein Wort,
Und ſchauet zürnend herab von oben
Auf des Abgrunds und der Sünde Toben.

So ſtreiten ſie den letzten Krieg
Wider die arge Welt,
In ihrem Herzen Kraft und Sieg,
Ringsum ein Leichenfeld;
So führen ſie aus die großen Gerichte,
Und haben Frieden im Angeſichte.

Saul unter den Propheten,

von

Dr. Eduard Eyth.

„Saul unter den Propheten!“ Dieß ist ein eben so altes, als vielleicht Manchem seltsam klingendes Sprichwort. Wenn aber nun Saul Mantel, Krone, Schwerdt und Scepter, überhaupt alles dasjenige ablegt, was in seiner Würde, oder auch Unwürde etwas Besonderes mit sich führt, um nun der Gleiche unter Gleichen zu seyn, ja um mit den Propheten selbst zu weissagen *), so mag man ihn immmerhin gewähren lassen! Ein Aehnliches ist es, wie wir hoffen, bei dem Gegenstand., der die folgenden Blätter füllen wird und der mit dem oben berührten Sprichworte in näherer Verwandschaft steht, als man ohne vorangegangene Nachweisung etwa vermuthen möchte. Wir treten nämlich in das Gebiet des altgriechischen Heidenthums ein, aber nicht, um es zu vergöttern und auf eine Höhe zu stellen, die es neben, oder gar noch über das Christenthum erhebt, wie manche Prosaisten und namentlich manche Dichter auch unserer Tage, letztere oft mit Aufbietung ihrer ganzen verführerischen Darstellungs-

*) 1. Sam. 19, 24.

gabe, gethan haben. Eben so wenig ist es jedoch unsere Absicht, dasselbe über Gebühr zu verkleinern und wegzuwerfen. Es hat in manchen Gebieten, namentlich dem der Kunst, in der That sehr Vieles geleistet, wiewohl freilich die Kunst selbst bei der größten äusseren Vervollkommnung ohne die innere Geistesweihe keinen wesentlichen Werth im Angesichte der Wahrheit sich zuschreiben darf. Zudem scheint es, daß sogar unter den entstelltesten Sagen, Gestalten und Hüllen doch oft noch ein besserer Keim der alten Urreligion, der ächten Offenbarung hindurch schimmert. Ist es nun des Menschen, ist es des Christen unzweifelhafte Pflicht, schon an seinem einzelnen Nebenmenschen, selbst wenn er gefallen ist, die übrigen guten Seiten, wären sie auch nur wenige, aufzusuchen und hervorzuheben: warum sollte nicht einem Volke und einer Zeit gegenüber das gleiche Gesetz der Humanität gelten müssen, so lange nicht ein besonderes Interesse zum Gegentheile nöthigt? Bemerken wir alsdann, wie selbst die Heidenwelt zwar das Gold der lauteren Wahrheit zu einer Unzahl schöner oder häßlicher Mißformen verdrehen, oder durch Tünch und Mörtel gänzlich unsichtbar und unkenntlich zu machen, niemals aber gänzlich vernichten konnte, wie vielleicht auch in ihr mehr, als man gewöhnlich zu glauben pflegt, auf denjenigen hinweist, den unser größter Geschichtschreiber mit Recht das Zentrum der Weltgeschichte nennt: so hat in dieser schönen Ueberzeugung, die sich nun von einer ganz neuen Seite aus befestigte, unsere Humanität ihren Lohn gefunden.

Es ist der Tragiker Aeschylos, der unsere Aufmerksamkeit auf einige Augenblicke in Anspruch nehmen möchte. Geboren im Jahre 525 v. Chr. zu Eleusis, wo sein Vater, Euphorion, lebte, focht er als Jüngling und Mann mit sel-

tener Auszeichnung in den Perſerſchlachten bei Marathon, Salamis und Plataea, erwarb ſich aber noch weit größeren und dauernderen Ruhm als dramatiſcher Dichter, indem er die ſchwachen Anfänge des Thespis mit bewunderungswürdiger Schnelligkeit weiterführte, das Lyriſche der bisherigen Tragödie, wiewohl noch nicht genug, beſchränkte, und zugleich der Schöpfer des Dialogs wurde. Der von ihm verfertigten Stücke, worin ſich eine großartige, aber mehr wilde und ſchreckende, als liebliche Naturkraft abſpiegelt, ſollen es 70 — 90 geweſen ſeyn, wiewohl nur 7 ſich erhalten haben. Aeſchylos, der erſt nach ſeinem Tode von ſeinen Mitbürgern gehörig geſchätzt wurde, wanderte — wahrſcheinlich aus Verdruß — noch in hohem Alter nach Sicilien aus, und ſtarb dort bei König Hiero eines ſeltſamen Todes, indem eine Schildkröte, welche ein Adler, um ſie zu zerſchmettern, aus der Höhe fallen ließ, dem unglücklichen Dichter auf das Haupt ſtürzte. Die Namen der oben angedeuteten 7 dramatiſchen Werke ſind: Die Sieben vor Theben, die Perſer, Agamemnon, die Choëphoren, die Eumeniden, die Schutzflehenden und endlich — der gefeſſelte Prometheus, der ſich durch verſchiedene Merkmale, welche dem nachdenkenden Leſer auffallend genug ſind, ſelbſt von den übrigen Stücken des gleichen Verfaſſers unterſcheidet, der daher mit Uebergehung dieſer andern Stücke insgeſammt der alleinige Gegenſtand unſerer Betrachtung werden wird, und, wie wir hoffen, es zu werden verdient.

Bei der Verſchiedenheit der Angaben, welche man in den alten Schriftſtellern findet, und bei der Schwierigkeit, ja Unmöglichkeit, dieſelben zu einem völlig über die Prometheusſage harmoniſchen Ganzen zu vereinigen, haben wir ein ge-

wiſſes Recht, dieſe Sage vorläufig nur nach der Darſtellung unſeres Aeſchylos ins Auge zu faſſen. Wenn wir demnach vor Allem eine gedrängte Ueberſicht über den Innhalt ſeines Dramas zu geben ſchuldig ſind, ſo liegt der Verdacht immerhin ſehr nahe, es möchte ein ſolcher Bericht bereits mit mehr oder weniger Rückſicht auf die dem Berichterſtatter eigene Deutung dieſes merkwürdigen literariſchen Productes abgefaßt ſeyn. Dieſen Verdacht wünſchten wir möglichſt zu entfernen und können dieſes ohne Zweifel nicht unbefangener und zweckmäßiger thun, als wenn wir den geforderten Bericht hauptſächlich mit den Worten eines Schriftſtellers geben, der über den fraglichen Gegenſtand und die darin enthaltene Idee eine von der unſrigen völlig abweichende Anſicht hat *).

Treten wir alſo dem Schauplatz näher, wohin der Dichter uns führt! Eine grauſe Gegend im fernſten Scythien ſtarrt uns an, eine Gegend, die noch nie ein menſchlicher Fuß betrat. Vor uns thürmt ſich ein ſchroffer Felſen. Die fürchterlichſte Stille, die hier herrſcht, wird nur noch fürchterlicher von dem Brauſen der nahen Meereswogen unterbrochen. Was können wir hier erwarten, als Schreckliches? Jetzt hören wir Ketten klirren, von den ſchweren Fußtritten der Kraft und der Gewalt erbebt der Boden, und — der Held des Stücks erſcheint!

Prometheus iſt es (1ſte Scene), der Freund der

*) Es iſt dieß Dr. J. T. L. Danz, deſſen Ueberſetzung vielleicht dem Philologen von Fach minder gefallen möchte, als andere, z. B, von Stollberg, Voß, Conz und dgl., jedoch dem gewöhnlichen Leſer ſicherlich weit lesbarer und genießbarer erſcheint.

Menſchen, welcher ihr Daſeyn gegen den Rathſchluß des Zeus, der ſie vernichten wollte, in Schutz nahm, ihnen das Feuer mit allen ſeinen Künſten gab, und durch vielerlei andere Erfindungen der Wohlthäter derſelben wurde. Die furchtbaren Sclaven des Zeus, Kraft und Gewalt, nebſt dem mitleidigeren Hephäſtos begleiten ihn. Der letztere zaudert, die gräßliche Arbeit, welche Zeus ihm auftrug, zu verrichten, aber die Schergen treiben ihn an und ſchrecken ihn mit dem Zorne des Oberſten der Götter. Da fügt er ſich, wiewohl ungern, der Nothwendigkeit, und bald genug ſchwebt, mit Ketten und Ringen, mit Nägeln und Keilen feſtgeſchmiedet, der Feind des Zeus, der Freund der Menſchen an dem nackten Geſtein zwiſchen Himmel und Erde. Aber erſt, als ſeine Peiniger ſich entfernt haben und er nun allein iſt (Scene 2.), ſtrömt ſein Gefühl in Worten aus. Luft und Meer, Himmel und Erde macht er zu Zeugen ſeiner gränzenloſen Pein, vor der ihm bangt, doch nur auf einen Augenblick. Das Gefühl ſeiner Größe kehrt ihm wieder, er wirft einen helleren Blick in die Zukunft, und ſtärkt ſich mit dem Gedanken, daß er ſchuldlos leide. Indeſſen (Scene 3.) kommen ſeine Freundinnen und Verwandtinnen, die Oceaniden, welche des Hephäſtos Hammerſchläge in ihren Grotten gehört, auf dem Flügelwagen heran, ſprechen ihr Mitleid aus, erzürnen ſich über die Tyrannei des Zeus, und bitten den Leidenden, ihnen die Urſache ſeiner Qual zu entdecken. Prometheus erzählt, wie Zeus durch ſeinen Rath und Beiſtand zur Herrſchaft des Olymps gekommen, wie er aber deß nicht achte, ſondern ihn nun, weil er ſich der nothleidenden Menſchen gegen ihn angenommen habe, ſeinen ganzen Zorn fühlen laſſe. Die Nymphen ermahnen ihn, auf ſeine Erlöſung zu denken,

und bleiben bei ihm. Jetzt kommt auch Oceanus, ihr Vater, ſelbſt (Sc. 4.) auf ſeinem Greife. Er iſt gerührt von dem Schickſale ſeines Verwandten, aber unzufrieden mit ſeinem Betragen. Er wirft ihm Starrſinn und Trotz vor, räth ihm, nicht länger zu widerſtreben, und verſpricht ſeine Vermittlung. Aber weit entfernt, ſich erweichen zu laſſen, erklärt Prometheus, daß er dulden wolle, bis Zeus von ſeinem Zorne abſtehe. Auf dieß kehrt Oceanus zurück. Von Neuem (Scene 5.) verſichern die Oceaniden den Unglücklichen von ihrer Theilnahme, und verſichern ihn auch der Theilnahme der Menſchen, die er ſo ſehr verdiente. Denn er hat ſie (wie er nun erzählt) von den niedrigſten Stufen erhoben und der Würde der menſchlichen Natur näher zu bringen geſucht. Die gutmüthigen Töchter des Oceanos hofften nun zwar Errettung und Emporkommen zur höheren Macht, aber Prometheus widerlegt ihnen dieſen Wahn, indem er ſie einen dämmernden Blick in ſein Schickſal thun läßt, ohne ſich jedoch näher auszuſprechen, weil davon ſeine Befreiung abhängt. Der Chor bezeugt nun ſeine Verehrung gegen die große Macht des Zeus, und macht Prometheus auf die traurigen Folgen der allzugroßen Menſchenliebe aufmerkſam. Und jetzt (Sc. 6.) tritt Jo hervor, die Tochter des Inachos, des Bruders der Oceaniden. Umhergetrieben von fürchterlichem Wahnſinn hat ſie ihr irrender Fuß auch hieher getragen, wo Prometheus leidet. Sie weiß nicht wo ſie iſt, kennt den Dulder nicht, der am Felſen ſtarrt. Prometheus giebt ſich zu erkennen und macht ſie mit der Urſache ſeiner Marter bekannt. Hierauf erzählt Jo, was an ihrem ſchmählichen Umherirren und an der entſetzlichen Umwandlung ihrer Geſtalt (in eine Kuh) ſchuldig ſey. Die Nymphen klagen, und der vorausſehende Ti-

tane verkündet der Jo, was für Gefahren ihr noch auf ihrer Flucht bevorstehen, wie sie in Aegypten wieder genesen, ihre vorige Gestalt wieder erhalten und die Stammmutter seines eigenen Befreiers seyn werde. Zur Beglaubigung erzählt er ihr Einiges aus ihrer Vergangenheit, das er auf natürlichem Wege nicht wissen konnte. Jetzt erfaßt die Schwärmerin der Wahnsinn auf's neue und sie entflieht. Vom Schicksal der Jo durchdrungen, welche die Liebe des Zeus so unglücklich gemacht, pries der Chor (Scene 7.) das Glück ehelicher Verbindungen mit Seinesgleichen und bezeugt seinen Widerwillen gegen einen Bräutigam, der nicht gleicher Art und gleichen Standes sey. Prometheus aber, der schon der Jo gesagt hatte, daß er durch einen ihrer Nachkommen von seinen Banden werde befreiet werden, prophezeiht dem Zeus seinen Untergang durch den Gleichen, welcher Sohn des Zeus und einer sterblichen Mutter seyn werde. Zeus, der dieß vernahm, schickt nun (Scene 8.) den Hermes an ihn ab, um ihn hierüber zu genauerer Erklärung aufzufordern. Aber der stolze Held erklärt geradezu, daß Zeus Nichts von ihm erfahren werde, und daß ihm der ganze Götter-Divan tief verhaßt sey. Als Hermes die Zurede vergeblich sieht, versucht er die Drohung und ermahnt zugleich die Meernymphen zu schleuniger Flucht, um nicht in den Untergang des Trotzigen verwickelt zu werden. Diese bleiben jedoch und wollen mit Prometheus sein Schicksal theilen. Hermes entfernt sich, und seine Drohungen gehen jetzt in Erfüllung. Ein fürchterliches Ungewitter braust heran, Stürme schwellen das Meer an, die Erde erzittert, und Prometheus, durch alle diese Schreckniſſe nicht gebeugt, wird mit dem Felsen, an dem er angeschmiedet ist, in die Tiefe des Tartaros hinabgeworfen.

Soweit der ausführliche Inhalt des äschyleiſchen Dramas, der in gedrängterer Darſtellung, rythmiſch eingekleidet, auch z. B. in Schillers neuer Thalia, Band 2, S. 92. 93. gefunden wird und dort alſo lautet:

„Ein Gott, gequält von Göttern, hängt er da
An himmelanſtarrenden Felſenſtücken!
Ein Freund der Sterblichen, ungekannt
Von Sterblichen! — ein Held!
Durch Kampf und Blut kein Held;
Ein Feind der Götter, und ſelbſt ein Gott;
Verachtend weichliche Gefühle,
Und ſelber tief das Elend fühlend;
Beherrſcht vom Vater der Götter,
Und er ihn wieder beherrſchend.
Es fließen für ihn der Wehmuth Zähren;
Der Meeresgott verläßt ſein Fluthenreich;
Er kommt, ein Gott, dem Gott zu rathen.
Doch er bedarf des Mitleids nur.
Jo, von Wahnſinn getrieben,
Schwärmet den Felſen hinan;
Und er enthüllt ihr größeres Elend.
Hohn und beiſſenden Spott
Verhauchen Sclaven des Zeus;
Es ſchweigt der Leidende.
Zeus ſchickt ſeine Boten ab,
Bietet durch ſchlaue Kunſt
Ihm ſeine Rettung an:
Er ſpottet der goldnen Sclavenketten.
Empört droht die ganze Natur
Des Felſen Zuſammenſturz; Stürme

Wälzen staubige Wolken;
Zeus donnert vom Himmel herab,
Der Felsen erbebet vom Donner;
Hinunter stürzt er; es beugt
Den Nacken nicht Prometheus;
Ein schuldloser Gott!

Halten wir uns jetzt an dieser Stelle nochmals das in kurzen Zügen vor uns ausgebreitete Bild vor, so werden wir nicht irren, wenn wir sagen, daß der unmittelbare Eindruck davon gewiß bei jedem Leser nur der einer ungewöhnlichen Erscheinung seyn kann. Schon der alte Quintilian (Institut. X, 1.) hat völlig Recht, indem er urtheilt: „Aeschylos ist erhaben, nachdrucksvoll und großartig" — wiewohl er mit eben so gutem Rechte hinzusetzt: „großartig oft bis zum Fehler, sehr oft rauh und hart". — Wer indessen auch die übrigen Stücke des gleichen Dichters kennt, dem kann neben der Gleichartigkeit der Darstellung und des Tons doch eine gewisse wesentliche Verschiedenheit in der ganzen Materie sowohl, als in den einzelnen Grundgedanken nicht entgehen. Die Perser sind ein nationales, patriotisches Stück aus dem Bereiche der unmittelbaren Gegenwart. Die Eumeniden verrathen gleichfalls deutlich genug die Absicht, den Zeitgenossen zu gefallen. Die ganze Orestie, d. h. Agamemnon, Choëphoren und Eumeniden, ebenso die Sieben vor Theben und die Schutzflehenden sind zwar aus der Vergangenheit hergenommen, aber doch einer Vergangenheit, die neben vielen sagenhaften Beimischungen dennoch zum größten Theile eine geschichtliche Grundlage hatte. Der einzige gefesselte Prometheus (dessen Seitenstücke: der feuerstehlende und der befreite Prometheus, verloren sind) gehört einer Zeit an, die jeder

geordneten Chronologie weit voranzugehen scheint, und während z. B. „sonst allezeit Zeus im Einverständnisse mit der Möra erscheint, ist seine Abhängigkeit von derselben nur im Prometheus dargestellt“ *). Daran stieß sich z. B. auch Conz, der in der Vorrede zu seiner Uebersetzung der Schutzflehenden sich so ausdrückt: „muß man nicht in dem mit Recht bewunderten Prometheus bei Zeus den höchsten Gott ganz vergessen, wenn man ihn in seiner willkührlichen Despotengewalt gegenüber dem gigantisch trotzenden Prom. geschildert findet, dem ästhetischen Zwecke zwar angemessen, aber nicht so dem sittlich-philosophischen, der, wenn auch untergeordnet dem ersten, wie es seyn soll, neben diesem doch in den alten Tragödien mit Recht sonst immer neben hergeht.“ Diese Beschaffenheit der Sache an sich, diese Aeusserungen mancher Gelehrten, die Beobachtung endlich, daß kein Stück dieses, oder eines anderen Dichters leicht gefunden werden möchte, mit dem sich der Scharfsinn der Wissenschaft ernstlicher und häufiger beschäftigt hätte, Alles dieß wird nothwendig unsere Neugierde auf die Frage hinlenken: was denn eigentlich die dem Prometheus des Aeschylos zu Grunde liegende Idee sey?

Die Antwort auf diese Frage lautet freilich sehr verschieden. Wir unterlassen es aber, bis auf ältere Zeiten mit der Nachweisung so mannichfacher Ansichten zurückzugehen, und beschränken uns blos auf die Meinungen neuerer Forscher, worunter sich Namen von großer Bedeutung finden.

---

*) Blümner: über die Idee des Schicksals in den Tragödien des Aeschylos.

Eine der neueſten Deutungen iſt von J. H. G. Schmidt *). Nach dieſem Gelehrten ſtellt Aeſch. beſonders auch im Prom. „die Verdrängung des alten aus dem Orient gekommenen Naturcultus, der üppig, wollüſtig und für die Geſchäfte des Lebens untüchtig mache — und zwar in Jo und Prometheus zunächſt des Stern- und Feuerdienſtes — aus Griechenland durch den erhabeneren und edleren Zeuscultus, und den Kampf beider, wegen der Fortdauer der erſteren in Aſien und Aegypten" zu dem Zwecke dar, um die Vorzüglichkeit der jüngeren Religion vor der älteren darzuthun!

Ganz anders urtheilt Dr. F. Chr. v. Baur **). „Prometh. iſt das perſonificirte Menſchengeſchlecht, der in der Entwicklung ſeiner Kräfte begriffene Menſchengeiſt. Das Feuer, das er vom Himmel bringt, iſt er ſelbſt. (?) So wie aber der Menſch aus dem bewußtloſen Naturzuſtand heraustritt, in den der Reflexion und tieferen Lebenserfahrung, entſteht in ihm eine gewiſſe Disharmonie, mit der ihn umgebenden Welt. Die Glückſeligkeit, deren Gefühl er in ſich trägt, erſcheint ihm nun entweder als eine vormals verlorene, oder als eine ſolche, die nur Gegenſtand der Hoffnung ſeyn kann. Und da die Menſchen mit den Göttern ſich auf dem Standpuncte einer gewiſſen Gleichheit auseinanderſetzten, ſo war ihr Abhängigkeitsgefühl kein abſolutes, ſondern laxes, dem man ſich gerne ganz entziehen wollte. Dieſer Gegenſatz aufs äuſſerſte geſpannt und geſchärft, erzeugte den Prom. des Aeſch., wel-

*) In der Dissertatio de Aeschyli supplicibus. Augsb. 1839. Vergl. Jahrbücher von Jahn, Seebode und Klotz XXVII, 1.

**) Symbolik und Mythologie II, 1. S. 388 fgg.

ches Drama eben der Gegensatz der sinnlichen und geistigen Natur des Menschen (Prom. und Zeus), des höheren und niederen Selbstbewußtseyns bedeutet."

In Einzelnem ähnlich finden wir Herders *) Meinung. Dieser geistreiche Schriftsteller, der sogar die Prometheussage selbst noch weiter auszuführen versuchte, findet in ihr die Idee „von der Bildung und Fortbildung des Menschengeschlechts zu jeder Cultur, von dem Fortstreben des göttlichen Geistes im Menschen zur Auferweckung aller seiner Kräfte!"

Dagegen glaubt z. B. Dr. Danz **), daß „Uebermuth, Selbstgenügsamkeit und Vertrauen auf eine hinfällige Macht und Größe im Streit mit einer unerschütterlichen Macht höherer Kräfte der Lieblingsgegenstand der äschyleischen Muse sey, und daß daher der Dichter uns im Prom. das erhabene Schauspiel einer Geisteskraft gebe, die sich gegen die peinlichsten Leiden erhebt, und sich durch keine Gewalt des Obersten der Götter beugen läßt."

Anders äussert sich wieder A. W. Schlegel ***), der die Prometheussage auch in einem ausführlichen Gedichte behandelt hat. Dieser sagt: „P. ist ein Bild der Menschheit selbst, wie sie mit unseliger Voraussicht an ihr enges Daseyn festgeschmiedet, ohne irgend einen Bundesgenossen den gegen sie verschworenen unerbittlichen Naturkräften nichts als ein unerschütterliches Wollen und das Bewußtseyn ihrer hohen An-

---

*) Zur schönen Literatur und Kunst, Theil 6. S. 151 fgg. Stuttg. Cotta 1827.

**) Uebersetzung des Aesch. Leipz. 1805.

***) Vorlesungen über dramatische Kunst und Literatur, Bd. I. S. 164.

ſprüche entgegenzuſetzen hat.“ — Ferner ſagt er: „die Vorſtellung einer ſich aufopfernden Gottheit iſt in manchen Religionen als eine verworrene Anſicht des Wahren geheimnißvoll geahnt worden; hier ſteht ſie aber im furchtbarſten Gegenſatz mit der köſtlichen Offenbarung!“

Geradezu entgegengeſetzt urtheilt Blümner *): „dieſe Vorſtellung der ſich aufopfernden Gottheit ſteht ſelbſt mit der Offenbarung im Einklang. Prom. iſt ein Bild der Menſchheit, im Kampf mit den gegen ſie verſchworenen Naturkräften, über welchen ein Höheres waltet. Was geſchehen wird, iſt noch in Dunkel gehüllt, aber der Glaube an das Höchſte, an das Ewige ſteht unerſchüttert. Iſt auch das intellectuelle und moraliſche Gute in ſtetem Kampfe mit dem Böſen und der rohen Natur, müſſen auch die Beförderer des Edlen ihm oft weichen und unterliegen: dennoch wird unverloren ſeyn, was ſie gewollt und gethan, nnd bleibend und herrlich wird es hervorgehen zur rechten Stunde!“

Wir könnten noch manche Anſichten von Aelteren nnd Neueren, z. B. von Baco, Heyne, Schüz, Tholuck, Müller, Stuhr, beibringen. Einige Gelehrte wurden ſogar unwillkührlich an den „Leidenden des Chriſtianismus“ erinnert, wie ſich ein nicht unbekannter Philologe philologiſch genug auszudrücken pflegt. Dieſe letzte Vergleichung hat namentlich auch auf die oben mitgetheilte Inhaltsanzeige aus Schillers Thalia unverkennbaren Einfluß ausgeübt. Indeſſen genügte das Bisherige, um einestheils das Nachdenken unſerer Leſer bei Zuſammenhaltung der Auslegung mit dem Gegenſtande auf ei-

*) Ueber die Idee des Schickſals in den Tragödien des Aeſchyl. Leipz. 1805.

nige Zeit angenehm zu beschäftigen, anderntheils das Recht nachzuweisen, in einer so wenig ausgemachten Sache den vorhandenen Ansichten noch eine neue beizufügen, sofern sich eine solche mit erheblichen Gründen vertheidigen liesse.

Die Idee, die wir in Prometheus finden, ist eine weniger allgemeine und unbestimmte, als die oben angeführten größtentheils sind, sie ist eine großartige, weltgeschichtliche, und gehört zugleich demjenigen Ideenkreise vorzüglich an, welchen man in der Regel als ausschließliches Eigenthum des — israelitischen Volkes zu betrachten pflegt. Ich sehe bei dieser vorläufigen Aeusserung einige meiner Leser, welche Philologen vom Fache, oder aus Liebhaberei sind, vornehm lächeln und, fast möchte ich sagen, die Nase rümpfen. Diese bitte ich nur um einige Geduld, wenn ich ihnen zu Liebe vor Allem nachweise, daß eine Verbindung des alten Israels mit dem alten Hellas nicht nur nicht unmöglich, sondern sogar historisch nachweisbar gewesen sey, wiewohl die gewöhnliche Philologie alles Andere lieber herbeizieht, als ein Volk, das sich einer Offenbarung zu erfreuen hatte.

Bei dem Beweise des oben aufgestellten Satzes, welcher die nothwendige Grundlage des folgenden bildet, lassen wir, wie bereits angedeutet, blos philosophische, oder exegetische Fragen bei Seite liegen. So z. B. die allerdings wichtige Frage: „ob es nicht wahrscheinlich sey, daß Gott, der sich doch allen Menschen in Natur und Gewissen kund giebt, zu diesen Offenbarungsarten noch weitere speciellere Zeugnisse auch bei heidnischen Völkern, namentlich des Alterthums hinzugefügt habe? Das Gebiet der Geschichte sey es allein, worauf wir uns mit möglichster Kürze bewegen.

Bedenkt man nun zuerst die Abstammung des ganzen menschlichen Geschlechts, und aller einzelnen Nationen von Einem Menschenpaare (vgl. 1 Mos. 10, wo bereits einige auf das Griechenthum hinweisende Namen vorzukommen scheinen) — nimmt man hinzu, daß den frühesten Stammvätern bereits weitaussehende Weissagungen und Offenbarungen gegeben wurden, die, wie ein Kern, den ganzen späteren Lebensbaum verhüllt in sich enthielten *), so ist schon hieraus das Auffinden eines Restes von höheren Aufschlüssen, die in ihrer reinen Gestalt sich nur für Israel entwickelten, selbst in dem Kreise von heidnischen Völkern nicht undenkbar gemacht.

Aber wir treten der historischen Zeit näher. Unter den alten Einwanderern in Griechenland werden mit Auszeichnung namentlich auch Cecrops, Cadmus und Danaus genannt. Sie brachten insgesammt Cultur und Religionskenntnisse mit **). Cecrops, der Athen gründete, kam aus Aegypten ***), und zwar wahrscheinlich über Phönicien und Cypern. Man setzt ihn ins Jahr 1550 v. Chr. Da nun Joseph, Jacobs Sohn um 1800 nach Aegypten gekommen war, so konnte Cecrops allerdings von manchen den Israeliten schon damals eigenen Gebräuchen, Lehren und Weissagungen wissen, und, wenn er wollte, davon Gebrauch machen. Cadmus, dessen Name „Morgenländer" bedeutet, und selbst schon auf eine hebräische, oder doch überhaupt semitische Sprachwurzel zurückweist, kam aus

---

*) Diese Nachweisung hat namentlich Beck in seiner christl. Lehrwissenschaft auf geistreiche Art zu geben angefangen.

**) Nitsch, Beschreibung des Zust. der Griechen, fortgesetzt von Höpfner II. S. 14.

***) cf. Schol Aristoph. ad Plut. v. 773.

Phönicien, und zwar um das Jahr 1500, alſo zu der Zeit, da Joſua das Land eroberte. Er brachte verſchiedene Künſte mit ſich (Plin. hist. natur. VII, 56), namentlich die Buchſtabenſchrift (Herod. V, 58), und hinſichtlich der letzteren Kunſt findet ſich bei Clemens von Alexandrien, der ihn gleichfalls „den Erfinder der griechiſchen Schrift" nennt, eine bemerkenswerthe Nachricht. Bei dieſem berichtet Eupolemos: „Moſes habe zuerſt die Schrift den Juden gegeben, und von den Juden haben die Phönicier ſie erhalten, die Griechen aber (durch Cadmus) von den Phöniciern" *). Dieſer Cadmus hinterließ aber auch Schriften **), welche von Bion bearbeitet wurden ***). — Endlich fällt in dieſelbe Zeit mit Cadmus noch Danaus, der nach Argos kam, und zwar abermals aus Aegypten, in Jahren, da kurz vorher das Volk Iſrael ausgewandert war. Mit ſeinem Erſcheinen kam namentlich der Mythus von der Jo auf †), was nach unſerer ſpäter folgenden Erklärung bedeutungsvoll iſt. Jedenfalls geht aus dem Bisherigen nun hervor, daß ſchon bei der Bildung der griechiſchen Staaten und Denkungsweiſe ein iſraelitiſches Element gar leicht mitwirken konnte.

In ſpäteren Jahrhunderten war dieß noch viel leichter möglich. Aeſchylos z. B. lebte zur Zeit der Perſerkriege, die Berührung mit dieſem Volke hatte namentlich in Kleinaſien ſchon lange gedauert. Erinnern wir uns nun, daß bald nach

---

*) Clem. Alex. Strom. ed. Sylburg 1598 p. 148.

**) ibid. p. 267.

***) ibid p. 267, 8.

†) Ritſch, mytholog. Wörterb. S. 662.

dem Jahr 600 die Juden in die babyloniſche Gefangenſchaft geriethen, daß ſie von Cyrus zwar entlaſſen wurden, aber großentheils die Erlaubniß nicht benützten, ſondern blieben, daß ſie im perſiſchen Reiche nicht ſelten in Ehre, Anſehen und Macht ſtanden, ſo haben wir abermals eine Brücke zwiſchen Hellas und Iſrael gefunden, über welche Manches von dem einen Volke zu dem andern gelangt ſeyn mochte.

Endlich läßt ſich nicht nur denken, daß in Aegypten die Erinnerung an Iſraels Aufenthalt im Lande mit vielen weiteren Ideenbeimiſchungen ſich erhalten habe, — man weiß nicht nur, daß ein fortdauernder Verkehr zwiſchen beiden Völkern ſich bei ihrer geographiſchen Lage nothwendig bilden mußte, ſondern man weiß namentlich auch, daß die Griechen ſehr vielfältig Aegypten um der Kunſt und Wiſſenſchaft willen beſuchten. Der oben ſchon berührte Clemens von Alexandrien — ein Mann, durch Gelehrſamkeit ausgezeichnet, im Beſitz aller Mittel zum Nachforſchen, gerade am rechten Orte zu dieſem Zwecke wohnend, in ſeinen Urtheilen vorſichtig und durch ſeine Anſicht vom Logos gleichſam aufgefordert, das mit dem Judaismus Uebereinſtimmende, im Griechenthum vielmehr ſelbſtſtändig entſtehen zu laſſen, als aus dieſem abzuleiten — dieſer Mann, dem man alſo alles Vertrauen zuwenden darf, berichtet dennoch: daß Thales mit ägyptiſchen „Propheten“ wahrſcheinlich Umgang gehabt habe *), Pythagoras mit einem gewißen Nazaratas, den Einige für Heſekiel hielten **), Eudoxus mit dem Aegyptier Konuphis, Plato

*) Strom. 129.

**) ib. 131.

mit Sechnuphis aus Heliopolis, ebenso mit einem Andern Aristoteles. Auch Homer, und viele andere Dichter, Gesetzgeber oder Geschichtschreiber waren in Aegypten *). Um kurz zu seyn: Clemens zieht nach gründlicher Erörterung das Resultat, daß die Griechen ungemein vieles „dem HErrn entwendet" haben, und namentlich Moses vielfach, hauptsächlich auch von Plato, benützt worden sey, ja, daß „die Griechen Alles, weßwegen man sie bewundere, dem Oriente verdanken" **). Letzteres nach einer bei Eusebius sich findenden Stelle des Diodorus Siculus.

Ohne noch mehr ins Einzelne zu gehen, läßt sich nun doch gewiß so viel behaupten, daß, wenn man auch die letzte Aeusserung für allzustark hält, wenigstens auf der andern Seite der Versuch, ein räthselhaftes Stück aus Ideen des Morgenlandes zu entziffern, nicht mehr zum voraus als ein aus der Luft gegriffener erscheint. Griechenland stand dem Morgenlande nahe genug, um von ihm influenzirt zu werden, und ferne genug, um nothwendig das Empfangene auf eigenthümliche Weise einzukleiden und auszubilden. Ueber dieser Fülle verlor sich dann oft das Bewußtseyn ihrer wahren Bedeutung theilweise oder ganz, und wenn daher unpassende, verunstaltende Elemente einer ehrwürdigen Sage beigemischt wurden, so kann dies nur natürlich erscheinen. In solcher Art empfing wohl Aeschylos die Sage von Prometheus, und ist in seinem Drama, wie Winkelmann richtig

---

*) Strom. 351, 40.

**) ib. S. 351.

gesehen hat, gewiß „mehr Erzähler als Dichter". Wir aber eilen nun zu der Deutung seiner merkwürdigen Erzählung.

Prometheus ist seinem Namen nach die personificirte Voraussicht, und zwar die göttliche; denn er selbst ist ein Gott. Keineswegs aber ist diese Voraussicht stumm und verhüllt. Prom. redet und deutet also die göttliche Offenbarung und Weissagung. Seine Mutter ist Themis, die ewige, göttliche Gerechtigkeit. Als Titane aber stammt er von Uranos (Himmel) und Gäa (Erde.) Der Himmel ist hier Vater, die Erde Mutter. Und ist nicht in der That die göttliche Weissagung gleichfalls das Product von Himmel und Erde, so zwar, daß der Himmel das Schaffende, Mittheilende, dagegen die Erde das Empfangende heissen muß? Unser Held gehört ferner der Periode und dem Geschlechte des Kronos an, unter dessen sanfter Weltregierung die Menschen so glücklich waren und in ihrem Paradiese lebten (cf. Ovid Metam. I, 98—112)! Dieser Umstand, verbunden mit dem andern, daß Kronos „Zeit" bedeutet und ebenso der Name: Jehova die bloße Zeit in ihren verschiedenen Dimensionen umfaßt, macht es wahrscheinlich, daß Kronos nur die Uebersetzung von Jehova ist. Aber Kronos wurde von Zeus gestürzt, d. h. an die Stelle der alten, beglückenden Jehovareligion trat der traurige, verderbliche Cultus des Zeus und seiner Neben- und Untergötter. Ausrotten konnte nun freilich dieser neue Cultus die göttliche Offenbarung und Weissagung nicht völlig, aber doch aus den Kreisen der Menschen entfernen, unwirksam und unthätig machen. Prom. wird in Scythien an den Felsen geschmiedet. Wir stehen am Anfange der Aeschyleischen Tragödie und bitten, sich den oben angegebenen Inhalt lebhaft zu vergegenwärtigen.

Hephäſtos iſt der entſprechende Gott, um Feſſeln zu ſchmieden für Prometheus. Er iſt das Bild des Eiſens. Aber härter und gefühlloſer, als Eiſen, ſind Bia und Kratos (Kraft und Gewaltthat), deren allegoriſches Auftreten von Bedeutung iſt. Sie ſind (nach Hesiod Theog. 383.) Söhne der Styx, — Ausgeburten der Hölle; — ſie ſind Brüder des Zelos (Eifer, Leidenſchaft) und der Nike (Sieg) d. h. innig verbunden, blutsverwandt mit der ſiegreichen Leidenſchaft — und ſtehen beſtändig in der Nähe des Zeus; ſie ſind alſo der ſiegreiche Fanatismus einer falſchen Religion. Gab es auch je einen ſchlimmeren Feind für die wahre Offenbarung in alter, oder in neuer Zeit?

Prometheus iſt nun allein und klagt. Alle Elemente ruft er zu Zeugen ſeiner Pein auf, und in der That, wo der Menſch von ſeinem wahren Gotte abwich, da ſind auch alle Elemente Zeugen dieſer That. Die Erde iſt verflucht und der Acker trägt Dornen und Diſteln, und wie Prometheus nur eine Zukunft voll Elend vor ſich ſieht, ſo hat der Menſch auch keine andere mehr zu hoffen. Aber die göttliche Offenbarung ſelbſt iſt ſchuldlos, wiewohl ſie ſelbſt am meiſten mitzuleiden hat. Doch vergißt ſie ihre Würde nicht, und bleibt im Wechſel der menſchlichen Dinge, was ſie iſt.

Die Oceaniden kommen auf dem Flügelwagen, der an ein Schiff erinnert, das über das Meer daherkommt aus fremdem Lande. Sie ſind alſo das Bild der Völker der weiten Erde, und es läßt ſich auch nicht leicht ein paſſenderes Bild denken, unter welchem ſie einer von der See faſt ganz umgebenen Nation, wie den Griechen, erſcheinen konnten. Sie alle ſollten zuſammentreffen an der einen göttlichen Weiſſagung und Offenbarung, aber ſie war ihnen gebunden unter

dem Regimente des Zeus. Sie fühlen den Druck der Wahrheit tief und schmerzlich mit, sie kennen auch die Verdienste der Wahrheit, möchten ihr vielleicht helfen, aber sie sind schwach, wie ein Weib, und sinken zuletzt thatenlos in die Verehrung der tyrannischen Götter-Dynastie zurück, obgleich sie sich niemals gänzlich von der Wahrheit trennen und lossagen können, ja zuletzt größtentheils in deren Untergang mitverwikelt werden. So war die Stellung der alten heidnischen Völker zu Zeus, wie zu der Offenbarung und Weissagung.

Sind nun die einzelnen Völker mit dem Chore der Oceaniden bezeichnet, so ist Oceanus ihr Vater, in welchem sie gleichsam Eins sind, der allgemeine Geist der alten heidnischen Welt. Er versucht, die Wahrheit selbst der Lüge dienstbar zu machen und wendet sich ab von ihr, als sie standhaft bleibt gegen ihren Versucher.

Nicht lange darauf tritt Jo auf die Scene, die einzige Menschenfigur im ganzen Stück. Ich verstehe unter ihr — das israelitische Volk; denn dieß war die einzige Nation der Menschheit, die mit der Offenbarung in Berührung blieb, während Zeus den Prometheus gefesselt hatte. Ein Volk unter dem Bilde „einer Jungfrau, Tochter" einzuführen, war dem Morgenländer sehr gewöhnlich und die Bibel giebt Beispiele genug davon. Auch von späterer Zeit lassen sich Belege geben. Man besitzt noch Münzen, auf denen eine trauernde Jungfrau sitzt, mit der Unterschrift: Judaea victa. Diese sind auf die Zerstörung Jerusalems von Titus geschlagen. — Es war aber Israel in der Zeit, worin wir jetzt stehen, ein Hirtenvolk, das sich so oft zu fremden Göttern hinneigte, sich durch diesen Wahnsinn ins Elend stürzte, während es in Aegypten sich aufhielt, und aus dem gleichen Grunde nachher

so lange Zeit auf seiner Wanderung zu bleiben hatte. Deswegen wird es als Jo, d. h. als „wandernde Jungfrau„ eingeführt, die aber durch die Liebe des Zeus unglücklich geworden war, und als Kuh (Anspielung auf das Hirtenvolk, vielleicht hieroglyphische Bezeichnung!) umherirrt, ohne irgendwo eine Ruhe zu finden. Auch sie selbst kennt Prometheus nicht mehr, ob er gleich ihr verwandt ist, und nur, indem Prometheus ihr selbst es mittheilt, und zwar (deutsam genug!) in der Wüste, — findet ein Wiedererkennen statt. Auch hierin liegt tiefere historische Bedeutung, wenn man bedenkt, daß gerade die Zeit der Wanderung die Zeit der größten und auffallendsten Offenbarungen wurde.

Denn nun spricht Prometheus von Vergangenheit und Zukunft, und weit ausführlicher von dem letzten, als er gegen die Oceaniden gethan hatte. Er erzählt den Grund seiner Unterdrückung, der in seinem Gegensatze gegen Zeus liege. Wiewohl dieser ihm und seiner Mitwirkung die Herrschaft verdanke, d. h. wiewohl die falsche Religion nur durch Reste und Parzellen von der wahren bestehen kann. Zeus gehe darauf um, die Menschen zu vernichten, und habe ihnen das Licht genommen; dagegen er bilde Menschen, habe ihnen das himmlische Licht gebracht, und daraus entstehe jegliches Gut im menschlichen Leben. Mit andern Worten: Der Götzendienst, wie auch die Erfahrung lehrt *), hat in der That die Verminderung, oft Vernichtung der Völkerschaften zu Folge, bringt Verfinsterung und Elend, während das

*) vgl. namentl. Neanders Denkwürdigkeiten, 1ster Theil von Tholuk.

Licht der wahren Religion segnet, erhellt, das Leben verschönert und zur wahren Menschlichkeit erzieht. Sie kann mit Prometheus sprechen:

„Mit einem Worte: Alle Kunst der Menschen und alle Wissenschaft ist mein Geschenk.“ —

Noch wichtiger sind des Unterdrückten Reden von der Zukunft. Er sagt der Jo, wie sie einst aus einer unglücklichen Kuh nach vollbrachter Wanderschaft ihre frühere Gestalt wieder erlangen würde, gleichwie Israel nach vollbrachter Wanderung aus einem unterdrückten Hirtenvolke wieder eine freie, selbstständige Nation wurde, wie sie zur Zeit der Väter gewesen war. Noch mehr: Es werde aus dem Stamme der Jo in einer späten Generation ein von dem höchsten Gotte, der von den Griechen freilich nur wieder Zeus genannt werden konnte, und einer menschlichen Mutter erzeugter Nachkomme entstehen, der Zeus vom Throne stürzen und seine (des Prometheus) Fesseln lösen würde. Ohne Bild: es komme das Heil von den Juden, ein Messias, der die unterdrückte Offenbarung frei machen, die Weissagung erfüllen, und dem Heidenthum seine Herrschaft in der Welt entziehen werde. Dieser einstige Erlöser ist nun freilich dem Griechen sein — Herkules, aber dieß ist so wenig ein Grund *gegen* die Richtigkeit unserer Deutung, daß wir vielmehr darin nur einen neuen Beweis *für* dieselbe finden können. Herkules ist, wie schon oben bemerkt, nach der griechischen Sage Sohn des höchsten Gottes und einer menschlichen Mutter, er darf aber nicht im Himmel wohnen bei seinem Vater, sondern auf der Erde muß er undankbaren Menschen *dienen*, und sie von mancherlei Noth erlösen, muß dabei Arbeit und Mühen verrichten, wie noch nie ein Sterblicher vor ihm; selbst zur Hölle muß

er hinabfahren und ist auch dort siegreich, er überwindet Cerberus und Pluto, und führt Todte ins Leben zurück; endlich stirbt er, und Liebe wirkt vermittelnd bei seinem Tode. Er fühlt zum letztenmale die tiefsten brennendsten Schmerzen der Menschheit, um nun für immer in Verklärung und unendlicher Ehre im Himmel zu thronen. Dieß die Hauptzüge seiner Sage. Sie sind in manchen Theilen aufs äußerste verunstaltet, aber wer erkennt nicht dennoch darinn die merkwürdigsten Hinweisungen auf den Gleichen, welchen wir oben als Sohn der Jo angedeutet haben?

Freilich die Zeit, in welcher unsere so tiefgründende Tragödie geschrieben wurde, war noch nicht die Zeit, in welcher Prometheus von seinem Herkules befreit werden konnte. Finsterniß deckte die Völker und die Heidenwelt verstand die Offenbarung nicht. Darum, während Prometheus der Jo die Zukunft offen darlegt, ist er doch durchaus nicht zu bewegen, dem Zeus dieselbe gleichfalls zu entdecken. Dieser dagegen hat sogar die Macht, noch durch Jahrhunderte den unbeugsamen Gegner in den Tartarus zu stürzen, aber ihn vernichten, wie er wünschte, das verbietet das Geschick. So konnte das Heidenthum noch Jahrhunderte hindurch die Welt beherrschen; die Wahrheit litt darunter aufs tiefste, aber sie lebte fort, und kam hervor zu der bestimmten Zeit. Aeschylos, der von seiner Zeit vielleicht den chronologischen Standpunkt nahm, — was für den dramatischen Dichter ganz zweckmäßig war — blühte ungefähr 460 v. Chr. Er nahm bis zum Erscheinen des Herkules 14 Generationen an; diese ergeben, zu 33 Jahren genommen, gleichfalls 460 Jahre. Mag diese Berechnung Zufall seyn (denn ich weiß es nicht), so ist sie doch ein auffallender und merkwürdiger Zufall!

Hat sich nun unsere Ansicht nicht nur an dem Aeschyleischen Stücke durchführen lassen, sondern auch bereits an der anderweitigen Mythe von Herkules ihre Haltbarkeit erwiesen, so ist letzteres auch namentlich bei der verwandten Sage von Epimetheus der Fall. Unter dieser Figur ist die Menschheit zu verstehen, die, da sie göttlichen Geschlechts ist, immerhin als dem Prometheus verbrüdert erscheinen darf. Sie ist aber nicht so klug, wie dieser, und will sich von dem Geiste Gottes nicht mehr warnen lassen, als der Götzendienst sich ihr anbietet, mit einer Fülle äußerer Reitze und Kunstbildung, aber in Wahrheit nur mit einer Fülle von daraus hervorgehenden Leiden. Dieß ist der Sinn der Erzählung: daß Prometheus seinen Bruder Epimetheus vergeblich gewarnt habe, die angebotene Gabe des Zeus, die schöne, aber nur Verderben bringende Pandora anzunehmen, und sich mit ihr zu vermählen.

Es ließen sich noch weitere Belege anführen, überhaupt unsere ganze Ausführung sich noch sehr erweitern, begründen und vervollständigen, aber wie die Zeit, so ist auch der Raum mir sparsam zugemessen. Freilich läßt sich auch gegen unsere Auffassung Manches einwenden, das wir uns keineswegs verbergen. Aber diesen Umstand hat sie jedenfalls mit allen andern Denkungsarten gemein. Ja, sie hat darin sogar einen bedeutenden Vorzug. Nimmt man nämlich, wie die übrigen Interpreten, an, daß Aeschylos mit Absicht und Bewußtseyn eine bestimmte Idee habe durchführen wollen, die man jetzt nur herauszufinden habe, so ist jeder zu dieser Idee nicht taugliche Theil des Stücks eine wesentliche Einwendung, während bei unserer Vermuthung, daß der Dichter unabsichtlich und unbewußt *) hergebrachte Ideen in herge-

*) Dieß zeigt sich namentlich im Anfange der 7ten Scene,

brachter Hülle blos dramatiſch dargeſtellt und erzählt habe, es nur natürlich erſcheinen kann, wenn da und dort eine Stelle ſich nicht völlig zu den Grundgedanken ſchicken will. Vielleicht veranlaßt unſer gemachter Verſuch Andere, denen mehr Muße und Hülfsmittel zu Gebote ſtehen, weiter der Sache nachzugehen. Die Prophetie im Heidenthum, ſoweit hier eine ſolche möglich iſt, aufzuſuchen, wäre ſicherlich kein Unternehmen ohne Verdienſt. Auch hier weist gewiß, wenn man nur einmal den rechten Schlüſſel findet, Vieles, wenn nicht Alles auf Denjenigen hin, der ohne Klauſel und Ausnahme ſprechen durfte: Ich bin die Wahrheit!

In der That alſo, Winkelmann hat Recht, der in ſeiner Geſchichte der Kunſt des Alterthums urtheilte, daß unſere Tragödie „mehr Wirkliches, als Mögliches enthalte“! Schon der alte Cicero mochte vielleicht eben in dieſem Stücke einen tiefern Sinn ahnen, wenn er (Tuscul. II, 10) behauptet: daß Aeſchylos nicht nur Dichter, ſondern auch Pythagoräer**) geweſen ſey! Und weist nicht der Umſtand, daß Aeſchylos wegen Verraths der Myſterien vor Gericht gefordert wurde, wiewohl er gar nicht eingeweiht war, auf Etwas hin, das unſerer dargelegten Hypotheſe ähnlich ſieht? Doch genug! Wir haben das Feuer gebraucht, das uns Prometheus brachte. So Gott will, iſt er entfeſſelt, wenn auch der Entfeſſelte verloren gieng. Den die Weiſen und Verſtändigen verloren glauben, den Gleichen haben die Unmündigen und Einfältigen gefunden und gewonnen!

---

wo Aeſchylos ſo ſehr unter das Niveau ſeines Gegenſtandes herabſinkt.

*) Auch Pythagoras war in Aegypten und hat nach Clem. Al. p. 239. aus Moſes geſchöpft.

Gedichte

von

J. C. Lange,
Pastor in Duisburg.

Die Wunder des Herrn.

1.

Als der zweite Mensch die Erde in des Geistes Macht betrat,
Fühlte sie den Hauch des Königs, und sein Wort galt ihr als That;
Als ein Machtspruch, der entscheidet, aus des Königs hoher Burg,
Klang es hell durch die Provinzen, durch das ganze Reich hindurch.

Was die Erde Grauses heget, was sie heget Starres noch,
Ihre eisernen Gesetze sind den Sündern nur ein Joch;
Aber diesem Einen, Reinen, den die Gottheit ganz erfüllt,
Ist sie gänzlich unterworfen, wie sie ganz ihm ist enthüllt.

Alle Erdenkräfte blühen in der feinſten Eigenſchaft
Schön vereint im Menſchenleben, dienſtbar ſeiner Geiſteskraft;
Aber faſt verſchwunden iſt ſie, tief gelähmt und ganz verſtört,
Dieſe Meiſterſchaft im Menſchen, der ſich gegen Gott empört.

Nur in Chriſto ſind die Kräfte wieder frei, und allvereint,
Da in ihm der Herr der Erde in der Königsmacht erſcheint;
Was ſein Geiſt vermag, das zeigt er, was ſein Wille, was ſein Hauch,
Er durchdringt die Näh' und Ferne, und das Reich der Todten auch.

War ſein Thun ein Gotteswalten, war es doch auch Menſchenthat,
Da er als das Haupt voranging uns auf heil'gem Glaubenspfad.
Im Gehorſam, im Vertrauen hat er treu als Menſch gekämpft,
Hat beſiegt die Sündenübel, und der Hölle Macht gedämpft.

2.

Unter Chriſti Segensſpruche ward das Waſſer ſüßer Wein
Dort zu Cana auf der Hochzeit für den feſtlichen Verein.
Dieſes war ſein erſtes Zeichen: welch ein Zeichen für die Welt,
Die noch immer wähnt, er habe ihr den Freudenborn vergällt!

Er erscheint bei unsrem Mahle, und er siehet unsre Noth,
Wie des Lebens Fest im Wasser karg und schaal zu enden droht;
Da hebt er die Noth, er wandelt Wasser um in edlen Wein;
Denn sein Segen ist der höchsten Liebe hellster Sonnenschein.

Diese That ist Christi Losung, trotz dem frommen, strengen Gram,
Der mit Mißmuth, ängstlich richtend, stets zu allen Festen kam.
Mag's der Pharisäer tadeln, mag's der Spötter auch entweihn:
Für die Freude seiner Freunde macht er aus dem Wasser Wein.

Aus der Armuth macht er Reichthum, aus dem Pascha Abendmahl,
Aus dem Wort das Brod des Lebens, aus der Welt den Himmelssaal,
Aus den Sündern die Gerechten, aus der Buße Seligkeit;
Darum hat vorab zum Zeichen Wasser er zu Wein geweiht.

Finstre Wunder, schwarze Zeichen thut die Welt noch allezeit,
Sie macht auch den Wein zu Wasser, wo sie irgend ihn entweiht.
O der edle Wein des Lebens, wie so wassermatt, so schaal
Wird er immer, wo man ohne Jesum halten will das Mahl!

Machen nicht die Schriftgelehrten aus dem alten Feuersaft
Seines Wortes schaales Wasser ohne Geist und ohne Kraft?
Die ihr Wunder in's Verkehrte, wie Aegyptens Zaubrer thut,
Gönnt ihm seine lichten Wunder, Wunder seiner Himmelsglut!

In dem Borne liegen Wunder, wie er wandelt tief im Grund,
In der Stimmung liegen Wunder, in geweihter schöner Stund';
Alle Wunder, alle Weine, liegen in dem Schöpfungswort:
Dort zu Cana klang es festlich, — leise tönt's noch immerfort.

3.

Zweimal war der treue Heiland Menschenwirth in öder Wüste,
Der die Gäste, wie sie kamen, Tausende mit Huld begrüßte.
Viermal tausend, oder fünfmal, tausend minder oder mehr!
Keine Zahl macht ihn bedenklich, Alle speist und sättigt er.

Hat er sie nicht eingeladen auf den Vorrath dort im Kreise?
Sind der Brode fünf, sind's sieben, — er hat stets genug der Speise.
Jetzt läßt er sich Alle lagern reihenweis im Grase dort,
Und sie wagen's auf des armen, königlichen Wirthes Wort.

Und schon vor dem Mahle dankt er für die unsichtbare Speise,
Sieht die Hand des Vaters offen über seinem Wunderkreise;
In ihm lebt das Wort, in welchem einst das erste Saatkorn schlief,
Das die Saaten aus dem Saatkorn, aus dem Nichts das Saatkorn rief.

Darauf ſpendet er die Brode, und als wär's des Brodes Saamen,
Alſo ſchwellen und vermehren ſich beim Mahle die Broſamen;
Herbſt und Frühling, Saat und Erndte, Gottes Wirken in der Zeit
Drängt ſich feſtlich hier zuſammen in den Nu der Ewigkeit.

In der Sonnenglut der Liebe, in dem ſchönſten Sonnenſtrahle
Wird das Brod zum Segensbrode, wird das Mahl zum' Abendmahle;
Wohl weiß Chriſtus Brod zu ſchaffen für die Seinen alleſammt:
Bethlehem, das Haus des Brodes, iſt die Stadt, aus der er ſtammt.

Ja, das Bethlehem dort oben hat den Sündern ihm gegeben,
Himmelsbrod, das Seelen labet, daß ſie ewig, ewig leben.
Wo er waltet, kommt der Segen, Liebe dankt und bricht das Brod,
Und der Ueberfluß des Himmels tilgt die alte Erdennoth.

4.

Auf dem Galiläermeere weht der Wind und wächſt die Welle,
Fliegt der Sturm mit ſchwarzen Flügeln durch die Fluth mit Blitzesſchnelle;
Und die waſſerkund'gen Männer, mit dem See ſo wohl vertraut,
Jeſu Jünger in dem Schifflein fühlen ſich von Angſt durchgraut.

In die Tiefe, in die Höhe fliegt das Schiff, und bald zur Linken,
Bald zur Rechten umgebogen muß es Waſſergüſſe trinken,
Und die kühnen Männer eilen jammernd zu dem heil'gen Mann,
Der beim Nothgeläut der Stürme über'm Abgrund ſchlafen kann.

Wie er nun ſo ruhig aufſteht, nicht ergriffen, ohne Eile,
Und die Jünger erſt noch tadelt ob der Furcht in guter Weile:
Dann ſpricht er mit Sturm und Wogen, um den Sturm, den wilden Leu'n,
Um den Wogenſchwall, die grimme Waſſerſchlange, zu bedräu'n.

Das iſt Einfall eines Kindes, das mit Wellen ſpricht und Winden,
Und die Elemente wie des Hauſes Thiere eilt zu binden;
Das iſt Majeſtät des Königs, der den Pöbelaufruhr dämpft,
Wenn er zeigt ſich, weil er mit den Schrecken ſeiner Krone kämpft.

Und verſtummt ſind alle Feinde vor dem Hauche ſeines Mundes,
Vor dem Frieden ſeines Herzens Wogen des empörten Schlundes;
Wie ein Himmelswort der Milde oft die Raſerei beſchämt,
Hat ſein Wort das Gift der Lüfte ſchnell als Gegengift bezähmt.

Der den See bedräuen konnte, wandeln konnt' er auf den Fluten,
Leicht getragen von den Schwingen hehren Leibs, von Geiſtesgluten;
Was die Kunſt in Aehnlichkeiten arm und angſtvoll je errang:
Hier iſt's Schwung des freien Lebens, wie im Himmel der Geſang.

5.

Steht der Feigenbaum am Wege um den Wanderer zu laben,
Muß er ihm die Früchte reichen, seine Kräfte, seine Gaben.
Aber wenn er Jahr um Jahr nur Blätter bringt, und keine Frucht,
Ist er tief in seinem Innern irgendwie schon längst verflucht.

Fluch ist Spiegelbild der Sünde, sündentstammtes Mißgedeihen,
Das den Acker kann belasten, das den Fruchtbaum kann entweihen;
Ob der Baum gleich einem Traume seine Krankheit schuldlos hegt,
Bleibt der Fruchtbaum ohne Früchte, so erscheint er fluchbelegt.

Diesen Fluch hat Jesus einstmals über einen Baum gesprochen,
Daß er im Verdorr'n des Baumes plötzlich ist hervorgebrochen,
Daß das Uebel ist gekommen aus dem Innern an den Tag,
Wie es längst schon in des Baumes Saft und Kraft verborgen lag.

6.

Alles Uebel, jede Krankheit, jeden Druck im Menschenleben,
Kann der Heilende, vom Himmel, mächtig, wunderthätig heben,
Ist's ein Uebel alter Erbschaft, ist's ein Auswuchs neuer Sünde:
Heilend dringt er in die Wurzeln, in die tiefsten Lebensgründe.

Jeſus mit dem Sonnenblicke heißt die Blinden wieder ſehen;
Wo der Seele Sonne waltet, muß des Leibes Macht vergehen.
Schaut ihn erſt das Glaubensauge, läßt es aus dem Lebenskerne
Die Organe ſich beleben, — ſchimmern neue Augenſterne.

Er, der auf den Wellen wandelt, leichten Tritt's erfliegt die Höhen,
Kraft der Müden, Kraft der Schwachen, heißt die Lahmen wieder gehen.
Wenn ſie auf ſein Wort ſich ſtrecken müſſen, neue Lebensſchwingen
Sie verjüngen, daß ſie wandeln und im Rythmus jubelnd ſpringen.

Er, der Reine, kann die Armen heilen, die der Ausſatz ſchändet,
Wenn er in ihr Herz den Blitzſtrahl ſeines Wortes läuternd ſendet;
Heil'ge Glut ergreift ihr Leben, und durchfegt es ſchnell von innen,
Daß man ſieht den weißen Ausſatz außen aufblühn und zerrinnen.

Und ſein Wort, das trübe Seelen, todte Herzen weckt zum Glauben,
Sollt' es das Gehör nicht wieder geben auch den leiblich Tauben?
Iſt es doch ein Lebensbann nur, der verſchließt des Ohres Pforte, —
Darum muß das Thor ſich aufthun für des Lebensfürſten Worte.

Lebensfürſt iſt Jeſus Chriſtus. Er kann auch die Todten wecken,
Bis in alle Grabestiefen muß ſich ſein Gebiet erſtrecken.
Ja, der Tod iſt ihm ein Schlaf nur, ſchwerſte Krankheit nur der Glieder;
Gern erweckt der Erſtgeborne ſeine bleichen Brüder wieder.

7.

Weil der Heerd des heil'gen Herzens immer flammt in Geiſtesgluten,
Müſſen immer ihm vom Leibe ſtrömen heil'ge Lebensfluten;
Sein Gewand iſt von der Heilkraft, wie Gewölk vom Blitz durchwittert,
Die des Kleides Saum berühren, fühlen heilſam ſich erſchüttret.

Aus dem heil'gen Lebensborne, Deiner Kräfte tiefer Fülle
Schöpft und ſpendet er die Segnung, wundermächtig wirkt ſein Wille,
„Ja ich will es! Sey gereinigt!“ Welch ein Spruch! hier iſt vereinigt
Wort und Werde, Will' und Wirkung, und der Kranke ſteht gereinigt.

Wunderkräfte ſind's den Sündern, doch für ihn iſt's Himmelsweben,
Seiner Liebe, ſeines Geiſtes, ſeiner Gottheit reiches Leben.
Darum faßt er auch die Kranken ſtets zuerſt im Herzen an,
Daß ſie als der Heilung Saatkorn innig erſt ſein Heil umfahn.

Darum legt er ſeine Hülfe manchmal ganz in ihren Glauben:
„Dir geſchеh, wie du geglaubt haſt!“ So muß ſich ein Baum belauben,
Der in winterlicher Dürre ſtand, wenn ihm die Sonne ſcheinet,
Und ihm zuruft: dir geſchehe, wie dein innrer Drang es meinet!

Manchmal gar legt er die Hülfe in des Glaubens erſte Werke,
Daß im Aufſchwung des Geheilten man die That des Heilands merke.
„Strecke deine Hand aus!“ ruft er, oder ruft: „ſteh' auf und wandre!
Seine Hand ſtreckt aus der Eine, auf die Füße tritt der Andre.

Auch wenn ihn für Andre anfleht gläub'ge Liebe, hilft er gerne:
Auf die Stumpfen, die Erſtarrten wirkt er heilend in die Ferne;
Auf dem hellen Lichtpfad ſeiner warmen, göttlichen Gedanken
Wie die Engel Gottes fliegen ſeine Kräfte zu den Kranken.

Manchmal muß ein ſchönes Zeichen von dem Wunder Kunde geben.
Bei der Hand greift er die Kranke: ſie kann dienend ihn umſchweben;
Bei der Hand faßt er die Todte: da erblüht die Kalte, Bleiche,
Und ſie hält ein Mahl des Lebens, kaum entflohn dem Todtenreiche.

Dem Aussätz'gen naht er freundlich, mit der Hand ihn zu berühren;
Wär' er schwach, so müßt' er selber bald den Strom des Uebels spüren:
Jesu Hand ist wie von Eisen gegen alle bösen Säfte, —
Jesu Hand ist wie ein Blitzstrahl, spendend Lebensglut und Kräfte.

Und als zeigt' er eine neue Heilkunst in dem ersten Schwunge,
Spritzt er in des Tauben Ohren, rühret er des Stummen Zunge;
Eine Salb' von Staub und Speichel, auf des Blinden Augenlieder
Legt er, läßt ihn gehn und waschen sein Gesicht, und sehen wieder.

Einem Andern läßt er dämmern erst den Tag wie Licht der Sterne,
Daß er Menschen sieht wie Bäume, Schattenrisse trüber Ferne;
Leise läßt er seiner Augen Himmelsfenster sich erschließen,
Und den Wonnestrom des Lichtes ihm in Aug' und Seele fließen.

So will selbst die Heilkraft Christi sich als Heilkunst offenbaren,
Um im Wunder des Naturlaufs zarte Ordnung zu bewahren.
Wie das Uebel sich im Leben zeigt in Formen tausendfaltig,
Tritt das Heil ihm gegenüber triumphirend vielgestaltig.

Aber dieſe kleinen Mittel, die der Heiland ſo verwendet,
Zeigen, wie in ſeinem Reiche alles einſt zum Heil ſich wendet,
Wie er alle Todesübel in der Sünde mit vernichtet,
Daß die Erd' ſich ganz zum hehren Reich der Lebenskräfte lichtet.

8.

Wie die Schatten ſcheu'n die Sonne, ſcheu'n den Herrn die böſen Geiſter,
Weil ſie wiſſen: ihres Zaubers, ihres Trugs Geweb' zerreißt er.
Siegreich ſchwebend tief hinunter in des Gräuelreiches Gränzen
Sehn wir ſeines Königreiches lichte Rettungsfahnen glänzen.

Wo der Fluch ein armes Leben hat gefeſſelt und verwirret,
Wo der Geiſt in Legionen trüber Geiſtgeſtalten ſchwirret,
Wo der Wahn im Fieber glühet, und das Fieber ſprühet Wahn,
Faßt mit ſeiner Gottesklarheit er den Kranken heilend an.

Wo die irre Seele ſelber ſich in's Schattenreich verloren,
Und ſich fühlt, als ob ſie wohnte in der Hölle finſtern Thoren,
Ruft er mit dem Gottesfrieden in dem ſel'gen Angeſicht
Die Verſtörte, die Verzagte ſchnell zurück in's Himmelslicht.

Wo die kleinen Pöbelgeiſter, die durch Grabesöden ſchweifen,
Wie zum böſen Saitenſpiele in der Blöden Nerven greifen,
Wo ſich körperloſe Geiſter in geiſtloſe Körper zwängen,
Irre dieſſeits, Irre jenſeits gränzverwandt ſich gräßlich mengen:

Da erſcheint Er als der Ordnung Stern, und die Dämonen beben;
Sie verſchwinden, wie die Poſſe vor dem heil'gen Ernſt im Leben,
Wie die Farçe vor der Schönheit, wie der Spott vor dem Gebet,
Wie die Pöbelmeute vor dem Kronenblitz der Majeſtät.

Wo der Heiland nur erſcheinet, darf der Tod mit ſeinen Schaaren
Nicht mehr gleich dem frechen Sieger durch des Lebens Gränze fahren,
Lebensblicke, Lebensblitze leuchten durch der Gräber Graun,
Und erkämpft im Reich der Geiſter ſind die ſchönſten Lebensaun.

9.

Chriſtus iſt die Auferſtehung, er der Welt und Menſchen Leben,
Darum kann er wunderherrlich aus dem Staub die Todten heben;
Die hier todt ſind, leben jenſeits; er beherrſcht auch ihre Flur;
Kann ſie rufen, kann ſie wecken, und er ſpricht: ſie ſchlafen nur!

Er beſiegt den Tod auf jeder alten, finſtern Todesſtätte,
Seinen Raub zum erſten Male nimmt er ihm vom Sterbebette:
Des Jairus Haus macht erſt er von der Todtenklage rein,
Von dem wilden Gramgeheule, dann weckt er das Töchterlein.

Wie im Seeſturm er den Angſtſturm ſeiner Jünger erſt bekämpfet,
Und vorab die Noth des Lahmen in der Noth des Herzens dämpfet:
So dämpft in der Todtenklage er des Todes Element,
Während er im Ruh'n der Todten tiefen Schlummer nur erkennt.

An der Bahre tritt zum zweiten Mal er dann dem Tod entgegen;
Jener kommt wie im Triumphzug fürſtlich ſtolz auf ſeinen Wegen.
Jeſus kennt den Schreckenskönig nicht, er gönnt ihm keinen Blick,
Nur die Wittwe grüßt er tröſtend, und gibt ihr den Sohn zurück.

Dann zum dritten Male ſtößt er auf den alten Gegner wieder;
Jetzt am Grab, in deſſen Tiefe er den Freund gezogen nieder,
An dem Burgthor ſeiner Höhle, wo das Menſchenbild durchwittert
Schon vom Anhauch der Verweſung, vor des Grabes Schmach erzittert.

Weil der Herr zu schaffen hatte fern am Jordan, hat er eben
Zögernd einen großen Vorsprung dieses Mal dem Tod gegeben.
Welch ein hehres Gotteswirken, da er wie gebunden weilt,
Ob sein Herz zum Leid der Freunde tausend Mal hinüber eilt!

Endlich kommt der Herr zum Grabe, doch das Werk hat keine Eile:
Erst muß das Vertrau'n der Freunde leben auf, der Muth zum Heile.
Welch ein Siegsgefühl des Lebens, das des Todten bleibt gewiß,
Da ihm die Verwesung naht schon in des Grabes Finsterniß!

Und im Kreis' erhobner Herzen, die in Glaubensahnung glühen,
Läßt er nun das Lebenswunder aus dem Grabesgraun erblühen.
Lazarus vernimmt sein Rufen, und des Todten Geist kehrt wieder,
Und sein Strahl ergreift die Seele, durch die Seel' des Leibes Glieder. —

Endlich hat der Herr am Kreuze sich dem Vater hingegeben
Bis zum Tod, um uns zu schenken der Versöhnung neues Leben.
Und nun hat er todt des Todes dunkle Tiefe ganz ergründet,
Hat in seiner Auferstehung neues Leben uns verkündet.

Ihn, den Heiligen, vermochte nicht des Todes Arm zu halten,
Ueber ſeiner Leiche Lichtbild durft' nicht die Verweſung ſchalten.
Nur ein Todesblitz! dann mußte gleich ſein Geiſt den Sieg gewinnen,
Tod ſich wandeln in Verwandlung, der Verklärung Werk beginnen.

Wie ein Docht, der kaum erloſchen, wenn ein Feuerhauch ihn fenget,
Schon von ferne ſeine Flamme, die verwandte, wieder fänget,
So die reine Leiche Chriſti: da im Vaterſchooß ſie ruht,
Fängt ſie an dem Hauche ſeines Lebens neue Lebensglut.

Vielfach ſind des Schlummers Grade, vielfach ſind des Grabes Stufen;
Erſt am Weltſchluß dringet durch zu allen Todten Chriſti Rufen.
Aber früher als die Andern, leben auf die Heil'gen wieder,
Weil ſie, minder todt, auch minder tief ins Grab geſunken nieder.

Chriſti Auferſtehung bleibet aller Wunder Ehrenkrone,
Sie verkläret Gottes Antlitz, ſeine Huld in ſeinem Sohne;
Sie verklärt das herbe, harte, kummervolle Loos der Welt,
Selbſt des Todes dunkler Thalgrund wird von ihrem Strahl erhellt.

Dieſes Wunder iſt der Gipfel aller Höh'n der Weltgeſchichte,
Wirklichkeit im Himmelstone, überſtrahlend die Gedichte
Schönſten Lebens, Gottes Zion, weiße Höh' im Morgenglanze,
Hehr umringt von Bergeszügen, von dem reichſten Hügelkranze.

Solch ein Vorland iſt das Edle, Hügel ſind die frommen Werke,
Bergreih'n ſind des Glaubens große Strebungen in Gottes Stärke;
Doch in Chriſti großen Wundern, da beginnt die Alpenwelt,
Die der Auferſtehungsgipfel überſtrahlt und rings erhellt!

Der feſtliche Augenblick.

(Für alle Augenblicke.)

Auch dieſer Augenblick iſt feſtlich groß!
Jetzt ſteht die Welt, jetzt ſtrahlt die Sternenwelt,
Und aus der reichen Fülle Gottes fällt
Den Weſen jetzt ihr Loos, ein gutes Loos.

Auch dieſer Augenblick iſt feſtlich neu!
Nie war's wie jetzt, ſo wird es nimmer ſeyn;
Die Welt durchblitzt ein friſcher Sonntagsſchein,
Jetzt thut beſondre Wunder Gottes Treu.

Auch dieſer Augenblick iſt feſtlich gut!
Denn Gott macht alles Böſe nun zu nicht,
Den Sündern ſtrahlet ſeiner Gnade Licht,
Es kommt ſein Reich, kommt wie die Meeresfluth.

Auch dieſer Augenblick iſt feſtlich ſchön!
Wie manch' Verheißungswort wird jetzt erfüllt!
Wie vieles-Herrliche wird jetzt enthüllt!
Viel banges Flehn wird jetzt zum Lobgetön.

Auch dieſer Augenblick iſt feſtlich hehr!
Was Gott von Ewigkeit zuvor bedacht,
Wird nun begonnen, fortgeführt, vollbracht.
Er kommt zu uns im Geiſt, uns grüßet Er.

Auch dieſer Augenblick iſt voll Gebet!
Viel tauſend Geiſter loben Gott im Chor,
Viel tauſend Geiſter flehn zu ihm empor;
Jetzt knie't ſein Volk vor ſeiner Majeſtät.

Auch dieſer Augenblick, er iſt ein Blick
Des Herrn, und reiner Klang der Ewigkeit,
Ein Liebespfeil, der ſchnell durchfliegt die Zeit,
Für alle Welt ein einziges Geſchick.

O säh' ich in dem Augenblick ein Fest
Der Herrlichkeit des Herrn, die noch verhüllt,
Doch immer ihren Gnadenrath erfüllt,
Und immer herrlicher sich finden läßt!

Der Augenblick sey ganz dem Herrn geweiht!
Fühl' ich erst ganz sein himmlisches Gewicht,
Dann trübt die Welt mir nicht sein Gotteslicht;
Im Augenblick hab' ich die Ewigkeit.

Kritische Kanones der Philister.

1.

Für die Pygmäen stehn wir ein,
Die müssen wohl geschichtlich seyn;
Doch sind uns wirkliche Heroen
Nur noch die neuen, schadenfrohen.

2.

Das ist zu schön, es läßt nicht schön;
Die Welt will ihres Gleichen sehn!
Das ist zu groß, es thut nicht groß!
Drum stellt's die Welt doch gar zu bloß!
Das ist zu gut, es thut nicht gut;
Die Welt verliert den Glaubensmuth!

3.

Wenn nur dieß Große eckig wär,
So fiel's dem Glauben minder ſchwer.
Wenn nur dieß Schöne ſcheckig wär,
Dann hätt' es für ſich etwas mehr.
Wenn nur dieß Gute fleckig wär,
Wär's der Kritik empfohlen ſehr.
Je minder groß und ſchön und hehr
Die Kunde, deſto glaublicher!

4.

Ideen, ſtellt euch zur Rechten, Geſchichte ſtell dich links
Auf der Kritik Kommando, gewärtig ihres Winks!

Geſchichte du zur Linken, halt dich nur immer dumm!
Fragt dich ein Geiſt, ſo bleibe für ihn beſtändig ſtumm!
Schau nicht nach den Ideen hin, du biſt der Willkür Magd,
Der Umgang mit den Fräulein, er bleibt dir ſtreng verſagt;
Dem Himmel nur gehören ſie ganz als Nonnen an,
Du mit dem Laienvolke gehſt deine Erdenbahn.
Doch wenn ſie grad' Gewänder des Kloſters abgetragen,
So magſt du die erbetteln, und anzieh'n mit Behagen,
So lang man dich am Sonntag, am hohen Feiertag
Im Kloſterſchnitt der Fräulein mit Andacht ſehen mag!
Allein im Weihekleide vergiß nicht deinen Stamm,
Du biſt gemein geboren im alten Schöpfungsſchlamm!
Behalte nur den alten, den angebornen Gang,
Das ſchwere Tratſcheln ſeitwärts zur Thierheit lebenslang;
Doch magſt du ſtets dich tröſten mit deinem Reſultat:
Auf aller Geiſter Kirchhof da ſpukt dein Geiſt, der Staat.

Ihr aber, Himmelsfräulein, ihr adlichen Ideen,
Dürft nur durch eure Zellen, der Menschen Köpfe, gehn;
Wohl ist ein Klostergarten anbei euch eingeräumt,
Der Mythenkreis, in welchem ihr schön vom Leben träumt;
Doch nimmer dürft ihr steigen aus eurer Klosterburg
Und wandeln in Gestalten durch Land und Volk hindurch.
Wenn ihr euch mit dem Ernste der Wirklichkeit vermählt,
Dann habt ihr andre Leute zu Freunden euch erwählt:
Ihr brecht die Klosterregel, die schöne Heimlichkeit,
Worin wir euerm Dienst uns als Mönche treu geweiht.
Ihr tretet in die Ehe mit niedern Laien gar,
Und in gemeinen Tugenden wächst auch die Kinderschaar.
Im Staub der Wege zieht ihr dann, ihr seyd so sonnverbrannt,
Uns ist als hätten nimmer wir wahrhaft euch gekannt.
Euch fehlt die Stubenblässe, geschwunden ist der Reiz:
Ihr braunen Zauberinnen, ja, wir schlagen euch an's Kreuz!

Die Harmonie der vier Evangelien und die Harmonie der neueren Evangelienkritiker.

Verzweiflungsvoll erscheinet die Kritik,
Verrauft sich tobend ihre krausen Haare:
Wie groß, wie gräßlich ist mein Mißgeschick,
Schreit sie, wie schmählich ist's, was ich erfahre!

Hier meine großen Söhne ſollten mir
Den Evangelienſtreit gemeinſam ſchlichten,
Und nun erleb' ich's, daß ſich dieſe Vier
Durch Stöß' und Gegenſtöße ſelbſt vernichten!

Was dieſer ſetzt, iſt jenem lächerlich,
Sie kämpfen wie verwirrt All' gegen Alle;
Im Blute wälzt ſich jeder fürchterlich,
Und zum Geſpött werd' ich bei ihrem Falle.

Da tritt der Glaube vor die Arme hin,
Und ſpricht zu ihr das Wort mit heitrem Sinn:
Bring einmal dieſen argen Wirrwar hie,
Den krauſen Rattenſchwanz in Harmonie!

Haſt du vor deiner Thür dann rein gekehrt,
So bleibt dir meine Schwelle unverwehrt.
Schlicht' deiner vier Evangeliſten Fehde,
Dann ſtell' die meinen wegen Streits zu Rede.

Dann wird der Evangelien Harmonie
Dir hell und groß durch alle Differenzen
Entgegen leuchten, wie ſo ſchön du nie
Die Sonne ſahſt durch weiße Wölkchen glänzen.

Die Zeichen des Lebens.

von

Dr. G. H. v. Schubert,
Professor und geh. Hofrath in München.

Schweigend saßen die beiden, Salem, der blinde Greis, und Ali, sein Schüler, vor der Thür der Hütte; der Jüngling konnte seinen stillen Thränen freien Lauf lassen, denn der Alte, sein väterlicher Freund, sah sie nicht. Die Stunde der Trennung war nahe, denn der letzte Tag, an welchem Ali's Schicksal sich entscheiden sollte, gieng zu Ende. Neun Jahre lang hatte der Jüngling Salems, des Gottgeweihten, Lehren der Weisheit vernommen und ihm in kindlicher Ehrfurcht Wasser gereicht auf seine Hände; er war nun an Verständniß wie an Lebensalter zum Manne gereift. „Es ist Zeit," so sprach neulich zu ihm der Greis, als er am zehnten Tag das Moharrem ihm den Segen ertheilte, „daß der junge Mejahbaum, der im Schatten meiner armen Hütte wuchs, verpflanzt werde in den Garten der Welt, damit er dieser seinen Duft und heilenden Balsam gebe; es ist Zeit daß Ali Andern mittheile, was er selber empfangen." Und als der Jüngling mit Thränen der Wehmuth die Hand des väterlichen Alten benetzte, da sagte dieser tröstend: „Harre noch sieben Tage hier bei mir; ein Wort der Hoffnung sprach

zu meinem Herzen, Allah werde dir ein Feld der Thaten bei Salems Hütte bereiten; sollte aber sein ewiger Rathschluß ein anderer seyn, dann rüste du dein zu leicht bewegtes Herz mit dem feststehenden Muth des Mannes, gürte mit Freudigkeit deine Lenden; Allahs Führung, sie behalte dich bei mir oder heiße dich scheiden, ist die beste." — So war denn heute der siebente Tag des Hoffens und Harrens gekommen, die Sonne war schon weit über die Höhe des Mittags hinabgesunken, der Schatten des Gebirges breitete sich weithin über das Thal.

„Das Rauschen im Wipfel des Aschegebaumes, der kühle Hauch, der vom Quell hervorstürzt," so fragte der Greis, sind sie schon Vorboten des nahenden Abends, oder zieht nur ein Gewölk vom Gebirge vorüber, das über Thal und Hügel seine Kühlung ausgießt?

Es ist der Abend, mein Vater, antwortete Ali; der Abend, der seinen Fittig regt über dem Baum unsrer Hütte, wie über dem Wald der Palmen; schon hat die Gazelle des Gebirges den Schatten ihrer Felsen verlassen, die Mutter mit den zarten Jungen weidet am Rande des Quells, in welchem der Samormog, nach dem langen Flug der Wüste, sein röthliches Gefieder netzet; der Schorumstrauch hat seine gelben Blüthen, gesättigt vom Anschauen der Sonne, geschlossen, die Schlingpflanze der Felsen, die Genossin der Nacht, ergießt den Duft ihrer Blumen; die Sonne nahet sich zum niedern Hügel der Mimosen.

Noch einmal denn, mein Sohn, sprach Salem, schöpfe mir das reinigende Wasser am Quell und bereite mir das Brod; ist es dann Allahs Wille, so laß nach dem Nachtgebet uns scheiden.

Wer aber, mein Vater, so redete der Jüngling, wird dir Wasser reichen auf deine Hände, wer wird dir dein Brod bereiten, das Lager deiner Ruhe dir schirmen und am Tage dich leiten, wenn Ali von dir geht? Die Augen meines Herrn sind dunkel worden, seine Hände und Füße starr von Alter; sein graues Haupt bedarf der Stütze eines jugendlichen Armes.

Wohl, erwiederte der Greis, ist Salems äußres Licht zur Nacht geworden, aber das innere hat sich mehr denn vorhin zur Helle des Mittags erhöht; über den Blinden waltet Allahs allsehendes Auge; der Geist, mitten in dem umnachteten Leibe, schauet ein Glänzen des Paradieses. Der, welcher dich aus dem Leben der Hirten zu meiner Hütte führte, und mir dich zum Sohne schenkte, wird mein Alter auch ferner schützen und mit dem Nöthigen versehen.

Der Jüngling hatte das Wasser geschöpft am Quell; das Brod zum Abendessen war bereitet. „Höreſt du nicht, so fragte der Greis, ein Stampfen der Rosse die sich nahen; ziehet nicht eine Schaar von Reutern im Thalgrund gegen uns herauf?"

Es ist vielleicht das Springen des Steinbocks über den Felsen, das Hinabrollen des losen Gesteines e Bergabhang, was du vernimmst, mein Vater; welcher Zug von Reutern sollte deiner verborgenen, friedlichen Hütte nahen? Den Weg des Thales bedeckt schon längst die Dämmerung des Abends.

Ich höre, so fuhr der Greis fort, deutlicher und näher den Hufschlag der Rosse und die Stimmen der Reuter. Was dem äußern Sinne sich verbirgt, das erkennt der inn're. Es ist ein Kommen des Herrschers von Iram zu meiner Hütte; Ali, mir sagt mein hoffend Herz, du wirst bei mir bleiben.

Der Herrscher von Iram, sagte zweifelnd der Jüngling, sollte zu Salems Hütte kommen? — Und doch wirklich, mein Vater, vernimmt auch wirklich jetzt mein Ohr ein Wiehern und Auftreten der Pferde, und dort im Thale erglänzen Fackeln.

Am Fuße des Hügels hielt die Schaar der Reuter; einige von ihnen waren abgestiegen, ein führender Hirt mit der Fackel in der Hand, gieng voran auf dem steilen, schmalen Pfad hinauf zur Hütte. — „Friede sey und Allahs Seegen mit dem beglückten Herrscher von Iram, rief Salem der Greis, dem hereintretenden Gast entgegen, und was führt den hohen Suliman zu der niedern Hütte eines Einsamen des Gebirges?"

„Endlich, so sprach Suliman, habe ich dich gefunden! Wo wäre ein Thal, wo ein Hügel oder Wald der Palmen, den ich nicht seit Jahren durchspürt hätte, um Salem, dem Lehrer und Freund meiner Kindheit, zu begegnen? Konntest du so ganz Sulimans, des einst von dir Geliebten, vergessen und war Iram dir zu klein, daß du hier jenseits seiner Gränzen, im fremden Gebirge, dein Obdach aufschlugst?"

Das Auge der Liebe blicket fern, erwiederte der Greis; ihr Fittig spannt so weit der Himmel gehet und mit seinem Thau das Erdreich netzet. Mein Geist war mit dir, Suliman, du gesegneter Herrscher; die Freude an deinen Thaten war der Trost und die Erquickung meines Alters; du hast im Aufschauen zu Allah dein Herz treu bewahrt; ein beglücktes Volk wohnet und lebt im Frieden unter dem Schirm deines Armes. Der Einsame des Gebirges, unkundig der Thaten des Helden und des Geschäftes des Fürsten, was hätte er dir ferner seyn können, geblendet von dem Glanz des Thrones? Du hattest einen kräftigern Lehrer, als den alten Salem, in

deinem eignen Herzen. Möge dein Ausgang und Abend so glüklich seyn, wie der Morgen und Mittag es waren!

Du preisest mich glücklich, Salem, erwiederte der Fürst; ich bin es nicht, wenn ich meines Ausganges und meines Abends gedenke. Die Zukunft meines Landes und meines Volkes bekümmert mich tief. Darum höre mich an und hilf mir, so gut du es vermagst, du Führer meiner ersten Jahre, denn darum kam ich zu dir. Das alte Geschlecht der Herrscher von Iram schien mit mir am Erlöschen, mein Thron blieb lange ohne Erben; da wurde mir, dem Hoffnungslosen, ein Sohn geboren. Nach der großen Freude kam aber bald die noch größere Sorge; mein Sohn, am Leibe gesund, krankt, wie ich fürchte, an der Seele. Zwar habe ich den Knaben ferne von den Gefahren des Hofes, mitten unter frommen, fröhlichen Hirten wohnen und verpflegen lassen; noch jetzt in seinem siebenten Jahre weiß er nicht, was die Geburt ihm verliehen, er kennt mich, seinen Vater, der ihn öfter besucht, nicht als Suliman den Herrscher, sondern als einen Krieger aus dem Heere, welcher dort, bei der Wohnung der Hirten, die Stunden der Ruhe sucht. Aber nicht minder bedenklich, als die Blendung des kindlichen Auges durch den Glanz einer angebornen Macht, scheint mir die Unmöglichkeit dieses Auges gegen alles Licht. Mein unglücklicher Sohn, o Salem, ist gefühllos und unempfindlich gegen Alles, was von frühe an die Seele des Menschen rührt; sein Ohr höret kaum, sein Herz merket nicht auf die Lehren der Weisheit oder auf die Erzählungen seiner Pfleger, nicht auf das fromme Lied der Hirten; nur die Sättigung und träge Ruhe des Leibes begehrt und sucht er. Darum, o Salem, laß die alte Liebe zu Suliman noch einmal jung werden;

wecke du den Schlafenden auf und pflanze in seine Seele den Keim der Thaten, der dir schon früher für Irams Volk eine Frucht trug, daran, wie du sagst, dein Alter sich freut."

„Herrscher der Gläubigen, erwiederte der Greis, du willst deinen Schild an einen Baum lehnen, der alt und morsch unter der theuern Last zerbrechen würde. Siehe, das Licht meiner Augen ist erloschen, mein Arm bedarf der Stütze eines fremden Armes; es sind noch wenig Monden, und Salems Alter ist hundert Jahre. Aber ein junger, kräftiger Baum hat aus der Wurzel des alten sich erhoben: Ali, mein Schüler, der hier vor dir steht. Ali hat denselben Quell der Weisheit gefunden, aus welchem Salem schöpfte, denn er fürchtet Gott und liebt das Gesetz, das die Väter empfiengen. Willst du deinen Sohn zu meiner Hütte senden, dann wird Ali und dann will mit ihm auch ich des Sprößlings pflegen, in dessen Schatten einst Irams Völker wohnen sollen."

„Friede sey mit dir, du Freund des Friedens! Salem, mein Sohn, soll zu deiner und Alis Hütte kommen."

„Wohlan denn, sende ihn, Soliman. Eines jedoch bitte ich dich: gebiete auf etliche Jahre dem Verlangen deines Herzens; laß dein Auge den Knaben nicht sehen; besuche ihn nicht, weder in der Gestalt eines Kriegers aus dem Heere, noch in jener des Herrschers; laß auch keinen deiner Diener, ja selbst keinen der pflegenden Hirten bei ihm bleiben oder zu ihm nahen; wenn es Zeit seyn wird, den Sohn zu umfangen, sende ich ihn dir selber."

„Ein Hartes hast du gebeten, o Salem, von dem Vater und von Irams Herrscher; doch es sey wie du sagest; ich sehe den Knaben nicht, bis du mir ihn sendest."

Ali hatte Datteln gebracht und Honig; das Zelt unter

dem Aſchegebaum mit dem Feldlager, das die Diener bereiteten, gewährte dem Herrſcher ein lieblicheres Ausruhen, als er wohl ſonſt in ſeinen Paläſten genoſſen, denn aus Salems Geſpräch, an welchem Suliman noch einige Stunden der Nacht ſich erquickte, ergoß ſich ein ſtilles, zuverſichtliches Hoffen über die Seele des tief bekümmerten Fürſten. Mit dem Aufgang der Sonne erhub ſich die Schaar der Gäſte; freudig und ruhig, wie in früheren Tagen, reichte Ali dem Alten das Waſſer, leitete ſeine Schritte und bereitete ihm das Brod. Nur das Erbauen einer kleinen, bequemen Hütte, auf Sulimans Befehl, in der Nähe von Salems Obdach, zog ihn zuweilen auf etliche Stunden von der Nähe des Greiſes hinweg.

Die neue Hütte war kaum vollendet, da erſchien der neue Geſellſchafter des Greiſes und ſeines Schülers: Sulimans Sohn, Abderahman. Die Begleiter, welche ihn brachten, hatten ſich entfernt; der Knabe weinte Tage lang ihnen nach. Ein ſolches Sehnen der Liebe, ſagte Salem, ſey es auch nur von der Art der jungen Zicklein, die nach den Geſellen verlangend blöken, kann nicht aus dem Todten kommen; es iſt ein ſchlafender Keim des Lebens in dieſer Seele; die erſten Zeichen des erwachenden Lebens werden ſich bald dir kund thun.

Salem, der Alte, hörte oft die Stimme und das kindiſche Geſchwäz des Knaben. Dieſe Seele, ſagte er zu Ali, ward bisher mit der Speiſe der Seelen, mit der Anſprache der Menſchen, überfüllt; ſie weiß nicht, wie theuer und werth das Wort des Menſchen ſey, weil ſie zur Ueberſättigung es empfangen. Uebe, o Sohn, in der Gegenwart des Knaben das Schweigen, das du als erſte Aufgabe bei mir erlernt. Auf viele ſeiner Worte nur Eines, das Noth thut, nur Ei-

nes in herzlicher Freundlichkeit und Liebe, und dieſes eine Wort laß zur That werden; denn wie der Leib des Kindes verdirbt, wenn auf die Sättigung, auch mit der beſten, geſündeſten Speiſe, nicht einige Bewegung folgt, ſo die Seele, wenn ihr ein Ueberfluß, auch der frömmſten Lehren zuſtrömt, ohne daß vielleicht nur eine derſelben zur That, und mit ihr zur lebendigen Erkenntniß wird.

Ein Monat war vergangen; der Knabe verlangte nicht mehr hinweg von Salems Hütte; er fühlte ſich durch eine Macht gehalten, die er nie empfunden bei den Wohnungen der Hirten. Die Macht, welche ihn hielt, war nicht der hehre Anblick des nachbarlichen Hochgebirges und des weiten ebenen Landes, beſchattet von dem Grün der Palmenwälder; es war nicht das kindliche Spiel mit den jungen Berggazellen oder mit den ſingenden Vögeln, die ſich ungeſcheut zu Salems ſtiller Wohnung nahten, weil ſie da öfters das Brod aus der Hand des Greiſes nahmen, ſondern das Band, das ihn feſſelte, war ein kräftigeres, als jene Bande, welche der Reiz eines Leiblichen um das Leibliche ſchlingt. Denn was zieht mächtiger Seele an Seele, als jene Kraft einer innigen, treuen Liebe, die nicht zunächſt das Leibliche und was zu dieſem gehört, ſondern die Seele liebt; eine Liebe, welche langmüthig und freundlich iſt, die nicht das Ihre ſuchet, nicht kleinmüthig iſt, ſondern glaubet Alles, hoffet Alles, duldet Alles. Eine ſolche Liebe war in Salem und war in Ali; ihr ſüßer Frieden, der Alles durchdrang, ſchien ja ſelbſt den Creaturen verſtändlich, denn der wilde Steinbock, den einſt der Jüngling bei großer Dürre mit Futter verſorgt hatte, kam zutraulich zur Hütte der Einſamen, und jede Staude,

jeder Baum, den Ali in seine Pflege nahm, gedieh mit ungewöhnlicher Fülle.

Die Hirten und die in das Gewand der Hirten gehüllten Lehrer und Erzieher, unter denen Abderahman der Knabe vorhin verweilte, hatten dennoch, so wenig sie dies an sich selber bemerkten, mehr den Sohn des Fürsten als des Menschen beachtet und geliebt; waren mehr der künftigen irdischen als der ewigen Bestimmung seiner Seele eingedenk gewesen, vergessend, daß die Thatkraft und das Leben des irdischen Menschen seine Wurzel in dem Leben des ewigen hat, und nur aus dieser Nahrung entnimmt und Gedeihen. Ihre Liebe zu dem Kinde war nicht jene langmüthige gewesen, die Alles hoffet, und darum warten kann in Geduld, sondern welche durch eigenmächtiges Vorgreifen im beständig wiederholten Wort der Ermahnung und wohlmeinenden Belehrung das innere Leben zur Geburt fördern will, noch ehe es hiezu reif geworden. Ali dagegen drang der Seele des Kindes keine Speise auf, zu der dieselbe nicht Bedürfniß hatte, und was er ihr gab, das wußte der stille, mächtige Zug seiner Liebe zu einer Bewegung des Lebens zu führen. So half der Knabe bald, unaufgefordert, aus Liebe die um Gegenliebe wirbt, dem Lehrer das Wasser heraufstragen vom Quell, half ihm bei der Pflege des väterlichen Greises, bei dem Flechten der Körbe, bei dem Füttern der zahmen Thiere und der Wartung des Gartens. Und wenn sich dann zuweilen durch Ali's Erzählung einer lieblichen Fabel das Feld wie der Berg mit einer Welt der Seelen belebte, da blieb Abderahman nicht mehr theilnahmlos und träumend, wie er in den ersten Tagen gewesen, sondern er lauschte mit Hingebung den Worten des Lehrers.

„Es scheint mir nun Zeit", sagte Ali zu Salem, „daß ich die Aussaat des Saamens zur künftigen Erndte beginne, denn das Feld ist zugänglich für die Arbeit des Pflügers."

„Rege denn", antwortete Salem, „den Staub auf, damit der Thau von oben ihn befruchte."

Es waren Lehren, es waren Geschichten, wie sie einst die ewige, mütterliche Weisheit der Kindheit unsers Geschlechtes mitgetheilt hatte, welche Ali dem Knaben gab, und dennoch ließen gerade diese ihn lange Zeit theilnahmlos und ungerührt; er hatte, wenn auch nicht in solcher Einfalt und Kraft, dennoch ähnliche Dinge zur Unzeit und zum Ueberdruß von seinen in Hirten verstellten Erziehern gehört; selbst die kleinen Uebungen im Lesen und Nachbilden der geschriebenen Worte, die er schon sonst viel und öfter getrieben, machte er nur mit lang und träge zögerndern Folgsamkeit. Ali klagte nur selten am Abend, wenn der Knabe schlief, sein Leid dem Alten, denn sein festes Hoffen verließ ihn nicht; eines Males aber sprach er mit bewegter Stimme zu Salem: „Mein Vater! zum ersten Male, seit etlichen Tagen, verließ mich fast mein Glaube; der Knabe Abderahman, wie er vorhin wenigstens noch in gleichgültiger Ruhe meine Lehren angehört, fängt nun an mir laut zu widerstreben und zu widersprechen; die Liebe hat keine Waffen gegen diesen unerwarteten und unbegreiflichen Ausbruch eines Hasses in einer Kinderseele, der des einfältig Guten und Wahren so heftig sich erwehrt."

„Friede sey mit dir und Freude", mein Sohn, antwortete Salem, „dein Hoffen ist seiner Erfüllung nahe; das Kranke fängt an zu genesen, das Erstorbene erwacht zum neuen Leben. Ja, das erste Zeichen des Lebens in dem Gemüth

dieſes Knaben iſt das Hinwegſtoßen, iſt das Widerſtreben, welches deine liebende Seele ſchmerzt. Iſt es nicht alſo? Dein Leib, von dem Augenblick an, da er zu leben begann, athmete nicht blos die Luft des Himmels ein, ſondern athmete auch aus; und das neugeborne Kind, wenn es zuerſt den lebenden Odem in ſeine Bruſt empfängt, giebt die Empfindung des lebhaftern Widerſträubens und des Schmerzens durch lautes Weinen kund. Darum hege und pflege du das neugeborne Leben mit verdoppelter Mutterliebe an deinem Herzen; laß den belebenden Odem der Belehrung nicht zum Sturmwind, ſondern nur zum ſanften, ſtillen Säuſeln werden — und bald, wie das erſte Lächeln des Säuglings ſeine Mutter, wird dich ein liebliches Entfalten der ſo feſt ſich verſchließenden Knoſpe erfreuen."

Ali trug des Knaben Weiſe mit verdoppelter Langmuth und Liebe. Wie ein Vater ſein Knäblein, das vom Haus ſich verirrte und im Spiel auf einer Alpenwieſe, nahe vor dem Ausbruch eines furchtbaren Ungewitters, einſchlief, auf ſeine Schultern nimmt, und, das unmuthige Weinen des erwachten Kindes nicht achtend, mit ihm durch die vorſchlagenden Zweige des Gebüſches, durch den Erguß des niederſtürzenden Regens und den Feuerſtrom der Blitze hinwegeilt zum ſicheren Obdache, ſo ſchien Ali, ruhig und ſtill den Weg der Liebe verfolgend, den widerwärtigen Geiſt, der aus Abderahman hervorbrach, kaum zu bemerken. Und nur an ſolcher Langmuth und Liebe konnte der Sturm der in die Irre gerathenen Kinderſeele ſich brechen; zorniger Widerſtand oder Ungeduld würde den Sturm zur innerlich verzehrenden Flamme geſteigert haben. Einer der heftigſten Ausbrüche, der letzte von allen, ſank vor Alis ernſtem, liebenden Blick in ſein Nichts zurück, und der Knabe

netzte mit Thränen der Reue die Hand des Lehrers. Von neuem war die Luft von Ungewittern gereinigt; die Freudigkeit, mit welcher Abderahman Alis Lehren erfaßte und in sich aufnahm, war eben so groß und kräftig, als vorhin der Widerwille es gewesen.

Monate waren vergangen und zu einzelnen Jahren geworden; Suliman, seinem Versprechen getreu, war niemals selber gekommen, sondern hatte nur Boten gesendet zu den Bewohnern des Thales, die öfters zu Salems Hütte kamen; durch sie hatte Ali dem sorgenden Vater Tröstliches und immer Tröstlicheres verkündet. In Abderahmans äußerem Wesen erblühten die Züge der jugendlichen Heldenkraft und Schöne; sein Leben war glücklich durch Liebe, denn sein Herz war einig und befreundet mit Salems und Alis Herzen, und was Einer von diesen dreien wollte und wünschte, das wollten und wünschten die andern Beiden auch.

Eines Tages, da Abderahman einsam, er hatte es so begehrt, im benachbarten Gebirge das Tempel-Grab eines Helden besuchte, der vorlängst im Kampfe des Glaubens gefallen war, sprach Ali zu Salem: „Ein neues Bewegen in der Seele des jungen Fürsten ist es, das seit einiger Zeit mich beschäftigt, und ich weiß nicht, soll ich sagen mich bekümmert oder erfreut. Deute du mir es, mein Vater. Die Seele des kräftigen Knaben hat sich in die Geschichte der Heldenthaten der Väter, die ich ihm treulich erzählte, so tief versenkt, daß diese Geschichten das Leben seines Wachens wie seiner Träume sind. Alles andere, das ich ihn lehre, hört er wie ein Träumender, oder er zieht es in diesen selbst geschaffenen, innern Kreis des Heldenlebens hinein, das er nicht aus dem Anschauen und der That, sondern nur aus dem

Lied und dem Worte kennt. Vieles, das ich ihm darbiete, gehet, so scheint es mir, auf diese Weise an ihm verloren, das aber, was er behält, wird in eine andere — meinen Absichten zuweilen fremde — Gestalt verwandelt, und dennoch fühle ich, sein Geist wirket lebenskräftig und gesund."

„Wohl dir, mein Sohn, antwortete Salem, denn das zweite Zeichen des Lebens in Abderahmans Seele ist gekommen. Sahest du nicht den Oelbaum, mit dessen Zweigen der rankende Weinstock sich vermählte? Die beiden nahmen aus dem Boden wie aus der Luft des Himmels das nährende Wasser und den düngenden Stoff auf, und siehe, das gleiche Element der Nahrung wird in dem einen zum milden Oel, in dem andern zum süßen Saft der Traube. Denn darin zeigt sich das rechte Wesen des Lebens der Seele, daß nach eigenthümlichem innern Gesetz das aufgenommene Fremde sich auflöst in die eigene Natur und Gestaltung. Laß dichs nicht befremden, o Sohn, wenn das Futter der zärtlichen Gazellen in den Gliedern des jungen Füllen zur Kraft und Höhe des Streitrosses wird, und wenn der Stimme des sanften Blöckens ein Ton des Wieherns, nach dem Kampfe der Männer, antwortet!"

In der That, Salems Vergleich war ein treffender; der nun zum Jüngling herangereifte Abderahman erschien neben den beiden Freunden, wie neben allen Bewohnern des Thals, gleich einem jungen Adler, den ein wunderbarer Zug der innern Neigung liebend zu der Schaar der Tauben gesellte. Wenn er, nur mit dem Speer und Bogen bewaffnet, den Feind der harmlosen Gazellen, den Panther, im Schlupfwinkel der Höhen aufsuchte und erlegte, da war nicht selten Alis Seele in freudigem Schrecken bewegt, noch höher jedoch stieg dieser

Schrecken, als einſt der jugendliche Held, blutend von den Wunden, die ein Löwe ihm geſchlagen, und dennoch als Sieger, mit der Haut des erlegten Thieres auf dem Rücken, zur Hütte zurückkehrte.

„Die Tauben, ſo ſagte Ali zu Salem, können dem kühnen Fluge des jungen Adlers, die Gazellen dem Laufe des Streitroſſes, das zum Getöſe der Waffen eilt, nicht mehr folgen; ich weiß nicht, mein Vater, was hier und was dort zu thun mir gebührt".

„Harre in Geduld der rechten Stunde, ſprach Salem, denn der Aufflug des jungen Adlers zu dem Horſt ſeiner Väter iſt nahe."

Und nur wenige Tage vergiengen ſeit dieſem Geſpräch, da trat Ali eilig zu dem Greiſe herein. „Ein neues Ereigniß, ſo ſprach er, hat meine Seele erſchüttert. Abderahman hat mir mit Bewegung herzlicher Liebe erklärt, er könne nicht mehr länger bleiben bei den Hütten der Einſamen. Die Lehren der Weisheit und des Friedens, die du ihm gabſt, mein Vater, und die ich ihm darbot, die will er, dieß ſagte er mir mit zuverſichtlichem Hoffen, nun Andern, die will er der Welt lehren, ja, wenn es ſo ſeyn ſolle, auch mit Kampf der Waffen dem Unfrieden ſteuern, und ein Reich der Eintracht begründen. Er wolle, ſo ſpricht er, nicht mehr allein glücklich ſeyn, ſondern auch Andere glücklich machen."

„Gott ſey Preis, und Segen dir, mein Sohn", ſprach Salem, „denn das dritte, das innerſte Zeichen des Lebens hat ſich nun an Abderahmans Seele kund gethan! Gedachteſt du nicht daran, daß alles Weſen der Dinge, in denen eine lebende Seele iſt, darin zuletzt und am meiſten die Lebenskräftigkeit erweiſet, daß es fruchtbaren Samen aus ſeiner

Mitte erzeuget, der die empfangene Form des Lebens weiter fortpflanzet? Die rechte Stunde ist nun gekommen; Sulimans Sohn ist herangereift zum Wiedersehen und zur Freude seines Vaters."

Abderahman erstaunte nur wenig, als das Räthsel seiner Geburt und seiner Bestimmung sich ihm löste. Es war, als sey ihm Alles schon bekannt gewesen; ein sicheres Hoffen und Erwarten im Innern hatte ihm es gesagt. Das Sehnen, den kaum gekannten Vater zu sehen, beschleunigte die Reise; Ali führte den hehren Jüngling dem väterlichen Herrscher Irams in die Arme. Abderahman wurde bald der Held im Kampfe und in dem Liede des Volkes, der Sieger und Beherrscher nicht nur der äussern Feinde des Landes, sondern der innern, die in seinem Herzen wohnten; der Beglücker und Friedensgeber seinem Reiche und Völker. Ali war gleich, nachdem er den künftigen Herrscher zu den Stufen des Thrones seiner Väter geleitet, wieder zurückgekehrt zu Vater Salems Hütte, dem er bald nachher die brechenden Augen schloß, und dessen innern wie äussern Frieden er ererbte.

Diese Geschichte soll uns lehren, daß der Widerstreit und Kampf der Menschenseelen, auch gegen das Gute und Wahre, nicht immer ein Unglück, sondern nicht selten ein Zeichen des erwachenden Lebens sey; denn nur die todten Menschen im Grabe sind stumm und ohne Verschiedenheit der eine gegen den und von dem Andern. Sie soll uns lehren, daß das Vergehen des geliebten Alten und die Verwandlung ins Neue nicht selten ein Fortgang des Lebens, die Liebe aber, welche das eigene Glück im Glücke und Heil der andern Seelen suchet, der höchste Gipfel dieses Lebens sey.

Sprüche der Väter.

Von

Dr. G. H. v. Schubert,
Professor und geh. Hofrath in München.

Verwitterung und Verwesung.

Zu einem der Väter kam einst ein hochbetagter Greis, ihn zu besuchen. Sie waren beide an Lebensalter sich gleich; als Kriegsgenossen hatten sie vormals beide unter dem Heere des Kaisers gedient. Wie männlich kräftig, so sprach der besuchende Gast zu seinem alten Freunde, erscheinst du noch neben mir, und doch hast du, bei harter Arbeit, seit vielen Jahren nur Wasser und Brod und Früchte genossen; mich aber erquickten, in ungestörter Ruhe, täglich die auserlesensten Speisen und Getränke. Doch siehe, deinem alten Jugendgenossen stirbt nun auch die Welt ab; das, was mir sonst lecker und kostbar erschien, das schmecket meiner Zunge kaum mehr; was meine höchste Lust war, das ist mir zum Eckel.

Es ist unser gemeinsames Loos, zu sterben und dahinzuschwinden, antwortete der Vater; doch bestehet zwischen den veralternden Dingen der einen und der andern Art ein Unterschied. Der alte Sandstein zerstäubt auch und seine Körnlein fallen zu Boden, bleiben hier aber regungslos und todt,

wie der ganze Stein es war; das Samenkorn ſtirbt und verweſt, aus ſeiner Verweſung aber geht ein neues Leben hervor. Es iſt ein Andres, wenn die Welt mir und meinen vor Alter erſtarrten Sinnen abſtirbt und mich mir allein und verlaſſen leben läſſet, oder wenn meine Seele der Welt abſtirbt, damit ſie fortan nicht ſich ſelber, ſondern dem Herrn lebe. In dieſer Art zu ſterben, dahin laß uns trachten!

Das Glas.

„Du kannſt nichts Andres, ſprach ein Jüngerer zu einem Alten, als nur Gott preiſen und danken, dafür, daß Er dich zu einem ſcheinenden Lichte gemacht hat, das mit ſeinem Glanze Viele erleuchtete.“ — Allerdings, antwortete der Alte, danke ich Gott oft, daß er mich zu einem durchſichtigen Glaſe werden ließ, durch welches Seine Sonne hinaus ſchien auf manche Seele; noch öfter aber bitte ich ihn, daß er das Glas, durch welches Andre erwärmt und erleuchtet werden, nicht ſelber möge kalt bleiben laſſen, damit mich die Finſterniß nicht überfalle; denn wir haben und geben Nichts, das wir nicht empfangen hätten.

Gehen und Fliegen.

Was ſoll ich thun, mein Vater, fragte ein erſt neulich angekommener Jünger ſeinen Meiſter, ſoll ich bei euch bleiben oder ſoll ich gehen? Ich fürchte ſehr, ich komme niemals vorwärts, nach dem Ziel des Friedens; das Loos, das

meiner Seele beſchieden ward, iſt der Tod und nicht das Leben, denn mein Gang iſt ein oft und immer ſich wiederholendes Fallen, das mir nun erſt, ſeitdem ich bei euch Vätern bin, einen Schmerz macht, den ich vorhin nicht empfand.

„Das Todtengebein, antwortete der Alte, fällt zum Boden, von dem es nicht wieder aufſtehet, ohne bei ſeinem Fall einen Schmerz zu fühlen; der lebende Fuß, eben weil eine Kraft des Lebens in ihm iſt, ſinkt auch bei jedem Schritt zum Boden nieder, erhebt ſich aber von da zum neuen Schritte, und kommt auf dieſe Weiſe ſinkend und ſich erhebend dennoch dem Ziele näher. So lange dein Fühlen des Sinkens dir treu und das Fortſtreben nach dem Ziele kräftig bleibt, wird dein Fuß, auch wenn dir es ſo erſchiene, dennoch nicht ſtille ſtehen, ſondern weiter ſchreiten, und zuweilen wird der Zug der Liebe, der die Seele zu dem Geliebten führt, ſo mächtig, daß er das Weſen derſelben, wie die Luft des Himmels den Leib des Vogels, mit ſeinen Kräften durchdringt und ſie frei machet von dem Zug zum Boden. Dann iſt das Fortſchreiten zu der Heimath des Friedens kein Gang der ſchweren Füße mehr, ſondern ein Flug; dann trägt die Seele nicht mehr ihre eigne Laſt, ſondern die Laſt iſt hinweggenommen und vergangen; der geweſene Laſtträger fühlt ſich ſelber getragen und fortgeführt, dahin ſein Sehnen gehet.“

Gedichte

von

Ernſt Moriz Arndt,
Profeſſor in Bonn.

Gebet.

Was rufeſt du, mein Herz voll Sorgen,
Was rufeſt du mit ſchwerem Ach:
O Herr mein Gott, wann wird es Morgen?
Wann wird die lange Nacht zum Tag?
Wann wird der Irrlichtsflatterſchein,
Ein feſter Stern der Wahrheit ſeyn?

O Herr mein Gott, du biſt die Wahrheit,
Du biſt das Leben, du der Pfad!
Dein Seyn iſt eitel Licht und Klarheit,
Dein Thun iſt eitel Rath und That;
O laß mich aus der Dämm'rung Grau'n
Dein ſel'ges Morgenroth erſchau'n!

Du Lebensquelle, Liebesquelle,
Du unergründlich Liebesmeer!
O einen Tropfen, eine Welle
Aus dir! Mich dürstet ach so sehr!
Die süße Fülle mir so nah, —
Doch weder Kraft noch Muth ist da.

O du, der uns den Sohn verschrieben,
Der in der Hand den Gnadenbrief
Der ganzen Welt sein: „Laßt euch lieben,
Laßt euch mit Gott versöhnen!“ rief,
Der's treu versiegelt durch sein Blut,
O gib mir, Herr, zur Liebe Muth!

O gieb mir Muth, ins Licht zu schauen,
Und hell wird meine Seele seyn,
Und aus den heitern Sternenauen
Wird leuchten stiller Friedenschein,
Der Geister milder Morgenschein,
Worin wir können fröhlich seyn.

Weihnachtslied.

Steh auf! Die Sonn' iſt aufgegangen,
Es ſcheint das Licht der Herrlichkeit! —
O Seele, klinge dein Verlangen,
Kling' hell herein die neue Zeit!
Laß laut die frohe Kunde ſchallen
Weit übern Erdenball ringsum,
Erklinge, ſinge, künde Allen
Der Menſchheit Evangelium!

Dies iſt das Licht, dies iſt der Morgen,
Der Vorwelt dünner Dämmerſchein,
Oft leuchtend auf und oft verborgen, —
Nun ſcheint er hell zur Welt herein.
Das Liebesräthſel ew'ger Güte,
Der Frommen Hort, der Weiſen Luſt —
Der Sehnſucht ſüße Roſenblüthe
Erblüht nun voll in jeder Bruſt.

Drum ſollſt du, frohe Liebe, klingen,
Daß alle Welt in Wonne ſey,
Mit allen Himmelschören ſingen:
Ihr dunkle Menſchen eilt herbei!
O eilet euch, im Licht zu baden!
Der Glanz des Himmels ſtrahlt herein,
Und jeder Jammer, jeder Schaden
Der Nacht ſoll weggeleuchtet ſeyn!

Kommt Alle, die ihr liest verloren
In freudenloser Finsterniß!
Denn Jesus Christus ist geboren,
Es scheint das lichte Heil gewiß.
O Liebesglanz! o Lebensmorgen!
O wunderbarer Gottesschein!
Weg Sünden, Schmerzen, Zweifel, Sorgen!
Denn Jesus Christ will unser seyn.

Das Wort

O Gottes Wort, gewaltig Wort,
Wie führt dein Schwert so scharfen Ort!
Fast unsichtbar und zart und fein;
Doch bohrt er tief durch Mark und Bein.

O Gottes Wort, gewaltig Wort,
Du Seelenschrecken, Geisterhort,
Du ernst geheime Majestät,
Die still durch alle Welten geht!

Bald gleich dem Sturmwind, wild und graus,
Du fährst mit Blitz und Donner aus,
Bald freundlich, fröhlich, lieb und lind
Du haucheſt gleich dem Maienwind.

O Wort, ſo mächtig und ſo treu,
O ältſtes Wort, doch ewig neu,
Laß deine Schrecken mich durchwehn,
Damit ich lerne Gott verſtehn!

O Wort, ſo freundlich und ſo lind,
Durchhauche mich wie Maienwind,
Laß deine Liebe mich durchwehn,
Damit ich lerne Gott verſtehn!

Dann wird mir alles offenbar
Und ſternenhell und himmelklar;
Dann liegt mein kurzes Erdenloos
Geborgen fromm in Gottes Schooß.

O Wort, ſo mächtig und ſo treu,
O ältſtes Wort, doch ewig neu,
Du Wort von Liebe, Wort vom Licht,
Verlaß mich nun und nimmer nicht!

Grablied.

Auf, laßt uns fröhlich ſingen
Ein Lied von Tod und Grab!
Gar feierlich ſoll es klingen
Ins letzte Bett hinab.
Des Friedhofs ſtiller Hügel,
Kein Leben deckt er zu,
Der Geiſt ſchwingt frohe Flügel,
Und fliegt der Heimath zu.

Er ſagt der grünen Erde
Die letzte gute Nacht:
Denn Arbeit, Noth und Fährde
Sie ſind mit Gott vollbracht,
Die Freuden und die Mühen
Der armen Sterblichkeit; —
Nun ſieht er Kränze blühen
Im Lenz der Ewigkeit.

Nun ſieht er hell im Lichte,
Was hier ſo dunkel war,
Des Herzens Traumgeſchichte,
Des Lebens Räthſel klar;
Nun kann er ganz verſtehn,
Was Gott, was Chriſtus iſt;
Wie wohl iſt ihm geſchehn,
Daß er entflogen iſt!

Drum woll'n wir fröhlich ſingen
Ein Lied von Tod und Grab;
Ein Himmelslied ſoll klingen
Ins Erdenbett hinab:
Die Seele hat gewonnen
Das ew'ge Morgenroth,
Und ſchaut aus heitern Wonnen
Hinab auf Grab und Tod.

Für die Stolzen.

In die Unendlichkeit hinein ſich ſtürzen,
Im Sonnenmeer ein Fünkchen untergehen,
Ein Stäubchen, um Saturnusbälle wehen:
Das nennt die Weisheit: Gottgedanken ſchürzen.

Das nennt ſie mir des ſel'gen Tods Verlangen,
Das Wandeln fromm auf Gottgewieſ'nen Pfaden,
Des Fädchens hehres Knüpfen an den Faden,
An dem die Myriaden Welten hangen.

Das preist ſie mir als Balſam aller Wunden,
Womit uns böſer Wahn die Bruſt zerſpleiße,
Als freiſten Tod, der jedem Tod entreiße,
Von Glauben und Aberglauben ein Geſunden.

Hinein, du Mücke, ruft ſie, in die Lichter!
Hinein in das erhabne Todeswimmern!
Verdirb nicht langſam feig in kaltem Schimmern, —
In Flammen werde muthig Selbſtvernichter!

So wirſt du, armes Fünkchen, weggeſchmiſſen
Zu Sonnen, die ſich liebend dir nicht ballten,
So wirſt du, Stäubchen von Saturn, dem Kalten,
Zur Todesgluthumarmung fortgeriſſen.

Weh dir, weh mir ob dieſem neuem Lichte!
Ob dieſem All im Nichts, und Nichts im Alle!
Des öden Orkus bleicher Schattenhalle!
Dem großen Leichenſchlachtfeld der Geſchichte!

Weh! ſtünd' es ſo am Firmament geſchrieben,
Am Firmament des Herzens und des Himmels;
Weh! wäre nicht im Taumel des Gewimmels
Ein wandelloſes Eines mir geblieben!

Ha, wandelloſes Eines! Wohl für Wehe,
Wohl kling' für Weh! O du unendlichs Lieben!
In Flammen ſtehſt du hell in mir geſchrieben,
Und leuchtend ſtrahlt dein Abbild aus der Höhe.

Die erſte Morgenröthe hat's geklungen,
Der erſte heilg'e Reigentanz der Sphären;
Noch wird das Urgeheimniß aller Lehren
Von Menſchen und von Engeln nachgeſungen.

Das wareſt du, Unendlichkeit der Liebe,
Der Welten Erſtgeborner und des Lichtes,
Vernichter alles Todes, alles Nichtes,
Damit kein Geiſt im Nichts des Staubes bliebe.

Das wareſt du, das biſt du, Wort der Gnaden;
In deinen Abgrund will ich froh mich ſtürzen,
Herz, Sinn, Gedanken ganz in dir verſchürzen,
Mein Fädchen knüpfen feſt an deinen Faden.

Wohl mir! nun rollt die ungeheuren Bälle,
Saturn und Uranus und all ihr Sonnen!
Hoch überflieg' ich euch mit dieſen Wonnen,
Weit überſtrahl' ich euch mit dieſer Helle.

Wann Schwung und Zug erlahmt in euren Kreiſen,
Wann euer Glanz in Aſche muß zerſtieben,
Werd' ich, ein Geiſt mit Sehnen, Hoffen, Lieben,
Ob euern Trümmern luſtig wandelnd reiſen.

Mit ihm, dem Geiſtesfürſten, werd' ich reiſen,
Der Welten Wandlung wandellos umſchweben;
Er iſt der Weg, die Wahrheit und das Leben. —
Hier ſchließt die Bücher, betet an, ihr Weiſen!

Die drei Freunde.

Von

L. Vogel,

kaiſerl. ruſſiſchem Staatsrath.

An einem heitern Frühlingsſonntage luſtwandelte Doctor Thomas in ſeinem Hausgarten, über die Vorfälle ſeines Lebens in der verfloſſenen Woche meditirend. Doctor Thomas hatte die Gewohnheit, ſich in den Sonntagsmorgenſtunden Rechenſchaft abzulegen über alle ſeine binnen der Woche beſorgten Geſchäfte, und das Reſultat in ein beſondres Hausbuch, „Sonntagsbuch“ betitelt, einzuſchreiben; dieſes Sonntagebuch vertrat bei ihm die Stelle der gewöhnlichen Alltagebücher; auf dem Titelblatt ſtanden die Worte: „Der Sonntag iſt dazu beſtimmt, an den Erwerb der himmliſchen Güter zu denken, an die Güter, welche nicht den Geldkaſten, ſondern das Herz bereichern; nicht den Leib, ſondern die Seele betreffen.“ In Folge dieſes Denkſpruches ließ es ſich Doctor Thomas am Sonntage angelegen ſeyn, ſich beſonders auch mit Religionstheorie zu beſchäftigen, und die Schlußbemerkungen ſeines Nachdenkens mit in dem Sonntagebuche aufzuzeichnen. In der verwichenen Woche war ihm die wohlthätige Erfahrung geworden, daß eines der allerſicherſten Merkmale des wahren, von allen Menſchenſatzungen

freien Christenthumes sey die Zufriedenheit des Herzens, und ein aus dieser entspringendes frohes, heitres Gemüth. In Folge dieser Erfahrung schrieb er heute in das Tagebuch: „Der wahre Christ ist ein innig froher Mensch; er hat die schönste Heiterkeit in sich, und sie ergießt ihre Strahlen aus ihm über Alles, was mit ihm in Lebensverbindungen tritt. Es ist Gutseyn in ihm, und deshalb auch Gutseyn bei ihm; auf seinem Antlitz ist die innere Ruhe, der Seelenfriede und die Glaubensfreudigkeit ausgeprägt; er ist im Gefühl der Liebe Gottes und in der Ueberzeugung der Unsterblichkeit seines ewigen Glücks. Er blickt hinweg über das Zeitliche hin nach dem Ewigen; er schätzt das Zeitliche nur um des irdischen Lebens willen, und überschätzt es nicht; der Leib ist ihm nur das Gewand des Geistes; er weiß, daß dieses Gewand zerreißt und abgelegt werden muß. Er verachtet die irdischen Freuden nicht; er genießt sie mit als Zugaben des Schöpfers, jedoch dem Willen des Gebers gemäß."

Doctor Thomas wurde durch die Ankunft seines vertrauten Freundes, des Senators Bitterling in seiner Meditation unterbrochen. Bitterling war das, was man gewöhnlich einen Sonderling nennt; er sprach sich oft sehr hart und wunderlich über die Mängel der christlichen Staatsverfassungen aus. „Die Christen sind aus der Art geschlagen, verwildert — die Zucht ist verschwunden — das Heidenthum prädominirt — unsere Zeit gleicht der Zeit vor der Sündfluth, von der die Bibel sagt: Und die Menschen wollten sich von dem Geiste Gottes nicht mehr ziehen lassen; da schlug denn der Herr mit Wasser drein. Jezt hat er mit Feuer drein geschlagen; aber sie sind schlimmer wie weiland König Pharao in Egyptenland."

Auch heute sprach er sich über dieses große Thema auf solche Weise in Folge der Unterhaltung aus. Doctor Thomas erwiederte: das ist so dein Paradoron! Das Schwerdt her! Feuer und Schwerdt her! Ja, das ist das chirurgische Heilmittel des großen Weltchirurgen Bitterling! Du meinst, die Menschheit müsse bis aufs Blut es fühlen, was es heißt, auf dem Wege der Thorheit und Bosheit wandeln, wo einer des andern Affe oder Teufel ist.

Bitterling. Affen und Teufel — ja, das sind sie so ziemlich alle, und zwar am meisten so Mitteldinge zwischen beiden; sie machen einander entweder Grimassen vor bis zum hölliſchen Lachen, oder treiben gegen einander böse Streiche bis zum hölliſchen Geheul.

Thomas. Es fehlt doch wohl nur an der Zucht.

Bitterling. Zur Zucht gehört der Zuchtmeister; an diesem fehlt's. Und dieser heißt Schwerdt!

Thomas. Ich zeige den Verirrten die Palme.

Bitterling. Damit willst du sie bezaubern? Das ist so dein Paradoron! Ja, wenn du von deiner Palme Gold schütteln könntest und es ihnen aufleſen ließest in ihre Körbe.

Thomas. Sie sollen von meiner Palme das Gold des Himmels sammeln.

Bitterling. Sie werden dein Himmelsgold verlachen; denn sie halten es für nichts. Sie werden sagen: aus deinen Goldflimmern können wir kein Gold bereiten, das sich münzen ließ! Nein, nur das Schwere verlangen ihre Begierden. Metall mußt du in ihre Begierden gießen, wenn du sie stillen willst.

Thomas. Ich werde ihnen ſagen, daß der Schatten der Palme den heißen Begierden Kühlung gewährt und Schuß gegen die Blendung der Augen.

Bitterling. Und ſie werden dir antworten: Unſer Leben iſt Blendwerk, und aus Blendwerk beſteht es; nimmſt du uns das Blendwerk, ſo iſt unſer Leben nichts; laß uns immer verblendet ſeyn und bleiben! Wir legen uns alle auf die Verblendungskunſt; wer die meiſten Mittel dazu hat, iſt der Glücklichſte! Die Welt iſt ein Theater, wo das große Stück aufgeführt wird, das den Titel führt: „Wie ſie das verlorne Paradies ſuchen!“ Wir Klugen denken, hin iſt hin! verloren iſt verloren! und halten es für beſſer, uns lieber gleich ein neues zu bauen, ſtatt unſre Zeit mit vergeblichem Suchen zuzubringen.

Thomas. Und ich werde ihnen ſagen: Eure Klugheit iſt eben die Thorheit! Ihr wollt euch ein Paradies bauen, und baut euch eine Hölle. Zum Baue des Himmliſchen gehören himmliſche Materialien, die nun wohl reichlich genug vorhanden ſind, doch ihr wollt dieſelben nicht brauchen. Wenn es euch mit dem Bau eines neuen Paradieſes ein rechter Ernſt iſt, ſeyd ihr denn nicht Thoren, daß ihr nicht die rechten Materialien dazu anwendet?

Bitterling. Wenn ſie dich nun fragen: Wo ſind denn deine Materialien? was willſt du ihnen antworten?

Thomas. Ich werde ihnen die Palme zeigen.

Doctor Thomas griff in ſeine Fracktaſche, zog das Neue Teſtament heraus, hob es feierlich empor und rief aus: Siehe, das iſt die Palme! Suchet ihr das verlorne Paradieß; hier werdet ihr es finden! — Und nun, fuhr er fort,

wollen wir nicht zusammen in die Kirche gehen? — Der Senator willigte ein; sie gingen zur Kirche.

Der Priester des Tempels, Pastor Helfreich, war in aller Hinsicht hochachtungswürdig; denn er war aus allen Kräften und von ganzer Seele darauf bedacht, in der Schule des heiligen Meisters fort und fort zu lernen, und das zu Herzen Genommene weiter zu verkündigen. Sich in Wort und That in allen Angelegenheiten seines Amtes zugleich zu zeigen, war sein tägliches Bestreben. Sein Aeusseres trug das Gepräge der Sanftmuth; der Ton seiner Stimme war der Klang der Anmuth. Die apostolische Warnung: „Unterwinde sich nicht Jedermann, Lehrer zu seyn", wohlerwägend, hatte er sich von der Wichtigkeit seines Lehramtes ein hohes Ideal entworfen. So oft er den Tempel betrat, rief er sich zu: Heilig ist die Stätte! Es ist Gottes Haus, das du betrittst! Diener im Reiche des Herrn sollst du seyn; das bedenke wohl! Dein Dienst gilt nicht den irdischen Gütern; er gilt den überirdischen, den himmlischen Gütern! — Was er zur Leibesnahrung nöthig hatte, erhielt er reichlich von der Gemeinde; denn herzwillig theilte ein Jeder mit, was er dem Pastor zu geben schuldig war. „Ihm, der sich so viel Mühe giebt, zu sorgen für meine Seligkeit und mein Herz zu erfüllen mit himmlischen Gütern, ihm, dem frommen, gottgetreuen, den Armen wie den Reichen gleichliebenden Priester, ihm sollte ich das Bischen irdische Gut nicht mit Freuden geben?" so hörte man nicht selten ärmere Mitglieder der Gemeinde, wenn sie mehr darbrachten, als sie zur Priesterbesoldung beizutragen bürgerlich verpflichtet waren, öffentlich bekennen.

Thomas und der Senator trugen den frommen, lieben

Priester im Herzen, und hätten ihn, wenn es schickliche Gelegenheit dazu gegeben hätte, wohl auch auf den Händen getragen; sie versäumten keine seiner Predigten.

Am heutigen Sonntage predigte der Pastor über das Thema:

Von dem Glauben an Gott, den Erlöser.

Glücklich allein ist die Seele, die Gott und in ihm den Schöpfer und den Erlöser liebt! Aus dieser Liebe entspringt der christliche Glaube, in welchem wir selig, d. i. seelenglücklich werden hier zeitlich und dort ewig. Um aber Gott in dem Heilande zu lieben, muß man ihn als solchen kennen lernen; erscheint er uns als liebenswürdig, so werden wir ihn auch glaubwürdig, ja als den Glaubwürdigsten lieb gewinnen. Denn wie wir lieben, so glauben wir, und wie wir glauben, so lieben wir; diese beiden, Glaube und Liebe, sind immer beisammen; an der Liebe könnt ihr den Glauben erkennen; je stärker und herzlicher die Liebe ist, desto fester und gewißer ist der Glaube, und gleich also je gegründeter und überzeugter der Glaube ist, desto fester und unwandelbarer ist auch die Liebe.

Was ist doch, frag' ich hier mich selbst, was ist mein Amt? Was ist meine Pflicht? Wozu bin ich berufen? Was will ich, was soll ich mit meinem Predigen? — Euch die göttliche Liebenswürdigkeit und die göttliche Glaubwürdigkeit des Erlösers zu schildern; eure Liebe zu ihm immer stärker zu entflammen, das ist mein Beruf. Ich soll, ich kann, ich darf nichts anders denken, als nur diesen Glauben in dieser Liebe zu verbreiten, zu befestigen, zu stärken, zu vermehren.

O welch ein erhabner Stand ist doch der Predigerstand!

Er ist die Fortsetzung des Amtes der Evangelisten und Apostel. Wohl mir, daß ich ein Prediger bin! Doch, Herr Gott, mein Heiland! hilf, daß ich es immer und bis zum letzten Worte meines Mundes nur in dem Geiste deiner Liebe und deiner Weisheit sey! Erhöre mein Gebet, daß kein Gedanke aus meinem Munde töne, der nicht aus deiner heiligen Wahrheit stammt!

Der die Seele zeitlich und ewig beglückende christliche Glaube ist, daß sich Gott in der Person Jesus Christus, als Erlöser der von der Macht des Bösen befangenen Menschheit, menschlich dargestellt habe. Erlöser, Befreier, Retter aus der Gefangenschaft, in welcher die Menschheit durch der Ungehorsam gegen Gott versunken war, zu seyn, das war der Wille Gottes in Christus. In ihm begann Gott den Kampf gegen die Hölle auf Erden; in Christus begann Gott die Stiftung des Himmels auf Erden; in Christus erschien Gott selbst als Gottmensch auf Erden. Wer mich sieht, sprach Christus, sieht den Vater. In Christus wohnet die ganze Fülle der Gottheit leibhaftig, schreibt Paulus. In Christus hat das Göttliche das Natürlich-menschliche so durchdrungen und erfüllt, daß dieses Menschliche den nach Gottes Ebenbilde geschaffenen Menschen darstellte, der allen Versuchungen von der Macht des Bösen in den Reizen der Sinnenleidenschaften Trotz bot, sich den Qualen der Hölle auf Erden hingab, ihre Verfolgung gelassen duldete, ja die grausamsten Todesschmerzen am Kreuze litt, um das Menschliche durchaus zu verherrlichen, es durch alle Versuchungen durchzuführen, und es somit durch nichts von der treuen, seelenfesten Verbindung mit Gott abwendig machen zu lassen, und so der Menschheit das Urmusterbild Gottes darzustellen.

Der vom Geiſte der göttlichen Liebe und Weisheit reich erfüllte Evangeliſt Johannes hat ſich am merkwürdigſten über den Gottmenſchen ausgeſprochen in den inhaltſchweren Grundſätzen ſeines Evangeliums: „Im Anfang war das Wort (λογος), und das Wort war bei Gott, und Gott war das Wort. Alles iſt durch daſſelbe erſchaffen, und ohne daſſelbe iſt nichts erſchaffen, was geſchaffen iſt. In ihm war das Leben; und das Leben war das Licht der Menſchen. Und das Wort ward Fleiſch und wohnete unter uns; und wir ſahen ſeine Herrlichkeit, wie des eingebornen Sohnes vom Vater, voller Gnade und Wahrheit.“ Chriſtus iſt das Wort, d. i. die göttliche, allwiſſende, aus der göttlichen Liebe ſtammende Weisheit (λογος). Chriſtus heißt auch in dieſer Hinſicht das Licht der Welt, das Licht aller Seelen, das Licht des Lebens, welches, um die Menſchen über ihr irdiſches Daſeyn und über ihr himmliſches und hölliſches Dortſeyn zu erleuchten, ſich als Seele des göttlichen Lebens, als vom Vater ausſtrahlende Sonne des heiligen Willens der göttlichen Liebe, menſchlich-perſönlich darſtellte. Denn Gott iſt die Liebe, d. i. das geiſtige Feuer, deſſen Wille in allmächtiger Weisheit wirkt und ſchafft; und die Weisheit geht von dem göttlichen Feuer als heilig-geiſtiges Licht aus, und durch dieſes Licht der göttlichen Liebe iſt alles geſchaffen, was im Himmel und auf Erden iſt; und dieſes Licht war im Anfang in und bei Gott, und Gott war das Licht, d. i. die ſchöpferiſche Weisheit, der Ausſpruch Gottes zur Schöpfung, das göttliche Wort.

Und das Wort ward Fleiſch, heißt: und Gott ſtellte ſich in Chriſtus menſchlich-perſönlich dar, um der Seelenverfinſterung der Menſchheit und den Mängeln des menſchlichen

Wissens von Gott und himmlischen Dingen ein Ende zu machen und die Werke des Teufelthumes auf Erden zu zerstören.

Hat sich denn Christus in der That und Wahrheit als Gottmensch gezeigt und bewiesen? Prüfet sein Leben, prüfet seine Lehre! So wie Christus lebte, so kann nur der Mensch, in dem Gott alles in allem ist, leben; so wie er lehrte, so kann nur Gott lehren! Sein Leben auf Erden war eine Perlenschnur von Wunderthaten; und von welchen Wunderthaten? Nicht von solchen, die mühselig mit großem Aufwand von Zeit und Mitteln durch Menschenhände hervorgebracht werden; von Wunderthaten Gottes, bei welchen Wort und That, Wille und Erfolg Eins sind. Er will — er spricht — und sogleich geschieht es!

Was ist denn ein Wunder, was ist denn eine Wunderthat? Ich gebe zur Antwort: Das, was nicht mittelst der Elementarkräfte, welche Gott in die Natur gelegt hat, geschieht und hervorgebracht wird; sondern durch übernatürliches, ausserordentliches Einwirken der göttlichen Allmacht im Augenblicke des Willens. — Es wächst wohl alljährig Wein an den Reben, das ist kein Wunder, es geht natürlich zu; wir sehen das Mittel, den Weinstock, durch welchen die Traube hervorsprießt und wächst; wir sehen, daß es des Frühlings, Sommers und Herbstes bedarf, mit den Einflüssen der Elemente, um die Traube zu ihrer Reife zu bringen; wir wissen, daß sodann der Mensch sein Kunstvermögen anwendet, um aus der Traube Saft den Wein zu bereiten. Wenn aber Christus in einem Augenblicke, blos durch die Gotteskraft seines Willens, Wasser in Wein verwandelt: so ist das ein Wunder, eine uns unbegreifliche und unserm Kunstvermögen unnachahmliche That.

Unſere Aerzte heilen Kranke; wir ſehen die Heilmittel und befolgen die Vorſchriften und Warnungen; die Geneſung tritt wohl allmählig ein. Wenn aber Chriſtus, ohne von irgend einem Menſchenarzt Unterricht in der Heilkunſt der Krankheiten erhalten zu haben, und ohne ſich eines materiellen Heilmittels zu bedienen, blos durch ein Wort, in der Gotteskraft ſeines Willens ausgeſprochen, einen Kranken von einem langwierigen, ſchweren Leiden im Augenblick geſund macht: ſo müſſen wir das eine alles menſchliche Kunſtvermögen überſteigende That, eine Wunderthat Gottes nennen.

Am Bethesdateich liegt ein Mann, gelähmt an beiden Füßen; zum achtunddreißigſten Mal hat er bereits das Heilwaſſer aufgeſucht, um ſich Heilung zu verſchaffen; aber vergebens. Da ſieht ihn Jeſus auf ſeinem Lager und ſpricht in göttlichem Erbarmen zu ihm: Willſt du geſund werden? — Ach, lieber Herr! ſtöhnet der Leidende, nur einmal im Jahr iſt das Waſſer heilſam; und nur der Erſte, den es im köſtlichen Augenblick ſeiner Bewegung umwallt, iſt der Glückliche, dem es hilft; ich Unglücklicher komme immer zu ſpät! — Da ruft ihm der allbarmherzige, allmächtige Herr zu: Steh' auf, nimm dein Bette, geh heim! — Und ſiehe! der Mann ſteht auf, rafft ſein Bett zuſammen und wandert froh und fröhlich von dem Wunderteich und dem Wunderarzt nach Hauſe.

Ein Blindgeborner zieht die Aufmerkſamkeit des Herrn auf ſich. Ohne erſt viel zu fragen und ohne die Augen kunſtbedächtig zu beſehen, bereitet der Herr ſogleich das Heilmittel. War es ein koſtbares Recept, aus der Apotheke verſchrieben? O nein! Ein wenig Speichel aus dem Munde des Herrn, mit dem Staube zu ſeinen Füßen vermiſcht, das war die köſtliche Augenſalbe, das das Inſtrument der Operation.

Im Flecken Bethania liegt der fromme, dem Herrn von Herzen ergebene und von ihm geliebte Lazarus sterbenskrank. Vertrauensvoll auf die Hülfe des Herrn benachrichtigen des Kranken Schwestern den göttlichen Arzt, wie gefährlich krank der Bruder sey, und wie sehnlich derselbe mit ihnen wünsche, daß er kommen und helfen möge. Der Allwissende, Allbarmherzige zögert, und Lazarus stirbt; er ist ganz sanft verschieden und liegt wie eingeschlummert da; dafür hat der Allmächtige liebreich gesorgt. Und als er nun in seiner Allwissenheit erkennt, daß Lazarus gestorben, spricht er ganz ruhig zu seinen Jüngern: Unser Freund schläft! aber ich gehe hin, ihn aufzuwecken! Wozu das? meinten da die Jünger; schläft er, so wird's schon besser mit ihm! Doch da verkündigt er ihnen, daß der Freund gestorben, und eilt mit ihnen zu den trauernden Schwestern, begiebt sich mit denselben hin zur Begräbnißstätte, und ruft den, der schon vier Tage im Grabe lag, zurück ins Leben.

Als er bei Nain einem Leichenzuge begegnet, und vernimmt, daß es der Leichnam des einzigen Sohnes einer Wittwe sey, rühren ihn die Thränen der Mutter. Weine nicht! ruft er ihr tröstend zu; berührt mit seiner allmächtigen Hand den Sarg, und ruft den Jüngling ins Leben zurück. Und der Neubelebte zittert hin an der Hand des Allmächtigen in die Umarmung der Mutter, und alles Volk preiset Gott und ruft: Es ist ein großer Prophet unter uns aufgestanden; Gott hat sein Volk heimgesucht!

O welch ein wunderbares Leben war Dein Leben auf Erden! Und wie wunderbar hat es geendet! Welch eine Fülle von Beweisen seiner Göttlichkeit bietet auch Dein Tod selbst in der Fülle aller Grausamkeiten der Menschen dar!

Tödten wollten ſie Dich, Dein Gedächtniß ausrotten, Dich zum furchtbar abſchreckenden Beiſpiel am Qual- und Schandpfahl ihres Hochgerichts vor den Augen der Welt aufſtellen! Und ſie haben es gethan; ja, ſie feierten ihren Triumph und die Hölle mit ihnen. Doch wie kurz und nichtig waren ihre Erwartungen; wie ganz anders der Erfolg ihrer Hoffnung; welch ein Leben ging aus dieſem Tode hervor; welch ein Licht verbreitete ſich aus demſelben über das Dunkel unſers Erdenlebens und unſrer Unſterblichkeit!

Thun wir nun die Frage, ob der Herr das, was er ſeinen Jüngern vor ſeinem Hinſcheiden und nach ſeiner Auferſtehung zuſagte, in Wahrheit gewährt und erfüllt hat? ſo giebt uns die Apoſtelgeſchichte die Jubelantwort: Er hat Alles erfüllt! Er hat Wort gehalten; er hat den Geiſt ſeiner Jünger vom Himmel hoch erleuchtet, er hat ihnen den Tröſter geſandt, der ſie in alle Wahrheit leitete. Wie wunderbar verändert in ihrem Wiſſen und in ihrem Thun ſind nun dieſe Männer! Wie ſchnell ſind aus Schülern Lehrer, aus zaghaften Anhängern ſtandhafte Bekenner und bis zum Tode treue Vertheidiger und Verbreiter der heiligen Lehre geworden! Höret, wie aus ihrem Munde die himmliſche Weisheit ſpricht! Sehet, wie ſie ihrem Meiſter nach Wunder thun! — Lahm von Mutterleibe ſitzt ein armer Mann vor des Tempels Thür und bittet um Almoſen; Petrus und Johannes erſcheinen vor ihm; er hält ihnen die Hand zum Empfang einer milden Gabe entgegen; und ſiehe! die himmliſchbeglückten Jünger legen ihre himmliſchbeglückende Gabe nicht in ſeine Hände, ſondern in ſeine Füße. Silber und Gold, ſpricht Petrus zu ihm, habe ich nicht; was ich aber habe, das gebe ich dir: Im Namen Jeſu Chriſti von Nazareth, ſtehe auf

und wandle! — Und alsobald stunden seine Schenkel und Knöchel feste; er sprang auf, konnte gehen und stehen, begab sich mit ihnen in den Tempel und lobete Gott. — Erwägt das Geständniß des Apostel Petrus über diese Wunderthat! Als aber dieser Lahme, der nun gesund war, sich zu Petro und Johanne hielt, lief alles Volk zu ihnen in die Halle, die da heißet Salomonis, und wunderten sich. Als Petrus das sahe, antwortete er dem Volk: Ihr Männer von Israel, was wundert ihr euch darüber? Oder, was sehet ihr auf uns, als hätten wir Diesen wandeln gemacht durch unsre eigne Kraft oder Verdienst? Der Gott Abrahams, Isaaks und Jakobs, der Gott unserer Väter, hat sein Kind Jesum verkläret, welchen ihr überantwortet und verläugnet habt vor Pilato, da derselbige urtheilte, ihn loszulassen; — den hat Gott auferwecket von den Todten, deß sind wir Zeugen. Und durch den Glauben an seinen Namen hat er an diesem, den ihr sehet und kennet, bestätiget seinen Namen; und der Glaube durch ihn hat diesem gegeben diese Gesundheit vor euren Augen. — Hört, wie sich der Apostel vor dem Priesterrathe ausspricht, als er um dieser Wunderthat willen vorbeschieden war; voll des heiligen Geistes ruft er aus: Ihr Obersten des Volks, und ihr Aeltesten von Israel! So wir heute werden gerichtet über dieser Wohlthat an dem kranken Menschen, durch welche er ist gesund worden; so sey euch und allem Volk von Israel kund gethan, daß in dem Namen Jesu Christi, welchen ihr gekreuziget habt, den Gott von den Todten auferwecket hat, stehet dieser allhier vor euch gesund. Das ist der Stein, von euch Bauleuten verworfen, der zum Eckstein worden ist.

Und ist in keinem andern Heil, ist auch kein anderer Name den Menschen gegeben, darinnen wir sollen selig werden. — Richtet ihr selbst, ob's vor Gott recht sey, daß wir euch mehr gehorchen, denn Gott? Wir können's ja nicht lassen, daß wir nicht reden sollten, was wir gesehen und gehört haben.

Denkt an Stephanus nnd Philippus. Denkt an das Wunder der Bekehrung des Christenverfolgers Saulus! Erwägt die Zeugnisse aus dem Munde Gottes selbst, und aus dem Munde der Engel! Höret den Ruf des Allerhöchsten: Dieß ist mein lieber Sohn, an dem ich Wohlgefallen habe! — Dieser ist mein lieber Sohn, den sollt ihr hören! — Vernehmt die Verkündigung der Empfängniß: Der heilige Geist wird über dich kommen, und die Kraft des Höchsten wird dich überschatten; darum auch das Heilige, das von dir geboren wird, wird Gottes Sohn genennet werden. — Und die Verkündigung bei seiner Geburt: Siehe, ich verkündige euch große Freude, die allem Volk wiederfahren wird; denn euch ist heute der Heiland geboren, welcher ist Christus der Herr, in der Stadt Davids! — Füget den himmlischen Zeugnissen die Zeugniße der Menschen bei; höret den Greis Simeon beten: Herr, nun lässest du deinen Diener im Frieden fahren, denn meine Augen haben deinen Heiland gesehen! — Erwägt das Zeugniß Johannis: Siehe, das ist Gottes Lamm, welches der Welt Sünde trägt! — Ich sahe, daß der Geist herabfuhr wie eine Taube vom Himmel und blieb auf ihm; und ich kannte ihn nicht; aber der mich sandte zu taufen mit Wasser, derselbige sprach zu mir: Ueber welchen du sehen wirst den Geist herabfahren und auf ihm bleiben, derselbige

iſts, der mit dem heiligen Geiſt taufet. Und ich ſah es, und zeugete, daß dieſer iſt Gottes Sohn.

Füget dem allem noch die Bekenntniße des Herrn ſelbſt bei: Ich bin der Weg, die Wahrheit und das Leben! Niemand kommt zum Vater denn durch mich. Wer mich ſiehet, der ſieht den Vater. — Wer an mich glaubet, der glaubet nicht an mich, ſondern an den, der mich geſandt hat. — Spricht zu ihm Philippus (Joh. 14): Herr, zeige uns den Vater, ſo genüget uns. Jeſus gibt ihm zur Antwort: So lange bin ich bei euch, und du kennſt mich nicht! Wer mich ſiehet, der ſiehet den Vater: Wie ſprichſt du denn, zeige uns den Vater? Glaubſt du denn nicht, daß ich im Vater, und der Vater in mir iſt? Die Worte die ich zu euch rede, die rede ich nicht von mir ſelbſt; der Vater iſt es, der in mir wohnt, der iſt es, der aus mir wirkt. Glaubet mir, daß ich im Vater, und der Vater in mir iſt; iſt euch das zu unbegreiflich, nun ſo glaubet mir doch um der Werke willen. Wahrlich, wahrlich, ich ſage euch: Wer an mich glaubet, der wird die Werke auch thun, die ich thue; denn ich gehe zum Vater, und was ihr bitten werdet in meinem Namen, das will ich thun, auf daß der Vater geehret werde in dem Sohn. — Ich bin ein guter Hirt; ein guter Hirt läſſet ſein Leben für die Schafe. — Darum liebet mich mein Vater, daß ich mein Leben laſſe, auf daß ich's wiedernehme. Niemand nimmt es von mir; ich laſſe es von mir ſelber; ich habe Macht es zu laſſen, und habe Macht es wieder zu nehmen. Solches Gebot habe ich empfangen von meinem Vater. — Ich und der Vater ſind Eins. — Meine Lehre iſt nicht mein, ſondern deß, der mich geſandt hat. — Ich bin das Licht der Welt; wer mir nachfolget, der wird nicht wandeln in Finſterniß,

ſondern wird das Licht des Lebens haben. — Ich habe ein größer Zeugniß denn Johannis Zeugniß; denn die Werke, die mir der Vater gegeben hat, daß ich ſie vollende, dieſelbigen Werke, die ich thue, zeugen von mir, daß mich der Vater geſandt habe. — Wirket Speiſe, nicht, die vergänglich iſt, ſondern die da bleibet in das ewige Leben, welche euch des Menſchen Sohn geben wird. Denn denſelbigen hat Gott der Vater verſiegelt. — Das iſt aber der Wille deß, der mich geſandt hat: daß, wer den Sohn ſiehet, und glaubet an ihn, habe das ewige Leben, und ich werde ihn auferwecken am Tage der Auferſtehung. — Mir iſt gegeben alle Gewalt im Himmel und auf Erden. — Gehet hin in alle Welt, und lehret alle Heiden, und taufet ſie im Namen des Vaters, des Sohnes und des heiligen Geiſtes. —

Und endlich die Stimmen der Apoſtel: Herr, du haſt Worte des ewigen Lebens! Und wir haben geglaubt und erkannt, daß du biſt Chriſtus, der Sohn des lebendigen Gottes. — So ruft Petrus im Namen aller; ſo ſpricht er in ſeinem zweiten Brief: Wir haben nicht klugen Fabeln gefolget, da wir euch kund gethan haben die Macht und Zukunft unſers Herrn Jeſus Chriſtus; ſondern wir haben ſeine Herrlichkeit ſelber geſehen, da er empfieng von Gott dem Vater Ehre und Preis durch eine Stimme, die zu ihm geſchah von der großen Herrlichkeit dermaßen: „Dieß iſt mein lieber Sohn, an dem ich Wohlgefallen habe.“ Und dieſe Stimme haben wir gehört vom Himmel bracht, da wir mit ihm waren auf dem heiligen Berge. Wir haben ein feſtes prophetiſches Wort, und ihr thut wohl, daß ihr darauf achtet, als auf ein Licht, das da ſcheinet in einem dunkeln Ort, bis der Tag anbreche, und der Morgenſtern aufgehe in euren Herzen. — So Jo-

hannes in seinem ersten Briefe: Das da von Anfang war, das wir gehört haben, das wir gesehen haben mit unsern Augen, das wir beschauet haben und unsere Hände betastet haben, vom Wort des Lebens; und das Leben ist erschienen: und wir haben gesehen und zeugen und verkündigen euch das Leben, das ewig ist; welches war bei dem Vater, und ist uns erschienen. — Und im 4ten Kapitel: Daran sollt ihr den Geist Gottes erkennen: Ein jeglicher Geist, der da bekennet, daß Jesus Christus ist in das Fleisch kommen, der ist von Gott; und ein jeglicher Geist, der da nicht bekennet, daß Jesus Christus ist in das Fleisch kommen, der ist nicht von Gott. Und das ist der Geist des Widerchrists, von welchem ihr habt gehört, daß er kommen werde; und ist jetzt schon in der Welt. — Und in der Offenbarung: Und als ich Ihn sahe, fiel ich zu seinen Füßen als ein Todter; und er legte seine rechte Hand auf mich, und sprach zu mir: Fürchte dich nicht! Ich bin der Erste und Letzte, und der Lebendige; ich war todt, und siehe! ich bin lebendig von Ewigkeit zu Ewigkeit, und habe die Schlüssel der Hölle und des Todes. — Und Paulus im Römerbrief: Christus ist des Gesetzes Ende; wer an den glaubet, der ist gerecht (Kap. 10. 4.).

Dazu ist Christus gestorben und auferstanden und wieder lebendig worden, daß Er über Todte und Lebendige Herr sey (Kap. 14. 9.).

Und im Epheserbrief: Gott hat Christum von den Todten erwecket und gesetzt zu seiner Rechten im Himmel über alle Fürstenthum, Gewalt, Macht, Herrlichkeit, und alles, was genannt mag werden, nicht allein in dieser Welt, sondern auch in der Zukünftigen (1, 20.) — Das ist ja gewißlich wahr, und ein theuer werthes Wort, daß Christus Jesus kom-

men iſt in die Welt, die Sünder ſelig zu machen (Tim. 1. 15.). — Kündlich groß iſt das gottſelige Geheimniß, Gott iſt offenbaret im Fleiſch, gerechtfertigt im Geiſt, erſchienen den Engeln, geprediget den Heiden, geglaubet von der Welt, aufgenommen in die Herrlichkeit (Timoth. 3. 16.).

Ein Jeglicher ſey geſinnet wie Jeſus Chriſtus auch war, welcher, ob er wohl in göttlicher Geſtalt war, hielt ers nicht für einen an der Göttlichkeit begangenen Raub, daß er ſich ſelbſt entäußerte (erniedrigte, die göttliche Geſtalt ablegte) und nahm Knechtsgeſtalt an, ward gleich wie ein anderer Menſch, und an Geberden wie ein anderer Menſch erfunden; erniedrigte ſich ſelbſt, und war gehorſam bis zum Tode, ja zum Tode am Kreuz; darum hat ihn auch Gott erhört, und hat ihm einen Namen gegeben, der über alle Namen iſt; daß in dem Namen Jeſu ſich beugen alle derer Knie, die im Himmel und auf Erden und unter der Erden ſind, und alle Zungen bekennen ſollen, daß Jeſus Chriſtus der Herr ſey zur Ehre Gottes des Vaters (Philippi 2. 5.).

O Fülle der Bewundrung des Lebens meines Erlöſers! Wie wohl thuſt du meinem Herzen! — Ich beuge meine Knie, ich ſinke nieder vor deinem Angeſicht, du Herr des zeitlichen und des ewigen Lebens! Herr alles Heils! Chriſtus, du Sohn Gottes! Ich glaube an dich! Ich bete dich an! Es iſt in keinem Andern Heil! An deinen Werken iſt es zu erkennen: Wahrlich, wahrlich, du biſt Chriſtus, der Sohn des lebendigen Gottes! Halleluja!

Das Dreigespräch.

Die drei Freunde kamen regelmäßig am Sonntagsabend zusammen, unterhielten sich zeitgemäß bald über irdische, bald über himmlische Gegenstände, und beschloßen die Unterhaltung mit einem frohen Mahle. Am heutigen Sonntage war die Versammlung beim Senator. Die Rede kam auf Rationalismus in Gegenständen des Glaubens; der Senator that die Frage:

Was ist die Vernunft?

Pastor. Sie ist das Vermögen des menschlichen Geistes, zur Weisheit zu gelangen und derselben theilhaftig zu werden. In der Vernunft besitzt der Mensch die Fähigkeit, weise zu werden; denn sie ist das Empfindungs- und Aufnehmungsmittel des geistigen Lichtes, durch welches der Mensch sich, Gott und die Schöpfung erkennet. Der Mensch ist nur eben darum Mensch, daß er die Vernunft besitzt; denn die Weisheit, als das geistige unsichtbare, übersinnliche, übernatürliche, göttliche Licht, kann nur von dem Menschen empfunden und begriffen werden; ja ihr Daseyn im Menschen ist auf seine Vernunft begründet; denn nur sie ist empfänglich für das Licht; das geistige Licht aber stammt aus Gott selbst; denn das Licht, in welchem Gott ist, ist die Weisheit an sich. Gott sieht alles, was er sieht, im Lichte seiner Weisheit; sie ist das geistige Licht, in welchem er ist, und das von ihm ausgeht.

Thomas. So hat denn das geistige Licht eben so wohl seine Quelle, wie das natürliche, materielle Licht, in welchem wir mittelst der Augen sehen; und so wenig, als wie wir das Leibliche oder die Natur, ohne das natürliche Licht, wel-

chts die Sonne ausstrahlt, erkennen können, eben so wenig können wir das übernatürlich geistige ohne das geistige Licht, welches aus Gott strahlt, erkennen.

Bitterling. Es ist demnach unmöglich, ohne Gott weise seyn zu wollen. Und doch fehlt es nicht an solchen, welche sich einbilden, sie könnten blos aus sich selbst weise werden; sie stützen sich auf ihren Scharfsinn, auf ihre Denkkraft, auf ihre Belesenheit, und wollen es auf diese Weise erringen, ohne dabei an Gottes Beistand zu denken.

Pastor. Daß es schlechterdings unmöglich sey, aus uns selbst die Weisheit zu nehmen, und so in unserer eignen Weisheit weise zu werden: daß es durchaus unmöglich sey, ohne Gott (atheistisch) weise zu seyn, und die Weisheit auch anders woher, als von Gott zu empfangen; daß man nur von Gott und mit Gott wahrhaft weise seyn könne — das will der stolze Mensch nicht gern glauben. Es wäre seinem Stolze lieber, wenn er das Recht hätte, zu sagen, und mit Wahrheit sagen könnte, daß er aus sich selbst die Weisheit geschöpft habe, daß er sie seinem eignen Nachdenken und Scharfsinne verdanke, oder auch wohl, daß sie die Frucht seines Studirens, seines literarischen Fleißes sey.

Thomas. Man muß einen Unterschied zwischen Wissen und Weisheit machen.

Bitterling. Es kann einer viel wissen, und doch dabei nichts weniger, als ein weiser Mann seyn.

Pastor. Das Wissen bezieht sich auf das sinnliche Erkennen, und auf sinnliche, menschliche Verhältnisse; die Weisheit auf das übersinnliche Göttliche.

Thomas. Es giebt vielerlei Wissen, aber nur eine Weisheit.

Bitterling. Der weiſe Salomo hat Recht, wenn er ſagt: Die Gottesfurcht iſt der Weisheit Anfang!

Paſtor. Und Chriſtus hat Recht, wenn er verſichert: Ich bin das Licht der Welt!

Thomas. In dieſem Lichte ſehen wir das Licht!

Paſtor. In ſeiner Weisheit ſehen wir die Weisheit Gottes; denn ſein Wiſſen iſt göttliches Wiſſen.

Thomas. Die Gränzen des irdiſchen Wiſſens zu kennen, iſt auch Weisheit; dieſem Wiſſen nicht zuviel zutrauen, iſt auch Tugend.

Bitterling. Das Extrem verliert ſich nur gar zu leicht in das Gegenextrem. Die übertriebene Freude wird Leid; die übertriebene Gelehrſamkeit Verkehrtheit.

Thomas. Sollten denn nicht auch unſre Theologen ihre Gelehrſamkeit übertrieben haben? Iſt nicht auch unſere Theologie zu gelehrt geworden?

Paſtor. Sie mögen wohl recht haben! Die Religion iſt für alle Menſchen, für den Ungelehrten, wie für den Gelehrten; zu ihr gehört die weitſchweifige Gelehrſamkeit ganz und gar nicht; ſie iſt mehr Sache des Herzens, als des Kopfes. Wer waren denn die Apoſtel? Hochgelehrte, im menſchlichen, literariſchen mühſeligen Wiſſen viel bewanderte Leute? — Sie waren ja nur ſchlichte, ungelehrte, doch herzensgute, fromme, Gott in Chriſtus ergebene Männer; ſie hörten, was Chriſtus lehrte, und empfanden, daß er Worte des ewigen Lebens habe; ſie ſahen, was er that, und erkannten, daß Gott in ihm in ſeiner Weisheit ſey; denn nicht der Menſch, ſondern nur Gott, und nur der Menſch, mit dem Gott ſey, vermöge ſolche Wunderthaten zu vollbringen, und ſolche Lehren der Weisheit zu geben. Sie glaubten an

ihn, d. i. sie hiengen ihm in der festen, aus der Beobachtung seines göttlichen Lebens und seiner göttlichen Lehre hervorgegangenen Ueberzeugung, daß er gewiß und wahrhaftig der Sohn Gottes sey, treulich an, folgten ihm ohne alle weitere Rücksicht treulich nach, überließen sich seiner Leitung und Führung, und siehe da! er sandte ihnen seinen Geist. Von diesem heilig erfüllt lehrten sie, lebten und wandelten sie, und blieben Christus treu bis zum Tode; ja selbst bei dem grausamsten und schmählichsten Tode blieben sie standhaft, und riefen in Kettengeklirr und Qualengluth aus: Lieber das Leben verlieren, als ihm, dem Sohne Gottes, entsagen! Immerhin nehmt uns das Leben; er giebt es uns himmlisch wieder! Deß sind wir gewiß! Und darum fürchten wir eure teuflischen Martern nicht! Martert, quält und tödtet, wie ihr wollt; von ihm lassen wir nicht, ihn, den Sohn Gottes, ihn den Gottgesandten, ihn unsern Herrn und Heiland, ihn ververläugnen wir nicht! — So dachten, so lebten, so litten, so starben sie.

Bitterling. Ja gewiß! So wahr ist es, daß die christliche Religion für alle Menschen ist: eben so wahr muß es seyn, daß, um sie zu verstehen, es keiner schweren, aus hunderttausend Büchern geschöpften Gelehrsamkeit bedarf. Die Religion, wie sie Christus gelehrt hat, ist leicht faßlich und gar nicht so weitschweifig.

Thomas. Christus selbst war auch den Schriftgelehrten und Pharisäern abhold.

Bitterling. Er hat ihnen tüchtig die Wahrheit gesagt.

Pastor. Eben weil sie einen zu hohen Werth auf ihre Auslegungskunst und Spitzfindigkeiten legten, und das Wort Gottes mit Menschensatzungen, wie mit Unkraut, bedeckten.

Bitterling. An Phariſäern, Sadducäern fehlt es, leider! auch im Chriſtenthume nicht. Sie ſind die Inſekten der Religion, auf deren Zweigen ſie ſitzen und nagen.

Thomas. Freund! du haſt hiermit ein Thema berührt, das auch mich, wie dir wohl bekannt, ſehr oft zum Nachdenken gereizt hat. Es heißt: der geiſtliche Stand. — Lieber Paſtor! o daß alle Paſtore wären, wie Sie ſind.

Paſtor. Ich weiß, was Sie ſagen wollen! Ach, es iſt leider wahr! Mögen wir hinblicken, wohin wir wollen, in das Pabſtthum, in das Griechenthum, in das Lutherthum — überall ſind der Klagen viel, die man über den geiſtlichen Stand führt! Ja, hiſtoriſch verfahrend, könnte man eben dieſem Stande das meiſte Unglück, welches die Menſchheit durch die Verketzerungsſucht auf das entſetzlichſte vielfältig erlitten hat, zurechnen.

Bitterling. Und dieſes Geſtändniß kömmt aus dem Munde eines Prieſters. —

Thomas. Es kommt aus dem Herzen eines Mannes, der von der Ueberzeugung durchdrungen iſt, daß wahrer Prieſter und möglichſt vollkommener Chriſt ſeyn, Eins iſt.

Paſtor. Jeder Chriſt ſoll und kann dahin ſtreben, Gott mit Wort und That zu loben. Wer da meint, daß wir nur dadurch Prieſter ſind, daß wir die Altar- und Kanzelverrichtungen beſorgen, irrt ſehr. Unſer ganzes Leben muß Gottesdienſt ſeyn. Ich erinnere mich hierbei einer Stelle aus des Kirchenvaters Auguſtinus Schriften; er ſagt: „Welcher der wahrhaft Glaubigen verkündigt Chriſtum nicht? Glaubt ihr, daß wir allein, die wir hier ſtehen, Chriſtum verkündigen, und ihr ihn nicht auch verkündiget? Woher kommen zu uns, um Chriſten zu werden, diejenigen, welche wir nie ge-

ſehen haben, welche wir nicht kennen, welchen wir nie gepredigt haben? Sind ſie etwa zum Glauben gelangt, ohne daß ihnen Jemand denſelben verkündigte? — Die ganze Kirche verkündigt Chriſtum! Die Himmel, welche die Ehre Gottes erzählen, ſind alle Gläubige, denen es zur Sorge iſt, die Ungläubigen für Gott zu gewinnen, und welche dieß aus Liebe thun."

An einer andern Stelle ſpricht er: Was will ich, was wünſche ich, warum red' ich, wozu lebe ich? Was iſt der Zweck meines Lebens, als daß wir in der Gemeinſchaft Chriſti mit einander leben mögen! Das iſt mein Ruhm, meine Freude, mein Kleinod! Ich will nicht ſelig werden ohne euch! Ihr wißt, daß wir alle einen Lehrer haben, und mit einander unter ihm in derſelben Jüngerſchaft uns befinden. Und nicht wir ſind deßhalb eure Lehrer, weil wir von oben zu euch reden, ſondern der iſt aller Lehrer, welcher in uns allen wohnt. Wenn einer deßhalb nicht verſtanden hat, weil es nicht auf die rechte Weiſe von mir geſagt worden, ſo verzeihe er der menſchlichen Schwäche, und bete zu Gottes Güte; denn wir haben inwendig Chriſtum zum Lehrer."

Bitterling. Bravo, Bravo, Auguſtinus!

Paſtor. Ferner einige Stellen aus den Reden des Chryſoſtomus: „Nichts, ſagt derſelbe, giebt den Heiden ſolches Aergerniß, als daß keine Liebe unter uns iſt. Wir, wir ſind Schuld daran, daß ſie noch in ihren Irrthümern bleiben; denn das Falſche ihrer Religionslehren haben ſie längſt eingeſehen, und unſre Religion bewundern ſie auch; aber unſer Leben iſt ihnen ein Hinderniß. Mit Worten zu philoſophiren, das iſt eine leichte Sache; denn das haben auch viele unter ihnen gethan; ſie ſuchen aber die Bewäh-

rung durch Werke. Wenn ſie aber ſehen, daß wir noch mehr als wilde Thiere unſere Nächſten zerreiſſen, nennen ſie uns das Verderben der Welt."

An einem andern Orte ſagt derſelbe: „So wie die mit Gold bedeckten Kleider und Schuhe noch nicht hinreichen, den Kaiſer kenntlich zu machen; wenn wir aber den Purpurmantel und das Diadem ſehen, wir kein anderes Zeichen der Kaiſerwürde weiter ſuchen; ſo iſt es auch hier. Wo das Diadem der Liebe iſt, reicht es hin, den ächten Jünger Chriſti nicht allein uns, ſondern auch den Unglaubigen kenntlich zu machen. Daher dieß Zeichen größer iſt, als alle Wunderzeichen, indem der Jünger dadurch kenntlich wird. Wenn auch manche tauſend Wunder verrichteten, und ſie ſind unter einander in Streit, ſo werden ſie den Unglaubigen zum Geſpött werden; ſo wie ſie hingegen, wenn ſie auch keine Wunder thun, aber die ächte Liebe unter einander haben, allen ehrwürdig und unbeſiegbar bleiben."

Bitterling. Bei ſolchen Goldſtellen aus den Schriften dieſer Männer iſt es ja wohl kein Wunder, wenn ein chriſtlich offenherzig denkender Kopf unſerer Zeit auf den Gedanken kommt, warum wir denn, die wir zur Förderung des Unterrichts im Lateiniſchen und Griechiſchen ſo viele Anthologieen und Chreſtomathieen haben, nicht auch eine lateiniſche und griechiſche Chreſtomathie aus den altchriſtlichen Klaſſikern beſitzen? Auch iſt mir wohl bekannt, daß es gar herrliche lateiniſche chriſtliche Oden und Lieder giebt; warum werden nicht auch dieſe in unſern gelehrten Schulen geleſen und erklärt? — Ja, wenn ich ſo über meine Schuljahre nachdenke, von Classis tertia an, ſo kömmt mir es nicht anders vor, als wenn man den Schülern durchaus eine Vorliebe für das

Heidniſche hätte einflößen wollen. Ich bekam ja doch in der That faſt nichts zu bewundern, als die Heiden. Zuerſt im Cornelius Nepos faſt lauter Feldherren, als wenn es darauf abgeſehen wäre, mich zum General zu bilden; dann den Cäſar, wieder nichts als Kriegsgeſchichte; dann den Cicero, von der Freundſchaft, ein Büchlein, das mir gar wohl gefiel; dann deſſen Traktat de senectute, wobei ich dachte: beſſer wär' es wohl, wenn wir juvenes ein Büchlein de juventute läſen, und der gute alte Herr, unſer Rektor, das opusculum Ciceronis de senectute für ſich allein in ſeinem Großvaterſtuhle zu Herzen nähme.

Paſtor. Ach! wie vieles müſſen wir, vom chriſtlichen Standpunkte aus betrachtet, für unſchicklich erklären, was in unſern gelehrten Schulen dociret wird! Wie vieles für unſchicklich erklären, was von unſern Dichtern, Malern und Bildhauern, der griechiſchen Mythologie zu Folge, bearbeitet worden!

Thomas. Mir fällt dabei das Schiller'ſche Gedicht: „die Götter Griechenlands" ein. Ich hatte einmal einen ziemlich langen und breiten Wortwechſel mit einem jungen Manne darüber; er war wirklich beharrlich der Meinung, daß der große Dichter recht habe, und daß es gar herrlich ſeyn würde, wenn wir ſtatt des Chriſtenthumes das Götterthum Griechenlands hätten. Er declamirte ſo ſchmachtend wie möglich:

Als ihr noch die ſchöne Welt regiertet,
An der Freude leichtem Gängelband,
Glücklichere Menſchenalter führtet,
Schöne Weſen aus dem Zabelland!

Ach, da euer Wonnedienſt noch glänzte,
Wie ganz anders, anders war es da,
Da man deine Tempel noch bekränzte,
Venus Amathuſia!

Mit ganz beſonderem Nachdruck ſprach er die Worte:

Wohin tret' ich? Dieſe traur'ge Stille,
Kündigt ſie mir meinen Schöpfer an?
Finſter, wie er ſelbſt, iſt ſeine Hülle,
Mein Entſagen, was ihn feiern kann.

Ich nannte das Stück freilich gerade heraus eine Verirrung des poetiſchen Phantaſus; ich nannt' es, den mir in vieler Hinſicht ehrwürdigen Genius Schillers entſchuldigend, ein Unkraut unter dem trefflichen Schiller'ſchen Weizen, das füglich bei der letzten Ausgabe hätte ausgejätet werden ſollen *).

Bitterling. Ich würde es geradezu eine Mißgeburt der Schillerſchen Muſe genant haben.

Thomas. Hierauf fuhr er fort höchſt zärtlich zu declamiren:

Zu Deukalions Geſchlechte ſtiegen
Damals noch die Himmliſchen herab;

---

*) Der edle Geiſt des großen Meiſterſängers hat, die Verwerflichkeit dieſer und andrer Stellen wohl fühlend, dieſelben im erſten Theile dritter Auflage ſeiner Gedichte Leipzig 1807, vertilgt. Aber ſiehe! im zweiten Theile derſelben Auflage erſcheinen die im erſten Theil corrigirten Götter Griechenlandes ganz wieder in ihrer erſten ungeleckten Geſtalt cum clausula: Für die Freunde der erſten Ausgabe abgedruckt — wieder!!

Wie ſich Schiller deshalb entſchuldigt, beſagt die Vorrede zum zweiten Theile.

Pyrrha's schöne Töchter zu besiegen,
Nahm Hyperion den Wanderstab.
Zwischen Menschen, Göttern und Heroen
Knüpfte Amor einen schönen Bund;
Sterbliche mit Göttern und Heroen
Huldigten in Amethunt!

Als er nun ausdeclamiret hatte, rief ich: Ja, das war doch ein Leben! Solche galante Götter loben wir uns! — Zum Glück fiel mir endlich bei, daß Schiller in der Folgezeit (1795) ganz anders gedacht habe. Ich suchte nehmlich im ersten Theile seiner Gedichte „die Johanniter auf, und gab sie meinem Gegner zu bedenken. Ich las ziemlich nachdrücklich:

Die Johanniter.

Herrlich kleidet sie euch des Kreuzes furchtbare Rüstung,
Wenn ihr, Löwen der Schlacht, Akon und Rhodus beschützt;
Durch die syrische Wüste den bangen Pilgrimm geleitet,
Und mit der Cherubim Schwert steht vor dem heiligen Grab.
Aber ein schönerer Schmuck umgiebt auch die Schürze des Wärters,
Wenn ihr, Löwen der Schlacht, Söhne des edelsten Stamms,
Dient an des Kranken Bett, dem Lechzenden Nahrung bereitet,
Und die niedrige Pflicht christlicher Milde vollbringt.
Religion des Kreuzes, nur du verknüpfest in einem
Kranze, der Demuth und Kraft doppelte Palme zugleich!

Als ich ausgelesen hatte, und ihn nun fragte: was er denn dazu sage, und wie ihm dieses Gedicht gefalle? rief er aus: Vortrefflich, herrlich, groß, erhaben! — Als ich ihn nun weiter fragte: Und wie erscheinen ihnen nun die Götter

Griechenlands neben dem Gott der Johanniter? — Beide Gedichte, rief er dann aus, sind gleich schön; jedes in seiner Art ist bewunderungswürdig!

Bitterling. Ich hätt' ihm erwiedert: Und mir kommen die Götter Griechenlands unter Schillers Gedichten wie ein gaukelnder Irrwisch unter den Sternen vor.

Thomas. Ich erwiederte: Was bei dem Gemengsel von Christenthum und Heidenthum und dem altgriechischen Wonnedienste herauskömmt, wollen sie es wissen? von Schillern selbst hören? — — Ich las ihm nun aus dessen Gedichten die Epistel eines Ehemannes an einen andern vor, betitelt: „Die berühmte Frau" *).

Beklagen soll ich dich? Mit Thränen bittrer Reue
Wird Hymens Band u. s. w.

Er hörte mir mit Vergnügen zu, lächelte und sprach: Allerliebst! allerliebst! Der Dichter muß sich in allen Formen zeigen; und der große Dichter wird sich in allen Formen als großer Meister zeigen! —

Ich entgegnete: Aber der Christ soll sich überall und in allen Stücken als Christ zeigen.

Er schüttelte den Kopf und sagte: Ach, wie einförmig würde dann das Leben seyn!

Pastor. Die Meinung, das Christenthum verscheuche die Freuden, es mache die Menschen zu Kopfhängern, zu Freudenfeinden und Freudenstörern, es verdüstre und verdunkle den Geist, und lege den Neigungen unnatürlichen Zwang an, herrscht fast überall.

*) Zweiter Band S. 159.

Thomas. Und wahrlich! ohne allen Grund.

Bitterling. Es ist ein abscheuliches Vorurtheil.

Thomas. Hat Christus in seinem Leben und Wandel, und in seinem Character nur irgendwo das Beispiel dazu gegeben?

Pastor. Keineswegs! Er war ja so heiter und fröhlich mit den Fröhlichen! Er hat freilich nicht gejauchzt, gehüpft, getanzt; aber er war kein Freudenhasser, kein düstrer, melancholischer Selbstgeißler und Fleisch- und Blutquäler. Wurde er zu Tische geladen, so folgte er der Einladung, und würzte die Unterhaltung durch seine eben so sinnreiche, als liebliche Rede.

Thomas. Das Christenthum bietet Stoff genug zu den reinsten Lebensfreuden dar. Recht von Herzen froh zu seyn, innig gemüthlich sich des Lebens zu freuen, ist ja sein Ziel. Es will Friede und Freude dem Leben bringen; es hat den Quellbrunn der reinsten Freude in sich. Fröhlich in Hoffnung, geduldig in Trübsal! ist ja auch eine Lehre seines Stifters.

Bitterling. Das Christenthum bietet auch reichen Stoff für unsre Dichter, Maler, Bildhauer und Musiker dar.

Pastor. Unsre Tempelfreuden zu erhöhen, unser häusliches Leben zu verschönern durch Tonkunst, Malerei, Dichtkunst ꝛc., welch ein Kunstwirkungskreis!

Bitterling. Gemüthlich heiter seyn soll der Christ! Und so wollen wir denn auch in Herzensheiterkeit den heutigen Abend beschließen!

Der Senator führte seine beiden Freunde in den Saal, wo die Tafel gedeckt war, und sich seine zwei Töchter befanden. Er liebte die Musik, besonders die vocale. Seine Töch-

ter waren ebenſowohl im Flügel- wie im Guitarrenſpiel und Geſang unterrichtet.

Des Vaters Verlangen zufolge ſtimmten die Jungfrauen zur Weihe des Mahles das treffliche Lied Matthiſons an: „Der du mit Weisheit, Stärk' und Pracht", und die Freunde ſetzten ſich ſeelenvergnüglich zu Tiſche.

Heute hatte der Senator ſeine Lieblingsſpeiſen, ſeinen Lieblingswein und ſeine Lieblingslieder ausgewählt. Zum Schluße des Mahles wurde das alte herrliche Lied geſungen:

Die alte Finſterniß entwich,
Die Wüſte ward erhellt;
Da baute Gott der Schöpfer ſich
Zum Tempel dieſe Welt ꝛc.

Gedichte

von

Dr. Heinrich Puchta,
Professor in Speyer.

Charfreitag Abend.

Heil'ge, bleiche
Christusleiche,
Müder Leib, geh' ein zur Ruh!
In den reinen
Weißen Leinen,
Fern vom Tage liegest du.

Ungeblendet,
Abgewendet
Von dem heißen Sonnenstrahl;
Abendkühle
Folgt der Schwüle;
Schattig ist's im Todesthal.

Laß mich ſchauen
Ohne Grauen,
Reines Lamm, dein dunkles Haus!
Dein Gebeine,
Unterm Steine
Ruht es nun im Frieden aus.

Nicht im Leben
War's gegeben,
Daß man dich ſo ſanft gepflegt.
Erſt durch Wunden
Haſt du funden,
Wo dein Haupt ſich niederlegt.

In den Adern
Iſt kein Hadern;
In der Bruſt iſt's ſtille ſehr;
Tiefer Friede
Jedem Gliede,
Selbſt die Wunde weint nicht mehr.

Legt den Schleier
Auf die Feier
Dieſer erſten heil'gen Nacht,
Wo in warmen
Grabesarmen
Der Geliebte ſlaffend wacht!

Durchgerungen,
Sanft bezwungen
Iſt der Kampf der Liebe ſchon;
Das erſtorbne,
Neu erworbne
Schöpfungswort giebt ſeinen Ton.

Seht ihr blitzen
An den Spitzen
Aller Berge rothen Schein?
In den Reben
Quillt das Leben;
Fleiſch und Blut ſoll ewig ſeyn!

Du gebrochner,
Wild durchſtochner,
Reiner Leib, o ſey mein Brod,
Daß die Seele
Ohne Fehle
Gehen mag in ihren Tod!

Du vergoßnes,
Hingefloßnes
Heil'ges Blut, o ſey mein Born,
Daß ich trinke,
Und nicht ſinke
Vor dem mächt'gen Gotteszorn!

O du Speiſe
Meiner Reiſe,
O du meiner Wallfahrt Trank;
Mir gegeben
Sey dein Leben,
Und mein Sterben ſey dein Dank!

Todesgrauen
Will ich ſchauen,
Aber Du ſollſt mit mir gehn;
Sollſt mich leiten,
Und zur Seiten
Will ich Dir im Thale ſtehn.

Iſt es Wonne,
Todesſonne,
Wenn dein müdes Haupt ſich neigt:
O ſo ſinke,
Daß dem Winke
Aller Welten Abend ſchweigt!

Verſchiedene Schmerzen.

O welches Leiden
Ergreift die Seele,
Die dich nicht findet,
Du höchſtes Gut!
Das Auge ſchwindet,
Es lechzt die Kehle,
Und Qualen ſchneiden
Bis tief ins Blut.

Wie anders waren,
Wie ſüß die Schmerzen,
Als deine Treue
Am Kreuz mich fand;
Als Scham und Reue,
Zuerſt im Herzen
Erfaßt, erfahren,
Mich eng umwand!

Wo ſeyd ihr Stunden,
Da mein Gemüthe
Aus Schmach und Jammer
Das Haupt erhub?
O ſtille Kammer,
Wo ſeine Güte
Mit ſüßen Wunden
Ins Herz ſich grub!

Die ſtarken Arme,
So mich umſpannten,
Die heißen Flammen,
Darein ich ſank.
Die Augen ſchwammen,
Die Adern brannten,
Wenn ich im Harme
Geſund mich trank.

Du warſt ein herber,
Gewalt'ger Tröſter;
Vor deinem Gruße
Fror mein Gebein.
Nimm neue Buße!
Sieh, dein Erlöster,
Du ſtolzer Werber,
Ruft dich herein!

O wenn du heute
Mich wollteſt laſſen:
Ich ſtürzte bebend
Ins Nichts zurück.
So einſam lebend,
Und dich nicht faſſen: —
Die armen Leute,
Sie nennen's Glück.

Auch ich vorzeiten,
Ich haſchte lange
Nach dieſem Glücke,
Und hinkt' ihm nach;
Bis mir die Krücke
Zerbrach im Gange,
Bis mir im Schreiten
Der Fuß zerbrach.

Da lag ich kläglich,
Zum Tod zerbrochen,
Mein Leichnam träumte
Nur Spott und Gram,
Das Leben ſäumte
Noch in den Knochen,
Ich rief unſäglich,
Bis Hülfe kam:

Nicht von den Händen,
Die mich geſtreichelt,
Nicht von den Brüſten,
Die mich geſäugt;
Nicht von den Küſten,
Die mir geſchmeichelt,
Nicht von den Lenden,
Die mich gezeugt.

Der über Alle
Dort hoch erhaben
Im Himmel wohnet,
Der sah mich an.
Der hat verschonet,
Der kam, zu laben,
Der hat vom Falle
Mich aufgethan.

Herr! Deine Liebe
Ist stolz, wie Thürme,
Wie Cedernbäume
Auf Libanon.
Durch süße Träume,
Durch dunkle Stürme,
Im Weltgetriebe
Zeugst du davon!

An deinem Herzen
Mich zu vergessen,
Mich zu versenken
In deine Brust;
Mich dir zu schenken,
Mich hinzupressen
Von Schmerz zu Schmerzen,
Sey meine Lust!

Späte Blumen.

Wenn des Jahres raſcher Lauf
Sich zum Tag der Garben neiget,
Schließen ſich die Blumen auf,
Deren Pracht ſich nichts vergleichet.

Was des Frühlings erſter Gang
Auf der grünen Flur gefunden,
Was geblüht den Sommer lang,
Iſt vergangen und verſchwunden.

Roſenroth und Veilchenblau,
Wie's dem Frühling zugelächelt,
Wie's umſpielt der Zephyr lau,
Wird vom Herbſtwind nicht gefächelt.

Lilienſchnee und Nelkenſammt,
Der im Abendduft geleuchtet,
Der die Sommernacht durchflammt,
Wird vom Herbſtthau nicht befeuchtet.

Feuerblumen wunderbar,
Ohne Zahl und ohne Namen,
Wenn zur Erndte geht das Jahr,
Schießen auf aus dunklem Samen.

So, wenn ſich der Zeiten Lauf
Wird zum Tag der Garben neigen,
Werden aus den Tiefen auf
Wunderbare Sänger ſteigen.

Nicht, wie ſie in Scherz und Luſt
Lebensmorgen einſt beſungen,
Sondern wie aus tiefſter Bruſt
Später Nacht hervorgedrungen.

Nicht, wie einſt ſie ſorgenlos
Gaukelten in Blüthentagen,
Sondern wie der Menſchheit Schoos
Sie zu Früchten ausgetragen.

So, wenn von dem Frühlingsdrang
Sich das Leben längſt entfernte,
Werden ſie mit ernſtem Gang
Hinbegleiten uns zur Erndte.

Dies illa.
(Jener Tag!)

Wie in der Mutter Schooſe
Mit ſchrecklicher Geberde
Das neue Leben ſchlief,
So ſchlafen alle Looſe
Der zukunftſchwangern Erde
In ihrem Innern tief.

Es iſt ein Tag verborgen
In ihrem Eingeweide,
Der einſt die Mutter bricht;
Ein ungeſtümer Morgen
Im blut'gen Schmerzenskleide
Arbeitet ſich an's Licht.

Wie träge Larvenhüllen
Sich langſam umgeſtalten
Zum freien Luftgebild;
Du ſiehſt den Leib ſich füllen,
Die Flügel ſich entfalten,
Du ahneſt Farben mild: —

So ſeh ich neues Werden
In den erſtorbnen Gliedern
Der alten Schöpfung ſchon;
Mit düſt'ren Angſtgeberden
Beginnt ſie zu erwiedern
Den innern Ahnungston.

O Tag voll Angſt und Grauſen,
Wann aus dem dunklen Grunde
Die neue Schöpfung ſteigt;
Wann die Gewäſſer brauſen,
Und in dem weiten Munde
Die alte Sprache ſchweigt!

O Tag der letzten Wehen,
Wann dir, o Herr der Herzen,
Geboren wird der Sohn!
Die Mutter wird vergehen,
Sich winden unter Schmerzen
Vor dir und deinem Thron.

Es wird ein Klagen werden,
Ein Ringen und ein Stöhnen,
Wie nie noch war zuvor.
Der ganze Kreis der Erden
Wird ſpringen dann zu Tönen,
Wie ein kryſtallenes Thor.

Kein Schrei gleicht jenem Schreie,
Womit die Frucht des Weibes
Zuerſt das Licht empfängt;
Womit ſie aus dem Eie
Des wundervollen Leibes
Sich wild nach auſſen drängt.

Doch aller Menſchenſprache
Vereinte Schmerzentöne,
Sie gleichen nicht dem Schrei,
Womit an jenem Tage
Der letzte aller Söhne
Verkündigt: Ich bin frei!

Das iſt die Weltpoſaune,
Der einſt die Felſen beben,
Vor der die Luft entweicht.
Erſtaune, Welt, erſtaune!
Sieh, wie das neue Leben
Schon deine Wangen bleicht!

Noch eilſt du raſch und hüpfend
Im ausgelaßnen Dienſte
Der Jugend zum Genuß;
Doch unbemerkt ſich knüpfend
Verfängliches Geſpinnſte
Umſchlingt ſchon deinen Fuß.

Bald wird dir bang und bänger,
Es künden leiſe Zähren
Den ſchweren Morgen an;
Nun ſchweigt es nicht mehr länger,
Du mußt, du mußt gebähren!
Die Zukunft macht ſich Bahn.

Schweizerische Wasserfälle

von

J. C. Lange,
Pastor in Duisburg.

Wenn man im Beginn der warmen Jahreszeit, etwa um die Mitte des Juni, die Schweiz besucht, so muß man auf den Genuß zweier herrlichen Erscheinungen der Alpenwelt verzichten. Man vermißt noch die Lebendigkeit der hohen Bergtriften; es fehlen noch die Heerden und die Hirten auf den grünen Matten. Selten vernimmt man noch das seligweinende Alphorn, selten das süße Glokengeläute der Heerden, das die hehre Einsamkeit der stillen Höhen nicht verstört, sondern bemerkbar macht, wie der Pulsschlag das Leben. So fehlen also noch die bunten Bilder des Lebens und der Lebensfreude, welche die Hand Gottes so wundersam mit den erhabenen Schrecknissen der Alpenwelt verwebt hat; weil auch die Schrecken seiner Macht nicht finster drohende, sondern fürsilich schirmende Gewalten sind für die Wohlfart seiner Kinder, und im Einklang stehn mit aller Huld und Freundlichkeit seines Waltens. Außerdem vermißt man um diese Jahreszeit noch die Lichtspiele der aufgehenden und untergehenden Sonne auf den Bergen, das vielgepriesene Alpenglühen. In der Regel

nämlich geht jetzt noch der Morgenglanz, mit welchem die Berghäupter den Gruß der Sonne erwiedern, schnell durch einen flüchtigen Goldschein in hellen Silberschimmer über. Der feine Herbst, wie er überhaupt an Farbenverklärungen so reich ist, und so prachtvolle Morgen- und Abendröthen bildet, soll sich hier auch als der eigentliche Altmeister des Alpenglühens bewähren. Man rühmt ihm nach, daß der Abglanz der Sonne auf den Alpen durch die wunderbarsten Modulationen von Goldglanz, Rosenroth, Violet und todesbleichem Aschgrau hindurch führe. Nur einmal sah der Pilgerzug, dem der Verfasser dieser Zeilen angehörte, beim Hinabsteigen in das Grindelwaldthal zur Abendzeit ein bedeutendes Alpenglühen. Eine große, dunkelrothe, brennende Himmelsröthe lag auf dem westlichen Abhange des majestätischen Eiger. Wenn das Lied des Tages, das hohe Lied von der Herrlichkeit und Güte des Herrn, im lebensfreudigem Durtone des Sonnenscheins ausgespielt ist, so erklingt es in den mannigfaltigsten und sanftesten Molltönen, in den rosigen Lichtspielen der Abendröthe, als wären es die wehmüthigen Erinnerungen, die süßen Verheißungen der feiernden, in die Nacht sich verhüllenden Liebe. Diese Nachspiele aber hallen an den Alpenzinnen in den feinsten und sanftesten Tönen wieder. Auch diese Rosenfeste, welche die Sonne kommend und scheidend auf den Alpen feiert, mußten wir größtentheils entbehren.

Dagegen hatten wir einen großen Ersatz in der Pracht der Wasserfälle, die um diese Zeit, unter der Arbeit der Juniussenne bei einem außerordentlichen Schneeschmelzen ihre ganze Herrlichkeit, wie sonst selten, entfalten. Wie oft muß man der stehend gewordenen Ausdrucksweise, welche die hohen Schnee- und Felsengebiete in den Alpen als eine Re-

gion des Todes bezeichnet, begegnen! Freilich darf man in diesen hohen, einsamen Himmelsnähen der Erde die Fülle des Menschen-, Thier- und Pflanzenlebens nicht suchen. Was dieser Region Lebendiges wahrhaft angehört, das hat die Weihe des Bedeutsamen, sey es das Gewürz des Alpenkrautes, oder der brennende und doch so holde Wunderschein der Alpenblumen, sey es die Gemse, welche das scherzende Hinweghüpfen des schuldlosen Lebens über schauerliche Abgründe versinnlicht, oder der Adler, welcher das Gloriöse der fürstlichen Mächte auf den Gipfeln des Landes der Freiheit darstellt, oder auch der Hirt in seiner Kraft, der Schütz in seiner Kühnheit, der wahre Alpenwaller in seiner himmelan strebenden Sehnsucht. Sieht man aber auch von diesen Erscheinungen des individuellen Lebens ab, so kann man dennoch diese Regionen nur mit Unrecht als Todesgebiete bezeichnen. Hier ist die hohe Wiege der lebensreichen Flüsse, die möglichst verborgene Geburtsstätte der Ströme. Wenn die Flüsse als die Lebensadern der Länder betrachtet werden, so kann man das Gebirge, von welchem so viele Schlagadern der Erde ausgehen, als das pulsirende Herz seiner großen Stromgebiete betrachten. Wenn ich in den hehren Einsamkeiten der Alpenhöhen den feuchten Glanz der Schneeflächen unter den Strahlen der Mittagssonne sah, und hörte eine Lawine donnern, hörte das ewige Knistern, Knarren und Krachen in den Schneefeldern und Eisgewölben, besonders aber das tausendfach vielstimmige, rings umfangende Rieseln und Rauschen kaum geborner Alpenbäche, dann erschien mir diese ganze Region geweiht als eine große, ehrfurchtgebietende Werkstätte Gottes, als die erhabene, in die Stille des Himmels emporgerückte Felsenhalle, worin er unaufhörlich leise und gewaltig wirkend

Leben und Wohlthat für einen großen Theil von Europa verbreitet. Hier iſt die Geburtsſtätte des Rheins, der den Weſten Deutſchlands feſtlich verſchönt, des Rhoneſtroms, der den Süden Frankreichs mit poeſiereichen Thälern ſchmückt, von hier fließt der Donau ihre Alpenkraft zu in den Fluten des Inn, hier haben die Flüſſe, welche das nördliche Italien berühren, ihre Heimath.

Wenn man einen großen Strom in ſeinem ruhigen Lauf durch die Thalgegenden betrachtet, ſo begreift man es nicht, woher dieſe Fülle des Waſſers kommt. Hört man aber das Rauſchen der Waſſer in den Hochalpen, einem Rauſchen von tauſend Mühlen vergleichbar, das Jauchzen zahlloſer neugeborner Bergſtröme, ſieht man die weißen Bäche an allen grünen Höhen, an allen dunklen Felſenwänden herabſteigen, ſo begreift man noch weniger, wo dieſe Fülle des Waſſers bleibt. Man bekommt einen tiefen Eindruck von dem unermeßlich großen Haushalte Gottes. Ein Gefühl ſeiner unendlichen Majeſtät und Macht, ſeiner unergründlichen Weisheit und Güte, ſeiner Herrlichkeit, die ſich ſo ſtark und leuchtend in dem Schönen und Erhabenen dieſer Schöpfungsbilder ſpiegelt, ergreift die ſtaunende Seele.

Das Gebrauſe der Alpenwaſſer hörten wir am ſtärkſten im Gotthard-Gebirge. Hier im Reußthale kamen von allen Seiten Alpenbäche, in weißen Schaum aufgelöſt, wie vom Himmel herab. Am frappanteſten aber, in einer erhabenen Reihenfolge ſtürzten die ſchimmernden Bäche von den Höhen herab im Haslithale zwiſchen Mairingen und dem Brienzer See. Hier folgt auf der linken Thalſeite ein Waſſerfall auf den andern. Sie kommen in hehrer Niederfahrt von einem ſteilen Bergrücken durch grüne Tannenwälder weißſchimmernd,

jauchzend in's Thal. Dieſer ſchöne Reigen weißer Alpenjungfern wird an der obern Seite vom Reichenbach, an der unteren vom Hirßbach angeführt.

Das Ergreifende der Waſſerfälle liegt nicht lediglich in der herrlichen ſinnlichen Anſchauung, welche ſie gewähren. Freilich ergreift ſchon der unmittelbarſte Genuß eines ſolchen Anblicks die Seele mit einer ganz eigenen Gewalt. Der Sturm, der Sturz, die blißende Bewegung, der Schimmer und Rauch, das Gebrauſe — dieſe ganze mächtige Aeußerung eines feierlichen Naturmomentes theilt ſich mit dunkler Gewalt der Seele mit; ſie fühlt ihre innige Harmonie mit dieſen ſchönen Schöpfungswundern. Aber nicht das ſinnlich Bewegende wirkt für ſich allein. Man ſieht das dunkle Waſſer hier in ſeinem Feierkleide, in einer Art von Verklärung, man ſieht ſeine entſchiedene Paſſivität, ſein träges, ewiges Fallen zum aktivſten Sturm, zur heroiſchen That werden; den Bach, der als Regenfluß ohne Namen dahinſchleichen würde, ſieht man durch dieſes beſondere Geſchick intereſſant werden, und den Schein eines geſchichtlichen Weſens, eines tragiſchen Lebenslaufs gewinnen. Man hat ein lebendiges Maaß der Höhen und Tiefen von Gottes Welt vor Augen, man empfängt alſo den Eindruck des Erhabenen, und wird vor dem Throne der Majeſtät Gottes niedergebeugt. Dem Erhabenen gegenüber empfindet man die Schauer der Vernichtung, und durch dieſe Schauer wird man hineingeführt in die Feier der Gegenwart Gottes, man findet ſich ſelig wieder in ſeinem Schooße. Das aber heißt feiern, wenn man wie Jakob zu Bethel, die Nähe Gottes in irgend einer Halle des großen Naturtempels inne wird, ſo daß man ausrufen kann: wahrlich, hier iſt Gottes Haus, hier iſt die Stätte des Himmels!

Mit der Betrachtung, daß der Bach oder der Fluß in seinem Falle einen Schein von Persönlichkeit für den Betrachtenden gewinne, haben wir bereits angedeutet, daß das eigenthümlich Ergreifende des Wasserfalls in seiner symbolischen Macht liegt. Das ist das Wesen des Gleichnisses: in einem Sinnlichen, Aeußerlichen, Natürlichen spiegelt sich eine göttliche Idee, ein höheres Lebensgebiet, eine Erscheinung des geistigen Lebens. Das Gleichniß wird nicht wie eine Fabel erst gemacht durch die Willkür dessen, der eine solche Beziehung des Niedern auf das Höhere ausspricht, sondern es ergibt sich wesentlich aus dem Zusammenhang und Einklang aller Dinge, worin sich die Wahrheit Gottes offenbart. So ist die Treue in dem Herzen eines guten Hirten auf dem natürlichen Lebensgebiet wesentlich ein Aehnliches, ein Verwandtes im Verhältniß zu der Treue des göttlichen Erbarmens gegen die Sünder in dem Herzen Christi; sie ist ein Gleichniß der höheren Treue. Christus ist in seiner Treue, womit er die verlornen Seelen sucht, der eigentliche, rechte, gute Hirte; er ist es viel wesentlicher und beziehungsreicher, als der gute Schäfer, der seine Heerde treu bewacht. Und wenn einer von Beiden nur im figürlichen Sinne der gute Hirte seyn soll, so ist es nicht Christus, sondern der Schäfer. So ist es auch mit der königlichen Würde Christi; nicht er ist im figürlichen Sinne der König, sondern er ist es in der Vollkraft des Wesens. Die Könige auf Erden dagegen, deren Fürst er ist, haben alle etwas Figürliches, sie herrschen nicht bis in die Domäne Christi, bis in die Herzen hinein. So offenbart sich im Menschenleben das Göttliche, in allem Naturleben aber spiegelt sich wieder das menschliche Leben ab. Die ganze Natur ist ein Inbegriff göttlicher Gedanken in Symbolen,

Schattenriſſen, Spiegelbildern. Darum würden wir auch den Vorwurf entſchieden ablehnen, den man etwa machen könnte, als wollten wir in die Waſſerfälle höhere Beziehungen willkürlich hineintragen. Die Waſſerfälle ſind ſchon Gotteswerke im höhern Chor; nicht überall hat die Hand des Herrn dieſe ergreifenden Naturbilder hervorgerufen. In ihnen alſo muß ſich in beſonderem Maaße Höheres, ſey es Menſchliches oder Göttliches, vorzüglich aber Göttlich-Menſchliches, nämlich Chriſtliches abſpiegeln. Freilich iſt es nur ein ſchwacher Interpret, der hier vor dieſe großen Sinnbilder hintritt, ſie zu deuten; ſpricht er auch, wie er hofft, die richtigen Ahnungen der höheren Beziehungen der Waſſerfälle aus, ſo macht er doch keinen Anſpruch darauf, den reinen, reichſten Ausdruck derſelben zu finden.

Es macht einen Unterſchied, ob man die Waſſerfälle betrachtet, wie ſie von der Höhe kommen, oder wie ſie in die Tiefe ſtürzen, oder wie ſie aus der Höhe kommen und in die Tiefe fahren. Dieſer Unterſchied wird vorzüglich durch die natürlichen Standpunkte feſtgeſtellt. So ſieht man z. B. von den Waſſerfällen, welche wir in der Folge betrachten wollen, den Gießbach, und den Staubbach von der Höhe herabkommen; man ſteht bei dem einen tief am Abhange, bei dem andern ganz im Thale. Dagegen ſieht man im Handecker Waſſerfall die Aar mit dem Aerlenbach in einen tiefen Abhang hinabſtürzen; wenigſtens auf dem gewöhnlichſten Standpunkte. Den Rheinfall bei Schaffhauſen ſieht man ſowol von der Höhe als in der Tiefe. Man überſchreitet den Waſſerfall der Reuß, indem man über die Teufelsbrücke geht, und hat auf der einen Seite den Fall aus der Höhe, auf der andern

den Sturz in die Tiefe. An den gebrochenen Abstürzen des Reichenbachs geht man einen vielbetretenen Alpenweg hinan.

Sieht man die Bäche von der Höhe kommen, so werden Gedanken an himmlische Segnungen, Offenbarungen und Botschaften angeregt; es ist, als hörte man Melodien, als sähe man Bilder zu dem Liede: „Vom Himmel hoch, da komm' ich her!" Sieht man sie aber in die Tiefe stürzen, das erinnert an geweihtes Unglück, an tragisches Geschick, an freudige Hingebung in dunkle Verhängnisse; die Ideen der Aufopferung, der Kreuzesfreudigkeit, der begeisterten Treue, und des seligen Gottvertrauens im Tode werden angeregt.

Sieht man den Fluß aus der Höhe kommen, und in die Tiefe fahren, so gewinnt man ein Bild des gottgeweihten Lebens, wie es schwebend zwischen Himmelsfreude und Erdenleid, zwischen der Geburt von oben her, und dem Tode, der von der Erde ist, triumphirt, indem es sich aufopfert, und Himmelsfrieden bringt und stiftet, indem es in das Weh der Erde und in den Tod sich hineinversenkt. Der Grundton aller Wasserfälle scheint das Wort zu seyn: „Laß dich Gott!" Denn durch ihr entschiedenes Ruhen, Fallen, Versinken in ihren tiefsten Grund, wie diese Hingebung dem Wasser eigen ist, kommen die Flüsse hier zu ihrer Blüthe und Feier, zu ihrem Sturm und Gebraus, zu ihrer Denkwürdigkeit und Verklärung; in ihrer Schwachheit gewinnen sie ihre Kraft, so wie der Christ durch die reinste Hingebung an den Herrn, durch den entschiedensten Tod des sündlichen Eigenwillens die reinste Eigenthümlichkeit, den bestimmtesten Charakter, und so auch die reichste Fülle und Kraft des höheren Lebens gewinnt.

Nur Andeutungen und Versuche kann ich geben den hehren

Waſſerfällen gegenüber, bei denen unſer Pilgerzug feiernd verweilte.

1.

Der Rheinfall bei Schaffhauſen.

Auf der Rheinbrücke bei Schaffhauſen begrüßten wir zuerſt unſeren altbekannten, geſegneten Rhein in ſeiner ſchweizeriſchen Jugendgeſtalt. Wir ſtaunten über das ſchöne, leuchtende Dunkelgrün ſeiner Wellen, und freuten uns ihrer friſchen, brodelnden Kreiſe. Der Rhein kommt ſo eben aus dem Bodenſee; er hat ſich rein gebadet. Von dem Schmutz ſeiner wilden Knabenjahre hat er ſich gereinigt, und ein geweihteres Jünglingsleben beginnt. Man möchte ihn mit einem jugendlichen Glaubenshelden vergleichen, der aus der Taufe gereinigt hervorgegangen iſt, und eine ernſte Richtung genommen hat, dem aber nun in ſeinem heiligen Berufe Schweres bevorſteht.

Ueber dem linken Rheinufer zogen wir am Berge dahin, nach dem Rheinfalle wandernd. Da ſahen wir ſein großes Geſchick allmälig kommen. Er ſcheint es zu ahnen, daß ihm ein ſchweres Unglück bevorſteht; eine ſtarke Aufregung malt ſich in der erſten Verwirrung und Eile ſeiner Wellen. Er iſt aber kein Schwärmer, der in den Selbſttäuſchungen des Stolzes ſich überreden will, das Leid als Luſt zu empfinden. Erſt verſucht er es noch, ob er in ehrlichem Zuge den Todesſprung über die Felſenwand vermeiden kann; er drängt ſich zur Linken an den Berg heran. Aber der Berg gibt ihm einen Stoß nach der rechten Seite hin. Dieß iſt der Ausſpruch ſeiner

Bestimmung. Und nun ist er schnell gefaßt; er gibt sich hin in seine Führung, er folgt seinem Beruf; Begeisterung ergreift ihn. Seine Wellen fangen an zu schäumen, zu brausen. Allmälig fliegen sie durcheinander wie blitzschnelle Pfeile, hierhin, dorthin; es ist die wundersamste Bestürzung, Verwirrung, und doch auch die rascheste Entschlossenheit und Freudigkeit; der begeisterte Schreck eines heroischen Gemüthes, der sich sofort in die hellste Besinnung, in die glühendste Thatkraft verwandelt, gegenüber der Gefahr. So schießen die Wellen des Rheins vor dem Sturze durcheinander, um sich zu ordnen für den entscheidenden Moment; miteinander fliegen sie in den Kampf. Nun kommt der Fall: drei parallele weiße Stürme! So geht es hinab in die Tiefe. Mit einem brausenden Jubelliede springt der Held über die Felsenwand hinab, als ob er jauchzte: „Nur frisch hinein, es wird so tief nicht seyn!" als ob er seiner Bestimmung entgegenrief: „o wie süß ist's, Tod, dir im Schooß!" Sieht man ihn aus der Höhe, so scheint er unter einer weißen Fahne, die er triumphirend schwingt, zu fallen; sieht man ihn aber in der Nähe des Falls, am Fuße des Schlosses Lauffen, so hat man ein graues, trübes Gewölk des aufspritzenden Wasserdampfs vor Augen; es ist, als sähe man tief hinein in seinen Kampf und Schmerz.

Nicht weit unterhalb des Falles setzten wir in einem schaukelnden Kahn über den Rhein. Er war wieder da, er war gerettet, und nun erprobt. Ich verwunderte mich über die schnelle Beruhigung des Stroms nach einem so furchtbar aufregenden Sturz; denn er ging zwar noch in Wogen, aber ohne zu stürmen. Ein Freund erklärte uns den Umstand mit der Bemerkung, daß das Wasserbett unterhalb des Falles sehr tief sey. „So hat er sich also bei seinem großen Leid mit Hin-

gebung an sein Geschick in der Tiefe beruhigt!" war die Folgerung. Ich konnte es mir im Gespräch mit einem Freunde lebhaft entwickeln, wie reich an frappanten Beziehungen hier ein Sinnbild triumphirender Hingebung in die Führung des Herrn bei der Pflicht der Aufopferung in einem großen Lebensberuf gegeben sey. So war uns also der Wasserfall ein Zeichen des heiligen Kreuzes, nicht des mönchischen, selbsterwählten, das zur Verdumpfung führt, sondern des christlichen, von Gott verordneten, das durch den Tod zur Auferstehung leitet. Man könnte den schönen Tod des Stephanus in der Begeisterung seines Berufslebens, seine Todesfreudigkeit und Zuversicht zu dem Auferstandenen mit dem Rheinfall vergleichen.

Auf einer herrlichen Anhöhe der rechten Rheinseite nahmen wir Abschied von den beiden theuern Brüdern aus Schaffhausen, welche uns, die sieben Pilger vom Niederrhein, zu diesem Feste der Verherrlichung des Oberrheins geführt hatten. Die meisten von uns hatten die beiden wackern Professoren, wovon der eine Jugendfrische und Heiterkeit mit männlichem Ernst und treuer Glaubensweihe verbindet, und der andere seinen innigen Herzensglauben in der originellen Gestalt eines ächt humoristischen Wesens offenbart, erst vor wenig Stunden kennen gelernt, und doch waren wir wie längst vertraute Freunde beim Abschied. Wir sangen die Losung: „die wir uns allhier beisammen finden!" und so sprachen wir im Wort und Gesang die Kreuzesweihe aus, die uns im mächtigen Wiederhall aus dem ewigbrausenden, immer festlichen Rheinfall entgegentönte.

2.

Der Fall der Reuß über der Teufelsbrücke.

Von Am Stay, am Fuße des St. Gotthard, ziehen wir in's Gebirge hinauf. Wir haben hier die donnernde Reuß begrüßt, den kleinen Fluß, der durch seinen stürmischen Heldenlauf einen großen Namen erlangt hat. Unser Zug geht an dem Flusse dahin, der uns immer weißschäumend entgegenspringt, entgegenjauchzt. Himmelhohe Berge rechts und links umgeben die Wendungen des großen Thales. Wir blicken zurück; eine einsame Himmelswolke senkt sich über einen hochragenden Berggipfel herab, als ob sie ihn küssen wollte. Von den Höhen kommen gewaltige Bergströme; sie alle sind kühne Blutsverwandte der tosenden Reuß. Dunkle Tannenwälder steigen mächtig an den Felsenwänden hinauf, über hohe Wipfel ragen immer höhere in scharfen Abzeichnungen mahlerisch empor; endlich vergeht ihnen der Athem, sie können an den letzten steilen Klippen, Zacken und Spitzen nicht mehr hinan. Stundenlang geht es so in's erhabene Gebirge hinein; man kommt aus den Bergen und zieht durch die Berge nach den Bergen hin; der Gotthard ist eine Schweitz für sich allein. Man wandert auf der kühn gebauten Landstraße dahin, indem man hin und her nach den großen Gotteszeichen emporschaut, oder man schlägt Seitenpfade ein, die bisweilen an der Reuß dahingehen, und über ihre Fluten an steileren Abhängen emporsteigen; hier bricht man Alpenrosen, und ruht aus im Genuß des holden Kleinen, der Blumen, von der Betrachtung des hehren Großen, der Berge. Endlich wird das Thal zu einer Felsenhalle, in welcher der Cölner Dom vielleicht als eine Sennhütte erscheinen und verschwinden würde. „Das ist die

Herrlichkeit des Herrn!“ ruft Göthe in seinem Reiseberichte aus, indem er diese Gegenden durchzieht. Die Felsenhalle scheint sich unter den Wendungen des Thals plötzlich zu schließen, und nun sind wir eingeschlossen in eine weite, himmelhohe Rotunde. Der Tempel ist gebaut, die Orgel schallt in gewaltigen, festlichen Tönen.

Das ist das Gebrause des Wasserfalls unter der Teufelsbrücke. Oberhalb der alten Brücke schwebt die neue über den Abgrund dahin. Wir haben sie mit einer Wendung unvermuthet erreicht. Hier fällt die Reuß, oder vielmehr hier fliegt sie zu Thal. Oberhalb der Brücke sieht man sie kommen in einem stolzen Wasserbogen, in schrägerem Falle; unterhalb derselben sieht man sie hinabgehen in gesenkterem Sturz. Der Blick nach oben zeigt nur das Vorspiel. Der ganze Wasserfall macht mehr den Eindruck einer großen That, als eines großen Leidens. Wie ein weißer Adler mit ausgebreiteten Schwingen schwebt der Fluß mit jubelnden Tönen in die Tiefe. Er gibt in diesem Felsensprunge den heroischen Ton an, in dem er streitend und siegend hineinziehen will in die Welt. Es ist nur sein erstes großes Wagniß, der erste durchbrechende Sieg in einem Heldenleben, das er eine lange Zeit hindurch fortsetzt. Darum möchte man hier den Tellssprung versinnlicht sehen als Beginn des schweitzerischen Freiheitskampfes, oder vielmehr noch Luther in dem entscheidenden Momente zu Worms, da er erklärte: „Hier steh' ich, ich kann nicht anders, Gott helfe mir!“ Damals stürzte er sich nach dem Willen des Herrn, im Gehorsam gegen Gottes Ruf in seiner Brust, über die Felsenklippe der äußersten Gefahr hinab in die Tiefe des göttlichen Waltens. Der glaubensfreudige Sprung gelang ihm, über dem Abgrunde aber brauste sein Lied: „Eine feste

Burg iſt unſer Gott!“ Und nach dem erſten großen Siege über die erſte Gefahr ſtürmt er wie die Reuß in heroiſcher Aufregung todesmuthig, und lebensfreudig in dem Herrn, noch eine lange Zeit fort, immer mit neuen Felsblöcken kämpfend, die ſeinen Lauf hemmen, aufſchäumend, zürnend, ſcheltend und jubilirend im Siegeslaufe nach ſeinem heiligen Ziele. Rund umher aber erhebt ſich ein offener, herrlicher Dom zur Verherrlichung der Majeſtät und Gnade des Herrn. So bildet ſich in der brauſenden Thalfahrt der weißen Reuß der feſtliche, ſchöne Morgenlauf in dem Leben eines gottgeweihten Helden ab, der große Glaubensſieg, mit welchem oft ein bedeutendes Glaubensleben beginnt.

Von der Teufelsbrücke oder Gottesbrücke, wie ſie auch von einem ſinnenden Gemüthe genannt worden iſt, kommt man durch das Urnerloch, eine unterirdiſche Felſenſtraße, plötzlich in das ſtille, grüne Thal von Andermatt. Der Contraſt iſt groß. Aber eben aus einer ſolchen heiligen Stille, aus ſolchen Zellen gehen die gottgeweihten Helden hervor. Schnell ſind ſie gereift, und wie verwandelt im entſcheidenden Momente.

3.

Der Handecker Waſſerfall.

Wir brachen an einem hellen Morgen auf vom Grimſelhoſpital, nachdem wir den Tag zuvor eine ſtärkende Wanderung durch die hohen Schneefelder der Furka und der Grimſel gemacht hatten. Bald befanden wir uns an den Ufern der Aar, die von den Abhängen des hohen, ſchauerlich-ſchönen Finſteraarhorn, eines der höchſten Alpengipfel, herkommt. Daß

wir uns fürerſt noch in einer hohen Bergregion befinden, beweiſen die kahlen, wilden Felſenkämme ringsum, die Krüppelgewächſe an den Abhängen, die Schneefelder auf unſerm Wege, die großen Lawinen, welche gleich breiten Brücken, oder vielmehr gleich großen Grabhügeln von Strecke zu Strecke ſich über die Aar gelegt haben. Mit beſonderem Intereſſe begrüßte ich den Aarfluß hier in ſeinen Jugendhöhen, den edlen Alpenſohn, den man nach ſeinem langen und mächtigen Zuge durch die Schweitz als den unglücklichen Rival des Rheins betrachten kann. Mit bedeutenden Anſprüchen muß er dennoch ſeinen Namen an dieſen ſtärkeren, beglückteren Genoſſen abgeben, in ähnlichen Verhältniſſen, wie ſich der Inn verliert in die Donau. Das Thal der Aar erſchien uns anfangs rauher, weniger hehr und hoch gebaut als das Thal der Reuß. Immer grüner aber und lebensreicher werden die Bergabhänge am Fuße ſteiler Felſenhöhen. Mit einem mächtigen Gebrauſe zieht die Aar ihren Felſenweg. Zur Linken unſeres Weges klimmt eine Heerde gemſenverwandter Ziegen wild und ſchön über ſteile Felſenplatten. Wir kommen einmal in einen herrlichen Ring von Tannen, den ein überragender Ring von Felſen groß und feſtlich einſchließt. Ein kleiner Aarfall, mit einem lieblichen Regenbogen geſchmückt, gibt uns ein Vorbild des Handecker Waſſerfalls. Die Sennhütte Handeck iſt endlich erreicht; wir wenden uns von dieſer Ruheſtätte ſogleich zur Rechten in's Gebüſch.

Hier ſtürzen zwei Bergſtröme ſenkrecht tief, tief in den Abgrund, die Aar mit dem Aerlenbach, der von der linken Seite herabkommt. Sie vereinigen ſich in ihrem Sturze. Der mächtigere Aarfluß donnert hinab in trüber, gelblicher Farbe, als wäre ſeine Begeiſterung nicht ohne Kampf und

leidenschaftliche Aufregung; der Ackenbach wirft sich in reiner, schneeweißer Farbe mit lautem Schrei in seine Arme. Der Rauch, der über ihrem Falle aufwirbelt, breitet einen Schleier aus über die letzten Augenblicke dieser triumphirend Sterbenden. Der wallende Schleier aber verklärt sich im Sonnenlichte und wird gesäumt mit einem brennend hellen, doppelten Regenbogen. Das ist ein Doppelbild des Todes, der kein Tod mehr ist, eines Todes voll Hingebung in den Ruf des Herrn unter der Verheißung und in der seligsten Hoffnung der Auferstehung. Hier wird ein tragisches Sterben zwei vereinter, geweihter Heldenherzen unter dem Friedensbogen des Herrn zu einem hohen Feste verklärt. Man könnte hier jene seltene, ergreifende Situation dargestellt sehen, wo Todesfeier und höhere Brautfeier zweier edlen Gemüther, unter einem schweren aber durch die Liebe verklärten Geschick zusammenfallen. Man kann in diesem Bilde die Treue bis in den Tod, die Vereinigung zweier geweihten Seelen im Todesleid feiern. Man wird erinnert an Romeo und Julie, oder an Malkolm und Mathilde, in Steffens Novelle: Malkolm. Man könnte in dem gelblich brausenden Bergstrom den büßend, reuevoll und glaubig triumphirend Sterbenden erblicken, in dem weißverklärten die theilnehmende, gottergebene Gattin, deren Herz durch das Weh des Mitgefühls gebrochen wird. Aber der freudigbrausende Ton der hinabsteigenden Flüsse, die eigentlich erst im Moment des Todes sich erkennen und verbinden, erinnert an noch erhabenere, tragisch-festliche Ausgänge aus dem Leben, an Zwillingsmärtyrer, welche miteinander den Scheiterhaufen bestiegen, wie Savonarola und Dominico, wie Clarenbach und Fleystedt; oder an andere noch seltnere, noch rührendere Fälle, nämlich an solche, in denen der ge-

meinſame Tod für eine heilige Sache ſelber den Erkennungsmoment für verwandte, gottgeweihte Geiſter bildet. Wie oft iſt ſchon im Gebiete des natürlich edlen Menſchenlebens der gemeinſame Tod innig verwandter Menſchen unter der Weihe der Liebe und Treue zu einem Seelenfeſte geworden, vielmehr aber der gemeinſame Tod glaubensverwandter Bekenner und Streiter des Herrn unter dem reich entfalteten ſchönen Friedensbogen der Verheißung! So weinen und jauchzen die beiden Handecker Bergſtröme, indem ſie ſich in ihrem Falle umarmen, und ſinken vereint hinab in ein gemeinſames Grab. Ueber ihrem Falle leuchtet der Regenbogen; es ſiegt die Liebe, die Treue, die Zuverſicht zum Herrn über den Tod.

Wenn man ſpäter die Aar wiederfindet, ihr Blitzen und Wallen in der Tiefe ſieht, und hört ihr Brauſen zwiſchen ſchauerlichen Felſenklippen, die über ſie zum Himmel hinan ragen, ſo kann man ſich vorſtellen, man vernehme ſichere Kunde von dem Fortleben eines Abgeſchiedenen in der anderen Welt, von ſeinem Wallen durch das Todesthal in die Heimath.

4.

Der Reichenbach.

Kann man den Handecker Waſſerfall vergleichen mit einem bedeutſamen, großen Lebensſchluß, ſo erſcheint uns dagegen in den Fällen des Reichenbach das Abbild eines ganzen, bedeutſamen Lebenslaufes. Wir zogen an ſeinen Fällen hinan, indem wir uns von Mairingen im Haslithal nach dem Berner Oberlande wandten, nach dem Grindelwald zum Eiger, nach der Wenger-Alp zur Jungfrau. Er kommt vom

Schwarzhorn, ein breiter, mächtiger Waldſtrom. Nachdem er zuerſt zwiſchen Felſenhöhen und dunklen Waldgebüſchen laute Jugendlieder geſungen hat, betritt er die Bahn ernſter, wechſelvoller Geſchicke. Er macht eine Reihe von Waſſerfällen durch, fünf bedeutende; dieſe ſind aber ſo verſchieden gewendet, durch Stromſchnellen ſo getrennt, und verriegelt, daß man von dem Ganzen keine Anſchauung gewinnt. Könnte man die Fälle des Reichenbach in eine Totalanſchauung bringen, ſo wäre er der erhabenſte unter ſeinen Brüdern; ſeine einzelnen Fälle aber kommen den andern großen Waſſerfällen nicht gleich. In der Betrachtung aber faßt man billig das Ganze zuſammen, und da iſt denn der Reichenbach eine große Erſcheinung. Von prachtvollen, ſturmreichen Fällen erholt er ſich in Wendungen zwiſchen tiefen Ufern, und dann ſtürzt er wieder, immer wieder hinab, ſeiner Beſtimmung entgegen. Dabei muß er ſich dann manchmal aus ſeiner Richtung werfen laſſen; dann zieht er in Krümmungen weiter, aber die Hauptrichtung verliert er nicht. Einen ſchönen Fall bildet er beſonders über einer Alpenwieſe, nicht lange nachdem er aus dem Waldgebirg hervorgetreten; hier ſieht man ſeinem Feſte aus einem Häuschen zu, das lediglich um der Anſicht willen in den Staubregen des Waſſerfalls hineingebaut iſt. Auch hier ſieht man einen großen Regenbogen über dem Falle glänzen. Zum letzten Male macht der Reichenbach einen kühnen Sprung, um in dem anmuthigen Haslithale auszuruhn. Er iſt das Bild eines bedeutenden, kampfreichen Lebens. Jedes Chriſtenleben aber iſt ein bedeutendes, kampfreiches. Denn jeder Chriſt muß ſeinem Herrn das Kreuz nachtragen, muß in ſeinen Tod mit hineingehn, und in vielen ernſten, wenn auch äußerlich nicht immer ſonderlich bemerk-

baren Kämpfen den Sieg erringen über die Welt. Da wechseln dann auch große Kämpfe, Leiden und Siege mit stilleren Arbeiten, Zuständen und Zeiten ab. Oft ist das Leiden ganz zum Siege verklärt durch die Innigkeit der Hingebung, durch das Feuer der Hoffnung auf den Herrn. Die Sonne des Lebens leuchtet tief hinein in den Kampf, der Bogen des Friedens wölbt sich so hell über der Aufopferung, dem Leid im Herzen. Oft aber vermag der Tag des Friedens kein solches Sonnenbild der Glaubensfreude hervorzurufen; über dem Kampfe bildet sich nur eine graue Rauchwolke der Betrübniß, der Seufzer, die zum Helfer emporsteigen. Und so ist es auch nicht mit einem Kampfe gethan; es geht immer wieder in andre Tiefen, in neue Leiden und Anfechtungen hinein, bis mit der Prüfung die Hingebung, mit der Hingebung die Läuterung, mit der Läuterung die Seligkeit vollendet ist. So ist auch die Richtung zum Leben, zum Ziele der Berufung keine allezeit durch alle Hindernisse gerade durchbrechende Siegesfahrt. Wie manchmal wird der Christ durch schwere Hindernisse in seinem Laufe gehemmt, oder durch starke Anstöße gar aus seiner Bahn geworfen! Aber unter der treuen Bewahrung seines Herrn kommt er immer entschiedener und stärker zurück auf den Weg seiner Berufung. Und wenn er auch oft ermattete, wankte, unter Hemmungen nur langsam vordrang: hat er nur mit innerer Ergebenheit für seinen Herrn seine Richtung bewahrt, seine Sehnsucht nach dem lebendigen Gott, sein Hungern und Dürsten nach der Gerechtigkeit, so wird der Schluß seines Lebensweges doch ein Feierzug, ein siegreicher Sprung in den Schooß der ewigen Ruhe und Treue Gottes hinein.

5.

Der Gießbach.

Den Gießbach ſahen wir früher als den Reichenbach; hier aber möge er dem Staubbach unmittelbar vorangehn, da er in der Wirkung ſo ſehr mit ihm verwandt iſt. Auch der Gießbach bildet an der Stelle ſeines Ruhms nicht etwa einen einzigen Fall, ſondern eine Reihe von ſieben Fällen, aber dieſe bilden eine Geſammtanſchauung von überaus heitrer, feierlicher Art. Man kann das Erhabne nicht ſchöner, das Schöne nicht erhabner ſehen. Von den ſteilen Abhängen eines hohen, reich bewaldeten Berges ſtürzt er ſich herab, um ſich in den blauen Brienzerſee zu verſenken. Wie vom hohen Himmel kommt er in grabem Zug die ſchöne Höhe herab, ein weißer Springer, deſſen Schimmer gehoben wird durch den dunkelgrünen Grund der Tannenwaldungen, welche er durchſtrömt. Ein Sprung folgt dem andern, aber die kleinen Abſätze geben dem Lauf keine veränderte oder gebrochene Richtung; nur zuletzt geht der Fluß mit einer Biegung um einen Felſenknoten hinab in die See. Und ſo ſteil ſind die Fälle, daß man an einer Stelle hinter der Waſſermaſſe in einer feuchten Grotte dahingehen kann. Hier ſieht man, ſo zu ſagen, in das hüpfende Herz des Waſſerfalls hinein. Die Erſcheinung der einzelnen Fälle aber, ſo wie der ganzen herrlichen Thalfahrt des Baches ſtellt ſich in dem ſchönſten, mahleriſchen Proſpekte dar. Man wird ſo heiter begrüßt von dem leichtſchwebenden Bergwaller, als käme er mit einem neuteſtamentlichen Feſtgeſang, als brächte er eine erhebende, evangeliſche Kunde. Mit einem begeiſterten Evangeliſten, der vom Himmel des Friedens kommt, und wieder dem Himmel der Selig-

keit entgegengeht, und allezeit einen Ton himmlischer Heiterkeit und Freiheit behält, der die frohe Botschaft des Heils verkündigt, die Seligkeit in der entschiedenen Hingebung an den Erlöser, möchte man ihn vergleichen. Er kommt so hoch her, er geht so tief in den Grund, er fällt so feierlich, er ruht immer wieder aus, er eilt immer wieder fort, er ist so reich bekränzt mit Lebensfülle, er schimmert so weiß, und braust so festlich sein Lied Freilich hat auch ein solcher Himmelsbote seine Kämpfe, seine Anstöße und Hemmungen, aber schnell sind sie besiegt. In alle dem überwindet er weit. Nie legt er das weiße Festgewand seines Friedens ab, nie verstummt sein Lobgesang, immer treuer, mächtiger sucht seine Hingebung den tiefen Grund seines göttlichen Willens und Waltens. Er verherrlicht den, der ihn gesandt hat, schnell hat er in dem tiefen See der seligen Ewigkeit seinen hehren Lauf vollendet. So evangelisirten Jesaias und Paulus. Wie lieblich sind auf den Bergen die Füße der Boten, die den Frieden verkündigen!

Am Fuße des Berges, auf dem letzten Vorsprunge desselben über dem Brienzer-See steht ein niedliches Schweitzerhaus, bewohnt von einem alten Schullehrer, der sich mit seiner Familie hieher zurückgezogen hat. Die Gabe des Gesanges ist dieser Familie in hohem Maaß verliehen. Hier blüht das Schweitzerlied in der Veredelung, welche Bildung und Talent bewirken, und doch in der vollen Innigkeit und Macht seiner Natur. Der Schullehrer sang mit seinem Sohne, und zwei Töchtern, ehrsamen Frauen. Sie sangen so ergreifend, daß uns die Augen übergingen. Es war mir, als hörte ich die Stimmen der Treue, der Liebe und Wehmuth aus den tiefen Gründen der Welt und des Herzens mit süßen Klagen

lockend und mahnend rufen. Hier liegt noch ein alter Segen der Innigkeit, des gottahnenden Gemüthes in den Tönen, der Gesangweise, den kindlichen Lauten der einfachen Lieder. Besonders aber spricht der ganze, tiefe Sehnsuchtsschmerz des Lebens sich dunkel aus in solchen einzig gehobenen Volksgesängen. Es ist, als ob diese Töne aus einer Ahnung der göttlichen Traurigkeit hervorbrächen. Diese wehmüthige Innigkeit wird durch das reizende, künstlerisch leichte Schweben der Töne, durch das begeisterte Uebergehen des Gesanges in jodelnde Kehllaute, als bliebe der Gesang mit verschwebendem Summen im feiernden Herzen zurück, nicht vermindert, sondern ganz außerordentlich gehoben. Auch in dem Alphorn, womit uns der Alte von der Höhe unter dem Gesange der Seinen noch einmal grüßte, als wir bereits auf dem See zurückfuhren, lag ei[illegible]nnig süßes Wehklagen, das uns durchdringend ergriff. So wurde denn unter einem schönen, blauen Himmel am heitersten Morgen der dunkle Grund der Sehnsucht nach dem Leben aus der Höhe mächtig in uns erschüttert, und um so sprechender redete zu uns der Gießbach als Symbol der leuchtenden Friedensboten aus der Höhe mit der frohen Kunde.

6.

Der Staubbach.

Wir hatten der hohen Jungfrau gegenüber gestanden, der hehren Prophetin von Gottes Majestät. Dann waren wir die hohen Abhänge der Wenger-Alp hinabgestiegen in das Lauterbrunnen Thal. Von ferne schon sahen wir den Staubbach von entgegengesetzten Berghöhen herabkommen. Anfangs

wollte er Einigen in unſerem Zuge nicht ſonderlich bedeutend erſcheinen im Vergleich mit den Waſſerfällen, die wir bereits geſehen hatten. Aber wie entſchieden trat ſeine Größe, ſeine überaus beſtimmte Eigenthümlichkeit hervor!

Der Staubbach rinnt wie eine weißgraue, wallende Rauchwolke an der Felſenwand nieder. Er ſchwebt von einer ſtolzen Höhe ſenkrecht, in harmoniſchen Wallungen feierlich hinab. Er ſchwebt hinab; von einem Sturze kann nicht die Rede ſeyn. Durch die Macht des Falls gerade löſt ſich die ſchwere Waſſermaſſe, die ſchon durch lange Aufregung im Hochlande aufgelockert iſt, in leichten Waſſerdampf auf, und dieſer Dampf wallt frei hinab, nicht hinabgeriſſen, nicht an der Felſenwand oder in der Tiefe zuſammenbrechend. Wollte man den Gießbach vergleichen mit einem himmliſch-geſinnten Evangeliſten, der noch im Leibe wallt, ſo könnte man im Staubbach das Bild eines Engels oder eines verklärten Geiſtes ſehen. Er fährt hinab in leichtem Schweben, als wäre er ein körperloſes, ätheriſches Weſen; er gleitet nieder an der ſchroffen, hohen Felswand, ohne ſeinen Fuß an einen Stein zu ſtoßen. So iſt er denn ein Sinnbild der Friedensengel, welche erhaben über die Schreckniſſe der Tiefe zur Erde niederfahren, oder der verklärten Geiſter, die ſich, von den Banden der Schwere, der Eitelkeit befreit, mit ſeliger Gelaſſenheit in den Schooß der ewigen Gottesruhe verſenken. Er iſt ein Zeichen des von den Banden der Erde und des Todes entfeſſelten Lebens, zu dem der Gläubige im Tode kommen ſoll. Er ſtellt es dar im Bilde, wie für die Seele einmal die grauſen Schrecken des Schwindels zwiſchen Höhen und Tiefen verſchwinden, wenn ſie ihre heimiſchen Flügel entfalten kann. Was dem Vogel gewährt iſt, daß er nämlich heiter

in die Tiefe hinabſchweben kann, ohne ſich zu ängſten, ohne zu ſtürzen, das iſt hier einem Alpenbache beſchieden; das iſt hier in einem neuen, bedeutſamen Zeichen dem Chriſten verbürgt. Hat der Menſch erſt, wie jener Bach im Beginn ſeines Falles, den rechten Tod in ſein Leben ſelber aufgenommen, iſt er mit Chriſto geſtorben der Welt: dann entfaltet ſich immer mehr das Leben zu einem freien, leichten Schweben über den Felsblöcken der Noth, und über der Tiefe des Todes. In der geiſtigen Freiheit und Herrlichkeit, die ihm gegeben iſt, geht er endlich über in die Regionen des Himmels, in denen kein Fall, kein Sturz und kein Tod mehr iſt. So ſchwebt der Staubbach leicht und friedlich wie ein Traum hinab in das Lauterbrunnen-Thal.

Der Weihnachts-Abend.

Von

Dr. Franz Theremin,

Dom- und Hofprediger in Berlin.

Es war herangekommen das ſchöne Weihnachtsfeſt,
Das aller Chriſten Herzen ſtets höher ſchlagen läßt;
Die Kinder, die empfangen, ſind froh zu dieſer Zeit,
Die Eltern, welche ſchenken, ſind höher noch erfreut.

Und da war eine Mutter, die hatte wohl bedacht,
Was ſie den Kindern ſchenke zu der geweihten Nacht;
Bereitet lag ſchon Alles; — doch nun erkrankt ſie ſchwer;
Der Vater und die Kinder ſtehn weinend um ſie her.

Doch als der heil'ge Abend nun freudenreich erſchien,
Wo hell von vielen Lichtern die Weihnachtsbäume glüh'n,
Da ſieht ſie ihre Kinder mit Mutteraugen an: —
So viele ſind jetzt fröhlich; und ihr ſollt nichts empfahn?

Sie denkt's; und ihr Verlangen thut ſie dem Gatten kund:
„Ich fühle mich ſchon beſſer; bald bin ich ganz geſund.
„Die Kinder zu beſchenken, wünſcht' ich nun aufzuſtehn."
Der Vater iſt voll Hoffnung, und läßt es gern geſchehn.

Schnell hat ſie angeleget ein feſtliches Gewand;
Sie ſelbſt will Alles ordnen mit ihrer eignen Hand.
Sie eilet nach dem Zimmer; vor der verſchloß'nen Thür
Stehn harrend beide Kinder, voll Sehnſucht und Begier.

In eines Tiſches Mitte ſtellt ſie ein großes Bild;
Drauf ſah man, wie die Hoffnung der Menſchen ward erfüllt;
Im Stalle liegt von Hirten das Jeſuskind umringt,
Und Alles ſtrahlt im Glanze, der aus dem Kinde dringt.

Auf Oelgetränkter Leinwand iſt dieſes Bild gemalt;
Dahinter ſtellt ſie Lichter, wodurch es heller ſtrahlt.
Und rechts und links vom Bilde da ſtellt ſie einen Baum,
Mit Lichtern und mit Aepfeln, gehüllt in goldnen Schaum.

Der Tiſch von beiden Seiten iſt nun bedeckt und voll
Von dem, was ihre Tochter, ihr Sohn empfangen ſoll.
Die angeſteckten Kerzen verbreiten hellen Schein;
Nun öffnet ſie die Thüre: „Kommt, Kinder, kommt herein!"

Die Kinder kommen eilend; es fällt ihr flücht'ger Blick
Erſt auf die ſchönen Gaben — dann treten ſie zurück;
Sie ſuchen ihres Vaters und ihrer Mutter Bruſt,
Und ſchmecken mehr des Dankens, als des Empfangens Luſt.

Die Mutter winkt dem Knaben, den zu dem Tiſch ſie führt,
Sie ſetzt vor ihm ſich nieder, und ſagt ihm tief gerührt:
Was dir die Eltern ſchenken, mein Kind, das iſt nicht viel;
Nur Tand iſt dieſes Alles und eitel Kinderſpiel.

Hier iſt ein Sonntagsröckchen, und hier ein Winterkleid,
Um dich darein zu hüllen, wenn's ſtürmet, und wenn's ſchneit;
Hier iſt ein Schild, ein Säbel, womit ein kleiner Mann,
Wie du es biſt, ganz tapfer den Krieger ſpielen kann.

Nur Tand iſt, wie ich ſagte, was Elternliebe giebt;
Doch Einer iſt, der mehr Dich, als deine Eltern, liebt,
Der dir, wenn du ihn liebeſt, die ſchönſten Gaben reicht:
Das iſt das Jeſuskindlein, das dieſes Bild dir zeigt.

Ein Kleid wird Er dir ſchenken von höchſter Pracht und Zier;
Wenn du es trägſt, dann öffnet ſich dir des Himmels Thür;
Dann trittſt du wie ein Engel in ſeiner Engel Reih'n.
Welch' Glück, mein liebes Fränzchen, ſo ſchön geſchmückt zu ſeyn!

Und mit ganz andern Waffen wirſt du durch ihn bewehrt;
Mit einem golden Helme, mit einem gutem Schwert.
Wer tapfer für ihn kämpfet, dem giebt er großen Lohn;
Auch du wirſt kämpfen müſſen — o kämpfe recht, mein Sohn!

Sie winkt darauf der Tochter, und alſo fährt ſie fort:
Ich hätte dir geſchenket das theure Gotteswort;
Allein das Buch der Bücher empfiengſt du längſt von mir;
Ich weiß, daß du es lieſeſt, oft las ich es mit dir.

Auch künftig wirſt du's leſen dein ganzes Leben lang:
Das Wort mußt du begleiten mit geiſtlichem Geſang;
Drum iſt hier ein Choralbuch, du ſingſt und ſpieleſt gern;
So ſing mit Mund und Herzen denn auch Gott, deinem Herrn!

Es ſey der Frauen Leben, ſo wie ein geiſtlich Lied,
Das nicht mit eitlem Brauſen am Ohr vorüberflieht;
Das ſich im feſten Takte nur langſam fortbewegt,
Und doch der Herzen viele mit ſich zum Himmel trägt.

Dies Kreuz von Edelſteinen, die goldne Kette hier,
Ich ſchenke ſie zum Schmucke, wie zur Belehrung dir.
Des Herrn Gebote ſollen uns goldne Ketten ſeyn,
Und aus dem Kreuze ſtrahlet uns bald ein Sternenſchein.

Wie iſt doch Gott mir gnädig! ſpricht ſie ermattet nun,
Vollbracht iſt was ich wünſchte; doch jetzo muß ich ruh'n.
Das Weinen und das Sprechen erſchöpfte meine Kraft;
Im Bette hoff' ich Schlummer, der neue Kräfte ſchafft.

Und aus dem Bette ſpricht ſie: Den Schlaf ſchon fühl' ich nahn,
Er wird mein ganzes Weſen bald ſanft und mild umfahn.
Bei eines Liedes Tönen ſchlief ich am liebſten ein:
Singt eins aus dem Choralbuch, wollt ihr recht freundlich ſeyn!

Es wird wie Baches Rauſchen der heilgen Klänge Fluth
Ertönen meinem Geiſte, der ſchon in Frieden ruht;
Und auf dem Strom der Töne wird ſchweben manches Bild,
Das mich noch, wenn ich ſchlafe, mit ſüßem Troſt erfüllt.

Die Tochter eilt zum Flügel; und zu der Saiten Klang
Tönt bald von ihren Lippen ein geiſtlicher Geſang.
Sie hat das Lied gewählet, worin die frohe Mähr
Der Engel uns berichtet, der kommt vom Himmel her.

Bald hat der Vater ſingend zur Tochter ſich geſellt;
Und auch das kleine Fränzchen, gerüſtet wie ein Held,
In ſeiner Hand den Degen, naht mit bedächt'gem Schritt;
Er hört die Andern ſingen, und ſinget leiſe mit.

Die Mutter, beim Geſange, thut ihre Augen zu, —
Stets tiefer wird ihr Schlummer, ſtets ſelig'er ihre Ruh;
Und als vom Weihnachtsliede verhallt der letzte Ton, —
Da iſt der Mutter Seele zur beſſern Welt entflohn.

Die Bernsteinhexe.

Proben aus einer ungedruckten Erzählung

von

Wilhelm Meinhold.

Bekanntlich haben wir in der neueren Zeit zwar keinen Mangel an christlichen Romanen im Allgemeinen, wohl aber doch an solchen, welche, entfernt von einer weichen und süßlichen Darstellung, die unvergleichliche Kraft des christlichen Glaubens in einer klaren und einfältigen Sprache an den Charakteren großer und gottgeprüfter Menschen zeigen und durch ihr ästhetisches Interesse, auch wohl den entschiedenen Ungläubigen zum aufmerksamen Lesen und segenreichen Nachdenken bewegen können. Eine solche Darstellung versuchte darum auch der Verfasser unter dem wenigen Vorhandenen zu geben. Als durchgängiger Leitfaden diente ihm hierbei die Lebensbeschreibung eines alten Predigers aus den drangvollen Zeiten des dreißigjährigen Krieges, welche sich in dem Archiv seiner vorigen Pfarre befand, leider aber durch die Unbilden der Zeit defect geworden ist. Nur wenig ist die naive Sprache des unvergleichlichen Seelenhirten Abraham Schweidler zu Coserow und seiner noch unvergleichlicheren Tochter Maria geändert, und auch da, wo das ästhetische Interesse

nothwendige Einſchiebſel und Umgeſtaltungen verlangte, hat ſich der Verfaſſer bemüht, in derſelben Ausdrucksweiſe des 17ten Jahrhunderts fortzufahren, und ein, der Form und dem Inhalte nach gleichmäßig entſprechendes Ganze zu geben.

Vor der öffentlichen Bekanntmachung mögen nun zuförderſt in dieſem vielgeleſenen Taſchenbuche einige Proben dem Ganzen eine freundliche Aufnahme vorbereiten.

Bild aus der früheren Jugendzeit der Maria.

Doch nun muß ich erſtlich meine Hiſtorie mit Sr. fürſtlichen Gnaden verzählen, wie mir oben fürgenommen:

Als ich anno 1626 von ungefährlich mit meinem Töchterlein, ſo damals ein Kind bei 12 Jahren war, hier in Wolgaſt*) in dem Schloßgarten luſtwandelte und ihr die ſchönen Blumen zeigete, ſo darinnen herfürgeſchoſſen waren, begab es ſich, daß wir meinen gnädigen Herrn Herzog Philippum Julium mit ſeiner fürſtlichen Gnaden dem Herzogen Bogislav, ſo hier zum Beſuche lag, auf einem Hügel ſtehen und diſputiren ſahen, wannenhero wir ſchon umbkehren wollten. Da aber meine gnädigen Herren alsbald fürbaß ſchritten der Schloßbrücken zu, beſahen wir uns den Hügel, wo dieſelben geſtanden, und erhobe mein klein Mägdelein alsbald ein laut Freudengeſchrei, angeſehen, ſie einen koſtbaren Siegelring an der Erde liegen ſahe, ſo Ihro fürſtlichen Gnaden ohn Zweifel verloren. Ich ſagete dannenhero: komme, wir wollen

*) Stadt in Pommern, der Inſel Uſedom gegenüber, wo damals die Herzoge des Landes reſidirten. Coſerow liegt 2 Meilen von dort im Mittelpunkt der Inſel.

unſern gnädigen Herren ganz eilends nachgehen, und ſagſtu auf lateiniſch: Serenissimi principes quis vestrùm hunc annulum deperdidit *)? Denn wie oben bemeldet hatte ich mit ihr die lateiniſche Sprach ſchon ſeit ihrem ſiebenten Jahr traktiret, und ſaget nun einer: ego; ſo giebſt du ihme den Ring. Item: frägt er dich auf lateiniſch, wem du gehöreſt, ſo ſey nit blöd und ſprich: ego sum filia pastoris Coserowiensis **); ſiehe, ſo werden Ihre fürſtliche Gnaden ein Wohlgefallen an dir haben, denn es ſeind beide freundliche Leute, inſonderheit aber der große, welches unſer gnädiger Landesherr Philippus Julius ſelbſten iſt.

Solliches verſprach ſie zu thun; doch da ſie im Weiterſchreiten merklich zitterte, redete ich ihr noch mehr zu und verſprach ihr ein neu Kleid, ſo ſie es thäte, angeſehen ſie ſchon als ein klein Kind viel umb ſchöne Kleider gegeben. Als wir dahero auf den Schloßhof gekommen, blieb ich bei der Statua Sr. fürſtlichen Gnaden des Herzogen Ernſt Ludewig ***) ſtehen, und blies ihr ein, nunmehro dreuſt nachzulaufen, da Ihro fürſtlichen Gnaden nur wenige Schritte für uns giengen, und ſich gegen die große Hausthüre wendeten. Solliches that ſie auch, blieb aber plötzlich ſtehen und wollte wieder umbkehren, weil ſie ſich vor den Sporen Ihrer fürſtlichen Gnaden gefürchtet, wie ſie nachmals ſagte, maßen dieſelben faſt heftig geknarret und geraſſert.

---

*) Geſtrenge Fürſten, wer von euch hat dieſen Ring verloren?

**) Ich bin die Tochter des Pfarrers zu Coſerow.

***) Der Vater von Philippum Julius, † zu Wolgaſt d. 17ten Junius 1592.

Dieſes aber ſahe meine gnädige Frau, die Herzogin Agnes aus dem offenen Fenſter, in welchem ſie lage, und rief Sr. f. G. zu: mein Herre, es iſt ein klein Mägdlein hinter Euch, ſo Euch ſprechen will, wie es mir ſcheinet! worauf S. f. G. ſich gleich niedlich lächelnd umbwendete, ſo daß meinem kleinem Mägdlein der Muth alſobald wiederkehrte und ſie den Ring in die Höhe haltend auf lateiniſch fragete, wie ihr geboten. Darüber wunderten ſich beide Fürſten über die Maßen, und nachdem S. f. G. mein gnädiger Herzog Philippus ſich an den Finger gefühlet, antwortete er: Dulcissima puella, ego perdidi *), worauf ſie ihm ſolchen hinreichete. Davor klopfete er ihr auf die Wangen und fragete abermals: Sed quaenam es, et unde venis **)? worauf ſie dreuſt ihre Antwort thät, und zugleich nach mir an der Statuen mit dem Finger wieſe, worauf Sr. fürſtlichen Gnaden mir winketen, näher zu kommen. Dieſes alles hatte auch meine gnädige Frau aus dem Fenſter mitgeſehen, war aber mit einem Male wegk. Doch kam ſie ſchon zurücke, ehe ich noch zu meinem gnädigen Herren demüthiglich herangetreten, winkete alsbald meinem Töchterlein, und hielt ihr eine Blaiſche ***) aus dem Fenſter, welche ſie haben ſollte. Da ich ihr zuredete, lief ſie auch hinan, aber ihre fürſtlichen Gnaden kunnte nit ſo tief niederlangen, und ſie nit ſo hoch über ſich, umb ſelbige zu greifen, wannenhero meine gnädige Frau ihr gebot, ſie ſölle in das Schloß kommen, und da ſie ſich ängſtiglich nach mir

*) Mein ſüßes Mädchen, ich habe ihn verloren.
**) Aber wer biſt du, und woher kömmſt du?
***) Vielleicht Pleize, eine Art von Kuchen.

umbſchaucte, mich auch heranwinkete, wie mein gnädiger Herr ſelbſten, der alſobald die kleine ſcheue Magd bei der Hand faſſete und mit Sr. f. Gnaden dem Herzogen Bogislaf vorauf ging.

Meine gnädige Frau kam uns aber bei der Thüren allbereits entgegen, liebkoſete und umpfing mein klein Töchterlein, ſo daß ſie bald dreiſt wurde, und die Blaiſche aß. Nachdem nun meine gnädige Herzogin mich gefraget, wie ich heiße, item, warumb ich ſeltſamer Weiß meinem Töchterlein die lateiniſche Sprache gelernet, antwortete ich, daß ich gar viel durch einen Vetter in Cöln von der Schurmannin *) gehöret,

---

*) Anna Maria von Schurmann geb. zu Cöln am 5ten Nov. 1607 geſt. zu Wiewardin den 5ten May 1678 war nach dem übereinſtimmenden Zeugniß ihrer Zeitgenoſſen ein Wunder der Gelehrſamkeit, und vielleicht das gelehrteſte Weib, das je auf Erden lebte. Der Franzoſe Nandé urtheilt von ihr: was die Hand bilden und der Geiſt faſſen kann, trifft man bei ihr allein. Keine malt beſſer, keine bildet beſſer in Erz, Wachs und Holz. In der Stickerei übertrifft ſie alle alten und neuen Weiber. Man weiß nicht, in welcher Art der Gelehrſamkeit ſie ſich am meiſten ausgeöffnet. Nicht mit den europäiſchen Sprachen zufrieden, verſteht ſie hebräiſch, arabiſch, ſyriſch, und ſchreibt ein Latein, daß kein Mann, der ſein Leben darauf verwendet, es beſſer kann.

Der berühmte Niederländer Spanheim nennt ſie „eine Lehrerin der Grazien und der Muſen", der noch berühmtere Salmaſius geſteht: er wiſſe nicht, in welcher Art der Gelehrſamkeit er ihr den Vorzug geben ſolle, und der Pole Rotger nennt ſie gar: „das einzige Exemplar aller Wunderwerke an einem gelehrten Menſchen, und ein gänzliches Monſtrum ihres Geſchlechts, doch ohne Fehler und Tadel". Denn in der That behielt ſie bei ihrem auſſerordentlichen Wiſſen eine bewundernswürdige Demuth, wiewohl ſie ſelbſt geſteht, daß die unmäßigen

und da ich ein faſt trefflich ingenium bei meinem Kinde verſpüret, auch in meiner einſamen Pfarren Zeit genug dazu gehabt, hätte ich nit angeſtanden, ſie von Jugend auf fürzunehmen und zu unterweiſen, maßen ich keine Knäblein beim Leben hatte.

Darüber verwunderten ſich J. J. F. F. G. G. und thaten annoch einige lateiniſche Fragen an ſelbige, welche ſie auch beantwortete, ohne daß ich ihr etwas einbliese. Worauf mein gnädiger Herr Herzog Philippus auf deutſch ſagete: wenn du einmal groß worden biſt, und einmal heirathen willt, ſo ſags mir, dann ſollt du von mir wieder einen Ring haben, und was ſonſt noch vor eine Braut gehöret, denn du haſt mir einen guten Dienſt gethan, angeſehen mir dieſer Ring ein groß Kleinod iſt, da ich ihn von meiner Frauen empfangen. Ich blies ihr darauf ein, Sr. fürſtlichen Gnaden vor ſolches Verſprechen die Hand zu küſſen, was ſie auch thät.

Aber, ach du allerliebſter Gott, verſprechen und halten ſeind zweierlei Ding! Wo iſt jetzt Se. fürſtlichen Gnaden? Darumb laß mich immer bedenken: nur du biſt allein wahrhaftig und was du zuſageſt, hälſtu gewis Pſ. 33, 14. —

Lobſprüche der Gelehrten ſie zuweilen zu einiger Selbſtverblendung verleitet hätten. In ſpäteren Jahren trat ſie zu der Gemeine der Labadiſten über, welche manche Aehnlichkeit mit den neuen Muckern gehabt zu haben ſcheint, ſtarb aber unvermählt, da eine frühe Liebe (ſchon in ihrem 15. Jahre) mit dem Holländer Cacts ſich zerſchlagen hatte. — Als Seltſamkeit von ihr wird angeführt, daß ſie gerne Spinnen gegeſſen. Ihre geſammelten Werke gab der berühmte Spanheim unter dem Titel: Annae Mariae a Schurmann opuscula, Leyden 1648, zuerſt heraus.

Inzwiſchen, als Maria zu einer frommen und ſchönen Jungfrau herangewachſen, bricht der 30jährige Krieg auch in dieſen einſamen Gegenden aus. Man höre die Schilderungen ſeiner Drangſale, als die Noth kaum den erſten Grad erreicht hatte:

Nach etzlichen Tagen, als unſere Nothdurft faſt verzehret, fiel auch meine letzte Kuh umb, (die andern fünf hatten die Wölfe, wie oben bemeldet, allbereits zuriſſen) nicht ohne ſonderlichen Verdacht, daß die Liſe *) ihr etwas angethan, angeſehen ſie den Tag vorher noch wacker gefreſſen. Doch laſſe ich das in ſeinen Würden, dieweil ich Niemand nit verleumbden mag. Kann auch geſchehen ſein durch die ſonderliche Schickung Gottes, deſſen Zorn ich wohl verdienet hab. Summa, ich war wiederumb in großen Nöthen, und mein Töchterlein Maria zerriß mir noch mehr das Herze, durch ihr Seufzen und Wimmern, als das Geſchrei anhub, daß abermals ein Trupp Kaiſerlicher nacher Neckerize gekommen, und noch gräulicher, denn die erſten gemarediret, auch das halbe Dorf im Brand geſtecket.

Derohalben hielt mich nicht mehr ſicher in meiner Hütten, ſondern nachdem ich in einem brünſtigen Gebet Alles dem Herrn empfohlen, machte ich mich mit meinem Töchterlein und der alten Ilſen auf den Spreckelberg **), wo ich allbereits ein Loch, einer Höhlen gleich, und trefflich von Brommelbeeren verranket, uns auserſehen, wenn die Noth uns verſcheuchen ſollt.

---

*) Eine alte ſcheußliche, der Hexerei verdächtige Perſon.
**) Ein anſehnlicher Berg am Meere nahe bei Coſerow. S. meine „humoriſtiſchen Reiſebilder von Uſedom". Ilſe, Magd des Pfarrers.

Nahmen dahero mit, was uns an Nothdurft des Leibes geblieben, und rannten mit Seufzen und Weinen in den Wald, wohin uns aber bald die alten Greisen und das Weibsvolk mit den Kindern folgeten, welche ein groß Hungergeschrei erhoben, denn sie sahen, daß sich mein Töchterlein auf einen Stubben setzte, und ein Stück Brod und Fleisch verzehrete; kamen also die kleinen Würmer mit ausgereckten Händelein angelaufen, und schrieen: uck hebben, uck hebben *)! Wannenhero, da mich solch groß Leid billig jammerte, meinem Töchterlein nit wegerte, daß sie alles Brod und Fleisch, so vorräthig, unter die hungrigen Kindelein vertheilete. Erst mußten sie aber dafür „Aller Augen" **) beten, über welche Wort ich dann eine tröstliche Ansprache an das Volk hielt, daß der Herr, welcher jetzunder ihre Kinder gespeiset, auch Rath wissen würde, ihren Bauch zu füllen; möchten nur nit müde werden, ihm zu vertrauen.

Aber solch Trost währete nit lange. Denn nachdem wir wohl an die zween Stunden in und umb der Höhlen uns gelagert, huben die Glocken im Dorfe so kläglich an zu gehen, daß es einem Jeglichen schier das Herze brach, angesehen auch dazwischen ein laut Schießen, item, das Geschrei der Menschen und das Bellen derer Hunde erschallete, so daß männiglich gießen kunnte, der Feind sei mitten im Dorf. Hatte dannenhero genug mit den Weiben zu tüschen ***), daß sie nicht durch ihr unverständig Lamentiren dem grimmigen Feind unsern Schlupfwinkel verrathen möchten, zumalen,

---

*) auch haben, auch haben!
**) Ps. 145, 15. 16.
***) beschwichtigen, plattdeutsch.

als es begunnte, ſchmackig zu riechen, und alſobald auch die helle Flamme durch die Bäume glitzerte. Schickete derohalben den alten Paſch oben auf den Berg, daß er umherlugen ſollt, wie es ſtünde, hätte ſich aber wohl zu wahren, daß man ihn nicht vom Dorfe erſchaue, anerwogen es erſt zu ſchimmern begunnte.

Solliches verſprach er und kam alſobald auch mit der Botſchaft zurücke, daß gegen die 20 Reuter aus dem Dorfe gen die Damerow gejagt wären, aber das halbe Dorf in rothen Flammen ſtünd.

Item verzählte er, daß durch ſeltſame Schikkung Gottes ſich ſehr viel Gevögel in den Knirkbüſchen und anderwo ſehen ließ, und meinte, wenn man ſie nur fangen könnte, daß ſie eine treffliche Speiß vor uns abgeben würden. Stieg alſo ſelbſten auf den Berg, und nachdem ich alles ſo befunden, auch gewahr worden, daß durch des barmherzigen Gottes Hülf das Feuer im Dorfe nachgelaſſen, item daß auch mein Hüttlein wider mein Verdienſt und Würdigkeit noch ſtunde, ſtieg ich alsbald herunter, tröſtete das Volk und ſprach: der Herr hat uns ein Zeichen gegeben und will uns ſpeiſen, wie einſt das Volk Israel in der Wüſten, denn er hat uns eine treffliche Schaar von Krammetsvögeln über die wüſte Sehe geſendet, welche aus jedem Büſchlein burren, ſo man ihm nahet. Wer will nun in das Dorf laufen und ſchneiden die Mähnhaare und den Schwanz von meiner gefallenen Kuh wegk, ſo hinten auf der Wörte liegt (denn Roßhaare hatte es im ganzen Dorf nicht, dieweil alle Roß' vom Feinde längſt genommen oder erſtochen waren.)?

Aber es wollte ſich Niemand nit finden, alldieweilen die Angſt noch größer war, denn der Hunger, als meine alte

Ilſe anhub: ſo will ich ſchon gehen, denn ich fürchte mich nit, dieweil ich auf Gottes Wegen bin; gebet mir nur einen guten Stock. Als ihr nun der alte Paſch ſeinen Stock hingereichet, begunnte ſie vor ſich zu ſingen: „Gott der Vater wohn' uns bei", und verlief ſich bald in das Gebüſche.

Hierzwiſchen ermahnete ich nun das Volk, alsbald Hand anzulegen, kleine Rüthlein zu den Fahnen zu ſchneiden, und Beere zu ſuchen, dieweil es Mondſchein ware, und allwärts viel Gänſeflieder und Ebreſchen auf dem Berge ſtunden. Die kleinen Kindlein aber hütete ich mit meiner Marien, dieweil die Gegend nicht ſicher für Wölfen war.

Hatten derohalben ein luſtig Feuer angemacht, um welches wir uns ſetzten, und dem kleinen Volk die Gebot verhöreten, als es hinter uns kniſterte und knaſterte, und mein Töchterlein mit den Worten: proh dolor hostis! *) auf und in die Höhle ſprang. Aber es waren nur die rüſtigen Kerls, ſo im Dorf verblieben, und nun kamen, uns Botſchaft zu bringen, wie es allborten ſtünde. Dahero rief ihr gleich zu: emergas, amici! **) wo ſie denn mit großen Freuden herfürſprang, und bei uns zum Feuer niederſaß. Alſobald erzählte nun mein Fürſteher Hinrich Seden, was derweilen fürgefallen, und wie er nur durch ſein Weib Liſe Kolken ſein Leben geborgen. Jürgen Flatow, Chim Burſe, Claas Peer und Chim Seiderich aber wären erſchlagen und läge Letzterer rechts auf dem Kirchſteig. Zwölf Katen hätten die grimmigen Mordbrenner in Aſche gelegt, und wär es nit ihre Schuld, daß nicht das ganze Dorf drauff gegangen, an-

*) o Jammer, der Feind iſt da!
**) komm nur wieder hervor, es ſind Freunde.

gesehen der Wind ihnen nicht gepasset. Hätten zum Hohn und Gespötte die Glocken dazu geläutet, ob Niemand kommen wöllt und löschen, und als er und die drei anderen jungen Kerls herfürgesprungen, hätten sie die Musqueten auf sie abgedruckt, aber mit des großen Gottes Hilfe Niemand nit getroffen. Darauf wären seine Gesellen über die Zäune gesprungen, ihn aber hätten sie erwischet, und schon das Gewehr über ihn ausgerecket, als sein Weib Lise Kolken mit einem anderen Trupp aus der Kirchen herfürgetreten, und ihnen gewinket, daß er Ruhe gehabt. Lene Stebers aber hätten sie in ihrem Wochenbett erstochen, das Kindlein gespießet und über Clas Peers Zaun in den Nessel geworfen, wo es annoch gelegen, als sie abgelaufen. Wäre jetzunder im ganzen Dorfe derohalben keine lebendige Seele mehr, und noch schwerer ein Bissel Brods, so daß, wenn den Herrn nit ihre Noth jammerte, sie alle des elendiglichen Hunger-Todes würden sterben müssen. (Da sage nun Einer: das wöllen Christenmenschen sein!)

Fragete nunmehro, als er schwiege (mit wie viel Seufzern jedoch, kann man leichtlich gießen) nach meiner Hütten, wovon sie aber nichts wußten, als daß sie annoch stünde. Ich dankete dannenhero dem Herrn mit einem stillen Seufzerlein, und alsobald den alten Seden fragende: was sein Weib in der Kirchen gemachet, hätte ich schier vergehen mögen für großem Schmerz, als ich hörete, daß die Lotterbuben, als sie heraußergetreten, die beiden Kelche benebst den Patinen in Händen getragen. Fuhr dahero die alte Lise fast heftig an, welche nun auch angeschlichen kam durch das Buschwerk, worauf sie aber trotziglich zur Antwort gab: daß das fremde Volk sie gezwungen, die Kirchen aufzuschließen, da ihr Kerl

ja ſich in den Zaun verkrochen, und Niemand Anderes nit da geweſen. Selbige wären ſogleich für den Altar getreten, und da ein Stein nicht wohl gefueget (was aber eine Erzlüge war) hätten ſie alſobald angefangen mit ihren Schwertern zu graben, bis ſie auch die Kelche und Patinen gefunden. Könnte auch ſein, daß ein Anderer ihnen den Fleck verrathen. Möchte dahero ihr nicht immer die Schuld beileget, und ſie alſo heftig anſchnaußen.

Hierzwiſchen kamen nun auch die alten Greiſen und Weiber mit trefflich vielen Beeren an, item meine alte Magd mit dem Kuhſchwanz und den Mähnehaaren, welche verzählete, daß das ganze Hauß umbgewühlet, die Fenſter zuſchlagen, die Bücher und Scripturen auf der Straßen in den Koth getreten, und die Thüren aus den Heſpen gehoben wären. Solliches aber war mir ein weit geringer Leid, denn die Kelche, dahero ich nur das Volk ermahnete, Biegel und Scheeren zu machen, umb am nächſten Morgen mit des barmherzigen Gottes Hilfe unſer Jagdwerk zu vollenführen. Klöbete dahero ſelber die Rüthlein bis umb Mitternacht, und da wir eine anſehnliche Zahl gefertiget, ließ ich den alten Hinrich Seden den Abendſegen beten, dem wir alle knieende zuhöreten, worauf ich endiglichen noch ein Gebet that, und das Volk ſodann vermahnete, die Männer appart und die Weiber auch appart ſich für die Kälte (dieweil es ſchon im Monat Septembri war, und ſonſt friſch von der Seekante herwehete) in dem Buſchwerk zu verkriechen. Ich ſelbſten ſtieg aber mit meinem Töchterlein und der Magd in die Höhlen; hatte aber noch nicht lange geſchlummert, als ich den alten Seden faſt heftig wimmern hörete, weilen ihn die Kolik überfallen, wie er klagte. Stand dahero wieder auf und gab ihm mein La-

ger, und ſetzte mich wieder zum Feuer, und ſchneitelte Dohnen, bis ich ein halb Stündlein einſchlief, und der Morgen anbrach, worauf es beſſer mit ihm worden war, und ich nun auch alſobald mich aufmachete, und das Volk zum Morgenſegen weckte.

Dieſesmal thäte ihn der alte Paſch, kunnte aber nit recht hineinkommen, weshalb ich ihm aushelfen mußte. Hatt' er ihn vergeſſen, oder thats die Angſt, das laſſe ich ungeſagt. Summa, nachdem wir alle recht inniglichen gebetet, ſchritten wir alſofort zum Werk, keilten die Dohnen in die Bäume, und umbhingen ſie mit Beeren, unterdeſſen mein Töchterlein die Kinder hüthete, und Brummelbeeren vor ſie zum Frühſtück ſuchete. Nun ſoll man aber wiſſen, daß wir queer durch den Buſch gen dem Wege nach Uekeritze hin keileten, und da merke nun männiglich wieder die ſonderbare Gnadenſchikkung des barmherzigen Gottes. Denn als ich mit dem Beil in der Hand (es war Seden ſein Beil, ſo er in der Frühe aus dem Dorfe gehohlet) im bemeldeten Weg trate, nehm ich auf der Erden ein Brod wahr bei eines Armes Länge, worauf ein Rabe pickete, welches ſonder Zweifel ein kaiſerlicher Reuter Tags vorher aus ſeinem Schnappſack verloren, dieweil noch friſche Roßtrappen im Sande dabei ſtunden. Knöpfe mir es alſo heimblich über den Wanſt, ſo daß Niemand Nichtes merkete, obſchon bemeldeter Paſch dicht hinter mir ſchritt, item alle Andern in nicht gar großer Ferne ihm folgeten. Als wir nun ſo die Dohnen beſtellet, in guter Frühe, hatte es ſchon gegen die liebe Mittagszeit eine ſo große Menge Vögel darinnen, daß Käthe Berow, welche mir zur Seiten ſchritt, als ich ſie abbande, dieſelben in ihrer Schürzen faſt nit zu laſſen wußte, und auf dem anderen Ende

der alte Pagels auch nit viel weniger aus seinem Brustlatz und Rocktaschen herfürlangte. Mein Töchterlein setzte sich also mit dem andern Frauensvolk hin, das Gevögel zu rupfen, und da es an Salz gebrach (denn dessen hatten die Meisten von uns lange nit mehr gekostet), vermahnete sie ein Paar Männer zur Sehe zu steigen, und in einem Grapen, so noch von Stoffer Zuter geborgen war, ein wenig gesalzen Wassers zu hohlen, was sie auch thäten.

In soliches Wasser tunketen wir nunmehro die Vögelein, und brieten sie darauf bei einem großen Feuer, wobei uns allen schon von dem süßen Geruch das Maul zu wässern begunnte, da wir so lange keiner Speisen nicht gekostet.

Sag es dahero, als alles fertig, und das Volk sich auf der Erden gelagert hat: Nun schauet, wie der Herr sein Volk Israel in der Wüsten noch immerdar mit frischen Wachteln speiset! Sollt er nun ein Uebriges thun, und uns auch ein Stücklein Mannabrod vom Himmel senden, was meinet ihr, würdet ihr dann nit müde werden zu gläuben, auch alle Noth, Trübsal, Durst und Hunger williglich tragen, so er euch fürder nach seinem gnädigen Willen auferlegen söllt? — Worauf sie alle antwurteten und sprachen: ja sicherlich! Ego: Wöllt ihr mir das wahrhaftiglichen versprechen? — worauf sie wiederumb sageten: ja das wöllen wir! Da zog ich mit Thränen das Brod von meinem Wanst herfür, hob es hoch in die Höhe und sagete: nun schau, du armes gläubiges Häuflein, welch ein süßes Mannabrod dein treuer Erlöser dir durch mich gesendet! — worauf alles Volk schrie, ächzete und weinete, auch die kleinen Kinder abermals herbeisprungen, und die Hände ausrecketen: indem sie schrieen: liebt Brod, liebt Brod! — Da ich nun vor Wehmuth selbsten nit beten

kunt, ließ ich Paasch sein klein Mägdlein das Gratias beten, in währender Zeit meine Maria das Brod zuschnitt, und einem jeglichen sein Theil reichete. Und nun langeten wir Alle zu dem lieben Gottesmahl in der Wüsten.

Hierzwischen mußte ich nun aber erzählen, wie ich das liebe Mannabrod gefunden, wobei nit versäumete, sie abermals zu vermahnen, daß sie wöllten das große Wunderzeichen sich zu Herzen gehen lassen, so der barmherzige Gott, wie weiland an dem Propheten Elisa, an ihnen auch gethan, angesehen wie ein Rab in der Hungersnoth demselbigen das Brod in der Wüsten zugeführet, der Herr auch mir durch einen Raben dieses Brod zugeführet, daß ich es finden mußt, da ich ihm sonst wohl in meiner Trübsal vorbeigeschritten und es nimmer gesehen hätte ꝛc.

Als wir endiglichen unsern Bauch mit Nothdurft gefüllet, hielte die Danksagung über Lucas 12, 24., wo der Herr spricht: nehmet wahr der Raben, sie säen nicht, sie erndten auch nit, sie haben auch keinen Keller noch Scheunen; und Gott nähret sie doch; wieviel aber seid ihr besser, denn die Vögel!

Aber unsere Sünden stunken für dem Herrn. Denn da die alte Lise, wie ich bald in Erfahrung gebracht, ihre Vögel nit verzehret, weilen sie ihr zu nüchtern fürkamen, sondern selbige in den Knirkbusch *) geworfen, ergrimmete sein Zorn über uns, wie weiland über das Volk Israel, und wir hatten zur Nacht nur sieben Vögel auf den Schneeren, am andern Morgen aber nur zween. Auch kam kein Rab wieder, der uns Brod wiese. Darumb schalt ich die alte Lise und

*) Wachholdergebüsch.

vermahnete das Volk, sollich gerechte Strafe des höchsten Gottes williglich auf sich zu nehmen, fleißig zu beten, in seine verlassene Hütten zurückzuwallen, und zusehen, ob der grundgütige Gott vielleicht auf der Sehe mehr bescheeren möcht. Würde ihn auch in meinem Gebet Tag und Nacht anrufen; doch noch eine Zeitlang mit meinem Töchterlein und der Magd in der Höhlen verbleiben und der Dohnen hüten, ob sich sein Zorn wenden möcht. Sollten mir inzwischen mein Pfarrhaus nach besten Kräften wieder zurichten, damit ich es bald wieder beziehen könnt, sintemalen die Kälte mir fast schwer fiele. Solliches gelobten sie auch zu thun, und schieden mit Seufzen von dannen. Welch ein klein Häuflein! Fande nur noch bei 25 Köpfen, da deren doch ehender über 80 gewesen; alle andern hatte der Hunger, das Schwert und die Pestilenz *) gewürget.

Blieb dahero noch mit meinem Gebet für Gott eine Zeitlang einsam und traurig in der Höhlen, und sendete nur mein Töchterlein nebst der Magd mit zum Dorfe, daß sie sich umbsehen sollten, wie es in der Widemen **) stünde, item die Schriften und Bücher zusammenlesen, auch mir Kundschaft bringen, ob Hinze der Zimmermann, den ich alsobald in das Dorf zurückgesendet, die Särge vor die elenden Leichname zusammengehämmert, daß ich sie des nächsten Tages begraben möchte.

---

*) Fand im Jahre 1628 statt, und häufete das Elend des 30jährigen Krieges auf der hiesigen Insel auf das Unerträglichste. Schade, daß die Schilderung des alten Pfarrers, welche er ohne Zweifel in dem Vorhergehenden gegeben, verloren ist.

**) Pfarrhaus.

Darauf schritt ich zu den Dohnen, aber nur ein einzig Vögelein war darinnen zu verspüren, worauf ich denn merkete, daß der Zorn Gottes noch nit vorüber. Traff jedoch einen einen schönen Brummelbeerbusch, wovon bei einer Metzen Beeren pflückete, selbige mit dem Vogel in Stoffer Zuter seinen Grapen thät, den der gute Kerl uns noch eine Frist gelassen, und zur Nachtkost auf ein Feuer setzete, wann mein Kind mit der Magd zurückekehren würd. Währete auch nicht lange, als sie durch den Busch brachen und von dem Gräuel der Verwüstung erzähleten, so der leidige Satan unter Zulassung des gerechten Gottes im Dorf und in der Widemen angerichtet. Mein Töchterlein hatte noch ein Paar Bücher zusammengelesen, die sie mit sich trug, vor andern einen Virgilium und eine griechische Bibel. Und als sie darauf erzählet, daß der Zimmermann erst morgen fertig würd, wir auch alsbald unsern Bauch zur Nothdurft gestillet, mußte sie mir zur Stärkung meines Glaubens noch einmal den locum von den lieben Raben, Lucas am 12., aus dem Griechischen fürlesen, item den schönen locum parallelum Matth. am 6., worauf die Magd den Abendsegen betete, und wir uns in die Höhlen zur Nachtruh begaben. Als ich nun am andern Morgen erwachte, wie eben die liebe Sonne aus der Sehe herfürbrach, und über den Berg schauete, hörte ich, daß mein arm hungrig Töchterlein schon vor der Höhlen stand, und das schöne Liedlein von den Freuden des Paradieses recitirte, so der heilige Augustinus gefertiget, und ich ihr gelernet *).

---

*) Dies ist ein Irrthum. Das nachfolgende Lied ist von dem Cardinal-Bischof von Ostia, Peter Damianus, † den 23. Febr. 1072, nach Augustins Prosa überdichtet.

Sie ſchluchzete für Jammer, als ſie die Worte ſprach: uno pane vivunt cives utriusque patriae avidi et semper pleni, quod habent, desiderant, non satietas fastidit, neque fames cruciat, inhiantes semper edunt, et edentes inhiant; flos perpetuus rosarum ver agit perpetuum, candent Lilia, rubescit crocus, sudat balsamum, virent prata, vernant sata, rivi mellis influunt pigmentorum, spirat odor liquor et aromatum, pendent poma floridorum non lapsura nemorum, non alternat luna vices, sol vel cursus syderum, agnus est foelicis urbis lumen inoccidiuum *).

---

*) Wir verſuchen hier eine Ueberſetzung dieſer ſchönen Stelle:

Alle Bürger †) dieſes Landes leben nur von einem Brod,
Hungrig ſtets und ſtets geſättigt, trübt ihr Sehnen keine Noth;
Fühlen nie der Sattheit Ekel, auch die Qual des Hungers nie.
Athmend eſſen ſie beſtändig, ha, und eſſend athmen ſie!
Ewig blüht die Roſenknospe hier im ew'gen Frühling auch,
Weiß die Lilie, roth der Krokus, duftend träuft der Balſamſtrauch,
Grün die Wieſen, grün die Saaten, und von Honig rinnt der Bach,
Das Aroma ſüßer Blumen haucht und duftet tauſendfach.
Blüh'nde Wälder tragen Aepfel, deren Stengel nimmer bricht,
Und nicht Sonne, Mond noch Sterne wechſeln dorten mehr ihr Licht,
Denn ihr Licht, das nimmer ſchwindet, iſt des Lammes Angeſicht.

†) Es war von den Engeln und Seelen der Heiligen die Rede.

Bei dieſen Worten wurde ich ſelbſten weich, und als ſie ſchwiege, fragete ich: was machſt du da, mein Töchterlein? worauf ſie mir zur Antwort gabe: „ich eſſe Vater!“ was mir erſt recht die Thränen herfürtrieb, ſo daß ich anfing ſie zu loben, daß ſie die arme Seele ſpeiſen wöllt, da ſie es nicht ihren armen Leib könnte. Hatte aber noch nit viel geſprochen, als ſie aufſchrie, daß ich das große Wunderwerk doch betrachten ſöllt, ſo ſich aus der Sehe herfürthät, und allbereits über der Höhlen hereinbrach. Denn ſiehe! eine Wolke, ganz wie ein Kreuz geformiret, kam über uns und ließ dicke ſchwere Tropfen, bei einer guten Erbſen groß und drüber, auf uns niederfallen, worauf ſie alsbald hinter das Gehäge ſank. Richtete mich dannenhero ſogleich in die Höhe und rannte mit meinem Töchterlein flugs auf das Gebirge, ihr nachzuſchauen. Sie zoge gen das Achterwaſſer, wo ſie ſich weit auseinander thät, und hinterwärts alsbald einen großen blauen Streifen formirete, welchen wunderlich die Sonne beſchien, ſo daß er ſchier als eine güldne Brücken anzuſchauen war, wie mein Töchterlein ſagte, auf welcher die lieben Engel tanzten. Fiel daher mit ihr ſogleich auf die Kniee, und dankete dem Herrn, daß unſer Kreuz fürüber gezogen; aber ach! unſer Kreuz ſollte erſt anheben, wie man weiters leſen wird.

In der That wird die leibliche Noth immer größer. Vater und Tochter, von dem entſetzlichſten Hunger geplagt, entlaſſen ihre alte getreue Magd eines Abends in deren weniger heimgeſuchte Heimath, und beſchließen, am nächſten Morgen als Bettler ins Land zu ziehen. Indeſſen werden wegen der

Unsicherheit der Landstraßen hiegegen besonders von der Maria viele Bedenklichkeiten erhoben, und Vater und Tochter gehen unentschlossen und mit vielen Thränen über den Verlust der treuen Hagar zu Bette. Hierauf fährt unser alter Pfarrer fort:

Nachdem wir beide mit großen Seufzern am Morgen erwacht waren, und den Herrn angerufen hatten, er wölle uns in unsern Herzen offenbaren, was wir thun sollten, konnten wir gleichwohl noch immer nicht an einen Beschluß kommen, dahero ich mein Kind ermahnete, so sie anders so viel Kräfte in sich verspüre, ihr Lager zu verlassen, und Feuer in den Ofen zu werfen, dieweilen unsere Magd weg sey. Wollten nachher die Sache ferner in Ueberlegung ziehen. Sie stand dahero auch auf, kehrete aber alsobald mit einem Freudengeschrei zurücke: daß die Magd sich wieder heimblichen zur Nacht ins Haus geschlichen und allbereits Feuer in den Ofen gestochen. Ließ sie mir also vors Lager kommen, und verwunderte mich über ihren Ungehorsam; was sie hier ferner wölle, als mich und mein Töchterlein noch mehr quälen, und warumb sie nicht gestern Abend mit dem alten Paasch gegangen? Aber sie lamentirte und günsete *), daß sie kaum sprechen konnte, und verstand ich nur so viel: sie hätte mit uns gegessen, darum wölle sie auch mit uns hungern, und möchte ich sie nur nit verstoßen, sie könne nun einmal nit von der Jungfer lassen, so sie schon in der Wiegen gekennet. Solche Lieb' und Treue erbarmete mich, so daß ich fast mit Thränen sprach: aber hastu nit gehöret, daß mein Töchterlein und ich entschlossen seind, als Bettlersleute ins Land zu gehen,

*) stöhnte; plattdeutsch.

wo willstu denn bleiben? Hierauf gab sie zur Antwort: daß sie mit wölle, angesehen es gebührlicher *) vor sie als vor uns wäre, scheurren **) zu gehen. Daß sie aber noch nicht einsäh, warumb ich schon wöllte in die weite Welt ziehen. Ob ich schon vergessen, daß ich in meiner Antrittspredigt gesaget, daß ich bei meiner Gemein in Noth und Tod wolle verharren? Möchte dannenhero noch ein wenig verziehen, und sie selbsten einmal nach der Liepen senden, dieweilen sie hoffe, bei ihrer Freundschaft und anderswo was Rechtes für uns aufzutreiben. Solche Rede, insondertheit von meiner Antrittspredigt, fiel mir fast schwer aufs Gewissen, und ich schämete mich für meinen Unglauben, sintemal nicht allein mein Töchterlein, besondern auch meine Magd einen stärkern Glauben hätten, denn ich, der ich doch wollte ein Diener beim Worte seyn. Trachtete also, daß der Herr, um mich armen furchtsamen Miethling zurücke zu halten, und gleicher Weiß mich zu demüthigen, diese arme Magd erwecket, so mich versuchen gemußt, wie weiland die Magd im Palast des Hohenpriesters den furchtsamen St. Petrum. Wandte dahero, wie Hiskias, mein Angesicht gen die Wand und demüthigte mich vor dem Herrn, was kaum geschehen, als mein Töchterlein abermals mit einem Freudengeschrei zur Thüre hereinfuhr. Siehe, ein christliches Herze war zur Nacht heimlich ins Haus gestiegen und hatte uns zwo Brodte, ein gut Stück Fleisch, einen Beutel mit Grütze, item einen Beutel mit Salz, bei einer Metzen wohl, in die Kammer gesetzet. Da kann nun männiglich schließen, welch groß Freudengeschrei

*) schicklicher.
**) betteln.

wir allesamt erhoben. Auch schämete mich nit, für meiner Magd meine Sünden zu bekennen und in unserm gemeinen Morgengebet, so wir auf den Knieen hielten, dem Herrn aufs Neu Gehorsam und Treue zu geloben. Hielten dannenhero heute Morgen ein stattlich Frühstück, und schickten noch etwas an den alten Paasch aus, item ließ mein Töchterlein nun wieder alle Dorfs-Kinder kommen und speisete sie, bevorab sie auffagen mußten, erst mildiglich mit unserm Fürrath.

Und als mein kleingläubig Herze darüber seufzete, wiewohl ich nichts sagete, lächelte sie und sprach: darumb sorget nicht für den andern Morgen, denn der morgende Tag wird für das Seine sorgen *).

Und fürwahr, es sorgete der morgende Tag für das Seine! — Maria, welche ausgegangen war, Brombeeren in dem Streckelberg zu suchen, ist so glücklich, dort eine Bernsteinader zu finden, die unerschöpflich scheint, und bringt schon das erste Mal einen so reichen Seegen mit, daß der Pfarrer nicht blos sein eigenes Hauswesen wieder in Stand setzen, sondern auch seine Gemeine auf das Erfolgreichste unterstützen und vom Hungertode erretten kann. Indeß verheimlichen und verdecken sie sorgfältig diese Fundgrube ihres Glückes, besonders aus Furcht vor dem Amtshauptmann Appelmann in Pudagla, dem heftigsten Feinde des Pfarrers. Dieser Böswicht ist es denn auch, da die keusche Maria seine unreinen Wünsche nicht erhören will, welcher mit seinen gleich boshaften Helfershelfern sie wegen ihres plötzlichen Reich-

*) Matth. 6, 34.

thums in den ungeahnten Verdacht der Zauberei bringt. Mehrere Umstände treten zusammen, diesen Verdacht zu unterstützen.

Gleich nach der Ankunft Gustav Adolphs auf der Insel Usedom, dem das unglückliche Mädchen noch einen Blumenkranz und ein lateinisches Gedicht aus der Feder ihres Vaters bei seinem Durchmarsch durch ihr einsames Dörfchen überreicht, wird sie plötzlich und unvermuthet als Hexe eingezogen. Alle Protestationen des verzweifelten, aber dennoch in seinem Gottvertrauen unerschütterten Vaters sind vergebens. Die ganze Gemeinde verläßt ihn, selbst die treue Magd zeugt gegen sein unglückliches Kind, und das fürstliche Hofgericht in Wolgast hält die Sache für so ernst und wichtig, um auf die Folter zu erkennen. Man höre die entsetzlichen Proceduren.

Hierauf winkte Dn. Consul dem Büttel, welcher aus der andern Stuben Pastorem Benzensem *) in seinem Chorrock hereinließ, so von dem Gericht bestellet war, umb mein Töchterlein noch besser aus Gottes Wort zu ermahnen. Selbiger that einen großen Seufzer und sprach: Maria, Maria, wie muß ich dich wiedersehen? Worauf sie anhub gar heftig zu weinen, und ihre Unschuld abermals zu betheuern. Aber er kehrete sich nit an ihren Jammer, sondern nachdem er sie hatte das „Vater unser", „Aller Augen" und „Gott der Vater wohn' uns bei" beten lassen, hub er an, ihr den Gräuel fürzustellen, den der lebendige Gott an allen Zaubereien

*) Den Prediger von Benz, einem unfern von Padagla belegenen Kirchdorfe; Dn Consul, ein Burgermeister aus Usedom.

hätte, angesehen ihnen nicht nur im alten Testamente die Strafe des Feuers wäre zuerkannt worden, sondern auch der heilige Geist im neuen Testamente ausdrücklich sage Gal. am 5ten, daß die Zauberer nimmer würden das Reich Gottes erben, sondern ihr Theil würde seyn in dem Pfuhl, der mit Feuer und Schwefel brennet, welches ist der andere Tod, Apocal. 21. Sie möge also nicht trotziglich seyn, noch dem Gericht die Schuld geben, wenn sie also geplaget würde, denn das Alles geschähe aus christlicher Liebe, und umb ihre arme Seele zu retten; so möge sie denn umb Gotts und ihrer Seeligkeit willen nit länger ihre Buße verschieben, ihren Leib martern lassen, und ihre arme Seele dem leidigen Teufel übergeben, welcher ihr doch nit in der Höllen halten würde, was er ihr allhier auf Erden versprochen. Denn er wäre ein Mörder vom Anfang und ein Vater der Lügen. Joh. am 8ten. O Maria! rief er aus, mein Kindlein, die du so oft auf meinem Schooß gesessen, und für die ich jetzunder alle Morgen und Abend zu meinem Gotte schreie, willtu mit dir und mir kein Erbarmen tragen, so trage Erbarmen mit deinem rechtschaffenen Vater, den ich für Thränen nicht ansehen kann, da sein Haar in wenig Tagen schlo weiß geworden, und rette deine Seele, mein Kind, und bekenne! Siehe, dein himmlischer Vater betrübet sich anjetzo nicht minder über dich, denn dein leiblicher Vater; die heiligen Engel verhüllen für dir die Augen, daß du, die du einst ihr lieblich Schwesterlein warst, nunmehr eine Schwester und Braut des leidigen Teufels worden bist. Darumb kehre um und thue Buße! Dein Heiland rufet dich, verirrtes Lämmelein, heute wieder durch mich zurück zu seiner Heerden. Sollte nicht gelöset werden diese, die doch Abrahams Tochter ist, von den

Banden, welche Satanas gebunden hat, lautet sein barmherzig Wort Lukas am dreizehnten; item, kehre wieder, du abtrünnige Seele, so will ich mein Antlitz nicht gegen dich verstellen, denn ich bin barmherzig; Jeremias am dritten. So kehre denn wieder, du abtrünnige Seele, zu dem Herrn, deinem Gotte! — Der eines abgöttischen Manasses sein bußfertiges Gebet erhöret, 2. Chron. 33., der die Zauberer zu Epheso durch Paulum zu Gnaden aufgenommen, Act. 19.; derselbige, dein barmherziger Gott, rufet dir anjetzo zu, wie dorten ein Engel der Gemein zu Epheso: gedenke, wovon du gefallen bist und thue Buße! Apocal. 2. O Maria, Maria, gedenke wovon du gefallen bist, mein Töchterlein, und thue Buße! —

Als er hierauf stille schwieg, währte es eine fast große Zeit, ehebevor sie für Thränen und Schluchzen ein Wörtlein herfürbringen konnte, bis sie endlich zur Antwort gab: wenn Lügen Gott nicht minder verhaßt sind, als die Zauberei, so darf ich auch nicht lügen, sondern muß um Gottes willen bekennen, wie ich immer bekennet, daß ich unschuldig bin.

Hierauf ergrimmte Dn. Consul in seinen Mienen, und fragete den langen Büttel, ob Alles in Bereitschaft sey; item, die Weiber bei der Hand wären, umb Ream auszukleiden, worauf er lachend zur Antwort gab: „ho, ho! an mir hat's noch niemalen gefehlt, und soll's auch heute nicht fehlen, ich will sie schon kitzeln, daß sie bekennen soll!"

Als er solches gesaget, redete Dn. Consul wieder mein Töchterlein an, und sprach: Du bist ein dumm Ding, und kennest die Pein nit, so dir bevorstehet, darumb bist und bleibest du also verstockt. Aber folge mir anjetzo in die Marterkammer, daß der Angstmann die Instrumente zeige, ob du

vielleicht noch einen andern Sinn überkömmſt, wenn du erſt geſehen, was die peinliche Frag bedeutet.

Hierauf ging er voran in ein ander Zimmer, und folgete ihm der Büttel mit meim Kind. Doch als ich nachgehen wollte, hielt mich Paſtor Benzenſis feſt, und beſchwore mich mit vielen Thränen, ſolches nicht zu thun, beſondern hier zu verbleiben. Aber ich hörete nicht auf ihn, ſondern riß mich los, und ſchwor dagegen, ſo lange ſich noch eine Ader und Sehne in meinem armen Leib rührte, wollte ich mein Kind nicht verlaſſen. Kam alſo auch in das andere Zimmer, und von dannen in einen Keller nieder, wo die Marterkammer war, in der es aber keine Fenſter hatte, damit Niemand das Geſchrei derer Geängſteten von draußen hören möge. Darumb brenneten hier bereits zween Fackeln, als ich eintrat, und wiewohlen Dn. Conſul mich gleich zurückweiſen wollte, ließ er ſich letzlich doch erbarmen, daß ich bleiben durfte. Und trat nun dieſer hölliſche Hund, der Büttel, herfür, und zeigete meim armen Kind mit Frohlocken zuerſt die Leiter, ſprechende: ſieh! darauf wirſt du zuerſt geſetzet und dir Hände und Füße angebunden. Darauf bekommſt du hier die Daumſchrauben an, wovon dir gleich das Blut aus den Fingerſpitzen herfürſpritzet, wie du ſehen kannſt, daß ſie annoch roth ſeind vom Blut der alten Guſt Biehlkſche, welche vor einem Jahre gebrennet wurde, und anfänglich auch nicht bekennen wollte. Willtu dann noch nicht bekennen, ſo ziehe ich dir allhier die ſpaniſchen Stiefeln an, und ſeind ſie dir zu groß, ſo klopfe ich dir einen Keil dazwiſchen, daß die Wade, ſo hinten iſt, ſich nach vornen zeucht, und das Blut dir aus den Füßen hervorſchießt, als wenn du Brummelbeeren durch einen Beutel preſſeſt.

Willtu dann noch nit bekennen — holla! brüllete er anjetzo, und stieß mit dem Fuß eine Thür hinter ihme, daß das ganze Gewelbe erbebete, und mein arm Kind für Schreck in die Knie fiel. Währete auch nit lange, so brachten zween Weiber einen Kessel, in welchem glühend Bech und Schwefel proddelte*). Ließ also der Höllenhund den Kessel zur Erden setzen, holte unter seinem rothen Mantel, so er umbhatte, einen Federwisch herfür, woraus er an die sechs Posen**) zog, und selbige alsdann in den glühenden Schwefel tauchete. Als solches beschehen, und er sie eine Zeitlang im Kessel gehalten, warf er sie auf die Erden, worauf sie hin und herfuhren, und den Schwefel wieder von sich sprützeten. Nunmehro rief er wieder meim armen Kind zu: „sieh, diese Posen werf ich dir alsdann auf die weißen Lenden, und frißt der glühende Schwefel dir alsogleich das Fleisch bis auf die Knochen durch, damit du einen Vorschmack gewinnest von der Lust der Höllen, die dein harret."

Als er so viel mit Hohnlachen gesprochen, überkam mich ein so großer Jähzorn, daß ich aus der Ecken herfürsprang, wo ich mein zitternd Gebein an einer alten Tanne gestützet und schrie: „o du höllischer Hund, sprichst du das aus dir selbsten, oder haben es dich andere geheißen?" wofür der Kerl aber mir einen Stoß auf die Brust gab, daß ich an die Wand zurückefiel, und Dn. Consul in großem Zorne rief: Alter Narre, da Er ja durchaus allhier verbleiben will, so laße er mir den Büttel in Frieden, wo nicht, so laße ich Ihne alsogleich aus der Kammer bringen. Was der Büttel ge-

*) Brodelte.

**) Federkiele.

Aber da die eine von dieſen Weibsbilden dem Amtshauptmann ſeine Ausgeberſche war, die andere war dem dreuſten Büttel ſeine Frau, ſagte mein Töchterlein, daß ſie ſich nur wölle von ehrſamen Weibern angreifen laſſen, aber nicht von der Ausgeberſchen, und möge Dn. Conſul ihre Magd rufen laſſen, ſo wohl annoch in ihrem Gefängniß faſte, und in der Bibel läße, wenn er ſonſten kein ehrſam Weibsbild in der Nähe wüßte. Hierauf erhob die Ausgeberſche ein groß und gewaltig Schimpfen, was ihr aber Dn. Conſul verbott, und meinem Töchterlein zur Antwort gab, daß er auch dieſes ihr nachſehen wölle, und möge nur den dreuſten Büttel ſeine Frau die Magd aus dem Gefängniß anhero rufen. Nachdem er ſolches geſaget, griff er mich unter meinem Arm und flehete mich, alſo lange mit ihm gen oben zu kommen, dieweil meinem Töchterlein annoch kein Leides geſchehen würde, bis ich ſeinen Willen thate.

Währete aber nicht lange, ſo kam ſie ſelbſten baarfuß und in dem ſchwarzen Marterhemde mit den beiden Weibsbildern heraufgeſtiegen, doch alſo blaß, daß ich ſie kaum ſelbſten kennen kunte. Der abſcheuliche Büttel aber, ſo dicht hinter ihr gieng, grieff ſie an die Hand und ſtellete ſie vor Ein ehrſam Gericht. Nachdem ſolches geſchehen, gieng das Vermahnen wieder los und ſagte Dn. Conſul: ſie ſölle einmal niederſehen auf die braunen Flecken, ſo in dem Hemde wären. Dieſes wäre auch noch das Blut der alten Biehlkſchen, und möge ſie bedenken, daß umb wenig Minuten ihr eigen Blut auch daraus herfürſpritzen würde. Hierauf gab ſie aber zur Antwort: dieſes bedenke ich gar wohl, doch hoffe ich, daß mein treuer Heiland, der mir unſchuldig dieſe Pein hat auferleget, ſelbige mir auch wird tragen helfen, wie den heiligen

Märtyrern. Denn haben dieſe mit Gottes Hülfe die Pein im rechten Glauben überwunden, ſo ihnen die blinden Heiden angethan, kann ich auch die Pein überwinden, welche mir blinde Heiden anthun, ſo zwar Chriſten ſeyn wöllen, aber grauſamer ſeind denn die alten. Denn die alten Heiden haben die heiligen Jungfrauen doch nur von denen grimmigen Beſtien zerreißen laſſen; ihr aber, welche ihr das neue Gebot habet: daß ihr euch unter einander lieben ſollet, wie euer Heiland euch geliebet hat, damit Jedermann daran erkenne, daß ihr ſeine Jünger ſeyd, Johannes am dreizehnten: ihr wöllet ſelbſten dieſe grimmigen Beſtien ſpielen und den Leib einer unſchuldigen Jungfrau, ſo eure Schweſter iſt, und euch nie was Leides gethan, lebendig zerreißen. So thut denn was euch geliebet, doch ſorget, wie ihr es für eurem höchſten Richter verantworten wöllet! Ich ſage nochmals: das Lämmlein erſchröcket nicht, den es ſtehet in der Hand des guten Hirten. —

Als mein unvergleichlich Kind alſo geredet, ſtund Dn. Conſul auf, und nahm ſeine ſchwarze Kappen ab, ſo er immer trug, dieweil ihm die Haare auf dem Scheitel ausgefallen, verneigete ſich auch vor dem Gerichte und ſprach:

Einem ehrſamen Gericht wird angezeiget, daß nunmehro die Urgicht und peinliche Frag der verſtockten und gotteslästerlichen Hexen Maria Schweidlerin anheben ſoll, im Namen Gottes des Vaters, des Sohnes und des heiligen Geiſtes. Amen.

Hierauf ſtund das ganze Gericht auf, bis auf den Amtshauptmann, ſo ſchon vorher aufgeſtanden und unruhig in der Stuben auf und abgegangen war. Doch weiß ich von Allem, was nunmehro erfolget, und ich ſelbſten gethan hab, kein Wörtlein mehr, will es aber getreulich berichten, wie es mir

mein Töchterlein und andere testes vermeldet. Und zwar verzählen sie also:

Als Dn. Consul nach solchen Worten die Sanduhr genommen, so auf dem Tische stund, und vorauf getreten, habe ich durchaus mit wöllen, worauf erstlich Pastor Benzensis mit vielen Worten und Thränen mich gebeten, von meinem Fürhaben abzulassen, darauf aber, als es nichtes geholfen, mein Töchtertein selbsten mir die Wangen gestreichelt und gesprochen: Vater, habt Ihr auch gelesen, daß die heilige Jungfrau mitgegangen sey, als man ihren unschuldigen Sohn gegeißelt? Darumb gehet nunmehro auch zur Seiten. An meinem Scheiterhaufen aber sollet ihr stehen, das verspreche ich euch, wie die heilige Jungfrau unter dem Kreuze gestanden hat; doch anjetzo gehet, gehet, denn Ihr werdet es nicht ertragen, und ich auch nicht!

Als solches aber auch nit verschlagen, hat Dn. Consul dem Büttel Befehl geben, mich mit Gewalt zu greifen und in ein Zimmer einzusperren, worauf ich mich aber losgerissen, ihme zu Füßen gefallen und ihn beschworen bei den Wunden Jesu Christi, er wölle mich nit von meinem Töchterlein reißen. Solche Gnade und Guttheit würde ich nimmermehr vergessen, besondern Tag und Nacht für ihn beten, auch am jüngsten Gericht vor Gott und den heiligen Engeln sein Fürbitter seyn, wenn er mich mitgehen ließe. Ich wölle mich auch ganz geruhsam verhalten, und kein einzig Wörtlein sagen, nur mitgehen müßte ich ꝛc.

Solches hat den guten Mann also sehr erbarmet, daß er in Thränen ausgebrochen und also gezittert hat für Mitleiden mit mir, daß die Sanduhr ihm aus der Hand gefallen, und

dem Amtshauptmann für die Füße getründelt*) ist, als hätte ihm unser Herr Gott selbsten ein Zeichen gegeben, daß seine Uhr bald abgelaufen wär. Hatt es auch gar wohl verstanden; denn er ist blaß worden, wie ein Kalk, als er sie aufgenommen, und Dn. Consul wiederum zugestellet. Selbiger hat endlich nachgegeben, indem er gesaget, daß dieser Tag ihne an die zehn Jahre älter machen würd', doch dem dreusten Büttel befohlen, welcher auch mitgegangen ist, mich alsogleich wegkzuführen, so ich in währender Marter Rumor machen sollte. Und ist nun das ganze Gericht niedergestiegen, doch ohne den Amtshauptmann, der gesaget, daß ihm der Kopf wehe thät, und er gläube, daß sein alt malum, die Gicht, wiederkäme, weshalben er in ein ander Zimmer gangen ist. Item ist Pastor Benzensis auch von dannen gegangen. Drunten im Keller hätte allerst der Büttel Tische und Stühle gebracht, worauf sich das Gericht gesetzet, und Dn. Consul mir auch einen Stuhl hingeschoben; doch wäre ich nit darauf niedergesessen, besondern hätte mich in einer Ecken auf meine Knice geworfen. Als solches beschehen, wäre das leidige Vermahnen wiederumb losgegangen, doch da mein Töchterlein wie ihr unschuldiger Heiland für seinen ungerechten Richtern kein einzig Wörtlein Antwort geben, wäre Dn. Consul aufgestanden und hätte dem langen Büttel Befehl gegeben, sie nunmehro auf die Marterbank zu setzen. Sie hätte gezittert, wie ein Espenbaum, als er ihr die Füße und Hände festgebunden, und als er nunmehro ein alt garstig und köthig Tuch, worin er den Tag Fische getragen, wie meine Magd gesehen, und wo-

*) Gerollt; plattdeutsch.

rauf noch die hellen Schuppen bei Haufen gesessen, ihr umb ihre lieblichen Aeugelein binden wöllen, wäre ichs gewahr worden, und hätte mein seiden Halstuch abgelöset, bittende, er wölle dieses nehmen, welches er auch gethan. Hierauf wären ihr die Daumenschrauben angeleget und sie nochmals in Gutem befraget, doch sie hätte nur ihr blindes Haupt geschüttelt, und mit ihrem sterbenden Heiland geseufzet: Eli, Eli, lama sabathani, und auf griechisch: Θεέ μη, Θεέ μη, ἱνατί με ἐγκατέλιπες; *). Darauf wäre Do. Consul zurückgeprallet, und hätte ein Kreuz geschlagen, denn, dieweil er kein griechisch verstunde, hätte er gegläubet, wie er nachgehends selbsten sagte, sie hätte den Teufel angerufen ihr zu helfen, und nunmehro den Büttel zugeschrien: „schraubet!"

Als ich aber solches gehöret, hätte ich einen erschrecklichen Schrei herfürgestoßen, daß das ganze Gewelbe gezittert, worauf mein für Angst und Verzweiflung sterbendes Kind, da sie meine Stimme erkennet, erstlich mit ihren gebundenen Händen und Füßen gerucket, wie ein Lämmlein auf der Schlachtbank, so verscheiden will, und darauf gerufen: lasset mich los, ich will Alles bekennen, was ihr wollet! —

Da die Unglückliche nun freiwillig bekennet, wird bald das Todesurtheil gesprochen. Aber auch jetzt giebt der fürchterliche Amtshauptmann seine Sache noch nicht verloren. Mit wahrhaft satanischen Schlingen weiß er den unglücklichen Vater zu fesseln und für seinen unreinen Zweck zu stimmen. Möge die Schilderung dieser Scene unsere Mittheilungen beschließen.

---

*) Mein Gott, mein Gott, warum hast du mich verlassen! Matth. 26, 46.

„Am Montag fuhr ich bei guter Zeit von meinem Lager und alldieweil ich mich ziemlich wacker fühlete, gieng ich aufs Schloß, ob ich nit möchte zu meinem Töchterlein gelangen. Konnte aber keinen einzigen Büttet nit finden, vor die ich ein Paar Schreckensberger *) als ein Biergeld mitgenommen. Das Volk, so ich antraf, wollte mir's auch nit sagen, wo sie wäre, item dem dreusten Büttel sein Weib auch nit, so in der Küchen stand, und Schwefelfaden machete. Und als ich fragete, wann ihr Mann denn wieder käme, vermeinete sie, es würde wohl nicht viel vor Morgen frühe werden, item käm auch der andere Büttel nicht ehender. So bat ich sie denn, mich selbst zu meinem Töchterlein zu geleiten, ihr die zwo Schreckensberger zeigende. Aber sie gab zur Antwort, daß sie die Schlüssel nit hätte und auch nicht zu überkommen wisse. Ebenmäßig wollte sie auch nit in Erfahrung gezogen haben, wo mein Töchterlein jetzunder säße, damit ich durch die Thür mit ihr sprechen könnte. Item sagten der Koch und der Jäger, und wem ich sunsten in meinem Elende begegnete, sie wüsten nit, in welchem Loch die Hexe sitzen möge. Gienge dannenhero rund umb das Schloß, und legete an jedes Fensterken, so mir wohl den Anschein hatte, daß es ihr Fensterken wär, meine Ohren und rufete: "Maria mein Töchterlein, wo bist du!" Item, wo ich ein Gegitter fand, fiel ich auf meine Kniee, neigetete mein Haupt, und rufete eben also in den Keller. Doch es war Allens umbsonst, ich bekam nirgends nit eine Antwort. Soliches hatte endlichen der Amtshauptmann gesehen, und kam mit

---

*) Eine alte Silbermünze mit dem Bilde eines Engels, welche 3 bis 4 Ggr. galt.

gar freündlichen Mienen aus dem Schloß gangen, griff mich bei meiner Hand und fragete, was ich wölle? Und als ich ihme zur Antwort gab: daß ich mein einzig Kind seit verschienenem Donnerstag nit gesehen, und er sich erbarmen möge und mich zu ihm führen lassen, sprach er, daß solches nicht anginge, doch sölle ich mit ihm auf sein Zimmer kommen, umb über die Sache ein Mehres zu reden. Unterweges sagete er: die alte Hexe *) hat Euch wohl was Schönes von mir erzählet, aber ihr sehet, wie der allmächtige Gott sie in sein gerecht Gericht genommen. Sie ist schon lange reif gewest vor das Feuer, aber meine große Langmuth, worin eine gute Obrigkeit immer dem Herrn nachahmen muß, hat es bis dato übersehen, und nun machet sie mir zum Dank davor solches Geschreie. Und als ich ihm versetzete: wie weiß Ew. Gnaden, daß die Hexe Ihme ein solch Geschrei gemacht? hub er anfänglich an zu stottern und sprach alsdann: ei, Ihr habet es ja selbsten dem Richter geklaget. Aber derowegen habe ich dennoch keinen Zorn auf Euch, sondern weiß Gott im Himmel, daß Ihr alter schwacher Mann mich erbarmet und ich Euch gern hülfe, so ich könnte.

Hierzwischen führete er mich an die 4 bis 5 Treppen hinauf, so daß ich alter Mann ihm letzlich nit mehr folgen kunnte, und stille stand und nach Luft zappete. Aber er faßte mich bei meiner Hand und sprach: kummet nur, ich muß Euch allhier erst sehen lassen, wie es stehet, denn sonst nehmet Ihr doch nicht meine Hülf an, wie ich sorge, und stürzet Euch selbsten ins Verderben. Und traten wir anjetzo auf eine Altan

---

*) eine Creatur des Amtshauptmanns, die oben erwähnte Lise Kolken.

oben am Schloß, wo man nach dem Waſſer überſchauet, worauf der Böſewicht fortfuhr, alſo zu ſprechen: Ehre Abraham möget Ihr gut in der Ferne ſehen? und als ich ſagete, daß ich ſolches ehender wohl gekunnt, mir aber die vielen Thränen anjetzo wohl möchten meine Augen betrübt haben, zeigete er auf den Streckelberg und ſprach: ſehet ihr dorten Nichtes? worauf ich zur Antwort gab, ich ſehe dorten etwas wie Menſchen ſich regen. Ille: und weiter Nichtes? Ego: Nichtes denn ein ſchwarz Objectum, ſo ich aber nicht erkennen mag. Ille: ſo wiſſet, dieſes iſt der Scheiterhaufen, auf dem Euer Kind morgen frühe umb 10 Uhren ſoll gebrennt werden, und den die Büttel bauen. Als der Höllenhund ſolches ſagte, that ich einen lauten Schrei und wurde unmächtig. Ach du lieber Gott, ich weiß nicht, wie ich dieſen Schmerz mit meim Leben überwunden, aber du haſt mich ſelbſten unnatürlich geſtärket, umb mich nach ſo vielem Heulen und Weinen wieder mit Freude zu überſchütten, denn ſonſt achte ich, wär es unmöglich geweſen, ſolche Trübſal zu überwinden, darumb ſei deinem Namen auch ewiglich Preis und Ehr, o du Gott Iſrael *)!

Als ich wieder zu mir ſelbſten kam, lag ich in einem ſchönen Zimmer auf einem Bett und empfande einen Geſchmack in meinem Mund, wie Wein. Aber dieweil ich den Amtshauptmann allein umb mich ſahe mit einem Krug in der Hand, ſchudderte ich mich und thät meine Augen wieder zu, umb mich zu beſinnen, was ich thun und ſagen wöllte. Solches wurde er aber alſobald gewahr und ſprach: ſchuddert Euch nicht alſo, ich meine es gut mit Euch, und will

*) Tobias 3, 22. 23.

Euch darumb eine Frage fürlegen, welche Ihr mir auf Euer prieſterlich Gewiſſen beantworten ſollet:

Saget, Ehre Abraham, welches iſt eine gröſsere Sünde: Hurerei treiben, oder zween Menſchen ihr Leben nehmen? Und als ich ihm zur Antwort gab: zween Menſchen ihr Leben nehmen, fuhre er fort: ei nun ſehet, das will Euer verſtockt Kind thun! Ehender ſie ſich mir ergiebet, der ich ſie immer retten gewöllt, und noch heute retten kann, wiewohl ihr Scheiterhaufen ſchon aufgebaut wird, will ſie ſich ſelbſten das Leben nehmen und Euch elendem Menſchen ihrem Vater dazu, denn ich achte, daſs Ihr dieſe Trübſal ſchwerlich überwinden werdet.

Darumb beredet ſie doch umb Gottes willen, daſs ſie ſich auf ein Beſſeres beſinnt, ſo lange es mir noch möglich iſt, ſie zu erlöſen. Sehet, ich hab ein Häuslein zwo Meilen von hier, mitten in der Heiden belegen, wo kein Menſch hingelanget, dahin laſſe ich ſie in dieſer Nacht annoch bringen, und möget ihr bei ihr wohnen Euer Lebelang, ſo es Euch gefällt. Ihr ſollet es ſo gut haben, als Ihr nur wünſchen möget, und laſſe ich morgen frühe ein Geſchrei machen, die Here wäre zur Nachtzeit mit ihrem Vater fortgelaufen und Niemand wiſſe, wohin ſie kommen ſei. — Alſo ſprach die Schlange zu mir, wie weiland zu unſrer Aeltermutter, der Evä, und mir elendigem Sünder kam es auch für, als ob der Baum des Todes, den ſie mir zeigete, ein Baum des Lebens ſei, alſo lieblich war er anzuſchauen. Doch gab ich zur Antwort: Dieſes wird mein Töchterlein nimmermehr thun und ihrer Seelen Seeligkeit aufgeben, um ihr arm Leben ſich zu erhalten.

Aber auch jetzo war die Schlange wieder liſtiger, denn

alle Thiere des Feldes (verstehe insonderheit mich alten Thoren) und sprach: ei wer saget denn, daß sie ihre Seligkeit aufgeben soll? Ehre Abraham, muß ich Euch die Schrift lehren? Hat nicht unser Herr Christus die Mariam Magdalenam zu Gnaden aufgenommen, so doch in offenbarer Hurerei gelebet, und hat er nicht der armen Ehebrecherin die Vergebung angekündiget, so doch ein weit größer Crimen *) begangen, ja sagt St. Paulus nit gerade zu, daß die Hure Rahab selig worden, Hebräer am 11., item St. Jakobus am zweiten das Nämbliche? Wo aber lehrt Ihr, daß ein Mensch selig worden, so sich selbst und seinem Vater muthwillig das Leben genommen? Darumb beredet doch umb Gottes willen Euer Kind, daß sie in ihrem verstockten Sinn nicht muthwillig Leib und Seele dem Teufel übergebe, sondern sich retten lasse, dieweil es noch Zeit ist. Ihr möget ja bei ihr bleiben und Alles wieder wegbeten, so sie gesündiget, auch mir mit Eurem Beistand gegenwärtig sein, der ich gar gerne bekenne, daß ich ein armer Sünder bin, und Euch viel Leides zugefüget, doch noch lange nicht so viel Leides, Ehre Abraham, denn David dem Uriae, welcher aber gleichwohl selig worden, unangesehen er den Mann schändlich umb sein Leben brachte, und nachgehends sein Weib zu sich nahm. Darumb hoffe ich armer Mensch, auch selig zu werden, der ich möglichst noch eine größere Brunst zu eurem Töchterlein habe, denn dieser David zur Bathseba, und will ich Euch Alles gar gerne doppelt wieder vergelten, wenn wir nur erstlich in der Hütten seind.

---

*) Verbrechen.

Als der Verſucher ſolches geredet, bedünketen mich ſeine Worte ſüßer denn Honig und gab ich zur Antwort: ach geſtrenger Herr, ich ſchäme mich, ihr mit ſolchem Antrag unter die Augen zu treten, worauf er aber alſobald ſprach: ſo ſchreibet es ihr, kommt, hier iſt Black, eine Feder und Papier.

Da nahm ich, wie Eva, die Frucht und aß, und gab ſie meinem Töchterlein, auf daß ſie auch eſſen ſöllte, will ſagen, ich recapitulirete Alles, ſo mir Satanas eingegeben, auf dem Papier, jedoch in lateiniſcher Sprachen, dieweil ich mich ſchämete es deutſch zu ſchreiben, und beſchwure ſie letzlich, nicht ſich und mich umb das Leben zu bringen, ſondern ſich in Gottes wunderliche Schickung zu fügen. Auch wurden mir meine Augen gar nicht aufgethan, als ich gebſen (verſtehe geſchrieben), noch merkete ich, daß nicht Honig, beſondern Galle unter der Tinten war, ſondern ich überſetzete dem Amtshauptmann denſelbigen mit Lächeln, wie ein beſoffener Menſche (dieweil er kein lateiniſch verſtunde), worauf er mich auf die Schultern klopfete, und nachdem ich den Brief mit ſeinem Signet verſchloſſen, rief er den Jäger und gab ihm ſelbigen, umb ihn meinem Töchterlein zu bringen, item fügete er Black, Feder und Papier, benebſt dem Signet hinzu, daß ſie mir alſo gleich antworten möge.

Hierzwiſchen nun war er gar lieblich zu reden, lobete mich und mein Kind, und mußte ich ihm verſchiedlichen Malen Beſcheid thun aus ſeinem großen Kruge, in welchem er einen faſt ſchönen Wein hatte, trat auch an ein Schrank und hohlete mir Pretzelen zum Zubeißen, ſagende, alſo ſöllt ich es nunmehro alle Tage haben. Als nunmehro nach einer halben Stunden wohl der Jäger mit ihrer Antwort zurücke kehrete, und ich ſelbige angeſehen, begab es ſich allererſt, daß

meine Augen aufgethan wurden und ich erkannte, was gut und böse war. Hätte ich ein Feigenblatt gehabt, so würde ich selbiges auch aus Schaam dafür gehalten haben, so aber hielt ich meine Hand dafür und weinete also heftiglich, daß der Amtshauptmann in einen schweren Zorn gerieth, und fluchend mir befahl, ihm zu sagen, was sie geschrieben. Verdolmetschete ihm also den Brief, welchen ich anhero setze, damit man meine Thorheit und meines Töchterleins Weisheit daraus erlerne. Es lautete aber derselbe wie folget *):

J E S U S!

Pater infelix!

Ego cras non magis pallebo, rogum aspectura, et rogus non magis erubescet me suscipiens, quam pallui et iterum erubescui, literas tuas legens. Quid? et te pium patrem pium servum Domini, ita Satanas sollicitavit, ut communionem facias cum inimicis meis, et non intelliges in tali vita esse mortem, et in tali morte vitam? Scilicet si clementissimus Deus Mariae Magdalenae aliisque ignovit, ignovit, quia resipiscerent ab carnis debilitate, et non iterum peccarent. Et ego

*) Er ist sichtbar von einer weiblichen Hand geschrieben, und wahrscheinlich die Originalhandschrift. Siegel oder Wachs ist aber daran nicht zu bemerken, weshalb ich annehmen möchte, daß er offen überbracht wurde, was bei seinem fremden Inhalte ja auch keine Gefahr hatte. Uebrigens lasse ich absichtlich die wenigen Sprachfehler stehen, welche er enthält, da mir jede Correctur dieses Kleinodes als ein Verrath an dem Charakter dieses unvergleichlichen Weibes erscheinen würde.

peccarem cum quavis detestatione carnis, et non semel, sed iterum atque iterum sine reversione usque ad mortem? Quomodo clementissimus Deus hoc sceleratissimae foeminae ignoscere posset? Infelix pater, recordare, quid mihi dixisti de sanctis Martyribus et virginibus domini, quae omnes mallent vitam quam pudicitiam perdere. His et ego sequar, et sponsus meus Jesus Christus et mihi miserae ut spero, coronam aeternam dabit, quamvis eum non minus offendi ob debilitatem carnis, ut Maria, et me sontem declaravi, cum insons sum. Fac igitur, ut valeas et ora pro me apud Deum et non apud Satanam, ut et ego mox coram Deo pro te orare possim.

Maria S. captiva.

Uebersetzung.

JESUS!

Unglücklicher Vater!

Ich werde morgen nicht mehr erblassen, wenn ich den Scheiterhaufen erblicke, und der Scheiterhaufen wird nicht mehr erröthen, wenn er mich aufnimmt, als ich erblassete und wiederumb erröthete, als ich deinen Brief las. Wie? auch dich frommen Vater und frommen Knecht des Herrn hat Satan so verführt, daß du Gemeinschaft machst mit meinen Feinden? und nicht einsiehst daß der Tod in solchem Leben, und in solchem Tode das Leben sei? Denn wenn der gnädige Gott der Maria Magdalena und Anderen verziehen hat, so verzieh er ihnen, weil sie Buße thaten wegen der Schwäche ihres Fleisches, und nicht abermals sündigten. Und ich sollte

ſündigen bei einem gänzlichen Abſcheu meines Fleiſches, und nicht einmal, ſondern wiederhohlt, ohne Umkehr, bis an meinen Tod? Wie würde der gnädige Gott dies dem verworfenſten aller Weiber verzeihen können? Unglücklicher Vater, erinnre dich, was du mir geſagt haſt von den heiligen Märtyrern und heiligen Jungfrauen des Herrn, welche alle lieber das Leben als ihre Keuſchheit verlieren wollten. Dieſen will auch ich folgen, und mein Heiland Jeſus Chriſtus wird auch mir Elenden, wie ich hoffe, die ewige Krone geben, obgleich ich ihn nicht minder beleidigt habe, wegen Schwäche meines Fleiſches, wie Maria, und mich für ſchuldig erklärt, da ich doch unſchuldig bin. Suche alſo ſtark zu werden, und bitte für mich bei Gott und nicht beim Teufel, damit auch ich bald im Angeſicht Gottes für dich beten kann.

Die gefangene M. S.

Als der Amtshauptmann ſolches gehöret, warf er den Krug, ſo er annoch in Händen hielt, alſo zur Erden nieder, daß er zerborſte und ſchriee: Die verfluchte Teufelshure, ſo ſoll der Büttel ſie dafür auch eine ganze Stunde piepen laſſen! und was er ein Mehres herfürſtieß in ſeiner Bosheit, und ich vergeſſen hab. Doch bald wurde er wieder als gütlich und ſprach: ſie iſt unklug, gehet einmal ſelbſten zu ihr, ob Ihr ſie zu Eurem und ihrem eigenem Vortheil bereden möget. Der Jäger ſoll Euch einlaſſen, und horchet der Kerl, ſo gebet ihm nur gleich in meinem Namen ein Paar Ohrfeigen, höret Ihr, Ehre Abraham! Gehet geſchwinde und bringet mir ſobald als möglich eine Antwort.

Ging alſo dem Jäger nach, welcher mich in einen Keller geleite, wohin kaum ſo viel Licht durch ein Loch fiel, als ein Gulden groß und wo mein Töchterlein auf ihrem Bette ſaß und weinete. Und kann man vor ſich ſelbſten abnehmen, daß ich alſogleich angefangen hab und nichts Beſſeres kunnte, denn ſie. Lagen uns alſo eine lange Zeit ſtumm in den Armen, bis ich ſie letzlich um Vergebung bat von wegen meinem Brief, aber von dem Amtshauptmann ſeinem Auftrag ſagete ich ihr Nichtes, wie es gleich mein Fürſatz war. Es währete aber nit lange, ſo hörten wir ihn ſelbſten ſchon in den Keller von oben niederſchreien: was — (hier thät er einen ſchweren Fluch) machet Ihr dort ſo lange? im Augenblick, Ehre Abraham herauf! ſo daß ich kaum noch Zeit hatte, ihr ein Küßcken zu geben, als der Jäger auch ſchon wieder mit den Schlüſſeln da war, und wir uns trennen mußten, obgleich wir annoch von Nichtes geſprochen, als daß ich ihr mit wenig Worten verzählet, was mit der alten Liſen gearriviret ſei. Und kann man ſchwerlich glauben, in welche Bosheit der Amtshauptmann gerieth, als ich ihm ſagete: mein Töchterlein verbliebe ſtark und wölle ihme nicht Gehör geben. Er ſtieß mich vor meine Bruſt und rief: ſo geh zum Teufel, infamer Pfaff! — Und als ich mich umbwendete umb wegzugehen, riß er mich wieder zurück und ſprach: aber ſagſt du von Allem ſo wir fürgehabt, ein Wörtlein, ſiehe, ſo laß ich dich auch brennen, du alter, grauer Hexenvater, — worauf ich mir ein Herze faßte und zur Antwort gab: daß mir ſolches eine große Freude ſein würde, inſonderheit, wenn es ſchon morgen mit meinem Töchterlein zuſammen beſchehen könnte. Antwortete aber Nichtes, ſondern ſchlug die Thüre hinter mir zu. Aber ſchlag du nur, ich ſorge, der gerechte Gott wird dir die

Thüre des Himmelreichs auch dermaleinſt wieder vor deiner Naſen zuſchlagen*)." —

Soweit die Proben aus meiner „Bernſteinhexe", und findet zum Schluſſe derſelben hier am füglichſten noch eine Romanze ihren Platz, deren Stoff ich, bei Ueberarbeitung der Folterſcene in Zedler's Univerſallexicon Bd. XLIV. S. 1482 sub titulo „Tortur" mit ſo viel begeiſterter Freude auffand, daß ich ſogleich mit naſſen Augen die unſterbliche Großthat eines gemeinen Scharfrichters niederſchrieb, deſſen Namen und Vaterland uns die Geſchichte nicht aufbewahrt hat. Denn auch in Kundmanns Seltenheiten der Natur und Kunſt (III. Abſchnitt 1. Art. S. 762 ff.), welches Werk Breslau 1737 erſchien und von Zedler citirt wird, findet ſich keine weitere Ausbeute. — Uebrigens hofft der Verf., daß ſein Gedicht nicht blos für jeden Chriſten als ſolchen, ſondern auch für jeden Theologen von Intereſſe ſein wird, indem es vielleicht den einzigen vollgültigen hiſtoriſchen Beleg zu Röm. 5, 7. geben dürfte, welche Stelle ich deshalb als Motto voranſetzte. Doch ſtirbt der hiſtoriſche Scharfrichter nicht wirklich, ſondern wird glücklicherweiſe wieder geheilt. In allen übrigen Punkten bin ich der Geſchichte durchaus treu geblieben.

---

*) Zur Beruhigung meiner Leſer, und beſonders meiner weichherzigen Leſerinnen, will ich nur noch eingeſtehen, daß das unglückliche Mädchen auf ihrem Gange zum Scheiterhaufen gerettet wird, und gleichzeitig hiemit die Herrn Verleger erſuchen, wegen Herausgabe des Ganzen, welches gegen 30 Bogen umfaſſen dürfte, ſich an mich hieher nach Crummin auf Uſedom zu wenden. Denn meine, für einen Südländer ungedenkbar iſolirte Lage verſtattet es mir nicht, dieſerhalb viele und koſtſpielige Correſpondenzen anzuknüpfen.

Der Scharfrichter Wundermann.

Μόλις γὰρ ὑπὲρ δικαίου, τις ἀποθανεῖται· ὑπὲρ γὰρ τοῦ ἀγαθοῦ τάχα τις καὶ τολμᾷ ἀποθανεῖν.

Röm. 5, 7.

„Herr Richter, ach Herr Richter, das arme Mütterlein,
Das ich gefoltert, duldet' gewiß unſchuld'ge Pein!
Mein ſchreckliches Gewerb', um das man mich noch neidet,
Iſt heut mir mehr als je, bei der Tortur verleidet,

Und weiß ich irgend nur zu ſchließen guten Kauf,
Geb ich den böſen Dienſt, bei Gott, noch heute auf."
„„Meiſter, Ihr ſeyd ein Thor; der Uebelthaten jede
Hat ſie ja eingeſtanden; wie kommt Ihr auf die Rede?"" —

„Herr Richter, ach Herr Richter, ich glaub' anjetzo feſt,
Daß nimmer durch die Folter die Wahrheit Ihr erpreßt! —
„„Geht alter Thor, dann wiſſet Ihr mehr als wir Gelehrten;
Sagt, ſagt doch, welche Ding' Euch heut den Kopf verkehrten?""

„Herr Richter, ach Herr Richter, das Sagen führt zu Nichts,
Wie viel ich ſagen könnte; doch wenn ich Angeſichts
Der ganzen Welt Euch zeige, daß Ihr im Irrthum lieget,
Und mit der ganzen Welt, Gott und Euch ſelbſt betrüget:

Wär't dann Ihr wohl, Herr Richter, bei Eurer Seligkeit
Die Folter abzuſchaffen entſchloſſen und bereit?"
Der Richter ſinnet, und verſprichts ihm endlich lachend,
Doch was unmöglich ſcheint, Er geht, es möglich machend.

Am andern Morgen heißt es nämlich in der Stadt,
Daß unſer Meiſter geſtern den Dienſt gekündigt hat.
Da mögten Viele gern die fette Frohne kaufen,
Und auch ſein eigner Schwager kommt eilends hergelaufen.

Er aber ſpricht mit Seufzen: geh' ich den Handel ein,
So wird es immer nur hier mit dem Schwager ſeyn;
Dazu verpflichtet nicht allein mich Bruderliebe;
Er iſt von Euch der Stärkſte; er wird wie eine Rübe

Den Kopf des armen Sünders voll Anſtand hauen fort,
Und ſolch ein Mann bringt Ehre und Ruhm nur unſerm Ort.
„Ja! ruft der Schwager aus, dafür dürft Ihr nicht sorgen!" —
Bald wünſchen ärgerlich die Andern „guten Morgen!"

Und geh'n zur Thür hinaus; indeß der Meiſter ſpricht:
„Hört Schwager, hier im Zimmer ſcheint mir der Handel nicht.
Ich denk', wir gehn vors Thor in's angenehme Grüne!"
Dem Schwager iſt es recht, er folgt mit froher Miene. —

Sie kommen zwiſchen Gärten, wo's duftet kühl und friſch,
Und einſam ſie umſchattet manch blühendes Gebüſch.
„Habt, Schwager, Ihr ein Meſſer? ich habe meins vergeſſen,
Steht ſtille hier, ich ſchneide mir eine Gert' indeſſen

Von dieſem Haſelſtrauch!“ — Der Schwager reicht es ihm,
Und, ha, in die eigne Bruſt ſtößt er's mit Ungeſtüm! —
Rücküber ſtürzt er gleich, und zappelt mit den Beinen,
Der Schwager ſchreit um Hilfe, und zieht mit lautem Weinen

Das Meſſer ihm heraus, und ſteckt es wieder fort. —
Bald naht es mit Entſetzen ſich auch von hier und dort.
„Mein Schwager“, ächzt der Meiſter, „hat ſchändlich mich erſtochen,
Weil ich nicht halb umſonſt ihm meinen Dienſt verſprochen.“ —

Der Schwager ſchwört vergebens: „er ſtach allein ſich todt!“
Sein Meſſer, ſeine Hände, ſie ſind ja beide roth! — —
Man reißt, man ſchleppt ihn fort mit Lärmen und Gepolter,
Und augenblicklich wirft der Rath ihn auf die Folter.

„Weh mir, Herr Jeſu Chriſt!“ ſeufzt er bei jedem Stoß,
Und endlich: „ja, ich hab' ihn erſtochen, laßt mich los!“
Und als er, losgegeben, es auch noch frei geſtehet,
Und man die Ketten ſchon herbeizuholen gehet:

Da ſteht der Meiſter ſterbend: „Tragt ſchnell mich vor's Gericht!“
Und wird hinaufgetragen, der edle Mann, und ſpricht:
„Herr Richter, ach Herr Richter, was hab' ich Euch geſaget?
Hier ſeht Ihr den Beweis; es ſey dem Herrn geklaget,

In welcher Blindheit liegt die ganze Chriſtenheit!
Mein Schwager iſt unſchuldig, ich that mir ſelbſt ein Leid!
Konnt' dieſer ſtarke Mann die Folter nicht ertragen,
Und mußte, was Ihr wolltet, vor Angſt und Schmerzen ſagen:

Wie konnte ſie ertragen ein kranker, ſchwacher Leib,
Ein mondenlang Gefangner, und gar ein zartes Weib? —
Herr Richter, ach Herr Richter, ich hab' Euch Wort gehalten,
Nun haltet mir auch Wort und laßt zu Rechte walten

Die Menſch — die Menſchlichkeit; es koſtet mir mein Grab,
Doch ſterb' ich froh im Herrn, ſchafft Ihr die Folter ab!“ —
Der Richter nickt gerührt, und ein Lächeln ſieht man zucken
Um ſeinen bleichen Mund; bald ſinkt er auf den Rücken
Und ſtirbt, der edle Mann, nachdem er noch zuletzt
Den hartgeprüften Freund zum Erben eingeſetzt. —

Wie ward dein Nam' einmal, du edler Mann, genennet?
Wie hieß die Stadt, die dich besaß? — Ach, Niemand kennet
Den einen, wie die andre; ja, Niemand kennt die That,
Die dein gerührter Dichter von dir erzählet hat! —

Wärst du ein Edelmann, ein Graf, ein Fürst gewesen,
Man würde von dir längst in hundert Büchern lesen;
War'st du ein Priester, läge so Volk als Klerisei
Vor deinem Heil'genbilde sich längst die Kniee entzwei!

Doch nun — (wer kann die Thorheit der stolzen Welt ermessen?)
Warst ein ehrloser Henker, drum wurdest du vergessen,
Vergessen Name, That, und Stadt und Vaterland! —
So sey mir denn als Pommer gegrüßet und genannt!

Im Namen meines Volks sey für dein heilig Lieben
Der ew'ge Bürgerbrief kraft dieses dir geschrieben,
Und deinen Namen, den kein Mensch uns sagen kann,
O du erhab'ner Henker, den nenn' ich Wundermann!

Vermiſchte Gedichte.

Vom

Herausgeber.

1.

Morgenſpaziergang.

Wolkenlos hat mich die Sonn' erweckt,
In meines Königes Garten zu geh'n; —
Von Duft und ſilbernem Thaue bedeckt,
Seh' ich die Blumen und Sträuche ſteh'n; —
Dazwiſchen der Flötenhall
Fröhlicher Sänger;
Meiſter vom Fach ſind ſie all!
Der eine ſingt länger,
Der andre kürzer, —
Holdſelige Würzer
Der Morgenluft!
Und die Meiſt'rin vom Orden,
Frau Nachtigall,
Iſt mit der ſchwellenden Bruſt
Die ganze Nacht entlang
In ihrem Brautgeſang
Nicht müde geworden.

Guten Tag, ihr Kinder des Maien,
Im heitern Freien!
Guten Morgen, liebliche Blume du,
In deiner stillen, thauenden Ruh! —
Guten Tag, ihr Bäume,
Deren grünende Säume
Der blaue Himmel so festlich beglänzt
Und mit goldenen Strahlen umkränzt!
Guten Tag,
Mit deinem Wonneschlag,
Frau Nachtigall,
Und ihr andern Sänger all
Mit eurem Jubelhall!
Guten Tag! Guten Tag! —

Eins schöner stets als das Andere,
Holdathmend, blühend!
Wohin ich wandere, —
Schöpferkraft glühend,
Stillweislich webend,
Innigst belebend,
Züchtig und kräftig,
Liebreizend geschäftig, —
Alles von Glanz geschwellt! —
O meines Gottes Welt,
Wie dich das Kind einst sah,
Stehst du noch immer da:
Harmlos, mildsprossend,
Niemand verstoßend,

Alle begabend,
Traurige labend,
Nachdenkſamen winkend,
Forſchenden blinkend; —
Du liebliches, herrliches, göttliches Weben!
Mein armes Leben,
So oft ſchon zerrüttet,
Faſt ausgeſchüttet, —
Es ergrünt noch in dir,
Und du biſt bei mir! —

Ach, ich bin noch krank!
Doch ſpend' ich dir innig,
Betend und ſinnig
Meine Seele zum Dank! —
Auch die kränkelnde Blume
Sich doch erſchließt,
Wenn vom Heiligthume
Das Lichtmeer fließt.
Komm, heiliges Weſen,
Das du fährest im Himmelsrund,
Laß mich geneſen,
Heile, was ſchmerzlichwund!
Ihr duftigen Bäume,
Wehet weg meine Träume!
Ihr dampfenden Gründe,
Dampfet aus meine Sünde,
Daß als Gewitter am fernesten Wald
Sie niederdonn're vergeſſen bald, —

Und ich ob eurem gottathmenden Flor
Neugeboren empor
Zur Himmelsaue
Als Gotteskind ſchaue,
Eine Blume tragend auf bebendem Stengel,
Die da taugt in die feſtlichen Kränze der Engel!

2.

Reinheit der Poeſie.

O zart Gefühl, ſo kummerlos,
So freudig und beſchwingt, —
Du Vogel, der im duft'gen Schoos
Der Blüthenbäume ſingt!

O feine Liebe, die ſo mild
In Tönen deutet an,
Wie ſich des Lebens Wonnebild
In Geiſtern ſpiegeln kann:

Wie anders biſt du, als der Zwang
Im wogenden Gemüth,
Wo ruheloſer Ueberdrang
Verworr'ner Sinne glüht;

Und wo ſich eigenmächt'ge Kraft,
Von Selbſtgefühl geblähet,
Um's höchſte Kleinod müde ſchafft,
Das Einfalt nur empfähet,

Die kindlichſtill, in holder Zucht
Den Blüthenkranz ergreift,
Und unbewußt mit goldner Frucht
Am Sonnenſtrahle reift!

Ich weiß es wohl und fühl' es oft,
Daß, was im ächten Geiſt
Geboren wird, ganz unverhofft
Und ſanft der Seel' entfleußt;

Daß man, wo's Herz nicht innig fühlt,
Meiſt viele Worte macht,
Und manchfach mit Gefühlen ſpielt,
Die nur der Kopf erdacht.

Singt ſchon die Nachtigall im Strauch
So klar und ſeelenvoll:
So hätten wir auch einen Hauch,
Der heller klingen ſoll.

Das Beſte, was auf Erden tönt,
Iſt doch ein Herz, das liebt,
Das kindlich, glaubig und verſöhnt
Sich ſeinem Schöpfer gibt;

Ein Herz, vom Glanze der Natur
Und ihrem Gang bewegt,
Das auf der Gotteswunder Spur
Still ſeine Flügel regt;

Ein Herz, das mit Beſinnung blickt
Auf der Geſchichte Feld,
Und, ſey's durchſchauert, ſey's entzückt,
Sich ſchwingt zur neuen Welt.

Die wahre Kunſt gibt Lieb' und Licht. —
In Gottes Gnadenreich
Taugt Alles ohne Liebe nicht; —
Das gilt der Kunſt zugleich.

Laß ziehen hold und ungepreßt
Die wahre Dichtkunſt ein!
Je mehr Du Dich durchſtrahlen läßt,
Je klarer wirſt Du ſeyn.

Doch, wo kein reiner Himmel iſt,
Wirkt man im Nebeldunſt,
Und wer den Sonnenglanz vermißt,
Der hat nur Farbenkunſt;

Wer keinen Zephyr kennt, der braust;
Weß Hand ſich faltet nie,
Der hebt gen Himmel oft die Faust,
Und nennt es Poeſie.

Wer nicht als Kind ſingt vor dem Herrn
Im ſtillen Kinderſaal,
Verleiert als ein Stümper gern
Den edelſten Choral.

O Lerche du, die als ein Pſalm
Durch Morgenwolken ſtrebt,
Dann zu des Korngefildes Halm
Helljauchzend niederſchwebt, —

O Nachtigall, — ſäng' ich mein Lied
So perlenklar wie du
Ihm, der für uns am Kreuz verſchied,
Und ging dem Himmel zu!

3.

Um's Eine, was Noth.

Von allen Lichtgedanken
Verbleibe dieſer mir:
Mein HErr, ich will nicht wanken
In Ewigkeit von Dir!
Von allen meinen Bitten
Sey dieß mein tiefſtes Fleh'n:
Zeig' mir die ew'gen Hütten!
Laß mich Dein Antlitz ſeh'n!

Schau! meine Lebensſäfte
Verſiegen bald im Staub,
Und meine ſchönſten Kräfte
Sind auch des Todes Raub.
Was bleibt mir, wenn Dein Leben
Mich nicht von neuem ſchafft,
Wenn Du mir nicht willſt geben
Die Auferſtehungskraft?

Mein Fürſt und Heiland! ſiehe,
Ich bin Dein ärmſtes Kind,
Voll Schmerz und Sündenmühe,
Wie irgend Sünder ſind.
Doch kann ich es nicht laſſen,
Ich muß um Hilfe ſchrei'n,
Ich muß Dich doch umfaſſen:
Denn Dein nur will ich ſeyn.

Komm, weck' mich alle Morgen,
Daß ich recht werde wach!
Komm, geh mit Hirtenſorgen
Mir jede Stunde nach!
Komm, mahne mich am Abend,
Zu leben Dir allein! —
Dann wird mein Schlummer labend,
Süß mein Erwachen ſeyn.

Ich bin ein Menſch von heute,
Vebräut von Höll' und Tod;
Ich bin des Feindes Beute,
Wenn Du nicht hilfſt in Noth.
Doch weil Du mir zum Retter
Von Gott gegeben biſt,
Ruf' ich durch Sturm und Wetter:
Dein bin ich, Jeſus Chriſt!

O wär' ich, wo die Sterne
So friedſam herrlich zieh'n!
Wär' ich in jener Ferne,
Frei von der Erde Müh'n!
Doch jenen Strahlenhöhen
Bringt nur Dein Golgatha,
Dein ſiegreich Auferſtehen
Dein Himmelsgang mich nah.

Drum leg' ich all mein Leben
In einen Seufzer nur;
Du haſt ihn mir gegeben,
Kennſt ſeine Grundnatur;
Ihm, der in Deinem Namen
Viel tauſend Male ſtieg,
Gib, HErr, ein einzig Amen:
Dann haben wir den Sieg!

4.

Der Dornbuſch.

(Aus dem Holländiſchen des Dr. H. J. Könen.)

„Auch unſer Gott iſt ein verzehrend Feuer."
Hebr. 12.

Ein brennend Feu'r iſt unſer Gott,
Verzehrend, wie die Flamme,
Die hoch ob dem Altare ſteigt
Vom blut'gen Opferlamme.

Zu rein von Augen iſt der HErr,
Daß er die Bosheit ſehe;
Erdulden kann er Frevel nicht,
Von wem er auch geſchehe.

Auch Engel ſind nicht tadellos
Vor Deſſen Feuerblicken,
Dem nie ein ſchuldverbergend Herz
Die Wahrheit kann verrücken.

Wer unter uns aus Adams Blut,
Wenn Gott nicht will verſchonen, —
Wer will dort bei der ew'gen Gluth,
Beim heil'gen Feuer wohnen?

Unfruchtbar-dürres Dorngeſträuch!
Erſchrick, wenn Er dich finden,
Und in den Zweigen allzugleich
Unlöſchbar wird entzünden!

Und doch! noch Hoffnung, Hoffnung iſt!
Dort auf arab'ſcher Stelle
Blieb einſt ein Dornbuſch unverletzt
Inmitten Feuers Helle.

Warum doch blieb im Flammenſturm
Der arme Dornſtrauch ſtehen?
Wer iſt's, den hier mein Auge muß
Im Gluthenwirbel ſehen?

Er iſt's, der zwiſchen Erde ſteht
Und heil'gem Himmelsbrande,
Der jede Stelle, wo Er geht,
Umſchafft zum heil'gen Lande.

O Du, den Moſes ſah, tritt auch
In meine ſünd'ge Hütte,
Und ſteh' als Bundesengel drin
Verklärend in der Mitte!

Dann fürcht' ich nicht die Feuergluth,
Die jeden Bann verzehret!
Der Dornbuſch, drin mein Heiland ruht,
Steht ewig unverſehret!

5.

Der Kaper-Kapitän.

Die Britenflotte ſegelte hinaus,
Begleitet von Corvetten und Fregatten,
Weil in Napoleon'ſchem Fehde-Graus
Viel Franzen-Kaper ſich gerüſtet hatten;
Sie wandte ſich gen Südamerika,
Nur eine Brigg nicht, die Britannia,
Darauf zween Heidenboten mit den Frau'n
Das Inſelchen St. Thomas wollten ſchau'n,
Dort Ihn, der einzig kann entſündigen,
Der Negerſklaven zu verkündigen.

Schon bei Madeira trennte ſich die Fahrt;
Das kleine Schiff allein gelaſſen ward,
Und flog nach Weſten, gleich der ſchwachen Taube,
Die nur zu leicht dem Habicht wird zum Raube.

Schön ging's im Anfang; unterm Himmel frei
Fuhr die Antillen fröhlich man vorbei;
Kein Wetter kam, kein Fels zerstieß die Fähre, —
Endlose Ruhe lag auf blauem Meere.

Der Kapitän, ein edler Bürger, sprach
Mit Christi Dienern oft von Gottes Worte;
„Doch, meint' er, bin hierin ich billig schwach,
Denn auf dem Schiff ist Christus nicht am Orte;
Zu Viel ist täglich überall zu thun,
Stets gilt's zu commandiren, nie zu ruh'n,
Und wenn ich Abends auch ein Stündlein hatte,
So legt' ich mich in meine Hängematte;
Ein Schiffsmann, sprach er, wird kein guter Christ,
Weil auf der See zu viel Geschäftes ist!" —

Die Zeugen lächelten: „Ist Christus nicht
Der beste Fährmann, der die Stürme leget?
Glänzt nicht dem Glauben mild sein Freudenlicht,
Wenn donnernd sich die finstre See beweget?
Ist's denn nicht herrlich, über tück'schen Riffen
Mit Ihm, dem Rettungsfelsen, frei zu schiffen,
Und einst mit ihm zum Hafen einzugeh'n,
Wo Lebensflaggen von den Himmeln weh'n?" —
Allein der Kapitän konnt' es nicht fassen,
Er schüttelte sein Haupt, — und blieb gelassen. —

Bald eines Morgens rief der Steuermann:
„Herr Kapitän! was dunkelt fern heran?
Nur handbreit iſt der Fleck, doch in der Regel
Bedeutet das ein unbekanntes Segel.“ —
„„Das Fernrohr her! — Ja, Goddam! es iſt ſo!
Doch welche Flagge? — Weiß nicht, wie und wo!““ —
Der Steuermann: „Herr, glaubet Eurem Diener,
Ein Frankenkaper iſt in Kurzem da:
Ich kenne wohl den „rothen Jakobiner“; —
Verloren, Herr, iſt die Britannia!“

„„Nach Süden ſtracks die Segel aufgeſpannt!““
Gebot der Kapitän, — dem Unheil zu entrinnen; —
Doch hatte ſchon der Räuber ihn erkannt,
Mit ſtürm'ſchem Flug vereitelnd ſein Beginnen.
Raſtlos heran, den Wind ihm abgewinnend,
Schoß die Galeere. — Nun auf Ehre blos,
Nicht mehr auf Siegsruhm und Erhaltung ſinnend,
Vertheilt der Brite Jeglichem ſein Loos:
„Ihr dreizehn Männer, faſſet friſchen Muth!
Mit Nelſon ſag' ich: England hofft von Euch,
Daß Jeder heut nach Mannespflichten thut! —
Und Ihr, Sendboten, außer dem Bereich,
Vereinet drunten Euch in der Kajüte
Zum ernſten Flehen, daß uns Gott behüte!“ —

Die Briten ſtanden, — und die Teutſchen ſtill
Im untern Schifferaum lagen auf den Knieen,
Denn der Korſar mit höhnendem Gebrüll
Naht ſchon, das Schifflein drohend zu umziehen.

„Die Flagge nieder!“ ruft es mit Hurrah!
Doch weicht der Brite nicht dem erſten Schlage;
Das Schifflein ſchweigt und ſegelt weiter, — da
Erdonnert eine fürchterliche Lage: —
Die Segel ſchlißen, und die Raen krachen,
Die Maſte zittern, und die Franken lachen! —
Noch einmal ſo, dann iſt nicht Rettung mehr,
Dann tritt der Räuber als Gebieter her.

Doch drunten fallen auf ihr Angeſicht
Die Boten Gottes: „HErr, verlaß uns nicht!
Lamm Gottes, hilf, denn deine Hilf' iſt Noth!
Führ' Alles nur zum Leben aus dem Tod!“ —

Die zweite Lage donnert, — doch ſie ſchlägt
Nicht mehr in's Schifflein, das ein Sturm bewegt.
Der Franke wirft die Enterhacken aus, —
Sie reißen ab im wilden Meeresbraus; —
Noch ein, zwei, dreimal kanoniret er,
Und ferne ſchon blinkt hochgeſchwung'ne Wehr', —
Vergeblich! — Denn mit wunderbarem Toben
Hat eine ſchnelle Windsbraut ſich erhoben;
Das Schifflein wird im Kreis herumgedreht,
Und plötzlich aus dem Drang der Meereswellen
Dahingeführt in ſtolzer Majeſtät!
Siegsſtürme ſind's, die ſeine Segel ſchwellen. —
Und wie es nun aus weißem Schaume taucht,
Wie rings der finſtre Pulverdampf verraucht,

Sieht ſich's gen Weſten flügelſchnell getrieben, —
Und ferne ſchon wird der Korſar erblickt,
Der, ſüdwärts ohne Sieg zurückgeblieben,
Zum Abſchied ihm noch einen Donner ſchickt. —

Noch auf den Knieen lag die Zeugenſchaar,
Kaum wiſſend, was ſie mächtig ſich erbeten; —
Da iſt mit einem Antlitz freudenklar
Der gute Kapitän hereingetreten,
Und, im Gemüth ein heil'ges Siegeslied,
Zu Chriſti Jüngern ſtille hingekniet; —
Sodann, nicht als Gebieter, nein, als Freund,
Hat er die Mannſchaft ſeiner Brigg vereint,
Und Alle haben ſich das Wort gegeben:
„Wir wollen Ihm, der uns errettet, leben!" —

St. Thomas ward erreicht. Von frohen Jungen
Ward Chriſto dort ein Liebespſalm geſungen,
Und jährlich feierte die kleine Zahl
Sein Wunderwerk mit einem Liebesmahl,
Am Schluſſe mit Anbetung auf den Knieen
Vor Ihm, der ihnen Rettung einſt verliehen.
So kam zum fünften Mal der ſchöne Tag,
Daß unſer Häuflein auf den Knieen lag; —
Da pocht' es Nachmittags am Kämmerlein, —
Man rief: herein! — es trat ein Mann herein.

Ein schöner Mann, hochwüchsig, scharfmarkirt
Die edeln Züge, tiefbraun; doch im Auge
Den Lebensglanz, daran der Glaube spürt,
Ob Jemand in des Lichtes Heimath tauge, —
Demüthig und erhaben. — Liebend fragt
Er die Genossen: Werthe Männer, sagt:
Ist's heute nicht fünf Jahre, daß beim Schiffen
Ein fränkischer Korsar Euch angegriffen? —

„Ja, dieses ist der Jahrstag!" — sprachen sie, —
„Drum stehen wir vor'm HErrn als frohe Diener,
Und wir vergessen seine Wunder nie,
So wenig, als den rothen Jakobiner!" —

„„Ich war sein Kapitän!"" entgegnet drauf
Der braune Mann, „„o Freunde, merket auf,
Und lasset heut' ein Sünderherz gewähren,
Das mit Euch lebt von Gottes Gnad' und Ehren! —
In meinem Stolze hielt ich in der Weite
Schon die Britannia für gute Beute; —
Zwo scharfe Lagen, dacht' ich, und es streicht
Das arme Schifflein seine Flagge leicht! —
Die erste Lage fuhr durch Mast und Bord, —
Dann plötzlich, — ach, es mangelt mir das Wort, —
Sah ich die Brigg mir wunderbar entschlüpfen
Und wirbelnd auf erhob'nen Wellen hüpfen,
Daß jede Lage, wider die Natur,
Ins hochgeschwollne Meergetümmel fuhr;

Auswerfen ließ ich dann die Enterhacken, —
Doch wie sie klammernd nun die Fähre packen,
Reißt meine Leute wild hinab das Meer;
Schnell ruf' ich andre scheltend, fluchend her, —
Doch sie verschlinget auch der Ocean,
Daß ich die Brigg unmöglich entern kann!
Nun schnell, gleich einer Taub' aus Falkenklauen,
Flogt ihr dahin auf weiten Meeresauen
Vom Sturm geflügelt, und doch hell besonnt,
Daß meine Segel folgen nicht gekonnt;
Und — wunderbar! — ich sah das Schiff gestreckt,
Von weißen Segeln schwellend überdeckt,
Und leuchtend schwang ein heitrer Engelzug
Sich vorneher mit stolzem Siegesflug, —
Mein Steuerruder aber sah ich halten
Von grinsenden, dämonischen Gestalten,
Und schreckhaft rief ich: Steuert nur gen Süd'!
Indeß Eu'r Schifflein froh nach Westen schied."

„Da ward es mir im Seelengrunde klar:
„Ihr seyd des Herrn, wie ich des Teufels war!"
Nicht Ruhe hatt' ich mehr, ich ward ein Andrer;
Nach Nordamerika, ein armer Wandrer,
Zog ich, und fand in einer Kirche fern,
Erschüttert von der Predigt, meinen Herrn.
Dann wollt' ich bald des Schiffes Mannschaft seh'n,
Die mich beschämt durch siegendes Entgeh'n,
Und dadurch, daß sie wunderbar entronnen,
Mich tief gebeugt und für den Herrn gewonnen.

Der Kapitän geſtand mir's ſpäter frei:
„Daß durch's Gebet ſein Schiff gerettet ſey.“

Da ſank er mit den Brüdern betend nieder
Vor Ihm, der Leben aus dem Tod geſchafft;
Sie heiligten dem Heiland Herz und Glieder,
Vereint in Seiner Auferſtehungskraft,
Und der Korſar wollt's weinend feſt verſchreiben:
„Bei'm Kreuz mit Euch, o Brüder, will ich bleiben!“

6.

Häusliche Scene.

Dort ſitzt mein Söhnelein
Und ißt von ſeinem Brei;
Das jüngere darein
Thut einen Jubelſchrei.

Die ält're Tochter hier
Mit flinkem Finger ſtrickt,
Indeß die klein're mir
Hold in das Auge blickt.

Das Jüngſte trägt man ſtill, —
Es iſt gar lieb und nett; —
Die Maus nicht ſchlafen will,
Und ſollte doch ins Bett.

Die Mutter mittendrin
Regieret mancherhand,
Mehr, als die Königin
In einem Bienenſtand.

Der Vater arbeitsvoll
Geht ab und gehet zu,
Und denket, wie er ſoll:
„Du treue Mutter du!“

Da fällt ihm etwas ein:
„O möchte dieſer Schein
Vom Kindeszimmerlein
Dir ſtets im Herzen ſeyn!“

Es fällt ihm noch was ein:
„Wie wird's dem Mütterlein
Einſt dort in Engelreih'n
Nach ihrer Plage ſeyn!“

Die Mutterliebe ſchafft
Gar ſtill und unberühmt,
Wenn ſie in Chriſti Kraft
Ihr Arbeitsfeld beblümt.

Der Vater aber ſchafft,
Gar vielfach ohne Ruh',
Und ihm gibt Gottes Kraft
Oft keinen Dank dazu,

Weil er im eignen Sinn
Sich viele Ziele ſteckt,
Indeß die Mutter hin
Den Hals zum Opfer ſtreckt.

Ach, kein Meßkatalog
Spricht aus, was Mütter thun! —
Die Frau, die hier ſich bog,
Wird dort auf Lorbeern ruh'n, —

Wenn oft der arme Mann
Im größten Katalog
Kein himmliſch Ziel gewann,
Vielmehr ſich ſelbſt betrog.

Es wohnt der ächte Ruhm
Bei Frauen, wie bei'm Mann,
Wenn man vom Heiligthum
Recht Feuer schöpfen kann.

Die Frau wirkt liebreich stumm,
Sie lebt und stirbt im Haus;
Der Mann im Publikum, —
Doch geht's auch endlich aus.

Euch Mütter grüßt mein Herz
In euern Zimmerlein,
Wo lärmend allerwärts
Die Kinder euch umschrei'n.

Zieht sie nur für den HErrn!
So wird Euch Sold und Ruhm,
Und eures Lebens Kern
Strahlt einst im Heiligthum.

Oft sagt der beste Mann,
Wenn er das Heil gewann,
Zum Herrn: „was ich gethan,
Schreib' meiner Mutter an!" —

7.

Der herüberreichende Name.

Dahingewehet ſind die Namen
Der Todten, wie vom Abendwind,
So viel' auch in Gedächtnißrahmen
Noch golden aufgehangen ſind.
Die Ewigkeit mit tiefen Hallen
Hält ſie dort ohne Wiederkehr,
Und uns, die noch im Thale wallen,
Erreicht ihr Blick, ihr Ruf nicht mehr.

Oft hat ein Herz, ſo ſchwer verwaiſet,
Um ihre Näh' geſeufzet laut;
Oft iſt ein Bräut'gamsſchmerz gereiſet
Empor zur lieben, ſel'gen Braut.
Doch nur der Ahnung Flügel wagen
Den Schwung in jenes Lichtrevier,
Und ſtets erneuert ſich das Klagen:
Ach, meine Lieb' iſt nimmer hier!

Ja, wäre ſchon ihr ganzes Leben
Hervorgeblühet aus der Gruft,
So möchten ſie wohl niederſchweben
Im Lenzkleid aus der Himmelsluft.
Wer aber ſchläft, kann noch nicht kommen;
Es iſt noch ſtille Mitternacht;
Dann erſt, wann Gottes Tag entglommen,
Taucht auf der Todten Lieb' und Pracht.

Darob ward mir am Sonntagsmorgen
Jüngſt ein entzückendes Geſicht,
Als auf mein dunkles Bett verborgen
Herfiel des Morgenſternes Licht:
„Ein Name“ — hieß es — „in den Fernen,
„Ein Name“ — tönt' es — „in der Näh,
Glänzt dir hernieder von den Sternen,
Und heilet all dein tiefes Weh!“ —

„Schon lang' iſt er zum Tod gegangen,
Schon lang' erſtand er aus dem Grab;
Du kannſt ihn jede Stund' umfangen,
Sein Leben thaut auf dich herab.
Vor ihm verſchwinden Raum und Zeiten,
Was du verlorſt, erſetzt er ganz;
Er iſt das Licht der Ewigkeiten,
Er iſt auch deines Lebens Glanz.

„Es preiſen Ihn vieltauſendtönig
Dort aller Erſtgebor'nen Reih'n;
O ſüßes Glück, mit dieſem König
Hier inniglich vereint zu ſeyn!
Hier darfſt du Ihn mit Namen nennen,
Hier ſchon darf dein erlöster Geiſt
Ihn faſſen, lieben und bekennen,
Der hier und drüben Jeſus heißt!

„Er wandelt durch des Morgens Frühe
Heran zu deiner Lagerſtätt';
Er führt dich durch die Tagesmühe,
Und wachet ſpät an deinem Bett.
Er iſt der Auferſtehungsſaamen,
Der deine Auferſtehung trägt, —
In dieſen einen Lebensnamen
Iſt all dein Loos hineingelegt.

„Als Teppich unter Seinen Füßen
Strahlt nun des Sternenhimmels Gold.
Du ſollſt mit Namen ihn begrüßen, —
Auch dir Geringem iſt Er hold.
O blick' empor zu Ihm, erbeute,
Was dir in Seinem Namen liegt:
„Chriſt ewiglich, wie geſtern, heute!" —
Dann iſt der Tod in dir beſiegt."

8.

Der ernſte Leichtſinn.

Damokles am Königstiſche tafelt unter einem Schwerde,
Hoch am Roßhaar aufgehangen, — fürchtet, daß es fallen werde, —
Und ſo wird dem armen Gaſte, der in allen Nerven zittert,
Durch Erwartung jähen Todes reiche Fürſtenkoſt verbittert.

Anders ſitzt ein Menſch des Fleiſches an der Weltluſt Tafelrunde,
Führt der Sünde Taumelbecher ſorgenlos empor zum Munde,
Lacht, ſo weit die Nerven reichen, ſchwelgt, ſoweit die Sinne langen, —
Und ein Schwerd des ew'gen Richters blitzet ob ihm aufgehangen.

Plötzlich mag es niederfallen, — und ſein Leben iſt zerſchmettert,
Und die Seele fährt zum Abgrund, wo es ewig heult und wettert!
Oft auch fährt ein Wetterleuchten jenes Schwerds ihm durch's Gewiſſen,
Und nur, wenn er es vergiſſet, ſchmeckt der Trank ihm und der Biſſen.

Armer Lecker, der du ſchmauſeſt unter'm aufgehang'nen Schwerde,
Und mit leiſem Todesbangen pflückſt die Blumen dieſer Erde;
Der du mit getroſtem Leichtſinn ſieheſt Werke dir gelingen,
Die nur kräftig ſind, dem Tode jammervolle Frucht zu bringen!

Damokles, du alter Adam, haſt du jenes Stahls vergeſſen,
Drunter einſt dein armer Bruder fürchterlich-verſtummt geſeſſen? —
Grauſer Leichtſinn, der's verachtet, wann das Richtſchwerd niederſtürze,
Wann ein Bruch des dünnen Haares ewig ihm die Luſt verwürze! —

Sel'ger Frohſinn, der die Freiheit ſeines Lebens dazu nützet,
Daß er ſich am guten Tage auf urew'ge Pfeiler ſtützet, —
Daß ihn, wenn es Gott vergönnet, Glanz der Halcyonentage
Friedlich mit der Gnade Maiwind in den Schoos des Himmels trage!

Wunderſam bleibt's anzuſchauen, wie der Menſch noch weiß Genüſſe,
Dem Erfahrung und Gewiſſen zeugen, daß er ſterben müſſe;
Blindheit ſucht ſich das zu hehlen, um auf ewig zu verderben,
Weisheit ruft ſich's in die Seele, um mit Chriſto dort zu erben.

Gnade hat es uns erſparet, täglich vor dem Tod zu beben;
Ach, wer wollte ſonſt auf Erden fröhlich eine Stunde leben?
Gnade hat er uns geboten, Gottes Richtſchwerd anzuſchauen,
Daß wir fliehen von den Todten aufwärts zu den Lebensauen.

Thoren denken wie Pilatus: heute ſterb' ich nicht des Todes! —
Drüber machet ihre Feigheit Bündniß mit dem Feind Herodes;
Doch der Chriſt gedenkt: ich lebe froh, — doch kann der Tod mich faſſen! —
Darum flieht er heut zum Einen, der für Alle wollt' erblaſſen.

9.

Der Schwermüthige.

Zu einem Arzte trat ein Kranker her:
„Melancholie, Herr Doctor, plagt mich ſchwer!
Wißt Ihr ein Mittel, das den Dämon bannt,
Und mein Gemüth aus ſeinem Joche ſpannt?“ —

„O ja! trinkt täglich nur vom beſten Wein,
Der flößt euch Freudenmuth in's Herz hinein!“ —
„„Herr! edler Weine liegt mein Keller voll,
Doch hab' ich keinen, der mich tröſten ſoll.““ —

„So geht auf Reiſen, und zerſtreut Euch recht!
Die Wanderkur durchkräftet, was geſchwächt.“ —
„„Herr, alle Länder hab' ich längſt durchreist,
Doch folgt mir überall der Trauergeiſt!““ —

„So fahret in's Theater, wo ein Mann,
Monſieur Carlin, all' Schwermuth heilen kann!
Dort muß man lachen, dort iſt lauter Scherz,
Der ſtillet auch das allertrübſte Herz.“

Der Kranke ſprach: „„Vergeblich rathet Ihr,
Der Jammergeiſt fährt doch nicht aus von mir:
Denn jener Komikus, Monſieur Carlin, —
Herr Doctor, wiſſet, daß ich ſelbſt es bin!““

10.

Das alte Pfarrhaus.

Ein Prediger ſitzt mit dem Freunde vereint
Im Pfarrhaus, im nächtlichen Zimmer;
Er merkt, wie dem Bruder vom Angeſicht ſcheint
Ein matter und trauriger Flimmer. —
„Warum, ach, ſo düſter?“ — Der Bruder bekennt:
„„Ich leb' in unheimlichem Geiſt-Element!““

„„Denn ſchlägt es nun Eilfe, ſo wandeln hinaus
Mein Leuchter, der Tiſch und die Stühle;
Dann wirds mir zu eng' in dem einſamen Haus,
Dann leb' ich im Todesgefühle,
Und wenn mich nach Aengſten der Tag nun umfäht,
Steht wieder am Ort das entwandte Geräth.““

„Komm! laß es uns prüfen!“ begehret der Freund, —
„Was iſt in dem geiſtlichen Hauſe?“ —
Sie wachen, bis Mitternacht endlich erſcheint, —
Da hört man ein leiſes Geſauſe,
Da wandern Licht, Tiſch und die Stühle zumal
Hinauf in den obern, verlaſſenen Saal.

Sie folgen, — und droben im Zimmer umher
Sitzt eine Verſammlung gar ſtille:
Eilf Prediger, ſchwarz wie das nächtliche Meer,
In ält'rer und neuerer Hülle.
So Viele das Haus einſt bewohnt in der Zeit,
So Viele ſind hier um die Tafel gereiht.

Sie halten ein Jeder vor ſich ein Papier,
Mit ängſtlichem, zitterndem Weſen;
Das lebende Paar kann vom Hintergrund hier
Die Namen Verſtorbener leſen,
Die hier in dem Hauſe das Leben verbracht,
Dann niedergeſunken zur ewigen Nacht.

Ein Zwölfter am Tiſche ſaß ſtill obenan,
Mit flammender, grauſer Geberde, —
Und als ihn die Lebenden näher beſah'n,
Welch Zeichen von Dem ihnen werde,
Da riefen ſie ſchaudernd: „im Namen des Herrn,
Weich, Teufel, aus dieſen Umgränzungen fern!“ —

Fort ſtäubte die Schaar, es erloſch im Gemach
Das Licht auf dem zitternden Tiſche;
Sie aber verblieben bis Morgen nun wach
Mit grauſem Empfindungsgemiſche,
W[illegible] ihnen der Vorzeit verlorene Saat
V[illegible] ſchrecklicher Frucht vor das Angeſicht trat.

11.

Bei'm Schlafengehen.

Sterndurchleuchteter Himmel
Voll ewiger Wunder,
Darin Jehova Zebaoth
Einſam entfaltet ſeine Gottespracht:
Laß heute Nacht
Mich und die Meinen
Geruhig ſchlummern
Unter den goldenen, wehenden Fahnen
Deiner heiligen Heerſchaar! —

Dort oben iſts herrlich,
Beſſer denn hier! —
Wenn im wollenen Rocke der Wächter uns
Den Schlaf aus dem Ohr unmelodiſch ſchreit,
Und das Mitternachtfieber
Oder der unheimliche Alp
Uns Halbtodten
In die Seele hineingreift:
Strahlen hoch über der Mitternacht
Ewige Flammen des Geiſtertriumphs,
Und unſer letargiſches Träumen
Vernimmt nicht
Jene ſüßen Pſalmen der ewig Wachenden,
Davor das herrliche Himmelsgewölb'
Anbetend ſchauert.

Doch auch im Thale der Sterblichen
Iſt Gott, der Heiland!
Mit den Kranken durchſeufzt er die Kummernacht,
Mit den Sorgenden ſchlafloſe Zeit;
Mit den Betenden kniet Er
Auf die ſchweigenden Bretter des Kämmerleins,
Und faſſet gern in die tiefe Schale
Seines Prieſtergedächtniſſes
Die heimlichſte Thräne,
Die du als büßender, dankender Sünder
In's Herz ihm weinſt. —

Die Nacht iſt ein geiſtlicher, ſchweigſamer
Tempel Gottes;
Tritt oft dort hinein,
Wo die Feuerlampen
Der Sterne lodern! —
Wo Gott wohnt, iſt's ſtille, —
In der Stille lobet man Ihn
Zu Zion.
Dann mag umher brauſen
Das Kreaturengetümmel:
Es iſt ja nur draußen! —
Aber wo Er wohnt,
Da iſt der Himmel.

Herr, gieb mir den Schlummer
In's müde Herz!
Es hat viel Kummer,
Viel Sündenſchmerz! —

Und wenn in der Nacht
Dein Königsangeſicht
Ob mir geht vorüber,
So nimm deinen Armen in Acht,
Zertritt ihn nicht!
Leicht bin ich zertreten,
Zum Tode verſunken! —
Doch hab' ich dich oftmals gebeten:
„Löſche nicht meinen Funken!" —
Und wann einſt mit Himmelsgewalt
Dein voller Triumph durch die Himmel erſchallt,
Möcht' ich auch einen Klang,
Einen freudigen Kindesgeſang
Zu deinem Siegesgang
Von Herzensgrund geben,
Mein Gott, mein Heiland, mein König, mein Leben!

Ich trage viel Fehle
In ſchuldiger Seele;
Doch du haſt keinen! —
Gott, laß mir erſcheinen
Nach Gram und Weinen
Dich ſelbſt, meinen guten, erbarmenden Herrn,
Und Ihn, den Reinen,
Jeſum, den Einen,
Die Lebensſonne, den Morgenſtern!

Dann ſchlaf' ich ſtille,
Ob auch wie todt,

Und deine Fülle
Leidet keine Noth;
Und früh dann erfleh' ich,
Und liebend flieh' ich
Hinwieder empor in dein Morgenroth!

12.

Speyer und das Kloster Maulbronn.

(Ein Herzensbekenntniß.)

Wie hehr mit seinen Thürmen strahlt röthlich über'm Rhein
Dein Kaiser-Dom von ferne im Abendsonnenschein!
Mit sehnsuchtsvollem Sinnen denk' ich der Kaiser dein,
Und jener Kaiserinnen, die dort gesunken ein.

Doch bei der mächt'gen Kuppel, die du herüberwölbst,
Denk' ich voll hoher Wonne zum nächsten an mich selbst,
Nicht, weil der Protestanten Benennung dir entstammt,
Nein, weil dein ält'res Wirken für Christus mich entflammt.

So trägt ein frischer Vogel ein Sämchen in die Fern',
Und auf entleg'nem Felsen erwächst der kleine Kern.
Dein Dom ist solch ein Vogel, der mir ein Körnlein trug,
Und seit ich das gefunden, ist's ewig mir genug.

Eilfhundert acht und dreißig erwuchs ein edler Keim:
Das Kloſter Maulbronn baute Walther von Lommersheim.
Die Mönche ſich erbat er von Speyer an dem Rhein,
Und Maulbronns Kirche weihte der Spey'rer Biſchoff ein.

Daſelbſt ward hoher Künſte Handreichung nicht geſpart;
Die Kirche drang gen Himmel nach Byzantiner-Art,
Und wölbet ihre Hallen noch mit ſo holdem Schwung,
Als wäre ſie ſeit geſtern erſtanden mailich-jung.

Ein weißer Grabſtein zeiget des Biſchoffs Antlitz dort,
Der, fern vom Sitz der Würde, einfuhr zum Grabesort;
Sein alter Name leuchtet noch von der Platte Rand,
Und noch mit Ehren hält er den Krummſtab in der Hand.

In einer Seitenhalle, rechts drunten, milden Blicks,
In Fresco ſteht zu ſchauen ein ſchönes Crucifix;
Bei dem verhöhnten Heiland andächtig, voll Gebet,
Ein trauernder Johannes mit Chriſti Mutter ſteht. —

Nach ſiebenhundert Jahren trat dort ein Jüngling her
Am Sonntagsnachmittage, im Geiſt gedrücket ſehr;
Er trug ſo was im Herzen, und wußte doch nicht was?
Da rief's ihm: was bedarfſt du? — die Antwort hieß: „O das!"

Nun ward das alte Bildniß lebendig, und er mußt'
In heißen Reuethränen ſich ſchlagen an die Bruſt, —
Ja, er iſt dort als Jüngling, — bekenn' es nur, mein Lieb! —
Vor dem vergeßn'en Chriſtus zum erſten Mal gekniet.

Der Sonntag ward sein Festtag; in jener feuchten Hall'
Erklang ihm oft im Herzen ein sel'ger Liebesschall;
Und jenes Liebesklanges wird er auch nimmer los,
Bis seine Seel' heimfähret in Gottes Arm und Schoos.

Drum, als ich jüngst zu Speyer im hohen Dome stand,
Was Wunders, daß die Seele mir feierlich entbrannt?
Dein Beichtkind bin ich, Speyer! es ist von langer Hand, —
Doch grüß' ich dich voll Feuer als alter Protestant! —

Nimm mich als deinen Bürger, der dir im teutschen Land,
Du Schlachtschaf fränk'scher Würger, am traut'sten heut die Hand!
In Speyer ward ich Armer dem Geist nach eingepfarrt
Schon vor vielhundert Jahren. — Ich sag's nach teutscher Art.

Ich grüße deine Kaiser, die in dem hehren Dom
Ihr Osterfest erwarten, ich küsse deinen Strom;
Gott ist mein lieber Vater, und Christus meine Ruh',
Und dir, als ält'ster Pathin, ruf' ich den Frieden zu.

Ich grüß' auch deine Zeugen, die kräft'ger stehen da,
Als man im Mittelalter wohl Gottes Knechte sah,
Und die mit Lebens-Worten nun sagen hehr und tief,
Was einst das stumme Bildniß mir in die Seele rief!

13.

Unerschöpflichkeit.

Viel hohe Sänger könnten verschüchtern mich,
Kein Lied zu singen, weil schon Unsterbliche
Am tiefen Dichterquell getrunken,
Und vor der Nachwelt verherrlicht stehen.

Nachtretend möchte wohl mir ein Satellit,
Ein Geist-Trabante rathen: Versuch' es nicht,
Zu singen, wo so viele Harfen
Mächtig und prächtig vor dir geklungen!

Und hieng' ich irgend nur an dem Menschenwort,
So würd' ich furchtsam, schmiegte der Schule mich,
Und gieng' auf schon betret'nen Pfaden
Sieglos daher mit gesenkter Fahne.

Weil aber jährlich blühet der holde Mai,
Und Freudenlüfte frisch noch von Osten weh'n,
Will ich neu fühlen junges Leben,
Und bei den Todten mich nicht bedanken.

Ich bin ein Pilger, dem noch so neu die Flur,
Wie David, sprosset. Frage die Sonne nicht:
Wie manches Auge sie durchleuchtet?
Frage den Wald nicht, wie lang' er rausche?

Die Sonne glühet, und sie ist heute mein,
Die Blume blühet, und sie ist heute dein;
Nicht Shakspeare wehret mir's noch Schiller,
Sie mit vergnüglicher Hand zu pflücken.

So wenig noch die Wolga von Alters her
Ist ausgefischet, wie noch die Störe drin
Und Hausen spielen, — schau, so wenig
Ist noch das Geisterreich ausgebeutet.

Der Einz'le siehet Wellen des Oceans,
Fängt etlich Fische, sendet ein Schiff hinaus
Auf Landentdeckung, — doch wer sieht es,
Wo er das Meer mit dem Kiel gefurchet?

Stets neues Leben strömet aus Gottes Quell,
Und thöricht ist es, sagen: Der Menschengeist
Häng' ab vom Menschen. Geh zum Borne,
Dann bist du nicht ein Client der Näpfe! —

Denk frei und dichte! — Wer vor Jahrtausenden
Trank Donau's Wellen? — Siehe, noch bläulich tief
Geh'n sie vorüber! So ist heute
Nichts von der Fülle des Geists erschöpfet,

Der, gleich dem Adler, fröhlich in Lüften webt,
Und dessen Schwinge, wenn sie den Aether schlägt,
Nichts weiß von andern Adlersflügeln,
Die ihn mit stürmendem Schwung durchmessen.

14.

Vier Lieblinge.

Muſik-Heroen kenn' ich vier, und auſſerdem
Sind wenige mir nur im Innerſten genehm.

O könnt' ich ſie verſteh'n, wie's innig mich verlangt,
Wenn hoch ihr Genius im Aetherfluge prangt!

Wenn bald im Maienglanz und bald im Donnerſtrahl
Ihr Geiſt herniederwinkt, und Flammen wirft in's Thal;

Wenn aus dem Urgebirg ein klarer Brunnen quillt,
Der majeſtätiſch bald als Strom zum Meere ſchwillt;

Wenn Engel ob mir hin im Goldgewande fahren,
Bald wolkenhaft gelockt, bald ſonnenhell von Haaren!

Wohl hab' ich oft gelangt nach ihrer Mäntel Falten,
Doch konnt' ich ihren Schwung in Worte nicht geſtalten.

Was über Worten ſchwebt, das ſchildert die Muſik. —
Wort iſt ein Ei; Muſik iſt's, wenn der Vogel flück.

---

1. Sebaſtian Bach.

Patriarchaliſch tritt voran der alte Bach,
Der als Briareus uns die Bahn der Töne brach.

Der ſpielet hundertfach mit Füßen und mit Händen,
Bricht als ein Meer heraus, hochwogig aller Enden.

Er ſtrudelt bodenlos, und doch umfaſſet er
Mit Felſen ſeinen Schwall, keuſch, rieſenhaft und hehr.

Er iſt ein Vorweltsmann, der vor der Sündfluth lebt,
Und Edens Roſenflor um Henochs Stirne webt.

Er hilft Noah, dem Ahn, an ſeiner Arche Schrein,
Führt Elephanten, Leu'n und Mammuthsthier' hinein.

Ob Himalaias Haupt ſein Heldenarm ſich ſchwingt,
Der Behemote fäht, Iguanodonten zwingt. —

Wenn Bach vor uns ertönt, iſt's alte Rieſenwelt,
Die ſich am Ueberhang des Paradieſes hält:

Er kennt das Cherubsſchwert, das Edens Pfad verbot,
Und Rückkehr-Hoffnung auch durch des Meſſias Tod.

Die Pracht der Ur-Natur, Prophetenmajeſtät,
Und Gottes Gnadenſchwur, der von den Sternen weht,

Sie brauſen hin im Bach, zehnhundert tauſendfach;
Drob wird der Bach zum Meer, — und keiner thut's ihm nach!

2. Händel.

Ihm folget Händels Kraft, — ein lächelnder Titan!
Dem kann die Chriſtenſchaft ſchon eher freudig nah'n.

Des alten Teſtaments helldunkle Majeſtät
In ihm gepaart mit Glanz des neuen Bundes geht.

Die Donner Sinai's, Schmerzlaut von Golgatha,
Und Himmelfahrtstriumph ſind in ihm alle da.

Sein mächtig lodernd Feu'r, wie klar und freudig brennt's!
Er iſt der Muſikus des neuen Teſtaments.

Händels Meſſias wird der Tonkunſt Höchſtes bleiben,
Und Niemand kann hinfort vom Heiland ſchöner ſchreiben.

Die Meſſiade ſchreibt nach Klopſtock keiner mehr;
Händels Meſſias bleibt der Tonkunſt Gottesehr'.

Wenn's „Halleluja" tönt, dann möcht' ich nur beſteigen
Die Kanzel, und vom Herrn mit Donnerſtimme zeugen,

Und rufen: „Seht! Er iſt's, der ſtarb und ewig lebt,
Deß Herrlichkeit vor euch auf Wundertönen ſchwebt!" —

Wenn's „Amen" dann erſchallt, ſo ſchwillt ein Ocean,
Amen! ruft jede Welt', — und Amen bleibt es dann! —

Heil Händeln, daß die Welt, den Opern einſt zulieb,
In's Oratorium den edeln Helden trieb!

Im Kleinſten iſt er groß; man ſtaunet ob dem Fluge
In ſcherzender Gavott', und flammenreicher Fuge.

Er gränzt an's Lenzgebiet der jüngern Zeiten hin,
Und Salems Oſterfeſt wirft Strahlen doch auf ihn.

Er will von Mode nichts, ſo wenig, als ein Feſt,
Das ew'gen Segen jung vom Himmel glänzen läßt.

Solang' die Teutſchen ſteh'n in Gottes Heldenreih'n,
Soll Händels Genius ein Flügelmann drinn ſeyn!

---

3. Mozart.

Hierauf bezaubert uns Freund Mozarts Licht-Muſik,
Gleich einem Himmelblau, durchglänzt von Maienblick.

Mozart wird immer ſeyn ein Liebling dem Gemüth,
Weil ſeine Sonne ſtets durch alle Wolken ſieht.

Er ſtrömt die Menſchheit aus mit ihrem Licht und Graus,
Doch Liebesmelodie'n geh'n nie dem Holden aus.

Was kündet er uns an im Wohllaut ſeines Webens?
Die tiefſte Liebesluſt des ird'ſchen Jugendlebens.

Er wandelt als ein Kind in einem Feengarten:
„Blüht, Blumen! Quellen, ſpringt, und laſſet Niemand warten!“

Komm, ſüßer, feuchter Lenz! gib alle Blüthen her,
Ob ein Gewitter auch fern auszudonnern wär'!

Ihr Gärten Schiras all'! ihr palmenreichen Höh'n,
Die mild in Hindoſtan durch Lotosdüfte weh'n:

Ihr Lüfte, ſilberhell um Montblanks Gipfel ziehend,
Und ſüße Roſengluth am Abendhimmel ſprühend:

Ihr Kindesherzen all, darin der Hoffnung Bild
In namenloſen Weh'n zu Glanzgeſtalten ſchwillt:

Und du, tiefnächt'ger Chor der Rachegeiſter graus,
Der flammend ſich erhebt in eines Frevlers Haus:

Kommt Alle her! bezeugt was Mozart ahnend ſpricht,
Wenn mächtig liebevoll er Klangguirlanden flicht!

Komm, Ouvertüre du vom alten Don Juan,
Und ſchwing' zehntauſendfach Brandfackeln himmelan!

Komm, Ouvertüre du der Zauberflöte ſüß,
Halb aus der Feenwelt, halb aus dem Paradies!

Kommt, Symphonien, hehr aus Licht und Sturm gewirkt,
Ihr heitren Genien, von Regelkraft umzirkt! —

Ein Herzensherold iſt der Mozart ſtets geweſen,
Zum Meiſter des Gefühls und des Geſchmacks erleſen;

Ein Mann der Gegenwart, der dennoch prophezeit,
Daß überm Zeitlauf glänzt ein Aug' der Ewigkeit.

4. Beethoven.

Beethoven, hoher Geiſt, du biſt's, den ich erwähle,
Mit ſeinem Flammenblick und ſeiner Wetterſeele!

Wenn auf granitnem Fels die Tanne braust allein
Empor in's Himmelsblau ſehnſüchtig, — denk' ich dein.

Wenn ſtill die Alpenfluh' zum Thal ſich niederſchrofft,
Vom Sonnenſtrahl geküßt, gedenk' ich deiner oft.

Wenn hoch im Aetherblau der Adler Kreiſe zieht,
Und unverwandten Blick's in's Sonnenauge ſieht:

Und wenn ein Mannesherz, tiefſchmerzlich eingepreßt,
Aus voller, wunder Bruſt die Klage ſtrömen läßt:

Dann denk' ich deiner oft, der von dem Himmel träumt,
Wo brauſend unter ihm des Abgrunds Woge ſchäumt.

Du kennſt die Regel wohl, doch willſt du nicht nach Regeln
Zum unentdeckten Land der ew'gen Freude ſegeln.

Du fährest mit dem Sturm, wie mit dem Maienwind, —
Wenn endlich nur dein Schiff den Heimathport gewinnt!

Zukunft heißt dein Gebiet; was noch geſchehen ſoll,
Davon iſt dein Gemüth erhab'ner Ahnung voll.

Drum in dein ſchönſtes Spiel miſcht ſich die Todtenklage,
Die in den Nächten träumt vom Wiederbringungstage.

Du trauerſt über'm Tod; drum kann des Lebens Lächeln
Nie den prophet'ſchen Ernſt dir von der Stirne fächeln.

Du zeigſt ein Himmelsrund, dran Sturmgewitter ſchwebt,
Dazwiſchen Nordlicht hold und Sternenſchimmer webt.

Da ſpielen ſtill vor dir im Nordmeer die Delphine,
Und drüber deuteſt du mit feierlicher Miene

Zum Mitternachtsgewölk, das herfährt durch die Nacht,
Darin Jehovah thront mit namenloſer Pracht.

Ein Sturm der Seraphim ergreift dein Saitenſpiel,
Du rauſcheſt in die Harf', ach, um ein ew'ges Ziel; —

Du windeſt mächtig dich durch finſt're Wolken hin,
Mit Wehklag' und Gewalt den Himmel herzuziehn.

Dein Geiſt, er fühlet ſich dämoniſch eingezwängt
Von Banden, die nur Gott, nicht Kreatur zerſprengt;

Und doch, wenn ſeine Kraft nun ſchütternd ausgetost,
Stirbt ſeine Wehmuth hin in ewigmilden Troſt:

Zum Zeugniß, daß der Sturm den Flug nur ſenken kann,
Wenn er im Morgenroth ſein Ruheziel gewann!

15.

Beethovens Sonate aus D. Moll. (Allegro.) Op. 29. b.

Erfaſſen werd' ich nicht euch tiefe Donnerklänge,
Gewalt'ge Seelenkämpf' und geiſterhafte Gänge! —

Auf Blumenbeeten ſchwebt Euterpe ſanft einher, —
Und unverſehens fliegt ſie weithin über's Meer.

Dahin, dahin! — Was will das wundervolle Brauſen,
Drein jeder Sturm ſich mengt aus unerforſchten Klauſen?

Dahin, dahin! — Wohin reißt dich der mächt'ge Zug?
Du ſchwebeſt athemlos, und haſt doch nicht genug!

Durch Sternlicht und Gewölk geht's abwärts und hinan
In ſchmerzlichem Triumph, daß ich kaum folgen kann.

Je ſchärf're Blitzſtrahl zuckt, je ſtärk're Donner hallt,
Je freudiger fährſt du mit jauchzender Gewalt!

Ich ſeh' die Wellen wohl, die unter dir ſich bäumen,
Wann aber läßſt du mich auf mildem Ufer träumen? —

„Jetzt!" rufſt du, „ſiehe: Land! — hier ſtehn der Roſen viel,
Hier prangt die Lilie hellſilbern auf dem Stiel!

„Hier ſpringt der holde Quell! hier träum' an ſeinem Bord;
Die Haine über dir weh'n ihr geheimes Wort.

„Die Eich' und Linde ſteh'n, Tann', Eſch' und Ahorn hier;
Komm, ſchlumm're! mit dem Blitz wacht meine Hand ob dir!"—

O daß ich ruhen möcht' in dieſem Blumenflor!
Wie lieblich ruht es ſich, wenn's donnerte zuvor! —

Hier hör' ich Luftgetön', wie Engelsmelodien,
Hier fühl' ich, daß auch ich zur Freud' erſchaffen bin! —

Doch keine Ruhe bleibt's. Schnell kehrt das Wetter um,
Zerſchmettert liegt vor mir mein Blumenheiligthum.

Neu führt mich ein Orkan durch ſchwarzgethürmte Wetter, —
Vom Paradies ſeh' ich nur fliegen einz'le Blätter; —

Dort ſchlägt es ſchmetternd ein, — dort wetterleuchtet's ſchnell,
Nur Schreckensmajeſtät macht dieſes Dunkel hell.

Durch alle Töne braust der Urzorn der Natur,
Auswittern muß er ſich, und dann kommt Ruhe nur.

Ein kleiner Sonnenblick kann blos die Wolken ſchwärzen,
Wie eine kurze Luſt verſchärft den Gram der Herzen. —

Und hoff' ich nun zu ruh'n an einem Roſenſtrand,
Streck' ich nach großer Angſt die Hand zum Heimathland:

Sieh da! ſo führſt du mich an Niagara's Fall:
Dort wirfſt du mich hinab in dumpfen Wogenſchwall!

Laß ruhig, rufeſt du, die Felſen ob dir triefen!
Du ſinkeſt ja hinab ſtill in der Gottheit Tiefen.

Es frage nicht, wie bald die Fluth ihn wiederbringt,
Der Schiffer, wenn das Meer aufrauſchend ihn verſchlingt!

16.

Lucian Bonaparte.

† 28. Juni 1840.

Schwer iſt's, zu ſterben, wenn man in ſich reich,
Und arm in Gott geweſen. — Trüb' und bleich
Erliſcht das Leben dann, — je freudiger
Und höher ſonſt, ach, um ſo leidiger!

Von Bonaparte's weltberühmtem Haus
Ging doch am edelſten zur Welt hinaus
Sein würdevoller Bruder Lucian,
Der nie wollt' einen Königsſtuhl empfah'n.

„Verſchmähſt du denn beharrlich einen Thron?"
Beſtürmt' ihn hochgemuth Napoleon. —
„Ja", ſprach er, „gib mir England!" — Da verließ
Der Kaiſer ihn mit ſchmollendem Verdrieß.

Er aber ſchritt dahin als ſtiller Mann,
Der feſt gehandelt, Keinem weh gethan,
Und zog ſich mild vom Feld der Politik
Zur Wiſſenſchaft und Poeſie zurück.

Nach ſeines Bruders herbem Todesgang
Blieb er hienieden zwanzig Jahre lang,
Die ſchönſte Säule mächtigen Ruins,
Die ſtetig von ſich ſagen durft': Ich bin's!

Dann ſank ſie ruhig; und als Lucian
Den Todesengel ſah vom Himmel nah'n,
Sprach er ein Wort, — das töne ſegnend fort,
Und werd' ihm eine Friedensquelle dort!

Zum Arzte ſagt' er: „Weh! wie mancher Plan
„Wird hoch von uns hienieden aufgethan!
„Wie Großes bildet ſich der Menſch im Sinn,
„Der ach ſo ſchnell zum Grabe ſinkt dahin!

„Und wenn verrauſchet nun die kleine Zeit,
„Erfaſſet uns ein namenloſes Leid,
„Daß Alles wir geſucht, geliebt, begehrt,
„Nur Ihn nicht, der allein der Liebe werth!" —

Fahr' wohl, o Lucian! — Dein Sterbeſpruch,
Er ſey vor Gott ein lieblicher Geruch;
Sein Regenbogen ſtrahl' ob Deinem Haupt,
Das ſich gebeugt und Seinem Wort geglaubt! —

Ein ſolcher Spruch wiegt mehr als Auſterlitz
Am letzten Tag vor'm ew'gen Richterſitz.
Ja, ſolch ein Spruch, — kein Franken-Adlerſchwung,
Trägt einen Geiſt hinüber ewigjung.

Dein, der ſo geiſtlicharm hinüberfuhr,
Gedenke der Verwandler der Natur,
Und führe Dein Geſchlecht mit Dir hinan
Zum Fels, den Demuth nur erſteigen kann!

Das beſte Theil, das „Bonaparte" heißt,
Wird nicht erſtrebt von einem ſtolzen Geiſt.
Der Adler muß ſich ſenken, und erbebt,
Wenn Gottes Geiſt als Taube niederſchwebt!

17.

Dem zwölften Auguſt 1840.

Laß faſſen, laß halten dich
An deinem goldvioletteuen Flügel,
Du Tag, hinſinkend ſo königlich
Ueber'm Wald, über'm Thal und grünenden Hügel!
Ich will noch preiſen
Mit dankenden Weiſen
Dein klares, azurenes Angeſicht,
Dein ſüßes, holdſeliges Freudenlicht,

Bevor es fähret
Hinab in's Meer,
Und nimmer kehret,
Obgleich so hehr!

Leb' wohl, schöner Tag! —
Vor zwanzig Jahren sah ich mit Wonne
Deinen älteren Bruder, bestrahlt von der Sonne,
Den zwölften August
Mit Jünglingslust.
Lieblich war's, als er auf Wolken lag,
Und das Abendroth
Auf glänzendem Wagen
Ihn zu dem Tod
Hinuntergetragen;
Und alle Höhen
Strahlten so feiernd,
Als wollten sie sehen
Das All sich erneuernd.

Du bist eben so schön
In allen Tiefen und Höh'n,
O Tag der Liebe! —
Mein arm Herz triebe
Dich lange noch nicht vom Himmel hinweg!
Doch mußt du fallen,
Zum Grabe wallen, —
Denn Gott nicht gehet auf menschlichem Steg.

Ich möchte dich faſſen:
Er läßt dich erblaſſen;
Ich möchte dich halten,
Doch der Nacht Gewalten
Sind ſchon im grauenden Hintergrund reg' !

Sinke mit deinen Juwelen
Sanft hin zur Todesgruft!
Es wird doch nicht fehlen
In himmliſcher Luft
An ſpäteren Brüdern,
Die mit Engelsgefiedern
Uns grüßen, freundlich von oben geſandt;
Und die gnädige Gotteshand
Wird noch Andres beſcheeren
Aus Lebensmeeren,
Daran Ihn die Liebe der Seinen erkennet,
Darob Ihm die Flamme der Pſalmen entbrennet!

Gott hat ein Jahr,
Mildreich und himmelklar,
Voll Freud' und Frieden
Uns Sündern beſchieden.
Die Sonne, ſie gibt gutartiges Licht,
Sie ſtrahlet nur Segnungen ohne Gericht;
Der Baum ſchier zuſammenbricht
In Lieb' und Züchten
Mit reifenden Früchten;

Hoch von den Hügeln, unverſehrt,
Lächelt die ſchwellende, kochende Traube,
Und der Herr hats dem Hagelgewitter gewehrt,
Sie zu treffen unter dem prangenden Laube;
Wo man ſtehet,
Ruhet und gehet,
Seh'n Herren und Arme ſich an:
„O was hat Gott, der Treue, gethan!"
Und kindlich genießend,
In Luſt zerfließend,
Wallet die Seele mit jauchzendem Muth:
Ja, Herr, was Du ſendeſt,
Schaffeſt und ſpendeſt,
Iſt, wie am Schöpfungstage, noch gut!

Nun, zwölfter Auguſt,
Nimm eine Poſaune
Voll Seelenluſt
In deine Hand;
Niemand erſtaune,
Wenn du blaſen mußt! —
Verkünde getroſt der künftigen Zeit
Die Ehre des Herren der Herrlichkeit,
Der in jeder Minute
Der Ewiggute,
Und durch Jeſum Chriſt,
Ein Lebensverkünder,
Ein Heil der Sünder,
Ein König der Wunder, — ein Vater iſt!

18

Bekenntniß Chriſti.

Bekenne Den, der dich am Kreuz bekannt!
Er hat dich nicht zu ehren, zu bekennen;
Er dürfte dich mit den Verlornen nennen,
Ob denen Gottes Eifer längſt entbrannt.

Bekenne Den, der dich am Kreuz geliebt!
Nicht wollt Er's halten unter ſeiner Würde,
Auf ſich zu nehmen deine Sündenbürde,
Vor deren Fluch dein Eigenruhm zerſtiebt!

Bekenne Den, der für dich lag im Grab!
Er hatte es nicht Noth, den Tod zu ſchmecken,
Noch ſeine Glieder in die Gruft zu ſtecken.
Sein Leben ſank in deinen Tod hinab. —

Bekenne Den, der für dich auferſtand! —
O hieß' ihn Gott nicht aus dem Grabe gehen:
Wie wollteſt du vom Tod einſt auferſtehen? —
Als ein Verworfner zu der linken Hand! —

Bekenne Den, der für dich aufwärts fuhr!
In ſeiner Himmelfahrt liegt auch dein Himmel.
In dieſer Welt verweſendem Gewimmel
Kann Er uns ſchaffen himmliſche Natur.

Bekenne Den, der Gott zur Rechten ſitzt!
Ach, unter ſeinem Thron iſt's gut zu wohnen!
Dem Glauben will Er überſchwänglich lohnen,
Wenn Gottes Fluch auf die Verächter blitzt.

Bekenn' Ihn frei, fürcht' arme Sünder nicht,
Nicht Menſchenwahn, nicht ſtolzes Wort und Treiben!
Dein Heiland wird der hohe Richter bleiben,
Vor ihm erblaßt des Hochmuths Angeſicht!

Bekenne Den, der, wie's hier immer ſey,
Dort ſeine Schafe führt zu Lebenswaſſern,
Hoch über'm Tod, hoch über allen Haſſern; —
Sey gläubig, froh, bekenn' Ihn täglich frey!

Er iſt der König Neujeruſalems!
Und wer ihn ohne Schauer nun bekennet,
Mit Jüngern Emmaus Ihm hier entbrennet:
Glück zu! dort oben wohl bekomme Dem's!

19.

Eine Frühſtunde.

Auf einem Berg über Stuttgart.

Halb hinter'm Berge blickt die Sonne ſchon
Liebathmend auf die Stadt im tiefen Thal;
Die Schatten flieh'n, die Mittagsregion
Iſt ſchräg beglänzt vom jungen Tagesſtrahl.

So blickt ein Hirte nach der trüben Nacht
Vergnüglich nieder auf ſein liebes Schaf;
So ſchauet eine Mutter, früh erwacht,
Auf's Kindlein, das noch athmet in dem Schlaf.

Ein Prachtgemählde wird im Stillen ganz
Hier über Thürm' und Häuſer hin gemahlt, —
Wie wundervoll! — Doch ſolch ein Farbenglanz
Wird auf der Erde kümmerlich bezahlt.

Ja, wär's ein Feuerwerk, ein Luftballon,
Etwas von dem, was ſonſt ein Menſchlein kann! —
Doch ſelten ſchwinget ſich ein Freudenton
Ob Gottes Werken preiſend himmelan.

Ein grauer Nebel deutet an den Ort,
Wo ſchlummernd wir gelegen und gehaucht;
Rings aber hat der Himmel ſich ſofort
In goldne Wellen herrlich eingetaucht.

Kein Wölkchen ſchwebet. — Werktag iſt es hier,
Und droben glänzt ein Sonnenfeſt voll Lieb'; —
O meine Brüder, täglich hätten wir
Ein Feſt, wenn nicht die Seele ſchläfrig blieb'!

Ach, wie ſo manches Feſt verſchlummert man
Werktäglich, wenn's am Himmel Feiertag! —
Wer iſt, der frühe, bräutlich angethan,
Mit Morgenhimmeln Sabbath feiern kann,

Wenn Gott nun ausreckt ſeine Königshand
Mit ſanfterhob'nem goldnem Lebensſtab,
Die Todesnebel in die Tiefe bannt,
Und Auferſtehung predigt über'm Grab? —

Dann öffnen wir die Fenſter, und es blickt
Gedankenlos manch Angeſicht hervor; —
Dann ſpringen auf die Thüren, und es ſchickt
Gebetlos ſich zum Werk der ſtumpfe Thor;

Dann thun ſich auf die Buden, und es geht
Habgierig wieder an's lichtloſe Thun. —
O ſelten iſt ein Herz, das recht verſteht,
Mit Gott zu wachen, und in Gott zu ruh'n! —

Komm, schöner Berg, den Sonnengold umfließt!
Ihr grünen Bäume, säuselt um mich her!
Du milde Sonne, die nur Segen gießt: —
Preist meinen Schöpfer! Ach, wer ist wie Er?

Ihr Creaturen, gebt uns einen Stoß,
Daß unser Traum der Sündenwelt zerrinnt,
Und wir Ihn loben kindlich, kummerlos,
Von dem zur Kindschaft wir berufen sind! —

Wär' ich ein Priester, — Juda dieß Geschlecht,
Das drunten meist im Schlafe dämmernd liegt,
So wäre dieser Berg mir eben recht,
Des Priesteramts zu pflegen gottvergnügt.

Und doch thu' ichs ob dieser Christenstadt,
Darin der HErr weiß manchen Schmerzenslohn, —
Drinn mich sein Wort zum Dienst berufen hat; —
Ich bin ein Priester, und ihr treuer Sohn.

Darum: der HErr behüt' und segne dich!
Sein Antlitz leucht' in Gnaden über dir;
Er gebe dir den Frieden ewiglich,
Und Seine Treue sey mit dir und mir! —

Ihr Höhen all', und du, des Thales Grund,
Seyd Ihm geweiht, der unser Heiland ist!
Und wo mich drunten grüßt ein Menschenmund,
Dem sagt mein Blick: „Gelobt sey Jesus Christ!"

20.

Freiheit in der Enge.

Ach, wie ſchmal und engverſchloſſen
Ragen dieſe Höh'n um mich,
Der ich ſonſt an Bergkoloſſen
War gewöhnet jugendlich,
Stolz umreiht von prächt'gen Fluren
Und der Bäche Silberband,
Drüber golden und azuren
Mächt'ge Himmelsweite ſtand!

Dort hat mir die Welt geleuchtet,
Wenn im Frühling ſich mein Gang
Durch die Felder, thaubefeuchtet,
Wonnereich auf Berge ſchwang;
Wenn der Ritterburgen Stirnen,
Weiß vom Frühlicht angethan,
Still und hehr — gleich Alpenfirnen,
Auf den Wandrer niederſah'n;

Wenn ich ſtets nur ſchauen mußte
Auf die Tiefen der Natur,
Und kein Wort des Räthſels wußte,
Das durch meine Seele fuhr.
O da ſtand ich oft gebogen,
Und doch preiſend vor dem All,
Das an mir vorbeigezogen
Flüſternd, und im Donnerhall.

Dieſe Schöpfungswellen alle
Strömen herrlich immerfort;
Doch in dieſer engen Halle
Stirbt mir oft Gefühl und Wort,
Weil mein Herz faſt nur vom Zehnten
Jener Glanzflur leben muß,
Und oft nur vom Fern-Entlehnten
Spenden kann den Freudengruß.

Oft mögt' ich den Hügeln ſagen,
Wo die Rebe niedrig wächst:
Geht! laßt Eichenhaine ragen!
Lest mir höhern Frühlingstert!
Dehne dich, du ſchmale Klinge,
Weit zur majeſtät'ſchen Au!
Und du, kleiner Hügel, ringe
Dich hinauf in's Himmelblau!

Doch ſie ſchweigen und verbleiben,
Unvergrößert ſteh'n ſie hier,
Und trotz aller Sehnſucht Treiben
Weichet doch kein Stein vor mir. —
Ja, hier bin ich feſtgebunden,
Und ſo will ich heiter ſeyn,
Will des Lebens theure Stunden
Nicht durch Klagen mir entweih'n!

Freund! ein Andrer wird dich führen,
Wo du nicht hinab begehrſt,
Wird zur Thalfahrt dich erküren,
Wenn du hoch zum Berge fährſt;
Und ein Stärk'rer wird dich leiten,
Dich zu beſſern in der Zeit,
Denn Du ſchaueſt auf die Zeiten, —
Er durchſchaut die Ewigkeit.

Opfre gern die Glanzgefilde,
Deren Ferne dich gereut:
Wenn dich nur nach Chriſti Bilde
Gott im engen Thal erneut!
Wo du wohneſt, wird Er wiſſen;
Morgenglanz und Lebenswort,
Segen und ein Ruhekiſſen
Beut er dir an jedem Ort.

Montblank ſelbſt hat keine Flügel,
Dich zu weh'n in's ew'ge Licht.
Viele ſteh'n auf niedrem Hügel,
Doch der Fluchſtrahl trifft ſie nicht.
Auch in armer Hütte wohnet
Gott mit ſeiner Schechinah,
Und wenn Er im Schachte thronet,
Steh'n vor Ihm die Himmel da!

21.

Ein Auferſtehungsblick.

Ich ſtieg einmal im Traume auf eine Bergeshöh',
Von Lenzesluſt umwittert und namenloſem Weh';
Und als ich auf der Spitze matt angekommen war,
Bot wunderſam ein Anblick ſich meinem Auge dar.

Ich ſah von fern zwei Gräber hart an einander dort,
Die krönten, moosbewachſen, des Felshaupts luft'gen Ort;
Das Mooskleid auf dem einen war hell von Immergrün,
Das andre, grau und niedrig, als wie verdorrt erſchien.

Vom erſten, als ich nahte, flog eine Taub' empor,
Vom andern ſtieg ein Rabe mit Angſtgekrächz' hervor;
Das erſte trug viel Roſen und weiße Lilien ſchön,
Das andre war voll Neſſeln und Diſteln anzuſeh'n.

Und als ich mich geſetzet auf's blumenvolle Grab,
Das liebevollen Schimmer und ſüße Düfte gab,
Durchhauchte mich daneben die neſſelreiche Gruft
Mit ſchwerer Todesahnung und leichenhaftem Duft.

Mein Geiſt ſann eben rückwärts — Jahrhunderte entlang, —
Da ſcholl vom Himmel plötzlich der Richtpoſaune Klang, —
Die Erde barſt, im Donner hob ſie zu kreiſen an,
Und ſieh, die beiden Gräber, ich ſah ſie aufgethan!

Der Roſengruft entlauchte ein blühendes Gebild, —
Wie hob ein Haupt ſich ſtrahlend, ſo herrlich und ſo mild!
Es ſtieg aus dunklem Grabe ein Sonnenangeſicht,
Ein Leib in weißer Seide, ein Aug' wie Sternenlicht.

Mit ausgeſtreckten Armen ſtand da die Lichtgeſtalt:
„Mein König und mein Hirte, wie weckteſt du mich bald!
„Hier bin ich, neugeboren! o nun zu dir hinan,
„Daß ich dich ewig preiſen, dich ewig lieben kann!“ —

Rings wurden alle Lüfte zum jauchzenden Geſang,
Als ſich der Himmelsjüngling in lichte Höhen ſchwang.
Er war vor tauſend Jahren ein Armer, matt und krank,
Der Chriſti Leidensbecher mit ſtillen Zügen trank. —

Da ſtand auch weit geöffnet das graue Diſtelhaus,
Und ein erſchrecklich Antlitz ſah todesfahl heraus,
Die Augen todt, wie Aſche, — ein leimiges Gewand;
Mit einem Dornen-Stabe hob ſich die welke Hand.

„Oho! da bin ich wieder nach einem böſen Schlaf!
Ich lag, bis meine Ohren der Schreckensdonner traf.
Vermodert iſt mein Leben, erloſchen iſt der Docht;
Ich hab' im Lebenskeſſel mir lauter Fluch gekocht!

„Da droben iſt's ſo bleiern, dort glänzt mir kein Gemach!
Ich fürcht', es geh' mir ewig, was ich verſäumte, nach;
Ach, ihr Gedankenſchlangen! Wortwürmer, bohret ihr?
Ihr unterird'ſchen Mächte, was wollet ihr von mir?

„Komm her, du dürrer Stecken! du biſt mein Wanderſtab;
Brich nicht, wenn's über Klippen in Höhlen geht hinab!“ —
Er ſchwand; ich ſah ihn wanken zum tiefen Todesthal,
Und hinter ſeinem Rücken erloſch der letzte Strahl.

22.

Kindheitsbilder.

Als ich ein zartes Knäblein war
Und ſah der Sterne Schein,
Trat's oft mir vor die Seele dar:
„Wirſt du einſt ſelig ſeyn?“
Und wenn der liebe Morgenſtern
Hold auf mein Bettlein ſah,
Sprach's leiſe: „Wäreſt du dort gern?
O wäreſt du ſchon da!“ —

Da floß einmal am Himmelsrund
Ein goldner Pfad hervor,
Der mitten durchgezogen ſtund;
Ein Wagen fuhr empor,
Darinnen ſaß ein ſchöner Greis,
Der, wie er weiter glitt,
Herunter winkte ſanft und leis:
„Lieb' Kindlein, willſt du mit?“ —

Ich kann es nie vergeſſen, nie,
Wie durch die Aetherflur
Der Wagen in der Morgenfrüh'
Mit jenem Greiſe fuhr.
Still drunten lag die Welt ſo tief,
Gar prächtig Berg und Wald,
Und ihm, der mir herniederrief,
Antwortete ich bald:

„Ach nimm mich mit! fahr' nicht zu ſchnell!
Nimm mit das Kindelein!
Du haſt ja Augen himmelhell, —
Bei dir iſt gut zu ſeyn!" —
Da fuhr er weiter durch die Höh'n,
Er winkte ſtets zurück, —
Und immer werd' ich glänzen ſeh'n
Den lieben, fernen Blick.

Viel Bilder ſtiegen rings herauf,
Gewalt'ger Bäume Pracht,
Dazwiſchen tiefer Ströme Lauf,
Von Blumen mild umlacht.
Doch drüber floß der goldne Pfad,
Darauf der Wagen glitt
Mit jenem Alten, der mich bat:
Lieb Kindlein, willſt du mit?

Was mir in ſpät'rer Zeit geſchah,
Und was ich that und ſann,
Lag ſchon im Kindesherzen da,
Das heimlich ward ein Mann.
Entwickelt wird nun, was in mir
Früh ward als Räthſel reg'; —
O liebſter Greis, nimm mich mit dir
Auf deinem Sonnenweg!

23.

Andenken an die Berge.

Gottes Bergen ſitzen wir zu Füßen,
Dürfen jetzt noch nicht im Aether wohnen,
Müſſen ſie von ferne nur begrüßen,
Die gefürſtet in den Lüften thronen.
Doch ein Jeder, der zum Himmel ſtrebet,
Weiß von ſeiner Maienzeit zu ſagen,
Wie man lieblich mit den Bergen lebet, —
Er wird ſie nur loben, nicht verklagen.

Werthe Jünglingszeiten, da's erſchollen:
„Freunde, laſſet uns zur Höhe wandern!"
Da uns friſcher Wandermuth entquollen,
Und vergnüglich Einer zog den Andern;
Da wir mit den Schweſtern mild, unſchuldig
Alte Ritterburgenhöh'n erklommen,
Und die Mägdlein, flink und ungeduldig,
Früher droben, als wir, angekommen!

Alte Träume, flatternd um's Gemäuer,
Von vergang'nen, fliehenden Geſtalten, —
Junger Augen holdes Frühlingsfeuer,
Und der Nachwelt ſproſſendes Entfalten,
Und was irgendwie die Zeitgeſchichte
Hergeflößt in ihrem tiefen Strome, —
Alles ſchwamm uns vor dem Angeſichte,
Hob uns friedſam zu des Himmels Dome.

Sehnend ſtanden wir ob Felſengipfeln,
Die getroſt mit Sturm und Sonne hauſen,
Lüſtern ob den ſtolzen Eichenwipfeln,
Die auf unbewohnten Höh'n erbrauſen.
O wie ſtill und hehr von dieſen Forſten
Würd' ein Menſchenkind herniederſchauen,
Und gleich Adlern ſich in ſolchen Horſten
Einſam einen Freudenſitz erbauen!

Ach wie ſüß, von himmelnahen Höhen,
Weltgeflügelt über Weltgemeinheit,
Unter ſich das arme Thal zu ſehen,
Und die Sterne hoch in ſtiller Reinheit!
O wie herrlich, nied'rem Tand entriſſen,
Der da drunten regt das arme Leben,
Himmelwärts gerettet ſich zu wiſſen
In der Lüfte göttlich heit'res Weben! —

Still! Im Thale bleib'! Du biſt ein Wand'rer;
Lern' entbehren, glauben, lieben, flehen!
Denn dort unten gürtet dich ein Andrer,
Dich zu zieh'n, wohin du nicht willſt gehen.
Tragen lern' im Thal mit Chriſti Lämmern,
Was am Werktag trübe dich umgrauet!
Dann wird auch dich ſabbathlich umdämmern,
Was auf Gottes Bergen du geſchauet.

Berge ſind der Vorſchmack jenes Himmels,
Wo die Seelen lieblich athmend raſten;
Thäler ſind der Ort des Weltgewimmels,
Wo man trägt des Erdenganges Laſten.
Laß dich drunten jene Gluth befeuern,
Die dich auf den Bergeshöh'n umfangen,
Dann wird auch in Hütten und in Scheuern
Deine Seele Himmliſches erlangen.

Grauer werden auf dem Haupt die Haare,
Und die Füße ſind nicht mehr ſo kräftig,
Sich zu ſchwingen zu dem Bergaltare,
Wo der Sonne Lebenslicht geſchäftig;
Und je länger wir gepreßt im Thale
Wirken, amten, leiden, ſuchen, fragen,
Deſto ſchwächer auf die Bergesmale
Wird uns täglich unſre Sohle tragen.

Schwinge dich im Geiſt! — auf Höhen kniete
Chriſtus einſt für ſich und ſeine Glieder;
Dort im hehren, ſonnigen Gebiete
Faßt', ermüdet, er ſich Kräfte wieder.
O daß dir's am Beten nimmer fehle!
Beten heißt: auf Gottes Berge ſteigen! —
Dadurch kann auch eine Greiſenſeele
Sich auf Zion vor dem Herrn verneigen.

24.

Anſchau'n der Ewigkeit.

(Offenb. 4 und 5.)

Wohl vierzig Jahre nach der Himmelfahrt
Vernahm Johannis Seele: „ſteig herauf!" —
Da ward ihm wunderherrlich offenbart
Das Freudenziel von Chriſti Schmerzenslauf.

Im Donnertone rief ein Engel aus:
„Wer iſt die Rolle hinzunehmen werth?
Wer öffnet in des Himmels weitem Haus
Die ſieben Siegel, die noch unverſehrt?" —

Da beugten alle Himmel tief ihr Haupt;
Werth fühlte der Eröffnung Keiner ſich.
Und weil der Seher Jeſum ſelbſt geglaubt
Zurückgewieſen, — weint' er bitterlich.

Doch ſiegreich hob ſich das erwürgte Lamm,
Und als ſich nun zum Königsthrone ſchwang
Der auferſtand'ne Löw' aus Juda's Stamm,
Da wurden alle Himmel ein Geſang.

Zehntauſendfach ſtand eine Legion
Der Engel an der andern, gottverklärt,
Und Myriaden gaben einen Ton
Der Huldigung: „Lamm Gottes, Du biſt's werth!" —

Wohlan! was vor Johannis Seele ſtund
Als längſt geſchehen, und doch als ein Heut', —
Es ſtehet auch vor uns im neuen Bund
Hell-gegenwärtig bis in Ewigkeit.

Die Ewigkeit iſt nur die Fülle deß,
Was in der Zeiten Stromeslauf geſchah;
In dieſem feſten, goldenen Gefäß
Steht jedes Rinnſal, wie im Meere, da.

Nichts iſt vergangen in der Ewigkeit
Der Himmliſchen, als Sünde, Gram und Tod.
Dort ſchauet man den Anbruch aller Zeit,
Des erſten Schöpfungstages Morgenroth,

Und den Triumph des jungen Morgenſterns,
Wie jauchzend ſeine Felſenſtirn geraucht,
Und er die Tiefen ſeines Feuerkerns
In's blaue Meer der Himmel eingetaucht.

Dort ſchauet man, wie ſich das Chaosmeer
Zorndonnernd in die Tiefe niederließ,
Und aus den Erdabgründen frühlingshehr
Mit Palmen ſich erhob ein Paradies.

Dort wird's erhellen, wie der erſte Mann
Als edles Bild aus Gottes Händen kam,
Und wie, erſt einſam, wonnig er ſodann
Aus Schöpfers-Hand die holde Gattin nahm.

Dort wird man ſeh'n den tiefen Sündenfall,
Dahinterher die Todesklage zog;
Dort wird man hören den Prophetenhall,
Der früh ſchon über Todtengrüften flog.

Man ſchaut die Sündfluth, und des Bogens Gold
Ob Ararat, — den alten Babelsthurm, —
Der Heidenländer blut'gen Sündenſold,
Gemiſcht aus Witz und Luſt und Todesſturm.

Man ſieht den Gang des alten Teſtaments,
Die Flammenpracht ob Salems Tempelbau; —
Der Meere Krieg, die Noth des Continents, —
Des Weltgeiſts Künſte liegen hier zur Schau.

Man blicket an das neue Teſtament,
Darin, als auf dem Leuchter, hell das Licht
Des ew'gen, menſchgewordnen Wortes brennt,
Und hebt zu Gott ein Kindesangeſicht! —

All dieſes bleibet ewig. — Tiefe See
Der Wunder Gottes, walle ſtets vor mir,
Daß ich, entbunden von dem Erdenweh,
So hier als droben ſchwimmen mög' in dir!

Hier will ich leben blos im Gotteswort,
Das richtet meine Zeit zur Ewigkeit;
Leb' ich darinnen, wahrlich, dann iſt dort
In Ewigkeit verwandelt meine Zeit.

Dann wird, was irdiſch hier im Zeitenfluß
Vorüberging, ein feſter Anblick ſeyn,
Und wunderbaren Anblicks Vollgenuß
Das Herz durchſtrahlen mit erhab'nem Schein,

Der uns verkündet in der tiefen Bruſt:
„Dem Ewigen von Anbeginn der Welt
Sind alle ſeine Schöpfungen bewußt.“ —
Den Spiegel gib uns einſt, o Sternenzelt! —

Aus dem Leben
der
Herzogin Magdalena Sibylla
von Würtemberg.

Vom

Herausgeber.

In einem engen, aber lebensreichen, romantiſchen, von der Nagold durchfloſſenen Schwarzwaldthale, unterhalb der Stadt Calw, ſtehen noch die Reſte des ehmals ſo berühmten Benedictinerkloſters Hirſau (Monasterii Hirsaugiensis), zuerſt von der, durch den trefflichen Juſtinus Kerner beſungenen, Helicena geſtiftet, und ſpäterhin ums Jahr 830 vom Grafen Erlafried von Calw erweitert, und durch den Fuldiſchen Abt Rabanus Maurus zuerſt mit 15 Mönchen bevölkert. Nach den edeln Inſtitutionen des Abts Wilhelm ſtieg die Zahl ſeiner Mönche zuletzt über Dreihundert, und verbreitete im Dunkel des Mittelalters manchen wohlthuenden Lichtſtrahl nicht allein über die ſchwäbiſchen, ſondern auch über entferntere Bezirke des germaniſchen Vaterlandes.

Noch besitzen wir eine merkwürdige Chronik jenes Klosters von dem dortigen berühmten Abt Tritenheim, und die Herzoge von Würtemberg bevölkerten auch nach der Reformation nicht allein die weiten, großartigen Gemächer jener uralten Geistesofficin mit vielen Zöglingen als Nachwuchs für das kirchliche Ministerium, sondern sie behielten sich auch in der prächtigen Abtei eine sommerliche Privatresidenz, um dort im Schatten duftiger Wälder die Sommertage je und je zu verbringen, und von dort aus die benachbarten Bäder von Wildbad und Teinach zu besuchen, während im benachbarten Calw der Kunstfleiß seine Produkte bürgerlich ehrenhaft bis in die fernsten Provinzen, namentlich in die lombardischen Gauen, verbreitete.

Französische Mordbrenner, vom greulichen Minister Louvois ausgesandt, verbrannten dieses theure, durch vielfache Verdienste vor allen schwäbischen Mönchsstätten ausgezeichnete Kloster ohne Noth im Jahr 1692. Ihr Daseyn ist in Würtemberg meistens nur durch die Hundstitulatur verewigt, indem man den Namen ihres ärgsten Anführers, des Brigadiers Melac, noch heutiges Tags den Fleischerhunden zu geben pflegt. — Menschen, die nach schauderhaften Frevels und Missethaten dahin gefahren, und besonders nur Verderber und Peiniger der Menschheit gewesen sind, legt man nach ihrem Tode nicht mit Unrecht thierische Namen bei; — die Bibel selbst erhebt dießfalls ihr richtendes Zeugniß, indem sie bezeugt: „Draußen sind die Hunde"; und Christus selbst ertheilt einer gewissen Klasse keine andere Benennung. Deutschland hat nie solche Einfälle in Frankreich sich erlaubt; darum soll es auch, als ein Stamm des neutestamentlichen Israels, sein Heil niemals bei jenen Midianitern suchen. —

Eben dort aber, wo noch die verwüſtete Abtei mit ihrem ſchönen Mauerquadrat, überweht von den alten kupfernen Wetterfahnen, ſich erhebt, begegnen uns im Ruin der Vorwelt die lieblichſten Erinnerungen. Hellgrünend und breit wogt die prächtige Ulme mit ihrem Wipfel über die Mauern hinaus, und kein Wanderer vergißt dort wohl die geiſtvolle Beziehung unſres Meiſterſängers Uhland, der jenen Baum zuerſt ſeines Liedes werthgehalten:

Zu Wittenberg im Kloſter
Wuchs auch ein ſolcher Strauß,
Der brach mit Rieſenäſten
Zum Klauſendach hinaus.

Wer noch tiefer in das Detail dieſer vorzeitlichen Intereſſen eingeht, wird auch im tiefſinnigen Gedichte meines Freundes Dr. Barth reichen und erbaulichen Genuß finden. Er wird ſich ungerne trennen von jenem uralten, von rohen Thiergeſtalten umhüteten, neuerdings gangbar gemachten, Thurme, dem ſchönen Ueberreſt vieler großartigen Bauten, und wenn er durch die verfallenen Räume des längſt zerriſſenen Kreuzgangs dahingeht, kann ihn nur der edlere Sinn der Vorzeit, nicht die auch einſt hier vorübergegangene Sünde, zu wehmuthsvollem Aufblick und zur Sehnſucht nach jener Wiederbringung begeiſtern, in deren Weiſſagungen alle tieferen Geiſter von Anfang an ihren Hoffnungsanker geworfen haben.

Schöner und herrlicher jedoch, als jener Ulmbaum, entſproßte der nun zerfallenen Abtei eine geiſtige Palme, die dem Gedächtniß unſrer Zeitgenoſſen größerntheils verſchwunden zu ſeyn ſcheint. Dort war es nämlich, am 23. Juni 1677, daß der regierende Herzog von Würtemberg, Wilhelm Ludwig, ein Sohn Eberhards III., als ein jun-

ger Mann, der kaum 4 Jahre auf dem Thron gesessen, in den Armen seiner Gemahlin, Magdalena Sibylla, geb. Prinzessin von Hessen-Darmstadt, eines schnellen Todes erblich. Er war zur Sommerruhe in sein liebes Kloster gekommen, hatte mit den Vorstehern und den Zöglingen wohl freundlichen Verkehr gepflogen, und unversehens ergriff ihn, der die Freude und der gerechte Stolz seines Volkes nach langwieriger Trübsal war, des Todes Arm in jenen friedlichen, alterthümlichen Mauern. Ebenso gerecht als liebevoll, hatte er sein Fürstenamt, nach der schlaffen und langwierigen Regierung seines selbst durch 25jährigen Druck nicht weise gewordenen Vaters, begonnen, und um so schmerzlicher war nun die Landestrauer, welche in seinem Hintritt nicht nur den Abgang seines eigenen, sondern auch des edeln Willens seiner jugendlichen Gemahlin beklagte, die von Anfang an ebensosehr als fruchtbare Mutter eigener Kinder, wie als christliche Landesmutter ihm zur Seite gestanden war. —

Denn es trat nunmehr eine Vormundschaft ein, das schlimmste von allen Regentenübeln, worin so oft Schwachheit mit Willkühr, schwere Verantwortlichkeit mit unverantwortlichen Beschlüssen sich vereiniget. Und während Ludwig Wilhelm zum Manne herangediehen war, bereits auch liebliche Proben seiner Mannheit abgelegt hatte, mußten die Tieferblickenden nun hinsichtlich seines unmündigen Sohnes, Eberhard Ludwig, der nachher so verkehrt und so lange regiert hat, im Herzensgrunde das alttestamentliche Wort seufzen: „Wehe dem Lande, dessen Herrscher ein Kind ist!“

Warum nun gegen 30 Jahre hindurch das gute Würtemberg einer eben so geistlosen als willkührlichen Herrschaft unter dem genannten Fürsten, — wie unter der Furie von

Grävenitz preisgegeben ward: das gehört zu den Geheimniſſen jener ewigen Weisheit, die das Gute aus dem Böſen, das Leben aus dem Tode zu entwickeln weiß. Doch ließ dieſe himmliſche, mit Liebe verbundene Weisheit das Land darum nicht ohne Schutz und geſegnetes Vorbild. Die Wittwe des verblichenen Fürſten lebte noch, und in Ihr behielt das chriſtliche Würtemberg, wenn auch verborgener, noch ein Palladium, das ihm in den ängſtlichſten Zeiten und bei aller Fluth äuſſerlicher Aergerniſſe doch zum Port und Aſyl diente, und wodurch der unſichtbare HErr mitten unter den Feinden ſein Regiment übte, bis auch die Wirkungszeit dieſes edeln Werkzeugs erfüllt war. —

Magdalena Sibylla, vermählte Herzogin von Würtemberg und Teck, war geboren am 28. April 1652. Ihr Vater: Ludwig VI. regierender Landgraf von Heſſen-Darmſtadt; ihre Mutter: Maria Eliſabeth, geborne Herzogin von Schleßwig-Holſtein. Daß ihre Erziehung nicht blos eine nach den Sitten jener Zeit rechtgläubige, ſondern wirklich fromme und züchtige geweſen ſey, bezeugt theils ihr Leichenredner, noch mehr aber ihr von keinerlei Nachrede beſchmitztes gottſeliges Leben, welches noch heute bei den geſchichtskundigen Chriſten Würtembergs in geſegnetem Andenken ſteht. Von ihrer Mutter ſchon im 13ten Lebensjahre durch deren Tod getrennt (1665), ward ſie durch ihren liebenden Vater noch im Winter deſſelben Jahres nach Stockholm geleitet, um dort von ihrer mütterlichen Tante, Hedwig Eleonore, Königin von Schweden, der ältern, ſchon 76jährigen Schweſter ihrer Mutter, zu ihrem ferneren Berufe herangebildet zu werden, wie Dieſelbe dieſes ausdrücklich gewünſcht. Neben dem Unterricht in fremden

Sprachen und gründlicher Anleitung zu weiblichen Arbeiten, soll die zarte Prinzessin von ihrer frommen, ehrwürdigen Pflegerin noch besonders zu den Tugenden einer christlichen Fürstentochter, vornehmlich „zu dem Grund der wahren Klugheit in allen Ständen, der Brechung und Verleugnung ihres eigenen Willens, zur christlichen Demuth, und zu Unterwerfung unter Gottes und der Oberen Willen" erzogen worden seyn, und diese in der Jugend empfangene Christenzucht ihr Lebenlang zu ihren besten Kleinodien mit unauslöschlicher Dankbarkeit gerechnet haben. Sie pflegte es noch in späteren Jahren zu rühmen, wie wohl es ihr komme, in ihrem vornehmen Stande nicht verzärtelt, sondern einer ernsthaften, durch Liebe gemäßigten Edukation gewürdigt worden zu seyn. Noch kennt man ihren Wahlspruch, den sie als Kind sich erwählte: „Mi thesaurus honor, virtus Cynosura" („Mein Schatz ist Ehre, mein Leitstern die Tugend"). Doch hat uns die Geschichte keine näheren Notizen über die Entwicklung ihrer jungfräulichen Seele aufbewahrt; obwohl es bemerkenswerth bleibt, daß Gott vielen seiner auserwähltesten Seelen von früher Jugend an seine Zucht und Furcht in das Herz gibt. Dann sind sie bald innerlich gekräftigt, und bekommen desto mehr äussere Trübsal, — während andere geringere Seelen, in welchen das göttliche Wahrheitslicht nie so entschieden helle leuchtet, oft weniger äussere Trübsal empfangen, weil sie innerl[illegible] sehr geplagt und in einem oft so sieglosen Streite befangen sind, bei welchem sie keine äusseren, sie zur Herrlichkeit führenden Leiden siegreich zu ertragen vermöchten.

Da kam im Jahre 1671 der damalige Erbprinz von Würtemberg, Wilhelm Ludwig, auf seinen Reisen

in die schwedische Hauptstadt, wo er, ergriffen von der Lieblichkeit der edlen Hessin, bald auf einen dauernden Bund mit ihr zu denken begann, und seinem Vater diesen Versatz mit kindlichem Herzen meldete. Er war dadurch den verborgenen Wünschen seines Vaters entgegengekommen, der die Geliebte seines Erben sofort durch besondere Gesandtschaften in Stockholm und Darmstadt zur Gemahlin für den jugendlichen Werber erbitten ließ, unter Umständen, worunter namentlich der Prinzessin „ganz eigenthümliche Versicherungen der göttlichen Führung" zu Theil wurden. So geschah es, daß, nach beiderseitigem Einverständniß der Eltern, das verlobte Paar am 6. November 1673 in Darmstadt getraut wurde, und am 12. Februar 1674, bei einem zu jener Jahreszeit ungewöhnlich heiteren Himmel, unter freudigem Zujauchzen des ganzen Volks seinen festlichen Einzug in Stuttgart hielt. — Jener Jubel läßt sich als ein Hoffnungsruf nach besseren Zeiten sehr wohl begreifen. Vom treuherzigen und ernsten Erbprinzen und seiner edeln Gemahlin erwartete man viel Besseres, als von seinem weichlichen Vater, der, durch eine langjährige Flucht und die Drangsale des dreißigjährigen Kriegs weder weise noch ernsthaft gemacht, nach geschlossenem Frieden sich der hergebrachten Ueppigkeit wieder vergeßlich überließ, und, wenn auch gutmüthig, doch die Noth seines Volks weder lebendig mitzufühlen, noch dessen so lange nachblutenden Wunden zu heilen verstand, als er statt früherer 450,000 Unterthanen nur noch etwa 50–80,000 verwahrloste Leute vorfand; — daher ihm auch die Geschichte nie eine Ehrensäule errichtet hat.

Bald nach dem Einzug seiner Kinder, den 2. Juli 1674, segnete der Herzog Eberhard III. das Zeitliche, worauf

Wilhelm Ludwig den Thron bestieg. Mit seinem Regierungsantritt war dem so vielfach zertretenen und geängsteten Lande das Morgenroth einer Erquickungszeit aufgegangen, und das Volk, herzlichvergnügt über die freundlichen Dekrete des jungen Herrschers, freute sich seiner Gemahlin, die ihm jedes Jahr durch die Geburt eines Kindes bezeichnete. Das erste Kind, Eleonora Dorothea, geb. den 14. August 1674, starb jedoch schon im 9ten Lebensjahre; das zweite, Eberhardina Louise, geb. 11. Okt. 1675, lebte im unverehlichten Stande bis fünf Jahre vor der Mutter Tod, als Trost ihres langwierigen Wittwenstandes. Das dritte Kind, Eberhard Ludwig, geb. 18. Sept. 1676, gelangte im Jahr 1697 auf den herzoglichen Thron Würtembergs. Das vierte Kind, Magdalena Wilhelmina, geb. 7. Nov. 1677, ward nachgehends mit dem Markgrafen Carl Wilhelm von Baden vermählt, den sie unschwer an Christensinn und menschlicher Tugend überragt haben mag, indem die Geschichte ihn nicht unter den Frommen und Edlen nennt. Wie schwer mag der guten, gottseligen Mutter manches Familien-Ereigniß ihrer Kinder, das sie von ihrem Standpunkt nicht abzuwenden vermochte, auf dem Herzen gelastet, — und wie oft mag sie dießfalls weinende Fragen vor Gott erhoben haben, welche nur die Ewigkeit beantworten kann! — Denn je höher die Menschen hienieden sind, desto mehr gerathen sie in die schwere Gefahr, sich nicht allein nichts Tüchtiges und Durchschlagendes mehr sagen zu lassen, sondern auch durch überverfeinerte Verhältnisse an freieren Bekenntnissen gegen Andere, wenn dieselben auch in der Seele daliegen, verhindert zu seyn.

Eine vierjährige, sehr glückliche Ehe flog dem jungen

fürſtlichen Paar wie ein Traum vorüber. Der Herzog regierte mit Freuden, und ſeine Gemahlin gebar ihm ſeine Kinder mit Freuden; man dachte nur Frieden und Erneuerungszeiten zu ſehen allenthalb, und das Land fühlte die Wohlthat davon., wenn ein Regent mit ſeiner Gattin in herzlicher Eintracht lebt; denn ein ſolcher Zuſtand verbreitet Segnungen über alle Volksgenoſſen, und bis in die innerſten Verhältniſſe. Doch kurz, wie ein blühender Maientag, war auch dieſe Freude.

Der Herzog ſtarb am 23. Juni 1677 in ſeinem geliebten Kloſter Hirſau an ſchnellem Anfall, und ſeine mit Mutterhoffnungen geſegnete Gattin hielt ihm eben dort, wo nun die Ulme gewachſen, ſein ſterbendes Haupt. Was dort für ein Schwert durch ihre Seele gedrungen, und wie ihr friedſames Herz, erſt 26 Jahre alt, durch den am 26. April 1678 erfolgten Hintritt ihres Vaters verwundet worden iſt, möge eine Hausmutter ermeſſen, die aus Erfahrung weiß, was es ſey, in einem Jahre den geliebten Vater mit dem Gatten zu verlieren, ein Kind überm Grabe des Vaters zu gebären, — und überdieß von einem Fürſtenthron in die engeren Räume eines Wittwenſitzes hinabzuſteigen.

Wahrlich, — das iſt Viel auf einmal für ein Menſchenherz! — Wem aber Gott viel Leiden auf einmal ſendet, dem hält er auch auf einmal noch viel höhere Segnungen bereit, — und dieſer Erfahrungsſatz iſt auch an unſrer frühe verwittweten Herzogin wahr geworden, von welcher die Geſchichte bezeugt, „daß dieſe fürſtliche Frau unter all ihrem „Trübſal und Kreuz dennoch ein getroſtes und männliches „Heldenherz behalten, alle Widerwärtigkeit mit Geduld er„tragen, den heiligen und allezeit guten Willen Gottes mit

„gelaſſener Zufriedenheit angebetet, und mit ſtarkem Ver„trauen auf den lebendigen Gott ſich alſo gefaſſet, daß ſie „von Gott ſich keine Trübſal, wie groß und viel auch die„ſelbe geweſen, abwendig machen laſſen, ſondern auf Ihn, „als auf einen Felſen gebauet, wider alle Unfälle unbeweg„lich geſtanden, ja, dem himmliſchen Vater für ſeine Züch„tigungen gedankt, und gar wohl erkannt, daß, wer in den „Himmel verlange, auch zuvor den engen Kreuzespfad be„treten, geläutert und auserwählt gemacht werden müſſe im „Ofen des Elends.“ — Nur in dieſer Geſinnung habe — was begreiflich, aber auch herrlich iſt — die edle Fürſtenwittwe Troſt und Freude gefunden, da mit ihrem Gatten auch ihr irdiſcher Glanz ſich ſehr verminderte. So war ſie durch große Trübſal zu ihrem ferneren Segenslaufe vorbereitet, der eigentlich jetzt erſt beginnt.

Auf beſondere Anordnung Kaiſers Leopold I. übernahm ſie während der Minderjährigkeit ihres Sohnes mit dem Adminiſtrator Friederich Carl die Mitvormundſchaft über den jungen Herzog und die Mitbeſorgung des gemeinen Beſten. Die Geſchichte hat uns leider nur Weniges, aber deſto Schöneres von dem aufbehalten, was die treffliche Fürſtin in jenen traurigen, auch für Würtemberg ſo verhängnißvollen Kriegszeiten an ihrem Lande gethan hat, und es läßt ſich davon ein Schluß machen, wie Viel ſie unſern Vorvätern in ruhigeren Jahren geweſen ſeyn mag. Im Jahre 1688 drangen die Franzoſen nach Eroberung der Feſte Philippsburg unvermuthet ins deutſche Reich ein, und beſetzten ſofort auch den größeren Theil von Würtemberg. Der Adminiſtrator, mit vielen höheren Beamten, entfloh, und nur die herzogliche Wittwe blieb mit beſonnener Feſtigkeit in

Stuttgart zurück, um dem bedrängten Volke durch Vorbild und Thatkraft, wenn auch nicht immer eine Retterin, doch eine mitleidende Tröſterin zu ſeyn. Dieſe Standhaftigkeit trug auch ſofort herrliche Segensfrüchte. Mit Klugheit und kräftigem Muth begegnete ſie, ſo weit möglich, den Verheerungen der Feinde, und trug namentlich Sorge für Erleichterung des gedrückten Landvolks. Als hierauf auch Stuttgart von franzöſiſchen Truppen beſetzt wurde, und der kommandirende General, Marquis von Feuquieres, unangemeldet in das Zimmer der Herzogin trat, um unter harten Drohungen eine ſchwere Contribution vom Lande zu erzwingen, widerſprach ihm die hochherzige Frau mit ſolcher durchdringenden Vernunft und würdigen Faſſung, daß er von ſeiner Forderung abließ, in milder Stimmung hinwegging, und vor ſeinem gleichgeſtimmten Generalſtab es freimüthig bekannte, wie ihn die hohe Verehrung für dieſe Fürſtin zu gelinderen Maaßregeln genöthigt habe.

Ebenſo weislich benahm ſich Dieſelbe bei einer andern Gelegenheit, als das Schickſal der Reſidenz in großer Gefahr ſchwebte. Bei dem Anrücken der Franzoſen hatte ſich ein Theil der Bürgerſchaft ohne höheren Befehl am Hauptſtädter Thore widerſetzt, und den Feind durch Tödtung mehrerer Officiere und Gemeinen zur blutigen Rache herausgefordert. Der Befehlshaber Peyſonnel, derſelbe, welchem die Stadt Tübingen die Sprengung eines ihrer Schloßthürme verdankt, — hatte auch Stuttgart bereits zur Plünderung und Verbrennung beſtimmt, als die gute Herzogin ins Mittel trat, und den gereizten Brigadier durch ſanfte Fürbitten ſo ſehr begütigte, daß er ſich mit einer leidlichen Brandſchatzung begnügte, und ſofort, ohne beſonderen Schaden zu

thun, aus dem Lande hinwegzog. Zuvor aber richtete er auf dem Rathhaus an den Magistrat und mehrere Abgeordnete der Regierung folgende Worte: „Meine Herren! Ihr und Alle, die in der Stadt Stuttgart wohnen, habet allein gegen Ihre Durchlaucht, die verwittwete Herzogin, mit allem Danke zu erkennen, was Euch für Gnade widerfährt. Denn hätte ich nicht auf das weise Benehmen dieser großen Fürstin gesehen, so hätte ich Ursache genug gehabt, die Wuth der Einwohner mit Feuer und Schwert zu bestrafen, die Stadt an vier Ecken anzuzünden, und so lange zu brennen, bis sie völlig würde in die Asche gelegt worden seyn!“ —

Einige Jahre hernach fiel das französische Mordgesindel, unter dem General Ledorge, abermals in Schwaben ein, bei welcher Gelegenheit auch das herrliche Kloster Hirsau, die Sterbestätte Herzogs Wilhelm Ludwig, nach mehr als 700jähriger Dauer, verbrannt wurde. Der Administrator des Landes suchte mit einigen Regimentern bei Oetisheim Widerstand zu leisten, ward aber geschlagen und fiel in Gefangenschaft, worauf mehrere Städte des Landes unter den Brandfackeln der Barbaren in Asche versanken. Der Hof entfloh; nur die Herzogin Wittwe blieb in Stuttgart zurück und theilte die Noth ihrer Unterthanen. — Ebenso treu war ihr Benehmen im folgenden Jahre, als der Dauphin selbst mit starker Heeresmacht unsere Gränzen überschritt, und seinen Zug mit Greueln aller Art, vornämlich durch Verwüstung vieler würtembergischen Städte und Dörfer bezeichnete. Damals begab sich die Herzogin nothgedrungen mit ihrer ganzen Familie nach Heydenheim, hörte jedoch auch dort keinen Tag auf, die treueste Sorge für das gedrückte Volk zu tragen, seine Noth in der damaligen Theuerung

durch milde Anstalten zu erleichtern, und ihm bei Erlegung der vom Feinde bestimmten harten Contribution behilflich zu seyn. Sie verpfändete zu diesem Zweck ihren ganzen Schmuck in Augsburg, um, wie sie sagte, „die blutenden Wunden ihres geliebten Volks, wenn auch nicht zu heilen, doch nach Möglichkeit zu lindern.“ —

Nicht weniger tapfer erzeigte sie sich während des spanischen Erbfolgekriegs, als der Marschall Villars im Jahre 1707 fast das ganze Land mit seinen Schaaren überzog, und in Stuttgart sein Hauptquatier nahm. Der regierende Herzog Eberhard Ludwig war bei der Reichsarmee geblieben; nur seine Mutter hütete das Land mit der alten Muttertreue, und wußte, wie den früheren feindlichen Anführern, so auch dem stolzen Villars mit solcher Redlichkeit und Würde zu begegnen, daß er sie mit höchster Auszeichnung behandelte und ihr die Versicherung gab, das Land, außer der nöthigen Couragirung, aufs glimpflichste zu durchziehen, was er auch erfüllt hat. Während jener stürmischen Zeit befliß sie sich unabläßig, einer Menge feindlicher Generale und verschiedenen Gesandten oft ganze Tage lang Audienz zu geben, und sie zu *milder Behandlung des Landes zu stimmen*, „so daß sie dadurch manches Mal ganz ermattet, aber auch wegen ihrer ungemeinen Geduld und Leutseligkeit von Jedermann bewundert wurde.“ — Würtemberg hatte Grunds genug zu dieser Bewunderung; sie war damals unsre Deborah, — eine Rettungshöhe, worauf der Thau und Regen des Himmels zuerst niederfiel, um von dort in die Thäler des Volks mit segnendem Labsal und mannigfaltiger Tröstung hinunterzufließen.

Diese wenigen Beispiele geben uns einen zweifellosen Blick in die Tiefe ihres geistigen Lebens. Die Geschichte hat aber

auch die drei schönen Quellen genannt, woraus diese bei den Bessern und Unterrichteten des Volkes noch nicht vergessene Treue und Thatkraft geflossen ist. Sie waren: ein lebendiger Glaube an Gottes Wort, — demüthige Geduld in Trübsal, und unabläßiges Gebet.

Nicht genug, daß unsre Herzogin sich täglich der Lesung des göttlichen Wortes mit aller Andacht befliß, und in den besten Erbauungsbüchern ihrer Zeit sich weidete, in Büchern des Heils, welche sie selbst ihre geistlichen Waffen nannte: — sie strömte den ihr inwohnenden Geist der Gnade und des Gebetes selbst, um mit ihrem Biographen zu reden, „als eine rechte christliche Sibylla" in besondern Andachts-, Gebet- und Liederbüchern aus, die sie in den Druck ausgehen ließ, und womit sie ihre Volksgenossen, neben der leiblichen Wohlthat, auch geistlich zu heben und zu erquicken suchte. Dankbar und tiefgerührt nahm das Volk diese so treugemeinten, heiligen Gaben von seiner Fürstin, Mitchristin, Mitdulderin und Fürbitterin hin; es achtete sie als Kleinodien einer Landesmutter, die nicht nur Anderen, sondern zunächst sich selbst predigte, und welche die Segnungen eines von ihr abgetretenen Herzogsthrones durch Beweisungen des Geistes und der Kraft so reichlich ersetzte, — einer Frau, die nicht nur gewohnt war, jeden Sonn- und Feiertag die Kirche zu besuchen, sondern auch zu Hause das gehörte göttliche Wort pünktlich aufzuzeichnen, so daß sie davon viele Bände mit eingestreuten Bemerkungen ihrer gläubigen Seele hinterließ. — Sie dachte mit der heil. Schrift über die Noth ihres Landes: „Hier hilft weder Kraut noch Pflaster, sondern dein Wort, HErr, das Alles heilt!" — Als die Stadt Kirchheim unter Teck, worin sich der Sitz der herzoglichen Wittwen seit alten

Zeiten befindet, — (auch meine herzlichgeliebte Wohnstadt fünf Jahre lang —) am 3ten August 1690 an einem Sonntags-Abend durch die Unvorsichtigkeit der Gattin eines Metzgers Joh. Jac. Eiselen mit 500 Wohnhäusern bis zur Mitternacht abbrannte, und außer dem herzoglichen Schlosse, das durch einen Wassergraben von der Stadt geschieden blieb, kaum 6 Gebäude dem lodernden Fluge des Feuers entgangen waren, — ja, als die Flammenhitze nirgends heftiger, als um die miteingeäscherte Kirche gewüthet hatte, — „fand ein Bürger in derselbigen Gegend das von seiner geliebten Herzogin verfaßte Gebetbuch: „Christliches Andachts-Opfer," von einem Ziegel überdeckt, ganz unversehrt, „und es war," wie der Leichenredner bemerkt, „nur auf der Decke die Figur eines Kreuzes eingedrückt, das zuvor nicht vorhanden gewesen, wie das noch existirende Exemplar, mit Verwunderung Jedermanns, hievon zeuget, auch dieses Zeugniß auf den gleich darauf eingenommenen Augenschein von einem Theologo des Landes glaubwürdig bestätiget und deßhalb bei wiederholter Edition dieses höchst nützlichen Werks mit einer besondern Vorrede von eben demselben attestirt und bekräftigt worden ist." — Aehnliches hat sich bekanntlich vielfach mit dem Paradiesgärtlein Joh. Arnds, wohl auch mit andern christlichgediegenen Schriften zugetragen. — So hatte sie das erste Merkzeichen einer von Gott gelehrten fürstlichen Theologin, die Meditatio (das heilige Nachdenken).

Hiezu kam sofort das zweite, die Tentatio (die Versuchung). An ihr erfüllte sich das bekannte Sprichwort: heroum filii noxae (Heldensöhne sind oft schlimme Leute). Denn obwohl ihr von der Minderjährigkeit frühe dispensirter Sohn, Eberhard Ludwig, sich im Kriegswesen, namentlich in

der berühmten Schlacht von Höchstädt, ungemein auszeichnete und sich, wie sein Nachfolger, Carl Alexander, auf der Wahlstatt den gerechten Titel eines Helden erwarb, so bedeckte doch Einer wie der Andre seinen Kriegsruhm durch vielerlei im Frieden nachher erfolgte Begehungs- und Unterlassungssünden mit schwerwolkiger Finsterniß. Die gottselige Mutter hätte dem in Kriegslagern verweltlichten Sohne seine kostspieligen Bankette und Jagden etwa noch auf Hoffnung besserer Zeiten nachsehen mögen, so wenig ihr dieses Prassen vom Schweiße des Volks gefiel. Als aber der verblendete Fürst, unbewegt von den eben so furchtlosen als treuen Ermahnungen seines Hofpredigers Dr. Hedinger, des vertrauten Freunds und Correspondenten seiner Mutter, in die Ketten der Unzucht und in die Sklaverei der noch heutiges Tags in unsrem Lande verabscheuten Grävenitz gerieth, die weit über 20 Jahre lang unter dem Titel einer Landhofmeisterin ihr verruchtes Pantoffel-Regiment in Württemberg übte: da begann auch für die Herzogin-Mutter erst die volle Trübsal bis an ihren Tod. Sie sah ihr sorgsames Mutterherz von dem Gemüth ihres Sohnes abgeschnitten, indem jenes gottlose Weib ihr allen Einfluß mit energischer List verkümmerte, und sich nicht allein zwischen den Fürsten und das Land, sondern auch zwischen die Mutter und den Sohn mit geschminktem Lemuren-Angesicht stellte. Liest man die näheren Berichte über das Treiben jener Landhofmeisterin, wie sie alle höhern Stellen mit ihren Creaturen besetzt, den Herzog in der traurigsten Befangenheit wie durch Zauberkraft festgehalten, das Land ausgesogen, Lüge und Betrug, Gewaltthat und Trotz aller Arten unmäßig begünstiget, und den Zeugnissen aller Edleren mit einer ehernen Stirne widerstanden hat: so mag man die

Leiden der Herzogswittwe wohl ermeſſen, welche den Anfeindungen dieſer Megäre faſt am wenigſten entging. Die nach dem Fleiſch Geborne verfolgte die Geiſtlichgeſinnte, verdrängte ſie ſtets weiter aus den natürlichſten Rechten der Mutter, haßte ſie um ihrer frommen Feſtigkeit willen, chikanirte ſie poſitiv und negativ, wo ſie konnte, und als endlich die treue Pilgerin ihren Lauf beſchloſſen hatte, freute ſie ſich, wie eine hoffärtige Stinkblume über das Verblühen der keuſchen Lilie. Sie nahm, ſagt ein geiſtreicher Geſchichtſchreiber unſres Landes, — das ſchöne Landhaus derſelben in Beſitz, und der Schatten der edlen Todten wurde noch dadurch beleidigt, daß ihre grimmigſte Feindin, die Grävenitz, in demſelben Lehnſtuhle ſich ſchaukelte, aus welchem ſie ſo oft ihre Seufzer zum Himmel geſandt hatte, um ſeine gerechte Rache auf die ſchamloſeſte unter den Creaturen herabzurufen, in demſelben Kabinet, deſſen Tapeten von ihren eigenen Händen geſtickt worden waren. —

Gegen alle dieſe Anfechtungen trug jedoch die treue Pilgerin Sibylla ein göttliches Gegengift im Herzen: — der Geiſt des gläubigen **Gebets** wohnte reichlich in ihr; und damit hatte ſie denn auch das dritte Haupterforderniß einer fürſtlichen, von Gott gelehrten Theologin — die **Oratio**. — Sie widmete täglich eine geraume Zeit, beſonders die Stunden der Frühe, dem Umgang mit ihrem Gott und Heiland, und hielt dieſes „für ihre heiligſte Verrichtung, für ihren ſüßeſten Zeitvertreib.“ Und dieſe Uebungen des Gebets, die bei vielen höheren Perſonen längſt in die Rococcokammer geworfen ſind, während in ihnen die Stärke der Vorzeit beſtand, und der ächte Segen des gegenwärtigen Lebens noch jetzo darin ſteht, nahm ſie nicht nur in einſamen Stunden, ſondern mit

dem ganzen Personal ihres Hofes vor, indem sie demselben bis auf die Bedienten hinaus (cf. Jacobi 2, 1 — 4) tägliche Andachtsstunden hielt, wobei sie mit ihnen allen, ohne Unterschied der Person, das Gebet auf den Knieen verrichtete, und dasselbe mit aufgehobenen Händen vorsprach.

Traun! das waren liebe Granitfestungen für Würtemtemberg, viel besser, als der Asperg und Hohentwiel! Denn auf der Festung Asperg sitzen jetzt nur die Landesgefangenen und die Militärsträflinge, und ein französischer Handstreich nähme sie leichtlich hinweg. Hohentwiel ist im Jahre 1800 vom General Vandamme, der mit dem Commandanten die Besetzung derselben faustbrüderlich abgemacht haben soll, nach allen Heldenthaten des edlen Wiederholds mit Pulver zersprengt worden, und der Würtemberger sieht nun trauernd auf den geborstenen Asylen jenes Adlerhorstes. — Aber die Gebetsfestungen unsrer glaubigen Vorfahren bestehen noch alle Zeit, wenn gleich unsichtbar, und auch Magdalena Sibylla hat für unser Vaterland eine solche aus den Quaderstücken des 91ten Psalms erbaut, deren Grundsteine heißen: „Wer unter dem Schirme des Höchsten sitzt, und unter dem Schatten des Allmächtigen wohnet, der spricht zu dem Herrn: Meine Zuversicht und meine Burg, mein Gott, auf den ich hoffe!“ Ich freue mich, in der Regentenfamilie unsres Vaterlandes mehr denn eine solche Baumeisterin namhaft machen zu dürfen! — Eberhard Ludwig riß Vieles mit verblendetem Sinne darnieder. Seine Mutter ersetzte durch ihr stilles Gebet die verlorene Regierung ihres Sohnes. — Ihr Gebets-Geist umschwebte seinen von der Grävenitz entwürdigten Scepter, und nicht sein öffentliches Thun, nein, das verborgene Ge-

bet der Mutter hat das vortreffliche Sprichwort damals unter uns bewahren helfen: „Hie gut Württemberg allweg!“ —

Zur Sommerzeit verrichtete sie ihr Gebet gleich morgens um vier Uhr, um nachgehends durch nichts verhindert zu werden. Des Abends hatte sie gleichfalls ihre gewissen Betstunden, wo sie mit ihren Hof-Angehörigen das Gebet kniend verrichtete. Die übrige Zeit brachte sie, außer Ertheilung der Audienzen, mit eigenem Lesen oder mit Vorlesenlassen, wie auch mit weiblichen Handarbeiten auf's emsigste zu, und hatte dabei meistens Jemanden, namentlich ihre ledige Tochter, bei sich, um unter der Arbeit ihr Gemüth [illegible]en zu erquicken. Hiezu bediente sie sich ihrer mit frommer Sorgfalt ausgewählten, von allem weltlichem Tande gereinigten Bibliothek, die sie, vielfach unter Befragung gottseliger Männer, unablässig vermehrte.

Die Erziehung ihres einzigen Sohnes, des nachmaligen regierenden Herzogs, lag ihr sehr am Herzen, indem sie die große Verantwortlichkeit empfand, ein Kind ihres Leibes für das gesammte Volk heranzubilden. Als die französische Heeresmacht im Jahre 1688 in's Land einbrach, flüchtete sie ihn nach Regensburg, wo er der solennen Krönung des nachmaligen Kaisers Josephs I. anwohnte, und von der Kaiserlichen Familie die wohlwollendste Behandlung erfuhr. Als derselbe bald hernach von seiner Minderjährigkeit dispensirt wurde, gab Kaiser Leopold I. der Mutter seinen Willen besonders kund, dem noch unerfahrenen Prinzen mit landesmütterlichem Rathe beizustehen, was sie auch nach Kräften zu thun suchte. Ihre Treue berieth den Sprößling vornämlich mit einer trefflichen Gattin, Johanna Elisabeth, Prinzessin von Baden-Durlach, die in späterer Zeit, nach den härtesten, mit from-

mer Geduld ertragenen, durch die Grävenitz'sche Zeit ihr aufgebürdeten Proben, doch wieder die reumüthige Achtung und Liebe ihres Gemahls gewann, als er die Fesseln jener Verderberin zersprengt hatte. Diese, des reinsten Gedächtnisses werthe Dulderin hing mit innigster Liebe an ihrer gleichgesinnten Schwiegermutter, und war, wie der Biograph richtig sagt, die kindliche Ruth einer vielbetrübten Naëmi, welcher sie bis in den Tod, während vieler beschwerlichen Tage und Nächte, treulich beigestanden hat, bis sie ihr unter Gebet und Dankesthränen auch das erlöschende Auge zudrückte. Es muß ein lieblicher und geheiligter Bund zwischen den beiden Frauen gewesen seyn, aus welchem auch ein rührendes und segenvolles Vorbild für das gesammte Volk hervorleuchtete. Wahre Gemeinschaft im Herrn bleibt auch für Andere niemals ohne Licht und Segen. —

Getreue Räthe hielt unsere Herzogin allezeit hoch, und gab jeglichem derselben stets besondere Zeichen ihres Wohlgefallens, übersah auch deren menschliche Schwächen gerne in christlicher Geduld, wenn sie in der Hauptsache christlich-recht waren, und war überdieß auch gegen ihre Untergebenen mild, nachsichtsvoll, freundlich, arglos, und in eigenen Sachen zum Vergeben bereit, wenn sie von Jemand beleidigt worden. Sie war auch, fährt ihr Biograph fort, in Wahrheit eine Liebhaberin des Predigt-Amts, welches von ihr bei allen Gelegenheiten um des Amts und des Dienstes Christi willen viele Huld und Ehre genoß; auch bezeugte sie eine besondere Vorliebe gegen aufrichtige, verständige und gescheidte Leute, weß Standes sie seyn mochten, — ein Beweis, daß sie es vorzog, von Mittheilungen lebendiger Geister und Herzen, nicht vom ungesalzenen Teig eines steifen und geschmack-

losen Ceremoniells zu leben, wobei nur vergebliche Worte ohne Inhalt und Wahrheit gewechselt werden. Sie unterredete sich ebenso mit geringeren Leuten gerne von den wichtigsten, zur Seligkeit, oder auch zum gemeinen Besten ersprießlichen Sachen, „als eine hochvernünftige Fürstin, die ihren vortrefflichen Verstand bei so kluger Auferziehung zu Hause und in der Fremde, langwierigem Regiment, und fleißiger Lesung nützlicher Bücher und ungemeiner Erfahrenheit als eine wohlgeübte Regentin, der in Staats-Affairen nichts mehr fremd vorgekommen, herrlich geübt hatte. Insonderheit hatten christliche und um den Schaden Josephs bekümmerte Theologen und andere Christen einen freien Zutritt bei Ihr, und gingen nie ohne Freudigkeit, Erbauung und Trost von ihrem gütigen Angesicht, wie sie denn auch kein einziges Schreiben, trotz ihrer weitläufigen Correspondenz, unbeantwortet gelassen."

„Nicht weniger gütig war sie gegen ihre adeligen Umgebungen, wie gegen andere hohe und niedrigere Dienstleute beiderlei Geschlechts, die täglich um Sie waren, und unter welchen Sie eine ganz stille, ordentliche, wohleingerichtete, nicht überflüssige, noch üppige, doch ansehnliche, freigebige und ganz fürstliche Hof- und Haushaltung führte, woran Gott und Menschen ein Wohlgefallen haben konnten. Neben ihrer eigenen Vorsicht trug hiezu ihr würdiger Hofmeister, Benjamin von Münzingen, das Vornehmste bei, und sie versäumte nicht, die besten ihrer Hofleute auf dem Sterbebett ihrem regierenden Sohn zur besondersten Rücksicht zu rekommandiren." —

Ihre Liebe jedoch erstreckte sich, nach dem Vorbilde Christi, auch auf die Untersten des Volks. Sie habe sich, sagt

ihr Seelsorger, der Armen, und unter diesen der Wittwen und Waisen, besonders der dürftigen Pfarrwittwen, aufs Erbarmendste angenommen, — wahrscheinlich auch im Gefühle, wie schlimm und übelbesorgt diese Frauen-Klasse schon damals war, und noch heutiges Tages ist. Sie vertraute manchem frommen Geistlichen bedeutende Summen mit dem Verbot an, keinem Menschen davon zu sagen. Ihre mildthätige Hand (ich folge stets dem Biographen) war wie ein wasserreicher Born, dem es an Liebe und mannigfaltiger Erquickung niemals gemangelt. „Wenn ich — sprach sie bei gegebener Gelegenheit — den Nothleidenden auch nicht zu helfen vermag, so will ich doch darauf sehen, daß Niemand seufzend von mir gehe. O nur keine Seufzer der Bedrängten auf sich geladen!" — Sie versagte den Armen ihre Bitte nicht, und ließ den Dürftigen nicht verschmachten. Wo aus dem ganzen Land oder aus der Fremde her ein Memorial um Frucht oder andere Beisteuer ankam, da wurde „eine erbarmungsvolle Resolution ohne Säumniß aufgefertiget." Von ihren eigenen Bissen haben auch Kranke und viele verschmachtete Seelen genossen. Von ihrer eigenen Hand haben viele Todschwache Arznei oder sonst stärkende Mittel und Erfrischungen empfangen, wozu auch Gott seine Gnade vielfältig und reichlich gegeben. „Sie war eine Mutter der Elenden, und hat dieselben gerne getröstet. Den, der kein Kleid hatte, ließ sie nicht ohne Decke von sich gehen, und mit den Fellen ihrer Kammer erwärmte sie die Bedürftigen." — Daher auch kein Wunder, daß ihr Heimgang von den Armen des Landes bitterlich beweint, und ihr von allen Christen nur ewiger Segen nachgerufen ward. Ihr Leben, sagt der Leichenredner, war ein köstliches, als das Leben einer von allen Men-

ſchen hochangeſehenen Fürſtin, — doch aber auch, nach Moſis Ausſpruch (Pſalm 90), voll Mühe und Arbeit. Auf Ihr laſtete ein vieljähriger Wittwenſtand und der frühe Verluſt eines Regententhrones; ferner die Sorge für ihr vom Feinde ſo oft eingenommenes und mißhandeltes Land; ferner die ſchwere Rechenſchaft über die Erziehung ihres einzigen Sohnes, des künftigen Regenten von Hunderttauſenden; ferner die Nachſtellungen und Intriken der Feinde, welche ſich gegen die Hohen, wenn auch nicht immer mit Gewalt, doch mit arger Liſt, oder mit böslichen Zungen erheben; ſodann die gehäuften Trauerfälle und tauſend Aengſten, wovon die gottſelige Herzogin in ihrer eigenhändig geſchriebenen und zur Trauermuſik in der Kapelle verordneten Leichen-Arie ſelbſt geſungen hat:

„Es bleibt in meinem Sarg verſchloſſen und begraben,
Was heimlich in der Seel' mich mag gequälet haben!
Die Welt war meiner müd, — ich vielmehr Dein, o Welt!
Dir war ich eine Laſt, — und du haſt mich gequält."

Bedenkt man dieſes Schlußbekenntniß, ſo erhellt daraus genugſam, wie ſie mit dem Erzvater Jacob in jenen zerrütteten Zeitläufen ſagen konnte: kurz und böſe iſt die Zeit meiner Wallfahrt!" — (1. Moſ. 47, 9.) Dieſe Herzensconfeſſion ſtimmt lieblich mit ihrem früheren jungfräulichen Worte zuſammen:

„Mein Schatz iſt meine Ehr', mein Leitſtern wahre Tugend;
Die hab' ich ſtets geliebt von meiner zarten Jugend.
Nun ich im Elend bin, ſehnt ſich der Leib zur Ruh',
Und meine matte Seel' ſchwingt ſich dem Himmel zu." —

Gott hatte sie lieb, darum züchtigte Er sie; und weil Sie gottselig leben wollte in Christo Jesu, so mußte sie auch, wie alle Kinder Gottes, Verfolgung leiden. Die Grävenitz, diese heillose Buhlerin, mag ihr eine scharfe Ruthe gewesen seyn, — ebenso das Verderben ihres, in seiner Jugend so treumütterlich von ihr gepflegten Sohnes. Aber Sie hatte den Segen von dem Allem, weil Denen, die Gott lieben, alle Dinge zum Besten dienen müssen. Trübsal brachte ihr Geduld, Geduld brachte Erfahrung, Erfahrung brachte Hoffnung, und diese Hoffnung ließ Sie nicht zu Schanden werden. Sie wurde oft und treulich gedemüthiget, damit sie Gottes Rechte erlernete. — Darum vergegenwärtigte Sie sich ihr Ende jeglichen Tag, und ließ sich schon in jüngeren Jahren ihren zinnernen und hölzernen Sarg verfertigen, der sie einst empfangen sollte, den sie selbst mit gottseligen Sprüchen zierte und welcher nun, wie Sie sagte, „als ein Denkmal der leiblichen Vergänglichkeit, zur Verläugnung aller irdischen Hoheit" im Gruftgewölb der Stiftskirche zu Stuttgart ruhet. Auf ihren Heimgang bereitetete sie sich besonders durch öfteren Genuß des h. Abendmahls, und prüfte sich in ihrem letzten Wittwensitze zu Stetten im Remsthal, dem nun christlich und ehrenvoll bekannten Wohnsitz eines höheren gelehrten Jünglings-Instituts, mit Flehen Tag und Nacht, um, von aller irdischen, so verwelklichen Hoheit entkleidet, als eine arme, aber durch Christum begnadigte Sünderin in das Land des ewigen Friedens einzukommen.

Dieses ihr Ende kam auch bälder, als die dankbare Liebe des Vaterlandes es wünschte. „Sie selbst gieng schon lange zuvor mit Sterbegedanken um, sich bemühend, die der Vernunft zwar schaurige, aber in Jesu Christo dem Glauben er-

freuliche Gestalt des Todes mit erleuchteten und unverwandten Augen anzusehen." — Daher schrieb sie am Osterdienstage, den 29 März 1712, nicht nur ihre letzte Verordnung über ihr baldiges Leichenbegängniß, und gab dazu die Predigttexte, Gesänge und Arien, sondern, als sie an ihrem letzten irdischen Geburtstage, den 28. April dess. J., von den Predigern in Stuttgart beglückwünscht wurde, „fieng sie mit Thränen und doch verwunderlich untermengter Freudigkeit und mit Lächeln eine sehr bewegliche Bezeugung von ihrer bald bevorstehenden Freudenfahrt aus diesem Leben an, und es zeigte ihr an jenem Freudentage von ihr angelegter Schmuck nichts als ein Todtenbild." — Sie hielt auch hernach zu Stetten vor ihrer Abreise nach Kirchheim unter Teck mit einem treuen Seelsorger, den sie vor sich forderte, noch eine bedenkliche, lange Unterredung über ihr bald bevorstehendes Ende, und ermahnte ihn aufs Beweglichste: er solle doch an die Worte Jesajä 48, 10., die sie als Leichentext in ihrer Schloß-Kapelle erklärt haben wolle, aufs Fleißigste gedenken, — es ihm mehrmals wiederholend: „Er möge das ja nicht vergessen!" — So blickte sie dem Tode frei und mit ernster, heiliger Fassung in's Angesicht. Schon früher war sie von heftigen Griesschmerzen oft und unversehens gepeinigt worden, hatte auch in ihrem letzten Lebensjahr an der Gesichtsrose gelitten; doch legten sich diese Leiden nach einer pünktlichen Sauerbrunnen-Kur. Als nun aber die würdige Fürstin unter einem heftigen Sturmgewitter am 3ten August von Stetten nach Kirchheim unter Teck fuhr, verfiel sie gleich nachher in ein heftiges, von Dysenterie begleitetes Fieber, welches die Aerzte bald als ein tödtliches erkannten.

Man hatte nicht allein bei ihrer letzten Ausfahrt aus Stetten eine ganz besondere Herzensbewegung an ihr bemerkt, sondern sie selbst äußerte bald nach ihrer Ankunft in Kirchheim: „Sie habe daselbst Etwas beobachtet, welches bei allen Todesfällen ihrer Familienglieder stets als ein Vorbote des Todes angesehen worden sey; die Zeit ihres Abscheidens sey nun vorhanden." — Ihr erstes Geschäft war nun die Feier des heiligen Abendmahls, obgleich sie dasselbe wenige Tage zuvor in Stetten empfangen hatte. Aber sie wußte kein heiligeres, stärkeres Mittel wider den Tod, als den Tod ihres verherrlichten Heilandes, und verkündigte ihn auch mit vielen Thränen eines bußfertigen, nach Gerechtigkeit hungernden und dürstenden Herzens. Ihr abgematteter Leib wurde wacker dabei, und ihr Herz wallete vor Freuden; sie breitete ihre Hände aus zu Gott im Himmel, ihr Haupt neigte sich tief vor dem heiligen Sakrament, und ihre Seele ergoß sich in Bekenntnisse, worüber alle Anwesenden in Thränen zerflossen. „Ach getreuer Gott", sprach sie, — ach, mein Vater! sey gelobt! Ich bin nun ewig mit dir versöhnet. Mache es anjetzo mit mir, wie Dir's gefällt!" — Darauf versank sie in eine liebliche Ruhe. —

Nachmittags kam ihre Schwiegertochter, die regierende Herzogin von Würtemberg, liebevoll theilnehmend zu ihr, um auf dem thränenreichen Kampfplatze bis an's Ende zu verharren. Dieselbe suchte den Umstehenden einige Hoffnung über das anscheinende Besserwerden der Sterbenden, "nicht eben aus völliger Ueberzeugung, sondern zu deren Trost" zu geben, als die wohlgerüstete Pilgerin freudig ausrief: „Ja, wenn es möglich wäre, möchten mich meine Leute noch erbeten!" — Gleich darauf setzte sie jedoch hinzu: „Habe ich nicht ge-

ſagt, Gott werde ſeine Gerichte ausbrechen, aber mich dieſelbigen nicht erleben laſſen?“ — Indeſſen blieb ſie in ſchweigendem Gebet, und, — ich gebrauche hier die authentiſchen Worte des Berichtes: „man kann zum Lobe Gottes nicht umhin zu berichten, was ſich am 7ten Auguſt, Morgens 2 Uhr, in der Sonntagsfrühe, ſonderlich ergeben, da dieſe Tochter Zions ſchon hier gehört die Wächter ſingen. Das Herz that ihr vor Freuden ſpringen, — ſie wachte, und ſtund (im Geiſt) eilends auf. Es waren um jene Zeit zwo Perſonen bei der Herzogin, die ganz ſtille und ruhig auf ihrem Sterbebett lag, — und ſiehe, ganz unverſehens ließ ſich im Kabinet eine überaus liebliche Stimmen- und Harfenmuſik hören, die ſich nach wenigen Minuten als ein in der Luft verwehender Ton geendigt; die eine damals gegenwärtige und darüber erſtaunte Perſon fragte den auch mitwachenden, vornehmen, glaubwürdigen, und nicht leichtgläubigen Mann, der ſolches bezeugte und ſchriftlich erhärtete: ob er doch auch dieſe Muſik an dem Fenſter gehört? was er ſogleich mit Feſtigkeit bejahete, auch vor ſeiner Abreiſe des Morgens Andern erzählte. — Dieſe Begebenheit erinnerte an eine Himmelfahrt, „ſagt der Biograph,“ wie ſolches auch bei andern geheiligten Seelen in der Vorzeit geſchehen; es war eine beſondere, der in ſo ſchwerem Kampf ſtehenden theuren Seele erwieſene Gnade; ja, was bedeutete es anders, als daß die heiligen Engel nicht mehr verziehen konnten, bis dieſe in ihrer Gemeinſchaft ſtehende Seele, aus dem Leibe des Todes vollends erlöst, durch die Thore der Ewigkeit würde eingehen? Sie bezeugten voraus ihre Freude und kamen vom Himmel, um ihre Schweſter, wie einſt Jeſum in Gethſemaneh ſelbſt, zu ſtärken.“ — Ich wüßte, „ſetzt der alte Prediger im Blick auf

den Herzog Eberhard Ludwig — hinzu, „meinem gnädigſten Herrn keine größere Prärogative zu recommandiren, als daß Seine Durchlaucht ein Sohn einer ſolchen Magd ſeyen, um mit David ſagen zu können: O Herr, ich bin dein Knecht, deiner Magd Sohn, — Du haſt meine Bande zerriſſen!“ —

Wie feſt beglaubigt das vorſtehende Ereigniß in jener Zeit war, geht auch aus der ſchönen, intereſſanten Trauerrede hervor, welche der Kanzler der Univerſität Tübingen, Joh. Wolfgang Jäger, am 21ten Auguſt 1712 daſelbſt vor dem academiſchen Senat und viel andern Zuhörern gehalten hat. Er ſagt darin:

Sequenti nocte singulare illud et omnino divinum accidit, quod in concubia nocte, cum omnia silerent' coelestis musica derepente audita fuit, eaque tantae suavitatis, ut audientes nihil se per totam vitam suavius audivisse cum religiosa asseveratione testarentur, revera enim non humanas, sed angelicas voces sonuisse. Talis sane musica verus est aeternitatis beatissimae praegustus, et cui morienti spiritus illi divini assistunt, in quam intimam familiaritatem assument ad gloriosissimam Dei visionem admissos! —

Am folgenden Sonntag, ihrem letzten, den ſie hienieden feierte, ließ ſie noch einmal in ihrem Sterbegemach predigen, und empfieng hernach die frohe Botſchaft, daß ihr Sohn, der regierende Herzog, welcher damals im Felde am Ober-Rhein wider die Franzoſen ſtand, ſich bei der Nachricht von der gefährlichen Krankheit ſeiner Mutter ſogleich aus dem Lager hinwegbegeben habe, um ſie noch einmal zu begrüßen und ihren Segen zu empfangen. Darüber wallete ihr Herz, und die Freude erſchütterte ſie dermaßen, daß ſie bald darauf in

eine Todesschwäche versank. Nachdem die Besinnung wiedergekehrt, sprach sie zu den Umstehenden: „Ich will ja gerne unter den Trübsalen dieses Lebens mit Euch länger noch ausharren, aber auch mit größter Freudigkeit sterben. Der einzige, der einzige Wunsch meiner Seelen ist, daß nur der liebe und getreue Gott jetzt an mir thun möge, was Sein heiliger Wille ist!“ — Als hierauf Jemand aus ihrer Umgebung auf das im Gemach hängende Bildniß der Königin von Schweden deutete, und sie an die darunter stehende dritte Bitte „dein Wille geschehe!“ erinnerte, sprach sie mit großer Kraft: Ach ja, himmlischer Vater,

Dein Will' geschehʼ, Herr Gott, zugleich
Auf Erden wie im Himmelreich!
Ach, gib Geduld in Leidenszeit,
Gehorsam auch in Lieb' und Leid!

Sie hielt hernach mit den Ihrigen das Morgengebet, und beschloß es mit einem Loblied.

Am folgenden Tage traf ihre Tochter, die regierende Markgräfin von Baden-Durlach, bei ihr ein, ein Kind, welchem sie, wie früher, so auch jetzt das Zeugniß ertheilte: „Du hast mich nie betrübt!“ — Als dieselbe von Besserung der Krankheit redete, gab ihr die Mutter liebevoll zur Antwort: „Nur nach Gottes Willen!“ — Nachmittags erfolgte die Nachricht, daß der Herzog Eberhard Ludwig sich bereits der Stadt Kirchheim nähere, was die Sterbende ungemein erquickte. Er erschien, und die Mutter hielt noch eine lange herzliche und segensreiche Unterredung mit ihm, an deren Schluß sie mit unzähligen Liebesthränen ihren letzten mütterlichen Segen auf sein Haupt legte. Als er sich endlich entfernte, blickte sie ihm, so lange sie konnte,

mit weinenden Augen und aufgehobenen Händen nach, Gott mit lauter Stimme anrufend, daß Er, der Heilige und Barmherzige, ihren Sohn hier im Segen regieren, und in der Ewigkeit dereinst mit Freuden zu ihr bringen möchte!" —

Bald darauf nahm die Krankheit unter steigenden Schmerzen den letzten Verlauf. Schwere Seufzer entstiegen der gepreßten Brust, zum Mitleid aller Umstehenden, — „aber es war keine unlittige Bezeugung zu sehen, und kein ungeduldiges Wort zu hören." Ihre leisen Seufzer am 10. August bestanden blos in dem oft wiederholten Ausruf: „Ach Jesu, Jesu! — Ach, mein liebster Jesu!" — In der Nacht gegen 12 Uhr trat eine weitere bedenkliche Veränderung ein, was jedoch die theure Fürstin nicht hinderte, an ihrem letzten irdischen Morgen noch die Hausandacht halten, und sich viele Kernlieder vorsingen zu lassen, unter deren gesegnetem Klang sie freudig und lobend entschlafen wollte, und welche sie vorlängst liebgewonnen hatte. — Ich freue mich, die meisten dieser alten Gesänge, z. B. „Valet will ich dir geben, — Jesu, hilf siegen, — Ich ruf' zu dir, Herr Jesu Christ, — Herr Jesu Christ, wahr'r Mensch und Gott, — Freue dich sehr, o meine Seele, — Jesu, deine tiefen Wunden, — Warum sollt' ich mich denn grämen u. s. w.," — auch in dem neuen Gesangbuchs-Entwurf für die jetzige evangelische Kirche Würtembergs aufgenommen, oder nachträglich vorgeschlagen zu wissen, indem sie auch bei dieser vortrefflichen und wahrhaft gebildeten Fürstin bis zum Ende sich in ihrer Gottes-Kraft erprobt haben. Auch hier bewähret es sich, von welch unberechenbarem Werth schon ein einziges Kernlied für das gesammte Volk, und wie wichtig es ist, in einem Gesangbuch ein auserwählt gutes, erprobtes Lied in möglichst reichlichster

Fülle an das andere zu reihen. — „Dieſe Lieder", heißt es von der ſterbenden Herzogin, „erquickten ſie nach Leib und Seele in dem lebendigen Gott." — Sie öffnete während des Geſangs mehrere Male ihre beinahe ſchon gebrochenen Augen, ſah ganz freudig und heroiſch auf die Umſtehenden, und gab damit die gewiſſe Zuverſicht von dem bald nun erfolgenden vollkommenen Siege zu erkennen. Ihr letztes lautes Triumphwort auf die Anfrage: „ob Sie noch ihren HErrn Jeſum im Herzen habe?" war das mit gefalteten, auf ihr Herz gedrückten Händen und freudig ausgeſprochene Wort: „Ach ja! meinen Jeſum, meinen Jeſum!" — Dabei verblieb es dann; ſie ſchloß ihre gottgeheiligten Lippen für dieſe Welt, und am 11. Auguſt 1712, Abends zwiſchen 4 und 5 Uhr, entfloh die entbundene Seele ſanft unter den Gebeten ihrer Tochter und Schwiegertochter dorthin, wo kein Tod und kein Elend mehr ſeyn wird; denn das Alte iſt vergangen. —

Das war eine würtembergiſche Regentenwittwe von altem chriſtlichem Schrot und Korn, eins jener lieblichen Sternbilder, die aus dem ſo vielfach umdunkelten Himmel der Vorzeit noch ſegnend zu uns herüberleuchten. Magdalena Sibylla ward lange von allen Edleren des Volks betrauert, und noch heutigen Tags, wo ſich Neues an Neues drängt, hat ihr Name bei den chriſtlichen Freunden unſrer Landesgeſchichte einen holden, unvergeſſenen Klang. Wie viele Begebniſſe und Leiſtungen dieſes durch Weisheit, Kraft und Frömmigkeit, darum auch durch Leiden und Kreuz ausgezeichneten Lebens ſind für uns Spätere verſchollen, um erſt, wie Perlen des Oceans, am großen Offenbarungstag in unvergänglicher Herrlichkeit wieder aufzutauchen! Ruht auf gewiſſen, mit Sünde gebauten und durch Ueppigkeit entwürdigten Schlöſ-

fern der Hohen dieser Welt oft ein fühlbarer Unsegen, — daß die Behausung der Erdenverderber wüste gelassen wird, und ein Andrer zuletzt ihr Erbtheil empfängt: so deucht mir das fürstliche Schloß zu Kirchheim unter Teck, dieser liebliche Wohnsitz, der hinter den grünenden Linden sich erhebt und den Mittelpunkt einer durch Reize der Natur wie geschichtliche Denkmale höchst ausgezeichneten Gegend bildet, von besonderem Segen gekrönt zu seyn, weil schon mehr als eine herzogliche Wittwe dort in christlichen Würden gelebt und ihren Lauf im Glauben beschlossen hat. Schreibe ich hier von der in Gott ruhenden Herzogin Magdalena Sibylla, so gebietet mir die Wahrheitspflicht und die tiefste Dankbarkeit, auch die jetzige edle Bewohnerin jenes Schlosses vor der Mit- und Nachwelt zu begrüßen, — die allverehrte und allgeliebte Frau Herzogin Henriette von Würtemberg, geb. Prinzessin von Nassau-Oranien, die Mutter unserer Königin Majestät, von welcher mir, wie vielen Andern, seit langher nur die reinste christliche Huld mit unvergeltbaren Freuden und Segnungen zugeflossen ist. Diese ehrwürdige Frau, die Freundin und Wohlthäterin Kirchheims, hat Gott auch mir bei meinem dortigen Aufenthalt gleich einem Engel zur Seite gestellt, und wenn ich die lieblichen Gemächer ihres Schlosses durchwandle, kann ichs nicht ohne das innigste Kindesgefühl, wie dieses mich bei meiner längstentschlafenen treuen Mutter bewegte, wiewohl ich die schuldige Ehrfurcht dabei mit dem unbefangensten Gemüthe zolle. Es giebt Verbindungen, die wahrhaft für die Ewigkeit geschlossen sind. Ich kann dieser Fürstin keine größere Verehrung öffentlich bezeugen, als den tiefempfundenen Wunsch, in die Ewigkeiten hinein mit Ihrer glaubigen Seele vor Gott vereinigt zu bleiben. Er, der

Ewiglebende, wolle Sie, ſeine Pilgerin und Bürgerin, dem Vaterland und Ihrer hohen Familie noch lange zum Segen enthalten, und auch Ihretwegen jenes liebe Schloß als ein Palladium Kirchheims und einen geiſtigen Feuerheerd des Vaterlandes noch für künftige Geſchlechter bewahren. Möge es dem Lande Würtemberg und der lieben Stadt Kirchheim nie an einer fürſtlichen Wittwe fehlen, welche die ſtillen Pflanzungen von Magdalena Sibylla und Henriette mit geiſtiger Kraft ebenbürtig erhält und vermehrt, und die Lebensſtrahlen glaubiger Liebe nah und fernhin verſendet! Und wenn die edle fürſtliche Matrone dort an Sommerabenden auf der blühenden Teraſſe dahinwandelt, während auf der alten, ernſt herüberblickenden Teck der letzte Purpur der Sonne glänzt, — ſo möge über Sie und die Bewohner jener Stadt, wie ſeit Jahrhunderten, der Thau des Pſalmworts ſich ergießen: „Der Herr ſegne Dich aus Zion, daß du ſchaueſt das Glück Jeruſalems, und ſeheſt deiner Kinder Kinder! Friede über Israel! (Pſalm 128, 5. 6.)

Gedichte

der

verborgenen Christin.

Blümchen von Pfäfers.

1.

Bad Pfäfers.

Zu die Tiefe mußt du steigen,
Der Genesung Quell zu trinken,
Dich zum dunkeln Grunde neigen,
In des Heiles Schooß zu sinken.

Droben wohnt das frische Leben,
Stehn Paläste, blühen Auen,
Doch das Elend wohnt daneben,
Und der Gräber düstres Grauen.

Wende dich und geh' hinunter!
Hier in tief verborgenen Klüften
Rinnt der Quell, der ewig munter
Ihren Raub entreißt den Grüften.

Hier iſt's ſtille, hier iſt's dunkel,
Doch in wunderbarer Klarheit
Flammt herab das Lichtgefunkel
Aus dem hohen Land der Wahrheit.

Darfſt nicht in der Tiefe bleiben,
Für die Höhe du Geborner!
Höher, denn die Wolken treiben,
Liegt dein Erbe, dein verlornes.

Einer fand für dich es wieder,
Stieg, es blutig zu erringen,
Tiefer in den Abgrund nieder,
Als wo ird'ſche Quellen ſpringen.

Seine wunderbaren Pfade,
Abwärts erſt auf dunkeln Stufen,
Führt nun die verborgne Gnade,
Die zur Höhe ſie berufen.

Weg von Feſten, Spiel und Reigen,
Fühlſt du ſterbendkrank dein Weſen;
Wo die Menſchenſtimmen ſchweigen,
Rinnt der Quell dir zum Geneſen.

Aus der Tiefe bang und trübe,
Wo das Herz ſich ſelbſt erkannte,
Dann, durchblitzt von ſeiner Liebe,
Seinen Retter ſtammelnd nannte,

Schwebt es, selig im Gefunden,
Aufwärts in die Himmelslüfte.
Bahn hinauf hat Er gefunden,
Der das Siegel brach der Grüfte.

Birg mich denn im dunkeln Grunde,
Fern dem irdischen Getriebe,
Heiland, daß auch ich gesunde
An dem Heilquell deiner Liebe!

Und in diesen Felsentiefen,
Wo mir tausend stumme Zeugen
Deinen großen Namen riefen,
Dem sich alle Knie' einst beugen,

Bürg' es mir im schönen Bilde,
Daß, wo Du zur Tiefe leitest,
Aus dem Felsen, göttlich milde,
Lebenswasser Du bereitest!

2.

Die Quelle.

Da unten, tief im verborgenen Schacht,
Da wohnet ein Engel und hütet und wacht;
Die heil'ge Quelle beweget er,
Drum strömt sie so warm und lebendig daher.

Der Menſch empfängt ihren Segen wohl,
Doch weiß er nicht, wem er danken ſoll;
Er ſchaut ſie nicht, die verborgene Hand,
Die leiſe den Engel zur Quelle geſandt.

Wohl gingen ſie manche Jahrhunderte lang
Da droben vorüber, ob ſiech und krank,
Doch hat in der nächtlich verborgenen Schlucht
Kein Kranker die Heilung geahnt und geſucht.

Es ſtrömet ein Quell durch die ganze Natur,
Ein Tröpflein von ihm iſt die ſtrudelnde nur;
Der trägt aus der Liebe kriſtallenem Meer
Für jegliches Elend die Heilung daher.

Ein Engel aus Tauſenden — kennſt du ihn, Herz? —
Bewegt ſeine Fluth, zu verſöhnen den Schmerz.
Doch treibt ſich die Menge, nicht ahnend, vorbei,
Daß Rettung und Hülfe ſo nahe ihr ſey.

Sieh', hier in der Tiefe verborgenem Dom —
Durchrauſcht von dem mächtig lobpreiſenden Strom,
Der wie ſonſt die Glocken aus himmliſcher Luft,
Im Buſen der Erde zum Heiligthum ruft. —

Ein Kreuz auf den Altar des Felſens geſtellt, —
So ſchmücket der Engel ſein heimliches Zelt.
Wem er und ſein ſegnendes Wirken gehört,
Hat dich ſeines Königes Zeichen gelehrt.

Wie wird mir ſo wohl in der ernſten Kapell',
Beim Kreuze, beim Engel, am heiligen Quell!
Umweht vom lebendigen Gotteshauch
Erweitert mein Herz ſich zum Tempel hier auch;

Und jauchzt, daß in Klüften und Grüften ſo tief
Lebendigen Waſſern der Ewige rief,
Daß hin zu dem Quell, der den Tod einſt verſchlingt,
Das Zeichen des Kreuzes den Dürſtenden winkt.

3.

Galanda-Schau.

Tief zur Rechten und zur Linken
Gähnet mich der Abgrund an;
Ueber ſcharfen Felſenzinken
Endet meine ſchmale Bahn.
Weh dem Fuße, der hier gleitet!
Aus der Tiefe Schrecken droht
Ihm von Fels und Strom bereitet
Grauenvoll ein herber Tod.

Doch von oben fühl' ich ſelig
Mich von Himmelsluft umweht,
Schaue aufwärts, bis allmählig
Grau'n und Schauer mir vergeht.

Neben mir in trauter Nähe
Blüht die heil'ge Alpenwelt,
Die den Blick, je mehr ich ſpähe,
Feſter ſtets gefeſſelt hält.

Du Galanda! *) Gletſcherlüfte
Haben weiß dein Haupt geſchmückt,
Das auf wild zerriſſ'ne Klüfte
Ruhigernſt hernieder blickt, —
Greis, mit heiterm Angeſichte,
Deinem Himmel nah vertraut,
Schwelgend noch im Tageslichte,
Wenn die Nacht uns längſt umgraut!

Schöner Falkeis! *) ward von warmen
Herzen dir dein Reiz geliehn?
Deuteſt mit den Felſenarmen
Auf geliebte Hütten hin?
Sag' es in der Heimath drüben,
Sag' es in des Rheines Thal,
Daß die Fernen nah geblieben
Unter einer Liebe Strahl.

Nahe Alpen, grüne Weiden,
Wo die Heerden thalwärts ziehn,
Wälder, die euch ernſt bekleiden,
Bäche, die der Höh' entfliehn.

---

*) Graubündnergebirge.

Montelunas Blumengarten,
Nicht von Menſchenhand gepflanzt,
Nachbarliche Felſenwarten,
Von der Falter Heer umtanzt.

Von den lichten Höhen nieder
Gleitet der erſtarrte Blick
In Taminas Tiefen wieder,
Bebet nun nicht mehr zurück,
Grüßet froh die Skabioſe,
Die zu meinen Füßen nickt,
Thymian und Ciſtusroſe,
In des Felſens Kleid geſtickt.

Alſo wandeln wir durchs Leben,
Pilger auf der ſchmalen Bahn;
Rings von Sünd' und Nacht umgeben
Gähnt uns das Verderben an.
Doch ein Blick zu jenen Bergen,
Wo uns Hülfe niederthaut,
Ueber Thränen, über Särgen,
Macht mit der Gefahr vertraut.

Wer erſt deine Näh' empfunden,
Heil'ge, unſichtbare Welt, —
Wer die ſtarke Hand gefunden,
Die den ew'gen Himmel hält,

Und des armen Herzens Sorgen
Trägt, und alle Noth der Zeit —
O, der wandelt still geborgen
Mitten durch des Lebens Streit!

Und im Paradieſes frieden
Der von oben ſie umſchwebt,
Dankt die Seele, tief zufrieden,
Wo ſie weinend einſt gelebt.
Ward der Blick im Heiligthume
Gottes erſt geweiht und klar,
Wird er auch die kleinſte Blume
Dieſer ird'ſchen Flur gewahr.

Der Du treu dein Kind geleitet,
Deiner Schöpfung heil'ges Wort
Meinem Lauſchen oft gedeutet,
Bleibe bei mir fort und fort!
Hilf mir freudig, nimmer ſchwankend,
Meine Felſenpfade gehn,
Und, für jedes Blümchen dankend,
Auf zu deiner Liebe ſehn!

4.

Berg Thabor. *)

Hinauf, hinaus aus enger, tiefer Kluft!
Es winkt die blaue, weite Himmelsluft.
Verjüngten Schrittes hebt der Fuß ſich leicht
Am Pfad, der ſchwindelnd über Felſen ſteigt.
Durch dichter Buchen Dämm'rung bricht herein
Hellleuchtend ſchon der Gletſcher Silberſchein.

Da blüht in ſammt'nem Grün die Alpenflur,
Und weiter, weiter labt der Sehnſucht Spur,
Durch Höh'n und Tiefen, Weiden, Waldesduft,
Wo Vogelſang und Heerdenglöcklein ruft,
Am Waſſerfall, am Lerchenhain vorbei,
Durch's Dörfchen mit der gaſtlichen Abtei.

Auf dieſer Thaborshöhe will ich ſteh'n,
Natur, und dir in Herz und Auge ſeh'n.
In Wehmuth eingetauchte Herrlichkeit
Blüht in des Thales Gründen weit und breit,
Wo, rings von allen Burgen ſtumm belauſcht,
Der Rhein die trübe Jugend wild durchrauſcht.

---

*) Höhe mit herrlicher Ausſicht in der Nähe des Kloſters Pfäfers.

In lichter Hoheit ſtehn die Pfeiler da
Des Gotteſtempels — Berge fern und nah;
Still mächtig labend des Verlangens Flug! —
So ſchön iſt's hier — und doch nicht ſchön genug?
Schwimmt alles gleich in Duft und Glanz und Licht,
Noch iſt es doch der rechte Thabor nicht!

Und könnteſt du auf Engelsflügeln ziehn
Von Firn zu Firn, zur fernſten Höhe hin,
Doch wäre nicht des Sehnens Ziel erreicht,
Auch dort iſt's Erde — Schimmer, der verbleicht,
Und neue Ferne winkt dem Herzen dort,
Das endlos weiter ſtrebt von Ort zu Ort.

Wo wird es ſtill? vielleicht im Morgenland,
Wo Zions Burg und Gottes Tempel ſtand,
An jenen Stätten, wo der Heiland ging,
Und Gottes Huld in ihm die Welt umfing?
Vielleicht legt auf des erſten Thabors Höh'
Zur Ruhe ſich das nie geſtellte Weh? —

Wohl winkt das heil'ge Land, wohl war' es ſchön,
An Schubert's Seite horchend mitzugehn
Am Seegeſtade, das einſt Er durchzog,
Dem ſich gehorſam Sturm und Welle bog,
Auf Berge, wo er betend einſt gewacht,
Zum Hügel, wo er rief: Es iſt vollbracht!

Wohl bleibſt du meiner Sehnſucht ſtets verwandt,
Du meines Gottes auserwähltes Land,
Und dich umweht, wie ew'ge Frühlingsluft,
Der heiligſten Erinn'rung Hauch und Duft.
Doch das erſeufzte Ziel — Verklärungslicht
Des rechten Thabors — iſt hienieden nicht!

Auch dort iſt's Erde — und der Menſchenſohn
Weilt nun verklärt auf ſeines Vaters Thron.
Nach ihm verlangt der ew'ge Schmerzensruf
Des Herzens, das er für ſein Lieben ſchuf,
Und die Natur durchſchimmert hell und mild
Der Himmelsheimath ahnungsvolles Bild.

Doch ließ der Liebende uns nicht allein,
Er hat verheißen: bei euch will ich ſeyn!
Vernahmeſt du's, und glaubſt du deinem Herrn?
In keinem dunkeln Thale iſt er fern,
In trüben Kammern, wo man Thränen ſä't,
Sein Athmen wie um Roſenlauben weht.

Und der Verklärung erſter Strahl umfließt
Das Herz, das ihm in Demuth ſich erſchließt,
Von Schwachheit noch umhüllt und Erdennoth,
Einſt offenbar im Himmelsmorgenroth.
Durch Kreuzespfade, Nacht und Grabesruh'
Geht er den ew'gen Thaborsfreuden zu.

Nicht mag ich mehr hienieden Hütten bau'n,
Seit Du dein Heil die Sehnsucht ließest schau'n.
Viel theure Seelen gingen, dir vertraut,
Schon ein zur Stadt, die Du für uns gebaut.
O nimm auch mich zur ew'gen Sabbatruh'
Mit ihnen auf, verklärter Heiland du!

5.

Moose.

Hier, tief im Erdenschooß, soll in die Gruft ich steigen?
Nein, neues Leben wird im Felsengrab dein eigen.

Rings ist der Blick gebannt, das drängt ihn himmelwärts;
So kehrt zu Gott allein sich im Gedräng' das Herz.

Dem rauhen Fels entblüht der Alpenrose Roth:
O wurzle, Gotteslieb', in starrer Erdennoth!

Die Felswand wird zu Gold im Abendsonnenblick:
So mahlt Erinnerung entschwundner Jahre Glück.

Wie klein steh' ich vor dir, o Riesin, Felsenwand,
Die aufwärts Aug' und Herz mit stummer Macht gewandt!

Hier steiget mein Gebet geraden Laufs empor,
Tamina rauscht dazu ein Lied im höhern Chor.

Nacht ist's in meiner Kluft, Tamina sonder Ruh'
Trägt ferner Stimmen Laut dem wachen Träumer zu.

Heb' auf dein Haupt! es wirft den goldnen Himmelsschein
In deiner Felsen Nacht ein lichter Stern herein.

O Wega, sey gegrüßt, die jetzt so mild und traut
Auf meines Hüttchens Dach, auf meine Kindlein schaut!

Wie schmilzt der Trennung Leid, wie wird die Ferne nah',
Wenn Himmelsnähe sich erweiset dort und da!

O Auge, treu und nah, das ob uns Allen wacht,
Mich labt ein Gruß von dir in deines Sternes Pracht!

Wie manche Wohlthat liegt in Gottes Welt versteckt!
Doch ist ihr Zugang uns von Nacht und Graus bedeckt.

Nicht tiefer Forschung Fleiß, es fand die Einfalt nur,
Der Gemsenjäger schlicht, der Wunderquelle Spur.

Verschlossen blieb sie doch den Leidenden noch heute,
Wo nicht die kühne That das Heiligthum befreite.

Es kann das Himmelreich die Huld des Herrn nur ſchenken,
Doch ihm Gewalt zu thun, muß Er die Herzen lenken.

Lieb' Mägdlein, wie ſo leicht hüpfſt du von Höh' zu Höh'!
Macht dich die Alpenwelt zum Gemslein oder Reh'?

Und triebſt du Lebensſaft aus dieſer Bergesluft,
Aus Strom und Fels und Hain und Alpenblumenduft?

O Kind, ich ſeh' dich gern in Gottes Buche blättern,
Spricht er dir gleich noch jetzt in unverſtandnen Lettern.

Wir ahnen alle nur die Zeichenſchrift, und ſind,
Wenn wohl es um uns ſteht, vor ihr ein lernend Kind.

Doch „Gottes Lieb' und Näh", des Buches erſtes Wort,
Das töne, Kind, auch dir durchs ganze Leben fort!

Geſtalten, die ihr euch im bunten Kreiſe regt,
Was iſt es, daß mein Herz ſo warm euch allen ſchlägt?

Wir alle ſuchen Heil an dieſes Brunnens Rand;
Wie fühlt ſich gleiche Noth und gleicher Wunſch verwandt!

Willſt du des Lebens Bild in dieſem Saale ſeh'n?
Wir kommen — ſchau'n uns an — oft erſt zu ſpät — und geh'n.

Bereichert zieh' ich fort, mit manches Anfangs Spur; —
Was iſt auf Erden mehr? wir ſelbſt beginnen nur.

Leb' wohl, geliebter Quell, du meine dunkle Schlucht,
Und ſegne jeden, der in dir Geneſung ſucht!

Leb' wohl, Taminas Strom, du meine Felſenwand!
Dein Urbild ſuch' ich einſt mir auf im Vaterland.

Leb' wohl, o Felſenpfad, du ernſte Wilhelmsruh',
Euch ſendet leiſen Gruß bald die Entfernte zu.

6.

Auf dem Heimwege.

Nach manchem Abſchied.

Du haſt, o Herz, geweinet,
So weine nun nicht mehr!
In Menſchenlieb' erſcheinet
Dir Einer — Er, nur Er!

All' Andr'res muß vergehen; —
Was irdiſch iſt, vergeht.
Laß ſtill die Spreu verwehen,
Den Samen laß geſä't!

Nicht ſchenkt der Herr uns Gaben,
Und läßt es ſich gereu'n;
Nein, was von ihm wir haben,
Soll ewig uns erfreu'n.

Doch daß es Früchte gebe
Erſtirbt das Korn der Flur:
Die Liebe, daß ſie lebe,
Geht auch durchs Sterben nur.

Wem viel hier ward entriſſen
Von allertreuſter Hand,
Darf reich daheim ſich wiſſen
An manchem theuern Pfand.

„Laß dir an meiner Gnade
Genügen!“ ſpricht dein Gott.
Das nimm auf deine Pfade
Dir mit in Nacht und Noth!

Es wird ein Tag erſcheinen
Der Erndte und der Ruh',
Da führt der Herr die Deinen
Dir alle wieder zu.

Und mehr als dieß Entzücken
Hat Er für dich bereit: —
Ihn selbst sollst du erblicken
In seiner Herrlichkeit.

So trockne deine Thränen,
Und bete für und für:
„Nimm, Herr, für dich mein Sehnen,
Und still' es ganz mit Dir!"

Gedichte

von

D. J. F. von Meyer.

1.

Der Christbaum.

Es wuchs ein Baum im Paradies,
Von Blüthen schön, von Früchten süß,
Versprach der Klugheit Ueberfluß,
Doch bitter war sein Nachgenuß.

Es stand ein Baum auf Golgatha,
Den Jedermann mit Schrecken sah,
Daran der Heiland aller Welt
Sich als den Bürgen dargestellt.

Der Baum der Süßigkeit und Pracht
Hat Elend und den Tod gebracht;
Der Baum des Todes hat der Welt
Das Leben wieder hergestellt.

Was Adam dort im irren Traum,
Verfehlet hat, den Lebensbaum,
Verführet von der Sinne Reiz:
In solchen wandelt sich das Kreuz.

Nun schauet, Gottes Kindlein, hier
Am Christbaum seiner Lichter Zier!
Er stellt das Licht und Leben dar,
Das dort im Lebensbaume war.

Nun schauet an der Früchte Lust!
Sie zeigen, was uns unbewußt
In Gottes Paradiese reift,
Wann uns des Todes Arm ergreift.

Drum habe Dank, Herr Jesus Christ,
Daß du der Pflanzer worden bist,
Willst selber unser Leben seyn
Im neuen Paradiesesschein!

2.

Um die Nähe des Herrn.

Erſcheine mir in deiner Liebe,
Erſcheine mir in deiner Macht;
Und iſt mein Geiſt von Stürmen trübe,
So brich mit Glanz durch ſeine Nacht!
Hoch überm letzten Raum der Sterne
Thronſt, Sonne, du in ſel'ger Ruh;
Doch blick' auf mich aus deiner Ferne,
Und ſtrahle mir dein Bildniß zu!

Du Menſchenſohn, der aufgehaben
Sich über alle Himmel ſchwang:
Allgegenwärtig kannſt du laben
Des gläubigen Gemüthes Drang.
Du willſt bis an der Zeiten Ende
Hier alle Tage bei uns ſeyn;
So offenbare dich und ſpende
Uns Lebensbrod und Lebenswein!

Laß den Gekreuzigten uns ſehen,
Den Auferſtandnen aus der Gruft,
Den Beter an des Oelbergs Höhen,
Den Hingerückten durch die Luft.
Iſt unſre Kreuzesnacht verfloſſen,
Und weckt uns neuer Morgenſchein,
Dann laß uns, deine Kampfgenoſſen,
Dir ähnlich dort zur Seite ſeyn!

3.
Adam und Chriſtus.

Adam.

Von irrer Luſt
War meine Bruſt,
Mein Geiſt vom Wahne trunken.
Aus holdem Traum
Von Edens Raum
Lag ich herabgeſunken.

Chriſtus.

Der herbſte Schmerz
Durchbrach mein Herz,
Die Nägel meine Glieder.
Dein Irrſal trieb
Mich dir zu lieb
Aus meinem Himmel nieder.

Adam.

Ein Dornenfeld
Ward meine Welt,
Ein Seufzen meine Wonne.
Der Erde Frucht
Stand mitverflucht,
Mich ſtach die heiße Sonne.

Chriſtus.

Mein Dornenkranz
Bringt milden Glanz
Der Freude kranken Sündern.
Ich trug den Fluch;
Mein Segensſpruch
Kann alles Elend lindern.

Adam.

Die wilde Kraft
Der Leidenſchaft
Rann durch des Fleiſches Adern.
Sie erbte fort;
Selbſt bis zum Mord
Sah ich des Sohnes Hadern.

Chriſtus.

Das Fleiſch iſt Heu;
Ich ſchaff' es neu,
Füll' es mit reinen Trieben.
Gemordet ich,
Beſeele dich
Mit Leben und mit Lieben.

Adam.

Sogar das Thier,
Erst folgsam mir,
Durchdrang das Gift der Sünde.
Nur Kampf und Fluch,
Nur Widerspruch,
Füllt' aller Schöpfung Gründe.

Christus.

Mein Balsam quillt,
Mein Friede stillt
Den Streit und das Verderben.
Die Creatur
Folgt selbst der Spur
Verklärter Gotteserben.

Adam.

Der Arbeit Lohn
Ward, reifend schon,
Dem Unfall oft zum Raube.
Mein Leben Noth,
Sein Ziel der Tod;
Mein Hoffen liegt im Staube!

Chriſtus.

Schuld iſt geſühnt,
Die Hoffnung grünt,
Der Schaden liegt bezwungen.
Zum Heil wird Noth,
Der bittre Tod
Iſt in den Sieg verſchlungen!

4.

Nur getroſt!

Nur getroſt! es geht zum Ziele;
Satan ſchämt ſich, und die Welt
Hat mit ihrem Gaukelſpiele
Noch kein treues Herz gefällt.

Nur getroſt! ob Stürme brauſen,
Ob der Tag zur Mitternacht,
Ob die Freude wird zum Grauſen,
Ob des Himmels Veſte kracht.

Nur getroſt! ein Auge leuchtet
Ueber jedem deinem Schritt,
Und was deine Wange feuchtet,
Leidet ein Erhabner mit.

Nur getroſt! und wenn die Schwelle
Deines Abſchieds vor dir liegt,
Hat ein Leben licht und helle
Ueber deinen Tod geſiegt.

Was beklagſt du doch die Schmerzen
Der Geburt in's beſſre Seyn?
Ewigkeit allein kann Herzen,
Wie des Chriſten Herz, erfreun!

Dienſt und Gegendienſt.

Eine Erzählung

nach

amerikaniſchen Quellen,

von

Dr. Chr. G. Barth.

Georgien gehört bekanntlich zu den ſüdlichen Staaten von Nordamerika, in welchen die Sklaverei noch im Schwunge geht und die Arbeit in den vielen Baumwollenpflanzungen von den Negern beſorgt wird. Die weiße Bevölkerung hat in der Regel die Staats- und Kirchenämter inne, und betreibt den Handel des Landes. Heinrich Lofty war der Sohn eines ſolchen Herrn, welcher jedoch nur geringes Vermögen beſaß. Er wuchs auf, wie die Kinder der ſüdlichen Pflanzer gewöhnlich aufwachſen, vernachläßigt, verzärtelt und verwildert zugleich. Die Mutter war früh geſtorben; dem Vater blieb bei ſeinem Handelsgeſchäft nicht genug Zeit übrig, um die Erziehung ſeines Sohnes zu beſorgen oder zu überwachen; ſo ſtand der Knabe unter der laxen Aufſicht eines Negers, und hatte dabei Gelegenheit genug, an den übrigen Negerdienſtboten

sein Herrschertalent zu üben und seinen Eigenwillen so stark und starr werden zu lassen, wie die mächtigen Ahornstämme am Ufer des Missouri. An eine strenge väterliche Zucht war nicht zu denken: diese ist in Nordamerika, wo das Phantom der Freiheit seine Spiegelbilder auch in die Kreise der Erziehung hineinleuchten läßt, überhaupt nicht zu Hause; der Vater war den ganzen Tag auf seinen Pflanzungen; kehrte er Abends heim, so wußte Heinrich eine lammfromme Miene anzunehmen, und die Neger wagten es nicht, ihn zu verklagen, wenn er im Lauf des Tages sich ungebührlich betragen hatte. Der Stab der Kinderzucht in Schule und Haus ist der Stab Arons. Wirft man ihn weg, so wird eine Schlange daraus. Stellt man ihn aber in das Heiligthum vor das Angesicht Gottes, so trägt er Blüthe und Frucht. Und wenn der Mangel an strengerer Zucht schon bei günstigen Nebenumständen eine Menge andrer Mängel zur Folge haben kann, was darf man unter solchen Verhältnissen erwarten, die in jeder Hinsicht das Wachsthum des gefürchteten Unkrauts begünstigen! Kommt doch der Aussatz sogar an Häusern vor: wie viel leichter an lebendigen Wesen, die den Krankheitsstoff nicht blos mit auf die Welt bringen, sondern auch vielfacher Ansteckung ausgesetzt sind! Oder thun wir Unrecht, wenn wir die Krankheiten der Seele mit den Krankheiten des Leibes vergleichen? Ist nicht die Rache ein süßes Gift, der Neid Eiter in den Gebeinen, der Hochmuth ein hitziges Fieber, der Geiz eine Wassersucht? Und was muß aus einem Menschen mit reichlicher Krankheitsanlage werden, wenn er in die Malaria der guineischen Küste oder des Mississippi-Delta versetzt wird! Heinrich gewöhnte sich so sehr ans Befehlen, so wenig ans Willenbrechen, daß er endlich sogar seinen eigenen Befehlen nicht

mehr gehorchte und die Meisterschaft über sich selbst verlor. Er war fast jenem Musiker bei Jean Paul in den Flegeljahren zu vergleichen, der sich selber kaum bis an die Kniee ging, geschweige größeren Leuten. Indessen ist dieß gerade derjenige Fehler, der in dem Lande der Freiheit am wenigsten als solcher tarirt wird; und wenn auch die Lehrer der Coardingschool (Pensions-Anstalt), welcher Heinrich im zwölften Jahr übergeben wurde, viele Noth mit seinem unbeugsamen Sinne hatten, so waren sie doch weit entfernt, die Quelle desselben in einer sittlichen Verkehrtheit zu suchen. Und doch schwebte ohne Zweifel der Mutter Washingtons ein anderes Bild von einem guten Kinde vor, als sie dem Marquis Lafayette, der beim Abschied von ihr den General höchlich rühmte, die Antwort gab: „Ich bin über das, was Georg gethan hat, nicht erstaunt, denn er war immer ein gutes Kind.“ Nicht allemal haben die, welche zu den höchsten Würden gelangen, schon in der Kindheit durch Befehlenwollen sich bemerklich gemacht; obgleich eine unbewußte Ahnung künftiger Größe hie und da schon Kindern einen Herrschertypus einprägt. Für einen Menschen aber, der dazu bestimmt ist, mit und unter den Menschen zu leben, läßt sich kaum etwas Lästigeres denken, als eine entwickelte und geübte Eigenwilligkeit und Regierungslust: denn da in jedem Herzen eine selbstsüchtige Tendenz liegt, so stößt ein Solcher allenthalben auf Widerstand, und die Folge davon ist entweder fortwährender Unmuth oder ununterbrochener Streit. Das erfuhr Heinrich sattsam, als er nach seinem Austritt aus der Schule in einem Handlungshause in Augusta untergebracht wurde, um die Buchführung zu lernen. Als der Jüngste im Geschäft und als Lehrling hatte er nichts zu befehlen, und das Gehorchen

behagte ihm gar nicht; doch hielt er seine Zeit aus und kehrte dann zu seinem Vater zurück.

Wenn ein herrschsüchtiges Wesen im Verkehr mit andern Menschen zur Last werden muß, so ist es nicht minder etwas Störendes und Gefährliches für unser Verhältniß zu Gott und Seinem Wort, dessen Charakter eine rückhaltslose Unterwürfigkeit seyn soll. Wer sich von den Menschen nichts sagen lassen will, der widerstrebt auch der Oberherrschaft Gottes; und wer immer nur bemüht ist, seinen eigenen Worten Geltung zu verschaffen, von dem ist nicht zu erwarten, daß er Gottes Wort die Leuchte seines Fußes seyn lasse. Wenn dann noch Unwissenheit in göttlichen Dingen und Mangel an christlicher Erziehung dazu kommt, dann sind alle Elemente eines liebeleeren, freudenlosen Lebens beisammen. Heinrichs Vater war gegen das Christenthum vollkommen gleichgültig, und seine ganze Religion bestand in der eifrigen Sorge, seinem geringen Vermögen eine weitere Null anzuhängen. Die Harfe des Lobs Gottes hing bei ihm das ganze Jahr an der Weide, die Bibel lag im Staub, und seinem einzigen Sohne eine christliche Erziehung zu geben, verstand er nicht, wenn er es auch gewünscht hätte. Die Lehrer in der Schule, welcher Heinrich übergeben wurde, trieben den Religionsunterricht auf eine mechanische Weise, und machten von den lebendigen Erneurungskräften, die im Evangelium liegen, keinen Gebrauch zur Bezähmung des unbeugsamen Knaben. In dem Handlungsgeschäft, zu dem er von da überging, war ohnehin nur von Haben und Sollen die Rede, und Niemand verhalf ihm zu dem Haben, ohne welches das Sollen eine leere Forderung bleibt. So blieb Heinrichs Gemüth ein ungebauter, verwilderter Acker; und die Kraft des Christenthums blieb

ihm ſo unbekannt, wie ſeinen Negern das Geſetz der chemiſchen Wahlverwandtſchaften. Aber es ſollte anders werden. Während ſeines Aufenthalts in Auguſta hatte ſich ein Methodiſtenprediger in der Nähe ſeiner Heimath niedergelaſſen, der mit ungemeinem Feuereifer predigte und in vielen Herzen einen Aufruhr anſtiftete. Heinrich hörte von der großen religiöſen Bewegung in der Nachbarſchaft; weil ihm aber derlei Dinge ſo gleichgültig waren, wie mir ein Pariſer Modejournal, ſo würde er ſchwerlich in nähere Berührung mit derſelben gekommen ſeyn, hätte ſich nicht der alte Hausneger, unter deſſen Aufſicht er herangewachſen war, als Vermittler gebrauchen laſſen. Im Allgemeinen war es freilich den Negern nicht geſtattet, die Vorträge des Methodiſtenpredigers zu beſuchen; allein Cuff hatte als Hausverwalter des alten Herrn Loſty mehr Freiheit, denn die andern Neger; und in dem Waarenmagazin, das ein gutgeſinnter Pflanzer dem Methodiſten zu den Verſammlungen bewilligt hatte, wußte Cuff ſchon ein Verſteckplätzchen hinter einem Baumwollenballen zu finden, wo er ungeſehen zuhören konnte. Wirklich war es auch bei ihm nicht blos Neugierde; er hatte ein wahrheitliebendes Herz, und fand bald jenen Frieden mit Gott, der einem jeden Menſchen ſo ſehr zu gönnen iſt, am meiſten aber vielleicht einem geplagten Neger, dem alles Uebrige genommen worden. Die beſondere Liebe, mit welcher ein treuer Neger ſeinen jungen Herren, die er aufgezogen hat, ergeben iſt, und die größte Freiheit, der er ſich gegen dieſelben bedienen darf, bewogen den alten Cuff, in Heinrich zu dringen, er möchte doch einmal einen Vortrag des Methodiſtenpredigers mit anhören. Heinrich wollte nichts davon wiſſen und weigerte ſich lange; weil ihm aber der treue Hausverwalter auf die Gefahr ſeiner

Ungnade hin keine Ruhe ließ, gab er doch endlich nach und ging eines Abends in die Verſammlung, nicht aus Verlangen nach dem Wort Gottes, auch nicht in der Abſicht, aufmerkſam zuzuhören und etwa den Vortrag zu kritiſiren, ſondern in völliger Gleichgültigkeit gegen die Sache, nur um ſeinen alten Mentor zufriedenzuſtellen. Aber wenn Einer auch mit dreifachem Erz ſeine Bruſt umpanzert hat, ſo zieht doch oft gerade dieß den elektriſchen Strahl um ſo ſtärker an. Und in der That, es war, als ob Heinrich von einem ſolchen getroffen worden wäre: denn auf einmal ſaß er ſtarr und unbeweglich, und fühlte ſich ſo gelähmt, daß er nur mit Mühe am Schluß der Verſammlung ſich erheben und nach Hauſe gehen konnte. Der Prediger hatte von der Gottloſigkeit der rechtſchaffenen Leute geſprochen, denen man keine beſondere Schandthaten nachweiſen könne, die von einem Nimbus bürgerlicher Ehrbarkeit umgeben ſeyen, aber kein Bedürfniß in ſich fühlen, mit dem lebendigen Gott in näheren Verkehr zu kommen und die Liebe des für ſie gekreuzigten Heilands durch dankbare Gegenliebe zu erwiedern. „Für ſolche Leute," ſagte er, „giebt es keinen Himmel, aber auch keine beſondere Hölle; „ſie werden mit allen Ungläubigen und Verbrechern an dem „gleichen Ort der Verdammniß ihre Gleichgültigkeit und Kälte büßen müſſen." — Dieſe Worte zerſprengten die dicke Rinde von Gefühlloſigkeit, die ſich über Heinrichs Herz gelagert hatte, und blieben gleich einem Pfeil mit Widerhacken in demſelben ſtecken. Zu einer klaren, bewußten Selbſtprüfung konnte es natürlich in dieſen Augenblicken ängſtlicher Spannung nicht kommen. Nur ein Gedanke erhob ſich mit Macht in ſeiner Seele, und rief ihm laut in die Ohren, wie wenn der Schall von außen her käme: Das biſt du! Es war ihm, als wäre die ganze Verſammlung

in Einen Mann zusammengeflossen, und er wäre dieser Mann, und alles, was gesprochen wurde, gälte nur ihm allein. So angedonnert und niedergeschmettert kam er nach Hause; und da er gar nicht begreifen konnte, wie die Worte eines fremden Mannes einen solchen Zauber auf sein Gemüth hätten ausüben können, und in seinem Innern durchaus keine Begriffe und Empfindungen vorhanden waren, um diese Erfahrung als etwas Verwandtes daran anzuknüpfen, so wurde er, nachdem der erste tödliche Schrecken vorüber war, unwillig über Cuff, daß ihn dieser überredet habe, sich einer solchen unnöthigen Störung seiner Ruhe auszusetzen. Der alte Neger verstand bereits so viel von den Wegen des Geistes, um sich über solche Vorwürfe zu freuen; er wußte, daß, wenn ein Rauch von feuchtem Holze aufsteigt und den Augen wehe thut, auch ein Feuer angezündet seyn muß. Von dieser Freude durfte aber freilich Cuff seinen Herrn nichts merken lassen, sondern bedeutete ihm nur auf eine bescheidene Weise: wenn er fortfahre, die Versammlungen zu besuchen, so werde auf das ängstliche Gefühl auch ein seliges folgen, deßgleichen er in seinem ganzen Leben noch nicht erfahren habe. Aber Heinrich glaubte das nicht, und wollte eine solche Todesangst nicht noch einmal riskiren; und doch hatte er in seinem Herzen eine ihm bisher unbekannte Unruhe, die immer größer wurde, je näher die Stunde der nächsten Versammlung kam. Dazu gesellte sich noch die wiederholte Aufforderung von Seiten des alten Cuff, der keine Mühe sparte; und so fest auch vorher Heinrichs Vorsatz stand, nie wieder eine Versammlung der Art zu besuchen, — als die Stunde kam, fühlte er sich doch durch einen unwiderstehlichen Zug getrieben, den Weg nach dem Waarenmagazin des Herrn Camberwell einzuschlagen und

ſich an die Zuhörer des Methodiſtenpredigers anzuſchließen. Gleichwie Einer, der feierlich gelobt hat, das Spielhaus nicht mehr zu betreten, in der wohlbekannten Abendſtunde von einem Geiſt der Unruhe umhergetrieben wird, daß er es nirgends aushalten kann, und endlich doch wie von einem unſichtbaren Geſpann fortgeführt wird zum grünen Tiſch und zu Rouge et noir, den Lieblingsfarben des Satans; ebenſo mit unſichtbarer Gewalt, aber von himmliſchen Führern gezogen, fühlte ſich Heinrich genöthigt, zu thun, was er nicht wollte, wovor ihm graute; und ehe er recht wußte, wie es zuging, ſaß er wieder auf ſeinem vorigen Plätzchen, im Kreiſe wahrheitshungriger Seelen. Wäre der Prediger von ſeinem inneren Zuſtand unterrichtet geweſen, ſo würde es ihm ſchwer geworden ſeyn, keine Rückſicht darauf zu nehmen; und dergleichen Rückſichten fühlt man durch, ſie ſchwächen den Eindruck: ſo aber redete er ganz unbefangen von der Glückſeligkeit der Kinder Gottes, und dadurch wurde Heinrichs Gemüth von einer andern Seite her gefaßt. Von allen den Merkmalen dieſer Glückſeligkeit, die der Prediger nannte, fand er bei ſich kein einziges, und der Schluß, daß er kein Kind Gottes ſey, ergab ſich daraus ganz natürlich. Im Hintergrunde lag dann die Frage: Wie muß ich es angreifen, um auch ein ſo glückſeliger Menſch zu werden? Auf dieſe Frage ließ er ſich vor der Hand nicht ernſtlicher ein; doch war nunmehr ſo viel gewonnen, daß er der Aufforderung, die Vorträge des Methodiſten ferner zu beſuchen, keinen weiteren Widerſtand entgegenſetzte. Allmählig wurde es in ſeinem Innern heller; und wie an einem trüben Herbſtmorgen in einem Gebirgsthal die Nebel ſich zuerſt bis zum obern Rand der Berge heben, daß die Gegenſtände in den Tiefen deutlich und

unterſcheidbar werden, dann auch in der Höhe ſich zertheilen und den Sonnenſtrahlen Bahn machen, ſo wurde es auch zuerſt in der Tiefe ſeines Herzens hell, daß er die Beſchaffenheit deſſelben kennen lernte, und dann erblickte er auch in der Höhe das Sonnenlicht der göttlichen Gnade, und wurde ſeines Scheines froh. Manchmal iſt es, als ob dieſe Nebel, wie ſie von dem einen Herzen weichen, in einen fruchtbaren Regen verwandelt würden, der auf ein anderes Herz niederfällt. Kaum hatte Heinrich die Süßigkeit des Friedens Gottes recht empfunden, ſo trieb es ihn, auch Andere dieſes Glücks theilhaftig zu machen. In die engere Gemeinſchaft der Methodiſten ließ er ſich nicht aufnehmen, ſondern blieb bei der presbyterianiſchen Kirche, welcher ſein Vater angehörte, ob ſie gleich nur ſelten Spuren eines geiſtlichen Lebens aufzuweiſen hatte: denn er beſaß jetzt den Schlüſſel zum Wort Gottes und konnte ſich ſelber darin die gewünſchte Nahrung ſuchen. Er hatte freilich vorher nie viel in der Bibel geleſen; aber auch das, was ihm ſchon bekannt war, kam ihm doch vor, als ob es erſt jetzt in ſeine Mutterſprache überſetzt worden wäre; und die zuvor ſo ſtarren Schriftzüge waren nun von einem lebendigen Geiſte bewegt, wie die Buchſtaben in dem großen Buche der Natur, die im Athem des Morgenwindes ſpielen. Aus dieſem blühenden Garten des Worts Gottes pflückte er manchmal ein Vergißmeinnicht oder ein Jehovahblümchen, um es ſeinen Freunden an die Bruſt zu ſtecken; und wenn es auch dieſen ſo fremd vorkam, wie meinen werthen Leſerinnen die barbariſchen Blumennamen der botaniſchen Nomenclatur, ſo machte ihn das nicht irre, weil es ihm ſelbſt auch nicht beſſer gegangen war, ehe der lebendigmachende Geiſt über ihn kam.

Den ersten Versuch, seine neuen Ueberzeugungen Anderen mitzutheilen, machte Heinrich bei der Tochter eines benachbarten Pflanzers, Marie Landsend, die einige Jahre jünger war als er. In früheren Jahren hatte Herr Landsend einen herumziehenden Hauslehrer für seine Kinder angestellt, und der alte Lofty hatte seinen Sohn an dem dürftigen Unterricht theilnehmen lassen. So entstand zwischen den Kindern eine genauere Bekanntschaft, die auch in späteren Jahren fortgesetzt wurde. Man hat oft die Bemerkung gemacht, daß weibliche Herzen für das Evangelium empfänglicher seyen, als männliche; und Lessing hat behauptet, der Mann könne sich nie zu einer so hohen Stufe innerer Vollkommenheit erheben, aber auch nicht so tief sinken, als das Weib. Allein es ist mit dieser Behauptung wie mit so manchen andern, die durch ihren frappanten, geistreichen Ausdruck bestehen: sie hat einen Schein von Wahrheit, und sobald man sie näher untersucht, erweist sie sich als grundlos. Neben so manchem Anderen, was dagegen gesagt werden könnte, bedarf es nur einer Erinnerung an Christus und den Widerchrist, um zu zeigen, wie wenig daran ist. Demnach bleibt den Frauen die Ehre, daß sie für die Wohlthat, erst durch das Christenthum ihre rechte Stellung in der Welt bekommen zu haben, sich von Anfang an besonders dankbar zeigten; und die Zahl der gläubigen Frauen ist wohl von jeher größer gewesen, als die der gläubigen Männer, ohne daß man, wie bei den 11000 Jungfrauen, aus einem M Tausend macht. Marie Landsend, die damals im achtzehnten Jahre stand, konnte freilich Heinrichs Zumuthung, bei Gott die Vergebung ihrer Sünden zu suchen, nicht anders als sonderbar finden: denn ob sie gleich keine christliche Erziehung genossen hatte,

war sie sich doch eines durchaus ehrbaren, unanstößigen Wandels bewußt; sie genoß allgemeine Achtung, und wurde andern Töchtern ihres Alters immer als ein Muster von Artigkeit und Geschicklichkeit vorgestellt. Wie konnte sie um Vergebung der Sünden bitten, die sie nicht begangen hatte! In der That hatte sie ihren Jugendfreund im Verdacht, einer bedenklichen Schwärmerei zur Beute geworden zu seyn; und wenn er sich auf sein eigenes Beispiel berief, so lag es ihr nicht ferne, ihn auf so manche Ausbrüche seiner wilden Unbeugsamkeit und Eigenwilligkeit in seinen Knabenjahren, wovon sie selbst Zeuge gewesen, zu verweisen: sie gab ihm auf eine feine Weise zu verstehen, daß er wohl eher als sie Ursache gehabt haben möge, sich um Vergebung der Sünden zu bemühen. Aber je mehr sie sich gegen seine Vorstellungen wehrte, desto gefährlicher fand Heinrich ihren Zustand, gleichwie man einen Fieberkranken um so bedenklicher ansieht, je dringender er in seinem Delirium verlangt, als ein Gesunder behandelt zu werden; — und desto mehr fühlte er sich aufgefordert, ihr zur Errettung aus demselben zu helfen. Zuerst suchte er ihr aus dem Worte Gottes zu zeigen, daß vor dem himmlischen Richter nicht blos grobe Verbrechen, sondern auch feinere Vergehungen, nicht nur sündliche Thaten, sondern auch unlautere Gedanken strafbar seyen. Aber das konnte Maria nicht glauben. „Was für niedrige Begriffe", sagte sie, „müßte man da von Gott haben, den ich mir „doch nicht anders, denn als einen gerechten und barmherzigen Gott denken kann, wenn man Ihm zutraut, Er werde „auch böse Gedanken bestrafen! Was kann ich dafür, wenn „dergleichen in meinem Herzen aufsteigen; und wie sollte ich „für sie verantwortlich seyn, wenn ich doch kein Wohlgefallen

„an ihnen habe, sondern sie gleich wieder unterdrücke!“ — Heinrichs Beweisführung, daß ja schon ein einziger böser Gedanke nothwendig auf einen bösen Grund im Herzen zurückführe, ließ sie nicht gelten, ebensowenig das apostolische Wort, daß, wer auch nur Ein Gebot übertreten habe, des ganzen Gesetzes schuldig sey. Dieß erklärte sie vielmehr als die größte Ungerechtigkeit; und auf Heinrichs Frage, ob sie denn die Bibel nicht für Gottes Wort halte, ertheilte sie eine ausweichende Antwort. Er versuchte nun einen andern Weg. „Glauben Sie, Marie“, fragte er eines Tages, „daß der „Sohn Gottes für die Sünden der Menschen am Kreuz ge„storben ist?“ — „Warum sollte ich das nicht glauben?“ erwiederte sie. — „Und glauben Sie, daß Er auch für Ihre „Sünden gestorben ist?“ — „Allerdings, und eben darum „sehe ich auch nicht ein, warum ich erst noch, wie Sie mei„nen, einen besondern Bußkampf durchmachen und um Ver„gebung meiner Sünden bitten soll. Das Alles hat ja Chri„stus schon an meiner Statt gethan.“ — „Um so gewisser „werden Sie mir also zugeben, daß Sie Ihm dafür Dank „und Liebe schuldig sind?“ — „Ich wüßte nicht, warum ich „das leugnen sollte.“ — „Nun gut, Marie; prüfen Sie sich „einmal aufrichtig, ob nicht Ihr Herz kalt und gefühllos ge„gen Jesum ist, ob Sie es nicht an der Dankbarkeit gegen „Ihn von Jugend auf gar zu sehr haben fehlen lassen.“ — „Empfindungen sind Sache des Herzens“, entgegnete Marie etwas empfindlich, „und ich begreife nicht, woher Sie so „genaue Nachrichten über mein Inneres haben sollten, um „zu wissen, daß es mir in dieser Hinsicht fehle. Uebrigens „glaube ich, daß Christus von uns keine schwärmerische Em„pfindung fordert, und daß die Dankbarkeit sich am beßten

„durch die That beweist, wenn ich meine Pflichten gewissen-
„haft erfülle und meinem Nächsten Gutes thue, so viel in
„meinen Kräften steht."

Heinrich merkte, daß er nicht weiter gehen dürfe, und leitete das Gespräch auf einen andern Gegenstand, verwunderte sich aber im Stillen, daß er nicht im Stande war, eine Wahrheit, die ihm selbst so klar vor der Seele stand, auch Anderen einleuchtend zu machen. Er hatte noch nicht genug überlegt, daß die Menschen nicht durch Wahrheiten bekehrt werden, sondern durch den Geist Gottes, der sie dem Herzen erst lebendig machen muß, und daß alles Predigen nichts hilft, so lange die rechte Stunde noch nicht gekommen ist. Eine Krankheit kam seiner guten Absicht zu Hülfe. Marie wurde von einem Fieber befallen, das sie sechs Wochen lang an ihr Lager fesselte. Während dieser Zeit erlaubte ihm der Anstand nicht, sie zu besuchen, so gern er auch diese Gelegenheit, die schon so manches Herz zugänglicher für das Evangelium gemacht hat, benützt hätte, um ihr Herz zu Christo hinzuführen. Er erkundigte sich zwar fleißig nach ihr, konnte aber von dem, was in ihrem Innern vorging, nichts Näheres erfahren. Sobald er aber hörte, sie befinde sich wieder besser und könne täglich im Garten spazieren gehen, eilte er zu seiner Jugendfreundin, in der Hoffnung, die Krankheit werde ihr Gemüth für die Eindrücke der Gnadenbotschaft offener gemacht haben. Sie sah sehr bleich und abgezehrt aus; aber in ihren Augen leuchtete ein Strahl der Freude und des Friedens, den er vorher nie an ihr wahrgenommen. Ganz erstaunt darüber rief er ihr entgegen: „Haben Sie den Heiland gefunden?

„Ja, Gott ſey geprieſen! Er hat mir Seinen Sohn geoffenbart!“

„So wollte Er dennoch ſelbſt Sein Werk in Ihnen zu Stande bringen, ohne mich als Werkzeug dabei zu gebrauchen!“

„Und doch würde ich ohne das, was ich von Ihnen hörte, ſchwerlich ſo weit gekommen ſeyn. In der Stille meines Krankenlagers, als es ſchien, ich könnte dem Fieber unterliegen, überfiel mich eine unausſprechliche Angſt vor dem Gericht Gottes; Er deckte mir die Kälte und Liebloſigkeit meines Herzens auf, zeigte mir in Seinem Lichte meinen ganzen verdorbenen Zuſtand, und ließ mir keine Zeit, meine alten Entſchuldigungen wieder vorzubringen. Da erinnerte ich mich an Alles, was Sie mir geſagt hatten; ich las in fieberfreien Stunden im Worte Gottes, und nachdem ich einen ſchweren Kampf durchgemacht, kann ich nun glauben, daß mir meine Sünden vergeben ſind und daß ich zu den Kindern Gottes gehöre. Ohne die Belehrung, die ich von Ihnen empfangen hatte, würde ich in's Verzagen gekommen ſeyn, und hätte gar keinen Rath gewußt, aus der großen Bangigkeit zum Licht zu gelangen. Darum danke ich Ihnen herzlich, daß Sie nicht müde geworden ſind, mich in den Wegen des Lebens zu unterweiſen.“

Heinrich hätte nun die umgewandelte Maria getroſt der ferneren Leitung des Geiſtes überlaſſen können, der ſie ohne ſein Zuthun aus ihrer bisherigen Selbſtgerechtigkeit aufgeſchreckt hatte; es ſchien auch in der ganzen Führung ein Wink von Oben zu liegen, daß ſeine Dienſte dabei entbehrlich ſeyen. Dennoch begieng er die Unvorſichtigkeit, mit Maria öftere Zuſammenkünfte zu gemeinſchaftlichem Bibelleſen zu verabreden.

In dieſen wurde zwar den Forderungen der Schicklichkeit dadurch genügt, daß jedesmal Mariens Tante oder einige ihrer jüngeren Geſchwiſter anweſend waren; aber für zwei noch unbefeſtigte Gemüther war eine ſolche Situation um ſo gefährlicher, je mehr der fromme Zweck jeden unlautern Nebengedanken auszuſchließen, und auch das Ungewöhnliche ſolcher Zuſammenkünfte zu rechtfertigen ſchien. Wer das menſchliche Herz und auſſerdem die lebhafte Erregbarkeit des jugendlichen Sinnes aus eigener und fremder Erfahrung genauer kennt, wird es freilich nicht unwahrſcheinlich finden, daß bei Heinrich von Anfang an ein gewiſſes ſinnliches Wohlgefallen an Mariens lieblicher Geſtalt zu dem Wunſche mitwirkte, öfter in ihrer Nähe zu ſeyn; aber dieſes Wohlgefallen war zuerſt ein unbewußtes, und Heinrich wollte es ſich ſelber lange nicht geſtehen, daß ſeine unruhige Sehnſucht von einem Beſuche bis zum andern mitunter auch aus einer andern Quelle hervorkam, als aus der uneigennützigen Begierde, ſeiner Jugendfreundin auf dem ſchmalen Weg des Lebens von Zeit zu Zeit eine helfende Hand zu reichen. Das Menſchenherz iſt unerſchöpflich an Entſchuldigungen und Ausflüchten, wenn es ſich davon handelt, ſeine innerſten Gedanken vor ſich und Andern zu verdecken und zu beſchönigen, und hat, wie ein ſchlauer Kaper, eine Menge freundlicher Flaggen im Vorrath, um ſie nach Bedürfniß aufzuziehen. Bei ſeinem redlichen Sinn mußte Heinrich allerdings endlich auch auf die Entdeckung kommen, daß ihm Mariens Aeuſſeres gar nicht gleichgültig ſey, und daß er ſich unglücklich fühlen würde, wenn er ganz von ihr ſcheiden müßte; aber er glaubte darüber um ſo weniger erſchrecken zu dürfen, da einer dauernden Verbindung zwiſchen Maria und ihm kein weſentliches Hinderniß entgegenzuſtehen

schien. Sein Herz erfann auch bald einen neuen Ausweg, um der entdeckten Unlauterkeit einen wohlklingenderen Namen zu geben, und sich die Buße darüber zu ersparen. Eine solche dauernde Verbindung, dachte er, könne für ihre beiderseitige Förderung im inneren Leben nur vortheilhaft seyn, und Gott habe sie vielleicht in dieser Absicht zusammengeführt, um Eines durch das Andere selig zu machen. Je mehr er darüber nachdachte, desto mehr wurde ihm dieß zur Gewißheit; aber freilich war es keine göttliche Gewißheit, sondern nur die unerkannte Täuschung eines Herzens, das sich zu schwach fühlte, die großgewachsene Begierde zu bewältigen, und sie deßwegen durch den Schein einer göttlichen Fügung zu rechtfertigen suchte.

Maria ihrerseits war in dieser Angelegenheit viel unbefangener. Im Gefühl der Dankbarkeit gegen ihren Jugendfreund, durch den sie zuerst auf ihren sündigen Zustand aufmerksam gemacht, und auf den rechten Weg zum Licht und Frieden geleitet worden war, gab sie sich keine besondere Mühe, ihr Herz vor den Eindrücken einer Empfindung zu verwahren, die sie nicht als etwas Unerlaubtes betrachtete, weil sie ja nur zu einer erwünschten Verbindung zwischen zwei in jeder Hinsicht ebenbürtigen Personen führen konnte. Die Vorhänge vor den Fenstern ihres Herzens waren auch nicht so herabgelassen, daß nicht von dem Lichtlein ihrer Zuneigung hie und da ein Strahl durch dieselben hervorgedrungen wäre, der Heinrichs Absichten ermunterte. Zu verwundern war es unter diesen Umständen, wie er, dessen Temperament sonst gerade den Character des Intemperirten gehabt hatte, so lange an sich halten, und die Angelegenheit mit der Vorsicht eines gereiften Mannes überlegen konnte, ehe er einen entscheiden-

den Schritt that; und es ist dieß ohne Zweifel als ein Triumph der segensreichen Erneurung zu betrachten, zu welcher das Evangelium, vom Geist des HErrn belebt, seinen redlichen Anhängern die Kraft verleiht. Der Geist Christi, wenn er seinen Sitz in einem Menschenherzen aufschlägt, löscht freilich den Character der Individualität nicht aus, daß z. B. aus einem Choleriker ein Phlegmatiker würde; aber er verhindert das übermäßige Hervortreten der natürlichen Neigungen und Gemüthsrichtungen, und bringt sie in Harmonie. Heinrich trug seinen Plan lange in der Stille mit sich umher, ohne mit Marie ein Wort darüber zu reden; endlich vertraute er sich seinem Vater an, und suchte dessen Einwilligung zu erlangen. Die beiderseitigen Vermögensumstände, das Hauptaugenmerk eines Pflanzers in einem solchen Fall, schienen ziemlich gleich zu seyn; eher hätte man gedacht, Hr. Losty sey in dieser Hinsicht noch günstiger gestellt, als Hr. Landsend. Bei genauerer Untersuchung aber zeigte sich das Verhältniß doch anders. Hr. Losty erklärte seinem Sohne, sein Vermögen sey viel geringer, als man gewöhnlich glaube, und er müsse deßwegen sehr wünschen, daß Heinrich sich eine wohlhabendere Gattin suche, um seine Umstände zu verbessern. Das war ein Strich durch die Rechnung, den der junge Mann nicht vermuthet hatte. Auch seine Versicherung, er begehre kein Vermögen, da er sich und seine Gattin mit seiner Hände Arbeit durchzubringen hoffe, machte keinen Eindruck; denn Hr. Losty eröffnete ihm, er sey ausserdem auch so tief verschuldet, daß er sich nur durch eine glückliche Heirath seines Sohnes vor gänzlichem Verfall retten könne. Diese Eröffnung war wie ein Hagelregen, der in Heinrichs Herzen alle Hoffnungsblüthen zu Boden schlug. Nun erst kam es ihm recht zum Be-

wußtseyn, wie tief er sich schon in die Bilder seines künftigen Lebensglücks vergafft hatte; und er mußte sich im Aufblick auf Gott und unter innerlichem Seufzen sehr zusammennehmen, um seine natürliche Heftigkeit, die gleich der Feuersuppe im Krater des Aetna überwallen wollte, zurückzudämmen. Er wußte nämlich, daß sein Vater sich leidenschaftlich mit Papierspeculationen eingelassen hatte, und konnte sich nun wohl denken, daß darin die Ursache der schweren ökonomischen Verlegenheit zu suchen sey. Er brach daher schnell ab, bat seinen Vater um Bedenkzeit, und ging in die Stille, um über seine nunmehrige Lage nachzudenken.

Einem in seinem Bette sanft dahinfließenden Bächlein sieht man es nicht an, wie viel durchbrechende Gewalt unter seiner glatten Oberfläche schlummert. Aber wenn man ihm einen Damm entgegenstellt, daß sich seine Wasser aufstauen, dann fängt es an zu rauschen und zu brausen, und wälzt sich verheerend über die grüne Flur. So bei dem natürlichen Menschen, wenn seine stille gehegten Lebensplane auf einmal gewaltsam gehindert werden. Anders gestaltet es sich freilich bei einem wiedergeborenen Menschen, je nach dem Grad seiner inneren Gründung und Reife. Heinrich war bisher in einer sehr begreiflichen Täuschung befangen gewesen: dem ruhigen Fluß seiner Neigung zu Maria war nie ein Hinderniß in den Weg gelegt worden, und deßwegen stand er in der Meinung, es sey an derselben gar nichts Leidenschaftliches; nun aber, da sie plötzlich eine so starke Hemmung erfuhr, merkte er zu seinem Erstaunen, wie schwer es ihm werden würde, seinen Lieblingsgedanken ganz aufzugeben. Die verderbliche Dialektik des Herzens, welcher man sich nie ohne Gefahr überläßt, wußte allerlei Scheingründe aufzubringen, warum er nicht nöthig ha-

be, ſich für die unglückliche Speculationsſucht ſeines Vaters aufzuopfern; und ſie würde in dieſem Augenblick ſicherlich den Sieg davongetragen haben, wäre ihm nicht ſeine chriſtliche Ueberzeugung in dieſem Kampfe zu Hülfe gekommen. So aber war das Reſultat ſeiner Ueberlegung, er wolle noch eine Zeitlang geduldig zuſehen, ob nicht die Umſtände ſich günſtiger entwickeln möchten; er wolle ſich zu keiner andern Verbindung zwingen laſſen, und die Hoffnung auf Maria noch nicht aufgeben. Allein nun kam etwas Anderes dazwiſchen, was alle ſeine guten Vorſätze vereitelte, und ihn aus ſeiner ſichern Feſtung herauswarf. Ein junger angeſehener und vermöglicher Pflanzer bewarb ſich um Maria; und bei der wohlbekannten eigennützigen Geſinnung ihres Vaters ließ ſich nichts Anderes erwarten, als daß er mit Freuden ſeine Einwilligung geben werde. Vor der Hand ſtand zwar die beharrliche Weigerung Mariens im Wege; aber wie konnte Heinrich hoffen, daß dieſe von längerer Dauer ſeyn werde! Seine Neigung hätte weniger leidenſchaftlich, oder ſein Herz in den Wegen Gottes tiefer gegründet und reiner geläutert ſeyn müſſen, wenn er in dieſem Zuſammentreffen widriger Umſtände einen Wink von Gott hätte erkennen ſollen, daß die Verbindung zwiſchen ihm und Maria nicht nach Deſſen Willen ſey. Sein erſter Schritt war, ſich zu verſichern, daß ſeiner Liebe zu Maria eine gleiche Empfindung in ihrem Herzen entgegenkomme, und dieſe Gewißheit erhielt er bei der nächſten Zuſammenkunft, wo er allein mit ihr reden konnte. Sie gelobte, keinem Andern als ihm angehören zu wollen, und damit konnte er ſich vorerſt beruhigen. Da Hr. Landsend die geſunkenen Verhältniſſe ſeines Nachbars genauer kannte, fiel es ihm nicht ein, in Heinrich einen Bewerber um Maria zu vermuthen, und er legte

daher ihren Besprechungen kein Hinderniß in den Weg. Sie benützten diese willkommene Freiheit, um verschiedene Plane zu entwerfen, deren Unausführbarkeit aber ihnen doch immer wieder einleuchtete; und Heinrichs einziger Trost blieb allemal nur der, daß er sich von der Lauterkeit und Entschiedenheit, mit welcher Maria ihm zugethan war, täglich auf's Neue überzeugte.

Mehrere Monate gingen so dahin, ohne daß Heinrichs Hoffnung auch nur einen Fußbreit Landes mehr gewonnen hätte. Er lebte in einer unglücklichen Gemüthsspannung, alle seine Gedanken um so krampfhafter nach dem einzigen Ziel seiner Wünsche ausgestreckt, je mehr es sich von ihm zu entfernen schien. Die wahre Liebe ist das gerade Gegentheil von der Selbstsucht; aber wie selbstsüchtig ist oft das, was die Menschen Liebe nennen! Heinrich wollte nichts Anderes, als Maria zu eigen haben, ob er ihr gleich außer seiner Person nichts als seine nackte Armuth anbieten konnte; und der Gedanke, daß sie auf ein glänzenderes Loos Anspruch machen, und vielleicht in andern Verhältnissen glücklicher werden könnte, störte ihn nicht in seinen Bestrebungen. Schon damals, als er die Versicherung ihrer Gegenliebe noch nicht erhalten hatte, war sein Inneres so gestellt. Je mehr wir in der Erfüllung des großen Gebots, Gott von ganzem Herzen zu lieben, nachlassen, desto weniger halten wir auch das andere, das ihm ähnlich ist: Du sollst lieben deinen Nächsten wie dich selbst; weil eben die Erfüllung beider nicht blos in etwas Aeußerlichem besteht, sondern sich auf innere Gesinnungen bezieht, die in dem gleichen Grunde wurzeln. Heinrich wurde zwar von einem geheimen Bewußtseyn immer wieder erinnert, er stehe nicht mehr in einem richtigen Verhältniß zu seinem Gott;

und wirklich hatte er in dem Wohnzimmer seines Herzens an die Stelle, wo sonst das Bild des Gekreuzigten hing, das Bildniß seiner Maria aufgepflanzt, und jenes in ein Nebenzimmer versetzt, das er nur von Zeit zu Zeit besuchte; aber zu gleicher Zeit war auch der Spiegel der Selbsterkenntniß von seiner Stelle verrückt, und in einen dunkeln Winkel aufgehängt worden, in den kein Strahl des Himmelslichtes fiel, und wo er nur unbestimmte Umrisse zeigte. Erhoben sich in seinem Innern mahnende und warnende Stimmen, so suchte er sich ihrer auf eine leichte Weise zu entledigen, und accordirte gleichsam mit seinem besseren Ich, es solle ihn nur so lange in Ruhe lassen, bis er seinen Wunsch erreicht habe, nachher wolle er dann alles wieder hereinbringen, und seinem Heiland mit um so größerem Ernste dienen, wozu ihm ja eben die Verbindung mit Maria sehr förderlich seyn werde. An das stille Herzensgebet im Kämmerlein wagte er sich in dieser Zeit nicht, weil er sich insgeheim bewußt war, daß er nicht in der rechten Stimmung vor Gott treten könne, deren Grundton ja immer der seyn muß: „Nicht mein, sondern Dein Wille geschehe!“ Er suspendirte es also auf die Zeit, wo er mit mehr innerer Ruhe würde beten können, und nahm sich im Stillen vor, er wolle dann alle Versäumniß abbitten, und einen ganz neuen eifrigen Christenlauf beginnen. Aber wer das Gebet unterläßt, ist einem Wanderer in der Wüste gleich, der Stab und Waffe weggeworfen hat, und nun weder über Gräben setzen noch sich gegen wilde Thiere und Räuber wehren kann. In seiner fieberhaft aufgeregten Gemüthsbewegung war Heinrich oft sehr versucht, wieder in seine natürliche Heftigkeit zu verfallen; und wenn es ihm auch öfters gelang, den Sturm zu stillen, ehe er völlig ausbrach, so fehlte es doch

nicht an Gelegenheiten, wo der dem Sturm vorangehende Wirbelwind ihn aus seinem Wege hinauszutreiben drohte.

Herr Landsend, welcher fürchtete, der wohlhabende Bewerber um Mariens Hand möchte endlich des langen Wartens müde werden, und ihm aus den Händen gehen, drang nun immer ernstlicher in seine Tochter, sie solle ihr Jawort geben; und zu gleicher Zeit verlangte Hr. Lofty von seinem Sohne eine entscheidende Antwort. Diesem ging nun das Wasser an die Seele; und bei seiner schiefen Stellung trieb ihn der Strom, der gegen ihn kam, immer weiter auf die andere Seite hinüber, wie eine fliegende Brücke. Keines Widerstands mehr mächtig, entschloß er sich zu einer heimlichen Trauung, und wußte mit den dialektischen Künsten der Leidenschaft auch das einfachere ruhigere Gemüth Mariens zu diesem Schritt zu überreden. Mit der kleinen Summe, die er sich in Augusta erspart hatte, machte er sich eines Morgens früh vor Sonnenaufgang unbemerkt auf den Weg, brachte seine bereitstehende Braut in ein auf der nahen Landstraße harrendes Gefährt, und wandte sich nach dem benachbarten Staat Tennessee, wo ein Prediger für gute Bezahlung sich dazu verstand, ihrem Bunde die kirchliche Weihe zu geben.

Vor ungefähr hundert Jahren, als die Zahl der Geistlichen in Nordamerika noch viel geringer war, denn heutzutage; wartete einmal ein junger Mann nebst seiner Verlobten auf den Tag, der sie durch das geheiligte Band der Ehe zusammenknüpfen sollte. Sie wohnten auf der Nordseite des Miamiflusses, der Geistliche aber, der eingeladen war, ihnen den Segen der Kirche zu geben, auf der Südseite desselben. Alle Vorbereitungen waren getroffen, Ochsen und Mastvieh geschlachtet, alle Freunde in der Nachbarschaft eingeladen; aber

in der Nacht vor dem Hochzeittage fiel ein so heftiger Platzregen, daß der Uebergang über den Fluß unmöglich wurde. Das Wasser war hoch angeschwollen, und wurde immer reißender. Der Geistliche kam zur festgesetzten Stunde an die Stelle, wo er über den Strom zu setzen pflegte; aber ihn jetzt zu passiren war nur mit Gefahr des Lebens möglich. Eben wandte er sein Pferd zur Rückkehr, als er durch zwei Stimmen auf der andern Seite angehalten wurde: — es war der Bräutigam und die Braut, welche ihn zu bleiben baten. Nach einigem Hin- und Herreden verlangte der Bräutigam, die Ceremonie solle dennoch vor sich gehen; und der Geistliche, der in seinen Amtsverrichtungen nicht sehr scrupulös war, ließ sich endlich bereden, den unerhörten Akt vorzunehmen. — Mittlerweile waren die Freunde der Verlobten aus dem nahe gelegenen Hause der Braut herbeigekommen, und konnten nun Zeugen des seltsamen Auftritts seyn. Auf der einen Seite des Flusses standen Bräutigam und Braut, auf der andern der Geistliche, der nach einer kurzen Ansprache über den Fluß herüber die Trauungsagende verlas, und, nachdem sich jene die Hände gereicht, den Segen der Kirche über sie aussprach.

Unwillkührlich fällt mir bei Heinrichs Trauung diese Geschichte ein. Ist's doch auch, als ob zwischen dem Segnenden und den Gesegneten eine trennende Kluft wäre, wenn zum Priestersegen der Elternsegen fehlt; und im weiteren Verlauf unserer Erzählung sieht es sogar so aus, wie wenn die Verlobten über einen reißenden Fluß herüber vergeblich die Hände einander entgegen reichten.

Nachdem Heinrichs höchster Wunsch erfüllt war, meldeten sich andere Sorgen mit verstärktem Nachdruck. Was sollte er nun beginnen? welchem Geschäft sich widmen? wo ein pas-

sendes Unterkommen finden, um seiner theuren Maria die verlassenen Bequemlichkeiten und den um seinetwillen aufgeopferten Wohlstand möglichst zu ersetzen? Nach langer Ueberlegung fanden beide es am zweckmäßigsten, wenn er in einer benachten, weniger bewohnten Gegend ein wohlfeiles Stück Landes ankaufte, urbar machte, und dann seine Gattin nachholte. Für die Zwischenzeit fand sie in dem einsamen Hause wackerer Landleute, die mitten im Busch wohnten, eine freundliche Aufnahme, und machte sich gegen freie Kost und Wohnung verbindlich, die Kinder derselben im Lesen, Schreiben und weiblichen Arbeiten zu unterrichten. Heinrich nahm einen schmerzlichen Abschied, und machte sich mit schwerem Herzen auf den Weg, um ein passendes Stück Landes aufzusuchen. Es wollte sich aber nirgends recht schicken, und so kam er immer weiter bis in den Staat Kentucky, wo es ihm endlich gelang, ein Landgut um billigen Preis zu erwerben. Ein Bergschotte hatte dasselbe das Jahr zuvor gekauft, die Wälder zum Theil ausgestockt, ein Blockhaus gebaut, aber unter all diesem Geschäft an einem wachsenden Heimweh so peinlich gelitten, daß er froh war, einen Käufer zu finden, dem er es um die Ankaufssumme überließ. Ein solcher Erfolg ließ Heinrichs Erwartung weit hinter sich: er war auf eine längere Trennung von Maria gefaßt, und nun konnte sie gleich mit ihm einziehen; die schwerste Arbeit war schon gethan, und der Boden war so fruchtbar, daß es ihnen wenigstens an dem Nothwendigen zu Nahrung und Kleidung nie fehlen konnte. Diese fröhlichen Aussichten verkündigte er seiner Maria in einem Briefe, und versprach ihr, sie nach wenigen Wochen, sobald er die nöthigen Einkäufe von Hausrath, Saatfrucht u. dgl. gemacht, abzuholen. Diesen Brief schickte er durch eine Gelegenheit, die

ſich ihm ungeſucht darbot, und erhielt ſchon nach 14 Tagen eine Antwort, ſonderbarerweiſe von Mariens Vater geſchrieben, und alſo lautend:

„Mein Herr! Sie haben ohne mein Wiſſen und gegen „meinen Willen meine Tochter zu einem Schritte verleitet, den „ich weder von ihr noch von Ihnen erwartet hätte, da Sie „immer ein beſſerer Chriſt ſeyn wollten, als andere Leute. „Ich bin Ihrer Flucht bald auf die Spur gekommen, habe „meine Tochter aufgefunden, und zur einſtweiligen Rückkehr „in's Vaterhaus bewogen. Sie erkrankte aber gleich nach ih„rer Rückkunft an einem zehrenden Fieber, das ihrem Leben „nach drei Wochen ein Ende machte. Ihr letztes Wort war „Heinrich. Die ungemeine Liebe, welche meine Tochter zu „Ihnen hatte, und die ſich während ihres Krankenlagers auf „die rührendſte Weiſe ausſprach, hat mich wieder mit Ihnen „ausgeſöhnt. Ich habe Ihnen vergeben, muß aber doch wün„ſchen, Sie nicht wieder zu ſehen. Möge es Ihnen fern von „Ihrer Heimath beſſer gehen, als Sie um mich verdient ha„ben!"

„S. C. Landsend."

Wem ſein Gewiſſen ſagt, daß er ſeinen Gott beleidigt, und eine Züchtigung von Ihm verdient habe, der fürchtet nicht blos allenthalben ein Unglück, ſondern glaubt auch um ſo leichter daran, wenn ihm ein ſolches angekündigt wird. Deßwegen ahnte auch Heinrich in dieſem Briefe keinen Betrug, und nahm ſeinen Inhalt für baare Wahrheit, die ihn faſt zur Verzweiflung brachte. Alle ſeine Hoffnung auf irdiſches Glück ſchien ihm mit Einem Schlage zernichtet. Wiederholt verſuchte er es, dieſen Brief zu beantworten; aber immer fand er es unmöglich, über dieſen ſo ſchmerzlichen Gegenſtand zu ſchreiben. Fremd im Lande, und ohne einen Menſchen, dem

er sein Herz aufschließen konnte, mußte er seinen Kummer allein tragen. An eine Rückkehr in die Heimath konnte er unter diesen Umständen nicht denken, da er dort außer seiner verlorenen Lebensgefährtin nichts zurückgelassen hatte, was für ihn von Werth gewesen wäre. Eben so unerträglich war ihm der Gedanke, allein in seiner neuen Niederlassung zu bleiben, deren Einsamkeit nur durch das Zusammenleben mit Maria einen Reiz für ihn gehabt hätte. Auf Reisen hoffte er seinen Schmerz leichter als anderswie tragen zu können; und so verkaufte er denn sein Eigenthum, sobald sich Gelegenheit dazu fand, und wanderte auf's Ungewisse fort, ohne ein festes Ziel. Man sollte denken, dieser heftige Schlag werde ihn aus seinem Schlummer aufgeschreckt, und an seine gehäufte Schuld gegen Den gemahnt haben, den er schon so lange vernachlässigt hatte; allein obgleich flüchtige Gedanken an seinen früheren Zustand, da er kindlich beten konnte, in seinem Innern von Zeit zu Zeit auftauchten, so gab er ihnen doch kein Gehör, sondern überließ sich seinem düstern Kummer, und fieng sogar an, mit Gott zu rechten, daß Er ihm solches gethan habe. Sein oft wiederholtes stilles Versprechen, sobald das Ziel seiner Wünsche erreicht sey, wieder eifriger und regelmäßiger die Gemeinschaft mit Gott zu pflegen, fiel ihm zwar wohl wieder ein; aber wenn man diesen unterlassenen Verkehr damit wieder beginnen soll, um Vergebung der inzwischen begangenen Sünden zu beten, so fällt einem der Entschluß viel schwerer, und man schiebt es gern eine Strecke weiter hinaus, bis man diese Sünden weiter im Rücken hat, und ihre Erinnerung nicht mehr so lebhaft ist; als ob der Gott, mit dem wir es zu thun haben, auch etwas vergessen, und seine Gesinnung gegen uns durch die Länge der Zeit gemildert wer-

den könnte, wie dieß etwa bei einem beleidigten Menschen der Fall ist. Das Herz will sich vor seinem Gott nicht demüthigen, und traut Ihm nicht so viel Barmherzigkeit zu, daß Er auch auf frischer That vergeben könne; besonders wenn es sich wiederholt derselben Sünde schuldig gemacht, und das mehrmalige Versprechen der Besserung nicht gehalten hat.

Am Ufer des Ohio, da, wo sich gegenüber der Kentuckyfluß in denselben einmündet, stand unter einigen alten, von der Art der ersten Anbauer verschonten Ahornbäumen ein wohnliches Blockhaus, das Eigenthum des George Ashburn, eines unter den Indianern aufgewachsenen Engländers, von denen er auch Kleidung und Lebensart angenommen hatte. Sein rechtes Ohr war auf eine eigenthümliche Art durchbohrt, um Juwelen daran aufhängen zu können, auch das linke Ohr hatte eine Oeffnung zu gleichem Zweck. Der äußere Rand des Ohrs war in der Breite eines Drittelszolls weggeschnitten, außer da, wo sich das Ohr an den Kopf anschließt, und hieng als ein loser Riemen über das Gesicht herab. Die Scheidewand der Nase war gleichfalls durchlöchert, und trug drei silberne Kreuze und sieben goldene Halbmonde. Er bemalte sich auch gleich den Indianern; und wenn er seine Staatskleider anhatte, trug er silberne Zierrathen im Werth von etwa hundert Dollars. So konnte man ihn noch das Jahr vorher sehen, ehe Heinrich Losty eines Abends an seine Hütte klopfte; jetzt aber hatte er alle diese Eitelkeiten und Thorheiten abgelegt; wie wir später sehen werden, aus guten Gründen. Er war ein Mann von sechs Fuß Höhe, kräftigem Körperbau, weißer Gesichtsfarbe und schönen blauen Augen, in denen man nicht mehr, wie in seinen markirten Gesichtszügen,

Spuren von seiner vormaligen indianischen Wildheit wahrnehmen konnte.

Als Heinrich Lofty, müde von der ziel- und trostlosen Wanderung des Tages, nach Sonnenuntergang an seine Thüre klopfte, öffnete ihm Ashburn mit freundlichen Blicken und hieß ihn in seiner Hütte willkommen. Er brachte ihm ein Stück kaltes Wildprät, Kuchen von geröstetem indianischen Korn, einen Krug mit Gerstentrank und eine Flasche Whisky, und ermunterte ihn, sich nach Genüge zu laben. Heinrich war erschöpft von Hunger, Durst und Müdigkeit, machte aber von den Gaben der Gastfreundschaft nur mäßigen Gebrauch; denn der Kummer hatte sein Inneres so zusammengeschnürt, daß ihn schon eine halbe Portion vollkommen sättigte. Einsylbig und in sich gekehrt saß er da, und die freundlichen Blicke der blauen Augen, die forschend auf ihn gerichtet waren, errieth bald ohne Frage, daß auf dem Herzen des Wanderers eine schwere Sorgenlast liegen müsse, und ihm die Ruhe nach einem heißen Tage das Erwünschteste seyn werde. Heinrich nahm das Anerbieten dankbar an, und Ashburn führte ihn in eine Kammer, wo ein weiches Hirschfell auf einem Lager von Moos für ihn ausgebreitet war. Dießmal trug das Bedürfniß des Schlafs über die nagende Trauer den Sieg davon; und die Sonne schwebte schon über den Gipfeln des nahen Urwaldes, als er erwachte und sich anfieng zu besinnen, wo er war. Ashburn hatte erwartet, ihn am Morgen heiterer zu finden; als er nun auf den jugendlichen Zügen immer noch den gestrigen Gram bemerkte, konnte er in seinem theilnehmenden Wohlwollen sich nicht enthalten, nach der Ursache seiner Traurigkeit zu fragen. Heinrich wußte noch nicht, wiefern er dem Manne trauen dürfe, und sagte ihm nur kurz, seine geliebte

Frau sey ihm gleich nach der Hochzeit gestorben, und die Sehnsucht nach ihr habe ihn angetrieben, auf einer längeren Reise Zerstreuung und Beruhigung seines verwundeten Gemüths zu suchen. Der Gastfreund erwiederte in seinem gebrochenem Englisch: „Wenn einem angeschossenen Hirsch die Wunde brennt, so rennt er in den Wald hinein, als ob er dadurch seine Wunde abschütteln könnte; aber wenn ein Mensch eine Wunde im Herzen hat, so heilt ihn das Umherrennen nicht; er muß eine andere Arznei suchen. Wenn du Geduld hast, mich anzuhören, so will ich dir erzählen, wie viel ich verloren habe, und wie ich wieder zur Ruhe des Herzens gekommen bin.“ Heinrich versicherte, er werde ihm gern zuhören, und der Anglo-Indianer hob also an:

„Mein Vater, John Ashburn, war einer der Ersten, die nach Kentucky auswanderten, und ließ sich in der Nähe von Bardstown in der Grafschaft Nelson nieder, viele Meilen von jeder andern Wohnung der meisten Leute entfernt. Im März 1780, als ich etwa zehen Jahre alt war, wurden wir von den Shawnee-Indianern überfallen; ein Theil unserer Familie wurde niedergemacht, die Andern geriethen in Gefangenschaft. Man trennte uns von einander, und eine jüngere Schwester ausgenommen, die von derselben Rotte wie ich fortgeschleppt wurde, sah ich siebzehen Jahre lang Niemand mehr von den Meinigen.

„Meine Schwester war klein; sie schleppten sie zwei oder drei Tage mit sich fort; weil sie aber immer schrie und ihnen lästig ward, wurde sie niedergehauen, skalpirt und auf dem Boden liegen gelassen. Ich wurde hierauf mehrmals von einer Familie zur andern gebracht, hart behandelt, und ein weißer Hund gescholten, bis ich endlich in eine Familie auf-

genommen und als ein Glied derselben betrachtet wurde. Von da an genoß ich dieselbe Behandlung und Erziehung, wie andere Kinder des Stammes.

„Die Shawnee's wohnten zu der Zeit am Miami-Flusse, etwa zwanzig englische Meilen oberhalb Dayton. Da blieben wir, bis General Clark sich aufmachte, uns überfiel und unsre Stadt niederbrannte. Hierauf ließen wir uns in St. Mary's nieder, und blieben dort ungefähr zwei Jahre. Dann zogen wir nach Fort Wayne am Maumi-Fluß, wo wir von General Harmar angegriffen wurden, und von da nach dem Anglaize-Fluß, wo wir einige Jahre wohnten. Während dieser Zeit wurden wir von General St. Clair bekriegt. Achthundert und fünfzig Streiter zogen aus gegen ihn, und fünfzig Kickapu's schloßen sich unterwegs an sie an.

„Die beiden Heere trafen auf einander zwei Stunden vor Sonnenuntergang. Als die Indianer noch eine starke Viertelstunde von St. Clair entfernt waren, kamen unsre Kundschafter zurückgelaufen, um uns Bericht zu bringen, und wir machten Halt. Es wurde beschlossen, die Nacht auf dieser Stelle zu kampiren; denn es war zu spät, wie die Indianer sagten, „um den Tanz zu beginnen", und sie wollten die „Jagd" auf den nächsten Morgen verschieben.

„General Blaujacke war unser Anführer. Sobald es dunkel geworden war, ließ er alle Häuptlinge beim Rathsfeuer zusammenkommen, damit sie anhörten, was er ihnen zu sagen hätte. „„Unsere Väter"", sagte er, „„pflegten zu „„thun, wie wir jetzt thun; unsere Stämme pflegten zu fech„„ten gegen andere Stämme; sie konnten sich auf ihre Stärke „„und ihre Anzahl verlassen; — aber in diesem Kampfe ha„„ben wir keinen solchen Hinterhalt: unsere Macht und un-

„„sere Zahl hält keinen Vergleich aus mit der unserer Fein„„de; und wir können nichts ausrichten, wenn nicht unser „„großer Vater droben uns beisteht. Ich bete nun““ — fuhr er mit emporgerichteten Augen fort — „„daß Er in dieser „„Nacht mit uns sey, und daß Er morgen (es schneite ge„„rade) seine Sonne hell über uns scheinen lasse: das wollen „„wir dann als ein gutes Zeichen betrachten und werden den „„Sieg davon tragen.““

„Etwa eine Stunde vor Tagesanbruch wurde Allen Ordre ertheilt, sich marschfertig zu halten. Bei der Musterung zeigte sich's, daß drei Feuer, oder Lager, bestehend aus fünfzig Pottawatamies, uns verlassen hatten. Wir rückten vor, bis wir St. Clairs Lagerfeuer erblickten. Hierauf begann General Blaujacke zu kommandiren und das Schlachtlied zu singen. Der Kampf begann; als er aber eine Stunde oder etwas mehr gedauert hatte, fingen die Indianer an, sich zurückzuziehen. Ein Häuptling, Namens Schwarzfisch, sprang, als er sie weichen sah, unter sie hinein, und schrie mit einer Donnerstimme: „„Was macht ihr denn? Wohin wollt ihr? Wer hat euch Befehl zur Flucht gegeben?““ Dieß brachte sie wieder zum Stehen, und er fuhr mit der leidenschaftlichsten Beredtsamkeit fort, sie zum Muthfassen und zu kühnen Thaten zu ermuntern, und schloß mit folgenden Worten: „„Was auch Andere gedenken mögen zu thun, ich weiß es „„nicht; aber ich für meine Person bin entschlossen, zu sie„„gen oder zu sterben. Wer von euch ebenso gesinnet ist, „„der folge mir!““ Hierauf erhoben sie das Kriegsgeschrei und riefen: „„Sieg oder Tod!““

„Der Angriff war sehr ungestümm, und die Mezelei einige Augenblicke ganz erschrecklich. Viele Indianer warfen

ihre Flinten weg, sprangen unter die Amerikaner hinein und schlachteten sie mit dem Tomahawk. Nach wenigen Minuten wichen die letzteren zurück; die Indianer nahmen Besitz von dem Schlachtfeld und vom Geschüz, vernagelten die Kanonen und verfolgten die fliehende Armee meilenweit. Eilfhundert Amerikaner blieben todt auf dem Schlachtfeld. Die Zahl der erschlagenen Indianer, zusammt denen, die nachher an ihren Wunden starben, belief sich blos auf Fünfunddreißig. Ich selbst erhielt eine Kugel durch den Nacken, fiel zu Boden, und kam erst wieder zum Bewußtseyn, während ein Indianer mich auf seinem Rücken hinwegtrug.

„Nach diesem Gefecht trat ich mit acht Andern eine Gesandtschaftsreise zu den Creeks-Indianern an. Unser Zweck war, die freundschaftlichen Beziehungen zwischen dieser Nation und unserem Stamme zu erneuern; und zwei von uns waren zu diesem Ende als ordentliche Geschäftsträger beglaubigt. Unsere Besuchsreise dauerte ein Jahr, und die Absicht unserer Sendung wurde glücklich erreicht. Die Nationen nördlich vom Ohio waren damals darauf bedacht, sich durch auswärtige Verbindungen gegen die Macht der weißen Leute zu stärken.

„Während unserer Abwesenheit hatte unser Stamm in der Nähe des Forts Hamilton ein Gefecht mit den Weißen gehabt. Die amerikanische Armee war, wenn ich mich recht erinnere, von General Bradley kommandirt. Nach unsrer Rückkehr zog General Wayne gegen uns mit achttausend Mann. Wir sandten unsere Eilboten zu allen indianischen Stämmen, um Kriegsleute zusammenzurufen, und bald stand ein Heer von fünfzehnhundert Mann im Feld. Wir rückten gegen Wayne vor, der damals im Fort Recovery lag. Un-

terwegs fingen wir einen seiner Spione, einen Chickasaw-Indianer, auf. Man brachte ihn vor den Kriegsrath, um einige Mittheilungen über Wayne's Plane von ihm zu erhalten. Aber die Indianer waren so erbost über seine Verrätherei, daß sie mitten in seiner Erzählung über ihn herfielen und ihn umbrachten.

„In der Nähe vom Fort Recovery stießen wir auf eine Abtheilung des amerikanischen Heeres, griffen sie an, aber ohne viel Erfolg, und kehrten dann nach Hause zurück. Wayne zog gegen unsere Städte, und nur dreihundert Streiter konnten gegen ihn aufgebracht werden. Indessen machten wir uns doch auf, und kämpften mit ihm in zwei Treffen, zwischen welchen nur eine Frist von drei Tagen Statt fand. Die Schlachtfelder waren nur fünf Meilen von einander entfernt, in der Nähe des Forts Wayne. Die Indianer wurden aufs Haupt geschlagen und der Krieg hatte ein Ende. General Blaujacke schloß für diesen Winter Waffenstillstand, und marschirte nach Greenville, um mit Wayne zu unterhandeln.

„Siebzehn Jahre war ich nun unter den Wilden gewesen. Ich war ganz einer der Ihrigen geworden, redete ihre Sprache vollkommen und hatte meine Muttersprache fast ganz vergessen; ich trug ihre Kleidung, ich nahm ihre ganze Lebensweise an. Als der Friede zu Stande gekommen war, erklärte ich den Indianern, es sey mein Wunsch, nach den Wohnplätzen der weißen Leute zu gehen und Nachforschungen anzustellen, ob noch Jemand von meiner Familie am Leben sey. Anfänglich machten sie Einwendungen, endlich aber gaben sie ihre Zustimmung; und so machte ich mich in vollem Staat, mit einem guten Pferd, einem guten Jagdhund und einer guten Flinte auf den Weg nach Fort Pitt.

„Nachdem ich vierzehen Tage lang allein in der Wildniß gereist war, kam ich an das Ziel meiner Wanderung. Hier fand ich einen Bruder, und erfuhr, daß mein Vater in Kentucky sich noch am Leben befinde. Ich hielt mich einige Zeit in Fort Pitt auf, und verdingte mich dann an einen amerikanischen Herrn als Wegweiser durch die Wildniß nach Detroit. Als wir in der Nachbarschaft von Detroit ankamen, sagte ich dem Herrn, er könne nun weiter reisen, und ich wolle den Winter unter den Indianern bei meinem Weibe zubringen; denn ich hatte mich einige Zeit zuvor verheirathet. Im Frühjahr kam er dann zu mir, und wir kehrten miteinander nach Fort Pitt zurück.

„Dort verkaufte ich mein Pferd, und fuhr in einem Boote den Ohio hinunter, in der Absicht, meinen Vater zu besuchen. Ich erreichte sein Haus sehr spät am Abend, weckte ihn auf, und bat um Obdach für die Nacht. Eine solche Bitte pflegte er keinem Menschen abzuschlagen, wer er auch seyn mochte; aber er hatte offenbar keine große Freude an meiner Erscheinung, denn ich hatte immer noch die indianische Tracht und konnte nur wenige Worte englisch reden.

„Er machte wenig Umstände mit mir, gab einem Diener einige Aufträge hinsichtlich meines Nachtlagers, und wollte sich eben wieder zu Bette legen, als ich ihn zu einem Gespräch veranlaßte, indem ich einige Fragen über seine Familie an ihn stellte. Ich fragte ihn, ob er nicht vor vielen Jahren einen Sohn gehabt, Namens George, der von den Indianern fortgeschleppt worden. „„Allerdings““, erwiederte er, „„ich habe auch gehört, er sey in dem Treffen gewesen, wo St. Clair den Kürzern zog, und dort sey er umgekommen.““ — Ich versicherte ihn, diese Nachricht sey grundlos,

und ich könnte ihm einige Mittheilungen über seinen Sohn machen. Begierig fragte er: „„Wo ist er denn?““ — Ich erwiederte: „„Er steht hier vor Euch.““ — Auf dieses sah er mich einige Augenblicke mit forschender Aufmerksamkeit an, und ging dann im Zimmer auf und ab. Dieß that er zwei Stunden lang, ohne auch nur eine Sylbe zu reden. „„Würdest du deinen Bruder Heinrich kennen““, sagte er endlich, „„wenn du ihn zu sehen bekämest?““ — Ich antwortete: „„Nein; denn er war noch ein kleines Kind, als ich die Heimath verlassen mußte.““ — Er aber meinte, ich müßte ihn doch kennen; und ob's gleich schon spät in der Nacht war, ritt er doch noch einige Meilen weit, um ihn zu holen.

„Mein Vater war ein vermöglicher Mann geworden, und hatte Negersclaven und schöne Pferde in Menge. Allein meine Mutter war todt, und mein Vater hatte jetzt die zweite Frau, die mir nicht undeutlich zu verstehen gab, ich hätte hier nichts mehr zu suchen.

„Zum zweitenmal mußte ich das Vaterhaus mit dem Rücken ansehen. Ich machte mich wieder auf nach dem Indianerlande, und schlug mein Zelt an der Stelle auf, wo jetzt mein Haus steht, an dem Ufer des Ohio, gerade gegenüber von der Mündung des Kentucky.

„Nachdem ich eine Zeit lang die Jagd getrieben hatte, entschloß ich mich, meine rothen Brüder noch einmal zu besuchen, und ein Freund lieh mir ein Reitpferd. Ich fand sie gerade damit beschäftigt, eine Gesandtschaft an ihren Großen Vater, den Präsidenten, abzuordnen; und es half alles nichts, ich mußte mich an diese anschließen. Mit einer Anzahl von Häuptlingen machte ich mich auf den Weg nach Philadelphia, und nachdem ich den Präsidenten und alle die großen Leute

daselbst besucht hatte, und von ihnen ohne Zweifel für einen guten Indianer gehalten worden war, kehrte ich nach meinem vorigen Wohnort wieder zurück, wo ich noch jetzt bin.

„Als Belohnung für meine Dienste bei dieser Mission bewilligten mir die Indianer einen Strich Landes, gegenüber von der Mündung des Kentucky, vier Meilen lang und eine Meile breit. Als das Gebiet an die vereinigten Staaten abgetreten wurde, versäumten es die Indianer, mir in dem Contrakt mein Eigenthum zu reserviren. Ich hatte einen Theil meiner Ländereien geklärt und angepflanzt, und sie waren mehr werth, als die Regierung dafür zahlte. Als man sie zum Verkauf aussetzte, reichte ich eine Bittschrift beim Congreß ein, man möchte mir doch mein rechtmäßiges Eigenthum unangetastet lassen. Allein mein Ansuchen wurde abgewiesen, und ich bekam nur die Erlaubniß, so viel davon wieder anzukaufen, als ich für die von der Regierung gezahlte Kaufsumme erhalten konnte.

„Ich war bisher an Ländereien reich, aber an baarem Gelde arm gewesen; jetzt wurde mein Besitz auf 200 Acker Landes reducirt, und auf diesem habe ich mich bisher fortgebracht. Ich ließ mir diese Ungerechtigkeit gefallen, hatte ich ja doch mein Weib noch, und wir waren genügsam und arbeiteten gern. Aber mein Weib starb auch! Nun war ich ganz allein, und hatte nichts mehr, dessen ich mich freuen konnte. Aus dem Elternhause war ich vertrieben, von meinen Landsleuten verachtet, ein unglückseliges Mittelding zwischen den rothen und weißen Leuten. Ich sagte: Warum soll ich allein hier bleiben, um jeden Morgen meine Hütte verwaist zu finden, und jeden Abend mich mit Kummer niederzulegen? Besser wäre es für mich, ein Baum im Walde

zu seyn, dem seine Nachbarn, wenn der Morgenwind durch ihre Blätter rauscht, allerlei Geschichten zuflüstern, oder eine Wandertaube, die mit den Schaaren ihrer Gefährten fröhlich über Berg und Thal dahinfliegt. — Da hörte ich von einem Nachbar, es sey einige Meilen von hier ein Prediger angekommen, der zu den traurigen Herzen Friedensworte rede, und ich machte mich auf, ihn zu hören. Aber er machte mich noch betrübter, als ich zuvor war. Er erzählte von einem gar freundlichen, wohlthätigen Manne, der ein Sohn des großen Geistes gewesen, aber von seinen Landsleuten mishandelt und an ein Kreuz geschlagen worden sey. Ich dachte: also ist auch unter andern Stämmen Ungerechtigkeit und hartherziges Wesen, und ich bin nicht allein unglücklich! — Doch ging ich das nächste mal wieder hin, um den weißen Mann predigen zu hören. Er sagte, um meinetwillen habe dieser Jesus sterben müssen, wegen meiner Sünden. Ich sprach zu mir selbst: Was habe ich dem guten Manne gethan? Womit habe ich ihn beleidigt? Mein Herz ist gut; ich habe Niemanden Unrecht gethan; aber ich selbst habe Unrecht und Unglück erlitten. Dem guten Mann muß es auch gegangen seyn wie mir. — Nach und nach aber, da ich immer wieder zu dem Prediger ging, lernte ich einsehen, daß mein Herz auch böse sey, und daß der Heiland mir zu gut den Tod am Kreuze erlitten habe. Ich fing an zu beten um Vergebung meiner Sünden, und ich bekam sie, und mein Herz wurde gestillt. Der große Geist erleuchtete mein Herz, und ich lernte nun begreifen, daß es noch ein größeres Glück giebt, als Eltern und Freunde und ein liebendes Weib zu haben. Seitdem ist das gute Buch dort mein täglicher Gefährte. Es erzählt mir von dem schönen Lande, wo wir nach dem Tode hinkommen sollen

und wo uns Jesus eine Stätte bereitet. Du bist ein weißer Mann, hast das Alles von Jugend auf gelernt und solltest es besser wissen als ich. Warum bist du denn so finster und trostlos?"

Heinrich hätte bei dieser Frage vor Schaam so roth werden sollen, wie ein Indianer; aber — wer ergründet die Geheimnisse des Menschenherzens! — sie machte auf ihn gerade den entgegengesetzten Eindruck. Ein lau gewordenes Wasser braucht längere Zeit, um wieder heiß zu werden, als ein ganz kaltes; und wem das Evangelium einmal ein Duft des Lebens gewesen, der findet, wenn er wieder gleichgültig geworden, das zweitemal ebensowenig Wohlgeruch davon als an einer Windrose, wenn nicht eine besondere gnädige Erneurung von oben dazukommt. Für Heinrich war aber diese Stunde noch nicht gekommen. Seinem natürlichen Stolz, der in demselben Grade wieder gestiegen war, wie das innere Leben sank, däuchte es ein beleidigender Gedanke, von einem Halbindianer Vorwurf und Belehrung anzunehmen. Unwillige Gedanken stiegen in ihm auf: „Was dieser Halbwilde mir sagen kann, das weiß ich alles schon lange; ich bedarf seine Belehrung nicht, und will mich jedenfalls nur durch eigenen Entschluß, nicht durch fremdes Zureden, bewegen lassen, den Weg der Frömmigkeit wieder einzuschlagen." Sein Unwille entsprang aber freilich aus dem geheimen Bewußtseyn, daß Ashburn weiter sey als er, und darum auch glücklicher, und daß er deßwegen allerdings Ursache hätte, sich vor diesem Indianer zu schämen, da es ja einzig seine eigene Schuld sey, wenn er hinter demselben zurückstehe. Man ist nie mehr geneigt, über einen Freund oder Feind unwillig zu werden, als wenn man ihm nicht Recht geben will und doch überzeugt

iſt, daß er Recht hat. Gegenüber von Aſhburn ließ er natürlich dieſen Unwillen nicht merken, ſondern half ſich mit einer ausweichenden Antwort. Da aber der Anblick des Mannes ein beſtändiger Vorwurf für ihn war, und ſeinem Gewiſſen Anlaß gab, ihn an das oft wiederholte und nie gehaltene Verſprechen der Umkehr zu erinnern, ſo war es ihm in deſſen Hauſe gar zu unwohl und beengend, als daß er länger daſelbſt hätte bleiben mögen. Obwohl Aſhburn ihn aufs Freundlichſte und Dringenſte einlud, ſich bei ihm niederzulaſſen und Arbeit und Erholung, Freude und Leid mit ihm zu theilen, ſo ließ er ſich doch nicht überreden, und nach einem Aufenthalt von acht Tagen machte er ſich wieder auf den Weg. Wie ſehr er dadurch ſich ſelbſt ſtrafte und ſein eigen Glück verſcherzte, werden wir ſpäter erfahren.

Als Heinrich ſich von Aſhburn verabſchiedete, drang ihm dieſer noch eins von ſeinen beiden Pferden auf, und bat ihn, wenn er nirgends eine paſſende Unterkunft finden würde, zu der einſamen Hütte am Ohio zurückzukehren und ſie als ſeine künftige Heimath zu betrachten. Tief beſchämt durch ſolchen Edelmuth in dem Herzen eines Halbwilden trennte ſich Heinrich von ihm, und ſchlug den Weg nach dem Miſſouri-Gebiet ein. So kam er eines Tags in ein ſchönes Thal in den Ozark-Gebirgen, durch welches ſich ein Nebenflüßchen des Gasconadefluſſes ergießt. Ein ehrwürdiges altes Haus ſtand an dem Wege. Das Pferd, Heinrichs einziger Reiſegefährte, war bald im Stalle untergebracht, ohne daß es ihm beſonders auffiel, warum derſelbe leer ſtand. Erſt als er durch die Thüre in's Haus eintrat und eine Schwalbe über ſeinem Haupte flattern hörte, merkte er, daß er ſich hier allein befinde. In den Zimmern ließ ſich Niemand ſehen, auch kein Hausgeräthe,

auſſer einigen groſsen Bettſtellen, auf denen vermuthlich hie und da ein müder Wanderer erwünſchte Ruhe gefunden hatte. Der groſse Feuerheerd war kalt, und der letzte Regen hatte manchen Tropfen durch das Kamin herabfallen laſſen. Auf dem Heerde lag ein Haufen Aſche und ein halbverbranntes groſses Holzſcheit, deſſen Feuer die Mauern geſchwärzt, und wahrſcheinlich einer längſt zerſtreuten Geſellſchaft von Reiſenden an einem Winterabend behagliche Wärme gewährt hatte. Die Fenſter, denen das Hagelwetter allmählich die Gläſer eingeſchlagen, waren zum Theil mit rohen Bretern zugenagelt, ſo daſs es, indem das Licht nur unvollkommenen Zugang fand, den Anſchein hatte, als wäre die Sonne längſt untergegangen. Während Heinrich von einem Zimmer zum andern ging, ſchien die Dunkelheit zuzunehmen; und weil er wuſste, daſs es erſt Mittagszeit war, trat er unter die Hausthüre, um ſich zu überzeugen, ob ſeine Augen ihn nicht täuſchten. Da fand er denn, daſs über dem Thal der dichte Schatten einer Wolke gelagert war, welche mit ihrem Eintritt über die Berge die Sonne ganz verhüllte; und nur auf den höchſten Berggipfeln waren noch einige Bäume beleuchtet. Die rings verbreitete Dunkelheit glich der des herannahenden Abends, und die hellen Stellen in der Höhe ſahen aus wie von der untergehenden Sonne beſchienen; der Anblick des Ganzen aber gewährte einen ſeltſamen und bänglichen Eindruck. Ein plötzliches Brauſen, das offenbar nicht aus groſser Ferne kam, lenkte die Aufmerkſamkeit des Wanderers auf die Gipfel des hinter ihm aufſteigenden Berges, der, wie der gegenüberliegende, vom Fuſs bis zum Scheitel mit einer dichten Bekleidung von Waldbäumen bewachſen war. Die obere Region deſſelben zeigte ſich von dickem, undurchflichtigem Ge-

wölk umhüllt, und die Gipfel der Bäume im Vordergrund wurden heftig hin und her geweht, wie wenn ein unwiderstehlicher Sturm auf ihnen laſtete. Dann und wann ſchienen ſich die Aeſte von ihren Stämmen loszureiſſen; aber das Gewölk bewegte ſich ſo reiſſend ſchnell hernieder und folgte ſo unmittelbar auf den ihm vorangehenden Windſtoß, daß es unmöglich war, eine ſeiner Wirkungen genauer zu beobachten. Wirklich war auch ihre Annäherung ſo eilig, und das Brauſen wurde ſo viel lauter, daß Heinrich anfing, ſorglich zu werden, ob das alte Gebäude einen ſolchen Sturm werde aushalten können. Im nächſten Augenblick überzeugte ihn ein lautes Praſſeln auf dem Dache, daß ſchwere Hagelkörner fielen, und da und dort flogen lange Grashalme und große Baumblätter durch die Luft. Er ging in den Stall, halb entſchloſſen, ſein Pferd in's Freie zu führen, und lieber dort den Sturm auszuhalten, als ſich einer größeren Gefahr in dem baufälligen Hauſe auszuſetzen; halb auch aus Mitleiden mit dem getreuen Thiere, das vermuthlich eben ſo ſehr einen Gefährten vermißte, als er ſelbſt. Er fand es in großer Unruhe, ängſtlich auf das mächtige Geräuſch horchend, das nun auch noch durch einen heftigen Regenguß verſtärkt wurde, und bemüht, ſich gewaltſam loszureiſſen. Es koſtete Heinrich nicht wenig Mühe, die Furchtſamkeit des armen Geſchöpfs zu beſchwichtigen und es ſorgfältig zu bewachen, nachdem er es an einen Baum im Freien gebunden hatte.

Der Windſtoß war vorübergebraust, und unmittelbar darauf folgte der Regen, deſſen große, ſchwere Tropfen jeden Grashalm, den ſie trafen, niederzuwerfen ſchienen und mit ſolcher Gewalt auf die Erde geſchleudert wurden, daß der aufſprühende Schaum ſich gleich einem dünnen Nebelflor über

das Thal breitete, Im nächsten Augenblick verschwanden alle Gegenstände im Gesichtskreis, und Mann und Pferd standen mitten in einem der heftigsten Regengüsse, wie man sie unter einem tropischen Himmel zu erleben pflegt. Es währte jedoch nicht lange, so öffnete sich die Landschaft wieder nach allen Seiten, denn die Wolke flog mit reißender Schnelligkeit vorüber. Aber gerade als die Sonne wieder in das Thal zu scheinen begann, wurde die Aufmerksamkeit noch einmal durch das Brausen des Sturmwindes in Anspruch genommen, der nun in den Forsten der gegenüberliegenden Bergseite tobte, und nun auch sie in sein schauerliches Dunkel hüllte. Die langen Moosguirlanden, die, gleich Trauergewändern für die an ihnen vorübergegangenen Jahrhunderte, von den Zweigen der ehrwürdigen alten Schierlingstannen herabhingen, wurden von dem Winde hinweggerissen, und die schlanken Pappeln warfen vergeblich ihre weißen Arme hin und her.

Während des heftigen Regens hätte sich Heinrich gern wieder unter das unsichere Obdach geflüchtet; aber das Bächlein, das zwischen ihm und dem Hause lief, war mit unbegreiflicher Schnelligkeit zu einem reißenden Bach angeschwollen, und wurde mit jeder Minute voller und stürmischer, so daß er sich bald genöthigt sah, um seiner Sicherheit willen eine erhöhtere Stellung an dem Abhange des Berges aufzusuchen. Kaum war er dort angekommen, so trat der Bach über seine Ufer und hatte bald das ganze Thal in einen See verwandelt, dessen brausende Wogen immer höher stiegen und das alte Gebäude von allen Seiten umbrandeten, bis sie seine Grundlagen ausgewaschen hatten, und das ganze große Haus mit erschrecklichem Getöse zusammenstürzte. Starr, wie

ein vom Blitze Getroffener, stand Heinrich da und blickte den Schauplatz der Verheerung an. So nahe war ihm der Untergang gewesen, hätte ihn nicht die innere Unruhe aus dem Hause herausgetrieben! So schnell hätte er können in die Ewigkeit hinübergerückt werden, noch ehe er angefangen, von seinem Abwege wieder umzukehren zu seinem Erlöser und Herrn! So groß war die unverdiente Langmuth Gottes gegen ihn, daß Er ihm noch einmal Frist zur Buße schenkte! Wie tief hätte diese gnädige Bewahrung sein Herz ergreifen sollen! Und in der That! der Eindruck war so überwältigend, daß Heinrich an seine Brust schlug und ausrief: „Gott, sey mir Sünder gnädig!" Die früheren guten Vorsätze tauchten mit neuer Macht in seiner Seele auf; und abermals nahm er sich fest vor, sobald er wieder eine Ruhestätte gefunden haben würde, ein ganz neues Leben anzufangen, um Vergebung seiner Sünden zu bitten, und die Gemeinschaft mit Gott wieder ernstlich zu suchen. Aber wie in einer Phiole, die eine leichtere und eine schwerere Flüssigkeit enthält, die letztere zwar durch eine heftige Erschütterung an die Oberfläche gebracht wird, im nachfolgenden Zustand der Ruhe aber wieder zu Boden sinkt; so können auch in einem unlauteren Herzen kraft einer ungewöhnlichen Bewegung von aussen her ernstere Betrachtungen zum Vorschein kommen; aber mit der Zeit läßt die Macht der Eindrücke nach und die gewöhnlichen Empfindungen und Gedanken schwimmen wieder oben. Bald darauf erneuerte sich in Heinrichs Herzen die Sehnsucht nach seiner Maria, und er überließ sich sogar dem Gedanken: es wäre besser für ihn gewesen, wenn er mit dem zerstörten Hause zu Grunde gegangen wäre, da ja doch in einer Welt, wo er sein Theuerstes vermisse, keine ungetrübte Freude mehr

für ihn blühen könne. So verwandelte sich der Dank, den er seinem Gott für die barmherzige Errettung aus Todesgefahr hätte darbringen sollen, in schändlichen Undank; und wenn Gott Dank opfern und Ihn preisen der Weg zum Heile ist, so muß die Undankbarkeit der Weg zum Unheil seyn. Das zeigte sich auch bald bei dem armen jungen Manne. Je mehr er seiner Unzufriedenheit und seinem vergeblichen Verlangen nach der Verlorenen Gehör gab, desto tiefer versank er in die Entfremdung von Gott; und ob auch bewahrt vor gröberen Sünden, welche der Welt in die Augen fallen, trieb er sich doch eine Reihe von Jahren auf allerlei Irrwegen umher, verlor alle früheren guten Eindrücke, und wurde gegen das Heil und den Heiland seiner Seele ganz gleichgültig. Der Raum dieser Blätter und der Zweck unserer Erzählung gestatten uns nicht, ihm Schritt vor Schritt auf diesen Irrfahrten zu folgen; wir eilen daher schnell über diesen Zeitraum hinweg.

Zuerst kam er in die Bleiminen des Staates Missouri; aber auch hier fand er noch Gegenstände, die ihn an seinen Verlust erinnerten; und dieß bewog ihn, noch tiefer in das Innere der großen Urwälder einzudringen. In dieser Absicht verband er sich mit einer Gesellschaft von Pelzhändlern, und zog mit ihnen in das Felsengebirge, das die westliche Grenze des Missourilandes bildet. Bei Nacht pflegte die Gesellschaft eine Wache aufzustellen, welche nach der Verabredung umwechseln sollte. Aber bald unterzog sich Heinrich diesem Dienste jeder Nacht aus freien Stücken, um, während seine Gefährten schliefen, ungestört hinaufblicken zu können zu dem Mond und den Sternen, in deren Scheine er so oft am Arme seiner Maria seine Abendspaziergänge gemacht hatte. Das Geheul

der Panther ſtörte ihn nicht, und mit beſonderem Genuſſe horchte er auf die Klagen der Eule. Monatelang verließ er ſelten einen Lagerplatz, ohne die Buchſtaben M. L. in einen der bisher unberührten Bäume des Waldes eingegraben zu haben, obgleich dieſe Empfindeleien nicht im Stande waren, ihm einen wahren Troſt zu gewähren.

Beinahe zwei Jahre brachte er unter den weſtlichen Indianern zu. Die Beſchwerden, die er erduldete, die Gefahren, denen er ſich unterzog, — alles das ſollte nur dazu dienen, ſein Gemüth von ſeinem Grame abzuziehen. Die Frauen, deren er bisweilen anſichtig wurde, waren ſeiner Maria ſo unähnlich, daß er bei ſeiner Rückkehr nach Miſſouri ſeine frühere Heiterkeit bis auf einen gewiſſen Grad wieder gewonnen hatte. Als er jedoch die Niederlaſſungen wieder betrat, in denen ihm wieder anmuthige Frauengeſtalten begegneten, drangen ſich ihm auch die Erinnerungen an ſeine abgeſchiedene Freundin von Neuem auf. Doch milderte die Zeit allmählig ſeinen Kummer; und als er eine Perſon kennen lernte, der er ſeine Neigung ſchenken konnte, trat er zum zweitenmal in die Ehe. Von der Zeit an, da er ſeine erſte Gattin in Tenneſſee verlaſſen hatte, bis zu ſeiner zweiten Heirath mochten etwa fünf Jahre verfloſſen ſeyn.

Wir müſſen uns nun für einige Augenblicke nach der andern kryptogamiſchen Pflanze umſehen, mit welcher unſre Geſchichte uns bekannt machte, nach der verlorenen Maria, die, wie die werthen Leſer längſt vermuthet haben, noch am Leben war. Der Brief, den Heinrich aus Kentucky an ſie ſchickte, kam durch Verrätherei in die Hände eines ſeiner Mitbewerber, eines heimtückiſchen Menſchen, der dann auch den oben mitgetheilten Brief an Heinrich ſchrieb, ohne daß Hr. Lands-

end etwas davon wußte. Der Bösewicht hoffte dadurch seinen Gegner in die Ferne zu treiben, und dann Maria als Beute zu behalten. Diese war indeß in der peinlichsten Lage. Eine Woche um die andere verstrich, und keine Nachrichten kamen von ihrem fernen Gatten. Einmal hörte sie zwar, er sey bei George Ashburn am Ohio eingekehrt, aber zugleich wurde auch berichtet, er sey weiter gereist, und man wisse nicht, wohin. Hätte sich Heinrich von Ashburn überreden lassen, bei ihm zu bleiben, wie viel Noth wäre ihm erspart gewesen! Er hätte dann seine Maria wieder gefunden, und auch Den, welchen jene andere Maria beim Gärtner suchte. Geht mir weg mit euren Klagen über das Mißgeschick! Ihr seyd selbst daran Schuld! Hättet ihr immer der Stimme des Geistes Gottes in eurem Gewissen gefolgt, nie wäret ihr in die Fatalitäten gekommen, die euer Leben zerreißen!

Maria konnte indessen gar nicht begreifen, warum ihr Heinrich keine Nachricht zukommen lasse. Sie forschte auf den Posten nach: kein Brief war gekommen. Sie ließ seinen Namen in den öffentlichen Blättern ausschreiben; aber nirgends konnte er aufgefunden werden: denn in den Rocky Mountains wurden keine Zeitungen gelesen. Alle Reisenden wurden ausgefragt; aber vergebens, kein Wort konnte sie von ihm erfahren. An seiner Liebe konnte sie nicht zweifeln; was blieb ihr anderes übrig, als zu zweifeln an seinem Leben? — Und daß dieser Zweifel tiefere Wurzel fassen mußte, dafür sorgte jener Bösewicht, indem er in ihrer Nachbarschaft unbestimmte Gerüchte über Heinrichs Tod zu verbreiten wußte. Ihre Einbildungskraft stellte sich nun die möglichen Todesarten vor, denen er erlegen seyn konnte. Bald glaubte sie seine Gebeine in dem Bette eines Stromes zu erblicken, der ihn beim Ue-

berſetzen hinabgeriſſen haben mochte; bald ſah ſie ihn in der Wildniß von Räubern ermordet, oder unter den Gewaltthätigkeiten der Indianer verſcheidend. Tauſendmal blickte ſie auf den Weg, wo ſie ihn ſcheiden ſah, und beklagte ſeinen Tod mit bitteren Thränen.

Aber gleichwie die Herrlichkeit von Tyrus längſt geſunken war, als ſeine Colonie Carthago noch immer fortblühte, ſo ſtand, als die zarte Pflanze des Chriſtenthums bei Heinrich bereits verwelkte, der Ableger derſelben in Mariens Herzen immer noch in friſchem Wuchſe, und war zu einem Baume geworden, an dem ſie ſich in ihrem Kummer aufrichten konnte. Ihr Glaube an das Wort und die Liebe Gottes überwand den Schmerz; das Gebet, dem ſie ſich nie ganz entfremdet hatte, gewährte ihr ſo viel Troſt, um dem Grame nicht zu erliegen; und als ſie ihr Loos durch die Nachricht von Heinrichs Tode entſchieden ſah, blieb auch die gewiſſenhafte Selbſtprüfung nicht aus, zu welcher ſich die Chriſten durch jedes Unglück aufgefordert fühlen. Dieſe Prüfung zeigte ihr, daß ſie ſich durch den Ungehorſam gegen ihren Vater und durch die verheimlichte Heirath mit Heinrich ſchwer vor Gott verſündigt habe; und ihr nunmehriges Schickſal erſchien ihr als eine wohlverdiente Strafe. Aber ſie gab die Hoffnung nicht auf, auch für dieſe Sünde Vergebung zu erlangen, und ihre Hoffnung wurde nicht zu Schanden. Sobald ſie ſich ernſtlich vor Gott gedemüthigt und Frieden gefunden hatte, war es ihr erſtes Anliegen, ſich auch vor den Menſchen zu demüthigen, und an ihren Vater zu ſchreiben, ſie ſey bereit, in das Vaterhaus als die verlorene Tochter zurückzukehren. Es war ihm zwar durch jenen heimtückiſchen Bewerber, der übrigens die gehoffte Frucht ſeiner Betrügerei nie ärnten durfte, ihr Aufenthalt längſt ver-

rathen worden, und er ermahnte sie auch dringend zur Heimkehr; aber bisher hatte sie sich standhaft geweigert, ihren einsamen Zufluchtsort zu verlassen. Nun kam ihr Vater, und holte sie ab; und obgleich der Anblick so mancher durch den Umgang mit Heinrich liebgewordenen Stelle auf's Neue schmerzliche Erinnerungen in ihr erweckte, so war doch das wiedererwachte Glaubensleben in ihrem Herzen stark genug, um denselben den Stachel abzubrechen. Mit der Zeit wurde sie innerlich ganz ruhig, und nach Verfluß von sieben Jahren, die sie in stillem Wittwenstand verlebt hatte, gab sie den Bewerbungen eines wackern Mannes, Hrn. Stormy's, Gehör, und trat mit voller Beistimmung ihres Vaters zum zweitenmal in den Ehestand.

Wir kehren nun zu Heinrich zurück, der mit seiner zweiten Frau im Staat Missouri lebte. Ihre Ehe war glücklich, soweit dieß in einer Verbindung möglich ist, wo beide Gatten kein Leben aus Gott haben, und anstatt Christo zu dienen, nur um äußern Wohlstand und Ehre vor der Welt bemüht sind. Etwa vierzehen Jahre nach der Vermählung starb seine Frau, und hinterließ ihm zwei Kinder, einen Sohn und eine Tochter. Diese, das ältere Kind, besorgte die Haushaltung des Vaters. Aber kaum waren drei Jahre seit dem Tode ihrer Mutter verflossen, so heirathete sie, und zog in Begleitung ihres Vaters und Bruders nach Nord-Alabama. Heinrich hatte, seit er den Ohio verlassen, seinen Familiennamen aufgegeben, und reiste unter dem Namen Henry. Auf seinen Wanderungen mit den Pelzhändlern in den Rocky Mountains hatte er sich den Obrist-Titel erworben, und so trat er als Oberst Henry in Nord-Alabama auf. Sein nächster Nachbar war ein alter Herr, bei dem seine Nichte, eine Wittwe in mittle-

ren Jahren, wohnte. Sie war immer noch eine sehr liebenswürdige Person von einnehmender Gestalt und nicht geringer Bildung; aber sie hielt sich zu den Methodisten und war eifrig religiös, was den Oberst Henry bewog, einen näheren Umgang mit ihr zu vermeiden. Mit Personen, die vom Christenthum Profession machten, ließ er sich nicht gern ein, weil ihn die Erinnerung an das, was er einst besessen und wieder verloren hatte, immer noch drückte, und er nicht gern an seine Untreue gegen früheres Gelöbniß gemahnt seyn wollte. Indessen waren, wenn man nicht unfreundlich erscheinen wollte, öftere Zusammenkünfte mit den Bewohnern des Nachbarhauses nicht ganz zu verhüten; und da diese sämmtlich eifrige Christen waren, so mußte das Gespräch nothwendig auch auf religiöse Gegenstände kommen. Oberst Henry war zu offenherzig, als daß er seine völlige Gleichgültigkeit gegen die Religion hätte verläugnen sollen, obwohl er dann sich selbst täuschte; denn in seinem Herzen steckte doch noch ein geheimer Stachel, den er nie ganz los werden konnte. Die Nichte des alten Herrn war ein lebhaftes Frauenzimmer, war schon vor ihrer Verheirathung zu besserer Erkenntniß gekommen, und hatte eine Reihe von Jahren mit einem erleuchteten und eifrigen Christen in der Ehe gelebt. Das Evangelium hatte sich an ihr unter den verschiedensten Erfahrungen als eine unerschöpfliche Quelle von Weisheit und Trost bewährt, und sie hatte zu demselben ein so unbegrenztes Vertrauen, daß sie behauptete, kein wohlmeinender, redlicher Mensch könne dem Eindruck desselben auf die Länge widerstehen. Ebenso offen, wie Obrist Henry seinen Unglauben gestand, bekannte sie vor ihm diese ihre Ueberzeugung, und versicherte ihn, obgleich sie kaum über Vierzig hinaus sey, habe sie doch schon so viele Erfah-

rungen von der Richtigkeit dieses Satzes gesehen, daß sie an derselben nicht mehr zweifeln könne. Sie setzte hinzu, auch das bezweifle sie nicht, daß er selbst noch eines Tages ein ernstlicher Anhänger des Evangeliums seyn werde. Oberst Henry lachte über diese Versicherung, und meinte, das müßte doch ganz sonderbar zugehen. „Allerdings," erwiederte die Nichte, „es geht auch bei jeder Bekehrung eines Menschen nicht blos sonderbar, sondern sogar wunderbar zu. Aber warum sollte an Ihnen kein Wunder geschehen können? Es müßte dann schon eines an Ihnen geschehen, und seine Wirkung wieder rückgängig gemacht worden seyn." — „Nun, und was wäre es dann?" fragte der Oberst etwas aufmerksamer. „Dann," fuhr die Nichte fort, „wäre es allerdings kaum zu erwarten, daß das Wort Gottes zum zweitenmal einen Eindruck der Erneurung auf Ihr Herz machen werde." — „Und dann würden Sie mich ohne Weiteres verloren geben?" — „Verdammen ist meine Sache nicht; aber das glaube ich freilich dem Wort Gottes ebenso gut wie alles Andere, was es mir sagt, daß kein Name den Menschen znm Seligwerden gegeben ist, als allein der Name Jesu."

Der Oberst brach damit das Gespräch ab und ging nach Hause. Seit seinem Besuche bei George Ashburn hatte ihm Niemand so ans Herz gesprochen. Die Kirche hatte er auf seinen Irrfahrten gar nicht, während seines Aufenthalts in Missouri nur selten besucht; da sie weit entlegen war; und die Bibel kam ihm vor wie eine Wiese, auf welcher unter dem hohen Grase Fußangeln angebracht sind, daß man überall hängen bleibt. Nun aber wurde ihm wieder einmal ein getreuer Spiegel vorgehalten, in dem er sein Inneres in abschreckender Gestalt erblickte, und er konnte diesem unangeneh-

men Bilde nicht ausweichen; wie er sich auch wendete und drehte, immer stand es vor ihm. Es verdroß ihn, daß nicht nur die größere Hälfte seiner bisherigen Lebenszeit eine verlorene, sondern auch die Rückkehr für ihn abgeschnitten seyn sollte. Auch das, was man verachtete, so lange man dazu eingeladen war, kann dem Widerspruchsgeist, der in dem Herzen wohnt, sehr anziehend erscheinen, so bald es verboten wird. Der Oberst nahm sich vor, aller Versicherung und Erfahrung zum Trotz wolle er es doch versuchen, sich zum zweitenmal zu bekehren; und er traute seiner Beharrlichkeit so viel zu, daß er diesen Vorsatz sogar der Nichte des alten Nachbars treuherzig eröffnete. „Sie werden sehen," sagte er, „daß es mir gelingt; einem ernstlichen Willen ist nichts zu schwer." — „Ach mein lieber Obrist," entgegnete die verständige Frau, „wie bedaure ich Sie, daß Sie einen solchen Schatz gehabt und eingebüßt haben! Wie sehr möchte ich Ihnen wünschen, daß Ihnen Ihr Vorsatz gelänge! Aber das kann ich Sie versichern, auf diesem Wege, im trotzigen Eigenwillen werden Sie nimmer dazu gelangen." — „Sie sollen es sehen," erwiederte der Oberst, und kehrte sich nicht an den mitleidigen Zweifel, der in den Zügen der Nichte zu lesen war.

Von nun an machte er sich ernstlich an das Unternehmen. Er las viel in der Bibel; er besuchte fleißig den Gottesdienst in dem benachbarten Städtchen; er betete regelmäßig; er suchte mit Gewalt die längst erloschenen frommen Empfindungen wieder in seinem Innern zu erwecken; aber anstatt die vormals genossene Seligkeit, von welcher nur noch leise Klänge in seiner Erinnerung nachtönten, wieder zu finden, wurde es immer trüber und düstrer um ihn her. Beständig rief ihm eine Stimme zu: Du bist verloren! Für dich ist's zu spät!

Du haſt die Gnade gar zu lang verachtet und wirſt nun nicht mehr angenommen! — Der arme Mann konnte es nicht begreifen, warum es mit ihm, ſtatt vorwärts, immer mehr zurück ging, wie es ihm vorkam. Er wurde immer finſterer, troſtloſer, verzagter. Gern hätte er ſich wieder in ſeine vorige Unbefangenheit und Indifferenz zurückverſetzt; aber das konnte er auch nicht: die Angſt ließ ihn nicht los; und er ſtand verzweifelt da, wie die Kinder Israel vor dem rothen Meere, im Rücken das ägyptiſche Heer. Sein Stolz ließ ihm nicht zu, die Nachbarin, vor der er ſich ſo blos geſtellt, um Rath zu fragen. Sie merkte aber ungefähr, was in ihm vorging, und fing ſelbſt davon an, weil ſie es für Pflicht hielt, ihm zu Hilfe zu kommen. Er geſtand nun ehrlich, er habe ſich zuviel zugetraut; es gehe bei ihm ſchlechter ſtatt beſſer, und er könne keinen Frieden finden. Die Nichte tröſtete ihn mit der Verſicherung, Gott habe mehr an ihm gethan, als ſie zu hoffen gewagt hätte; ſeine Sache ſtehe nicht ſo ſchlimm, wie er meine; aber er müſſe ſich vor Gott demüthigen, ſeine Sünde bekennen, und von dem freien Erbarmen Hilfe erwarten. Er müſſe alle ſeine Gerechtigkeit daran geben, und ſich um die von Gott aus Gnaden geſchenkte Gerechtigkeit bemühen, wobei ſie ihn auf ſeine eigene frühere Erfahrung verwies. Allein das wollte dem ſtolzen Oberſt nicht gefallen; und es gehörte noch manche freundliche Ermahnung und manche angſtvolle Stunde der innern Zucht dazu, bis ſein Herz anfing, weich zu werden. Ich will nicht behaupten, daß nicht ein geheimes Wohlgefallen an einer ſolchen Eroberung für das Reich Gottes die edle Nachbarin angeſpornt habe, den Samariterdienſt an ihm mit beſonderem Eifer zu verrichten: — wer kann ſich auch bei ſeinen beßten Werken von unlautern Nebentrie-

den ganz freisprechen! — aber es kam so weit, daß der Oberst selbst es fühlte, es müsse eine vortreffliche Religion seyn, die zu einer so edlen wohlwollenden Theilnahme an dem ewigen Schicksal des Nächsten antreibe, und daß er deßwegen um so eher geneigt war, zu glauben, was er von ihr gehört hatte. Am kräftigsten aber wirkte auf ihn der schnelle Tod seines einzigen Sohnes, und der beängstigende Gedanke, wie viel er an demselben in der Erziehung versäumt habe. In dieser Angst demüthigte er sich endlich vor Gott, und flehte ihn an um Vergebung seiner Sünden. Allmählig wurde es hell in seiner Seele; der Sinn für göttliche Dinge erwachte wieder in ihm, und mit ihm auch die deutliche und lebendige Erinnerung seiner früheren christlichen Erfahrungen, wie wenn vor dem Auge des Seefahrers die Insel, von der er ausgefahren, und die eine Zeit lang vom Nebel verhüllt gewesen, wieder in hellem Sonnenglanze daliegt mit allen ihren Bergen, Thürmen und Bäumen; oder wie wenn der Blinde, der als Kind sehen konnte, nach zwanzigjähriger Blindheit das Augenlicht wieder erhält und die längst vermißten Bilder der Kindheit wieder erblickt. Der Oberst konnte glauben, und brauchte nicht mehr zu fragen wie jener Oberst der Juden: „Wie mag solches zugehen? Kann denn auch ein Mensch wieder geboren werden, wenn er alt ist?“ Denn er hatte es nun an sich selbst erfahren. Sein Herz schmeckte nach langer Zeit wieder einmal den Frieden Gottes; und es war ihm nur das unbegreiflich, wie er ein solches Glück leichsinnig hatte verscherzen können. Aber gerade diese Erfahrung brachte ihn auf den Gedanken, wenn er eine gläubige, erleuchtete Lebensgefährtin hätte, so würde es seinem wankelmüthigen Herzen leichter werden, der erkannten Wahrheit treu zu bleiben; und

natürlich konnte er an keine andere Person eher denken als an die Nichte des Nachbars, deren treulicher Unterweisung und geduldiger Pflege er so viel zu danken hatte. Doch wollte er dießmal nicht, wie bei seiner ersten Verbindung, eigenwillig zu Werke gehen, ohne der Einstimmung Gottes gewiß zu seyn. Er prüfte sich daher vor Gott im Stillen und mit Gebet, ob nicht eine unlautere Rücksicht, ob nicht Wohlgefallen an der anmuthigen Gestalt der Nichte auf seinen Wunsch eingewirkt habe. Er mußte sich zwar gestehen, daß ihm ihr Aeußeres nicht ganz gleichgültig sey; aber er war sich auch bewußt, daß doch das Wohlgefallen an ihrem christlichen Charakter, und der Wunsch, durch sie von abermaligem Rückfall bewahrt zu werden, in seinem Herzen weit überwiege. Er wagte endlich eine Anfrage, und erhielt eine abschlägige Antwort, ohne Angabe eines weitern Grundes, als daß sie überhaupt nicht gedenke, sich wieder zu verheirathen. Der Oberst fragte sich nun: „Soll ich dieß als einen Wink von der Hand Gottes annehmen, daß ihm der Plan mißfällig ist?" Er konnte darüber nicht ganz in's Klare kommen; entschloß sich aber doch, auch noch mündlich mit ihr zu reden, denn die erste Anfrage war schriftlich geschehen. Bei dieser Gelegenheit, da ein Wort das andere gab und er ihr zu zeigen wünschte, wie nöthig er eine Stütze brauche, gerieth er in die Erzählung seiner Jugendgeschichte, und schilderte der Wittwe, neben der er auf der Gartenbank saß, seine erste Liebe und seine Maria, sprach von seinen Irrfahrten, wie er sie auf denselben nie habe vergessen können, — — — und bemerkte auf einmal, daß die Wittwe neben ihm in Ohnmacht gesunken war. Er rief schnell um Hilfe; man brachte sie zu Bette, holte belebende Essenzen herbei, und sie kam endlich zu sich selbst.

Meine Erzählung iſt zu Ende. Maria war nach dem Tode ihres Gatten und ihres Vaters zu ihrem alten Oheim in Nord-Alabama gezogen, ohne zu ahnen, daß ſie dort mit Heinrich wieder zuſammentreffen würde. Dieſer hatte in Frau Stormy ſeine jugendliche Braut und Gattin nicht wieder erkannt; ihre Züge hatten ſich zum Theil erſt ausgebildet, zum Theil verändert. Er hatte ohnehin auf ſeinen Wanderungen eine ganz andere Geſtalt mit dem andern Namen gewonnen. Alle Räthſel wurden nun gelöst; und das größte darunter war das, wie es durch Gottes wunderbare Führung dahin gekommen war, daß der Dienſt, den Heinrich ſeiner Maria leiſtete, indem er ihr Gemüth dem Evangelium zugänglich machte, von ihr vergolten werden konnte.

Wo der St. Petersfluß und der Siourfluß entſpringen, ſind ſie ganz nahe beiſammen; aber ſie entfernen ſich dann von einander, und kommen, nachdem jeder beſondere Verbindungen eingegangen und lange Umwege gemacht, erſt in St. Louis, der eine von Miſſiſippi, der andere von Miſſouri geführt, wieder zuſammen. So wurden Heinrich und Maria jetzt wieder vereinigt. Die Streitigkeiten der Geiſtlichen, von denen der eine ſie noch einmal trauen wollte, der andere die erſte Trauung für fortwährend gültig hielt, übergehen wir. Sie wurden friedlich entſchieden. Heinrich bemerkte zuweilen, daß der Frühling ihrer Liebe doch vorüber ſey; aber Maria ſagte: „Frucht und Blüthe laſſen ſich nicht vergleichen, Frühling und Sommer dürfen nicht auf einander eiferſüchtig ſeyn. Jede Zeit hat ihr Gutes und Schönes; am meiſten aber die, welche man in Gemeinſchaft mit dem HErrn verlebt.“ Und Heinrich ſchloß: „Ja, Er ſey ewig geprieſen, daß Er uns zu ſich gezogen hat!“

Gedichte

von

Julius Krais.

Jesajas.

Erhabenster von Israels Propheten,
Der Gottes Herrlichkeit im Tempel schaute,
Den Seraphsflügel rauschend dort umwehten,
Wie schauern durch den Geist mir deine Laute!
O deines Feuerkranzes Majestät,
Urlichtgewoben, macht im Nu verglühn
Des irdschen Sängerlorbeers reichstes Grün,
Zur bleichen Asche, die der Sturm verweht.
Erschütternd rollen, wie die Wage klingt
Des Weltgerichts, die Donner deiner Harfe,
Und Flammen sprüht des Geistes Schwert, das scharfe,
Das dir aus gottgeweihtem Munde dringt,
Durch den Jehovah seinem Volk verkündet,
Wie es mit Freveln seinen Grimm entzündet:
Was hebt ihr Hände, die getaucht in Blut,
Zu mir empor mit heuchlerischem Beten?
Geht, badet euch zuerst in reiner Fluth,
Eh vor mein Angesicht ihr wagt zu treten!

Verhaßt iſt mir der Weihrauch, den ihr zollt,
Nichts fragt ihr heute nach des Herrn Geſetzen,
Und bückt euch morgen vor den ſtummen Götzen,
Die euer Werk, von Silber und von Gold.
Die Richter beugen für Geſchenk das Recht,
Schaamlos thun Wittwen, Waiſen ſie Gewalt;
Dort Schwelgerei, hier Trug und Hinterhalt:
Kehr' um, du blind abtrünniges Geſchlecht!
Doch hilft nicht Warnen, Drohen nicht, noch Locken,
Da härter nur die Herzen ſich verſtocken.

Drum ſchauſt du, wie herniederfährt der Rächer,
Sie tränkt mit ſeines Zornes Taumelbecher;
Den Heiden winkt auf Berghöh'n ſein Panier,
Sie kommen brauſend, gleich des Meeres Wogen;
Schon ſind ſie von des Erdballs Enden hier,
Der Pfeil beflügelt, ſtraffgeſpannt ihr Bogen;
Die Räder Sturm, Roßhufe, felſenſtark,
Der Männer keiner ſchwach und müd im Mark;
Wie Löwen brüllend haſchen ihren Raub,
Wie Feuers Lohe Stoppeln brennt zu Staub,
So bricht herein der Tag nun der Verheerung,
Und finſter wird vor Angſt das weite Land,
Die Nacht voll Blut und Gräuel der Zerſtörung
Hellt Stadt und Heiligthum im Flammenbrand.
Um ihre Kinder, die zu Grab gegangen,
Die man geführt in fremdes Land gefangen,
Untröſtlich weinend und mit Klaggeberde
Sitzt nun die Tochter Zions an der Erde;

Der Eiche gleicht sie, deren Stamm entblättert,
Vom Hagel Aest' und Zweige hingeschmettert;
Der Streit hat ihre Krieger aufgezehrt,
Den Pöbel fraß das blutberauschte Schwert;
Wo in Palläſten scholl Gesang und Reigen,
Durchtönt Musik von Eulen jetzt und Drachen
Und aus des Schakals heulend offnem Rachen
Der dornenvollen Wildniß ödes Schweigen.

Doch auch die Völker, die als Zornesruthe
Er für sein Volk zusammenband, zerbricht
Der Herr um das, was sie im Frevelmuthe
Gesündigt frech vor seinem Angesicht.
Leicht, wie ein Vogelnest vom Boden, rafft
Es Babels Stolz hin, Assurs Löwenkraft.
Dir, König Babylons, muß selbst die Hölle
Erzittern, da du trittst auf ihre Schwelle;
Der Heiden Könige, die drunten wohnen,
Heißt sie vor dir aufstehn von ihren Thronen,
Und höhnend rufen all' entgegen dir:
So bist denn du geschlagen, gleichwie wir;
Auch deine Pracht und Herrlichkeit verschlang
Der weite Schlund sammt deiner Harfen Klang!
Auch Tyrus stürzt, die Königin der Meere,
Der üppige Weltmarkt, durch Feindesheere;
Aegypten wird umsonst die Priester fragen,
Mit seinen Götzen ganz von Furcht geschlagen;
Ringsum die Völker, vor Jehovahs Arm,
Zerscheucht, zerschmettert, ein Heuschreckenschwarm. —

Doch nun hinweg, Wehlaut und Herzgestöhne,
Der Zorngerichte und des Gräuels Bild!
Was für ein lieblich wonniges Getöne,
O Seher, jetzt aus deinem Munde quillt!
Der Sündfluth wilde Wellenbrandung schweigt,
Und hoch ins Blau der Friedensbogen steigt.
Zions Erlöste werden wieder kommen
Mit Jubel; Schmerz und Seufzen weggenommen;
Endlose Freude über ihrem Haupt,
Von keinem Treiber ihnen mehr geraubt.
Und dann vor dir aus tiefen Dämmerungen
Mit Lichtes Flügeln hat sich aufgeschwungen,
Was als Verheißung längst die Nacht durchklungen:
Den ewigen Aufgang aus jenen Höhn
Grüßt deiner Saiten jauchzendes Getön.
Im finstern Land zerreißt des Dunkels Hülle,
Ihn siehst du thronen in des Glanzes Fülle;
Er macht's in der Einöde fröhlich grün,
Läßt reich an Lilien das Gefilde blühn,
Läßt frische Wasser in der Wüste fließen,
Die fort als Lebensbäche sich ergießen,
Haucht neue Stärke strauchelndem Gebein,
Verzagten Herzen, schwachen Händen ein,
Oeffnet des Blinden Aug', des Tauben Ohr,
Der Stumme jauchzt, der Lahme springt empor.
Dann schaust du ihn, den Sohn aus Davids Stamme,
In Martern stumm, geduldig, gleich dem Lamme,
Wie als Schuldopfer er sein göttlich Leben
Für seiner Brüder Missethat gegeben,

Daß sie durch seine Wunden hätten Frieden,
Die Kranken Heilung, frische Kraft die Müden.
Entnommen dem Gericht, dem Angstgedränge,
Ist Ewigkeit nun seines Lebens Länge.
In seinem Lichte wandeln Schaar um Schaar
Die Heiden jetzt, aus jedem Land versammelt,
Von Millionen Zungen wird gestammelt
Sein Ruhm an seinem heiligen Altar.
Die Inseln harren sein, vom fernsten Meer
Nach Zion kommen ihre Kinder her.
Die Menschheit, einst von des Erlösers Glanz,
Wie den Demant vom Licht, durchleuchtet ganz,
Hat noch dein Seheraug' im Geist entzückt
Am Ziel von den Jahrtausenden erblickt;
Verbrannt des Kriegers blutgetränktes Kleid;
Nur Friede wohnt noch und Gerechtigkeit
In jener Gottesstadt geweihten Mauern,
Die Er gegründet, daß sie ewig dauern.
Die Thränen abgewischt den Angesichtern,
Nicht von der Sonne, noch des Mondes Lichtern
Wird sie hinfort empfangen ihren Schein, —
Ihr Licht wird Gott, der Herr, auf ewig seyn!

Ostern.

Der Herr ist erstanden! o Wort, das die Himmel,
Das die Pforten des Abgrunds mit Macht durchbebt,
Forthallt so tröstlich im Sturm und Getümmel:
Der Herr ist erstanden, der Gottmensch lebt!
Er schwingt des Triumphes Panier in den Lüften,
Die Schlüssel des Todes in mächtiger Hand;
Mit himmlischem Lächeln hoch über den Grüften
Schwebt schon er verherrlicht im Strahlengewand.

Verhüllte die Erde sich tief in Trauer
Um den Sterbenden her und erbebt' in Schmerz,
So erglüht sie im Frühroth, so zittert vom Schauer
Der Freude nun hoch auf ihr schlagendes Herz.
Einst sangen den Lobgesang hell zu der Wiege
Des Welterlösers die Engel herab,
Und nieder steigen sie heute zum Siege,
Den er glorreich vollendet, und feiern am Grab.

Wie des unterirdischen Donners Stimme
Die Schaar der Hüter zu Boden gestreckt,
So von des Gewissens erwachendem Grimme
Wird jetzo die Rotte der Feinde geschreckt.
Ha! plötzlich verstummt der Jubel der Bösen,
In Schmach und in wildes Entsetzen verkehrt;
Den nächtlichen Seelen die Krümmen und Blößen
Durchbohrt schon des Richters zweischneidiges Schwert.

Ja, wüthe nur, Hölle! Du bist schon gerichtet,
Der ewige Sieg ist dem Lichte verbürgt;
Die tückischen finstern Gewalten vernichtet
Hat er, der Erstandene, den du erwürgt!
Umstricket auch oft im furchtbaren Kampfe
Der Drache mit tausend Ringen die Welt,
Bald sinkt er zurück im unmächtigen Krampfe,
Weil den Kopf ihm zertreten der göttliche Held.

O Zeugniß mit unzerbrechlichem Siegel:
Ich bin des ewig Lebendigen Sohn!
Der hat ihm gesprenget des Grabgewölbs Riegel,
Heim kehrt er, und nun sind die Himmel sein Thron.
Herschaute der Vater mit Wohlgefallen,
Da sein Blut er am Stamm des Fluches vergoß,
Das nicht umsonst, das, ein Heilquell allen
Den sündigen Brüdern, zur Erde floß.

Nun wird, was er immer verheißen, Erfüllung;
Nie wanket, noch trügt des Wahrhaftigen Wort;
Fernkommender Zeiten Geheimnißenthüllung,
Sie ruht auf ihm, dem unsterblichen Hort,
Da seines Leibes geheiligten Tempel,
Der im Grabe des Felsen gebrochen lag,
Sieghaft und verklrät mit der Gottheit Stempel
Er aufgerichtet am dritten Tag.

Wehklage verwandelt hat er in Entzücken,
Ihr liebenden Seelen, euch, als er erſtand;
Das Kleid der feſtlichen Wonne ſoll ſchmücken,
Die bitter ſich härmten im Trauergewand.
So tröſtet er lieblich noch heute die Seinen,
So durchſtrahlt er die Thränen in ihrem Blick
Mit heiterem Lichtglanz; am Abend das Weinen,
Doch führt er am Morgen die Freude zurück.

Frohlockende Zeugen! ihr habt ihn geſehen,
Empfangen den Frieden in ſeinem Gruß,
Den Odem des Lebens, ſein geiſtiges Wehen,
Ihm die Wunden berühret in Hand und Fuß.
Da ſchwang mit dem Adlerfittich der Glaube
Sich auf, zu erdulden Verfolgung und Spott;
Da rief auch Thomas anbetend im Staube
Und überwältigt: mein Herr und mein Gott!

Und muthig den auferſtandenen Meiſter
Den Völkern verkündigt der Jünger Mund.
Und ſiehe! gewaltig durchzückt es die Geiſter,
Wie Auferſtehung, im innerſten Grund.
Von ihm aus, der thront weit über den Sonnen
Und waltet in göttlicher Majeſtät,
Hat in der Menſchheit ein Frühling begonnen,
Der fortan mit ſchaffendem Hauch ſie durchweht.

O ſenk' auch in mich dein ewiges Leben,
Und laß mich in deinem Garten gedeihn,
Gleich fruchtbaren Bäumen, gleich blühenden Reben,
Du Sonne der Geiſter im himmliſchen Schein!
Ja, laß mich erwachend an jeglichem Morgen
Auch geiſtlich von neuem erſtehen mit dir;
In meines Weſens Grunde verborgen,
Stets wolleſt du leben und bleiben in mir.

Dann ſchrecken die Schauer von Grab und Verweſung,
Der Stachel des Todes mich nimmer hinfort;
Ganz bringt er von Pein mir und Sünde Geneſung;
Was hier ſich getrennt, das vereineſt du dort.
Du nimmſt nach des Tagwerks Mühſal und Jammer
Den entfeſſelten Geiſt in des Himmels Ruh;
Dem entſchlafenen Leibe zur ſtillen Kammer
Den Schooß der Grüfte weiheteſt du.

O Tag, wo zur Lenzflur das Todtengefilde
Verjüngt dein Schöpfungsſturm aus den Höhn,
Daß menſchlicher Leiber verklärte Gebilde
Aus kreiſenden Gräbern wie Blumen erſtehn!
O Tag, wo in Flammen der Auferſtehung
Du die Welten verzehreſt und wieder belebſt,
Darüber, o Herr, in deiner Erhöhung
Du als der ewig Lebendige ſchwebſt!

Friedrich der Große.

1.

In eines Kirchleins öden Mauern,
Da ruht in tiefer Mitternacht,
Die ihn umfängt mit ihren Schauern,
Der große Friedrich nach der Schlacht,
Die er kühn und verzweiflungsmuthig,
Doch ungekrönt noch von dem Sieg,
Bei Torgau schlug, so schwer und blutig,
Wie keine sonst im langen Krieg.
Zweihundert Feuerschlünde sprühten
Mit rastlos unerhörtem Wüthen
Vor Oestreichs Adlern donnerschwer
Verderben auf die Preußen her.
Entsetzlich dröhnten die Karthaunen,
Des Todes schmetternde Posaunen;
So nicht aus Aetnas Schlunde dringt,
Wenn er Glutströme speit, das Krachen,
So flammts kaum aus dem Höllenrachen,
Wenn er hinab die Opfer schlingt.
Der Grenadiere hat fünftausend,
In ungezähmter Eisenkraft
Sonst rasch voran zum Siege brausend,
Der eh'rne Hagel hingerafft.
Der Regenwolken grau Gewimmel
Ward vom Kanonenknall verscheucht,
Wie eine Schaar von Rehen fleucht;
Hell schien durch finstern Rauch der Himmel.

Vom ungeheuren Wiederhalle
Erzitterten der Berge Gipfel,
Zerſchmettert ſanken Waldeswipfel
Herab aufs Haupt in jähem Falle
Den Haufen, die der König rücken
Herüber hieß zu friſchem Kampfe;
Da ſtreut' es neuen Tod im Dampfe,
Neu klafften, kaum gefüllt, die Lücken.
Gleich ſtürmiſch flutenden Gedanken
Sah man des Sieges Schalen ſchwanken,
Sah, wie als ſtarke Ringer faſſen
Zu Roß und Fuße ſich die Maſſen
Und nimmer von einander laſſen;
Der Würger tauſendhändig würgt,
Bis beide Heere, tief ermattet,
Der Abendnebel dicht umſchattet
Und Nacht in ihren Mantel birgt.
Doch iſt dem König nichts gewonnen,
Des Sieges Hoffnung ihm zerronnen,
Heiß brennt ihn ſelber ſeine Wunde,
Vom ſcharfen Nachthauch angeweht,
Und in der Seele düſtrem Grunde,
Ein bleich Geſpenſt, der Kummer, ſteht.

Ob nun verſtummt das Schlachtgebrülle, —
Dem Aug' entgeht, doch nicht dem Ohr
Des Jammers und des Schauders Fülle,
Bedeckt vom nächtlich ſchwarzen Flor.

Einſam zerſtreute Feuer brennen,
Nachtgeiſter, welche ſchaurig funkeln;
In Froſts und Hungers Qualen rennen
Die gleich Wahnſinnigen im Dunkeln;
Die tödtet unbewußt als Feinde
Der Kugelregen ihrer Freunde.
Doch von der Wahlſtatt in das Schweigen
Des kalten Himmels jetzt empor
Im gräßlichen verworrnen Chor
Hört man des Schmerzes Laute ſteigen.
Hoch in der Luft ſchon Raben krächzen;
Auf Waffen, Trümmern, Blutgerinſel
Der Sterbenden Geſtöhn und Aechzen
Und der Verſtümmelten Gewinſel:
„O kürze, Tod, uns dieſe Qual!“
Flehn ſeine Opfer ohne Zahl.
Und, wie Wolf und Hyäne, ſchweifen,
Für Klagen und für Bitten taub,
Verruchte Rotten um, und ſtreifen
Auch Jenen ab das Kleid als Raub,
Die noch auf Rettung ſehnlich harren,
Doch nun, im eignen Blute ſchwimmend,
Sich auf beeistem Boden krümmend,
In dem Novemberfroſt erſtarren.

Trüb flackern am Altar die Kerzen. —
Ob in des großen Königs Herzen
Nicht Funken hier vielleicht erwachten,
Ihn mahnend an den Herrn der Schlachten,

Zu dem hinauf er niemals ſchaute,
Da ſeines Geiſtes kühnem Blitze
Und ſeines Degens ſcharfer Spitze
In jedem Kampf er nur vertraute? —
Oft ſendet er in bangen Sorgen
Hinaus, ob noch nicht graut der Morgen;
Doch der ſcheint ſelber faſt zu zaudern,
Ergriffen von geheimem Schaudern;
Und da es jetzt begann zu tagen
Am Rand des Oſts mit bleichem Schimmern,
Will Friedrich mit des Heeres Trümmern
Den heißen Kampf noch einmal wagen.
Doch als er auf das Schlachtfeld ritt, —
Kein Feind mehr rings auf allen Wegen —
Da dröhnt es, wie von Roſſetritt,
Ein Reitertrupp kommt ihm entgegen:
Halt an! wer da? — Der Führer ſchlägt
Den Mantel auf; da ſchaut bekannte
Züge der König tiefbewegt,
Worinn die Gluth der Freude brannte:
Der fromme Held iſt's, der beim Klirren
Der Schwerter, in die Lüfte hauend
Ein Kreuz, zu Wehr und Schirm, vertrauend
Sich ſtets befiehlt erſt ſeinem Gott,
Und ſich in ſolchem Thun nicht irren
Ließ durch des Königs herben Spott;
Der geſtern den Befehl der Schaaren
Geführt hat auf dem linken Flügel,
Und ſpät, nach Mühen und Gefahren,
Fernher gerückt, erklomm die Hügel,

Und ſtürmend nahm die Batterie'n:
Sein Ziethen iſt es, ſein Getreuer,
Ein Greis noch mit des Jünglings Feuer:
Sieg, ruft er, Sieg! Die Feinde fliehn!
Und Friederich wirft ſich erſchüttert,
Da unverhofft nach ſchwerem Harme
Ihm nun des Sieges Wonne ward,
Dem grauen Feldherrn in die Arme,
Dem eine lichte Thräne zittert
Herunter in den Silberbart.

2.

Saht ihr in ſeiner Kraft den Leuen
Mit der Verfolger Haufen ringen,
Wie ſie voll Gier, ihn zu bezwingen,
Doch bleich vor Furcht, den Starken ſcheuen?
Sie ſchreckt das Schüttern ſeiner Mähnen,
Sein Brüllen, ſeines Auges Lohen;
Wund mit Geheul die einen flohen,
Die andern malmt er mit den Zähnen;
Den ſtreckt er mit gewalt'ger Taze,
Den mit dem Schweif hin auf dem Plaze;

Doch näher, dichter ſtets umſchloſſen,
Ob Leichen er auf Leichen thürmt,
Von Jägern, Hunden und Geſchoſſen
Rundum ſtets wüthender beſtürmt,
Muß er nicht doch zuſammenbrechen?
Auch ihm aus mancher Quelle flutet
Das Leben fort in rothen Bächen;
Hat er nicht bald ſich ganz verblutet?
Frohlocken wollen ſie mit Schalle
Schon über ſeinem nahen Falle,
Und wenn er unter ihren Streichen
Die kühne Seele ſterbend ließ,
Zerreißen ſie ſein goldnes Vließ
Aufjauchzend als Triumphezeichen.

Hernieder ſank ein trüber Abend,
In Dunkel Stadt und Flur begrabend;
Da tritt der König ganz allein
Noch ſpät bei dem Huſaren ein,
Dem er ſeit jener Siegesſchlacht
Gar manchen Klang der innern Laute,
Der ihm in Leid und Luſt erwacht,
In ſtillen Stunden oft vertraute.
Sternlos die Nacht, voll Regenſchauer,
Des Königs Stirn umflort von Trauer
Um ſein und ſeines Reiches Loos;
Hier ſchüttet er den bangen Kummer,
Den nicht einlullen mag der Schlummer,
Aus in der Freundſchaft treuen Schooß. —

O Herr, spricht jener, fasset Muth
Trotz Schicksalstücke, Feindesgrimme!
Mir sagt fürwahr des Herzens Stimme:
Es geht zuletzt noch Alles gut!
Kannst du vielleicht durch einen neuen
Verbündeten die Ungewitter
Um unsre Häupter noch zerstreuen?
Fragt ihn darauf der König bitter. —
Die Blicke, die von Rührung feuchten,
Die hell als Hoffnungssterne leuchten,
Hat himmelwärts der Greis erhoben:
Nein, ruft er, es ist noch der Alte
Mit uns im Bunde, Der dort oben;
Ihm trau' ich, daß er Wort mir halte!

Und plötzlich aus den Wolken greift
Jetzt eine Hand, die Kronen rüttelt
Von Fürstenhäuptern, wie sie schüttelt
Vom Baum das Laub, vom Himmel Sterne,
Nach einer Frucht, zum Tod gereift
Und zum Gericht, verfault im Kerne:
Sie rafft vom Thron der Zaare hin
Die lustberauschte Schwelgerin.
Und Friedrichs Horizont wird heiter; —
Heimziehen Rußlands wilde Streiter,
Die jüngst noch, als Oestreichs Genossen,
Den Allbedrängten eingeschlossen:
Nun, keine Furcht mehr fern und nah,
Frei steht und hoch er wieder da!

Doch Wer hat Rettung ihm gesendet?
Wer Untergang und Schmach gewendet?
Nicht Riesenkraft, nicht Blitzesschnelle
In seinem Geist, in seinem Arm;
Wie nie zuvor, geht nun es helle
Ihm auf, — sein Herz ist voll und warm;
Es treibt ihn, was er fühlt, zu nennen,
Dem greisen Freunde zu bekennen:
„Deinem Verbündeten, dem alten,
Sey Dank! — Er hat uns Wort gehalten!“ —

Druckfehler.

Seite 165 Linie 8 v. u. nach: bewehrt ein Colon.
— 193 — 8 v. o. l. Töchterlein.
— 212 — das Gedicht sollte nicht in Strophen, sondern zusammenhängend gedruckt seyn.
— 262 — 8. v. u. l. „schärf'rer" und „stärk'rer".
— 270 — 10 v. u. st. stecken l. strecken.
— 270 — 7 v. u. st. hieß' l. hieß.
— 270 — 1 v. u. st. uns l. nur.
— 273 — 12 v. o. st. „feiern kann" l. „feiern mag".

Einige weitere Versehen wird der geneigte Leser unschwer von selbst zu verbessern wissen.

Albertinelli del. W. Hasbrouck sc.

MARIA UND ELISABETH.

Christoterpe.

Ein Taschenbuch für christliche Leser

auf das Jahr

1844.

Herausgegeben

in Verbindung mit mehreren Andern

von

Albert Knapp.

Mit zwei Kupfern.

Heidelberg,

Verlag von Karl Winter.

Vorwort.

Nachdem dieses Taschenbuch, wozu der selige J. J. Wanga den ersten Anstoß gegeben, nun seinen zwölften Jahreslauf durch christliche Kreise beginnt, und Christus der Herr, von welchem es den Namen trägt, ihm seine Fortdauer bis hieher gefristet hat, darf ich, in dankendem Aufblick zu Ihm, wohl einige freie Bemerkungen hierüber voranschicken.

Ohne einen lebendigen Erlöser, in welchem die Fülle der Gottheit leibhaftig wohnt, und der bei uns ist alle Tage bis zum Ende der Welt, wäre selbst diese Reihe christlicher Mittheilungen, dieses Zusammenwirken höchst mannigfaltiger Contribuenten durchaus nicht möglich gewesen. Hätte Jesus von Nazareth blos „auf der Ritterbank menschlicher Genie's bei einem Cäsar, Napoleon und Göthe ꝛc. Platz zu nehmen", wie ein bekannter Schriftsteller in seinem furchtbaren Wahne dieses schauerliche Wort auszusprechen sich nicht entblödete: nimmermehr hätte ich dann nur eine Feder für Ihn angesetzt, um Seinen Namen auch meinestheils als einen göttlichen zu preisen. Ich weiß aber, Gott-

lob! an Wen ich glaube, und habe noch nicht die mindeſte Urſache gefunden, den glorwürdigen Namen Deſſ, dem die chriſtliche Kirche ſeit achtzehn Jahrhunderten als ihrem Herrn und Gott huldiget, mit einem menſchlichen zu vertauſchen, — bin vielmehr aus mannigfaltiger Erfahrung feſt überzeugt, daß nur in Denjenigen, die an den Gekreuzigten glauben, eine Wurzel des ächten Geiſtes und des ewigen Lebens vorhanden iſt, gleichwie in all Denjenigen, die Ihn ignoriren, haſſen, oder an Seinem Zeugniß auf andere Weiſe ſich vergreifen, ganz gewiß nur Finſterniß, Unfriede, ein dunkles Warten des künftigen Gerichts und der Stachel des andern Todes ſich vorfände, wofern man ihr Inneres enthüllen könnte. — Daneben möchte ich nach der evangeliſchen Freiheit, welche den Chriſten zum Bekenntniß ihres verherrlichten Mittlers nicht nur gegeben, ſondern deren Gebrauch ihnen auch befohlen iſt, es nicht verhehlen, daß mir's ſeit neuerer Zeit durch eine unverdiente Gnade des großen, barmherzigen Gottes mehr und mehr einleuchtet, warum das Evangelium unſeres Heilandes ſo ganz ſpecifiſch „das Wort vom Kreuze" genannt wird. Dieſes von der leichtſinnigen Welt ſo ſtark vermiedene, in keinem gebildeten, irdiſch geſinnten Cirkel ausgeſprochene, von den ſelbſtgerechten Leuten höchſt widerlich angeſehene, von den aufgeblähten, ſelbſtgenügſamen Weiſen mit zahlloſen Formalitäten und ſeichten Beweiſen angefochtene oder verwäſſerte Wort iſt der ewige Centralpunkt des Evangeliums. Es enthält die unvergleichbar herrliche Botſchaft: daß wir durch das ſtellvertretende Lei-

den und Sterben des einigen Sohnes Gottes mit Gott verſöhnet *ſind*, daß wir, was kein drohendes Geſetz, kein eigener Vorſatz, kein auch noch ſo ſcheinbares Selbſtverdienſt vermag, von dem Augenblick an, wo wir unſern dummen, hochmüthigen Widerſtand gegen die in Chriſti Opfer geoffenbarte, verbürgte, verzeihende Liebe Gottes im *Glauben* aufnehmen, auch Vergebung der Sünde *haben*, und damit Leben und Seligkeit. Iſt das nicht die alleredelſte Botſchaft für ein ſündiges Menſchenherz? — Iſt es aber nicht auch fürchterlich und verdammlich, dieſe allerhöchſte, zum Seligwerden die unerläßlichſte, von uns aber *nie*, unter keinerlei Bedingung, zu erwerbende Gabe dem großgütigen Gott auf eine ſolch erbärmliche Weiſe im puren Bettelſtolz heimzuſchlagen oder ihr auszuweichen, wie wir, ſelbſt inmitten der evangeliſchen Kirche, doch meiſtentheils thun? — Das Kreuz Chriſti iſt und bleibt ewig das Heiligſte und Herrlichſte, was die Welt geſehen hat; darum funkelt es, wahrlich, in einem beſſern Sinn als der trübe Halbmond Muhameds, von den Thurmſpitzen der Chriſtenheit; darum ſind viele Kirchen nach ſeiner Form gebaut; darum ſchimmert ſelbſt das Ehrenzeichen der Fürſten und Könige an der Bruſt ihrer Unterthanen und vorgezogenen Diener als ein Kreuz, — und ſelbſt die Meſſe der katholiſchen Kirche, worin das heilige Abendmahl gewiß *nicht* nach den klaren, ewig giltigen Worten des Herrn repräſentirt erſcheint, hat wenigſtens *den* ächten Charakterzug des Evangeliums, daß das Kreuz Chriſti, d. h. das ein für alle Mal geſchehene Opfer des Leibes Chriſti, darin

als der Mittelpunkt unſres, den Sündern gegebenen Heils ſich offenbart. — Wenn aber Dieß wahr iſt, — und, Gott ſei ewig geprieſen! es iſt wahr: dann gebühret es auch dem Chriſten, mit der innigſten, furchtloſeſten Liebe ſich dem Worte vom Kreuz hinzugeben, allen übrigen Ballaſt menſchlicher Selbſterhebung und ſündlicher Altklugheit ſtracks über Bord zu werfen, ohne Furcht und ohne Falſch, auch um ſeiner heilsbedürftigen Genoſſen willen, von dem einzigen Verſöhner einer dem Tod und Gerichte verfallenen Welt zu zeugen, und ſeinen Leſern nicht nach einer flüchtigen Tagesmode, ſondern nach den erhabenen Rechten und Geſetzen der Ewigkeit ernſt und liebevoll, vor Ihm, unſrem einzigen Richter, an das Herz zu ſprechen. Er allein iſt uns zur Seligkeit von Gott verordnet; in Ihm und in Seiner Liebe und Gnade iſt Weisheit, Gerechtigkeit, Heiligung und Erlöſung; außer Ihm iſt lauter Finſterniß, Fluch, Sünde und Verlorenheit. Man müſste die ganze Chriſtenheit in's Irrenhaus thun, man müſste ſie, auch in ihren beſten Gliedern, gleich einem abgeſtandenen Fiſche wegwerfen, wenn Jeſus nicht als unſer Herr und Heiland lebte und in ſeinen Gläubigen ſich als ein lebendig machender König bewährte. Das verneine, wer da will; ich weiß gewiß, daß Er lebt, und daß alle, die Ihm nicht glauben, in ihrer Sünde verderben, wie Er ſelbſt dieſes feierlich bezeugt hat. Joh. 8, 24. — Darum wollen wir hier ſtets freier von Ihm reden, und bei aller menſchlichen Billigkeit doch mit der Lüge nicht accordiren, noch uns dem vergänglichen Gerede der Welt, die ſtets Etwas

von der ewig herrschenden Wahrheit abzumarkten sucht, auch nur mit dem leisesten Wort anbequemen. Nein, so wenig ich Andere zu kränken begehre, und so leid mir's ist, wenn mir irgendwo ein zu scharfes Wort entfallen wäre, das der Milderung bedürfte, so wenig hoffe ich hinfort die nackte, allein seligmachende Wahrheit des grossen Königes zu verbergen, dessen sterbender, heiliger Leib für uns nackt am Holze des Fluchs gehangen hat, und der nun im Geiste verklärt zur Rechten der Majestät sitzt in der himmlischen Höhe. —

Bei einer Ueberzeugung dieser Art verstehet sich's wohl von selbst, warum künftighin keine anderen Beiträge, sowohl prosaische als poetische, mehr aufgenommen werden sollen, als dem Geiste nach für die Sache des Herrn entschiedene, — warum also auch bessere Mittheilungen, die nicht von einer bestimmten Seite her auf Ihn zielen, keine Berücksichtigung finden können. Die Christoterpe soll fortan eine stets entschiedenere Stimme für Christum den Gekreuzigten erheben, und so wenig ich damit den Stab über andere harmlose, keusche und gediegene Productionen brechen will, für welche ja anderwärts Spalten genug offen stehen, so freundlich muß ich doch allerlei gütig gesinnte Männer in der Nähe und Ferne bitten, ihre bisher oft zahlreich übersandten Gaben künftighin nur dann an mich gelangen zu lassen, wenn dieselben einen entschiedenen Geist für den ächten, hohenpriesterlich-königlichen Heiland in sich tragen, und ihnen selbst, neben der erforderlichen Concentration und Formbildung, so recht von Herzen gekommen

sind. Ich habe in früheren Jahrgängen manches zwar gut Gemeinte, aber doch Schwache, theils der Tendenz nach zu fern Liegende, theils in der Form Verunglückte, und darunter auch mißlungene Stücke von mir selbst, theilweise aus zu großer Gefälligkeit, aufgenommen. Wie eine liebende Mutter manchmal ein unreifes, todtes Kind gebiert, so ist's eben auch der Christoterpe gegangen. Das soll hinfort möglichst verhütet werden, wie es denn eine Pflicht, sowohl gegen den Herrn selbst, als gegen die Liebhaber einer entschiedenen, nicht flau nivellirten göttlichen Wahrheit ist. Wir werden dabei keiner geistlosen Armseligkeit, keinem trockenen Dogmatismus, keiner sich in dumpfen Formen wiederholenden Langweilerei zu fröhnen haben; — o nein, das wäre traurig, wo Christus, der Herr des Himmels und der Erde, der mit den sieben Geistern Gottes gekrönte Inhaber aller sichtbaren und unsichtbaren Wunder und Herrlichkeiten der Schöpfung, und ein Meister ist, in welchem alle Schätze der Weisheit und Erkenntniß, also auch alle Geheimnisse der ächten, ewig geltenden Schönheit, Hoheit und Lieblichkeit verborgen liegen. Alles, was für Ihn zeuget, hat auch immer das beste, flammendste Feuer, die süßesten Stimmen, den mildesten Lufthauch, den kräftigsten Gewitterschlag, den heitersten Sternblick der Schöpfung und damit des menschlichen Talentes zu seinem Gebote, wofern eine wirkliche Anlage und ein lebendiger Liebesglaube dazu in den Geistern vorhanden ist. — Christus der Heilige ist vordem unter dem Hosiannaruf der ersten Stadt unsrer Erde, Je-

rusalems, „der Stadt des groſsen Königes", zwar demüthig und arm, aber doch als ein Retter und König über Palmzweige und liebevoll ausgebreitete Gewänder eingezogen. So wollen wir's auch überall in Andacht und Ehrfurcht halten, denn Er ziehet noch immer bei Allen ein, die Ihn aufnehmen. — Wir geben Ihm unser Bestes, was wir besitzen, nach dem Maaß Seiner Gabe, womit Er Seine Gnaden frei vertheilt. Wir machen es wie jener Kaufmann, der seiner Königin Victoria, als sie den Tunnel durchwandelte, seine seidenen Sacktücher geschwind als einen Teppich unterzubreiten eilte, und bedürfen daher zum Lobe des Herrn keiner verlöcherten Kutte, die Ihm ein halb- oder ungläubiger Philosoph oder Theolog aus seinem von Thorheit und von Hochmuth qualmenden Hörsaal so geschwind hinabwirft, damit Er darüber hinwegschreiten und sich bei den hochherausschauenden Herren erst noch dafür bedanken müsse wie ein Bettelfürst. — O nein, das wollen wir ja nicht thun, wollen uns nicht also prostituiren, sondern unsre Schuldigkeit erweisen, wobei der Reiche viel, der Arme weniger, aber von Herzen gibt, weil Einer angenehm genannt wird nach seinem Haben, nicht nach seinem Nichthaben. Denn gleichwie ein gnädiger König, wenn er durch die Mitte seiner glücklichen Unterthanen den Einzug hält, die ihm in freier Liebe Zujauchzenden nicht nach ihrem Einkommen und Besitzthum, sondern nach ihrer Liebe und Herzenssprache beurtheilt: so rufen wir dem göttlich gefürsteten Jesu von Nazareth, der ein Fürst ist aller Könige auf Erden, und der die Reinigung unserer

Sünden durch sich selbst vollbringen wollte, mit freudiger Bürgerstimme zu: „Machet die Thore weit und die Pforten in der Welt hoch, damit einziehe der König der Ehren! — Wer ist dieser König der Ehren? — Es ist der Herr, stark und mächtig, der Herr, mächtig im Streit! — Machet die Thore weit und die Thüren in der Welt hoch, daß der König der Ehren einziehe! — Wer ist dieser König der Ehren? — Es ist der Herr der himmlischen Heerschaar; es ist der König der Ehren!" — (Psalm 24, 7—10.)

Ja, das ist der Geliebte des Vaters, der aus Seinem Schooß uns besucht hat, der König aller Himmel, der Versöhner unsrer Sünden, der Freund der Seelen, das Licht der Welt, der Weg, die Wahrheit und das Leben, — der Richter aller Lebendigen und Todten, — Jesus Christus, gestern und heute, und Derselbe auch in Ewigkeit! —

Albert Knapp.

Inhaltsverzeichniß.

Seite

Erste Liebe. Von Dr. G. H. Schubert, geh. Hofrath und Professor in München 1

Geistliche Lieder von Victor Strauß.

Charfreitag 18
Am Ruhetage 20
Ostern 22
Lob und Dank 24
Um Erleuchtung 26
Erkenntniß der Sündigkeit 27
Die heilige Taufe 29
Die Feinde des Herrn 30
Kriegslied der Kirche 32
Herr, wohin sollen wir gehen? 33

Bilder ohne Rahmen. Aus den Papieren einer Unbekannten. Mitgetheilt — nicht von ihr 36

Christfeier. Von Dr. P. Lange, Professor in Zürich.

1. Der Feiertag 47
2. Die drei Marien 48
3. Das Licht der Welt 58
4. Der Herr 60

Seite

5. Die Abſolution 64
6. Die Perſönlichkeit 69
7. Die Ordnung 73

Poetiſche Mittheilungen von Friedrich Notter.

I. Uebergänge.

a. Kleanthes. An Gott 80
b. Unter den Namen des Orpheus. An die Natur . 82
c. Marianos Scholaſtikos. Der himmliſche Eros . 84
d. Palladas von Alexandria. Das Weltmaß . . . 85
e. Proklus. An den Lichtquell 85
f. Boethius. Der Ordner des Weltalls 87
g. Gregor von Nazianz. An den Namenloſen . . 89
h. Syneſios. An Gott 90

II. Zeugniſſe des Morgenlandes.

a. Von Dſchelaleddin. Die Ankunft des Herrn . . 95
Höchſter Schatz 97
Zweite Schöpfung 98
b. Von Seyd-Ahmed-Hatif. Die Antwort des Chriſten 99
Der Becher Gottes 101
c. Von Saadi. Der Unerforſchliche 103

III. Akbar.

a. Der Bund 105
b. Der König 107

Monologen über die Verſöhnung in Jeſus Chriſtus. Vom Herausgeber. 112

Gedichte von Ferdinand Piper, Profeſſor in Berlin; Adolf Schults in Elberfeld; Dr. E. Eyth in Maulbronn und Wilhelm von Biarowsky, Pfarrer in Rolle.

Pilgerſchaft 167

Seite

Morgendämmerung 168
Der Freund im Himmel 169
Der heilige Krieg 170
Hausgottesdienst 171
Luther's Siegelring 177
Hohelied 2, 16 180
Römer 8, 9 181
Nirgends Stillstand 181
Mein Herr, vergiß mein nicht 183
Ruf des Erzhirten an den Hirten 184
Israel und Amalek 185
Die Lilie ein Sinnbild 188
Was ich möchte 189

Das Jugendleben Ludwig Hofacker's, weiland Pfarrers in Rielingshausen. Eine Skizze vom Herausgeber 191

Missionsgedanken. Von H. R. Wullschlägel . . 228

Gedichte von Julius Krais.
1. Jakob's und Joseph's Wiedersehen 245
2. Ein bekehrter Heide im Sterben 247
3. Die Bekehrung der Angelsachsen 249

Die Verheißung der Seherin. Von Dr. Chr. Barth 253

Himmel und Erde. Von A. Bräm 290

Gedichte. Vom Herausgeber.
1. Sommerhimmel 296
2. Entschiedenheit 300
3. Maria und Elisabeth 302
4. Das Einkommen Christi 303
5. An die Baptisten 306
6. Wolken- und Feuersäule 308

Seite

7. Osterlied 309
8. Christabend eines Wittwers 311
9. Grundgedanken 316
10. Sonntagsbitten 318
Christliche Lehrfreiheit. 321
Die Consequenz als Laster. Von D. W. Landfermann in Koblenz. 332

Zueignung.

Uralt und ewig jung bist Du,
O Strahlenquelle der Aeonen!
Du quillst und strömest immer zu
In allen Herzen, Völkern, Zonen.
Doch quälen sie stets ohne Ruh'
Sich ärmlich unter Todesfrohnen,
Bis sie in ihrem Lebens-Nu
Dein für die Ewigkeit gewohnen.

Dein Wesen heißet: „Wunderbar!" —
Bald bist Du gleich dem Frühlingslichte,
Draus liebend uns anschaut so klar
Ein Bild aus Gottes Angesichte;
Bald, wenn der Geist kommt in Gefahr,
Daß er in Selbstsucht sich vernichte,
Erscheinest Du ihm immerdar
Mit wetterleuchtendem Gerichte.

Du biſt ſo ſüß, ſo himmelſchön!
Kein Wölkchen iſt in Dir, kein Schatten;
Wenn Deine Kraft uns kann erhöh'n,
Steh'n wir nicht bei den Sichern, Satten;
Da kann des Höllengrundes Föhn
Sich mit dem Himmelshauch nicht gatten; —
Wir wandeln unter Lobgetön
Schon hier auf Paradieſesmatten.

Komm', ſtröme durch den Seelengrund,
Du heimlich-klare Freudenquelle!
Was krank iſt, mache du geſund,
Und was noch finſter, friedlich helle,
Daß für den ew'gen Gnadenbund
Bald jedes Herz aufglühend ſchwelle,
Und dort ein Spruch aus Chriſti Mund
Holdſelig uns zur Rechten ſtelle!

H. Aldegrever del. Durandade tot G.G.Lange. W. Otto sculp.

Wem ein tugendsames Weib bescheret ist, die ist viel edler denn die köstlichsten Perlen. Sprüchw. XXXI. 10 f.

Erſte Liebe.

Von

Dr. G. Heinr. von Schubert,

geh. Hofr. und Prof. in München.

Was der gekrönte Seher und Dichter von der Liebe ausſagt: „daß ſie ſtark ſey wie der Tod; daß ihre Gluth feurig iſt und eine Flamme des Herrn, das gilt vornämlich von der erſten Liebe. Was iſt lieblicher, was iſt ſeliger, als der Zuſtand einer Seele, welche in der Flamme der bräutlichen Innigkeit für den Herrn erglühet; welches Feuer zündet mächtiger und unwiderſtehlicher auch andre Menſchenſeelen an, als das Feuer, das aus dem Weſen und den Thaten der erſten Liebe hervorbricht; dieſe war und iſt überall eine fruchtbare Mutter der Kirche, welcher die Schaaren ihrer Kinder geboren werden wie der Thau aus der Morgenröthe. Es gefällt dem Geiſt der Gnade zu verweilen unter den Frühlingsblüthen des Glaubens; ſein Lebenshauch iſt es dann, welcher den Gewürzgärten ihren Duft giebt; Er ruhet hier am Mittage, Er wandelt unter dem Purpur ihrer Roſen und Granaten, wenn der Tag kühl

wird, denn dieses ist eine Zeit des Naheseyns des Bräutigams und der Braut.

Was uns bei dem Lesen der Geschichte der Apostel und der Erstlinge unter den Bekennern so mächtig bewegt, unser Herz so inniglich erwärmt, das ist ein Nachhall aus den Zeiten der ersten Liebe der Kirche Christi zu ihrem Herrn, ihrem Gott. Noch ist der Gesang der Turteltauben auf Gottes Erde nicht ganz verstummt; nicht nur an einzelnen Seelen, in denen das Leben der Ewigkeit jetzt zum Erwachen kam, auch bei ganzen Volkern, welchen mitten in der Finsterniß des Heidenthums der Morgenglanz aufgehet, wird noch fortwährend die Stimme des Bräutigams und der Braut vernommen, wird noch die allbewegende Macht der ersten Liebe erkannt.

Auch hierin offenbaret sich eine inniglich liebende Fürsorge des Herrn für seine mitten im Schooße der Kirche erkaltende Christenheit, daß Er jetzt hier, dann dort in dem Dunkel, das die Völker bedecket, ein Feuer des neu erwachenden Glaubens entzündet, von welchem auch das Erstarrende wieder erwärmt wird.

Wir wollen in den nachstehenden Blättern einige Scenen aus den Morgenstunden der Bekehrung eines vorhin zur thierischen Verwilderung herabgesunkenen Volkes beschreiben. Sie sind aus Robert Moffats reichhaltigem Werke: „Missionsarbeiten in Südafrika" entnommen, aus welchem der Schreiber dieser Blätter zwar auch an einem andern Orte Auszüge gegeben hat, ohne jedoch dort gerade für diejenigen Züge aus dem großen Gemälde, das Moffat entwarf, Raum zu finden, deren Betrachtung uns hier beschäftigen soll. Wir richten zuerst nur im Vorübergehen einen Blick auf den jetzigen Zustand des Missionswerkes, namentlich unter einigen Stämmen der Kaffern in Südafrika.

Wer noch vor 20 Jahren die Gegenden im Norden des Orangeflusses, das Land der Bechuanen, sah, der fand dort

ein Volk, welches nur dem Zuge des sinnlichen Bedürfnisses folgend, ohne Gott oder einen Dienst der Götter in der Welt dahin lebte. Da gab es keine Altäre, noch Opfer, kein Wissen, noch Kunst; in diesen zur tiefsten Verarmung herabgesunkenen Seelen regte sich keine Ahnung von einer Fortdauer nach dem Tode, von einem Schöpfer der Dinge, von einem Gesetz, in die Brust des Menschen geschrieben, welches diesen vor dem Tod der Sünde warnet. Das nachbarliche Erdschwein, die Emsenscharrer des Cap, wohnte bequemer in seiner Höhle, der elendeste Vogel bauete besser für seine Jungen, als diese Bechuanen, deren Obdach, aus Stäben und Ruthengeflechten von nachlässigen Frauenhänden erbaut, jeder Ungunst der Witterung zugänglich war; und das unreinlichste Thier unserer Höfe erschien reinlicher als diese Leute, welche die Haut wie das Haar mit einer Schmiere aus ranzigem Fett und rothem Ocker überkleisterten, das Gewand aus thierischen Fellen niemals wechselten, bis es in einzelne Stücke zerfiel. Es gab hier nur zwei Stände: Reiche und Arme; jene bildeten den Stand der Häuptlinge und Befehlenden, deren Daseyn in sinnliches Genießen und träge Ruhe getheilt war; diese, die Armen, verachtet und von den Reichen unterdrückt, hatten ein Loos, gegen welches das unserer Hunde als ein viel günstigeres erscheint; schmachtend, fast ohne Unterlaß, nach sinnlicher Sättigung und wo diese sich darbot, fast nicht zu befriedigen, dann dem faulen Nichtsthun und dem Schlafe sich hingebend, bis der Stecken ihrer Treiber sie aufscheuchte.

Eines hatten diese Alle, Reiche wie Arme, mit einander gemein, das war nicht nur die Gleichgültigkeit, sondern die bittre Feindschaft gegen alles höhere Erkennen, gegen das Annahen des Christenthums zu ihrem Herzen; diese Augen der Schlafenden begehrten nur das Dunkel, jeder hereinbrechende Lichtstrahl drohte den Schlummer zu stören und wurde deßhalb mit Abscheu vermieden.

Wie so viel anders ist der Anblick, welchen das vormalige Feld der Todtengebeine in unsern Tagen gewährt. Das ganze Land, im Norden des Orangeflusses bis hinan zum Saume der südlichen Sahara, von den Winterbergen im Osten bis zur Kalahari-Wüste im Westen, ist von dem Morgenlichte der christlichen Erkenntniß und Gesittung bestrahlt, überall sieht man die Kirchlein und Schulen, welche die Sendboten der englischen, wie der Wesleyanischen und französischen Kirchengemeinschaften erbaut haben; ein Geist der Thätigkeit, der Ordnung und der Zucht waltet in allen diesen Gemeinden; der alte Schmutz ist mit der Trägheit zugleich verbannt worden; häusliches Glück und hinreichender Unterhalt sind in den gut gebauten Wohnungen eingekehrt; Handwerke und kunstreiche Geschäfte, Land- und Gartenbau sind erblühet.

Der Anfang dieser großen, heilsamen Veränderungen geschah bei den Bechuanen, einem Stamme der Kaffern, und zwar bei jenen, welche unter dem Oberhäuptling oder Könige Mothibi ein kleines Reich bilden, das etwa 20,000 Unterthanen zählt. Die Bechuanen unterscheiden sich weder durch Gestalt noch durch Sprache von jenem Menschenschlag, der sich im südlichsten Afrika zwischen den Wohnstätten der Hottentoten und den Negervölkern ausgebreitet hat und vorzüglich die östlicheren Theile der Südspitze des Welttheiles bewohnt. Er übertrifft an kräftiger Bildung und Schönheit der Gestalt ebenso die Hottentoten wie die Neger der Westküste, an Empfänglichkeit aber für eine höhere Erkenntniß des Geistigen und Göttlichen standen, so schien es, die Bechuanen beiden nach. Nur selten mag ein heidnisches Volk den Bemühungen der christlichen Missionare, dasselbe zur Erkenntniß des Heiles zu bringen, so viel verachtende Gleichgültigkeit und bittere Gehässigkeit entgegengesetzt haben, als diese Bechuanen länger denn fünf Jahre es thaten. Die Missionare, so wie das Wort, das dieselben verkündeten, waren jenem Volk nur ein Gegenstand des täglichen Ge-

spöttes; sie bestahlen und beschimpften ihre Lehrer auf jede ihnen mögliche Weise, hießen sie vor ihnen fortgehen und wenn sie nicht gutwillig gingen, drohten sie ihnen den Tod, ihren Häusern die verheerende Flamme. Dennoch hielten die treuen Männer auf ihren Posten, dahin nicht Menschen, sondern der Herr sie berufen, im Vertrauen auf Seine Hülfe und Gnade aus; sie ließen sich durch Nichts erbittern, sie ertrugen Alles, sie glaubten, sie hofften, sie duldeten Alles. Und ihre Hoffnung wurde nicht zu Schanden. Er, welcher die Menschenherzen bildet und lenket nach seinem Wohlgefallen, that auch diesen feindseligen Heiden das Herz auf, daß sie endlich das vorhin so verachtete Wort mit Freuden aufnahmen und durch seine Kraft erneuert wurden zu einem Leben aus Gott.

In einem der ersten Jahre nach dem geistigen Aufblühen des Missionswerkes unter den Bechuanen kamen eines Tages drei Männer, jeder auf einem Ochsen reitend, in die Station am Kurumanfluß; sie hielten vor dem Haus des Missionars Moffat. Unter diesen Männern zeichnete sich einer durch seine etwas bessere, saubrer aussehende Kleidung und selbst durch seine angenehme, interessante Gesichtsbildung aus. Es war Moshen, ein Häuptling der Corannas, welche zum Stamme nicht der Kaffern, sondern der Hottentoten gehören. Moffat trat zu ihm heraus; der Häuptling fragte, wo er schlafen könne, und erklärte zugleich als Absicht seiner Reise, daß er gekommen sey, den Lehrer zu sehen. Dieser Wunsch ward ihm denn auch in vollem Maaße gewährt; er betrachtete lange und mit unverwandtem Blicke Herrn Moffat, der damals einen langen schwarzen Bart trug, beschaute hierauf die Familie desselben und die ihm noch neue Einrichtung der kleinen europäischen Haushaltung; dann, ohne ein Wort zu sagen, zog er sich in das Nebengebäude zurück, das man ihm zum Nachtlager angewiesen hatte. Da sonst alle Gäste dieser Art, welche zu dem Missionar kamen, die gastfreie Bewirthung desselben in Anspruch nahmen,

wollte Moffat auch für diesen Besuch etwas zum Abendessen herbeischaffen. Moshen aber nahm es nicht an, sondern zeigte, daß er für sich und seine Leute Alles bei sich führe, dessen sie bedurften. Die Männer blieben zwei Tage in der Kurumanstation, und da der Häuptling mit der Sechuanasprache bekannt war, fand man Gelegenheit, einige Worte der Vermahnung mit ihm zu sprechen. Er schien dieses mehr mit Geduld als mit wirklicher Theilnahme anzuhören; beim Abschied erfaßte er die Hand des Missionars und sagte: „Ich kam, Dich zu sehen; mein Besuch hat mir Vergnügen gemacht und nun gehe ich wieder heim."

Die Missionare hegten keine besondere Erwartung von den Folgen dieses Besuches, dessen Triebfeder allem Anschein nach bloße Neugier gewesen war; am wenigsten erwarteten sie, daß der Häuptling wieder kommen werde, da sein Wohnort, nach dem Schritt der Stiere gerechnet, wenigstens fünf Tagmärsche (gegen 32 geogr. Meilen) weit von der Kurumanstation abgelegen war. Dennoch sahen sie ihn bald nachher mit einer ansehnlichen Schaar wiederkehren; er hatte seine Familie und nächsten Anverwandten mit sich gebracht. Es war seit seinem ersten Besuch eine große Veränderung mit ihm vorgegangen; ein inniges Sehnen, nicht nur zu sehen, sondern zu hören, sprach sich in all seinen Worten und Geberden aus. Als er seinen Mund aufthat, um den Lehrer herzlich zu begrüßen, konnte er die Thränen nicht zurückhalten. „Da ich das erste Mal Dich besuchte, so sprach er zu Moffat, da hatte ich nur ein Herz in mir, das nach deinem Anblick verlangte, jetzt aber habe ich zwei Herzen in mir. Ich kann nicht ruhen, meine Augen können nicht schlafen vor der Größe der Dinge, welche Du mir bei meinem ersten Hiersein gesagt hast."

Was damals der Häuptling vernommen hatte, das waren nur die ersten Grundlehren des Christenthums gewesen: daß ein Gott und Schöpfer aller Dinge sey, und daß dieser Gott

seinen Sohn gesendet habe in die Welt, um die Sünder selig zu machen. Auch hatte, wie wir vorhin erwähnten, der Mann, allem Anschein nach, mit keiner besondern Theilnahme auf diese Belehrungen geachtet. Als er aber dann den einsamen Weg durch die stille Einöde nach seiner Heimath ritt, da überlegte und bewegte er das vernommene Wort in seinem Herzen, und dieses wurde ihm mit jedem Augenblick immer wichtiger, eindringlicher, lebendiger. Als er wieder zu den Seinen kam, erzählte er nicht nur diesen Alles, was er gehört hatte, sondern er suchte auch in ihrem Herzen dieselbe Bewegung hervorzurufen, von welcher er selber ergriffen war. Seitdem schienen alle Kräfte seiner Seele nur von dem einen großen Gedanken an die Liebe Gottes zu den sündigen Menschen dahingerissen und durchdrungen zu seyn; er dürstete nach Erkenntniß; er rang aus aller Macht, einzugehen in das Reich Gottes. Auch seinem Bruder, einem Mann von vielen Anlagen, hatte sich das gleiche Verlangen, mehr zu hören von dieser großen Sache, mitgetheilt; selbst in den Seelen der Frauen war die Frage erwacht: was sollen wir thun, daß wir selig werden?

Das Geschäft, diesen Seelen das Wort des Lebens zu verkünden und sie hinzuführen zu Christo dem Herrn, war eben so lieblich als reich gesegnet. Die Lehrer hatten selten eine so ernste, angelegentliche Theilnahme, ein solches stilles Aufnehmen ihrer Predigt bemerkt, als an diesen Leuten sichtbar war; die innige Andacht derselben, sowohl beim öffentlichen Gottesdienst, als bei den Privatandachten, machte auch auf die neubekehrte Gemeinde der Kurumanstation einen tiefen Eindruck, und selbst die Familie der Missionäre fühlte sich durch die Nähe solcher Gäste von Herzen erbaut. Je mehr man ihnen die Lehren des Evangeliums in weiterem Umfang mittheilte, desto mehr wurden diese einfältigen treuen Seelen von einer Freude des Himmels erfüllt; sie konnten sich nur sehr schwer zu der Trennung von den theuern Lehrern und zur Heimkehr

nach ihrem Wohnort entschließen. Ehe Mosheu schied, bat er noch Moffat, daß er ihn doch bald einmal an seinem Wohnort besuchen möchte. Der Missionär konnte, wegen der Menge der andern Verbindlichkeiten, die sein Beruf ihm auflegte, die Erfüllung jener Bitte so bald nicht zusagen. Da faßte ihn Mosheu bei der Hand, schaute ihm mit seinen treuherzigen Augen ganz ernsthaft ins Gesicht und sagte dann: „jetzt sieh' du mich auch einmal an und versuche es dann, ob du mir meine Bitte noch abschlagen kannst. Zu Hause sind so Viele, denen es nicht möglich ist, her zu dir zu kommen und ich konnte ja nicht Alles merken, was ich bei dir gehört habe; ich werde Manches davon auf dem Wege vergessen."

Bei allen guten Vorsätzen, welche die trauliche Bitte des Coranna-Häuptlings in Moffat erregt haben mochte, verging aber doch eine ziemlich lange Zeit, bis der Reiseplan ausgeführt werden konnte. Das Missionswerk bei der Kurumanstation selbst, dann die Geschäfte der Uebersetzung und des Abdrucks von mehreren Elementarbüchern, so wie des Evangelisten Lukas und der Auszüge aus der heiligen Schrift in der Sechuanasprache, hatten alle Zeit und alle Kräfte des Missionärs in Anspruch genommen. Mosheus inniges Sehnen nach dem Wiedersehen des Lehrers und die Absicht von diesem, seine Neugebornen aus dem Geiste zu besuchen, begegneten sich; der Coranna-Häuptling, als er auf seiner schon mehr denn halb zurückgelegten Reise erfuhr, daß Moffat zu ihm auf dem Wege sey, kehrte wieder um, damit er seiner harrenden Gemeinde der erste Freudenbote werden könne.

Bald nach ihm kam denn der lang ersehnte Lehrer an. Die letzte Tagereise, welche dieser durch die unwegsame Gegend, bergauf und bergab, durch Dick und Dünn, meist zu Fuße gemacht hatte, war für ihn so ermüdend gewesen, daß er vor Allem nun der Ruhe begehrte. Die Bewohner aber in Mosheus Ortschaft dachten anders. Hier hatten sich Alt und Jung, die

Mütter selbst mit ihren zartesten Kindern auf dem Arme versammelt, um den Mann, der ihnen das große Wort sagen wollte, zu sehen und mit liebenden Blicken ihn zu segnen. Hunderte und wieder Hunderte drängten sich an ihn heran, nur um seine Hand mit ihrer Hand zu fassen, oder doch zu berühren. Es war fast Mitternacht geworden, als endlich diese Schaaren der Begrüßenden sich entfernten. Sie waren dem tief ermüdeten Mann, bei all ihrem guten Willen, zur großen Last gewesen; denn diese zum Theil lauten Aeußerungen der Freude, die sich in zwei Sprachen: in jener der Coraunas und in der Sprache der hier wohnhaften Bechuanen vernehmen ließen, mochten zwar ein lieblicher Ton seyn für ein solches Wesen, welches die innerste Sprache des Menschenherzens versteht, nicht aber für ein Ohr aus vergänglichem Staub gemacht, welches die Summe der Schwingungen des Luftkreises zählt und aus solchen Zählungen sein Urtheil über Wohl- und Mißklang sich bildet.

Bei seinem Erwachen von dem kurzen Schlafe fand der Lehrer am andern Morgen schon wieder ganze Schaaren der Leute um seinen Wagen — der zugleich seine Nachtherberge war — versammelt, welche da in tiefster Stille den Augenblick erwartet hatten, in dem er zu ihnen sprechen würde. Zur leiblichen Erquickung ward ihm kaum Zeit gelassen; desto reichlicher aber strömten an diesem Tage dem glücklichen Mann die geistigen Erquickungen zu. Ein Theil der Leute, welche schon um den Wagen versammelt standen, war in die Gassen des Orts hineingelaufen und hatte den andern Bewohnern der Hütten es verkündet, daß der Lehrer jetzt erwacht sey; ohne Verzug kamen Alle, die nur gehen konnten, und stellten sich in stiller Erwartung um den Wagen her, welcher heute die Stelle der Kanzel und des Chores für die Sänger vertrat. Der Missionär nahm sein neues Testament und ein Gesangbuch, sang mit einigen seiner Leute, so gut diese es vermochten, ein Lied, las hierauf ein Capitel aus der Bibel und hielt ein Gebet; dann predigte er gegen eine

Stunde lang über den Spruch: „Also hat Gott die Welt geliebt.“

Während der ganzen Dauer dieses Gottesdienstes, welcher in der fast Allen verständlichen Bechuanensprache gehalten wurde, hatte die beste Ordnung und eine andachtsvolle Stille geherrscht. Einige Fremde kamen auf Ochsen geritten, sie trugen Schild und Speer; man winkte ihnen, sie legten die Waffen ab und reihten sich schweigend an die Schaar der andern Hörer an; zwei Milchmädchen, welche schon ihre Kühe an Pfähle gebunden hatten, um sie zu melken, blieben, aufmerksam zuhörend, mit ihren Gefäßen in der Hand stehen, als fürchteten sie sich, mit dem Hinsetzen derselben einen Augenblick des Hörens zu verlieren. Der Prediger fühlte sich, dieser Versammlung gegenüber, auf eine seltene Weise gestärkt und erhoben, denn dieses war nicht nur die Gebärde, es war der Geist der Andacht, der in den Seelen solcher Kinder an Erkenntniß Sein Werk der Erleuchtung wirkte.

Nach beendigter Predigt ging der Missionär zu dem benachbarten Fluß hin, um sich zu waschen; indeß sollten seine Leute für ihn eine Tasse des gewohnten Frühstückgetränkes bereiten. Durch ein Mißverständniß war dieses versäumt worden und schon hatten sich die Schaaren des Volkes wieder versammelt, um den Lehrer zu bitten, daß er ihnen mehr von diesen großen Dingen sage. Er bat sich nur eine kurze Zwischenzeit für sein Frühstück aus, da eilte die Frau des Häuptlings zu ihrer Wohnung und brachte ein großes hölzernes Gefäß voll saurer Milch, das sie dem Lehrer mit den Worten reichte: „Da, trink zu, trink recht viel, dann wirst du Kraft haben, lang und viel zu sprechen.“ Moffat nahm die Gabe dankbar an und predigte dann vor einer Versammlung, in welcher durch das, was sie zuerst vernommen hatten, die Begierde zu hören nicht gestillt, sondern vielmehr nur stärker geworden war; der Eindruck, den die Worte des Sendboten jetzt, als er zum zweiten Male sprach,

hervorbrachten, erschien noch als ein viel tieferer, kräftigerer denn jener, den die erste Predigt gemacht hatte.

Mit dem Segen, den es aus gläubigem Mund und Herzen empfangen, ward jetzt das Volk entlassen und es hielt den Segen fest. Wie sehr es diesen Leuten anlag, Alles das, was sie eben vernommen, recht zu verstehen und zu behalten, wie mächtig es sie ergriffen hatte, das zeigte sich gleich jetzt. Es eilte da nicht Jeder an sein Geschäft oder zur leiblichen Erholung, und vergaß dabei das Wort, das er gehört hatte, sondern Viele fragten den Lehrer in kindlicher Zutraulichkeit noch weiter aus, Andere stellten oder setzten sich truppweise in den Schatten eines Baumes oder einer Hütte und wiederholten sich ausfragend und antwortend den Inhalt der Predigt. Eine solche Truppe war dem Lehrer durch ihr Benehmen ganz vorzüglich auffallend. Es stunden da Viele, aufmerksam horchend, um einen jungen Menschen versammelt, der dem Lehrer schon während der Predigt durch seine gespannte Aufmerksamkeit und durch sein zum Theil europäisch seyn sollendes Gewand, mit der Kopfbedeckung aus Zebrafellen, aufgefallen war. Moffat trat näher und vernahm zu seinem Erstaunen, daß dieser junge Mensch mit wörtlicher Treue die eben angehörte Predigt wiederholte; er that dies mit feierlichem Ton, indem er sogar die Gestikulation des Lehrers nachzunahmen versuchte. Ihm, so wie seinen Zuhörern, konnte man es anmerken, daß die Worte der Ewigkeit, welche jener nachsprach und welche diese hörten, tief aus dem Herzen kamen, in welchem sie Wurzel gefaßt hatten und tief wieder zu Herzen drangen. Moffat, als er sich bemerkt sah, bat den Redner, in seinem Vortrag fortzufahren. Später sagte er zu diesem: was du vermagst, eine ganze Predigt wörtlich zu behalten, das vermöchte ich kaum; der junge Mensch zeigte mit dem Finger auf seine Stirn und sagte: „wenn ich eine große Sache vernehme, da bleibt sie mir hier.“ — Kurze Zeit nachher ist dieser Jüngling in freudigem Glauben an seinen Heiland gestor-

ben, noch ehe er das öffentliche Glaubensbekenntniß ablegen und aus der Hand des damals wieder abgereisten Missionärs die heilige Taufe der Christen empfangen konnte. Ihm war schon vor der äußeren die innere Weihe geworden.

Am Abend, als die Kühe gemolken waren und nun wiederkäuend in ihren Koppeln lagen, versammelte sich das Volk beim Licht des Mondes, das aus klarem Himmel niederstrahlte, abermals um den Wagen und wollte Worte des Lebens hören. Der Missionär erzählte ihnen aus der heiligen Schrift einzelne Geschichten der Patriarchen, um ihnen zu zeigen, was die Gottesfurcht sey und wirke. Sie konnten nicht satt werden zu hören und das Gehörte immer sich zu wiederholen. Es bedarf kaum einer Erwähnung, — denn wie konnte die allgemeine Liebe zu dem Lehrer sich anders äußern — daß die Gastfreundlichkeit des Mosheu und seiner Leute Alles aufbot, um Moffat und seine Reisegefährten aufs Reichlichste zu speisen und zu tränken. Nur viel Ruhe ließ den Ersteren die Wißbegier und das Sehnen der Freunde nach seinem mündlichen Vortrage nicht genießen; sie selber konnten vor Freude über den Besuch des Lehrers nicht schlafen, sie bedachten aber nicht, daß er, wenn sie ihn allein gelassen hätten, gern würde geschlafen haben; erst spät kam er zur Ruhe.

Der darauf folgende Tag, ein Montag, war nicht weniger voll Mühe und Geschäftigkeit. Zwar machte der heftige Wind, der sich erhoben hatte, eine öffentliche Versammlung im Freien unmöglich, dagegen mußte Moffat den Familien, die sich da und dort versammelt hatten, in den Wohnungen zusprechen. Außer dem Unterricht in den Hauptlehren der christlichen Religion begehrten Alle noch etwas Anderes von dem Lehrer; er sollte ihnen, so wie er vor ihren Augen einigen ihrer Kranken Arzneimittel eingab, die Kunst eingeben oder beibringen, zu lesen, damit sie, wenn er nun wieder fortgereist wäre, eben so wie seine Bechuanenbegleiter die großen Dinge lesen könnten, welche in dem guten Buche stehen. Schon im Verlaufe des Tages hatte Moffat Ein-

zelnen die gewünschte, erste Anleitung gegeben seine meiste Zeit jedoch dem Unterricht jener Coranas gewidmet, denen die Sechuanensprache noch ganz fremd war. Indeß hatte der Sturmwind nachgelassen, der allgemeine Abendgottesdienst konnte im Freien gehalten werden und er war für den Lehrer wie für seine Zuhörer in gleichem Maaße erbauend. Ein Geist des Friedens und der Freude erfüllte alle Herzen, Moshen und seinem Volke war, dies fühlten sie wohl, großes Heil widerfahren.

Es war bekannt worden, daß der Mann, der ihnen so werthe Dinge gesagt hatte, morgen schon wieder abreisen wolle; da hielten die guten Leute sich für berechtigt, noch Alles, was ihnen zu ihrem Heil zu dienen schien, von ihm zu fordern. Vor Allem lesen lernen sollte er ihnen noch heute Abend, bei Mondscheine. Drei Begleiter aus der Kurumanstation hatten große Kreise von Hörern um sich versammelt; in der Mitte des Kreises lag ein A B C Buch; die Wenigsten waren im Stande, die Buchstaben nur zu sehen, Alle aber schrieen laut die Namen derselben nach, welche die drei Bechuanenjünglinge ihnen vorsagten. Um Moffat selber hatte sich ein Kreis der vornehmeren Bewohner des Ortes versammelt. Er hatte vor sich auf dem Boden liegen ein Alphabet mit größeren Lettern, auf die er mit dem Stocke hindeutete und sie aussprach, während seine wißbegierigen Schüler im Kreise umher knieeten, so daß ein Theil von ihnen die Buchstaben in verkehrter Richtung sah. Die starken Stimmen der Nachsprecher hallten in den Ohren des Lehrers wie Donner wieder; dieser sprach die Meinung aus, daß es ihm nicht nothwendig scheine, beim Lernen des A B C so laut zu schreien; einer aber der alten Schüler sagte: je lauter ich schreie, desto besser werden diese Saamenkörnlein (so nannte er die Buchstaben) über meine Zunge gehen. So ließ denn der gutwillige Mann den Donner der Stimmen sich gefallen.

Ihm, dem Lehrer, nachdem er tief in die Nacht hinein, in gebückter Stellung, diesem Unterricht vorgestanden, that jetzt

der Rücken so weh, daß er es nicht länger mehr aushalten konnte; er verlangte ernstlich nach seinem Lager. Kaum hatte er jedoch seine nächtliche Schule geschlossen, da kam gegen ihn, tanzend und hüpfend, eine Schaar des jungen Volkes, Mägdlein und Jünglinge heran, mit der inniglichen Bitte, daß er ihnen das Sing = A. B. C. lehren möge. Einer aus den Knaben in seiner Begleitung hatte ihnen diese kindlich leichte Methode des Elementarunterrichtes, die in den Bechuanenschulen eingeführt war, verrathen. Was half da alles Widerstreben; das junge Volk, wahrscheinlich die Söhne und Töchter der Häuptlinge, zog und schob den lieben Lehrer vor sich hin, zu einer der ansehnlichsten Wohnungen des Ortes und er mußte ihrem Bitten nachgeben, ihnen das Alphabet nach der Melodie „Auld long syne" oder, wie man bei uns eine hat: „Schau den Mond an" vorsingen. Da stimmten bald Alle mit herzhaftem Ton in die einfache Melodie ein, und nicht nur die in dem Hause, sondern draußen im Freien, das zusammengelaufene Volk, das, als es den Gesang hörte, von seinem Nachtlager wieder aufgestanden war, sang das A B C nach der Weise des „Schau den Mond an", weil sie hiermit der ersehnten Kunst, das werthe Buch zu lesen, um einen Schritt näher zu kommen glaubten. Während der wenigen Stunden der Nacht, die ihm zum Schlafe vergönnt waren, und so noch am andern Morgen, tönten in Moffats Ohren die Stimmen dieser alten wie jungen Kinder herein, die so gern und so willig zu der Schule eines höheren, göttlichen Erkennens sich halten wollten.

Noch einmal versammelte der Lehrer am Morgen, vor seiner Abreise, dieses gute Volk um sich her. Er ermahnte sie Alle zum Festhalten an dem Grunde, den sie durch Gottes Gnade gefunden hatten und gab ihnen die nöthigen Anweisungen, wie sie auf diesem Grunde fortbauen sollten. Vor Allem lud er sie ein, daß sie, bis erst weiter für ihre neuentstandene Gemeinde gesorgt werden könne, so viel als möglich, jetzt Diese, dann Andre,

die benachbarten Miſſionsſtationen beſuchen möchten. Dem ſcheidenden Lehrer wandelten, als könnten ſie ſich nicht von ihm trennen, alle Herzen nach; Alt und Jung, die ganze Bewohnerſchaft des Ortes begleiteten ihn weit über die Grenzen ihrer Felder und Weideplätze hinaus; da ſtanden ſie noch lange und ſchauten, ſo lange ſie ſeinen Wagen zu ſehen vermochten, mit thränenden Augen dem theuren Friedensboten nach, deſſen Herz in dankbarer Freude ſich erhob, wenn er an die Segnungen zurück dachte, an denen die letztvergangenen drei Tage ſo reich waren.

Das Saamenkorn des Wortes war hier auf ein gut Land gefallen, in der Wärme der erſten Liebe keimte es ſchnell empor und trug reichliche Frucht. Das Verlangen nach chriſtlicher Erkenntniß war in Moshen und ſeinem Volke ſo mächtig, daß die guten Leute den Zeitverluſt und die Beſchwerden der fünf- bis ſechstägigen Reiſe nicht achteten, ſondern in ganzen Schaaren nach den Miſſionsſtationen von Kuruman und zu Motito kamen, um da den Unterricht der Lehrer zu genießen. Wenn bei ſolchen Gelegenheiten 40 bis 50 Männer, Frauen und Kinder auf Ochſen geritten kamen, da brachten ſie zugleich eine Anzahl Kühe mit, von deren Milch ſie ſich genügſam nährten, ohne den Miſſionären oder ihren Leuten im Mindeſten zur Laſt zu fallen. Zuweilen blieben ſie etliche Monate lang an dem Wohnort der Lehrer und verſäumten keinen Augenblick, der ihnen Gelegenheit geben konnten, etwas zu lernen. Moshens Bruder, Andreas, hatte unter Allen die meiſten Gaben; dieſer übernahm bei ſeinem Volk das Geſchäft eines Schulmeiſters und leiſtete bei ſeinem frommen, demüthigen Sinne und ſeiner ausharrenden Thätigkeit Außerordentliches. Moshen übergab ſeine Tochter der geiſtigen Pflege und Erziehung der Madame Moffat; Andreas brachte in derſelben Abſicht ſeinen Sohn nach Motito, zu Herrn Lumod. Beide Kinder lernten ſehr bald nicht nur leſen und ſchreiben, ſondern auch allerhand nützliche Handarbeiten.

Leider ſtarb das Mädchen mitten in der Zeit dieſes vielverſprechenden Aufblühens an den Maſern, aber ſo ſehr hatte ſich ſchon die Kraft des Chriſtenglaubens an beiden Eltern bewährt, daß ſie, anſtatt wie die Heiden ihres Volkes untröſtlich zu heulen und zu jammern, und die Gegend zu fliehen, wohin man ihr geliebtes Kind begraben hatte, nur ſtille Thränen vergoſſen und das Grab ihres Lieblings gern und oft beſuchten, wo ſie dann liebliche Geſpräche mit einander führten von jener Ruhe, welche vorhanden iſt für das Volk Gottes, und von der zuverſichtlichen, gewiſſen Hoffnung, das geliebte Kind im Himmel wieder zu finden.

Nur noch ein Zug mag hier erwähnt werden, der uns die Kraft des Glaubens, der in Moshen war, erkennen läſſet. Einſt an einem Sonntag Morgen hatte der fromme Häuptling ſich mit ſeiner kleinen Chriſtengemeinde auf einem Platze in der Mitte des Ortes verſammelt, um hier das Morgengebet vor Anfang des Gottesdienſtes zu halten. Da drang auf einmal in den Ort eine wilde Schaar von Freibeutern herein, welche damals im Lande herumzog, um zu rauben und zu plündern. Moshen ſtand auf und ging der Bande entgegen, ermahnte aber zugleich ſeine Leute, ſtill beiſammen zu bleiben und auf Gottes Hülfe zu vertrauen. Er fragte die Räuber, was ſie begehrten. Euer Vieh, ſchrieen ſie ihm zu, und ihr ſeyd verloren, wenn ihr eine Waffe gegen uns erhebt. Dort iſt mein Vieh, antwortete der Häuptling ganz ruhig, und ging dann zu ſeiner Verſammlung zurück. Man ſang ein Lied, las ein Capitel aus der heiligen Schrift, dann knieeten Alle nieder und baten Gott, ſie zu ſchützen und zu retten aus dieſer Gefahr. Die Freibeuter ergriff bei dieſem Anblick ein eigenthümliches Grauen. Ein Schrecken von Gott ſchien über ſie gekommen; ſie verließen den Ort, ohne nur das Mindeſte zu rauben.

Erſt nach längerer Zeit war es möglich, Moshens Gemeinde mit einem eigenen Lehrer aus der Pariſer evangeliſchen Miſ-

sionsgesellschaft zu versorgen. Aber auch ehe dieses geschah, hatten jene guten Leute sich wechselseitig zu erbauen und im Erkenntniß zu stärken gesucht. Wir lesen, so erzählte Andreas, als Einer ihn fragte, wie sie den Sonntag zubrächten, viel in Gottes Wort, wir beten und singen, und lesen wieder und lesen dann noch mehr und immer mehr; dabei suchen wir das, was wir gelesen haben, denen auszulegen, welche der Sechuanasprache noch nicht recht mächtig sind.

„Ich habe wider dich," so lässet der Herr den Engel der Gemeinde zu Ephesus sagen, „daß du die erste Liebe verlässest. Gedenke, wovon du gefallen bist, und thue Buße, und thue die ersten Werke." Wer von uns sollte nicht an diese Worte der Ermahnung und Warnung erinnert werden, wenn er solche Züge aus dem Leben der ersten Liebe betrachtet, wie die hier vor Augen gestellten sind, und sein eigenes kaltes Wesen und Thun damit vergleicht.

Geiſtliche Lieder

von

Victor Strauß.

Charfreitag.

Uns, uns müſſen wir verklagen,
All Geſchlecht aus Adams Stamm,
Daß wir dich an's Kreuz geſchlagen,
O du heil'ges Gotteslamm;
Wir, wir haben dich verrathen,
Unſer ſind die Miſſethaten,
Unſer iſt die ganze Schuld: —
Und du trägſt ſie mit Geduld;

Schwebſt, verachtet und verhöhnet,
An dem Kreuz auf Golgatha,
Nackt, mit blut'gem Dorn gekrönet,
Hand und Fuß durchbohret da,
Trägſt die Sünden aller Sünder,
Heilig Haupt der Menſchenkinder,
Opferſt Fleh'n und Klageſchrei,
Daß der Vater uns verzeih'.

Opferlamm, in deinem Blute
Löschet aus des Zornes Glut;
Unsre Sünd', die auf dir ruhte,
Rinnt hinab mit deinem Blut,
Ist von uns hinweggenommen,
Und die gläubig zu dir kommen,
Werden, wie dein Wort verhieß,
Mit dir sein im Paradies.

O du Abgrund größter Liebe,
Hülf' und Trost in aller Not,
Dessen Durst nach unsrer Liebe
Wir gelohnt mit Qual und Tod,
Dem die Welt vergalt mit Hassen,
Der für sie von Gott verlassen
Hing in tiefster Seelennacht;
Bis er's ganz für uns vollbracht;

Herr, der keine Qual gemieden,
Bis sein Haupt im Tode sank,
Daß wir hätten Heil und Frieden:
Habe Dank, Herr, habe Dank!
Herr, nimm uns Erlöste alle
Hin zum Opfer, das da walle
Dir geheiligt himmelan!
Zieh' uns ganz zu dir hinan!

Am Ruhetage.

Seele, tritt hinzu
An den Ort der Ruh',
Dring' in Jesu Gradeskammer,
Wo sein Leib nach allem Jammer
In der Engel Hut
Nun so friedlich ruht.

O vor ihm leg' ab,
Was den Tod ihm gab
Und was dich von ihm abschrecken!
Koste dieses Grabes Frieden;
Nimm, was der dir gibt,
Der dich so geliebt!

All die Todten dein
Leg' zu ihm hinein,
In dem Lamm, das man erwürget,
Das ihr Auferstehn dir verbürget!
Leg' all Leid und Schmerz
An sein Friedensherz.

Kirche deines Herrn,
Kämpf' und leide gern!
Dir auch wird der Tag erscheinen,
Da zu Ende Streit und Weinen,
Da mit Engeln du
Dienst dem Herrn in Ruh'.

Fried' auch in der Zeit
Iſt dir noch bereit.
Sein Friedenswort ſoll Allen,
Auch den Todten ſollt' es ſchallen;
In ihr dunkles Thal
Leuchtet heut ſein Strahl.

In die Todtenwelt
Steigt im Geiſt der Held,
Sich als Heiland zu bezeugen,
Daß auch die die Knie' ihm beugen,
Deren Ohre fern
Blieb das Wort des Herrn.

Die ihn noch erkannt,
Gott und Herrn genannt,
Die erlöſt er vom Bedrängniß,
Führt gefangen ihr Gefängniß,
Bricht mit großer Kraft
Ihres Kerkers Haft.

Aus des Tod's Verließ
Auf in's Paradies
Führet er die lang Gebundnen,
Nun in ihm gerecht Erfundnen,
Und im Lichte klar
Wallt die neue Schaar.

Jeſu, ſolche Bahn
Führ' auch uns hinan,
Daß die Seele bei dir bleibe,
Wenn gleich deinem heil'gen Leibe,
Einſt vom Tod beſiegt,
Unſer Leib erliegt.

Durch die Gnade dein
Wird's wie morgen ſein,
Daß uns deine Stimm' erwecket.
Hilf, Herr, daß ſie uns nicht ſchrecket;
Hilf, daß wir erſteh'n,
Um mit dir zu geh'n!

Oſtern.

Der Heiland lebt, Halleluja!
Der Himmel jauchzt, die Erd' erbebt.
Was er verkündigt hat, geſchah:
Er war geſtorben, und er lebt!

Des Todes Feſſel brach und ſprang
Vor ſeines Gotteslebens Macht;
Lebendig aus dem Grabe drang
Als Sieger, den man umgebracht.

Er lebt, er kommt, er zeigt ſich,
Leibhaftig, herrlich und verklärt!
Wir loben dich, wir preiſen dich,
Sohn Gottes, wunderhoch bewährt!

Du Schöpferkraft, du Licht vom Licht,
Dem alles Lebens Strom entfließt,
Das nun aus tausend Keimen bricht,
Mit Wonn' in tausend Blüthen sprießt;

Dein Hauch ist's, der die Welt durchzieht,
Dir schmückt sie sich mit neuer Zier,
Dich grüßt der Vöglein Ostertied,
Ach, Erd' und Himmel jauchzen dir.

O Seelenfrühling, Osterheld,
Erstandner Herr, auch uns erscheine!
Steh' auf in deiner Christenwelt,
Dein neues Leben gieß' uns ein!

Heut weck' uns auf zu deinem Tag,
Heut sei der Sünde Schlaf verscheucht! —
Auf Sünder, der im Tode lag,
Wach' auf, daß Christus dich erleuchte!

O Lebensfürst, dir danken wir,
Dir, der vom Seelentod erhebt;
Du bist in uns, wir sind in dir,
Dein Leben ist's, das in uns lebt.

Was bräut denn noch des Todes Wuth?
Er hat nichts mehr, was uns erschreckt:
Ist das nicht unser Fleisch und Blut,
Das deines Lebens Macht erweckt?

BIBLIOTHEK DER DEUTSCHEN LITERATUR
Knapp, A.
3-598-51466-2
FNr. 21062 / 012

Wie du dich aus dem Tod erhebſt,
Bleibſt du den Deinen ewig nah.
Nehm' uns der Tod hinweg! Du lebſt,
Und wir mit dir! Hallelujah!

Lob und Dank.

Auf, meine Seel'! auf, auf, mein Herz,
Den Himmel dich erſchwinge!
Rühm' laut des Vaters Vaterherz,
Des Schöpfers aller Dinge!
Ein Felſen iſt des Höchſten Wort;
Er hebet an und führet fort,
Daß Alles wohlgelinge.

Wie Thau auf's Gras vom Himmel fällt,
Wie vom Gewölk der Regen,
So überſtrömet alle Welt
Sein Vaterherz mit Segen.
Auf Flügeln ſeiner Liebe trägt,
Von ſeiner Hand umſchirmt, gepflegt,
Er uns dem Ziel entgegen.

Du unerſchöpfter Liebesborn,
Haſt du denn gar vergeſſen,
Wie wir verdienet deinen Zorn
Und uns vor dir vermeſſen?
Biſt du denn nichts als Lieb und Huld,
Und brichſt den Kerker aller Schuld,
Drin wir ſo lang geſeſſen?

Iſt eine Sorg', ein Leid, ein Gram
Des Vaters Blick verborgen?
Die Hülfe, die ſchon heut dir kam,
Siehſt du vielleicht erſt morgen.
O Menſch, was zagſt du denn im Schmerz?
Geh', und auf Gottes Vaterherz
Wirf fröhlich all dein Sorgen!

Sieh, der dich liebt, umfängt, bewacht,
Stets auf dein Beſtes denket,
Das iſt der Herr voll Rath und Macht,
Der Alles wirkt und lenket,
Vor deſſen Kraft die Welt erſchrickt,
Vor dem ſich Erd' und Himmel bückt, —
Und der ſich dir geſchenket.

Sein Weg iſt dunkel, Nacht ſein Rath,
Sein Walten unergründlich;
Doch Tag ſein Wort, Licht ſeine That,
All ſeine Liebe kündlich.
Du ſiehſt ſie jetzt, o halt' ſie feſt!
Ob Noth und Tod dein Herz je preßt;
Bedenk', ſo bleibt ſie ſtündlich!

Nein, Herr, du läßt uns nimmermehr,
Und Lieb' iſt all dein Walten;
Bedürft' es aller Engel Heer,
Dir Einen zu erhalten,
Sie ſchirmten ihn auf dein Gebot;
Ja, braucht' es deines Sohnes Tod,
Du ließeſt ihn erkalten.

Das haſt du mächtiglich bewährt,
Bewährſt du ſtets auf's Neue.
Gold, ſiebenmal im Feuer geklärt,
Iſt unſres Gottes Treue!
O Herz, ſieh, was er an dir that,
Und rühme laut des Vaters Gnad',
Daß alle Welt ſich freue.

Auf, Herz, gen Himmel dich erſchwing',
All deiner Sorg' enthoben!
Durch Wolken, Blitz und Donner dring'
Mit Adlerkraft nach Oben,
Daß du auch hier ſchon in der Zeit
Da lebſt, wo du in Ewigkeit
Sollſt Gottes Liebe loben.

Um Erleuchtung.

O daß wir in allen Dingen
Dich erblickten, höchſtes Gut!
Stets auf deiner Spur nur gingen,
Wie getreue Liebe thut!

Daß wir in der Weſen Fülle,
In der leuchtenden Natur,
In des Schönen lautrer Hülle
Immer dich erblickten nur!

Daß im großen Gang der Zeiten,
In der Völker Weltgeschick,
In des Lebens reichen Breiten
Dich erkennte stets der Blick!

Daß wir in dem eignen Herzen
Immer fänden deine Spur,
Und in Freuden und in Schmerzen
Immer dich erschauten nur!

Daß wir Nichts uns irren ließen,
Was von dir die Seele trieb',
Daß wir möchten dich umschließen,
Dich in Allem, was uns lieb!

O du ew'ge Geisternahrung,
Füll' uns ganz mit Licht und Gnad',
Daß wir selbst dein' Offenbarung
Sei'n in Geist, Sinn, Wort und That!

Erkenntniß der Sündigkeit.

O der hat deines Lichtes
Nie einen Strahl gesehn,
Wer sichern Angesichtes
Vor dir glaubt zu bestehn;
Wem vor sich selbst nicht grauet,
Wer sich den Stab nicht bricht,
Der hat noch nie erschauet
Sein Bild in deinem Licht.

Das iſt die Welt der Blinden,
Die, Heiland, dich verwarf,
Dich ſich ſo rein will finden,
Und deiner nicht bedarf,
Die frei ſich rühmt von Sünden
Und unberührt vom Fluch, —
Das iſt die Welt der Blinden,
Die an das Kreuz dich ſchlug.

O jammervolle Blindheit,
Die nie ſich ſelbſt begreift,
Unmund'ge Geiſteskindheit,
Die nie zum Manne reift,
Die ſich ſo klug auf Erden,
So hoch und frei ſich hält!
Wie wird zur Thorheit werden
Die Weisheit dieſer Welt!

Wie kann ſich ſündlos heißen,
Wer Heiligkeit nicht kennt?
Sich dieſer Welt entreißen,
Wer nicht für jene brennt?
Wie kann zum Lichte ringen,
Wer ſeine Nacht nennt Licht?
Wie zur Erkenntniß dringen,
Wer dich, Herr, ſuchet nicht?

Herr, komm' mit deinem Lichte,
Dein Geiſt durch's Wort erſchein'!
Sein' heil'ge Strahlen richte
Uns tief ins Herz hinein,

Daß Schauder uns durchwallen
Vor unſrer Sünden Graus,
Wir weinend niederfallen
Und flehn: Hilf uns heraus!

Die heilige Taufe.

Dankt Gott für ſeine liebe Gnad',
Ihr Chriſten, treu vereinigt,
Daß er uns durch der Taufe Bad
Erneuert und gereiniget.
Wir waren in die Sünd' hinein
Und unterm Fluch geboren,
Davon macht unſer Gott uns rein
Und hat uns ihm erkoren,
Daß Keiner ſei verloren.

Da hat er ſelbſt ſich uns geſchenkt,
Iſt ſelbſt zu uns gekommen,
Hat uns in Chriſti Tod verſenkt,
Als Kinder angenommen,
Hat uns aus lauter Gnad' allein
Erkieſt zu Himmelserben
Und ſprach: Ihr lieben Kinder mein,
Ich laſſ' euch nicht verderben,
Mein Reich ſollt ihr ererben.

Die Hand des Heilands, treu und gut,
Hat da auf uns gelegen,
Hat uns mit ſeinem theuren Blut
Beſprengt zu ew'gen Segen.

Ins Waſſer durch das Wort gefaßt
Der heil'ge Geiſt iſt kommen
Und hat uns als ein lieber Gaſt
Zur Wohnung eingenommen,
Mit Lieb' und Kraft durchglommen.

O Gott, barmherzig, gnadenvoll,
Voll großer Huld und Treue,
Hilf, daß dein Volk recht, wie es ſoll,
Sich dieſes Segens freue!
Daß wir mit Seele, Werk und Mund
Dich lauterlich bekennen,
Von dieſem Grund, aus dieſem Bund,
Ob wir die Welt gewännen,
Uns nun und nimmer trennen.

Die Feinde des Herrn.

Herr, der du Gott biſt hoch und hehr,
Und ſchufeſt Himmel, Erd' und Meer
Und Alles, was darinnen,
Der du dich haſt verklärt im Sohn,
Sieh, wie die Spötter ihren Hohn
Auf's Neu' vor ihm beginnen!

Sie lehnen wider ihn ſich auf,
Verſammeln ſich um ihn zu Hauf
Und trotzen ſeinem Heile,
Zerreißen mit verruchter Hand
Des ſanften Königs Gnadenband,
Des Heilands Liebesſeile.

Von Neuem, wie auf Golgatha,
Steht um das Kreuz ihr Haufe da
Und läſtert, ſchmäht und höhnet;
Von Neuem wüthen ſie auf ihn,
Wird er zerſchlagen und verſpie'n,
Sein Haupt mit Dorn gekrönet.

Wem ginge nicht durch's Herz ein Schwert,
Wenn er die Läſternden hört?
O Herr, mach' deß ein Ende!
Hilf, daß dein zürnend Wort ſie ſchreckt,
Dein Richterernſt zur Buß' ſie weckt!
Die Aergerniſſe wende!

Hilf, Herr, und ihrem Toben wehr',
Daß ſie nicht deine Kirche mehr
Zerrütten und verſtören;
Steur' ihrer Zungen Seelenmord;
Gieb uns mit Freudigkeit dein Wort
Zu reden und zu hören.

Dein Wort, dein Wort, Herr! nur dein Wort
Erwache neu und walte fort!
Das muß ſie überwinden,
Daß es zu Moder ihre Pracht,
Zu Narrheit ihre Weisheit macht,
All ihren Stolz heißt ſchwinden.

Hilf, daß die Gläub'gen, die noch dein,
Ein Herz und eine Seele sei'n,
In deinem Wort verbunden,
Und rüst' uns selbst, o Heiland werth,
Mit deinem Helme, Schild und Schwert,
Die stets noch überwunden.

Trät' auch die Hölle selbst ins Feld,
Von dir gewappnet, starker Held,
Steh'n wir getrost im Streite;
Wie wild sie tobe, dräu' und groll',
Ihr Reich ist aus, ihr Maaß ist voll,
Sie wird dir doch zur Beute.

Du bist, trotz ihrem Spott und Hohn,
Des höchsten Gottes ein'ger Sohn,
Herr aller Himmelsschaaren,
Und deiner Feinde stolze Meng'
Wird unter Jauchzen und Gepräng
Ins ew'ge Dunkel fahren.

Kriegslied der Kirche.

Mag Satans Rotte
Wider Christum wüthen
Und ihrem Gotte
Frech die Stirne bieten,
In seinen Wettern
Wird er sie zerschmettern
Sammt ihren Göttern.

Wie Spreu verwehen
Werden ſeine Feinde,
Doch ewig ſtehen
Wird des Herrn Gemeinde,
In ihren Streitern,
Engel zu Begleitern,
Sein Reich erweitern.

Auf Felſengründen
Steht's in ſeinem Worte,
Nicht überwinden
Wird's der Höllen Pforte,
Es wird beſtehen,
Wird nach manchen Wehen
Nach Ruhe ſehen.

Herr, Ueberwinder,
König über Alle!
Schirm' deine Kinder,
Bring' den Feind zum Falle,
Die Kraft uns mehre,
Sieg gieb deinem Heere!
Dein ſei die Ehre!

Herr, wohin ſollen wir gehen?

O Gott und Vater, gieb,
Daß wir in treuer Lieb'
Mit Chriſto gehen!
Gieb Glauben, ſtark und ſtill,
Wenn er uns ſichten will,
Daß wir beſtehen.

Wo immer Herz und Sinn
Sich ſonſt auch wende hin:
So wir ihn miſſen,
Iſt weder Heil noch Rath;
Wir irren ohne Pfad
In Finſterniſſen.

Nur kurz und kaum erfreut
Was dieſes Leben beut,
So iſt's vergangen;
Und keine Weisheit fand,
Wie wir ins ew'ge Land
Hinaufgelangen.

Nimm, Jeſu, was die Welt
Für Ruhm und Weisheit hält,
Uns aus Gedanken!
Darf zwiſchen eignem Fund
Und deinem Gottesmund
Die Seele ſchwanken?

O Herr, laß fort und fort
Dein heilig ernſtes Wort
Ins Herz uns ſchneiden!
Die Welt geh' hinter ſich,
Wir ſchließen uns an dich
In Lieb' und Leiden.

Wir wollen bei dir ſtehn,
Auf dich ſehn, mit dir gehn,
Ziel unſers Strebens!

Dein ſein und bleiben dein;
Denn du haſt Wort' allein
Des ew'gen Lebens.

Du heil'ger Gottes Sohn
Biſt unſer Ruhm und Lohn,
Und Schild und Ehre;
Dein Wort iſt Lebensbrod,
Dein blut'ger Sühnungstod
Troſt, Kraft und Lehre.

Dein glorreich Auferſtehn,
Dein künftig Wiederſehn,
Dein' ew'ge Klarheit,
Dein Reich an allem Ort —
Iſt lauter Gottes Wort
Voll Licht und Wahrheit.

Dabei beſtehen wir
Und weichen nicht von dir
In Freud' und Leide,
Bis dein Wort, dem wir trau'n
Uns führt zum ſel'gen Schau'n
In deiner Freude.

Bilder ohne Rahmen.

Aus den Papieren einer Unbekannten.

Mitgetheilt — nicht von ihr.

Zweifelst du an der Liebe, weil auch sie im menschlichen Herzen ab- und zuzunehmen scheint? Zweifelst du an dem Meere, weil es eine Ebbe und Fluth hat? Ein großes Element kann nicht von kleinen Bewegungen aus berechnet werden, wiewohl diese vielleicht nur an ihm bemerkbar sind.

Mein häuslicher Kreis ist ein grünender Baum; ich aber bin ein bebendes Blatt daran. Wenn die Leiden dieser Zeit wie ein Sturmwind durch die Blätter rauschen, ist mir, als müßte ich niederwehen.

Was ist Liebe? Liebe ist nicht Gedanke, nicht Stimmung, nicht Wille, — Alles in Einem! Liebe ist der volle, reiche Herzschlag mit allen seinen Lebensströmungen. Liebe ist ein glühendes Morgenroth, das mit heilig leisem Schritte über den ganzen Himmel unserer Seele zieht.

Der Heiland geht mit mancher Seele einen schmerzlich tiefen, verborgenen, innerlichen Gang, während ihr äußerer Lebenslauf uns nur anzulächeln scheint.

Es giebt eine natürliche, empfindsame, oft von geistvoller Poesie durchwobene Religiosität, welche an gewissen Saiten unseres Herzens vorüberzittert und dort eine wunderbare, träumerische Schwingung hervorbringt. Aber, Seele, hüte dich! Nicht ein Ton davon fließt hell und klar ins ewige Halleluja!

Wie verschieden ist das Streben nach irdischer Weisheit von dem Trachten nach himmlischer! Dort dehnen sich unsere Kräfte in jene unermeßliche Weite, wo sie Stillung ihres Durstes zu finden hoffen; sie strecken sich gewaltsam, und ihre Befriedigung ist nur neues Bedürfniß. Hier fallen diese Kräfte still in sich zurück; sie *lauschen* dem Göttlichen, sie *empfangen* es und werden satt ohne Ueberdruß.

Die Leidenschaft ist ein glühender Siroccowind, der über die armen Wanderer der Wüste dieses Lebens daherweht, und sie zu verderben droht. Nur die Demüthigen, die sich beugen, die auf ihrem Antlitz die Hülfe seufzend erflehen, retten ihr Leben. Welche aber hoch einhergehen, die stolzen Augen heben und trotzig ihr Haupt emportragen, die mähet der Todeshauch nieder, wie Gras und Blumen.

Es giebt eine Lektüre, welche, wie gewisse Speisen, nicht sättigt, sondern Hunger erregt. Meide sie! Was nicht stillt, ist Schaum.

Der gereifte männliche Geist kann mit seiner Lektüre sich in einen Winkel seines Ichs verkriechen und sie dort verarbeiten, ohne daß die sonstige Persönlichkeit davon ergriffen würde. Das kann das Weib nicht; ihr ganzes Wesen wird in Mitleidenschaft gezogen. Daher sollte sie auch in der Wahl ihrer Lektüre

noch viel vorsichtiger sein, weil die Wirkungen auf sie vielseitiger sind. Wir müssen die Erscheinungen nicht blos an sich beurtheilen, sondern auch unsere Kräfte messen, ehe wir uns ins Handgemenge mit ihnen einlassen.

Es giebt eine geschmückte, bilderreiche Sprache, in welcher sich die Gedanken an einander reihen, wie die Blumen in einer Guirlande. Es giebt auch eine einfache, große, heilige Sprache, — wie die Sprache der Schrift — und diese verhält sich zu jener, wie die himmelanstrebende Säule einer Kirche, an der man die Guirlande zur Zierde aufhängt. Die Blumenkette wird einige Tage grünen und blühen, dann verwelken. Die Säule aber wird stehen von Jahrhundert zu Jahrhundert, und immer noch wird ein frommes Auge an ihr hinauf sich zum Vater schwingen.

Die erste Angst im Herzen eines Sünders um seiner Seele Seligkeit — das ist der erste Hahnenschrei, das erste Aufflimmern der Morgenröthe. Dann kommen Dämmerungsstunden. Noch manchmal krähet der Hahn; manchmal noch zittert das Licht, kämpfend mit der Finsterniß, am Horizonte herauf, bis endlich die siegende Sonne steigt und ein herrliches Morgenlied durch den Himmel hallt. Es ist die Freude der Engel über einen Sünder, der Buße thut.

Nicht alle Dichter können die Gedanken um sich schaaren, wie Heere, und sie ausführen zur Schlacht, oder — zur großen Parade. Andere singen uns in ihrem Liede nur einen Ton; diesen aber tief, tief in die Seele hinein.

Lebensverachtung iſt keine Todesfreudigkeit; Haß kein Heldenmuth.

Große Geiſter wandeln etwa unter den Muſen, wie die Dichter ſingen. Hohe Würde! Aber fromme Seelen wandeln vor dem Angeſichte Gottes.

Wenn noch eiſig kalte Lüfte zwiſchen den ſchüchternen Anfängen des Frühlings dahinwehen, ſo iſt's, wie an einem Grabe, wo in unſerer Seele der Schmerz und das Grauen des Todes mit dem ſeligen Blick in das ewige Leben kämpft.

Ein lebhaftes Temperament und ein Phlegma — das iſt, wie Violine und Baßgeige. Dieſe hält nur immer den unterſten Hauptton in höchſt gemeſſenen Zwiſchenräumen an; jene ſchwärmt einſtweilen von der höchſten Höhe in die Tiefe, vom Sturm zum ſanften Säuſeln, von der Disharmonie bis zur lieblichſten Melodie.

Der Gedanke verhält ſich zum Erlebniß, wie Stieflinder zu rechten Kindern. Das, was wir gelebt, haben wir geboren; was wir denken, blos angetreten.

Chriſten vom Geiſte Gottes erleuchtet, ſind nicht immer gelehrt, aber weiſe ſind ſie. Gelehrte ſind nicht immer weiſe. Bei all ihrem unermeßlichen Fleiße, womit ſie die Wiſſenſchaft alle Tage durchklopfen, wie einen alten Pelz, daß der Staub der Jahrhunderte hinauszufliegen ſcheint, — bei all dem fehlt es ihnen nicht ſelten an jener höheren Weltanſchauung, welche kühn und freudig ihre Gedanken hinein in die Unendlichkeit ſendet, und von dort mit ſeligen Gefühlen und hoher Anbetung zurück-

kehrt; es fehlt jene zarte Lieblichkeit schon für dieses Leben, jene Erquickung in Leiden, jene Verklärung im Tode. Sind sie doch mit allen ihren hohen und tiefen Gedanken nicht im Stande, die Hand zu schaffen, die ihnen im Tode liebend das Auge zudrückt, noch einen Blick zu werfen in das Herz Gottes, das einst mit ewiger Liebe diese erstorbenen Augen für seine himmlische Herrlichkeit wieder öffnen wird.

Man kann sich mit dem Schmerze so tief in die Erde eingraben, als mit dem Glücke. Frei müssen wir werden von den goldnen, wie von den eisernen Ketten.

Die kleinsten Planeten sind der Sonne am nächsten. Die kleinsten Kinder ruhen am Herzen der Mutter. Also dürfen die kleinsten Seelen der Nähe ihres Heilandes am meisten gewiß sein.

Unser inneres Leben ist einem tiefen Brunnen zu vergleichen. Wenn wir unser Lebenselement der Außenwelt gar zu häufig darbieten oder entgegentragen, so wird unsre Seele wie ausgepumpt, und sie muß oft lange warten, bis die innere Quelle wieder fließt und ein Gnadenregen von Oben ihre Kräfte wieder gesammelt hat.

Oft führt die Kette, die uns im Leben fesselt, zugleich der Freiheit entgegen.

Die Liebe des Heilands ist so groß, daß sie auch das Kleine liebt. Das können die großen Menschen nicht, — ohne Christi Geist.

Das höhere Geistesleben schwebt über manchem menschlichen Dasein, wie ein hoher, reiner, lang gehaltener Ton über einigen wirren Passagen, die unter ihm lärmend ihrem Ende zustürmen, dort aber einstimmend sich still zu seinen Füßen niederlegen.

Wie oft opfern wir unsern Leidenschaften die Vernunft! Wer ist eben so bereit, sie dem Glauben aufzuopfern?

Auch auf dem Friedhofe noch Täuschung! Wie oft sehen wir stolze Monumente, aber die darunter ruhen, sind vergessen; dort — kaum einige Blüthen, aber noch lebt die Liebe. Seele, dein Denkmal stehe nicht auf einem Grabe, sondern auf dem Herzen Jesu; hier allein wird keine Zeit deinen Namen verwittern lassen.

Es ist eine gleich große Eitelkeit, sich großer Gaben zu rühmen und sich kleiner zu schämen.

Der wahrhaft Demüthige scheint seinen Himmel in der Tiefe zu haben. Je mehr er hinabsteigt, um so gewisser trifft er den Herrn. Jesus beginnt in unseren Herzen da, wo wir aufhören.

Der Menge verschließe das Gebäude deines Herzens, Wenigen öffne die Hausthüre, Wenigeren einige Gemächer, den Wenigsten, vielleicht nur Einem, dein innerstes Kämmerlein. Der Herr aber schaue vom Giebel bis in den untersten Winkel. Sein Licht sei dir überall willkommen.

Leiden ist ein stilles Kämmerlein. Da ist die Seele allein mit dem Herrn.

Menſchen, welche ihr Leben nur ihren Leidenſchaften gewidmet haben, ſind im Alter ausgebrannte Vulkane. Ihr Inneres, welches ſie glühend ausgeſchüttet, liegt dunkel, todt, kalt und ſtarr um ſie her.

Singe, wie ſchön du willſt, oder kannſt; wenn du nicht den Ton in der Seele haſt, wirſt du nie die Seele in den Ton bringen.

Eine Religion, welche nur hochbegabte Geiſter faſſen können, iſt keine Religion. Nicht was nur große Geiſter, ſondern was alle faſſen, iſt groß.

Große Geiſter ſind nicht immer auch gute. Die Adler ſind Raubvögel; ſie entreißen der Erde ihre Lämmer, um ſie in eine Höhe zu tragen, wo ſie ſterben müſſen.

Der erſte Schritt zur Sünde iſt gleich dem Steinchen, das die Urſache einer Lavine wird. So klein, ſo unſcheinbar von Anfang, ſo Schritt vor Schritt ſich vergrößernd, ſo in ungeheurer Maſſe ſich aufthürmend bis zu jener furchtbaren Gewalt, die Tod und Verderben bringt, wo ſie hinfällt und endlich in der Tiefe ſich und Alles begräbt.

Die Welt hat kein Herz. Tauſende haben es ſchon geſucht, aber noch nie hat ein Menſch daran geruht.

Wenn hoffnungsvolle, ſegenverheißende Menſchen frühe dahinſterben, ſo ſind ſie wie die Sonne am Horizonte der Polargegenden. Sie geht auf und — ſchon auch wieder unter. Die

lange Nacht aber iſt nicht die ihre, ſondern derer, die ſie verloren.

Was wunderſt du dich, was klagſt und murreſt du über die Denk- und Handlungsweiſe des Andern? Laß doch dem Waſſer ſeinen Lauf; Gott wird für ſeine Mündung ſorgen. Gieb mit allem Vertrauen alle Seelen in des Herrn Hände. „Er leitet die Herzen, wie Waſſerbäche.“ —

Auch Weltmenſchen braucht der Herr zu Mitteln, um den Kindern Gottes durchs Gedräng zu helfen. Es ſcheint mancher Chriſtenlauf ſo leidensvoll, ſo verwickelt, wie ein Knoten, den Niemand löſen kann. Da ſchickt der Herr ſo einen Alexander, der mit kräftiger, gewaltſamer Hand das aus einander haut, was kein Liebeszug mehr ſanft zu entwickeln vermochte.

Menſchen, denen der Bauch ihr Gott iſt, ſind wie ausgebälgte Thiere; ſie ermangeln des Lebensgeiſtes.

Dem Trachten nach hohen Dingen ergeht es zuweilen wie dem Luftſchiffer; je höher, je kälter. Der hochſtrebende Blick macht das Herz erſtarren. Manchmal fällt er auch unvermuthet von ſeiner ſchwindelnden Höhe, verliert das Leben und mit ihm ſein Ziel. Im günſtigen Falle kehrt er beſonnener zurück, ohne weitere Befriedigung, als die, eine Zeit lang die Bewunderung der Welt auf ſich gezogen zu haben. Im Weſentlichen hat er Nichts errungen, als das Bewußtſein, daß er unbefähigt ſich in Regionen geſchwungen hat, für die er keine Kräfte beſitzt.

Im Himmelreich will der Menſch kein Kind werden, aber im Weltreiche iſt er oft ganz geduldig das allereinfältigſte. Da

greift er nach manchem Ding, das ihm nicht gehört, und — giebt's der Vater nicht — ſo reißt er, ſo bald er kann, es gewaltſam an ſich, bis er auf die Finger geklopft wird und es mit Schreien wieder fahren läßt. O des bittern Wahnes, daß man in der Welt ſeliger ſei, als bei dem Herrn!

Jedes Plätzchen auf Erden, es mag noch ſo elend und niedrig ſein, können wir heiligen durch Gebet. An dem Ort, wo wir oft hinüberblicken, wölbt ſich der Dom über uns von ſelbſt.

Ein Menſchenherz, welches den Heiland noch nicht gefunden, iſt wie ein Quellwaſſer, das noch nicht gefaßt iſt. Es fließt dahin, dorthin, — erquickt ein wenig da — zerſtört noch mehr dort: — es fehlt ihm die geſammelte Kraft, welche durch ihre Einheit Viele beglücken könnte.

Von dem theuerſten Gut, das ich in meinem Herzen trage, wird mein Herz ſelbſt getragen.

Die Thoren dieſer Welt arbeiten ſich müde und matt um die Unſterblichkeit ihres Namens. Wenn ſie dahin ſind, ſoll die Erde ſie verewigen. Der Chriſt ſpannt ſeinen Bogen höher. Sein einiger Wunſch, ſeine Hoffnung, ſein Streben iſt nur: daß ſein Name im Himmel angeſchrieben ſei. Weil er die Ehre nicht ſucht, wird ihm die Herrlichkeit zu Theil.

Die Trübſal gebraucht der Heiland bei den Menſchen, wie der Schäfer ſeinen treuen, ſchwarzen Hund bei den Schafen. Wenn ſich ein Schaf verloren hat, ſchickt er ihn nach. Der bellt das verirrte Thierlein ein paarmal recht gewaltig an, damit es

wieder ſchneller nachläuft. Sollte es aber gar zu eigenſinnig oder gemächlich ſein, ſo beißt ihm wohl auch der Hüter eine Wunde, und weil es vorher nicht hat laufen wollen, ſo hinkt es nun eine Zeit lang ſeinen Weg. Wenn es ſich dagegen ſo verlor, daß Hirte und Hund es nicht mehr finden kann, dann ſieht es traurig um daſſelbe aus. Wenn nun der Winter kommt, und die langen Nächte und die kalten Tage, und es hat keinen Führer, kein Obdach, kein Futter mehr — wie wird es ihm ergehen! Das iſt der Menſch! O dieſer Menſch denkt ſo viel an ſeine ungewiſſe Zukunft, von der er Alles hofft; und für die gewiſſe fürchtet er ſo wenig! Er wacht über Träumen, und träumt über den ewigen Tag.

Das Einlaßgeld ins Himmelreich heißt: Leiden. Da kommt man alſo freilich nicht mit ein Paar Batzen hinein, wie bei den Pforten der Weltluſt; aber bedenke, daß dich dein Heiland auch nicht mit Silber oder Gold, ſondern mit ſeinem theuren Blute erkauft hat.

Wenn dir das Lob der Menſchen in ſo reichlichem Maaße zu Theil wird, wie der Thau den Blumen des Feldes, ſo beuge, wie ſie, dein Haupt unter dieſer Gabe, und hebe es nur alsdann kühn auf, wenn es die Sonne des Himmels dir emporzieht.

Das Ich des Menſchen iſt ſein Gefängniß. Dieſe Mauern ſind ſtark, und dieſe Thüre iſt feſt und vielfach verſchloſſen. Nur Einer hat den Schlüſſel, und ob es gleich keine Luſt iſt, in einen Kerker niederzuſteigen, ſo kommt er doch oftmals und beſucht die Elenden und verkündet ihnen die Freiheit. Aber die Unglücklichen glauben ihm nicht. Sie liegen und ſchlafen getroſt auf ihrem faulen Stroh, und träumen gar in ihrer tiefen Nacht von

Frühlingsgrün und Sonnenſchein, von Licht und Leben. O Herr, gieb mir Weisheit, daß ich erwache, ehe die ſcharfe Morgenluft der Ewigkeit mir den eiteln, gefährlichen Traum von der Stirne weht!

Die Muſik hat auch ihre „Funken vom ewigen Altar" zu nehmen, wenn ſie eine wahre, große Kunſt genannt werden ſoll. Bleibt ſie immer nur in den niederen Sphären, tanzt und taumelt ſie nur in ihren eigenen Kreiſen umher, ohne ſich über ſich ſelbſt zu erheben, ſo bleibt auch ſie nur ſo ein „Weltdelirium", das in den verſchiedenſten Variationen der Menſchheit ihr wahres, göttliches Bewußtſein raubt.

Es giebt Lieblichkeiten in der Natur, welche uns an die reine Schönheit des verlorenen Paradieſes erinnern, etwa wie ein ſanfter Abendſtrahl der untergehenden Sonne an den dahingeſchwundenen Tag. Aber die Sonne wird wiederkehren und dann — wird ſie auf eine neue Erde ſcheinen.

Wenn ich an den nächtlichen Himmel emporſchaue und den glühenden Glanz des Mondes und das helle Funkeln der Sterne überblicke, denke ich freudig, wie doch der liebe Gott ein herrliches Wappen habe — ſo eine ſilberne Roſe auf blauem, azurnem Grund, — und daneben die Millionen Lichtpunkte voll Gedanken der Unendlichkeit; — und die Krone dieſes Wappens leuchtet über allen Himmeln und im Herzen des Chriſten; und das iſt die Liebe des Vaters im Sohne. O daß ich mit dieſem Wappen verſiegelt würde, als ein Brief für die Ewigkeit!

Christenfeier.

Von

Dr. J. P. Lange,
Professor in Zürich.

1. Der Feiertag.

Der Jude steht im Werkbunde: mit sechs schweren Arbeitstagen erringt er seinen Ruhetag. Aber sein Ruhetag ist nicht gründlich festlich, weil er eine Frucht der Mühe in den Werken des Lebens ist. Das Arbeitsgetümmel und der Arbeitsdrang dauert in seiner Seele fort auch am Sabbath; darum muß ihm der Herr gebieten: am siebenten Tage sollst du keine Arbeit thun!

Erst mit der Ordnung des Christen tritt die wahre Feier ein. Der Christ versenkt sich in das Fest der Auferstehung seines Herrn und der Vollendung seines Lebens in ihm vor der Arbeit. Er beginnt seine Woche mit dem Sonntage; er feiert, bevor er arbeitet. Darum aber nimmt er den Sonntagsfrieden mit in seine Unruhe; die Sonne des Geistes Christi ordnet, lichtet und fördert seine Werke.

So steht es mit meinem Verhältniß zur Feier meiner Seele. Ich kann als Jude feiern, ich kann feiern als Christ. Feiere ich dann immer so, wie meine christliche Würde es verkünden will? Oder falle ich oft zurück in den Werkbund Israels, und verliere mich in der Staubwolke der Werkeltage zu meiner Qual? Ja in vielen schweren Trübungen meiner Stimmung, in vielen Ver-

worrenheiten meines Thuns, in vielen peinlichen Aufregungen und wilden Schwankungen meiner Seele muß ich ſolche Rückfälle erkennen. Einmal heißt es: erſt muß ich all dieſen Wuſt von Arbeit aufräumen, dann will ich meine Seele wieder ſammeln bis zur innigſten Stille. Ein anderes Mal grüßt mich der Mai, und ich laſſe ihn wie einen Schatten vorübergehen. Das ſind Zuſtände, in denen ich die neuteſtamentliche Tiefe und Höhe verloren habe. Freilich will ich auch dann nichts Anderes als Ruhe, Ruhe. Aber ich habe mich durch das glänzende oder rauhe Anſehen meiner Aufgabe in meiner innern Schwachheit erſchüttern und aus der Faſſung werfen laſſen. So bin ich aus dem Centrum der Einigung mit Gott gerathen, worin ich das Rad meines Werks fröhlich ſchwingen könnte bis zum brennenden Schwunge, und immer neue Räder ſchwingen könnte, ohne ſelber mit fortgeriſſen zu werden in die Unruhe des Kreiſes. Wer feſt im Mittelpunkte ſteht, tief in Gott, hoch in Chriſti Sieg, um den dreht ſich die Zeit mit ihren brauſenden Strudeln, der Raum mit ſeinen ſchwirrenden Feuerkreiſen, die Welt mit ihrer Luſt und Noth, ſein Gefühl mit allem Wechſel der Sehnſucht und Angſt: aber er ſelber ſteht in der hellen Mitte, in der heiligen Stille, und feiert; von dem lichten Mittelpunkte aus wird Alles erklärt. So ſollen wir ſtille ſein, ſo werden wir ſtille in dem Lichte und Frieden des Herrn. Aber die Bedingung der Feier iſt Einfalt, Entſchiedenheit des Blicks, der Hand und des Herzens, Entſchiedenheit für das ewige Licht; Unbeweglichkeit der Seele in ihrer guten Wahl. Die Feſtigkeit iſt mit der Feſtlichkeit verwandt; die in Gott erneuerte und gewonnene Feſtigkeit iſt die Feſtlichkeit ſelbſt.

2. Die drei Marien.

Eine beruhigende, ja eine feſtliche Wirkung geht von den drei evangeliſchen Frauengeſtalten aus, welche im ſchönſten

Sinne Geistesverwandte waren, wie sie denselben Namen trugen: Maria, die Mutter des Herrn, Maria Magdalena und Maria die Schwester des Lazarus. Der Grundton ihres Lebens ist ein mächtiger Friedenshauch, ein ewiger Sonntagsschimmer, Vorfeier des Siegesfestes am Throne Gottes. Selbst durch ihre Leiden und Schrecken geht eine reine Klarheit, ein Klang der Seele, der von verborgenem Frieden zeugt, weil er von Seeleneinheit zeugt. Woher aber diese festlichen Erscheinungen mitten in den Stürmen jüdischer Mühe, Verwirrung und tobender Werkheiligkeit? Gottes Gaben und Berufung mögen ihn nicht gereuen. Auserwählte waren sie; tiefe, starke Gemüther, wie Alpenseen, geschaffen, den Himmel auf's Reinste aufzunehmen und abzuspiegeln. Aber sie waren doch auch sündige Wesen, darum konnten sie nur als Hochbegnadigte, als „Gebenedeiete unter den Weibern" so tief in den Tempel der Ruhe und Wonne des Herrn hineintreten. Und nicht etwa wie die Lilien des Feldes empfingen sie den Thau der Gnade, sondern im heißen Kampfe der Selbstüberwindung. Wo ist der Punkt der inneren Treue, in dem sie uns als Vorbilder erscheinen, als Führerinnen in den Tempel des Herrn?

Zwei Bewegungen des frommen Gemüthes scheinen weit aus einander zu liegen und hangen doch auf's Innigste zusammen, ja sie sind Eins im Grunde. Das ist die Demuth und der Muth des Glaubens. Der eine Muth ist der Muth zur Tiefe der Selbsterkenntniß des Gerichts, der Vernichtung; der andere Muth ist der Muth zum freudigen Ergreifen der rettenden Hand der Gnade, des königlich großen Geschenks der Vergebung, der himmlisch herrlichen Berufung. Nur im Geist versteht man, daß diese beiden Eins sind; daß die eine Herzensbewegung und That ohne die andere nicht sein kann. Wenn wir aber ihre Einheit mit einem Namen benennen wollen, der sie am treffendsten bezeichnet, so ist es die Einfalt, oder auch die ewigkeitsstarke Entschiedenheit, die im Auge der Ewigkeit durch die Versuchungen der

Zeit hindurchdringt, wie eine abgeschossene Kugel fortklingt durch die leichte Luft. Sie ist ein Gnadenwunder, wie Spangenberg mit Recht singt. Sie ist das Gegentheil der Doppelherzigkeit, die die Schrift in Beispielen und in Worten so ernst als die Geburtsstätte des Zweifels, des Falls und Abfalls, und aller tiefsten Seelennoth gerichtet hat. Sie ist die himmlische Klugheit, so riesengroß, daß sie aller Klugheit dieser Welt als Dummheit erscheinen muß. Sie ist die Kraft Gottes in der Aufrichtigkeit eines edlen und begnadigten Herzens. Sie ist nur sich selber gleich. Die ganze Welt vergeht ihr, wenn ihr der Herr entgegen kömmt; es bleibt kein störender Rest. Sein Wort ist ihr ein Fels. Ja der Felsengrund ihres Daseins ist ihr sein Wort. Sie traut ihm, und vertraut sich ihm. Sie thut ihre Arbeit, als wäre es die erste, und als wäre es die letzte. Wenn sie mit einem Armen zu thun hat, so steht Christus in dem Armen vor ihr. Wo sie steht, da wird das Kleine betont, daß es den Klang der Ewigkeit gewinnt. Durch sie wird das Städtchen Bethlehem ein Wallfahrtsort für die Weltstadt Rom. Sie nimmt sich die Freiheit, sich zu besinnen und zu sammeln, wenn es brennt, sich stets festlich zu schmücken, weil stets der Herr kommt. Sie taucht in dem flüchtigen Moment in die Ewigkeit. Darum gewinnt sie Zeit genug zu allem Guten, wie der Bergmann das Gold heraufholt aus der Tiefe. Sie beschmutzt nicht die Wirklichkeit durch allerlei Möglichkeiten, nicht das heutige Tagewerk durch das morgende, nicht die Wehklage durch voreiligen, unreifen Jubel, nicht das Hochzeitfest durch unfreies Fasten. Tausendgestaltig aber ist die Einfalt immer dieselbe: im Grunde nur der einfache, reine Blick, der sich nicht blenden läßt, der einfache Sinn, der sich nicht verwirren läßt, das Herz, das geschlossen bleibt, sich selber getreu: ein ganzes Leben, das im starken Zuge dem Lichtstrahl der Wahrheit folgt, den der Geist als den goldnen Faden erkennt, an den ihn Gott aus dem Labyrinth der Dinge führen will in seinen herrlichen Tempel. Wie könnte der Mensch

zu dieſer Einfalt kommen ohne die Gnade? Wie könnte er aber dieſe Gnade haben, ohne die Treue?

Wir könnten nun beweiſen, daß die drei feſtlich geſtimmten Marien in der evangeliſchen Geſchichte dieſen Geiſt der Entſchiedenheit im Heldenmaaß haben mußten, einmal weil ſie in der Demuth, dann weil ſie im Muthe des Glaubens ſo groß waren. Allein wir faſſen hier unmittelbar die Einheit dieſer Tugenden in's Auge, ihre wunderbare Entſchiedenheit.

Maria, die Mutter des Herrn, erſcheint ſofort als die heilige Jungfrau. Sie erſchrickt bei dem Gruße des Engels im Schrecken der Demuth, aber das Außerordentliche ſeiner Botſchaft verwirrt ſie nicht im Mindeſten. „Wie ſoll das zugehen, da ich von keinem Manne weiß?“ Die reinſte, heldenmüthigſte Klarheit ſpricht ſich in dieſer Frage aus. Das Bedürfniß der Gewißheit adelt dieſe Frage, die keine mädchenhafte Natürlichkeit, die keine ſchwärmeriſche Geiſtlichkeit hätte ausſprechen können. Das Wunder wird ihr verkündigt, und ſie ſpricht: „ich bin die Magd des Herrn; mir geſchehe, wie du geſagt haſt!“ Sie hat den Muth, das Höchſte im Glauben zu ergreifen, den Muth, ſich adeln zu laſſen durch den höchſten Beruf, ſich hinzugeben mit ganzer Seele in die wunderbarſte Führung. Sie nimmt den Kranz der Ehre an aus Gottes Hand, der ihrem Verlobten gegenüber und gegenüber dem Volk zum Dornenkranz der Schmach und Schande zu werden droht. So erſcheint ſie als die Mutter des Helden, der ſeinen ſchönſten Ruhm finden konnte im Schimpf des Kreuzes. Sie hatte das Urtheil der Welt, das eheliche Glück, die ganze Welt hinter ſich; wie eine Sonne umleuchtete, durchſtrahlte ſie ihr Beruf. Sie war entſchieden, darum ſo feſtlich und königlich frei geſtimmt. Wie feiert Maria ihr ſeliges Loos bei ihrer Reiſe zu der Freundin Eliſabeth! Und als das heilige Kind in ihrem Schooße lag, als die Hirten den neugebornen Heiland begrüßten, und die Botſchaft der Engel verkündigten: ſie bewahrte alle dieſe Worte in ihrem Herzen. Sie lebte in dem

Frieden der seligsten Erwartung, in der Betrachtung des wunderbaren Geheimnisses, welches unter ihrem Herzen geruht, und durch Erd' und Himmel verbreiten soll die Herrlichkeit Gottes. Auf der Hochzeit zu Cana erscheint sie wie ein helfender Schutzgeist der rathlosen Festgeber. Mit der Aufforderung zum Vertrauen auf den Helfer, den sie geboren, schließt sich für uns ihr Mund. „Was er euch saget, das thut." So weiset Maria die Bekümmerten zu Cana, so die Kleingläubigen in der Kirche, so die Kirche selbst hin zu Jesu. Sie weiß, daß allein in seiner göttlichen Hoheit, Tiefe und Kraft das Heil liegt für die Menschheit. Darum offenbart sich auch ihre Größe in der Entschiedenheit, womit sie als Weib in eine heilige Schweigsamkeit zurücktritt, je mehr die Angelegenheiten ihres Sohnes als die großen Angelegenheiten Gottes hervortreten. Sie steht unter dem Kreuz; aber von ihren Worten vernehmen wir nichts. Sie lebt in der Gemeinde der Auferstandenen; aber sie führt nicht das Wort. Wie bedeutsam ist ihr Schweigen! Die verklärte, stille, sinnende und feiernde Weiblichkeit äußert sich in dieser tiefen Stille. Glühendes und innig festliches Leben in tiefer Stille, in stiller Tiefe! Sie feiert das Leben, den Kampf und die Verherrlichung ihres Kindes, ihres Herrn. Tief versenkt in das Leid über Israel, in die Seligkeiten der erlösten Menschheit geht sie mit der Bewährung der reinsten und erhabensten Weiblichkeit hinüber.

Der Herr sitzt als Gast zu Tische in dem Hause des Pharisäers Simon, von Pharisäern umgeben; denn auch diesen Menschen gegenüber konnte er nicht gesetzlich stolz sich absondern, und selber Pharisäer sein. Da tritt ein Weib herein, uneingeladen, aber ohne Zögern, mit stürmischer Gewißheit des Herzens. Schluchzend liegt sie zu den Füßen Jesu. Das ist Maria Magdalena. Sie hatte sich früh mit ihrer starken Jugendglut verirrt auf den Weg der Sünde. In dem Gottesdienste der Pharisäer hatte sie keine Befriedigung für ihre tiefe Sehnsucht gefunden. Und so hatte sie schwer gesündigt, weil in ihr eine große Ge-

Gemüthskraft in den Trug der Sünde gerathen war. Aber das lichte Bild des heiligen Lebens, die ewige Liebe in der Persönlichkeit Jesu hatte mit ihrem Strahl die Gefallene im Innersten getroffen. Wie aus einem Traume des Entsetzens war sie aufgewacht. Der Schmerz über die Größe ihres Falles, aber auch die Gewißheit ihrer Versöhnung ist eine einzige Wirkung des Geistes Christi, welche ihre Seele fort und fort erschüttert. So liegt sie vor Jesu am Boden, beichtend, dankend, ausruhend; sie feiert ihren Tod und ihre Auferstehung im richtenden und rettenden Feuer seiner Gegenwart. Seine Füße benetzt sie mit ihren Thränen und trocknet sie mit ihrem Haar. Obschon sie die große Sünderin ist, so hat sie die Pharisäer und ihren Bann nicht gefürchtet. Der Himmelsmuth in ihrer Reue bemerkt kaum diese strengen Richter, und thut es ihnen an, daß sie ihre Aeußerungen wenigstens dulden müssen. Sie ist ihres Gefühls gewiß und des Rufs der ewigen Gnade in diesem Gefühl; darum ist es ihr auch gewiß, daß sie die Mahlzeit unterbrechen darf, daß sie dem Herrn nicht zu ungelegener Zeit kommt. Ja, es ist ihr auch das gewiß, daß er ihrer und ihrer Thränen sich nicht schämen werde mitten im Kreise der Pharisäer. Das ist der Punkt, worin es klar wird, wie tief sie ihn verstanden, wie hoch sie ihn ehrt, wie entschieden ihre Seele ist. Und Christus kann ihren Glauben nicht täuschen. Er versteht sie ja ganz, und so ehrt er sie wieder, und preist den Reichthum ihrer Liebe im Kreise ihrer Richter als die reichere Gerechtigkeit, welche diese Stolzen bestrafen und beschämen soll. So feiert die Gnade einen Triumph mit der Buße im Kreise der Selbstgerechten. Die ewigen Geister des Evangeliums wandeln als hohe Heldengestalten hindurch durch die Gasse der Schmach, welche herzloses Urtheil der kleinen Geister des Scheins bildet. Der Heiland führt die große Sünderin als eine große Jüngerin an seiner Hand zum Vater durch die Gruppe der falschen Richter hindurch. Dieser Jüngerin erschien der Herr am Morgen seiner

Auferstehung zuerst. Aber mit welchem Feuer suchte sie ihn auch im Grabe! Das Leben in ihrem Fleisch und Blut ist wie abgestreift, wie verschwunden vor dieser geisterhaften Innigkeit und Herzensmacht, womit sie den Herrn im Todtenreiche aufsucht. Welch eine Bewegung des Gemüthes! Wie schwingt sie die Fittige hin und her in unendlicher Angst, da sie die Leiche des Herrn geraubt wähnt! Sie war zuerst am Grabe, und entdeckte, daß es leer sei; sie fliegt zuerst zurück und bietet die Jünger Petrus und Johannes auf zur Theilnahme. Später steht sie wieder weinend draußen vor dem Grabe. Zwei Engel erscheinen ihr und fragen: Weib, was weinest du? Sie spricht: Sie haben meinen Herrn weggenommen, und ich weiß nicht, wo sie ihn hingelegt haben. Dann wendet sie sich wieder um. Ihr sind diese Erscheinungen der Engel nicht schrecklich, ja nicht einmal bedeutend in ihrer jetzigen Stimmung; sie bemerkt sie kaum, so wie sie im Hause Simons die stattlichen Gestalten der Phärisäer kaum bemerkte; denn sie sucht den Einen, der ihrer Seele den Frieden gebracht und das Wunderreich der Liebe aufgeschlossen hat. Sie suchet aber in Christo den ewigen Geist, der sie gerettet, in dem sie den Vater anschaut. Darum kann ihr die Aehnlichkeit der Erscheinung eine Zeit lang verhüllt bleiben. Sie meint, es sei der Gärtner, der habe die Leiche weggetragen, und schon steht sie mit der Frage: wo hast du ihn hingelegt? wie zum Fluge geschürzt; sie will ihn holen. Er spricht: Maria! Das war der Klang der ewigen Erbarmung, die sie rettend beim Namen gerufen hat: Du bist mein! Daran erkennt sie ihn und begrüßt ihn mit dem Worte: Rabbuni, mein Meister! Diese Entschiedenheit der Liebe, die den Herrn im Todtenreiche mit glühenden Thränen aufsucht, die ihn noch unbewußt als einen herrlich Lebenden verehrt, feiert das erste Osterfest mit ihm selber. Und so groß ihr Leid war, so groß ist nun ihre Himmelswonne in der Gewißheit der Herrlichkeit Jesu. Sie wähnt wohl, im Himmel zu sein; in der Freiheit himmlisch verklärter Geister

will sie ihn ergreifen; darum muß Jesus ihr zurufen: „Rühre mich nicht an; denn ich bin noch nicht aufgefahren zu meinem Vater.“ So groß war Magdalena in ihrer Einfalt: viel Tausend Herzen hat der Segen ihrer Bekehrung erschüttert, aufgerufen und gekräftigt.

Die dritte Maria macht denselben Eindruck, wie die beiden vorigen. Es ist die Schwester der Martha zu Bethanien. Martha ist die Vorsteherin des Hauswesens. Der große Gast hat sie zum ersten Male mit seinem Besuche beehrt. Martha fühlt die äußere Bedeutung dieses großen Besuches ganz: sie will ihn feiern und verherrlichen auf's Beste, und in großer Aufregung bewegt sie das Haus, besorgt sie die Festlichkeit. Und Maria? Sie setzt sich nieder zu den Füßen des Herrn und hört seiner Rede zu. Das ist die Christin in ihrem Unterschied von der Jüdin! Hier ist die Hausfrau mit ihrer ängstlichen Fürsorge für die Ehre des Hauses, die Wirthin mit allen Satzungen der Höflichkeit, die Magd mit der Unruhe treuer Dienstbarkeit, ja die unfreie Religiöse selbst mit den Ceremonien der Huldigung bei Seite gesetzt: als ein fragender, lebensbedürftiger Geist lagert sich die Christin zu den Füßen des Herrn, der die Worte des ewigen Lebens redet: darum so frei, so neutestamentlich, daß es der Martha zum Aergerniß gereichen muß. Dieses seltsame Negligee für tausend Nebensachen im Blick auf die eine Hauptsache, dieses himmlische Nichtsthun, welches die feurigste Thätigkeit eines dem Ewigen sich erschließenden Gemüthes verhüllt, kann Martha nicht fassen. Maria aber gewinnt eine Stunde, die ihr zum neuen Leben, zur reichen Ewigkeit wird. Auch in der Geschichte des Todes und der Auferweckung ihres Bruders Lazarus erkennt man sie wieder. Selbst wenn sie dieselbigen Worte redet, wie Martha: „Herr, wärest du hier gewesen, mein Bruder wäre nicht gestorben,“ haben die Worte doch eine andere Macht und eine andere Wirkung; sie erschüttern den Herrn selbst. Als Jesus aber „sechs Tage vor Ostern“ zuletzt den Kreis seiner Freunde in Betha-

nien beſuchte und ſie ihm ein Abendmahl bereiteten, da „nahm Maria ein Pfund von ungefälſchter, köſtlicher Narde, und ſalbte die Füße Jeſu, und trocknete mit ihrem Haar ſeine Füße; das Haus aber ward voll vom Geruch der Salbe.“ Dieſer Aufwand war ſelbſt manchen unter den Jüngern zu groß, und der Geiz des Judas verleitete ſie vollends zu einem falſchen Urtheil über die kühne Handlung. So wie die erſte Maria den Bräutigam Joſeph und ihre Bekannten nicht fragen konnte, als der Ruf an ſie erging, den Herrn der Herrlichkeit ins Leben einzuführen, ſo wie die zweite Maria ſich hinwegſetzte über das Urtheil der Phariſäer, als ſie zu ſeinen Füßen ihr Herz ausſchütten, ihr altes Leben richten und ſein Heil ergreifen wollte, ſo nimmt dieſe nicht erſt Rückſprache mit der Engherzigkeit, womit die Jünger Jeſu ſelber noch behaftet ſind, da ihr Herz ſie treibt, ihn mit einem großen, feſtlichen Ausdruck ihrer dankbaren Liebe und Verehrung zu verherrlichen. Sie iſt ihnen im Auge ihrer Einfalt und Entſchiedenheit weit zuvorgekommen in der neuteſtamentlichen Erkenntniß des Herrn. Sie ſteht jetzt in der Ahnung des großen tragiſchen Geſchicks, welchem er entgegengeht; und ohne daß ſie es ſelber ganz deutlich verſteht, was ihre Seele in ſo eigener wehmüthiger Feſtlichkeit thut, bringt ſie ihm doch das große Opfer mit dem Gefühl, daß es für ihn nicht zu groß, und daß dieſer Aufwand in dieſer Stunde kein Aufwand ſei, ſondern der herrlichſte Segen. Sie fühlt die Einzigkeit des Moments, ſie hat den reinen Himmelsſinn, das feine Gefühl für den Herrn, das zitternde Vorgefühl ſeines Kreuzesleidens, worin es ihr beſchieden iſt, ihm auf ſeinem Todesgange eine innige Erquickung zu bereiten, indem ſie ihm eine Bürgſchaft gibt, daß er Seelen gefunden habe und finden werde, die ihn, ſeinen Gang und ſein großes Opfer verſtehen, und denen nichts zu koſtbar ſei, wenn es gelte, ihn zu ſalben, ihn zu feiern. Auch ſie konnte in ihrer Einfalt mit ihrer neuen, ſeltſamen That nicht fehl gehen. Der Herr mußte ja die Schönheit und das Ahnungsreiche, wie das Ver-

heißungsvolle ihrer Handlung ganz verstehen und empfinden: darum nimmt er auch das verkannte Weib in Schutz gegen die Jünger, und erklärt, das Gedächtniß dieser Salbung werde verbreitet werden mit seinem Evangelium, so weit als das Evangelium selber gehen werde durch die Welt.

Die Größe dieser Jüngerinnen ist uns deutlich entgegengetreten. Wir konnten sie messen an den Frommen, an den Pharisäern, an den Jüngern. Sie erschien uns wie ein einsames Wandeln der den Meisten vorauseilenden, heldenmüthigen Seelen mit dem Fürsten des Lebens auf den Höhen der neutestamentlichen Erkenntniß, Versöhnung, Gottesruhe und Geistesfeier. Von tausend kleinen Aengsten, Sorgen, Zweifeln, Unschlüssigkeiten waren diese begeisterten Botinnen der Offenbarung Gottes im Fleisch, der freien Gnade und der siegreichen Auferstehung frei durch den mächtigen Herzenszug, womit sie das Ewige, das Evangelium und in ihm ihre Berufung ergriffen. Darum gewannen sie in ihrer Entschiedenheit eine große Zeit im Lauf der Tage, eine große Stille im Sturm der Welt, sich feiernd zu versenken in die Herrlichkeit des Herrn. Was machte sie aber so entschieden? Die Demuth, die sie freudig machte, das Gericht über sich ergehen zu lassen. Und was führte sie in diese Tiefe? Sie sahen von sich hinweg, über sich hinaus, hinauf auf den Herrn, mit einem reinen Blick für seine Herrlichkeit in der Gnade und Wahrheit, und ließen ihr altes Leben und die ganze Welt zerrinnen vor seinem Glanze und vor der Bürgschaft ihres Heils und Lebens in seiner Treue. Mit dieser Hingebung aber beginnt, in ihr entfaltet sich die neutestamentliche Stimmung, die Feier des ewigen Sonntags im innern Anschauen der Herrlichkeit Gottes.

3. Das Licht der Welt.

Ich bin das Licht der Welt! spricht Christus. Wenn er wahrhaftig das Licht der Welt ist, so muß wohl er es sein, der der Seele ihren Sonntag, ihre Feier gibt. In welchem Sinne aber ist er das Licht? Etwa deßwegen, weil er, dem Lichte ähnlich, im Geistlichen die Wege des Lebens klar macht und die Dinge erkennen lehret in ihrem eigenthümlichen Wesen, wie sie sind? Sein Wort ist nicht etwa nur eine Gleichnißrede. Das Licht der Welt ist er. Wenn man die Welt verstehen will, so muß man durch ihn oder vielmehr in ihm ihre Deutung finden. Die Welt ist dem weltlichen Blick verschlossen wie eine verzauberte Burg: er kann nicht herauskommen in das Reich des Geistes, er kann nicht hineinkommen in das Innere ihrer Gedanken, Beziehungen und Zwecke. Aber Christus ist der Schlüssel, in ihm ist der Aufschluß gegeben, durch den die Welt durch und durch erkannt werden kann als ein Gebilde des schaffenden und waltenden Geistes Gottes. Das Buch der Natur ist in einer Sprache geschrieben, die uns dunkel bleibt in ihrem Zusammenhang, bis wir das Motto der ganzen Rede gefunden haben in Christo. Er ist das Losungswort, durch welches die Welt gestaltet worden; darum das Losungswort, das sie entfaltet: das A, darum das O. Nimm einen Menschen für sich, so bleibt er dir ein Räthsel; beziehe ihn auf Christum, so erfährst du, daß er ein Gottesmensch werden soll mit seinen allgemeinen, und ein besonderes Organ des Gottesreiches mit seinen besondern Gaben. Betrachte die Sünderwelt, und siehe nur auf sie allein, so steht der entsetzlichste Untergang vor deiner Seele, und verfinstert dir Himmel und Erde; beziehe diese Sünderwelt auf Christum, so rufst du anbetend aus: „O welch eine Tiefe des Reichthums der Weisheit und der Erkenntniß Gottes! Er hat alles beschlossen unter den Unglauben, auf daß er sich Aller erbarme!" Siehe die Vögel unter dem Himmel an, blos in ihrer Beziehung auf

die Natur: vielleicht machen ſie dich zum Jäger, höchſtens zum Forſcher. Wenn du aber fragſt nach ihrer Beziehung auf das Leben Chriſti, ſo werden ſie dir zu den lieblichſten Gotteszeichen des menſchlichen Vertrauens, der göttlichen Fürſorge. Und ſo die ganze Welt. Dem Philoſophen ſelbſt bleibt ihr Hintergrund undurchdringlich, behält ſie bei allem Gedankenreichthum ihrer Oberfläche eine trübe Tiefe; dem Chriſten aber, der ſie in Chriſto ſieht, wird ſie vom Geiſt verklärt — im Glauben iſt ſie ihm ſchon hell wie ein Kryſtall, kein Stäublein der Materie oder des Zufalls trübt in ihr die unendliche Klarheit des Waltens Gottes. Und ſo dein Herz. Im Lichte Chriſti wird dir aufgedeckt und klar die Tiefe deines Herzens, die Größe ſeiner Noth, die Macht ſeines Verderbens; aber auch die Gewißheit ſeiner Beſtimmung und Berufung zur Herrlichkeit durch die Gemeinſchaft mit ihm. Chriſtus iſt das Licht der Welt.

Gewinnen wir den Genuß dieſes Lichtes, ſo beginnt unſre Feier. Wenn man von irgend einem falſchen Standpunkte des Weltſinns in die Welt hineintritt, ſo erſcheint ſie als das verworrenſte Labyrinth, als eine geiſtverwirrende Zauberregion: ruhelos geht man in ihr umher, man zerarbeitet ſich in der Menge der Wege, hin und her gelockt, ſtets getäuſcht, bis man zuletzt mühſelig und beladen zu Boden ſinkt. Faßt man aber den Höhepunkt ins Auge, der jedem reinen Auge ſich bald bemerkbar macht, und geht man auf ihn zu, ſo ſchließt eine gerade Bahn ſich auf, die Blendungen weichen zurück rechts und links, und in dem Höhepunkt erreicht man endlich den Mittelpunkt, von welchem aus man in dem Labyrinth das feinſte Wundergewebe der Ordnung ſieht, von welchem aus man jede einzelne Erſcheinung im rechten Lichte ſchaut, und Alles erreicht und gewinnt, ohne durch etwas verlockt und in die Irre geführt zu werden. Was uns in unſerm Lebenslauf die Ruhe nimmt, das ſind eben die Blendungen, welche die Dinge haben und haben müſſen für uns, weil wir ſie nicht in ihrer Grund-

beziehung, in ihrer Idee ſehen. Jeder Gegenſtand droht uns zu einem falſchen Chriſtus zu werden, wenn uns Chriſtus nicht der wahre iſt. Judas greift nach den dreißig Silberlingen, das Volk nach dem Barnabas, der hohe Rath nach dem Richterſtab des verhaßten Landpflegers, Pontius Pilatus nach dem Waſſerbecken, das ſeine Hände rein waſchen ſoll: Alle ergreifen ein Blendlicht, oder ſie greifen nach ihm, um Ruhe zu finden, weil ihr Auge falſch iſt, und den lichten Mittelpunkt in ihrer Nähe nicht ſehen mag. Wir ſollen aber beten um den Muth, die Dinge rein zu ſehen, dann ſehen wir das Licht der Welt. Erkennen wir aber das Licht der Welt, dann ſehen wir in ihm auch die Welt des Lichts. Jene lichtloſe Welt, worin die gaukelnden Wege uns äfften, Gaukelſchrecken uns ſchreckten, Gaukelfreuden uns bethörten, regte uns immer wilder auf, und machte uns immer elender in unſerer Unruhe und Verſtörung. Dieſe Welt des Lichts aber mit ihren einfachen, grandioſen Verhältniſſen, mit dem Ebenbilde Gottes in der Mitte, das rundum alles Finſtre mit ſeinen Strahlen verzehrt und vernichtet, ſie beruhigt uns in tiefſter Seele, und ſetzt uns doch in die lebendigſte Bewegung der Liebe, des Lobes, der Betrachtung und Anbetung, des gottgefälligen Wirkens und Wollens in unſerem Berufskreiſe. Der tiefſte Grundton, der uns aus dieſem realen Gottespſalm der Schöpfung entgegentönt, beſchwichtigt unſre Seele wunderbar, und erweckt ſie zugleich, auch ihre Stimme zu erheben, ihre Harfe zu ſchlagen. Gott gibt ſeinem Kinde durch die Offenbarung in Chriſto die wahre Ruhe in der Bewegung, und die wahre Bewegung in dieſer Ruhe: das aber iſt eben die wahre Feier der Seele.

4. Der Herr.

Aber nicht nur als der Grundgedanke des Alls, ſondern auch als die höchſte Macht des Alls iſt Chriſtus das Licht der

Welt. Er iſt der Herr im Sinne der überwiegenden Herrlichkeit und Kraft. Darum finden wir nie Ruhe, ſo lange er nicht Herr iſt in unſrer Bruſt. Wir ſollen wohl tauſendfache Beziehungen der Liebe und der Freundſchaft haben. Je reicher die Welt unſrer Liebe iſt, deſto beſſer. Und je ſchärfer der Geiſt der Wahrheit die Welt unſrer Liebe läutert und ordnet, deſto mehr treten Ordnungen, Stufenfolgen, Gradverhältniſſe hervor. Allein dieſe Gradverhältniſſe ſelber weiſen uns ſchon hin auf den, der auch in unſrer Liebe den höchſten Standpunkt einnehmen muß, wenn wir kommen wollen zur wahren Feier unſers Lebens. „Wer Vater oder Mutter mehr liebt als mich, ſpricht Chriſtus, der iſt meiner nicht werth, und wer Sohn oder Tochter mehr liebt als mich, der iſt meiner nicht werth.“ Dieſer liebt auch in Vater und Mutter, in Sohn und Tochter nicht das Beſte — den ewigen Weſenszug, in dem ſie mit Chriſto verwandt und zu ihm berufen ſind. Die Welt ſeiner Liebe iſt verfälſcht, weil ſie zerfallen iſt mit der Wahrheit, die ſeinen Herrn an die Spitze der Weſen ſtellt, in denen er das Ewige zu lieben berufen iſt. Er liebt auch in dem geliebten Weſen die Wahrheit nicht, wenn er ſie nicht liebt in der Wahrheit. Woran ſollen wir das erkennen, ob unſre Liebe zu unſern Freunden und Verwandten in dem richtigen Verhältniß ſteht zu der Liebe Jeſu oder nicht? So lange ſie uns beruhigt, beſſer und klarer in uns ſelber macht, freier und reicher macht, mit ihm ſelber vertrauter, ſo lange erſcheint ſie uns als ein Abglanz der Liebe Chriſti ſelbſt. Wenn ſie aber unſern Eigenwillen aufregt, wenn ſie uns verwirrt und trübt, wenn ſie uns feſſelt und elend macht, verſucht und verſtört in unſerm Beruf und in unſrer Pflicht, dann iſt ſie ſündig, mit Sünde behaftet, und muß gerichtet und geläutert werden durch die Liebe Chriſti. Soll ſie denn zu Grunde gehen und begraben werden? Freilich muß ſie in den Tod gegeben werden, aber mit Chriſto, daß ſie auferſtehe in ihm. In dem Maaße, als ſie uns

versucht, wird das Wort des Herrn ein Gebot für uns: Aergert dich dein Auge, so reiß' es aus! Aergert dich deine Hand, so haue sie ab. Meide den Blick des Wohlgefallens, den Händedruck des Wohlwollens, wenn du fürchten mußt, ein Feuer des Verderbens dadurch in dir zu entzünden. Lerne kennen und bewahren die heilige Diät aller deiner menschlichen Verhältnisse. Je mächtiger dann Christus in deinem Herzen wird, desto herrlicher wird er auch von deinem Herzen aus die Menschen grüssen, desto reiner wirst du in ihm Vater und Mutter, Sohn und Tochter lieben. Und desto mehr wird dir dann auch alle deine Liebe zur Feier der Seele. Die Ordnung der Liebe ist auch wieder eine andre Gestalt der Ruhe deiner Seele in Gott. Wer Christi Augen blitzen und strahlen läßt mit königlicher Herrschermacht durch seine ganze Seele, der ist froh in ihm und frei von aller Welt. Er hat den rechten Schwerpunkt gefunden, in dem man ruht, wie in den Tiefen Gottes. Wer einen andern Schwerpunkt hat, der ruht nicht aus, er fällt; denn dieser andre ist ein falscher Schwerpunkt, der ihm entrückt wird, der jeden Augenblick mit ihm schwankt über den Abgrund, und ihn mit dem Untergange schreckt. Wie oft wiegt uns die Welt schwerer als die Persönlichkeit Christi: dann sind wir aus dem Ruhepunkt hinausgetreten und hineingerathen in den Kreis der Angst, der uns mit sich umschwingt. Wehe dem, dessen Geschick noch von den meisten Stimmen abhängt! der täglich von Neuem sein Urtheil empfangen will aus dem Munde der Menge! Christus überwiegt uns die Welt, wenn wir ihn wahrhaft kennen, und alsdann lieben wir alle Welt mit dem Triebe seines Geistes: wir segnen sie, frei von dem Heißhunger nach ihrer Gunst. So aber berichtigt Christus den Kreis unsrer Liebe nach allen Seiten hin. Zuerst in die Tiefe hinein. Lieben wir ihn, so lieben wir auch in der Menschheit nicht blos das Naturleben, so geht unsre Liebe über Fleisch und Blut, über alle Beziehungen der Verwandtschaft und des Geschlechtes hinaus.

Die ewigen Freundschaften und Verbrüderungen treten hervor in den Kreisen des Naturlebens und über ihm, und machen ihr ewiges Recht geltend. Sie schreiten wie reine, weiße Himmelsgeister durch die Kreise des irdischen Lebens, frei und fürstlich, weil sie nichts Irdisches begehren. Sie entfalten sich als der reinste Ertrag des ersten Lebens, der den Grundriß des zweiten ankündigt. Dann aber erweitert Christus auch den Kreis unserer Liebe in der Zeit. Wir sind als Christen Hausgenossen Abrahams und Vertraute des Johannes; Freunde des Petrus und Freunde Luthers. Wir haben als feiernde Geister jeden Moment, worin wir vom Herrn gesegnet wurden durch die Liebe der Menschen, in die Ewigkeit unsers Bewußtseins aufgenommen. Die festliche Erinnerung, die festliche Hoffnung macht uns reich. Auch daran aber erkennt man die Liebe in ihrer reinen, christlichen Hoheit, daß sie den Raum überwunden hat, wie die Zeit. Unser Herz umfaßt die Welt, indem es den Herrn umfaßt, denn er erfüllt sie. Auf der Höhe seiner neuen Erde sind die Räume keine weiten Wüsten: ein Vaterhaus einigt die Getrennten. Können wir also Abschied nehmen von den Unsrigen, wenn sie in ferne Lande ziehen, oder fort in die andre Welt: können wir also von ihnen scheiden als Gottes Pilger, und doch ihrer Gegenwart im Geiste gewiß bleiben, ihrer Bewahrung in Gott, ihrer Liebe gewiß: dann hat Christus unserm Herzen den Schwung seines Herzens, seinen Geist mitgetheilt; er, der auch vom Himmel herabschwebend im Geiste bei den Seinen ist, und ihrer sich erfreut, als ständen sie droben vor seinem Throne. Des Christen Raum ist der Thronsaal Gottes, worin Alles versammelt ist, was er liebt: lichte Persönlichkeiten in heitrer Klarheit, so daß er sie alle erreichen kann mit seinem Geist, seiner Fürbitte und Anschauung. Seine Zeit ist auch jene Gotteszeit, die einen Tag der Verbindung macht zu tausend Jahren, und tausend Jahre der Trennung zu einem Tage. Christi Liebe ist auch Christi Zeitmaaß

und Raummaaß: darum ſchrecken Zeit und Raum nicht, wie drohende Götter, des Chriſten Liebe; er feiert in ſeinen Verbindungen die Liebe ſeines Herrn, in den Weſenszügen der geliebten Geiſter die Weſenszüge Chriſti, den Reichthum Gottes.

5. Die Abſolution.

Nicht nur ſündliche Luſt und ſündige Liebe, auch böſe Furcht raubt uns den innern Frieden, der der Grundton unſrer Feier ſein muß. Wie kann die Seele feiern, die von Schauern der Angſt durchzittert wird? „Bittet, daß eure Flucht nicht geſchehe am Sabbath.“ Der Sabbath und die Flucht widerſtreiten einander. Aber iſt denn der Sünder nicht ſtets auf der Flucht vor Gott, ſo lange er nicht verſöhnt iſt mit Gott? Geht nicht auch durch die ſtärkſte Seele, durch das trotzigſte Gemüth ein heimliches Ahnen und banges Warten des Gerichts mit dem Bewußtſein der Schuld? Ja, dieſer heimliche Heloten-groll einer unfreien Seele gegen den Ewigen, an dem man ſich verſchuldet hat, erzeugt unſäglich viel Aufregung, Schein der Luſt und wilde Zerſtreuung. Wie viel Jubel der Leidenſchaft, wie viele Grübelei des Zweifels iſt nichts weiter als verlarvte Angſt vor der ewigen Gerechtigkeit! Denn dieſe Angſt iſt nicht etwa nur vorhanden nach dem Maaße der Erkenntniß der Sünde, ſondern nach dem Maaße der Sünde ſelbſt. Das Fieber durchzittert den Kranken, mag er von ſeiner Krankheit wiſſen wollen oder nicht.

So lange die ſchuldbeladene Seele nicht entlaſtet iſt, nicht der Gnade ihres Gottes wieder gewiß und ſeiner Güte froh geworden iſt, kann ihr nichts in der Welt wahre Ruhe geben. Wie könnte ſie feiern bei dem feinen, lauſchenden Vorgefühl des kommenden Gerichts, unter dem ſtarken, leuchtenden Blick des Mißfallens vom Throne der Majeſtät, den ſie empfindet, wenn ſie auch nicht von ihm weiß, oder wiſſen will? Sie kann nicht

einmal wirken, wie es Gott gefällt, geschweige denn feiern. Nur in unbewußten Momenten, wo sie sich selbst vergessen hat an eine Aufgabe, gelingt ihr das schönere, freiere Wirken der Begeisterung. Aber nicht in der freien Liebe zum Herrn kann sie wirken, nicht ihm ihre Werke als Tempelgaben darbringen. Ein Blitzstrahl des zürnenden Gottesblicks in ihrem Gewissen straft die meisten ihrer Werke, und versengt ihre Blüthen. Aus dem finstern Grunde, den das Grauen durchzittert, wachsen nicht die Blumen des Paradieses, festliche Erinnerung, Anbetung und Hoffnung empor.

Das Herz bedarf der Absolution. Das ist es, was der römischen Kirche immer noch bei aller ihrer Abweichung von dem evangelischen Grunde eine so große Macht gibt über die Gemüther, daß sie fort und fort die Schuldbeladenen, welche ihr die Sünden beichten, absolvirt. Das ist es, was den Wortführern des Unglaubens in unsrer Zeit so viele Herzen zuführt: sie absolviren, wenn auch in frevelhafter Weise. Das ist es endlich, was die evangelische Kirche vielfach so schwach erscheinen läßt neben jenen geistigen Mächten, daß sie die Absolution nicht überall treu mehr verwaltet. Die Christen kommen in die Kirche, um von ihrem Drucke frei zu werden. Es drückt sie Manches; am meisten aber drückt Jeden bewußt oder unbewußt sein falsches, verderbliches Verhältniß zu Gott. So kommen sie, zum Theil mühselig und beladen, zum Theil auf der Flucht vor dem Ewigen im Innersten. Aber was wird ihnen verkündigt in den meisten Fällen? Man ladet dem Beladenen eine neue Last von Pflichten auf, und spricht: nun zieh' hinaus, und thue Alles das, so wirst du leben. Man gibt dem Zweifelnden, der mit einer Frage kommt, eine Feuergarbe von hundert andern mit nach Hause: mag er sich daran erquicken mit seinem armen Herzen. Oder der unselige Kanzelredner macht ein Wetterleuchten in Phrasen, und will nichts als Bewunderung von der armen Seele, die gekommen ist, um von ihm das

finstre Räthsel ihres geheimen Unfriedens gedeutet zu sehen, und davon befreit zu werden. Wo aber in solchem Maaße auch die Ahnung des Evangeliums verschwunden ist, da steht ein Prediger der religiösen Bornirtheit an der Stelle, wo ein Verkündiger der Tiefen der göttlichen Gnade stehen sollte. Da ist die evangelische Kirche weniger evangelisch, als die katholische Kirche an der dunklen Stelle, wo der Priester im Beichtstuhle sitzt. Ja selbst in den biblischen, rechtgläubigen, christlichen Predigten unserer Zeit pulsirt vielfach das Wort von der Versöhnung noch nicht, wie es sollte. Die Botschaft von der freien Gnade, das ist die versunkene Glocke, die erst wieder im Glockenstuhl der Kirche mit Feuerschwüngen schallen muß, wenn die Herzen der Völker erschüttert werden sollen, und sprechen: „kommt, laßt uns gehen gen Zion." Das machte die Zeit der Reformation groß, so festlich, daß dieses Wort frei wurde, und der Duft der Salbe, mit welcher damals der Herr gefeiert wurde, duftet noch durch das Haus seiner Gemeine. Aber Eines wurde damals noch nicht gründlich genug erkannt, nämlich dieß, daß die Gnade mit der Gerechtigkeit Eins ist; daß der Weg zur Versöhnung geht durch's Gericht des Geistes; daß sich das Glaubensleben entfalten muß nach den freien, strengen Normen der göttlichen Gebote.

Die Kinder des Unglaubens haben tausend Geister frivol gemacht durch ihre falsche Absolution. Sie haben die Sehnsüchtigen in ihrer Sehnsucht, die Zweifelnden in ihrer Forschung betrogen; haben sie losgesprochen von Gott, und erklärt: dieß sei die Lossprechung von der Schuld. Nun fangen Viele an, den Trug zu merken; denn das Fortglühen einer verzehrenden Flamme in ihrem Innersten können sich die Aufrichtigen nicht auf die Dauer verhehlen. Jetzt sehen sie sich um, und horchen, ob nicht eine bessere Absolution da sei. Und wie findet euch diese Zeit der Seelennoth gerüstet, ihr Diener des Evangeliums? Gott hat freilich seine Zeugen; Zeugen, die sein Herz verstehen, und den

Herzen gute Botſchaft predigen. Aber viele Prediger verſtehen nicht einmal die Noth, welche dieſe umherirrenden Geiſter drückt, geſchweige, daß ſie ihnen das Heil bieten könnten. So bietet ihnen denn der Beichtvater ſeine Dienſte an. Und was iſt die Folge? Manche wiſſen es ihm Dank, daß er es wenigſtens weiß, daß ſie ein armes Herz haben, nicht etwa nur ein kleines Privatbedürfniß des Geiſtes, das Sonnenbild der Wahrheit in tauſend gebrochenen Reflexen zu betrachten, nach der Art und Weiſe, wie die Reflexion mit der großen Wahrheit ſpielt, indem ſie aus ihr tauſend kleine Wahrheiten macht, die alle durch ſchiefe Beziehungen verfälſcht ſind. Alſo der Prieſter wird eine Aernote halten. Freilich iſt die Abſolution, die er bringt, auch bedingt und verklauſelt, und macht die Seele nicht frei von ihrer Schuld im Bunde. Der Beichtende empfängt eine Vergebung, aber nicht die Vergebung, — Losſprechung von dieſer kirchlichen Schuld, die er gebeichtet, aber nicht von ſeiner ganzen Gewiſſensſchuld, die ihn von Gott trennt, — Losſprechung in der amtlichen Kraft des prieſterlichen Wortes, nicht in der ewigen Kraft des Blutes Chriſti. Darum kommt er auch immer wieder, und bedarf immer wieder einer neuen Verſicherung. Er könnte tauſend Jahre ſo kommen; und die Möglichkeit wäre da, daß er dann noch nicht wieder geboren wäre in das Licht des ewigen Friedens hinein; ja daß ihn dieſe lange Gewohnheit, das Innere äußerlich im bloßen Schein zu treiben, verſtockt hätte zum Gericht. Er wandelt in den Vorhöfen des Symbols, die ihr gutes Recht hatten, bevor das Weſen erſchienen war, aber jetzt nicht mehr.

Das Weſen iſt erſchienen. Chriſtus hat ſich dem Gerichte Gottes übergeben, das auf Golgatha über die Menſchheit kam; darum über ihn, das Haupt der Menſchheit. Er hat ſich Gott geopfert für ſein Volk. Gott aber hat ihn im Wetter des Gerichts an ſein Herz gezogen, weil er auch im Gericht ſeiner Liebe getraut. Und ſo hat er die Verſöhnung gefunden für uns.

In ſeiner Auferſtehung tritt er aus der Wolke des Gerichts hervor, und ſie zerrinnt. Der Himmel iſt frei: das Angeſicht des Vaters leuchtet. Alle, die Chriſti Hand ergreifen, führt er hinein in das Allerheiligſte der Verſöhnung. Aber er führt ſie hinein durch ſeinen Schmerz und Tod, durch ſein Gericht. Sie müſſen ſein Weh über ihre Sünde und über die Sünde der Welt mitfühlen, der alten Welt mitſterben. Sie müſſen ſich in ſeinem Namen dem Gott in die Arme werfen, der auch über ſie in ernſten Verhängniſſen die Hand der ſtrafenden Gerechtigkeit ausgebreitet, und im Geiſte Chriſti das Gericht, deſſen Schwert durch ihre Seele geht, im Glauben grüßen als Gnade. So enthüllt ſich ihnen der Vater. Die Gnade umfängt ſie, und löſcht aus alle Flecken der Schuld in ihrem Innern. Der große Friede Gottes kommt über ſie, wie die Luft des Himmels über die Erde wogt. In der gläubigen Anſchauung dieſer Gnade, wie ſie ſich offenbart im Sterben des blutenden Chriſtus, nicht im Blick auf uns ſelbſt, liegt unſre Verſöhnung.

Wie könnten wir zur wahren Ruhe kommen, ſo lange wir in der falſchen Vorausſetzung ſtehen, wir ſeien die Liebeſtarken, Gott der Liebesarme — wir müßten ihn begütigen durch unſere Werke? Zitterndes Herz, du biſt nicht groß wie Gott in der Liebe, du biſt kein Fels in der Treue wie er; du kannſt das Wunder der Gnade nicht bewirken, die das Außerordentlichſte vollbringt, Sünden tilgt, ja Schulden, die blutroth ſind, ſchneeweiß macht. Wenn erſt jenes Vertrauen Chriſti, worin er ſich dem Vater übergab im Grauen des Kreuzesſa[illegible] der Born iſt, aus dem wir unſer Vertrauen ſchöpfen: dann fliegen wir auch in die Vaterarme. Und wenn uns in der Gemeinſchaft Chriſti das Geheimniß aufgeſchloſſen iſt, wie das richtende Feuer des Vaters ein Eifer des rettenden Erbarmers iſt, und wie die von der Schuld erlöſende Gnade das Leben mit dem reinigenden Schauer der Gerechtigkeit durchflammt, wenn wir den eigenthümlichen Freudenſchrecken derer kennen gelernt haben,

die der Auferſtandne begrüßt, denen auch der Schrecken Gottes fortan eine Freude bringt, weil ſie als Kinder verwandt ſind mit ſeiner Majeſtät, und denen auch die Freude Gottes die Kraft eines weichenden Schreckens hat im Verhältniß zu Allem, was die Seele verdunkelt, dann ſind wir eingegangen in die weſentliche Ruhe des Volkes Gottes; auch für uns hat dann der Sonntag begonnen, der kein Ende nimmt.

Möge der Frühling der Herzen kommen, wo die Nachtigallen des Evangeliums anfangen zu ſingen durch die ganze evangeliſche Kirche, und weiterhin durch die ganze Welt! Dann beginnt die Sonntagsfeier der Völker. Du aber, Kind des Evangeliums, freue dich deines Herrn, und verſenke dich in den Frieden ſeiner Gnade, der tief iſt wie das Meer, ſchließe die Abſolution, die dir geworden iſt, im Gerichte Chriſti ewig in dein Herz! Wir ſehen die Herrlichkeit des Herrn im Lichte dieſes Friedens, und feiern die Wunder ſeiner rettenden Liebe.

6. Die Perſönlichkeit.

In der Verſöhnung mit Gott liegt die Gewißheit der Seele, daß ſie in einen Bund getreten ſei mit ihm, daß ſie von einer ewigen Perſönlichkeit als eine ewige Perſönlichkeit ergriffen und durch ſie emporgezogen worden ſei über alle Fluten der Vergänglichkeit.

Wie iſt ſo vielen Tauſenden in unſerer Zeit die Lehre von dem ewigen Gott verdunkelt! Der irre, flüchtige, welttrunkene Blick, welcher über die Oberfläche der Dinge ſchweift, von allen Seiten gereizt, überall gefeſſelt, ſieht die Welt in einer Mächtigkeit über ihn kommen, vor welcher ihm die Zuverſicht zu der Allmacht Gottes vergeht. Verſchüttet in die Tiefe der Materie, muß ſich nach ſeinem Wahn der ſchaffende Geiſt allmälig heraufarbeiten in das Licht des Bewußtſeins, wie die Gluth des Aetna aus der Tiefe des Berges emporſtrebt, um endlich als

freie Flamme in die Luft des Himmels emporzulodern. Ihm fehlt der ewige Gott. Sein Gott ist der Zeit unterworfen, wie jener Chronos der Griechen; darum verschlingt er auch, wie jener, seine eigenen Kinder. Er hat sich selber nicht ganz, er durchschaut und besitzt sich selber nicht rein, die Persönlichkeit fehlt ihm, darum fehlt ihm der ewige Sohn, darum fehlen ihm die ewigen Kinder.

Dieß ist der Gedanke, welcher, von der Tiefe des Geistes, der Kraft des Gemüthes, der Innigkeit des Vertrauens verlassen, armselig dasteht in philosophischem Dünkel, und nichts bemerkt, als eine Sturmflut der Kräfte, welche im Glanze des Geistes glitzert. Ihm ist ein Berg größer als ein Herz, ein Strom mächtiger als ein menschlicher Lebenslauf. Wie die Wilden gräßliche Götzenbilder machen: menschliche Köpfe, welche unmittelbar mit den Beinen verknüpft sind, auf denen sie ruhen, so erscheint in diesem Wahne das ganze Leben in ähnlicher Ungestalt. Der Kopf ist das Denken, das unmittelbar, herzlos und gemüthlos auf den Beinen ewiger Unruhe und Bewegung sich durch die Zeit treibt.

Wer zu Gott kommen will, muß wie der Ebräer über den Strom gehen, über den Strom der Zeit und ihrer Entfaltungen. Wer es nicht fassen lernt, daß das Spätere das Frühere ist, daß die Letzten die Ersten sind, daß der Mensch im ewigen Geiste Gottes den Affen und den Bären und den Bäumen vorangeht, der gewinnt nicht den ruhenden Fels im Strome der Zeit. Mit dieser Unfähigkeit aber sind die meisten philosophischen Wortführer unsrer Tage geschlagen. Die Geschichte der Natur ist ihnen die Tiefe des ewigen Wesens. Die Naturgeschichte zeigt einen Fortschritt von der Erdbildung zur Bildung der Pflanzen, weiterhin zur Bildung der Thiere. Der Philosoph dürfte uns immerhin zurufen: sehet, auf dieser Leiter der Wesen ist der Mensch emporgestiegen in's Dasein; das sagt Moses ebenfalls. Aber er sagt: aus dieser Leiter ist der Mensch allmälig gewor-

den. Dadurch wird er zum Verfälscher der Wahrheit. Er muß immer das Beste, die Individualität des neuen Wesens, welches in den bereits vorhandenen Kreis eintritt, durch eine Erschleichung gewinnen. Auf das Mineral folgt die Pflanze; das fruchtbare Erdreich ist der Boden, aus dem sie ihrer Erscheinung nach emporsteigt, aber ihrem Wesen nach kommt sie als ein urfrisches und neues Geschöpf aus der Tiefe des schaffenden Geistes. Wenn dann der Naturkreis da ist für das Thier, so steigt es ebenfalls empor, aber wiederum nicht von dem Grunde seines Kreises, in dem es wird, sondern als ein neues, tieferes Gebild aus einem tieferen Grunde. Zuletzt tritt der Mensch in den Kreis der Thiere. Sie haben seine Zukunft vorbereitet und vorgebildet; aber daraus folgt nicht, daß er nur eine Summe ihrer gesammten Lebenskraft sei; er kommt aus der tiefsten Tiefe — aus dem ewigen Wesen Gottes. Und endlich, da die Zeit erfüllt ist, tritt Christus in den Mittelpunct der Menschheit herein, als Menschensohn durch die Menschheit vorbereitet und vorgebildet, aber als Gottes Sohn, eine urkräftig neue Erscheinung aus dem Herzen des göttlichen Wesens, der ewige Sohn. Nach der Erscheinung ist er der Letzte, aber nach dem Wesen der Erste; nach seinem Werden das O, aber nach dem Geiste das A; nach den Kreisen, die ihn tausendfach umringen, ein schwaches Menschenkind, das von der bereits besetzten und abgeschlossenen Welt ausgestoßen wird, scheinbar vernichtet am Kreuz, aber nach der Kraft und Bedeutung seines Wesens erst die lebendige Seele, der Lebensfürst, der vom Mittelpuncte aus all den starren Kreisen um ihn her die Feuerglut des Lebens, all den ungeistlichen Todtengebeinen der Welt den Odem der Auferstehung mittheilt; der erst die Welt erleuchtet und zum Hause des Vaters macht. Sein Wesen enthält durch diese Bedeutung die Kraft seiner ewigen Persönlichkeit, einer Persönlichkeit, die die ganze Welt in sich aufnimmt, und mit ihrem Geiste durchdringt. In seiner Persönlichkeit offenbart sich aber auch die Persönlichkeit

des Vaters in ihrer Herrlichkeit der Welt. Und wie der Stahl den Funken hervorlockt aus dem Steine, so erweckt er in allen menschlichen Individualitäten, die sein Einfluß ergreift, die Anlage zur ewigen Persönlichkeit. Christen wissen sich persönlich, weil sie sich verwandt fühlen mit Gott, vereinigt mit ihm, eins mit Christo. Gott der Ewige schließt keinen Friedensbund mit zerfließenden Gestalten, mit den Gespenstmenschen des Pantheismus, die zu vergehen wähnen, um mit ihrem Stoff das Spiel der Weltbühne zu unterhalten — die zum alten Talg werden wollen für junge Lichter. Er ist der Gott Abrahams, Isaaks und Jakobs. Christen sind ihres persönlichen ewigen Lebens gewiß, weil Gott ihr Gott ist.

Wir streben aber der Feier zu, wir erreichen sie, wenn wir uns aus dem Strom der Dinge retten auf diesen ruhenden Fels der Gewißheit unsres ewigen Lebens in Gott durch Christum. Die Welt selbst erblüht allmälig vor unsrem Geiste als eine ewige Rose an dem Herzen Gottes, wenn wir die Majestät Gottes über der Welt mit festem Blicke betrachten, bis ihre Strahlen uns im Innersten ergreifen und erleuchten. Die Menschheit selbst in ihrer furchtbaren Bewegung macht allmälig einen festlichen Eindruck auf uns, wenn wir aufschauen nach ihrem Herrn und König, bis die Gewißheit uns erfüllt, daß er in seiner Gerechtigkeit ihre Schuld, in seiner Liebe ihren Haß, in seiner Treue ihre Unbeständigkeit, in seiner sanften Geistesmacht ihre heftigen Fieberstürme überwiegt und überwindet. Die großen Wildnisse der Erde gewinnen für uns den Glanz und Friedensschimmer einer Sonntagsflur, wenn wir die Menschenherzen als die herrschenden Mittelpuncte der Natur betrachten, und in der Liebe Christi lieben lernen. So haben wir die dynamischen Verhältnisse kennen gelernt, und in ihnen die Ewigkeit, deren Sabbathhauch durch die Zeit weht. Gott wohnt in Christo, Christus wohnt in der Gemeine, die Gemeine in der Menschheit, die Menschheit in der Natur als Geist und Kraft des Lebens.

Die Ewigkeit des persönlichen Lebens verklärt die Vergänglichkeit der Welt, vernichtet den Tod. In der Anschauung der Persönlichkeit soll meine Seele feiern. Gottes Vaterantlitz leuchtet über mir: das ist der Sonntag. Christus steht vor meinem Glaubensblick: so steh' ich im Heiligthum. „An den Heiligen, die auf Erden sind, und an den Herrlichen habe ich meine Wonne". Diese Freude wird zur festlichen Stimmung meiner Seele. In diesem Kreise der Lebendigen fürchte ich den Tod nicht: diese Zuversicht des ewigen Lebens wird in meiner Seele zum Loblied. In dieser Stimmung heißt es mit vollster Wahrheit: Heute ist Christus geboren — heute gestorben — heute auferstanden und aufgefahren. Es ist das ewige Heute!

7. Die Ordnung.

Die Ordnung ist das halbe Leben, sagt das Sprüchwort. Die Unordnung in unsern Geschäften, in unsern Sachen und Angelegenheiten stört uns mehr, als es uns in der Regel klar wird. Wie sie ein Spiegelbild ist im äußern Stoff unserer Umgebung von Zuständen innerer Unordnung, in denen wir uns selbst verwirren und verlieren, so wirkt sie auch auf unser Inneres verstörend zurück. In ihrem Labyrinth und Dunkel entziehen sich uns Pflichten, deren Versäumniß sich empfindlich strafen muß, verlieren wir Aufgaben, die uns nahe vor der Seele stehen, vermengen sich unsre großen einfachen Hauptgeschäfte und Pflichten mit einer Menge von Dingen, die zum Theil erst später, zum Theil gar nicht in unsern Lebenskreis gehören würden, bei diesen also wohl einen großen Aufwand von Zeit und Kraft an die Erhaltung der Ordnung setzen. Gewinnen wir sie, so gewinnen wir Zeit und den Muth der Klarheit dazu. Aber wir gewinnen sie unmöglich, wenn nicht in unserer Seele die Ordnung immer mehr zur Herrschaft kommt durch den Geist des Herrn.

Die Ordnung in unserem äußeren Leben hängt mit der Ordnung in dem inneren genau zusammen. Sie ist keine wahre Ordnung, sondern leerer Schein, wenn dieser Zusammenhang fehlt. Von der inneren Ordnung muß sie ausgehen, muß sie geschaffen, erhalten und vollendet werden.

Man kann sogar eine äußere Ordnung machen, welche die innere Unordnung nicht nur verdeckt, sondern auch fortwährend erzeugt und steigert. Dieß ist der Fall, wenn man nach irgend einer Verstandesregel ohne Leben, nach irgend einem Grundsatz todter Regelmäßigkeit seine Zeit, seine Angelegenheiten und seine Thätigkeit ordnet, oder vielmehr gewaltsam bestimmt. Dieß ist die Pedanterie, die das Leben hemmt, verkümmert und zu tödten droht. Wenn der Baumeister sein Baumaterial stets in schönen Formen um sich herum sehen wollte, so würde er das Gebäude, in welchem erst der reine Plan, den er in seinem Geiste trägt, in die Erscheinung treten kann, sehr spät vollenden. Die Ordnung einer einhauenden Schlachtlinie ist eine ganz andre, als die eines Manövers. Die Ordnung des Materials, aus welchem der schöpferische Geist Gottes die Welt baute in glühendem Weben, war das Chaos der Elementar-Kräfte, welches ihn umwogte. In allen Werken Gottes wächst die Ordnung, die Symmetrie von Innen heraus, aus einem tiefen Leben, aus einem festen Prinzip, und die Ordnung der Wirksamkeit Gottes besteht darin, daß er die bedeutsamsten Grundzüge seines Werkes zuerst macht. So scheidet er in der Weltschöpfung zuerst Licht und Finsterniß, das Trockne und das Flüßige; so bilden sich im Mutterleibe zuerst die Hauptorgane des werdenden Menschen. Der Sabbath Gottes geht hervor aus dem Sonntag Gottes, welcher im tiefsten Anfang seinen Werken zum Grunde liegt; es ist der Sonntag der Klarheit, und Selbstanschauung seines Geistes, der Logos.

Wir aber, als sündige Menschen voreilig und erscheinungssüchtig, suchen tausendfach die Ordnung der Erscheinung vor der

Ordnung des inneren Grundes und Lebens, und gerathen dadurch in eine innere Unordnung, die selbst zur Verwüstung unsres Lebens werden kann. Der Geizige stiftet sich die Ordnung des reichlichen Auskommens; er opfert diesem gaukelnden Schatten die Ordnung seiner Seele. Der Heuchler selbst greift voreilig nach der Ordnung der frommen Erscheinung, und zerstört dadurch die Keime der wahren Frömmigkeit in seiner Brust. Wie viele Noth bereiten wir uns, wie viel Feiertage und Feierstunden verlieren wir durch diesen Geist der pedantischen Ordnung! Mögen wir uns vor diesem Dämon hüten; er kann uns in einem ewigen Kreislauf der unruhigsten Anschläge umhertreiben.

Das Prinzip unsres inneren Lebens allein kann eine solide, wahrhaft feste und geistige Ordnung in unser äußeres Leben nach allen seinen Beziehungen bringen. Im Innern sollen wir den Saal finden oder vielmehr den Tempel, der in festlicher Reinheit und Ordnung erhalten werden muß vor allem andern, im Innern den himmlischen Gast empfangen, der mehr, als irgend ein irdischer, Anspruch hat auf einen herzlichen und feierlichen Empfang. In der innern Führung unsers Lebens aber müssen uns die Ordnungen des Lebens in seinen Gradverhältnissen klar und richtig werden. Vor allen Dingen sollen wir unsre Seele retten, und die gerettete in der Gewißheit der Rettung, in der Gemeinschaft des Herrn erhalten. Dieß ist die erste Pflicht, dieser ewige Beruf, nicht der zeitliche. Denn wenn wir den ewigen versäumen, so werden wir den zeitlichen schlecht erfüllen trotz aller Angst, Sorge und Spannung. „Wer fordert solches von euch, daß ihr meine Vorhöfe zertretet!" ruft Gott den Werkseligen zu, die im tiefen Grunde ihres Gemüthes fern von ihm gewichen sind. Zuerst also müssen wir uns immer wieder sammeln und befestigen und stille werden in ihm. Dann wird uns unsere Berufspflicht zu einer klaren, bestimmten, segensreichen Sendung. Und je reiner wir sie in diesem Geiste als einen Ausfluß unserer himmlischen Berufung erfassen und behandeln,

deſto mehr Ferien gewinnen wir, zu leben für die Unſrigen, für unſere Verwandten und Freunde. Der Baum des Lebens, der im Grunde feſt gewurzelt iſt, der ſeine Blüthen und Früchte aus der Tiefe ſeines Lebens im Lichte der ſegnenden Sonne gewinnt, behält Zeit und Freiheit, ſeine Zweige behaglich und zierlich wie in der ſüßeſten Feier zu wiegen und zu ſchaukeln. Je mächtiger das Prinzip unſerer Lebensordnung aus dem Innerſten hervor alle unſere Lebenskreiſe durchleuchtet und durchblitzt, deſto geordneter werden dieſe Kreiſe, deſto organiſcher greifen ſie in einander, deſto ſtrenger hinausgeworfen wird alles Verworrene voreiliger, unmäßiger, verwirrender Anſchläge; deſto mehr verbreitet ſich die ſanfte, ſtarke Bewegung einer ewigen ſonntäglichen Stimmung durch die ganze Lebensführung hindurch. So müſſen wir die Ordnung zu gewinnen ſuchen. Die Ordnung iſt die richtige Reihenfolge. Machen wir den Anfang mit dem Herrn, ſo werden ſich alle Momente leicht harmoniſch gliedern. Selbſt das Negligee in der Erſcheinung und Werkſtätte wird dann, ſo weit es als Nothwendigkeit erſcheint, von der Ordnung im Grunde zeugen. Iſt aber der Anfang falſch und eitel, ſo wird keine mathematiſche Figur, keine doppelte Buchhaltung, kein Rubrik- und Fachweſen uns aus dem unſeligen Labyrinth der ewig ſich erneuernden Unordnung retten. Denn ſie erneuert ſich aus dem falſchen Grundſatz und Anfang im Innern immer wieder tauſend Möglichkeiten, die ſich mit ihren Umriſſen durchkreuzen, und einen krauſen, geiſtverwirrenden Zauberplan beſchreiben; die die verſchiedenen Farben, worin ſie erſcheinen, durch einander mengen, und ſo das ſchmutzige Bild einer endloſen, verhaßten Mühe vor unſrer Seele aufpflanzen; Zwerge und Rieſen der Schattenwelt unſres kranken Herzens, mit denen wir uns täglich herumſtreiten müſſen, berauben uns in dieſer Selbſtverwirrung der klaren Wirklichkeit, worin wir täglich und ſtündlich mit Gott das Nöthige, darum das Göttliche zu thun berufen ſind. Je mehr wir aber unſere Sorge auf

ihn werfen, und die Plage des gegenwärtigen Tages anfassen in seinem Lichte, desto mehr wird uns die Wirklichkeit zum Feste. So lernen wir als Genossen des Lebens Christi sprechen mit ihm: „Das ist meine Speise, daß ich thue den Willen deß, der mich gesandt hat": unsre Arbeit wird uns ein Gastmahl.

8. Der Moment.

Auf dem Wege unsrer christlichen Arbeit und Feier werden wir aber immer mehr die Bedeutung des Momentes kennen lernen. Jeder Augenblick hat einen ewigen Gehalt; denn in jedem hat der Ruf Gottes und unser Beruf eine einzige Bestimmtheit. Jeder Augenblick ist ein besonderer Strahl der Ewigkeit für uns. Wie können unsre Tage uns groß erscheinen und geweiht, wenn wir die Augenblicke schlaff und gemein behandeln? Ist nicht dieser Augenblick, den wir jetzt erleben, ein Theil jener schönen Ferne der Zukunft, die wir als eine ideale schöne Zeit so innig herbeiwünschten. Und nun, da er da ist, sollten wir ihn nachläßig empfangen, und nicht als einen Segen des Herrn? Ist nicht dieser Augenblick nächstens ein Theil jener Vergangenheit, über welche unsere Erinnerung so gern mit tiefer Wehmuth dahinschwebt? Wir wollen ihn gründlich erfassen, damit wir ihn noch in der Ferne in der Erinnerung segnen können; damit er uns bleibe. Was wir einmal wahrhaft erlebt haben, das bleibt uns in Ewigkeit. Nicht verleben, sondern erleben sollen wir die Tage unsrer Wallfahrt. Hätten die Augenblicke, die an uns vorübergegangen sind, uns stets wachend gefunden, so hätten wir nicht so manche Stunden und Tage und selbst Jahre unsres Lebens verdunkelt und vielfach ihres festlichen Glanzes beraubt. Auf den Flügeln der Augenblicke kommen die Prüfungen des Herrn, — schnelle Fragen an dein Herz. Bitte den Herrn um die rechten Antworten. Hinter dem Schattenspiel der Augenblicke schleichen sich die Versuchungen des bösen Feindes

geiſterhaft bis dicht an unſre Seele heran. Wache jetzt, kämpfe jetzt mit Ernſt! Siegſt du jetzt, ſo ſiegſt du einſt. Laß dich aber nie vom Augenblick überflügeln. Selbſt der Augenblick, der flüchtige, muß warten, bis ein Kind Gottes ihm geſammelt und entſchieden Beſcheid geben kann. Iſt die Zeit ſelber nicht Gott, ſo iſt auch der Augenblick nicht Gott. Er ſoll uns alſo auch, die wir göttlichen Geſchlechtes ſind, nicht überrumpeln. Aber im Geiſt wollen wir ſeine Geſchwindigkeiten lernen, und wollen ihn überfliegen lernen mit den Adlerflügeln, welche der Herr dem Glauben ſchenkt. Und haben wir früher Augenblicke verloren und verdorben, von denen wir jetzt Thränen erndten, ſo wollen wir nicht im Gram mit unſerer Erinnerung durch die Vergangenheit irre gehen, um auf's neue wieder eine neue Gegenwart und Zukunft zu verderben, ſondern mit reiner Reue wollen wir uns dem Erbarmer in die Arme werfen, der unſere Sünde und Schwachheit ſo ernſt gerichtet hat, um uns von dieſem Schaden zu heilen, und „ein Neues wollen wir pflügen" mit getroſtem Muthe, und in der Zuverſicht, daß jeder Augenblick des vergangenen Fluchs durch einen Augenblick des zukünftigen Segens wird gelöſt und gelöſcht werden; daß er aber dann längſt ſchon unter dem Wirken der Gnade ein Augenblick des Segens für uns geworden iſt. Ganz beſonders aber ſoll unſer Blick geheftet werden auf die Freundlichkeiten, auf die Gaben und Verheißungen des Herrn, mit denen die Augenblicke kommen. Ziehen ſie uns nicht als ſegnende und tröſtende Engel Gottes entgegen? Wenn wir dieſen feſtlichen Zug recht erkennen lernen, der uns ſtets auf dem Wege unſres Lebens entgegen kommt, dann wird es uns immer mehr gewiß, daß wir auf dem Wege ſind zu dem hohen Tempel unſres Gottes. Die Glocken läuten ohne Ende: es iſt Sonntag; wir gehen zum Hauſe des Herrn. Aber die einzelnen Momente haben nicht blos die Bedeutung, daß ſie im Allgemeinen der Ewigkeit angehören: jeder iſt auch ein beſonderes Bild derſelben, wenn wir ihn ganz in Gott ergreifen.

Für dieſe unendliche Mannigfaltigkeit der Momente müſſen wir unſern Sinn bilden durch das Leben in der Wahrheit. So entfaltet ſich uns immer mehr das Urfriſche und Ewig-Neue in unſeren Stunden. Wir ſehen das Walten Gottes ſtets in derſelben Kraft, und dennoch ſtets in einem andern Glanze. Möge dieſer Sinn des zarten, dankbaren Gemüths in uns reifen, zu begrüßen die Herrlichkeit des Herrn in allen Lichtblicken und Tönen ſeines Waltens. So feiern wir immer inniger das Feſt der unerſchöpflichen Güte, die alle Morgen über uns neu iſt. Je mehr der Moment die Beſtimmtheit des Cryſtalls für uns gewinnt, deſto mehr ſpiegelt ſich in ihm das ganze Sonnenbild der Ewigkeit. So ſonnte ſich Abraham in der Anſchauung des Tages Chriſti; ſo ſah Jeſaias die neuteſtamentliche Offenbarung der Herrlichkeit des Dreieinigen, und Johannes wandelte im Geiſt durch die leuchtenden Gaſſen der Gottesſtadt, welche einſt die verklärte Erde mit dem Himmel vereinigen ſoll. Wie die arteſiſchen Brunnen aus der Tiefe der Erde emporſprudeln, ſo der Quell des Ewigen aus dem Grunde des Augenblickes, in deſſen Himmelstiefe man ſich verſenkt durch den Geiſt des Gebetes und der Betrachtung. Hat man einen ſolchen Augenblick des Heils gewonnen, ſo fällt ein tröſtlicher Schimmer über alle Mühe des Lebens. Man gewinnt den Muth, durch alle Verworrenheiten des Lebens hindurch zu brechen an der Hand des Herrn, und die Hoffnung, einmal völlig in ihm zu ruhen und zu wirken, alſo zu feiern. Auf dieſem Wege zum Feſte des Herrn verkläre ſich unſrem Herzen immer mehr die tiefe Bedeutung des Wortes: „Es iſt keine Mühe in Zion!“

Poetiſche Mittheilungen von F. Notter.

I. Uebergänge *).

Mein Haus heißt ein Bethaus allen Völkern.
Jeſaias 56, 7.

a. Kleanthes. (Um 260 vor Chr.)

An Gott.

Höchſter unſterblicher Gott, vielnamiger, ewiger Herrſcher,
Waltender in der Natur, du Lenker des Alls nach Geſetzen,
Heil dir! mit dir zu reden iſt jeglichem Menſchen geſtattet;

*) So genannt, weil ſich unter dieſen, der Mehrzahl nach aus dem Griechiſchen übertragenen, Gedichten mehrere theils aus der vorchriſtlichen Zeit, theils wenigſtens nicht von chriſtlichen Verfaſſern herrührende Stücke befinden, die ſich gleichwohl ihrem Geiſte nach ſehr nahe an ſolche anſchließen, welche von bereits chriſtlichen Autoren verfaßt wurden.

In die im vorigen Jahrgang mitgetheilten Gedichte des Ueberſetzers haben ſich abermals mehrere ſinnſtörende Druckfehler eingeſchlichen: S. 25 Z. 3 v. u. l. pflanze ſtatt pflanzen. S. 41, Z. 1 v. u. l. Himmelsmaße ſt. Himmelsmaſſe. S. 45, Z. 8 v. o. l. euch ſt. auch. S. 49 iſt nach Z. 8 v. o. eine ganze, den Reim ſchließende Zeile ausgefallen, nämlich die Worte: „Das Seyn und Schutz an Alle hat gegeben.“ Auf der gleichen Seite, Z. 1 v. u. l. keinem ſt. keinen. S. 58, Z. 3 v. o. l. halt' ſt. hält.

Sind wir doch deines Geſchlechts *); ein Grundton wurde gegeben
Jedem der Weſen zur Stimme, die leben und weben auf Erden;
Damit will ich dich preiſen und immer erheben dein Machtwort.
Dir folgt jede der Welten, die hoch um die Erde ſich wälzen,
Wie du leiteſt, und deinem Gebot beugt jede ſich willig;
Denn die gehorchenden Donner in nimmer bezwungenen Händen
Hältſt du, die doppelt gezackten, die feurigen, ewig lebend'gen,
Und es erzittert das All der Natur vor dem ſchmetternden Streiche.
Alſo lenkſt du den Geiſt, der gemeinſam Alle durchwandelt,
Sich mit den größeſten Lichtern und mit den geringſten ſich miſchend.
Ohne dich wird kein Ding, du Gewaltiger, weder auf Erden,
Noch in der göttlichen Höhe des Luftraums, noch in dem Meere,
Als was die Böſen vollbringen in eigener Geiſtesverblendung.
Aber das Unrecht weiſt du zum Rechten hinwieder zu wenden,
Unform machſt zur Form, Unfreundliches artet du freundlich;
Alſo ſtimmteſt du Alles zu Einem, das Böſe zum Guten,
Daß es für Alles ein einz'ges in Ewigkeit geltendes Wort gibt,
Dem nur Böſe ſich unter den Sterblichen flüchtig entziehen,
Sinneberaubte! die, immer Erlangung des Guten erſtrebend,
Nimmer erſchauen des Gottes Gemeinſpruch, den nicht vernehmen,
Dem ſie mit Weisheit gehorchend ein freudiges Leben genöſſen.
Aber ſie ſtürmen dem Schönen vorüber nach Jenem und Dieſem;

---

*) Auf dieſe Stelle und auf die gleichlautende bei Aratos (um 270 v. Chr.): „Denn wir ſind ſeines (Gottes) Geſchlechts," ſcheint der Apoſtel Paulus anzuſpielen, wenn er zu den Griechen ſagt: „Denn in ihm leben, weben und ſind wir; als auch etliche Poeten bei euch geſagt haben: Wir ſind ſeines Geſchlechts." Apoſt. Geſch. 17, 28. In gleichem Sinne drückt ſich der ſpätere Seneca Epist. 93 aus: Hujus (Dei) sacri sumus et membra.

Einer hat neidiſche Sucht in dem Herzen nach Ehre und Namen;
Schmucklos ſinnet ein Andrer auf Klugheit nur und auf Ränke;
Andere trachten nach Lüſten und ſüßen Genüſſen des Leibes,
Mächtig ſich ſpudend, bemühet, das lockende Ziel zu erreichen:
Aber, o Gott, Allgeber, Umdunkelter, Herrſcher der Blitze,
Von dem bedrückenden Wahnſinn, o Vater, erlöſe die Menſchen,
Streif' ihn von ihrem Gemüthe, und laß du ſie finden die Richtſchnur,
Welcher dich fügend du Alles nach ewigem Rechte regiereſt,
Daß wir, geehret von dir, dir wieder entgegnen mit Ehre,
Ewig beſingend dein Thun, wie's ziemet den ſterblich Gebornen;
Denn nicht für Menſchen noch Götter iſt höhere Würde gegeben,
Als in Gerechtigkeit preiſen die Allen gemeinſame Regel.

---

b. Unter den Namen des Orpheus.

Zeit unbeſtimmt, doch wohl in vorliegender Geſtalt nicht lange vor Chriſtus.

An die Natur.

Allesgebärerin du, vielbildrige, bildende Mutter,
Himmliſche, Alterumglänzte, beherrſchende, bauende Gottheit,
Zwingende, Nimmerbezwung'ne, All-Lenkerin, Strahlenerfüllte,
Waltende über dem All, ſeit ewig verehrete Göttin;
Niemals tödtbares, erſtes der Weſen, du lange beſproch'nes;
Bringend die Helle aus Dunkel, und Alles umfaſſend mit Stärke,
Mit den geräuſchloſen Füßen die Tritte, die flüchtigen ſetzend,

Ordnerin, heil'ge, der Götter, unendliches Ende der Dinge,
Allen gemeinſam du und einſam dennoch ob Allen,
Mutter des eigenen Selbſts, der Mutter entbehrende Urkraft,
Blühende, üppig und freundlich und Vieles verknüpfende Göttin,
Führerin, Herrin des Alls, mit Leben ernährende Jungfrau,
Selber ſich tragend Geſetz, vielnamiges Machtwort der Anmuth,
Droben im Himmel, auf Erden und drunten im Meere gebietend,
Bitter den Sündigen, ſüß für Jegliche, die dir gehorchen,
Alles erfahrend und ſpendend, die Wärterin, ſo wie die Fürſtin,
Jeglichem Vater und Mutter, Ernährerin, Pflegerin Aller,
Schützerin jeder Geburt, viel Zeugende, Amme der Stunden,
Alles geſtaltende du, du ſchaffende, ſäende Gottheit,
Heil'ge, Bewegung bringend, mit ewiger Weisheit Erfüllte,
Du mit der ewigen Flucht durchſtrömend die rinnende Woge,
Immerfort fließende, neue Geſtaltungen immer durchlebend,
Herrſcherin, allhin Geehrte, nach Vorbedacht Alles vollendend,
Ueber der Könige Haupt tief donnernde, mächtig an Stärke,
Nimmer erſchreckbare Macht, Nothwendige, Flammendurchhauchte,
Ewiges Leben, Vorausſicht, die keinerlei Tode verfallen,
Allheit biſt du, denn Alles du haſt es allein nur gewirket,
Und ſo fleh' ich dich an: woll' mir bei reifendem Glücke
Frieden verleih'n und Geſundheit und Förderung aller Geſchäfte.

---

c. Marianos Scholaſtikos.

Zeit unbekannt.

Der himmliſche Eros.

Wo iſt dein Bogen, der ſtraffe? und wo die Geſchoſſe, die mitten
In das getroffene Herz heftet dein mächtiger Wurf?
Wo ſind Flügel und Fackel? und weshalb dieſe drei Kränze
Hier in den Händen und noch einen gewunden um's Haupt?
„Nicht von der Cypris des Volkes entſtamm' ich und nicht von der Erde,
Nicht aus der Freude des Staubs bin ich, o Fremdling, gezeugt,
Sondern an reine Gemüther der Sterblichen halt' ich die Leuchte
Hellerer Sehkraft und führ' ein in den Himmel den Geiſt,
Und von der Tugenden Vieren*) erhalte ich Kränze und trage
Hier ſie, den höchſten um's Haupt, den mir die Weisheit gereicht."

---

*) Nach der Eintheilung des Plato, wonach die höchſte Sittlichkeit in vier Haupttugenden zerfallt, namlich Tapferkeit (oder richtiger Mannlichkeit), Maßigkeit, Gerechtigkeit und Weisheit.

d. Palladas von Alexandria.

Zeit unbekannt.

Das Weltmaß.

Sprich, womit mißst du die Welt und die weiten Gelände der Erde,
Du, in dem Häuflein von Staub, diesem zerfallenden Leib?
Miß dich selber zuvor; dich selbst erst mußt du erkennen
Und dann mißst du damit aus die unendliche Welt.
Doch wenn die Handvoll Erde des Leibes du nimmer gemessen,
Wie des Unmeßbaren Maß könntest erkunden du schon?

---

e. Proklus.

Geb. 412 n. Chr.

An den Lichtquell.

Höre mich, Spender des Lichtes, des Leben entsendenden Bornes;
Alleserschließer, der auch in die staubesentsprossenen Welten
Himmelab leitet des Wohllauts ergiebig entströmende Woge.
Hör' mich, denn hoch in der Mitte des Aethers den Königsitz wiegend,
Und in dem leuchtenden Herzen des Weltrunds, Kreisender, wohnend,
Hast du die Allheit erfüllet mit seelenerweckender Liebe.
Sich umgürtend mit deiner Umflammung ewigem Blute,

Ewig in unendbaren, in niemals ruhenden Tänzen,
Thauen belebende Tropfen den Irdiſchen ab die Planeten.
Jede der Stunden entkeimt in geordneter Folge den Wegen,
Die du wieder und wieder in deinem Gespanne dahinfährſt.
Friede iſt worden im Toſen der feindlichen Kräfte des Urgrunds
Alsbald, als du erſchieneſt, aus tiefem Geheimniß geboren:
Unter dir beben die Hände des nimmer erbebenden Schickſals,
Wendend den Faden des Loſes, des unabwendbar gedrohten,
Wenn du alſo es foderſt, denn Alles beherrſcheſt und lenkſt du.
Deiner Umwallung enthob ſich der König des heiligen Klanges,
Phöbos, und wonnige Töne der Leier entlockend, entgoß er
Ruh' in die mächtige Welle des ſchwer aufbrauſenden Urſtoffs;
Deinem umſtrahlenden Feſte, das weithin ſcheuchet die Uebel,
Wandte ſich Päon empor und vertheilete deine Geſundheit,
Füllend die Weiten der Welt, mit ſchmerzenbefreietem Gleichmaß.
Dir zu tönet die Hymne als leuchtendem Vater des Nektars,
Und in den Tiefen der Erde als zukunftkündender Ate;
Andere wieder erheben als zarten Adonis im Lied dich.
Aber es beben vor deiner beſchwingeten Ruthe Bedrohung
Grimme Dämonen, der Menſchen Verderber und lauernde Feinde,
Böſes erſinnend für unſre dem Böſem erfaßbare Seelen,
Daß ſie immer im Abgrund des tiefaufbrauſenden Lebens
Beugen ſich ſollen dem Joche, dem feſſelbeſchwerten, des Leibes,
Ewig vergeſſend des Vaters umlichtete Wohnung dort oben.
Aber du Höchſter der Götter, du Seliger, Flammenbekränzter,
Bild allzeugender Gottheit, Führer der Seelen nach Oben,
Höre und läutere mich auf ewig von jeglicher Sünde,
Nimm das Gebet, das bethränte, das ich dir biete, und löſ' mich
Aus der Befleckung Dunkel, und bringe mich fern von der Strafe,
Sänft'gend das eilende Auge der Dike, das Alles durchſchauet.
Immer ein ſchützender Leiter, der ab mir lenket die Uebel,
Gib dein heiliges Licht, das beglückende, mir in die Seele.
Von mir ſchüttelnd die Nacht, die verderbliche Mutter der Gifte,

Gib in den Leib mir Friſche und glänzende Frucht der Geſundheit;
Hebe zum Ruhm mich empor und laß, nach der Sitte der Väter,
Mich um die Gaben der Muſen, der lieblich gelocketen, werben.
Irdiſchen Schatz, ſturmfeſten, in heiterer Reinheit errungen,
Gib mir, wenn du es willſt, denn Alles ja kannſt du gewähren
Leichtlich, in deiner Gewalt und deiner unendlichen Stärke.
Wenn in dem Wegegewirr der geſchnelleten Spindel des Schickſals
Unter den kreiſenden Sternen Verderbliches irgend mir nahet,
Halte du ſelber es ab mit deinem gewaltigen Stoße.

---

f. Boethius.

470—526 n. Chr.

Der Ordner des Weltalls.

Willſt du das Walten des heiligen Donn'rers
Sinnig mit reinem Gemüthe beſchauen,
Blick' nach den Höhen des ragenden Himmels.
Hort, im gerechten Bunde verbunden,
Halten die Sterne den uralten Frieden.
Nicht greift die feuergeröthete Sonne
Ein in die kühlenden Pfade des Mondes,
Und die am ragendſten Pole des Weltalls —
(Nie in dem Abgrund des Weſtens gebadet) —
Kreiſet in raſchen Bahnen, die Bärin,
Will, wann die andern Geſtirne verſinken,
Nicht in den Meeresſchoß tauchen die Flammen;
Stets in dem gleichen Geſetze der Stunden
Kündiget Heſper die Schatten der Späte,

Bringet den ſegnenden Tag uns Aurora.
Alſo durchwandeln die ewigen Wege
Liebe und Gegenlieb', alſo verbannen
Streitenden Zwiſt ſie vom Sternengefilde,
Und in harmoniſchen Rhythmen bewältigt
Eintracht die wechſelnden Elemente,
Daß vor dem Trocknen das Feuchte nicht weiche,
Und mit dem Feuer der Froſt ſich verbünde,
Hoch an die ſchwebende Flamme ſich hebe,
Erde, die ſchwere, hinabwärts entgleite.
Dieſes der Grund, daß mit lauenden Winden
Düfte der blumige Frühling verhauchet,
Saaten der dörrende Sommer durchglühet,
Früchtebeladen der Herbſt wieder nahet,
Strömender Regen den Winter benetzet.
Es ernähret und ſchafft dieſes Gleichmaß
Alles, was Leben athmet im Weltrund,
Und es birgt und verſchleiert wieder
Alles Entſtandne im raffenden Tode.
Während deß thront der erhabne Bildner,
In den Händen die Zügel der Dinge,
König und Herrſcher, Quelle und Urſprung,
Und des Einklanges weiſer Vertheiler.
Was er bewegend hinaus erſt getrieben,
Zieht er zurück auch und feſtigt das Schwanke;
Denn wenn dem Gang, dem geraden, nicht wehrend
Wieder zur Krümmung des Kreiſes er zwänge,
Müßte die ewige Ordnung der Welten,
Ihrem Haltpunkt entſchwindend, zerfallen*).

---

*) Das Weltall befindet ſich in ſchwebender Ruhe zwiſchen Centrifugal- und Centripetal-Kraft, zwiſchen Kraft der Vereinzelung und Kraft der Vereinigung — will der Dichter ſagen.

Dies iſt die Alle verbindende Liebe;
Gute wollen als Endziel Zurückkehr,
Weil ſie nicht anders können beſtehen,
Als wenn mit heimwärts gewendeter Liebe
Heim zu dem Grund ihres Weſens ſie fliehen.

---

9. Gregor von Nazianz *).

Geb. 328, geſt. 389 n. Chr.

An den Namenloſen.

Du, der hinaus über Alles: — wie anders noch ſoll ich dich ſingen?
Welches der Worte beſäng' dich? nicht biſt du durch Namen zu nennen.
Welcher Verſtand ſchaut dich? nicht biſt durch Verſtand du zu faſſen.
Einzig du ſelbſt biſt unnennbar, denn du biſt der Urgrund der Namen.
Einzig du ſelbſt biſt unkennbar, denn du biſt der Urgrund der Kenntniß.
Alles verkündet nur dich, was ſpricht und was mangelt der Sprache;
Alles verehret nur dich, was denkt und was ohne Gedanken;

*) Er und der weiter unten folgende Syneſius waren, wie bekannt, Chriſten. Von Boethius wurde dies ebenfalls lange geglaubt, ja derſelbe von der römiſchen Kirche ſogar heilig geſprochen, in neuerer Zeit hat man jedoch nachgewieſen, daß er nie förmlich zum Chriſtenthum übergetreten iſt.

Denn vor dir ſind die Wünſche gemein und gemein ſind die Schmerzen
Aller; es flehet dich Alles, und Alles hebet, erkennend
Deiner Verkündigung Zeichen, nach dir hin die ſchweigende Hymne.
In dir kommt Alles zur Ruhe, zu dir ſtrömt Alles geſchaaret.
Ende von Allem biſt du, der Eines und Alles und Keins iſt.
Eines nicht biſt du, nicht Alles: Allnamiger, wie dich benennen,
Der du allein ohne Namen? Die wolkenumhüllete Decke,
Welcher der himmliſchen Geiſter durchdringet ſie? Bleibe uns gnädig,
Du, der hinaus über Alles: — wie anders noch ſollt' ich dich ſingen?

---

h. Syneſios.

Biſchof von Cyrene. Geb. 360, geſt. um 420.

An Gott.

Unverblendet
In deine Flamme
Blicken nicht Götter,
Und niederſinkend
Vor deiner Warte
Faſſet das Nahe
Der wirre Geiſt,
Um zu ergreifen
Das Unergreifliche,
Zu ſchauen das Licht,
Das unendlichen Tiefen

Entſchimmert; verlaſſend
Die ſteile Höhe,
Heftet auf's erſte
Vor ihm erſcheinende
Bild er den Blick.
Drum wer entriſſen hat
Zielloſen Winden
Blumen des Lichtes
Für deine Hymnen,
Geb' mit geſchloſſenen
Augen dir wieder,
Was dir gehöret.
Denn was gehörte
Dir nicht, o Herrſcher,
Jeglicher Väter
Ewigem Vater,
Selbſt ohne Vater,
Sohn deiner ſelbſt!
Eins von dem Eins,
Same des Seins *),
Mitte des Alls,
Geiſt vor dem Sein,
Wurzel der Welten,
Der älteſt gebor'nen
Umleuchtendes Licht.
Wiſſende Wahrheit,
Quelle der Weisheit,
Im eignen Glanze
Verhüllter Geiſt.
Aug' deiner ſelbſt,
Blitze beherrſchendes,

*) Auch im griechiſchen Original kommen mehrfache Reime vor.

Zeitenerzeuger,
Zeitendurchleber,
Jenſeits der Götter,
Jenſeits der Geiſter
Waltend ob Beiden.
Sinnzeugender Sinn,
Strombett der Götter,
Schopfer der Geiſter,
Seelenernährer,
Quelle der Quellen,
Anfang des Anfangs,
Wurzel der Wurzeln,
Einheit der Einheit,
Vielheit der Vielheit,
Einheit und Vielheit,
Geiſt und Gedanke,
Geiſt und Gedachtes
Und vor dem Gedachten!
— — — — — —
Dich ſingt die ganze
Heerſchaar der Seligen,
Dich preist der helle
Zug der Heroen *),
Der auf verborgenem
Pfade der Sterblichen
Thaten durchwandelt;
Dich ſingt die Seele,
Die niemals gebeugte,
Wie die beſiegte,
Die in die dunkel
Strahlenden Tiefen

*) Hier ſo viel als Genien, Engel, Halbgötter.

Der Erde hinabſinkt.

— — — — — —

Denn was da einmal
Wurde gereihet
In der Lebendigen
Mächtigen Reigen,
Geht nicht mehr unter.
Eins aus dem andern
Genießet Jedes
Im ewigen Kreiſe,
Durch deinen Anhauch
Neu aus dem Untergang
Wieder erhoben.

— — — — — —

Siehe, das ſchwarze
Brandmal des Staubes
Trag' ich ſchon lange,
Gefeſſelt von Wünſchen
Und irdiſchen Banden.
Du biſt Befreier,
Biſt Reiniger du;
Löſe vom Uebel,
Löſe von Krankheit,
Kette mich los.
Deine Beſamung,
Des edlen Geiſtes
Funke, iſt in mir
In Stoffes Tiefe
Hinabgeſunken.
Denn in die Welt
Gabſt du die Seele,
Und durch die Seele
Säteſt den Geiſt du

Ein in die Leiber.
Erbarm', o Sel'ger,
Dich deiner Tochter.
Von dir her kam ich,
Hienieden zu dienen,
Doch statt des Dieners
Ward ich zum Sklaven;
Mit Zauberfesseln
Band mich der Staub.
— — — — — —
Des Himmels Tropfe
Fließ' ich auf Erden:
Gib zurück mich der Quelle,
Aus der ich entflossen.
Ein irrender Flüchtling
Laß mit dem Urlicht
Wieder mich einen.
Laß mich, zu deinem
Reichthum geschlagen,
Vereint mit dem Reigen,
Dem königlichen,
Heilig den Hymnus
Der Geister singen.

II. Zeugniſſe des Morgenlandes *).

a. Von Dſchelaleddin.

Geb. um 1200, geſt. um 1262.

Die Ankunft des Herrn.

Wieder iſt des Glückes Sonne himmelher beſcheert gekommen,
Wieder iſt den Weg des Herzens, was das Herz begehrt, gekommen.

Jeder Geiſt taucht bis zum Nacken in des Jugendquelles Fluten,
Auf ſteht Edens Thor, denn Milde iſt in Riswans **) Schwert gekommen.

Wieder iſt der Fürſt genahet, der die Krone aller Fürſten,
Wieder iſt der Mond, der leuchtend überm Monde fährt, gekommen.

Alle Reiter halten ſtaunend, denn in's Herz des Kämpferheeres
Iſt der Schach, der Sieger Aller, welche trug ein Pferd, gekommen.

*) Dichtungen der perſiſchen Sufi's, worin eine Annäherung an das Chriſtenthum entweder auf ziemlich deutliche Art ausgeſprochen, oder daſſelbe wenigſtens als gleichen Werthes mit ihrem eigenen Glauben erklärt wird. Die poetiſche Uebertragung der Stücke von Dſchelaleddin geſchah nach einer wörtlichen lateiniſchen Ueberſetzung, die ein des Perſiſchen kundiger Freund dem deutſchen Bearbeiter Strophe für Strophe zu fertigen die Güte hatte; diejenigen der Stücke von Seyd-Ahmed-Hakf nach einer deutſchen wörtlichen Ueberſetzung.

**) Der Wachter des Paradieſes.

Dunkel ward die Welt, ſie hörte zitternd aus dem Nichts ertönen
Einen Ruf: „Es iſt der Richter, ſo der Sünde wehrt, gekommen!“

Ruf war es des Unſichtbaren; nicht von innen, nicht von außen,
Linker nicht, noch rechter Seite war, was man gehört, gekommen.

Und du fragſt: „Wo iſt die Seite, die man ſuchet und erſehnet?“
Wo die Seite, drauf der König, der zur Herrſchaft kehrt, gekommen?

Wo die Seite, drauf die Früchte unterm Kuß der Sonne reifen?
Wo in Kieſel Demantblitze ſchimmernd, lichtgenährt gekommen?

Wo der Fiſch, der ausgedörrte, neu im Lebensquell ſich badet?
Wo in Moſis Hand ein Flimmer, wie vom Mond verklärt*), gekommen?“

Dieſer Ort iſt unſrem Herzen wie ein Licht mit hellen Strahlen,
Dieſer Ruf iſt wie ein Sternkranz, unſerm Haupt gewährt, gekommen.

Nicht geſtattet iſt dem Buſen, daß er dieſen Ort bezeichne,
Oder eine Sünderſtätte**) wär' zu heil'gem Werth gekommen.

---

*) Moſes wunderthätige Hand leuchtete nach dem Glauben der Mohammedaner.

**) Das Herz. Uebrigens kann das Wort auch „Ketzerſtätte“ überſetzt werden, und enthält in ſo fern, wie es ſcheint, eine Anſpielung auf das Chriſtenthum. In dieſem Doppelſinne läßt ſich dann auch in den zwei letzten Zeilen der „König aller Könige in der Hülle, die dem Staub gehört,“ oder, wie das Original ſich eigentlich ausdruckt: „in das Gewand Adams gehüllt,“ welcher Ausdruck zunächſt wiederum das gotterfullte Herz bezeichnen würde, ohne Zwang auf Chriſtus beziehen.

In der Zeit der Schmerzen wendet ſich zu jenem Ort der Sünder,
Und ihm iſt Abwehr des Grames, der ſein Herz beſchwert, gekommen.

Unter Schmerzen mußt du wandeln, daß der Schmerz dorthin dich leite,
Wohin immer nur der Buſen, dran der Schmerz gezehrt, gekommen.

Jener König aller Kön'ge, deſſen Thor ſtets war verſchloſſen,
Iſt zum Thor heut in der Hülle, die dem Staub gehört, gekommen.

Höchſter Schatz.

Eines Herzens Arzt zu werden, das von Schmerz zerriſſen ward,
Wieget mehr vor Gottes Augen, als die heil'ge Pilgerfahrt.

Höchſter Schatz der Schätze Gottes iſt ein ſolch verödet Herz;
Werden doch an öden Orten Schätze heimlich aufbewahrt.

Gürte zu dem Dienſt der Herzen und der Herzensdiener dich,
Denn der Pfad zu dem Geheimſten wird dir dadurch offenbart.

Streue deines Dienſtes Samen gläubig in die Herzen ein,
Und dir wird des Geiſtes Erndte reichlich dafür aufgeſpart.

Leben fließt dann von den Zungen, wie vom Quelle fließt der Strom;
Herzenshauch, wie Jeſu Odem, heilet jeder Krankheit Art.

Wegen Eines Herzens ſtiegen beide Welten*) aus dem Nichts:
Durch das Herz des Schöpfers ſelber weißt du, Wem er ſie gepaart**).

Nimmer gäb' es ſonſt ein Daſein für den Raum und für die Zeit;
Nimmer wären Erd' und Himmel, Sterne nicht um dich geſchaart***).

Schweig'! es ſchildert keine Zunge, was du biſt und wirſt, o Menſch,
Trüg' auch hundert Zungen jedes Fläumchen, das dein Haupt behaart.

Zweite Schöpfung.

Als das Herz, das vaterloſe, ſeine Dornen ausgeſtreut,
Theilend mit der Welt, der Waiſe, ihres Grames Dornenkleid,

---

*) Himmel und Erde.

**) Anſpielung auf folgende Stelle aus der mündlichen Ueberlieferung des Propheten: „Wenn Du nicht wareſt, (o Mohammed) nimmer hatte ich die Himmel geſchaffen." Nach Roſenzweig, Auswahl aus Dſchelaleddins Divan. — Daß in der vorhergehenden Strophe Jeſu Odem erwähnt wird, wäre an ſich noch kein Beweis für eine Hinneigung des Dichters zum Chriſtenthum, denn der wunderkräftige Hauch Jeſu wird bei den perſiſchen Sufi's ſehr häufig angeführt, wie denn die Mohammedaner überhaupt von dem Stifter des Chriſtenthums als einem der größten Propheten und Wunderthäter ſprechen. Der Beweis liegt mehr im innern Geiſte des Gedichts.

***) Wenn es kein Herz, keine Liebe gäbe, wenn nicht das Ich in Gott ſich von Ewigkeit an ein Du (nicht blos ein Objekt überhaupt) entgegen zu ſetzen den Drang fühlte, ſo gäbe es überhaupt keine Welt. Ganz ſo ſagt Angelus Sileſius:

Nichts iſt als Ich und Du, und wenn wir zwei nicht ſein,
So iſt Gott nicht mehr Gott und fällt der Himmel ein.

Brach in Trümmer jene Sonne, die auf Sinai geſtrahlt,
Und aus jedem ihrer Trümmer wurde Morgenroths Geſchmeid.

Und das Licht aus jenen Röthen ſchwebte in Marias Zelt,
Und das Kind, noch in der Wiege, ward zum Himmelswort geweiht.

Die da leugnen jenes Lichtes morgenkündenden Rubin,
Wahrlich, deren Pfaden nimmer eine Ruhe angedeiht;

Doch wo mit dem Stab der Liebe an ein Herz dies Licht je ſchlug,
Hunderttauſend Quellen brechen aus dem Felſen, nachtbefreit.

Jedes Auge böſen Blickes, ſelbſt wenn es das meine iſt,
Bleibe von der Strahlenwange jener Leuzesſonne weit;

Aber hundert Netze locken, wo ſich Lieb' um Liebe tauſcht;
Drum iſt, Lockerin der Seelen, auch für mich das Netz bereit.

---

b. Von Seyd-Ahmed-Hatif.

Geſt. 1760.

Die Antwort des Chriſten.

Nie, o Liebe*), wird die Feſſel, die mich an dich ſchließt, zerſtört,
Selbſt wenn dieſen Leib von Staube Glied um Glied durchdräng' ein Schwert.

*) D. h. Gott. Natürlich ſoll die halb ſchwelgeriſche, halb ſcheue Art mit welcher der Verf. von ſeinem Verhältniß zu Gott ſpricht, keineswegs als Muſter angeführt ſein, und die weiche Begeiſterung, mit welcher er von der Schönheit des chriſtlichen Jünglings ſpricht, hat, ob-

Ja, wenn ich dir meine Seele tauſendmal zum Preiſe gäb',
Würde mir dein flüchtigſt Lächeln um zu niedern Kauf beſcheert.

Vater, woll' mich nicht berathen über meiner Liebe Ziel:
Nimmer wird der Sohn, der Schwache, deiner hohen Gottheit werth.

Ich auch kenn' den Pfad zum Himmel; doch was hilft die Kunde mir?
In das Netz des Staubs gefallen ſind die Flügel mir verſehrt.

Alle, die mich lehren wollen, welche Lieb' zu dir mir ziemt,
Seien über ihre Liebe aus des Pöbels Mund belehrt!

Einſt in einer Kirche traf ich einen Chriſten, hold und jung,
Und ich ſprach: „O du, deß Anblick mir ſo ſüß das Herz empört,

„Hat den Weg zur Gottes-Einheit noch dein Auge nicht entdeckt?
Gibſt du ohne Scheu an Drei noch, was nur Einem angehört?

„Wie kannſt du vom Vater ſprechen, von dem Sohn und von dem Geiſt,
Wenn ſich Gott in ſeinem Weſen als ein Einziger bewährt?"

Da die holden Lippen öffnend hat entgegnend er mein Wort
Unter einem ſanften Lächeln dieſe Rede mir gewährt:

„Wäre dir der Gottes-Einheit tiefſt Geheimniß offenbar,
Hätt'ſt du nimmer durch den Namen Gotteslästrer uns entehrt.

---

wohl für die Begriffe des Orientalen durchaus nicht anſtößig, etwas den Abendländer Verletzendes. Das Gedicht wurde blos wegen ſeiner merkwürdigen Rechtfertigung des Chriſtenthums den hier gegebenen beigeſellt.

„Jener Dreizahl seiner Spiegel hat der Ew'ge, unser Hort,
Seines Flammenangesichtes Strahlenwürfe zugekehrt.

Ist, was du Brokat jetzt nennest, oder Atlas oder Taft,
Stets als Seide zu erkennen deshalb deinem Blick verwehrt?"

Und noch sprachen wir, da hallte laut der Kirche Glockenklang,
Und durch seiner Töne Brausen ward das heil'ge Wort gehört:

Gott ist eins, und außer ihm ist keine Gottheit in der Welt,
Und aus seines Wesens Borne jedes Wesen wird genährt.

Der Becher Gottes.

Du, an welchem meine Seele und mein Herz als Opfer hangen,
Du, in den sie überströmend wonnetrunken sich verschlangen,

Dir gebührt des Herzens Opf'rung; all' der Seele Ausguß
Ist der Zoll nur, wie ihn fodert deiner sel'gen Schönheit Prangen.

O wie schwer ist's, zu entwinden deiner Fesselung ein Herz!
O wie leicht ist's, hinzugeben seine Seele dir gefangen!

Sklaven sind wir, Herz und Seele tragen wir in unsrer Hand,
Aug' und Ohr auf dich nur lauschend, deine Winke zu empfangen.

Willst du Frieden uns ertheilen: gib ihn, hier ist unser Herz!
Hier, o Herr, hier ist es wieder, wenn der Krieg ist dein Verlangen!

Vor'ge Nacht in Liebesflammen, von der Sehnsucht fortgeführt,
War ich suchend, war ich irrend über Feld und Flur gegangen.

Endlich nach der Magier Tempel, mächtig vor mir aufgebaut,
Lenkten meinen Blick die Gluten, die mit meinem Busen rangen.

Weg das Aug' der Ungeweihten! ich ersah ein stilles Haus
Von des Himmels Glanz erleuchtet, nicht mit Kerzenlicht behangen.

Jene Leuchte sah ich glühen, die einst auf dem Sinai
Durch der heil'gen Nacht Umhüllung war dem Moses aufgegangen.

Und der reinen Leuchte Flammen nährte, angestrahlt, ein Greis;
Um ihn junge Tempeldiener ehrfurchtvolle Kreise schlangen.

Alle purpurrothen Mundes, alle holden Wohllauts voll,
Schimmernd alle gleich den Lilien, Frunderosen auf den Wangen.

Harfe, Flöte, Cimbel, Leier tönten neben Licht und Wein,
Um Basilikon und Rose flügelnd sich die Lüfte schwangen.

Schenken mit durchwürzten Locken, die an Reiz dem Monde gleich,
Sänger, die mit süßen Stimmen ew'ger Wonne Lieder sangen.

Mich des Muselmannenglaubens schämend, barg ich vor dem Kreis
In des Tempels Ecken einer mein Gesicht mit stillem Bangen.

Aber: „wer ist dort der Fremdling?" fragte unverweilt der Greis.
„Ein Verirrter," sprach ich, „welchen Flammen heißer Lieb' bezwangen."

„Gebt ihm," sprach er, „einen Becher meines reinsten Weines voll,
Wenn an diesen Gast zum Kommen auch kein Aufgebot ergangen."

Alsbald aus der lichten Rechten goß ein Schenke, glanzumſtrahlt,
Einen Trank in einen Becher, draus bewegte Gluten drangen.

Und ich ſchlürft' ihn aus, und Alles — Prieſter, Tempel und Altar,
Religion und Geiſtertrennung, Glaub' und Unglaub' war vergangen.

Gottestrunken ſtürzt' ich nieder, und in dem berauſchten Ohr
Hört' ich Stimmen, wie ſie niemals von des Menſchen Zunge klangen.

Durch mein Selbſt, durch Blut und Beine, wiederſcholl das heil'ge Wort:
„Eins iſt Gott, aus deſſen Leben jedes Lebens Quellen ſprangen."

---

c. Von Saadi.

Geboren 1175, geſtorben 1292, 116 Jahre alt.

Der Unerforſchliche *).

Einzig du ſelbſt biſt unnennbar, denn du biſt der Urgrund der Namen.
Gregor v. Nazianz.

Wer da betet an der Pforte ſeiner Herrlichkeit und Macht,
Wird bekennen: „Gott, dir hab' ich nur ein ſtammelnd Lob gebracht!"

---

*) Im Original — Saadi's bekanntem Roſengarten — in ungebundener Rede, blos mit einigen eingemiſchten Verſen.

Wer da künden will die Glorie, die den Leuchtenden umſtrahlt,
Wird, das Antlitz deckend, rufen: „Ach, ich wandle, Herr, in Nacht!“

Willſt du nach dem Namen fragen, der dem Glänzenden gebührt?
Wie könnt' ich dir Antwort geben hier in Erdenpilger-Tracht?

Dem Geliebten wird geopfert, wer da liebt, und keinen Laut
Gibt auf dem Altar das Opfer, wann die Glut iſt angefacht.

Einſt ein Mann, in der Verzückung tiefen Ocean verſenkt,
Wollt' mit Menſchenweisheit dringen kühn in des Geheimſten Schacht.

Als er drauf das Haupt erhoben, fragte forſchend ihn ein Freund:
„Was haſt du für uns gefunden in des weiten Gartens Pracht?“

Jener ſprach: „Am Roſenbeete füllt' ich meines Kaftans Schoß
Mit bethauten Lenzesroſen, wie ihr nie hienieden bracht;

Doch vom Wonne-Odem trunken, den ſie voll mir zugehaucht,
Ließ ich meinen Kaftan ſinken und verlor die ſüße Fracht.“

Nachtigall, die im Triumphe deiner tönevollen Bruſt
Glaubt den Herrn der Welt zu preiſen, o gib auf die Motte acht,

Die in ihrer Liebe Sehnſucht ſchweigend um die Lampe kreiſt
Und im Feuer ſtill verbrennet, ſüß vom Tode angelacht.

Wer mit Gotteskunde prahlet, iſt vom Ziel des Wiſſens fern,
Und wer ſie gewann, der hat ſie nie durch Menſchenwort verflacht.

Gott, den unſres Wiſſens Tiefe, unſres Herzens Glut nicht faßt,
Was die Väter von dir lehrten, ward uns Alles treu vermacht.

Doch der Weiſen Rath iſt endlich über dich Unendlichen,
Unſer Leben iſt am Ziele, kaum nachdem wir drin erwacht.

Nimmer drum in deines Weſens Kunde dringt des Menſchen Geiſt,
Hat nur über deine Namen ewig hin und her gedacht.

III. Akbar *).

a. Der Bund.

In des Gottverkünders Muthe
Kühn getragen durch das Meer,
Stand vor Akbars Königsthrone
Fray Geronimo Xavier,
In der Inder fernem Lande
Suchend für das Wort Gehör,
Das, ein Leitſtern in dem Dunkel,
Uns gekommen himmelher.

---

*) Eine frühere Faſſung dieſes Gedichtes hat ſchon vor mehreren Jahren im Morgenblatt geſtanden. Hier erſcheint es etwas abgeändert und ſchließt ſich gleichſam als ein reſumirender Ueberblick an die von dem Verf. zuvor mitgetheilten Poeſien von Dichtern verſchiedener Religionen an. Daß er ſich damit keiner Herabwürdigung derjenigen Religion ſchuldig mache, deren Organ Chriſtoterpe iſt, glaubt er im Voraus als zugeſtanden annehmen zu dürfen. — Akbar, d. h. der Große regierte, als der Dritte aus der mongoliſchen Dynaſtie, von 1556 bis 1605 über Hinduſtan, und wird von Chriſten, Mohammedanern und Hindus einſtimmig als ein Muſter von Milde, Weisheit und edler Männlichkeit geſchildert. Er war ohne Frage der größte Regent des Orients, den die neuere Geſchichte kennt.

„Nahst du als des Gottes Bote,
Der uns schuf nach seinem Bild?
Dessen Nacht von tausend Strahlen
Mahnend, sonnekündend quillt?
Dessen Traum des Menschenbusens
Kurze Seligkeiten füllt?
Dessen Geist die Geister hebet,
Flügelfodernd, ungestillt?“

Und der Priester, still gewahrend,
Daß ein Ohr sich ihm gefügt,
Dessen heil'ger Töne Ahnung
Nicht der Erde Klang genügt,
Kündet ihm vom höchsten Leben,
Das, vom Ruf der Angst besiegt,
Sich, ein Kind voll Schmerz und Himmel,
Auf der Jungfrau Schooß geschmiegt.

Lange steht des Ostens Herrscher
Wortlos, seine Stirn gebeugt,
Horchend auf das Reich des Athers
Das zum Staube sich geneigt,
Bis er auf der Königsgärten
Duft'ge Blütenfülle zeigt,
Die, vom Stern des Tags bestrahlet,
Farbenschimmernd sich verzweigt.

„Sprich nicht von des Lichtes Seele,
Wie die Rosen sie gebar,
Denn in welcher Blüte Schimmer
Stellt sein Abglanz sich nicht dar?

Sprich nicht von des Himmels Kräften,
Wie sie worden offenbar,
Denn wozu sie sich gestalten,
Welche Lehre wär' nicht wahr?

„Sei der Herold jener Lehre
Die bei Allen Eine ist,
Jenes Wunders, welches glauben
Hindu, Muselmann und Christ;
Sprich vom Geist, von dem durchhauchet
Du durch's Meer gedrungen bist:
Rede von dem Gott, dem Großen,
Welcher keines Haupts vergißt.

„Weit sind seines Namens Laute
Durch die Erde ausgestreut,
Harrend, bis kein Mislon fürder
Dieses Wortes Klang entweiht;
Bis es wird zum Gruß des Fremdlings,
Den er kühn dem Fremdling beut:
Hier, nimm meine Hand zum Bunde
Als den Erstling jener Zeit."

---

b. Der König.

Festlich war's vor Agras Thoren,
Als in schnell gewandtem Flug
Seines Feindes zornlos Banner
Akbar nach der Heimat trug.

Ihm verbündet folgt der Mächt'ge,
Den in kühnem Sturm er ſchlug,
Und es tönt der Ruf des Herolds
Alſo vor dem Siegeszug:

„Jedem, der da unerfüllet
Einen Wunſch im Herzen nährt,
Sei im Königſaale morgen
Akbars horchend Ohr gewährt!“ —
Wieder iſt's der Ruf der Freude,
Wie ihn ſonſt das Volk gehört,
Und es ſtrömt dem Pfad entgegen,
Drauf ſie ſtrahlend rückwärts kehrt.

Da vor einer Sänfte Trägern
Weicht zurück der Menge Drang,
Und ſie bildet eine Gaſſe
Haupt an Haupt, dem Weg entlang.
Zu dem Sieg ihn zu begrüßen,
Den er glorreich ſich errang,
Naht die Königin, die Mutter,
Ihrem Sohne zum Empfang.

Und von ihrem Blick getroffen,
Steigt der Sieger ſchnell vom Roß,
Winkt aus der geliebten Nähe
Leis zurück der Waffen Troß,
Hört nicht mehr den Gruß des Volkes,
Der ſich tauſendfach ergoß,
Höret nur des Herzens Schläge,
Das er wonnevoll umſchloß.

„Wie um dieſe Stätte gäb' ich
Aller Welten Siegsruf gern!
Mutter, daß ich dir ſie bringe,
Das iſt meiner Siege Stern!
Laß den kurzen Pfad nach Hauſe
Tragen dich von Indiens Herrn:
Wär' der Herr er doch des Glückes
Und er trüg' dich weltenfern!"

Und den Trägern ſtille winkend
Nach der Königin Pallaſt,
Beugt er ſich der Sänfte Stäben
Die er ſtarken Arms gefaßt.
Läßt ſich nimmer auf dem Wege
In dem ſüßen Dienſte Raſt,
Bis er vor des Schloſſes Pforten
Niederſetzt die theure Laſt.

Und am nächſten Morgen öffnet
Sich der Fürſtenhalle Thor,
Und der Bittenden gewärtig
Iſt des Königs harrend Ohr:
Sieh! da tritt, die er getragen,
Ernſt als Flehende hervor,
Angethan mit Trauerkleidern,
Die für heute ſie erkor.

„Geſtern kam zum Feſt des Sieges
Ich in ſtrahlendem Gewand,
Geſtern in dem Muth der Freude
Hab' ich ſtolz dich Sohn genannt:

Heute nah' ich dir in Schmerzen,
Heut' bin ich von Gott geſandt,
Heute zu des Herrſchers Throne
Heb' ich flehend meine Hand.

„König, der auf Brama's Prieſter
Ein Beſchirmer niederſchaut,
Der die Stätten der Verkündung
Für der Chriſten Wort gebaut,
König, der dem Volk, dem ſchwanken,
Seine Seele hat vertraut:
Höre deines Gottes Stimme,
Höre meiner Klage Laut!

„Frevelnd banden einem Hunde
Den Koran die Chriſten an:
Gleicher Hohn ſei zur Vergeltung
Heut an Jeſu Wort gethan!
Jetzt, da Gott dir Sieg verliehen,
Zeig' dich ihm als Muſelmann,
Eh' ob deiner kühnen Stirne
Seines Zornes Pfad begann!"

Und des Siegers Blick wird ernſter:
„Tratſt du in des Königs Saal,
Deines Sohnes Haupt zu warnen
Vor des Himmels Racheſtrahl?
Wohl! daß Jener ſicher wandle
Auf dem Wege ſeiner Wahl,
Laß vom König dich bedeuten
Heut' zum erſt- und letztenmal.

„Nicht erkennt des Königs Höhe,
Wer für Hohn auf Hohn beſteht;
Schmach thut an des Ew'gen Abglanz,
Wer da einen Glauben ſchmäht.
Jeder Glaube iſt ein Schleier,
Der vor Gottes Antlitz weht:
Laß dem Könige die Seite,
Die vom Urlicht Licht empfäht!"

Monologen

über die

Verſöhnung in Jeſus Chriſtus.

Vom Herausgeber.

1.

Meine Seele, du Schmerzenkind Gottes, du armes, unruhiges Pflegekind des heilgen Geiſtes in mir, ich habe Vieles ſchon mit dir geredet. Nun aber, ſeitdem ein lange gefühlter Lichtſtrahl aus ewigen Fernen mich wunderbar durchzückt, möchte ich noch vieles Andere mit dir ſprechen, und in dieſem vertraulichen Zwiegeſpräch gar Manches, was mir jetzt noch dämmernd erſcheint, mir und dir lichter geſtalten, damit wir dadurch einen tieferen Anhaltpunkt zur Ergreifung des ewigen Lebens gewinnen. Höre mich ruhig an. Du ſchweifſt gewöhnlich ſo weit in allerlei Wolkenregionen umher, worin dir die Sterne verſchwinden, beſonders Er, der helle Morgenſtern, und gibſt dich in eigener Wahl dem Getöſe des Windes und Donners hin, das dir die leiſe ſäuſelnden Stimmen „jenes Athems aus der ewigen Stille" ſo manches Mal unhörbar macht. Ich und du wiſſen jedoch, und haben's ſchon oft empfunden, daß nur ein großes, heilges Etwas den ſeufzenden Geiſt mit der ungebundenen Seele verſöhnen kann, und daß wir unſre Rollen vertauſchen müſſen, wenn uns beiden geholfen ſein ſoll. Du mußt gebunden, und ich muß frei werden, nicht alſo, daß ich dich tyranniſirte, und du in unſeligem Frohndienſte dein Daſein führteſt, ſondern daß du eine ähnliche Stellung in meiner Bruſt einnehmeſt, wie das

Weib im Hauſe, und der Geiſt dein Herr, Chriſtus aber mein Haupt ſei, gleichwie Er des Mannes Haupt iſt. Wir haben lange Zeit eine kümmerliche Verbindung mit einander gehabt, weil die Grundordnung unſres Verhältniſſes eine verkehrte war. Da kam das Unterſte zu oberſt, und was lichthell hätte oben ſtehen ſollen, das lag oft gleich einem vom Thurme gefallenen Wächter in der Tiefe, halbtodt, blutend, — und wenn ich nicht fröhlich war, konnteſt du dich dann erfreuen? O nein, meine Seele! Unſere Looſe ſind allzu innig verkettet, als daß der eine Theil ſelig wäre, ſo lange der andere ſich unſelig fühlt, und was uns beide bedrückt und befeindet, das weißt du wohl. Kann es dir wohl ſein ohne meine Befreiung? Kann ich gedeihen ohne deinen willigen Gehorſam, welchen du nicht mir, ſondern in meiner Gemeinſchaft einer ewigen Liebe leiſteſt, deren barmherziger Hülfe wir beide ſo bedürftig ſind? So ſetze dich einmal mit mir zu den Füßen unſrer beiderſeitigen Geſchichte, noch mehr aber vor den Thron jener heiligen Gottesgeſchichte, von wannen herab dir und mir das Leben quillt. Denn daß wir ohne eine höhere, himmliſche Dazwiſchenkunft nicht von unſrem Elend geneſen mögen, das bezeugeſt du mir und ich dir hinwiederum; wir haben's ja genugſam unter unzähligen Schmerzen erfahren!

2.

Laß mich dir eine Begebenheit aus unſern früheſten Jahren ins Gedächtniß rufen.

In meinem neunten Lebensjahr hatte ich einen ſüß-wehmüthigen Traum, deſſen Bedeutung mich bis hieher gleich einem mahnenden Engel begleitete. Es ward mir zu Muthe, ich ſei zur Unſterblichkeit und für ein ewiges, unſägliches Glück geſchaffen, das wie ein ferner, herrlicher Sternenhimmel mich anſchimmerte. Von dieſen Gefühlen bewegt, ging ich in meinem elterlichen Hauſe umher an einem lieblichen Morgen; — da

trat ein geheimnißvoller, ſchöner Mann mit ſilbernem Barte zu mir, und übergab mir ein ungemein ſchönes, großes Käſtchen voll der prächtigſten Kleinodien. Leuchtende Edelſteine von verſchiedenen Farben, mit edeln, mächtigen Perlen vermiſcht, funkelten darin durch einander, und ich hatte eine Freude daran, die nicht zu beſchreiben iſt, weil es dabei hieß: „Dieß iſt der Schatz deines Lebens!“ — Vielleicht nie habe ich tiefere, ſüßere Ahnungen von einem vollkommenen Gute gehabt, als in jenen kurzen, nächtlichen Momenten, die ach! ſo ſchnell mir verbittert werden ſollten. Denn unverſehens ſah ich mir mein herrliches Kleinod von einer dunkel vorbeifahrenden Hand entriſſen, und ich mochte im ganzen Haus, in allen Ecken, wie ich that, nachſuchen, — fort war es, ich vermochte es nicht mehr zu finden, und auch die Tröſtung Anderer, die mir's ſuchen halfen, war eben ſo vergeblich. Mit unausſprechlichem Leid gedachte ich des köſtlichen Beſitzes; die klaren Juwelen ſchimmerten mir noch immer im Auge, aber ach! ich hatte ſie eben nicht mehr, und Niemand wußte, wohin ſie verſchwunden. Durch jenen einzigen Traum wurde ich innerlich vielleicht um fünf Jahre älter; denn durch nichts ſtreifen wir den kindiſchen Sinn früher und entſchiedener ab, als durch die Sehnſucht nach einem verlornen, ewigen Gut. Die Bedeutung des Traums trat mir von einem Jahre zum andern ſtets heller und mahnender vor das Gemüth, und als ich nach langer jugendlicher Irrfahrt endlich zu dem Lebensbrunnen des Evangeliums mit halberöffneten Augen hingezogen ward, da wußte ich mir jenen edeln, frühe verlorenen Schatz ſtets tiefer zu erklären. Jenes Wort des verherrlichten Erlöſers: „Eins iſt Noth!“ leuchtete mir von Anfang meines Erwachens unveränderlich in das Herz, und du, meine Seele, weißt es, wie oft ich dich vor Seinen Thron mit eben ſo vielen bitteren als ſüßen Thränen gezogen habe, weil wir erkannten, daß Er allein, Er, der Gekreuzigte und Auferſtandene, uns jenes unſäglich theure Gut wieder einhändigen könne, das uns der Teufel, im Bunde

mit dem Sündengeſetz in unſern Gliedern, frühzeitig genug geſtohlen hatte, um uns mit Träbern zu füttern, während wir Brod am väterlichen Tiſch eſſen konnten, — uns mit Glasperlen abzufertigen, während mir Jeſus, als ein unbekannter Freund, früh das Bild ſeines ewigen Kleinods gezeigt hatte, und um uns vom Schlamm vergifteter Ciſternen zu tränken, wo die Kryſtallquelle des ewigen Friedens unſichtbar neben uns rieſelte, und ihr lieblicher Schall unſer Ohr berührte. Deſto größere Sünde ward es mir und dir, die Quelle zu wiſſen, und doch nicht gehörig aus ihr zu trinken. In einzelnen Zeiten tranken wir daraus, — oder vielmehr, der Herr ſchöpfte mit einem goldnen Becher aus der heiligen Quelle, und tränkte uns mit einem herrlichen Labſal; aber der Becher war bald ausgetrunken, und die unverſiegbare Quelle blieb uns dann wieder verborgen; dann, wenn der Becher geleert war, meinten wir, die Quelle ſei verſiegen gegangen, und müheten uns im Staub der Wüſte unſäglich, um neben ihr eine andere Quelle zu erbohren, wo lauter Sand war, — und wußten nicht, daß Er, der uns jezuweilen einen Labungskelch vor die verſchmachteten Lippen hielt, Ebenderſelbe ſei, in deſſen rettender Hand das uns beiden geſtohlene Kleinod ſo wohl geborgen und uns beſtimmt war. Warum habe ich noch braunes Haar auf dem Haupte? Es könnte ja von den jahrelangen Mühen des Geſetzes längſt gebleicht ſein! — O meine Jugend! O ihr ſchönen, verlorenen, mühſam durchgearbeiteten Jahre des erſtarkten Lebens! — Meine Seele, demüthige dich tief unter Gottes gewaltige Hand, — denn du haſt mich oft, als ich mit Iſrael ſchon über das Schilfmeer gegangen, und dem Ergreifen des himmliſchen Kleinodes nahe war, wieder zu den Fleiſchtöpfen Aegyptens zurückverlockt, und in der Wüſte mir Hinderniſſe in den Weg geworfen, Faſchinen und Felſenmaſſen, wo die heilige Stimme rief: Was hoch iſt, werde niedrig, und eben werde, was krumm iſt! Mache deine Pforten

hoch, daß einziehe der König der Ehren, Er, der dein verlornes Kleinod hoch in der Rechten hält!

3.

Ich will dir noch ein Bild unsres früheren Lebens vor's Auge stellen, damit uns klar werde, wie wir uns über ein Jahrzehend lang bei vielen Segnungen Dessen, der größer ist als unser Herz, mit evangelischem Schein unter dem Gesetze Mosis zerarbeitet, viele Trauertage mit einander durchlebt haben, und wie uns, bei unsrer gesetzlichen Hast und Anstrengung, viel trostlose, oft nur von einem flüchtigen Sternlicht bestreifte Nächte geworden sind. —

Meine frühere Wohnstadt auf dem Schwarzwald war viele Jahrhunderte lang die einzige Saline in Altwürttemberg, auf die man viele Sorgfalt und Kosten verwendete. Jene Stadt und ihr Wesen kennen wir, weil wir sechs und ein halbes Jahr darin gelebt und gewirkt haben. Was meinst du hiebei? Ich will dir's offenherzig bekennen. Wir arbeiteten im geistlichen Sinne gerade so, wie viele Bürger dort die ärmliche, kaum zweigrädige Salzsole gradirten, über unzählige Dornbüschel herabrinnen, dann das geringhaltige Wasser in mächtigen Pfannen verdampfen ließen, und endlich mit ungeheurem Verlust der Wälder ihr weniges Salz ausbeuteten. Ja, solcherlei Salzsiedern ähnlich sind auch wir gewesen. Du weißt, man kannte dort in dieser Hinsicht nichts Besseres, und selbst die Oberbeamten ließen oft weitere Bohrlöcher graben, um die ärmliche Sole zu verbessern. Allein das wilde Wasser brach unvermuthet wieder herein und statt Verbesserung erhielt man nur schwächere Quellen, bis man von weiteren Versuchen abließ und sich mit dem Minimum begnügte. Sie ahneten nicht, daß man seit mehr denn siebenhundert Jahren nur die geringfügigsten, matt versprengten Ausläufer eines in der Nähe schlummernden, mächtigen Salzlagers bearbeitete, und wie viel ist in

dieſer Unwiſſenheit vergeblich decretirt, viſitirt, intendirt und geſchwitzt worden! Sie hatten den herrlichen Schatz nahe, und peinigten ſich mit den Reliquien, mit den entfernten Spuren des überſehenen Reichthums, ohne nach Weiterem zu fragen.

Da geſchah es, daß ein einfacher Hirt, im Bunde mit dem verſtändigen Bauernſchultheiß ſeines Ortes, die Regierung erſuchen ließ, nur eine Stunde weiter am Waldgebirge hin auf Salz bohren zu laſſen, weil er daſelbſt gewiſſe, auf ein Salzlager deutende Kräutlein ſchon längſt geſehen habe. Man folgte ſeinem ungelehrten Rath, und ſiehe, da lag in kryſtallhell-gediegenen Maſſen der alte, gewaltige Schatz, an dem Generationen achtlos vorübergewandelt. Mehr als das Hundertfache kann man hinfort aus der reichhaltigen Tiefe ſchöpfen, und all die weitgliedrigen Gradierhäuſer mit ihren kunſtgerecht gethürmten Dornbüſchel-Mauern und Pochen riß man als überflüſſiges Rumpelzeug zuſammen, verkaufte die Trümmer mit Vergnügen wohlfeil, und vereinfachte die Oekonomie bis auf's unumgänglich Nöthige. Sehr natürlich, denn der ächte Reichthum läßt ſich leichter verwalten, als die nach allen Seiten ausgreifende Armuth, und einen Diamant oder ein tüchtiges Goldſtück aufzubewahren, erfordert weniger Mühe, als die Einwechſelung von hunderttauſend Kupfermünzen, die nachher doch ſo klein zuſammenſchmelzen, bis nur ein Kapitälchen daraus gewonnen wird.

Dieß ſcheint mir ein richtiges Bild zu ſein für die Arbeit und Mühſeligkeit eines Laien, noch mehr aber eines chriſtlichen Predigers, der nach langem, mit mehr oder weniger Evangelium vermiſchtem Geſetzeslauf zuletzt durch Gottes Gnade zur Beſinnung gebracht wird. Er hatte vielleicht einen redlichen Sinn, ſo weit ein Sünder in ſich ſelbſt redlich ſein mag, und war von dem Glauben an die Herrlichkeit der Lehre Chriſti, wie an die gottmenſchliche Perſon des Herrn durchdrungen. Daher lag ihm ſeine innere Verbeſſerung, ſein Wandel und Amt am Herzen, und was er that oder redete, das ging ihm gewöhnlich bis auf

einen möglichen Grad von Herzen. Aber wie viel Grade hatte denn eigentlich seine geistliche Salzsole vor Dem, der zu seinen Jüngern und Knechten spricht: „Ihr seid das Salz der Erde! —?" Gestehe es frei, meine Seele, bevor der große Tag der Offenbarung hereinblitzt: Etwa zwei- oder gar nur anderthalbgrädig war seine Sole, — das Uebrige Wasser und Schaum; — denn heimlich stand er unter dem Gesetz, und konnte sich selbst nicht lebendig des Herrn, seines Heilandes, erfreuen, wenn er Andere zur Freude vor Ihm aufforderte, und fühlte sich selber nicht frei, wenn er Andern mit wohlgemeinten Worten die Freiheit in Christo verkündigte, — und war selbst kein wahrhaftig Liebender, kein ächter Bruder, wenn er die Bruderliebe in Christi Namen predigte, — und wenn er, als Prediger, von seiner Kanzel nach Hause kam, wo er vielleicht den Zuhörern den Sieg über den Tod verheißen hatte, dann sank er selbst wie ein Aschenhäuflein vor Dem zusammen, der Augen wie feurige Flammen hat, und mußte, wenn's gut erging, sich vor Jesu Angesicht sagen: „Andern habe ich Freiheit geprediget, und bin selbst noch ein Knecht, — Andere habe ich zur Liebe gegen Dich eingeladen, und liebe Dich selber nicht; — Andern habe ich Deinen Sieg über den Tod vortriumphirt, und bin selbst noch von Todesfurcht umfangen; — Andern predige ich in Deinem Namen, und bin selbst noch verwerflich vor Dir!" — Woher, meine Seele, kam dieser heimliche Jammer, dieser oft bis zur vollen Unseligkeit sich steigernde Zustand, wo wir vor Gott die Wahrheit zu verkündigten dachten, und oft weniger von der Predigt selber genossen, als ein die Früchte ausdreschender Ochse, — während geschrieben steht: „Du sollst dem Ochsen, der da drischt, das Maul nicht verbinden!" — Ich denke, es wird nicht allein den unredlichen Knechten des Herrn, die ohnehin von den Wolken seines Zorns überschattet sind, sondern auch vielen redlichen, in der Buße stehenden Predigern so ergehen. Woher aber kommt dieser Zwitterstand? — Man will das Evangelium, den Herrn der Herrlichkeit, weil

man's wohl einsiehet, daß Niemand unter den Sündern sich mit Ihm messen darf, der von den Sündern abgesondert ist und höher denn der Himmel. Aber man vermischt eben im Anschauen Seiner unendlichen Glorie, zu deren Auffassung das natürliche, gefallene Herz gar keinen Raum in sich hat, die göttliche Gnade mit der menschlichen Natur, und will immerfort diese Mischung durchsetzen, obwohl man durch die Schrift und durch tausend schmerzliche Herzenserfahrungen eines Besseren belehrt sein könnte. Man gradirt die schwache Salzsole, die man vom Evangelium ergriffen hat, über die Dornbüschel des Gesetzes, und thut oft groß damit, so wenig man, wahrlich, vor Gott Ursache dazu hätte. Man will das Freudenöl des lautern Evangeliums mit dem Wasser der natürlichen Gesetzlichkeit vermengen, da man schon aus der Natur wissen könnte, wie wenig Wasser und Oel durch einander gehen will. Man stellt sich insgeheim dem göttlichen Erbarmen mit den Leistungen des menschlichen Eigenwirkens gleich, schiebt ein Zündhölzchen in die Sonne, damit sie heller leuchte, — gießt ein Becherchen voll unklaren Wassers in das Krystallmeer vor dem himmlischen Throne, damit es aufgefüllt und zugänglich für uns werde, — und will nicht wissen, daß, wie die Friedensgedanken Gottes über uns höher sind, denn der Himmel über der Erde, so auch die durch unsern göttlichen Versöhner vollbrachte Versöhnung all unsere Zuthaten und Verdienste noch unermeßlicher übersteigt. Evangelium ist eine Freudenbotschaft ohne Fessel und Klausel; es ist freie Gnade die die Sünden uns ohne Verdienst nicht erst vergibt sondern sie getilgt und auf ewig vergeben hat, wenn wir's im, Kindessinn glauben. — Wir meinten, finden zu müssen, was gefunden war, erwerben zu müssen, was erworben war. Wir hörten es wohl: Aus Zion bricht an der schöne Glanz Gottes! (Ps. 50), — aber dieser schöne Glanz hatte für uns ein trübes, gesetzliches Morgenroth, und so schön der herrliche Glanz am stillen Himmel des Ostens erschienen war, so trüb wurde er

uns durch Einmiſchung des verdammenden Geſetzes; es regnete über uns Pilgern Tag und Nacht, und wie alte, papiſtiſche Pilgrime wanderten wir mit Erbſen in den Schuhen mühſelig gen Jeruſalem, um wenigſtens ein Körnchen unſres herbe gewonnenen Salzes dort anzubringen. O Wehmuth! — Und ſiehe, Alles war uns ſo nahe, — und erſchien uns ſo fern, — ſo himmelweit, wie ein Stern am äußerſten Firmamente! O armes menſchliches Herz, welches Geſchöpf iſt verblendeter als du? Welches Geſchöpf erleidet durch eigene Schuld und Verkehrtheit mehr als du? —

4.

Ich kann mich vieler Tage auf meinem Lebenspfad erinnern, da ich dich, meine Seele, gleich einem ruſſiſchen Kourierpferde, vom Morgen bis zum Abend in athemloſen, ſtets ſchleunigeren Lauf ſetzte, um das uns vorſchwebende, zur Begnadigung uns nöthig ſcheinende Gedankenbild, nämlich die recht zerknirſchte, bußfertige Seelengeſtalt, zu erjagen. Wahrlich, wir ſind ſcharf mit einander geritten, und trauriger Tage, da wir unabſehlich öde Steppen der eigenen Beſſerung durchſprengten, und ſchmerzlicher Nächte ſind uns viele geworden. Denn die Sonne, der wir den Rücken kehrten, ſtand hinter uns, und unſer eigener, vor uns hinfliehender Schatten war das Ideal, dem wir kummervoll nachraunten, daß oft das Herz keine Seufzer, das Auge keine Thränen mehr hatte. Wir waren in einer Phantaſieform gefangen, deren täuſchende Macht durch's Leſen von allerlei individuellen Chriſtenerfahrungen verſtärkt wurde, und haben den ſchweren Vorwurf auf uns, daß wir, wenn auch mit begierigem Sinne, weit mehr auf Menſchenworte gehorcht, als dem einfachen göttlichen Schriftworte geglaubt haben. Statt ruhig und gelaſſen die Sonne anzuſchauen, welcher wir den Rücken gekehrt, liefen wir einem Schatten der eigenen Seelenverfaſſung als einer

Bedingung, ohne die es keine Gnade und Seligkeit geben könne, nach, und eilten dem Abend zu, den wir für den Aufgang achteten; — der Aufgang aber mit dem herrlichen freien Triumphthor der Gnade ſtand hinter uns, weil wir dort lauter Sonnenuntergang erwarteten. Was war die Folge? — Zuletzt wird auch der beſte arabiſche Renner müde, und den Stein höhlet der Regen aus. Müde und ausgehöhlt ſind auch wir geworden, denn der Arbeit war allzuviel, und das Joch Moſis drückte zu ſchwer, und der Weg war ſo unendlich lang, und das Ziel ſo ganz unerreichbar, daß ich dich zuletzt ausſchirrte mit den Worten: „Laß es ſein! unſer Schade iſt wie ein Meer, — wer will ihn heilen?“ — Mitleidig ſchimmerten die Sterne herunter auf uns, — wir ſaßen ohne Abendbrod und Obdach unter dem blitzenden Wetterhimmel einer Nacht, die nicht unſere Freundin war, und obgleich wir des Sohnes Gottes gedachten, war es uns dennoch, wir ſtänden vor dem Richterſtuhle Gottes, vor dem donnernden, unantaſtbaren Sinai, — das Gebet war verloren, die Thränen waren verſiegt, die Demüthigung half nichts mehr, der eigene Vorſatz erſchien uns beiden ohnehin wie ein Menſch, dem eine mörderiſche Kugel beide Füße zerſchmettert hat, — und ſo lagen wir am Ende des, ach! ſo endloſen Weges ohne Troſt darnieder. — Wie wenn ein Schwerverwundeter nach ſiegloſer Schlacht in tiefer Finſterniß um den Tod bittet, ſo war es uns: „Ich elender Menſch! wer will mich erlöſen von dieſem Leibe des Todes?“ — O ein ſchmerzreicher Erfolg langer, evangeliſch-geſetzlich durchlebter Jahre, in welchen uns die Gnade ſo oft himmelhell beleuchtete, daß wir nur Pſalmen hatten für den Heiland, — und dennoch kam das unſelige Rennen wieder und wieder, daß wir zuletzt athemlos am dunkeln Abendmeer auf ſandiger Steppe niederſanken, — während wir Arme jahrelang gemeint, unſre Schattenjagd müßte uns dem ewigen Morgen entgegenführen! —

5.

Mit tiefem geheimem Schauder blicke ich oft auf das beispiellos trauervolle Schicksal des israelitischen Volkes, auf welchem seit nahezu zwei Jahrtausenden ein unerhörter Bann, eine undurchdringliche Wolke des Todes ruht. Wahrlich, es muß ein gewaltiges, von Gott festgehaltenes Hemmniß, eine eherne Mauer sein, wodurch dieses einst so hochgesegnete Geschlecht noch immer vom Genusse des neutestamentlichen Heils geschieden bleibt! Wir kennen dieses Hinderniß: „Sie glauben nicht an die freie Barmherzigkeit Gottes in Christo; sie erkennen die Gerechtigkeit nicht, die vor Gott gilt, und trachten ihre eigene Gerechtigkeit aufzurichten, sind also der Gerechtigkeit, die vor Gott gilt, nicht unterthan. Israel hat dem Gesetz der Gerechtigkeit nachgetrachtet, und hat das Gesetz der Gerechtigkeit doch nicht gewonnen.“ (Röm. 10, 3; 11, 31; 9, 31.) — O ihr Myriaden dunkelverhüllter Tage, in welchen Zion, Gottes Braut, mit ihrer Mosisdecke vor dem Angesicht, finster und unselig durch talmudistische Labyrinthe dahin irrt, um Ihn zu erwarten, der schon erschienen, und Ihn zu suchen, der schon gefunden ist! O ihr alten lieblichen Osterpsalmen, ihr zahllosen, heiligen, heiteren Feste, von tausend vollendeten Kindern Gottes gesungen und seliglich gefeiert, — Israel weiß noch immer nichts von euch, und seine Feste sind zu todten ägyptischen Mumien zusammengeschrumpft! Wohl führet es den Namen seines Messias immer noch im Munde; doch wo ist Er? Es muß klagen mit Hiob: „Gehe ich nun stracks vor mich, so ist Er nicht da; gehe ich zurück, so finde ich Ihn nicht. Ist Er zur Linken, so ergreife ich Ihn nicht; verbirget Er sich zur Rechten, so sehe ich Ihn nicht. Ich habe lange Monden hindurch vergeblich gearbeitet, und elender Nächte sind mir viele geworden. Wenn ich mich legte, sprach ich: Wann werde ich aufstehen? Und darnach rechnete ich, wann es Abend wollte werden; denn ich war ein Scheusal vor Jedermann,

bis es finſter ward!“ (Hiob 23, 8. ff. 7, 3. ff.) — Warum geſchiehet ihm dieß? Es hat ſich geſtoßen an jenem von Gott gelegten köſtlichen Eckſtein, den Felſen des Weltärgerniſſes, an Ihm, deſſen Blut es über ſich und ſeiner Kinder Haupt herunterrief, — an Ihm, der ihm, ſeinem armen Brudergeſchlecht, auch dieſe Todesſchuld ſo gern vergäbe, wenn es endlich an Ihn glaubte nach Seinem Verheißungsworte: „Gleichwie Moſes eine Schlange in der Wüſte erhöhet hat, alſo muß des Menſchen Sohn erhöhet werden, auf daß Alle, die an Ihn glauben, nicht verloren werden, ſondern das ewige Leben haben. (Joh. 3, 15.) — Jetzt laſſen ſie ſich, die armen Glieder Israels, des einſt ſo hochgefürſteten Gottesvolkes, auf welchem doch noch immer die alte Verheißung ruht, von der Welt emancipiren, von der Chriſtenwelt, in welche ſie verſtoßen ſind, um in ihr das arme Genieß eines irdiſchen Lebens deſto genüglicher erbeuten zu können. Dieſe elende, vom bloßen Rationalismus herbeigeführte Emancipation iſt für tauſend geiſtlich-verweſende Juden ihr Meſſias-Surrogat; aber ich, in meinem Theil, möchte nichts von einer ſolchen Emancipation, wenn ich die Gnade hätte, als ein Iſraelit geboren zu ſein; ich würfe ihr ſolches Rabuliſten-Mitleid vor die Füße, und ginge entweder ſtracks nach dem alten Teſtament als ein antiker Fremdling mit Abraham und Jakob durch den abgefallenen Theil dieſer Chriſtenwelt dahin, — noch lieber jedoch geſellte ich mich zu denen, die da ſprechen mit Nathanael: „Rabbi, du biſt Gottes Sohn, du biſt der König von Iſrael!“ — und müßte ich im Kämmerlein auch vorderſamſt unter jene Späteren mich zählen, von welchen der Prophet bezeugt: Sie werden ihn anſehen, den ſie zerſtochen haben, und werden um Ihn wehklagen und ſich betrüben, wie man wehklagt und ſich betrübt um ein einziges Kind (Zach. 12, 10). Dadurch allein kann, jener Verheißung gemäß, der

Geiſt der Gnade und des Gebets auf ſie ausgegoſſen werden*). Laß aber Iſrael unter Gottes Geduld noch hingehen in ſeinen Wegen! — Du, meine einzelne Seele, haben nicht auch wir ſolch eine jüdiſche Vorzeit in den geheimen Gemächern unſrer Bruſt zu beweinen? Sind nicht viele Tauſende, die man in den Tod Jeſu getauft, noch heutiges Tages bloße Juden, nicht blos ſolche, die ſich am köſtlichen Eckſtein Zions ärgern, ſondern auch ſolche, die ihn in heilloſem Uebermuthe als einen Wahnwitzigen verachten? Iſt es nicht der Grundcharakter auch der Chriſtenwelt, an Ihm, dem Felſen des Heils, vorüberzugehen, und findeſt du wohl einen Namen unter der Sonne, der in den ſelbſtweiſen, ſelbſtgefälligen Kreiſen dieſer Welt verpönter, verheimlichter, von der Cenſur des alten Menſchen ängſtlicher überwacht wäre, als der hochheilige Name Jeſu Chriſti, des Verſöhners? — Wenden wir uns aber auch von dieſer verlorenen Maſſe der

---

*) Ich habe die Iſraeliten ſehr lieb, denn mein Heiland iſt aus ihrem Stamme geboren. Emancipirer aber würde ich ſie nie, unter keiner Bedingung, bis ſie ſich zu Ihm bekehrten, der ſie um ihres Unglaubens willen vorerſt dahingegeben hat. Denn wenn der Gott Chriſti ſie nicht emancipirt, ſondern um ihres Unglaubens willen noch heutigen Tages zerſtreut und gedrückt ſein läßt, — mit welcher Stirne könnte ich die Rechte Seiner Gerechtigkeit dann verändern, und barmherziger ſein wollen als Sünder, denn Er iſt, als der Heilige? — Nur die Welt hat die Iſraeliten bisher emancipirt, weil ſie ſelbſt jüdiſch und eigengerecht iſt. So wenig aber ein Menſch ohne Chriſtum bekehrt und ſelig wird, ſo wenig kann Iſrael wahrhaft emancipirt werden, bevor es an Jeſum, den Gekreuzigten, glaubt. Alles Andere iſt bloße Convenienz der Weltkinder, und die ächten, altgläubigen Iſraeliten unſrer Zeit wollen ſelbſt nichts davon. Sie wollen nicht im talmudiſtiſchen Strome voll Schlammes ſchwimmen. — Ein edler, neulich getaufter ungariſcher Rabbine bekannte mir: er habe den Strom des alten Teſtamenes im Geiſte ſich theilen geſehen an dem köſtlichen Eckſtein von Zion. Der Strom rechts lief mit freudigen Wogen dahin in die Chriſtenheit, das ächte Iſrael Gottes, — der linke Arm verſumpfte in den Lachen des Talmuds, und erzeugt die giftigen Nebel, von welchen das arme Iſrael noch heute verdüſtert iſt.

Chriſtenheit hinweg, — und ſchlagen wir zuvörderſt in unſer eigenes Herz und Gewiſſen! Wahrlich, wenn Jeſus, der ewige Mittler, ſagt: „Das iſt die Sünde, daß ſie nicht glauben an Mich," dann haben auch wir genugſam judaiſirt, und viele Zeit, viele edle Kraft jämmerlich verſchleudert, — und du, vielfach von mir im alten Geſetz ermüdete, von dem reinen, unantaſtbar heiligen Verdienſt Chriſti hinweggetriebene Seele, ſollſt allererſt zu mir, wie Nathan zu David ſagen: „Du biſt der Mann des Todes!" — Ich leugne dir meine Uebelthat nicht, aber der Schade iſt einmal geſchehen und das Kernſtück unſres Hieniedenſeins haben wir der Hauptſache nach ohne „jenen Frieden, der über alle Vernunft iſt," mühſelig durchlebt. Auch wir haben uns an jenen Stein des Aergerniſſes geſtoßen, und Satan war behende genug, uns ſelbſt beim Gebet wie ein Sperrholz einen einzelnen Nachtgedanken einzuſchieben, einen Gedanken, der, bei aller Scheinbarkeit, doch aus dem Rüſtzeuge des Talmuds entnommen iſt: „Du mußt erſt beſſer geſtimmt, tiefer zerknirſcht und gedemüthigt werden, — dann erſt vergibt dir der Heiland!" — Aber dieſes „du mußt" iſt eben wieder ein unter anderem Namen auftretendes, verdammendes Geſetz, und jenes „dann" will ſich nie verwirklichen; denn das Gewiſſen ſagt zu einem, der um Seligkeit dürſtet, nie: jetzo haſt du genug gethan! — Ach ſiehe, meine arme, ſo oft überforderte Seele: Dieß Alles war blos wieder der alte donnernde Sinai unter evangeliſchem Scheine; da konnte freilich kein Friede, kein haltbarer Troſt aufkommen. Es war hiebei blos der Name verändert, damit das verdammende Geſetz bliebe. Das Geſetz aber handelt immerdar von einem Futurum, von einer Zukunft, d. h. von einem erſt noch zu erreichenden Seelenzuſtand, den Niemand je in eigener Kraft erringen kann; das Evangelium aber handelt von einem Präteritum, das durch die freie, von Jeſu geſtiftete blutige Verſöhnung vollendet iſt, und in demjenigen Herzen, das da glaubt, d. h. das die Gnade

kindlich, ganz ohne eigenes Verdienst auf den Knieen annimmt, zu einem seligen, ewigen Präsens, d. h. zu einem stets gegenwärtigen, unvergänglichen Besitz und Leben wird, worin der Geist sich der herrlichen Wohlthat seines Gottes freuet, nachdem er durch eigene Schuld ein Bettler geworden war. — O siehe, mein Herz, das ist Evangelium, nichts Anderes! — Aus Gnaden seid ihr selig worden, schreibt der Apostel, und rechnet auch die Fähigkeit, an diese unendliche Majestät der ewigen Liebe glauben zu können, den Gläubigen als eine Gnade an. Laß eine christlich sein wollende Judenschaft hinfort im Weltgeist die andere ältere emancipiren; das geht mit den übrigen Irrthümern und Träumereien der Welt auch dahin; du aber fasse den erhabenen Gedanken, der von Golgatha dich als eine ewige Sonne liebreich anschimmert: Ich bin Gott versöhnet durch den Tod seines Sohnes! — Dieß ist das himmlische Samenkorn aller Freude, alles Trostes. Komm, meine Seele, — sprechen wir nach bittrer Kummerzeit im Namen des theuern Gekreuzigten das Friedenswort aus: Ich danke Gott durch Jesum Christum, unsern Herrn! — Dann komm, und laß uns in schüchterner Freude sagen: Wie soll ich dem Herrn vergelten all Seine Wohlthat, die Er an mir thut? Ich will den heilsamen Kelch nehmen, und des Herrn Namen predigen, — ich will mein Gelübde dem Herrn bezahlen vor all Seinem Volke! Denn der Strick ist zerrissen, und wir sind frei! — (Ps. 116, 12. ff.)

6.

Doch, meine Seele, vermag ich von dieser hocherhabenen Sache kaum noch anders, denn als ein Säugling zu reden. — Wir müssen uns erst, wie ein armes englisches Fabrikkind, dem eine Befreiungsbill unversehens zu Gute kam, daran gewöhnen, in diesem Leben schon glücklich zu sein, und uns von einer

ebenſo unverdienten, als überſchwänglichen Liebe Gottes umfaßt und gepflegt zu ſehen. Mit einem tiefen, noch überaus blöden Erſtaunen empfinde ich ſeit einiger Zeit die Majeſtät des herrlichen Wortes: „Gott iſt größer als unſer Herz.“ Vom Gipfel dieſes Gnadenwortes hat man eine entzückende Ausſicht in die Zeit und Ewigkeit, — eine viel ſchönere, als dort eine vor Moſis brechenden Augen auf der einſamen Spitze Pisga's ausgebreitet lag. Der Gipfel dieſes Wortes iſt Golgatha, — der heiligſte Punkt dieſes Erdballs, wo der große, nie genug anzubetende Rathſchluß der Ewigkeit am gefolterten Leibe des Liebſten und Liebendſten, am Leibe des Heilandes, zur Vollendung kam: „Einer für Alle!“ — Dieß bleibt das unverrückliche, von keiner Exegeſe umzuſtoßende Grund- und Lebenswort des neuen Teſtaments. — Nun wiſſen wir, daß dieſe Botſchaft göttliche Wahrheit iſt, denn auch uns hat ein freier, höchſt unverdienter Strahl ihrer göttlichen Kraft im Lebensgrunde berührt, und nicht wahr? was uns ungefragt zur edelſten Gotteskraft geworden iſt, was uns die Trauergewölke langer Jahre von dem Gemüthe hinweggeweht hat, wie ein Sturm, der den blauen, lachenden Frühlingshimmel enthüllt, — das werden wir nie wieder verleugnen wollen? „Wer es annimmt,“ ſagt Johannes, „der verſiegelt es, daß Gott wahrhaftig iſt.“ — Komm, wir wollen es freudig und auf die ewige Ewigkeit verſiegeln, — denn wir dürfen es ja; — o rufe ein mildes Hallelujah dafür durch dieſe Welt und durch alle Himmel hin, ſo weit die geiſtige Luft den Ton eines ſündenvollen und doch nach Glauben dürſtenden Gemüths führen kann! — Einer für Alle! ja, dieß, und nichts Anderes, iſt die herrliche Löſung des gewaltigen Räthſels, das auf den mit Sünde und Tod belaſteten Gewiſſen aller Adamiten liegt! — Was haben denn die armen ſterblichen Sünder außer dieſer himmliſchen Botſchaft? Was wollen ſie denn, die Leute, deren ſchwächliche Bruſt, deren verwesliches Gehirn die einzige Feſtung wider Angſt und

Tod ist? — Wie hat sich die Menschheit an dieser Lösung schon seit Jahrtausenden zerarbeitet; — wie viele mächtige Tempel hat sie gebaut, wie viele kostbare Opfer hat sie dargebracht, — wie viele Mühen und Peinigungen sich auferlegt; wie haben sie sich unter einander geplagt und gemordet, — wie grimmig denken sie jetzt noch auf Unterwerfung der Gewissen oder auf endliche Eroberung der Geister! — Aber siehe, es ist vergebens! Wir alle, und auch du, vom Gesetz ermattete Seele, sind längst überholt, und theils zu Schanden gemacht nach unsren eigenen Kräften und Verdiensten, theils durch eine jeden menschlichen Begriff übersteigende Liebesthat Gottes beschämt und zum süssesten Genuß einer Wohlthat eingeladen, wofür der natürliche Knechtsgeist des Menschen durchaus keinen Sinn besitzt. „Wo ist nun der eigene Ruhm? — Er ist aus, sagt Paulus, und wir sagen's ihm nach. — Durch welches Gesetz? Durch der Werke Gesetz? Nicht also, durch des Glaubens Gesetz." (Röm. 3, 27.) — Nur Kinder können dieses erhabene Gut annehmen, weil sie nichts verdienen, sondern blos Liebe genießen wollen, deren sie so bedürftig sind. Merke wohl: wenn wir schon dem Leibe nach offenbar nur Stäubchen sind gegenüber dem Sternhimmel, den der allmächtige Heiland, das Wort vom Anfang, mit Seiner leuchtenden Kraft überschaut und umfaßt; wenn dort oben die Unsterblichen Ihm mit unendbaren Lobliedern Sein blutiges, die Welt versöhnendes Opfer seliglich verdanken: warum wollen dann wir eine geistliche Liebesthat der ewigen Geistersonne, die Christus ist, irgendwie schmälern, da wir ja nach unsrem geistigen Standpunkt, als dem Tod verfallene Sünder, noch viel tiefer unter Ihm, dem Heiligen, stehen? — Die edelste That eines Menschengeistes ist die Annahme der in Christus vollendeten Versöhnung, — denn hier ist Er nach Seinem Verdienste rein und durchaus geschieden von uns, — und wenn wir dieß gelten lassen, wenn wir, als Verlorene, Ihm, dem Retter, uns unbedingt unterwer-

fen und hingeben, dann iſt Er, der vollendete Gerechte, kraft ſeiner herrlichen Gnade doch Eines mit uns im göttlichen Sinne, und wir mit Ihm, und dadurch wird der Wille Seines ewigen Vaters, der die neuteſtamentliche Heilsordnung feſtgebildet hat, in uns erfüllt. (Joh. 6, 29. 1. Joh. 3, 23.) — Setzen wir das Mindeſte von uns ſelbſt Ihm an die Seite, ſo iſt Er nicht mehr Chriſtus für uns, denn Sein allerheiligſtes Verdienſt muß ungetrübt und unvermengt bleiben von unſern Werken. Wie das Geſetz uns in keinerlei Weiſe lebendig machen kann in uns ſelbſt, ſo iſt es auch unkräftig, uns unter dem ſcheinbarſten Vorwande Gehör und Aufnahme bei Chriſtus zu verſchaffen; denn Er iſt für Gottloſe geſtorben, die lediglich freien Pardon und freie Vergebung bedürfen; es iſt daher in Ihm blos eine Willigkeit, uns ſelig zu machen, weil wir verlorene Sünder ſind, nicht, obgleich wir's ſind. — Denn um Sünder ſelig zu machen, litt Er und ſtarb Er am blutigen Stamm. — Bei Ihm gilt einzig jenes „Weil", — wir aber wollten und wollen noch immer das „Obgleich" geltend machen, als ob wir neben dem Sündenfluche, den Er für uns auf Seiner blutigen, gräßlichen Schlachtbank ertrug, noch allerlei fromme Mienen, Gebete, Gelübde, Thränen, Demüthigungen zur Ergänzung Seines vollendeten Opfers mitbringen, und dadurch dem alten Menſchen noch ein Futter der Selbſtgerechtigkeit aufſtecken dürften. Aber Er allein iſt unſre Verſöhnung. Auch bedarf es allerlei vornehmer Beweisführungen, und anbahnender, nur aus Menſchenfurcht gewöhnlich entſpringender Einleitungen dießfalls wahrhaftig um ſo weniger, als Chriſtus mit nacktem Leibe für uns am Kreuz auf Golgatha als ein abſoluter Apologet unſrer Sünden gehangen iſt. Daran laß uns lernen, o Seele, und im Blute des Gekreuzigten ruhen, und anbeten vor dem gerechten Rathſchluß der himmliſchen Liebe, die uns nur aus Gnaden ſelig machen kann, weil wir ſonſt dem Rechte gemäß ewig verdammt wären; — ja, laß uns hin-

fort unſre Freuden und Lobgeſänge nur aus jener heiligen, den Augen der Welt verborgenen Quelle ſchöpfen: „Dem, der nicht mit Werken umgehet, glaubt aber an Den, der die Gottloſen gerecht macht, wird ſein Glaube gerechnet zur Gerechtigkeit!“ (Gal. 3, 11.)

7.

O wäre ich ein armes Kind, ganz ein hilfloſes, einfältiges Kind, wie mich Chriſtus haben will, Er, der treue, wahrhaftige Zeuge, der ſo feierlich verſichert hat: Wenn ihr nicht umkehret und werdet wie die Kinder, ſo könnet ihr nicht in's Himmelreich kommen! — Ich fühle tief die erhabene Wahrheit dieſer Forderung, und ahne wohl, wie treu der Heiland es meint, wenn er alſo redet; er kann ja nicht anders, denn ſonſt wäre das ganze Verhältniß des allmächtigen Gottes zu uns Sündern verkehrt. Wie kann denn ein allherrlicher Gott mit uns armen Stäublein, denen alle Kraft durch Nachlaſſung einer Nerve oder Fiber entgeht, anders reden, — Er, der überſchwängliche König, vor dem Sonnenreiche mit ihren Milliarden wie Sandkörnchen ſind? Er hat uns aufrichtig geſchaffen, wir aber ſuchen, wie vergantete Bettler, viele Künſte; Er wohnet in der Höhe und im Heiligthum, als der Niemandes bedarf, und dem Keiner etwas zuvor gegeben hat, das ihm müßte wieder vergolten werden. Wir aber, die armen, dem Tode und Gerichte Verfallenen, miſchen uns mit dem Unverſtand unſrer Hoffart immerdar in die Rechte Seiner unantaſtbar ewigen Majeſtät, in die Geziemlichkeiten ſeines himmliſchen Heiligthums, in die Beſchlüſſe ſeiner feierlich herrlichen Weisheit, in die Gerechtſame des vollendeten Mittlers, der von den Sündern abgeſondert und höher als der Himmel iſt. — Dem Löwen Juda, der allein auf Seinem einſamen Todesgange, wo ſelbſt ſein Petrus Ihn verläugnete, des Todes Schrecken für uns überwand,

ſtellen wir uns nun mit unſrer Jämmerlichkeit als ſtreitbare Ameiſenlöwen an die Seite, um mit jenem heiligen Opfer, das Er allein in's Allerheiligſte des Himmels trug, wenigſtens doch ein Sandkörnchen gegen den Gnadenthron hinzuſchleudern, — vor jenen Thron des Allerheiligſten, der im neuen Teſtamente mit dem blutigen Opfer Chriſti vertauſcht worden iſt. — Im Lichte dieſes Opfers erſcheint mir nun erſt die Geſetzgebung und Opferanſtalt des alten Teſtaments in ihrer wahren, göttlich feierlichen, unantaſtbaren Heiligkeit; — ja, je tiefer ein Menſchenherz ſich von dem heiligſten Blute Chriſti beſprengt weiß, deſto ſchneller wird in ihm jeder Zweifel gegen die göttliche Inſpiration des alten Teſtaments verſchwinden. Denn dieſes ſtehet ganz, wie auch Chriſtus bezeugt hat, auf dem Offenbarungsboden des neuen Teſtaments, und nur unverſöhnte Herzen ſind hier, wie überall, die ſchwergläubigſten Kritiker. — Es iſt noch keinem in der Gnade Jeſu lebenden Theologen eingefallen, an der göttlichen Wahrheit des alten Teſtaments im Ernſte zu zweifeln. — Ach, mein armes Herz! ſpare hinfort deine Gaben, die du aus dem geplünderten Schatze deiner armen Gerechtigkeit nehmen willſt; denn es iſt nichts, nichts vorhanden, was vor Gott gälte. Unſre Aufgabe iſt hinfort nur eine doppelte: unſern natürlichen Sündenfluch und ſchrecklichen Mangel, — ſodann die unausſprechliche Gabe der Gerechtigkeit Chriſti mild und kindlich in's Auge zu faſſen. Ja, laſſen wir Gnade nun Gnade ſein, und flehen wir allermeiſt nur um den Kinderſinn, der ſich's gefallen läſſet, aus freieſter Erbarmung geliebt und errettet zu werden! Werde ich durch Aufrichtigkeit gegen den Heiland, vornämlich aber durch die Zucht und Gewöhnung des heiligen Geiſtes ganz ein armes, ſehnendes, flehendes Kind, — ach, ich ahne es, dann wird mir geholfen ſein, — dann wird das Alte vergehen und Alles neu werden. Dieſes herrliche Geſchenk wolleſt du mir, o Herr, nicht verweigern, bevor ich ſterbe! Meine Seele dürſtet darnach. Denn

ich weiß, daß ich dieſer Gabe mehr bedarf, als des irdiſchen Waſſers, das meine Lippen netzt, — o Du, deſſen Wortes am Jakobsbrunnen ich wohl gedenke!

8.

Es iſt ein Hauptkunſtgriff des Feindes, einem menſchlichen Herzen dem Evangelium gegenüber falſche Grundgedanken einzublaſen und das Gemüth, oft unter dem unſchuldigſten Scheine, darin auf allerlei Weiſe zu befeſtigen. Wir halten ſolcherlei falſche Gedanken, die meiſt aus Klauſeln und allerhand andern Einſchränkungen beſtehen, gewöhnlich für Weisheit, ja ſogar für nöthige Bußübungen. — Beſonders aber ſind die Univerſitäten, auf welchen ſo oft dem Leben der Tod bereitet wird, ungemein ſtark in dieſer falſchberühmten Kunſt. Vor Gott aber gelten jene ſtolzen, hohlherzigen Philoſopheme nebſt anderem Gezeuge dieſer Art für lauter Koth und Auskehricht. Sie ſind auch der Wirkung nach nichts anders. Darum findet das alte Sprichwort noch heutiges Tages ſeine tauſendfache Beſtätigung: „Wo ſchlecht geglaubt wird, da wird auch ſchlecht gelehrt, und wo ſchlecht gelehrt wird, da wird auch ſchlecht gelebt.“ — Ein einziger Grundirrthum, der wider Chriſtum geht, kann einen Menſchen gar leicht um ſein geſammtes Lebensglück, ja, um ſeine Seligkeit betrügen. Und ſolche kräftige Irrthümer, ſie graſſiren nicht allein gleich der Peſt, die am Mittage verderbt, unter den hochmüthigen, ſicheren Kindern des Zorns, unter den lachenden Geiſtern, die ſich als alleinige Meiſter des Stuhls geberden, und dermaleins hingehen werden an ihren Ort. Nein, auch unter Denjenigen, die nach Seligkeit fragen, — die bis auf einen gewiſſen Grad bußfertigen und gedemüthigten Geiſtes ſind, wimmelt es noch von zahlloſen ähnlichen Irrlichtsgedanken, darüber ſie der hehren, gewaltigen Kernfrage: „Biſt du deiner ewigen Se-

ligkeit gewiß?" mit geſenktem Blick und erſchrockenem Gemüth aus dem Wege gehen. — Ach da, mögen ſie es Gott insgeheim bekennen, wie unluſtig ſie zu Seinem Preiſe, wie verdroſſen ſie zum Gebete, wie trocken und blöde ſie beim Gebrauch der Bibel und andern geiſtlichen Dingen ſind; — denn es liegt ein Grundirrthum, eine Verfangenheit in ein falſches Gedankenbild gleich einem Felsblock vor ihrer Herzensthüre, darin noch der Todte liegt, und ſie mühen ſich vergeblich ab, ein Feſt der Chriſtenheit freudig mitzufeiern. — Warum, ach warum denn? Sie meinen, die Freude erſt noch verdienen und bezahlen zu müſſen; bei Manchem handelt ſich's, ſeiner Einbildung nach, nur noch um einen Groſchen, den er aber gerade jetzt nicht auftreiben kann. An dieſem Groſchen verdirbt ihm ſeine Freude; — er iſt etwa unwohl, nicht ganz heiter geſtimmt, — oder er hat irgend einen Mißgriff begangen, und denkt: wäre nur dieſer Fleck gehörig weggeätzt, ſo wollte ich mich freuen! — So verkrüppelt ihm wieder ſein Werktag und Feſttag unter dem Geſetz, oder ſein Abendmahl wird ihm verbittert; — denn er ließ ſich betrügen, und ſtatt einzig auf den vollendeten Verſöhner, in welchem alle Gerechtigkeit, alle Verſöhnung iſt, hinzublicken und ſich kindlich der Gnade zu überlaſſen, wuſch er an ſich in der Pfütze ſeiner ärmlichen Ciſterne herum, vermengte ſein eigenes Verdienſt mit den Verdienſten des Herrn, und findet ſich nun mit düſteren Sinnen abermals um einen Tag, um einen Monat, um ein Jahr für die Ewigkeit betrogen.

O du armes Herz mit deinen Quaderſtücken, die dir vom Fürſten der Finſterniß ſtets in den Weg gerollt werden, ſo daß du nie darüber fröhlich hinwegkommen ſollſt! — Um was denn handelt es ſich? — Siehe, dort auf Golgatha hing dein allerheiligſter, vor Gott allein geltender Verſöhner, und nahm dein armes Leben von der erſten bis zur letzten Stunde in Sein ewig geltendes Verſöhnungswerk hinein! Dort biſt du in Ihm vollendet; dort wirf ſtündlich deinen Fluch und deine

Fehler hin, und blicke dem großen Todten in Sein für dich erblaßtes Angesicht, — dann schaue Ihn an, wie Er für dich aus dem Grabe stieg, und flehe ihn wie ein freies Kind an, daß Er dich ansehe! Er thut es, und Sein Mund wird dir zurufen: „Friede sei mit dir! Die Strafe lag auf mir, damit du Frieden hättest, und durch Meine Wunden bist du geheilet!“ —

9.

Der Apostel Paulus malte Jesum, den Gekreuzigten, den Galatern so hell vor das Geistesauge, als ob Er vor ihnen gekreuziget wäre. (Gal. 3, 1.) Auch in der hochvornehmen Weltstadt Corinth hatte er sich fest vorgenommen, nichts Anderes zu wissen, als Jesum, und zwar den Gekreuzigten, während die Römer sprachen: **Non cuivis licet adire Corinthum**, d. h. nicht Jeder kann nach Corinth, in die theure, prachtvolle Stadt gehen. Dort aber hat Paulus nur das Bild des Einen Gekreuzigten aufgepflanzt, wie in Galatien; denn der vornehme, wie der ärmere Sünder, die man im Tode in einen Sarg legt, und die beide dem ewigen Gericht verfallen sind, können einzig und allein durch das für alle Sünderwelt vergossene Blut Christi selig werden. — Mit welchen hellen, brennenden Farben, mit welcher mächtigen Ueberzeugungskraft muß das Zeugniß Pauli bei den Galatern geschehen sein, da er ihnen schreiben kann: „Wie waret ihr dazumal so selig! Ich bin euer Zeuge, daß, wenn es möglich gewesen wäre, ihr hättet eure Augen ausgerissen und mir gegeben! (Gal. 4, 15.) — Offenbar konnte diese geistige Malerei nur den Zweck haben, ihnen die freie Gnade im Blute des Herrn recht anschaulich zu machen, und ihnen jenen seligen Gedanken einzuprägen, der in des Apostels Seele gleich einer überweltlichen Sonne stand: „Ich bin durch's Gesetz dem Gesetze getödtet, auf daß ich Gott lebe; ich bin mit Christo gekreuziget. (Gal. 2, 19.)

Sie fühlten ſich durch die Todesleiden einer himmliſchen Liebe, die ganz ohne ihr mindeſtes Zuthun ihre Erlöſung vollendet hatte, mit Gott verſöhnt, und als ſie dieſe herrliche That ſich im Glauben angeeignet, ward der heilige Geiſt reichlich über ſie ausgegoſſen. Ihre Erfahrung ging einträchtig mit dem apoſtoliſchen Zeugniß Hand in Hand; es war ihnen wahrhaft zu Muthe, wie den Jüngeren, die ſpäter das edle Lied anſtimmten:

In meines Herzens Grunde
Dein Nam' und Kreuz allein
Funkelt all Zeit und Stunde,
Drauf ich kann ſelig ſein.

Ich ſtimme mit jenen Aelteren und Jüngeren vom Herzen, noch mehr aber mit ihrem Verlangen überein, weil ich tief empfinde, daß nur aus der Fülle des Gekreuzigten das Leben und der Friede quillt. O daß mir der heilige Geiſt einen recht hellen, nüchternen Blick auf Ihn, meinen König, erhielte, der für mich unter unausdenklichen Qualen blutend und ſterbend am Holze hing!

Wahrhaftig, ich würde, ich müßte ein ganz neuer Menſch werden, ausgezogen von allem Eigendünkel, von aller hochfliegenden Einbildung, allem muthwilligen Selbſtvertrauen und trotzigem Selbſtverdienſt, — ein gedemüthigtes, armes, kindlich offenes Weſen, das nichts denn Gnade ſucht, — zugleich tief erſchüttert über allen und jeglichen Sündendienſt, zerknirſcht von der unendlichen Maſſe ſeiner Schuld, und nach Heiligkeit dürſtend, dem Hirſche gleich, der nach friſchem Waſſer ſchreit; — aber auch in allen Grundfeſten des Gemüths hingenommen von jener unſäglichen Liebe, die den Himmel beherrſchend überragt, und mich doch mit ihrem Blute vom ewigen Tod erlöſet, mir ihr reiches, königliches Herz, die Fülle ihres unausforſchlichen Reichthums aufgeſchloſſen, mir zur Kindſchaft Gottes gehölfen, den kindlichen Geiſt erworben, die Welt für mich überwunden und meinen Tod verſchlungen hat in ihren Sieg. — Haben die

edelſten Seelen dieß im Worte vom Kreuz gefunden und erlangt, ſo kann auch ich es erlangen. Die Herzen der Sünder ſind noch heutiges Tags wie ehedem, und die beſten, heiligſten Stunden meines irdiſchen Lebens waren allein die, da mein ſeufzendes Herz mit dem Evangelium zuſammentraf. Da war eine einzige verweinte Stunde beſſer, denn ſonſt viele tauſend, und du, milder, lieblicher Novalis, haſt eins deiner edelſten Worte geſprochen, das ich dir ſo gerne nachſage:

Unter allen guten Stunden,
Die auf Erden ich gefunden,
Blieb nur eine mir getreu:
Die, wo ich nach tauſend Schmerzen
Es erfuhr in meinem Herzen,
Wer für mich geſtorben ſei.

Lebt ein Menſch von einer tüchtigen Erbſchaft, die ihm etwa durch den Tod eines treuen, liebenden Bruders zufiel, ſein Leben lang ſorgenfrei, ſo will ich hinfort das theure Vermächtniß meines erhabenen, königlichen Bruders, das Er, der Fürſt aller Himmel, mir frei geſtiftet, mir nicht mehr verkümmern, ſondern im Anblick Seines Kreuzes die köſtliche Frucht jenes Waizenkorns genießen, das auch für mich in die Erde gefallen iſt. Sein Auferſtehen bürgt mir für die Gültigkeit Seines Teſtaments, wofür ich Ihm, dem Verherrlichten, die Füße küſſe. Etwas Ihm zu geben, wahrlich, das habe ich nicht; wo ſollte ich es denn hernehmen? Nur mein armes, ſündenvolles, verdammliches Herz iſt mein Beſitz; das will ich Ihm hinfort ungetheilt hinlegen, damit Er es, wie Seine liebende Seele will, ganz zu ſich ziehe, und will Ihm bekennen mit dem Dichter, den die zärtlichſte Liebe zum edelſten Dichter gemacht hat:

Ich kann Dir nicht viel geben
In dieſem armen Leben;

Eins aber will ich thun:
Es soll dein Tod und Leiden,
Bis Leib und Seele scheiden,
Mir stets in meinem Herzen ruh'n.

10.

Wie richtig hat der große Augustinus gesagt: Die Bibel sei zu lesen, als wäre sie mit dem Blute Christi geschrieben! Mein Herz sagt Ja und Amen zu diesem Spruche, denn nur von Golgatha aus ist die Bibel hell, und einzig durch den Glauben an eine freie Versöhnung werden uns ihre theuersten Zeugnisse und Verheißungen zugänglich. So lange wir dieselben auch nur irgend mit einem gesetzlich gefangenen Sinne lesen, erscheinen sie uns etwa wie eine herrliche Ausstellung köstlicher Juwelen, unter der ein Armer gerührt und bewundernd umhergeht; aber diesen Schatz zu besitzen, ach, das darf er sich nicht einfallen lassen. Es ist Alles viel zu theuer, und sein Bischen Geld reicht bei weitem nicht hin. Natürlich, — denn es kostet allerdings zu viel, eine Seele zu erlösen, daß er's muß anstehen lassen ewiglich. — Wie oft hast du, mein blödes Auge, die Herrlichkeiten des fünften Kapitels im Römerbrief und ähnliche Kleinodien des Heils mit gesetzlich umdämmerten Blicken angeschaut! Wie oft, meine Seele, hast du sehnsüchtig darnach verlangt, und immer doch waren sie dir zu theuer, ach, so fern in ihrer vollen, lieblichen Majestät, wie Sterne des Nachthimmels, von welchen ein Dichter schreibt:

„Die Sterne, die begehrt man nicht,
Man freut sich ihrer Pracht!" —

Wie oft hing dir der Himmel unter dem reinsten Himmelblau des Frühlings voll gesetzlicher Regenwolken, so daß du seuf-

zend riefst: „Was will ich von Euch? Hier ist nicht mein Frühling!“ — So ging ich, vom Gesetze gefoltert, unter dem schönsten blauen Dache des Frühlings und Sommers dahin, und ging in mein Bett, als ob es lauter Winter, kein Frühling wäre. Das geschah dir, als du bereits an Jesum glaubtest, betetest, und im Grunde doch nicht wahrhaftig glaubtest, wie so Viele, die mir in ihrem innersten Gewissen hiefür Zeugniß geben werden.

Denn nicht nur bewundern sollen wir die heilige Schrift, uns nicht blos an ihren edeln, herrlichen Vorschriften erregen, an ihren erhabenen Verheißungen flüchtig erheitern und erquicken, sondern die Schrift soll unsre Lebensspeise, unser Leben sein. Dieß kann aber allein dann geschehen, wenn wir, wie Paulus schreibt, unter der Gnade sind. — Vorher ist Alles gleich jener Bibel, die Luther in seiner Klosterbibliothek an Ketten gelegt fand, angebunden, verschlossen und unzugänglich der Hauptsache nach. Die Hauptsache aber bleibt immerdar nur diese, mit Gott versöhnt, ein Kind Gottes, ein Erbe des ewigen Lebens zu sein, und vor dem Tode nicht mehr zittern zu müssen. Gewiß, nur wer den unendlichen Werth des Blutes Christi im Glauben erfassen lernt, kann sich der Bibel auch wahrhaft erfreuen. Im Strahl der freien Gnade thaut sein vorher gefrornes Christenthum, seine mit einer winterlichen Eisrinde überzogene Theologie zum neuen Frühlingsleben auf, und wie alle Treibhauspflanzen im Winter nur kümmerlich gedeihen, während der Lenz mit seinem frischen königlichen Strahle schnell Millionen Knospen und Blüthen hervorruft, — so bringt uns allein die herzliche Barmherzigkeit Gottes in Christo zu einer lebendigen Schriftliebe, zu einem heiteren Bibelverständniß, so daß uns die Worte Gottes zu Geist und Leben, zum eigensten Besitze werden, und wir mit erstauntem Gemüthe zugreifen nach den unschätzbaren Gütern des Hauses Gottes, die uns von dem Stecken des Treibers und Zuchtmeisters so lange unter Ver-

ſchluß gehalten waren. Ach, nur ein Senfkorn von Glauben macht die Bibel an einem Tage köſtlicher, als zuvor ein jahrelanges Studium, das im ſelbſtgerechten Wahn oder in evangeliſch-blöder Geſetzlichkeit getrieben wurde. Darum iſt auch, geradehin geſagt, ein Theologe dem innerſten Weſen nach nur in ſo weit vor Gott lebendig und geſegnet, als ihm die freie Gnade und Liebe des gekreuzigten Heilandes im Geiſt aufgeſchloſſen iſt. Man muß vorher Glauben haben und Gnade genießen, um ein Theologe zu ſein. Wer das entbehren zu können wähnt, der wandelt im alten Welt-Delirium ſo dahin, repräſentirt ſein Syſtem mit allerlei verſchrumpften Früchten der Theologie des alten Adams, und iſt oft nicht vernünftiger in ſeinem Theil, als ein römiſcher Haruſper, der aus thieriſchen Eingeweiden die Wechſelfälle eines Feldzugs prophezeite. Mit Wehmuth muß man Profeſſoren und Geiſtliche anſehen, die zur Erklärung des göttlichen Wortes berufen ſind, und ſich oft ſo übergelehrt geberden, während der Unfriede ſammt dem geiſtigen Tod an ihren Seelen nagt, und ihr unſeliger Geiſt manchmal nur darin noch ſeine Kühlung ſucht, daß er, wie jene Legion der geraſeniſchen Geiſter, vollends in die Schweine des ſpeculativen Atheismus hineinfährt, um endlich den vollen Lohn für ſeine Erden- und Seelenverderberei bei jenem König aller Lügen und Schreckniſſe zu holen, „der ſtets aus ſeinem Eigenen redet.“ — (Joh. 8, 44.)

O mein armes, heilsbedürftiges Herz! Wenn wir nur einmal leben, ſo iſt unſre, ohnehin ſo vielfach irrthümlich verwandte Zeit zu falſchen Proben, zum Wettlauf einer eigenmächtigen Weisheit viel zu kurz. Wir wollen die Schrift umfaſſen, die Schrift ſtets lieber gewinnen, dieſes Element, worin Jeſus, der große Meiſter ſelbſt hienieden, ganz ohne Ausnahme, gelebt, gewirkt, gelitten und überwunden hat!

Die Schrift iſt die geiſtige Reſidenz des großen Königs, der auch uns geliebt und ſich für uns dargegeben hat. Wir wollen

Ihn immer inniger anschauen, wie Er, vor Seinem Versöhnungsgang nach Gethsemane und Golgatha, den Vater für alle seine Gläubigen bat: Heilige sie in deiner Wahrheit, dein Wort ist die Wahrheit. — Auf dieses Wort kam Er in die Welt; auf dieses litt und starb Er getrost. Sein heiliger Geist helfe es uns mit immer demüthigerem Sinn ergreifen und bis zum Ende treulich behalten, damit wir aus Gnaden selig werden, und einst gelangen zu der Schaar jener vollendeten Erstlinge, die Er nach Seinem Wohlgefallen wie den Thau der Morgenröthe gezeugt und wiedergeboren hat durch Sein unvergängliches Wort, und die ewiglich jauchzen: Hallelujah sei Dem, der auf dem Throne sitzt, unserm Gott und dem Lamm!

11.

Wenn mir die weltlichen Prachten und Ceremonien, die vornehmen Sitten und das vielartige Gepränge mancher Vasallen, der Adelsstolz mit seinem mühsam geschürzten Flittergewand und finstern Vornehmigkeitsnebel, — wenn mir die starre Autorität der Gelehrten nebst ihrem unermeßlichen Dünkel, der ihren Mentoren nacheifernde Uebermuth der Jüngeren, der Schreiberstolz der irdischen Magistrate und anderer trocknen Gesetzkundigen, — wenn mir der mannigfaltige Stolz der armen Menschheit, der Bürger-, der Handels-, der Künstler- und (vergebt, ihr Künstler, diese Nachbarschaft!) Pfarrers-, Schulmeisters- und Schultheißen-Stolz ꝛc. — wenn mir diese Legion von Stölzen, nebst meinem eigenen Stolz vor die Seele tritt, und ich von Golgatha, wo der große König der Ewigkeit seinen Lauf für uns endete, diese Erscheinungen betrachte, zu welchen sich auch das pfauenmäßig-hoffärtige Geschlecht der unbekehrten Welttöchter gesellt: dann ergreift mich oft eine unabsehliche Wehmuth, dann erhebt sich die einfache, himmelhohe Frage im Gemüthe: Wer seid denn Ihr? Was wollet Ihr?

— Euer Heiland iſt ja ein Fluch für uns am Holze geworden, und hat Euch als Gottloſe, die kein Fünkchen Ruhms beſitzen, die ſchonungslos dem Tod und Gericht anheimfallen, mit Seinem Blut unter unausdenklichen Martern verſöhnt! Was wollet Ihr denn mit dem Flitterputz, mit dem Schimmerwahn Eures alten Menſchen, der doch verweſen muß, wie die Blume des Graſes? — Siehe, hier iſt er nebſt aller Weltluſt an's Kreuz Chriſti geſchlagen! Wir prunken und paradiren mit dem, was längſt verflucht und gekreuziget iſt! Um Gottes Willen, was unternehmen wir? Wiſſen wir nicht, daß der von Herzen Demüthige, Er, den die Flamme des Todeskampfes für uns verzehrte, geſprochen hat: „Was hoch iſt unter den Menſchen, das iſt ein Gräuel vor Gott; darum fahret nicht hoch her, ſondern werdet wie die Kinder, und haltet euch herunter zu den Niedrigen!" — Blutarmer Fürſt, der du keinen Heiland im Herzen haſt! Siehe, hier hängt dein Heiland, der auch für dich die Dornenkrone trug! Von Ihm empfängſt du ja doch das heil. Abendmahl und willſt auf Ihn ſterben. — O wie gewaltig tönet die von den Großen meiſt ſo gefliſſentlich überhörte Wahrheit Gottes: Am Kreuz quillt allein Seligkeit und Herrlichkeit! — Armer Herzog, Graf und Baron, die Ihr ohne dieſes Kreuz dahinlebet, — was meinet Ihr? Viele von Eurem Rang ſitzen ſchon drunten im ewigen Kerker und in der Flamme, weil ſie mit ihrem Mücken-Adel den Adler Gottes zu überſehen meinten, deſſen Geſchlecht und Stammbaum bis Adam hinaufreicht, und der nicht allein unſer erniedrigter, an's Kreuz geſchlagener Mittler war, ſondern auch als der König der Könige alle Himmel überfuhr, damit Er Alles erfülle. Wo bleibt Eure enggezogene Vornehmigkeit vor Ihm, und warum erniedriget Ihr Euch nicht von Euren ſelbgeſchaffenen ſtolzen Höhen, da doch kein Anſehen vor Gott iſt, und warum werdet Ihr nicht wie die Kinder, da der Heiland dieſe Umkehr doch zur Grundbedingung des Himmelreichs gemacht hat? Warum bleibet Ihr

meiſt in den Spinneweben irdiſcher Adelsträume zum Tode verhängt, während ein himmliſcher Adel Euch aus dem großen Verſöhnungslichte Jeſu entgegenglänzt, ein Adel, der freilich nicht in der Rüſtung wie ein irdiſcher Ritterſchlag, aber knieend im ſtillen Kämmerlein zu erlangen iſt? — Was wollet Ihr, vornehme Fakultätsmänner, mit Eurer berühmten Zünftigkeit, worin gewöhnlich ein behaglicher Träumer dem andern die Hände wäſcht, indeß die einzelnen wiedergeborenen Zeugen des Herrn entweder ſchief angeſehen und lieblos gemieden, oder, wenn ihnen zum Wunder ein freieres Wort gegen die alt hergebrachte Sadducäerei und Phariſäerei entfällt, wohl auch mit Hohn verfolgt werden? Was wollet namentlich Ihr, theologiſche Leute, von denen ſo Viele ihr heiliges Amt nur dazu mißbrauchen, die Herrlichkeit des einzigen Seligmachers zu verkleinern, oder gar die Grundfeſtungen ſeines Reiches, das edle Wort des neuen Teſtaments, dieſen ſiegreichen Herold aller Jahrhunderte, als einen Wahn darzuſtellen, indeß Euch die unbußfertigen Pfarrer und Vikarien Eure Fündelein theils am leichtſinnigen Geſellſchaftstiſch, theils in der gebetloſen Studierſtube nachleiern? — Anhänger und Nachtreter, — ja, deren habt Ihr allezeit genug, und es iſt unſchwer, die große Menge mit den Lügen der Eitelkeit zu gewinnen. Die unbekehrten Studenten, Vikare und Geiſtlichen ſind ſtets, wie die alten Athenienſer, am liebſten auf der Seite der Neologie, weil ſie Gott nicht kennen und keine Luſt haben an ſeinem Worte. — Auf dem Wege, darauf ſie hintaumeln, lag die himmliſche Weisheit zu keiner Zeit, und darum können ihre Acclamationen nur Zeichen jenes allgemeinblinden Weltgeiſtes ſein, der ſich mit Wort und That durch alle Klaſſen der Unbekehrten und Fleiſchlichen herab ſtets als eine Feindſchaft wider des lebendigen Gottes Offenbarungen bezeugt. — Sagt aber im Ernſte: Was wollet Ihr denn? — Daß Ihr Sünder ſeid, — dieß zu läugnen wider den innern Richterſpruch, iſt eine bloße Grimaſſe, mit welcher es den Un-

gläubigen unter Euch nicht wohl in die Länge ernſt ſein kann. Daß es dem Menſchen einmal geſetzt iſt, zu ſterben, darnach aber das Gericht, — das werdet Ihr auch nicht läugnen, denn Ihr beherziget es ſelbſt, um wie viel beſſer es iſt, als ein frommer, begnadigter, denn als ein vom Gewiſſen der Leichenbegleiter als gottlos und verflucht bezeichneter Menſch zum Grabe zu ſinken. — Welche Vehikel hat denn die Philoſophie, dieſe Hagar und Ismaelsmutter, uns gegeben, um uns einen Erſatz für Abrahams Glauben, für das ſiegreiche Gefühl ſeiner ihm von Gott zugerechneten Gerechtigkeit zu gewähren? Welches Aequivalent oder Surrogat bietet uns der leichtſinnige Philoſoph, d. h. ein Menſch, der, wie viele Andere, etwas ſtudirt hat, und ſich darüber wie jene ſchlechten, kaiſerlich gekrönten Poeten der Vorzeit geſchwind einen vornehmen Talar umwirft, ſonſt aber gewöhnlich ein ganz ordinärer Menſch bleibt; — was bietet er uns mit dem Schimmer ſeiner Fakultätsworte für den Glauben, den uns Chriſtus mit ſeinem Blut und durch den unantaſtbaren Lebensgeiſt ſeiner Nachfolger verſiegelt hat? — Ich will's mit Kurzem ſagen: Was die argen, ungläubigen Weltknechte, die ſich durch Lüſte in Irrthum verderben, — was ſie in ihrem Stolz ausbrüten wider den Heiland, das heißen ſie Philoſophie zu unſrer Zeit. Aus der Fülle ihres, oft frühe in Familien und Gymnaſien verwahrloſten, von Gott entfremdeten Herzens redet ihr frecher Mund, ſchreibt ihre zügelloſe Feder, und weil ſie, wie weiland Simon, der Zauberer, ſich Etwas zu ſein dünken, ſo treten ſie, um mit Göthe zu reden, als deſto maſtigere Elephantenkälber auf. Der Inbegriff ihrer Ceremonien, ihrer Prachten, ihrer Abhandlungen, ihrer Diſputate und Repliken, dergleichen in der Welt ſo viele dageweſen ſind, vertilgt nicht eine Fiber des Sündenleibes in uns, tödtet nicht eine böſe Gewohnheit, verleiht nicht einen Tropfen Troſtes in kümmerlicher Zeit, löſcht nicht einen Funken des gerichtlichen Feuers im Gewiſſen, bahnet nicht einen Schritt durch den Tod zum Leben. Sie reden

von Fortschritten; aber wo ist denn ein Fortschritt? Sie gehen ja auf Krebswegen stets weiter zur Geistlosigkeit und Vernichtung zurück; manche von ihnen halten es nun für gewaltigen Fortschritt, die Philosophie an die Stelle der Theologie zu sezzen, und lassen hier keine Vereinigung mehr zu, weil sie, sehr natürlich, es nunmehr frei sagen, was längst unter der Decke lag: daß die Philosophie den Tod wolle, als Wahrheit, — während die Theologie Leben und Seligkeit wolle, als Irrthum und Wahn.

Das ist wahrlich der versandete Hafen, worin die mit allen Flaggen geschmückten Flibustiers-Schiffe der neueren Zeit anfahren. Man kann dieses Alles gedruckt beweisen. Es wird dem Teufel sehr angenehm sein, diese Fortschritte menschlicher Weisheit in seiner Residenz, wo alle ursprünglichen Akten und Stammbäume hiefür vorhanden sind, einzusehen. Man kann Ihm keinen größeren Gefallen thun. — Und das heißt nun Weisheit, das heißt Philosophie!

Ueber diesem Allen aber steht das heilige Kreuz Dessen, den Niemand einer Sünde zeihen kann, und der keine Sophisten, keine Dialektiker, sondern blos zwölf Fischer und Zöllner als einfache, hochgesegnete Leute in die Sünderwelt hinausgesandt hat, um den Verlorenen in Einfalt der Kinder bezeugen zu lassen: „Ich, der Sohn des lebendigen Gottes, habe keinen Gerechten, keinen Weisen, sondern nur Verlorene auf Erden gefunden. Darum bin Ich für Alle gestorben, und habe Euch versöhnet, um Euch zu Gott zurückzuführen. Wer an mich glaubt und mein Heil demüthig annimmt, der wird weise. Wer ohne mich ein selbstständiger Mensch sein will, der geht im Sündenfluch unter. Wer da glaubt und getauft wird, der wird selig werden; wer aber nicht glaubt, der wird verdammt werden!" —

12.

Ich muß es zur Steuer der Wahrheit bekennen: nur dann war es mir hell im Haupte, wohl im Herzen, wenn ich mit dem Sohne Gottes in kindlicher Gemeinschaft ſtand. Das ſind die einzigen Lichtpunkte meines Lebens, — die himmelanſtrebenden Gebirge, die licht-heiteren Ströme auf der Landkarte meiner irdiſchen Wallfahrt. Alles Uebrige gehört zu den Niederungen, zu den ſandbedeckten Steppen, theilweiſe zu den pontiniſchen Sümpfen, die keine menſchliche Macht austrocknen konnte. Ohne den Heiland ging es mir allezeit ſchlecht, und ich habe dießfalls unermeßliche Untreuen und Verſäumniſſe zu bereuen, die mir bei den beſten Erfahrungen des Lebens zur Demüthigung gereichen, ſo daß auch das weiße platoniſche Roß bei mir ſtets einen Kappzaum tragen muß. Ich bin auch durch einige Schul-Anſtalten in den entſcheidendſten Jugendjahren, wie ſo Mancher, verwahrloſt und verkürzt worden, wäre jedoch, wenn Chriſtus mir früher bekannt geworden wäre, viel beſſer aus jenem Uebelſtande herausgekommen. Dennoch habe ich von Chriſto viel unausſprechliche Wohlthaten und Einſtrömungen genoſſen, und manche Zeiten erlebt, wo mir das Herz vor ſeliger Inbrunſt gegen Ihn erzitterte, und meiner ermüdeten Seele, wenn Er nach langem geſetzlichen Weinen den Vorhang des Lebens über mir auf einmal lüftete, nur das anbetend-erſtaunende Wort Davids übrig blieb: „All meine Gebeine müſſen ſagen: Herr, wer iſt wie Du?“ — Wenn ich nun die elenden Gottesleugner dieſer Zeit mit ihrer ſogenannten Philoſophie dem Heiland Hohn ſprechen höre, ſo bemitleide ich ſie im Innerſten als Leute, die ſich für Weiſe halten, und von der ewigen Liebe und Weisheit längſt als Narren bezeichnet ſind. Ihres Gleichen hat es ſchon viele in der Welt gegeben. Ich darf, obgleich als ein Sünder, es mit dem alten Polykarp von Smyrna verſiegeln, daß Gott noch heutiges Tages wie vor Zeiten in Sei-

nem Sohn ein wahrhaftiger Gott ist, und jenes Wort des asiatischen Bischofs getrost zu dem meinigen machen: „Seit drei und zwanzig Jahren diene ich Ihm, und Er hat mir noch nie etwas zu Leide gethan (ich aber wohl Ihm!); warum sollte ich meinen König und Seligmacher verleugnen oder gar lästern?“ — Mein jahrelanges Elend aber bestand nicht darin, daß ich nicht an Ihn geglaubt oder zu Ihm nicht gebetet hätte. Das habe ich gethan. Mein Elend war vielmehr dieses, daß ich Seine allmächtige Gnade mit meinem unmächtigen Verdienst, oft auf die heimlichste Weise, vermischte, Ihn Selbst von meinem Gefühl, vom Aprilwetter meiner Natur abhängig machte. Das hat mir unsägliches Leid zugezogen; denn ich beging einen Eingriff in die Rechte Seines ewigen Hohenpriesterthums, und habe es erst spät mit Schmerzen gelernt, was das sei, vom bloßen Gefühl in den Glauben, den Er fordert, überzugehen, und es praktisch anzuerkennen, was es heißt: „So uns unser Herz verdammet, so ist Gott größer als unser Herz, und erkennt alle Dinge.“

Für diese Erkenntniß, die ich vorerst nur als einen Funken, nur als ein Senfkorn unter herber Mühe und nach langem, vergeblichem Dienste der Eitelkeit gewonnen habe, hoffe ich dem Herrn ewiglich zu danken. Dieß ist das rechte: „Gib mir, wo ich stehe!“ des Archimedes, der nur einen einzigen Standpunkt außerhalb der Erde begehrte, um sie aus ihren Angeln zu ziehen. Das will ich zwar nicht; aber mich selbst möchte ich der Erde und ihrem mannigfaltigen Sünden- und Todesbann entreißen, — und nur die freie Gnade Gottes in Christo Jesu beut diesen wunderbaren Punkt, darauf die Seele sich dem Weltgeist und sich selbst entreißen kann. Wer diese Wahrheit durch die Barmherzigkeit Gottes in der elenden Welt erkennen darf, der sollte von Rechtswegen ein tägliches Freudenfest feiern, und nicht wissen, was er seinem herrlichen Erlöser zu Liebe thun soll, in dessen Golgatha-Kampf und Ostersieg all die unaussprech-

lich wehmüthigen Räthsel seines Herzens so sonnenhell aufgelöst sind. Diese Räthsel verfolgt der Eine hier in seiner Blindheit bald mit maßloser Philosophie, bald durch eine, gleich einem toll gewordenen Roß alle Schranken überspringenden Poesie, bald durch trocknere Wissenschaften, worüber sein Haupt grau, sein Lebenswerk endlich ein Raub der Bücherscorpionen wird, bald in niedrigeren Sphären des irdischen Gewinnes, Besitzes und Genusses, worüber der Tod endlich seine Verwesungsmacht breitet. Ich aber, der auch vieles gelesen, habe tief im Grund meiner Seele dieß als ewige Wahrheit empfunden: daß ich nur in so weit lebe, als ich in dem Verdienst und in der Liebe des Heilandes lebe, — und daß alles Uebrige in mir, was noch der angeborenen Lust fröhnen mag, was noch unter dem Gesetze sich mühsam verrennt, was mit eigenen Kräften und Spiegeleien sich begnügt, — zu den todten Regionen meiner Seele gehört. Dort sprossen keine Blumen, dort gedeihen keine erquicklichen Früchte. Ich weiß, was es ist: einen Seelenwinter zu haben und zu betrauern; ich kenne die stürmischen Mitternächte des Unglaubens und des Halbglaubens. Nur Jesu Verdienst kann mein armes, sündiges Herz mit einem ewigen Frühling erheitern, — und wenn ich von all meinem Studium, von all meinen Kämpfen eine lebendige Ausbeute nennen kann, ja, wenn ich mir eine Losung, die man auf mein Grab schreiben möge, erwählen soll, wie schon Viele sich ein ihren Lebenswerth bezeichnendes Lebenswort erwählt haben, so ist es, nach reiflichster Besinnung und im verachtenden Blick auf alle Herrlichkeiten der Welt, nur dieses, das mir im heiligsten Moment als ein Sonnenstrahl des Himmels in die Seele fiel: „Acquiesco in sanguine Christi," d. h. meine einzige und ewige Ruhe sei im Blute Christi! — Diesen Wahlspruch will ich, — Gott helfe mir! — in Ewigkeit nicht widerrufen.

13.

Wenn die majestätische Wahrheit: daß wir mit Gott durch den Tod seines Sohnes versöhnt sind, alle Gelehrten durchdränge, namentlich in den Theologen lebendig wurzelte: welch eine herrliche Wissenschaft würde aus diesem Friedensgrunde hervorsteigen und sich mit tausendfältigen Aesten und Früchten zum Segen unsres armen Geschlechtes himmelwärts entfalten! Jetzt ist es meistens das Gegentheil, und auch diejenigen, die dieses Geheimniß der Gottseligkeit erkennen, zeugen doch eigentlich lange nicht freimüthig und kindlich genug davon. Darum ist so viele Ziererei und vornehme Manier auch in Fortbildung der christlichen Gottesgelahrtheit, der ungöttlichen, faden Rationalisterei zu geschweigen, die ihre Nullität mit hohlen, schwülstigen Phrasen versetzt. Es bleibt mir in der That unfaßlich, wie manche von der Gnade Christi ergriffene Theologen mit seinem herrlichen, weltüberstrahlenden Heil und mit den gewaltigen Thatsachen, wodurch es erworben und verbürgt worden ist, so schüchtern auftreten, und die einfache Wahrheit mit zahllosem Brimborium den Ungläubigen so gar mundrecht machen wollen. Ich verachte die ehrenhafte Wissenschaft nicht, und weiß es, wie viele Anforderungen ein gelehrter Mann von allen Seiten zu bestehen hat, um Grund von der in ihm lebenden Ueberzeugung und Hoffnung zu geben. Das aber ist mir, wenn ich von Golgatha herab das gelehrte Treiben sterblicher Sünder betrachte, doch verwunderlich, warum der gläubige Christ so gar vielfach unter dem Gelehrten leiden, warum er so vielerlei Umwege zur Sättigung machen, warum nicht die Stimme des Herzens auch in den gelehrten Ergründungen stets als die erste, lebendigste Tonführerin, als ein cantus firmus, um welchen sich die übrigen Stimmen harmonisch gestalten, unverstellt und ungedämpft durchherrschen soll. Ist's denn in Gethsemane, auf Gabbatha und Golgatha, unter jenem maßlosen Hohn und

Jammer, den Christus für die verlorene Welt auf sich nahm, so gar regelfest und wissenschaftlich zugegangen? — oder hat Ihm Jemand seine glorreiche Auferstehung a priori construirt? — oder haben Ihm die Dialektiker und Apologeten, als Er gen Himmel fuhr, einen kunstgerechten Luftwagen gezimmert, daß man diese Erweisungen einer frei in die Welt eingetretenen Gottesliebe so gar künstlich einzufriedigen und von allen Seiten demonstrabel zu machen nöthig hätte? — Wahrlich, sie verkennen noch heutiges Tags den Heiland, der uns umkehren und Kinder werden heißt! Denn den Armen, den Leidtragenden, den nach Gerechtigkeit Hungernden und Dürstenden wird Sein Evangelium gepredigt. Da gilt kein Ansehen der Person. Ich wäre sehr begierig, zu wissen, in welche Kategorie ein Rationalist oder ein steifer Orthodoxer das theure Blut Christi einregistriren könnte, wenn er sich ohne Falsch und im Geiste vor Sein Kreuz hinstellt, und dabei als ein ehrlicher Mann sich die Worte Jesu vorspricht: „Dieses mein Blut ist für Euch vergossen zur Vergebung der Sünden!" Freilich, so lange man die eigene Sündfluth im Innern nicht fühlt und anerkennt, — so lange das Herz unter einem schwindelhaften Dünkel der Gelehrsamkeit und Kopfwissenschaft in den Winkel gestellt, und der richterliche Ernst der Ewigkeit über allerlei Flausen einer falschberühmten Kunst ignorirt wird, — so lange mag dieses Citaten-Getreibe, diese philologische Vielwisserei und Kleingeistelei, dieses philosophische Amputations- und Beschneidungssystem noch so hingehen. Das aber dürft Ihr getrost glauben, daß aus solcher Vielgeschäftigkeit das Heil nur zum geringsten Maße kommt. Einzelne Seelen profitiren etwa davon, wenn sie bereits auf andern Wegen zur kindlichen Erkenntniß der Herrlichkeit Christi gekommen sind, und wenn ein mit gelehrtem Rüstzeug umgürteter Professor mancherlei Seelen dieser Art bekehrt und fördert, wer wollte ihm nicht dafür auf's Innigste danken? Daß aber Jesus Christus auf anderen, einfacheren

Wegen weit mehr Seelen zur Seligkeit führt: das werdet Ihr, erlauchte Fakultätsmänner, selbst nicht zu leugnen begehren; denn der Styl des ehemaligen Rabbi von Nazareth, und die einfältige Sprachweise seiner zwölf erkorenen Galiläer bleibt doch für alle Geschlechter der Heilsbedürftigen die beste, fruchtbringendste Mundart, — und wie David vorlängst nicht in der unbequemen eisernen Rüstung Sauls, sondern leicht geschürzt mit der geschmeidigen Schleuder den hohnsprechenden Philister erlegte: so gehet es noch immerdar; „die Einfältigen behütet der Herr und thut große Dinge durch die Demüthigen." — Er hat einmal einen Kuhhirten freiweg zum Propheten erwählt, — den alten Amos, — und dieser Kuhhirte hat in der ersten apostolischen Kirchen-Versammlung, die den Grund aller übrigen bildete, den Ausschlag gegeben. — Was würden wohl unsre Doctoren der Theologie für ein seltsames Gesicht machen, wenn einmal Gott einen Kuhhirten ihnen in ihre feingeleckten akademischen Diskussionen als Präsidenten hineinsendete? — Und siehe da, gerade, wo es sich um Unterscheidung der Hauptgrundsätze des alten und neuen Testaments handelte (Apostelgesch. 15), wo selbst Apostel noch nicht in Allem ganz einig waren, da sandte ihnen der heilige Geist das Wort eines ehemaligen Kuhhirten zur Entscheidung, und dieses Wort gab für Millionen die gesegnete Weisung. — So wenig Gott der Kinder Abrahams nach ihrer leiblichen Abstammung bedurfte, um sich aus allerlei Volk und Heiden ein neugeborenes Bundesvolk zu erwecken: so wenig bedarf Er absolut der Fakultäten unsrer Zeit, um Seine Kirche, die von den Pforten der Hölle nicht überwältigt werden soll, zu erhalten und fortzupflanzen. Ihnen zwar ist, wie weiland dem Kollegium der Schriftgelehrten, die Haushaltung über Seine Geheimnisse vertraut; allein nur die Wenigeren sind getreue, demüthige Haushalter. Die Mehrzahl mißbraucht ihren edeln Amtsberuf zu weltlicher Freiheit und ungöttlicher Willkür. Wer den Heiland nicht auf den Knieen

ſuchen mag, iſt auch kein Theologe, ſondern oft ein mit einem mißhandelten Amte betrauter Phantaſt, der oft zum Verräther wird, wie Demas, wie Simon, der Zauberer, und Alexander der Schmid. Solchen Verſtörern wird von der Welt nicht genugſam Einhalt gethan; es kann auch bei dem Cäſareopapat, dieſem verkehrten Syſtem nicht wohl geſchehen, weil die weltliche Macht, ſo lange ſie ſich ſonſt als eine weltliche geberdet, natürlich nur durch den Vorzug empfangener Gewalt in ſolcherlei Uebelſtände eingreifen kann. Darum hat ſie gewöhnlich auch keinen Muth, keine Freudigkeit dazu, weil ſie wohl fühlt, daß ſie ſich in einer ſehr mißlichen Stellung befindet. Wenn ſie's dann jezuweilen im ächtchriſtlichen Sinne probirt, ſo iſt zwar die Abſicht wohl redlich und untadelich, aber das Mittel iſt eben verkehrt, weil der Staat, ſo lange er nicht ein theokratiſcher ſein, alſo mit dem freien Gehorſam gegen Jeſum Chriſtum, den König der Könige, nicht in all ſeinen Anſtalten zuſammenfließen will, ſich ſtets in einem Mißverhältniß zur Kirche des Herrn befindet. Das Fleiſch will Geiſt werden, — und wie Luther ſagt, aus dem Fleiſche will nicht heraus der Geiſt. Der Geiſt aber, der auch oft dem Fleiſche huldiget, will naturgemäß dem Fleiſche doch nicht unterthan ſein. Daher die zahlloſen Widerſprüche, die aus dem großen Irrthum entſpringen, daß ein Staat auch ohne Jeſum etwas für ſich ſelbſt ſein könne. Da behält der ſo vielfach weltliche, das Kreuz Chriſti ignorirende Staat endlich nur durch Gewalt die Oberhand, denn er iſt innerlich durch Principien geſpalten, oft zum Ausſpeien lau; — von einer Seite will er das Weltweſen befördern, von der andern Chriſtum und Seine Sache vertheidigen. Das kann nie gedeihliche Früchte bringen, hat's auch ſeit dem großen Churfürſten von Brandenburg niemals gebracht. Warum legen ſie ihr im Nothſtand ihnen angebotenes Cäſareopapat nicht hin und übergeben es der Kirche? Nicht wahr, weil es ſüß iſt, über Alles weltlich herrſchen zu können? Wollen ſie aber dieß, ſo haben ſie auch

die Laſten zu übernehmen, die aus einer Zwitterehe dieſer Art entſpringen, ſo lange es freidenkende Seelen gibt. Mißlingt es aber dann bei ſolcher unnatürlichen Mengerei bald hier bald dort, ſo geht das Reich Jeſu doch ſeinen ſtillen Gang in den Armen und Unbekannten fort, und während ſich auf der einen Seite die Fakultäten der Vernunftsleute abdiſputiren, auf der andern die äußerliche Kirche der Eingriffe des weltlichen Staates mühſam und ſeufzend ſich erwehrt, — ſchreitet unter dieſen Expeditionen der Weltkinder die kleine Schaar ſtill dahin, der das Kreuz Jeſu Chriſti zur Gerechtigkeit, ſeine Auferſtehung zur Lebensquelle wird, und das Reich Gottes gewinnt ohne das Alles dennoch ſein freudiges Wachsthum, und der Herr, der ſeine Auserkorenen überall zu ſammeln weiß, herrſcht mitten unter ſeinen Feinden.

14.

Ein einziger Tropfen der freien Gnade iſt kräftiger und werthvoller, als eine Unzahl von geſetzlichen Forderungen. Dieß lerne ich nach allerlei großen und langwierigen Mißgriffen ſtets tiefer erkennen. Um aber von der Gnade Jeſu recht predigen zu können, muß man ſie ſelbſt erfahren und genießen, ſonſt führt man die Seelen unverſehens entweder auf weichliche oder ſchroffe Weiſe wieder in's Geſetz hinein, und verkehrt die evangeliſche Heilsordnung ſich ſelbſt und Andern zum Schaden. Bloße Beredtſamkeit und natürliches Feuer thun hier wenig zur Sache, denn das Reich Gottes ſtehet nicht in Worten, ſondern in der Kraft. Der Hauptnerv des Predigtamtes liegt in einem lauteren ſittlichen Wandel und im rechten Verſtändniß der Barmherzigkeit Gottes in Chriſto, die man auf dem einfachen Wege der Heilsordnung in ſich ſelbſt erlebt hat und fortwährend zu erleben trachtet. Dadurch wird man von dem Herrn legitimirt, bekommt eine offene Thür zu den Herzen, und beweiſet ſich, wie Paulus, durch redliche Offenbarung der Wahrheit an den ver-

ſchiedenen Gewiſſen. — Die Zuhörer haben ein feines, oft ganz unbewußtes Gemerk dafür, ob ein Prediger bei ſeinen Zeugniſſen vor Gott und in Chriſto ſtehet, oder nicht. Bei wie Vielen, wenn ſie ſo kunſtgerecht und manierlich predigen, ſtehet man blos vor einem Menſchen, und nicht vor dem Herrn! Ich will ſie nicht richten, aber das muß ich ſagen, daß es mich ſchon oftmals einer Gemeinde des Volks gejammert hat, in welcher der Prediger ſelbſt nichts Gründliches von dem heiligen Verdienſt Chriſti verſtand oder glaubte. Denn wer den lebendigen Glauben nicht in ſich hat, der predigt immerdar ſchlecht, er ſtudire, ſo viel er wolle. — Ach wie arm gehen da die Schafe aus, und mit welch einer faden, mageren Koſt werden ſie abgeſpeiſt! Da iſt der Pfarrer mit einem trockenen, dem treuen Heiland entfremdeten Herzen an ſeine Predigt gegangen, hat vielleicht nicht einmal flüchtig zu Dem gebetet, der ſeinen Dienern vor allen Uebrigen in die Seele ruft: „Ohne Mich könnet ihr Nichts thun!“ — Was kommt dann auf die Kanzel als ſonntägliche Morgenbeſcheerung, nach welcher wohl ſo manches gepreßte, dem Tod entgegenreifende Herz geſchmachtet hat? Eine Predigt, die in ihrem innerſten Grunde nur ein ſentimentales oder ein vertrocknetes, dürres Nichts iſt, das mit dem Herzen des himmliſchen Verſöhners auf keine Weiſe zuſammenhängt. — Vorerſt vielleicht einige ſogenannte dogmatiſche Sätze, die der arme Prediger ſelbſt niemals an ſeinem Gemüth erfahren hat, die ihm daher, wenn er's ehrlich bekennen wollte, ſpottwohlfeil ſind, und mit welchen er demgemäß auch bald genug fertig wird, ſo daß die lebendige Glaubenswahrheit nirgendwie heiter und kraftvoll zum Genuß für ſuchende Herzen hervortritt. Sodann macht er's gleich einem trügeriſchen Gaſtwirth, und rechnet ſeinen Zuhörern die armſelige Mahlzeit mit doppelter Kreide auf, indem er ſie mit einer Maſſe geſetzlicher Forderungen übergießt, und auf ſeinen jämmerlich gelegten Grund einen Thurm von Heiligkeit und Vortrefflichkeit hinbauen heißt, zu welchem

er ſelbſt gewöhnlich nicht einen löthigen Stein herbeiſördert, der deßhalb auch niemals gebaut wird. Mit ſolchen jämmerlichen Arbeitern, die im äußerlichen Amtsbereich oft ganz genau, arbeitſam, geſetzlich ſcharf und phariſäiſch untadelig ſind, iſt die Chriſtenheit vielfach heimgeſucht; ſie bilden die ſchlimmſte Landplage, eine ſtehende Epidemie, ein unabläſſiges Miasma, das kein Conſiſtorium vertilgen kann. — O meine Seele, die du auch deines Theils ſo oft in eine betrügliche Lauigkeit und geiſtliche Mattigkeit dich verlierſt, — wie ſchwach, wie armſelig biſt du in deinem Predigtamt ohne die herrliche, weltumfaſſende Gnade deines Erlöſers! Wie viele Sünden und Verſäumniſſe haſt auch du hier zu bereuen, während du nunmehr wiſſen konnteſt, was allein Kraft und Leben zur freudigen Erfüllung deines ſchönen, heiligen Amtes gibt! — Vergiß es hinfort nicht mehr: nur, was du biſt und im Glauben an Chriſtum haſt oder empfäheſt, oder doch im Gebet anſtrebſt, nur das kannſt du in wahrer Einfalt vor Gott mit Fruchtbarkeit und unter dem Siegel ſeines Geiſtes predigen; denn da redet aus der Fülle des Herzens der Mund, und nur ſolche Predigten ſind zugleich Werke, in Gott gethan. Sage dir dieſes alle Tage vor den Flammenaugen deines Königs und Richters ſtets unerbittlicher, bis Menſch, Chriſt und Prediger in dir ein unzertrennliches von der Gnade und Wahrheit durchfloſſenes Ganze bilden! —

15.

Wehmuth ergreift mich, wenn ich jezuweilen die Dichter-Reihen der alten Jahrhunderte durchwandre, und unter ihnen meiſt ſolcher Geiſter gewahr werde, die ferne vom Genuß der Verſöhnung, entfremdet von dem Leben aus Gott dahingegangen, und nun mit ihrem ehemaligen Ruhme faſt ganz verklungen ſind. Es waren manche vortreffliche Talente, Männer von leuchtender, ſprühender Kraft, oft von der anmuthigſten Auffaſſung

und Beweglichkeit, von der hellſten, vielſeitigſten Productivität unter ihnen, Gemüther von der zarteſten Empfindungsweiſe, fein und ſchwungvoll organiſirt, zur Erzeugung des Lieblichen wie des Erhabenen durchaus geeignet. Und dennoch haben ſie meiſtentheils nichts Bleibendes errungen, nichts Lebendiges uns hinterlaſſen, ſondern ihre Erzeugniſſe waren von der Welt, huldigten nur der Welt, und ſind in dem flüchtigen Strome der Welt auch wieder vergangen, — kaum daß noch ein Literator da und dort ihr Gedachtniß, gleich einem Funken unter der Aſche, mühſam zu erneuern ſucht, um ſelbſt mit ihnen bald auch vergeſſen zu werden. Ach, wie ſind ſie verflogen, jene ſo vielfach einſt eingeräucherten und belorbeerten, von Kaiſern und Pfalzgrafen mit Lob überſchütteten Männer der „Fruchtbringenden Geſellſchaft", des „Pegnitz'ſchen Blumen-," des „Elbſchwan-," des Roſen-Ordens u. ſ. w. mit ſo vielen andern heitern Genien, die ſich nebenher in den ſonnigen Lüften der alten Zeit bewegten! Wie man hier und dort alte, verwelkte Roſen eines Leichenkranzes mit allerlei Flitterwerk noch hinter Glas und Rahmen ſieht, ſo erſcheinen ſie nun, die ehemaligen Sänger des Weltgeiſtes, mit ihren Amönen, Anemonen, Phylinden und anderem Frohndienſte der Eitelkeit; ihre Formen ſind veraltet, wie ein verſchliſſener, goldbrokatner Rock, und der Inhalt ihrer Lieder war gewöhnlich von vorneherein nicht des Liedes werth; nur Einzelnes, was aus Gott ſtammte, hat ſich erhalten. Wie ganz anders, wenn einem Sänger je eine beſondere Gabe verliehen war, erſcheinen dieſen vermoderten Welt-Leiermännern gegenüber die edeln Pſalmiſten des Herrn, deren heilige Lieder aus der Verſöhnung, aus dem Bund eines guten Gewiſſens mit Gott und aus der Liebe zu Jeſu gequollen ſind! Und doch haben auch dieſe edleren Leute unter der Unform jenes unnatürlichen Geiſtes, der die Welt beſeelte, gelitten. Wie wenig aber iſt auch bei dieſem Uebelſtand ein Paul Gerhard, ein J. Angelus, ein G. Arnold, ein G. Terſtegen mit einem Opitz, Flemming, Weckherlin,

Harsdörffer, Lohenstein, und vollends mit einem Schwiger, Peucer, Günther u. A. zu vermischen! — Mancher von den Letzteren hätte durch die Gemeinschaft mit Christo ganz dasselbige werden können, was die Ersteren waren, deren herrliche Gesänge noch heute das Gemeingut der teutschen Christenheit und den Segensflor unsrer Tempel bilden. Ja, auch die Besseren von Jenen, wie ein Flemming, J. Rist, S. Dach, Alberti ꝛc. sind nur durch einzelne geistliche Stücke, welche die Lichtpunkte ihres inneren Lebens bildeten, im Gedächtniß der Christenheit erhalten, und ohne diese wären sie, wie ihre übrigen Erzeugnisse, von der Gemeinde Gottes längst zu den Todten gelegt. Flemming's einziges Lied: „In allen meinen Thaten," das er im ernsten Vorgefühl der Gefahren seiner persischen Reise gedichtet hat, und wobei ihn die mildeste Stimmung eines christlichen Glaubens durchdrang, ist wohl entschieden auch sein bestes, vortrefflichstes, ohne welches er nie die Ehre erlangt hätte, in den Gemeinden des Sohnes Gottes gesungen zu werden. Das gleiche Verhältniß findet bei Simon Dach, einem sonst edeln Manne, statt; auch er ist nur um weniger köstlicher Lieder willen, trotz all seines früheren Ruhms, dem Todesschleier der Vergessenheit entronnen; ebenso Homburg, Harsdörffer und Rist, obgleich dieser Letztere früher theils zu hoch erhoben, theils neuerlich zu tief herabgesetzt worden ist. Ihm gelang, was nicht Vielen gelingt, dasjenige, was man in der Musik bei den Italiänern die **prima intentione**, den Hauptwurf nennt, und er scheint in dieser Beziehung als Dichter ungefähr dem Tonsetzer Rossini vergleichbar zu sein, der auch einzelne vortreffliche Themata erfand, sich aber darin im Uebermaß wiederholte und verbreiterte. Am schmerzlichsten ist aber wohl das glänzende Talent eines Rodolf Weckherlin und seines tief gesunkenen Geistesgenossen, Christian Günther, zu beklagen, daß von diesen ungemein frisch und eigenthümlich ausgestatteten Geistern, die an eigentlichem Genie gewiß über P. Gerhard u. A. stehen,

auch nicht ein einziges, im Bewußtsein der Christenheit stereotypirtes Lied erzeugt worden ist. Was hätte namentlich der genial gerüstete Günther zu leisten vermocht, wenn er den Heiland gekannt und sein Leben aus den himmlischen Quellen der Versöhnung, der Liebe Gottes gezogen hätte, anstatt daß wir ihn in seinem selbstverschuldeten Elende so oft gleich einem Wurme mit seinem beleidigten Gott hadern hören, dessen Recht ihn niemals erleuchtet, dessen belebende Sonne ihm nie geschienen hat! — O wie viele Genie's sind schon untergegangen, weil sie sich nicht versöhnen lassen wollten mit Gott, und im Uebermaß ihres Kraftgefühls dem gekreuzigten Heiland aus dem Wege gingen! Sie bleiben statt ihres ehemaligen Ruhmes nun ein Gegenstand des tiefen, innigen Bedauerns für den Christen, welcher der Gesetze der ewigen Gerechtigkeit gedenkt, und an ihnen zumeist offenbart es sich, wie nichtig alle Herrlichkeit des Fleisches und wie ähnlich sie der Blume des Grases ist, die am Morgen blüht und am Abend abgemäht wird. — Heilige, auf der Versöhnung stehende Dichter der Vorwelt haben meistentheils, nach einem gerechten Gerichte, das umgekehrte Schicksal. Aus ihren Vorräthen könnte man noch heutiges Tags mehr als ein herrliches Gesangbuch für alle evangelischen Kirchen herausziehen. Bei ihnen erweist sich die menschliche Schwachheit meist nur in der Form, und wenn diese in vielen ihrer herrlichen Erzeugnisse besser wäre, so wären sie noch heute zum glänzenden Fest und zum sieghaften Kriege tüchtig. Den weltlichen Dichtern der Vorzeit hat man oft unendlich größere Ehre angethan, als ihnen, indem man von sonst leichtsinnigen Leuten ein christliches, nicht eben sonderlich tief entsprungenes Lied blos um der gelungeneren Form willen in den Gesangbüchern mitgehen ließ, während von jenen entschiedenen Männern Gottes noch sehr viele köstliche, viel tiefere Gesänge blos wegen einzelner Formfehler oder unsingbarer Rhythmen außer Gebrauch sind, dessen sie so würdig, die Christen so bedürftig wären. — Ich bin meinestheils versichert, daß

die alten Heiligen nicht verklingen, die neueren Unheiligen aber eben ſo gewiß veralten werden, wie diejenigen, die vor ihnen den eitlen Wandel nach väterlicher Weiſe beſungen haben. Denn die Formen wechſeln in der vergänglichen Welt, und an den meiſten irdiſch geſinnten Gedichten unſrer Zeit iſt die bloße Form ſchön. Auch die ſchönſte Form der Zeit aber iſt für den ewigen Geiſt, der unzählige Formen beſitzt, nur ein zufälliges, zerbrechliches Gefäß, wie es dir, meine Seele, wohl einleuchten kann, daß dir jeglicher Traum zur Nacht einen neuen, vorher ungeahnten Grundton, eine ganz unbekannte Weltanſchauung, ein neues, unermeßliches Lebensgefühl darbietet. Wo aber der ewige Geiſt der Gnade Jeſu in einer keuſch gebildeten, verſtändig erſonnenen Form wohnet, da wird auch das Gefäß um des heiligen Inhaltes willen für die Nachwelt erhalten, — und wie die Wahrheit des Heilandes uns darum noch heute in der alten tarſiſchen Form des Apoſtels Paulus mit ewiger Himmelsfriſche gereicht wird, weil er ſeinen Schatz in einem irdenen Gefäße trug: ſo leben auch die ſpäteren, theils proſaiſchen, theils poetiſchen Lebensgebilde der Gläubigen, die zur Künſtlerſchaft berufen waren, nur darum ſegensvoll bei den Späteren fort, weil ſie aus dem Grunde der ewigen Güte und Wahrheit entſprungen ſind, und eben damit ſtets das Bedürfniß und die Freude aller ächtgeborenen Kinder Gottes verkündigen.

16.

„Wenn eine große Wahrheit das ganze Herz erfüllt," ſpricht der treffliche Hamann, „dann iſt es Tag." — „Gib mir einen großen Gedanken in meine Seele," bat der ſterbende Herder ſeinen Sohn. — Was Herder, dieſer tiefſinnig zarte, vielſeitige Geiſt, unter dieſer Bitte verſtanden hat, weiß ich nicht genau: das aber weiß ich, daß nur die Heilsgedanken Gottes große Gedanken ſind. Ein Sünder, wäre er auch noch ſo

genial, hat keine groſsen Gedanken ohne den lebendigen Gott und ohne Jesum. Daher glaube ich, daß Herder nur einen Gedanken der beſprochenen Art meinte, und freue mich, daß der groſsartig organiſirte Geiſt Schleiermacher's, dieſes edeln, aber für's einfache Evangelium nicht ſelten überſcharf geſchliffenen und überbildeten Mannes, zuletzt noch mit ſolcher Kindes-Einfalt auf dem Sterbebette die erhebenden Worte geſprochen haben ſoll: „Wer unter Euch durch das theure Blut Chriſti ſelig werden will, der halte mit mir noch des Herrn Abendmahl!" — Das war wohlgeſprochen, und wer ſo ſtirbt, der ſtirbt wohl.

Es gibt viele majeſtätiſche Ideen und Wahrheiten, die uns in der heiligen Schrift eröffnet ſind, und die Bibel iſt ganz gewiß ein Geiſteshimmel voll leuchtender Sterne, an deren innerſter Erkenntniß ſich die Wiſſenſchaft der Theologen ſeit Jahrhunderten ſo ſehr zerarbeitet, wie die Wiſſenſchaft der Aſtronomen an den verſchiedenen, am Nachthimmel prangenden Sternlegionen. Wie aber vor dem alle Weiten durchflammenden Licht der Sonne das Sternenmeer verſchwindet, ſo iſt auch die Kunde von Jeſu Chriſto, dem Verſöhner, von Ihm, dieſer unvergleichbaren Sonne der Gerechtigkeit, die Alles überherrſchende, uns Sündern nöthigſte, ſeligſte Wahrheit. In dem gekreuzigten Chriſtus ſich verſöhnt zu wiſſen durch den Glauben, — wahrlich, das iſt der erhabenſte Gedanke, den ein Menſchengeiſt und Menſchenherz erfaſſen kann; — denn aus der kindlichen, alle Hingebung des Menſchen erfordernden Erfaſſung dieſes Lebensplans der himmliſchen Liebe für uns fließt Friede und Freude im heiligen Geiſt, göttliche Kraft und gewiſſe Hoffnung des ewigen Lebens. Dieſen Gedanken wünſche ich mir als ewigen Fixſtern, als wandelloſe Sonne des Gemüths und des eiſtes. Von dieſem Punkte aus wird einzig das arme, von Sünden zerrüttete, vom Geſetz umgetriebene, vom Tod geſchreckte Leben hell. Ja, dieſen herrlichen Wundergedanken, der mir nur in den Stunden der tiefſten Demüthigung und ſtilleſten Anbetung wie ein lä-

chelnder Morgenſtern aus Donnergewölk vor die Seele tritt und mir mein richtiges Eingehen in eine Lichtregion des Jenſeits verbürgt. — Dieſen Gedanken wolle Gott, mein barmherziger Vater, mir in jedem Lebensmomente ſtets mahnender, ergreifender, durchdringender vor den innern Blick halten, weil ich es wohl und ſehr tief empfinde, daß all meine übrigen Gedanken wie Leute mit abgehauenen Häuptern, wie Leiber ohne ein freudig pulſirendes Herz vor mir daſtehen, ſo oft ich nicht durch den Glauben an den großen Dulder auf Golgatha mit Gott verſöhnt bin. Wenn ich in einer unbewachten Stunde mich leichtſinnig dem Geiſte der Welt überlaſſen habe, und mir nachher im ſtillen Kämmerlein Fauſtſchläge dafür in's Geſicht geben muß, ja, wenn ich nach ſolchen verſchleuderten Zeiten kaum mehr weiß, wie ich Ihn, der mich am Leibe durch Sein heiliges Blut rein gewaſchen, immer und immer wieder um die Fußwaſchung bitten darf, die auch der Gereinigte ſo nöthig hat: dann ſtelle mir, o gnädiger Geiſt des Lebens, meinen Heiland vor das Auge, und enthülle mir ſtets wieder Ihn, als den Born wider alle Unreinigkeit; dann verdecke mir, auch wenn ich's verdiene, den kindlichen Blick auf Seine Wunden nicht, damit ich wieder auflebe, und als ein aus der Morgenröthe Seines Blutes geborenes Kind einen neuen Morgenthau des Heils und der freien Barmherzigkeit empfange! — Du weißt es, und ich habe es auch erfahren: ohne dieſen großen Gedanken an das ewige, auch für mich geleiſtete Opfer drehe ich mich wie ein gepeitſchter Kreiſel im Zirkel meiner Armuth und Unmacht herum, und wenn ich den Kerngedanken des neuen Bundes, das freie, längſt erworbene, ſtets wieder im Glauben zu erfaſſende Heil vergeſſe, ſo können mir viele dunkle Jahre voll trüber Eigenwirkung und elender Selbſtmarterung vorüberſtreichen. Nein, gib mir den großen Gedanken ſtets allgenugſam in meine arme, heilsbedürftige Seele: „Iſt Einer für Alle geſtorben, ſo ſind ſie Alle geſtorben. Jeſus Chriſtus hat auch dich geliebt und ſich ſelbſt für dich dargegeben!“—

Ich bin vor Gott und meinem Gewiſſen überzeugt, daß die edelſten, gläubigſten, für die Welt geſegnetſten Menſchen in dem Glauben an dieſen herrlichen Gottesplan gelebt, gewirkt, gelitten, den Märtyrertod erduldet und die Welt überwunden haben. Nur dieſer Gedanke, im lebendigen Glauben gefaßt und bewahrt, wie er ſchon das Herz der alten Jünger von Emmaus brennen machte, nachdem ſie vorher ſo traurig geweſen, — überwindet wahrhaftig die Welt. — Dieſem Gedanken aber, der in der liebenden, am Kreuz unter unausdenklichen Qualen für uns ſcheidenden Seele des getreuen Heilandes lag, und welcher den Grund aller chriſtlichen Feſte, namentlich den am ſtärkſten hervortretenden Jubelruf des Charfreitags und Oſterfeſtes in ſich ſchließet, iſt die Welt zu allen Zeiten ſpinnefeind. Er iſt zu herrlich, zu edel für ihren gemeinen Hochmuth, für ihre bequeme Sicherheit, für ihre philiſtröſe hochfliegende Eitelkeit, für ihre aufgeblaſene Wiſſenſchaft, für jenen ſelbſtgenügſamen Weisheitsdünkel, der von Alters her bei Gott als Thorheit gilt. Auch viele ihrer geprieſenſten Geiſter bleiben ihr Leben lang dieſem Grundgedanken des Lebens aus angeſtammter Feindſchaft fern, und die Geſchichte beweiſet es, daß gar manche von ihnen um ſo verhärteter und verſchrobener dagegen werden, je künſtlicher ſie die äußerſten Spitzen des Weltruhms zu erklimmen beſtrebt ſind, ganz, wie der Heiland ſchon den alten Phariſäern bezeugte: Wie könnet Ihr glauben, die Ihr Ehre von einander nehmet, und die Ehre, die bei Gott gilt, ſuchet Ihr nicht? (Joh. 5, 44.). Die Verlorenen ſind immer dem gekreuzigten Erlöſer abhold und tragen den Todesſtreich darüber in ſich ſelbſt. So liegt manchem berühmten Lebenslaufe, der vor der Nachwelt im irdiſchen Genieglanze noch lange nachſchimmert, ein fürchterliches πρωτον ψευδος, eine große, grauſame Hauptlüge des Satans, nämlich der Unglaube gegen den Gekreuzigten, zu Grunde (1. Cor. 1, 18; 2. Cor. 4, 3. 4.), und man darf wahrlich hiebei nicht erſt auf Ausländer, wie auf den

elenden Christmoqué Voltaire und die blutrünstigen Spieß-gesellen der Revolution von 1789 hinblicken, sondern man hat die traurigen Beispiele in vielen hochgefeierten Namen des protestantischen Deutschlands viel näher; man darf nur die poetische Gergesenerzunft des „jungen Deutschlands" nebst dessen älteren vornehm behaglichen Stammvätern mit ernstem Blicke betrachten, um diese abgrundsmäßige Feindschaft gegen das Herz der ewigen Liebe zu entdecken und nach Gebühr zu würdigen. — Ich bin fest überzeugt, daß der größeste Theil der älteren und neueren Literatur, namentlich der belletristischen und philosophischen, ganz ungeschrieben geblieben wäre, und heute noch ungeschrieben bliebe, wenn die betreffenden Verfasser im Glauben des Sohnes Gottes, namentlich im Genusse der Versöhnung, statt im Unglauben gelebt hätten, der sie natürlich in eine Masse verkehrter, wenn auch oft weltlich glänzender Verirrungen und geistiger Mißgeburten hineintrieb. Viele der gepriesensten Poesieen unsrer Zeit und andere Erzeugnisse ihres Schlages sind, obgleich schön stylisirt, doch im Grunde für Mückenseelen zu gering. Hintennach stehen aber dann Literatoren auf, die all diesen Wust mit ungemein ernsthafter Miene, mit stolzem Wissenschaftsdünkel und, namentlich in unsrer Zeit, mit einer wahrhaft gottverlassenen Arroganz einregistriren, a priori construiren, genetisch entwickeln, als ob das Alles gerade so und nicht anders hätte sein müssen, während sie in ihrer Art vielfach vor den Augen gläubiger Christen dasselbe Geschäft verrichten, was jener berühmte Hofmarschall von Kalb in Schillers Tragödie, der ein Register über die Stuhlgänge seines Serenissimus führte. Solche Advokaten und Rabulisten der weltlichen Schöngeisterei sind vom Worte des Herrn längst überholt, und tragen daher, so viel sie sich mit ästhetisch-bürgerlicher Gerechtigkeit brüsten, doch den Stachel des Todes und das Warten des zukünftigen Gerichts in ihrem Gewissen. — „Es ist," — ich entnehme diesen bedeutsamen Spruch aus der ungedruckten Predigt eines Anno

1761 selig in Christo entschlafenen, segensreichen Predigers, F. Chri. Steinhofer, — „es ist wahrlich noch keinem Geist in der Christenheit auf die Länge geglückt, den gekreuzigten und verklärten Heiland mit erhobener Stirne zu verachten!“ Ja, wahrlich, es ist noch nicht dahin gekommen, daß unser Glaube an den einzigen Felsen des Heils scheitern müßte an dem gewaltigen Drohworte des Auferstandenen, der jedem Sünder, und wäre er mit allen Diplomen bedeckt, mit allen Orden geziert, in die Seele hineinruft: „Wer aus der Wahrheit ist, der hört meine Stimme; wer aber Mich verachtet; und nimmt Mein Wort nicht auf, der hat schon seinen Richter: das Wort, das Ich geredet habe, das wird ihn richten am jüngsten Tage.“ —

Ich bitte Gott, der mich ganz ohne mein Verdienst in dem Sohn Seiner Liebe angesehen hat, daß Er mich von allen Ueberresten meines Unglaubens gegen Jesum den Gekreuzigten, deren leider so viele sind, väterlich befreien und meinem gesammten Leben eine stets entschiedenere Richtung für den Heiland, zuletzt aber durch Ihn eine freudige Ausmündung in den ewigen Ocean verleihe, wohin ich nicht als ein bewußtlos verschwommener Tropfe, nach den grausamen Fündlein der neuerlich berühmten Kunst, sondern als ein selig vollendeter Geist kommen möchte, um nach Seinem Bilde zu erwachen und satt zu werden in Gerechtigkeit, — in jener Gerechtigkeit, die vor Ihm gilt. Der große Gedanke: „Ist Einer für Alle gestorben, so sind sie Alle gestorben,“ und das Andenken an den ewig festen, durch das theure Blut Christi versiegelten Bund Gottes mit den Sündern, das sei der letzte Hochgedanke, der meine scheidende Seele letzt, das letzte Wort, das man, wenn liebende Geister um mein Todtenbett stehen, mir zurufen möge. Nur in der Kraft des Gekreuzigten will ich dermaleins sterben, und von der himmelhellen Höhe des auf Golgatha gesprochenen Wortes: „Es ist vollbracht!“ hoffe ich meinen Grabhügel freudig zu überschauen, zu überfliegen, und dann ohne Verdienst, außer dem mich Armen

bekleidenden Verdienst Christi, hineinzugehen zu dem Gott, der hier meine Freude und Wonne, zwar nicht immer, doch in den edelsten Tagen meines Daseins gewesen ist. In jenem Gedanken: „Gottes Sohn ward Mensch, und starb für mich," liegt mir die einzige Bürgschaft einer seligen Ewigkeit, und so wenig es mir einfallen kann, freiwillig in die Hölle zu fahren, so kindlich sehne ich mich, ein Theilnehmer an jenem erhabenen Zeugniß zu sein, das einst der selige Prälat J. A. Bengel als den Grundton und die Grundfeste seines Lebens niederschrieb: „Mein einziger Ruhm und meine einzige Hoffnung liegt in dem Glauben an das ewige Hoherpriesterthum meines Heilandes Jesu Christi, in welchem mir Alles geschenkt ist." — Dieß ist der Grund, auf den ich sterben will; der ewige Besitz dieser Wahrheit sei der Gewinn meines Lebens! —

17.

Wie der feine chemische Pflanzen-Extrakt, das flüchtige Jod, unerläßlich ist, um auf der versilberten Metalltafel ein Lichtbild nach der geistvollen Erfindung Daguerre's zu gewinnen, so ist es mit dem Glauben und mit der Gnade des gekreuzigten Erlösers. Das Jod, welches am gewöhnlichen Tageslichte so schnell verfliegt, muß ganz einfach aufgetragen, dann schnell in eine **Camera obscura** gebracht werden, damit sich das Bild des Menschen, wenn er völlig passiv vor dem Spiegel sitzt, ohne sein weiteres Zuthun auf dem verdunkelten Grund abdrücke. Das Jod ist, wenn wir von der Ordnung des Heils reden wollen, der verdienstlos-kindliche Glaube eines zerbrochenen Herzens; das auf ihm abgespiegelte und fixirte Bild ist Jesus mit seiner Gnade und Wahrheit. In der **Camera obscura** der Buße, des Gebets, der Selbsterniedrigung bleibt allein das Jod unverflüchtigt, der Glaube möglich und unversehrt. — O daß ich den Heiland also auf einer recht wohl bereiteten

Tafel meiner Seele ſich abdrücken und bei dunkler Verhüllung eine lichte Geſtalt in mir gewinnen lieſe! — Wenn ich licht ſein will in mir ſelbſt, dann erblaßt Sein Gnadenbild plötzlich in mir, und ich werde finſter, voll trüber Geſetzlichkeit; denn das Joch des kindlichen Glaubens iſt aus meiner Seele verdampft. Bin ich aber arm am Geiſte, dunkel in mir ſelbſt, bußfertig und ohne alles Verdienſt, dann kommt wieder das kindliche Glaubens-Joch auf die verſchleierte Tafel der Seele, und ſiehe da, das erquickende Bild Deſſen, der freie Gnade gibt, drückt ſich wieder liebevoll in dem mürbe gemachten, dunkel gewordenen Herzen ab, ſo daß alle meine Gebeine ſagen müſſen: „Herr, wer iſt wie Du?“ — Dieſe heiligen Wahrnehmungen und Eindrücke vermag uns keine Phantaſie, kein auch noch ſo ſcharfſinniger Verſtand, ſelbſt keine Erinnerung an eine frühere Gnadenzeit, zu geben oder zu bewahren. Du kannſt das Sonnenlicht, wenn eine Wolke dazwiſchen kommt, auch nicht mehr ſehen, noch weniger, wenn ſich unter der Sonne ein drohendes Gewitter wölkt, das den göttlichen Zorn mit Sturm und Hagelſchlag auf dein ſchuldiges Haupt ausdonnert. Ebenſo können wir die freie Gnade nicht behalten, noch weniger genießen, ſie laſſe uns denn ihr liebliches Sonnenlicht. — Darum, mein armes Herz, fürchte dich und ſei beſcheiden, ſonſt helfen Dir alle früheren Lichtblicke der Erbarmungen Gottes nicht! O daß du immer den rechten Mittelweg zwiſchen kindlicher Herzensſtille und freiem muthigem Bekenntniß deines Erlöſers träfeſt! Aber das eine Mal ſchweigſt du, wo du zeugen, — das andre Mal redeſt du, wo du ſchweigen ſollteſt. Auch das weißt du, daß jede wiſſentlich begangene Sünde, jede muthwillig feſtgehaltene Zerſtreuung den Glauben immerdar ſchwächt, und daß es eine traurige Reiſe heißt, auf welcher man drei Schritte voran, dann wieder einen oder gar zwei zurück thut. Ach, wie Viel hat dein Gott dir an jenem Tage, ja täglich ſchon hier zu vergeben, und welch ein unausgründliches Verdienſt muß es ſein,

daß du nicht längst, oft in der Maienblüthe der Sünden, hinweggerafft worden bist! Aller Zorn des lebendigen Gottes gebühret dir; du wohnst einerseits unter einem Wetterhimmel seiner Gerechtigkeit, aus welchen stets das zweischneidig geschliffene Schwert seines Blitzes auf dich ausfahren kann. Du wohnst aber auch andrerseits unter einem Himmel voll Gnade, der dir um Jesu, deines zur Rechten Gottes thronenden Hohenpriesters, willen eröffnet ist. Ringe nur darnach, daß du durch die offene Pforte dieses Himmels mit Zucht und Furcht eingehest, und einen bleibenden Bürgersitz in jenen heiligen Räumen gewinnest! Dort wird nichts gelten als eine neue Creatur, die ihr Leben in den Tod Jesu versenkt, ihr Kleid in Seinem Blute gewaschen, in Ihm die geistliche Auferstehung erlangt, und die Welt in und außer sich durch den Glauben an Ihn überwunden hat. Alles Uebrige fällt ins Gericht und in den feurigen Rachen des anderen Todes. O daß du täglich im Staube deiner seligen Berufung gedächtest: „Er hat uns von den Sünden gewaschen mit Seinem Blute, und uns zu Priestern und Königen gemacht vor Gott, seinem Vater!“ Dieß ist dein großer Beruf in jeglicher Minute, wie es Jesu Wille war, jede Minute seines heiligen Lebens für seinen Vater zur Ehre und für dein Heil auszukaufen. An Seinem Kreuz lerne dein eigenes Leben hassen und dennoch dich ewiglich freuen! Lerne dieß bei Zeiten, damit deine Sünden im Grabe Christi liegen, wann du auferstehst, und du als eine schon hier lebendig gemachte Seele dereinst aus der Gruft gehest, verklärt und priesterlich, wie jener Hohepriester den goldenen Schild auf seiner Stirne trug: „Die Heiligkeit des Herrn.“ — Nur durch Christi Blut und ein in Seiner erlösenden Kraft geführtes Leben kommt jener Priesterschild auch auf deine unwürdige Stirne, und dann wirst du des Ebenbildes Gottes von Ewigkeit zu Ewigkeit dich freuen, das Er, der Erstgeborne von den Todten, durch Seine allmächtige Liebe in dir aus dem Tode gerufen und zur Ehre des Vaters erneuert hat.

Gedichte

von

Ferdinand Piper, Profeſſor in Berlin;
Adolf Schults in Elberfeld; Dr. **E. Eyth** in Maulbronn,
und **Wilhelm von Biarowsky**, Pfarrer in Rolle.

Pilgerſchaft.

Es wandern die Menſchen
Wohl auf und ab,
Steh'n einſam und ſchreiten
Allein in's Grab.

Doch Etliche gehen
Wohl Hand in Hand,
Einander zu ſtärken
Im fremden Land.

Hier rennen die Einen,
Die Andern dort:
Und Keiner iſt heimiſch
An ſeinem Ort.

Doch Etliche geben,
Auf's Herz die Hand:
Sie ſuchen dort oben
Ihr Heimathland.

Morgendämmerung.

Es weichen eilend ſchon die nächt'gen Schatten,
Schon dreimal ward der Hahnenruf gehört.
Durch Morgennebel ſchimmern grüne Matten,
Der Morgenhauch den Sternenglanz verzehrt.

Es dampft der Fluß, in kühnem Lauf enteilend,
Es rauſcht der Wald, der ſein Geheimniß webt.
Der Morgenſtern noch blinket freundlich weilend,
Die Morgenſtunde ſchon am Himmel ſchwebt.

Es ſchreitet einſam dort in Waldes Mitte
Ein Wandersmann, inwärts gekehrt den Blick,
Und trüben Muths: es zögern ſeine Schritte,
Er blickt auf ſeinen ernſten Pfad zurück.

„Erloſchen ſeid ihr, meines Lebens Sterne,
Und Graun der Nacht mir in der Seele wohnt:
Was ich geſucht in aller Näh' und Ferne, —
Kein Fund hat noch die Wanderung belohnt.

Ich ſah ſo manchen Stern vom Himmel fallen,
An dem vertrauend einſt mein Auge hing.
Rings ſchwebt Geheimniß, lautlos widerhallen
Die Schritte nur, die ich vergebens ging.

Nun iſt zu dir auch nicht der Blick mehr offen,
Der ſonſt ſo helle mir im Herzen ſchien:
Was ich nicht wußte, durft' ich ahnend hoffen,
Nun ſcheint auch noch die Hoffnung mich zu flieh'n.

Entdeck' ich nie die Paradieſes-Auen,
Des Lebens Strom, den Baum, der ewig blüht?
Werd' nimmer der Geſtalt in's Antlitz ſchauen,
Die nebelhaft ſich meinem Blick entzieht?

Wann wird im Geiſtesflug mich zu dir einen,
Die Seele löſen mir dein Friedenskuß?
Wann wird der ewig junge Tag erſcheinen?
War's nicht, als hört' ich ſeinen Botengruß?"

Ermunterung.

Warum trauerſt du mein Herz?
Freude wird dir Gott noch geben!
Er, der ſendet allen Schmerz,
Facht auch an das neue Leben:
Der geführt dich in den Streit,
Giebt auch Muth und Freudigkeit.

Wie denn banget dir ſo ſehr?
Frieden hat dir Gott gegeben:
Sendet dir des Friedens mehr,
Wenn du treu beharrſt im Streben;
Leitet dich mit Vaterhand,
Führet dich in's Vaterland.

Nun ſo kämpfe unverzagt,
Wirf auf ihn all deine Sorgen,
Schaffe fort ſo lang es tagt,
Hoffe auf den ew'gen Morgen:
Gott bringt Lebende zur Ruh,
Führet Heil den Todten zu.

Der Freund im Himmel.

Du, den meine Seele liebt,
Freund auf Erden und im Himmel,
Der du weißt, was uns betrübt,
Was uns fehlt im Weltgetümmel,
Der du ſelbſt bis in den Tod
Theil gehabt an unſrer Noth!

Uns entrücket auf den Thron
Biſt du nun von uns geſchieden?
Oder, hoher Menſchenſohn,
Sind wir gar von dir gemieden?
Kannſt du's dort gelaſſen ſeh'n,
Wenn wir hier verlaſſen geh'n?

Könnteſt du's: — wir geh'n dir nach,
Suchen dich auf allen Wegen,
Weichen keinem Ungemach,
Geh'n nicht ohne deinen Segen.
Birgſt du auch dein Angeſicht,
Unſre Liebe läßt dich nicht.

Deine Liebe läßt uns nicht,
Giebt ſich uns auch zu erkennen:
Scheint auch fremde dein Geſicht,
Kündet doch des Herzens Brennen,
Daß du ſelber nahe ſeiſt,
Mit uns ſei dein heil'ger Geiſt.

Freund der Menſchen, komm' herab,
Weigre nicht mir dein Geleite;
Sei mein Stecken und mein Stab,
Steh mir brüderlich zur Seite:
Bleibe mein in dieſer Zeit,
Bleib' ich dein in Ewigkeit.

Der heilige Krieg.

Krieger Gottes ſein auf Erden,
Seines Reiches Mehrer werden,
Sei hier unſer höchſtes Gut!
Weichen nicht von Chriſti Seite,
Werden nimmer müd' im Streite,
Opfern für Ihn Gut und Blut.

Hat doch Er, mit uns zu leben,
Sich der Herrlichkeit begeben,
Sich in Knechtsgeſtalt gehüllt;
Hat mit Todesnoth gerungen,
Selbſt der Hölle Macht bezwungen:
Alles dies für uns erfüllt.

Hat das Reich dann übernommen,
Durch die Kirche seine Frommen
Eng zu Schutz und Trutz vereint:
Daß sie streitgerüstet stehen,
Mit der Welt den Kampf begehen,
Bis besiegt der letzte Feind.

Darum unter Ihm geschaaret,
Der als Held sich offenbaret,
Zieh'n wir muthig in den Krieg:
Wissen, daß es muß gelingen,
Fürchten nicht des Teufels Schlingen;
Mit uns Gott! sein ist der Sieg.

Hausgottesdienst.

Ich muß nun fort in's Weltgetümmel,
So hüte du bei mir das Haus!
Herr, sieh herab von deinem Himmel,
Breit' deine Hände segnend aus:
O komm' herab, es selbst zu wahren,
Nimm Wohnung hier, an diesem Ort;
Sei meine Schutzwehr vor Gefahren,
Sei mein und meines Hauses Hort!

Du hast mir diesen Heerd ersehen,
An ihm empfang' ich dich als Gast.
Doch lass' ich nicht als Gast dich gehen,
Nachdem du mich erwählet hast:

Nun weih' ich dir zum Eigenthume,
Zu deinem Tempel dieſes Haus;
So leb' ich dann im Heiligthume,
Und gehe vor dir ein und aus.

Nicht lange werd' ich mich entfernen,
Ich gehe nur auf dein Geheiß:
Will fort, in deinem Dienſt zu lernen,
Ihn üben auch zu deinem Preis;
Will geben, was du mir verliehen,
Will nehmen, was die Welt mir beut,
Wie durch den Tauſch zu dir zu ziehen
Der Menſchen Herzen dich erfreut.

Doch würde treulos ſie mir bieten,
Was deinem Dienſte mich entzieht,
So wirſt du mich auch ferne hüten,
Wenn mich bedroht dein Auge ſieht;
Wenn ſie mein Auge wollte blenden,
So ſende einen Blick mir nach;
Der wird zu dir mein Herze wenden,
Den Geiſt der Prüfung halten wach.

Und würde ſie mein Herz berücken,
So ſprich an mein bethörtes Ohr;
Dein Wort zerſtreut all' ihre Tücken,
Und ſiegend bricht der Geiſt hervor.
So iſt mir wohl auf meinen Wegen,
Doch deren Ziel mein reinſtes Glück:
Dich draußen fein im Herzen hegen,
Dein Antlitz ſeh'n, kehr' ich zurück.

So kehr' ich täglich aus der Menge
Mit Freuden wieder bei mir ein;
Und war ich einſam im Gedränge,
So bin mit dir ich nicht allein:
Dann laß mich deiner Rede lauſchen,
Dir, wenn du ſchweigſt, in's Auge ſeh'n,
Laß deinen Hauch durch's Herz noch rauſchen,
Wenn Nachts die Sinne ſtille ſteh'n.

Und muß ich hier mein Zelt aufheben,
Noch wandern durch die weite Welt,
So wolle einen Wink mir geben,
Wo dir's mit mir zu ſein gefällt;
Dann auch des Baues Meiſter werden,
Auf's neue weih' ich dir ihn dort:
Du ſeiſt, wo ich auch weil' auf Erden,
Mein Gaſt und meines Heerdes Hort.

Und muß dem Staub ich wiedergeben
Die Hütte einſt, die hier mich bannt,
Dann wolle mich zu dir erheben
In dein gelobtes Heimathland:
Die Wohnung find' ich da bereitet,
Bin heimiſch dort im Vaterhaus.
Der durch die Fremde mich geleitet,
O Herr, du führſt es herrlich aus!

Berlin. **Ferdinand Piper.**

Johannes Huß.

Im Kerker liegt ein frommer Gottesmann,
Der durch des Aberglaubens finstre Nächte
Mit heller Fackel leuchtend ging voran.

Voll Grimm ergriffen ihn die Pfaffenknechte,
Ihn traf aus Rom der Bannstrahl und der Fluch,
Und muthig duldend trug es der Gerechte.

O du, die ihn in harte Fesseln schlug,
O Priesterwuth, o tückische Gewalt,
Wie listig fochtest du mit Lug und Trug!

Den Edeln trafst du aus dem Hinterhalt,
Und du, o Fürst, der schwur, ihn zu erretten,
Meineidig brachst du dein Gelübde bald.

Auf schlechter Streu muß sich der Arme betten,
In sein Gefängniß dringt kein Sonnenlicht,
Und Hand und Fuß umklirren rauhe Ketten.

Verwelket ist sein edles Angesicht,
Die Luft des Kerkers hat ihn siech gemacht,
Doch beugen kann sie seinen Glauben nicht.

Vom Schlummer ist er eben aufgewacht,
Und noch sieht er das Traumgebild dastehen,
Das ihm der Schlaf vor's Auge hat gebracht.

Dies aber iſt der Traum, den er geſehen:
Noch kämpfte mit der Nacht das Morgenlicht,
Da hört' er eines Flügelſchlages Wehen.

Und nah vorbei vor ſeinem Angeſicht
Flog eine Taube, die den Oelzweig trug,
Verfolgt von einer Eule, morderpicht.

Die Taube flog, doch ach! nicht ſchnell genug;
Das Unthier faßte ſie mit ſcharfen Krallen,
Und trug ſie hin zum nahen See im Flug.

Noch einen leiſen Wehruf hört' er ſchallen —
Und ſterbend ließ in die bewegte Flut
Die Taube ihren Oelzweig niederfallen.

Als er dies ſah, entſank ihm ſchier der Muth;
Doch mählig war die Sonn' emporgeſtiegen,
Und ſtrahlte bald in goldner Morgenglut.

Da ſah er hell vor ſeinem Blicke liegen
Den klaren See, und einen mächt'gen Schwan
Sich ruhig-ſtolz auf ſeinen Wellen wiegen.

Und ſieh, und ſieh, es iſt kein leerer Wahn!
Den grünen Oelzweig trägt der Schwan im Munde,
Und landet ſtill mit ihm am Ufer an.

Hier ſchwand der Traum; es war die Morgenſtunde.
Im Schweigen ſinnt er nun dem Bilde nach,
Doch dunkel iſt ihm noch, was es bekunde.

Da knarrt die Kerkerthür, und in's Gemach
Tritt grinſend ein der Henkerknechte Schaar,
Zu künden, heute ſei ſein Todestag.

Nun wird ihm ſchnell des Traumes Deutung klar;
Andächtig betend faltet er die Hände:
„Herr, deine Wege ſind doch wunderbar!“

Und ſtill entgegen geht er ſeinem Ende.
Von ferne grüßt ihn ſchon der Menge Hohn,
Die jauchzend thürmt des Scheiterhaufens Wände.

Er ſteigt hinauf; die Flamme flackert ſchon
Und leckt nach ihm in nimmerſatter Wuth,
Da aber ruft er laut mit hellem Ton:

„Die Taube warft ihr heute in die Glut,
Doch wird ein Schwan aus ihrer Aſche ſteigen,
Mit dem ihr nimmermehr desgleichen thut!“

Stumm ſinkt er hin, und ſeine Henker ſchweigen.

Elberfeld. **Adolf Schulte.**

Luther's Siegelring.

Martinus ſchlug an's Kirchenbrett
Die fünfundneunzig Theſen;
Mit Streiten wollt' er und Gebet
Die Welt vom Trug erlöſen;

Da ging er an das ernſte Spiel
Trotzig und ungeſämmet;
Stracks griff er nach dem Eiſenkiel,
Davon der Pabſt geträumet*).

Wie ſetzt' er da ſo ſcharf zumal
Voll Hoheit und voll Tiefe,
An Mönch, Prälat und Cardinal
Die kecken Fehdebriefe!
Wie brach er Bahn mit derbem Fuß
Durch Hecken, Dorn und Diſteln!
Sanct Peter bebt vor ſeinem Gruß
Und ſeinen Zornepiſteln.

Doch wollt' er auch ein Wappen han,
Gleich als die Fürſten haben;
Drum ging er einen Meiſter an,
Der ſollt' es künſtlich graben.
Zu Nürnberg ſaß der Meiſter fein,
Und hat ſein Werk getrieben;
Dem bringt man einen Brief herein,
Zu Wittenberg geſchrieben:

„Ihr ſollt mir ſchaffen ein Sigill,
Die Schriften mein zu ſiegeln,
Damit ich nun dem Teufel will
Die Pforte baß verriegeln;

*) Ein Pabſt hatte um jene Zeit einen Traum, daß in weiter Ferne ein Mönch mit einem eiſernen Kiel ſchrieb, der einen ſcharfen Klang gab, auch ſo groß war, daß er bis Rom reichte, und die Tiara von ſeinem Haupte zu ſtoßen drohte.

Doch nehmt vom allerhärt'ſten Erz,
Auf daß ich's nicht zerdrücke,
Und grabt darauf ein Männerherz,
Ein Herz aus Einem Stücke."

„Und mitten in dem Herz ſodann
Das röthlich glüht und funkelt,
Da muß ein ſchwarzes Kreuze ſtahn,
Dieweil's der Pabſt verdunkelt.
Und weil bei ſolchem Herze fromm
Die alte Unſchuld blühet,
Schafft, daß ſich um das Herz herum
Eine weiße Roſe ziehet."

„Doch reine Unſchuld mag nit ſeyn
In dieſer argen Welte;
Drum ſetzt die Roſe mir hinein
Im himmelblauen Felde;
Im Himmel erſt iſt Ruh' und Stärk'
In Ewigkeit zu finden;
Deß ſoll ſich um das ganze Werk
Eine gold'ne Schlange winden."

Und wie der Meiſter alſo las,
Da faltet er die Hände;
Dann ſprang er um, und grub und ſaß,
Und bracht' das Werk zu Ende.
Er nahm vom allerbeſten Stahl,
Daraus man Schwerter machte;
Drauf grub er Alles ein zumal,
So wie's Martinus dachte.

Und weil das Bildniß ward geſchafft
Wider den römiſchen Rieſen,
Ließ ihm der Herr geheime Kraft
Noch in den Stichel fließen.
Drum, wie es kam gen Wittenberg,
Der Doctor nahm's zu Handen;
Da war der Rieſe bald ein Zwerg
In allen deutſchen Landen.

Und ſchrieb Martinus erſt gar ſtill
Und ſchöpft' aus ſeinem Borne,
Dann nahm er mannlich das Sigill
Und ſprach in edlem Zorne:
„Nun drücke hart, du Ringesknauf, —
Und will's nicht fürbaß gehen,
So ſetz' ich noch mein Leben drauf;
Das Wort — das muß beſtehen!"

E. Eyth.

Hohelied 2, 16.

Du ſollſt es ſein, den meine Seele meint,
Und welchem nach ſie ſtets gen Himmel ſchaut;
Du ſollſt es ſein, um den mein Auge weint,
Weil noch getrennt vom Bräutigam die Braut;
Du ſollſt es ſein, der mir zum Heil erſcheint,
Wenn nach der Nacht der Hochzeitmorgen graut.

Und wenn auf dich mein Glaubensarm ſich lehnt,
Als ſäh' ich den, der erſt noch kommen ſoll;
Wenn jeder Tag die heil'ge Sehnſucht dehnt,
(Wie lang gehalt'ne Fluth nur höher ſchwoll) —
So wirſt du, kommend ſo, wie ich's erſehnt,
Zu dir mich holen, da ich bleiben ſoll!

Römer 8, 9.

Du nennſt mit Recht erleuchtet dich von Himmelsglanz,
Doch ſiehet man als Licht dich brennen nicht!
Du weigerſt dich, zu nehmen Seinen Dornenkranz —
Von rechter Lieb' iſt Leid zu trennen nicht!
Er iſt vor dir und hinter dir, umgiebt dich ganz;
Doch ſcheinſt du deinen Freund zu kennen nicht; —
Und biſt du fruchtlos, eine Paradieſespflanz',
So wag' es, Jünger, dich zu nennen nicht!

Nirgends Stillſtand.

Nirgends Stillſtand; ſtets ein Dringen zu immer weiteren Kreiſen;
Fortſchritt iſt in allen Dingen zu immer weiteren Kreiſen,
Wie im Guten, ſo im Schlimmen; es wächſet Alles und dehnt ſich,
Still beginnend vom Geringen, zu immer weiteren Kreiſen.
Aus dem Körnlein wachſen Blätter, aus Blättern Blüthen und Früchte;

Kinder aus dem Schooß entſpringen zu immer weiteren Kreiſen.
Schlägſt du an nur eine Eine Seite auf deiner Laute, der trauten,
Hörſt du nicht den Ton ſich ſchwingen zu immer weiteren Kreiſen?
Wirf den Stein in ſtille Waſſer, wie wallt die ruhige Fluth dann,
Dehnet ſich aus engen Ringen zu immer weiteren Kreiſen!
Wenn zuerſt die Lerche einſam ihr Lied anhebet im Felde,
Dann erwacht im Wald ein Singen zu immer weiteren Kreiſen.
Sind gelöſt des Kerkers Bande, laß höher ſich ſchwingen die freie
Seele dein, gleich Schmetterlingen, zu immer weiteren Kreiſen!
Als ein Kriegsmann ſtreite rüſtig; denn, glaub' mir, mitten im Kampfe
Wächſt dir Muth und Kraft zum Ringen zu immer weiteren Kreiſen.
Schaudre vor dem erſten Schritte! denn tiefer ſinkſt du und tiefer,
Wirſt du nicht die Luſt bezwingen zu immer weiteren Kreiſen.
Scherze nicht am tiefen Waſſer! denn, biſt du Einmal gefallen,
Dunkle Mächte dich umſchlingen zu immer weiteren Kreiſen.
Oeffne frei dein Herz, das todte, dem erſten Strahle der Liebe!
Tauſend Lieder d'raus erklingen zu immer weiteren Kreiſen.
Achte wohl den ſchwächſten Funken, er kann auf feurigem Wagen
Dich als Flamm' gen Himmel bringen zu immer weiteren Kreiſen.
Dank' auch für die kleinſte Gabe! Es wird dich ſegnen und ſtärken,
Der das Kleine ließ gelingen, zu immer weiteren Kreiſen.

Mein Herr, vergiß mein nicht.

Mein Herr, vergiß mein nicht, wenn Trübſal mich umnachtet,
Und meine Seele bang nach deiner Hülfe ſchmachtet!
Erquicke mich mit Troſt, wie mir dein Wort verſpricht,
Das nimmer lügen kann; — mein Herr, vergiß mein nicht!

Mein Herr, vergiß mein nicht, ſo oft ich zu dir trete,
Dein Gnadenantlitz ſuch' in brünſtigem Gebete;
O neige dann zu mir dein Vaterangeſicht!
Ich bin dein liebes Kind; — mein Herr, vergiß mein nicht!

Mein Herr, vergiß mein nicht, wenn meine Zunge ſchweiget
Und kaum ein Seufzer noch aus meinem Innern ſteiget.
Ja, wenn der Seufzer ſelbſt der Seele mein gebricht, —
Du kennſt des Herzens Grund; — mein Herr, vergiß mein nicht!

Mein Herr, vergiß mein nicht in meinen guten Tagen
Und hilf den Sonnenſchein zum Heile mir ertragen!
Gib mir ein armes Herz und zeig' mir dein Gericht
Und ſei allein mein Schatz! — mein Herr, vergiß mein nicht!

Mein Herr, vergiß mein nicht, wenn ich dein ſollt' vergeſſen
Und weichen fern von dir, dann laß mich unterdeſſen
Nicht finden Ruh' noch Raſt, bis mir mein Herze bricht
Und Friede ſucht bei dir; — mein Herr, vergiß mein nicht!

Mein Herr, vergiß mein nicht in meinen letzten Stunden,
Wenn alle Lebenskraft und Sinnen mir entschwunden;
In dunkler Todesnacht sei du mein helles Licht!
Gedenk' in Gnaden mein! — mein Herr, vergiß mein nicht!

Ruf des Erzhirten an den Hirten.

Joh. 21, 15—19.

„Meine Lämmer sollst du weiden
Auf der grünen Lebensflur;
Für sie dulden, für sie leiden
Sollst du, folgend Meiner Spur.

Gehe nach den schwer Verirrten,
Die Zerstreuten sammle du!
Führe wieder sie dem Hirten,
Führe Mir sie wieder zu!

Rufe sie mit sanfter Stimme,
Pflege ihrer treu und mild!
Schütze sie vor Feindesgrimme,
Fassend des Gebetes Schild!

Sei getrost und laß das Zagen,
Gleich als seiest du allein,
Und, so schwere Last zu tragen,
Viel zu schwach, gering und klein!

Nimmer will Ich dich verlaſſen,
Gürten dich mit Meiner Kraft,
Will in Meinen Arm dich faſſen,
Frei in ſeliglicher Haft!

Strecke aus die müden Hände, —
Sicher will Ich führen dich,
Ob dich Welt und Satan bände —
Simon Jona, liebſt du Mich?“

Israel und Amalek.

2. Moſ. 17, 8—12.

Es war das Volk gezogen
Aus harter Knechtſchaft Land;
Die ſie geführt durch Wogen,
Noch führt ſie jene Hand.

Da zieht heran im weiten
Gefild ein heidniſch Heer,
Gen Israel zu ſtreiten
Mit Schwert und Schild und Speer.

Es ſteht auf Bergesſpitze
Der Führer, gotterwählt;
In wilder Kampfeshitze
Der Seinen Muth er ſtählt.

Den Gottesſtab in Händen,
So ſchaut er in die Schlacht;
Doch, wie ſie ſollte enden,
Deß hat ein And'rer Acht.

So oft die Hand er hebet,
Ergreift die Feinde Schreck;
Doch wenn ſie ſinkt und bebet,
So ſieget Amalek.

Und immer ſchwerer ſinken
Die Hände, ohn' Befehl;
Zur Rechten und zur Linken
Entweichet Iſrael.

Da eilt an ſeine Seite
Ein treues Männerpaar,
Das auch geſchaut im Streite
So Freund- wie Feindesſchaar.

Sie ſetzen ſanft ihn nieder
Zur Ruh' auf einen Stein;
Die Hände hebt er wieder,
Bis ſchwand der Sonne Schein.

Sie haben ſie gehalten
Gar treu und feſtiglich,
Bis Iſraels Gewalten
Der Trotz der Heiden wich.

So ragen ſie, die Dreie,
Als eine Kirch' erbaut,
Die mit der Thürme zweien
In's Thal herniederſchaut. —

Da ſtreiten Sünderheere
Gen mich mit dunkler Macht;
Ich ſteh' in öder Leere,
Gehüllt in düſt're Nacht.

Die Hände will ich heben
Zum heißen Angſtgebet; —
Sie ſinken ohne Leben,
Weil Keiner bei mir ſteht.

Da kommen, mich zu ſtützen
Im Ringen, ihrer zwei;
Vor Feinden ſie mich ſchützen,
Nun beten wir zu drei.

Da fühl' ich neues Leben
Im Bitten werd' ich dreiſt,
Die mir die Kraft gegeben,
Sie heißen: Sohn und Geiſt.

Und beten wir zuſammen
Zum Vater, ſchweigt Er nicht,
Dieweil in Liebesflammen
Das treue Herz Ihm bricht.

Die Lilie ein Sinnbild.

1.

Die Lilie iſt der reinen Jungfrau Bild:
Unſchuld und Keuſchheit, Demuth, ſanfte Sitte,
Anmuth und Lieb' umſtrahlen ſie; in Mitte
Erhebt als Krone Frömmigkeit ſich mild.

So reih'n der Lilie Blätter, als ein Schild,
Sechsfach gefügt aus überird'ſchem Kitte,
Sich um den Träger; wenn der Unbild litte, —
Zerſtöret wär' das duftige Gefild.

D'rum bot dereinſt der gottgeſandte Engel,
Der hohen Gruß der Jungfrau ſollte bringen,
Ihr einen blüthenreichen Lilienſtengel.

Der ſollte, einer Glocke gleich, ihr klingen;
Mit ſeinem düftereichen, ſtaub'gen Schwengel
Von Reinheit ihr und Himmelswonnen ſingen. —

2.

Es iſt die Lilie mir ein Bild der Welt:
Du ſiehſt empor aus ihren Blättern ragen,
So ſtrahlend wie die Stern' am Himmelswagen,
Den dreifach Einen Träger, der ſie hält.

So hat das All geſchaffen als ein Held
Der Herr, ein Werk von zweimal dreien Tagen;
Und Seiner Hände Werk, Er will es tragen,
In ew'gem Sabbath thronend über'm Zelt! —

Du, Menſch, als Staub in Kelchesmitten ſtehend,
Was zageſt du, als ſei'ſt du ohne Hort?
Warum erhebſt du nicht dein Auge flehend? —

O ſauge Gnadendüfte fort und fort,
Die dem entſtrömen, mild und leiſe wehend,
Der Alles trägt mit Seinem kräft'gen Wort! —

Was ich möchte.

Ich möchte gern ein weites Herz,
Das alle Menſchen trägt,
Und ihren unbewußten Schmerz
Zu deinen Füßen legt.

Ich möchte gern ein enges Herz,
Darin für dich nur Platz,
Das ſtets ſich ſehnet himmelwärts
Und dich nur ſucht als Schatz!

Die Liebe trieb dich erdenwärts, —
Wie haſt du mich geliebt! —
Ein weites Herz, ein enges Herz —
Du biſt's, der beides giebt.

W. von Biarowsky.

Das

Jugendleben Ludwig Hofacker's,

weiland Pfarrers in Rielingshausen.

Eine Skizze vom Herausgeber.

Seit mehr als vierzehn Jahren trage ich den Wunsch im Herzen, eine Lebensgeschichte des liebsten Freundes, den ich hienieden besaß, und eines für das Reich Christi hochgesegneten Mannes zu beschreiben. Es lag mir dieses um so näher, da ich ihn von seinem sechszehnten bis zum einunddreißigsten Lebensjahre, in welchem er diese Welt verließ, genau gekannt und herzlich geliebt habe, und mich seiner nie ohne den tiefsten Dank gegen Gott erinnere, der ihn, wie für Hunderte, so auch für mein Herz zum Werkzeug der Erweckung und geistlichen Führung bestimmen wollte. Ich unterließ die Ausführung dieses Vorsatzes bisher aus zweierlei Gründen. Einmal gebrach es mir an Muth, ein so herrliches, frühe vollendetes Leben zu schildern, das an Hoheit und Tiefe das meinige so weit übertrifft; für's Andere schien mir's in einer Zeit, die an Fertigung von allerlei Denkmalen überreich ist und damit oft kunterbunt zu Werke geht, eines im Herrn Entschlafenen würdig, vorerst seine Leistungen und Wirkungen für ihn sprechen zu lassen, und erst nach einem längeren Zeitverlauf, wenn sich seine Gestalt im

Strome der Zeit etwas mehr abgeklärt, ein ruhiges Bild seines Hieniedenseins zu entwerfen. Ich traute hierin meinem eigenen Herzen nicht, weil man das unmittelbar Frische gar zu leicht subjektiv ausmalt und auch einer höchst eigenthümlichen Lebensgestalt unversehens seine eigenen Gedanken und Empfindungen unterschieben kann, — besonders in dem Falle, wenn man sie innig liebt und sie nach der einzelnen Seite persönlicher Freundschaft aufgefaßt hat, was stets eine gewisse, wenn auch harmlose Parteilichkeit mit sich zu führen pflegt. Nach beinahe fünfzehn Jahren aber muß sich das Urtheil über einen Verstorbenen doch nüchterner gestalten, und wenn auch jene Liebe, die nicht aufhört (1. Cor. 13, 8), in unverwelklicher Blüthe steht, so führt doch der regulative Verstand des älteren Mannes, der sein Urtheil indeß mit hundert andern vergleichen gelernt hat, allzuviele Momente herbei, als daß er der alten Herzenssprache unbedingtes Gehör verliehe. Es wird ihm theils zur Ueberzeugung, theils zum besonnenen Pflichtgefühl, die Wahrheit möglichst objectiv darzustellen, und sie, von aller Ueberschwänglichkeit des Ausdrucks frei, nur da mit Begeisterung zu schildern, wo sie dessen vor Gott und dem Gewissen würdig erscheint. — In diesem Sinne, und im Geist am Grabhügel meines vollendeten Freundes stehend, wo es nicht allein gilt: **de mortuis nil nisi bene**, sondern auch: **nil nisi vera**, wage ich eine ganz einfache Jugendbeschreibung des theuren Mannes zu geben, der zwar in weltlichen Kreisen nur wenig, im christlichen Geistesverband aber desto mehr als einer der edelsten Verkündiger des Evangeliums und als ein von dem Herrn auserwähltes Rüstzeug zu Verbreitung seines heiligen Reiches bekannt ist.

Der hier gemeinte Mann war in den Jahren 1823—1825 ein in Stuttgart ungewöhnlich besprochener Mann, dessen einfache Predigten die Stadt gewaltig erregten, als er nach jahrelanger Krankheit die Kanzel seines Vaters als dessen Vikar bestieg. Die Umgegend strömte ihm zu, wie seit Menschen-Altern

keinem Einzigen, und von seinem, meist aus Nachschriften, die von einer redlichen Jungfrau herrühren, bestehenden Predigtbuche, von den Zeugnissen eines sieben- bis neunundzwanzigjährigen Geistlichen, sind in dieser Zeit wenigstens fünfzigtausend Exemplare in alle Lande hin abgegangen, — ja, noch heute ist die Nachfrage darnach so stark, daß man die neueste Auflage davon mit achttausend Exemplaren veranstaltete, während sonst nur drei- bis fünftausend aufgelegt wurden. An einem Manne von dieser Art muß denn offenbar etwas Besonderes sein, das ihn vielen Tausenden so theuer und merkwürdig macht, und von diesem vortrefflichen Etwas will ich den Lesern dieses Buchs nun offenherzig Einiges vor Gott erzählen, — wie ich dazu längst aufgefordert bin.

Ludwig Gustav Hofacker wurde als der zweite von sieben Brüdern den 15. April 1798 in Wildbad geboren, wo sein Vater damals als Prediger lebte. Zur genaueren Kenntniß seiner psychischen Entwicklung und Bildung gehört eine nähere Charakteristik seiner Eltern, von welchen, wenn mir eine nicht ganz untreffende Vergleichung erlaubt ist, der Vater mehr das alte, die Mutter mehr das neue Testament repräsentirte. Der Vater, Karl Friedrich, welcher am 27. December 1824 als Amts-Dekan und Stadtpfarrer zu St. Leonhard in Stuttgart voll kindlichen Glaubens an Christum, den Sohn Gottes, verschied, war ein ächter Altwürtemberger von altem Schrot und Korn, von athletischer Gestalt und beinahe riesenhafter Muskulatur, als hätte er eine Erbschaft der Kinder Enaks empfangen. In seiner Jugend, wo ihm bald jeglicher Rock zu enge ward, erhielt er trotz der damaligen strengen Klosterdisciplin die besondere, vom Arzt motivirte Erlaubniß, nicht schon frühe um sechs Uhr bei dem Morgengebet erscheinen zu müssen, sondern wegen seines ungewöhnlichen Wachsthums ausschlafen zu dürfen, worüber ihn mancher schlafsüchtige Alumnus insgeheim beneidet haben mag. Der gewaltigen Statur, welcher gemäß

er unter seinen Jugendgenossen als der Stärkste galt, entsprach ein heller, kräftiger Geist und ein sehr mannhaftes Temperament, was ihn bei seinem gutartigen und, wie Göthe sagt, geradlinigten Charakter bis in's Alter hin zu einer edeln und imposanten Erscheinung machte. Er mochte dem Könige Saul vergleichbar sein, der einen Kopf über das Heer Israels emporragte, nur mit dem schönen Unterschied, daß er in seinem Wesen durchaus redlich, aller glatten Pharisäerei todfeind war, und im höheren Alter nicht allein von seinem evangelischen Glauben nicht zurück, sondern am Ende seinem Erlöser ganz unbedingt in die Arme fiel, einem Schiff ähnlich, das, wenn nun die letzte Stütze darniedersinkt, mit fröhlichem Schwung unaufhaltsam vom Stapel läuft und in den Ocean hineinschießt. Seine jüngeren Jahre verlebte er als ein höchst anhänglicher und wohlgerathener Schüler des seligen Dr. Gottlob Christian Storr in ernsten, gründlichen theologischen Studien, und überragte daher auch seine späteren Diocesan-Genossen, die ihn herzlich verehrten, als Decan in tüchtiger Erudition, weßhalb es, wie ich aus Erfahrung bezeugen kann, eine Lust war, ihn nach Ablesung aller eingelaufenen Abhandlungen die seinige vortragen zu hören, die jedesmal mit Recht als Conversion für die übrigen galt. Und das waren nicht trockene scholastische Materien, sondern meistens die interessantesten Lebensfragen der Theologie, die zu tieferer Forschung und zum Fortschritt in ächter Wissenschaft theils einluden, theils nöthigten. Neben dieser scientifischen Kraft zeigte sich sein edles Gemüth in treuer Pflichterfüllung, in liebreicher und aufrichtig gemüthlicher Behandlung seiner jüngeren Kollegen, und in seinen Predigten, die stets an dem lauteren Bibelwort festhielten, und nicht selten das Gepräge eines furchtlosen, lebendigen Eifers für die Kirche des Herrn an sich trugen. Dagegen konnte er bei seiner kernhaften Gesinnung manchesmal gegen die oberflächliche Selbstklugheit gewisser Schulmeister und Provisoren in Hitze gerathen, und trug, da ihn die

bornirten, engbrüſtigen Formen einer gewiſſen Art des Pietismus anwiderten, dieſen mehr theoretiſchen als praktiſchen Widerwillen wohl öfters auch auf edlere, ſich zu dem Pietismus bekennende Naturen über, wenn dieſe nicht ſofort dem längeren Maaßſtabe, den er an das chriſtliche Sein anlegte, ſich anbequemten. Da konnte man von dem herzgutmüthigen Manne öfters ſcharfe Excurſe wider die Einſeitigkeit mancher Chriſten vernehmen, ohne daß daraus eine Feindſchaft wider den Herrn und ſein Volk hervorgeleuchtet hätte. Seine Theorie, mit dem Temperamente vermählt, brauſte dagegen auf, indeß man wohl fühlte, wie mild ſein tieferes Herz für die Sache Chriſti geſtimmt, und wie viel beſſer ſein Gemüth ſei, als jener Theil ſeines Syſtems. In dieſem Geiſt erzog er auch ſeine Kinder als ein ſorgſamer, treuer, von aller Sentimentalität weit entfernter Vater, biderb, nach geſundem Menſchenverſtand, durchaus praktiſch, auf ſchriftmäßiges Chriſtenthum dringend, doch ohne tiefere Myſtik, wie dieſe von der grammatiſch-hiſtoriſchen Schule Storr's bis auf wenige, kaum bemerkbare Wurzeln aus dem Boden der Theologie ausgerodet war. Man konnte ihn, ſeinem chriſtlichen Standpunkte nach, einem David in Saul's Rüſtung vergleichen, der tapfer, doch noch mit ſchwerfälligem Harniſch, wider Goliath anging, und daher von jener leichteren, doch ſicher treffenden Schleuder des Helden Bethlehems, nämlich vom kindlichen Glauben, noch nicht die gehörige Idee und Erfahrung beſaß. Dieß Alles gelangte erſt in ſeinem letzten Lebensjahre zur ſchönen, herrlichen Vollendung. Er, der ſchwer wandelnde Löwe, deſſen Auftreten ſchon von ferne her Ehrfurcht gebot, wurde eines Tages, als die Mutter gerade einem Sohne die Haare ſchnitt, von einem Schlagfluß getroffen, in deſſen Folge ſein Mund ſich herabzog. Man ſandte ſchleunig zum Arzt; er aber, furchtlos, wie er war, ſchlug mit gewaltiger Fauſt auf ſein Knie, ſchüttelte ſich linkshin und rechtshin, und gewann durch dieſe ſeltene Beherztheit in der

That einen Vorſprung vor dem Tode, weil er den ſtockenden Quell ſeines Blutes wieder in freieren Fluß brachte. Doch ſchüttelte er die Laſt der Hinfälligkeit damit nicht auf die Länge von ſich ab, ſondern die mächtige Maſchine ſeines Leibes erhielt nachgerade von innen bald dieſen, bald jenen geheimen Stoß, bis ſich zuletzt unter den vierthalbtauſend Krankheiten, deren der menſchliche Körper fähig iſt, eine Bruſtwaſſerſucht bei ihm anmeldete, um nach dem Willen des Herrn auch ſeine, aus ungewöhnlich dicken, eichenen Balken gezimmerte Hütte zu zerbrechen. Da ging Großes in ſeiner Seele vor; da gefiel es dem Vater der Geiſter, den im fünfundſechszigſten Lebensjahre ſtehenden, ehernen Mann zum Kind umzuwandeln, ihm die freie Gnade Jeſu in ſeltener, unausſprechlich wohlthuender Klarheit zu offenbaren, und ihm Dasjenige, was er bisher durch die Farbenbrille eines menſchlichen Syſtems geſehen hatte, im farbloſen Sonnenlichte der Einfalt vor das Auge zu rücken. O, das waren köſtliche Zeiten, als aus der Puppe des Mannes der Schmetterling des Gotteskindes mit den lichtglänzenden Flügeln ausſchlüpfte, als der Meiſter zum Schüler, der Vater zum Bruder wurde! Nur mit heiliger Rührung denken Diejenigen, die ſein langwieriges Krankenlager umſtanden, an die Fülle der ſeinem Mund entquollenen Lebenszeugniſſe von Chriſto, deren ich im heimeligen altwürtemberger Styl hier nur zwei anführen will.

Er hatte vor Jahren die Schule eines betagten Schulmeiſters viſitirt, der eine chriſtliche Verſammlung zu halten pflegte, und daher im Geruche eines Pietiſten ſtand. Der gewaltige Herr Decan trat damals ein, und befahl dem Schulmanne, vorerſt zu katechiſiren. — „Worüber befehlen Euer Hochwürden?“ fragte der liebe Greis voll Schüchternheit. — „„Nicht über allerlei Dogmen, ſondern über die Bergpredigt!““ war die Antwort. Der Schulmeiſter begann nun ſeine Katecheſe: „Liebe Kinder! wie heißt man Denjenigen, der keine Güter beſitzt?“

— Antwort: „„Arm.““ — „Was braucht ein Solcher?“ — Antw. „„Unterſtützung und Hilfe.““ — „Iſt ein gefallener Sünder, der das Leben aus Gott verloren hat, auch arm?“ —Antw. „„Ja!““ — „Was braucht er alſo?“ —Antw. „„Unterſtützung und Hilfe.““ — „Wenn aber ein Menſch im Geiſtlichen vor Gott gar nichts mehr hat, was muß er dann bei Ihm thun?“ — Antw. „„Betteln!““ — „Was müſſen alſo die geiſtlich Armen vor Gott und dem Heiland ſein?“ — Antw. „„Bettler!““ — „„Schon genug, übergenug!““ rief der Decan, „„laſſen Sie's nur gut ſein!““ — Und ſo wurde die Katechiſation behend abgebrochen. — Als aber nun jener Schulmeiſter, der ſeinen Decan dennoch ſehr verehrte, nachmals an deſſen Krankenbett kam, näherte er ſich ſachte, und frug: „Darf ich fragen, wie geht's Euer Hochwürden?“ — Der alte Special ſah ihn mit liebenden Augen an und rief ihm brüderlich zu: „„Was Hochwürden! — Nichtswürden! ſo ſagen Sie, denn ich bin ein bloßer Sünder, tief herabgeſetzt, und allein in der Gnade meines Heilandes frei und ſelig!““ — Da war denn nicht weiter Decan noch Schulmeiſter, ſondern Alles und in Allen Chriſtus. (Col. 3, 11.)

Nachgehends beſuchte ihn einer der gelehrteſten Männer, der bekannte, nun vollendete Director des Studienraths, v. Süskind. Dieſem rief er entgegen: „Lieber Herr Director, nun ſind mir all meine Syſteme zu Boden geſtürzt und zu Nichte geworden!“ — „„Wohl,““ verſetzte Süskind, „„aber es wird keine Sünde ſein, ein theologiſches Syſtem zu haben.““ — „Nein,“ erwiederte Hofacker, „das nicht; Syſteme habe ich geliebt mein Lebenlang: den aber, der ſein Blut für mich vergoſſen hat, habe ich nicht wahrhaftig geliebt!“ —

Dieſe unmittelbare Nähe und Liebe Jeſu war es auch, woran er ſich wie ein Kind unabläſſig erquickte. Die rührendſten, lieblichſten Zeugniſſe floſſen hierüber aus ſeinem Herzen als lebendiges Waſſer, und erquickten alle ſeine Umgebungen. Mit

der innigſten Beugung bekannte er eines Tags: er habe früher nie geahnt, welch ein ſeliges und einfach zu ergreifendes Geheimniß in den Worten Jeſu liege: „Siehe, Ich bin bei euch alle Tage bis an der Welt Ende.“ Er habe wohl den Heiland verehrt und als Gottes Sohn hoch gehalten, Ihn aber meiſt in der Höhe und Ferne geſucht, während er jetzt erkenne, wie nahe man Ihn am Herzen und Munde haben könne. Dazu aber gehöre ein gebrochenes Herz und ein ganz kindlicher Wille, — dann erlebe man im Umgange des Heilandes ſelige Zeiten, und habe unendlich mehr, als alle irdiſche Phantaſie und Wiſſenſchaft uns zu bieten vermöge. — „Merken Sie ſich dieſes, junger Mann,“ — ſprach er bei einer ſolchen Unterredung zu mir, — „merken Sie ſich's wohl für Ihr künftiges Leben! Sie ſehen an mir, Ihrem alten Special, was endlich allein die Probe hält. Wäre ich in meinem Leben kindlicher und einfältiger geweſen, ſo hätte ich Mehr am Heiland gehabt. Sie ſind noch jung; geben Sie ſich ihm ganz kindlich zu eigen, dann werden Sie viel Segen erfahren und ſtiften, — denn ohne ganz innige Gemeinſchaft mit Jeſu iſt unſer Leben meiſt ein verfehltes und verlorenes.“ —

In dieſer freudigen Faſſung vollendete er auch ſeinen Lauf, frei von allen Schreckniſſen des Todes, von der Liebe der Seinigen gepflegt, von ihren Gebeten, wie mit einem kühlenden Fächer, umbreitet. Ich werde es nie vergeſſen, mit welchem heiligen Gefühl ich die edle, gewaltige Leiche auf ihr nächtliches Todtenlager tragen half, und welch ein Friedensgefühl daſſelbe umſchwebte, als ein chriſtlicher Bruderkreis in ſtiller Nacht einige Lieder davor anſtimmte. Da war kein Jammern und Klagen, ſondern nur dankbar frohe Gelaſſenheit, und jene ſpätere Scene, als nun die betagte Gattin allein mit ihrem todten Gatten ſprach, ihn ſegnete, ihm ihre Fehler mit unausſprechlich rührendem Flehen und voll heiliger Salbung abbat, und ihm zuletzt ein Lebewohl auf baldiges Wiederſehen ſagte, — ſie iſt zu großar-

tig, als daß man ſie näher beſchreiben dürfte, wird aber Denjenigen, die im Nebenzimmer dieſes Geſpräch vernahmen, in ewigem Gedächtniß bleiben.

Von ſolch einem Vater ſtammte Ludwig Hofacker. — Seine Mutter, Friederika, Tochter eines höchſt originellen Pfarrers Klemm, war ein vielleicht noch merkwürdigeres und höheres Lebensbild einer altwürtembigiſchen Pfarrfrau und einer einfach genialen Mutter. Sie war eben ſo geiſtvoll und grundverſtändig, als recht und ſchlecht, reich an tiefem Gefühl, gegen Jedermann gütig und gaſtfrei, aber mehr männlich und kräftig durchgreifend, als jene weiblichen Seelen, bei welchen ſich das tiefere Gefühl oft mit Schwäche und Empfindſamkeit vermiſcht. Ich ſagte mehrere Male im Scherz zu ihr: „Sie ſind eben ein weiblicher Doctor Luther, und ſehen nicht aus, als ob ein Mägdlein von Ihnen hätte herſtammen können, ſondern wie die Mutter der Maccabäer, die auch ſieben Söhne geboren hat!“ — So war es auch; ſie hatte viele geiſtliche Züge von Luther, — körnigt, naiv, witzig, voll geſunden, treffenden Urtheils, mitunter derb, jedoch nie hart abfertigend, außer da, wo manirirte Künſtelei ſich geltend zu machen ſuchte, — dabei kerngut, treulich geſinnt, und ihre Liebe mit einem Wort und zehn Thaten verwirklichend, bis es ihr gefiel, endlich einmal aus dem Verſchließ ihres mannhaften Regime's ein herzlicheres Wort hervorzugeben. An ihrem Gatten und ihren Söhnen hing ſie von Herzensgrund, aber ihr Gemüth redete zu ihnen wie eine keuſche Nonne durch's Gitter, und nur in beſonders entſcheidenden Augenblicken brach ihr wahrhaft herrliches Gefühl gleich einer wallenden Stromfluth hervor. — Von dieſer edeln Frau habe ich am meiſten Poeſie, und zwar deren kräftigere Seiten, gelernt, d. h. wie man ein geiſtliches Lied machen und nicht machen muß. Als ich ihr z. B. Anno 1822 meine erſten Miſſionslieder ſchüchtern brachte, ſprach ſie mit feſtem Tone: „Wie da? Geben Sie Ihre Sächlein her!“ — Dann ſetzte ſie die Brille auf ihre Adlernaſe,

ſchüttelte das Haupt mit verdächtigen Gefühlen, rief mich näher herbei, entfaltete ſofort das ganze Manuſcript, und las vor ſich hin mit dem Finger nachfahrend: „Wie? das iſt nichts! fort damit! — Auch nichts! — Confect, Conditor-Arbeit! Lumpenzeug! So, nun das paſſirt, das iſt einfach und bibliſch. — Aber ſchon wieder nichts! Närriſcher Vicar, was machen Sie da für wäſſerigte Arbeit! — Nun, da kommt wieder eine paſſable Strophe" u. ſ. w. — Dieſe Winke, die mir dazumal wie Salomo's Spieße und Nägel durch's Herz gingen, begleitete ſie mit treffenden Bibelſprüchen nebſt ſpeciellen Anwendungen, und als ich zu Hauſe war, fand ich die liebreich-unerbittliche Hechel meiner ehrwürdigen Freundin ganz gerecht und zur Beſſerung geeignet. Sie hatte mit ihrem unverblumten Tone mir doch keine Blume des ächten Gefühls geknickt, ſondern nur die Auswüchſe amputirt. —

Die langwierige Krankheit ihres Sohnes Ludwig, wie die viel ſchwereren, nicht ſelten von dämoniſchen Kräften durchhauchten Leiden ihres jüngeren Sohnes Max, der, urſprünglich voll Geiſtes- und Körperkraft, nun ſeit mehr denn zwanzig Jahren in trauriger Verrücktheit einſam dahinbrütet, führten ſie ſtets tiefer in die Gemeinſchaft mit dem lebendigen Gott hinein, und erzeugten in ihrer Seele eine Miſchung von Tapferkeit und Geduld, ja eine Läuterung des Glaubens, wie man's nur ſelten findet. In dieſen jahrelangen Anfechtungen bildete ſich zwiſchen ihr und ihrem Sohne Ludwig, der als krank im Hauſe, und ihrer Seele, wie ſie der ſeinigen, zur Unterſtützung verordnet war, eine ganz eigenthümliche Geiſtesgemeinſchaft und eine ſtillſchweigende Gebetsvereinigung, die hienieden ſchon gleich einer Granitſäule die Angriffe der Finſterniß beſtand, und dereinſt jenſeits als ein herrliches Heils-Fundament der geſammten Familie ſich offenbaren wird. Mutter und Sohn zogen mit ruhigem Einverſtändniß am ſchweren Joch, das ihnen der Herr auferlegte; ſie ermuthigten einander durch ſchweigſame Geduld und Aufopferung

ohne Klage, und oft mag ihnen ein flüchtiger Blick des Auges, woraus noch die kaum abgewischte Gebetsthräne schimmerte, größere Kraft gespendet haben, als ein langwierig frommes Gespräch Anderer, die nur sprechen, anstatt zu beten. Bei dem Allem aber verlor die scharfblickende Mutter den Zügel der Berathung nicht. So sehr sie sich insgeheim an den herrlichen Predigten ihres Sohnes erbaute, so wenig ließ sie's ihn merken, sondern hielt ihn mit ungezierter Einfalt immerfort herunter, um den Sauerteig der Eigenliebe von ihm abzuwehren. Eines Tages kam ich entzückt aus seiner Kirche zu ihr nach Hause, und konnte mein Gefühl über das soeben gehörte, gewaltige Zeugniß ihres Sohnes nicht verhehlen. Sie hörte meine Worte nachlässig an, und sagte, in einem Buch lesend, als ob nichts geschehen wäre: „Ja, der Teig ist dießmal ordentlich aufgegangen." — Noch mehr, — sie nahm keinen Anstand, ihren Sohn selbst wacker zu demüthigen, wo es ihr nöthig schien. Vor einer Predigt bekannte er ihr einmal, — was er mir auch früher mit schwerem Gemüthsdruck gesagt hatte: „Ach, Mutter, wenn die Männer da mit ihren Reisestäben wieder so hundertweise hereinwandern, und nun bald das große Gewimmel angeht, dann regt sich in mir der heillose Hochmuth, der mir einflüstert, ich sei ein besonderer Prediger! Was soll ich denn machen, um diesen Feind zu verbannen, der mich so hart verfolgt?" — Die Mutter sah ihn kaum an, und rief halb lachend, halb spottend: „Schämst du dich nicht, du armseliger Mensch, den man alle Tage purgiren muß? Du willst mit deinem siechen, erbärmlichen Leib noch hochmüthig thun, und deinem alten Adam Heu aufstecken, wo du froh sein solltest, wenn du nicht stecken bleibst? Geh, schäme dich in's Herz hinein!" — Damit tröstete sie ihn, und Hofacker bekannte mir nachher, er habe diese tüchtige Lauge als das beste Gegengift wider den Hochmuth in seinem Gemüth empfunden. —

Solcherlei Expectorationen waren jedoch nichts Gewöhnli-

ches bei ihr, ſondern ihr Geiſt bewegte ſich am liebſten in einer gedie-genen Stimmung, die ich eine granitene nennen möchte, weil die natürliche Heiterkeit und Naivetät wie Glimmer durch den feſten Quarz und Feldſpath ihrer ernſten Beſonnenheit hindurchblickte. Nur dieſes unverwüſtlich friſche Naturell im Bund mit der Gnade verlieh ihr die ſiegende Ausdauer unter ſo vielfachen Stürmen, womit Gott ſie zu prüfen pflegte. Statt andrer Belege für ihren mit Chriſto gründlich einverſtandenen Sinn ſtehe hier eine ihrer edelſten Reliquien, nämlich ein Gebet, welches ſie früh Morgens am Begräbnißtag ihres Gatten niederſchrieb, ohne zu ahnen, daß es von ihren Söhnen würde gefunden werden. Es iſt vom 30. December 1824, und lautet alſo:

„Herr! Herr! Ich habe mich unterwunden mit Dir zu reden in dieſer heiligen Stunde, nach Deinem heiligen Gebot: Bittet, ſo wird euch gegeben; ſuchet, ſo werdet ihr finden; klopfet an, ſo wird euch aufgethan. Stärke mich in dieſer Unternehmung, und laß mich nichts denken und nichts reden, als was Dir wohlgefällt!“

„Dreieiniger Gott, Vater, Sohn und heiliger Geiſt! Ich danke Dir, daß Du mich dieſe Stunde haſt erleben laſſen, und mein lieber Mann mir nicht in's Grab ſehen darf, — dieſe Stunde, in welcher ich das theuerſte Kleinod, das mir Deine Barmherzigkeit anvertraute, Dir auch ſeinen irdiſchen Reſten nach wieder übergeben darf nach Deiner Ordnung, nach welcher das Saatkorn erſt in die Erde fallen und erſterben muß, ehe es wieder lebendig wird. Ich danke Dir, daß ich dem Geiſte, welchen Du in dieſes Saatkorn gelegt hatteſt, nachſehen durfte in die ewigen Hütten, welche du deinem Volke verheißen und ſelbſt bereitet haſt. Ich danke Dir, Gott, heiliger Geiſt des Vaters und des Sohnes, daß Du dieſen Geiſt wiedergeboren haſt zu einer lebendigen Hoffnung durch die Auferſtehung Jeſu Chriſti. Ich danke Dir, Herr Jeſu, Du treuer Heiland, daß Du dieſes Schaf Deiner Heerde einverleibt, und es von früher Jugend an

geſucht, aber auch gefunden und auf die Achſeln genommen und an Dein liebendes, für uns verwundetes Herz gedrückt haſt, — daß Du dieſe Beute Deiner Schmerzen nun dem Angeſichte Deines Vaters dargeſtellt haſt, gewaſchen und helle gemacht mit Deinem theuern Blut. Ach! vollende nun Deinen ewigen Liebesrath an ihm nach Deinem Herzen, welchem die Schafe eigen ſind! — Ich danke Dir, daß Du mich gewürdiget haſt, eine ſo ſchöne und lange Zeit Begleiterin Deines Dieners und Zeugen zu ſein. Laß, ach laß ſein Zeugniß von Deinem herrlichen Evangelium nicht verloren ſein, und laß ihn noch bei Dir Erquickung durch Erfahrung eines ewigen Segens, welchen das Zeugniß ſeines Mundes von Dir bei Deinen Schafen hervorbrachte, finden. Laß, o laß ihn in reichem, überſchwänglichem Maaße das ſchauen, was er geglaubet hat, und worauf er dahingefahren iſt: daß Du ihn ewig ſelig gemacht habeſt durch Dein Blut und Deinen Tod, durch Deine heilige Auferſtehung und Himmelfahrt. Ach, ich danke Dir in Ewigkeit, daß Du dieſen Glauben ihm geſchenkt, und ihn in dieſem Glauben hindurchgeführet haſt durch des Todes dunkle Pforten. Erquicke, ach erquicke ihn an Deinem Herzen für alle Erdennoth, welche Du ihm in dieſem Lande der Verſuchung, wo der Fürſt dieſer Welt noch nicht verdrängt iſt, nicht erſparen konnteſt. Vergilt, ach vergilt ihm beſonders aus dem Reichthum Deiner Gnaden alle Liebe, mit welcher Du in ihm mich und die Meinigen geliebt und berathen haſt. Aber vergib, Herr, vergib uns unſre Schulden, erkannte und unerkannte, welche dein heiliger Geiſt uns nun vor die Augen rückt, die Sünden, die wir uns durch mannichfaltige Untreue und Verſäumniß haben zu Schulden kommen laſſen! Ach, decke uns die Bosheit unſrer Herzen immer mehr auf, daß wir in Deinem Lichte die Tiefe unſres ſündlichen Verderbens ſtets heller erkennen, und deiner Verſöhnungsgnade empfänglich werden. Richte Du uns nur nach Deiner Barmherzigkeit, wie Du den Entſchlafenen gerichtet und geläutert haſt. Laß unſere Sünden

uns nie vergeſſen, und demüthige uns recht in den Staub durch ihre Erkenntniß und durch die Erkenntniß Deiner freien Gnade, mit welcher Du Sünder ſelig machſt. Du haſt mir mein erſtes und höchſtes Kleinod, das mir Deine Huld anvertraute, nun wieder abgefordert. Ach, vergib Du mir, wenn ich's vergaß, daß es Dein iſt, und es wohl gar mit meinen Sünden beſchmutzte! Deine Treue hat meine Untreue verſchlungen; Du haſt nicht abgelaſſen zu ſchmelzen und zu reinigen, bis Dein Bild wieder glänzte, und Du es rein in Dir und geheiliget durch Dich aus meinen unreinen Händen empfangen konnteſt. Laß mir das Andenken an dieſe Deine Schmelztage nie aus der Seele ſchwinden, damit ich meine Seligkeit mit Furcht und Zittern ſchaffe, und was ich noch lebe im Fleiſch, blos im Glauben an Dich, den Sohn Gottes, lebe, der uns geliebt und ſich für unſre Sünden in den Tod geſenkt hat. Ach,

Laß Deinen Tod, Dein Leiden,
Bis Leib und Seele ſcheiden,
Mir ſtets in meinem Herzen ruh'n.

Ach Herr! Wie ſoll ich Dir danken? Schaffe Du ſelbſt Frucht der Lippen! — Ich danke Dir auch für die Liebe, womit ich meinen ſeligen Gatten durch Deine Gnade, bei all meiner Untreue und böſem Herzensgrund lieben und erleichtern konnte. Decke nur Alles mit Deinem Erbarmen zu, und laß uns durch alle Erfahrungen, welche wir auf unſrem gemeinſchaftlichen Lebenswege gemacht, innig in Dich verſenkt und in Dir gegründet werden in Ewigkeit. Unter Deinen Liebes-Augen wird mein ſeliger Gatte nun ſchnell wachſen und zunehmen. Ach laß ihm ſelbſt aus meinem Verſehen und Verſchulden an ihm einen Segen aufgrünen! Leite ihn ſelbſt zu den lebendigen Waſſerbronnen, und wiſche alle Thränen von ſeinen Augen! — Aber für mich und die Meinigen bitte ich Dich um den heiligen Geiſt,

der uns in alle Wahrheit leite, damit wir unſere Seelen zur Ausbeute, als Lohn für Deine Schmerzen, vor den Vater bringen, und du ſie Ihm darſtellen könneſt in Deiner Gerechtigkeit.

Ach, Herr, erbarme Dich,
Und zeuch uns kräftiglich
Von allen Dingen!
Denn ein gefeſſelt Herz
Kann ſich ja himmelwärts
Durchaus nicht ſchwingen.

Erhalte uns in ſeliger Gemeinſchaft mit unſerem lieben Vater und Gatten, und vereinige unſre Seelen in Dir, damit wir Eins ſeien in Dir, gleichwie Du Eins biſt mit dem Vater.

Ach Herr! Ich fühle, daß ich Staub und Erde bin, — ich fühle es an dieſem Tage, wo mein theuerſtes Saatkorn der Erde übergeben wird, lebhafter. Laß uns, o Herr, nie vergeſſen, daß wir Staub und Erde ſind. Stärke uns an dieſem Tage durch dein Naheſein, du Todesüberwinder, und gib uns einen recht lebendigen Eindruck von dem ſeligen Wechſel unſres theuern Gatten und Vaters. Laß dieſe Ausſaat einen bleibenden Segen unter uns ſtiften, und den ſeligen Geiſt des Vaters unter uns bleiben in Frieden unter einander. Auf dich, dreieiniger Gott, werfen wir unſre ganze Lebenslaſt; vollende uns nur unter ihr! Gib Gnade und Weisheit unter allen Umſtänden, und du, Herr Jeſu, bleibe bei uns, wie du verheißen haſt. Segne Allen, die uns geliebt haben und noch lieben, ihre Liebe mit einem ewigen Segen, beſonders auch ihre Liebe und Treue an unſrem theuern Entſchlafenen. Amen. Amen.“ —

Dieſes einzige Gebet wird den inneren Kern dieſer vortrefflichen Mutter beſſer bezeichnen, als viele anderweitige Schilderungen, und ſo ſtehe es hier als ein Zeugniß, durch welches ſie noch redet, obwohl ſie geſtorben iſt. Nur dritthalb Jahre über-

lebte sie, meist mit stiller Pflege ihrer leidenden Söhne beschäftigt, ihren vorangegangenen Gatten, sichtbar zunehmend in Glauben, Hoffnung und Liebe, wiewohl der Jammer mit ihrem jüngeren Sohne sich stets vergrößerte. Besonders wohl that es den Hausfreunden, ihren kräftigen Sinn stets milder, hingebender, herzlicher zu sehen, was um so tiefer ansprach, je gewohnter sie vorher gewesen war, ihr Gefühl zu verbergen. Mit stiller Ergebung ertrug sie den Abschied ihres Sohnes, der nach Nielingshausen befördert wurde, und pilgerte die letzten Monate ihres Lebens so ziemlich allein, doch keineswegs verlassen, bis das Himmelfahrtsfest von 1827 herbeikam. Sie pflegte dieses Fest das Krönungsfest des Königs aller Könige zu nennen, und hatte es ganz besonders lieb, weil Er, wenn schon irdische Fürsten am Tage ihrer Thronbesteigung keine Gnade versagen, an diesem Tage seiner Herrlichkeit dem kindlichen Glauben noch viel weniger eine Bitte versage. — Kurz vorher hatte ein unbedeutendes Friesel sich an ihr gezeigt, worüber man nicht besorgt war. Am Morgen der Himmelfahrt aber erhob sich ihr Geist mit einer ganz ungewöhnlichen Kraft, und ihr einsames Gebet, worin man sie nicht stören durfte, verlängerte sich sehr, bis sie die Ihrigen hereinkommen ließ, und ihnen mit sanfter Liebe erklärte: „Nun habe ich den Heiland für euch und mich gebeten, daß sein heiliger Geist in Zeit und Ewigkeit bei uns bleibe, und bin seiner Erhörung gewiß!“ — Mit tiefer Rührung vernahmen es ihre Söhne, mit denen sie noch einige herzfreundliche Worte wechselte, und siehe da, — scheinbar ganz vollkräftig, sank sie zurück; — sie war in Gott verschieden, und hatte den Tod nicht gesehen. Ein ganz leichter Schlagfluß hatte sie über alles Weitere hinübergehoben. — Welch ein milder, seliger Abschied! Welch ein Siegel auf ein dem Herrn so still geopfertes Leben! Ihr Antlitz war auch im Tode noch heiter, und ihr Andenken bleibt eine duftende Würze im Gedächtniß der Gerechten. —

Es schien mir durchaus erforderlich, dieses Elternpaar ein wenig zu schildern, um dem Kindes- und Mannesleben meines vollendeten Freundes hiedurch die nöthige Folie zu geben, da ohnehin der Lebenslauf seines Vaters und seiner Mutter eine gründliche Beschreibung verdiente. Der altwürtembergische Landmann sagt nicht ohne Grund von manchem ausgezeichneten Christen: „Er sei von einem guten Samen da." Dieses trifft auch bei Ludwig Hofacker zu, obwohl sich auch in ihm die Erbsünde durchaus nicht verleugnete, und seine Eltern, von welchen der Vater das fünfundsechszigste, die Mutter das siebenundfünfzigste Lebensjahr erreichte, nicht alsbald von ihrer Jugend her sich auf dem Standpunkt befanden, auf welchem sie hier als der Ewigkeit entgegenreifende Seelen geschildert sind. Vielmehr geschieht namentlich bei jüngeren Ehegatten gar häufig, was die Schrift von der menschlichen Kinderzucht so kurz und so wahr andeutet: „Die leiblichen Väter ziehen ihre Kinder nach ihrem Dünken", d. h. ohne bestimmte göttliche Grundregeln, vielmehr nach willkürlichen Ansichten und Eingebungen. — Wir müssen daher auch hier vom Niedern zum Höheren aufsteigen, und namentlich das gewaltige Temperament des Vaters berücksichtigen, der seine kräftig aufsprossenden Söhne manchmal mit dem Stabe Mosis behandelte, als ob sie Tritonen des Schilfmeers wären, weßhalb ihm einmal sein gemüthskranker Sohn bei einem Wortwechsel und einer väterlichen Drohung die treffende Antwort gab: „Vater, schlagen Sie mich nicht mehr: Sie haben uns früher oft genug zusammengeschlagen!" — Wer das alte System von Würtemberg kennt, wird hierin nichts Arges finden, da selbst die Schuldisciplin den Haselstock als eine conditio sine qua non aller ächten Humanität und Bildung erachtete, und man z. B. in einem älteren ABCbuch unter einem Hahn, der den Buchstaben H repräsentirte, den wetterleuchtend-freundlichen Reim las:

„Wenn's Büblein diesen Hahn lernt ohne Fehler sagen,
So gehet es zur Schul' gewißlich ungeschlagen."

So hatte denn auch die Disciplin des redlichen Vaters Hofacker einen Sporn, gegen welchen es den Knaben schwer sein mochte zu löcken, und der jedenfalls der neueren Weichlichkeit weit vorzuziehen war. Daß jene Zucht aber auch mit Liebe gewürzt war, dafür zeugt die ungefärbte Dankbarkeit, womit sie ihm bis in den Tod anhingen. Wahrheit und eine durchaus heitere, ungeschminkte Gesinnung, mit dem massiven Stempel schwäbischer Derbheit ausgeprägt, bildeten den natürlichen Grundton dieser Familie; und auf diesen kräftigen Stamm, der in früherer Zeit auch seine wilden Schößlinge nebenaus treiben mochte, pfropfte die Hand des himmlischen Gärtners jene edeln Reiser des neuen Testamentes, die in mehreren Gliedern zu so vortrefflichen Blüthen und Früchten gediehen sind. — Man muß dieses biderbe Grundelement des Hofacker'schen Hauses im Voraus nebst der damit verbundenen Naivetät, d. h. dem schmucklosen Mutterwitz, in Rechnung nehmen, und die Anschauungsweise des seligen L. Hofacker daraus erklären, um in seinen Predigten bei so vielem geistigen Reichthum und so tiefzarter Gesinnung die manchmal etwas zu lässige, vielleicht ungefüge Form nicht zu mißdeuten. Auch bei Luther läßt sich eine noch viel weiter getriebene Derbheit und Succulenz des Ausdrucks meist nur aus seiner einfacheren Erziehung erklären, obgleich bei ihm und Andern gerade dieses von aller Ziererei und künstlicher Berechnung so weit entfernte Mundstück seiner Posaune für Tausende von größtem Segen gewesen ist. Ueberhaupt liebt der ächte, lebendige Glaube stets den einfachsten, unmittelbarsten Ausdruck, und wirkt dadurch am gewissesten auf die Gemüther des Volks.

Ueber die Knabenzeit L. Hofacker's, der als ein unerweckter, von der lateinischen Schule fort und fort in Anspruch genommener Knabe dahinging, läßt sich nicht viel Merkwürdiges sagen. In den lateinischen Schulen nach altem Styl, die so ziemlich wie die englischen Anstalten zugeschnitten sind, und wo meistens

nur der trockene Verstand nebst dem Gedächtniß gebildet wird, ersterben tausend herrliche Blüthen des Gemüthslebens, und man darf, wie auch Bulwer irgendwo von seinen Volksgenossen andeutet, eigentlich von Wundern sagen, wenn ein Schüler aus manchen Schmelzöfen dieser Pedanterei noch ein frischeres Gefühl rettet. Denn sehr vielfach steht die Vermahnung zu Christo, die lebendige Einleitung in das innere Leben mit dem Heiland daselbst, mitten im Feuer der heidnischen Exercitien, geradehin auf dem Gefrierpunkt, wo nicht auf der Linie von Labrador.

Man möchte über viele lateinische Schulen, worin arme, oft eines bessern Looses würdige Söhne so oft von geistlich-dürren Lehrern, wohl auch von mißrathenen Theologen, die sich durch's Heidenthum gegen das Christenthum für entschuldigt halten, im Kamaschendienste des Heidenthums ganz einseitig und mit heidnischer Leidenschaft dressirt werden, das Wort Christi hinschreiben: „Martha, Martha! du hast viele Sorge und Mühe, Eins aber ist Noth!" — Ueber manche andere aber gehört geradewegs das alttestamentliche Flammenwort: „Mene Mene Teckel Upharsin!" — Wer seinen Heiland nicht liebt, und die Kinder bei Einführung in die Klassiker, die auch einen großen, jedoch nur bedingten Werth hat, nicht zu Jesu mit heiligem Ernst hinleitet, den trifft, er mag sich entschuldigen, wie er will, dieses Wort, und wenn er als Präceptor oder Professor ergraut ist, so wird er ein unschöner, würdeloser Greis sein, dessen Arbeit als Heu, Holz und Stoppeln verbrennt, er selbst aber wird von Gnade zu sagen haben, wenn er nach seinem heidnisch geführten Tagewerk noch durch's Feuer selig wird. Daher ist es eine traurige Thatsache, daß manche Professoren der Gymnasien so schlechte Pfarrer werden, die sich nur mühsam aus ihrem verknorpelten Heidenthum zu einem leidlichen, und dazu noch mit vielem altmodischen Leder ausgeschlagenen Bewußtsein der christlichen Wahrheit hindurchzwingen, — während es am Tage liegt, daß der Lehrer einer höheren Schule, der sein schönes Amt

in der Liebe Christi betreibt, gerade aus seinem wissenschaftlichen Laufe, gleich Mosi, welcher auch in aller Weisheit der Aegypter unterrichtet war, die vielseitigsten Kenntnisse und Beziehungen zu einer kraftvoll populären Verkündigung des Evangeliums Christi mitbringen wird. Wer im Namen des Herrn die Jugend in irgend einer Wissenschaft redlich erzogen hat, dem wird es in einem geistlichen Kirchenamt auch wohl ergehen, weil er den rechten, an das Evangelium sich anschmiegenden Kindersinn mitbringt, und bei aller Gelehrsamkeit ein Genosse seines Erlösers bleibt, von welchem die Schrift sagt: „Der Herr hat mir eine gelehrte Zunge gegeben, daß ich mit den Müden zu reden wisse zu rechter Zeit."

L. Hofacker selbst weiß in dem seinem Predigtbuche vorgedruckten Lebenslaufe nichts Auffallendes von seiner Jugend zu erzählen. Er war bis zu seinem vierzehnten Jahre zum Schreiberei-Fache bestimmt gewesen, und hatte daher nur Unterricht im Latein empfangen. — „Als ich aber," schreibt er, „nach der Confirmation aus der Kirche nach Hause kam, richtete mein Vater die Frage an mich: „ob ich denn auch wirkliche Lust zur Schreiberei habe? es scheine ihm, ich würde mehr zu einem Pfarrer taugen. Doch würde mich der Entschluß, Theologie zu studieren, viel Arbeit kosten, indem ich gar Vieles noch lernen müßte, wenn ich nur wollte in ein niederes Kloster aufgenommen werden." — Ich antwortete ihm: ich wolle Theologie studieren und Fleiß brauchen. Von nun an war ich zum Theologen bestimmt und in meinen Gedanken schon ein Pfarrer." — Da wurde er denn in eine Kost zu Eßlingen gegeben, von wannen er, nach bestandenem Land-Examen im niederen Seminarium zu Schönthal Anno 1813 den 18. October, am Tage der Schlacht von Leipzig, als Alumnus eintraf. Daselbst wurde er sogleich, seines Alters halben, in die ältere Promotion eingereiht, und nach einem Jahre in das zweite Seminarium Maulbronn übergesiedelt. Dort war es im October 1814, daß ich, der Schreiber dieser

Linien, ihm zum erſten Mal im Leben begegnete und eine Freundſchaft mit ihm ſchloß, die bis in ſeinen Tod durch keinen Blick getrübt worden iſt.

Uebrigens iſt aus jener Zeit nichts Chriſtliches von ihm zu erzählen, denn er war dem Zeitlauf und den Verwirrungen des Leichtſinns unterthan, und ſeine ungezügelte Kraft, vereint mit einer durchaus harmloſen, unverwüſtlichen Heiterkeit und Gutartigkeit machte ihn zum Liebling ſeiner Jugendgenoſſen, die meiſtentheils kein Haar breit ernſthafter waren, als er, und ihn wegen ſeines drolligen Humors ungemein liebten. Von außen war er damals ein wahrhaft prächtiger Menſch, — kraftvoll und cedergleich gewachſen, ſein ſchönes, römiſch gebildetes Haupt mit der regelmäßigen Naſe, den redlichen blauen Augen, der ſchönen offenen Stirne, von reichem kaſtanienbraunem Gelock bis auf den Nacken überwallt, — eine zwar etwas wilde und ungenirte, aber Achilleus-artige Erſcheinung, die ein luſtiges, argloſes Wohlſein um ſich her verbreitete, und der man es abfühlen mochte, daß unter dieſen ſtürmenden Gemüthswellen eine weit edlere Zukunft, als er ſelbſt noch ahnete, verborgen ſei. Ich erinnere mich vieler ergötzlichen Späſſe, die damals aus ſeinem losgelaſſenen Geiſte hervorkollerten und nicht ſelten die ganze Promotion in die heiterſte Stimmung verſetzten. Doch herrſchte der Leichtſinn vor, und es wäre ein Frevel, dieſe Verirrungen eines Mannes, den die Gnade zu einem ſo herrlichen Werkzeug für Tauſende gemacht hat, aufzudecken, da keine vorſetzliche Unthat darin vorhanden war, und überall die Aufrichtigkeit des Gemüths aus der innerlichen Betäubung hervorleuchtete. Es gilt hier, mit Simon Dach zu ſagen: „Was Chriſtus hat begraben, das ſcharre du nicht auf!“ —

Nur eine Scene ſei mir hier erlaubt zu erzählen. Als ich im September 1816 mit L. Hofacker auf dem Dorment in Maulbronn, den Tag vor unſerem Abzuge nach Tübingen, in früh-

lichſter Stimmung auf und ab ging, faßte er mich nach allerlei heitern Expektorationen um den Hals, und rief aus: „Es nützt doch all dieſes Leben nichts! Wir müſſen uns eben bekehren, du wie ich, — ſonſt wird zeitlebens nichts Rechtes aus uns! Komm, bekehre dich!“ — Ich lachte und erwiederte: Bekehre du dich ſelber zuvor, du wirſts' wohl brauchen können! — Er aber faßte mich heftiger und rief: „Nein, Beide müſſen wir uns bekehren!“ — So umfaßten wir uns ringend, und fielen zuletzt als närriſche Jünglinge zu Boden, von welchem wir uns friedlich erhoben, worauf Hofacker rief: „Nun ſind wir zwar gefallen, aber noch lange nicht bekehrt!“ — Ich kann mich dieſes Auftrittes, in welchem ſich unter jugendlichem Humor doch eine tiefe, herzliche Geſinnung ausſprach, noch ſehr wohl erinnern, wie deſſen, daß Hofacker mir mit keinem einzigen Blick oder Worte jemals wehe gethan hat.

In Tübingen ging er die zwei erſten Studienjahre mit der Welt dahin, und hielt ſich zu einer Geſellſchaft, „Solidia“ genannt, welche, wie **lucus a non lucendo**, es zu ihrem Princip gemacht hatte, nicht ſolid zu ſein, ſondern, ohne tiefere Ausſchweifungen, ihre Recreationszeiten am liebſten beim ſ. g. Commers zu verbringen. Von jenem Biennium, während deſſen Hofacker mir ferner ſtand, iſt nicht Vieles zu ſagen, als daß er eben mit dem luſtigen Studentenſtrome dahinſchwamm, und ſich vor ſeinen ernſteren Jugendgenoſſen durch nichts, als etwa durch ſeine impoſante Jünglingsgeſtalt und ſeine ſtets anziehende Gutartigkeit bemerklich machte. Er ſelbſt bekennt es, daß er damals auch nur wenig ſtudirt habe, — ein begreifliches Bekenntniß, wenn man dabei bedenkt, wie ſchwach damals die tiefere Disciplin für angehende Theologen gehandhabt wurde, und wie es zum eigentlichen Sprichworte geworden war, daß man beinahe nur nach äußerer Legalität, anſtatt nach Moralität frage, — und ein damaliger Repetent, freilich nicht der vorzüglichſte, zu einem Stipendiaten, der eine chriſtliche Verſammlung mit An-

deren beſuchte, ſprach: „Iſt's wahr, daß bei Euch die Gottſeligkeit ſo ſtark einreißt?“ — Ich will jene Zeit nicht anſchwärzen, denn der Fehler lag in der geſammten Einrichtung, — das aber weiß ich mit Hunderten, daß jenes ſ. g. humaniſtiſche Syſtem in ſeiner Einſeitigkeit, mit welcher es lange Zeit in Würtemberg betrieben wurde, nur wenig zu gründlicher Erziehung eines angehenden Theologen und künftigen Geiſtlichen taugt, und daß in dieſen heiligen Beziehungen eine Schlaffheit vorherrſchend iſt, wodurch ſchon unzählige Jünglinge mit den herrlichſten Talenten zu Schaden gekommen, oft unrettbar zu Schanden gegangen ſind, und daß der Herr dermaleins eine ſchwere Schuldenlaſt auf diejenigen überwälzen wird, die um der beliebten Wiſſenſchaft willen die Herzen verwahrloſen, und das heilige Erzieher-Amt im Namen des Biſchoffs von Laodicäa betreiben. — Die Frömmigkeit läßt ſich zwar nicht befehlen, wohl aber durch heiligen Ernſt anbahnen und in beſſeren Gemüthern dem Keime nach anpflanzen, wenn z. B. das Tiſchgebet mit ſtiller Würde geſprochen, und auf chriſtliche Stille bei den Probepredigten ꝛc. gehalten wird, ſonſt würde der Herr die Aufſeher ſolcher Inſtitute von aller Verantwortlichkeit entbunden und nicht geſagt haben: „Da aber die Leute ſchliefen, kam der Feind, und ſäete Unkraut auf den Acker.“ —

Das weltliche Leben Hofackers dauerte bis in den Herbſt 1818, wo er Magiſter wurde. Da nahm ſich der Herr ſeiner Seele, nach langen vorlaufenden Gewiſſensbiſſen, mit einer ſeltenen, gewaltigen Gnadenwirkung an, die beſonders vor ſeinen damaligen Studiengenoſſen überaus ſcharf und entſchieden ſich offenbarte. Waren ſie ſeit Jahren gewohnt, in ihm den „Bruder Luſtig“ zu ſehen, ſo ging eine ungeheure Ueberraſchung durch ſie hin, als es auf einmal hieß: „Denket doch, Hofacker iſt ein Pietiſt geworden!“ Mehreren ſchien dieſes, wie mir, rein unglaublich, weil wir ſelbſt keine Idee von der Wiedergeburt hatten; wir dachten, „das Beſte“ von ihm hoffen zu müſſen, d. h.

daß Alles nicht wahr sei, denn wir vermochten uns eine Umwandlung dieser Art beinahe so wenig zu denken, als den seltenen Fall, daß an einem Klavier alle Saiten auf einmal abgesprungen wären. — Ein s. g. Pietist war uns ein eigentliches Unding, und ich erinnere mich wohl, wie kurios mir's zu Muthe ward, als im Juni 1819 einige Studenten zum Begräbniß des bekannten frommen Mannes, Michael Hahn in Sindlingen bei Herrenberg reisten, der unter uns lustigen Liberalen für eine kaum des Nennens würdige Person galt, und mir in meiner damaligen eiteln Phantasie als ein armseliges Bäuerlein mit grauem Haar und abgerissenem Wamms erschien. So niedrig tarirten wir in unsrer Blindheit die Umkehr zu dem lebendigen Gott, und darum wollten wir unsrem Kumpan Hofacker, „seinem Verstande zu Ehren", einen Salto mortale dieser Art nicht zutrauen. Allein es befand sich wirklich so; er hatte diesen Salto wahrhaftig gemacht, und ein alter Israelit kann sein Gewand nicht energischer von oben an bis unten aus zerrissen haben, als Hofacker sein bisheriges Leben zusammenriß, um auf dessen Getrümmer ein neues zu bauen. Es hatte, — was wir freilich nicht entfernt ahneten, — Gott gefallen, ihm seinen Sohn zu offenbaren, und alsbald fuhr er zu und besprach sich nicht mit Fleisch und Blut. — Scharf abgetrennt von seinen bisherigen Genossen, ging er dahin, einen tiefen, dämmernden Ernst auf seiner einst so offenen Stirne, doch sanft, mild-freundlich und traurig froh gegen Jeglichen, der ihn sonst gekannt und geliebt hatte; man bemerkte es bald, daß es ihm um keinen religiösen Firniß, um keinen geistlichen Hochmuth zu thun, sondern daß in ihm eine absolute Veränderung vorgegangen sei, bei welcher sich's um seine eigene Seligkeit handle. Diese stille Entschlossenheit mußte man ehren, weil man ihn jederzeit als durchaus ehrlich gekannt hatte, und selbst damals, als einer seiner früheren Freunde ihn von dieser vermeintlichen Verirrung mit einem kraftvoll-patriotischen Brief umsonst zurückrief, be-

hielt derſelbe doch ſeine Liebe ungeſchwächt im Herzen. Er hatte ihm unter Andern geſchrieben: „Willſt du nun ein Paſſiver, ein Sklave der Zeit werden?“ Hofacker erwiederte ihm: „Wer nicht durch Chriſtum von ſeinen eigenen Sünden zuerſt frei wird, der iſt der Sünde Knecht, und kann Andern keine Freiheit verkündigen. Laß uns zuvor ſelbſt die Freiheit in Chriſto ſuchen, dann erſt ſind wir befugt und befähigt, ſie auch Andern zu verkündigen.“ — In dieſem Sinne wies ſein mächtig erſchüttertes, von dem Ueberſchwang einer himmliſchen Berufung hingenommenes Herz alle Einreden der noch Träumenden ohne alle Schmeichelei von ſich, und erlangte, da er mit keinem Schritt auf beiden Seiten hinkte, ſondern ſein Angeſicht ſtracks gen Jeruſalem richtete, frühe die geheime Signatur des Herrn, die auch den ferner Stehenden mit ſanften Lichtſtrahlen bedeutete: „Ehe Dieſer zu Euch fällt, ſollet Ihr zu Ihm fallen!“ —

In dieſem Geiſt wandelte er mit frommen Jugendgenoſſen, und wuchs durch unabläſſiges Gebet in Monaten weiter in die Lebensgebiete der Gnade Chriſti hinein, als Andere in Jahrzehnten. Ich werde mich ewig ſeiner milden Erſcheinung erinnern, wie er, die einſt triumphirende apolloniſche Geſtalt, ſo gedämpft einherging; nicht erloſchen war ſeine innere Flamme, ſondern blos von fremdem Feuer gereinigt, umgewandelt, geheiligt. In ſpäteren Jahren bekannte er mir: er habe oft Stunden lang fortgebetet, daß ihm beinahe das Haar aus dem Kopfe gefallen ſei. — O ſelige Einſamkeit, aus der ſo viel Oeffentliches ſtromgleich hervorging! — Er nannte mir eine abgelegene Kammer, — dort, ſagte er, habe er ſeine beſonderſten Angelegenheiten mit dem Heiland auf ſeinen Knieen abgemacht. Freilich mochte er bei ſolcher Macht des Entſchluſſes nach menſchlicher Schwachheit leicht auf das gegenüberliegende Extrem verfallen, wie er auch offen bekennt, mit ſeinem vertrauteſten Freunde an den Abgründen der Schwärmerei eine Zeit lang ſich umherbewegt zu haben. Wo aber ein Herz, wie Hofackers, ſo ganz nur Chri-

ſtum will, da iſt Schwärmerei eben ſo undenkbar, als der Herr kein Schwärmer war, und da gelingt es unter dem Beiſtande jenes Geiſtes, der die Erwählten in alle Wahrheit leitet, den Aufrichtigen bald, die edle Straße der Einfalt wieder zu finden, „darauf auch die Thoren nicht irren können." Schwärmerei und Sectirerei ſind immer auch mit Egoismus, mit Elementen eines ungebrochenen Herzens vermiſcht, ſo viel ſie ſonſt Edleres in ſich hegen können. Die Einfältigen aber behütet der Herr, und führet ſie ſtets wieder auf das Eine zurück, was Noth iſt. —

Daß Hofacker die Theologie wohl ſtudirt habe, darüber waltet kein Zweifel vor; doch war ſie ihm keine Zuſammenraffung weitſchichtiger Hilfswiſſenſchaften, worüber ſo Mancher den lebendigen Kern aus dem Auge verliert und als ein markloſer Vielwiſſer heuchleriſch und blaſirt auf die Kanzel tritt. Sie galt ihm als die Führerin zu der Perſon ſeines auch für ihn gekreuzigten und auferſtandenen Heilandes, und eine gottmenſchliſche Perſon, die ihm für Zeit und Ewigkeit ſein unter ſo ſchweren Anfechtungen ergriffenes Heil verbürgte, galt ihm unendlich mehr, als eine, wenn auch noch ſo glänzende, philoſophiſche Idee, welcher kein ergreifbares Object entſpricht. Was iſt überhaupt alle Philoſophie ohne Chriſtum für diejenigen, denen die Gelegenheit ſich darbietet, Ihn kennen zu lernen? Eine hohle, theils aus Verwahrloſung und Verführung, theils aus Uebermuth und Sattheit entſpringende Verkennung Deſſen, in welchem alle Schätze der Weisheit und Erkenntniß von Ewigkeit her verborgen ſind. — Hofacker erkannte es unter Thränen und vielem Gebet, daß die beſte Metaphyſik auf dem uralten Wort beruhe: „Wer den Sohn Gottes hat, der hat das Leben; wer den Sohn Gottes nicht hat, der hat das Leben nicht." Darum ſtudirte er alle weſentlichen Punkte der Theologie mit innigſter Befliſſenheit, aber, wie vordem Georg Whitefield, beſonders „auf den Knieen," weil es unwiderſprechlich wahr bleibt,

daß ganz gewiß diejenigen, die Jesum selbst kennen, stets die besten Gottesgelehrten sind, weil die Apostel, aus deren Schriften wir im Grunde die ganze christliche Theologie schöpfen, vor Allem glaubige Liebhaber und Nachfolger des Heilandes gewesen sind, die dasjenige, was sie in weiter Welt verkündigten, von Ihm selbst und von seinem Geist empfangen hatten, — und noch heutiges Tags nur dieser Geist die Tiefen der heil. Schrift uns eröffnen kann, daß uns ihr Inhalt wahrhaft zur göttlichen Kraft und zur göttlichen Weisheit wird. Das will wahrlich mehr bedeuten, als irgend ein philosophisches System mit Leidenschaft studirt haben!

Welch eine herzliche Freude und Ermuthigung er unter seinen gläubigen Genossen verbreitete, läßt sich leicht denken. Sie hatten ihn bald unaussprechlich lieb, und seine Gemeinschaft war hiebei keineswegs, wie bei so Manchen, eine vornehm-eklektische, wobei er blos die höher Gebildeten aufgesucht, und neben dem kindlichen Glauben auch tiefe Wissenschaftlichkeit zur Bedingung seines näheren Umgangs gemacht hätte. O nein, davon wußte sein zerbrochenes Herz, sein gedemüthigter Geist von Ferne nichts, wie auch Christus, der Herr, an dessen Tische die Zöllner und Sünder saßen, so wie seine Apostel, unter welchen z. B. Petrus lange Zeit bei einem Gerber Simon in Joppe (bei einer damals für unrein geachteten Gewerbsklasse) logirt hat (Apgsch. 9, 43.), auf ein Ansehen dieser Persönlichkeit nie das mindeste Gewicht gelegt haben. (Vergl. Jac. 2, 1—4. — 1. Cor. 1, 26—29.) Es gibt eine gewisse, nicht unzahlreiche Klasse von Christen unter uns, bei denen Alles durchaus geschmackvoll, aesthetisch, nobel, gleichsam wie Mahagony-Meubels ausstaffirt sein soll, und die wenig Herz für geringere Stände haben, wenn ihnen das wahre Christenthum hier in seiner einfacheren, oft geringen Formation entgegenkommt. Das sind hochmüthig fromme Adelige, bei welchen der sogenannte Cultus des Genius noch eine bedeutende Rolle spielt, — die deswegen auch wenig von

dem Spruche Christi verstehen: „Den Armen wird das Evangelium gepredigt," — während gerade oft bei solchen Armen die Herrlichkeit des Glaubens, verknüpft mit einem ächt gebildeten Verstand und süß ausgereifter Herzensgediegenheit am wohlthuendsten hervorleuchtet. Hofacker hielt es nicht mit diesen schwer zu befriedigenden Geschmackschristen, — eben so wenig aber auch mit dem andern Extrem, womit Einige wie geflissentlich allem edleren Geschmack widerstreben, und eigentlich blos darum, weil sie selbst keinen besitzen, Andern auch keinen gönnen. Das sind diejenigen, die nach einer früheren Erweckung, worin sie vielleicht ernstlich liefen, allmählig wieder in ein geheimes, gesetzliches Treiben zurückfallen, und zu ihrem „Hartleben vor dem Herrn Zebaoth" besonders auch die Härte gegen freiere Brüder zählen, denen mehrere Talente nebst höherer Geistesbildung verliehen sind. Diesen widerstreben sie dann unter allerlei Vorwand, — zuletzt aber ist's blos ein Anflug von trockener Selbstzufriedenheit, wo nicht gar von geistlichem Neid und Hochmuth, der die Verläugnung seiner selbst manchmal in Rohheit der Form und allerlei sonstige Rauhborstigkeit zu setzen pflegt, als ob er neben dem milden Gewand Christi auch noch den kameelhärenen Rock Johannis als besonderes Erbeigenthum besäße. Zu der ebionitischen Fahne solcher engherzigen, Alles nur über ihren dürftigen Leist schlagenden Leute, unter deren Behandlung namentlich einem jüngeren, erst in Liebe heranblühenden, sich freier bewegenden Christen aller Lebensmuth ersterben möchte, und bei welchen die Alles hoffende, weitherzige Liebe eine so untergeordnete Rolle spielt, hat der kerngesunde Sinn des seligen Hofacker niemals geschworen. Es wahr ihm eckelhaft, die mannigfaltigen Führungswege des Herrn im Eigensinne durchkreuzt zu sehen. — Diese Weitherzigkeit that seiner Liebe zum Heilande nicht nur selbst keinen Abbruch, sondern sie machte ihn gerade späterhin zu solch einem ausgezeichneten Werkzeug in dessen Hand. So theuer ihm die Gemeinschaft der Heiligen un-

ter den verschiedensten Formen blieb, so wenig hat er jemals Andere gehofmeistert oder gar gerichtet, wenn sie noch nicht zu seinen Erfahrungen herangediehen waren, und ich erinnere mich wohl, mit welcher Freundlichkeit er mich einmal anhörte, als ich ihm einen prächtigen Walzer von Beethoven spielte. „Ja," sprach er, „spiele nur ruhig fort, bis du auch an diesem genug hast!" — Das machte einen tieferen Eindruck auf mein Gemüth, als wenn er mir eine lange Vorlesung über die Eitelkeit der Welt gehalten hätte. — Es war eine unaussprechliche Harmlosigkeit in seinem Gemüth, — ein Hingenommenseyn von dem Werth jener köstlichen Perle, um welche der, welcher ihren Werth erkannt hat, all sein Eigenthum freudig veräußert, so daß ihm zum Streiten mit Andern keine Zeit übrig bleibt.

Diese Macht seiner aus dem Geiste quellenden Ueberzeugung äußerte sich besonders auch in seinen Predigten, die er in dem großen Saale des theologischen Stifts nach der damaligen allgemeinen Sitte jezuweilen wie die andern Zöglinge zu halten hatte. Vielfach wurden jene sonntagnachmittäglichen Vorträge, wobei immer drei bis vier Prädikanten auftreten, theils von unerträglicher Langigkeit und geistlicher Ignoranz, theils von philosophischer Verwirrung und hohlem Uebermuthe ganz ohne Segen abgelegt. Hofacker war daher auf jener Kanzel eine gar merkwürdige Erscheinung, wenn er vor dem bunten, regellosen Schwarme von nahe zu 200 Jünglingen mit seinem feurig-freien Zeugniß für den Sohn Gottes auftrat. Schon damals quoll seine Rede stromgleich hervor, so daß man wohl fühlte, welch ein heiliger Ernst ihn beseele, und schwerlich hat selbst einer der Leichtsinnigsten ihn jemals dort bespöttelt, obwohl man diese Bescheerung aus der Blechfabrik der allzeit fertigen Kritiker sehr leicht erhalten konnte. Mir selbst wenigstens war es ganz anders zu Muthe, wiewohl ich im Taumel der Rationalisterei und hochfliegenden demagogischen Gedanken dahinging, und in jenem Irrsal Nichts — um es gerade zu bekennen, — für geistloser und langweiliger

hielt, als die Lehre von Christo dem Gekreuzigten, die mir als die äußerste Thorheit erschien. Dieser Gesinnung machte ich an einem Sonntage Luft mittelst einer kurzen, hochmüthigen Predigt, worin ich freiweg herausſagte, daß die Geistlosen ſich zuletzt nur auf das Kreuz Christi berufen, um ſich den freieren Flug des Geistes und den Fortſchritt zum Lichteren zu erſparen. — Sogleich nach mir trat Hofacker auf, in deſſen Gemüth ein flammender Eifer über meine Predigt erregt worden war, und hielt ſeine Rede gerade über denſelben Text mit einer Angethanheit, ja mit einer Inbrunſt, worin er zuletzt Jeſum als ſeinen allmächtigen Erlöſer anrief, ſo daß mir das Herz erzitterte, und ich in allen Tiefen des Gemüthes mich nicht nur geſchlagen, ſondern auch zur Liebe gegen ihn beſeelt und zu dem tiefen innerlichen Seufzer getrieben fand: „Ach, wäre ich wie du! Ach könnte ich glauben, was deine glückliche Seele glaubt!“ — So fern ich von ſeinen Ueberzeugungen dahinging, einen ſo lebendigen Eindruck erhielt ich von jenem Worte Johannis: „Der Geiſt zeuget, daß Geiſt Wahrheit iſt!“ — Es war auch lieblich zu ſehen, wie jedesmal, wenn Hofacker im Stift predigte, ſich ſeine Glaubensgenoſſen aus der Stadt um ihn verſammelten, während dieſe Rückſicht keinem Andern widerfuhr, auch, mit wenigen Ausnahmen, — nicht widerfahren konnte; denn ungläubige oder laue Predigten anzuhören, iſt wohl das Unintereſſanteſte und Langweiligſte unter dem Himmel.

Vor dieſer Dürre des theologiſchen Studiums und der Homiletik behütete ihn vor Allem ſeine vom heiligen Geiſt gewirkte Buße, nebſt ſeiner durch unabläßiges Gebet wachſenden Gemeinſchaft mit der Perſon ſeines Heilandes und Verſöhners, durch deſſen Opfer er allein ſich vollendet hielt. In dieſem Element wurde ihm die Schrift immer mehr lebendig, ein Meer ſeliger Erkenntniß, ſo daß er einen Wuſt nutzloſer Excurſe und ſtrohernen Nebenwerks entbehren konnte, worüber Andere oft einen berühmten Namen vor der Welt erlangen, ohne dem Reich

Gottes einen Pfennig nütze zu sein. Sein Studium wurde mehr und mehr durch das Eine, was ewiglich Noth ist, gere-gelt, vereinfacht und vertieft, wie dieses bei allen Auser-wählten geschieht, die mit dem persönlichen Heilande in den drei Beziehungen: Gottheit des Sohnes, Versöhnung durch Sein Blut, und Wiedergeburt durch den heiligen Geist, wahr-haftig vertraut werden. Wo diese drei herrlichen Ströme in einem Herzen zusammenfließen, da wird ein Mensch nach der göttlichen Verheißung von Gott selbst gelehrt, und erlangt himm-lische Fundamentalbegriffe, göttliche Reichs-Ideen und siegreiche Herzenserfahrungen, worüber ihm das meiste Treiben der jetzi-gen unbekehrten Wissenschäftler als Unrath erscheint. Hofacker trug den Heiland, als das ewige Leben, practisch im Herzen, und durch Ihn hatte er auch die rechte Philosophie, weil in Christo alle Schätze der Weisheit und Erkenntniß verborgen sind. — Es war ihm auch, wie er nachmals oft bekannte, Nichts verächt-licher, als ein flauer, von Unglauben und Trägheit oder sonstigen Nebendingen gelähmter Prediger und Theologe, gegen den er einen ehrlichen Holzspalter für eine respectable Person achtete. „Denn," sagte er, „der Holzspalter, der ein Klafter buchener Scheiter für Ofen und Heerd zurecht haut, macht doch warm; ein solcher Miethling aber macht überall nur kalt, wohin er auch kommen mag, und die Menschheit ist mit ihm ärger gestraft, als mit andern untüchtigen Gliedern, weil er das Heiligste ver-wahrlost." — Eben so tief verachtete er jenen wissenschaftlichen Hochmuth, von welchem schon Johann Arndt bezeugt, daß Christus von Niemanden mehr gelitten habe, als von den Ge-lehrten. Er huldigte jenem Kindersinne, welchen der Herr von den Candidaten des Himmelreichs verlangt, und vermochte den literarischen Erscheinungen der Zeit, so wenig ihm ein ächtes, aus Gott stammendes Wissen gering galt, durchaus nicht jene Wichtigkeit abzufühlen, die ihnen von so vielen, oft wohlmei-nenden, aber mit Christo selbst unbekannteren Seelen beigelegt

wird. Denn diesen imponirt die verschiedenartig gefärbte, bald so, bald anders aufgefaßte Idee, und Ideen sind in diesem Bezuge meist nur Surrogate für den Mangel einer lebendigen Person, wie etwa die sehnsüchtigen Wünsche eines Jünglings, der nach einem geliebten Wesen verlangt, das er noch nicht gefunden, während ein Bräutigam in der Gemeinschaft mit der gefundenen Braut sich unendlich glücklicher und befriedigter fühlt. Und wie es für eine leere, gehaltlose Ideologie gilt, sich seine Lebensgefährtin a priori zu construiren, — dagegen als eine heilige Pflicht, das gefundene theure Wesen in seiner tiefsten idealischen Bedeutung a posteriori zu erfassen und zu lieben: so werden die Erfindungen derjenigen Metaphysiker, die Christum nicht selbst in Seiner persönlichen Geistesherrlichkeit erkennen, immerdar nur Ideologien, d. h. schwankende Begriffsträume bleiben, auf die sich nichts Sicheres gründen läßt, die auch Niemanden ein geistliches Leben gewähren, und nur diejenigen werden das Feld behalten, die aus der gefundenen, im heiligen Geist erkannten Person Jesu Christi die in Ihm ruhenden, höchst mannichfaltigen Ideen des ewigen Lebens in Zucht und Liebe hervorzuleiten beflissen sind. Man verfliegt sich eben ins Blaue und bildet, weil Gottes Reich nicht in Worten, also auch nicht in Dialektik, sondern in Beweisung des Geistes und der Kraft besteht, selbst bei großer Wissenschaftlichkeit, vor erfahrenen Christen eine dürftige, schwachherzige Erscheinung, so lange man Jesum, den König der Geister, nicht im Geiste kennen gelernt hat, — und man zerarbeitet sich ewig umsonst, ein Theolog, ja auch nur ein Philosoph sein zu wollen, bevor man ein gebrochenes Herz hat, und vor den Füßen Gottes ein Christ, d. h. ein mit dem Geist Jesu Christi begnadigter, von seinem Sündenfluch entlasteter Mensch geworden ist. Ohne ein Christ zu sein, wird man weder ein rechter Theologe, noch ein ächter Philosoph. „Alle wahre Weisheit," sagt Baco mit seinem schönen, noch heute unwiderlegten Worte, „führet zu Gott zurück;" Gott

aber ist nur in Christo zu finden, und wer dieses nicht glaubt, der fällt in das entgegengesetzte Wort: „Alle unächte Weisheit führet von Gott ab," daher auch von Christus, und beginnt daher ein Irrsal in einem unabsehlichen logisch-phantastischen Labyrinth, wo keine Ariadne erscheint, und wo die Irrenden unendlich größere Schuld, als der alte Perseus, auf sich haben vor Ihm, der eben so liebevoll als donnernd sein Wort in die Welt hineinrufen durfte: „Wer aus der Wahrheit ist, der hört meine Stimme!"

Zwei Jahre lang blieb Hofacker in ernste theologische Studien vertieft; — da wurde er von einem Andern gegürtet und hingeführt, wohin er Anfangs nicht wollte. Etwa im August 1820 traf ihn ein Sonnenstich, so daß er auf der Straße hinter dem Klinikum in Tübingen ohnmächtig zu Boden sank und mit einer tiefen Kopfwunde nach Hause getragen ward. Zu dieser localen Beschädigung gesellte sich bald eine allgemeine Mattigkeit, von welcher er, der so tief Ergriffene, sich nur langsam erholte. Sein Krankenbett war ein Sammelplatz vieler christlichen Freunde, unter welchen seine unermüdliche Mutter im Krankenzimmer des Stifts ein überaus besorgtes und ehrwürdiges Präsidium bildete. Was unter jenen Prüfungen in seiner Seele geschah, das weiß ich natürlich nicht zu berichten, da ich meinen trefflichsten Freund eben hier, im Vertrauen auf die liebreiche Geduld des Lesers, meist nach eigenen Wahrnehmungen schildere, und wohl weiß, daß zwar mit dieser Seite lautere Wahrheit gegeben, das Gesammtbild seines Lebens noch lange nicht hinlänglich geschildert wird. Eben aber darum, weil ich ihm in meinen Verirrungen damals so ferne stand, kann ich um so getroster folgendes, auf mein Herz so tief nachwirkende Ereigniß in aller Offenheit erzählen. — Ich besuchte nach einigen Wochen auch meinen ehemaligen, mir stets theuer gebliebenen Freund, mit welchem ich beinahe zwei Jahre keinen Verkehr mehr gepflogen hatte. Es war also die alte Jugendliebe, die

mich zu einem ganz umgewandelten Geiſte hintrieb. — Er lag in dem Bett, einen Verband um ſein Haupt, und obenan ſaß die wachſame Mutter. Nicht ohne einen inneren Kampf hatte ich dieſen Beſuch gewagt, und mich daher mit den vermeintlich beſten, kräftigſten Waffen darauf gerüſtet, nämlich mit jener prächtigen Darſtellung Jean Paul's, worin er das Bild Herder's in ſeiner „Vorſchule der Aeſthetik" uns vor Augen legt. Ich grüßte den alten Freund, und ſprach: „Hier habe ich etwas Vorzügliches ausgeſucht, um dich auf deinem Krankenbett zu erheitern!" — So las ich ihm das ganze Encomium auf Herder mit großer Begeiſterung vor, gewiß hoffend, daß die genialen Jean-Pauls-Blitze dieſes edle, wiewohl pietiſtiſche Herz ganz gewiß ergreifen müßten. Allein wie groß war mein Erſtaunen, als Hofacker mit liebevoll-umflortem Blicke mich anſah und langſam ſprach: „Lieber Freund, das Alles wäre ganz ſchön und erhaben, wenn Herder nur nicht ein armer Sünder geweſen wäre!" — „„Ach, Hofacker"", rief ich aus, „„wie magſt du ſo kühl und proſaiſch herausreden!"" — „Kommen Sie, Herr Magiſter", rief die Mutter begütigend dazwiſchen, „leſen Sie uns mit Ihrer vorigen Declamation etwas vor; wir ſind eben kränkliche Leute; darum geben Sie meinem Sohne jetzt Etwas, was uns beſſer bekommt, als der geniale Herder!" — „„Was ſoll ich denn leſen?"" frug ich. — „Nun denn", ſagte die Mutter, „leſen Sie uns etwas aus der Offenbarung Johannis vor!" — Mit dem tiefſten Widerwillen hörte ich dieſes Wort an, denn ich wußte von genanntem Buche bisher kaum viel Mehreres, als daß ein Drache darin vorkomme, der ein unſchuldiges Kind freſſen wolle. So nahm ich denn die Bibel und las vom Anfang weiter hinein: „Gnade ſei mit euch und Friede von Dem, der da iſt, der da war und der da kommt, und von den ſieben Geiſtern, die da ſind vor Seinem Stuhl, und von Jeſu Chriſto, welcher iſt der getreue Zeuge und der Erſtgeborene von den Todten, und ein Fürſt der Könige auf

Erden, der uns geliebet hat und gewaschen von unsern Sünden mit seinem Blute —."

Weiter vermochte ich nicht zu lesen. Mir war's, als drängen heilige Posaunenstimmen des Himmels in mein Ohr, und mein sich empörender Unglaube wollte schnell das Gefühl hinabschlucken, das wogengleich meine Seele durchdrang; — ich vermochte es jedoch nicht, sondern die Thränen fielen mir aus den Augen, und ohne weitere Entschuldigung ging ich von dannen, getroffen vom Blitz der Majestät Jesu Christi, des Sohnes Gottes, aber auch erweicht von dem süßen Gefühl: „Es ist die süßeste Aufgabe, jene göttliche Liebe zu lieben, die für Sünder gestorben ist!" — Hofacker rief mir sanft ein Lebewohl nach, und Gott gebe, daß es mir ein ewiges Wohl in Ihm bedeute, der da ist, bevor Abraham ward! —

In ähnlichem Maaß wurde der theure Kranke auch Anderen zum Segen; man möchte sagen, daß von seinem geistlichen Krankenbette damals tief anregende Bülletins der Wirkung Christi auf seine Mitverbundenen ausgegangen seien, weil seine Krankheit ein Gegenstand der vielseitigsten, lieblichsten Theilnahme und Fürbitte war. Was die christlichen Studenten dort Weiteres mit ihm geredet, weiß ich leider nicht genau; das aber weiß ich, seine Krankheit war nicht zum Tode, sondern zur Ehre Gottes, denn der Sohn Gottes wurde dadurch geehrt, und er selbst ging aus jener schmerzlichen Prüfung, welche von dort an bis an seinen Tod doch nie mehr völlig aufhörte, als ein gestählter, für sein damaliges Alter ungewöhnlich geförderter Christ hervor, der hinfort in kurzgemessener Frist eine lange Reihe von Jahren erfüllen sollte.

Vier Jahre nach seinem Eintritt verließ er Tübingen, diese alma, von so vielen Ungläubigen mißhandelte mater. Er lief daselbst in Blindheit anfänglich im Traume des Weltgeistes dahin; — sie war ihm aber durch Gottes Gnade die Geburtsstätte des neuen, ewigen Lebens geworden. Er hatte daselbst viel

bereut, viel gebetet, viel geweint, viel gearbeitet, viel Schmerzliches erlitten, viel Herrliches erfahren. Zwei Jahre daſelbſt waren nahezu verloren; — die andere Hälfte ward von ihm halb für das Studium der Bibel, halb zum Gebet, zum Umgang mit chriſtlichen Freunden und unter unfreiwilligen Leiden zum tieferen Eingehen in das praktiſche Wort vom Kreuze verwendet. Er ſchied von der Univerſität, nicht ausgezeichnet durch wiſſenſchaftliche Bildung, obwohl ehrenhaft beſtehend unter den Erſten ſeiner Promotion, dafür aber alle Uebrigen am Feuer des Glaubens und in der Liebe zu Jeſu, — bis auf zwei, die ich kenne, — weit überragend, ein edler, höchſt merkwürdiger Menſch, der nur Eines, und dies Eine von ganzem Gemüth erfaßt hatte, nicht mehr ſein eigen, ſondern voll heiliger Inbrunſt ein Eigenthum Deſſen zu ſein, der auch für ihn geſtorben und auferſtanden iſt. — Ein großer Gedanke durchdrang ſein Herz: „Mein Heiland, Gottes Sohn, hat ſein Blut für mich Aermſten vergoſſen!“ — Wer möchte wohl, bei redlicher Beſinnung, etwas gegen dieſe Erwiederung der höchſten, himmliſchen Liebe einzuwenden haben? Sind nicht beinahe alle Menſchen in dieſem Weltſyſtem nur darum groß, weil ſie dieſe heilige Liebe vergeſſen und verſchmähen? Warum ſollte nicht ein Menſch in den Augen aller Beſſeren groß und ehrwürdig ſein, wenn er jener himmliſchen, vor den Augen dieſer heilloſen Welt verborgenen Liebe ſein geſammtes Herz zum dankenden, liebenden Opfer darbringt? Jeſum Chriſtum, den einzigen, uns zur Seligkeit gegebenen Namen, vergeſſen, verachten, verläſtern, das mögen noch die Menſchen dieſer Welt thun, einer Welt, die im Argen liegt, wo der Gott dieſer Welt, nämlich der Teufel, ihre ungläubigen Sinne verblendet, daß ſie die Klarheit des ewigen Vaters, die aus dem Angeſicht Chriſti hervorleuchtet, nicht ſehen können und mögen. Die edelſten Menſchen ſind jederzeit diejenigen geweſen und werden ſtets diejenigen ſein, die Chriſtum, den für ihre Sünden Geſtorbenen, den zu ihrer Ge-

rechtigkeit Auferweckten, von ganzer Seele lieb haben und ihm, dem König aller Könige, den Eingang in das heilsbedürftige, ohne Ihn der Verdammniß heimfallende Herz verstatten. Zu den Menschen letzterer Art gehört Ludwig Hofacker in ganz besonderem Maaß. Er ist bei den Weltmenschen nicht berühmt, hat vielmehr auch einen Theil der Schmach Christi getragen und um Seines Namens willen Viel erlitten, obwohl er einst einige Jahre lang als Vikar seines Vaters der besprochenste Name in der Residenz Stuttgart gewesen ist. Daher möchte ich, wofern nicht von entschiedenen Christen mir dießfalls eine gründliche Gegen-Erinnerung würde, auch in den künftigen Jahrgängen dieses Buchs fernere Skizzen über das gottgeheiligte Leben dieses vortrefflichen Mannes liefern, und, indem ich des Raums wegen hier abbreche, das nächste Mal seine höchst interessante Lebenszeit als die eines Erstlings im Predigtamt, vielfach nach seinen eigenen Briefen und Aeußerungen, darlegen, worin genug für Christen Merkwürdiges und Erbauliches enthalten ist, um noch späterhin die Endschaft seines Lebens mit speciellen Thatsachen, die ich theilweise selbst mit angesehen habe, in möglichst detaillirten Zügen zu beschreiben.

Missionsgedanken.

Von

H. A. Wallschlägel.

1.

Wie lieblich sind auf den Bergen die Füße der Boten, die da Frieden verkündigen, Gutes predigen, Heil verkündigen; die da sagen zu Zion: Dein Gott ist König! Jes. 52, 7.

Wie lieblich ist der Boten Schritt!
Hört ihr der Füße Rauschen?
Wohlan, wir gehen fröhlich mit;
Laßt uns der Botschaft lauschen!
Hört ihr der Worte Schall?
Sie künden's überall:
Der Herr ist König! Eilt herbei,
Und werdet durch Ihn froh und frei!

Der Herr ist König; Seine Macht
Zerreißt die stärksten Bande,
Zerstört des Götzendienstes Nacht,
Macht hell die finstern Lande,

Zerbricht des Todes Pfeil,
Und schaffet Glück und Heil,
Eröffnet eine neue Bahn —
Kommt, betet euern König an!

Vernehmt's und staunet, Jung und Alt,
Der Botschaft, die wir bringen:
Nicht Seines starken Arm's Gewalt,
Nein, Liebe soll euch zwingen;
Die Liebe, die herab
Vom Thron in Tod und Grab
Den Heiligen zu Sündern zog,
Sein heilig Zürnen überwog.

Er hat ein Opfer dargebracht —
Am Kreuzaltar vergossen
Sein Blut, das rein und heilig macht,
Aus Sündern Reichsgenossen.
Auch ihr sollt selig sein,
Von euern Sünden rein,
In Frieden und Gerechtigkeit.
Genießt das Heil, das euch bereit!

Wie lieblich ist der Boten Schritt,
Die euch das Heil verkünden!
Von Segen triefet jeder Tritt
Auf Bergen und in Gründen.
O hört sie überall!
Vernehmt der Wahrheit Schall!
Ja, nehmt das Wort mit Freuden an
Und werdet Christo unterthan!

2.

Wie, wenn ich liefe? 2. Sam. 18, 23.

Iſt's auch vom Herrn, daß es dich nicht länger leiden will daheim? daß du laufen möchteſt lieber heute, als morgen, lieber in dieſer, denn in der nächſten Stunde? Wie, wenn es eigener Trieb wäre, vom Herrn nicht gewirket; ein ungeduldig Treiben Ahimaaz, des Sohnes Zadock? Wie wenn der Hochmuth, die Ehrbegierde, der Drang nach Auszeichnung, und ſonſt fleiſchliche, unlautere Beweggründe dich drängeten, mehr denn die Liebe Chriſti, und dir keine Zeit ließen, die Koſten zu überſchlagen, ob du's auch habeſt, hinauszuführen? O, es hat's ſchon Mancher nicht erwarten können, bis die Stunde kam, da der Herr ihn rief, da auch bis zu ihm die Frage drang: Wen ſoll ich ſenden, wer will mein Bote ſein? und iſt gelaufen, raſch, eilig, unaufhaltſam; — und wie bald ſtrauchelten ſeine Kniee, und ſeine Kraft verließ ihn noch vor dem Ziele; eine Wolke trüber Zweifel lagerte ſich auf ſeinem Gemüthe, und mit ſchwerem Herzen und mit gebrochener Kraft kam er an auf dem Kampfplatze, wo er mit friſcher Kraft und mit freudigem Muth ſollte den ſchweren Kampf beginnen mit den finſtern Mächten des Abgrundes, und tapfer dreinſchlagen mit dem Schwert des Geiſtes, welches iſt das Wort Gottes. Es iſt ſchon Mancher aufgebrochen aus der Heimath mit Jauchzen und Frohlocken, mit lautem Siegesgeſchrei — und iſt ſtill und lautlos wieder heimgekehrt, wie ein Geſchlagener und Beſiegter. Noch Keinem ſind die Vorbereitungsſchulen geſchenkt worden, denen er ſich zu Hauſe nicht hatte fügen wollen; er hat ſie da gefunden, wo er in hochmüthiger Ueberſchätzung ſeiner Kräfte als Meiſter dachte aufzutreten; hat lernen müſſen, anſtatt zu lehren. Drum, ehe du auf die Frage: Wie, wenn ich liefe? dir ſelbſt antworteſt, was dort Joab dem Dränger Ahimaaz: So laufe doch! — ſuche erſt

klar zu werden über die Vorfrage: Iſt's auch vom Herrn? Spricht Der ſein Amen, und hallt's im Herzen wieder: Amen, ſo fahre zu und beſprich dich nicht mit Fleiſch und Blut; laufe eilend und ſiehe nicht hinter dich! Und wollen Zweifel dich beſchleichen, ehe du am Ziele biſt, — banne ſie mit einem: Der Herr hat's mich geheißen. Und wollen die Kniee müde werden, der Fuß ſtraucheln: halt's getroſt Ihm vor, daß du Sein Bote ſeiſt und nicht ſäumen dürfeſt, um dein zu pflegen — und Er wird dir neue Kraft geben und friſchen Muth, daß du laufen kannſt Deine Bahn mit Freuden. Und du wirſt fröhlich anlangen am Ziel und freudig ausrichten die Botſchaft, dazu du geſendet biſt, und der Herr wird mit dir ſein, und das Wort nicht laſſen leer zurückkehren, das du redeſt in Seinem Namen.

3.

Mein Herr, ſende, welchen du willſt! 2. Moſ. 4, 13.

Ei, lieber Moſe, das thut Er eben! Du eben biſt der Mann, welchen Er ſenden will, warum weigerſt du dich? Du ſageſt zu Ihm: Mein Herr! und ſageſt recht daran, denn Ihm biſt du ſchuldig Leib und Leben — aber warum gehorcheſt du nicht deinem Herrn und folgeſt Ihm auf's Wort, ſo Er ſpricht: Gehe hierhin, oder: Gehe dorthin!? — O, des Menſchen Herz iſt ein trotzig und verzagt Ding; — das zeigt ſich eben auch an denen, die der Herr ſich zu Rüſtzeugen auserkoren hat. Erſt iſt's verzagt: Sie werden mir nicht glauben! Und wenn der Herr ſich herabläßt, Zeichen und Wunder zu thun, um zu beweiſen, daß das Seine Sache ſei, Seinen Boten zu beglaubigen, und daß Er ihm ſchon werde Glauben ſchaffen: ſo heißt's alſobald wieder: Ach, mein Herr! ich bin je und je nicht wohl beredt geweſen; denn ich habe eine ſchwere Sprache und eine ſchwere Zunge. — Und wenn der Herr mit großer Langmuth und Ge-

duld auch den Einwand angehört und beſeitiget hat, da tritt der Trotz hervor: Mein Herr, ſende, welchen Du willſt! O, muß denn der Herr durchaus im Zorn mit dir reden, bevor du thuſt, was Er in Liebe dir geboten hat? Ziemet etwa dem Streiter Chriſti blinder Gehorſam gegen den Willen des Meiſters weniger, als dem irdiſchen Streiter gegen den Willen ſeines Königs oder Hauptmanns? Was iſt denn wohl der eigentliche Grund der tauſend und aber tauſend Bedenken, die dich hindern, dem Rufe zu folgen, den du als einen Ruf von Gott erkannt haſt und erkennen mußteſt? Iſt's nicht Fleiſch und Blut? Mit dem haſt du dich beſprochen, und das hat dir zugeflüſtert: Thue es nicht! Daher deine Einwände; daher endlich dein trotziges: Ich will es nicht thun, ſende, welchen Du willſt! Und im Hintergrunde iſt noch Einer; der fürchtet, daß du ſeinem Reiche werdeſt Abbruch thun, wenn du ausrichteſt die Botſchaft, die dir befohlen iſt: darum ſucht er dich zu bewegen, die Laſt, die auf deine Schultern gelegt werden ſoll, nicht auf dich zu nehmen, den Befehl, der dir geworden, zurückzuweiſen als einen Antrag, welchen anzunehmen oder abzulehnen allein in deinem Belieben ſtehe! O, was hat der Feind nicht ſchon gethan, um ſein morſches Haus zu ſtützen und zugleich zu rütteln an dem Bau, der nicht mit Händen gemacht iſt, den der Höllen Pforten nicht ſollen überwältigen! Gehorche ſeiner Stimme nicht, und thue nicht, was er dir ſaget: es iſt wahrlich nicht dein Beſtes, das er im Auge hat! —

Meineſt du auch, daß der Herr dein bedarf, um Seine Befehle auszurichten? Er, der Seine Engel zu Winden machet und Seine Diener zu Feuerflammen; Er, der dem Abraham aus Steinen Kinder erwecken kann: ſollte Er keinen andern Boten finden, als dich? Sollte Er dein bedürfen, um den Heiden Sein Heil zu offenbaren? — O widerſtrebe nicht länger; erkenne endlich die Gnade, die dir widerfähret vor Andern; ſprich: Siehe, Herr, hier bin ich, und dank's Ihm vom Grunde des Herzens,

daß Er auch dich würdigen will, als Botschafter an Christi Statt aufzutreten und zu rufen: Kommet, lasset euch versöhnen mit Gott! Und dann gehe hin mit Freuden und thue, was dir geboten ist!

4.

Hebet eure Augen auf und sehet in das Feld, denn es ist schon weiß zur Ernte. Joh. 4, 35.

Schaut auf! Blickt in das Erntefeld!
Seht ihr der Halme Wogen?
Vom linden Säuseln angeschwellt
Kommt Well' auf Well' gezogen.
Sie wallen ohne Ruh' und Rast,
Gebeugt von gold'ner Aehren Last,
Vom Winde sanft gewieget.

Schaut auf! Dort über Land und Meer,
Von aller Welten Ende,
Eilt rasch herbei der Schnitter Heer,
Und munter regt's die Hände.
Es gilt ein Werk, in Gott gethan!
Sie schlagen ihre Sicheln an;
Die schweren Halme sinken.

Schaut auf! den Boden weit und breit
Bedecken volle Aehren!
Wie Garbe sich an Garbe reiht!
Wie sich die Haufen mehren!
Das Volk der Schnitter, Groß und Klein,
Bringt fröhlich in die Scheuern ein
Den reichen Erntesegen.

Schaut auf! Wer ſchreitet dort heran?
Wem gilt der Häupter Neigen?
Wem jauchzet, feſtlich angethan,
Der Schnitter froher Reigen?
Wem tönet der Poſaunenhall?
Wen grüßet lauter Jubelſchall?
Es iſt der Herr der Ernte!

Und lauter, lauter rauſcht's empor —
Ein tauſendſtimmig Rufen;
Ein neues Lied, im höhern Chor,
Dringt zu des Thrones Stufen:
Das Lamm, das einſt geſchlachtet war,
Empfange nun und immerdar
Lob, Preis und Dank und Ehre!

5.

Dieſes Waſſer hätte mögen theuer verkauft und den Armen gegeben werden. Matth. 26, 9.

Warum beruft ihr euch doch nicht auf Judas, ihr Miſſionsfeinde, wenn ihr zürnet über die Menge und Größe der Gaben, die hinausgetragen werden in die Länder der Heiden, anſtatt in der Heimath verwendet zu werden? Fürchtet ihr, der Falſchheit und des Eigennutzes geziehen zu werden, wie er? O wählt ihn immerhin zu euerm Schutzpatron! Sprecht's euch immerhin klar und unumwunden aus, was euch abhält vom Geben; was euch ſo zornig macht, wenn Andere geben und die Linke nicht wiſſen laſſen, was die Rechte thut. Es iſt wahr, des Elends daheim iſt viel, oft ſehr viel; aber was thut ihr dazu, es zu lindern und zu ſtillen? Es iſt wahr, auch in der Heimath herrſcht oft dichte Finſterniß, und Todesſchatten lagern rings umher: aber laſſet ihr denn euer Licht hineinleuchten mitten in die Finſterniß, und iſt's

nicht vielmehr in euch ſelbſt dunkel, finſter? Ihr habt allezeit Arme: thut ihnen wohl, ſo wird ihnen zwiefach wohlgethan. Denn unter denen, die ihr ob ihres Gebens für die Heiden anfeindet, hat das Wort Geltung: Das Eine thun und das Andere nicht laſſen; — wer ſind wohl die, ſo am reichlichſten ſteuern, wenn's gilt, in der Heimath die Hungrigen zu ſättigen, die Nackenden zu kleiden, die Unwiſſenden zu belehren, den Armen das Evangelium zu predigen? Seid ihr es etwa! — Darum laſſet ſie mit Frieden! Folgt lieber ihrem Beiſpiel nach! Gebt euerm Haſſe, eurer Feindſchaft ein würdigeres Ziel! Habt ihr nie geleſen: Der Geiz iſt eine Wurzel alles Uebels? O, leſet's noch einmal, und bittet den Geiſt Gottes, daß Er euch aufthue des Wortes rechte Deutung und Anwendung!

Ihr aber, die ihr Anfechtung erleidet um eures Gebens willen: laſſet's euch nicht irren, daß Judas ſo viele Brüder hat! Thut immerhin auch ferner in Einfalt des Herzens, was ihr nicht laſſen könnet! Thut ihr's doch nicht um ſchnöden Gewinnes willen, noch um von den Leuten geſehen zu werden; heißt's doch in euerm Herzen: Herr, wir ſind unnütze Knechte, wir thun nur, was wir zu thun ſchuldig ſind! Selig ihr, die ihr alſo ſprechet und alſo thut, und nicht widerſtrebet dem Uebel, ſo euch widerfähret: es wird der Herr dareinſehen und für euch reden, wie für Maria: Laſſet ſie mit Frieden; ſie haben gethan, was ſie konnten.

6.

Was iſt das unter ſo viele? Joh. 6, 9.

O Unglaube! o Kleinglaube! o Zweifelſucht! Iſſeſt du nicht dein täglich Brod und freueſt dich ſeines Wohlgeſchmacks? Siehe, ein wenig Sauerteig hat den ganzen Teig durchſäuert und dem Brode ſeinen angenehmen Geſchmack gegeben, der dir's zur Lieblingsnahrung macht. Ein Körnlein Salz — wie viele Speiſe

würzt es nicht? Siehe an den Fruchtkern: jetzt umspannt deine Hand ihn und viele seiner Brüder; jetzt ist aus ihm ein Baum worden, in dessen Zweigen die Vöglein nisten und unter dessen Schatten die Menschen ruhen, der viele Frucht bringt. — Ist nicht schon Mancher allein ausgezogen in die Heidenwelt und hat lange Jahre mit Thränen gesäet, und Viele spotteten sein und meinten: Was ist das unter so Viele? Er aber sprach: Du, Herr, weißt es! und säete fort. Und aus der Thränensaat ist eine reiche Aernte erwachsen, und Schaaren von Evangelisten sind in die Ernte gekommen und haben helfen schneiden. Spotte immerhin, Welt; Was ist das unter so Viele, wenn hier Einer und dort wieder Einer hinauszieht unter die Millionen Heiden; wie will der Eine so große Dinge thun und ein ganzes Volk aus der gewohnten Bahn reißen und einen neuen Weg gehen lehren! Spotte immerhin! Mit dem Einen ist der Herr, dem es gleich ist, durch Viel oder Wenig helfen! Gedenket an die sieben Brode unter die Fünftausend, ihr armen Verspotteten, und laßt euch das Hohngeschrei der Welt und ihrer Kinder nicht anfechten! Glaubet nur, so werdet ihr sehen, und die Welt muß sich schämen. Glaubet nur, und säet fort den edlen Samen: der Herr der Ernte schauet auf das Werk eurer Hände, und leget Seinen Segen darauf. Brechet immerhin das Brod des Lebens und theilet's aus unter Viele — der Herr hat eine wunderbare Kraft hineingelegt: es werden Viele satt und bleibet noch genug übrig für andere Tausende, Glaubet nur! O Herr, stärke uns den Glauben!

7.

Aber wer glaubet unserer Predigt? Jes. 53, 1.

So ist's denn eine Erfahrung von Jahrtausenden, daß Alle, die von der Wahrheit sprechen, müssen zuweilen seufzen vor dem Herrn, seufzen über den Unglauben ihrer Zeit, über die Her-

zenshärtigkeit ihrer Zuhörer. So widerfuhr's dem Propheten, so widerfährt's heute dem Botschafter an Christi Statt unter Christen und Heiden. Wer glaubet unsrer Predigt? Da stehen sie und hören — hier Zehn, da Hundert und dort Tausend — und gehen dahin und gleichen dem Manne, der sein leiblich Angesicht im Spiegel beschauet hat und gehet von Stund an davon und vergisset, wie er gestaltet war. Und Andere haben's gar ihren Spott damit, sprechen von denen, die mit freudigem Aufthun ihres Mundes zeugen von dem Heil, das in Christo Jesu ist, und reden mit Worten, die der heilige Geist lehret: Sie sind voll süßen Weins! Und wider Andere haben bereit die Antwort des Landpflegers Felix, da Paulus zu ihm redete von der Gerechtigkeit und von der Keuschheit und von dem zukünftigen Gericht: Gehe hin auf diesmal; wenn ich gelegene Zeit habe, will ich dich her lassen rufen!

Wer glaubet unsrer Predigt? O Bote Christi, der du also seufzest: frisch und unverzagt! Gleichwie zur Zeit Elia, da er meinte, allein übergeblieben zu sein von denen, die Gott fürchteten, der Herr Siebentausend überbehalten hatte, die ihre Kniee nicht gebeuget vor Baal: so ist auch unter deinen Hörern gar Mancher, in deß Herzen der Same des Wortes eine gute Statt gefunden hat und wird aufgehen und viel Frucht bringen, ohne daß du es merkest; gar Mancher, den du nicht kennest, der Herr aber kennet ihn und weiß, wo er wohnet, — nimmt dein Wort, das doch nicht dein Wort ist, sondern Gottes, auf mit Freuden und glaubet ihm und wird selig durch seinen Glauben, noch während du klagest, daß du nicht könnest Glauben finden. — Ist's nicht vielleicht darum, daß dir die Frucht deiner Predigt, der Glaube der Hörer, verborgen bleibt, weil du dich würdest überheben in deinem Herzen und meinen, das sei dein Werk und eine Frucht deines Zeugnisses, was doch der heilige Geist gewirket hat in den Seelen? Ist's nicht vielleicht darum, daß du nicht sollst zufrieden sein mit deiner Arbeit, sondern sollst immer

eifriger werden und anhalten mit Predigen zur Zeit und zur Unzeit? Iſt's nicht vielleicht darum, daß du ſelbſt ſolleſt geübt werden im Glauben, während du Andern den Glauben predigeſt? Darum friſch und unverzagt! Der Tag der Ernte wird ſchon kommen und offenbar machen die Frucht deines Glaubens und deiner Predigt und deines Gebetes! Friſch und unverzagt! Feſtgehalten an dem Worte der Schrift: Der Glaube kommt aus der Predigt! Predige nur fort im Glauben! Der Herr wird den Hörern Ohren und Herzen aufthun, daß ſie hören und vernehmen das Wort des Lebens, und wird den Glauben wecken und mehren in ihren Herzen, daß du einſt müſſeſt ſprechen: Ich dachte, ich arbeitete vergeblich, und brächte meine Kraft unnützlich zu: aber Du, Herr, haſt vor mir gegeben eine offene Thür, und haſt mein ſchwaches Zeugniß geſegnet reichlich, überſchwänglich an den Herzen Vieler! Preis und Dank Dir, Ehre und Anbetung.

8.

Dieweil Moſe ſeine Hände empor hielt, ſiegete Iſrael.
2. Moſ. 17, 11.

Er hatte den Stab Gottes in ſeiner Hand; ſo lange er den ausgereckt hielt, war der Sieg auf ſeines Volkes Seite, unterlag Amalek; ſobald ſein Arm ermattete und den Stab ſenkte, gewann das Volk der Heiden die Oberhand. O daß jeder gläubige Chriſt, der von Herzen Theil nimmt an der Ausbreitung des Reiches Chriſti auf Erden, ein Moſe wäre; den Stab Gottes, den Stab des Gebetes nimmer ſinken ließe, ſo lange die Kriege unſers Herrn geführet werden: die wackere Streiterſchaar würde raſcher vordringen in des Feindes Land; man ſänge mehr vom Siege in den Hütten der Gerechten; es bräche eher herein die ſelige Zeit, da durch aller Himmel Himmel erſchallen wird der jauchzende Triumphgeſang: Es ſind die Reiche

der Welt unſers Herrn und Seines Chriſtus geworden, und Er wird regieren von Ewigkeit zu Ewigkeit. Hallelujah! Hallelujah!

Darum ſeid wacker zum Gebete, ihr Brüder, die ihr daheim bleibet beim Geräthe! Hebet unabläſſig Herzen und Hände empor für eure ſtreitenden Brüder! Die Kämpfer Gottes rechnen darauf. Wie Mancher hat es ſchon ausgeſprochen, daß ihm das eine Stärkung geweſen ſei in der Hitze des Streites, zu wiſſen, daß daheim für ihn gebetet werde. Wie Mancher, dem der Muth entſinken, die Kraft brechen wollte, hat daraus neuen Muth und neue Kraft geſchöpft! Wie manches Bollwerk des Feindes iſt, wie einſt die Mauern von Jericho durch Poſaunenſchall, durch vereintes Gebet niedergeworfen worden! Denket an Tahiti, wo ſechszehn Jahre lang die Boten Gottes vergeblich arbeiteten, bis endlich, als ſie des Harrens und Hoffens, da nichts zu hoffen ſchien, ſchier müde waren und die Mehrzahl der Geſellſchaft, die ſie ausgeſendet, an ihre Zurückberufung ernſtlich dachte, auf den Vorſchlag eines Glaubenshelden die Bekehrung Tahiti's zum Gegenſtande eines unabläſſigen Gebetes gemacht ward: wie da die Macht unſers Gottes ſiegete über die Götzen und ihre Diener, und die ganze Inſel Chriſto unterthan ward! Und wie viele Beiſpiele ließen ſich ſonſt noch beibringen von der Kraft der Fürbitte für die Sendboten des Reiches! Darum ſeid wacker zum Gebet, ihr Brüder in der Heimath! Meinet nicht, es ſei gethan, ſo ihr Gold und Silber darreichet von euerm Ueberfluß, um die Boten auszurüſten und hinauszuſenden in die fernen Inſeln der Heiden, zu den Völkern, die da ſitzen in Finſterniß und Schatten des Todes. Fehlte ihnen eure Fürbitte: es fehlte ihnen ein weſentlicher Theil ihrer Ausrüſtung. — Darum ſeid wacker zum Gebet, ihr, die ihr traurig ſeid darüber, daß eure dürftigen, äußeren Umſtände euch ſo wenig zu geben geſtatten, eure Gaben ſo klein ausfallen laſſen: ihr könnet doch viel, ſehr viel thun, vielleicht mehr als Mancher, der mit obenan ſteht unter denen, die da geben, ſo ihr beſtändig ſeid in eurer

Fürbitte, ſo ihr nicht müde werdet, den mächtigen Fürſten Seines Reiches anzurufen, daß Er ſelbſt Seine Boten ausrüſte und ſalbe mit Geiſt und Gnade, und gebe vor ihnen eine offene Thür, die Niemand zuſchließen kann; daß Er ihnen den freudigen Muth erhalte und mehre, auszuharren unter allen, auch den entmuthigendſten Umſtänden, — und endlich ſie und ihr Werk mit Sieg und Segen kröne! Darum ſeid wacker allezeit und betet!

9.

Bereitet dem Herrn den Weg; machet auf dem Gefilde eine ebene Bahn.
Jeſ. 40, 3.

Wohlauf, ihr Bahnbereiter,
Wohlauf, und brechet Bahn!
Spannt eure Seile weiter,
Seid munter auf dem Plan!
Durchſchreitet kühn das wilde
Gebirge überall;
Dringt vor auf dem Gefilde,
Und ebnet Berg und Thal!

Nur zu! Auf rauhem Wege,
Auf ſchmalem Bergesgrat
Und über morſche Stege
Verfolget kühn den Pfad.
Will euch der Feind erſchrecken:
Ihr Helden, zittert nicht;
Will Finſterniß euch decken:
Euch ſcheint ein helles Licht.

Euch hemmen keine Schranken,
Euch hält nicht Land und Meer;
Der Fuß darf nimmer wanken,
Das Herz bebt nimmermehr.
Ob auch die Wetter toben,
Und Alles wankt und bricht:
Ihr werdet Gott doch loben,
Und seid voll Zuversicht.

Man sieht euch nimmer weichen —
Abthun den Wanderstab —
Vor Pestilenz und Seuchen,
Vor Krankheit, Tod und Grab.
Ob Tausende auch fallen,
Erreicht vom Todespfeil:
Euch sieht man fröhlich wallen,
Ihr preiset euer Theil.

Was gibt euch Kraft und Stärke,
Was Trost und Zuversicht,
Was Muth zum schweren Werke,
In dunkeln Nächten Licht?
Was schützet euch vor Sorgen,
Und schafft euch Heiterkeit?
Was macht euch so geborgen
In Kampfesdrang und Streit?

Der Herr ist unsre Stärke,
Und unser Trost und Licht;
Er ist mit unserm Werke,
Gibt uns, was uns gebricht.

Was immer kann uns ſchrecken?
Der Herr iſt unſer Hort!
Uns führt Sein Stab und Stecken
Bis hin zum Ruheport.

Gebt unſerm Gott die Ehre!
Wir wären nie bereit,
Wenn unſer Gott nicht wäre:
Er zeucht voran im Streit.
Der Herr, der Herr iſt König,
Der ſtarke Gottesheld;
Ihm werde unterhänig
Das ganze Reich der Welt!

10.

Alle Heiden werden Ihn preiſen; alle Lande müſſen Seiner Ehre voll werden. Pſ. 72, 17. 19.

So ſteht's geſchrieben; daran haben ſchon Tauſende das ſchwache Fünklein ihres Glaubensmuthes wieder angefacht zur hell lodernden Flamme! Ob's auch ſeit der Apoſtel Zeit bis auf unſre Tage gegolten hat: Ein kleiner Anfang iſt gemacht; die Erde iſt noch ſehr voll Nacht: — es kommt die Stunde, da es nicht mehr wird gelten, da die Sonne der Gerechtigkeit hervorgebrochen iſt und helle ſcheinet über alle Lande; da bis an die Pforten der Hölle dringt der mächtige Siegesgeſang: Chriſtus Alles in Allen! — Ja, die Heiden werden Ihn preiſen; ſie werden allzumal wegwerfen ihre falſchen Götter, in den Staub treten, was ſie bisher anbeteten, und gen Zion kommen im heiligen Schmuck: zu preiſen in Seinem Tempel Den, der Himmel und Erde gemacht hat; Den, Der mit Seinem Blute erkaufet, was verloren war; Den, der das Zeugniß Seiner Boten ge-

tragen hat in ihre Herzen, — den dreieinigen Gott, dem ſie dienen. — Iſt auch die Zeit noch nicht erſchienen: bald iſt ſie da. Schon brechen herein die Strahlen der Morgenröthe; ſchon rauſcht's in faſt allen Landen wie die Stimmen großer Waſſer; vom Nordpol bis zum Südpol hin iſt bald keine Zunge noch Sprache, darin des Herrn Lob nicht vernommen, darin Sein Heil nicht geprieſen werde.

Was ſtehet ihr müßig am Markte des Lebens? — Auf! nehmet den Stab und durchziehet das Land; ſteiget zu Schiff und fahret an die Inſeln der Heiden; — noch iſt des Werkes genug zu thun, auch für euch!

Alle Lande müſſen Seiner Ehre voll werden: — d'rum rufet's laut hinein in alle Lande, bis kein Winkel, kein noch ſo ferner Punkt der Erde mehr iſt, der es noch nicht vernommen: Der Herr iſt Gott, der Herr iſt Gott! die falſchen Götzen macht zu Spott; gebt unſerm Gott die Ehre! Prediget's Allen, die es wollen hören und die es nicht wollen, daß Jeſus Chriſtus gekommen iſt, die Sünder ſelig zu machen.

O Du, dem es ein Kleines iſt, durch Viel oder Wenig zu helfen: ſei Du mit Deiner Kraft in den Schwachen mächtig! Rühre Du ſelbſt deinen Boten die Lippen mit der Kohle vom Altar; entflamme ihre Zunge und mache ihre Herzen brennen vor Liebe zu Dir und zu ihren miterlöſten Brüdern, die noch umfangen ſind von Nacht und Tod. Gib Deinen Geiſt und Deine Kraft zum Worte ihres Zeugniſſes; thue auf die Ohren und Herzen der Heiden, daß ſie vernehmen, was zu ihrem Frieden dienet. Reiße nieder die Bollwerke der Finſterniß; laß Dein Licht hineinleuchten mitten in die dunkeln Oerter; mache Du aus Mördergruben Wohnungen des Friedens; aus Wohnſtätten der finſtern Geiſter des Abgrundes Tempel des heiligen Geiſtes. Dein iſt die Macht: o daß Alles ſich ihr beugete, und alle Zungen bekenneten, daß Du der Herr ſeiſt, zur Ehre Gottes, des Vaters; o daß alle Lande voll würden Deiner Erkenntniß, wie mit

Wassern des Meeres bedeckt; o daß überall, in aller Welt Zungen und Sprachen Dein Lob erschallete, und Dein Lob allein. Dein ist das Reich: o Herr, Dein Reich komme, komme bald und kenne und habe keine Grenzen! Herrscher, herrsche; Sieger, siege; König, brauch' Dein Regiment; führe Deines Reiches Kriege, bis Dein Arm sein Werk vollend't. Amen.

Gedichte

von

Julius Krais.

1. Jakob's und Joseph's Wiedersehen.

„Es ist genug! ich will mit Freuden,
Nachdem ich einmal noch erblickt
Dein Angesicht, von hinnen scheiden!"
So riefst du, hoher Greis, entzückt,
Als, endlich dir sich neu vereinend,
Der Langvermißte dich umschloß,
Mit dir an deinem Halse weinend,
In Wonn' und Wehmuth ganz zerfloß.

Wo sind nun jene bang verhauchten
Wehklagen in der dunkeln Nacht,
Als man den in das Blut getauchten
Rock deines Sohnes dir gebracht?
Der Schmerzen Wuth, der Trennung Dauer,
Was sind sie gegen dieses Glück?
Die langen Jahre, voll von Trauer,
Wiegt auf der Eine Augenblick.

Auch du, vor allen ſeinen Söhnen
Des Vaters Liebling, ſchauſt ſo gern
Heut mit des Dankes frohſten Tönen
Zurück und auf zu Gott, dem Herrn.
Die hohen Träume deiner Jugend,
Wie hat Er mächtig ſie erfüllt,
Und ſich der treu bewährten Tugend
Durch heiße Trübſalsglut enthüllt!

Was wider dich einſt der verruchte
Neid ausſann, hat Er gut gemacht.
Als Wolluſt dich umſonſt verſuchte,
Und dann verſtieß in Kerkernacht,
Hat plötzlich Er die Eiſenbande
Verwandelt in den goldnen Ring,
In fürſtlich ſchimmernde Gewande
Das Sklavenkleid, das dich umfing.

Er hat zu deines Hauſes Frommen
Dich ſelbſt vorausgeſandt hieher;
Nun, da dein Vater auch gekommen,
So fehlt zu deinem Glück nichts mehr.
Dein Schickſal iſt von Gottes Führung
Ein Spiegel, herrlich, wunderhell;
Schau' ich hinein, ſo lockt die Rührung
Mir oft hervor den Thränenquell.

Wie wird uns ſein, wenn dieſes Lebens
Verhülltes Räthſelbild ſich löſt,
Des göttlich tief geheimen Webens
Verborgner Faden ſich entblößt;

Wenn hinter uns der Schmerz der Trennung,
Ein kurzer, banger Traum, verfliegt,
Den das Entzücken der Erkennung
So unaussprechlich überwiegt!

---

2. Ein bekehrter Heide im Sterben.

Im Südmeer, hell vom Gold
Der Sonn', Eilande prangen,
Smaragde, grün und hold,
Vom Flutkryſtall umfangen;
Ein irdiſch Paradies,
Einſt der Dämonen Beute,
Das ihrer Macht entriß
Der Herr, und ſchön erneute.

So liegt Eimeo da,
Ein Garten, herrlich blühend;
Dort iſt dem Tode nah,
In banger Hitze glühend,
Die Haare tief ergraut,
Ein Mann, dereinſt ein Heide,
Mit Schmerzen lang vertraut
Und manchem bittern Leide.

Sechs Jahre kaum zuvor
Ward ihm der Gruß entboten:
„Steig' aus der Nacht empor!
Erwache von den Todten!“

Und wie vom Abgrund ſchwingt
Sich glänzend auf die Taube,
Erhob ihn da verjüngt
Inwendig Reu' und Glaube.

Nun ſteht er hier am Strand,
Und ſieht an fernen Gränzen
Ein himmliſch Wunderland
Im Oſterlicht erglänzen.
Dazwiſchen rollt einher
Der Wirbelfluten Brauſen,
Das ſchwarze Todesmeer:
Er ſieht es ohne Grauſen.

Er ſpricht: „Warum ſoll ich
Vor dieſer Fahrt erbeben?
Starb Jeſus nicht für mich?
Iſt ſein Tod nicht mein Leben?
Gerüſtet iſt mein Kahn,
Schon halb umſpült von Wogen,
Und auf die wilde Bahn
Von ihnen fortgezogen.

Gen Himmel ragt der Maſt,
Und auch die Ruder liegen
Bereit; empor mit Haſt
Die weißen Segel fliegen.
Ein friſcher Seewind geht
Bald durch die Wellenwüſte,
Der mich hinüberweht
Zur oſterhellen Küſte."

3. Die Bekehrung der Angelsachsen.

Köstlich bunte Schätze tauschen
Siehst du auf dem Markt zu Rom,
Und in des Gewühles Rauschen
Murmelt leis' der Tiberstrom.
Doch vor all den blanken Waaren
Schau' die Jünglinge, die heute
Feilgeboten sind als Beute
Skandinavischer Korsaren.
Der Juwelen, Goldgeschirre
Und des Purpurs Prachtgewirre,
Aller Glanz, den sie entfalten,
Spielend in der Sonne Lichtern,
Bleicht vor diesen Angesichtern,
Diesen herrlichen Gestalten.
Weh! und auf sie wirft nun doch
Sclaverei das Eisenjoch?
Tragen sie nicht freien Stempel?
Gleich dem grünen Säulenschaft
Dort im Eichenhain, im Tempel
Ihrer Heimath, Wuchs und Kraft;
Goldgelock, in Ringe fallend,
Wie daheim auf ihrer Au'
Halmensaat im Windhauch wallend;
Augen, wie ihr Meer, so blau,
Helle Spiegel kühner Flamme;
Gletschern, die im Nordlicht prangen,
Gleichen Stirn und Blüthenwangen:
Sind sie nicht von deutschem Stamme?

Aus dem nahen Kloſter vor
Tritt im faltigen Talare
Nun der fromme Abt Gregor,
Der durch's Schneegewölk der Haare
Feurig, wie der Adler, blickt,
Feſten Gangs und ungebückt.
Frauen neigen ſich und Männer;
Er, der Menſchen tiefer Kenner,
Schaut die Fremden, naht ſich ihnen
Forſchend mit den ernſten Mienen,
Die ein Strahl der Lieb' erleuchtet
Und des Mitleids Thau befeuchtet:
„Sagt, in welchem fernen Walde
Alſo ſchlanke Stämme wachſen,
Wo an wilder Bergeshalde?"
„„Angeln ſind wir, Herr, und Sachſen!
Von Britanniens Felſenſtrande
Schleppt' uns weg die Räuberbande.""

Da erwägt in ſeinem Herzen
Still der Heilige mit Schmerzen,
Wie noch über jenem Volke,
Dem in Helden-Kraft und Schöne
Hochaufblühen ſolche Söhne,
Liegt des Irrwahns Nebelwolke.
Manches Prachtgefäß von Gold,
Als Geſchenk der frommen Weihe
Seinem Kloſter einſt gezollt,
Daß er es auf Wucher leihe,
Gibt er, von zwiefachen Ketten
Hier die junge Schaar zu retten.

Bald das Wort des Heiles bringen
Läßt er in die jugendſtarken
Seelen, die vielleicht es bringen
Einſt den heimathlichen Marken.
Fortan ſieht er, auch in Träumen,
Ihm von fern die Inſel winken,
Ihren Meeresgürtel blinken,
Hört die Welle grüßend ſchäumen.

Dann in kurzer Friſt geſtiegen
Auf Sankt Peters hehren Thron,
Heißt er raſch nach Albion
Segel, weiße Schwäne, fliegen,
Sendet mit Abt Auguſtin
Vierzig der Genoſſen hin.
Glücklich ſind ſie ſchon geſteuert
Durch die Riffe, durch die Brandung;
Hain und Luft und Woge feiert
Ahnungsvoll den Tag der Landung.
Silbern ſtrahlt ein Kreuz voran
Auf der neuen Siegesbahn;
Tönevolle Hymnen ſingen
Und ein purpurn Banner ſchwingen
Sie, darin des Heilands Bildniß;
Und ſein göttlich Auge lächelt,
Seines Friedens Odem fächelt
Allbezähmend durch die Wildniß,
Weckt auf den verjüngten Fluren
Seiner Segensfülle Spuren.

Und nun heute, — wenn ihr ſteht
Dort auf Albions Klippenwalle,
In die offnen Weiten alle,

Wie von hoher Warte, ſpäht:
Lichtſaat überall ergoſſen,
Die aus jener iſt entſproſſen,
Endlos, wie den Sternenplan
Spiegelt ab der Ocean:
Dorther brach des Tags Gefunkel
In des deutſchen Urwalds Dunkel;
Wie vom Strahlennetz umſtellt,
Seht den nord'ſchen Rieſenflügel
Einer ſpät gefund'nen Welt
Bis zum letzten Eiſeshügel;
Fernſte Küſten, Inſeln, Lande,
Oft umkreiſt von ſchnellen Flotten,
Die der Wuth des Meeres ſpotten,
Glühen auf im lichten Brande:
So nach Flut- und Sturmgetoſe
Von zwölfhundert fünfzig Jahren,
Die ſeitdem dahingefahren,
Wirkt noch fort — Gregor der Große.

Die Verheißung der Scherin.

Episode aus einer größeren Erzählung.

Von

Dr. Chr. Barth.

— — Der Graf war theils durch maaßlose Verschwendung, theils durch unglückliche Speculationen in seinen Vermögensumständen so weit herabgekommen, daß er seine Stellung in der Residenz nicht mehr behaupten konnte. Er war gewohnt, ein Haus zu machen, zahlreiche Dienerschaft zu haben, an allen Assembleen Theil zu nehmen und selbst welche in seinem Hause zu veranstalten, bei denen er an Glanz und Luxus hinter Keinem seines Rangs und Standes zurückbleiben wollte. Sein Salon war der Sammelplatz der schönen Geister, der allen Dichtern, Malern und Tonkünstlern offen stand; und es schmeichelte ihm sehr, von der Künstlerwelt, deren arme Subjekte er reichlich unterstützte, als ihr Patron gepriesen zu werden. Auch für philanthropische Gesellschaften, gemeinnützige Anstalten und dergleichen spendete er mit vollen Händen. Aber alles das kostete Geld, und viel Geld, und die Mittel des Grafen waren nicht so unerschöpflich, wie die Thorheit eines Menschenherzens. Zwar ließ er die immer tiefer sinkende Ebbe seiner Kasse nicht unbemerkt, denn er lebte keineswegs in berechnungslosem Leichtsinn in den Tag hinein: er rechnete nur zu sehr auf das große Vermögen

seines Schwiegervaters, des alten Barons, dessen einziger Erbe er war und dessen Kränklichkeit eine baldige Veränderung voraussehen ließ. Als aber der Baron starb, und das Testament eröffnet wurde, so zeigte sich's, daß er, im Blick auf die Verschwendung des Grafen, seine ganze Hinterlassenschaft zum Fidei-Commiß gemacht hatte, von dem dieser lebenslänglich nur die Nutznießung haben sollte. Nun blieb nur noch zwischen zweien die Wahl übrig: entweder den Ton des Hauses um eine ganze Oktave tiefer zu stimmen und sich vielfache Einschränkungen gefallen zu lassen, oder auf das Land zu ziehen. Zu jenem konnte sich der Graf nicht entschließen, es kam ihm gar zu demüthigend vor; er wählte daher das letztere, verkaufte sein Palais in der Residenz, und bezog ein altes Familienschloß seines Schwiegervaters, wo er in ländlicher Stille immer noch sehr anständig leben konnte, ohne gerade die Kunst der Sparsamkeit lernen zu müssen, die ihm so fremd war, wie einem Eskimo. Unter dem benachbarten Landadel, der theils aus ähnlichen, theils aus anderen Gründen den Aufenthalt in der Residenz vermied, hoffte er doch auch gebildete Leute zu finden, mit denen man sich auf eine geistreiche Weise unterhalten könnte, um den Mangel an geistigen Ressourcen, wie sie die Hauptstadt darbot, einigermaßen zu ersetzen.

Das alte Schloß Marstein, sechs Meilen von der Residenz entfernt, stand auf dem Vorsprung eines Hügels, der sich nach oben in eine Hochfläche erweiterte und unten seinen Fuß keck in ein enges Thal hineindrängte, wo der kleine Bergstrom kaum noch neben ihm vorbeikommen konnte. Jenseits ging's eben so hoch und schroff hinauf, und von oben herab, noch höher gelegen als Schloß Marstein, lachte ein freundliches Dörfchen. Die steilen Wände des engen Thal-Einschnitts, die sich unten auf der Thalsohle nicht die Hand, aber doch den Fuß reichten, waren mit dunkeln Fichten tapeziert, und zwischen ihnen zog sich in der Tiefe der schäumende Waldbach dahin, wie die Silberborte auf

dem grünen Jagdrock des fürstlichen Kammerjägers. Rechts vor dem Schlosse, nur durch eine kleine Anhöhe davon getrennt, lag das kleine Dorf, das dazu gehörte; links und hinter dem Schloß war der Hügel, auf dessen Vorsprung es stand, bis oben hinauf mit einem Lustgarten überzogen, der weiter oben einfach nur Schattengänge zwischen verschiedenartigen einheimischen und fremden Holzarten darbot. Das Schloß selbst war ein geräumiges Gebäude aus dem sechszehnten Jahrhundert, mit mehrfachen Abänderungen und Zusätzen, ohne Plan und Styl und Symmetrie, von außen einem Wirthschaftsgebäude ähnlicher als einem Herrenhause. Die zwei eckigen Eckthürme mit ihren modernen Kuppen hatten weder mit den Pfefferbüchsen alter Burgen, noch mit den gewaltigen Thurmsäulen größerer Schlösser aus dem sechszehnten Jahrhundert Aehnlichkeit; für jene waren sie zu plump, für diese zu unbedeutend. Die Wendeltreppen, die durch sie hinaufführten, dienten nur dazu, die ungleiche Bauart des Hauses zu verrathen; denn da öffnete sich links die Thüre zu einer Reihe von Zimmern, drei Stufen höher rechts eine andere zu einer anderthalb Fuß höheren Gallerie. Die Hausfluren und Corridore waren mit gewaltigen Hirschgeweihen an hölzernen Hirschköpfen verziert, als wäre der Wald auf einmal in ein Haus verwandelt und die entfliehenden Hirsche vor Schrecken versteinert worden. Das Aelteste am Schlosse war eine alte gothische Hauscapelle, welche alle Veränderungen, alle durch Mode, Laune oder Bedürfniß veranlaßten Umbauten überlebt hatte, wie die Kirche Christi alle Phasen der wechselnden Zeitphilosophie. Nach diesem Theil seiner Wohnung sah aber der Graf zuletzt, denn er hatte nichts Anziehendes für seinen Geschmack, als etwa das alte Altarblatt, das einige Kenner für eine Arbeit des jüngern Holbein erklärten.

In diesem alten, geschmacklosen Gebäude, das mit seinem eleganten Palais in der Residenz höchst unangenehm contrastirte, sollte der Graf nun seine Tage zubringen. Bei diesem Gedan-

ken ſtieg ein ſchwerer Seufzer empor, aber nicht in den Himmel, denn dort hatte er nichts zu ſuchen, ſondern nur bis zu der gewölbten Decke ſeines Wohnzimmers, wo die frommen Vorfahren ſeiner Gemahlin ein Plafondgemälde nach einem bibliſchen Stoff hatten anbringen laſſen. Er tröſtete ſich einzig mit der Hoffnung, bei ſeinen Nachbarn in der Umgegend, die an Edelſitzen keinen Mangel hatte, einige Entſchädigung für die häusliche Langeweile zu finden. Wohl war ſeine Gemahlin eine ſehr liebenswürdige Frau, und die drei Kinder, die ihnen Gott geſchenkt hatte, — ach! wie manche kinderloſe Familie hätte gern Tauſende dafür gegeben, wenn ſie auch nur Eines derſelben hätte ihr Eigenthum nennen dürfen! Aber für Familienfreuden hatte der Graf keinen Sinn; er bildete ſich ein, ſein Geiſt bedürfe einer reicheren und höheren Befriedigung, und zudem konnte er in geiſtiger Hinſicht durchaus mit ſeiner Gemahlin nicht harmoniren; denn ſie hatte, wie er es nannte, das Unglück gehabt, eine fromme Erziehung zu genießen, und ſuchte das, was droben iſt. So blieb ihm alſo nur die Zuflucht zu ſeinen Nachbarn übrig, und dieſe waren froh über eine ſo bedeutende Acquiſition, und nahmen ihn mit offenen Armen auf. Aber fand er denn da, was er ſuchte? Je nachdem man's nimmt. Er fand es der Sache nach, nicht der Form nach. Er ſuchte Zeitvertreib, Unterhaltung, Zerſtreuung: die fand er in reichlichem Maaße, aber auf andere Weiſe, als er ſich gedacht hatte. Von wiſſenſchaftlichem und künſtleriſchem Bedürfniß war bei dieſen Landjunkern ſo wenig zu entdecken, als von der alten normanniſchen Bildung in Grönland; ihre Geſpräche bezogen ſich auf Pferde, Schafheerden, Familienklätſchereien, Landwirthſchaft und Politik; ihren Zeitvertreib ſuchten ſie im Jagen, Kartenſpielen, auf Jahrmärkten und bei gemeinſchaftlichen Gaſtmahlen; und bei letzteren geſchah es nicht ſelten, daß nicht blos die Gläſer zu Boden fielen, ſondern auch die Trinker. Eine ſolche rohe Lebensweiſe mußte freilich einem ſo fein gebildeten Manne, der an die höheren, geiſtigen

Genüsse einer großen Residenz gewöhnt war, sehr zum Aergerniß gereichen. Indessen schloß er sich, in Ermangelung eines anderen Umgangs, dennoch an die Herren an, weil er hoffte, sie zu sich emporzuziehen; und bei dem Ansehen, das er als der Vornehmste in ihrem Kreise genoß, wurde seiner Eigenliebe zugleich durch den Gedanken geschmeichelt, daß er an Kenntnissen und Einsicht im Fach der Wissenschaft und Kunst sie alle überrage und als Orakel unter ihnen auftreten könne, eine Würde, — die ihm in der Residenz von mehr als Einem streitig gemacht worden war. Die Herren Landjunker stellten sich auch aus Gefälligkeit und Respekt sehr bereitwillig, in die Ansichten und Absichten des Grafen einzugehen und von seinen Belehrungen zu profitiren; im Grunde aber war ihnen das Kunstgeschwätz, wie sie es unter sich nannten, äußerst ennüyant; einer um den anderen gähnte wie der Marktplatz in Rom im Jahr 392 n. u. c., und man ließ sich die hochtrabenden Vorlesungen des Grafen nur darum gefallen, weil er einen guten Tisch und einen noch bessern Wein führte, und weil man durch seinen Umgang sich geehrt sah. Doch ging diese Condescendenz — der Graf nannte es von seiner Seite auch so — nicht so weit, daß sie ihre gewohnten Unterhaltungen ganz aufgegeben hätten; nur wenn sie bei ihm auf seinem Schlosse waren, bequemten sie sich, als Schüler zu seinen Füßen zu sitzen; kam aber die wechselnde Reihe der Besuche an einen von ihnen, dann ging's im alten Geleise: trinken, spielen, jagen; und da mußte der Graf dann auch mitmachen, wenn er nicht seine Kunden ganz verlieren wollte. Blos weltliche Bildung schützt vor Rohheit nicht, wie die französische Revolution vielfach gezeigt hat; und am wenigsten, wenn sie nur eine oberflächliche ist, wie die des Grafen war. Wenn Einer noch so viel von Longobarden und Barolongen zu schwatzen weiß, so kann er am Ende doch so brutal wie die einen und so wild wie die andern werden; die schönsten Gemälde von Carlo Dolce und die schmelzendsten Symphonien von Beethoven machen aus einem Wolfe kein Lamm, höch-

ſtens daß er ſich in ein Schafskleid hüllt. Der Graf hatte von allen Wiſſenſchaften und Kunſtfächern ſo viel ſich zu eigen gemacht, daß er über Alles mit einer Kennermiene reden konnte; in der Tiefe war er nirgends gegangen, weil es ihm ſelbſt an Tiefe des Geiſtes fehlte. Der Triumph, in dem Kreiſe ſeiner jetzigen Genoſſen das große Wort zu führen und ſeine große Weisheit anſtaunen zu laſſen, währte auch nicht lange; denn der Sieg über ſo niedrig ſtehende Naturen war doch gar zu wenig werth, und ließ ſich nicht vergleichen mit der ſonſt ſo oft genoſſenen Freude, einem anerkannten Sachkenner durch ſeine Suada die Spitze geboten zu haben. Ein gewandter Fechtmeiſter findet natürlich eine größere Befriedigung darin, wenn er die Hiebe eines Kriegshelden pariren, als wenn er einem ungeübten Bauer den Stekken aus der Hand ſchlagen kann. Während nun auf der einen Seite dem Grafen ſeine Bildungsverſuche entleideten, weil er keinen Erfolg davon wahrnahm, gewann er auf der andern Seite immer mehr Wohlgefallen an den rüden Beluſtigungen ſeiner neuen Freunde, die er im Anfang verachtet hatte, und wurde unvermerkt ſo tief in dieſelben hineingezogen, daß er bald als der rüſtigſte Jäger, als der gewandteſte Spieler und als der fertigſte Trinker in dieſem ländlichen Kreiſe galt. Ich vermuthe — denn ſichere Nachrichten habe ich darüber nicht, — daß eine gewiſſe Deſperation über das Mißgeſchick, in ſo geiſtloſer Geſellſchaft leben zu müſſen, und über das Mißverhältniß mit ſeiner Gemahlin, ihn zuerſt verleitet haben mag, über Gebühr zu trinken, und daß er dann in der Trunkenheit eine Stufe der Verwilderung um die andere herabtaumelte.

Freilich war das nicht der rechte Weg, um der häuslichen Mißſtimmung wieder zu einem reinen Accord zu verhelfen; vielmehr wurden die Diſſonanzen immer wehthuender. Der Graf kam zuweilen betrunken nach Hauſe; dann fielen harte Worte, es gab Scenen und unangenehme Erörterungen; oder er hatte eine größere Summe verſpielt, ſo daß es eine Zeit lang

am Nothwendigen fehlte. Die Gräfin war sich zwar ihrer Pflicht als Christin wohl bewußt: sie sollte dulden und schweigen lernen, und mit Liebe und Weisheit auf den Verirrten zu wirken suchen; aber sie konnte über eine gewisse Empfindlichkeit nicht Meister werden, und nach so vielen Beleidigungen, die sie von ihrem Gemahl empfangen, hatte ihre Liebe zu ihm allerdings etwas Noth gelitten. Statt seine Verirrungen allezeit mit dem Blick des wehmüthigen Mitleidens zu betrachten, ließ sie zuweilen das Gefühl des Unmuths und Aergers zu stark hervortreten; und so konnte es geschehen, daß sie gerade in den entscheidendsten Augenblicken, wo die Gutmüthigkeit des Grafen eine Wiederannäherung zuließ oder suchte, sich mit einem gewissen Trotze vor ihm verschloß und dadurch die Hoffnung einer Aussöhnung vereitelte. Es ist eine von den Eigenheiten des Menschenherzens, des selbstsüchtigen, daß es, bei allem Verlangen, mit dem Beleidiger wieder in ein friedliches Verhältniß zu kommen, dennoch zurücktritt, sobald derselbe einen Schritt entgegenkommt. Man will dadurch gewissermaßen sein Recht wahren und den Schein vermeiden, als hätte man die Beleidigung nicht in ihrer ganzen Stärke empfunden. Uebrigens muß ich zur Steuer der Wahrheit bemerken, daß der Unwille der Gräfin sich nicht allein auf die Unbill und Hintansetzung bezog, die sie persönlich zu erfahren hatte, sondern hauptsächlich auf die Art und Weise, wie sich ihr Gemahl zu ihren religiösen Ueberzeugungen und Aeußerungen stellte. Wenn er sie beim Lesen der heiligen Schrift oder anderer christlichen Bücher antraf, so sprach er seine Mißbilligung nicht selten mit verächtlichen und spöttischen Worten aus, und verletzte dadurch ihr frommes Gemüth im innersten Grunde. Ueber ausgezeichnete christliche Männer, denen sie mit aufrichtiger Verehrung zugethan war, fällte er harte und wegwerfende Urtheile, und erschwerte ihr die Gelegenheit, mit dem einen oder andern derselben, der in ihre Nähe kam, in persönliche Berührung zu treten und ihr gedrücktes Herz aufrichten und stärken zu lassen.

Im trunkenen Muthe konnte er ſogar die Regeln der Delicateſſe, die dem gebildeten Manne ſonſt heilig waren, übertreten und die übertriebene Frömmigkeit ſeiner Gemahlin im Kreiſe ſeiner roheren Geſellſchafter zum Gegenſtande des Tadels und des Spottes machen. Am tiefſten aber kränkte ſie die Verſchiedenheit der Grundſätze bei der Erziehung ihrer Kinder. Ihr war es das innerſte Anliegen, ſie zu frommen Gliedern der Kirche Chriſti auf Erden und zu ſeligen Bürgern des Himmelreichs heranzubilden; dem Grafen war gerade das zuwider: er dachte blos daran, ihnen den äußerlichen Schliff und Firniß zu geben, womit man ſich in den höheren Kreiſen der Geſellſchaft auf eine gewandte und imponirende Weiſe bewegen kann, die Schmach der chriſtlichen Färbung aber ſollte von ihnen ferne gehalten werden. Bei der Wahl des Hauslehrers ließ er deßhalb ſeiner Gemahlin keine Stimme, ſo ſehr ſie auch darauf drang; er übertrug die Stelle einem Candidaten der Theologie, der ſich auf der Univerſität außer der Kleinmeiſterei zu keinerlei Meiſterſchaft erhoben hatte und in der Flächenlehre am meiſten gethan zu haben ſchien, denn er blieb bei Allem auf der Oberfläche. So betrieb er auch den Religionsunterricht, und die Gräfin hatte genug zu thun, um in ihren Geſprächen mit den Kindern das, was er gebaut hatte, wieder einzureißen, und was er einriß, wieder aufzubauen. Glücklicherweiſe hatten die Kinder ſo viel Vertrauen zu ihr, daß das ungläubige Gerede des Hauslehrers keinen Eingang in ihre Herzen fand; da er aber den Grafen auf ſeiner Seite hatte, ſo koſtete es der Gräfin viel Ueberlegung, den Kindern gegenüber die Behauptungen des Vaters zu entkräften, ohne ihrem kindlichen Reſpekt gegen ihn Eintrag zu thun. Sie las ſelbſt mit ihnen in der Bibel, betete mit ihnen, und benutzte jede Gelegenheit, ihre Herzen für Den zu gewinnen, welchen die Welt nicht zu ihrem Herrſcher haben will.

Auch die Schranken, welche ihr ſelbſt für ihre eigene Perſon gezogen waren, ſuchte die Gräfin möglichſt zu durchbrechen

oder zu umgehen. Zwar die Zuſammenkünfte mit einem frommen Prediger in der Nachbarſchaft, den ſie zuweilen in Abweſenheit ihres Gemahls in's Schloß einlud, um ſich im Geſpräch mit ihm zu erbauen und zu ermuntern, wurden ihr vom Grafen auf's Strengſte unterſagt, ſobald er durch die Dienerſchaft davon unterrichtet wurde; aber er konnte ihr nicht verwehren, die Kranken im Dorfe zu beſuchen, um ihnen eine Labung zu bringen, und bei dieſer Gelegenheit wußte ſie immer auch mit einem oder dem andern der gottſeligen, erfahrenen Chriſten, die daſelbſt wohnten, ein Geſpräch anzuknüpfen, das ihr Stärkung gewährte für den innern Menſchen. Bei den Schwächen und Uebereilungen, die ſie ſich ihrem Gemahl gegenüber zuweilen zu Schulden kommen ließ, bei dem drückenden Gefühl des Mangels an wahrer Liebe zu ihm, während ſie ſich doch bewußt war, daß eine reiche Fülle derſelben ſo Vieles überwinden könnte, gerieth ſie oft in ängſtliche Zweifel über ihren Gnadenſtand. Sie ſah wohl, wo es ihr fehlte, ſie kämpfte gegen ihre Empfindlichkeit; aber ſie mußte immer wieder erfahren, daß es ihr noch an Geduld und Sanftmuth und an dem ſtillen Leidensſinn eines wahren Jüngers Jeſu gebreche, und ſo lag denn auch die Frage nahe, ob es mit dieſer Jüngerſchaft ſelbſt bei ihr ſeine Richtigkeit habe. In dieſer Stimmung ſchrieb ſie an den Baron F., ihren nahen Verwandten, der mit ihr auferzogen worden war und in den Wegen des Geiſtes Beſcheid wußte, wie folgendes Antwortſchreiben von ihm zeigt, das ich meinen werthen Leſerinnen nicht vorenthalten darf.

„Liebe, theure Seele!

„Ich fühle mich innerlich gedrungen, dir einige Worte des Troſtes und der Aufmunterung zu ſchreiben, ſo viel der Herr Gnade gibt; und ich bitte Ihn inſtändig, daß Er dieſen Worten Kraft verleihe, in dein Inneres einzudringen, weil es mir

ſehr angelegen iſt, daß du zum ungeſtörten Genuß Seines Friedens gelangen mögeſt.

„Du klagſt darüber, daß du keine Gewißheit Seiner Gnade habeſt; nur das ſei dir gewiß, daß Er der iſt, den du liebeſt. Aber, liebe Seele, iſt denn zwiſchen Beiden ein Unterſchied? Iſt denn das nicht Gnade, wenn man Ihn lieben kann, und iſt es ſomit nicht Gewißheit der Gnade, wenn man die Gewißheit dieſer Liebe hat? Von uns ſelbſt ſind wir ja nicht im Stande, das Gute zu lieben, und noch viel weniger, die höchſte Offenbarung des Guten, die in Jeſu erſchienen iſt, zu lieben; vielmehr haben wir von Natur einen entſchiedenen Widerwillen gegen das Gute, gegen Gott und Chriſtus, in uns. Wenn es daher mit uns ſo weit gekommen iſt, daß wir eine Liebe zu Jeſu in uns fühlen, und wenn dieſer Trieb der Liebe in uns zu einer unabweislichen Stärke gelangt iſt, ſo kann dies ja nur durch ein beſonderes Wunderwerk der göttlichen Erbarmung geſchehen ſein, welche ihre Gaben nur an die Auserwählten vertheilt. Wäre aber nicht die Gnade der Auserwählung eine unvollkommene Gnade, wenn Gott, von dem doch lauter vollkommene Gabe kommt, es die Auserwählten nicht auch wiſſen ließe, daß ſie auserwählet ſind? und was würde ihnen dieſes Wiſſen helfen, wenn es nicht ein gewiſſes Wiſſen wäre? Nun iſt ein doppelter Weg denkbar, auf welchem der Auserwählte zu dieſer Gewißheit gelangen kann: entweder hat er von oben eine innerliche unmittelbare Verſicherung erhalten, daß er ein Kind Gottes ſei; und dieſe Verſicherung iſt ſo deutlich und ſo ſtark geweſen, daß ſie ihm auch durch die ſchmerzlichſten Erfahrungen ſeines grenzenloſen Verderbens nicht entriſſen werden kann. Zu dieſer Klaſſe der Auserwählten, theure Seele, gehört auch dein geringſter Bruder, der dir dieſes ſchreibt. Oder die erwählende Gnade beweiſt ſich an ſeinem Herzen durch ſo kräftige Züge und Wirkungen, durch ſo entſchiedene Früchte des Glaubens, der Liebe und der Hoffnung, oder, mit einem Wort, des Geiſtes, daß er unmöglich an

dem Werke Gottes in seinem Herzen, an der Gewißheit seiner Erwählung zweifeln kann. Zu dieser Klasse der Erwählten gehörst du, liebe Seele. Denn welche schönere und unverkennbarere Frucht des Geistes ließe sich denken, als eine so entschiedene, heiße, sehnsüchtige Liebe, wie sie nach deinem eigenen Geständniß in deinem Herzen brennt! — Oder was denkst du von Jesu? Sollte Er, dessen Liebe stärker ist als der Tod, daß auch viele Wasser sie nicht mögen auslöschen, noch die Ströme sie ersäufen, sollte Er gegen deine brennende Liebe kalt bleiben? Kannst du meinen, ihn mehr zu lieben, als Er dich liebt? Ist ja doch deine Liebe nur eine Wirkung von der Seinigen; denn so schreibt Johannes: „Wir lieben Ihn darum, weil Er uns vorher geliebt hat," wie es in meiner berichtigten Uebersetzung heißt; d. h. wir können Ihn nur dann lieben, wenn Er zuerst uns liebt; Seine Liebe nur kann uns die Kraft geben, Ihn zu lieben. Wenn wir also Ihn lieben, so ist das ein unfehlbarer Beweis, daß Er uns lieb hat. Glaubst du denn, Er könnte es über's Herz bringen, zu einer Seele, die Ihn heiß und innig liebt, zu sagen: „Ich kenne dich nicht!" —? Traust du Ihm so etwas zu? Er sollte eine Seele von sich wegstoßen können, welcher Er die Gnade geschenkt hat, „ohne Seine Gegenwart Alles als todt und freudenlos" zu betrachten?

„Aber du klagst, theure Seele, über dunkle Stunden, über Zerstreuungen und Störungen, über Versuchungen, Kämpfe und Sünden, und lässest dir dadurch Zweifel machen. Sage mir doch, wie müßte es bei dir sein, damit du zufrieden wärest? Nicht wahr, wenn du ein ununterbrochenes Geistesleben führen könntest, von keiner Erscheinung der Außenwelt mehr gestört würdest in deinem innern Herzensgebet und im Umgang mit Jesu? wenn du von der Verkehrtheit des Herzens und von der Trägheit des Fleisches nichts mehr empfinden dürftest? mit andern Worten also: wenn du eine vollkommene Heilige wärest. Aber wie können wir das werden, so lange wir diesen To-

desleib an uns tragen? Wie wäre es möglich, so lange nicht durch die vollkommene Mittheilung des göttlichen Lebens die grundlose Verkehrtheit unseres Herzens ihre ganze Bedeutung und Wirksamkeit verliert! Diese völlige Mittheilung des Lebens Gottes aber ist vermöge der genauen Verbindung zwischen Seele und Leib nicht möglich, so lange wir nicht einen neuen, verklärten Leib haben. Siehe, Geliebte, mir und andern Christen geht es auch nicht besser; wir sind auch Sünder und müssen den Stachel und Druck der Sünde schmerzlich genug erfahren; ja, ich meinestheils würde mir was Rechtes darauf zu Gute thun, wenn ich so unverletzt durch die Klippen der Sünde hindurchgekommen wäre, wie du; das ist gewiß. Auch haben alle Glaubenshelden zu allen Zeiten viel mehr von ihren Sünden, als von ihren guten Werken zu erzählen gewußt, ohne deßwegen an ihrer Seligkeit zu zweifeln. Auch Paulus hat gewiß die Macht der Sünde noch täglich erfahren müssen; aber wann hörst du ihn zweifelmüthig darüber klagen? Röm. 7 ausgenommen, wo er von einem früheren Zustande redet.

„Sollte deßhalb das Werk Gottes in dir, liebe Seele, weniger ein Werk Gottes sein, weil es Stunden gibt, in denen du von seinem Fortschreiten nichts vermerken kannst? Solltest du darum weniger ein Kind Gottes sein, weil die Stimme des Geistes nicht immer gleich laut das Abba in deinem Herzen ruft? Aber du hast doch einmal und zweimal die Stimme in deinem Innern vernommen: „Du bist mein!" und wird diese Stimme sich auch in dem Herzen eines Menschen hören lassen, der verloren geht? Wenn Händel nur seinen Judas Maccabäus componirt, Raphael nur seine Madonna del Sisto gemalt hätte, und beide wären ihr Leben lang nicht wieder dazu gekommen, ein ähnliches Kunstwerk zu produciren, würde man darum bezweifeln, daß jener ein großer Tonkünstler, dieser ein großer Maler gewesen? Hat sich Jesus Einmal freundlich dir zugewendet, so

wird Er dir auch freundlich bleiben; denn Er ist nicht wie ein Mensch, daß Ihn etwas reue, und unsre Untreue hebt Seine Treue nicht auf. Er kann sich eine Zeit lang verbergen, das gebe ich zu und weiß es; aber Er kann Seine Schafe nicht aus Seiner Hand verlieren.

„Freilich, die allgemeinen Trostgründe Seines Wortes trösten nicht genug, wenn man nicht eine besondere Legitimation von Ihm empfangen hat, sie auf sich anzuwenden. Aber eben deßwegen verweise ich Dich, Du Theure, von Jesu Geliebte, auf das, was Du schon von Seiner Liebe geschmeckt und erfahren hast. Sei nicht undankbar, sondern dankbar! Sei nicht ungläubig, sondern gläubig! Sei nicht bekümmert, sondern freue dich! Nicht umsonst fordert uns das Wort Gottes so wiederholt und nachdrücklich zur Freude auf: „Freuet euch in dem Herrn allewege, und abermals sage ich: Freuet euch!“ — Wir wollten gern die Freude über die Gnade Jesu aufschieben, bis es besser mit uns werde, und dahinter ist, uns unbewußt, immer eine geheime Selbstgerechtigkeit verborgen; aber gerade damit bringen wir uns selbst um eines der wirksamsten Hilfsmittel zum Besserwerden; denn die Freude am Herrn ist der Gläubigen Stärke! Je mehr wir uns freuen über das geschenkte Gut, die erlebte Gnade, die herrliche Hoffnung, desto muthiger und stärker werden wir zum Ueberwinden und zum Tragen, desto tiefer können wir uns hineinleben in die Gemeinschaft Seiner Liebe und Seines Lichtes. Darum, theuerste Seele, sage ich dir: Freue dich! denn du bist von Ihm erwählet und geliebt! Ja ich sage dir aus tiefster Ueberzeugung und aus Auftrag von Ihm: du bist von Ihm erwählet und geliebt! O erkenne dein Glück! o jauchze zu Seiner Ehre! denn du bist Sein, unabtrennlich Sein, und Er ist dein! Alles, was Er hat, gehört dir; du bist reich und selig, und eine überschwängliche Fülle von Freuden harret dein! Zweifle

nicht, glaube nur! Das A und O hat dein Herz in Seinen Händen, und wird ewige Wonne über dein Haupt führen!

„Ich bin in der Liebe des Ewigliebenden
Deine treue, obwohl arme Bruderſeele."

Dieſer Brief, deſſen Original hier vor mir liegt, wirkte zwar allerdings beruhigend auf das Herz der Gräfin, und tönte ihr einige Tage lang tröſtlich nach; aber die Zweifel kamen doch wieder, als neue ſchmerzliche Erfahrungen von der Härte und Entfremdung ihres Gemahls, beſonders als er ſie mehrmals weinend fand, das Gleichgewicht ihres Gemüths geſtört hatten. Auf einen Brief, in welchem ſie ihrem vertrauten Freund und Rathgeber ihre Bekümmerniß ſchilderte, bekam ſie folgende Antwort, die ich gleichfalls mittheilen zu ſollen glaube.

„Liebe, theure Seele!

„Du ſagſt, mein Schreiben habe dir zwar wohl gethan und Troſt und Aufrichtung gewährt, aber es ſeien dir doch noch Zweifel übrig geblieben. Es iſt mir lieb, daß du mir dieſe Zweifel nicht verſchwiegen haſt; denn nur die geheimen Zweifel fürchte ich, die ausgeſprochenen nicht, denen weiß ich zu begegnen. Das Bedenklichſte war mir die Zuverſichtlichkeit, mit der du die Gefahr, durch eigene Luſt oder durch Rückſicht auf das Urtheil der Menſchen wieder in das Weſen der Welt verflochten und von dem Ernſt der Gottſeligkeit abgezogen zu werden, als eine nicht beachtenswerthe behandelſt. Die gefährlichſten Feinde ſind die, gegen welche man nicht auf der Hut, nicht gerüſtet iſt. Ich bitte dich daher in herzlicher Liebe, eine ſolche Verſuchung ja nicht für unmöglich, oder den Sieg darüber für ſo leicht zu halten. Es kann dir in dieſem Augenblicke ſo zu Muthe ſein, daß du die Welt mit ihrer Luſt und Herrlichkeit wie eine leichte Nußſchale von dir hinwegſchleudern und ihre Urtheile mit einem verächtlichen Blick beſeitigen möchteſt; aber es könnte auch die

Zeit kommen, wo ein dir unbewußt im Herzen zurückgebliebenes Wohlgefallen an dem Vergänglichen wieder erwachte, und gleich jener Wolke, die nur so groß war wie eine Manneshand, den ganzen Horizont deines Glaubenslebens umzöge, — eine Zeit, wo du wieder Versuche machtest, zwischen Christus und der Welt einen Accord zu schließen, und wo dir deine jetzige Stellung gegenüber von der letztern als eine übertriebene Schroffheit und Einseitigkeit erschiene, — eine Zeit, wo du sogar Deine Verbindungen mit den Kindern Gottes abbrächest, um nicht unnöthigen Anstoß zu geben. Nicht als ob ich dich dann deßwegen für verloren achtete: — o nein! meine Ueberzeugung, daß du ein unentreißbares Eigenthum Jesu bist, steht zu fest, als daß mich auch Verirrungen und Sündenfälle von deiner Seite darin wankend machen könnten; aber die Rückkehr, die gewiß nicht ausbleiben würde, könnte nicht anders als schmerzlich sein, und diesen Schmerz möchte ich dir gern ersparen. Darum bitte ich dich dringend, recht auf der Hut zu sein gegen eine solche, so leicht mögliche Versuchung, damit sie Dich nicht ungewaffnet treffe.

„Aber warum zweifelst du nicht allein an dir selbst, sondern auch an deinem Seelenfreund? Du sagst: „„Ich weiß „„wohl, daß Er schon so viel an mir gethan hat, und daß „„Seine Treue so groß ist; aber eben deßwegen sollte ich auch „„um so treuer sein gegen Ihn. Und wenn Er jeden Tag statt „„neuen Wachsthums im Guten nur Rückfälle und Beflecku„„gen an mir wahrnehmen muß, wenn die Absichten Seiner „„Liebe so gar nicht erreicht werden, wird Er mir nicht zu„„letzt diese Liebe entziehen?““ Ja allerdings; wenn Er ein schwacher Mensch wäre, den etwas reuete, wenn Seine Geduld so gemessen wäre, wie die unsrige, dann hätte Er dich und mich schon längst aufgegeben. Siehe, liebe Seele, ich weiß aus eigener Erfahrung, daß einem oft das Werk der Heiligung als eine wahre Danaiden-Arbeit vorkommt, daß man, wie ein auslau-

fendes Schiff bei widrigem Winde, ſich am Morgen noch eben ſo nahe bei der Küſte ſieht, als am Abend vorher; aber iſt nicht ſchon das als Gewinn zu rechnen, wenn wir in einer Welt, die immer darauf aus iſt, uns unſer Kleinod zu rauben, nichts verloren haben, wenn wir das Kleinod des Glaubens noch beſitzen und denn doch dem Ziele um einen Schritt näher gekommen ſind? Es wäre freilich beſſer, wenn wir mit Wahrheit ſagen könnten:

Ich wachſ' in meiner Heiligung,
Ich ſpüre täglich Beſſerung
Des Herzens und des Lebens.

Aber wenn wir auch alle Urſache haben, uns ein ſolches Bekenntniß nicht anzumaßen, ſo wäre es doch eben ſo wenig der Wahrheit gemäß, wenn wir auch den Anfang jenes Verſes:

Gelobt ſei Gott! ich bin ein Chriſt!
Und ſeine Gnad' und Wahrheit iſt
An mir auch nicht vergebens,

desavouiren wollten; denn damit würden wir undankbar Seine Gnadenarbeit an uns verkennen. — Oft geht es uns auch wie einem Manne, der auf einem Schiffe den Fluß hinabfährt. Wenn er ſich blos mit denen vergleicht, die mit ihm auf dem gleichen Schiffe ſind, ſo kommt er freilich nicht weiter als ſie; aber er kommt doch weiter mit ihnen. Vergleicht er ſich aber mit denen, die auf anderen ſchnelleren Schiffen an ihm vorüberfahren, ſo kann es ihm vorkommen, als ſtände ſein Schiff ſtill; er muß daher auch das Ufer betrachten, um ſich zu überzeugen, daß ſein Schiff, wenn auch langſamer, dennoch vorwärts komme. Es kann ſein, daß wir andere Jünger Chriſti neben uns ſchnellere Fortſchritte in der Heiligung machen ſehen; blicken wir aber auf die Welt um uns her, dann muß es uns doch bemerk-

lich werden, daß die Arbeit des Geistes Gottes an unsern Herzen nicht ganz vergeblich ist. Oder ist der Fortschritt in der Selbsterkenntniß nicht auch ein Fortschritt? Ist die Demüthigung, die uns beim Blick auf unsre täglichen Untreuen widerfährt, nicht ein Gewinn für den innern Menschen, der eben nur dann zur völligen Vereinigung mit Christus reif ist, wenn ihm alle eigene Gerechtigkeit und Selbstgefälligkeit ausgezogen worden? Du wirst sagen, dieser negative Gewinn genüge dir nicht, du möchtest gern auch etwas positiv Gutes als Frucht der Glaubensverbindung mit unserm lebendigen Haupt, der Rebe mit dem Weinstock, an dir wahrnehmen, größere Uebung in der Selbstverleugnung, im Ueberwinden der aufbrausenden Eigenliebe, mehr Geneigtheit, aufopfernde Liebe an Andern zu beweisen, mehr Geschicklichkeit, das Gute an ihnen herauszufinden, ihre Fehler zuzudecken, ihren Haß oder ihre Widerwärtigkeit zu tragen. Ich verstehe dich; aber ich denke, an solchen Beweisen der Gnadenarbeit werde es auch nicht ganz fehlen. Nur ist dabei nicht außer Acht zu lassen, daß die Bilanz unserer Rechnung immer zu unserem Nachtheil ausfallen muß, weil wir nur unsre Fehler und Versäumnisse auf unsre Rechnung schreiben dürfen, unser Gutes aber auf Rechnung der Gnade kommt, und daß wir unsre guten Werke schon deßwegen nicht als gute gelten lassen wollen, weil sie nicht vollkommen sind, sondern befleckt durch das Böse, das immer noch in unsern Herzen ist.

„Unser großer Meister selbst übrigens setzt voraus, daß auch bei Seinen Jüngern noch tägliche Verunreinigungen vorkommen werden, wie wir aus der Geschichte der Fußwaschung sehen. Denn mit den Worten: „Werde Ich dich nicht waschen, so hast du keinen Theil mit mir", gibt der Herr zu verstehen, daß diese Fußwaschung außer der nächsten Bedeutung noch eine weitere bildliche habe, welche dann auch bei dem Folgenden: „Wer gewaschen ist, der braucht nur die Füße wieder zu wa-

ſchen, um ganz rein zu ſein", vorausgeſetzt wird. Die Reinheit, welche Er Seinen Jüngern, mit Ausnahme des Judas, zuſchreibt, bezieht ſich auf die Redlichkeit und Aufrichtigkeit der Geſinnung gegen Ihn. Wenn man ſich aber auch einer ſolchen bewußt iſt, wenn man weiß, daß man es treu mit Ihm und Seiner Sache und Seinen Jüngern meint, daß man Ihm gern mit allen Kräften dienen, Ihn nie betrüben möchte, ſo ſetzen ſich doch — wie bei einem aus dem Bade kommenden Wanderer, der ſeine Füße im Staub der Wege beſchmutzt — bei unſrem Wandel in einer verderbten Welt, bei unſrem Verkehr mit ſündigen Menſchen, immer wieder Unreinigkeiten an uns an, die wieder abgewaſchen werden müſſen. So lange wir dieſen Todesleib an uns tragen, der für alle Eindrücke des irdiſchen Weſens empfänglich, und ſo vielfacher Berührung mit dem Weltverderben ausgeſetzt iſt; ſo lange in unſrem Herzensboden noch Wurzelkeime verbotener Lüſte und Triebe vorhanden ſind, die von außen her Nahrung empfangen und ſich zu entwickeln ſtreben; ſo lange wir alſo vermöge des beſſern Willens in uns, den die Gnade Gottes gepflanzet hat, mit dieſen Trieben zu kämpfen und den Reizen von außen entgegenzuarbeiten haben, — ſo lange geht es auch ohne Befleckung des innern Menſchen, durch Nachgiebigkeit in unbewachten Augenblicken und durch zu ſchwachen Widerſtand gegen die Macht der Sünde in unſern Gliedern und in unſern Umgebungen, nicht ab. Von dieſen Befleckungen aber reinigt uns Chriſtus, unſer Heiland, ſobald wir Ihn darum bitten, nach 1. Joh. 1, 7, wo gleichfalls vorausgeſetzt wird, daß ſelbſt diejenigen, welche im Lichte wandeln, die Reinigung durch das Blut Chriſti immer wieder nöthig haben. Wenn wir nur nicht blind ſind gegen unſre Fehltritte, wenn wir nur unſre Sünde bekennen, ſo iſt Er getreu und gerecht, daß Er uns die Sünde vergiebt und reinigt uns von aller Untugend. Du ſagſt: „„Ja; aber das ſollte doch auch einmal ein Ende haben! es ſollte doch

auch einmal dahin kommen, daß wir ganz rein wären und des wiederholten Waschens nicht immer wieder bedürften.““ Liebe Seele! So lange du nöthig haſt, zu beten: Unſer täglich Brod gib uns heute! ſo lange wirſt du auch die Bitte hinzufügen müſſen: Und vergieb uns unſere Schulden! Sonſt würde Jeſus auch ein Gebet für Seine vollkommenen Jünger hinterlaſſen haben, in welchem dieſe Bitte nicht mehr vorkäme. Daß Er aber dieſe Bitte auch für erleuchtete und im Lichte wandelnde Chriſten beſtimmt habe, ſiehſt du ja daraus, daß Er hinzufügt: „wie wir unſern Schuldigern vergeben. Denn das iſt nur Der im Stande zu thun, in welchem die Gnade die Oberhand gewonnen hat.

„Was ſoll ich dir nun weiter ſagen? daß du es treu und redlich mit Chriſto meinſt, daß du gern Ihm allein anhangen und alle deine Kräfte in Seinem Dienſt verzehren mögteſt, daß dir jede Abweichung von Ihm, jede Uebertretung und Untreue leid iſt und Kummer macht, ſiehe, das weiß ich ja, und du ſelbſt bekennſt wiederholt, daß Er dir über Alles gehe. Alſo ſage ich dir auch, wie Jeſus zu Seinen Jüngern, mit gutem Gewiſſen: Du biſt rein! Und wenn dich die täglichen Befleckungen irre machen wollen, ſo gehe zu Jeſu und bitte Ihn, das Er dich täglich davon reinige. Er wird dich nicht abweiſen, nicht unfreundlich mit dir reden: denn Er hat dich lieb, ſo gewiß und noch gewiſſer, als du Ihn lieb haſt. Er wird auch dich zum Siege führen; aber die Ehre dafür wird Ihm allein zufallen, und das wirſt du wohl zufrieden ſein. Siehe nicht bloß auf das, was Du thuſt oder nicht thuſt; ſiehe auch auf das, was Er thut, und ſetze deine ganze Hoffnung auf Ihn allein! Wie wirſt du einſt erſtaunen, wann Er am Tage der Verklärung Sein Werk in dir an's Licht ſtellt! Wie wirſt du Ihn gerührt und tief gebeuget für Seine überſchwengliche Treue preiſen! Und mit dir preißt und rühmt und jauchzt dann auch deine der herrlichen Offenbarung der Kinder Gottes in Demuth harrende Bruderſeele.“

Als dieſer Brief in Marſtein anlangte, lag die Gräfin zu Bette, denn ſie war vor Aerger oder Alteration krank geworden. Den Abend vorher hatte der Graf ſeiner luſtigen Geſellſchaft, nachdem ſie alle dem rothen Franzwein zu viel Ehre angethan, aus einem chriſtlichen Erbauungsbuche, das er von dem Nachttiſch ſeiner Gemahlin geholt, einige Stellen vorgeleſen, die mit lautem Gelächter und ſpöttiſchen Aeußerungen angehört wurden. So etwas konnte ſie am wenigſten ertragen, freilich nicht bloß deßwegen, weil Chriſtus geſchmäht wurde, den ihre Seele liebte, ſondern auch, weil ſie ſelbſt einen Theil davon bekam: denn die Schmach Chriſti kann wohl kränken, aber nicht krank machen; bei dieſem iſt immer die Eigenliebe mit im Spiel oder irgend eine andere Liebe. Eine Seele, die Jeſu ſo innig lieb hat, daß jeder Pfeil, der auf Ihn abgeſchoſſen wird, vorher durch ihr eigenes Herz hindurch muß, wird ſich freuen, wenn ſie einen Theil der Schmach Chriſti tragen darf; aber wie konnte die Gräfin ſich freuen, da der Schmähende ja ihr Gemahl war! Hier entſtand eine Colliſion der Pflichten, ein Streit zwiſchen zwei verſchiedenen Richtungen der Liebe, und dieſer Streit war es eigentlich, dem Allwine erlag, der ſie krank machte. Wäre ihr Gemahl eines Sinnes mit ihr geweſen, und hätten ſie gemeinſchaftlich die Schmach Chriſti tragen müſſen, ſie würde ſich von Herzen darüber gefreut haben; weil aber nicht — wie eine Gemeinſchaft der Güter — ſo auch eine Gemeinſchaft der Sünden und Verſchuldungen zwiſchen ſo verſchieden geſinnten Eheleuten beſteht, ſo ſah ſich Allwine in der kritiſchen Lage, Dem, der ihr unter allen Menſchen am nächſten ſtand, zürnen zu müſſen, weil er Den verachtete, der über allen Menſchen ſteht und liebenswürdiger iſt als alle. Sie kannte zwar wohl die Maxime: „Die Sünde haſſen und den Sünder lieben;“ aber wer unter uns weiß nicht aus eigener Erfahrung, wie ſchwer eine ſolche Abſtraktion iſt, beſonders in den Augenblicken des erſten, erſchütternden Eindrucks! Genug! die Gräfin war gar nicht in der

Faſſung, um einem Briefe, wie der ſo eben mitgetheilte, die beabſichtigte Wirkung auf ihr Gemüth zu verſtatten. Sie war mißſtimmt, niedergeſchlagen, muthlos, und in ihrem Herzen fuhren die lebhafteſten Empfindungen und Gedanken hin und her, wie die ſeltſamen Geſtalten in einem Waſſertropfen unter dem Sonnen-Mikroſkop. Glücklicherweiſe war der Graf, unbekümmert um das Unwohlſein ſeiner Gemahlin, auf die Jagd geritten; ſonſt wäre vielleicht dießmal der Brief des Barons in die unrechten Hände gerathen, denn die Correſpondenz mußte in Geheim geführt werden. Um ſo mehr aber war Allwine nun dem peinigenden Gedanken preisgegeben, ihr Freund halte ſie immer noch für beſſer als ſie wirklich ſei, und ſie dürfe es ſomit nicht wagen, ſeine tröſtlichen Worte auf ſich anzuwenden, obgleich ſie die Wahrheit derſelben an und für ſich nicht beſtreiten konnte. „Nein," rief ſie endlich mit verweinten Augen aus, „ſo kann ich's nicht länger aushalten! O komm doch, Herr, und erlöſe mich aus dieſer jammervollen Lage!" Als ſie aber dann ruhiger überlegte, auf welchem Wege dieß möglich wäre, ſo konnte ſie keinen erſinnen, der ihr zugeſagt hätte. Scheidung? — daran durfte ſie nicht denken. Tod? — aber was ſollte dann aus ihren Kindern werden, an denen ſie doch bisher nicht vergeblich gearbeitet hatte! Tod ihres Gatten? — aber welchem Schickſal ging er entgegen, wenn er in ſolchen Geſinnungen ſtarb! Sie ſah keinen andern Ausweg, als wenn er ſich bekehren wollte. Allein dazu war auch von ferne keine Hoffnung vorhanden. Es wurde immer dunkler um ſie her.

Gerade in dieſen Tagen bekam ſie Nachricht von den merkwürdigen Reden der Somnambule, die bei dem benachbarten Pfarrer Heinard im Hauſe war. Sie kannte den Mann nicht; weil ihr aber jede Gelegenheit, wo ſie eine geiſtliche Stärkung und Förderung zu finden hoffte, willkommen ſein mußte, ſo faßte ſie alsbald den Entſchluß, den Gang dahin zu wagen. Der Graf war beinahe alle Tage abweſend; daß ſie die Kranken in

den benachbarten Dörfern zu besuchen pflegte, um ihnen Wein und Speisen und Almosen zu bringen, wußte man: es konnte somit nichts Auffallendes haben, wenn sie auch einmal in Omannsbrunn einen Besuch machte, wiewohl sie wußte, daß die Somnambule in dem Kreise ihres Gemahls bereits zum Gegenstand des Gespöttes diente. An einem schönen Herbstnachmittag, während der Graf sich mit seinen Genossen in dem Bezirksstädtchen amüsirte, fuhr sie nach Omannsbrunn und geradezu vor das Pfarrhaus. Der Pfarrer, ein Mann von mittleren Jahren, empfing sie mit Anstand, und fragte nach ihrem Begehr. „Ich möchte gern Ihre Seherin einmal hören," erwiederte sie. — „„Haben die gnädige Frau ein besonderes Anliegen, worüber Sie Aufschluß verlangen?"" — „Allerdings." — „„Wollen Sie nur gefälligst eintreten."" — Mit diesen Worten führte er sie in das Zimmer, welches die Somnambule bewohnte. Sie saß auf einem kleinen Sofa und strickte, ein einfach, aber anständig gekleidetes Mädchen von zweiundzwanzig bis vierundzwanzig Jahren, blaß und leidend dem Aussehen nach, aber mit einem seltsam strahlenden, oder eigentlich stechenden Blick. „Meta," sagte der Pfarrer, „diese Dame, die ein besonderes Anliegen hat, wünscht durch dich höheren Aufschluß zu bekommen. Bist du bereit?" — „„O ja!"" entgegnete das Mädchen, legte ihr Strickzeug auf die Seite, und lehnte sich in einer halb liegenden Stellung auf das Sofa zurück. Der Pfarrer legte ihr die Hände auf die Stirne und segnete sie ein, worauf sie alsbald in magnetischen Schlaf fiel. Niemand war außer der Gräfin anwesend als die Pfarrfrau. Nach einer kurzen Pause hob die Hellseherin mit emphatischem Nachdruck und großer Feierlichkeit also an: „Der Herr ist nahe! Licht ist Sein Kleid, das Er an„hat! Sein Antlitz strahlet wie die Sonne; Seine Blicke sind „wie Feuerpfeile! O wo soll ich armer Staub mich verkriechen „vor Ihm, daß mich sein Feuer nicht verzehre! Ihr Menschen, „beuget euch vor Ihm und rühmet Seine Macht! Er thut Gro-

„ſes in der Welt, aber die Welt erkennt Ihn nicht. Er läßt „Seine Stimmen gehen, aber man hört nicht darauf. Ha! ich „ſehe Ihn! Tauſende von Engeln ſind um Ihn her, die Seinen „Befehl ausrichten. Er ſendet mir Einen mit Kohlen vom Altar, „mit glühenden Kohlen, daß er meine Lippen reinige. Wer iſt „hier? Ich ſehe noch nicht klar genug. Licht! Licht! daß es heller „werde um mich her. Ja, jetzt iſt's heller, jetzt ſeh' ich dich. „Ueber deinen Augen liegt ein Schleier; dein Herz iſt betrübt; „ein ſchwerer Kummer drückt dich. Ach guter Gott! wie viel „Leiden in dieſer armen Welt! Sei getroſt, du Trauernde! Ich „ſehe einen lieblichen Blumenkranz über deinem Haupte; das „bedeutet, daß du noch mit Freuden gekrönt werden wirſt. In „der Ferne ſehe ich den Tag, an dem dir geholfen wird; aber „ich kann ihn nicht erkennen, es iſt noch nicht helle genug. Lege „mir die Hand noch einmal auf, daß ich heller ſehe! — So, nun „iſt mir's klar. In zwei Jahren, an deinem Geburtstag, wird „dir geholfen. Gehe hin in Frieden! — Nun wecke mich auf!"

Der Pfarrer weckte ſie auf, und ſie ſchien von der kurzen, aber ſtarken Anſtrengung ſehr ermattet zu ſein, ſo daß er der Gräfin erklärte, man müſſe ſie nun eine Zeit lang allein laſſen. Darauf führte er die Gräfin in die Wohnſtube; und bat ſie, ſich zu ſetzen und einige Erfriſchungen anzunehmen. Allein darum war es ihr nicht im Geringſten zu thun; ihr Gemüth war von dem, was ſie gehört hatte, ſo eingenommen und übernommen, daß ſie Hunger und Durſt vergaß; denn wie durch eine Krankheit des Leibes auch die Seele afficirt wird, ſo gewährt eine lebhafte Befriedigung der Seele auch dem Körper eine Stärkung. Was man ſehr wünſcht, glaubt man auch gern. Allwine war in einem aufgeregten, geſpannten Zuſtand, noch ehe die Seherin anfing zu ſprechen; der feierliche Prophetenton, in dem dieſe redete, ihre bibliſche Sprache und der tröſtliche Inhalt ihrer Weiſſagung — Alles war geeignet, ihr Vertrauen einzuflößen. Zwei Jahre ſind freilich für eine Bedrängte, die bereits angefangen hat, ihre

Lage unerträglich zu finden, eine lange Zeit; aber die Aussicht auf einen fixen Hoffnungspunkt, wenn auch in weiter, doch nicht in ungewisser Ferne, ist viel tröstlicher, als eine nahe gerückte, aber unklare und schwankende Hoffnung. Wenn man die Tage zählen kann und weiß, daß man mit jedem Tage dem sichern Freudenziele um einen Schritt näher kommt, so trägt man gern die schwere Last noch einige Tage länger.

Die Gräfin setzte sich und fragte den Pfarrer: „Erinnert sich nun wohl die Seherin im wachen Bewußtsein an das, was sie im schlafwachen Zustand gesprochen, und kann sie etwa weitere Erläuterungen darüber geben?" — „„O nein," erwiederte er, „„nicht das Geringste. Sobald sie eingesegnet ist, wird ihre Seele in eine höhere Region erhoben, für welche andere Sensorien in ihr eröffnet sind; da schaut sie das Unsichtbare als Wirkliches, das Ferne als nah, das Zukünftige als gegenwärtig; die Kategorien von Raum und Zeit sind für sie aufgehoben und alle beengenden Fesseln der Leiblichkeit gelöst." " — „Und glauben Sie, daß man sich auf die Wahrheit ihrer Aussagen verlassen kann, namentlich auf das, was sie von der Zukunft vorhersagt?" — „„Allerdings, gnädige Frau; ich sehe nicht ein, warum ich daran zweifeln sollte. Sie müssen es ja selbst empfunden haben, daß man hier den Eindruck unwidersprechlich bekommt, den Geist Gottes durch dieses Werkzeug reden zu hören." " — „Mir kann Nichts erwünschter sein," so schloß die Gräfin, „als wenn ich darüber beruhigt werde, daß die mir eröffnete Hoffnung eine zuverlässige ist." — Beim Abschied erkundigte sie sich so zart als möglich, ob nicht irgend ein Beweis ihrer Erkenntlichkeit würde angenommen werden; der Pfarrer lehnte es aber so höflich als entschieden ab; und wenn es ja noch dessen bedurft hätte, so hätte Allwine darin eine weitere Bestättigung für die Reinheit und Heiligkeit dieser Sache erblicken müssen. Reichlich getröstet fuhr sie nach Hause.

Meine werthen Leserinnen haben vermuthlich von der Grä-

ſin, als einer nicht blos gebildeten, ſondern auch chriſtlich gebildeten Perſon, ein reiferes, beſonneneres Urtheil erwartet, und ich geſtehe, daß dieſe Erwartung einen Schein des Rechts für ſich hat, muß aber doch dabei zu bedenken geben: einmal, daß es ihr an erleuchteten Führern durch das Gebiet geiſtlicher Wahrheiten faſt gänzlich fehlte, ſodann, daß ihre vielfachen Bedrängniſſe ſie ſehr geneigt machen mußten, jeden Hoffnungsſchimmer als ein von oben in ihre Nacht hereinſtrahlendes Licht zu betrachten, ohne vorher genaue Unterſuchungen über ſeinen Urſprung anzuſtellen, und endlich, daß in damaliger Zeit die Erſcheinung der Hellſeherinnen in Deutſchland noch ziemlich neu war und in ihren nächſten Kreiſen viele ſonſt ſehr verſtändige Perſonen durch ihren blendenden Schein täuſchte und um die nüchterne Ueberlegung brachte. Ich erinnere mich noch lebhaft, wie ich vor mehr als zwanzig Jahren mit einem jungen, vielfach gebildeten Geiſtlichen, der ſich lebhaft mit der Sache der Seherinnen beſchäftigte, über die Haide ging. Es war ein herrlicher Frühlingsmorgen, und aus der Ferne drüben leuchtete das Gebirge mit den Burgen alter welthiſtoriſcher Fürſtengeſchlechter im Glanz der erſten Sonnenſtrahlen. Da nach der Anſicht eines geiſtreichen Naturforſchers die Sonnenſtrahlen es ſind, welche die Erde magnetiſiren, ſo hätte ich mich nicht mehr darüber verwundert, wenn dieſe alten Schlöſſer in ihrem magnetiſchen Schlafe angefangen hätten, von den alten Zeiten und Geſchichten zu erzählen, als ich mich über die Mittheilungen meines Freundes verwunderte, dem eine in ſeinem Hauſe wohnende Seherin in ihrer Ekſtaſe folgenden Aufſchluß gab: „Ich ſehe," ſprach ſie, „einen jungen Mann in einem glänzendweißen Gewande; ſein Name ſteht auf ſeiner Bruſt geſchrieben, aber mit ſo ſtrahlenden, blendenden Zügen, daß ich ihn nicht leſen kann. Jetzt wirds deutlicher, ja, jetzt kann ich ihn leſen, es iſt Timotheus. Eine große Menge von Menſchen kommt herbei, mit ergrimmten Geſichtern, mit wilden Geberden; ſie ergreifen ihn, ſie führen ihn auf einen

hohen Fels; ach! ach! um Gotteswillen! Da stürzen sie ihn hinunter! Dort unten liegt er zerschmettert!" — „„Wie merkwürdig!"" setzte mein Freund hinzu, „„daß wir auf diesem Wege über die Todesart des Timotheus, von welcher uns die Kirchengeschichte nichts erzählt, Aufschluß bekommen!"" Daß man an der Zuverlässigkeit dieser die Kirchengeschichte ergänzenden Nachricht auch noch zweifeln könnte, das fiel ihm gar nicht ein; und als ich einen solchen Zweifel erhob, befremdete es ihn sehr. Unter andern Umständen würde er das kritische Messer auch zu führen gewußt haben; aber durch die Seherei war es so stumpf geworden wie eine Säbelscheide. Kann man es daher der Gräfin so hoch anrechnen, wenn sie es unter so besonderen Umständen an nüchterner Beurtheilung fehlen ließ?

Mit neuem Muthe, der sich auf die neue Hoffnung stützte, trat sie in ihren Pflichtenkreis wieder ein, und es kam bald eine Gelegenheit, diesen Muth zu erproben. Dem Grafen war es nämlich durch irgend einen Zwischenträger zu Ohren gekommen, seine Gemahlin sei bei der Hellseherin gewesen; und je mehr sie sich sonst bemühte, ihm keine gerechte Ursache zur Unzufriedenheit zu geben, desto erwünschter war ihm dieser Anlaß, sie bald mit Vorwürfen, bald mit spöttischem Hohn zu verfolgen, je nachdem er gerade in einer Stimmung war. Aber was sie vorher gereizt und geärgert, oder gekränkt und zu Thränen gebracht hatte, das ließ sie jetzt ruhig an sich vorübergehen, indem sie blos eine milde oder gar keine Antwort gab; denn sie wußte ja, daß dieser widerwärtige Zustand ein Ende nehmen werde und daß an der zweijährigen Frist, die ihr an sich schon nicht zu lang erschien, bereits einige Wochen verstrichen waren. Sie zählte die Tage ab, wie die Kinder vor Weihnachten; und so oft ein häuslicher Sturm entstand, lief sie mit ihrem Schifflein in den Hafen der Zukunft ein, und warf den Anker der Hoffnung aus. Die Seherin durfte sie freilich nicht mehr besuchen, denn das hatte ihr der Graf auf's strengste untersagt, und sie wollte ihn nicht ohne Noth

zum Unwillen reizen. Aber sie hielt sich fest an ihre Verheißung, eingedenk des tiefen Eindruckes, den sie in jenem feierlichen Augenblick von der höheren Sendung der Seherin empfangen hatte. Auch die dringenden Warnungen ihres Freundes, des Barons F., dem sie ihre frohen Aussichten geschildert hatte, doch ja auf Menschenworte nicht mehr Vertrauen zu setzen, als auf das Wort Gottes, konnten sie nicht irre machen. Er ist ja nicht dabei gewesen, dachte sie, und kann daher nicht wissen, wie sich das lebendige Wort der Seherin als eine Stimme Gottes an meinem Herzen legitimirt hat. Es machte ihr auch gar keine Unruhe, daß der umsichtige und in den Wegen des innern Lebens bewanderte Mann ihr aus seiner reichen Erfahrung verschiedene Beispiele vor Augen stellte, wie ähnliche Erwartungen getäuscht worden; denn sie setzte dabei immer voraus, daß bei ihr keine solche Täuschung möglich sei. Vielleicht war es auch ein dunkles Bewußtsein, daß sie, wenn sie diese letzte Stütze fahren lasse, rettungs- und trostlos versinken müsse. Niemand wird sich gern entschließen, eine spezielle Hoffnung aufzugeben und zu den allgemeinen Trostgründen zurückzukehren.

Zwei Jahre sind eine lange Zeit, aber sie bestehen aus einzelnen Tagen, und die Tage gehen dahin, und die Jahre endlich auch. Es kam freilich manche trübe Stunde dazwischen, und der Sturm peitschte die Wogen oft so hoch hinauf, daß das Licht des Leuchtthurms eine Zeit lang ganz zugedeckt wurde; aber es gibt kein Menschenleben, in welchem die Stürme allein Berechtigung hätten, sich geltend zu machen; die heitere Sonne redet auch wieder ein Wort dazwischen, und gibt wieder neuen Muth zu neuem Kampfe. Das erwartete Ziel kam immer näher, wurde immer heller, während die häuslichen Umstände eher trüber und beunruhigender sich gestalteten. Endlich, endlich brach der Geburtstag an. Zum ersten Morgengruße kam ein Brief von dem Baron F., dem treuen Freunde, in dem er für den ihm sehr wahrscheinlichen Fall, daß die erharrte Hilfe ausbliebe, zum Be-

harren bei dem Herrn ermunterte, der jedenfalls zur rechten Zeit Sein Licht wieder werde aufgehen lassen, und deſſen Verheißungen unter allen Umſtänden wahr bleiben müßten, wenn auch Menſchenworte trügen ſollten. Er ſchloß ein Gedicht bei, in welchem er abſichtlich auf den allgemeinen feſten Hoffnungsgrund verwies, und das ich, wiewohl es keinen beſondern poetiſchen Werth hat, doch hier beifüge.

So iſt auch dieſer Tag erlebt
Des längſt erſehnten Jahres!
Der Gott, der treulich trägt und hebt,
Und auch des kleinſten Haares
Gewahret, eh' es niederfällt,
In Seiner Hand die Sterne hält,
Hat Seinen Schirm gebreitet
Und dich bis heut' geleitet.

Oft ſtandeſt du mit trübem Blick
Am ringsumwölkten Morgen;
Du ſeufzteſt über dein Geſchick
Mit ſtillen, bangen Sorgen:
Und als der Abend niederſtieg,
Behielt die Sonne doch den Sieg,
Und ſank mit Purpurgluthen
Hinunter in die Fluthen.

Oft war dein Herz ſo ſehr gepreßt:
Es floß die Thränenquelle; —
Da wandte ſich dein Auge feſt
Zur ew'gen Lichtesheile,

Und ſieh! ein froher Himmelsſchein
Fiel in die Kummernacht hinein,
Und ſüßer Friede ſtillte
Dein Herz, das gramerfüllte.

Wann war der Troſt dir jemals fern,
Den Gottes Wort bereitet?
Und wann erloſch der gold'ne Stern,
Der zum Erlöſer leitet?
Wie manches Leid dein Auge ſah,
Doch war dir ſtets der Meiſter nah,
Der Segen läſſet thauen,
Wo wir nur Unheil ſchauen.

Und wie Er deine Seele liebt,
Wie könnt'ſt du das vergeſſen!
Ach! wärſt du noch ſo ſehr betrübt
Am Trübſalstiſch geſeſſen,
Und blickteſt Ihm in's Angeſicht,
Und ſäh'ſt, wie Ihm Sein Herze bricht,
So müßte nach den Zähren
Die Freude wiederkehren.

Sei nur getroſt! an Seiner Hand
Iſt's gut auf Erden wallen.
Sie führet uns zum Vaterland:
Da wird der Jubel ſchallen!
Da preiſt man ihn für Seine Treu';
Da wird das Alte alles neu;
Und wer ſich müd geſtritten,
Ruht aus in ew'gen Hütten.

Nach diesem kamen die Kinder, um ihre mündlichen und schriftlichen Glückwünsche darzubringen, von denen aber nur die ersteren Freude machten, denn die letzteren waren unter Anleitung des herzkalten Hofmeisters geschrieben. Der Graf aber war schon am frühen Morgen fortgeritten, denn es wurde in einem benachbarten Städtchen ein Jahrmarkt gehalten, den er nie versäumte; und anstatt Abends nach Hause zu kommen, wie er doch sonst gewöhnlich that, sandte er seiner Gemahlin ein Billet mit der Bitte, ihm zwanzig Ducaten zu schicken; er habe im Spiel mit einem durchreisenden Fremden Unglück gehabt, und seine Ehre fordere es, daß er nicht von der Stelle gehe, bis die Verbindlichkeit gedeckt sei. Er wußte freilich eben so gut als seine schwer geprüfte Hausfrau, daß im ganzen Schloß keine zwanzig Ducaten aufzutreiben seien; denn, wie schon oben angedeutet, es war in den letzten zwei Jahren mit ihm immer schlimmer geworden. Er war jetzt ein leidenschaftlicher Spieler, nicht aus Habsucht, sondern aus Stolz. Nachdem er einmal angefangen hatte, beim Spiel mitzumachen, wollte er auch hier, wie in jeder andern Rücksicht, der Erste und Vornehmste seines Kreises sein; und im Aerger darüber, daß er fast immer Unglück hatte, wurde er immer hitziger, und verlor immer mehr, während er doch eigentlich nicht sehr viel zu verlieren hatte. Er hatte freilich die Zinsen aus dem Fideicommiß-Vermögen seiner Kinder zu genießen, aber das war auch so ziemlich Alles; und da er immer noch eine splendide Haushaltung führte, Hunde und Pferde, Jäger und Kammerdiener hielt, so ging auch Alles im Laufe des Jahres darauf, und wollte er Geld zum Spielen haben, so mußte er Schulden machen. Das hatte er denn auch reichlich gethan, und Allwine konnte im ganzen Hause nichts mehr von Geld oder Gold auftreiben. Sie schickte ihm aber die verschlossene Sparbüchse ihrer Kinder, worin Pathengelder und dergleichen Geschenke lagen, und dachte: vielleicht macht es doch einigen Eindruck auf ihn, wenn er sieht, daß das letzte Heilig-

thum des Hauses seiner Leidenschaft geopfert werden muß. Vielleicht sogar — und bei diesem Gedanken wurde es ihr ganz warm, und das Blut stieg ihr in's Gesicht — vielleicht gehen ihm die Augen auf und das Herz, daß er sich besinnt und Buße thut, und dann kann heute meine Hoffnung in Erfüllung gehen! — — Hätte sie dem Reitknecht, der die Sparbüchse zu überbringen hatte, befohlen, sie dem Grafen heimlich zu übergeben, oder hätte der Bursche selbst so weit gedacht, was freilich nicht zu erwarten war (denn ein unbesonnener Herr erzieht sich keine besonnenen Diener, so nöthig er sie auch hätte), nun ja, so wär's ja möglich gewesen, daß er sich hätte rühren lassen; so aber hatte sie, von freudiger Hoffnung innerlich zu lebhaft bewegt, die nöthigen Vorsichtsmaaßregeln versäumt. Der Reitknecht, der sein ganzes Verdienst nur in der Schnelligkeit suchte, die ihm anbefohlen war, dachte keinen Zoll weiter, und stellte die Büchse, natürlich eingepackt und versiegelt, vor den Grafen auf den Tisch, an dem er mit seinen Spielgenossen saß. Sein Gesicht wurde beinahe so roth wie der Burgunder, von dem er bereits ein Glas zu viel getrunken hatte, oder wie die aufgehende Sonne, wenn ein Nebel vor ihr aufsteigt; er wickelte schnell die Büchse, sobald er sie erblickt, wieder in das Papier, und sagte ärgerlich: „Das habe ich ja nicht gewollt." Dann bat er den Fremden, statt der zwanzig Ducaten seine goldene Uhr anzunehmen, was dieser Anfangs ausschlug, nachher aber doch that, steckte die Sparbüchse in seine Rocktasche, bestieg sein Pferd, und ritt spornstreichs nach Hause. Es war nicht lange vor Mitternacht, als er ankam; aber die Gräfin war noch auf, und hatte den Kammerdiener angewiesen, dem Grafen, wenn er nach ihr frage, zu sagen, daß sie ihn auf ihrem Zimmer erwarte. War es denn nicht ihr Geburtstag, und hatte ihr nicht die Seherin prophezeit, an diesem Tage werde ihr geholfen werden? Wie konnte sie denn diese Hoffnung aufgeben, so lange von diesem Tage auch nur noch ein Stückchen einer Elle groß übrig war? Woran

ſollte ſie ſich denn halten, wenn auch dieſe Stütze vollends im Meer ihrer Trübſal unterſank? Und doch, wie ſchlangen ſich um den fröhlich blühenden jungen Baum ihrer Hoffnung die ängſtlichen Zweifel, um ihn zu erſticken, wie zuweilen in den ſüdamerikaniſchen Wäldern ein Bäumlein von den Schlingpflanzen erſtickt wird, oder eine Antilope von einer Rieſenſchlange! Je näher die letzte Stunde des längſt erwarteten Tages herbeikam, und je mehr ſomit die Möglichkeit der Erfüllung zuſammenſchwand, deſto lebhafter wurde in ihrem Innern der Kampf zwiſchen Hoffen und Verzagen. Habt ihr je einmal auf etwas ängſtlich gewartet, wovon eine wichtige Entſcheidung abhing, auf eine Botſchaft, auf einen Brief, auf ein Erwachen eines theuren Kranken, der den kritiſchen Schlaf ſchlief, auf einen Athemzug eines Ohnmächtigen, — iſt es euch jemals ſo zu Muthe geweſen, wie einem Manne, der in der Ueberſchwemmung auf das Rettungsboot wartet und dem das Waſſer immer höher zum Hals heraufſteigt, — dann könnt ihr euch in Allwinens Empfindungen am ſpäten Abend ihres Geburtstags hineindenken. Unruhig, betend, ſeufzend ging ſie in ihrer Stube auf und ab, lief bald an's Fenſter, um hinauszuhorchen, ob ſich kein Hufſchlag hören laſſe, und fragte mit Siſſera's Mutter: „Warum verziehet ſein Wagen, daß er nicht kommt? Wie bleiben die Räder ſeiner Wagen ſo dahinten?“ — bald ging ſie an ihren Nachttiſch, und ſuchte in der dort liegenden Bibel einen tröſtlichen Spruch. Horch! war das nicht ein ferner Schall? — Sie eilt an's Fenſter; aber es ſind nur die alten Wetterfahnen auf den Schloßthürmen, die im Winde knarren, oder Landleute, die mit gekauftem Vieh ſo ſpät vom Jahrmarkt zurückkommen. Endlich aber täuſcht ſie ſich nicht mehr; nein, der iſt's gewiß. Er kommt immer näher; da reitet er in den Hof herein. Aber wird er nun kommen? Die Ungewißheit, die Angſt wird immer größer, beengender. Sie ſteht wie eine Statue, lauſcht auf den leiſeſten Ton, mit einer Spannung, mit einer Aufmerkſamkeit

— — Da kommt das Kammermädchen, und meldet, der Graf sei sogleich zur Ruhe gegangen. Daß Allwine nicht ohnmächtig zusammensank, ist in der That zu verwundern; sie drehte sich um, ging auf ihr Bette zu, und hätte viel darum gegeben, wenn sie hätte weinen können, satt weinen; aber die Thränenquelle war verschlossen wie der Freudenbrunnen, und ein Gefühl von Abstumpfung und Verhärtung schien sich über ihr Herz zu verbreiten. Dennoch richtete sich die niedergeschmetterte Hoffnung abermals auf. „Was ist denn verloren?“ sprach Allwine zu sich selbst; „es ist ja noch gar nicht entschieden, ob Alles beim Alten bleibt. Wenn auch eine Veränderung in seinem Innern vorgegangen ist, wie ich sie auf diesen Tag hoffte, so konnte ich ja nicht erwarten, daß sie gleich so mächtig und durchgreifend sein soll, um ihn heute noch reumüthig in meine Arme zu führen. Er wird sich schämen, er wird sich vor meinem Anblick scheuen, wird sich besinnen und morgen kommen. Ich will den morgenden Tag erwarten.“ Mit diesem Entschlusse legte sie sich nieder, und schlief auch, erschöpft von der lebhaften Anspannung, in kurzer Zeit ein.

Am folgenden Morgen erschien der Graf beim Frühstück, machte aber ein finsteres Gesicht, und sprach einige unzufriedene Worte über die Unschicklichkeit und Thorheit, ihm die Sparbüchse der Kinder zu schicken. Allwine war nicht im Stande, ein Wort zu sagen; sie fühlte sich aus allen ihren Himmeln herabgeworfen, und alle ihre Glieder waren wie zerschlagen. Dazu kam noch an demselben Tage eine Entscheidung vom Obergericht, bei dem der Graf von seinen Gläubigern verklagt worden war, des Inhalts, daß auf einen Theil seiner Einkünfte Beschlag gelegt sei, bis die Schulden bezahlt sein würden; und damit war denn auch die Nothwendigkeit erklärt, den kostbaren Haushalt möglichst einzuschränken und zu vereinfachen. Der Graf mußte Pferde verkaufen, Diener entlassen, Hausrath veräußern und die großen Gastereien aufgeben, was ihn immer unzufriedener und

unwirscher machte; und weil es seinem Stolze unerträglich war, in seinen bisherigen Umgebungen, wo er bisher als der Erste gegolten, sich in seiner jetzigen gedemüthigten Lage ferner sehen zu lassen, zog er in eine andere Gegend des Landes, wo er ein kleines Vorwerk besaß.

Allwine machte mechanisch Alles mit, was der Graf sie thun hieß, ohne Interesse, ohne Neigung oder Abneigung, ohne Freude oder Schmerz. Sie hatte nur Einen Gedanken: „Ich bin also getäuscht und alle meine Hoffnung ist dahin!“ Die ganze Welt war ihr gleichgültig, Alles erschien ihr in grauer Färbung; der Schmerz sogar hatte seinen Stachel, das Wort Gottes seine Süßigkeit für sie verloren. Sie glaubte immer noch daran, sie hätte ja sonst gar nicht mehr existiren können; aber die Würze war verschwunden; das Erhebende, Belebende, Tröstliche, übte keine Wirkung mehr auf sie aus. Den Umgang mit erleuchteten Christen suchte sie nicht mehr; ihrem Freunde, dem Baron, dem um ihren Seelenzustand bange wurde, antwortete sie kalt; ihrem Gebet fehlte die Innigkeit, ihrer Thätigkeit der Trieb der Liebe. Nur Eine Sorge noch konnte sie lebhafter bewegen, die um ihre Kinder, an welche sie sich um so herzlicher anzuschließen schien, je mehr sie sich von dem Seelenfreund entfremdete. Eine Resignation der Verzweiflung, die ihr aber nicht zum klaren Bewußtsein kam, eine dumpfe Ergebung in ihr unvermeidliches und unwandelbares Schicksal war an die Stelle der Hoffnung getreten.

In diesem bedenklichen Zustand ging Allwine länger als ein Jahr dahin. Da wurde ihr einziger Sohn, ein hoffnungsvoller Knabe von dem liebenswürdigsten Wesen und den herrlichsten Anlagen, an dem ihr ganzes Herz hing, in dem sie Ersatz für ihre Drangsale suchte und hoffte, gefährlich krank, und der Arzt erklärte bald, er könne nichts versprechen. Die Gräfin überfiel bei dieser Aussicht eine unbeschreibliche Angst, und das Wasser ging ihr an die Seele. Sie war zu lange in der Schule des Geistes Gottes gewesen, um nicht alsbald zu begreifen, daß es mit

dieſer Prüfung eigentlich auf ſie abgeſehen ſei. Ihr Gewiſſen ſagte ihr, daß ſie gegen den Freund ihrer Seele, dem ſie für Seele und Seligkeit verpflichtet war, kalt geworden ſei, daß ſie Ihn nicht mehr ſo brünſtig, wie früher, als ihr Ein und Alles liebe, daß Er alle Urſache habe, mit ihr unzufrieden zu ſein. Ihr ungemeſſenes Vertrauen auf ein Menſchenwort, das ſich doch als ein grundloſes nun bewährte, ihr eigenwilliges Hoffen auf Hilfe ſtatt ſtiller, duldender Ergebung in den Willen des Meiſters, ihre Entfremdung von Ihm, ſeit ihre Hoffnungen vereitelt worden, die ernſtlichen Warnungen des treuen Freundes F., — alles das fiel ihr nun centnerſchwer und glühendheiß auf's Herz. Allein jetzt hatte ſie ja nicht Zeit, dieſes Gewirre auseinanderzuleſen und nüchterne Rechenſchaft abzulegen; jetzt war die Noth ihres geliebten Kindes viel zu dringend, als daß ſie nicht einzig ſich damit hätte beſchäftigen ſollen. „Ich will Dir ja nachher gewiß ſtille halten und mich Deiner Zucht geduldig unterwerfen," rief ſie zum Herrn hinauf; „aber hilf nur jetzt, und mache mein Kind wieder geſund!" — Sie betete, ſie weinte, ſie flehte, ſie kämpfte in heißer Angelegenheit; ſie unterwarf ſich demüthig allen Vorwürfen der innern Stimme; ſie verſprach ihrem Gott Alles, was er fordern würde; — nur ihren Emil ſolle Er ihr laſſen. Aber der Knabe ſtarb, und ſiehe da, ſtatt nun untröſtlich zu jammern und niedergeſchmettert zu verzagen und zu murren, wurde Allwine innerlich ſo geſtärkt, daß ſie danken konnte; denn ſie hatte ihren Sohn verloren, wenn man es ſo heißen will, aber ſie hatte Den wieder gefunden, den ihre Seele einſt ſo warm liebte; und ſie unterwarf ſich demüthig Seiner Schickung, weil ſie fühlte, daß dieſe zu ihrem Heil berechnet ſei. Alle Kälte und Gleichgültigkeit, die wie ein ſchwerer Bann, wie ein finſtrer Zauber auf ihr gelegen, war nun verſchwunden; die Hoffnung ſtand wieder ſäulenfeſt auf dem Felſengrunde des göttlichen Wortes, und aus der Wurzel des Glaubens ſproßte auf's Neue die ſchöne Frucht der Liebe. In dieſer

Liebe konnte ſie nun auch ganz anders, als vorher, für ihren Gemahl beten, ſeine Fehler tragen, ſeiner Rohheit mit Sanftmuth begegnen. Ihr Gebet war nicht vergebens. Ein Beinbruch, durch Trunkenheit veranlaßt, von furchtbaren Schmerzen begleitet, brachte den Grafen zur Beſinnung; und die unermüdliche, zarte Liebe, womit ihn Allwine pflegte, demüthigte ihn ſo, daß endlich unter dem heißen Strahl der Liebe Gottes auch die harte Rinde ſeines Herzens ſchmolz, und der ſtolze Mann ſich gelehrig zu Jeſu Füßen ſetzte.

Himmel und Erde.

Von

A. Bräm.

Wären wir doch ein wenig orientaliſcher! Wir verlieren ſo viel durch unſre kalten, farbloſen Begriffe, und das beſonders, wenn mir mit denſelben an das Lebensbuch, die heil. Schrift, kommen. Ich meine nicht, daß wir den Schwulſt und die ſinnloſe Häufung der Bilder nachmachen ſollen, die ſich vielfach im Orient finden; aber es giebt doch wirklich eine andere Anſchauungsweiſe aller Dinge, wenn wir überall das Leben in denſelben ſehen, das Gott darin ausgegoſſen hat.

„Gott ſchuf Himmel und Erde und Alles, was darinnen iſt" — heißt es oft in der Schrift. Was denken wir dabei? Viel, wenn wir ein kindliches Herz und offne Augen haben; wenig ohne das. Aber Lieber, du kennſt ja wohl den ſchönen, blauen Himmel, wo Sonne, Mond und Sterne leuchten, und du haſt ſchon oft da hinaufgeblickt, wenn du dein Herz vor Gott ausſchütteteſt, und wenn dich das Heimweh nach dem Vaterhauſe ankam, wo kein Leid noch Geſchrei mehr ſein wird, und wo du einſt ungekränkt vor dem Throne dem lieben Vater dienen darfſt in Ewigkeit. So auch haſt du wohl ſchon Erdenlande mit ihren Bergen und Thälern und Ebenen, oder doch die Felder und Gebüſche deiner Heimath geſehen, und die Hütten und Palläſte

darin, und die Menschen mit ihren Herzen und Erlebnissen, Gaben, Thränen und Freuden. Das fassest du nun Alles zusammen, und bedenkest es, daß Gott das Alles gemacht hat, und freust dich dessen. Du thust auch recht daran. Laß es dir nur durch Himmel und Erde sagen, wie reich er ist, der das Alles gemacht und diese Heere von Wesen und ihre Schönheit und Ordnung hervorgebracht hat. Wie viele seiner Gedanken sind vor dir ausgebreitet! Nicht wahr, der weiß Rath? Seine Macht erschafft Solches, und seine Weisheit und Güte ordnet, erhält, versorgt und regiert es.

Wenn du nun dem nachdenken und dich betrachtend darein versenken kannst, wie glücklich fühlst du dich da! — so du nämlich zu diesem Schöpfer Himmels und der Erde dich gewendet und seine Gnade gesucht hast. Aber es giebt Viele, die sind nicht so glücklich, als du; denn Einfalt und Kindlichkeit sind nicht Jedermanns Ding. Wenn es denn heißt: „Gott schuf Himmel und Erde und Alles, was darinnen ist," so liegen dem erquickenden Lebenseindrucke dieser Worte überall Steine im Wege. Dem Einen ist's zu gering geredet, weil der blaue Himmel ja nur der Luftkreis sei und er gerne das Weltall haben möchte; der Andre verliert sich wirklich in die unermeßlichen Räume mit seinen Gedanken, wo es ihm doch am Ende unheimlich wird, weil der Mensch zu keinem Irrstern geschaffen worden ist. Ein Dritter kann es nicht begreifen, daß man neben den Millionen Sonnen im Weltenraume noch den unbedeutenden Erdball nennen kann. Er scheint es vergessen zu haben, daß er selbst auf demselben wohnt, und daß ein Menschensohn, wie er ist, eine große, weite Reise zu machen hat, wenn er um diesen unbedeutenden Ball einmal herumreisen wollte. Einem Vierten thut es auch wohl noch leid, daß Luther bei Gelegenheit übersetzt hat: „Himmel und Erde und was darinnen ist." Sprachlich richtig müßte es doch wohl heißen: was darauf und darinnen ist, denn die Mehrzahl der Geschöpfe finden sich ja auf der Erde.

Der liebe Mann, der das meint, ist aber noch nie in der Schweiz auf dem Rigi oder Weißenstein, oder im Würtembergerlande auf dem Hohenstaufen oder Roßberg gewesen; sonst hätte er gesehen, daß die Erde wirklich ein weiter Schooß ist, worin Städte und Dörfer, nebst Feld und Wald liegen, und man gerne mit ihnen in dem weiten Schooße ruhen möchte; wenn es nur in den Hütten und Herzen der Menschen so friedevoll aussähe, als es uns da oben auf den stillen Höhen vorkommt.

Die heil. Schrift ist voller Leben und eine Geschichte des edelsten, nämlich des geistlichen Lebens, und wenn sie damit beginnt: „Im Anfang schuf Gott Himmel und Erde," so beschreibt uns durch Mose der, welcher alles Lebens Ursprung ist, in der Schöpfungsgeschichte die Entwicklungsgeschichte des Lebens. Darum sieht es da freilich anders aus, als wir es in den Anordnungen und Bezeichnungen der Naturgeschichte zu finden gewohnt sind.

Der Himmel ist oben, die Erde unten. Da in den obern Regionen ist's wohl recht hoch über dem Erdboden, der unten liegt. Wie kann man da jeden Punkt der Tiefe unterscheiden! Die Erde liegt ausgebreitet vor den Blicken, nichts ist vor denselben verborgen. Wie schön ist es schon auf hohen Bergen, wenn man von da hinab in den Schooß der Hügel, in die Geheimnisse der Wälder, Felder und Wiesen, Höfe und Hütten und in die Gassen der Städte schauen kann. Aber im Himmel oben sieht man noch weit mehr. Da ist die unbeschränkteste Umsicht und die klarste Uebersicht. Da ist ein Thronen und Beherrschen des unten liegenden Bodens; darum ist des Herrn Stuhl im Himmel, und von Seinem festen Thron sieht Er Alle, die auf Erden wohnen, und Sein Auge schaut alle Lande und sieht auch den Wurm im Grase. Das freilich, weil Er der Herr ist, der Alles gemacht hat, Alles kennt und in's Innerste sieht; aber der Lebenseindruck des Himmels entspricht doch dem und erinnert unsre Herzen daran.

Auf der Erde aber ist es anders. Man muß nach oben schauen, man ist niedrig und klein, man wohnt nicht in der Region der ungemessenen Größen; im Gegentheil, wir sind klein, und das mäßig Große um uns her ist schon groß und größer als wir. Man schaut hinauf, man staunt es an und bewundert es. Man lernt und ist unmündig, man schaut die Dinge nur von einer Seite an, man überschaut nicht, sondern man muß sich genügen lassen und bescheiden, bis man es einmal droben kann, und dann besser, als wenn wir hier auf unsre Hügel stiegen. Man sieht hier unten nicht weit; wenn es richtig zugeht, so glaubt, hofft und harrt man, denn die Aussicht ist beschränkt und volle Uebersicht unmöglich. Aber man durchwandert Berg und Thal und lernt dabei, die Dinge kennen, indem man sie durchlebt und erfährt. Das ziemt dem Erdensohn, und es liegt auch etwas Wohlthuendes und Erquickendes darin, seine Augen aufzuheben, sich klein zu fühlen und die großen Werke Gottes zu bewundern, und am wohlthuendsten ist's, zu sagen: „Ich hebe meine Augen auf zu Dir, der Du im Himmel sitzest, zu dem Erhabensten, der schaffen kann, was Er will, der so groß ist, und doch so gnädig, freundlich und treu."

Der Himmel umgiebt rund die Erde, und sie ist in seinem Schooße. Der Himmel ist das Umfassende, Umgebende; die Erde ist enthalten und umgeben, sie kann nirgends aus des Himmels Schooß heraus. Darum ist's so tröstlich und stärkend, daß es heißt: „Wie hoch der Himmel ist über der Erde, läßt Gott Seine Gnade walten über die, so Ihn fürchten (Psalm 103, 11)." — Ja, so umgiebt diese treue Gnade die Seinigen, und so schaut sie herein in die tiefsten Geheimnisse, und blickt freundlich herab in die verborgensten Einsamkeiten, und sie ist überall dieselbe.

Es ist so rein oben im Himmel. Je mehr man hineinschaut, desto mehr wird man gewahr, wie auf Erden Alles mehr von dichterer und gröberer Masse ist; man fühlt um so mehr den

Erdenſtaub. Sieh nur hinein in dieſe Reinheit! Zieht es dich dahin? O der Zug kommt ſelbſt von daher, gewöhne nur Auge und Herz an dies reine Weſen, und ſehne dich darnach. Dahin will der Geiſt dich führen, wenn er in dir arbeitet, und was wird's Freude ſein, wenn du den Staub dem Staube einſtweilen wiedergiebſt und dann dein Herz himmliſch geworden iſt! — Unterdeſſen, nicht wahr? je näher dem Himmel, deſto reiner wird auch das Element, worin wir uns bewegen; die höhere Luft iſt ja immer die reinere. In der Natur des Staubes, die wir an uns tragen, können wir es freilich nur bis auf einen gewiſſen Grad in dem feinen, zarten, reinen und leichten Elemente der obern Luft aushalten, die wir Bewohner des Staubes ſind, und doch fühlen wir uns ſo frei, froh und leicht da oben, ſo weit wir kommen können, und wenn wir dieſe reine Luft gewohnt ſind und ſteigen wieder in die untern Gegenden herab, ſo drückt uns da das dichtere, ſchwüle Element. — Du aber, wo weilſt du, was iſt das Element deiner Seele, und welche Lüfte athmet dein Geiſt?

Wenn der Erde die Sonne untergeht, ſo iſt's droben im Himmel noch licht, und wenn Wolken über die Länder ziehen, ſo können die nur die Erde verdunkeln. Wir ſtehen ja ſchon auf hohen Bergen über den Wolken im Sonnenglanz. Im Himmel iſt die Region des Lichts. Dahin muß das Sehnen gehen und das Auge ſchauen; vergrabe dich nicht als ein Maulwurf in die Erde, denn du ſollſt ja licht werden. Haſt du aber das Pfand des Geiſtes, daß du ein Erbe des Lichts ſeiſt, ſo gedulde dich hier im Lande der Schatten. Deine Freude iſt freilich die ſcheinende Sonne; aber im Wechſel von Licht und Finſterniß wirſt du zubereitet, daß du hernach die ewige Klarheit droben vertragen kannſt.

Wenn wir den Lebenseindruck des Himmels faſſen wollen, ſo müſſen wir die hohen Berge zu Hülfe nehmen. Sie geben uns Ahnungen von dem, was wir hier nicht erreichen können.

So iſt auf den Bergeshöhen das Reich der Freiheit; man iſt da ſo ſtill, ſo allein, das Treiben der Menſchen und ſein ſtörendes Getümmel dringt nicht da hinauf, da hindern keine eiteln Rückſichten. Noch viel mehr iſt der Himmel das Reich der Freiheit, da ſind ja auch die Wege und Richtungen unendlich und unumſchränkt. Freiheit, welch ein Wort! der Himmel liegt darin. Aber der ſündige Menſch verſteht es nicht; er kann die Freiheit erſt dann kennen lernen, wenn ihn der Sohn frei macht, wenn das ganze Treiben der alten ſündigen Natur immer mehr zu ſeinen Füßen liegen wird, und er ganz im Willen Gottes ſeine Ruhe gefunden hat. — Auf Erden iſt Alles noch beſchränkt und begränzt. Es heißt immer wieder: „Bis hieher und nicht weiter!“ Mauern und Dornengehäge vermachen den Weg rechts und links, und ſoll es auch weiter gehen, ſo muß man ruhig warten, bis der Herr Thüren öffnet und Brücken baut. Wie gut iſt das Alles! Sonſt würden wir nicht frei; denn die Natur des wilden Waldſtroms, der ſich bald rechts, bald links wirft, und das fruchtbare Thal mit ſeinen Steinen überdeckt, iſt eine tiefe Knechtſchaft.

Vom Himmel kommt Regen und Schnee und milder Sonnenſchein, und wenn es unten ſoll grünen und blühen, ſo aus des Himmels Schooß auf Erden kommen, was ſie befruchtet und lebendig macht. Man möchte ſagen, der Himmel enthalte die Lebenselemente in ſich ruhend, welche auf Erden Alles, was da wächſt und lebt, hervorſprießen machen und nähren; er ſei die Sammlung aller feinſten Urſtoffe, die von da aus — wo ſie bisher geſtaltlos ruhten — wirkend und belebend auf Erden kommen, und wenn ſie da vollbracht haben, wozu Gott ſie ſendete, am Ende wieder dorthin zurückkehren. — So wie wir dieß für die äußere Natur wahrnehmen, ſo gilt es auch für die geiſtige. Im Himmel wird geboren, was Großes und Gutes auf Erden geſchehen ſoll. Im Himmel iſt der ewige Rath Gottes, und auf Erden wird er vollzogen. Das Gebet der Gläubi-

gen steigt gen Himmel, wird erhört, und der im Himmel thront, giebt seinen Dienern seine Befehle. Die himmlischen Wesen gehen aus, und nun fängt es in den Menschen auf Erden an, sich zu regen und zu bewegen. Ein Engel fliegt mitten durch den Himmel mit dem ewigen Evangelio, und auf Erden gehen Schaaren von Evangelisten aus, und predigen das Evangelium aller Welt; vom himmlischen Tempel aus gehen die Boten des göttlichen Gerichts, und auf Erden geschehen große Dinge; was in sich selber groß ist, bricht zusammen, und die Gestalt der Zeiten wird verändert. Im Himmel ist Preis und Lobgesang, und auf Erden noch die Mühe; aber siehe, der heil. Geist wird ausgegossen, Licht und Frieden stillen den Erdenkampf, und was sie droben gesehen und gesungen, das erlebt, erfährt und fühlt man nachher auf der Erden. Alle gute Gabe und alle vollkommene Gabe kommt vom Himmel herab, vom Vater des Lichts.

Auf Erden hingegen ist der Schauplatz der Geschichte, der Boden für die Gegenwart; da sind die Wohnungen, worin die Menschen weilen, und die Wege, worauf sie wandeln, so lange es für sie h e u t e heißt und sie zur Schule gehen. Auf Erden wird vollbracht, was im Himmel beschlossen und bereitet ist, und soll es hervorsprießen, so mußten wir bitten um den gnädigen Segen vom Himmel, den Geist aus der Höhe.

Gott aber ist der, welcher Himmel und Erden gemacht hat und was darinnen ist, und er ist's, der lebendig macht die Todten und rufet dem, was nicht ist, daß es sei.

Gedichte.

Vom

Herausgeber.

1. Sommerhimmel.

Ein blauer, glänzender Ocean
Wallet durch diese Höhen dahin,
Als wär' ein Atlantmeer emporgestiegen,
Seine Wasser in himmlischen Lüften zu wiegen, —
Und meine Seele, mit kindlichem Sinn
Sitzend im leichten, fliegenden Kahn,
Schwebt auf den Wogen hinab und hinan. —

O du herrliche Welt meines Gottes,
Deren Grund ich nicht messe,
Weil ich des heiligen Liebesgebotes
So oft ach! vergesse.

Mitten inne stehst du,
Goldenblickende Sonne, voll Ruh',
Und gebeutst von deinen thürmenden Jäh'n
Sanftmajestätisch-souverän! —
Was hätte mein Auge, wenn du nicht zuerst
Vor meinem Aufblick am Himmel wärst, —

Wenn du als himmliſches Auge nicht
Mit Glanz durchſtrahlteſt mein irdiſch Geſicht? —
Ja, Königin! oft ſchon emporgezogen
Haſt du des Weltmeers verdampfende Wogen,
Sie ſäulenhaft hoch am Himmel geſtellt,
Mit zaub'riſchen Lichtern der Farben erhellt, —
Die Fluthenroſſe bei'm Abenddämmern
Verwandelt in eine Heerde von Lämmern,
Die, roſig mit feſtlichem Purpur bekleidet,
Am friedlichen Himmel vor dir geweidet,
Bis dir's gefiel,
Schnell umzugeſtalten das wonnige Spiel; —
Dann plötzlich, — wohlauf! —
Reih'n ſich die Lämmer als Löwen zuhauf, —
Der Vließe freundlich beſchimmerte Heere
Sind Krieger geworden mit drohendem Speere; —
Und wie ein Feldherr, den Helmbuſch verlängt,
Die Geſchwader mit funkelndem Schwerte durchſprengt,
Zücket der Blitz aus gewaltigen Maſſen
Durch die finſtere Pracht,
Und hinterher feſſelfrei losgelaſſen,
Durchbrüllt des Donners weitſchütternde Macht
Die Mitternacht, —
Bis am Morgenhimmel der lächelnde Friede
Holdſelig-lind
Aufwacht mit perlendem Augenliede,
Ein frommes, ewig ſchönes Kind! —

So ſtehet Chriſtus am Himmel da
Nach unendlichem Leid,
Er, der für Sünder den Tod ſich erſah,
Die Sonne der Gerechtigkeit.

O wie ward es nach Tabors Glanz,
Nach des Palmtags jubelndem Freudenkranz
Dem Heiland so schwül
Am Oelberg, auf Golgathas Todesgewühl,
Ihm, dem Gepreßten,
Blutig Durchnäßten,
Bis nun im letzten, sterbenden Ach
Die Todespforte vor ihm zerbrach,
Und Er durch's Zeitengericht
Durchdrang für uns zum Friedenslicht! —
Nun stehet Er ewig als Sonne da; —
Hallelujah!

Dein Sommer war heiß,
Bis dein Feld voll Aehren
Geworden weiß,
Uns Frucht zu gewähren!
Du selbst warst Sonn' und das Korn im Saatgefild! —
Die Sonne, sie leuchtete fromm und mild,
Kindern voll Sünden
Licht zu verkünden;
Ihr Saatfeld aber, das herrlich stand,
Ward von der schrecklichen Hitze verbrannt,
Bis unter des Blitzes und Donners Zorn
Sie selbst gefallen,
Zu gut uns Allen,
In den Boden als sterbendes Weizenkorn,
Das uns sofort
Nach des ewigen Wort
Nur selige Frucht, wenn's der Glaube bedächte,
Hier und in himmlischen Räumen brächte!

Herr! was unter Dir waltet,
Sind nur Wolken und Wetter;
Die Gewölke zerſpaltet
Mein himmliſcher Retter,
Wenn auch am Sommerfirmament
Die Sonne mir heiß auf den Scheitel brennt.
Ich weiß nun, wer über mir ſtehet
Und mich bewahrt,
Wenn der Muth mir vergehet
Nach Menſchenart.

Herr, gieb nur das Rechte
Stets in mein Herz,
So zieht mich das Schlechte
Nie höllenwärts!

Sei's ein Gewitter: —
Wehr' ab mein Gezitter! —
Sei's blauer Morgen:
Dann fliehet, ihr Sorgen!

Drückt mich die Schuld? —
Ich bin doch nicht vernichtet!
Hebt mich die Huld, —
Nun, ſo bin ich gelichtet
Und aufgerichtet,
Und weil Du, Sonn', an dem Himmel erhöht,
Werd' ich von keinem Sturme verweht,
So lange mein Haupt auf den Schultern ſteht!

2. Entſchiedenheit.

„Schießt nicht zu viel, nein, ſchießt genau!“
Rief einſt Napoleon,
Als er auf Auſterlitzens Au'
Beſchirmte ſeinen Thron.

Sie ſchoſſen ſcharf, und ſchlugen drauf,
Und machten's kurz und gut;
Da kam ihr Sieg in heitern Lauf,
Dem Feinde ſank der Muth. —

Wohlan! du Glaubenswiſſenſchaft,
Thu's jenen Helden gleich,
Und ſammle ſtets die volle Kraft
Zum heil'gen Donnerſtreich,

Im Namen Deß, der ob der Welt
Auf ſich'rem Stuhle thront,
Und dem, der Treu' und Glauben hält,
Mit ſchönſtem Siege lohnt!

Wirf weg all die Handwäſcherei,
Fuchsſchwanz und Katzenſchweif!
Bekenne dich für Chriſtum frei,
Und mach' die Arme ſteif!

Spann' deinen Bogen unverzagt,
Zum kernhaft vollen Schuß!
Ein Held, vor dem der Himmel tagt,
Gibt dir dafür den Kuß.

Geleiert iſt es längſt genug,
Verhandelt ohne Maß,
Gehöfelt wider Lug und Trug; —
O Welt, was hilft dir Das?

Er focht für dich am blut'gen Stamm,
Die Arme weitgeſpannt! —
O Schande dem, der Gottes Lamm
Nicht ritterlich bekannt!

Trug darum einſt dein Himmelsfreund
All deine Todeslaſt?
O Schande, wenn du mit dem Feind
Feig unterhandelt haſt!

Wer Jeſu dort will eigen ſein,
Muß Ihn bekennen hier,
Ganz furchtlos, ohne Höflingsſchein
In Seiner blut'gen Zier.

Das ſchönſte Licht iſt Golgatha
Für die verlor'ne Welt.
Wer dort ſein Lebensziel erſah,
Zeugt friſch, und hält das Feld.

Tritt an, nimm deine Waffen all'
Aus Chriſti Fülle, dann
Bleibſt ruhig du bei'm Kampfesball
Und ein getroſter Mann,

Der, wenn es auch den Feind verdrießt,
In Gottes Streitergeiſt
Nicht viel, doch um ſo ſich'rer ſchießt,
Daß es geſchoſſen heißt.

Einſt, wenn dein Leib im Sarge liegt,
Wird doch kein Lob gedämpft,
Wenn Chriſti Spruch darüber fliegt:
„Der hat für Mich gekämpft!“

---

3. Maria und Eliſabeth.

Luc. 1, 39 ff.

Erhab'ne Stunde, flügelſchnell entſchlüpft,
Als vor dem Königsſohn des neuen Bundes
Johannes in dem Mutterſchooß gehüpft,
Er, nach dem Spruch des ew'gen Zeugenmundes,
Der Größte, den, eh' Chriſt geboren war,
Ein Weib in dieſe Schattenwelt gebar!

Zwei Kinder, — Eſau, Jakob, — ſtießen ſich
Als Embryonen einſt im Mutterſchooße;
Hier aber, heil'ger König, grüßet Dich
Als zarter Keim, erfreut vom hohen Looſe,
Dein Herold, der gewaltig-liebevoll
Als Gottes Lamm Dich uns verkünden ſoll.

Er iſt ſündhaftig ſchon im Mutterleib,
Doch, als Dein Knecht, vom heil'gen Geiſt erfüllet, —
Dir huldigend, der noch im reinen Weib
Sich nach dem Paradieſesſpruch verhüllet. —

O zarter Gruß! — Wer lernet es verſteh'n,
Wie Geiſtergrüße durch die Zeiten weh'n? —

Du blickſt ihn aus Mariens Augen an, —
Er grüßet Dich aus ſeiner Mutter Blicken.
Wie lieblich hat Eliſabeth gethan,
Den erſten Gruß entgegen Ihr zu ſchicken!
Sie träget Deinen Knecht als greiſes Weib;
Du, Heiligſter, wohnſt in der Jungfrau Leib!

Das Beſte, was von Menſchen kommen kann,
Wird greiſenhaft, arm, ſchwächlich ausgeboren.
Du aber, Du, der Ewigkeiten Mann,
Trittſt blühend abwärts von den Himmelsthoren! —
Alt, wie Eliſabeth, iſt auch mein Herz, —
Du, Gottesjüngling, ziehſt es überwärts!

Laß wie Johannes meine Seele ſein,
Die, noch nicht ausgeboren, ſtets Dich grüße,
Und in der Wandlung keuſchem Dämmerſchein
Dir ahnungsvoll froh falle vor die Füße! —
Bin ich heraus, Gebenedeiter, — dann
Zeug' ewig ich für dich als Kind und Mann!

---

4. Das Einkommen Chriſti.

Nie ſoll ein Chriſt, der unter Fürſten ſteht
Mit Neidesaugen ihren Schatz bekritteln,
Wenn ihm nach Gottes Rath mit kleinen Mitteln
Die kurze Wanderzeit vorübergeht.

Gott iſt ein freier Herr in ſeinem Haus,
Dem Sünder nichts in's Amt zu ſprechen haben;
Den Einen theilt die Großmuth große Gaben,
Den Andern theilt die Weisheit wenig aus. —

Drum als des Vaters eingebor'ner Sohn
Verhüllt als König in der Welt erſchienen:
Wie ließ der hohe Vater Ihn bedienen,
Und wie [illegible] Er Ihm den Erdenlohn?

Ach, [illegible]ſchien kein Graf Montalivet,
Der Krongefälle Chriſti zu verwalten
Und vornehm-miniſteriell zu ſchalten. —
Am ärmſten war die Himmelsmajeſtät!

Die Windeln Bethlehems, — ein einz'ges Kleid,
Von obenan bis untenaus gewoben, —
Ein Wanderſtab, von ſanfter Hand erhoben,
Sonſt nichts von Perlen, Gold und von Geſchmeid'. —

O nein, ſonſt nichts! — Der Fuchs hat eine Höhl',
Ein Neſt der Vögel, da er Junge hege;
Doch nicht, wo Er ſein müdes Haupt hinlege,
Beſaß der Lebensfürſt in Iſrael.

Sein Aeußeres ward unſerm Innern gleich;
Der ew'ge Reichthum iſt herabgekommen
Und hat all unſren Mangel angenommen,
Daß wir durch ſeine Armuth würden reich.

O wie ſo wohlfeil hat Er uns regiert,
Und wie ſo theuer doch für Gott erkaufet!
Mit ſeinem Herzensblut ſind wir getaufet, —
Nach unſrem Golde hat Er nie gegiert.

Sehr viele Fürſten dieſer argen Welt
Begehren erſt das Blut für ihre Fahnen,
Dann freſſen ſie das Mark der Unterthanen;
Drum ſind ſie auch auf's Schlüpfrige geſtellt.

Dem Heiland war es anders hier zu Muth:
Das Geben war Ihm ſeliger als Nehmen;
Zum Dienen wollt' Er herzlich ſich bequemen,
Er, der im Schooß des Vaters einſt geruht.

Drum gab für ſolches Dienen zum Erſatz
Der Vater Ihm ein Erbtheil ohne Schranken,
Und aller Menſchen feurigſte Gedanken
Ermeſſen nun nicht Chriſti Lebensſchatz.

Der Kleinſte ward der Größte vor dem Herrn,
Der Aermſte ward ein Herr der ew'gen Güter,
Der Niedrigſte ward unſer Fürſt und Hüter,
Sein ſterbend Antlitz unſer Morgenſtern.

Der einſt auf Erden ſich entäußert hat,
Vor Ihm nun knie'n die Könige der Erden,
Und Allen, die im Geiſt Ihm ähnlich werden,
Baut Er aus Lichtgold Salem, Gottes Stadt!

---

4. An die Baptiſten.

Warum, wenn Jeſus an die Bruſt
Den Säugling ziehet hin,
Wollt ihr mit widerlicher Luſt
Ihn ſeiner Tauf' entzieh'n?

„Bringt," rief Er, „mir die Kindlein her!"
Der Herr der Herrlichkeit.
Die Gnade bannt Er nimmermehr
An eine Spanne Zeit.

Er, der ſein Kreuz für Alle trug
Und hehr ging himmelein,
Iſt liebevoll und klein genug,
In Kindlein groß zu ſein.

Johannes ward im Mutterſchooß
Vom heil'gen Geiſt erfüllt,
Zum Zeugniß, daß ein gleiches Loos
Getauften Kindern gilt.

Bedarf es es denn mein Säugling nicht
Vom erſten Lebensſchritt,
Daß Chriſtus ihm als Bundeslicht
Feſt an die Seite tritt?

Und kann mein blödes Herz verſteh'n
Die tiefe Geiſteskraft,
Wie Gott ihm will zur Seite geh'n
Auf ſeiner Pilgerſchaft?

Wenn mir ein Kind geboren wird,
Iſt's mir erſt dann ein Gut,
Wenn es dem Herrn, der unſer Hirt',
In Bundesarmen ruht.

„Vom erſten Tag an nimm Du hin,
Was Du mit Blut erkauft!"
So bitt' ich innig herzlich Ihn,
Und ſo wird es getauft.

Und wenn das Kindlein mild und ſtill
Hernach im Kiſſen liegt,
Weiß ich, daß Er es hüten will,
Dem's feſt am Herzen liegt.

Die Gnade wird mir herrlich groß
Für meine Kinderlein,
Daß Jeſus Chriſt mein Bund'sgenoß
Will zur Erziehung ſein.

Er hält ſie gut, er führt ſie treu,
Zum Lohn für Seinen Schmerz;
Ich weiß, daß Er viel größer ſei,
Als mein ſo ſchwaches Herz.

Wie Er mich, den Erwachſnen, führt
Als frommer Fürſt der Welt,
Weiß ich, daß Er mein Kind regiert
Und ſanft in Armen hält.

Ich leg' als Sünder und als Chriſt
Mein Kind in ſeinen Schooß;
Ein herber Rationaliſt
Schmäht mich ob dieſem blos.

Ich will als ärmſtes Kind mich auch
Von Ihm errettet ſeh'n,
Wann des Gerichtes Flammenrauch
Von Seinem Stuhl wird geh'n.

Und wenn ich, als das ärmſte Kind,
Nur bleib', als Ihm erkauft,
So ſei'n, die mir entſproſſen ſind,
Früh' auf Sein Blut getauft!

---

5. Wolken- und Feuerſäule.

Dort über'm Schilfmeer ſtand die ganze Nacht
Die Wolkenſäule Gottes. Voller Gnade
Hielt ſie den Heerzug Iſrael's bewacht,
Und ſtrahlte ſchirmend ſeinem Wanderpfade.

Doch dunkel und erſchrecklich über'm Meer
Sah ſie, gleich einem richterlichen Wetter,
Auf der Aegypter Legionen her; —
Da war kein Troſt, kein Sieger, kein Erretter.

Solch Doppel-Antlitz iſt auch bei dem Herrn,
Der Frommen hilft und Frevler kann verdammen;
Das Eine blickt wie heller Morgenſtern, —
Das Andre droht wie rauchumwölkte Flammen.

Das Eine blickt den Sünder liebend an,
Und rufet ihm: „Ich wollte für dich ſterben!
Komm', glaube mir, tritt auf die ſchmale Bahn,
So haſt du Frieden, und wirſt Alles erben."

Das Andre ſchaut die Sünd' an fürchterlich,
Und drohet dir: „Ich hing in Todeswehen:
Gibſt du dich von der Sünde nicht an mich,
So muſt wie Spreu in Flammen du vergehen!"

O dunkle Wolkenſäule, blick' uns an,
Daß wir der Sünde zitternd uns entwinden,
Und auf des Glaubens off'ner Meeresbahn
Die Feuerſäule der Erlöſung finden!

---

6. Oſterlied.

Ave! Lamm Gottes, das die Flamme
Des Brandaltars geduldig litt!
Ave! Du Löw' aus Juda's Stamme,
Der königlich zum Siege ſchritt!
Ave! Du Märtyrer der Liebe!
Ave! Du Wunderheld im Streit!
Ich beuge mich mit jedem Triebe
Vor Dir und deiner Herrlichkeit.

Es iſt vollbracht! — Auf deinem Haupte
Ruht nun der ſchönſte Siegeskranz;
Dein Palmbaum, den der Sturm entlaubte,
Steht frühlingshell in ew'gem Glanz;
Dein Strom, der unter Felſenriſſen
Verſchwunden war, bricht voll hervor, —
Dein Licht, umhüllt von Finſterniſſen,
Dringt herrlich durch den Todesflor.

Für mich wardſt Du dahingegeben,
Dein Tod erwürgte meinen Tod.
Mein Leben liegt in deinem Leben,
Drum heißeſt Du mein Lebensbrod.
Dein Lieben nur und dein Verſühnen
Macht meine blöde Seele kühn:
Läßt Gott den Weinſtock friſch ergrünen,
So wird auch ſeine Rebe grün.

Dein Auferſtehen ſprengt die Bande,
Womit die Sünde mich umſchlingt,
Wenn liebend im Triumphgewande
Der Heiland mir entgegendringt. —
Wenn Du, mein hartes Herz zu rühren,
Dem blinden Zweifelmuth zu Spott
Eintrittſt zu den verſchloſſ'nen Thüren,
Dann ruf' auch ich: „Mein Herr und Gott!“

O Herr! Dein möcht' ich nie vergeſſen
Am heitern Tag und in der Angſt,
Doch kann ich noch ſo ſchwach ermeſſen,
Was Du mir gnadenvoll errangſt.

Ach, ſieh' mein Herz! — es iſt ſo enge
Für dein unendlich Liebesmeer,
Bedrängt von aller Zweifel Menge! —
O! mach's von Furcht und Sorgen leer!

Du, den für unſre Miſſethaten
Des Todes Schreckensheer umgraut,
Du kannſt nun göttlich uns berathen,
Biſt würdig, daß man Dir vertraut.
Vertrau'n wir Dir, wie deine Zwölfe,
So fällt vom Herzen ab der Stein, —
Dann werden wir kein Raub der Wölfe,
Nein, deine ſel'gen Lämmer ſein.

Erweit're Du, o Mann des Schmerzens,
Mit deiner Lebensmajeſtät
Das ärmliche Gefäß des Herzens,
Bis ganz hinein dein Meerſtrom geht;
Bis Alles in mir Licht und Wonne
Und Liebe, die ſich Dir verſchreibt, —
Ein Meer, d'rauf unter Dir, o Sonne,
Dein Hauch verklärte Wellen treibt!

---

7. Chriſtabend eines Wittwers.

(1835.)

Unſchuldig, wie Abendlüfte,
Die um den welkenden Roſenbuſch
Holde Klage verbreiten,
Und mild, wie des Morgens azur'ner Hauch,
Der Träume verweht und Gebete weckt,
Iſt dein Gedächtniß mir,
Vollendete Liebe!

Mit der Maienſonne voll Herrlichkeit
Strahlt deines Lebens entflogene Jugend
Beſeelend mich an;
Mit der Mitternacht,
Die auf dunkeln Fittigen
Am Weſten hinabtaucht,
Umweht mich dein Tod,
Und mein blutendes Herz
Bekämpft mit Waffen des dämmernden Lichtes
Die Mitternacht.

Seh' ich Lilien blühen,
So gedenk' ich Dein,
Denn Du auch wareſt viel lieblicher,
Als Salomo's Herrlichkeit. —
Wenn das keuſche Veilchen am Hügel ſtirbt,
So gedenk' ich dein;
Wenn des Buchenwaldes gold'nes Verwelken
Aufſchimmernd unter der Sonne ſteht,
Dann gedenk' ich Dein, —
Denn mein Lieb iſt geſtorben! —

Ein holder, flüchtiger Engel
Warſt Du hienieden mir,
Und auf Erden weilen die Engel,
Ach, zu lange nicht!
Aber geliebt haſt du mich
Als Genoſſin der Ewigkeit,
Und weil die ſüße Ewigkeit
Im Strom deiner Liebe war,
Werd' ich ewig dich lieben! —

Wie einſam bin ich
An dieſem ſchönen, heiligen Abend, —
Wie ein Vogel im Frühling,
Dem die Jungen geraubt!
Der Vater iſt hier, das Kindlein auch —
Doch, wo iſt die Mutter,
Die herzvertraute? —

Die Lichtlein am grünenden Tannenbaum
Brennen alle, wie ſonſt. —
Weißt du, Geliebte, noch,
Wie du dereinſt dem Kinde, dem Vater
Die Beſcheerung bereitet,
So wichtig-liebevoll,
Mit lächelndem Mund
Und erhobenem Finger, —
Dann mit dem Glöcklein geklingelt zuletzt,
Daß dein Kind mit geſtreckten Händchen
Dem Chriſtbaum jauchzend entgegenſprang,
Als ſtünde Jeſus da, —
Und die Eltern weinten vor Freude!

An jenem Abend
War mein tiefſtes Gefühl
An deinem Herzen zuſammengedrängt;
Es war mir zu Muthe ſo lieblich-heilig,
Wie wenn mit Bethlehems Hirten du
Vor der Krippe knieteſt,
Dann uns das herrliche Gotteskind
Auf den Armen brächteſt:
„Seht! ich verkündige Euch
Große Freude,
Denn euch iſt heute der Heiland geboren!“ —

Nun aber ſchläfſt Du
Weit draußen im Todesgrund,
Tief unter'm Schnee,
Die Hände gefaltet nach Auferſtehung, —
Mein Herzenskind! —
Vergeblich harr' ich hinter der Thüre,
Ob die Mutter nicht klingle, —
Und wenn das Kind an des Vaters Herz
Sich fragend anſchmiegt:
„Wann ruft mir die Mutter?"
Dann hab' ich nur eine ſchweigende Thräne
Und ein tröſtliches Schmerzenswort:
„Liebes Kind! deine Mutter iſt heim,
Heimgegangen zum Heiland!
Hier kommt Sie nimmer!" —

Ach, gäbe dich Chriſtus
Mir wiederum!
Gäb' Er dich mir
Aus Grabeskluft, aus dem Leichentuch
Allmächtig zurück, wie Lazarum,
In meine Arme:
O welch ein Chriſttag,
Welch ein Gottesgeſchenk! —
Ohne Grau'n entnähm' ich dir
Die Tücher des Grabes,
Ich ſchlöße dich weinend mit Halleluja
Als Bräutigam wieder an dieſe Bruſt:
„Gottlob, daß du da biſt,
Du Ewiggeliebte!
O nicht wahr? nicht wahr?
Nun bleibſt ewig du bei mir!" —

Und Du ſprächeſt
Den Friedensgruß hold im unſterblichen Auge:
„Ich ſterbe dir nicht mehr, —
Ewig bleib' ich bei dir!“ —

Amen! ſo ſei's,
Doch nicht mehr, wie weiland!
Denn Jeſus Chriſtus, der Himmelskönig,
Steht vor meinem Geiſt
Mit heiligem Zeugniß:

„Ein Geiſt geworden iſt Sie,
Die Ich dir gegeben;
Sie freiet nicht mehr,
Noch läſſet ſich freien
Im ewigen Leben.
Und ob wir Chriſtum im Fleiſche gekannt,
Kennen wir Ihn
Doch nicht mehr alſo.
Willſt du Sie lieben, die Ewigfreie,
So werde voll Geiſtes:
Dann wirſt du hienieden ſchon Eins ſein
Mit vollendeten Geiſtern!“ —

Dies ſei mein Chriſtgeſchenk,
Von Dir, dem Herrn
Der Todten und Lebenden! —
O Herr, mein Gott,
Laß meiner Sehnſucht Schmerz
Eine friedſame Wiege ſein,
Drin meine Liebe
Geiſt-männlich erſtarke! —

Gib Du dich mir,
Dann hab' ich die Deinen,
Und in Dir auf ewig den trauteſten Geiſt,
Den Du mir erwählet,
Mit ihm, wann du Salem, die himmliſche, weihſt,
Vor Dir zu erſcheinen!

---

8. Grundgedanken.

Die Meiſten haben keine Grundgedanken,
Sie wiegen ſich im ſchaukelnden Syſtem;
Doch nicht ein feiges, fragenreiches Schwanken,
Nein, Heldenmuth iſt Chriſto angenehm.

Wer's nicht beſtimmt weiß, daß er iſt verloren,
Und wem der heil'ge Geiſt es nicht bezeugt,
Daß Chriſti Blut uns freies Heil geboren,
Der bleibt ein Sklave, der den Rücken beugt;

Der ew'ge Troſt wird ſeinem Geiſt nicht kundbar,
Er keucht doch unter ſtiller Todeslaſt; —
Drum bleibt er ſtets an einem Ort verwundbar,
Wenn ihn der Schrecken und die Lüge faßt.

Was hatten die Apoſtel zu gewinnen,
Als ſie verkündigten das Kreuzeswort? —
Man ſchmähte ſie, man jagte ſie von hinnen,
Doch ſie gewannen Jeſum hier und dort.

Was hatten die Apoſtel zu verlieren,
Als ſie für Chriſtum opferten ihr Blut? —
Man tilgte ſie aus dieſer Welt Papieren,
Doch ſie verloren nicht das ew'ge Gut.

Nicht jene Schaukelei, die ſtets vergebens
In Menſchenfurchten Diſputate ſä't, —
Ihr muthvoll Stehen auf dem Grund des Lebens,
Das Wort vom Kreuz war ihre Majeſtät.

Wer Jeſu Blut und Gottes-Adel haſſet,
Iſt vornherein geſchlagen in dem Krieg,
Und weil er keine Grundgedanken faſſet,
Gewinnet er auch keinen Geiſtesſieg.

Wer's aber glaubt: „In mir bin ich verloren, —
„Durch Chriſti Blut nur bin ich wiederbracht!"
Der wird vom Friedenskönig auserkoren,
Sieghaft zu ſtehen in der herbſten Schlacht.

Wer in der Welt noch Vieles kann verlieren,
Bleibt immer ſchwach, denn er iſt von der Welt;
Sie rechnet ihn doch ſtetig zu den Ihren,
Von denen Keiner je die Probe hält.

Wer aber faßt den tiefſten Grundgedanken:
„Die Welt iſt mir gekreuzigt, und ich ihr," —
Der hält, wenn Alle feig darniederſanken,
Getroſt empor des Heilands Geiſtpanier!

9. Sonntagsbitten.

Darf ich Dir, dem Friedefürſten,
Innig ſagen all mein Dürſten,
Was für meine Pilgertage
Ich von Dir zu bitten wage:
Herr, ſo fleh' ich: mache täglich
Weich das Herz mir und beweglich,
Dich mit deinen Gnadenſtrömen
Kindlich in ſich aufzunehmen!

Hilf, daß mir kein Tag vergehe,
Wo ich meine Schuld nur ſehe, —
Nein, auch Dich, der mich erſtritten
Und für meine Schmach gelitten;
Daß ich täglich fleh' in Reue,
Doch den Gnadenthron nicht ſcheue,
Wo Du Licht und Seligkeiten
Spenden willſt nach allen Seiten.

Gib mir, hohe Wunderliebe,
Täglich neue Geiſtestriebe,
Mich mit Dir, dem Göttlichreinen,
Keuſch im Grunde zu vereinen,
Tiefer ſtets Dich zu erkennen,
Flammender für Dich zu brennen,
Ja, für Dich, den Gott geſendet,
Und deß Opfer mich vollendet.

Gib mir, wenn ich trüb und ſchwächlich,
Daß dein Geiſt mich unausſprechlich

Seufzend vor dem Thron vertrete
Und erhörlich in mir bete. —
Sieh, ich bin so blind, so kränklich!
Doch Dein Heil ist unaussenklich; —
Laß mich, wenn ich nichts mehr habe,
Leben stets von deiner Gabe!

Gib mir, daß ich treulich wache,
Mich zum Scheiden fertig mache,
Daß als Gottes Kind und Erbe
Ich der Welt hier täglich sterbe,
Höher mich in Dir zu heben,
Still in Herrlichkeit zu schweben,
Und im Geiste sonder Grauen
Dir in's Antlitz froh zu schauen.

Hilf, daß ich Dir nimmer heuchle,
Meinem Fleische nimmer schmeichle,
Und auch bei des Eifers Flamme
Keinen Sünder je verdamme.
Mache mich zum lautern Kinde,
Frei von jeder Lügenbinde,
Herzlich gegen deine Freunde,
Furchtlos gegen deine Feinde.

Gib, daß deine Gottesworte
Hell durch meine Herzenspforte
Als ein himmlisch Kriegsheer ziehen,
Hehr, mit Siegesmelodieen,
Und mit herrlichen Gewalten
Ihre Banner drin entfalten,
Mich voll Wonne zu bereiten,
Daß ich darf für Jesum streiten!

Laß mich Alles thun mit Ruhe,
Was ich Dir im Glauben thue;
Laß mich nicht auf Menſchen blicken,
Wenn ich ſoll mein Amt beſchicken,
Nicht mit Sündern unterhandeln,
Wenn es gilt vor Dir zu wandeln.
Willſt du Weltſchmach mir beſcheiden?
Sei's, — darf ich für Dich nur leiden!

Gib mir, Jeſu, — Du kannſt's geben, —
Ew'ges Licht und ew'ges Leben,
Geiſtlichmilde Frühlingsſäfte,
Freudenquellen, Liebeskräfte!
Denn in mir bin ich erſtorben,
Aber Du haſt mich erworben;
In mir muß ich untergehen, —
In Dir kann ich auferſtehen!

Von der Welt will ich nichts haben:
Ich begehre Deine Gaben
Deine Kraft, du Stern der Sterne,
Der Du kamſt aus lichter Ferne,
Uns in finſtern Mitternächten
Deinen Strahl um's Haupt zu flechten, —
Dich, den man am Kreuz verhöhnet,
Dich, der mich mit Gott verſöhnet!

Eine Stund' in Deiner Nähe,
Wo ich Dir in's Antlitz ſehe,
Iſt viel beſſer, als ſonſt tauſend,
In dem Weltgedräng verbrauſend.

Lieber will ich ſein ein Wächter
Deiner Thüre, du Gerechter,
Als in Goldpalläſten wohnen,
Wo ſie dir mit Undank lohnen.

Halte mich bei Freud' und Schmerzen
Ewig feſt an deinem Herzen!
Laß mich mit erkor'nen Seelen
Inniger mein Herz vermählen,
Liebe geben, Liebe nehmen,
Deines Namens nie mich ſchämen,
Daß mit ihnen ohne Wehe
Ich Dir einſt zur Rechten ſtehe!

Chriſtliche Lehrfreiheit.

1.

Hat Chriſtus diſputirt, der Heil'ge, mit dem Sünder?
Hat Er philoſophirt, der ew'ge Lichtverkünder?

Nein! — „Wer's vom Vater hört, der kommt zu Mir ſofort,"
Sprach Er, „und wer aus Gott, der höret Gottes Wort!"

Er iſt die Lebensſonn' am Geiſter-Firmament,
Die keinen Nebelſtern als ebenbürtig kennt.

Ein König hadert nicht mit einem Bettelmann,
Der unterwegs ihn wohl mit Steinen werfen kann.

Stillſchweigend fährt er hin, verachtet dieſen Troſs, —
Doch läſſet der nicht ab, ſo geht's ihm um den Kopf.

So ſchweiget Chriſtus auch vor ſtolzen Bettelleuten,
Die's jücket, Erdenruhm an Ihm ſich zu erbeuten.

Er betet für ſie ſtill auf Seines Vaters Thron,
Mit Langmuth und Geduld vergilt er ihren Hohn.

Sein Siegeswagen ſchwebt ob ihnen in der Nacht,
Ihr Kothwurf trifft ihn nicht aus ihrer Todesnacht.

Doch wenn ſie bis zuletzt im Uebermuth forttollen,
Dann thut Er ihnen an, was ſie muthwillig wollen:

„Die dort, die nie gewollt, daß ich ihr Herrſcher ſei,
„Bringt her vor meinen Fuß, und hauet ſie entzwei!“ (Luc. 19, 27.)

2.

„Wer Gottes Sohne glaubt, deß Geiſt wird ſchnell gelichtet;
Wer nicht dem Sohne glaubt, deß Herz iſt ſchon gerichtet.“
(Joh. 3, 18.)

So ſpricht das ew'ge Wort. Das klingt in Gottes Reich
Dem Glauben hehr und hold, dem Frevler donnergleich.

Wer Jeſum haßt und flieht, mit dem iſt nicht zu ſtreiten,
Wenn ihn der Zweifel packt von tauſendfachen Seiten.

Wer Ihm nicht glauben will, der treibet keinen Scherz;
Er ſchlag' als Sünder bald an ſein verdammtes Herz,

Und denke, daß der Herr nicht Philoſophen frug,
Als man ihn an das Kreuz vor Gottes Augen ſchlug.

O nicht ſpeculativ iſt es dort hergegangen,
Als Gottes Sohn im Blut für uns am Holz gehangen!

Dort hing die Liebe da in ihrer ſtillen Macht,
Die aus den Tagen blickt und ſchimmert aus der Nacht.

Ja, jene Liebe nur, die einſt die Welt erbaut,
Die Adam liebend ſchon in's Angeſicht geſchaut,

Die Neu-Jeruſalem erkor zu Gottes Braut, —
Nur ſie mocht' einſt für uns vom Tode ſein umgraut! —

Nicht von Ideen blos, — (Ideen ſind ſo blaß!)
Vom Sohne handelt ſich's, der Gott im Schooße ſaß;

Von Ihm, der ewiglich geſtrahlet als Perſon,
Und dann als Menſchenſohn zu Sündern ſtieg vom Thron.

Drum redet auch der Chriſt nicht nur von der Idee; —
Ideen ſind gemein, wie Fluthen in der See.

Ideen ſträuben viel, gleich Fluthen, ihren Kamm,
Und an dem Todesriff zerprallen ſie zuſamm'.

Wir ſprechen von dem Meer, und dieſes Meer iſt Er,
Der als die Gottperſon vom Throne trat einher,

Damit Perſönlichkeit, das ſchönſte Gut der Zeit,
Erhoben würd' in Ihm zum Flor der Ewigkeit, —

Nicht, daß wir hier umſonſt um Himmel Thränen göſſen,
Und dann als Todesraub, wie Thau, im Grab zerfloſſen. —

Wer ewig leben will, der tret' in Chriſti Bund!
Wer's nicht will, ſtürzet ſich ſelbſt in den Todesſchlund.

3.

Meinſt du ein Philoſoph ohn' Jeſum ſein zu müſſen,
Und magſt du nicht den Sohn als deinen Retter küſſen: (Pſ. 2, 8.)

So prüfe zweierlei: Das neue Teſtament,
Und deine Feuergluth, die im Gewiſſen brennt! —

Die Selbſtgerechtigkeit mit ihrem Prachtſyſtem,
Gerichtet iſt ſie längſt: — Schau' nach Jeruſalem!

Die Weltphiloſophie will auf ſich ſelber ſteh'n. —
Schau', wie's ergangen iſt dem witzigen Athen!

Geiſt-Fleiſches Politik hemmt Chriſti Lebensſtrom;
Schau' hin! — ein Erdenbann iſt noch das alte Rom.

Was will die Welt durch ſich noch Weiteres empfah'n,
Als was Jeruſalem, Athen und Rom gethan? —

Was willſt du für dich ſelbſt erwerben noch, o Chriſt,
Seit dir durch Chriſti Tod das Heil erworben iſt?

Seitdem der Heiligſte durch Sterben dir gewann,
Was unſer todtes Herz nicht ſelbſt gewinnen kann?

Auf einem heil'gen Weg ward unſer Heil gewonnen:
Ein Heil'ger hat's vollbracht, der heiliglich begonnen.

Was Er gewann, o das gewinnt ein Sünder nie;
Blick' auf zu deinem Herrn! der Heil'ge ſtehet hie,

Und ruft, wie Er für dich ſich in den Tod gegeben:
„Wer mir, dem Sohne glaubt, der hat das ew'ge Leben!"—

Vor Zeiten hieß es ſtets: das Heil muß man erfinden!
Darüber flog der Menſch weitum nach allen Winden. —

Das Evangelium ſagt: Dein Heil iſt ſchon gefunden!
Nimm's gläubig an, dann biſt vom Fluch du losgebunden!

Nicht renne länger mehr dem eig'nen Schatten nach;
Kehr' zum Verſöhner um, denn Er trug deine Schmach!

4.

Thut einem Chriſtusfeind die Ehre ja nicht an,
Zu widerlegen ihn! — Er iſt ja ſchon im Bann!

Wer, wenn er bei Vernunft, wer läſſet ſich bewegen,
Den Räuber in dem Wald kunſtvoll zu widerlegen!

Mit Räubern diſputirt man nicht; entweder, oder:
Man fliehet ſie, — wo nicht, ſo wirft man ſie zum Moder.

Der Räuber iſt von ſelbſt im dunkeln Wald verdammt.
Fleuch ihn! — Zu richten ihn bleibt deines Gottes Amt.

Kauf' nicht des Lehrers Buch, der wider Jeſum ſchnaubt, —
Thu' keine Ehre dem, der Ihm die Ehre raubt!

Denn Alle, die durch Ihn nicht in den Schafſtall gehen,
Hat Er als Diebe ſelbſt und Mörder angeſehen. (Joh. 10, 1.)

Von einem Mörder lernt die Chriſtenſeele nichts,
Sei es in Proſaform, ſein's Strophen des Gedichts. —

Doch unſre Chriſtenwelt behandelt Jeſu Feinde
So höflich, als ob ſie gehörten zur Gemeinde.

Je größ're Furchtſamkeit, deſto gelehrt'rer Streit, —
Sonſt bliebe jeder Theil wohl von dem andern weit;

Wie einſt Johannes floh, daß nicht zuſammenſtürzte
Ein Bad, worin Cerinth den Eingang ihm verwürzte.

„Wer nicht mit Gottes Sohn," ſprach er, „zu euch will kommen,
Sei nicht zu Haus und Tiſch von Brüdern aufgenommen;

Denn wer mit ihm verkehrt, erbt leicht des Irrthums Stärke,
Und macht theilhaftig ſich all ſeiner böſen Werke!" —
(2. Joh. 9—11.)

O welch ein Unterſchied! — Nun ſagt man zu dem Feind
Des Mittlers: „Herr, nicht ganz hat man es ſo gemeint,

Wie Eure Herrlichkeit darthun mit ſcharfen Gründen,
Und eine neue Zeit der Wiſſenſchaft verkünden!

Doch hört man offenbar Sie wider Chriſtum toben,
Und ſolchen Wahrheitsſinn muß man wahrhaftig loben,

Weil Sie als Buſchmann nicht uns hinterrücks erſchießen,
Nein, öffentlich hergeh'n mit andern Geiſtesrieſen.

Auch wiſſenſchaftlich nur, — das weiß Eu'r Excellenz, —
Nicht practiſch für das Volk iſt unſre Differenz.

Drum klingt Ihr Widerſpruch zwar etwas herb und ſaftig,
Doch hat's nicht Viel auf ſich, — denn Sie ſind ganz wahrhaftig.

Derhalben ehrfurchtsvollſt muß man Sie, Edler, bitten:
Wenn Sie verwerfen Ihn, der an dem Kreuz gelitten:

So wollen Sie doch uns, die auch ſtudiert, erlauben,
Mit einiger Vernunft an Gottes Sohn zu glauben!

Dann wird die Wiſſenſchaft vortrefflich ſich entfalten:
Denn concediren Sie, ſo laſſen wir Sie walten,

Und endlich wird daraus ein Kuchen und ein Mus,
Daran noch alle Welt ſich ſelig eſſen muß!“ —

Ja, Köche, ſalzet nur, und helft den Brei verſalzen!
Ja, Redner, lernt nur ſanft mit Chriſti Feinden ſchmalzen!

Wir wollen unſrerſeits uns nie der Schmach bequemen,
So lange Jeſus herrſcht mit ſieben Diademen, —

So lang zehntauſendfach der himmelhelle Ring
Der Engel Ihn umfaßt, deß Leib am Kreuze hing.

Die Wahrheit Chriſti bleibt entſchieden, ſchroff und hehr,
Sie nimmt nichts Fremdes an, giebt nichts vom Eignen her.

Wo Jeſu Tempel ſteht, da tret' ich frei hinein,
Will mich im Vorhof nicht mit Heiden heiſer ſchrei'n;

Und zündet Heroſtrat den Tempel Gottes an,
Weil ein Dianenhaus ganz wohl verbrennen kann:

So wiſſen wir: Deß Bau, der auffuhr in das Licht,
Iſt heroſtratenfeſt, und den verbrennt man nicht!

5.

„Doch, wenn die Lüge ſich ſtolz wider Chriſtum ſpreizt,
Nach Volksbeherrſchung geizt und zum Verderben reizt, —

Was iſt zu thun? — Willſt du das Unkraut aus den Beeten
Des heil'gen Weinbergs nun in Uebereile jäten?“ —

O nein und aber nein! In Chriſti Lebensſchein
Muß Ueberwindungsmacht genug enthalten ſein.

Nur einen Läſterer und Spötter wirf hinaus, —
Den weiſt die Polizei mit Recht aus Gottes Haus!

Doch wer noch ehrenhaft mit Feindeswaffen ficht,
Den ſchlägt man mit dem Schwert, und mit dem Knittel nicht! —

Kennſt du das edle Schwert? Sieh, das iſt Gottes Wort!
Das ſchlug die Feinde längſt, und ſchlägt ſie immerfort.

Die Geiſtesritterſchaft kämpft nicht mit Fleiſchenwaffen;
Nicht äußere Gewalt kann inn're Siege ſchaffen:
Sonſt ſchafft ſie Heuchelei, und wirkt auch nebenbei,
Daß ihr Papiſterei ſtark untermenget ſei.

Ein Fürſt kann Zweifel nicht durch Polizei erſticken,
Es ſoll er Geiſtesmacht zur Unterdrückung ſchicken,
Seitdem er ſich als Fürſt summus episcopus
Nach älterem Gebrauch benennen laſſen muß.

Doch hat auch dieſes Wort noch eine prächt'ge Seite,
Wenn Er als Chriſt und Fürſt für Chriſtum ſteht im Streite;
Wenn Hohenprieſterthum und weltlich Fürſtenamt
Mit gleichem Freudenöl für Gott ſich hell entflammt!

Dann brauch' Er, was der Thron von Alters her ererbt,
Für Gott, und wider den, der Gottes Volk verderbt!
Er hat viel edle Macht, von ſeines Thrones Stufen
Die Kräfte ſeines Volks für Chriſtum zu berufen;

Er iſt ein Herrſcher ja der Univerſitäten,
Der Lands-Gymnaſien und andrer Bildungsſtätten.
Da handle, theurer Fürſt, nur furchtlos für den Herrn,
Zeig' deinem Volk den Kern, den hellen Morgenſtern! —

Wer ſeinem Volk vor Gott getreulich ein Berather,
Iſt auch in Chriſti Geiſt ein treuer Kirchen-Vater,
Wie Chriſtus, der die Welt im weiten Kreis regiert,
Und die Gemeinde doch mit ſel'gen Gaben ziert.

6.

Gibſt eine Tochter du, die deines Herzens Kron',
Aus bloßer Höflichkeit an einen Bettelſohn,
Daß aus dem Ehebund herſtammen ſolche Seelen,
Die dich im eignen Haus verhöhnen und beſtehlen? —

Denn Gottesleugnerei, Läugnung der Ewigkeit,
Läugnung der Sünd', und Gott, als bloßen Strom der Zeit,

Läugnung des sel'gen Ich's in jener Ewigkeit,
Und Läugnung Christi selbst: das bieten sie der Zeit,

Und wischen sich den Schweiß in ihrem hohen Orden,
Weil sie mit schwerem Kampf die dümmsten Träumer worden. —

O hohe Schulen ihr! — ich will nicht sein ein Spötter,
Doch ruf' ich: „Israel, sieh, das sind deine Götter!"

Das Kalb am Sinai war doch von purem Gold, —
Hier aber beut man dir nur Luft als Narrensold!

7.

Vertraue jedem Mann sein Amt nur nach dem Eid, —
Dem Theologen auch, sonst bringst du großes Leid!

Wir wollen Christen sein, drum öffnen wir die Buden
Des Herzens keinem Mann von Türken oder Juden.

Wir wollen Christen sein und Christenkinder ziehen;
Drum huld'gen Christo wir, und nicht Philosophieen. (Col. 2, 8.)

Wir wollen nach dem Wort des Mittlers glauben, leben;
Drum wer es uns verderbt, soll sich hinwegbegeben!

Denn unsre Söhne sind nicht vor dem Lehrerstuhle,
Daß er der Eltern Flachs von ihrer Spindel spule,

Und ihnen Spinneweb' um ihre Schultern lege,
Womit erfroren bald sie fallen auf dem Wege, —

Mein Kind ist kein Leichnam! Nicht der Anatomie
Befehl ich's, wenn ich's auf für hohe Schulen zieh'!

Mein Kind ist kein Leichnam! — dem blinden Zweifel nie, —
Dem Heiland geb' ich es, wenn ich's der Kirch' erzieh'! —

Was aber ſoll ich denn als armer Vater machen,
Wenn ſelbſt die Lehrer ihm den Heiland ſtolz verlachen?

Wie ſtimmt das Elternamt mit Univerſität,
Wenn dort die Lehre ſchnöd' und widerchriſtlich geht? —

Wie mancher Vater gab den Sohn hin jenem Heer
Der Lügner! — Als er kam, erkannt' er ihn nicht mehr,

Und rief, wie Jakob rief, (das werden Viele wiſſen, —)
„Weh mir! ein böſes Thier hat meinen Sohn zerriſſen!" —

„Weh mir! was ſeh' ich noch mit altergrauen Haaren!
Ich werde nur mit Leid in meine Grube fahren!" —

Das habet Ihr auf euch, ihr blinden Profeſſoren,
Die ſtetig hochgemuth des Mittlers Bruſt durchbohren!

Das habet ihr auf euch, ihr Herrn Laodicäer,
Ihr ſtolze Träumerzunft, hochmüth'ge Sadducäer!

Weh, wenn vor Seinem Thron die Jugend all erſcheint,
Darob der Eltern Schaar, die Chriſtenheit geweint!

Weh, wenn das große Heer daher im Finſtern tappt,
Das ihr im Lügenwahn dem Herrn geſtohlen habt!

8.

Ich ſage noch einmal: Gib, wenn's geſchehen kann,
Ein Lehr- und Kirchen-Amt nur einem Glaubensmann.

Ich weiß es leider wohl, — ihr habt zu wenig Blüthen
Und Früchte dieſer Art. Doch könnt ihr Viel verhüten,

Wenn euer eignes Herz die wackre Lebensfrucht
Von tauber Blüthenſchaft recht aus einander ſucht. —

Laßt euch vom Chriſtenwort in treuer Liebe warnen,
Sonſt wird das Lügenheer euch allzuſchnell umgarnen! —

Abdankung gehet ſchwer, wenn man das Amt verlieh'n,
Und immerdar wird hier ein Mißgriff ſchwer verzieh'n.

Wenn auch die Kirche ſtöhnt ob ſolchen, die ſie ſchänden,
Hat meiſtens ein Juriſt noch Formen vorzuwenden,

So daß man nach der Form nicht an die Feinde kann,
Die vor'm Gewiſſensthron ſchon lange klar im Bann.

Man ſtreitet, räth, erwägt, ſeufzt, ſtiert in tauſend Akten, —
Der Wicht iſt eben da! So ſteht es in den Pakten.

Laodicäiſch nahm man ihn zuerſt in Pflicht,
Und was er übelthat, geſteht er meiſtens nicht. —

Lehrfreiheit meinte man in höflichlauem Sinn, —
Lehrfrechheit gab man ihm, — o ſchmählicher Gewinn!

Man fühlt wohl ſeinen Grund: Er ſchlägt die Kirche wund, —
Man aber ſchlägt nicht gern ſich amtlich auf den Mund.

Das Schwerſte bleibet dann, für eig'ne Sünde büßen,
Wenn, die den Zaun zerſtückt, ihn repariren müſſen.

Drum wird temporiſirt, nach unten auch von oben
Ein ſolcher Fall geheim den Jüngſten zugeſchoben,

Weil man den todten Leib nicht neubeſeelen will;
Das Beſte, denkt man, iſt, daß Alles bleibe ſtill. —

Merkt auf! Der Herr wird bald erſcheinen, um zu richten;
Da wird die Lauen Er und ſeine Kinder ſichten!

Merkt auf! der Herr hat uns ein Lebenswerk geboten:
O ſucht ſein Leben nicht bei Narren und bei Todten!

Sein Wort iſt unſre Schnur; wer darin ſtehet recht,
Regiert auch unter Ihm im Segen Sein Geſchlecht.

Die Gnade führet recht. Die Fleiſch- und Weltnatur
Führt ſich und Andre nur ſtets auf die Todesſpur!

Die Consequenz als Laster.

Von

D. W. Landfermann

in Koblenz.

Es ist nicht die Absicht, wenn es an diesem Orte dieser Vorbemerkung bedarf, ein witziges Paradoxon in diesem Aufsatze aufzustellen. Es ist ein ernstes praktisches Interesse, zunächst eigenstes persönliches Erfahrungsbedürfniß, welches zur Betrachtung des Gegenstandes geführt hat, und der Verfasser redet hier über denselben, weil er ein ähnliches Interesse bei Andern, auch bei denen voraussetzt, welche mit ihm ihr Denken und Handeln gern nach Gottes Wort richten und richten lassen möchten.

Im Wechsel der Jahrhunderte wiederholen sich Perioden, welche St. Simon mit einem treffenden Namen critische nennt, Perioden, in welchen die allgemeinen substantiellen Grundlagen des bürgerlichen, sittlichen, religiösen Lebens aufgehört haben, im Bewußtsein der Individuen fest und sicher zu stehen und lebendig zu wirken, wo es die höchste Aufgabe und die oft unbewußte, aber doch heiße Sehnsucht des Menschengeschlechts ist, jene Grundlagen in erneuerter Gestalt wieder zu gewinnen, sich wieder fest auf sie zu stellen, kurz — Zeitalter bürgerlicher, sittlicher, wissenschaftlicher, religiöser Revolution. Solche Zeiten sind z. B. in Griechenland die Zeit der Sophisten und des Revolutions-

krieges, welchen man den peloponneſiſchen nennt, in Rom die Zeit des Uebergangs der Republik in die Monarchie, des Heidenthums in das Chriſtenthum, im modernen Europa die Zeit der Glaubensſpaltungen, des Uebergangs der altgermaniſchen individuellen und corporativen Freiheit in das abſolute Fürſtenthum; der volksthümlichen, allgemeinen Bildung in die gelehrte, excluſive; endlich die Zeit der Revolution, unſre Zeit.

Solche Zeiten pflegen unter andern an der pantheiſtiſchen Gedankenrichtung vieler begabten und ſtrebenden Geiſter kenntlich zu ſein und an der nothwendigen Lebensäußerung dieſer Richtung, an der Vermiſchung der Unterſchiede zwiſchen Wahrheit und Meinung, zwiſchen Tugend und Sünde. In ſolchen Zeiten hört man von allen Seiten mit Pilatus höhniſch oder wehmüthig fragen: Was iſt Wahrheit? In ſolchen Zeiten wird vielfach das Menſchenleben gemeſſen nicht nach dem Grunde, auf dem es ruhet, nach dem Ziele, dem es zuſtrebt, und nach dem dieſem Grunde und Ziele entſprechenden Gehalt, ſondern nach irgend welcher Fülle, irgend welchem Reiz, irgend welcher Kraft, die ſich in ihm kund geben. Kraft wird vor allem ein Loſungswort des Tages, ein Götze, deſſen Incarnationen man in Gregor VII. und in Napoleon und in einer ganzen Reihe von Helden jeder Art ſtaunend anbetet.

Und weil ein unſicheres Schwanken im Denken, Streben, Handeln in ſolchen critiſchen Zeitaltern nothwendig ſehr Vielen anhaftet, ſo kommt in nothwendigem Gegenſatz diejenige wirkliche oder angebliche Kraft, die ſich im entſchiedenen, wandelloſen Feſthalten der einmal ergriffenen Richtung kund giebt, als Feſtigkeit und Treue der Geſinnung, als Ueberzeugungstreue, als Conſequenz, eben ihrer Seltenheit wegen, zu hohen Ehren. Die Conſequenz, die Unwandelbarkeit des Urtheils und der That wird an ſich, und abgeſehen von ihrer Aechtheit, ihrer Begründung, ihrer Berechtigung, von ihrer Baſis und ihrem Ziele zu einer Tugend, einem Verdienſte, einer Ehre geſtempelt. Es dürfte nicht ſchwer ſein, dieſen Charakter-

zug in den erwähnten kritiſchen Perioden der alten und mittleren Zeit näher aufzuzeigen. Ich beſchränke mich, ihn als einen, der auch unſerer Zeit nicht fremd iſt, zu bezeichnen. Bei Leuten von Welt und Weltbildung deckt in unſern Tagen oft genug die Conſequenz der Sünden Menge: Einer iſt egoiſtiſch, frivol, rachſüchtig, boshaft; ja, aber er hat Kraft und Conſequenz, ſo kann er mit Ehren ſeinen Platz unter uns behaupten; das iſt oft genug der nackte Kern des geſellſchaftlichen Urtheils, wenn man ihm auf den Grund geht. Und nicht blos Leuten, deren Leben im äußerlichen geſellſchaftlichen Treiben ganz aufgeht, oder unreifen Jünglingen, auch ernſten, beſonnenen, ehrenwerthen Leuten iſt eine ſolche Denkweiſe gar nicht fremd. Wie oft vernimmt man von ſolchen, als Ausdruck hoher Achtung, das Urtheil: er iſt, nicht etwa der Wahrheit, der Gerechtigkeit, ſondern ſich ſein Leben lang treu geblieben, ohne weitere Frage, was denn der Inhalt, die Lebensſubſtanz dieſes Ich, dem er treu geblieben, geweſen ſei. Wie oft glaubt man einen Mann vernichtet zu haben in der öffentlichen Meinung, wenn man ihm nachgewieſen hat, daß ſeine Geſinnung, ſein Urtheil, ſein Handeln 1809 ein andres war, als 1843. Reducirt ſich z. B. nicht der Vorwurf gegen Görres, welcher den meiſten Wiederhall gefunden, darauf, daß er inconſequent ſei, daß er 1795 ein Demokrat und Voltairianer geweſen und vierzig Jahre ſpäter etwas ganz Anderes? Ruhte nicht das dictionnaire des girouettes, womit eine heuchleriſche und boshafte Reaction 1815 alle die Männer zu ruiniren ſuchte, welche durch die großen Erfahrungen der Revolution innerlich umgebildet waren, weſentlich auf dieſem Grundſatz? Wird es nicht in gar manchen Stellungen als der ſchlimmſte Vorwurf betrachtet, ſich ein dementi gegeben zu haben, inconſequent geweſen zu ſein? Vor einiger Zeit ging ein Nekrolog des Lord Holland durch die europäiſchen Zeitungen. Da hieß es, er habe ſein ganzes Leben lang die politiſche Richtung ſeiner Jünglingsjahre feſtgehalten, und dann folgt wörtlich:

„Ein Mann, welcher schon wegen seiner Consequenz die höchste Achtung verdient.“ Und von dem phantastischen Legitimisten Vicomte d'Arlincourt sagte vor kurzem die allgemeine Zeitung: „Ehre jeder Gesinnung, die fest und unwandelbar bleibt!“ Solche Urtheile, in denen von der Richtung der Gesinnung, von Grund und Ziel der Consequenz ganz abgesehen wird, dürften nicht isolirt dastehen; mir scheinen sie Ausdruck und Wiederhall einer weit verbreiteten Zeitansicht. Bei consequenter Durchführung derselben scheint freilich gar Mancher schon wegen seiner Consequenz auf die höchste Achtung Anspruch zu haben, dem sie jedoch nicht ganz unbedingt gezollt wird. An manchem Räuber z. B. dürfte eine seltene Consequenz von seiner ersten erheblichen That im Knabenalter an bis zu der letzten, die ihn unter das Beil lieferte, nicht zu verkennen sein. Nicht minder muß der Schächer, der noch im letzten Augenblicke ruchlos blieb, weil consequent für höchst achtungswürdig, der bekehrte Schächer dagegen, weil inconsequent, für verächtlich gelten.

Jedoch das Zeitalter selbst befleißigt sich der Tugend, der es huldigt, nicht allzu streng. Mit dem Zeitgeist fortschreiten, ist ihm nicht minder preiswürdig als consequent zu sein. Mit Achselzucken sieht man auf die, welche auf einem frühern Standpunkt, etwa auf dem von 1786 oder von 1813, consequent stehen geblieben sind. Die Vorwürfe gegen die Bourbons concentriren sich fast sprichwörtlich darin, daß sie nichts vergessen und nichts gelernt, d. h. daß sie consequent auf dem Standpunkt und in der Gesinnung des ancien régime geblieben.

Begründen diese Andeutungen die Behauptung, daß die Zeitgenossen nicht immer klar genug sind über das, was sie als Consequenz hochschätzen, daß sie in Widersprüchen befangen sind über diesen Gegenstand, so ist auch der Versuch gerechtfertigt, zu erörtern, wie fern die Consequenz ächt, begründet, berechtigt, kurz eine Tugend, wenn sie unächt, unbegründet, unberechtigt, mit einem Worte verkehrt, und wenn sie habituell geworden, ein Laster sei.

Wir wiſſen: alles Leben, alles Denken und alles Handeln geht hervor aus dem Wechſelverhältniß des Subjects zum Objject, oder mit andern Worten: das Urtheil wie die That ſind ein Product zweier Factoren, des Individuums in ſeiner Eigenthümlichkeit, der lebendigen Perſönlichkeit, und andrerſeits des Univerſums, der Fülle des Lebens in dieſem, ſeiner wechſelnden Erſcheinungen, wie ſeines feſten innerſten Weſens. Daß der eine Factor, das Subject, die Eigenthümlichkeit des Individuums, ſich im Denken und Handeln beharrlich gleich verhalte gegen den andern Factor, gegen die Fülle des Univerſums, das iſt es, wenn ich nicht irre, was der herrſchende Sprachgebrauch Conſequenz nennt, und was ich hier unter dem Worte verſtehe. Abſolute, volle Conſequenz des Denkens und Handelns iſt aber nur denkbar, an einem abſoluten, vollendeten, keiner Entwickelung bedürftigen und fähigen, ſondern abgeſchloſſen fertigen Weſen, welches die Bedingungen ſeines Denkens und ſeiner That vollſtändig in ſich ſelber trägt, keinen Antrieb und Reiz von außen mehr zu empfangen, keine Erkenntniß mehr zu gewinnen hat, dem das Univerſum nicht zu ſtufenweiſer, allmähliger Durchdringung ſtückweiſe in der Erſcheinung, die das Weſen verhüllt, ſich aufſchließt, ſondern offen in ſeinem ganzen Weſen allezeit gegenwärtig iſt, an dem alſo, in dem kein Wechſel des Lichts und der Finſterniß iſt, der nicht ein Menſchenkind iſt, daß ihn etwas gereue.

Die ungeiſtige Natur, die fertig iſt, die keiner Entwickelung und Bildung fähig und bedürftig ihre eng begränzte Bahn nun fühlend und ſicher wandelt, ſie verhält ſich allerdings immer gleichmäßig gegen ſich und gegen das Univerſum: der Stein, die Pflanze, das Thier, ſie ſind conſequent, wenn das Wort hier erlaubt iſt; aber ihre Conſequenz iſt keine Conſequenz der Gedanken und der That: ſie iſt eine Conſequenz der bloßen Exiſtenz, die nur außer ſich in der denkenden und handelnden Conſequenz ihres Herrn und Schöpfers ihren Grund findet.

Das geistbegabte, bildungsfähige Geschöpf aber, der Mensch, der das letzte Wort, welches das Räthsel des Universums löset, nicht in klarem Bewußtsein in sich trägt, sondern fragmentarisch aus dem Universum wieder zusammenbuchstabirt, dessen tiefstes Bedürfniß es ist, den mannichfachen Wechsel der Erscheinungen entwickelnd, umbildend auf sich einwirken zu lassen, unabgeschlossen, unfertig, der nur, wenn er sein Wesen verläugnet und zerstört, aufhören kann, aus der Erscheinung Reiz zu schöpfen, sich ihr hinzugeben, ob er denkend durch sie hindurch schauen möge zu ihrem Wesen, Antrieb aus ihr zu gewinnen zu einem Handeln, das dem Wesen entspreche und darum selbst wesenhaft sei, — der Mensch, in Mitten dieser mächtigen und wechselnden Reize und Antriebe, ist zu gleichmäßigem Verhalten gegen sie, zu absoluter Consequenz nicht berufen und nicht befähigt, eben weil er durch sie gebildet, erzogen, kurz anders wird und werden soll. Nur indem er sich selbst betrügt oder Andre, nur in lügenhafter Affektation oder in unmenschlicher, titanenhafter Verstockung und Verkennung seines Wesens und Berufs macht er den nichtigen Versuch, aus dem Werden, aus der Entwicklung hinauszutreten in jene absolute Consequenz, welche unfehlbare, fertige Abgeschlossenheit voraussetzt. Es irrt der Mensch, so lange und so weit er außerhalb der wieder zu gewinnenden Gemeinschaft mit seinem Gott und Herrn strebt. Den Schein absoluter Consequenz zu ergaukeln, ist für ihn widernatürlich, unmenschlich, lasterhaft.

Ist denn nun aber die Anforderung der Consequenz, der Gleichmäßigkeit im Denken und Handeln, die wir Alle an uns selbst und unsere Mitmenschen zu stellen nicht lassen können, durchaus nichtig und unberechtigt? ist die Consequenz, ohne die doch keine Frische und Freudigkeit des eignen, keine Zuverlässigkeit des fremden Denkens und Handelns möglich ist, dem Menschen unbedingt versagt? ist alle menschliche Consequenz nur Schein und Gaukelei? — Keineswegs! Nicht absolute Consequenz, aber eine relative ist dem Menschen erreichbar und ziemt ihm.

Es iſt ein köſtlich Ding, daß das Herz feſt werde. Wer dem Studium der Erziehung im gewöhnlich engern Sinn des Wortes entwachſen, als ein Mann ſeines eignen Rechts und mit den Anſprüchen eines ſolchen ins Leben tritt, der verheißt, und mit Fug erwartet man von ihm, daß er der Lebensaufgabe, deren Löſung er übernimmt, relativ gewachſen, daß ihm das Ziel ſeiner Aufgabe nicht unbekannt ſei, daß er Mittel beſitze, es zu erreichen, daß er den Eindrücken, den Reizen, den Antrieben, die aus dem Univerſum auf ihn einſtrömen, nicht blos offne Empfänglichkeit, ſondern auch die Kraft der Gegenwirkung eines relativ fertigen Charakters und damit ſichrer Gleichmäßigkeit im Denken und Handeln entgegenbringe. Berechtigt wird aber dieſes Verhalten gegen das Leben, dieſe relative Conſequenz genau ſo weit ſein, als das Individuum, ſei es in vermittelter Erkenntniß, ſei es in unmittelbarem Bewußtſein hindurch geſchaut hat durch den Wechſel der Erſcheinung zu ihrem Weſen und ihren unwandelbaren Grundlagen, zu den Ideen der Wahrheit, Gerechtigkeit, Schönheit und zu der lebendigen Perſönlichkeit, die in heiliger Liebe dieſe Ideen in ihrer ganzen Fülle denkt und auf dieſen Grundlagen die Welt gründet und erhält; ſo weit ſein Streben und Handeln ein weſenhaftes, ein dieſem wahrhaften Weſen der Welt mit bewußter Freiwilligkeit entſprechendes geworden iſt; ſo weit es in allem Erſcheinenden nur eine Beſtätigung der Wahrheit deſſen findet, was er ſchon weiß, nur eine Entfaltung des von ihm erſchauten Weſens; in den Reizen und Antrieben, die das Leben ihm bringt, nur eine Anforderung an das Streben, welches ſchon in ihm lebt.

Nur die Conſequenz der Wahrheit iſt ächt, die Conſequenz der Meinung, der Anſicht iſt laſterhaft; ſo weit ein Menſchenleben in der Wahrheit ſteht, ſo weit iſt die Conſequenz des Denkens und Handelns in ihm berechtigt, begründet, eine ächte Aeußerung edler, preiswürdiger Tugend; darüber hinaus iſt ſie unächt, unberechtigt, Laſter, verkehrt in ihrem Urſprung, ſei es,

daß ſie mit Bewußtſein von ihrer Nichtberechtigung, als bloßer Schein und Affektation, alſo ſchlechthin als Lüge auftritt, ſei es, daß ſie aus hochmüthiger Selbſttäuſchung über das allgemeine menſchliche und das beſondere individuelle Maaß von Wahrheit und Kraft, oder auch aus beſchränkter Verſtockung entſpringt. Verderblich nicht minder in ihren Wirkungen tritt ſie als baare, bewußte Lüge auf; beharrt man im Urtheilen und Handeln mit dem Bewußtſein, daß man nicht dazu innerlich berechtigt iſt, daß man irrt oder Unrecht hat, — nun, die Lüge vergiftet immer den Lügner ſelbſt und ſein Verhältniß zu denen, die er belügen möchte; es iſt ein ſegenloſes, unfruchtbares Verhältniß von Anbeginn, nicht erſt dann, wenn die Löwenhaut erkünſtelter Kraft und Conſequenz endlich abfällt. Wird ſie aber gleichſam de bonne foi geübt, tritt der Menſch aus der relativen, elaſtiſchen, flüſſigen Conſequenz heraus, die ſich offen erhält für die Lebensfülle, an der er emporwachſen, auferzogen werden ſoll zu immer wahrhafterer Erkenntniß, zu immer weſenhafterer That, und träumt er ſich hinein in die ihm verſagte, abſolute Conſequenz, — nun, er läuft Gott und der Welt aus der Schule, bevor er das Zeugniß der Reife erworben hat; er hat ſeine Entwickelung, ſeine Bildung erſtickt, ſo viel an ihm iſt; er macht ſich Grundſätze, die er nicht hat, die in ſeinem innerſten Leben nicht gegründet ſind, er zerſtört die innere Wahrheit ſeines Lebens, die in der Einheit des Lebens mit der Reflexion, mit dem Lebensgeſetz, welches man denkend anerkennt, beſtehet. Und das Wirken eines ſolchen Mannes der laſterhaften Conſequenz? — An das Kreuz ſeiner ſogenannten Grundſätze nagelt er, ſo viel er kann, die lebendige Welt: meum cuique iſt ſein Wahlſpruch, d. h. den Stempel ſeines Ich's will er dem Univerſum aufdrücken, mag auch die Fülle des Lebens zu Grunde gehen vor der conſequenten Grille, wie Fichte über Napoleon ſagt, und gelegentlich auch wohl ſich ſelbſt hätte ſagen können. Wie dem Künſtler, der fertig und abgeſchloſſen an das Object ſeiner Kunſt tritt, nie das Object ſich

aufſchließt, ſo daß er in ſich ſelbſt, in der Manier ſtecken bleibt, ſtatt zum Styl ſich zu erheben, ſo bildet auch das geſammte Leben der unächten Conſequenz deſſen, der das Ungleiche gleich beurtheilt und behandelt, keine friſche, lebendige, weſenhafte Frucht; die Sache ſoll der vermeintlich infalliblen Einſicht, dem unveränderlichen Urtheil, dem wandelloſen Handeln geopfert werden, aber der Held der abſoluten Conſequenz tritt ab und die Wogen des Lebens ſpielen hin über ſeine Werke. Die Mitwelt und Nachwelt aber, ſie bringt ihm und ſeinen Werken nur etwa den unfruchtbaren Gehorſam der Furcht, nicht die ſchaffenden Kräfte ächter Liebe und Freude entgegen: der Saamen, den er ſtreuet, weiß mitten auf dem fruchtbarſten Acker immer gerade die zerſtreuten nackten Feldſteine zu treffen.

Die aber etwas Bleibendes, Wirkliches ſchufen in der Weltgeſchichte, das waren bis jetzt die, welche Demuth nicht für eine Tugend der Bettelmönche hielten, ſondern für eine allgemein menſchliche, ja für eine Heldentugend, deren Urtheil und That wohl der Welt bezeugte, daß ſie berechtigt waren, erwachſen aus wahrhafter Erkenntniß und weſenhaftem Streben, daß ſie berufen waren zu Urtheil und That, die aber nicht verſchmähten, fort und fort ſich zu entwickeln, zu lernen an der Lebensfülle der Welt, Urtheil und That fortwährend an ihr und ihrer von Gott gegebenen, wahrhaften Ordnung zu meſſen und zu berichtigen, und Irrthum, Mißgriff, Miſſethat friſch und willig zu bekennen und auszulöſchen. Solche ſind es, die von der Verſuchung zu abſoluter und berechtigter laſterhafter Conſequenz vorbeigekommen und zu ächter menſchlicher Conſequenz hindurchgedrungen ſind. Ihrem Worte horcht, ihrer That folgt die Welt freudig; und ſie giebt ſich ihnen hin, denn ſie geben ſich ihr hin, ohne ſich in ihr zu verlieren. Möchten ihrer Viele ſich finden, wo es gilt, menſchlich auf Menſchen zu wirken, auf Thronen, wie auf dem Schemel des Schulmonarchen, am grünen Tiſch und ſonſt überall, wo ſo oft das Weſen dem Schein, das Wirken dem Nimbus unächter Conſequenz geopfert wird.

F. Schuler

Christoterpe.

Ein Taschenbuch für christliche Leser

auf das Jahr

1845.

Herausgegeben

in Verbindung mit mehreren Andern

von

Albert Knapp.

Mit zwei Kupfern.

Heidelberg.

Verlag von Karl Winter.

Gedruckt bei K. S. Hering & Comp. in Stuttgart

Vorwort.

Der gegenwärtige dreizehnte Jahrgang dieſes Taſchenbuchs, der hier chriſtlichen, d. h. an Jeſum, den Sohn Gottes, glaubigen Leſern in alter Liebe dargeboten wird, ſteht auf demſelben Grunde, wie die früheren, und bekennt ſich aus wohlerprobten Gründen zu dem einfachen, buchſtäblich wahren Evangelium Jeſu Chriſti, wie wir's von Seinen heiligen Apoſteln als göttliche Kraft und göttliche Weisheit empfangen haben. Wenn ferndige Theile dieſes Buchs von einigen Gegnern auf unwürdige Weiſe verunglimpft wurden, ſo iſt dieſes nichts Ungewöhnliches im Reiche Chriſti. Ich kann in einzelnen Ausdrücken vielleicht mißverſtändlich geweſen ſeyn; was ich aber geſagt habe, das iſt im Ganzen beſtimmt wahr, und ſteht mir als Wahrheit in der innerſten Ueberzeugung feſt, weil es mit dem klargegebenen Worte der Schrift zuſammenſtimmt, und von mir durchaus nicht anders gemeint worden iſt. Die Gegner des von Jeſu und ſeinen Apoſteln ſtammenden Evangeliums will ich nicht widerlegen, — denn das iſt Gottes Werk, — wohl

aber möchte ich sie auf ihre persönliche Verantwortlichkeit und auf die furchtbare Rechenschaft hinweisen, die ihrer wartet, wenn sie Ihm, dem ewigen König und Heiland, in welchem die Fülle der Gottheit leibhaftig wohnt, noch weiter entgegenarbeiten, Ihn in den Begriffs-Nihilismus herabziehen, während ihre verfinsterte Seele Seiner Person so sehr bedarf, und im Wahn ihres leichtfertigen Uebermuthes, worüber sie selbst innerlich bereits gerichtet sind, Ihm seine Kirche und den Nachwuchs der Prediger auf eine für den Christen wahrhaft unfaßliche Weise verwüsten und verderben. Sie nehmen zwar die s. g. „Voraussetzungslosigkeit" für sich in Anspruch und verbitten sich's als eine Philisterei, daß man ihnen auf ihrem so geheißenen Wege der Wissenschaftlichkeit etwas in's Gewissen schiebe. Ich habe jedoch, so sehr ich die ächte Wissenschaft ehre, schon viele vortreffliche Laien kennen gelernt, die unendlich besser, edler, geistvoller und lebenskräftiger sind, als viele s. g. wissenschaftliche Leute im Fache der Theologie, — und was die Gewissensschieberei betrifft, so schiebt's Euch nicht blos ein sündiger Mensch, sondern der Herr aller Herren, der König aller Könige schiebt's Euch in's Gewissen, wenn Er uns feierlich als den Strafpredigttext des heiligen Geistes den Unglauben wider Ihn als die größte Sünde, als die Mutter und den Giftquell aller übrigen Sünden bezeichnet (Joh. 16, 9.). Es handelt sich also hier um keine literarische Klopffechterei,

ſondern um Zeugniſſe des Allerheiligſten, und die Gegner des einfachen, von tauſend Chriſten ſeliglich erfahrenen und erprobten Evangeliums mögen doch, zunächſt um ihrer ſelbſt, dann aber auch um ihrer Brüder willen, wohl zuſehen, wie ſie mit Worten der Schrift, wie Joh. 12, 48. Gal. 1, 8. 9. 2 Theſſ. 1, 9. u. a. m. in ihrem Gewiſſen zurechtekommen, und ob ihre Wirkſamkeit eine That des Lichtes für Jeſum ſei, welchen ſie doch ſo wenig, als das alte Judengeſchlecht, eines Irrthums oder einer Sünde zeihen, — deſſen lebendiges Zeugniß ſie auch mit ihren abſtrufen, durchaus unlebendigen Begriffsſchemen nimmermehr erſetzen können, auch wahrlich noch nicht erſetzt haben. Denn was iſt doch ihr ärmliches „Abſolutes" gegen den treuen, herrlichen Heiland? — Wahrlich, keiner Nerve eines verlorenen Menſchen hilft es zur Geneſung! — Es iſt ein arge, greuliche Schmach für unſer deutſches Geſchlecht, ſo gar gottverlaſſen, ſo gar jämmerlich zu philoſophiren, da Jeſus lebt. — Von Ihm, dem König der Ehren, zeuge auch ich, Ihn meine ich, um Ihn auch in dieſem geringen Buche meinen Mitlebenden ohne Furcht anzupreiſen. Nicht meine Worte ſollen gelten, ſondern die Seinigen, — Seine Herrlichkeit und Sein Heilsbrunnen, aus dem ſeit Jahrtauſenden Alle mit Freuden Waſſer geſchöpft haben, die aus der Wahrheit geweſen ſind. —

Da in dieſem Jahrgang mehrere, meiſt noch unbekannte Lieder des hochherzigen Grafen von Zinzendorf als Vorläufer einer ſorgſam geſichteten und theilweiſe

überarbeiteten Sammlung seiner zahlreichen Gedichte gegeben sind, welche letztere in vielen hundert Nummern im künftigen Jahr erscheinen wird, so möchte ich hier ein vor 106 Jahren abgelegtes Bekenntniß dieses Gottesmannes mittheilen, um nicht nur ein eigenes Zeugniß dadurch auszusprechen, dessen innigste Vertiefung im Herzensgrund ich mir vor Gott wünsche, sondern auch, um diese Confession Andern zu heilsamer Prüfung vorzulegen:

„Ich weiß, an Wen ich glaube, und bin gewiß, daß Er kann meine Beilage mir bewahren bis an jenen Tag. 2 Tim. 1, 12.

Ich glaube, daß mein Heiland, mein König, seinen Namen mit Ehren trägt.

Ich glaube seine ewige Gottheit.

Ich glaube seine wahrhaftige Menschheit.

Ich glaube, daß ich Einer Seiner Hausgenossen bin.

Ich glaube, daß ich verloren war.

Ich habe mein Todesurtheil gewußt.

Ich glaube es aber auch gewiß, daß ich losgekauft und freigesprochen bin.

Ich glaube, daß ich der rechtmäßige Lohn aller seiner Arbeit bin, all seiner Mühe und seines Schweißes.

Ich glaube, daß Er mich mit seinem Schwert und Bogen erstritten und gewonnen hat.

Ich glaube, daß ich nicht mehr schuldig bin zu sündigen.

Ich glaube, daß ich nicht sterben werde.

Ich glaube, daß ich des Teufels Herr bin.

Ich glaube, daß ich nicht durch Wort oder Werk oder Wunder, oder absoluten Befehl Gottes, oder durch eine neue Schöpfung, oder durch irgend ein anderes Mittel, sondern durch die Todesstrafe, welche der Sohn Gottes für mich ausgestanden, errettet bin.

Ich glaube, daß ich nun Niemand, als Ihm gehöre, der mich verdienet hat.

Ich glaube, daß Er das Königreich über Alles hat.

Ich glaube, daß ich unter Ihm wohne, wo ich bin, — unter seinem Schutz, unter seinem Frieden, unter seiner Ordnung.

Ich bin nun gewiß, daß ich das unwandelbare Recht habe, das alle meine Mitbürger haben: daß ich so unverrückt heilig bin, wie sie, daß ich so unaufhörlich glückselig bin, wie sie alle.

Ich glaube aber auch, daß ich Nichts bin ohne Ihn, und daß ich aus der einzigen Ursache lebe, weil Er lebt. So lange Er lebet, lebe ich auch.

Und das Alles weiß ich so gewiß, als ich weiß, daß mir mein Kopf auf dem Leibe steht." —

In diesem Bekenntniß ist der Glaube an das wahrhafte, lebendige Absolute ausgedrückt, — denn laufet und philosophiret bis an der Welt Ende, so findet Ihr nichts Höheres und Besseres, als Jesum!

Nehmet die morgenröthlichen Flügel der feurigsten Phantasie, der kühnsten Ideologie: siehe, ihr werdet Ihn nicht erfassen, geschweige überfliegen, und wenn Ihr nicht zuvor Kinder werdet vor Ihm, so erlanget ihr auch keine Mannheit im Geist, und wenn Ihr nicht zuerst vor Ihm und Seinem Kreuze knieen lernet, so lernet ihr auch nicht auffliegen mit unzerbrechlichen Flügeln. Ja, vielleicht flieget ihr auf ohne Ihn; dann aber sind es entweder die Fledermausflügel des dämmernden, hochmüthigen Zweifels, oder gar geborgte, dämonisch-psychische Fittige des Atheismus, die Euch im entscheidenden Augenblick fürchterlich verlassen und Euch in ein viel tieferes Meer hinabschleudern, als in das weiland ikarische. Das kann man, auf die ernstesten Erfahrungen hin, frei bezeugen. An den Kranken- und Todtenbetten, deren ich auch schon hunderte gesehen habe, — am Ziel erprobt sich's, was der Weg werth gewesen ist. — Darum erscheint dem christlichen Prediger, wie dem glaubigen Christen überhaupt, die stolze, widerliche Berufung auf einen Geistesfortschritt außer Christo mit Recht als ein seelenverderblicher Wahn, und die Feinde des Heilandes pochen in unserer Zeit mitten in der evangelischen Christenheit gerade so auf die unantastbare Lehrfreiheit um der vergötterten Speculation d. h. Geisteswillkür willen, wie vordem der Dominikaner Tetzel wider die Stimmen der Reformatoren unter der Firma päpstlicher Infallibilität gewüthet hat. Wir aber wollen, wie Luther,

nicht Andres, als was Jesus Christus so einfach vernehmbar bezeugt und seinen Dienern in aller Welt zu verkündigen befohlen hat. Um Ihn und Seine uns absolut unentbehrliche Gottesmajestät und Gottesgnade, — um Seine Person, um Sein Wort, um Sein Werk, um Seine Lebensgemeinschaft mit uns, nach 1 Cor. 1, 30. handelt sich's, sonst um nichts Anderes. Was ist denn Arges und Verdammliches daran, wenn man nichts Anderes in göttlichen Dingen glauben und lehren will, als nur das Herrliche, Unvergleichbare, was Jesus und seine Apostel geglaubt und gelehrt haben? — Die Gegner wollen Ihn offenbar nicht, wie Er ist, nicht, wie Er lehrt, nicht, wie Er wirkt. Wir aber wollen Ihn gerade so, und durchaus nicht anders. Das ist der Unterschied, das ist der Kampf. Wer das Feld behalten werde, das kann nicht zweifelhaft seyn. Er hat's bisher behalten, und Sein Regiment ist ewig wie die Sonne. Wo hat eine Zeitphilosophie Stand gehalten vor Ihm? Sie vermodern ja vor Ihm, wie Pilze am Fuße der Ceder Libanons. Sollen wir Ihn, den Lebensfürsten, um Hirngespinnste sterblicher, oft höchst geistloser Sünder vertauschen? Nein, das wollen wir nicht. Unsre Philosophie und Theologie steht in Christo; denn in Ihm liegen verborgen alle Schätze der Weisheit und Erkenntniß, und wer Ihn siehet, der siehet den Vater. Ohne Ihn und außer Ihm, dem gekreuzigten Gottmenschen, der Gott ist über Alles, gibt es

weder eine wahre Philoſophie noch eine wahre Theologie, ſondern blos Thoren und Sünder, die keinen Gott haben, und deren Lohn für ihre Bemühungen zuletzt nichts Anderes ſeyn wird, als das bittere Loos, von dem ihnen unbekannt gebliebenen Gott zum Schemel der Füße Jeſu gelegt zu werden.

Von dieſem Geſichtspunkt will auch die Biographie des ſel. Hofacker mit ihren oft etwas eigenthümlichen Ausdrücken beurtheilt ſeyn. Ich mochte von den Briefen des edeln Vollendeten nichts Weſentliches hinweglaſſen, um das ſcharfgeſchnittene Charakterbild nicht abzuſtumpfen, ſondern gab, was ich gab, im Vertrauen auf die Vollherzigkeit ſo vieler evangeliſchen Chriſten, die es wiſſen, wie namentlich der Württemberger in ſeinem Gemüthsdrang unterweilen ſich kräftiger ausſpricht, als es in andern polirteren Kreiſen üblich iſt, und wie man ein gottgeheiligtes, durch Geiſtesfrucht längſt beglaubigtes Leben ohne kleinliche Krittelei betrachten muß, um ſich nicht zur Unzeit und mit Ungebühr des Segens zu berauben, der aus einem ſeligvollendeten Pilgerlaufe dem argloſen Leſer ſo feierlich und wohlthätig entgegentritt.

Albert Knapp.

Inhalts-Verzeichniß.

Seite

Die Reiſe in den Krebs. Erzählung von Dr. Chr. G. Barth 1

Auserleſene Lieder des Grafen Nic. Ludw. von Zinzendorf. Neu bearbeitet vom Herausgeber.

Nur Jeſus 55
Die Gottesgnade des neuen Teſtaments . . . 57
Segen der Demuth 63
Aufopferung an Chriſtum 64
Herzensbitten eines Dieners 66
Ruhm der freien Gnade 67
Der Seele ſeligſter Heimathsort 72
Um leidſamen Streiterſinn 73

Seite

Bundeslied 74
Das Element der Seele 76
Kraft auf dem Glaubenspfade 77
Freier Dienst in Christi Haus 81
Die Versehung des Heilandes 82
Wandel in Jesu Nachfolge 86
Dem heilig-schaffenden Geiste 89
Das Zeugniß vom Gekreuzigten 90
Liebe zu dem Gekreuzigten 94
Am Grabe des Lebensfürsten 96
Die Gerechtigkeit in dem Gekreuzigten 96
Todes- und Lebensgemeinschaft mit Jesu 99
Betende Nachtwache 101
Gottes heimliche Weisheit 103
Freudengang der Offenherzigen 105
Freies Lernen der Liebe 109
Weihnachtszeugniß 110
Herzenskälte und Geistestod 112
Lob Gottes in der Natur 113
Freudige Reichsgedanken 114
Lied auf der See 116
Ruhiger Abschied 118
Feierlied zum heil. Abendmahle 118

Aus dem Leben des sel. Ludwig Hofacker, Pfarrers in Rielingshausen. Fortsetzung. Vom Herausgeber 123

Gedichte.

Die Glocke von Santamadre. Von D C. Eyth . 243
Lied eines Predigers an seinem Geburtstage. Von C. A. Döring 247
Blumen und Gleichnisse. Von D. J. P. Lange.
1. Je länger, je lieber 253

Seite

2. Das Veilchen 254
3. Die Lilie 255
Sehnsucht am Sonntagmorgen. Von C. W. Just. 255

Der Segen eines Sterbenden. Von Prof. Dr. v. Schubert, Geh. Hofrath in München . . . 257

Bilder ohne Rahmen. Aus den Papieren einer Unbekannten. Mitgetheilt — nicht von ihr selbst . . 261

Das Ende einiger evangelischen Märtyrer unter Maria, der Katholischen, Königin von England. Mitgetheilt von Carl Becker, Prediger, in Berlin . . 269

Vermischte Gedichte. Vom Herausgeber.

Neumond 301
Das Kreuz im Gewitter 302
Morgensonnenblick 303
Frühlingslied 304
Ostergefühle 305
Himmelfahrt Christi 307
Wer wird mich erlösen? 309
Um vollen Frieden 311
Die bedeckte Schuldschrift 313
Eine Feuersbrunst vor 154 Jahren. — Der Stadt Kirchheim u. T. 316
Glaubens-Ermunterung 323
Zum Bleibenden hin! 326
Freundeslied 327
Einweihung eines Entschlafenen 329
Gemeinsamer Sarg 330
Einweihung einer Kirche 332
Einem entschlafenen Prediger 334

Seite

Missionslieder. Vom Herausgeber

1. Für Israel 337
2. 339
3. 341
4. 343
5. 345
6. 348
7. 350

Zueignung.

Du, den kein Sternenhimmel faßt,
Der du die Welt geliebet haſt,
Die ohne Dich zur Hölle fuhr, —
Lichtskönig deiner Kreatur!

Wenn Du mich an vom Throne ſiehſt,
Wenn Du herein zur Seele ziehſt,
Dann leb' ich, — weiß, warum ich bin,
Und gebe Dir mich ſelig hin.

Doch wenn die Seele Dein vergißt,
In Selbſtſucht eingeſunken iſt,
Dann dringt des Todes Sturmfluth keck
Durch meines Schiffleins weiten Leck.

Dann ſterb' ich ſchnell, dann bin ich Nichts,
Bis Du, mildhehren Angeſichts,
Ausreckeſt die durchgrab'ne Hand
Und den Verlor'nen bringſt an's Land. —

O daß all meine Lebenszeit
Sammt meiner ganzen Ewigkeit
Dir, Jeſu, würd' ein Liebeshauch,
Ein Opferfeuer ohne Rauch!

Die Seele jauchzt mir, daß Du lebst
Und ob den Welt-Aeonen schwebst,
Seitdem zwei Wörtlein ich gelernt,
Von denen ich so lang' entfernt:

Umsonst dein Heil, — und Du allein! —
Ja, Mittler, also sollt' es seyn:
Umsonst, durch's Opfer Jesu Christ, —
Allein, weil Du das Leben bist.

Nun hab' ich eine Bitt' an Dich, —
Mein großer König, höre mich:
Gib dieser Worte Gotteskraft
In's Herz mir auf der Wanderschaft!

Laß sie wie Engel vor mir steh'n,
Die nie von meiner Seite geh'n,
Und einen Festposaunenhall
Aussenden in dein weites All!

Der Eine tön' in Geistesmacht:
„Umsonst, umsonst! — Es ist vollbracht!"
Der Andre tön': „Er ist's allein!
Kommt, lasset euch vom Bräut'gam frei'n!"

Das ruft dann ihnen arm und schwach
Dein Pilgrim und dein Bürger nach,
Und will hinfort nur Dich erhöh'n,
Nur deinen Weg des Friedens geh'n.

Die Reise in den Krebs.

Erzählung von

Dr. Chr. G. Barth.

„Erlauben Sie," sagte der junge Mann, „daß ich Ihnen einen Abschnitt aus meiner neusten Schrift vorlese, die noch nicht gedruckt ist und den Titel führen wird: „Reise in die zwölf Thierzeichen des Zodiacus." Und ohne meine Antwort abzuwarten, hob er an Folgendes zu lesen:

Zwölftes Kapitel.
Reise in den Krebs.

„Wenn man in den Krebs reist, so kann man sich schon zum Voraus Rechnung darauf machen, daß das Ziel der Reise vorhanden sei, oder die Heimkehr. So weiß man von einem alten Scholiasten Corcyräus (Ed. Rittersbühl, Lugd. Bat. 1611), daß die Griechen von Troja zurückgekehrt seien in ihre Heimath, als gerade die Sonne im Zeichen des Krebses stand; und Kaiser Karl V. kehrte von seinem Zuge gegen Algier nur darum so bald zurück, weil die Mauren das Zeichen des Krebses in ihrem Panier trugen (wie Johannes Helendorp versichert in der Geschichte der berühmten Kreuzfahrt Caroli V. Utrecht 1581). Doch haben vielleicht die Christen damals den bekannten Halbmond für einen Krebs angesehen, weil es beim Mond, wenn er vom Vollschein in's Viertel zurücksinkt, eigentlich auch den

Krebsgang geht. Darum ist auch der Mond das Sinnbild der Weltphilosophie, der After- und Selbstklugheit, die mit ihrem dämmernden Zwielicht zauberisch über die Geister strahlt und die Pole umkehrt vom Licht zur Nacht, von der Wahrheit zum wahrhaft bocksfüßigen Trug und Falschwissen. Denn wie das Sonnenlicht das Symbol der wahren Weisheit, ja der Gottheit selbst ist, so ist dagegen der Mond das Licht dieser Welt, ein trugvoller verkehrender Schimmer, der nur in der Nacht der irdischen Geschichte leuchtet, und das Auge blind macht gegen himmlisches ächtes Sonnenlicht. Dieses Zauberlicht waltet in allen Philosophieen unserer Zeit und hat sie inficirt und vergiftet mit seiner Kälte gleich dem Schierlingsgift: denn bekanntlich hat das Mondlicht, auch durch die stärksten Brennspiegel concentrirt, nicht den mindesten Grad von Wärme; und obwohl das Mondlicht nichts Anderes ist als ein Ausfluß des Sonnenlichts, so geht es doch, sobald es in den Mond eintritt, in seine antipolarische, negative Natur über, und wird aus einem wärmenden, erleuchtenden Licht ein tödtlich kältendes und verblendendes, aus einem Liebesstrahl ein wahrer Mordstahl, der zerstörend eindringt in des Lebens warme Adern. Darum wird auch dem Mondschein nachgesagt, daß er die Verwesung befördere."

„So zeigt sich denn nun, daß nicht grundlos die Erwähnung des Mondes in das Zeichen des Krebses gesetzt worden, da er es ist, unter dessen Einfluß die Geister rückwärts schreiten auf der Bahn der Wahrheit, während sie vorwärts zu gehen meinen. Ist ja doch auch in der Sprache Krebs mit Mond verwandt: denn um nichts zu sagen von jener trojanischen Helena, deren Name gleichbedeutend ist mit dem griechischen Selene, Mond, so findet sich dieses Selene, lateinisch: luna, im Isländischen als Krebs wieder in dem Worte gluni. So das hebräische Jareach, Mond, heißt im Japanesischen riacca, Krebs; und das deutsche Mond, holländisch: maand, ist ohne Zweifel

entſtanden aus dem ſcythiſchen manada, was Rückwärtsgehen bezeichnet, im Sibiriſchen mondi, im Thibetaniſchen meneton, im Kamtſchadaliſchen munta, der Krebs.“

„Halt!“ rief ein junges Frauenzimmer in der Geſellſchaft, „ſehen Sie uns für Studenten oder für Profeſſoren an, daß Sie uns mit ſolchem gelehrten Klingklang regaliren?“

„Für keins von beiden! darauf können Sie ſich verlaſſen. Sonſt wäre wohl das Manuſcript aus Furcht vor einer ſtrengeren Kritik, als Frauenzimmer auf dieſem Gebiete üben können, in der Taſche geblieben.“ Ein unanſehnlicher, ältlicher Mann in einem fadenſcheinigen braunen Rocke ſprach dieß, indem er gutmüthig lächelnd hinter einem Baume hervortrat, wo er unbemerkt der Vorleſung zugehört hatte.

Der junge Mann — ich will ihn Berthold nennen, obwohl er anders heißt, erſchrack ein wenig; als er aber den einfachen Mann genauer betrachtete, kam's ihm vor, der werde wohl nicht ſehr furchtbar ſeyn: er warf ſich daher in die Bruſt: „und worauf gründen Sie Ihr Recht, meine Arbeit ſo unter alle Kritik zu ſtellen?“

Der Fremde, ohne ſich in ſeiner Ruhe und in ſeinem Lächeln ſtören zu laſſen, fuhr fort: „Ich bin der Profeſſor van Eyffern aus N., und wenn Sie, wie es ſcheint, ſich mit der Etymologie beſchäftigt haben, ſo werden Sie wiſſen, daß mir dieſes Feld nicht ganz fremd iſt. Ich kann Ihnen aber verſichern, daß mir weder die von Ihnen angeführten Schriften, noch Ihre etymologiſchen Angaben je vorgekommen ſind, und daß ich beide für erdichtet halte, erdichtet, um Ihrer humoriſtiſch klingenden Vorleſung einen gelehrten Nimbus zu geben.“

Berthold, dem der Name des wegen ſeiner umfaſſenden Sprachkenntniſſe berühmten Profeſſors wohlbekannt war, merkte wohl, daß es ſich jetzt um ſeinen ganzen Credit handle, und lenkte ſchnell ein: „Sind Sie Herr Profeſſor van Eyffern? Ich ſchätze mich ſehr glücklich, Ihre Bekanntſchaft zu machen und

Ihnen meine Verehrung bezeugen zu können. Ihnen brauche ich ja nicht erst zu versichern, daß es mir mit jenen Citaten nicht Ernst gewesen, und daß ich damit nur die etymologischen Spielereien gewisser Schriftsteller parodiren und lächerlich machen wollte."

„Zu denen ich vermuthlich auch gehöre?" fuhr van Eyssern fort; Berthold aber lehnte einen solchen Verdacht mit feierlichen Versicherungen von sich ab, und suchte das Gespräch, das anfing peinlich für ihn zu werden, nach einem andern Strich der Windrose zu steuern.

Die Scene ist ein offenes Gartenhaus in einem Pfarrgarten an den Ufern des Mains. Berthold war von den Ufern der Ostsee gekommen, um auf einer süddeutschen Universität Theologie zu studiren, und jetzt befand er sich mit einem Freunde, dem Sohne des Pfarrers, in den Ferien und hatte eben angefangen, im Kreise einiger Frauenzimmer, worunter die Töchter des Pfarrers waren, seine Weisheit auszukramen, als ihm der Professor, ein Jugendfreund des Pfarrers, einen unwillkommenen Querstrich durch seine ehrgeizige Absicht machte. Er hatte kein Bewußtsein davon, nicht einmal eine Ahnung, daß er selbst sich auf der Reise in den Krebs befand.

In Eschau, ganz nahe bei der Universitätsstadt X., wohnte der Amtmann Möhre, ein feiner, gebildeter Weltmann, aber nicht blos ein Mann von Welt, sondern ein Mann von der Welt, nämlich von der, die im Argen liegt. Er hatte einen reichen Fang gemacht, denn seine Frau besaß viel Geld, und sie waren beide einverstanden, dasselbe, da keine Kinder darauf warteten, in aller Behaglichkeit zu genießen, doch so, daß Alles nicht blos schmackhaft, sondern auch geschmackvoll, wie es Leuten von Bildung zusteht, eingerichtet werde. Sie sahen oft Gesellschaft bei sich, Gelehrte, Dichter, Künstler, Schauspieler, fuhren

zuweilen nach der Hauptstadt in's Theater, gaben oft Familienbälle und Concerte, und opferten dem Götzen der sogenannten Bildung bedeutende Summen. Der „sogenannten Bildung," sage ich: denn was nicht alle Vermögen des Geistes harmonisch anspricht, hebt und nährt, was einseitig blos den Verstand oder die dem Fleische so nahe verwandte Phantasie in Thätigkeit setzt, kann man doch eigentlich nicht Bildung nennen. Und das war's doch hauptsächlich, was bei den hochstrebenden Amtmannsleuten cultivirt wurde; Gemüth und Willen gingen dabei leer aus, wie der Poet bei der Theilung der Welt. Die heilige Schrift, diese reiche Quelle harmonischer Bildung, wurde als eine Biblia pauperum, als eine Armenbibel betrachtet, die nur für die Ungebildeten, für die kastenlosen Pariahs bestimmt sei; die Kirche als eine Anstalt, deren Benützung für Leute von vornehmem Pli sich nicht schicke; und lieber würde sich der Amtmann entschlossen haben, baarhaupt und ohne Rock über die Straße zu gehen, als an seiner reichbesetzten Tafel im Kreise seiner gebildeten Freunde den Namen Jesu zu nennen.

Bei diesen Leuten mußte der Bruder des Amtmanns, der als sein Gehilfe bei ihm angestellt war, seine Tage zubringen. Wilhelm Möhre war ein nicht nur gebildeter, sondern auch wohlgebildeter, blühender junger Mann von 24 oder 25 Jahren; aber von einer ganz andern Gesinnung als sein Bruder und seine Schwägerin. Seine Weltliebe war nicht die von 1 Joh. 2, 15., sondern die von Joh. 3, 16. Eigentlich stammten sie aus Preußen, und wie sie nach Süddeutschland gekommen waren, weiß ich nicht mehr, eben so wenig kann ich mich erinnern, ob Wilhelm seine christliche Gesinnung und Erkenntniß schon von Preußen mitgebracht oder ob er die kostbare Perle erst in Eschau suchen gelernt hatte; aber soviel weiß ich noch wohl, daß Wilhelm zur Zeit, da ich ihn kennen lernte, in ernstlicher Selbsterkenntniß und kindlichem Glauben stand, und daß er viel betete, um in seiner schweren Lage ohne Schaden für seine

Seele durchzukommen. Bei den feingebildeten Amtleuten nämlich erſtreckt ſich die Bildung nicht ſo weit, daß ſie ihren Nachbar ungeſtört und unbeſchrieen ſeinen Weg hätten gehen laſſen, wie ſie es doch für ſich ſelbſt in Anſpruch nahmen; ſie hielten ihre Lehre für die allein ſeligmachende wie die Romaniſten, und hatten deßwegen zur Verbreitung derſelben eine Propaganda geſtiftet, die ſich aller möglichen Motive und Reizmittel bediente; ihr ganzes Miſſionsfeld aber reducirte ſich vor der Hand auf Eine Seele, die durch das Evangelium von der Herrlichkeit des Fleiſches der Barbarei eines engherzigen Chriſtenthums entriſſen werden ſollte. Gegen dieſe Bekehrungsverſuche mußte Wilhelm täglich und ſtündlich auf der Hut ſeyn; nie durfte er ſeine epheſiniſche Waffenrüſtung ablegen; ſtreng und feſt waren die Zumuthungen abzuweiſen, deren Bewilligung ſein Gewiſſen befleckt haben würde, und doch durfte die Freundlichkeit und Heiterkeit eines Himmelsbürgers nicht verleugnet werden, um nicht dem Chriſtenthum den Vorwurf der Kopfhängerei zuzuziehen. Wer in ähnlichen Verhältniſſen gelebt hat, der weiß, wie ſchwer es iſt, allezeit die rechte Mitte zu halten, die zugleich das rechte Extrem iſt, d. h. die rechte Entſchiedenheit. Wilhelm hielt ſich wacker, war bei allen Lockungen feſt, bei allen Vorwürfen freundlich; und wenn ſeine Patronen verſchoſſen waren und ſeine Kniee brechen wollten, dann beugte er dieſe vor ſeinem himmliſchen Meiſter und Feldherrn, um ſich neuen Vorrath von jenen zu erbitten; oder er ging herein nach X. zu ſeinen chriſtlichen Freunden, um ſich im Umgang mit ihnen auf's neue zu treuem Beharren ſtärken zu laſſen. Bei einem ſolchen Beſuche traf ich ihn einmal an und machte ſeine Bekanntſchaft, und von da an correſpondirten wir mit einander. Ich wollte, ich dürfte ſeine Briefe, voll warmer Liebe zu Jeſu und voll treuen Ernſtes im Bekenntniß Seines Namens, hier mittheilen, ſie würden gewiß meinen lieben Leſern und Leſerinnen Freude machen. Damals, als ich ihn in X. ſah, befand er ſich in

einer neuen schweren Anfechtung, gegen die er Rath und Ermunterung suchte. Die Propaganda hatte ihm mit raffinirter Schlauheit Sirenen in den Weg gestellt, um sein Glaubensschifflein zum Stranden zu bringen. Eine kokette Schauspielerin und ihre hübsche Nichte wurden zu einem mehrwöchentlichen Aufenthalt in's Amthaus eingeladen, und legten nun ihrer Instruktion gemäß auf allen Seiten ihre Fallstricke und Lockspeisen und Fußangeln aus, um den armen Wilhelm zu Fall zu bringen. Alle Verführungskünste, an denen diese gewandten Creaturen so reich waren, wurden aufgeboten; Schmeichelei und Heuchelei, Modetrachten und Ohnmachten, Thränen und Seufzer in die Scene gesetzt, um das unerbittliche Christenherz zu erobern. Das Schlimmste dabei war, daß, um die Vestung gegen solche Anläufe zu vertheidigen, eine einfache Wachsamkeit nicht genügte: denn — was einem blühenden jungen Mann nicht zu verwundern ist — innerhalb der Mauern selbst befand sich ein Verräther, gegen den Wilhelm allezeit auf der Hut sein mußte, um ein gefährliches Einverständniß desselben mit den Belagerern zu verhüten. Aber auch aus diesem schweren Kampfe, in welchem er ohne besondere Hülfe aus dem obern Heiligthum unterlegen seyn würde, ging er siegreich hervor, und die Belagerungstruppen mußten mit Schimpf und Schande abziehen. Sonderbar, daß die Propaganda so große Kriegskosten aufwendete, um einen solchen Zweck zu erreichen! Es handelte sich nämlich gar nicht darum, den jungen Mann durch den Fall, zu dem er verlockt werden sollte, zur Heirath mit der einen oder andern der beiden Sirenen zu bewegen — dagegen würde sich der Stolz des Amtmanns gesträubt haben —; vielmehr hätte man ihm das sündliche Vergnügen gratis überlassen und sich dafür durch den Triumph schadlos gehalten, den der Anblick eines der Lust zur Beute gewordenen Bekenners Christi gewährt hätte. Es ist in dem Herzen des Sündendieners gegenüber von einem der Sünde widerstrebenden Jünger Jesu ein peinliches Gefühl, eine mehr

oder weniger bewußte Ahnung und Ueberzeugung, daß die Chriſten doch das Rechte haben, ein Gericht des Lichtes über die Finſterniß. Im Gegenſatz gegen dieſen unheimlichen Eindruck gewährt es ihnen eine ſüße Befriedigung, wenn ſie einen Chriſten fallen ſehen: denn es liegt darin, wie ſie meinen, eine Art von Rechtfertigung ihres eigenen Wandels, und ſie können nun um ſo ruhiger fortſündigen, weil es offenbar geworden, daß auch Solche, die beſſer ſeyn wollten, der Verſuchung nicht widerſtehen konnten. Daher jene Propaganda, und daher auch die Verdächtigungen ſolcher Chriſten als geheimer Sündendiener, denen man keine groben Sündenfälle nachweiſen kann. Man kann ſich ſomit denken, daß Wilhelms Sieg über die fein angelegten Verführungskünſte ihm bei der Propaganda ſeines Hauſes eben nicht gerade eine freundlichere Behandlung verſchaffen konnte. Aber den rauhen Wind fürchtete er weniger als den koſenden Zephyr.

Aber wer wird nun nach dem Bisherigen erwarten, daß Berthold und Wilhelm Freunde waren! Und doch iſt es ſo. Es bedurfte zwar eines Bindemittels, wie des Queckſilbers zwiſchen Kupfer und Gold; aber ein ſolches fand ſich in einer dritten Perſon, die nun in unſrer Erzählung auftritt und für dießmal den Namen Ernſt führt. Da dieſer auch Theologie ſtudirte, ſo ergab ſich die Bekanntſchaft mit Berthold auf ganz natürlichem Wege. Sie kamen in den Collegien zuſammen, und ſie trafen einander öfters auf einſamen Spazierwegen, denn beide liebten die Einſamkeit und zogen ſich von den gewöhnlichen Studentengeſellſchaften zurück. Das führte ſie zuſammen, und da ſie bald auch einer gemeinſchaftlichen theologiſchen Richtung gewahr wurden, ſo ward aus der Bekanntſchaft Freundſchaft; der Norddeutſche und der Süddeutſche begegneten ſich im ewigen Oſten und hatten beide ihr Angeſicht ſtracks gewen-

det, zu wandeln nach Jeruſalem. Im letzten Halbjahr ihres Aufenthalts in X. wohnten ſie ſogar auf Einer Stube beieinander und dachten in Allem ſo einſtimmig, daß ſie in dieſer ganzen Zeit nur zweimal miteinander in Streit geriethen: das eine Mal, als Berthold behauptete, die Funken beim Feuerſchlagen ſeien brennende Partikelchen vom Stein, nicht vom Stahl, während Ernſt ſie dem letzteren zutheilte; das andere Mal, als Berthold, aus einer hiſtoriſchen Vorleſung kommend, mit Begeiſterung von dem „großen Manne" Gregor VII. redete, was ihm Ernſt nicht wollte gelten laſſen. Dieſe Streitigkeiten währten aber nur einige Minuten; dann war wieder Friede wie vorher. Ernſt's Bekanntſchaft mit Wilhelm war auf einem andern Wege zu Stande gekommen. Der Amtmann Möhre hatte eine kleine zwölfjährige Nichte in ſeinem Hauſe, deren Erziehung er nach dem frühzeitigen Tode ihrer Eltern übernahm. Für dieſe ſuchte er in dem nur eine kleine halbe Stunde von Eſchau entfernten X. einen Muſiklehrer; und ein Profeſſor, bei dem er ſich erkundigte, empfahl ihm den Studioſus Ernſt. Der Amtmann ſuchte den geſchickten Muſiker auch für ſeine Privatconcerte zu gewinnen; und die beſcheidene aber entſchiedene Weiſe ſeiner Weigerung erregte Wilhelm's Aufmerkſamkeit, ſo daß dieſer ſich mit ihm in ein Geſpräch einließ. Gleichgeſtimmte Seelen bleiben einander nicht verborgen, wenn ein Weg zum Verkehr gebahnet iſt; die Wünſchelruthe ſchlug an, der Erz- und Herzgehalt war bald entdeckt, und der Bund der Freundſchaft wurde geſchloſſen. Berthold, der erſt ſpäter mit Ernſt bekannt wurde, war der Dritte darin. Ernſt blieb der erſte, ohne es zu ſuchen, denn er war der älteſte von den dreien. In tiefer Armuth aufgewachſen hatte er keine Mittel gefunden, ſein ſchon in der Schule hervorbrechendes Talent nach Wunſch auszubilden, und es hatte den Anſchein, ſein heißer Wiſſensdurſt werde ungeſtillt bleiben müſſen. Endlich nahm ſich der Ortsſchullehrer ſeiner an und behielt ihn nach der Confirmation

bei ſich in der Lehre. Ernſt wurde Schullehrer, verlor aber das Ziel ſeiner Wünſche, das Predigtamt, nie aus den Augen. In ſeinen Freiſtunden ſtudirte er ohne alle mündliche Anleitung, blos von einigen armſeligen literariſchen Hilfsmitteln unterſtützt, die claſſiſchen Sprachen und andere wiſſenſchaftliche Fächer, und brachte es durch ungemeine Anſtrengung dahin, daß er das Univerſitätseramen beſtehen und ſeine Studien in X. fortſetzen konnte. Um bei gänzlicher Mittelloſigkeit die nöthigen Ausgaben zu erſchwingen, mußte er freilich neben dem eigenen Studium auch das Unterrichtgeben fortſetzen; aber er hatte das vor andern Studirenden voraus, daß er einen gereiften Verſtand und eine manchfaltige Erfahrung auf die Univerſität mitbrachte, wodurch ihm das Studiren ſehr erleichtert und viel Zeit erſpart wurde. Auch brauchte er ſich nicht erſt eine Ueberzeugung zu erringen, denn die hatte er ſchon: ſeine bedrängten Umſtände hatten ihn beten gelehrt; und als er einmal den Schlüſſel zu den Schätzen Gottes beſaß, holte er ſich auch das Gold des Glaubens. Theologiſchen Zweifeln war er fortan nicht mehr zugänglich, und von den wiſſenſchaftlichen Schätzen, welche die Profeſſoren vor ihm auslegten, nahm er nur das an, was auf ſeinem Prüfſtein den Goldſtrich zeigte; das Kupfer aber ließ er liegen.

Aber Berthold! wie kommt der zu ſolchen Freunden? Die Art und Weiſe ſeines erſten Auftretens in dieſer Erzählung hatte das freilich nicht erwarten laſſen, und doch fällt daſſelbe in die gleiche Zeit, wo er mit Ernſt und Wilhelm Freundſchaft pflegte. Meinet ihr vielleicht, er ſei ein Heuchler geweſen, unaufrichtig, ein wankendes Rohr, bei den Chriſten ein Chriſt, bei den Weltmenſchen ein Weltmenſch? Nein, ich kann's nicht glauben; ich habe ihn ſelbſt gekannt und immer für redlich gehalten, und Ernſt und Wilhelm hielten ihn auch für redlich, und ebenſo alle ſeine Freunde, denen man ein Urtheil über einen Charakter zutrauen konnte. Er betete; er glaubte feſt

an das Wort Gottes; er wandelte unbescholten, er hielt sich nur zu den ernsteren, christlich gesinnten Studirenden, und war doch auch bei den Andern geachtet. So hatten Menschen wenigstens kein Recht, ihm die redliche Gesinnung abzusprechen. Aber gleichwie ein gesund und blühend aussehender Körper doch an einem inneren, geheimen Schaden leiden kann, der allmählig die Gesundheit untergräbt; so kann auch in der geistigen Constitution ohne äußerlich auffallende Symptome, oder bei vorsichtigem Verbergen derselben, oder — wie es hier der Fall war — ohne sogar dem Kranken zum Bewußtsein zu kommen, ein Krankheitsstoff sich entwickelt haben. Bei Berthold war es, ohne daß er sich darüber klar wurde, ohne daß seine Freunde es merkten, ein doppelter Geiz, ein Geldgeiz und ein Ehrgeiz. Der erstere ist eine Krankheit, die bei Studirenden selten endemisch wird, vielmehr so der Verachtung ausgesetzt, daß jeder damit Behaftete sie möglichst zu verbergen sucht. Mit der andern Art von Geiz aber ist es so sehr der umgekehrte Fall, daß man es einem Studirenden fast übelnimmt, wenn er nicht eine Dosis davon hat. Mein ehrwürdiger Lehrer in Oe. pflegte zu sagen, der Ehrgeiz sei eine halbe Tugend; und er war auf diesen Gedanken gekommen, weil er lange mit Leuten zu thun hatte, die nicht einmal mehr am Ehrgeiz anzugreifen waren, weil sie so wenig davon hatten als die Silberdistel von einem Stiel. Andere haben gar keine Tugend als diese halbe, und wissen damit auszukommen, wie die englischen Offiziere, die auf halben Sold gesetzt sind. Daß aber beide Arten von Geiz in demselben Charakter vorkommen, ist ein psychologisches Räthsel und Curiosum, da ja in der Regel der eine auf Unkosten des andern lebt, wie der Wirth und der Apotheker.

Ich vermuthe daher, und der weitere Verlauf der Geschichte dient mir zur Bestätigung, daß es mit dem Ehrgeiz kein rechter Ernst gewesen, sondern mehr eine jugendliche Einbildung, und daß die andere Neigung tiefer wurzelte. Jedenfalls kam dem

jungen Manne ſein ehrgeiziges Streben nicht als Sünde zum deutlichen Bewußtſein; und wenn er z. B. in ſeinen Freiſtunden ſich mit literariſchen Verſuchen beſchäftigte, wie die oben mitgetheilte Probe aus einem vor mir liegenden Manuſcript beweist, das übrigens glücklicherweiſe nie unter die Preſſe kam, ſo mochte er immerhin die Stimme des Gewiſſens mit dem Vorwande beſchwichtigen, daß ja auch auf dieſem Wege die Wahrheit vertheidigt, und alſo etwas Gutes gewirkt werden könne. Denn daß die innere Stimme ganz in ihm geſchwiegen habe, möchte ich nicht behaupten, da ja die Erkenntniß der Wahrheit unſer Urtheil nicht blos über Andere, ſondern auch über uns ſelber ſchärft, obgleich der Arzt ſeiner Kunſt nie weniger traut, als wenn er ſelbſt erkrankt.

Wir überſpringen eine Zeit von 6—7 Jahren, und fragen, was unterdeſſen aus den drei Freunden geworden iſt. In K. iſt keine Spur mehr von ihnen zu ſehen: auch Wilhelm iſt nicht mehr in Eſchau, ſondern wieder in ſeinem Vaterlande und hat in Berlin eine Anſtellung gefunden. Berthold lebt auf einer Landpfarre an der Oſtſee; Ernſt iſt Pfarrer in ſeinem Geburtsort. Er hat da ſeinen alten Schullehrer noch angetroffen, und o ihr hättet ſehen ſollen, mit welcher dankbaren Aufmerkſamkeit, Zartheit und Schonung er den alten Mann behandelte! Uebrigens mußte er bei aller treuen und eifrigen Amtsthätigkeit doch auch die Wahrheit des Sprüchworts erfahren: „der Prophet gilt nichts im Vaterlande und bei den Seinen;“ und da er hoffte in einer andern Gemeinde mehr wirken zu können, ſo bat er um Verſetzung. In der Zwiſchenzeit aber machte er in Erbſchaftsangelegenheiten ſeiner Frau, deren Oheim in Berlin kinderlos geſtorben war, eine Reiſe nach Preußen, und freute ſich von ganzem Herzen, ſeinen lieben Wilhelm, mit dem er einſt ſo manche Stunde im Gebet, Bibelbetrachtung und Her-

zensgesprächen zugebracht hatte, wieder von Angesicht zu sehen, um so mehr, da nach der Trennung die Correspondenz nur kurze Zeit gewährt hatte. Sein Urlaub war so kurz, daß für den Aufenthalt in Berlin nur wenige Tage übrig blieben: desto froher war er, einen Freund in dieser Stadt zu wissen, der ihm bei seinem Geschäft an die Hand gehen konnte. Aber wie bitter sah er sich getäuscht, als er endlich nach langem Suchen Wilhelm's Wohnung am Ende der Friedrichsstraße aufgefunden hatte und vernahm, er sei auf mehrere Tage verreist! So mußte er denn sein Geschäft allein abzumachen suchen, und erst am letzten Tag vor seiner Abreise fand sich noch ein Stündchen, um den Besuch zu wiederholen. Wilhelm war angekommen; aber es wäre vielleicht besser gewesen, Ernst hätte ihn gar nicht gesehen, dann wäre ihm doch das schmerzliche disappointment erspart worden. Doch nein; dann wäre ihm ja auch der Antrieb zur Fürbitte entgangen, deren Wilhelm jetzt so sehr bedurfte. Nun was war's denn? Ist er krank geworden? oder bankrutt? oder degradirt? oder ein Verschwender? Ach nein; nichts von alle dem: nach dem Urtheil der Welt, auch der gebildeten, ist er in jeder Hinsicht vorwärts gekommen; aber nach dem Urtheil der Wahrheit ist er im Krebsgang begriffen. Laßt mich nur erzählen!

Mit warmem Herzen, voll freudiger Begierde eilte der Pfarrer die Treppe hinauf, als er unten im Hausgang hörte, Wilhelm sei gestern zurückgekommen. Er wurde kalt empfangen, höflich, förmlich; es war ihm zu Muthe wie dem Erzvater Jakob, als er die Lea statt der Rahel an seiner Seite sah. Natürlich stimmte er seinen Ton alsbald auch um eine Quinte herab, weil sonst die Dissonanz zu groß gewesen wäre, konnte es aber doch nicht lassen, die jetzige Herzensstellung seines alten Freundes leise zu sondiren und auf die Pulsschläge dieses Herzens zu horchen, wie der Arzt, der seinem Patienten das Stethoskop ansetzt. Bald mußte er sich überzeugen, daß Wilhelm

aus dem einfältigen, kindlichen Glauben, an dem er ſich ehemals ſo oft erbaut hatte, herausgeriſſen ſei. Er zweifelte an der buchſtäblichen Wahrheit der heiligen Schrift, machte einen bedeutſamen Unterſchied zwiſchen der Lehre Jeſu und ſeiner Apoſtel, und behauptete, in die Schriften der Letzteren habe ſich eben auch manches Menſchliche und Irrthümliche eingeſchlichen. Seine ſonſtige Wärme und Herzlichkeit war dahin, wie wenn an einem warmen, ſonnenhellen Frühlingstage auf einmal ein kühler, ſcharfer Nordwind graues Gewölk heraufjagt, daß der Luſtwandler den Rock feſter zuſammenknöpft und ſeine Handſchuhe hervorholt. Und dahin war er durch Schleiermacher's Predigten und Schriften gekommen, die ſo manchem Andern eine Brücke zum herzlichen und entſchiedenen Schriftglauben geweſen ſind! Ernſt vermuthete deßhalb, und wohl mit Recht, daß es mit der Herzensſtellung ſeines unglücklichen Freundes ſchon vorher bedenklich ausgeſehen und eine praktiſche Verirrung der theoretiſchen Bahn gemacht haben müſſe. Vielleicht, dachte er, hat Wilhelm ſeine Siege über die ſchweren Verſuchungen in Eſchau mit behaglichem Wohlgefallen betrachtet, anſtatt Gott allein die Ehre zu geben, und ſich zu einer Selbſterhebung verleiten laſſen, die ihm die Einfalt raubte und ihn für feinere, aber um ſo ſchwerere Verſuchungen zugänglich machte. Doch ließ ſich dieß natürlich nicht genauer unterſuchen. Seine Betrübniß war tief und ſchmerzlich; er war aber ſo feſt überzeugt, in Wilhelm's Herzen ſei einſt ein wahrhaftiges Leben aus Gott geweſen, daß er mit der ausgeſprochenen Hoffnung von ihm ſchied, er werde die verlorene Seligkeit eines kindlichen Glaubens und einer warmen Liebe zu Jeſus und den Seinen wieder finden.

Nun wollen wir uns auch nach Berthold umſehen, der leider gleichfalls die Reiſe in den Krebs gemacht hat. Bald nach ſeinem Abgang von L. hatte er einmal in der alten Wärme

des Glaubens und der Liebe an Ernſt geſchrieben und ſeine Anſtellung gemeldet. Ernſt's glückwünſchende Antwort darauf blieb aber unerwiedert und ein langes Stillſchweigen folgte von beiden Seiten. Endlich nach zehen Jahren kam wieder ein Brief, den ich wörtlich mittheile, und aus deſſen Anfang erhellt, daß er nicht aus freiem Antrieb hervorging, ſondern durch eine Anmahnung von Seiten Ernſt's veranlaßt wurde. Er lautet alſo:

„Mein lieber theurer Freund!

„— Deinen Brief erhielt ich erſt 14 Tage vor Weihnachten. Im alten Jahre konnte ich ihn aus Mangel an Zeit nicht mehr beantworten; in der erſten Woche erhielt ich eine Menge Neujahrsviſiten, und in der zweiten Woche mußte ich ſolche erwiedern. Heute iſt der erſte freie Tag, den ich der Beantwortung Deines Schreibens widmen kann. — — — — — Für die Kirche arbeite und wirke ich gern; nur Eins quält und beunruhigt mich, und das will ich Dir sub silentio aufrichtig geſtehen. Meine theologiſche Denkart hat ſich ſeit meiner Univerſitätszeit ganz geändert. Ich bin ſtrenger Rationaliſt; predige jedoch meiner Gemeinde nicht meine Grundſätze, ſondern wie man zu ſagen pflegt, reines Evangelium; aber das iſt, wie Du mir gerne glauben wirſt, etwas läſtig. Ich wünſchte daher ſehr, zu meiner früheren theologiſchen Denkart zurückkehren zu können. Ich ſtrebe aufrichtig nach Wahrheit; aber ich bin noch im Kampf mit mir ſelbſt. Möge die Hand der Vorſehung mich leiten, und mich mit mir ſelbſt in's Reine kommen laſſen! Ich glaube, Du wäreſt der Mann, der auf meine religiöſe Denkart einen mächtigen Einfluß hätte. Daher will ich Dir mein Herz öffnen, will Dir meine hauptſächlichſten Zweifel vorlegen, mit der Bitte, mir Deine Gedanken gelegentlich mitzutheilen, wofür ich Dir um ſo dankbarer ſeyn werde, weil es mir um Wahrheit zu thun iſt und ich aus einem Saulus gern ein Paulus würde. Meine Hauptzweifel ſind folgende:

1) Die Gottheit Christi. Vor Christus habe ich die innigste Ehrfurcht, als vor einem Menschen, der um seiner göttlichen Lehre willen über alle Weisen der Welt weit erhaben ist und mit der Gottheit in der genauesten Verbindung stand. Aber die Erzählungen der heiligen Schrift von seiner Geburt, Auferstehung und Himmelfahrt, von seinen Wundern u. s. w. kann ich mir buchstäblich nicht denken.

2) Der Opfertod Christi. Ich glaube und bin fest überzeugt, daß Christus freiwillig gestorben sei aus Ueberzeugung für die Wahrheit seiner Lehre, wie z. B. (wenn die Vergleichung erlaubt ist) ein Sokrates, der den Giftbecher nahm, um freudig für seine Lehre zu sterben. Wie konnte der Gott der Liebe einen Unschuldigen, der nie eine Sünde begangen, zum Opfer für unsere Sünden machen? Diese Lehre kann ich mit der Gerechtigkeit und Liebe Gottes nicht vereinbar finden: denn der Allmächtige, dem alle Dinge möglich sind, konnte durch das Blut des Unschuldigen nicht versöhnt werden. Ist es nicht menschlich gedacht, wenn man annimmt, daß Reue über unsere Sünden, Besserung und Sinnesänderung nicht hinreichend sei, um uns Seine Huld und Gnade wieder zu erwerben?

3) Die Trinitäts-Lehre. Wo bleibt die Einheit Gottes, wenn diese Lehre so angenommen wird, wie sie uns in den schriftlichen Urkunden der Apostel und in den symbolischen Büchern gegeben wird?

„Dieß, mein Lieber, sind die Hauptzweifel, die ich habe. Kannst Du mir dieselben befriedigend lösen, so bin ich Dir dafür sehr dankbar, denn das wünsche ich von ganzem Herzen. Ich suche Wahrheit, und diese hoffe ich am leichtesten durch Widerspruch zu finden. Ich erkenne und gestehe es, daß ich mich weit besser fühlte, so lange ich dem Supernaturalismus zugethan war. Für den Professor kann der Rationalismus genügen, für den Landprediger nicht. Das fühle ich wohl. — Wenn Du die Freundschaft und Correspondenz mit mir fortzusetzen gedenkst

(um was ich dringend bitte), so wäre es mein Wunsch, unserem Briefwechsel ein wissenschaftliches Interesse zu geben. Das, finde ich, sei für Religionslehrer, die Andern dem Himmel zuführen wollen, sehr wichtig: denn wer Andere belehren will, soll in allen Theilen selbst belehrt seyn, und namentlich von seinem Glauben Rechenschaft zu geben wissen. Das kann ich leider noch nicht, das gestehe ich Dir aufrichtig. Gott aber ist mein Zeuge, daß ich Wahrheit suche, und Er wird sie mich finden lassen. Doch hievon einstweilen genug! Ein anders Mal mehr und besser geordnet!" — —

„Dein aufr. Freund Berthold."

Wie sehr Ernst durch diesen Brief zur Trauer gestimmt wurde, kann man sich leicht denken. Hintennach fiel ihm nun freilich ein, daß er zuweilen an seinem Freund einige Redseligkeit und Oberflächlichkeit in religiösen Gesprächen wahrgenommen habe und daß seine christliche Erkenntniß nicht gründlich und selbstständig genug gewesen sei; aber das reichte nicht hin zur Erklärung eines solchen Abfalls, und auf den eigentlichen faulen Fleck, aus dem sich diese Krankheit entwickelt hatte, kam er nicht. So konnte auch sein Antwortsschreiben nicht vollständig auf den rechten Punkt treffen und nicht die erwartete Wirkung haben: ich theile es aber doch mit, weil sonst Berthold's Erwiederung nicht zu verstehen ist.

„Mein lieber Berthold!

„So sehr Du Dich über meinen Brief freutest, so betrübt war ich über den Deinigen. Daß Du ein Rationalist werden würdest, hätte ich freilich nie erwartet: denn sonst pflegt es den umgekehrten Weg zu gehen, und Leute, die auf der Universität sich viel mit ihrem Rationalismus wissen, sehen, wann sie in's Berufsleben hineinkommen, daß man damit keinen Hund vom Ofen lockt, viel weniger einen Sünder aus der Grube, und greifen dann wieder begierig nach ihrer bestaubten Bibel und

dem abgelegten Kinderglauben, um ihre Zuhörer, die noch einiges Kriterium, oder wenigstens Bedürfniß nach der Wahrheit haben, zufrieden zu stellen."

„Wie aber Du, nachdem Du zu den Füßen frommer Gamaliels gesessen, die allen Scharfsinn und alle Gelehrsamkeit aufgeboten haben, um zu erweisen, daß Jesus sei der Christus und Sein Wort Wahrheit, dazu gekommen bist, Dich an diesen Stein zu stoßen; wie Du mit Deinem redlichen Herzen so lange über die Unredlichkeit weggehen konntest, Deinen Zuhörern etwas Anderes zu predigen, als wovon Du überzeugt bist, — darüber möchte ich gern von Dir einen Aufschluß bekommen. Du schreibst zwar, Du seist in Deinem Innern unruhig darüber, und das kann ich auch leicht glauben; aber ich muß Dir auch offen bekennen, daß es mir vorkommt, als liege Dir nicht genug daran, die Wahrheit zu erkennen. Denn wo der ernstliche Wille dazu ist, kann's nicht fehlen. Ich mache Dich daher auf folgende drei Punkte aufmerksam:

1) An Deiner inneren Unruhe, welche Dir nicht erlaubt, Deine rationalistische Ansicht offen vorzutragen, hast Du schon ein Kennzeichen, daß dieselbe nicht Wahrheit ist. Denn bei der Wahrheit ist Ruhe.

2) Scheint es mir, Du seist zu sehr in die Ketten weltlicher Verbindungen verstrickt. Du schreibst von vierzehen Tage lang gegebenen und empfangenen Visiten. Dieser Ausdruck bezeichnet den Zweck und den Inhalt solcher Besuche. Ein Seelsorger, meine ich, dem an dem Heil der ihm anvertrauten Seelen gelegen ist, macht keine Visiten, und bekommt auch keine; sondern er macht und empfängt Besuche, die den Zweck der Belehrung und Erbauung seiner Gemeindeglieder theils geradezu aussprechen, theils mit jeder andern Veranlassung verbinden. Bloße Ehrenbesuche, bei denen nur von politischen und ökonomischen Angelegenheiten oder Neuigkeiten die Rede ist, ziemen sich für einen Knecht Christi nicht. Ich werde Dir

aber nicht Unrecht thun, wenn ich vermuthe, daß jene Visiten solcher Art gewesen seien. Du würdest freilich, wenn Du bei diesen Gelegenheiten christliche Unterhaltungen anknüpfen wolltest, befürchten müssen, einen Theil der Besuchenden Dir dadurch zu entfremden, einen andern Theil zum Spott aufzuregen; aber das darfst Du nicht scheuen, wenn Du ein wahrer Jünger Jesu seyn willst. „„Der Welt Freundschaft ist Gottes Feindschaft,"" und: „„Wehe euch, wenn euch Jedermann wohl redet!""

3) Vorausgesetzt, daß es für jeden Christen, und namentlich für jeden Prediger des Evangeliums, keine größere Pflicht gibt, als nach der Erkenntniß der Wahrheit zu trachten, und nichts Wichtigeres und Süßeres, als sie wirklich zu erkennen, so müssen wir bedenken, daß die Wahrheit über uns steht und nicht von uns oder unserer Erkenntniß abhängig ist. Was einmal wahr ist, das ist wahr, Du magst es glauben oder nicht. Daraus folgt, daß wir uns unter die Wahrheit demüthigen und uns von ihr belehren lassen müssen. Wenn nun — da die Erkenntniß der Wahrheit, als einer über uns erhabenen, nur von oben mitgetheilt werden kann, — Gott mittelst der Offenbarung durch's Wort uns in der Bibel die Wahrheit mitgetheilt hat, so ist es unsere Pflicht, diesem Wort zu glauben, und, nachdem wir es gläubig angenommen wegen seines großen Inhalts, es auch verstehen zu lernen. Denn ohne Glauben (d. h. hier: Geneigtheit des Willens, demüthig anzunehmen, was Gott uns sagen will) ist's unmöglich, zur Erkenntniß der Wahrheit zu kommen."

„Dieser Glauben oder dieses Glaubenwollen ist hauptsächlich nöthig bei der Lehre von der Gottheit Christi, auf welcher die Annahme aller Wahrheiten des Christenthums beruht. Niemand kennet den Sohn, denn nur der Vater; und wem es nicht von oben geoffenbart wird, der kann auch nicht die Gottheit des Sohnes glauben, Joh. 6, 44. 65. Wer nun gern zu dieser Erkenntniß des Sohnes kommen möchte, der muß darum

beten. Wenn Du das ernſtlich thuſt, ſo bin ich gewiß, daß dieſer Glaube, den Du ja ſchon einmal gehabt, Dir wieder geſchenkt werden wird. Dir die Gründe anzuführen, warum an der Gottheit des Sohnes nicht gezweifelt werden kann, wäre überflüſſig: denn ſo befriedigend ſie auch für den Gläubigen ſind, ſo wenig überzeugen ſie den Ungläubigen, der nicht innerlich vom Geiſt Gottes überführt wird; zudem ſind ſie Dir von der Univerſität her hinlänglich bekannt."

„Was die Trinitätslehre betrifft, ſo läßt ſich dieſelbe nicht blos als eine vernunftgemäße, ſondern auch als eine nothwendige darſtellen. Wollen wir nicht einen pantheiſtiſchen, ſondern einen perſönlichen, ſich bewußten Gott, ſo müſſen wir auch annehmen, daß derſelbe, um ſich ſeiner ſelbſt bewußt zu werden, ſich ſelbſt objektivire, und dieß iſt, was die Schrift unter ewiger Zeugung des Sohnes verſteht. Gott erkennt ſich ſelbſt in Seinem Sohne. Das, wodurch Gott Sich ſelbſt in Seinem Sohne erkennt, wird Geiſt genannt, ſo wie auch der Menſch nur durch ſeinen Geiſt ſich ſelbſt erkennt."

„Endlich der Opfertod Chriſti. Auch von dieſem gilt, was ich oben von der Gottheit Chriſti geſagt habe. Er iſt ein Geheimniß, das nur dem aufgeſchloſſen wird, der es glaubt und ſeine Kraft an ſich erfährt. Wenn ein Kranker, dem der Arzt eine Arznei reicht, vorher unterſuchen wollte, aus welchen Beſtandtheilen und in welchem Miſchungsverhältniß ſie zuſammengeſetzt iſt, auf welches Organ und in welcher Weiſe jedes einzelne Ingrediens zu wirken habe, ſo würde ihm der Arzt ſagen: „„das Nöthigſte iſt vor der Hand, daß Sie einnehmen und geſund werden, dann will ich Ihnen gern Ihre Wißbegierde befriedigen; ich erwarte aber von Ihnen, daß ſie mir zutrauen, meine Verordnung ſei zweckmäßig und auf Ihre Umſtände berechnet."" Ein gleiches Vertrauen hat doch wohl Gott ein Recht von uns zu fordern, wenn Er Seinen Sohn in die Welt ſendet, um der ſündigen Menſchheit aus ihrem Tode und Ver-

derben herauszuhelfen; und wenn auf Dein Gebet die Kraft des Verſöhnungstodes Jeſu an Dir zur Vergebung Deiner Sünden und zur Neubelebung Deines innern Menſchen wirkſam geworden iſt, dann wirſt Du auch von dem Geiſte Chriſti über das Geheimniß der Verſöhnung befriedigende Belehrung empfangen und wirſt finden, daß die heilige Schrift nichts darüber ſagt, was nicht dem Erleuchteten als göttliche Kraft und göttliche Weisheit ſich kund gäbe. Allerdings muß das Leben und Herrſchen Jeſu mit Seinem Tode in Verbindung, in die genaueſte Verbindung geſetzt werden, wenn man die Bedeutung des Letzteren recht verſtehen will, weßwegen auch in der Schrift auf die Auferſtehung Jeſu ſo ein großes Gewicht gelegt iſt, z. B. 2 Tim. 2, 8. Phil. 3, 10. Röm. 8, 34. Lies einmal in allen dieſen Beziehungen das Evangelium Johannis aufmerkſam durch mit ernſtlichem Gebet, daß Dir der Herr Jeſus die Augen öffnen wolle, damit Du den Reichthum der Weisheit und Gnade darin entdecken mögeſt! Wenn Dir's Ernſt iſt, ſo wirſt Du gewiß das Leben darin finden. Willſt Du von Herzen Dich zu Ihm bekehren, nicht allein mit Deinem Glauben, ſondern auch mit Deinem Leben, um Sein Jünger zu werden, und Seine Schmach auf Dich zu nehmen, ſo muß Dir auch das Licht aufgehen und Ruhe Deinem Herzen. Das wird Dir freilich Ueberwindung koſten; aber es iſt auch der Mühe werth, wenn man ewiges Leben (ſchon hier) dadurch erlangen kann."

„Haſt Du über dieſe und andere Lehren des Evangeliums noch weitere Zweifel vorzubringen, ſo bin ich bereit, Dir auf alle zu antworten, und fürchte keinen. Der Rationalismus iſt nicht blos Sünde, ſondern auch Thorheit, und kann mit leichter Mühe aus dem Felde geſchlagen werden. Das Größte an ihm iſt ſein großes Maul, womit er Prahlereien und Läſterungen ausſpricht; aber man kann's ihm ſtopfen." — — —

Dein gleichfalls aufrichtiger Freund Ernſt.

Daß dieser Brief den Empfänger nicht befriedigte, ist leicht zu vermuthen; es fehlte darin ein wenig — zwar nicht an der Liebe selbst, aber am Durchfühlenlassen derselben, und in dem Schwamme steckte, wie Gottfried Arnold sagt, eine Lanzette. Doch bereute es Ernst, nach dem, was er später in Erfahrung brachte, durchaus nicht, daß er so scharf geschrieben. Die Antwort Berthold's lautete also:

„Mein Lieber!

„— — Dein letzter Brief betrübte mich eben so sehr, als Dein erster mich freute, weil ich daraus ersah, daß Du mich ganz mißverstanden habest. Ich erkannte in demselben nicht mehr den alten mit christlicher Liebe erfüllten Freund, mit dem ich einst in X. so manche trauliche Stunde in freundlichem Gespräch zubrachte, sondern einen mir abgeneigt gewordenen Bekannten. Es kam mir vor, Du haltest mich schon für verloren, weil ich Dir gestand, daß ich mich durch mein eifriges Forschen nach Wahrheit dem Rationalismus genähert habe. Allein, mein Lieber, glaube mir, so schlimm steht es mit mir noch nicht. Laß mich nur kämpfen um meinen Glauben: denn da ich redlich kämpfe, so wird mir Gott zum Sieg verhelfen, und ein erkämpfter Glaube ist gewiß der standhafteste. Ich möchte meines Glaubens aus Gründen gewiß werden, wie der Apostel sagt: „„Ich weiß, an wen ich glaube.““ — Saulus ist ein Paulus geworden. Wo waren einst Dr. Knapp, Kanne und viele Andere? Du kannst unter den jetzigen orthodoxen Theologen gewiß auch solche, die früher eifrige Rationalisten waren und ihr Glaubenssystem erkämpften. Als ich vor 10 Jahren in's praktische Amt eintrat, machte ich es mir zur Pflicht, die Schriften der Rationalisten und Supernaturalisten zu lesen, um mich fortzubilden. Auf beiden Seiten gibt es scharfsinnige, gründlich gelehrte, und dabei redliche Männer. Sollte also nicht auch hier der Grundsatz gelten: Man soll beide Theile hören! — ? — Uebrigens glaube mir, daß ich Deine Ansichten

und Deinen Rath zu würdigen weiß. Ich habe Dir offen geſtanden, wie ich denke, in der Meinung, gute Freunde könnten einander auf dem Wege der Wahrheit behilflich ſeyn; und wenn Rationaliſten und Supernaturaliſten einander treu und redlich die Hand bieten, ſo kann die Wahrheit leicht gewonnen werden."

„Mir ſcheint es ferner, Du halteſt mich für einen ganzen Weltmenſchen; und das ſchließeſt Du daraus, daß ich Dir in meinem letzten Briefe von „„vierzehen Tage lang gegebenen und empfangenen Viſiten"" ſchrieb. Ein Seelſorger, meinſt Du, ſolle keine Viſiten, ſondern nur Beſuche geben und empfangen. Aber, Lieber, ſage mir, was iſt Viſite anders als Beſuch? Warum aber auch an einem nichts bedeutenden Worte hängen? Warum ſich über einen Provinzialismus aufhalten? Ueberdieß, ſage mir, findeſt Du es meiner unwürdig, wenn ich im Anfang eines Jahres oder von Zeit zu Zeit meiner alten Mutter oder meinem Schwäher eine Viſite, oder, wenn Du lieber willſt, einen Beſuch mache? oder, wenn ich von benachbarten Amtsbrüdern und ſonſtigen Freunden Beſuche annehme und ſie erwiedere? Hier haſt Du mich, glaube es, mein Lieber! gewiß nicht im Geiſte des Chriſtenthums beurtheilt. Beſuche, die der Würde meines Amtes zuwider oder meinem Streben nach Wahrheit hinderlich ſind, mache ich gewiß keine. Alles Uebrige will ich verſparen, bis wir uns einmal mündlich unterhalten können: denn ſchreiben läßt es ſich nicht wohl." — —

„Dein Berthold."

Ernſt antwortete darauf Folgendes:

„Mein lieber Berthold!

„Ich darf es nun nicht länger verſchieben, über Deinen letzten Brief mich auszuſprechen. Zuerſt ein Wort über das, was Dir in meinem Schreiben am meiſten aufgefallen zu ſeyn ſcheint, — den Vorwurf der Viſiten. Daß dieſes Wort ein Provinzialismus ſei, entſchuldigt den Gebrauch deſſelben nicht

hinlänglich. In unserem Lande ist es auch Provinzialismus; aber dennoch weiß man es von „Besuch" wohl zu unterscheiden, wie dieß ohne Zweifel auch bei Dir der Fall seyn wird. Man wird auch bei euch statt Krankenbesuch nicht Krankenvisite sagen; und wenn Du mit irgend einem Nachbar wöchentlich zusammenkämest, um mit ihm exegetische oder dogmatische oder andere Studien zu treiben, so würdest Du das wohl auch eher einen Besuch, als eine Visite nennen. Was mich aber veranlaßte, aus dem Einen Wort so viel zu schließen, das will ich Dir nun offen sagen. Ich hatte zufällig gehört, Du lebest in sehr günstigen Verhältnissen, habest ein großes Einkommen, seist sehr gesellschaftlich, zugleich aber sehr geizig, und treibest sogar das Spiel aus Gewinnsucht. Letzteres glaubte ich nicht, weil ich Dich in X. von einer ganz andern Seite kennen gelernt hatte, und hielt es für Mißverstand und Entstellung oder Verleumdung. Das aber, dachte ich, könnte wohl seyn, daß Du, als ein Freund der Gesellschaftlichkeit, in Ermanglung besserer Genossen, Dich an das halltest, was Dir zunächst liege, und daß Dir das in solchen Zusammenkünften gewöhnliche leere und fade Geschwätz am Wachsthum des inneren Lebens hinderlich seyn könnte; und deßwegen hielt ich es für Pflicht, Dich davor zu warnen. Daß ich Dich aber darum für einen „ganzen Weltmenschen" gehalten hätte, dem ist nicht so. Schon Deine Versicherung, daß Du ernstlich nach der Wahrheit forschest, hätte mir dieß unmöglich gemacht. Auch habe ich es in meinem Briefe weder gesagt noch sagen wollen. Durch die Versicherung in Deinem Letzten, daß meine Vermuthung grundlos und mein Schluß zu voreilig gewesen, bin ich nun über diesen Punkt beruhigt, und bitte Dich herzlich um Verzeihung."

„Wenn ich meinen Brief, der einen so unangenehmen Eindruck auf Dich gemacht hat, noch einmal durchlese, so finde ich allerdings, daß ich Dir damals nicht in dem weisen Geiste der Sanftmuth und Liebe geschrieben habe. Wiewohl es an Liebe

darin nicht fehlte (denn das bin ich mir bewußt, daß aufrichtige Liebe zu Dir und Sorge für Dein Heil denselben diktirte), so fehlte es doch an der Offenbarung, an dem Merken- und Fühlenlassen dieser Liebe, wie es die christliche Weisheit erfordert hätte. Es war zu wenig gewinnende Milde in meinen Worten, und zu starkes Hervortreten der siegreichen Gewißheit meiner Ueberzeugung. Ich hätte sollen einen erweichenden Umschlag auf die Geschwulst legen, und nahm dagegen das Messer, um sie aufzuschneiden. Dieß thut mir jetzt von Herzen leid, und ich bitte Dich auch darüber um Verzeihung. Wenn Du aber aus meinem Briefe glaubtest schließen zu können, daß ich Dir abgeneigt geworden, siehe, Lieber, so bist Du auch zu weit gegangen, und auch ich verzeihe Dir das gerne. Ich bin mir vor Gott bewußt, daß ich Dich noch mit derselben ungetrübten Liebe lieben kann, wie vordem, und daß ich Dich nie für verloren angesehen habe; vielmehr bin ich noch fest überzeugt, daß Du zu den Schafen Jesu gehörest und früher oder später gewiß auf den lautern evangelischen Heilsweg zurückkommen wirst. Wie hätte ich denn vernünftigerweise auch nur einen Versuch machen können, Dich vom Rationalismus zurückzuführen, wenn ich dieß nicht für möglich hielt? ja, wie hätte ich es ohne die größte Eigenliebe thun können, wenn ich's nicht für leicht gehalten hätte? — obgleich ich dessen gewiß bin, daß, es sei leicht oder schwer, es doch ohne den Gnadenbeistand von oben ganz unmöglich ist. Und obwohl aus einem Saulus ein Paulus ward, wo ist in meinem Briefe auch nur eine Spur, daß ich Dich für einen Saulus gehalten, mit dem Du Dich doch selbst vergleichst? Uebrigens bleibe ich dabei, daß man, um aus einem Rationalisten ein wahrer Christ zu werden, sich nicht blos mit dem Verstande, sondern auch mit dem Willen bekehren muß, was freilich nur von oben gegeben werden kann, und daß Dir, sobald Du einmal ernstlich willst, ein solcher Glaube geschenkt werden wird, der mit Ruhe des Herzens verbunden ist.

Ich flehe zu dem Herrn, daß Er dir diesen Glauben recht bald schenken und dich aus der Ungewißheit herausführen wolle.

„Indessen kann ich dich versichern, daß ich meines Glaubens gleichfalls aus Gründen gewiß worden bin, und mit Paulus sagen kann: Ich weiß, an Wen ich glaube. Ich habe den Rationalismus auch geprüft, und fürchte mich nicht, jeden seiner Lehrsätze aus Gründen der Vernunft und Schrift zu widerlegen.

„So viel über diesen Punkt, mit dem herzlichen Wunsche, daß du meine Liebe und lautere Gesinnung nicht verkennen mögest. Bei uns in Süden wird's schon kalt, und bei euch, so nahe am Ufer des Meeres, wird's auch nicht besser seyn. Mögen unsre Herzen recht warm werden von der Liebe Christi!"

„Dein Ernst."

Meiner obigen Versicherung, daß Ernst die Schärfe seines ersten Schreibens nicht bereut habe, scheint dieser Brief zu widersprechen; aber bald nach Abgang desselben erhielt er meine neue zuverlässige Bestätigung der obenerwähnten üblen Gerüchte, an denen er auf Berthold's Versicherungen hin wirklich gezweifelt hatte; und verdächtig war immerhin auch das, daß dieser gar keine Antwort mehr gab. Wäre übrigens Ernst nicht durch seinen Wunsch, die Sache seines alten Freundes möglichst zum Besten zu kehren und zu entschuldigen etwas befangen gewesen, so hätte er schon aus der geistigen Impotenz, die sich in diesen Briefen verräth, auf eine moralische Versunkenheit schließen können: denn Berthold war doch sonst ein aufgeweckter, lebhafter Kopf von gesundem Urtheil gewesen, eher etwas excentrisch als bornirt, und die letztere Eigenschaft konnte doch dem Schreiber der beiden Briefe nicht ganz abgesprochen werden. Da mußte etwas vorgegangen seyn, nicht blos ein theoretischer Systemswechsel, denn der würde den Scharfsinn eher geübt als abgestumpft haben, sondern eine praktische Verknechtung unter die Herrschaft irgend einer Sünde, wie man ja auch bei ganzen Völkern unter dem Joch der Sklaverei eine Verdummung wahr-

nehmen will. Wirklich hatte auch sein Abfall vom Glauben nicht in Verstandeszweifeln, sondern in der Verkehrtheit des Herzens seinen Grund. Als er sich in Geiz und Weltliebe immer tiefer verstrickte, wurden ihm die Grundsätze seines bisherigen Glaubens unbequem, und er flüchtete sich gerne zu einer lareren Disciplin. Uebrigens war es ihm mit einem System so wenig Ernst wie mit dem andern, denn sein Eldorado lag nicht nach dieser Seite hin; und sein vorgebliches Forschen nach Wahrheit beschränkte sich einzig auf die Unruhe und Aengstlichkeit, welche ihn jedesmal bei der Vorbereitung auf eine Predigt befiel. Als Student hatte er mit Leichtigkeit und Lust gepredigt; jetzt mußte er immer im Schweiß seines Angesichts sein Brod — auf den Sonntag backen, und doch war es voll Kleie und Spreu, ein weiterer Beweis, daß auch sein Verstand den Krebsgang machte.

Einige Jahre später im August 18.. finden wir Berthold auf einem Schiffe, das von Hamburg nach Helgoland fuhr. Wer ihn in früheren Jahren gesehen, hätte ihn kaum wieder erkannt. Einst ein zarter, schmächtiger Jüngling hatte er jetzt ein bedeutendes Embonpoint, das in seiner trägen, sitzenden Lebensart hinlängliche Erklärung fand, und der Arzt hatte ihm wegen gichtisch-rheumatischer Leiden das Seebad verordnet. „Nun, Capitain," sagte er, „glauben Sie, wir werden eine gute Seefahrt haben?" — Wollen sehen; ganz trau' ich dem Wetter nicht; die Wolken dort hinten wollen mir nicht gefallen. Wenn der Wind umspringt, könnten wir einen kleinen Tanz bekommen. — „Aber in der Regel gehört doch ein Sturm im August zu den Seltenheiten." — In der Regel, ja; aber die Stürme sind flüchtig genug, um alle Regeln zu überspringen und ihren ganzen Kalender zu vergessen. — „Wie heißt denn Ihr Schiff?" — Hat man's Ihnen nicht im Gasthof gesagt?

Es ist der Krebs. — „Der Krebs? Das ist ja ein seltsamer, ominöser Name. Wer abergläubisch wäre, könnte fürchten, wieder an's Land gesetzt zu werden, eh' er sein Ziel erreichte. Wie sind Sie denn zu dem sonderbaren Namen gekommen?" — Wie? ganz einfach: ich heiße Krebs, und das Schiff ist mein Eigenthum; so gab ich ihm meinen Namen. Uebrigens kann man ihn auch günstiger deuten, daß nehmlich das Schiff nicht blos ausfahren, sondern auch glücklich zurückkommen wird. — „Ich wünsche von Herzen, daß diese Deutung sich auch heute bestätigen möge."

Mit diesen Worten zog sich Berthold auf das Hintertheil des kleinen Schiffes zurück und setzte sich nachdenklich auf ein Ankertau nieder, denn der „Krebs" hatte eine ganze Reihe von Gedanken und Bildern in ihm erweckt, denen er sich nicht entziehen konnte. Das Pfarrhaus am Main, die Reise in die zwölf Thierzeichen des Zodiacus, der Professor van Eyffern tauchten in seiner Erinnerung auf. Wunderlich, sagte er zu sich selbst, daß ich jetzt doch noch eine Reise im Krebs machen muß, wenn auch nicht in den Krebs! Dann schweiften seine Gedanken hinüber nach X. zu Ernst und Wilhelm und zu den schönen Stunden, die er mit ihnen verlebt hatte, und es kam ihm vor, wie wenn er damals ein ganz anderer Mensch gewesen und seine Seele mittelst der Seelenwanderung in ein anderes Individuum eingezogen wäre, wie wenn ein tiefer Abgrund zwischen jetzt und damals gähnte, über den er auf einer hinter ihm abgebrochenen Brücke herübergekommen. In diesen peinlichen Betrachtungen unterbrach ihn eine Stimme in der Nähe: „Nun, Berthold, über welche tiefe Geheimnisse sinnst Du nach?" — Erschrocken blickte der Angeredete auf und sah einen hagern, abgezehrten Mann vor sich stehen, der etliche Jahre älter seyn mochte als er selbst, und dessen dünne braune Haare im Winde flatterten. Vergeblich bemühte er sich, in diesen Zügen eine alte Bekanntschaft aufzusuchen; sie waren ihm fremd

und nach einer kleinen Pauſe erwiederte er: „Ich kann mich durchaus nicht entſinnen, was Ihnen ein Recht geben möchte, mich als einen alten Bekannten anzureden, und doch kennen Sie meinen Namen, den ich meines Wiſſens auf dem Schiff noch nicht preisgegeben habe.“ — Ich ſah ihn auf Deinem Koffer, und als ich mich nach dem Beſitzer deſſelben erkundigte, deutete ein Matroſe auf den wohlbeleibten Herrn, den ich freilich bei ſeinem jetzigen Umfang nicht wieder erkannt hätte, wiewohl jetzt alle Deine Züge wieder vor mir aufleben. — „Und wer ſind denn Sie?“ — Ich bin Dein alter Freund Wilhelm, von Eſchau, vieljährigen Angedenkens. — „Du Wilhelm?“ rief Berthold, indem er aufſprang und ihn umarmte, „Du der ehemals ſo blühende roſige Jüngling, und jetzt abgezehrt wie ein Greis?“ — Ja, erwiederte jener lachend, bei Dir iſt die Expanſionskraft wirkſam geweſen, bei mir die Contraktionskraft; da wir aber beide nach Helgoland gehen, um das Seebad zu gebrauchen, ſo ſcheinſt Du im Grunde nicht viel vor mir voraus zu haben. Aber laß uns in die Kajüte gehen; der Wind iſt mir hier oben zu ſtark. —

Sie gingen hinunter. „Und welches Uebel treibt denn Dich nach Helgoland, Wilhelm?“

Meine Augen; der ſchwarze Staar hat angeſetzt.

„Armer Menſch! das ſind ſchlechte Ausſichten.“

Wie man's nimmt. Wenn man inwendig Licht genug hat, kann man zur Noth das äußerliche entbehren.

„Wie meinſt Du das?“

Kann ich offen mit Dir ſprechen? oder hängſt Du noch an Deinen myſtiſchen Anſichten?

„Leider nicht mehr, ich bin jetzt Rationaliſt.“

Du haſt Recht und Unrecht, leider zu ſagen: einen Irrthum haſt Du ausgezogen, den andern an.

„Haſt Du denn etwas Beſſeres? Etwa den Phantheismus?

Irrigerweiſe nennt man es ſo, jedenfalls aber iſt es das-

jenige System, das alle Räthsel des Lebens, der Natur und der Wissenschaft auf die einzig befriedigende Weise löst.

„Du glaubst also nicht mehr an einen persönlichen Gott und eine persönliche Fortdauer."

Nicht in dem Sinne wie Du.

„Und consequenterweise betrachtest Du also Dich selbst als ein Stück der nur in den Individuen existirenden Gottheit?"

Gewissermaßen, ja! sagte Wilhelm, fiel aber in demselben Augenblick, da er die weitere Erläuterung geben wollte, vom Stuhl herab, oder vielmehr: der Stuhl fiel mit ihm um. Das Schiff ging eben mit halbgerefften Segeln über die Barre, als ein plötzlicher heftiger Windstoß es auf die Seite legte, so schnell und unerwartet, daß nur wenige von den Passagieren sich auf den Beinen halten konnten. Die beiden Freunde eilten auf's Verdeck, und wurden nun bald gewahr, daß der Windstoß blos das Signal eines Sturmes aus Westen war, der auch alsbald mit ungezügelter Wildheit über das Schifflein herbrach. Der Capitain gab seine Befehle; die Matrosen kletterten am Takelwerk hinan, und zerarbeiteten sich an den wildflatternden Segeln, um sie vollends einzuziehen; die Frauen, welche ihre schwachen Nerven im Seebad stärken wollten, zitterten vor Erwartung der Dinge, die da kommen sollten; bei einigen Passagieren zeigten sich bereits Vorboten der Seekrankheit; andere räsonnirten, daß der Capitain, der doch den Sturm habe vorhersehen müssen, unter solchen Umständen in die hohe See hinausgefahren sei. Mitten in dieser unruhigen Scene sah man einen Mann unbeweglich am großen Mast stehen, als gingen ihn alle diese Bewegungen gar nichts an. Es war ein hochgewachsener Mann von 50—60 Jahren in sehr anständiger Kleidung; seine grauen dichtgelockten Haare quollen unter einem niedrigen Filzhut hervor, sein Gesicht war edel und achtunggebietend, aus seinem dunkeln Auge leuchtete ein heller Strahl. Sogar die Matrosen bewiesen ihm Respekt, wie wenn sie einen

vornehmen, bedeutenden Mann in ihm vermutheten, und machten es ihm immer mit Höflichkeit bemerklich, wenn er ihnen im Wege war. Ohne ein Wort zu sagen, ging er dann auf die Seite, nahm aber gleich nachher seine Stellung am großen Mast wieder ein. Da blieb er auch unverrückt stehen, mochte das Schiff noch so sehr hin und her schwanken, so daß ein lustiger Passagier gegen seinen Nachbar bemerkte: „es scheint, der Herr dort hat den Schwerpunkt in seinen Füßen sitzen wie ein Holdermännchen." Indessen verging das Lustigseyn bald allen Passagieren, denn der Sturm hielt an und wuchs, und wen nicht die Seekrankheit niedergeworfen hatte, der mußte vor dem heftigen Regen in die Kajüte flüchten. Nur der Mann am Maste hielt aus. Als der Regen kam, zog er einen Mantel von Wachstafft aus seiner Rocktasche, hüllte sich darein und blieb nachher so unbeweglich wie vorher auf seinem Posten. Der Capitain, als er einmal an ihm vorbeiging, fragte mit scheuer Höflichkeit: „Aber wollen Sie nicht lieber auch in die Kajüte gehen, mein Herr? Sie werden ja so naß!" — „Ich danke Ihnen," erwiederte der Unbekannte, „wenn Sie erlauben, bleibe ich hier." Der Capitain griff achtungsvoll an seinen Hut und ging weiter. Unten in der Kajüte, wo freilich der Aufenthalt auch nicht sehr angenehm war, unterhielten sich die Reisenden, so viele noch einer Unterhaltung fähig waren, über den merkwürdigen Fremden, den Niemand kannte, als plötzlich ein gewaltiger Ruck mit einem erschütternden Knarren Alles übereinanderwarf. Die Gesunden eilten aus dem Jammergeschrei hinauf auf's Verdeck, und überzeugten sich bald zu ihrem großen Schrecken, daß das Schiff auf eine Klippe aufgelaufen war und feststand. Die Wellen schlugen grimmig an die Seiten und machten zuweilen auch einen Besuch auf dem Verdeck, wo sich bei der drohenden Gefahr sämmtliche Reisenden versammelt hatten. Die Männer sahen bleich, die Frauen wehklagten, die Matrosen rannten hin und her, um die Befehle des Capitains

auszuführen. „Iſt denn gar keine Hülfe möglich?“ fragte ein reicher Banquier aus Hamburg den Capitain. „Ich verzweifle noch nicht,“ erwiederte dieſer; wir ſind ganz nahe bei Helgoland, ob man gleich bei dem heftigen Regen die Inſel nicht ſehen kann. Sobald der Regen ein wenig nachläßt, daß man uns vom Leuchtthurm aus erblicken kann, ſo werde ich Nothſignale machen laſſen; und da die helgoländiſchen Lootſen wegen ihrer Geſchicklichkeit berühmt ſind, ſo hoffe ich, ſie werden ſich zu uns durchſchlagen und uns Hilfe bringen.“ Allein der Sturm ließ nicht nach, und obgleich bei Einbruch der Nacht das Feuer des Leuchtthurms ſichtbar wurde und der Krebs ſeine Signale nicht verſäumte, ſo ging doch die See zu hoch, als daß die Lootſen es in der Nacht hätten wagen können, ein Boot nach dem Wrack zu ſteuern. Nach dem „Wrack,“ ſage ich, denn wenn auch der Krebs noch zuſammenhielt und ſich mit ſeinen Scheeren an die Felſenſcheeren anklammerte, ſo hatte er doch alle Ausſicht auf ſeine letzte Verwandlung — in ein Wrack. Der Leck war bedeutend, und die Matroſen konnten mit aller Anſtrengung kaum ſo viel Waſſer auspumpen, als beſtändig wieder von unten her eindrang. Wenn das Schiff in Trümmer ging, was jeden Augenblick geſchehen konnte, ſo waren die Paſſagiere verloren, denn das kleine Boot konnte nur Wenige faſſen. Das Klagen, Lamentiren, Beten ging durcheinander wie die Stimmen in der polniſchen Synagoge in Amſterdam am Neujahrsfeſt. Wer einen Gott hatte, ſchrie zu ihm, und wer keinen hatte, oder in geſpannten Verhältniſſen zu ihm ſtand, der forderte ſeinen Nachbar zu um ſo ernſtlicherem Gebet auf, wie jene Schiffleute den Propheten Jonas. „Ach was wird aus uns werden?“ ſagte Berthold zu Wilhelm; „wenn ich an meine Frau und Kinder denke, ſo ſchnürt es mir das Herz zu.“ — „Dieſe Sorge habe ich nicht,“ erwiederte Wilhelm, „da ich unverheirathet bin; aber wenn ich nun ſo ſchnell aus dieſer ſchönen Welt hinaus ſoll, ſo möchte ich wünſchen, an eine

Unſterblichkeit glauben zu können, denn dieſes Leben iſt doch gar zu kurz.“ Bei dieſen Worten richtete ſich ſein Blick zufällig auf den Unbekannten, der immer noch unverrückt mit übereinandergeſchlagenen Armen am Maſtbaum ſtand und nur bisweilen einen ruhigen Blick um ſich her warf. Wilhelm ärgerte ſich im Stillen, daß dieſer Mann ſo augenſcheinlich, mitten in der Angſt und dem Tumult ſeiner Reiſegefährten, eine Gemüthsruhe behauptete, die ihm ſelbſt fremd war, als hätte er ſein Leben bei irgend einer geheimen Aſſecuranz-Compagnie verſichert. Er trat zu ihm hin: „Herr! Sind Sie denn von Stahl und Eiſen, daß die gemeinſame Noth Sie ſo unangefochten läßt, während Alles trauert und jammert?“ — Der Unbekannte blickte ihn majeſtätiſch einige Sekunden lang an und ſagte dann: „Ich bin nicht zum erſten Mal im Sturm; es ſind ſchon ſchwerere über mein Haupt gegangen. Aber ich habe einen Gott, auf den ich mich verlaſſe; und wenn Er mich in dieſem Sturme heimholen will, ſo fürchte ich mich nicht, Ihm dadurch näher zu kommen, weil ich Ihn kenne und weiß, daß Er mich kennt und liebt. Da Sie übrigens, wie ich vorhin hörte, ſelbſt ein Stück von der Gottheit ſind, ſo kann es Ihnen nicht ſchwer werden, ſich Hilfe zu ſchaffen, und Sie werden daher nicht verzagen wie die Andern.“ Wilhelm wandte ſich unwillig von ihm weg. „Wahrſcheinlich haben Sie nicht mehr viel zu verlieren,“ ſagte Berthold mit einer gewiſſen Bitterkeit des Schmerzes beim Gedanken an ſeine Familie. — „Jedenfalls mehr als Sie,“ erwiederte der Fremde, „denn ich habe meinen Glauben noch.“ — Berthold hatte darauf keine Antwort: denn ſeit einigen Stunden fühlte er tief, wie ſehr es ihm in dieſem Sturm am Compaß und Anker fehle, und ſchämte ſich, daß er als der einzige Geiſtliche auf dem Schiff, der jetzt die Andern tröſten und aufmuntern ſollte, ſelbſt ſo ſteuerlos auf dem Meere verzweifelnder Gedanken umherirrte, ſchämte ſich des immer wieder in ihm aufſteigenden Gedankens: „Wenn's nur Niemand merkt, und erfährt, daß

ich ein Prediger bin! Wenn nur Niemand bei mir Troſt ſucht!“ Dieſe Scham wenigſtens war noch ein gutes Zeichen, ein ſchwaches Symptom von Nichtunheilbarkeit: denn jener bewährte Satz: l'honte du bien est le commencement du mal, iſt auch umgekehrt wahr.

Unterdeſſen war's ganz Nacht geworden, und da ſich die Paſſagiere auf dem Verdeck aufhalten mußten, weil in der Kajüte Waſſer ſtand, ſo ließ der Capitain einige Laternen auf dem Verdeck aufhängen; denn obwohl der Regen nachgelaſſen hatte, war doch kein Sternlein am Himmel zu ſehen, und der Wind jagte noch immer ſchwarzes Gewölk über das Firmament der Nacht. Die Reiſenden hüllten ſich beſtens in ihre warmen Kleider und Mäntel ein, die ein Badegaſt auch im Sommer mit ſich führt, und ſuchten ſich gegen den kühlen Nachtwind geſchützte Plätzchen aus, um da den Tag oder den Untergang des Schiffs zu erwarten. Wilhelm aber und Berthold und einige andere Männer waren zu unruhig, um auf Einem Platz aushalten zu können: bald unterſuchten ſie, wie tief das Schiff im Waſſer liege und ob es in der letzten Stunde noch tiefer geſunken ſei; bald fragten ſie den Capitain um ſeine Anſicht von der Möglichkeit, daß das Schiff ſich bis zum Morgen halte. Die Sachen ſtanden aber ſo, daß man, wollte man Troſt haben, ihn in der eigenen Bruſt ſuchen mußte; und da gings den meiſten Paſſagieren wie jenem Gefangenen, der glücklich aus ſeiner engen Zelle entkommen war, aber, als er eben meinte, die Thüre zu öffnen, die ins Freie führe, unglücklicherweiſe in das Wohnzimmer des Kerkermeiſters gerieth. Meine werthen Leſer verſtehen mich ſchon: für einen Menſchen, der keine Gnade im Herzen und keinen Frieden im Gewiſſen hat, gibt es keinen unheimlicheren Zufluchtsort als das Kämmerlein, in welchem der Menſch mit ſeinen Sünden oder mit ſeinem Gott allein iſt. Und doch ſchien eine von den Frauen in dieſes Kämmerlein gerathen zu ſeyn und darin nicht dieſen, ſondern nur jene ange-

troffen zu haben. Auch ſchien die Thüre hinter ihr geſchloſſen, ſo daß ſie nicht mehr herauskonnte, denn ſie rief in dem erſchütternden Tone der Verzweiflung: „O Gott! ich bin verloren! ich bin verloren! Ich muß ſterben und verloren gehn! Iſt denn kein Geiſtlicher da, der mir Troſt geben kann? Nur auch ein wenig Troſt! Nur ein Sprüchlein auf den Weg!“ Bei dieſen Worten that Berthold ganz leiſe einen Schritt auf die Seite, um in den Schlagſchatten zu kommen, und Wilhelm warf ihm einen mitleidigen Blick zu. Der arme Berthold befand ſich in der Verlegenheit und Beklemmung eines Mannes, der vor dem Zollbeamten gegen beſſeres Wiſſen ſo eben erklärt hat, er führe nichts Zollbares bei ſich, und deſſen Koffer und Kiſten nun viſitirt werden. Wie vorſichtig er ſich aber auch verſteckte, dem ſcharfen Auge des Fremden entging er nicht. Dieſer aufmerkſame Beobachter trat auf ihn zu und ſagte mit gedämpfter Stimme: „Mein Herr! wenn auch nicht dem Inhalt und Umfang nach, ſo ſcheinen Sie wenigſtens dem Grad nach ein Geiſtlicher zu ſeyn; wollen Sie nicht bei ſo dringender Aufforderung Ihres Amtes warten?“ — „Mag ich ſeyn, was ich will,“ erwiederte Berthold, vor Unwillen und Verlegenheit zitternd, „jedenfalls habe ich jetzt mit mir ſelbſt und mit dem Kummer um meine Familie zu thun genug, und kann mich nicht mit Andern abgeben.“ — „Nun dann werden Sie mich wenigſtens entſchuldigen, wenn ich als ein Laie Ihnen in's Amt greife,“ fuhr der Fremdling fort, und ging, ohne eine Antwort abzuwarten, auf die jammernde Frau zu. „Wollen Sie meine Dienſte annehmen,“ ſprach er, „ſo will ich gern als Seelſorger Ihnen beiſtehen und den nöthigen und möglichen Troſt ertheilen.“ — „Sind Sie ein Geiſtlicher?“ — „Möge ich's immer mehr werden! Was bekümmert Sie ſo?“ — „Ach ich kann's Ihnen nicht vor all den Leuten ſagen!“ — Der Fremdling ſah ſich mit einem gebietenden Blick um, die Paſſagiere wichen alle zurück auf die andere Seite des Schiffes; der wunderbare

Mann kniete zu der Frau, die auf einer Matraze lag, nieder und hörte ihre Bekenntniſſe an, die wir natürlich unter dem Beichtſiegel begraben laſſen, ertheilte ihr, da er wahre und tiefe Reue bei ihr fand, die Abſolution im Namen Jeſu und erhob ſich dann wieder. Die Frau, die vorher ganz zerſchlagen war, fühlte ſich dadurch ſo geſtärkt, daß auch ſie wieder aufſtehen konnte, um ſich mit ihrem Seelſorger noch ferner zu beſprechen. Die übrigen Reiſenden fanden ſich gleichfalls wieder herbei und bildeten einen kleinen Kreis um den extemporirten Beichtvater und ſeine Pflegebefohlene. „Ach!“ ſeufzte dieſe, „wäre mir doch längere Gnadenfriſt gegeben, wie ganz anders wollte ich von nun an meinem Gott dienen!“ — „Möge es Ihnen mit dieſem Verſprechen ein rechter Ernſt ſeyn,“ erwiederte der Unbekannte; „Sie werden Gelegenheit haben, es zu erfüllen.“ — „Wie ſo?“ — „Weil das Ziel ihres Lebens noch nicht ſo nahe iſt, wie Sie meinen: denn das Schiff wird zwar untergehen; wir alle aber werden mit dem Leben davon kommen.“ — „Woher ſchöpfen Sie dieſe Zuverſicht?“ erwiederte der Capitain, der auch herzugetreten war; „ich bedaure, Ihnen im Gegentheil erklären zu müſſen, daß nach einer ſo eben angeſtellten Unterſuchung das Waſſer immer höher ſteigt und das Schiff längſtens in einer halben Stunde verſinken muß. Wir haben noch zwei Stunden bis Tagesanbruch, und vorher können wir keine Hilfe erwarten. Ich halte es für meine Pflicht, die werthe Reiſegeſellſchaft hievon zu benachrichtigen, damit ſie ſich zum Tode bereite: denn es iſt nirgends mehr eine Möglichkeit der Rettung.“ Bei dieſen Worten, die mit trübſinnigem Ernſt geſprochen wurden, ging ein kalter Schauer durch alle Herzen, und mit der geſpannteſten Begierde wandten ſich die Blicke auf den wunderbaren Unbekannten und harrten auf ſeine Antwort. Es war eine Todtesſtille, die nur durch das Rauſchen der Wogen, welche ihre ſichere Beute drohend umſpülte, unterbrochen wurde. Mit großartiger Ruhe blickte der majeſtätiſche Mann

um sich her, wandte sich dann gegen den Capitain und sagte: „Es ist recht, daß Sie Ihrer Pflicht eingedenk sind und Niemand mit leeren Hoffnungen täuschen wollen; und es sollte mir wahrhaftig sehr Leid seyn, wenn der ernsthafte und heilsame Eindruck, den die Nähe einer solchen Todesgefahr in den Herzen hervorzubringen geeignet ist, an meinen werthen Reisegefährten verloren ginge; aber ich hoffe, die unerwartete Rettung an welche ich glaube, werde eben so sehr im Stande seyn, die Gemüther zur demüthigen Anerkenntniß des lebendigen und allmächtigen Gottes zu bewegen." — „Ach!" rief eine von den Damen, „wir wollen uns ja gerne vor Gott beugen und Ihm lebenslänglich für Seine errettende Gnade danken; aber sagen Sie uns nur, worauf Sie Ihr Vertrauen stützen, daß bei allem Anschein vom Gegentheil doch noch eine Hilfe für uns möglich sei!" — „Das ist mein Geheimniß," erwiederte der Unbekannte, „und es würde Ihnen nichts nützen, wenn ich es auch jetzt offenbaren wollte. Meine Zuversicht ruht auf dem Glauben an den lebendigen Gott und an Seinen Sohn, Jesus Christus; und wenn Sie mir versprechen, nie wieder an der Macht und Gnade dieses Gottes zweifeln zu wollen, so verspreche ich Ihnen, daß Sie alle heute Mittag wohlbehalten in Helgoland zu Tische sitzen sollen." — „Ach das wollen wir ja gerne versprechen," riefen mehrere Stimmen, „wenn nur Hilfe kommt!" — Der Unbekannte zog sich schweigend auf seinen vorigen Posten am Mastbaum zurück, während Wilhelm zu Berthold hintrat und ihm in's Ohr flüsterte: „Der Mann ist offenbar ein Schwärmer!" Berthold aber, in tiefes Nachsinnen versunken, gab ihm keine Antwort.

Indessen hatte es durchaus keinen Anschein, als ob die Verheißung des Fremdlings in Erfüllung gehen wollte. Das Wasser stieg immer höher, und hie und da schlug eine Welle aufs Verdeck herein bis an die Füße der Passagiere, als wollte sie schadenfroh ihnen ankündigen: Bald schwemmen wir auch

euch hinweg! Der Capitain saß auf dem Bogspriet und blickte unverwandt nach dem Leuchtthurm auf der nahen Insel, der ihm zuweilen durch eine Woge wieder verdeckt wurde. Doch ging die See nicht mehr so hoch und die Brandung besänftigte sich immer mehr und ward mit jeder Viertelstunde ruhiger. Die Passagiere waren hin und her gelagert, die Einen noch hoffend, die Andern verzagend. Da betete Einer; dort seufzte Einer; ein Dritter überließ sich finstrem Trotz, ein Vierter stoischer Resignation. Die Matrosen liefen unruhig hin und her, ärgerlich darüber, daß für ihre Thätigkeit sich nirgends mehr Beschäftigung fand. „Zieht die Laternen am Mast auf!" tönte scharf die Stimme des Capitains vom Bogspriet her, und alsbald rührten sich dreimal mehr geschäftige Hände, als die Arbeit bedurfte. Die Passagiere sprangen plötzlich auf und eilten auf den Capitain zu: „Was ist's? Was gibt's? Kommt Hilfe?" schrieen sie eifrig durcheinander. „Vielleicht!" erwiederte der Capitain; „ich sehe Lichter am Ufer sich hin und her bewegen." Jeder Hals wurde nun um einen Zoll länger, und alle Blicke richteten sich mit größter Intensität nach dem schwebenden Lichtlein, das bald auf einige Sekunden verschwand, bald wieder aufleuchtete, aber nicht näher kommen wollte. Nur zuweilen sah sich Jemand mit abergläubischer Scheu nach der räthselhaften Gestalt um, die immer noch unverrückt ihren Posten am Mast behauptete, wie der Seeheld Nelson in der St. Paulskirche in London. Während so eine gute Viertelstunde lang sämmtliche Schiffsinsaßen angestrengt nach der Insel blickten, nicht minder sehnsüchtig auf die Annäherung des Lichtleins harrend, als die Pilger in der Kirche des heil. Grabes zu Jerusalem auf das Herabkommen der himmlischen Flammen, bekam das Schiff am Backbord einen Stoß, der alle Harrenden eben so sehr überraschte als in Schrecken setzte. Die Matrosen eilten nach dem Stern, um die Ursache dieser Erschütterung zu erkundigen; der Capitain verließ seinen luftigen Sitz und schlug die gleiche Richtung ein,

und auch die Passagiere vergaßen die ferne Hoffnung über der nahen Gefahr. Vom Stern her schallte aber bald der Freudenruf der Matrosen: „Ein Boot! Ein Boot!“ Es war wirklich ein Boot; aber seltsamer Weise ohne Mannschaft. Die Matrosen suchten sich dasselbe vor allen Dingen mittelst eines Tau's zu versichern und dann mit einer Laterne sein Inneres auszukundschaften. Im Hintertheil lag ein Seemann, nicht todt, nicht schlafend, aber ohnmächtig. Die nöthigen Mittel, um ihn wieder zum Bewußtseyn zu bringen, waren bald bei der Hand, und nachdem er sich durch ein Glas Wein gestärkt hatte, konnte er über seine unerwartete Erscheinung Aufschluß geben. Das Schiff, dem er angehörte, war gleichfalls durch den Sturm auf eine Klippe geworfen, aber — minder glücklich als der Krebs — statt sich auf derselben festzurennen, wieder zurückgeschleudert worden, nachdem es einen so tiefen Leck erhalten, daß das Wasser alsbald ungehindert einströmte und an einen Widerstand gegen dasselbe nicht zu denken war. Die Schiffleute bemühten sich, eilig das Boot loszumachen; aber als sie eben damit fertig wurden, versank das Schiff und die Fluth schwemmte sie alle hinweg, noch ehe sie im Stande waren, das Boot zu besteigen. Unser Matrose klammerte sich an eine Spiere, die los auf dem Verdeck gelegen, und schwamm so, in beständigem Kampf zwischen Leben und Tod eine ganze Stunde lang auf dem stürmischen Meer umher, bald über, bald unter dem Wasser; zuletzt aber, als er, von dem beständigen Kampfe erschöpft und todesmüde, alle Hoffnung aufgeben wollte, erblickte er vor sich das Boot, das beim Untergang des Schiffs über dem Wasser geblieben war und, gleich einer Nußschale im Waldbach, hin und hergeschaukelt wurde. Noch eine letzte Anstrengung aller seiner Kräfte und das Boot war erreicht. Nach manchen vergeblichen Bemühungen gelang es ihm endlich, als das Steuerbord sich auf seine Seite neigte, sich hineinzuschwingen; aber nun war auch das letzte Capital von Kraft verzehrt, seine Sinne schwanden

und ohne Bewußtſeyn blieb er wie ein Todter im Spiegel liegen, bis das Spiel der aufgeregten Wogen, unter denen aber freilich eine leitende Hand verborgen war, das Boot zu dem verſinkenden Krebs führte.

Was nun anzufangen ſei, koſtete den Capitain kein langes Bedenken. Das kleine Boot des Krebſes mußte ſeine Ruder hergeben, und wurde ſelbſt von dem größeren, das nicht alle Leute faſſen konnte, in's Schlepptau genommen. Das Gepäcke der Reiſenden, das längſt auf's Verdeck gebracht war, mußte zurückgelaſſen werden, womit namentlich die Frauen ſehr unzufrieden waren; nur das Geld durften ſie aus ihren Koffern herausnehmen: denn ſchon von der Laſt der Perſonen gingen die Boote ſo tief, daß unter anderen Umſtänden, die eine Wahl übrig gelaſſen hätten, gewiß keiner von den Paſſagieren ſich ihnen anvertraut hätte. Der letzte der Schiffbrüchigen, der das Boot beſtieg, war der geheimnißvolle Fremdling, der mitten unter dem Tumult der Freude über die unverhoffte Rettung ebenſo ruhig blieb wie vorher unter den Schrecken der Todesgefahr. Die Andern betrachteten ihn mit einer Art von Ehrfurcht, doch ſo, daß bei den Meiſten die Furcht die Oberhand hatte. Er ſprach wenig; doch tröſtete er die Frauen, wenn ſie ihre Angſt vor den rauſchenden Wogen laut werden ließen, und verſicherte ſie, Gott werde ſie alle unverſehrt zu Lande bringen. Das Boot kam freilich nur langſam vorwärts, da man nicht mehr als zwei Ruder hatte, ſowie wegen ſeines Tiefgangs; auch war die See noch weit entfernt, ſpiegelglatt zu ſeyn; aber das Feuer des Leuchtthurms erſchien doch immer näher und tröſtlicher, und mit dem erſten Tagesgrauen war auch das langerſehnte Ufer endlich erreicht. Die meiſten von den Paſſagieren legten ſich ſogleich zu Bette, um ſich für die verlorene Nachtruhe zu entſchädigen, und erſt am Mittagstiſche fanden ſie ſich wieder zuſammen.

Der Unbekannte erſchien nicht bei der Tafel, und um ſo

ungeſtörter konnte die Geſellſchaft ihre Meinungen, Muthmaßungen und Fragen über ihn laut werden laſſen. Einige, die zwar in den Stunden der Gefahr nicht gerade die muthigſten geweſen, ſuchten ſich das Anſehen zu geben, als betrachteten ſie das Eintreffen der Vorherſage des Unbekannten als bloßen Zufall; Andere meinten, ganz leer könne es doch nicht ſeyn, der Mann ſcheine mehr zu können als Brod eſſen; wieder Andere ſprachen von magnetiſchem Fernſehen; kurz, die Anſichten waren verſchieden, wie ſie es wohl bei jeder gemiſchten Geſellſchaft in einem ähnlichen Fall ſeyn würden. „Eins wenigſtens iſt gewiß," warf Berthold ein, „daß der ſeltſame Mann uns unter den hoffnungsloſeſten Umſtänden verheißen hat, wir würden heute in Helgoland miteinander zu Tiſche ſitzen, und daß dieß jetzt eingetroffen iſt." — „Und wie wollen Sie dieſe Vorherſehungsgabe erklären?" rief der Commercienrath aus P. — „Ich erkläre ſie nicht, ich bewundere ſie nur," erwiederte Berthold. „Aber warum kommt er denn nicht ſelbſt zur Tafel? Weiß denn Niemand wo und wer er iſt?" liſpelte ein nervenſchwaches Frauenzimmer am obern Ende der Tafel. „Das gehört wenigſtens nicht zu ſeinen Verheißungen," erwiederte Wilhelm, der ſeine ganze Unglaubenszuverſicht wieder gewonnen hatte; „er hat nicht verſprochen mit uns zu ſpeiſen. Uebrigens ſcheint er, wenn man aus der Aufſchrift ſeines Koffers, G. de P., ſchließen darf, ein franzöſiſcher Edelmann zu ſeyn, obwohl er das Deutſche ſehr fließend und ohne fremden Accent ſpricht." Dieſer Aufſchluß war für einige gut ariſtokratiſch geſinnte Gemüther ſehr beruhigend. Jetzt aber miſchten ſich auch die älteren Bad- und Tafelgäſte in's Geſpräch und erkundigten ſich nach dem merkwürdigen Abenteuer, wie ſie es nannten; und Berthold, dem es peinlich war, länger einen Kampf beſprechen zu hören, in dem ſich ſeine Farbe ſo wenig Ehre erworben, brach von der Tafel auf, um ſich auf dem ſteilen Felſenſtrand der Inſel zu ergehen. Wilhelm folgte ihm. Er ſah, daß die Erlebniſſe der letzten Nacht einen tiefen

Eindruck auf Berthold's Gemüth hervorgebracht und ihn in große innere Unruhe versetzt hatten, und diesen Eindruck wollte er durch seine Vorstellungen wieder neutralisiren. Ehe er aber bei dem auf einmal so verschlossenen und schweigsamen Berthold dem Gespräch die beabsichtigte Wendung geben konnte, wurde seinem Vorhaben plötzlich durch einen sehr unerwünschten Anblick ein Ende gemacht. Dort auf dem Felsen saß der Unbekannte; und umkehren konnten sie nicht mehr, denn sein scharfes Auge hatte sie bereits erblickt; zudem schien dem Freunde Berthold dieses Zusammentreffen sehr willkommen zu seyn. Dieser führte auch das Wort, während Wilhelm sich schweigend verhielt. „Nun, Herr Pastor, wie geht's Ihnen," sagte der Fremdling, nicht ohne einen kleinen Anflug von gutmüthiger Ironie in seinen Zügen, die beim Rückblick auf jenen Schlagschatten sehr verzeihlich war. — „Nicht zum Besten, mein Herr; die Glaubensfreudigkeit, welche Sie in der letzten Nacht bewiesen, hat mich tief beschämt, und mir eine schmerzliche Erinnerung an die Zeit aufgeweckt, wo ich auch einen, obwohl nicht so starken Glauben an den lebendigen Gott hatte wie Sie. Wenn Sie mir zu diesem Glauben wieder verhelfen könnten, würde ich Ihnen sehr dankbar seyn." — „Ach mein lieber Freund, Sie als Theologe müssen ja wissen, daß ein Mensch dem andern den Glauben nicht geben kann; das kann nur Gott selbst; und ich meine, Seine Hand sei in dieser Nacht sichtbar genug gewesen, um Ihnen den Weg zu zeigen, den Sie jetzt zu gehen haben." — „Allerdings; ich bin auch nicht unempfindlich gegen die Gnade, die Er mir durch die Rettung meines Lebens bewiesen hat. Aber wie sind denn Sie zu diesem starken Glauben gekommen, und wie haben Sie es angegriffen, um ihn durch alle Stürme des Lebens hindurch zu bewahren?" — „Um Ihnen darauf zu antworten, müßte ich Ihnen meine Lebensgeschichte erzählen." — „Wenn Sie diese Bitte nicht als Indiscretion betrachten, so ersuche ich Sie dringend darum." — „Nein, nein,

ich thue es gern, sofern auch das zum Preise Gottes dient, und Sie als ein Mann, der ehemals selbst im Glauben stand, durch lebhafte Zurückversetzung auf jenen verlorenen Standpunkt, den Maßstab wieder finden können, der an solche Erfahrungen, wie die meinigen, angelegt werden muß. Aber wie steht es in dieser Hinsicht mit Ihrem Freunde hier?" — „O der kann Sie wohl verstehen, wenn er will; er war einst mein Glaubensgenosse, und hat selber merkwürdige Erfahrungen in diesem Gebiete gemacht, ob er gleich jetzt einer andern Richtung angehört." — Wilhelm begnügte sich, ein stilles Zeichen der Zustimmung zu geben: zu protestiren wagte er nicht, und wegzugehen erlaubte ihm die Neugierde nicht. Als sich nun die Freunde neben dem Unbekannten auf dem Felsen niedergelassen hatten, hob dieser also an:

„Ich bin in L. im südlichen Frankreich geboren, und stamme aus einem alten adelichen Geschlecht, das meinem Vaterlande mehrere seiner ausgezeichnetsten Feldherren und Staatsmänner geliefert hat. Davon könnte ich Ihnen viel erzählen; aber ich muß mich kurz fassen und übergehe Alles, was nicht unmittelbar zum Zweck gehört. Einer meiner Oheime väterlicher Seits hatte mich von Kindheit auf in besondere Affektion genommen, und als er zum Gesandten an einem der kleinen deutschen Höfe ernannt wurde, bat er sich's von meinem Vater als eine besondere Gunst aus, mich mitnehmen zu dürfen, denn er selbst lebte in einer kinderlosen Ehe. Da mein Vater damals außer mir noch mehrere Kinder hatte, die aber alle in früher Jugend gestorben sind, willigte er in diesen Wunsch; und so kam es, daß ich meine Schulzeit vom achten bis dreizehnten Jahre in Deutschland verlebte, deutsche Schulen besuchte und in der deutschen Sprache und Literatur ganz einheimisch wurde. Als mein Oheim starb, kehrte ich zu meinem Vater zurück, und danke Gott jetzt noch dafür, daß ich den Umgang desselben wenigstens noch eine kurze Zeit genießen durfte. Er hatte sich längst dar-

nach geſehnt, denn meine Geſchwiſter waren ſchnell nach einander geſtorben, und meine Mutter lag auch ſchon im Grabe, ſo daß nun die ganze väterliche Zärtlichkeit in ſämmtlichen Erbportionen auf mich überging. Das that mir ſo wohl wie einem verpflanzten Obſtbäumchen der milde, warme Sonnenſchein."

„In meinem vierzehnten Jahre hatte ich eine ganz beſtimmte Ahnung, mein Vater werde in wenigen Tagen ſterben. Bei dem vertrauten Verhältniß, worin ich mit ihm ſtand, konnte ich ihm den Umſtand nicht verſchweigen, und ſiehe da, er geſtand mir, auch er habe ganz dieſelbe Ahnung, wiewohl er vollkommen geſund war oder ſich wenigſtens ſo fühlte. Als er einige Tage darauf von der Jagd nach Hauſe kam und mir nach ſeiner Gewohnheit die Flinte zur Reinigung übergab, ſagte ich ganz traurig zu ihm: „„Vater, ich glaube, morgen ſterben Sie."" Er war betroffen und hatte Thränen in den Augen, ſagte aber nichts. Der Morgen kam, und ich ſollte frühe von dem Landgut aus, wo wir wohnten, in die Stadt zur Schule gehen. Mein Vater lag noch zu Bette; ich ſuchte ihn auf und weinte. Er nahm Abſchied von mir, und ich bat ihn um ſeinen Segen. Er richtete ſich auf und ſagte: „„Lieber Sohn, ich lege dir den Segen auf meine Flinte; ich weiß nicht, warum ich ſo rede; aber auf die Flinte lege ich den Segen; doch verſprich mir, nie damit zu jagen."" Ich verſprach's unter Thränen und ging in die Stadt mit der feſten Ueberzeugung, daß ich meinen Vater nicht mehr lebend antreffen würde. Und wirklich traf ihn auch nur eine Stunde nach meinem Weggehen ein Schlag, an dem er bald erſtickte. So ſehr ich auf dieſes Ereigniß vorbereitet war, ſo war doch mein Schmerz deßhalb nicht minder tief und heftig, und es koſtete geraume Zeit, bis ich mich in dieſe Trennung und in meine nunmehrige verlaſſene Lage hatte ſchicken lernen. Ich kann Ihnen jedoch von meinem vielbewegten Leben nur die Gebirgsumriſſe vorzeichnen, hinter denen die vielfach verſchlungenen Thäler und Schluchten, die Waldſtröme

und Brücken verborgen bleiben, während blos die höheren Bergrücken und Gipfel zum Vorschein kommen. Der jugendliche Leichtsinn führte mich auch über den schweren Verlust meines Vaters hinweg, und eggte die Furchen wieder glatt, die sich schon dem Blumenacker meiner Kinderjahre eingegraben hatten. Meine Jünglingsjahre brachte ich theils in eifrigen Studien, theils in leichten Zerstreuungen zu, ohne mich darin von meinen Altersgenossen sehr zu unterscheiden, denn den Werth der Zeit wußte ich damals so wenig zu schätzen, als den Werth des Geldes."

„Das Schicksal — so nennt man ja euphemistisch den glacirten Handschuh, in welchem die Hand Gottes versteckt wird — hatte mich frühzeitig auf mich selbst verwiesen und so zu einer gewissen Reife der Selbstständigkeit gebracht, in einem Alter, wo Andere noch mit Recht unter der Leitung erfahrener Eltern oder Vormünder stehen. Diese Selbstständigkeit suchte ich nun auch durch die Veränderung meiner äußeren Stellung fester zu begründen: ich entschloß mich, zu heirathen, und meine Wahl fiel auf ein sehr reiches Mädchen, ohne daß jedoch ihr Reichthum ein Gewicht in die Wagschaale gelegt hatte; vielmehr sah ich blos auf den Reiz der äußern Gestalt. Ihre Eltern waren so geizig, daß sie oft sagten, es sei doch Schade, daß das schöne Geld so schimmlig werde, und deßhalb von Zeit zu Zeit ganze Kisten voll Geld in die Sonne legten, um es gehörig auszusonnen. Das erfuhr ich freilich erst später; aber es hätte mich nicht bekümmert, wenn nur meine Ehe glücklicher gewesen wäre. Sie war nicht auf die Harmonie der Gesinnung, nicht auf die Gemeinschaft in Gott gegründet, sondern auf den Farbenglanz der Schönheit, der sich eben so leicht abnützt als der Metallglanz des Goldes und Silbers, und der durch das Scheidewasser gänzlich divergirender Gemüthsstimmungen bald angefressen und entstellt wurde. Mißverständnisse und häusliche Uneinigkeiten folgten einander so schnell wie die Wol-

lengüsse in der Regenzeit eines tropischen Climas; sogar vor der Welt konnten wir den Zerfall unsers Verhältnisses nicht mehr verbergen; und allgemein sprach sich die Befürchtung aus, wir würden bald aus einander laufen, wie der Rhein in den Niederlanden. Um diese Zeit starb ein reicher Verwandter meiner Frau, der sie gleich einem Schooßkind geliebt hatte, und vermachte ihr, obgleich nähere Erben vorhanden waren, bei weitem den größten Theil seines Vermögens, jedoch mit der Clausel, daß ich, wenn sie sich von mir trennte, nichts davon bekommen, sondern in diesem Fall endlich Alles an die andern Verwandten anheimfallen solle. Von nun an suchten die Letzteren planmäßig darauf hinzuarbeiten, daß die Trennung zu Stande komme; aber das fand Schwierigkeit, denn mittlerweile hatte sich unser Verhältniß gebessert; wir hatten allmählig gelernt, uns in einander zu schicken und die gegenseitigen Schwächen und Fehler zu übersehen; und schon die sichtbaren Bemühungen des Gegenparts, uns auseinander zu bringen, hatten den natürlichen Erfolg, daß wir diese Gefahr schärfer in's Auge faßten und uns desto näher aneinander anschloßen. Zunächst wollte man mir mein schönes Landgut entreißen und, da dieß weder rechtlicher noch gewaltsamer Weise geschehen konnte, mich auf demselben beunruhigen und chicaniren, daß es mir endlich entleiden und ich es freiwillig abtreten sollte. Das Complott bestand aus lauter vornehmen Personen, die auch im Rath saßen und den Präfekten auf ihre Seite brachten. Man bestellte Leute, die in vermummten Kleidern das Haus bestürmen, mit Steinen werfen, schreien und schießen mußten. Dieser Unfug dauerte mehrere Tage; ich wußte ihn nicht zu erklären. Ich ging zum Präfekt; er lachte mich aus: ich werde mich doch nicht durch solche Kinderpossen aus der Fassung bringen lassen, sagte er. Ich ließ mich beschwichtigen und ging wieder nach Hause. Allein der Lärm wurde immer ärger; ich klagte wieder und bat um Schutz aus der Stadt. Der Präfekt sagte: „„Sie

ſind ja Capitain, nehmen Sie die Flinte und ſchießen Sie unter die Schurken hinein!"" Das wollte ich nicht, und ſo blieb's beim Alten. Der bezahlte Pöbel ſuchte endlich Feuer einzulegen, zielte nach mir, warf die Scheiben ein; kurz, der Skandal wurde jetzt in der Nacht ſo fürchterlich, daß ich mich meines Lebens nicht mehr ſicher glaubte. Der Präfekt, den ich immer noch für meinen Freund hielt, rieth mir abermals zur Flinte. Da fiel mir plötzlich ein, daß eben jetzt wieder der Jahrestag, an dem mein Vater geſtorben war, anbrach; die Flinte wurde mir wichtig. „„Iſt's vielleicht das, daß jene Flinte, auf die der Vater den Segen gelegt hat, die jetzt in dieſer Noth helfen ſoll?"" So dachte ich, ging nach Hauſe, gelangte unter großer Gefahr zu meiner Hausthüre, und lud die Flinte, die mein treuer Diener ohne mein Wiſſen mit noch weiterem Schrot verſah. Dann erwartete ich, wie es nun gehen werde, und ob die Leute etwa vor meiner Flinte Reſpekt haben würden. Der Lärm wurde wieder groß; da bemerkte ich plötzlich durch die Fenſtergitter zwei vermummte Leute, die am Laden rüttelten. Ich war der Meinung, ſie wollten Feuer einlegen, und rief meinem Diener, der mir vom obern Stockwerk herab die Flinte bot. Ich faſſe ſie am Rohr; in demſelben Augenblick geht ſie los, der Schrot fährt ſenkrecht herab, und — ein Mann ſtürzt zu Boden."

„Augenblicklich eilten alle die gedungenen Leute herbei; auch der Präfekt war ſo ſchnell da, als ob er in der Ferne Zuſchauer geweſen wäre. Ich verſammelte meine Leute und rief: „„es iſt ein Unglück geſchehen, betet! der Wille Gottes werde erfüllt!"" Dann ſank ich auf die Kniee und betete, ohne mir klar bewußt zu ſeyn, was vorgegangen war. Der Präfekt kam herauf und erbot ſich mit der größten Freundlichkeit und mit den ſüßeſten Troſtworten, er wolle ein Protokoll aufſetzen, weil ich ſelbſt in dieſem Augenblick nicht dazu fähig ſei. Das Geſchriebene las er mir dann vor, und ich unterzeichnete es, ohne recht zu

wissen, was. Ein Satz jedoch war mir nicht gelesen worden, in welchem gesagt war, ich sehe mich als einen Mörder an, und als einen Mörder, der den Tod verdient habe, solle mich auch die Obrigkeit behandeln. Jener Mann lebte noch zehen Tage, bekehrte sich noch auf seinem Sterbebette und flehte dringend, man möchte doch den lieben Capitain, der ganz unschuldig sei, nicht strafen; auch erbot er sich, viele wichtige Entdeckungen zu machen; aber Niemand kehrte sich daran. Ich wurde in's Gefängniß gebracht und auf die unbarmherzigste Art inquirirt."

„Jetzt nämlich glaubten jene Verwandten, die es freilich nicht so weit hatten treiben wollen, gewonnen Spiel zu haben. Man suchte auf alle Weise den Mord recht groß darzustellen, um ihn so strafen zu müssen, daß mindestens Frau und Vermögen mir entrissen werden könnten. Meinen Diener ließ man gar nicht zum Wort kommen; vielmehr wollte man ihn durch Hunger zu gravirenden Aussagen gegen mich bewegen, so daß er nach vierzehn Tagen wie ein Todtenbild aussah. Ich verlangte einen Advokaten; man verweigerte mir den, den ich verlangte, und schickte mir einen solchen zu, der mir gleich beim ersten Besuch sagte: „„ich werde Sie nicht wieder sehen, denn die Sache muß nach aller Strenge des Gesetzes behandelt werden."" Nicht weniger als 63 Male wurde ich verhört; und dabei war mein Gefängniß so eng und niedrig, daß ich nicht aufrecht stehen konnte, und daß ich von dem beständigen Liegen am ganzen Leibe aufschwoll. Kurz, es war himmelschreiend, wie man mit mir umging. Am unbarmherzigsten behandelte mich der Präfekt. Einmal besuchte er mich, und als die körperlichen Schmerzen mir einige Seufzer auspreßten, rief er mir zornig zu: „„Schämen Sie sich nicht, wie ein Weib zu winseln? ich hätte geglaubt, Sie wären ein Mann!"" Nun aber richtete ich mich auf, stellte mich vor ihn hin und sagte: „„„So können Sie reden, der Sie an meinem ganzen Unglück Schuld sind? Fahren Sie nur so fort; aber denken Sie nur nicht, daß

Sie thun dürfen, was Sie wollen! Eine höhere Hand iſt es, die die Sache nicht zu weit kommen läßt, und die auch Sie ſeiner Zeit treffen wird!"" — „„Hand? Hand? was ſagen Sie da?"" rief jetzt der Präfekt, „„ſagen Sie mir nichts von der Hand! Ich weiß wohl, eine ſchwere Hand liegt auf mir; ich bin verloren; ich bin für die Hölle beſtimmt; ich kann nicht mehr heraus aus der Sache! Beten Sie für mich! Beten Sie für mich! — ja, ich kenne die Hand, die mich verderben wird!"" — Alſo rief der Mann, faſt ganz von Sinnen gebracht; er hatte den in ihm nagenden Wurm aufgedeckt. Auf beiden Seiten floßen viele Thränen; und als er hinweggegangen war, fühlte ich mich um Vieles beruhigter. Aber was war die Folge? Ich wurde von nun an noch härter behandelt, weil es den Böſewicht reute, ſich alſo bloßgegeben zu haben."

„Um mich recht zu erſchüttern und auf's Aeußerſte zu bringen, namentlich dazu, daß ich dem Beſitz meiner Gattin und meines Vermögens entſagte, ſchickte man einmal einen alten Verwandten zu mir mit der Ankündigung, das Todesurtheil ſei nun gefällt. Ich wollte es nicht glauben; er aber fuhr fort: „„Ja, ja, es iſt ſo; man überlegt nur noch, wie man es angreifen ſolle, da Sie aus einer ſo vornehmen Familie ſind. Wahrſcheinlich wird man"" — und bei dieſen Worten warf er kalte geometriſche Blicke in dem kleinen Raum des Kerkers umher — „„dieſen Ort zur Hinrichtung wählen.”" Wie der nun die Stube ſo maß, fiel ich in Ohnmacht. Dennoch ließ man mich drei Tage auf dem Glauben; dann erſt trat feierlich der Präfekt herein und erklärte, es ſei ein Irrthum geweſen u. ſ. w. Oefters wollte man mir auch Gelegenheit geben, zu entfliehen, damit man über den Abweſenden deſto ſchärfer richten könnte; aber ich gab ihnen zu verſtehen: ich wolle Gerechtigkeit, und blieb."

„Sie werden aber immer noch im Unklaren darüber ſeyn, auf welche Weiſe denn der Segen meines Vaters in Erfüllung

ging: — wohlan denn, Sie sollen's hören, wenn auch auf die Gefahr hin, daß es Ihnen jetzt unglaublich und lächerlich vorkomme: denn da Sie schon einmal das Glück des Glaubens genossen haben, so hoffe ich, Sie werden das verlorne Paradies wieder finden, weil Christus Seine Schafe sich nicht entreißen läßt; und dann kann Ihnen die Erinnerung an diese Mittheilungen zur Aufmunterung und Stärkung gereichen. Jene Gefangenschaft war die Zeit, in der ich mich vollends gründlich bekehrte, nachdem der große Meister schon vorher einige Mal an meinem Herzen angeklopft und mich zur Jüngerschaft eingeladen hatte. Ich wurde allmählig ganz gelassen und ruhig, und fühlte mich unter allen Schmerzen und Nöthen so gestärkt, daß ich Ihnen jetzt noch versichern kann: jene sechs Monate sind mein Himmel auf Erden gewesen; denn es war mir immer, wie wenn der Heiland vor mir stände; und in meinen Gebeten, die ich beinahe den ganzen Tag fortsetzte, betete ich nur selten für mich selbst, sondern meistens für meine Feinde, für die Ausbreitung des Reiches Gottes, für besondere Völker und Personen, so daß ich mich immer noch wundere, wie mir nur so viele Einzelne haben einfallen können, für welche zu beten ich einen Drang in mir fühlte. Das war in der That Segen genug!"

„Endlich wurde das Urtheil gefällt, nachdem den Richtern die Unmöglichkeit zugemuthet worden, innerhalb 30 Tage den ungeheuren Stoß von Protokollen zu lesen und ihre Stimmen darüber abzugeben. Es lautete auf 25jährige Verbannung aus dem Vaterlande, womit aber zunächst nur die Vaterstadt und ihre Umgegend gemeint war; denn im nördlichen Frankreich konnte ich ungehindert von Ort zu Ort reisen. Meine Gattin, die man mit Gewalt hatte zurückhalten wollen, und ein Söhnchen von vier Jahren begleiteten mich. Mein Vermögen wurde mit Beschlag belegt, und so mußte ich, verlassen von allen Menschen und ohne alle Hilfsmittel, meine Heimath mit dem

Rücken anſehen. Aber ich war reich und glücklich; ich hatte Chriſtum gefunden; ich hatte Frieden im Herzen; und die Noth hatte mit ihrem rauhen Beſen allen häuslichen Zwiſt ſo ſauber hinausgefegt, — nein, ſo wollte ich nicht ſagen; ſondern: in der Anfechtung hatten wir beide den Herrn gefunden und unſere Verbindung hatte dadurch nachträglich ihre feſte Grundlage und Stütze bekommen, ſo daß wir von nun an in größter Einigkeit und ungeſtörter Liebe miteinander lebten. Die Armuth wird ſonſt eine Haderkatze genannt; bei uns war's der Reichthum geweſen; genauer betrachtet iſt's freilich weder Armuth noch Reichthum, ſondern das unbekehrte Herz. — Ich ging zuerſt nach Rouen, wo ich einige Freunde zu finden und mich mit Unterrichtgeben in der Muſik durchzubringen hoffte. Gleich am zweiten Tage beſuchte ich den Dr. Ph., der aus meiner Vaterſtadt gebürtig war und meinen Vater wohl gekannt hatte. Mein kleiner Eugen wollte mich durchaus begleiten; ich ließ es endlich geſchehen. Der Arzt ſah das Kind ſo daſtehen und ſagte: „„das Kind iſt krank.““ — „„„O nein,““ erwiederte ich, „„„es iſt ganz wohl.““ — „„Ich ſage Ihnen,““ fährt der Arzt fort, „„machen Sie, daß Sie nach Hauſe kommen! Das Kind hat die Gehirnentzündung in hohem Grade.““ — Richtig, das Kind legte ſich, die Krankheit war da und ſtieg bis zur äußerſten Gefahr. Der Arzt beſuchte es fleißig und gab endlich alle Hoffnung auf. „„Wenn die und die Symptome eintreten,““ ſagte er endlich, „„ſo legen Sie nur dem Kinde die Hand auf den Magen, damit es einen leichten Tod habe.““ Das war eine Schreckensbotſchaft für mich, und es wollte mir wehe thun, das Einzige, was wir aus dem Schiffbruch noch gerettet, vollends zu verlieren. Aber ich betete und konnte mich dann unter Seufzen in den Willen Gottes ergeben. Eugen wurde immer ſchwächer, die Symptome traten alle ein, und ſchon röchelte er. Nun ſank ich vor dem Bette bei dem Haupte des Kindes auf die Kniee nieder, und auf der andern Seite kniete mein Bedien-

ter, ein frommer Katholik, der sich durchaus nicht hatte abhalten lassen, mit uns in die Verbannung zu ziehen. Zwei Stunden lang lag ich so da und betete immer: „„O Jesus, nimm seine Seele auf!““ und andere Seufzer, die mir in der Seele aufstiegen. Endlich schlägt Eugen die Augen auf und sagt: „„Vater, darfst nicht mehr beten; der Heiland ist bei mir gewesen; ich bin gesund.““ Er richtet sich auf; der Arzt kommt, untersucht ihn und ruft in höchster Verwunderung aus: „„Das Kind ist gesund, ganz gesund; Sie können mit ihm spazieren gehen!““ Der Arzt wußte sich kaum zu fassen. „„Wie ist doch das möglich gewesen!““ wiederholte er immer.“

„Mit dem Musikunterricht ging es übrigens schlecht von Statten. Vornehme Personen wollten keinen adelichen Musiklehrer, weil es ihnen nicht bequem war, ihn mit der vom Anstand gebotenen Rücksicht zu behandeln; die Andern zahlten so schlecht, daß es bei uns nirgends strecken wollte. Zudem fehlte es nicht an Concurrenten, die das Terrain besser kannten als ich, und deren Credit fest begründet war. Meinen treuen Diener mußte ich endlich in der äußersten Noth doch entlassen; und von nun an war es oft mein Geschäft, das Holz, das mir gute Leute geschenkt hatten, bei Nacht auf meinen Schultern heimzutragen; der Nachtwächter kannte mich schon. Oft hatten wir nichts zu essen: ich sagte zu meiner Gattin: „„Komm, wir wollen spazieren gehen, um nicht vor dem leeren Tisch sitzen zu müssen;““ und wann wir nach Hause zurückkamen, fühlten wir uns gesättigt. Eine wunderbare Hilfe um die andere kam, von denen ich einen ganzen Tag lang erzählen könnte; und ich versichere Ihnen, ich habe mich in dieser Zeit ganz glücklich gefühlt. Sie werden es unglaublich finden; aber als Edelmann und als Christ gebe ich Ihnen mein Wort: „„in den fünf Jahren, die ich in Rouen zubrachte, ist mir kein Schuh zerrissen und kein Knopf am Rocke weggebrochen; ich hatte keinen Schneider und keinen Schuhmacher nöthig.““

„Nachdem ich Rouen verlaſſen hatte, durchwanderte ich die Städte des nördlichen Frankreichs und gab Concerte. Durch die Güte Gottes war mir ein nicht unbedeutendes muſikaliſches Talent zu Theil geworden, und während meines Aufenthalts in Deutſchland hatte ich Gelegenheit gefunden, es unter der Anleitung eines tüchtigen Meiſters auszubilden. Damals hatte ich die ernſthafte deutſche Muſik der großen deutſchen Meiſter kennen und lieben gelernt, und mit dieſer wollte ich nun meine Landsleute, denen ſie freilich ſehr fremdartig vorkam, bekannt machen. Ich hatte mich im Orgelſpiel fleißig geübt und beſaß darin eine ziemliche Fertigkeit; meine Orgelconcerte waren wenigſtens etwas Neues, erweckten Aufmerkſamkeit, verſchafften mir die nöthigen Subſiſtenzmittel im Ueberfluß, und erwarben mir einen ſolchen Ruf, daß ſogar meine eigene Vaterſtadt, die mich verbannt hatte, eine dringende Einladung an mich ergehen ließ, in ihrer Mitte aufzutreten. So kam ich nach zehnjähriger Abweſenheit wieder in die Heimath zurück. Mein Vermögen war unter der ungetreuen Verwaltung bis auf ein Drittheil zuſammengeſchmolzen; aber mittlerweile waren auch bei der neuen politiſchen Conſtellation in meinem Vaterlande die Glücksſterne der alten Ariſtokratie, die mich verfolgten, untergegangen, und es ſtand mir jetzt ſogar der Weg zu Würden und Aemtern offen. Ich betrat ihn nicht; ich ſetzte meine Wanderungen fort, und habe bis auf die Geſchichte der letzten Nacht fortwährend erfahren dürfen, daß der Herr mit mir iſt. Auf meinem Pilgerwege habe ich mehr Wunder geſehen, als ein Kunſtkenner in Rom Alterthümer; Sie werden es daher begreiflich finden, meine Herren, daß meine Ueberzeugung ſich nicht ſo leicht erſchüttern läßt, und daß ich Jeden, der die Offenbarungen des lebendigen Gottes und unſers Herrn Jeſus Chriſtus in Zweifel zieht, für einen bedauernswerthen, blinden Menſchen anſehe.“

Nach dieſen Mittheilungen des Fremdlings ſaßen die beiden Freunde noch einige Augenblicke in tiefem Nachdenken da, Ver-

thold ſichtbar ergriffen und bewegt. Endlich erhob ſich dieſer, dankte dem merkwürdigen Manne für das Vertrauen, das er ihnen durch ſeine Erzählung bewieſen, und verſprach, die darin enthaltenen Wahrheiten in ernſtliche Erwägung zu ziehen. Wilhelm zog ſich mit Berthold ſtill zurück. Den Fremdling ſahen ſie nicht mehr. Wilhelm hatte ſich in der Sturmnacht eine Erkältung zugezogen, die auf den Zuſtand ſeiner Augen einen bedenklichen Einfluß äußerte, ſo daß der Arzt unverhohlen die Beſorgniß ausſprach, es werde dem ſchwarzen Staar nicht mehr zu wehren ſeyn. Ob dieſe Beſorgniß durch den Erfolg gerechtfertigt worden, habe ich nicht erfahren; hoffe aber, daß wenigſtens der ſchwarze Staar von ſeinem geiſtlichen Auge gewichen ſei, oder vielmehr, daß es ein grauer geweſen, denn der ſchwarze iſt unheilbar. Berthold iſt durch ſchwere Leiden endlich wieder auf den Heilsweg geführt worden, und nach langen Rückſchritten von Neuem vorwärts gekommen, obgleich die Welt um ihn her gerade das den Krebsgang nannte.

Nachdem ich das Obige niedergeſchrieben hatte, kam mir Meinhold's Erklärung über ſeine Bernſteinhexe in den öffentlichen Blättern zu Geſicht. Meine Erzählung, die in Hinſicht auf intereſſanten Inhalt und Kunſt der Darſtellung ungefähr das Gegenſtück zur Bernſteinhexe bilden möchte, wird wahrſcheinlich auch gerade das umgekehrte Schickſal haben. Niemand wird an ihre Wahrheit glauben wollen, und doch —

Auserlesene Lieder

des Grafen

Nic. Ludw. von Zinzendorf.

(Neu bearbeitet vom Herausgeber.)

Nur Jesus.

(1722.)

Wie, wenn die dunkle Wolke deckt
Der heitern Sonne Licht,
Und ihren Glanz in's Dunkle steckt,
Daß uns ihr Schein gebricht;

Wie, wenn dem Leib sein Auge fehlt,
Ein Haus das Licht vermißt:
So ist mein Freund, den ich erwählt,
Wenn er verborgen ist.

Da such' ich meiner Perle Pracht
Im Lager meiner Ruh;
Bei eingebroch'ner Trauernacht
Thut sich kein Auge zu.

Was nicht mein Jeſus ſelber iſt,
Und wär's ein Engelſchein,
Muß gegen Dem, was ich erkiest,
Nur Nacht und Schatten ſeyn.

Denn Nichts iſt Gott, und Nichts iſt gut,
Als Er, der Lebensquell;
Nichts iſt, das mir Genüge thut,
Als mein Immanuel.

Was ſuch' ich denn bei Menſchen noch?
Was lauf' ich hin und her,
Da ſelten Einer kennt Sein Joch
Und die geheime Lehr'?

Drum ging ich das Geſchöpf vorbei,
Und fand den Schöpfer gleich,
Der in mein armes Herz ſo frei
Ergab ſein Gnadenreich.

Denn wenn ich neben Ihm in mich
Nichts And'res laſſ' hinein,
Dann füllt Er ſelber mich mit Sich
Und will mir Alles ſeyn.

So nenn' ich Ihn nun anders nicht,
Als: „den mein Herze liebt,"
Weil mir ein rechtes Wort gebricht,
Und Er nur Sachen gibt.

Ihr Seelen, kennt ihr dieſen Freund?
So wißt ihr, wer Er iſt,
Der's herzlich mit uns Allen meint,—
Er heißet: Jeſus Chriſt!

Die Gottesgnade des neuen Teſtaments.

(Tübingen, den 21. Dec. 1734.)

Du unſer auserwähltes Haupt,
An welches unſre Seele glaubt!
Laß uns in Deiner Nägel Maal'
Erblicken unſre Gnadenwahl,
Und durch der aufgeſpalt'nen Seite Bahn
Führ' unſre Seelen aus und durch und an! —

Dieß iſt das wundervolle Ding;
Erſt dünkt's für Kinder zu gering,
Und dann zerglaubt ein Mann ſich dran,
Und ſtirbt wohl, eh' er's glauben kann.
Das iſt die Loſung hier bei'm kleinen Heer,
Das iſt der Pſalm dort am kryſtall'nen Meer.

So lange eine Menſchheit iſt,
So lange Jeſus bleibt der Chriſt,
So bleibet dieß das A und O
Vom ganzen Evangelio;
Und daß es Gotteskraft und Weisheit iſt,
Das wißt ihr Alle, die ihr Wahrheit wißt.

Mein Heiland! wär' ich armes Kind,
Das ſich um deine Füße wind't,
Das dich, du liebſter Seelenmann,
Nicht eine Stunde miſſen kann,
Und das Dich über ſich und Alles liebt, —
In deiner Sprache etwas mehr geübt!

Doch, laß die Lippen trocken ſeyn:
Des Geiſtes Hauch darf nur hinein,
Der von dem Thron der Majeſtät
In Donnern und Poſaunen weht, —
Und eine Kohle vom Altar gebraucht,
Dann rühren ſich die Lippen, daß es raucht! —

So zeug' ich denn; wer hört mir zu?
Wer hat im Herzen keine Ruh'?
Wer weiß, wie tief die Sünde frißt,
Und daß er nichts als Sünde iſt,
Und weiß ſich keinen Rath, wo ein noch aus?
Der höre zu, — denn da wird Etwas draus!

Wer aber von der Mutter her
Vielleicht noch unbeſcholten wär',
Und wüßte kaum, was Fleiſch und Blut,
Was Geiz ſei oder hoher Muth, —
Und ſich in Allem ſelber helfen kann:
Der iſt ein blinder und ein tauber Mann.

Ein heiliger und reiner Geiſt,
Und was man einen Heil'gen heißt,
Iſt vor dem Herrn der Creatur,
Und vor dem Meiſter der Natur
Von keinem andern Zeuge, als ein Blatt,
Das auch ſein Weſen von dem Schöpfer hat.

Auch iſt ein Rath der Ewigkeit
Viel älter, als die graue Zeit,
Und wer den Rathſchluß meiſtern will,
Muß Satan ſeyn, ſonſt ſchweigt er ſtill. —
Ein Töpfer macht aus Leimen allerlei,
Und das iſt's, was er machet, daß es ſei.

Das Leben iſt von obenher;
Der Tod iſt auch nicht ungefähr;
Dazu verdammet das Gericht,
Das Herze Gottes aber nicht. —
Wer Gottes Weſen weiß, weiß ſeinen Tod,
Wer's Herze kennt, der iſt aus aller Noth.

Wir ſehen wohl die Geiſter nicht,
Die erſt die Sünde angericht't;
Doch ſehe ſich nur Jedermann,
Der bei ſich ſelbſt iſt, ſelber an:
Wenn keine Sünde in der Menſchheit wär':
Wo hätten ich und Du die Sünde her? —

Wie weislich iſt der Rath beſtellt,
Der Rath der Wächter aller Welt! —
Das Meiſte iſt nicht offenbar,
Doch was man weiß, iſt ſonnenklar.
Die Thorheit fragt den Herrn: Was macheſt Du? —
Die Weisheit glaubt und denkt: Du Liebe Du!

Gelobet ſei das Lebensbuch,
Vordem verhüllt in Moſis Tuch,
Mit ſieben Siegeln zugemacht,
Bis man das Lamm herzugebracht,
Das Lamm, den weltbekannten Sünderfreund,
Der ſelbſtgewachs'nen Tugend höchſten Feind!

Das Wort, das an das Kreuz gemahlt,
In blut'gem Flammenfeuer ſtrahlt,
Das heißt: „Hier hängt Immanuel,
„Verflucht für dich, o Menſchenſeel'!" (Gal. 3, 13.)
Darüber ſtutzt und fluchet die Natur: —
Doch Gott betheuert es mit einem Schwur:

„So wahr Ich lebe:“ — ſpricht der Mann,
Der nichts als Amen ſagen kann,
Und der unfehlbar Wort und That
Im Augenblick beiſammen hat,
Und was Er will, das läßt er ſich nicht reu'n: —
Mein Sohn, mein Sohn ſoll Hoherprieſter ſeyn!“
(Pſ. 110, 4.)

Er kommt, der Sohn; Er ſagt uns an,
Wie's mit dem Prieſteramt gethan:
„Der Vater hat den Erben lieb;
„Und dazu kommt ein neuer Trieb,
„Daß Ich den ew'gen Rath durch's Recht erfüll',
„Und für der Menſchen Leben ſterben will.“ —

Die Worte ſind unleugbar da;
Die That war dieſen Worten nah;
Und von der Prob': ob's Wahrheit iſt,
Was man im Buch geſchrieben lieſt,
Bezeugt der große Gnaden-Bundesmann,
Daß ſie ein Jeder ſelber machen kann.

Man macht ſie dann auf ſolche Art,
Daß ſich im Herzen offenbart,
Ob Jeſus Chriſtus, Gottes Lamm,
Wahrhaftig ſtarb am Kreuzesſtamm.
Die Art der Probe theilt ſich überaus,
Die Probe aber läuft auf Eins hinaus.

Wenn Einer in dem Glanz des Lichts
Sich ſieht, und ſieht, er tauge nichts,
Und geht, und greift die Sache an,
Und thut nicht, was er ſonſt gethan,
Und müht ſich ſelber viel und mancherlei:
Der lernet nie, was ein Erlöſer ſei.

Wenn aber ein verlor'nes Kind
Vom Tod erwacht, ſich krümmt und wind't,
Und ſieht das Böſ' als böſe an,
Und glaubet, daß es ſonſt nichts kann,
Verzagt an ſich, es geht ihm aber nah':
Kaum ſieht ſich's um, — ſo ſteht der Heiland da:

„Wie geht Dir's?" — „„O, es geht nicht gut!
„„Ich liege hier in meinem Blut!"" —
Da ſpricht der Seelen-Freund: „Mein Sohn!
„Nimm hin die Abſolution,
„Und ſieh' mich an, und glaub' und ſtehe auf,
„Und freue dich, und zieh' dich an, und lauf!" —

Die Seel' empfäht den neuen Geiſt,
Sie glaubt und thut, was Jeſus heißt;
Sie ſieht das Lamm mit Augen an,
Die Gott alleine geben kann, —
Steht auf, bekommt ein unſichtbar Gewand,
Und iſt auf einmal mit dem Lamm bekannt.

Die Sünderſcham und Gotteskraft,
Die machen gleich Genoſſenſchaft,
Und ſchließen ſich in's Herz hinein,
Und wollen nicht getrennet ſeyn. —
Da geht kein guter Wille mehr zurück,
Denn ihre Arbeit iſt ein ew'ges Glück!

Erſt heißt der Freund die Seele ruh'n,
Dann eſſen, und hernach was thun;
Dann übt Er ihre Glaubenskraft
In einer treuen Ritterſchaft;
Sie thut's, und wenn ſie dann ihr Werk gethan,
Denkt ſie gemeiniglich nicht weiter dran.

Und würde sie ja irgendwo
Der eig'nen Gnaden-Arbeit froh,
So kommt die heil'ge Scham herbei,
Und zeiget ihr so Mancherlei,
Daß sie Gott dankt, wenn sie sich selbst vergißt,
Und denkt an nichts, als daß ein Heiland ist.

Und allenthalben steht der Sinn
Der Gläubigen zur Gnade hin,
Und sinnet, wie er Nacht und Tag
Dem Seelenfreund gefallen mag,
Der ihn vom ew'gen Tode losgemacht,
Und unverdient zu Kron' und Thron gebracht. —

Herr Jesu! wenn dein Zeugenheer
Nicht eine Donnerwolke wär',
So könnte man es noch versteh'n,
Daß Viele sie nicht hör'n und seh'n. —
Doch, was ist's endlich Wunder? ach, es sind
Die Menschen von Natur getäubt und blind!

Darum befiehlt uns Jesus nun
Der Blinden Augen aufzuthun,
Und wenn wir rufen, ist Er da,
Und ruft den Tauben: „Hephata!" —
So wird das Evangelium gehört,
So wird das Auge auf das Lamm gekehrt.

Da bin ich auch, Dein Unterthan,
Und melde meine Gaben an,
Die du mir Armem ausgetheilt,
Seitdem dein Pfeil mein Herz ereilt;
Nun säh' ich gern' ein gutes Theil der Welt
Gerettet und zur Rechten hingestellt.

Wenn mich der Hausherr Boten schickt,
So halt' ich mich für höchstbeglückt;
O unser allgemeines Haupt,
Gib, daß man meinem Zeugniß glaubt;
Mein Rufen dring' in Ohr und Herzen ein,
Und wenn ich auf Dich weise, so erschein! —

Segen der Demuth.

(1738.)

Solche Leute will der König küssen,
Die, wenn sie sich keinen Rath mehr wissen,
Still hingesunken,
Sich erbitten neue Gnadenfunken.

Solche Leute will der König segnen,
Die, so oft sie einem Knecht begegnen
Von Christi Chören,
Ihn als einen Gottesfürsten ehren.

Solche Leute will der König schützen,
Die ihm ruhevoll zu Füßen sitzen,
Und ihm vertrauen,
Bis sie ihre Last gehoben schauen.

Solche Leute will der König lehren,
Die ein jedes Kind mit Nutzen hören,
Und fröhlich wissen,
Daß sie Schüler sind und lernen müssen.

Aufopferung an Chriſtum.

(1737.)

Du, mehr als meine Menſchlichkeit
In Worte weiß zu bringen,
Geliebter, außer Ort und Zeit,
Und außer allen Dingen!
Ich wüßte mir kein größer Glück
In dieſer Welt zu finden,
Als wenn ich mich den Augenblick
Könnt' ewig an dich binden.

O daß ich keinen Sinn mehr hätt',
Als Dich nur zu genießen,
Und mich in deines Herzens Stätt'
Auf immer einzuſchließen!
Ihr Augen, ſeht auf's Herze zu!
Ihr Ohren, hört nach innen!
Ihr Lippen, geht nicht auf noch zu,
Als, Gnade zu gewinnen!

Ihr Füße, ſeid von dem Geruch
Des Königs angetrieben,
Deß Tod verſchlungen euern Fluch!
Rennt nur nach Ihm, dem Lieben!
Und wenn mir Jeſu Leib und Blut
Sammt ſeines Hauptes Dornen
Die Würz' in alle Gaben thut,
So geht's mit mir nach vornen.

Thu' alle deine Treu' an mir,
Du mehr als Mutterherze!
Ich opfre deiner Liebe hier
Mich ſelbſt mit allem Schmerze,

Mit aller Liebe, Luſt und Kraft,
Erwartung und Vergnügen,
Mit aller meiner Ritterſchaft,
Und ſanftem Stilleliegen.

Haſt du mich auf die Welt gewollt
Auf eine ſolche Weiſe,
Daß ich dein Pilger heißen ſollt',
Zu deines Namens Preiſe;
Und bin ich, wie ich etwa bin,
Nicht ohne Gnad' und Gabe:
So gib mir auch in meinen Sinn,
Was ich zu wirken habe!

Es iſt Dir, Jeſu, wohl bekannt,
Wo deine Kirche wohne:
Gar oft in einem fremden Land,
Und bei des Satans Throne;
Die Bruderlieb' iſt ſehr verkühlt,
Die Gottesdienſte frieren;
Mit deiner Sache ſcheint's verſpielt; —
Doch Du kannſt Herzen rühren!

O daß ich ohne Tand und Spreu,
Zum innigſten Gewöhnen
An meines Heilands Hirtentreu',
Zur Stillung meinem Sehnen,
Das Liebsgefühl des Schmerzensmanns,
Das ſeine Bruſt durchwühlte
Bei der Erob'rung Canaans, —
In meinem Herzen fühlte!

Herzensbitten eines Dieners.

(1737.)

Was ſag' ich Dir, du treuer Mann,
Du, den ich vielmal ſuchen gehe?
Und wenn ich dann nun vor Dir ſtehe,
So heißt es erſt: wo fang' ich an?

Das weiß ich wohl, entflammt zu ſeyn,
Das ganze Herze voll zu haben
Von Dir, du Brunnquell aller Gaben! —
Der Ausdruck fehlt mir ganz allein.

Hätt' ich mit Niemand umzugeh'n,
Als nur mit meinem treuen Freunde, —
Säh' mich auch keiner ſeiner Feinde, —
Dürft' ich in keinem Amte ſteh'n:

So wär' mir's für mich ſelbſt nicht leid;
Ich weiß ja wohl, an wen ich gläube;
Auch weiß ich, daß ich in Ihm bleibe;
Er kennt auch meine Zärtlichkeit.

So aber muß ich Mancherlei,
Auch oftmals ſchwere Ding', erwägen,
Eins da, das andre dorthin legen,
Und ſorgen, ob's getroffen ſei?

Nun, HErr, du liebes Oberhaupt!
Entweder mach' mich frei vom Streite,
Und nimm mich hin an deine Seite! —
Dann hab' ich ſelig ausgeglaubt. —

Soll's aber noch gedienet seyn,
So will ich mich davor nicht sträuben,
Und will Dein armer Schaffner bleiben;
Nur leite mich dann selber ein!

Gib mir, was Du verordnet hast,
Was deine Kinder haben sollen,
Wenn sie dir nützlich werden wollen:
Ein Joch, das meinem Halse paßt;

Ein inniglich vergnügtes Herz;
Ein schwimmend Herz in Deinem Blute;
Den Strahl von Deinem Heldenmuthe, —
Bei'm Lieben einen mäß'gen Schmerz;

Geduld und Unerschrockenheit,
Das Thun und Ruh'n in gleichem Grade;
Die Geistesarmuth bei der Gnade,
Dein Heil als königliches Kleid;

Ein Auge, rein und sonnenklar,
Ein treues Ohr für alle Schäden,
Gerührte Lippen, recht zu reden,
Gemeinschaft mit der obern Schaar! —

Ruhm der freien Gnade.

(1. Nov. 1741.)

Wer ist die Zeugenschaar,
Die Gottes Geist gebar, —
Satans Ueberwinder,
Die Gäste dieser Zeit?

Wer ſind ſie? — arme Sünder;
Ihre Heiligkeit,
Das befleckte Kleid,
Brachte ſie nicht weit.

Ein Theil riß ſeliglich,
Kraft Jeſu Seitenſtich,
Sich aus Satans Stricke,
Und ging und ſchämte ſich
Gar vieler böſen Stücke.
Jeſu Segensmund
Legte ihm den Grund
Zu dem Friedensbund.

Der andre, den der Ruf
Der Gnad' in's Leben ſchuf
Und zum ſel'gen Reiche, —
Von dem vernahm man nicht
Verruchte Sündenſtreiche;
Aber im Gericht
Spie das ew'ge Licht
Ihm doch in's Geſicht.

Als nun der Tugendſtand
So gar kein Räumlein fand,
Und der Andern Schande
Im Licht des Herrn verſchwand:
Da zog zum Lebenslande
Gut und Böſes ein,
Und der HErr allein
Mußte heilig ſeyn.

Denn das Geschöpf des Herrn,
Seitdem es sich so fern
Von Ihm weg verloren,
Wird unter einem Stern
Zu Sünd' und Tod geboren,! —
Ob sich diese Pest
Auswärts merken läßt,
Oder wühlt im Nest.

Darauf kommt's Ihm nicht an,
Dem großen Gnadenmann,
Der den armen Seelen
Die Augen aufgethan;
Er denkt an Sein Erwählen. —
Wer nun Wahrheit ehrt,
Daß er Jesum hört,
Der ist leicht bekehrt.

Derselbe Segensmund,
Der uns zuerst macht kund,
Daß wir abgefallen,
Läßt auch den neuen Bund
In Jesu Blut erschallen; —
Wer, kraft Seiner Pein,
Gerne will hinein:
Siehe, der ist rein!

Das zeugt erfreuliche
Gerechte, Heilige! —
Wenn wir ihre Feste
Begehen in der Welt,

So bleibt uns doch das Beste:
Christi Lösegeld
Ist's, warum ein Held
Gott und uns gefällt!

Der alte Simeon
War Christi Glaubenssohn;
Und der Wüth'rich Saulus
Des Heilands Schmerzenslohn,
Und heißt Apostel Paulus,
Seit ein Gnadenloos,
Wunderschön und groß,
Fiel in seinen Schooß.

Seht, dieß ist auch der Plan
Der Väter um und an! —
Gnade war's, wenn Christen
Ihr Werk in Gott gethan;
Der Kreuz-Evangelisten
Apostol'schen Muth,
Und das Märt'rerblut
Macht nur Gnade gut!

Ach, was ich bin und thu',
Schreib' ich der Gnade zu,
Die mir's kann bewahren,
Sonst hab' ich keine Ruh'. —
Es kann mir widerfahren,
Daß ich alles Das,
Was ich heute fass',
Morgen fahren lass'.

Verklärte Brüder ihr,
Des Himmelsthrones Zier
Mit den Engelsthronen, —
Und Ihr, die annoch hier
In Erdenhütten wohnen:
Laßt im Gnadenschein
Uns deß ewig freu'n,
Daß wir Sünder seyn!

Je mehr ihr sündig war't,
Eh' Der sich offenbart,
Der die Schuld versenket,
Und uns die sünd'ge Art
Durch sein Versühnen schenket:
Desto gröss'res Glück,
Wenn sein Gnadenblick
Nun zerreißt den Strick.

Wir grüßen allzugleich
Euch, die im Himmelreich
Vor der Gnade liegen, —
Euch, die am Siechenteich
Sich um die Gnade schmiegen:
Laßt uns fröhlich seyn!
Wir sind insgemein
Jesu Fleisch und Bein.

Was singet unser Chor
Dem Herzens-Heiland vor,
Ihr gefang'nen Sünder? —
Und was schickt Ihr empor,

Ihr freien Gotteskinder,
Dem ob Cherubim? —
Singt mit einer Stimm':
„Nimm dein Schmerzgeld, nimm!" —

Der Seele seligster Heimathsort.

(cc. 1750.)

Mir ist schon die Gegend angewiesen,
Wo man mich besuchen kann,
Denn ich seh' vor allen Paradiesen
An dem Kreuze Jesum an.
O wie wehet mir's durch Leib und Seele! —
Gern beschreib' ich's, wenn ich nur nicht fehle; —
Hier, hier ist mein Sabbathstag, —
Herzen, kommt mir alle nach!

Kommt, genießt die Unaussprechlichkeiten,
Die kein Mensch vorher gedacht!
Hier ist Lebensfüll' in allen Weiten,
Hier verschlingt der Tag die Nacht;
Hier vergeht im Nu ein Heer von Jahren! —
Wisset ihr, von wem ich das erfahren? —
Von Maria, die allein
Weint' an Jesu Grabesstein.

Meine Seel' ist fröhlich aufgeflogen,
Weil die Himmel mich bethau'n;
Ein Magnet hat mich hinangezogen,
Und ihn muß ich stets beschau'n:
Jesu Kreuz und seine Todesstunden,
Jesu priesterliche Königswunden,
Ja, des Menschensohnes Pein
Soll mein Stern des Lebens seyn!

Um leidſamen Streiterſinn.

(1723.)

Laß mich, Herr, wie Du geſtritten,
Dir im Streite ähnlich ſeyn,
Und wie Du dich ſatt gelitten,
Tauche mich in's Leben ein!
Wie Du vor des Lagers Stätten,
Leid' ich draußen deine Schmach;
Wie Du in dein Reich getreten,
Tret' ich Dir in's Leben nach.

Merkt's, ihr Trägen und ihr Matten,
Die ihr Kampf und Mühe ſcheut!
Suchet nicht die kühlen Schatten,
Denn noch iſt's nicht Schlafenszeit!
Wer ſich nicht zum Säen kehret,
Iſt am Erndtetag verflucht;
Dadurch wird der Herr geehret,
Daß wir bringen viele Frucht.

Es iſt gut, in Jeſu Liebe
Ruhen und an ſeiner Bruſt;
Gut iſt's, ſteh'n im ſanften Triebe
Seiner himmliſchreinen Luſt;
Aber ſprecht: was ſoll es heißen,
Raſten, und vorher nichts thun?
Wer nicht will in's Lager reißen,
Soll auch nicht im Zelte ruh'n!

Sehet hin, ihr feigen Seelen,
Seht, ihr Geiſter ohne Kraft,
Wie der Herr durch ſein Erwählen
Streiter hin zum Siege rafft!

Er, den man am Holz erwürget,
Hat als treuer Bräutigam
Seiner Braut den Sieg verbürget,
Er, das königliche Lamm! —

Herr! ich weiß, daß deine Ehre
Auch des Vaters Ehre iſt,
Wenn ich Ihm ſein Reich vermehre,
Wo Du Haupt und König biſt.
Nun, ſo ſoll dein Liebeszeichen
Das Panier ſeyn über mir,
Und Du, Kriegsheld ohne Gleichen,
Meines Heerzugs beſte Zier!

Bundeslied.

(1728.)

Herz der göttlichen Natur,
Herz der offenbarten Liebe,
Herz der Triebe!
Unſre Herzen opfern dir
Liebe hier,
Und in brennendem Verlangen,
Deine Salbung zu empfangen,
Oeffnet ſich des Geiſtes Thür.

Herz der Welt! belebe uns,
Mehr als Alles, was da lebet,
In Dir webet,
Und ſich, Herr, vor deiner Macht,

Wundermacht
Und Allgegenwart erſchüttert! —
Gottheit, unſre Hütte zittert,
Aber unſer Herze lacht!

Herz mit uns! wir ſchwören dir
Ewige Genoſſen-Treue
Heut' auf's Neue.
Dir iſt unſer Herz bekannt;
Nimm die Hand
Zur Verpfändung aller Triebe,
Zur Vergeltung einer Liebe,
Die ihr Blut an uns gewandt!

Herz der Kraft! durchdringe uns
Mehr, als wir es je geweſen,
Zum Geneſen!
Mach' uns Alles, was da wahr,
Sonnenklar;
Aber was Dir nicht will taugen,
Das verbirg vor unſern Augen,
Hüter der verſchloſſ'nen Schaar!

Laß dein Leben unſern Geiſt
Auf das Kräftigſte erheben;
Laß uns leben! —
Unſre Seele werde dir
Eine Zier,
Und das äußerliche Wandeln
Zeuge von dem innern Handeln
Deiner Freundlichkeit mit ihr!

Gnade bitten wir von dir:
Gnade iſt der Seelen Anker,
Und ein Kranker
Findet in der Gnade Saft,
Heilungskraft.
Gnade müſſe unſerm Herzen
Leiblich machen alle Schmerzen
Der beſtimmten Ritterſchaft.

Alle, die Geſchwiſter ſind,
Laß in einem Geiſte leben,
Dir ſich geben,
Und, nach Dir, der Brüderſchaft:
Dann geht Kraft
Auch aus dieſem Liebesgrunde,
Und zu ſolchem Friedensbunde
Wird ein Heer noch hingerafft! —

Das Element der Seele.

(cc. 1734.)

Das Lebenslicht der Creatur,
Der Seelen ew'ge Freudenſpur
Iſt Jeſus Chriſtus, Gottes Lamm,
Der aus Maria's Schooße kam.

Mein lieber Bruder, lieber Chriſt,
Von welcher Nation du biſt:
Merk', welchen Zeugen du als Gaſt
Hiefür in deinem Innern haſt!

Das iſt, Freund, deine eig'ne Seel';
Iſt ſie geſalbt mit Freudenöl
Des Heilands, frei von Todesmüh'n,
Und kann ſie Ihm verſiegelt glüh'n:

Dann lebſt du als im Element,
Und was man dir ſonſt wünſchen könnt',
Iſt, weil du haſt das gute Theil,
Zugabe nur von deinem Heil.

Kraft auf dem Glaubenspfade.

(1737.)

Wir ſind nur dazu,
Daß wir das Lamm erhöh'n,
Bei aller Unruh
Und Schmach, darin wir ſteh'n;
Wir haben es dem Lamm geſchworen,
Wir ſind aus Gnaden dazu geboren.

Nur eingekehret!
Sonſt fehlt es immerdar.
Wer ſich nicht nähret
An Ihr, die ihn gebar,
An der Jeruſalem, der Freien,
Der kann unmöglich im Geiſt gedeihen.

Doch nicht verſunken,
Und ſich zu lang bedacht!
Wenn man getrunken,
Sich wieder aufgemacht!
Wie kann ein Pfeil das Ziel zerſplittern,
Wenn ſeinem Schützen die Hände zittern?

Wir wollen ziehen;
Jeſu, du ziehſt voran!
Wir woll'n uns mühen,
Wir haben deinen Plan;
Soll aber unſer Fuß nicht gleiten,
Muß uns der Blick deiner Augen leiten.

Ich wollte lieber,
Daß Alles völlig wär'; —
Gerath' ich drüber,
So fällt mir manches ſchwer;
Gedenk' ich aber: „ſind's doch Glieder,
Kinder der Gnade!" — ſo gibt ſich's wieder.

Ihr Zionsthore!
Ich gehe zu euch ein;
Bei Chriſti Chore
Will ich ſein Diener ſeyn.
Brecht immer ein, Vernunftsgebäude:
Jeſu Gemeine bleibt meine Freude!

Des Vaters Pflanzen
Sind niemals ohne Saft;
Ihr Trieb zum Ganzen
Geht aus der Gotteskraft.
Doch wiſſen wir, daß wir Nichts haben;
Haben wir etwas, ſo ſind es Gaben.

Was thut ein Kindlein?
Es kommt, und weiß nicht wie;
Da liegen Windlein,
Die Wiege ſtehet hie, —
Dort wartet Seel'- und Leibespflege; —
Wären wir Kinder, hätt's gute Wege!

Ich weiß, es liegen
Schätze g'nug in der Schrift;
Verſtand zu kriegen,
Der auf die Sache trifft,
Das iſt den Streitern unentbehrlich;
Ohne das bleibet der Lauf gefährlich.

Verſtand am Worte
Hat ſeinen großen Nutz;
Bei Schmach und Torte
Iſt er ein ſichrer Trutz,
Und wenn es uns nach Wunſche gehet,
Werden wir nicht ſo geſchwind erhöhet.

O Haupt am Leibe,
O großer Seelenmann!
Schau her, ich bleibe,
Und ſeh' die Glieder an:
Wie ſchön ſind deine Gnadenſöhne!
Hüter, ach mache mich auch ſo ſchöne!

Vom bloßen Sehen
Wird man jedoch nicht ſatt;
Gib meinem Flehen
Auch in dem Einen ſtatt:
Gib mir zur anvertrauten Habe
Häusliches Weſen und Wirthſchaftsgabe!

Durch's Liegenbleiben
Wird Schönheit nicht bewahrt;
Das Müh'n und Treiben
Macht Streiter friſch und hart,
Die Augen klar, die Sinnen heiter; —
Schöner iſt nichts, als beſtaubte Streiter!

Die Streitertreue
Will, daß den Arbeitsfleiß
Kein Mühen reue,
Kein langer Weg, kein Schweiß. —
Zum Wachen, Faſten ſauer ſehen,
Machte uns endlich vom Poſten gehen.

Den ſel'gen Heeren
Liegt's immer in dem Sinn,
Sich auszuleeren;
Ehre, Luſt und Gewinn
Sind allzuniederträcht'ge Laſten,
Als daß ſich Chriſten damit befaßten.

Und wird gefehlet,
So weiß die Gnade Rath,
Die uns erwählet
Zu einer Segensſaat.
Wo Demuth, Lieb' und Einfalt blühen,
Läßt Gott auch ſiegenden Eifer glühen.

So geht der Segen
In vollem Laufe fort
Auf unſern Wegen,
Bis zu dem Ruheport.
Die Innigkeit im Blick der Gnade
Machet auch männlich im Heldenpfade.

So werden Herzen
Begierig aufgeſucht,
Und alle Schmerzen
Geh'n nur auf Segensfrucht;
Man iſt bei ſeinem Loos nicht fröhlich,
Bis eine Menge von Seelen ſelig!

Freier Dienſt in Chriſti Haus.

(cc. 1724.)

Ehbevor ich's könnte wagen,
Was zu wirken und zu ſagen,
Muß ich meinen Heiland fragen,
Ob mir's ſeine Lieb' erlaubt.

Mich hat Armuth, Blöß' und Schande
Nicht gebracht zum Dienerſtande;
Nein, es waren and're Bande:
Meines Königs Blut und Tod.

Gehet in des Herrn Palläſte,
Fraget die geweihten Gäſte
Bei des Geiſts verborg'nem Feſte: —
Sie ſind Knechte ihres Herrn.

Alle ſind für Ihn geboren,
Alle zu der Kron' erkoren,
Haben Nachfolg' Ihm geſchworen,
Aber auch ein liebend Herz.

Und je läng're Zeit verfloſſen,
Daß Er ſie mit Heil begoſſen
Und ſie all ſein Gut genoſſen,
Deſto froher bleiben ſie.

Iſts nicht alſo, ihr Geſpielen?
Unſer Meiſter läßt uns fühlen,
Daß im Schwülen und im Kühlen
Seine Arbeit lieblich iſt?

Geiſt der Gnade, bleib' uns kräftig;
Geiſt der Wahrheit, dring' uns heftig;
Geiſt der Zeugen, ſei geſchäftig;
Geiſt der Lieb', entflamme uns!

Herzlich wollen wir dich preiſen,
Für die edeln Arbeitsweiſen,
Für's Daheimſeyn und für's Reiſen;
Uns ſoll nicht vor Arbeit grau'n.

Und dabei, du Freund der Seelen,
Deſſen Gnaden nicht zu zählen,
Ruhen wir in deinem Wählen, —
Und Du ruhſt dafür in uns.

Die Vorſehung des Heilandes.

(1721.)

Du ſel'ge Liebe Du!
Wohl heißeſt Du verborgen;
Wer kommt in deine Ruh?
Wer lernet deinen Rath,
Der ſo viel Tiefen hat?
Die Seelen nur allein,
Die ohne Wählen ſeyn.

Wer nichts auf Erden will,
Läßt Gottes Liebe ſorgen;
Sein Sinn iſt immer ſtill,
Sein Puls ſchlägt ordentlich,
Sein Herz vergnüget ſich;
In allerlei Gefahr
Verbleibt ſein Auge klar.

Wie wollte Satanas
Dieß ſtille Wohlſeyn kränken,
Als daß er irgend was
Im Menſchen aufgeregt,
Das nun zu denken pflegt:
„Ach hätt' ich's ſo und ſo:
Dann wär' ich erſt recht froh!"

Seitdem ſieht's alſo aus:
Der Menſch iſt unzufrieden;
Bald dünket ihm ſein [illegible]
Zu groß und bald zu klein,
Bald will er Etwas ſeyn,
Das, wenn er's worden iſt,
Ihm an dem Herzen frißt.

Als aber unſer HErr
Vom Himmel uns beſuchet,
Und als ein Wanderer
In armer Knechtsgeſtalt
Die Erde durchgewallt,
Hat Er, nebſt and'rer Laſt,
Auch dieſe aufgefaßt.

Allein das war ein Mann,
Der wußte ſich zu rathen!
Obgleich der ganze Bann
Auf ſeinen Schultern lag
Bis an den Todestag,
Stand Er doch aufgericht't;
Warum? — Er wählte nicht.

Ach! wüßte dieſes Lamm,
Was Eigenwille wäre, —
Hätt' unſer Bräutigam
So ſehr, wie Seine Braut,
Auf Fug und Recht gebaut:
Er wär' noch immer Gott,
Und wir des Teufels Spott!

Allein, Er wollte nicht;
Er litt nach aller Schwere,
Er war auf Nichts erpicht,
Ging in die tiefſte Pein
Nach Vaters Willen ein. —
Nun iſt ſein Schmerz vorbei, —
Und wir ſind ewig frei!

Es kann nicht anders ſeyn,
Als: Seine rechten Jünger
Geh'n eben dahinein!
Hienieden leiden ſie,
Denn Jeſus litt auch hie,
Und ſeine Herrlichkeit
Iſt ihnen auch bereit.

Beim Kreuz wuchs unſer Held.
Das Herzensfeld iſt wüſte;
Durch Leiden wird's beſtellt;
Nichts wächſet ohne dieß,
Und das gedeiht gewiß,
Was, nach der Liebe Rath,
Hier Grund gefaſſet hat.

Gott Lob! die Liebe iſt
Von uns nur deß gewärtig,
Daß man ſich ſelbſt vergißt,
Im Herzen Ehrfurcht ſpürt,
Die Hand zum Munde führt,
Und ſpricht in tiefer Still':
„Will's Gott? — wohlan ich will!"

Bald wird ein Gotteskind
Aus Nacht in's Licht erhoben;
Wenn eig'ne Wahl zerrinnt,
So hört ſein Leiden auf,
Es tritt als Sieger drauf, —
Und wer es faſſen kann,
Spricht: Jeſus hat's gethan.

Wer ſollte wohl dabei
Nicht voll Verwund'rung ſtehen?
Wer ſagt nicht froh und frei:
„Du biſt ein Wundergott!
„Die Weisheit wird zu Spott,
„Das größte Klugſeyn träumt,
„Wenn ſich's mit Dir nicht reimt!"

Du wunderbares Seyn!
Wir wollen nach Dir ſehen;
Wir wollen kindlich klein
Und Dir gelaſſen blind, —
Wobei man nur gewinnt, —
Doch mit geheimem Fleh'n,
Dir zu Gebote ſteh'n!

Ja, hochgelobtes Lamm!
Wir fallen Dir zu Füßen;
Du Seelen-Bräutigam,
Komm, mach' uns dieſes wahr,
Ja, mach' es offenbar:
Daß, wer ſich Dir vertraut,
Auf Felſengründe baut!

Wandel in Jeſu Nachfolge.

(1727.)

O Sonne, die auf's Niedre ſieht!
Da ſingt ein armer Staub,
Den Deine Kraft allmächtig zieht:
„Ich rede, denn ich glaub'!" —

Zuerſt geſteh' ich ohne Scheu,
Jedoch nicht ohne Scham,
Daß ich vom Licht ergriffen ſei,
Das auf die Erde kam.

Ich weiß die angenehme Zeit,
Da mir die Gnad' erſchien. —
Da Jeſus rief, war ich bereit,
Mit dieſem Mann zu zieh'n.

Doch, wie es zu geſchehen pflegt, —
Die Seele macht ſich ſchwer,
Wenn Er ſie auf die Achſeln legt; —
So ging's hier eben her.

Der Heiland nahm mich, wie ich war,
Als einen todten Mann
Bei meiner Seele Tod'sgefahr
Zu seiner Pflegung an.

Ich bat um Hilfe; da Er nun
Mit seiner Hilfe kam,
So scheute ich das Wehethun,
Und war den Mitteln gram.

So müht sich unser Herr mit mir
Nun schon gar lange Zeit,
Und hat noch wenig Dank und Zier
Von seiner Freundlichkeit. —

Ihr Töchter Salems, seht mich an,
Ob ich Gespielin sei?
Nun ist mein Schleier weggethan,
Nun ist das Herz mir frei!

Ach helft mir bitten, was ihr könnt,
Ihr Freunde, helfet mir,
Daß, da mein Herz von Jesu brennt,
Mein Thun die Lehre zier'!

Was hör' ich? Stimmen aus dem Chor,
Da Christus herrscht und ruht;
Sie singen mir gar lieblich vor:
„Auf, Seele, wohlgemuth!"

„Der König, unser Seelenfreund,
Trägt einen solchen Trieb,
Der's redlich mit uns Allen meint,
Und hat dich herzlich lieb!"

„So lange man auf Erden iſt,
So lange wird gebaut;
Zuletzt empfängt doch Jeſus Chriſt
Ein reines Herz zur Braut.

„Nur merke dir das große Wort:
Wenn Jeſus winkt, ſo geh';
Wenn Jeſus zieht, ſo eile fort,
Wenn Jeſus hält, ſo ſteh'!

„Wenn Er dich lobet, beuge dich!
Wenn Er dich liebt, ſo ruh';
Wenn Er dich aber ſchilt, ſo ſprich:
Ich brauch's, Herr, ſchlage zu!

„Wenn Jeſus ſeine Gnadenzeit
Bald hie bald da verklärt,
So freu' dich der Barmherzigkeit,
Die Andern widerfährt!

Wenn Er dich aber brauchen will,
So ſteig' in Kraft empor! —
Wird Jeſus in der Seele ſtill,
So nimm du auch nichts vor.

„Kurz: dein und unſer Aller Herz
Sei von dem Tage an
Bei Schmach, bei Mangel und bei Schmerz
Dem Lamme zugethan!"

Gelobet ſei der Liebes-Bund!
Der ſtürze Babel hin,
Und brauche unſern Geiſt und Mund
Der Einfalt zum Gewinn!

Dem heilig-ſchaffenden Geiſte.

(1748.)

Heil'ger Geiſt! Du, der die finſtern Meere
Einſt nicht unbewohnbar ließ,
Und zur Ausfüllung der mächt'gen Leere
Welten auf einander blies, —
Der das Chaos zum Luſtgarten machte,
Licht und Finſterniß zuſammenbrachte,
Um mit ſeinen Mahlerei'n
Gottes Auge zu erfreu'n:

Du biſt's, der die hohen Engelſeelen
Reiht zum dienſtbar-frohen Chor,
Und den Seelen in den ird'nen Höhlen
Stellſt du Kron' und Scepter vor.
Wenn des Lucifers Gedanken ſchwellen,
Unterdrückſt du ſie zum Pfuhl der Höllen, —
Aber uns, durch Chriſti Pein,
Leibſt du Gottes Leben ein.

Was für Wunder haſt du ausgeboren!
Was für Tode weckſt du auf!
Wie viel Bittres haſt du ſüß gegohren!
Tiefen hebſt du himmelauf.
Preiſet den Beleber! — dankt ihm alle
Augen, noch nicht trocken von dem Falle,
Ihr, die Jeſus hat erlöst
Und mit ſeinem Geiſt durchflößt!

Das Zeugniß vom Gekreuzigten.

(Dec. 1738.)

Du wolleſt uns das Kreuzgeheimniß lehren,
Und unſer ſehnlich Bitten drum erhören!

Denn was dich Leben, Blut und Tod gekoſtet,
Da weiß man keine Zeit, wann das verroſtet.

Dein Wort, das ſpringet über Wall und Mauern,
Und hat das Zeugniß, Alles auszudauern.

Wer will dem Blute Ziel und Schranken ſetzen,
Die Welt, dein Volk und Alles durchzunetzen?

Wer will von Tag und Zeit und Stunden ſprechen,
Darin dieß Blut ſich nicht ſoll können rächen?

Das iſt wahrhaftig eine mächt'ge Sache:
Die Zeugen unter dem Altar ſchrei'n: Rache!

Sie haben's über tauſend Jahr' geſchrieen;
Wer weiß, ob ſich's noch lange kann verziehen? —
(Offenb. 6, 9. ff.)
Kann der Verkläger dieß Geſchrei nicht hemmen:
Wie will er Jeſu Blut und Zeugniß dämmen? —

Was ruft Er aber, unſer theurer Fürſte?
Der alte Angſtruf iſt's: „Ich dürſt', ich dürſte!"

Nach Blut der Feinde, himmliſcher Gebieter? —
Nein, nach dem Heil der feindlichen Gemüther!

Da möcht' Er, daß nicht Eines geh' verloren,
Sie alle mit dem Liebespfeil durchbohren.

Und weil die Menſchheit ihn nicht reden höret, —
Ihr Ohr iſt von dem Geiſt ganz weggekehret, —

So ruft der Heiland einer Wolke Zeugen,
Und läſſet ihren Mund nicht ſtille ſchweigen.

Sie rufen überall mit lauten Tönen:
Ihr Menſchen, laſſet euch mit Gott verſöhnen!

Wir wollen euch für Ihn gefangen nehmen,
So dürft ihr euch nicht unter's Schwert bequemen;

So dürft ihr einſt nicht zu den Felſen ſprechen:
O möchtet ihr auf uns zuſammenbrechen!

Noch zu den Bergen ſchrei'n im Todesſchrecken:
O möcht' uns euer Trümmerſchutt bedecken! —

Ihr dürft ſo, wie ihr ſeid, zum Heiland kommen,
Und kommt ihr nur, ihr werdet angenommen.

Ihr mög't ſo ſündig ſeyn, ſo voller Schanden:
Es iſt ein dürſtend Herz für euch vorhanden!

Der Richter, dem die Rache übergeben,
Hat allen Sündern zugetheilt das Leben.

Wer nur ein Sünder iſt in ſeinem Weſen,
Und nicht aus eig'nen Kräften will geneſen,

Und liegt vor Jeſu Füßen als erſtorben:
Von Solchen iſt kein Einz'ger noch verdorben.

Und wär' er wie ein Bär: er wird zum Lamme;
Und wär' er kalt wie Eis: er wird zur Flamme;

Und wär' er todt wie Stein: er kommt zum Leben,
Und wird dem Sohn vom Vater übergeben.

Der Geiſt, der eilt darauf ihn auszuſchmücken,
Von außen auch, doch mehr an innern Stücken.

Von Außen ſieht man was von Chriſti Sterben;
Wer's Inn're kennt, der ſieht den Lebenserben. —

Das iſt nun unſer ganzes Weltgeſchäfte,
Dazu bekommen wir ſo Geiſt als Kräfte:

Zu zeugen Denen, die verdammt zum Sterben:
Kommt her, wir wollen euch zu Bräuten werben!

Zu Bräuten für den ſchönſten aller Söhne,
Zum Geiſterlob, zum ſel'gen Heilsgetöne!

Wir wollen herzlich bei der Hand euch nehmen,
Und eures Elends uns gewiß nicht ſchämen!

Wir ehren's vor den Augen aller Heuchler
Und eigener Gerechtigkeits-Beſchmeichler.

Wir wollen euch dem Seelenkönig bringen,
Und wir verſprechen euch, es ſoll gelingen!

Er wird gar hold mit euch zu reden wiſſen;
Sein Mund wird euch auf's liebevollſte grüßen;

Er wird euch auf das freundlichſte umarmen;
„Mein Recht" (wird's heißen) „nenne ich Erbarmen!" —

Was aber heißt es denn: im Geiſte kommen?
(Denn anders wird doch Niemand angenommen;)

Es heißt: erkennen zu des Heilands Füßen,
Daß Er am Kreuz für uns hat wollen büßen.

Und als Er ſeinen Tod am Kreuz vollendet,
Ward ſeine Schmach in Klarheit umgewendet;

Und als Er Tod und Sünde überwunden,
Hat Er für uns ein Vaterland gefunden.

Und ich, obwohl ich nicht dabei geweſen,
Bin zu derſelben Stunde mitgeneſen;

Und bin ein Fürſt geworden, ohne Zweifel,
Ein Gottesfürſt, Herr über Tod und Teufel.

Drum muß die Sünde mir zu Füßen liegen,
Und hab' ich Chriſti Blut, ſo muß ich ſiegen.

Und wenn ich an Sein Löſegeld gedenke,
Und mein Gemüth in Jeſu Wunden ſenke:

So zittert alle Welt mit ihren Heeren,
Mich in der Meditation zu ſtören!

Denn, was iſt's Wunder? vor der Erden Ohren
Iſt alle Creatur vorlängſt beſchworen:

Sie ſoll kein Kind, das gläubig ſchläft, erwecken,
Viel weniger ein ſtilles Herz erſchrecken. —

Sie haben ſich vor ihrem Lamm, dem treuen,
Geruhig hingelegt, wie junge Leuen.

Trotz! wer ſie will in ihrer Ruhe ſtören,
Wenn ſie die Jeſusſtimme gehen hören? —

Wie gut iſt's, ein erlöstes Herz zu ſehen!
Wie gönnt man ihm ſein ſanftes Wohlergehen! —

Herr Jeſu! könnten wir's auf allen Dächern:
Wir machten alle Heiligen zu Schächern!

Liebe zu dem Gekreuzigten.

(Oct. 1741.)

Ein ſelig Herze führt dieſe Sprach':
Lieben, nur lieben iſt meine Sach';
Meiner Seel' Erretter im Geiſt umfangen,
Mit meiner Seel' an der Seinen hangen:
Das iſt mein Theil!

Daß unſer Heiland liebt, iſt bekannt;
Er hat ſein Blut an die Welt gewandt;
Er liebt die Gemeinen, er liebt die Sünder,
Sonderlich liebt er die kleinen Kinder; —
Er liebt auch mich.

Er liebt ſo, wie man auf Erden liebt,
Wenn man ſich Einem ſchon ganz ergiebt,
Wenn man ſich nichts Beſſ'res gedenkt zu finden,
Mag ſich und will ſich auch an Nichts binden,
Als nur an Das.

Daß Ihn was Sterbliches lieben mag,
Dieß iſt auch offenbar g'nug am Tag;
Lazarus, Johannes, Martha, Marie
Fanden dieß ſel'ge Glück ohne Mühe;
Er liebte ſie.

Alſo, geliebteſter Herr und Mann!
Sollſt du mich lieben, wie Sankt Johann;
Wie die Magdalena, will ich dich küſſen,
Und ſehnlich warten zu deinen Füßen
Auf deinen Blick;

Weinen, wenn Du mir nicht immer biſt,
Was eine Mutter dem Kindlein iſt; —
Merkt' ich um die Achſeln nicht dein Umarmen,
Fühlt' ich im Herzen nicht dein Erbarmen,
Wär's aus mit mir.

Verdenkt ihr mir's, die ihr Helden ſeid,
Die ihr gewiegt ſeid im Glaubensſtreit
Und in ſeinen Proben? — Ich will's geſtehen,
Daß ich mit euch nicht zugleich kann gehen; —
Ich bin verwöhnt.

Thut ihr nur Thaten, und bindet euch
Kränze der Gnaden auf jenes Reich! —
Ich will in ſo Hohes mein Herz nicht mengen, —
Laßt mich nur immer und ewig hängen
An meinem Herrn!

Wie ſich ein Waldmann verwünſchen mag,
Jagen zu woll'n bis an jenen Tag,
So wünſch' ich zu bleiben in Jeſu Herzen;
Mög' ich nur da nicht mein Theil verſcherzen!
Sonſt will ich keins.

Heiland! mein ſündiges, armes Herz.
Kennſt du durch manchen empfundnen Schmerz;
Glauben, Herr, und Hoffen ſind theure Gaben,
Aber das Lieben gehört zum Haben. —
Dich hab' ich doch!

Und warum hab' ich dich, Seelenmann!
Weil du mich nahmſt aus Erbarmen an;
Hätt'ſt Du Dich nicht ſelber an mich gehangen,
Ich wär' dich nimmermehr ſuchen gangen; —
Wer iſt wie Du?

Am Grabe des Lebensfürſten.

(cc. 1730.)

Ach Leben! liebeſt du den Tod? —
Ei, Liebe, tödte mich! —
Doch nein, du lebſt nun Beides, Gott
Und Menſchen ewiglich! —

Des Manns, der überall zu Haus,
Zu Allem gnugſam iſt,
Der's Leben bringt vom Tod heraus,
Und tödtet, wenn Er küßt;

Der Leben geben, nehmen kann,
Dann ewig es verklärt, —
Der ſterben kann, wie'n andrer Mann,
Dann herrlich wiederkehrt:

Deß Grab ward einſt aus Gnad' und Recht
Im Felſen eingeweiht,
Daß Er das menſchliche Geſchlecht
Vom Tod auf ewig ſcheid'!

Die Gerechtigkeit in dem Gekreuzigten.

(1738.)

Wir danken Dir, o du heil'ger Geiſt,
Der Jeſum Chriſt uns im Herzen preist,
Daß du alle Zeugen, in Gott verſchieden,
Zu Ihm gepredigt haſt ohn' Ermüden. —
Hallelujah!

Wir zweifeln auch im Geringſten nicht,
Daß du, o Meiſter im Unterricht,
Seinen Kreuz-Gemeinen, die Ihn gefunden,
Täglich verklären wirſt ſeine Wunden;
Es iſt dein Amt.

Der an dem Kreuze iſt unſer Gott!
Und würden wir aller Welt zu Spott:
Das iſt unſere Loſung, daran man ſpüret,
Ob uns der Name der Brüder gebühret, —
Das Schiboleth.

Jeſum verloren am Kreuzesholz,
Wo er aus Liebe für uns zerſchmolz, —
Jeſum aus den Augen und aus dem Herzen,
Machet die Seele voll Höllen-Schmerzen;
Ja, das weiß Gott!

Es iſt doch Nichts, als des Herrn Geduld,
Urſach' an aller der Gnad' und Huld
Des gerechten Vaters, der auf dem Throne
Uns nun als Kinder liebt in dem Sohne;
Das wiſſen wir.

Darum, ſo ſteh'n wir zu dieſer Stund'
In einem Liebes- und Friedensbund,
Sind durch Jeſum Chriſtum verſöhnte Sünder;
Gott iſt der Vater, und wir die Kinder,
Brüder des Lamms.

O daß doch Keiner den Punkt verliert!
Denn wen der Satan davon verführt, —
Und er kommt gleich wieder und will ſich raffen:
Dann und wann kann's Einer nicht mehr ſchaffen. —
Das iſt ſchon ſo. —

Denkt ihr wohl noch an den harten Bann,
Der Moſen drückte, den Gottesmann,
Das geehrte Vorbild des Kreuz-Propheten? —
Denn er ergab ſich für's Volk zum Tödten,
Und bat es los.

„Laß mich doch ſehen das gute Land!"
Sagte der Zeuge, mit Gott bekannt,
Zu der ew'gen Liebe mit Schmerz und Wehmuth; —
„Schweig!" war die Antwort, „und ſtirb in Demuth!" —
Daß Gott erbarm!

O wir Elenden! wo bleiben wir?
Was halten denn wir dem Tode für?
Und durch welche Thüre ſind wir entronnen? —
Durch die Eröffnung der Wundenbronnen!
Halleluja!

Ihr Zeugen alle vom Kreuzesreich,
Durch Jeſu Wundenmaal' fleh'n wir euch:
Laßt die erſte Liebe nicht aus dem Herzen,
Denn man vermißt ſie mit bittern Schmerzen
Und Todesangſt!

Wollt ihr Poſaunen der Gnade ſeyn:
Räumt euch erſt ſelber der Gnade ein!
Werdet durch die Wunden, die ihr verkündigt, —
Selbſt mit Gott ausgeſöhnt und entſündigt, —
Darnach bekennt!

Wir und des Heilandes Kreuz-Gemein'
Wollen deß ewiglich Zeugen ſeyn:
Daß im Opfer Jeſu allein zu finden
Gnade und Freiheit von allen Sünden
Für alle Welt.

Jesu Gemeine ruht seliglich
An ihrem Freunde, da lehnt sie sich;
Das ist ihre Sache: im Meer der Gnaden,
Das ist, in Jesu Blut, schwimmen und baden, —
Ihr Element.

Lebt man, so zeugt man mit einer Kraft,
Die mit Widerhacken im Herzen haft't;
Geht man aus der Hütte, das Lamm zu küssen,
Wird noch der letzte Blick zeugen müssen:
Daß wir geglaubt!

Todes- und Lebensgemeinschaft mit Jesu.

(cc. 1751.)

Was Gott thut, das ist wohlgethan,
Und was Er will und spricht,
Das nimmt der Glaube freudig an,
Denn Gott ist L i e b' und L i c h t.

D u bist die Ursach' deiner Leut',
Die Ursach', daß sie sind,
Die Ursach' unsrer Seligkeit,
Und was sich Gutes findt.

Bist Du ein Geist, so sehnt man sich,
Ein Geist mit Dir zu seyn;
Nähmst Du die Engelschaft an Dich:
Man möcht' ein Engel seyn.

Und wird ein Menschenherz so keusch,
Daß ihm das Fleisch ein Schmerz, —
Kaum hört es: „Jesus kam in's Fleisch:"
So liebt's ein fleischern Herz.

Läß'ſt von dem rauhen Kreuze Du
Dich ſenken in ein Grab,
So iſt man auch bereit dazu,
Und ſinkt mit Dir hinab.

Wenn aber Gott, der heil'ge Geiſt,
Des Menſchenſohns Gebein
Im Grabe wohl verwahren heißt,
Daß keins verletzt darf ſeyn, —

Damit der Leib ſo, wie er war,
Mit ſeiner Wundenſchön',
Und unverweslich, ewig klar
Mög' in die Himmel gehn':

Seitdem fährt Kein's in Deine Freud',
Das nicht, wann's ihm beſtimmt,
Den Leib mit Luſt als neues Kleid
Vom Staube wieder nimmt. —

O der du Zeit und Ewigkeit
So leicht zuſammenpaarſt, —
Gäb' ich Dir immer das Geleit,
Wo Du jemalen warſt;

Wo jezumal der Schatten wich
Dem Körper, der in Dir!
O Jeſu Chriſt, erhöre mich,
Ach, dahin leuchte mir!

Laß meine Seele Schritt vor Schritt
Mit Deiner Seele zieh'n,
Und nimm ſie allenthalben mit
Bis hoch zum Throne hin!

Betende Nachtwache.

Im Indianer-Lande in Nordamerika. (1742.)

Herr Jesu! wachst du nicht
In deinem stillen Licht? —
Rührt sich Niemand neben
Dem himmlischen Gesicht
Des Lamms im ew'gen Leben? —
Ja, ihr Cherubim
Und ihr Seraphim,
Ja, ihr wacht vor Ihm!

Ihr hohen Engel ihr!
Kommt her und saget mir,
Wie ich's immer mache,
Daß ich mein Amt recht führ',
Und bleib' auf meiner Wache,
Bis nach Jesu Plan,
Was ich soll und kann,
Heißt in Gott gethan!

Doch ich verirre mich; —
Welch Vorbild suche ich,
Was für ein Exempel,
Als ganz alleine Dich,
O du lebend'ger Tempel
Aller Gottesfüll',
Der in seiner Still'
Wirkt so viel er will?

Die Selbſtentſchuldigung
Iſt vor Dir nicht genung:
Daß ich wirken müſſe,
Und mit der kurzen Zeit
Nicht auszureichen wiſſe.
Dir war in der Zeit
Flehen deine Freud',
Einſam, wie im Streit!

Dein Beten blieb nie aus;
Allein, wenn Feld und Haus
Dir nicht Raum vergönnte
Vor der Geſchäfte Braus,
So lang die Sonne brennte,
Hat dir's deine Wacht
In der lieben Nacht
Immer eingebracht.

Ach! das erworbne Recht
Für's heilige Geſchlecht,
Das Dich Blut gekoſtet,
Verleihe Deinem Knecht,
(Dem oft ſein Werkzeug roſtet,
Weil er's nicht ſo braucht,
Wie es vor dir taugt)
Arbeit, daß es raucht! —

Nun, ich verlaſſe mich
Auf Dein Verdienſt und Dich,
Auf Dein Blut, das heiße;
Das ſalb' und ſegne mich,

Das helfe mir zum Fleiße!
Aller Glaubensmuth,
Der das Rechte thut,
Kommt von Deinem Blut.

Inzwischen opfr' ich Dir
Ein Theil der Nachtzeit hier
Unter Deinem Zelte
In meinem Dienstrevier;
O, daß es vor Dir gälte!
Doch für's Streiterthor
Hat der Beterchor
Alle Nacht Dein Ohr. —

Du, Jesu nächster Freund,
Der Ihn in Allem meint,
Und nichts And'res predigt,
Und's Herze, wenn es weint,
Kraft Dessen Buß' erledigt,
Der Jehovah heißt, —
Sei dafür gepreist,
Herr Gott, heil'ger Geist!

Gottes heimliche Weisheit.

(cc. 1754.)

Wie reich ist unser Heiland nicht!
Wie war er einst so arm! —
Wer reimt das ohne Geisteslicht
Und ohne Zwang und Harm?

Ein neues Räthſel, und vielleicht
Ein dunkleres zugleich,
Macht die Erklärung hell und leicht:
Die Armuth machet reich!

Daß dieſes nicht ein blauer Dunſt,
Ob dem es uns verdrießt,
Verſteht bald Jeder ohne Kunſt,
Der in der Bibel lieſt.

Da ſteht: „Wir ſind ſehr arme Leut',
Und machen Viele reich;
Wir haben gar nichts mehr für heut',
Und morgen Alles gleich!" (2 Cor. 6, 10.) —

Gar Mancher hat ſehr viel Verſtand,
Wie viel Weltkinder ſind;
Doch bleibet Gott ihm unbekannt,
Und er am Geiſte blind.

Er findet manchmal wohl ein Korn,
Doch nur von ungefähr;
Ein andermal ſticht ihn ein Dorn,
Er weiß auch nicht, woher?

Drum iſt's ein ſeliges Gefühl,
Ein Ziel für das Gebet,
Wenn Gott ein Herz erwecken will,
Das ſich in Ihn verſteht.

Freudengang der Offenherzigen.

(cc. 1754.)

Der Geiſt der Offenherzigkeit
Iſt eine edle Gnad',
Durch die jedwedes Herz gedeiht,
Das ihn empfangen hat.

Mein Heiland, mach' nach deiner Luſt
Mit deiner Geiſteshand
Ein Fenſter dir in meine Bruſt!
Dir iſt mein Herz bekannt.

Da wohnt dein Geiſt der heiligen Scham,
Und gibt das Zeugniß mir,
Sowohl vom Sündenſtand und Gram,
Als von der Gnad' in dir.

Kaum hab' ich armes Menſchenkind
Mich Adams ausgeſchämt,
So fürchte ich erſt recht die Sünd',
Weil ſich mein Herr gegrämt.

Bin ich auch ledig meiner Schmach,
Hältſt du mich gar für ſchön:
Die Schmach, die Dir das Herze brach,
Iſt mir doch anzuſeh'n.

Wohl dem, der Alles, wie es iſt,
Einfältig vor ſich ſieht,
Den Wink verſteht von Jeſu Chriſt,
Und was er nach ſich zieht!

Was ſolch ein Jünger dann beſchleußt,
Kommt nach des Geiſtes Rath,
Weil es der König werden heißt,
Auch freudenreich zur That.

Drum drängt es ſich mir herzlich auf:
Ich möcht' ein Kindelein,
Und ſo in meinem ganzen Lauf
Von Dir gegängelt ſeyn!

Und nun der andere Gedank':
Daß ich des Herren bin,
Macht, daß ich mich und meinen Gang
Dir völlig gebe hin.

Wenn mich dein Ruf nun in der Zeit
Auf meinen Poſten ſtellt,
Und zieht mich an mit Freudigkeit,
So bin ich auch ein Held.

Da bitt' ich dich nur allezeit,
Um deine Friedensnäh',
Und daß ich in der Feſtigkeit
Des Geiſtes vor dir ſteh'.

So ſeh' ich nichts vom böſen Tag,
Und kann mich Raths verſeh'n;
Dann macht der frohe Geiſt, daß Schlag
Und Blitz zuſammengeh'n.

Da merk' ich bald, wie's um mich ſteht,
Und trete kindlich hin,
Als Fürſt des Herrn und ſein Prophet,
Dem ich geweihet bin.

Die Weisheit ist der heitre Blick
In's Wahrheitslicht hinein,
Und der Verstand bringt's in's Geschick,
Wie's für die Zeit soll seyn.

Ich zweifle im Geringsten nicht,
Daß deine Ehre will,
Daß ich zuweilen seh' in's Licht;
Dazu halt' ich dir still.

Mir wird zu Theil von Christi Haupt
Sein Freudenöl, der Geist,
Weil Er, an den mein Herze glaubt,
Den Jüngern ihn verheißt. —

So schrecklich das Gesetz geblitzt
Und Straf' und Fluch gedroht:
So sanfte Wonne bringt uns itzt
Sein Todes-Abendroth.

Ein Engel Gottes bin ich nicht,
Ein Mensch voll Elend nur:
Ich habe aber Engelspflicht,
Und dazu sichre Spur.

Das Licht und Recht ist von dem Herrn
Mir wieder nah' gebracht,
Das, wie den Weisen dort der Stern,
Auch mir Ihn deutlich macht.

Da kann ich, was ein Priester muß,
Mit meinen Lippen wohl
Die Lehre bringen zum Genuß,
Die ich bewahren soll.

Seitdem das Wort vom Kreuz nunmehr
Die weite Welt durchdringt,
Und in der Gotteskraft ein Heer
Zu Chriſti Füßen bringt:

So fährt man nicht in's Himmelslicht, (Röm. 10. 6. 7.)
Die Tiefe läßt man ſteh'n,
Man kreiſet um den Erdball nicht,
Schwimmt über keine See'n;

Man bittet nur den lieben Herrn
Um Seine liebe Näh',
Daß er die Zeugen nah' und fern
Mit Seinem Geiſt durchweh';

Daß die durchgrab'ne Prieſterhand
Zum Segen ſich erheb',
Und daß Er ſeinem Jüngerſtand
Kraft, Wahrheit, Gnade geb'.

Er, der durch hundert Schlöſſer geht,
Wenn Er den Frieden bringt,
Und augenblicklich vor uns ſteht,
Wo man Ihm herzlich winkt:

Er hauche Seiner Jüngerſchaar
Durch Seele, Herz und Sinn,
Und zeig' ihr Sich im Geiſte klar, —
Dann geh' ſie freudig hin;

Und wenn ſie an dem Lebenslauf
Des guten Meiſters iſt,
So ſprech' Er zu den Jüngern: „Auf,
Und werdet wie der Chriſt!"

Freies Lernen der Liebe.

(cc. 1734.)

Ihr Theologen, ach mit Gunſt!
Iſt das denn eine große Kunſt,
Daß man ein ſolches Herze liebt
Das ſeine Seele für uns gibt?

Was war doch das für eine Zeit!
Ein Zeitraum voll Unſeligkeit,
Da man den Satz ſchulmäßig trieb:
Herz, habe deinen Heiland lieb!

Da man der Menſchen Lieb' und Luſt
In eine Kunſtform bringen mußt':
Geſchöpf, gib deinem Schöpfer Ehr'!
Du wäreſt nicht, wenn Er nicht wär'! —

Drum ſtellt das neue Teſtament,
Drinn Gottes reine Flamme brennt,
Den Grundgedanken hell in's Licht:
„Den Herrn lehrt man einander nicht!"

Der Herr tritt Jedem ſelbſt vor's Herz,
Der heil'ge Geiſt, der hält die Kerz',
Bei der man Ihn im Geiſt erblickt
Und aus ſich ſelber wird entrückt.

Man ſieht nicht, wie zur alten Zeit,
Des Unſichtbaren Herrlichkeit
Gleich einer Sonne, die zu nichts,
Als zur Verdeckung ſeines Lichts, —

Weil Er, als heller Himmelstag,
Hier nicht geschauet werden mag; —
Wir sehen Ihn als Schmerzensmann,
Als Seelenfreund vertraulich an.

Der Umgang mit dem Schmerzensmann
Ist Alles, was man wünschen kann.
Die Gnade sei mit Jedermann,
Der sich läßt lieb'n und lieben kann!

Weihnachtszeugniß.

(1750. — Jes. 9, 6.)

Das Kindelein so löbelich,
Der Sohn ist uns geboren,
Von einer Jungfrau dürftiglich,
Für Weiße und für Mohren.
Wär' uns das Kindlein nicht gebor'n,
So wär'n wir allzumal verlor'n;
Das Heil ist für uns Alle;
O du süßer Jesu Christ,
Daß du Mensch geboren bist,
Erlöst uns von dem Falle! —

Das Kind, — so ruft Jesaja hie, —
Liegt da in seiner Wiege,
Als ob es seine Monarchie
Noch auf den Schultern trüge.
Wie soll man's heißen: Wunderbar!
Gar mächtig stellet es sich dar;
Seher! wie zu Siloh,
Allmächt'ger Gott von Ewigkeit, —
Und mein Vater, und aller Zeit,
Und Israels sein Schilo! —

Die menſchliche Philoſophie,
Die gern Urſachen findet,
Auch oft in der Peripherie
Zur Noth ſie noch ergründet,
Die hat den geiſtlichen Verſtand
So ganz und gar nicht an der Hand,
Gottes Ding' zu wägen;
Wer die Bibel ſtatuirt,
Und dagegen raiſonnirt,
Der thut es nicht im Segen.

So hilf mir, lieber, heil'ger Geiſt,
Daß ich's zuſammenfinde,
Wie uns die Bibel unterweist
Von dieſem Wunderkinde!
Die erſte Frag' iſt zweifelsfrei:
Wer nach der Schrift mein Schöpfer ſei;
Wie lautet das Leſen? —
Die alte ſpricht: dein Herr ſchuf dich,
Die neue unterrichtet mich
Von meines Herrn Erlöſen.

Nehm' ich zuſammen dieſes Wort,
Wie's meine Augen ſehen,
Und wie's für Menſchen immerfort
In Einfalt zu verſtehen:
So heißt's: Mein Herr (das faſſe ich),
Der ſchuf und der erneuert mich,
Hilft mir von allen Seiten;
Und auf dieſem Wundergang
Soll Ihn unſer Lobgeſang
Von Schritt zu Schritt begleiten!

Herzenshälte und Geiſtestod.

(cc. 1752.)

Du, einer jeden ſel'gen Seel'
Ihr ander Ich, Immanuel! —
Und wer dich auch zu Allem macht,
Hat doch nicht halb dich überdacht; —

O daß Dich Muth und Sinn erreich'!
Dann gilt uns alles Andre gleich.
Hört dich die Seel' im Leibeshaus,
So fliegt ſie über Himmel aus!

Du Leben aller Leben! fehlt's
An uns? — Sieh', unſer Mund erzählt's,
Und bietet deinen Gnadenplan
Zur Neugeburt den Menſchen an.

Wir dächten, Jeſu Leidenswort,
Sobald man's hört an einem Ort,
Müſſ' auch unfehlbar geiſterhaft
Zu Herzen geh'n mit Gotteskraft.

Eh' ich bei Lehrern das geſucht,
So hätt' ich zehnmal eh' geflucht
Der Laien unzählbaren Reih'n,
Die bei'm Kreuz Jeſu ſind wie Stein.

Ein Menſch, der einem Trauerſpiel
Zulieb vergießt der Thränen viel,
Thut oft zu Jeſu Kreuz und Lehr',
Als ob's 'ne Kinderfabel wär'.

Doch, wenn's nun eine Seel' vernahm,
Wie Gott zu ihr vom Himmel kam,
Und hat als Menſch für ihre Noth
Verſenket ſich in Schmach und Tod;

Und ſtarb und legte ſich in's Grab,
Und auferſtand, damit ſie hab'
In einer menſchlichen Natur
Noch jetzt den Herrn der Creatur:

Und ſolch' ein Herz kann weiter geh'n,
Und läßt nicht alles And're ſteh'n,
Um mit Geiſt, Seel' und Fleiſch und Bein
Dem Gotteslamm vermählt zu ſeyn:

Was iſt ein ſolches Menſchenkind? —
Ein Leichnam iſt noch zu gelind! —
Die Vögel auf der luft'gen Bahn,
Könnt's ſeyn, ſie nähmen Jeſum an!

Doch, was wird's helfen, wenn man ſich
Zu Tode trauert über dich,
Du Volk, deß Name tödten könnt',
Wenn ſich's nach Chriſto Chriſten nennt!

Lob Gottes in der Natur.

(cc. 1753.)

Ein Tropf' im Meer, die, ohne Streit
Von aller Creatur,
Die Gott als Schöpfer hat bereit,
Vergeſſenſte Natur, —

Der, und ein jeder Sonnenſtaub
Sind doch vor Gott, dem Herrn,
Vor dem die Völker welkes Laub,
Soviel werth als ein Stern.

Was Gott thut, das iſt Alles Gnad',
Da weiß Er, wie und wann. —
Du Menſch, du Engel und du Mad',
Seyd froh und betet an!

Ein Tröpflein, das ſagt weder Ja,
Noch Nein im tiefen Meer,
Es wär' denn, daß Hallelujah
Auch Waſſer-Muſik wär'.

Warum nicht, wenn ſogar der Rab'
Gott um ſein Futter bitt't? —
Und hat der Strom die Singegab',
Singt jedes Tröpflein mit.

Harmoniöſe Melodie!
Sie ſingen alle rein, —
Es fällt wohl keinem irgendwie
Ein Eigenlob hier ein!

Freudige Reichsgedanken.

(1711.)

Ich hab' über die Erſcheinung
Jeſu Reichs, bei allem Schmerz,
Eine feſtgeſetzte Meinung:
Er gewinnt's, das liebe Herz!

Er macht alle groß' und kleine
Arbeit eines Zimmermanns,
Alle grobe, alle feine,
Wie zu Zeiten Julians!

Seine Arbeit faßt die Seelen,
Reinigt diesen Erdenball,
Züchtigt Geister, stimmt die Kehlen,
Schaffet Leben überall.

Was mag das für Arbeit heißen:
Städte auf der Drechselbank, —
Völker aus dem Tode reißen,
Länder heilen, die noch krank!

Und wo muß die Werkstatt stehen,
Um Gebirg' und Felsen los
Aus dem Grund emporzudrehen,
Wie den Stein, der's Grab verschloß? —

Seht, ein Glaubenswort, ihr Lieben,
Löset alle Räthsel stracks:
Berge schmelzen (steht geschrieben)
Vor dem Herrn wie heißes Wachs.

Und dazu denkt Niemand treuer,
Als der Herr, der uns gemacht,
Und der durch sein Blut so theuer
Uns in seine Näh' gebracht.

Keiner hat sein Reich verlassen,
Keiner stieg von seinem Thron,
Menschen, die in Schande saßen,
Zu befrei'n von Spott und Hohn.

Keiner ließ ſich ſo verachten,
Machte ſich's ſo unbequem;
Keiner hat ſich laſſen ſchlachten,
Daß ſein Feind zum Leben käm'.

Alſo trau'n wir unſerm Bruder,
Unſerm Noah, Jeſus Chriſt,
So gewiß Er an dem Ruder
Der allein'ge Meiſter iſt.

Er bleibt nirgends im Gedränge,
Seine Arbeit wird vollbracht,
Bis die letzte Meeresenge
Sich eröffnet ſeiner Macht!

Lied auf der See.

(1743.)

Das äußre Schifflein wieget ſich
Wohl auf des Meeres Fluth;
Die Herzen aber tauchen ſich
In Jeſum und ſein Blut.

Wer nur zu Seinem Volk gehört,
Und lebt in Seiner Näh',
Der bleibt im Herzen ungeſtört,
Wie ſonſt die Schifffahrt geh'.

Wenn unſerm treuen Gott und Mann
Gedienet iſt mit Eil',
So ſchwell' Er unſre Segel an,
Dann geht es wie ein Pfeil!

Mag aber Er zufrieden seyn,
Wenn's Schifflein langsam geht,
So red' ihm keine Seele drein,
Weils Ihm ja geht und steht!

Die Zeit ist *sein* und jeder Tag; —
Wie Er es haben will,
Daß er durchlaufen werden mag,
So sei der Wille still.

Der Wille seiner Kreuzgemein'
Erwünscht sich dieses nur,
Daß er beständig möge seyn
Auf Christi Friedensspur.

So wenig man verrichten kann,
Thut man doch gerne Das,
Was Er am liebsten hätt' gethan,
Und *das* heißt uns erst Was.

Er geb' uns Gnade zum Gebet
Für Alles insgemein;
Und was sonst zu bedenken steht,
Das fall' uns allzeit ein!

Er geb' uns ein gehorsam Herz,
Das wandle wie ein Kind,
Und treib' uns immer himmelwärts
Mit seinem Gnadenwind!

Er lehr' uns diese ganze Weil',
Nach unsrer Schuldigkeit,
Einträchtig seyn in unsrem Theil,
Zur Liebe stets bereit.

Er führ' uns endlich zu der Stund',
Die Ihm die liebſte iſt,
In jenen ew'gen Meeresſund,
HErr, wo Du König biſt!

Ruhiger Abſchied.

Jetzt braucht man zu der Himmelfahrt,
Wenn nun der Geiſt darf heim,
Kein eilig Packen ein'ger Art,
Kein ängſtlich Aufgeräum; —
Ach droben iſt's, wie wenn ein Kind,
Wenn's kommt, ſchon Alles fertig findt;
So iſt in jenen Heimaths-Höh'n
Schon Alles eingeräumt gar ſchön!

Feierlied zum h. Abendmahle.

(25. Nov. 1711.)

Zu eben dieſen Füßen
Fiel Fürſt Johannes hin, (Offenb. 1, 17.)
Die er am Kreuz ſah büßen
Für meinen Sündenſinn;
Er fiel dahin, als wär' er todt,
Vor dieſen Marmorſäulen,
Vor ſeinem Herrn und Gott.

Wer war's? — Der Hochgeliebte,
Der Jünger an der Bruſt,
Der, was die Andern übte,
Beim Herrn erforſchen mußt',
Der Jünger, der dem theuren Lamm
Von Thabor bis zum Kreuze
Nicht von der Seite kam.

Anbetungsvolle Wahrheit!
So iſt's mit Jeſu Volk; —
Wer ſie ſieht in der Klarheit,
Die lichte Zeugenwolk',
Der denkt: O mein Herr Jeſu Chriſt!
Das ſind ja lauter Sonnen!
Was doch ein Zeuge iſt! —

Ihr aber, die es ſahen,
Wie's an ſich ſelber iſt,
Mit Augen und von Nahen,
Ihr Heiligen: ihr wißt,
Daß dieſes ganze Wolkenheer
Nichts andres ſind, als Tröpflein,
Verſammelt aus dem Meer.

Da iſt kein Licht zu ſchließen
Aus ihnen allzumal;
Die Strahlen, die ſie ſchießen,
Sind nur ein Wiederſtrahl
Und eine Repercuſſion
Vom Element der Sonne,
Von Gottes eignem Sohn.

Kein bebender Gezitter
Macht das geringſte Blatt
In einem Sturmgewitter,
Als jenes Flammenrad, (Ezech. 1.)
Das ſchrecklich in den Speichen geht, —
Wie's der Prophet geſehen, —
Vor Jeſu Majeſtät.

Kommt man in's Reich der Geister
Mit unser's Königs Sohn:
Da ist Er Herr und Meister,
Da sitzt Er auf dem Thron;
Da muß ein Fürst der Seraphim,
Der reinste Geist, erblinden,
Und windet sich vor Ihm! —

Ein Jünger Jesu gebe
Nur einmal im Gemüth
Hinauf zu jener Höhe,
Davor der Glaube flieht;
Er wende sich ein wenig nur
Vom Pfad der Glaubens-Einfalt, —
Kommt er um alle Spur.

Denn wahrlich, wenn sein Sinnen
Geht über's Buch hinaus,
Darinn des Herrn Beginnen
Erklärt ist für sein Haus:
So wird er einen Anblick seh'n,
Daß ihm gewiß die Haare
Zu Berge drüber steh'n. —

Ist das mein lieber Bruder, —
Gedenkt ein armer Staub, —
Der aller Welten Ruder
Nicht hielt für einen Raub,
Und ward ein armer Mensch, wie ich,
Und that so herzvertraulich? —
Er ist es sicherlich! —

Gemeine, du Geliebte!
Durch *seines* Todes Kraft
Erſt ſeliglich betrübte,
Nun frohe Sünderſchaft:
Was denkſt du, daß man jenem Mann,
Vor dem Johannes bebte,
So nahe werden kann?

Er ſegnet dein Gemüthe
An dieſem Gnadentag,
Daß auch die Leibeshütte
Es mitgenießen mag.
Das Blut, das aus den Wunden rann,
Das tränkt dich, und ſein Leib wird
Dein Himmelsbrod, dein Man.

Er ſprach: „Mein Leib iſt Speiſe,
Mein Blut iſt wahrer Trank;“ —
Das glaubten, Ihm zum Preiſe,
Die Jünger lebenslang;
Das glaubt und fühlt *noch* ſeine Schaar;
Wir wiſſen, wie uns immer
Dabei zu Muthe war.

Was thut man? fällt man nieder? —
Ach! man geht in Ihn ein;
Wir wiſſen, daß wir Glieder
An ſeinem Leibe ſeyn.
Das iſt die Art vom Abendmahl:
Der Schöpfer aller Dinge
Verbirgt den Gottesſtrahl.

Gemeine! iſt's geſchehen?
Hat dich dein Freund geküßt?
Hat Ihn dein Geiſt geſehen,
Ihn, der dein Alles iſt? —
Gemeine! dein Immanuel
Iſt ein verzehrend Feuer,
Herr über Tod und Höll'! —

Ich muß Ihn auch am Holze
Für mich geopfert ſeh'n;
Er zählt mir's nicht zum Stolze,
Ihm bis in's Herz zu geh'n.
Ach, ſeine Zukunft in das Fleiſch
Bewahr' Ihm nun ſein Erbe
An Leib und Seele keuſch!

Nun, du von Seiner Flamme
Durchgang'ner Kirchenleib!
Bleib' bei dem Gotteslamme,
Bleib' bei dem Freunde, bleib'!
Laß dir's ein Gnadenwunder ſeyn! —
Er iſt der Gott vom Himmel, —
Zu Boden, Blutgemein'!

Aus dem Leben

des sel. Ludwig Hofacker,

Pfarrers in Rielingshausen.

(Fortsetzung.)

(Vom Herausgeber.)

Wenn die im vorigen Jahr begonnene Skizze das Jünglingsleben meines vollendeten Freundes nur mit mangelhaften Zügen schilderte, so wird dieses noch wohl ungleich eher der Fall seyn bei der Beschreibung seines späteren Lebens und Wirkens, das einem gesegneten Strome gleich sofort mächtig an Umfang und Tiefe gewann. Ich bedaure hiebei, gar Manches in seinem früheren Lauf übergangen zu haben, was erst später zu meiner Kunde kam, und trage daher von solchen Datis hier nur einige nach, die wesentlich zu seiner Charakteristik, wie zur Bildung seines Inneren gehören.

Auch er, der von Natur ungemein Gutartige, der jederzeit von einer gemeinen Partheinahme und Mäkelei gegen Andere fern blieb, entging doch in seinem früheren Gemüthsstande den Ausbrüchen der natürlichen Feindschaft wider Christum und Sein Volk nicht völlig, sintemal die fleischliche Gesinnung stets eine Feindschaft wider Gott und dessen lebendige Kinder ist.

So gestand er einmal: es hätten sich in jener Zeit mehrere erweckte Studenten mit einem gottseligen Repetenten (meinem sel. Ehevorgänger Osiander, dem trefflichen, im J. 1817 frühe verstorbenen Ferd. Weckherlin u. A.) öfters im Bibliothekzimmer, das gerade unter dem seinigen war, zum gemeinsamen Gesange beim Klavier versammelt, so daß er ihre harmonischen Stimmen bei stiller Nacht oben deutlich gehört. Von zornigem Widerwillen darüber erregt, hätte er dazumal bei sich gesprochen: „da beten sie wieder, die dummen Pietisten, und dennoch, — die Bursche haben erst noch, was du selber nicht hast, — Frieden!" — Wie ganz anders ward es ihm zu Muthe, als er bald hernach mit denselbigen Brüdern seine Kniee vor dem König aller Könige beugte, und in ihrem stillen, geheiligten Bunde die Allgegenwart dessen empfand, der ihn vom Tod in's Leben gerufen hatte! —

Besonders denkwürdig blieb seinen Verwandten jene auffallend ernste, ganz ungewohnte Stimmung, womit er im Herbst 1818 in die Ferien kam. Sonst hatte er seine Vakanzen mit lustigen Universitätskumpanen meistens in Bierhäusern verbracht, und solcherlei Besuche vielfach im elterlichen Hause gesehen; dießmal aber saß er oft Stundenlang ganz eingekehrt und still in dem an seine Wohnung angränzenden Garten, wandte sich von allen Trinkgelagen durchaus ab, und zeigte bereits eine sehr ernste Sammlung des Gemüths, so daß man wohl wahrnahm, welch ein tiefer und entscheidender Kampf darin vorgehe. Eines Tages hernach erklärte er hierüber seinem Vater: „Jetzt stehe ich auf dem Wendepunkt meines Lebens; entweder sinke ich nun vollends ganz in den Unglauben und in's Verderben zurück, — oder werde ich ein ganz anderer, ein neuer Mensch. Denn auf dem bisherigen Wege darf's nimmermehr bei mir fortgehn." — Der Vater nahm dieses Herzensbekenntniß mit Rührung auf, und begleitete daſſelbe mit einigen sehr gemessenen, aber liebevoll-christlichen Ermahnungen, wohl fühlend, welch' eine Hoff-

nung ihm in seinem Sohn erblühen müßte, wenn dieser mit seiner energischen Natur ganz auf die Seite des Herrn sich wendete. —

Einen bedeutenden Einfluß auf seine Bekehrung hatte auch sein jüngerer Bruder Max, ein von Natur höchst eigenthümlicher, schon frühe tiefsinniger, aber nach einem wunderbar traurigen Verhängniß seit 25 Jahren in schwere dunkle Gemüthskrankheit versunkener Geist, in welchem sich schon von Jugend auf eine Anlage zur Abnormität äußerte. Dieser kam als ein kraftvoller, hochstämmiger Jüngling zu seinem Bruder nach Tübingen, und wirkte, vom Geiste Gottes angefaßt, sogleich mit energischem Zuspruch auf seinen Bruder ein, dessen Gesammtzustand er nach seiner gangbaren lakonischen Sprechart für das, was er war, für einen völlig ungöttlichen erklärte. Damals zeigten sich in seiner Seele noch durchaus keine deutlichen Spuren von Gemüthsverwirrung, es sprach vielmehr eine Macht aus ihm, die ich selbst noch als eine lautere gekannt habe, und die mit ihrem scharfen biblischen Lapidarstyl alle philosophischen Paraden kurzweg durchschlug. Gott gebrauchte diesen Bruder mit als ein Werkzeug, seinen älteren Ludwig auf den Weg des Friedens zu leiten, und pflanzte ihm durch denselben wohl vorzüglich die edle Wahrheit ein, daß man der Schrift absoluten Glauben schuldig sei, und von Gott selbst im Gebet viel größeres Licht, weit edlere Gaben erlangen könne, als aus allen menschlichen Büchern. — Der gute, sehr schroffe, und sich allmählig in theosophische Ansichten vertiefende Max ging selbst nach dieser Regel einher; allein eine aus seiner Anlage sich bald hernach entwickelnde Verstimmung der Nerven unterbrach seinen Gang, der zuletzt ein sehr dunkler und beklagenswerther wurde, und als er z. B. am Mittagstische seines heitern, in derben Humor ausbrechenden Vaters den Löffel auf den Tisch warf, oder gar dem Vater selbst ein Thema zu einer Strafpredigt wider sich selbst zu Gemüth führte und ihm allerlei

Lebensregeln ertheilte, so bemerkten die Seinigen schnell genug, daß die Kante ruhiger Besonnenheit überschritten und ein Gewitter von der Nachtseite der menschlichen Natur her im Anzuge sei. —

Doch hatte diese, ganz gewiß aus physischen Gründen stammende Verwirrung des Bruders durchaus keinen Einfluß auf den ungleich ruhigeren, mit festeren Nerven begabten Ludwig, und wenn irgend ein rational-supranaturaler Recensent die evangelische Kraft seines Predigtbuchs per traducem von den Melancholien des Jüngeren nachträglich derriviren wollte, so will ich mich hiemit feierlich dawor verwahrt haben durch das entschiedene Zeugniß, daß der Verfasser desselben zeitlebens ein sehr nüchternudenkender, unüberspannter Mensch gewesen ist, der den fliegenden Enthusiasmus Anderer, sobald er in Christo stand, oft mit den trockensten Bemerkungen und sachgemäßesten Witzstrahlen zu dämpfen verstand. Es hat ihn auch kein Einziger, der ihn aus näherem Umgang kannte, iemals auch nur entfernt für einen Schwärmer, vielmehr Jeglicher für einen der klarsten, ihrer Aufgabe sich bewußtesten Menschen gehalten.

Die Lectionen, welche er seinem vom Studium der Kameralwissenschaften zur Theologie übergetretenen Bruder gab, waren für ihn ungemein angreifend, weil im Laufe derselben seine Gemüthszerrüttung stets bänglicher hervortrat, und auch durch eine gemeinsame Reise nach Königsfeld und Basel nicht gehoben wurde. Auf dieser Reise knüpfte der Vollendete manche theure Bekanntschaft mit Brüdern an, deren Liebe und Handreichung ihm späterhin zu großem Segen gereichte. Ueberhaupt aber zeigte sich an ihm jenes untrügliche, von dem Apostel Johannes angegebene Kennzeichen der ächten Wiedergeburt: „Wir wissen, daß wir aus dem Tode in's Leben gekommen sind, denn wir lieben die Brüder." Er schloß sich nicht allein an die vortrefflichen Männer, Dr. Joh. Fried. Flatt und Dr.

Steudel in Tübingen, an die sel. Dekane Schmid in Böblingen, und Zeller in Herrenberg, an die Pastoren C. A. Dann in Mössingen und Weißmann in Tußlingen, als ein lernbegieriger, dienstwilliger Freund und Schüler an, sondern er besuchte auch in Tübingen die christlichen Erbauungsstunden frommer Professionisten und Weingärtner, ohne sich dessen im Mindesten zu schämen. Denn so sehr er die christliche Wissenschaft achtete, wo er sie nicht zu einer einseitigen Verstandes-Cultur entwürdigt, sondern lebenskräftig den ganzen Menschen erfassen und durchdringen sah, so wenig hielt er die wahre Gotteserkenntniß an eine einzelne Fakultät gebannt, wußte es vielmehr gewiß, daß gerade bei den treuen, Jesu kindlich glaubenden Seelen die edelste, ungetrübteste Weisheit ist, und daß der Vater der Geist noch heutiges Tags wie vor Alters den Unmündigen die Geheimnisse seines Gnadenreiches am liebsten und völligsten offenbart, und zwar also, daß sie durch Seinen Geist wissen können, was ihnen von Gott gegeben ist. — Ihm imponirte daher kein menschliches System, sofern es nur durch logische Variationen und weltliche Zusätze modificirt war; seine Aufgabe war ihm durch und durch ein Suchen des neuen Lebens, das ihm in der Gnade und Wahrheit Jesu Christi entgegenglänzte, und wie Paulus alles Andere, was ihm früher Gewinn geschienen, sofort für Schaden und Unrath achtete, damit er Christum gewänne und in Ihm erfunden würde: so streckte sich auch Hofacker mit allen Kräften nach dem gleichen, ihm durch die himmlische Berufung vorgehaltenen Kleinod: den Sohn Gottes, und in Ihm das ewige Leben zu gewinnen. — Darnach rang er auch nicht umsonst; seine einsamen Gebete fanden ein gnädiges Gehör bei dem Herrn, und weil er Ihn von ganzem Herzen suchte, fand er ihn auch auf die seligste Weise, obwohl ihm auch ein Pfahl in's Fleisch dazu gegeben ward, damit er sich der Gemeinschaft seines Heilandes nicht überhöbe.

Er bekannte mir einmal in einer vertrauten Stunde eine dieser herrlichen Erfahrungen. Nach einem langen Flehen vor Jesu sei ihm plötzlich gewesen, wie wenn der Herr in Seiner gottmenschlichen, sanftmajestätischen Persönlichkeit aus einem Vorhang vor ihn hinträte; ein Meer von himmlischer Lebenskraft und Wonne habe ihn durchströmt und ein solch heiliger Schauer all sein Gebein durchdrungen, daß er stracks auf sein Antlitz gefallen und in überschwänglicher Entzückung vor Ihm liegen geblieben sei mit dem Seufzer: „Nur Du! Nur Du!" — Und wahrlich, dieses und Aehnliches, es war keine Schwärmerei, keine illuminatistische Verzückung, denn Hofacker machte niemals ein Aufheben davon, und ich erinnere mich nur einmal noch aus späterer Zeit eines ähnlichen Wortes, als er eines Abends in seiner Stuttgarter Wohnung auf einer Kommode saß und holdselig vor sich hin lächelte. Warum bist du denn so vergnügt? fragte ich ihn. Sollte ich nicht vergnügt seyn? antwortete er, — der Heiland ist ja so unaussprechlich lieb und gut gegen mich! — dann führte er mich an's Fenster, und sprach: ach siehe dahinauf, — siehst du? ein ganzer Himmel voll Gnade ist über uns hergespannt! — Und als ich zu ihm sagte: wollte Gott, ich wäre wie du, glücklicher Louis! erwiederte er: Wie ich? — Siehe, ich bin in mir selbst elender als elend; wenn der ärmste Galliote nicht in den Himmel kommen kann, dann komme ich auch nicht hinein; es liegt nichts an einem Menschen, nicht an Jemandes Wollen oder Laufen, sondern lediglich am Erbarmen Gottes! — Dieser in der Demuth erhabene, in der tiefsten, beschämendsten Selbsterkenntniß selige, doch immer weiter strebende Sinn stand auch mit Lichtzügen auf seinem edeln Angesicht, und es werden's noch Viele wissen, wie sein von einer himmlischen Weihe beglänztes Haupt, an welchem die einfach geschlichteten Locken zu beiden Seiten hinabfielen, späterhin einen so tiefen Eindruck auf das Volk machte, wenn er die Kanzel betrat, daß Manche deß keinen Hehl hatten,

es sei ihnen allemal zu Muthe, wie wenn der Heiland selbst dastünde und aus ihm herausredete.

Einen Beleg zu dem sittlichen Freimuthe unsres sel. Freundes im Bekenntniß Christi gibt folgende Anekdote, die er mir einmal aus seinem späteren Studienleben erzählte.

Er fuhr eines Tags von Heilbronn nach Stuttgart mit dem Postwagen zurück, in welchem sich ein Student der Theologie aus Heidelberg befand; diese beiden waren, wenn ich nicht irre, vielleicht in einer s. g. Beichaise, die einzigen Passagiere, weßhalb sich allmählig ein theologisches Gespräch unter ihnen entspann. Der fremde Student, ein flotter Bursche mit einer ellenlangen Tabackspfeife, mochte die verkehrte pauliniſche Milch (nicht die vernünftige des Petrus und des cilicischen Paulus) eingesogen haben, und regalirte daher Hofackern mit einer Masse rationalistischer Einwürfe gegen das Evangelium, wogegen dieser ihm einfach bezeugte, daß man dasselbe, das von der Seligkeit in Christo, dem Gekreuzigten, auf historischen Grundlagen zeuge, durch dialectische Künsteleien einer stolzen Vernunft nicht umwerfen, wohl aber, bei gehöriger Herzenseinfalt und Demuth, als eine Gotteskraft zur Seligkeit in sich erfahren könne. Davon wollte jedoch der Student nichts wissen, sondern erklärte das für schwärmerische Ansichten, bis endlich Hofacker, den dieser Prozeß langweilte, ihm entgegnete: „Ich merke eben aus Ihren Einwürfen, daß Sie weder sich selbst, noch den lebendigen Gott kennen." — „Somit bin ich," antwortete der flotte Student, — „ein Ketzer in Ihren Augen, und daher werden Sie mich wohl sogleich zum Postwagen hinauswerfen!" — O nein, erwiederte Hofacker, was mich betrifft, so mögen Sie friedlich und unangefochten neben mir sitzen; sehen Sie sich aber vor, daß Sie einst dort drüben nicht hinausgeworfen werden! — Der Dialektiker verstummte und wölkte einen Tabacksnimbus um sich her. —

Von den Demüthigungen, die mit seinem lichtvollen Glaubensleben als dämpfende Zuthat sich vereinigen sollten, sei hier

nachträglich noch dieſes bemerkt. Als Hofacker am 18. Auguſt 1820, Mittags 11—12 Uhr am Klinikum in Tübingen vom Sonnenſtich darniederſtürzte, war eine Stunde zuvor Folgendes, was ich einem ganz glaubwürdigen Zeugenbericht entnehme, vorgegangen. Nach 10 Uhr unterredete er ſich mit einem Freund über die ſo eben gehörte dogmatiſche Vorleſung, und äußerte dabei: „Wenn man eben den Heiland nicht in jeglicher Stunde hat, ſo geht es übel.“ Auch gegen einen andern Freund bezeugte er kurz darauf, wie nur Jeſus ſein Herz befriedige und erquicke. — Als er nun nach Hauſe ging, begegnete ihm ein ihn nicht kennender Student, der ihm mit dem Gedanken nachblickte: „das iſt ein ſtarker, blühender Mann: ſo möchteſt du auch organiſirt ſeyn!“ — Während er ihm noch nachſah, — ſiehe, da ſtürzte der Bewunderte wenige Schritte vor ihm zu Boden, zerſchlug ſich in der Ohnmacht das Haupt convulſiviſch an einem Wetterableiter, und predigte ihm ſo unwiſſend die Vergänglichkeit aller irdiſchen Kraft und Schönheit. — Dieſer Beobachter, von welchem die Erzählung ſelbſt herrührt, eilte im erſten Schrecken davon, um einen Arzt zu holen; ein anderer, gerade vorbeigehender Student aber hob den Gefallenen auf, worauf dieſer, unter freundlicher Mitwirkung des berühmten Kanzlers, Dr. v. Autenrieth, und eines andern Arztes, in das Klinikum gebracht, unterſucht und verbunden wurde, — eine Procedur, bei welcher anfänglich eine Trepanation kaum vermeidbar ſchien. Doch wurde dieſelbe von ihm abgewendet, und nach einem nahezu dreiwöchigen Krankenlager befand er ſich durch die Gnade Gottes ſoweit hergeſtellt, daß er nicht allein mehrere Beſuche, namentlich den ihm ungemein wohlthuenden Beſuch des noch lebenden ehrwürdigen Miſſionärs Felician Zaremba, der an ſeinem Bette kniend betete, empfangen, ſondern auch auf Verlaſſung der Univerſität denken konnte, da die Studienzeit der Theologen gerade damals, zum Schaden für Viele, um ein Jahr abgekürzt worden war. Am 5. Sept. 1820

verſammelte ſich ein Kreis von 18 Freunden um das Lager des Wiedergeneſenden, um durch Geſang, Vorleſungen und Geſpräche ſich nochmals zu erbauen. Am Tage darauf reiste er nach Stuttgart ab, wo er ſeine Kur im elterlichen Hauſe vollenden, und ein Vicariat erwarten ſollte. —

Dieſes bezog er ſofort in dem Marktflecken, Stetten im Remsthal, wo er nur viermal predigte. Die Gemeine beſuchte den Gottesdienſt ſehr fleißig, und ſeine klare, herzliche Darlegung des Wortes vom Kreuz erregte eine ſolche Bewegung, daß wie er ſelbſt ſchreibt, ſogar ein vorheriger Separatiſt ſich entſchloß die Kirche zu beſuchen, wann der neue Vicar predige.

Von Stetten aus ſchrieb er am 25. Sonntag n. Trin. 1820. einem vertrauten Freunde unter Anderem Folgendes:

„Ich bin noch ziemlich angegriffen, was ich jetzt erſt fühle, ſeitdem ich wieder zu arbeiten angefangen habe; doch habe ich, mit Gottes gnädiger Durchhilfe mein Geſchäft bis jetzt verſehen können, wofür Er gelobt ſei. Was ſoll ich weiter ſagen? — Ich bin innerlich ſehr arm, und habe nichts, woran ich mich halten könnte, als die Barmherzigkeit Deſſen, der mich geliebt und Sein Leben für mich in den Tod gegeben hat. Ich habe kein Leiden, als daß ich ſo arm bin, und nicht ſo arbeiten kann, wie ich gern möchte. Vielleicht iſt das Letztere deßwegen, daß ich mich nicht überhebe; denn ein guter Prediger zu ſeyn und zu werden, ſteckt leider tief in meinem Herzen. Ein Streben dieſer Art kann lauter ſeyn, bei mir aber iſt's noch unlauter; darum iſt mir bis jetzt ein Riegel vorgeſchoben. Ich weiß, daß es unſere ſchönen Worte nicht ausmachen, ſondern daß des HErrn Geiſt ſein Werk in den erwählten Seelen hat, und auch ein armes Wort mit bleibender Frucht ſegnen kann; aber doch weiß ich dieſes nicht ganz, nicht von Herzen, noch im völligen Glauben. — Wehe mir, wenn ich die Seelen zu mir bekehren wollte! Und doch ſteckt dieſes heimlich noch in meinem armen

Herzen. Ich fühle tief: es ist unbegreiflich, wie der Heiland solche verdorbene, eigensüchtige Menschen lieben kann."

„In Plieningen erwartet mich ein schweres Amt. Ich bin dort gleichsam Pfarrer, sage: Pfarrer von beinahe 2000 Seelen, die ich für den HErrn werben, oder in der Gnade befestigen soll. Wenn ich auf meine Schwachheit und Verdorbenheit sehe, und wie wenig ich noch meines HErrn wahrhaftiges Eigenthum bin, so erschrecke ich vor diesem Amte. Der HErr muß mir durchhelfen. Ich will mich an Ihn anklammern, „wie eine Klett' an's Kleid!" — Was will ich? Ich will immer Viel, und thue Wenig, denn mein Wille ist schwach, sammt meiner Kraft. —

„Was die Tübinger Studenten, auch die Besseren unter ihnen, betrifft, so bleibt es gewiß, daß das praktische Leben eine weit bessere Schule ist, als alle frommen Zusammenkünfte. Ein Tropfe Trübsal thut mehr, als hundert gute Worte und Regeln. — Mein Bruder! laß uns Fleiß thun und nicht müde werden, dann werden wir nicht zu Schanden, wann Er erscheint! Durch Alles Ihm nach! — „So lange Jesus bleibt der HErr, wird's alle Tage herrlicher!" Dieß ist mein Wahlspruch, und bei diesem und bei'm 23ten Psalm wird's bleiben. — Es ergeht gegenwärtig viel Kummer über meine Familie. Ach, wenn wir den HErrn nicht hätten, vor Wem sollten wir dann unser Herz ausleeren? Wer würde sich unser erbarmen, wenn Er nicht wäre, der ewig Erbarmende? — Auf keine Menschengunst, auf keine Menschenliebe darf man trauen; aber ein Fels bleibt ewiglich stehen, — er heißt Jesus Christus. — Ich möchte Dir noch viel dieses Inhalts schreiben, denn es erquickt meinen Geist; aber ich will jetzt lieber was Noth thut Ihm selbst sagen.

„Noch Eins! — Laß Dich gegen Brüder in Christo, welche die Welt kurzweg Pietisten nennt, nicht durch Vorurtheile einnehmen. Die Welt dichtet ihnen allerlei schlimmes und tolles

Zeug an, aber es ist meistentheils nicht wahr, oder aus einem falschen Lichte betrachtet und schadenfroh vergrößert. Jeglichen, der ernstlich nach seiner Seligkeit strebt, und den Namen Jesu frei vor aller Welt bekennet, achte Du, mag er auch Eigenheiten, ja sogar Abgeschmacktheiten haben, welche er will. Das thut nichts. Wir haben Alle genug Thorheiten in uns. Alle, die den HErrn Jesum Christum suchen, die liebe Du und behandle sie mit Liebe; denn der Zorn des Teufels gegen die Kinder Gottes ist in jetzigen Zeiten groß; darum halte Dich zu unsern Brüdern und laß Dich nicht abwendig machen; sey es auch allein im Geiste, so halte Dich doch zu ihnen! (Denn siehe, — so drückte er sich in einem Briefe an mich, den Schreiber dieser Linien, einmal aus — der Welt ist in ihrem vornehmen, hochmüthigen Sinn nichts unausstehlicher, als ein armes, sünderhaftes Herz, das kindlich und frei sich zu Jesu, dem Lamme Gottes, bekennt. — Da schütten die Kinder des Zorns Alles geschwind in einen Kessel, schlagen die ihnen unbequemen, unwillkommenen Eindrücke, die von den Bekennern Christi oft ganz stillschweigend an sie ergehen, mit einigen Stich- und Schimpfworten ungeprüft hinweg, und glauben dann Wunder welchen Dienst sie der Wahrheit und der ächten Bildung, oft sogar der Kirche selber erzeigen, wann sie recht tapfer über die armen Bekenner des Heilandes, die freilich auch noch Sünder und unvollkommene Leute sind, herfallen, und sich unter allerlei Vorwänden über die ihnen beigemessene Heuchelei mausig machen. Gegen ihres Gleichen ist freilich die Welt überaus tolerant, und erweist ihren Gesellen eine Nachsicht, die sie den Kindern Gottes nie zu Theil werden läßt. Ich versichere Dich, ein stolzer, hochmüthiger Weltmensch sitzt z. B. in einem Gasthofe gewiß viel eher zu einem Weltsünder, der einen saubern Frack anhat, hin, und wenn derselbe auch als ein Hurer, Ehebrecher, Säufer und Flucher bekannt ist, ehe er an einem Tisch sitzen mag, wo ein armer Reisender sitzt, der ihm als ein Pietist

bezeichnet wird. — Denn dieser arme Mensch, den er im Voraus verachtet, könnte mit ihm vielleicht ein Gespräch über den neuen inneren Menschen anfangen, und da käme er in die jämmerlichste Verlegenheit, weil er keinen in sich hat. Daher hält er sich lieber fern, und freut sich allerlei aufzutreiben, womit er seine Feindschaft wider den Heiland und sein Volk auf einige Zeit excusiren und seinen inneren Tod bemänteln kann.) — Ich bitte Dich bei der Liebe Christi, daß Du dein Herz nicht lassest fangen und abwendig machen von den Glaubigen! Sie mögen noch Fehler und Gebrechen an sich tragen, welche sie wollen: sie sind dennoch Gläubige und durch's Blut des Sohnes Gottes erkauft. Du brauchst nicht immer gerade äußerlich mit ihnen verbunden zu seyn; aber das Siegel der geistigen Verbindung und der Liebe suche Du unverletzt zu bewahren! Der Herr stärke Dich." —

Schon nach 16 Tagen wurde er auf das starkbevölkerte Pfarrdorf Plieningen, 2 St. von Stuttgart, versetzt, und dort begann seine Wirksamkeit durch jene gewaltige, unmittelbar an's Herz dringende Predigtweise, wozu ihm eine so eigenthümlich seltene ἐξουσία (Matth. 7, 29.) verliehen war. Aus jener Zeit haben sich mehrere, seinen Freunden ungemein theure Briefe erhalten, und da es nun Zeit ist, diesen Jünger des HErrn so viel möglich selbst reden zu lassen, so theile ich hier ein ausführlicheres Circular-Schreiben von ihm aus einer brüderlichen Pastoralcorrespondenz mit wenigen Auslassungen mit, damit man daraus seine gesammte damalige Herzensstellung erkennen möge. Der Brief ist vom 4. Sonnt. p. Epiph. 1821.

„Seitdem ich hier bin, habe ich die gnädige Durchhilfe des HErrn oft erfahren dürfen, so daß ich mit Wahrheit schreiben kann: ich bin nicht werth aller der Barmherzigkeit und Treue, die der HErr an mir gethan hat. — — Von Stetten wurde ich hieher berufen, und befinde mich nun über 2 Monate hier. Wo soll ich da anfangen, wo enden? Wie kann ich die Treue

des HErrn, der mir bisher nach seiner unbegreiflichen Barmherzigkeit durchgeholfen hat, bei aller Untreue von meiner Seite, genugsam preisen? —

„Das erste Mal predigte ich hier am Andreasfeiertage. Ich ging mit schwerem Herzen auf die Kanzel und sagte meinen Zuhörern aus Gelegenheit des Evangeliums: „daß ich gekommen sei, sie zu fischen; und sodann, wie ich sie fischen wolle." — Weil ich mehr Freimüthigkeit im Vortrag habe, als mein Vorgänger im Vicariat, so erregte mein Vortrag nicht geringes Aufsehen. Am Advent war die Kirche voll Menschen, und bis daher nimmt die Menschenzahl nicht ab, sondern zu, so daß viele Fremde aus benachbarten Dörfern in die Predigt kommen. Der Hunger nach dem Worte Gottes ist groß, aber wenige sind der Arbeiter. HErr, sende Arbeiter in deine Erndte!

„Die Leute machen Viel aus mir, und ich gefalle mir nicht selten darin; es gibt aber keine größere Sünde für einen Prediger, als Selbstgefälligkeit. Ich muß abnehmen, Christus muß zunehmen! So soll ein Knecht Christi denken. Was meine Predigten betrifft, so thue ich den Mund so weit auf als möglich, daß heißt: ich mache keine Brühe um die Wahrheit herum, was ich auch nicht könnte, sondern sie kommt ganz trocken heraus. Ich habe auch nicht die Regel, durch den Verstand auf das Herz zu wirken, was, wie ich glaube, nur bei erleuchteten Menschen, wo Verstand und Herz im Einklange stehen, möglich ist: sondern ich nehme, so oft es geschehen kann, das Herz in Beschlag. Auf dieses suche ich geradenwegs und im Sturmschritt loszugehen und es als eine Festung zu erobern. Ich glaube in dieser Hinsicht, daß die Gaben weislich verschieden ausgetheilt sind. Der Eine ist ein Johannes (Vorläufer und Bußprediger) und muß die Schafe in den Stall hineintreiben; der Andere muß die Schafe im Stall füttern, damit sie nicht verhungern oder ausreißen. Wer das Erstere zu seinem Hauptgegenstande macht, kann auch denjenigen, die schon im Stalle sind, große

Dienste erweisen, daß sie sich nämlich stets tiefer in den Stall hineinmachen; wer aber nur füttern will, wird Diejenigen, die noch irren, nicht so leicht zu der ungewohnten Nahrung herbeilocken. Doch die Gaben sind verschieden. Ich bin hier meistentheils ein Treiber, wozu mir mein Aeußeres nicht wenig zu Statten kommt.

„Ein Prediger, der keinen Beifall findet, ist viel näher am Reiche Gottes, hat viel weniger Schwierigkeiten zu überwinden, als wenn die Leute ihm überall her nachlaufen. Die Schmach ist für den Menschen etwas Arzneimäßiges, während die Ehre solch ein eitles Herz, wie das meinige, aufbläht. — Soll aber der Heiland gar keine Prediger haben, die Beifall finden? Soll man deßwegen wünschen, nicht zu gefallen, oder daß einem die Leute aus der Kirche laufen? Das sey ferne. Durch Ehre und Schande muß ein Christ hindurchgehen unverrückt, bis er zum Ziele kommt und die unvergängliche Krone empfäht. Ja, danken soll man, wenn der Heiland durch mich oder durch Dich etwas Gutes schafft in seinem Reiche. Ich hatte in dieser Hinsicht am Anfang meines Hierseyns eine seltsame Geschichte mit meinen Predigten. Ich fühlte, daß ich dieselben nicht genug in der Einfalt mache, daß viele Eitelkeit, viel unruhiges Sorgen mit unterlaufe. Da wurde mir's einmal im Geiste verwehrt, eine Predigt auf den 2ten Advent zu schreiben. Ich wollte sie nämlich anfangen, — da überfiel mich auf einmal eine schreckliche Angst, und ich konnte, ich durfte diese Predigt nicht machen. Ich fing an zu disputiren, wollte die Angst durch's Gebet wegtreiben, — allein ich durfte die Predigt nicht schreiben. Ich hielt mir alle Beweggründe, alle Pflichten gegen meine Gemeinde vor, — es hieß immer: du darfst nicht! — Ich schlief darüber, fing den andern Tag wieder an, trieb mich den ganzen Vormittag mit den gleichen Gedanken um, und wollte dem Heilande die Sache annehmlich machen: Er möge es mir erlauben. — Du darfst nicht! hieß es

immer wieder. — Endlich ging ich in meiner Störrigkeit ſo weit, daß ich Looſe zog. War das aus der Einfalt?! Es hieß: Du darfſt nicht! — So ließ ich's dann gehen; jetzt aber ſchreibe ich ſie wieder. Jedoch nicht blos wegen der Eitelkeit wurde mir das Schreiben jener Predigt verboten; es war noch etwas Anderes, — es war der Sorgengeiſt, der mich beim Verfaſſen der Predigt überfallen hatte, und den mir der HErr austreiben wollte. Gleich beim Eintritt in's Vicariatsleben nämlich dachte ich immer: wo wirſt du aber doch Stoff genug hernehmen, daß du dich nicht auspredigeſt? ſo ein Paar Ideen, welche du haſt, halten in der That nicht aus! — Mit dieſen und ähnlichen Gedanken ging ich auf's Vicariat und hatte große Sorgen. War eine Predigt gehalten, ſo dachte ich: jetzt haſt du Alles geſagt was du weißt; das nächſte Mal weißt du nichts mehr. Darum fing ich ſchon am Montag die Arbeit meiner Predigt an, und trieb mich beinahe die ganze Woche damit herum, ſtand mit Sorgen auf, ging mit Sorgen in's Bett, und that mein Amt mit Seufzen, nicht mit Freuden. Darum ließ mir's mein HErr nun nicht mehr zu, die Predigt zu ſchreiben; „es beruht nicht auf deinem eigenen Kopf!" wollte Er mir ſagen, — „Ich bin's; halte dich an Mich, armer Menſch! Wenn Ich dir nicht helfe, dann gehet dir's freilich aus." — Gottlob! es iſt mir bisher nicht ausgegangen; ich bringe alle Sonntage das Nämliche auf die Kanzel, und doch nicht das Nämliche. Es iſt dieß ein Wunder vor meinen Augen; denn ich habe es nicht gethan, könnte es auch nicht thun; der HErr aber, der bisher geholfen hat, wird mir auch fernerhin helfen. Als Regel ſtelle ich deßwegen auf: Wer Chriſtum prediget, und zugleich nach Ihm jagt, dem gehet es nicht aus; aber deine eigene Weisheit iſt auszuſchöpfen, denn ſie iſt in einem Gefäß, und ein Gefäß hat einen Boden; die Weisheit Chriſti aber iſt unergründlich; von Seiner Fülle müſſen wir Alle nehmen Gnade um Gnade.

„Große Erfahrungen mache ich auch am Krankenbette. Ich pflege 6–8 meiner Kranken an einem Nachmittage zu besuchen. Da kommt man freilich an gar verschiedenen Personen herum. Bei dem Einen muß man geben, bei dem Andern holen, doch meistentheils mehr geben als holen. Ich muß dabei Manches reden, was nicht gerade aus dem Glauben, sondern auch aus dem Wissen geht. Da kann ich nichts sagen, als daß der HErr möge mein Elend, und was ich schlecht gemacht habe, gut machen. Doch, wenn ich oft am ärmsten bin, wenn mir aller helle Blick auf Gott und Ewigkeit weggenommen ist, und ich den HErrn bitte, mir in meiner Armuth etwas für die Kranken zu schenken: da geht's oft recht gut, manchmal viel besser, als wenn ich in halbem Vertrauen auf eigene Kraft oder auch nur in halber Zuversicht auf Gnade hingehe. Wenn ich von einem Hause zum andern wandle, pflege ich den HErrn anzurufen: „schenke mir wieder etwas!" — Doch haltet mich nicht für fromm, geliebte Brüder, — welches ich gar nicht bin, sondern ich bin, — ich schreibe die Wahrheit — ein elendes, untreues Geschöpf. Es fehlt mir noch sehr am wahrhaftigen Geiste des Gebets, und so lange ich diesen nicht habe, kann's auch nicht besser mit mir werden. Ich bitte Euch, l. Br., daß Ihr den HErrn darüber für mich anflehet, insbesondere, daß Er mich möge treuer machen, sei es durch was es sei; denn die Gabe des Gebets ist vornämlich an die treue Bewahrung seiner Gnade gebunden. Er schreibt auch Bedingungen bei der Gnade vor. Es liegen einem Seelsorger schwere Sorgen auf dem Gewissen, nämlich Seelen, die ihm der HErr anvertraut hat, daß er sie weiden soll. Aber was nützt alles eigenmächtige Weiden? für seine Gemeinde beten, ist eine Hauptsache. Dann sind wir erst wahrhaftige Priester Gottes, wenn wir die Seelen mit unsrem Gebete vor Gott vertreten, d. h. gleichsam, — denn das eigentlichste Vertreten gehört Christo, dem einzigen und ewigen Hohenpriester. Ohne eifriges Gebet für die Gemeinde wird auch keine

Liebe im Herzen des Seelsorgers gegen seine Seelen stattfinden, und ohne Liebe kann ein Mensch nichts Wahrhaftiges wirken.

„Mit der christlichen und brüderlichen Fürbitte, l. Br., bin ich — ich gestehe es Euch, — oft übel daran. Es treibt mich beständig zur Fürbitte, und doch ist jedesmal mein eigenes Elend so groß, daß ich nicht mit getrostem Herzen für Andere bete, vielmehr denke: „was treibst du, daß du für Andere betest, während dir selbst Alles fehlt? was wird Gott auf dein sündiges Gebet für Andere hören?" Denn in der Fürbitte erheben wir uns zu einem priesterlichen Stande; nun aber muß ein Priester innere Würde, inwendigen Beruf dazu haben, und daran fehlt es bei mir. Auch geschieht mir das Gebet überhaupt noch sauer, und darum besonders auch die Fürbitte, weil ich den Nächsten noch nicht liebe wie mich selbst; da gibt es dann ein kümmerliches, knechtisches Wesen ab. Doch der Sohn wird mich frei machen, so ich seiner Schule nicht entlaufe; ich glaube, man muß durch solcherlei Stände hindurchgehen, und darf nicht daraus weichen, bis der HErr einen frei macht.

„Meine Gemeinde ist mit mir zufrieden, und meine bisherige Predigt ist, wie ich glaube, nicht ohne bleibenden Segen gewesen. Doch der HErr allein kennet die Herzen. Wir streuen aus und warten, bis die Frucht gedeihe; aber der Feind ist auch geschäftig, besonders in jetziger Zeit. Ich fühle es deutlich daß nun eine Zeit des Sammelns ist; es ist eine Gnadenstimme ausgegangen von dem Lebendigen und spricht: kommet zu Mir, ihr Menschenkinder! Denn wo ist ein solcher Hunger je erfunden worden nach dem Worte Gottes, wie in unserer merkwürdigen und entscheidenden Zeit? Wann war ein solcher Drang, ich sage nicht von Kindern Gottes, sondern von Weltkindern, die Wahrheit zu hören? Wann waren solche Züge des Geistes? Ihr könnet's an euern eigenen Herzen spüren, was der HErr gegenwärtig thut. Merket auf! Es werden Kräfte ausgegossen werden. Lasset uns diese Zeit treulich benützen, sowohl zu unserer

eigenen, als auch zu Anderer Gründung und Festigung im Glauben, in der Liebe und in der Hoffnung, damit wir uns waffnen auf die Stunde der Versuchung! — Ich lese jetzt fleißig in der Offenbarung Johannis und in Dr. Bengel's Auslegung, doch ohne vorgefaßte Meinungen über menschliche Deutung. Unsre Pflicht, die wir Andere unterrichten und selbst selig werden sollen, ist es, zu achten auf das prophetische Wort. Man hat meist eine halbe Angst, so in die Zukunft hineinzuforschen; das ist aber auch nicht nöthig; wer redlich forscht, dem wird der HErr verleihen, was ihm in der Gegenwart von nöthen ist.

„Letzte Woche war ich im Examen in Stuttgart, welches man uns sehr erleichterte. Ich nannte in meiner Predigt alle natürlichen Menschen „Sünder und Feinde Gottes, bis Christus diese Feindschaft zerstöre," und fing gerade an, ein wenig in Eifer zu gerathen, — da kam der kalte Streich: Satis est! — Was mich immerfort am meisten freuet, das ist, was Luther sagt: „Das Wort sie sollen lassen stahn, und kein'n Dank dazu haben!" — Wenn einem Anderen etwas sauer wird, das er Pflichten halber thun muß, so dankt man ihm gewöhnlich noch dafür. Wer aber Christum nicht lieb hat, der muß erstens ganz gegen seine Neigung das Wort, das er vielleicht lieber zerreissen möchte, stehen lassen; zweitens bekommt er nicht einmal einen Dank dazu, besonders, wenn er ein Theologus ist. —

„Ein Hauptbedürfniß des menschlichen Herzens, wenn Etwas aus ihm zum Lobe der herrlichen Gottesgnade werden soll, ist Einfalt, — bei der Welt genannt: Dummheit und Schwärmerei, aber köstlich vor Gott. Nicht, daß man sich dumm anstelle, sondern kindlich anhange und unverrückt dem treuen Heiland, der uns bracht hat in's rechte Vaterland. Das möchte ich besonders Euch lieben Tübingern rathen. Ihr armen Leute habt wohl die Köpfe voll gelehrten Zeugs (oder auch nicht). Unsere Welt und unsere Theologie ist so voll Unglaubens, daß man blutige Thränen weinen möchte. Die Versöhnungslehre beson-

ders werdet ihr nicht ausdenken! Sie ist von den heutigen Theologen, auch von den orthodoxen, auf einige Begriffe ihres eigenen Kopfes, auf Gerechtigkeit, Heiligkeit und Liebe Gottes zurückgeführt, und alles Uebrige erklärt man für Bilder und Allegorien. Lasset euch von dem Geiste der Wahrheit einführen in das hohepriesterliche Geschäft Christi, wie es die Hebräer-Epistel ausweiset! Ihr werdet Thorheit in den Augen unserer heutigen Begriffs-Philosophie, die beständig nach ihrem eigenen Schatten hascht, aber die tiefste Weisheit finden, nämlich göttliche Weisheit, die nur Eurer eigenen hochweisen Vernunft Thorheit ist. Die ältere Zeit lieferte viele solche kindlich auf der göttlichen Thorheit ruhende Bücher, die neuere fast keine. Besonders aber lasset Euch nicht Alles in Begriffe hinauftreiben; lasset Euch nicht Alles in elenden, vorübergehenden Gedankenformen zerschmelzen! In der Bibel ist lauter Realität; aber der Geist Gottes muß in die Wahrheit einführen. — —

„Euch Allen, besonders aber Denjenigen, die schon ausgegangen sind, des HErrn Wort zu verkündigen, wünsche ich Weisheit, Kraft, Geduld, Liebe, damit ihr wachsen möget im HErrn. Um was ringen wir, geliebte Brüder? nicht um elende Güter, nicht um Staub, sondern um jene Krone, welche uns Er reichen wird, der uns so unaussprechlich lieb hat, unser lieber Heiland, welcher sei hochgepriesen von uns! Der Friede Gottes, der höher ist als alle Vernunft, der erhalte unsere Herzen, daß wir mit Freuden warten und in Geduld auf die Offenbarung des Gekreuzigten, unsers Heilandes, welche Er zeigen wird zu seiner Zeit. Er kommt bald, und sein Lohn, sein großer Lohn mit Ihm. So wir nun hier bestehen, Ihm unser Herz rein darbringen, unsre Seelen Ihm weihen, und Ihn lieben von ganzem Herzen: so wird Er uns auch bekennen vor seinem himmlischen Vater. — Zu Was sind wir berufen? — Lasset uns Das nicht aus dem Auge verlieren, sondern den Kampf kämpfen, zu dem wir verordnet sind, und Glauben halten! —

Dann sind wir hier schon selig, und noch völliger dort bei Ihm, den wir lieben. —

Euer Bruder in Christo, Hofacker.

In einem anderen Briefe schreibt er, etwa 3 Wochen später, als sich sein früheres Leiden wiederholte, und er bereits nur mühsam sein Amt versehen konnte, an einen alten, vertrauten Freund S. unter Anderem Folgendes:

„Es freut mich für Dich, daß Du an einer Gemeinde stehst und im Segen arbeitest. Wir haben einen unaussprechlich guten Heiland. Wer, der sich in seine Schule begibt, darf Ihn nicht als einen solchen erfahren? Ihn anzupreisen soll mein beständiges Geschäft seyn und bleiben, die Welt mag dazu machen was sie will, — mag sie lachen oder weinen. Doch habe ich bis jetzt noch wenig Spott von der Welt erfahren, vielmehr Ehre. Es ist ein großes Geschrei von mir in der ganzen Umgegend; dabei erfahre ich innere und äußere Demüthigungen, so daß ich über die Leute lachen muß, die einen Propheten aus mir machen. O Ihm, unserm einzigen Meister und Heiland, sei ewig Dank für Alles, was Er thut, daß Er mich nicht im Eigendünkel, wozu unsre Natur so sehr geneigt ist, verderben läßt! Dabei habe ich um so mehr aufzumerken, daß ich dereinst nicht als ein ungetreuer Haushalter erfunden werde, weil eine Predigtgabe wirklich in mich gelegt zu seyn scheint. Nicht sage ich mir das zum Ruhme; Er, der sie gegeben hat, kann sie ja wieder nehmen. Ihm gehört sie; aber so lange Er will, soll ich diese Gabe mit Treue und Gewissenhaftigkeit zu Seiner Ehre verwenden. Mein lieber S. Wir sind Arbeiter im Weinberge des HErrn; so Er nun will, daß wir von unserer Arbeit aufhören sollen und unsre Spaten niederlegen und Feierabend halten: wie selig muß es da seyn, nach gut vollbrachter Arbeit und in Seinem Verdienste zu ruhen! Was will ich damit sagen? — Das will ich sagen, daß wir, die wir noch spät in den Weinberg des HErrn gesendet werden,

deſto mehr Fleiß thun ſollen, weil die Zeit der Ernte ſo nahe iſt. Da iſt noch zu rufen mit aller Kraft, mit allem Eifer, daß die ganze Welt es hört; es iſt noch in die Sünderhaufen hineinzurufen, daß es durch die verſtockteſten Herzen dringt: „Jeſus nimmt die Sünder an!" Das muß unſern Hauptruf ausmachen.

„Der Heiland muß übrigens Alles geben. Wir wollen uns hüten vor allen Selbſtbeſſerungen ohne Ihn, — denn dieſe kommen vom Argen. Es gibt auch manche Erweckte im Lande, welche ſich in eigener Kraft beſſern wollen. Errant. Wir bleiben bei Ihm, der uns Alles ſeyn ſoll, und hüten uns vor ſelbſterwählter Geiſtlichkeit. Wir wollen nicht beſſer ſeyn, als Er uns haben will. — Ich danke Gott, daß ich in meinem Inneren etwas mehr zur Ruhe komme; das kommt daher, weil ich mehr auf Gnade provocire. Gnade iſt's, wenn ich einen Blick vom Heiland erhalte, denn Er iſt mir keinen ſchuldig. Gnade aber iſt's auch, wenn ich oft keinen von Ihm bekomme, denn dann iſt's mir auch gut. Alles iſt Gnade, und ſoll mir immermehr werden, und ich gehe nicht zu Schanden dabei, — das weiß ich. Da muß die finſtere Geſetzlichkeit weichen. O daß ich ſchon ganz in die Gnade verſenkt wäre! Man geräth dann am wenigſten in Geſetzlichkeiten, Selbſtheiligkeiten und Kaſteiungen, und wird dennoch recht, ja, viel mehr in die Zucht genommen. — Daß doch der Sinn des Heilandes ſtets inniger auf uns übergienge, beſonders beim Predigen, ſo daß wir die Menſchen, die vor uns ſtehen und die wir belehren und einladen ſollen, recht auf dem Herzen trügen, und uns nichts dränge, als die Sehnſucht, ſie als eine Beute in die Arme des HErrn Jeſu zu führen! Das heißt dann ein Seelſorger ſeyn. — Ich küſſe Dich, und wünſche Dir Gnade, Frieden und herzliches Erbarmen von dem HErrn der Herrlichkeit, der gekreuziget, aber wieder auferſtanden iſt, und nun lebt und regiert in alle Ewigkeiten. Sein Tag ſcheint nahe zu ſeyn. Betet und wachet! Doch Alles ſo,

wie Er es darreichet! Nichtwahr? nicht schöner wollen wir seyn, als daß wir mit seinem kostbaren Blute geschmückt vor Ihn treten. Das ist wahrlich schön genug! — Amen." —

Da der Verewigte auf seiner Pfarrei wegen Altersschwäche des Pfarrers, eines gewesenen Gymnasial-Professors (welchem er bald hernach die Leichenrede hielt) alle amtlichen Geschäfte zu versehen hatte, so mußte er auch die sogenannte Vicariatstabelle verfertigen, von welcher sich nach seinem Tod eine Copie unter seinen Papieren gefunden hat. In dieser gab er sich mit einer Art von ernster Jovialität, welche sich in seinem kräftigen Naturell nie verläugnete, folgendes Zeugniß, von welchem er sich vielleicht eine um so nachsichtigere Aufnahme versprach, als der Dekan, an welchen es zunächst abging, sein eigener Vater war:

„M. Wilhelm Gustav Ludwig Hofacker, geb. d. 15. April 1798, in Wildbad, wo sein Vater damals Diakonus war. — Er blieb bis in sein 14tes Jahr im elterlichen Hause, bestimmte sich sodann zur Theologie, und besuchte das Pädagogium in Eßlingen, wo er unter der Leitung des damaligen Rektors Reuß anderthalb Jahre blieb; wurde sodann in das Seminarium in Schönthal aufgenommen, verweilte daselbst 1 Jahr, rückte hierauf nach Maulbronn, und von da nach 2 Jahren nach Tübingen vor. Hier blieb er vier Jahre, und kam sodann durch ein Königl. Dekret hieher. — Er kann sich für jetzt noch wenig den Privatstudien widmen, bis er gelernt hat, ein rechter Seelsorger zu seyn, wozu ihm Gott verhelfen möge. Doch liest er fleißig in der Bibel, die er für Gottes Wort hält, und welcher er kein menschliches Buch gleichstellt. Er glaubt auch, daß er aus ihr am Meisten lernen könne. Im Drucke hat er noch nichts herausgegeben, als einmal in Tübingen im ersten Jahre seines dortigen Aufenthalts eine Piece,* die schon längst wieder

* Jene Brochüre gab denen, welche nach Nordamerika auswandern wollten, eine Schilderung der dortigen Verhältnisse.

vergeſſen iſt. Er iſt 6 Fuß, 2 Zoll groß, und kann das Loben noch nicht vertragen.“ —

Ob er jedoch dieſes originelle Selbſtzeugniß wirklich eingeſandt, iſt nicht mit Gewißheit zu verbürgen, jedenfalls war es von ſeiner eigenen Hand. —

Als eine Probe des Humors, welcher ihm zu Gebote ſtand, erwähne ich hier, im Vertrauen auf die freundliche Nachſicht der Leſer, eines komiſchen Vorfalls aus ſeiner früheren Studentenzeit.

Im Herbſt 1818 magiſtrirte unſre Promotion. Den Schluß der dabei Statt findenden Prüfungen bildete das ſ. g. Examen rigorosum, dem, zur Erhöhung der Feierlichkeit, ſämmtliche Profeſſoren der theologiſchen und philoſophiſchen Fakultät anzuwohnen pflegten. Hiebei kam es zuletzt auch an die philoſophiſche Moral, und nachdem der betreffende Profeſſor die verſchiedenen Beweggründe zu einem dienſtwilligen, hilfreichen Mitleid erörtert hatte, wandte er ſich zuletzt an L. Hofacker mit der Frage: „Nun, Herr Candidat, wenn ein armer Nothleidender Sie um eine Beiſteuer aus Ihren eigenen Mitteln anſpräche, würden Sie ihm dann, nach den bisherigen Prämiſſen, ſofort eine Unterſtützung verwilligen? — Nein! — war die ruhige Antwort des Befragten. — „Nun, warum denn nicht?“ entgegnete der überraſchte und erſtaunte Profeſſor, deſſen etwas melancholiſcher Ton gegen die heitere Stimmung des Jünglings einen wunderlichen Contraſt bildete. — „Darum, — erwiederte dieſer, — weil ich meine Sachen am liebſten ſelbſt eſſe!“ Dieſes naive, poſſierliche Impromptu erregte eine allgemeine Heiterkeit, in welche ſelbſt die ernſteſten Herren Seniores mit hineingezogen wurden, denn es lag darin zugleich eine Art von Ironie auf die philoſophiſche Moralität ſelbſt. — Uebrigens bediente ſich Hofacker nach ſeiner Bekehrung ſolcher Witze nicht mehr.

Einem ſeiner geliebteſten Freunde ſchrieb er von Plieningen

aus (es sind hier zwei Briefe zusammengezogen) unter Anderem nachstehendes über seine innere und äußere Stellung:

„Ich stehe hier einer Gemeinde von 2000 Seelen allein vor. Ach, da sollte ich ja nicht mehr vom Gebete weichen! Mein Herr Pfarrer ist bettlägerig, und kann keine Feder mehr anrühren. Das lehrt mich aufmerken. Ach bete für mich, denn ich bin sehr schwach und elend, sehr arm jämmerlich und blos; bis der Teufel des Ehrgeizes ausgetrieben ist, kostet's Mühe. Doch es wird ihn überwinden der Löwe aus dem Geschlecht Juda; ja, Du wirst ihn überwinden, HErr, mein Gott! —

„Glaube nicht, l. Br., daß ich so fromm sei, wie Du es aus diesen Aeußerungen schließen könntest; es ist nicht Viel dahinter! — Ich möchte manches Mal zweifeln, ob ich jemals zu einem evangelischen Prediger tauge. Ja, wenn ich allein dem HErrn folgte, und Ihn wirken ließe! Aber das ist gerade nicht der Fall. Ich fühle tief, daß es ein Anderes ist um einen Lehrer des Evangeliums, als um einen Tübinger Studenten der Theologie. Gott stärke uns! — Uebrigens habe ich auch viel Segen. Das Predigen ist mein Hauptkreuz; die Seelsorge ist mir angenehmer und lieber. Wenn ich einem Kranken zuspreche, so wird es mir selber weh oder wohl um's Herz; — aber Predigen! — Rede ich in der Einfalt? Das ist die Hauptfrage. Nicht, um Menschen zu gefallen, sondern um Seelen zu erretten? — Darum hilf mir beten, mein Bruder, — anderer Angriffe der Finsterniß nicht zu gedenken! — Im Aeußeren bin ich wohl versorgt; ich habe zwei Zimmer zu meiner Disposition, einsam, abgelegen, mit schöner Aussicht auf das Albgebirg: vor mir das Schloß Hohenheim und Kemnath, und in letzterem meinen geliebten Bruder B., bei welchem ich alle Stunden mich erquicken kann. Du siehest: der Herr legt mir Vieles auf, aber Er hilft mir auch tragen. An wissenschaftliche Studien kann ich noch nicht denken; ich muß vorher predigen können, und das kostet mich noch große Mühe. — Die Leute

halten mich hier freilich für ein Genie, weil ich so jung sei, und doch so unerschrocken und gut predige. Ich meine es bisweilen auch; zu andern Zeiten aber, wenn ich vor Gott stehe, halte ich mich für einen erschrecklichen Dummkopf. So wechselt es ab, und ich glaube manchmal, es werde eher beim Letzteren bleiben. —

Aus dem 2ten Briefe: — „Meine Gesundheit erholt sich mehr und mehr. Ich kann dieß aber auch wohl brauchen bei meinen vielerlei Geschäften, obwohl es mir meistens wohl dabei ist, wenn ich einen ganzen Tag wie heute, fortgearbeitet habe. Es ist mir wenigstens der Seele nach sehr wohl; der Körper hat abgesponnen, und die Seele kann mehr zum Frieden und zur Ruhe kommen, als wenn der Leib und alle Kräfte des Leibes so lebhaft sind. Ich arbeite in großem Segen; meine Gemeinde liebt mich sehr, und gibt mir ihre Liebe auf alle mögliche Weise zu erkennen. Meine Kirche ist jeglichen Sonntag gepropft voll, auch eine Menge von Fremden aus benachbarten Orten findet sich ein. Ich ernte von der Predigt des göttlichen Wortes bis jetzt nichts als Lob und Ehre, was für mich nicht heilsam seyn kann. Es muß eben mit mir dahin kommen, daß ich bei Ehre und Schande Sein verbleibe. Es wäre nun eine verkehrte Art, wenn ich mir weniger Segen wünschen wollte; ich sollte vielmehr Gott recht inniglich loben können, daß er auf meine geringe, schülermäßige Arbeit solch einen Segen legen will; das aber kann ich noch nicht, und in soferne kann mir die Ehre, welche mir wiederfährt, gefährlich werden, da ich überdieß von Natur so sehr zur Ehrsucht geneigt bin. — Nun! der Heiland hat mich nicht hieher gesetzt zu sterben, sondern zu leben, darum wird's wohl gehen. Nur Das fordert Er von mir, daß ich mich wahre und kämpfe und überwinde in Seiner Kraft. —

„Ich finde hier vielen religiösen Sinn, viel Zug und Neigung zum Christenthum; aber Vieles ist sehr oberflächlich: —

gute Regungen, — aber sie vergehen oft wieder und werden vergessen. Doch wissen wir ja nicht Alles, was der HErr noch anrichten will. Es ist eine Sammelzeit; der gute Hirte sucht seine Schafe an allen Orten und Enden. Es existiren hier zwei Privat-Versammlungen, die eine mehr herrnhutisch, die andre mehr von der Partie Michael Hahn's. Ich bin bis jetzt noch in keine gekommen, — wenn ich aber hingehe, werde ich beide besuchen. Wir müssen über den verschiedenen Schattirungen des Christenthums stehen, und wenn wir im Lichte wandeln, so kann dieses auch wohl geschehen; denn das Licht schließt alle Farben in sich; dieses Licht aber ist Jesus Christus, — darum zum Lichte! — Ich habe heute über die Versuchungen des Teufels gepredigt, 1) wer ist der Versucher? 2) wen versucht er? 3) womit und zu was versucht er? 4) wie können wir seinen Versuchungen widerstehen? — Diese Predigt hätte den Vernunftsgeistern nicht gefallen, denn der Name des Teufels ist für unser überverfeinertes Zeitalter zu derb und zu stark. — Aberglaube und Unglaube muß jetzt der Teufel heißen. Ja freilich, Unglaube heißt er wirklich, — und auch Aberglaube; denn der Glaube an sich selbst, an das Eigene, das hoch seyn soll, oder an die gefallene Vernunft, oder wie man's sonst heißen mag, ist doch nichts anderes als Aberglaube. — — —

„So lange es bei einem Menschen nicht zu etwas Völligem in Christo Jesu gekommen ist, bleibt er an Menschen und menschlichen Namen hängen, — das kann nicht fehlen. Ach, daß wir endlich einmal ganz und allein am Heiland hiengen! Es soll zu etwas Ganzem bei uns kommen, denn Er will unser ganzes Herz. Halbheit und Lauigkeit ist Ihm zum Ausspeien! Ich achte Alles für Koth, auf daß ich Christum gewinne! — Das sollte unser Sinn seyn. In diesem Geiste laß uns Seelsorger werden! Ein bloßer Prediger ohne Seelsorge ist ein praktisch-theoretisches Unwesen und Unding. Darum möchte ich Dir wünschen, daß Du eine eigene Gemeinde hättest. Ich fühle

mich ganz glücklich dabei, ob es gleich Vieles zu schaffen gibt. Die Postrelationen, Berichte, Relationen, Tauf-, Todten-, Ehebücher, Familienregister, Heirathsgeschichten und andere Tabellen nehmen gar viele Zeit hinweg. Es wäre sehr zu wünschen, daß das leidige Schreiberthum endlich einmal aus unserer Kirche hinausgepeischt würde. Die todte Form, das Phlegma ist geblieben; aber freilich, wo kein Geist ist, da kann auch keiner walten. Man siehet die Pfarrer oft nicht mehr als Hirten, sondern als Schreiber, Policeibeamte und Fleckenschützen an. — — Doch, was ereifere ich mich? — Ich bin ja selber noch kein wahrhaftiger Hirte, darf also das Joch wohl tragen, welches mir leider oftmals kein Joch ist, besonders dann nicht, wenn ich nicht rechtschaffen in der Liebe Christi stehe. — Nimm meine elenden Linien in Liebe hin! Unser lieber HErr Jesus Christus der uns liebet, wir mögen Ihn lieben oder nicht, und uns erkauft und erlöset hat, auch wenn unser Glaube klein und schwach ist, — und uns zu Königen und Priestern gemacht hat, auch wenn man es uns noch nicht ansieht und wenn wir noch im hellen geistlichen Elend stehen, — unser ewig guter HErr und Heiland, der sich's so viel hat kosten lassen, daß Er uns erkaufte und erlöfete: der heilige unsre Seelen durch und durch und ziehe uns mit allmächtiger Liebe in Seine Liebe hinein, damit wir nicht zu Schanden werden vor Ihm, sondern überwinden durch des Lammes Blut, und die Krone des Lebens davon tragen! Amen." — (Am 2ten Sonntag nach Epiph. 1821.)

Mehrere Wochen nach diesem Briefe vom 24. Febr. 1821 schrieb er demselben Freunde von Stuttgart aus:

„Mein lieber S. Schon seit sechs Wochen bin ich wieder krank, und kann nichts versehen; mein Amt wird von den Nachbarn besorgt. Du kannst Dir denken, daß mir das nicht sonderlich wohl gefällt, aber der HErr führt in heilsame Schulen, und lehret uns selbst zuvor, ehe wir Andere lehren. Doch geht

es mit meiner Gesundheit wieder etwas besser, so daß ich hoffe, meine lieben Confirmanden selbst einsegnen zu können mit Gottes Hilfe. Ich liebe diese Kinder sehr, und sie mich auch. — Ich höre, daß Du mit Beifall predigest. Wo Evangelium verkündiget wird, da fehlt es jetzt nicht an Zuhörern. Laß uns nur wachen und ob unseren Seelen halten, damit wir nicht Andern predigen und selbst verwerflich werden, besonders uns nicht von Beifall und Zulauf bethören lassen. Ich darf nicht viel schreiben, weil meine Nerven bald angegriffen werden. Darum lebe wohl, lieber S.! Des HErrn überschwängliche Gnade stärke Dich und mich und Alle, die an seinen Namen glauben, auf den Tag seines Kommens!" (30. März.)

Diese brieflichen Auszüge lassen uns genugsam in die ernste, gottgeheiligte, und nach demüthiger Lauterkeit in Christo ringende Seele Hofacker's hineinblicken. Da er in denselben auch meiner damals zum Glauben an Christum berufenen Seele mehrere Male liebend gedenkt, und ich jene Stellen nicht wohl mittheilen kann, so möge der christliche Leser mir die Freiheit gestatten, hier etwas Weniges über die Weise einzuflechten, wie Gottes Gnade diesen Jugendfreund als einen Rettungsengel für mein bis dorthin unglaubiges, in das Wesen eitler Phantasie und ungöttlicher Weisheit so tief hinein versunkenes Herz gebrauchen wollte. Ich thue dieß vor Allem zur Ehre Jesu, dann aber auch in dankbarster Erinnerung an diesen edeln Vollendeten, mit welchem mein Leben von dem Herbst 1820 an vierthalb Jahre hindurch auch äußerlich vielleicht am nächsten unter all seinen übrigen Studiengenossen verbunden wurde, weil ich das Glück hatte, als Vicar sein nächster Nachbar bei Stuttgart zu seyn, und ihn während jener Zeit, wo ich in seinem elterlichen Hause fast wie ein Sohn aus- und einging, in den mannigfaltigsten Lagen und Stimmungen genau zu beobachten, und meine innersten Gefühle und Erfahrungen mit ihm, meinem liebsten Freunde, zu theilen. Jene 42 Monate gehören zu den

beſten, geſegnetſten meiner Pilgerzeit, und nächſt dem HErrn ſelbſt iſt es Hofacker, der auf die Bildung meiner, mir bis heute weſentlichſten und heiligſten Grundgedanken über das Evangelium Chriſti den kräftigſten und dabei unzudringlichſten Einfluß ausgeübt hat, mit dem ich daher auch täglich fortlebe, obwohl er längſt geſtorben iſt, und welchem ich, wenn ich durch des HErrn unverdientes Erbarmen das ewige Leben erreiche, beim Wiederſehen das ſchöne Wort Theremin's zuzurufen denke: „Wir waren nie getrennt!“ —

Ich war am 7. Nov. 1820 auf die nahe bei Stuttgart gelegene ſehr volkreiche Pfarrei Feuerbach als Vicar eines betagten, an der Bruſtwaſſerſucht tödtlich darnieder liegenden Pfarrers beordert worden, wo mir, dem zwar mit guten Vorſätzen verſehenen, mit Jeſus Chriſtus aber durchaus unbekannten 22jährigen Jüngling, ſofort die volle Seelſorge für 2000 Seelen oblag. Mit ſtiller Wehmuth empfand ich die furchtbare Leere meines Innern und die Troſtloſigkeit eines unfleißig, mit Nebendingen meiſtentheils phantaſtiſch verſchleuderten Univerſitätslebens, und bekenne dieſes frei, weil es am jüngſten Tage ja doch zur Sprache kommt. So jämmerlich war es inſonderheit um meinen Glauben an die heil. Schrift beſtellt, daß ich in meiner erſten Predigt daſelbſt über die vom Tod erweckte Tochter des Jairus nach vielerlei Umherhaſchen nur an dem Lachen der Verwandten ſtehen blieb, und daher das armſelige Thema behandelte: „Wie ein Chriſt lachen und nicht lachen ſolle.“ Ich ſchämte mich dabei vor mir ſelbſt, und auch die Gemeinde, die Evangelium erwartete, mag eher traurend als lachend aus dieſer Predigt gegangen ſeyn. Es waren damals ſehr regneriſche, ſturmvolle Tage, und ich ſuchte mir die ländliche Einſamkeit theils durch Beſteigung einſamer Berge, theils durch Bearbeitung eines nachher verbrannten Trauerſpiels zu erheitern, ohne daß der innere Vorwurf aus dem Herzen gewichen wäre. — Denn auch die Poeſie mit all ihren vielfarbigen, reizenden Phantaſieen vermag, wie ich

es vielfach und innigſt gefühlt, den Mangel jener ewigen Centralſonne und ihres Friedenslichts nimmermehr zu erſetzen, ſondern verhält ſich, wo kein Glaube an den lebendigen Gott wohnt, ungefähr ſo zu den ächten, geſegneten Ausſtrömungen einer geheiligten Bildungskraft, wie das heidniſche Orakelweſen zu der bibliſchen Prophetin. — So ſtand denn auch mein Dichten über einen zwar ſchuldloſen, aber doch weltlichen Stoff, in keinem Zuſammenhang, vielmehr eher im Widerſpruch mit dem geiſtlichen Amte, das ich mit ſo geringer Lebenskraft verſehen ſollte. Bloßes Talent, es beziehe ſich auch auf redneriſche Gaben, — iſt noch lange keine Lebenskraft für das Reich Gottes, vielmehr oft, wenn die Gabe nicht geweihet wird, ein directes Hinderniß der Bekehrung, indem der alte Menſch es gar zu gerne als ein Surrogat für das Leben aus Gott, und ſomit als einen Deckmantel ſeines geiſtlichen Todes zu gebrauchen pflegt. Es war daher ein unverdientes Erbarmen des HErrn, daß er mich in der Poeſie keine Genüge finden ließ und mit nagendem Unfrieden heimſuchte, der freilich noch nicht aus einer tieferen Sündenerkenntniß, ſondern zumeiſt aus dem Gefühl meiner Untauglichkeit zu einem chriſtlichen Kirchenamte floß, obwohl es mir dabei nicht einfiel, der Schrift einen anderen Sinn unterzulegen, als ſie wirklich hat, und ich eine Heuchelei dieſer Art ſchon damals von Herzensgrund haßte und verachtete. Ich wünſchte, reines Bibelwort zu verkündigen, verſtand es aber nicht, und es war mir oftmals auf einem herbſtlichen Hügel, wenn der Himmel ſich darüber erheiterte, wie wenn mein dürſtendes Herz einen Becher voll Himmelblau einſchlürfen möchte, um damit die verborgene Sehnſucht nach etwas Ewigwahrem und Göttlichallgenugſamem zu ſtillen. —

So trieb ich's 14 Tage fort, und verſäumte darüber einen von der Pflicht gebotenen Anſtandsbeſuch bei meinem Decan, dem Vater Hofacker's. An einem ſehr ſtürmiſchen Tage jedoch, als man Mittags gerade zum Eſſen rief, ergriff mich ein

ſeltſamer Trieb, dieſen amtlichen Beſuch ſogleich abzuſtatten, und ſo ging ich (es war der 20. November 1820) ohne Aufenthalt im Regen nach Stuttgart, ſtracks dem Decanathauſe zu, wo zu meiner höchlichen Ueberraſchung gerade mein Jugendfreund Ludwig, von ſeinem Vicariat in Stetten zurückkehrend, abſtieg, um ſeinen Poſten in Plieningen zu beziehen. Dieſe Begegnung brachte mich ſehr in Verlegenheit, denn ich fürchtete von dem „pietiſtiſchen Menſchen" allerlei Kreuz- und Querfragen, auf welche ich natürlich ſchlecht genug präparirt war, und lud ihn daher nach der erſten Begrüßung zu allerlei Beſuchen ein, die wir zuſammen machen könnten. Er folgte mir willig, — aber ſiehe da, Niemand von allen Bekannten war zu Hauſe. Nun bat ich ihn, mich in ein Gaſthaus zu begleiten, wo ich allerlei politiſche Geſellſchaft zu finden und dadurch meinen „obſcurantiſtiſchen" Freund gehörig im Schach zu halten dachte; auch zu dieſem Gang war er liebevoll erbötig, — aber ſiehe da, auch jener Saal war völlig leer, ſo daß wir auf ein ganz iſolirtes Geſpräch beſchränkt blieben, bei welchem ich alles Mögliche auf's Tapet brachte, um den ſanften, leidſamen Jugendfreund ja nicht mit ſeinen „Idioſynkraſieen" aufkommen zu laſſen. Auch dieſes Ausweichen ertrug er ohne die geringſte Ungeduld einige Stunden lang, bis wir in der Dämmerung aufbrachen. Da faßte er beim Abſchied unter der Pforte des Gaſthofs meine Hand, ſah mir voll alter Liebe tief in das Auge und frug mich: „Wie geht es dir denn mit deinem Herzen?" — Ich war betroffen, wie ein Schuldner, der nicht bezahlen kann, und erwiederte: „„So paſſabel!"" — „Was predigſt du denn?" — Ich: „„Das Evangelium."" — Er: „So? das würde mich ſehr freuen; aber iſt's auch wahr? Evangelium predigen, das iſt eine heilige, göttliche Sache, die ſich nicht ſo von ſelber lernt; aber ſiehe, lieber Freund, thue doch gewiß was du hier ſagſt, und lerne es nirgends anders als bei dem Heilande ſelbſt, der dir ein ſo wichtiges Amt an-

vertraut hat! Bete recht herzlich zu Ihm, und laß es uns für eine unermeßliche Gnade halten, daß Er, der Erzhirte, solch arme Menschen, dergleichen wir sind, als Unterhirten in seiner Gemeinde brauchen mag!" — Ich wußte ihm nichts zu entgegnen, sondern war tief bewegt, und mein Herz wallte vor Liebe gegen diesen aufrichtigen, edeln Freund, — denn so herzlich und bestimmt hatte wohl bisher Niemand mit mir geredet. Er versprach mir bei'm Abschied, einen Flügel für mich zu miethen, und mir ein evangelisches Buch am folgenden Tage zu senden. Mit ganz neuen Empfindungen kehrte ich heim, und wählte geflissentlich einen bedeutenden Umweg, damit die Ermüdung den tiefen Eindruck nicht allzustark möchte fortwirken lassen, arbeitete auch am folgenden Morgen rasch an dem Trauerspiel weiter, während doch mein ganzes bisheriges Leben schon mehr als zu viel eines gewesen war. Da erhielt ich seinen ersten Brief und das Buch von Boos: „Christus, unsre Gerechtigkeit und Heiligung." — Welchen Eindruck diese Sendung auf mich gemacht, das kann ich nicht mit Worten beschreiben, denn es ging sofort eine Veränderung in meiner Seele vor, die mir nach langen Ewigkeiten heilig und unvergeßlich seyn wird, wie heute, und ich wurde von einem Strahl aus dem Heiligthum Gottes berührt, der mir's im Augenblick unwidersprechlich gewiß machte, daß Jesus von Nazareth wahrhaftig der Sohn des lebendigen Gottes, ja, im herrlichsten, vollkommensten Sinn unser HErr und Gott, und das wesentliche Element der menschlichen Seele von Anfang ist. Es durchdrang mich eine unermeßliche Wehmuth über meine im blinden Unglauben verlorenen Jugendjahre, aber auch eine hohe, göttliche Freude, das Räthsel meines Lebens auf eine solch wunderbare, dem unmittelbaren Erbarmen Jesu nie genug zu verdankende Weise gelöst zu sehen. Es war mir wie einem Menschen, der einen dunkeln, ängstlichen Traum geträumt hat, und nun unter einem blauen, lächelnden Frühlingshimmel, von Lilien umgeben erwacht. Diese

Gewißheit iſt mir auch, Gott ſei ewig gelobt! bis auf den heutigen Tag, da ich dieſes ſchreibe, durchaus feſt und unzweifelhaft geblieben, obwohl ich viele Jahre hindurch wieder in einen meiſt geſetzlichen Stand verſetzt wurde, und mein ſtolzes, verdorbenes Herz unter zahlloſen Leiden und Demüthigungen ſtets tiefer erkennen mußte, bevor mir von der Gottheit Jeſu aus, (welche ſtets mein Ankergrund blieb) ein klarerer Glaubensblick in das vollkommene Hohenprieſterthum unſres HErrn und in das wunderbare Verdienſt Seines verſöhnenden Todes geſchenkt wurde.

Wie lieb ich von jener Zeit an „meinen Louis“ gewann, mag man ermeſſen, wenn man erwägt, daß Er vor allen Sterblichen mir den edelſten, wichtigſten Liebesdienſt, welchen ein Menſch dem andern erweiſen kann, erzeigt hatte und von dort an noch Jahre lang erzeigte. Ich liebte ihn wie mein eigen Herz, und ſo weit ſeine großartige Seele mir voran war, ſo brüderlich erwiederte er meine Liebe, wobei uns die frühere Jugendfreundſchaft trefflich zu Statten kam. Er hat mir bis zu ſeinem letzten Athemzuge unausſprechlich wohl gethan, und ich werde nie den ſeligen Schauer vergeſſen, der mich durchzitterte, als er mir im darauf folgenden Frühling nach einem Beſuche, auf welchem ich ihn durch einen friſchgrünenden Wald zurückbegleitete, zum erſten Male den Vorſchlag machte: „Wollen wir hier nicht miteinander vor dem Heiland niederknieen, damit Er in unſerer Mitte ſei?“ — Wie lieblich und feierlich weheten über mir damals die Wipfel des Waldes! — Solcher ſüßen Erinnerungen an ihn habe ich hunderte in meinem Herzen, und will hiebei nur noch einer einzigen Lebenswendung erwähnen, durch welche es dem HErrn drei weitere Jahre lang mich in ſeiner Nähe zu erhalten gefiel, — ein Ereigniß, das nicht allein den entſcheidendſten Einfluß auf mein eigenes Leben übte, ſondern mich auch vorzüglich in den Stand ſetzte, den vollendeten Freund während der denkwürdigſten Zeit ſeiner Pilgerſchaft

so genau zu beobachten und nähere Materialien zu dieser Skizze zu sammeln.

Acht Monate nach dem November 1820 und nach dem Tode des Geistlichen, für welchen mir ein bedeutendes Amt oblag, wurde ich in eine auf der rauhen Alp gelegene Stadt beordert, und durch diesen Befehl aus allen mir so köstlichen Stuttgarter Verbindungen, namentlich mit Hofacker, losgerissen. An einem prächtigen Morgen des Julius wanderte ich einsam durch die feierlich schimmernde Hochfläche zur Stadt, um nach Tübingen zu reisen, und daselbst meinen Umzug vom elterlichen Hause aus zu bewerkstelligen. Vor meinem Aug entfaltete sich das herrliche Neckarthal mit seinen lachenden Dörfern, — ein lieblicher Wohnsitz reihte sich an den andern, und meine Seele sprach bei sich selbst: All dieses und noch viel Mehreres mußt du nun verlassen, — auch den treuen Ludwig hinfort missen. — Das ferne, nahe auf einem anmuthigen Hügel bei Stuttgart gelegene Dorf Gaisburg glänzte besonders lieblich im Morgenstrahl herüber. Ja, dachte ich, dort ist wohl ein schwerkranker Geistlicher, — aber dieser hat eben schon einen Vicar, und in dieser Umgegend ist weit und breit keine Stelle für dich vorhanden! — Ich drückte meine Sehnsucht ruhig hinab und wurde getrost, weil mir Jesus dazumal über Alles ging, Er, den ich auch auf die rauhe Alp mitzunehmen gedachte. — So wurde denn in Tübingen Alles zur Abreise dorthin besorgt, und ich kehrte, innerlich festresignirt, nur noch darum nach Stuttgart zurück, um von den Verwandten, Freunden und Bekannten, wie von der mir innig befreundeten Gemeinde Abschied zu nehmen; da begrüßte mich mein alter, ehrwürdiger Oheim beim Eintritte mit dem Zuruf: „Weißt du, daß du heute Vicar in Gaisburg geworden bist?“ — Ich mißtraute meinen Ohren, aber es befand sich in der That also; denn jener Vikar war gerade in jener Zwischenzeit bedenklich erkrankt, und der würdige Seelsorger des genannten Orts hatte bei'm

Consistorium selbst um mich gebeten, weil ich „disponibel" geworden war. Mit inniger Herzensfreude nahm ich jene Vocation, deren Annahme mir wegen der großen Geschäftsmasse des Amtes freigestellt wurde, als eine der theuersten Friedensgedanken des HErrn an, und wurde, unter andern Segnungen, hiedurch auch des Glückes theilhaftig, drei Jahre lang im lehrreichsten, vertrautesten Umgang mit meinem in Stuttgart wohnenden Freunde zu verleben. —

Diese Gemeinschaft mit ihm konnte um so näher und häufiger seyn, weil von dort an eine Prüfungszeit für den Vollendeten begann, in welcher er über zwei Jahre lang beinahe ganz in Unthätigkeit versetzt, und für theilnehmende Freunde, die ihm keine Geschäftsstunden wegnahmen, desto zugänglicher war. Ihm thaten solche brüderliche Besuche in der Regel wohl, den Andern gereichten sie zu unvergeßlichem Segen. Und wahrlich, er bedurfte auch inniger Theilnahme, denn von dort an wurde er in Demüthigungen und Drangsale hineingeführt, wie sie gewiß nur wenigen Kindern Gottes begegnen, — in Prüfungen jener Gattung, welche David mit den Worten beschreibt: „Du demüthigest meine Kraft auf dem Wege, — du verbirgest dein Angesicht vor mir und legest mich in den Staub des Todes." — Seine Krankheit warf sich, aus dem Unterleib entsprungen, vornämlich auf die innersten Organe des Kopfes, zwar ohne die geringste Alteration der nüchternen Besinnung und Gemüthsgegenwart, machte ihn jedoch zu allen, die Nerven anstrengenden Arbeiten durchaus untüchtig. Sogar lebhaftere Unterredungen mit seinen Freunden mußte er vermeiden, wenn er nicht ein Recidiv in bedeutendere Schwächungen herbeiführen wollte. Ein anhaltendes und eindringliches Beten, — ja sogar ein zusammenhängendes wissenschaftliches Denken ward ihm vom Arzte verboten, auch von der Natur selbst verwehrt. Dabei konnte er doch bisweilen eine blühende Gesichtsfarbe zeigen und im leichteren Unterhaltungstone munter erscheinen, so daß

oberflächliche Beobachter ihn, den unermüdlichen Geist, vielleicht einer ängstlichen Einbildung bezüchtigen konnten, während der Kummer, nicht arbeiten zu dürfen, gleich einer Felsenlast auf ihm lag. Dabei wurde er auf eine peinliche Tagesordnung, auch auf die Pflicht eingeschränkt, überall den Sonnenschein zu vermeiden und im Schatten zu wandeln, in welchem letzteren er allein seine zitternden Nerven beschwichtigen konnte. Lesen, Schreiben brachte ihm beinahe keinen Genuß, weil es ihn nach kurzer Zeit in die unbehaglichste Stimmung versetzte; er mußte ganz arm und stille werden, nur in leisen abgebrochenen Seufzern mit dem HErrn reden, und sich nicht nur manche Monate hindurch an völlige Passivität, sondern auch an den furchtbaren Gedanken gewöhnen, vielleicht sein Lebenlang zu völliger Unthätigkeit im Weinberge des HErrn, zu gänzlichem Erstorbenseyn für das äußere Leben verurtheilt zu seyn. „Was meinst du," — sprach er einmal mit einem tiefen Seufzer, — „wie mir's zu Muthe sei, wenn ich mir denke, der Heiland habe mich auf mein Lebenlang aus Seinem Arbeitsjoch ausgespannt und zum alten Eisen geworfen? Wahrlich, das ist kein Scherz, so bei lebendigem Leibe als ein Todter umhergehen zu müssen, arbeiten zu wollen, und doch nichts arbeiten zu dürfen, und sich von Anderen nur wie ein Kind in der Wiege erhalten zu lassen! Das heißt sterben, und auch zu solchem Tode muß ich mich mit dem Heiland gepflanzt achten, — denn Er ist mir kein Leben schuldig, und ich habe meine Kraft früherhin zu oft gemißbraucht, als daß ich nun einen freien und heiteren Gebrauch derselben zu fordern hätte. Ganz blind, mit verbundenen Augen muß ich mich nun an Ihn halten, ob es Ihm gefallen wird, mich aus meinem Kerker zu führen, oder nicht. Ihm muß ich es absolut überlassen, ob Er das Zünglein in der Wage auf Tod oder Leben hinneigen will, und meinen inneren Hader, meine Gebete, meine Rechthaberei, mein Bessermeinen, mein ganzes Ich in Seinen Willen begraben, — damit ich nicht

blos als ein gemahlter, ſondern als ein reeller Sünder nichts mehr übrig behalte, als Seine Gnade, die in den Schwachen mächtig iſt, die das Leben aus dem Tode hervorruft." — Dieſe und ähnliche Bekenntniſſe legte der leidende Hofacker auch gegen mich vielfach ab, auch damals, als er ſich vielen mediciniſchen Verſuchen hingeben mußte, von welchen der eines ſonſt edeln auswärtigen Arztes wohl ſchwerlich ein glücklicher war, weil die draſtiſchen, auf Regeneration der ganzen Natur abzielenden Mittel den ohnehin durch große geiſtliche Anſtrengungen geſchwächten Körper vielmehr zum Tode, als zum Leben förderten, — eine auch mir, nach einer unfreiwilligen Diagnoſe oft aufſteigende Vermuthung, die ſich nach wenigen Jahren als wahr beſtätigte.

Unter ſolchen äußeren und inneren Stürmen, wozu das unglückſelige Gemüthsleiden ſeines Bruders Max und hernach der Schlaganfall ſeines würdigen Vaters ſich geſellten, verwandelte ſich das zuvor ſo heiter und kraftvoll organiſirte Elternhaus auf längere Zeit beinahe in ein Lazareth. Ludwig's Seele, mit ſeiner ſchweigſam energiſchen Mutter ſtets inniger verbündet, und auch den jüngeren, für die Wege des HErrn kindlich gelehrigen Bruder Wilhelm ſtets freundlicher heranziehend, bildete den Mittelpunkt des hart und gewaltig angegriffenen Hauſes. Es war hier eine kleine Zahl leidſamer, in Glauben und Geduld verſchwiſterter Seelen, die mit ſtillem Gebet und Harren das Streitfeld behauptete, wahrzunehmen, und der arme Bruder Ludwig hatte gewiß keine äußeren Triumphe, ſondern nur ein mäßiges Entkommen an das Rettungsufer im Sinn, wenn er ſo ſchweigend unter ſeinen belaſteten Leuten als ein Belaſteter hinging, wenn er mir, ſeinem jugendlich wallenden Freunde, hier und da das trockene Wort hinwarf: „Ach ſieh, ich kann nicht weiter, — ich kann kaum Fünfe zählen!" — wenn er ſogar die herzlichſten Bekenntniſſe oft nur mit einem liebenden Blick, oder einem ſtillen Seufzer gen

Himmel erwiederte. Damals war eine ſchwere, doch heilige Gnadenzeit in jener Familie, deren innere Gänge ich lange nicht gehörig zu ſchildern weiß. Aber es waltete ein hoher Arm über ihnen, wie über Iſrael, da es durch's Schilfmeer ging, und Ludwig erſchien mir dort, wie ein älterer Geiſt, zu welchem Jehova ſprach, als Alles verloren ſchien: „Was ſchreieſt du zu mir in deinem Herzen? Ich, der HErr, werde für Euch ſtreiten, und ihr werdet ſtille ſeyn!“ —

Dieſe innerſte Entkleidung von aller eigenen Kraft und Gerechtigkeit führte immer tiefer in die Allgenugſamkeit und hohenprieſterliche Macht ſeines göttlichen Erlöſers hinein, deren geiſtliches Wehen ihm auch in einem ſeltenen Maaß abzufühlen war. Ob ſein äußerlicher Menſch auch verweſete und er das Sterben Jeſu an ſeinem Leibe trug, ſo wurde ſein inneres Leben doch von Tag zu Tag erneuert und das Leben Jeſu an ihm ſtets heller offenbar. Ich habe ihn in einſamen Situationen geſehen, die zu den heiligſten Erfahrungen meines Lebens gehören, und bei welchen ich es tief, ja mit Erſtaunen empfand, welch ein Geiſt der Herrlichkeit auf ihm ruhete. Schlicht, einfach, durchweg ungeziert, und doch erhaben wandelte ſein Geiſt auf der ihm verordneten Leidensbahn dahin. Es iſt mir — ich ſage die Wahrheit — kaum jemals ein Menſch begegnet, in welchem eine ſo gewaltige Wehmuth und tiefe Gebogenheit über die Sünde auf der einen, — und eine ſo flammende Inbrunſt nach dem freien Heil Gottes in Chriſto, nach einer völligen Anziehung des neuen, nach Gott geſchaffenen Menſchen auf der anderen Seite gewohnt hätte. Und dieſe Geſinnung, ſie war das gerade Widerſpiel einer fliegenden Hitze, ſie ruhte auf der klarſten, ruhigſten Beſonnenheit, und mußte ſich bei der äußerſten Abſpannung ſeiner Nerven, als ein göttliches Werk in ihm läutern und erproben, das, unabhängig von allem wechſelnden Gefühlsweſen, als ein unerſchütterlicher Fels im Regenſturm wie im Sonnenſchein daſtand. Jeglichem, der in ſeine Nähe

kam, ward es wohl, innig wohl bei ihm; sein heiliger, durchaus aber unpedantischer Ernst und der hehre, demüthige Gottesfriede hatten ihm ohne sein Vorwissen eine Signatur aufgedrückt, welcher man es, wenn man ihn irgend ohne Vorurtheil betrachtete, bald ansah, daß hier ein großes, seltenes Werk Gottes im Werden sei, und schon die allgemeineren, wenn auch noch nicht vollendeten Umrisse dieses Geisterbildes zeugten von der Wunderhand des göttlichen Künstlers, der hier ein Meisterstück begonnen und theilweise schon ausgemahlt hatte. Bei aller einfachen Behandlung von Seiten seiner Hausgenossen genoß er doch eines herzlichen Vertrauens von ihnen allen, und selbst der greisende Vater, der die tiefere Führung seines Sohnes wohl nicht in ihren sämmtlichen Theilen nach seiner grammatisch-historischen Exegese begreiflich und plausibel fand, hatte doch vor dem mit kindlichem Gehorsam vereinigten Glaubensernst desselben eine schweigende Achtung, und freute sich, als der Leidende sich ganz allmählig etwas zu erholen begann, weil er seiner als eines Gehilfen im Amt so sehr bedurfte.

Am 3. Sept. 1822 schrieb L. Hofacker u. A. Folgendes an einen Freund:

„Ich befehle mich gegenwärtig täglich und stündlich in die durchgrabenen Hände Jesu, und befinde mich wohl dabei. Ich glaube, daß mich Christus ohne all mein Verdienst durch sein Leiden und Sterben erkauft hat, ohne Rücksicht darauf, wie weit ich arm sei, oder es in der Heiligung gebracht habe, — sondern aus lauterem, purem Erbarmen. Das halte ich mir vor und reiße es an mich; denn Sein Wort ist ja gewiß, und dabei habe ich schon manche selige Stunde gehabt, obgleich ich noch nicht versiegelt bin durch den heiligen Geist Gottes. Aber das gehört dazu, daß ich mich gänzlich von eigener Gebets-Gerechtigkeit, eigenem Armseynwollen und guten Rührungen (insofern sie verdienstlich seyn sollen) ausziehe, und völlig und nude auf das lautere Erbarmen Gottes, das sich in Christo

auf Golgatha geoffenbart, vertraue. Das gibt Ruhe, und, was das Beste dabei ist, man sieht einem stets größeren Frieden dabei entgegen, — denn so will's der Heiland haben, daß wir Ihm die Ehre geben, unser mißtrauisch-feindseliges Herz gegen Ihn fahren lassen, und allein auf Seine Erbarmung sehen. — O was kann Einem da der Heiland werden!"

O Seelenfreund! wie wohl ist dem Gemüthe,
Das sich im eignen Weh ermüdet hat,
Wenn es zu dir, dem Seelenleben, naht,
Und schmeckt in Dir die wunderfüße Güte,
Die alle Angst und alles Weh verschlingt,
Und uns in Dir zum ew'gen Frieden bringt!

„Doch, mein Freund, so weit ist es noch nicht bei mir; wenn aber das Morgenroth anbricht, erwartet man doch den Tag, — nicht wahr? Ach, laß uns doch von uns selber absehen! Satan zieht uns dabei nur an seinem Strick herum. Darum — rein ab von uns, denn wir sind Sein, weil Er uns als seine armen Creaturen erkauft hat, und wir haben ein Recht an Ihn, weil wir Sünder sind. Solange man durch's Gebet noch etwas aus sich selbst herausschlagen will (und ist's nicht oft so?) so steht's nicht richtig. Sondern still zu des Heilandes Füßen gelegen, sich in seine Hände hinein empfohlen, seine ewige Erbarmung angesehen, und Ihn gefragt: bin ich denn nicht Dein? bist Du für mich allein nicht gestorben? und wenn man Frieden darauf bekommt, sich diesen nicht mehr rauben lassen: das ist dem Heiland angenehm. Das aber ist Satans größeste Freude, wenn er uns vom Glauben, vom puren, nackten, bloßen Glauben an Jesu Verdienst abziehen kann, weil dieser sein Tod ist!" —

Neun Tage hernach schrieb er an einen, von inneren Anfechtungen schwer gedrückten Freund folgenden, im Auszug hier mitzutheilenden Brief.

„Ich habe Deinen Brief mit tiefer Wehmuth meines Herzens gelesen, weil ich erkannte, welch eine drückende, centnerschwere Last auf Deiner Seele liegt. Es hat mich eben darum dein Brief auch wieder wackerer gemacht zur Fürbitte für Dich, daß unser ewiger Hoherpriester sein, gegen gedrückte und niedergeschlagene Seelen brennendes Liebesherz mit seinem unaussprechlichen Erbarmen auch gegen Dich neigen, und, wie er in der Hitze des Sommers den Regen auf ausgetrocknete Fluren fallen läßt, auch Deinen Geist erquicken möge. Manche Deiner in Deinem Brief ausgesprochenen Ansichten scheinen mir, ob auch im Allgemeinen wahr, doch im Einzelnen schief zu seyn. Nimm mir's nicht übel, daß ich so schreibe. Du gibst Dich nach Deiner, ich mich nach meiner Erkenntniß; wenn nur das dabei herauskommt, daß wir einander besser verstehen. Vor Allem möchte ich Dich ermahnen: Wirf Dein Vertrauen nicht weg, welches eine große Belohnung hat, und laß Dir deinen Trost nicht rauben: daß der HErr das Seufzen der Elenden hört, daß seine Ohren nicht dick geworden sind, daß Er vielmehr einer Seele gewöhnlich dann am nächsten ist, wenn wir Ihn am fernesten wähnen. Es scheint freilich schwer, ja eine Unmöglichkeit zu seyn, zu glauben, wo man gar nichts siehet, als Elend und Finsterniß; aber ein wenig Glaube ist doch auch ein Glaube, und gewiß oft wohlgefälliger vor dem HErrn, als wenn Einer in beständigem Genuß, wobei auch der Körper seine Rolle mitspielt, sich breit und groß machen kann. — „„Das zerstoßene Rohr wird Er nicht zerbrechen!"" Das ist der Grundcharakter des Heilandes, und o, mit welcher Treue übt der gute Erzhirte dieses sein Amt aus! Was darf man bei Ihm erfahren! Was hast Du selber bei Ihm erfahren, wenn Du der vorigen Tage gedenkst! Siehe, wenn Einer nicht mehr beten kann, wenn seine Seele gleich einer Wüste geworden ist, — voll Dornen, Disteln und Unglaubens, — oder noch nicht einmal so activ, sondern eine Wüste voll Unseligkeit, ein Hades,

eine Hölle sogar, — und es steigt einem Menschen dieser Art mitten in seiner Unseligkeit der Seufzer, vielleicht täglich nur einmal, auf: „„HErr, erbarme dich!"" oder „„HErr, wie so lange!"" — was meinst Du, Lieber? — denkest Du, dieser Seufzer sei nicht so viel werth, als ein stundenlanges Gebet? — Warum wohl ist dieser Seufzer dem HErrn so wohlgefällig? Antwort: Weil es Röm. 8, 28. also geschrieben steht. Nun thue mir den Gefallen und lies auch den V. 25. und stärke Dich damit! Ich will Dir noch einen alten Vers beifügen, der hieher gehört:

Jesu, hilf siegen, wenn Alles verschwindet,
Wenn ich mein Nichts und Verderben nur seh',
Wenn kein Vermögen zum Beten sich findet,
Wenn ich muß seyn ein verschüchtertes Reh!
Ach, HErr, dann wollst Du im Grunde der Seelen
Dich mit dem innersten Seufzer vermählen!"

„Was Du schreibst: „„Der Heiland könne uns nicht beseligen, solange wir noch in irgend einem Stück unsre eigene Gerechtigkeit aufrichten,"" das glaube ich auch, und stimme hierin völlig mit Dir überein. Er will Leute haben, die nicht durch eigenes Rennen und Laufen, sondern durch Sein Erbarmen selig werden wollen. Aber das meine ich doch, Du befindest Dich darin in einer gewissen Selbsttäuschung, in welcher ich auch lange gesteckt habe. Du forderst etwas Evangelisches durch das Gesetz, welches nur durch's Evangelium bewirkt werden kann. Glaube mir's, Lieber: eine wahre Herzenszerknirschung, ein wahres Armsünderseyn kann nur durch das Evangelium uns gegeben werden; nur durch Anerkennung jener Liebe, die uns zuerst geliebt hat, kann Satans Werk in uns zerschlagen und ausgefegt werden. Das Gesetz kann unser Herz auch zerschlagen; aber es ist, wie wenn Du ein Gummi-

Elaſtikum mit dem Hammer zerſchlagen wollteſt; ſo lange der Hammer darauf liegt, bleibt es breit, thut man aber den Hammer weg, ſo geht's wieder zuſammen. Da muß man mit Feuer, und zwar mit Liebesfeuer kommen, und die materiam zerfließen und zergehen laſſen; das hilft, und das hilft allein."

„Ich habe einmal in den Büdingen'ſchen Sammlungen geleſen, daß Zinzendorf gefragt wurde: was zur wahren Buße gehöre, oder wann eine Menſchenſeele ſo ſei, daß ſie der Heiland ergreifen könne? Seine Antwort war: Wenn ſie angefangen hat, an ſich ſelbſt zu verzagen. — Glaubſt Du das nicht? Ja, Du glaubſt es gewiß. Nun ſehe ich aber ſchon, wie Dir in Abſicht auf Dich folgendes Aber aufſteigt: „„aber ich verzage ja nicht an mir ſelbſt, ich bin noch nicht wahrhaftig arm und ausgezogen; ich ſehe wohl, daß all meine Sache nichts iſt, aber mein Herz will es nicht recht glauben, und wenn es auch öfters mit Gewalt darauf hingezogen wird, ſo fällt es bald wieder in ſeinen vorigen Hochmuth zurück."" — Wie lange habe ich mich mit ſolcherlei Gedanken geplagt, bis mir aufgedeckt wurde, daß ich ja eben in dem Arm- und Ausgezogenſeyn meine eigene Gerechtigkeit ſuche! O was iſt das für eine Tücke vom Satan, womit er die Seelen von ihrem Erbarmer zurückhält, ein um ſo feinerer Schlich, weil er ſich hier in das Gewand der Demuth hüllt! — Mein Lieber, aus deinem ganzen eigenen Briefe geht hervor, daß Du an deinem eigenen Können verzagſt. Du ſtehſt ganz in göttlicher Ordnung der Buße. Laß dein Herz noch ſo ſelbſtgerecht und hochmüthig ſeyn: Du machſt es wahrlich nicht anders, und wenn Du daſſelbe auch Jahrtauſende hindurch zum Armſeyn zwingen willſt. Laß das Alles ſtehen! Der Heiland hat ſchon ſeine Mittel dazu. Denn es iſt doch wahrlich ein Unterſchied zwiſchen dem, wenn man die guten Hoffnungen von ſich aufgibt, und zwiſchen dem, wenn man ein ganz ausgezogener Sünder iſt. Hat nur ein Menſch die Erkenntniß von ſeinem

Elend und von der Unentbehrlichkeit seines Heilandes, — und das hast Du ja — dann mag das Herz sagen, was es will: siehe, ein solcher Mensch ist fähig zum Reiche Gottes. Christus ist uns zuerst gemacht zur Weisheit und Gerechtigkeit, — darnach zur Heiligung. — Ist denn aber die Heiligung in der Weisheit? — Denn die Beugung des Herzens gehört ja zur Heiligung. — Nein, — oder bist Du nicht mühselig und beladen? Drückt Dich denn nicht der Hochmuth und die Selbstgerechtigkeit deines eigenen Herzens? Ist das nicht eine große Last? Wie seltsam wäre das, wenn Jemand sagen wollte: „„ich kann mir die Last nicht abnehmen lassen, sie drückt mich noch nicht genug!““ — Mit einem Wort! ich sage Dir vor dem HErrn nach meiner innigsten Glaubensüberzeugung, die ich vor dem Angesichte Gottes gefaßt habe: Du stehst in göttlicher Ordnung der Buße, und hast durch deinen Erlöser ein Recht auf alle Vorrechte der Kinder Gottes. — Prüfe Dich, lieber Herzensbruder, und Du wirst finden, daß ich Recht habe, denn ich habe es aus eigener Erfahrung geschöpft.“

„Wenn Du aber diese Ueberzeugung hast, was willst Du dann weiter? Soll Dich dein eigen Herz und Satanas noch länger herumzerren? Das sei ferne! Jede Minute ist hier zu viel. Du verlangst eine Versicherung Deines Gnadenstandes, welche Dir nur das Erbarmen des Heilandes geben kann; aber sage mir: bist Du zunächst darauf gewiesen? Mit nichten, sondern so Du glauben würdest, würdest Du die Herrlichkeit Gottes sehen! — Das ist göttliche Ordnung, daß man zuerst glaubet, dann erfährt. Oder, wo that denn der Heiland Wunder? Nicht wahr? da, wo Glaube an Ihn war; in Nazareth konnte er keines thun um ihres Unglaubens willen. — Nun sagst Du: ich glaube, daß der Heiland mir helfen kann, aber Er hat mir bis jetzo noch nichts geholfen. — Antwort: Nein! Du glaubest nicht, daß Er Dir helfen kann, wenn Du nicht vorher geglaubet hast, daß er Dir schon geholfen,

d. h. sein Blut auch für Dich zum Lösegeld gegeben hat. — Das scheint Dir vielleicht dunkel, daher will ich meine Gedanken hierüber auseinandersetzen."

„Der Heiland ist für die Sünder gestorben. Das bist Du und ich. Daß wir Beide in diesen Gnadenrath eingeschlossen sind, bekräftiget Sein Wort, das nicht lügen kann, und das Diejenigen, welche sich ernstlich nach Ihm sehnen, oder welche es mit Schmerzen erkennen, daß sie Sünder sind, die sich nach einem Heiland umsehen müssen, — als Solche preist, die Ansprüche auf Ihn und auf Sein Lösegeld zu machen haben. — Was hindert nun einen Sünder zu glauben, daß der Heiland auch für ihn gestorben ist? — Es dünkt mich, Niemand, als er selber. Aber, könnte man sagen: wo hat er denn das Angeld dafür, daß es auch auf ihn abgesehen war? Antwort: das Angeld liegt eben darin, daß er ein Sünder ist, weil Christus für alle Sünder gestorben ist. — Aber, was hat er dann vor den Gottlosen voraus, die doch verloren gehen? Antwort: das hat er voraus, daß seine Seele ein wahres und herzliches Verlangen nach dem Heiland hat, was bei den Gottlosen nicht ist. Denn in dem Augenblick, wo sie sich, mit Hintansetzung alles eigenen Könnens und Wollens, nach dem Heiland umsiehet, kann sie auch, wenn sie will, glauben, daß der Heiland ihre Sünde gebüßet hat. Es braucht unseres Wirkens nimmermehr, wenn sich's um unsere Rechtfertigung vor Gott handelt. Der Rathschluß der Erbarmung Gottes über alle armen, verlorenen Sünder ist von Ewigkeit gefaßt, und in der Zeit ausgeführt und versiegelt. — Wer will nun Sünder, die sich dem Heiland ergeben, beschuldigen? — Selbst der mächtigste Kläger, der Teufel, muß hier weichen, weil hier ein Blut ist, das besser redet, als Abels Blut."

„Ich lese gegenwärtig ein altes evangelisches Buch über die Rechtfertigung. Der Verfasser (Burk) thut darin deutlich

dar, daß man zwischen der Rechtfertigung und Versiegelung des Sünders einen Unterschied machen müsse. Die Rechtfertigung muß der Ordnung und der Zeit nach vorausgehen, und geschieht in dem Herzen Gottes, welchem der ewige Hohepriester Christus jegliche Seele, die an sich selbst verzagt und Ihm sich völlig ergeben will, als seine Todesbeute anzeigt. — Die Versiegelung kommt hintennach; sie soll freilich nicht allzulang ausbleiben, wird aber oft durch die Ungeschicklichkeit redlicher Gemüther sehr aufgehalten. — Betrachte das Beispiel der Sünderin (Luc. 7.), und vergleiche V. 47, 48, 50! — Vom Zöllner heißt es eben Luc. 18, 9—14: er ging gerechtfertigt hinab in sein Haus; ob er sogleich die Versicherung hievon erlangt habe, steht nicht dabei. — Ich weiß nun nicht, ob Du mich gänzlich verstanden hast. Mein eigenes Beispiel wird Dir die Sache noch mehr verdeutlichen."

„Als ich durch Gottes Gnade von meinem langen Sündenschlaf aufgeweckt wurde, da hatte ich keinen Führer, und war auch hochmüthig genug, mich nach keinem umzusehen. Nur den Jakob Böhme bekam ich zur Hand, und Du magst Dir denken, was ich mir da für ein Christenthum construirte. — Zwar seine theoretischen Meinungen verderbten bei mir nicht viel, wohl aber seine praktischen, nämlich seine Heiligungslehre ohne Rechtfertigung, oder seine Rechtfertigungslehre, die ganz den Charakter einer bloßen Heiligungslehre trägt. Ueber ein Jahr lang war mir daher die biblische Lehre von der Versöhnung eine wahre Thorheit. Nach und nach ging mir jedoch mehr Licht im Innern auf; allein ob ich gleich über das Kreuz Christi sprach, las, betete, so wußte ich doch nicht, daß man die Gnade so umsonst annehmen dürfe. Ich stand während meiner ganzen Tübinger Laufbahn in einem schrecklichen Eigenwirken; mit der Theorie in einer Begnadigungslehre, die umsonst angenommen werden, und wobei man lediglich zum Heiland kommen dürfe,

— mit der Praxis für mich ſelbſt ferne, ferne von den Wunden des HErrn. Von dieſem Eigenwillen, namentlich im Eſſen und Trinken, erlöste mich Gott durch meine Krankheit in Tübingen. Oft hatte ich mich im Punkte der täglichen Nahrung nach mehr Freiheit geſehnt, aber ich konnte nicht loskommen von der Aengſtlichkeit. Mit meinem Krankheitsanfall in Tübingen war's wie weggeflogen, und jetzt würde ich dergleichen Dingen kein Gehör mehr geben. — Nun kam ich auf das Vikariat und predigte Chriſtum, den Gekreuzigten, mit viel Angſt und Widerſpruch; aber ich ſetzte mich darüber hinaus, und ließ mich durch den Beifall des Volkes fangen, hatte aber dabei keine Ruhe. In dieſem Zuſtande kam ich hieher, und hatte Zeit über mich nachzudenken. Was ich in dieſer Zeit oft durchgemacht habe, kannſt Du Dir einbilden. Ich kam allmählig von den hochfliegenden Gedanken mehr ab, und beſchloß mich in die Fügungen Gottes zu ſchicken. Gut war's, daß ich dabei wie in einem beſtändigen Traume dahinging, und den andern Tag gewöhnlich nicht mehr viel vom vorigen wußte, — ſonſt wäre ich zu melancholiſch geworden. Aber das Bedürfniß, der Hunger nach wahrer Gewißheit und Feſtigkeit des Herzens, mit andern Worten: nach Jeſu, wurde immer mächtiger. Dabei konnte ich, oder vielmehr wollte ich gar nicht glauben, daß auch für mich eine Erlöſung vorhanden ſei; ich dachte beſtändig: wenn mich's der Heiland einmal ſpeciell verſicherte, ſo wollte ich's glauben. Indeſſen fing ich doch an, weil ich von dem Geſetz und den todten Werken entſetzlich geplagt wurde, mich oft in die durchgrabenen Hände des HErrn zu empfehlen, indem ich ja keine andere Zuflucht hätte, — und ich wurde dabei oft ganz ruhig, ſogar vergnügt. Doch konnte oder wollte ich immer noch nicht glauben, bis ein guter Freund mich verſicherte, man dürfe zugreifen, denn das Evangelium ſei deßwegen da. Ich erhob mich nun aus meiner Paſſivität, trug die Sache dem Heiland vor und ſagte Ihm: ich wolle Ihm hinfort auf Sein Wort

und Evangelium hin glauben. Auf diesem Glauben bin ich bisher geblieben, und habe zwar noch keine besondere Heimsuchung des HErrn erfahren, aber doch habe ich Ruhe, und wenn mein Fleisch oder Satan mir meine Sache bestreiten will, so sehe ich nur auf mein neues Testament und auf Golgatha hin, als auf die ewige Versiegelung meines Gnadenstandes, — dann kann ich wieder glauben. Denn am Glauben liegt's; vorher gibt's keine Ruhe, und kann man nicht mit Gefühl glauben, so muß man's ohne Gefühl thun. Man ehret Gott mehr mit bloßem Glauben auf Sein heiliges Wort hin, als wenn man Alles vorher fühlen will. Wenn Du einem Andern etwas versprichst, und er glaubt's Dir, daß Du's ihm halten werdest, wenn Du auch noch keine Anstalten dazu machst: nicht wahr? das gefällt Dir! Wie viel mehr findet dieß Statt bei dem lebendigen Gott!

Herr, mein Hirt, Brunn aller Freuden:
Du bist mein, weil ich Dich fasse,
Und Dich nicht, o mein Licht,
Aus dem Herzen lasse!

„Das ist's, mein Bruder, sieh! Der Geist Gottes kann uns nicht beikommen, wenn wir so unruhig sind. Ruhe aber ist blos in geduldiger Ergebung in den Willen des HErrn, d. h. im Glauben. — Laß dich's nun nicht verdrießen, daß du einen so langen Brief von mir lesen mußt. Die Liebe hat ihn mir dictirt. Wenn Du nur daraus ersiehest, daß ich Dich liebe! Wenn's aber ein so sündiger und schwacher Mensch gut mit Dir meint, dann mache Du den Schluß auf das Herz des Heilandes, das lauter Liebe und Erbarmung ist! — Der Friede der nicht mehr weicht, nämlich der Friede Gottes im Glauben an Seinen Sohn, sei mit deinem Geiste, den der Heiland mit seinem Blut erlöset hat, — Du magst es nun glauben oder

nicht, — Du magst Dich wider diesen Glauben sperren, so lange Du willst! — Ohne Fühlen will ich trauen, — endlich kommt der Tag des Heils!" —

Dein Hofacker.

Von diesem Glaubensgrunde jedoch, auf welchem seiner Seele so wohl war, und welcher so ganz mit den Zeugnissen der Schrift zusammenstimmt, kam unser Vollendeter hernach einige Zeit wieder etwas ab, als sich neue Anfechtungen bei ihm meldeten. Er, der Vielgeprüfte, wurde doch mehrere Male wieder in eine Aengstlichkeit hineingerissen, bei welchem sein Gefühl eine sehr schmerzliche und mächtige Rolle spielte, indem er trauervoll und niedergeschlagen von sich schrieb, daß er die Versiegelung des heil. Geistes nicht genug empfinde. — So mußte er's erfahren, welch eine freie göttliche Gnade auch das ist, wenn man, bei einem redlichen Verlangen nach Christus, auch ohne besonderes Gefühl an Ihn glauben, und sich dabei zufrieden geben, ja im Inneren doch Frieden mit Gott haben kann. Denn auch das ist nimmermehr aus uns selbst, sondern Gottes Gabe, damit sich kein Fleisch vor Ihm rühme. (Eph. 2, 8.) Denn wer irgend in den inneren Glaubenswegen bewandert ist, erkennt wohl, wie eine Seele, wenn sie in der Angst wandelt, durchaus von den Erbarmungen des HErrn abhängt, und sich nicht in eigener Kraft und Vernunft mit dem nackten Gotteswerte getrösten kann, wofern der Geist Christi nicht irgendwie Sein Amen dazu verleiht, und wie in einer Dunkelheit dieser Art oft Anfälle und Versuchungen sich ereignen, wo nichts, als das Gefühl einer völligen Entblößtheit von allem Troste zurückbleibt, so daß die Seele seufzen muß: Ach HErr hast Du meiner ganz vergessen? Hast Du aufgehört gnädig zu seyn? — In solchen Zuständen will dann keine göttliche Verheißung am Gemüthe haften, kein auch noch so evangelisch herzlicher Zuspruch verfangen, sondern das Herz muß eben stille seyn und unter seiner Last harrend dahingehen, bis ihm das

Licht wieder aufgeht von dem Heiligen und Gerechten. Dieſes Licht geht auch den treuen und frommen Herzen ſtets wieder von Ihm auf, nur dem Einen früher, dem Andern ſpäter, wie es dem himmliſchen Erzieher gefällt, und keine Menſchenmacht kann Ihm hierin vorgreifen oder voraneilen. Mißverſtändniſſe und unrichtige Begriffe kann man dem Angefochtenen durch evangeliſche Handreichung berichtigen, aber jene Goldſchmidsgluth, womit der HErr ſelbſt ſeine erkornen Seelen läutert, ſo geſchwind auszulöſchen, und jene Verdunkelungen des inneren Horizonts, wodurch Er ſie zu Zeiten erſchreckt, daß ihnen die heilige Pflicht des Betens, Wachens und des Bleibens an Ihm deſto mächtiger und unvergeßlicher eingeſchärft werde, ſo geſchwind aufzuhellen: wahrlich, das ſtehet in keines Menſchen Kraft. Darin ſind wir lediglich auf Ihn verwieſen, auf Ihn geworfen von Mutterleib an, und in dieſer Beziehung bleibt uns, wo wir Andere zu pflegen haben, blos die Fürbitte zu Ihm übrig. — Hofacker ſchreibt von ſich hierüber in einem Briefe, worin er ſich tief demüthiget: „Ach, wie kann ich mir den lebendigen Glauben aneignen, wenn ich keine Kraft dazu habe? Seit Langem hat Nichts an mir haften wollen, ſo daß ich jetzt mit Gewalt auf jene Seelenführung gewieſen bin, wornach wir den Heiland bitten ſollen, daß Er uns unſre Sünden recht ſchwer mache, d. h. im rechten Licht zeige, und uns dann der Vergebung verſichere. Es geſchieht mir ſauer, ſolche Geſtändniſſe zu thun. Beinahe fünf Jahre ſchon erweckt ſeyn, faſt überall als ein Chriſt gelten und ſich als ſolcher betragen, und doch nicht im wahren Frieden ſtehen, — ach das ſind ſchwere Schulden! Doch weiß ich auch, daß der HErr allein die rechten Freudenſtunden kennt, — wiewohl ich dieſes nicht zu meiner Entſchuldigung ſage. Ich muß eben im Geiſte wachſen und immer kindlicher glauben lernen, ſonſt bleibe ich, was ich bin, eine unzeitige Geburt. — Mit meiner äußeren Geſundheit geht's nun von Woche zu Woche beſſer. Im October (1822) fing ich an, Grab-

reden für meinen Vater zu halten, und unterdessen habe ich schon viele abgelegt, wie ich denn auch die Krankenbesuche für meinen kränklichen Vater ganz übernommen habe. Ich mache dabei die gewöhnlichen Erfahrungen, und habe mir zur Regel gemacht, was ich kürzlich in einem Buche las: „Mit Todten, (d. h. Geistlichtodten) geh' erbarmend um, und zerre sie nicht viel herum!" — Anfangs griff ich sie oft überaus heftig an, allein ich konnte sie nicht aufwecken. Man muß hier dem Geiste Gottes Raum lassen und nicht vorgreifen, sondern das Wort einfach verkündigen. Wer ein Ohr dazu bekommt, der hört's, wer keines von oben empfängt, dem kann ich auch keines geben. — Ich habe nun auch schon einmal gepredigt, und zwar an einem Bußtag über Jes. 65, 2. und mich vorzüglich dabei gemeint. Doch wünsche ich sehr, daß der HErr, ehe ich vollends ganz in's Predigtamt wieder eintrete, mich ganz, ganz in Seine Liebe hineintreten lassen möchte, — o dann wollte ich Ihn erst preisen in der großen Gemeinde!" —

Unter solchen Züchtigungen und Lehrübungen der göttlichen Gnade, von welchen die Welt nichts versteht, wuchs unser Freund zu dem wichtigen Geschäfte heran, das volle Evangelium Christi mit einer ungewohnten, mächtigen Heroldsstimme in Stuttgart zu verkündigen. Schon am 16. Nov. 1822. schrieb er einem Freund: „Unser Einer fängt wieder an Grabreden zu halten; das ist auch des Dankes werth gegen Gott, — nur danke ich nicht genug." — Nachdem er seine wiederkehrende Kraft an dergleichen kürzeren Versuchen erprobt hatte, betrat er am 31. Jan. 1823. nach langer Demüthigung und Unthätigkeit wieder die Kanzel, und hielt, wie bereits erwähnt, die erste Predigt an einem Bußtag. Der Eindruck derselben war entschieden, gewaltig, und verbreitete sich wie ein Lauffeuer durch die Gemeinde hin, die in vielen ihrer Mitglieder sich auf weitere Stimmen dieser Art sehnsuchtsvoll freute. — Er selbst dachte gering darüber, weil er sich in der Erkenntniß seines HErrn und in

der Treue gegen Ihn ohnehin niemals genügte, auch die heilige souveraine Zucht Dessen, der tödten und lebendig machen, in die Hölle hinein — und wieder herausführen kann, beständig vor Augen hatte. Zugleich sehen wir, mit welch ängstlicher Treue er sich dabei vorbereitete, indem er vorher schrieb: „Ich arbeite zwar mit einiger Mühe, doch so, daß ich in einer Woche wohl mit einer Predigt fertig werde. Geht es nicht schnell, so geht's doch langsam." — Es ging übrigens bald schneller, als er von dem ev. Consistorium seinem schlagflüssigen Vater als Stadtvicar an der Parochie von St. Leonhard überlassen wurde, denn von jener Zeit an datiren sich jene tiefen, herrlichen Predigten, die in steigendem Grade viele nach Gott fragende Glieder jener Gemeinde so tief anregten und einen ungewöhnlichen Lebenshauch durch tausende von Seelen verbreiteten. Diese Predigten, an den Sonntagnachmittagen gehalten, trugen das Gepräge durchaus ungekünstelter Einfalt und Wahrheit, — sie quollen ihm, wie ein sprudelnder Wasserquell aus einem Granitfels, unmittelbar, feurig, redlich, überdacht und heiliggefühlt aus dem Herzen, und man konnte es, wenn man seine edle Gestalt, sein bleiches, mildes, nachdenksames Angesicht ansah, und dem rasch anschwellenden Strome seines Zeugnisses ohne Neid und vorurtheilende Befangenheit folgte, sehr wohl empfinden, daß hier nicht etwas blos Gemachtes, Manierirtes, durch selbstwillige Berechnung Gesteigertes, — keine fliegende Naturhitze, sondern ein wiedergeborener, durch tiefe Leiden, Gebete und durch eine Gottesschule gegangener Geist zeuge, dem es nicht um Beifall, nicht um eine homiletische Stylistik, noch um Anderes dieser Art, sondern um die Verherrlichung seines HErrn und um das ewige, nur in Christo ruhende Heil der Seelen zu thun sei. — „Wir predigen nicht uns selbst, sondern Jesum, daß Er sei der HErr, wir aber eure Knechte um Jesu willen!" — Dieser Sinn Pauli drängte sich auch jedem redlichen Hörer in Hofacker's Predigten auf, und das Grundgefühl, daß

er die selbsterlebte Wahrheit bezeuge, lockte auch jene ungeheuren Volksmassen in seine Predigten, von welchen so viele ihres innigen Wunsches, ihn zu hören, oft nicht theilhaftig wurden, wenn gleich die Horchenden wie Bienenschwärme noch vor den offenen Thüren der geräumigen Kirche sich drängten. — Bevor ich jedoch als Ohren- und Augenzeuge weiteres hierüber berichte, mögen hier einige Briefe von Hofacker selbst (vom 9. April 1823) wenige Monate nach dem Beginn seines öffentlichen Zeugnisses, im Auszuge stehen:

„Meine Predigten sind sehr besucht, namentlich auch vom Landvolk, und ich glaube, nicht ohne Segen. Der HErr legt mir Unwürdigem viele Kraft auf der Kanzel bei, so daß ich aus voller Ueberzeugung reden kann. Ich glaube nunmehr auch, daß meine Schuld durch Jesu Blut getilget ist, wünsche mir aber diesen Glauben noch viel kräftiger. Das aber weiß ich, daß Er der Hirte und Bischof meiner Seele ist." — In einem späteren brüderlichen Circularbriefe vom Sept. dess. J. bekennt er u. A. Folgendes: „Wenn ich mich selbst betrachte, so muß ich mich verwundern, daß mich der HErr auf diesen Posten gestellt hat, denn es ist ein sehr wichtiger Posten, und wer bin ich? Ach, Er möge doch Alles, Alles, woran es bei mir in der innerlichen und äußerlichen Thätigkeit fehlt, mit Seiner Gnade bedecken! — Was ich vermuthete das ist nun eingetroffen. Die einfältige Darlegung des Wegs zum Leben (ich thue es wenigstens so einfältig als ich kann) zieht eine enorme Menge von Zuhörern herbei, denn eine Predigtweise dieser Art ist etwas ungewohnt, so viel wir auch deß Guten in Württemberg haben. Es kommen jeglichen Sonntag so viele Zuhörer in die Kirche, als diese wenigstens faßt, — ich hoffe nicht ohne Segen, welchen ich theilweise schon selbst in Früchten gesehen habe. Ich predige Buße und Glauben an den Heiland, und was sonst in diese Materien einschlägt, — und suche die Leute, wenn ich ihnen vorher ihr Sündenelend und ihre natürliche Rettungs-

losigkeit klar vorgehalten, auch in Liebe anzufassen und zur muthigen Ergreifung des freien, im Evangelio bereit liegenden Heils zu ermuthigen. Man kann aber mit dem Gesetze nur dann gründlich erschüttern und beugen, wenn man es geistlich, als einen Zuchtmeister auf Christum benützt; oder aber auch mit dem Evangelium, durch Vorstellung des Verdiensts und der Liebe unsres HErrn, und durch Vergleichung unsres natürlichen Herzens mit Ihm. Ich glaube, beide Arten dürfen einem Prediger, der an der allgemeinen Kirche arbeitet, nicht fremd seyn, sondern das sind seine Materien, die sich bei ihm in den unzähligsten Gestaltungen wiederholen müssen. Die evangelische Art ist freilich die einschneidendere und wirksamere, und macht gründlichere Bekehrungen; aber die andere ist auch biblisch, und muß von einem biblischen Prediger getrieben werden. Ueberhaupt suche ich in Allem, was ich treibe, und zu treiben und zu lesen gewürdiget werde, stets biblischer zu werden, damit ich, als erbaut auf den Grund der Apostel und Propheten, da Jesus Christus der Eckstein ist, nicht Holz, Heu und Stoppeln, sondern Bleibendes, auch im Feuer die Probe Haltendes erbauen möge. — Es ist mir bei meiner hiesigen Thätigkeit immer, als ob es hieße: „Rufe laut und schone nicht!“ Weil ich hier, als Vicarius namentlich, nur eine Pilgerhütte aufgeschlagen habe, so trachte ich darnach, in jeglicher Predigt Alles, den ganzen Weg des Lebens zu sagen, und mit aller Macht, die mir der HErr schenkt, zu der gekreuzigten Liebe einzuladen. Ich könnte wohl auch oft speciellere Materien abhandeln, wenn ich's aber thun möchte, so schweben mir so viele arme Seelen vor, die oft genug Stroh statt Futter kriegen, und es tritt mir der Befehl des HErrn, Buße und Vergebung der Sünden in Seinem Namen zu verkündigen, vor das Herz. Dazu kommt auch mein eigenes Unvermögen, solche specielle Sachen abzuhandeln. Ich habe keine Gedanken über Das, was sich nicht auf den Heiland, oder nicht auf das innere Leben, insofern Er sich darin gestaltet,

und auf seine unaussprechliche Liebe bezieht. Ueber Das kann ich nicht reden, es fällt mir nichts ein, — und so bin ich durch die Umstände, durch die Nothwendigkeit meiner Natur auf das liebliche, Mark und Bein durchdringende Evangelium von dem Frieden Gottes, durch den Sohn erworben, und von der Freundlichkeit und Leutseligkeit Gottes hingewiesen. Ich wünsche, daß es Euch auch also gehe, gel. Br., so werden wir nach und nach zu dem Sinne der Apostel (Apostelg. 4, 20: „wir können es ja nicht lassen") gelangen, und zu Dr. Luthers Sinn: „Hier stehe ich, ich kann nicht anders!" — Ach, Brüder, betet, betet! Denn Satan hat einen großen Grimm und will das Evangelium unterdrücken. Zwar, der über Cherubim sitzt, wird es ihm schon wehren; aber wir? — ach, daß wir in dieser lauen schläfrigen Zeit, wo man die Augen kaum aufgethan hat, so fallen sie einem schon wieder zu, wie den Jüngern in Gethsemane, — daß doch wir nicht untergehen! Laßt uns namentlich um eröffnete Augen bitten, daß wir unsern inneren Greuel des Sündenfalls recht entdecken, und uns also Christus je länger desto unentbehrlicher werde. Ich mache die Erfahrung, daß gerade dieses der faule Fleck unsrer Zeit ist; man kennet sich nicht mehr, noch seine vollkommene Dependenz von Gott und hat keinen Schrecken vor Ihm; man fürchtet Ihn nicht mehr, sondern die Herrn Philosophen haben uns mit ihren elenden Firlefanzereien die Augen verklebt, so daß die Majestätsrechte des lebendigen Gottes von diesem elenden Geschlechte nicht mehr anerkannt werden. Man weiß es nimmer, und leugnet es, und es fällt gar nicht mehr in den Bereich der Gedanken der jetzigen Welt, daß der HErr unser Gott ein verzehrend Feuer ist, ein Gott, welcher Leib und Seele verderben kann, und, so wir nicht zur geoffenbarten Liebe fliehen, verderben wird in die Hölle, wo Heulen ist und Zähneknirschen. — Sind dieses doch die Worte der ewigen Wahrheit selber! Aber unser empörtes und doch so entnervtes Geschlecht läßet

das, was die ewige Liebe und Wahrheit mit so großem göttlichem Ernste gesprochen hat, nicht mehr gelten, sondern Christus wird in den Sumpf der Gleichgiltigkeit und Lauheit dieser Zeit herabgezogen, und sie sprechen dann: Hoja, nun haben wir unsern Gott! — Diese Sprache wird aufhören, wann Er kommt mit den Wolken des Himmels und Aller Augen Ihn sehen und die Ihn durchstochen haben, — wann heulen werden alle Geschlechter der Erde. (Offenb. 1, 7.)

„Doch, ich brauche Euch nicht zu predigen, aber die Erfahrung mache ich an mir und meinem armen Mitmenschen, wo ich umherschaue, daß von Natur keine Furcht Gottes in unsern Augen ist. O es hat mich schon so innig gerührt, was ich von Dr. Martin Luther las: welch einen Schrecken er gehabt habe vor dem jüngsten Gericht, und hätte doch mögen selig werden. — Ist's denn jetzt anders geworden? Ist denn Gott von seinen ewigen Majestätsrechten gewichen? Sind denn seine Gerichte zu Kinderspielen geworden, wozu der leichtsinnige, freche Geist dieser Zeitmenschen sie gerne machen möchte? — O Brüder, der HErr verlanget ein rechtschaffenes Herz gegen Ihn von uns, sonst wird Er ja, wenn Er seine Tenne fegt, auch uns verwerfen und verbrennen mit ewigem Feuer. Ach lasset uns um Augensalbe bitten! (Hier eine Lücke; dann fährt er fort:)

„Man muß sich doch verwundern, wie eine menschliche Philosophie mit einigen Begriffen (und sollten's auch tausend seyn) die in einem menschlichen, wenn auch großen Kopfe geboren werden, Einem den Grundstein der Apostel, Propheten und des Sohnes Gottes selbst umstoßen kann. Man sagt: es sei dieses nur eine andere Betrachtungsweise der Sachen. — So? doch glaubt z. B. Schl. u. A. wirklich nicht Alles, was Christus geglaubt und bezeuget hat (Matth. 28, 20.) z. B. in Beziehung auf das alte Testament. Aber, wenn auch ganz Berlin zusammenstehet und zerbricht sich den Kopf, ja, wenn die ganze Menschheit zusammensteht und einen Gedanken aus-

zugebären ſucht, der die ewigen Gottesgedanken des HErrn, Jeſu Jehovah, berührte, ich will nicht ſagen, einem einzigen von ihnen gleichkäme: ſo iſt das gerade ſo, wie wenn ich mit meinem Athem die Schweizer-Alpen umblaſen wollte, und noch unendlich weniger. Siehe, die Nationen ſind vor Ihm wie ein Tropfe, der am Eimer bleibt, — und nun kommt ſolch ein armer Tropf, — vielleicht in Vergleichung mit andern Tropfen moraliſch nicht verwerflich, aber doch ein armer Tropf, ein elender Sünder, und will dem HErrn, dem Schöpfer aller Dinge vorſchreiben, was Er, ſo lange Er unter uns im Fleiſche wandelte, habe glauben und lehren dürfen! O eine unſinnige, tolle Empörung! Laſſet uns zuſehen, daß Keiner von uns unter Jene hineingerathe, von welchen es Pſ. 2. heißt: Der HErr lacht ihrer, und der im Himmel ſitzt, ſpottet ihrer, — etwa, wie ein König lachen würde, wenn ihm eine Mücke den Krieg wollte führen helfen, oder ihm ſagen wollte, wie er im geheimen Rath hätte präſidiren ſollen. Die Philoſopheme der Herren Weiſen dieſer Welt ſind erbärmlich ſchwach; ich hätte es gar nicht geglaubt, daß ſie ſo ganz erbärmlich ſchwach ſeien; aber es befindet ſich in der That nicht anders. Und dieſe luftigen Kartenhäuſer, die jeder Wind umwirft, und deren die tolle, abgefallene Menſchheit alle Jahrhunderte zehn bis zwanzig auf den Ruinen der vorigen aufbaut, dieſes Gezeuge will man gegen das ewig untrügliche Wort Gottes halten, und Sein Zeugniß dadurch vernichtigen! Das Herz im Leibe möchte mir zerbrechen, wenn ich ſolche jämmerliche Schmach, welche der vom Teufel verblendete Menſch auf ſeinen Heiland wirft, bedenke. — O th. Br. werdet nüchtern, werdet weiſe; laſſet euch doch die Augen aufthun durch den Geiſt der himmliſchen Wahrheit; zerreißet doch in der Kraft Chriſti all die Teufelsſtricke, mit welchen vielleicht Einige von euch heimlich noch gefeſſelt ſind! Laſſet euch doch das unerhörte Verderben und die abgründliche Eitelkeit eurer Herzen recht aufdecken, damit ihr euch

nicht in euch selbst bespiegeln, sondern Jesum Christum lauterlich und in großer Angst eurer Seelen ergreifen möget! Das Evangelium ist kein philosophischer Versuch, keine bloße zufällige Kopfsache, wozu Satanas es so gerne machen möchte, um die Menschen dadurch vom einfachen Friedensweg abzubringen; nein, es will erfahren, oft in heißer Läuterung und tiefer Seelenangst erfahren und durchlebt seyn. — —

„Ja (so setzt er am andern Tage sein Schreiben fort), sobald wir einen sündigen und sterblichen Menschen, heiße er wie er wolle, zum Maßstab unsrer Gedanken von Christus machen, sobald setzen wir ihn über Den hinauf, der uns zu lieb ein Mensch worden ist und am Stamme des Kreuzes für uns geblutet hat, — sintemal uns hierin nur der Geist der Wahrheit unterrichten will an der Hand des göttlichen Wortes, — nicht der Menschensatzungen und Menschengedanken. — Wir sind theuer erkauft; — werden wir nicht der Menschen Knechte! Ich muß bekennen: Wenn es möglich wäre, daß der Heiland und das Wort Gottes etwas, das gegen meine Vernunft ist, behaupteten, also etwas, das ich nicht völlig durchdenken mag, so wollte ich doch lieber mit dem Worte meines demüthigen Erlösers deliriren und ein Narr heißen vor der Welt, als mit einem hochmüthigen, wenn auch genialen Menschen die pure lautere Logik denken und reden, wie sie der Sünderwelt gefällig ist. Ach, es wäre Alles recht, ich wollte Alles ganz gemüthlich ansehen, was in dieser bewegten Zeit gelispelt, geredet und geschrieen wird, wenn Satanas gebunden wäre. Dieweil aber dieser Lügenmeister noch auf dieser jämmerlichen Erde haust, kann ich nichts sagen, als: der Barmherzige bewahre uns doch vor aller fremden Kraft und vor allem Irrthum der wahrlich kein gewöhnlicher seyn wird in dieser letzten Zeit, weil, wenn es möglich wäre, auch die Auserwählten dadurch könnten verführt werden! (Hier eine Lücke.)

„Man muß die Irrlehrer tragen, und die ewige Erbar-

mung für sie anrufen, so Jemand Kraft dazu hat. Aber so lange sie den Sohn Gottes mit Füßen treten, kann ich ihnen den Balg doch nicht streicheln; das ist ja gerade das πρωτον ψευδος bei unsern Gelehrten, daß sie einander den Balg streicheln und Ehre von einander nehmen. Ich glaube, den superfeinen Herren muß man gerade zur heilsamen Abkühlung ein wenig derb kommen, wenn sie bei der Höhe, auf welche sie sich emporgeschraubt haben, die einfältige Wahrheit, die zu ihren Füßen liegt, nicht mehr sehen, und also zertreten. Darum zeuge ich gegen die hohen Geister unserer Zeit, welche so Viele verführen, nicht mit hohen Worten, sondern geradehin, wie mir's kommt. — Es ist eine ernste, gewaltige Zeit, darin wir leben; ihre schweren Räder rollen mit unglaublicher Geschwindigkeit über Gutes und Böses, über Blut und Knochen und über Gebäude dahin, an welchen die Menschheit Jahrhunderte hindurch mühsam gebaut hatte. Lasset uns wachen in dieser bewegten Zeit! Denn das sage ich euch: Satan geht umher wie ein brüllender Löwe. — Ich empfehle Euch alle der Treue unsres Gottes mit der Bitte:

Sei, o Herr, mit unsrem Bunde,
Laß uns leuchten als ein Licht,
Das du in der Abendstunde
Auf dem Leuchter zugericht't.
Unser Wille
Bleibe stille;
Unser Mund und Hand vollende
Die Geschäfte deiner Hände! —

„Verstehet mich recht mit der oben erwähnten Gottesfurcht. Ich rede nicht von dem alttestamentlichen Christenthum, sondern von dem Geiste der Zeit, der mehr oder weniger auf Jeden wirkt, und dieser Geist heißt: Gottesvergessenheit. Man macht aus dem großen Gott selbst zuletzt nichts, als einen leeren

Begriff, und dieſe Tendenz der Philoſophie iſt in die Theologie übergegangen." —

Die entſchiedene Geſinnung, welche ſich im vorſtehenden Briefe des Vollendeten ausſpricht, athmete auch aus ſeinen Predigten, die in den Jahren 1823. und 1824. mit immer ſteigendem Beifall und großer Herzensbewegung von Tauſenden beſucht wurden und eine unglaubliche Menge von Hörern aus weitem Umkreiſe herbeizogen. Es war nichts Seltenes, daß in den Sommermonaten heilsbegierige Landleute einen Weg von 6—7 Stunden zu Fuß machten, um der ſonntäglichen Predigt Hofacker's anzuwohnen, und noch am nämlichen Tage nach Hauſe kehrten. Man mußte wenigſtens eine Stunde vorher in die Kirche kommen, wenn man noch Platz finden wollte, und von den Emporbühnen, die zum Brechen überfüllt waren, ſah man im Parterre eine harrende, ſchweigende Menſchenmaſſe durch alle Sitze und Gänge hin, ſo daß kein Apfel, wie man zu ſagen pflegt, auf die Erde konnte. Ich habe es ſelbſt mit einem unvergeßlichen Eindruck mit angeſehen, wie gewaltig die herrlichen, vom Geiſte des Glaubens und der innigſten Liebe beſeelten Predigten auf die horchenden Mengen wirkte, beſonders wenn er auf die Liebe des gekreuzigten Heilandes gegen uns zu ſprechen kam, und dann in ganzer Plerophorie des Geiſtes ſelbſt mit dahingeriſſen, ſie zu den Füßen ihres ewigen Königs und Erbarmers einlud. Die Häupter der Hörenden bogen ſich oft unwillkürlich vor der geiſtigen Macht, die über ſie auf majeſtätiſchen Flügeln dahinfuhr, und ich erinnere mich genau, wie ich dieſelben damals unwillkürlich mit einem wallenden Korngefilde verglich, deſſen Aehren ſich neigen, wenn der Wind darüber in ſtärkeren Schwingungen hinwehet. So wenig Hofacker jemals nach Floskeln haſchte oder ſich einer, auch noch ſo fernen Sentimentalität überließ, die ſeiner ganzen Natur entgegen und eckelhaft war, ſo habe ich doch einige Male ein faſt allgemeines Weinen bemerkt, womit die Zuhörer die

göttliche Kraft des Wortes vom Kreuze bezeugten, es auch, als damaliger Nachbar von Stuttgart, öfters gesehen, mit welch liebevollen, ernstvergnügten Blicken ganze Schaaren wandernder Leute mit ihren Reisestäben der Hauptstadt entgegen eilten, um die vielersehnte Predigt des lieben Stadtvicars doch gewiß nicht zu verfehlen, sondern „wenigstens noch ein Plätzlein zu gewinnen, wo man einige Wörtlein hören könne." Es war damals eine ungemeine Begeisterung ausgegossen, und der Name Christi war hochgelobt von Tausenden, selbst wohl von Solchen, die sich zuvor wenig um das Heil ihrer Seele bekümmert hatten. Man konnte deutlich wahrnehmen, was es besagen will, wenn der HErr einem seiner Zeugen eine offene Thüre gegeben hat, und wenn das göttliche Wort in lebendigen Lauf kommt; da Hofacker auch aller Sticheleien und Kanzelwäschen sich durchaus enthielt, und man ihm gewiß allgemein abfühlte, daß es ihm lediglich um die Verherrlichung Christi und um das Heil verirrter, verlorener Seelen zu thun sei, so mochte ihm zwar insgeheim mancher Neid, manche Widrigkeit von Seiten der Lauen und Unglaubigen gegenüberstehen, aber man konnte ihm auf dem Wege des Rechts und der Billigkeit nichts anhaben; er war allzusehr von dem HErrn selbst durch die Gewalt seines redlichen Vortrags und in den Gewissen seiner Zuhörer legitimirt, als daß es Jemand gewagt hätte, ihm öffentlich auch nur die geringste unlautere Absicht, die nie in ihm war, beizumessen. — Hiebei will ich, als sein alter Freund und Compromotional, den Eindruck beschreiben, welchen seine erste, von mir gehörte Predigt auf mein eigenes Herz gemacht hat.

Ich hatte ihn bis dahin mehrere Jahre lang, in der Woche oft mehr als einmal, gesprochen und eine sehr traute, brüderliche Gemeinschaft mit ihm gepflogen, ihn auch wohl in engeren Kreisen sprechen gehört, war aber, weil ich zu gleicher Zeit Gottesdienst hatte, noch in keiner seiner Predigten gewesen. Am 12ten Sonntag n. Trinit. 1823. ward mir zum ersten Male

auch dieſe Freude zu Theil. Gleich beim Eintritt in die Kirche ergriff mich die ernſte Sammlung der dichtgedrängten, harrenden Gemeinde, und vor den geöffneten Thüren ſah man, ſo weit etwa die Stimme des Predigers reichen mochte, noch zahlreiche Volksmaſſen geſchaart. Der Geſang wogte feierlich durch die Verſammlung hin, ſanft und andachtsvoll; man fühlte es, die Leute wußten, warum ſie gekommen waren. Hofacker betrat die Kanzel; — ein ernſter, leidender Zug ging durch ſein edles Angeſicht, dem man die Trübſalsprobe wohl anſah, und er begann nach einem überaus würdig und kunſtlos geſprochenen Gebet ſeine Predigt über 2 Cor. 3, 4—13, dieſelbe, die in ſeiner Predigtſammlung gedruckt, und von mir ſelbſt theils nach ſeinem Concept, theils nach einer Nachſchrift, theils aus klarer Erinnerung mit möglichſter Treue und Vollſtändigkeit wiedergegeben iſt. Allein dieſes Gedruckte iſt nur ein ſchwacher Widerhall Deſſen, was damals aus ſeinem Munde ging, gleichwie ſich eine Silhouette von einem lebendigen Antlitz unterſcheidet. Sein Auftritt war ruhig, einfach und durchaus freundlich, etwa wie wenn eine Wolke daher ſchifft und ſtill ihres Wegs zu ziehen ſcheint; allein bald begann es aus dieſer Wolke zu wetterleuchten und gleich die umfaſſende Dispoſition der Rede: „Eine Vergleichung der Herrlichkeit des alten Teſtaments mit der Herrlichkeit des neuen, 1) in Abſicht auf Deren beide Mittler, 2) in Abſicht auf die Lehre dieſer Mittler, 3) in Abſicht auf die Kraft ihrer Lehre, 4) in Abſicht auf die Dauer ihrer Teſtamente, — ließ wohl ahnen, daß es hier nicht ohne ein mächtiges Zeugniß von Chriſtus abgehen werde. Das geſchah denn auch in ſteigendem Maaß, und mit ſteigendem, niegefühltem Erſtaunen begleitete ich die Rede meines Freundes, der mir hier in einer ganz neuen Geſtalt, mit einer ungeahnten Macht und Würde vor die Seele trat. Ich mußte mich immerfort beſinnen: „iſt denn dieſes mein alter Louis?“ — gleichwie etwa ein einfacher Bürgerſohn, der mit einem Bruder

im elterlichen Hause prunklos erwachsen ist, seinen Augen kaum trauen würde, wenn Derselbe nach kurzer Zwischenzeit in einer Generals-Uniform mit Orden und Kreuzen geschmückt, und ein siegreiches Feldherrnschwert in der rechten Hand, vor ihn träte. — Es lag eine Inbrunst, ein hinreißendes Feuer der Wahrhaftigkeit und einer seligen Lebenserfahrung in seinem Zeugniß, wovon ich bis dahin gar keinen Begriff hatte, — und ich war nicht der Einzige, dem's also ging, sondern ein sehr ehrwürdiger, in Christo festgewurzelter Freund, welchen ich bald hernach aus einer ähnlichen Predigt Hofacker's nach Cannstadt begleitete, und welchen die vertrauteren Leser dieser Zeilen an der Signatur des „lieben Paß" wohl erkennen werden, fragte mich mit dem nämlichen Eindruck unterwegs: „sage einmal, hast Du jemals geahnt, daß ein Mensch mit solcher Geistesmacht reden könne?" — Selbst der väterliche Dann, der im J. 1824. nach Stuttgart zurückversetzt worden war, und den Vollendeten einst Vormittags in der Kirche gehört hatte, sagte zu seinen vertrauteren Freunden hernach: „ich will sehen, ob der HErr mir's gelingen läßt, daß meine Predigt heute Nachmittag ein schwacher Nachhall von dem mächtigen Zeugniß dieses Heroldes seyn möge!" — Hofacker predigte damals vielleicht nach der Form, etwas zu lang, aber sein Feuer ermüdete nicht bis zum Schlusse, und wahrlich, er hatte in diesem einzigen Vortrag, dessen einzelne, höchst originelle Nuançen in dem Drucke nicht wiederzugeben waren, — mehr gesagt, als mancher Andere wohl in einem Jahre oder sein ganzes Lebenlang. Ich erinnere mich hiebei noch, wie er den Hauptsatz: „Einen solchen Hohenpriester müssen wir haben!" zuerst den Gegenüberstehenden gewaltig zurief, — dann wandte er sich feierlich, nach einer Pause, zu denen zur linken Hand, und wiederholte voll mächtigen Nachdrucks dasselbe Wort, — hierauf ebenso denen zur Rechten, so daß es Einem ganz fühlbar ward: Diese Leute sagen innerlich alle: Ja und Amen! — denn sie müssen

es sagen! — Sichtbar erschöpft verließ er die Kanzel, und ich rief ihm im Herzen nach: Ja, Ludwig, du hast deinen Gott verherrlicht! — Ein inniger Segen des gehörten Wortes aber auch ein schmerzliches Gefühl meines Sündenelends und meiner Schwachheit im Glauben begleitete mich aus der Kirche, welche von der scheidenden Versammlung in sanfter Stille und mit dem schweigenden Ausdrucke: „nur Einer ist unser Meister und Seligmacher," verlassen wurde. Nie wird mir jene Predigt entschwinden; ich weiß sie nach 20 Jahren beinahe noch auswendig, — so tief hatte sie sich meinem Gemüth, und dadurch auch meinem Gedächtniß eingeprägt, denn sie war im edelsten Sinne des Wortes eine That, und wenn ich irgendwo recht unmittelbar empfunden habe, daß das Reich Gottes nicht in Worten, sondern in Beweisung des Geistes und der Kraft steht, so habe ich's dort empfunden. —

Noch eine andere Begebenheit sei hier beizufügen erlaubt. Um jene Zeit entschlief eine hochbetagte glaubige Matrone, Susanna R. die nach einem langen, dem HErrn in treuer, kindlicher Herzensstille gewidmeten Leben an einem überaus schmerzlichen, ihr innerstes Gefühl demüthigenden Leiden ihren Lauf beendete. Hofacker hatte sie oft besucht, und an ihrem Trübsalsgang innigen Antheil genommen, was auch aus der ganzen Art der von ihm gehaltenen Grabrede hervorleuchtete. Bei jener Beerdigung stand ich neben ihm mit mehreren andern jungen Geistlichen, und bekenne, niemals eine Leichenrede dieser Art gehört zu haben. Denn als er den Glaubensgrund der Vollendeten, der in der freien Gnade des Gekreuzigten bestand, voll ernster Zeugenkraft geschildert, und allen Anwesenden dieses Heil auf's Herz und Gewissen gelegt hatte, brach er in ein Gebet an den Heiland, den Todesüberwinder, aus, daß ich mich kaum auf den Füßen erhalten konnte, und, von einem heiligen Schauer der Allgegenwart Christi überwältigt, in allen Gründen meines Wesens erzitterte. Es war mir wahrhaftig, als

stünde Jesus Christus, der Fürst des Lebens, persönlich vor mir da, und Sein Lebensathem wallete durch die stumme, tiefgebeugte Versammlung mit einem Frieden hin, der mit menschlichen Worten nicht zu beschreiben ist. Hofacker stand auch wirklich so im Geiste vor Ihm, als sähe er Ihn, der verheißen, alle Tage bis an der Welt Ende bei den Seinigen zu seyn. Diese Gnade wird wohl vielen Glaubigen in ihrem Maße zu Theil; hier aber war es eine ganz ungewöhnliche göttliche Ausstrahlung Deß, der unter den goldenen Leuchtern wandelt, und der sich hier zum priesterlichen Gebet seines erwählten Jüngers mit besonderer Gnadenherrlichkeit bekannte. — Solche selige „Angethanheit" (vergl. Luc. 21, 49.) war ihm noch öfters abzufühlen, besonders in jener Predigt, die er am Sonntag nach dem Tode seines vollendeten Vaters hielt, und ich glaube, daß ihm unter den vielen trefflichen Zeugen der protestantischen Kirche seit einem vollen Jahrhundert kaum ein anderer, als der große Volksprediger, Georg Whitefield, geglichen haben mag. Wie wenig er dabei sich selbst überhob, und wie kurz ihn bei dem Allem nicht nur der Heiland selbst, sondern auch seine treffliche Mutter hielt, geht sowohl aus seinen Briefen, als auch aus allen näheren Wahrnehmungen seiner Freunde hervor. Ich kann es bezeugen, daß ich ihn nach den mächtigen Zeugnissen stets geistlich arm, gedämpft, durchaus einfach und brüderlich getroffen habe, und daß er mit Wehmuth vom Fenster hinwegtrat, wenn die auswärtigen Schaaren seiner Zuhörer daran vorbei nach Hause zogen. Jenes Pauluswort: „Wenn ich schwach bin, bin ich stark," galt auch ihm als ein Kleinod, und einer der unverdächtigsten Beweise für seine lautere Herzensdemuth liegt gewiß auch darin, daß es mir, seinem Compromotionalen, nie möglich wurde, ihn um den ungeheuern Beifall zu beneiden, oder daß ich, wenn ein Schatten dieser Art in meinem sündigen Gemüth auftauchen wollte, denselben sogleich über der harmlosen Bruderliebe und der kindlichen

Einfalt meines Freundes vernichten und vergessen mußte. Denn er war einer der absichtslosesten, einfachsten Menschen, der, wo er eine nach Jesu fragende Seele fand, mit großartigen Schritten über Alles, was nicht zum Wesen eines Menschen gehört, wie ein Löwe hinüber ging, bei dem also nie ein politisch-berechneter, geheimabwägender Sinn, nie eine wehthuende Apostopese, noch eine klugseynsollende Dissimulation zu finden war, sondern jenes lautere Himmelblau der sünderhaften, mitleidigen Bruderliebe, die sich geradehin gibt wie sie ist, und darum auch so unaussprechlich wohlthut, so beseelend auf Andere wirkt, und dem Freunde stets klar zu wissen gibt, wie man mit ihr daran ist. Diese holdselige Brudertreue werde auch ich mit manchen Anderen ihm nie vergessen, und glaube fest, daß er darin dem priesterlichen Sinn Christi vor vielen Tausenden ähnlich gewesen sei, eben darum, weil er Ihn vor Allem als den mitleidigen Hohenpriester auf eine so seltene Weise gefunden und ergriffen hatte. Darum stand ihm auch ein so freier, gesegneter Zugang zu anderen Herzen offen, und er durfte deutsch, mit geradeausgehendem, oft derbem Worte seinen Verbundenen ohne Beleidigung, vielmehr zur Besserung sagen, was mit einem diplomatischen Stichwort, oder mit einer absichtlich gespitzten Redensart, darin nur Klugheit ohne Einfalt zu spüren ist, nimmermehr erzielt wird. Er war in Allem, was er sprach, stets möglichst unmittelbar, und der Geist der Offenherzigkeit, mit innigem Wohlmeinen und schonungsloser Selbsterniedrigung gepaart, bildete einen Hauptbestandtheil seiner kostbaren, ihm aus dem ewigen Heiligthum in den Schooß gefallenen Beilage. In dieser Beziehung trug er die edle, seltene Signatur eines Priesters an sich, welche, obwohl noch nicht vollendet, und von ihm selbst niemals sich angemaßt, doch einen Grundzug seines vortrefflichen Charakters bildete, dessen Wesen wohl am sprechendsten dadurch bezeichnet wird, daß es Jeglichen in seiner Nähe sogleich wohl und vertraulich zu Muthe wurde, und

daß sein innerer Friede auf Diejenigen, die dafür irgend eine Empfänglichkeit in sich trugen, wie ein Frühlingsathem aus der jenseitigen Heimath überging.

Bei dem Allen war sein Urtheil für Dinge des gewöhnlichen Lebens ein sehr nüchternes, wohl besonnenes, wie ihm überhaupt der gesunde, markige, nicht durch philosophische Orthopädie verschraubte Menschenverstand zeitlebens eine gar werthe Sache blieb. Alle phantastische Steigerungen des Gefühls und alle jene an den Magnetismus sich anlehnende Illuminationshascherei und ähnliche selbsterwählte, vom einfachen Menschensinn abweichende Geistlichkeit widerten ihn an; er ließ sich niemals mit solchen Abschweifungen ein, da es für ihn des Planen und colossal-Einfachen, dessen sein Geist bedurfte, so Viel gab. Auch bei seiner körperlichen Kränklichkeit wurde sein frommes Gefühl nie kränklich, nie sentimental, sondern er hielt sich, mit Uebergehung alles imaginären Confektes, fort und fort an das einfache, im Worte der Schrift gegebenen, mit den Salsen der Buße gewürzte Lebensbrod. — So erzählte er einmal, es seien auf seinem Vikariat nach der Predigt einige erweckte Jünglinge zu ihm gekommen, deren wichtigthuenden, gespannten Blicken er bald abgefühlt, daß sie ein besonderes Anliegen in sich trügen. Nach allerlei mit Seufzern begleiteten Voreingängen habe zuletzt einer von ihnen das Wort genommen: „ob Er wohl glaube, daß der Teufel auch noch selig werde?" — worauf er geantwortet: „das wisse er nicht; das aber wisse er, daß die Unbekehrten und Ungläubigen einst in die Nähe des Teufels kommen, weßhalb es jedenfalls das Beste sei, wenn sie sich selbst vorher recht gründlich zum Heiland bekehrten." — Ein andermal hatte er's mit einem ledigen, wahrhaft frommen Pfarrbruder zu thun, der in einem Circularbriefe sich darüber ausließ, wie sehr es ihm darum zu thun sei, sich aller Einmischung in die irdischen Dinge seiner Gemeinde zu entbrechen, und deßhalb meistens nur mit den Frommen nähere Gemeinschaft zu pflegen. — Auf diese

wohlgemeinte, aber ängstliche Lebensansicht erwiederte Hofacker im Wesentlichen Folgendes: „Es gibt für eine Gemeinde kein größeres Unglück, als wenn sie zu glauben anfängt, ihr Pfarrer sei kein Mensch mehr. Da lassen ihn die Leute in seinem engen, frommen Verschließ sitzen, weil sie naturgemäß denken, sie haben doch viel Anderes in Haus, Hof und Feld zu thun, als ihr Herr Pfarrer, der freilich meistentheils in seinem Studierzimmer der einsamen Frömmigkeit obliegen könne, während sie harte Handarbeit verrichten und sich weiter umher bewegen müssen. Daher erscheint ihnen, wenn's gut geht, der Seelsorger bei seiner Zurückgezogenheit als ein halber oder ganzer Heiliger, den sie immerfort mit einem scheuen Respekte betrachten, weil sie ihm nie gleichkommen zu können meinen, und anstatt an ihm ein einfaches, lockendes, zugängliches Vorbild eines in allen Lebenszuständen möglichen Glaubens zu haben, halten sie es für ein besonderes Glück, wenn sie etwa noch auf dem Todtenbett, in den drei letzten Tagen etwas von Dem erfassen, was sie an ihm aus der Ferne her bewundern und verehren, — aber im gewöhnlichen Tageslauf für etwas Unerschwingliches erachten. — Nein, zutraulich und herzlich muß ein Pfarrer, so viel es nur angeht, gegen alle Glieder der Gemeinde seyn; er darf hinstehen zum Bauersmann vor seine Scheune und ihn befragen, ob der Dinkel und Haber brav ausgebe, — oder zum Weingärter, und sich erkundigen, wie's mit den Trauben gehe u. s. w., denn eine Theilnahme dieser Art macht den Leuten Muth, und verschafft dem Geistlichen auch für höhere Dinge einen vertraulichen Zugang zu ihrem Herzen, wenn sie sehen, daß er als freundlicher Mensch mit ihnen lebt, und all ihr Wohl oder Wehe ohne Affectation zu Herzen nimmt." — Es versteht sich hiebei von selbst, daß Hofacker hier eine liebreiche Condescendenz, bei welcher die Hauptsache festiglich betrieben wird, nicht aber jene Klasse von Geistlichen im Auge hatte, die, weil sie selbst innerlich todt und in Lauigkeit versauert

und verbauert sind, ihr geistliches Deficit dadurch zu decken suchen, daß sie sich ihren gleichgesinnten Pflegebefohlenen als tüchtige Vieh-, Baum- und Bienenzüchter u. dergl., oder wohl gar als wohlbeschlagene Roßkämme zu recommandiren suchen. Wie Hofacker es meinte, davon gibt der sel. Pfarrer Oberlin im Steinthal ein unvergeßliches Beispiel. —

Ebenso klar und hochherzig urtheilte er über die Bestrafung der eiteln, sündlichen Volkslustbarkeiten, namentlich der Hochzeit- und Kirchweihtänze, bei welchen so viel Unfug getrieben, so manches Herz frühe verführt und vergiftet wird. Dieser eitle Wandel nach väterlicher Weise, worunter so mancher treuer Zeuge des HErrn seufzen muß, war ihm natürlich ein Greuel; allein er glaubte nicht, daß er sich blos durch äußere Gesetze oder stets wiederholte Strafpredigten vernichten lasse. Ich bedaure in dieser Hinsicht, einen vortrefflichen Brief, worin er sich hierüber aussprach, nicht mehr vorzufinden, erinnere mich aber genau noch folgender Hauptgedanken darin: „Es leuchtet von selbst ein, schrieb er, daß einem ev. Prediger dieser Unflath, der die Gemeinde verwüstet, nicht gleichgiltig seyn darf; auch soll er kein stummer Hund seyn, der aus Furcht vor habsüchtigen Wirthen oder angesehenen, wohlhäbigen Weltknechten, bei denen Alles, was sie thun, stets recht und eben seyn soll, hinter dem Busche hält, sondern sagen soll er's den Leuten, was es vor dem Heiland mit solchen Lüsten und Lüderlichkeiten für eine Bewandtniß habe. Allein, wie soll er's damit halten? Soll er ihnen die Enthaltung davon als das non plus ultra christlicher Frömmigkeit und Vollkommenheit vorstellen, und sie einmal über das andere mit allerlei Gezänk und Gescheuch davon abzubringen streben? Dann macht er sie, wenn's ihm je mit Etlichen gelingt, zu rechten Heuchlern und Pharisäern, die es viel mehr ihrem Pfarrer, als dem Heiland zu lieb thun, wenn sie wegbleiben, und sich mit ihren steinernen Herzen für frömmer als andere Leute halten, während sie innerlich um kein

Haar besser sind, ja, wohl eher für tiefere Buße vernagelt werden. Ja, dann verkehrt er das lautre süße Evangelium in eine Zorngeißel, und wird den Leuten zuletzt ein geistlicher Popanz, — ein miserables Amt, zu welchem ich mich nicht berufen fühle, — Nein, er soll ihnen ein für allemal sagen, was an der Sache ist, wie der HErr in Seinem unverbrüchlichen Worte sie taxirt, und wie die arme, verlorene Seele, so lange sie den treuen Erlöser und Sein lebendiges Manna nicht kennet, blos aus Blindheit und Hunger, zur Strafe ihres Unglaubens gegen Ihn, solche Träber frißt, während sie es bei Ihm so gut haben und im Frieden seyn könnte. Das soll er ihnen, wenn er sie gelegenheitlich recht beisammen hat, im betenden Aufblick zu dem HErrn feierlich bezeugen, und dann zuwarten, an welchen es Früchte bringt, an welchen nicht; — denn, die aus der Wahrheit sind, verstehen ein Zeugniß dieser Art, wo es in der Kraft Jesu an ihr Gewissen gebracht wird, wohl, und haben dann keine Ruhe, bis sie von des Teufels Strick los geworden sind. — Aber stets wieder auf's Neue anfangen, und den Hirtenstab Christi bei jedem neuen Excess mit dem Stecken des Treibers vertauschen, das heißt, — „Mäuse peitschen!" —

Bei dieser Veranlassung kann ich nicht umhin, der Zeitfolge um einige Jahre vorzugreifen, und zu berichten, wie unser vollendeter Freund auf seiner Pfarrei in Rielingshausen anno 1826. den ersten Hochzeittanz abschnitt, und die Trauungsfeste daselbst in eine christlich heitere Feier verwandelte.

Bald nach seinem Aufzug in jenem Dorf meldete sich ein verlobtes lediges Paar bei ihm zur Trauung an. Er sprach freundlich mit ihnen und fragte sie zuletzt, ob sie ihre Hochzeit in gebührender Eingezogenheit und Stille zu feiern gedächten und daher den so vieles Aergerniß gebenden Tanz unterlassen wollten? — Da zeigte sich nun die Verknechtung der Kinder dieser Welt unter einander. Die Brautleute erwiederten: sie würden für ihren Theil gerne davon abstehen, schoben jedoch

die Sache auf ihre beiderseitigen Eltern, von deren Entschluß sie hierin abhängig seien. Hofacker bat die Eltern sofort zu sich und stellte ihnen die Pflicht eines guten, christlichen Beispiels vor, welches sie nebst ihren Kindern der Gemeinde zu geben hätten. Allein die Eltern schoben's nun ihrestheils auf die ledige Jugend, die einen Tanz fordere, auf den Wirth, der sonst keinen gehörigen Erlös bekomme, und auf die Musikanten, welche bereits bestellt seien. Hierauf erbot sich Hofacker nicht allein, ihnen die Stolgebühr von seiner Seite zu erlassen, sondern auch die Musikanten zu bezahlen, dem Brautpaar eine schön gebundene Bibel zu verehren, und mit dem Wirth das gehörige Abkommen zu treffen, wofern sie den Tanz rückstellig machen und der Gemeinde den drohenden Unfug ersparen wollten, — allein umsonst. Die Eltern beharrten auf ihrer Weigerung trotz der herzlichsten Bitten und Warnungen, und verschmähten, weil keine Kraft zur Ueberwindung der Welt in ihnen war, alle Anerbietungen ihres Pfarrers, dessen innere Macht sie freilich noch nicht kannten, und vor welchem sie nach dem Civilgesetz unantastbar zu seyn dachten. Nun aber erklärte ihnen Hofacker mit ruhigem Ernste: „Gut! hiermit habe ich Euch gesagt, was Euch zu sagen war, und ihr thut dennoch was ihr wollt; gehet nun hin und sehet zu, denn ich werde thun was ich muß!" — Am folgenden Tage war Alles im Wirthshause nach der alt hergebrachten Sitte bestellt, und zuvor sollte die Hochzeitpredigt gehalten werden, die erste, welche der Vollendete als Pfarrer hielt, — von da aus sollte es mit Musik stracks auf den Tanzboden geh'n. Hofacker betrat die Kanzel, sehr ruhig und gefaßt, (wie ich von einem unverdächtigen Augen- und Ohrenzeugen gehört habe) und begann seine Predigt, wahrscheinlich über 2. Cor. 6, 14—18. oder Col. 3, 17. — Nach einer Einleitung über die Heiligkeit und Wichtigkeit des Ehestandes, der in einem so nahen Bezug zu Christo stehe, und über die Verderbniß, welche durch den Abfall von Gott auch in diesen Stand

durch des Teufels Betrug eingedrungen sei, nahm er zum Thema den erschütternden Satz: 1) Was es heiße, seinen Ehestand im Namen des Heilandes, 2) im Namen des Teufels beginnen, führen und endigen. — Im Verlauf seiner Rede wandte er sich direct an die Verlobten und an die beiderseitigen Brauteltern, ungefähr mit folgenden Worten: „Daß Ihr nun von der Kirche sofort auf den Tanzboden gehen, und eine große Zahl anderer Gemeindeglieder in Euren Leichtsinn hineinziehen wollet, das könnet ihr offenbar nicht im Namen Jesu thun, welcher nicht von der Welt war; ihr selbst werdet nicht behaupten, daß dieses im Namen und zur Verherrlichung eures Erlösers geschehe, weil Euch euer eigenes Gewissen sagt, daß es sich hier um Nichts, was Ihn betrifft oder Ihm wohlgefällt, sondern um bloße Augenluſt, Fleischesluſt und hoffärtiges Wesen handelt, also um den Geist der Welt, die im Argen liegt, und womit man nicht dem Heiland, sondern dem Fürsten dieser Welt, nämlich dem Teufel einen Gefallen thut. Somit fangen die Brautleute ihren Ehestand im Namen des Satans an, und ihre Eltern, nebst dem Wirth und den Musikanten, ja, nebst allen Uebrigen, die an diesen Ausschweifungen wider den Namen Jesu Theil nehmen, helfen ihnen dazu. Kommet Ihr *darum* in die Kirche des Herrn? Habe ich Euch in *dieser* Absicht das Wort Gottes zur Wiedergeburt und Selbstverleugnung zu predigen, daß Ihr sogleich auf eurem Tanzboden es mit Füßen tretet, und Euch geberdet, wie jene verlorenen Leute zu Jeremia's Zeit, welche sprachen: „Nach dem Worte des HErrn, das du uns gesagt hast, wollen wir *nicht* thun!“ — Nein wahrlich, *dazu* wird Euch das Wort Jesu nicht gepredigt, sondern ich erhebe hier als Sein Zeuge feierlich meine Hand wieder Euch, und bezeuge Euch, daß Ihr an allem Unfug und Aergerniß, an allen offenen und heimlichen Verführungen, die in Eurem weltlichen Sündengewühl geschehen, ja, an allem furchtbaren Jammer, der die Verführten für dieses Alles in der Ewigkeit treffen wird, schuldig

seid! Diese Hand, die ich hier vor Euch ausstrecke, werde ich vor dem Richterstuhl Eures Königs und Heilandes erheben, und Ihm sagen: HErr ich habe es ihnen in Deinem heiligen Namen gesagt, aber sie haben nicht gewollt, sondern haben dem Satan lieber Gehör gegeben, als Dir und Deinem Evangelium! So sehet nun zu, wie ihr Alles, was nun im eiteln Wandel nach väterlicher Weise bei Euch bevorstehet, vor Eurem gekreuzigten und auferstandenen Jesus verantworten wollt, und werfet dann, wenn's anders gehet, als Ihr meinet, die Schuld eurer muthwilligen Sünden nicht auf mich!" —

Dieß war der ungefähre Inhalt seiner gewaltigen Ermahnung, wobei selbst seinem gleichgesinnten Vicar, der es mit anhörte, das Herz erzitterte, so daß er ihm nachher sagte: diesesmal hast du es zu hart gemacht! — Allein Hofacker blieb bei seinem Zeugniß ohne den geringsten Widerruf oder eine nachgehende Modifikation, und durfte sogleich den Sieg des göttlichen Wortes erfahren, das er hier als ein zweischneidiges Schwert, Mark und Bein durchdringend, im Namen seines HErrn geführt hatte. Schon unter der Predigt entfernte sich einer der Brautväter und bestellte die Musikanten ab, daß sie nicht, wie sonst gewöhnlich, vor die Kirchenthüre kommen sollten; — bald hernach ging der Schultheiß des Orts selbst hinaus, — nicht, um den Herrn Pfarrer zu verklagen, oder etwas Anderes wider ihn zu unternehmen, sondern um aus eigenem Gewissensdrang gegen das Erscheinen der Musik Einsprache zu thun, — und als nun die große Versammlung aus dem Hause Gottes ging, stob der große Brautzug in stiller Gewissenserschütterung auseinander, weil die Meisten nach einer solchen gewaltigen Predigt nicht mehr in's Wirthshaus gehen mochten. Der Tanz konnte nur ärmlich mit 3—4 Paaren arrangirt werden, Zuschauer stellten sich auch nicht ein, welche das Schlachtvieh des Wirths verzehrt hätten, und so war die ganze Lustbarkeit eine verkommene, wobei der Wirth und die Brautleute

Schaden, ſtatt des gehofften Gewinns ihrer Eitelkeit hatten. Die Geiſtesmacht und ernſte Liebe des Pfarrers legitimirte ſich ſowohl hiedurch, als durch andere Einflüſſe an der ganzen Gemeinde, die ihm inniglich anhing. Denn von jener Zeit an wurde in Rielingshauſen, ſo lange Hofacker ſein Amt daſelbſt verwaltete, bei keiner einzigen Hochzeit mehr getanzt, ſondern die vermählten Brautpaare feierten freiwillig, aus innerer, beſſerer Ueberzeugung, ihren Ehrentag in chriſtlicher Ordnung und Stille, und wenn vielleicht ein Einzelner mit dieſer Reformation der öffentlichen Sitte nicht einverſtanden war, ſo wagte er's wenigſtens nicht zu ſagen, weil er ſich vor der beſſeren Geſinnung der Mehrzahl weit überſtimmt fühlte, und, was ein Correlat der Hochzeiten iſt, die bei der ledigen Jugend früher üblichen Gaſſenhauer und ähnlichen Wuſt durch liebliche, geiſtliche Lieder, die Nachts allgemein von Jung und Alt vor den Häuſern geſungen wurden, verdrängt fand.

Dieſer erſte, mit Kraft abgeſchoſſene Pfeil verfehlte demnach ſeines Zieles nicht, und dieſer in heiliger Geſinnung geführte Schwerthieb durchſchnitt dazumal die Fußgelenke des Tanzgeiſtes, ohne daß die Leute davon lahm oder freudenlos geworden wären. Ich fühle hiebei wohl, daß eine behutſame Paſtoralklugheit ſehr Vieles hiegegen zu erinnern haben wird, ja, daß gewiſſe Leute, die auf einer anderen Bank der geiſtlichen Fraction ſitzen, ſich über Fanatismus beklagen könnten. Es ſteht ihnen frei, dieſen Schwertſchlag Hofacker's zu bekritteln; nur mögen ſie ſich hiebei des Skanderbeg-Säbels in gehöriger Beſcheidenheit erinnern, ſo wie Diejenigen, die ein Verfahren dieſer Art raſch nachahmen wollten, die Freundlichkeit haben mögen, an die ſieben Söhne Skeva's zu gedenken, wie an den natürlichen Umſtand, daß ein feingelocktes Bologneſer-Wachtelhündlein allerdings noch nie einen Löwen, noch einen afrikaniſchen Eber zerriſſen hat. Da gehört jene ἐξουσία, jene Macht aus Gott her, der ein Geiſt iſt, wenn man

in dieſem Ton mit einer Gemeinde reden, und dabei doch als ein barmherziger Freund und Gehilfe ihrer Freude vor dem HErrn legitimirt ſeyn will. Hujuscemodi fortes unice creantur Fortissimo. (cf. Psalm 110, 3.) —

Wie wenig ſich Hofacker bei all dem enormen Beifall, der ihn umtönte, an ſeinem demüthigen Gange vor dem HErrn irre machen ließ, und wie genau er's mit ſeinem inneren Leben nahm, davon gibt u. A. ein ganz offenherziges Circular an ſeine vertrauten Freunde ein lehrreiches und rührendes Zeugniß. Es möge hier im Weſentlichen, ich hoffe zum Segen für Viele, namentlich für treue Seelſorger, denen ihr heiliges Amt wahrhaft am Herzen liegt, mitgetheilt werden:

„Es freut mich herzlich, daß unſre Correſpondenz ſolch einen ſchönen, offenen und vertraulichen Charakter annimmt. Laſſet uns nur ſo fortfahren, dann wird etwas Rechtes herauskommen, und der Heiland mit ſeiner ſegnenden Gnade wird ſich zu uns bekennen. Die Hauptſache iſt und bleibt immerdar die Sache unſres Herzens und unſre Stellung gegen den HErrn. — Um nun auch etwas Weniges von mir und meinem inneren Gang zu ſagen, — ich ſage, etwas Weniges, denn Viel vermag ich bis jetzt nicht, — ſo muß ich bekennen, daß ich ungern daran komme, meine inwendige Blöße aufzudecken. Ich bin ſchon lange erweckt, und meinen Aeußerungen und Predigten nach ſollte man mich ganz anders anſehen, als ich wirklich bin, und thut es auch; aber ich bekenne es Euch in das Herz hinein, und habe es dem Heiland ſchon unzählige Male bekannt: es ſieht anders in meinem Innern aus, als aus meinem Aeußern oder meinen Vorträgen erhellt. Nicht nur, daß ich ein grundböſes Herz habe, das in ſeinen innerſten Wurzeln vom Gifte der Eitelkeit und Eigenliebe durchzogen, auch von einer gewiſſen Feindſchaft gegen den Heiland und von einem Hang, Ihm die Ehre zu ſtehlen, befangen iſt, — was mir zuweilen nur geſchwind offenbar wird, und auf deſſen völlige Offenbarung ich immer

noch warte, damit ich es Ihm, wie es ist, darbringen könne; — nicht dieß allein peiniget mich; denn daß dieses nichts Ungewöhnliches ist, und wohl bei allen Menschen vorkommt, das wisset ihr, und es würde mich dieß Alles auch nicht confus machen, sintemal des Menschen Natur und Wesen durchaus verderbt ist. Aber daß ich bis jetzt durch meine Unachtsamkeit, Trägheit und allerlei eigene gesetzliche Wege, (wobei ich das eine Mal auf Dieses, ein andermal auf Jenes meine Hoffnung setzte und es zu meinem Christus machte, — obwohl sich das, trotz meiner Ungelehrigkeit vermindert hat); daß ich durch eine — ich weiß nicht welche — geheime Abneigung vor der neuen Creatur in Christo bis jetzt abgehalten worden bin, feste und gewisse Tritte zu thun; daß ich darum vor dem Heiland im beständigen Stand der Buße, und nicht einmal der rechtschaffenen, bin; daß ich bis jetzt nur drei Stunden in meinem Leben gehabt habe, wo ich völligen Frieden und den ganzen Genuß des Heils in Christo hatte; daß ich nicht nur vermuthe, sondern gewiß weiß, wie ich trotz dem, daß ich mich an den Glauben halte, und, wenn ich heute sterben sollte, im Glauben an das Einmal geschehene Opfer aus der Welt gehen würde, doch mein Gewissen noch unvollendet, unbefriedigt und ihm der Stachel noch nicht genommen ist: dieß Alles ist doch bedenklich. Wenn ich mich mit der ganzen Verderbniß meines Herzens in die Wunden Jesu auf Gnade und Ungnade befehle, so wird mir wohl; aber den Stachel des Gewissens völlig durch den Glauben zu zerbrechen, und durch die Besprengung des Blutes Christi ganz zu genesen, — das ist mir noch nicht gelungen, während ich ungeheure Schuldensummen vor mir sehe, so daß ich oft dastehen und zu dem HErrn sagen muß: ist's möglich, daß Du einen so tief verdorbenen Menschen, einen solch ungelehrigen Schüler noch für Dein Reich brauchen kannst? — Sehet, dieß ist etwas von der Schattenseite meines inneren Lebens, und Ihr werdet nun beurtheilen können, was ihr an

mir habt. Indeſſen ſollen wir Geduld miteinander tragen, und Einer für den Anderen, und Alle zuſammen für *einen* Mann ſtehen."

„Während es innerlich ſo bei mir ausſieht, hält man mich in Stuttgart für einen der frömmſten und begnadigſten Jünger Chriſti. Ich habe ſelbſt einigen Anlaß dazu gegeben. Durch gewiſſe Wendungen im Vortrage des Evangeliums kann man ſich den Schein geben, als ob man wirklich in Etwas lebe, worin man noch nicht wahrhaftig lebt. Ob ich's nun gleich, meines Wiſſens, noch nie auf eine ſolche Heuchelei angelegt habe, ſo hat mich doch der Gedanke: daß Dieß und Jenes geſagt ſeyn müſſe, — das Bewußtſeyn, das ich dasjenige, was ich ſagen mußte, auch ſchon, wiewohl nicht gerade *jetzt*, da ich's ſage, an mir ſelbſt einigermaßen erfahren habe, — der Anblick und der Zug ſo vieler ſuchenden Geiſter, — die in manchen Fällen gewißlich erfahrene Unterſtützung des HErrn bisweilen hingeriſſen, — daß ich lebhafter von etwas redete, als ich es innerlich wahrgenommen *hatte*, obwohl ich's lebendig *fühlte*. Obwohl nun, wenn dieſe Lebhaftigkeit im Vortrag bei Abhandlung dieſer oder jener Herzensmaterie ganz vom Geiſte des HErrn herkäme, dieſes mir gar nicht zur Laſt wäre, ſo wiſſet Ihr doch, daß wir aus Geiſt und Fleiſch beſtehen, — und darum iſt es mir ſchon bedenklich geweſen, ob ich nicht durch Selbſtwirken und Selbſtwollen einigen Anlaß zu der enormen Meinung gegeben habe, die Manche von meinem Chriſtenſinn haben; denn das gewöhnliche Volk macht aus Demjenigen, den es gerne hört, nur gar zu leicht einen Papſt. (Hier folgen ſpeciellere Belege hiefür.) In dieſer Beziehung ſtehe ich hier auf einem gefährlichen Poſten. Zwar beugt es mich neuerdings, wenn mich die Leute ſo anſehen, wie ſie's thun; doch fühle ich innerlich noch eine geheime Zuſtimmung meines Herzens dazu, — ein ſolch betrügeriſches Ding iſt's um mein Gemüth."

„Was meine Vorträge hier für einen Eingang finden, das wisset Ihr, und ich darf es zum Preise der Barmherzigkeit Gottes sagen, der sich zu Seinem Worte noch immer bekennt, daß mancherlei Anregung in den Gewissen vieler Menschen sich offenbart, — daß es bei vielen Seelen nicht ein bloßes Geläuf, sondern ein wirklicher Hunger nach Wahrheit ist. Wenn ich mich nun nach dem Segen meiner öffentlichen Arbeit beurtheilen wollte, so würde ein sehr schiefes Urtheil zum Vorschein kommen; denn ein Anderes ist ja der Segen, welchen der HErr auf das Amt legt, und wieder ein Anderes ist der selbsteigene Herzensstand. Dieser letztere ist für meine Selbstbeurtheilung das Positive, — jenes ist blos das Negative. Lange Zeit, namentlich so lange mein hiesiger Wirkungskreis noch meine Kraft ganz in Anspruch nahm, weil ich noch ungeübter war, lebte ich innerlich, um im Amte thätig zu seyn; mein gesammtes Sehnen und Seufzen ging auf die Kraft von oben zu meinem Beruf. Ich bin aber durch Gottes Gnade darauf gekommen, daß dieses die Sache verkehrt angreifen heißt, und daß alle wahre Tüchtigkeit im Amte nur aus dem inneren Herzenszustand fließt, — daß dieser das Positive ist, woraus alles Uebrige, auch das amtliche Leben und Wirken, hervorwachsen muß. — Meine Predigten schreibe ich zum größten Theil, und suche wenigstens den festen Gedankengang, oft auch die einzelnen Worte, meinem Gedächtniß einzuprägen. Dieß ist die natürliche Folge meiner Naturanlage und meines Herzenszustandes. Mein ganzes Bestreben beim Predigen geht darauf, keilförmig zu arbeiten, d. h. den Zuhörern in jeglicher Predigt einen Keil in das Gewissen zu schlagen. — Insofern ist mir die analytische Methode, — die Auslegungs- und Lehr-Weise, — etwas fremder, auch mit meinem Inneren nicht so harmonirend, — denn ich möchte mehr centralmäßig zu Werke gehen, und suche daher in jeder Predigt einen Totaleindruck hervorzubringen. Dieß harmonirt auch mehr mit meiner natürlichen Anlage, wornach

ich zum Entwickeln ungeschickt bin, — geschickter zum positiven Geben. Daher sind meine Predigten mehr erweklich als erbaulich, mehr auf das Herz, als auf den raffinirenden Verstand meiner Zuhörer berechnet. Wenn ich nun einen Satz habe, und es ist eine Zustimmung meines Gefühls dabei, so möchte das Gefühl gerne darin ausruhen, und mein Verstand modificirt seine Thätigkeit. Darum muß ich wenigstens den Gedankengang mir ganz eingeprägt haben, um erträglich zu sprechen. — Hätte ich freilich mehr Gnade, so würde ich auch anders arbeiten, und mehr auf den geschwinden, zur Stunde gegenwärtigen Beistand von oben, als auf das Papier rechnen. — Doch finde ich, daß ich nun immer mehr Uebung im Predigen erlange, auch mehr Sprachgewandtheit, und so hoffe ich, könne es zulezt noch dahin kommen, daß ich ganz frei predige, obgleich dieses noch als etwas sehr Fernes vor mir liegt. — Freilich entspringt hieraus etwas, wodurch ich wieder in der Meinung der Menschen gehoben werde; weil ich mir nämlich den Gedankengang gut einpräge, so kann ich meistens geschwind und ohne den geringsten Anstoß, auch oft mit Kraft reden. Da meinen nun die Menschen, das sei lauter Eingebung des Geistes Gottes. Ich habe zwar diesen Beistand schon genossen, aber daß ich jedesmal so auffallend unterstüzt wäre, kann ich nicht sagen. Da drükt mich der menschliche Beifall oft tief darnieder. Was ist aber hiebei zu machen? — Wenn nur das Reich Christi wächst und gedeiht!" —

„Ich werde (so schreibt er in einem etwas späteren Brief) je länger ich predige, desto einfacher, und finde, daß nicht der Schmuck der Worte, sondern, selbst bei dem kunstlosesten, vielleicht sogar holperigen Vortrag eine gewisse Herzlichkeit, wobei man's dem Prediger abfühlt, er suche das Heil der Seelen, fast Alles ausmacht. Indessen ist es mein Anliegen vor dem HErrn, Er möge mich redlich machen vor seinem Angesicht, daß doch die einfältige, grundlautere Art Jesu Christi an mir zum

Vorſchein komme. — Hierauf ſpricht Hofacker ſeine innige Freude über die damals erfolgte Zurückverſetzung des ſel. Stadtpfarrers C. A. Dann nach Stuttgart, und ſeine fröhliche Hoffnung aus, daß durch die Predigten dieſes gesalbten Mannes ſein ſtets zahlreicheres Auditorium ſich zu ſeinem Segen verringern werde. Darnach ſehne ich mich, (ſetzt er hinzu) und wünſche, daß alle Päpſte zu Grunde gehen, und Chriſtus allein verherrlicht werde. Was meinen Herzenszuſtand betrifft, ſo darf ich ſagen, daß mich der Heiland nach ſeiner großen Barmherzigkeit etwas ernſtlicher macht, und mich nach ſeiner Treue unter den äußeren Erhebungen innerlich demüthigt, wofür Ihm ewiglich Dank geſagt ſei. Auch gehet mir je mehr und mehr der große Tag des neuen Bundes in meiner Seele auf. Er wolle Sein Werk in mir fortſetzen! — Das iſt mir auch groß, daß Er mich bis heute in keine äußeren Thorheiten hat hineinfallen laſſen, was ſeinem hieſigen Werk am Evangelium nur ſchädlich geweſen wäre. O, Er bewahret meinen Fuß, — deſſen ich nicht werth bin!"

In einem andern Brief ermahnt er einen Freund folgendermaßen: „Mit tiefer Bewunderung Deiner Schreibſeligkeit ſchreibe ich an Dich. Wie viel übrige Zeit und Kraft muß Du haben! Ich beneide Dich darum, indem mein äußeres Leben erbärmlich zerriſſen wird; aber ich bitte Dich herzlich: verirre und verliere Dich nicht gar in Theorieen! Du haſt einen Hang dazu von Natur, und da gibt's etwas zu verleugnen, — denn über Deinen Syſtemen trockneſt Du aus. Leben, nicht blos denken, iſt Chriſtenthum, — und was hat man am Ende von dem ganzen eigenen Gedankengewebe? Wegwerfen muß man's, umkehren, ein Kind werden und glauben. Ach lerne doch glauben, und höre auf, in eigenem Lichte zu wiſſen, ſo wirſt Du aus dem Glauben wiſſen, — nicht aus dem Wiſſen glauben lernen, — was das Pferd verkehrt aufzäumen heißt. — Was meine Predigten betrifft, ſo glaube ich, daß es bei manchen Seelen ein

Ernſt wird mit dem Chriſtenthum. Gott ſei gelobt, und der M. Hofacker nach ſeinem Hochmuth, der ſich darein verbilden will, verflucht, aber durch das Verdienſt ſeines Heilandes ſelig! — Lebe wohl! Der HErr mache Dein Herz weit, damit Du Sein weites Herz auch erkennen und das Leben darin finden mögeſt!“ —

Am 26. April 1824 ſchrieb er in einem Correſpondenzheft an ſeine in- und ausländiſchen Brüder u. A. folgende merkwürdige Worte:

„Was meinen Herzenszuſtand betrifft, ſo muß ich bekennen, daß ich mich mehr auf's Glauben lege, als zuvor. Es beſchäftigt mich immer der Spruch: „„Mit einem Opfer hat Er auf ewig vollendet Alle, die geheiligt werden““ (Ebr. 10, 14.). In dem hierüber gedichteten Liede: „„Einmal iſt die Schuld entrichtet,““ ſtehet auch eine Strophe, die mir ſehr wohl gethan hat:

Alle unſre Schuldigkeiten,
Die Gott von uns fordern kann,
Sind hinaus auf alle Zeiten
Nun auf einmal abgethan.
Einer hat ſie übernommen,
Alles iſt in Richtigkeit,
Und ſeitdem der Bürg' gekommen,
Iſt es nicht mehr Zahlungszeit.

„Das thut einem armen, ausgeleerten Herzen ſehr wohl. Wir müſſen mehr von unſrem wechſelnden Gefühl abkommen, liebe Brüder, inſofern wir darauf unſere Hoffnung gründen, denn der Grund unſerer Hoffnung liegt nicht in uns, ſondern in Chriſto; da iſt er feſt, und reichet hinein in das Inwendige des Vorhangs.“

„Ach wie viel Selbſtgerechtigkeit iſt in dieſem Herzen! Wenn ihm Alles genommen iſt, ſo will es doch wenigſtens das

aufweisen können, daß es einen redlichen Ernst habe. Armes Herz! siehe, dein HErr hat deine Unredlichkeit schon gesehen, ehe du wareſt, und dieß Alles iſt in den Schuldbrief hineingerechnet, den Er zerriſſen hat. — Wie lange ſoll's denn gehen, daß Du deinen Heiland nicht ganz annimmſt um dieſer oder jener Urſache willen, die in Dir iſt? Welch ein Unglaube! und glaubeſt Du denn, es werde Dir ohne Ihn je beſſer gehen? Nein, täglich ſchlimmer und ärmlicher! Sage doch: wenn es beſſer ginge, — würdeſt du Dir nicht ſelbſt gefallen und einen Chriſtus daraus machen? — Wenn der elendeſte Heuchler und Böſewicht nicht ſelig werden kann, ſo kann ich's auch nicht; aber ich weiß, daß auch die Sünden der Heuchler und Böſewichte gebüßt ſind, folglich auch die meinigen. — Seiz (ein frommer Geiſtlicher in Württemberg, längſt entſchlafen) ſagt: „„nichts hat mir in meinem Laufe wohler gethan, als daß ich alle guten Gedanken und auch Hoffnungen von mir gleich zum Anfang aufgegeben habe.““ — Das iſt evangeliſch, das heißt Etwas aus der Gnade und dem Verdienſt Chriſti machen, und Nichts aus ſich ſelbſt. Das heißt Wahrheit. Ach man betrügt ſich ſo lange! Der Menſch ſagt: ich muß erſt ſo und ſo werden! — Ja, aber ganz anders, als Du es Dir dachteſt. Denn 1) wirſt Du es nicht wiſſen, daß Du's biſt, ſondern dein Schatz wird mit Schwachheit umkleidet ſeyn; 2) wird auch deine Demuth ganz anders ſeyn, als Du ſie Dir vorſtellteſt. Du verſtandeſt vorher unter Demuth ſo etwas, wobei Du hochmüthig ſeyn könneſt (nicht wahr?), — und ſtatt deſſen wirſt Du eine Demuth erlangen, die aus der Wahrheit kommt, — Du wirſt ein wirklicher Sünder werden vor Gott, und kein gemahlter. Du wollteſt eine Liebe haben, wobei Du nur aus Deinem eigenen Schatze hervornehmen dürfeſt, was Dir beliebte, — und Du wirſt hinfort in Dir ſelbſt nichts als Kälte fühlen, und Dein Jeſus wird Dir Liebe geben, wo Du brauchſt. — „„Aber,““ ſprichſt Du, „„ich darf Chriſtum nicht ſo

ganz als mein Eigenthum annehmen!"" — So? — wer hat Dir das gesagt? der Glaube oder der Unglaube? Christus oder der Teufel? — Schlag die alte Schlange auf den Kopf, und wag's einmal, schlechte Seele! Wag's, sei so keck! Siehe, Du hast nichts, als Sünde, — Er nichts, als Gerechtigkeit!" —

„Warum schreibe ich Solches? Erstens, um meiner selbst willen, um mich wieder aufzurichten; zweitens, um Euch meinen geistigen Zustand zu sagen; drittens, um Dem oder Jenem von Euch, der in diesen Klippen steckt, Muth zu machen. Wir trauen uns so Viel, dem Heiland so Wenig zu; auf uns, da wollen wir Alles wagen, auf den Heiland Nichts. Ist das nicht jämmerlich? So viel Unglaube, und so wenig Glaube, — wo will Das hinaus? Wie lange soll man in seinem eigenen Schmutz liegen bleiben? — Stehet das auch in der Bibel? Nein, aber das stehet darin, daß Gott vorhält den Glauben Jedermann, heiße er nun A. oder B. — Wenn ich in's gesetzliche Wesen hineinkomme, und meine Sache blos auf eigene Erfahrungen und meinen wandelbaren Herzensstand gründen will, so habe ich nichts als Unruhe. Wenn ich aber meine verdorbene Sache nehme, und lege sie in's große Opfer des Einigen hinein, dann kommt Ruhe. — Thue ich's aber nicht zu viel, nicht zu keck? — Nein, zu wenig und zu unkeck, — das ist der Fehler. So ist nun in Mir selber nichts, als Unruhe und Verdammung, aber in Christo nichts als Seligkeit und Vergebung; in Sein Verdienst hülle ich meine Blöße, und darin allein finde ich Frieden. — Und damit ist Er gewiß zufrieden; ja, wenn ich's noch kecker und freimüthiger machte, so wäre es Ihm desto lieber. Oder will Er denn nicht meine Ruhe? will Er nicht meine Seligkeit? Will Er denn meine Unseligkeit? Das sei ferne! Darum ist Er nicht gekommen, — dazu hat Er mir sein Wort nicht gegeben. — Ach, wie thöricht sind wir von Natur, — wie unnöthig plagen wir uns! — Haltet mich aber, lieben Brüder, doch für keinen Glaubensmenschen; ich fange

das erst an zu werden; aber mit Seiner Kraft will ich's noch mehr werden!" —

So war denn der Vollendete in seinen inneren Erfahrungen auf das ächt evangelische Resultat gekommen: daß zu dem rechten Glauben eine gewisse Dreistigkeit und ein herzhaftes Wagen gehöre, wiewohl man bei diesem Wagestück, wenn die Seele überhaupt Christum in Wahrheit begehrt, nie etwas verlieren, sondern stets nur Alles gewinnen könne. Denn eigentlich handelt sich's darum, sich aus sich selbst heraus, und in Christi Verdienst hinein zu glauben. Bei dem Ausgehen aus uns selbst aber müssen wir freilich uns als solche, bei welchen kein eigenes Werk stichhaltig ist, durchaus aufgeben, und uns Dem, der die Gottlosen gerecht macht, auf Gnade und Ungnade hingeben. Dieß erscheint unsrem sich immer selbst helfen wollenden Ich als eine höchst bedenkliche, gefährliche Sache. Da entsteht sogleich der Zweifel: darf ich denn auch so elend kommen, wie ich bin? Werde ich so angenommen, mit diesem ganz geringen Grade von Buße, Glauben und Besserungsernst? — Würde man aber da warten wollen, bis aus uns selbst heraus der rechte Glaube mit all den gewünschten Qualitäten, nach welchen wir eine heimliche Sehnsucht in uns tragen, erwüchse, so würde niemals etwas daraus werden. Denn aus unserer tiefverdorbenen Subjectivität heraus kann sich namentlich ein zuversichtlicher, gewisser und unter allen Umständen festbestehender Glaube, — dieses Himmelsgewächs — nicht entwickeln. Darum müssen wir den Verheißungen des allgemeinen Aufgebots, oder der universalen, ausnahmlosen Einladung Gottes an alle Sünder frisch und kindlich vertrauen, zugreifen, und uns mit all unsrem Elend nicht nur Einmal, sondern so oft es wieder nöthig wird, täglich auf's neue dem HErrn übergeben, gehe es dann wie es wolle. Das ist das entscheidende Wagestück, das nur dem verkehrten Gefühl, und unsrer selbstgerechten, eigensüchtigen Vorstellung nach, nie aber in der Wahrheit und

nach der Natur der Sache gefährlich seyn kann. Dieß ist es, was der sel. Hofacker in seinen Predigten je und je den Glaubenssprung nannte. Wir müssen, sagte er, einen Sprung thun, um aus unsrer Eigenheit, vornämlich aus unserm zögernden Unglauben herauszukommen, und wer das täglich thut, wer täglich aus seinem eigenliebigen Unglauben heraus, und in den demüthig, kindlich zugreifenden Glauben gleichsam hinspringt, und sich darin, auch wenn er nichts fühlt, auf das wahrhaftige Wort Gottes steift und es festhält, der versteht die rechte Kunst, das Geheimniß der Gottseligkeit zu treiben. Auf diese lichtheitere Spur war der Vollendete nun wachsthümlich geführt worden, und darauf wandelte er fort bis zu seinem Ende, wohl wissend, welch ein seltenes Kleinod ihm sein Gott und Heiland anvertraut hatte. Die täglichen Trübsale, die ihn in seinem elterlichen Hause fortwährend umgaben, indem der Vater seinem Tod entgegenging, der jüngere Bruder stets tiefer in die finsteren Regionen des Wahnwitzes versank und dadurch oft die angreifendsten Auftritte herbeiführte, trugen ihrerseits auch dazu bei, seine glaubige Seele stets inniger in's Gebet zu führen und ihm die Allgenugsamkeit Gottes, seines Heilandes, stets heller zu offenbaren.

Von dieser tiefen Gesinnung, die ihn nicht mehr verließ, mögen hier noch einige Stellen seiner damaligen Briefe zeugen:

„Es ist eine erstaunliche Härte in dem menschlichen Herzen. Wenn es nichts mehr vermag, will es sich oft noch lieber in seinem eigenen Grimm verzehren und im Flammenrauch seines Eigenwillens aufgehen, als zur Bußfertigkeit und zur völligen Unterwürfigkeit unter die Gerechtigkeit Christi schreiten. Wir verdammen uns oft eher in die unterste Hölle, als daß wir dem gekreuzigten Heiland in Beugung erlaubten, uns zu begnadigen. Solche satanische Wurzeln sind in uns vorhanden, und da kann's ja nicht anders seyn: es muß eine Feindschaft gegen das Kreuz und die Wunden des HErrn Jesu sich regen. Ehe

Dieß gehoben, und das Herz aus seiner Unbußfertigkeit und Feindschaft gegen die in Christo gegründete Anstalt Gottes (d. h. dem Unglauben) in Bußfertigkeit und in Glauben an den Sohn Gottes, welcher unsre erste Pflicht ist (1 Joh. 3, 23.), herumgebracht worden ist, soll Keiner sagen, daß er bekehrt sei. Wo aber der wahre Glaube in einem gebeugten, zerschlagenen Sünderherzen eingekehrt hat, da ist Bekehrung. — Wie einfach sind diese Gedanken, und doch, wie gerne verliert man diesen Weg, darauf auch die Thoren nicht irren können, aus dem Auge!" — —

„Was das Predigen betrifft, so habe ich gefunden, liebe Brüder, daß ein Mensch sich wohl besinnen soll, ehe er einen Rumor anrichtet in der Welt, wie ein evangelischer Prediger thut. Denn wenn er leichtsinnig in die Sache eintritt und sich nicht selbst rechtschaffen zu Christo bekehrt, so gibt's Narben, die nicht so bald wieder geheilt sind. — Der HErr wolle mir aus Seinem freiesten Liebeserbarmen heraus Gnade und Wahrheit schenken! Denn es ist Alles das freieste Liebeserbarmen; es gibt nichts Freieres, Ungezwungeneres, ich möchte sagen: von der Willkühr (wenn dieses nicht ein böses Wort wäre) Gottes Abhängigeres, als sein Erbarmen über einen Sünder; das finde ich. Gehet's Euch nicht ebenso? Es ist dieß etwas, wozu wir so wenig, ja, wenn's möglich wäre, noch weniger beitragen können, als zur gegenwärtigen enormen Hitze. (14. Juli 1824.) — „Aber, man darf doch auch um gutes Wetter bitten!" — Ja freilich; wem's recht darum zu thun ist, der wird's auch oft und ernstlich thun. Das Reich Gottes aber kommt nicht zu einem Menschen, es werde ihm denn ein rechter, ganzer Ernst, dasselbige zu erlangen; dieß ist das erste Erforderniß, — und das Andere ist: daß er's von Nichts begehre, als vom freien Erbarmen. Ich bin gegenwärtig sehr gedrückt im Geist, und habe einen Kurmonat, wünsche mir aber gründlich kurirt, und durch die Leiden des Sohnes Gottes ausgeheilt zu werden.

Eins möchte ich: mit dem alten Lied sagen können: „„Mein Wohlergehn im Herzen kommt von den bittern Schmerzen des Lammes Gottes her.““ — Ich kann's aber noch nicht in vollem Sinne. HErr, hilf mir! denn Du weißest, wie sehr ich's bedarf und daß ich ohne Deine Hilfe zu Schanden gehe, — und ich weiß es, Gottlob, in dieser Gnadenzeit auch.““ —

Am 7. Nov. dess. J.: „Es ist doch etwas Großes, daß wir in der Versöhnung Jesu Alles, auch die geringste Sünde, wiederfinden, nur von einer ganz anderen Seite, nämlich von der Ansicht und nach der Strafgerechtigkeit Gottes, wie die Sünde an Christo von dem Zorne Gottes getroffen und getödtet wurde. — Ich finde nirgends meine Ruhe, als in dem geschlachteten Lamme Gottes, wofür dem HErrn Preis und Ehre sei. Oft spüre ich einen rechten Trieb und ein Feuer in mir, dem Heiland für seine Todesmüh' Alles hinzugeben; es sind aber noch erst Augenblicke, und noch nichts Vollendetes. Der aber angefangen, vollendet auch, und Er sei hochgelobt, daß Er nicht blos anfängt, sondern auch vollendet. Mein Christenthum muß mehr in's tägliche Leben, in die große Drangsal hinein (Offenb. 7.), in das tägliche Verleugnen der geringsten Dinge, in das Zusammenhalten der Gedanken und Phantasieen, in die Tödtung der Eigenliebe im Kleinen, kurz, mein Wandel muß mehr vor dem HErrn geführt werden. Meine Brüder! Oetinger sagt in einem Liede:

Gott selber will uns Alles seyn
In jeglicher Minute;
Wer Das nicht glaubt, folgt leerem Schein,
Und thut sich nichts zu Gute.
Wer's glaubt, der trachtet auf der Stell',
Auch in den kleinsten Dingen
Nur treu zu seyn; das ist der Quell,
Sein Glück recht hoch zu bringen.

Da wirkt Gott mit. — An dieser Spur
Ist Gläubigen gelegen;
Da ist weit über die Natur
Dein Wink, HErr, unser Segen.

Die geringsten Dinge in das Leben mit Christo hineinzuführen, das ist Weisheit. L. Br. ich glaube, auch auf diese Spur müssen wir mehr merken. Wir phantasiren zu Viel, und thun zu wenig. Verstehet mich recht: wir thun wohl etwa Viel, aber (so finde ich's wenigstens an mir) zu viel auf eigene Faust, nicht in der Furcht und Gegenwart Gottes, — so Manches, ohne uns zu fragen: gefällt's Ihm, oder nicht? sondern eben, wie es kommt. Diese geistliche Gedankenlosigkeit ist etwas Arges, und nimmt alle Kraft." —

Wie der Vollendete, dessen Herz in Bezug auf irdische Güter das wohlwollendste, mittheilendste und uneigennützigste war, ja nur aus Pflichtgefühl einigen Werth auf dieselben legte, über das interessirte Wesen und die Habsucht mancher Geistlichen, ja sogar mancher besseren unter ihnen, gedacht hat, davon enthält folgender Brief vom 1. Juli 1824 eine denkwürdige Probe:

„Es hätte Deiner Herzensergießungen nicht mehr bedurft; ich bin bereits im Reinen über die Sache, und kann Dich jetzo nicht anders denn loben. Siehe, das habe ich gewollt, — Dich in eine Prüfung hineintreiben über diese oft so tief liegende Wurzel des Herzens, und dieses kann oft nicht anders geschehen, als wenn man den Anderen recht handgreiflich und etwas derb anfaßt. Da wird er stutzig, geht Anfangs ganz unschuldig hinweg, und hält sich für die Tugend selber. Nachher aber besinnt er sich doch, und da kann ihm unter der Gnadenzucht Gottes gar Manches offenbar werden."

„Ich wollte nicht Deine Umgebungen des Geizes beschuldigen; das sei ferne! und es war mir nachher insoferne leid,

als ich dachte, ich sei Deinem kindlichen Herzen zu nahe getreten; — sondern ich wollte Dich nur aufmerksam machen auf den Sorgen- und Calculirgeist, zu welchem Du von Natur eine vorherrschende Neigung hast, und welcher sich bei Dir — wenn auch unter der besten und unschuldigsten Form — öfters kund thut. Nichts ist gewöhnlicher bei Christen, als ein Anflug von Geiz; dieses geht bei manchen Gemüthern zuletzt hinaus, bei andern aber gar nicht; nichts ist häßlicher und steht schnurstracks dem Evangelium mehr entgegen, als Das. — Hurerei und Ehebruch sind keine ärgeren Sünden, als dieser feinbemäntelte Geiz, dieses, unter dem Namen einer weisen und vorsichtigen Sparsamkeit ꝛc. unter gewissen lieben Leuten, die doch in den Himmel kommen wollen, roulirende Kräutlein. Wir müssen's uns einmal schenken lassen, daß es uns gleichgilt, ob wir Viel oder Wenig haben, und daß wir mit Nahrung und Kleidung zufrieden sind, auch wenn wir nicht mehrere Gastbetten, schöne Sessel und Sopha's und eine größere Zahl von silbernen Löffeln haben. Es läßt sich aus einem blechernen Löffel so gut essen, als aus einem silbernen, und hat man kein Porcellan, so hat man Zinn; da schmeckt's auch wohl, und wem's nicht schmeckt, der muß eben ein Stecklein dazu stecken. Wir Württemberger sind zum Theil jämmerliche Leute in Bequemlichkeit, Flaum und Polstern und Ueberzügen und Tuchballen und Kisten und Kasten. Ach, wo ist die Nachfolge des armen Lebens Christi!" — — —

„Wir haben in unsrem Hause, das auch einst am Sorgen- und Scharrgeiste litt, doch das weite Hinaussorgen nach und nach verlernt, und das Sammeln mottenfressiger und diebsfähiger Schätze fahren lassen. Wir haben Nichts, fast weniger als Nichts im Vermögen; — so lange wir sorgten und unruhig waren, ging's herunter; durch Gottes Güte haben wir nun aber Alles, was wir bedürfen, und noch mehr, ja auch die überflüssigen Ausgaben und die Krankheitskosten, so daß wir

oft ſelbſt nicht wiſſen, wie uns geſchieht. Vorher aßen wir unſer Brod mit Kummer, manchmal ſogar in ſtillem Aerger, und hatten's nicht gerne, wenn Jemand mitaß; jetzt ißt und trinkt man mit Dankſagung, und läßt Andere gerne miteſſen, und wird erhalten durch Gottes Güte, die alle Morgen über uns neu iſt."

„Schon oft habe ich mich über eine gewiſſe Klaſſe von Pfarrern geärgert. Klagen über ihr ſchlechtes Dienſteinkommen, das iſt ihre ganze Sache, ihre Hauptunterhaltung. Nirgends iſt weniger Glauben und Genügſamkeit, als unter dieſer Art. Irdiſcher Sinn herrſcht durchaus bei ihr vor. — Es gibt allerdings Manche, die leiden; aber warum? weil ſie meinen, der Sohn werde nicht ſelig, wenn er nicht ein Herr wird und ſtudirt u. ſ. w. Welche aber wahrhaftig leiden, glaube mir, die ſchweigen und tragen es im Aufblick zu Gott. Die Schreier und faulen Bäuche klagen, weil ſie wohlleben wollen und es ihnen nie genug werden kann. — Unter keiner Menſchenklaſſe iſt weniger göttlicher Verſtand. Wir werden im Himmel verhältnißmäßig wohl am wenigſten Pfarrer antreffen, denn es iſt beinahe unmöglich, daß ſo ein bequemer, egoiſtiſcher Pfarrer, wie's unter den Stiftlern und Normal-Repetenten zu Dutzenden gibt, in's Himmelreich eingehe. Meine Seele komme nicht in ihren Rath! Ein vornehmes Volk, das nicht den tauſendſten Theil des chriſtlichen A B C gelernt hat; die Galle wächst mir, — ein unzufriedenes Volk, weder mit der Obrigkeit, noch mit Gott jemals zufrieden, kurz, Alles eher als Seelſorger! Haben ſie nicht Haber zu Haberbrei, und Erdbirnen und Milch und Mehl und Butter und Schmalz? — Wie viel muß denn ein Pfarrer Geld daliegen haben? Oder wie viel muß er an Meubles und Porträts haben? — Oft haben ſie auch Langeweile, weil ſie nichts Tüchtiges treiben und ſtudiren mögen, und dann beklagen ſie ſich aus lauter innerem Unfrieden über ihr Dienſteinkommen und ihre Beamten, und begnügen ſich

nimmermehr. — Ohne Glauben und ohne Liebe, — das ist der verweltlichte Pfarrer; — er weiß gar nicht, was göttliche Wahrheit ist, — und dann geht es los über seine armen Schafe, die sich bekehren wollen und selig werden möchten."

„Solcherlei Gedanken fassen andere Sorgengeister auf, und dann wird's unter einem Theile des Pfarrerstandes zum Tone, daß man sagt, es sei ein ärmliches Leben um das Pfarrleben. Man sagt's, innerlich aber denkt man doch anders. Oder soll man Euch das Geld Tausendweise in's Haus tragen, damit ihr's vollends in euern Kränzlein verklopfen oder aufstecken könnt? Saget doch: wie Viel muß denn ein Mensch aufstecken, um glücklich zu seyn? Und wenn es auch ärmlich hergeht, warum will man's nicht tragen? Hat solch ein Pfarrer einen Brief mit sich auf die Welt gebracht, wie viele Tausende er besitzen, wie gut er essen und trinken müsse? Ist's nicht eine wahre Gnade, daß wir auch ein wenig kurz gehalten sind? Wohin käme dieses üppige Volk? In welchen anderen Sachen stehen sie denn ihren armen Beichtkindern gleich? In keinen. Sie herrschen ja meistens über das Volk! — Dieß Alles nicht gegen Dich, l. Br., sondern nur gegen die im Finstern schleichenden, so leicht habituell werdenden Vorurtheile. Ueber dieses Unwesen könnte ich einen Tag lang fortschreiben, und es würde mir nicht ausgehen, — nicht um der Personen, sondern um der Sache willen, auch nicht aus Engherzigkeit, sondern aus langer Beobachtung." —

Es konnte nicht fehlen, daß die seelenvollen, oft so feurigen Zeugnisse Hofacker's nicht allein auf die minder gebildete, sondern auch auf einen Theil der wissenschaftlichen Jugend einwirkten. Manche Gymnasiasten fühlten sich damals von der Wahrheit des HErrn tief ergriffen, und meldeten sich bei dem milden, treuherzigen Prediger derselben fleißig zu Besuchen an, theils aus persönlicher Anhänglichkeit, theils aber auch, um von ihm auf dem Glaubenspfade durch specielle Seelsorge weiter

geführt zu werden. Unter diesen Jünglingen, welche sich um ihn schaarten, waren manche hoffnungsvolle Gemüther, so daß er sich entschloß, ihnen eine wöchentliche, ihrem Alter angemessene Versammlung zu halten, welche von den meisten mit wahrer Begeisterung frequentirt wurde. Er hütete sich dabei vor aller einseitigen Einwirkung auf ihr jugendliches Gefühl, wohl wissend, wie wenig dieses ohne tiefere Buße und ohne solide neutestamentliche Grundgedanken die Probe zu halten pflegt, und ermahnte sie daher vor Allem zu redlicher Selbstprüfung vor dem HErrn, zu ernstem, kindlichem Gebet um Seinen heiligen Geist, und besonders zu fleißiger, ungekünstelter Betrachtung der Schrift. Rührend war ihm dabei der lebendige Eifer, womit sie seine Lehren und Ermahnungen hinnahmen; und ich weiß es, daß er sie priesterlich auf dem Herzen trug, weil ihm überhaupt der Nachwuchs des jugendlichen Geschlechts für die Sache Christi ein Hauptgegenstand seiner Gebete war, und er sich dießfalls auch zu Kindern herabließ, von welchem einst eines feierlich einen gar lieblichen Bund mit ihm schloß: „daß sie sich miteinander von Herzensgrund zum Heiland bekehren, und dießfalls für einander beten wollten.“ — Wie Vieles von diesen Segnungen in den Gemüthern jener Jünglinge geblieben ist, weiß ich nicht, kenne jedoch einige, welchen ihre damals empfangenen Eindrücke heilig und unvergeßlich sind, auch schon gesegnete Früchte getragen haben. Bei andern dagegen verflackerte der Eifer nach und nach, als Hofacker nicht mehr bei ihnen war, und sie lieferten ein Beispiel von der Unhaltbarkeit eines Feuergefühls, das sich mehr an einen Menschen, als an den Sohn Gottes selbst anschließt. Einer und der andere von ihnen, der einst wacker gelaufen war, mochte sich auch aus einer Art von Großmannssucht heimlich das Ziel gesteckt haben, einst auch mit solcher hinreißenden Kraft predigen und im Predigtamte die Volksgunst erwerben zu lernen, und vergaß dabei, daß Hofacker es bei seinen Predigten niemals auf Menschenruhm

angelegt, ſondern denſelben um ſo mehr erlangt hatte, je mehr er im Bewußtſeyn ſeiner eigenen Armuth dawider zu kämpfen und ihm zu entfliehen trachtete. Es iſt ein trauriger Fall vorgekommen, wie nachmals einer jener Jünglinge ſich mit eitler Nachahmerei in die flammende Macht der Hofacker'ſchen Predigtweiſe hineinzuſteigern geſucht, und dadurch ſich von einer Stufe der Sünde und des Verderbens zur andern hinabgeſtürzt hat. — Unſer vollendeter Freund iſt unſchuldig an dieſen Irrgängen Anderer, die ſeine Kraft haben wollten, ohne ſeine Demuth und Selbſtverleugnung zu begehren. — Doch bleibt auch hier die liebende Hoffnung übrig, daß jene ſeligen Zeiten bei manchen jener Jünglinge, deren noch viele am Leben ſind, einſt wieder emportauchen, und einen Eindruck in ihrem Gemüth wiederholen werden, kraft deſſen es ihnen fortan zur ſittlichen Unmöglichkeit wird, ihre ſo lieblich berufenen Seelen noch länger ihrem rechtmäßigen HErrn und Erzhirten zu verweigern. —

Am Schluſſe des Jahres 1824, den 27. December, ging Hofacker's Vater nach lang andauernder Kränklichkeit aus dieſem Leben in das beſſere hinüber. Ich habe dieſes ehrwürdigen Mannes ſchon früher erwähnt, und füge, nach der Handſchrift eines vertrauten Freundes, hierüber nur noch dieß Wenige bei:

Am 14. November trug Ludwig Hofacker die Noth ſeines Vaters der St. Leonhard-Gemeinde auf der Kanzel vor, und und bat ſie um Fürbitte für ihren bisherigen Hirten. Hierauf wurde dem Kranken eine auffallende Erleichterung zu Theil, welche er ſelbſt, mit innigſtem Danke gegen Gott, der Kraft ſolcher Fürbitte zuſchrieb; auch ſchien eine wirkliche Beſſerung eingetreten zu ſeyn; doch bald trübten ſich dieſe Hoffnungen wieder, bis endlich am 27. December Morgens die allmählige Auflöſung der müden Hütte geſchah. Ludwig Hofacker und ſeine Mutter hatten vorzüglich die Krankenpflege des Vollendeten übernommen, ſo daß der erſte ſeine zur Amtsführung nöthige Zeit oft nur mühſam gewann; er that jedoch Alles mit liebreichſter Willigkeit,

und setzte zuletzt auch das Predigen aus, um dem geliebten Vater sich noch völliger widmen zu können. Derselbe sah es ungern, wenn der Sohn sich auch nur auf eine Weile von seinem Bett entfernte, und die zärtliche Liebe zwische Beiden erreichte dadurch eine Stärke, wie nie zuvor. Es war dem gepreßten Gemüthe des Leidenden überaus wohlthuend, sich dem gleichfalls leidenden, im Glauben weiter geförderten Sohne mittheilen zu können, fast wie einem Beichtvater. Seit der Bekehrung und geistlichen Entwickelung Ludwig's hatte der Vater mit steigender Achtung und heimlichem Wohlgefallen auf ihn gesehen; aber mancherlei Verschiedenheiten in ihren Charakteren, Anlagen und Bildungsgängen hatten auch manche wechselseitige Uebungen und Disputationen herbeigeführt. Der Vater empfahl damals dem Sohne mehr systematische Bündigkeit, — der Sohn wünschte dem Vater, — wiewohl stets in den Gränzen ehrerbietiger Liebe, — eine tiefere Herzenserfahrung. Der Vater glaubte Anfangs an dem Sohne noch zu viele Extreme des Gefühls und der Phantasie zu bemerken, der Sohn am Vater zu viel Verstandeskälte und Trockenheit. Durch diese friedsamen Abreibungen entstand für beide Gemüther ein wesentlicher Gewinn. Der Sohn war in seinem gesammten Sinn und Wirken nüchterner, überlegender, umsichtiger geworden; im Vater waren längst geheimschlummernde Herzensbedürfnisse zum Erwachen gekommen. Vor seiner letzten Krankheit zwar hegte er sie noch im Stillen, wie es gewisse bessere Naturen gibt, die bei'm zarten Beginn der Wiedergeburt sich und Anderen den Anbruch des neuen Lichtes mit einer gewissen trotzigen Verschämtheit einige Zeit zu verhüllen, und dadurch einen Wiederruf ihres bisherigen Irrthums oder Zurückbleibens zu verhüten suchen, bis ihnen der HErr zu stark wird, und ihr mächtigerregter Geist das diplomatische Schweigen zuletzt brechen muß. Doch fühlte man bei dem Vater mit jedem Jahr eine annähernde Gesinnung für das innere Leben seines ihm so viele Freude und Ehre bereitenden Sohnes, und manche

damit übereinstimmende Aeußerung. Oefters hatte er die Predigten deſſelben beſucht, und ihm in mehrfacher Beziehung ſtille, nur insgeheim geſtandene, Bewunderung gezollt, aber ſich auch daran neidlos erquickt und erbaut. Es mochte ihm mit ſeinem etwas ſchwerfälligen ſupranaturaliſtiſchen Syſtem, gegenüber der freien, herzerhebenden Jeſusliebe ſeines Sohnes, etwa zu Muthe ſeyn, wie eine wohlbeleibte Trappe, die zwar rüſtig zu Fuß, aber ſchwach in den Flügeln iſt, einer durch den Himmel friſch hingleitenden Taube nachſiehet. Von dieſen ſeinen Empfindungen legte er beſonders in ſeiner Reformationspredigt (über Luc. 24, 29.) ein vortreffliches, ſeinen Zuhörern unvergeßliches Zeugniß ab. Nun aber, auf ſeinem Todtenbette, nahm es mit ſeinem Herzen noch eine viel entſchiednere Wendung. Er fand in dem rechtgläubigſten Wiſſen und in der feſteſten Verſtandesüberzeugung von der freien Gnade Gottes in Chriſto den Frieden und die Ruhe nicht, deren er zu ſeiner herbeinahenden Erſcheinung vor dem Richterſtuhle des HErrn bedurfte, ſondern ſein Herz wurde nun durch die herzliche Barmherzigkeit des HErrn völlig gebrochen, klein und kindlich gemacht, ſo daß ihm die Augen nicht blos über einzelne Mängel und Sünden (denn in groben Sünden hatte er nie gewandelt), ſondern über ſeine geſammte innerliche Sündhaftigkeit und über das Zurückbleiben von ſeinem Seelenfreund, Jeſu Chriſto, aufgingen, und ihm der Mangel an kindlicher Liebesverbindung mit dem perſönlichen Heiland als ſchwerſte Verſäumniß eines menſchlichen Lebens, der Mangel an innigem Umgang mit Ihm Selbſt als die ſtrafwürdigſte und ſchädlichſte That eines Herzens offenbar wurde (1 Cor. 16, 22.). Er gab daher allen ſeinen gelehrten, mit ſo großer Genauigkeit entworfenen, oft ängſtlich verklauſulirten Syſtemen gute Nacht, und erkannte wohl, daß er das Reich Gottes als ein Kind annehmen müſſe, um in den Himmel des Heilandes zu kommen. Darum flehete, darnach rang er, und unter dieſem edeln Bemühen wurde ſein Chriſtenthum, zur unaus-

sprechlichen Freude der Gattin und des Sohnes von Tag zu Tage mehr ein holdseliges, lebendiges Herzens-Christenthum. Er bekannte aber auch seine tiefere Selbsterkenntniß auf eine sehr demüthige und offenherzige Weise, zum Erstaunen aller Derjenigen, die ihm bisher nur den gestrengen und orthodoxen Dekan zu sehen gewohnt waren. „Nur Gnade, nichts als Gnade will ich in Zeit und Ewigkeit!" Das war hinfort seine Losung, sein Lieblingsruf. Seine Seele floß dabei von Lobpreisung der herrlichen Gnade Gottes über, die ihn von Jugend auf mit Wohlthaten überhäuft, ihn auch durch seine Leiden gesegnet, und ihm nunmehr so besonders hell sich geoffenbart habe. Er sagte einmal: „Wahrlich, es ist ein Abgrund von Gnade und Barmherzigkeit, ja, das größte, erstaunenswürdigste Wunder, daß sich der große Hirte und Bischof der Seelen auch meiner Seele so treulich angenommen hat, und nicht müde geworden ist an mir!" — In diesen Abgrund versenkte sich sein Geist trotz aller Beschwerden seiner überall angegriffenen Hütte. Mit besonderer, inniger Freude vernahm er die Mitternachtsglocke, welche den Anbruch seines letzten irdischen Weihnachtsfestes anschlug: O, rief er aus, der Tag ist wahrlich freudenreich für alle Creaturen! — und in dieser kindlich freudigen Fassung, vollendete er denn auch seinen Lauf, — dieses von der freien Gnade Gottes in Christo Jesu erneuerte, durchsüßte und versiegelte Herz nahm er auch als seine kostbarste Beilage mit sich in die Ewigkeit hinüber.

Nach dem Heimgang dieses trefflichen Vaters wurde sein Sohn Ludwig zum Stadtpfarramts-Verweser bei St. Leonhard ernannt, eben dadurch aber sein längeres Bleiben in Stuttgart hiedurch in Frage gestellt. Da zugleich das Diakonat an dieser Kirche vakant geworden war, so regte sich natürlich der Wunsch in sehr vielen Gemüthern, letztere Stelle mit dem vielgeliebten Vicar besetzt zu sehen. Es erfolgten dießfalls Petitionen über Petitionen an das evangelische Consistorium. Eine mit unge-

wöhnlich vielen Namen versehene Supplik wurde höchsten Orts unmittelbar eingereicht, und selbst ein Jude soll sie, dem Vernehmen nach, unterschrieben haben. Das Resultat aber von all diesen Schritten verzögerte sich geraume Zeit. Indeß findet sich aus jener Zeit ein brüderliches Circularschreiben des Vollendeten vom 18. Januar 1825 selbst, wodurch diese Sache in ein noch helleres Licht gestellt wird. Dasselbe folgt hier im Auszug.

„Es freuet mich, daß ich mich wieder einmal mit Euch, th. Br. unterhalten kann. Wie gehet es Euch in Süd und Norden? — — Nun Du, l. Kr., wie ergeht's Dir? Immer triumphirend und brünstig im Geist? Oder, wird der gährende Wein bisweilen auch ein wenig niedergeschlagen? — Viel Natur! — Erstaunlich viel Natur ist in unsrer tiefsten Begeisterung, namentlich dann, wenn sie brausend ist. Wenn sie aber leise durch die Seele zieht und nichts als beugt, in den Staub demüthiget, dann möchte der HErr in der Nähe seyn. (Vergl. 1 Kön. 19, 12. 13.) — Nun, meine geliebten Brüder, seid mir Alle herzlich gegrüßt! Siehe, der HErr ist bei uns alle Tage, und hilft uns durch. Das erfahren wir auch in unsern Trübsalen, und Du, lieber K., wirst es mit deinen Schafen auch erfahren. Was wird's doch am Ende, das heißt, in 1, 2, 4, oder 20 und 30 Jahren seyn, also in einer kurzen Zeit! Ich denke doch, wir werden Stoff haben zum Lobe Gottes."

„Was mich betrifft, so sitze ich noch hier in Stuttgart. Mein lieber Vater ist zum Heiland gegangen. Im vorigen Sommer wiederholte sich sein Schlaganfall auf einer Reise, die wir von Feuerbach (1 Stunde von Stuttgart) herein machten. Ich und Er saßen allein in einer Chaise 800 Schritte vor dem Ort. Da brach die Achse; dabei regnete es erstaunlich. Wir schickten den Kutscher fort, eine andere Chaise zu holen, und wollten da auf der Straße bleiben, bis er von Stuttgart wieder käme, d. h. drei Stunden lang im Regen und in der Nacht. — Kaum war der Fuhrmann fort, so klagte mein Vater

über einen lahmen Arm und Fuß. Kein Mensch war bei uns, ich verstand aber gleich, daß es ein Schlaganfall war, somit thaten wir was wir konnten, frottirten die Glieder stark, und da der Kutscher immer nicht kam, sandten wir einen vorbeigehenden Mann nach Feuerbach, durch dessen Besorgung mein leidender Vater in den Ort zurückgebracht wurde. Zwei Tage darauf transportirten wir ihn nach Stuttgart, wo er nach einiger Zeit wieder ausgehen konnte. Seine äußeren Kräfte nahmen jedoch allmählig ab, seine inneren zu. Nach einem neuen Krankheitsanfall, zehen Wochen vor seinem Tod, kam er in eine große Buße. Ihr könnet Euch denken, wie wir, meine Mutter und ich, triumphirten, jemehr mein Vater weinte. Er bekannte seine Sünden (nicht äußerliche) sondern seine Undankbarkeit gegen den Heiland, mit großer Zerbrochenheit, und es war ein großes Werk des Geistes in ihm. — — Kurz, wir hatten das seltene Schauspiel, wie dieser gewaltige Mann, dieser starke Verstandesmensch Alles, auch seine bedeutenden Kenntnisse in die Schanze schlug um Christi willen (was eine große Lehre für Andre ist!), und zu einem Kinde Gottes umgeschmelzt wurde. Er ward ein Prediger der Gerechtigkeit auf seinem Leidenslager und schlug sterbend mehr Philister um, als lebend, wie Simson. Gegen das Ende kam Freudigkeit, große Freudigkeit, zum Heilande zu gehen. „Von Rechtswegen — so sprach er — gehöre ich in die Hölle; aber mein Recht an den Sohn Gottes und an Sein heiliges Verdienst ist noch größer, und das gilt!“ — Und so ward endlich dieses gewaltige Leben ausgehaucht.

„O geliebte Brüder! Es ist doch etwas Eigenes, wenn man seinen Vater verliert. Am ersten Tag nach seinem Tode wurde mir's sehr schwer, wenn ich sein leidendes Antlitz und seinen erblaßten Leichnam betrachtete, und dachte: Das ist mein Vater! — Der Tod macht sehr blaß, l. Andres! — Nachher aber konnte ich mich fassen. — Ich habe mein Herz bei dieser Veranlassung von solchen Seiten kennen gelernt, daß ich

mich schämen würde, es euch speciell zu bekennen. Wisset ihr aber, was das Tiefste ist im sündigen Menschen? Er selbst! — Ich habe gefunden, daß ich von Natur mit Niemand in der Welt Erbarmen habe, als mit mir selbst. — — —

„Wohin wird's nun mit mir gehen? Denn nach dem Tode meines Vaters habe ich hier keine bleibende Stätte mehr. — Gleich nach dem Tode meines Vaters haben Mehrere Subscriptionen gesammelt, um mich zum Diaconus zu erbitten. Es sind auch drei Tage hernach über 1600 Unterschriften, darunter wohl die Hälfte von eigentlichen Bürgern, in aller Stille zusammengekommen, so daß 11 Bogen voll Namen einliefen. Was die Folge davon seyn wird, weiß noch Niemand; indeß bin ich ruhig. Gottlob, Jesus schenkt mir's, daß ich innerlich ruhig seyn und Alles Seinem Willen anheimstellen kann. Auf der einen Seite fühle ich's freilich wohl, welch einen Schmerz es mir bereiten wird, von Stuttgart, von so vielen Verbindungen, von so manchen pflegebedürftigen Seelen, von dem Orte zu scheiden, wo der HErr meine Wirksamkeit auf eine so besondere Weise gesegnet hat. Denn das Wort Gottes ist offenbar worden an Vieler Gewissen, und obgleich wohl viel Menschendienst dabei ist und war, so gehe ich von hier dennoch mit der Ueberzeugung: daß ich nicht in's Leere hinein, nicht umsonst gelaufen bin, noch vergeblich gearbeitet habe; ich denke vielmehr: manche Seele ist für den Heiland gewonnen worden. Ja, ich vermuthe dieses nicht allein, sondern ich weiß es; — Denn der Ruhm dafür gebührt ja lediglich dem theuren Heiland; warum sollte ich's nicht sagen dürfen? — Auf der einen Seite wird man mir also das Herz herausreißen, wenn man mich fort schickt, und ich glaube, auch manchen Anderen wird's wehthun. — Auf der andern Seite aber wird's auch gut seyn, wenn ich manchen Leuten aus dem Gesicht komme. Ich fühle von manchen schwächeren Seelen widrige Einflüsse. Sie bekehren sich zu der Maske, die über meinen Geist hereingezogen ist; da wird's gut seyn,

wenn sich die Spreu vom Weizen sondert. Auch möchte ich aus manchem Versuchlichen hinaus, und in die Stille, was hier kaum möglich ist. Mein Ideal heißt: „Hier übel genennet, und wenig gekennet!“ — So stelle ich mir einen gediegenen Christen in dieser Welt vor, finde aber in mir noch vielfach das Gegentheil. — Sogar mein natürliches Gemüth ist dieses Lebens und Lobens satt.

„Nun, meine Tage stehen in des HErrn Händen, und Er stellt seine Leute wohin Er will. Nach Allem, nach meinen äußeren und inneren Verhältnissen zu schließen, wird meines Bleibens hier nicht mehr allzulange seyn. Es erhellt dieses auch aus meiner Predigtweise, die wegen ihres erwecklichen Bußcharakters wohl nicht über zwei Jahre an einem Orte paßt; denn auch die schärfsten Anfassungen werden die Leute nach und nach gewohnt, und verderben sich zuletzt damit den Appetit, so daß sie endlich lauter Gewürz essen wollen.

„Liebe Brüder! Wir müssen so keck werden, allen Menschenwitz und Alles, was von Menschen kommt, mit Füßen zu treten, sobald es die Worte Jesu Christi betrifft. — Ich achte es Alles für Koth, sagt Paulus. Was kümmert's mich, was dieser oder jener begabte Sünder über Dieß oder Jenes denkt? — Wenn ich aus dem einfältigen Zeugniß der heiligen Schrift weiß, was der Heiland darüber gedacht und gesprochen hat, so ist's genug. — Doch, hievon muß ich schweigen, denn die Galle steigt mir jedesmal, wenn ich auf diesen Punkt komme; — ich möchte schreien, daß man's vom Südpol bis zum Nordpol hörte: daß die Menschen doch Gott fürchten und Ihm die Ehre geben sollen; aber sie sind blind, benebelt vom Zeitgeist, vom Gott dieser Welt. — O Brüder, betet, eilet zum Lamm Gottes hin! Werdet um Gottes willen Kinder, wie der Heiland befohlen hat; glaubet an Sein Wort; verachtet diese Welt sammt ihrer Weisheit, und disputiret nicht! — Ich höre, daß man in E. gewaltig disputirt; — ach, Ihr nicht also! Meinet Ihr, wenn

der große Schmelzer die Kinder Levi einmal in seinen Tiegel nimmt (Maleach. 3, 2. 3.), sie werden auch noch disputiren und allerlei Meinungskram auspacken? — Man hat eben in unsrer Zeit ungeheuer Langeweile und gut Leben; Sehet euch vor: man wird Euch eure Fleischesruhe versalzen, — der HErr wird allem müßigen Geschrei ein Ende machen; dessen bin ich gewiß! —

„Wahrscheinlich läßt man mich nicht hier bleiben, — — Dem sei wie ihm wolle: ich stehe in der Hand des Heilandes, und so stehet Ihr auch darin. Ich habe Euch nur das Nächste geschrieben, was vor mir liegt; ach wie viel Anderes liegt mir im Geiste noch! Wie sehr möchte ich Euch bitten, doch ja das Wort der Wahrheit zu ehren, und alle Lüge dadurch zu überwinden! Denn wer Sein Wort ehret, den wird Gott wieder ehren. O Brüder, stehet fest auf eurer Hut, damit Euch Niemand berücke! Stehet fest, — denn es wehen gegenwärtig arge Winde, auch aus dem Geisterreich durch trügliche Gesichte und Offenbarungen herüber. Lasset uns halten am Wort der Wahrheit! — Nichts kommt mir in jetziger Zeit besser, nichts erquickt mich mehr, nichts gibt mir mehreren Stoff zum Nachdenken und zu Gedanken für die Predigt des Evangeliums, als Oetinger's Schriften. Dieser Mann gehörte zu Jenen, deren die Welt nicht werth war, und ist wohl einer der größten, gelehrtesten, denkendsten, originellsten und genialsten Schriftforscher, die je existirt haben. Ich empfehle Euch seine Schriften, vor allen zum Anfang seine Predigten." —

Der Vollendete hat mit einer richtigen Selbstschätzung geahnt, daß ihm ein längeres Wirken in der Hauptstadt nicht werde beschieden seyn; doch sah er natürlich die schwereren Leiden nicht voraus, welche ihm die geheime Weisheit Gottes zu seiner noch tieferen Durchläuterung bestimmt hatte. Ich kann mich aus jener Zeit, da ich aus der Nähe von Stuttgart auf mein erstes Diaconat berufen wurde, noch sehr wohl der sanften

leidſamen Art erinnern, womit Hofacker die Auſpicien ſeiner dauernden Anſtellung in Stuttgart allmählig verſchwinden ſah. Vielen Tauſenden wäre dieſelbe ein ſüßer Herzenstriumph geweſen, und gewiß beteten auch viele Hunderte um das Bleiben ihres heißgeliebten Predigers, der von ihnen verehrt und geliebt wurde, wie vielleicht nur wenige Zeugen Chriſti geliebt worden ſind. Allein Hofacker blieb auch in dieſer Anfechtung unverrücklich ruhig und feſt, ſo nahe ſeinem tieffühlenden Herzen die Trennung von ſo vielen treuverbundenen Seelen ging, — denn er wollte abſolut nur von Jeſu, ſeinem Heilande, geleitet ſeyn, und konnte mit dieſem tapfern, kindlichen Blick über alle übrige, theilweiſe wohl nicht aus reiner Geſinnung entſpringende Anſichten und Motive, die ſeinem Verbleiben im Wege ſtanden, fröhlich hinwegſehen, weil er alle verſchlungenen Fäden doch zuletzt in der allwaltenden Hand ſeines himmliſchen Führers zuſammengefaßt ſah. Er begleitete mich damals tief in der Nacht halbwegs auf meinen benachbarten Wohnſitz, und als die dunkle Stadt mit ihren mattſchimmernden Lichtern zu unſern Füßen lag, deutete er wehmüthig hinab und ſprach: „Siehe, wie klein und dunkel das Alles drunten liegt! So möchte ich die ganze Welt unterm Fuße haben, und einzig im Heiland ſelig ſeyn, — Ihn nie wieder betrüben, — mit Ihm Alles leiden, Alles thun, Alles überblicken. Solch eine Geſinnung wäre mir eben recht, und darum wollen wir beten! — Nun, gute Nacht! Der HErr behüte dich; geh langſam, damit Er Dir unterwegs auch gute, ruhige Lichtsgedanken ſchenken kann!“ —

Mit ſolchen Geſprächen erquickte und ermunterte er mich vielfach auf unausſprechliche Weiſe, wiewohl ich ſie nach zwei Decennien nicht wörtlich mehr zu geben vermag und nur einzelne Hauptpunkte behalten habe. Eben ſo treu war er in Pflegung der tieferen brüderlichen Verbindungen, in jener ſtillen Gebetsgemeinſchaft mit vertrauteren Freunden, worin wir ſo ganz ſeine dem Heiland in feuriger Inbrunſt und bußfertiger Wehmuth

hingeopferte Seele mit ſtiller Bewunderung, und mit einem Herzensgefühl erkannten, das immer zu den Kleinodien unſrer tiefſten Erinnerungen gehören wird. Wie Manche, die jetzt in geiſtlichen und andern Würden ſtehn, werden des theuren Geiſtes gedenken, in deſſen Umgang ſo gar nichts Gezwungenes noch Methodiſtiſches, und doch ein ſo reicher Strom anfaſſender Liebe, heiteren, geheiligten Ernſtes, und einer durch alle Wolken der Trübſal hindurch leuchtenden Glaubensfriſche zu finden war! Gerade auch für jüngere Gemüther war ſein Weſen ungemein anziehend, weil er, der ſo frühzeitig gereifte Mann, bei allem Druck, der auf ſeiner Seele lag, bei aller körperlichen Angegriffenheit die Palmenwurzel einer ewigen Jugend in ſeinem Lebensgrunde trug, und mitten im Erſterben ſeiner eigenen Natur die Fülle Deſſen genoß, welcher ſchon David's Mund fröhlich machte, daß er ſich verjüngte gleich dem Adler. Beſonders war er für Paſtoralconferenzen, — obwohl von denſelben damals nur ein zarter Keim ergrünte, — der rechte Mann. Ohne die geringſte Vordringlichkeit oder Anmaßung faß er ſo ganz als Bruder bei Brüdern, zwanglos in ſich gekehrt und doch herzvertraulich, Wortklaubereien und ſcholaſtiſchen Minutien durchaus abgeneigt, dafür aber mit reſoluter Tapferkeit auf den Kern dringend, verworrene Discuſſionen mit einem einfachen Glaubenswort wie mit einem ſcharfen Flamberg zerhauend, ohne dem Schwächſten wehe zu thun; ein ganz entſchiedener Gottesmenſch, dem kein Kopfſtudium imponirte, wenn das Herz nicht für Jeſum, den Gekreuzigten ſchlug, — der das rechte Wiſſen aus dem Leben der Wiedergeburt ableitete, und die Wiſſenſchaft des göttlichen Wortes doch züchtig in Ehren hielt, — nicht ein illuminatiſtiſcher Phantaſt, der ſich beſonderer Eingebungen gerühmt hätte, wohl aber ein erfahrener Chriſt, der da gelernt hatte, daß ein Menſch auf dem Grunde der Offenbarung eigentlich nur ſo Viel weiß, als er in der Schule des heiligen Geiſtes gelernt hat, ja, nur ſo Viel, als er

wesentlich ist und hat. Das bloße Brodstudium der Theologie war ihm äußerst verächtlich, weil er sich fest überzeugt hielt, daß gerade dadurch, wie durch den auf Examinalproben gespannten Dünkel, die Vollblutrace des Pharisäismus und Sadducäismus fortgepflanzt werde, und daß durch dieses weltliche System, wobei meistens nach Brod und Menschenehre gehascht wird, ein unendliches Verderben, eine bodenlose Niederträchtigkeit in die Kirche sich eingenistet habe. Die wechselseitige Handwäscherei, die auf Universitäten so manchfach im Schwange geht, war ihm gleichfalls ein Eckel, wenn er bedachte, wie der himmlische Meister, Christus, seine Wahrheit durch Fischer und Zöllner gegeben, sie für Kinderherzen und für Unmündige bestimmt, und als eine göttliche, nur durch den heiligen Geist in Weisheit zu verklärende Thorheit mit seinem Blute versiegelt hatte. „Sie nähren sich mit dem Köder des Teufels!" schrieb er einmal über gewisse Schriftleugner und Bibelverdreher, und ein andermal sagte er: „Der Heiland wird sie einmal vor sich stellen und sie fragen: warum habt ihr Mir nicht geglaubt? warum habt ihr mein Samenfeld verwüstet, darauf Andere sich satt essen konnten? — Dann werden sie schlecht da stehen, und gewiß nicht mehr disputiren!" — Ja, man konnte an Hofacker in einem ganz eigenen Maaß wahrnehmen, welch eine Gotteskraft im einfachen Evangelium von Jesu dem Gekreuzigten liegt, und wie verächtlich, wie nichtswürdig der Unglaube gegen dieses Wort ist, das einen Menschen so mächtig aus der Sünde seiner Eigenheit reißen, ihn so harmonisch durchstrahlen und kräftigen, ihn zu solch einem herrlichen Segenswerkzeug für Tausende bilden kann, wie diese Signatur so lebensfrisch und unantastbar aus Hofacker's gesammtem Wesen hervorleuchtete. —

Wie viele Versuchungen zur Selbsterhebung dem Vollendeten bei dem ungeheuren Beifall, der ihm entgegenkam, umgaben, mag sich jeder Erfahrene vorstellen. Er selbst aber kämpfte dagegen ohne Falsch, und der HErr selbst hielt ihn durch körper-

liche und häusliche Leiden treulich herab, — er gab ihm einen Pfahl in's Fleisch, und lehrte ihn das edle, dem Weltsinn verborgene Geheimniß, sich seiner Schwachheit zu rühmen, damit die Kraft Christi bei ihm wohnend bleibe. Hofacker arbeitete hierin unermüdet an sich, weil er von Natur die Eigenliebe so gut wie ein andrer sündiger Mensch im Herzen trug, und nahm daher die Lectionen der wesentlichen Demuth, welche der HErr ihm auch wider seine Erwartung gab, und bei welchen er so oft geführt wurde wohin er nicht wollte, mit einer musterhaften Gelehrigkeit und Lauterkeit an. Was er dießfalls an sich entdeckte und später vertrauteren Freunden bekannte, war ungefähr dieses: „Auch der bekehrte Christ trägt, größtentheils unwillkürlich, ein Bild von sich selber in sich herum, welches die sündhaft-verkehrte Einbildungskraft, von der Eigenliebe bestochen, stets wieder auf's Neue durch ihre Productionen zu vergrößern und zu verschönern strebt. Dieses Bild aber ist nicht das Bild der Wahrheit, nicht die wesentliche Gestalt der Seele. Man darf es nicht aufkommen lassen, und sich schlechterdings nicht daran halten, sonst fällt man in eine feine oder grobe Selbstverblendung. So habe auch ich, halb unbewußt, ein gewisses Bild von einem Redner in mir getragen, und an dieses Bild setzte sich dann von einer Zeit zur andern unvermerkt eine neue Eitelkeit an." — So lange Hofacker Bilder dieser Art noch nicht völlig in sich ertödtet hatte, war manchmal an ihm ein tiefer Gemüthsdruck zu bemerken, welchen er auch einst seiner Mutter bekannte; je tiefer ihn aber der HErr demüthigte, und je völliger jene versuchlichen Schemen der Selbstbespiegelung aus seinem Gemüth verschwanden, desto freier und heiterer ging er im Geist der Liebe seines Gottes einher. Es kam um jene Zeit noch ein harter Sturm über die Familie, indem der verwirrte Bruder, der schon einige Male zuvor aus dem väterlichen Haus entwichen war, eines Tages plötzlich sich wieder unvermerkt entfernte, und nach unsäglicher Angst der Seinigen

erſt in Philippsburg am Rhein aufgefunden wurde. Wie viel Schmerzliches und Demüthigendes für die Letzteren in dieſer Verirrung lag, iſt leicht zu empfinden. Was Wunders, wenn auch die ohnehin wankende Geſundheit Ludwigs darunter litt! Nach mehrfachen leichteren Anfällen, welche zum Theil auch von ſeinen enormen Anſtrengungen im Predigt- und Seelſorgeramt entſpringen mochten, und durch die fortwährenden, meiſtens draſtiſchen Medikamente ſeines auswärtigen Arztes eher vermehrt als verringert, auch durch eine ihm verordnete Molkenkur in St. Moriz in Graubündten nicht gehoben wurden, drohte ſein altes, lange Zeit nur mühſam zurückgedämmtes Uebel wieder mit ſtärkerer Macht auszubrechen, und er mußte ſich viele Wochen lang aller Arbeit enthalten. In einem Circularbriefe vom 25. April 1825 ſchreibt er u. A. hierüber Folgendes:

„Nach einer zehnwöchigen Unthätigkeit, worein ich durch die Schwäche meiner Kopfnerven verſetzt war, kann ich zum Preiſe Gottes wieder einmal Einiges ſchreiben. Es iſt Etwas in mir, das dem HErrn danken, und in den Staub, in den tiefſten Staub ſich beugen möchte vor Seiner Größe und Barmherzigkeit; aber dieſes Etwas iſt nicht Alles, was in mir iſt, denn es regt ſich auch Anderes in mir: Trägheit und Begierde nach Wohlſeyn des Fleiſches. Doch ſei der HErr gelobet in Ewigkeit, denn Er iſt unſer Gott! Ach, daß meine Seele Ihn erhöbe, und mein Herz ſeine Gnade und Wahrheit verkündete Tag und Nacht!

„Dieſe zehnwöchige Unthätigkeit war eine ziemliche Schule für mich. O mein unglaubiges, verzagtes, leidensſcheues und trotziges Herz, — wie hat es ſich in dieſer Zeit wieder herausgeſtellt, und wie viele Geduld hat der HErr! Doch iſt's nach und nach in mir gewachſen, daß ich der Führung Gottes ruhiger wurde, und Gott Gott ſeyn ließ. Ja, ich ward trotzig (wie ich glaube) in meinem Vertrauen auf den lebendigen Gott, und hoffe wenigſtens, daß auch der lebendige Gott eine Stütze

gewesen sei, auf die ich mich verließ in meinem Trotze. Ich war trotzig im Glauben, und wenn Andere die Achsel zuckten und bedenkliche Worte fallen ließen über meine Krankheit, — etwa: „es kann noch lange anstehen, bis Du wieder zur Arbeit taugst, — vielleicht gar nicht mehr, und dergl.: dann hieß es in meinem Herzen: „und ich? — ja, ich will Deinen Namen verkündigen in der großen Gemeinde!" — Und es ist mir noch also; nur glaube ich, daß meine Sache vorher noch gediegener werden muß, ehe mich der HErr wieder zum Predigtamt zuläßt. Aber Er, der große Schmelzer, Er kann's thun.

„Was uns neulich mit meinem l. Bruder getroffen hat, wisset ihr wohl aus der Zeitung. Der HErr lässet nicht von meinem Hause; sein Gang in meinem Haus ist gewaltig. Sein Arm ist über uns ausgereckt und lässet nicht ab, — aber seine Gedanken sind Frieden. Als mein seliger Vater eine Zeitlang entschlafen war, da hatten wir's so ruhig, und fingen an übermüthig zu werden und uns in uns selbst zu bespiegeln. Da sagten ich und meine Mutter zusammen: Der HErr muß uns wieder ein Kreuz schicken, denn so kann's nicht fortgehen. Es ist also geschehn; denn bald wurde ich krank, bald kam die Geschichte mit meinem Max, — beständig Kreuz und Unruhe. Doch hilft uns der getreue Gott; das sagt ein Tag dem andern, und eine Nacht thut's kund der andern.

„Wenn ich den lieben N. N. ansehe und seine weitläufigen Tagbuchsgeschichten, und dabei bemerke, wie das Alles aus einem ruhigen, sorgenlosen Leben herausgeboren wird, und wie es so wahr ist, was in jenem, sonst dummen Liede steht: „Man macht sich gerne Sorg' und Müh', sucht Dornen auf und findet sie, ꝛc." — so segne ich mich; — und wenn ich sonst keinen Gewinn hätte von Dem, was der Heiland uns auferlegt, als daß ich keine Tagbücher schreibe, so achte ich, es sei genug. — Eure Briefe haben mir wohl gethan. So ist's recht, so soll

es seyn: Einer trage des Andern Last. So hat gegenwärtig der liebe N. N. erstaunlich viele Last, und siehe da, — der l. Bruder F. F. eilt straks herbei und lüpft daran. Aber halt, Bruder! das ist nicht möglich. Etwas Weniges wirst Du wohl hinwegbringen, — hüte Dich aber zu glauben, Du werdest deinen Bruder befreien! Hast Du ihm eine Last abgenommen, so hebt er eine andere auf, — hat er Keine, so macht er Eine. — Höret einmal! Es ist doch eine schöne Gabe, wenn man nicht durch jeden Stein, der im Wege liegt, geärgert wird, und nicht meint, man müsse jedes Steinchen, das nicht bequem daliegt, an den rechten Ort legen. Es ist doch auch gut, wenn man an Manchem vorbeigehen, über Manches ruhig hinübersteigen kann, sonst kommt man nicht weiter, — denn über dem Zurechtlegen und ewigen Besinnen: wie? wo? wann? vergeht die edle Reisezeit.

„Was der liebe N. dem l. B. von der Lindigkeit einschärft, die er seinen Leuten kund werden lassen soll, damit bin ich ganz conform, und füge noch Folgendes hinzu: Sieh, mein Lieber, Du sagst, es wäre gut, wenn die Kirche strenger wäre, und wenn auch polizeilich recht gestraft würde. — Das ist so wahr, als es gut ist, daß es eine Obrigkeit gibt. Aber siehe, wenn das die Kirche (nicht der Pastor) eben nicht thut, und einzelne Träger der obrigkeitlichen Gewalt sich solcher Dinge vielleicht gar insgeheim freuen: soll dann der Pfarrer die Sache in's Reine bringen, und durch allerlei Vorhalten und Dräuen ꝛc. den Leuten einen Aerger gegen ihn und das Evangelium beibringen, als ob dasselbe dem Menschen gar keine Freude zulasse? Das Gesetz gebieret Zorn. — Wir sehen unsre Gemeinden falsch an; sie sind meist keine christlichen Gemeinden, sondern Pflanzschulen des Christenthums; die allgemeine Kirche ist, in gewissem Sinne, heidnisch geworden. In der besseren Gemeinde N. N. kann allerdings der Pfarrer wenn sonst keine Obrigkeit da wäre, das Tanzen durch das

Wort Gottes verbieten, und dieß auf die Gewissen legen, weil die Gewissen durch Gottes Wort gebunden, und die Leute wenigstens darauf zusammengekommen sind, daß sie dem HErrn gehorsam seyn wollen. Das aber ist in andern Gemeinden nicht der Fall. Der Pfarrer soll da für den Heiland Seelen gewinnen, und aus dem Weltmeer Fische in's Netz ziehen. Nun vergleiche! Was schadet mehr: Wenn ich so viele tanzlustige Leute ärgere, daß sie den Heiland und mich für einen Moses halten (das werden sie auch thun, wenn man auch nur gelinder zu strafen fortfährt, denn es geht ihnen eben an's Leben!), — oder wenn in einem Dorfe getanzt wird? Sage: was schadet mehr? — „Könnte man aber denn den Kindern nicht verbieten, dabei zuzusehen, und darauf hin Maaßregeln treffen?" — Ja, wenn's mit Liebe geschieht. — Oft aber steckt unter dem Allen auch ein gewisser Pfarrersstolz; man will sagen können: ich habe es in meiner Gemeinde da und dahin gebracht ꝛc." (Hier schreibt der Vollendete nun, was ich oben im Wesentlichen bereits S. 191 ff. mitgetheilt habe, und schließt dann mit den Worten:) Lasset uns nur recht schonend mit dem Gewissen der Leute umgehen, daß wir sie für den Heiland innerlich gewinnen, und nicht durch's einseitige Gesetz zu Heuchlern erziehen! —

So mild urtheilte Hofacker über die Auffassung der noch im Weltsinn Erstorbenen, und über die Auseinanderhaltung des Gesetzes und des Evangeliums, während er doch Beide gleich einem zweischneidigen Schwert zu handhaben wußte. Er hatte eben aus Erfahrung gelernt, daß die lebendigen Kinder Gottes nicht aus dem Willen des Fleisches, noch aus dem Willen eines Mannes, sondern aus Gott geboren werden. Seine strenge Erziehung in der Leidensschule des HErrn machte ihn streng gegen sich selbst, gegen Andere barmherzig. Wie er unter Anderm sich in jene so schwer auf sein Gemüth fallende Unthätigkeit schicken lernte, darüber äußerte er sich gegen einen vertrauten Freund einmal etwa folgendermaßen: „Es war mir Anfangs

beinahe unerträglich, wenn ich von meiner Miethwohnung aus (denn sein väterliches Haus hatte er verlassen müssen, und war mit seiner Mutter in ein anderes Logis, in derselben Hauptstädter Straße gezogen) die St. Leonhardskirche betrachtete. Ich meinte, Alles gehe nun wieder rückwärts und verloren, wenn „der Hofacker" nicht mehr predige, — und meinte oft, ich müsse hinüber, es könne fast nicht anders seyn. — Endlich aber fiel mir bei, die Welt sei schon vor hundert und tausend Jahren bestanden und regiert worden, ebenso die Kirche, ganz ohne mich; daher werde es wohl auch fürder gehen, und der Heiland brauche „den Hofacker" gar nicht. — So gab, und so gebe ich mich nun zufrieden." —

Demselben Freunde zeigte er auch mehrere Goldstücke, und erzählte ihm, zum Lobe Gottes, mit dankbar gerührtem Herzen gegen seine Wohlthäter: Wie durchaus ohne sein und seiner Mutter Vorwissen eine Sammlung von Liebesgaben für ihn veranstaltet worden und so reichlich ausgefallen sei, daß er nicht nur seine nächsten Bedürfnisse dadurch befriedigen, sondern auch eine vom Arzt ihm verordnete Badekur bestreiten könne, — ja, wie der HErr schon früher bei den harten Bedrängnissen seiner mittellosen Familie derselben so wunderbar und freundlich durch freie Liebe glaubiger Christen durchgeholfen und ihm durch deren vielseitigste Theilnahmen große Freuden und Rührungen bereitet habe." Aber — setzte er in heiterer Stimmung hinzu — bisweilen will mir Das doch nicht recht recht gefallen, sondern beunruhigende Gedanken machen, daß ich für meine Predigten mit Gold und anderm dergleichen belohnt werden soll. Nichtwahr? das ist doch nicht apostolisch! Die Stuttgarter belohnen, wenn sie Einen lieb haben, gleich Alles gern. — Das ist zwar freundlich, aber nicht apostolisch!" — Sehr ernsthaft fügte er noch hinzu: „so wohlthuend und rührend solche Wohlthaten für mein Herz sind, so muß man doch darunter lernen. Dem alten Adam will es in mancherlei Beziehung nicht munden, von Anderer Wohl-

thaten leben zu ſollen, und man fühlt ſich dabei auf eine ganz eigene Weiſe beſchämt und gebeugt. Es gehört daher in's Capitel der Demüthigungen, ſich Solches wahrhaft dankbar gegen Gott und Menſchen gefallen zu laſſen. Uebrigens darf man ſich's, wenn das Herz lauter iſt, auch zur Ehre rechnen, an der Nachfolge des armen Lebens Chriſti einigen Antheil zu bekommen. Wie könnte man Ihm denn heutiges Tags noch im Aeußeren ähnlich werden, in ſo ruhigen, von religiöſen Verfolgungen freien Zeiten, wenn es nicht dann und wann durch ein Bischen Armuth, Schmach und körperliche Leiden geſchähe?" —

Im Laufe des Jahrs 1825 meldete er ſich nach langem Widerſtand und auf beharrliches Zureden ſeiner Freunde um das Diaconat zu St. Leonhard, welches jedoch, wie eine andere Pfarrei in der Nähe von Stuttgart, um welche er nach dem Wunſch der dortigen Gemeinde eine Bittſchrift eingereicht hatte, an einen ältern Mann vergeben wurde. Mittlerweile unternahm er in Begleitung ſeiner getreuen Mutter die bereits erwähnte Reiſe nach Gais und von da nach St. Moritz, von welcher er geſtärkt zurückkehrte. Dieſer Stärkung aber bedurfte er auch, um ein furchtbares, bald hernach ihn ergreifendes Nervenfieber auszuhalten, denn ohne vorhergehende Kräftigung wäre er dieſem gewaltigen Sturm unrettbar unterlegen. Dieſe Krankheit ſteigerte ſich zu einer Höhe, wie nie zuvor, und ſchien aller Kunſt zu ſpotten. Sie durchwüthete den ganzen Körper, und warf ſich endlich auf den Kopf, ſo daß der ſeiner Selbſt bis dahin bewußt gebliebene Kranke ſelbſt eine Geiſteszerrüttung befürchtete. Da rief er ſeine bekümmerte Mutter vor ſein Bett und fragte ſie: ob ſie auch das noch über ſich könnte ergehen laſſen, daß ſie nun, ſtatt eines, zwei geiſteskranke Söhne haben müßte, — und ob ſie ihn auch alsdann nicht verlaſſen wollte? — Da ſie Letzteres bejahte, und hinſichtlich des Erſteren ihre unbedingte, doch immer noch das Beſte hoffende Ergebung in den heiligen Willen

Gottes bezeugte, so ergab auch er sich in Alles, es möge kommen was da wolle. Als die Krankheit sofort eine lebensgefährliche Wendung nahm, hatte er zuerst eine große Freudigkeit zum Sterben, so daß er den Arzt befragte: „ob er ihm nicht mit Wahrscheinlichkeit versprechen könne, daß er bis morgen heimgehen dürfe zu seinem Heiland? Er würde ihm eine große Freude machen mit dieser Nachricht.“ Um jene Zeit empfing er auch, zur Stärkung auf seinen nahe vermutheten Heimgang, das heil. Abendmahl aus den Händen des ehrwürdigen Stadtpfarrers Dann. Endlich verlor er völlig das Bewußtseyn, beschäftigte sich aber auch in den Phantasieen fast unaufhörlich mit dem Heil seiner Seele. Da begab sich's in einem Anfall der Fieberhitze, daß es ihm innerlich vorkam, er stehe im Gericht, und es rufe ihm Jemand zu: „Hier geht's nach dem Gesetz!“ — Darauf hieß es in seinem Innersten: „dann bin ich verdammt, und ewig, ewig verloren!“ — Nun glaubte er auf der einen Seite die höllische Finsterniß, auf der andern das Reich des Lichtes zu sehen, und fuhr mit stürmischer Gewalt von seinem Lager auf unter dem Ausruf: „In's Reich des Lichtes will ich!“ und eilte der Helle (nämlich dem Fenster) zu. Ein baumstarker Wächter hielt ihn jedoch zurück, und wachte, nächst Gott, über seinem Leben. — Diese ausgestandene Höllenangst blieb ihm unvergeßlich; auch gab er einem Freund auf, seinen übrigen Freunden zu bezeugen: „Er würde Anfangs in guter Meinung dahingestorben seyn, und, wie er hoffe, auch nicht unselig. Niemand aber möge es leicht nehmen mit dem Sterben, so daß er es herbeiwünsche und gleichsam hereitire, denn es sei keine Kleinigkeit, — wie er dieses bereits im Vorschmack erfahren.“ —

Die Krankheit brach sich zuletzt mit Gottes gnädiger Hilfe; seine frühere Schwäche der Kopfnerven, die ihn so lange in Unthätigkeit versetzt, wich allmählig einem kräftigeren Gesundheitsgefühl, so daß die Aerzte erklärten, sein Nervensystem sei

nun gereinigt, und er könne nunmehr ein gesunder, noch viele Jahre lebender Mann werden. Wie reich floßen da für Mutter, Sohn und die ganze Familie die Quellen des Dankes und Lobes, und ebenso für unzählige theilnehmende Glieder der Gemeinde und andere Freunde! Hofacker versäumte nicht, im Kreise auserwählter Trübsalsgenossen ein häusliches Dankfest zur Ehre seines HErrn zu halten, der ihn so wunderbar vom Tod errettet hatte, und jene Stunden des Gebets (wahrscheinlich in der Neujahrsnacht von $18^{25}/_{26}$) werden ihrem Gedächtniß nicht entschwinden.

Zwei Tage nach seinem 29sten Geburtstag, den 17. April 1826, schrieb er seinen Pfarrbrüdern einen gar innigen, hier im Auszuge folgenden Brief:

„Auch wieder einmal ein paar Worte von mir, theuerste Brüder! (Im Sept. 1825 hatte er im Correspondenzheft nur die Worte beigesetzt: Ich kann und mag nicht Viel schreiben; lieber will ich eure Namen dem HErrn bekennen. Lebet wohl!) Was Gott bisher an mir gethan hat, wisset Ihr wohl; Er hat's an mir wahr gemacht, daß Er in die Hölle hineinführe, aber auch wieder heraus. Näher kann man wohl nicht an der Ewigkeit stehen, als ich daran gestanden. Aber wo bleibt nun der Dank, daß Er mich unfruchtbaren Baum noch länger stehen ließ? Ach, mein Heiland! wo bleibt denn der Dank? Soll denn mein hartes Herz nicht durch Wohlthun, nicht durch den Ofen der Trübsal, durch gar nichts können zur Aufmerksamkeit gebracht werden? — Ich habe die Erfahrung gemacht, daß Nichts hinreicht, einen Menschen auch nur zu einem einzigen wahren Gefühl über sich und seinen Gott zu bringen, — Nichts, als das Blut Christi. Das Blut Christi, des Lammes Gottes, muß her, — und, o ewige, an's Kreuz geheftete Liebe! — so hart bin ich, und so weich und so gnädig bist Du, daß, als Du sahest, wie keine Macht im Stand ist, meinen erstorbenen Willen zu beleben, und daß kein Mittel dazu vorhanden ist, als Dein unschul-

diges Blut, — Du daſſelbe in heißer Läuterung hingabeſt, um mich zu heilen!“ —

„Nein, Brüder, Er, das Lamm Gottes, allein iſt's werth, daß Ihn jeder Blutstropf ehre! — Aber, ſo ſchreibe ich; das iſt meine Ueberzeugung, das iſt mein Glaube, mein Licht in nüchternen Stunden; aber dieſe nüchternen Stunden ſind nicht immer da. Eben übergebe ich mich der ewigen, gekreuzigten Liebe, und gleich darauf ſündige ich wieder, wenn auch nur mit Blicken und Gedanken. Wie ſtimmt Solches zuſammen? Ich gedachte: deine dir neugeſchenkte Lebenskraft ſoll allein im Dienſte deines Königes verzehrt werden, und ich gedenke noch daran, und es iſt mir noch alſo um's Herz, — aber wo bleibt die Uebung? — So Du, HErr, Sünde zurechnen willſt, wie könnte ich armer, unreiner, von der Sünde vergifteter Menſch beſtehen? — Auf einer alten Goldmünze las ich letzthin: O juste pater, ne respice multitudinem iniquitatum mearum, sed respice faciem cansidioi mei, filii tui, Jesu Christi, salvatoris mei! — (Gerechter Vater! ſiehe nicht an die Menge meiner Uebertretungen, ſondern ſiehe an das Angeſicht deines geliebteſten Sohnes, Jeſu Chriſti, meines Heilandes!) Das kann ich auch ſagen, denn mein Elend treibt mich zu Seinen Wunden.“

Im Verlaufe des Briefes ermahnt er ſich und ſeine Freunde, aufrichtig in der Liebe zu ſeyn, und das brüderliche Band der Gemeinſchaft im Geiſte ja nicht in irgend einer heuchleriſchen oder fleiſchlichen Tendenz zu mißbrauchen, was ſo leicht und ſogleich geſchehe, wenn man nicht ernſtlich und lauter vor dem HErrn ſelbſt wandle, und wünſcht ihnen zu dieſem Zweck ein immer tieferes, gläubigeres Eingehen in die Gnade, weil nur die Gnade Jeſu ein ſündiges Menſchenherz wahrhaft lauter und redlich machen könne.

Endlich ſchlug die Stunde ſeiner definitiven Bedienſtung, welcher bis dahin ſo vielerlei Hemmniſſe in den Weg getreten waren. Er meldete ſich im Februar 1826 um die vakant

gewordene Pfarrei Rielingshausen, 1 Stunde von Marbach, etwa 6 von Stuttgart entfernt, und legte sein Gesuch dem Könige, unter einfacher Bezeichnung der ihn leitenden Motive selbst vor, um, wie er ausdrücklich bemerkte, des Willens Gottes durch die königliche Entscheidung gewiß zu werden. Der König genehmigte seine Bitte in Gnaden, und so fühlte sich unser Freund innig getröstet, daß es der HErr selbst sei, welcher ihn aus Stuttgart hinweg auf diesen neuen, ihm noch ganz unbekannten Posten berufe. In einem Circularbriefe vom 2. October 1826 äußert er u. A. hierüber Folgendes:

„Seit meinem letzten Brief ist mir unter der treuen Leitung Gottes gar Vielerlei begegnet. Nach meines l. Vaters Tode wollten mich die Stuttgarter zum Diaconus bei St. Leonhard haben, und bestürmten den König mit Bitten und Unterschriften. Mittlerweile fiel ich in eine gelinde Krankheit, die sich nach und nach zu meiner früheren Schwäche der Kopfnerven gestaltete, so daß ich mich vom verwichenen Februar bis zum heurigen nicht erinnern kann, ein Buch gelesen zu haben, außer dem göttlichen Wort und einigen Briefen. Von einer Arbeit im Weinberge des HErrn war ohnehin keine Rede; ich war vom Heiland wieder in Pensionsstand gesetzt. Ich gerieth in Sorgen, auch wegen des künftigen Durchkommens ohne Vermögen, ohne Besoldung, ohne Amt, einer Krankheit preisgegeben, die mich, nach früherer Erfahrung, wenigstens zwei Jahre lang hinhalten konnte, meine Mutter und meinen geisteskranken Bruder bei mir, der seine Subsistenzmittel größtentheils von mir erwartete. Zudem sollte wieder ein Bad nebst anderen Kuren gebraucht werden. Die Aussicht war nicht lieblich; der HErr aber sorgte für uns. Er gebrauchte die Stuttgarter Freunde zu seinen Werkzeugen, und ich werde den Dank gegen diese Leute mit in die Ewigkeit hinübernehmen. Mit viel Zartheit und Schonung wurde uns auf den verschiedensten Wegen und von verborgenen Freunden immer so Viel zugesandt, daß

wir ohne Kummer leben und auch die nöthigen Kuren gebrauchen konnten. Im August 1825 kam ich von St. Moritz zurück, und wartete nun in Stuttgart auf eine Anstellung, ward krank, konnte nicht lesen, nicht studiren, hoffte und hoffte, wo nichts zu hoffen war, setzte meine Hoffnung auf den HErrn, unter viel Unglauben, Zweifelung und andern bösen Tücken. So dauerte es bis zum Ende Octobers, da es Gott gefiel, mich mit der härtesten Krankheit heimzusuchen, die ich jemals erlebt hatte. Vom November weiß ich gar nichts mehr, als unzusammenhängende Träume und Phantasieen. Es war der höchste Grad von Nervenfieber, und ich von den Aerzten schon völlig aufgegeben. Mein treuer Jesus aber, der mich nicht wollte verloren geh'n lassen, und der meine Seele sucht mit unaussprechlicher Geduld, errettete mich aus dieser großen Trübsal. Was die getreuen Brüder in Stuttgart während dieser Zeit an mir gethan, wie sie ohne Eckel mich gehalten, bewacht, mit Eisumschlägen bedient, getragen, gelegt, und sonstige Treue bewiesen: das kann ich nimmermehr vergessen. Der Heiland, der einen Tropfen Wasser vergilt, den man einem durstigen Jünger reicht, wolle es diesen lieben Brüdern anschreiben und vergelten. — Nach einer fehlgeschlagenen Meldung um Stammheim bei Ludwigsburg, bewarb ich mich nunmehr um Rielingshausen, und wurde dahin auch ernannt. Ich wünschte noch einmal in Stuttgart zu predigen, da mir dieß aber von gewichtigen Leuten mißrathen wurde, so stand ich davon ab, und bin nunmehr seit dem 1. Juli Pfarrer dahier. Was ich in dieser Zeit erfahren von der bestimmtesten, speciellsten Aufsicht Gottes über seine Kinder, was ich erfahren von den Wegen Dessen, der bald mit Lieben, bald mit Leiden kommt, das (wovon ich Euch hier gleichsam nur den Rahmen des Gemähldes geliefert habe), das soll, wie ich hoffe und bitte, mir ewiglich eingedrückt bleiben." —

Der liebe Vollendete wurde auf seiner Abreise nach Rielingshausen von einer Anzahl theilnehmender Freunde begleitet,

und von vielen anderen mit einer rührenden Anhänglichkeit auch nachgehends, bis zum Ende seines Lebens besucht, so daß er mit der ihm so theuer gewordenen Stadt in steter, herzlicher Verbindung blieb. Da ich jedoch mit diesen, freilich nur rhapsodischen und sehr unvollständigen Blättern bereits das gangbare Maaß eines Aufsatzes für ein Taschenbuch überschritten habe, so behalte ich mir die Beschreibung der letzten Lebensstation unsres Freundes auf den kommenden Jahrgang vor, um dann sowohl die einzelnen Momente derselben, so weit sie noch bekannt sind, als auch eine umfassendere Charakteristik des theuern Mannes selbst, als Menschen, Predigers und Seelsorgers, unter Beibringung mancher specielleren Data, dem Leser mitzutheilen. Tief empfinde ich hiebei die Mangelhaftigkeit meiner Darstellung, so offenherzig ich auch Vieles darin gegeben habe, was man nur selten öffentlich zu sagen pflegt, und hoffe, die heiligen, demüthigen Aeußerungen und Bekenntnisse dieses vortrefflichen Knechtes Christi werden selbst Solchen, die sich nicht völlig in die Tiefe seines geistlichen Lebens zu versetzen wissen, an's Gewissen sprechen, und ihnen wenigstens stille Hochachtung vor einem Mann abnöthigen, welcher seine ganze Kraft und Geduld daran gesetzt hat, das Herrlichste, was ein Mensch erreichen kann, Christum Jesum, zu gewinnen und in Ihm erfunden zu werden. Ich wünsche den Lesern und mir seinen Glauben, seine Liebe, seine Hoffnung, denn wahrlich, wir werden nicht schlimm dabei fahren, gleichwie er selbst damit seinen Lauf seliglich und in Gottes Ehren vollendet hat. Welch ein liebliches Loos ist ihm, bei vieler Trübsal, gefallen! — So hatte nun (um die schönen Worte eines seiner vertrautesten Freunde zu gebrauchen) der größeste Herzenskenner seinen Freund und Jünger aus einem von Hunger und Durst nach Seiner Gerechtigkeit glühenden Studenten durch Lieben und durch Leiden zu einem ausgezeichnet tüchtigen und segensreichen Hilfsprediger gebildet. So hatte Er ihm durch Lieben und

BIBLIOTHEK DER DEUTSCHEN LITERATUR
Knapp, A.

3-598-51466-2
FNr. 21063 / 013

durch Leiden eine unzweideutige und weithin leuchtende Versicherung von Seiner herrlichen, vielfältigen Gnade, wenn gleich auf ganz andere Weise, als er selbst sich's zuvor gedacht, gegeben, und ihn je mehr und mehr mit dem höchsten Pfande, mit dem heiligen Geist, zu einem Kinde Gottes versiegelt. So hatte Er ihn abermals durch Lieben und durch Leiden in die wesentliche Demuth eingeführt, und ihm zu dem großen Einen geholfen, wonach sich sein Innerstes so redlich gesehnt, und um welches er so viel gebetet, so ernstlich gekämpft hatte. So hatte es endlich Seiner untrüglichen Weisheit gefallen, wiederum durch Lieben und durch Leiden den auserwählten Knecht zu bereiten und einzuführen in das verordnete Hirtenamt bei den Schafen. So und auf ähnliche Weise investiret Gott, der HErr, unser allweiser und barmherziger Heiland, seine Pfarrer! Gebt unsrem Gott die Ehre! —

Ich wüßte diesen Abschnitt der Biographie meines seligen Freundes mit nichts Würdigerem zu beschließen, als mit seinem Abschiedsworte, das er für seine Stuttgarter Freunde am 24. Juni 1826 drucken ließ, und das unverkürzt also lautet:

„Da mich Gott seit einigen Wochen mit körperlichem Uebelbefinden heimgesucht, so wird es mir unmöglich, vor meinem Abgange von Stuttgart noch alle die Besuche zu machen, welche ich theils versprochen, theils mir vorgenommen habe, zu welchen mich Liebe und Pflicht auffordert. Ich wähle daher diesen Weg, um meinen lieben Freunden in Stuttgart noch kurz Einiges zum Abschiede zu sagen."

„Vor Allem möchte ich meinen herzlichen Dank aussprechen für die Liebe und Theilnahme, die ich mit den Meinigen in leichteren, und besonders in schwereren Zeiten hier erfahren habe, — die auch meinem selig vollendeten Vater, dessen irdische Ueberreste hier der Stimme des Sohnes Gottes zur Auferstehung entgegenharren, zu Theil geworden ist. Wir müßten weder von uns selbst, noch von der heiligen Schrift einige

Kenntniß haben, und wohl in den thörigtſten Eigendünkel verſunken ſeyn, wenn wir nur ein Theilchen dieſer Erfahrungen auf unſere Rechnung ſchreiben wollten. Wir wiſſen es, Gottlob! von wem alles Gute kommt, und kennen Den, der in unſerem Hauſe ſein großes Regiment bis jetzt geführet hat und noch führt, — und wir können alle Menſchen nicht anders anſehen, denn als Werkzeuge in Seiner gewaltigen Hand. Aber darum ſind wir doch dieſen Werkzeugen zum innigſten Danke verpflichtet. Die lieben, theuren Seelen, die ſo herzlichen Antheil an meinem und der Meinigen Schickſal genommen haben, die in unſern Trübſalen, ja in unſern ſchwerſten Lebensſtunden mit Troſt, Rath und That uns beigeſprungen, oder auch für uns vor den Vater aller Barmherzigkeit und Gnade getreten ſind, — ich kenne ſie bei Weitem nicht alle; aber ich weiß, daß der HErr ſie kennt, und es iſt meines Herzens Wunſch, daß Er ſie alle auch als die Seinigen an jenem Tag erkennen möge."

„Blicke ich nun auf die Zeit zurück, welche ich in dieſer Stadt zugebracht habe, ſo zeigt ſich mir Unzähliges, darüber ich mich wundern, ja erſtaunen und anbeten muß. Durch eine unmittelbare Hand Gottes hereingeführt, haben wir es in tauſendfacher Beziehung erfahren, was der Allmächtige kann, und welche Friedensgedanken Er über die Menſchenkinder hat."

„Unter dieſe Erfahrungen rechne ich auch das, daß ich nun bei meinem Abgang von hier die Hoffnung hegen darf, auch für Andere nicht umſonſt hier geweſen zu ſeyn, und nicht ganz vergeblich gearbeitet zu haben. Viel Saame des Wortes Gottes iſt freilich auf den Weg, vieles unter die Sorgen und Reichthümer dieſes Lebens hineingefallen und nicht aufgegangen; Manches iſt auf Felſengrund gerathen, wo es Anfangs luſtig aufging und gute Hoffnungen erregte, aber nach und nach verdorrete, weil es nicht Wurzel ſchlagen konnte. Indeſſen glaube ich doch, im Vertrauen auf die Verheißung des lebendigen Gottes (Jeſ. 55, 10 ff.), daß auch Manches ein gut Land gefunden

hat, und noch seine Frucht tragen wird zu seiner Zeit in Geduld. Es ist der Wille des Vaters, daß der Sohn verkläret werde in den Herzen der Menschen durch den heiligen Geist, und diesen Liebeswillen hat Er an Manchen erfüllt, und wird ihn noch an Vielen erfüllen, denn seine Barmherzigkeit ist groß, und sein Haus noch lange nicht voll (Luc. 14, 23.). Doch lasset uns eilen hineinzukommen, ehe die Thüre verschlossen wird (Luc. 13, 25.)! Lasset uns eilen, damit wir Dem, der uns erkauft hat, den Lohn seiner Schmerzen und seiner Arbeit nicht entziehen!" (Jes. 53, 11.)

„Denn Ihm gehört Alles! Er ist der Anfänger und Vollender der Seligkeit; alle Ehre und aller Ruhm gebühret nur Ihm. Wenn in der seligen Ewigkeit, wohin ich nur durch Sein Verdienst, aus der lautersten Barmherzigkeit, hindurchzudringen hoffe, mir eine gerettete Seele begegnen sollte, die mir sagen würde, daß sie durch meinen hiesigen Dienst am Evangelium auf dem Wege des Lebens, gefördert worden sei: so wollte ich mich tief beugen, und auf mein Angesicht fallen, und auf Den weisen, der sich hat schlachten lassen für die Sünden der Welt. Er allein ist würdig, zu nehmen Ehre, Ruhm und Anbetung; Menschen sind Nichts."

„Diesem, unsrem Gott, und dem Wort Seiner Gnade befehle ich nun meine hiesigen Freunde und mich mit den Meinigen, ja diese ganze Stadt. Er wolle Satans Reich zerstören und seinen boshaftigen Anschlägen begegnen. Er möge doch Die, so Ihn suchen, auf den rechten Grund gründen, Seine Gemeinde aus aller Anfechtung erretten, noch recht viele Sündenknechte von ihren Ketten entbinden, Denen aber, die schon Leben von Ihm empfangen haben, dieses erhalten und vermehren bis auf den Tag der ewigen Erlösung, wo Diejenigen, welche ihre Kleider gewaschen und gebleicht haben in Seinem Blute, werden würdig seyn, zu stehen vor des Menschen Sohn!"

Gedichte.

Die Glocke von Santamadre.

In Spanien ein greiſer Abt,
Der oft die Hände fromm gefaltet,
Hat manches ſeltne Stück gehabt
Im Kloſterſchatz, den er verwaltet,
Aus Chriſtenland und Heidenland,
Bis weit von Indien und China: —
Jedoch das rar'ſte Unterpfand
Kam aus dem heil'gen Paläſtina.

Auf uralt werther Münze war
„Jeruſchalajim" grob geſchrieben, —
Dazu geprägt ein Brandaltar —
Kaum kenntlich Alles noch geblieben;
Erſt ſah's mit Freuden Jeder an,
Doch ward's ihm bald gar trüb zu Muthe;
Die purpurrothen Flecken dran —
Sie dünkten Einem wie von Blute.

Das Klingen, das die Münze gab,
War nicht, wie ſonſt des Silbers Tönen,
Es war, wie aus dem dunkeln Grab,
Ein geiſterhaftes, langes Stöhnen;

Die Riſſe drin gemahnten ſchnell
Wie an den offnen Höllenrachen,
Und auch der Glanz war ſchaurig hell,
So hell, — wie wenn die Teufel lachen.

Und wenn ein harter Sünder kam
Und durft' ſie in die Hände drücken,
Dem ſah man bald Verzweiflungsgram
Und Satansluſt im Auge zücken;
Doch naht' ein kindlich Chriſtenherz
Mit frommen Blicken, ſchuldlos reinen,
So mußt' es gleich vor tiefem Schmerz
Viel tauſend bittre Thränen weinen.

Das ſchaut der Abt wohl manches Jahr
Mit forſchenden, bewegten Mienen,
Und ſprach: „du Münze, wunderbar, —
Dem Heil'gen Gottes ſollſt du dienen!
Geborſten iſt viel Monden lang
Die Glocke ſchon in der Karthauſe;
Stimm' ein zum neuen vollen Klang
Im altehrwürd'gen Gotteshauſe!"

Da bot er ſie dem Meiſter hin,
Der Meiſter gab ſie den Geſellen;
Die ließen eine Flamme glüh'n
So mächtig, wie die Gluth der Höllen;
Schnell ward gekocht des Kupfers Brei,
Des Silbers nach der rechten Weiſe,
Und auch die Münze floß dabei
Geſchmolzen in die Glockenſpeiſe.

Die Maſſe war ſo rein und zart,
Von edlem, köſtlichem Metalle,
Der Guß gelang nach beſter Art
Tief in der Erde dunkler Halle;
Doch wie die Glocke hängt im Thurm
Und man ſie anzieht an dem Strange,
Da heult ſie wie ein nächt'ger Sturm
Und jeder Seele wird es bange.

Sie heult ſo kläglich durch die Luft,
Daß ſelbſt die Erde möchte beben,
Daß von der Todten tiefer Gruft
Sich faſt die Felſendeckel heben,
Daß fern und nahe, nah und fern
Ein ſolcher Schmerz die Seelen rührte,
Wie einſtens, als man unſern HErrn
Nach Golgatha zum Kreuze führte.

Und immer höher ſtieg der Schmerz,
Wie eines Stromes wilde Wellen;
Mit Thränen kreuzt ſich jedes Herz
Im Felde draus, wie in den Zellen;
Im Staub der Erde ſah zur Stund
Man alle Menſchen knieend liegen,
Bis erſt der Glocke dumpfer Mund
Im alten Kloſterthurm geſchwiegen.

Da will voll Kummers, unverweilt
Der Abt ſich andre Glocken kaufen;
Drum ſpricht er: „welcher Meiſter eilt,
Damit wir eine neue taufen?

Zwar jene Trauerglocke ſoll
Fortan in meinem Thurme hängen, —
Ihr Läuten iſt geheimnißvoll, —
Doch Niemand rühr' an ihren Strängen!"

Und ſo geſchah, wie er gebot,
Und keine Hand zog an den Seilen,
Doch konnte man der Glocke Noth
Nicht durch die träge Ruhe heilen;
Sie ſchlug von ſelber, ohne Hand,
Mit dumpfem, klagendem Geläute,
Und ſtreute Wehmuth über's Land,
So oft ein ſchweres Unglück dräute.

Wenn, wie ein nahender Orkan,
Des Krieges Stürme ſich erhoben, —
Noch eh auf blutgedüngtem Plan
Die wilden Schaaren grimmig toben,
Noch eh ein rüſtig Männerherz
Verblutet an der Todeswunde:
Verkündet ſie des Landes Schmerz
Wehklagend aus metallnem Munde.

Und eh die Peſt die Flügel ſchwingt,
Und ſetzt ſich auf der Städte Dächer,
Und giftig ſcharf dem Leben dringt
In ſeine innerſten Gemächer,
Blickt ſchon die Glocke von dem Thurm
Im Geiſt auf Leichenzüge nieder,
Und weint dem armen Erdenwurm
Zum letzten Gang die Trauerlieder.

Und haust ein Frevler in dem Land,
Verhöhnt der Meineid das Versprechen,
Will eine blutbefleckte Hand
Sich gierig waffnen zum Verbrechen:
So läßt sie auch hinuntergeh'n
Die jammervollen Unglücksboten,
Verkündet's, eh die That geschch'n,
Und klaget die lebendig Todten.

Doch wenn der Tag alljährlich kam,
Daran am Kreuz der HErr verschieden,
Dann schleudert sie den tiefsten Gram
Wild in der Erde Luft und Frieden;
Dann ahnet manches bange Herz, —
Und möchte schier vor Leid zerspringen —
Daß einer ist im Glockenerz
Von Judas' dreißig Silberlingen.

D. Eduard Eyth.

Lied eines Predigers an seinem Geburtstage.

(Pilgerlied.)

Mel.: Was Gott thut, das ist wohlgethan.

O Herr, mein Fels und meine Burg,
Mein Heil, mein Sündentilger,
Du halfst durch Alles mir hindurch,
Mir, deinem armen Pilger.
Bergauf, bergab
Warst du mein Stab,
Und lenktest meine Schritte,
Daß ich nicht Schaden litte.

Du wareſt mitten durch's Gewühl
Der Welt mein treuer Leiter,
Und durch ihr Luſt- und Sinnenſpiel
Mein ſchützender Begleiter.
Und deine Hand
Zog an dem Band
Der Liebe, wenn ich träge
Ging auf dem Lebenswege.

Du weckteſt mich verirrtes Schaf
Schon früh am Lebensmorgen,
Wach auf, rieſſt du, vom Sündenſchlaf,
Um für dein Heil zu ſorgen!
Und deine Huld
Ließ meine Schuld
Und alle meine Sünden
Im Meer der Gnade ſchwinden.

Du weckteſt mich verlornen Sohn
An meines Lebens Morgen;
Wach auf, rieſſt du von deinem Thron,
Sey nicht ſo ohne Sorgen!
Sieh! meine Huld
Tilgt deine Schuld;
Es ſollen deine Sünden
Im tiefſten Meere ſchwinden.

Da ſank in Lob und Preis mein Herz
Dahin zu deinen Füßen,
Und wollt' in Reu' und Liebesſchmerz
Verſtummend faſt zerfließen.

Laut rief's in mir:
„Mein Alles Dir!
Dir sei mein Herz, mein Leben
Auf ewig übergeben!

O wie durchfloß dein Friede da
Mir Herz und Seelenkräfte!
Wie warst du mir so freundlich nah
Im sel'gen Heilsgeschäfte!
Nun, dachte ich,
Soll ewiglich
Mich weder Freud' noch Leiden
Von meinem Jesu scheiden.

Ach! diese sel'ge Friedenszeit,
Der ersten Liebe Stunden
Bei dir, o Quell der Seligkeit,
Sie waren bald verschwunden.
Und da sah ich
Auf's Neue mich
Umringt von Finsternissen,
Geängstet und zerrissen.

Doch hatte mich dein Liebespfeil
Zu tief in's Herz getroffen,
Als daß ich, HErr, mein ganzes Heil
Von Dir nicht sollte hoffen.
Dein Geist in mir
Trieb stets zu Dir;
Du sahst doch immer wieder
Erbarmend auf mich nieder.

Und ſchlängelte ſich hügelan
Mein Pilgerpfad im Dunkeln,
So ließeſt du auf meiner Bahn
Stets Gnadenſternlein funkeln.
Auf, folge nur
Der dunkeln Spur!
Sprachſt du in mir, ich leite
Dich drauf zur hellen Weite.

So geht's, wenn auch mit Straucheln, fort;
Vor deinem Angeſichte
Erhob mich doch dein ſüßes Wort
Mit Lehre, Troſt und Lichte!
Voll Preis und Dank,
Mit Lobgeſang
Und Herzenswohlgefallen
Konnt' ſo vor dir ich wallen.

Doch bald hing an der ſüßen Koſt
Die ſchnöde Eigenliebe,
Die Selbſucht ſaugte an dem Moſt
Der eignen Geiſtestriebe,
Und trübt' den Quell,
Der rein und hell
Mit Lob- und Dankergießen
Sollt' in den Urſprung fließen.

Drum mußt, allweiſer Führer, du
Zum Kampf im lautern Glauben
Die Waller nach der ew'gen Ruh
Oft deines Lichts berauben,

Damit allein
Ohn' Trug und Schein
Sie Dir die Ehre geben
Und nur von Gnade leben.

So führteſt du auch je und je
Mich armes Kind hienieden
Durch Freude bald und bald durch Weh'
Durch Kampf jetzt, dann im Frieden,
Damit ich fein
Demüthig, klein,
In kindlichem Vertrauen
Auf dich nur möchte ſchauen.

Ja, Herr, mein eignes Thun iſt Nichts,
Ich hab's in ſo viel Jahren
Im Glanze deines reinen Lichts
Gefühlt und wohl erfahren.
Drum ſink' ich hin,
So wie ich bin,
Und will in deinen Armen
Nur Gnade und Erbarmen.

Ach, Gnade nur! Du ließeſt ſie
In Tilgung meiner Sünden
Nach des Geſetzes Fluch und Müh'
In deinem Blut mich finden.
Drum trau' ich feſt:
Auch auf dem Reſt
Von meinem Lebenspfade
Umfaßt mich ew'ge Gnade.

Nichts ſchmerzt mich mehr, als daß ich dich,
Der du dein Blut und Leben
Aus heißer Liebe williglich
Für mich dahin gegeben,
Daß ich dich ach,
So lau und ſchwach
Hinwiederum geliebet;
Du weißt, wie mich's betrübet.

O daß denn doch, ſo lang ich hier
Noch ſoll im Leben wallen
Mein Reden, Thun und Handeln dir,
Herr, möchte wohlgefallen!
Ach, laß denn heiß
Zu deinem Preis
Mein Herz ſich aufwärts ſchwingen,
Dein Lieben zu beſingen!

O Seelenfreund! Mein Alles ſei
Dir nochmals übergeben.
Durch deine Treue bleib' ich treu
Hinfort an dir nun kleben.
In dich geſenkt,
Von dir gelenkt
Will ich dir noch auf Erden
Zur Ehr' und Freude werden.

O werd auch du mir täglich mehr
Zur Freude, Luſt und Wonne,
Bis du mich einſt im Engelheer
Beſtrahlſt, o ew'ge Sonne.

Drum Zeiten flieht!
Mein Heiland zieht
Mich bald in sel'ge Höhen,
Sein Angesicht zu sehen.

Wie wird mir da, mein Heiland, seyn,
Wo ich dich darf erblicken,
Mich, durch dein Blut gerecht und rein,
An deinem Schau'n erquicken!
O ew'ges Glück!
Laß deinen Blick
Zum vollen Ueberwinden
Mir nun nicht mehr entschwinden!

Carl August Döring, Prediger in Elberfeld.

Anmerk. Das Schwanenlied dieses liederreichen, am 17. Januar 1844 im 61. Lebensjahre selig entschlafenen, frommen Sängers. Ich wollte mir bei diesem herzlichen Liede keine Verkürzung erlauben, da es seine innigsten Abschiedsgefühle von dieser Welt ausspricht. Der Herausgeber.

Blumen und Gleichnisse.

1. Je länger, je lieber.

Hier hält ein Blumenvolk in reicher Pracht
Die Frühlingsfeier, eine Landsgemeine,
Im dichtesten, im buntesten Vereine:
Sie lächeln Einzeln, und das Ganze lacht.

Je länger Du, je lieber! Aus der Nacht
Des Violets erblühn die Tagesscheine
In immer neuen Lichtern, stets das eine,
Das holde Bild der Liebe, das erwacht.

So bricht aus dunklem Grund zu meinen Füßen
Hervor ein Lichtglanz, wie vom Himmel nieder
Die Sterne lächeln, wie ein Gruß von oben.

Die ew'ge Freundlichkeit des Vaters droben
Glänzt auch im Erdreich, wie aus Spiegeln wieder;
Sie läßt mich auch durch euch, ihr Blümlein, grüßen!

2. Das Veilchen.

Bescheidenheit wollt ihr mich nennen?
Ihr solltet besser mich verstehn.
Seht ihr nicht dunkelglühend brennen
Und mächtig duftend mich vergehn?

Ist Sehnsucht nicht mein ganzes Leben, —
Die stillste Lieb' in treuster Glut?
Verströmet nicht ihr ew'ges Weben
In meinem Duft, in meinem Blut?

Wenn ich mich eurem Blick entzogen
In grüner Nacht mit meinem Leid,
Und träum' vom Stern am Himmelsbogen,
So nennt es nicht Bescheidenheit.

Ihr kränktet mich; ich will nicht grollen.
Doch geht, ihr Moralisten, geht,
Den Beifall einem Kraut zu zollen,
Das duftlos, scheu am Wege steht.

Doch, wollt ihr euch mit mir vereinen,
So fühlt's, die Demuth glüht vor Muth,
Verbirgt sich für den Ew'gen, Einen,
Und weiß nicht, was sie anders thut.

Entschiedenheit scheint wohl bescheiden,
Doch scheint sie so dem kalten Blick,
Sie eilt im Kinderstolz durch Leiden
Und Tod ins Vaterherz zurück.

3. Die Lilie.

Auf dem ſchlanken, grünen Stamme
Schwebet hell und frei im Licht
Eine weiße, feine Flamme;
Glut der Erde trübt ſie nicht.

Lilie du, die aus dem Grünen,
Aus der ſchwarzen Erde ſtammt,
Sprich, iſt dir ein Geiſt erſchienen,
Hat ſein Lichtglanz dich durchflammt?

Wie von einem Geiſterhauche
Biſt du für mein Herz umweht,
Und gleich einem Opferrauche
Iſt dein Duft mir, wie Gebet.

Kannſt du ſo dem Licht dein Leben,
Pflanzenkind, im dunkeln Traum
Weihn, und feſtlich aufwärts ſchweben?
Und — mein Herz vermag es kaum!

D. J. P. Lange.

Sehnſucht am Sonntagmorgen.

Milde Himmelslüfte wehen, —
Seele! kannſt du ſie verſtehen?
Fühlſt du heil'ges, ſel'ges Regen?
Merkſt du deines Gottes Segen?

Hörſt du inn're s Feſtgeläute? —
Mahnt dich's an des Schächers „Heute,
Heute wirſt du mich verſtehen,
Wirſt mein Herz dir offen ſehen?"

Heil'ge Sehnſucht! Quell des Lebens,
Niemals zogſt du mich vergebens!
Zeuch mich hin zu Gottes Tempel!
Gib mir ſeines Geiſtes Stempel:

Daß ſein Odem mich erfriſche,
Wenn vor ſeinem reichen Tiſche
Mir, dem Seelenkranken, Müden,
Auch ein Broſamlein beſchieden!

Ja es gilt, es gilt verweſen,
Wenn die Seele ſoll geneſen,
Es gilt kreuzigen und ſterben,
Um ein Paradies zu erben!

Aber Sehnſucht, tief im Herzen,
Schächer-Sehnſucht, Lieb' und Schmerzen,
O ſie läßt auf Adlerſchwingen
Mich zu Gottes Herzen dringen!

Menſchgeword'ne, ew'ge Liebe!
Du kennſt deiner Menſchen Triebe,
Ihre Schmerzen, ihre Freuden,
All' ihr Lieben und ihr Leiden!

Heil'ge meines Herzens Sehnen,
Trockne tröſtend meine Thränen:
Laß Vergebung meiner Sünden,
Laß dein Paradies mich finden!

C. W. Juſt.

Der Segen eines Sterbenden.

Von

Prof. Dr. von Schubert,

Geh. Hofrath in München.

In einer engliſchen Zeitung*) las man vor Kurzem die Erzählung von einem Beſuche, den der verſtorbene Biſchof von London, Portrus, wenige Tage vor ſeinem Ende**), bei dem Prinzen von Wales, nachmaligem Könige Georg IV., machte; eine Erzählung, welche mir der Aufnahme in unſerer gut deutſchen Chriſtoterpe nicht unwerth erſcheint. Der ehrwürdige Owen, Prieſter zu Fulham, erfuhr ſie aus dem Munde des ſterbenden Biſchofes ſelber, deſſen Kaplan und vertrauter Freund er war, und es bezeugen die Wahrheit derſelben mehrere andre annoch lebende, redliche Männer, welche von dem einflußreichen Beſuche des todtkranken Biſchofs Kenntniß hatten.

Seine Königliche Hoheit, der Prinzregent, hatte die Abſicht, eine große militäriſche Revue zu halten, und zur Ausführung derſelben einen Sonntag beſtimmt. Der Biſchof war damals

*) London and Paris Observer. February 1841.

**) Im Januar 1811.

einer Auflösung schon so nahe, daß weder er noch Andre an die Möglichkeit gedacht hätten, daß er noch einmal im Leben sein Krankenzimmer verlassen werde. Dennoch ließ er, sobald er jenes Vorhaben des Prinzen erfuhr, seine Kutsche anspannen und sich zu dem Pallast desselben hinführen. Er wurde alsbald bei Seiner Königlichen Hoheit vorgelassen und freundlich empfangen; man geleitete ihn zu einem Armsessel, in welchem der bis zur Ohnmacht ermattete Greis seinen Sitz nahm.

„Was mich zu Ihnen geführt hat, Sire," so sprach er zum Prinzen, „das ist die hohe Achtung, welche ich gegen Eure Königliche Hoheit selber, gegen Ihren Herrn Vater, und gegen diese große Nation hege, die mit sorgenvollen Blicken jeden Ihrer öffentlichen Schritte beachtet. Ich stehe am Ende meines Laufes durch die Zeit; mein Auge bemerkt nicht mehr das, was hinter mir geblieben; der Gedanke an die Gunst oder Ungunst eines menschlichen Wesens hat für mich keine Bedeutung mehr. — Ich bin gekommen, Eure Königliche Hoheit vor den ernsten Folgen eines Schrittes zu warnen, durch den Sie im Begriff stehen, die ohnehin schon tief gesunkene Achtung vollends ganz zu vernichten, welche der Tag, den der HErr und Schöpfer aller Dinge selber zu seinem Dienste geheiligt hat, noch vor andern Tagen genießt."

Der Bischof sprach jetzt in sehr ernstem Tone von der hohen Verantwortlichkeit, die auf dem Thun eines Menschen ruhet, den Gott zum Fürsten seines Volkes bestellt hat; von der Macht des Beispieles eines Herrschers, welcher, wenn er die geoffenbarten Gebote des Königes aller Könige vor Augen hat, ein Segen, wenn er aber jene Gebote verachtet, ein Unsegen und Verderben für Millionen unsterblicher Menschenseelen werden kann. Nach mancher ebenso zärtlichen als kräftigen Ermahnung schloß er seine Anrede an den Prinzen mit folgenden Worten:

„Sie wissen es selbst, Sire, wie sehr Ihr Herr Vater, der Ihnen an Gaben und Kräften des Geistes bei weitem nachsteht,

Allen, die um ihn sind, ja seiner ganzen Nation dadurch zum Segen geworden ist, daß er es sich zur innigen Angelegenheit seines Lebens machte, den Willen seines Gottes zu erkennen und zu vollführen, das Beste seines Volkes treulich zu befördern, und der Welt das Beispiel eines nach den Geboten des Christenthums geordneten, tadellosen Wandels zu geben. Georg der Dritte hat sich durch diese guten Eigenschaften die allgemeine Achtung und Verehrung seiner Zeitgenossen erworben. Er hat Viel gethan, Sie aber, sein Nachfolger, könnten bei Ihren trefflichen Gaben, so wie bei Ihrem einnehmenden, das Herz des Volkes so leicht gewinnenden Wesen noch weit mehr thun." —

„Es ist unmöglich, Sire, daß Sie in Ihrer jetzigen Unentschiedenheit sich lange erhalten können; entweder müssen Sie sich erheben zum geistigen Kampf und Sieg, und mit Ihrem vielvermögenden Beispiele Millionen Ihrer Mitmenschen auf dem Wege, der Gott gefällt, vorangehen, oder Sie werden einem schnellen, unaufhaltsamen Hinabsturz unterliegen, und Schaaren der Menschenseelen mit sich fortreißen in Ihren schweren, tiefen Fall!" —

„Und nun, wenn ich Kraft hätte, mich von meinem Sitze zu erheben, oder wenn Jemand hier wäre, der meinen sinkenden Leib aufrecht halten könnte, möchte ich Eurer königlichen Hoheit gern, mit dem tiefen Gefühl eines sterbenden Mannes, meinen Abschiedssegen ertheilen."

Der Prinz brach bei diesen Worten in Thränen aus, er knieete hin zu den Füßen des Greises, der über seinem Haupt mit gefalteten Händen den Segen aussprach. Hierauf half er dem Bischof mit zärtlicher Zuvorkommenheit von seinem Sitze auf, geleitete ihn an seinem Arm die Stiege hinab und half demselben mit eigener Hand hinein in den Wagen. Für die Revue wurde alsbald ein anderer Tag bestimmt.

Der Greis kehrte zurück zu seinem Krankenlager, von welchem er von nun an sich nicht mehr erhob; er starb am

fünften Tage nach ſeinem Beſuch bei dem Prinzen. Wohl ihm! er hatte ſich bewährt bis an's Ende als ein treuer Wächter über das Haus Iſrael; er hatte ſeine Seele errettet (Heſekiel C. 3, V. 17—21.).

Als man dem Prinzen die Todesnachricht überbrachte, ſchloß er ſich in ſein Zimmer ein, und ſeine Diener im Nebengemach hörten ihn, wie einen von tiefem Jammer Ergriffenen, ſeufzen und ſchluchzen. Armer Georg IV., dein Schmerz war gerecht; du hatteſt hinfort keinen alten Biſchof Portrus mehr, der dir, ſei es auch mit den letzten Kräften ſeines ſterbenden Leibes, nachging auf deinen gefahrvollen Wegen, und dich mit ſtarker Hand der Liebe feſthielt, wenn dein Fuß ſtraucheln wollte. Und dennoch, das weiß man, iſt dir auch auf deinen Irrwegen das Andenken an den letzten Segen jenes ſterbenden Greiſes nachgegangen, und einige Male, wo es das Heil deines Volkes galt, dir als ein warnender Engel erſchienen.

Wir aber, beim Leſen dieſer kleinen Erzählung, fragen uns: was hat den Worten und Ermahnungen des leiblich ſo ſchwachen Biſchofes ihre gewaltige Kraft und Wirkung auf das Herz eines Fürſten gegeben, der für eine ſolche Sprache des Ernſtes nicht leicht zugänglich ſchien? Es war dieß jener Sinn der rechten Prieſter Gottes, den uns ein Mann, von welchem bezeugt wird daß er treu geweſen ſei in ſeinem ganzen Hauſe, mit ernſten Zügen entwirft (5 Moſ. 33, 9. 10.); jener Sinn eines Sterbenden, der nicht mehr das ſiehet, was unten und dahinten, ſondern nur, das was oben und wahrhaft zukünftig iſt, zugleich aber auch der Sinn aller wahren, zum vollkommenen Leben hindurchgedrungenen Chriſten, von denen der Spruch gilt: „als die Sterbenden, und ſiehe wir leben.“

Bilder ohne Rahmen.

Aus den Papieren einer Unbekannten.

Mitgetheilt — nicht von ihr ſelbſt.

Der Glaube mit ſeinen ewigen, vollgültigen Rechten hat Flügel. Wenn er auffährt, nimmt er die zweifelnden Argumente des Kopfes zwar noch manchmal bis zur Thurmeshöhe hinauf, wie in der Fabel der Adler die Schildkröte; dort aber läßt er die Thörin fallen und ſteigt allein, kühn und frei zur Sonne.

Das Leuchten eines dunkeln Auges iſt wie der Glühwurm in den Schatten der Nacht. Kein Ton verräth was in ihm iſt. Sein Anblick iſt Sprache.

Ein reines, ſeliges Auge iſt wie ein ſtilles Meer, durchglüht vom Glanze der Morgenſonne. Gleich einem Anker ſenkt ſich unſere Seele in dieſen ſanften Wellenſchlag und ruht.

Durch meinen Kopf eilen oft die Gedanken wie Gewitterwolken, vom Sturme gejagt. Meine Seele ſteht zitternd unter ihnen und ſchaut bange zu den kleinen zerriſſenen Punkten hinauf, aus denen ihr Himmel niederblickt.

Wir meinen oft Gedanken erzwingen und erjagen zu können. Allein — nicht jeden Tag erlegt der Jäger ein edles Wild, oft nicht einmal einen Hasen. Und das ist gut. Bei der unmenschlichen Anmaßung des Menschen könnte er gar leicht auf den Einfall kommen: er habe die Hasen geschickt, die er doch nur fängt.

Für den Sünder ist die Sünde der Stachel seines Todes, und der Tod ist der Stachel seines Lebens.

Ein rechter Prediger ist wie ein guter Schütze. Er trifft immer in die Mitte. Diese Mitte ist ein Sünderherz.

Es ist etwas eigenthümlich Reizendes um das reine Bewußtseyn einer jugendlichen Seele. Im Laufe der Jahre erkennen wir, daß wir in gar Nichts rein sind. Diese schmerzlichen Erfahrungen häufen sich über uns, wie ein Grabhügel; unsere menschlichen Kräfte und Hoffnungen liegen darunter, wir aber schweben wie ein Geist darüber und weinen. Wie kann man roh seyn ohne die Gewißheit der Wiedergeburt?

Es gibt ein Lebensalter, in welchem wir uns von den Weltkindern lossagen und zu den Christen eilen. Hier suchen wir, wenn auch mit anderer Färbung, doch wieder unser ersehntes Ideal. Es ist eine gefährliche Klippe, bis wir gelernt haben: daß auch die Christen Sünder sind, — bis wir gelernt haben, ihm Mängel wissen, fühlen, — und dennoch lieben.

Es gibt eine lebendige Ruhe, und eine ruhige Lebendigkeit. Willst du jene sehen, so belausche die Natur; die andere siehst du an einem strebenden, ringenden Geiste, der ein Christ geworden.

Die Systeme der Weltweisen sind eine Gliederung unzähliger Gelenke an Einer großen Kette. Seit Jahrtausenden mehren sich diese Ringe. Jeder für sich ist ein geschlossenes Ganzes, doch auf der einen Seite angereiht an den vorhergehenden, die andern einer neuen Entwicklung darbietend. Endlich wird auch diese Kette abgeschlossen werden. Was wird sie seyn? Eine Kette, keine Freiheit! —

Eine kaum aufgeblühte Jungfrau ist ein Brief ohne Siegel und Adresse. Laßt sie lieben, und sie hat Beides. Dann ist sie aber ein solcher Brief, welcher früher gelesen, als geschrieben wird.

Wenn ein großer Geist leuchtet, wie eine Sonne, so drehen sich um ihn die kleinen Geister, wie die Planeten. Sie scheinen aber nur, weil die Sonne scheint. Wehe Jedem, der an sein eignes Licht glauben lernt!

Wir müssen den lieben Heiland nicht an uns tragen als einen kostbaren Schmuck, den man nur alle Festtage anlegt. Jeden Tag, jede Stunde leuchte seine strahlende Herrlichkeit an uns. Und sollten auch Solche kommen, wo wir sie unter dem Kleide tragen müssen, so ruhe desto fester auf unserem Herzen, und strahle nach innen!

Was im Kopfe Gedächtniß ist, das ist im Herzen Treue. Was im Kopfe vergessen ist, das ist im Herzen verlassen.

Ein Album? — Ich habe keines. — Wozu ein Album, wenn man ein Herz hat?

Was ist doch der Mensch! Eine Lebenslänge wird ihm zum Traume, und ein Augenblick in demselben oft zu einer Ewigkeit!

Es gibt poetiſche Schönheiten, unter welchen die geiſtige Idee ruht, wie ein Kind unter den Roſen. Es ſpielt mit ihnen, zerlegt die zarten Blätter, ſchmückt ſich mit der einen, wirft die andern gleichgültig weg, windet ſie zuſammen zu einem Kranze; auf einmal wirft es Alles von ſich, ſpringt auf und tritt allein vor uns hin. Und doch war das liebliche Spielwerk ſo ganz für das Kind!

Irdiſch menſchliche Gefühle ſind wie Geyſer. Sie ſprudeln auf, ſie ſenden ihre gewaltigen Kräfte, ihre feinſten, lichtreinen Strahlen hinauf in den ewigen Himmel. Umſonſt; ſie erben nicht ſeine Dauer. Zurück in den dunkeln Schooß der Erde fallen ſie, und enden hier ſo ſtille den lauten, heißen Lauf.

Ihr ſtolzen Geiſter, die ihr immer nur nach der Größe, der Höhe dieſes Lebens ſtrebt, ſetzet euch immerhin auf die hohen Firnen, ſtarret ſie an — die eiſige Schönheit, ſchauet herab in die ſtillen Thäler. Oben weht es freilich friſch und frei, aber kalt um euch; oben ſtehet ihr einſam, — hoch, — groß, — klein, — wie ihr wollt; ich gehe lieber im Thale, wo die Blumen blühen, wo Herzen ſchlagen und Augen ſprechen.

Was iſt irdiſche Größe? Siehe den Menſchen, wie er heute ſo kräftig, ſo ſtark daſteht, pochend in Jugendluſt! Eine kleine Spanne Zeit, und er iſt dahin mit des Graſes Blume. — Siehe die hohe, ſchlanke Palme, wie ſie ihr königliches Haupt in freien Lüften wiegt! Von dem Beile wenige Schläge, und ſie liegt für immer. — Siehe dort die mächtigen Thürme emporragen und fühle ihr babyloniſches Bemühen! Noch blitzen ſie allein im Golde der Abendſonne. Aber jetzt wird es Nacht, ein dunkles Grauen legt ſich um ſie her, und wir ſehen, daß auch das Hohe finſter iſt ohne Licht über ihm! — Und nun die höchſten Höhen der Erde, die ewigen Gebirge! Sie thronen

ſo einzig hehr; um ihre kalten Glieder legt ſich der ewige Schnee, wie ein Fürſtenmantel; Niemand befleckt ihn; ihr ſtolzes Haupt iſt geziert mit einer diamantenen Krone; ein leiſer Hauch — und ihre Befehle fliegen als donnernde Lawinen in die Tiefe. Aber ihre Schönheit iſt Eis und ihre Dauer iſt Tod. — Ueber ihnen glänzet mild und freundlich der Abendſtern. Er iſt größer, höher, als dieß Alles. Er leuchtet, wenn ſie Alle von Nacht umlagert ſind. Majeſtätiſch groß und ſtill geht er ſeine unermeßlichen Bahnen und ſpricht ihm Niemand darein. Aber auch für ihn ſtehet geſchrieben: die Himmel werden vergehen!" — O ewiger Morgenſtern, ſtille du mein Herz!

Viele nennen es groß, einen feſten, ſtarken Willen zu haben; Wenige nennen es größer, keinen zu haben.

Einſt war die Welt ein großes Nichts. Da ſprach Gott: „es werde Licht!" und es ward Licht. Nach dem Falle flüchtete ſich dieſes große Nichts noch einmal in dein kleines Ich. Da ſprach Gott abermals: „es werde Licht!" Und es ward Licht. Menſch, ſiehſt du nur?

Poeſie iſt eine wechſelvolle Einheit. Hier ſiehſt du ſie als ein harmloſes Kind, mit den treuen vielverſprechenden Augen, den Schalk in den Zügen, — jetzt den Ernſt großartiger Ahnung, — es ſpielt! — — Dort die Jungfrau, glühend wie eine friſche Roſe, das anmuthigſte Gewand um die keuſchen, ſchönen Glieder; in dem lieblichen Antlitz blühet der Hauch erſter Liebe, und durch eine heimliche Thräne ſtiehlt ſich eine träumeriſche Wehmuth an's Tageslicht. — Jetzt ſiehſt du den Mann! Sein Daſeyn iſt Kraft. Um die hohe Stirne die hellen Gedankenblitze; das Leben fluthet um ihn; die Wellen ſchwellen und ſteigen, — manche bis ans Herz; ſein Blick liegt darauf — ruhig, feſt, licht! — Suchſt du nun den Greis?

Wohlan, ich will dir ihn zeigen. Sieh jene hohe Gestalt! Ungebeugt, ungebrochen! Alt ist er, weil er reif ist, nicht reif, weil er alt ist. Um die silberhellen Locken spielt der Wind; sie lispeln von dem Schmerze dieses Lebens, aber morgenröthliche Rosen jener Welt eilen, sie zu schmücken. Im Auge glänzt die Ewigkeit; vor ihren Pforten ruhen seine Erwartungen. Um seinen feinen Mund spielt kindlicher Liebreiz mit dem Siege des Helden. Wenn dir's bei seinem Anblick zum Händefalten wird, so glaube, daß du ihn gefunden hast.

Es gibt altjunge Poeten. Sie meinen die Weisheit, wie die Freiheit gefressen zu haben, und fühlen sich verpflichtet, sie der Welt wiederzugeben. Ihr Gesicht ist so verständig, alt und kalt wie ein Gletscher und wenn ein Schein darüber hinzieht, ist's eben ein Schein, keine Wärme, und wenn je ein Alpenröslein darauf blüht, wer will seinen Hals wagen, um hinanzuklettern?

Bildung — was ist wahre Bildung? Nicht eine todte Anhäufung von Kenntnissen, nicht ein Lagerbuch, nicht ein geistiger Vielfraß, nicht ein Katalogus aller erdenklichen Denkwürdigkeiten ohne eigene Gedanken, nicht ein Lauschen aller Lebenstöne ohne Empfindung des eigenen Herzschlags. Nein, sie schafft einen edlen Menschen nach Form und Inhalt zu einer selbstständigen Erscheinung und wagt selbst zu denken, selbst zu fühlen. Aber ach! wie viele reiche Begabungen sinken in die tiefe See des Wissens, ohne je wieder aufzutauchen als ein sanftglänzendes Meerleuchten, das über den großen Wassern schwebt!

O Weltweisheit, deine Diener stützen dich; o Gottesweisheit, deine Diener stützest du!

So lange man, wenn auch unter und für Christi Namen, noch um seine eigene Ehre arbeitet, erwarte man keinen großen Erfolg seiner Bemühungen für das Reich Gottes. Sollten dennoch nach Gottes Wunderwegen aus menschlichen Saaten göttliche Blüthen sprossen, so strecke man seine Hand nicht aus nach fremdem Eigenthum. Hat man aber gelernt, wirklich zur Ehre des HErrn zu arbeiten, so weiß der Christ wohl, wie wenig er anzusprechen und wie viel er zu hoffen hat.

Nirgends mehr Brandung, Risse, Sandbänke, Schiffbruch, als im Anblick des ersehnten Landes! Also ist das Lebensende eines Christen oft noch eine sichtbare Anhäufung von Mühe, Anstrengung, Angst, Furcht und Kampf.

O Erde, wie glänzest du so schön in deinem weißen, reinen Todtenkleide beim Strahl der Morgensonne! du bist wie ein Herz, das zum letztenmal geschlagen, — über dem die Gnade schwebt. Da ist kein Grauen; wir wissen ja, was kommen wird.

Wie eine Frühlingsblume in meiner Hand, so blühet jetzt eine Welt in der Hand meines Gottes; aber Ein Athem der Liebe macht sie beide so schön.

Es gibt Menschen, welche ihre geistige Seite so herauszukehren wissen, daß sie wenig mehr haben, als sie geben; man überschätzt sie leicht. Solche haben ihre Antipoden.

Man baut christliche Kirchen in Kreuzesform und so, daß die Spitze des Kreuzes dem Aufgang der Sonne zugewendet ist. Christen wandeln in diesen Tempeln und sollen Gott hier anbeten im Geist und in der Wahrheit. Aber ihr Leib und ihre

Seufzer laſſen ſie oft vergeſſen, daß auch ſie ſelber Tempel ſind, und daß die Spitze ihres Kreuzes auch gegen Morgen weiſ't.

Anbeten ſollen wir ſtill, ſtets, unverrückt, wie eine Blume ſich gegen Morgen neigt.

Ein vollendetes Gedicht muß ſeyn wie ein reicher, wallender Schleier, hinter dem ein liebliches Angeſicht vorleuchtet, oder wie ein liebliches Angeſicht, hinter dem eine ſchönere Seele wohnt.

Die arme Tendenzpoeſie — wie viele giftige Pfeile fliegen auf ſie herein! Aber — huldigte nicht ein Schiller dem Ideal, ein Göthe der Wirklichkeit, ein Uhland dem Gemüth, ein Rückert der äußerlichen Schönheit? Alle waren Dichter, haben zwar die Poeſie im Allgemeinen gemein, allein jeder hat in dieſer großen Zielſcheibe eine beſondere Mitte, die nur die ſeinige iſt. Es drehen ſich alle um ſie herum, wie die Planeten um die Sonne, aber jeder auf eigenem Wege und zugleich um ſich ſelbſt. Warum ſoll auf dieſen Himmelsbahnen nur die Frömmigkeit keine Stätte finden? Warum ſind hundert und aber hundert Liebeslieder poetiſcher, als ein Strahl der ewigen Liebe? Warum eine begeiſterte Naturanſchauung berechtigter ohne Brennpunkt im Schöpfer? Warum ſoll immer nur das gemacht ſeyn, was Wenige leben, und nur das gelebt, was Viele machen?

„Heimathlos iſt Gottähnlich?" Es mag war ſeyn, ſofern Er nicht hatte, da er ſein Haupt hinlegete. Aber Ihn haben, iſt Heimath.

Das

Ende einiger evangeliſchen Märtyrer

unter

Maria, der Katholiſchen,

Königin von England.

Mitgetheilt

von **Carl Becker,**

Prediger in Berlin.

Die Zeit der Reformation war eine Zeit großer Gährung und Aufregung. Der Geiſt Gottes ſchwebte über der Kirche, welche in Todesſtille wie ein Gewäſſer daſtand, auf dem ſich keine Regung und Bewegung zeigt, und wollte in ihr eine neue Schöpfung in's Daſeyn rufen. Ja er blies ſeinen Lebensodem in dieſe todte Maſſe hinein, und es fing an ſich zu regen und zu bewegen auf dieſem ſtillen, todten Meere, welches bis auf den Grund aufgeregt ward, und anfing zu brauſen. Da ſtanden denn nun Viele am Ufer, Einige mit Bangigkeit, Furcht und Beſorgniß, wo das hinaus, wie das enden wolle? Andere mit einiger Luſt und Freude im Herzen, das ſich nach Leben, Bewegung und Regung ſehnte, mit Wonne ſahen ſie dem Wellenſpiele zu, durch welches das Meer das Todte, ihm nicht Zugehörige auswarf, ja ſie warfen ſich ſelbſt in die Wogen hinein, und ließen ſich von ihnen dem ſtillen, herrlichen Eilande

zuführen, welches ihnen jenseits des Meeres winkte. Noch Andere waren voll Aerger und Wuth, wollten die Wogen stillen, das bewegte Meer in seinen früheren regungslosen Zustand zurückbringen, und als ihnen das nicht gelingen wollte, gingen sie in ihrem Wahne wohl gar so weit, wie einst Xerxes, welcher dem brausenden Meere Fesseln anzulegen befahl. Doch das geht nicht. — Dasselbe zeigte und wiederholte sich in Deutschland und England; wir wollen im Folgenden aber besonders sehen, wie sich die Zustände im letzteren Lande gestalteten.

Heinrich VIII., König von England, ein hochmüthiger, ehrgeiziger und wollüstiger Monarch, hatte sich aus eigensinnigen, weltlichen Motiven von der römischen Kirche losgerissen. Da er nämlich von seiner Gemahlin, Catharina von Arragonien, die ihm nicht mehr gefiel, geschieden seyn wollte, und der Pabst Clemens VII. seine Einwilligung verweigerte, welcher den Kaiser Carl V. fürchtete, dessen Tante Catharina war: so hob Heinrich alle Gemeinschaft mit Rom auf, und erklärte sich selbst zum Haupte der englischen Kirche. Damit ward dieser nun noch nicht evangelisch, sondern blieb katholisch, denn die katholischen Lehren tastete Heinrich nicht an, außer daß er die päbstliche Obergewalt verwarf, und sich ihr entwand. Ja er schrieb seiner Kirche 1539 sogar sechs ächt papistische Lehrsätze vor, nämlich von der Transsubstantiation, Communion unter Einer Gestalt, vom Cölibat, den Mönchsgelübden, Stillmessen, und von der Ohrenbeichte, und schärfte deren Beobachtung auf's Strengste ein. Er starb am 28. Januar 1547, und ihm folgte sein Sohn Eduard VI., an den sich alle Hoffnungen derer knüpften, welche aufrichtig eine Reformation der Kirche wünschten; denn das Licht, welches der HErr in Deutschland angezündet hatte, hatte seinen Wiederschein auch über das Meer hinübergeworfen, so daß die Schatten der römischen Finsterniß auch in England zu weichen begannen, und man die Gegenstände in ihrer wahren Gestalt erkennen konnte.

An der Spitze derer, die sich nach besseren Zuständen, nach Licht sehnten, stand Thomas Cranmer, seit 1532 Erzbischof von Canterbury. Er war ein gelehrter, hochherziger, der evangelischen Wahrheit aufrichtig ergebener Mann, dem die Binde längst von den Augen gefallen, und dem die Bande höchst lästig waren, in denen er und sein Volk gefangen gehalten wurden. Unter Heinrich konnte er nicht frei wirken, sobald dieser aber gegangen war der Gang alles Fleisches, athmete Cranmer, und mit ihm viele Andere, freier auf und ging mit ihnen an das Werk, das der HErr der Kirche ihren Händen anvertrauen wollte. Cranmer, der das Vertrauen Heinrich's genoß, hatte den entschiedensten Einfluß auf die Erziehung Eduard's gehabt; er wählte die Lehrer und Erzieher seines künftigen Monarchen, und überwachte dessen Bildung und Entwicklung mit ängstlicher Sorgfalt. Dabei versäumte er es nicht, den Saamen der göttlichen Wahrheit in den sehr empfänglichen Herzensacker des jungen Prinzen zu bringen, von dem er die schönste Saat für das Reich Gottes hoffte. Und es geschah, wie es Cranmer gehofft hatte; unter dem göttlichen Segen gedieh unter den Strahlen der Sonne der Gerechtigkeit der ausgestreute Saame; — die himmlische Wahrheit berührte nicht blos das Herz des Prinzen, sondern ergriff es, und er hinwiederum ergriff sie und hielt sie fest, die ihm stillen Frieden und Balsam in das junge Herz legte und träufelte. Da er nun aber ihre heiligende, umgestaltende, ja beseligende Kraft an sich erfahren hatte, und als eine früh hinwelkende Blume, die der himmlische Gärtner vor den daherbrausenden Stürmen bergen, und bald in den himmlischen sicheren Garten verpflanzen wollte, den erquickenden Thau und das Licht und die Wärme von oben in sich gesogen: so konnte es nicht anders seyn und kommen, als daß er sich von Herzen darnach sehnte, daß auch sein Volk mit ihm theilhaftig werden möchte des Lichtes und Lebens aus Gott.

Sobald er daher zur Regierung gelangt war, gestattete er

Cranmer nicht blos ferner den vollsten Einfluß auf sich selbst, sondern überließ ihm die vollkommene Umgestaltung der Kirche und förderte aus allen Kräften dieses Werk des HErrn. Es ward, mit einem Worte, die Reformation eingeführt in England. Die römischen Prälaten widersetzten sich zwar dem heilsamen Werk und fanden Unterstützung an der Prinzessin Maria, der Schwester des Königs, einer Tochter der Catharina, von der sich Heinrich geschieden hatte; allein Gott der Herr hatte England besucht und ihm einen Gnadenregen zugedacht, damit es wieder sprossen und grünen möchte auf dem dürren Felde der Kirche, welches der Wind menschlicher Lehre ausgetrocknet hatte, und so mußte sich denn der Widerstand derer, welche die Wahrheit in Ungerechtigkeit aufhalten wollten, als thöricht und wirkungslos erzeigen. Das heilsame Werk, in dessen Förderung Cranmer von eben so entschiedenen Männern für die Wahrheit, als einem Ridley, Bischof von London, Latimer, Bischof von Wincheſter, von den Bischöfen Hooper und Farrar, den Geistlichen Dr. [illegible]lor, Philpot, Bradfort, Crome, Rogers, Saunders und Andern, auf das Kräftigste unterstützt wurde, gedieh und wuchs heran zu einem Baume Gottes, in dessen Schatten Viele Kühlung und Erquickung suchten. Um die Lehren der Reformation auch weiter zu verbreiten und zu begründen, schrieb Cranmer einen Katechismus, welcher eingeführt ward, und so konnte sich denn die evangelische Wahrheit nach allen Seiten hin ungehemmt entwickeln, da auch der Protector des Reiches, der Herzog von Sommerset (Eduard Seymour, der Oncle des Königs), sie auf das Entschiedenste zu fördern suchte.

Doch die Nacht drohete den Tag wieder zu vertreiben; der Himmel bewölkte sich, und es zog sich ein schweres Gewitter zusammen, welches sich bald über dem neuen Baue, der jungen Saat, zu entladen drohte. Der junge König fing an zu kränkeln und eilte seiner seligen Auflösung entgegen. Man hatte auch vielleicht zu viel auf ihn gesehen und von ihm gehofft,

und da wollte denn der himmlische Vater den englischen Christen nach einer Seite hin das Wort der Schrift recht in Erinnerung bringen: Verlasset euch nicht auf Fürsten! Er hat es überhaupt auch nicht gern, wenn man zuviel auf Menschen, und wären es auch Könige, und zuwenig auf Seinen lieben Sohn sieht, den Er doch nun einmal als den rechten König zu Seiner Rechten eingesetzt hat, und welcher, als der ewige Hohepriester, auch am besten für das Wohl Seiner Kirche sorgen kann und will. — Eduard starb am 6. Juli 1553, nachdem er noch vorher, indem er sich allein glaubte, gebetet hatte: „HErr, erlöse mich aus diesem armen und elenden Leben, und nimm mich auf unter deine Auserwählten; doch nicht mein, sondern dein Wille geschehe. HErr, ich befehle dir meinen Geist. O HErr, du weißt, daß es für mich das Beste wäre, bei dir zu seyn in der Seligkeit; doch um deiner Auserwählten willen sende mir Leben und Gesundheit, damit ich dir noch ferner treulich diene. O, mein HErr und mein Gott, segne dein Volk, errette dein Erbtheil! O HErr und Gott, errette und erhalte dein erwähltes Volk von England! O mein Gott, schütze dieses Königreich gegen das Pabstthum, und erhalte du deine wahre Ehre aufrecht, damit ich und mein Volk deinen heiligen Namen preisen, um deines lieben Sohnes Jesu Christi willen!"

Beim Tode des Königs Eduard VI. hatte das nächste Recht zum Throne seine älteste Schwester, die Prinzessin Maria, theils nach den Gesetzen über die Regierungsfolge, theils auch nach dem ausdrücklichen Willen Heinrich VIII., ihres Vaters. Sie war, wie schon angedeutet ward, eine bigotte Katholikin, und die Möglichkeit, ja Wahrscheinlichkeit, daß sie zur Regierung gelangen werde, füllte schon längst die Herzen der evangelisch Gesinnten mit Furcht und Besorgniß. Sie waren jedoch, im Allgemeinen, gefaßt und bereit, dieß und alles Andere in die Hand Dessen zu legen, der ja Alles nach Seinem Willen und recht ordnet und regiert, und deßhalb waren denn auch Cranmer

und Andere bereit, sich ihr völlig zu unterwerfen, und den ehrgeizigen Absichten des Herzogs von Northumberland sich zu widersetzen. Dieser hatte nämlich einen seiner Söhne an Lady Johanne Grey verheirathet, die Tochter der Herzogin von Suffolk; sie war eine Enkelin Königs Heinrich VII., und hatte nach den Prinzessinnen Maria und Elisabeth das nächste Recht zum Throne. Der Herzog suchte aus der Besorgniß, welche Viele erfüllte, Nutzen zu ziehen, und schilderte die üblen Folgen, wenn Maria Königin werden sollte, mit lebendigen Farben. Vor allen Anderen war aber König Eduard selbst so besorgt, es möchte Alles, was er zur Beförderung der Wahrheit gethan hatte, in jenem Falle aufgehoben und zerstört werden, daß der Herzog von Northumberland ihn sehr leicht dazu vermochte, ein Testament zu machen, nach welchem er seine Krone der Lady Johanne Grey hinterließ.

Sie ward am 7. Juli 1553 als Königin ausgerufen; allein Jedermann bedauerte sie, da sie eben nur zum Mittel dienen sollte, die ehrgeizigen Pläne des Herzogs zu verwirklichen, und sich nur mit eigenem Widerstreben von ihren Verwandten die Krone auf's Haupt setzen ließ, nach der sie gar kein Verlangen trug, sondern vielmehr im wahren Glauben, da sie die evangelische Wahrheit erkannt hatte, nach der Krone des ewigen Lebens trachtete. Sie war erst 17 Jahre alt, und ihre Herrschaft währte nur 13 Tage! Denn das englische Volk war dagegen, daß Maria auf diese Weise ihres Rechtes beraubt würde, und namentlich erhob sich die Provinz Suffolk, obgleich gerade hier die evangelische Wahrheit die tiefsten Wurzeln geschlagen und sich am meisten ausgebreitet hatte, für diese, nachdem sie ihnen das Versprechen gegeben, es sollte in Beziehung auf die kirchlichen Angelegenheiten Alles so bleiben, wie es unter König Eduard VI. gewesen. — Sie zog darauf am 3. August im Triumphe in London ein.

Kaum saß aber Maria auf dem Throne fest, so dachte sie

auch nicht daran, ihr Verſprechen zu halten, ſondern handelte alsbald nach dem römiſchen Grundſatze, der dort auch noch nicht außer Gebrauch gekommen iſt: den Ketzern braucht man kein Verſprechen, keinen Glauben zu halten! Ihr ganzes Beſtreben ging darauf hinaus, das päpſtliche Anſehen in England vollkommen wieder herzuſtellen und den Katholizismus wieder einzuführen. Die evangeliſche Predigt ward daher verboten; die evangeliſchen Biſchöfe und Geiſtlichen Hooper, Coverdale, Latimer, Bradford, Saunders, Rogers und viele Andere wurden ins Gefängniß geworfen. Der wüthende Feind der Proteſtanten, Gardiner, nunmehriger Biſchof von Wincheſter, ward zum Lord-Kanzler, Bonner, der, wo möglich, noch feindſeliger war, zum Biſchof von London ernannt. Alle Geſetze, welche früher gegen das Papſtthum gegeben waren, wurden wieder aufgehoben; eine Vermählung zwiſchen dem Sohne des Kaiſers, Philipp und der Königin, ward eingeleitet, und der Kaiſer ſandte eine Summe von 4 Mill. Pf. St. nach England, damit ein Parlament durch Geld gewonnen werden könne, welches den Abſichten der Königin und Gardiner's günſtig ſei.

Am 12. Februar 1554 ward Lady Johanne Grey im Tower enthauptet, eine Stunde früher ihr Gemahl. Sie fiel als ein Opfer der ehrgeizigen Abſichten ihrer Anverwandten, aber auch ihrer eigenen evangeliſchen Ueberzeugung, welche der Königin Maria höchſt widrig war.

Damit wir die edle Märtyrerin näher kennen lernen, ſtehe hier von ihr nur ein Gebet, welches ſie in der Zeit ihrer Gefangenſchaft niederſchrieb.

„O HErr, du Gott und Vater meines Lebens, höre mich armes und verlaſſenes Kind, denn ich nehme in aller meiner Angſt und Trübſal meine Zuflucht allein zu Dir. Du, o HErr, biſt der einzige Schutz und Helfer Aller, die ihr Vertrauen auf dich ſetzen, und deßhalb komme ich zu dir, mein treuer Heiland, die ich mit Sünde befleckt bin, beſchwert mit Leiden,

und belastet mit Trübsal, ja eingehüllt in Sorge, überwältigt von Elend, gequält von Versuchungen; ach! wie schwer fühlt sich der arme Geist belastet, indem er so lange in diese nichtige, hinfällige Masse von Staub, in diesem sündlichen Leib gebannt ist. Zu Deiner Hilfe und Gnade nehme ich allein meine Zuflucht, ohne welche mir keine Hoffnung und kein Trost für Zeit und Ewigkeit geboten wird und übrig bleibt, und ich vollkommen verzweifeln müßte."

„Obgleich es nützlich ist, daß wir, da unser Leben voll von Versuchungen ist, von Leiden heimgesucht werden, durch welche wir geprüft werden mögen, ob wir zu deiner Heerde gehören oder nicht, und durch uns und dich besser kennen lernen mögen: so sagst du doch, du wollst uns nicht über unser Vermögen versucht werden lassen; ach! so sei denn auch mir armer Sünderin gnädig u. s. w."

Nachdem Johanne auf diese Weise von ihren Feinden ihres Lebens beraubt war, hätte beinahe dasselbe Schicksal die Prinzessin Elisabeth getroffen. Gardiner wollte entschieden ihren Tod. Sie ward deßhalb unter der Beschuldigung des Hochverraths gefangen genommen, und nach dem Tower gesandt, ja jener ging sogar so weit, einen Befehl zu ihrer Hinrichtung auszufertigen, den bloß der Befehlshaber des Tower auszuführen Anstand nahm. — Der Haß der katholischen Partei traf die Prinzessin bloß ihrer evangelischen Ueberzeugung wegen. Man wußte, daß sie den Lehren der Reformatoren aufrichtig ergeben war, und Gardiner fürchtete, daß sie sich seinen Plänen widersetzen werde, obgleich sie äußerlich sich katholisch stellte; deßhalb wollte er sie beseitigen. Allein Gott vereitelte seine finsteren Pläne, da Er auch Elisabeth, nach dem prophetischen Worte, noch zur „Säugamme" seiner Kirche setzen wollte (Jes. 60, 16.). Maria fürchtete einen Aufruhr im Volke, wenn ihre Schwester hingerichtet würde, und Philipp von Spanien wollte sich das englische Volk geneigt machen, darum trat er als Vermittler für Elisabeth auf, und so blieb sie am Leben.

Die ganze Wuth der Königin und ihrer Partei wandte sich nun aber sehr bald gegen die evangelisch Gesinnten, und namentlich gegen die, welche die Reformation befördert hatten. Ein Kirchengeschichtschreiber berechnet, daß es damals 16 Tausend Geistliche in England gegeben, und daß von ihnen nicht weniger als 12 Tausend ihrer Aemter beraubt und mit Frauen und Kindern dem Hunger und der Blöße übergeben wurden.

Im Frühjahr 1554 ward eine Disputation in Orford angesetzt, zu welcher Cranmer, Ridley und Latimer dorthin beschieden wurden. Die Punkte, welche hier nun zur Discussion kamen, waren namentlich: die Lehre von der Transsubstantiation und von der Messe, daß sie ein Versöhnopfer für die Sünden der Todten und Lebendigen sei. Die Reformatoren bestritten Beides mit siegreichen Waffen aus der h. Schrift und setzten ihre Feinde in nicht geringe Verlegenheit. Doch endlich stand Dr. Weston, der Vorsitzende, ein heftiger Feind der evangelischen Wahrheit, auf, und machte der Disputation mit diesen Worten ein Ende: „Ihr seht die Hartnäckigkeit, den Hochmuth, die List und Unbeständigkeit dieses Mannes. (Ridley hatte zuletzt auf eine tief einschneidende Weise gesprochen.) Ihr seht heute, daß die Kraft der Wahrheit nicht erschüttert werden kann. Darum ruft mit mir, „die Wahrheit siegt!" Und alle Doctoren standen auf und schrien laut: „die Wahrheit siegt!" Ridley ward zum Stillschweigen verwiesen und in's Gefängniß zurück geführt. Das sind denn nun freilich die Waffen der römischen Kirche. Sie hat aber auch noch andere, sie heißen: Feuer und Schwert. Und diese sollten denn auch hier bald in Anwendung gebracht werden.

Am 26. April ward abermals eine Disputation gehalten. Die drei Reformatoren standen noch einmal vor ihren Feinden, und Weston sagte ihnen, sie seien überwunden und sollten deßhalb eine ihnen vorgelegte Urkunde unterschreiben. Cranmer bestritt es, daß sie widerlegt wären, und bezog sich auf die

schimpfliche und niedrige Art, wie die Debatte römischer Seits geführt worden wäre. Alle drei verweigerten ihre Unterschrift, und so ward denn das Urtheil über sie ausgesprochen: daß sie mit ihren Anhängern und Beschützern als „hartnäckige Ketzer" verdammt werden müßten!

Cranmer sagt darauf: „Von diesem eurem Spruch und Urtheil appellire ich an das gerechte Gericht des allmächtigen Gottes, zu dessen Anschauen im Himmel ich zu gelangen hoffe."

Ridley sagte: „Obgleich ich nicht von eurer Gesellschaft bin, so zweifle ich doch nicht, daß mein Name im Himmel angeschrieben ist, wohin dieses Urtheil uns früher senden wird, als wir dem Laufe der Natur nach würden gekommen seyn."

Und Latimer fügte hinzu: „Ich danke Gott von Herzen, daß Er mein Leben bis auf diesen Punct verlängert hat (er war 84 Jahre alt,) damit ich Ihn in dieser Angelegenheit durch diese Art des Todes preisen und verherrlichen könne!"

Cranmer schrieb ein Memoriale an das Parlament, in welchem er sich über die unziemliche Weise beschwerte, in welcher die Disputation geführt worden sey, und bat um die Erlaubniß, seine Gründe und Beweise, welche er in Bereitschaft habe, vorlegen zu dürfen. Weston hatte die Besorgung dieses Schreibens übernommen, da er es aber unterwegs öffnete und ihm sein Inhalt nicht gefiel, so schickte er es an Cranmer zurück.

Die gefangenen Reformatoren setzten nun ein Glaubensbekenntniß auf, in welchem sie erklärten, sie glaubten: 1) daß die Bibel das wahrhaftige Wort Gottes sei, geschrieben durch Eingebung des heiligen Geistes, und daß sie deßhalb in allen streitigen Puncten und bei alten Lehrern der Religion als alleinige Schiedsrichterin zu betrachten sei. 2) Daß die wahre katholische Kirche in allen Stücken, welche die Religion beträfen, jederzeit nur die Lehren der h. Schrift angenommen habe und ihnen gefolgt sei. 3) Sie glaubten die Lehre, und bekennten sich zu den Glaubensartikeln, welche in dem apostolischen Symbolum und

in dem Nicäniſchen und andern ähnlichen Glaubensbekenntniſſen ausgeſprochen wären. 4) In Beziehung auf die Rechtfertigung glaubten ſie, daß ſie allein von Gottes Gnade durch Chriſtum komme, und nur dem wahren Glauben allein geſchenkt werde, welcher Glaube nicht eine bloße Meinung, ſondern eine gewiſſe Ueberzeugung ſei, welche von dem heiligen Geiſte in dem Gemüthe und Herzen des Menſchen gewirkt werde. Und wo dieſer Glaube ſei, da werde der Verſtand erleuchtet und das Herz willig und geneigt gemacht, ſich dem Willen Gottes zu unterwerfen. „Und das ſetzen wir nicht, um Streit zu erregen, ſondern um des Gewiſſens willen, daß es geſtillt werde, welches nie geſchehen kann, wenn wir nicht feſthalten, daß uns Vergebung der Sünden und Chriſti Gerechtigkeit allein geſchenkt und zugerechnet wird, wenn wir Buße thun und unſere eigene Gerechtigkeit vollkommen verläugnen und daran geben. Hiermit verwerfen wir deßhalb die papiſtiſchen Lehren vom freien Willen, den überflüſſigen guten Werken (opera supererogationis) und die Nothwendigkeit der Ohrenbeichte."

Dieſe Erklärung war datirt vom 8. Mai 1554 und mit unterſchrieben von den Biſchöfen Farrer, Hooper und Coverdale und den Geiſtlichen Dr. Taylor, Philpot, Bradford, Crome, Rogers, Saunders und Andern. Dafür ſollten ſie nun aber auch bald büßen. Man verlor römiſcher ſeits keine Zeit, ſondern erſah ſich die erſten Opfer unter der proteſtantiſchen Geiſtlichkeit, und Biſchof Hooper ſchien als das vorzüglichſte angeſehen zu werden. Am 22. Januar 1555 wurden mehrere von ihnen vor Gardiner gebracht, und ihnen die Wahl gelaſſen, ob ſie die Begnadigung der Königin annehmen, oder ferner den Lehren anhangen, die ſie gelehrt, und dann der Folgen gewärtig ſeyn wollten? Sie blieben feſt in ihrem Glauben.

Am 28. Januar wurden Biſchof Hooper, Rogers, Vicar von St. Sepulchre (welcher an der früheren Ausgabe der h. Schrift im Engliſchen Antheil genommen) und Cordmaker, (Prä-

lendar von Wells,) abermals vor Gardiner gebracht. Am 30. geschah dasselbe mit Andern, wo denn Dr. Rowland Taylor, Vicar von Hadleigh in Suffolk, Saunders, Vicar von Allhallow's, (Allerheiligen) und Bradford einer der Stiftsherrn von St. Paul, in London excommunicirt und Alle als Ketzer verdammt wurden.

Hooper und Rogers waren auch namentlich deßhalb verurtheilt worden, weil sie Frauen genommen hatten. Letzterer bat um die Erlaubniß, seine Frau und seine elf Kinder noch einmal sehen und von ihnen Abschied nehmen zu dürfen; allein es ward ihm das rund abgeschlagen. Sie wurden, als es finster geworden, nach Newgate abgeführt, saßen dort sechs Tage im engen Gewahrsam und wurden am 4. Febr. in die Kapelle des Gefängnisses hinabgeführt, um von Bonner degradirt zu werden. Nachdem das geschehen, ward Rogers sogleich nach dem Marktplatze Smithfield geführt, wo der Scheiterhaufen schon für ihn bereitet war. Er hatte Bonner wiederholt gebeten, ihm zu erlauben, noch einmal mit seiner Frau zu sprechen, weil er ihr, als einer Ausländerin, mehrere Rathschläge geben, und ihr sein Lebewohl sagen wollte; doch seine Bitte blieb unerfüllt! Als er nun auf dem Wege zum Scheiterhaufen war, sahe er seine geliebte Frau auf der Straße stehen mit seinen elf Kindern. Eins hatte sie an der Brust, und zehn standen an ihrer Seite, und so wartete sie ängstlich auf den traurigen Augenblick, wo sie ihren theuren Gatten noch einmal sehen und die Kinder auf den scheidenden Vater hinweisen möchte. So schwer auch die Versuchung für ihn seyn mochte, so ward er doch stark gemacht, treu zu beharren bis ans Ende, indem er sich der Worte Christi erinnerte: So Jemand zu mir kommt, und hasset nicht seinen Vater, Mutter, Weib, Kinder, Brüder, Schwestern, auch dazu sein eignes Leben, der kann nicht mein Jünger seyn. Luc. 14, 26. An der Gerichtsstätte ward ihm noch einmal Gnade angeboten, wenn er widerrufen wolle; er aber sprach muthig: „das, was ich gepredigt

habe, will ich auch mit meinem Blute besiegeln." „Du bist ein Ketzer," sprach der Scheriff. „Das wird am jüngsten Tage offenbar werden," antwortete Rogers. „Ich will nie beten für dich," rief der Verfolger aus. „Doch ich will beten für Euch," erwiederte der Märtyrer. Er erlitt die Qualen, welche ihm bereitet wurden, mit Muth und Geduld, indem er gleichsam seine Hände in den Flammen wusch, als er von ihnen umringt und verzehrt wurde. So starb der erste Märtyrer unter dieser Regierung, ungefähr 18. Monate nach der Thronbesteigung der Königin Maria.

Während seiner Gefangenschaft hatte er seine Verhöre und manches Andere mit seinem eigenen Blute niedergeschrieben, und wahrscheinlich lag ein Grund, daß er so emsig eine letzte Unterredung mit seiner Frau suchte, mit darin, daß er ihr anzeigen wollte, wo er diese Documente verborgen habe. Nach seiner Hinrichtung erst ward es der betrübten Wittwe mit ihrem ältesten Sohne erlaubt, das Gefängniß zu besuchen, in welchem der Vater so lange gesessen hatte. Da entdeckte der Sohn, als sie schon im Begriff waren wieder wegzugehen, in einem dunkeln Winkel unter einer Treppe die Schrift.

Hooper hatte erwartet, den Rogers nach dem Scheiterhaufen begleiten zu müssen; allein er ward in sein Gefängniß zurückgeführt, und am Abend hörte er, man beabsichtige ihn nach Gloucester zu senden, damit er mitten unter seiner Heerde dem Flammentode übergeben werde. Er freute sich bei der Nachricht ungemein, denn seine Verfolger meinten, sein Tod werde seine Kirchkinder davon abschrecken, ferner an seinen Lehren festzuhalten; doch er pries Gott, indem er hoffte, der HErr werde ihn stärken, mit Standhaftigkeit zu leiden, so daß sie in ihrem Glauben noch mehr befestigt würden. Am folgenden Morgen ward er schon um 4 Uhr geweckt, sechs königlichen Gardisten übergeben, und am dritten Tage kamen sie nach Gloucester. Bei ihrem Eintritt in die Stadt strömte eine große Menge von

Menſchen zuſammen, welche das Schickſal ihres geliebten Seelenhirten beklagten, und ihm die größten Beweiſe aufrichtiger Liebe gaben. Sir Anton Kingston, ein beſonders treuer Anhänger und Freund Hooper's, durch deſſen ergreifende Predigten er von dem Wege des Laſters auf den Weg des ewigen Lebens geführt worden war, hatte, nach einer fein ausgedachten Bosheit und Grauſamkeit, den Befehl erhalten, die näheren Einleitungen zum Feuertode des Biſchofs zu treffen. Mit Schmerz und Thränen empfing er den treuen Seelenhirten. Hooper antwortete ihm, er ſei hierher gekommen, um den Tod für die Wahrheiten zu erleiden, welche er früher in dieſer Stadt gepredigt habe; und ſollte das Leben auch ſüß und der Tod bitter ſeyn, ſo hoffe er doch durch Gottes, des heiligen Geiſtes, Hilfe ohne Wanken und Beben durch alle Leiden hindurch zu dringen, die man ihm bereitet habe, und lieber zu ſterben, als die Wahrheit zu verleugnen. — Als ihm ein Tag Bedenkzeit gegeben ward, brachte er ihn mit Gebet und Faſten zu, und unterredete ſich mit mehreren Perſonen, welche zu ihm kamen. Unter andern kam auch ein blinder Knabe, Namens Drowry zu ihm, welcher nach vielem Bitten endlich zu dem Biſchof eingelaſſen wurde. Als nun dieſer ſich mit ihm unterhielt, und fand, daß der Knabe feſt im Glauben war, ſprach er zu ihm: „O, armer Knabe! Gott hat dir das äußerliche Licht genommen, und warum Er das gethan, iſt Ihm am Beſten bekannt; aber Er hat dir dafür ein viel herrlicheres Licht gegeben, denn Er hat dein Auge mit dem Lichte der Erkenntniß und Wahrheit erleuchtet. Gott gebe dir ſtets Gnade, Ihn anzurufen, daß du dieſes Licht nicht verlieren mögeſt; denn geſchähe es, ſo würdeſt du blind ſeyn, beides an Leib und Seele.“ — Der fromme Knabe ward ſpäter ebenfalls verbrannt.

Die Scheriff's wollten Hooper während der Nacht in ein gewöhnliches Stadtgefängniß ſtecken; allein die Gardiſten, welche ihn von London gebracht, erzählten, wie ruhig, mild und

geduldig er sich auf dem Wege benommen, fügten auch hinzu, daß ihn wohl ein Kind bewachen könne, auch wollten sie ihn lieber selbst ferner bewachen, als zugeben, daß er hart behandelt werde, und deßhalb unterblieb denn jenes. Man ließ ihn deßhalb in einem Privathause. Der ehrwürdige Märtyrer verlangte früh zur Ruhe zu gehen, weil er sich noch mit Vielem zu beschäftigen habe. Und als er später einige Stunden ruhig geschlafen, stand er auf, und brachte den übrigen Theil der Nacht im Gebete zu, indem er bat, daß Niemand vor 8 Uhr, der festgesetzten Stunde seines Märtyrthums, in seine Kammer kommen sollte.

Am 9. Febr. ward er zur Richtstätte, welche man vor der Hauptkirche bestimmt hatte, hingeführt. Als er die bewaffnete Mannschaft sahe, sprach er, er sei kein Verräther, und es hätte solcher Vorsichtsmaaßregeln nicht bedurft, denn er hätte wohl willig allein nach dem Scheiterhaufen gehen wollen, wenn sie es ihm so befohlen hätten. Beim Gehen lehnte er sich auf einen Stab, indem er durch seine lange Einkerkerung viel gelitten hatte. Eine große Menschenmenge, man schätzt sie auf sieben Tausend, hatte sich versammelt. Er wünschte sie zum letzten Male anzureden, doch es ward ihm nicht gestattet. Die Königin hatte einen eigenhändigen Brief geschrieben, in welchem sie Hooper's Tod verordnete, und ausdrücklich befahl, es sollte ihm nicht erlaubt werden das Volk anzureden. Die römischen Prälaten drohten überhaupt, daß sie den Märtyrern die Zunge würden ausreißen lassen, wenn sie es wagen sollten, die Menge anzureden; denn sie fürchteten davon sehr viel. Sein Angesicht war heiter und ungemein fröhlich. Er kniete zum Gebet nieder, und als er das gethan, legte man eine Kapsel mit der Bemerkung vor ihm nieder, daß sie seine Begnadigung enthielte, wenn er widerrufen wolle. Doch er bat die Leute, wenn sie seine Seele liebten, jenes Geräth hinwegzunehmen. Lord Shandois ermahnte ihn, sich zu beeilen, aber Hooper bat, ihn sein Gebet ruhig beenden zu lassen, von welchem die Umstehenden einen

Theil vernahmen, und welches so lautete: „Gott, du bist ein gnädiger Gott und ein barmherziger Erlöser. Sei deßhalb mir armem elenden Sünder gnädig nach deiner großen Barmherzigkeit und unaussprechlichen Gnade. Du bist aufgefahren gen Himmel; nimm mich daher auch auf zu dir, daß ich Theil nehmen möge an deinen himmlischen Freuden, wo du sitzest mit dem Vater in gleicher Macht und Herrlichkeit. Denn Du weißt es, o Herr, weßhalb ich hieher gekommen bin um zu leiden, und weßhalb die Gottlosen deinen armen Knecht verfolgen; nicht um meiner Sünden und Vergehungen willen, die ich gegen Dich begangen habe, sondern weil ich ihre gottlosen Thaten nicht will noch kann gut heißen, durch welche sie dein heiliges Blut für unrein achten, und die Erkenntniß der Wahrheit verleugnen, in welcher es dir wohlgefällig gewesen ist, mich durch deinen heiligen Geist zu unterweisen. Durch deine Kraft habe ich, so viel es einem armen Menschen möglich ist, deine Wahrheit zu verkündigen gesucht, und bin nun hierher gekommen, um das Zeugniß von dir mit meinem Blute zu besiegeln. Du siehest aber wohl, mein HErr und Gott, welche furchtbare Pein und grausame Qual für dein armes Geschöpf bereitet ist, solche, o HErr, welche ohne deine Kraft und Stärke Niemand zu ertragen und geduldig zu leiden geschickt ist. Doch Alles, was bei Menschen unmöglich ist, das ist möglich bei Dir. Stärke mich deßhalb nach deiner Gnade, daß wenn ich nun in dem Feuer stehe, mir die Geduld nicht fehle, oder ich auch weniger Empfindung des Schreckens heuchle, als zu deiner Verherrlichung nothwendig erscheinen sollte!" — Als er bis zu diesen Worten gebetet hatte, bemerkte der Bürgermeister, wie die Umstehenden auf das Betenden Worte lauschten, und befahl, sie zu entfernen. Nachdem Hooper noch eine Weile im Gebete verharrt, wurde er an einen Pfahl auf dem Scheiterhaufen befestigt. Man brachte zu dem Zwecke drei eiserne Reifen herbei, doch er sagte: „Gebt euch keine Mühe; ich hoffe, Gott wird mir Kraft genug geben, in

dem Feuer zu bleiben ohne diese Bande; doch setze auch ich Mißtrauen in das schwache Fleisch, obgleich ich in mir fühle, daß meine Seele ihr Vertrauen allein auf Gottes Kraft setzt; thut daher, was euch gut und zweckmäßig dünkt!" Es ward ihm darauf der Reif, welcher für seinen mittleren Körper bestimmt war, umgelegt, doch nur mit Schwierigkeit, denn er war zu klein. Das Feuer ward nun angezündet; und „an allen Ecken war nichts zu sehen, als betrübte und weinende Menschen." Seine Leiden waren sehr groß; man hatte zwei Schichten von grünem Holze um die Mitte des Scheiterhaufens aufgehäuft; diese wollten nicht anbrennen, und da an dem Morgen ein ziemlich starker Wind blies, so ward die Flamme von dem leichtern Material stets von ihm hinweggetrieben. Man brachte hierauf einige trockene Holzstücke herbei, da derselben aber zu wenige waren und der Wind sich immer stärker erhob, so wurden nur seine Schenkel und der untere Theil seines Leibes vom Feuer ergriffen. Während das geschah, stand Hooper da und betete: „O Jesu, du Sohn Davids, erbarme dich meiner und nimm meinen Geist auf!" Als nun die Flamme dieser wenigen Stücke wieder erloschen war, rieb er sich seine Augen mit seinen Händen, und bat mild doch ernstlich, man möchte doch mehr Material herzubringen. Endlich ward ein drittes und größeres Feuer angezündet; auch flog einiges Pulver, welches man neben ihm befestigt hatte, auf, jedoch ohne große Wirkung hervorzubringen: nach einiger Zeit aber gewann die Flamme neue Kraft. Er hielt an in dem Gebete: „HErr Jesu, erbarme dich meiner! HErr Jesu, nimm meinen Geist auf!" bis, wie ein Augenzeuge mit peinlicher Genauigkeit erzählt, „er schwarz war in dem Munde, und seine Zunge so anschwoll, daß er nicht mehr reden konnte; doch seine Lippen bewegten sich, bis sie vom Zahnfleische hinwegschrumpften, und mit seinen Händen schlug er seine Brust, bis einer seiner Arme abfiel; er setzte das Schlagen aber noch mit dem andern fort,

während das Fett, Waſſer und Blut aus ſeinen Fingerſpitzen herabträufelte, bis, da man das Feuer von neuem angeſchürt hatte, ſeine Kraft ihn verließ, und ſeine Hand an dem Eiſen auf ſeiner Bruſt feſt kleben blieb. Darauf neigte er ſich nach vorn, und gab ſeinen Geiſt auf, nachdem er unausſprechliche Qualen faſt ¾ Stunden lang erlitten, und ſtarb endlich ſo ruhig, wie ein Kind in ſeinem Bette.“ —

Man hat die Bemerkung gemacht, daß man bei dem Verbrennen aller erſten Märtyrer unter dieſer Regierung grünes Holz anwandte, und hat deßhalb vermuthet, daß Gardiner das ſo anordnete, um die Leiden der Märtyrer zu erhöhen und qualvoller zu machen, und damit das Schauſpiel für die Zuſchauer abſchreckender.

Um einen tiefen Eindruck auf die Proteſtanten durch die Todesqualen ihrer Geiſtlichen hervorzubringen, befahl man Viele von ihnen in verſchiedenen Theilen des Königreiches gerade an den Orten, wo ſie das Evangelium gepredigt hatten, zu einer und derſelben Zeit dem Flammentode zu übergeben. Dr. Rowland Taylor ward deßhalb nach Hadleigh, in Suffolk, geſchickt, um dort verbrannt zu werden. Dieſe Stadt war eine der erſten geweſen, welche die Predigt der Wahrheit mit Freuden aufgenommen hatte. Bilney predigte daſelbſt, und es war guter Same in die Herzen der Stadtbewohner geſäet, welcher auch gute Früchte brachte. Dr. Taylor war Kaplan des Erzbiſchofs Cranmer, als er in dieſe Parochie berufen wurde. Er war ein ſehr thätiger und eifriger Prediger des Evangeliums, und rügte die Irrthümer und den Aberglauben der römiſchen Kirche auf eine höchſt angemeſſene Weiſe.

Man merkte ihn ſich daher, und einige bigotte Katholiken in der Nachbarſchaft beſchloſſen, ihn aus ſeiner Parochie zu vertreiben, und die Meſſe daſelbſt wieder einzuführen. Zu dem Ende erkauften ſie einen gewiſſen Averth, einen römiſchen Prieſter von Aldham, einen ſeiner Laſterhaftigkeit wegen bekannten

Mann, daß er am Montage nach Palmarum nach Hadleigh kommen und Messe lesen möchte. Es geschah dies im Jahre 1554; die, welche das in's Werk gesetzt, waren bei der Gelegenheit mit einer großen Anzahl von bewaffneten Leuten gegenwärtig, indem sie ganz richtig schloßen, daß Dr. Taylor und der größere Theil seiner Kirchkinder, welche der evangelischen Wahrheit treu ergeben waren, sich solche Eingriffe nicht gutwillig würden gefallen lassen.

Nachdem die Katholischen jene Vorkehrungen getroffen, drangen sie in die Kirche ein und begannen die Messe. Dr. Taylor wußte von All dem, was vorging, nicht das Geringste; doch indem er läuten hörte, meinte er sein Dienst werde in der Kirche verlangt. Er eilte hin, fand aber den Haupteingang verschlossen, doch nachdem er durch eine Seitenthür Zutritt erlangt hatte, sahe er zu seinem großen Erstaunen, wie ein katholischer Priester in vollem Schmuck so eben im Begriffe stand, Messe zu halten. Eine Anzahl bewaffneter Leute stand um ihn her mit gezogenen Schwerdtern, als wenn es nöthig gewesen wäre, ihren Priester auf diese Weise zu schützen. Dr. Taylor protestirte zwar auf das Entschiedendste gegen solche unrechtmäßigen Eingriffe in sein Amt, doch er ward mit Gewalt aus der Kirche hinausgestoßen und seine Frau mit ihm.

Die Hauptanstifter dieser Gewaltthätigkeit schrieben sogleich an Gardiner, und beklagten sich bitter über Dr. Taylor's Benehmen. Dieser Prälat beschied ihn daher vor sich, und er ward, als er der Aufforderung Folge geleistet hatte, auf eine schimpfliche Weise empfangen, indem ihn Gardiner einen Schurken, Verräther und Ketzer nannte; er ward auch alsbald in's Gefängniß geworfen.

Er blieb lange eingekerkert, gleich Vielen Andern, ohne daß man eine eigentliche Untersuchung gegen ihn eingeleitet hätte. Anfangs hatten die Gefangenen freien Umgang mit einander, und wurden so zahlreich, daß Fox, der Geschichtsschreiber

ſagt: „Faſt alle Gefängniſſe in England wurden chriſtliche Schulen und Kirchen, ſo daß es für chriſtliche Herzen keinen größern Troſt gab, als nach den Gefängniſſen zu kommen und ihre erbaulichen Geſpräche, ihre Gebete, ihre Predigten, göttliche Ermahnungen und Tröſtungen mit anzuhören!"

Endlich ward Dr. Taylor am 30. Jan. 1555 vor Gardiner gebracht. Dieſer verlangte von ihm und ſeinen Genoſſen, daß ſie ſich dem Papſte unterwerfen, ihre Meinungen abſchwören, oder ſich auf einen ſchrecklichen Tod vorbereiten ſollten. Doch ſie beharrten ſtandhaft in ihrem Glauben, wurden demnach verurtheilt und nach des Biſchofs Gefängniß abgeführt. Als Dr. Taylor durch die Volksmenge dahinging, welche ſich an St. Salvator's Kirche verſammelt hatte, und begierig war, den Ausgang der Unterſuchung zu vernehmen, rief er aus: „Gelobt ſei Gott, gute Leute! ich komme von ihnen unbefleckt zurück, und will die Wahrheit mit meinem Blute beſiegeln!" Am 4. Febr. entkleidete Bonner auch ihn des prieſterlichen Anzuges eines katholiſchen Geiſtlichen, welchen er ſich, obgleich mit Widerſtreben, hatte müſſen anlegen laſſen. Bonner ſprach bei der Gelegenheit über ihn den Fluch aus. Doch an dem Abende erfreute er ſich eines Vorrechtes, welches den andern Märtyrern nicht zu Theil geworden war; durch die Freundlichkeit des Gefängnißaufſehers erhielten nämlich ſeine Frau, ſein Sohn und ein treuer Diener die Erlaubniß, mit ihm das Abendbrod einzunehmen.

Dr. Taylor gab ſeinem Sohne ein lateiniſches Buch, in welches er ſeinen letzten Willen geſchrieben hatte. Er fängt ſo an: „Ich ſage zu meiner Frau und zu meinen Kindern: der HErr gab Euch mir, und der HErr hat mich von Euch genommen, und Euch von mir; gelobet ſei der Name des HErrn! Gott ſorgt für die Sperlinge, und zählt die Haare auf unſerem Haupte. Ich habe Ihn ſtets treuer und gütiger gefunden, als irgend einen Vater oder Mann. Vertrauet Ihr Ihm daher;

durch die Gnade unſeres HErrn Jeſu Chriſti und ſein heiliges Verdienſt; glaubet und gehorchet ihm, fürchtet und liebet Ihn; betet zu Ihm, denn Er hat verſprochen zu helfen. Haltet mich nicht für einen Todten, denn ich werde nie ſterben!"

Um zwei Uhr am folgenden Morgen, einer wohl geeigneten Stunde für ſolche Thaten, kam der Sheriff von London nach dem Gefängniſſe und führte Dr. Taylor nach einem Wirthshauſe in Aldgate, ehe man irgend Etwas ſehen konnte, weil man unbemerkt bleiben wollte. Doch da ſeine Frau am Abend zuvor, als ſie das Gefängniß verließ, von der beabſichtigten Execution der Gefangenen gehört hatte, begab ſie ſich nach der Vorhalle der St. Botolph's Kirche in Aldgate, und brachte daſelbſt die ganze Nacht zu (es war am 4. Febr.) mit ihrer älteſten Tochter und einem verwaisten Mädchen, welches ſie erzogen hatte. Es war finſter, doch das arme Waiſenkind entdeckte den Sheriff und ſeine Begleitung, als ſie vorüberzogen, und rief aus: „O mein theurer Vater! Mutter, Mutter, hier wird mein Vater weggeführt!" Dieſe rief deßhalb: „Rowland, wo biſt du?" denn der Morgen war ſo finſter, daß man ſich gegenſeitig nicht ſehen konnte. „Theures Weib," antwortete er, „ich bin hier:" und der Sheriff war menſchlich genug, daß er ihm erlaubte von ihr Abſchied zu nehmen. Sie knieeten nieder, und beteten zuſammen. „Gott ſei mit dir," ſprach ſeine bewegte Gattin, „und ſo Gott will, werde ich dich in Hadleigh noch einmal ſehen." Dies ſuchte nun zwar der Sheriff zu verhindern, doch nicht in unfreundlicher Weiſe. Er ſandte ſie nach dem Wohnorte ihrer Mutter, nachdem er es ihr überlaſſen hatte, ob ſie lieber in ſeinem eignen Hauſe bleiben, oder dahin gehen wolle. — In dem Wirthshauſe ward der Doctor dem Sheriff von Eſſex überliefert, und dieſer rüſtete ſich um 11 Uhr mit ſeiner Begleitung zur Weiterreiſe. Man hatte um die Zeit die Thore geſchloſſen, die Menge abzuhalten. Als ſie hinaus kamen, ſah Dr. Taylor ſeinen treuen Diener John Hull mit ſeinem

Sohne, wie er sich gegen den Schlagbaum lehnte. Indem er sie nun erblickte, rief er: „Komm hierher mein Sohn Thomas!“ Der Knabe ward hierauf hinauf gehoben, und saß vor seinem Vater auf dem Pferde. Nachdem das geschehen, nahm Dr. Taylor seinen Hut ab, und sprach zu den Umstehenden, „Gute Leute, dieses ist mein eigner Sohn; und ich sage: Gott sei gelobt für die erlaubte und rechtmäßige Ehe!“ Darauf hob er seine Augen auf gen Himmel, und indem er für seinen Sohn betete, segnete er ihn, und übergab den Knaben dem John Hull, den er bei der Hand nahm, und sprach, „Lebewohl, John Hull, du treuerster Diener, den je ein Mensch hatte!“

Man führte nun Dr. Taylor hinab nach seiner eigenen Parochie; allein da man sahe, daß er auf dem Wege dahin sehr bekannt war, bedeckte man sein Angesicht mit einem großen Hute, und handelte in jeder Hinsicht mit einer Art von Aengstlichkeit, die nun freilich mit der Freudigkeit des Gefangenen in einem großen Contraste stand, denn dieser fühlte den Frieden, welchen die Welt weder geben noch nehmen kann.

Die Reise ging langsam weiter und man blieb in der Nacht zu Chelmsford. Während man nun beim Abendessen saß, drang der Sheriff von Esser mit den ihn begleitenden königl. Leibgardisten ernstlich in den Doctor, er möchte doch zur römischen Kirche zurückkehren. Er schwieg eine Weile, — darauf sprach er zu ihnen, er hätte über ihren guten Rath nachgedacht, und gefunden, daß er sich selbst getäuscht habe, und höchst wahrscheinlich zu Hadleigh eine große Menge täuschen werde. Der Sheriff freute sich, als er das hörte, und nachdem er sein Vergnügen über die Worte des Doctors geäußert, forderte er diesen auf, sich näher zu erklären. Dr. Taylor sagte darauf: „Ich will euch sagen, wie ich getäuscht worden bin, und wie ich denke, daß ich auch eine große Menge täuschen werde. Ich bin, wie Ihr seht, ein Mann, der einen sehr großen Körper hat, welcher, wie ich hoffte, in Hadleigh auf dem Kirchhofe würde

beerdigt werden, nachdem ich auf meinem Bette geſtorben, was ich ſo eigentlich erwartet hatte; doch ich ſehe, ich habe mich getäuſcht; und nun gibt es eine ſehr große Menge von Würmern auf dem dortigen Kirchhofe, welche an dieſem meinem Körper eine fette Speiſe und einen luſtigen Tag würden bekommen haben. Doch nun ſehe ich, wir ſind beide betrogen, denn dieſer Leib muß zu Aſche verbrannt werden, und ſo werden dann jene um ihren Schmaus kommen!" Dieſer fröhliche Muth ihres Gefangenen machte einen tiefen Eindruck auf den Sheriff und ſeine Begleiter.

Nachdem ſie zwei Tage zu Lavenham geblieben, kamen ſie am 8. Febr. in Hadleigh an, und Dr. Taylor ward ohne Verzug durch die Stadt geführt. Ein armer Mann mit fünf kleinen Kindern harrte ſeiner am Ende der Brücke. Sie fielen auf ihre Kniee, und der Mann rief laut, „O theurer Vater und guter Hirt, Doctor Taylor, Gott helfe und ſtärke Euch, wie Ihr mir und meinen Kindern lange Zeit geholfen habt!" Die ganze Straße ſtand voll Menſchen, welche für ihn beteten, und ihn um ſeinen Segen baten, indem ſie weinten und klagten, daß ihr guter, treuer Seelenhirt auf dieſe Weiſe von ihnen genommen werde. Er aber wiederholte oft die Worte, „Ich habe Euch Gottes Wort und Wahrheit gepredigt, und komme jetzt, um mein Zeugniß mit meinem Blute zu beſiegeln." Als er nach dem Armenhauſe kam, warf er das wenige Geld unter die Armen, welches ihm noch übrig geblieben war. Er ward nun ſogleich nach der Straße Aldham Common geführt, wo ein Stein noch jetzt die Stelle bezeichnet, wo er verbrannt wurde. (Jener Stein enthält in roher Schrift dieſe Worte: „1555 ließ Dr. Taylor bei Vertheidigung der Wahrheit an dieſem Orte ſein Blut.") Es war eine große Menſchenmenge gegenwärtig, um Zeuge ſeines Todes zu ſeyn. Und indem man ihm ſagte, dieſes ſei der Ort, welcher zu ſeinem Tode beſtimmt, rief er aus: „Gott ſei gedankt, ich bin nun gerade zu Hauſe!" und

indem er vom Pferde ſtieg, warf er den Hut von ſich, welcher ſein Geſicht bedeckte. Man hatte ihm ſein Haar eingekerbt, „man hatte ihn dadurch zu entſtellen geſucht, wie man wohl einen Narren ſcheert und entſtellt.“ Und das war das Werk Bonner's geweſen, als er ihn degradirte. Doch als das Volk ſein ehrwürdiges Angeſicht ſahe, welches noch einmal mit jenem lieblichen, milden Lächeln auf ſie ſchaute, an deſſen Anblick ſie ſich ſo oft ergötzt hatten, da brachen Viele in Thränen aus, und riefen: „Gott ſegne dich, guter Doctor Taylor! Jeſus Chriſtus ſtärke dich, und ſtehe dir bei! der heilige Geiſt tröſte dich!“ Er würde das Volk angeredet haben; allein Einer der Gardiſten ſteckte ihm einen Stab in ſeinen Mund, und der Sheriff erinnerte ihn an ſein Verſprechen.

Doctor Taylor zog hierauf ſeine Oberkleider aus, und ſchenkte ſie weg. Seine Stiefeln gab er einem Manne, Namens Soyce, mit den Worten: „da, nimm die für deine Arbeit und Mühe; du haſt ſchon lange auf ſie gewartet.“ Als er ſich nun erhob, ſprach er: „Gute Leute, ich habe Euch nichts als Gottes heiliges Wort und ſolche Lehren vorgetragen, welche ich aus Gottes heiligem Buche, der Bibel entnommen; und ich komme an dieſem Tage hierher, um jene Lehren mit meinem Blute zu beſiegeln.“ Einer der Soldaten gab ihm hierauf einen Schlag auf den Kopf und brachte ihn dadurch zum Stillſchweigen. Da er nun ſahe, daß er ſeine Kirchkinder nicht anreden konnte, kniete er nieder und betete. Eine arme Frau drängte ſich vor und betete mit ihm; die Römiſchen verſuchten es, ſie zurück zu ſchieben, ja drohten ſie zu überreiten, allein ſie wollte nicht aufſtehen, und beharrte im Gebete mit dem Märtyrer. — Jetzt ſchritt er auf den Scheiterhaufen, und nachdem er ihn geküßt hatte, ſtellte er ſich in ein Gehäuſe, das man für ihn bereitet hatte, und blieb, indem er ſeine Augen gen Himmel hob, im Gebet.

Der Sheriff fand einige Schwierigkeit, Perſonen herbeizu-

schaffen, die sich dazu verstehen wollten, den Scheiterhaufen anzuzünden; endlich geschah das von vier Individuen: „Mullein, einem Manne, der um seiner Laster willen längst verdient hatte, an den Galgen zu kommen; Soyce, einem bekannten Trunkenbolde; Warwick, welcher bei der römischen Rebellion in Norfolk zur Zeit des Königs Eduard betheiligt gewesen war; und King, einem herumziehenden liederlichen Schauspieler." So lautet der Bericht über diese Personen. Eine würdige Bande, welche denn freilich auch wohl geeignet war, die blutigen Befehle ihrer Königin zu vollziehen, wie sie ihr von Gordiner und Bonner unter den Fuß gegeben wurden; und dem zufolge entledigten sie sich ihres Auftrages mit vieler Grausamkeit. Warwick warf ein Stück Holz mit solcher Heftigkeit gegen den Märtyrer, daß das Blut hervorfloß. „O Freund," sprach der geduldig Leidende, „ich habe Schmerz genug, was bedurfte es dieses noch?" Er sprach hierauf den 51. Psalm englisch. Sir John Selton schlug ihm aber auf den Mund, indem er sagte: „du Schurke, sprich lateinisch!" Hierauf ward das Feuer angezündet. Dr. Taylor hielt seine Hände in die Höhe und betete: „Barmherziger Vater im Himmel, um Jesu Christi, meines Heilandes willen, nimm meinen unsterblichen Geist auf!" Er stand noch mitten in den Flammen, ohne zu schreien oder sich zu bewegen, als ihn Soyce mit einer Hellebarde niederstieß. Am folgenden Tage hielt Newall, sein katholischer Nachfolger, eine Predigt, in welcher er Dr. Taylor's Standhaftigkeit der Kraft und Wirkung des Teufels zuschrieb, und sagte, daß jener in einem verdammlichen Zustande gestorben sei, wenn er nicht noch Buße gethan hätte!

Lorenz Saunders war ebenfalls unter den Ersten, welche berufen wurden, diese Feuerprobe zu bestehen. Er war zu Eton und Cambridge erzogen worden, seine Mutter wünschte jedoch, er möchte ein Kaufmann werden. Nachdem er eine kurze Zeit bei einem Lehrherrn gewesen, erlaubte sie ihm aber, seine

früheren Studien wieder aufzunehmen und in den geistlichen Stand zu treten. Er ward nach der Zeit ein fleißiger und treuer Prediger des Evangeliums an der Allerheiligen Kirche in London, kurz vor der Thronbesteigung der Königin. Im October 1553 begegnete ihm einst Sir John Mordant, ein Mitglied der Regierung, der ihm den Rath gab, seine Gemeine zu verlassen. Saunder's erwiederte, wie er das vor Gott verantworten sollte, bevor er von der Obrigkeit gezwungen worden wäre? Er wolle es aber sogleich thun, wenn Sir John die Macht hätte, ihm solches zu befehlen. Der Ritter antwortete, er könne ihm jenes nicht gerade verbieten, sondern ihm nur dazu rathen. Doch ging er zu Bonner und hinterbrachte ihm Saunder's Absicht, ferner das Evangelium zu predigen. Dieser hatte nun am andern Morgen gepredigt, und war im Begriff dasselbe auch am Nachmittage zu thun; allein ein Beamter des Bischofs kam und führte ihn vor seinen Herrn. Bonner beschuldigte ihn des Hochverraths, Aufruhrs und der Ketzerei; doch indem er die ersten zwei Punkte fallen ließ, forderte er ihn auf, seine Meinung in Betreff der Transsubstantiation niederzuschreiben. Saunder's that das, indem er sprach: „Mylord, Sie suchen mein Blut, und Sie sollen es haben." Er ward darauf nach dem Gefängnisse abgeführt, und in demselben 1 Jahr und 3 Monate zurückgehalten, und ertrug das Leiden mit vieler Freudigkeit, bis die römischen Prälaten volle Gewalt erlangt hatten, gegen die Ketzer thatsächlich einzuschreiten. Als dieser ihr Wunsch erreicht war, verloren sie keine Zeit. Er ward abermals examinirt und verurtheilt. Am 5. Februar ward er nach Coventry abgeführt, nachdem man ihn einigen Leibgardisten übergeben hatte. Diese blieben mit ihm am ersten Abende in St. Albans. Ein gewisser Grimauld, der sich früher auch zur evangelischen Wahrheit bekannte, aß an dem Abende mit ihnen zusammen. Saunders nahm den Becher in die Hand, und fragte, ob Grimauld ihm Bescheid thun wolle bei dem Kelche, den zu leeren er jetzt

im Begriff ſtehe? Der feigherzige Apoſtat zuckte mit den Schultern und ſagte: „In Beziehung auf den Kelch, den Ihr in Eurer Hand habt, will ich Euch wohl Beſcheid thun, doch will ich nicht verſprechen, daß ich daſſelbe thun würde in Beziehung auf den Kelch, den Ihr eigentlich meint!“ „„Wohlan,““ ſprach der Märtyrer, „„mein lieber HErr Jeſus Chriſtus hat für mich einen viel bitterern Kelch geleert, als der meinige ſeyn wird; ſollte ich daher meinem ſüßen Heilande nicht folgen, und den Kelch ebenfalls nehmen? Ja, ich hoffe es zu thun!““

Als ſie in Coventry anlangten, kam ein armer Schuhmacher zu Saunder's, und ſprach: „O mein guter, geliebter Lehrer, Gott der Allmächtige ſtärke und tröſte Euch!“ „„Bitte für mich,““ antwortete er, „„ich bin der ungeeignetſte Mann, der je zu dieſem hohen Amte berufen ward; doch mein gnädiger Gott und lieber Vater iſt wohl fähig, mich dazu ſtark genug zu machen.““ Er ward in der Nacht in das gemeine Stadtgefängniß unter Diebe und Mörder geſteckt. Doch er benützte dieſe Gelegenheit auf's Beſte, und brachte die Nacht im Gebete und mit Ermahnungen ſeiner Umgebung hin.

Am folgenden Morgen, es war am 8. Februar, ward er nach dem Parke hinausgeführt, wo die Lollharden verbrannt worden waren. Nachdem er an dem Holzſtoß befeſtigt worden war, küßte er ihn, indem er ſprach: „Willkommen, Kreuz Chriſti! Willkommen ewiges Leben!“ Seine Leiden wurden wie die der Andern, die wir ſchon beſchrieben haben, dadurch vermehrt, daß man grünes Holz und zu wenig Brennmaterial nahm; doch er ertrug alle ſeine Qualen mit chriſtlicher Geduld und großem Muthe, indem er durch die Gnade Gottes unter der Feuerprobe, welche er gefürchtet hatte, geſtärkt wurde, ſo daß er treu bleiben konnte im Glauben bis zu ſeinem letzten Odemzuge, zum großen Verdruß ſeiner Feinde.

Die Reihe kam nun auch an den Biſchof Farrar, welcher am 30. März zu Caermarthen verbrannt wurde. Er war

am 4. Februar mit Hooper, Rogers und Andern, wie schon erwähnt, vor Gardiner gebracht, und von diesem Prälaten, wie Fox erzählt, auf eine höchst unchristliche Weise angefallen worden. Doch seine Hinrichtung ward verschoben, und am 14. Februar schickte man ihn nach Wales hinab. Am 26ten ward er vor den römischen Bischof von St. David gebracht, welcher ihm die Frage vorlegte: ob die Priesterehe nach göttlichem Gesetz und denen der heiligen Kirche erlaubt wäre? Am 7. März bot man ihm Begnadigung an, wenn er auf folgende Bedingungen einginge: 1) daß er die Priesterehe verwerfe; 2) die Transsubstantiation zugebe; 3) auch daß die Messe ein Versöhnopfer für Todte und Lebendige sey; 4) wenn er dem Satze beistimme: daß allgemeine Concilien, rechtmäßig berufen und versammelt, nie irren könnten, auch nie geirrt hätten; 5) wenn er bekenne, daß die Menschen vor Gott nicht allein durch den Glauben gerechtfertigt würden, sondern daß auch Hoffnung und Liebe nothwendig sei zur Rechtfertigung; und wenn er 6) zugebe, daß die katholische Kirche allein das Recht habe, die heil. Schrift auszulegen, Religionsstreitigkeiten zu schlichten, alle Dinge anzuordnen und zu gebieten, die sich auf öffentliche Zucht und Ordnung beziehen, und daß sie sichtbar und einer Stadt gleich sei, die auf dem Berge liegt, zu der alle Menschen ihr Auge erheben müßten.

In diesen Artikeln hat man in nuce eine Uebersicht der Hauptlehren der katholischen Kirche. Farrar gab sie natürlich nicht zu, und ward deßhalb zum Feuertode verurtheilt. Am 13. März ward er noch einmal vor seinen römischen Nachfolger in seiner Diöcese gebracht, und am 30ten auf dem Marktplatze zu Caermarthen verbrannt. — Einige Tage vor seinem Tode kam ein junger Mann, Namens Jones, der Sohn eines Walliser-Ritters, zu dem Bischof Farrar und beklagte ihn, in Beziehung auf den peinlichen Tod, der ihm bevorstehe. Der Bischof sprach im Glauben zu dem Jüngling, indem er sich auf den

außerordentlichen Beistand bezog, welcher Denen von Gott dem HErrn dargereicht werde, welche berufen würden, ihr Zeugniß auf diese Weise mit ihrem Blute zu besiegeln; er möchte nur, wenn er nun jenen schmerzlichen Tod erleiden werde, ein festes Auge auf ihn richten, und wenn er ihn nur einmal würde zucken sehen, so möge er den Lehren, die der Bischof gepredigt, keinen Glauben schenken. Fox fügt hinzu: „Und wie er gesagt, so that er dasselbe auch auf eine standhafte Weise; denn er stand so geduldig da, daß er sich nicht einmal bewegte, und hielt, von den Flammen eingehüllt, seine verbrannten Hände im Gebete in die Höhe, bis ihm ein gewisser Richard Gravell mit einem großen Stabe einen starken Schlag auf den Kopf gab, und ihn niederschmetterte."

Bisher haben wir von lauter Solchen erzählt, die der HErr zu Menschenfischern gemacht hatte, und die ihrem Berufe auch treu blieben bis zum letzten Augenblicke. Jetzt wollen wir nun nur noch Einiges von dem Leben und Ende eines Zeugen des HErrn hersetzen, welcher seiner Handthierung nach ein äußerlich armer Fischer in diesem Leben war, und den die hochmüthigen römischen Prälaten zwar als einen faulen Fisch wegwarfen, den die heiligen Engel aber am Tage des Gerichts hervorsuchen, und in die Herrlichkeit einführen werden. (Matth. 13, 47—49.)

Dieser Mann hieß Rawlins White, welcher ein armer Fischer war, und zu Cardiff um obige Zeit ebenfalls verbrannt wurde. Er stand bei seinen Nachbarn seiner Rechtschaffenheit und seines stillen Wandels wegen in allgemeiner Achtung, und hatte früher auf das Entschiedenste die katholischen Lehren vertheidigt. Während der Regierung des Königs Eduard war er aber zur Erkenntniß der Wahrheit gekommen, und suchte ernstlich sich in derselben immermehr zu befestigen. Da er nun nicht lesen konnte, so schickte er seinen Sohn in die Schule, und ließ sich von demselben jeden Abend aus der heil. Schrift oder

aus einem Erbauungsbuche etwas vorlesen. Indem er ein sehr starkes Gedächtniß hatte, und ein mächtiger Durst nach dem Wasser des Lebens seine Seele erfüllte, so sammelte sich dieser arme Fischer einen großen Schatz von göttlichen Wahrheiten, und da er aus eigener Erfahrung sprach, so ward sein einfaches Zeugniß von der Wahrheit das Mittel zur Bekehrung vieler Seelen.

Von römischer Seite konnte man nun natürlich einen solchen Evangelisten nicht lange unangefochten lassen. Seine Freunde baten ihn zu entfliehen; allein da er überzeugt war, daß Viele namentlich auf ihn sähen, so entschloß er sich, seinen Lauf ruhig fortzusetzen. Endlich ward er vor den Bischof von Landaff geführt und nach mancherlei peinlichen Untersuchungen nach dem Schlosse Cardiff geschickt und dort ein ganzes Jahr eingesperrt. Er hätte zwar oft Gelegenheit finden können, zu entfliehen; allein da es den Leuten erlaubt war, zu ihm zu kommen und mit ihm sich zu unterhalten, was häufig geschahe, ehe die eigentliche Zeit des Verbrennens anfing, so fühlte er, daß er auf dem Posten seiner Pflicht stehe, den ihm der HErr angewiesen, und ihn deßhalb auch nicht verlassen dürfe. Endlich schlug auch für ihn die Stunde der feurigen Prüfung. Rawlins ward wieder vor den Bischof gebracht, der ihn mit vielen Worten ermahnte, in den Schooß der Kirche zurückzukehren. Da er sich nun für unfähig hielt, sich mit dem Bischof in eine Disputation einzulassen, so antwortete er einfach: „Mylord, ich danke Gott, daß ich ein Christ bin, und keine Meinungen hege, welche gegen das Wort Gottes sind; und wenn ich es thäte, so wünsche ich aus dem Worte Gottes zurecht gewiesen zu werden, was ein Christ glauben und thun soll."

Der Bischof antwortete, daß sie ihn verurtheilen müßten, daß sie aber erst zu Gott um seine Bekehrung beten wollten. „Ach, Mylord," sprach Rawlins, „jetzt handeln Sie gut und einem göttlichen Bischofe gleich; Christus sagt: Wo zwei oder

drei verſammelt ſind in meinem Namen, da ꝛc. Wenn nun Ihre Bitte nach ſeinem Willen ſeyn wird, und Sie beten, wie Sie ſollen, ſo wird Sie auch Gott ohne Zweifel erhören, und ich will auch beten. Ich weiß, daß mein Gott mein Gebet erhören und thun wird nach meiner Bitte." Darauf beteten ſie; und indem Rawlins ſich nach einem Kirchenſtuhl wandte, kniete er nieder und betete für ſich. — Der Biſchof fragte ihn darauf abermals, ob er widerrufen wolle. „Nein, Mylord," ſagte er; „Rawlins ließet Ihr mich, Rawlins findet Ihr mich, und durch Gottes Gnade will ich auch Rawlins bleiben. Wahrlich, wenn Ihr Gebet recht und Gott angenehm geweſen wäre, ſo würde er Sie auch erhört haben; aber Sie dienen einem falſchen Gott, und beten nicht, wie Sie beten ſollten, deßhalb hat Ihnen auch Gott Ihre Bitte nicht gewährt. Ich aber bin ein armer, ſchlichter Mann, wie Sie ſehen; Gott hat mein Gebet erhört, und ich glaube und bin überzeugt, er wird mich ſtärken in dieſer Sache."

Der Biſchof ſchickte ſich nun an, das Urtheil zu verleſen, als ihm Einige ſeiner Kapläne den Rath gaben, zu verſuchen, was die Meſſe für einen Eindruck auf ihn hervorbringen werde. Es geſchah nun alſo; doch Rawlins rief das Volk zu Zeugen auf, daß er ſich vor jenem Götzen, welchen der Prieſter über ſeinem Haupte hielte, nicht gebeugt habe.

Als er nun nach dem Scheiterhaufen geführt wurde, ſahe er ſeine Frau und ſeine Kinder daſtehen, wie ſie weinten. Der Anblick derer, die ihm ſo lieb waren, rührte ihn. Doch indem er auf ſeine Bruſt ſchlug, rief er aus: „Ach, Fleiſch! ſollteſt du mich hindern, ſollteſt du nur gezwungen daran gehen? Durch Gottes Gnade ſollſt du aber nicht den Sieg haben!" Während der Schmid ihn an den Scheiterhaufen befeſtigte, ſagte er: „Ich bitte dich, guter Freund, ſchlag die Kette nur feſt ein, denn es könnte wohl kommen, daß ſich das Fleiſch mächtig ſträubte; doch gib du mir, o Gott, Gnade, Kraft und Geduld, um Chriſti willen!" Zu einem ſeiner Bekannten, Dane, ſagte

er, daß er einen großen Kampf zwiſchen Fleiſch und Geiſt fühle, und bat ihn, wenn er anfangen ſollte zu wanken, ſo möchte er doch ſeinen Finger aufheben, „und dann werde ich mich," ſagte er, „alsbald meiner Pflicht erinnern."

Mit großer Munterkeit half er ſelbſt die Holzſtücke und das Stroh zurechtlegen. Endlich ward Befehl gegeben, den Holzſtoß anzuzünden. Es geſchah, und Rawlins badete ſein Hände in den Flammen, bis ſie verzehrt waren; als ihm auch ſeine Schenkel weggebrannt waren, fiel ſein Leib über die Kette ins Feuer. Seine Leiden waren lang und qualvoll, aber er ertrug ſie mit großer Geduld und rief mit lauter Stimme: „O HErr, nimm meinen Geiſt auf! O HErr Jeſu, nimm meinen Geiſt auf!" — Dane hielt ihn bei der Hand bis Rawlins an den Scheiterhaufen befeſtigt war, ja bis die Flamme hervorſchlug, und ihn ſelbſt zwang zurückzutreten. Als dieß ein katholiſcher Prieſter ſah, ward er ſehr zornig und ſprach: „es iſt nicht erlaubt, einen Solchen bei der Hand zu ergreifen, den die Kirche als einen Ketzer verdammt hat!" —

Das ſei für dieſes Mal genug, ſowohl von der Wuth der Feinde der evangeliſchen Wahrheit damals, als auch von der Geduld und dem Glauben der Märtyrer, welche die Krone des ewigen Lebens erlangt haben. Wir gedenken ein ander Mal, ſo Gott will, noch den Heldentod von Philpot, Ridley, Latimer und Cranmer mitzutheilen, welche damals als die Säulen der evangeliſchen Wahrheit in England angeſehen wurden und unter Gottes Beiſtand das Meiſte zu ihrer Vertheidigung und Verbreitung thaten.

Vermischte Gedichte.

Vom

Herausgeber.

Neumond.

Traun, es ist Neumond! — die Posaune bläst
Ihn heute nicht von Salems Zinnen an,
Und Israel im Todesstaub verwest
Noch immerfort mit seinem finstern Wahn.
Indessen geht des alten Lichtes Lauf
Noch immer neu für die Lebend'gen auf.

Wie die Citrone die aus dunklem Laub
Goldschimmernd eine Hälfte freundlich zeigt,
Indeß dein Auge, wie nach holdem Raub,
Verlangend aufwärts zur verhüllten steigt:
So windet allgemach aus keuschem Flor
Sich das ersehnte Himmelslicht hervor.

Wie heilverkündend auf der hohen See
Ein fernes Segelschiff sich offenbart,
Das ein Gefangener nach langem Weh'
Von seinem Eiland hoffnungsvoll gewahrt:
So fährt das Mondschiff auf dem dunkeln Meer
Des Himmels fern als Freudenbote her.

Was bringt es dir? — Nur eine Ahnung mild,
Ein zartes Gleichniß, liebetraut und still,
Wie dir dein Heiland, Gottes Ebenbild,
Am innern Firmament erſcheinen will.
Ein Theilchen kenneſt du von Seinem Glanz, —
Geh' aber weiter, — dann erſcheint er ganz!

Macht uns ein Viertel dieſes Monds vergnügt:
Was iſt's dann, wenn die Herrlichkeit des HErrn
Als Lebensſonn' ob unſrem Geiſt ſich wiegt! —
Er iſt ja mehr, als Sonne, Mond und Stern.
Was wird's doch ſeyn, wenn dir's durch Jeſum Chriſt
Nicht Neumond nur, nein, voller Sonntag iſt;

Wenn du den Tag der Mondesneuerung
Nicht kümmerlich hinfort begrüßen mußt, —
Wenn du verſöhnt, in allen Tiefen jung,
Hinwandelſt in des neuen Tages Luft,
Die dich vollkräftig, ewig füllen ſoll,
Seit Chriſti Wort: „Es iſt vollbracht!" erſcholl!

Das Kreuz im Gewitter.

Hinter der grauen Gewitterwand
Hält auf dem Thurme das goldene Kreuz
Ruhig in leuchtender Glorie Stand,
Und die elektriſche Flamme, ſie ſcheut's.

Triff nicht das Kreuz, du beweglicher Strahl!
Schau, wie's die Donnergewölke durchblinkt,
Und aus dem harrenden ängſtlichen Thal
Gnadeverkündigend überwärts winkt!

Ja, wenn als feurige Schlange der Blitz
Todesverderblich die Sünder bedroht,
Steht es, zum Trotze dem Grimm und dem Witz,
Fest, als die Heilung für jeglichen Tod.

Ja, durch die raſtlos gewitternde Welt
Raget das Kreuz des Verklärten empor,
Der, einſt zu ſterbenden Sündern geſellt,
Sterbend die Sünder zum Leben erkor.

Nun, wenn die Noth mich der Erde bedrängt,
Blick' ich auf Ihn, wie Er blutend und frei
Zwiſchen dem Himmel und Erdenthal hängt,
Bis auch mein letztes Gewitter vorbei!

Morgenſonnenblick.

Am Kloſtergiebel, an dem Kirchendach
Erſcheint frühmorgens oft ein Sonnenblick,
Jung wie ein Kind, gleich einem ſüßen Ach,
Ob unſres Nachtgrunds dämmerndem Geſchick.

Da lächelt ſelbſt die altergraue Wand,
Das blanke Felshaupt ob der Waldeskluft,
Und kindlich hebt die Sehnſucht ihre Hand
Hoch in des Tages morgenblaue Luft.

Es mahnet mich, als ob die Ewigkeit
Ihr Jungfrau'nantlitz hold und inniglich
Herniederſenkt' in meine Pilgerzeit
Und fragte: blödes Herz, verſtehſt du mich?

Es hat mich oft gemahnt, wenn Morgenroth
So feierlich die ſtillen Höh'n umkränzt,
Wie gern die Liebe Gottes über'm Tod
In Hoffnung uns den Lebenskelch kredenzt.

Doch lern' ich mühſam, fröhlich aufzuſteh'n
Aus der Gewöhnung alter Sündenmüh,
Obwohl frühmorgens Gottes Strahlen geh'n, —
Denn mich zu wecken ſteht Er auf ſo früh.

Früh mahnt das Leben, ſpät erſcheint der Tod; —
O daß wir auferſtünden friſch und hell!
Dann wäre hier ſchon jedes Morgenroth
Ein Hallelujahbrunn, ein Himmelsquell.

Frühlingslied.

Blau iſt der Himmel,
Hold iſt die Erde,
Wo ich zuletzt
Hinwelken werde.

Schön iſt der Frühling,
Den ich begrüße,
Wo ich zuletzt
Mein Auge ſchließe.

Schön iſt das Leben,
Das mich umblinket,
Wo man zuletzt
Zum Grabe ſinket.

Aber noch ſchöner
Iſt jenes Leben,
Das mir ſchon jetzt
Will Jeſus geben;

Aber noch ſchöner
Iſt's dort im Lenze,
Wo man zuletzt
Flicht Siegeskränze.

König des Frühlings!
Du gingſt zu Grabe,
Daß ich ſchon jetzt
Den Frühling habe.

König des Friedens,
Halt mich in Händen:
Dann wird ſich nie
Mein Frühling enden!

Oſtergefühle.

(1844.)

Der in Bethlehem geboren
Zur beſtimmten Gnadenfriſt,
Und erblaßt vor Salems Thoren,
Iſt mein König Jeſus Chriſt.
Der am Kreuze wollt' erſiegen
Meine hart gebund'ne Seel',
Und für ſie dem Grab entſtiegen,
Der iſt mein Immanuel.

Wenn mich meine Sünde drücket,
Blick' ich nach Gethſemane;
Wenn ſie ſchmeichelnd nahe rücket,
Denk' ich an Sein Kreuzesweh';
Wenn des Todes Macht mich ſchrecket,
Wall' ich zu der off'nen Gruft,
Wo mein Heiland ward erwecket
Von der friſchen Oſterluft.

Ich hab' auch mit Ihm zu reden,
Mich mit Petrus anzuſchuh'n,
Denn es ſind viel böſe Fehden
Wider mich noch abzuthun;
Und ich weiß, daß Er alleine
Löſet meines Fluches Band,
Der für mich im Friedensſcheine
Von den Todten auferſtand.

Ich will auch ein Jünger werden,
Der da wallt gen Emmaus,
Wenn mein Prieſter nur auf Erden
Mir nicht weigert ſeinen Gruß,
Wenn nur meinem Geiſt am Morgen
Und am Abend das ertönt,
Daß Er, ohne all' mein Sorgen,
Mich mit ſeinem Gott verſöhnt.

Sey'n dann meine Wege dornig: —
Wenn nur Jeſus bei mir bleibt!
Sei die blinde Welt mir zornig:
Wenn nur Er mich nicht vertreibt!

Sei mein Herz auch ungeberdig:
Wenn nur Er die Schrift erſchließt,
Und mir, was da widerwärtig,
Durch Sein Abendmahl verſüßt!

O ein Aug, das Dich erkennet,
Das ſei meines Hauptes Zier,
Und ein Herz, das Dir entbrennet,
Dieß, o Jeſu, wünſch' ich mir.
Ich will gern im Abendſtrahle
Sinken zu der letzten Raſt,
Wenn nur Du bei'm Friedensmahle
Mir das Brod gebrochen haſt!

Himmelfahrt Chriſti.

(1811.)

Wenn die Roſenknoſpe ſpringet,
Und der Blätter holde Pracht
Thaubenetzt zum Tage dringet
Nach der dunkeln Mitternacht:
Dann gewahrſt du freudevoll,
Was der Heimlichkeit entquoll
Und mit balſamreichen Düften
Dich begrüßt in Morgenlüften.

Wenn die Sonn' im goldnen Kleide
Bräutlich über Wäldern ſteht,
Und mit ſtrahlendem Geſchmeide
Nebel in die Tiefe weht:
Triumphirſt du dann nicht mit
Ueber ihren Siegesſchritt,
Der die Finſterniß ertödtet
Und den weiten Himmel röthet?

Aber was iſt eine Roſe?
Was iſt dieſer Sonne Strahl,
Wenn ihr Licht, das wolkenloſe,
Strömet über Berg und Thal,
Gegen Ihn, der aus der Gruft
Ueber alle Morgenluft,
Ueber Roſen weg und Sonnen
Freien Aufflug hat gewonnen?

O du theure Saronsblume!
Wie biſt Du ſo ſchön erblüht,
Daß im Himmelsheiligthume
Ewig nun dein Roth erglüht!
Ach, wie ward es Dir ſo bang,
Bis nun deine Knoſpe ſprang!
Aber nun iſt ſie erſchloſſen
Und hat ew'gen Duft ergoſſen.

Wolkenloſe Freudenſonne!
Aus welch dunkler Todesnacht
Hat dein Gott zu unſrer Wonne
Dich an's Firmament gebracht,
Daß du ſollſt in Herrlichkeit
Wandeln unſre Dunkelheit,
Und, wann Sonn' und Mond vergehen,
Siegreich an dem Himmel ſtehen!

Erd' und Himmel ſind erfreuet,
Daß Du aufgegangen biſt.
Hoffnung hat die Welt erneuet,
Ob ſie gleich noch ſterblich iſt;

Denn ſeitdem Dein Angeſicht
Droben leuchtet, bleibt es Licht,
Ja, ein Licht, das ewig währet,
Bis es Sünd' und Tod verzehret.

Edle Roſe! gib uns Armen
Theil an deinem Lebensduft!
Sonne! laß für Dich erwarmen
Meines Herzens dunkle Kluft,
Daß ich werd' ein Licht in Dir,
Und Nichts ſtrahle ſonſt in mir,
Als Dein Herz, das mich erkennet,
Dem mein Herz auf ewig brennet!

Wer wird mich erlöſen?

(Röm. 7.)

Viel hab' ich Dir verſprochen;
HErr, hilf es halten mir!
Viel hab' ich Dir gebrochen;
Denk' an die Gnad' in Dir!

Mein Leben iſt ein Wandeln
Von Vor- und Rückwärtsgeh'n,
Ein kämpfend Unterhandeln
Um Fall und Auferſteh'n.

Ich will zurück nicht gehen,
Doch geh' ich oft zurück;
Ich will nur auferſtehen, —
Dann hindert mich ein Tück.

Ich will gen Himmel fliegen, —
Schnell ſink' ich in das Thal.
Ich will wie Märtrer ſiegen, —
Schnell fall' ich in die Qual.

In Morgenlüften ſtehe
Ich frei als Gottes Kind,
Dem Sünde, Tod und Wehe
Tief unter'm Fuße ſind.

Am Abend aber bange
Sproßt Sünd' und Jammerſaat,
Weil ich in blindem Drange,
Was ich nicht wollte, that.

HErr! wer wird mich erlöſen
Von dieſem Todesjoch?
Wer rettet mich vom Böſen
Zur Gnadenſtunde noch? —

Könnt' ich Vorſätze flechten
Ohn' Nachſatz gardengleich:
Ich ſtünde Dir zur Rechten
Noch heut' in deinem Reich.

Doch, willſt Du Nachſatz fodern:
Wie ſteh' ich dann vor Dir? —
Des Zornes Flammen lodern
Dann ewig über mir!

Was bleibt nun zum Erfüllen?
Was macht den Schaden gut?
Was kann die Schmach verhüllen? —
O Jeſu, nur Dein Blut!

Kann mich dieß Blut durchgehen, —
Ja, HErr, mein Gott, du weißt:
Dann werd' ich auferstehen
Auch in dem neuen Geist!

Um vollen Frieden.

Was deine Königsliebe
Vorlängst dem Schächer that,
Als er mit heißem Triebe
Um Dein Gedächtniß bat:
Das thu' auch mir, dem Armen,
Mein König, thu's an mir!
Um lauteres Erbarmen
Ruft meine Seele Dir.

Matt hab' ich mich gelaufen,
Hab' oft mich angerannt
Mit dem verlor'nen Haufen,
Und lange Dich verkannt.
Ich war ein blinder Sklave,
Den Du vergeblich schlugst,
Und ehrte nicht die Strafe,
Die Du für mich ertrugst.

Ich wollte selbst erwerben,
Was Gnade nur verleiht;
Nur schwach in Deinem Sterben
Sah ich Gerechtigkeit.
Es welkten meine Rosen
In des Gesetzes Weh'n,
So lang' ich Dich wie Mose'n
Sah dräuend vor mir steh'n.

Da bin ich oft gekrochen
Im Todesſtaub einher;
Da hab' ich oft geſprochen:
„Mein Schad' iſt wie ein Meer!
„Wer mag, wer kann ihn heilen?
„Wer will den Fluthenſchlag
„Des Sündenmeers zertheilen,
„Daß ich entrinnen mag?

Umſonſt frug ich die Sünder,
Umſonſt frug ich mein Herz,
Bis Du, o Heilsverkünder,
Anſaheſt meinen Schmerz.
Ich blieb in Schmach und Rohheit,
Verſtrickt in Fehl um Fehl, —
Da tratſt Du vor in Hoheit,
O König Iſrael!

Da hielteſt Du fünf Wunden
Mir leuchtend vor den Blick,
Dadurch Du mir erfunden
Ein ſeliges Geſchick,
Und zeigteſt deinem Kranken,
Wie Du verſöhnt mein Leid. —
Das hoff' ich Dir zu danken
In Zeit und Ewigkeit!

Nun weiß ich: was iſt Wahrheit? —
Du biſt's, der ſterbend hing,
Und für mein Herz in Klarheit
Aus Joſeph's Grabe ging.

Nun will hinfort ich Keinen,
Der Dich erſetzen ſoll.
Das All hab' ich im Einen,
Und bin des Troſtes voll.

Ich küſſe deine Füße
Hier und im Himmel dort.
O mach mir ewig ſüße
Dein theures Kreuzeswort!
Um Dich nur laß mich werben,
Nur Dich im Geiſte ſeh'n,
Der für mich wollte ſterben
Und für mich auferſteh'n!

Die bedachte Schuldſchrift.

Auf des Himmels Richtertiſche
Liegt ein mächtig Pergament,
Drauf in ſchaurigem Gemiſche
Feurig Zahl an Zahlen brennt:
Ach, ein Schuldbrief wider Alle,
Die der hohe Prüfer kennt,
Die Er nach dem tiefen Falle
Sünder und Verdammte nennt.

Wer will dieſe Schuld bezahlen?
Sieh, noch Keinem iſt geglückt!
Wer gebeut den Racheſtrahlen,
Daß der Tod nicht niederzückt? —
Niemand rechnet aus die Summen,
Die auf dieſer Rolle ſteh'n;
Hier muß jeder Mund verſtummen,
Jedes Auge niederſeh'n!

Keiner, den ein Menſch gezeuget,
Mag ergänzen dieſen Riß;
Jeder hat das Recht gebeuget,
Und verfällt der Finſterniß.
Darum ſprüh'n auch Gottes Wetter
So vernichtend auf die Welt,
Wo vom Himmel nicht ein Retter
Sich vor unſre Lücken ſtellt.

Schau, wie ſitzt der heil'ge Richter
Feuerflammend auf dem Thron!
Immer glüh'n die Zahlen dichter,
Immer lauter wird der Hohn,
Jener Ruf der Höllenmächte,
Der die Schuldner wild beſchreit:
„Wer vom göttlichen Geſchlechte
Trägt denn noch ein reines Kleid!?“ —

Da tritt zu des Himmels Thoren
Still ein Menſchenſohn herein;
Als ſein Leben ſchien verloren,
Wurden alle Himmel Sein. —
Hoherprieſter der Verlor'nen,
Sei gegrüßt im Heiligthum!
König aller Neugebor'nen,
Alle knie'n um Dich herum! —

Zu dem lodernd hellen Buche
Tritt Er ſchweigſam, göttlich klar, —
Hält der Schrift und ihrem Fluche
Eine Opferſchale dar,

Angefüllt von Seinem Blute, —
Schüttet sie darüber aus,
Daß sie Alles überfluthe,
Alle Sünden, allen Graus!

Und vor allen Himmelsmächten
Schaut den Sohn der Vater an,
Spricht: „O Sohn von meiner Rechten,
Sieh', Du hast mein Werk gethan!
Ja, es gilt! Mit Blut bezahlet
Ist mein Abbild ewiglich;
Aber Du, von Mir durchstrahlet,
Setze mir zur Rechten Dich!“ —

Ja! die Schal' ist ausgeschüttet;
Du, der einst in Staub gestreckt,
Dessen Leib am Holz zerrüttet,
Du hast unsre Schuld bedeckt!
Aller Zorn, den wir gehäufet,
Aller Schreckenszahlen Heer,
Alles ist hinfort ersäufet,
HErr, in Deinem Gnadenmeer!

Als Dein Herz sich ausgegossen
Bei dem blut'gen Todesstoß,
Ward der Himmel uns erschlossen
Und sein Leben gränzenlos! —
Fahret hin, ihr Weltgewinnste
Mit dem ganzen Sündenbann,
Seit ich frei in dem Verdienste
Meines Jesu leben kann!

Liebſter Hort! wie ſoll ich danken?
Laß mich hängen nur an Dir,
Dich umfaſſen ohne Wanken,
Dich, mein Heil und meine Zier,
Den die Welt an Donnerſtrahlen,
Weil ſie Dich nicht will, erkennt, —
Den Sein Volk an Wundenmalen
Kennet und ſein Alles nennt!

Eine Feuersbrunſt vor 154 Jahren.

Der Stadt Kirchheim u. T.
(3. Aug. 1844.)

Ernſt, wie fernher dröhnende Metalle,
Läutet mir's im Geiſt mit dumpfem Halle. —
Heut vor hundert vier und fünfzig Jahren
Iſt der HErr auf einem Feuerwagen,
Schönes Kirchheim, durch Dich hingefahren,
Hat zu Boden furchtbar Dich geſchlagen.
Deine Glocken, die in Gluth verſanken,
Wimmern mir noch mahnend in Gedanken.

Jener Sonntag, o wie war von Schauern
Er umfloſſen, als in deinen Mauern,
Wie in einem Keſſel, ungeheuer
Obenaus ſchlug das Vernichtungsfeuer!
Abends war das Elend angegangen,
Und als nun um Mitternacht die Flammen
Thurmhoch über'm Kirchendach ſich ſchwangen,
Sank die Stadt nach namenloſem Bangen
Als ein Kohlenmeiler dumpf zuſammen.

Sie, von dreißigjähr'gen Jammerkriegen
Halb noch immerdar im Mark ertödtet,
Hat, auflodernd in den letzten Zügen,
Weit umher das Firmament geröthet, —
Und auf jenen prachterfüllten Auen
Stand der arme Mensch mit Todesgrauen.

Werthe Stadt! Du meine Jugendliebe,
Wo mein Geist, von Schönheit angelächelt,
Sich erschwungen mit lebend'gem Triebe,
Und mit Palmen oft sein Haupt gefächelt:
Nun ist jener Flammensturm verflogen,
Durch's Jahrhundert hin sein Rauch verzogen, —
Und der Elemente Wechselspiele
Haben Dich erneuert, — wie dem Aare
Aus dem Fittig fallen seine Kiele,
Während ihm verjüngte Kraft der Jahre
Das Gefieder wiederum ergänzet. —
War dein Haupt von Feuern einst umkränzet,
Daß du sterbend in den Staub gesunken, —
Ging der Frühling doch, der friedlichholde,
Tröstend auf ob den erloschnen Funken,
Und du blühst in jungem Sonnengolde!

Schau zurück auf dein Gerichts-Jahrhundert!
Blick' es an gottinnig und verwundert!
O wie Vieles ist in ältern Zeiten,
Das uns Jüng're will zur Buße leiten! —
Schau, wie leise steh'n der Ahnen Schmerzen
Ueber uns, den nachgebor'nen Herzen,
Und des HErrn hochaltrige Gerichte
Ueber uns im jungen Tageslichte! —
Unsre Väter haben viel erduldet, —

Aber wir, die ihnen ſtark verſchuldet,
Denken kaum der alten Donnerſtimmen,
Da der HErr mit heiligem Ergrimmen
Ihre Kraft auf halbem Weg gebrochen
Und Sein Machtwort in ihr Herz geſprochen.
Wir vergeſſen, weil der Schöpfung Fülle
Uns umſtrömt mit Nahrung, Trank und Hülle,
Heil'ge Fäden göttlicher Geflechte, —
Die Genoſſenſchaft der Zeitgeſchlechte,
Den Zuſammenhang mit unſern Vätern,
Mit den Uebertretern und den Betern.

Ja, die Schöpfung, unter Gottes Pflege,
Geht im Licht und Sturmwind ihre Wege.
Die Gebirgsreih'n, drob die Wolken fliegen,
Steh'n auf ihren Wurzeln kerngediegen,
Wie ſie vor den Ahnen ſich geröthet,
Wenn die Lerch' im Morgenblau geflötet. —
Lieblich webt der Lenz um Felſenketten
Seinen Purpur, den goldvioletten,
Spät am Abend; und die Sonnenhitze
Sinnt auf Wetter ob der Alpenſpitze,
Sie mit ritterlichen Sturmgewalten
Durch die Thäler donnernd zu entfalten; —
Und der Herbſt mit ſeinem Dämmerlichte,
Nein, er kennet nicht die Weltgeſchichte,
Er befragt uns nicht um unſern Glauben, —
Er gibt Aepfel, Muskatellertrauben, —
Und der Winter, ſeine weißen Fahnen
Scharf entrollend auf des Nordſturms Bahnen,
Predigt nicht von den Demüthigungen,
Wie der Höchſte ſeinen Stab geſchwungen
Ueber Sünderherzen. — Nein, die Tritte

Gottes geh'n unſichtbar mit dem Schritte
Der Naturgewalten. — Wann's geſchehen,
Wann es ausgewittert in den Höhen,
Läſſet ruhig Er den Rauch verwehen. —
Aber doch hat in den weitſten Landen
Des Gewiſſens Ohr Sein Wort verſtanden;
Dennoch darf kein Herz ſo ganz entledigt
Sagen Ihm: „Du haſt mir nicht geprediget!"
Denn der Menſch, deß Herz Er möchte finden,
Den Er will erretten vom Erblinden,
Soll die Winke ſeines HErrn behalten,
Sein Gewiſſen an Geſchichte binden,
An der Zeit ernſtmahnende Geſtalten.

Merkt! Welch eine hehre Wunderzeile,
Von Jahrhundertsſittigen getragen,
Steht ob einer Chriſtenſtadt! Wie ragen
Bald zu zorn'ger Mahnung, bald zum Heile,
Gottes Werk' empor aus grauen Tagen! —
Tauſend Sommer mit gewalt'gen Maſſen
Edler Früchte; ſonnenheitre Lenze,
Aus dem Himmelblau herabgelaſſen
Mit der Heerſchaar duft'ger Blumenkränze!
Tauſend ſüße Morgen, da die Sonne
Königlich die Waldhöh'n angeglühet; —
Tauſend Abende, wo Edens Wonne
Sterbend auf dem Goldgewölk verblühet; —
Zwiſchendrin empörte Wolkenwogen,
Legionengleich emporgezogen,
Trübe Regenzeiten, — herbe Jahre,
Wo des Hungers Haupt emporgeſtiegen,
Und die Noth den Sünder griff am Haare. —
Langer Donnerſchlag aus finſtern Kriegen, —

Jammerſchaaren, die nach Brod geſchmachtet,
Flüchtlinge, vom grauſen Feind verſcheuchet,
Die wie Staub auf Gaſſen man geachtet,
Bis ein ärmlich Zoar ſie erkeuchet. —
Peſterfüllte Tage, wo den Rachen
Weit erſchloß der Abgrundsfürſt der Schrecken,
Um die Starken höhniſch wie die Schwachen
In des Moders Würmerbett zu ſtrecken, — —
Und dazwiſchen immerfort das Leben,
Das die Todten nicht dem Tod will geben, —
Immerfort Adventsruf, Chriſttagsfreude,
Liebliches Neujahr und Hoffnungsweide, —
Dunkelherrliche Charfreitagstöne:
Wie der Vater uns im Sohn verſöhne, —
Oſterpſalmen, Himmelfahrtsverkündung, —
Morſcher Kirchen mächt'ge Neubegründung, —
Frohe Taufen, ſüße Abendmahle,
Hoffnungsthränen in dem Todesthale,
Auferſtehungsblitz' aus Himmelshöhen, —
Gottes Heil, vernichtend alle Wehen, —
Kindergenerationen, lallend,
Vor dem Heiland auf die Kniee fallend, —
Andere, die weite Welt durchſchweifend,
Drin ſie Ruh' geſucht und nicht gefunden, —
Dann zuletzt des Mittlers Kreuz ergreifend,
Und geneſend in dem Strahl der Wunden: —
Alles Das, — es ſteht mit ſtillem Mahnen,
Hochaufſchwingend lichte, dunkle Fahnen
Für die Jünger'n all, wie für die Ahnen,
Ueber einer Stadt. — Wohl iſt den Todten
Schweigſamkeit im tiefen Grab geboten;
Aber blickt in Andacht auf, ihr Jungen: —
Vorweltsfahnen ſind ob Euch geſchwungen!

Und wie eure Väter für die Kinder
Rechnung geben müſſen, ſo, nicht minder,
Werdet Ihr dem HErrn für euer Leben
Und der Vorwelt Zeugniß Rechnung geben! —
Denket ihr? — So denket an das Eine,
Was der HErr durch die Geſchichte meine:
„Vom Nichtglauben ſtammet alles Schlechte;
„Nur, wo Jeſus lebet, iſt das Rechte!“ —

Nur, wo Jeſus lebet, iſt das Leben;
Alles Andre muß im Tod verſchweben,
Alle Andern ſind lebend'ge Leichen,
Die wie Schemen durch die Lüfte ſtreichen,
Und mit Schauer einſt ihr Grab erreichen. —
Wo man Ihn nicht hell im Herzen träget,
Nicht für Ihn die Händ' und Lippen reget,
Was iſt da der Weltbewohner Menge
Mit des bunten Tageslaufs Gedränge? —
Ach, nur eines Leichenzugs Gepränge, —
Ach, nur eine Maſſe von Verirrten,
Die im Staub verſchmachten ohne Hirten, —
Ach, ein dunkelgrauer Aſchenhaufen,
Da hindurch zerſtreute Fünkchen laufen,
Die nicht zünden mögen, — bis die Winde
Drüber ſtürmen, und mit grauſem Höhnen
Grimmig fegen von der Erdenrinde,
Was nicht ließ dem Ew'gen ſich verſöhnen. —
Denn des Sünders Weltwerk gilt nichts droben,
Wo den HErrn nur reine Geiſter loben,
Und der Welt verdumpfte Wiſſenſchaften,
Und der Politik ſelbſtſücht'ge Träume
Mögen nicht an Gottes Himmel haften,
Nicht erreichen jene ſel'gen Räume,

Deren Fürſt aus namenloſer Ferne
Uns mit holden Menſchenſohnesmienen
Als der Morgenſtern der Morgenſterne
Ueberſchwänglich liebevoll erſchienen.
Ach, wo Er nicht glänzt, da muß es brennen,
Und wem nicht ſein Gnadenlicht iſt theuer,
Der muß in den Flammen Gott erkennen,
Denn der HErr iſt ein verzehrend Feuer!

Willſt Du nun, herzliebe Stadt, die Wehen
Alten Brandes ernſt im Geiſt beſehen,
Wie der HErr, dein königlicher Hüter,
Dort verkehlte deiner Ahnen Güter:
Dann gedenk' des Richtpoſaunenhalles,
Der einſt wird ausgehen über Alles!
Dann geh' nieder zur Gewiſſenstiefe,
Wo's ertönt, als ob dir Chriſtus riefe:
„Wer nicht glaubet, iſt ſchon hier vernichtet!
„Wer mir glaubet, der wird nicht gerichtet!“ —
Nicht umſonſt ſey der Erinnerungen
Dunkle Fahn' ob deinem Haupt geſchwungen!
Laufe Du nach deinem ſel'gen Ziele,
Bis in deiner lieblichhehren Gegend
Du durch Himmelsſinn beſiegeſt Viele,
Dich im neuen Element bewegend!
Liebe Seelen! werdet wie die Höhen,
Die ſo herrlich ragend Euch umſtehen, —
Geiſter, ausgeprägt mit heil'gem Stempel,
Ew'ge Säulen in dem Gottestempel,
Traute Chriſten, ſtarke Ueberwinder,
Keuſchgeartete, lichtvolle Kinder,
Jünglinge, zu Jeſu Füßen liegend,
Männer, Frau'n, den letzten Feind beſiegend! —

Nehmt von mir, der oft vor Euch geſtanden
In des Prieſters heiligen Gewanden, —
Nehmet an die ſtille Gottesahnung,
Und des Glaubens laute Liebesmahnung! —
Wo mein Herz erblühet einſt auf Erden,
In der Stadt, die Gottes Gluth verkohlet,
Mög' Ihm ein Geſchlecht erneuert werden,
Das in Friedenslüften Athem holet,
Das, wann einſt die letzten Flammen lodern,
Er nicht müſſe zum Gerichte fodern,
Weil Ihr Kinder ſeid, Ihm unverloren,
Morgenthau, aus Morgenroth geboren!

Glaubens-Ermunterung.

Bei dem Einen, Treuen, Großen,
Dem in bangem Todesſchmerz
Ströme reinen Bluts entfloßen,
Iſt Erlöſung für das Herz.
Was die Welt erſinn' und lüge,
Sie, die raſtlos träumt und gleißt:
Leben iſt und volle Gnüge
Nur bei Jeſu für den Geiſt.

Hat dein HErr, der Ewiggute,
Jemals, wenn du Ihn geflehst,
Ein einzige Minute
Dich verleugnet und verſchmäht? —
Nein, du mußteſt es gewahren,
Daß Er dir ſo viel gethan,
Als Er nur ſich offenbaren
Und dein Herz ergreifen kann.

Hat dein Lebensfürſt, der Treue,
Deine Seufzer je verneint,
Wenn dein Herz in bittrer Reue
Seinen Sündentod beweint? —
Nein, du haſt's erfahren immer,
Wenn dich auch der Tod umwand,
Wie Sein Auferſtehungsſchimmer
Ueber deinem Grabe ſtand.

Darum konnteſt du's nicht laſſen,
Fortzuhoffen, fortzuflehn,
Denn Er wollte ſelbſt dich faſſen
Und ließ dich nicht untergehn.
Auch bei'm innerſten Erbangen
Blieb dir noch ein Hoffnungsſtern:
„Was die Gnade angefangen,
Wird vollendet von dem HErrn!“

Ja, wenn Er nur ferne Blicke
Dir geſtrahlet in's Gemüth,
War von ſeligem Geſchicke
Preiſend ſchnell dein Herz durchglüht;
Und du fühlteſt, wie der Eine
Dir mit einem Scepterſchlag,
Einem Gnadenſonnenſcheine
Tauſend Himmel ſchenken mag.

Nun, ſo ringe fort mit Freuden
Mit dem edeln Werbeſold
Hüte wohl dich, zu vergeuden,
Dieſes theure, feine Gold! —

Wer da hat, dem wird gegeben,
Wer nicht hat, verarmet neu;
Trage du dein zartes Leben
Vor Ihm hin mit blöder Scheu!

Bete! denn Er hört dich beten,
Und vernimmt dein stillstes Ach;
Er, der Sünder kann vertreten,
Betet's priesterlich dir nach! —
Bete, daß du nicht vererdest,
Weil Er in den Himmel ging;
Bete, daß du Dessen werdest,
Der für dich am Kreuze hing!

Bete, ringe, bis dir innen
Ganz geboren wird der Schwur:
„Jesum will ich ganz gewinnen!
Ihm, dem Einen, leb' ich nur!" —
Er wird dich beim Worte halten;
Deinen Schwur vollführet Er,
Und der Gnade Lichtsgewalten
Tauchen dich in's ew'ge Meer!

O wer will dein Heil benennen,
Wenn du neugeboren bist, —
Wenn dich Gottes Engel kennen
Als ein Glied an Jesu Christ?
Wer will dich dem HErrn entnehmen,
Wenn Er selber in dir wohnt,
Der mit sieben Diademen
Auf des Vaters Stuhle thront?

Laß geſcheh'n, was muß geſchehen, —
Darf dir nur im Seelengrund
Jener Palmenwipfel wehen:
„Jeſus bleibt mit mir im Bund!“ —
Ach, Er halte dir die Palme
Königlich durch's Kreuz umſchanzt,
Bis Er ſie bei'm Engelpſalme
In ſein Paradies verpflanzt!

Zum Bleibenden hin!

Den ſchönſten Auszug eines Jugendlebens,
Den Blumenſtrauß der edelſten Gedanken,
Der Blüthenzweige freudereichſtes Wanken, —
Das feſtzuhalten ſucheſt du vergebens.

Grau, ſtatt des heitern Abendhimmelwebens,
Seh'n Regenwolken wir vorüberſchwanken,
Und, weinend über frühverwelkten Ranken,
Vergiſſet man des frühlingsart'gen Strebens.

Was bleibt am Ende? — Das, was nie verbleichet:
Ein Auge nur, das glänzt', eh wir geboren,
Ein Herz nur, das erſtattet, was verloren;

Nur eine Hand, die uns Entſchwund'nes reichet,
Nur eine Liebe, die, wie ſie geſchworen,
Wenn Alles ſtirbt, vom Sterbebett nicht weichet.

* * *

Wie nahe ſchmilzt zuſammen, was wir lieben!
Wie lichte wird der Hain der Jünglingstage!
Einſt war er blühendheiter ohne Klage,
Als ſich darüber Maigewölke trieben.

Dann ging's erſt unvermerkt an ein Zerſtieben;
Zu langem Wohl geſellte ſich die Plage,
Der Eiche Kraft zerbrach im Donnerſchlage, —
Und nur des Greiſen Reſt iſt überblieben, —

Ein Stumpf der Vorzeit, dem die Aexte drohen,
Dieweil er ihnen lange gnug geſtanden, —
Ein Splitter noch von Allem, was geflohen.

O wer ſchon dort in himmliſchen Gewanden
Erneuert ſtünde bei den Ewigfrohen,
Die durch den Tod das neue Leben fanden!

Freundeslied.

(An C. F. St.)

Selten iſt's, ein Menſchenherz zu finden,
Das uns treu nach tiefſter Meinung nimmt,
Dem des Zweifels Widerſprüche ſchwinden,
Wenn die Seel' im Freundesauge ſchwimmt, —
Das ſich nicht durch Worte läſſet binden,
Drinn der Neid, die Schadenfreude glimmt.

Hundert Brüder, die's wohl redlich meinen,
Sind gar ſchnell von Menſchenfurcht gebannt,
Können blos bezweifeln und verneinen,

Wenn ein Kampf für Christi Reich entbrannt;
Ja, von Hundert, die als Freund' erscheinen,
Hab' ich drei Gefreite kaum gekannt.

Seltner's wird auf Erden nicht gefunden,
Als gedieg'ner, frischer Zeugensinn,
Der, der Weltgefälligkeit entwunden,
Freudigfest für Jesum stehet hin,
Und, von Lieb' und Glaubenstreu' gebunden,
Menschenschmach errachtet für Gewinn.

Ohne Kampf, geehrt und ungeschlagen,
So begehret man ein Christ zu seyn.
Schlangenklugheit weiß gar viel zu sagen,
Wie des Mittlers Machtwerk soll gedeih'n;
Aber soll's die Taubeneinfalt wagen
Frei für Ihn, — dann ruft's: „O wehe, nein!" —

Aber wer nur frei ist in dem Zimmer,
Und kein Zeuge frisch vor aller Welt,
Wenn der HErr mit hellem Gnadenschimmer
Uns für Seine Wahrheit ruft in's Feld,
Den laß ich in's tiefste Herz mir nimmer,
Weil er's lieber doch mit Feinden hält.

Freude dir, o Freund! Mit klarer Miene
Hat dein Lieben stets mich angestrahlt,
Und vom HErrn, dem ich in Schwachheit diene,
Freudenbilder mir in's Herz gemahlt.
Sei dein Wohlthun, wenn Er heut erschiene,
Dir mit seinem Königsblick bezahlt!

Fröhlich hab ich dich geseh'n. Verpflichtet
Bin ich einem Geist in Ewigkeit,
Der mir forthilft, daß ich aufgerichtet,
Segensvoll mag führen Gottes Streit. —
Wer uns Muth und Freudigkeit vernichtet,
Der verschwindet uns auch mit der Zeit.

Einweihung eines Entschlafenen.

Wie liegst du hier so still und bleich,
Und doch so kindlich, friedenreich
In deinem letzten Bette!
Noch stritt um dich die Finsterniß, —
Da kam dein Heiland und zerriß
Des Todes dunkle Kette,
Um dich
Lieblich,
Frei von Plage,
Zu dem Tage
Heimzuleiten,
Wo man ruhet nach dem Streiten.

Du starbest Ihm, der für dich starb,
Und Er, der sterbend dich erwarb,
Wird dich zum Leben führen.
Nun wird's dir wohl seyn, leicht und hehr,
Nun wird dein Herz kein Elend mehr
In Ewigkeit berühren.

Bleiche
Leiche!
Sink' hienieden
Hin im Frieden;
Du, erzähle
Gottes Wunder, freie Seele!

Gemeinsamer Sarg.

Der Tod, er macht uns verträglich
Wohl unter dem Leichenstein;
Wir Sünder sterben täglich,
Und wollen doch Eines nicht seyn.

Ganz anders ist es geworden
Gebeinen, die man gestört,
Die ganz verschiedenen Orden
Im Leben angehört.

Im Kloster Hirsau, dem schönen,
Wo jener Ulmbaum steht,
Den mit holdseligen Tönen
Freund Uhland's Lied erhöht:

Da gruben sie jüngst in Grüften
Im Kirchenpaviment,
Das unter den offenen Lüften
Längst keine Hallen mehr kennt.

Und ſiehe, da kamen drei Todte
(Die Namen weiß ich nicht)
Im ſpäten Abendrothe
Noch einmal an das Licht.

Der Ein', aus grauesten Zeiten,
War ein katholiſcher Abt;
Hat, da ſein Lager ſie weihten,
Wohl einen Krummſtab gehabt.

Der Andere, jünger von Jahren,
Trug einſt den Ritterſpeer;
Doch war der Schaft ihm zerfahren,
Focht im Turniere nicht mehr.

Der Dritte, noch ſpäter geboren,
Ein evangel'ſcher Prälat,
Ward auch hieſelbſt erkoren
Zur Auferſtehungsſaat.

Da lagen die morſchen Gebeine
Gar rührend anzuſchau'n
In trautem, ſtillem Vereine
Auf Gottes Friedensau'n.

Kein eifriger Orthodoxer,
Kein grübelnder Scholiaſt
Hat hier als zorniger Boxer
Den Andern angefaßt.

Es hieß nicht: „Blinder Ketzer!"
Nicht: „Armer Höllenbrand!"
Nicht: „dummer Lügenſchwätzer!" —
Sie lagen gar mild im Sand.

Des Heilands Kreuz nur ruhte
Auf jedem Todtenmal,
Sein Kreuz, dran Er im Blute
Uns seinem Gott befahl.

Und über den Gebeinen
Stand Gottes Abendroth;
Und über all den Seinen
Steht Jesus für den Tod. —

Man legte die Todten als Brüder
In einen Sarg hinein.
Da ruhen sie nun wieder,
Und Keiner sagte: Mein!

Einweihung einer Kirche.

HErr! mit Dir und deinem Worte
Zieh'n wir durch diese Tempelpforte;
Du bauſt Dir hier ein heilig Haus.
Vater, Sohn und Geiſt, erſcheine
In Deiner flehenden Gemeine,
Und wandle mit uns ein und aus!
Die Kirche, deine Braut,
Iſt Dir ſchon längſt vertraut,
Sohn des Vaters!
Drum ſegne ſie;
Verlaß ſie nie;
Nur Gnad' und Wahrheit wohne hie!

Jeſu! thue hier uns Gutes,
Und laß die Früchte Deines Blutes
Gedeih'n von Kind zu Kindeskind!
Laß uns ſchau'n Dein Auferſtehen;
Laß deines Pfingſtfeſts Feuer wehen,
So oft wir hier verſammelt ſind.
Predigt, Tauf', Abendmahl
Durchleuchte mit dem Strahl
Deiner Gnade;
Laß für und für
Uns fühlen hier:
Dir, unſerm HErrn, gehören wir!

Keines, das zu dieſen Thoren
Eingehet, ſei für Dich verloren!
O Jammer, wenn's verloren ging! —
Denke, wie für uns, die Armen,
Mit unausdenklichem Erbarmen
Dein Opferleib am Kreuze hing!
„Wann ich erhöhet bin,
Will ich ſie zu mir zieh'n!"
War dein Machtwort.
So tritt herein,
Und laß uns Dein,
Ja, Dein ſo heut' als ewig ſeyn!

Schirm', o HErr, dieß Haus! — Es wehet
So lieblich drin; — es ragt und ſtehet
Hell unter Deinem Morgenthau.
Aber nur Dein ſegnend Walten
Kann uns geſtalten und erhalten
Zum ew'gen Geiſtestempelbau.

So weihe dieß Gebäu,
O Jesu, täglich neu
Dir zur Stätte,
Wo Glaube sä't
Und Heil geräth
Auf deinen Tag der Majestät!

Einem entschlafenen Prediger.

Ruh sanft, Geliebter, schlaf in deiner Kammer,
Verträume still der Erde kurzen Jammer,
Und geh' hervor mit sel'gem Angesichte
Im Osterlichte!

Du höreſt nicht das Lebewohl der Deinen,
Nicht ihre Seufzer, nicht ihr bitt'res Weinen;
Du biſt ob alle Bürde, die ſie drücket,
Emporgerücket.

Der Tod hat dir dein zeitlich Leid geraubet,
Doch nicht dein Ew'ges, das du feſt geglaubet. —
Zum Ew'gen auch gehören Vaterstriebe
Und Gattenliebe.

Der Tod hat dir nichts Himmliſches entnommen;
Dein Erdengram nur iſt in ihm verſchwommen,
Daß du nun des Erlöſers edle Gaben
Darfſt ewig haben.

Er halte dich mit herrlichem Erbarmen
In Himmelsluft in ſeinen Königsarmen,
Und ſpreche, wenn die Sünde dich erſchrecket:
„Sie iſt bedecket!“

„Sie iſt bedeckt mit meinem theuren Blute!
Ich gebe dir den Oelzweig ſtatt der Ruthe;
Du ſollſt in meinem Lebensmeer der Gnaden
Dich ſelig baden!“ —

Der die Gehilfin wollte mit dir gatten,
Er ſage dir: „Sie ruht in meinem Schatten!
Ich bin Erfüller ihres Fleh'ns und Sorgens
Abends und Morgens.“

„Ich will ſie durch des Wittwenſtandes Schmerzen
Allmächtig zieh'n zu meinem Hirtenherzen,
Daß ſie mit voller Seele mich umfaſſe
Und walten laſſe!“ —

Der deinen Kindern dich ſo früh entführet,
Er ſage dir: „Ich thu', wie mir gebühret,
Mein Werk an ihnen, will ſie leiten, zieren,
Und Keins verlieren!“

„Ich will ſie durch des Waiſenſtandes Schwere
Einleiten in des ew'gen Bundes Lehre,
Daß jedes im Triumph der Himmelschöre
Mir dort gehöre.“ —

Der dich entriß der liebenden Gemeine,
Er ſage dir: „Ich bin der Ewig-Eine,
Der ſegnend unter goldnen Leuchtern wandelt,
Und heilig handelt!“

„Komm her zu Mir! — Die Saat von deinen Tagen
Wird ſtille zwar, doch lieblich Früchte tragen,
Denn meinen Knechten ſoll, die richtig ſäen,
Nie Frucht entgehen!“ —

Der dich in dieſes Grab heißt niederliegen,
Für Dich auch wollt' Er Grab und Tod beſiegen,
Er, unſer König, dem die Gruft das Leben
Muß wiedergeben.

Von ſeinen Armen bleibſt du nun umſchloſſen
Mit uns, — ſo viele Thränen auch vergoſſen.
Er, der gewonnen uns für Ewigkeiten,
Iſt Herr der Zeiten.

Was wird es ſeyn, wann Gottes Volk mit Lächeln
Vom Tod erwachet, — wann ein Palmenfächeln
Die Auferſtand'nen mit dem Gruß umſchwebet:
„Kommt, Jeſus lebet!"

Missionslieder.

Vom

Herausgeber.

1. Für Israel.

Noch in dunkeln Todesbanden
Liegt dein Volk, o Jesu Christ,
Ob Du gleich vom Grab erstanden
Und in Gott verkläret bist.
Noch ist Salems Stadt zerrüttet
Und sein Tempelhaus verschüttet,
Während deines Leibes Bau
Strahlet über'm Himmelblau. —

HErr, sie haben all dein Drohen
Und dein Lieben nicht erkannt,
Haben knechtisch Dich geflohen,
Und im Fluche Dich verbannt. —
Ja, du edler Fürst und Schöpfer!
Israels erhab'nem Töpfer
Brach der Topf in seiner Hand:
Juda hat Dich nicht erkannt. —

Aber soll es dich nicht kennen,
Seinen Priester, seinen HErrn?
Soll es nicht für Dich entbrennen? —
Du bist ja sein Lebenskern!

Gnade war die erſte Weiſung,
Gnade, Abrahams Verheißung;
Das Geſetz kam zwiſchenein;
Doch nur Gnade ſollt' es ſeyn.

Du begehreſt weiße Tauben
Auf dem Thurme deines Heils;
Doch als Raben wollen rauben
Sie die Kindſchaft ihrestheils;
Und ſo wenig ſchwarze Raben
Raum bei weißen Tauben haben,
HErr, ſo wenig hat ein Knecht
Durch's Geſetz dein Kindesrecht.

Du allein, o Fürſt der Ehren,
Trugeſt unſern Todesbann,
Uns die Kindſchaft zu beſcheeren,
Die kein Sünder ſchaffen kann, —
Du, deß Herz am Kreuz gebrochen,
Du, dem man die Bruſt durchſtochen,
Du, ob Dem, als Er's erfüllt,
Gottes Himmel ſich verhüllt.

Was will Dir nun weiter bieten
Israel für ſeine Schuld?
Seine Werke ſind nur Nieten,
Und in Dir iſt freie Huld.
Dein Blut hat es aufgeladen,
Will nicht leben frei von Gnaden
Doch, ſo wahr der Himmel ſteht:
Gnad' iſt's nur, was uns erhöht!

Wehe! ſeit zweitauſend Jahren
Schwebe ob der Sündfluth ſie,
Und dein holdes Offenbaren
Trifft faſt ihre Geiſter nie.
Freude wollen da ſie ſuchen,
Wo du mußt den Sündern fluchen,
Und dein Lebenswonnelicht
Will der blinde Jude nicht!

Aber laß nun Lüfte wehen,
Daß ſie nicht als Raben mehr
Ueber todten Sündfluthſeen
Unabläßig fliegen her;
Nein, laß werden ſie zu Tauben,
Deren jede ſanft im Glauben
Zu der ew'gen Arche bringt
Und des Friedens Oelblatt bringt!

Richte dich empor, du König,
Hoherprieſter Israel!
Rufe deinem Volk vieltönig:
„Schau, hier iſt Immanuel!
Tauch' empor aus deinen Nächten
Zu dem Bruder, den Gerechten;
Schau, hier iſt dein Morgenſtern,
Ich, die Herrlichkeit des HErrn!“

2.

Der ſich am Fluchholz ließ ertödten,
Der ſitzet über Cherubim;
Nun wird wie Thau aus Morgenröthen,
Ein Kindervolk geboren Ihm.

Wer blühen will, muß Ihm ergrünen,
Wer Troſt will, geh' zu Jeſu hin;
Denn nur Sein Blut kann uns verſühnen
Und Gnade quillet nur durch Ihn!

O ruſet's weit in alle Lande,
Daß uns nur Jeſus helfen kann,
Er, der getragen unſre Schande,
Und aufgelöſet unſern Bann!
Nehmt an, ihr Chriſten, Sein Bezahlen;
Nur durch ſein Blut ſeid Chriſten ihr;
Trag't aber Seine Gnadenſtrahlen
Auch in der Heiden Nachtrevier!

Der Heiland will es euch vertrauen,
Die Träger ſeines Lichts zu ſeyn,
Hinauszugeh'n auf Todesauen
Und blinde Seelen zu befrei'n.
Durch Flehen, Wirken, Liebesgaben
Sollt ihr in dieſer dunkeln Welt
Sein Feuerſchwert in Händen haben,
Das Geiſter löst und Teufel fällt. —

Nicht unſrer Kraft bedarfſt Du, Liebe,
Allmächt'ger Herrſcher, Jeſu Chriſt,
Weil Du mit deinem Sinn und Triebe
An Sünder nicht gebunden biſt!
Die Gnade blos ruft uns zum Wirken
Für Alles, was Du ſchon gewannſt,
Damit du in den Lichtsbezirken
Uns Lebenskränze ſpenden kannſt.

Erhebe deine Prieſterhände
  Ob dieſer Welt auf deinem Thron!
Erbarm' Dich ihrer, HErr, und ſende
  In unſer Herz den alten Ton:
„Geht aus, mein Heil der Welt zu künden,
  Und wendet ihren Sündenlauf!
Wer nicht glaubt, ſtirbt in ſeinen Sünden,
  Wer glaubt, den nehm' ich ſelig auf!"

3.

Wer mag ſel'ge Tage feiern
Mit Lobgeſang und goldnen Leiern
  Vor unſrem Gott der Herrlichkeit?
Das ſind nicht die ſtolzen Spötter,
Die Knechte ſelbſtgeſchaff'ner Götter; —
  Die ſtieh'n von Gottes Tempeln weit!
    Nein, das ſind dieſe nur,
    Die folgen Deiner Spur,
      Jeſus Chriſtus!
    Nur Dein Geſchlecht,
    Im Glauben ächt,
Begeht die Lebensfeſte recht.

Lob ſei Dir, du Wunderquelle,
Die ſtetig rinnet ſanft und helle,
  Daß wir zu Dir gewieſen ſind!
Hier ſind nicht verfall'ne Bronnen,
Daraus kein Waſſer kommt geronnen,
  Weil es verdampft im Gluthenwind.

Nein, o Immanuel,
Du König Israel,
Jesus Christus!
Wer Dein genießt,
Aus dem ergießt
Sich Wasser, das ins Leben fließt. (Joh. 7, 38.)

Ström', o ström' in alle Herzen,
Du Quell, einst aufgethan mit Schmerzen
Und in des Todes dunkler Nacht!
Fleuß durch alle Länderweiten,
Du Lebenstrost der Ewigkeiten,
Seitdem's erklang: „es ist vollbracht!"
Die Erd ist dürr und todt;
Dein Labsal thut ihr noth,
Jesus Christus!
O ströme Du
Nun immerzu
Auf alle Völker Licht und Ruh'!

Sind sie Dir nicht zugezählet,
Von deinem Vater längst erwählet,
Dein Erb' und Eigenthum zu seyn?
Ja, Er sprach's im ew'gen Leben:
„Dir will ich alle Völker geben,
Die Enden meiner Welt sind Dein!" (Ps. 2, 8.)
Nun denn, so flehen wir:
Nimm hin dein Erbtheil Dir,
Jesus Christus!
Was Dein ist, zeuch
Zu deinem Reich!
Daß es nicht elend blind und bleich!

Wunderbarlich aufgehalten,
Gedämmt von trüben Weltgewalten
Iſt, HErr, noch deine Segensfluth.
Doch Du wirkſt an jeder Stelle,
Zum Meere häuft ſich Well' um Welle, —
Du waltest heimlich, ſtark und gut.
Gönn' uns am Gnadentag
Noch manchen Spatenſchlag,
Bahn zu brechen!
Wer freut ſich nicht,
Im Hoffnungslicht,
Bis einſt dein Meer die Dämme bricht!

4.

Du biſt's, Du biſt's, o Jeſu Chriſt,
Kein Helfer ſonſt auf Erden iſt,
Der uns gen Himmel führet.
Wer ſtammet aus dem Wahrheitsgrund,
Wenn er nicht hört auf deinen Mund,
Wenn er dein Heil nicht ſpüret?
Nur Du,
Jeſu,
Kannſt die Heiden
Selig weiden,
Und die Chriſten
Rüſten zu Evangeliſten.

O HErr! das weite Schöpfungsall,
Und dieſer Erde dunkler Ball,
Sie liegen Dir zu Füßen.
Du ſchauſt herunter mild und hehr, —
Es wallt vor Dir ein Sündenmeer,
Und doch willſt Du uns grüßen!

Große
Loose
Der Vergebung
Und Belebung
Wirfſt Du nieder,
Haupt, auf deine armen Glieder!

Du lebſt heut' und in Ewigkeit!
Ein Tropfen iſt vor Dir die Zeit, —
Dein Meer gibt freie Gnaden!
Vergeblich kämpft der Tod mit Dir;
Nur dann im Frieden wallen wir,
Wenn Du heilſt unſern Schaden.
Kindlich,
Fröhlich,
Ohne Fehle
Kann die Seele
Dann nur grünen,
Wenn ſie faſſet dein Verſühnen.

HErr! wer Dir glaubt, der lebet auch;
Der erſten Schöpfung Morgenhauch
Durchwehet ſeine Tiefen;
Da ſteigt das Leben aus dem Tod,
Da glänzt ein edles Morgenroth
Und alle Himmel triefen.
Wer Dich
In ſich
Aufgenommen,
Der wird kommen
Zu dem Leben,
Das uns kein Geſchöpf kann geben.

Drum hilf, o König auf dem Thron,
Du gottverklärter Menſchenſohn,
Daß alle Welt Dich kenne;
Daß bald von deinem Lebensblitz
Die Creatur im dunkeln Sitz
Für dich, du Sonn', entbrenne!
Strahle! —
Mahle
In die Wildniß
Klar dein Bildniß
Aus den Höhen,
Daß die Todten auferſtehen!

Du kameſt von dem Vater her,
Und außer Dir kommt Keiner mehr,
Die Sünder zu befreien;
So gib uns neue Zeugenkraft,
Gib freud'ge Liebesritterſchaft,
Dir jeden Trieb zu weihen!
Schone! —
Lohne
Deinen Streitern!
Hilf erweitern
Deine Bahnen,
Ueber alles Fleh'n und Ahnen!

5.

Der Schönſte, Liebſte, Beſte,
Vor dem die Liebe ſteht,
Iſt Er an jedem Feſte,
Der Mann von Nazareth,

Er, den man einſt gebunden
Und an das Kreuz erhöht,
Der König mit fünf Wunden,
Der HErr, der uns umfäht.

Wir danken für Sein Sterben
Und für Sein Auferſteh'n,
Daß er zu Lebenserben
Sich Todte wollt' erſeh'n.
Wir danken Seiner Liebe,
Die Ihn in's Grab gelegt,
Daß nun im Lebenstriebe
Die Kreatur ſich regt.

In Seinem Jeſusnamen
Iſt, was uns Gott verhieß,
Auf ewig Ja und Amen,
Dem Glauben hold und ſüß.
Wir geh'n vom Geiſtestode
Mit ihm in's neue Licht,
Sind froh am Lebensbrode
Und ſterben ewig nicht.

Wir wiſſen, daß Er ſieget,
Und daß ſein Opfertod
Vor Gottes Aug' aufwieget
Der Menſchheit Fluch und Noth.
Drum wird's auch Er gewinnen
In Norden, Süd und Weſt,
Und Völker zieh'n von hinnen
Zu ſeinem Siegesfeſt.

Was ewig auserwählet,
Das rettet Seine Hand;
Wen nicht Sein Geiſt beſeelet,
Der bleibt hinabgebannt.
O daß ſie's Alle wüßten,
Wer Jeſus Chriſtus iſt:
Sie ſagten ab den Lüſten,
Und Jeder würd' ein Chriſt!

Wer nicht den Freudengeber
In freier Gnade kennt,
Der iſt nur Erdenträber
Im Sündenelement.
Wer Dich im Geiſt erkennet,
Der hat an Dir genug,
Und wagt zu Dir, die brennet,
O Sonne, ſeinen Flug!

Wohlan, ſo laſſ' es fahren,
Dein volles Strahlenmeer
Auf dunkle Heidenſchaaren
Und andres Todtenheer!
Wohlan, gib unſrem Zeugniß
Kraft in des Tod's Revier!
Denn wo gilt ein Ereigniß,
Wenn es nicht kommt von Dir?

Wohlan! laß dich erflehen,
Du Held von Nazareth;
Send' aus von deinen Höhen
Dein Wort der Majeſtät,

Daß Alle Dir ergrünen,
O Hirt', in Gnaden frei,
Und daß durch dein Versühnen
Bald eine Heerde sei!

6.

Lern', o Herz, dich freuen
Deines HErrn, des treuen,
Der im Himmel wacht;
Lerne glauben, hoffen,
Halt' den Ausblick offen
Auf die Siegespracht,
Die Er einst,
Bevor du's meinst,
Ueber alle Völkerweiten
Strahlend wird verbreiten!

Wirke nur mit Jenen,
Die mit stillem Sehnen
Ihm die Kräfte weih'n,
Während die Verächter
Immer blinder, schlechter
Seinen Ruhm beschrei'n.
Falle Du
Nur Jesu zu!
Dann wird dich sein Tag der Ehren
Herrlich mitverklären.

Sei im Glauben fröhlich,
Sei in Hoffnung selig,
Brich des Zweifels Joch!

Alle Nationen,
Alle Fürſtenkronen
Preiſen Jeſum noch,
Wann Er ſich
Gewaltiglich
In das weite Weltgewimmel
Niederläßt vom Himmel.

Keiner Weisheit Worte,
Keines Irrwahns Pforte
Sind für Ihn zu ſtark.
Er kann Allen greifen,
Die noch ferne ſchweifen,
Tief in's Lebensmark.
Er ſcheut nicht
Brahmanenlicht,
Noch was ſonſt Ihn flieht und höhnet:
Er hat uns verſöhnet!

Er, dem hoch dort oben
Myriaden loben,
Herrſcht in Ewigkeit.
Nun, ſo kniet, ihr Sünder,
Vor dem Heilsverkünder
Auch in dieſer Zeit!
Flehet Ihn:
HErr, nimm uns hin!
Laß die Völker Dich ererben, —
Dir uns leben, ſterben!

7.

Nimm mein Herz, und mein gedenke
Gnädiglich,
Wenn ich mich
Dir zum Opfer schenke!
Du hast Dich für mich gegeben,
Drum bist Du
Meine Ruh'
Und mein ewig Leben.

Aber wenn ich vor Dir stehe,
Dann, o HErr,
Mach' mir schwer
Auch das große Wehe,
Das noch auf den Völkern rastet,
Die die Noth
Und der Tod
Jammervoll belastet!

Soll mir's nicht zum Herzen dringen,
Wie sie blind
In der Sünd'
Ihre Zeit verbringen,
Und dann bei des Todes Winken
Hoffnungslos
In den Schoos
Der Verwesung sinken?

Jesu, der Du mich beweget!
Ich, dein Knecht,
Wandle schlecht,
Wenn mich's nicht erreget,

Dir durch deine Gnadenthüren,
Die dein Geiſt
Offen weiſt,
Sünder zuzuführen!

Ringsum ſind noch Todesſchatten;
Doch dein Licht
Säumet nicht;
Laß uns nicht ermatten!
Brauch' uns, wie Du uns willſt brauchen,
HErr, dein Wort
Fort und fort
Todten einzuhauchen!

Lehr' uns beten, lehr' uns rathen,
Daß wir treu,
Ohne Scheu
Wäſſern deine Saaten!
O kein Werk ſoll uns verdrießen,
Wenn es gilt,
Ernſt und mild
Dir ſie zu begießen!

Einſt in allen Ländern, Meeren
Wirſt allein
Du es ſeyn,
Großer Fürſt der Ehren!
Wenn dein Siegsmeer dann ergoſſen,
Rufeſt Du
Auch herzu
Deine Werkgenoſſen.

Ach, wie wird einſt Dir zu Füßen
Ihre Schaar,
Selig, klar,
Dich in Liebe grüßen!
Im Vollendungs-Feierlichte
Steht ihr Chor
Ohne Flor
Dir vor'm Angeſichte!

M. LUDWIG HOPACKER.

Christoterpe.

Ein Taschenbuch für christliche Leser

auf das Jahr

1846.

Herausgegeben

in Verbindung mit mehreren Andern

von

Albert Knapp.

Mit zwei Kupfern.

Heidelberg.

Verlag von Karl Winter.

BAYERISCHE
STAATS-
BIBLIOTHEK
MUENCHEN

Gedruckt bei K. Fr. Hering & Comp. in Stuttgart.

Vorwort.

Ich habe dem vierzehnten Jahrgang dieſes Taſchenbuchs, unter deſſen Beförderern ich einige neue Namen mit beſonderer Freude begrüße, nicht Vieles voranzuſchicken, weil der Geiſt deſſelben ſich gleich geblieben iſt, und, ſo Gott will, ſtets reiner und entſchiedener hervortreten ſoll. Die verſchiedenartigen Beiträge ſtehen auf einem gemeinſamen Lebensfundament, und bieten die eine unvergängliche Wahrheit in mannigfaltigen Formen dar. Wir haben uns des Grundes, worauf, und der Gemeinſchaft, worin wir ſtehen, durchaus nicht zu ſchämen. Unſer Grund iſt der uralte Grund der Apoſtel und Propheten, daran Jeſus Chriſtus der Eckſtein bleibt. Unſre Gemeinſchaft iſt die der Reformatoren und aller evangeliſchen Chriſten, welchen das Wort Gottes als unverbrüchlicher Canon in geiſtlichen und göttlichen Dingen gilt. Dadurch hängen wir nicht allein mit der evangeliſchen Kirche ſelbſt, ſondern auch mit den Offenbarungsglaubigen aller

Zeiten, bis in die graue Urwelt hinauf, wesentlich zusammen, und freuen uns, Mitglieder jener Gottesfamilie zu seyn, die sich, dem göttlichen Gnadenplane gemäß, durch alle Generationen hindurch erstreckt. Wir wollen unser Licht und Seelenheil in keinem Betracht von sterblichen Sündern, sondern von Jesu Christo, dem einzigen Gerechten, in welchem Gott allein für uns zugänglich ist, und halten, unter Anderem, an den drei Hauptwahrheiten, welchen die Welt von jeher feind war, worin aber alle Gottesmenschen von jeher ihr edelstes Kleinod erkannt haben: an der göttlichen Wahrheitsmajestät der Schrift, an der wesentlichen Gottheit Jesu, des Menschensohnes, und an dem alleingültigen Verdienst Seines Versöhnungstodes, — glauben auch nach der Schrift, daß nur Derjenige, der an den Sohn Gottes glaubt, den heiligen Geist empfahen, und dem ewigen Gericht entgehen könne. Wir glauben, daß es keiner weiteren Nachforschung über den König der Welt bedürfe, als ob man noch nicht wissen könnte, wer er sey, sondern daß Jesus von Nazareth der HErr Himmels und der Erde, der ewige König, sonderlich aber das allgegenwärtige und allmächtige Haupt Seiner Kirche sey, und daß Niemand wahrhaft zu Seiner Kirche gehöre, als wer von Herzensgrund auf Seinem heiligen, lebendigen Worte steht. Wir glauben, daß Alles, was Namen hat, das Zeitliche und Ewige, das Aeußere und Innere dem Sohne Gottes absolut übergeben und unter

Seine Füße gethan sey; daß wir Ihn also zu ehren haben, wie den Vater. Wir glauben, daß durch alle neueren menschlichen Entdeckungen auf geistigem und auf materiellem Gebiete das Verhältniß Christi zur sündigen Menschheit so wenig verändert werde, als die Autorität eines Vaters dadurch Noth leiden kann, wenn etwa sein Sohn ein neues Kleid empfängt. Wir glauben, daß weder eine geistige, noch eine materielle Erfindung, von Menschen gemacht, den Sünder zur Freiheit, noch weniger durch's Todesthal zum Himmel führe. Wir glauben, daß nur derjenige Mensch ein wahres Sensorium zum Verständniß der heil. Schrift empfangen könne, der in Demuth den Willen Gottes und Jesu Christi erfüllen will, somit auch die Heiligkeit des Lebens und der Worte Christi nach Gebühr anerkennt, daß aber Derjenige, der in eigenem, ungebrochenem Willen blos einseitig mit seinem fehlbaren Verstand operirt, und sich a priori zum Richter Christi und Seines Wortes aufwirft, nur Fehl gebäre, und in seinen zerrütteten Sinnen der Wahrheit beraubt sey. — Wir glauben, daß in der evangelischen Kirche die Grundprincipien einer wahren Kirche Christi und alle Mittel zur Seligkeit vorhanden seyen, weil sie, ihrem Bekenntniß gemäß, allein auf dem göttlichen Worte steht, und sich ebensowenig um unächte Dekretalien, als um anmaßende Vernunftbeschlüsse von Sündern bekümmert. Wir glauben aber auch, daß die evangelische Kirche zwar einer weit besseren,

fruchtbringenderen Disciplin und Verfassung ebenso fähig als bedürftig sey, weil sie von langeher durch Territorialzwang und Bureaukratie geknechtet und verwahrlost worden ist, daß es aber zu ihrer Neubelebung und Kräftigung durchaus keiner fremdartigen Elemente, sondern blos eines redlichen, glaubigen Willens bedürfe, der im Aufblick zum HErrn die dießfalls längst gegebenen Vorschriften des göttlichen Wortes anerkennt und mit umsichtigem Ernst, ohne Schlaffheit und Gewaltthätigkeit, zur Vollziehung bringt. Wir glauben, daß jedes Schaukelsystem in dieser Beziehung ein laodicäisches, rhachitisches Uebel sey, und daß besonders Diejenigen, die alle Parthieen so sänftiglich zu nivelliren suchen, zu den flachsten Schlimmbesserern der Kirche gehören. Denn Ja und Nein, sagt schon Shakspeare, ist keine gute Theologie, und das Beispiel des gelehrten, ohne Lebensfrucht untergegangenen Erasmus von Rotterdam, der im Verhältniß zu Luther als ein vom Salpeter zerfressener Sandstein dem Granitfels gegenübersteht, könnte hier Vielen zum warnenden Zeichen dienen. — Wir glauben, daß es höchst abgeschmackt sey, von einem heiligen Geiste zu reden, während man das Schriftwort, das der lebendige Träger und das Organ dieses Geistes ist, umgeht und verwässert, gleich einem Thoren, der immer mehr Wasser in den Wein gießt, um ihn desto geistreicher zu machen, und halten dafür, daß Diejenigen, welche den Geist ohne das Wort begehren, ihren Unglauben gegen das

heilige, klare Zeugniß Christi und Seiner von Ihm selbst beglaubigten Apostel dadurch blos mit einer armseligen Formel verkleiden. Wir glauben, daß Diejenigen, welche den Glauben an Jesum, den Sohn des lebendigen Gottes, im Sinne der Schrift, verachten oder gar befehden, nicht mit Recht noch mit gutem Gewissen ein Lehr- oder unmittelbares Verwaltungsamt in der evangelischen Kirche bekleiden können, sondern, solange sie jenen Sinn behalten, theils durch Unterlassungs-, theils durch Begehungssünden zu Denjenigen gehören, welche die Schrift Erdenverderber nennt, und welche von Gott gerichtet werden. Wir glauben, daß der Sinn und Wille Christi sehr gut aus dem geschriebenen Worte des neuen Testaments zu erkennen sey, und daß die Mitglieder der evangelischen, wie der katholischen Kirche kein elenderes Mittel zur Kirchenverbesserung erwählen können, als wenn sie den dermaligen Zeitgeist der Politik und Weltphilosophie, worin auf der einen Seite der Demokratentrotz, auf der andern der Pan-Atheismus sein Haupt erhebt, mit dem Worte Gottes — wie Stroh mit Gold — vermengen, und durch solcherlei tödtende Zusätze dem Leben unsres eben so hochmüthigen, als entnervten Geschlechts aufzuhelfen suchen. Wir glauben, daß es der Kirche wie dem Staat allein wohlgehen könne, wenn sie sich, wie gleich der erste Paragraph in der Urkunde des „heiligen Bundes“ selbst, gewiß aus namhaften und triftigen Gründen, bekennt, dem königlichen Lebenswort Jesu

Christi kindlich und unbedingt unterwerfen, und als christliche Institute sich an das Wort Desjenigen halten, der bezeugt hat: Ohne Mich könnet ihr Nichts thun; an das Wort Dessen, der uns von Gott zur Weisheit, Gerechtigkeit, Heiligung und Erlösung gemacht ist. Wir glauben, im Hinblick auf das mannigfaltige Elend der Völker, an den bewährten Spruch: Hier hilft weder Kraut noch Pflaster, sondern Dein Wort, HErr, das Alles heilt. Wir huldigen Ihm, der gesagt hat: „Wahrlich, wahrlich, wer Sünde thut, der ist der Sünde Knecht. So euch nun der Sohn frei machet, so seyd ihr recht frei. So ihr an meiner Rede bleibet, so werdet ihr meine rechten Jünger seyn, und die Wahrheit erkennen, und die Wahrheit wird euch frei machen. Denn Ich bin ein König. Ich bin dazu geboren und in die Welt gekommen, daß ich die Wahrheit bezeugen soll. Wer aus der Wahrheit ist, der hört meine Stimme." —

Wir leben jedoch in einer Zeit, worin man nachgerade Religionen und Kirchen wie Casino's oder deß etwas zu arrangiren beginnt, und wo das Königswort Jesu Christi von Blinden in Abstreich gegeben wird, sodaß diejenige Partei, die am wenigsten davon behält und es am wohlfeilsten nimmt, sich als die jeweilige Löwin des Tages geberdet. So kann's am Ende in Religionssachen noch eine Art von Haiti'scher Negerrepublik geben, wiewohl mit dem Unterschied, daß uns das göttliche Wort nie zur Sklaverei des Geistes beruft, sondern blos von gesetzlosen Geistern als eine Fessel betrachtet, und daß in

dieſem Betracht auch die evangeliſche Kirche eine Tyrannin genannt wird, was ſie ihrem innerſten Princip nach gewiß nicht iſt, noch ſeyn kann, ſo viel auch im Einzelnen ſchon von Menſchen dagegen verſtoßen wurde. Da gilt es nachbeſſern, helfen, auf das Princip zurückgehen; ein anderer Grund kann jedoch nimmermehr gelegt werden, als der ſchon gelegt iſt, welcher iſt Chriſtus und ſein unvergängliches Wort.

Es iſt aber weit heruntergekommen mit einem ſatten, blaſirten Geſchlecht, bei welchem dasjenige Element, welches Apoſtel und Propheten, Heilige und Märtyrer, Kirchenväter und Reformatoren gezeugt hat, von allerlei modiſch aufgeputzten Renegaten als mythiſcher Wahn verläſtert werden darf, ohne daß die übrige Chriſtenheit ein freies, ritterliches Geſammtzeugniß dagegen zu erheben wagte, — ein gerechtes, dem HErrn zur Ehre dienendes Zeugniß gegen freche Atheiſten, welche den Chriſten ihren heiligen Glauben als Koth an den Kopf werfen, und ſich dadurch mit den edelſten Geiſtern, wie mit den heiligſten Früchten und Vermächtniſſen aller Jahrtauſende in den gemeinſten, ſchnödeſten Widerſpruch ſetzen, den perſönlichen Skandal als Hauptwaffe gegen die Anhänger des Evangeliums gebrauchen, und, während ſie für die von ihnen geſchmähten Kleinodien der Schrift nur die Leugnung eines perſönlichen Gottes und Vernichtung des menſchlichen Ich's nach dem Tode zu bieten wiſſen, ihren nihiliſtiſchen Wuſt überall als unab-

weislichen Fortschritt ausposaunen. Es kann übrigens kaum anders gehen. Der Unglaube gegen Christum, den König der Herrlichkeit, ist bereits weithin gedrungen, sodaß Tausende sich's zum wesentlichen Kriterium der Bildung rechnen, recht heidnisch und unglaubig zu seyn, obwohl sie theilweise, um ihres Amts oder Credits willen, den Christentitel noch beibehalten. Aber gerade da, wo man in solcherlei Masken einher geht, wohnt für göttliche Dinge lauter Lauigkeit und Feigheit. Ein erklärter Bibelfeind ist in der Regel noch muthiger, als eine innerlich unglaubige Christenseele, die nicht blos durch ihren Abfall, sondern auch durch ihre Heuchelei doppelt entnervt und confiscirt werden muß. Darin erzeigt sich bereits ein vorlaufendes Gericht über die entartete Christenheit; es wird sich aber noch furchtbarer zeigen, wann erst die neuerdings mit so großer Emsigkeit gestreute Saat in dem nachwachsenden Geschlecht zur Reife gediehen ist, und es wird keine leere Behauptung seyn, wenn ich mit Andern in redlicher Meinung sage: daß es, obwohl die Gemeinde Christi an sich niemals gestürzt werden kann, der jetzigen protestantischen Kirche mit ihren politischen und philosophischen Buhlschaften über kurz oder lang in ihrer Art nicht besser ergehen wird, als jenen feilen, leichtfertigen Byzantinern, die sich mit ihren scholastischen Haarspaltereien noch eifrigst befehdeten, während der Türkenfürst ihre schutzlosen Mauern mit Renegatenhülfe beschoß, und

welche zuletzt zum Dank für das verlaſſene Wort und Kreuz Chriſti den blutigen Halbmond Muhammeds ererbt und ſeit vier Jahrhunderten auch behalten haben.

Es iſt ein ernſter Sinn, womit ich dieſes wohlerwogene Zeugniß ablege, aber es iſt eine redliche, keine feindſelige Stimme, denn ich habe mein Vaterland und meine Kirche lieb, und ſuche ihr Beſtes, wie ich es vor Gott einmal zu verantworten bereit bin. Ich will übrigens keine ſubjective Meinung in göttlichen Dingen beſitzen, ſondern mein Canon iſt einzig das lautre, heilige Wort Chriſti, woraus allein ewiges Leben quillt, und nach welchem ich eben ſo innig die Herzen meiner verſchiedenartigen, mit Seinem Blut erkauften Zeitgenoſſen, als mein eigenes Herz erneuert ſehen möchte, weil ich es durch Gottes Barmherzigkeit in mir erfahren habe, daß Jeſus lebt, und daß den Menſchen ganz gewiß kein anderer Name zur Seligkeit gegeben iſt, als der Seinige, der über alle Namen iſt. —

Wenn Er, der Heilige, nach deſſen Namen wir genannt ſind, ſchon von den Schriften des Alten Teſtaments den erhabenen Ausſpruch thut: „Die Schrift kann nicht gebrochen werden“ (Joh. 10, 35.); wenn Er bezeugt: Ihr ſollt nicht wähnen, daß ich gekommen ſey, das Geſetz und die Propheten aufzulöſen; ich bin nicht gekommen aufzulöſen, ſondern zu erfüllen; denn Ich ſage euch: Wahrlich, bis daß Himmel und Erde vergehen, wird nicht vergehen

der kleinſte Buchſtabe, noch ein Strich vom Geſetz, bis daß es alles geſchehe;" — wenn Er zu den heilsbegierigen Fragern ſprach: „Wie lieſeſt Du? Wie ſteht geſchrieben?" — wenn Er, unſer Meiſter, ſo mit den Worten der Schrift überall verfuhr: wahrlich, dann geziemt es uns zehen- und tauſendfach, an Seinen eigenen Worten, die Er ſelbſt als unmittelbar göttliche erklärt und in welche Er Seinen Geiſt und Willen gelegt hat, feſtzuhalten, wie Er denn unmißverſtehbar bezeugt: Himmel und Erde werden vergehen, aber meine Worte vergehen nicht, — und: Wer mich liebet, der wird mein Wort halten. — Das muß die unverbrüchliche Grundregel all der Seinigen bleiben, und achten wir ſolche Zeugniſſe Seines Mundes nicht, ſo ſind wir Seiner nicht werth. Wer nicht an Seinem Worte bleibt, wird Ihn ſelbſt, das ewige Wort, niemals erkennen, ſondern am jüngſten Tag von Seinem Worte gerichtet werden, — namentlich, wenn er zum Diener Seines Wortes berufen war. (Joh. 12, 48. Jac. 3, 1. 2. Cor. 4, 2 ff.)

Das iſt mein Bekenntniß, wobei es mir durchaus nicht um Streit mit Menſchen zu thun iſt, ſondern um den Frieden in Jeſu, dem Sohne Gottes.

Der Herausgeber.

Inhalts-Verzeichniß.

	Seite
Benjamin Gottlieb Kohlmeiſter. Von Dr. G. H. von Schubert	1
Nachtviolen. (Von der Verborgenen.)	
1 — 5	20
Am Schluſſe einer ſchweren Zeit.	25
An einem dunkeln Wintertage	28
Ueber ein Kleines	30
Wir werden bei dem HErrn ſeyn allezeit	32
Die Mutter am Weihnachtabend	34
Aus dem Leben des ſel. Ludwig Hofacker, Pfarrers in Rielingshauſen. Schluß. Vom Herausgeber	37
Gedichte von Dr. Wolfgang Menzel.	
Die Hand des Gatten	190
Wir ſind nie allein	192
Die einfallende Kirche	192
Der unbekannte Student	193
Die heilige Adelheid	195
Epiſtel	196
Gedicht v. Dr. C. Ullmann, Prof. d. Theol. in Heidelberg. Der Kampf der Gegenwart	199
Bilder ohne Rahmen. Aus den Papieren einer Unbekannten. Mitgetheilt — nicht von ihr ſelbſt	203
Die Edelſteine	213
Die Freundlichkeit des HErrn	215
Gedichte von Prof. Dr. K. R. Hagenbach in Baſel.	
Weihnachtscommunion	218
Nicht alleine	220
Die Wohnungen im Vaterhauſe	222
Thränenſaat und Freudenernte	223

Seite

Palmſonntag 224
Aller Augen 228

Das Ende einiger evangeliſchen Märtyrer unter Maria, der Katholiſchen, Königin von England. Mitgetheilt von Carl Becker, Prediger, in Berlin . 230

Gedichte vom Herausgeber.

Salzburger Gedichte. (11. und 12. Juni 1844.)

Frühmorgens am Chiemſee 268
Abends auf Hohen-Salzburg 270
Auf dem Königsſee 273
Luther und der Graf von Erbach 275
Was iſt Gebet? 279
Am Tage der Schlacht von Waterloo . . . 280
Der längſte Jahrestag 283
Nächtliches Gewitter 285
Nach Johannis 286
Zu ſeiner Zeit 287
Nebel und Klarheit 290
Religion und Poeſie 291
Das heilige Geheimniß 293
Das Hochzeitgewand 301
Uralter Weizen 307
Der HErr des Todes 308
Die Bücher des Gerichts 313

Rettung aus Peſt und Brand. Zwei Epiſoden aus der Selbſtbiographie des Karl Dominik a Gaſſer, Barons von Thurn. Mitgetheilt von Dr. Chr. G. Barth . 217

Lateiniſche Hymnen, überſetzt von Dr. H. Puchta.

Rex Christe factor omnium 345
Te lucis ante terminum 346
Aeternae lucis conditor 347
Jam moesta quiesce querela 348
Lauda Sion Salvatorem 349

Zueignung.

Laß, weil ich lebe, zwei Buchstaben mir
Mit ihrer Gotteskraft zur Freude werden!
Nicht lern' ich ganz Dein Alphabet auf Erden;
Doch die zween Laute genügen mir von Dir.

Lehr' mich das A, du großes erstes A,
Dem einst der Morgensterne Schaar gesungen,
Als sich der junge Himmel Dir entschwungen: —
Dann ist der Schöpfer mein Hallelujah!

Lehr' mich das O, du großes letztes O,
Das in der letzten Zeit mit sanften Mienen
Als Gott im Fleisch, als Lebensfürst erschienen:
Dann machst Du mich als Heiland ewig froh!

Zenith und Nadir Deiner Majeſtät
Berührten ſich, als man Dein Herz durchſtoßen. —
Wenn jene zwei Buchſtaben mir erſchloſſen,
Hab' ich den Kern vom Gottesalphabet.

Lehrſt Du mich dieſe, ja, dann werd' ich ganz
Zur Quelle dringen, die nicht kann verſiegen,
Und einſt durch offne Lebensräthſel fliegen
In Deines Angeſichtes holdem Glanz.

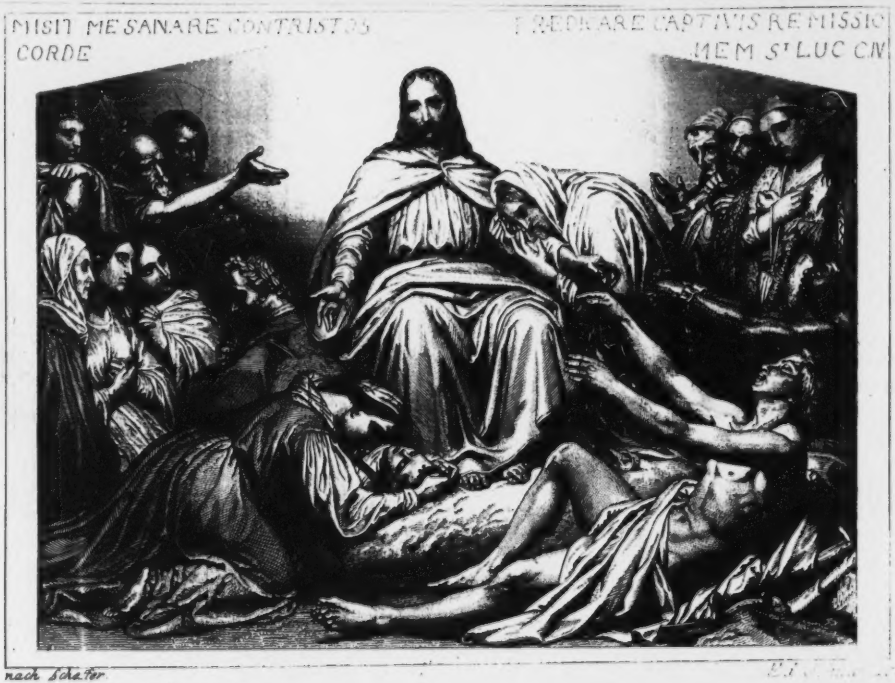

CHRISTUS CONSOLATOR

BAYERISCHE STAATS-BIBLIOTHEK MUENCHEN

Benjamin Gottlieb Kohlmeiſter.

Von

Dr. G. H. von Schubert.

Jener König zu Salem, ein König der Gerechtigkeit und des Friedens, der einſt hervorging aus der Stadt des Friedens, dem Abraham entgegen, als dieſer aus der König-Schlacht zurückkam und ſegnete ihn, iſt noch immer bereit uns entgegen zu gehen aus ſeinen Thoren und uns zu ſegnen, wenn wir auf den Wegen unſeres Gottes einhergehen. Denn Er, Der in Melchiſedek dem Vater der Gläubigen die ſegnende Hand auflegte, hat weder Anfang der Tage noch Ende des Lebens; Er bleibet Prieſter in Ewigkeit; Er hat es verheißen Seinen Frieden uns zu laſſen. Seine Wohnung iſt nicht mehr allein in den Mauern von Salem, die von Menſchenhänden gemacht ſind, ſondern in den Herzen der Menſchenkinder, die Ihn lieben und die Sein Wort halten; denn Er hat es uns geſagt, daß Den, der Ihn liebt, der Vater lieben wird, und ſiehe, welch ſelige Verheißung! Der Vater und der Sohn werden kommen zu dem Jünger, der Jeſum, ſeinen HErrn, liebt in der That und Wahrheit, und Wohnung bei ihm machen.

Ein ſolcher Jünger, deſſen Herz eine Wohnung war des Friedens, iſt der geweſen, den die Ueberſchrift dieſer Zeilen nennt. Der alte Schreiber derſelben hat nur ſelten bei dem

Lesen einer Schrift aus unserer Zeit in solcher Innigkeit und Lebendigkeit das Hervorgehen Dessen aus Seiner Wohnung des Friedens empfunden, der einst dem Abraham den Segen gab; nur selten so kräftig das Wehen Seines sanften, stillen und dennoch allgewaltigen Geistes, als bei dem Lesen des „eigenhändigen Lebenslaufes des verwittweten Bruders Benjamin Gottlieb Kohlmeister, Missionar in Labrador, heimgegangen zu Neusalz am 3. Juni 1844" (gedruckt in Bunzlau). Es ist nur wie der Blick aus einem geöffneten Fenster, auf die grünen Auen voll frischen Wassers, zu welchem der gute Hirte die Lämmer seiner Heerde führet, was wir hier aus dem genannten Lebenslauf den Lesern der Christoterpe mittheilen wollen.

Benjamin Gottlieb Kohlmeister war am 6ten Februar 1756 in dem kleinen Städtchen Reisen, bei Lissa im Großherzogthum Posen, geboren. Er mußte schon frühe erlernen und empfinden, daß wir Pilgrime und Fremdlinge sind auf Erden, umringt von Feinden und Gefahren, öfters dem Verschmachten nahe, wenn Er, unser Vorgänger, uns nicht Bahn machte und schützte, und speiste und sättigte in der Wüste. Sein Vater, ein Bäckermeister, konnte in Reisen sich und seine Familie nur kümmerlich nähren; er zog nach einem andern Ort nahe bei Posen, als Benjamin vier Jahre alt war, und wieder nach vier Jahren (1764) nach Warschau, um vielleicht da, wo die Drangsale des damaligen siebenjährigen Krieges weniger fühlbar schienen, ein nothdürftiges Auskommen zu finden. Der Vater war vorausgereist, um den kleinen Haushalt einzurichten, die Mutter mit ihren Kindern zog im Spätherbst ihm nach. Die Wege waren um diese Zeit von dem anhaltenden Regenwetter nicht nur grundlos schlecht, sondern durch die Banden der Raubmörder so unsicher geworden, daß die Fuhrleute und Reisenden sich gewöhnlich schaarenweise zusammen hielten, um bei eintretender Noth sich beizustehen und zu schützen. Für Benjamin's arme Mutter fand sich keine solche Reisegesellschaft; sie hatte sich und

die Ihrigen einem polnischen Landfuhrmann anvertraut, zu dem sich nur ein einziger Reisender aus Deutschland gesellte. Der Fuhrmann verirrte sich in einem dicken Walde, der sich auf 7 Meilen weit ausdehnt; man dankt Gott, als man wenigstens als Zufluchtsort gegen die Wölfe ein mitten im Walde stehendes Wirthshaus findet. Aber dieses abgelegene Haus war ein Versammlungsort und Schlupfwinkel der Räuberbanden, die noch in dieser Nacht auf kleinen Wägen angefahren kamen. Benjamin's Mutter hatte den glücklichen Einfall gehabt, außen in dem Schuppen, da ihr Leiterwagen stund, für sich und die Ihrigen das Strohlager aufzuschlagen; die beiden kleinsten Kinder, unter denen Benjamin, schliefen im Wagen. Aus den Raubmördern drinnen im großen Zimmer tobte die wilde Aufregung der Leidenschaften und des Branntweinrausches; erst nach längerer Zeit traten sie mit Lichtern heraus zu den fremden Gästen. Die größern von diesen nahmen die Miene des festen Schlafes an, die kleinern schliefen wirklich so fest, daß weder der Schein der ganz nahe an ihre Augen gehaltenen Lichter, noch die Durchsuchung des Wagens und seiner armen Ladung, womit die Räuber eifrig beschäftigt waren, sie aufweckte. Gottes Engel wachte für die Unschuldigen. Seine Furcht und sein Schrecken schienen über die Räuber zu kommen; sie legten ihre Hand nicht an die Wehrlosen, noch an die Habe der Armuth. Eine Gefahr war vorüber, eine neue trat am folgenden Tage ein, wo der Weg noch immer durch den dichten Wald führte und der Wagen am Abend in ein tiefes Wasser umgeworfen wurde, aus welchem die Rettung des Lebens Aller, die im Wagen zusammengedrängt saßen, als das Werk einer wunderbar errettenden Hand erschien. Einige Zeit nachher, als zu den Gefahren unter Räuberbanden und in großen Wassern, bei einer Feuersbrunst in Warschau auch noch die von Flammen kamen, bezeugte der kleine Benjamin, was ihm schon damals unter allen Gütern der Erde das liebste und theuerste war; er griff nicht, wie die

andern Kinder, nach seinen Kleidern und Lieblingssachen, sondern nach der großen Hausbibel, welche er, nicht ohne viele Anstrengung und Beschwerde, mit sich herumtrug, bis die Feuersbrunst gelöscht war.

Dieses theure, werthe Buch war aber auch schon damals seine liebste Unterhaltung; das Lesen in der Bibel ging ihm über alle Vergnügungen und Spiele seiner Altersgenossen und vertrat auf eine sehr fruchtbare Weise bei dem wißbegierigen Knaben die Stelle des Schulunterrichts, an dessen regelmäßigem Besuch er durch die große Armuth der Eltern, die seiner Hülfe im Hause und beim Handwerk bedurften, oft gehindert war. Vor allen andern zogen, wie leicht begreiflich, die historischen Bücher der heiligen Schrift ihn an, und wenn er dann mit ganz besonderer Theilnahme in der Apostelgeschichte las, da regte sich in ihm, wie eine Vorahnung seiner künftigen Lebensführung, der Gedanke, daß er einst, wenn er größer seyn würde, ausgehen wolle, um Menschen aufzusuchen, mit welchen er einmüthig im Gebet und in der Liebe vereint, zusammenleben könne. Mit Freuden lernte er auch die Bibelsprüche auswendig, welche in der Schule aufgegeben wurden, und viele von diesen, scheinbar längst vergessen, wurden ihm später in Stunden der Anfechtung durch das Anregen des Geistes Gottes lebendig gemacht. Dennoch fehlte es auch bei all diesen guten Anfängen, zu deren Pflege und Verstärkung die Ermahnungen seiner frommen Mutter Vieles beitrugen, nicht an Aufwallungen des sündlichen Verderbens, das von der Geburt an in der Natur des Menschen liegt. Alle guten Vorsätze, ein frommes Kind zu werden, die besonders in den Fastzeiten auftauchten, vernichtete der Leichtsinn, welcher unter der Decke der alltäglichen Beispiele und Gewohnheiten gar bald wieder emporwuchs.

Benjamin war 14 Jahre alt, als sein Vater starb. Eine ältere Schwester war ein Jahr vorher zu ihrer Ruhe eingegangen, zwei ältere Brüder waren, der eine in Posen, der andere

in Liſſa in der Lehre; Benjamin und ſeine jüngere Schweſter theilten noch allein mit der Mutter das Brod der Sorgen und der Dürftigkeit, das der arme Vater den Seinigen hinterlaſſen hatte. Der aber, welcher der Wittwen und Waiſen Troſt und Schutz heißet, hat ſich auch an dieſen Verwaisten nicht unbezeugt gelaſſen; auf dem Geſchäft der Mutter, das dieſe jetzt allein mit Gebet und Thränen begann, und im Vertrauen auf ihren Gott fortführte, ruhte ein ſo beſonderer Segen, daß nicht allein die Schulden des Haushaltes getilgt werden konnten, ſondern auch noch Vieles übrig blieb. Benjamin, der ſeiner Mutter treulich bei dem Geſchäfte half, hatte indeß bei dem erſtmaligen Genuſſe des Abendmahles, wozu der Unterricht eines ernſtgeſinnten evangeliſchen Lehrers in Warſchau und des Predigers bei der däniſchen Geſandtſchaft ihn kräftig vorbereitete, an Geiſt, Seele und Leib den Bund, den er in der Taufe geſchloſſen, mit ſeinem HErrn erneut, und gerade bei der jetzigen Stimmung ſeines kindlichen Gemüthes mußte es der Mutter recht ſchmerzlich auffallen, daß der ſonſt ſo fromme, gehorſame Sohn ſich einem Antriebe hingab, welcher all ihren Wünſchen ſo ganz widerſprach und widerſtrebte. Es war, wie ſich nachmals gezeigt hat, ein Antrieb von dem HErrn, der dem Jüngling eine unüberwindliche Abneigung vor dem Bäckerhandwerk und eine eben ſo unwiderſtehliche Neigung zu dem Tiſchlerhandwerk einflößte, daß er nicht eher ruhig werden konnte, bis die gute Mutter, die ihn ſo gerne bei ihrem Geſchäfte behalten hätte, ihm nachgab. Wäre er Bäcker, und dann für immer in dem jetzt ganz bequemen Hausſtand der Mutter geblieben, hätte er als Familienvater in Warſchau Wurzeln geſchlagen, dann wäre die Gnadenabſicht, welche der HErr zum Heil für viele Menſchenſeelen mit dieſem von ihm auserwählten Rüſtzeug hatte, durch eine Untreue an dem innern Gebot, das nicht aus dem Fleiſch und Blute kam, verhindert worden.

Benjamin war ſchon 16 Jahre alt, als er bei einem

Tischlermeister, der ihn wie ein eigenes Kind liebte und behandelte, in die Lehre kam. Die äußeren Sorgen waren jetzt hinweggenommen; da kamen unvergleichbar viel größere, innerliche, um seiner Seelen Seligkeit. Er wurde in jene Wüste der Verlassenheit, des gänzlichen Gefühles nur des eignen Elendes versetzt, dahin der HErr sein Volk führet, wenn er freundlich mit ihm reden will. Des Sinai's Donnerstimme macht den Anfang der Erziehung der Seelen, die der HErr liebt; ein ängstliches Harren und Verlangen folget darauf; endlich wird vor den Thoren von Salem, auf Golgatha der Friede gefunden. Auch Benjamin mußte diesen Weg der innern Schmerzen gehen, auf welchem er sich in einen Abgrund ohne Gnade versenkt, und durch Gnade aus demselben wieder errettet sahe.

Ein neues Leben hatte jetzt in ihm begonnen, das sich nach Zusammengesellung mit andern Lebendigen seiner Art sehnte; doch kannte er keine Seele rings um sich her, welcher er, zuvor seine Noth und Schmerzen, jetzt aber seinen Trost und seine Freuden hätte anvertrauen mögen. Da führte Gott einen alten Jünger, den Nachbar seiner Mutter ihm zu, einen Mann, Namens Böhme, der erst seit Kurzem aus Dresden nach Warschau gezogen war. Dieser hatte an seiner Seele dieselbe Noth und denselben Trost Israels erfahren, den Benjamin kannte; er nahm ihn auf eine Strecke des Weges an seine Hand. Aber nur ein halbes Jahr lang dauerte dieses gesegnete Beisammenseyn, da schied der Alte, in freudigem Vertrauen auf seinen HErrn, aus dieser Zeit. Böhme hatte seinem jungen Freunde noch den Rath gegeben, er solle nach Dresden wandern; an diesem, damals noch christlich reich begabten Orte werde er Seelen finden, die ihn auf Wege des Lebens begleiten und fördern könnten. Dieser Wink eines selig vorangegangenen Mitpilgrims zog den jungen Wanderer, er wußte selbst nicht wie, zu dem Ziele hin, das seinem Laufe bestimmt war. Nach mannigfachen Umwegen, äußern wie innern Verirrungen, bei

denen er des Weges, den er bei seinem Abgang aus Warschau eingeschlagen, ganz wieder vergessen zu haben schien, kam er endlich in seinem 22. Jahre, 1777 im August, in Dresden an. Hier erging, als er die Nachricht von dem seligen Heimgang seiner lieben Mutter erfuhr, die noch zwei Tage vor ihrem Tode ein glaubensfreudiger Brief von ihm erquickt hatte, ein neuer Ruf an seine Seele: ihn zog ein unwiderstehlicher Drang aus seinen äußerlich sehr glücklichen Verhältnissen hinweg, zu der Brüdergemeine nach Herrnhut. Die letzten Worte der sterbenden Mutter über ihn waren gewesen: „er setzt sein ganzes Vertrauen auf Gott, es wird ihm wohlgehen." Auch diese tröstliche Versicherung mag ihn gestärkt haben, als er nicht ohne Sorgen sich auf den Weg machte, um das, was ihm bisher lieb und zur Gewohnheit geworden war, zu verlassen, und eine den Neigungen der Welt so fremde Ruhestätte zu suchen. Er hatte übrigens seine Verhältnisse in Dresden noch nicht ganz abgebrochen, als er mit freundlicher Bewilligung seines Meisters im Juni 1778 seine erste Besuchsreise nach Herrnhut antrat. Als er, am Beginn seines Weges, auf eine jenseitige Anhöhe bei der ihm so theuer gewordenen Stadt kam, von wo er dieselbe ganz überblicken konnte, da kam ihm, mitten unter den Gefühlen des Dankes für all das Gute, was dort an seiner Seele geschehen war, die bestimmte Ahnung: du gehörst nun nicht mehr hieher. Die Fragen aber über das Wie oder Wann, die an jene Ahnung sich knüpften, lösten sich in der Betrachtung des Spruches auf, den ihm die Loosung dieses Tages zu bedenken gab: „meine Seele ist stille zu Gott, der mir hilft."

Die innere, sanfte Stille, die ihm aus den vertraulichen Unterhaltungen mit dem Freunde seiner Seele kam, wurde zu einer unbeschreiblichen, mächtig freudigen Erhebung, als er am andern Abend, von der Abendsonne beleuchtet, das ihm schon so innig liebe Herrnhut vor sich liegen sah. Bei seiner Ankunft läutete es gerade in die Versammlung; er ging mit hinein in

den Gemeinsaal, wo so eben der Vers angestimmt wurde: „Sollt ich meinem Gott nicht singen.“ Vor Uebernommenheit und Thränen konnte Benjamin fast nicht mitsingen; er fühlte sich hier in einer lebendigen Gemeine des HErrn, nach deren Nähe er sich schon in seiner Kindheit gesehnt hatte. Er blieb den andern Tag in Herrnhut. Wie ganz anders war es ihm hier an diesem Ort zu Muthe, als in den geräuschvollen Städten, in denen es den Anschein hat, als ob da Jeder nur sich selber und das Seine, nur die geselligen Zerstreuungen und die Lust der Welt suchte, während er hier wahrhaft solche Seelen fand, welche nicht sich selber und das Ihre, sondern nur ihren Heiland und das, was das Seine ist, suchten; Menschen, die schon auf Erden ihre Seligkeit fanden in dem vertrauten Umgang mit Ihm, den ihre Seele liebte, welche ihre ganze Lust hatten an dem HErrn HErrn. Die Seele empfindet da lebendig die Kräfte jenes Spruches: Es ist noch eine Ruhe vorhanden dem Volke Gottes. Aber aus eigener Macht und zu dieser Ruhe einzugehen, dazu hatte der Jüngling keinen Muth. Wie arm an Erkenntniß, wie schwach am innern Leben kam er sich unter diesen Seelen vor! Doch ein alter erfahrener Bruder brachte ihn zu der Ueberzeugung, daß all unsere Weisheit und Stärke nicht in uns, sondern allein in Ihm liege, der für uns genug gethan, und er wagte es durch den Glauben auszugehen aus dem Vaterland der Welt und ihrer Freundschaft, und sich von nun an ganz der Leitung und dem Dienst seines Gottes zu ergeben. Am 7ten Juli 1778, damals 22 Jahre alt, kam er, nach seiner Verabschiedung in Dresden zur Gemeinde zurück, wo man ihm ein Unterkommen in der Werkstatt eines Tischlers eröffnet hatte.

„Ich ging,“ so erzählt er, „anfangs meinen Gang in Herrnhut recht selig, vergnügt und ungestört. Wiewohl noch manche nöthige Schule für mich eintrat, so konnte ich mich doch mit meinem treuen Heiland kindlich über Alles unterhalten, und dadurch wurde es mir erleichtert. Es war damals sowohl

in der Gemeine als auch besonders im ledigen Brüderchor, das mit den Knaben aus 300 Personen bestand, ein recht lebendiger Geist zur Anfassung der Herzen rege. Unter den ledigen Brüdern waren noch viele ehrwürdige, erfahrene Brüder aus der ersten Zeit, die mit Wort und Wandel segensreich auf die Jüngeren wirkten. Und das kam auch mir sehr zu statten. Außerdem ging ich sehr oft allein in die nahe gelegenen Büsche, wo ich mich über meinen Gang mit dem Heiland unterredete. Das war eine selige Zeit, und manche solche Stellen sind mir noch jetzt in dankbarer Erinnerung. Auch bat ich den Heiland oft mit vielen Thränen, mir doch bald aus Gnaden die Aufnahme in die Gemeine zu gewähren, da mir die Wartezeit sehr lange deuchte. Doch da damals alle Grade der Gemeingnaden durch's Loos geleitet wurden, so war mir es um so schätzenswerther, daß meine ganze Führung in der Hand meines treuen Heilandes ruhte."

Die Erfüllung seines sehnlichen Wunsches kam ihm zu einer Stunde, wo er es am wenigsten erwarten konnte. Er hatte sich, nachdem er fast ein halbes Jahr in Herrnhut gewesen war, eines Tages über zwei seiner Mitgesellen in der Werkstätte erzürnt und kam am Abend so unruhig und betrübt in die Fremdenstube, wo damals noch sein Aufenthalt war, daß er, während die Andern schon Alle schliefen, noch aufblieb und über sich selber nachdachte. Er kam sich jetzt so unlauter und unwürdig vor, daß er beschloß, alsbald sein Bündel zu schnüren und noch in dieser Nacht zu entfliehen. Indem er mit Ausführung seines Vorsatzes umging, war es ihm, als riefe ihm Jemand in seinem Innern zu: „Du hast Erlaubniß zu der Gemeinde." Hierdurch wuchs nur seine Angst, er erschrack vor dem Gedanken der Erhebung zu einer Höhe, von welcher herab der Sturz durch seine Untreue desto gefährlicher seyn würde, und bat den HErrn ihn mit dieser Gefahr zu verschonen. Aber je mehr er bat, desto wiederholter hieß es in ihm: „du hast Erlaubniß." Endlich in

dieſer Unruhe ſchlug er die Loſung für den nächſten Tag auf, und die Worte: „Ihr werdet aus Gottes Macht durch den Glauben bewahret zur Seligkeit (1 Petri 1, V. 5.), gaben ihm einen ſolchen Troſt und Frieden, daß er nicht mehr an ſeine Flucht dachte, ſondern ſich in ſeiner Kammer zur Ruhe begab. Als er am andern Morgen in die Werkſtätte kam, da ſöhnte er ſich mit Mund und Herzen mit den Brüdern aus. Die Zuſicherung: „Du haſt Erlaubniß zur Gemeinde," erfüllte ſeine ganze Seele; er dachte nicht daran, daß ſie nur eine innere und keine äußere geweſen ſey, ging deßhalb um 9 Uhr auf die Fremdenſtube um ſich ordentlich anzukleiden, und als der Hausdiener ihn fragte, wohin er gehen wolle? antwortete er dieſem: „Ich habe Erlaubniß zu der Gemeine." Jener fragt, wer ihm das geſagt habe? Er habe wohl Auftrag, ihn vor das Aufſeher-Collegium zu beſtellen, von jener Erlaubniß wiſſe er aber nichts. Da erwachte Benjamin wie aus einem Traum. Und dennoch war die innere Zuſicherung kein bloßer Traum geweſen; die Aufſeher verkündigten ihm, als er vor ſie kam, daß der Heiland ihm die gewünſchte Erlaubniß zur Brüdergemeinde ertheilt habe. Bald nachher, am 2ten Weihnachtstage 1778, erfolgte denn auch die wirkliche Aufnahme.

Faſt in ähnlicher Weiſe erging es ihm mit der Erfüllung eines andern, ſehnlichen Verlangens nach der Theilnahme an dem Genuß des heiligen Abendmahles mit der Gemeine, am Feſttage der Einſetzung deſſelben, am grünen Donnerstag. Er hatte den Heiland kindlich darum gebeten, und die Gewährung ſeiner Bitte war ihm innerlich zugeſichert worden. Aber die Zeit kam nahe, und als bei der letzten Feier des Abendmahles vor Oſtern mehrere Brüder als Confirmanden der Feier zuſehen durften, er aber nicht, da gerieth er in große Unruhe. Oben auf dem Hügel, dahin er, um ſich zu ſammeln, gegangen war, begegnete ihm ein junger, lediger Bruder, der ihn fragte, ob er heute Confirmand geworden ſey? Kohlmeiſter, in unmuthiger

Stimmung antwortete „nein". Der andere mochte die Stimmung, mit der das Nein gesprochen, bemerken; er gab ihm eine Lehre, welche Benjamin anfangs mit Unwillen anhörte, dann aber bei weiterem Nachdenken sich so zu Herzen nahm, daß er an einen einsamen Platz im Gebüsch auf seinen Knien, unter vielen Thränen dem HErrn seinen Stolz und seine Eigenliebe bekannte und abbat. Er fühlte sich jetzt mit allen Gnadenwegen seines Heilandes innig vergnügt und zufrieden; ihm war es genug, daß er nun überhaupt das Mahl seines HErrn genießen durfte, ob jetzt oder erst nach Jahren, als Mitglied der Gemeinde, das sollte ihn nicht mehr bekümmern. In solcher seligen Fassung traf ihn, jetzt ganz unerwartet, die Nachricht, die der Pfleger ihm am Palmsonntag mittheilte, daß es des Heilands Wille sei, daß er das heilige Abendmahl am Gründonnerstag als Mitgenosse mit der Gemeine feiern dürfe.

Schon einige Zeit vorher, als er an dem ersten Geburtstage, welchen er in Herrnhut zubrachte, in der Gemeinstunde den seligen Pastor Müller über die Loosung dieses Tages: Jesaias 58 V. 12. „Du sollst heißen, der die Lücken verzäunet und die Wege bessert, daß man da wohnen möge" und über den Vers: So wenig man verrichten kann, thut man doch gerne Das, was Er am liebsten hätt' gethan," reden hörte, und als jener inniggläubige Mann der Segnungen gedachte, welche der HErr auch den wildesten Heiden durch die einfältige Predigt seiner Sendboten des Evangeliums zukommen läßt, fühlte sich Kohlmeister mächtig dazu angeregt, auch sich ganz dem Dienst unter den Heiden hinzugeben. Von Jahr zu Jahr wuchs dieses Verlangen, doch wagte er es nicht, dasselbe mündlich auszusprechen, und als er endlich schriftlich dem Brüderpfleger es mittheilen wollte, fühlte er sich mehrmalen, wenn er mit seinem Aufsatz schon bis zur Thüre des Pflegers gekommen war, von einer solchen Unruhe ergriffen, daß er wieder umkehren mußte. Er versiegelte deßhalb sein Schreiben unter ein Couvert ohne Auf-

ſchrift und legte es unter ſeine andern Papiere. Fühlte er ſich doch auch in Herrnhut, bei dem Berufe, der ihm neben ſeinem gewöhnlichen Geſchäft geworden war, zur Aufſicht und geiſtigen Leitung der jüngeren Knaben des Brüderhauſes, unbeſchreiblich glücklich, denn „es war zu der Zeit eine beſondere Regung unter dem ganzen Knabenchor zu ſpüren, da der Geiſt Gottes ſich an ihren Herzen mächtig bewies.“

Aber ſchon nach 6 Jahren ſollte die für ihn ſelige Zeit des Aufenthaltes in ſeinem lieben Herrnhut zu Ende gehen. Es kam ihm im J. 1784 der Auftrag nach Chriſtiansfeld zu gehen, um der dortigen Brüderhaus-Tiſchlerei als Meiſter vorzuſtehen. Die ledigen Brüder und Knaben begleiteten den lieben Bruder und Lehrer bis auf eine ihm denkwürdige Anhöhe, wo er einſt bei ſeinem erſten Hierherkommen, in innigem Gebet, einen Bund Ihm ganz zu leben, mit ſeinem Heiland abgeſchloſſen hatte; dort ſangen ſie ihm Segensverſe. Auf ſeiner Fußreiſe nach Chriſtiansfeld beſuchte er in Barby den ehrwürdigen Bruder Spangenberg. Dieſer fragte ihn, ob er den Antrag, der ihm jetzt geworden ſey, mit Freudigkeit entgegengenommen habe? Kohlmeiſter antwortete mit „Nein“, denn nur aus Gehorſam gehe er dieſen Weg, indem er weit mehr immer Aufforderung und Neigung zum Dienſt unter den Heiden fühle. Spangenberg ſagte darauf: „Ei, mein Bruder, wenn du das dir aufgetragene Geſchäft im Aufſehen auf den Heiland mit Treue und Angelegenheit des Herzens verſiehſt, dann dienſt du auch darin dem Heiland und deinem Chor, und wenn Er dich zum Dienſt unter den Heiden brauchen will, ſo wird Er dich auch ſeiner Zeit zu finden wiſſen.“

Abermals geſchah unſerm Kohlmeiſter hier etwas, dabei ſein merkwürdiges Vorahnungsvermögen ſich kund gab. Als er, durch Spangenberg's Ermahnung, beruhigter ſeinen Weg ging, und im nahen Gefühl Seiner Gegenwart ſich ganz der gnädigen Leitung ſeines HErrn übergab, da ward es ihm auf einmal

in seinem Innern zur festen Ueberzeugung, daß jetzt noch 6 Jahre bis zur Erreichung seiner eigentlichen Bestimmung vergehen würden. Er sprach dies auch öfters nach seiner Ankunft in Christiansfeld aus, wenn Andere ihn fragten, auf wie lange er an diesem Posten zu bleiben gedenke? Doch verwischte sich allmälig mit dem Heimweh nach seinen früheren Verhältnissen, der Gedanke an sein nahes Weggehen, und er gerieth in die Gefahr, auch den Gedanken an seine eigentliche, höhere Bestimmung aus dem Herzen zu verlieren. Denn als nach einem zweijährigen, schweren Anfang die englische Möbelarbeit in Kohlmeisters Tischlerei eine sehr ausgebreitete Kundschaft durch alle dänische Provinzen, wie nach Schweden und Norwegen erhielt, und der Meister selber vielerlei Beweise der Liebe und Achtung von Hohen und Geringen empfing, da schmeichelte dieses Glück seiner Selbstsucht und Eigenliebe; der kindlich vertrauliche Umgang mit seinem Heiland wurde lauer und seltner, sein Verlangen nach dem Dienst unter den Heiden war fast ganz verschwunden. Das sechste Jahr seines Aufenthaltes in Christiansfeld ging bald zu Ende; Kohlmeister dachte kaum noch an seine frühere Vorahnung. Da fand er einst beim Durchsuchen seiner Papiere jenes versiegelte Schreiben, darin er sein Verlangen zum Dienst beim Werk der Mission ausgesprochen, und das er damals nicht abgegeben hatte. Er las dasselbe im beschämenden Gefühl seines innern Rückschrittes; doch entschuldigte sich sein Herz vor sich selber mit der Ausrede: „was damals mir gut gewesen wäre, ist es jetzt nicht mehr; meine jetzige Bestimmung ist es, nur das Geschäft, das mir aufgetragen worden, mit ganzem Ernst zu treiben.“ Er zerriß das Schreiben und warf es in den Ofen.

Dennoch, als er kurze Zeit nachher seinen Geburtstag beging, übernahm ihn ein solches Gefühl von Bangigkeit, daß er weinen mußte, ohne zu wissen warum. Seine Freunde bemerkten es und fragten, was ihm sey; er antwortete, ich habe ein

Gefühl, als ob ich heut meinen letzten Geburtstag in Christiansfeld beginge. Und gerade an diesem Tage war sein Ruf unter die Heiden, und zwar unter die Eskimos nach Labrador durch Bruder Spangenberg in der Aeltesten-Conferenz ausgefertigt worden. Er empfing den Ruf am 2ten März. Spangenberg's Schreiben, das denselben begleitete, schilderte den Missionsdienst unter den Eskimos als den schwersten, weil diese Heiden noch so wenig Neigung zur Bekehrung zeigten, und empfahl es dem Bruder Kohlmeister zur gründlichen Ueberlegung vor dem Heiland, ob er diesen Ruf auch mit Freudigkeit annehmen könne? Zum Schluß erzählte Spangenberg in seinem Schreiben: „Der selige Bruder Matthäus Hehl trug einmal einem Bruder vor, unter die Indianer zu gehen. Besagter Bruder konnte sich aber nicht dazu resolviren. Nun, sagte Bruder Matthäus, ich nehme Dir's nicht übel, denn es kann auch leicht geschehen, daß Dich die Indianer todschlagen. Was? sagte der Bruder, könnte das geschehen? Nun so will ich gern zu ihnen gehen, — und that es auch." Kohlmeister's Herz hatte beim Empfang des Rufes und beim Lesen des größten Theiles von Spangenberg's Schreiben zu Allem Nein gesagt; als er aber an diesen treuherzigen Schluß kam, da sagte er beschämt: jener Bruder ging freudig unter die Heiden, als er vom Todschlagen hörte, und ich sollte dem Ruf meines Heilandes nicht folgen wollen, weil ich es hier in Christiansfeld so gut und in Labrador schwer habe? Ja, lieber Heiland, ich will im Vertrauen auf Deinen Beistand für Dich unter die Heiden gehen!"

Am 18ten April 1784, nach dem Gespräch mit Bruder Spangenberg, war ihm in seinem Innern die feste Ueberzeugung gekommen, daß 6 Jahre bis zum Erreichen seiner eigentlichen Bestimmung vergehen würden, und am 18ten April 1790 reiste er auf Anordnung der Aeltesten-Conferenz nach Altona ab, so daß seine Ahnung von der 6jährigen Dauer seines Aufenthaltes in Christiansfeld auf's Genaueste in Erfüllung ging. Mit

Geſchwiſter Turners, die zu Beſuch in Europa geweſen waren, trat er die Seereiſe an, welche 7 Wochen dauerte und ſehr glücklich war. Als er am 27ten Juli an der Küſte von Labrador die erſten heidniſchen Eskimos ſahe in einem großen Boot, darinnen mehrere Familien mit ihren Hunden von Norden her zur Heimath zurückkehrten, da fühlte er ſich tiefgerührt. Bruder Turner kannte die Meiſten dieſer Leutlein, er konnte in ihrer Sprache mit ihnen reden; die Freude über das Widerſehen ſtrahlte aus ihren Geſichtern. Von Gegenwind und Treibeis gehemmt, konnte das europäiſche Schiff, auf dem die Sendboten waren, erſt am 5ten Auguſt im Hafen von Okak einlaufen. Dort zeigten ſich ſchon nach wenig Wochen die Vorboten des langen Winters und ſeiner langen Nächte, und mit den äußern, noch ungewohnten Beſchwerden, traf den neuen Ankömmling gar manche innere. Doch er ertrug und überwand Alles durch den Beiſtand ſeines HErrn, in deſſen vertraulichem Umgange, hier in der Stille des von Schnee und Eis umſchloſſenen Landes, er jetzt wieder ſo ſelige Stunden verlebte, als in der Zeit ſeiner erſten Liebe in Herrnhut. Die Schwierigkeit des Erlernens der Eskimosſprache wurde ihm durch das Halten der Kinderſchule ſehr erleichtert; aus dem Munde der Kleinen erhielt er ſeinen erſten Unterricht darin, und durch die ihm aufgetragenen Geſchäfte beim Handel mit den fremden Eskimos kam er in beſſre Uebung des Erlernten.

Am 19ten September 1793 empfing er aus der Hand ſeines HErrn ſeine treue Lebensgefährtin Anna Eliſabeth Reimann, welche, im freudigen Vertrauen auf den HErrn dem Looſe, das aus Seiner Hand ihr gefallen war, folgend, mit Geſchwiſter Morhardts aus Herrnhut gekommen war. Die beiden für einander beſtimmten Seelen ſchloßen beim Beginn ihrer Ehe den Bund mit einander, nur Ihm, ihrem HErrn zu leben, und ſie haben dieſen Bund gehalten.

Nach 12jährigem Aufenthalt in Okak wurde Kohlmeiſter,

der indeß die Ordination zum Diaconus der evangelischen Brüdergemeinde empfangen hatte, durch den Beschluß der Aeltesten-Conferenz nach der südlicher gelegenen Station zu Hoffenthal versetzt. Die hier wohnenden Eskimos waren den Verführungen der europäischen Händler vor Andern ausgesetzt, weshalb sie auch immer wieder in ihre heidnischen Laster zurücksanken. Die kleine Zahl der Getauften war damals fast ganz von der Gemeine ausgeschlossen, und bei der Aeltesten-Conferenz in Barby war schon vor einiger Zeit die Frage entstanden: ob die Missionsstation in Hoffenthal nicht ganz aufgegeben werden solle? Doch der Rathschluß des HErrn war ein anderer gewesen, und bald zeigte es sich, daß gerade von Hoffenthal, der anscheinend schlechtesten der Eskimo-Missionen, von welcher die Menschen gar keine Hoffnung hatten, ein neues Licht und Leben für alle andre Missionsstationen jenes Länderstriches ausgehen sollte. In den letzten Tagen des Dezembers 1803 hatte Kohlmeister in einer Versammlung über die Worte Jesu, Luc. 19, V. 10., gesprochen und dabei gesagt, daß gerade Die, welche sich am schlechtesten fühlen und fürchten, daß sie verloren gehen müssen, das nächste Recht zum Heiland haben, indem Er sie sucht, weil sie Ihn selbst nicht suchen können. Bei diesen Worten that der HErr an einer jungen Wittwe, von bisher sehr schlechter Gesinnung und Aufführung, das Herz auf, daß sie darauf achtete, und dachte: „Was ist das? Soll das wahr seyn, daß Er für die Schlechtesten gekommen ist, um diese selig zu machen? Ich bin ja die Allerschlechteste von Allen, die hier versammelt sind!“ Nach der Versammlung geht sie an einen einsamen Ort zwischen den Bergen; sie fällt da auf die Kniee und schreit überlaut zu Jesu: „Wenn das wahr ist, was ich eben gehört habe, daß Du für die Schlechtesten gekommen bist, sie zu erretten, so errette auch mich, denn ich bin die Allerschlechteste, und muß sonst verloren gehen!“ — In demselben Augenblick, da sie mit solchem Ernst, mit solcher Innigkeit zu dem HErrn ruft, empfängt diese Seele

die Zusicherung der Vergebung ihrer Sünden; sie kehrt mit heiterm Gesicht in ihr Haus zurück und erzählt ihren Miteinwohnerinnen mit Freudenthränen, Loben und Danken, was Gott an ihrer Seele gethan, und wie sie nun auch eine unbeschreibliche Liebe zu Jesu fühle, der ihr ihre vielen Sünden vergeben habe und sie so unaussprechlich tröste, daß sie auch nicht mehr nach ihrer vorigen Weise den Sünden dienen dürfe. In der Freudigkeit, mit welcher die Frau dieses durch Wort und Wandel aussprach, lag eine solche Kraft, daß zuerst die drei Frauen, die mit ihr beisammen wohnten, und bald hernach auch andere, bis dahin kalte und geistig erstorben scheinende Mitglieder der Gemeine von dem neuen Leben ergriffen wurden. In allen Häusern zündete das erwachte Feuer der Liebe zu dem HErrn, dem Sündenvergeber, dem Retter, dem unaussprechlich tröstenden Freund der Seelen; Männer und Weiber, Jung und Alt wurden von der Gnade Macht ergriffen. Im April 1804 erstund auch eine gleiche Erweckung unter den Kindern. Da sahe man diese Kleinen einzeln und in Gesellschaften hie und da im Freien auf den Knieen liegen und zu Jesu beten, daß Er sich auch über sie erbarmen und sie zu seinen Kindern annehmen möge. Nach 33 Jahren eines vergeblichen Harrens, seit der Begründung der Brüdermissionen unter den Eskimos, war jetzt die Zeit der gnädigen Heimsuchung und der Erhörung so vieler Thränengebete gekommen, denn von 1805 an verbreitete sich die Erweckung von Hoffenthal aus durch zwei aus Nain zum Besuch gekommene, vorher übel berüchtigte Männer auch auf die andern Plätze, Nain und Okak, ja bis in die nördlichsten Wohnstätten der Helden. Die 3 genannten, jetzt lebendig gewordenen Gemeinen nahmen seit jener Zeit an Gnade und Erkenntniß, sowie auch an Zahl immer mehr zu, und diese Gnade wirkt bis auf den heutigen Tag noch fort, so daß jetzt noch eine vierte Gemeine, zu Hebron, als ein lieblicher Garten Gottes dastehet.

Wir ſind eigentlich jetzt zum Ziele jenes Ueberblickes über die gnädigen Leitungen an der Hand des HErrn gekommen, welche der theure, treue Bruder Kohlmeiſter in ſeinem Leben, das ganz auf Hoffnung geſtellt war, verſehen hat. Vier und dreißig Jahre waren vergangen, ſeitdem er den Dienſt der Verkündigung des Evangeliums bei den Eskimos in Glauben übernommen hatte, als er bei herannahenden Beſchwerden des Alters im Jahr 1824 von ſeinem Poſten und nach Europa zurückberufen wurde. Er kam 1825 mit ſeiner treuen Lebensgefährtin in Herrnhut an, wo ſich ſeine vorher wankende Geſundheit bald wieder ganz herſtellte. Man wies den beiden Alten ihren Ruheſitz in Neuſalz an, wo ſie bis 1836 dem Ehechor vorſtunden, ſpäter aber nur noch für die Beſuche bei auswärtigen Freunden und Geſchwiſtern verwendet wurden. Alle ihre Kinder, die der HErr ihnen geſchenkt und frühe mit Seiner Gnade erfüllt hatte, waren vor ihnen heimgegangen zu der ſeligen Ruhe der Ewigkeit; ſie waren ja nur da, wo das Herz der beiden Eltern ſich auch ſchon längſt befand. Der Friede der Ewigkeit, der in dieſem Paare wohnte, theilte ſich jedem empfänglichen Gemüthe mit, das auf den Beſuchsreiſen, welche die beiden ſeligen Alten machten, das Glück hatte, ſie in ſeinem Hauſe zu empfangen oder ihnen anderswo zu begegnen. Im Jahr 1838 wurde zuerſt die treue Anna Eliſabeth zu ihrer ewigen Ruhe heimgerufen; die letzten 6 Jahre der Einſamkeit im Fremdlingslande des Erdenlebens brachte der alte Benjamin noch in fortwährender, reich geſegneter Wirkſamkeit für das Reich ſeines HErrn zu; er hat Treue gehalten bis ans Ende.

Du theure Gemeine des HErrn, halte feſt, was du haſt: das dir anvertraute Kleinod der reinen Lehre von Seiner Verſöhnung, die Treue in dem Beruf zur Verkündigung des Wortes vom Kreuz unter Denen, die im Finſtern ſitzen und in der Pflege der kranken Seelen, die deinen Wohnungen des Friedens ſich nahen. Er, dein HErr, der dich zu einem Denkſtein

Seiner Erbarmungen hingeſtellt hat in unſern Tagen des Unglaubens, hat ſich auf tauſendfältige Weiſe an dir bewährt als dein Helfer, als dein Freund, der mit dir war und kräftig wirkte auf ungebahnten Wegen, und wird, wenn du ihm treu verbleibſt, Sich ferner ſo an dir bewähren! Ja, wohl allen Denen, die in deinen Mauern wohnen, und welche wiſſen und erkennen, was ſie da haben, wo der HErr ein Häuflein der Seelen ſich ſammeln und erhalten will, die Ihn von Herzen lieben, und Sein Lob durch Wort und Wandel, in ſanftem ſtillem Geiſte unter den Menſchenkindern verkünden!

Nachtviolen.

(Von der Verborgenen.)

1.

Getroſt mein Herz! Es lebt dein Gott dir ja,
Dein Vater in der lichten Himmelshöhe! —
Der dich von Ewigkeit für ſich erſah,
Er kennt dein Leben, weiß dein Wohl und Wehe;
Der Vaterhuld und Muttertreu dir bot,
Eh' du ihn kannteſt, — Herz, das iſt dein Gott!

Was trauerſt du? Es lebt dein Gott dir ja,
Dein Heiland, alle Tage dir zur Seite;
Er ward, ein Menſchenſohn, dir innig nah,
Daß er vom Bann der Sünde dich befreite.
Er ſtarb in Nacht, und heilt in Morgenroth
Dir deine Wunden aus; — das iſt dein Gott!

Was weineſt du? Es lebt dein Gott dir ja,
Der ſtarke Tröſter tief im armen Herzen;
Iſt Angſt der Welt, iſt Schuld und Schwachheit da:
Er zündet an des Glaubens helle Kerzen.
Dein beſſ'res Ich, dein Sieg, in Todesnoth
Dein ew'ges Leben, — Herz, das iſt dein Gott!

Mein Gott, Du alles Lebens Quell und Grund,
Der das Verlorene ſich neu erkaufet:
Du ſchloßeſt mich in deinen Friedensbund,
Haſt mit der Kindſchaft Gnade mich getaufet.
Erlöſ'tes Herz, ſing' ein Halleluja!
Wie reich biſt du — es lebt dein Gott dir ja!

2.

Sie wollen's nicht, die Stolzen, wiſſen,
Daß Du für uns geſtorben biſt.
„Des trägen Herzens Ruhekiſſen"
Sei deine Liebe, Jeſus Chriſt,
Die mit des Blutes milden Strömen
Getilgt der Menſchheit blut'ge Schuld, —
Von uns des Todes Qual zu nehmen,
Ihn litt mit ſiegender Geduld.

Ich aber, Heiland meines Lebens,
Ich lehne mich in meinem Schmerz
An deinen Schmerz, — denn nicht vergebens
Verblutete das reinſte Herz!
Ja, Du haſt meine Schuld getragen;
Von ihr entlaſtet darf ich nun
Mit Dir den Kampf des Lebens wagen,
Im Frieden der Vergebung ruhn.

Und deines Opfers Kraft und Gnade,
Verſtanden nicht, doch tief gefühlt,
Iſt, was am ſteilen Felſenpfade
Das heiße Weh mir himmliſch kühlt.

Du heiligteſt des Lebens Wunden,
Erlöſteſt uns durch Kreuzespein; —
Wie kann dem Herzen, Dir verbunden,
Zu ſchwer nun noch ein Opfer ſeyn?

3.

Freuden? Freuden bieten ſie mir an?
Weiß ich mir doch kaum das Wort zu deuten.
Heiland meiner Seele, ſieh' mich an!
Was mir wohl thut, kannſt nur Du bereiten.

In des Heimwehs ſüßen Gram verſenkt,
Möcht' ich lieber, ſtill getröſtet, trauern;
Wonnen, die kein freudig Herz ſich denkt,
Schenkeſt Du in der Vernichtung Schauern.

Trauern will ich, daß mein arges Herz
Tag um Tag die Treue bricht dem Treuen;
Preiſen dich, daß in der Buße Schmerz
Glaub' und Zuverſicht ſich ſtets erneuen;

Trauern, daß von Dir, dem Retter, fern,
Bang ſich quälen deine Menſchenheere;
Leiſe hoffen, daß ein Tag des HErrn
Dich, den Unbekannten, bald verkläre;

Innig trauern, daß auch meine Schuld
Dir den blut'gen Dornenkranz gewunden;
Innig jubeln, daß des Vaters Huld
Solch ein wundervolles Heil erfunden.

Nur in deinem Reich, o Menſchenſohn,
Wo das Leben quillt aus Todeswunden,
Hat ſich in der Liebe reinſtem Ton
Schmerz und Wonne wunderbar verbunden.

Trugſt du ja, du Fürſt der Seligkeit,
In die Schmerzgeſtalt der ſünd'gen Erde
Eingehüllet, Gottes Herrlichkeit,
Daß mit Gott vereint die Menſchheit werde!

Ziel der Sehnſucht, himmliſcher Beruf!
Schooß der Ruhe für die Menſchenſeele,
Die für ſich der Gott der Liebe ſchuf —
O daß nur dein Kleinod mir nicht fehle!

In des ew'gen Himmels Harfenton
Rauſchen nicht nur Siegesmelodieen;
Seufzer, hier dem Buſen dumpf entflohn,
Löſen dort ſich auch in Harmonieen.

Treu biſt Du, der uns berufen hat!
Und in Thränen, ſtill vor dir gefloſſen,
Spiegelt ſich von fern die Gottesſtadt,
Die dein Leiden für uns aufgeſchloſſen.

4.

Nicht nach Kronen ſchaut mein mattes Auge,
Ueberwund'nen ziemt die Palme nicht;
Ward ich doch in jedem Kampf geſchlagen —
Nur nach Gnade, Mittler, ſieh mich fragen,
Birg mir nicht dein Friedensangeſicht!

Wirf mich nicht hinweg von deinem Volke,
Strafe nicht dein ungetreues Kind!
Ich erlag, — doch Du haſt Heil und Leben;
Deiner Gnade ſind anheim gegeben,
Die des Lebens Kampf erlegen ſind.

Nicht Triumphe, wie ich einſt ſie träumte,
Ruhe nur verlangt mein müdes Herz,
Friede nur nach ſo viel Todeswunden,
Deinen Troſt für meine letzten Stunden,
Und ein offnes Pförtchen himmelwärts.

Aber für den Reſt des Pilgerpfades
Fleh' ich Dich, in dem das Leben iſt,
Um Gehorſam, der vor dir ſich beuget,
Um Geduld, die jedem Drucke ſchweiget,
Und um Demuth, die ſich ſelbſt vergißt.

Rauſche fort, du Strom des flüchtigen Lebens!
Deine Wogen zieh'n der Mündung zu.
Schwebt nur über der bewegten Welle
Gottes Friede, — winkt mir himmliſch helle
Nur am Ziele der Erlöſten Ruh!

5.

Nach einem Worte des Miſſionärs Brainerd: „Ja, dann will ich ſatt werden, wenn ich erwache nach deinem Bilde, — eher nicht, eher nicht!"

Liegt einſt es hinter mir, das Kampfgefilde
Des Erdenlebens, wann mein Auge bricht,
Und ich erwache, HErr, nach deinem Bilde:
Dann wird mein Herz geſättigt — eher nicht.

Wenn ich der Gnade volles Heil gefunden,
Kein Dorn der alten Schuld mich mehr umflicht,
Sind ausgeheilt der Sünde letzte Wunden:
Dann wird mein Herz genesen — eher nicht.

Wenn nun mein tiefstes Leben, losgekettet,
Im Zug der Liebe aufwärts schwebt in's Licht,
Wenn ich Ihn schauen darf, der mich gerettet:
Dann wird mein Herz befriedigt — eher nicht.

O Dank dir, HErr, für dieses leise Trösten:
Nicht ewig birgest du dein Angesicht.
Bald hör' ich Lobgesänge der Erlös'ten,
Dann wird zum Psalm mein Seufzer — eher nicht!

6.

Am Schlusse einer schweren Zeit.

So ist auch diese Last getragen,
Auch dieses saure Werk vollbracht!
Der Dornenkranz von dunkeln Tagen
Sinkt still in des Vergessens Nacht.
Wie wohl ist mir! ein süßes Sehnen
Nach der Vollendung Himmelsruh
Deckt tausend Wunden, tausend Thränen
Mit mildem Flügel heilend zu.

Und Dank und Liebe schwellt auf's Neue
Die Brust, von langem Seufzen matt; —
Dich will ich preisen, ew'ge Treue,
Die bis hieher geholfen hat!

Du hilfſt hindurch zur ſichern Küſte,
Wenn Wogen brauſen um und an,
Und führſt durch waſſerloſe Wüſte
Dein armes Volk nach Kanaan.

O Sabbatſtille, Kind der Gnade,
Quell, der im Paradieſe fließt,
Der nach durchwalltem heißem Pfade,
Sich in des Pilgers Bruſt ergießt!
Die Wolke deckt den Himmel nimmer,
Zum Ziele dringt der freie Blick:
Verklärend fällt ein lichter Schimmer
Auf die durchweinte Bahn zurück.

So habe Dank, HErr, Ewigtreuer,
Daß Du mein Leid mir nicht geſpart,
Daß Du dich in der Läut'rung Feuer
Dem Herzen neu geoffenbart!
Vergib, daß ich mich ſträuben wollte,
Daß ich, wie mich das Kreuz gedrückt,
Nicht froh gehorſam, wie ich ſollte,
Mich Deiner leichten Laſt gebückt.

Vergieb, daß ich in Nacht und Nöthen,
Verzagt an meines Gottes Sinn,
Statt treu zu wachen und zu beten,
Vor Traurigkeit entſchlafen bin.
Doch meines Hirten Auge wachte,
Mein Prieſter betete für mich,
Und eh' mein Gram Dich nahe dachte,
Erblickt' ich deine Huld und Dich.

Was bangt es doch dem ſchwachen Herzen?
Was zittert es vor Kampf und Leid?

Das Leben bricht aus Todesſchmerzen,
Des Friedens Quell aus heißem Streit.
Des Gnadenbundes lichter Bogen,
Der Gottes Thron und uns umſtrahlt,
Er iſt auf dunkeln Grund gezogen,
In fliehendes Gewölk gemahlt.

Die höchſte, tiefſte Himmelswonne,
Die einſt das größte Herz durchdrang,
Als früh im Strahl der Oſterſonne
Das Felſengrab des Siegers ſprang, —
Sie war der Todesnacht entſtiegen;
Dem Garten der Verklärung nah
Sah noch der Fürſt des Lebens liegen
Den blutbeträuften Golgatha.

Wie war Dir, als vom Oelbaumhügel,
Wo Dir der Stunden bängſte ſchlug,
Dich, Heiland, der Vollendung Flügel
Hinauf zum Thron des Vaters trug?
Warfſt Du den Blick mit ſüßem Schauer
Noch einmal auf die Leidensbahn,
Die uns aus tiefer Erdentrauer
Zur Brücke wurde himmelan?

Wohl anders, Heilger Gottes, blicket
Das arme Menſchenherz zurück:
Erlaßner Schulden Schmerz durchzücket
Noch der Vollendung ſüßes Glück.
Doch Du vermagſt, das Weh zu heilen:
Du haſt vollendet, haſt verſöhnt,
Um ganz den Sieg mit uns zu theilen,
Der Deinen reinen Kampf gekrönt.

O führe fort und fort auf Wegen,
Die Deiner Schritte Spur geweiht,
Dem Feierabend mich entgegen,
Dem Sabbat ſtiller Ewigkeit!
Mein Leben bleibe feſtgebunden
An Deiner Liebe ſanfte Zucht;
Gönn' immer mir nach heißen Stunden
Ein „Hernach“ mit der Friedensfrucht!

Und blick' ich bald zum letzten Male
Zurück auf meiner Wallfahrt Grau'n,
Dann laß mich hell im Gnadenſtrahle
Die Himmelsleiter drinn erſchau'n!
Will meine Ruh' der Schmerz durchbeben,
Daß oft ich fiel in dunkler Nacht,
So trage mich in's ew'ge Leben,
Mein Heiland, dein „Es iſt vollbracht!“

7.

An einem dunkeln Wintertage.

Geht in Todesſchrecken
Unter die Natur?
Leichentücher decken
Tief die Blumenflur.

Hat die Sonne nimmer
Tag zu bringen Macht?
Ihren fernſten Schimmer
Birgt die Nebelnacht.

Iſt des friſchen Lebens
Saft zu Eis erſtarrt,
Wo der Wunſch vergebens
Milden Frühlings harrt?

Laß dich nicht verdrießen,
Herz, des Harrens Noth!
Licht und Leben ſprießen
Ja aus Nacht und Tod.

Droben, nie erbleichet,
Strahlt der Sonne Licht;
Nur dein Aug' erreichet
Seinen Glanz jetzt nicht.

Aus der Tiefe ſtiegen
Schwarze Wolken auf:
Licht der Höh' muß ſiegen
Still im Heldenlauf.

Leben, das gebunden
Jetzt in Froſt erſtarrt,
Sprengt nach kurzen Stunden
Feſſeln ſchwer und hart.

Jene Bachesleiche,
Eiſig, ſtumm und kalt,
Rauſcht als friſche, reiche
Frühlingsquelle bald.

Tauſend Blüthenkeime
Tief in weißer Gruft
Träumen ſchon die Träume
Naher Frühlingsluft.

Darfſt mit ihnen träumen,
Herz, von Glanz und Duft,
Denn von Lebensbäumen
Weht dir Lenzesluft,

Ueber Todesleiden,
Der Verweſung Nacht,
Still in Mutterfreuden
Gottes Liebe wacht.

Seit in Kreuzeswehen
Jene Liebe ſank,
Und im Untergehen
Ew'gen Sieg errang,

Darf kein Herz mehr zagen
Wenn es Winter deckt:
Ueber ſeinen Tagen
Wacht, der Todte weckt.

Er, die Lebensſonne,
Führt in ſtiller Macht
Aus zu Frühlingswonne
Jede Winternacht.

8.

„Ueber ein Kleines."

Joh. 16, 16.

„Ueber ein Kleines!" — ſo ſprach Er in nächtlicher Stunde,
Scheidend, die Trauernden tröſtend mit himmliſcher Kunde,

Als in der Bruſt
Ihm, ſeines Kampfes bewußt,
Zuckte die menſchliche Wunde.

Seele, was zagſt du? es eilet ja Alles hienieden!
Traue dem Wort der Verheißung und gib dich zufrieden!
Was dir gebricht,
Hat es dein Heiland dir nicht
Ueber ein Kleines beſchieden?

Ueber ein Kleines! — o trockne die ſtrömenden Zähren!
Schmerz und Verwaiſung, wie lange doch können ſie währen?
Noch iſt's ja nicht
Erntetag; — droben im Licht
Reifen der Thränenſaat Aehren.

Ueber ein Kleines! und iſt dir auch Alles genommen,
Was du geliebt, ſind die letzten der Sterne verglommen:
Haſt du die Nacht
Betend und glaubend durchwacht,
Wird ja dein Freudentag kommen.

Haben dich Menſchen, die theuerſten, nimmer verſtanden,
Ward dein Vertrauen, dein Hoffen, dein Lieben zu Schanden:
Einer iſt treu,
Bindet die Herzen einſt neu,
Wenn erſt die Nebel verſchwanden!

Ueber ein Kleines! und ſollteſt du ſechszig Minuten,
Ehe das Jubeljahr eintritt, verſeufzen, verbluten:
Was dich gekränkt,
Sünde und Tod wird verſenkt
In der Unendlichkeit Fluthen.

Ueber ein Kleines, da brechen die Bande und Riegel,
Schwingt der gefangene Fremdling die fliegenden Flügel,
Zieht aus dem Haus
Trauriger Knechtſchaft hinaus,
Heim auf die roſigen Hügel.

Dort iſt dein Erbe bereitet von göttlicher Gnade,
Unbefleckt, ewig, am Ziele der mühſamen Pfade.
Schifflein der Fluth!
Ueber ein Kleines, da ruht
Süß ſich's am heim'ſchen Geſtade.

Faſſe die Hand des Erbarmers! von himmliſchen Auen
Stärkt er die kämpfende Sehnſucht zu ſel'gem Vertrauen,
Ihn, der verhüllt
Schon deinen Jammer geſtillt,
Ueber ein Kleines zu ſchauen.

Aufwärts die Blicke! die Bilder des Traumes verſchweben; —
Einer beſteht und das in Ihm verborgene Leben.
Herz, das noch weint,
Ueber ein Kleines erſcheint,
Der dir Sich ſelbſt ja gegeben!

9.

„Wir werden bei dem HErrn ſeyn allezeit."

1 Theſſal. 4, 17.

„Wir werden bei dem HErrn ſeyn allezeit!"
Du Heimathlaut in fremden Pilgerthalen!
Tiefdunkel iſt die ernſte Ewigkeit,

Doch wie durch Nachtgewölk des Mondes Strahlen
Glänzt der Verheißung Licht durch Todesleid:
Wir werden bei dem HErrn sein allezeit.

Bei Ihm daheim! in seiner Liebe ruht
Die Seele aus von ihrer Irrfahrt Schmerzen.
Der langen Sehnsucht Ziel, das höchste Gut,
Der Herzen Heimath ist in seinem Herzen.
Er gieng voran, die Stätte steht bereit; —
Wir werden bei dem HErrn sein allezeit.

Bei Ihm versammelt! seinem Salem geht
Die Wallfahrt zu. Wie oft in guten Stunden,
Wenn seiner Nähe Odem uns umweht,
Hat es sein Volk vor ihm vereint empfunden:
Das ist die Fülle aller Seligkeit:
Wir werden bei dem HErrn sein allezeit!

Hier trennt die Welt. Was heut sich liebend fand,
Sehnt morgen sich nach Blick und Wort vergebens;
Es drängt sich zwischen Seelen Meer und Land,
Und starrer noch das Machtgebot des Lebens.
Der Himmel sammelt, was die Welt zerstreut:
Wir werden bei dem HErrn sein allezeit.

Und waren wir hier jemals ganz vereint?
Ach, nur das Reine eint sich mit dem Reinen!
Die Schuld, die täglich noch das Herz beweint,
Sie scheidet es von den geliebten Seinen.
Der Fürst des Friedens tilgt, was uns entzweit:
Wir werden bei dem HErrn sein allezeit.

Wir irren Alle, sind erlöst noch nicht
Von alter Sinnverwirrung schweren Banden;

Die Sprache, die ein Kind des Hauſes ſpricht,
Wird von dem andern Kinde nicht verſtanden.
Das Wort des Vaters löſ't der Rede Streit:
Wir werden bei dem HErrn ſein allezeit.

Du Gotteswort, dem froh der Glaube traut,
Wohl magſt du allen Erdenjammer ſtillen, —
Das finſtre Thal, vor dem der Seele graut,
Mit Morgenroth und heil'gem Frieden füllen!
O Heimathlicht aus dunkler Ewigkeit:
Wir werden bei dem HErrn ſein allezeit!

10.

Die Mutter am Weihnachtabend.

Einſam, im düſtern Kämmerlein
Die arme Mutter wacht:
Sie möchte gerne fröhlich ſein
Wohl in der heil'gen Nacht.

Sie würde gern den grünen Baum,
Wie jede Mutter thut,
Erglänzen ſehn im dunkeln Raum
Mit Gaben ſchön und gut.

Sie ſann und ſuchte hin und her,
Ob wohl aus beſſ'rer Zeit
Nicht etwas noch zu finden wär',
Was Kinderchen erfreut.

Umſonſt, umſonſt! ihr preßt die Bruſt
Der harte Druck der Welt,

Der ſelbſt der Weihnacht heil'ge Luſt
So bitter ihr vergällt.

Sie bettete die Kind'ein gern
Im Leben weich und gut;
Doch keiner ird'ſchen Hoffnung Stern
Auf ihren Pfaden ruht.

O weine nicht, du Mutterherz,
Am Weihnachtabend nicht!
Heut glänzt auf armer Mütter Schmerz
Ein wunderbares Licht.

Die Mutter unſers lieben HErrn,
So reich und doch ſo arm,
Sie hätte wohl ihr Kindlein gern
Gebettet weich und warm.

Die kalte Krippe nahm es auf,
Es blieb die Welt ihm hart,
Bis es nach ernſtem Heldenlauf
Am Kreuz geopfert ward.

Doch jenes Kindleins hartes Loos
Vom Kripplein bis zum Grab
Macht ſeine Brüder reich und groß,
Wiſcht ihre Thränen ab.

Das adelt nun des Lebens Pein
Und jeder Mutter Leid,
Die ihr verlaßnes Kämmerlein
Mit Thränen betend weiht.

Daß ew'ge Füll' und reine Luſt
Aus tiefſter Armuth kam:
Das ſei dir heute tief bewußt,
Du Mutterherz voll Gram!

Dann hebe froh die Augen auf,
Und mit der Engel Heer
Sing' in dein Vaterhaus hinauf:
„Gott in der Höh' ſei Ehr'!"

Aus dem Leben

des sel. Ludwig Hofacker,

Pfarrers in Rielingshausen.

(Schluß.)

(Vom Herausgeber.)

Wir haben im vorigen Jahrgang dieſes Taſchenbuchs den Vollendeten da verlaſſen, wo er, etwa 28 Jahre alt, von ſeinem mit ſo ſeltner Kraft und Treue von ihm bepflanzten Stuttgarter Arbeitsfeld abtrat, und zum Schmerze von Tauſenden auf die etwa ſechs Stunden entlegene Pfarrei Rielingshauſen als Pfarrer verſetzt wurde. Hatte er ſchon als Vikar ſein heiliges Amt heilig genommen, und darin einen leuchtenden Gegenſatz gegen ſo viele Miethlinge gebildet, die ihre Vikariatsjahre theils mit weltlichen Studien, theils mit faſhionabelm Müſſiggange verſchleudern, ſo ergab ſich's von ſelbſt, daß ihm das neue Gewicht einer eigenen, ihm definitiv übertragenen Pfarrei noch ſchwerer auf ſeine Seele fiel. Er fühlte hiebei, was alle gewiſſenhafte Geiſtlichen empfinden, daß die Uebernahme und Beſorgung einer eigenen Gemeinde noch etwas ungleich Höheres iſt, als ein Vikariat. Der bloße Vikar nämlich ſteht zur Gemeinde, ſo zu ſagen, mehr in einem bräutlichen

Verhältniß, wobei er dem ſtationirten Parochus die trockneren, ſchwereren Sorgen anheimgeben kann, und durch Predigt und Seelſorge mehr die Blüthen des Amtes pflückt. Der Pfarrer dagegen führt mit der Gemeinde gleichſam eine Ehe, einen proſaiſcheren Hausſtand, worin manches Ernſte und Mißliche vorkommt, deſſen er ſich nicht mehr entſchlagen darf, und wobei er weit öfter in Gefahr geräth, von der Gemeinde verkannt, ja ſogar von Einzelnen gehaßt und beleidigt zu werden. Hofacker verbarg ſich dieſe veränderte Stellung nicht, fürchtete ſich aber auch nicht davor. Es hatte ſich ihm unter ſeinen mannigfaltigen Leiden wohl manche natürliche Lebenskraft verzehrt, und ſein vordem ſo heiteres, muskulöſes Jünglingsbild, mit dem reichen, kaſtanienbraunen Gelock, war zu einem tiefernſten, hageren Mann, der auf dem Vorderhaupte ſchon wenige Haare und deſſen Antlitz ein ſtilles Leidensgepräge trug, zuſammengeſunken. Deſto kräftiger aber ſtand er im Geiſte gediegen, im Feuer der Trübſal gehärtet, feſt gegen allen Wind eitler menſchlicher Ehre und Lehre, gleich einem ſchroffabſpringenden Fels, und mit reiner, wohlgeprüfter, ſeliger Entſchloſſenheit: „über dem Beruf zu ſterben, Seelen für das Lamm zu werben.“ Man konnte ihm nur mit fröhlicher Hoffnung in ſeinen neuen Beruf nachſehen, den er mit ſtiller, demüthiger Faſſung übernahm, und wohin ihm ſeine ritterliche Mutter folgte, die hinfort ſeine unzertrennliche Gefährtin und Mitſtreiterin bis zum Tode blieb. Tauſendfach von dankbaren Gemeindegliedern geſegnet und unter einer zahlreichen, liebenden Begleitung ſchieden ſie von ihrem Stuttgart, um hinfort nur noch auf einzelne Stunden in die ihnen für die Ewigkeit verbundenen Kreiſe zurückzukehren.

Die beiden letzten Jahre, welche Hofacker in Rielingshauſen verlebte, bilden nach dem einſtimmigen Zeugniß Aller, die ihm näher zu ſtehen das Glück hatten, ſeine Glaubensverprobung. Sie ſind kurz, aber höchſt bedeutſam und inhaltreich, und tragen, je dunkler ihre Färbung war, deſto leuchtender die

Inſchrift, welche ſich von einem ſo zugebrachten Leben erwarten läßt: „Durch Leiden zur Herrlichkeit.“ Seine Trübſale drängen ſich in ſeinem Pfarrleben hinfort mächtiger und nehmen einen ſchnelleren Verlauf, gleichwie die Berge der Heimath um ſo ſteiler werden, je näher man ihnen kommt; dafür werden ſie dann aber auch bälder erſtiegen, und an lieblichen, duftigen Blumen, die aus dem Felsgeſtein ſproſſen, wie an labender Bergluft und erhebenden Fernſichten fehlt es dann um ſo weniger. So geſchah es auch in der letzten Zeit des Vollendeten, und je kürzer dieſe ſich zuſammenzieht, deſto mehr halte ich es für eine Pflicht gegen die chriſtlich theilnehmenden Leſer (denn um ſelbſtgenügſame Spötter, welchen dieſe ganze Lebensperipherie fremd iſt, bekümmere ich mich nichts), die Schlußjahre dieſer ſeltenen Wallfahrt mit aller Genauigkeit und Treue, nach Maßgabe der noch vorhandenen Quellen, zu beſchreiben.

Liebhabern des Hofacker'ſchen Predigtbuches mag es ſchon aufgefallen ſeyn, warum ſeine Antrittspredigt bei Beziehung der Pfarrei darin fehle. Es exiſtirt von derſelben nur eine Skizze, die ich ſeinen Freunden, ſoweit es hier geſchehen kann, im Weſentlichen nicht vorenthalte. Dieſe Predigt wurde am 2ten Juli 1826, den 6ten Sonntag nach Trinitatis, nach folgendem Umriß gehalten, wobei ſich denken läßt, daß der gleichermaßen durch Trübſal und Gebet vorbereitete Sprecher noch viel Koſtliches bei der näheren Ausführung hinzugefügt haben mag.

Er begann im Gefühl ſeiner geiſtigen und körperlichen Schwachheit, mit leiſer Stimme, die ſich nachgehends jedoch zu fröhlicherem Ton erſchwang, mit der Hiller'ſchen Strophe:

Daß ich ſchwach bin, wird Er wiſſen,
Daß Er ſtark iſt, weiß auch ich; —
Der mich aus dem Tod geriſſen,
Iſt noch dieſer Gott für mich! —

Seinen Predigttext wählte er — nach langer, ſchmerzlicher Verhinderung am Predigtamt — aus Jeſaja 45, 11.: **So ſpricht der HErr, der Heilige in Iſrael, und ihr Meiſter: Fordert von mir die Zeichen; weiſet meine Kinder und das Werk meiner Hände zu mir!**

Eingang: General-Inſtruktion für die Zeugen Jeſu; Anweiſung ihr Amt zu führen; Vorſchrift, die ihnen Gott, ihr Heiland, ſelbſt ertheilt. **Das** iſt ihr Amt und ihr Geſchäft, das müſſen ſie beſtändig treiben; das ſoll ihr Hauptaugenmerk bis zum letzten Athemzuge ſeyn, daß ſie auf Jeſum hindeuten, den Menſchen ein Herz zu Ihm machen, und alle Seelen geradenwegs auf Ihn, als die einzige Quelle des Lebens, die einzige Urſache unſerer Seligkeit, den Anfänger und Vollender des Glaubens, hinweiſen. —

„Freilich hat es ein Zeuge Jeſu mit den verſchiedenartigſten Menſchen zu thun. Hiebei entſteht die Frage, darf er ſie denn Alle geradenwegs zu dem Heiland weiſen? — Es gibt rohe Sünder, die in allerlei Sünden, Geiz, Eigennutz, Betrug, Unzucht, Völlerei, Feindſchaft u. dgl. dahinleben, und keinerlei Willen haben, aus ihrer Finſterniß herauszugehen, ſondern fortzumachen entſchloſſen ſind, ſich zuletzt mit Träbern begnügen und fortſchlafen, bis die Poſaune das Gericht über ihnen ertönt. Man rüttelt an ihnen: „Wache auf, der du ſchläfſt! ꝛc.“ Da werden ſie böſe, denn es behagt ihnen in ihrem Schlummer. Soll man Schläfer dieſer Art auch geradehin zu Jeſu weiſen?

Ferner gibt es Seelen mit beſſeren Eindrücken, doch ohne ein lauteres, Chriſto ergebenes Herz. Sie möchten wohl, aber ſie mögen nicht zu dem HErrn allein, ſondern ſie wollen zween Herren dienen, und darüber verachten ſie den HErrn, der ſie erkauft hat. — Sollen ſie auch zu Ihm gewieſen werden? — Endlich gibt es auch ſolche, die Jeſum ernſtlich geſucht und Vergebung der Sünden bei ihm erlangt haben. Soll man auch dieſe zu Ihm weiſen, den ſie ſchon gefunden haben? Soll man

fort und fort auf das Fundament hinweisen, und nicht auch darauf bauen Gold, Silber und Edelgestein? — Wer kennt alle Lagen und Verhältnisse, darin sich eine Seele befinden kann? u. s. w.

Auf alle diese Fragen liegt die Antwort in unserm Texte: 1. Weiset meine Kinder, und 2. das Werk meiner Hände zu Mir; — Der HErr macht hier selbst einen Unterschied unter den Menschen. Er unterscheidet die Werke Seiner Hände von seinen eigentlichen Kindern, und genau betrachtet, ist dieses auch der einzige Unterschied; denn die Menschen theilen sich in die zwei Hauptklassen: 1. in Werke der Hände Gottes, und 2. in Kinder Gottes.

Den ersten Theil disponirte er also:

„Wer sind Diejenigen, die der HErr seine Kinder nennt, Kinder des Vaters, aus Gott gezeugt, welchen der Vater seine Natur und Art, sein Wesen mitgetheilt hat, und welche das Leben haben aus Seinem Leben, den Geist aus Seinem Geist?

Von Natur sind wir nicht mehr Kinder Gottes, sondern Kinder des Zorns, von der Sünde, vom satanischen Element durchzogen. Wenn ein Mensch bleibt wie er ist, wenn in ihm nicht dasjenige vorgeht, was man Wiedergeburt heißt, so ist und bleibt er ein Kind des Zorns, und hat keinen Antheil an der Seligkeit, noch am Reiche Gottes, sondern er ist ein finsterer Geist, und muß einst dahinfahren mit der Finsterniß seines Herzens in die ewige, undurchdringliche Finsterniß, wo Heulen und Zähneknirschen ist. — Ich weiß wohl, daß dieses nicht die Lehre der Neuerer und falschen Propheten ist; denn diese sucht die hochmüthigen, leichtsinnigen Menschen nur einzuwiegen in falsche Sicherheit und fleischliche Ruhe, damit sie doch ja nicht zu sich selber kommen, noch bedenken, was zu ihrem Frieden dient. Man hat deßwegen in neuerer Zeit die unerhörte Lehre aufgebracht, daß alle Menschen von selbst Kinder Gottes seyen und von Natur Ansprüche haben an das Reich Gottes, — ja

sogar, daß gerade dieses der Hauptvorzug der Lehre Christi sei, daß er alle Menschen ohne Unterschied lehre, Gott sey ihr Vater und sie sammt und sonders seine Kinder. — Nein, nein! So wird vom Heilande das Reich Gottes und das Reich des Teufels nicht miteinander vermengt! — Ich fühle mich zu der Erklärung gedrungen, daß dieses lauter antichristliche, verfluchte Lügen sind, und bezeuge vielmehr vor dem HErrn Jesu das gerade Gegentheil. —

„Nur wiedergeborene Menschenseelen sind Kinder des lebendigen Gottes, — nur solche, die ihr Verderben empfinden, die zu Jesu, dem Gekreuzigten, wie zu der erhohten Schlange aufblicken (Joh. 3, 15.), und von Ihm den Frieden Gottes, das Zeugniß der Kindschaft in's Herz bekommen haben, wodurch wir rufen: Abba, lieber Vater! — ja, nur solche sind Kinder Gottes. — Sollten wohl auch Seelen dieser Art hier seyn? Liebe Seelen! An Euch hat mir der HErr einen Auftrag gegeben: „Weise meine Kinder zu Mir!" Sehet, wie zärtlich der große König Euer gedenkt! Meine Kinder – gebietet Er mir — meine verscheuchten, meine schmachtenden, meine unter so viel Lebensplagen seufzenden Kinder, meine Küchlein, die ich gleich einer Henne unter meine Flügel versammeln will, — weise sie zu Mir! Ich will sie unter meine allmächtigen Fittige nehmen und ihnen stets neue Gnaden erweisen. Tröstet, tröstet mein Volk! spricht euer Gott; redet mit Jerusalem freundlich. Jes. 40, 1.

Umriß des zweiten Theils.

„Aber auch das Werk meiner Hände weiset zu Mir!" gebietet der HErr. — Wer das bisher Besprochene noch nicht erfahren hat, — welches Herz noch nichts weiß von der Bitterkeit der Sünde, noch von der Freundlichkeit Jesu, der soll darum nicht verzagen. Wem sein Gewissen bezeugt, daß er noch ferne steht vom Reich Gottes, daß er den Heiland noch nicht kennt und liebt, daß er noch auf den Wegen des Unfriedens, des Leichtsinns, der Gottesvergessenheit, des Stolzes

und Geizes, kurz auf den Wegen Belials wandelt: der hat zwar hohe Zeit, aufzuſtehen, in ſich zu ſchlagen und umzukehren, wie der verlorene Sohn; aber verzagen: ob er auch noch ein Gotteskind, ein Erbe der Seligkeit werden könne? — das ſoll er nicht. Denn Jeſus nimmt die Sünder an, und wenn ſich ein armer Menſch auch noch ſo ſehr von Gott entfernt hat, ſo bleibt ihm in der Gnadenzeit doch noch der Zuſammenhang mit Ihm: Ich bin ein Werk ſeiner Hände. Den verlorenen Groſchen, deſſen Gepräge ganz verſchliffen iſt, verleugnet doch der heilige Münzmeiſter nicht, wenn er ihm mit der redlichen Abſicht zurückgegeben wird, daß Er mit ihm anfangen möge, was Er will.

„Freilich nahet ein Tag, wo Er die Ungläubigen ſchrecklich verleugnen wird, — wo er die verunſtalteten Münzen, an welchen Sein Gepräge nicht mehr deutlich iſt und die ſich von Ihm nicht wollten umformen laſſen, in den großen Schmelzofen des ewigen Feuers wirft, und worin Seelen dieſer Art hölliſche Pein erleiden müſſen, — und dieſe Entſcheidung kann heut oder morgen über dich kommen. Darum beſinne dich! — Jetzo noch iſt die angenehme Zeit, jetzt währet noch der Tag des Heils; jetzt wird man noch angenommen; jetzt kann man noch aus einem Werk ſeiner Hände, das keine andere Anſprache an Ihn hat, als daß es von ihm geſchaffen iſt, ein Kind des lebendigen Gottes werden.

„Dieſes durch den Tod Chriſti erworbene Recht muß und darf hinfort gepredigt werden. — O ihr geliebten Seelen, — wohl größtentheils noch ohne den Heiland, — und ihr, die ihr zum kleineren Theil Ihn ſchon kennt: ich habe den Auftrag, euch zu Ihm zu weiſen; ich ſoll euch mit Jeſu bekannt machen, ſoll euch nöthigen, zu Ihm hereinzukommen, ſoll euch Ihn unaufhörlich auf's Neue anpreiſen, und darin nicht müde werden, ſo lange ein Odem in mir iſt. Ich ſoll euch Jeſum predigen, wie ſehr Er euch liebe, wie Er euch ſuche, wie Viel Er an Euch gewendet habe, und euch bezeugen: daß ihr nicht mit vergäng-

lichem Silber oder Gold von Gott erlöset seid, sondern mit dem theuern Blute Christi, als eines unschuldigen und unbefleckten Lammes. Ich soll euch den Weg zeigen, wie ihr wieder zu eurem Schöpfer und Ursprung, zu Dem kommen könnt, in welchem alle Seligkeit ist, und außer dem „sich das Herze nur naget und plaget, und dennoch kein wahres Vergnügen erjaget." — Ja, Dieß habe ich Euch nach göttlichem Auftrag zu sagen; Das, und nichts Anderers, ist mein Amt; deßwegen bin ich hier, ob ich euer Etliche möchte für das Reich Gottes gewinnen und dem ewigen Feuer entreißen.

„Bedenket es wohl: ich bin nicht hier, um über euch zu herrschen, auch nicht um irdischen Gewinn unter euch zu suchen und reich zu werden, — was meine Sache, Gott Lob! bisher nie gewesen ist. Ich bin nicht hier um meinetwillen, sondern um Euretwillen, und darum suche ich wahrlich nicht das Eurige, sondern Euch, ja Euch! — Der HErr der Ernte hat mich hierher gestellt, um in der letzten betrübten Zeit Seelen für Ihn zu werben, ob ich in Rielingshausen etliche für Ihn gewinnen möchte, die ich Ihm an jenem Tage vorführen könnte mit dem Wort: Siehe, hier sind sie, die du erkauft hast, und die ich die unaussprechliche Gnade hatte, mit Dir bekannt zu machen! — Wir sind Botschafter an Christus Statt, denn Gott vermahnet durch uns; so bitten wir nun an Christus Statt: Lasset euch versöhnen mit Gott!

„Wie lieblich meine Brüder und Schwestern, wenn ihr die Sache in diesem Lichte betrachtet! Sind denn die Füße der Boten nicht lieblich auf den Bergen, die den Frieden verkündigen, Gutes predigen, Heil verkündigen und das große Wort ausrufen, Dein Gott ist König, — Er, das Lamm, das sich hat schlachten lassen für die Sünden der Welt! — Wie Manche von Euch aber werden hiebei denken: „Das weiß ich schon lange; das ist eine alte Geschichte!" — Ach, es gab eine Zeit, wo ich's auch so meinte, aber da wußte ich's gerade am wenigsten.

Bei einem Wahne dieser Art ist die größte Finsterniß, und an solche aufgeblasene Geister darf sich ein Prediger nicht kehren.

„Johannes zeugete von Christo, als von dem Lamme Gottes, das der Welt Sünde trägt; Paulus und die übrigen Apostel zeugten von Ihm. Im Himmel ist Er und sein Opfer der ewige Gegenstand des Lobens und Dankens. Soll man dazu nun schweigen auf der Erde? — Nein!

Davon soll in der Gemein',
Die Er durch sein Blut erworben,
Tag und Nacht kein Schweigen seyn:
Gott ward Mensch, und ist gestorben
Menschenherz, für Dich! — Deß freue dich
Ewiglich! —

Ich war lange von ihm abgewichen, suchte Ruhe da und dort, auch in den Schulen der Weisen dieser Welt, allein nirgends fand ich sie, und ging lange Zeit in der Irre. Endlich fand ich Ihn, den meine Seele liebt; ich fand Ihn und finde Ihn noch heute auf Golgatha.

Ich bin durch manche Zeiten,
Wohl gar durch Ewigkeiten
Mit meinem Geist gereist:
Nichts hat mir's Herz genommen,
Als da ich angekommen
Auf Golgatha; Gott sey gepreist!

Dabei will ich nun bleiben; ich bitte Ihn auch, Er wolle mich doch hiebei erhalten, darin gründen und befestigen, und ich will es ausrufen, so laut und unaufhaltsam wie jener geheilte Mann von Gergesus, welch eine große Wohlthat sey die gekreuzigte Liebe!

„Weß ich mich zu Euch verſehen darf, das weiß ich nicht; aber ich bitte Ihn, der mich auf dieſen Poſten geſtellt hat, daß Er mich nicht unfruchtbar ſeyn laſſe, zumal da das Feld an mehreren Orten ſchon reif zur Ernte iſt. Der Heiland hat das erſte Recht an alle Menſchen. Zwar ſind wir durch die Sünde in das Reich der Finſterniß und des Satans geſunken, aber Er hat dennoch das Eigenthumsrecht an uns, erſtlich als Der, durch welchen wir geſchaffen ſind, ſodann als Der, der uns am Kreuze verdient hat auf Golgatha.

„Wem gehören eure Kinder? — Niemanden, als Ihm, dem Kinderfreund. Wem gehören die Sünder? — Zum Sünderfreund. Zu wem gehören die Kranken? — Zu dem Arzt. Zu wem gehören die zerbrochenen Gefäſſe? — Zu Ihm, dem Töpfer, nicht zu menſchlichen Heilanden, nicht zu Paulus, nicht zu Petrus, noch zu Apollo, denn dieſe ſind nicht für uns gekreuzigt worden. Weiſet ſie zu Mir! ſpricht der Gekreuzigte.

„Dazu iſt nun kein anderes Mittel, als daß ich Euch den Heiland ſelbſt werde vor Augen ſtellen müſſen, und zwar in der ewigen Größe ſeiner Liebe, in der Unendlichkeit ſeiner Erbarmung, in ſeiner Hirtentreue bis zum Tode am Kreuze. Denn wer jemals gerettet worden iſt, der iſt dadurch gerettet worden; das iſt der ſchmale Weg. Gleichwie Moſes in der Wüſte eine Schlange erhöhet hat, alſo mußte des Menſchen Sohn erhöht werden, auf daß Alle, die an Ihn glauben, nicht verloren gehen, ſondern das ewige Leben haben.

„O dieſe Liebe, dieſe ewige Liebe durchdringe doch mein Herz, daß ich ſie Euch Geliebten recht, daß ich ſie Euch ganz, daß ich Sie einem Jeglichen ins Herz hineinmahlen könne! Denn wer Dieſes nicht hat, der hat Nichts; wer aber Dieſes glaubt und erlangt, der hat Alles!“ —

So weit der Auszug aus der Dispoſition, welche der Vollendete freilich mit großer Kraft und Mannigfaltigkeit ausführte, wie es hier nicht mehr geſchildert werden kann, wie es aber

von Ohrenzeugen versichert wird, denen der tiefe, auf die Gemeinde dadurch hervorgebrachte Eindruck nicht verborgen blieb.

Da seine noch immer mißlichen Gesundheitsumstände eine Badecur erforderten, so besuchte er auf ärztlichen Rath das bei Waiblingen in der Nähe liegende Bad „Neustädtle", nicht ohne Kummer, seine Gemeine so bald wieder verlassen zu müssen. Er äußerte dabei den lebhaften Wunsch: Gott möchte ihm nur noch ein bis zwei Jahre vergönnen, um seinen Predigerberuf, oder, wie er mir sagte, „seinen Schrei" in Rielingshausen thun zu können; dann wolle er gern sterben, wenn es so über ihn beschlossen sey. — Er sprach hiemit eine prophetische Ahnung aus, welche ihm der HErr auch erfüllte. Sein dortiger Aufenthalt lockte eine Masse heilsbegieriger Seelen von den verschiedensten Farben zu ihm her, und er säumte nicht, ihnen allen mit der freimüthigsten Liebe sich zu widmen, auch gegen unevangelische Richtungen seine Ansicht offenherzig zu sagen, auch ihnen auf ihr Gesuch jezuweilen einen erbaulichen Vortrag zu halten. Ein Gleiches gewährte er auch einem Theil der Badegäste, die sich in Freistunden liebreich um ihn versammelten, und von ihm unter Gebet und Gesang manchen unvergeßlichen Segen mit nach Hause nahmen. — Nach Beendigung seiner 4wöchigen Cur machte er mit seiner Mutter noch einen Ausflug nach Tübingen, woselbst er am 26. August 1826 folgendes Schreiben an seine württembergischen Pfarrbrüder erließ:

„Nach meiner Cur bin ich hierhergeflüchtet, um noch 14 Tage lang auszuruhen. Auszuruhen sage ich; denn mein gesammtes Leben scheint ein Ausruhen werden zu wollen. Kaum habe ich die Sichel in der Ernte des HErrn wieder zur Hand genommen, so muß ich sie schon wieder fallen lassen, um auszuruhen, oder eigentlich, um mich über mich selbst zu besinnen; denn das ist wohl die Absicht des HErrn dabei.

„Eure Briefe habe ich mit Vergnügen gelesen. Was der l. R. R. über die frühe Bekehrung sagt, so ist meine Ansicht

folgende: Hinsichtlich der Erweckung junger Leute macht mich ein Bild in der Natur besorgt. Die früher blühenden Bäume sind um so größerer Gefahr des Frostes ausgesetzt, und was erfroren ist, das blühet nicht wieder. Daher kommt mir der Grundsatz: Lieber gar nicht erweckt, als bald wieder erfrieren; lieber später erweckt, als frühzeitig auf den Felsen gesät seyn. Doch dieses cum grano salis. Die Stelle Ebr. 6, 4 ff. mag allerdings nicht völlig hieher passen; aber der Lebenstrieb leidet doch gewißlich dabei; darum bleibe die Blüthe lieber noch eine Zeitlang in der Knospe verschlossen. Bei meinen Konfirmanden gehe ich nicht leicht auf Rührungen aus, die in's Auge fallen, suche sie vielmehr lieber zu verhüten, denn sie erfolgen bei den Meisten ohne besondere Mühe. Ich bin übrigens kein Vorbild, dem Etwas nachzuahmen wäre; doch kann ich mit dem Princip der Empfindsamkeit gar nicht übereinstimmen.

„Ueber Deiner Bemerkung, lieber N. N. ist's mir fast lächerlich zu Muthe geworden. Das heißt doch die Scrupulosität auf einen enormen Grad treiben! Lieber schwiege man vollends auf der Kanzel und sagte nichts von der Liebe Gottes, und suchte den Menschen keinen Eindruck davon in's Herz zu bringen, weil sie meistens schlecht damit umgehen, und ihre Verantwortung häufen. Das Beste wäre, man läge in's Bett und schwiege. — Ich sage nicht, daß man den Kindern künstliche Rührungen beibringen und ihnen das Thränenwasser geistlich abnöthigen soll; dies wäre das andere Extrem, und zu diesem kann man sich auch leicht verirren. Aber der Wahrheit des großen Evangelisten: „Das ist je gewißlich wahr und ein theuer werthes Wort, daß Jesus Christus gekommen ist in die Welt, Sünder selig zu machen," den Weg in ein junges Kinderherz verrennen, daß sie nicht tief eindringe, — oder, wenn man fühlt, daß sich ein Fünklein entzünden will, gleich einen Kübel voll kalten Wassers darüber gießen; — die jungen, dem Heiland in der heiligen Taufe geweiheten, Ihm so werthen

Seelen keinen herzhaften Blick auf das für ſie geſchlachtete Lamm Gottes thun laſſen, und ſie dafür mit trockenen Begriffen und bloßer Dogmatik abſpeiſen, damit ſie ſich nicht an der Gnadenlehre verſündigen: das iſt doch enorm! Es liegt hier eben ein falſcher Begriff zu Grunde, entweder etwa: daß ſolche Rührungen ſchon die Bekehrung ausmachen, oder etwas Anderes.

„Um auch ein Bild aus der Natur zu nehmen: ſo handelt Gott nicht mit uns. Es würde freilich der übertriebenen moraliſchen Scrupuloſität manchmal lieb ſeyn, wenn er anders handelte; aber daran kehrt er ſich eben nicht. Er weiß, wie die Menſchen mit ſeinen Gaben umgehen und wie ſchändlich ſie dieſelben oft mißbrauchen, — alle Jahre neue Segnungen, neue Vorräthe, und ebendamit neue Anläſſe zum Mißbrauch! Wenn Er die Grundſätze hätte, wie der l. N. N. bei ſeinem Confirmations-Unterricht, ſo würde uns, was Er ſchenkt, wohl ungleich ſparſamer zugemeſſen; denn Das muß man Ihm wohl glauben, daß Er die Menſchen mehr liebet als wir, und daß Er ihnen gewiß nicht gerne Verantwortung auf den Hals ladet, was doch zu geſchehen ſcheint, wenn das Feld ſo reichlich trägt, und der Wein ſo gut und überflüſſig wächst.

„Alſo nach jenem Confirmationsgrundſatze nur geſchwind den Himmel verſchloſſen, damit die Burſche dadrunten nicht zu üppig werden und ſich nicht an den Gaben verſündigen, die den himmliſchen Regen zum Gedeihen brauchen! Es kommt ihnen ja in der Ewigkeit herein. Lieber ſollen ſie Hungers ſterben, lieber gar nichts haben, als daß ſie in Gefahr geriethen, die Gaben nicht recht anzuwenden! — O wie weit iſt das Herz Gottes! Wie kann Er zuſehen und Geduld haben! „Laſſet die Kindlein zu mir kommen, und wehret ihnen nicht!“ — Auch meine ich, thäte N. N. viel beſſer, er ginge anſtatt auf's einſame Feld, in ſein Dorf hinein, und ſpräche mit den Leuten vom Wetter, vom Schaffen, von ihren Bäumen und Häuſern. Beſonders drückt mich oft ein Gefühl von Untüchtigkeit, mit

ungeänderten Leuten umzugehen, was manchmal zur Folge hat, daß sich kein näheres Verhältniß zwischen mir und solcherlei Pfarrkindern gestalten will. Nun wohne ich gar am Ende oder am Anfang des Dorfes, ziemlich isolirt, wähle auch gewöhnlich den Weg, der mich alsbald in's Freie führt. Die Kranken besuche ich in der Regel nur gerufen; zu den Gesunden komme ich theils aus den angegebenen Gründen, theils auch darum seltener, weil ich doch nicht alle besuchen kann. Es mangelt mir noch die Art, mit den Leuten freundlich und leutselig umzugehen, so, daß sich der natürliche Mensch nicht beengt und gedrückt fühlt, dabei aber doch der Wahrheit in der Hauptsache nichts vergeben, noch das Gemüth vereitelt wird. — Dieses ist aber nicht nur ein Werk der Gnade, sondern auch der Zeit. Ich fühle wohl, ich muß erst recht frei geworden seyn, — dann kann ich mit Ruhe und ohne bei Andern der Sache des HErrn etwas zu schaden, auch von irdischen Dingen sprechen und ganz einfältig, herzlich mit den verschiedenartigsten Leuten wandeln, ohne daß sie mich für einen Heiligen ansehen, dem ein anderer Mensch im Christenthum nicht nachkönne, was für einen Pfarrer ein miserabeles Unglück ist. —

„Aber," sagt Einer, „ich habe kein Salz bei mir!" — Antwort: Ich kann nicht schwimmen, derhalben gehe ich nicht in's Wasser! — Ich habe von Natur einen Hang zur Redseligkeit, N. N. zum Schweigen; darum müssen wir Beide nach unsrer Art auf der Hut seyn, daß wir unsere Sache, die vom alten Adam kommt, nicht in ein System bringen; denn das ist ja das Gewöhnliche, daß man seine Temperamentssünden in ein geordnetes biblisches System bringt, und nennt sodann dieses System: „Christenthum." —

„Es ist schon die Bemerkung gemacht worden, man sollte in unserer Correspondenz weniger klagen hören. Hierüber muß ich noch etwas bemerken, denn es ist ein Unterschied unter Dem, was man Klagen nennt. Es gibt

1. allerdings Klagen, die fernbleiben und nicht vorkommen ſollten, — Klagen ohne Glauben, ohne Ernſt, das Beklagte von ſich wegthun zu laſſen, — Klagen ohne Gebet um dieſen Ernſt, mit einem Wort Klagen, wie man um Etwas klagt, das man nicht haben kann, z. B. um einen Verſtorbenen. Das ſind dann faule Klagen, die weiter nichts beweiſen, als daß man mit dem Heiland ſpielt, mit Worten vom Arzte der Seelen ſpielt, indem man ſich nicht die Mühe nehmen will, ihn zu gebrauchen. —

„Aber es gibt auch

2. noch andere Klagen, welche man nicht Klagen heißen ſollte, und ſolche habe ich wohl auch in dieſem Buche gefunden, — Blicke in's große, natürliche Elend, in die große Stumpfheit und Untüchtigkeit, aber mit Glauben, auf daß Chriſtus verherrlicht werde; Klagen, auf welchen, wenn ich ſo ſagen darf, geſchrieben ſteht: Groß iſt die Barmherzigkeit Gottes, daß Er auch Solcher ſich erbarmt, auch Solche heilen will! Das ſind dann Beiträge zur chriſtlichen Pſychologie, Lebenszeichen, zur Anbetung des Lammes führend, wenn auch die eben genannte Inſchrift nur in einem Hoffnungsſtrahle gefaßt iſt. — Gott bewahre uns, daß ſolche Klagen (es ſind aber eigentlich keine) unter uns verſtummen! Das wäre ein Zeichen unſeres Abſterbens. Man kann nicht immerdar jubiliren; muthet doch einander Das nicht zu! Fordert nur Wahrheit und Ernſt!

„Aber, lauter Kritik? Verzeihet mir doch! Nächſten Mittwoch will ich von hier ab, und meinem lieben Rielingshauſen zu reiſen. Es iſt mir wirklich ein liebes Rielingshauſen. Am 4ten Oktober hoffe ich Euch zu ſehen. Euer Hof.

Nach ſeiner Heimkehr widmete ſich unſer Freund mit erneuerter Kraft ſeiner Gemeinde, und ſeine Kirche wurde von der weiten Umgegend her ein Sammelpunkt heilsbegieriger Seelen. Nicht nur von den benachbarten Städten und Dörfern eilten große Schaaren herbei, und nicht allein trauliche Stuttgarter

Gesellschaften fanden sich häufig bei dem unvergeßlichen Herolde des Erlösers ein, sondern man sah auch Züge herbeikommen, welche zwei Tagreisen von ihren Wohnorten bis nach Nielingshausen zu durchmessen hatten. Sie fanden allemal reiche Weide bei dem Vollendeten. Sein früheres Flammenfeuer war etwas niedergebrannt, und eine concentrirte Gluth kam den Hörern aus seinen Predigten entgegen. Er wurde ruhiger, concifer, aber er verlor darum von seiner energischen Schärfe und Entschiedenheit durchaus nichts, sondern wurde gerade durch seine maßhaltende Bündigkeit um so eindringlicher und behältlicher. Im sichern Besitze seiner reichen, vom HErrn ihm verliehenen Erfahrung, nahm er mit besonnenem Ueberblick stets Dasjenige hervor, was ihm, nach ernstlichem Gebete, jedesmal für seine Zuhörer das Nöthigste schien, und da er, wie auch das Vorwort zu seinen Predigten beweist, von der lauen, miethlingsartigen Sitte, alte Predigten wieder hervorzunehmen und zurechtzustutzen, durchaus fern blieb, vielmehr stets Reiferes, Gründlicheres aus der Jesusfülle seines Gottes herausgewann, so blieb er vor dem Unglücke, sich auszupredigen, bewahrt und erweiterte seine geistlichen Sprossen gleich einem frischgrünenden Palmbaum, weßhalb er auch seinen Zuhörern bis an seinen Tod in steigendem Grade neu und liebenswerth geblieben ist.

Der weltliche Ortsvorstand, den Anfangs der gewaltige Zuzug von Leuten etwas befremdete, erkannte bald den Vortheil, welcher auch in pekuniärer Beziehung für die Gemeinde und für das pium corpus erwuchs; denn der Opferstock wies bald ein ansehnliches Capital auf, das um so wohlthuender war, als die Gemeinde sich bei Erbauung einer neuen, geräumigen Kirche ziemlich verblutet hatte. Vorher hielten sie Viele für zu groß, zu Hofacker's Zeiten aber nicht mehr, sondern da hieß es: jetzt wissen wir doch auch, warum wir eine so große Kirche bauen mußten! — Der Schultheiß traf daher auch zweckmäßige Maßregeln in der Kirchenpolizei, und vereinigte sich

mit den Gemeinderäthen zu Bewahrung einer guten kirchlichen Ordnung; denn Hofacker waltete in der Gemeinde bloß durch den lebendigen Geist der Liebe und der Kraft; darum bedurfte er nicht, wie so manche andere Geistliche, die keinen Geist und keine innere Beglaubigung vom HErrn haben, herber kirchenconventlichen Maßregeln, mit welchen doch gewöhnlich eben so wenig herauskömmt, als wenn ein verlumpter Fuhrmann auf seine ausgehungerten Pferde hineinhaut, anstatt ihnen Haber zu geben. Allen solchen dürren, gesetzlichen Nothbehelfen war der Vollendete feind, obwohl er sein Amt vorschriftsmäßig in Ordnung hielt. — Denn er wußte es aus seinem eigenen Herzen, daß das bloße Gesetz, ohne Gnade und Liebe, nur Zorn anrichtet, und verschmähte daher auch die, bei einzelnen Gemeinden in so hoher Geltung stehende gravitätische Amtsautorität, die sich vor Geistlichgesinnten bloß als ein Lückenbüßer des mangelnden ächten Geistes erweist, und oft von pharisäischen Stoffen so vielfach und reichlich geschwängert ist. —

Mit den benachbarten Geistlichen suchte sich unser Freund nicht allein in ein freundschaftlich-lauteres Verhältniß zu stellen, sondern auch darin zu erhalten. Wo er den Andrang zu seiner Kirche, und damit die Entleerung anderer Kirchen irgendwie verhüten konnte, da that er's nicht nur um der Collegialität willen, sondern auch, damit die Leute vor einseitiger, parteilicher Uebertreibung bewahrt, und mit ihren rechtmäßigen Lehrern in gesegneter Eintracht erhalten würden. Allerdings vermochte er das nicht immer und überall, denn wo kein lebendiges Evangelium gepredigt wird, da sitzt die Langeweile und die Geistlosigkeit auf dem Thron. So mag es bei einzelnen Gemeinden seinen Grund gehabt haben, wenn die Leute 6—8 Stunden weit zu der Friedensverkündigung Hofacker's eilten, und wenn es ihm einzelne Pfarrer insgeheim vielleicht übel nahmen, so paßte auf sie jene Antwort, die einst der ehrwürdige Henhöfer einem Geistlichen gegeben haben soll, als dieser im Ver-

druß darüber, daß ſeine Kirchkinder ſchaarenweiſe den Predigten dieſes lebendigen Zeugen auf ſeiner ehemaligen Pfarrei Mühlhauſen zuwanderten, ihm ſagen ließ: „er ſolle ſeine Vögel allein füttern, und Andern die ihrigen überlaſſen.“ Auf dieſe Ueberforderung erwiederte der harmloſe Paſtor: „„Der liebe Nachbar möchte ſeinen Vögeln nur beſſeren Hanfſamen geben, dann würden ſie gern zu Hauſe bleiben, und nicht über den Hagenſchieß (ein benachbartes Waldgebirg) herüberfliegen!““ Es kann zwar in Zeiten, wo das Evangelium in gewiſſem Sinn Mode wird, leicht geſchehen, daß einzelne friſche, begabte Männer, welche daſſelbe noch nicht tief genug ergriffen haben, mit ihrer jugendlichen Redekraft ältere gedieg'nere Zeugen überbieten, und dieſen durch allerlei mehr äußerliche Mittel ihre Zuhörerſchaft verringern, — denn darin iſt die Welt überaus flach und beſtechlich. Aber es gibt auch geheiligte Zeugen Chriſti, denen ein großes Auditorium vom HErrn ſelbſt zugewieſen, und welchen eine von Niemand zu ſchließende Thüre von Ihm aufgethan wird. Dagegen iſt dann jeder Collegialneid ein unmächtiger, elender Verſuch, und in dieſer Beziehung kann man die heimlichen Laurer und Raiſonneurs, alte rationaliſtiſche Murrkater, die oft eine merkwürdige Amtsgravität vor ſich her tragen, und innerlich ſo hohl ſind an göttlichem Leben, wie eine taube Nuß, die ſich nur in ihrem lauen Elemente von feuriger Geiſteskraft überflügelt und incommodirt ſehen, blos an das hieher paſſende Wort Goethe's erinnern: „Hier hilft nun weiter kein Bemüh'n; es ſind Roſen, und ſie werden blüh'n!“ — Dieſe Gnome mag nicht ſelten ihre Anwendung auch auf Hofacker's ſeelenvolle Predigten gefunden haben.

Sowohl gegen ſeine Vorgeſetzten und Collegen, als gegen ſeine vertrauteren Freunde ſprach Hofacker ſich arglos dahin aus: „Er wiſſe es wohl, daß er in gewiſſem Sinn ein Mann des Volkes ſey, oder daß ſein Name einigen Volksruhm erlangt habe; es ſey ihm jedoch eine drückende Uebung, ſo ſehr über-

ſchätzt zu werden.“ Namentlich äußerte er dieſes gegen ſeinen Dekan Roos, gegen welchen er ſtets eine kindliche Offenheit und Ehrerbietung beobachtete, und der ihn, wenngleich er nicht überall mit ihm einſtimmig war, um ſeines edeln, lauteren Charakters und ſeiner Amtstreue willen ungemein ſchätzte.

Am 2ten October 1826 ſchrieb er in einem Circular an ſeine ausländiſchen Brüder unter Anderem folgende Worte:

„Das hieſige Dörfchen iſt freundlich und ſtill, in ein Thälchen hineingeworfen. Die Kirche iſt anno 1811 gebaut und faßt zweimal ſo viel Leute, als hier ſind (900); es iſt ein ganzer Miſſionspoſten. Am Sonntag iſt Sturm. Stuttgarter und Leute aus der weiten Umgegend ſtrömen hieher; ſie wollen einander erdrücken um das Wort Gottes. Ich predige, was ich ſelbſt brauche, Buße und Vergebung der Sünden, — evangeliſcher, als in Stuttgart; der Heiland gibt's mir. Ich bitte, ich flehe inſtändig: „Laſſet euch verſöhnen mit Gott! Kommt, Sünder, und blicket dem ewigen Sohne in's Herz, in die Nägelmaal', unter die Krone!“ — Das iſt ſo meine Hauptpredigt. Ich darf ſagen, ich predige das Lamm, das geſchlachtet iſt. Das ziehet die Geiſter, o Brüder, das ziehet die Geiſter! Es iſt Schade um die vielen Worte, die man auf den Kanzeln macht, die nicht auf Ihn gehen. Ich empfehle euch, ich empfehle euch recht ſehr, ja ich bitte euch, daß ihr euch doch mit den Schriften des Grafen von Zinzendorf, namentlich mit ſeinen Berliner Reden bekannt machet. Werdet doch Evangeliſten, keine Moſes!

„Meine Verhältniſſe ſind günſtig. Meine lieben, mir anvertrauten Seelen, denen es im Aeußerlichen wahrlich ſchlecht geht, die ungeheuer ſchaffen müſſen, um ſich ihren Biſſen ſchwarzen Brods zu verdienen, — ich ſage, meine Rielingshauſer regen ſich; es regt ſich, wie wenn die Todtenbeine aufſtehen wollten. Viele Seelen regen ſich, manche haben ſich auch ſchon wirklich erhoben. O die Kraft der Predigt

vom Lamme Gottes ist unbeschreiblich, herzdurchschneidend, sie gehet einher κερτομέοις ἐπέεσσι, wie Homer sagt! Es hat überwunden der Löwe aus dem Stamm Juda, und Er überwindet noch immer; vor Ihm brechen die Bollwerke der Vernunft zusammen wie Stroh, das im Feuer aufgeht; die Kraft seines Blutes dringt auf den Grund und in den Kern des Menschen, und lässet Nichts unangetastet, das sie nicht durchginge. —

„Was Du, l. M., über das Klagen sagst, ist nur auf einer Seite wahr. Wenn ich so klage, daß dabei der Glaube an das Kreuz Christi zu Grunde liegt, so wird durch meine Klage Christus größer: klage ich aber im Unglauben, so mache ich Ihn kleiner, und dann ist's gefehlt. Aber mit dem Herzen herausgehen, — sagen, wie tiefinnerlich verdorben man ist, und wie man auf keiner Ecke seine Blöße decken kann, — und dennoch beim Heiland in Gnaden seyn um Seiner selbst willen: Das heißt dem Herrn Jesu die Ehre geben.

„An N. N-'s innerer Führung habe ich eine große Freude. Wo wäre es denn mit dem gewaltigen E. hingekommen, wenn er in lauter Gnade so fortgelaufen wäre? Hätte ein armer Bruder, wie z. B. ich, auch noch mit ihm umgehen oder an ihm hinaufsehen können? Aber so muß der E. herunter, in das rechte ordentliche Christengleis hinein, wo er froh wird, und danken lernt, wenn ihm ein Wörtchen wichtig wird in seinem Herzen. Es ist dieses auch wichtig wegen der Wirksamkeit in Deiner Gemeinde. —

„Deine Predigten habe ich gelesen, und Du nimmst es nicht übel, wenn ich Dir Einiges darüber sage. Was Anlage, Ausführung, Fülle der Gedanken und der Sprache und das Lebensprincip von oben betrifft, so erlaube ich mir kein Urtheil, denn da stehe ich weit unten, sodaß ich Dich nur bewundern könnte, was nicht nöthig ist, und weder Dir noch mir Nutzen bringen kann. Aber ich möchte sagen: diese Predigten sind zu voll, —

es ist zu Viel darin, — die Sprache ist zu biblisch-schön: es ist etwas Uebermachtes (Uebertriebenes) da; Du überstürmst deine Zuhörer mit biblischer Wahrheit. Du mußt wahrhaftig etwas unbiblischer werden, — das heißt (mißverstehe mich nicht!), Du mußt deinen Text und die Hauptwahrheit mehr in allgemeinern Tagswahrheiten, Tagesworten erläutern, ein wenig einfacher werden und deinem Witz und deiner Phantasie Schranken setzen. Deine Predigten haben mich sehr angesprochen; aber Dieß war mein Gefühl dabei, und ich dachte, ich wollte Dir's schreiben, Du werdest es nicht übel nehmen. O geliebte Brüder! die armen Menschen sind in Erkenntniß der göttlichen Wahrheit viel weiter zurück, als wir denken, und da müssen wir so mitleidig seyn wie eine Mutter, müssen ihnen Milch von der Brust zu trinken geben, und auf das Allereinfachste sagen, was zu ihrem Heile dient.

„Man stelle sich in einen Missionär hinein: Könntest Du, lieber N. N., diese Antrittspredigt, deductis deducendis, nach ihrem Inhalt und ihrer Form vor Heiden halten, welchen Du zum ersten Mal predigtest? Nein; Du müßtest ihnen viel einfacher sagen, daß sie einen Heiland haben; diese große, selige Botschaft wolltest Du ihnen bringen, — und dann gleich darauf los: Wer ist der Heiland? — und: Das hat Er gethan! und: wie hat Er die Menschen so lieb! und: wie will Er sie selig machen? — Du aber setzest in all Deinen Redeformen viel zu Viel voraus. Man kann nicht populär genug reden, nicht deutlich, ich möchte sagen platt genug (ganz wie es auch Luther anrieth). — Etwas alterirt hat mich auch in deiner Antrittspredigt „Dein Herz voll treuer Hirtenliebe" — (nun, in deinem jetzigen, dürren Zustande kannst Du es erproben, wie Viel daran ist), und die ganze Einkleidung „Deines Schwankens zwischen Bleiben und Gehen." — Hast Du auch wirklich so gebetet? Betest Du so logisch? Ich glaube nicht. — Erhältst Du auf deine Gebete so schnelle Antworten? — Das Ganze

ist Einkleidung und Auswickelung deiner Gedanken, die du etwa unter dem Gebete gehabt hast, aber es ist eine sehr gewagte Art des Vortrags, — denn ganz wahr ist es nun, seiner Darstellung nach, nicht. Wie kannst Du aber dann fordern, daß deine Zuhörer glauben sollen, Du redest die ganze Wahrheit, wenn Du das große Wort von ihrem Erbarmer ihnen predigest? Sie können denken: ist das nicht poetisch? — Nun, sie denken freilich nicht also, denn der Geist Gottes ist treu genug, daß er unsere Fehler die armen Gemeinden nicht entgelten läßt, — aber ich habe doch gedacht, ich wolle Dir's bemerken. — Indessen komme der Segen des Erbarmers über Dich und dein Haus, lieber Bruder! Sei gesegnet, und laufe durch Geduld in deinem Kampf, — es geht ja der Vollendung entgegen.

„N. N. wird jetzt verheirathet seyn. Gottes Gnade walte über deinem neuen Stand! Wenn Du einen evangelischen Bruder in der Nähe hättest, — etwa ein recht gründliches Mitglied der Brüdergemeine, das bekäme Dir gut. Du mußt fleißig evangelische Bücher lesen; ich glaube aber, Du treibst's immer noch à la Studiosus mit deinen Studien — Künöl u. dgl. Weg mit solchem Gezeug! Lies den Johann Arndt und die Schriften der Brüdergemeine, Du kommst sonst zu keinem rechten Lebenssaft. L. curirt dich auch nicht; er ist in vielen Stücken ein Phantast, und hat viele eigene Gedanken, aber nicht genug Centrum. Heraus aus der halbherzigen Gelahrtheit und Wortgrübelei in die Praxis, in das selige Erfahren, in das Lebensstudium des Lammes Gottes hinein!

„Den lieben N. N. grüße und küsse ich von ganzem Herzen. Sein liebes Schreiben hat mich recht erquickt. Ja, mache nur so fort, mein Bruder! Du bist auf dem rechten Geleise, auf der Gnadenspur. Gott erhalte, stärke, mehre, gründe, vollende deinen Glauben und deinen Sinn, der auf Gnade geht, nach Gnade schmachtet, und darauf denkt, wie er Nacht

und Tag dem Bräutigam gefallen mag bis auf den Tag Jesu Christi! — Aber Ihr, N. und N. N., wie? wo steckt's? wo hält's? warum nicht vorwärts? Ihr haltet ja zur Brüdergemeine mit Seel' und Leib! Was ist das für ein Klagen und Kläglichthun? Lebt denn der alte Heiland nicht mehr? — Schämt euch! ja, schämt euch, daß ihr so wenig auf seine Gnade, und so Viel auf Euch selber baut, — denn daher kommt eure Aengstlichkeit. Weg mit den Lumpen der eigenen Gerechtigkeit und des selbsteigenen Eifers und Frommseynwollens! Heraus aus diesem Lumpenzeug, und als Sünder in die freie Gnade hinein! Wagen muß man; wagen muß man seine Seligkeit, — das heißt, dem Heiland sich unbedingt, auf lauter Gnade hin, ohne alles eigene Recht anvertrauen, — ach, ein rechtes Wagestück für das trotzige und verzagte Menschenherz!

„N. N. macht's nicht besser als Ihr. Das ist nicht recht, geliebte Brüder! Es ist nicht recht, einen allmächtigen Heiland wissen, und so verzagt thun, sich Ihm nicht ganz überlassen, — und, wenn man's nicht kann, nicht so lange zu Ihm schreien, bis man's kann. Die Gnadenzeit flieht ja dahin! —

„Und nun noch einen herzlichen Gruß an Dich, mein lieber P. — Der große Schmelzer setzt sich zu Dir hin (Malach. 3, 3.); — und an Dich, lieber N. N. Ziehe an den Harnisch Gottes! jenes ganze Capitel Eph. 6. gehört Dein, — Du weißt ja, mit wem Du streitest; — es sind einige Jahre, dann ist's ausgestritten. Darum lasset uns aufsehen auf Jesum! — Sein Wort sie sollen lassen stah'n, und nicht einmal einen Dank dazu haben, wenn sie's stehen lassen, denn sie müssen! — N. N. will heirathen. Der HErr lasse es ihm in Gnaden gelingen. Bei mir ist kein Gedanke daran, — ich bin, was die Oekonomie betrifft, schon verheirathet, habe meine Mutter, meine Tante, meinen kranken Bruder Max und dessen Aufseher bei mir, und der Heiland hilft mir von einem Tage zum andern. Halleluja! Jesus lebt!

„So umfasse ich denn Euch alle, ihr Ausländer, und ihr, meine lieben Württemberger, und stelle Euch dem Heilande dar als Einen Mann. Sprich Deinen Frieden über uns, HErr! und laß uns in dieser letzten, betrübten Zeit Frucht bringen, die da bleibe in's ewige Leben! — Er sey mit und bei und in uns! Amen." —

Euer Hof.

Unter dieses Cirkular schrieb einer der Freunde, der von dieser brüderlichen Kritik nicht verschont geblieben war: „Brüder! lasset uns den HErrn preisen für unsern theuern Bruder Hofacker, und Ihn bitten, daß er dessen strafende Stimme nicht wolle verhallen lassen! Betet für die Gezüchtigten, daß die Augensalbe fruchte!"

Wegen der Kränklichkeit unsres Freundes wurde seine Investitur ungewöhnlich lange verschoben, und erst am 3. Adventssonntage, den 17. December 1826 vorgenommen. Unter seinen Zeugen dabei befand sich einer seiner ältesten, vertrautesten Freunde, M. Wilhelm Roos, Pfarrer in Steinenbronn bei Stuttgart, der Sohn des investirenden Dekans, — auch mein trauter Bruder und Gevattermann, welchem ich die meisten, ungemein pünktlich gesammelten Materialien zu dieser Lebensskizze mit allen christlichen Lesern innigst verdanke. —

Der Zudrang an jenem Tage von allen Seiten her war ungeheuer, und Hofacker hielt seine Investiturpredigt über den Spruch, Johannis 12, 32. 33.: „Wann ich erhöhet seyn werde von der Erde, will ich sie Alle zu mir ziehen. Das sagte Er aber, zu deuten, welches Todes Er sterben würde." Er leitete hieraus das einfache Thema ab: 1. Was dieser Spruch bedeute; 2. was ein evangelischer Prediger sich hieraus zu merken habe. Auch von dieser Predigt kann in Folgendem nur eine mangelhafte Skizze gegeben werden.

1. „Johannes bezieht jene Worte des Heilandes ausdrücklich auf seine Todesart. Es ist also hier nicht die Rede vom

Stande seiner Erhöhung, nicht von der Auferstehung, Himmelfahrt, dem Sitzen zur rechten Hand der Kraft Gottes, nicht davon, daß Jesus als ewiger König herrscht und als Derjenige, dem Macht gegeben ist über alles Fleisch, die Seelen der Menschen hütet, leitet und regiert, — sondern das Wort „erhöhet" bezieht sich hier auf die Art seines Todes; es ist hier die Rede von seiner Erhöhung an das Kreuz, wie dort, als Er sich mit der erhöhten ehernen Schlange verglich.

„Ihr wisset es, und es ist auch schon oft gepredigt, daß der Sohn Gottes, der Schöpfer aller Dinge, Mensch wurde, daß Er einen drei und dreißigjährigen Pilgerlauf durch diese Welt gemacht hat, daß Er in Knechtsgestalt umhergegangen ist, in Armuth, Verachtung, Niedrigkeit, Spott und Hohn, als Der, welchem die Sünder widersprechen durften, — als die Weisheit, die sich hofmeistern lassen mußte von ihren Kindern, als die Liebe, die beinahe nichts als Haß erfahren hat. — Er kam in Sein Eigenthum, und die Seinigen nahmen Ihn nicht auf. — Das wisset Ihr, und ebenso wisset Ihr, was das Ende seines Laufes war: daß Er an dem Holze des Kreuzes an Händen und Füßen angenagelt, als ein Spott der Leute, voller Schmerzen und Krankheit, blutig, bleich, zum Fluche gemacht, — ihr wisset, daß Er so auf Golgatha sterben und verschmachten mußte.

„Von dieser außerordentlichen Geschichte redet der Heiland in unsrem heutigen Text. — Es ist gerade, wie wenn Er sagte: Ich kann mich vorerst mit den Griechen noch nicht einlassen; es liegt nicht zunächst in meinem Auftrag; ich bin bisher nur gesandt zu den verlorenen Schafen Israels; aber Mein Kreuzestod wird diese Scheidewand niederreissen; durch mein Kreuz, durch das Wort von meinem Kreuze will ich Alle, auch die vielen Seelen in der Heidenwelt zu mir ziehen, in meine Gemeinschaft bringen.

„Liebe Zuhörer! Nach der alttestamentlichen Verfassung war

das Reich Gottes nur für die leiblichen Nachkommen Abrahams, und auch Christus, der gekommen war, alle Gerechtigkeit nach dem Gesetz zu erfüllen, mußte sich während seines irdischen Laufes in diesen Schranken halten. Als Er das erste Mal seine Jünger aussandte, verbot er ihnen ausdrücklich, die samaritischen Städte und die heidnischen Flecken zu besuchen; gehet aber hin, sagte Er, zu den verlorenen Schafen aus dem Hause Israel! — Der Zaun zwischen Juden und Heiden, der in Geboten und Satzungen bestand, war noch nicht abgebrochen, — und auch in dieser Hinsicht ist der Gehorsam merkwürdig, welchen der Sohn Gottes in seinem irdischen Wandel gegen die Veranstaltung seines Vaters beobachtete.

„Aber das Kreuz Christi hat diesem langen Unterschied ein Ende gemacht. Als Jesus am Kreuze hing und ein Fluch für uns wurde, hat Er den ganzen Fluch des Gesetzes aufgehoben. Als das allein und ewig gültige Blut der Versöhnung auf Golgatha floß, ist die ganze Voranstalt des Gesetzes erfüllt und der ganze alte Bund aufgehoben worden. Aus der Haushaltung des Gesetzes ward eine Haushaltung der Gnade; denn das gesammte Gesetz war nur ein Schatten der zukünftigen Güter, ein Schatten von Christus. Als nun Christus gekommen war, und den Rathschluß Gottes an Sich hatte durchführen lassen, bedurfte es des Schattens nicht mehr, denn der Körper war ja vorhanden.

„Wenn die Sonne aufgegangen ist, muß die Morgendämmerung verschwinden. Darum konnte der Heiland nach seiner Auferstehung zu den Jüngern sagen: „Gehet in alle Welt, — zu aller Kreatur!“ Er sagte nicht mehr: meidet der Samariter Städte und die heidnischen Flecken, — sondern: gehet in alle Welt und prediget das Evangelium aller Kreatur! — O was haben wir nur in dieser Hinsicht dem Kreuze Christi zu verdanken! Daß wir das Evangelium besitzen, daß uns verkündiget ist die Gnade des Heilandes und die Liebe des Vaters; daß

das Wort „von der groſsen Freude“ auch in unſre Gegenden gedrungen iſt; daß auch uns der Glaube an den HErrn Jeſum angeboten wird; daß auch wir nicht mehr Gäſte und Fremdlinge bleiben müſſen, ſondern Bürger ſeyn dürfen mit den Heiligen und den Hausgenoſſen Gottes, erbaut auf den Grund der Apoſtel und Propheten, daran Jeſus Chriſtus der Eckſtein iſt, auf welchem der ganze Bau ineinandergefügt wächſet zu einem heiligen Tempel in dem HErrn: Das haben wir dem Umſtande zu danken, daß Jeſus Chriſtus für uns am Kreuze geſtorben iſt. Darum hat der Heiland vorherſagen können: es werden Leute kommen, von Morgen, Abend, Mittag und Mitternacht und bei Ihm mit Abraham, Iſaak und Jakob zu Tiſche ſitzen in ſeines Vaters Reich. Darum hat der Apoſtel Johannes im Geiſt jene groſse Schaar aus allen Völkern, Heiden und Sprachen geſehen, mit weiſsen Kleidern angethan, denn ſie hatten Alle ihre Kleider gewaſchen und helle gemacht im Blute des Lammes Gottes, das geſchlachtet iſt für die Sünden der Welt.

„Dieſes iſt der erſte Sinn des Heilandes in Seinem Wort: „Wann ich erlöſet ſeyn werde von der Erde, will ich ſie Alle zu mir ziehen.“ — Es liegt aber noch mehr darin, nämlich Das, daß das Kreuz Chriſti das groſse Anziehungsmittel, der groſse Magnet für die Geiſter iſt. — Liebe Zuhörer! Es liegt eine göttliche Anziehungskraft im Kreuz Chriſti; das erfährt jeder Jünger Jeſu, und wer das noch nicht erfahren hat, der muß es noch erfahren, wenn er zum ewigen Leben hindurchdringen will. — Wer auf Golgatha im Geiſt ankommt, dem wird das Herz genommen, dem wird ſein kaltes, todtes, ſteinernes Herz herausgenommen, — der kann nicht mehr für ſich ſelbſt leben, ſondern nur Dem, der für ihn geſtorben und auferſtanden iſt; der iſt von Dem an, da er Dieſes erfahren hat, ein neuer Menſch nach Herz, Muth und Sinn, ein Nachfolger des Lammes, dem nichts ſo ſehr am Herzen liegt, als wie er Nacht und Tag dem Seelenfreund gefallen mag; ein ſolcher iſt vom

ewigen Tode frei gemacht. Mit andern Worten: Wer Den am Kreuze geſehen hat, — nicht mit Fleiſchesaugen, ſondern mit den Augen des Geiſtes, der iſt wiedergeboren.

„Ich weiß übrigens wohl, — Gott hat die verſchiedenſten Wege und Mittel, um die Menſchen zu Buße zu bringen und zu Sich zu ziehen. Den Einen ſucht er mit Lieben, den Andern mit Leiden heim; den Einen erſchreckt er durch die Furcht vor dem Tode und vor dem Gericht, den Andern durch etwas Anderes. Das Alles ſind Züge des Vaters, der uns lockt, daß wir aus unſrem Sünden- und Todesſchlaf aufſtehen, die vergängliche Luſt der Welt verlaſſen, und nach Seinem Reiche trachten ſollen. — Achtet, geliebte Zuhörer, doch auf ſolcherlei Gnadenzüge des Vaters! — Aber wenn dem Geiſte des HErrn nicht ſo viel Raum gelaſſen wird, daß er Jeſum, daß er die Liebe, die für uns auf Golgatha ſtarb, dem Herzen verklären kann, ſehet, ſo iſt Alles umſonſt; und wenn der Menſch noch ſo viele Rührungen hätte, und hätte dieſe Rührung, dieſen Lebenseindruck nicht, daß ihm das Leiden und Sterben des Heilandes zu Herzen geht: — ſo iſt Alles umſonſt! — Ein ſolcher Menſch wird eben nicht bekehrt, nicht wiedergeboren, und wenn er ſich die gröſeſte Mühe gäbe, ein Gott wohlgefälliges Leben zu führen. Es nützt auſſer Dem Alles nichts, — das Herz bleibt eben von Stein, ohne Gnade und ohne Geiſt, — es iſt keine Tüchtigkeit da zum Reiche Gottes.

„Das Lamm Gottes, das geſchlachtet iſt, muß in's Herz hinein: Das macht Menſchen Gottes; Das ſchafft Liebe, Freude, Demuth, Hoffnung und Geduld, wenn man mit jenem Liede ſagen kann:

In meines Herzens Grunde
Dein Nam' und Kreuz allein
Funkelt all' Zeit und Stunde, —
Drauf kann ich fröhlich ſeyn.

Erſcheine mir im Bilde,
Wie du für meine Noth,
Herr Chriſte, dich ſo milde
Geblutet haſt zu todt!

Ja, das Lamm Gottes muß in unſer Herz hinein, wie Er geſagt hat: Wann ich werde erhöhet ſeyn von der Erde, will Ich ſie Alle zu mir ziehen!

„Was iſt es denn eigentlich, liebe Zuhörer, das die Geiſter zum geſchlachteten Lamme Gottes hinzieht? Was macht eigentlich dieſen geheimen Magnet aus? — Antwort: Es ſind zweierlei Dinge, welche das Herz des Sünders zu dem gekreuzigten Chriſtus hinziehen, für's Erſte: Seine große Noth, — für's Andre: Seine unendliche Liebe. — Als Moſes dort in der Wüſte die eherne Schlange erhöhete, o mit welcher Sehnſucht werden die armen, von der Giftſchlange Gebiſſenen hinaufgeblickt haben zu der ehernen Schlange, weil ihnen in dieſem Anblick die Heilung verſprochen war! — Und ſo geht's noch heute: „Gleichwie Moſes in der Wüſte eine Schlange erhöhet hat, alſo mußte des Menſchen Sohn erhöhet werden, auf daß Alle, die an Ihn glauben, nicht verloren werden, ſondern das ewige Leben haben.“ — O liebe Zuhörer! wo einmal in einem Herzen die Noth, die furchtbare Sündennoth recht offenbar geworden iſt, da kann man ſein Auge nicht mehr auf dieſe arme, troſtloſe Welt und deren Eitelkeit richten, da hebt man das Auge mit großer Sehnſucht zu den ewigen Bergen auf, von welchen unſere Hülfe kommt, da flieht man zu den Wunden, die uns ausgeſöhnt haben. Wenn Einem die Hölle — daß ich ſo ſage — unter den Füßen brennt, das treibt zum Heiland, das macht Einem Füße! Man kann nicht mehr ruhen, bis man beſtimmt weiß: Dieſes Blut iſt auch für mich gefloſſen, — dieſe Wunden ſind Ihm auch für mich geſchlagen, — Sein ganzes Verdienſt iſt mein, — auch ich bin ſein Lohn, auch ich bin

erkauft, nicht mit vergänglichem Gold oder Silber, sondern mit dem theuern Blute des unschuldigen und unbefleckten Lammes Gottes!

„Ach, glaubet doch nicht, glaube doch Keines unter Euch, daß es nicht so viele Noth mit ihm habe! Ich versichere euch: es ist keine Seele unter uns, die es nicht nöthig hätte, zu den Füßen des Gekreuzigten zu kriechen. Das, daß Du vielleicht meinest, es gehe Dich nichts an, kommt lediglich daher, weil Du noch blind, ohne Geist und Leben aus Gott bist. Wehe uns, wenn uns die Augen über unsern verlorenen Zustand erst in der Ewigkeit aufgehen, nachdem wir durch allerlei vernünftig sein sollende Gedanken in unsrem Hochmuthe hier verblieben sind! — „Ich rathe Dir," sagt Jesus einem Jeglichen, „daß du von mir Gold kaufest, das mit Feuer durchläutert ist, damit du reich werdest, und weiße Kleider, damit du dich anthuest, und nicht offenbar werde die Schande deiner Blöße, und salbe deine Augen mit Augensalbe, damit du sehen mögest!" —

„Wenn aber auch unsere Noth nicht so groß wäre, als sie wirklich ist, so sollte doch wenigstens die Liebe, die sich am Kreuze des Sohnes Gottes geoffenbaret hat, uns zu Ihm hinziehen. Höret das große, das erstaunliche Wort, das im Himmel den Lobgesang aller vollendeten Gerechten in allen Ewigkeiten ausmacht:

„Der Schöpfer aller Dinge ist Mensch worden, Fleisch von unsrem Fleisch, und hat sich für die verlorene Kreatur gleich dem ärgsten Missethäter an's Kreuz nageln lassen! Er ist zum Spott Seiner Feinde geworden, — Er hat sogar rufen müssen in unaussprechlicher Seelenangst: Mein Gott, mein Gott, warum hast Du mich verlassen? — und das Alles aus Liebe zu einem verdammten, verlorenen Geschlecht, — das Alles für uns, für mich, und für Dich, lieber Zuhörer!" —

„Wer Dieses betrachtet, wer hierüber nachdenkt, der muß von Stein seyn, wenn es ihn ohne Eindruck lassen, wenn es

ihn nicht ziehen und bewegen kann, — wenn es in ihm nicht eine Neigung erweckt, Den zu lieben, der ihn zuerst geliebt hat. — Siehe her, o Mensch! Da hängt dein Schöpfer und Gott in Menschengestalt zwischen Himmel und Erde! Er liegt in Todesstaub; Er ist in die tiefste Tiefe hinabgestoßen, erniedrigt bis zur innersten Todesqual, — und das Alles für Dich, um Deine verfluchte Seele von der ewigen, höllischen Finsterniß zu erretten! — O bedenk' es wohl: Es ist wahr, was der Heiland sagt: „erhöhet." Denn so hoch ist Jesus nirgends, als am Kreuze. Nicht Seine Auferstehung nicht Seine Himmelfahrt macht Ihn groß, denn dieß ist Ihm Alles natürlich; — aber daß Er ein Wurm ward um meinetwillen: das ziehet an, das macht Ehrfurcht und Liebe, — das macht, daß die Seele zu Ihm sagt:

Du bist's werth,
Lamm, für Deine Todesmüh',
Daß Dich jeder Blutstropf' ehre,
Daß das Herz nach Dir nur glüh',
Jeder Pulsschlag Dein begehre,
Und die ganze Seele für und für
Hang' an Dir! —

II. „Was hat sich nun ein evangelischer Lehrer hieraus zu merken? — Das, meine Geliebten, daß er das Kreuz Christi predige, so lange ein Athem in ihm ist, — daß er den Seelen Jesum den Gekreuzigten vor Augen mahle. Das hat er sich zu merken, daß es sein Hauptgeschäft seyn soll, auf das Lamm Gottes hinzuweisen, und die Seelen zum Gekreuzigten einzuladen, ob vielleicht einige sich fänden, die darauf achteten, und sich anschickten, ein Schmerzenslohn Jesu zu werden. — Es ist Schade für jedes Wort, das nicht von diesem großen, seligen Thema handelt; denn das muß schon der gemeine Menschen-

verſtand zugeben: Wenn es wahr iſt, daß wir ſündige, verlorene Menſchen ſind, wie uns Jeſus nennt, — wenn es ferner wahr iſt, daß der Sohn Gottes für uns am Kreuze ſtarb, uns mit ſeinem eigenen Blute vom Fluch erkaufte und zu Seinem Eigenthum erwarb, — wenn Das wahr iſt: dann iſt's wahrlich Schade um jegliches Wort, das nicht davon zeuget! — Würde Euch meine Zunge ein anderes Evangelium predigen, als dieſes, ſo wäre ſie nichts Anderes werth, als daß ſie mir aus dem Munde geſchnitten würde.

„Dieß war von jeher die Lehrart aller lebendigen Zeugen Jeſu. Schon Johannes, der große Rufer, — dann Paulus in ſeinen Epiſteln an die Römer, Corinther, Galater, — dann Johannes in ſeiner Lobpreiſung des reinigenden Blutes Chriſti, ſie deuteten auf Ihn, den Gekreuzigten, und ſo Alle, die ſeit 18 Jahrhunderten wahre Knechte Jeſu geweſen ſind. Sein Leiden und Sein Verſöhnungstod ging ihnen über Alles, — und auch im Himmel iſt nur Dieſes der höchſte Text zu den ewigen Pſalmen. — Ich weiß freilich wohl, daß das Wort vom Kreuze Chriſti der Welt eine thörigte, ärgerliche Predigt iſt; aber „da die Welt in ihrer Weisheit Gott in Seiner Weisheit nicht erkannte, gefiel es Gott wohl, durch thörigte Predigt Die ſelig zu machen, ſo daran glauben.“ Und dieſes will auch ich nach meiner Schwachheit thun; davon will auch ich zeugen, ſo gut ich's vermag, bis zu meinem letzten Athemzug; bei dieſem Grunde will ich bleiben, ſo lange mich die Erde trägt!“ —

Soweit die Dispoſition Hofacker's, die namentlich im zweiten Theile viel weiter von ihm ausgeführt, und mit jenem Geiſte vollendet wurde, der ſich nicht auf's Papier bringen läßt. — Die Skizze ſeines Lebenslaufs, welcher er hernach, nach üblicher Sitte, der Gemeinde bei der Inveſtitur vorlas, iſt in dem Vorwort zu ſeinem Predigtbuche ſchon längſt abgedruckt, weßhalb ſie hier nicht mitgetheilt wird. Viele Leſer jenes Buches haben ſeitdem einen tiefen Segenseindruck von jenen ernſten, ſchlichten

und demüthigen Bekenntniſſen empfangen. Zum Mittagsmahl des Tages wurden blos die bei der Feier funktionirenden Geiſtlichen nebſt einigen nähern Freunden eingeladen, mit welchen der Inveſtirte ſich auf eine trauliche, herzerhebende Weiſe unterhielt. Zu Befolgung anderweitiger Gebräuche hatte die fürſorgliche Mutter in einem Gaſthof die gebührenden Beſtellungen getroffen. So blieb der geiſtlos-üppige „Schlamp", der bei ſo manchen Inveſtituren nachher den Segen des vielleicht lieblich begonnenen Tages verſchlingt, und wobei ſo manches Salz, das ſich Vormittags dem Pole der Weisheit zugewandt, Nachmittags dem Pole der Dummheit ſich entgegen neigt, von dem heiligen Weihetage Hofacker's verbannt, und auch hiebei half ihm ſein Gott, nebſt der Handreichung einſichtiger Seelen, daß er zwiſchen den Klippen der Kargheit und der Verſchwendung ehrenhaft und ohne Schaden für Amt und Herz hindurchſegelte, — ein Segen, der, wenn man ihn verſäumt, ſich nachgehends oft durch die betrübendſten Folgen zu rächen pflegt. Denn in dem gutmüthigen Württemberg iſt durch ſolche und ähnliche Mahlzeiten ſchon Vieles gleich zum Einſtand verderbt und verhagelt worden, was nachher, weil ſich ein weltlicher Eindruck feſtgeſetzt hatte, entweder gar nicht mehr, oder nur mit Schmerz und Demüthigung wieder zu repariren war. — Mancher Schultheiß und Gemeinderath hat ſeinen Pfarrer gleich beim Inveſtiturefſen, wo es weltlich herging, heimlich in den Sack geſchoben, und innerlich bei ſich mundtodt gemacht. — Principiis obsta! — Wie dann vollends, wenn man einen Pfarrvikar mit einem Honoratiorenball verabſchiedet, was auch ſchon geſchehen iſt?!

Er ſetzte ſich aber bei unſrem Vollendeten, zum Leidweſen all ſeiner Freunde, wie zu ſeiner eigenen herben Prüfung, nunmehr, in Folge der vorangegangenen Schwächungen, ein ſchweres Uebel an, indem ſich das in ſeinem Körper herumſchleichende Krankheitsgift durch den Goldfinger der linken Hand mittelſt eines beſtändig fließenden Abſceſſes einen Ausweg bahnte. Dieſes

neue, ſchmerzliche Leiden hemmte und beläſtigte ihn vielfach, obwohl er ſich dadurch in ſeiner Amtsführung nur wenig aufhalten ließ. Er wendete all ſeine Kraft der Kirche und Schule zu; den Kindern erklärte er einmal in der Woche die Pſalmen in einem Gottesdienſt, am Freitag die Kinderlehre. Ueber ſeine Predigtweiſe äußerte er ſich gegen einen vertrauten Freund: „Ich weiß nicht, wie mir's ergeht. In Rielingshauſen gedachte ich eine ruhigere, erbaulichere Sprechart anzunehmen, aber ich bin unverſehens wieder in meinen Stuttgarter Ton gerathen, und es ſcheint mir, ich mache es beinahe noch ſchärfer; aber ich kann nicht anders!" — Er wollte damit wohl Folgendes andeuten: die Menge ſeiner verſchiedenartigen Zuhörer ſtimmte ihn unwillkürlich ſtets wieder zum Poſaunenton des erwecklichen Evangeliſten, wobei er jedoch der beſondern Bedürfniſſe ſeiner neuen Gemeinde nicht vergaß, und dadurch doch etwas anders als früher predigte. — Seinen Schulkindern zündete er am Weihnachtabend einen großen Buchsbaum mit vielen Lichtern und freundlichen Beſcheerungen im Schulzimmer an, was bei Alt und Jung ungemeine Freude erweckte. Bald kamen auch mehrere Jünglinge Abends zu ihm, um ihre Herzen ihm vertraulich auszuſchütten, und mit welchen er oft geiſtliche Lieder ſang; bald meldeten ſich auch junge Männer an, und ſo bildete ſich im Schulhaus eine Singſtunde, worin Hofacker die heilsbegierigen Leute mit unterhaltenden, lehrreichen Erzählungen und Reden erbaute. Auf dieſe Weiſe gewann er mit dem Lebensworte ſtets tieferen Eingang zu den Gemüthern.

Am 28. Januar 1827 ſchrieb er ſeinen in- und ausländiſchen Brüdern Nachſtehendes in einem Circular:

„Liebe Brüder! Ich grüße Euch, ſo gut ich's vermag, mit dem Gruße des Friedens. Mein Circular ſchreibe ich dießmal größtentheils aus Pflicht; denn es iſt mir nicht, als ob ich viel Erſprießliches mit Euch reden könnte. — (Hier kommen viele Details, dann fährt er fort:) Ich kann mich in meinem frühe-

ren Schreiben über Seelenführung etwas zu schroff ausgedrückt haben, was mein gewöhnlicher Fehler ist, denn ich bin ganz Eines mit Dir und Deinen Grundsätzen, lieber N. N. Nur in unserer Art ist vielleicht einiger Unterschied. Ich behandle nämlich meine Leute meistens als ganz unmündige Kinder, und suche ihnen die Milch des Evangeliums so gut als möglich beizubringen. Meine Sachen handeln, wie die Deinigen, stets von Buße und Glauben an den HErrn Jesum, daß Er der einzige Weg zum Leben sey. Dadurch geschieht's, daß oft fünfhundert meiner Zuhörer in die Hölle geworfen werden, daß sie die Füße emporstrecken, während nur fünf herausdürfen. — So kann ich manchmal zu rauh, zu scharf werden, und wem ich unter Euch damit irgend wehgethan haben sollte, den bitte ich herzlich um Verzeihung. — Seit ich ein Prediger geworden bin, dem vielerlei Leute nachlaufen und den sie gerne hören, hat sich ein Etwas ganz leise und still in meinem Innern angelegt, das eine unerträgliche Einbildung mit sich führt. Es ist dieses nicht sowohl äußerlich sichtbar, als innerlich vorhanden. Ihr wisset: jeglicher Mensch hat ein Bild von sich selber in sich. Ist dieses Bild recht groß und schön, so stehet er in dem Spruche: „Wer sich selbst erhöhet, der wird erniedrigt werden." Ist es aber ein wahres Bild, d. h. ein kleines und häßliches, so erniedrigt der Mensch sich selber. — Nun, zu dem Bilde, daß ich vorher in mir trug, ist der Rednerscharakter hingewachsen, und Das hat mir die Sache um Vieles aufgetrieben, wie den Frosch, der so gern ein Ochse gewesen wäre. Nur der verspeite, der verachtete Jesus kann hier helfen, wenn mir Sein Bild recht innig und fest in das Herz gedrückt wird. Deßwegen weise ich eben vorzüglich gerne, sowohl mich als Andere, auf das erwürgte Lamm Gottes hin, weil dieses Bild fest in unser Herz hinein muß, wenn die Lügenbilder unserer Eigenliebe und andere Sünden uns nicht ewiglich sollen gefangen halten.

„Mit meiner Gemeinde bin ich recht zufrieden, und wundere

mich, wie ſie meinen Wünſchen entgegenkommt, wenigſtens zum größern Theil. Einige ſind gründlich erweckt; ich danke Gott dafür; namentlich will das Wort Gottes Platz gewinnen unter den Jünglingen, die ſonſt ſo vielfach die crux pastorum ſind. Doch iſt eben Alles auf's Hoffen und Glauben angelegt, nicht auf's Schauen. — Der Winter iſt uns ziemlich ſchwer geworden. In meinem einſamen Pfarrhauſe ohne brüderliche Aufrichtung und Beſuche, außer zuweilen. Ich krank, mein armer Max oft drei Tage lang im Bett, oft dann aus den Zimmern herein und hinausjagend und rumorend; — ſein Aufſeher ſehr ſchwach und kränklich; meine Mutter ihren feſten Glauben unter ſolcherlei Umſtänden manchmal verlierend, — dabei Alles bei der Kälte und bei dem Unwetter in's Zimmer geſprochen. Solche Sachen ſind keine Kleinigkeit. Der Heiland muß vielerlei Mittel brauchen, die auf unſer hartes Fell Bezug haben.

„Liebe Brüder! Laſſet Euch die Hitze der Anfechtung, die Euch widerfährt, nicht befremden, als widerführe Euch etwas Seltſames, ſondern wiſſet, daß die nämlichen Leiden über Eure Brüder in der Welt gehen. Es kann nicht anders geſchehen. Das ſchwerſte von Allem aber iſt das innerliche, geiſtige Leiden, wenn man ſich Schuld geben muß, daß man nicht iſt, was man ſeyn könnte. Ich habe hier keinen Ausweg, denn als ein bankerotter Mann die Gerechtigkeit Chriſti zu ergreifen; aber das Herz iſt oft ſehr blöde und verzagt beim Blicke auf ſich ſelbſt. Indeſſen muß man's doch ſtets wieder wagen auf das freie, ewige Erbarmen; ſo ſchleppe ich mich durch, und fühle wohl, daß dieſes noch nicht das Rechte iſt. Doch Jeſus hat's angefangen; Er wird's auch vollenden. Das hoffe ich." —

Am 1. Februar deſſelben Jahres ſchrieb er an ſeine inländiſchen Freunde unter Anderem Folgendes, woraus ſich ſeine Anſichten über manche von der einfachen Glaubenslehre des Neuen Teſtamentes abweichende Lehrmeinungen ergeben.

„Eure Briefe habe ich mit verſchiedenen Empfindungen

geleſen. Man hat hauptſächlich den N. N. angegriffen, und der hat ſich gewehrt, wie's recht iſt. Ich will mich nicht mehr viel mit der Sache einlaſſen, denn zum Polemiſiren beſteht unſer Correſpondenzbuch nicht; nur Das bemerke ich:

1) daß es Viel geſagt iſt, wenn man behauptete, es ſey einerlei, durch was für Mittel ein Menſch in einen Frömmigkeitseifer gerathe. Es kommt eben hiebei vorzüglich darauf an, ob der Frömmigkeitseifer unter gewiſſen Bedingungen der richtige und reine ſeyn kann. Ich habe Erfahrungen gemacht von frommen Jungfrauen und Mädchen, denen einſt die Predigt des Vikars Hofacker über Alles ging; ſie ſind aber ſchon längſt abgefallen und ohne Geiſtesfrucht geblieben. 2) Die Lehrart Chriſti war in Manchem eine andere, als die der Apoſtel. Darum hat Er zum Volke in Gleichniſſen geredet, denn Er redete noch im Alten Teſtament; Er war mit ſeiner Taufe noch nicht getauft, darum der Geiſt noch nicht ausgegoſſen; daher in Gleichniſſen, unter welchen der Sinn noch verhüllt lag. — In Seinem Tode iſt das neue Teſtament gegründet; dadurch iſt das Feuer, welches er anzuzünden kam, angezündet. In dieſer Zeit leben wir. Darum ſoll nunmehr Alles ohne Gleichniß und dunkle Reden ausposaunt, und dabei auf den heiligen Geiſt des neuen Bundes vertraut werden. So dürfen wir uns nicht mehr mit den früheren Schwachheiten der Apoſtel tröſten, die ihnen anklebten, bevor der Heiland ſeinen Geiſt ausgoß, — wie ſo Viele im Irrthum thun; ſondern wir leben nach dem Pfingſtfeſt im neuen Bunde, der wahrlich noch Gotteskraft genug für unſere Herzen hat, ſo wir nur wollen. — 3) Weiß ich nicht, was für eine neue Theologie in *** aufkommt. — Da behauptet man z. B. in allem Ernſte: der HErr habe den Napoleon zum Kaiſer der Franzoſen gemacht, — dieß als abgeleitete Folgerung aus dem Satze: daß nichts in der Welt ohne den heiligen Willen Gottes geſchehe, — während doch aus der Geſchichte offenbar iſt, daß er durch wüthendes Blutvergießen (als General), durch die

Feſtigkeit ſeines Eigenwillens, durch Klugheit auf ſeine Fauſt hin, ohne den mindeſten eigentlichen Beruf ſich zum Kaiſer gemacht hat. — Ihr ſprechet: der HErr thut Alles, es geſchiehet nichts ohne Seinen Willen. — O wie gut weiß man das! — Aber ebenſo will ich Euch beweiſen, daß der HErr den Teufel zum Teufel, den Teufel zum Teufel gemacht habe, was doch Gotteslästerung iſt. (Vgl. Offenb. 13, 2. 4.) Das iſt ja eben die alte crux philosophorum et theologorum, wie man das Böſe mit der Weltregierung Gottes und mit Seinem Willen vereinigen könne, — und zu dieſem Zweck hat man unterſchieden zwiſchen wirkendem und zulaſſendem Willen Gottes, zwiſchen Seinen eigenen Rathſchlüſſen und zwiſchen Seiner langmüthigen Geduld, — wiewohl damit auch nicht Alles erklärt wird. Aber, geliebte Brüder, wenn hier ein Geheimniß iſt, wie dieſes bisher alle menſchlichen Geiſter, die darüber nachdachten, erklärt und bekannt haben: ſo ſollen wir nicht ſo plump mit unſrer Vernunft darein fahren, ſondern uns beugen und demüthigen, und erkennen, daß wir's nicht wiſſen. Denn das müſſet Ihr doch zugeben: es iſt ein großer Unterſchied zwiſchen den Dingen, die unter'm Monde geſchehen. Es gibt Dinge, die geſchehen ſo, daß man gewiß weiß: Gott will ſie haben. Es gibt aber auch Dinge, die geſchehen ſo, daß man gewiß weiß: der Teufel will ſie. Stellet einmal die Berufung des Apoſtels Paulus mit der Berufung Napoleons zuſammen, — oder das Miſſionswerk mit einem Eroberungskrieg. Es waltet darin doch ein himmelweiter Unterſchied, und es kann ſicherlich nicht wohlgethan ſeyn, Alles ſofort nach einem philoſophiſchen Princip in Einen Keſſel zu werfen — und wenn man die Mengerei mit noch ſo ſchönen Raiſonnements ausſchmückte. Ich halte das für einen groben Irrthum.

4) Den lieben N. N. mit ſeiner Rechtfertigungslehre kann ich vollends gar nicht verſtehen. Ich dachte: wenn er nur den einzigen Spruch Röm. 5, 18. nimmt, wie er daſteht, ohne ihn nach ſeinem Syſtem zu drehen, ſo ſollte er andern Sinnes werden.

Was der Glaube bei einem ſolchen Syſtem ſey, weiß ich nimmer. Er unterſcheidet zwiſchen der Vergebung der Sünden und dem Lebendigwerden in der Gemeinſchaft Chriſti. Wo brauche ich den Glauben? Zum Erſten oder zum Letzten? Zum Letzten nicht! — denn das iſt ein Haben, ein Genießen, — kein Glauben mehr, womit ich die Verheißung Gottes ergreife. — „So iſt denn der Glaube nur für die Anfänger, welche Vergebung der Sünden ſuchen?“ — Wo lehret denn die heilige Schrift ſolchen Unterſchied? Steht nicht das Hauptgut des Neuen Teſtaments in der Vergebung der Sünden? (Luc. 1, 77.) Was will man denn vom Schächer denken und von Allen, die ſeines Gleichen ſind? Wie will man die betrübten Gewiſſen tröſten? Wie will man ſich ſelbſt tröſten, wenn der Feind das Leben verklagt?

Du ſchreibſt: Gott vergebe die Sünden um Jeſu willen. Wie kannſt du dir dieſes denken ohne eine Zurechnung des Leidens und Sterbens Chriſti, daß Er unſer Bürge geweſen und für uns in den Riß geſtanden iſt, wo wir hätten ſtehen ſollen? Dieß iſt die bibliſche Zurechnungslehre; dieſes Verdienſt Chriſti ergreift man durch den Glauben. — Wenn man ſich ſonſt etwas Vernünftiges denken kann unter den Worten: „Daß Gott um Jeſu willen Sünden vergibt,“ ſo wäre ich ſehr begierig, es zu hören. Ich bin's überzeugt, durch ſolche Grundprincipien, wie das iſt, wogegen ich hier ſtreite, wird das Evangelium von ſeinem Lebensthrone degradirt. Ach, beſinne dich, lieber N. N., wohl über dieſe Lehre, denn ſie iſt der Grund und das Centrum des ganzen Evangeliums! Wenn mir Das genommen wird, ſo muß ich verzweifeln. — Horchet doch nicht allein auf den theoſophiſchen N. N.! denn ihr könnt freilich noch Viel ausgrübeln, — es kommt aber allein darauf an, ob auch der HErr Sein Ja und Amen dazu gibt. Laß doch lieber Manches noch in suspenso, ehe Du mit deiner Vernunft darein fährſt! Die Erfahrung dictirt oft ganz andere Compendien, als die Speculation. Was wirſt Du zuletzt wirken mit deiner, neben Chriſto

noch auf eigene Kraft geſtützten Predigt? Antwort: etliche andächtige Heilige, denen unſer HErr und Gott ihre Heiligkeitsthürme immer wieder umreißen muß, und die, wenn ſie nicht darauf achten, zuletzt durch ihren geiſtlichen Hochmuth zum Teufel fahren. —

„Von mir iſt nicht viel zu ſagen, als daß ich ein armer, ſchwächlicher, kränklicher Menſch bin. Das Uebel an meinem Finger, das nun ſeit 5 Monaten dauert, hat mich ſehr heruntergebracht. Ich hoffe, der Frühling ſoll mich munterer machen. Gott läßt eben nicht nach bei mir. Ich aber baue und traue nur auf die freie Gnade in Chriſto Jeſu, und will nichts zu ſchaffen haben mit eigenen Werken, wovor mich Gott bewahre in Ewigkeit!“ —

Es folgte nun bei dem lieben Vollendeten wieder eine lange mehr als halbjährige Leidensperiode. Nach langer Ueberlegung drängte ſich doch endlich der Entſchluß auf, den kranken Finger abſchneiden zu laſſen; denn eine Auszehrung ſchien unfehlbar nahe, und ihre Symptome, z. B. hochrothe, mit leichenblaſſer Farbe wechſelnde Wangen, leiſere, zuweilen heiſere Stimme, große Mattigkeit und dergleichen wiederholten ſich ſo oft, daß man ſich zu durchgreifenden Mitteln herbeilaſſen mußte. Die treue, theilnehmende Mutter, bei der alle Liebe zum Kind ihres Leibes hier erwachte, und die auch in jener peinlichen Cur keine Gewißheit für die Geneſung des Leidenden fand, wehrte ſich lange Zeit gegen dieſen bittern Kelch, und auch der Kranke ſelbſt, der ſich im geiſtlichen Sinne ſchon ſo manche Hand, ſo manchen Fuß abgehauen hatte, ließ darin die liebende Mutter nach einem natürlichen Lebensgefühl gerne gewähren, da dieſelbe unter dem Jammer oft beinahe zuſammenſank und allem Erſinnlichen aufbot, um ihrem Liebling dieſe Qual zu erſparen. Allein alle ihre Verſuche blieben ohne Frucht, und ſo wurde denn der Finger am 21. Februar 1827 durch den in ſeiner Kunſt ausgezeichneten Königlichen Leibarzt, Dr. von Ludwig, glücklich

abgelöst. Hofacker überstand die Operation mit männlicher Fassung, — doch bekannte er nachher, daß ihm auch in dieser Feuerprobe kein Fünklein eigenen Ruhmes übrig geblieben sey. — Eine langwierige Schwächung folgte auf diesen schmerzlichen Eingriff in sein innerstes Leben, so daß er sich nur mit der größten Behutsamkeit einzelnen Functionen in seinem, ihm so theuern Amt hingeben durfte. Doch finden sich von ihm einige Briefe aus jener Zeit, unter andern ein Schreiben an einen, vorzüglich durch seine Predigten erweckten israelitischen Jüngling (A. H.), der nun als evangelischer Missionär unter dem Volk Israel in Segen wirkt, und mit welchem er stets in herzlicher Gemeinschaft des Geistes blieb. An diesen schrieb er am 29ten März 1827 unter Anderem Folgendes:

„Ich bin ein kranker Mann. Wäre aber mein Finger nicht zuletzt abgeschnitten worden, so hätte ich wahrscheinlich kein Zeugniß von Jesu Christo mehr in dieser Welt abgelegt. Nunmehr geht's besser; ich hoffe zu seiner Zeit wieder arbeiten zu können. Das gehört eben so in meinen Lauf; es gehört zu meinem Ungehorsam, zu meiner Untreue gegen den Heiland, zu dem enormen Zulauf zu meinen Predigten, damit ich mich nicht überhebe. Dazu gehören diese Laugen! — Ach, mein lieber H. Sie überschätzen mich sehr. Aus Ihrem Briefe geht hervor, daß Sie mich für einen rechten Liebhaber Jesu halten, mit Erfahrung ausgerüstet; aber dem ist nicht also. Sehen Sie: wenn man so dasitzt auf dem Sopha drei Monate lang, an Leib und Seele geschwächt, um Einen herum ein tobender Mensch, oder der wenigstens in Allem überzwerch ist (sein unglücklicher Bruder), eingeschneit u. s. w.: dann bekommt man ganz andere Gedanken, als im Missionshause, von Brüdern umgeben, und im Vollauf des göttlichen Wortes. Ich versichere Sie, daß ich mich zum Trost meiner Seele den ganzen Winter hindurch an Nichts halten konnte, als an den Ueberschwang der Gnade, d. h. an die Gnade, die über Alles hinaus, über

Bosheit, Trägheit, Neid, heimlichen Geiz, Zorn, Widerstreben gegen den Willen Gottes ꝛc. Gnade bleibt, — mit andern Worten, an Den, der die Gottlosen, die Galgenschwengel, die Lumpen, das Zigeunervolk, die Mörder, die Lästerer u. dgl. gerecht macht. Lieber Freund, mit diesen muß auch ich selig werden! — Nicht, daß ich immer diesen Blick hätte, — ach nein! sondern da sind oft ganz andere Blicke; aber eben diese letzteren machen, daß sich dann wieder zu den ersteren fliehe.

„Ueber den Mysticismus kann ich nicht viel schreiben, verstehe es auch nicht recht; doch lassen Sie sich nicht damit ein. Das ist mein Rath. Der Mystiker will eine Heiligkeit der Engel, wobei man zuletzt die Versöhnung nicht mehr braucht; wir aber wollen eine Heiligkeit, die uns Jesus schenkt, weil Er sie uns erworben, und welche durch die Armensünderthüre hindurch, um Jesu allein willen selig wird. Der Mystiker will über sich wachsen, wir aber unter sich, damit das Verdienst Christi an uns verklärt werde. Kurz: der Mystiker läßt im Geheimen den Fall Adams nicht gelten, sondern meint aus seiner alten Natur (wenn auch mit Hilfe Christi) noch etwas machen zu können, und das ist erlogen. — Mündlich wollte ich weitläufiger seyn. Mühen Sie sich nicht ab, Außerordentliches zu erfahren, sondern halten Sie sich allein an Gottes Wort. Gott gibt uns durch's Wort viel Solideres, als unmittelbar (durch Inspirationen), wenn ich so sagen darf. Die Hauptsache ist, daß wir unser Herz vor Ihm stillen können, und dieß gibt Er durch's Wort.

„So, jetzt ist's genug! Grüßen Sie die Brüder. Der HErr mache Sie nach Leib und Seele gesund, so weit es hier Gesundheit gibt! — Vielleicht lassen Sie den lieben P. diesen Brief auch lesen, damit er auch einmal wieder einen Buchstaben von mir sieht. — Ich schreibe Ihnen aus Mesechs Hütten, d. h. aus der Wüste, als ein durch Mara reisender, indessen vom HErrn geleiteter, vielfach verwundeter, auch desertirter,

aber durch den Generalpardon wieder angenommener, und zuletzt, wie ich hoffe, zum ewigen Frieden eingehender Soldat. — Ihr Sie liebender Hofacker."

Am Himmelfahrtsfeste deſſelben Jahres traf ihn der Verluſt ſeiner edeln, ſchon früher geſchilderten Mutter. Ihre Krankheit, deren Nachwehen ſie gegen alles Vermuthen erlag, beſtand in einem Schleimfieber, wonach die frühere Angabe zu berichtigen iſt. Sie hatte in ihren letzten irdiſchen Tagen noch ungewöhnlich friſchen Antheil an mehreren Angelegenheiten des Reiches Gottes genommen, ſodaß ihren Umgebungen kein Gedanke an ihren ſo nahe bevorſtehenden Heimgang in die Seele kam. Viele ſchöne Aeußerungen ihres kräftigen, an Erfahrungen ſo reichen Geiſtes ſind noch aufbewahrt, und nur einige davon mögen als Nachleſe noch hier ſtehen. Einem Freunde, der einen ſtarken Hang zu chriſtlichen Speculationen und Grübeleien in ſich trug, ſagte ſie unter Anderem: Heut zu Tage haben die Theologen nicht mehr daſſelbe Gleis, wie früher. Die Zeit, d. h. die Entwickelung des Reiches Gottes, eilt viel ſchneller. Ehemals durfte Einer noch eher mehrere Jahre oder halbe und ganze Decennien hindurch gelehrte Umwege machen, und konnte doch noch glücklich zum Ziele gelangen; aber heut zu Tage käme man ſo daneben. Man muß ſich jetzt kurz faſſen und gleich auf die Hauptſache losgehen. Das Himmelreich leidet Gewalt, und nur die Gewalt anlegen, reißen es an ſich." — So ſahe ſie auch den Lebensgang ihres Sohnes an, der in ſolch kurzer Zeit viele Jahre erfüllte. Sie erkannte (ſchreibt ein Freund über ſie) ein ſonderbares Eilen in demſelben, in beſonderem Sinne, vor dem allgemeinen Eilen der Zeit; ſie entdeckte auch, wie er ſelbſt, etwas Charakteriſtiſches in ſeiner Predigtweiſe, nämlich das, daß ſie nicht auf die Länge an einen Ort und in einen beſchränkteren Wirkungskreis tauge, oder daß ſie, um für ſolche Zwecke zu taugen, ſich noch bedeutend ändern müßte. (Denn Hofacker war nicht ein bloßer Lehrer für eine Gemeinde, ſondern

wie sich's durch sein Predigtbuch nun bereits erwiesen hat, nach dem apostolischen Ausdruck Eph. 4, 11. ein Evangelist, das heißt, ein für weitere Kreise reichgerüsteter Zeuge des Evangeliums, ein fernhin rufender Herold des HErrn für seine Zeit.) Bevor er nach seiner langen Kränklichkeit wieder als Prediger auftreten konnte, sagte sie's ahnend voraus, daß er, wofern ihn das Glück treffen würde, wieder predigen zu dürfen, unfehlbar Außerordentliches leisten würde. So innig sie aber lange vorher die Hoffnung auf seine Wiederherstellung festgehalten hatte, so faßte sie doch seinen Lebensgang nun mehr und mehr in einen klaren, tiefernsten Ueberblick zusammen, und sagte ihm kurz vor ihrem Ende frei heraus: sie glaube, er werde nicht lange mehr auf Erden seyn. — Sollte er aber, setzte sie hinzu, je noch zu dem Entschlusse kommen sich zu heirathen, so möchte er nur keine „Maunzerin", d. h. kein weichliches, weibisches, kein trägseufzendes, weinerlichfrömmelndes, kein geistlich geschwätziges, auch kein ästhetisch verweichlichtes, überbildetes Frauenzimmer wählen, sondern ein einfachfrommes Mädchen mit einem etwas männlichen Geist und Verstand; nur ein solches würde zu dem Hofacker'schen Geschlechte taugen.

Hiebei ist von den Ansichten des Vollendeten über die Ehe Folgendes zu bemerken: Hofacker war durch keinerlei religiöse Grundsätze gegen das Ehelichwerden gestimmt, sondern sein Ledigbleiben ging aus seiner Kränklichkeit und andern eigenthümlichen Verhältnissen seines vielangefochtenen Lebens hervor. Am allerwenigsten wäre es mit seinem Christencharakter vereinbar gewesen, um eines Nimbus von größerer Heiligkeit willen ehelos zu bleiben. Im Gegentheil äußerte er sich unzweideutig, daß er die Ehe nicht allein für ein göttliches Institut halte, sondern, daß er es auch bei einem Geistlichen für den gottgefälligsten Stand erachte, wenn er eines Weibes Mann sey. Der ledige Stand könne bloß für Diejenigen einen Vorzug gewähren, welche augenscheinlich durch besondere Umstände von

dem HErrn dazu berufen seyen, nicht aber für Diejenigen, welche eigensinnig darin beharren; aber auch für jene nur, sofern sie dem HErrn treu verbleiben, — und selbst in diesem Falle sey es dann blos für sie und ihren eigenen Lauf besser, Ihm in diesem Stande zu dienen, begründe jedoch keinen wesentlichen Vorzug vor denjenigen, die Ihm mit gleicher Treue im Ehestand zugethan seyen, in welchen sie eben so augenscheinlich von Ihm eingeführt worden. Man müsse eben in beiderlei Fällen seines Berufes in lauterer Einfalt vor Gott gewiß seyn. — So oft zwei gläubige, wahrhaft in der Bekehrung stehende Seelen mit fühlbarer Redlichkeit und ohne weltliche Nebenabsicht einen Ehebund schloßen, empfand Hofacker eine besondere Freude darüber. Es falle ihm jedesmal, sprach er, gleich einem Berge vom Hals, wenn er vernehme, daß eine noble Seele glücklich an dieser gefährlichen Klippe vorübergeschifft sey, denn oft bezeuge es die traurige Erfahrung, daß das Schifflein gewisser Kinder Gottes, welches schon an vielerlei Sandbänken und Strudeln glücklich vorbeigefahren, auf einmal noch unversehens an diesem Riffe gestrandet sey, — (namentlich am Geldriff, am vornehmen Familienriff und am eiteln Verliebtheitsriff). — Als ihm einst während einer Kurzeit ein Freund die Botschaft von der besonders edeln, glücklichen und nach allerlei schweren Prüfungen herbeigeführten Verlobung eines seiner trautesten Freunde überbrachte, rief er voll Freude: „Halleluja!" — Ernste und strenge Grundsätze hegte er dagegen über die frühen Verlöbnisse von Vikarien, weil er überzeugt war, daß diese dadurch meistens sowohl in ihrer Bekehrung als in der Amtstreue Schaden leiden; auch war er gegen Erweckungen von Jungfrauen, die durch junge Vikarien veranlaßt wurden, in der Regel, wiewohl ohne Pedanterie, sehr mißtrauisch, und hielt es für nachhaltiger, wenn solche jugendliche Seelen durch ältere Prediger sich bekehren lassen, während dann die älteren Zuhörer um so williger dem Worte

jüngerer Zeugen gehorchen sollen. Er wußte hierin zwischen Natur und Gnade genau zu unterscheiden, und hielt sich von so vielen jungfräulichen, ihm mit Begeisterung zufallenden Seelen früher mit stillem unerschütterlichem Ernst entfernt, indem er sie ruhig auf Maria hinwies, welche zu Jesu Füßen saß.

Doch, wir kehren noch einmal zu seiner unvergeßlichen Mutter zurück, um letztlich einiges Andre von ihr zu bewahren. — Als einst in Rielingshausen sich ganze Massen zur Kirche drängten, temperirte sie ihren Sohn mit folgendem Pülverchen: „Louis! es ist noch nicht aller Tage Abend, und du bist und wirst deiner Sache im Predigen auch noch nicht so gewiß. Wer weiß, ob du nicht einmal ganz stecken bleibst, ohne den Faden deines Sermons wieder anknüpfen zu können, und dann mit Schanden von der Kanzel herabsteigen mußt?!" — Da sie einmal die vertrauliche Liebe zwischen ihm und einem Freund bemerkte, fiel sie plötzlich ein: „Das ist ja lauter Liebe und Herrlichkeit! aber wie? würdet ihr wohl eben so gute, von jeder Leidenschaft und von heimlichem Neid entfernte Freunde bleiben, wenn ihr als Prediger ganz nahe bei einander angestellt wäret? Was meinst du, Louis, — wenn dann dein Freund einen größeren Beifall erndtete? Ich glaube fast, das würde dir sauer eingehen!" — Einen noch ernsteren Wink ertheilte sie ihrem Sohne früher einmal bei folgender Gelegenheit. Er war in tiefe, wehmüthige Gedanken versunken über sein vermeintliches Zurückbleiben im Christenthum. Als sie ihn über die Ursache seines Trübsinns befragte, gestand er ihr offen: „er habe an die großen Glaubensmänner der vergangenen Zeiten, an Luther, Arndt, Spener, Franke u. s. w. gedacht, und durch die Vergleichung derselben mit sich selbst gefunden, welch ein schwacher, armseliger Mensch er sey, wie wenige Kraft in seinem Leben und Wirken und in seinen Vorträgen nach solchem Maßstab liege, sodaß er all das Seinige gar nicht mehr ansehen, und

dafür bloß die Produkte jener Glaubenshelden der Welt vorlegen möchte. Wir leben eben, fügte er hinzu, in einer kraft- und saftlosen, in einer glaubens- und herzleeren Zeit! ꝛc." — Die Mutter war schnell mit ihrer Antwort fertig. „Weißt du, sagte sie, woher deine Wehmuth kommt? — Von einem verfluchten Hochmuth stammt sie her. Der Pfarrer Hofacker ist verdrüßlich darüber, daß er sein liebes Ich nicht in dem großen Bild eines Luther, Arndt und Franke bespiegeln darf!" — Er fühlte sich durch solche Antwort ganz getroffen und beschämt, auf der andern Seite aber auch so befriedigt und beruhigt, daß der Trübsinn von ihm wich, und er seine gesalzene Zurechtweisung mit gewohnter Heiterkeit auch Andern zur heilsamen Kur anempfahl.

So scharf übrigens die Mutter es mit dem Geistesleben ihrer Kinder nahm, so streng war sie gegen sich selbst. Die lange Trübsal hatte ihren sonst gesunden, kräftigen Körper sehr abgemagert und ihren natürlichen Muth heruntergebracht, sodaß seit einigen Jahren die Wassersucht nur mühsam von ihr abgewandt werden konnte, und nun schlugen auch für sie die Stunden der innersten Anfechtung. Sie hatte mit schweren Zweifeln über die Gewißheit der Sündenvergebung zu ringen. Ihr ganzes bisheriges Christenthum wurde ihr verdächtigt und in Frage gestellt. Es habe sich, äußerte sie, so viel Natur darein gemischt, daß sie nun nicht wisse, wie sie mit der Gnade daran sey. — Dabei stellten sich ihre Naturell- und Temperamentssünden und so mancher Mißgriff und Mißton in ihrem Leben mit den lebhaftesten Farben sich ihr vor die Augen. Am meisten glaubte sie sich über ihren natürlichen Stolz demüthigen zu müssen. Der geliebte Sohn wurde nun auch bei ihr, wie bei dem vollendeten Vater, aus einem Freunde zum Beichtvater. Auch nahm sie mit besonderem Verlangen von alten, erfahrenen Christen der Umgegend Zuspruch an. Seit dem Heimgang ihres Mannes, versicherte sie, sey sie häufig in einem göttlichen Ehegericht

geſtanden. Ihre Betrübniß über dieſen Tod ſey darum nicht groß genug geweſen, weil ſie damals zu viel an die in ihrem Sohn ihr bleibende Stütze gedacht; an dieſer Stütze ſey nun aber durch den langen Fingerproceß bereits mächtig gerüttelt worden. — Vor einem ihrer Söhne ſchalt ſie ſich einmal eine alte Thörin, deren Leben verwerflich ſey. — Es wurde ihr geſchenkt, über Alles, deſſen ſie ſich anklagte, gründliche Buße zu thun, und über ihre Unmacht zu weinen wie ein Kind, — denn dahingeſchwunden war nun aller Heroismus, auf den ſie ſich etwas hätte zu Gute thun können. Ihr Herz wurde weich und immer weicher, klein und immer kleiner, mild und immer milder. Ihr geliebter Sohn Louis reichte ihr das heilige Abendmahl, und ſprach außerdem einmal, da ſie von den ſtärkſten Zweifeln beklommen war, nach einem ſtillen inbrünſtigen Gebete feierlich, unter Auflegung der Hände auf ihr müdes Haupt, einen prieſterlichen Segen über ſie (was ſie ſpäter noch einige Male verlangte), einen Segen, durch welchen ſie ſich innigſt erquickt fühlte, ſodaß ſie ſich von dort an körperlich erholte, und unter der treuen ärztlichen Pflege langſam zu geneſen ſchien. Sie konnte wieder an ihre Kindſchaft bei Gott glauben, viel kindlicher als zuvor, und mit dem Glauben kehrte auch ihre natürliche Heiterkeit wieder.

Vor ihrem Todestage wurde Hofacker von einem ſeiner vertrauteſten Freunde beſucht, der das Ausſehen der Mutter ſehr verändert fand, obwohl man ihn von ihrer fortſchreitenden Geneſung verſicherte. Hofacker nahm den Freund auf ſein Studierzimmer und erzählte ihm von den ſchweren Erfahrungen während der Krankheit ſeiner Mutter, auch von ſeiner Gebetserhörung; „er habe, während der ſtärkſten Bangigkeit ihrer Zweifel, gläubig mit Gott gerungen, worauf ihm ihre vollkommene Begnadigung innerlich zur klarſten Gewißheit geworden ſei. Hernach aber habe er auch um ihre leibliche Erhaltung gefleht, worauf er den Eindruck erhalten, daß ihm die Mutter für dieſes Mal

gelaſſen werden ſolle. Er hoffe nun getroſt auf ihre Erhaltung, geſtehe jedoch, daß ihm ihr Verluſt ein unausſprechlicher Riß geweſen ſeyn würde. Sie ſelbſt habe in dieſem Schmelzofen Viel gewonnen." — Nach dieſen und ähnlichen Geſprächen verfügten ſich die Beiden wieder in das Wohnzimmer, neben welchem die in einem offenen Cabinet liegende Kranke an den Unterhaltungen theilnehmen konnte. Die Freunde überließen ſich einem heiteren Geſpräch, da rief ſie von ihrem Lager aus dazwiſchen: „Louis! Louis! Wachet! wachet! — Ich ſehe, du möchteſt deinen Freund gern aufheitern und fröhlich machen; aber wachet, wachet! Laſſet uns auch noch einen Vers zu guter Nacht ſingen!" — Es war ſpät Abends. Die Freunde bezeigten ſich willig dazu, und wollten nur noch einen vorliegenden Gegenſtand vollends durchſprechen; da war die Kranke eingeſchlafen, und der Geſang unterblieb.

Als der Freund am folgenden Morgen des Himmelfahrtsfeſtes ſich zur Abreiſe bereitete, und ihr ſeine theilnehmenden Wünſche für ihre Geneſung ausdrückte, fragte ſie ihn: „Wie geht es denn Ihnen mit der Gewißheit der Sündenvergebung? Ehe er Zeit hatte zur Antwort, fuhr ſie fort: „Nichtwahr? Das eine Mal iſt's Ihnen gewiß, und manches Mal wieder nicht ſo ganz?" — Er bejahte das; dann ſetzte ſie jovial hinzu: „Wenn man nur Das nicht zu riskiren hat, was der ſel. Pfarrer Flattich, als er einmal von ſeiner todtkranken Frau wegging, um einen Nachmittagsſpaziergang zu machen, ihr mit den Worten zum Andenken hinterließ: „Sorge nur, daß Du nicht unter das Geſindel kommſt, unter die Geiſter, die in der Luft flattern!" — Ach, ſetzte ſie lachend hinzu, unter jenes Geſindel zu komme wäre mir erſchrecklich, — unter die Vagabunden im Luftkreis, unter die umherirrenden, ihres Looſes ſo ungewiſſen Geiſter!" — Darauf folgte ein liebliches Geſpräch: wie man zur gewiſſen Hoffnung des ewigen Lebens gelangen könne. —

An jenem Vormittage, nach der Abreiſe des Freundes,

ſchrieb ſie folgenden letzten Brief an ihre beiden abweſenden Söhne:

„Ich grüße Euch an dieſem Tage, welchen mich Gott, zu meinem großen Danke, noch in dieſer Welt feiern läßt, und erbitte mir für mich und die Meinigen die Gabe des heiligen Geiſtes für Zeit und Ewigkeit. Lieber W.! Du beſchäftigſt meine Seele wachend und träumend viel. Ich ſehe Dich immer wie einen Büßenden, der ſich bald mit dieſer, bald mit jener Strafe belegt für Unfleiß, und daß Du nicht Alles leiſteſt, was Du in gelehrter Hinſicht ſollteſt. Dieſes ſind Phantaſieen. Aber daß Du dem Abgott „Gelehrſamkeit" zu viel zu huldigen in Gefahr biſt, bin ich überzeugt, und es iſt mir ein Anliegen, daß doch die Weisheit von Oben über Dich komme, und die Blendwerke der Vielwiſſerei von Dir nehmen möchte, weil ich deine leibliche und geiſtige Geſundheit in Gefahr glaube. Der HErr wolle ſich unter uns offenbaren! — Ich grüße Euch herzlich. Eure, Gott gebe! treue Mutter." —

Nachmittags ſtand ſie vom Lager auf, und fühlte ſich ſo ausnehmend wohl, daß ſie ſogar in den Garten zu gehen verlangte, was ihr jedoch ihr Sohn zu ſeiner nachherigen großen Beruhigung ausredete. — Plötzlich klagte ſie über Uebelkeit und Krampf, begehrte in's Bett und befahl ſelbſt, man ſolle ſie frottiren. Der Sohn nebſt einer Magd verrichtete das Geſchäft. Auf einmal befühlte Letztere die Füße und rief: „Ach, Herr Pfarrer, ſie iſt ja ganz kalt!" — Noch hoffte man, es ſey eine Ohnmacht, aber ſiehe da, der Geiſt war entflohen und kehrte nicht wieder. Sie war am Himmelfahrtstag ihres treugeliebten Erlöſers, dieſem Freudenfeſte, das ihr der liebſte Tag im Jahre war, ohne Tod zu Ihm hinübergegangen, Nachmittags zwiſchen 3 und 4 Uhr. Ein unerwarteter Schlagfluß hatte ihrem Leben ein Ende gemacht. Ihr Geburtstag war der 22. Oktober 1770, ihr Todestag der 24. Mai 1827.

Ihrem Sohne war dieſer ſo ganz unvorgeſehene Heimgang

ein Donnerschlag. So hatte ihn noch Nichts angegriffen. Seine Seele erzitterte und erstarrte zuerst vor tiefem Erstaunen, weil er auf sein Gebet ein längeres Leben der theuersten Mutter gehofft hatte. — Bald aber fühlte er sich wieder ganz, — doch nicht anders, als einsam und verlassen, was er auch mit milder Wehmuth gegen seine vertrauteren Brüder bekannte. Besonders schwer fiel ihm der Gedanke, mit seinem unglücklichen Bruder Max so unberathen im entvölkerten Hause dazustehen, während er der vollendeten Mutter von Herzen das Loos gönnte, das ihr so lieblich gefallen war.

Da ein früheres Gebet dieser edeln Frau mehreren Lesern zum Segen geworden ist, so möge hier noch ein anderes, ihren unglücklichen Sohn Max betreffendes stehen, welches sie am 12. April 1825 niederschrieb, und das unter ihren Papieren gefunden wurde:

„Ach HErr! weß soll ich mich trösten? Ich harre von einer Morgenwache zur andern Deines Lichts. Laß mich in dem Dunkel, das Du vor mir niederlässest, Deinen Fußtritt nicht verlieren, und halte Dein schwaches Kind, welches nur durch Dich, den Ersten und Letzten, sein Bestehen hat. Darf der Thon zum Töpfer nicht sagen: Warum machst du mich also? — Aber Du, mein Schöpfer, hast mir, dem armen Thon, Leben und Odem, und von Deinem Geist eingehaucht, und in diesem Geiste Dich durch Dein Wort geoffenbaret durch die Erscheinung Jesu Christi, des Erstgebornen aus den Menschen.

O mein Erlöser Jesu Christ,
Der Du der Erst' und Letzte bist,
Der Anfang und das Ende!
Steh deinem schwachen Kinde bei,
Und laß es nicht entfallen
Von des rechten Glaubens Trost!

Du weißeſt, wie angefochten ich bin über meinen geliebten Sohn, den Sohn, welchen Du unter tauſend Schmerzen mir gegeben und erhalten haſt. Du weißeſt, wie meine Seele an der ſeinigen hängt, du Schöpfer unſrer Seelen! Du kenneſt allein meinen Schmerz, und von Deiner Kraft allein und durch ſie allein kann ich vor dem Verzagen an Deiner Hilfe bewahrt werden. Ach, bewahre mich davor und vor allem Murren gegen Deinen heiligen Willen. Laß nur wieder einen Strahl Deines Lichts in meine Seele fallen, in welchem ich Deine Barmherzigkeit erkennen und Dir meinen Sohn unbedingt überlaſſen kann. Laß mich nicht fragen, wenn Du das Schwerſte über mich kommen läſſeſt: Warum? ſondern gib Gnade zur demüthigen Unterwerfung. Demüthige mich nur, damit ich Deine Rechte lerne, und einſehen möge, daß Du es ſo gut meineſt, und meinen Sohn nicht verkürzt habeſt bei dem unerforſchlichen Weg, welchen Du ihn durch dieſes Leben gehen läſſeſt. Ach, gib mir nur bald die Ueberzeugung, daß Du ihn aus der Angſt und dem Gerichte ſeines irdiſchen Lebens erlöst und in Deine heilige Verwahrung gebracht habeſt. Ich laſſe Dich nicht, Du ſegneſt mich denn; ja, ich laſſe Dich nicht! Reiß, wenn es anders nicht ſeyn kann, mein Herz aus meinem Herzen, ſollt's auch ſeyn mit tauſend Schmerzen! Ach, wenn es keinen anderen Weg zur Rettung unſrer Seelen gibt, als dieſen tiefen Leidensweg, ſo ſchone unſer nicht. Aber meines armen, verlorenen Sohnes ſchone, wie ein Vater ſeines Sohnes ſchont! Ach, erquicke ſeinen Leib und ſeine Seele aus Deinen Schätzen! Du haſt mir dieſen Sohn gegeben, und weißt am beſten, was Du mir in ihm und mit ihm gegeben haſt. Du kennſt die Bande zwiſchen meiner und ſeiner Seele, — und ich danke Dir für alle Erquickungen, welche ich durch ihn aus Deiner Hand empfangen habe. Lehre mich, Dir ebenſo für die Leiden danken, welche Deine Liebeshand ihm und mir auflegte. Laß uns Beide Deine ewige Liebe in den ſchweren Vollkommenheiten nicht

verkennen, ſondern erfahren. Ach, vollende, vollende, du Baumeiſter, die Geiſter, die Dein Eigenthum ſind, für ihre ewige Beſtimmung, welche Deine Liebe ihnen gab, ehe der Welt Grund gelegt war! Ich glaube, daß Du unſre heißen Gebete erhört, und deine Treue an meinem lieben Sohne geoffenbart haſt und in Ewigkeit offenbaren wirſt. An Dein Herz lege ich ſein Herz, und laſſe Dein Herz nicht, bis Du mich gnädiglich verſichert, daß Du ihn geſegnet haſt und ewig ſegnen wirſt. O ewige Liebe! bemächtige Dich ganz meiner, daß ich nur in Dir und durch Dich lebe, mit Allem, was ich von Dir habe und durch Dich bin! Mache Du mich zu jedem Opfer geſchickt, das Deine Liebe mir abfordern muß. Ach, Du weißt, was ich meine; Du weißt ja alle Dinge, — Du weißt, wie tief mein Mutterherz leidet. Und ich kann nicht von Deinem Angeſicht weichen, bis Du mich tröſteſt über die bangen Beſorgniſſe, welche ich über das irdiſche Leben meines geliebten Sohnes habe. Ach, laß, nach Deiner Verheißung, die Verſuchung ein Ende gewinnen, daß ich's ertragen kann! Amen. Amen." —

Wer denkt nicht hiebei an die Troſtworte, welche Ambroſius zu der über ihren Sohn weinenden Monika geſprochen?

Am 22ten Juni ſchrieb Hofacker unter Anderem Folgendes an ſeine inländiſchen Mitbrüder.

„Eure Briefe haben mich mit tiefer Wehmuth erfüllt. Die Controverſe über die Rechtfertigungslehre, das heißt über das Centrum des Evangeliums, iſt ſehr weit gediehen, und ich bezweifle es, ob beide Theile ſo weit zurückgehen und die Waffen niederlegen können, daß ein, wenn auch nur temporärer, Friede dadurch erzielt wird. Es handelt ſich nämlich bei dieſem Punkte um nichts Geringeres, als um den Weg, den ein Jeglicher bis zu ſeinem Tode einzuſchlagen im Sinne hat, — um die Methode unſrer inneren Führung, um den Troſt im Leben, Leiden und Sterben, und, jenachdem man es faßt, um die Ehre unſres hochgelobten Erlöſers, mit einem Wort: um

unſre Religion. Kein Punkt greift tiefer in das eigentliche, innerſte Weſen des Chriſtenthums ein, als eben dieſer, und es entſteht die Frage: ob, wenn Einigkeit hierin fehlt, ein Zuſammenſchmelzen der Geiſter in wahrhaft brüderlicher Liebe denkbar ſey? Wir ſind auch bei Weitem nicht ſo nahe beiſammen, als Einige von uns meinen. — Was iſt zu machen? — Ich bin feſt überzeugt, daß, was unſere tiefſten Seelenerfahrungen betrifft, ein großer Unterſchied ſich hinfort zeigen werde, — denn dieſer Punkt des Evangeliums hat es unmittelbar mit der innerſten Seelengeſtalt zu thun. Wenn Einer hinfort ſagen wird: „es iſt nicht auszuſprechen, was ich für traurige, entſetzliche Dinge in meinem Herzen finde; aber ich halte mich doch kindlich an das Verdienſt des Heilandes, an Das, was Er, das Lamm Gottes, ſchon lange für mich vollbracht hat, und bin deſſen gewiß, daß meine Vollendung in Ihm, nicht in mir liegt," ſo wird vielleicht ein anderer ſagen: „Ich verſtehe dich nicht; was du redeſt, ſind mir böhmiſche Dörfer! Deine Vollendung liegt darin, daß durch Gemeinſchaft mit Chriſto und durch den Genuß ſeines Fleiſches und Blutes der alte Menſch in dir ertödtet, und du Chriſto in Sinn und Wandel ähnlich wirſt." — Da haben ſie denn gewiſſermaßen Beide recht; nur gehen Beide ganz verſchiedene Wege, und es kommt nun darauf an, welcher zum Ziele führt. Beide machen ganz verſchiedene Erfahrungen; — der Eine glaubt, der Andere hofft, aber er hofft, wie ich aus mannigfacher Erfahrung weiß, bis an's Ende, und erlangt es nicht. —

„Seitdem die Menſchheit eine Sünderin, d. h. ein dem Fluche verfallenes Geſchöpf in den Augen Gottes geworden iſt, hat ſie nach dem Rathſchluſſe Gottes einen ganz andern Weg zur Herrlichkeit, als die ungefallenen Geiſter. Durch die Geiſter letzterer Klaſſe ſoll Gott verherrlicht werden. Sie ſind in einem beſtändigen Wachsthum ihrer heiligen Natur, und haben keinen Fall zu beweinen. Die gefallene Menſchheit aber muß

seitdem sie mit dem Opfer des Sohnes Gottes erkauft ist, gleichsam unter sich wachsen, wenn sie wieder etwas werden soll zum Lobe der göttlichen Herrlichkeit; ihre Uebung besteht vornämlich in fortwährender Erkenntniß ihres Falles, und dieses dient zur Verherrlichung Christi. Wir können jetzt nicht mehr in anerschaffener Naturkraft von einer Stufe zur andern steigen, wie die Ungefallenen; dieses ist uns nicht unmittelbar mehr möglich, sondern wir müssen durch das Armensündergefühl, und darin Christum finden, und aus diesem Gefühl darf die erlöste Seele nicht mehr heraus, weder in Zeit noch in Ewigkeit, — denn dieser Gefühlsgrund ist ein vortrefflicher Pallast, weil der HErr nur hier sich in seiner völligen Gnade und Wahrheit zu erkennen gibt, sonst nirgends. Wenn ich sehe, daß man Christum nur als Heiligmacher gelten läßt, so muß ich sagen, man setzt Ihn in das nämliche Verhältniß zu uns, wie Gott zu den Engeln, und läßt uns nur etwa noch Das für uns Nothwendige an Ihm gelten, daß uns durch den Kanal Seiner Menschheit die Heiligungskräfte mitgetheilt werden, welche Gott den Engeln unmittelbar mittheilen kann. Ich halte Das für eine sehr einseitige und niedrige Ansicht von der Sache Christi, und glaube fest, daß man bei dieser Ansicht weder die Tiefe unsres Falls, noch die Heiligkeit Gottes jemals im Licht erkannt habe.

„Was ist nun zu machen? — Ich bekenne hiemit, und will's vor Euch allen, ihr Brüder, bekannt haben: daß ich den Mann, der am Kreuze geschändet ward, für die einzige Ursache meiner Seligkeit halte in Zeit und Ewigkeit, — nicht blos in sofern, daß ich durch seine Todes- und Auferstehungskraft zu irgend einer Tüchtigkeit im Reiche Gottes gelangen kann; Das kann Er mir geben, wenn Er will. Aber Er soll, auch wenn Er's gibt, es nur vor meinen Blicken verbergen, damit ich kein Lucifer werde, — ja, einzig und allein darum, weil Er mir die Seligkeit verdient hat, und ich ein Lohn seiner Schmerzen werden darf, welches ich für die höchste Gnade erkenne.

Ich will als ein armer Sünder ſelig werden, als ein Schächer, dem die blutigen Wunden des Sohnes Gottes die Bahn gebrochen haben vor achtzehnhundert Jahren. —

„Ueber die verſchiedenen Ausſtellungen hätte ich Viel zu ſchreiben. Aber das nützt wenig oder nichts. Das Beſte iſt, wir ſchweigen hinfort über dieſe Sache; das wäre mein Vorſchlag, liebe Brüder. In zehn Jahren haben wir Alle, die wir noch jung ſind, feſteren Grund, und dann läßt ſich wohl eher ſprechen. Wenn wir nicht ſchweigen, ſo geht's auseinander, das prophezeihe ich. Alſo: man trägt einander, man läßt ſich nicht weiter auf Erörterungen dieſes ſtreitigen Punktes ein, man überſieht ſich's gegenſeitig. Könnte man in der Folge auch Gegenbemerkungen machen, ſo macht man ſie nicht. Jeglicher ſchreibt ſeine Ueberzeugung hin, — wer aber im Punkte der Rechtfertigung verſchiedener Anſicht iſt, läßt's dem Andern paſſiren. Ferne, ferne ſey das elende Speculiren von dieſem Buch! Man betet mehr für einander, — meinet Ihr nicht auch? Ich wenigſtens werde zu einer Diſputation über dieſe Sache keine Feder mehr aufheben.

„Für den lieben N. N. möchte ich nun doch für eine ſeiner hypochondriſchen Natur angemeſſene Kur ſtimmen, — denn ſolch einen deſperaten Brief, wie der von Ihm iſt, habe ich ſeit langer Zeit nicht geleſen. Indeſſen wundert mich's eigentlich nicht, wenn Jemand bei ſeinen Grundſätzen deſperat wird. Siehe, lieber Bruder, eben aus deinen Anſichten, welche blos Anſichten der irdiſchen Vernunft ſind — denn ſo kann die Vernunft ohne Chriſtum auch denken — geht dein Gemüthszuſtand hervor. Wenn man ein Vernunftstheologe ſeyn will, wie gewiſſe Leute, ſo muß man nothwendig mauſetodt ſeyn und kein anderes Geſetz in der weiten Welt kennen, als das man, weil man allen Witz gefreſſen hat und unſrem HErrn Gott nur befehlen darf, — quà Stiftler oder anderweitiger Theologe dafür gelten läßt. Iſt man im Herzen gegen den Heiland nicht mehr treu,

so muß man den Nationalismus aufflecken, — sonst wird man desperat. —

Es kann Dir nicht geholfen werden, außer, wenn Du deinen dicken, störrigen Vernunftskopf etwas beugst, und den Jesus annimmst, der die Gottlosen gerecht macht. Und wahrlich, so mußt Du, lieber Gottloser, auch gerecht werden; deine größte Gottlosigkeit aber ist dein Stolz, daß Du eigentlich von Gott Recht verlangst, und keine völlige Gnade in Christo Jesu. — O wie elend plagt sich die arme Kreatur, bis sie die ungeheure Meinung aufgibt, das Kreuz Jesu Christi für Nichts zu achten! Ich möchte weinen, geliebte Brüder, laut weinen, daß man es in N. und in Tübingen hörte, — wenn ich sehe, daß die Gnade Jesu und all seine Marter und bittere Pein so für Nichts geachtet, und durch Philosopheme und andere Ausgeburten unsrer im Naturverderben und in der Blindheit gefangenen Vernunft zu Boden getreten wird, — nicht allein von der Welt, sondern auch von uns; — doch ich will mein Wort halten und Nichts mehr über die Sache schreiben. (Hier Auslassungen von bereits angeführten Datis über seine selige Mutter und dergleichen.)

„Hiemit befehle ich Euch und mich der Gnade unseres Hohenpriesters. Der HErr erhalte unsern Bund, und lasse dem Satan nicht Raum unter uns! Er treibe uns Alle aus der Spekulation in die Erfahrung; Er bewahre unsere Herzen und Sinne! O HErr, hilf, laß wohlgelingen! Euer H."

Einem von ihm sehr geliebten Freunde P. in Basel schrieb er am 26ten Juli desselben Jahres unter Anderem Nachstehendes:

„Du bist eben immer noch leidend, geliebter Bruder! Wenn ich indessen an Dich und deine Gaben gedenke, so muß ich sagen: der Heiland macht's recht wohl, daß Er Dich nicht aus dieser Schule läßt, und Dir immer wieder die Flügel schneidet. Das kann ein Anderer fast besser beurtheilen, als wir selbst. Dadurch

wird man eben hübsch ordentlich in der Niedrigkeit erhalten, und vor gar zu hohen Flügen bewahrt, und wenn's auch nur dieses ist, so ist's ein unberechenbarer Gewinn. Das erfahre ich wohl, daß das Leiden, wenigstens soweit ich etwas davon in meinem geringen Theil erfahren habe, nicht für sich allein im Stande ist, das Herz weich und mürbe zu machen; wenigstens war es bei mir bisher nicht genugsam der Fall, — sondern dazu gehört etwas Anderes, nämlich – ich schreibe es mit Scheue — das Blut des Lammes Gottes. Aber wenn man durch den Druck der sterblichen Hülle und dergleichen Dinge nur vor groben Ausschweifungen bewahrt wird, so ist in der That bei Geschöpfen von unsrer Art schon Viel gewonnen. In sofern möchte ich nun auch um aller Welt Güter nicht, daß mich der Heiland aus dieser Zucht, aus dieser, wenn auch geringen, doch reellen Gemeinschaft seines Kreuzes entließe. Ich kann nicht glauben, daß es meiner Seele gut wäre, wenn ich ganz ruhige und gute Tage in dieser Welt bekäme. Wie wäre ich dann auch ein Nachfolger des Menschensohnes? Nein, der Heiland soll fortfahren und uns züchtigen, nur nicht zu scharf, damit wir Seine Heiligung erlangen!

„Du weißt es wohl, wie mir's diesen Winter und Frühling über gegangen ist. Allem Ansehen nach hätte mich wenigstens der letzte Streich in den Staub werfen sollen; aber hat's nicht gethan, ich vermuthe wegen Mangels an Liebe zu meiner seligen Mutter. Dieß will man mir nicht glauben, weil man mich jederzeit um fünfzigtausend Procente überschätzt, aber ich bin härter und egoistischer, als man glaubt. Dem sey nun aber, wie ihm wolle: ich gönne es meiner geliebten Mutter, die Du auch gekannt hast, von ganzem Herzen, daß sie aus diesem elenden Leben erlöst ist. Seit sieben Jahren wurde ihr Schiffchen von beständigen Stürmen umhergetrieben. Die zwei letzten Jahre waren fast noch die schwersten durch innere Noth. Sie stand in der Buße fast bis an ihr Ende. Es gelang ihr den

Heiland noch am Saume Seines Kleides zu faſſen, und ſo iſt ſie hinüber — wohin? — Aus dem jämmerlichen Schuldthurme zu den Schafen, die der Furcht entrückt ſind. —

„Natürlich liegt nun viel Mehreres auf mir, als zu Lebzeiten meiner Mutter. Ich war, ſo lange ſie lebte, nur der Koſtgänger im Haus; Sie hatte Alles unter ſich, und ſie verſtand es. Meine Tante iſt nun meine Haushälterin, und ſo geht ein Tag um den andern herum, und der HErr iſt ſo herablaſſend gegen mich, daß Er, wenn mir nur von fernher eine Sorge aufſteigen will, mich derſelben überhebt. O wie gnädig iſt Er gegen mich! Ich kann mich nicht recht darein finden, und wenn ich den Lauf Anderer betrachte, ſo weiß ich nicht, warum Er mich ſo manches Kelches, den Andere trinken, überhebt, ſo daß er mir nicht zum Munde kommt. Ich hoffe nun bald wieder in den Beſitz meiner Geſundheit zu gelangen, und will in ein paar Wochen predigen. Eine neulich gemachte Badecur ſcheint bei mir angeſchlagen zu haben. Indeß iſt mir's doch wieder oft ſo zu Muthe, daß ich nie völlig mehr geneſen werde. Die Sünde, und nachher das Geſetz, und mehrfache, aus beiden entſprungene Krankheiten haben mich um 20 Jahre älter gemacht, als ich bin.

„Ich möchte aber doch auch noch etwas nütze ſeyn in dieſer Welt und an dem Reiche Gottes bauen helfen, ſoviel an mir iſt, ehe mein Lauf zu Ende geht. Dieſes iſt mein Wunſch, ſowie, daß mich der Heiland in Seiner Verſöhnung vorher ganz vollenden möchte. — Herzlichgeliebter Bruder! Laß uns aufſehen auf Jeſum, und laufen in dem Kampfe, der uns verordnet iſt! Der Heiland führt bei den Seinigen Alles herrlich hinaus. Dieß habe ich nunmehr ſchon ſo unzählige Male erfahren; ſollte Er es nicht auch thun in Dem, was mir am wichtigſten iſt: in der Vollendung Seines Liebesrathes an deiner und meiner Seele?

„Ich habe einen Gedanken, der aber noch ſehr unverdaut, und vielleicht fleiſchlich iſt. Ich möchte nämlich meine freie

Zeit, die ich beſonders ſeit dem Tode meiner Mutter habe, — denn es iſt ſehr einſam bei uns, — anwenden, um hie und da Predigten herauszugeben, weil ich eigentlich zu nichts Anderem die Gabe beſitze, und doch auch Frucht ſchaffen möchte. Was ſagſt Du dazu? Ich weiß nicht, ob etwas daraus wird; ohne den Willen Gottes jedoch möchte ich in dieſer Sache nicht handeln. —

„Nun, lieber Bruder, lebe wohl! Es würde mir ſehr zur Erquickung und Aufrichtung gereichen, wenn ich Dich, liebes Bruderherz, auch wieder umarmen, und nur auf einige Stunden ſprechen könnte. Indeſſen kann ich für heuer nicht nach Baſel kommen, ſondern es iſt Zeit, auch meine Gemeinde zu regardiren, die nun ſeit einem halben Jahre nicht mehr von mir bedient worden iſt. Der treuſte Seelenfreund Jeſus erquicke und ſtärke uns zum ewigen Leben! Dein H." —

Einem ſeiner Brüder ſchrieb er um jene Zeit folgende, ſein Geſchwiſterherz bezeichnende Worte:

— — „Was das zerſtreute Weſen betrifft, von welchem Du ſchreibſt, ſo liegt die Urſache davon allerdings oft in einem geſetzlichen Weſen, oft aber auch in Mangel an Ernſt. Was aber alles Dieß aufheben kann, das iſt nur Eines, nämlich, wenn es uns alſo wird, wie jener Vers ſagt: „In meines Herzens Grunde Dein Nam' und Kreuz allein funkelt all' Zeit und Stunde." Darum ſollten wir immer bitten, — um Offenbarung und Verklärung der Wunden Jeſu in unſerm Herzen durch den heiligen Geiſt. Nicht, daß ich es ſchon ergriffen hätte; ich jage ihm aber nach, ob ich's ergreifen möchte, nachdem ich von Chriſto ergriffen bin. Wo Liebe zum Heiland iſt, Liebe aus dem Grunde, daß Er uns zuerſt geliebt hat, da ſchafft man ſich weder in einen ſolchen Zauberkreis hinein, noch tritt man heraus, ſondern man liebt eben den ungeſehenen Freund. Ich möchte Keinem rathen, wenn er zu dieſem Ziele gelangen will, daß er ſeine Sünden ängſtlich aufſuche und

dieſelben ſich größer vormahle, als ſie ihm ſcheinen, um der Vergebung theilhaftig zu werden.

„Der Geiſt der Wahrheit läßt gewiß Nichts dahinten und unentdeckt, auch ohne unſer vergebliches Geſchäft. Aber das möchte ich Jedem rathen: Weine, wenn Du kannſt, ſo lange um Offenbarung des Jeſusnamens in deinem Herzen, der eine ausgeſchüttete Narde iſt, — um Verklärung ſeiner Verſöhnung, bis Du Etwas ſpürſt, — ſo wirſt Du ein armer, bußfertiger, begnadigter Liebhaber Jeſu werden, ehe Du ſelbſt Dich deſſen verſiehſt; Du wirſt Dich wundern Deß, was der Geiſt der Wahrheit in deinem Herzen anzünden wird.

„Lieber Bruder! Wir wollen einander doch mehr über ſolche Materien ſchreiben. Es herrſcht unter leiblichen Brüdern oft eine ſo dumme Verſchämtheit, daß ſie, wenn ſie zuſammenkommen, ſich ſcheuen, ein chriſtliches Wort fallen zu laſſen, und wenn's je geſchieht, ſo geſchieht's in einem gelehrten, oder ſcherzenden Ton, damit man dem ſtolzen Adam es ja nicht anmerken ſolle, daß er eines Heilandes Unterthan ſey. Wenn ich an Andere ſchreibe, oder mit ihnen rede, ſo bin ich bei Weitem nicht ſo genirt, wie mit meinen leiblichen Brüdern. Das iſt ein alter Uebelſtand in unſren Herzen. Lieber! laß uns recht offen gegen einander ſeyn, auch in dieſer Hinſicht, damit wir doch, ſo lange wir noch beiſammen ſind auf dem Wege, einalle der etwas nützen für die Ewigkeit! Die Welt vergeht. — Gott führe uns und leite uns zu dem Jeruſalem, das droben iſt! Er wird's auch thun. (17ten Juli 1827.)" —

Am 5ten Auguſt deſſelben Jahres konnte er nach langer Unterbrechung ſeine Kanzel wieder beſteigen, womit die letzte Periode ſeiner irdiſchen Thätigkeit begann. Bald ſtrömten die Zuhörer wieder in Maſſen herbei, und das alte Feuer ſeines Geiſtes erſchien noch klarer und geläuterter. Mehrere theure Freundesbeſuche erheiterten damals ſein Gemüth, beſonders der eines alten, vertrauten Glaubensgenoſſen, der mit ihm in

Tübingen ſtudirt hatte, und nun aus Oeſterreich als ein gediegener Zeuge des HErrn bei ihm erſchien. — Um dieſelbe Zeit beſchäftigte ihn auch die gründliche Organiſation der in ſeiner Gemeinde befindlichen Privatverſammlungen, um dieſelben in evangeliſchem Sinne anzufriſchen und von leerem geiſtlichem Gerede, das in manchen derſelben auch bei ſonſt redlichem Willen ſtattfindet, — möglichſt zu befreien. Zu dieſem Zweck wählte er ein Mittel, das, — wäre ihm ein längeres Leben vergönnt geweſen, ohne Zweifel viel Segen geſtiftet hätte. Er berief die ſogenannten Stundenhalter mit den übrigen Männern alle drei Wochen zu ſich und hielt mit ihnen eine beſondere Bibelſtunde. Da konnten ſie dann am Vorbild ſeiner Methode Manches für ſich und ihre Vorträge lernen, und ſelbſt neu erweckt von dannen gehen. Im Uebrigen ſchmelzte er die Aelteren und Jüngeren, welche durch ſeine eigenen Predigten gewonnen waren, zuſammen. Er widmete dieſer Seelenpflege der Erweckten mit Recht eine beſondere liebende Sorgfalt, um einen gediegenen Grundſtock lebendiger Geiſter in die Gemeinde zu pflanzen, der auch nach ſeinem baldigen Heimgang eine fortwirkende Frucht tragen möchte. So weidete er, als getreuer Hirte, auch dieſe nach Leben und Frieden beſonders Trachtenden mit zarter Liebe, — wie ſo ganz anders, als manche ſteife Orthodoxe oder herzloſe Miethlinge, die jeden Keim der Neugeburt, jedes ernſtere Fragen nach Jeſu, dem Seelenfreunde, ſtracks mit dem bequemen Titel „Pietismus" belegen, und oft mit verbiſſenem Aerger die nicht einmal von ihnen ausgebrüteten Entchen in's Waſſer gehen ſehen, während ſie nicht als mütterlich ſorgſame Gluckhennen, ſondern als ſtolze, bequeme Gockelhähne am Ufer umherſpaziren, und über Diejenigen, in welchen eine Sehnſucht nach ewigem Leben iſt, kaum anders, als etwa in der Relation einen beſcheidentlich-unguten, oder in der Predigt nebenhinaus einen ſatyriſchen Hahnenſchrei thun, — zum Zeugniß, daß ſie nicht ſchwimmen können.

Uebrigens blieb unſer Freund auch während ſeiner neueren Arbeiten keineswegs von Leiden befreit. Ein ſchmerzliches nervöſes Zahnweh folterte ihn mehrere Wochen lang, und er wurde dabei in eine ſo ſcharfe, innerliche Gnadenzucht genommen, daß er gegen Jemanden einſt äußerte: er wiſſe gar wohl, warum ihm dieſe Plage auferlegt worden ſey. Es befinde ſich oft eine Härtigkeit im Herzen, über welche man, wenn man auch wolle, nicht ſogleich Buße thun könne, bis es der Seele von oben geſchenkt werde. — Er mußte hiebei längere Zeit das Bett hüten und zur Ader laſſen, wobei man ſein Blut ganz entzündet fand. Wer ſelbſt einmal dieſe Pein des Zahnwehs recht aus dem Grunde verkoſtet hat, der wird zu ſagen wiſſen, wie tief Gott auch mit ſolcherlei Sonden auf den Grund des Menſchenherzens zu dringen weiß, und wie nicht allein der Tod ſelbſt, ſondern auch der aus ſolchen und ähnlichen Qualen entſpringende Lebensüberdruß ein von Chriſto gefaßtes Herz noch tiefer erweichen, und noch inniger mit dem allein ausreichenden Arzt verbinden kann.

Einen ſchmerzlichen, ſein Gemüth ſehr tief erſchütternden Fall erfuhr unſer Freund im gleichen Jahre durch die Tödtung eines ſeiner beſten, würdigſten Gemeindeglieder. Dieſer Mann, ein Weinberghüter, wurde von einem Vorbeireiſenden, der ſich in einem Weinberg gegen das Verbot Trauben abgeſchnitten hatte, und mit welchem er darüber in einen Wortwechſel gerieth, auf eine zornmüthige Weiſe angefallen und erſtochen. Hofacker nahm ſich hiebei nicht nur der ſchwergetroffenen Familie, ſondern beſonders auch des ſterbenden Mannes, der noch einige Tage lebte, mit innigſter Sorgfalt an, und es gelang ihm, den Letzteren in eine wahrhaft chriſtliche, über jede Beimiſchung von Zorn und Rachegefühl reuige und verſöhnliche Stimmung einzuleiten. Nach ſeinem friedlichen Heimgang ſtellte er für ſeine Waiſen eine Collekte an, durch welche ein ordentliches Kapital erſammelt wurde; den edelſten Gewinn aber erzielte er hiedurch unter Gottes fühlbarem Gnadenbeiſtand durch

die gründliche Erweckung eines seiner Compromotionalen, welcher ihm auch einen Beitrag für die Verlassenen übersandte, und dem der Geist Gottes nachstehenden Dankbrief unsres Freundes zur Ergreifung des Heils Christi segnete.

Nach mehreren persönlichen Datis und anderen Mittheilungen schrieb ihm H. am 6. Dec. 1827 Folgendes:

„Gott thut mir viel Gutes, dessen ich nicht werth bin. — Ich stehe, — weil du mich fragst, — hier im Segen; doch ist Alles noch im Werden. Es ergeht meinen Leuten größtentheils wie Dir, und wie es auch mir ergeht: daß sie Antheil am Reiche Gottes zu haben wünschen. — Sie möchten wohl, aber sie mögen nicht. — Warum setzen wir nicht Alles an das Reich Gottes? Warum soll der Heiland der Letzte seyn, dem wir unser Herz geben? Warum wissen wir, daß es eine ernste Ewigkeit gibt, und leben doch nicht für die Ewigkeit? — Der Grund ist wohl kein anderer, als, weil man Jesum nicht kennt, nicht an Ihn glaubt, obwohl man an Ihn zu glauben meint. O mein lieber Bruder! Gott bewahre uns davor, daß wir liegen bleiben im Koth dieses elenden Zeitlaufs, — im Gelehrtenkoth, im Kränzleinskoth, im Schlendriankoth, im (Darmstädtischen) Kirchenzeitungskoth, im politischen und politisirenden Koth, und wie der Koth aller heißt! Es ist Alles lauter Nichts gegen das Reich Gottes, gegen Jesum; es ist Alles Schatten, Wind, prunkendes Elend, Lüge; aber: Ich bin die Wahrheit! sagt der treue, wahrhaftige Zeuge.

„Man kann nicht sagen, daß wir, nämlich Du und ich, unsern Theil nicht prästirt hätten im Weltsinn und Weltgeist. Wir haben redlich dort gearbeitet. Laß uns nun auch redlich im Weinberge des HErrn werden! Laß das Fünklein guten Willens, das Gott in dich gelegt hat, nicht verglimmen! Es wäre ewig Schade drum.

„Nun, nimm's nicht übel, lieber Bruder! es ist herzlich gut gemeint. Aber unsre arme Promotion liegt mir eben nahe

am Herzen, und besonders diejenigen, welche nicht leer von Gottes Geiste sind. Von Dir aber habe ich gehört, daß du die Wahrheit predigest; dafür segne Dich Gott, und mache Alles wahr in Dir und an Dir, was Du predigst. Es kostet aber Gebet und Kampf in dieser Zeit, wenn man zum Lichte hindurchbrechen will. Aber . . . ., doch lies selbst 1 Petr. 4, 3. Der Herr mit Dir! — Dein Hofacker. —"

Ein anderer Brief an seine inländischen Pastoralbrüder vom 22ten November desselben Jahrs enthält im Wesentlichen folgende Worte:

„Eure dießmaligen Briefe sind allesammt kurz geworden, obgleich das Correspondenzbuch sehr lange liegen geblieben ist. Indessen, wenn man auch kürzer schreibt: wenn man nur schreibt, und ein Zeichen des Lebens von sich gibt. Das ist doch besser. — Es ist mir lieb, daß die Polemik aufgehört hat, obwohl es sich hier um einen Punkt handelt, der mir bei jedem Krankenbesuche, den ich, namentlich bei Erweckten, mache, stets wieder in seiner großen Wichtigkeit vor die Seele tritt.

„Mit den Ansichten von N. N. über Spekulation kann ich ganz übereinstimmen. Wir sind dabei wie arme Kinder, die über die wichtigsten Geheimnisse der europäischen Politik raisonniren, während sie noch nicht sprechen und lesen können, noch kein ABC gelernt haben. Ich will meinestheils gerne das ABC vorher lernen, bevor ich weiter komme; aber eben dieses ABC geht verzweifelt sauer ein; denn es heißt nichts Anderes, als mich in meiner Unmacht, in meiner Bosheit, in Dem, was ich von Adam ererbt habe, und das durch alle Theile meines Ich's, auch durch die intellektuellen, hindurchgeht, kennen zu lernen, und mich darüber zu freuen, daß ein Mann lebt, der Jesus heißt. Dieses ist mit mancher Demüthigung verbunden. — Alles, Alles als Gnade ansehen lernen, alles Gute als freies Geschenk aus der Hand Gottes, und zwar um Christi willen, annehmen; erfahren, wie ich geistlich todt bin in mir selbst

und auch, wenn der Heiland nach Seiner Treue ein göttliches Lebensfünklein in mich legt, zu bemerken, daß ich daſſelbe allezeit wieder mit meinem Tode zu tödten bereit bin, — kurz, täglich zu finden, daß ich arg und des hölliſchen Feuers werth bin, und dabei täglich die Seligkeit geſchenkt annehmen und mich über meinen Tod hinaus in das Verdienſt Chriſti hineinglauben, — daß dort, nämlich in Ihm, nicht in mir ſelbſt und meinem elenden Werk, meine ewige Loskaufung und Erlöſung liege: das geht der ſelbſtgerechten Natur gar ſauer ein, und iſt im Ganzen doch ein ſeliger Weg.

„O daß ich mich niemals durch meine Eigenvernunft daraus verrücken ließe! Aber da kommt immer die Vernunft mit ihrem Juriſtenkopf, und verrückt mir mein Concept, und das macht mich unſelig. Denn ich habe von Natur eine erſtaunliche Neigung zum Rechte; nur hüte ich mich, daſſelbe in Abſicht auf mich und wider mich in ein Syſtem zu bringen, — denn da gehe ich zu Schanden. — Zion muß allerdings durch's Recht erlöſet werden und ſeine Gefangenen durch Gerechtigkeit; aber dieſes iſt am Heiland geſchehen.

(Hier folgen mehrere Mittheilungen über ſeine Amtsführung, ſonderlich an den die Privatverſammlungen beſuchenden Erweckten; dann fährt er fort:) „Mit dem Allen iſt's freilich noch nicht gethan, und alle Ordnungen ſind Wind, wenn der HErr nicht regiert. Aber das meine ich doch, und ich will meine Meinung als Frage ſtellen: was thun wir als Pfarrer, und wofür heißen wir Diener Chriſti, wenn wir uns Seiner Schafe, die Seine Stimme hören, nicht annehmen? Die Geſtalt und Einrichtung der Kirche in unſrer Zeit macht uns je länger je mehr zu Miſſionarien; — was iſt unſre Sache, was iſt unſer Geſchäft, wenn wir uns der Erweckten nicht annehmen? Wie können wir Jemand zumuthen, daß er ſich bekehre, wofern er, wenn er's thut, keiner weiteren Pflege von uns genießt? Es kommt freilich Alles auf die Umſtände an, ob die Schafe auch

gepflegt seyn wollen; aber ich danke Gott, daß Er mir solchen Eingang in die Herzen, wenigstens ein solches Zutrauen verschafft hat. Er mache mich nur tüchtig! — —

„Gegenwärtig bin ich daran, einige Predigten im Druck herauszugeben. Ich hoffe, daß ich das nicht ohne Zustimmung des HErrn thue. Sonst bin ich, Gottlob! recht wohl und gesund, habe zwar einen lieben Vicar, dessen Daseyn mir unter Gottes Mitwirkung wieder mehr auf die Beine geholfen hat, predige aber doch meistens alle Sonntage, und wenn ich gepredigt habe, so schreibe ich meine Predigt, und rüste sie zum Drucke, wenn ich glaube, daß sie im Druck passiren könnte. Hiebei habe ich jedoch einen eigenen Kampf mit der Eigenliebe und mit der Selbstbespiegelung in eigenen Machwerken, — habe es aber auch schon erfahren, daß, wen der Sohn frei macht, dieser wahrhaftig frei ist. Diese Freimachung aber langt oft nur auf Einen Tag oder etwas darüber; den anderen Tag geht die alte Hetze wieder an. Ach, Jesus mache mich treuer! Er lasse mich und Euch alle, jeglichen in seinem Theile, je mehr und mehr erfahren, was Er für ein großer, wunderbarer Heiland ist, und daß es kein besseres Plätzchen für einen schnöden Sünder gibt, als Seine heiligen Wunden! Dazu verhelfe Er uns aus allen Abschweifungen unsres Kopfes und Herzens!“ —

Bei der Ausarbeitung seiner Predigten ging unser Freund durch viele Anfechtung, und es kostete ihn viel Ringen, viel Gebet, bis er recht in die volle, demüthige Einfalt zu stehen gekommen war. Nicht allein wiederholte er sich und Anderen öfters: die Predigergabe sey seine einzige hervorragende Gabe, die er jedoch, um damit nicht in die Hölle zu kommen, nur als ein armes Kind vor Gott gebrauchen dürfe, und nur so sey es ihm damit zu wuchern erlaubt, — sondern er erwiederte auch einem Freunde, der ihm gestand, daß er eine weit geringere Kraft zur Erweckung der Seelen besitze, Folgendes: „Die

Gaben, Aemter und Wirkungskreiſe ſind verſchieden. Es ſollen nach dem Willen des HErrn nicht Alle — Apoſtel, nicht Alle Propheten, auch nicht Alle Evangeliſten, ſondern Etliche auch Hirten und Lehrer ſeyn. Meine Sache iſt's, einen Eclat, ein Geräuſch und Aufſehen zu machen; aber ich kann Dich verſichern, und habe es ſchon oft im Stillen gedacht: dieſes macht wenigſtens die Sache und das Weſen nicht aus. Nicht ſelten kommt man bei ſtillerem Wirken weiter und bringt noch tiefer. So habe ich ſchon oft einen tiefen Schmerz darüber empfunden, daß ich die Seelen nicht auch durch einen vorleuchtenden Wandel noch mehr anziehen kann, als nur durch meine Reden; aber es iſt mir auch hierüber endlich ſo geworden: Etliche ſind mehr zum Zeugen durch ihr Leben berufen, Etliche mehr durch ihre Rede. Mein vergangenes Sündenleben kann ich nun einmal nicht mehr ändern, und davon trage ich die Narben in meinem gegenwärtigen Leben. — Ich halte mir's — fuhr er fort — gar manches Mal vor, daß meine Gabe etwas Gegebenes iſt, welches Er, der's gegeben hat, ebenſogut auf Einmal mir auch wieder nehmen könnte." — Ebenſo bezeugte Hofacker zu ſeiner Demüthigung: „er fühle es deutlich, wie ſeine Kraft abnehme, und zwar nicht allein daran, daß ihm das Halten, ſondern auch das Entwerfen und Ausarbeiten ſeiner Predigten, zwar nicht allemal, aber doch häufig ſchwerer werde, als in Stuttgart, wo ihm die Gedanken in der Regel weit ſchneller zugeſtrömt ſeyen." —

Aus ſeinem letzten Lebensjahre (1828) ſind noch einige Briefe vorhanden, von welchen hier das Weſentliche mitgetheilt wird. Sie tragen alle das Siegel wachſender Entſchiedenheit für die allgenugſame Gnade Chriſti, und der lauterſten Schonungsloſigkeit gegen ſein eigenes Leben, wie aus nachſtehenden Proben erhellen wird.

Am 10ten Januar jenes Jahres richtete er an ſeine ausländiſchen Freunde folgendes Schreiben:

„Vor Allem, geliebte Brüder, habe ich Euch um Verzeihung zu bitten wegen meiner Saumseligkeit, daß ich im letzten Juni Euch keinen besonderen Brief geschrieben habe. Ich schob es zu lange hinaus, und als es endlich höchste Zeit war, wurde ich gegen drei Wochen lang mit solchen Zahnschmerzen heimgesucht, daß ich überhaupt nicht im Stande war, etwas zu schreiben. Frage ich mich aber nun, was ich Euch schreiben solle, so muß ich sagen, daß ich mich in einiger Verlegenheit befinde. Ich möchte mich Euch darstellen als ein munterer Kämpfer und Zeuge Jesu, damit Ihr auch einigen Segen und Genuß von mir hättet; wenn ich aber aufrichtig seyn soll, so vermag ich das nicht. Mein geistliches Leben schleicht ziemlich matt dahin, und ist oft daran, von einem gewissen Hauptwurm, der daran nagt, aufgefressen zu werden. Wenn der Heiland nicht so getreu wäre, — es wäre schon längst aus mit mir.

„Was meine äußeren Verhältnisse betrifft, so sind sie über all mein Verdienst günstig und gut. Das verflossene Jahr hat mir zwar bedeutende Verluste verursacht; im Februar wurde mir der Goldfinger an der linken Hand abgeschnitten, — eine Operation, die nothwendig war, wenn ich nicht an der Schwindsucht sterben sollte. — Noch bedeutender war mein Verlust am 24ten Mai. An jenem Tag ist meine, wie ich hoffe, nun selige Mutter zum Heiland gegangen, ganz unerwartet, an einem Steckfluß. Sie war meine Freundin und meine Mutter im edelsten Sinn, und eine Kreuzträgerin, die Viel auf ihre Schultern von den meinigen hinwegnahm. Diese Verluste des Jahrs 1827 sind sehr bedeutend für mich. Indessen befinde ich mich doch seit einem Halbjahr bei erträglicher Gesundheit, kann mein Amt mit Hilfe eines Vicars versehen, habe Frieden in meinem Hause, mein tägliches Brod, Kleidung, bei gegenwärtigem kaltem Winter Holz zum Einheizen, und, was noch mehr als all Dieses ist, eine Gemeinde, die mich liebt, und aus welcher, wie ich hoffen darf, dem Heiland werden lebendige Kinder geboren

werden. Seit meiner Mutter Abſchied aus dieſer armen Welt hält mir eine längſt bei uns wohnende getreue Tante Haus; mein unglücklicher Bruder iſt auch bei mir, doch geht's ihm erträglich. Ich hätte, was das Aeußere betrifft, unausſprechlich viel Urſache zum Danke gegen den HErrn, der mich wunderbar, ja wunderbar bis hieher gebracht hat. Habe ich aber der Urſache hiezu weniger in Abſicht auf mein Inneres? O gewiß nicht, wenn ich Sein Werk, und beſonders Seine Geduld in's Auge faſſe. Wenn ich meinen Gang betrachte, ſo iſt unausſprechlich viel Urſache zum Schämen, zum Bekennen, zum Beugen da. Zwar vor allerlei geiſtlichen Höhen werde ich wohl verwahrt, denn bei mir handelt ſich's immer darum, ob ich in die Hölle komme oder nicht. Dieß iſt Abends meine tägliche Frage, die jedoch meiſtens durch den Glauben an das Verdienſt Chriſti, durch den Glauben an die pure, lautere, freie Gnade zu meiner Beruhigung entſchieden wird. Allein über dieſe Frage und auch über dieſe Antwort hinaus komme ich nicht, nämlich nicht zu einem freudigen, völlig durchgebrochenen Glauben. Es geht gegenwärtig ſchwach bei mir her; es iſt noch viel Ungebrochenes in mir, das ſich nicht unter die Gnade beugen will, noch Manches, worüber mir erſt noch Buße geſchenkt werden muß. Ich könnte hievon wohl Urſachen angeben, aber ich mag ſie einem Briefe, der über Gränzen und Länder hinausgeht, nicht anvertrauen. Der Heiland wird ſein Werk thun: ich hoffe auf Ihn. Wenn ich müßte auf Chriſtum in uns meine Zuverſicht bauen, ſo wäre ich verloren. Das aber freut mich, daß das Blut Chriſti und Seine Gerechtigkeit gilt und für mich ſpricht ohne mein Zuthun. — Was werde ich bringen können, wann ich zu Dir komme, mein Heiland? — Verleugnungen, Kämpfe, Gebetskraft, Treue, Liebe, Glauben? Nein! ich kann nichts bringen, als Dich. Wenn Dein Auge dann in Gnaden auf mich ſiehet, ſo bin ich geborgen. Siehſt Du aber in Ungnaden auf mich, was ich Millionenmal verdient

habe: ſo muß ich in die ewige Finſterniß. — Doch Du biſt die Liebe, das ewige Erbarmen! —

„Was meine Amtsthätigkeit betrifft, ſo iſt ſie nicht ungeſegnet. In meiner Gemeinde regt ſich mancher Embryo, der gern auf die Welt geboren werden möchte. In äußerlichen Dingen halten ſie ſich ehrbarer, als ich von ihnen erwarten könnte, ſo daß ich mich ſelbſt oft wundern muß. Das Wort findet Eingang, und es iſt eine Frucht in manche Herzen gekommen. Von Wenigen hoffe ich auch, daß ſie geboren ſeyen. — Ich habe in letzter Zeit einige Predigten herausgegeben, die nun nahezu vergriffen ſind, und in der Vorrede verſprochen, noch mehrere nachfolgen zu laſſen, wenn ich den Muth dazu habe. Ach, geliebte Brüder, namentlich die Ihr auch ſchon etwas im Drucke herausgegeben habt, — denn Ihr habet vielleicht ähnliche Erfahrungen gemacht, — was mußte ich hiebei vom Hochmuth meines verkehrten Herzens erfahren! Der Heiland tilge doch auch dieſe Schuld mit ſeinem Blute! Ich fühle wohl, daß, wenn ſonſt nichts Anderes für mich redete, meine Wirkſamkeit für das Reich Gottes mich der unterſten Hölle überliefern müßte. — O wie verkehrt ſind wir! In der That, wir haben nicht allein mit Fleiſch und Blut zu kämpfen (das iſt noch der geringſte Kampf), ſondern mit Fürſten und Gewaltigen, mit den geiſtlichen Horden der Bosheit, die in der Luft herrſchen. Man wird etwas davon inne. Wenn nicht das Verdienſt Chriſti außer mir gälte, ich hätte keine Retirade mehr.

„Wenn ich nun an Euch allen herumdenke, liebe Brüder, ſo ſchäme ich mich faſt, Euch ein Wort der Ermahnung zu ſagen; denn was ſoll ein ſolch alter Sünder Gutes hervorbringen? Ich kann Euch nichts ſagen, als Euch bitten, den Grund Eurer Hoffnung lauterlich auf Chriſtum für uns in Euch legen zu laſſen, denn es kommen Zeiten, wo man Solches braucht. — — Die leichtſinnigen στοιχεια (Anfangsgründe) dieſes Zeitlaufs ſind ſehr anſteckend. Der Heiland hat es aber

nicht um uns verdient, daß wir Ihn verlaſſen, oder der Welt um ein Haar weichen. Er iſt doch König und Sieger! Er ſiege auch in uns und in unſern Umgebungen! Geliebte Brüder! es iſt doch ein Großes, daß wir wiſſen, an Wen wir glauben, daß wir einen Jeſus kennen. Das bleibt unſer Vorzug auch in Trübſal und Anfechtung. „So Viele leben ganz verſtockt, und uns hat Er zu ſich gelockt!“ — — Was dünket denn Euch um unſre Zeit? Meinet Ihr nicht, daß man Urſache habe, ſich des Haupt-Emporhebens zu erinnern? (Matth. 24.) Ich glaube es wohl und denke von ferne daran, aber ich gehe noch krumm und ſehr gebückt. Es wird wohl anders kommen. Laſſet uns wirken, ſo lange es Tag iſt! Ich meine, man muß ſeine Zeit zur Wirkſamkeit gegenwärtig wohl anwenden; es würde uns, wenn die Thüre, die Gott ſeinem Wort eröffnet, auf einmal zuginge, ſehr gereuen, wenn wir nicht gethan hätten, was wir konnten. — Nun, ihr rüſtigen Leute im Norden! Euch darf man nicht erſt ermahnen; ihr ſeyd muthige Roſſe, die eines guten Zaums, keines Sporns bedürfen. Aber ihr Schweizer, ihr Basler! was meinet ihr? Dürften die Basler nicht auch ein Wenig lauter rufen? — Ich meine. — Seyd dem Heiland an Sein treues Herz gelegt, ihr lieben Brüder, von eurem Hofacker.“ —

So herzlich, wie hier, ſchrieb der liebe Vollendete etwas früher auch in einem Brief an ſeine leiblichen Brüder, worin er ihnen unter Anderem Folgendes bekennt:

„Liebe Brüder! Wenn wir nur auch ſelig werden, — wenn unſer keiner dahintenbleibt, und das Haus Eſau, das ſeit acht Jahren zu einem geiſtlichen Jacobshauſe umgebildet wird, die Abſicht Gottes auch erreicht! Es iſt dieſes ein Anliegen, das mir oft ziemlich ſchwer daliegt, und das mich vor den Thron der Gnade, namentlich für euch Tübinger, treibt. Nehmet mir's nicht übel; ich maße mir hiebei Nichts an, ſondern ſeit dem Tode der Mutter hat mich Gott prieſterlicher gemacht für unſere

Familie, als ich vorher war. Wenn es genug wäre, dem Worte Gottes Beifall zu geben u. ſ. w., ſo könnte ich ſchon zufriedener ſeyn; aber der Mann der Schmerzen und der Liebe will uns ganz haben, und Das erflehe ich für mich und für Euch. Ich habe im Sinne, wenn mir Gott Gnade ſchenkt, hinfort in Jeſum hineinzuwachſen, mich entſchiedener zu erklären und zu betragen gegen die Welt, als bisher. In Tübingen war ich ſehr entſchieden, aber durch's Geſetz; nachher wurde ich nachgiebiger, und jetzt möchte ich ein Menſch werden, der ſein Angeſicht ſtracks gen Jeruſalem richtet, — ein Eckel der frommen oder gottloſen Welt. — — Lebet wohl, liebe Brüder! Gott erleuchte eure Herzen mit Seinem heiligen Geiſt, und treibe Euch an, der Gnadenzeit wahrzunehmen; denn die Welt vergeht."

Ein anderer Brief an Dieſelbigen vom 17. Februar 1828 enthält nachfolgende Stelle:

„Mit Gottes Hilfe bin ich wieder recht ordentlich geſund, ob ich gleich, ſo lange dieſer Winter währt, nicht hoffen kann ganz geſund zu werden. Ich bin jetzt eben ein Stubenhocker, und habe auch Zeit und Gelegenheit dazu. Dem lieben W. wünſche ich zu ſeinem vollendeten 23ten Jahre Gottes Segen und Gnade. An dieſem meinem Geburtstag war ich ſchon in Stuttgart bei den Eltern, und ruhte auf der faulen Haut als ein kranker Menſch. O was iſt's für eine Gnade, wenn man in dieſe Jahre hinein unter der leitenden Zucht der Gnade geführt worden iſt, wie W., in göttlichen Schranken, die man nicht überſchreiten konnte, — und wenn man ſeinen nachmaligen Weg nicht in der Jugend ſchon verderbt hat, und von der Fleiſchesſaat ſchon hier nothwendig das Verderben ernten muß! Doch, Gottlob! können auch ſolche Verderbenserntern, deren ich ſchon viele erfahren habe und noch erfahre, zum Segen und zum kräftigen Mittel in des großen Meiſters Hand werden, den ſo ſehr in das Nichtige verlorenen Sinn deſto ſtärker wieder in die göttlichen Schranken einzuleiten." — —

Einige Tage nach dieſem ſchrieb er jenem bereits genannten Compromotionalen folgenden Brief, deſſen weſentlicher Inhalt alſo lautet:

„Du ſchreibſt mir von der großen Veränderung, die in deinem Herzen vorgegangen iſt. Die Gnade, ja die überſchwängliche Gnade des Heilandes ſey dafür geprieſen und angebetet! Wenn man nur auch einmal weiß, wer man iſt, und zu was man in der Welt iſt, und an Wen man ſich zu jeder Zeit mit allen innerlichen und äußerlichen Bedürfniſſen zu wenden hat: ſo iſt ſchon Das ein unausſprechlicher Gewinn. — Da möchte man mit dem Apoſtel Judas (nicht dem Iſcharioth) ſagen: HErr! was iſt aber doch geſchehen, — τι γεγονε, — was iſt denn Beſonderes vorgegangen, daß Du Dich willſt uns offenbaren, und nicht der Welt? (Joh. 14, 22.) — Und wenn ich heute mit Judas frage in Beziehung auf meinen Lauf: warum haſt Du gerade mich herumgeholt aus dem Verderben und mir Deine Erkenntniß laſſen offenbar werden? — ſo weiß ich wahrlich keinen anderen Grund, als dieſen: daß die Sünde bei mir mächtiger geworden war, als bei Andern; denn daß ich tief geſteckt habe, das weiß der HErr beſſer als ich, ob ich gleich Entſetzliches weiß.

„Nun, lieber Bruder, der Heiland erhalte Dich auf dem angetretenen Wege, und lehre Dich, ihn immer einfältiger zu wandeln, ſo wollen wir dereinſt vor dem Throne des Lammes als zwei rechte Exempel Seiner Erbarmungen erſcheinen. —

„Wenn Du dich im Glauben befeſtigen willſt, ſo lies Theologen, die vor dem Jahre 1750 geſchrieben haben: Arndt, Bengel, Steinhofer, Oetinger, Schriften aus der Brüdergemeine, Schriften von Roos, — obgleich dieſer etwas ſpäter iſt. Das ſind Speiſen, welche den Glauben ſtärken. Wir ſind, ohne daß wir's wiſſen, vom Element des Zeitgeiſtes, welcher ein Geiſt des Abfalls iſt, angeſteckt. Da muß man ſich an der Theologie der Alten erholen und ſeine Begriffe berichtigen. Die

beſten der neuern Schriften ſchmecken nach der Mode dieſer Zeit, nämlich nach dem phariſäiſchen Sauerteig der Sadducäer. — Das meine ich nicht allein von den Rationaliſten, ſondern auch von den ſogenannten Supranaturaliſten. Der ächte Glaube iſt ſelten geworden in dieſer Zeit. Auch Supranaturaliſten ſprechen Viel von veralteter Dogmatik und dergleichen. Aber entweder haben die Alten die Wahrheit gehabt; dieſe kann aber nicht veralten; oder ſie haben die Wahrheit nicht gehabt — dann muß man nicht ſagen: veraltete Dogmatik, ſondern: Fabeln und Lügen.

„Aber die Herren meinen, die Wahrheit ſey blos ſubjectiv und nehmen an, die Dogmatik ſchreite beſtändig vorwärts. O lieber Bruder! Dieſe Meinung, die vom alten Lügner kommt, iſt ein Haupt-ψευδος der gegenwärtigen Theologie." (N. B. Hof. verleugnete dabei nicht, daß über die nie veraltenden, immer ſich gleich bleibenden Kernwahrheiten der rein bibliſchen Glaubenslehre von einer Zeitperiode zur andern ſich in ſofern ein neues und ſtufenweiſe fortſchreitendes Licht verbreite, als die gewiſſenhaft beim Wort bleibenden Schriftforſcher bald in dieſe bald in jene Lehrwahrheit tiefere Blicke thun, welche jedoch niemals im Widerſpruche mit Dem ſtehen werden, was in früheren Zeiten als chriſtlich erkannt und erprobt worden iſt. Er glaubte an eine Fortbildung der Dogmatik in der Kraft Gottes, nicht aber an jene philoſophiſchen Abſchwächungen und Ausleerungen der Schrift, welche von den Ungläubigen und Lauen als ein Fortſchritt ausposaunt werden, während ſie blos der armſeligſte Rückſchritt ſind, und wobei der Fuſel als Geiſt geprieſen wird.)

„Fange an die Bibel zu leſen, etwa an der Hand Bengel's in ſeinem Gnomon. Du mußt völlig neu anfangen, und alles Alte ausfegen, ſonſt bleibt Dir der zähe Sauerteig zurück und verſäuert Dir Alles. Bete dabei fleißig um Buße und um Erkenntniß des gekreuzigten Lammes Gottes, — ſo wirſt Du gewiß ein Mann Gottes, ein Licht, das da ſcheinet mitten unter

einem unſchlachtigen und verkehrten Geſchlecht. — O, mein lieber Bruder, wie Viel wollten wir mit einander reden, wenn der HErr Gnade gäbe! Denn Er hat mir einiges Licht geſchenkt in das Treiben dieſer Welt, der gelehrten, wie der ungelehrten. Sie löſchen, wie Boos ſagt, wo es nicht brennt, und da, wo es brennt, löſchen ſie nicht. Darauf wil Niemand achten. — Wenn Du einen chriſtlichen Bruder in der Nähe haſt, ſo beſuche ihn fleißig; die Welt aber und was von der Welt iſt, und ſollte es den nobelſten Anſtrich haben, — das achte allerdings für Koth, wie es denn ſonſt auch nichts weiter iſt. Der Mann, der für uns am Kreuze hing, der Mann der Liebe und der Schmerzen mache uns feſt und Eines in Ihm! Er bewahre uns vor dem Argen, namentlich vor dem Betrug unſeres eigenes Herzens; Er trete den Satan unter unſere Füße, und helfe uns täglich zum Siege durch die Kraft Seines Blutes! Ihm ſey Ehre in Ewigkeit! Lebe wohl.

Dein Hofacker."

An dieſes Schreiben reiht ſich ein anderes, vom 19ten März 1828, das er an ſeine inländiſchen Pfarrbrüder richtete. Es lautet im Weſentlichen alſo:

„Eure Zuſchriften, liebe Brüder, haben diesmal viel Erquickendes für mich gehabt. Es iſt gar lieblich zu ſehen, wie ein Jeglicher in ſeinem Theil unter der Leitung Gottes ſteht, und die Gnade bei Jedem darauf hin arbeitet, daß ſie etwas Ganzes aus ihm mache. — Indem ich mich hinſetze Euch zu ſchreiben, weiß ich nicht, was ich Euch ſchreiben könnte, und ſchwebt mir nichts Beſonderes vor meinem Gemüth. — Mein Leben fährt ſo ſeinen Zug dahin, und ich achte es für Gnade, wenn es nicht gerade als ein Geſchwätz dahinfährt. Eine beſondere Plage habe ich gegenwärtig nicht, außer hie und da etwas Plagen vom Teufel. Der treue Heiland führt eine treue Aufſicht in meinem Haus. Ich bin zwar dieſen Winter etwas krank geweſen, und noch nicht völlig geſund; doch ſchlage ich

Solches nicht sehr hoch an, weil ich, außer zweimal, alle Sonntage predigen konnte. Das Uebrige versieht mein Vikar, der aber nächstens abgeht, wogegen mein jüngerer Bruder W. den Sommer bei mir zubringen wird.

„Der Brief des lieben N. N. hat mich auf Manches aufmerksam gemacht, — namentlich seine Aeußerung: „daß er auch Achtung gegen die Seelen mitbringen müsse, wenn er hoffen wolle, auf Andere gut zu wirken." — Dieses ist sehr wahr, und hieran hat es indessen bei mir sehr gefehlt. (Die Worte des Freundes waren folgende gewesen: „Ich muß nicht blos Liebe, sondern auch Achtung mitbringen, wenn ich hoffen will, eine offene Thüre bei meinen Nebenmenschen zu finden. Die letztere aber (die Achtung) ist bei der Ungeduld gewißlich nicht.") Ich war und bin mit angesehenen Gliedern in irdischen Verhältnissen, was mir nicht eben Achtung einflößen konnte. So wurde ich verlegen und treiberisch, und wollte die armen Leute mit Gewalt aus ihrer Heuchelei hinausjagen; es ist mir aber bis daher nicht gelungen. Ich habe sehr nöthig, um Liebe zu beten. Wenn man die Gemeinheit der Menschen und sogenannten Christen sieht, so wandelt Einen leicht eine Verachtung an, man stehe denn sehr in der Demuth und Selbsterkenntniß, — was mir noch bedeutend fehlt.

„In meiner Gemeinde war im J. 1827 eine starke Bewegung. Viele wachten vom Tod auf. Aber wenn solch eine Erweckung geschehen ist, so legen sich die Meisten, nachdem sie die Bekehrungsstränge etwas angeschnellt, bald wieder bequem zum vorigen Sündenschlaf nieder. — Am Advent vorigen Jahres fing wieder Etwas an; sie errichteten eine neue Versammlung; Alles wollte sich bekehren; der Türke (d. h. der damals ausbrechende Krieg der Russen gegen die Türken, von welchen das Volk noch immerfort glaubt, daß dieselben noch einmal ihre Rosse im Rhein tränken werden) trug auch das Seinige dazu bei. Jetzt ist's wieder still. Ich nahm hieraus Gelegenheit,

vor einigen Wochen mit ihnen zu reden. Ich legte ihnen ihren Zuſtand, und wie ſie zu Nichts kommen, aus der ganzen geiſtlichen Geſchichte der Gemeinde ſeit der Zeit meines Hierſeyns auf der Kanzel dar. Ich prophezeite ihnen zuletzt, daß ſie, wofern es nicht beſſer gehe, in ihren Sünden ſterben würden. Es war hart, treiberiſch und ich war dabei nicht frei von Leidenſchaft.

„So wurde ich zu ſcharf gegen meine Pflegebefohlenen. Sie ſchluckten Alles. Aber was half's? Ich hatte geſagt: Anfangs ſeyen doch auch Manche zu mir gekommen, und hätten bezeugt, daß ſie ſich gerne bekehrten; nun aber komme Niemand mehr, und Diejenigen, welche damals gekommen ſeyen, liegen wieder ſchon lange Zeit im dicken Sündenſchlafe. — Nun meinte Jeglicher, der in's Haus kam, er müſſe mir bezeugen, was er für ein frommer Mann ſey. — Es war ein wahrer Jammer. Ich hatte ſie über ihre Nachläßigkeit im Beſuch der Wochengottesdienſte beſtraft, und gemeint, man ſehe wohl, daß kein Hunger und Durſt nach Wahrheit vorhanden ſey. Das nächſte Mal war die ganze Kirche voll. Die armen Schafe dauerten mich; ſie wollen doch ſelig werden, — aber: „ich weiß noch nicht, wie ich's mach'!" heißt's bei ihnen. — Nachdem ich nun meine Gemeinde meiſterlich gewaſchen hatte, kam der HErr zu mir, und redete Worte zu mir. — Das fühle ich nun jemehr und mehr, daß es eben hauptſächlich auf meine Bekehrung abgeſehen iſt, und dazu wolle mir Gott verhelfen! — Weiter habe ich für Dießmal nicht; alſo lebet wohl, liebe Brüder, und ſeyd dem HErrn befohlen. Euer Hof." —

Wir kommen hiebei auch mit einigen Worten auf die Weiſe zu ſprechen, wie Hofacker ſein Amt als Seelſorger und Beichtvater verrichtete, wiewohl hierüber nur allgemeinere Andeutungen zu geben ſind. — Das weiß ich, der Schreiber dieſer Linien, von ihm aus vieljährigem Umgang, daß nicht leicht ein Geiſtlicher in Beſuchung der Kranken und in Pflege

anderer bekümmerter Seelen treuer und unermüdlicher geweſen iſt, als Er. Sein Predigtamt war mit der Seelſorge ſtets auf's innigſte verbunden, und ohne die letztere ſchien ihm das erſtere — um mit J. A. Bengel zu reden, — gleich einem Vogel zu ſeyn, der nur einen Flügel hat. Ich erinnere mich ſehr genau, wie ſchon in Stuttgart zwiſchen ihm und vielen ſeiner von ihm mit regelmäßiger Befliſſenheit beſuchten Kranken eine ſehr enge Freundſchaft beſtand, und wie er gerade aus den vielfachen hiebei gemachten Wahrnehmungen und Erfahrungen einen ſo großen Gewinn für ſeine Predigten zog. Von vielen dieſer Erfahrungen, die er mir damals zu erzählen pflegte, iſt mir namentlich eine friſch im Gedächtniß geblieben, und zwar folgende:

„Ein Mehlhändler in Stuttgart, Vater einer zahlreichen Familie, hatte eine Gattin, die in Folge einer Entbindung und nachherigen Entzündung des Unterleibs in die äußerſte Todesgefahr gerieth, ſodaß die Aerzte ſie für unrettbar zu erklären begannen. Man ließ ihr einmal um das andere ungewöhnlich viel Blut ab, ſodaß ſie von einer Schwäche in die andere fiel. Hofacker beſuchte dieſen Mann in ſeiner Herzensnoth, und ſagte ihm, nachdem er ihm die dieſer Trübſal zu Grunde liegende göttliche Abſicht liebevoll zu Gemüthe geführt, daß der Menſchenſohn Jeſus auf dem Throne der Majeſtät die Kranken noch eben ſo gut zu heilen und die glaubig betenden Sünder eben ſo gut zu erhören wiſſe, wie in den Tagen ſeiner Erniedrigung, obwohl man Ihm bei ſolchen äußerlichen Anliegen Alles ganz unbedingt und willenlos in Seine Hand legen müſſe. Der Hausvater glaubte dieſem Wort, wie man einem bewährten Arzte zu glauben pflegt, ging ſofort auf die oberſte Bühne ſeines Hauſes, warf ſich auf ſein Angeſicht vor Chriſto, und befahl Ihm, was er zuvor nie gewohnt geweſen war, die gnädige, allmächtige Heilung ſeiner todesnahen Gattin, hielt Ihm ſein verlaſſenes Kinderheerdlein vor, das der Mutterpflege noch ſo ſehr bedürfe, und blieb eine geraume Zeit in flehendem Gebete

vor dem HErrn liegen. Da durchdrang ihn unverſehens eine ſanfte, heitere Zuverſicht, wie wenn der Heiland zu ihm innerlich ſpräche: „ich habe deine Thränen geſehen und dein Gebet gehört!“ — Ruhiges Muthes ſtieg er in das Wohnzimmer hinunter und traf, wenn ich nicht irre, gerade den Arzt bei der halbbewußtlos daliegenden Mutter ſtehen, als er eine neue Aderläſſe verordnete. — „Laſſet ihr nur zur Ader!“ rief der Hausvater, im Innerſten getröſtet, — „ſie ſtirbt eineweg nicht!“ — Es geſchah, und eine neue Ohnmacht erfolgte, worin ſie dem Tode noch näher zu rücken ſchien. Alles jammerte umher; die Verwandten gingen betrübt, weinend ab und zu; nur der Gatte blieb getroſt: „Aber ſie ſtirbt eineweg nicht!“ ſprach er mitten im Gewühl der Trauernden. Der andere Morgen kam und die Aerzte mit ihm; noch lag die Kranke in ihrer Todesſchwäche vor ihnen, und das Ende ſchien mit ſchnellen Schritten herbeizukommen. „Aber ſie ſtirbt eineweg nicht!“ bezeugte ihnen der Hausvater mit einer ſanften, des Triumphs gewiſſen Heiterkeit, obwohl nicht die geringſte Spur einer Beſſerung zu entdecken war, und ſiehe da! ſeine Zuverſicht hatte ihn nicht betrogen. Seine Gattin verſank bald in einen dauernden Schlaf, und erwachte zum Erſtaunen all ihrer Angehörigen mit ganz veränderten Mienen. Von Stunde zu Stunde wuchs ihre Lebenskraft; ſie wurde ihrem Mann und ihren Kindern geſund wieder gegeben, und als Hofacker den erſteren bald nach der Kriſis beſuchte, ſprach der Glückliche mit einfältigen Worten zu ihm: „O Herr Vikarius! jetzt iſt Alles gewonnen, wie Sie mir's geſagt haben. Der Heiland hat mein Gebet erhört und ſeine Verheißung ritterlich gehalten. Jetzt fehlt es an nichts mehr, als blos noch an Einem, — nämlich am ſchuldigen Dank, den Er ſo wohl um mich verdient hat, und ich bitte Ihn, daß dieſer Dank Ihm bei mir nicht ausbleiben wolle!“ —

Weil man bei Anläſſen dieſer Art auch gerne ähnliche Erlebniſſe des Glaubens zur Ehre des HErrn erzählt, ſo will ich

den Lesern dieser Linien hier auch folgende Begebenheit berichten, deren Wahrheit ich als Augen- und Ohrenzeuge verbürgen kann, weil sie in die Geschichte meiner eigenen Seelsorge gehört.

Es war etwa im November 1836, als ich an einem nebligen Sonntagsvormittag, eben noch im Predigtstudium begriffen, zu einem Todtkranken in einen der entlegensten Stadttheile gerufen wurde. Dieser Auftrag kam mir ausnehmend unbequem, und mit starker Selbstverleugnung begab ich mich auf den Weg, um dem armen Manne, der, wie ich nachgehends erfuhr, eine Operation auf Leben und Tod bestehen sollte, Glaubensmuth einzusprechen und mit ihm zu beten. Mein Herz verdammte mich nachher ob dieser Unlittigkeit, und ich fühlte tief, wie übel gethan es ist, wenn man über dem Predigen die Seelsorge in den Hintergrund schieben will. Der Kranke war ein verwittweter Weingärtner, ein Fünfziger, in seiner Jugend Soldat gewesen, ein sanfter, bescheidener Mann, nicht ohne Respect gegen das Evangelium, und sein Leiden bestand in einem, am gefährlichsten Orte des Unterleibs furchtbar, in der Größe eines großen Topfs, ausgetretenen Leibschaden. In einer Stunde erwartete er den Arzt nebst den Chirurgen, um sich dem verzweifelten Schnitte des Messers zu unterwerfen. Ich werde diesen Mann, dem ich, noch nicht vor Jahresfrist, nach vielen gesegneten Besuchen, die Leichenrede hielt, nie vergessen, mit welcher Beklommenheit er damals, von mehreren theilnehmenden Männern umgeben, vor meinen Augen lag. Er lag da wie Isaak auf dem Opferaltar Morijah's, — stillergeben, schwer athmend, im Innersten seinem nahestehenden tödtlichen Schicksal zugewandt. Nach einigem Gespräch über die Art seines Leidens erhob sich mein Herz mit besonderer Freudigkeit, und ich sagte ihm: „die alten Heiden hätten schon an einen Jupiter geglaubt, der Alles mit dem Wink seiner Augenwimpern regiere; ob es also wohl dem Christen nicht zustehe, sich unendlich zuversichtlicher der durchgrabenen Gnadenhand Dessen

zu übergeben, der geſagt: Mir iſt gegeben alle Gewalt im Himmel und auf Erden! — Ich dürfe ihm im Namen Jeſu Chriſti bezeugen, daß Er, der HErr der Herrlichkeit, ihm in dieſem Augenblick helfen könne, wenn es ihm, dem Kranken, wahrhaft heilſam ſey, und daß man es nicht beſtimmen dürfe, ob ihm Jeſus Chriſtus nicht heute noch helfen, auf jeden Fall aber Alles zum Segen lenken werde, wenn er Ihm darüber, als dem königlichen Oberhaupte der Welt, in ſeinem Herzen ganz kindlich und unbedingt die Ehre gebe. — Da begann er mit ſchwacher, herzlicher Stimme: „„O lieber Herr, das glaube ich Ihm freilich! Der Heiland darf nur ſo machen (d. h. ſein Haupt ein wenig bewegen), dann bin ich ſogleich geſund; — aber ich will Ihm darin nichts vorſchreiben, ſondern ich lege mich zu ſeinen Füßen; Er mache es mit mir, wie Er will!““ — „Wollen wir nicht miteinander beten, meine Freunde?“ ſagte ich. — „„Ja, es iſt uns recht; fangen Sie nur an!““ — Ich ſchickte mich ſchweigend an, vor die Allgegenwart des HErrn zu treten, und ſiehe da, was geſchah? — „„Jeſus! Jeſus! was iſt das! — rief der Kranke laut auf. — Ach Jeſu! was iſt das! Ich bin geſund! Gerade jetzt iſt mein Leibſchaden in den Leib zurückgegangen!““ — Wie erſtarrt ſtanden wir da; aber einer der Umſtehenden ſah behutſam nach (es war eine hernia testicularis), und wahrlich, es befand ſich alſo: es war ohne menſchliche Hände geholfen. — Die darauf folgende Scene vermag ich nicht zu beſchreiben. Die bärtigen Männer alle weinten wie Kinder vor Freuden, und wir beteten zuſammen, dem HErrn, für deſſen Gnade und Herrlichkeit keine Worte genug ſind, unſern Dank ſtammelnd. — Nach einer Viertelſtunde kamen die Aerzte. „Sehen Sie nach, liebe Herren,“ rief ich, „der Kranke iſt ſchon ohne Sie geheilt! Eine höhere Hand, als die menſchliche, — die Hand Chriſti hat ſich hier geoffenbart und Großes an dieſem Manne gethan!“ — Mit erſtauntem, fragendem Blicke ſah der geübte greiſe Arzt nach: „Was iſt das!“ ſprach er, — „der

Mann iſt wahrhaftig gerettet und die Gefahr vorbei! Aber ſo etwas iſt mir in meiner langjährigen Praxis noch nie vorgekommen!" — Wie fröhlich zogen wir gemeinſam von dem Kranken, der von jener Zeit an noch 8 Jahre in der Furcht Gottes am Leben blieb, nach Hauſe, und welch ein alle Welteonvenienz durchbrechendes Element vereinigte uns dort zu einer Unterhaltung von höherer Art, als man gewöhnlich zu führen pflegt! — Dieß iſt urkundlich wahr, und hat damals ſchon in höheren Kreiſen freudige Theilnahme gefunden. —

Zur Limitation ſolcher Bitten um's Aeußerliche, welche der Chriſt ſeinem HErrn ſo oft vorzutragen ſich gedrungen fühlt, ſtehe hier übrigens noch eine Begebenheit, welche mir ein frommer, ehrwürdiger Greis, Johann Daniel Suhl, ein längſt entſchlafenes Mitglied der Brüdergemeine, im Jahre 1826 als Ohrenzeuge berichtet hat.

In einer Gegend von Sachſen wohnte im Anfang dieſes Jahrhunderts ein chriſtlicher Gutsbeſitzer, deſſen Ehe nach längerer Wartezeit mit einem einzigen Sohne geſegnet ward. Das Kind erblühte auf's Lieblichſte, war durch äußere Wohlgeſtalt und vielverſprechende Gaben ausgezeichnet und ein Gegenſtand allgemeiner, liebender Bewunderung. Die Eltern fühlten ſich überglücklich in ſeinem Beſitz, und hingen an dem ſchönen Kinde von Herzen. Da verfiel es unverſehens in eine tödtliche Krankheit, und ſein Ende näherte ſich, trotz aller ärztlichen Bemühungen, mit ſchnellem Schritt. Fürchterlich war die Beſtürzung des Vaters, dem mit dieſem einzigen Liebling die ſüßeſten Hoffnungen ſeines Lebens zu erblaſſen drohten, und er vermochte ſich dieſer augenſcheinlich beſchloſſenen Trennung nicht zu unterwerfen. All ſeinen Glauben an die allvermögende Macht Chriſti zuſammenraffend, begab er ſich auf die Bühne des Hauſes, warf ſich auf die Kniee und hielt dem Heiland in langem, flehendem, ſtürmendem Gebet alle die auf Seine göttliche Macht bezüglichen Schriftworte vor. „Ich kann Dir," weinte

er, „dieſes Kind nicht laſſen! Wirſt Du, der Erzhirte, der Millionen von Lämmern hat, mir mein einziges Schäflein entreißen, wie jener reiche Mann, der den Armen beraubte? Wirſt Du deine Gabe Dich gereuen laſſen? Warum haſt Du ſie mir dann geſchenkt? Etwa nur, um mich deſto ſchmerzlicher zu betrüben, und Dein erhabenes Vorrecht um ſo ſchneidender gegen mich Unmächtigen geltend zu machen? Habe ich nicht Deine Verheißung, daß Du thun wollteſt, was wir in Deinem Namen bitten? Steht jenes Wort: „Ich laſſe Dich nicht, Du ſegneſt mich denn!“ vergeblich in der Schrift? Nein, Du mußt mir mein Kind laſſen, ſowahr Du zur Rechten der Kraft ſitzeſt, ſowahr Du ein allmächtiger Heiland biſt!“ — In dieſem unerweichten Naturſinn drang er ſtets heftiger auf die Macht ſeines königlichen Erlöſers ein, und betheuerte Ihm zuletzt: „Ich gehe nicht von der Stelle, bis Du mich erhöret haſt!“ — Da ward es ihm mit Einem Mal, wie wenn eine hohe innere Stimme zu ihm ſpräche: „„Nun ja, wenn Du durchaus nicht anders willſt, ſo ſollſt Du deinen Sohn haben! — Eine Gewißheit, daß das Kind erhalten werde, durchdrang ſofort ſein Herz, aber — ganz ohne Freudigkeit. — Mit unausſprechlich gemiſchten Empfindungen, im Gewiſſen wie von einem Blitze gerührt, ging er in das Krankenzimmer hinab und bezeugte den Umſtehenden: das Kind ſtirbt nicht! — aber ganz ohne Freudigkeit, denn er war ſich bewußt, einen eigenmächtigen Eingriff gethan zu haben in den allein unfehlbaren Willen und Rathſchluß des ewigen Hohenprieſters. — Das Kind ſtarb auch wirklich, zum Erſtaunen der Aerzte, nicht, ſondern verſank, nach kurzer anſcheinender Beſſerung, in ein langwieriges Siechthum, von welchem es ſich nach langen, koſtſpieligen Curen nur mühſam und unvollkommentlich erholte; und als es nach ſchwerem Kampf endlich geneſen war, — ſiehe, da befand es ſich, daß es in jenen Fiebergluthen nicht allein ſeine aufſchwellende Blüthengeſtalt, ſondern auch größtentheils ſeine früher ſo lieblichen Geiſtes-

und Gemüthsgaben verloren hatte. Es blieb bei den Eltern als ein zwar nicht ungehorsamer, aber auch nicht anhänglicher Sohn, der mit verschlossenem, trockenem Sinne seinen eigenen Weg so dahinging, daß man ihn zwar nicht schelten, seiner aber auch nicht froh werden konnte. Der Vater empfing von diesem Sohne keinen Dank für seine einst so feurig um ihn ringende selbstwillige Liebe; mit stillem Seufzen begleitete er ihn wie *einen Fremdling im eigenen Hause, als einen Menschen*, der mit seinem Gemüth überall eher, als bei den Eltern daheim war, — und als er dieses Ereigniß meinem Freunde Suhl vertraulich an einem Nachmittag erzählte, ging der Sohn gerade unter dem Fenster durch den Hof. Da deutete der Vater mit Wehmuth hinunter und sprach: „Siehe da, lieber Bruder, dort geht mein armer Sohn, den ich mir vom Heiland im Eigensinn herausgeschrieen habe.!“ —

Doch zu unsrem lieben L. Hofacker zurück! Wir wissen von ihm, wie abhold er allen Ausgeburten solcher selbsterwählten Geistlichkeit war, und wie kindlich er sowohl bei sich selbst, als bei seinen Kranken das Gebet auf das allereinfachste, kindlichste, willenloseste Sprechen mit Ihm zurückzuführen suchte. Wer ihn kannte, der weiß es, daß er specielle Erfahrungen, wie sie im Reiche Christi nicht selten sind, niemals generalisirte, sondern dem allwaltenden Geiste des HErrn darin den freiesten Spielraum ließ. Er war ferne von dem seltsamen Bestreben redlicher, doch oft unerfahrener Geister, die alle verschiedenartigen Seelen über einen Leist schlagen, und ihre individuelle Führung zu einem allgemeinen Princip erheben wollen. Hatte er selbst hierin mehrere Phasen durchlaufen, so begegneten ihm in seiner demüthigen Seelenpflege bei andern Gemüthern noch viele andere, für welche er bei priesterlicher Behandlung nur den einfachen Maßstab der Buße, des kindlichen Glaubens an Gottes, in Christo versiegeltes Gnadenwort, und die Uebung des redlichen Gebets übrig behielt. So sammelte er Vieles,

und blieb dabei doch im Einen, wie der Heiland ſelbſt es vorgezeichnet, und mit eigenem Beiſpiel bewieſen hat. Er hielt hiebei feſt an dem gewiß richtigen Grundſatz, unerweckte Leute zwar ernſtlich anzufaſſen und ihnen die Heilsordnung des Evangeliums gründlich darzulegen, ſie aber mit allen treiberiſchen, eigenwirkſamen Scheuchen und Drängen durchaus zu verſchonen. — „Mit Todten geh' erbarmend um, und zerre ſie nicht viel herum!“ Dieſen alten Paſtoralreim hörte ich ihn oftmals im Munde führen. Darum forderte er auch von den Kranken keine ängſtlichen, weitläufigen Beichten, ſondern ſprach mit ihnen am liebſten von der totalen Armuth und Unſeligkeit des menſchlichen Herzens ohne Chriſtum, ſo wie von der Seligkeit, wenn eine Seele durch den Glauben wahrhaftig in den Beſitz Jeſu, ihres getreuen, rechtmäßigen Eigenthumsherrn, übergehe, und neben der Gotteskraft Seines Verdienſtes und dem daraus fließenden Frieden zugleich das erhabene Privilegium erhalte, nicht mehr ſündigen zu müſſen. Dieſe Sprache kam ihm um ſo inniger und ergreifender von Herzen, weil er ſelbſt unverrückt darin lebte, und ſo geſchah es, daß ſich zwiſchen ihm und ſeinen Pfleglingen ſehr oft ein gar traulicher Freundſchaftsbund bildete, worin er dann die naturellſte, herzmäßigſte Sprachweiſe gebrauchen konnte. Alles Gemachte, Erkünſtelte, kalt-Oratoriſche blieb dabei fern auf der Seite liegen. Es war ihm bei ſeinen Krankenbeſuchen ꝛc. zu Muthe, wie dem ſel. Stiftsprediger von Stuttgart, Karl Heinrich Rieger, der, wenn er ſeinen Rock anzog, um die Runde bei ſeinen Kranken zu machen, ſich den Spruch Pauli (Col. 3, 12.) vorzuſagen pflegte: „So ziehet nun an, als Gottes Auserwählte, Heilige und Geliebte, herzliches Erbarmen, Freundlichkeit, Demuth, Sanftmuth und Geduld!“ — Er hat mir dieſen Zug des ſel. Rieger ſelbſt erzählt und hinzugefügt, daß er ſich bei einem vom inneren Gebet geleiteten Sinne dieſer Art ſtets am beſten befinde, weil der HErr dabei die freieſte Hand behalte, und dem Seelſorger dann nach Um-

ſtänden das weiterhin Erforderliche am gewiſſeſten beilegen könne.— Wie harmlos Hofacker hiebei zu Werke ging, und wie wenig ihm bei ſeinem Durſte, dem HErrn an ſeinen Seelen zu dienen, an der äußeren Form gelegen war, erhellt aus folgendem Beiſpiel, das mir als wahr verbürgt worden iſt. Er beſuchte in ſeiner Gemeinde oft einen betagten kranken Mann, welcher das göttliche Wort von ihm liebevoll aufnahm. Als er nun eines Tages vor deſſen Haus kam, war die Thüre verſchloſſen. Die jüngeren Bewohner waren zur Feldarbeit fortgezogen und hatten, wie das in württembergiſchen Dörfern je und je zu geſchehen pflegt, den Kranken allein im verſchloſſenen Hauſe liegen laſſen. Da gewahrte Hofacker ein offenes Fenſter im Parterre, holte ſich irgendwoher einen Stuhl oder ein Scheit Holz, und ſtieg, ohne Verletzung ſeiner Amtsautorität, ganz ſäuberlich zu jenem Fenſter hinein, worauf er ſeinem geliebten alten Freund den Troſt des Evangeliums brachte. — Fiel der Tod einſt, wie der Prophet Jeremia ſchreibt, dem Volk Iſrael zu den Fenſtern hinein, und läßt Gott die Schloſſen eines Gewitters im Weſtſturm durch die Scheiben fahren, — ſo darf das Leben Chriſti wohl auch einmal zu den Fenſtern hinein, und ein Prediger des HErrn mit dem ewigen Sonnenſtrahl durch die Scheiben hindurchdringen. —

So oft es ihm möglich ward, beſuchte er auch wieder die früher von ihm wegen ſeines Uebelbefindens häufig vorbeigelaſſenen brüderlichen Pfarrconferenzen, und ſeine Anweſenheit rechneten ſich die andern Freunde je länger, deſtomehr zu einer Art von Feſtgenuß. Denn man wußte nicht, was die Gemüther mehr an ihn feſſelte: das Imponirende ſeiner Natur und Gnadengaben, — oder das anſpruchsloſe, einfältig herzliche Benehmen der ihm ſtets eigener werdenden Demuth, — oder die ebenſo innigen als kernhaften Aeußerungen ſeiner Bruderliebe und einer tief in Chriſto gewurzelten Erfahrung. Seine Urtheile über ſpecielle Materien galten den Uebrigen immer als erheb-

lich, weil ſie naturell und ohne Künſtelei aus dem innerſten Leben hervorgingen. Einige wenige Proben ſeyen hier angeführt.

Einmal war die Rede von dem erwecklichen, — und von dem lehrhaft erbaulichen Predigen. Man hatte ſich hiebei dahin vereinigt, daß der weſentliche Segen weder an die eine, noch an die andere Methode ausſchließlich gebunden ſey, und daß ſich hierin ein Jeglicher nach ſeiner beſonderen Gabe richten, und nicht entfernt etwas erzwingen oder erkünſteln müſſe. Hofacker erklärte ſich hiemit einverſtanden; „aber," ſetzte er hinzu, „wer etwas von Erweckungsgaben bei ſich wahrnimmt, — es ſey nun Viel oder Wenig, der thut in unſerer Zeit gewißlich wohl daran, wenn er's mit allem Fleiß anwendet, entwickelt und ausbildet. Denn wenn irgend etwas, ſo thut unſrer ſchläfrigen Zeit das erweckliche Predigen noth."

Ein anderes Mal ſprach man darüber, ob bei dem Unterrichte der Confirmanden mehr ein ſyſtematiſcher Vortrag der Glaubens- und Sittenlehren ſtattfinden ſolle, — oder, ob der Geiſtliche nicht beſſer thue, ſeine Zöglinge zunächſt mehr am Herzen anzufaſſen, und mehr erbaulich mit ihnen zu ſprechen. — Hofacker bemerkte hiebei: „Das ſtreng Syſtematiſche iſt in der Regel, zumal für Kinder, ganz unpſychologiſch. Lieber — ſetzte er naiv hinzu, — zeige du ihnen eine Gansblume, und mache ſie auf die Herrlichkeit des Schöpfers in der Gansblume aufmerkſam, als daß du ihnen trockene Begriffsdefinitionen mühſam in den Verſtand predigſt. Damit wirſt du ſicherlich für ihr Herz mehr ausrichten. — Doch, fuhr er fort, halte auch ich dafür, daß bei dem Confirmandenunterricht eine Anordnung beobachtet werden ſolle, wobei kein weſentlicher Glaubens- und Lehrartikel übergangen wird." — So modifizirten ſich nun die Anſichten wechſelſeitig, und gaben folgendes Reſultat: Erweckung und gründliche Belehrung der Confirmanden ſind gleich wichtige Augenmerke für ihre Hirten. Sie, wo möglich, zu erwecken, daran muß ihm, im Blicke auf den für ihr ganzes Leben

so wichtigen Scheideweg, auf dem sie um diese Zeit zu stehen pflegen, überaus Viel gelegen seyn, und er darf, so wenig er Etwas erzwingen kann, doch seiner vorherrschenden Lehrgabe zulieb hierin Nichts versäumen, kein einflußreiches Mittel unversucht lassen, — z. B. das Herzensgebet vor und nach dem Unterricht, das Memoriren der besten geistlichen Lieder, die Besprechung mit Einzelnen oder auch mit zwei bis drei Confirmanden zusammen, gegen das Ende des Unterrichts, über das Eine, das Noth ist, nebst dem Gebet auf den Knieen u. dgl. m. — Weil aber nicht Alle sich erwecken lassen — in welchem Falle man der weiteren Selbstforschung in späteren Jahren Manches in der Lehre noch eher überlassen könnte, so sey es doch gewiß von hoher Wichtigkeit, in dem Verstand der Katechumenen einstweilen richtige Grundbegriffe niederzulegen. Abstrakter Definitionen und Begriffsbestimmungen müsse man sich hiebei freilich enthalten; denn das verstehen die Kinder nicht. Lege man aber jene heiligen Grundideen mit richtigem Takt und angemessener Klarheit im Geiste der jugendlichen Zöglinge nieder, dann sey das nichts Hohles und Unfruchtbares, — sondern lebendige Samenkörner und Segenskeime, oft noch in spätester Zukunft einer segensreichen Belebung vorbehalten, — vielleicht lange Jahrzehnte hindurch unter dem Schutt des Weltsinns vergraben, aber doch nicht vertilgt, sondern zu seliger Entfaltung aufgespart. — „Dann ist es, wenn das böse Stündlein kömmt, und Gott die Seele retten will, ihr nicht so fremd! Denn wo soll oft ein Seelsorger bei hinfahrenden Seelen einen gehörigen Anknüpfungspunkt finden, wenn sie, wie so oft geschieht, in ihrer modernen Unwissenheit keine Spur von christlichen Grundgedanken in sich tragen? — Der berühmte Pfarrer Ph. Matth. Hahn, — jener Astronom und Mathematiker, — vergleicht eine solche Begründung durch richtige Grundbegriffe mit Quellen, die oft an verborgenem Orte rinnen; wenn aber von mehreren solcher lebendigen Quellen ihr Wasser zusammenläuft,

ſo entſteht daraus unverſehens ein Bach, der nicht mehr vertrocknet. — Aus dieſen Gründen, — wurde ferner bemerkt, — ſoll ſowohl Derjenige, der eine erbauliche, ſowie der eine erweckliche Gabe beſitzt, ſich ernſtlich davor hüten, auf Koſten einer nachhaltigen Begründung der Erkenntniß, das Mühevolle dieſer Lehrmethode mit dem vorübergehenden Feuer augenblicklicher Anfaſſung und Erwärmung zu vertauſchen. Jeglicher Katechet und Jugendlehrer ſoll nicht weniger, als jeder Prediger, einerſeits ſeine vorherrſchenden individuellen Gaben durch eifrige, gründliche Ausbildung ſtärken, andrerſeits aber auch, wo es nöthig iſt, gefliſſentlich einſchränken, und das Entgegengeſetzte durch ſtrenge Angewöhnung möglichſt ergänzen, damit er Lehre, Erweckung und Erbauung in harmoniſches Gleichgewicht bringe. Dabei verbleibt dann ſeiner Individualität doch noch immer der gehörige, fruchtbringende Spielraum, indem die von Natur ihm eigenthümlichen Gaben unvermeidlich, und ſelbſt nach dem Willen des göttlichen Gebers, ſtets vorherrſchend erſcheinen werden. —

Hofacker fügte hier das Bekenntniß bei, daß er es bei ſeinen Confirmanden nicht abſichtlich auf ſchnelle und heftige Rührungen antrage, ſondern dieſelben oft eher zu verhüten ſuche, weil ſie eben ſo ſchnell zu verſchwinden als zu entſtehen pflegen, und weil das oberflächlich entſprungene Thränenwaſſer von keinem wahren Werthe ſey, ja ſelbſt, zum öfteren hervorgelockt, eine tändelnde, mithin ſchädliche Empfindſamkeit, zumal bei den Mädchen bewirke, und zu Verwechſelungen des Unweſentlichen mit dem Weſentlichen, ja ſogar zu Verwechſelung ſinnlicher Erregungen mit geiſtlichen Lebenserfahrungen einen höchſt bedenklichen Anlaß geben könne. — Einſtimmig wurde ſofort auch der Grundſatz als wahr und praktiſch anerkannt: daß man wohl daran thue, ſogar einen der ſyſtematiſchen Methode ſich annähernden Unterricht hiſtoriſch zu begründen, und durch Darſtellung der Lebensoffenbarungen Gottes zu beleben; deßgleichen wurde die Praxis gebilligt, manche allgemeinere Lehren

und Nebenartikel, die vor und nach den Central-Artikeln im Lehrbuch vorkommen, meiſtentheils direct an das Centrum anzuknüpfen, oder in eine practiſche Beziehung und Verbindung damit zu bringen, z. B. die Lehre von den Eigenſchaften Gottes in genaue Beziehung zu der Perſon Jeſu Chriſti, in welchem die Fülle der Gottheit leibhaftig wohnt. — Freilich wird hiebei eine Herzensliebe zu dem in Chriſto geoffenbarten Centrum vorausgeſetzt; denn wer den Heiland als den Sohn des lebendigen Gottes und als den allgenugſamen Verſöhner nicht kennt und liebt, wird in ſolchen Lehrmittheilungen meiſtens nur centrifugal wirken, und den Kindern ſeinen eigenen Kuhpockenſtoff einimpfen. Nur wer Ihn hat und liebt, wirkt in den mannigfaltigen Artikeln centripetal, und vollſtreckt dadurch nichts Anderes, als das göttliche Gebot im neuteſtamentlichen Sinne: „Weiſet meine Kinder, das Werk meiner Hände, zu Mir!“ —

Ueber ſeinen Herzensgang äußerte ſich der Vollendete nicht mehr ſo oft und ausführlich, wie in früherer Zeit. That er es aber, ſo geſchah es auf eine ſehr ergreifende, ganz demüthige Weiſe. Tief in das Verdienſt ſeines Heilandes eingewurzelt, war er mit ſeinem eigenen Verhalten gegen Ihn, den unausſprechlich Liebenswürdigen, nichts weniger als zufrieden. Er beſchuldigte ſich vor ſeinen Vertrauten einer großen Armſeligkeit und Treuloſigkeit ſeines inwendigen Menſchen, die ihm für dieſes Leben beinahe unheilbar dünke. Er wünſchte ſich neben ſeiner evangeliſchen Erkenntniß und ſeinen ſpätern Erfahrungen der freien, herrlichen Gnade Chriſti, den unendlich höheren, gewaltigen Ernſt und Eifer der erſten Chriſten, ja, auch das Feuer ſeiner erſten Chriſtenthumsperiode, und fand es höchſt beklagenswerth, daß beſonders die Chriſten der neueren Zeit ſo ſelten die richtige Mitte finden; denn entweder verzehren ſie ihre beſte Kraft im geſetzlichen Eigenwirken. — oder, wenn ſie nach vielfältigen Mißgriffen den Punkt der freien Gnade Gottes in Chriſto getroffen, ſo laſſen ſie allmählig, mehr oder weniger, in

ihrem Eifer nach, und bleiben nicht in der erſten, kindlichen Liebe.

Als ihm ein Freund, gegen den er dieſes äußerte, den Vorſchlag machte, ob ſie nicht auch wieder einmal im ſtillen Kämmerlein mit einander beten wollten, und ob ſie bei fernerem Wiederſehen nicht dieſe Regel zu ihrer gemeinſamen Anfriſchung in dieſer lauen Zeit beobachten ſollten? erwiederte er: „Es ſollte wohl billig ſo etwas geſchehen, aber er fühle doch eine Bedenklichkeit, dafür zu ſtimmen. Das Reſultat ſeiner früheren Erfahrungen, beſonders ſeiner in Stuttgart gemachten, ſey eben faſt immer der bei ihm geweſen, daß ſich in ſolche gemeinſchaftliche Gebetsübungen eine geheime Heuchelei mit eingemiſcht habe. Er wolle dieſelben zwar damit keineswegs verwerfen,— denn es komme dabei auf die Einfalt des Herzens an; aber er ſey nicht einfältig genug. Zudem habe ihn ſein früheres Nervenübel mit den Recidiven genöthigt, ſich von ſolcherlei Uebungen zurückzuziehen und auf das einſame Gebet zu beſchränken. So ſey er von jenem nun ſeit langeher entwöhnt, und fühle für jetzt, wofern es ſich nicht ändere, kein Bedürfniß dazu.“ — Auf die Einwendung: er bete ja auch in der Kirche nicht ſelten frei aus dem Herzen, — ob ſich denn dabei die Heuchelei nicht auch in ihm rege? antwortete er: nein, nach ſeiner Erfahrung ſey dieſes hier weit weniger der Fall, weil ihm, vom Geiſte Gottes ergriffen, die Bedürfniſſe des ganzen Volks und namentlich der Armen, welchen das Evangelium zu predigen ſey, hier, auf heiliger Stätte, ſich ſo ſtark aufdrängen, daß er ſie nur ausſprechen dürfe in der Wahrheit. — Solle er dagegen mit einem Anderen allein beten, dann komme ſogleich ſein Ich mit in's Spiel, und wolle entweder ſeinen eigentlichen Zuſtand verbergen, oder in einer gefälligeren Geſtalt erſcheinen. Dann habe er beim Kampfe mit dieſer Unlauterheit wenigſtens keinen vollen Herzensgenuß. — Seine gewohnteſte, für ihn zuträglichſte Gebetsweiſe ſey neuerdings dieſe: er gehe in der Stille umher,

und ſage dem Heiland mit wenigen Worten, was ſein Anliegen ſey. Dieſe Worte wiederhole er manchmal ſehr oft auf das Allereinfachſte und ſelbſt in ſchwäbiſchen Provincialismen, wie ſie ihm zuerſt ungeſucht beigehen, in größter Armuth und ohne allen Fluß der Gedanken, ſodaß er ſich vor Menſchen ſeines dürftigen Geredes ſchämen müßte. Auch werden ihm aus Worten oft bloße Seufzer, — und hiebei befinde er ſich am beſten; denn auch von den längeren, auf beſtimmte Stunden verlegten Gebeten ſey er durch ſeine Kränklichkeit abgekommen, obwohl er den Segen davon für anders geführte Individuen durchaus nicht in Abrede ziehe. —

Am Oſterfeſt 1828 betrat er zum letztenmal die Kanzel, um über die Wahrheit zu predigen: „daß Jeſus Chriſtus der Ueberwinder des Todes ſey.“ Mit dieſem herrlichen Zeugniß, das ſich in ſeinem Predigtbuch befindet, beſchloß er ſein öffentliches Lehramt. Er zeigte hiebei: 1) was der Tod ohne Chriſtus iſt; 2) was der Tod durch Chriſtus für die Gläubigen geworden iſt. Als hätte er's geahnt, daß dieſes Oſterfeſt der Schlußpunkt ſeiner irdiſchen Thätigkeit ſeyn ſollte, entwickelte er in jener Predigt und an jenem Tage noch eine außerordentliche Kraft. Denn außer ſeinen kirchlichen Geſchäften ſchrieb er an jenem Tage noch zwei ſegensreiche Briefe an vertraute, in Baſel damals wohnende Freunde. Der erſte iſt an einen vormaligen Miſſionszögling gerichtet, der nun als Judenmiſſionar im Segen wirkt, und an welchen ſchon ein früherer Brief hier gegeben iſt. Dieſer andere Brief lautet alſo:

„Was Sie mir über Ihren innern Zuſtand ſchreiben, hat mich ſehr gefreut; denn es läßt ſich daraus vermerken, daß Sie auf der Spur der Erkenntniß Ihrer ſelbſt ſind, und *Das* iſt der große Weg zu Gott und zu allen Gnaden des neuen Teſtaments. So lange man nur *weiß*, daß man ein Sünder und ein elendes, verdorbenes Geſchöpf iſt, ſo lange *weiß* man auch nur von einem Heiland. Aber mit der *Erfahrung* an ſich

selbst fängt auch die Erfahrung am Heiland an, und Das ist etwas sehr Seliges. — Aber nicht wahr? es ist etwas Hartes und Elendes um ein menschliches Herz? Ja gewiß! Ich erfahre das, und wundere mich über die Gnade des Heilandes.

„Das Herz des Menschen ist von Natur so hart, daß es sich lieber in seinem eigenen Grimm verzehrt, ehe es Mitleiden nur mit sich selber hat. Ich achte es für eine große Gnade, wenn es mir gegeben wird, Mitleiden mit mir zu haben, und mich als ein armes, bedauernswürdiges Geschöpf vor die Füße Jesu zu werfen. Es wird mir dieses nicht oft zu Theil, indem ich mich meistentheils nur als einen boshaften, untreuen Flüchtling ansehen kann, — und Solches wirkt nur lähmend.

„Sie klagen darüber, daß Sie als Gefühlsmensch so schwer zu festeren Tritten kommen. Lieber Bruder! Es hat Jeder sein Eigenes, das ihn hievon abhalten will, — nicht nur den Gefühlsmenschen. Man macht immer mehr Erfahrungen; das Blut wird etwas ruhiger, und so kommt es doch endlich zu etwas Festerem, wofern man nur am Heilande bleibt. — Ich habe noch nie gehört, daß man in ein paar Jahren zum Manne geworden ist. Das erfordert Zeit. Das große Ziel der Führung Gottes ist Armuth im Geiste, damit man an der Gnade, die uns umsonst zufließt, herzlich froh und immer froher werde. Darauf geht es auch bei Ihnen los. Ein recht blutarmer Sünder kann Vergebung und Alles, was der HErr gegeben hat, glauben.

„Wir wollen daher vom Heiland keine außerordentlichen Offenbarungen begehren, sondern zufrieden seyn, wenn wir wissen, daß wir in der Zucht seines heiligen Geistes sind. Und auch Diejenigen, welche besonderer Gnaden gewürdigt werden, und die Vergebung ihrer Sünden von einer gewissen Stunde her datiren können, müssen doch den nämlichen Weg gehen, wenn sie nicht unfruchtbar bleiben sollen. — Es geht eben aus Glauben in Glauben, von Erkenntniß seines Elendes in weitere

Erkenntniß, von ſchlechter Treue in beſſere Treue; es geht durch's Wachsthum, wo es recht geht. So iſt ja die Ordnung Gottes in der ſichtbaren Natur; ſo iſt's auch im Gnadenreich.

„Das Wort, die Sakramente, das Gebet, die Gemeinſchaft der Brüder helfen einer treuen, oder wenigſtens einer nach Wahrheit redlich ſuchenden Seele trefflich vorwärts. Das hat uns unſer HErr gegeben. In Kraft dieſer gering ſcheinenden Dinge ſollen wir emporwachſen. Wir ſind nirgends auf beſondere Lichtseinflüſſe gewieſen, die auf einmal in das Herz hineinfahren, und mit Zauberſchlägen Buße und Glauben wirken. Gott führet wohl einzelne Seelen durch ſolche unmittelbare Wege, — aber, — fragen Sie bei Ihren Brüdern herum, — die Wenigſten; ſondern nach und nach lernt man glauben, und das gehet vorher durch vielen Unglauben hindurch. Das Herz wird nach und nach erweitert, daß es etwas von der großen, ewigen Liebe Gottes faſſen kann, von jener Erbarmung, die alles Denken überſteigt, und Gottlob! über uns waltet, auch wenn wir voller Mißtrauen ſind. Denn Gott iſt viel größer als unſer Herz. Je kindlicher wir werden, deſto bälder und gewiſſer kommen wir zu etwas Ganzem.

„Wir feiern heute das Oſterfeſt. Der ſel. Luther ſagt, wenn er in ſeinen Predigten einen ſolchen Glaubensartikel abgehandelt hat, allemal: „Das müſſen wir feſtiglich glauben. Ein kindliches Herz kann Das; ein unkindliches nimmermehr. Ein kindliches Herz denkt: Ei, du mein lieber Heiland! ſollte es denn wahr ſeyn, daß Du auch für mich auferſtanden biſt, damit Du auch aus meinen Sünden und aus meinem Tod einen Triumph ſollteſt gemacht haben durch Dich ſelbſt? — Ich kann's kaum glauben, daß Du ſollteſt auch an mich denken, und daß auch ich ſollte eine Kreatur ſeyn, um welche Du Dich ſo viel bekümmerſt. Weil Du aber ein wahrhaftiger Heiland biſt, ſo will ich's glauben, ich begreife es, oder nicht. Und ſo fängt man an zu glauben, und fängt es nach einigen Stunden wieder

an, und lernet so daran, und spüret, daß der Heiland dazu schon leise sein Ja und Amen spricht." —

„Doch, ich kann gut Rath geben; aber, Arzt, hilf dir selber! Nun, ich übe mich auch in solchen gering scheinenden Stücken; das ist meine ganze Sache.

„Mit meiner Gesundheit geht es den ganzen Winter her etwas schlecht, ob ich gleich das Predigen nur an zwei Sonntagen aussetzen mußte. Aber ich bin ein in's Ganze geschwächter Mensch. Moses und der Teufel sind zu lange hinter mir gewesen, und daß ich krank bin, wundert mich nicht, das aber wundert mich, daß ich noch da, und von jenen beiden nicht bin zu Fetzen gerissen worden. — Lasset uns nun bleiben bei'm treuen Heiland, der uns bracht hat in's rechte Vaterland! Demuth geht über Alles; dadurch bleibet man an Ihm, und sie ist vor Gott und Menschen lieblich und schön.

„Werdet in eurem Missionsstand keine Herren und Herrlein! Werdet vielmehr Knechte, „denn auch Christus ein Knecht hie ward." Ich weiß, ihr habet Versuchung, Herren zu werden. O, nur keine Herren! Das steht Jedermann übel an, besonders aber einem Knecht Jesu Christi. — Spaltet Holz! Feget aus! Waschet einander die Füße! Wer's am besten kann, der ist der Größeste. Ihr seyd keine Studenten, sondern arme, einfältige Brüder, die durch Einfalt und Glauben siegen müssen. Lernet unbedingten Gehorsam gegen eure Oberen, soweit es mit Gottes Gebot übereinstimmt; richtet nicht über sie, sondern denket, ihr seyd viel zu gering, sie zu beurtheilen. — Wisset, daß der Heiland keine Weltstudenten brauchen kann, sondern Taglöhner, Knechte, Lastträger, die aber Ihn lieb haben, — Leute, die schwitzen, frieren und hungern, und sich eine Lust daraus machen um Seinetwillen. — Es geht in den Feldzug; da kann man keine Leute brauchen, welche die Kleider schonen. Ihr seyd keine Paraderosse, sondern sollt Zugpferde werden. — Lebet wohl!

Euer Hofacker."

Das andere Schreiben vom gleichen Tag an einen von ihm innig geliebten Basler Freund lautet im Wesentlichen also:

— — „Du schreibst, lieber P., du leidest am Flußzahnweh. Ich habe gehört, daß Du oft mit dieser Plage geschlagen seist. Der HErr stärke Dich darunter, denn es ist, wie ich selbst weiß, eine schwere Plage, und macht sehr untüchtig zum Nachdenken und zum Gebet. Vorigen Sommer bekam ich es auch einige Wochen lang. Anfangs dachte ich nur auf Mittel dagegen. So trieb ich mich mehrere Tage elendig umher, ergriff Dieß und Jenes, und es wollte doch Nichts anschlagen. Endlich fiel mir ein, daß die Sache vom HErrn sey. So verkehrt war ich, daß mir dieses vorher nicht beifiel. — Nun erst legte ich dem Heiland mein Elend zu Füßen, bat Ihn um Geduld, hatte Segen darunter, und zuletzt nahm Er es selbst gnädig hinweg. So ging es mir auch mit meinem Finger. Mehrere Monate litt ich schon daran, ohne daß ich nur Einmal daran dachte, darüber zu beten. Ich hatte freilich auch keine Schmerzen dabei, und so ließ ich's so hinhängen; endlich aber, als meine Kräfte sichtbar und täglich abnahmen, trieb es mich doch zu Gott, — und meinest Du nicht, daß mich die Operation auf den HErrn sehen gelehrt habe, — jener Schmerzensschnitt in meinem schwächlichen, halbschwindsüchtigen Zustand? O lieber P., ich habe schon recht elende Erfahrungen an meinem Herzen gemacht! — Das wirst Du auch machen. Ein gesunder Mensch hat viel weniger Anfechtung und Versuchung, als ein kranker; aber siehe, das ist ja lauter Gnade. So werden wir ja doch gewißlich zuletzt froh an dem gänzlichen „Umsonst!" Und darauf, blos darauf geht die Führung Gottes mit uns eingebildeten Narren. Hierin liegt Ruhe, Friede, Heiligung, — Alles. Nicht daß ich's ergriffen hätte; aber der HErr jagt mir nach, daß ich mich endlich entschließe, Das zu ergreifen.

„Du verlangst 30 Exemplare meines ersten Predigtheftes von mir. Ich habe 1500 drucken lassen; die hatten sich bald

vergriffen; nun haben wir noch eine Auflage von weiteren 500 veranſtaltet, die jetzt fertig iſt. Ich habe an G. geſchrieben, Dir 30 Exemplare franco zu überſenden. Ich würde ſie Dir gerne ſchenken; aber es iſt zu befürchten, daß wir mit dieſer zweiten Auflage überhaupt ſtecken bleiben, und wenn auch alle Exemplare abgehen, ſo ſind die Koſten doch kaum gedeckt. (NB. Wie ſchön und demüthig hatte ſich der Vollendete hierin verrechnet! Denn der HErr iſt der Allerhöchſte, und thut große Dinge durch die Demüthigen. Während ich dieſes ſchreibe, wird das Predigtbuch Hofacker's ſtereotypirt.)

„Dein Urtheil über dieſe Predigten laſſe ich dahingeſtellt ſeyn; aber über das Andere, was Du mir von einem guten Freunde, D. R. R., ſchreibſt, kann ich kaum ſchweigen. Auf's Haar hin, ſo hat auch H. R. R. geurtheilt! — Ich kann dieſes Urtheil nicht annehmen, ich mag es betrachten, wie ich will. — Was das „Ueberbieten der heiligen Schrift" betrifft, ſo bin ich mir deſſen nicht bewußt. Sage: kann man die Schrift überbieten oder ihre Lehre verſtärken? — Man kann ja ohnehin das Beſte, was in Einem liegt, nicht herausgeben; es iſt unausſprechlich. O wenn man mein elendes Geſtammel ein Ueberbietenwollen heißt, ſo weiß ich nicht, was ich denken ſoll.

„Das iſt wahr, darauf arbeite ich, und gewiß ein Jeder, der im Weinberge Gottes angeſtellt iſt, die Lehren der Bibel herauszuheben, ſo gut ich kann. Es iſt dieſes oft eine ſchwere Geburt, bis ich die Art gefunden habe, wodurch ich am Beſten eine Wahrheit dem Menſchen deutlich und eindrücklich machen kann. Ich gebe mir nicht geringe Mühe damit. Aber iſt das nicht Schuldigkeit, daß ich ſuche an das Herz zu kommen, ſo gut ich kann? Schlafen ſie nicht, wenn ich es nicht thue, — wie ich es ſchon erfahren habe? Soll ich ſo langweilig als möglich über den Heiland ſprechen? O ich wollte, ich könnte noch mehr überbieten, wenn man es ſo heißen will; ich wollte, ich könnte meine Worte zu Spießen und Nägeln für

Verſtand und Herz machen. — Dieſes Urtheil kann ich nicht annehmen.

„Er ſagt weiter: „ich faſſe die Menſchen anders an, als Chriſtus und die Apoſtel.“ — Hat er wohl auch ſchon Römer 3. geleſen und Römer 7? und auch ſchon in ſein ſtinkendes Herz geblickt? — Ach, man iſt in unſern Tagen weit vom Glauben und von der Einfalt der Väter! Ich denke nicht daran, ſo zu reden, und rede auch nicht ſo, und kann's auch nicht ſo, wie Arndt, Spener, Franke, Braſtberger und unſere alten Würtemberger. Man kann's nimmer ſo. — Dort ſehe man, wie Dieſe den Menſchen gefaßt haben! Man leſe den Luther. Aber es iſt Alles verwäſſert und in Vernunftsbegriffe hineingedreht, aus der Wahrheit und Einfalt heraus. Die Alten ſind bis jetzt ein Muſter geweſen; aber wer kann die Einfalt der Alten erreichen in dieſer Zeit, bei dieſem Zeitgeiſt, der allenthalben ſtill und laut auf uns einwirkt?

„Was nun endlich „die Bekämpfung der Neologie“ betrifft, ſo iſt ſolche in meiner Lage ſehr nöthig und ſehr erbaulich, und treibt viele Seelen in's Gebet; denn mein Wirkungskreis geht 3—4 Stunden im Umkreis, und ich habe verſchiedene Leute, achte es auch für nöthig, dem Landvolk zu ſagen, welche Zeit es iſt. — Soll man warten und ſchweigen, bis der Antichriſt kommt, der nicht ferne mehr ſeyn möchte? Ich glaube, man muß die Lügen des Teufels enthüllen. Und gibt es keine Neologen unter dem Landvolk? Hat nicht der Geiſt der Zeit Alles durchdrungen, und Alle angeſteckt, „Magiſter, Schreiber, Doctoren und Pfaffen“, Soldaten und Bauern? Iſt nicht die Furcht vor Gott, vor der Hölle, vor dem jüngſten Tag größtentheils verſchwunden? Herrſchen nicht die Dämonen des Leichtſinns in der Luft? — Kein Wort von dieſer Kritik kann ich annehmen.

„Wenn Jemand ſagt: es ſind ſchlechte Predigten der Form nach, der Ton iſt nicht würdig, oder zu frech, zu unverſchämt, zu abſprechend u. ſ. w., ſiehe, Das nehme ich gerne an; aber

wenn ſie mir meine Materien angreifen: Solches iſt mir unerträglich! Denn ich habe Solches nicht aus thörichten, leichtfertigen Einfällen herausgeſprochen, ſondern ich hoffe, daß ich mir, wenn mir Gott Kraft ſchenkte, wollte für meine Ueberzeugung den Kopf herunterſchneiden laſſen. — Wir leben in einer Zeit der Winke (d. h. wo die Kinder der Welt den Chriſten immerfort Winke zu geben ſuchen). Sie winken einander beſtändig, und wenn man lugt, ſo weiß man nicht, wohin ſie winken. — Wir aber, liebe Brüder, wollen, ſo lange wir können, unſern Brüdern in dieſer ſehr finſteren Zeit — um mich des ſchwäbiſchen Sprüchworts zu bedienen — mit dem Holzſchlegel winken; denn das thut noth. Das können freilich Manche nicht leiden! aber was iſt zu machen? Unſre liebe Bibel winkt auch mit dem Holzſchlegel, denn ſie ſpricht ſehr klar und ſo beſtimmt, wie Gott ſelber im Gericht ſprechen wird.

„Nicht wahr? ich bin doch ſehr animos geworden? Es wird Dir nicht gefallen; halte mir's zu gut! Es mag wohl Eigenliebe darunter ſtecken, aber es ſteckt doch auch etwas von Wahrheitsliebe darunter. O Bruder! es iſt mir recht elend zu Muthe, wenn ich in dieſe neologiſche Zeit hineinblicke. Sehe ich nach T... ach, was iſt das! Ein Theil der Profeſſoren ſtreitet gegen den Heiland, ein anderer kämpft für Ihn, und wollen Ihn dem Fleiſch und der Vernunft erträglich machen, und Ihn hinſtellen, daß der Teufel mit Ihm zufrieden ſeyn ſoll. — — Ich will einſeitig werden, ganz einſeitig, ganz auf die Seite des HErrn Jeſu, welcher ſey hoch gelobt in Ewigkeit, trotz allen Feinden und Winkern! Der Heiland wolle mir die Gnade erweiſen, daß Er mich auch einſt an Seinem Tage zu Seiner rechten Seite ſtehn laſſe! — Doch jetzt genug von der Sache.

„Man fängt gegenwärtig in Stuttgart an, ein zweites Heft meiner Predigten zu drucken, das bis Pfingſten herauskommen ſoll. Dieſe Predigten ſind merklich ſchlechter als die

erſten, und ich gebe ſie mit Zittern hinaus. Aber die Stuttgarter wollen es fortgeſetzt haben, und ich hatte nichts Anderes; der Heiland kann ſie auch ſegnen. Ich bin ſeid dem Neujahr nicht geſund; alle Nacht etwas Fieberfroſt, dann Schweiß; den ganzen Tag über bin ich wohl, und predige und arbeite auch. Es ſind ſcharfe Memento mori an meiner armen Hütte, — und ich habe eigentlich noch wenig Freudigkeit zum Heimgehen in die Ewigkeit. Der HErr gedenke meiner Sünden nicht, und laſſe mich Barmherzigkeit finden vor Seinem Angeſichte! Ich kann nichts vor Ihn bringen, als Sünden, Untreuen über Untreuen, Schuld auf Schuld. Ach, HErr, laſſe Dein Erbarmen überſchwänglich an mir altem Sünder werden! — —

„In meinem Hauſe hilft Gott von einem Tage zum andern. Der Heiland hilft eine Noth um die andere, einen Tag um den andern überwinden, bis der letzte kommt. Er ſchenke uns an dieſem Tag Freude in's Angeſicht! Lebewohl, Bruder; ſey dem Heiland empfohlen! —

Dein Hofacker."

Wen ſollte es nach Durchleſung dieſer beiden, gewiß nicht unwichtigen Briefe nicht rühren, daß der Vollendete ſie gerade noch an dem Tage ſchrieb, an welchem er, ohne es zu ahnen, von ſeinem Predigtamt abtrat?

Eines ſeiner letzten brüderlichen Schreiben verfaßte er im Auftrag ſeiner Mitverbundenen an die Predigerconferenz in Herrnhut. Er war ſeit langer Zeit ein warmer Freund der Brüdergemeine, und für jene, aus vielerlei Landsleuten beſtehende, an ſie ſeit anno 1731 angeſchloſſene Conferenz mit großer Hochachtung erfüllt, auch ſchon ſeit einigen Jahren Mitleſer der von ihr ausgehenden Protokolle. Seine Freude an den Kernliedern jener ſtillen Gemeine war ſo herzlich, daß er einmal im letzten Jahr ſeines Lebens den Selbſtvorwurf äußerte: „Der Spur dieſer Lieder hätte ich mehr folgen ſollen; wäre ich tiefer auf ihren Sinn eingegangen, ſo wäre ich jetzt gläubiger und

kindlicher." — Das klare und entschiedene Hervorheben der Versöhnungslehre, das Halten und Dringen auf den speciellen und persönlichen Umgang mit dem Mann der Schmerzen, — die gewissenhafte und sorgfältige Seelenpflege, die vielfach realisirte „Philadelphia", — die einfache Herzmäßigkeit in allen Verhältnissen, — der einst die Bahn brechende Eifer für das evangelische Missionswesen, und die unermüdete Ausdauer und Beharrlichkeit darin, — diese Fundamentalpunkte jener Gemeine waren ihm stets erquickende, herzerhebende Dinge.

In dem Grafen von Zinzendorf erkannte er einen großen, hochbegabten Glaubensmann, einen hellglänzenden Stern am Himmel der Kirche. Seine genialen, von feuriger Liebe gegen den Heiland glühenden, von kindlichem Glauben erfüllten Geisteserzeugnisse las er zum größesten Theil mit wahrer Freude und Erbauung, — namentlich auch die erhabenen Lieder: „Ave, Gott Schöpfer mein", und: „Du, unser auserwähltes Haupt", welche seine Lieblingslieder waren — und pries sie Andern als eine beseelende Nahrung an. Uebrigens sprach er, nach seiner gewohnten Offenherzigkeit, sich jezuweilen auch mit heiterem Wort gegen die bekannten Extravanganzen Zinzendorf's, im Gegensatz zu der adäquateren Schriftsprache und der theilweise präciseren Bibelerklärung anderer Männer aus, und theilte mit der jetzigen Brüdergemeine die Ueberzeugung, daß der sel. Graf, ungeachtet seines tiefen, herrlichen Blicks in das Centrum der Schrift, nicht sowohl zum eigentlichen Schriftgelehrten, als vielmehr zum ausserordentlichen Reformator und Kirchenordner von dem HErrn berufen und ausgerüstet gewesen sey, während dagegen Spangenberg die ordentlichen Gaben eines ächten Schriftgelehrten, neben unvergeßlicher Herzenseinfalt, in schönem Maße besessen habe.

Jener ausführliche Brief, welchen Hofacker aus Auftrag der Württembergischen Pastoralconferenz an die in Herrnhut verfaßt hat, läßt sich, wegen mehrerer allzuspeciellen Data hier

nicht wohl anders, als in einzelnen Stellen mittheilen. Es möge daher an folgenden Aphorismen genug seyn:

— — „Vor blos theoretischen Spekulationen, die doch nur zuletzt dem Tode Frucht bringen, hat uns der HErr hinweg, und auf das Eine, was unsern Herzen und unsrem Amte noth thut, hingeleitet, wofür Ihm Preis und Anbetung von uns gebührt. —

„Die lieben Väter und Brüder werden nun freilich auch gerne etwas Näheres und Bestimmteres über unsern eigentlichen Glaubensgrund erfahren wollen. — Zum Preise Gottes glauben wir versichert zu seyn, daß wir Alle, so verschieden wir sonst auch in Absicht auf unsere Führungen sind, doch darin übereinstimmen: „daß im Opfer Jesu allein zu finden Gnade und Freiheit von allen Sünden für alle Welt." — Die gekreuzigte Liebe ist uns, bei aller Schwachheit, doch das Hauptobjekt unsers Predigens, Lehrens, Ermahnens, unsrer Unterhaltung bei unsern Zusammenkünften, und wir denken, auch der Begierde und Sehnsucht unseres armen Herzens. In der That: wir achten es für eine große Gnade und als einen Ausfluß des Erbarmens Jesu, daß Er uns in dieser verwirrten Zeit der furchtbarsten und unverschämtesten Vernunft-Anmaßungen auf diesen Grund gegründet und bis jetzt darauf erhalten hat. O, ihr lieben Väter und Brüder! Es will uns beinahe dünken, daß es nicht der Mühe werth sey, so Vieles von uns und unseren Sachen zu schreiben, als wir gethan haben. Denn was ist thörichter, als das Zeugniß, welches Gott von seinem Sohne gezeugt hat, zu verwerfen? Und was ist natürlicher, als daß Diejenigen, die gleichen Sinnes in Ihm sind, zusammenhalten, sich unter einander besuchen und sich in ihren Gesinnungen gegenseitig zu bestärken und zu begründen suchen? Die Welt macht es ja auch in ihren irdischen Sachen also.

„Wir wollen, da wir zum ersten Mal in Euren Kreis eintreten, Euch mit der eigenthümlichen Lage der christlichen Dinge

bei uns etwas genauer bekannt machen. Unſer Vaterland iſt, was den proteſtantiſchen, und beſonders den altwürttembergiſchen Theil deſſelben betrifft, ein Land, das in religiöſer Hinſicht vielleicht mit keinem andern deutſchen Lande verglichen werden kann. Hier iſt ein Boden, der ſchon von alten Zeiten her durch treue und geſegnete Arbeiter bebaut wurde. Es findet ſich daher unter unſerem Volke viel Empfänglichkeit für die Wahrheit; es iſt, wozu die Noth der Zeit auch das Ihrige beitragen mag, viel Fragens darnach, und ſie haben im Allgemeinen eine gute Unterſcheidungsgabe zwiſchen Wahrheit und Halbwahrheit, zwiſchen Geiſtes- und Fleiſchesweisheit, zwiſchen Gottes- und Menſchenwort, zwiſchen Weizen und Spreu. Die Anerkennung des Evangeliums iſt ſo weit verbreitet, daß es im proteſtantiſchen Württemberg nur wenige Gemeinden geben möchte, in welchen nicht eine oder mehrere Gemeinſchaften von ſogenannten Pietiſten getroffen würden, welche des Gebets und der Betrachtung der heiligen Schrift wegen ſich verſammeln, und ihres Glaubens halber wenig oder nichts zu leiden haben. In dieſen ſogenannten Gemeinſchaften liegt viel Segen. Nicht nur geht die Bibel- und Miſſionsſache, hauptſächlich auf ſie geſtützt, einen ſchönen, geſegneten Gang in unſrem Vaterlande, ſondern ſie ſind auch die Pflanzſchulen und Träger der Wahrheit, welche dieſelbe nicht ſo bald aus unſrem Volk werden verdrängen laſſen; ſie ſind Miſſionsſtellen, worin jegliche Seele, die zum Leben aus Gott erweckt wird, eine Unterkunft und Pflege finden kann, und eben daher um ſo ſchätzbarer, weil auf manchen Predigtſtühlen das Wort von der Buße und vom Glauben rar geworden iſt. — Dies Alles iſt nun ſehr ſchön und zum Danke gegen den HErrn erweckend; aber es ſind auch allerlei Dinge da, welche die Ausſicht ſehr trüben."

Nachdem Hofacker hier mehrere Uebelſtände, die aus dem Widerſtreit verſchiedenartiger Sekten, theilweiſe auch einzelner von der Schrift abweichender Lehren entſpringen, — ſowie die

Oberflächlichkeit mancher Stimmführer, nebst der Apathie gewisser Seelsorger geschildert hat, fährt er also fort:

„Ein reges, frisches Leben, wie wir es gegenwärtig mit so viel Freude und Beschämung an den Neubekehrten unter den Heiden erblicken, würde den Mangel an äußerer Aufsicht und Ordnung ganz wohl bei uns ersetzen; aber daran fehlt es uns gerade. Die Sachen sind zu alt, zu alltäglich bei uns. Die Form haben wir oft, aber die Kraft gehet uns oft ab. Die Lehre von der Gnade haben wir, aber wir sind zum Theil darauf eingeschlafen, und Manche gebrauchen wohl diese Lehre selbst als einen Schlaftrunk ihres Gewissens. Darum ist es eine große und gemeine Klage bei uns, unter rechtschaffenen Seelen, daß es gegenwärtig so besonders schwer sey, die Augen offen zu halten und zu wachen. Daß diese Klage nicht aus der Luft gegriffen ist, nehmen wir deutlich an den Neuerweckten wahr, die sich anschicken vom Sündenschlaf aufzustehen. —

„Wir wissen nicht, ob es anderer Orten auch so ist; aber hier in unsern Gegenden müssen wir die leidige Erfahrung machen, daß wahrhaftige und gründliche Bekehrungen immer mehr zu den Seltenheiten gehören. Es ist viel des Laufens und Rennens bei uns; die armen Menschen lassen sich Entfernungen von mehreren Meilen nicht zu weit seyn, um eine gute Nahrung für ihr Herz zu bekommen; die Gemeinschaften werden an den meisten Orten zahlreicher besucht, als jemals, und die Aufregung ist groß. Aber zu einem völligen Abtreten von der Ungerechtigkeit, zu einem Durchbruch in's Licht, zu einem Wandel im Lichte will es, trotz allem Hunger, trotz allem äußerlichen Werke, nur bei Wenigen kommen. Eine Weile fröhlich seyn bei einem Licht, ohne sich vom Licht in Geduld durchscheinen zu lassen, — auf das Evangelium, so lange es in einer bisher ungewohnten Form auftritt, hineinfallen, ohne daß des Herzens Grund davon eingenommen wird, und dann, wenn die Sache gewohnt wird, sie wieder stehen lassen: Das ist der

atheniſche Charakter dieſer Zeit. Wir glauben, daß unſere Zeit in dieſer Hinſicht eine ſonderliche vor andern ſey. Bei aller Herrlichkeit, welche Gott in ſeinem Reich offenbart, iſt der Fürſt der Finſterniß doch auch ſehr geſchäftig. Der Weltgeiſt und der irdiſche Sinn durchſäuert je mehr und mehr den ganzen Teig; die Principien des Leichtſinns und der neumodiſchen Religionsmacherei freſſen durch alle Stände hindurch wie der Krebs; die Gottesfurcht weicht je mehr und mehr aus den Gemüthern, und ſo werden Tauſende, ohne daß man es ſelbſt ahnt, von Tag zu Tag untüchtiger zur Wahrheit und zum Glauben.

„Dies Alles fühlen und erfahren wir in unſrem Theil, und wir glauben, daß viel Gnade dazu gehört, wenn man nüchtern bleiben, und in der Abendſtunde den Leuten, die im Hauſe ſind, als ein Licht leuchten ſoll und will. Um ſo unentbehrlicher iſt es uns, jemehr und mehr zuſammen zu halten, damit wir uns gegenſeitig im Glauben ſtärken. Wir kommen daher gewöhnlich recht hungrig und durſtig zuſammen, und ein Jeglicher bringt ſeine Armuth mit; der reiche Jeſus erfüllt dann aber Seine Verheißungen. Dieß haben wir ſchon oft erfahren, und auch das erfahren wir, was an der Fürbitte der Kinder Gottes gelegen iſt. — Geliebte Väter und Brüder! Wir bitten Euch daher um Eure Fürbitte, wie auch wir unſer ſchwaches Gebet für Euch vor den Gnadenthron unſres gemeinſamen HErrrn bringen werden.“ (Folgen die Unterſchriften.) —

In dieſem Schreiben, welches hier nur excerpirt zu geben war, ſprach ſich Hofacker am Ausführlichſten und Beſtimmteſten über ſeine Anſicht vom evangeliſchen Württemberg aus, und er mag darin die Wahrheit getroffen haben, wenn gleich einzelne Ausdrücke ſowohl ſeinen vaterländiſchen Brüdern, als den Mitgliedern jener Conferenz etwas zu ſtark ſcheinen mochten. Die meiſten davon, ja faſt alle ſind hier jedoch weggelaſſen.

Die Conferenz ſelbſt, bei welcher dieſer Brief lebhafte Senſation erregte, ſprach ſich darüber weſentlich in Folgendem aus:

„Die verschiedenen Religionsparthieen in Württemberg hätten zwar in früheren Jahren in entschiedenem Widerspruch gestanden. Doch habe man vielfältige Ursache den HErrn zu preisen, daß sich dieselben jetzt einander mehr nähern, und daß die verschiedenen Gesinntheiten, welche früher nicht selten schroff einander gegenübergestanden, jetzt eine der Lehre Christi angemessenere, mildere Gesinnung anzunehmen beginnen. Für eine besonders gnädige Fügung des HErrn sey es zu achten, daß die Consistorien mehr, als zuvor, darauf Bedacht nehmen, solcherlei Gemeinden, in welchen besonders stark abweichende Meinungen herrschend gewesen, mit Predigern zu versehen, welche das Evangelium rein und lauter verkündigen. Die Erfahrung habe sattsam dargethan, daß diese Einrichtung von gesegneten Folgen begleitet gewesen sey, indem blos durch wahrhaft reine Lehre des Evangeliums wahre Einigkeit und Liebe gepflanzt, Trennungen gehoben werden. — Bei Erörterung der Frage: woher es wohl komme, daß in andern Ländern, z. B. in Sachsen, nicht, wie in Württemberg, England und Nordamerika u. s. w. verschiedene religiöse Gesinntheiten sich bilden? wurde bemerkt: daß da, wo rege Empfänglichkeit für das Wort Gottes, verbunden mit einem gewissen (nobeln) Grade von Freiheit in kirchlicher Beziehung vorherrschend ist, gar leicht solche Erscheinungen, welche nur Zeichen des Lebens sind, sich zeigen. In Amerika z. B. sey es nicht selten der Fall, daß ein Prediger von ausgezeichneten Gaben großen Zulauf finde; nur zu oft aber erlösche dieser religiöse Enthusiasmus mit seinem Ableben wieder, da sich die Meisten viel eher zu ihm, als zu Jesu bekehren. — In Beurtheilung der sogenannten Sekten sey jedoch große Behutsamkeit zu empfehlen, im Andenken an das apostolische Wort: „Wer bist Du, daß Du einen fremden Knecht richtest? Er steht und fällt seinem HErrn." (Röm. 14, 4.) Hier gelte ganz eigentlich der Ausspruch der h. Schrift: „der HErr kennet die Seinen," und: „Viele sind berufen, aber Wenige sind auserwählt."

Bis hieher gehen die schriftlichen Dokumente des theuern Vollendeten. Hinfort bleibt uns blos noch die Schilderung seiner letzten Leidensstation übrig, auf welcher der HErr diesen seinen getreuen Knecht zum Erbtheil der Heiligen im Licht vollenden wollte.

Schon geraume Zeit vor der beschwerlichen Krankheit, welche ihn in der zweiten Hälfte jenes Jahres befiel, hatten mehrfache Todesahnungen seine Seele durchflogen. Er äußerte sich einmal gegen einen Freund: „Ich bin sehr begierig, welchen Ausbruch sich der Krankheitsstoff in meinem Leibe das nächste Mal suchen wird!“ — Einem andern schrieb er: „Ich werde wohl bald meine Füße zusammenthun, und, wie ich hoffe, im Frieden versammelt werden zu meinen Vätern.“ Auch die Herausgabe seiner Predigten hatte er, laut der Vorrede, im Blick auf sein nahes Lebensziel unternommen, und sich gleich beim Antritt seines Pfarramts dahin geäußert: wenn ihn der treue Gott nur noch so lange leben lasse, daß er in Rielingshausen seinen Schre zwei bis drei Jahre lang thun könne, so sey er zufrieden; weiter begehre er nicht.

Im Mai desselben Jahrs unternahm er übrigens noch eine Erholungsreise nach Stuttgart, nachdem er zuvor eine bedenkliche Brustentzündung bestanden hatte, in deren Folge seine Füße bereits anschwollen. Dort wohnte er noch mühsam einer Pastoralconferenz bei, weil ihm das Gehen von einem Hause zum andern schon lästig zu werden begann, wurde aber seinen Freunden durch die Kraft und Heiterkeit seines Geistes zu mannigfaltigem Segen. Zweimal erlitt er bei Spazierfahrten, welche er dort mit einem Freund machte, nicht unbedeutende, doch im Ganzen glücklich vorübergehende Unfälle, was er als einen Wink seines HErrn ansah, die Curzeit zu beendigen und auf seine Pfarrei heimzukehren. Wirklich war es auch hohe Zeit dazu, denn in Kurzem wäre er, was man in der Stille vorausſah, nicht mehr transportabel gewesen. Schnell und immer schneller

entwickelte ſich nun die beſchwerliche Waſſerſucht, — gewiß, wie ich meinestheils überzeugt bin, in Folge der ihm früher ſo lange Zeit hindurch verordneten, übermäßigen Laxanzen, die ſein durch Gebet und Faſten ohnehin geſchwächter Körper nicht mehr zu ertragen vermochte. Doch wurde noch immer, weil der Oberleib Anfangs ziemlich frei von Waſſer blieb, der Gedanke an eine Heilung nicht aufgegeben.

Um jene Zeit beſuchte ich, — es war, wenn ich nicht irre, der 28te Juni, — meinen vielgeliebten leidenden Freund, den ich ſeit zwei Jahren nicht mehr geſehen hatte, von Stuttgart aus zum letzten Mal. Welch eine Veränderung war mit dieſem, einſt ſo blühenden, von Lebenskraft überwallenden Manne vorgegangen! Zwei Jahre vorher hatte er noch voll des heiterſten Humors, und über unſer Wiederſehen herzlich vergnügt neben mir geſeſſen, als ich ihn kurz vor ſeinem Abzug nach Rielingshauſen beſuchte. Jetzt ſaß er bleich, mit eingefallenem Angeſicht und matten, halberloſchenen Augen, beklommener Bruſt und dickgeſchwollenen Füßen vor mir in einem Lehnſtuhl, mit ſanfter, beinahe heiſerer Stimme mich willkomm heißend. So hatte ich mir meinen geliebten Louis nicht vorgeſtellt, als ich mit einem Stuttgarter Freund unter lachendem Sommerhimmel und durch prangende Fluren hin Rielingshauſen entgegenfuhr, wo uns, je näher wir dem Orte kamen, die Leute mit um ſo milderen Zügen und freundlicheren Augen begrüßten, ſo daß wir zu einander ſagten: „Was gilt's? Dieſe ſind von Rielingshauſen, — Schafe von Hofacker's Heerde!“ — Es befand ſich auch alſo; als ich aber den Hirten dieſer Schafe, den lebensmüden, im Feuertiegel des Elends ſitzenden Freund meiner Jugend wiederſah, konnte ich mich der tiefſten Bekümmerniß nicht erwehren; Thränen entſtürzten meinen Augen, und ich konnte ihn lange nur ſchweigend anblicken. — „Gelt?“ ſagte er, „es iſt ein Anderes mit mir geworden! So weit bin ich heruntergebracht, und liege nun wie ein Lazarus in des Heilandes Händen da!“ — Ich mußte mich immer nur erholen

und erſt an ſeinen Anblick gewöhnen, der ſo außerordentlich verändert war, — dann aber wurde mir auch jedes noch ſo einfach hingeworfene Wort ſeines Mundes zum Segen, und ich fühlte tief, was es iſt, ſich in keinerlei Weiſe, wie Paulus ſagt, auf das Fleiſch zu verlaſſen, ſondern im Geiſte zu leben, und, auch bei Zertrümmerung der irdiſchen Hütte Ein Geiſt mit dem HErrn zu ſeyn. Was Hofacker damals mit mir ſprach, war durchaus ohne Schmuck, aber von der Art, daß man ſchon damals fühlte, wie nahe er der ewigen Heimath ſtehe. — Ich nahm einmal ſeine verſtümmelte linke Hand, und ſagte: ach, du liebe Hand, was haſt du erlitten! — Er erwiederte: „Jetzt iſt's gut mit dem Klavierſpiel, und es muß eine herbere Kunſt, die des Handabhauens, gelernt werden!“ — Nachher las ich ihm ein von mir etwa 10 Tage vorher verfaßtes Abendlied: „Abend iſt es; Herr die Stunde,“ vor, was er mit ſichtlicher Theilnahme anhörte; dann ſetzte er hinzu: „Ach, das iſt ein beſſeres Magenpflaſter, als alle Arzeneien, die ich ſeit langer Zeit habe verſchlucken müſſen!“ — Dieſe naive Recenſion des Liedes von einem ſterbenden Freunde ſolcher Art war mir lieber als ein langer Excurs in einer belletriſtiſchen Zeitung. — Außerdem erinnere ich mich noch, wie Hofacker beim Geſpräch über die antichriſtliche Richtung ſo mancher academiſchen Docenten und ähnlicher Leute ſich dahin äußerte: „daß all dieſe Aergerniſſe des Hochmuths blos von trunkenen, der wahren Selbſterkenntniß ermangelnden Geiſtern, inſonderheit aber von einem völligen Mangel an Gottesfurcht, dieſer Grundbedingung aller haltbaren göttlichen Weisheit, herkommen, und im Feuer des Gerichts wie Stroh werden erfunden werden.“ — „Was wollen die elenden Burſche, dieſe mauſigen Recenſenten des großen Heilandes! Der HErr wird ihnen ſammt ihrer Philoſophie einmal ordentlich den Garaus machen. — Wenn man ſo daſitzen muß, wie ich, und iſt Einem alles Uebrige abgeſchnitten, iſt Einem um Troſt ſo bange, dann iſt man an einem

Heiland froh, und dann lernt man wiſſen, an wen man glaubt!“ — Solches und Aehnliches ſprach er mit ruhigem, tiefernſtem Tone, und Jeſus Chriſtus blieb ihm das unbewegliche Centrum aller Geſpräche, das natürliche Ziel, auf welches er all ſein Hoffen, ſein Dulden und Wiſſen bezog. — Mit tiefbewegter Seele nahm ich Nachmittags von ihm für dieſes Leben Abſchied, und ſein Leidensbild, das mich ſo ſchmerzlich erſchüttert hatte, wich mir bald wieder zurück vor dem wahren, ſtereotypen Bild ſeines ſonſtigen chriſtusähnlichen Antlitzes, weil ich es innigſt empfand, daß dieſe leibliche Darſtellung ſeines Elendes nur als ein flüchtiger Punkt im geſammten Daſeyn Deſſen zu erfaſſen ſey, der vor dem Auge ſeiner ſämmtlichen Freunde längſt in das Lebensbuch geſchrieben erſchien. Doch konnte ich mich nicht enthalten, zum Bruder des Vollendeten an der Hausthüre zu ſagen: „Ach, wie iſt dem theuren Louis ſein turgor vitalis dahingeſchwunden!“ — Denn man kann auch über ſolcherlei Dinge ganz ruhig ſprechen, wenn man von einem Gottesmenſchen gewiß hoffen darf: „Was jetzt kränkelt, ſeufzt und ſteht, wird dort friſch und herrlich gehen. Irdiſch werd' ich ausgeſät, — himmliſch werd' ich auferſtehen!“ —

Im Juli deſſelben Jahrs erfolgte noch eine Viſitation ſeiner Pfarrei durch den Dekan von Marbach. Es war dieſes ein ſeltenes, wehmüthiges Zuſammentreffen, denn ein betagter, waſſerſüchtiger Dekan viſitirte einen waſſerſüchtigen Pfarrer und einen waſſerſüchtigen Schulmeiſter. Der erſtere, von ſeinem Sohn, einem Buſenfreund Hofacker's begleitet, konnte nur noch mit größter Mühe einige ſeiner Viſitationen vollbringen, und mußte die letzte ihm noch übrigbleibende einem Andern übertragen. Schmerzlich war der Anblick des ehrwürdigen Dekans, der am Arm eines Führers daherwandelte, während Hofacker kaum noch an einem Stock einige Schritte durch's Zimmer zu thun vermochte. Beide gewannen ſich als augenfällige Todescandidaten auf's neue herzlich lieb. Der Viſitator ſtarb bald

nachher am 22. September, der Pfarrer am 18. November, der Lehrer im folgenden Jahr.

Ueber die innere Stimmung des Vollendeten erzählt sein eben erwähnter Jugendfreund, der ihn um jene Zeit zweimal besuchte und seine vertrautesten Bekenntnisse empfing, Folgendes: Hofacker mußte damals zuerst eine neue, tiefgehende Prüfung, und gleichsam eine Sichtung seines ganzen, inwendigen Menschen durchlaufen, welche ihm zu seiner Vollendung nöthig war. Es handelte sich hiebei nicht allein um Bekämpfung und Ueberwindung seiner natürlichen Lebensliebe, wiewohl ihm auch dieß keine geringe Aufgabe war. Denn er konnte die volle, entschiedene Ueberzeugung, daß er dießmal dem Tode nicht entgehen werde, bei allem Andenken daran und bei aller ernstlichen Vorbereitung darauf, noch nicht so schnell an sich kommen, noch nicht so ganz in sich herrschen lassen. Dieses rührte zum Theil auch daher, weil er in seinem Leben schon mehrmals bis vor die Pforte des Todes geführt, und dennoch errettet worden war, sodaß ihm in solchen Gefahren, wo Andere gleich das Aeußerste besorgen, der erfahrungsmäßige, vom Glauben unterstützte Gedanke nahe stand: „Bei Gott ist kein Ding unmöglich; Er kann erretten Alle, die zu Ihm treten."

Als ihn daher jener Freund befragte: ob er Sterbensfreudigkeit habe, wofern ihn der HErr wegnähme, — was ebenso möglich, als seine Genesung sey? gestand er offen: „Die eigentliche Freudigkeit zum Sterben besitze er noch nicht, obgleich er dem HErrn nichts darein reden möchte, wenn er ihn auch abberufen wollte. Er höre es nicht gerne, wenn man ihm Viel vom Sterben vorschwatze. Das zwar nehme er willig an, wenn man ihn aus einem ernsten, theilnehmenden Herzen heraus darauf hinweise; aber um so unangenehmer berühre es ihn, wenn Leute herkommen, die da meinen, dem Pfarrer Hofacker in seiner Heiligkeit sollte und werde das Sterben unfehlbar eine Kleinigkeit, ein Kinderspiel seyn, und wenn sie dann anheben,

ihm aus ihrem geſunden, wohlhäbigen Leibe heraus mit größter Leichtigkeit und Zungengeläufigkeit zuzuſprechen, — wie letzthin eine auswärtige, von Geſundheit ſtrotzende Magd in ihrem Fürwitz gethan. Das Sterben ſey wahrlich keine Kleinigkeit. — Der Grund aber, warum ihm noch der freudige Sterbensmuth fehle, liege viel tiefer. Wie man ſich denn freuen könne, ſolange die Frage über Himmel oder Hölle noch nicht im Reinen ſey? Er habe die Hölle verdient; das werde ihm ſtets offenbarer; den Himmel aber könne und dürfe man ſich nicht ſelber zuſprechen. Bei einem ſo ernſten entſcheidenden Schritt aber, wie bei dem Gang zur Ewigkeit, möchte man auch eine ganz gewiſſe, im Tode ſelbſt Stand haltende Gnadenverſicherung haben. Dieſe könne er ſich aus dem buchſtäblichen Wort „Glauben" heraus nicht in eigener Kraft und Vernunft geben, ſondern ſie müſſe ihm durch den HErrn Jeſum ſelbſt gegeben werden, — und daran mangle es ihm immer noch." — Bei dieſen Gedanken, bei den nebenhergehenden Bußbetrachtungen und bei der ſtets tiefer dringenden Reviſion ſeines geſammten Lebens verſank er in eine ziemlich lang anhaltende und peinliche Dunkelheit, welche er beſonders älteren Chriſten aus der Nachbarſchaft mit vertraulicher Offenherzigkeit bekannte, wie dieſes auch ſeine vollendete Mutter gethan.

Der genannte Freund empfahl ihm hierauf als das einzige Heilmittel das angelegentliche Flehen um einen kindlichgläubigen Sinn, wozu er ſeine völlige Zuſtimmung gab. —

Auch führte er mit heiterem Lächeln an, wie ſehr ihn neulich der uralte Vers des lutheriſchen Himmelfahrtsliedes ergötzt habe:

„Auf dieſen Tag bedenken wir,
Daß Chriſt gen Himmel gefahren,
Und danken Gott mit höchſter Begier,
Mit Bitt': Er woll' bewahren

Uns arme Sünder hier auf Erd',
Die wir von wegen mancher Gefährd'
Ohn' Hoffnung ha'n kein Troste. Halleluja!" —

Der Gegenſatz der letzteren Zeile und des Halleluja heiterte ihn ſehr auf, ſodaß er ſagte: „Das iſt ein rechter Glaubensmuth, allem Unglauben zum Trotz!"

Der Freund äußerte hierauf: Wenn Dich der Heiland wegnehmen wollte, ſo würde Er Dir in jener Welt ſchon wieder einen Wirkungskreis anzuweiſen wiſſen. Er wird dort auch Miſſionäre brauchen für zahlloſe Ankömmlinge aus der Heidenwelt. — Darauf erwiederte Hofacker: „Meinſt Du denn, wer in dieſer Welt ein Pfarrer geweſen iſt, werde es deßwegen dort auch wieder werden? Du weißt nicht, ob Du nicht drüben, ſtatt zu predigen, vielleicht in die Kinderlehre ſtehen, aufſagen und als ein Nichtskenner erfunden werden mußt!" — Solche humoriſtiſche Aeußerungen entſtrömten dem Kranken gar manche, trotz ſeiner inneren Anfechtung. Sein Freund gab ihm einen Wink über ſeinen Humor, und ſprach von der Pflicht der Wachſamkeit. Hofacker verſtand es im Augenblick, und erwiederte: „Ich möchte allerdings etwas nobler in den Himmel kommen; aber vor Allem muß ich wiſſen, ob ich elender Menſch nur auch angenommen werde. So lange es ſich bei mir erſt noch um die Hölle oder um den Himmel handelt, kann ich mich auf keine Heiligung einlaſſen. Will mir aber hernach, wenn ich darüber glücklich im Reinen bin, der Heiland auch noch etwas von ſeiner Heiligung ſchenken, ſo will ich's mit Dank annehmen." — Hie und da plagte ihn, der beinahe Tag und Nacht unbeweglich im Seſſel ſaß, auch die Langeweile ein wenig, welche für ihn, den an vielſeitige Thätigkeit Gewöhnten, aus der Einförmigkeit des geſchäftsloſen Krankenlebens beſonders in denjenigen Zeiten hervorging, wo die Beſchwerlichkeit nachließ, und er doch zu einer ernſtlichen Anſtrengung zu ſchwach war. Ueber-

haupt machte er hiebei die gleiche Erfahrung, wie viele andere Kranke: daß in der Regel die leidlichſten und mildeſten Krankheitsperioden, ſobald ſie längere Zeit andauern, für den inwendigen Menſchen hinſichtlich einer gewiſſen Erſchlaffung und einer leicht überhand nehmenden Nachläſſigkeit, ſowie auch hinſichtlich der Ungeduld und anderer Temperamentsſünden die verſuchlichſten und gefährlichſten ſind. So konnte es geſchehen, daß er zu einigen Zeiten ſich dem Witze, zu andern einer gewiſſen unbehaglichen, ſchrofferen Mißlaune überließ. Doch waren das nur kleine Zwiſchenſpiele des großen, tief ſeinem Innerſten fortgehenden Lebensproceſſes. Hier hieß es: Alles gegen Alles! Wie er vermöge ſeines Temperaments, ſeiner Denkweiſe und ſeines Charakters *gern Alles, was ihm im Reiche* der Wahrheit bei Anderen vorkam, auf die Höhe getrieben, ſo wurde er nun auch in ſeinen eigenen Betrachtungen über ſich ſelbſt auf die äußerſte Spitze hinausgetrieben: entweder in den Himmel oder in die Hölle,— entweder aus Gnaden gerecht, und dann auch heilig, oder verdammt, und dann als ein Gottloſer von innen und außen. So lautete es bei ihm, und das war gewißlich für einen ſo entſchiedenen Menſchen, für einen ſo mächtigen Prediger der Gerechtigkeit eine ſchwere, furchtbare Anfechtung.

Was übrigens das Predigen betrifft, von welchem er ſich in ſeiner früheren Krankheit ſo ſchwer hatte losreiſſen können, ſo konnte er es dießmal viel leichter verläugnen. Er ſagte zu einem Freunde hierüber: Das Predigerweſen ſey ſo weit von ihm weg und aus ſeinem Sinne dahin, als ob er niemals gepredigt hätte. Dieſes Weglegenkönnen der früher ſo feurig ergriffenen Berufsarbeit, welche man früher ſeine Hauptpaſſion nennen durfte, mußte dem tieferen Beobachter offenbar auch als ein Zeichen ſeines nahe bevorſtehenden Austritts aus dieſer Welt erſcheinen. Für ihn aber war es einerſeits eine gnädige Erleichterung, andrerſeits eine ernſte Mahnung, ſich hinfort allein mit ſich ſelbſt zu beſchäftigen. Er ließ aber Dasjenige, was

in ihm vorging, gewöhnlich erſt dann etwas heraus, wenn er ein Reſultat eines mißglückten oder gewonnenen Kampfs angeben konnte. Uebrigens wandelte ihn — wie den ſel. Whitefield — in ſeiner letzten Zeit doch noch einmal die Luſt zu predigen mächtig an, ſodaß er äußerte: „Nur noch Einmal möchte ich die Kanzel betreten, wenn man mich auch hinauftragen, und ich mich daſelbſt ſetzen müßte; dann wollte ich meinen Zuhörern die freie Gnade nochmals ſo recht von ganzem Herzen verkündigen!“ — Die Kämpfe des Leidenden blieben nicht allzulange ohne Sieg. Von dem geiſtlichen Bankerott, der im vollſten Maße bei ihm ausgebrochen war, war das Endreſultat ein um ſo kindlicherer, zuverſichtlicherer Glaube an das allein vor Gott geltende, allein genugſame Verdienſt Jeſu Chriſti. Er wurde ſo kindlich geſinnt, daß er ſich inniglich darüber freuen konnte, wenn ihn Jemand an die allereinfachſten Grundwahrheiten, an die bekannteſten Sprüche der heil. Schrift erinnerte. Zu einem alten, ernſten und erfahrenen Bruder ſagte er: „Wiſſen Sie mir etwas Neues aus dem Evangelium?“ Dieſer antwortete: „„Ja, ich weiß eine große Neuigkeit, nämlich das gewißlich wahre und theuerwerthe Wort: daß Chriſtus Jeſus gekommen iſt in die Welt, Sünder ſelig zu machen!““ Dieſe Erwiederung gereichte dem Kranken zur größten Freude und Befriedigung, und er fragte bald nachher: „Sagen Sie mir unverholen: was halten Sie von meiner Krankheit? Glauben Sie, daß ich dießmal ſterben werde?“ — Der beſagte Chriſt erwiederte: „„Ja, ich kann nicht anders ſagen, als daß ich von Anfang Ihrer gegenwärtigen Krankheit an keinen andern Eindruck gehabt habe, und auch bis jetzt keine andere Ueberzeugung zu gewinnen weiß, als dieſe, daß der Heiland Sie zu Sich nehmen wird. Er wendet aber Alles an, und ſpart darum auch ſeine Leiden nicht, wenn Er von einer Seele die Hoffnung hat, ſie werde ſich ſo von Ihm vollenden laſſen, daß Er ſie theilhaftig machen kann Seiner Herrlichkeit. Er läßt mit ſeinen Wunderführungen nicht

nach bei Seinen Auserwählten.““ — Dieser offene Ausspruch machte einen tiefen, heiligen Eindruck auf den Leidenden, dessen Zustand von den meisten seiner übrigen Freunde nicht anders beurtheilt wurde, wiewohl einige derselben mit den Wünschen ihrer Liebe noch immerfort zwischen Furcht und Hoffnung schwebten.

Im August desselben Jahres besuchte ihn sein vertrauter Freund, W. R., zum letzten Mal, und bemerkte an ihm mit wonnigem Herzen die stets reifenden Siegesfrüchte seines schweren Kampfs. Er war zum heitersten, freudigsten Glauben an den Heiland hindurchgedrungen. — Auf die Frage: wie er zu dieser Veränderung gekommen? erwiederte er: „Ich bin in's Nachdenken darüber gerathen, was das für eine Schande und Sünde sey, wenn eine arme, sündige Kreatur, wie ich, gegen welche der Heiland beständig seine gekreuzigten Liebesarme ausbreitet, all Seine Einladungen mit dem thörichten, spröden und schnöden Komplimente zurückweist und ablehnt: „ich kann's eben nicht glauben, nicht annehmen,“ — ich bin zu schlecht dazu! u. s. w.“ Nun habe er sich eben ganz einfältig entschlossen, des Heilandes Gnade und Liebe wie ein armes, verlorenes Kind zu glauben, — und seither sey es ihm wohl.“ — Sein Freund hatte ihm früher eine nicht allgemein bekannte christliche Liedersammlung mitgebracht, und fragte ihn, ob er auch schon etwas darin gelesen?“ — „Ja, erwiederte der Kranke „Einiges; aber seine gewöhnliche Herzensweide seyen die allbekannten Kernlieder nebst dem Gesangbuch der Brüdergemeine.“ — Der Freund ersuchte ihn sofort, ihm aus jener Sammlung ein Lied vorlesen zu dürfen, und wählte das schöne: „Ich eile meiner Heimath zu.“ Bei dem ersten Verse: „Zum krystall'nen Meer der Seligkeiten“ fiel Hofacker lebhaft ein: „Das ist zu flott für mich! Dahin gehöre ich nicht!“ — Gleich darauf stieg das Lied in die Sphäre der freien Erbarmung herab, die armen Sündern widerfährt, — und nun war ihm Alles lieb und schön.

Zu dem eintretenden Arzt, einem alten Universitätsfreunde, bei dem manche seiner Aeußerungen nicht ohne Eindruck blieb, sagte er dießmal: „Es wäre mir in gewisser Beziehung recht, wenn Du einen Fehler bei mir begingest; dann käme ich desto bälder zu meinem Heiland!“ — Als Derselbe die volle Aufrichtigkeit dieser Worte bezweifelte, „weil die jeglichem Menschen natürliche Liebe zum Leben viel größer sey, als eine Sehnsucht dieser Art,“ rief Hofacker nachdrücklich und jovial, aber mit edlem Ausdruck: „Ja, ja, ich sehne mich nach meinem Heiland und nach dem Wasser des Lebens, das besser ist, als alles Selterser Wasser, und welches ich bei meiner Ankunft dort sogleich stromweise trinken will! Ich sehne mich, zu meiner Mutter, zu meinem Vater und zu so vielen geliebten Freunden zu kommen!“ — Der Arzt schwieg mit Rührung.

Ein berühmter Prediger aus Norddeutschland, F. K., trat hierauf mit einigen Stuttgarter Freunden in das Zimmer des Kranken, welchen er zum ersten Male sah. Hofacker sagte zu ihm nach den ersten Begrüßungen: „Nun, Sie haben auch schon einen Lärmen in die Welt gemacht durch Ihre Schriftstellerei!“ — „„Und Sie nicht minder!““ entgegnete der neue Freund. Hofacker aber sprach: „O nein, meine Wirksamkeit hat sich niemals auf einen so großen Kreis erstreckt, wie die eines Schriftstellers, und wie die Ihrige.“ — Er meinte nämlich, seine Predigten seyen noch nicht weit herumgekommen, während sie doch bereits in vielen Ländern gelesen wurden. — Der Prediger frug ihn hernach: „Können Sie glauben? und erfuhr von ihm sodann das oben erwähnte Resultat. Ein anderer Freund fragte weiter: „Wie steht es mit der inneren Versicherung? Darauf erwiederte der Kranke: „Ich glaube eben, dann habe ich auch die Gnadenversicherung; sie liegt schon im Glauben!““ — „Steigen aber nicht hinsichtlich der Bedingungen, an welche Christus unsrerseits die Seligkeit geknüpft hat, noch Zweifel in Ihnen auf?“ fuhr Jener fort, — und Hofacker antwortete

lächelnd: „Ich habe keine Bedingungen zu erfüllen; ich glaube eben!“ —

Hierauf, als die neuen Ankömmlinge zur Kirche gegangen waren, verabschiedete sich sein alter, getreuer Freund, mit welchem er in Tübingen schon so Viel in göttlichen Dingen durchlebt hatte, mit stiller Rührung, und bemerkte ihm, wie er, gewisser Verhältnisse halben, ihn vielleicht nicht mehr so bald besuchen könne; er nehme daher, auf den Fall des Nichtwiedersehens, für diese Welt nun Abschied von ihm, bitte ihn jedoch, auch in jener Welt seiner zu gedenken und für ihn auch dort noch zu beten, wo ihm all seine (des Freundes) Bedürfnisse, und wohl auch seine Thorheiten, besser und genauer bekannt werden möchten, als hienieden. — Der Kranke erwiederte mit sanftem Blicke, naiv und kurz: „Ja, wenn es dort so der Brauch ist, so will ich dort für Dich beten.“ Und so schied dieses traute Brüderpaar von einander für die Zeit. — Hinsichtlich der ausländischen Correspondenzfreunde gab Hofacker dem scheidenden Freunde noch den Auftrag: „Schreibe ihnen mit herzlichem Lebewohl, daß ich in der Fürbitte für sie sehr untreu und träge gewesen sey!“ —

Die Krankheit des lieben Vollendeten war unterdeß auf einen hohen Grad gestiegen. Wenige Tage vor diesem Besuch hatte er schon einem Erstickungsanfall unterliegen zu müssen geglaubt. Er getraute sich nicht mehr in's Bett zu liegen, sondern saß meistentheils in einem Lehnsessel oder auf dem Sopha, wobei er noch am leichtesten zu athmen vermochte. Man hatte jetzt angefangen, Einschnitte in seine geschwollenen Füße zu machen, und setzte sie nachher an verschiedenen Stellen fort. Dadurch wurde ein bedeutender Abfluß des Wassers und eine große Erleichterung bewirkt, sodaß er auf einige Zeit im Bette liegen konnte, und zwar auf einem Polster, das mit dem darauf ruhenden Oberleibe höher oder niedriger zu schrauben war. Aber nicht lange dauerte diese Erquickungszeit, und die Beläſtigun-

gen thürmten ſich von allen Seiten her, wie Meereswellen, höher und höher, ſodaß der Jammer zuletzt von den theilnehmenden Menſchen faſt nicht mehr anzuſehen war. Der Abfluß des beizenden Waſſers, das ſich ſtets wieder erſetzte, griff ihn im Innerſten an; auch die leichteſte Hülle ward unerträglich, und jedes Verweilen im Bett unmöglich. Da ſaß er nun zuletzt, bis zu ſeinem Ende, acht lange Wochen lang, Tag und Nacht in ſeinem Lehnſtuhl; oft war der Schlaf gänzlich von ihm gewichen, oft ließ ihn der hartnäckige Huſten zu keiner Ruhe kommen. Wohl ſchenkte ihm der Herr manchmal beſſere Stunden; doch, kaum glaubte er ſelbſt mit ſeinen Umgebungen, wenn auch nicht für Geneſung, doch für ein noch längeres Verweilen auf der Erde hoffen zu dürfen, ſo wurden Lichtſtrahlen dieſer Art ſchnell wieder von der Leidensnacht verſchlungen. Seine Kraft verzehrte ſich ſichtlich, und ſeine Erlöſungsſtunde kam zu ſeiner großen Freude ſtets näher heran.

Am Ende Septembers gelangte das Correſpondenzbuch der inländiſchen Pfarrbrüder zum letzten Mal in ſeine Hände, und zwar mit dem Bemerken: „daß einige Zeilen von ſeiner Hand den Freunden zwar überaus wohlthuend ſeyn würden, daß man jedoch der Beſchwerde wegen, welche ihm das Schreiben verurſachen könnte, ihm keine Zumuthung machen wolle.“ Da ſchrieb er, acht Wochen vor ſeinem Heimgang, im Angeſichte des Todes ſeinen Freunden am 20ten September 1828 noch mit Mühe den letzten Brief, welcher hier unverkürzt gegeben wird.

„Liebe Brüder! B. und R. wollen, daß ich einige Worte beiſetzen ſoll. Dieß will ich thun nach dem Maß meiner Kraft. Aber was ſoll ich Euch ſchreiben? — Ich bin nun ein halbes Jahr krank, zu Zeiten ſehr beſchwerlich. Durch Was ich dieſe Zeit über in meinem Innern hindurchgegangen bin, das wäre zu weitläufig zum Schreiben.

„Der Herr zog mich Viel aus, gleich im Anfang meiner Krankheit. Ich konnte mich recht arm dem Erbarmer nahen.

Als ich am Ende Juni's vermeinte, es gehe der Beſſerung zu, ſchlug die Sache plötzlich um, und ich ſchwoll wieder an mit Waſſer, ſodaß ich im Bett liegen bleiben mußte, wie man mich legte. Der Tod ſchien ſehr nahe. Da freute ich mich ſehr, und hoffte, im Blick auf Jeſum, als der Aermſte die Seligkeit. Gott aber wendete es wieder anders, indem ich ſeit einiger Zeit von Woche zu Woche mich wieder mehr wohl fühlte. Und nun bringe ich den Tag im Seſſel, die Nacht im Bette zu, habe Appetit und auch Lebensluſt. Aber wie ſelig war ich damals, als ich zu ſterben hoffte, gegen jetzt, da wieder dieſes arme Leben zum Fenſter hereinguckt! Ach Heiland, Du weißeſt es! — Mit der Beſſerung bekam dieſes Leben in meinem Geiſt wieder eine lichtere Farbe, und der Heiland mit ſeinem Himmel trat in den Hintergrund.

„Ich ſchäme mich ſehr vor Ihm. Indeſſen bin ich noch nicht über den Graben, und immer noch waſſerſüchtig. Mein Glaube geht oft nahe zuſammen, nicht ſowohl wegen der Krankheit, als durch innere Zerſtreuung.

„Der Tag iſt lang, und wenn man gar nichts zu thun hat, und auch nichts thun kann, ſo iſt es ſchwer, bei ſich ſelber zu bleiben. Was ſoll ich aber ſagen? — Ich hoffe auf Barmherzigkeit zum ewigen Leben.

„Liebe Brüder! Ob ich Euch noch einmal hier im Erdenthal ſehen werde, weiß ich nicht. Es wäre nicht unmöglich, doch iſt's eben nicht ſehr wahrſcheinlich. — Ich wünſche, daß Jeſus Euch und mich unſre paar Lebenstage hindurch vollends an der Hand behalten möge. Die Umſtände jedes Einzelnen ſind ſo verſchieden; auch geht die Menſchheit Zeiten entgegen, die voll der wichtigſten Veränderungen, aber auch voll Jammers ſeyn werden. Da kann man einander nichts Beſſeres wünſchen, als: Nur nicht von der Hand Jeſu gewichen! — Dieſes werde an uns wahr! Jeſus mache es wahr! Immanuel! — Euer Hofacker." —

In diesem Abschiedsbriefe liegt das ganze kraftvoll-demüthige Herz des Vollendeten. Denn Christus *für uns* ist unsre einzige Gerechtigkeit, und Christus, der Gekreuzigte, durch den Glauben in uns wohnend, ist unsre einzige Hoffnung der Herrlichkeit. Wen sollte ein im Angesichte des Grabes geschriebener Brief eines *solchen* Mannes, der so voll Tiefsinn, Einfalt, göttlicher Kraft und Lebenserfahrung durch sein Geschlecht als eine edle, hehre, flüchtige Erscheinung hinging, nicht im Innersten erfassen, daß er, wenn er diese Linien einsam liest, mit Petrus zu Jesu Christo, dem treuen, wahrhaftigen Zeugen im Gefühl seiner Sündigkeit aufblickte und spräche: „Herr, wohin sollen wir gehen? *Du* hast Worte des ewigen Lebens!" — Es ging dem sel. Hofacker an seinem Ende, wie dem sel. Prälaten *Oetinger*, diesem tiefsinnig-theosophischen Geiste, der in seinem achtzigsten Jahre, nach einer Masse der kühnsten, edelsten Forschungen zuletzt sprach: „Alles, was ich von dem lebendigen Gott weiß, ist in Luther's kleinem Katechismus enthalten." Dieses Büchlein aber ist aus dem einfachen Worte Gottes geschöpft; und *wer* behält denn am Ende *recht*? *Wer* hat allein seit Jahrtausenden, trotz aller menschlichen Träumerei und Förscherlei, *recht* behalten? — Etwa die Gotteslängner mit ihren philosophischen Masken, oder Jesus Christus, dessen Klarheit in Seinen sterbenden Jüngern sich spiegelt mit aufgedecktem Angesicht? Macht etwa die Sonne des Himmels auch einen Fortschritt, daß sie einem Trabanten ihren himmlischen Glanz abträte? Und wird der *wahre* Fortschritt des Sündergeschlechts über Den hinausgehen können, der, als der Gekreuzigte und Auferstandene, als unser König, Priester und Prophet, gestern ist und heute und in Ewigkeit Derselbige? —

Nach dem Aufhören jener kurzen Erleichterung, wovon der Vollendete schrieb, nahmen die Beengungen schnell wieder zu, und in den letzten 6—8 Wochen vermochte man ihnen auf keinerlei Weise mehr zu wehren. Um diese Zeit wurde er durch

den Beſuch eines alten, getreuen Freundes, R. F., ſehr erquickt; dieſer war aus weiter Ferne herbeigeeilt, um den theuern Leidenden vor ſeinem Ende noch einmal zu ſehen, und ihm einen Beweis liebender Theilnahme zu geben. Gegen dieſen ſprach er ſich etwas wehmüthig dahin aus, daß die Beſuche ſeiner inländiſchen Freunde, die ihn in früherer Zeit ſo oft beſucht, ſtets ſeltener würden. Faſt könnte es ſcheinen, er mache ihnen die Zeit zu lang, — oder, weil ſie ſchon mit ihm abgelegt, ſo mögen ſie ihren Abſchied nicht wiederholen. Sein längeres Verweilen ſey gleichſam ein Querſtrich durch ihre Muthmaßungen. Gern aber lerne er das nun als eine weiſe Fügung des HErrn anerkennen, der ihn daran gewöhnen wolle, ſich völlig von dieſer Welt loszureißen und ſich allein an Ihm ſelbſt und an Seiner Gnade genügen zu laſſen. Wie er nämlich im Blick auf ſein Eigenes Alles verloren ſah, ſo ſah er im Blick auf ſeinen göttlichen Heiland immer mehr Alles gewonnen, und lernte jemehr und mehr als der ärmſte, ausgezogenſte Sünder ganz kindlich flehen um Buße, Glauben, um Gnade, um Liebe um Geduld, um das Himmelreich, — um Alles. Die demüthigſte Einfalt durchdrang immermehr ſein Innerſtes, ſodaß er Alles, was nur entfernt zu ſeinem Ruhme geſagt wurde, mit der beſtimmteſten Entſchiedenheit von ſich wies. Er beklagte es tief, daß er ſeinem früheren, nun in der Bekehrung ſtehenden Vicar nicht getreulicher zum Segen und zur Erbauung geweſen ſey, ſondern ſich manchmal vor ihm einer an's Weltliche ſtreifenden Jovialität und einem ſcherzenden Ton überlaſſen habe. Wenn die Leute in ihrem Bedauern mit ihm es unbegreiflich, ja, beinahe hart fanden, daß Gott ihn ſo frühe ſchon hinwegnehme, während man ſeiner, als eines ſo beſonders ausgerüſteten Werkzeuges noch ſo nöthig hätte, ſo erklärte er ohne Rückhalt: „Darin ſehe ich nichts weniger, als ein Wunder oder Räthſel, es iſt mir vielmehr eine ganz natürliche Sache; denn hätte ich meine Jugendjahre beſſer angewandt, und meine Jugend-

kräfte treuer benützt, so hätte ich mein Leben höher bringen können, und wahrscheinlich auch höher gebracht. Die Kräfte, die mir der Teufel und die Sünde nicht geraubt, haben sich unter dem Gesetze Mosis verzehrt, und das übrige Theil ist von meinen Krankheiten hinweggerafft worden."

Sein stets fester, ihn erfüllender Glaubenssinn wird in der biographischen Skizze, die seinem Predigtbuche vorgedruckt ist, vom Bruder des Vollendeten also geschildert:

„Was seinen innern Gang unter diesen tiefen Leidensführungen betrifft, so ging die Zucht des Geistes Gottes stets bei ihm dahin, ihn von seiner eigenen Gerechtigkeit immer mehr zu entkleiden, ihn recht niedrig und klein in seinen Augen, stets kindlicher und schmiegsamer gegen seinen Heiland zu machen, und seinen Glauben an die freie Gnade Gottes in Christo Jesu immer fester zu begründen. Sein Geist beschäftigte sich deßhalb auch oft und viel mit Betrachtungen, die auf das versöhnende Leiden und Sterben des HErrn Bezug hatten; ja, noch in seinen letzten Tagen wies er oftmals auf ein an der Wand hängendes Bild des mit Dornen gekrönten Heilandes mit den Worten hin: „Das ist mein Mann!" — Er sprach oft zu Denjenigen, die seinem Herzen näher standen, mit großer Beugung und Demüthigung vor Gott von seiner Sündhaftigkeit und Unwürdigkeit; er wiederholte es mehrere Male, daß er verzagen müßte, wenn er nicht gewiß wüßte, daß die Liebe Christi zu den Menschenkindern eine unendliche sey; er wiederholte es öfters, daß er sich auf nichts verlasse, als auf Ihn. Zu Ihm wolle er auch seine Zuflucht nehmen, wenn er in der andern Welt ankomme; knieend wolle er sich Ihm nahen (wie er einst, — ich bin Augenzeuge, und es wird mir unvergeßlich seyn, — in einem gemeinsamen Gebete gleich einem Todten zu den Füßen seines Erlösers hingefallen war. Offenb. 1, 17.). Doch verhinderte ihn dieses beugende Gefühl seiner Armuth und Fluchwürdigkeit nicht, oft kräftige Züge aus dem Becher der gött-

lichen Gnade zu thun, wie er denn selbst sagte: „daß er diese Gnade in dieser schweren, leidensvollen Zeit mit einer Kraft, wie niemals vorher an seinem Herzen erfahren habe. Durch Gottes Gnade konnte er sich an das Verdienst seines Heilandes so fest anklammern, daß er freudig rühmte: „Er, der Heiland, habe auch seine Schuld bezahlt, auch seine Sünden getilgt, und ein Lösegeld erlegt, das auch für ihn in Ewigkeit gelte. Seinem Ende sah er mit Freudigkeit entgegen; besonders wurde in den letzten Tagen, wo die Fluthen der Trübsal und der körperlichen Leiden über seinem Haupte zusammenschlugen, seine Sehnsucht, bei Christo zu seyn, und Vater, Mutter, und viele im Glauben vorangegangenen Freunde zu schauen, stets brünstiger.

In jene Zeit fallen auch zwei liebliche Ereignisse, welche ich hier nicht verschweigen darf.

Ein Knabe des Dorfes trat eines Tages in das Zimmer, wo Hofacker, von seinen langwierigen Leiden bereits sehr abgezehrt und entstellt, im Lehnstuhle saß. Erschrocken über diesen unerwarteten Anblick fuhr der Knabe zusammen; Hofacker aber redete das Kind mit milder Freundlichkeit an, und sagte: „Gelt, du liebes Kind, du erschrickst vor mir, weil ich so krank und elend aussehe? Aber siehe, diese Leidensgestalt hat für mich nichts Erschreckliches mehr, sondern sie erfreut und tröstet mich, denn ich werde nun bald zum Heiland kommen, und da darf ich sodann mein altes, so unkenntlich gewordenes Pilgerkleid mit einem neuen, viel schöneren und herrlicheren vertauschen!"

Vier Wochen vor seinem Heimgang erwies er einem seiner befreundeten Verwandten noch die Liebe, als ein sterbender Mann die Pathenstelle bei dessen erstgeborenem Kinde zu übernehmen. Derselbe hatte ihn benachrichtigt, er habe ihn schon längst zum Pathen seines Kindes, wofern dieses glücklich zur Welt käme, designirt. Obwohl er nun wegen der bekannten Verhältnisse auf seine persönliche Gegenwart verzichte, so sey

doch nicht die äußerliche Handlung, sondern das Unsichtbare hiebei die Hauptsache. Er hoffe daher, wofern ihm seine leibliche Schwachheit nicht auch hieran verhindere, keine Fehlbitte zu thun, indem er ihn um die Liebe bitte, seines Kindes vor dem Gnadenthrone Christi mit eifriger Fürbitte gedenk zu seyn, und zwar nicht allein am Tauftag, auch nicht überhaupt nur in dieser Welt, sondern auch, wenn er sich dessen erinnern werde, im jenseitigen Reiche des Lichts, — weil dem Vater des Kindes unaussprechlich viel, ja Alles daran liege, daß aus demselben ein wahrer Christ, ein Kind Gottes werden und es ein solches bleiben möge in Ewigkeit. Die üblichen Pathengeschenke bitte er zu unterlassen; nur möchte er seinem Kind ein Exemplar der Predigten seines geliebten Pathen zum unvergeßlichen Andenken auf seinen ganzen künftigen Lebenspfad wünschen. — Der Kranke ließ dem Freunde durch seinen jüngeren Bruder erwiedern: „Er habe den Brief nebst der darin enthaltenen Bitte mit Liebe aufgenommen, und wolle die letztere, so wie die übrigen Bedingungen gern erfüllen, obgleich er in seinem Gemüthe sich bereits mehr um Das, was droben sey, als um Das, was auf Erden vorgehe, bekümmere." —

Noch einmal ging nun seine Seele durch mehrere herbe Kämpfe und Anfechtungen. Einst bekannte er seinem jüngeren Bruder: Heute habe ich leiblich und geistlich eine überaus angstvolle Nacht durchkämpft! Aber auch diese Gluthen, die sein Innerstes durchläuterten, und wobei ihn das göttliche Gesetz mit seltener Macht in die heiligsten Tiefen des Evangeliums hineintrieb, um Nichts in ihm zurückzulassen, was nicht von der Gnade und Wahrheit Christi durchleuchtet und erfüllt würde, erloschen nach und nach; alle Angst dieser Welt, die er so reichlich zu verkosten bekam, wurde zuletzt völlig verschlungen von dem alle Vernunft übersteigenden Frieden Christi, und sein von allen Seiten her von Gewittern bestürmter Glaube ward zum Siege, der die Welt überwand. Zu ungemeiner Erquickung und Stär-

kung gereichte es ihm, wenn ſein jüngerer Bruder, der mit der innigſten Liebestreue bei ihm aushielt und ſein Amt verſah, Nachts die Wache vor ſeinem Bett haltend, bald die Hände betend über ihn erhob, bald ihm die Hand mit prieſterlichem Segen auf's Haupt legte, bald ihm das heilige Abendmahl reichte, bald ihm ausgewählte Lieder oder einzelne Kernſprüche der Schrift vorlas. Hier hatte jene Bruderliebe der höheren Art einen weit offenen Raum, und ſie iſt auch unſrem Vollendeten, der als ein ächtchriſtlicher Bruder an ſeinen Geſchwiſtern hing, in ſchönem, reichlichem Maße zu Theil geworden.

Manche, bald ſchneller, bald langſamer vorübergehende Seelenbangigkeit wurde jetzt allein noch durch den Druck der gegen ihren Ei..,lurz ſich unwillkürlich ſträubenden Hütte erregt, was aus folgender, von Augenzeugen herrührenden Schilderung hervorgeht.

In den letzten zehn Tagen ſanken die Kräfte zuſehends; aber nur deſto heftiger wurde der Kampf der ſinkenden Hülle. Huſten, Bruſtbeklemmung, allgemeine Schwäche füllten den Leidenskelch bis oben an. Die wunden Füße geſtatteten keine Ruhe; ſitzend, wie angekettet, mußte er in ſeinem Lehnſtuhl ausharren. Der Tag brachte keine Linderung, die Nacht kein Ende. Da vernahm man denn aus ſeinem liſpelnden Munde, — denn laut reden konnte er nicht mehr, — Worte der Sehnſucht nach ſeinem Heilande, daß Er doch bald kommen und ſeinem Elend ein Ziel ſetzen möchte. Ueberwältigt von ſeinem Leiden ſtammelte er öfters: „Es iſt genug, HErr; ſo nimm nun meine Seele!“ —

Um ſeine Empfindungen und Seufzer bei der überhandnehmenden Schwäche beſſer feſthalten zu können, hatte er einige Wochen vor ſeinem Tod angefangen, dieſelben mit Reißblei auf kleine Papierſtreifen zu ſchreiben. Einige derſelben fanden ſich nach ſeinem Tode noch vor, und ihr Inhalt möge zum Andenken an den lieben Vollendeten hier ſtehen: „4. November. Heute

hat mir der Heiland eindrücklich gemacht, daß Er blutigen Schweiß für mich geschwitzt. Ach, HErr! gib mir einen unvergeßlichen Eindruck! Schreibe Deine blutigen Wunden brennend in mein Herz hinein! — Leider iſt der ganze übrige Tag ohne weitere Eindrücke vorüber gegangen. — 5. November. Mein Jeſus! laß mich heute nicht leer, ob ich es wohl verdient habe! — 6. November. Geſtern Abend wollte ich in's Bett, um beſſer zu ruhen: aber wen Gott in den Seſſel geſprochen hat, der ſoll nicht in's Bett wollen. Ich werde wohl im Seſſel ſterben müſſen. Um 10 Uhr ſaß ich ſchon wieder im Seſſel wegen furchtbarer Schmerzen. O HErr, gib Geduld, und einen Sinn, der da ſpricht: Wer ſeinen Hochzeittag vor ſich ſieht, der iſt um andern Tand nicht mehr bemüht!" — Auf einem mit zitternder Hand an einem der letzten Schmerzenstage geſchriebenen Blatt war zu leſen: „Die mit Thränen ſäen, werden mit Freuden ernten. Mein Gott! führe mich zu dieſer Freudenernte, nachdem Du mich in dieſe ſchwere Thränenſaat geführet haſt! Es iſt genug, HErr; ſo nimm nun meine Seele!"

Wie er bereits im Laufe des Sommers in Beziehung auf ſein Leichenbegängniß bei demjenigen Freunde, der ihm die Gedächtnißpredigt hernach hielt, die nöthigen Anordnungen getroffen hatte, ſo blieb das künftige Schickſal ſeines noch jetzt immerfort geiſteskranken Bruders, Maximilian, (geb. 1800.) bis zum Tod ein Gegenſtand ſeiner treueſten Fürſorge. Mit großer Geduld und Nachſicht hatte er ſchon in Tübingen und nachmals in Stuttgart dieſen in immer tiefere Geiſteszerrüttung dahinſinkenden Unglücklichen getragen, mit viel Treue und Liebe, ſo lange noch ein Hoffnungsſchimmer zu ſeiner Geneſung vorhanden war, an ſeiner Gemüthsaufhellung gearbeitet. Bei ſeiner Ueberſiedelung nach Nielingshauſen nahm er ihn in ſein Haus auf, ein Entſchluß, der, wie ſich leicht denken läßt, nicht nur eine neue Sorgenlaſt, ſondern auch bei der ungeſtümen Natur des Kranken oft die erſchütterndſten Auftritte mit ſich

führte. Der treue Bruder ermattete jedoch in ſeiner Liebe nicht, ſondern trug und verpflegte ihn ſeit dem Tode der Mutter mit verdoppelter Sorgfalt. Er konnte nicht ſterben, bis er über das künftige Loos deſſelben volle Beruhigung hatte, und vermachte ihm, unter Zuſtimmung der beiden Brüder, ſein ganzes elterliches Vermögen, wodurch er, nebſt der ſpäteren Abgabe vom Erlöſe der Predigten des Entſchlafenen, vor allem Mangel geſchützt wurde.

Ein zweites Anliegen war ihm noch dieſes geweſen, daß, wofern mit dem Druck ſeiner Predigten, von welchen er blos die beiden erſten Hefte ſelbſt beſorgt hat, fortgefahren würde, doch möglichſte Sorgfalt und Auswahl mit ſeinen Brouillons möchte getroffen, und ja nichts Unreifes oder Unpaſſendes aufgenommen werden. Wie er im Ganzen über ein Buch dieſer Art dachte, hat er in ſeiner Vorrede zu jener Sammlung bezeugt, von welcher einige Stellen, nebſt andern in ſeinem Nachlaß gefundenen Aeußerungen hier mitgetheilt werden, damit der geneigte Leſer etwas ausruhen möge. —

„Wofür wieder neue Predigten, da ja der alten ſchon zu viele ſind? So möchte Mancher fragen. Ich habe mich auch ſo gefragt, und doch den Entſchluß gefaßt, in Gottes Namen einige meiner geringen Arbeiten in die Welt hineinzuſchicken. Ich kam auf folgende Weiſe zu meinem Entſchluß: In Stuttgart, wo ich vom Jahre 1823—1825 als Vikar das Evangelium predigte, wurde ich mehrmals aufgefordert, meine Vorträge im Druck herauszugeben. Ich lehnte es aber jedesmal mit Beſtimmtheit ab, weil ich mich und meine Arbeit für zu jung hielt, und mich dabei vor der Eitelkeit meines Herzens fürchtete. Im Jahre 1826 wurde ich hieher als Pfarrer verſetzt. Meine Mutter zog mit mir und leitete, da ich unverheirathet bin, mein Hausweſen. Im Mai dieſes Jahres (1827) gefiel es Gott, ſie in's Vaterland heimzuholen. Wer ſie kannte, wird es mir glauben, wenn ich ſage, daß durch ihren Abruf eine bedeutende

Lücke in meinem Haus entſtand. Sie hatte mich ſehr geliebt, und wir waren durch höhere, als blos natürliche Bande miteinander vereinigt. Nach ihrem Tode ging ich in meinem Hauſe umher und fand es unerträglich leer. Ich dachte nun auf eine Nebenbeſchäftigung, die meinem verwundeten Herzen Nahrung geben, und zugleich dem Reiche Gottes einigen Nutzen ſchaffen könnte. Zu gelehrten Arbeiten im engeren Sinne habe ich weder Gabe noch Luſt. So verfiel ich darauf, einige meiner hier gehaltenen Vorträge zum Druck zuzurüſten, und es hat mich dieſer Entſchluß bisher nicht gereut.

„Es beſtimmten mich aber auch noch andere Gründe dazu. Wenn ich bis jetzt etwas wahrhaft Gründliches, Gläubiges, Erbauliches leſen wollte, ſo mußte ich faſt immer nach Schriften greifen, die vor der zweiten Hälfte des vorigen Jahrhunderts geſchrieben ſind. Ich weiß, daß Viele dieſe Erfahrung mit mir theilen. Was der Lügner von Anfang in neuerer Zeit durch den Betrug der Sünde, und beſonders des Hochmuths angerichtet, und wie er eine Verdrehung und Verkehrung der einfachen Heilswahrheiten unter dem Titel des Lichts und der Weisheit eingeführt hat, und wie es ihm gelungen iſt, die Erkenntniß Jeſu Chriſti in den Schatten zu ſtellen oder zu verfälſchen, und wie er mit dieſem Gift allenthalben durchgedrungen iſt, — wie ſogar die meiſten neueren Erbauungs- und Predigtbücher von demſelben angeſteckt, unbibliſch, unchriſtlich, ſeicht, ja, ein dummes Salz geworden ſind: dies Alles bedarf keines Beweiſes; es iſt ſchon oft bewieſen und geſagt worden; es ſey dem HErrn geklagt.

„Es erheben ſich zwar wieder in unſeren Tagen von manchen Seiten her Stimmen munterer Zeugen Jeſu; aber ſie ſind immer noch ſehr rar, und in die Hände der niederen Volksklaſſen in meinem Vaterlande kommen ſie ſelten. Darum habe ich mich entſchloſſen, auch in meinem geringen Theile dem Reich des Teufels ſteuern zu helfen.

erſteren Hefte ſich aus dem Kreis älterer, gereifter Freunde einen der vertrauteſten zum Cenſor und Revidenten jeder einzelnen zum Druck beſtimmten Predigt erwählt, und zwar, damit der Ton des Volkes beachtet würde, einen Freund aus dem Laienſtand. Dazu fügte er nun ſeinen jüngeren Bruder Wilhelm hinzu, und nahm ihn gleichſam in Pflichten, daß ſein Nachlaß mit ſtetem Aufblick zu dem HErrn geordnet und beſorgt werden möchte. —

Sein Heimgang, bei welchem ſeine beiden Brüder, der ältere und jüngere, nebſt einer ihm haushaltenden, ihn nicht lange überlebenden Tante zugegen waren, wird von dieſen zuverläſſigen Zeugen folgendermaßen erzählt.

In den letzten 24 Stunden, als die Beengungen der Bruſt ſtets höher und höher ſtiegen, bat er ſeine Umgebungen mehrmals, den HErrn dringend um ſeine Auflöſung anzuflehen. Als man ihm am Morgen des 18ten Novembers, deſſen Anbruch er nicht mehr zu ſehen gehofft hatte, tröſtend verſicherte, daß ſein Ende nicht mehr ferne ſey, und er den Abend des Tages wahrſcheinlich im Himmel feiern dürfe, da war er voll Freude, aber auch voll ausharrender Geduld. — Er verlangte, — was gewiß rührend zu leſen iſt, — einen Spiegel, um ſich gewiß zu überzeugen, ob nun bald das ſogenannte hippokratiſche Geſicht, d. h. die an ſpitziger Naſe und einfallenden Wangen erkennbare Geſtalt des eintretenden Todes, erſchienen ſey, — und als er es wirklich alſo fand, äußerte er mit mattem Lächeln eine milde, herzliche Freude. Einmal fragte er: „ob er noch mehr kaltes Waſſer trinken dürfe? — Doch dürfe und wolle er, wenn es ſchädlich ſey, ſein Ende um keine Minute beſchleunigen.“ Auch ſeines unglücklichen Bruders gedachte er noch mit großer Liebe und bat die Seinigen, ihn doch gewiß treulich zu verſorgen. — Am gleichen Vormittag ſagte er mit einer gewiſſen Haſt zu ſeinem jüngeren Bruder: „Bitte nun den Heiland, daß Er mich bald auflöſe, denn jetzt kann ich es nicht mehr aus-

halten!" — Der Bruder erwiederte: „O Lieber, werde nun nicht mehr zaghaft, da du nun so nahe am Ziele bist! Der HErr ist bisher so treu gegen dich gewesen, und hat dich nicht über Vermögen versucht werden lassen. Auch durch diese paar letzten Stunden hilft Er dir gewiß vollends hindurch." — Da feuchteten sich augenblicklich seine Augen und die letzte Thräne der Buße glitt über die erbleichende Wange, während er sprach: „Ach, daß ich nur so etwas Ungeduldiges denken, geschweige reden konnte!" —

Später verlangte er einen Zuspruch aus einem Erbauungsbuch auf alle Tage des Jahres, das gerade zur Hand war. Sein Bruder schlug den 18ten November auf. „Wo ich bin, da soll mein Diener auch seyn!" lautete der auf diesen Tag verzeichnete Bibelspruch. Diese trostreiche, so lieblich ihm entgegenkommende Verheißung machte einen tiefen, belebenden Eindruck auf sein Herz. — Später bot man ihm an, ihn zu Bette zu bringen, damit er wenigstens in einer bessern Körperlage sterben könne. Er lehnte es ab mit der Bemerkung: „ich sterbe Euch sonst unter den Händen unterwegs." —

Gegen 12 Uhr Mittags trat Ruhe ein; die Kräfte sanken schnell; er fühlte die Annäherung des Todes. Nach 2 Uhr sprach er: „Ich wandle im Todesthal." Auf den Zuspruch: „daß der HErr sein Stecken und Stab sey", erwiederte er freundlich: „ich fürchte mich nicht!" — Bald darauf arbeitete er seine längst kalten, starren Hände über ihre Bedeckung empor, um sie, so gut er noch konnte, zu falten, und lispelte: „Betet! betet!" Nun wurde unter Handauflegung zuerst der Segen des dreieinigen Gottes, und dann noch folgende Verse über ihn gesprochen:

HErr, mein Hirt! Brunn aller Freuden!
Ich bin Dein, Du bist mein,
Niemand kann uns scheiden.
Ich bin Dein, weil Du dein Leben

Und dein Blut mir zu gut
In den Tod gegeben.

Du biſt mein, weil ich Dich faſſe,
Und Dich nicht, o mein Licht,
Aus dem Herzen laſſe.
Laß mich, laß mich hingelangen,
Da Du mich, und ich Dich
Ewig werd' umfangen!

Wann mir's am allerbängſten
Wird um das Herze ſeyn,
So reiß mich aus den Aengſten
Kraft deiner Angſt und Pein!

Wenn mein Herz bedenkt,
Daß es iſt beſprengt
Mit des Heilands Blut:
Hoch es ſich erfreuet,
Und den Tod nicht ſcheuet, —
Stirbt mit gutem Muth.

Während ſein Bruder den Segen über ihn ſprach, rief er ihm noch zu: „Lauter!" — Als derſelbe im 3ten Verſe aus Verſehen ſagte: „Kraft deiner Todespein", ſprach der Sterbende: „Nein, kraft deiner Angſt und Pein!" — Bis hieher war er ſtets bei vollem Bewußtſeyn, was er deutlich an den Tag legte. Nun aber trat das Verſcheiden ein; dreimal noch bewegten ſich die erbleichenden Lippen und lispelten: „Heiland! — Heiland! — Heiland!" — Da ſtand ſein Athem, mit welchem er dieſes theuerwerthe Wort ſo oft in tauſend Seelen hineingerufen hatte, ſtill, und er entſchlief ohne die mindeſte Zuckung, ſanft und im

Frieden Gottes, um halb 3 Uhr deſſelben Tages, als ein Mann, auf welchen, vor vielen Anderen, das Wort anzuwenden iſt: „Dieſer iſt gekommen aus großer Trübſal, und hat ſein Kleid gewaſchen und hell gemacht im Blute des Lammes!“ —

Sein Heimgang erregte in der ganzen Gemeinde, die ihn eben ſo herzlich liebte als verehrte, wie in vielen andern Kreiſen, eine tiefe Rührung und Betrübniß. Einen ſolchen Prediger der Gerechtigkeit hatte ſie noch niemals gehabt, und es möchte wohl einſt eine große Verantwortung an ſie ergehen, wie ſie ſeine herrlichen Zeugniſſe von Chriſto dem Gekreuzigten benützt habe.

Am 22. November, Nachmittags 2 Uhr, ward die Hülle des theuern Entſchlafenen beerdigt. Viele Freunde von nah und fern, beſonders von Stuttgart, und eine bedeutende Zahl von Amtsbrüdern hatte ſich dazu eingefunden. Am Grabe hielt der damalige Diaconus Heim von Winnenden, nunmehr Dekan in Tuttlingen, das Gebet. Die Leichenpredigt wurde von dem verewigten Pfarrer Rommel in Winterbach über Eph. 2, 8. 9. gehalten. Beide Sprecher ſtanden mit dem Vollendeten von lange her in innigſter Herzensgemeinſchaft. — Eine eiſerne, von ſeinen Freunden geſtiftete Platte, mit einer würdigen Inſchrift, bedeckt ſein Grab nebſt dem Grab ſeiner edeln Mutter, die, wie ſie lebend ſo treu mit dieſem geſegneten Sohn ihres Leibes im Geiſte verbunden war, nun auch an ſeiner Seite dem großen Tage der Auferſtehung entgegenſchläft.

Ueber die Perſönlichkeit dieſes Mannes, der ſein erfahrungsreiches und fruchtbringendes Leben nur auf 30 Jahre, 7 Monate und 4 Tage gebracht, alſo in kurzer Zeit viele Jahre erfüllet hat, ſey hier, in Uebereinſtimmung mit ſeinen vertrauteſten Freunden, Folgendes beigefügt, — wiewohl ich es tief empfinde, daß ausgezeichnete Menſchen dieſer Art eben ſo ſchwer geiſtlich zu ſchildern, als leiblich zu mahlen ſind, weil man den Geiſt und den Geſammtausdruck eines Wiedergeborenen nicht eigentlich porträtiren kann. Eben darum iſt auch kein Bild von ihm

völlig getroffen, denn jenes unaussprechliche Etwas, das uns aus seinen tiefernsten Augen so ergreifend und wohlthuend, ja oft so feierlich anblickte, fehlt überall darin; — es fällt nicht in das Gebiet des Grabstichels. Das in diesem Buche gegebene Bild von ihm scheint mir eines der ähnlichsten und wahrsten; es mag in seinem 27ten oder 28ten Jahre von ihm genommen seyn, und gibt ihn in seinem schlichten Negligé, — wie er denn überhaupt nur ungern sich zu solchen Sessionen entschloß, und sich dabei gerade entgegengesetzt verhielt zu jenen eiteln Modegestalten, die, wenn sie ihre werthe Person vom Mahler abconterfeien lassen, oft nicht wissen, wie unendlich interessant sie sich geberden sollen. —

Das spätere Aussehen des Vollendeten unterschied sich gar sehr von seiner früheren imposanten, reichumlockten Jünglingsfigur. Es lag in seinen tiefblauen Augen ein leiser Ausdruck wehmüthiger Sehnsucht, mit großem Ernste gepaart. Seine Erscheinung war die eines gereiften, durch viele Leiden gegangenen Mannes, und sein Gespräch wandte sich, bei aller Ungezwungenheit und schwäbischen Natürlichkeit, doch immer am liebsten auf göttliche Dinge, wo er sah, daß es den Leuten um Wahrheit, nicht bloß um bequeme Schwatzerei zu thun war. Sein Gang war besonders schön und edel, ohne alle Affectation; es drückte sich darin die Festigkeit seines Characters, wie die schlichte Biederkeit seines Gemüthes aus, einfach, bedeutend, kräftig und ohne Falsch. Sein geistreiches Antlitz war bläſſer, auch magerer geworden, aber desto markirter und männlicher, und seine schöne offene Stirne trat unter den dünn gewordenen Haaren so voller hervor. Wer ihn mit christlichem Blick ansah, gewann liebendes Vertrauen zu ihm, fühlte sich angezogen, festgehalten, in eine ganz eigenthümliche, wohlthuende Stimmung und vom gemeinen Leben verschiedene Athmosphäre versetzt, und doch hatte wohl Niemand weniger etwas Aufdringliches oder mit bewußter Tendenz Bestechendes, als er. Er trug durchaus keine

gemachte Heiligkeit, keine Frömmelei vor ſich her, bei welcher, wie es auch bei einzelnen beſſern Chriſten geſchieht, Andere nicht ſo keck ſeyn dürfen, heiter zu ſeyn und ſich einer fröhlichen Laune hinzugeben. Ausbrüche der letzteren Art duldete er; ſie verboten ſich aber den Redlichen bald von ſelbſt, weil der von ihm ausgehende Blick und Geiſt ſie ſchweigſam bewältigte, und weil man bald inne ward, wie wichtig eine Stunde ſey, die man mit einem Manne dieſer Art verleben durfte. So vereinigte er das naturelle Gepräge eines ungekünſtelten Württembergers und Deutſchen nach Luther's Art, nur etwas ruhiger als dieſer, mit jener höheren Signatur, welche der Geiſt Chriſti den Auserwählten verleiht, und hielt ſich dadurch von allen fremdartigen Anflügen, von aller Manier und Oſtentation eben ſo fern, als man mit Floskeln dieſer Art bei ihm an den unrechten Mann kam. Sein zum neuen Leben der Einfalt hindurchgedrungener Geiſt verachtete ſolchen werthloſen, modiſchen Flitterkram, und blieb feſt an der göttlichen Weiſung: „Je höher du biſt, je mehr dich demüthige. Trachte nicht nach hohen Dingen, fliege nicht als ein Meteor dahin, ſondern halte dich herunter zu den Niedrigen.“ —

Hofacker war kein Genie, im eigentlichen Sinne dieſes Wortes, wohl aber ein vollwichtiger, mit Geiſtes- und Herzensgaben beſonders harmoniſch ausgeſtatteter Kernmenſch, an dem übrigens die Gnade noch unendlich mehr, als die bloße Naturanlage gethan hat, — daher nicht einſeitig im Studiren und Wiſſen, wie ſo Viele, ſondern neben einem ernſt, klar und tiefdenkenden Geiſte, dem Willen nach kräftig, ehrlich und practiſch, aller ideologiſchen, zu nichts führenden Contemplation durchaus abhold, und darum ſchon durch einen Naturtrieb vor der Gefahr, ſich in allerlei unfruchtbare Spekulationen zu zerſplittern, mehr als manche Andern bewahrt. Das Reſolute und Determinirte ſeines Willens wurde durch andere milde Eigenſchaften, wie durch einen treuherzigen Humor und eine unverwüſt-

liche Gutmüthigkeit, ſoweit eingeſchränkt, daß er in ſeinem unbekehrten Zuſtand eben ſo leicht vom weltlichen Beiſpiel anderer mitfortgeriſſen werden konnte, als er, ſobald er ſich aufraffen und imponiren wollte, ganze Schaaren mit ſich zu ziehen vermochte. Dem Gemüthe nach ähnelte er mehr der Mutter, dem Verſtande nach hatte er außer der reichen Gabe von Mutterwitz, eine klare, ſcharfe Urtheilskraft vom Vater geerbt. Sein Temperament war etwas ruhiger, als das ſeiner Mutter, weniger heftig, doch eben ſo lebhaft; ſein Gedächtniß nicht ungewöhnlich ſchnell faſſend, aber treu. Seine Stimmung konnte dem flüchtigen Beobachter mitunter etwas trocken erſcheinen, da ihm alle Sentimentalität fremd blieb, aber ſein Gemüthsleben ging tief in's Innerſte, und beruhte auf ſanguiniſch-melancholiſcher Grundlage. Seine Phantaſie war geiſtig, maſſenhaft, — weniger blühend und bilderreich; ſie berührte, beſonders von der Zeit ſeiner Bekehrung an, vorzüglich das unermeßliche Gebiet der göttlichen Grundideen und der menſchlichen Seelencharaktere, und kehrte daraus bei jeglichem Ausflug mit neuen Anſchauungen zurück, ohne ſich mit ſelbſtgeſchaffenen Formeln zu befaſſen. Er äußerte hierüber einſt gegen einen Freund: „er wünſchte wohl etwas mehr Phantaſie zu beſitzen, wiewohl die außerordentlich hiemit Begabten große Noth hätten, ſie gehörig zu zügeln und dem Willen und Verſtand gehörig unterzuordnen, — welcher Noth er überhoben ſey. Doch gebe es auch eine beſondere Art von Phantaſie, ſich in die mannigfaltigen Seelenzuſtände Anderer zu verſetzen, und das ſey für einen Prediger eine höchſt erwünſchte Gabe, von welcher ihm auch etwas zu Theil geworden ſey." — Dieſe Art von Phantaſie trug nicht wenig bei zur Klarheit ſeines praktiſchen Denkens und zu ſeinem durchdringenden Scharfblick, wie ſie auch ihren verhältnißmäßigen Antheil hatte an der Tiefe ſeines Gefühls, am Feuer ſeines Geiſtes und an der Behendigkeit ſeines Witzes, durch welchen er im gewöhnlichen Leben ſo manches Originelle zu Tage förderte.

Männlichen Sinn und Muth erbte er von Vater und Mutter; derselbe ward aber durch eine Zartheit und Arglosigkeit des Gemüths gemildert, sodaß er ebensosehr eine liebliche und anmuthige, als, wo es galt, eine schroffe, abstoßende Seite hervorkehren konnte. Ehrgeiz lag von Natur in ihm, wie in jedem kräftigen Menschen, doch äußerte sich dieser, auch während seines unbekehrten Zustandes, niemals durch Insolenz und beleidigende Bitterkeit, oder durch kleinliche Eitelkeit und winkelzügige Eifersucht; vielmehr trieb er ihn damals eher an, die Streiche lustiger Kameraden mitzumachen, und daneben doch im Studium sich wacker zu halten. Nach seiner Sinnesänderung lernte er den Hochmuth als die tiefste Sünde des menschlichen Herzens, und recht eigentlich als die zäheste Grundwurzel des Unglaubens erkennen und bis an den Tod mit allen Waffen der Gerechtigkeit bekämpfen. Wenn ihm aber auch zu Zeiten ein gewisses Selbstbewußtseyn der Ueberlegenheit seines Geistes abzufühlen war, so äußerte sich dieses niemals auf eine für Andere wehthuende Weise, sondern es war eine Art von großmüthiger Unbefangenheit, womit er seine Umgebungen einerseits frei, ungenirt, nobel, ohne Ziererei, — andrerseits durchaus nicht verdachtsam, vordringlich, übelnehmend und nachrechnend behandelte. Er war ein edler, distinguirter Geist, zu einer gewissen Herrschaft über die Geister geboren, was Andere schon nach dem Gesetze der Natur anerkennen mußten.

Sein jugendlicher Vorsatz: „ein rechter Pfarrer zu werden," wurde mehrere Jahre lang von großem Leichtsinn verdrängt und verdunkelt, sodaß einer seiner Professoren in Maulbronn einmal das vielleicht zu harte Urtheil über ihn aussprach: er sey zu Allem fähig. Diese Wildheit seines Gemüthes, womit er sich damals der Renommisterei hingab, mag unter Anderem auch aus einer harten, fast blos durch herbes Gesetz auf ihn wirkenden früheren Zucht entsprungen seyn; denn als der kräftige Jüngling dieses Joch hinter sich hatte, verfiel er in

Gefühle der Freiheit auf's entgegengesetzte Extrem. Er bekannte jedoch nachgehends, er sey mitten in seinem Weltsinn oft von furchtbarer Gewissensnoth gepeinigt worden, die es ihm mit Schrecken nahegelegt, was es heiße, dem schmachvollen Karrikaturbild eines „burschikosen Studenten" nachzujagen. Als ihn nun die Gnade Christi ergriff, war bereits Manches in ihm vorbereitet, und dann hieß es mit Macht in seinem Innersten: „Etwas Ganzes mußt du werden, und zwar etwas Ganzes allein durch Ihn und für Ihn, der sich für dich in den Tod gegeben hat, und der deine verlorene Seele allein erretten kann." — So fand er den Grund, der seinen Anker ewig hielt, den lebendigen Mittelpunkt für alle Radien seines Geistes, und das wahre Ziel für all seine ferneren Bestrebungen. Jetzt erst kam er in sein wahres, ewig heimisches Lebenselement. — Jetzt begann eigentlich der ganze Mann in ihm, denn jetzt begann er, ohne Rücksprache mit Fleisch und Blut, als Christ. Nun wollte er nicht mehr blos ein Pfarrer, sondern ein völliger Jünger und Nachfolger Christi, ein Kind Gottes, ein lebendiger Zeuge seines göttlichen Erlösers werden. Christum im rechten kindlichen Glauben ergreifen und festzuhalten bis zum letzten Athemzug: Das wurde und blieb hinfort sein erstes und letztes Streben, das ihm sein himmlischer Führer auch stufenweise gelingen ließ.

Anfangs, so lange er den evangelischen Heilsweg noch nicht gehörig verstand, verfiel er auf den mystischen, und hernach auf den gesetzlich-knechtischen und schwermüthigen Um- und Abweg, bis ihm der Stern seines Lebens, der Stern der freien, unverdienten Gnade in Christo stets heller aufging, doch zuerst nur als ein Morgenstern, und erst nach vielerlei Kämpfen und Leiden, auch manchen Vor- und Rückschritten, endlich als die volle majestätische Mittagssonne. In der Erkenntniß dieses Heils, das dem Weltsinn verborgen ist, wurde er stets reifer

und gediegener, weßhalb auch die gewöhnlichen Weltvergnügungen ihm als leere Kindereien, theilweise als Träber erschienen, und frühzeitig für seinen an edlere Kost gewöhnten Geist alle Anziehungskraft verloren. Die dem Glauben zuzurechnende Gerechtigkeit des Einen, der für Alle starb und auferstand, wurde ihm je länger je mehr so zum Bedürfniß, daß er zuletzt lieber alle Heiligung hätte fahren lassen, als ein Pünktlein von der Rechtfertigung aus Gnaden, bei welcher unbedingt alle Ehre dem himmlischen Vorkämpfer und Erbarmer verbleibt. So wenig er die Heiligung für etwas Entbehrliches erachtete — denn wie hätte er das gewollt? — und so ernstlich er bei sich und Anderen darauf drang, so blieb er doch unabänderlich, einige Male vielleicht etwas zu schroff in der Form, bei jener evangelischen Wahrheit, welche der große Theologe, Johann Gerhard, mit dem edeln Wort ausdrückt: Sanctificatio est justificatio quotidie iterata (die Heiligung besteht in einer täglich erneuerten Rechtfertigung). Von Herzen war er aller Heiligung im eigenen Geist, allem Heiligenscheine gram, und weit entfernt von jeglichem Nimbus einer selbsterwählten Geistlichkeit. Christus ward Ihm Alles in Allem, und so lernte er in diesem Gnadenlichte die seltene Kunst, vielseitige Umsicht mit dem einfachsten Blicke zu vereinigen. Die durchdringende Schärfe dieser concentrischen Schart beruhte auf seiner kindlichen Herzenseinfalt, und auf einem unbestechlichen, mit heller Urtheilskraft gepaarten Wahrheitssinn, wie denn auch der erste Eindruck, den er auf Andere machte, gewiß kein anderer war, als der einer freimüthigen Redlichkeit und der zwanglosesten Offenherzigkeit — obwohl er dabei das Herz nicht auf der Zunge trug, sondern nach Umständen auch zurückhaltend und wortkarg seyn konnte.

Weil er mit den innersten Fasern seiner Seele an Christo, dem Lamm Gottes, hing, so entstand hieraus, als natürliche Folge seiner Ganzheit und Entschiedenheit, ein rastloser, mächtiger Drang, Seelen für Ihn zu werben. Die Liebe Christi

gepaart mit einem sehr tiefen Sündergefühl und einer unaussprechlichen, inbrünstigen Sehnsucht nach Erlösung, drang ihn dazu, -- und dieß um so mehr, je lebendiger er es ahnte, daß ihm nur kurze Zeit zum irdischen Wirken verstattet sey. Nicht allein aber diese Vorempfindung war es, was ihn jemehr und mehr zu einem rastlosen Wirken für seinen HErrn und zum eifrigsten Auskauf der Zeit bestimmte, sondern auch überhaupt ein sein Gemüth stets tiefer ergreifendes Heimweh, — ein Hinwegeilen der Heimath zu. Dieses Gepräge der Vollendung trat besonders in seiner letzten Leidenszeit oft leuchtend an ihm hervor, und jener Trieb, daheim zu seyn, bei dem HErrn, dämpfte zuletzt auch alle Reactionen der natürlichen Lebensluft, welche ihm seinen Heimgang verkümmern wollten. — Nahe damit verwandt war ein in ihm stufenmäßig wachsender Leidenssinn, und eine, aus vieler Erfahrung der göttlichen Treue und Weisheit entspringende, geduldige, unbedingte Ergebung in den Willen seines himmlischen Erziehers, wobei er in seinen Trübsalen ganz litt, was er leiden sollte, ohne sich durch Palliative zu zerstreuen, oder zu eigenmächtigen Gegenmitteln zu greifen. Eben so eigen war ihm ein besonderes Maß von Glaubenskraft, wie sie nur in wenigen erneuerten Herzen zu wohnen pflegt. Sie gestaltete sich in ihm gegen sein Ende hin zum wahren Heldenmuth, — wofür auch der Umstand Zeuge seyn mag, daß er, soweit es die drückende Last seiner Krankheit gestattete, bis in die letzten Wochen jenen heiteren, frischen Sinn behauptete, der ihm schon von Natur eigen, nun aber in einem noch unendlich höheren Grade durch den Bund eines guten Gewissens mit Gott befestigt war. Aus dieser Quelle, nicht aus Apathie oder gar aus Leichtsinn, kam noch so mancher kühne, selbst joviale Ausdruck, welcher ihm mitten unter der Hitze seiner Anfechtungen so kindlich und harmlos entquoll.

Bei allem Ernst seiner Lebensanschauung und bei der hohen Entschiedenheit seines Gemüthes für den Sinn Christi und

für das göttliche Wort, wie bei seiner mitleidigen, brüderlichen Herablassung selbst zu den Aermsten und Sündigsten, wo er auch nur einen Funken von Redlichkeit und besserer Sehnsucht sah, konnte er doch seinem Humor sich zuweilen, wie Luther, derb überlassen, sodaß er in einzelnen Fällen zu schroff, oder zu heftig wurde, und nachher darüber in Buße gerieth. Jene joviale Laune äußerte sich bei ihm vornämlich da, wo er einer leeren Empfindsamkeit oder geschwätzigen Frömmelei begegnete, wie einst im J. 1827 ein Fall vorkam, wo mehrere seiner Gemeindeglieder ihn Abends besuchten, um sich mit ihm, auf eine allgemein erlassene Einladung hin, zu einer nützlichen Unterhaltung zu vereinigen. — „Nun, liebe Leute," sprach Hofacker, „worüber wollen wir denn heut miteinander reden?" Da ließ sich die Stimme eines Schwätzers in frömmelndem Tone vernehmen: „„Von der Gnade und von der Wiedergeburt!"" — „Nein!" fiel der Pfarrer ein, „man schwatzt nicht immer von der Gnade und Wiedergeburt, sondern jetzt wollen wir von den Griechen und Türken reden. Ich will Euch dießmal etwas Merkwürdiges von der Schlacht bei Navarin vorlesen!" — Damit las er ihnen einen Zeitungsbericht vor, wußte aber daran ganz unvermerkt wahrhaft christliche Betrachtungen zu knüpfen.

Er war kein wissenschaftlich durchgebildeter Fach- und Schulgelehrter, aber doch gelehrt und wissenschaftlich gebildet genug, und für seine Hauptbestimmung als Prediger des Evangeliums mit der christlichen und unchristlichen Literatur ganz zureichend bekannt, so daß er sich in jeglichem Hauptfach sogleich zu orientiren wußte. Uebrigens legte er's nie auf eigentliche Gelehrsamkeit im engeren Sinne an, sondern er wollte praktisch ein Prediger des Evangeliums seyn und bleiben. Was ihm in seinen Studien und in seiner Lectüre merkwürdig erschien, davon trug er die Resultate, gleich einer Honig sammelnden Biene, sofort in sein hehres, lebendiges Centrum hinein; denn eine buntscheckige Vielwisserei und ein leckeres Herumkosten an allerlei zerstreuendem

Wissen, das man eben so gut haben als nicht haben kann, war ihm zuwider, weil er der Ueberzeugung lebte, man habe für das Eine Nothwendige so Viel zu lernen und zu thun, und es gebe des ewig Wissensnöthigen so Viel, daß man darüber des für diese Zeit Wissenswürdigen ohne Schaden entbehren könne, bis das Erstere gehörig im Reinen sey. So wurde er ein Herzenstheologe, ein Schriftgelehrter im Geist und in der Wahrheit, zum Himmelreich gelehrt.

Daß er auf diesem Wege der größte, gewaltigste Prediger unsrer württembergischen Kirche für das jetzige Zeitalter geworden ist, wird ihm von Denjenigen, welche den wahren Begriff eines evangelischen Predigers besitzen, nicht bestritten werden, und ist auch von allen rechtschaffenen Predigern unsres Landes, wie von andern im Auslande, längst anerkannt. Es kann sich kein Einziger unsres Geschlechts mit ihm messen. Selbst der edle, vortreffliche C. A. Dann demüthigte sich vor ihm, und bekannte geradehin: „So kann ich's nicht!" Er hatte Recht, bei aller Tiefe und Genialität seines Predigens, denn er war nicht so concentrirt, nicht so energisch, wie Hofacker. Dann schoß bei seiner etwas läßigen Dispositionsweise (wenn ich so sagen darf) mit Kartätschen, — Hofacker mit Baßkugeln. Dann zersplitterte sich nicht selten in seinen Darstellungen, weil er nicht genug nach einer Grundidee redete, sondern oft fremdere Stoffe mit hereinzog. Hofacker dagegen ging in jeglicher Predigt, wenn auch ohne ängstliche Disposition, stets von einem herrschenden Grundgedanken aus, den er bis zum Schlusse durchführte, und sagte einmal scherzend zu mir: „Das ist so meine Ueberzeugung und Manier; ich glaube, man gelangt dadurch am sichersten zum Zweck. Man muß den Leuten mit aller Kraft einen Keil ins Herz hineinschlagen, und sie dann laufen lassen!" —

Hofacker war vorzugsweise ein Buß- und Erweckungsprediger, oder, um ein vielleicht passendes neutestamentliches Wort zu gebrauchen, ein Evangelist (Eph. 4, 11.), der für größere

Kreiſe, als blos für eine einzige Gemeinde, beſtimmt war, und daher nicht allzulange an einem Orte ſein Bleiben fand. Er ſelbſt fühlte dieß, ohne ſtolz von ſich zu denken, und äußerte mehrmals, daß er nicht lange an einen Ort tauge, weil ein großer Theil ſeiner Zuhörer ſonſt todtgepredigt würde. Wer ſeine herrlichen, auf gründliche Sündenerkenntniß und volle Bekehrung zu Jeſu Chriſto, dem einzigen Heil der verlorenen Menſchheit, gehenden Zeugniſſe wahrhaftig in ein feines, gutes Herz aufnahm, der hatte deß einen bleibenden Gewinn, und ich weiß mehrere, durch ſeine Vorträge lieblich erneuerte Seelen, welche gewiß zu den edelſten, gediegenſten und dabei unbefangenſten Chriſten gehören. Eben ſo gewiß iſt es aber auch, daß viele andere dem Evangelium blos ſo lange Beifall gaben, als er es in ſeiner anziehenden, feurigen Art predigte, ja, daß Einzelne ſogar äußerten, ſie könnten außer Ihm beinahe keinen andern Prediger mehr hören. So wurden dieſe, bei ihrer gefühligen Leckerhaftigkeit, durch ſeine draſtiſche Gewalt des Vortrags allmählig abgeſtumpft, und in leere Bewunderung ſeiner Gaben, wiewohl ganz ohne ſeine Schuld, hineingeſteigert, worauf ſie ſich, als er fort war, wieder zum alten geiſtigen Schlaf niederſtreckten. Von anderen Seiten her fehlte es ihm auch nicht an der Schmach Chriſti, die er ſich übrigens mit Beugung zur unverdienten Ehre rechnete. Es ſchlichen ſich Auflaurer in ſeine Predigten ein; es hieß: er ſey ein excentriſcher, phantaſtiſcher Schwärmer, ein der Verrücktheit naher geiſtlicher Demagog, wobei ihm das pſychiſche Unglück ſeines jüngeren Bruders auf die liebloſeſte Weiſe vorgerückt und allerlei hämiſche Schlüſſe daraus gezogen wurden. Es wurde ſogar in öffentlichen Blättern auf ihn angeſpielt, und ſeine große Zuhörerſchaft mit Waffen des Spottes angegriffen. Ein heimlicher, bitterer Neid fing in Stuttgart an, ſich wieder ihn zu regen. Als um jene Zeit ein vertrauter Freund ihn davon benachrichtigte und ihm bemerkte, daß er in ſeiner Kanzelſprache vielleicht gar zu ſtarke

Ausdrücke vermeiden könnte, von welchen die Feinde der Wahrheit einen willkommenen Anlaß nähmen, ihm vulgäre Uebertreibungen vorzuwerfen, — gab er zwar zu, daß er die biegsame Sprachbildung noch nicht im gehörigen Maaß beſitze, wiewohl er mit Ernſt darnach ringe; was aber jenen Vorwurf ſeiner Gegner betraf, ſo ſetzte er dieſem die Antwort Davids entgegen: „Ich will noch geringer werden in meinen Augen, denn alſo, und will niedrig ſeyn in meinen Augen! (2 Sam. 6, 22.)

Was Jeſus Chriſtus von dem Amte des heiligen Geiſtes bezeugt, daß er die Welt ſtrafen werde um die Sünde, um die Gerechtigkeit und um das Gericht, — das bildete auch den Hauptinhalt ſeiner Predigten. (S. Joh. 16, 7 ff.) Beſonders haftete der Grundbegriff der Gerechtigkeit, welche vor Gott gilt (Röm. 1, 18.), ungemein tief in ſeinem innerſten Weſen, und er predigte daher von der geſetzlichen Seite ebenſo ſtark die ſtrafende Gerechtigkeit Gottes, als, von der evangeliſchen Seite, die aus dem Glauben an die freie Gnade kommende Gerechtigkeit des Friedens. In's geſetzliche Treiben und Drohen verfiel er dabei durchaus nicht, weil er wußte, daß das gewöhnlich doch an den Zuhörern verloren geht. Sein eigentlicher Beruf war, evangeliſche Leben- und Grundgedanken in die Herzen zu legen, tiefes, maſſenhaftes Fundament, worauf fortgebaut werden konnte, nicht ſich in detaillirte, ſecundäre Beziehungen zu zerſplittern. Er führte jedesmal durch's Geſetz zum Evangelium, und richtete durch dieſes allein das Geſetz der Heiligung wieder auf. Er leitete durch Buße zum Glauben, und durch den Glauben wieder zu tieferer Buße. Er predigte nicht allein die Verſöhnung, ſondern auch mit feurigem Eifer die Bekehrung zum immer tieferen Innewerden der Verſöhnung, und war ſich deſſen als eines unveränderlichen Grundſatzes ſehr klar bewußt. So konnten die gefördertſten Chriſten, wie die ſchwächſten Anfänger in einem und demſelben

Vortrag und oft in den nämlichen Stellen die schärfsten, heilsamsten Lectionen erhalten. Mit Allen wurde es genau genommen, und doch Allen so viel als möglich ein freier, freudiger Muth gemacht durch die absolute Beugung unter das Verdienst des Gekreuzigten.

Da er die Liebe und das Mitleiden gegen die Sünder nicht sparte, so glaubte er auch den Ernst nicht sparen zu dürfen. Er schonte daher öffentlich, wo noch so viele unerweichte Gemüther waren, nicht viel und ging ohne Menschenfurcht streng gegen die offenbaren, wie gegen die inneren Sünden zu Werk. Desto mehr pflegte er in der Privatseelsorge den glimmenden Docht und das zerstoßene Rohr. Das aber, erklärte er, sey das rechte Bestrafen und Demüthigen, wenn man, wie Moses, für sein Volk sterben, und sich aus Liebe zu ihm verzehren lassen könnte vom Zorn Gottes. Wer nicht Herzenstränen weinen könne über die Bösen und Ungerechten, dessen Strafton werde auch nicht der rechte seyn und den Grund der Herzen nicht treffen. Uebrigens bekannte er, daß es ihm hieran noch sehr fehle.

So streng und gewissenhaft er sich überall an das Wort Gottes hielt, und es unendlich über alle menschlichen Systeme und Meinungen stellte, so predigte er doch mehr synthetisch als analytisch, weil es ihm, wie oben gesagt, jedesmal darum zu thun war, seinen Zuhörern eine besondere Grundwahrheit einzuprägen, und seine übrigen Gedanken sich ungesucht um diesen Kern herlegten, wobei er den übrigen Text möglichst mit hineinzog. Darum bildete auch jede Predigt von ihm, so wenig er je auf dürre, pedantische Gliederung derselben ausging, beinahe stets ein Ganzes, wie er selbst ein ganzes Gemüth und ein ganzer Mann war. Nur in den Wochenpredigten analysirte er je zuweilen biblische Texte, und dann mit großem Reichthum des Geistes, setzte dann auch nicht aus, bis der ganze Abschnitt gehörig angewandt und beleuchtet erschien. Ueberhaupt

mochte ſich ſein freier Geiſt niemals in ängſtlich abgemeſſene Formen bannen, ſondern behielt, bei aller natürlichen Logik, ſich ſtets ſo vielen Spielraum, daß dem Schwunge des Gefühls und der Anſchauung kein Zwang angethan wurde, und nirgends das ſchulmäßige Element durchſchimmerte. So ward der äußere Bau ſeiner Predigten ein großartiger, weil auch der darin waltende Geiſt großartig war. Man ſehe einmal ſeine Predigten: „daß kein Anſehen der Perſon vor Gott ſey," — „die drei auf Golgatha Gekreuzigten," — „über den hohen Werth jeder einzelnen Menſchenſeele," — „die Lieblichkeit des Todes mit Chriſto, und die Schrecklichkeit des Todes ohne Ihn," — „wie das tägliche Leben des Chriſten ein Gottesdienſt werden könne," — und ſo viele dergleichen mit prüfendem Blicke durch: und man wird geſtehen müſſen, daß hier tief und gewaltig empfangene, einfach und genial, mannigfach und doch concentriſch durchgeführte Zeugniſſe dahergehen, wie man ſie nur ſelten, ja beinahe nie in der chriſtlichen Literatur ſeit einem ganzen Jahrhundert findet, — Zeugniſſe, die eben ſo tief in den verhüllten Herzensgrund, als in das äußere Leben des Zeitlaufs eingreifen, und eben ſo ſehr von einer heiligen, unerbittlichen Feindſchaft gegen die Sünde, als von dem edelſten, zarteſten Erbarmen gegen das ſündige Menſchenherz getragen ſind. Man muß hiebei nicht vergeſſen, daß er nicht zu einer Mehrzahl von eigentlich Hochgebildeten, ſondern zu den Mittelklaſſen des Volks, auch zu deſſen Geringen ſprach, und daher ſeinen Ton nach den Bedürfniſſen des Auditoriums richtete. Ueberließ er ſich daher auch zuweilen einer populären, pikanteren Sprechweiſe, ſo war dieſe doch nicht vulgär, ſondern beinahe überall edel, würdig, und bei aller Herablaſſung doch geeignet, ſeine Zuhörerſchaft heraufzubilden. Einen Aeſthetiker im gewöhnlichen Sinne fand man freilich nicht an ihm, und einem romantiſch-empfindſamen Gemüthe möchte es bei ihm wohl ſeltſam zu Muthe geworden ſeyn. Er haſchte nicht nach Effekt, weil er wußte, daß man bei

ſolchen unredlichen Praktiken nicht mehr vor Gott, ſondern blos vor einem Menſchen ſteht, daß auf dieſe Weiſe das Kreuz Chriſti vernichtet wird, und das Reich Gottes, welches nicht auf Worten, ſondern auf Beweiſung des Geiſtes und der Kraft beruht, dabei nimmermehr gedeihen kann. Darum ſucht man geſchniegeltes Floskelwerk und berechnete Tiraden in ſeinem Predigtbuche vergeblich, — und doch wurde er bei aller Einfalt ſo vielfach ergreifend, ſodaß bald die ſchönſten, mildeſten Stimmen der Liebe, bald die zarteſten Töne der einladenden Wehmuth, bald aber auch aufſchreckende Donner des Gerichtes uns in ſeinen Predigten begegnen.

Man wird ohne Uebertreibung ſeine Predigtart eine ganz neue nennen dürfen, wie überhaupt jeder kräftige vom Geiſte Gottes wahrhaft erneuerte Menſch einen oder mehrfache Züge von Originalität an ſich trägt. In der Methode des erwecklichen Predigens wird er faſt einzig daſtehen, und Keiner, der nicht von dem HErrn ſelbſt die gleiche, oder eine ähnliche Bahn der innern Bereitung geführt worden iſt, darf ihm hierin nachahmen; er vermag's auch nicht. — Hofacker hat keinen Prediger nachgeahmt, obwohl er an den Predigten von Georg Conrad Rieger großes Wohlgefallen fand. Er ſchuf aus ſeinem Herzensbedürfniß heraus eine Menge neuer Gedanken, Formen und Kraftworte; er verſtand es, wie nur Wenige, zu erſchüttern, zu beugen, zu erweichen, zu zerſchmelzen, — aber auch zu tröſten, zu ermuthigen, zu beruhigen, zu ſtärken; nur Eins verſtand er nicht: eitel zu rühren und leere Knalleffekte hervor zu bringen. — Es ſtand ihm Schlagwort auf Schlagwort zu Gebot, ſodaß man ſich nicht ſo geſchwind erholen konnte, wenn man einmal von einem derſelben getroffen war; ein Donner ſchlug den andern, ein Blitz zuckte dem andern nach, bis das hochmüthige, trotzige, unglaublich-rechthaberiſche Sünderherz von allen Seiten beſtürmt und hingeſchmettert war, — wofern es ſich nicht, was leider auch geſchah, hinter das Bollwerk eines

lebernen, oder baumwollenen, oder eisernen Nichtwollens, zu seinem eigenen Todesgericht, verschanzte; — dann aber, wenn das empfängliche Herz gebrochen, zum Gefühle seines Elendes gebracht war, kam nach dem Gewitter ein sanftes Säuseln der Liebe und Erbarmung, und es wehete kühl und beseelend von Golgatha her, von Ihm, der den Bußfertigen verheißen hat: „Es soll ein Odem von meinem Angesicht wehen."

Es war ihm gegeben, das Große, Erhabene und Tiefe, wie das Niedrige, Kleine und Zarte, und, wenn er sich mit Gegenständen der Natur befaßte, auch das Schöne mit der edelsten Einfalt auszudrücken.

Sein Predigtbuch, ausser welchem er kein Werk hinterlassen (Unum, sed leonem!), würde, wenn er länger gelebt hätte, in formeller Hinsicht noch gediegener ausgefallen seyn; denn es enthält nun frühere und spätere Produkte zugleich, während er den Plan gehabt hatte, in der Regel nur solche Predigten in die Sammlung aufzunehmen, die er von nun an halten würde, weil er, wie in der Vorrede bemerkt, in der Erkenntniß Jesu Christi stets voran zu schreiten hoffte. Als er aber seinen nahen Heimgang voraussah, gab er zur Herbeiziehung auch früherer Vorträge seine Zustimmung, so doch, daß dieselben mit möglichster Sorgfalt ausgewählt würden, wobei freilich die Herausgeber nicht so frei handeln konnten, wie es ihm selbst, dem Verfasser, erlaubt war. Im Wesentlichen hat übrigens die Sammlung dadurch nichts verloren; denn der über allen Formen stehende Geist waltet doch unverkümmert darin, und das charakteristische Gepräge ist nicht verwischt. Die in Stuttgart von ihm gehaltenen Predigten behalten immerfort ihren Werth und eine eigenthümliche Bedeutung, einmal wegen seiner seltenen Stellung und Wirksamkeit in der Hauptstadt des Landes, sodann, weil sie seine Erstlinge, und vor der großen, vielartigen Gemeinde daselbst mit einem ganz besonderen Feuer des Geistes gehalten sind. Die theilnehmende Liebe jener Gemeinde begeisterte ihn,

wie er ſie, und die tiefe Wechſelwirkung zwiſchen dem Lehrer und den Hörern iſt gerade dort auf eine ſeltene, wahrhaft herrliche Weiſe hervorgetreten. Ich habe mich, als freundlich berufener Mitarbeiter an dem Predigtbuche meines unvergeßlichen Freundes, überzeugt, daß Alles gethan worden iſt, um die Vorträge deſſelben genau in ihrer urſprünglichen Geſtalt wieder zu geben, und erinnere mich hiebei namentlich bei der 23ten, 30ten, 41ten, 45ten, 49ten, 51ten, 52ten und 63ten Predigt, welche von mir nach dem Concept, wie nach den ſo treulich und liebevoll gefertigten Nachſchriften der Jungfrau Caroline Wiedersheim von Stuttgart, bearbeitet wurden, daß ſich aus dieſer doppelten Quelle das ächte Material dieſer lebendigen Ausſtrömungen ſehr wohl und mit voller Sicherheit zuſammenbringen ließ.

Hofacker war von dem HErrn geſetzt, eine Frucht zu bringen, und zwar eine Frucht, die in's ewige Leben bleibt. Man wird in Württemberg, wo durch dieſes hochherzige Donnerskind ſo viele Seelen aus dem Sündentode zu dem Leben aus Gott erweckt und in der Wahrheit geheiligt worden ſind, Seiner nie vergeſſen können. Sein Name, obgleich eines in den erſten Mannesjahren Entſchlafenen, ſteht ebenbürtig und mit legitimer geiſtlicher Adelsprobe unter den beſten, ſegensreichſten Predigern Württembergs, neben einem Hedinger, Bengel, Steinhofer, Oetinger, G. C. Rieger und C. A. Dann. Ebenſo iſt ſeine Predigtſammlung bereits durch entfernte Lande als ein berühmtes, zahlloſen Segen unter Predigern und Laien verbreitendes Buch gedrungen, nach welchem ſich die Nachfrage noch immer vermehrt, ſodaß es nun, was bei einem Predigtbuche gewiß ſelten oder nie vorkommt, ſtereotypirt werden mußte. Ganze Maſſen davon ſind in die Schweiz, nach Norddeutſchland, Polen, Ungarn, Nordamerika und andere Länder gegangen; ein Theil davon wurde ſchon früher in's Engliſche überſetzt. Wie chriſtliche Prediger im Ausland davon urtheilen, darüber

wäre eine Menge von Belegen hier beizubringen; ich begnüge mich, einen einzigen Nachruf eines ausgezeichneten Geiſtlichen (A. B.) in einer der erſten Städte Deutſchlands, der den Leſern dieſer Blätter theilweiſe ſchon vom Jahre 1829 her bekannt ſeyn wird, hieher zu ſetzen. Er lautet alſo:

„Wir leben in einer Zeit, die wieder nach allen Richtungen hin von Stimmen durchhallt wird, in denen man den allmächtigen HErrn der Kirche weckend, ſtrafend, heiligend, neubelebend reden hört mit ſeiner Gemeinde. Ja, ſie kommt wieder mit dem alten Glauben, die alte Tapferkeit, welche vormals die Diener des Evangeliums beſeelt und zu Helden Gottes, gefürchtet von der Welt, gehaßt von den Gottloſen, geliebt von den Glaubigen, geſegnet für Viele, achtungswürdig für Alle gemacht hat. Ich will hier nichts ſagen von den treuen Zeugen, die noch unter uns wandeln, und ihren Kampf noch männlich kämpfen wider den Fürſten der Welt. Aber, o Hofacker, du Mann der ſtarken Hand, Sohn des Schwertes, ſey mir noch in den Wohnungen des Sieges und des Friedens, ſey mir geſegnet und gegrüßt! Schön biſt Du deinen kurzen Weg dahin gegangen unter den Menſchen, du jugendlicher Held, als ein Würgengel der Erſtgeburt des menſchlichen Herzens, der Sünde! Einen köſtlichen Schatz der Kraft, der Freudigkeit, des ſiegreichen Muthes, ſo aus dem Glauben kommt, haſt Du im zerbrechlichen, irdenen Gefäße getragen. Vor deinen Worten bücken ſich die ſtolzen Herzen, wie die Wipfel der Tanne unter dem Brauſen des Sturmwindes, zerſplittert der Trotz des Sünders, wie die Eiche, getroffen vom wetterleuchtenden Strahl. Wie der rechte Ton, wenn er geſungen wird, jedes Glas zerbricht, ſo klingt aus deinen Predigten der Ton, der Felſenherzen zu ſprengen im Stand iſt!“ —

Seine Erſcheinung war ein ſehr ernſtes Zeichen unſerer Zeit. Solche Heroldsſtimmen läßt der HErr nicht vergeblich, — er läßt ſie ſehr oft vor großen Umwälzungen ergehen. Das

Volk von Württemberg hat durch dieſen Zeugen die ſtärkſte, eindringlichſte Stimme von der ewigen Wahrheit und Macht des Evangeliums Chriſti vernommen. Kann dieſer Ton des Glaubens und der Liebe kein Gehör mehr finden: welche Donner ſollen dann die Schlafenden erwecken? Es iſt bereits ein Gericht, daß nach ſolchen heiligen Zeugniſſen von Jeſu Chriſto nunmehr in Württemberg theilweiſe ein ſolch entſetzlicher Abfall von der Schrift geſchehen, und vorkommen konnte, was in neueſter Zeit an Irrlehren und Läſterungen des Heiligen vorgekommen iſt. Mag man aber die Zeugenſtimme Hofacker's im Ganzen auch überhören und mit der modiſchen Fortſchreiterei längſt über ihn und die ſelige Wahrheit, die ihn begeiſterte, hinausgerückt zu ſeyn wähnen: ſo wird doch ſein Zeugniß bei Denjenigen anklingen, die zum ewigen Leben verordnet ſind, und die Uebrigen ſollen, — ſie mögen's nun thun oder laſſen, annehmen oder verachten, — jedenfalls zu einem Zeugniß über ſie wiſſen, daß ein Prophet des HErrn unter ihnen geweſen ſey. — Möge der Geiſt Chriſti, der in Hofacker ſo Großes wirkte, alle Leſer dieſer mangelhaften Skizze ſo zubereiten, daß in ihnen einſt dieſelbe Hoffnung des ewigen Lebens ſey, mit welcher dieſ[illegible] treue, gediegene Gottesmenſch ſeiner Vollendung entgegenging!

Gedichte

von

Dr. Wolfgang Menzel.

1.

Die Hand des Gatten.

Held Adrian, der beste Ritter Roms,
Der als ein Christ sich weigerte, den Götzen
Zu opfern, ward in Ketten vor den Kaiser
Gebracht, und da er treu im Glauben blieb,
Ward auch sein junges Weib herbei geführt:
„Natalie, überrede ihn, sonst muß
Er sterben!“ — Weinend küßte sie die Hand
Des Gatten: „theure Hand, die sieggewohnt
Des Vaterlandes Feinde schlug, auf die,
Als du sie am Altare mir gereicht,
Ich stolzer war als eine Königin:
Noch stolzer bin ich jetzt, des Gatten Hand
Zu küssen, da sie diese Bande trägt
Um Jesu Christi willen!“ — Da befahl
Der grimme Kaiser, ihn zu martern und

Ihm Händ' und Füße abzuhauen. So
Verſchmachtete der edle Held und ſtarb,
Und fromme Chriſten ſchafften ſeinen Leib
Heimlich hinweg. — Natalie erfuhr,
Selber im Kerker ſchmachtend, lange nicht,
Daß ſie Witwe geworden, bis man ihr
Die Freiheit wieder gab. Da ſuchte ſie
Des Gatten Leiche, aber fand nichts mehr,
Als ſeine rechte Hand, die noch allein
Vergeſſen dalag. Dieſe theure Hand
Barg ſie als Kleinod und benetzte ſie
Mit ihren Thränen, bis ihr Kunde ward,
Daß Adrianus Leiche heimlich nach
Conſtantinopel ſey gebracht worden
Mit andrer Märtyrer Reliquien.
Raſch ſchiffte ſie ſich ein mit ihrer Hand,
Und landete und fand den heil'gen Leib,
Und fügte ſeine Hand ihm wieder an.

Da in der nächſten Nacht erklangen ihr
Lieder der Engel, —und ihr Gatte ſtand
Vor ihr im Glanz der Seligen, und ſprach:
„Morgen, Natalie, reich' ich die Hand,
Die du ſo treu gepflegt, von neuem dir
Im Paradieſe!" — Und am andern Tag
Sagte Natalie den liebreichen
Chriſten, die um ſie waren, lebewohl,
Ging beten, und verſchied in dem Gebet.

2.

Wir ſind nie allein.

Dein Engel ſteht dir immer nah
Und nimmer von dir trennt er ſich.
Obgleich ihn nie dein Auge ſah,
Das ſeinige ſieht feſt auf dich!

Kein Freund war dir jemals ſo treu,
Kein Weib ſo innig liebte dich.
O wüßteſt du, wie nah er ſey,
All deine Sehnſucht ſtillte ſich.

O wüßteſt du, wie heilig er,
Der ſo von Lieb' erfüllt für dich!
Dir würde Sündigen zu ſchwer,
Weil es ihn kränket bitterlich.

Deß Schönheit du noch einſt wirſt ſeh'n
Gedenke ſeiner demüthig,
Daß du nicht dürfeſt vor ihm ſtehn.
Erröthend, reuig, unwürdig!

3.

Die einfallende Kirche.

Drunten bei Rees am Rheine
Eine alte Kirche ſteht,
Zum Weh der frommen Chriſten.
Die haben die Waſſer unterwühlt
Und Stein von Stein hinweggeſpült.

Der Kirche zu Rees am Rheine
Es wie der Bibel geht.
Die Rationaliſten
Die haben mit Waſſer ſie unterwühlt
Und Wort von Wort hinweggeſpült.

4.

Der unbekannte Student.

Um ſeinen Glauben ſtritt einſt Oberöſterreich,
Da wurden arme Bauern viel kühnen Helden gleich.

Es war um Gottes Wort, das man dem Volk verbot,
Da färbten ſich die Alpen im Blute roſenroth.

Der ſpan'ſche Jeſuit, der grauſame Kroat
Mit Sengen und mit Brennen im Land gewüthet hat.

Der freche Herberſtorf hing um die Kirchen her
Die Bauern auf in Reihen; deß rächten ſie ſich ſchwer.

Hoch auf die Senſe ſchwang das Landvolk kühn und frei,
Fiel in die Regimenter, und mähte ſie wie Heu.

Herzog von Holſtein du, einſt ſelber Proteſtant,
Was ſpotteteſt du, Verräther, der Treuen im Oberland?

Was höhnteſt, reicher Fürſt, du armer Bauern Noth?
Weh dir! im Hemde mußt du entrinnen nun dem Tod.

Ueber die Donau zieht der Bauern ſtolze Macht,—
Auf, alle Proteſtanten, und rächt die Prager Schlacht!

Der falſche Sachſe ſchweigt und Brandenburg bleibt ſtumm;
Da dreht der alte Luther in ſeinem Grab ſich um.

Weit unten nur am Meer der Däne steht im Feld,
Aus Friesland führt die Fahnen Mansfeld, der kühne Held.

Doch ist sein Häuflein schwach, der Muth des Dänen klein,
Es siegt der blutige Tilly, der finstre Wallenstein.

Und Niemand mehr bewehrt für Gottes Wort da war,
Als nur im Oberland die arme Bauernschaar.

Ein auserlesen Heer, von Tilly fortgeschickt,
Mit seinen schweren Geschützen schon über die Donau rückt,

Geführt von Pappenheim, dem alten General,
Dem harten, dessen Harnisch und Leib und Seele Stahl.

Die Bauern aber führte ein Jüngling zart und roth,
Der lehrte sie beten und fechten getreu bis in den Tod.

Des Tages unverzagt sie schlugen Schlacht auf Schlacht,
Drauf sangen sie zusammen die Psalmen in der Nacht,

Hörten des Jünglings Wort still an im Mondenschein,
Und staunend hört ihn predigen von fern der Pappenheim.

Bei Everding man focht, bei Gmunden Mann an Mann,
Bei Böcklabruck, bei Wolfegg ging erst das Morden an.

HErr Gott, erbarme dich der armen Bauern Noth!
Dein Wort nicht wollten sie lassen, drum litten sie den Tod.

Zehntausend lagen schon in ihrem rothen Blut,
Zu sterben bis auf den letzten, sie trugen hohen Muth;

Da fiel ihr Führer auch im dunkeln Tannenthal,
Sein blutend Haupt man brachte dem alten General.

Der Jesuite zog durch das verwaiste Land,
Da wurden alle Bibeln verbrannt durch Henkershand.

Mit Peitschen trieben sie zur Messe Weib und Kind;
Für ihrer Väter Ehre die Enkel wurden blind.

Vergeſſen ward ihr Ruhm im ſtummen Todtenfeld,
Vergeſſen, der ſie führte, der jugendliche Held.

Niemand iſt der ihn kennt, Niemand iſt der ihn nennt,
Und nur in dunkeln Sagen fortlebt noch „der Student".

Wo er verſcharret liegt im finſtern Tannenthal,
Den moos'gen Stein nur ſuchet heimlich des Mondes Strahl.

5.

Die heilige Adelheid.

Adelheid, die fromme Nonne,
Lag im heißen Fieber krank,
Ihres Lebens reine Sonne
Neigte ſich zum Untergang.

Da in ihrem Todesringen,
In der letzten Angſt und Pein,
Hört ſie ſüße Stimmen ſingen,
Füllt die Zelle goldner Schein.

Seel'ge ſind es, deren Seelen
Sie erlöst einſt durch Gebet,
Und aus finſtern Todeshöhlen
In das Paradies erhöht.

Dankbar in der letzten Stunde
Stehn ihr nun die Seel'gen bei.
Solcher Troſt aus ſolchem Munde
Macht von allem Elend frei.

Die ihr nur für euch gebetet,
Bleibt im Sterben auch allein,
Und wenn ihr vor Chriſto tretet,
Wird euch zittern Mark und Bein.

Aber fröhlich darf ſich zeigen,
Wen der Andern Noth gerührt;
In der Engel frohem Reigen
Wird er auf zum Licht geführt.

6.

Epiſtel.

Ich ſah, o Freund, vor mir die neue wunderbare Bahn,
Die gradaus, wie der mächtige Gedanke, die Natur
In eiſerner Linie durchſchnitt. Die ungeheuerſten
Laſten, die vielgetheilt und langſam ehemals von Ort
Zu Ort fortſchlichen, ſchlenderte man hier mit einemmal
Wie einen Pfeil vom Bogen. Eine ſchwarze Rauchſäule,
Als Wimpel flatternd über dem fremden Caravenzug,
Machte die flüchtige Erſcheinung nur noch ſeltſamer.
Zu einer großen Stadt riß ſie mich Staunenden hinein,
In welcher Oefen glühten und Maſchinen raſſelten
Und Hämmer pochten, Räder ſchwirrten, ſauſende Spuhlen
Blitzſchnell umliefen, überall von ſchwarzem Staub umwölkt.
Die Menſchen ſelber fand ich alle hier als Spuhlen nur
Der unermeßlichen Maſchine, welche nach dem Glück
Mit tauſend Armen ausgreift, wie im öden Ozean
Der gierige Seekracke nach dem reichen Silberſchiff.
Ein zahllos emſiges Geſchlecht dient hier der Gottheit der
Materie, deren Brandaltäre die Hochöfen ſind,

Obelisken Rauchfänge und Orakel Dampfkessel.—
Jene Materie, die ganz zu unsrer Sclavin ward,
Ward eben deßhalb unsre schreckliche Gebieterin.
Je tiefer sie der Geist in ihren heimlichsten Wurzeln
Ergründet und beherrscht, um desto sichrer herrscht auch sie
Ueber den Geist. Denn als das Mittel wurde sie der Zweck,
Und vom Gedanken überwältigt, rächt sie sich, indem
Sie den Gedanken zum Gemeinen zieht. Im dunkeln Schooß
Der Erde und in den Metallen, in des Feuers Kraft
Und den unreinen Dämpfen wohnen jene tückischen
Gnomen noch immer, die nach alter Volkssage dem Gold,
Das ihnen abgewonnen wird durch Menschenkunst, den Fluch
Mitgeben. Dieser Fluch ist das Metallgift, das sich in
Die höchsten Regionen ausbreitet, zu denen sonst
Ihr Einfluß nie gelangen könnte. Dem Erwerb, der sie
Im tiefen Berge aufsucht, machen sie die edelsten
Geister des Lichtes selber dienstbar, daß die freie That
Dem Sclavenhandwerk gleich, und der Gedanke Waare wird,
Daß Pegasus im Joche die Tretmühle treten muß,
Die Musen sich verdingen, und sogar das Heiligste,
Der Glaube selber, nach Bestellung zugeschnitten und
Verkauft wird. Schlaue Speculanten setzen wieder der
Discreditirten Firma Gottes eine andere
Entgegen, eine neue Concurrenz eröffnend mit
Fabrikaten der Hölle. Eine unermüdliche
Und reiche Industrie der Unterwelt vermißt sich schon
Den Himmel zu verdrängen von dem bunten Markt der Welt.
Dort predigt man den Heiden noch das Evangelium,
Doch nur, um Opium abzusetzen und für schweres Geld
Die Leiber zu vergiften, deren Seelen man erlöst.
Hier in dem alten Land der Christen wird im Gegentheil
Des Evangeliums Verhöhnung Betriebscapital,
Das reiche Zinsen dem beschnittnen und unbeschnittnen

Judenthum einträgt. Jede ſchlechte Neigung wird erſpäht,
Die tief verborgen ſchlummert, wird hervorgelockt, verführt
Durch Schmeichelei, Beſchönigung der Schaam und üppigſte
Befriedigung, und Alles nur, um einer neuen Induſtrie
Auch neue Conſumenten zu gewinnen. Alter Freund,
So wird das deutſche Volk getrieben, hier und dort gezerrt,
Nicht wiſſend, was es thut und was es will. In blinder Haſt
Seiner Vergangenheit entriſſen, ſeiner Gegenwart,
Auf Feuerdrachen jagend nach dem fabelhaften Glück,
Läßt es für neues Gold ſein altes, treues Herz zurück.

Gedicht

von

Dr. Carl Ullmann,

Professor der Theologie in Heidelberg.

Der Kampf der Gegenwart.

Es wogt ein Kampf, gekämpft mit Geisteswaffen,
Durch alle Länder, alle Völker hin;
Die Starken sieht man sich zusammenraffen,
Und selbst den Schwachen zum Schlachtfelde zieh'n.
Sag' an, was ist die Losung in dem Streite?
Was will die Kämpferschaar auf jeder Seite?

Zwei Worte sind den Bannern eingeschrieben,
Bedeutsam jedes und von heil'gem Klang:
Ein Ziel bezeichnend, dem ein glühend Lieben
Der Menschheit, seit sie wach, entgegenrang:
Freiheit das eine, Glaube heißt das zweite,
Wohl werth, daß man auf Tod und Leben streite.

„Frei ſey die Welt!“ — ſo ſpricht von jenen Schaaren
Der kühne Führer mit gehobnem Haupt:
„Es ſoll ihr Weſen endlich offenbaren
Die Menſchheit, die nun an ſich ſelber glaubt;
Sie beuge ſich, befreit von fremden Sätzen,
Nur ſelbſtentſtammten, eigenſten Geſetzen.“

„Was göttlich Recht?! — die Kön'ge ſind nicht minder,
Als der Geringſte, unſer Fleiſch und Blut;
Sie ſind ſo gut, wie wir, des Irrthums Kinder,
Und ſieh'n nicht mehr, als wir, in höh'rer Hut.
Das Volk iſt jetzt zu großem Schmaus geladen,
Und Jeder iſt ſich ſelbſt von Gottes Gnaden.

„Doch Gnade? Wie? — Auch dieſe iſt veraltet!
Es gilt jetzt nur das ſelbſtgeſchaffne Recht.
Zu lange ſchon hat dies Geſpenſt gewaltet
Und unterdrückt ein göttergleich Geſchlecht.
Wollt ihr euch ganz und dauerhaft erretten,
So müßt ihr auch vom Glauben euch entketten.

„Ein Gott da draußen und ein Himmel droben
Und eine Hölle, die mit Flammen ſchreckt:
Sind's nicht Phantome, die der Geiſt gewoben,
Doch auch verſcheucht, ſo wie er ſelbſt ſich weckt?
Glaubt mir: ihr ſeyd nur dann mit euch im Frieden,
Wenn ihr euch auch von ſolchem Spuck geſchieden.“ —

„Still, Frevler!“ — ſpricht mit vorgehalt'ner Rechten
Der Führer, dem die andre Schaar vertraut, —
„Du wagſt, titanengleich, mit Dem zu fechten,
Der dieſes All zum Denkmal ſich gebaut,
Der ſich im Innern jedem Geiſt bezeuget,
Und den auch richtet, der ſich Ihm nicht beuget.

„Du willſt erkennen, wo du ſollteſt glauben,
Frei ſein, wo zum Gehorſam ruft ein Gott;
Du willſt der Menſchheit alles Heil'ge rauben,
Du willſt ſie groß, und machſt ſie nur zum Spott!
Nur wo im Höchſten Völker ſich verbünden,
Da kann auch äuß'res Wohl ſich dauernd gründen.

„Frei ſey der Menſch, doch auch in Gott gebunden,
Frei von der Sünde, durch die Wahrheit frei,
Die er in jenem Heiligen gefunden,
Der Gott im Größten, wie im Kleinſten treu;
Nur Glaube, Selbſtverläugnung ſind die Mächte,
Die Freiheit geben ſündigem Geſchlechte." —

Wer löst den Kampf? Sind wir doch alle Streiter,
Und keiner Richter in dem harten Strauß;
Der Weltgang nur lenkt die Entwicklung weiter,
Und führt ſie endlich zur Entſcheidung aus.
Doch laßt mich jetzt ſchon mein prophetiſch Schauen
Geneigtem Sinn in ſchlichtem Wort vertrauen!

Sie werden nicht, ob ſie auch raſend toben,
Den ew'gen Geiſt entſetzen ſeines Throns;
Er ſchaut, ein Herrſcher, ruhig groß, von oben,
Und lächelt ihres Wahnſinns, ihres Hohns;
Und wie Er herrſcht, ſo werden ſich erhalten
Des Glaubens und der Ordnung Hochgewalten.

Doch auch nach Freiheit iſt nicht auszurotten
Der tiefe Trieb in reiner Menſchenbruſt.
Ihr mögt ſie ſchmähen, mögt der Armen ſpotten:
Sie bleibt ein Gut; ſie bleibt der Edlen Luſt;
Es kann nicht fehlen — ſie durchbricht die Banden,
Die dunkle Mächte um die Völker wanden.

Ein freier Glaube und ein gläubig Streben
Nach Freiheit, die, von höh'rem Geiſt entfacht,
Zuerſt im Innerſten befreit das Leben,
Und dann auch frei von äußern Feſſeln macht:
Das wollte Luther ſeinen Deutſchen bringen,
Dem wird der deutſche Geiſt entgegenringen; —

Entgegen ringen, — nicht in Sturm und Wettern,
Wie ihr ſie herruft mit gezücktem Schwert,
Die erſt des Höchſten Heiligthum zerſchmettern,
Und dann die Throne und den eignen Heerd!
Davor trat ſtets aus angeſtammter Treue
Der deutſche Geiſt zurück in edler Scheue.

Ihm bleiben ſchön're Thaten vorbehalten,
Des Schaffens und des Bauens Hochgefühl;
Zerſtören nicht, von innen neu geſtalten,
Still zur Vollendung führen: iſt ſein Ziel;
Dann ſendet er die edeln Geiſterſchaaren,
Die ew'ge Wahrheit friſch zu offenbaren.

Ja, — Glaube, Freiheit werden einſt ſich finden, —
Sind ſie im Weſen einig doch von je!
Und wenn ſie ſich durchdringen und verbinden,
Dann weicht der Menſchheit letztes tiefſtes Weh;
Nicht frei von Gott kann ſie das Heil erwerben,
Nur frei in Gott kann leben ſie und ſterben.

Bilder ohne Rahmen. *)

Aus den Papieren einer Unbekannten.

Mitgetheilt — nicht von ihr ſelbſt.

Je tiefer ich ins Leben eindringe, um ſo höher ſteigt mir ſein Ernſt, — ſo hoch, daß ich nur beim Allerhöchſten eine Rettung finde.

Wenn eitle Gedanken und Gefühle in meiner Seele aufſteigen, wie ſchwere Nebel, und mir meine Sonne verhüllen: was wird es werden? Herunter muß er wieder, dieſer Nebel; ein Wetter wird es werden und eine Thränenfluth wird mir meine Sonne wieder enthüllen. O Sonne! wann wird deine Gewalt über einem Erdenherzen ſo groß ſeyn, daß der Nebel ſich gar nicht mehr erheben kann?

Du ſtiller, dunkler Wald biſt wie ein ernſtes Wort, über das man lange denken muß, während die Schmetterlinge über Blumen hüpfen.

---

*) Anmerk. Im vorigen Jahrgang haben ſich zufällig beim Druck viele, zum Theil ſinnentſtellende Druckfehler eingeſchlichen, welche man zu entſchuldigen und zu verbeſſern bittet.

Die Welt iſt ein Roſenſtrauch. Wenn ihre Roſen längſt verblüht ſind — und wie bald iſt das! — ſind ihre Dornen immer noch da.

Wenn die Segnungen Gottes auf dich niederrauſchen, ſo mögen ſie deine Seele in tiefſter Demuth finden, gleich der Schwalbe, die, ehe es regnet, am niedrigſten ſchwebt.

Der Menſchen beſte Talente, reichſte Gaben fallen, wenn ſie ſterben, auch von ihnen ab, wie Kleider. Auf der Erde hatten wir einige für den Leib, einige für die Seele. Haben nicht auch dieſe oftmals unſere Blößen gedeckt? Aber in dem Feuer jenes Augenblicks verbrennt nur Eines nicht!

Siehſt du, wie die Wolken jagen, die niederen nach Weſten, die höheren nach Oſten? Wie ſie ſich begegnen, durchkreuzen, vervielfältigen, vergehen? Dein armes Herz mit ſeinen Leidenſchaften iſt nichts Anderes. Stehet dein gottgeborner Geiſt über ihnen, wie der tiefe, klare, ruhige Azur?

Tief fühlende, wie tiefdenkende Menſchen haben ebendadurch im Leben viele Leiden, oft an Leib und Seele. Die Gedankenloſen ſcheinen am leichteſten durchzukommen. Und doch — was iſt Leben ohne Gedanke? und was alle dieſe Wahrnehmungen, ohne Beziehung auf unſer Inneres? Eine große, lange Sandwüſte, aus der ſelbſt eine tropiſche Sonne kein Blümchen erweckt.

Manches Hauſes Wappen iſt das Kreuz, und ſein Troſt nur der, daß auch das Himmelreich damit geſiegelt iſt.

Siehſt du die Blume, wie ſie ſo wehmüthig ihr Haupt auf die Erde ſenkt? Der Höhepunkt ihres Glanzes iſt vorüber;

ſchon liegt der größte Theil ihrer entblätterten Reize auf dem Boden um ſie her; der übrige Theil ſieht müde und ſehnſüchtig auf die vorangegangenen Schweſtern hinab. Ein treues Bild manches ſchönen, großen Geiſtes, wenn die Blüthe ſeiner Erſcheinung vorüber iſt! Mit aller Kraft hält er kaum noch eine kleine Weile die wenigen Reſte. Wohl ihm dann, wenn er das Bewußtſeyn in ſich trägt, daß er ſeine reinſten Augenblicke, ſeine tiefſten, ſeligſten Ausſtrömungen gleich der Blume gen Himmel ausgeathmet!

Ein reicher Geiſt, ein tiefes Gemüth, zugleich von chriſtlichen Grundſätzen umgeben, iſt wie ein liebliches Thal, von einer hohen Felſenkette eingeſchloſſen. Ueber dieſe Höhen in dieſes Thal hineinſchauen, oder gar hineingehen zu dürfen, iſt doch ein ganz anderer Genuß, als jener ermüdende Gang in dem flachen, unbeſtimmten, allgemeinen Menſchenverkehr!

Eine fromme, keuſche Liebe, vom Wohlgefallen Gottes beglänzt, hat ſo eine ſchöne Ruhe und Stille, — iſt wie ein Sabbathmorgen draußen auf dem Felde, wenn alle Blumenglocken zur Andacht läuten und das ſanfte Frühlingswehen von der Liebe Gottes predigt.

Ein ſtilles Weh iſt eine eintönige Welle, die in tauſendfacher Gleichförmigkeit doch endlich den Felſen aushöhlt, den ſie beſpült.

Eine niedere Arbeit verrichten, iſt nicht gemein, aber gemein iſt's, ſie als eine ſolche zu betrachten.

Unter dem Ruin meiner Geſundheit fühlte ich mich zuweilen wie verſchüttet. Wann wird ſich auch dieſer Berg öffnen,

und dein Licht wieder meiner Kraft, und meine Kraft wieder deinem Lichte leben?

Wenn mein Auge sich an den Höhen der Gebirge erhebt, wenn es hinstreift an den langgestreckten Massen, wo sich Punkt an Punkt anreiht, so fest, so klar, so streng, wie logisch gebildete Sätze, dann sind mir diese Berge wie ein großer, ernster Gedanke, der sich erhebt über die Fläche des Alltäglichen. Wenn ich hingegen in jene Gegend blicke, wo die Rebhügel wie Wellen um einander fluthen, wo keine Höhe stolz und keine Tiefe dunkel ist, — wenn ich in jenes sanfte Thal schaue, das wie ein holdseliges Kind mich anlächelt, dessen Dörflein wie eine schöne Blume in einem grünen Kranze blüht, das von dem kleinen Menschenvölkchen belebt und von der stillen Natur beruhigt wird, — dieß ist der Anblick eines tiefen, stillen Gemüths.

Dieses kühne, stolze Gebirge mit seinem steten Windeswehen ist mir ein großartiger Fächer, der meinem kleinen, heißen Herzen Kühlung zuweht; aber ein Morgenhauch aus jenen Bergen macht es allein genesen. (Ps. 121.)

Auch im Umgange können wir uns an einen geistigen Luxus gewöhnen, bei welchem wir uns sogleich unbefriedigt fühlen, wenn wir keine Juwelen blitzen sehen. Aber auch der geistigste Mensch hat Tage und Stunden jener tiefen Leere, welche ihm kein Edelstein der Erde, sondern nur die Perle des Evangeliums ausschmücken kann.

Manche geistige Genesung dämmert an dem Horizonte der Seele wie ein Morgenroth auf; lichtvoll haucht es sich über den ganzen Gesichtskreis; aber noch fühlt es die Erde nicht, ja, die Luft wird zuvor noch schneidender, kälter, schärfer. End-

lich steigt die Himmelskönigin, und ihre ersten Liebesstrahlen glänzen in hundert und aber hundert Bußthränen, die auf die harrende Flur hingegossen und zum erstenmale lächeln. Bald hat das Licht auch die Wärme geboren, und Wonne strömt über das erwachte Leben.

Es können dir Geheimnisse anvertraut werden gleich Perlen. Vielleicht sind es auch nur Thränen. Werde — kein Schwein an ihnen, und zertritt sie nicht!

Wie die Meereswoge an die hohen Uferfelsen schlägt, so spielt dort die Erinnerung um den stolzen Gipfel von Hohenstaufen. Dein Jubelruf und dein Seufzer, — deine Herrlichkeit und dein Vergehen, — es ist dahin, du hochgeschüttetes Grab einer großen Zeit! Die Menschen fürchten sich vor dem colossalen Gedanken, ein Denkmal über dir zu erbauen; aber die Geschichte wurzelt auf dir, wie eine hohe, sturmbewegte Cypresse, und schüttelt den Schatten ihrer dunklen Zweige in jedes fühlende Herz.

Und dort — sey mir gegrüßt, liebliche Teck! Wenn du im Frühling deine Schneekappe ungeduldig in die Tiefe schleuderst, daß die Bächlein eilend rinnen, — wenn du deine dunkeln Locken schüttelst, und der Mai dir neue Kränze darein windet, — wenn deine Mauerkrone weißer blinkt zwischen den grünen Zweigen, die so freundlich bemüht sind, den Zahn der Zeit zu verbergen, der auch an deiner Herrlichkeit hinaufgestrebt, — wenn die sanften Frühlingswinde um deine riesigen Glieder spielen, wie Kinder mit einem zahmen Löwen, und der Himmel so tief, tief blau selbst in deine dunkeln Herzensfalten hineinlächelt, in deren schweigsamer Höhlung der Wanderer manches ernste Wort erlauschen kann: — dann bist du wie ein seliges Greisenherz, das

wieder einmal aufflammt mit jugendlichem Pulsſchlag, getragen von einem großen, lebensvollen Gedanken, — das von ſeiner Lebenshöhe herabſchaut in die Thäler dieſer Welt, aber nie mehr zu ihnen niederzieht. Deinen Frühling kennen ſie wohl, aber deine Himmelsnähe ahnen ſie nicht.

Geheimniſſe ſind ein Schleier, hinter welchen ſelten eine Schönheit verborgen iſt. Es ſteckt hinter ihnen nicht ſelten der Gram, vielleicht noch öfter die Schuld.

Was iſt eine Welt voll träumeriſcher Luſt gegen Einen lichten Augenblick bei dir? Aber wir ſuchen eine Welt, um unſere Augenblicke zu tödten, anſtatt Augenblicke, die eine Welt voll Leben ſind.

Manche Menſchen in ihrer übergroßen Beredtſamkeit ſind nichts als Mühlräder, welche tauſend Wellen ſchlagen, ohne auf einer einzigen weiterzukommen.

Oft ſchwellt die Liebe eine menſchliche Bruſt in heiligen Augenblicken ſo hoch, ſo innig, ſtark und rein; ſie ziehet wie ein friſcher Morgenwind über einen tiefen, ſtillen See, hebt Wellen empor und legt ſie wieder, und dieſes Steigen, dieſes Fallen iſt ihr ſeelenvollſtes Lied; ſie ziehet wie eine lichte Abendwolke hoch über ſeinen dunkeln Grund und malt ſeine Tiefe mit holden Roſen; ſie ziehet wie ſilberhelles Mondlicht um ſeinen grünen, lebensvollen Uferkranz und windet Lilien in ſeine ſtillen Schatten. O dieſe Blumen einer höheren Welt! Sie können verſchwinden, aber nicht verwelken!

Der liebewarme, reine Hauch heiliger Seelen hängt an der ſtolzen kalten Welt, wie ein Alpglühen an den Gletſchern. Es

ſchmückt ſie wohl, aber ändert ſie nicht. Auch ein Gletſcher kann erröthen, doch nur kurz. Das fühlen die zarten Roſen und eilen heim.

Hinter den wallenden Blättern der Acazie ſteigt dort das milde, ſanfte Licht des Mondes empor; ein brennender Dornbuſch in der Wüſte leuchtet ſie vor meinem Auge. Nach der Wüſte des alltäglichen Lebens, nach der Wüſte draußen unter den Menſchen, nach der Wüſte daheim im eigenen Herzen iſt ſo eine ſtille, feierliche Naturerſcheinung auch eine heilige Stätte, aus welcher Er mit uns ſpricht von dem Lande der Verheißung, darin wir ſollen zur Ruhe einkommen.

Das ungeduldige, ehrgeizige Sehnen eines Geiſtes nach Geſtaltung ſeiner inneren Bewegungen ſteht freilich oft in keinem Verhältniß zu dem, was er wirklich zu Tage fördert, oder von Andern geſchaffen ſieht. Er ſiehet den Einen neben ſich ſeine Geiſtesblitze ſchleudern und der Donner des Beifalls hallt die Beſtätigung. Ein Zweiter ſtreut Funken, wie Sterne, in die Nächte der Menſchheit; wieder ſtaunt die Menge, aber wenige ahnen, wenigere berechnen ihre Größe und Höhe. Einen Dritten ſieht er von einer großen, begeiſternden Idee getragen an dem menſchlichen Horizonte als eine Sonne des Tags erſcheinen, Starke beſeelend, Schwache drückend, Allen fühlbar, — ein Sieger! Wiederum ein Vierter ſtiehlt ſich mit ſeinem ſanften, zauberiſchen Lichte als eine liebliche Mondnacht in unſer Herz und beherrſcht es mit unabweislicher Wehmuth. Er ſelbſt aber ſieht alle dieſe Höhen, alle dieſe Lichter der Menſchheit, und iſt tief unter ihnen nur ein kleines, kleines Blümlein am einſamen Pfade. Und doch wird es jeden Morgen getränkt vom Thau, jeden Abend gebettet in die heilige Ruhe der Nacht. Da lerne es fein in ſeinem kleinen Kelchlein, daß, wer das Große erſtrebt, nur um es *ſein* zu nennen, nicht einmal das Kleine wahrhaft beſitzt.

Die Muse ist kein Militär; sie läßt sich nicht commandiren. Was ist sie denn? Sie ist ein leichtbeflügelter, glänzender Schmetterling, der im weiten Reich der Seelenkräfte unter Blumen schwebt und sich wieget, auf welcher er will. Heute ziehet ihn die jugendliche Gluth der Rose, morgen die erhabene Reinheit der Lilie. Eben vergißt er sich ein wenig bei der steifen Blume der Hoffart, bei der stolzen, schreienden Tulpe, aber nun geht's mit Reue unter das stille Gebüsch sanft duftender Veilchen. Heute beglückt er den Lorbeer der Erde, aber morgen strebt er empor zur Palme der Ewigkeit.

Es gibt ausgezeichnete, glänzende Erscheinungen unter den Geistern; sie sind eine prächtige Mondnacht. Oft kann etwas Wunderliebliches, etwas zauberhaft Schönes in diesem Anblick seyn. Die Erde liegt darin vergeistigt, die Materie idealisirt. Um aber zu wissen, wie weit der Geist auch wirklich die Begeisterung verdient, die ihm so reichlich zu Theil wird, mußt du abwarten, bis dieser glänzende Vollmond — in sein letztes Viertel eintritt.

Nicht überall hat die Natur das gleiche, schöne Angesicht, aber sie hat überall das gleiche treue Herz. Wer ihr auf diesen Grund sehen kann, wer in jenem Blatt und in jeder Blume die Freude findet, den wird sie aller Orten erquicken und erheben, — ja, erheben auf die ewigen Auen, die in unverwelklicher Schönheit prangen.

Eine gewisse vornehme Gesittung, eine feinere Ausbildung natürlicher Gaben täuscht uns zuweilen mit dem Schein eines geistreichen Wesens, aber bei genauerem Pulsfühlen mangelt doch jene eigene lebendige Originalität, jener kühne Verstand, der nicht nur trägt, sondern schafft. Es tragen ja viele den Hermelin, ohne jemals König zu seyn.

Tief, tief im Geiſte eines wahren Proteſtanten ſiehſt du einen langen, heiligen Gedankenzug. Feierlich wallen die ernſten Brüder zu den Höhen, da man Gott im Geiſte und in der Wahrheit anbetet. Die Gebete ſtrömen als Weihrauch empor, und ihre tiefſten Lieder ſind das unausſprechliche und unausgeſprochene Seufzen des Geiſtes. Das iſt unſere Prozeſſion.

Die Miſſion iſt das lebendige Opferbecken der Kirche. Und wenn die Kirche ihre Armen pflegt, pflegt ſie ſich ſelbſt.

Iſt es doch oft, als wären wir eine Dreſchtenne, und die Unarten der Menſchen fielen ganz taktmäßig wie Flegel auf uns nieder! Aber das gute Korn, unſer ewiges Theil, ſpringt doch dabei leichter aus der Hülſe.

Die Menſchen wiſſen oft nicht, daß manche Entbehrung eine verborgene Freude hat, wie unter einem Blatte die Blume blüht. Schatten iſt auch Schutz.

Alle dieſe kleinen Lebensübungen ſind zwar nur einzelne Waſſertropfen, die kalt, und freilich oft in kurzen Zwiſchenräumen uns auf's Herz fallen, aber es am Ende doch aufſchreien machen. Und dazu — wenn ich in dieſen Pröbchen ſo ſchlecht beſtehe! Gienge ich freilich wie ein Engel über dieſe Erde, und behielte in allen ihren Anfechtungen die reine Liebe zu den Menſchen, das unbefleckte himmliſche Herz mit dem heiligen Heimweh! — — Aber — ſo ſchaue ich in die trübe Welt durch das oft noch trübere Glas meines Ichs! Was Wunder, daß mir's vorkommt, als ſähe ich in einen Sack, und mir dann bei dieſer guten Gelegenheit der Sack wohl gar über die Ohren gezogen wird zu Trauer und Buße?

Hängt wohl der Grad unſeres Glückes hier und dort von dem Grad unſerer geiſtigen Ausbildung ab? Ich kann es nicht bejahen. Oder — haſt du je den HErrn das Blümchen zu ſeinen Füßen zertreten ſehen, weil die Roſe daneben blühte, weil die Lilie ihr hohes Haupt erhob? Sahest du ihn den Glühwurm tödten, weil ein Stern am nächtlichen Himmel über ihm in Majeſtät ſtrahlte? Haſt du den väterlichen Liebesblick des Ewigtreuen noch nie empfunden, wenn ein Kindlein mit ſeligem Lächeln ſein Abba ſtammelte, während er daneben den tief denkenden und hochſtrebenden Geiſt des Weiſen nur mit Gnade hält? Iſt nun die Roſe glücklicher, als das geringe Blümlein? Der Glühwurm minder froh, als der Stern? Der Weiſe ſeliger, als das Kind? Nein, nein! Ihr Glück iſt gleich, aber die Ehre Gottes ſpricht in dem einen lauter, glänzender, als in dem andern, und vielleicht auch das nur für uns.

Die Geſchichte der Menſchheit iſt ein ungeheurer Kreis, Chriſtus ſeine Mitte. Alle Punkte ſtehen in genauer Beziehung und Richtung auf dieſe Mitte. Sollte der Kreis nach Innen oder Außen eine ſelbſterwählte Biegung zu machen verſuchen, ſo dreht Er in ſeiner ſtarken Hand den ſcharfen Zirkel ſeines ewigen Willens, — und der Strich iſt ausgeglichen.

Die heilige, göttliche Sehnſucht hat doch den ſchnellſten Flug. Wenn ſie die gewaltigen Adlerfittige hebt, läßt ſie die Sterne Gottes unter ſich liegen, wie Gedanken der Vergangenheit, und ſteht an ihrem himmliſchen Ziele faſt früher noch, als ſie den Weg betritt.

Es iſt etwas Eigenes um die Gedanken, wenn ſie ſo daher kommen und füllen Einem den Kopf, und man weiß eigentlich nicht: wozu? Doch — bewahre ſie nur auf, wie eine ſorgſame Hausfrau die übrigen bunten Flecken der Kleider! Der Riß wird ſich finden, den du damit zu decken haſt.

Die Edelſteine.

In eines Frühlings holdem Abendlichte ſtieg von der Burg ſeiner Väter ein Jüngling fröhlich und wohlgemuth in's ſtille Thal. Er feierte heute ſein ſechszehntes Wiegenfeſt, und trug die Angebinde ſeiner Freunde in ſeiner Hand. Es war ein zierliches Käſtchen von feinem Holze; darin lag von jedem ſeiner Lieben ein funkelnder Edelſtein in reicher Faſſung. Sein ganzes Weſen war von der Freude dieſes Tages verklärt; an dem Horizonte ſeiner jugendlichen, ſchönen Seele ſtiegen die reichen Lebenshoffnungen auf, wie roſige Morgenwolken, und er ahnte nicht, daß in ihnen der Keim zu ſo manchem Sturme lag. Er fühlte ſich reich; denn er hatte keinen Wunſch; er war ſo heiter, denn alle Leidenſchaft ſchlief noch; er war ſo fromm; denn die Verführung berührte ihn nicht; ſein Daſeyn war ein Lächeln der Natur; doch lag auf dieſer wolkenloſen Stirne, in dieſem tiefſinnigen, klaren Auge ein ernſtes, großes, namenloſes Ahnen.

Dieſer göttliche Zug machte ihn zum Liebling eines ehrwürdigen Alten, der am Fuße des Berges, in dem heiligen Dunkel des Waldes ſich eine einſiedleriſche Hütte erbaut hatte, und den Reſt ſeiner Tage dem Gotte ſeines ganzen Lebens widmete. Er hatte die Welt geſehen, in ihr gelebt, geliebt, gelitten; ſterben aber wollte er nicht in ihr. Aus ihrem lauten, fluthenden Gedränge zog ſeine Seele an die ſtillen Ufer einer heiligen Einſamkeit. Kein bitterer Menſchenhaß hatte ihn dahin geführt; der Liebe nah und ferne ſtand ſeine Hütte offen.

Zu dieſem väterlichen Freunde zog der Jüngling; denn er konnte keinen ſchönen Tag ohne ſeinen Segen beſchließen. Er fand ihn am Eingang ſeiner Wohnung, das Angeſicht der untergehenden Sonne, den Geiſt aber dem ewigen Aufgang zugewandt.

„Seid gegrüßt, ehrwürdiger Vater!“ — ſprach er — „ich komme, um Euch zu bitten, mit mir die Freude dieſes Tages

zu theilen. Ach, in Eurer Nähe iſt mir's nach allem Jubel dort oben erſt, als ob die Freude mich anwehte, wie eine Morgenluft." — „„Setze dich zu mir, mein Sohn!" — entgegnete der Alte — „erzähle mir, und zeige mir nach deiner lieben Gewohnheit die Gaben dieſes Tages!""

Da nahm der Jüngling ſein Käſtchen, öffnete es vor den Augen des Greiſen und ſah ihm mit kindlich leuchtenden Blicken in das ehrwürdige Antlitz. Und des Alten Auge wiederum ruhete ſinnend auf dem ſchönen Schmucke, und ein liebes, feines Lächeln ſpielte um ſeinen Mund. Darauf nahm er die Hand ſeines jungen Freundes, ſah ihn an und ſprach: „mein Sohn, ſolche Steine hatte ich nie, aber ſolche Freunde. Ich beſaß ein Herz, wie dieſer Rubin; die Gluth der himmliſchen Liebe brannte ſo purpurroth in ihm; nie ſah ich es erbleichen. Ich beſaß einen Saphir; himmelblau war ſeiner Seele Grund, und aus den lieben Augen blickte mich ſo ſanft und mild die unwandelbare Treue an. Ich beſaß einen Smaragd; vom Schwung einer ſeligen Hoffnung war ſein Geiſt getragen, und unter ſeinen Fittigen ſah auch ich dieſe Welt nur in jener an. Hier dieſer Amethyſt blühte zu meinen Füßen als Veilchen, und ob ich ihn tauſendmal an mein Herz hob, ſtets neigte ſich der Kindesſinn, der ſeine Strahlenherrlichkeit nicht kannte, demüthig niederwärts. Und alle dieſe Steine waren prächtig gefaßt; das reinſte Gold der Trübſal und der Gnade erhöhte ihren Glanz. — Ein Stein aber, mein Sohn, fehlt in deinem Schmuck; laß dir auch von dieſem ſagen!" — Dabei hob ſich die Stimme des Alten vom Ernſte bis zur innigen Andacht. — „Es iſt der Diamant. Durchſichtige Klarheit iſt ſein Glanz; keine Hand, kein Hauch befleckt ihn; des Dunkelſte der Erde hat er an ſich genommen, und in ſich getilgt und in Licht des Himmels verklärt; er iſt das Feſteſte, Koſtbarſte, Reinſte, was die Welt beſitzt. Er hat keine Farbe, weil er alle hat; er verdunkelt Nichts, aber er überſtrahlt Alles; alle Edelſteine jauchzen ihm entgegen und

ſenden ihren ſchönſten Farbenglanz ihm in die ſtrahlende Mitte. — Kennſt du Ihn?" — fragte mit dem ſcharfen Blick der Liebe der Greis ſeinen Pflegling. Dieſen aber ergriff ein namenloſes Ahnen; anbetend fiel er nieder, und wagte nicht den Namen des Heiligen zu nennen.

„Vater, Vater!" — rief er — „nimm meine Edelſteine; ich will gehen, bis ich die deinen gefunden!"

Die Freundlichkeit des HErrn.

1.

Roſige Morgenwölkchen jagten durch den reinen Azur dem fernen Weſten zu, gleich lieblichen Morgenträumen, die von der klaren Stirne eines edlen Menſchen fliehen. Denn auch hier war ein Auge erwacht; ſeine leuchtenden Blicke trafen mit gewohntem Siegesgefühl die Höhen und Tiefen der Erde, und mahlten eine Welt mit Licht. In des Himmels heiterem Angeſicht ſah man nur ſanfte, liebe Züge; daß auch dieſe vom Sturmesweh überſchattet werden könnten, ſchien dem Glauben zu viel zugemuthet. Auf Erden ſtimmten die gefiederten muſikaliſchen Genies ihre Saiten zum allgemeinen Morgenpſalm; durch die Bäume rauſchten die Schauer der Andacht, und die Blumen hoben ihr Haupt zum ſtillen Gebet.

In Mitten dieſer reinen Herrlichkeit ſtand Eliſe, tief ſinnend, in dem Garten ihres Vaters. Wie eine Roſe blühten ihre jugendlichen Reize und ihre Seele ſchwebte als Lilie darüber. Ihr Herz voll Gefühl für Das, was ſie ſah, — ihr Geiſt erhoben in das Unſichtbare; — anbetend eilten ihre Gedanken hinüber vor den Thron des Höchſten. Und der über alle Himmeln ſchwebet, ſah mit Wohlgefallen auf ſeine Welt, bis tief hinab in das Herz des Menſchenkindes, und berührte es mit einer

ſeligen Ahnung ſeiner unendlichen Liebe. Da beugte ſich ihr Herz unter der Liebeslaſt ſeines Gottes, und eine Thräne ſchwamm in dem Auge als Lob- und Dankopfer.

In dieſem Augenblicke trat ihr Vater vor ſie mit einer ſtummen Frage im Blick nach dem Ernſte ihrer Erſcheinung. Endlich begann er, zum Himmel hinaufdeutend: „warum ſo ernſt, mein Kind? Fühlſt du nicht die zärtlichſte Liebe Gottes in dieſem Anblick?“

„Warum hier weniger?“ antwortete ſanft lächelnd Eliſe, und zeigte auf die Thautropfen zu ihren Füßen, welche im Graſe als tauſend kleine Sonnen glühten.

„O nun verſtehe ich dich, theures Kind! Freundlich iſt der HErr in ſeiner Schöpfung, freundlicher im Glanz der menſchlichen Thräne, wenn ſie von ewiger Freude durchglüht iſt.“

„Wo aber iſt Er am freundlichſten?“ ſetzte Eliſe, plötzlich wieder ernſt geworden, hinzu.

2.

Am Abend dieſes Tages ſehen wir ſie mit ihrem Vater einen Gang nach dem nächſten Dorfe machen. Sie haben Eile; denn der Himmel hat kein ſo heiteres Antlitz mehr. Düſtere Falten lagern auf ſeiner königlichen Stirne, blitzende Blicke zucken auf die Erde; in den tiefbewegten Zügen tobt der Sturm, und eine Thränenfluth rauſcht hernieder. Die Erde aber iſt ſtill; denn ſie kennt ihren Segen. Auch Eliſe iſt ſtill; denn ein verſöhntes Herz ſchaut ruhig in die Schrecken der Natur. Sie gedenkt des Morgens, — ihrer Wonne, — ihrer Frage.

Unter ſolchen Gedanken erreichten ſie den Anfang des Dorfes, und an ihm eine kleine Hütte, ihr Ziel. Als ſie eintraten, kam ihnen ein bejahrtes Weib entgegen, und flüſterte ihnen leiſe zu, daß ihr Gatte ſchon den ganzen Tag ſeiner Auflöſung harre.

In einer Ecke des Stübchens lag auf einem armen, aber

reinlichen Bette ein Greis, ehrwürdig in ſeiner ganzen Erſcheinung. Um ſein Lager wehte die Morgenluft der Ewigkeit, und ſchon dämmerte das Frühroth jener Welt an den bleichen Zügen herauf. Sein Geiſt ruhete noch in ſeiner Hülle, ſtill verſenkt, wie im Grabe; er war Gebet und harrte des ewigen Halleluja's. —

Nach wenigen Augenblicken ſtummer Betrachtung ſprach Eliſen's Vater: „Lieber Alter, wie geht's Euch im Todesthale?" „„O gut," — flüſterte er; — „ich bin nicht allein, ich fürchte mich nicht. — Wie mein Leben gelebt, ſo liegen meine Sünden vergeben hinter mir. — Ich habe in Ihm Frieden gefunden, — Liebe, — Licht, — Leben!"" Bei dieſen Worten floſſen Strahlen der ewigen Sonne aus den brechenden Augen und verklärten die Züge, die ſchon vom Todesſchatten umfangen lagen. Da hob er noch einmal ſeine Hände betend und hauchte: „Preis Ihm! — ich bin — ich bin erlöst!" und ſeine Seele war daheim.

Ueberwältigt ſank Eliſe auf ihre Kniee und rief: „o Todesüberwinder, hier biſt Du am freundlichſten!" —

Heilige Stille wehte in dem kleinen Raume, als hätte der Tod auch die Lebenden berührt. Sie feierten. Denn eine fromme Leiche iſt ein Altar des HErrn: um ſie herum lagern ſich die Gebete, wie leuchtende Kerzen und halten die Wache, und durch die Pforte des Himmels, die ein Seliger geöffnet, ziehet das Sehnen als ein Weihrauch empor zu dem Thron des Ewigen.

Gedichte

von

Professor D. K. R. Hagenbach

in Basel.

1.

Weihnachtscommunion.

Draußen iſt es kalt und ſtille,
Kaum vergangen iſt die Nacht;
Aber ein vereinter Wille
Aller hat ſich aufgemacht;
Alle, die den Heiland lieben
Und ſich ſehnen nach dem Heil,
Alle hat es heut getrieben,
An dem Heil zu nehmen Theil.

Seht, ein Kindlein ſonder gleichen
Ladet uns zu Gaſte heut,
Will aus ſeiner Hand uns reichen,
Was uns Leib und Seel' erneut,
Will uns ſpeiſen, will uns tränken
Als ein unſichtbarer Wirth,
Und wir ſollen ſein gedenken,
Wenn das Brot gebrochen wird.

Wie der HErr hat angenommen
Unſer Fleiſch und unſer Blut,
So ſoll uns auch wieder kommen
Fleiſch und Blut des HErrn zu gut;
Wie er ſich mit uns verbunden,
Unſer blieb bis in den Tod,
Bleiben wir zu allen Stunden
Sein bis in des Todes Noth.

Nehmt das Brot, die Himmelſpeiſe!
Trinkt des neuen Bundes Trank!
Jeder bring' in ſeiner Weiſe
Seine Bürde, ſeinen Dank;
Jeder bringe ſeine Thränen,
Sein Gebet, ſein Opfer dar:
Unſer Wünſchen, unſer Sehnen,
Alles iſt ihm offenbar.

Alles, Alles will er geben,
Was uns frei und ſelig macht,
Der ſein Lieben, der ſein Leben
Uns zum Opfer hat gebracht.
Dank dem Kind, das uns geboren!
Dank der Liebe die verzeiht!
Unverwüſtlich unverloren,
Bleibt dieß Heil in Ewigkeit.

2.

Nicht alleine.

„Ich bin nicht alleine, denn der Vater ist bei mir" Joh. 16. 32.

Nein, ich bin nicht alleine,
Der Vater ist bei mir;
Ich bin, o Gott! der Deine,
Und mir ist wohl bei Dir;
Du willst mich nicht verlassen;
Auch in der Einsamkeit
Laß deine Hand mich fassen,
Die Muth und Sieg verleiht!

Nein, ich bin nicht alleine,
Ob alles mich verläßt;
Du bist, o Gott! der Meine,
An Dir nur halt' ich fest;
Ob alle Stützen brechen,
Ich stütz' mich auf den Stab,
Den gegen meine Schwächen
Mir deine Treue gab.

Nein, ich bin nicht alleine!
Du läßt mich nicht allein,
Wenn schmachtend mein Gebeine
Wird am Verkommen seyn;
Wenn in dem Todeskampfe
Mir Leib und Seel' vergeht,
Ist's Einer, der im Kampfe
Mir treu zur Seite steht.

Nein, ich bin nicht alleine!
Dank Ihm, dem Gottessohn!
Beim Vater war der Reine
Von Ewigkeiten schon;
Da wir noch ferne waren,
Kam er, des Vaters Sinn
Auch uns zu offenbaren
Auf Ewigkeiten hin.

Nein, ich bin nicht alleine!
Tritt Er nur für mich ein,
So bleib' ich als der Seine
Auch länger nicht allein;
So bleib' ich Dir verbunden,
Dir, Vater! ewiglich,
Und auch die trüben Stunden
Sind nicht zu trüb für mich.

Nein, ich bin nicht alleine!
So weit die weite Welt,
Bist Du der ewig Eine,
Der Alles trägt und hält.
In Dir, dem ewig Einen,
Hab' ich mein Ein und All,
Im Großen wie im Kleinen
Dich, Gott, allüberall.

3.

Die Wohnungen im Vaterhause.

„In meines Vaters Hause sind viele Wohnungen. Wenn's nicht so wäre, so wollte ich zu euch hinsagen: ich gehe euch die Stätte zu bereiten, und ob ich hinginge, euch die Stätte zu bereiten, will ich doch wieder kommen und euch zu mir nehmen, auf daß ihr seyd, wo ich bin. Joh. 14, 2. 3.

Was soll ich länger wimmern
Und mich bekümmern mehr,
Seh' ich die Lichter schimmern
Vom Vaterhause her?
Was soll ich länger beben
Noch vor des Todes Graus?
Es gilt, es gilt zu leben
Ewig im Vaterhaus!

Wer kann die Räume messen,
Die dieses Haus umspannt?
Und Dich hätt' er vergessen,
Der Dich sein Kind genannt?
Wer kann die Lichter zählen
An diesem Lichtpallast?
Und Dir nur sollte fehlen,
Was du so nöthig hast?

Im Vaterhause droben
Sind Kammern ohne Zahl;
Da sind sie aufgehoben,
Die Seelen allzumal:

Uns hat die Stätt' erkoren
Der Heiland Jeſus Chriſt,
Und Keines geht verloren,
Das Ihm geboren iſt.

Er will uns zu ſich nehmen,
Und ewig bei uns ſeyn;
Was ſoll ich mich denn grämen,
Als ſtünd' ich noch allein?
Schon hier bin ich umgeben
Vom reichen Vaterhaus,
Und zieh aus dieſem Leben
Zu neuem Leben aus.

4.

Thränenſaat und Freudenernte.

„Die mit Thränen ſäen, werden mit Freuden ernten; ſie gehen hin und weinen und tragen edeln Samen, und kommen mit Freuden und bringen ihre Garben.
Pſ. 126, 5. 6.

So geh' denn hin und weine,
Wo dich's zum Weinen treibt,
Wenn nur dabei das Eine,
Der edle Same bleibt!

Gott gab den edeln Samen
In Auge dir und Herz,
Damit du ſeinen Namen
Verherrlicheſt im Schmerz.

Ob wir auch nicht begreifen
Den wundervollen Rath:
Er läßt im Schmerze reifen
Die stille Thränensaat.

Ja, die mit Thränen säen,
Mit Freuden ernten die,
Wenn auch die schwersten Wehen
Ergehen über sie.

So geh' denn hin und streue
Den edeln Samen aus,
Wenn stets von Gott auf's Neue
Wird heimgesucht dein Haus!

Gott suchte sie, die starben,
Gott ist es, der dich sucht;
Geh', bringe deine Garben,
Und ernte seine Frucht!

5.

Palmsonntag.

In den Zweigen in den Palmen
Fängt es neu zu grünen an;
Ja, das ist der Tag der Palmen!
Auf, und macht dem König Bahn!
In den Palmen, in den Zweigen
Regt sich Gottes Wunderkraft;
Palm und Zweige müssen neigen
Sich dem HErrn, der Leben schafft.

Einen Blumenteppich breitet
Aus das weite Frühlingsfeld;
Demuthvoll in Zion reitet
Ein der siegesstarke Held;
Draußen tönt vertausendfältigt
Hosianna nah und fern;
Doch von Demuth überwältigt
Folg' ich stille meinem Herrn.

Dieses Jubeln, dieses Drängen,
Dieser Trieb der Kreatur
Will mir fast das Herz zersprengen;
Ist es doch ein Treiben nur
Aus dem Tod zum neuen Tode,
Aus dem Schmerz in neuen Schmerz,
Und je lauter tönt die Ode,
Desto tiefer seufzt das Herz:

Ach, was soll mir das Gepränge,
Was die bunte, schöne Welt?
Was der Jubel einer Menge,
Die nicht Treu' und Glauben hält?
All' die Zweige welken wieder,
All' die Palme, schlank und stolz
Mäht des Schnitters Sense nieder;
Dieß geschieht am grünen Holz.

Wie erst mag's am dürren werden,
Wenn zum endlichen Gericht
Ueber alles Fleisch auf Erden
An der große Morgen bricht?
Wer soll da die Palme schwingen,
Wo sich Schuld auf Schuld erhebt?

Wer uns da den Frieden bringen,
Wo der Seraph ſchweigt und bebt?

Einer nur kann Frieden ſpenden! —
Der iſt's, deſſen Majeſtät,
An dem dürren Holz zu enden,
Durch die grünen Palmen geht;
Der, umwogt von lauten Maſſen,
Still ſein Leiden überdenkt,
Und am Siegestag gelaſſen
Hin das Haupt zum Opfer ſenkt.

Der iſt's, der den vollen Frieden
In der reinen Seele trägt,
Der, was ſich von Gott geſchieden,
Wieder Gott an's Herz gelegt!
Er, der Mittler und Verſöhner,
Er der Heiland Jeſus Chriſt,
Der nie göttlicher, nie ſchöner,
Als in Schmach und Leiden iſt.

Der hat Leben erſt die Fülle,
Der macht Alles friſch und grün,
Sprengt des Froſtes ſtarre Hülle,
Bringt den rauhen Dorn zum Blüh'n.
Fühle ſeiner Liebe Regen,
Spüre ſeines Geiſtes Wehn,
Und du darfſt Ihm froh entgegen
Einſt am Tag der Palmen gehn!

6.
Aller Augen.

„Aller Augen warten auf dich und du gibst ihnen Speise zu seiner Zeit; du thust deine Hand auf, und füllest Alles, was da lebet, mit Wohlgefallen.“

Ps. 145, 15. 16.

HErr, Aller Augen warten,
Sie warten nur auf Dich,
Viel Augen aller Arten
In Feld und Wald und Garten,
Und du versorgst sie väterlich.

Manch Auge ruht verschlossen
Noch in der Knospe Saft,
Das, mild von Licht umflossen,
Wird auf zur Blüthe sprossen,
Wenn deine Hand den Frühling schafft.

Wohl tausend Augen flimmern
Verdeckt in Gras und Laub;
Du hörst der Vöglein Wimmern,
Des Glühwurms Sterne schimmern
Entgegen dir aus Laub und Staub.

Was in des Waldes Schlüften,
Wie Feuerflammen glüht,
In dunkeln Bergesklüften,
Hoch in den blauen Lüften
Des Blitzes helle Funken sprüht:

Sind das nicht aller Augen,
Die warten, HErr! auf Dich?

Viel tauſend Kräfte ſaugen,
Um neu als Kraft zu taugen,
Aus dir die Kraft, und freuen ſich.

Sie freuen ſich des Lebens
An deiner Gottesbruſt!
Und keiner harrt vergebens,
Es freut ſich deines Webens,
Es lebt und webt in deiner Luſt!

Und trotz der Augen allen,
Die du, o HErr! erfüllt
Mit deinem Wohlgefallen,
Sollt' ich als Blinder wallen
Das Aug' in Trauer eingehüllt?

Nur meine Augen ſollten
Nicht warten, HErr! auf dich?
Nur meine Augen wollten,
Wo du mit Lieb' vergolten,
In blindem Trotz vermeſſen ſich?

Wohl tauſend Augen troffen
In bittern Thränen ſchon;
Doch tauſende noch hoffen
Und ſtehen fröhlich offen
Vor deines Auges Flammenthron.

Und ihre ſtillen Thränen
Sind dir verborgen nicht;
Du kenneſt all ihr Sehnen,
Und biſt ein Tröſter denen,
Die ſuchen, HErr! dein Angeſicht.

Behüte, HErr! behüte
Auch meiner Augen Paar;
Bewahre mein Gemüthe,
Und nimm in deiner Güte
Auch meiner Schwachheit gnädig wahr!

Und ob auch Thränen fließen, —
Die Augen trockne du!
Und wirst du sie einst schließen,
Gieb ihnen zu genießen
HErr, deines Lichtes Himmelsruh!

Das

Ende einiger evangelischen Märtyrer

unter

Maria, der Katholischen,

Königin von England.

Mitgetheilt von Carl Becker,

Prediger in Berlin.

(Fortsetzung)

Wir erfüllen unser Versprechen, welches wir am Schlusse unserer vorjährigen Mittheilung gaben, nämlich: eine Fortsetzung der Beschreibung jener blutigen Scenen zu liefern, welche unter Maria, der Katholischen, nicht allein England, sondern ganz Europa in Schrecken setzten, — nur Rom nicht! Ja, hier glühte im Dunkeln, im Schooße und am Herzen der allein seligmachenden Kirche eine Freude, ein Feuer, welches seine Nahrung aus dem Abgrunde zog, bis es bei der spätern Pariser Bluthochzeit vollen Ausdruck erhielt, und, wie es beim Ausbruch eines Vulkans geschieht, in lichten, lauten, hellen Flammen aufloderte. Die beiden Päbste Julius III., und Paul IV. bezeugten ihre innige Freude über die Vorgänge in England; beide schürten die Flamme der Wuth und Verfolgung gegen

die Protestanten. Ihre päpstliche Hand schrieb eine Schrift, welche in Flammenzügen bis an den Himmel wiederglänzte; wie ja denn Rom gegen die evangelische Kirche auch keine andere Schrift schreiben kann. Ja, sie selbst auch gegen die ihrer eignen Kinder schreibt, welche es wagen, an der Wahrhaftigkeit, Treue und Fleckenlosigkeit der Mutter zu zweifeln. Das mußte Palavicini erfahren, der es gewagt hatte, über die Heiligkeit des Papstes und seine Infallibilität seine Bedenken zu äußern: „Hic est stylus curiae Romanae!“ (Dieß ist der Griffel der römischen Curie.) Das war sein letztes Wort, als er unter geistigem und leiblichem Schmerze sich den Dolch aus der Brust zog, welchen man ihm in dieselbe gestoßen hatte!

Schon hatte das Blut vieler edlen Märtyrer in England den Boden gefärbt; aber Rom war noch nicht satt. Im Juni 1555 langte eine Gesandtschaft aus England daselbst an, doch der heftige, blutgierige Pabst Paul IV. trug Bedenken, sie zu empfangen. Er wollte die Ketzerei in England von Grund aus vertilgt wissen, und bestand darauf, daß sämmtliche Klostergüter bis auf den letzten Heller der römischen Kirche zurückgegeben würden; wollten sie das nicht, so könne er die Engländer nicht vor der Strafe der ewigen Verdammniß schützen, und hätte auch keine Macht und Gewalt, ihnen diese Sünde zu vergeben, wenn er es auch wünschte und wollte! — Die Gesandten unterwarfen sich mit vieler Kriecherei allen Befehlen und Wünschen des Pabstes, und dem zufolge verfuhr man denn ferner in England.

Das nächste Opfer, welches unsere Aufmerksamkeit auf sich zieht, ist John Bradford, ein Stiftsherr von St. Paul in London. Er war zu Manchester geboren, und in seiner Jugend im Dienste des Sir John Harrington, eines der Schatzmeister Heinrich's VII., welcher ihm sein ganzes Vertrauen schenkte. Während er hier beschäftigt war, vermochte man es einst über den Bradford, einen falschen Wechsel zu genehmigen; doch eine

der Predigten Latimers' über die Selbstprüfung ward das Mittel, ihn zur Erkenntniß seiner Sünde zu bringen, und er ruhte nicht, bis er den durch seine Schuld entstandenen Schaden wieder ersetzt hatte, zu welchem Zwecke er wirklich sein kleines väterliches Erbgut aufopferte. Doch das war nicht allein die Frucht, welche durch die Predigt der Wahrheit in ihm entstand. Er gab all seine weltlichen Aussichten und Vortheile auf, und beschäftigte sich fortan ausschließlich mit dem Studium der heil. Schrift. Aus der Absicht kam er als Student nach Cambridge, wo er viel Liebe und Achtung genoß. Vorzüglich war es Bucer, welcher in ihn drang, sich dem Dienste Gottes und Seiner Kirche ganz zu weihen; und als Bradford mit tiefer Demuth den Mangel seiner Gelehrsamkeit vorgab, antwortete ihm der ehrwürdige Reformator: „Wenn du nicht feines Waizenbrot hast, so gieb dem armen Volke nur Gerstenbrot, oder was dir sonst der HErr anvertraut hat!" — Bischof Ridley ordinirte ihn später, und er ward zum Domherrn an St. Paul erhoben, als welcher er in den drei letzten Jahren der Regierung des Königs Eduard VI. fleißig und mit großem Nachdruck predigte. Fox, der Geschichtschreiber, spricht sich über die Art, wie Bradford sein Amt führte, so aus: „Scharf bezeichnete und rügte er die Sünde, mild und süß predigte er Christum, den gekreuzigten, mit väterlichem Mitleid deckte er Ketzereien und Irrthümer auf, und mit großem Ernste ermahnte er zu einem Gott wohlgefälligen Leben." Und seine Predigt blieb nicht ohne große Frucht. — Grund genug, daß die Römischen ihn sich zum Schlachtopfer ersahen. Das Ereigniß, welches man einst mit großer Begierde als einen Vorwand zu seiner Einkerkerung ergriff, zeigt zugleich den niedrigen, bösen Charakter derer, welche die Wiedereinführung der römischen Religion mit allem Eifer betrieben. Bradford setzte einst sein Leben auf's Spiel, indem er Bourne, den Bischof von Bath, gegen die Wuth des Volkes zu schützen suchte, da derselbe bald nach der Thronbesteigung der

Königin gegen die Reformation predigte, was der Menge in hohem Grade mißfiel. Und als der Redner sich Ausfälle gegen den König Eduard erlaubte, steigerte sich die Hitze der Zuhörer immer mehr; es entstand ein Tumult, welchen der Mayor und die Aldermen vergeblich zu stillen suchten. Man warf mit Steinen nach Bourne, ja, es flog ein Dolch durch die Luft, und es wäre dem römischen Prälaten sicher Schaden zugefügt worden, wenn Bradford nicht auf die Kanzel gestiegen wäre, sich vor ihn gestellt und mit sanftem, christlichen Geiste die Wuth des Volkes gestillt hätte, wobei er zugleich die Person des Bedrohten deckte. Auch Bonner, Bischof von London, den wüthenden Feind der Protestanten, welcher bei der Gelegenheit gegenwärtig war, und welchen Bourne in seiner Rede zum großen Verdruß des Volkes sehr gelobt hatte, schützte Bradford. Er führte ihn unter seinem Priesterrock ruhig durch die aufgeregte Menge nach einem Schulhause. Einer der Umstehenden rief ihm aber zu, Bonner werde ihm schon seinen Lohn für seine Mühe geben. Was denn auch bald geschah. Nach einigen Tagen ward er gefangen genommen und nach dem Tower abgeführt, weil er einen Volksauflauf veranlaßt habe, den er doch in der That mit Gefahr seines Lebens gestillt hatte! —

Verhältnißmäßig behandelte man ihn aber gelinde, was auch wohl seinen Grund darin haben mochte, daß die katholischen Bischöfe sich noch nicht recht sicher glaubten, auch die Maßregeln, welche unter der vorigen Regierung getroffen, noch nicht alle aufgehoben waren. Man erlaubte daher dem Bradford noch das Predigen, ja, er durfte auch den Freunden, welche in sein Gewahrsam zu ihm kamen, noch das heil. Abendmahl reichen. Alles das wurde ihm aber doch nur durch die Freundlichkeit der Königl. Gefängnißbeamten gestattet, welche solches Vertrauen zu ihm hatten, daß sie ihm auf sein gegebenes Wort sogar erlaubten, an den Abenden das Gefängniß zu verlassen, wenn er Kranke besuchen oder sonst die Botschaft des Friedens

in die Hütten der zerstreuten Schafe bringen wollte. Und Bradford mißbrauchte nie ihr Vertrauen, sondern benützte diese Gelegenheiten nur, um auf alle mögliche Weise für das Reich Gottes wirksam zu seyn. „Sein ganzes Leben war Predigen, Lesen, Gebet.“ Viele kamen zu ihm, um sich seinen Rath zu erbitten, und Keiner ging unbefriedigt und ohne Erbauung von ihm. Die, welche seine mündliche Rede nicht erreichte, belehrte, stärkte und tröstete er durch Briefe.

Solchen Vorgängen konnten denn nun die Römischen nicht mit gleichgültigen Augen zusehen. Und war ihre Bosheit nur für einige Zeit gezügelt worden, so brach sie, nachdem man ihrerseits volle Gewalt erhalten hatte, nur mit desto größerer Heftigkeit hervor. Bradford war einer der Auserwähltesten unter der Heerde Christi, daher ward er auch alsbald unter den Ersten zu einem Opfer ausersehen. Am 22ten Januar 1555 ward er zu einem Verhöre geführt, nachdem er beinahe 18 Monate im Gefängnisse zugebracht hatte. Gardiner, Bischof von Wincheſter und Lord-Kanzler von England, klagte ihn des Aufruhrs an; doch ward ihm zugleich Gnade angeboten, wenn er sich der römischen Kirche anschließen und unterwerfen wolle. Bradford berief sich auf den Bischof Bourne, daß der die Wahrheit in dieser Angelegenheit bezeugen möchte; allein darauf achtete man nicht, sondern deutete ihm an, daß die Königin entschlossen sey, das Königreich von Solchen, wie er sey, vollkommen zu reinigen. Ja, Gardiner warf ihm sogar vor, daß er sich, als er den Bischof Bourne geschützt habe, zuviel herausgenommen hätte, was ihm gar nicht gebührt! — Gardiner beschuldigte ihn ferner, daß er das Volk durch falsche und teufelische Lehre verführt habe. Bradfort bestritt das; worauf ihn der Bischof von Durham fragte, was seine Ansicht hinsichtlich des Sacraments des Altars sey? Bradford aber fragte, ob sie diese Frage an ihn richteten, handelnd unter der Autorität des Papstes? da er wiederholt geschworen habe, die Herrschaft desselben nicht anzu-

erkennen. Er that das, um die Prälaten daran zu erinnern, daß sie in früherer Zeit, in ähnlicher Lage ebenfalls geschworen hätten, der Herrschaft Roms sich nicht zu unterwerfen. Durch dieses Wort erhielt das Gewissen der ungerechten Richter doch einen kleinen Stich. Gardiner rief aber alsbald aus: „Ei was, über Herodes-Eide soll sich Niemand ein Gewissen machen!" „Mylord," erwiederte Bradford, „es waren jene keine Herodes- oder ungesetzliche Eide, sondern ganz nach Gottes Wort, wie Sie es selbst in ihrem Buche: de vera obedientia, bekräftigt haben." Dies war ein Buch, welches Gardiner nur wenige Jahre vorher gegen das Ansehen des Pabstes veröffentlicht hatte! Der verschlagene Prälat ward einen Augenblick zum Schweigen gebracht. Doch Bourne gab der Sache eine andere Wendung, indem er sagte, es sey von dem Grafen von Derby berichtet worden, Bradford habe während seiner Gefangenschaft mehr zur Verführung des Volkes durch seine Briefe gethan, als durch seine Predigten, da er noch frei gewesen. Das war ein neuer willkommener Anklagepunkt; der Gefangene ward nach dem Gefängniß zurückgeführt, und Gardiner befahl dem Beamten, ihn im engen Gewahrsam zu halten, „denn er befinde sich jetzt unter einer andern Anklage, als zuvor;" man sah ihn nun vollkommen als Ketzer an, und gegen solche wollte und durfte man keine Barmherzigkeit haben.

Am 29ten Januar ward Bradford abermals vor die römischen Prälaten geführt. Gardiner bot ihm noch einmal die Gnade der Königin an, und warnte ihn, daß er als ein Ketzer werde gestraft werden, wenn er ferner der Religion anhängen wollte, welche in den Tagen des Königs Eduard sey gelehrt worden. Bradford verweigerte die Antwort auf ihre Fragen, er erkenne sie auch gar nicht als seine Richter an, da er des Pabstes Ansehen und Gewalt bestreite, als dessen Abgeordnete sie hier handelten, und wollte daher seinen Eid halten. Als Gardiner lachte, antwortete Bradford, er müsse sich darüber

wundern, da der Biſchof doch einen ſo großen Nachdruck auf das Gelübde eines Prieſters gegen die Ehe des geiſtlichen Standes lege. — Endlich wollte man von ihm eine runde Antwort haben, was er vom Sacrament halte, ob er nicht glaube, daß Chriſti natürlicher Leib in demſelben gegenwärtig ſey? Bradford kannte ſehr gut die Folgen, doch er antwortete ohne Furcht: „Ihr habt jetzt ein Geſetz, den zum Tode zu führen, welcher ſich in Betreff dieſer Sache frei, und nicht nach eurem Geſchmacke ausſpricht. Und ſo legt Ihr deßhalb auch mir dieſe Frage vor, da ich doch beinahe ein Jahr und neun Monate im Gefängniſſe geweſen bin, ohne daß man ſie an mich gerichtet hätte. Ach, Mylord! Chriſtus bediente ſich nicht eines ſolchen Weges, um die Menſchen zum Glauben zu bringen. Die Propheten und Apoſtel thaten es auch nicht. Ich leſe, daß die Apoſtel ſtanden, um ſich richten zu laſſen, aber ich finde nirgends, daß ſie ſich als Richter auf den Richtſtuhl geſetzt hätten!“ Gardiner fühlte den Nachdruck dieſer Worte; doch er drang von Neuem in Bradford, zu widerrufen und die Gnade der Königin anzunehmen. — Darauf gingen die römiſchen Prälaten zur Mittagstafel, und der Gefangene ward nach ſeinem Gefängniſſe zurückgeführt.

Man quälte ihn noch ferner mit allerlei Zumuthungen, daß er ſeine Ueberzeugung aufgeben und in den Schooß der allein ſeligmachenden Kirche zurückkehren ſollte. Da Bradford aber ſtandhaft blieb, und ihn die römiſchen Sophiſtereien nicht irre machen konnten in ſeinem Glauben: ſo ſprach Gardiner endlich über ihn das Urtheil aus, daß er als ein unverbeſſerlicher Ketzer ſolle verbrannt werden! Doch hielt man ihn noch gefangen bis zum 30ten Juni. Am Abende dieſes Tages brachte ihm die Frau des Gefängnißwärters die Nachricht, man werde ihn in dieſer Nacht nach Newgate abführen, und am folgenden Tage verbrennen. Als Bradford das hörte, nahm er ſein Käppchen ab, hob ſeine Augen gen Himmel auf

und sprach: „Ich danke Gott dafür. Ich habe schon lange darauf gewartet, und deßhalb kommt es mir jetzt nicht plötzlich und unvorbereitet, sondern als eine Sache, die ich jeden Tag und jede Stunde mir bevorstehend dachte. Der HErr mache mich ihrer würdig!" Darauf zog er sich in seine Kammer zurück, und brachte den übrigen Theil des Abends in stillem Gebet und in ernsten Gesprächen mit einigen Freunden zu, denen es durch die besondere Freundlichkeit des Gefangenwärters gestattet worden war, zu ihm zu kommen.

In der Nacht zog er ein Hemde an, welches ihm die Frau eines Freundes für den Fall, daß er sollte verbrannt werden, und zur Benutzung bei der Gelegenheit, gemacht hatte. Nachdem er das gethan, schickte er in Beziehung auf das hochzeitliche Kleid ein inbrünstiges Gebet zum Throne Gottes. Als er das Gefängniß verließ, gab er einem jeden Diener Geld mit der ernstlichen Ermahnung, daß sie Gott stets fürchten und dienen, auch emsig suchen möchten, alle Sünde zu vermeiden. „Nachdem auch das geschehen, kehrte er sich gegen die Wand und betete heftig und mit großem Ernste, daß seine Worte doch nicht möchten umsonst gesprochen seyn, sondern, daß der HErr geben wolle, daß sie reichliche Frucht schafften für das Reich Christi. Da er nun über den Hof geführt wurde, kamen alle Gefangenen an ihre Gitter, riefen ihm zu, und boten ihm, wie die übrigen Bewohner des Hauses, mit weinenden Augen ein Lebewohl."

Man hatte geglaubt ihn um Mitternacht unbemerkt nach Newgate abführen zu können; allein auf dem ganzen Wege waren die Straßen mit Tausenden von Menschen erfüllt, „welche mit vielen schmerzlichen und mitleidigen Thränen für ihn beteten — und er hinwiederum rief ihnen sein Lebewohl zu, indem er ebenfalls für sie und ihr Heil herzlich zu Gott betete."

Mit Tagesanbruch strömte die Menge nach Smithfield, und um 4 Uhr war eine solche Menschenmenge versammelt, daß es

Vielen, „welche auf die Dächer gestiegen waren", fast unmöglich schien, daß eine so große Anzahl von Menschen zu so früher Stunde ohne ein Wunder habe zusammen kommen können. Die Stunden schlichen langsam dahin, und es war 8 Uhr geworden, ohne daß Bradford zur Execution herbeigeführt wurde. Als er nun so dahin ging, umringt von einer ungewöhnlichen Anzahl von Soldaten, trat sein Schwager heran, um ihm ein Lebewohl zu sagen. Doch einer der Sheriffs, Namens Woodrosse, bekannt wegen seines brutalen Benehmens gegen die Märtyrer, schlug den Verwandten so heftig auf den Kopf, daß er ihn schwer verwundete.

Als sie zum Scheiterhaufen kamen, legte sich Bradford im ernsten Gebete nieder auf sein Angesicht; doch kaum war eine Minute vergangen, als der Sheriff ihm befahl, aufzustehen und ein Ende zu machen, da das Volk sich zu sehr herzudränge, was die Römischen allerdings mit nicht geringer Furcht erfüllte. Bradford erhob sich demnach und küßte den Scheiterhaufen. Als er seine Kleider abgelegt hatte, wandte er sich an die Menge, und rief aus: „O England, thue Buße für deine Sünden! Hüte dich vor der Abgötterei, sey auf deiner Hut vor den Antichristen! Sey wachsam, daß sie dich nicht täuschen!" Der Sheriff befahl ihm, zu schweigen. Bradford erklärte hierauf, daß er allen Menschen vergebe, und bat sie, ein Gleiches gegen ihn zu thun. Darauf sprach er zu seinem jungen Leidens- und Todesgefährten (es war dies ein Jüngling von 19 Jahren, Lehrling bei einem Lichtzieher, und hieß John Leaf): „sey gutes Muths, Bruder, denn wir werden diesen Abend ein fröhliches Nachtmahl bei unserem HErrn im Himmel feiern." Als er darauf die Binsen, welche man um ihn her aufgehäuft hatte, umarmt, fügte er hinzu: „Der Weg ist schmal und die Pforte ist enge, welche zum ewigen Leben führt, und nur Wenige sind ihrer, die sie finden." — Das waren seine letzten Worte. —

Wir haben nun die letzten Kämpfe und Leiden von zwei

Hauptanführern unter dieſer edlen Schaar von Märtyrern zu berichten, — den der Biſchöfe Ridley und Latimer. Im September 1555 hatte der Cardinal Pole, als päbſtlicher Legat, eine Commiſſion niedergeſetzt, und den Biſchof von Lincoln, ſammt zwei andern römiſchen Prälaten, autoriſirt, „Latimer und Ridley in Betreff ihrer Irrthümer, welche ſie bei einer öffentlichen Disputation im verfloſſenen Jahre ausgeſprochen und vertheidigt hätten, zu examiniren und zu richten; — wenn ſie widerrufen wollten, ſo ſollten ſie wieder in den Schooß der römiſchen Kirche aufgenommen, wenn aber nicht, ſo ſollten ſie verbrannt werden.“

Am 30ten September ward Ridley zuerſt vor ſeine Richter geführt. Er weigerte ſich, die Macht des Pabſtes, oder auch den Pole als deſſen Legaten anzuerkennen, während er zugleich ſich bereit erklärte, jeder geſetzmäßigen Obrigkeit des Landes den ſchuldigen Gehorſam zu erzeigen. Der Biſchof von Lincoln drang in ihn, in die römiſche Kirche zurückzukehren, welche, wie er ſagte, von dem Apoſtel Petrus hergeleitet werde, auf welchen Chriſtus ſeine Gemeine gegründet habe. In ſeiner Erwiederung zeigte Ridley, daß der Fels, auf den man anſpiele, unſer Heiland ſelbſt ſey, und daß die Väter ausdrücklich gezeigt, der Vorrang des Biſchofs von Rom ſey einzig und allein daher entſtanden, weil dieſe Stadt der Sitz der kaiſerlichen Regierung geweſen.

Nach ihm ward Latimer herein gerufen. Die einfache Erſcheinung des alten Vaters wird ſo beſchrieben: „Er hielt ſeinen Hut in der Hand, und trug ein Käppchen auf dem Kopfe; ſein Anzug beſtand aus einem alten, abgetragenen, langen Rocke von Fries aus Briſtol, welcher durch einen werthloſen Gürtel zuſammengehalten wurde, an welchem ſein neues Teſtament an einem ledernen Riemen hing, und ſeine Brille hing an einem Bande ihm um den Nacken.“

Die Richter ermahnten dieſen ehrwürdigen Reformator, den römiſchen Glauben wieder anzunehmen. „Bedenkt,“ ſprach

der Bischof von Lincoln, „daß es ohne Vereinigung mit der Kirche kein Heil und keine Seligkeit giebt, und daß es in der Kirche keine Irrthümer geben kann!“ Der römische Prälat fuhr fort zu erklären, daß seine Kirche auf den Apostel Petrus gegründet sey, was er aus der Schrift beweisen könne. Als Latimer das hörte, schob er seine Kappe etwas vom Ohre weg. Der Bischof White wollte ferner die Macht seiner Kirche beweisen, indem er in einem Wortspiele auf Joh. 21, 16., „weide meine Schafe,“ sich berief, welche Worte er so erklärte, daß sie beherrschen, regieren bedeuteten, und schloß endlich damit, daß er hervorhob, wenn Latimer ferner ein faules, von der Kirche abgelöstes Glied bleibe, so müsse er abgeschnitten werden, damit er dem Haupte, „Seiner Heiligkeit dem Papste“, nicht schädlich werde.

Als der Bischof geschlossen hatte, erhob sich Latimer, richtete sein Haupt in die Höhe, und fragte, ob Seine Herrlichkeit geredet habe und ihm erlauben wollte, auch einige Worte zu sagen. Da ihm nun das zugestanden wurde, so sprach der ehrwürdige Vater: „Eure Herrlichkeit hat mich mit vielen Worten freundlich ermahnt, zur Einheit der Kirche zurückzukehren. Ich bekenne aber eine katholische Kirche, welche durch die ganze Welt verbreitet ist, in welcher Niemand irren kann; und Niemand kann selig werden, wenn er nicht ein Glied dieser Kirche ist und zu ihrem Verbande gehört. Doch da ich aus Gottes Wort deutlich und vollkommen erkannt habe, daß sich diese Kirche über die ganze Welt erstreckt, so kann sie ihren Grund nicht bloß in Rom haben, wie Ihr behauptet. Wahrlich, Mylord, St. Peter versahe sein Amt wohl, und auf diese Weise befahl ihm Christus regere (zu regieren), aber die Bischöfe von Rom haben seitdem eine neue Art des regere eingeschlagen. Sie sollten regieren und die Kirche leiten, das will ich zugeben, doch wie? Nach dem Worte Gottes allein. Allein die Bischöfe von Rom haben das Regiment nach dem Worte Gottes in ein

Regiment nach ihrem eigenen Willen verkehrt, und handeln nur, wie es ihnen gefällt!" Auf dieſe Weiſe fuhr er eine Zeit lang fort, ein ruhiges, aber kräftiges Zeugniß gegen Rom abzulegen, bis ihm einer der Commiſſarien Mangel an Gelehrſamkeit vorwarf. „Wohlan, Ihr ſchaut Euch nach Gelehrſamkeit bei mir um," erwiederte er, da ich doch ſo lange habe in die Schule der Vergeſſenheit gehen müſſen, da Ihr die bloßen Wände zu meiner Bibliothek machtet, mich lange Zeit im Gefängniß verſchloßet, ohne mir Feder, Tinte und Papier zu geſtatten; heute aber führt Ihr mich auf ein Mal hierher, und dringt in mich, Eure Artikel zu unterſchreiben, die Ihr mir vorlegt. Ihr handelt gerade ſo mit mir, als wenn Zweie beſtimmt wären, einen Zweikampf auf Leben und Tod mit einander zu beginnen, von deren der Eine über Nacht von ſeinen Freunden gepflegt und durch Zuſpruch ermuthigt worden iſt, ja, die ihm auch allerlei Rathſchläge an die Hand gaben, wie er ſeinem Gegner am beſten beikommen könne. Der Andere hingegen iſt aus Neid, oder weil er keine Freude hatte, die ganze Nacht hindurch in den Stock gelegt worden. Wenn ſie ſich nun am Morgen begegnen, ſo iſt der Eine voll von Kraft, der Andere aber ſchon faſt todt aus Schwäche. Meinet Ihr nun nicht, daß es ein gar herrlicher Sieg ſey, einen ſolchen Mann mit einem Speer über den Haufen zu rennen?" — Nach noch einigen Verhandlungen ward er bis zum folgenden Tage wieder abgeführt, obgleich er bat, ſeine Sache heute noch zu Ende zu bringen.

Am folgenden Tage wurden beide wieder vorgeführt, und nur die alten bekannten Anklagepunkte wieder gegen ſie hervorgehoben, daß ſie ſich als Ketzer von der Kirche getrennt hätten, irrige Anſichten über das Sakrament hegten u. ſ. w. Ridley bat um die Erlaubniß, ſeine Antwort auf die Artikel, über welche er angeklagt ſey, vorleſen zu dürfen. Allein das ward ihm nicht zugeſtanden, und nachdem die römiſchen Biſchöfe das Papier überleſen hatten, erklärten ſie, es enthalte Gotteslä-

rungen, welche nicht verdienten, geleſen zu werden! Ridley hielt ſich nun, nach fernerer Diſputation an das Verſprechen, welches man ihm Tags zuvor gegeben hatte, daß ihm erlaubt ſeyn ſollte, gegen die Gewalt des Pabſtes ſeine Gründe vorzubringen. Man räumte ihm das ein, doch man beſchränkte ihn buchſtäblich auf die Grenzen des gegebenen Verſprechens, nämlich: daß er nicht mehr als vierzig Worte ſprechen ſolle. Doch ehe er den erſten Satz vollendet hatte, riefen die Römiſchen ſchon aus, daß ſeine Zahl voll ſey, und geboten ihm Stillſchweigen! Mit heuchleriſchen Verſicherungen von Zärtlichkeit und Beſorgniß ſagte White, daß ihm bange ſey um ihn. „Ich glaube es Mylord," ſagte Ridley, „denn es wird eines Tages Ihrer Seele eine ſchwere Laſt werden!" Hierauf ward das gewöhnliche Verdammungsurtheil geleſen.

Nun kam Latimer noch einmal an die Reihe. In Beziehung auf die Meſſe ſprach er ſich ſo aus: „Chriſtus brachte ein Opfer für die Sünden der ganzen Welt, und das war ein vollkommenes Opfer; es bedarf keines anderen, noch kann auch ein anderes Verſöhnopfer in Ewigkeit gebracht werden." Dem zufolge ward er verurtheilt.

Am 15ten Oktober kam der römiſche Biſchof von Glouceſter mit Andern nach dem Hauſe des Herrn Irish, des Bürgermeiſters von Oxford, wo Ridley im engen Gewahrſam ſaß, und ließ ihm mit Gewalt den Putz eines katholiſchen Prieſters anlegen, den er trägt, wenn er im Begriffe ſteht, Meſſe zu leſen, und fing nun an, nach ihrer gewohnten Weiſe ihn zu degradiren. Ridley ſprach mit Eifer und Entſchiedenheit gegen die Thorheit ihrer Ceremonien, bis ſie drohten, ihm einen Knebel in den Mund zu legen, wenn er nicht ruhig wäre. Nun ſtand er ſchweigend da, bis ſie ihm die Evangelien in die Hand legten, und ſie ihm dann mit den Worten entriſſen: „Wir nehmen von dir das Amt, das Evangelium zu predigen!" Da ſtieß er einen tiefen Seufzer aus, und ſprach, indem er gen Himmel

auffah: „O HErr, vergieb ihnen diese ihre Bosheit.“ Als diese Ceremonie nun beendigt war, wünschte Ridley mit dem Bischof über diesen Gegenstand etwas zu reden; allein man antwortete ihm, „du bist nun als ein Ketzer hinausgestoßen aus der Kirche, und wir mögen nicht reden mit solch einem Ausgestoßenen.“ Darauf ward er den Gerichtspersonen der Stadt mit dem strengen Befehle übergeben, Niemanden zu erlauben, mit ihm zu reden.

An dem Abende speiste Ridley mit der Familie des Bürgermeisters. Er lud seine Wirthin und alle Andern, welche gegenwärtig waren, zu seiner Hochzeit ein, „denn,“ sagte er, „morgen muß ich mein Hochzeitsfest feiern.“ Frau Irish, die Gemahlin des Bürgermeisters, war eine Katholikin, aber der Anblick des christlichen Märtyrers rührte sie zu Thränen, da sie sein herannahendes Schicksal überdachte. Sein Bruder bot ihm an, die ganze Nacht bei ihm zu bleiben, aber Ridley lehnte es ab, indem er sagte, daß er Willens sey, sich zu Bette zu legen, und auch so ruhig, wie irgend je in seinem Leben, zu schlafen hoffe!

Am folgenden Morgen, den 16ten Oktober, traf man an dem Orte der Hinrichtung die Anstalten dazu. Die Stelle war an der Ecke der heutigen Broad-Street. Lord Williams, von Thame, war auf Befehl der Regierung mit einer bewaffneten Macht gegenwärtig. — Ridley kam zuerst zu dem Scheiterhaufen. Er war bekleidet mit einem mit Pelz besetzten langen schwarzen Rocke, wie er ihn gewöhnlich zu tragen pflegte, und schritt zwischen dem Bürgermeister und einem Alderman einher. Darauf folgte Latimer in seinem alten Fries-Rocke, mit einem langen Sterbehemde, welches ihm bis auf die Füße herabhieng. — Als Ridley an dem Gefängnisse von Bocardo vorbeigeführt wurde, sah er zu den Fenstern hinauf, indem er hoffte, Cranmer zu erblicken; allein es disputirten zu derselben Zeit spanische Mönche mit dem Erzbischof. Da nun Ridley zurückschaute,

ſah er ſeinen betagten Leidensgefährten Latimer folgen, und als ſie zu dem Scheiterhaufen kamen, umarmte er ihn mit den Worten: „Sey fröhliches Herzens, Bruder, denn Gott wird entweder die Gewalt der Flamme dämpfen, oder uns ſo ſtärken, daß wir ſie ertragen können!“ Darauf knieeten ſie zum Gebet nieder und betete ein Jeder für ſich, und nachdem ſie ſich wieder erhoben, unterhielten ſie ſich mit einander. Nun fing Dr. Smith eine Predigt an über 1 Cor. 13.: „und wenn ich meinen Leib brennen ließe, und hätte der Liebe nicht, ſo wäre es mir nichts nütze.“ Der Leſer kann ſich nun wohl ſelbſt vorſtellen, was der Inhalt dieſer Rede, welche ungefähr eine Viertelſtunde dauerte, geweſen ſeyn mag. Als ſie geendet war, ſprach Ridley zu Latimer: „Wollt Ihr die Predigt beantworten, oder ſoll ich es thun?“ „Fanget Ihr zuerſt an, ich bitte Euch,“ war die Antwort. Worauf Ridley ſagte: „Ich will.“ —

Beide knieeten nun nieder und baten Lord Williams, Ridley einige Worte zu erlauben. Der Edelmann war auch geneigt dazu, aber Dr. Marſhall, der Vice-Kanzler, und die Schergen liefen hin zu Ridley und verboten ihm das Reden; nur in dem Falle ſollte es ihm erlaubt ſeyn, wenn er widerrufen wollte. „Wohlan denn,“ ſprach er hierauf mit lauter Stimme, „ich übergebe unſere Sache dem allmächtigen Gott, welcher einſt Alle ohne Anſehen richten wird!“

Latimer ſetzte einen ſeiner Lieblingsſprüche hinzu: „Es iſt nichts verborgen, das nicht offenbar werde,“ und ſagte, daß er dem Smith wohl antworten könnte und wollte, wenn es ihm nur erlaubt wäre. Darauf befahl man ihnen, ſich nun zum Feuer anzuſchicken. — Ridley gab nun viele Kleinigkeiten an die Umſtehenden weg, welche ſich eifrig an ihn heran drängten, um ein Andenken von ihm zu erhalten. Latimer gab nichts weg, ſondern erlaubte dem Schließer, ihm ſeine Oberkleider abzunehmen; und ſeine ſterbliche Hütte ſchien bei dem nahen Ende ſeiner Pilgerſchaft ſo geſtärkt zu werden, daß er nicht mehr einem

alten ſchwachen Manne glich, der gebeugt unter der Laſt ſeiner Jahre dahergeht, ſondern er ſtand aufrecht da, „ein ſo ehrwürdiger Vater, als ihn Jemand nur zu ſehen wünſchen konnte.“

Als Ridley nun auf dem Scheiterhaufen ſtand, hob er ſeine Hände auf und ſprach: „O lieber himmliſcher Vater, ich danke dir von ganzem Herzen, daß du mich dazu berufen haſt, dich zu bekennen bis zum Tode! Ich bitte dich, o mein HErr und mein Gott, ſey gnädig dieſem Königreiche, England, und errette es von allen ſeinen Feinden!“ Hierauf legte der Schmid eine eiſerne Kette um die Märtyrer, und ſchlug einen Pfahl ein, um ſie daran zu befeſtigen. „Guter Freund,“ ſprach Ridley, „ſchlag ſie feſt ein, denn das Fleiſch will vielleicht ſein Recht haben!“ Sein Schwager brachte nun etwas Schießpulver herbei; und als Ridley hörte, was es wäre, ſagte er: „Ich will es annehmen, als von Gott geſandt,“ und fragte, ob man auch etwas für Latimer habe. Er redete auch Lord Williams an, und bat ihn, mit der Königin in Betreff ſeiner Angehörigen zu reden, wie auch hinſichtlich einiger Lehnsleute des Biſchoffitzes von London, welche von ihm Verpachtungen übernommen hätten, was aber von Bonner annullirt ſey, damit er von Andern neues Lehngeld erhalte.

Jetzt war Alles fertig; — man brachte ein brennendes Stück Holz, und legte es zu Ridley's Füßen nieder. Worauf denn Latimer ſeinen Genoſſen auf dem Scheiterhaufen mit folgenden merkwürdigen Worten anredete: „Sey getroſt, mein Bruder Ridley, und zeige dich als Mann! Wir werden heute in England ein ſolches Licht anzünden, durch Gottes Gnade, welches, wie ich hoffe, nie wird ausgelöſcht werden können.“ — Es iſt geſchehen!

Das Feuer brannte heftig. Ridley rief wiederholt mit lauter Stimme: „HErr, in deine Hände befehle ich meinen Geiſt! Herr, nimm meine Seele auf!“ Auch Latimer ſchrie heftig: „O lieber himmliſcher Vater, nimm meine Seele auf!“ und in-

dem er ſo ſprach, bog er ſich gegen die Flamme, als wenn er ſie umarmen wollte. Dann ſchlug er ſein Angeſicht mit ſeinen Händen, und indem er dieſe wieder in den Flammen badete, vollendete er bald, ohne zu große Pein.

Ridley's Leiden waren heftiger. Man hatte die Holzſtücke an ſeiner Seite zu hoch gelegt, wodurch die Flamme am ſchnellen Auflodern gehindert wurde. Er bat daher die Umſtehenden, das Feuer näher an ihn herankommen zu laſſen. Sein Bruder, ängſtlich darauf bedacht, ſeine Bitte zu erfüllen, aber ſeinen Wunſch mißverſtehend, häufte die Stücke noch höher auf, ſo daß ſeine untern Theile verbrannt wurden, während der obere Theil ſeines Leibes vom Feuer unberührt blieb. Nach einiger Zeit bemerkten die dabei Stehenden, daß ſeine Schenkel verzehrt waren, während das Feuer auf der einen Seite ſeine Kleider kaum verſengt hatte! Er rief immer noch: „Herr, ſey mir gnädig; erbarme dich meiner!" und ſetzte häufig hinzu: „Laſſet das Feuer näher an mich kommen!" Endlich verſtand man ihn; Einer der Gerichtsdiener wälzte die obern Stücke hinweg, die Flamme bekam Luft, und indem das Pulver auffloß, regte er ſich nicht mehr. Da aber ſeine Schenkel vollkommen verbrannt waren, ſo ſtürzte ſein Leib über die Kette und fiel zu Latimer's Füßen nieder. — Hunderte wurden zu Thränen gerührt, als ſie die ſchrecklichen Qualen Ridley's ſahen, und mitanſehen mußten, wie ſein eigner Bruder ängſtlich darauf bedacht war, ihm einen Liebesdienſt dadurch zu erweiſen, daß er ſein Ende beſchleunigte.

So waren zwei Säulen der evangeliſchen Wahrheit in England gefallen. Merkwürdig war noch, daß aus dem Herzen Latimer's eine Menge Blut hervorſtrömte, während ſeine Reſte unter der Aſche dalagen. Dieſer Umſtand erinnerte die Zuſchauer eindringlich an das ſtete Gebet des ehrwürdigen Märtyrers während ſeiner Gefangenſchaft, welches dahin ging, daß, wie Gott ihn zu einem Prediger ſeines Wortes berufen habe, ſo möchte Er ihm doch auch Gnade geben, bei Seiner Wahr-

heit bis zum Tode zu beharren, ja zur Beſieglung derſelben ſein Herzblut zu vergießen. —

Wir wollen hier unſern Blick nur auf einen Augenblick nach einer andern Seite hin kehren, wo uns ebenfalls ein düſteres Bild entgegentritt, nur anderer Art. Wir ſahen, wie die Märtyrer fröhlich ihrem Ende entgegen gingen, welches ihnen unter Qualen bereitet ward. Jetzt tritt vor unſern Blick ein Mann, den der Todesengel ebenfalls mit ſeiner Hand ergriff, der ſeinem Ende zueilte, aber nicht mit fröhlichem Muthe, ſondern mit Verzweiflung, welche ſich in Wort und Mienen ausſprach. Es iſt — Gardiner. Am Tage des Märtyrerthums von Ridley und Latimer hatte er mit Ungeduld auf die Nachricht von ihrem Feuertode gewartet. Endlich kam ein Bote mit der Nachricht an, der Scheiterhaufen ſey angezündet geweſen, als er Oxford verlaſſen. Und nun ſetzte ſich der Biſchof zu Tiſche (es war 4 Uhr Nachmittags), um ſeinen Leib mit Speiſe zu füllen, während ſeine Seele mit Bildern erfüllt war, welche aus den Leiden der heiligen Märtyrer des HErrn entſprangen, die Gardiner geopfert hatte. Da überfiel ihn plötzlich eine tödtliche Krankheit (die Folge ſeiner Laſter, in denen er lange gelebt hatte), und führte ihn bald in das enge Haus, welches zuletzt allen Lebenden beſtimmt iſt. Einige Tage konnte er zwar noch ſeine Aufmerkſamkeit den öffentlichen Geſchäften zuwenden, doch ſeine Lebensuhr war abgelaufen; er ſollte erſcheinen vor dem Throne des gerechten Richters, um Rechenſchaft abzulegen, daß er die Heiligen des HErrn geſchlagen hatte. Seine Krankheit nahm ſchnell zu, und Pilkington, Biſchof von Durham, ſein Zeitgenoſſe, erzählt von ihm: „Er verfaulte bei lebendigem Leibe, und kaum war es möglich, Jemand zu ſeiner Dienſtleiſtung in ſeine Nähe zu bringen!“ — Die Schmerzen ſeiner Seele waren nicht geringer, als die ſeines Leibes. Die Schrecknisſe des HErrn waren auf ihn gefallen — der Rieſe Verzweiflung hatte ihn mit furchtbarer Wuth gepackt. Häufig ſchrie er:

„Ich habe gesündigt wie Petrus, aber nicht Buße gethan wie er!“ Dr. Day, Bischof von Chichester, welcher den fürchterlichen Zustand Gardiner's sahe, und wohl wußte, daß ihm die römischen Gaukeleien keinen Trost gewähren könnten, verwies ihn auf das Verdienst Jesu Christi. Aber Gardiner brüllte, das sey nicht für ihn und für Solche, welche sich in ähnlicher Lage mit ihm befänden. „Oeffnet diese Hinterthür dem Volke,“ sprach er, „doch dann Adieu für immer!“ — In Verzweiflung fuhr er dahin.

Mit Gardiner's erloschenem Leben erlosch aber nicht die Wuth gegen die Evangelischen, noch auch das Feuer, welches man für sie bereit hielt. Durch Gardiner's Tod erhielt Pole freiere Hand, da ihn jener etwas niedergehalten und sie sich gegenseitig in ihren ehrgeizigen Plänen bekämpft hatten. Dazu lebte ja auch Bonner noch. — Beide hielten fest und befolgten die Grundsätze der römischen Kirche, von welcher es in der Apocalypse heißt: „sie ist trunken geworden von dem Blute der Heiligen und Zeugen Jesu.“ —

Am 18ten December 1555 wurde John Philpot, Archidiaconus von Winchester, in Smithfield verbrannt. Er war der Sohn eines Ritters von Hampshire, und zeichnete sich in Oxford durch seine Gelehrsamkeit, namentlich durch seine Kenntniß des Hebräischen aus, was damals etwas Ungewöhnliches war. Nachdem er Reisen nach dem Festlande gemacht, kehrte er nach seiner Heimath zurück, gestärkt und befestigt in den Grundsätzen der Reformation, und wurde unter der Regierung König Eduard's sehr bald als ein geschickter und treuer Verkündiger des Evangeliums bekannt. In der ersten Zeit unter Maria zeichnete er sich als unerschrockner, eifriger Vertheidiger der Wahrheit aus. Deßhalb hatte man sich ihn bald gemerkt, und er ward ins Gefängniß gesteckt. Die Papisten wünschten sehr, und gaben sich alle mögliche Mühe, ihn für ihre Meinungen zu gewinnen, indem sie wohl wußten, daß seine Fähigkeiten

und Gelehrſamkeit ſehr geeignet ſeyn würden, ihre Sache zu befördern. Aus dem Grunde hatte man ihm früher noch Manches nachgeſehen, und ihn nicht gleich mit den erſten Blutzeugen über die Seite geſchafft. Doch kurz vor dem Tode Gardiner's hatte ihn dieſer dem Bonner überliefert. Und nun ward er mit vieler Grauſamkeit behandelt, wobei man es aber noch nicht unterließ, ja ſich Mühe gab, ihn für den römiſchen Glauben zu gewinnen. Story, ein wüthender Papiſt, ſagte ihm einſt, „Du wirſt nach dem Lollard's-Thurme wandern müſſen, um dort wie ein Ketzer behandelt, und von meinem Herrn, dem Biſchof von London, gerichtet zu werden!“

Philpot ward demnach ſammt Andern in ein finſteres Loch, am Ende von Bonner's Kohlenhauſe (ein damals bekanntes Gefängniß) geworfen. Das Gebäude lag in Paternoſter-row oder in einem Thurme an der Kathedrale. Obgleich es nun im November war, ſo ließ man die Gefangenen doch ohne Feuer und Licht; doch es war Einer bei ihnen, „der Tröſter,“ und unter ſeinem Einfluſſe ſchrieb Philpot im Geheim in dem Kohlenhauſe: „Ich und meine ſechs Mitgefangnen wachen auf unſerm Strohlager ganz fröhlich auf, wir danken Gott, und ſind eben ſo munter, wie Andere auf ihren Daunen-Betten!“ Doch bald fand man, daß dieſe ſeine Verbindung mit ſeinen Leidensgefährten der römiſchen Sache nachtheilig ſey; denn man klagte ihn alsbald an, „daß er die andern Gefangenen in ihren Irrthümern ſtärke.“ Deßhalb brachte man ihn nach einem einſamen Gefängniſſe, wo er von aller menſchlichen Geſellſchaft vollkommen abgeſchnitten war.

In ſeinen Verhören kamen die gewöhnlichen Punkte von der Allgemeinheit der katholiſchen Kirche, von der Unfehlbarkeit des Papſtes, von der Transſubſtantiation, daß in der katholiſchen Kirche allein das Recht vorhanden ſey, die heil. Schrift auszulegen u. ſ. w. vor. Die gelehrteſten Doktoren wollten ihre Meinungen durch Ausſprüche der Väter ſtützen;

allein Philpot hielt ihnen stets Stellen aus denselben Auctoritäten vor, und widerlegte sie auf die Weise.

Bei einer Gelegenheit der Art warf ihm Bonner vor, er habe in einem seiner Bücher geschrieben: „Wo die Sünde mächtig ist, soll die Gnade noch viel mächtiger werden.“ Philpot hielt dem Prälaten seine Unkenntniß der heil. Schrift vor, indem er ihm zeigte, daß jener Ausspruch ja eine Stelle aus dem Briefe des Apostel Paulus an die Römer sey (Kap. 5, 20.). Da er sich nun stets fest an die Schrift hielt, so konnte er auch allen Ausflüchten, Spötteleien und Verkehrtheiten der Päpstlichen muthig und siegreich begegnen, ja, er ließ sie auch Alle an Gelehrsamkeit weit hinter sich zurück. Er hatte einen festen sicheren Standpunkt eingenommen; denn sein Glaube gründete sich auf den Eckstein, welchen der Vater selbst gelegt hat in Zion. Mit Freudigkeit sprach er daher: „Ich rühme mich keiner Kenntniß, als des Glaubens und Christi.“

Endlich sagte ihm Bonner am 16. December frei heraus: die Leute sprächen, sie würden jetzt, da Gardiner todt sey, keine Leute mehr verbrennen; allein man werde ihn (den Philpot) bald befördern, um das Gegentheil zu beweisen. Darauf wurden die Anklagepunkte gegen ihn vorgelesen. Man legte ihm viele falsche und gotteslästerliche Lehren zur Last, — eine sehr gewöhnliche Verfahrungsweise der Päpstlichen, wenn sie die Protestanten anklagen. Philpot wies aber Alles zurück und fragte den Bischof, ob er sich nicht schäme, ihm solche Verkehrtheiten zur Last zu legen, wie er sie gegen ihn vorgebracht hatte. — Bonner ging nun dazu über, das Verdammungsurtheil gegen Philpot auszusprechen, recitirte aber vorher ein Gebet, in welchem Gott um das rechte Licht angerufen wurde! — dann hielt man Philpot noch ein Mal die Puncte vor, weßhalb man ihn verurtheile. Sie waren: er habe die Einheit mit der Kirche verlassen, — er habe die Messe einen Götzendienst genannt — und die reale Gegenwart Christi im Sakramente geleugnet.

Während nun Bonner das Urtheil herlas, unterbrach ihn Bourne, der Bischof von Bath, durch die Bemerkung: „Mylord, fragen Sie ihn erst, ob er widerrufen will!“ Dies Verfahren beobachteten die Papisten in der Regel, um sich dadurch einen Schein zu geben, wie langsam und mit welchem Widerstreben sie daran gingen, das Urtheil über die Protestanten auszusprechen. In diesem Falle zeigte aber Bonner seinen eigentlichen Geist, denn er erwiederte: „O lasset ihn allein!“ und so las er das noch Uebrige des Urtheilsspruches ohne einige Unterbrechung her. —

Philpot wurde hierauf nach Newgate abgeführt, wo Alexander, der grausame Gefängnißaufseher, befahl, ihn mit so vielen Ketten zu belasten, als er nur tragen konnte, und schickte ihn darauf hinab in ein finsteres, dumpfes Loch. Da aber der Sheriff von dieser unnöthigen Grausamkeit in Kenntniß gesetzt ward, ließ er einen Befehl an den Gefängnißaufseher abgehen, den Gefangenen mit mehr Menschlichkeit zu behandeln. Diesem Befehle fügte sich Alexander höchst ungern, und drohte den Sheriff wegen seiner Dazwischenkunft bei den Bischöfen zu verklagen. Am folgenden Abende ward Philpot in Kenntniß gesetzt, daß der Befehl zu seiner Verbrennung bereits gegeben sey. „Ich bin bereit;“ sagte er, „Gott gebe mir Kraft und Gnade, und dereinst eine fröhliche Auferstehung!“ Hierauf zog er sich in die Stille zum Gebet zurück; er dankte Gott, daß Er ihn gewürdigt habe, dieses um Seiner Wahrheit willen zu leiden.

Um 8 Uhr am andern Morgen holten die Sheriffs Philpot ab. Er stieg hinab und ging ihnen mit großer Freude entgegen. Am Thore stand sein treuer Diener, der mit Wehmuth auf diesen Augenblick wartete, um ihm ein Lebewohl sagen zu können. Hierauf führte man nun den Märtyrer nach Smithfield hin; da der Weg sehr schmutzig war, nahmen ihn zwei Aufseher in ihre Arme, um ihn auf den Scheiterhaufen zu tragen. „Was,“ sprach er freundlich scherzend, „wollt Ihr mich

zu einem Papſte machen? Ich bin es zufrieden, zu dem Ende meiner Wallfahrt zu Fuße hinzugehen!" Als er Smithfield betrat, kniete er nieder, und ſprach: „Ich will dir, o Smithfield, meine Gelübde bezahlen!" Er küßte den Scheiterhaufen und fuhr fort: „Sollte ich mich weigern, auf dieſem Scheiterhaufen zu leiden, da ich ſehe, daß mein Erlöſer ſich nicht weigerte, einen ſchimpflichen Tod für mich zu erdulden am Kreuze?" Nachdem er den 106., 107. und 108. Pſalm gebetet und Geld unter die Gerichtsdiener vertheilt hatte, ward er an den Holzſtoß angebunden, und litt in Geduld und Ergebung ſeinen Zeugentod. Das Volk zeigte bei ſeinen Leiden viel Schmerz und Theilnahme, ſo daß in Folge davon von dem Miniſterium an den Lord-Major ein Schreiben erlaſſen wurde, in welchem ihm ſtreng befohlen wurde, Jedermann augenblicklich ergreifen zu laſſen, der es wagen würde, bei der Hinrichtung der Ketzer dieſe zu „tröſten, ihnen Hilfsleiſtungen zu thun, oder ſie zu loben." —

Doch wir wollen hier einige Seitenblicke thun, um dem Geiſte wenigſtens einige Ruhe durch die Abkehr von jenen blutigen Scenen zu geben. Strype erwähnt, daß die Königin am 3ten Auguſt 1555 zum erſten Male eine Reiſe angetreten habe, nachdem ſie die Hoffnung, Mutter zu werden, aufgegeben. Bei dieſer Gelegenheit warf ein Bettler, welcher vorgab, daß er lahm ſey, ſeine Krücken weg, und lief der Königin nach. Daß der Menſch für dieſen armſeligen Streich reichlich belohnt wurde, verſteht ſich von ſelbſt; und alsbald ward der Vorfall als ein vermeintliches Wunder überall bekannt gemacht, um dem gemeinen Haufen die Meinung beizubringen, als wohne der Königin etwas Ungewöhnliches bei. — Es könnte uns das aber auch zugleich an die neueren Wunder erinnern, welche in der katholiſchen Kirche vorgefallen ſeyn ſollen, z. B. auch an die fürſtlichen Wunder des Fürſten von Hohenlohe und andere dieſer Art, wenn ſie nicht ſchon vergeſſen ſind!

Am 4. September ward von der Königin und ihrem Hofe

ein ſtrenger Faſttag gehalten, um ſie Alle fähig zu machen, das vom Papſte ausgeſchriebene Jubiläum würdig zu begehen und des Ablaſſes theilhaftig zu werden. Dieſer wurde zu St. Paul mit der Erklärung verkündigt, daß Alle, welche ſich dieſes Ablaſſes bedienen würden, „vollkommene Vergebung aller ihrer Sünden erhalten ſollten, welche ſie jemals gethan.“ Aber es ſchien, als zürnte Gott damals dem unglücklichen Lande; faſt 6 Monate lang ſtürzten, mit wenigen Unterbrechungen, ſchwere Regengüſſe nieder, und es fanden noch nie erlebte Ueberſchwemmungen ſtatt, die Vorläufer von Hungersnoth und Peſt, welche letztere auch faſt nie während dieſer traurigen Regierung aufhörten.

Doch unter allen dieſen Zeichen der Strafe Gottes hörte man nicht auf, ſeine Kinder und Diener zu verfolgen. Strype, welcher ein düſteres Bild ihrer Leiden entworfen hat, ſagt: „Viele waren in finſtere Löcher, unheimliche, ſtinkende Höhlen eingekerkert, wo kein Sonnenſtrahl ſie traf, und nur Ungeziefer ihnen Geſellſchaft leiſtete.“ Andere waren mit Ketten und Feſſeln ſo belaſtet, daß ſie ſich kaum aufrecht erhalten konnten. Noch Andere waren mit den Füßen im Stock ſo befeſtigt, daß ſie ſich nicht rühren konnten; dazu kam, daß ihr Hals durch ein eiſernes Halseiſen, welches in der Wand befeſtigt war, ohne Bewegung an dieſer feſtgehalten wurde. Zuweilen hatte Einer eine Hand oder einen Fuß im Stock und den andern draußen, ohne einen Stuhl oder Stein zu haben, auf dem der gequälte Leib ſich nur etwas hätte ausruhen können. — Viele litten den empfindlichſten Hunger, ſo daß ſie nicht ſelten des Hungertodes ſtarben, da ihre Verfolger ſich rühmten, „ſie wollten dieſe leidenden Heiligen ſo weit bringen, daß ſie ſich die Fingerſpitzen vor Hunger abnagen ſollten!“ —

Obgleich man den Eingekerkerten weder Feder, Tinte noch Papier erlaubte, ſo fanden ſie doch mitunter Mittel, ihren Freunden einige Nachricht über ihre Glaubensſtandhaftigkeit zukommen

zu laſſen. Zuweilen bedienten ſie ſich ſtatt der Federn kleiner Stücke Blei, welche ſie von den Fenſterſcheiben losmachten, und den Mangel der Tinte erſetzten ſie durch ihr eigenes Blut. Einige ihrer Briefe, welche auf dieſe Weiſe geſchrieben waren — buchſtäblich Memoriale einer blutigen Regierung — werden von den genauen Geſchichtsſchreibern jener trüben Zeit angeführt.

Die Brüder, welche noch frei waren, gingen heimlich umher, um die Zeugen Chriſti zu ſtärken; doch dafür ſpürte man ihnen auf's emſigſte nach, und wehe Dem, welcher auf dem Wege dieſer Liebesdienſte ergriffen wurde! — Das Wort Gottes war theuer in jenen Zeiten, und die Nachfolger Chriſti verſammelten ſich oft des Nachts in Wäldern oder an andern verborgenen Orten, um ſich im Glauben zu ſtärken und für ihre armen leidenden Brüder zu beten. Häufig wurden die ſo miteinander Verſammelten während ihres Gebetes ergriffen und in's Gefängniß geführt, aber ſie unterließen ſolche Zuſammenkünfte doch nicht, denn das Bedürfniß der gegenſeitigen Stärkung im Kampfe führte ſie zuſammen.

Viele Tractate und andere kleine Schriften, welche an die verfolgte Heerde in England gerichtet waren, wurden im Auslande von Coverdale und Andern dem Drucke übergeben und heimlich in England verbreitet. Die Römiſchen ſahen das höchſt ungern, und ein katholiſches Mitglied des Parlaments ſchrieb deßhalb: „Man ſagt, daß hier während der Nacht viele ketzeriſche Bücher in der Stadt verbreitet werden, welche jenſeits der See gedruckt worden ſind.“ Den Leuten, welche ſolche Schriften verbreiteten, ſtellte man emſig nach, und um ihre Bemühungen zu unterdrücken, ward eine beſondere Geſellſchaft gebildet, welche ſich mit nichts beſchäftigen ſollte, als ſolchen Büchern nachzuſpüren.

Doch, wir eilen zum Schluß der Beſchreibung jener grauſamen, blutigen Vorgänge in England; denn die Feder wird

am Ende müde ſie zu beſchreiben, und der Leſer vielleicht auch, ſie zu leſen. Denn alle dieſe Scenen ſtehen da als ein ſchwarzes Blatt in der Geſchichte, wohl geeignet, den menſchlichen Hochmuth zu dämpfen, da ſie mit Flammenzügen es darſtellen, wohin der Menſch kommen kann in ſeiner blinden Wuth, wenn die Furien: Aberglaube und Fanatismus, ihn treiben. Aber zuletzt richtet ſich unſer Blick noch auf das Ende des Mannes, welcher in der Hand Gottes zuerſt und namentlich das Werkzeug geweſen war, die evangeliſche Wahrheit zu verbreiten. Es iſt der Erzbiſchof von Canterbury, Thomas Cranmer. Er war geboren im Jahre 1489, und ſeit 1502 in Cambridge gebildet worden. Gott hatte ihn mit vielen ſchönen Gaben ausgerüſtet, unter denen aber beſonders ſeine Liebe zur Wahrheit und zum göttlichen Worte hervorleuchtete. Im Jahre 1523 war er Doctor der Theologie geworden, und im Jahre 1532 hatte ihn Heinrich VIII. zum Erzbiſchof von Canterbury erhoben. Viel that er nun zur Verbreitung der Wahrheit in ſeinem Vaterlande. Allein bis zum Tode Heinrich's (1547) waren ihm eigentlich doch noch die Hände gebunden, obgleich das Herz warm ſchlug für die Wahrheit. Kaum aber hatte das des Königs aufgehört zu ſchlagen, ſo ſchlug das in Cranmer's Bruſt mit der Liebe zu Chriſto und der reinen Wahrheit erfüllte Herz lebendiger, und ſeine Hand legte ſich freier an den Pflug, um den Acker Gottes, der mit Dornen und Diſteln bewachſen war, zu durchziehen und zu reinigen, und den Samen der göttlichen Wahrheit hineinzuſtreuen. Durch ſeine Vermittlung und unter ſeinem Einfluſſe kam die Reformation in England zu Stande. Er wirkte nicht allein entſchieden für die Beförderung derſelben durch eignes Wort und Beiſpiel, ſondern durch ſeine Veranlaſſung wurden auch ausgezeichnete, ausländiſche Theologen nach England berufen, um das begonnene göttliche Werk der Kirchenverbeſſerung ſeinem erwünſchten Ende zuführen zu helfen. Unter dieſen waren namentlich Martin Bucer, und ſein Freund und College zu

Straßburg, Paul Fagius, welcher 1504 geboren war, und 1550 in England ſtarb, — Pater Martyr Vermilio und Andere. Unter den Händen dieſer geſchickten Gärtner blühte England bald auf wie ein Garten Gottes, in welchem die Früchte des Glaubens, der Liebe und der Hoffnung reiften, dem himmliſchen HErrn zum Preiſe.

Darüber waren denn nun aber Die, welche die Finſterniß mehr liebten, als das Licht, ſehr böſe, weil ſie ſich bei der früheren Dunkelheit beſſer geſtanden hatten, und ihnen die Augen von dem hereinbrechenden Lichte geblendet wurden. Ihr Herr, der Fürſt der Finſterniß, trieb ſie daher an, es zu verſuchen, das aufgegangene Licht wieder auszulöſchen. Denn er war namentlich jenen Arbeitern im Garten Gottes ſehr böſe, die ſich bemühten, das Unkraut auszujäten, welches er Jahrhunderte lang ausgeſtreut, und welches den Waizen faſt ganz überwuchert hatte. —

Die Königin Maria beſchloß deßhalb mit ihrem Anhange bald nach ihrer Thronbeſteigung den Untergang Cranmer's, obgleich ihr dieſer bei einer früheren Gelegenheit das Leben gerettet hatte. Ihr Vater, Heinrich VIII., hatte nämlich ihren Tod beſchloſſen, und ihre Mutter ſie in einem noch vorhandenen Briefe auf denſelben ſchon vorbereitet, indem ſie dieſelbe ermahnt, Alles geduldig zu leiden und ſich in Allem dem Befehle des Königs zu unterwerfen, die Religion allein ausgenommen. Doch Cranmer hatte Fürſprache für die Prinzeſſin eingelegt, und ihr dadurch das Leben geſichert. Daran dachte jetzt Maria nicht mehr. Ebenſowenig, wie ſie gegen ihre Unterthanen der Provinz Suffolk, die ſie gegen die Anmaßungen des ehrſüchtigen Herzogs von Northumberland vertheidigt hatten, dankbar war, und ihnen das Verſprechen hielt, es ſollten in Religionsſachen keine Veränderungen geſchehen, ſondern Alles bleiben, wie es bei dem Tode des Königs Eduard geweſen, — ebenſowenig zeigte ſie auch Dank und Rückſicht gegen Cranmer. Ihre

Bigotterie erlaubte ihr nicht, diesen Hauptpfeiler der Reformation unangetastet zu lassen. Er sollte fallen. Er ward des Hochverraths angeklagt, weil er in die Ausschließung Maria's vom Throne und in die Erhebung der Lady Johanne Grey auf denselben gestimmt habe. Deßhalb ward er am 13ten November 1553 zu Guildhall verhört und zum Tode verurtheilt. Cranmer vertheidigte sich nachdrücklich, und bewies, daß er sich den Plänen Northumberland's widersetzt, am Ende aber nur nachgegeben habe, „weil die, welche mit dem Gesetze besser bekannt wären, ihm erklärt hätten, die Ausschließung der Prinzessin Maria vom Throne sey rechtmäßig, und das Testament des Königs Eduard müsse vollstreckt werden." Habe er nun gefehlt, so sey es unabsichtlich geschehen, und er unterwerfe sich der Gnade der Königin. Er ward deßhalb von seinem erzbischöflichen Sitze und Amte entfernt und in's Gefängniß geführt. In diesem mußte er aber lange schmachten. Denn Gardiner und Pole trachteten beide nach der erzbischöflichen Würde; es entstand daher Streit unter ihnen, und der listige Gardiner wußte es am Ende dahin zu bringen, daß Cranmer, obgleich im Gefängniß, doch immer noch als Erzbischof in Beziehung auf die weltliche Gerichtsbarkeit sollte betrachtet werden, bis er nach dem kanonischen Rechte gerichtet sey. Das Alles geschah aber nur, um Pole so lange es möglich von dem erzbischöflichen Stuhle entfernt zu halten.

Was die Königin betrifft, so suchte sie sich nach römischer Casuistik zu überreden, sie beweise sich gegen Cranmer für seinen früheren Dienst dankbar genug, wenn sie ihm seinen ihm vorgeworfenen Hochverrath verzeihe. Ihm es aber vergessen, daß er namentlich die Reformation in England hervorgerufen und befördert habe, das konnte und wollte sie nicht. Es ward bei ihr beschlossen, Cranmer sollte als ein Ketzer sterben; „denn Ketzerei war ein Verbrechen, welches sie nie verzieh." Und da es Gardiner natürlich fern lag, den Erzbischof

vor den Folgen seiner Widersetzlichkeit gegen Rom zu schützen, so rückte endlich für den edeln Cranmer die Stunde seiner Feuerprobe heran.

Er hatte bis dahin in Oxford im Gefängnisse gesessen. Am 12ten September 1555 ward er aber vor dieselbe Commission gebracht, welche Ridley und Latimer zum Tode verurtheilt hatte. Bischof Brooks, die Hauptperson, saß auf einem hohen Throne am Ost-Ende in der St. Marienkirche, unter einer geweihten Hostie, welche, wie gewöhnlich, in einer Kapsel über seinem Haupte aufgehängt war.

Cranmer weigerte sich, wie es seine Brüder gethan hatten, die Gewalt des Papstes anzuerkennen. Als man ihn nun ermahnte, seiner Ketzerei wegen Buße zu thun, und in den Schooß der Kirche zurückzukehren, auch mit andern ähnlichen Ermahnungen und Zumuthungen in ihn drang, so kniete er nieder, und betete laut das Gebet des HErrn. Darauf erhob er sich, und bekannte laut seinen Glauben und die Lehre, welche er gepredigt habe. Als er über die Macht des Papstes sprach, drückte er sich so aus: „Ach! was hat der Papst in England zu schaffen, da seine Gerichtsbarkeit so verschieden ist von der dieses Königreiches, daß es unmöglich ist, sie diesem Lande anzupassen und ihm Gerechtigkeit nach derselben widerfahren zu lassen! Die Gesetze des Papstes sind auch so verschieden von denen Englands, daß wer beiden Gehorsam schwört, nothwendiger Weise gegen einen Theil einen Verrath begehen muß. Da Cranmer unter beiden gelebt hatte, so war er auch wohl geschickt, ihren Unterschied zu beurtheilen. Er zeigte hierauf, wie die römischen Gesetze auch die größten Uebelthäter vor dem Arme der Gerechtigkeit schützten, wenn sie nur Geistliche wären. Er bezog sich auf Alexander III., welcher Friedrich I. zwang, sich vor ihm auf den Boden zu werfen, wo ihm dann der Papst den Fuß auf den Nacken setzte mit den Worten der Schrift: „Auf den Löwen und Ottern wirst du gehen, und treten

auf den jungen Löwen und Drachen" (Pſ. 91, 13.). Der Kaiſer erwiederte, daß er ſich nicht vor ihm, dem Papſte, ſondern vor St. Peter demüthige. „Ja, beides, vor mir und vor St. Peter!" ſprach der hochmüthige Biſchof. — Cranmer fügte ferner hinzu, daß die Päpſte Götter ihrer eigenen Bildung und Erfindung eingeführt, und eine neue Religion erfunden hätten, bei welcher es namentlich auf Geld und Gewinn abgeſehen ſey, was doch dem Worte Gottes geradezu entgegen wäre, und nur zur Aufrechthaltung ihrer eigenen Macht gereiche. Sie hätten ſich oft in ihren Decreten gerühmt, daß ſie die Befehle Petri und Pauli ändern könnten, wie auch andere des alten und neuen Teſtaments, ja, daß ſie nach ihrer Machtvollkommenheit ebenſoviel thun könnten, als Gott. Cranmer fügte hinzu: „O mein Gott! wer hat jemals von ſolcher Gotteslästerung gehört? Wenn es Jemand gibt, der ſich über Gott oder Ihm auch nur gleich ſtellen will, ſo muß man ihn für den Antichriſt halten. Der Feind Gottes und unſeres Heiles iſt in der heil. Schrift durch ſolche klare, beſtimmte Merkmale und Kennzeichen ſo deutlich bezeichnet, welche ſo genau auf den Pabſt paſſen, daß nur der, welcher ſeine Augen und ſein Herz gegen die Wahrheit muthwillig verſchließen will, ihn nicht dafür halten könnte." Doch wir haben nicht nöthig, dem Erzbiſchof durch ſeine gründliche und geſchickte Vertheidigung zu folgen. Er hielt Brooks ſeine Unbeſtändigkeit vor, daß er jetzt als ein Diener des Papſtes hier zu Gericht ſitze, da er doch früher die Macht deſſelben verworfen, und ſeine Anhänglichkeit an den verſtorbenen König offen und vielfach bekannt und erklärt habe. — Man ſuchte dieſe Vorhaltung durch die Bemerkung zu ſchwächen, daß Cranmer eben die Urſache der Verwerfung des päpſtlichen Anſehens geweſen ſey. Doch augenblicklich entgegnete der Märtyrer, das ſey eine falſche Behauptung, denn es wäre ſchon durch den Erzbiſchof Warham, faſt ein Jahr vor ſeinem Tode, geſchehen, folglich noch ehe Cranmer zur erzbiſchöflichen Würde beſtimmt geweſen ſey. Brooks erwiederte

nun: „Wir kamen hierher, um Euch zu examiniren, aber es kommt mir vor, als examinirtet Ihr uns!“ —

Darauf wurden die Anklagepunkte gegen ihn hergelesen. Es waren folgende: Cranmer habe eine Frau genommen, er habe ketzerische Bücher geschrieben, und zu Orford (bei der Disputation, von welcher früher die Rede war) öffentlich ketzerische Lehren behauptet und vertheidigt u. s. w.

Nach diesem forderten ihn die Commissarien auf, einer Citation des Papstes Folge zu leisten, nach welcher Cranmer innerhalb achtzig Tagen, von jenem an gerechnet, vor den Papst nach Rom persönlich vorgeladen wurde.

Cranmer war ein Gefangener, allein er bezeigte sich willig und entschlossen dorthin zu gehen, wie ja auch der Apostel nach Rom gesandt worden sey, wenn ihm die Königin und der König die Erlaubniß dazu gäben. Auch ließ er ein Schreiben an die Königin abgehen, in welchem er einige der Hauptirrthümer des Papstthums mit starken Ausdrücken bezeichnete, und seinen Wunsch aussprach, in Rom zu erscheinen, wenn sie es erlauben wolle, indem er das Vertrauen habe, „daß Gott es in seinen Mund legen werde, die Wahrheit dort eben so gut und unerschrocken zu vertheidigen, wie hier.“ Doch die Vorladung war bloß zum Schein, und Cranmer wurde im Gefängniß fest gehalten. Als aber die achtzig Tage verflossen waren, ward der Erzbischof in Rom wegen seiner Widerspenstigkeit und Hartnäckigkeit verurtheilt, weil er nicht daselbst erschienen sey. Am 4ten December wurde darauf der erzbischöfliche Stuhl von Canterbury für vacant erklärt, am 11ten wurde dem Cardinal Pole die Verwaltung des Erzbisthums übertragen, und Cranmer, wie Jewel erzählt, in effigie in Rom verbrannt.

Der päpstliche Beschluß kam um die Mitte Februars nach England, und Thirleby, Bischof von Ely, und Bonner, Bischof von London, wurden nach Orford geschickt, um Cranmer zu verurtheilen. Sie lasen, als sie angekommen waren, zunächst ihre

Vollmacht vor, in welcher hervorgehoben wurde, daß die Punkte, welche ihm zur Last gelegt würden, in Rom sorgfältig geprüft worden wären, daß Zeugen und Sachwalter von beiden Seiten verhört wären, und man dem Angeklagten Alles, was zu seiner Vertheidigung nothwendig sey, zugestanden habe! Cranmer konnte alles Das nicht anhören, ohne auszurufen: „Was für Lügen sind das, zu sagen, daß ich, den man doch hier im engen Gefängnisse hielt, und dem man weder Zeugen noch Sachwalter erlaubte, hätte in Rom Zeugen aufstellen und einen Vertheidiger für mich können reden lassen. Gott muß nothwendiger Weise solche offene und schamlose Lügen strafen!" — Doch man wußte sich alsbald in der Beziehung zu helfen, daß Rechtsformen verletzt seyn sollten; die Commissarien zogen eine andere Vollmacht hervor, vom Papste nach seiner vollen Macht erlassen, nach welcher alle Lücken in dem Gesetze, oder alle Unziemlichkeiten im Verfahren gegen Cranmer entschuldigt, und die Abgeordneten angewiesen wurden, gegen ihn als einen Ketzer zu verfahren, ihn zu verurtheilen und der weltlichen Obrigkeit zu überliefern. Das ist die Anwendung von des Papstes Infallibilität! —

Nun wurden Cranmer die Kleider eines römischen Priesters angelegt, doch statt aus dem gewöhnlichen reichen Material zu bestehen, bestanden sie nur aus „Kannevaß und alten Lappen", um ihn in Beziehung auf seinen früheren hohen Rang zu verspotten. Die Degradations-Ceremonie begann nun, bei welcher sich Bonner nach gewohnter Grausamkeit und Brutalität benahm, während Thirleby, welcher früher in engen Freundschaftsbeziehungen zu dem Erzbischof gestanden hatte, und nach jener raffinirten Grausamkeit, die in der römischen Kirche so gewöhnlich ist, zu diesem Amte bestimmt worden war, sich vergeblich bemühte, die anzüglichen, lästerlichen Reden seines Collegen zu zügeln, indem er ihn an sein Versprechen in Hinsicht auf diesen Punkt erinnerte. Als sie dazu kamen, den Bischofsstab von dem Erzbischof zu nehmen, weigerte sich Cranmer, dieses Zeichen seines

geistlichen und Hirtenamtes über die Heerde Christi von sich zu geben, und zog eine schriftliche Appellation an ein nächstes allgemeines Concil hervor. Doch man beachtete sie nicht, und sie fuhren in ihrer Weise der Degradation fort. Cranmer sagte: „Alles dieß wäre gar nicht nöthig gewesen, denn ich hatte mich ja dieser Kindereien längst selbst entledigt.“ Jetzt zogen sie ihm einen Büttelrock an, welcher alt und abgetragen war, während Bonner mit höhnischer Miene und satanischem Lächeln ausrief: „Nun seyd ihr nicht mehr My Lord!“ worauf denn der Märtyrer den Schergen zur Hinrichtung überliefert ward.

Cranmer wurde in's Gefängniß zurückgeführt. Ein Edelmann aus Gloucestershire folgte ihm, und da er fand, daß der Erzbischof von allem Gelde entblößt war, ja, wörtlich nicht einen Pfennig besaß, so war er im Begriffe ihm etwas zu geben; doch indem er sich erinnerte, daß man früher Diejenigen bestraft hatte, welche den Märtyrern ihre Lage zu erleichtern oder ihnen einige Erquickung zu gewähren suchten, gab er das Geld den Gerichtsdienern, und sprach zu ihnen, er hoffe, daß, wenn sie gute Menschen wären, sie es zur Abhülfe der Bedürfnisse des Erzbischofs anwenden würden. — Bonner und Thirleby ließen dafür aber den Edelmann festnehmen, und nur nach vielen Umständen und Schwierigkeiten willigten sie in seine Freilassung.

Doch jetzt haben wir einen Theil der Geschichte Cranmer's zu berühren, welchen wir gern übergingen, wenn wir bloß seine persönliche Achtung und Vertheidigung im Auge hätten. Cranmer selbst würde das aber nicht wünschen; er würde es gewiß lieber sehen, daß auch seine Fehler frei und offen hervorgehoben und gerügt würden, als ein Warnungszeichen für Andere, damit sie nicht Schiffbruch leiden an ihrem Glauben, — oder auch, sie zu stärken und zu ermuthigen, wenn sie fast von dem Tode und der Verzweiflung verschlungen seyn sollten, wie es bei ihm der Fall war, sich wieder zu kehren zu dem großen Hohenpriester, welcher Mitleiden hat mit unserer Schwachheit.

Da die Papisten fanden, daß Cranmer ihrer grausamen Behandlung und ihren Drohungen unerschütterliche Festigkeit entgegen setze, so versuchten sie auf eine listige Weise mildere Maßregeln. Denn obgleich die Königin seinen Tod beschlossen hatte, so wußte sie aus Erfahrung recht gut, daß die römische Religion eine tiefe Wunde erhalten werde, wenn Cranmer durch seinen Tod ein offenes Zeugniß gegen sie ablege. Er ward deßhalb aus dem Gefängnisse nach der Wohnung des Dekans an der Christus-Kirche geführt; dort umgab man ihn mit Solchen, welche eine große Hochachtung gegen ihn vorgaben, und behandelten ihn mit zuvorkommender Höflichkeit und äußerlicher Freundlichkeit. Man bot ihm sein Leben und seinen erzbischöflichen Stuhl wieder an, oder ein ruhiges, stilles Asyl, wenn er es vorziehen sollte, sich von dem öffentlichen Leben zurückzuziehen, wenn er nur ein Papier unterschreiben wolle, welches eine Erklärung enthielte, daß er seine Opposition gegen den Romanismus widerrufe und zurücknehme; ja, man sagte ihm sogar, es solle ihm erlaubt werden, diese Formel in fast jeder ihm beliebigen Weise selbst zu dictiren. — Dieser Plan war genau und auf eine geschickte Weise auf den milden Geist Cranmer's und seinen Widerwillen gegen Alles berechnet, was politisches Aufsehen erregen könnte. Demzufolge erklärte er sich bereit, folgende Erklärung zu unterzeichnen: „Insofern des Königs und der Königin Majestäten, mit Zustimmung ihres Parlaments, die päpstliche Gewalt in diesem Königreiche wieder erkannt haben, so bin ich es zufrieden, mich ihren Gesetzen in diesem Punkte zu unterwerfen, und den Papst als das Haupt der Kirche Englands anzuerkennen, insoweit als es Gottes Gesetze und die Gesetze und Gebräuche dieses Reiches gestatten." — Doch damit war man noch nicht zufrieden; er wurde nach und nach veranlaßt, fünf andere, viel bestimmtere, strengere Erklärungen zu unterzeichnen.

Maria und ihre Rathgeber triumphirten über diesen Be-

weis von Schwäche an Cranmer; allein sie blieb fest bei ihrem Vorsatze, von ihrer blutigen Absicht nicht das Geringste nachzulassen. In diesen Gedanken wurde sie durch Rathschläge, welche ihr Pole gab, bestärkt, wie auch durch die Einreden des Königs Philipp und seiner spanischen Priester. Dem zufolge ward der schriftliche Befehl zu Cranmer's Hinrichtung ausgefertigt, und Dr. Cole erhielt Befehl, sich zu einer Predigt bei der Gelegenheit vorzubereiten. — Das Schlachtopfer wußte nichts von diesem ihm bevorstehenden Schicksal; denn sie hofften, daß er vielleicht mit Falschheit in seinem Munde sterben würde. Am 20ten März kam Cole zu Cranmer, und fragte ihn: ob er auch noch bei der Schrift beharre, welche er unterschrieben habe? Am folgenden Morgen kam er früh wieder, und übergab Cranmer einiges Geld, indem er ihm sagte, es wäre dazu bestimmt, daß er es unter die Armen vertheilen sollte, und ihm selbst sey angedeutet worden, sich zu einer öffentlichen Predigt bereit zu halten. Diese Umstände brachten den Erzbischof darauf, die Absichten seiner Feinde zu errathen, und da er schon etwas von der Bitterkeit des Schmerzes erfahren hatte, welcher Die befällt, die nicht fest und standhaft sind im Glauben, so wandte er sich alsbald zu Dem, der uns sein Mitleid nicht entzieht, und schrieb eine Erklärung seines Glaubens nieder, der Wahrheit des Evangeliums gemäß.

Bald darauf kamen die spanischen Mönche, welche häufig bei Cranmer gewesen waren während seiner Gefangenschaft, und sagten ihm, es würde nothwendig seyn, daß er den Widerruf, den er unterzeichnet, auch öffentlich wiederhole. — Am Vormittag kamen Lord Williams von Thane, und andere Edelleute mit ihrem Zuge an, wie es die Königin befohlen hatte. Cranmer wurde vom Stadtrath von Oxford und den spanischen Mönchen nach der St. Marien-Kirche geführt, in welcher sich eine große Menschenmenge versammelt hatte. Die Römischen nährten die stille Freude, daß sie diese Säule der Reformation seine

Rückkehr zum Papſtthume würden öffentlich erklären hören; während ſich die Proteſtanten ebenfalls zahlreich dorthin begaben, theils fürchtend, daß ihre Beſorgniſſe möchten verwirklicht werden, theils unfähig, die Hoffnung vollkommen aufzugeben, daß Der, welcher Andern ſo lange das Evangelium gepredigt hatte, am Ende unmöglich ſelbſt als Menſchenknecht zum Verräther an denſelben werden würde.

Als ſie in die Kirche eintraten, ſangen die Mönche das Lied Simeon's ab: „HErr, nun läſſeſt du deinen Diener im Frieden fahren," und führten Cranmer nach einem erhöhten Platze, welchen man der Kanzel gegenüber errichtet hatte. Da ſtand nun der ehrwürdige und verehrte Mann, welcher noch vor Kurzem der vornehmſte Unterthan in England geweſen war, in Lumpen eingehüllt, und verurtheilt zu einem ſchmachvollen Tode! Doch er ſtand mit feſtem Vertrauen auf ſeinen Gott, wenn auch tiefer Schmerz wegen ſeines neulichen Benehmens ſein ganzes Gemüth erfüllte. — Dr. Cole theilte ſeine Predigt in 3 Theile: 1) die Gnade Gottes; 2) ſeine Gerechtigkeit; 3) daß man bei der Handlungsweiſe der Fürſten nicht nach ihren Gründen forſchen müſſe. Das Alles wandte er nun auf den vorliegenden Fall mit Cranmer an, indem er offen erklärte, er müſſe ſterben, und ermahnte ihn deßhalb, ſeinen Tod geduldig zu erleiden, erinnerte ihn auch an den ſterbenden Schächer, und ſich freuend über ſeine Bekehrung, wie er es nannte, verſprach er dem Cranmer, daß Meſſen für die Ruhe und Seligkeit ſeiner Seele ſollten gehalten werden.

Cranmer hörte dieſer Ermahnung aufmerkſam zu, weinte jedoch über die Unwahrheiten, die ſie enthielt. Als die Predigt beendigt war, ermahnte ihn Cole, ſeinen Glauben öffentlich zu erklären und darzulegen. „Ich will es thun," antwortete der Erzbiſchof, „und das ungezwungen und mit Freudigkeit!" Er legte hierauf ſein Glaubensbekenntniß ab, und nachdem er Gott mit großem Ernſte um Vergebung des Aergerniſſes gebeten, das er

neulich gegeben, ermahnte er das Volk zum Gehorsam, und mit allem Eifer auf das Heil ihrer Seelen bedacht zu seyn. Er fügte hinzu: „Und nun komme ich auf jenen wichtigen Gegenstand, welcher mein Gewissen mehr beunruhigt, als irgend etwas, das ich in meinem Leben jemals gesagt oder gethan habe, nämlich, daß ich eine Schrift unterzeichnet und von mir gegeben habe, welche wider die Wahrheit ist." Nachdem er nun Alles widerrufen, was er seit seiner Degradation geschrieben, sprach er: „Insofern meine Hand Aergerniß gegeben hat, da sie das schrieb, was meinem Herzen zuwider war, so soll auch meine Hand zuerst gestraft werden; denn wann ich in's Feuer kommen werde, soll sie zuerst verbrannt werden!"

Cranmer erklärte darauf: „Was den Papst betrifft, so verwerfe ich ihn als den Feind Christi und Antichristen mit seiner ganzen Lehre als einer falschen und ungöttlichen. Und was das Sacrament betrifft, so glaube ich noch, was ich in meinem Buche gegen den Bischof von Wincheſter gelehrt habe, in welchem ich die wahre Lehre von dem heiligen Abendmahl niedergelegt habe, welche an dem jüngsten Tage als die richtige sich zeigen soll, dahingegen die papistische, welche dem zuwider ist, sich schämen wird, ihr Angesicht sehen zu lassen!" —

Die Umstehenden sahen Cranmer mit Erstaunen an. Die Protestanten waren hocherfreut, ihn standhaft im Glauben zu finden; die Katholiken aber wurden mit Schaam und Wuth erfüllt, weil sie sahen, daß ihre listigen Pläne zu ihrer äußersten Verwirrung umschlugen. Sie klagten ihn deßhalb der Falschheit und Heuchelei an, und als er noch ferner gegen das Papstthum zu reden begann, schrien Cole und seine Genossen laut auf: „Stopft dem Ketzer den Mund, und führt ihn hinweg!"

Nun rissen sie ihn von dem erhöhten Stande nieder, und führten ihn zum Scheiterhaufen, welcher auf demselben Platze, auf welchem Ridley und Latimer gelitten hatten, für ihn bereitet war. Seine Feinde stießen Schimpf- und Schmähreden gegen

ihn aus, als er dorthin geführt wurde, und die Zubereitungen waren bald beendigt. Nach einem kurzen Gebete legte Cranmer seine Kleider ab, und nachdem er die spanischen Mönche, welche ihm immer noch zusetzten, von sich getrieben hatte, gab er einigen alten Leuten und auch Andern, welche dabei standen, die Hand. Er bot sie auch dem Ely, welcher aber die seinige zurückzog, indem er sagte, es sey nicht erlaubt, Ketzer zu grüßen! — Darauf wurde er durch eine Kette an den Scheiterhaufen befestigt und derselbe angezündet. Als ihm das Feuer nahe kam, reckte Cranmer seinen rechten Arm aus, und hielt seine Hand unbeweglich in die Flamme, ausgenommen ein Mal, wo er sich mit derselben über sein Gesicht wischte, so daß Alle sehen könnten und möchten, daß jene Hand vom Feuer verzehrt sey, ehe es noch seinen Körper berührt. Endlich umgab ihn die Gluth, doch er blieb so bewegunglos wie der Holzstoß, an den er befestigt war, — und indem er seine Augen oft gen Himmel erhob, rief er aus: „Unwürdige rechte Hand!“ Einige Male wiederholte er auch die Worte des sterbenden Stephanus: „HErr Jesu, nimm meinen Geist auf!“ — bis dieser Augenblick heran kam, und er seine Seele Dem übergeben konnte, der ihn erkauft mit Seinem Blute. —

So fielen die Helden Gottes, deren Namen angeschrieben sind im Buche des Lebens, aus welchem sie einst am Tage des Gerichts werden hergelesen werden zum Schrecken ihrer Feinde. Ach, gebe uns Christus, der HErr, Gnade, daß auch unsere Namen mögen dereinst geschrieben erfunden werden in jenem Buche, wann auch wir erscheinen müssen vor dem Richterstuhle Dessen, der Augen hat wie Feuerflammen! —

Gedichte
vom Herausgeber.

Salzburger Gedichte.

(11. u. 12. Juni 1811.)

a. Frühmorgens am Chiemsee.

Haſt nicht Du uns ſelbſt hieher geführet,
HErr, der Tag' und Stunden uns erküret,
Wo des Lebens Sabbath-Herrlichkeiten
Ungeahnt und wonnig uns umbreiten? —

Eben ſchlug der morgendliche Regen
Aus dem Fichtenwald uns noch entgegen: —
Schau, nun ſind die Wolken hingeflogen
Und ein Gottesvorhang aufgezogen! —

Dunkelblau die Alpen bis zur Sohle! —
Oben windet ſich als Aureole
Purpurnes Gewölk um ſchlanke Firnen,
Gleich der Kron' um heitre Königsſtirnen.

Wie sie lächeln, wie sie blendend ragen,
Diese Lager, herrlich aufgeschlagen,
Dran, wie Legionen Lichtsgedanken,
Klare Wogen in die Ferne schwanken!

Trunknes Auge, schiff' mit diesen Wellen,
Wenn aufblitzend sie vorüberschwellen!
Frohe Seele, knie' im Morgenstrahle
Hier im stillen Gotteswundersaale, —

Wo die Majestät auf Aetherflügeln
Ruhig hinschwebt ob den Riesenhügeln, —
Wo die Zartheit, mit der Kraft verschwistert,
Hold aus jedem Wellenschlage flüstert;

Wo der Reichthum seine Bilderschätze
Machtvoll, nach freiwaltendem Gesetze,
Und so liebend vor dein Auge breitet,
Daß die Thräne von den Wimpern gleitet! —

Das ist nicht mehr Freude, — nein, Entzücken!
Denn solch Anschau'n kann durch Gott nur glücken. —
Das ist nicht Bewund'rung mehr, — nein, Beten! —
So nur kannst du hier zum Schöpfer treten,

Der dich grüßt in solcher Andachtsstunde
Aus der Alpenwelt erhab'nem Runde,
Und deß Aug' aus diesen Demantflächen
Widerleuchtend in dein Herz will sprechen. —

Laß dieß Wonnebild mit leisem Sehnen
Dein Gemüth in's Unermess'ne dehnen,
Daß es Ihn auf seinem Königsgange
Liebemuthig zum Besuch empfange!

Laß Ihn nicht auf jenen Alpenthronen
Einſam in erhab'ner Ruhe wohnen:
Thu' Ihm auf die tiefſte Herzensfalte,
Daß Er drin ſein Abendmahl dir halte!

Der des Himmels Baldachin gegründet
Und der Berge Säulenheer gegründet,
Starb für Dich, und ſtieg aus Todesnächten,
Seinen Lorbeer dir um's Haupt zu flechten!

---

b. Abends auf Hohen-Salzburg.

Steigt Eden aus der Tiefe wieder
Mit ſeiner Berge Wälderkranz,
Mit ſeiner Palmen Prachtgefieder
Und ſeiner Alpenſtröme Glanz:
Dann wird auch ſolch ein Saal nicht fehlen,
Der Rieſenſchönheit Luſtgebiet, —
Eins von der Schöpfung Kronjuwelen,
Drauf hier das Auge niederſieht.

Vom kühnſten Thurm der Citadelle
Schau'n wir hinaus in's Abendgold:
Der Sommerhimmel ſeligheller,
Der tiefe Weſten göttlichhold!
Fern leuchtet als ein Silberfaden
Die Salza vielgeſchlängelt hin;
Die Alpenreih'n da drüben baden
Ihr Haupt im funkelnden Carmin.

Nur bleiche Nebel ſuchen immer
Am Untersberg noch einen Ort,
Wo ſie für dieſen Freudenſchimmer
Ein Leid ausbrüten fort und fort.
Du ſiehſt ſie hin und wieder ſchlüpfen
Gar ſchmeichleriſch und unruhvoll,
Um ein Gewitter anzuknüpfen,
Das Morgen hier erbrauſen ſoll.

Denn wo ſich große Geiſter regen,
Wo hochgethürmte Alpen ſteh'n,
Da fehlt es nicht an Donnerſchlägen,
Noch an der Kraft Gebärungsweh'n, —
Nicht an dem goldnen Dolch des Blitzes,
Der ſich in Wolkenbrüſte ſtößt,
Und von den Höh'n des Wetterſitzes
Sturmfluthen in die Thäler ſtößt.

Drum bleibt's ein ſtetes Wechſeln, Tauſchen,
Was ſich in dieſen Lüften regt.
Heut darfſt den Weſthauch du belauſchen,
Der Wolkenſilberduft bewegt, —
Dann ziehen dunkle Nebeltraufen
Frühmorgens um die goldne Pracht,
Womit der abendhelle Staufen
Dir friedlich in das Herz gelacht.

Und doch, iſt hier nicht eine Stunde
Vor hundert Tagen inhaltſchwer?
Wallt nicht in dieſem Felſenrunde
Ein Meer voll Herrlichkeit einher? —

Schau dieſe Marmor-Alpenmauern, —
Dieß Baumgepräng' im üpp'gen Thal, —
Die Schlöſſer dort, von Freudeſchauern
Umfluthet bis zum letzten Strahl!

Schau dieſes Mönchbergs ſchlanke Zunge,
Wie ſie, mit Hainen reich gekrönt,
Gewunden ſich mit kühnem Schwunge
Hinaus auf milde Fluren dehnt, —
Wie Fernſicht, mit dem nähern Prangen
Wetteifernd, blendend dich umfaßt,
Daß du, von Majeſtät umfangen,
Kein Wort für ſolche Zauber haſt! —

Wo ſolche Zeugen ſteh'n als Mahner
An Ihn, der alle Wunder ſchuf,
Vergeſſ' ich gern den Franziskaner
Mit ſeiner Mette blödem Ruf, —
Erſchwing' ich friſch als Chriſti Diener
In reine Bergluft meinen Schritt,
Wenn in der Stadt ein Kapuciner
Mir jämmerlich den Weg vertritt.

Denn wie von Anfang dieſe Werke
Noch tragen ihre Signatur
Seitdem mit ſchöpferiſcher [illegible]
Ob ihnen hin der Ew'ge fuhr:
So kann mir nur ein Wort genügen,
Das rein aus Gottes Lippen kam,
Und das den Schwung zu ſel'gen Flügen
Aus Seinem Geiſtesgrunde nahm.

Schau, wie der Aar mit lichten Kreiſen
Das ſtolze Felshorn dort umringt,
Und in den bleichlaſurnen Gleiſen
Den Königsflügel höher ſchwingt! —
So ſchwebſt Du, Wort des Anbeginnes,
Ob dieſem Paradieſesrund,
Und gibſt der Tiefe meines Sinnes
Nur Dich und deine Liebe kund!

---

c. Auf dem Königsſee.

Zwiſchen Bergwaldpyramiden
An der abgeſchrofften Küſte
Wallen hier in ſtillem Frieden
Tauſend Waſſer-Amethyſte,
Spiegelhell in prächt'ger Tiefe,
Als ob mit gekühltem Licht
Süß in dieſen Gründen ſchliefe,
Sonne du, dein Angeſicht!

Ruhig, wie durch Maienlüfte
Eine Morgenwolke ſegelt,
Gleitet über dieſe Grüfte,
Von dem Ruder leicht geregelt,
Unſer Schifflein hin, das blanke,
Und von Himmelsglanz beſeelt,
Wird der ſteigende Gedanke
Mit der Tiefe ſüß vermählt.

Nicht vermiss' ich hier die Ferne,
Wo mit überwund'nem Wehe
Aus verklärtem Augensterne
Uns begrüßt die schönste Nähe, —
Wo des Urgrunds Heimlichkeiten,
Friedsam aufgelöset, all'
Um den Wandrer sich verbreiten
Als lebendiger Krystall.

Leise haucht uns an das Leben,
Das in Wundermeere tauchen,
Das sein Haupt gen Himmel heben,
Und in keiner Gluth verrauchen, —
Das in alle Weite fluthen,
Und, im sel'gen Siege still,
Alles Schöne mit dem Guten
Liebevoll vereinen will;

Jenes Leben, das entquollen
(Sei's ein kleines, oder großes)
Nicht der Erde dumpfen Schollen,
Nein, den Kräften jenes Schooßes,
Draus das Weltmeer seine Ströme,
Jeder Himmel Majestät,
Glanz und Wolkendiademe,
Jede Rose Duft empfäht. —

Ach, wie lange hat's gegohren, —
Welche Stürme mußten wüthen,
Bis auch dieser See geboren
Mit des Ufers heitern Blüthen! —

Beuge dich, mein Geist! genieße,
Was ein Andrer dir gebracht,
Und du, frohes Herz, zerfließe
Ahnungsvoll vor Seiner Macht!

Wundernd schifft du hier auf Wellen,
Die du nicht heraufgefördert,
Fühlst dich einen Glanz erhellen,
Dessen Quell du nicht erörtert. —
Nun, so schiff am dunkeln Orte
Auch mit jenem Element,
Das im reinen Lebensworte
Als Fanal dem Geiste brennt!

4. Luther und der Graf von Erbach.

(Nach einer Sage.)

Noch immer sprudelt frisch und hell
Aus deutscher Volksgeschichte Grund
Herrn Doctor Luther's Freudenquell,
Und stetig noch wird Neues kund,
Das er in seinen Glaubensjahren
Von seines Gottes Hand erfahren.

Was gebt ihr mir? so meld' ich Euch
Von einer edeln Segensfrucht,
Die wohl an weltlichem Gesträuch
Zeitlebens wird umsonst gesucht,
Die aber wohl sich von den Zweigen
Des Lutherbaumes konnte neigen. —

Einſt war's, daß unſer Doctor weit
Auf eine Reiſe ſich begab;
Zum Main-Gebiet voll Rüſtigkeit
Ging ſeiner Rößlein Wanderirab,
Worauf er wohlgemuth im Bogen
Zum Städlein Miltenberg gezogen.

Das hört ein ſcharfer Katholik,
Graf Erbach, ſtreng dem Papſt verlobt;
Dem ſtieg der Eifer in's Genick,
Daß er in ſtillem Zorn gelobt:
„Der Erzfeind! der verfehmte Ketzer!
Dießmal bin ich des Wolfes Hetzer!

„Er ziehet wohl durch mein Gebiet, —
Da lauſcht mein reiſiger Zeug auf ihn,
Und wenn er ſicher fürbaß zieht,
Werf' ich ihn auf die Straße hin,
Daß er im tiefen Burgverließe
Den Ketzerhonig recht genieße." —

Im Harniſch reitet er ſofort
Gen Miltenberg, nach ihm zu ſpäh'n,
Sagt erſtlich keiner Seel' ein Wort,
Bis er die Beute ſich erſeh'n;
Und in der Herberg ſtill verborgen,
Erwartet er den andern Morgen.

Der Morgen kommt mit goldnem Glanz;
Der Graf iſt zeitig aufgewacht, ...
Da fühlt er ſich ergriffen ganz
Von einer ſüßen Liebesmacht:
Er hört, als ob's vom Himmel klänge,
Von Nahem liebliche Geſänge.

So tief, so rein, so seelenvoll
Durchathmet ihn der Psalmenton; —
Er weiß nicht, wo er bleiben soll,
Sein ganz Gemüth wird voll davon, —
Bald wird's ihm helle, bald wird's trüber,
Und seine Augen fließen über.

Er tritt zum Fenster, — siehe da:
Grad gegenüber in dem Haus
Ist ihm der fremde Sänger nah, —
Ein Mann, ehrwürdig überaus,
Der singend auf dem Boden knieet,
Die Hände faltend aufwärts siehet. —

Ein lieber, ach, ein frommer Mann,
Der Gott hinlegt des Lebens Müh',
Und sich so selig singen kann
In dieser heil'gen Morgenfrüh',
Und kindlich, seinem HErrn versöhnet,
Ihm mit der Lerch' ein Opfer tönet! —

In stiller Andacht steht der Graf,
Sieht, hört dem Sänger liebreich zu; —
Sein Herz jedweder Psalmspruch traf, —
Es spricht: „o theure Seele du!"
Und endlich fängt es an zu brennen:
„O Mann, dich muß ich lernen kennen!" —

Er schreitet mit gesporntem Lauf
In's enge Nachbarhaus hinein, —
Klopft, reißt die Thüre freundlich auf:
„Ach, Herr! wollt nicht erzürnet seyn,
Daß Ihr so frühe seyd gestöret:
Ich hab' eu'r Morgenlied gehöret!

„Zum Herzen iſt's gedrungen mir,
Daß ich Euch zärtlich liebgewann.
Gefällt's Euch, nun, ſo ſagt auch Ihr:
Wie nennt Ihr Euch, ehrwürd'ger Mann?
Denn gar mit Freuden wollt' ich dienen
Euch, der ſo ſegnend mir erſchienen!" —

Da ſchaut mit hellem Augenlicht
Der fremde Gaſt den Ritter an:
„„Ich heiße Luther, hab' nach Pflicht
Die Morgenandacht juſt gethan.““
Der Ritter eilt, ihn zu umfangen,
Sein Ketzerhaß iſt ganz vergangen:

„Ach, liebſter Vater, ach, verzeiht!
Noch geſtern hab' ich's ſchlimm gemeint;
Nun biet' ich heut' Euch mein Geleit, —
Zum Freund geworden iſt der Feind!
Wollt' Ihr mich nur gewähren laſſen:
Ich führ' Euch fröhlich eure Straßen!" —

Herr Luther gab zurück den Kuß,
Den ihm der edle Ritter bot.
Hin zogen mit des Friedens Gruß
Die Beiden nun im Morgenroth,
Und bald war in dem Strahl der Sonnen
Für Chriſtum unſer Graf gewonnen.

5. Was iſt Gebet?

(Nach dem Engliſchen des James Montgomery.)

Gebet iſt reinſtes Seelenſehnen,
Sey's ausgeſprochen oder ſtill, —
Der eingepreßten Flamme Dehnen,
Die aus dem Herzen ſteigen will.

Gebet iſt eines Seufzers Wehen,
Iſt einer Thräne leiſer Fall,
Des Auges leuchtend Aufwärtsſehen,
Wenn Gott nur nah iſt überall.

Gebet iſt ein kunſtloſes Lallen,
Das über Kindeslippen geht,
Und doch das höchſte Geiſteswallen
Zum Thron der ew'gen Majeſtät.

Gebet iſt Lebenshauch des Chriſten,
Des neuen Daſeyns Aetherluft,
Sein Flug zu ſel'gen Heimathküſten,
Sein Siegswort vor der Todesgruft.

Gebet iſt des Zerknirſchten Ringen,
Sein Laut, wenn er den Irrweg flieht,
Indeſſen Engel droben ſingen
Und jauchzen: „Seht, er weint und kniet!

Eins ſind die Heil'gen im Gebete,
Im Geiſt, im Wort und in der That,
Indeß zu ihrer Andachtſtätte
Der Vater mit dem Sohne naht.

Nicht nur auf Erden wird geflehet;
Der heil'ge Geiſt, er betet mit,
Dort, wo auf ew'gem Thron erhöhet,
Jeſus die Trauernden vertritt.

O Du, durch den zu Gott wir kommen,
Der Du Weg, Wahrheit, Leben biſt,
Und betend Deine Bahn erklommen:
Lehr' uns auch beten, Jeſu Chriſt!

---

6. Am Tage der Schlacht von Waterloo.

(18. Juni 1815.)

Feierlich am jungen Himmel ſeh' ich Silberwolken prangen,
Gleich dem Schleier, um das Antlitz eines Fürſtenkinds gehangen. —
Du, mein Auge, ſollſt auch heute feierlich gen Himmel blicken!
Du, mein Herz, ſollſt fröhlich heute Lobgeſang gen Himmel ſchicken!

Denn aus dieſem Silbergitter, das ſo freundlich ſtimmt zum Liede,
Schaut ein Königskind herunter, — ja, der dreißigjähr'ge Friede! —
Du biſt unter ſeinem Scepter aufgewachſen ungefährdet,
Ob der Undank auch im Frieden kriegeriſch ſich ſtets geberdet.

Frage die verflog'nen Zeiten: hält die finſtre Welt hienieden
Frei und willig dreißig Jahre blutlos-ungebroch'nen Frieden?
Dankſt du ſolches Gut den Sündern, wo ſich's nur vulkaniſch rühret,
Oder Ihm, dem Friedefürſten, der das Weltenſcepter führet?

Dankſt du's Conſtellationen, die bis morgen leicht verwittern?
Oder Söldnerslegionen, die man mag ſo ſchnell erbittern?
Oder ſtellſt auf Barrikaden du dein künft'ges Friedehoffen?
Oder auf des Pöbels Gnaden, die jedwedem Luftzug offen? —

Wer hat jenen Schreckenslöwen, der von seiner Inselküste
Wiederkehrte, hingeschleudert in Atlantis Wasserwüste? —
Etwa du, Herr Marschall Vorwärts, über dem ein Größ'rer wachte,
Daß dein Greisenleib vom Sturze deines Rosses nicht zerkrachte?

Oder jener Albione, der die Diplomatenfeder
Eisern führt, indeß sein Herze trocken ist wie Juchtenleder?
Oder jene Kriegsgeschwader, die im Staube längst verwesen? —
Dank sey Allen! — doch von ihnen kam nicht Freiheit und Genesen

Von erhab'nern Heldenhänden will ich meine Freiheit nehmen, —
Einen Segen, der nicht heute glänzt, und morgen ist ein Schemen, —
Und auch jene Siegsentscheidung alter Schlachten schreib' ich keinem
Längern oder kürzern Arm zu, hoher Lebensfürst, als Deinem!

Denn wo Lorbeern sind errungen, kannst alleinzig Du verleihen
Frucht, aus blut'ger Saat entsprungen, und nach Wettern das Gedeihen,
Und wenn's blitzt, daß sich entfalten helle Geistesfeuerblüthen,
Kannst nur Du den Streich, den kalten, der von Menschen kommt, verhüten.

O wie ist nach Leipzigs Donnern und nach Waterloo's Geblitze
Mancher kalte Streich gefahren auf die teutschen Völkersitze!
Zur Geburt sind Kindlein kommen, die nun starke Männer wären, —
Aber ach, es fehlten Kräfte, sie lebendig zu gebären!

Nicht von Freiheit will ich singen, wie sie lockt die Sinnenmenschen, —
Nicht von Constitutionen, den geschraubten, wetterwend'schen;
Denn der zügellose Sünder würde doch in Ketten wallen,
Wenn auch Gott die schönste Charte ließe von dem Himmel fallen.

Daß wir Dir im Frieden dürfen dienen, o du Gott der Götter,
Trotz dem Hohngeschrei der Stolzen, trotz den Greueln deiner Spötter, —
Daß ich darf mit Brüdern reisen, Andern deine Wege weisen,
Wirken in beschirmten Kreisen: solche Freiheit will ich preisen!

Daß kein Feind mir darf verschlingen, was die Kindlein soll erhalten,
Daß kein fremder Gast tyrannisch darf in meinem Hause schalten, —
Daß, wenn wir zum Tempel ziehen, uns kein Schlachtgebrüll umtobet,
Kein Verstörer uns erwürget: solche Freiheit sey gelobet!

Daß kein Censor uns durchstreichet, was wir für den Heiland schreiben,
Wenn zu Dir wir arme Seelen, himmlischer Befreier, treiben; —
Daß wir noch aus Satans Ketten, wie Dein Wort uns angewiesen,
Dürfen das Verlor'ne retten: solche Freiheit sey gepriesen!

Mögen sie die Freiheit naschen, die nicht Deinem Geist entstammet,
Und nach Freudefeuern haschen, drin nicht Deine Liebe flammet,
Und um tausend Flitterdinge streiten, die nicht ewig nützen:
Laß uns, HErr, nur deinen Frieden! — Diesen wollest Du beschützen. —

Redlich, friedsam, ruhig führe Du hinfürder Deine Heerde,
Frei von Kriegesfeuerflammen, als ein Salz und Licht der Erde;
Weck' uns durch das Wort des Lebens; laß im Geist uns wohl erstarken; —
Gib den Obern deine Weisheit; schirme Du des Landes Marken!

Dreißig Jahre, kurz wie Träume, sind seit Waterloo verronnen,
Und der Weltgeist hat im Taumel Viel begonnen, Nichts gewonnen;
Dreißig Jahre noch, — so schweben wir in fernen, ew'gen Weiten:
Laß uns zu den Ewigkeiten, Jesu, Deinen Sieg begleiten!

7. Der längſte Jahrestag.

Bleib', holder Flüchtling mit den goldnen Locken,
Du Schönſter in dem hundertfachen Chor,
Der aus den hellen Augen unerſchrocken
Und zauberiſch uns anlacht, ohne Flor!

Wie ſchwangſt du dich mit leichtem Flügelſchritte
Auf deiner Warte herrlichheitern Ort,
Und ſteheſt mit der Sonn' in Himmelsmitte
Und ſchaueſt königlich gen Süd und Nord!

Die ſcheue Nacht hat deinem Siegesmorgen
Ungern erlegt den reichlichſten Tribut,
Und muß dir ſpät noch eine Stunde borgen
Zu feierlicher Abendhimmelsglut.

Die Sterne ſäumen hoch in blauen Hallen,
Dich zu verdrängen aus dem Wonneſtand,
Den unter deinen Tagesbrüdern allen
Dein Fuß allein, der jugendſtarke, fand.

Die Roſen alle haben ſich entfaltet,
Dich einzuhüllen in ein Meer von Duft, —
Die andern Blumen feſtlich ſich geſtaltet,
Und liebevoll umfächelt dich die Luft.

Die Vögel alle haben ſich erſchwungen,
Vorauf die Feenfürſtin Nachtigall,
Den längſten Tag mit ſüßen Huldigungen
Zu preiſen unermüdlich überall.

Ja, kein Inſekt, das ſeiner Hüll' entſchlüpfte,
Webt ringsumher in dieſem Freudenſtrahl,
Daß es nicht ſchwirrete, nicht flög' und hüpfte,
Zu grüßen dich auf Bergen und im Thal. —

Du aber, ſchöner Tag, warum ſo traurig,
Wo Alles dich umjubelt und umfäht?
Warum iſt dir der Balſamhauch ſo ſchaurig,
Der aus dem Abend goldne Roſen weht?

Du neigſt dein Haupt, — ſinkſt von der Himmelshöhe
Geſchloſſ'nen Auges in die Dämmerung, —
Wie wenn ein König mit verhalt'nem Wehe
In Meeresgründe thut den Todesſprung.

Ein Schrecken faßt all deine ſpätern Brüder, —
Sie ſah'n dich ſtürzen, wie dein Auge brach, —
Sie wanken, und mit ſträubendem Gefieder
Sinkt einer um den andern ſchneller nach! —

Der Himmel ſteht allein mit ſel'gen Flammen,
Der Morgenſtern, er theilt nicht eure Flucht; —
Darum, wer mag ein Menſchenherz verdammen,
Das ſeinen Troſt im Morgenſterne ſucht, —

In jenem Stern, der einſt am trübſten Abend
Verſöhnend unterſank für dieſe Welt,
Und nun, für jeden Sehnſuchtsblick ſo labend,
Am Himmel ew'ge Morgenwache hält?

8. Nächtliches Gewitter.

Der Donner Gottes hat uns aufgeweckt,
Die Mitternacht durchtoſend; doch mein Herz
Hört ihn mit Freuden, blicket unerſchreckt
Durch flammende Gewölke himmelwärts.

Denn Dieſer iſt mein Gott, deß Majeſtät
Die Nacht mit Feuerdiadem ſchmückt,
Der in die Wolkenfurchen [illegible] ſät,
Und hoch ſein Schwert durch alle Himmel zückt. —

Die Finſterniß flammt auf; — o Herrlichkeit!
So war's einſt, als Er ſprach: „es werde Licht!"
Als mit dem Strahl der Unerſchaffenheit
In's Nichts herunterſah Sein Angeſicht.

Der Wetterhimmel ſpaltet ſich! — er gleicht
Dem Auge Gottes, deß erſchloſſ'ner Blick
Von einem Weltpol bis zum andern reicht,
Und leuchtet in die Ewigkeit zurück.

Was regt ſich hier? — Iſt es ein Erdenwurm,
Der über Schwefeldämpfe disputirt? —
Nein, aus dem Weſten brauſt der Regenſturm,
Der herrlicher von Gott philoſophirt!

Trag' mich auf deinen Fittigen zu Ihm,
Du Herold ſeiner Hoheit! — Gib mir Klang
In's tiefſte Herz, mit allen Seraphim
Ihm anzuſtimmen einen Preisgeſang, —

Wenn über das verſchmachtete Gefild
Sein Fluthenmeer dahingeſchleudert rauſcht,
Und feierlich, vom Nachtgewand umhüllt,
Die Rebenhöh' auf Seinen Segen lauſcht; —

Wenn in der Dunkelheit mein ſtilles Ich
Den Freudenruf entſendet aus der Bruſt:
In Dir allein, o HErr, empfind' ich mich, —
Einfach nur mein, Dein tauſendfach bewußt!

Erinn're mich an Ihn, der uns umfaßt
Bis in den Tod, — und doch im Donnerton
Der Welt wird kommen, die Sein Lieben haßt! —
Erinn're mich an Dich, o Gottes Sohn, —

Wenn nun des Hochgewitters ſtolzer Flug
Schon fernhin dunkle Felſenſtirnen ritzt,
Und aus der Nachhut finſterm Wolkenzug
Ein Strahl von deinem Königsauge blitzt!

---

9. Nach Johannis.

Die Veilchen könnt' ich noch verſchmerzen
Und ſüßer Hyazinthen Flor,
Womit der Lenz von ſeinem Herzen
Ach, ſchon den ſchönſten Schmuck verlor.

Denn was zuerſt hervorgedrungen
Aus reinem, jugendlichem Trieb,
Dem iſt das Beſte ſchon gelungen,
Und Spät'res iſt nicht mehr ſo lieb.

Doch daß die Nachtigall ſchon endet
Der holden Klage Silberton,
Sich flüchtig in die Ferne wendet,
Und andre Sänger auch entfloh'n:

Das ſchmerzt mich, wenn ich einſam ziehe
Durch abgeblüheten Jasmin; —
Dann ſeufz' ich: armes Herz, ach ſiehe,
Wie viel ich älter worden bin!

Ihr Frühlingsblumen, Frühlingsſänger!
Warum enteilet ihr ſo ſchnell?
Warum denn ſtrömet uns nicht länger
Des Duftes und des Liedes Quell?

Warum ſoll, da ſo kurz die Stunden
Des Lebens wallen hold und rein,
Uns ſelbſt ihr Blüh'n nur auf Sekunden
Vergnüglich, — dann zur Klage ſeyn? —

So frag' ich; doch laß ab von Fragen!
Selbſt Wehmuthfragen ſind nur Tand
Dem, der in Chriſti Lebenstagen
Noch nicht zum Leben auferſtand.

---

10. Zu ſeiner Zeit.

(Ap.-Geſchichte 13, 36.)

„Zu ſeiner Zeit" — ſpricht Gottes Wort, —
„Hat er dem HErrn gedient,"
Als David, Juda's Held und Hort,
In Salem ausgegrünt.

Da ſank ſein Scepter aus der Hand,
Den Purpur legt' er ab,
Und ſtieg, die Saiten abgeſpannt,
Hinunter in ſein Grab.

Sein Richtersmund, er war verſtummt,
Sein edles Antlitz bleich,
Vom weißen Leichentuch vermummt, —
Ein König ohne Reich. —

So ſtirbt der Beſte, wenn er auch
Geglänzt in Herrlichkeit;
Er hat dem HErrn — nach altem Brauch —
Gedient für ſeine Zeit.

Nur eine Spann' im Weltäon
Nahm er hienieden ein;
Dafür wird ihm der Arbeitslohn
Dort zugemeſſen ſeyn.

Doch keinen Faden ſpinnt ein Mann,
Der ganz und unzertrennt
Zum ew'gen Zettel taugen kann
Vom Anfang bis zum End'.

Solch' edle Fäden ziehſt nur Du,
Der einſt herniederkam
Aus ſeines Vaters Freudenruh',
Und Menſchheit an ſich nahm.

Du ſpinneſt deine Fäden wohl
Durch unſre kleine Zeit
Von einem bis zum andern Pol
Der großen Ewigkeit.

Dann nimmſt Du, wenn's die Probe hält,
Wohl eines Menſchen Trumm,
Und webſt es in ein einzeln Feld
Als freies Eigenthum.

Das himmliſche Geweb' entſteht
Allein durch deine Hand;
Was aus der Menſchenſeele geht,
Wird nebenbei verwandt.

Dort iſt ein Röslein eingewirkt, —
Ja, das iſt Davids Sang! —
Ein Bildchen dort, gar fein umzirkt, —
Es iſt Melanchthons Gang.

Hier eine ſtille Lilie,
Ein Veilchenkranz umher: —
Die mähriſche Familie,
Mit andern Zeugen mehr. —

O daß mein Thun kein ſchnöder Fleck
Auf deinem Teppich ſey!
Flicht, HErr, mein Werk in einer Eck'
Aus milder Gnade bei, —

Daß Dir von mir, fern von Gepräng',
Auch Ehre ſey gezollt,
Wann einſt dein herrliches Gehäng'
Sich auseinander rollt!

---

11. Nebel und Klarheit.

Am Ufer des Stromes hinuntergefahren
War ich im dunkeln Abendflor;
Kein Sternlein vermochte mein Blick zu gewahren,
Kein Blau des Himmels trat hervor,
Weil, ringsum erhoben,
Sich ein Gewog'
Des Nebels nach oben
Trübſelig zog.
Da waren die Fenſter der Höhe vergittert,
Da ſeufzte das Herz, von Gewölken umwittert.

Doch plötzlich, wie wenn ſich mit naſſem Gefieder
Ein Aar zum Thale niederſenkt,
Sank leiſe der wirbelnde Nebel darnieder,
Zum Waſſergrund zurückgelenkt.
Wie lachten die Sterne
Aus ihren Höh'n,
Aus leuchtender Ferne
So wunderſchön!
Da wurde die Nacht mir zum Thronſaal erheitert,
Da wurde das Herz und der Aufblick erweitert!

Schnell faßt' ich den Sinn: O wenn eigenes Wirken
Geſetzlich deine Seel' erfüllt, —
Wie ſtehſt Du in nebelnden Jammerbezirken,
Von tiefer Trauernacht umhüllt!
Doch nimmſt dein Gewimmel
Du ganz zurück,
So glänzt dir vom Himmel
Das reinſte Glück,
Und über dir wölbt ſich mit goldenen Sternen
Die Gnade, die nichts, als der Glaube, kann lernen!

12. Religion und Poeſie.

Wer hat dir Saiten in die Bruſt geſpannt?
Wer hält den Tod dir heute ferngebannt?
Wer wacht, wenn's denkt und wirkt in deinem Geiſt,
Daß keine Nerve dir im Haupte reißt?

Wer läßt aus ſtillem unerforſchtem Quell
Gebilde dir aufſteigen friſch und hell,
Die dein Gemüth am innern Firmament
Als deſſen freundliche Geſtirne kennt?

Wer führet, wie den Wellenſchlag des Meers,
Die leichten Flüge des Gedankenheers,
Daß ſich daraus, wenn Alles drängt und wallt,
Erzeuge die harmoniſche Geſtalt?

Wer läſſet, wenn von Trübſal hingeſchleppt,
Dein Leben oft mit trüben Wellen ebbt,
Aus ihrem Dunkel freudevoll und jung
Auftauchen leuchtende Begeiſterung? —

Das iſt — geſteh's! — nicht leiblicher Natur
Vergängliche, formloſe Zuckung nur;
Und auch die Seele wirket nicht allein; —
Es muß ein Andres, Herrlicheres ſeyn.

Es iſt dein Geiſt, die wunderbare Kraft,
Darin dein Schöpfer um ſo tiefer ſchafft,
Jemehr dein Herz in Ihm, der Jeſum Chriſt
Den ein'gen Sohn heißt, lebet, webt und iſt.

In Ihm allein wird, was du bildest, ächt,
Beseelt, bewacht von Wahrheit, Lieb' und Recht;
In Ihm allein wird, was vergänglich heißt,
Erhoben in den ew'gen Lebensgeist.

Natur und Er! — Sie sind beisammen stets;
Drum zeugt die Schöpfung Flammen des Gebets,
Und wer da steht in Liebe zu dem HErrn,
Ergeht sich auch in seinen Werken gern.

Besinge die Natur nicht ohne Ihn!
Sonst baust du lauter Götzentempel hin
In Paradiese, voll von dunklem Weh, —
Ja, höchstens eine dämmernde Moschee.

Besing' auch Ihn nicht nicht ohne die Natur,
Ihn, der mit Blumen fährt ob Wald und Flur!
Wie sollte Gottes Tempel denn allein
In einem Sandmeer aufgerichtet seyn?

Halt' fest zusammen als die beste Hab',
O Mensch, was huldreich dir dein Schöpfer gab!
Laß Ihn in Allem, Alles in Ihm seyn:
So bleibst du Sein, und seine Schöpfung Dein;

So hält Er dich, weil du den Schöpfer ehrst,
Und Ihn in seiner Kreatur verklärst;
So blickt Natur im Geist dich lieblich an, —
Und als geistleiblich ziehst du deine Bahn, —

Verkörpernd durch dein Wort und deine That
Des Geistes unsichtbare, heil'ge Saat,
Ihm nach, der Selbst im Kreaturenkleid
Verleiblichte den Geist der Ewigkeit.

Verſtehſt du's dann? — „Was ihr mit Werk und Wort
Beginnet, geh' in Jeſu Namen fort!
Kommt, leget's liebend Ihm als Opfer hin,
Und danket Gott, dem Vater, nur durch Ihn!"

---

13. Das heilige Geheimniß.

Du biſt mir früh' im Traum begegnet,
Haſt mich im Ahnungslicht geſegnet,
Ein wortlos Gotteswort geſprochen
In meiner jungen Seele Grund.
Der Knospe gleich, unaufgebrochen,
Ward heimlich mir dein Weſen kund,
Nach dem, wie Blätter in Gewittern,
Die Nerven meiner Seele zittern.

Ich ſuchte Dich im Sturmestoſen,
In heitern Morgenhimmelsroſen, —
Und durch der Abendwolken Flüge
Rief mein Gemüth nach Dir, nach Dir.
Kein Leben ward und kein Genüge
Dem ſtolzverarmten Herzen hier,
Das ſich benagt ſah von Verweſung,
Und dennoch ſeufzte nach Geneſung.

Sah ich der Thürme luft'ge Spitzen
Vom frühen Sommergold erblitzen,
Darin mit unnennbarer Süße
Ein Himmelsfriede ſchlummernd lag,

Da nahm ich des Symboles Grüße
Als Vorbedeutung für den Tag,
Der Abends traurig war verdunkelt,
So schön er morgendlich gefunkelt.

Die Läufte meiner Blüthenjahre,
Darin so vieles Wunderbare
Mich angestreift, — sie sind verloren,
Weil ich das Räthselwort nicht fand,
Das Wort, für welches wir geboren,
Vor welchem alles Andre Tand,
Ein Dunst, ein nebelndes Gewimmel. —
Was ist ein sonnenloser Himmel?

Dann, als ein Ruf aus ew'ger Ferne
Mich blicken hieß zum Angelsterne,
Der an des höchsten Himmels Mitte
Als wandellose Leuchte steht:
Hatt' ich wohl Thränen, Klag' und Bitte; —
Ja, deren hab' ich viel gesät,
Daß ich, ein Docht wie andre Döchte,
Von seinem Licht erglühen möchte.

Ich sah ihn winken, glänzen, brennen,
Ich wußte seine Pracht zu nennen;
Doch wenn mein Döchtlein kaum entbrannte,
Erlosch es gleich im Wetterwind.
O wie ich hin und wieder rannte
Als ein verscheuchtes, armes Kind,
Mit Seufzern da, wo Andre lachen,
Das trübe Döchtlein anzufachen! —

Da' dacht' ich oft der blinden Juden,
Die ſich und ihr Geſchlecht beluden
Mit einem göttlich reinen Blute,
Und ſtehen ohne Frieden da. —
So war mir's auch in meinem Muthe;
Du biſt ein blinder Jude ja!
Rief ich, und haſt ſo wenig Frieden,
Als dieſem Jammervolk beſchieden!

Oft dacht' ich an des Hindu Marter,
Der ſich, als Büßender, auf harter
Und ungebahnter Pilgerſtraße
Zum fernen Götzentempel wälzt.
Ja, ſo hab' auch in meinem Maße
Ich mich verſtandlos, unzerſchmelzt,
Von dunklem Zornfluch ſchwer beladen,
Gerollt auf des Geſetzes Pfaden!

Oft dacht' ich an den Mönch im Kloſter,
Wenn er ſein armes Paternoſter
Trübſelig in der frühſten Hore
Mit abgeſtorbnem Geiſt beginnt. —
Du wandelſt in demſelben Flore,
Sprach ich, und biſt gleichſo geſinnt,
Wenn knechtiſch Du, nach eig'ner Meinung,
Herbeteſt deines Heils Erſcheinung!

Oft dacht' ich an die Philoſophen,
Die noch im Alchymiſtenofen
Metalle ſtreng zergehen laſſen,
Und jagen ſie durch ihr Kamin. —

Goldmacherei kann ich nun faſſen,
Weil ich auch ſo geweſen bin,
Und mit den Geiſtesalchymiſten
Vom Ruß mein Leben wollte friſten. —

Und Alle ſuchen doch nur Eines,
Ein Allgemeines, Ewigreines,
Das jeden Wechſel überdauern
Und alle Sehnſucht ſtillen ſoll! —
Hätt' man's: ſchnell endete das Trauern,
Und alle Krüge würden voll!
Dann würde man nicht mehr den Rücken
Am Danaidenfaſſe bücken.

Sie ſuchen's in den Fakultäten,
Man ſucht's mit Doctor'n, Kirchenräthen,
Man überſchreibt papier'ne Ballen, —
Und wer wird von dem Allen ſatt? —
Dem iſt ein lieblich Loos gefallen,
Der Gottes Frieden in ſich hat!
Dem nur gebührt der Weisheitsorden,
Der frei von Todesfurcht geworden! —

Doch wer beſitzt dieß Gut als Erbe,
Daß er nicht traure, kränkle, ſterbe,
Nein, als ein Kind der Auferſtehung
Schon hier voll ew'gen Lebens ſei?
Wem legt die göttliche Verſehung
Solch wunderſchöne Krone bei,
Die Alles ſtillt, was in ihm dürſtet,
Und ihn für Himmelsthrone fürſtet?

Wer iſt der Reiche, Seligfrohe?
Wer zündet an der heil'gen Lohe
Die Fackel an, daß ſie im Sturme
Fortbrennt und ewig nicht erliſcht?
Daß er auf ſichrem Felſenthurme
Der Brandung ſpottet, wenn ſie ziſcht,
Bis nach der Nächte Donnerſchlägen
Ein klares Meer ihm glänzt entgegen? —

Das lernt' ich nach viel Seelenwunden,
Nach jahrelangen Jammerſtunden,
Als es am wenigſten mir deuchte,
An einem Oſterfeſt verſteh'n.
Gleich einer hellen Wetterleuchte
Fühlt' ich's durch meine Seele geh'n. —
Als ich dem Tod mich mußt' ergeben,
Da lernt' ich etwas von dem Leben.

Denn als mein Herz in Feuerfunken
Des Sündenfluchs hinabgeſunken,
Und nichts, als Sterben mir geblieben,
Da trat das Leben vor mich dar;
Da ſprach ein Mann mit ſanftem Lieben:
„Ich bin's, der ſeyn wird, iſt und war!
Was keine Zukunft kann erringen,
Das wollt' Ich, eh' du warſt, vollbringen!

„Dein Lebensbaum iſt abgebrochen,
Dein Lebensaug' iſt ausgeſtochen,
Dein Lebensquell iſt längſt verſieget,
Dein Ruhm, er iſt auf ewig hin. —

Nun deine Seel' im Staube lieget,
Sollſt du erfahren, wer Ich bin,
Der als ein Schöpfer wiederbrachte,
Woran die Kreatur nicht dachte.

„Willſt du dein Ich Mir kindlich geben,
So wird mein ew'ges Ich dein Leben, —
Und willſt du nimmer unterhandeln,
So tret' Ich göttlich für dich ein!
Ich will dich heilen und verwandeln,
Ein Träger meiner Kraft zu ſeyn,
Die für die Todten mußte ſterben,
Daß ſie mein Leben könnten erben.

„Willſt du dir Eins gefallen laſſen,
So will Ich ewig dich umfaſſen,
Dich ſpeiſen, tränken und bekleiden,
Und ſelber Alles in dir thun.
Sink' ein in meine Liebesleiden,
Und lern' in meinem Tode ruh'n,
Im Sühnungsblut des Menſchenſohnes,
Der zu der Rechten ſitzt des Thrones!

„Doch willſt du Mir mein Wort zerſchneiden? —
Dann gehe lieber zu den Heiden,
Denn die Verſtümmlung ſeiner Worte
Erträgt der Himmelskönig nicht! —
Willſt du mich ganz zu deinem Horte,
So glaube, was die Wahrheit ſpricht, —
Sitz' mit Maria Mir zu Füßen! —
Mein Wort nur kann dein Herz durchſüßen.

„In Mir erblüht, was dir verblühet;
In Mir erglüht, was dir verglühet,
Und was dir nach Verdienſt erſtorben,
Belebt nur meine Gnade neu. —
Gibſt du dich Mir, der dich erworben?
Vertrauſt du meiner Liebestreu',
Die keinen Armen kann betrügen,
Und deren Schatz dir kann genügen?" —

Ja, ewig Ja und ewig Amen!
Rief ich. — In Deinem großen Namen
Laß dieß mein Jawort nie verhallen,
Und lege Du dein Amen zu! —
O du Holdſeligſter von Allen,
Wer heilt ein Menſchenherz, als Du? —
Wollt' ich nicht Dir mein Herz verpflichten,
Müßt' ich's verdammen und vernichten. —

Ich rief's, und will's nie widerrufen;
Ich ſag's vor Seines Thrones Stufen,
Daß ich hinfort nur Ihm gehören,
Durch Ihn nur ſelig werden will.
Sein Nam' allein aus allen Chören
Macht meine Seele ſanft und ſtill;
Die Sünder alle ſind nur Nieten, —
Nur Er kann ew'ges Leben bieten.

Er hat's Apoſteln dargeboten,
Daß ſie erſtanden von den Todten,
Und eine neue Welt begannen
Mit den Erlösten Seiner Wahl. —

Das ew'ge Leben iſt — von wannen? —
Fragt man denn hunderttauſendmal,
Woher das Licht des Aufgangs ſtammet,
Wenn über uns die Sonne flammet? —

Und doch, wie ſuchen wir im Weiten,
Was ohne unſer Werk und Streiten
Schön, wie der Himmel und die Sonne,
Ob unſrem armen Haupte ſteht! —
O wie das Leben und die Wonne
Verhüllt an uns vorübergeht,
So lange wir erfinden wollen,
Was Chriſti Wunden längſt entquollen! —

Ach, ein Geheimniß ohne Gleichen! —
Der eig'ne Geiſt wird's nicht erreichen;
Die Phariſäer, Sadducäer
Steh'n ewig ihm verdunkelt fern;
Und dennoch iſt uns Sündern näher,
Als unſer Ich, die Huld des HErrn,
Der, wo Vernunft und Stolz ſich kränken,
Den Kindlein eilt Sein Heil zu ſchenken! —

Nicht, daß ich's ſchon ergriffen hätte;
Nicht, daß mich Seine Liebeskette
Im tiefſten Geiſte ſchon umfangen
Und Alles hätt' in Ruh' gebracht.
Doch iſt ein Licht mir aufgegangen,
Ein ſüßer Stern aus Todesnacht:
Der hat nach herbem Drang des Strebens
Gelöst das Räthſel meines Lebens.

O löſ' es auf zu voller Klarheit,
Du Menſchenſohn voll Gnad' und Wahrheit,
Dieß ſchwerſte Räthſelwort der Herzen,
Bis Du vernichtet meinen Fall, —
Bis ich für Dich, du Held der Schmerzen,
Ganz bin ein reiner Widerhall,
Der, bei der Liebe tiefſtem Beugen,
Nichts And'res kann, als D i ch bezeugen!

---

14. Das Hochzeitgewand.

(Eine wahre Geſchichte.)

„Vergiß mein Weib nicht, deſſen Geiſtestod
Mir auf dem Sterbebett die größte Noth,
Der ſchwerſte Jammer iſt, — ſo hell und weit
Mir auch vor'm Auge ſchwebt die Ewigkeit!
Ach, ſie iſt todt in ſelbſtgerechtem Wahn!
Freund, nimm dich meines blinden Weibes an,
Ob ſie noch mög' in ihr Gewiſſen geh'n,
Und ihres Gottes Gnadenrath verſtehn'!" —

So ſprach ein Chriſt, als er verſcheidend lag,
Zum treuen Freund am letzten Lebenstag;
Der Gattin Hochmuth quälte ſchwer ſein Herz
Und ihr Unglaube war ſein letzter Schmerz,
Weil ſie, weltehrbar, ohne Geiſtestrieb,
Von Chriſto fern und ſeinem Worte blieb. —
Der Freund gelobt ihm alle Lieb' und Treu',
Worauf der Sterbende wie'n Lamm und Leu
Dem Tod in's Aug' ſah. — Noch ein Athemzug, —
Und aufwärts ging der Seele Heimathflug.

Die Gattin war viel bittrer Zähren voll,
Ihr Weheruf bei Tag und Nacht erscholl;
Doch wenn der Freund ihr nun von Jesu sprach,
Von Seinem Herzen, das am Kreuze brach,
Verstummte schnell der Wittwe Weh und Ach.
Verleg'nes Lächeln zog um ihren Mund,
Ein feindlich Wittern auf der Stirne stund,
Und aufgeputzt, trotz allem herben Gram,
Versetzt in ärgerliche Noth und Scham,
Nahm sie das Glaubenswort entgegen kalt,
Tiefsinnen von hoffärtiger Gestalt,
Ganz ohne Widerhall für jeden Ton,
Der von dem Kreuz sprach und von Gottes Sohn. —
Denn also sind viel Seelen. Wenn der Quell
Der Thränen ihrem Aug' entrieselt hell,
Wenn irdischer Verlust sie bitter quält,
Und mit der Schwermuth sich die Noth vermählt:
Wer dächte da, bei solchem herben Leid,
Nicht an erhöhte Geistempfänglichkeit? —
Doch beut du ihnen Christi Unschuldskleid
Und sein Erbarmen noch so liebreich dar:
Schnell trocknet, was im Auge flüssig war; —
Ihr Innerstes ist wider Ihn erbost, —
Die Welt, nicht Ihn, verlangen sie zum Trost,
Und statt der Glaubensstimme kommt am End'
Ein herzlos Wort, ein frostig Compliment; —
Denn stolz ist eine Sünderseele, bis
Gott seinen Strahl wirft in die Finsterniß! —

Der Freund, er fand bei jeglichem Besuch
Ihr Auge festverhängt mit Mosis Tuch;
So oft er wiederkehrte, saß vermummt
Ihr eitler Geist, ihr träger Mund verstummt,

Daß ihm die Zung' am Gaumen hängen blieb;
Da ſtockt' in ihm der Ueberredungstrieb. —
Er hatte gnug, verloren war ſein Wort, —
Drum mied er den entleg'nen Wohnungsort,
Und weil der Unmuth ihm das Herz durchſchnitt,
Hielt er ſich ſeines Bruderwortes quitt;
Die Wittwe aber blieb todt, wie ſie war,
Und drüber flog von hinnen Jahr um Jahr. —

Da weckt's ihn unvermuthet einesmals
Im erſten Glanz des Frühlingsmorgenſtrahls, —
Es fiel auf ihn ein centnerſchwer Gewicht:
„Denkſt du des heimgegang'nen Freundes nicht,
Und deines Worts, das du ſo ſchnöde brachſt,
Seit du ſein Weib zu pflegen ihm verſprachſt?
Was wirſt du ſagen, wenn dir's drüben tagt
Und dich ſein Geiſt um Brudertreue fragt?" —

Er ſpringt vom Lager, ſieht zum Himmel auf,
Legt an den Rock, beginnt den Wanderlauf;
Gequält von Reue, geht er ohne Raſt
Dem Dorf der Wittwe zu mit voller Haſt,
Erfaßt die Thür' mit lautem Herzensſchlag,
Tritt ein, und wünſcht verlegen guten Tag.

Und ach! wie wird ihm? — hell, wie Maienglanz,
Von Freud' und Andacht übernommen ganz,
Erfüllt von wunderbarer Himmelsruh',
Tritt auf den alten Freund die Wittwe zu:
„Gott grüß' Euch tauſendmal! Ach, kommet Ihr
Gerade heut' als Feſtesgaſt zu mir? —
Ihr ſchaut mich zweifelnd, ſtaunend an? . . ſo wißt,
Daß heut' mein himmliſcher Geburtstag iſt!" —

Er traut nicht seinen Ohren; — doch die Frau,
In ihrem Aug' ein feuchtes Himmelblau,
Zieht ihn auf einen Stuhl: „Nun höret wohl!
Nicht mehr, wie sonst, klingt meine Stimme hohl,
Nicht mehr, wie sonst, ist meine Seele hart,
Vom Eis der Selbstgerechtigkeit umstarrt;
Nein, seht mich an: heut, heut, in dieser Nacht
Hat Gott mich aus dem Tode wiederbracht!
Denn weil Er mir am hellen Tage kaum
Beikonnte, wählt' Er einen Wundertraum,
Der meines Herzens Eisenthor zerschlug
Und Lebenslicht in seine Gründe trug. —

„Geladen ward ich auf ein Hochzeitfest
Mit feierlichen Worten allerbest;
Ein Wagen still vor meinem Fenster hielt,
Von Goldglanz und von Silberschmuck umspielt.
Ein Bote rief: „Zeuch an dein bestes Kleid,
So fahren wir noch tausend Stunden weit,
Zum hellen Brautsaal, wo der Bräutigam
Den Reigen mit der Braut führt wonnesam!
Bereite dich! Die Rosse schnauben sehr, —
Zu eilen gilt es bei solch hoher Ehr'!" —

„Ich sprang im Freudentaumel frisch und frank
Zum wohlbekannten reichen Kleiderschrank,
Und nahm mein schönstes, schwerstes Festgewand
Eilfertig, voll Vergnüglichkeit zur Hand; —
Doch, wie erschrack ich Arme fürchterlich,
(Noch fühl' ich tief im Herzen jenen Stich!)
Da mir mein Kleid, wie durch ein Zauberspiel,
Als Loderasche durch die Hände fiel! —
Ich stand, von einer Aschenwolk' umqualmt,
Im Innersten zerdonnert und zermalmt!

„Ein andres Kleid riß ich im Sturm heraus, —
Doch, wie ich's anthun will, . . o Schmach, o Graus!..
Bricht wie in morſchen Zunder Loch um Loch
Allüberall! — Ein neuer Schrecken kroch
Mir durch's Gebein und alle Muskeln hin; —
Unmöglich konnt' ich ſo zum Feſte zieh'n! —
Und endlich fiel's in Fetzen von mir ab;
Zu ſinken meint' ich in ein offnes Grab.

„Noch hing ein drittes drin. Ich griff darnach
Mit wilden, gier'gen Händen; — aber ach!
Da ich's betaſten will: wie häßlich iſt,
Gleich einem Raupenwimmelnden Geniſt,
Befleckt, zernagt das Schmutzgewand zu ſchau'n! —
Ich konnt's nicht nehmen, warf es weg mit Grau'n; —
Mein Gott! rief ich, wozu bin ich erſeh'n?
Wer kann denn ſo zum Hochzeitmahle geh'n?!
Hier ſteh' im Nachtkleid ich, verwirrt, beſchämt,
Ein Spott, in jedem Nervenaſt gelähmt,
Mit lauter Lumpen, ohne Troſt und Heil, —
Und drunten ruft es immer: „Eil', ach eil'!"

„So ſtand ich zitternd, wie in einer Gruft; —
Da rauſchte durch die blaue Himmelsluft
Etwas vor mir herunter, — was geſchah? —
Hellſchimmernd hing vor meinem Auge da
Ein Strahlenkleid von weißer Seide, ſchön,
Wie Silberwolken in den Sonnenhöh'n,
Und eine ſanfte Stimme ſprach dazu:
„Sieh dieß! und biſt du weiſe, nimm es Du!
Das iſt dein rechtes Hochzeitkleid! Das iſt
Gewaſchen in dem Blut von Jeſus Chriſt!" —

„Von Andacht bebend hört' ich dieſen Laut, —
Und wie noch eben Schrecken mich umgraut,
So floß durch's Herz mir eine Freudenmacht,
Daß ich aufjauchzend aus dem Traum erwacht.
Doch als nunmehr die Geiſterſtimme ſchwieg,
Fühlt' ich, daß höher noch die Wonne ſtieg,
Und ſchnell empfand ich: Das iſt nicht nur Traum!
Berührt im Schlaf hat dich des Ew'gen Saum,
Sein Geiſt dich angeweht, — Sein Licht, ſo rein,
Hat dir gezeigt den Weg zum Seligſeyn!

„Ja, theurer Freund! nun iſt mir's göttlich klar,
Daß auch für mich Gott einſt in Chriſto war,
Daß Er Ihn auch für mich gegeben hin,
Und daß im Sohn ich Gott verſöhnet bin!
Ein kindlich Feſtgefühl durchwehet mich,
So leicht, ſo hehr, ſo ſtark und feierlich!
Ich weiß, daß ich gereinigt durch Sein Blut,
Und daß mein Heil in Seinem Herzen ruht!
O freue dich mit mir; komm wiederum,
Wann's morgen iſt! Ich darf nicht bleiben ſtumm,
Muß jauchzen als ein neugebornes Kind
Mit Andern, die aus Ihm geboren ſind!" —

So ſprach die Glückliche; denn was den Grund
Des Herzens füllt mit Wonne, zeugt der Mund.
Das ew'ge Leben glänzt' aus ihrem Blick, —
Sie pries ihr holdes, herrliches Geſchick,
Und bat: „Nicht wahr? auf morgen! daß ich dann
Mit dir vor'm Gnadenthron mich beugen kann!
Du haſt ja treulich meinen Mann geliebt:
Du freuſt dich Deß, was Gott mir Aermſter gibt!"

Der Freund verſpricht es inniglich gerührt
Ihr, die der HErr vom Tod emporgeführt,
Und ſcheidet ſegnend. — Als der andre Tag
Noch kaum auf jungen Purpurwolken lag,
Pocht wiederum er an des Hauſes Thür; . .
Da treten zwei Verwandte ſanft herfür,
Erfaſſen freudigweinend ſeine Hand:
„Weißt Du, wie Gott der Liebſten Pfad gewandt? —
Ach, heute Nacht war's, daß im tiefen Schlaf
Ein leiſer Schlag ſie unverſehens traf!
Nur zum Entſchlummern wachte ſie noch auf,
Pries ihres Gottes Gnadenwunderlauf, —
„Zur Hochzeit geht es!" rief ſie fort und fort, —
Und „Chriſti Blut!" — das war ihr letztes Wort!" —

---

15. Uralter Weizen.

Zu den Häupten der Mumie fand ſich ein Krug,
Drin war noch ägyptiſcher Weizen genug;
Seit mehr, als drei langen Jahrtauſenden lag
Verſchloſſen das Korn, entzogen dem Tag.

Noch quillet vom Himmel der göttliche Born,
Der einſt dich getränkt, du vergeſſenes Korn;
Doch, die dich geſäet, die menſchliche Hand
Iſt längſtens in Staub und in Aſche verwandt.

Sie nahmen die Körner, — es ſchien wohl zu ſpat, —
Verwundert zu ſeltener, prüfender Saat:
Ob noch aus den alten Aeonen geheim
Entwickeln ſich möcht' ein lebendiger Keim.

Und ſiehe, ſie ſproßten mit freudiger Macht!
Bald wegten die Aehren mit goldener Pracht,
Und was man im Reiche der Todten geſucht,
Trug ſpät noch gereifte, belebende Frucht. —

Wohl eh' man zur Mumie legte den Krug,
Gab geiſtliche Saatfrucht Jehova genug;
Dort ſtreuete Moſe, — Propheten hernach —
Manch heiliges Korn in die Seelen, ſo brach.

Es ſäete David, Jeſaja hierauf;
Das himmliſche Säen war immer im Lauf,
Und wenn auch ein Weltreich um's andre geſtürzt,
Ward doch nicht der heilige Same verkürzt.

Zuletzt ging ein Sämann, dem Himmel entſtammt,
Der ward für ſein Säen von Sündern verdammt,
Obwohl in verlorene Furchen ſo ſpät
Er nichts, als unſterblichen Samen geſät.

Noch haſt du das alte, das herrliche Korn; —
Leg's in dein ägyptiſches Herz ohne Zorn:
So grünet die Mumie ſelber davon,
Und grüßt einſt mit Garben den göttlichen Thron!

---

16. Der HErr des Todes.

Der einſt die Kindlein väterlich geherzt,
Und keinem Seufzenden das Herz verſchloſſen, —
Den ſeines Freundes ſchneller Tod geſchmerzt,
Daß Ihm vor'm Grab die Augen überfloßen, —
Er, deſſen Tod dem Tod den Stachel nahm,
Iſt nun der HErr des Todes. — Wunderſam!

Er iſt das Leben, und Er läſſet doch
Die Menſchenkinder ſterben und verweſen,
Läßt tragen ſie des Todesleibes Joch,
Und keinen Kranken endlich mehr geneſen;
Ja, wem Er in ſein Herz den Himmel gab,
Den legt zuletzt doch Seine Hand in's Grab.

Er, dem die Ewigkeit vom Auge ſtrahlt,
Hat Millionen ſcharfer Todespfeile.
Wem ſich die Schwindſucht auf die Wangen mahlt, —
Wer hingeſchmettert wird vom Donnerkeile, —
Wer in des Oceans Gewog' ertrinkt,
Stirbt Ihm, der Allen einſt zum Sterben winkt.

O ein gewalt'ger König, der den Tod
Zum Leben, und zum Tod das Leben wendet;
Der auf die Seelen friſches Morgenroth,
Dann wieder dumpfe Mitternacht verſendet, —
Deß Lebensathem Himmelskinder ſchafft,
Indeß vor Ihm ein Meer von Gräbern klafft!

O ein erhab'ner Herrſcher, der dich einſt,
Auch wenn du Ihn verſchmähſt, unfehlbar findet,
Und ſchnell dir, wenn's am wenigſten du meinſt,
Um's bleiche Haupt die Leichentücher windet,
Dann deine Seele, — wer du immer ſeiſt, —
Durch's Würmer-Thor hinüberfahren heißt! —

Und wärſt du Ihm vor Millionen lieb,
Sein Kreuzeswort dir über Welten theuer, —
Und loderte nach Ihm dein Sehnſuchtstrieb
Mit reinſtem Flug und ungedämpftem Feuer:
Ein Henoch und Elia lebt nicht mehr; —
Einſt tritt vor dich Sein Todesengel her.

Umfaßteſt du heißflehend Ihm das Knie,
Und weinteſt: HErr! ich bin von deinen Erben,
Bin ewig Dein! Darum, o König, ſieh',
Entbindt' um Deinetwillen mich vom Sterben, —
Laß ohne Tod mich überkleidet ſeyn: —
Er ſagte dir, wie ſeinem Paulus: Nein! (2. Cor. 5, 4.)

Er ſagte dir: „Hing Ich nicht todt für dich
Am blut'gen Holz, dein Lebensfürſt und König?
Stellſt du dein weichlich Sehnen über Mich?
Dünkt meine Auferſtehung dir zu wenig? —
Wer nicht mit Mir zum Tode wagt zu geh'n,
Kann auch mein himmliſch Oſterfeſt nicht ſeh'n!" —

Dann ſprächeſt du vielleicht: „„Doch willſt Du nicht
Auch ohne Tod mich in dein Bild verklären?
Kann nicht ein Strahl von Deinem Angeſicht
Mir volle Chriſtusähnlichkeit gewähren,
Seitdem die Gnade meinen Fluch verſchlang
Und ich mit Dir in's neue Leben drang?

„„Was nützt das Sterben Dem noch, der ſchon lebt?
In Dir ja wurzelt ſchon mein ewig Weſen!
Was frommet's mir, daß man den Leib begräbt,
Wenn ſchon der Geiſt durch deine Huld geneſen?
Schafft nicht die Allmacht da ganz leichtlich Rath,
Wenn Alles ſchon an mir die Liebe that?"" —

Der Heiland möcht' erwiedern: „Denkſt du dran,
Wie Ich dort in Gethſemane gerungen?
Schwer kam den Menſchenſohn das Sterben an,
Daß blut'ger Schweiß aus ihm hervorgedrungen;
Ich ſelbſt, der Sonnenfels der Ewigkeit,
Erzitterte vor'm Tod einſt in der Zeit.

„Der grüne Palmbaum seufzte, da das Beil
Des Rächers ohne Schonung ihn zerhauen. —
Du dürres Holz! wardst du nicht dadurch heil?
Und dennoch will dir noch vor'm Tode grauen? —
Die Todesart war's, die mein Stamm erlitt, —
Bei Dir ist's nur ein leichter Messerschnitt, —

„Ein leiser Schnitt, der auch dein leiblich Seyn
In meine Gottnatur muß völlig pfropfen,
Und alle Säfte, die nicht hell und rein,
In seinen Gründen ewiglich verstopfen. —
Nur wenn Ich gnadenvoll zum Tode leg',
In Dem erlischt der Sünde Schmachgepräg'.

„Denn tief ist Gottes Heiligkeit! — Gericht
Und Recht sind ihres Thrones Fundamente.
Der Sündenleib entrinnt dem Tode nicht,
Und wenn er bis zum letzten Weltpol rennte;
Drum bleibt der Todesspruch den Leibern steh'n,
Ob auch die Geister in das Leben geh'n.

„Fragst du: warum? — so blick' in Gott hinab,
Und horch: „„Der HErr ist ein verzehrend Feuer!"" —
Drum mußt' Ich Mensch verbleiben bis zum Grab,
Und ohne Tod war Jesus selbst nicht Euer!
Im tiefsten Sterben hat Er noch geliebt;
Dieß Sterben ist's, was Euch nun Leben gibt.

„Stirb, daß du lebest! — Das ist mein Gesetz,
Dabei noch Keiner je verloren gangen.
Ich hab's erfüllt! — In diesem Wundernetz
Hab' ich den Todesfürsten selbst gefangen, (Hebr. 2, 14.)
Der, als den Heil'gen er zum Tod gebracht,
An mich verloren hat des Todes Macht.

„Stirb, daß du lebeſt! — Wo mein Leben wohnt,
Da wird der Tod ein friedliches Entſchlafen.
In weſſen Herz der Himmelshirte thront,
Den leget Er gar ſanft zu Seinen Schafen,
Die hinter Ihm das Todesthal durchgeh'n,
Auf Zion Seine Weideflur zu ſeh'n.

„Stirb, daß du lebeſt! — Völlig ausgeſchmelzt
Wird nur ein Sünder im Verweſungstiegel;
Doch der den Stein von Meinem Grab gewälzt,
Drückt auch auf deine Gruft ſein Gnadenſiegel:
„„Zur Gottesklarheit bild' Ich hier den Thon,
Weil hier für Sünder ſchlummerte mein Sohn!““ —

„Ein einzig Sündenthun iſt bitt'rer, — glaub's! —
Als eines Gotteserben letzter Schlummer,
Wenn aus dem ſtillen Schlafgemach des Staub's
Ein königliches Kind ohn' allen Kummer
Zum Wunderſitz der ew'gen Majeſtät
In reingewaſchnem Hochzeitkleide geht!

„Vertrau' dich Mir! — Wie war's an jenem Tag,
Als mir ein Engel meinen Fels zerſprengte
Und mir die kurze Nacht mit Blitzesſchlag
Zur freudehellen Ewigkeit verlängte? —
Was einſt der Vater ſeinem Sohn gethan,
Will Ich dir thun. — Schau' deinen Jeſus an!

„Des Todes und der Hölle Schlüſſel ſind, —
Des Himmels Schlüſſel ſind in Meinen Händen.
Vertrau' dich Mir, du armes, liebes Kind!
Ich ließ dich werden; laß mich dich vollenden! —
Wie Ich den Athem einſt dir eingeküßt,
So küſſ ich dich, wann's Zeit zum Sterben iſt.

„Es wird ein Nu ſeyn, wenn du Jeſum liebſt;
Es wird ein Blick ſeyn, wenn du kindlich wacheſt;
Es wird ein Blitz ſeyn, wenn du Reines triebſt, —
Ein leichter Riß, wenn du die Lampe facheſt, —
Und eh' du auf das Sterben dich beſinnſt,
Liegſt du im Arm des Lebens, — mein Gewinnſt! —

„Da wirſt du ſchau'n, was Auferſtehung iſt,
Daß ew'ges Leben aus dem Tod erſtehet;
Da wirſt du ſeh'n, warum dein Jeſus Chriſt
Des Grabes dunkle Kammer nicht verſchmähet.
Der Fürſt der Auferſtehung ſah den Tod: —
Die Todten eſſen nun Sein Lebensbrod!"

---

17. Die Bücher des Gerichts.

(Offenb. 20, 12 ff.)

Menſch! was deinem Geiſt entquollen,
Iſt dort oben nicht verſchollen,
Stehet in verborgnen Rollen.

Jeder Trieb im Herzensgrunde,
Jedes Wort in deinem Munde,
Jedes Werk zu jeder Stunde, —

All dein Klügeln, all dein Meinen,
All dein Zweifeln und Verneinen,
All dein Heucheln, all dein Scheinen, —

All dein Haſchen, all dein Träumen,
All dein Wirken, all dein Säumen,
All dein Zürnen, all dein Schäumen, —

Alles, ſeit den Erſtlingstagen,
Iſt in Bücher eingetragen,
Wird vor dir einſt aufgeſchlagen, —

Wann der HErr die Welt erſchrecket,
Seinen Arm aus Wettern recket
Und die Todten auferwecket.

Dann wirſt, frei von Leichenflören,
Du vor allen Himmelschören
Auch dein Buch geleſen hören. —

Doch, — o würdeſt du nicht ſchwanken
Heute, gleich dem Fieberkranken,
Vor gewalt'gen Sturmgedanken,

Wenn ein Engel vor dich träte,
Flammen aus den Augen ſä'te,
Und den Spruch im Donner thäte:

„Nimm! in dieſen Blättern ſuche,
Ob du ſteheſt in dem Buche
Dir zum Segen oder Fluche!

„Lies hier, wie du biſt und wareſt:
Ob du dich zu Sel'gen ſchaareſt,
Oder in die Tiefe fahreſt!“ —

Ach, wie würdeſt du es nehmen? —
Freudig, ohne Furcht und Grämen?
Oder als ein bleicher Schemen? —

Seele, ſtell' dich nicht auf Stelzen!
Lern' bei Zeiten recht zerſchmelzen,
Deinen Jammer abzuwälzen!

Gib dein Buch, drin Fluch das Meiſte,
Deinem Heiland hin im Geiſte,
Daß Er Bürgſchaft für dich leiſte;

Daß der an dem Kreuz Erblichne
Dir einſt zeige das Verwichne
Als mit Seinem Blut Durchſtrichne;

Daß dir nicht, wann vor den Todten
Aufgelöst wird jeder Knoten,
Werde zum Gericht geboten,—

Wo kein Jammern hilft noch Heulen
Vor der Schergen Todeskeulen
Und der Rache Feuerſäulen!

Jener Tag wird als ein Ofen
Brennen, wie für eitle Zofen,
So für ſtolze Philoſophen;

Für hochwitzige Verſtändler,
Für geſchliffne Modetändler
Und für goldbeſackte Händler.

Meid', im Zwielicht hinzutappen;
Flick' auf's Kleid nicht neue Lappen;
Denk' an jenes Zähneklappen!

Fleuch des Weltſinns Fleiſchverwöhnung!
Fleuch vor Jeſu Kreuzverhöhnung!
Fleuch zur ewigen Verſöhnung:

Daß dein Nam' als neues Weſen,
Das durch Chriſti Blut geneſen,
Werd' aus Gottes Buch geleſen,

Wann die Welt, die Satansbuhle,
Hingeflammt vom Richterſtuhle
Niederſtürzt zum Feuerpfuhle!

Rettung aus Peſt und Brand.

Zwei Epiſoden aus der Selbſtbiographie des Karl Dominik a Gaſſer, Barons von Thurn.

Mitgetheilt

von

Dr. Chr. G. Barth.

(Vorbemerkung. Das eigenhändige, bald hundertjährige Manuſcript des Barons von Thurn, der um die Mitte des vorigen Jahrhunderts in Ebersdorf geſtorben iſt, kam durch einen Freund in meine Hände, und zugleich Erlaubniß und Auftrag, es in einer zeitgemäßen Bearbeitung zu publiciren. Ich hoffe dieß nächſtens zu thun, und theile einſtweilen nachſtehende Proben aus dem Buche mit. Die ganze Lebensgeſchichte dieſes merkwürdigen Mannes iſt eine ununterbrochene Reihe von dergleichen ſeltſamen Erfahrungen, ſo daß ein Novellenſchreiber, der eine ſolche Geſchichte erdichtete, einer übertriebenen Anhäufung des Abenteuerlichen und Wunderbaren allgemein beſchuldigt werden würde. Uebrigens hat man hier keine Myſtification, wie bei der Bernſteinhexe, zu befürchten; ich werde meine Gewährsmänner nennen, und das alte, vergilbte Manuſcript, das nur

zu viele Spuren des Alters und der Aechtheit trägt und dadurch das Lesen erschwert, steht jedermänniglich zur Einsicht bereit. Da der Baron von frühen Jahren an in der Welt herumgeworfen wurde und keine gelehrte Bildung genoß, so ist seine Schreibart ungenießbar, und mußte durchaus einer Bearbeitung unterliegen; doch ist die Kindlichkeit und Naivität des Styls möglichst geschont worden.)

Im Jahre 1711.

— — Weil also Stadt und Land mit nichts Anderem, als Sünden und Lastern angefüllt war, und die Menschen dieser Zeit nicht mehr anders lebten, als wenn kein Gott, kein Richter, keine Hölle, kein Teufel mehr wäre, konnte der große Gott, HErr Himmels und der Erde, der allwissend und allgegenwärtig ist, auch Herzen und Nieren prüfet, nicht länger Geduld tragen, indem Er mit Gewalt von den Menschen zum Zorngericht und zur Strafe gezwungen wurde. So beliebte es denn der göttlichen Gerechtigkeit, daß Sie im Jahre 1711 Ihre Gewalt und Macht zeigen wollte, und schickte, um der Menschen Herzen an sich zu ziehen, eine gefährliche Krankheit oder Pestilenz über die kaiserliche Haupt- und Residenzstadt Wien, und zwar also, daß solche Krankheit bis in das dritte Jahr dauerte, binnen welcher Zeit durch dieselbe nur in der Stadt Wien bei 60,000 Seelen sind vor das Gericht Gottes gefordert worden.

Hiebei betrachte man, daß es Menschen, welche in Finsterniß und Sünden tief verwickelt sind, gar schwer ist, den rechten Weg zum Leben zu finden; sondern Solche werden allezeit viel eher den Weg des Todes suchen, wie es sich gar klar gezeiget hat. Denn als die Krankheit anfing, betraf sie mehrentheils arme und elende Leute in den Vorstädten, worüber Viele nur ein Gespött trieben und sagten, der Tod mache nur die Straßen in den Vorstädten rein; und dachten nicht, daß es auch an sie kommen könnte. —

Als nun die Krankheit mehr und mehr zunahm, auch je länger je näher an die Residenz anrückte, war die weltliche Klugheit auf alle Art beflissen, solches Uebel von dem Menschen abzuhalten und die zahlreiche Bevölkerung dagegen zu schützen; allein, statt daß sie durch Pönitenz und Buße, wie auch eine wahrhafte Besserung ihres Lebens, ihrem Gott hätten in die Arme fallen sollen, fielen sie nach ihrer verfinsterten Lehre aus einer Finsterniß in die andere, und war allda nichts Anderes, denn Menschengedichte und ein rechtes Fabelwerk, das jedoch von uns in der Blindheit lebenden Menschen für großes, heiliges und göttliches Ding gehalten wurde. Darum spricht jetzt meine Seele: Ach, was sind wir ohne Jesum! Denn zu der Zeit wußte ich gar wenig, ja nichts, nichts von Jesu. Ach, verdammlicher Zustand der elenden Menschen!

Die erste Anstalt bestand darin, daß Diejenigen, welche Geld und Gut hatten, ihr Bestes zusammenrafften und sich bei Zeiten mit den Ihrigen von Wien hinwegmachten. In ihren Häusern hinterließen sie etwa solche Leute, die weder vor Gott noch vor der Welt sich sonderlich fürchteten, die nichts Anderes anstellten, als Fressen, Saufen, Tanzen, Springen, welches Alles gar wohl erlaubet war, damit die Traurigkeit sie nicht in eine Krankheit bringen möchte. — Die andere Anstalt wurde gemacht mit vielerlei Arzneien, so daß ein Jeder, wie elend und arm er auch immer seyn mochte, ohne Geld solche bekommen konnte. — Die dritte Anstalt wurde gemacht durch Aufbau von Lazareten. Das gab aber ein solches Aufsehen unter den Leuten, daß Alles, was nur immer konnte, sich auf's Schleunigste von Wien hinwegmachte. Man rechnete zu der Zeit, daß innerhalb etlicher Wochen über 100,000 Menschen sollen von Wien hinweggereist seyn, was auch die jetzt regierende kaiserliche Majestät bewogen hat, ein scharfes Edikt an allen Orten der Stadt Wien anschlagen zu lassen, daß bei kaiserlicher Ungnade Niemand, wer er auch immer seyn möge, sich unterstehen solle,

die Stadt Wien zu verlaſſen. Es wurden auch zu dem Ende einige Regimenter zu Pferd und zu Fuß commandirt, zwiſchen der Stadt und den Vorſtädten die Ordnung zu erhalten.

Bis dahin hatte es immer noch geheißen, es ſeyen hitzige Krankheiten, die faſt alle Jahre vorkommen; auch hatte ſich die Krankheit bis dahin blos in der Leopoldsſtadt gezeigt, ſo daß man ſich nicht beſonders viel daraus machte. Ehe man ſich's aber verſah, kam ſie auch in die andern Vorſtädte. Aus dieſem Anlaß wurden rings herum in allen Vorſtädten einige Häuſer zum Dienſt des Hofſtaats und anderer hohen Perſonen geleert, die dann, wenn Jemand ſchnell von der Krankheit befallen würde, anſtatt eines Lazarets gebraucht werden ſollten. Endlich kam die Krankheit ſo ſtark und offenbar, daß auf Gutbefinden einer Hohen Regierung das kaiſerliche Burgthor zugeſperrt wurde, und wollte man alſo aller Orten dem Tod die Thüre vor der Naſe zuſchließen. Ja, als einigen Perſonen in der Kirche Schwindel und halbe Ohnmachten ankamen, ſo wollten die Geiſtlichen auch zeigen, wie ſorgfältig ſie in dieſer Sache ſeyen, und wurden alſo die Kirchen zugeſchloſſen und der Gottesdienſt mußte unter freiem Himmel gehalten werden. Es wurde auch befohlen, in der ganzen Stadt ſollte kein Todter mehr auf einem Kirchhof begraben werden; ſondern man mußte alle vor die Stadt hinausbringen, wo zu dieſem Ende drei große, hausticfe Gruben in der Erde gegraben waren. Dahin wurden die Todten bei Nacht auf großen, verdeckten Wagen transportirt und ohne Unterſchied in die Grube geworfen. Fürſten und Grafen, Geiſtliche und Weltliche, Männer und Frauen, Bürger, Bauern und Bettler — alle mußten dahinein, ohne Unterſchied der Perſon; und wenn das Grab voll war, wurde es mit Kalk und Erde zugedeckt.

Nun kam der Tod auch in die Stadt, und beſuchte auch die Geiſtlichkeit, was auch meinen Herrn Vetter, den Domherrn Höpfner, getroffen; ob er ſchon ein Domherr und ein ſehr

reicher Mann war, mußte er doch auch in die Grube hinein zu den Andern. Das gab großes Aufsehen bei vielen hoffärtigen Menschen, und Mancher fing an, ganz kleinlaut zu werden. Auch erschrak die Geistlichkeit so sehr, daß eine Verordnung ausging, alle Glocken in allen Kirchen in und vor der Stadt sollten alle Tage zwei Stunden lang geläutet werden, nämlich vor Mittag eine Stunde und nach Mittag eine Stunde. Wer nun in Häusern oder auf der Straße war, mußte auf die Knice niederfallen und so lange als das Läuten währte, sein Gebet verrichten. Da sollte man ja billig denken, dieß sey eine rechte Buße, wenn die Leute so auf ihren Knieen liegen, weinen und seufzen, ja auf ihr Angesicht niederfallen; es sollte sich ja Gott über sie erbarmen müssen. Ich weiß es, und habe selber in dieser Finsterniß gesteckt und bin in allen ihren Werken mitgelaufen, und meinte, es sollten heilige Werke seyn, während doch der allmächtige Gott mehr Ursache hatte, darüber zu zürnen, weil sie Ihm Seine Ehre, die Ihm allein zukommt, raubten und den verstorbenen Heiligen beilegten. Denn so lange ich vorher in der Welt war, habe ich nie mehr Abgötterei und Gottlosigkeit treiben sehen, als eben in dieser Pestzeit. Es war fast keine Gasse oder Plätzlein in und vor der Stadt, da nicht irgend einem Heiligen ein Altar oder eine Ehrensäule aufgerichtet wurde; und dieser Heilige wurde dann gleich als Pestpatron und Nothhelfer angebetet. Es war kein Heiliger zu nennen, der nicht um Hilfe angerufen worden wäre, nur der Heiland meiner Seele wurde gänzlich vergessen und nicht geachtet. Die Ursachen aber waren die Geistlichen und Mönche, indem sie alle Tage neue Gebete und Tagzeiten zu solchen Heiligen machten und unter das Volk verkauften, mit gewisser Versicherung, daß, wer solche Gebete verrichte, frei und sicher vor der Pest seyn sollte. Auch ich hatte so viele dieser Gebete beieinander, daß ich zuletzt selber nicht mehr wußte, welcher Heilige am meisten gelten sollte. Die Dominikaner z. B. hatten zur

Patronin Maria, die Mutter, wie ſie das Kindlein an der Bruſt hält und ihm zu trinken gibt; die mußte alſo angebetet werden; die anderen Bildniſſe aber, wenn ſie auch ſchon die Maria vorſtellten, konnten gegen die Peſt nicht helfen. Die Jeſuiten-Patres hatten ihre vier Ordensſtifter, Ignatius Loyola, Franz Xaver, Stanislaus Koska und Aloys Gonzaga. Die Auguſtiner hatten St. Rochus und Sebaſtian, Andere den Karl Borromäus und die Roſalia, vieler Andern zu geſchweigen.

Allein der Tod fuhr immer fort und kehrte ſich nicht an die Heiligen. Ja, es ging in der Stadt ſchon ſo ſtark, daß Viele auf der Gaſſe umfielen und todt liegen blieben. Dieß veranlaßte wieder eine ſcharfe Verordnung, es ſollte Niemand aus einem Haus ins andere ziehen, Niemand ſich in ein anderes Haus verheirathen, damit nicht etwa die Krankheit aus einem Haus in's andere verſchleppt werde. O Thorheit! aber bei Springen und Tanzen, Freſſen und Saufen, Unzucht und Lüderlichkeit war Alles erlaubt, wie ein Jeder wollte. So war es bei der Züchtigung Gottes mit den Menſchen beſchaffen! Sehr merkwürdig und betrübt anzuſehen war es, daß innerhalb zweier Jahren kein rechter Sonnenglanz am Himmel zu ſchauen, ſondern derſelbe allezeit dick und wolkig und keine rechte Luft war.

Ich war dazumal verlobter Bräutigam mit einer hohen Standesperſon, A. R. M. T. R. Z., einer Hofdame bei den Joſephiniſchen Prinzeſſinnen, und war ſehr beſorgt um ſie, weil dieſer Hof bereits einige Perſonen verloren hatte. Als ich nun ſo zwei Jahre lang gnädiglich bewahrt geblieben war und dachte, ich hätte Alles ſchon überſtanden, auch die Seuche allmählig abnahm, ſo daß alle Päſſe hin und wieder offen ſtanden, wollte der liebe Gott mich mit Seiner allerhöchſten Gnade und Barmherzigkeit beſuchen und mir wahrhaftig zeigen, daß Er nicht den Tod des Sünders verlange, ſondern daß ſich der Sünder bekehre und lebe, wiewohl ich es damals noch nicht verſtand.

Auf einmal überfiel mich ein ſtarker Schwindel mit einem fieberhaften Frieren und allen übrigen Zeichen der Peſtkrankheit. Als man dieß bei Hof an mir vermerkte, wurden gleich in der Stille alle Anſtalten gemacht, mich hinwegzuſchaffen, um nicht auf's Neue Furcht zu erwecken. Es geſchah auch ſo im Geheim, daß nicht einmal meine verlobte Braut etwas davon wußte. Man ſagte ihr nur, ich ſey auf Befehl Ihrer Majeſtät verreiſet, wie zuvor gar oft geſchehen war, und damit mußte ſie ſich begnügen. Mich aber brachte man hinaus in die St. Ulrichsvorſtadt in den rothen Krebs, ein zu dieſem Zweck bereitſtehendes Haus. Weil ſolches aber bei Ihren Majeſtäten nicht verſchwiegen bleiben konnte, ſo wurde Anzeige gemacht und darauf befohlen, bei hoher kaiſerlicher Ungnade ſollte Niemand meiner verlobten Braut etwas davon ſagen, ſondern, wo ſie nach mir fragen würde, allezeit darauf bleiben, ich ſey verſendet worden. Weil ſie nämlich alle Tage bei den Joſephiniſchen Prinzeſſinnen ſeyn mußte, ſo beſorgte man, die Krankheit könnte an alle kaiſerliche allerhöchſte Perſonen gebracht werden: denn das wußte man wohl, daß ſie ſich nicht würde fern von mir halten, ſollte es ſie auch ihr eigen Leben koſten. So war ich alſo von allen meinen höchſten und beſten Freunden in dieſer Welt in meiner größten Noth gänzlich verlaſſen, und mußte mich unter dieſen Umſtänden mit geringer Bedienung begnügen, da ich doch zuvor oft nur gar zu viele hatte. Es war Einer da, der ſich meiner noch ziemlich annahm und auf mich Achtung gab, was ich ihm zuvor gar nicht zugetraut hätte. Er war von Geburt ein Sachſe aus Zwickau, Chriſtoph von Roſenkranz, der viele Jahre zuvor in der Schweiz gewohnt, dort ſich zur römiſchen Kirche begeben, auch eine Schweizerin zur Frau hatte. Dieſem hatte ich vorher bei Hof viele Dienſte gethan, was er mich nun unter dieſen betrübten Umſtänden wollte genießen laſſen, vielleicht auch zum Heil ſeiner Seele, wenn er die göttliche Schickung hätte erkennen wollen.

Nachdem ich nun so einige Zeit krank gewesen, auch alle Medikamente, die mir verordnet worden, mit größter Willigkeit gebraucht hatte, und Alles nicht helfen wollte, so war ich endlich auch nach meinen damaligen Umständen, so gut, als ich gelehret war, auf meine Seele bedacht, ließ auch zu diesem Ende meinen noch bei Hof stehenden Koffer, worin viele Juwelen und ein ziemlicher Schatz an baarem Geld waren, zu mir auf mein Zimmer bringen. Auch ließ ich meinen Beichtvater, Ignaz Reiffenstuhl von der Gesellschaft Jesu, zu mir berufen, weil er mich zuvor viele Jahre gekannt und ich ihm allezeit mein ganzes Herz eröffnet hatte. Als er zu mir kam, stellte ich ihm meinen gefährlichen Zustand vor, offenbarte ihm in der Beichte meiner armen Seele Anliegen aus Herzensgrund, und verlangte Trost und Hilfe von ihm. Ich hatte nämlich die größte Furcht vor dem Fegfeuer, weil man mir dasselbe so gräulich vorgestellt, daß Mancher darin so viele Jahre Pein und Marter ausstehen, und auch ein unschuldiges Kind wenigstens hindurchgehen müsse. Weil ich nun wohl wußte, daß ich viele schwere und unzählbare Sünden die Zeit meines Lebens begangen hatte, so daß ich, wenn ich je nicht gar verdammt würde, doch nach meinen Verdiensten viele Jahre in dem Fegfeuer würde sitzen müssen, so war mir sehr bange. Doch konnte ich mich noch mit etwas trösten, weil ich nämlich wußte, daß, wer brav Geld hat, sich damit helfen könne, wenn er nur viele Messen für seine arme Seele lesen lasse. Dieß ist eine Ursache, daß viele hohe Personen, wenn sie in gefährliche Krankheiten fallen, fast ihr ganzes Vermögen auf Seelenmessen, Wallfahrten und Ablaßkram verwenden, wenn auch ihre hinterlassenen Kinder nach ihrem Tode das Bettelbrod essen müssen. O gottloser Betrug des verdammlichen Antichristen! Dadurch wird das Verdienst Jesu Christi gänzlich hintan gesetzt, und Gott die Ehre geraubt.

Als er nun meine Angst vermerkte, redete er mir gleich von vielen Heiligen, bei denen ich sollte Messe lesen lassen, und

deren Zahl ſich über 200 belief. Ich bewilligte auch Alles, und ſetzte von meinem Vermögen eine bedeutende Summe dazu aus, wie auch zu Roſenkränzen und Wallfahrten. Allein dieſer ganze Kram wollte mir an meiner Geſundheit gar nichts helfen, und es hieß bei mir: „Beſtelle dein Haus, denn du mußt ſterben!“ Nachdem ich nun gebeichtet und Abſolution erhalten hatte, eilte er zur Communion, worauf ich ihm die Schlüſſel zu meinen Koffern übergab. Er war auch bereit, mir die letzte Oelung zu geben, was ich als eine große Gnade zu betrachten hatte, weil viele Tauſende dahinſterben, ohne ſie zu erlangen; denn ſie wird keinem Menſchen ertheilt, es ſey denn gewiß, daß er ſterben müſſe. Und wird Einer, der ſolche empfangen, wieder geſund, ſo muß er, ſo er noch ledigen Standes iſt, in ein Kloſter, wozu ihn alle päpſtlichen Satzungen verbindlich machen. Kaum hatte ich das heil. Abendmahl empfangen, ſo wurden Alle, die bei mir waren, hinausgeſchafft, alſo, daß er ganz allein bei mir war; und da er zugleich bemerkte, daß mich ein neuer, unverhoffter Anfall betroffen, fing er alsbald die erforderlichen Ceremonien und Salbungen an. Inzwiſchen war mir das Geſicht ganz vergangen, und ich machte auf einmal eine ſcharfe Bewegung, ſo daß er dachte, mein Abſchied ſey vorhanden, worauf er mir mit einer ſtarken Stimme in die Ohren rief, ich ſolle mich einzig und allein auf das Verdienſt Jeſu Chriſti verlaſſen, es gebe kein Fegfeuer, und die Heiligen könnten mir nichts helfen.

Dieß war das Letzte, was ich hörte, und dann kam mir's gerade vor, wie wenn mir auf einen Augenblick alle Adern und Nerven aus dem Leibe gezogen würden. In dieſem Zuſtand ſah ich, daß ein alter, weißer Mann bei mir ſtand und mich bei der rechten Hand hielt. Ich war an einen ganz wunderlichen Ort hingebracht, den ich nicht beſchreiben kann, und ſah vor meinen Augen eine große, vielfarbige Wolke, und in derſelben einen großen, über alle Maaßen ſchönen Spiegel, deſſen

Schönheit ich nicht beſchreiben kann. Ich wußte nicht, wo ich mich befand; und es war ſo wunderlich, daß ich weder lag noch ſaß, ſondern als ob ich in der Luft ſchwebte. In dieſem Spiegel ſah ich mit großen goldenen Buchſtaben die Worte geſchrieben: Das Blut Jeſu Chriſti, des Sohnes Gottes, macht uns rein von aller Sünde. Die Klarheit dieſer Buchſtaben war ſo groß, daß keine Feder es beſchreiben kann, und von ihnen gingen drei große Flammen oder Blitzſtrahlen auf mich zu und bedeckten mich; auch war mir's, als ob dieſe Strahlen mich alſo ſchwebend erhielten. Aus den Buchſtaben aber ſah ich viele tauſend kleine Flämmlein hervorgehen, die immer etwas größer wurden. Dieſe Flämmlein wurden alle zu Angeſichtern von unbeſchreiblicher Klarheit, und war mir allezeit, als ob es menſchliche Angeſichter wären; wenn ich ſolche aber recht beſchauen wollte, ſo waren alle wieder Flämmlein und ich konnte ſie nicht näher betrachten vor der großen Klarheit, welche die drei großen Strahlen auf die Flämmlein ausgehen ließen. Ich ſah auch vor mir einen entſetzlichen Abgrund ſich aufthun, und in demſelben unbeſchreiblich viele Menſchen oder Geiſter. Aus dieſem Abgrund kam ein erſchrecklicher, ſiebenköpfiger Drache, deſſen wunderliches Ausſehen und entſetzliche Grimmigkeit ich nicht beſchreiben kann. Dieſer Drache eilte mit furchtbarer Geſchwindigkeit auf mich zu, wie wenn er mich verſchlingen wollte; aber die drei Strahlen bedeckten mich gänzlich, daß er ſich nicht zu mir nahen konnte; ſonſt, das ſah ich wohl, würde er mich mit ſich in den Abgrund gebracht haben. Während ich da war, ſah ich einige Perſonen, die ich gar wohl gekannt habe, und die dazumal noch friſch und geſund waren, in dieſen entſetzlichen Abgrund hineinkommen, Leute, die bei meinen Zeiten für ganz heilig gehalten wurden, ſo daß man ihre Kleider zerſchnitt, nur um etwas von ihnen zu bekommen. Ehe ich mich nun von dem erſten Schrecken über dieſen Drachen recht erholen konnte, kam ein entſetzlich großer, ganz ſchwarzer und unbeſchreiblich gräu-

licher Mann aus dem Abgrund hervor, welcher sich der Wolke nahete und gleichsam mitten vor dem Spiegel stehen blieb. Dieser hatte ein großes Buch in seinen Klauen, welches überschrieben war, und das waren die Sünden, die ich gethan hatte. Es war mir aber, als ob er eine jede insbesondere vor dem Spiegel ablöse und mit Namen nennete; und ich war auch überzeugt, daß ich solche gethan hatte. Das war aber gleichsam Alles in Einem Augenblick, und es war unbeschreiblich anzusehen, daß, wenn er eine solche Sünde gleichsam hinuntergelesen hatte, das ganze Papier, auf dem sie geschrieben stand, weiß wurde und nichts mehr zu sehen blieb. Dagegen fielen jedesmal einige gräuliche und abscheuliche Creaturen, als Kröten, Schlangen und dergleichen, herab, und stellten sich unten in einen Kreis zusammen. Als nun sämmtliche Schrift im ganzen Buch ausgetilgt war, kamen abermal die drei großen Strahlen aus den Buchstaben auf mich zu, worüber der abscheuliche Drache sich grimmig erhub und alle seine sieben Rachen aufsperrte, die häßlichen Creaturen mit großem Ungestüm in diese Rachen hineinfuhren, und der Drache wieder in die Tiefe des bodenlosen Abgrunds zurückkehrte.

Es war mir, als athmete ich einen lieblichen Duft ein, der mich in etwas erquickte, worauf dann das ganze Gesicht wiederum vor meinen Augen verschwand, und ich Nichts mehr vor mir sah, als den weißen alten Mann, der mich allzeit bei der rechten Hand gehalten hatte und den ich gar wohl in's Auge faßte; denn er sah so liebevoll und freundlich aus, daß ich wohl gewünscht hätte, ihn allezeit bei mir zu haben. Allein ehe ich mich's versah, hauchte er mich ganz sanft an und verschwand mir vom Angesicht hinweg. Kaum hatte er mich angehaucht, so war mir's nicht anders, als ob mir wieder etwas in meinen Leib einführe und alle Glieder durchginge. Eine kleine Weile war Alles vor mir still; bald aber hörte ich singen: Requiem aeternam etc. Ich konnte aber meine Augen noch

nicht öffnen, auch kein Glied meines Leibes rühren; denn es war mir nicht anders, als ob ich ganz steif wäre und alle meine Glieder eingeschlafen. Ich hörte aber immer den Gesang vor meinen Ohren. Endlich dachte ich bei mir selbst: wer mag wohl in diesem Hause gestorben seyn? es ist ja kein Mensch darin gewesen, als ich! Ueber eine kleine Weile aber hörte ich eine andere Stimme, die ich gar wohl kannte; denn es war die Stimme meiner verlobten Braut. Ich konnte aber meine Augen noch nicht öffnen, viel weniger sprechen oder ein Glied bewegen. Bald darauf kam so ein wunderbarer Schauer an mich, daß ich mich bewegte und also meine Augen öffnete. Es war mir nicht anders, als ob ich aus einem sehr schweren Traum erwacht wäre. Als ich nun die Augen öffnete, sah ich, daß ich im Todtensarg lag und mein ganzes Zimmer schwarz überzogen war, auch viele Wachslichter brannten. Ich war angethan mit sehr langen, weißen, kostbaren Kleidern, und hatte ein Krucifix in der Hand, auch einige Corallen um den Hals und ein Scapulier und Agnus Dei. Ich fühlte, daß ich ganz naß war bis auf die Haut, und sah, daß meine Liebste auf der Erde in der Ohnmacht lag. Zugleich erblickte ich vier Männer, und überzeugte mich, daß ich derjenige war, der hätte sollen begraben werden; denn vor meiner Thüre stand die Procession. Dieß verursachte mir einen großen Schrecken, so daß ich den Sarg auf beiden Seiten ergriff und, so gut ich konnte, aus demselben herausstieg. Nach und nach gelangte ich mit vieler Mühe an die Thüre, machte sie auf, und sah nun vor meinen Augen die ganze Procession, die mich zu Grabe begleiten sollten. Ueber diese Umstände konnte ich mich nicht genug verwundern, und fuhren mir die Worte heraus: „Ach, HErr Jesu! will man mich denn begraben, und ich lebe noch?“ Dieß gab einen solchen Schrecken unter sie, daß sie nicht mehr wußten, was sie thaten, und Einige sogar ihre Kreuze und Fahnen, die sie in ihren Händen trugen, aus Schrecken fallen ließen, weil

ſie mich für einen Geiſt oder ein Geſpenſt hielten, wozu die Kleider, welche ich anhatte, viel beitrugen. Es waren aber einige Jeſuiten da, welche bald ein Herz faßten und zu mir hereinkamen, und als ſie ſahen, daß der Sarg leer war, faßten ſie mich an und legten mich wieder auf mein Bett. Gleich beim Hereintreten in's Zimmer hatten ſie die Thüre zugemacht, daß weiter Niemand herein konnte; auch hatten ſie ſtärkende Waſſer bei ſich, womit ſie ſowohl mich, als die ohnmächtigen Perſonen anſtrichen, ſo daß dieſe wieder zurecht kamen. Der Sarg wurde augenblicklich zugemacht, und nachdem die Jeſuiten eine Zeitlang mit den vier Männern leiſe geredet hatten, trugen dieſe ihn mitten durch die Proceſſion hindurch fort, ich weiß nicht wohin.

Als ich nun zu wiſſen verlangte, warum man mich habe begraben wollen, wurde mir geſagt, ich ſey drei Tage lang wie todt geweſen, und es ſey kein Lebenszeichen mehr an mir verſpürt worden. Mir aber hatte es freilich kaum eine halbe Viertelſtunde gedäucht. Ich habe ſchon oben gemeldet, daß ich, ſobald mich die Krankheit befallen, von Hofe hatte hinwegmüſſen, ohne daß meine verlobte Braut auch nur das Geringſte von dieſer Krankheit wußte, und ohne daß ihr Jemand etwas davon ſagen durfte. Allein der allwiſſende Heiland meiner Seele wollte ſolches Werk zu Seines Namens Lob und Preis herrlich und wunderbarlich hinausführen und Seine Allmacht an mir zeigen, wie an dem Jüngling zu Nain. Denn wie man mir umſtändlich erzählte, ſo hatte man mich auf dem Weg zum Begräbniß ſchon bei dreihundert Schritte weit von meiner Wohnung hinweggetragen. Daß es aber nicht weiter kam, ging alſo zu.

Ein Courier, der von Sr. Majeſtät an einen gewiſſen Hof verſchickt worden, zuvor aber lange bei Hof geweſen war und mich und meine Braut gar wohl gekannt hatte, auch wußte, daß wir öffentlich verlobt waren, kam gerade des Weges, wo man mich zu Grabe trug; denn er kam aus dem Reich und

mußte nothwendig diesen Weg einschlagen, wenn er zu Hofe wollte. Als er nun diesen Leichenzug sah und gewahr wurde, daß allerlei Ordensleute, wie auch einige Personen von Hof sich dabei befanden, fragte er, was das für eine Leiche sey, die man da zu Grabe trage. Man sagte ihm, es sey der Hofpage, Baron von Thurn. Nachdem er solches mit Verwunderung angehört und nun nach Hofe kam, sah er, daß meine verlobte Braut in farbigen Kleidern einherging und bei den Josephinischen Prinzessinnen war. Weil er nun von Sr. Majestät Verbot gar nichts wußte, nahm er Gelegenheit, sie also anzureden: „Nun, gnädigstes Fräulein, wie kommt es, daß Sie so farbig einhergehen? mich däuchte, Sie hätten mehr Ursache, in schwarzen Kleidern zu gehen!" Sie fragte: „Warum denn?" Darauf versetzte er, ob sie denn nicht wüßte, daß der Herr Baron von Thurn, ihr verlobter Bräutigam, in diesem Augenblick zu Grabe getragen werde; er habe ja so eben mit seinen Augen die Leichenprocession gesehen. Als sie solches hörte, meinte sie, er rede nur im Scherz. Nachdem er es aber mit einem theuern Eide bekräftigt, fing sie an, mit großem Geschrei, ihren Kopfschmuck zu zerreißen, und eilte mit den hohen Personen ihrer Umgebung zu Ihren Majestäten, Höchstwelche sie fußfällig um die Gnade bat, Sie möchten befehlen, daß die Leiche nicht begraben werde, bevor sie bei mir gewesen, denn sie wolle gern ihr eigen Leben daransetzen, um mich nur noch einmal zu sehen, ehe ich zur Erde gebracht werde. Weil nun Ihre Majestäten Solches gar nicht gerne wollten geschehen lassen, ging es etwas schwer; sie ließ jedoch nicht nach zu bitten und zu flehen, bis endlich der kaiserliche Befehl ertheilt wurde, mich wieder nach meinem Quartier zu tragen. Als sie nun dorthin kam, wurde der Sarg geöffnet, und erfolgten die oben gemeldeten Auftritte.

Nachdem nun der Sarg hinweggetragen war und ich so auf meinem Bette lag, wurde mir sehr wenig Ruhe gelassen, und ich hatte einen überaus großen Zulauf von allerhand Ordens-

leuten, was mir sehr verdrießlich wurde. Sie wollten alle gern das Nähere von meiner Geschichte wissen; ich aber wollte nichts sagen, sondern fragte immer nur nach meinem Beichtvater, Ignatius Reiffenstuhl. Man antwortete mir, er sey verschickt worden, und Niemand als der Provincial-General wisse, wohin. Der Provincial aber war damals in Ungarn, und mit solcher Manier waren also meine Koffer sammt all dem Meinigen hinweg und ich hatte nichts mehr; auch hat sich der gute Beichtvater nie wieder vor meinen Augen sehen lassen. Das waren mir sehr theure Seelenmessen!

Allein wenn ich es recht betrachte, so hat es der gute Pater gar gut mit mir gemeint, und mit sich selber auch. Er hat mir ja deutlich zugerufen, ich solle mich allein auf das Verdienst Jesu Christi verlassen; es gebe gar kein Fegfeuer; auch die verstorbenen Heiligen könnten mir nichts helfen. Nachdem er mir Solches anvertraut, hat er sich leicht denken können, daß, wenn ich es öffentlich sagte, eine schwere Verantwortung deßhalb auf ihn fallen würde; vielleicht hätte es ihm gar ein Losament von vier Mauern eingetragen. Weil ich nun gar Nichts entdecken wollte, beschworen sie mich bei dem Gehorsam des lebendigen Gottes, ich sollte ihnen sagen, was ich gesehen und gehört. So sah ich mich denn gezwungen, und konnte ihnen Nichts vorenthalten, sondern sagte Alles heraus, daß all ihr Ablaß, Rosenkränze und Scapulier, Agnus Dei, ihre Messen, Klosterleben, Wallfahrten gehen, ja ihre ganze Lehre, falsch und eine Teufelslehre sey, weil die Seelen dadurch verführt und in den Abgrund der Hölle gebracht würden. Zum Beweis erzählte ich ihnen, ich hätte jene von ihnen für heilig gehaltenen Personen in meiner Verzückung in den entsetzlichen Abgrund fahren sehen, die doch zur Zeit meiner Erkrankung noch frisch und gesund gewesen, innerhalb der drei Tage aber, wie sie wohl wußten, wirklich gestorben waren. Als sie Dieß von mir hörten, sagten sie, ich sey in der Phantasie gewesen, ich führe

ketzerische Reden und wäre werth, daß man mich einmauerte ꝛc. Es wurde mir auch eine Wache vor die Thüre gestellt, die keinen Menschen zu mir lassen durfte, hohe Personen ausgenommen. Unterdessen ließen sie nicht nach, bei Ihrer Kaiserlichen Majestät, Eleonora Ulrika Magdalena Theresia, die allerbeweglichsten Vorstellungen zu thun, man sollte mich doch in ein Kloster bringen. Sie dachten, wenn ich wieder gesund würde, so würde ich ohne Zweifel die Geschichte allenthalben erzählen, wobei die ganze römische Kirche einen unbeschreiblichen Schaden erleiden müßte, besonders, wenn sie unter den lutherischen Ketzern auskäme. Ueberdieß müsse eine ledige Person, welche nach Empfang der letzten Oelung wieder gesund werde, in ein Kloster gebracht werden, weil sie wirklich schon eine geistliche, geweihte Person sey. Auch hatten sie die Hoffnung, falls sie mich in's Kloster brächten, könnten sie dermaleins die in meinem Vaterland mir zugehörigen Güter ihren Klöstern einverleiben, und zugleich dadurch das Recht erlangen, auf meinen Gütern in Schwyz, Uri und Unterwalden einige Klöster aufzubauen, was ihnen sehr profitabel gewesen seyn würde. Hatten sie doch schon gar vielmal bei diesen drei Kantonen angehalten, man sollte ihnen auch nur an Einem Ort, in welchem dieser drei Kantone es auch sey, ein Klösterlein aufzubauen erlauben, was sie aber niemals haben erlangen können. Hätten sie mich nur in's Kloster bringen können, so hätte sich's leicht machen lassen, daß sie die Erben geworden wären, und wäre mir meine ganze vermeintliche Phantasie gar leicht mit einem Pülverlein zu vertreiben gewesen, dergleichen sie gewöhnlich ein gut Theil in Vorrath haben, wie solches bei Josepho wahrgenommen worden.

Diese Vorstellungen der heillosen Jesuiten brachten so viel zuwege, daß alsbald der Befehl erfolgte, und ich war schon gleichsam in's Kloster verkauft. Die guten Menschen bedachten aber nicht, daß ich aus einer freien Republik war, und also auch auf allerhand Art und Weise meine Freiheit wieder suchen würde,

indem ich nicht unter ihrer Botmäßigkeit geboren, ſie ſomit auch rechtlicher Weiſe keine Gewalt über mich anzuſprechen hatten. Derhalben war ich, als ich ſolches hörte, gar nicht zufrieden, noch vielweniger meine Anverwandten; denn ſo geheim es angeſtellet war, konnte es doch nicht gar verborgen bleiben, daß es mir nicht hätte zu Ohren kommen ſollen. Weil ich aber gar keine Luſt zu ihrem Kloſterleben hatte, und die letzten Erlebniſſe mir allzeit vor Augen ſchwebten, daß ich in meinem Herzen einen rechten Aerger gegen die römiſche Lehre vermerkte, auch anfing nachzudenken, was in meiner ganzen Jugend mit mir vorgegangen, ſo ſah ich mich durchaus gedrungen, die Kaiſerliche Reſidenzſtadt gänzlich zu verlaſſen; und dieſen Entſchluß entdeckte ich auch insgeheim einem meiner Anverwandten mit etlichen Zeilen. Der Vorſchlag wurde gebilligt, und unverzüglich Anſtalt zur Flucht gemacht, denn der Tag war ſchon beſtimmt, wo die Herren Patres mich abholen ſollten, und ſie warteten darauf mit freudiger Hoffnung. Allein Abends zuvor, kurz vor dem Schluß der Stadtthore, kam eine Kutſche mit vier verkleideten Lakaien, nebſt Allem, was mir zur Reiſe nöthig war, vor meine Wohnung und holte mich ab. Ich zauderte nicht lange, ſondern ſetzte mich flugs ein und fuhr in Gottes Namen fort. Als ich glücklich nach Linz gekommen war, nahmen meine Begleiter Abſchied von mir und fuhren zurück; ich aber ſäumte mich keinen Augenblick, ſondern ritt immer mit der geſchwinden Poſt fort, bis ich nach Augsburg kam, wo ich einen guten Freund hatte, bei dem ich drei Tage bleiben und ausruhen konnte. Von da reiſte ich nach Memmingen, wo ich mich auch ein Paar Tage aufhielt, weil ich an Kopfſchmerzen litt, dachte aber nicht, daß dieſe liebe Stadt mir bald darauf die evangeliſche Wahrheit zeigen ſollte. Von dort reiſte ich weiter in mein Vaterland, ohne unterwegs Jemand von allen den Meinigen zu beſuchen, deren ich doch viele unterwegs hatte.

Als ich nun nach Hauſe zu meinem Vater kam und er

meiner anſichtig wurde, entſetzte er ſich ſo ſehr, daß er bald in eine Ohnmacht gefallen wäre. Man hatte ihm nämlich officielle Anzeige gemacht, an dem und dem Tag ſey ich begraben worden, und er und meine Anverwandten waren noch in voller Trauer.

Im Jahre 1727.

— — Als ich nun ſah, daß ich mich vor den Nachſtellungen der Jeſuiten nicht länger in Schweden halten konnte, verkaufte ich Alles, was ich beſaß, ſo daß ich nicht mehr hatte, als wie ich ging und ſtand, bezahlte mein Logis, und entſchloß mich, nach Dänemark zu gehen. Weil ich aber nicht mehr als einen ſchwediſchen Stüber in meinem ganzen Vermögen hatte, konnte ich zu Waſſer gar nicht hinkommen, vornämlich, weil ich keinen Paß bekommen konnte, den ich ja nicht im Stand war zu bezahlen; ſo mußte ich zu Fuß durch ganz Schweden reiſen, und marſchirte alſo von Stockholm nach Gothenburg, 75 deutſche Meilen weit. Wie es mir auf dieſer Reiſe ergangen, kann ſich ſelbſt Jeder die Rechnung machen. Ich hatte einen ſchwediſchen Stüber: alſo reiste ich Tag und Nacht fort, und kam in kein Haus auf der ganzen Reiſe, habe auch weder Bier noch Brod in meinen Mund gebracht; ſondern weil es Sommer war, konnte ich Tag und Nacht reiſen. Bei Tag war die Hitze ſehr groß; bei Nacht aber war es recht angenehm. Ich marſchirte immer ſo meinen ordinären Schritt bis zur Mittagszeit; wenn dann die Hitze größer wurde, legte ich mich und ruhte ein wenig aus. Da der Weg meiſtens durch die Wildniß ging, gab es immer eine Menge Heidelbeeren, die ich mir ſammelte und mit denen ich meinen Hunger und Durſt ſo gut als möglich ſtillete; denn ich ſchämte mich, Jemand um Was anzuſprechen. Den ganzen Weg reiste ich allein, und

mochte wohl manchmal 6—7 Meilen weit gehen, ohne daß ich einen Menschen zu sehen bekam. So habe ich denn die ganze Reise mit Flehen und Seufzen zu Gott zugebracht, und kann bezeugen, wie ich solche Stärkung von Gott empfing, daß ich fast gar keine Müdigkeit verspürte. Da hätte man sollen den Reichthum sehen, den ich dazumal hatte!

Als ich nun nach Gothenburg kam, wußte ich nicht, wo ich würde logiren können; denn ich hatte kein Geld außer den Stüber, den ich aus Stockholm mitgenommen. Nun hatte ich dort einen Bekannten, der von allen meinen Umständen genau unterrichtet war, Dr. Georg Friedrich Niehenk, Pastor primarius an der deutschen Kirche; den suchte ich auf. Als ich in sein Haus kam, fragte mich seine Frau, was ich von dem Herrn Doktor verlange; und als ich ihr Einiges genannt hatte, hieß es, der Herr Doktor sey nicht zu Hause. Ich fragte, wann er denn wohl nach Hause komme. Sie sagte, sie wisse es nicht, es stehe sehr oft acht Tage an. Das war mir abermal ein gewaltiger Schrecken, denn ich konnte mich nicht Einen Tag aufhalten; und zudem fing es eben an zu regnen und hatte kein Ansehen, als ob es so bald aufhören wollte. Ich dachte bei mir selbst: Nun hat Gott dich ganz und gar verlassen! Was hilft's dir, daß du vor Ihm so viel seufzest und flehest, da du doch in der Zeit der größten Noth keine Hilfe erlangen kannst! — Als ich nun wieder gehen wollte, fragte sie mich, wo ich zu Hause sey und wo ich jetzo herkomme. Während ich darauf antwortete, kam der gute Doktor, der mich an der Sprache gekannt hatte, im Schlafrock aus der Küche heraus, und fragte mich, ob ich nicht der Baron von Thurn sey. Ich sagte: ja; dann fiel er mir um den Hals, küßte und drückte mich herzlich, nahm mich bei der Hand und führte mich in seine Stube und freute sich von Herzen. Sie aber verfärbte sich sehr darüber, als sie sah, daß er mein so gar guter Freund war. Nun mußte sie, weil es noch Vormittag, gleich Kaffee bringen, und wir

tranken miteinander, und er erzählte ihr selber meine Geschichte, so viel ihm davon bekannt war; das Uebrige mußte ich sagen, worüber sie viele Zähren vergoß. Sie bat mich dann sehr, ich solle es ihr doch vergeben, daß sie gesagt, ihr Herr sey nicht zu Hause; sie habe es aus keiner bösen Meinung gethan, sondern nur, weil eben der Ueberlauf gar zu groß sey.

Den Tag über mußte ich bei ihnen bleiben; und als sie gewahr wurde, daß mein Leinenzeug von der Reise ganz schwarz war, und wohl wußte, daß ich kein anderes besaß, holte sie ein sehr schönes neues Hemd und schenkte mir's, auch gab sie mir einen Speciesthaler, und legte aller Orten bei ihren Freunden und Bekannten Fürbitte für mich ein. So verkehrte Gott auf einmal wieder die Betrübniß in Freude! — Die Frau Pastorin verschaffte mir auch ein sehr gutes Quartier, wo ich wohnen sollte, so lange ich in Gothenburg bliebe, befahl mir zu geben, was ich verlangte, und bezahlte Alles. Er selber bemühte sich, mir ein gutes Reisegeld zusammenzubringen, das sich auf 50 Thaler belief, und gab mir ein Empfehlungsschreiben an den Herrn Dr. Dürkopff, Pastor primarius an der deutschen St. Petrikirche in Kopenhagen. Acht Tage lang blieb ich in Gothenburg; und gerne hätte er mich noch länger behalten, wenn nicht andere Umstände es verhindert hätten. Dann verabschiedete ich mich unter tausendfachem Dank und trat meine Reise an, die ich auch mit Gottes Hilfe glücklich zurücklegte.

So kam ich denn zum andernmal nach Kopenhagen, wo ich schon bei vielen Menschen bekannt war, und nahm mein Quartier bei einem ehrlichen, frommen Manne, Christian Thilo, Formschneider, hinter der Marienkirche. Mein erster Gang war zu Herrn Dr. Dürkopff, um ihm mein Empfehlungsschreiben zu überbringen. Als er solches gelesen, sagte er, es freue ihn von Herzen, mich kennen zu lernen, da er schon allerlei von meiner Geschichte vernommen; es sey ihm aber sehr leid, daß er nicht helfen könne, denn es sey in Dänemark nicht wie

in Deutschland. In Deutschland hätten die Priester auch noch etwas in Händen, da sie solchen Leuten mit helfen könnten; in Dänemark aber dürfe Niemand Etwas bei ihnen suchen, sondern Alles müßte bei Sr. Königlichen Majestät gesucht werden. Ich müßte daher zuvörderst durch eine Supplik bei Sr. Königlichen Majestät ansuchen, dann wolle er mir allezeit ein Zeugniß ausstellen, wenn es gefordert werde. Um Nichts zu versäumen, ließ ich alsbald eine Supplik aufsetzen, worin alle meine Umstände sehr deutlich beschrieben waren, legte auch einige Attestate bei, die ich bei mir hatte, und zwar im Original, während ich sie sonst nur abschriftlich beizugeben pflegte. Um die Bittschrift zu überreichen, mußte ich nach Friedensburg, vier Meilen von Kopenhagen, reisen, wo Se. Majestät sich damals aufhielt. Ich hatte das Glück, sie selbst Sr. Königl. Majestät übergeben zu dürfen, was um so mehr zu verwundern war, da Se. Majestät in den letzten vier Wochen gar keine Supplik angenommen hatten. Ich zweifelte auch gar nicht, daß ich Gnade erlangen würde, dachte aber wohl, es werde vielleicht eine gute Zeit anstehen, bis die Resolution komme. Zu gleicher Zeit war auch ein Jude dort, der sich hatte taufen lassen, und der gleichfalls eine Bittschrift einreichte; derselbe reiste mit mir nach Kopenhagen zurück.

Als drei Wochen um waren, ging ich auf die dänische und auf die deutsche Kanzlei, um Nachfrage anzustellen; aber da war nichts zu erfragen; und als ich etliche Mal kam und der Ober-Sekretair schon wußte, worin mein Ansuchen bei Sr. Majestät bestand, gab er mir so gottlose und beleidigende Reden, wie ich sie zeitlebens noch von Niemanden gehört hatte. Dieß ging mir so zu Herzen, daß ich dachte, wenn ich nur meine Attestate wieder hätte, wollte ich gern zufrieden seyn und lieber nach Ost- oder Westindien reisen, als ferner solche Reden anhören. Se. Kön. Majestät hatte zwar diese Attestate sogleich an den Herrn Justizrath Laudruph überschickt, mit dem Befehl, sie durchzusehen und

darüber zu berichten; aber von alle Dem wußte ich nicht das Geringste. Ich ging etliche Mal zu Herrn Dr. Dürkopff und fragte ihn um Rath; aber er sagte, ich müsse Geduld tragen, und wenn es in keiner Kanzlei zu finden sey, so müsse ich noch eine Supplik eingeben, was ich auch unverweilt that.

Es gefiel aber dem lieben Gott, mich um diese Zeit abermals mit einer gefährlichen Krankheit heimzusuchen und nach menschlichem Ansehen kam es so weit, daß Niemand mehr Hoffnung zu meinem Aufkommen hatte. Ich ließ daher den Herrn Dr. Dürkopff zu mir kommen, um das heilige Abendmahl von ihm zu empfangen. Kaum zwei Tage darauf verlor ich die Sprache, daß ich kein Wort mehr reden konnte, kam auch gänzlich vom Verstand, und war dabei so elend, daß ich weder gehen noch stehen konnte. So lag ich in aller Stille da und wußte von mir selber gar nichts, und war also der allerelendesten Menschen einer, die je gewesen. Zudem war es auch sehr schlimm für mich, daß mein Hauswirth, der sonst gar viel auf mich hielt, nicht zu Hause war, sondern in Wimmelthof, zehn Meilen von Kopenhagen, bei Sr. Durchlaucht, dem Prinzen Karl, Bruder Sr. Majestät des Königs, Geschäfte hatte.

Gerade in dieser Zeit, da ich in meinem allergrößten Elend war, kam auch noch das große Unglück über die königliche Residenzstadt Kopenhagen, daß sie drei Tage und drei Nächte im Feuer stand, wodurch 1500 und etlich und siebenzig Häuser sammt fünf kostbaren Kirchen in Asche gelegt wurden. Als nun die schöne große Marienkirche in Brand gerieth, kam es so weit, daß auch mein Wohnhaus, worin ich elender Mensch gleichsam mit dem Tode rang, ergriffen und in Flammen gesetzt wurde. Von alle Dem wußte ich aber Nichts. Die gute Frau, die mit zwei noch unmündigen Kindern allein bei mir in dieser Wohnung war, wußte vor Schrecken gar nicht, was sie thun sollte. Etwas Weniges salvirte sie in den Königlichen Garten bei dem Schloß Rosenburg, meiner aber hatte sie in ihrem Schrecken

ganz vergessen. Als sie zum zweiten Mal kam und in der Eile wieder Etwas aus ihrer untern Stube abholte und in den Garten trug, war ihr das Erste durch gottlose Leute hinweggestohlen worden. Dieß brachte sie noch mehr in Confusion, daß sie meiner vollends vergaß. Ueberdieß war auch mittlerweile Alles so in Flammen gerathen, daß nicht leicht Jemand mehr hätte zukommen können, und kein Mensch schien mehr an mich zu denken.

Da führte Gott zu meinem Glück einen guten Freund, der mich früher wohl gekannt hatte, an meinem Hause vorbei. Als er sah, daß es schon in vollen Flammen stand, fiel ihm ein, er wolle doch nach mir sehen, und wagte sich noch die Treppe hinauf, wo ich im Bette lag und keinen Verstand hatte, auch kein Wort sprechen konnte. Wie ich war, nahm er mich schnell auf den Rücken und trug mich auch in den Rosenburger Garten, und setzte mich da hin. Außer dem Hemd hatte ich Nichts an, als ein Paar Hosen und eine Schlafmütze auf dem Kopf. Weil ich nun keine Besinnung hatte, blieb ich so bei dem sehr kalten Regenwetter die ganze Nacht liegen, und weiß selber nicht, was etwa weiter mag passirt seyn. Kein Mensch war da, der mich kannte, denn ich war gleichsam nackt und blos, und Alles, was ich von Briefschaften und andern Sachen gehabt, war im Feuer aufgegangen. Als es nun Tag wurde, lief ich in meinem verwirrten Zustand unter den Leuten hin und her, so gut ich konnte, ohne Etwas von mir selber zu wissen, und kam, wie man mir nachher erzählt hat, denselben Tag Abends nach Almsoß, wo eine Hauptwache war. Die Wache rief mich an; weil ich aber keine Antwort gab, nahm sie mich mit vielen Stößen und Schlägen in Arrest; ein Lieutenant jedoch, der eben sollte abgelöst werden, muß Etwas gemerkt haben, daß er einen verwirrten Menschen vor sich hatte, und ließ mich wieder gehen. Unglücklicherweise aber lief ich immer hin und her, was der Wache verdächtig vorkam, so daß ich abermals unter vielen

Mißhandlungen in Arrest genommen und als ein Mordbrenner ausgeschrieen wurde. Man warf mich hierauf in ein abscheuliches, stinkendes Loch, wo man sonst Hexen und Teufelskünstler einzusperren pflegte, und ließ mich die ganze Nacht elend, nackt und blos, ohne Essen und Trinken darin liegen. Den Tag darauf wurde gleich eine Commission ernannt, die ein Verhör anstellte, und bei welcher die Wache als Ankläger gegen mich auftrat: ich sey die ganze Zeit hin und her gegangen, habe keinem Menschen eine Antwort gegeben, und also müsse ich durchaus ein Mordbrenner seyn. Ich wurde daher von den Offizieren mit spanischen Rohren grausam zerschlagen, und weil ich keine Antwort gab, nahmen sie andere Proceduren (Folter ohne Zweifel) mit mir vor, so daß mein Kopf ganz aufschwoll und ich auch nach der Zeit, da mir mein Verstand wieder gekommen, oft weder sehen noch hören konnte. Was sie mit meinen Füßen gemacht, ist dem allwissenden Gott bekannt, genug, daß das Fleisch sammt den Nägeln an zwei Zehen des rechten Fußes ganz herunter war, was mir noch heutzutage nach vielen Jahren manchmal viele und große Schmerzen verursacht. Am Leib waren einige tiefe Löcher, welche in ganzen sechs Wochen nicht haben können geheilet werden; ja, der ganze Leib war verwundet und zerschlagen, und drei bis vier Jahre lang ging aus meinem Leib täglich und stündlich viel Blut, was auch bis Dato noch geschieht, doch nicht mehr den zehnten Theil soviel, wie früher. Man sollte nicht glauben, daß es möglich wäre, daß ein Mensch so viel Blut verlieren und doch am Leben bleiben könnte.

Doch an allem Diesem war es noch nicht genug; sondern es kam sogar so weit, daß ein gewisser Graf in der Commission sagte, man sollte mich an den höchsten Balken aufhenken.

Als ich nun bei diesem Verhör so zugerichtet war, mußten sie mich heben und tragen, wohin sie mich haben wollten, und wurde von den Soldaten, die Dieses thun mußten, ziemlich hart trakirt. Man warf mich wieder in das Hexenloch hinab,

und ich mußte absolut ein Mordbrenner seyn, und viele tausend Menschen kamen, wenn man mich hinunter oder herauf trug, aus Curiosität herbei, um mich zu sehen. Den dritten Tag aber schickte es Gott also, daß Se. Excellenz der Herr General von Arnold in der Commission präsidirte. Man trug mich wieder aus meinem Gefängniß vor die Commission und setzte mich in einen Stuhl; das Protokoll wurde aufgeschlagen und die Schlußverhandlung sollte eröffnet werden, die mir ohne Zweifel den Proceß gemacht hätte. Gott fügte es aber, daß ein Tambour vom finnischen Regiment ein ganzes Paket Briefe an Se. Excellenz brachte, die er dem General eigenhändig zu übergeben beordert war. Dieser Tambour kannte mich gleich und ich ihn, denn es war derselbe, mit dem ich bei meinem ersten Aufenthalt in Kopenhagen bekannt worden war. Als er mich erblickte, sagte er zu mir in der Meinung, ich könne reden: „HErr Jesus! Herr Baron, was macht Ihr hier?" Ich wollte ihm gerne Antwort geben, konnte aber kein Wort reden. Als nun der General diese Worte gehört hatte, fragte er den Tambour, ob er mich kenne, was dieser mit feierlicher Betheuerung bejahte. Se. Excellenz fragten weiter, wer ich sey, worauf der Tambour erwiederte, ich sey ein geborner Baron und der evangelischen Lehre willen vertrieben und verfolgt, von Schweden aus an den Herrn Dr. Dürkopff empfohlen; ich sey in einer schweren Krankheit gewesen, habe erst vor einigen Tagen das heilige Abendmahl empfangen, und da und da sey meine Wohnung gestanden, die aber jämmerlich abgebrannt.

Darüber erschrack der Herr General sehr, ließ sogleich das Protokoll schließen und den Königlichen Feldscheerer, Herrn Menßinger, wie auch den Herrn Dr. Dürkopff herbeiholen, welcher Letztere dann auch schriftlich attestirte, es sey Alles wahr, was der Tambour von mir gesagt. Herr Menßinger fühlte mir den Puls und sagte gleich, ich hätte eine schwere, hitzige Krankheit. Darauf öffnete er mir den Mund und ließ mir zur Ader;

auch gab er mir was ein, und der Herr General ließ mir eine koſtbare, aus Gewürz zubereitete Suppe machen. Als ich ſie bekam, trank ich ſie auf einmal aus, worauf mein Verſtand und Sprache wieder ein wenig zurückkehrten, ſo daß ich mit den Leuten reden konnte. Es war aber Nichts als Ach und Weh Tag und Nacht. Der Herr General berichtete den ganzen Zuſtand an Se. Königliche Majeſtät und ließ mich in die Wachtſtube bringen, mit dem ausdrücklichen Befehl, mir Nichts zu Leide zu thun. Nachdem die Geſchichte durch den Tambour in der Stadt bekannt geworden war, kamen Alle, die mich gekannt hatten, herbei und bezeugten meine Unſchuld. Es kamen auch faſt alle Juden und beſchauten mich; und wenn der Herr General mir etwas zur Erquickung ſchickte, ſo nahmen ſie mir Alles hinweg, und ich mußte Hunger und Durſt leiden.

Das dauerte ſo bis auf Allerheiligentag; dann kam der Befehl von Sr. Königlichen Majeſtät, man ſolle mich mit aller Ehre und Höflichkeit in das Königliche Sequeſthaus bringen und alles Erdenkliche thun und anwenden, nur damit ich wieder die Geſundheit erlange. Als ich aber daſelbſt ausgezogen wurde, hatte ich ſo viele Wunden und Bleſſuren an meinem Leib, daß alle Anweſenden ſich höchlich verwunderten, wie ich noch am Leben ſeyn könne. Da war bei mir nichts Anderes als Ach und Weh zu hören; doch hatte ich durch die Gnade Gottes meinen Verſtand wieder erlangt. Weil ich aber wegen der vielen Verwundungen an meinem Leibe gleichſam einen tödtlichen Schmerz leiden mußte, auch alle Augenblicke nicht wußte, wann der liebe Gott meine Seele von mir abfordern würde, und kein Menſch es für möglich hielt, daß ich das Leben davon bringen könnte, ſo wurde Anſtalt gemacht, daß ich das heilige Abendmahl empfangen ſollte, welches ich auch mit größter Seelenfreude verlangte. Als Herr Dr. Dürkopff kam, und ſah, wie elend ich ſo unſchuldiger Weiſe zugerichtet worden, konnte er ſich mit Vergießung vieler Thränen nicht genug verwundern, und bedauerte

mich sehr. So empfing ich den Leib und das Blut meines Heilandes mit höchster Seelenfreude, und war mein einziges Verlangen und Bitten zu Gott, wenn es Sein Wille wäre, mich aus dieser elenden Welt hinwegzunehmen. Aber die Stunde war noch nicht gekommen, und das Maaß des Kreuzes noch nicht voll; sondern ich lag sechs Wochen lang in den allergrößten Schmerzen da, und man mußte mich heben und tragen, wo man mich hin haben wollte.

Als es endlich nach dem göttlichen Willen wieder etwas besser mit mir wurde, hatte Se. Königliche Majestät alle hohe Königliche Gnade für mich, ließ mich mit Kleidern und allem benöthigten Leinzeug versehen, war auch Willens, mich unter Dero Militair aufzunehmen und mich zu versorgen. Auch haben Sie öfters selbst nach mir fragen lassen, und verlangt mich zu sprechen, zu welchem Ende ich auch einmal aus dem Sequesthause nach Hof berufen wurde. Weil ich aber an den Füßen noch sehr elend war, auch andere schwere Gebrechen sich bei mir fanden, kam ich in einem noch sehr bekümmerten Zustand nach Hof, und glaubte nun, Sr. Majestät mein Anliegen selbst vorstellen zu dürfen. Es war aber schon durch einige Herren so angezettelt worden, daß ich nicht weiter kommen konnte, sondern mich mit der Ehre begnügen mußte, Sr. Königlichen Majestät Kammerdiener, den Herrn Hoffmann, zu sprechen, und den Herrn Otto Kiel, der bei Sr. Majestät als Hofnarr in Diensten stand. Diese gaben mir eine Mahlzeit und hörten Alles von mir an, behielten mich auch bei sich bis an die Nacht. So geht es an den Höfen hoher Monarchen, daß oftmals, die bedrängt sind, noch mehr bedrängt werden.

Am Abend, als ich entlassen wurde und nach Hause gehen wollte, überfiel mich ein heftiger Blutsturz; auch fingen die Schmerzen in den Füßen an mich so sehr zu brennen, daß ich nicht weiter kommen konnte. Meine Wohnung war entfernt, daß ich zufrieden seyn mußte, wenn ich nur irgendwo in der

Nähe eine Unterkunft fand. Die ganze Nacht aber ging unter entsetzlichen Schmerzen so viel Blut von mir, daß die Leute, bei denen ich über Nacht war, nichts Anderes erwarteten, als ich werde mich zu Tode bluten; und damit, wo ich stürbe, sie mich nicht dürften begraben lassen, dachten sie sogar daran, mich bei Nacht aus dem Hause zu stoßen. Als nun am folgenden Tag das Bluten etwas aufhörte, und ich als ein halbtodter Mensch wieder in das Sequesthaus kam, war mein Zimmer schon mit einem von der Königl. Garde von Hof besetzt, nnd ich konnte also zusehen, wo ich ein anderes Unterkommen finden würde. Das war wieder ein neues schmerzliches Elend für mich: ich hatte keinen Groschen im Vermögen, nur das schöne neue Lieutenantskleid, das Se. Königliche Majestät mir hatte geben lassen. Wenn ich in diesem Kleid umherging, wollte kein Mensch die geringste Barmherzigkeit an mir thun; Einige hielten mich gar für einen Spitzbuben, der das Kleid während des Brandes gestohlen haben müsse. Wo die Personen, die ich kannte, hingekommen waren, oder wo sie wohnten, wußte ich nicht; überall, wo ich hinkam, waren lauter Brandstätten und übereinandergeworfener Schutt, so daß ich keine einzige Gasse, wo ich zuvor gewesen, mehr finden konnte. Jetzt erst sah ich zu meinem größten Erstaunen, wie weit sich das Feuer erstreckt hatte, denn zuvor wußte ich Nichts davon, weil ich, wie gesagt, während des Brandes nicht bei mir selber war. Was ich da ausstehen mußte, kann ich nicht genugsam beschreiben, sondern übergebe solches Alles dem getreuen Heiland Jesu Christo, welcher alles dieses Leiden nach Seinem göttlichen Willen und Wohlgefallen hat über mich kommen lassen. Ich aber betrachte und erwäge nur die Worte: „Verlasset euch nicht auf Fürsten, denn sie sind nur Fleisch!“ Item: „Verflucht sey der Mensch, welcher sich auf Menschen verläßt und hält Fleisch für seinen Arm, und nicht Gott, den HErrn!“

Lateinische Hymnen.

Uebersetzt von

Dr. Heinrich Pucht a.

(S. Jahrg. 1844.)

1.

Rex Christe factor omnium.

Gregor I. Sechstes Jahrhundert.

Weltschöpfer, König Jesu Christ,
Der du der Gläub'gen Heiland bist,
Nimm gnädig unsre Bitten an,
Zu Lob und Ehren dir gethan!

Durch dein Erbarmen mild und gut,
Durch das am Kreuz vergoss'ne Blut,
Durch Deines heil'gen Lebens Kraft
Tritt Adam aus der finstern Haft.

Du, der erschuf der Sternenplan,
Ziehst unsre Fleischeshülle an,
Und wählst im ird'schen Aufenthalt
Des Leidens niedrigste Gestalt.

Du wirst gebunden hingestellt,
Um zu befrei'n die schuld'ge Welt;
Du deckest zu mit deiner Schmach
Das Unheil, das die Welt verbrach.

An's Kreuz genagelt hängst Du hier,
Doch bebt die Erde unter Dir.
Du gibst den Geist in Gottes Hand,
Und Finsterniß bedeckt das Land.

Doch bald erscheinst Du glänzend schön
Bei'm Vater in des Himmels Höh'n,
Vereinigt mit des Geistes Licht. —
O liebster HErr, verlaß uns nicht!

2.

Te lucis ante terminum.

(Derselbe)

Bevor des Tages Licht aufgeht,
Vernimm, o Schöpfer, mein Gebet,
Daß Du durch deinen Gnadengeist
Mein Heiland und mein Helfer seist!

Gib, daß nun fern der Traum entweicht,
Und alles Bild der Nacht erbleicht;
Erhalt' uns vor dem Feind bedeckt,
Daß unser Leib sey unbefleckt.

Allmächt'ger Vater, dieß verleih;
Durch Jeſum Chriſtum ſteh uns bei,
Der ſammt dem Geiſt der Heiligkeit
Mit Dir regiert in Ewigkeit.

3.

Aeternae lucis conditor.

Urquell des unerſchaff'nen Lichts,
Der Du allein biſt hell und klar!
Von Finſterniſſen weißt Du nichts,
Licht iſt dein Weſen immerdar.

Schon bricht der neue Tag herein
Und immer bläſſer wird die Nacht;
Der Morgenſtern mit ſeinem Schein
Hat alle andern trüb gemacht.

Wir ſteh'n getroſt vom Lager auf,
Und unſer Herz dankt und lobſingt,
Weil jetzt die Sonn' im Siegeslauf
Den Tag uns fröhlich wiederbringt.

Nun, heil'ger Vater, bitten wir,
Daß nicht mit ſchmeichleriſcher Gluth
In's Herz ſich ſchleicht die Fleiſchbegier,
Die Welt uns liſtig Schaden thut;

Daß nicht der Streit den Zorn gebiert,
Noch auch der Bauch den Gaumen reizt;
Nicht Habſucht unſer Herz regiert,
Die nach Gewinn mit Schande geizt.

Daß wir vielmehr in Nüchternheit,
Mit unbeflecktem Herz und Sinn,
Standhaft die ganze Tageszeit
Zu Ehren Christi bringen hin.

4.

Jam moesta quiesce querela.

Hymnus in exequiis, von Aurelius Prudentius Clemens. Viertes Jahrhundert.

Lasset ruh'n die Trauerklage,
Hemmet eurer Thränen Lauf!
Seyd getrost! am Todestage
Geht ein neues Leben auf.
Denn was sagt des Hügels Moos,
Und die Gruft im finstern Schoos?
Nicht geendigt ist das Leben,
Nur dem Schlummer übergeben.

Diesen Leib, den wir erblicken
Ruhig und vom Geist entleert,
Wird ein kurzer Schlaf erquicken,
Bis der Sinn ihm wiederkehrt.
Um ein Kleines kommt der Tag,
Daß des Herzens warmer Schlag
Und des Lebens frische Welle
Fließet an der alten Stelle.

Was als Leichnam kalt und träge
Lag in dumpfer Modergruft,
Das begleiten Flügelschläge
Sel'ger Schaaren durch die Luft.

Wie ein dürrer Same ſprießt,
Welchen Tod und Grab umſchließt;
Wie er ſich im Glanz der Aehren
Wird erheben und verklären.

Oeffne deinen Schoos, du Erde,
Und nimm auf das welke Laub,
Daß dir anvertrauet werde
Eines Menſchen edler Staub!
Eine Seel' aus Gottes Hand
War es, die hier Wohnung fand.
Und des Heilands Gnadenfülle
Hat gelebt in dieſer Hülle.

Laſſet uns den Leib verſenken
In die ſtille Ruheſtatt.
Gott wird deſſen wohl gedenken,
Der ſein Bild getragen hat.
Um ein Kleines kommt der Tag,
Der erfüllt, was Gott verſprach.
Was ich heut begraben habe,
Wird nicht bleiben in dem Grabe.

5.

Lauda Sion Salvatorem.

Thomas von Aquino. Dreizehntes Jahrhundert.

Lobe, Zion, den Erlöſer,
Lobe deinen HErrn, der größer
Bleibt, als jedes Menſchenlob!
Alle Kraft darfſt du erweiſen,
Ihn mit Pſalm und Lied zu preiſen,
Den noch Niemand g'nug erhob.

Doch zuvörderſt und vor Allem
Soll das Loblied heut erſchallen
Dem lebend'gen Lebensbrod,
Das der Zwölfſchaar ſeiner Boten
Zweifellos ward dargeboten
In der Nacht vor ſeinem Tod.

An des Königs Tafelrunde
Schließt des alten Bundes Stunde
Mit der Kunde neuer Zeit.
Auf den Schatten folgt die Wahrheit,
Und das Dunkel weicht der Klarheit,
Alterthum der Ewigkeit.

Was der HErr gab als Vermächtniß,
Solches thun wir zum Gedächtniß,
Wie es Chriſtus anbefahl.
Treu in heiligen Gebräuchen,
Weihen wir als Gnadenzeichen
Brod und Wein im Abendmahl.

Chriſt! bekenn' es bis zum Tode,
Daß der wahre Leib im Brode,
Und im Wein das wahre Blut.
Was Verſtand und Sinn nicht faſſen,
Davon ſoll das Herz nicht laſſen,
Das im Glauben Wunder thut.

In Geſtalten auserleſen,
Die nur Zeichen ſind, nicht Weſen,
Liegt ein himmliſcher Gehalt.
Blut iſt Trank und Fleiſch iſt Speiſe,
Aber Chriſtus gleicherweiſe
Unter beiderlei Geſtalt.

Vom Empfänger nicht zerriſſen,
Nicht zerbrochen, nicht zerbiſſen,
Wird's empfangen unverſehrt;
Nehmen's tauſend oder Einer,
Mehr und minder hat doch Keiner;
Wird durch Zehrung nicht verzehrt.

Gut- und Böſen wird's zu theile,
Doch den Einen nur zum Heile,
Für die Andern iſt es Tod.
Heil den Guten, Fluch für Böſe;
Sieh, von Gaben gleicher Größe
Welch verſchied'ner Ausgang droht!

Nahſt du dich dem Sakramente,
Zweifle nicht, daß Gottes Hände
In dem kleinſten Theil der Spende
Geben, was das Ganze führt.
Dieß erfährt nicht Umgeſtaltung,
Noch im Weſen eine Spaltung,
Nur am Zeichen die Verwaltung,
Wodurch nicht Gehalt noch Haltung
An dem Innern wird berührt.

Sieh, der Todesüberwinder
Speis mit Himmelskoſt die Sünder;
Ja, dies iſt das Brod der Kinder,
Das man nicht den Hunden läßt.
Vorgebildet in Figuren,
Iſaaks Opfer zeigt die Spuren,
Und das Manna auf den Fluren,
Und das Lamm bei'm Paſſafeſt.

Guter Hirte, Lebensſpeiſe,
Dein Erbarmen uns erweiſe!
Mach' uns Alle, Dir zum Preiſe,
Auf der ganzen Lebensreiſe
Deiner Güter froh und ſatt.
Du, dem Alles übergeben,
Laß uns auch nach dieſem Leben,
Als die eingepflanzten Reben,
Mit Dir erben, mit Dir ſchweben
In der heil'gen Gottesſtadt!

BAYERISCHE
STAATS-
BIBLIOTHEK
MUENCHEN

Philippus Melanchthon

Christoterpe.

Ein Taschenbuch für christliche Leser

auf das Jahr

1847.

Herausgegeben

in Verbindung mit mehreren Andern

von

Albert Knapp.

Mit zwei Kupfern.

Heidelberg.

Verlag von Karl Winter.

BIBLIOTHECA
REGIA
MONACENSIS

Vorwort.

Etwas später, als seine Vorgänger, erscheint der 15te Jahrgang dieses Taschenbuchs, unter mehrfachen Störungen herausgegeben, deren Abwendung nicht in der Macht des Unterzeichneten lag. Wenn daher die Beiträge meiner geliebten Mitarbeiter durch ihren eigenen Werth ihre Aufnahme rechtfertigen, so werden die des Herausgebers dießmal einer besonderen Nachsicht bedürfen, da sie bei einem unablässigen Wechsel von amtlichen Arbeiten, nur mit vielfachen Unterbrechungen verfaßt werden konnten, und ich kann nicht umhin, die Leser um diese billige Nachsicht auf's freundlichste zu bitten.

Die Beschreibung eines so reichen, geistvollen und gesegneten Lebens, wie des sel. C. A. Dann, hätte wohl ein viel tieferes Eingehen, ein sorgsameres Studium verdient, als mir in meiner dermaligen Lage möglich war. Da aber schon beinahe eine Jahrzehent seit seinem Heimgange verflossen ist, und seine älteren, mit ihm vertrautesten Freunde und Freundinnen allmählig hinwegsterben, auch die detaillirte Erinnerung an so manche liebliche, feine Züge in seinem Charakter und Lebensgange bei manchen Jüngeren unmerklich verbleichen und von neueren Eindrücken verdrängt werden kann: so wollte ich, im Blick auf die Wandelbarkeit unsrer Le-

benstage, nicht länger damit zuwarten. Was mir an ausführlichem Material zu dieser Arbeit mangelte, das ersetzte mir theilweise das liebende Andenken an den theuren Entschlafenen, mit welchem ich in seinen letzten Jahren so nahe verbunden war, und die mündliche Umfrage bei älteren zuverlässigen Freunden, deren Herz noch allerlei Thatsachen und Aeußerungen aus dem Leben des Vollendeten aufbewahrt. Es trieb mich zugleich eine kindliche Pietät, gerade in diesem ersten Jahre, worin ich ohne mein Verdienst auf die von diesem edeln Vorgänger ehedem bekleidete Predigerstelle berufen worden war, die schriftstellerische Feder keinem andern Gegenstand, als *seinem*, so Vielen unvergeßlichen Pilgerlaufe zu widmen. Wenn ich dabei einige Male auf meine eigenen Berührungen mit dem sel. *Dann* zu sprechen kam, so wolle man dieses theils mit dem Mangel an schriftlichen Quellen, theils auch damit entschuldigen, daß Jeglicher einen geliebten Menschen doch immer am liebsten *so*, wie er ihn selbst kennen gelernt hat, schildert, und dann auch, bei gehöriger Umsicht und Mäßigung, wenigstens von einer oder einigen Seiten her, auch das wahrste, getreuste Bild von ihm entwerfen wird. Auch ist es bei großen Charakteren schon mehrfach angemerkt worden, daß Jeder sie nach seiner besonderen, eigenthümlichen Auffassung zu beschreiben pflegt, obgleich er ihr Wesen damit nicht genugsam erschöpft, wie etwa ein Zeichner, der einen schönen merkwürdigen Berg von einer ihm gelegenen Seite her aufnimmt, noch viele andere reizende, von An-

dern darstellbare Ansichten freiläßt. Uebrigens begehre ich mit diesem Allem die Mängel des Gegebenen keineswegs — auch in der Form und Anordnung nicht — zu verhüllen, sondern gebe hiemit nur den ersten Wurf, mit der Zusage, das Lebens- und Geistesbild dieses seltenen Mannes, wofern es gewünscht wird, später einmal in einer besonderen Ausgabe noch viel ausführlicher und gründlicher dem christlichen, an Geistern dieser Art theilnehmenden Publikum nachzuliefern. Inzwischen möge dieses Vorläufige mit liebreicher Schonung empfangen werden.

Daß in diesem evangelischen Taschenbuch auch einmal ein Ordensgeistlicher des 17. Jahrhunderts, Jacob Balde (geb. 1603, gest. 9. Aug. 1668.), als Dichter erscheint, kann wohl nur Diejenigen einen Augenblick befremden, welche diesen wunderbaren, erhabenen Geist und seine schon mehrere Male von einzelnen Stimmen gerühmte herrliche Poesie nicht kennen. Ich hätte, bei mehrerer Muße, gern eine größere Zahl seiner Gedichte gegeben, mußte mich jedoch für dießmal mit zwei Seitenstücken, die so ziemlich wortgetreu übersetzt sind, begnügen.

Balde war, wie sich von selbst versteht, kein evangelischer Christ im engeren Sinne dieses Wortes, wohl aber ein christlicher Stoiker und ein edler, tieffühlender Mensch,— in einzelnen Stücken von römisch katholischer Färbung, einige Male selbst nicht ohne bittere Parteilichkeit, im Ganzen aber für jedes höher schlagende Herz nicht nur genießbar zu jeder Zeit, sondern auch im schönsten Sinn interessant, lehrreich, erhebend und kräfti-

gend, wie eine geistige Stahleur, — allem Gemeinen und Niedrigen abhold, dabei ein ächter, gegen Hohe und Niedere furchtloser Patriot, ein Deutscher im Geiste des innigsten Gemüths, selbst von den Grundsätzen seines Ordens so wenig tingirt, daß sein elastisches Sittengefühl und sein hochherziger Sinn die Parteifesseln fast immer zersprengte, wo es den Weg der ewig unbestechlichen Wahrheit und die letzte, heiligste Entscheidung des menschlichen Looses galt.

Er schlummert noch in seinem goldenen Grabe der Latinität, aus welchem ihn *würdig*, nach seinem ganzen Verdienst und in seiner *vollen, mächtigen Schönheit* aufzuwecken, eine der schwersten Aufgaben bleibt. Man muß Philolog, Polyhistor, Dichter und Kritiker in gleich hohem Maaße seyn, um dieser Aufgabe recht zu genügen. Eine möglichst vollendete Uebersetzung dieses Dichters in gehöriger Auswahl und **cum grano salis** wäre eines der schönsten, edelsten Geschenke an's gesammte deutsche Volk. *Herder* hat hierin für seine Zeit das Seinige wacker gethan; aber noch viel Verdienst ist übrig. Ich werde, so Gott will, im künftigen Jahre hier eine besondere Monographie über ihn mittheilen, um wenigstens einen treugemeinten Beitrag zum hier besprochenen Zwecke zu geben. — Dieß Alles ohne den mindesten Schaden für das Eine, das ewiglich Noth ist, und im Gedanken daran, wie die Ceder Libanons, die einst ihr Gebälke zum Gotteshause Salomonis geliefert, neben dem Wort und dem Dienste des lebendigen Gottes mit Ehren bestehen kann.

Einige poetische Gaben geliebter Freunde werden im künftigen Jahrgang erscheinen.

Albert Knapp.

Inhalts-Verzeichniß.

	Seite
Ein Schichtenwechsel. Von Dr. G. H. v. Schubert in München	1
Gedichte. Von Dr. Heinrich Puchta	17
1. Charfreitag	17
2. Begräbniß Jesu	19
3. Ostern	21
4. Himmelfahrt	23
5. Pfingsten	25
6. Bußtag	27
7. Jahreswechsel	29
Der Prophet Jesaia	32
Bekenntnisse. Von einem Ungenannten*	40
Gedichte. Von Viktor Strauß, J. P. Lange und Georg Rapp	91
Der Helfer in der Noth. Von V. Strauß	91
Der 139. Psalm. Von demselben	94
1. Gesangen. Von P. Lange	96
2. Hoffnung. Von demselben	96
Des Herrn Erdenwallen. Von Georg Rapp	97
Biographie en gros. Von Eduard Eyth	105
Lieder eines Ungenannten. Nebst einigen von C. Zink	173
Meinen Frieden lasse ich euch!	173
Lucas 8, 46	176
Rückkehr zum Licht	177
Eine Zuflucht für Alle in Krankheit und Angst	178
Wo Ruhe, Kraft und Licht ist in Krankheit	178

Der Baum und ich 181
Im Mai. Von E. Zink 183
Lebensluſt. Von demſelben 185
Bilder ohne Rahmen. Aus den Papieren einer Ungenannten 187
Mehr oder Weniger. Von derſelben 195
Aus dem Leben des ſel. M. Chriſtian Adam Dann, weiland Stadtpfarrers zu St. Leonhard in Stuttgart. Vom Herausgeber. 201
Friedhofs-Gedanken. Am Allerſeelentag 1642. Aus dem Lateiniſchen des Jacob Balde. Ueberſetzt vom Herausgeber 311
Philipp Melanchthons Tod. Von Karl Friedr. Ledderhoſe 315
Friedhofs-Anſchauungen. (1640) Aus dem Lateiniſchen des Jacob Balde. Ueberſ. vom Herausg. . 340

Nach Overbeck. Gest. v. P. Schuler

Der Jüngling von Nain

Ein Schichtenwechsel.

Von

Dr. G. H. v. Schubert

in München.

Die Bergleute, welche das edle Erz aus groſser Tiefe herauf zu Tage fördern, lösen ſich wechſelsweiſe bei ihrem mühſamen Geſchäfte ab: die eine Schaar derſelben macht ſich zur beſtimmten Stunde, wenn das Bergglöcklein läutet, auf, um an die Arbeit zu gehen, während eine andere Schaar, deren Tagewerk jetzt beendigt iſt, aus der Grube ausfährt, und mit einem fröhlichen „Glückauf“ an den Neuankommenden vorüberzieht nach ihren Hütten, um da zu ruhen. Jede ſolche wechſelnde Aufeinanderfolge der abgehenden und neu eintretenden Schaaren, ſo wie die ihnen zugemeſſene Reihe der Arbeitsſtunden heiſt in der Sprache des Bergmannes eine Schicht; die Wechſelſtunde, welche ihn zur Arbeit, oder von dieſer abruft, kann, ſowohl bei der kürzeren achtſtündigen, als bei der zwölfſtündigen Schicht auf die Zeit des Abends oder des anbrechenden Tages fallen, je nachdem ihn gerade eine Tag- oder eine Nachtſchicht trifft. Mag aber auch das eine Mal beim Heraufkommen aus dem Dunkel der Tiefe der

Strahl der Morgensonne auf die Mündung des Schachtes fallen, oder mag der Abendstern über den Hütten des Dorfes stehen; immer bleibt das Ausfahren, herauf, unter Gottes freien Himmel, das Hingehen zu seiner Ruhe, für den Bergmann ein fröhlicher Augenblick; er weiß zwar nicht wie viel oder wie wenig des edlen Erzes in dem harten Gesteine war, das er heute zu Tage gefördert, denn dies wird erst der Schmelzer erproben; daß er aber unter Gottes gutem Schutz und Geleite die Tagesfahrt vollendet, daß er das Werk seiner Hände gethan hat, das weiß er, das fühlt er in seinen zum stillen Obdach eilenden Gliedern.

Wie in der kleinen Welt ihrer Werkthätigkeit die Bergleute sich ablösen, wenn in der Stunde des Schichtenwechsels der eine an seine Arbeit, der andere zu seiner Ruhe geht, so geschieht es auch draußen, in der großen Welt, die unter dem Aufsehen und Walten eines allmächtigen, allweisen Berghauptmannes steht. Da ereignet es sich öfters, daß, wenn der eine treue Arbeiter, der zum Herausfördern des geistigen Erzes aus der Tiefe des Erkennens und des Glaubens berufen war, aus dem dunklen Schachte des Erdenlebens zu Tage ausfährt, ein anderer schon auf dem Wege ist, der an seine Stelle einfährt und da „vor Ort sitzt", da weiter baut, wo jener noch kurz vorher mit Schlegel und Eisen geschäftig war. Lieblich ist es dann allerdings, wenn der Abgehende auf seinem Heimwege dem Kommenden noch begegnet, so daß er ihm ein fröhliches „Glückauf" zurufen kann; selig genug ist aber auch der Hinwegscheidende schon in der Hoffnung, daß der Herr des Werkes zur rechten Zeit und Stunde einen andern Arbeiter an seine Stelle senden werde. In solcher Hoffnung mag wohl Galilei verschieden seyn, obgleich unter den mit ihm lebenden Zeitgenossen keiner war, der das Werk, welches er, zugleich mit dem schon vorangegangenen Keppler, begründet hatte, in würdiger Weise wieder aufzunehmen und fortzuführen verstund. Und jenes Hoffen blieb nicht unerfüllt; Newton ward geboren bald nach Galileis Tode (1642).

Die beiden treuen Arbeiter und Zeugen für das Reich Gottes, an deren Leben und hochgesegnetes Wirken wir uns hier erinnern wollen, waren nachbarlich, in einer Gegend geboren, wo der Bergbau zu Hause ist; der eine von ihnen trat bald nachher im Erdenleben auf, nachdem der andere daraus geschieden war, führte, wenn auch in anderer Form und Weise, dennoch in demselben Geist und Wesen, auf seiner Tageschicht das Werk weiter, das jener während seiner sauren Nachtschicht betrieben hatte. Darum möge man diesem kleinen Aufsatz seine bergmännische Ueberschrift zu gute halten. Das Geschäft des einen, der mit gewaltigem Arm, in stürmischer Jahreszeit, das Erdreich pflügte und unter [illegible] Thränen den Samen ins Verborgene warf, fällt, seinem [illegible]telbaren Erfolge nach, freilich nicht so sehr in die Augen, als das Tagewerk des Andern, welcher in der Zeit des Sommers, im Schweiße des Angesichtes die reife Saat schnitt und erntete, beide aber haben in Kraft des Glaubens, der Hoffnung und der Liebe das gethan, was sie thaten; beiden gebührt in einem Maße, das Gott allein kennt, der Lohn und die Freude der Ernte.

Die beiden Männer, deren Gedächtniß wir heute in unserem Herzen erneuern wollen, sind Gottfried Arnold, geboren zu St. Annaberg im sächsischen Erzgebirge, im Jahr 1666, gestorben zu Perleberg in der Altmark 1714 und Christian Fürchtegott Gellert, geboren zu Hainichen, in demselben kleinen Landstrich, darinnen Arnolds Geburtsort liegt, im Jahr 1715, gestorben zu Leipzig 1769. Das Andenken an Gellert und an sein kindlich frommes Wirken ist noch in keiner unserer deutschen Christengemeinden erloschen; das Andenken an seinen durch Gottes Gnade geistig mächtigen Vorkämpfer und Vorgänger: an Gottfried Arnold, fängt in unsern Tagen an wieder neu aufzuleben. Wenn es erlaubt ist, daß auch ein Laie aus der Erfahrung seines eigenen Herzens ein Urtheil aussprechen darf über den eigenthümlichen geistig-erregenden Einfluß der beiden werthen, lieben Männer auf die Menschenseele, dann möchte er den Ein-

druck, den Gellerts Schriften schon frühe auf ihn machten, mit jenem vergleichen, den das Verweilen in einer fruchtbaren, anmuthigen Ebene in uns hervorbringt, auf welcher nach allen Seiten hin Städte und Dörfer, Gärten und Felder gesehen werden und deren zahlreiche Bewohner in friedlich fröhlicher Geschäftigkeit sich bewegen. Arnold dagegen in seinen Liedern, wie in mehreren seiner das innerste Leben erfassenden Werke erreget ähnliche Gefühle als jene sind, die sich uns bei dem Besuch einer Alpengegend aufdrängen, in deren stillen Thälern, wie auf deren Höhen nur wenig Hütten des kräftigen Landvolkes stehen, welches hier nach frommer, altväterlicher Sitte lebt. Da sieht man keine reichbewohnten Städte, mit ihnen zugleich ermangelt das einsame Gebirg des geselligbildenden Verkehres und der gewöhnlichen Bequemlichkeiten des Lebens, es sind da keine Gärten noch Lustgänge, wie die Menschenhand sie anlegt. Aber diese Alpennatur ist ein Garten von Gottes Hand; der Geist fühlt sich in ihrer Mitte nicht einsam, er ist in seinen Gedanken bei dem Geist des großen Gärtners, der diese Lustanlagen des Felsengebirges schuf; so rein, so balsamisch erquickend ist hier die Luft, ist das Wasser der Quellen als er wohl sonst niemals sie genossen, wenn er auch nicht für immer hier wohnen darf, möchte er doch von Zeit zu Zeit zu diesen Höhen emporsteigen, um da sich Gedanken sowie Kräfte des Leibes und der Seele zu schöpfen, welche zu neuem besserem Wirken, im Gedränge der Welt ihn bestärken.

Die Meisten von uns sind, in geistiger Hinsicht, in ebenem Lande geboren, und erzogen. Wir haben das Brod des Lebens in gutem Frieden genossen, unser Fuß ist, wenn auch unter manchem Straucheln, auf ebenem Wege gewandelt. Verlassenheit und Einsamkeit hat den Wanderer, der mit Seinesgleichen Hand in Hand durch das volkreiche Land ging, kaum jemals recht betroffen. Von den Gefahren, welche der Bewohner des Hochgebirges kennt, haben die Wenigsten von uns einen deutlichen Begriff. Da zieht sich öfters der schmale Felsenweg an Abgründen hin, deren Anblick Gedanken des Todes weckt; denn hier führt jeder wankende

Schritt, jedes leichte Straucheln zum Hinabsturz in die Tiefe, in der schon mancher Gefallene mit zerschmettertem Gebeine lag. Da gilt es wachsam seyn und feste Tritte thun, da gilt es aufzublicken nach oben, damit nicht ein Ungewitter oder ein fallender Nebel unversehens den Wandersmann überraschen, denn hier ist kein Gefährte in der Nähe, der den Einsamen und Verirrten bei der Hand fassen und zurecht weisen könnte; da ist weit und breit kein Obdach zu finden gegen den Sturm und das Dunkel der Nacht. Ein Leben voller Kampf und Mühen, ist das des Gebirgsbewohners im Vergleich mit dem Leben dessen, der in der unteren, volkreichen Ebene wohnt; jener hat schon frühe das Alleinseyn, das Wachen, das Nüchternseyn, das Emporklimmen gelernt, und so beschwerlich ihm dies war, zieht ihn dennoch beständig ein unstillbares Heimweh aus der Ebene nach seinen Gebirgen zurück; die reine Luft der Höhen gibt ihm Freudigkeit und Muth; aus den Gebirgen kommt zur entscheidenden Stunde ein Volk der Helden, ein Volk von gewaltiger Natur.

Eine solche gewaltige Natur, deren inneres Leben in einem Kampfe mit steter Todesgefahr, in einem öfteren Wechsel unbeschreiblich süßer Freuden wie bitterer Leiden dahingieng, war Gottfried Arnold. Wie dieser Israel Gottes das Kämpfen mit der inneren Todesgefahr verstanden und in Uebung gehabt, das lehren uns unter andrem viele seiner Lieder namentlich das: „O Durchbrecher aller Banden", wie er es gelernt und geliebt, mit seinem Gott einsam und allein vergnügt zu seyn, das sagen uns jene zahlreichen Ergießungen seines Herzens, darinnen er die Freude und den Frieden des Lebens in Gott besungen.

Den berühmten holländischen Arzt Hermann Boerhave, welcher groß als Gelehrter, größer aber noch als kindlich gläubiger, in Demuth und Liebe kräftiger Christ war, traf einst einer seiner Freunde in Thränen. Man hatte soeben einen Menschen, der sich furchtbarer Verbrechen schuldig gemacht, hinausgeführt zur Todesstrafe Die Thränen eines solchen Mannes, dessen Benehmen sonst so ernst und festgehalten war, setzten den Freund

in Verwunderung, „was ist geschehen," so fragte er, „das Sie so tief betrübt hat?" — „Ich dachte soeben, antwortete Boerhave, wie leicht ich hätte ein eben so tief, ja noch tiefer gesunkener Missethäter werden können, als der, welcher jetzt zum Tode geführt wird, wenn Gottes starke Hand mich nicht gezogen und gehalten hätte." In mancher Hinsicht könnten wohl wir Alle, bei gleicher Veranlassung etwas Aehnliches von uns sagen, doch gilt es nicht von allen Naturen in gleich großem Maaße, sondern vorzugsweise von solchen, in denen der Zug des natürlichen Verderbens, der zum ewigen Tode führt, ganz besonders mächtig, die Gnade aber noch viel mächtiger gewirkt hat. Solche starke Naturen bedürfen einer Zucht der Gnade, die dem Anfänger öfters etwas hart erscheint; ihr Eisen muß starke Schmelzhitze, im Wechsel mit Frost erleiden, damit es zum Stahl werde.

Nur wenig treue Bekenner des Namens Jesu in neuerer Zeit sind in ihrer Kindheit durch so viel Noth und Trübsal, als Jünglinge durch so viel innere und äußere Arbeit, als Männer durch so bittere Verfolgungen und Haß der Feinde hindurchgegangen, als Gottfried Arnold. Er durfte nicht, so wie Gellert, der dies Glück bis an sein Ende genoß, der liebenden Pflege einer zärtlichen Mutter genießen, denn die Mutter starb ihm, als er noch nicht 5 Jahre alt war; der Vater, ein armer, vielgeplagter, geringer Schulmann, konnte so wenig für seinen Unterhalt thun, daß der Knabe schon in seinem 13. Jahre genöthigt war, fremden Leuten zu dienen und ihre Kinder zu unterrichten. Er rang und arbeitete mit ungebeugtem Muthe sich hinaus, durch das kümmerliche Leben der Kindheit, sowie der Jünglingsjahre, die er auf dem Gymnasium zu Gera und an der Universität zu Wittenberg zubrachte; der fast unmäßige Fleiß, zu dem ihn sein Drang nach Wissen aufregte, bewahrte ihn vor vielen geistigen Gefahren, denen die sich selbst überlassene Jugend auf Universitäten ausgesetzt ist, nicht aber vor der größten von allen: vor der Gefahr, dem unbändigen Ehrgeiz zu unterliegen und in Hochmuth unterzugehen. Da wurde er, zu seinem großen Leidwesen und Schmerz,

aus der so rühmlich betretenen Bahn, die zu hohen Ehren in den Augen der Welt führt, herausgerissen, er sah sich genöthigt, in seinem 23. Jahre eine Hofmeisterstelle in Dresden anzunehmen. Hier begann in ihm ein heftiger, durch Gottes Gnade siegreicher Kampf mit dem Fleisch und sündlichen Verderben seiner mächtigen Natur. Gleich wie aber an ihm selber, so ward ihm auch an Andern der Anblick der Sünde zu einem Gräuel; er ward seiner Umgebung bei jeder Gelegenheit zu einem ernsten Prediger der Gerechtigkeit, dessen überlästiger Nähe man sich zu entledigen suchte, plötzlich erhielt er seine Entlassung aus dem vornehmen Hause, darin er als Lehrer gestanden. Er ging jedoch nicht ohne eine reiche Gabe für sein Herz aus Dresden hinweg; das hatte er von dem innig treuen, vielverkannten und verlästerten Verkündiger des Evangeliums: Philipp Jakob Spener kennen gelernt, und war mit diesem in Trübsal gereiften und geläuterten Manne in nahe Gemeinschaft des Geistes getreten. Die liebende Theilnahme an Speners Schicksalen mag nicht wenig dazu beigetragen haben, um Arnold eine widerstrebende Stellung gegen die starre, verfolgungssüchtige Orthodoxie zu geben, welche damals unter den Stimmführern seiner Kirchengemeinschaft eine fast vorherrschende geworden. Er hatte tiefe Blicke in das öfters vorkommende Verderben eines Standes gethan, der sich zum Richter der Gewissen, zum einzigen Bewahrer eines Glaubens berufen wähnte, dessen Wesen er durch sein Benehmen entehrte, welchem Demuth und Liebe fremd waren. Während der vier Jahre, die er von 1693 an als Hofmeister in einer christlichen, adeligen Familie zu Quedlinburg zubrachte, schrieb er sein segensreiches Buch: „die erste Liebe zu Christo, oder wahre Abbildung der ersten Christen," das uns durch eine theure Hand in einer neuen Ausgabe (Stuttgart 1845) wieder geschenkt worden ist. Es war dieses Werk für ihn, wie für Andre, ein Spiegel, darinnen sich das Bild der vielfach entarteten Kirche der jüngsten Zeiten deutlich darstellte. Vielleicht mochte aber dennoch Arnold unter der menschlichen Gebrechlichkeit des Gefäßes den ohne Aufhören in

diesem verborgenen, göttlichen Gehalt nicht genug gewürdigt haben, daher kam es, daß er sich seinen eigentlich, inneren Beruf zum Predigtamt entziehen wollte. Nur durch einen Umweg, auf welchem sich noch manche Glaubensprobe einstellen sollte, führte ihn die starke Hand seines Gottes zu der eigentlich für ihn bestimmten Bahn zurück. Er war im Jahr 1697 dem Rufe zur Professur der Geschichte, an der Universität Gießen gefolgt, in der Hoffnung, daß er einem solchen Lehramt mit größerer Freudigkeit und besserem Erfolg werde verstehen können, als einem öffentlichen Amt der Kirche. Aber der Zuchtmeister in seinem Innern, der Geist der Gnade, der ihn von Kindheit auf gezogen und getragen, gestraft und zurecht gewiesen hatte, ließ ihn auf diesem äußerlich wohlgefälligen Wege keine Ruhe finden; mitten unter den gelehrten Beschäftigungen seines Standes, mitten unter den Lockungen, welche der ungetheilte Beifall der Jugend, die ehrende Anerkennung seiner Standesgenossen, das Vertrauen und die Gunst seines Fürstenhofes ihm bereiteten, ward die Stimme seines Gewissens laut, die ihm ohne Aufhören seine, wenn auch bewußtlos begangene Untreue vor die Augen stellte. „Das hochtrabende, ruhmsüchtige, Vernunftwesen" so nennt er in seinem „offenherzigen Bekenntniß" welches er im Jahr 1698 drucken ließ, das akademische Treiben und Leben, das so oft mit der Sucht nach Ruhm und Ehre, mit Regungen des Neides und der Rechthaberei, mit dem Haschen nach dem äußern Schein und trügerischen Glanz befleckt ist, ward ihm ganz zum Eckel, er sah wie sich in ihm die geistigen Gefahren seiner Jugend, die Gefahren des Hochmuths, der sich nicht will strafen lassen, in gesteigertem Maaße erneuerten, „das Geheimniß der Bosheit," so erzählt er, „das in mir und andern lag, wurde mir zu meinem heftigen Entsetzen nachdrücklich entdeckt, weil ich all dieses Wesen so ganz Christo und seiner Niedrigkeit, Liebe und Einfalt, ja dem lebendigen Glauben und gesammten Weg des Heils entgegenstehen sah." Auch die unlauteren Nebenabsichten, deren er sich bei dem Annehmen seines Amtes noch nicht bewußt geworden war, traten

ihm jetzt „in seinem Jammer“ in ein helles Licht. „Denn“ so sagt er weiter, „obwohl es mir in dem Hauptzweck ein großer Ernst war“ regte sich dabei dennoch auch unvermerkt „die Lust an Aemtern, Titeln und Ehren, die Furcht vor der Nachrede, als könnte ich zu keinem Dienst gelangen, die Sorge für den künftigen Lebensunterhalt, — in Summa eine Furcht und Flucht vor dem armen Leben Christi, ja selbst vor der Feindschaft der Weltleute

Arnold, dem es Ernst war, durchzubrechen durch die Gefahren, die der Seele drohten, und das Leben derselben zu erretten, hatte kaum den Irrweg, auf welchen er durch sein damaliges Treiben gerathen war, klar erkannt, als auch sogleich der Entschluß zur That reifte, Alles aufzuopfern, was den Frieden mit Gott in einem guten Gewissen stören, ja auf immer vernichten könnte. Alles Zureden der Freunde, die ehrenden, zuvorkommenden Anerbietungen seines Fürstenhofes, vermochten nichts über ihn, er gab seine in den Augen der Welt ansehnliche Stellung, seine gute äußere Versorgung auf und kehrte, ohne Amt und Brod nach Quedlinburg zurück.

Einen Blick in Arnolds damalige Seelenstimmung läßt uns unter andren das Lied „Ach Sündentrug“ thun, das die Ueberschrift führt: „Betrug der weltlichen Geschäftigkeit“ (Gottfried Arnolds geistliche Lieder, zum erstenmale gesammelt und bearbeitet von Albert Knapp, Stuttgart 1845). Es heißt darin:

Der eitle Wahn, was Nützliches zu lehren,
Zog mich aus mir und meines Jesu Ruh
In fremde Pflicht, Sein Werk in mir zu stören;
Ich ließ mich selbst und lief auf Andre zu.

Da ward mir Lieb und Zeit und Kraft benommen;
Die Freiheit des Gewissens ward gekränkt.
Der Geist kann nicht zu seiner Fülle kommen,
Wenn ihm die Welt aus ihrem Becher schenkt.“

Und hierauf der letzte Vers:

Ach, Jesu! gieb mir meine vorige Kraft!
Ich will mich gern von allen Dingen scheiden;
Ich bin nur Dein! — Was keinen Frieden schafft,
Herr, das laß mich und alle Seelen meiden.

Aber was sagte die Welt zu Arnolds, in ihren Augen thörichtem Schritt? Das erfuhr er bald, als er in sein vormals für ihn so heimathliches, friedliches Quedlinburg zurückkehrte. Am meisten hatte er einen Stand, so weit diesen nämlich seine ernsten Rügen trafen, gegen sich erbittert; dies war der Stand der Geistlichen, davon gerade jener Theil, der sich der öffentlichen Stimme anzumaßen suchte, durch Mangel an Demuth und Liebe am weitesten hinweggewichen war von dem Vorbild, das ihrem Hirtenamt gegeben ist. Diese Pharisäerschaar hatte, so lange Arnold als großer Gelehrter, hochgeehrt auch von der Welt, dastund, es nicht gewagt, sich an ihm zu vergreifen; jetzt aber war er ein Narr geworden in den Augen des Volkes, und sie legten die Hand an ihn durch bittere Schmähungen, durch Lästerungen und Lügen, welche sie nicht zu erweisen vermochten. Selbst die fürstliche Aebtissin von Quedlinburg ward durch die protestantischen Prediger, welche unter ihrer Herrschaft stunden, so heftig gegen den unschuldigen Mann eingenommen, daß sie Gewalt gegen ihn brauchen wollte, da fand der damalige König von Preußen, Friedrich I. sich bewogen, eine Commission dorthin zu senden, welche die harten Beschuldigungen gegen Arnold und den ihm Gleichgesinnten frommen Prediger zu Werben: Sprögel, prüfen sollte. Man erkannte bald das Unrecht, das beiden Männern geschehen war; die Verfasser der bittern Schmähschrift, die gegen jene ausgegangen, wurden aufgefordert ihre lästerlichen Anklagen zu erweisen, sie entzogen sich jedoch dieser Aufforderung durch den Vorwand, daß ihnen dieses, als unmittelbar unter der fürstlichen Aebtissin stehenden Predigern nicht zugemuthet werden dürfe. Da geschah es, was Arnold in seinem Lied „Und dennoch soll niemals das Band" (S. 210 der Knappschen Sammlung) von den grimmigen Feinden sagt:

Sie scheiden mich doch nicht
Von Dir, mein helles Licht!
Die Welt hat schon den Scheidebrief
Erhalten, als ich ihr entlief.

Verstumme Zorn und Lästergift!
Geh, bleicher Neid zu Grunde,
Und wisse, daß es die nicht trifft,
Die in dem neuen Bunde
Mit ihrem Schöpfer stehen,
Und kindlich zu ihm gehen,
Mit völliger Ergebenheit
In seines Sohnes Unschuldskleid.

Allerdings hatte jetzt das laute Geschrei der Feinde für einige Zeit ein Ende, ihre Zahl aber hatte im weiteren Kreise nun zugenommen und bald fanden sie eine Gelegenheit, ihren bittern Spott über Arnold wie eine Fluth auszulassen. Der Mann, welcher noch kurz vorher, in mehreren seiner Schriften seine Neigung und Vorliebe zum ehelosen Stande; seine Abneigung gegen die Annahme eines öffentlichen Predigtamtes bezeugt, und selbst das Lehramt an einer Universität aufgegeben hatte, um ganz in der Stille und Gemeinschaft seines Herrn, für das Reich desselben zu wirken, nahm jetzt (im Jahr 1700) auf einmal die Stelle eines Hofpredigers bei der verwittweten Herzogin von Sachsen-Eisenach zu Altstett an, ja was noch mehr, er verehelichte sich mit der Tochter seines treuen Mitgenossen an der Trübsal der über sie beide ergangenen Verfolgungen, des Pfarrers Sprögel zu Werben. Was sollte man, so rief die Welt aus, von einem solchen heuchlerischen Flattergeist denken! — Arnold blieb in seinem Innern von diesem Spott unbewegt. Er hatte jetzt, da er, obwohl auf einem Umweg die Bahn gefunden, die für sein geistliches Wirken die rechte war, die Wahrheit seines schönen Liedes in ihrem vollen Maaße an sich erfahren: „So führst Du doch recht

ſelig Herr die Deinen" (S. 138 der Knappſchen Sammlung) die Wahrheit der Worte:

Die Wege ſind oft krumm und doch gerad,
Worauf Du läßt die Deinen zu Dir gehn;
Du pflegſt oft wunderſeltſam auszuſehen,
Doch triumphirt zuletzt Dein hoher Rath.

Noch während ſeines viel beunruhigten Aufenthaltes in Quedlinburg war ſeine unparteiiſche Kirchen- und Ketzerhiſtorie erſchienen, darinnen es dem lieben Manne freilich manchmal begegnet ſeyn mag, daß er zu allgemein unſchuldig Verfolgte zu ſehen glaubte, da wo zuweilen die Kirche nur ſtrafenden Ernſt gegen wahrhaft Irrende gebrauchte. Jetzt, in Altſtett erſchienen aus ſeiner fleißigen Hand bald nach einander: die Vitae patrum oder das Leben der Altväter; das Leben der Gläubigen; die Sendſchreiben der Alten; das Geheimniß der göttlichen Weisheit; Ruißbrochs Schriften; des Cardinals Petrucci Briefe, mit einer Vorrede von der erſten Andacht; Dr. Molines geiſtlicher Wegweiſer; des Johann Angelus Sileſius cherubiniſcher Wandersmann; die myſtiſche Theologie und mehrere andere eben ſo liebliche als geiſtreiche Schriften. Die Kirchen- und Ketzerhiſtorie, ſowie das Unterfangen eines evangeliſchen Predigers dergleichen Arnold war, ſo viele Werke katholiſcher Verfaſſer anerkennend zu loben und in deutſcher Sprache zu veröffentlichen, regten abermals einen Sturm und Staub feindſeliger Angriffe gegen ihn auf, zu welchem zum Theil auch ſolche Männer aus Befangenheit ſich mit fortreißen ließen, welche übrigens von redlicher Geſinnung waren. Es ging jedoch damals die Bitte in Erfüllung, welche Arnold im dritten Verſe ſeines herrlichen Liedes: „Vergiß mein nicht, daß ich Dein nicht vergeſſe" (S. 238 der Knappſchen Ausgabe) ausſpricht:

Verlaß mich nicht, mein Herr und beſter Lehrer,
Bei der Gefahr ſo vieler Friedensſtörer!

O wache ſelbſt, und laß dein Liebspanier'
Mich rings umher mit tauſend Schilden decken,
Daß keines Feindes Macht und Heer mich kann erſchrecken!
Dein Auge leite mich im Licht;
Verlaß mich nicht.

Die mächtigen Verfolgungen, die ſich anfangs auch in Altſtett gegen ihn erheben wollten, wurden dennoch zur Ruhe verwieſen; Arnold lebte daſelbſt, großentheils in wenig geſtörter Ruhe 5 Jahre, da berief ihn ſein hoher Gönner, der König von Preußen, nachdem er ſchon vorher ihn zu ſeinem Hiſtoriographen ehrenvoll ernannt, als Inſpektor der Diöces und Hauptprediger von Werben, von wo er im Jahr 1707 an eine gleiche Stelle in Perleberg verſetzt wurde. Hier hat der theure Mann bis zum Jahre 1714 in unbeſchreiblichem Segen gewirkt. Sein liebliches, ſeliges Ende mag man in der Vorrede zu der Sammlung ſeiner geiſtlichen Lieder (von Albert Knapp) S. XI. b. XIII. leſen. Seine Gemeinde, ſowie Alle, die ihn kannten, hatten an ihm einen liebreichen Freund und Vater, einen bei all ſeiner Weisheit demüthigen und friedfertigen Lehrer verloren; es war kein Haus in der Stadt und ihrer Umgegend, da man dieſen Verluſt nicht betrauerte und beweinte. Der Schreiber dieſer Zeilen hat an Arnolds Grabe in Perleberg ein Nach- und Mitgefühl dieſer Trauer empfunden. Die Inſchrift des Leichenſteines hieß: „Hier ruhet der entſeelte Körper des Gottfried Arnold, der geweſen iſt im Leben ein treuer Knecht Jeſu Chriſti, ein Liebhaber des Nächſten, ein Mitgenoſſe der Leiden, die in Chriſto Jeſu ſind, ſowohl der innerlichen und verborgenen, als auch der äußerlichen, darinnen durch Schmach und Widerſpruch ſein Glaube, ſeine Liebe und Geduld geübet worden. Und nun, nach ſeinem Tode iſt er theilhaftig der Herrlichkeit, die offenbaret wird, und ein Mitgenoß der Freude ſeines Herrn, allwo ſeine Seele mit Freuden lobſinget dem Lamm, das allein würdig iſt, zu nehmen Lob, Preis und Dank."

Hätten manche seiner Feinde, deren Haß und Lästerungen noch lange nach seinem Tode über den Namen der Seligen sich ergossen, Arnold so gekannt, wie seine Gemeinde ihn kannte, dann würde ihr Haß sich in Liebe verwandelt haben; sie kannten oder vielmehr sie mißkannten jedoch nur seine Schriften; welche indeß fortwährend für tausend andere Seelen ein Quelle des Segens und der geistigen Erquickung blieben. Sie sind dies in erneuter Weise geworden, seitdem Albert Knapp durch die schon erwähnte Sammlung von Gottfried Arnolds geistlichen Liedern, und durch die Wiederausgabe des Buches von „der ersten Liebe zu Christo," zwei der herrlichsten Erbstücke welche Arnold hinterlassen, zu einem Gemeingut auch unsrer Zeitgenossen und ihrer Kinder gemacht hat. An wie manchem Sonntag Nachmittag hat der Schreiber dieser Zeilen sich und die Seinen in dem Lesen des Buches „von der ersten Liebe" so wie dem Leben der Altväter erbaut, in wie mancher Morgenstunde sich durch ein gotteskräftiges Lied des seligen Arnold, vor allem das: O Durchbrecher aller Bande" gestärkt. Möge das noch bei vielen Seelen so werden, denen es um die Rettung ihres Lebens ein Ernst ist.

Vor dem gewaltigen Wasserfall, mitten in der hehren Einsamkeit des Hochgebirges, wenden wir uns jetzt auf einige Augenblicke zu dem still und sanft durch die grünenden Auen, deren Fruchtbarkeit und Verkehr er belebt, dahin gehenden Fluße zu Gellert, dem von seinen Zeitgenossen allgemein geehrten und geliebten Mann. Auch Gellert stammt von Eltern ab, denen Gott neben ihrem großen Kindersegen nur wenig äußere Mittel verliehen hatte; sein frommer Vater, ein Prediger zu Haynichen, hatte dreizehn Kinder mit seinem sparsamen Einkommen zu ernähren. Einen vorzüglichen Einfluß auf die Bildung seines Herzens hatte die Mutter, die als Muster einer christlichen Hausfrau gepriesen war; von sanftem, stillem Geist; eine mitleidige Freundin und Pflegerin der Armen. Nicht zwar im Drange solcher Noth und solchen Mangels wie Arnold, wohl aber um seine eignen kleinen Ausgaben bestreiten zu können, machte Gellert in seinem Knabenalter

für die gerichtlichen Behörden seines Ortes allerhand Abschriften, ein Geschäfte das mit seiner poetischen Anlage in seltsam komischem Contrast stund, obgleich jene Anlage hierdurch so wenig in ihrem Aufkeimen gehemmt ward, daß er schon in seinem 13ten Jahre Zeugnisse davon gab, welche bei allen Bekannten großen Beifall fanden. Gellert hatte das Glück seine erste gelehrte Bildung an einer der trefflich eingerichteten Fürstenschulen von Sachsen, in Meißen zu empfangen, von dort bezog er nach fünf Jahren die Universität Leipzig, um hier Theologie zu studiren. Mehrere Male versuchte er schon in dieser Zeit öffentlich zu sprechen und bei all seiner natürlichen Schüchternheit machte er mit seinen Predigten die aus dem Gefühl eines kindlich frommen Herzens hervorgegangen waren, einen sehr lebhaften Eindruck auf Alle die ihn hörten. Er fühlte sich jedoch nicht stark genug zu dem Beruf eines Predigers, auch zum Erwerben so wie zu Ausübungen einer tiefen ausgebreiteten Gelehrsamkeit fehlte ihm, nach seinem eignen Dafürhalten jene Kraft des Gedächtnisses so wie jene Gesundheit des Leibes, die durch ein anhaltendes Sitzen nicht gestört wird. Er hatte schon um diese Zeit von starken Anfällen der Hypochondrie zu leiden, ein Uebel, welches jeden Geist niedergebeugt haben würde, in welchem nicht Kräfte wohnten, wie sie Gellert verliehen waren, während er mitten in der Umwölkung seines Gefühles jene heitern Fabeln und Erzählungen schrieb, welche in ganz Deutschland mit großer Freude aufgenommen wurden. In seinem 30ten Jahre erwarb er sich in der vorschriftmäßigen Weise die Erlaubniß an der Universität Leipzig öffentlich zu lehren und sein Wirken in diesem neuen Beruf fand solche Anerkennung, daß ihm sieben Jahre nachher, (im Jahre 1751) eine außerordentliche Professur, mit einem, für seine mäßigen Bedürfnisse ausreichenden Gehalt verliehen wurde. Gellerts Ruf und Namen hatten jetzt in einem so weiten Kreis ehrende Anerkennung gefunden, daß Jünglinge aus allen Gegenden von Deutschland nach Leipzig kamen, um seine Vorlesungen über Dichtkunst und Beredtsamkeit so wie später die über Moral zu hören, welche auf jedes empfäng-

liche Gemüth den tiefſten Eindruck machten. Ja dieſe Vorleſungen wurden nicht allein von Studirenden ſondern von Männern jeden Standes und Alters beſucht; Gellert als Lehrer und Schriftſteller, als Verfaſſer lieblich unterhaltender ſo wie zur Erbauung chriſtlicher Gemeinden dienender Gedichte und Lieder hat auf den Thronen der Fürſten wie in den Hütten des Landmanns nicht nur Bewunderer und Freunde, ſondern Seelen gefunden, die ihm ihre Rettung vom Unglauben, ihre Erweckung zur Liebe und zum Feſthalten an Chriſtus dem Herrn verdankten Sein Ende war in gläubiger Hoffnung ſelig. Der treue Mann hatte gearbeitet ſo lange es noch Tag war; es nahte auch in der Welt des Glaubens für unſer Vaterland die Zeit eines abendlichen Dunkels, darin das Licht der eigenen Kerze des Vernünftelns bei Vielen als Licht der Sonne galt und überſchätzt wurde und auch in dieſe Zeit hinein hat Gellert noch ſegensreich fortgewirkt. Jene Kräfte des ewigen Lebens, welche namentlich in mehreren Liedern von Arnold walten, werden ſich an Menſchenſeelen bewähren, ſo lange es deutſche Chriſten auf Erden giebt, denen es um ihre Rettung und Heiligung, ein wahrer, rechter Ernſt iſt. Es war derſelbe Geiſt der Liebe zu Chriſto, dem Herrn und zu den Brüdern, der beiden Männern das Vermögen und den Segen zu ihrer Arbeit im Weinberg des Herrn gab; ihr Andenken möge uns Deutſchen theuer bleiben und werth!

Gedichte.

Von

Dr. Heinrich Puchta.

1. Charfreitag.

Nun wird des Menschen Sohn zum Tod geführet,
Er trägt den Lohn, der uns allein gebühret,
Er geht dahin, sein Leben zu vollenden
In Mörderhänden.

Die stumme Taube läßt sich willig fangen,
Das sanfte Reh ist in das Netz gegangen,
Das Lamm geht hin, damit es für die Heerde
Geopfert werde.

O Golgatha, was ist auf dir geschehen!
Den Herrn der Welt hast du am Kreuz gesehen;
Den Heil'gen Gottes, der nichts hat begangen,
Ans Holz gehangen.

Sieh den Propheten auf dem Marterbette,
Den Lebensfürsten auf der Schädelstätte,
Den Weltheiland in zweier Schächer Mitten
Um Labung bitten.

Gerechtes Blut, aus heil'gem Stamm entſproſſen,
Wird jetzt von Kains Hand auf's neu vergoſſen;
Aufs neu ſinkt Joſeph von der Hand der Brüder
Gebunden nieder.

So hängt denn abermals die finſtre Wolke
Vom Berge Horeb über Gottes Volke,
Es hat aufs neu den Heil'gen abgeſchworen,
Und Baal erkoren.

Ihr Töchter Zions, weinet bittre Zähren,
Weint um die Kinder, die ihr ſollt gebären;
Welch Herz wird nicht, wenn dieſes Blut wird ſprechen,
Vor Jammer brechen.

Jeruſalem, noch ſtehen deine Mauern.
Dein König ſtirbt, bald wirſt du für ihn trauern;
Er hätte dich gerettet vom Verderben,
Nun wirſt du ſterben.

Von dieſen Kriegern, die das Kreuz umſtehen,
Wird der Triumph durch deine Trümmer gehen;
Dieſelbe Hand, worein du ihn gegeben,
Greift dir ins Leben.

O hätteſt du den Einzigen gehöret,
Die Stadt der Ehren wäre nicht zerſtöret;
Er hätte ſeine Flügel ausgeſtrecket
Und dich bedecket.

Sprich, Juda, ſprich, willſt du dich noch nicht beugen?
Der Heiden Mund muß für den Mittler zeugen.
Es thun ſich auf die allerwild'ſten Herzen
Dem Mann der Schmerzen.

Als er verſchied, geſchah ein großes Beben,
Begrab'ne ſah man aus den Grüften ſchweben,
Der Vorhang riß an Gottes heil'ger Lade,
Dem Stuhl der Gnade.

Herr! laß dies Leiden uns zu Herzen dringen,
Laß dieſes Sterben uns das Leben bringen!
Zeig' die Erlöſung, die durch Blut und Wunden
Nun iſt gefunden.

---

2. Begräbniß Jeſu.

Der Mittler ſtirbt,
Die Liebe wirbt
Um eine Grabesſtätte,
Für den ſchmerzensmüden Leib
Um ein Ruhebette.

Sie haben dort
Am Marterort
Ihm Alles abgenommen.
Nur den letzten Liebesdienſt
Soll er noch bekommen.

Den letzten Gang,
So trüb' und bang,
Will er noch mit uns theilen;
Wie im Wachen, ſo im Schlaf
Unter uns verweilen.

Du haſt vollbracht,
Dich kann die Nacht,
Die Einſamkeit nicht ſchrecken;

Deines Vaters Arm wird dich
Auch im Grab bedecken.

Nach kurzer Haft
Mit großer Kraft
Wirst du zum Licht erwachen,
Und der Tod darf deinen Leib
Nicht zu Staube machen.

O großer Hort,
O Lebenswort,
Das Tod und Grab bezwinget,
Gieb daß man auch mich dereinst
So zur Ruhe bringet.

Wenn ich einmal
Ins dunkle Thal
Mit Aengsten werde gehen,
Zeuch nicht deine Hand von mir,
Bleibe bei mir stehen.

Nimm mir im Grab
Dann Alles ab,
Was Seel und Leib beschweret;
Führe mich in sanften Schlaf,
Der bis morgen währet.

Was soll mir grau'n?
Ich darf ja schau'n
Auf deine Grabesstätte.
Zittern müßt' ich dann allein,
Wenn ich dich nicht hätte.

Du bist mein Heil,
Mein bestes Theil,
Im Leben und im Sterben.

Wer dich mit ſich nehmen kann,
Der wird nicht verderben.

Mein Leib wird nun
Ganz friedlich ruh'n,
Wenn ich vollendet habe.
Jeſus Chriſtus, Gottes Sohn,
Wacht an meinem Grabe.

---

3. Oſtern.

Jeſus iſt vom Tod erwacht,
Jeſus iſt vom Grab erſtanden.
Mitten in der finſtern Nacht
Brach er aus des Todes Banden.
Macht und Hoheit zieht er an,
Alles iſt ihm unterthan.

Jeſus iſt vom Tod erwacht,
Ihm gehört nun alles Leben,
Alle Herrlichkeit und Macht
Iſt in ſeine Hand gegeben.
Droben in des Vaters Reich
Iſt er Gott dem Höchſten gleich.

Seine ſtarke Hand zerbricht
Der Verdammniß Band und Riegel,
Das Gefängniß hält ihn nicht,
Noch das aufgedrückte Siegel.
Seinem Geiſt und Angeſicht
Widerſteht die Tiefe nicht.

Seines Sterbens letzte Noth
Hat des Todes Pfeil zerbrochen,
Auf sein mächtiges Gebot
Wird das Leben freigesprochen,
Und der alte schwere Stein
Soll hinweggewälzet seyn.

Schrecken treibt die Wächter fort,
Die das Grab verwahren sollten;
Bange steh'n die Frauen dort,
Die den Leichnam schmücken wollten;
Doch des Engels Stimme spricht:
Bei den Todten sucht ihn nicht.

Suchet nicht im finstern Schoos,
Nicht im Grab den Herrn des Lebens;
Blickt ihr in die Tiefe blos,
O dann sucht ihr ihn vergebens.
Blicket aufwärts in das Licht,
Bei den Todten sucht ihn nicht.

Christen! faßt dies Engelswort,
Es ist auch zu euch geschehen,
Daß auch ihr nicht suchet dort,
Wo nur Tod und Grab zu sehen;
Daß ihr suchet Jesum Christ,
Wo das Licht und Leben ist.

Daß ihr suchet euer Heil
Nicht wo Finsterniß regieret,
Wo der Sünde gift'ger Pfeil
In dem Fleische triumphiret,
Sondern wo des Todes Bann
Ueberwunden werden kann.

Jeſus iſt vom Tod erwacht!
Jeſus ſchickt euch ſeine Boten.
Bleibt nicht länger in der Nacht,
Reißt euch aus dem Schlaf der Todten.
Wer ins Licht hofft einzugeh'n,
Muß mit Chriſto auferſteh'n.

---

4. Himmelfahrt.

Himmliſche Pforten empfanget den König der Ehren,
Wenn er zurück in ſein heiliges Erbe will kehren,
Wenn er ſich hebt
Ueber die Wolken und ſchwebt
Zwiſchen den ſeligen Heeren.

Sehet das Lamm, das getragen die dornige Krone,
Das ſich gehorſam ergab zu dem blutigen Lohne,
Fähret empor
Im ſeraphiniſchen Chor
Bis zu dem göttlichen Throne.

Setze du König zur Rechten des Vaters dich nieder,
Wunderbar klingen vor dir nun die himmliſchen Lieder;
Einſt wenn beſiegt
Alles zu Füßen dir liegt,
Sichet die Erde dich wieder.

Immer und ewig o Gott wird dein Scepter beſtehen,
Immer wird liebliches Weſen zur Seite dir gehen;
Wer an dich glaubt,
O du erhöhetes Haupt,
Der wird die Herrlichkeit ſehen.

Seht der erniedrigte Mittler iſt hoch und erhaben,
Und der Gekreuzigte trägt nun die himmliſchen Gaben,
Kummer und Noth,
Was ihn auf Erden bedroht,
Bleibt in der Tiefe begraben.

Unter ihm lieget die Erde, die ſchimmernden Hügel,
Mit den durchgrabenen Händen ergreift er die Zügel;
Siehe der Geiſt,
Den er den Seinen verheißt,
Regt ſchon die mächtigen Flügel.

Unter ihm lieget die Welt, die vergänglichen Güter,
Liegen die Freuden der Zeit und die Qual der Gemüther.
Himmliſcher Art
Iſt, was er droben bewahrt,
Als ein getreulicher Hüter.

Er hat den Seinen im Himmel die Stätte bereitet,
Hat zu der friedlichen Wohnung die Lämmer geleitet,
Die zu ihm flieh'n
Und ſich verſammeln um ihn
Wo er die Hände hinbreitet.

Wer an ihn glaubt, iſt geboren aus göttlichem Saamen,
Selig iſt, welcher bekennt den geheiligten Namen;
Der es verſpricht,
Wohnet im ewigen Licht,
Seine Verheißung iſt Amen.

Brüder! ſo lang wir hienieden noch wallen und leben,
Laſſet die Augen beſtändig nach oben uns heben,
Bis es geſchieht,
Daß er hinüber uns zieht,
Um mit ihm ewig zu ſchweben.

5. Pfingſten.

Gottes Geiſt hat Raum gemacht
Auf der finſtern Erde;
Gottes Odem weht mit Macht,
Daß es helle werde.
Seinen Lauf hält nichts auf,
Er dringt allerorten.
Durch verſchloßne Pforten.

Wer will in das Glaubenslicht
Nun noch Zweifel ſetzen,
Jetzt da Gott das Siegel bricht
Von den höchſten Schätzen?
Wunderkraft, Zeugenſchaft,
Zukunft ohne Hülle,
Lehr- und Sprachenfülle.

Rühmet nun mit hellem Klang
Gottes große Thaten;
Wer kann ſeines Werkes Gang
Forſchen und errathen?
Feſten Grund hat ſein Bund,
Seines Zions Mauern
Werden ewig dauern.

Und in Sprachen aller Welt,
Aller Völker Zungen,
Wird ans offne Licht geſtellt,
Was ins Herz gedrungen.
Nicht ins Ohr wie zuvor,
Gottes laute Sprecher
Trezen auf die Dächer.

Allen Menſchen wird es kund
Jetzt wird es vernommen,
Daß aus der Propheten Mund
Kein Betrug gekommen.
Was ſo lang dunkel klang
Wird ſich klar verbreiten
In den letzten Zeiten.

Eure Söhn' und Töchter ſoll
Gottes Geiſt erfüllen,
Und Geſchichte weisheitsvoll
Jünglingen enthüllen.
Gottes Braut predigt laut,
Selbſt die Altersgrauen
Sollen Träume ſchauen.

Salem die erwählte Stadt
Hat den Troſt gefunden;
Ihres Gottes Gnade hat
Heil für alle Wunden.
Scheint ſein Stern noch ſo fern,
Auf des Geiſtes Schwingen
Will er zu ihr dringen.

Freue dich erlöste Schaar,
Du biſt nicht verlaſſen,
Der von Anfang bei dir war,
Will dich kräftig faſſen.
Seiner Hand halte Stand;
Laß dich nichts vertreiben,
Er wird bei dir bleiben.

Sein verborgner Flügel weht
Mächtig um die Seinen,

Wenn er heiligt ihr Gebet,
Wenn er ſtillt ihr Weinen.
Was die Welt niedrig ſtellt,
Und zum Staube zählet,
Das hat Gott erwählet.

Nun ihr Herzen, thut euch auf,
Augen werdet helle,
Seht doch hin, in welchem Lauf
Fließt die Geiſtesquelle.
Gehet ein, werdet rein.
Wer den Geiſt empfangen,
Der wird Gnad' erlangen.

---

6. Bußtag.

Gott der Gnaden, ſchwerbeladen
Neigt ſich unſre Haupt vor dir.
Unſre Herzen ſind voll Schmerzen,
Staub und Aſch' iſt unſre Zier.
Hab' Erbarmen mit uns Armen,
Aus der Tiefe rufen wir.

Wir verzagen, denn wir tragen
Auf uns aller Sünden Laſt,
Aller Qualen volle Schalen,
Die du ausgegoſſen haſt.
Hab' Erbarmen mit uns Armen,
Angſt und Noth hat uns erfaßt.

Wenn du richteſt, wenn du ſichteſt,
Geht das Zittern vor dir her.

Wenn uns decken deine Schrecken,
Dann iſt keine Rettung mehr.
Hab' Erbarmen mit uns Armen,
Deine Hand iſt uns zu ſchwer.

Herbe Strafe trifft die Schafe
Deren Ohr nicht Folge gab.
Vor dem Schwerte bebt die Heerde,
Die nicht hielt dem Hirtenſtab.
Hab' Erbarmen mit uns Armen,
Führ' uns nicht ins offne Grab.

Wir bekennen, Herr! wir nennen
Laut vor dir die Miſſethat;
Es iſt keiner hier ein Reiner,
Jeder erndtet böſe Saat.
Hab' Erbarmen mit uns Armen,
Sieh auf den, der für uns bat.

Hör' uns rufen an den Stufen
Deines hohen Gnadenthrons.
Tilg' in Hulden unſre Schulden
In dem Blut des Menſchenſohns.
Hab' Erbarmen mit uns Armen,
Sprich uns los des Sündenlohns.

Herr verzeihe, Jeſu leihe
Uns dein prieſterlich Gebet.
Gott verſchone, wenn vom Sohne
Das Erbarmen zu dir fleht.
Hab' Erbarmen mit uns Armen,
Wenn der Mittler vor dir ſteht.

Jeſu rette! brich die Kette
Unſrer Finſterniß entzwei,

Daß der Glaube tief im Staube
Unser Trost und Zuflucht sey.
Hab' Erbarmen mit uns Armen,
Jesu mach' uns wieder frei.

Sey uns gnädig, mach' uns ledig,
Führ' uns aus dem finstern Thal.
Du kannst lindern und vermindern
Alle Noth und Herzensqual.
Hab' Erbarmen mit uns Armen,
Jesu, hilf noch dieses Mal.

Du mußt siegen, wir erliegen,
Du bist frei, wir sind in Hast.
Du alleine bist der Reine,
Wir sind schwach, dein ist die Kraft.
Hab' Erbarmen mit uns Armen,
Denk an deine Pilgrimschaft.

Wenn du Frieden uns beschieden,
Fürchten wir die Strafe nicht.
Dein Versöhnen wird uns krönen
Mit Gerechtigkeit und Licht.
Dein Erbarmen hilft uns Armen,
Du bist unsre Zuversicht.

---

7. Jahrswechsel.

Eh die Berge sind gegründet,
Eh sich der Sonnen Glanz entzündet,
Bist du o Gott von Ewigkeit.
Wir sind Spreu auf deiner Wage,

Jahrtauſende ſind dir wie Tage,
Das Leben eine Spanne breit.
Wer iſt dir Höchſter gleich?
Dein unſichtbares Reich
Währet ewig.
Gott Zebaoth auf dein Gebot
Geht unſer Weg durch Freud' und Noth.

Kurz und flüchtig iſt das Leben,
Mit Sorgen wird es uns gegeben,
Und ſollt' es noch ſo köſtlich ſein,
Käm' es auch zu langen Jahren,
Und wär' es hoch einhergefahren,
So wär' es Arbeit, Müh und Pein.
Du führſt uns hin wie Rauch
Und ſprichſt mit einem Hauch:
Kommet wieder!
Wir ſind nur Staub, ein fallend Laub,
Der Würmer und Verweſung Raub.

Das ſind Gottes Strafgerichte,
Davon wird alles Fleiſch zunichte,
Das iſt die Frucht der Miſſethat.
Daß wir ſterben und vergehen,
Darin iſt unſre Schuld zu ſehen,
Und aller Thorheit bittre Saat.
Du ſtelleſt ſie ans Licht
Vor deinem Angeſicht
Unſre Sünde.
Wir wandeln nur auf finſtrer Spur
Und mit uns ſeufzt die Kreatur.

Wer vernimmt dein ernſtes Dräuen,
Wer iſt ſo weiſe dich zu ſcheuen?

Wie bald verrinnt die Gnadenzeit!
Lehr' uns doch das Ziel bedenken,
Daß wir nicht unser Herz versenken
In dieser Zeiten Eitelkeit.
Wer will auf Menschen bau'n?
Du bist es, dem wir trau'n.
Sey' uns gnädig!
Dein Wort ist wahr, dein Licht ist klar,
Und deine Treu unwandelbar.

Was du sprichst, das wird geschehen,
Der Himmel und die Welt vergehen,
Du bleibst alleine, der du bist.
Wie ein Kleid wird es veralten,
Wie ein Gewand sich umgestalten,
Was deiner Hände Schöpfung ist.
Doch ewig dauert fort
Dein Licht und Lebenswort
Jesus Christus.
Des Höchsten Sohn im Himmelsthron
Ist unser Schild und großer Lohn.

Herr, du gabst uns Jesu Namen
Als Licht und Trost, als Ja und Amen,
Als Schirm und Zuflucht immerdar.
Unter seinem Schutz und Horte
Laß uns zur offnen Gnadenpforte
Eintreten in das neue Jahr.
Herr Jesu, starker Held!
Behalte du das Feld!
Bleibe bei uns.
Denn was wir seh'n, das wird vergeh'n,
Dein Wort allein bleibt ewig steh'n.

Der Prophet Jesaia.

(Siehe Jahrgang 1862.)

Cap. XLII.

Das ist mein Knecht, den meine Hände halten,
Auf den mit Freuden meine Augen blicken.
Ihn will ich ferne zu den Heiden schicken,
Er soll das Steuer meines Rechts verwalten.

Er wird nicht schelten noch die Stirne falten;
Das morsche Rohr, er wird es nicht zerknicken,
Den schwachen Docht, er wird ihn nicht ersticken,
Wer seiner Stimme folgt, der wird behalten.

Ich will es thun, und meines Namens Ehre
An keinen andren außer ihn vergeben,
Noch meinen Ruhm an eurer Götzen Heere.

Ja wie ein Riese will ich mich erheben,
Und wie ein Kriegsmann schütteln Schild und Speere.
Die es zu Ohren nehmen, werden leben.

Cap. XLIII.

Fürchte dich nicht, ich habe dich erkoren,
Ich habe dich erlöst, du bist mein eigen;
Ich will dir Bahn durch tiefe Wasser zeigen,
Und einen Weg aufthun aus Babels Thoren.

Ich will euch sammeln, wie ich euch geschworen;
Vom Morgen her, wo die Gestirne steigen,
Vom Abend her, wo sie sich wieder neigen;
Denn keinen Einzigen hab' ich verloren.

Zwar du riefst nicht nach mir, und deine Hände,
Sie kamen nicht, mir Weihrauch anzuzünden,
Noch mir zu bringen Opfer oder Spende.

Mir hast du Müh' gemacht mit deinen Sünden;
Ich bin's und meine Hand bringt es zu Ende.
Dieß Volk soll meine Herrlichkeit verkünden.

Cap. XLVI.

Es stürzt der Bal, der Nebo bricht zu Stücken,
In Trümmer ist das Götzenbild zerschlagen.
Wer wird das Ungethüm von hinnen tragen,
Wer nimmt die Centnerlast auf seinen Rücken?

O seht, wie sich die starken Schultern bücken,
Wie sich umsonst die Menschenhände plagen.
Vor dieser Last muß jedes Herz verzagen,
Sie wird den Stärksten in die Erde drücken.

O Israel, Erwählter unter allen,
Du bist die Last, die mir im Schooß gelegen,
Du bist der Stein, der mir aufs Herz gefallen.

Soviel ich schon getragen euretwegen,
Ich will euch tragen und ihr sollt nicht fallen,
Bis sich die Häupter in die Grube legen.

Cap. XLVII.

Herunter Jungfrau setze dich zur Erde,
Du Tochter Babel, steige von den Thronen,
Von dem verstörten Haupte nimm die Kronen,
Damit für Schmuck dir Staub und Asche werde.

Geh hin, du Weib mit lüſterner Geberde,
In Wüſtenei, wo Strauß und Drache wohnen.
Die Zeit iſt da, und zwiefach will ich lohnen,
Was du gethan an meiner armen Heerde.

Dich werden deine Schmeichler nimmer nennen
Die Frau und Königin von Fürſtenthümern,
Wenn arme Wittwen dich nicht mehr erkennen.

Was willſt du retten dann aus Schutt und Trümmern,
Wenn alle Flammen meines Zorns entbrennen,
Und um die Hülfe Niemand ſich wird kümmern.

Cap. XLVIII.

Hört's Alle, die Jehovahs Namen loben,
Die von der Wurzel Iſrael entſproſſen,
Und aus dem Waſſer Juda ſind gefloſſen;
Es kommt der Tag, der lange blieb verſchoben.

Ihr habt die Hände wieder mich erhoben,
Mit Angeſicht und Stirn aus Erz gegoſſen.
Wohlan, zum letzten bin auch ich entſchloſſen,
Im Feu'r des Elends will ich euch erproben.

Ich bin der Herr, der Erd' und Himmel ſtützet,
Der Erſte wie der letzte auch hienieden.
Könnt ihr nicht ſprechen: Gott hat uns beſchützet?

Er hat uns in der Wüſte Brod beſchieden,
Er ſchlug den Fels, daß Waſſer draus geſprützet?
Gottloſe, ſpricht Er, haben keinen Frieden.

Cap. L.

Wo iſt der Scheidebrief, der euch vertrieben,
Wo iſt der Wuchrer, dem ich euch gelaſſen?

Iſts nicht die Sünde, die ich mußte haſſen?
Hab' ich denn aufgehört, mein Volk zu lieben?

Ich ſprach zu ihnen, ſie ſind taub geblieben,
Ich bot die Hand, die Niemand wollte faſſen.
Nun wandl' ich einſam hin auf meinen Straßen,
Doch bleibt das Recht in meine Bruſt geſchrieben.

Ich hielt den Rücken dar, da ſie mich banden,
Ich bot die Wange hin, dem der mich raufte;
Allein ich weiß, ich werde nicht zu Schanden.

Da mich mein eignes Volk mit Feuer taufte,
Wen wundert noch, daß Flammen ſind entſtanden,
Aus denen ſie kein Löſegeld erkaufte.

Cap. LV.

Wohlan ihr Durſt'gen, kommt zur friſchen Quelle,
Zum Labetrunk, o kommet, kommt zu Haufen.
Ihr ſollt ihn nicht bezahlen noch erkaufen,
Er ſoll euch freiſtehn, wie des Stromes Welle.

Seht über Davids Hauſe wird es helle;
Du wirſt mein Volk zum neuen Bunde taufen.
Die dich nicht kennen, werden zu dir laufen,
Die du nicht kenneſt, rufſt du mir zur Stelle.

Nicht ſtimmt mein Rath zu menſchlichen Gedanken,
Und eure Wege nicht zu meinen Wegen.
Mein Rath und Weg geht über alle Schranken.

Und wie zum Himmel nicht mehr kehrt der Regen,
So ſoll mein Wort auch bleiben ohne Wanken;
Gelingen ſoll es ihm; das iſt mein Segen.

Cap. LVI.

Bewahrt das Recht, das Heil iſt nah gekommen;
O wohl dem Menſchen, der den Sabbath achtet,
Der meinen Bund hält, nicht mein Wort verachtet;
Denn er ſoll erben mit dem Stamm der Frommen.

Ein Feuer iſt auf dem Altar entglommen,
Ein reines Opfer wird allda geſchlachtet;
Ein Glanz der Gnadenſonne wird betrachtet:
Und jegliches Gebet iſt angenommen.

Mein Haus, es ſoll ein Bethaus ſeyn für Alle.
Der Fremdling ſoll nicht länger draußen ſtehen,
Er ſoll willkommen ſeyn in meiner Halle.

An alle Völker ſoll mein Ruf ergehen,
Und ſie verſammeln hier mit Freudenſchalle;
Ich will in ihnen Söhn' und Töchter ſehen.

Cap. LVII.

Der Fromme ſtirbt und Keinen ſieht man trauern;
Er kommt zur Ruh und ſchläft in ſeiner Kammer,
Er wird hinweggerafft vor allem Jammer,
Der Spötter ſoll nicht länger auf ihn lauern.

Doch dieſes Volkes Herz iſt gleichwie Mauern,
Sonſt müßt' es ſchlagen lauter als ein Hammer.
Es müßte werden ſeiner ſelbſt Verdammer,
Und vor dem eignen Bild zuſammenſchauern.

Du quälſt dich in der Menge deiner Wege,
Und wirſt nicht müde meiner Huld zu ſcherzen,
Und zu verleugnen meine ſanfte Pflege.

Ich aber bin bei den zerbrochnen Herzen,
Zerſchlagne ſind's, auf die ich Balſam lege,
Und heilen will ich alle ihre Schmerzen.

Cap. LVIII.

Rufe getroſt und ſchone nicht, erhebe
Die Stimme deines Mundes wie Poſaunen,
Nicht leiſe ſollſt du in die Ohren raunen,
Nein, wie ein Donner, daß ihr Herz erbebe.

Sie fragen täglich, ob ihr Gott noch lebe,
Sie zürnen mir und ſchelten meine Launen;
Sie fordern mich zum Recht. Sie ſollen ſtaunen,
Was ich zur Antwort ihren Fragen gebe.

Ihr geht im Sack, ihr ritzt die Haut mit Scherben,
Ihr büßt und faſtet mit Geſchrei und Stöhnen;
Damit vermeint ihr Gnade zu erwerben.

Brecht euer Brod des Elends nackten Söhnen,
Die Waiſen macht zu eures Gutes Erben;
Dann will ich euch mit Ruhm und Ehre krönen.

Cap. LIX.

Die Hand des Herrn iſt nicht zu kurz gerathen,
Und ſeine Ohren hat er nicht verſtecket.
Doch eure Hände ſind mit Blut befleckt,
Und eure Lippen reden Miſſethaten.

Ihr weicht vom Recht, und laßt euch Unglück rathen,
Ihr braut Getränke, das nach Galle ſchmecket,
Ihr webt Geſpinnſt, das keine Blöße decket,
Und eitel Mühe wächſt aus euren Saaten.

Der Herr ſieht drein und hat ſein Schwert gewetzet,
Er hat das Recht wie einen Schild genommen,
Und Licht wie einen Helm aufs Haupt geſetzet.

Wie ein verhaltner Strom, ſo wird er kommen,
Ein Schrecken denen, die ſein Recht verletzet,
Und ein getreuer Heiland für die Frommen.

Cap. XLI.

Der Geiſt des Herrn Herrn hat mich überſchattet,
Er ſandte mich, zu rufen in die Tiefen,
Zu tröſten alle, die nach Hülfe riefen
Zu ſtärken, was erſchlafft iſt und ermattet.

Die ihr das Haupt beſtreut mit Aſche hattet,
O laßt von Freudenöhl die Schläfe triefen,
Weckt auf die Pſalmen, die ſolange ſchliefen,
Zwiefältig wird euch eure Schmach erſtattet.

Ja ihr ſollt fröhlich ſeyn um alle Schande,
Wie eine Braut in köſtlichen Geſchmeiden,
Und wie ein Bräutigam im Feſtgewande.

Denn mit Gerechtigkeit will ich euch kleiden,
Ihr ſollt geprieſen ſeyn durch alle Lande,
Und ſollt geſegnet ſeyn bei allen Heiden.

Cap. XLII.

Um Zion willen darf ich nicht mehr ſchweigen,
Und um Jeruſalem das Wort nicht ſchonen;
Ihr Glanz ſoll aufgeh'n an des Aethers Zonen,
Ihr Ruhm ſoll wie ein Brand gen Himmel ſteigen.

Es ſollen ſich die Könige dir neigen,
Und Fürſten unter deinem Scepter wohnen.
Der Höchſte trägt dich in der Hand wie Kronen,
Und wie ein Diadem wird er dich zeigen.

Geht durch die Thore, öffnet alle Bahnen,
Macht Raum dem Volk, zu dem ich Boten ſende,
Weit über Land und Meer laßt weh'n die Fahnen.

Es ruft der Herr bis an der Welten Ende:
Es kommt das Heil! Ihr Blöden, könnt ihr ahnen
Das Licht, womit ich eure Augen blende?

Cap. LXIII.

Wer kommt herab von dem Gebirg der Reben,
Wer wandelt niederwärts die Traubenfelder?
Sein Kleid iſt noch gezeichnet von der Kelter,
Man ſieht die Spur an ſeinen Füßen kleben.

Von allen Menſchen die auf Erden leben,
Bin ich's allein; ich trei' allein die Kelter.
Mein Namen heißt Erlöſer und Vergelter,
Der Tag der Erndte ward mir übergeben.

Wer ſeine Kinder ſchlug, hat ihn geſchlagen;
Er wird ſich nicht von ſeinem Volke trennen,
Er trägt es, wie er's immerdar getragen.

Wenn Abraham uns nicht mehr wird erkennen,
Wenn Iſrael nicht mehr nach uns wird fragen,
Dann werden wir dich Herr und Vater nennen.

Cap. LXIV.

Ach möchteſt du den Himmel doch zerſplittern
Und niederfahren, daß der Berge Zinnen

Wie ziſchend Waſſer unter dir zerrinnen.
Daß deine Feinde dich erſchau'n und zittern.

Wir ſind wie Bäume in den Ungewittern,
Wie welke Blätter weht es uns von hinnen.
Zu Schmach und Jammer wird, was wir beginnen,
Der Fluch muß jeden Augenblick verbittern.

Ach! alle Schönheit Zions iſt verheeret,
Die Stadt der Herrlichkeit muß wüſte ſtehen,
Und Feuer hat das Heiligthum verzehret.

Herr, zürne nicht zu ſehr! laß dich erflehen!
Denk' an das Volk, das ſich zu dir bekehret!
Laß, Vater, uns dein Antlitz wiederſehen.

Bekenntnisse.

Von einem Ungenannten.

Ich habe einen Wurf gethan, mein lieber C., nicht wie ein Spieler, der sein letztes Geldstück auf eine Karte setzt, um im nächsten Augenblicke entweder ein Crösus oder ein Bettler zu seyn, und dann das Leben in wilder Verzweiflung von sich zu stoßen; aber ich habe doch einen Wurf gethan, zu dem mich keine äußere Noth trieb, habe selbst eine neue Bahn für mein ferneres Leben gewählt, und eine nach allen Seiten hin gesicherte Existenz mit den Aussichten, die sie mir und den Meinigen bot, aufgegeben, um eine Lebensweise anzunehmen, welche mir vor wenigen Jahren, ja vor Monaten noch, als ganz unbefriedigend, ja kaum erträglich erschien. Mein Gewissen klagt mich nicht an wegen dieses Schrittes; vielmehr sehe ich, daß ich denselben zu thun hätte, wenn er nicht schon gethan wäre. Dennoch aber kommt mich oft eine wunderliche Unruhe darüber an: ich muß dann die ganze Folge von Eindrücken, Empfindungen und Erwägungen, deren Resultat jener Schritt war, von vorne an wieder durchnehmen; und ungeachtet das Ergebniß dasselbe bleibt, kehrt doch auch dieselbe Unruhe nicht selten zurück. Heute nun, da sie schon beim Erwachen über mich kam, trat mir zugleich Dein Bild vor die Seele. Der alte treue Freund, sprach ich zu mir selbst, der soll

mein Beichtiger seyn; es wird mir leichter ums Herz werden, wenn ich ihm Alles, auch das Geheimste und das Kleinste mittheile. Und so schreibe ich denn Alles auf, wie ich Dir's erzählt haben würde, wenn mir's so gut geworden wäre, nach einer so langen Trennung wieder Dein Angesicht zu schauen. Ich weiß, daß für den Freund nichts zu gering ist, was den Freund angeht, und daß für eine Gesinnung, wie die Deinige, die ausführlichsten Berichte von Freunden die erwünschtesten sind. Daher scheue ich mich auch nicht, auf eine ziemlich entfernte, dir theilweise schon bekannte Zeit zurückzugehen, weil die Momente für meinen Entschluß zum Theile weiter rückwärts liegen.

Du hast meinen Vater gekannt. Ein Halbjahr vor seinem Ende, kurz nachdem er sich mit dem vollendeten neunundsechzigsten Jahre von den Geschäften zurückgezogen hatte, rief er mich eines Morgens auf sein Zimmer. Da saß er vor dem geöffneten Schreibtische, und hatte ein kleines Oelgemälde vor sich, das ich nie gesehen hatte. Kennst du das Bild? fragte er mich gleich beim Eintreten. Ich würde, sagte ich, beinahe sagen, es sey mein Otto, wenn der je gemalt worden wäre. Er hielt mir eine Minute das Bild hin, und da ich mit Verwunderung immer mehr Aehnlichkeit mit meinem Kinde fand, sagte er endlich: das bin ich. Meiner Mutter ließ ein reisender Maler, und dann die Mutter meinem Vater keine Ruhe, bis jener mich konterfeien durfte, als ich etwa sechs Jahre alt war, wie dein Otto. Aber zum Aufhängen des Bildes gab der Vater durchaus die Erlaubniß nicht; ich fand es mit der Rechnung des Malers in Papier eingeschlagen, und so habe ichs gelassen, da ich die Familienbilder so wenig mag, als mein seliger Vater. Jetzt aber ist mirs lieb daß ichs habe, um deinetwillen. Ach ja, Vater, sagte ich, da wir Sie niemals haben bewegen können, einem Maler zu sitzen, so soll uns dieses Bild wenigstens — Nein, unterbrach er mich, so meine ichs nicht, gar nicht. Darüber kam mein Otto herein-

gesprungen. Der Großvater schien weicher zu werden, als gewöhnlich, indem er das Kind auf den Schoos setzte und liebkos'te. Dennoch hieß er ihn bald in den Garten hinabgehen; er solle sehen, ob die Johannisbeeren sich noch nicht färbten. Ich blickte ihm fragend an, weil ich mir gar nicht denken konnte, was er mit dem Bilde wollte. Sieh, fieng er wieder an, gerade wie dein Otto bin ich in seinem Alter auch gewesen Meine Mutter hat mirs später oft mit Thränen erzählt, was ich für ein frommes, folgsames, fröhliches Kind gewesen sey. Mit Thränen? sagte ich. Freilich mit Thränen, antwortete er; und es sind keine Freudenthränen gewesen. Er machte eine lange Pause. Ich habe dir, fuhr er dann weiter fort, nie viel von meiner Lebensgeschichte erzählt; du hast, Gott sey Dank, mehr deiner Mutter Natur, als die meinige; ich hätte dir eigentlich nur an meinem Exempel zeigen können, wie man nicht leben soll. — Ich sah ihn sehr verwundert an. Dem ist wirklich so, sagte er. Ein Heuchler bin ich nicht gewesen, aber auch nicht der, für den du mich hältst und für den mich die Welt hält: ich bin mit einer Leidenschaft nie fertig geworden, die mein ganzes Leben verderbt hat, nicht nach aussen, sondern nach innen. Es wurde mir bange über diesen Eröffnungen: ich sah mit peinlicher Verlegenheit beschämenden Bekenntnissen eines Vaters entgegen, der mir immer als das Muster eines ungemein tüchtigen und durchaus sittlichen Mannes erschienen war. Es ist wieder anders als du denkst, sagte er lächelnd; laß dichs nicht anfechten. Aber ich betrachte es als ein besonderes Geschenk, daß ich jetzt Zeit habe an das Heil meiner Seele zu denken: ich will den kurzen Rest meiner Tage darauf wenden, meinen Herrn und Heiland ernstlich zu suchen. Er sah, daß ich abermals verwundert war, und sagte: Sieh, das ist eines von den Dingen, die mich beunruhigen, daß ich von dem Höchsten und Heiligsten immer geschwiegen habe, wenn ich mit dir sprach. Ich habe immer gethan, als ob das Verhalten allein wichtig wäre. Im Herzen war mirs anders. Hast du gewußt, daß ich fleißig bete? Ach ja, sagte ich, Sie

haben ja damals den Berliner ſtark abgefertigt, als er unſer Beten zu Tiſch verhöhnte. Das meine ich wieder nicht, ſagte mein Vater. Sieh, du mein Sohn haſt nicht gewußt, daß dein Vater im Kämmerlein fleißig betet, und daß er in ſeinem inwendigen Elend oft faſt vergangen wäre, wenn er nicht das Gebet gehabt hätte. Das hat deiner ſeligen Mutter viel Kummer gemacht, daß ich ſo ſchweigſam gegen dich war in dieſen Dingen; und ſie redete mir oft zu nach ihrer liebreichen Art; aber ich konnte nicht durchdringen. Mag es eine thörichte Schaam oder was ſonſt geweſen ſeyn; du weißt ja ſelbſt: von deinen Schularbeiten und ſpäter von Geſchäften habe ich oft mit dir geſprochen; aber von Gott und Gottes Wort, meine ich, niemals. Er verſank damit in ſtilles Nachſinnen. Ich kann nicht ſagen, wie ſehr michs beengte, daß mein Vater ſich ſelbſt vor mir anklagte. Sollte denn, ſagte ich endlich, das Sprechen ſo gar nöthig ſeyn? Ich habe Ihren Ernſt, Ihre Amtstreue, Ihre Biederkeit als das beſte Beiſpiel vor Augen gehabt; was bedarfs denn weiter? Auch ſah ich, wie regelmäßig Sie die Bibel laſen; in die Predigt haben Sie mich immer ſelbſt mitgenommen. Das iſts eben, ſagte mein Vater, was mich bekümmert. Ich muß es mir zuſchreiben, daß dir das ſo vollkommen genügt. Du haſt mich eben vorhin verwundert angeblickt, als ich von meinem Seelenheil, von Gott und Chriſto ſprach. Ich ſehe die Zeit kommen, wo man nicht mehr weiß, daß man eine Seele hat, und wo man vom Leben in Gott ſo ſpricht, wie wir jetzt etwa von Swedenborg. Das hat die Generation auf ihrem Gewiſſen, welche angefangen hat, ſich des Bekenntniſſes zu ſchämen. Dieſe hat von der Sitte noch etwas behalten, eine Art ſtummen Bekenntniſſes. Die nächſte Generation hat mit der Sitte aufgeräumt; auf die dritte kommt dann gar nichts mehr. Der ſchmerzliche Ausdruck, mit dem er das alles ſagte, rührte mich; auch erinnere ich mich, in jenem Augenblicke mit einer gewiſſen Angſt empfunden zu haben, daß meine Generation die war, welche vom Bekenntniß wenig mehr vernommen und die Sitte als eine an ſich leere Form allmählich

aufgegeben hat. Wäre mein Vater damals tiefer auf meinen Seelenzustand eingegangen, so hätte ich vielleicht schon acht Jahre früher eingesehen, was ich erst jetzt durch bittere Erfahrungen gelernt habe. Aber das war nie seine Art wenns nicht das Amt betraf denn da kannte er keine Nachsicht, setzte er keinem zu in Meinungen und Vorstellungen, und schon während der Universitätsjahre behandelte er mich in dieser Hinsicht als eine selbstständige Person. Er trat ans offene Fenster, und mein Otto rief ihm vom Garten zu, er habe schon rothe Beeren gefunden. Gut, gut, mein Kind, rief er hinab, und wandte sich wieder zu mir. Ich bin von dem abgekommen, was ich dir eigentlich sagen wollte. Wenn mich nicht alles täuscht, so hat das Kind durch und durch meine Natur. Warum sollte ich lange um die Sache herumreden? Ich bin ein böser Junge, ein sehr böser Junge gewesen, und fürchte, daß ers auch werden möchte. Es gieng gut mit mir bis ins dreizehnte Jahr; von da bis nahe ans zwanzigste habe ich meinen Aeltern durch ein wildes und wüstes Treiben nichts als Kummer gemacht, bis die Mutter vom Gram über mich aufgezehrt war. Und wie hat das angefangen? fragte ich. Es hat mit dem Ungehorsam angefangen, erwiederte er. Es kam mich an, ich weiß nicht wie, daß ich nicht mehr folgen wollte; und so habe ich Unarten gelernt, die an sich anfangs gar keinen Reiz für mich hatten: ich trieb sie nur, um etwas zu thun, was verboten war. Und hat man keinen Versuch gemacht, Sie herumzubringen? Versuche genug, aber nicht die rechten; ausser denen, die meine Mutter machte. Der Vater, die Lehrer erbitterten mich nur. Wenn ich derb gescholten oder auch gestraft worden war, hatte ich in meinem Sinne wieder mehr Recht, es ebenso und noch ärger zu machen, als vorher. Und sollte etwas der Art bei meinem Otto zu fürchten seyn? Ich habe dir schon gesagt, daß ich auch ein solches zartes, schmiegsames Kind gewesen bin. Und glauben Sie denn, Vater, daß ich auch durch Härte so fehlgreifen würde, wie man bei Ihnen fehlgegriffen hat? Und glaubst du denn, daß nur die Härte fehlgreift? Aber ich

denke auch nicht allzuweich zu seyn. Friz, sagte er, das Rechte liegt gar nicht in der Mitte zwischen diesen Extremen. Vielleicht können wir ein andermal ausführlicher davon sprechen. Nimm das Bild und behalte es; aber hänge es nicht auf, so lange ich lebe. Wenn dein Otto einmal zehn, eilf Jahre alt ist, besieh es manchmal, und denke, was wir am 15. Juni 18.. mit einander gesprochen haben; oder noch besser, denke früher und fleißig daran. Sprich mit deiner Frau davon: sie soll alles wissen; die Mutter kann oft mehr thun, als der Vater. Am Ende Novembers begleiteten wir seine Leiche zum Grabe, Er hatte das Gespräch nie wieder berührt.

Du weißt, mein lieber C., wie einfach, stet und glücklich mein Lebensgang von der Kindheit an gewesen ist. Die Anstellung im Staatsdienste, die Beförderung, sogar die Auszeichnung fand sich wie von selbst; die erste Neigung, welche ich faßte, wurde auch erwiedert, und führte zu einer glücklichen Verbindung. Ists ein Wunder, wenn ich da sorglos und verwöhnt wurde? Ich hatte den Dienst unter meinem Vater angefangen, und mir seine Art angeeignet: es lag mir nichts so sehr am Herzen, als die vollständige Erfüllung der Berufspflicht; die Subalternen begannen mich daher bald sogar zu fürchten, ungeachtet ich nichts Rauhes im Benehmen hatte; man übertrug mir ausserordentliche Arbeiten, wo es darauf ankam, daß der Gegenstand bis auf den Kern durchgearbeitet wurde. In unserer Kanzlei erzählte man sich, daß der Fürst eine solche Arbeit von meiner Hand mit den Worten weggelegt habe: das ist ganz der alte Geheimerath, auf und nieder! Ich glaubte auch desselben Weges zu gehen, wie mein Vater, ohne daß ich mir etwas darauf einbildete: die Aneignung seiner Weise ergab sich von selbst. Aber ich war von seinem Wege in Wahrheit schon weit entfernt, während ich ganz in seine Fußstapfen zu treten meinte. Wenn ich die Berufsarbeit abgethan und etwa mit meiner Frau noch einen Spaziergang gemacht hatte, verlebte ich den Abend in Gesellschaft. Du hast vielleicht nicht dieselbe Gelegenheit gehabt, die Um-

wandlung der Sitten so zu beobachten, wie ich in der Residenz. In einem Zeitraum von etwa zwanzig Jahren ist es in diesem Stücke vollkommen anders geworden, so daß man sich kaum dieser Art von Gesellschaften, nämlich in Wirthshäusern und Wirthsgärten, entziehen kann, ohne als Sonderling zu erscheinen. Mir selbst kam das so natürlich vor, besonders nach der Gewöhnung von der Universität her, daß ich nie daran dachte, man könnte den Abend auch anderswo zubringen. Mein Vater legte mir nicht das geringste Hinderniß in den Weg; erst lange nach seinem Tode fiel mirs einmal plötzlich aufs Herz, daß er mich wiederholt und dringend, aber nach seiner Weise nicht unmittelbar genug gewarnt hatte. Einmal wars an seinem eigenen Tische, als er etliche jüngere Räthe und mich eingeladen hatte; man sprach eben von seinem Lebensgange. Als ich ins Collegium trat, sagte er: gabs da nicht einen einzigen Rath, der nicht seine gelehrte Liebhaberei gehabt hätte; ich erinnere mich zweier alten Herren, welche dem seligen Dr. Bengel nachrechneten, und vor Anfang der Sitzung über ihre Resultate disputirten, bis der Präsident eintrat; einer machte Ergänzungen zum Ducange; einer behandelte das Juridische in Ciceros Topica; alle aber sprachen von Ovid und Virgil, die meisten auch von Horaz wie von alten Bekannten, und jeder wußte von den Studien des andern: die Späße, die man gelegentlich machte, drehten sich meist um Verse dieser Dichter, die einer auf die Liebhaberei des andern anwandte. Wie haben diese alte Herren oft gelacht! Ich meine es ist mehr dahinter gewesen, als in der jetzigen Unterhaltung. Ergänzungen zum Ducange! rief da einer meiner Collegen, dem Bengel nachrechnen! rief der andere; und ich gestehe, daß mich auch ein Grauen ankam, wenn ich dachte, es würden mir solche Abendunterhaltungen zugewiesen. Also hat man damals, fragte der eine, gar keine Gesellschaft gehabt? Wie? erwiederte mein Vater, Gesellschaft genug. Etliche vom Kollegium waren geizig; die lebten freilich ganz für sich. Aber andere luden Sonntags zum Mittagsessen, oder Nachmittags in den Garten: ich

kann euch sagen, daß es da ganz munter zugieng; und getrunken wurde auch nicht wenig. Aber des Abends, fragte der andere, wenn man mit der Arbeit fertig war? Die Kanzlisten, sagte mein Vater, auch Registratoren und Sekretarien, fiengen schon damals an, ein, zweimal die Woche zum Wein zu gehen. Aber der Präsident und die Räthe solltens nicht wissen. Meint ihr man hätte in jener Zeit einen Rath hinter dem Tisch eines Wirthshauses oder gar auf der Bierbank gesehen? Deine Kollegen, sagte er nachher, als wir allein waren, sind mir heute etwas albern vorgekommen. Apokalyptische Rechnungen zu machen ist nicht Jedermanns Sache, und die meinige wärs zuletzt; aber davon ist ja gar nicht die Rede, sondern von der ganzen Richtung. Nicht das Geschäft, von dem ich mein Brod habe, sondern die Dinge, an denen ich mich vergnüge, zeigen mein wahres innerliches Wesen; und wenn mans genau betrachtet, wird man nicht zweifeln können, welches von beiden auf das andere rückwirke. Du kennst den T. als tüchtigen Geschäftsmann; hast du nie in seinen Referaten bemerkt, daß er Abends bei den Karten sitzt? freilich, sagte ich; aber wir spielen ja nicht. Mein Vater räusperte sich, wie er zu thun pflegte, wenn er nahe daran war, ungeduldig zu werden. Ich blieb an jenem Abend zu Haus und las, meiner Frau zur Verwunderung, die an meine Gänge schon gewöhnt war. Ein andermal brachte ich aus meiner Gesellschaft eine skandalöse Geschichte nach Hause, von der eben die ganze Stadt sprach; es war an den Tag gekommen, daß eine bis dahin unbescholtene Frau, die Gattin eines geachteten Geschäftsmanns schon Jahr und Tag ein sträfliches Verhältniß pflegte und daß sie gerade die Abendstunden dem verbotenen Umgang widmete, in welchen ihr Gatte öffentliche Gesellschaften besuchte. Nun, da haben wirs, sagte mein Vater; wird man endlich einmal einsehen, wie dieses Wirthshausleben die heiligsten Bande auflös? Dießmal nahm sich meine Frau unsers geselschaftlichen Lebens an. Sie meinte auch, der Mann müße etwas zur Erholung haben; und eine Frau, die in solcher Weise untreu werde, würde

es auch seyn, wenn der Mann daheim bliebe. Töchterchen! sagte der Vater, indem er ihr die Hand bot, ihr guten Weiber habt nur den Maßstab eurer eigenen Gewöhnung und Empfindung; aber die Männer verweise ich auf die sechste Bitte. Die Sache lag ihm so am Herzen, daß er noch im letzten Jahre seiner amtlichen Thätigkeit, als sein Rücktritt bei ihm selbst beschlossen war, dem Fürsten unmittelbar ein Memorandum übergab, worin er zu beweisen suchte, daß das Wirthshausleben ein Hauptelement der revolutionären Stimmung sey. Er gab mirs zu lesen, ohne mein Urtheil zu verlangen. Der Fürst nahm die Denkschrift äußerst gnädig auf, ließ ihn nachher selbst kommen, lobte seinen Eifer, mit dem er fortfahre, auch in höheren Jahren noch das fürstliche Interesse wahrzunehmen, und hieß ihn dann ein gedrucktes Gedicht mitnehmen, das vor ihm auf dem Tische lag. Dieses Gedicht, sagte der hohe Herr mit freundlichem Lächeln, ist vom Fürsten von —. Seinen ästhetischen Werth können Sie besser beurtheilen, als ich, weil Sie ein Gelehrter sind. Aber seinen politischen Sinn dürfen Sie unbedenklich annehmen; denn mein durchlauchtigster Vetter hält etwas auf die Restauration der Staatswissenschaft. Das Gedicht enthielt in mehreren holperichten Versen ein Lob der Unterthanen wegen des Fleißes, womit sie sich beim Biere lustig machten.

Wir lebten nach des Vaters Tode fort, wie wirs früher begonnen hatten. Zwei Jahre darauf gebar meine Frau das zweite Kind, ein Mädchen, das du noch nicht gesehen hast. Mein Otto war jetzt in der Schule, und sein Lehrer fand ihn fast noch liebenswürdiger, als wir selbst. Wie hätte ich nicht das Bild und das Gespräch darüber vergessen sollen? Die ganze Schule hatte einen altgegründeten Ruf rücksichtlich der Geschicklichkeit ihrer Lehrer, so daß auch auswärtige Zöglinge herkamen; der Lehrer der jüngsten Klasse aber war in der That ein ausgezeichneter Mann, nicht durch gelehrte Kenntnisse, welche er bei solchen Schülern nicht hätte anbringen können, sondern durch die Willenskraft, womit er die Kinder geistig und leiblich pflegte; immer

gleich munter und gleich geduldig blieb, und bei heftigem Temperament sich doch nie ereiferte. Auch das war höchst achtungswerth, daß er bei aller Gelegenheit und Befähigung in bequemere Klassen aufzurücken, den Anfangsunterricht behielt, weil er überzeugt war, daß er hier an seinem Platze sey. Alle Mütter seiner Zöglinge hatten nur einen Wunsch, daß er durch die ganze Schule der Lehrer ihrer Kinder bleiben, oder daß alle Lehrer ihm gleichen möchten. Wir hatten unsern Otto gut gewöhnt, bevor er in die Schule kam; meine Frau verstand das von ihrem Vater her, dem Kinde schon sehr frühe einen Begriff, vielmehr eine Empfindung davon beizubringen, daß es bei dem Geschäfte aufmerksam und gefaßt seyn müsse. Der Lehrer fand bei dem Kinde schon die Angewöhnung vor, die er meist mit großer Mühe erst pflanzen mußte: und so war er ganz voll des Lobes unsers Otto, wenn er bei uns zum Essen war; ja meine Frau bereitete sich oft diesen Ohrenschmaus. Warum sollte ichs nicht sagen? Mir thats auch wohl; denn der Mann schmeichelte nicht, und wenn er etwas gut nannte, durfte man glauben, daß ers so fand. Nun, damit ichs kurz mache, denn ich will dir ja nicht die Geschichte einer Schule, sondern ein Stück von der meinigen mittheilen, es gieng mit dem Knaben so gut, als wirs nur wünschen mochten, und zwar nicht nur im ersten Jahre, sondern ziemlich lange. Er lernte auch noch wacker fort, als man ihn öfter zurechtweisen mußte: die Unarten, die sich bisweilen zeigten, schienen mitunter Folge der physischen Entwicklung und des Zusammenlebens mit allerlei Altersgenossen zu seyn. Einmal erfuhr ich zufällig, daß meine Frau, während ich etliche Tage abwesend war, ihn ernstlich gezüchtigt hatte. Sie gestand mir, daß sie ihn schon öfters auf Lügen ertappt und den Versuch gemacht habe, ihm die Unart abzugewöhnen, ohne daß ich mich darüber ärgern müßte. Wir nahmen uns nun vor, wachsamer über seinen Umgang zu seyn, und ihn auf jede Weise zu hüten. Denn damals hatten wir beide die Ansicht, daß das Böse nur durch den Verkehr mit andern, und gleichsam von aussen an unser Kind kommen

könne; wenn Otto nur den Unterricht gemeinschaftlich mit andern hätte, und ausserdem auf den Umgang mit den Aeltern und wenigen auserlesenen Gespielen beschränkt wäre, glaubten wir, mußte er so liebenswürdig und kindlich geblieben seyn, wie in seinem sechsten Jahre. Er mochte nun etwa fünf Jahre in der Schule gewesen seyn, als unser alter Freund Werner eines Sonntag Nachmittags mich zu besuchen kam. Du erinnerst dich des seltsamen Vorsatzes, den Werner schon als Student öfters kund gab, nichts anders als einst Schreiblehrer werden zu wollen. Diesem Vorsatze ist er treu geblieben, hat aber, glaube ich, dabei nicht gefunden, was er wollte. Er meinte, durch Pflege der Handschriften auf die Gemüthsbildung der Jugend wirken zu können, wie man umgewandt aus den Handschriften auf die Richtung des Gemüthes schließen könne. So betreibt er das untergeordnete Geschäft des Schreiblehrers an unserer Schule mit dem größten Eifer und nicht ohne Erfolg, aber nicht mit der Wirkung, die er beabsichtigt. Wir sind immer gute Freude geblieben, aber unser Verkehr war von Jahr zu Jahre seltener geworden, weil er keine Gesellschaften besucht; auch kam mirs oft vor, als ob er mir eine gewisse Vornehmheit zutraute; wenigstens wollte er einmal das alte Du mit dem Sie vertauschen, was ich natürlicherweise ernstlich rügte. Also dieser unser Werner kam zu mir, nach längerer Zeit zum erstenmale. Wir beide waren erfreut; denn auch meine Frau schätzt ihn gar sehr; sie sagt, er komme jenem ersten Lehrer Ottos am nächsten, während der Knabe selbst immer etwas an ihm zu tadeln gefunden hat. Es war aber, wie wenn unsere Freude an seinem Besuch ihn verlegen machte: das Gespräch kam nicht in den rechten Gang; er schien zerstreut zu seyn oder etwas auf dem Herzen zu haben, das er nicht wohl anbringen konnte. Endlich fragte meine Frau nach Ottos Betragen, und nun sahen wir, was ihn herbeigeführt hatte. Er war gekommen, uns aufmerksam darauf zu machen, daß der Knabe gar nicht auf gutem Wege sey. Wir baten ihn, uns im Einzelnen zu sagen, was er damit meine,

und woran ers merke. Wenn du seinen Hauptlehrer fragst, sagte Werner, und ohnedieß, wenn du den Schulvorsteher über ihn hörst, wirst du lauter Gutes vernehmen. Nun, sagte ich, sollten diese denn nicht wissen, wie es mit ihm steht? Sie könntens wissen, erwiederte er, und solltens auch wissen, aber dazu fehlt ihnen das rechte Organ. Und was wäre das für eines? fragte meine Frau. Die Liebe, antwortete Werner. Ich hatte öfters eine etwas grämliche Stimmung unsers Freundes gegen die andern Lehrer wahrgenommen, und wollte es ihm und uns ersparen, daß er sich in dieser Richtung weiter ausließe. Daher wiederholte ich die Frage nach den Einzelheiten, die Werner an unserm Otto bedenklich finde. O es sind alltägliche Sachen, und doch so wichtig, sagte er. Einmal spricht er nicht die Wahrheit. Das wissen wir leider, sagte meine Frau. Und nimmt zu in dieser Unart, fuhr Werner fort; er schämt sich weniger, als noch vor einem Jahre, wenn er einer Lüge überwiesen wird, sondern sucht die eine Unwahrheit durch die andere zu verdecken. Meine Frau war ängstlich gespannt zu erfahren, was Werner über Otto weiter zu berichten habe, ich bat ihn also, uns ja nichts vorzuenthalten, auch wenns das Allerschlimmste wäre. Das Zweite und das Schlimmste, sagte Werner, ist sein Ehrgeiz. Wir athmeten freier, da wir etwas Anderes fürchteten. Er bemerkte, daß wir diesen Tadel weniger hoch anschlugen, als er selbst. Du glaubst vielleicht, sagte er, das Verlangen nach Ehre und Vorzug sey etwas Unschuldiges; und daß Otto noch fortlernt, hat allerdings mit seinen Grund in der Ehrbegierde. Aber es steht dir niemand dafür ein, daß dein Sohn nicht in verwerflichen Dingen seine Ehre suche. Und hast du, fragte ich, das wirklich bei ihm schon wahrgenommen? Nimm gleich, antwortete er, seine Unwahrhaftigkeit. Niemand lügt, um zu lügen, sondern um das Eine zu gewinnen und das Andere nicht zu verlieren. Sein Ehrgeiz ist großentheils die Quelle seiner Unwahrhaftigkeit. Dann sein Uebermuth, den er gegen etliche Lehrer auszulassen beginnt. Werner führte Einiges an, was allerdings seine Besorgnisse

rechtfertigte und die unsrigen vermehrte. Aber ungeachtet wir Bekümmerniß darüber empfanden, und uns vornahmen, mit verstärkter Aufmerksamkeit über den Knaben zu wachen, fühlten wir doch eine gewisse Befriedigung, daß es nicht unsaubere Dinge waren, die wir von Otto vernommen hatten. Wir glaubten immer noch, unsrer Seits auf dem rechten Wege mit ihm, und nur dem Grade nach in dem, was wir an ihm thaten, vielleicht zurückgeblieben zu seyn.

Ich suchte seinen Hauptlehrer, dann den Vorsteher der Anstalt auf. Jenen konnte ich nicht in seiner Wohnung, sondern nur in seiner Gesellschaft treffen, wenn ich nicht eine Stunde wählen wollte, die sich zu Besuchen nicht eignet. Er hatte die Queue in der Hand, als ich ihn um einige Augenblicke Gehör wegen meines Otto bat. Ich sprach von der Sorge, die uns der Knabe machte, und der Lehrer verwunderte sich, daß wir Sorge hätten. Er ist einer meiner aufgewecktesten Schüler, sagte er, ist aufmerksam in der Klasse, und bleibt mit seinen Arbeiten nie im Rückstand Aber sein Benehmen? sagte ich. Sein Benehmen ist gut, erwiederte er, ich wüßte über nichts zu klagen. Haben sie denn, fuhr ich fort, keine Neigung zum Uebermuth bei ihm bemerkt? Das wollte ich, antwortete er lächelnd, einem jeden austreiben. Damit stellte er seine etwas kleine und derbe Figur so fest und so hoch, als möglich, hin. Ich meine, sagte ich, die Richtung seines Gemüthes, sein Inneres. Der Lehrer lächelte noch selbstzufriedener und sagte: Herr —, so weit geht unsre Befugniß nicht, vielleicht den Religionslehrer ausgenommen. Wir haben unsre Schüler zu unterrichten und beim Unterricht in Ordnung zu halten. Die Gemüthsbildung ist eine heilige Sache, an die wir keine Hand anlegen dürfen. Und haben sie nicht gehört, in welche schlimme Händel mein Kollege N. hineingekommen ist, als er sich darum bekümmern wollte, was seine Schüler außer der Schule trieben? Den Schulvorsteher traf ich auf der Studierstube. Er wußte von meinem Otto, daß er in der Anstalt und in seiner damaligen Klasse sey, und weiter nichts. Ich mußte ihm erst sagen,

was man für ihn fürchte, und was an ihm getadelt werde. Ist vielleicht, sagte er, der Schreiblehrer bei Ihnen gewesen? Ich konnte es nicht läugnen, und verschwieg auch nicht unser freundschaftliches Verhältniß. Ach daß doch der wackere Mann, rief der Schulvorsteher fast schmerzlich aus, bei seinem Leisten bleiben wollte! Da setzt er den verehrten Eltern unsrer Zöglinge einen Floh um den andern ins Ohr über lauter Dinge, die ihn nicht von Ferne angehen. Was hat denn ein Schreiblehrer zu thun? Nicht wahr, das Schreiben zu lehren? Ich meine, sagte ich, daß Werner dies mit aller Treue thut. Das stelle ich nicht in Abrede, erwiederte der Schulvorsteher. Aber warum will er denn weiter gehen? Glauben Sie mir, die Direktion einer solchen Anstalt ist eine schwierige Sache. Ich versicherte, daß ich daran nicht zweifle. Die verschiedenen Interessen nach oben und nach unten auszugleichen, sagte er, die Forderungen der Behörde und des Publikums in Einklang zu bringen — Ich unterbrach ihn mit der wiederholten Versicherung, daß ich seine Stellung für ebenso wichtig als schwierig ansehe, und bat ihn um guten Rath wegen meines Otto. Lassen Sie uns, sagte er, gleich miteinander die letzten Zeugnisse durchgehen Damit öffnete er ein Buch in folio. Sehen Sie, sagte er, hier habe ich alle beisammen von zwanzig Jahren her. Es entgeht mir nichts; alle Fäden müssen immer in einer Hand seyn. Da meint vielleicht ein mancher von unsern Jünglingen, man wisse nichts von ihm; aber da sitzt Einer in dem Studierzimmer, der alles unsichtbar beobachtet und regiert. Ich sah ihn mit einiger Verwunderung an. Nicht wahr, sagte er, das kommt Ihnen wunderlich vor? Ich habe das auch erst gelernt, nachdem ich das Amt übernommen hatte, und es ist kein Kinderspiel; aber jetzt — Nun sehen Sie einmal: Gut, recht gut, freilich auch einmal ziemlich gut, aber warten Sie, ausgezeichnet, vorzüglich, musterhaft! Was wollen Sie weiter? Ich habe, antwortete ich, immer die Abschriften dieser Zeugnisse durch Ihre Güte erhalten. Unsre Einrichtung, sagte er, hat sich in dem Grade bewährt, daß sie andern Anstalten als

Muſter empfohlen worden iſt Sehen Sie dieſe vollſtändigen Tabellen! Da iſt der ganze Menſch drin, wie er leibt und lebt. Als ich das Amt antrat, freilich da ſah es ſchlimm aus: kein Syſtem, keine Ordnung, kein Zuſammenhang! Jetzt brauchen Sie den Fuß nicht aus dem Hauſe zu ſetzen, wenn Sie nicht etwa unſern Prüfungen anwohnen wollen, um zu erfahren, wie es mit einem Schüler bei uns ſteht: Sie haben halbjährlich die vollſtändigſten ſchriftlichen Zeugniſſe. Ich entſchuldigte mich, daß ich ihn deſſen ungeachtet mit einer mündlichen Anfrage beläſtigte, was er mit einer Aeußernug der Höflichkeit erwiederte. Weil ich aber als Anlaß meines Beſuches unſre älterlichen Sorgen um Otto angab, ſo fragte er, welche Sorgen wir wohl noch bei dieſer Einrichtung der Zeugniſſe haben könnten? Ich antwortete, daß uns Ottos ganzes ſittliches Weſen viele Bekümmerniſſe mache: Wie? ſagte er, bei einem muſterhaften Betragen? Und damit wollte er ſein Buch wieder öffnen. Ich meine, ſagte ich, den Mangel an einer religiöſen Richtung des Gemüthes. Ach dieſer Schreiblehrer! ſagte der Vorſteher mit ziemlichem Verdruſſe. Aber laſſen Sie uns ſehen! Damit hatte er, ohne daß ichs hindern konnte, ſein Buch wieder aufgeſchlagen, und die Rubrik gefunden. Ziemlich gut! Nun ja, das könnte beſſer ſeyn; da will ich mit dem Religionslehrer ſprechen. Seyen Sie ganz ruhig. Das notire ich mir unverzüglich. Sie werden ſehen, daß Ihr lieber Sohn das Nächſtemal auch in dieſem Stücke beſſer prädicirt werden wird. Ich geſtehe dir, mein lieber alter Freund, daß ich von dieſen beiden Beſuchen um vieles troſtloſer nach Hauſe kam, als ich ausgegangen war.

Hier muß ich nachtragen, daß ich etwa ein Halbjahr vor Werners Beſuch und dieſen Gängen meinen ganz verwaisten Neffen Ludwig ins Haus zu nehmen genöthigt geweſen war. Wir kannten ihn als ein Kind von übler Gewöhnung; auch wußten wir, daß die Schule in R., aus der er kam, in ſchlimmem Rufe ſtand. Noch bedenklicher kams uns vor, daß er nur um einen Monat älter war, als Otto, und ſo den ganzen Lauf mit ihm

zu machen hatte. Aber unsre Verpflichtung lag so offenbar vor unsern Augen, daß wir nicht zweifeln konnten, was zu thun sey. Er brachte leider die Unarten mit, von welchen Otto noch frei geblieben war. Naschhaftigkeit, rohes Geschwätz und verstecktes Wesen, welches letztere er vornehmlich dadurch bewies, daß er die Schüler unter einander und gegen die Lehrer aufhetzte. Unser Leben im Hause war bis dahin friedlich und heiter gewesen, wenn auch die Erziehung Ottos bisweilen Sorge gemacht hatte; wir hatten ihn uns gegenüber immer lenksam gefunden. Aber mit diesem Neffen schien der Unfrieden und Verdruß hereingekommen zu seyn: es gab widerliche Scenen auf der Straße, in der Schule, auch im Hause selbst, bei denen Otto zwar nicht den Anführer machte, aber doch immer betheiligt war. Man entließ die Knaben jeden Morgen und jeden Nachmittag mit neuer Sorge, was jetzt heute kommen werde, und meine arme Frau besonders fand Tag und Nacht keine Ruhe mehr. So wenig mir jetzt die schriftlichen Zeugnisse galten, so ließ ich mich doch wieder dadurch beruhigen, daß die von Otto gleich gut blieben, wie zuvor, während der Unfleiß und die Unarten Ludwigs gerügt wurden. Es müsse, dachte ich, an jenen doch etwas Wahres seyn, da in diesen die Wahrheit nicht fehlte, wenn gleich sich darin nur die Beobachtung des auswendigen Wesens kundgab. Doch es war noch kein Monat verflossen, seitdem die Knaben diese Zeugnisse nach Hause gebracht hatten, als beide Nachmittags verstört und in einer wilden Aufregung heimkamen, und ihnen der Schuldiener folgte, um mir im Namen des Vorstehers anzuzeigen, daß schlimme Sachen vorgekommen seyen, worüber ich schriftliche Mittheilung empfangen würde. Ich lief selbst hin, und fand den Vorsteher mit einem der Lehrer eben im Begriffe, an mich zu schreiben. Beide waren ganz heiß von Zorn: ich fragte bestürzt, was denn vorgefallen sey, und der Vorsteher reichte mir das Blatt mit dem begonnenen Briefe hin; ich fand aber keine Thatsache darauf geschrieben, sondern nur Aeußerungen der Entrüstung über Trotz, Lügenhaftigkeit, Uebermuth, Bosheit,

bübiſche Frechheit und dergleichen. Aber ums Himmels willen, meine Herren, rief ich, was iſt denn geſchehen? Was geſchehen ſey? ſagte der Vorſteher: Die Ehre der Anſtalt, alle Subordination iſt mit Füßen getreten worden; der Reſpekt gegen den Lehrerſtand, ja gegen den Vorſteher ſelbſt iſt dahin! Aber ich will ein Exempel ſtatuiren! Ich bat in ſteigender Beängſtigung, mir nur in ein paar Worten zu ſagen, was die Knaben verbrochen hätten, und erfuhr endlich in abgeriſſenen Sätzen, und mit beſtändiger Unterbrechung durch Ausrufungen des Zornes, daß der anweſende Lehrer ſelbſt der beleidigte Theil ſey. Er hatte meinem Neffen während des Unterrichts eine Unart öfters gewehrt, dann ihm eine Ohrfeige gegeben. Darüber war mein Otto aufgeſtanden und hatte im Namen aller Schüler — es war ſchon länger ausgemacht — dem Lehrer erklärt, daß er kein Recht dazu habe; denn die Knaben wußten, daß der Oberſchulrath das verboten hatte. Der Lehrer hatte dann meinen Otto ſelbſt auch mit einer Ohrfeige bedroht, und dieſer hatte geantwortet, daß er ſie zurückgeben würde; worauf der Lehrer in heftigem Zorne (was ich nachher erſt meinem Otto abfragte) zu toben und zu ſchimpfen begann. Die Schüler aber hatten erkannt, daß ers nicht wage, ſeine Drohung gegen Otto wahr zu machen, und begannen jetzt, ihn zu verhöhnen. Aus den hintern Bänken rief man ihm den Spitznamen zu, den ihm die Jugend beilegte; der Ruf verbreitete ſich nach vorne; er ſtürzte bleich vor Zorn vom Katheder herab, durch die Thüre hinaus; die ganze Klaſſe folgte ihm unter Geſchrei, und hörte nicht, als ſie eben hinter ihm her auf die Straße lief, wie der herbeieilende Schulvorſteher ſie mit möglichſter Erhebung der Stimme aufzuhalten und in Ordnung zu bringen ſuchte. Es hatte einen förmlichen Gaſſenſkandal gegeben; erſt vor dem Hauſe des Lehrers brachten etliche Polizeidiener die Knaben auseinander, und die Leute auf der Straße hatten vieles unter ſich zu reden gewußt von der ſchlechten Zucht in der Schule; der Schuldiener war den Knaben auch nachgelaufen, und hatte alles dem Vorſteher berichtet; auch daß ein General, der immer

Abends zum Fürſten kam, gerade vorbeigeritten ſey, und mit einem Fluch betheuert habe, er wolle beſſere Ordnung ſtiften, als ein ſolcher Schwarzrock. Als ich ſoviel erfahren, eilte ich nach Hauſe: ich wußte, in welcher Herzensangſt meine Frau mich erwartete. Sie hatte übrigens von den beiden Knaben ungefähr denſelben Bericht empfangen, und zitterte und zagte jetzt wegen der Folgen, welche die Sache haben würde. Der gute Werner, ſagte ſie, als wir allein waren, hat eben doch recht gehabt. Nur zu viel, antwortete ich. Da iſt freilich von Liebe nicht die leiſeſte Spur. Sie drückte ihre naſſen Augen an meine Wange, indem ſie mich umfaßte, und ſagte: Wenns nur nicht auch bei uns gefehlt hat! Bei dir nicht, gutes Weib, ſagte ich, aber bei mir. Es gieng mir auf einmal eine durch und durch ſchmerzliche Erkenntniß auf: meines Vaters Ermahnung mit dem Bilde fiel mir aufs Herz; es kam mir jetzt vor, als ob ich unſern Freund, da er vom Mangel an Liebe ſprechen wollte, nur deßwegen unterbrochen hätte, damit ich nichts hören müßte, was für mich ſelbſt ein Vorwurf wäre. Ja, es iſt wahr, ſagte ich, es hat dem Knaben an der Liebe gefehlt. Ich war unwillig über Otto heimgekommen; jetzt ſchien mirs, als ob nur ich und die Lehrer gefehlt hätten; als ob er ſelbſt nur Mitleiden verdiente. Meine Empfindung für ihn war in dieſem Augenblicke wärmer und inniger, als Jahre lang zuvor, wo er uns faſt nur Freude gemacht hatte.

Als Werner folgenden Tages uns zu beſuchen kam, und unter Bezeugungen einer wohlthuenden Theilnahme darauf hindeutete, daß wir am beſten thäten, unſern Otto auf ein paar Jahre einer auswärtigen Erziehungsanſtalt zu übergeben, wies ich das beinahe mit Entrüſtung von der Hand. Ich habe, ſagte ich, bisher meinem einzigen Sohne nicht das erwieſen, was ich ihm erweiſen ſollte; ich will jetzt erſt anfangen, ein rechter Vater zu ſeyn. Ich will mit ihm lernen und arbeiten; draußen im Wald und Feld will ich mit ihm Erholung ſuchen. Du haſt ganz recht gehabt, als du letzthin davon ſprachſt, daß er keine Liebe

genieße. Das wars, wodurch er auf Irrwege gerieth und ich meines Theils will gut zu machen suchen, was ich versäumt habe. So lasse dich denn, sagte Werner, nur um das Eine bitten, daß du dieser deiner väterlichen Empfindung noch Gewalt anthuest bis diese Sache zu Ende ist. Denn dein Otto darf um seiner selbst willen nicht glauben, daß du ihn als unschuldig ansehest. Das sah ich ein und versprachs auch, hatte es aber schwer zu bereuen. Denn der Schulvorsteher begann jetzt, wie er allerdings mußte, eine Untersuchung, bei welcher ausser den Thatsachen jenes Skandals noch allerlei herauskam, das beim Lichte besehen denen zur Last fiel, die auf die Jugend besser hätten achten und wirken sollen; und eine dunkle Empfindung davon machte die Knaben immer trotziger und bitterer schon während der Untersuchung. Man beurtheilte ihre im Ganzen doch kindischen Vergehungen, als hätten sie mit kalter und gereifter Ueberlegung ein Komplott zum Umsturz der Schulordnung gemacht. Wäre ich nicht als Vater eines der Schuldigen betheiligt gewesen, so würde ich darauf angetragen haben, daß man berechnen möge, wie viele Schuld der Mangel an vernünftiger Leitung und die sittliche Unfähigkeit des beleidigten Lehrers trage; so aber mußte ich gänzlich schweigen, um so mehr, als mein Otto mehr und mehr als der Schuldigste unter allen betrachtet wurde. Nicht als ob noch andere Dinge zum Vorschein gekommen wären, ausser denen, die ich schon wußte; sondern da man nicht die ganze Klasse strafen wollte oder konnte, und die, welche das aufrührische Geschrei gegen den Lehrer begonnen hatten, nicht zu ermitteln waren, schien sich die Schuld auf dem Schüler zu concentriren, welcher sich zuerst dem Lehrer entgegengestellt, und welcher schon früher es unter den Schülern angeregt hatte, daß man den Lehrer an das Verbot des Oberschulraths erinnern sollte. Und das war eben mein Otto. Auch zogen sich, wie es zu gehen pflegt, alle andern zurück, als man nach dem Anfang jener Verabredung fragte, und Otto stand mit Ludwig allein. Beide sagten zu Hause, der beleidigte Lehrer habe mit etlichen

ihrer Mitschüler sogar ausgemacht, daß diese gegen sie zeugen sollten. Ich hielt an mich, wie ich dem Freunde Werner versprochen hatte, und ermahnte beide Knaben, sich der Strafe willig zu unterziehen, die für sie bestimmt werden würde. Diese sollte darin bestehen, daß beide zu Anfang der Morgenstunden in Gegenwart aller Schüler der Anstalt den Vorsteher und den beleidigten Lehrer feierlich um Verzeihung bitten und ausdrücklich anerkennen sollten, wie sie eine öffentliche Züchtigung durch den Schuldiener verdient hätten, für deren Erlassung sie dankten; dann sollten beide den Tag über eingesperrt werden. Zwei Tage vor demjenigen, an welchem der Strafakt stattfinden sollte, kam Werner im Auftrage des Schulvorstehers zu mir. Ich möchte, ließ mir dieser sagen, beim Oberschulrath eine vertrauliche Vorstellung machen, des Inhalts, daß meinem Sohne in Betracht meines Standes und Ranges die Strafe erlassen werden möge. Werner selbst hatte den Auftrag nur mit Widerwillen übernommen, und war sehr zufrieden, meine ablehnende Antwort zurückbringen zu dürfen. Ich hatte mir vorgenommen, die beiden Knaben selbst nach der Schule zu führen, um dem Akte, so schwer mirs ankam, beizuwohnen. Es sollte, dachte ich, der Anfang dessen seyn, was ich mir selbst, meinem Otto zu Liebe, auferlegt hatte. Meine arme Frau hatte fast die ganze Nacht geweint; ich selbst erwachte frühe, und erwartete die Knaben mit einiger Ungeduld. Endlich, als nur noch eine Stunde übrig war, bis man in die Schule gehen sollte, gieng ich hinauf in ihr Zimmer: es war leer und man sah, daß keiner von beiden zu Bette gegangen war. Man suchte im Hause, im Garten: nirgends eine Spur. An der Gartenthüre war der Riegel zurückgeschoben: draußen fand man eine Halsbinde, die Ludwig getragen hatte. Sie mußten schon zu Anfang der Nacht entlaufen seyn.

Ich will dir nicht beschreiben, wie es an jenem Tag in unsrem Hause aussah, wie tödtlich meine Frau erblaßte und in ihren Stuhl zurücksank, als ich ihr diese Entdeckung allmählich mittheilen wollte, und sie, noch ehe ich ausgesprochen hatte, aus meinem

Blicke und meinen ersten Worten alles erkannte; wie sie selbst hinauslief ins Feld und die Dienstboten nach allen Seiten ausschickte, um die Flüchtlinge ausfindig zu machen; wie der Jammer nur um so stärker ausbrach, als nirgends etwas zu finden noch zu erfragen war; welch eine Demüthigung es für uns war, als etwa zwei Stunden nach jener Entdeckung der Schuldiener kam, nach den Knaben zu fragen, da alles in der Schule auf sie warte, und ich bekennen müßte, daß sie entlaufen seyen; wie hart michs ankam, meine Frau zu verlassen, die immer halb ohnmächtig war, und in der Sitzung zu referiren, wie ich dann wieder nach Hause und von da aus der Stadt hinauseilte, um Nachforschungen anzustellen, während Werner, der selbst sich zu dem Liebesdienste antrug, auf einem andern Weg dasselbe that. Ich mußte wegen meiner Frau Abends umkehren, ohne Erfolg: auch nicht die geringste Spur war zu finden. Daß Werner nicht zurückkam, gab uns eine schwache Hoffnung: vielleicht hatte er eine Spur gefunden, die er verfolgte. Auch der nächste Tag und der größte Theil des dritten verging ohne Nachricht: ich durfte meine Frau nicht verlassen, bei der jetzt zu ihrem Jammer und Elend noch die Nachfrage der Theilnehmenden und Neugierigen kamen, welchen man die ganze Geschichte immer wieder von Neuem erzählen sollte. Kaum daß ich Zeit fand, ein paar vertraute Kanzleidiener auf Nachforschung auszuschicken. Am Abend des dritten Tages kam Werner matt und erschöpft: er war zwölf Stunden fast ohne Unterbrechung gegangen, um uns Nachrichten zu bringen. Am zweiten Tage hatte er die Knaben eingeholt schon jenseits der Gränze; aber sie waren nicht zur Umkehr zu bewegen gewesen. Mein Otto hatte bitterlich geweint, als Werner von dem Jammer der Mutter sprach: aber die Empörung seines Gefühls gegen die öffentliche Beschämung, die er hätte erfahren sollen, war noch stärker: er und Ludwig tobten förmlich gegen den Schulvorsteher und den beleidigten Lehrer, und schütteten alles Schlimme aus, was man von beiden wußte; und leider, setzte Werner hinzu, war fast alles gegrün-

det. Der Bürgermeiſter des Ortes, den Werner anſprach, weigerte ſich, Gewalt gegen die Knaben anzuwenden, wenn jener ſich nicht legitimirte; und das konnte er nicht. So mußte er ohne die Knaben zurückkehren, nur mit dem Verſprechen des Ortsvorſtehers, daß man ſie nicht aus dem Städtchen würde gehen laſſen. Wir ſprachen bis tief in die Nacht davon, was jetzt zu thun ſey. An den Wiedereintritt in die Schule war nicht zu denken, ebenſowenig an Unterricht durch Privatlehrer in unſrem Hauſe. Werner wußte eine einzige Erziehungsanſtalt, die in St., anzugeben, wo die Knaben noch am beſten aufgehoben wären. Folgenden Tags reiste ich nach dem Städtchen, wo beide ſich befanden, und führte ſie nach zwei weiteren Tagereiſen in die Erziehungsanſtalt, die mir empfohlen worden war. Ich brachte meinem Otto jene weiche Stimmung entgegen, worin mich die Erkenntniß meiner Verſäumniſſe an ihm verſetzt hatte. Aber ich vermochte nicht, eine entſprechende Stimmung bei ihm hervorzurufen: er wußte nur von dem Recht, mit dem er geſprochen, von dem Unrecht, das man ihm angethan, und dem man ein noch größeres anfügen wollte, indem man ihn für das zu ſtrafen gedachte, was er gar nicht gethan hatte; und von mir, das ſah ich an ſeinem Geſichte, meinte er, ich hätte ihn gegen dieſes Unrecht in Schutz nehmen ſollen. Der Mutter konnte ich indeſſen die Nachricht bringen, daß er ſich zum Eintritt in die Erziehungsanſtalt zu St. willig gezeigt und immer von ihr mit Zärtlichkeit und bewegtem Gemüthe geſprochen hatte. Die Geſundheit meiner Frau, welche unter jenen Scenen faſt erlegen war, ſchien ſich zu beſſern; der erſte Brief von Otto brachte ſogar wieder einige Freudigkeit in ihr Gemüth; ſie ging mit mir und der kleinen Luiſe zum erſtenmale wieder ins Freie. Die Berichte des Direktors der Erziehungsanſtalt waren verſtändig und liebreich; wir glaubten dort endlich gefunden zu haben, was uns an Ort und Stelle verſagt geweſen war, und meinten, wenns mit beiden Knaben ſo gut fortgehe, wie der Direktor uns hoffen ließ, hätten wir am Ende ein ſolches Gedeihen auch mit jenem Sturme nicht zu theuer er-

kauft. So ging der abgewichene Winter uns in ziemlicher Gemüthsruhe hin. Meine Frau redete mir selbst so lange zu, meine frühere Abendgesellschaft wieder aufzusuchen, bis ich nachgab, und bald in die alte Gewohnheit zurückgekehrt war. Im Mai sollten beide Knaben auf Ferien kommen; und es waren nur noch anderhalb Monate bis dahin. Das Angesicht meiner Frau leuchtete vor Freude, als sie aus einem Brief Ottos vorlas, wie er sich freue: sie selbst und den Vater und das Schwesterchen, bald zu sehen, und an der Schule vorbei zu spazieren, in die er immer mit solchem Widerwillen gegangen sey. Aber der März war noch nicht zu Ende, als ein Brief vom Direktor der Erziehungsanstalt uns wieder aufs tiefste niederschlug: Otto und Ludwig waren auch von dort plötzlich entwichen. Man hatte bemerkt, daß sie öfters bei einem Zuckerbäcker einsprachen, und solche Waare nach Hause brachten. Es war ihnen angekündigt worden, daß sie den Gesetzen der Anstalt gemäß kein Geld zur freien Verfügung haben dürften, und daß man folgenden Tags ihnen alles wegnehmen würde. So waren sie wiederum desselben Abends entlaufen, wo man ihnen das angekündigt hatte. Erst jetzt fiels uns ein, nach den Sparbüchsen beider Knaben zu sehen. Beide waren leer, und die Uhren sammt etlichen Ringen und Nadeln, die beide besaßen, hatten sie ohnedieß mitgenommen.

So groß auch die Bestürzung war, in welche mich die Nachricht versetzte, so folgte derselben doch fast unmittelbar ein dunkles Gefühl davon, daß es für Otto heilsam seyn würde, wenn man ihn jetzt, wie man sagt, zappeln ließe, da dieses wiederholte Entlaufen, und zwar nach einem so geringen Anlaß, auf ein Wachsthum seines Uebermuthes hinwies, dem nur etwas vom Geschicke des verlorenen Sohnes Einhalt thun könnte. Meine arme Frau aber empfand nur Schmerz und Angst; jetzt, glaubte sie, sey ihr Kind ganz und für immer verloren; die leibliche Gefahr, die Schande und die Schlechtigkeit war ihr für Otto gleich fürchterlich, und sie klagte unter lautem und heftigem Weinen, daß ich die beiden Knaben beisammengelassen, daß ich das Kind dem

mißrathenen Neffen geopfert, daß ich auf jene Reise nicht sie selbst mitgenommen habe; denn sie würde ihren Otto mit zurückgebracht haben. Ich konnte ihr unter dieser Aufregung des Jammers weder etwas zu meiner Entschuldigung noch zum Troste sagen. Zum Glücke kam Werner, und zwar mit einem Briefe Ottos, worin dieser ihn bat, uns seinen und Ludwigs Entschluß mitzutheilen, hinfort keine Schule mehr zu besuchen; all dieses Lernen sey ihnen ein für allemal ganz zuwider geworden; sie wollten versuchen, wie sie in der Welt ohne Latein und Griechisch ihr Glück machen könnten. Und nun, sagte Werner, thut ja keinen Schritt, die Knaben zu Euch zurückzubringen! Jetzt sollen sie ausessen, was sie sich eingebrockt haben. Wenn sie einmal bis zu den Trebern gekommen sind, dann kann erst die Vernunft bei ihnen einkehren. Unterbrechen wir diesen natürlichen Gang, so ist nur zu erwarten, daß sies zum drittenmale so machen, ehe noch ein Jahr vergeht. Es dauerte lange, bis meine arme Frau diese Gedanken nur anhörte: sie wollte selbst hinreisen, ihren Otto suchen, bis sie ihn fände, und ihn mit Bitten und Thränen erweichen. Wir konnten ihr nur mit Mühe begreiflich machen, daß ein solches Unternehmen bei dem Zusammengränzen mehrerer verschiedenartiger Gebiete in den Gegenden, wo jetzt beide sich ohne Zweifel umhertrieben, zweck- und ziellos seyn würde, am meisten für eine Frau; und daß ich sie jetzt in dieser Reizbarkeit und Schwäche, gar nicht allein dürfte ziehen lassen, während mein Amt eben jetzt meine Entfernung absolut verbiete. Also ganz unaufhaltsam, rief sie im schmerzlichsten Ton, soll mein Kind ins Verderben rennen! und du, sein Vater — damit verbarg sie ihr Gesicht im Tuche, und ihre Stimme war erstickt von der heftigen innern Bewegung. Ich meinte, nie in meinem Leben so ganz hülflos gewesen zu seyn. Ach, daß sich Gott im Himmel erbarmen wolle! rief der gute Werner Glauben Sie denn nicht, daß auch darin eine göttliche Fügung und ein Wink der göttlichen Liebe ist? Das geht hinaus über die mütterliche Zärtlichkeit; das heißt Zorn und Eigenwille, gute Frau!

Als Werner so in verweisendem Tone sprach, horchte sie auf, und ihre Thränen stockten. Ich bin eben einmal seine Mutter, sagte sie; aber was wollt Ihr thun? Wir wollen unsre Bekannte in jenen Gegenden, sagte ich, alle und jeden bitten, den Aufenthalt und die Gänge der Knaben auszuforschen, sie beobachten zu lassen, und, wenns nöthig ist, dreinzugreifen, im Uebrigen aber keine Gewalt gegen sie zu gebrauchen. Und ich, sagte Werner, will in acht Tagen mich auf den Weg machen und auch dazu helfen. Allmählich begriff meine Frau, was wir beide meinten; sie billigte nicht, was bisher geschehen war; aber sie begann einzusehen, daß für jetzt nur eben jene Maßregeln anwendbar seyen.

Während ich in Gemeinschaft mit theilnehmenden Freunden daran war, dieselben durch zahlreiche Briefe in Ausführung zu bringen, zeigte sich der Schmerz meiner Frau immer milder und ruhiger; aber man sah, daß sie jetzt vollends keinen andern Gedanken hatte, als den an ihren Sohn; und sie wurde viel hinfälliger, als im Herbste vorigen Jahres. Der Arzt machte mirs zur Pflicht, gleich mit dem Eintritt der guten Jahreszeit sie aufs Land und in Gebirgsluft zu bringen, indem er mich das Schlimmste fürchten ließ, wenn sie den ganzen Sommer unter Umgebungen verlebte, die sie stündlich an ihren Jammer erinnerten. Sie selbst aber wollte keines von den Bädern am Gebirge; wenn sie aus der Stadt hinaus müsse, sagte sie, so wolle sie mit mir und dem kleinen Mädchen, wo möglich, allein seyn; in den Bädern würde sie jedermann fragend anschauen, was ihr wohl auf dem Herzen liege. So beschloß ich, unsern alten Freund Widerich auf seinem großen Bauergute aufzusuchen und um Aufnahme für uns zu bitten. Es kam von ihm die herzlichste Antwort auf den Brief, welche ich etwa um die Mitte Aprils an ihn schickte: wir sollten, meinte er, nur sogleich kommen; droben auf seinem Berge werde alles wieder frisch, was unten im Thale zu verwelken angefangen habe. Aber es wurde die Witterung unbeständig und regnerisch; dann wieder fand der Arzt längere Zeit das Fahren unzuträglich; dann erkrankte die kleine Luise; und auch meine

Berufsarbeit war eine Zeit lang hinderlich. Erst nach Beginn des Junius konnten wir die Reise antreten. Indessen waren die Freunde in der Ferne und insbesondre Werner nicht müßig gewesen. Man hatte die Knaben aufgespürt, welche jeder sich einen andern Namen gegeben hatten, und nach meiner und Werners Vermuthung sich da umhertrieben, wo die Gränzen der drei kleinen Länder — — — vielfach in einander laufen. Sie waren sogar in das Haus eines der Geschäftsmänner gekommen, an welche von einem Kaufmann unsrer Residenz ihretwegen geschrieben worden war, und hatten chemische Feuerzeuge und andre kleine Waaren der Art feilgeboten. Er hatte sie sogleich erkannt, und ihnen abzufragen gesucht, wie sie zum Leben als Hausirer kämen, und wie es jetzt um sie stände. Sie hatten ihm aber eine Geschichte erzählt, die sich ganz gut hören ließ, und schienen guter Dinge zu seyn. Werner aber hatte sich einmal ganz in ihre Nähe gemacht, auf dem Jahrmarkt zu M, wo beide, jeder mit seinem Reff auf dem Rücken, sich umtrieben. Sie mußten aber hinwieder ihn bemerkt haben; denn gleich darauf sah er sie über den Fluß fahren, an dessen Ufer der Markt gehalten wurde; und als er mit dem nächsten Boot nachfolgte, waren sie drüben nirgends zu finden. Seitdem hatten auch unsre Korrespondenten ihre Spur verloren. Ungeachtet die Nachforschungen aufs neue und in einem weitern Kreise begonnen wurden, hatten wir bei unsrer Abreise nicht die mindeste Nachricht von den Flüchtlingen.

Wir übernachteten am ersten Tage, nur vier Stunden vom Ziel unsrer Reise entfernt, in dem Städtchen H. Ich griff nach dem Abendessen in der Langweile nach den Zeitungen, die auf dem Tische lagen, und las meiner Frau vor, was sich etwa Bemerkenswerthes darin fand. In einem Artikel aus R wurde berichtet, daß zehn Schüler einer dortigen Lehranstalt entlaufen seyen, um den Schillerschen Räubern in den Wäldern jener Gegenden nachzuleben. Das ist die Schule, sagte meine Frau, von welcher Ludwig zu uns gekommen ist; und sogleich sah ich ihr

an, daß sie sich aufs neue mit dem Gedanken ängstigte, es möchten beide Knaben in diese Gesellschaft gerathen. Ich zeigte ihr die große Entfernung der Gegenden, wo man beide zuletzt gesehen, von R., und die Unwahrscheinlichkeit einer solchen Vermuthung: wie ich denn wirklich nichts weniger als das mir möglich dachte. Sie aber versank in wehmüthiges Nachsinnen, und konnte von dem Gedanken nicht loskommen. Es folgte noch dazu eine unruhige, fast schlaflose Nacht, zuerst ein langes und heftiges Gewitter, dann ein paar Stunden, in denen unser Luischen an Zahnschmerzen litt. Als wir uns am folgenden Morgen, es war Sonntag, in den Wagen setzten, lag ein dicker Nebel auf der Gegend, wie im November; und so wars eigentlich ein trübseliger Anfang für den Landaufenthalt, von dem wir Erheiterung und Stärkung hofften. Während wir aber im geschlossenen Wagen zwischen zwei langgedehnten niedern Bergwänden hinfuhren, immer von dickem Nebel umgeben, und das Kind auf seiner Mutter Schooß schlief, diese selbst aber in sich gekehrt da saß, kam mich eine beinahe fröhliche Stimmung, ich weiß selbst nicht wie, an. Ich gedachte unsers Widerichs, den ich nach ein paar Stunden sehen sollte, der Universität, der Jugendzeit, und indem die Einbildungskraft immer weiter, wie an demselben Faden zurückgieng, sprach ich von meiner Mutter, die meine Frau nicht mehr gekannt hat, und wie es während meiner Knabenjahre im älterlichen Hause zugegangen sey. Ich kanns nicht glauben, sagte ich, daß es blose Täuschung sey, wenn man sagt, es sey alles früher frischer und schöner gewesen. Wie schien Frühlings und Sommers die Sonne durch die offne Thüre in den Hausflur! wie lustig sangen und gackerten hinten im Hofe die Hühner! Auch die Menschen sangen mehr, nicht blos die Knechte und Mägde; ich habe oft meine Mutter singend angetroffen, wenn ich zu ihr in den Garten kam. Da arbeitete sie in den Unterkleidern und die Unterhaltung mit der Magd ging nicht aus. Dann Abends warteten die Gartennachbarinnen, bis meine Mutter heimging; und so wandelte sie nach Hause, links die Schlosserin, rechts die

Schreinerin, hinterher die Magd mit dem Korbe, in dem das Gemüß für morgen lag. Der Vater kam selten, und machte nur einen oder zwei Gänge durch den Garten: er hatte eigentlich nichts zum Vergnügen, sondern arbeitete immerfort; nur daß ein oder zweimal in der Woche der Frühprediger O. zu ihm kam, wo sie dann lateinische Schriftsteller, meist den Plautus, lasen. Den Prediger aber konnte meine Mutter nicht wohl leiden. Sie hatte für alle Geistliche eine besonders tiefe Verbeugung; aber bei diesem wars, wie wenn sie ihm nur den Pflichttheil derselben zu genießen gäbe, während sie bei andern ihre Verbeugung mit einer gewissen freudigen Feierlichkeit machte. Ich habe sie öfters ganz verdrießlich gesehen, wenn sie beide Herren drüben in des Vaters Zimmer über ihrer Lektüre recht herzhaft lachen hörte. Mich wollte sie immer um sich haben; auch ich hieng ihr an mit Leib und Seele. — Hier unterbrach mich meine Frau, indem sie ihre Hand auf die meinige legte, und bitterlich weinte. Ach du kannst, sagte sie, mit solchem Behagen von deiner Jugendzeit sprechen; und dein Otto hat keine Mutter mehr, die für ihn sorgt, wie die deinige für dich! In welchem Elend und in welchem wüsten Leben mag er jetzt sich umtreiben! und niemand geht ihm nach, ihn zurückzubringen — wenn er anders noch am Leben ist! Ich erschrack einen Augenblick über diese Befürchtung und fühlte, daß ich ohne dieselbe über die Art, wie meine Frau mich unterbrochen hatte, verdrießlich geworden wäre. Ich hoffe zu Gott, sagte ich, daß unser Otto lebt, und daß er auf dem Wege ist, zu uns und zu einem geordneten Leben umzukehren. Und wenns heute erst so gienge, wie es gegangen ist, wüßte ichs nicht anders zu machen, als wirs gemacht haben. Meine Frau versank wieder in trübes Nachsinnen, und wir fuhren fast eine Stunde lang ohne ein Wort zu tauschen. Da senkte sich der Nebel, die Sonne schien warm in den Wagen, das Kind erwachte mit fröhlichem Gesicht, das Thal bog sich rechts, man sah das Dorf Reitern mitten im dichten Grün liegen, und hörte zur Kirche läuten. Als wir näher kamen, reizte mich ein Fußpfad mitten durch ein grünes

Gerſtenfeld rechtsab zur Kirche zu gehen, von welcher ſchon der Geſang herüberklang. Meine Frau zog es vor, nach dem Wirthshauſe zu fahren, um dem Kinde etwas geben zu laſſen. Ich ſelbſt fand ganz die fröhliche Stimmung wieder, als ich, links und rechts genetzt von den grünen Halmen, im wärmſten Sonnenſchein den kleinen Hügel hinaufgieng, in die Kirche, wo mein alter Freund gewiß ſchon war. Unter einer Seitenthüre der Kirche ſtand der alte, freundliche Küſter, und wartete offenbar auf mich, indem er die Melodie in der zweiten Stimme mitſang. Kommen Sie hurtig, ſagte er, der Herr Pfarrer geht eben aus der Sakriſtei, und ich muß jetzt ſchließen. Er führte mich eine kleine Wendeltreppe hinauf; ein paar ältere Männer machten mir Platz auf der Emporkirche, und ganz aus der Nähe winkte mir Widerich den freundlichſten Gruß zu.

Als der Geſang zu Ende war, begann der Geiſtliche, ein ältlicher, bleicher Mann, mit kaum hörbarer Stimme. Ich konnte mich nicht an dem Gebet erbauen, weil ich beinahe nichts verſtand. Aber die Stille umher, beſonders als der Pfarrer und die Gemeinde zum ſtillen Gebete niedergekniet waren, that mir wunderbar wohl: ich hörte nichts, als die Bienen an einem Baume zunächſt einem Kirchenfenſter, und ganz fernes Krähen der Hähne; dazu der milde, liebliche Sonnenſchein, und der warme Duft des Feldes, der durch Fenſter zu mir hereinkam. Es war mir beſſer zu Muthe in dieſer Kirche, als wenn ich bisweilen daheim mit meiner Frau gieng, eine Predigt zu hören, wiewohl mich auch hierher nicht das rechte Verlangen getrieben hatte. Die Stimme des Predigers ſchien zu wachſen, als er ſeinen Text verlas, aus welchem er als Thema ſeiner Predigt die Worte aushob: alſo wird auch Freude ſeyn im Himmel über einen Sünder, der Buße thut, vor neunundneunzig Gerechten, die der Buße nicht bedürfen. Die Predigt wäre wohl geeignet geweſen, mich zu erbauen, wenn ich in der rechten Faſſung gekommen wäre. So aber war meine Stimmung mehr behaglich, als ernſthaft. Nur einmal empfand ich etwas wie

einen Stachel im Innern, als der Prediger vom Hungern und Dürsten nach der Gerechtigkeit sprach: ich sagte mir, daß ich eigentlich nie etwas von diesem Hunger und diesem Durste bei mir wahrgenommen habe. Doch folgte ich aufmerksam dem Gange der Predigt; und als die Wahrheit dargelegt wurde, daß es unter uns keine Gerechte gebe, die der Buße nicht bedürfen, empfand ich eine gewisse Zustimmung, die mir später dazu diente, den Geistlichen leichter zu verstehen. Nach dem Gottesdienste erfreute man sich des Wiedersehens und der neuen Bekanntschaften: Widerich war uns mit seiner Frau und fast allen Hausgenossen entgegengekommen, und hatte die beste Vorsorge getroffen, uns auf dem steinigten, ungebahnten und theilweise steilen Wege nach seinem Gute zu bringen. Für mich stand sein bestes Pferd, für meine Frau sein Wägelchen bereit; die Knechte sollten unterwegs neben dem Fuhrwerke hergehen, das er selbst leitete; unsere Wagen mußten wir zurückschicken. Mir selbst gefiel das Alles ganz wohl: ich war froh, aus der städtischen Bequemlichkeit einmal herauszukommen, welche allmälich auch das Land ganz eintönig überzieht. Du kommst jetzt wirklich aufs Land, Liebe, sagte ich zu meiner Frau, als sie mit sorgsamer Anständigkeit und etwas mühselig auf das Wägelchen stieg. Sie nahm diese kleinen Attribute des Landlebens, dann das Stoßen des Fuhrwerks, welches bald auf diese, bald auf jene Seite sich neigte, das ungewohnte Fahren an jähen Abhängen hinauf und Anderes fürs erste noch gut auf, und bemühte sich, durch allerlei Fragen und Gespräche mit Widerichs Frau bald genauer bekannt zu werden. Auch gefiel uns die Lage des Gutes, mitten zwischen den Feldern in einer muldenförmigen Einsenkung des Gebirges, fast rundum mit Laubwald begränzt, gar sehr, besonders, da es ein glänzend heller Mittag und ein nicht minder schöner Abend war, an dem wir dort einzogen und den auf etliche Wochen bestimmten Landaufenthalt besahen. Ich meinte schon nach wenigen Stunden eine gesundere Farbe auf dem Angesichte meiner Frau zu bemerken, und sie selbst rühmte, wie leicht sie da oben athme; das Kind

hatte mit den zwei weißhaarigen, hellblauäugigen Knäblein Widerichs bald Bekanntschaft gemacht und sprang lustig auf dem Grasplatz vor dem Posthore umher. Aber schon in der Nacht begann meine Frau das Unbehagen einer ihr so ganz neuen Umgebung zu empfinden, da sie, obgleich für ein Städterin gar nicht verwöhnt, doch nie anders, als unter städtischen Einrichtungen und Bequemlichkeiten gelebt hatte. Man konnte die Thüre unsers Gastzimmers, gewiß des allerbesten im Hause, nicht schließen; an den Fenstern waren weder Vorhänge noch Läden; die Betten waren dick und schwer; die Hunde bellten fast die ganze Nacht; die Pferde stampften; aus andern Ställen kamen andere thierische Laute; früh Morgens, da man noch hätte ein wenig schlummern können, knallten alle die Knechte, die aufs Feld ausfuhren; alle Thüren im Hause wurden zugeschlagen, und alle möglichen ländlichen Gerüche durchzogen die Räume, und so auch unser Zimmer. Ich bat meine Frau, um der Freundlichkeit willen, mit der wir da aufgenommen worden waren, sich einige Gewalt anzuthun. Sie versprach und hielt es auch; aber das konnte sie nicht begreifen, wie sie sich an einem Orte erholen könne, der ihr alle Bequemlichkeit, ja den ruhigen Schlaf selbst versagte.

Ich folgte der Anweisung unsers Arztes, indem ich sie am folgenden Morgen, und so alle Tage nach dem Frühstück, hinaus ins Freie, am öftesten in den Wald, führte, in Begleitung des Kindes, das in dieser frischen Luft noch so gesund zu seyn schien. Dann, wenn ich meine Frau wieder zurückgebracht hatte, erfreute ich mich des Reitens auf diesen Anhöhen durch die Wälder und Thäler, in völliger Einsamkeit; nur daß bald Widerichs große Hunde sich an mich gewöhnten, und sogleich am Pferde herauf und unter fröhlichem Bellen mitsprangen, wenn ich aufstieg. Es war mir, wie wenn auf diesen Ritten meine Phantasie wieder keimte und blühte: ich träumte von uralten Zeiten, in welchen diese Wälder zum erstenmale mochten von Fremden betreten worden seyn. Ein alter dichtbehaarter Rinderhirt, den ich einst fast eine Meile weit von dem Gute traf, sprach von einem großen

Steinwall, den man in der Nähe finde, und von der Sage in der Umgegend, daß einmal ein zahlloses Volk lange in demselben gehaust habe. Nun richtete ich meine Ritte mehrere Tage eben nach jener Höhe, auf welcher der Steinwall lag, und umritt das ganze ungeheure Viereck, von dessen Umwallung nur hier und da die Steine hervorsahen; das Meiste war dick mit Moos bezogen, und Fichten und Föhren von ansehnlicher Höhe wuchsen drauf. Ich fand an der Hälfte des Bergs einen laufenden Brunnen; nicht weit davon große, gebleichte Menschenknochen. Mein Hirte sagte mir, daß man auch Stücke von steinernen und kupfernen Waffen gefunden habe; und daß noch drüben auf dem Berge jenseits des Thales viele große Grabhügel zu sehen seyen. Daheim suchte ich unter Widerichs Büchern von der Schule her, die er alle gut aufbewahrt, nach dem, was wir einst vom Zuge der Cimbern und Teutonen gelesen hatten. Ich belebte in Gedanken diese weithin schweigenden Waldhöhen, so oft ich dort umherritt: ich sah das dichte Gedränge der mächtigen Gestalten mit ihren Thierköpfen auf den Helmen, den großen Schilden und Schwertern, in der Mitte und größer als alle den König Bojorich; dann die Wagenburg mit den zottigen, bissigen Hunden, die starkknochigten und wildblickenden Frauen; ich hörte das furchtbare Dröhnen des alten deutschen Schlachtgesangs; dann oben auf der Höhe, wenn ich ins Thal und hinüberblickte, sah ich die Leichenzüge edler Herzoge, die sich aus dem Lager hinab und wieder hinauf bewegten; ich vernahm von drüben her das Klaggeschrei der Weiber; jetzt sticht man dort an dem offenen Grabe das Roß des Herzogs, nach ihm etliche seiner Sklaven nieder; jetzt häufen sie die Erde über dem Todten; jetzt steigt der Zug wieder hinab; in der Abendsonne leuchten die Panzer und die Schilde; und hier auf der Stelle erhebt sich auch ein wilder Klaggesang. Ich vergaß mich öfters dermaßen in solchen Träumereien, daß ich das Mittagessen versäumte, und meine Frau in Sorgen um mich wartete. Das Leben in Feld und Wald und die überaus einfache Kost that mir ungemein gut.

Auch meine Frau schien mehr zu gedeihen, als sie selbst gestehen wollte. Es fehlte ihr der abendliche Thee, die häusliche Bequemlichkeit, die städtische Sauberkeit, wenn gleich die Reinlichkeit im Hause herrschte, die nach den Umständen möglich war. Das Kind brachte alle Augenblicke schmutzige Hände und Kleider zurück. Die Kost war für starke Mägen; alle Leute im Hause sprachen so laut miteinander, wie wenn sie taub wären; alles eilte der Arbeit im Garten, auf Wiesen und Aeckern, im Stalle und auf den Böden zu, ohne daß man sich viel um uns kümmerte. Die Frau führte ein starkes und gefürchtetes Kommando im Hause; sie sehe aus, meinte meine Fraau, und spreche, wie wenn sie manchmal ihren Worten mit der Faust Nachdruck gäbe. Widerich selbst, offenbar ein ganz guter Mann, donnerte bisweilen in heftigem Zorn. Dann die Gänse, die Schweine, der Bock so gar nahe bei unserm Zimmer; der Dampf in der Wohnstube, wenn all das Gesinde zum Essen oder Beten hereinkam. Ich bat meine Frau, um ihrer Gesundheit willen, auch wegen der überaus großen Gastfreundschaft Widerichs, sich noch einige Zeit Gewalt anzuthun, da sie ja doch täglich frischer werde, die Kost schon vertrage, die ganzen Nächte ruhig schlafe, und all die vermißten Kleinigkeiten in wenigen Wochen wieder finden werde. Mit diesen Vorstellungen hatte ich so ziemlich durchgedrungen, weil sie selbst erkennen mußte, wie heilsam ihr der Aufenthalt sey, als ein einziger Auftritt alles wieder zu vereiteln schien. Es war Morgens um die Zeit, wo man die Thiere zur Tränke in den Hof trieb. Dieß war das Geschäft von Michel, einem fünfzehnjährigen, hochaufgeschossenen Burschen, der als ein entfernter Verwandter der Frau und als Waise da aufgenommen war. Er hatte die jungen Rinder und Kälber, auch den Bock und etliche Ziegen im Hofe gelassen, und brachte nun die Pferde an den Brunnen, in dessen Nähe unsere kleine Luise mit den Kindern Widerichs saß. Ehe er nun die Pferde wieder in den Stall führte, brachte er noch eines, mein gewöhnliches Reitpferd, auch heraus ans Wasser. Sogleich schnaubte und

ſprang ein andres dem entgegen; das letztgekommene riß los. Beide waren Hengſte, die ſonſt, wie man mir nachher ſagte, ganz friedlich am Wagen oder Pflug oder auch unter ihren Reitern neben einander giengen, aber jedesmal mit Wuth auf einander ſchlugen und biſſen, ſo oft ſie ledig gelaſſen wurden; und der muthwillige oder gedankenloſe Junge hatte ſchon öfter ſolche Scenen veranlaßt. Die Pferde erhoben ſich auf ihre Hinterbeine und ſchlugen mit den vordern gegeneinander; einem ſah man ſogleich dickes Blut vom Bug herabrinnen. Dann lief das eine fliehend durch den ganzen Hof, und das andere nach; ſie ſtellten ſich wieder unter wildem Schreien und Schlagen gegeneinander, und Rinder, Ziegen, Hunde, Gänſe, Hühner, Schweine, alles rannte im Hofe unter dem verwirrteſten Geſchrei durcheinander. Die herbeieilenden Knechte konnten die Thiere nicht auffangen, noch auseinanderbringen; das zweite Pferd blutete auch ſchon durch einen Biß vom andern; und wir ſahen, wie inmitten des Getümmels die drei Kinder auch ſchrieen, und in der Angſt nicht wußten, wie ſie zu der ganz nahe gelegenen Hausthüre ſich retten ſollten. Mehreremale ſprangen die raſenden Pferde über alle drei hinweg. Als ich eilends hinab kam, trug eine Magd unſer Luischen herein; es war ihr Kleid bedeckt mit Blut; und Widerich, den man indeſſen geholt hatte, ſchlug mit einer gewaltigen Peitſche auf die Köpfe der Thiere, deren eines er endlich an der Halfter faßte, indem er das andre zuletzt mit verſtärkten Hieben abtrieb. Jetzt rannte unſer Wirth, erhitzt von ſeiner Arbeit und zornglühend, mit der Peitſche in den Ställen umher, den Burſchen Michel zu ſuchen, der das Unheil angerichtet hatte, und alles flüchtete ebenſo vor dem Zorne des Herrn, wie vorher vor der Wuth der beiden Thiere; etliche Knechte und Mägde mußten auch dieſen Zorn empfinden, da ſie ihm in den Weg kamen, während die Frau den Jungen verſteckt hatte; ſie ſeyen, ſchrie er, ſchuld an dem Streiche, weil ſie nicht auf den Schlingel gemerkt hätten. Ich hörte das nur aus der Ferne, weil ich mit meiner Frau und dem Kinde beſchäftigt war. Jene zitterte am

ganzen Leibe, als ſie das Kind entkleidete, das man auf das Bette gelegt hatte. Es fand ſich nirgends eine Verletzung; das Blut war offenbar von einem der Pferde; das Kind verlangte nach wenigen Minuten wieder hinabgehen zu dürfen. Aber nun, ſagte meine Frau, wirſt du mir nicht mehr zumuthen, länger hier zu bleiben? Ich gehe heute, ſagte ich, wenn du darauf beſtehſt; nur bedenke, daß es keinen plauſiblen Vorwand für unſere übereilte Abreiſe gibt: wir müßten gerade dieſe Scene als Grund angeben. Das wollte ſie nicht, und ihr Begehren wollte ſie auch nicht zurücknehmen; und ſo ſchwieg ſie noch zitternd von der Angſt um das Kind und zugleich voll Verdruß über die rohe Scene im Hof und meine Einrede, während ich mit der Angſt leicht fertig war, und mein Landleben bitter ungerne auf-ab. Da kam eine unerwartete Hülfe, unſer Arzt aus der Stadt, den ſeine Berufskreiſe zu einem vornehmen Patienten im Bade, nicht weit von unſerm Landaufenthalte vorbeiführte, und den die Luſt ankam, nach uns zu ſehen. Er brachte einen Brief für uns von der nächſten Station mit, und verweilte eine Stunde bei uns. Der Brief kam von einem Korreſpondenten im Herzogthume —., und erhob auf einmal meine Frau zur beſten Hoffnung und Stimmung: Der Korreſpondent ſchrieb, in dem Amtsblatte einer nicht entfernten Stadt ſey die That eines jungen Hauſirers ehrenvoll erwähnt worden, der mit eigener Lebensgefahr das Kind einer Wittwe aus dem hochangeſchwollenen —bach gerettet habe; und als Name des Retters ſey der angegeben geweſen, den Otto ſich in dortiger Umgegend beigelegt habe; er hoffe jetzt in wenigen Tagen zur Gewißheit über ihn zu kommen, und ihn vielleicht in ſein eigenes Haus zu bringen. Um ſo beſſer, rief der Arzt, als ich das vorgeleſen hatte; jetzt bleiben Sie in aller Ruhe; die Luft bekommt Ihnen hier ganz wohl; Sie haben angefangen, regelmäßig zu verdauen; die Nerven ſind ſchon geſtärkt, wiewohl man Ihrem Puls den Schrecken noch anfühlt; aber Sie haben ſchon etwas Rechtes hier gelernt: Sie ſchlafen die ganze Nacht und können Sauerkraut mit gedörrtem Schweinefleiſch eſſen;

BIBLIOTHEK DER DEUTSCHEN LITERATUR
Knapp, A.

3-598-51466-2
FNr. 21064 / 014

das wäre in der Stadt nimmermehr zu Stande gekommen. Bleiben Sie, so lange Sie können! Damit stieg er wieder zu Pferde und ritt dem Walde zu.

Es schien beinahe, als ob des Arztes Machtwort gar nicht nöthig gewesen wäre: so umgewandelt war die Stimmung meiner Frau nach wenigen Viertelstunden. Sie gieng mit mir und dem Kinde hinaus auf die Felder: alles kam ihr schön vor; sie lobte die freie Lage der Gegend, die erquickende Luft, das saftige Grün. Noch ehe wir giengen, sagte sie, habe ich das Zimmer und das Bett für Otto hergerichtet, wenn er heimkäme, während wir draußen sind; und der alten Katharina auch Anweisung gegeben, was sie ihm kochen soll. Bei Tische fanden wir unsern Wirth nicht; er sey, hieß es, durch ein Geschäft nach Reitern zu gehen genöthigt gewesen. Aber noch ehe wir aufstanden, vertraute seine Frau halblaut der meinigen, daß er sich vor uns so gar sehr schäme wegen seines Zornesausbruch am Morgen, und darum nach Reitern gegangen sey. Da lachten die beiden Frauen herzlich mit einander; und von da an wich die Scheue zwischen ihnen; sie wollten jetzt beisammen seyn und das muntere Gespräch gieng immer fort. Es ist Ihnen, sagte unsre Wirthin, gewiß aufgefallen, wie ich mit den Leuten manchmal spreche: ich muß das thun; denn diese Leute auf dem Lande haben ein langsameres Gehör, und meinem Mann muß ich den Aerger zu ersparen suchen; denn er kommt ganz außer sich und wird oft krank durch seinen Zorn. Meine Frau mit ihrer freudigen Hoffnung sah nun alles, die ländliche Wirthschaft mit allen Zugaben für die verschiedenen Sinne, die Wohnung, die Kost, vor allem die Menschen mit andern Augen an, und ermuthigte durch die größte Freundlichkeit unsern Widerich, welcher ein paar Tage nicht aus der Verlegenheit herauskam. An einem der nächsten Abende, als man schon die Milch zur Abendkost genossen hatte, kam ein Junge von einem Hofe ziemlich tief im Walde, um die Hülfe unsrer Wirthin für die Besitzerin des Hofes zu erbitten, deren Niederkunft bevorstand. In einer Viertelstunde nahm sie reisefer-

tig von uns Abſchied, einen Knotenſtock in der Hand, einen Korb mit Erquickungen für die Frau am Arme, einen breiten runden Hut auf dem Kopfe, und ging nun mit dem Jungen und dem einen ihrer Hunde bei einbrechender Nacht dem Walde zu. Als wir zu Bette giengen, ſprach meine Frau von ihr faſt mit Bewunderung: ſie finde bei ihr eine gewiſſe Macht der Liebe, die ſie ſonſt nie an einem Weibe, und an Männern ohnedieß nicht, bemerkt habe; es ſey da alles geſünder, naturkräftiger, als in der Stadt. In unſrem gewöhnlichen Leben lerne und übe man nur Rückſichten, und plage ſich und andre mit einer angelernten Höflichkeit. Hier aber ſey es das rechte Verhältniß vom Menſchen zum Menſchen. Sie habe gehört, mit welchem Vertrauen die Mägde zur Hausfrau, wie vernünftig dieſe mit ihren Leuten ſpreche; und ſo ſey auch Widerich, trotz dem Jähzorn, lauter Wohlwollen. Auch das gefalle ihr, daß Herrſchaft und Dienſtboten in demſelben Zimmer ſpeiſten, und daß man Morgens und Abends gemeinſchaftlich bete. Unſre Wirthin kam den andern Morgen zurück, ſo friſch wie der Thau auf den Feldern, über die wir ſie rüſtig herſchreiten ſahen: ſie war wirklich ſchön mit dem Ausdruck des Mitgefühls für die Wöchnerin, die ſie in großer Schwäche verlaſſen hatte und des andern Tags wieder beſuchen wollte. Wunderlich genug mußte die tolle thieriſche Scene der Wendepunkt werden, von dem an der Aufenthalt auf dem Lande und bei den Freunden uns erſt recht angenehm wurde, und es folgten für uns die ſchönſten Tage, freilich nur wenige; nicht als ob etwas zu genießen geweſen wäre, was wir nicht vorher ſchon hatten; aber unſere Organe waren zum Genuſſe mehr aufgeſchloſſen. Wir giengen zu den Arbeitern auf dem Felde, in den Gärten; wir konnten mit den Leuten ſprechen, mit ihnen ſcherzen; mein Frau erblühte wie ein junges Mädchen, und das Kind war ſo friſch wie niemals zuvor. Beſonders ſchön war ein Morgen, an dem man auf der Waldwieſe das Tags zuvor geſchnittene Heu umwandte, um es Abends einführen zu können. Es iſt eine Wieſe, die von Widerichs Feldern aus ſich ziemlich tief in den

Wald hineinzieht und auf drei Seiten von diesem eingeschlossen wird. Wir gingen mit den Arbeitern in aller Frühe hinaus und halfen die Heuhaufen in langen Schwaden ausbreiten. Meine Frau stellte sich in die Reihe der Mägde, den Rechen in der Hand. Sie lachte fröhlich mit, als ihre Haltung des Rechens belacht wurde, und ließ sich die einfachen Verrichtungen zeigen, bis sies machen konnte, wie die andern. Nie, meinten wir, sey der Himmel so blau, das Grün so dicht und tief, das Laub so glänzend, der Vogelsang so emsig und lustig gewesen.

Indessen näherte sich das Ende meines Urlaubs: es kam der letzte Sonntag, den wir bei den Freunden auf dem Lande verleben sollten. Ich hatte gegen Widerich geäußert, daß ich bei der Reduktion der Zinse von Staatskapitalien in — große Lust hätte, unser Vermögen in Realitäten anzulegen. Jetzt am Morgen dieses Sonntags, wo wir die Kirche in Reitern noch einmal besuchen wollten, lud er mich ein, den kleinen Umweg über das Gut eines verstorbenen Anverwandten zu machen, das eben käuflich sey. Meine Frau wollte Haus und Hof mit einer einzigen Magd allein hüten, während alles zur Kirche gieng; sie hatte die Absicht, unsrem Freunde ein Leibgericht zu kochen, das er einmal rühmte. Mit den beiden Hunden, sagte sie, fürchte sie nichts; und ohnedieß wolle sie alles wohl verschlossen halten. So gieng wieder ein stattlicher Zug vom Hofe aus nach Reitern. Ich muß hier eine Beschreibung des Hofes einschalten. Er bildet ein großes, längliches Viereck, das, die zwei Thore an den schmalern Seiten abgerechnet, aus lauter Wohn- und Wirthschaftsgebäuden besteht. An diesen geht durchweg im innern Hofraum ein breiter gepflasterter Weg herum, und die ganze Mitte ist von einer Dunglage eingenommen. An der einen, langen Seite des Vierecks stehen die drei Wohnhäuser so, daß die Firste ihrer an Höhe ungleichen Dächer eine Linie bilden. Das älteste dieser Wohnhäuser, worin Widerichs Vorfahren bis vor hundert Jahren gewohnt haben, hat nur eine Parterrewohnung, und ist noch mit Stroh gedeckt; das Dach reicht im Hofraum und drau-

ßen so weit herab, daß ein größerer Mann es mit der Hand erreichen kann. Hier wohnt die alte Lise, die Wittwe eines vor vielen Jahren verstorbenen, verwandten Oberknechts. Der Giebel des Strohdachs stößt unmittelbar an das obere Stockwerk des zweiten, vom Großvater Widerichs erbauten Wohnhauses, das jetzt mehrentheils zur Aufbewahrung von Vorräthen gebraucht wird; das jetzige Wohnhaus steht, beinahe in gleicher Höhe, neben diesem. Nachdem nun alles sich zur Kirche aufgemacht hatte, schloß meine Frau sorgfältig alle Thore und Thüren und ließ die Töpfe zum Feuer stellen. Und da nun eben der leichte Morgennebel niedergeschlagen war, reizte sie der liebliche Sonnenschein, sich mit dem Kinde hinab in den Hofraum zu setzen. Da saß sie auf der Bank vor dem ältesten Wohnhause und zog die gute Morgenluft ein, ohne von der Nachbarschaft nur etwas zu merken, die ihr anfangs fast unerträglich gewesen war. Zu ihren Füßen lagen die Hunde; und auf einem derselben saß Luischen. Die Fenster der alten Lise standen offen; viele große Fliegen summten aus und ein. Sie selbst die Alte las eine Predigt, und plauderte viel dazwischen zum Fenster heraus. Hoch über dem Hofe schwebten zwei Weihen im Kreise umher, und das Hühnervolk ließ ohne Unterlaß jene gellenden und schrillenden Töne hören, womit es zugleich warnt und Hülfe sucht. Dagegen die Schwalben waren eben daran, neue Nester mit aller Emsigkeit und unter fröhlichem Geschwätze zu bauen; und alles sonst war ruhig, und ganz friedselig. Die alte Lise sang noch ein Lied nach ihrer Predigt, und nach demselben ein zweites; das singe sie, sagte die Magd, alle Sonn- und Feiertage. Sie sang:

O treugeliebtes sel'ges Herz,
Zu dir will ich mich wenden,
In diesem meinem großen Schmerz,
Ob sich mein Weh wollt' enden:
Ich will betrachten deinen Stand,
Wie Gott dir alles Kreuz gewandt
In höchste Freud und Wonne.

Kein Angſt noch Trübſal, Weh und Noth
Kann dich jetzund verletzen;
Im Himmel will der fromme Gott
Mit Wonne dich ergetzen;
Die Seele ſchaut mit Luſt und Freud'
Die heilige Dreifaltigkeit
Mit allen Auserwählten.

Du ruheſt in des Höchſten Schooß,
Der wiſcht dir ab die Thränen,
Er füllet dich mit Freuden groß,
Darnach auch wir uns ſehnen;
Du ſteheſt bei der Engel Schaar,
Lobſingeſt Gott frei ohn' Gefahr
Mit ſüßem Ton und Schalle.

Du kömmſt nicht wieder her zu mir
In dieß betrübte Leben;
Ich aber komm hinauf zu dir,
Da werd' ich mit dir ſchweben
In höchſter Freude, Wonn' und Luſt,
Die keinem Herzen jetzt bewußt,
Drauf ich mich herzlich freue.

Unter dieſem Geſange war die Sehnſucht meiner Frau nach Otto und ihre Angſt um ihn aufs neue erwacht, nicht mit jener Heftigkeit wie früher; aber eine große Wehmuth kam über ſie und ſie fing an, ſchmerzlich zu weinen. Auch die Alte weinte, und wollte eben von ihrem ſeligen Andreas erzählen, als die Hunde unruhig wurden, anſchlugen und bellend herumliefen; und faſt in demſelben Augenblicke glitt nach einem kurzen Schrei eine jugendliche Geſtalt das Strohdach herunter auf das Steinpflaſter, zur Seite meiner Frau. Es war Ludwig, unſer Neffe. Dem Schrecken darüber folgte ein zweiter ſo ſchnell, daß meine Frau

sich nicht einmal besinnen konnte: die Hunde fielen über den Jungen her, und brachten ihm manchen Biß bei, ehe meine Frau ihrer Herr wurde, die sich auf sie warf und sie an den Halsbändern wegzog, wobei sie selbst einen Biß im Arme davon trug. Die Angst gab ihr Kraft, um Ludwig aufzurichten und in der Alten Stube hineinzubringen. Um Gottes willen, rief sie, wo ist Otto? Draußen vor dem Thor, sagte Ludwig; aber um Gottes willen gebt mir zu essen! das hörte meine Frau nicht mehr; sie stürzte durch eine Hausthüre hinaus aufs Feld; das Kind, die Hunde liefen ihr nach. Sie rannte rings um den Hof nach allen Seiten spähend und rufend; und da sie nirgends etwas sah noch hörte, lief sie nach der Seite des Waldes, wo der Weg Reitern zuführte. Die Seelenangst, das Schreien und Laufen erschöpften bald ihre Kraft: am Ausgang des Waldes gegen Reitern sank sie nieder; da fanden sie die ersten Kirchgänger, die nach dem Hofe zurückkehrten, und brachten sie nach demselben. Sie meinten, die arme Frau müßte verwirrt geworden seyn, weil sie immer um Otto jammerte und schrie, von dem die Leute nichts wußten.

Ich selbst mit Widerich kam zu allerletzt zurück; seine Frau trat unter dem Hofthore uns mit bestürztem Gesichte entgegen, uns das Wenige mitzutheilen, was sie selbst wußte. Ich fand meine arme Frau in Krämpfen auf dem Bette; kaum daß ich ein Wort an sie gerichtet hatte, so drang sie mit Flehen in mich, unverweilt nach Otto zu suchen und ihn ganz gewiß zu ihr zu bringen; dann werde sie auf einmal wieder gesund und aufrecht seyn. Sogleich stiegen wir beide, Widerich und ich, wieder zu Pferde, um in verschiedenen Richtungen den Wald zu durchstreifen; und mehrere Knechte sollten dasselbe thun, wenn sie zu Mittag gegessen hätten. Unser beider Suchen und Rufen, das wir wohl vier Stunden fortsetzten, blieb vergeblich. Wir kehrten erschöpft zurück, bange vor dem Eindruck, den das auf meine Frau machen würde. Die Knechte fiengen zwei Jungen im Walde auf, und führten sie nach dem Hofe. Mit einigen Fragen

an diese und an Ludwig, der im Bette der alten Lise lag, brachte ich den Stand der Dinge heraus. Otto und Ludwig hatten sich allmählich der Heimath genähert, als Geld und Waaren ausgiengen, ohne jedoch schon wirklich zur Heimkehr entschlossen zu seyn. Dabei waren sie auf die Gesellschaft der Schüler von R. gestoßen, die Schillers Räuber spielen wollte, und waren dabei geblieben, auch nachdem die Hälfte derselben durch ausgesandte Polizei weggefangen worden war. Mit diesen wenigen und armseligen Jungen hatten sie den Rest ihrer Habe vollends aufgezehrt, und litten so vom Freitag an bittern Hunger. Am Samstag Nachmittag hatten sie gelooſ't, wer von ihnen durch List oder Gewalt Lebensmittel für alle herschaffen mußte. Ludwig, den das Loos traf, hatte sichs möglich gedacht, an dem Strohdach hinauf in ein offnes Fenster des anstoßenden Hauses einzusteigen, und während der Kirche etwas zu finden. Nachdem die Knaben vom Walde aus den Zug auf dem Kirchenwege beobachtet hatten, kamen sie alle an den Hof heran; Ludwig stieg von den Schultern des größten aus auf das Strohdach, von dessen First er herunterstürzte, als er eben an der Giebelseite des nächsten Hauses einsteigen wollte. Der Abend vergieng unter wiederholten gleich vergeblichen Nachsuchungen; bei meiner Frau sah es aus, als ob alle die Früchte des Landaufenthaltes mit einemmale dahin wären. Es kam kein Schlaf in unsre Augen.

Ehe noch die Sonne aufgieng, wollte ich ins Feld hinaus, nicht um Otto zu suchen, sondern um in der Morgenluft meine gepreßte Brust zu erfrischen. Als ich aus der Hausthüre trat, saß mein Otto ihr gegenüber auf einem Stein, zitternd von Hunger und von der nächtlichen Kühle, in abgerissener Kleidung, um vieles größer, bleicher nnd magerer, als er von uns gegangen war. Er bot mir schweigend und mit niedergeschlagenem Blicke und mit lautem Weinen die Hand; ich selbst auch konnte nicht sprechen, sondern nur weinen. Da öffnete sich die Thür hinter mir: meine Frau stürzte heraus. Ich will dir das Weitere nicht beschreiben. Sie war nun auf einmal wieder aufrecht und stark,

aber in einer heftigen Aufregung, die mir bange machte. Da saß sie den Vormittag auf unsrem Zimmer, den Arm um ihren Otto geschlungen, und immer mit Thränen auf ihn blickend, wie er so gierig und heißhungrig aß, während unsre gute Wirthin immer zutrug. Mich selbst peinigte fast in der ersten Stunde schon die Frage, was mit dem Jungen jetzt anzufangen sey. Ich mußte das aber für mich behalten: mein Frau dachte an nichts, als daß sie ihn wieder habe; und jeder andre Gedanke würde sie gekränkt haben. Aber Widerich verstand mich, als er die sorgenvollen Blicke sah, mit denen ich das verwilderte Angesicht meines Sohnes betrachtete. Er fuhr unter einem Vorwand nach Reitern, und der Pfarrer kam mit ihm herauf. Dem darfst du, sagte er leise, alles vertrauen; er hat mich auch zurecht gebracht. Ich fühlte mich eben nicht angezogen von dem Manne; aber die Rathlosigkeit machte mirs wünschenswerth zu hören, wie ein erfahrner Mann meine Lage betrachtete. Ich weiß von Ihnen schon mehr, sagte der Pfarrer, als Sie selbst glauben; und die Theilnahme, die jetzt aus seinem Ton und Blick sprach, fieng an mich zu erwärmen. Da Sies, antwortete ich, nur aus dem Munde meines Freundes haben können, so fürchte ich, daß Sie das Schlimmste doch nicht wissen. Wie mans nimmt, sagte er. Es kommt drauf an, was Ihnen das Schlimmste heißt. Wir Menschenkinder nennen gewöhnlich das Schlimmste das, was dem Fleische am meisten wehe thut. Noch ehe er das gesprochen, hatte mich wieder eine solche Angst und Pein angewandelt, wie damals, da ich zum erstenmale erkannte, daß ich meinem Otto kein rechter Vater gewesen sey. Er sah meine Bewegung, und meinte, ich hätte seine Worte übel aufgenommen. Ich möchte Ihnen nicht wehe thun, sagte er im mildesten Tone, indem er meine Hand faßte; aber glauben Sie mir, es gibt keine Aufrichtung auch aus der blos leiblichen Noth, als indem wir uns von Herzen demüthigen. Kommet hinaus ins Freie, sagte Widerich; da geht alles besser. Als wir so im Garten schweigend ein paar Gänge gemacht hatten, fieng der Pfarrer an: Ich hatte schon

manches Jahr gepredigt und meinte ein rechter Geistlicher zu seyn, bevor ich noch zur Erkenntniß Gottes und meiner selbst gekommen war; viele Jahre stand ich in keinem Verhältnisse zu dem Gott, dessen Wort ich und zwar doch nicht ohne Theilnahme verkündigte. Die Leute sagten von mir, ich predigte schön; und doch richtete ich nichts aus. Ein alter Mann von der Gemeinde sagte einmal zu mir: Herr Pfarrer, unser Einer geht jetzt aus der Kirche, wie er hineingegangen ist; beim alten seligen Herrn Pfarrer ist man anders heimgegangen. Und wie denn? fragte ich. Mit Reu und Leid, und doch auch mit allerlei Trost, antwortete der Alte. Es waren mir selbst schon dergleichen Gedanken gekommen; aber jetzt wurden sie zu mächtig, als daß ich sie, wie bisher, noch hätte zum Schweigen bringen können. Göttliche Heimsuchungen kamen dazu; Sterbfälle, Krankheiten, Bedrückung von Vorgesetzten, Demüthigungen der verschiedensten Art. Da erst suchte ich für mich selbst Gottes Angesicht; der Gott, von dem ich andern schon so viel und so schöne Dinge gepredigt hatte, wurde jetzt erst mein Gott; und sobald er mein Gott geworden war, änderte sich meine Predigtweise und mein Verhältniß zu der Gemeinde. Hatte ich früher viel von der Größe, Allmacht und Vorsehung Gottes gepredigt, so mußte ich jetzt von seiner Heiligkeit und Barmherzigkeit reden; ich konnte fortan die menschliche Natur nur noch in der Person Christi als groß und herrlich darstellen; und von der Sünde und der Erlösungsbedürftigkeit der Menschen wußte ich, ohne daß ich besonders darauf studirte, viel mehr und andre Dinge, als zuvor, zu sagen. Und kam denn auch der Alte wieder? fragte Widerich. Freilich antwortete der Pfarrer. Jetzt erst freute michs auch, wenn solche Gemeindeglieder mich besuchten: vorher hatte ich mich im Gedanken immer an irgendwas gehängt, um mich darüber zu rechtfertigen, daß mir solche Besuche zuwider waren, das breite, lange Gerede u. dgl. Der Alte wußte eine ganze Reihe von armen, elenden Leuten herzunennen, die sich freuten, daß sie jetzt einen Pfarrer hätten; vorher sey ich ein Pfarrer für die Herren gewesen. Und

doch hatte ich niemals geschmeichelt, vielmehr oft gegen allerlei Mißbräuche stark geeifert. Unser Gespräch stockte wieder; wir giengen die ganze Breite des Gartens schweigend neben einander. Aber was fange ich mit meinem Otto an? begann ich endlich. Der Pfarrer sah mich liebreich und mitleidig an und sagte: da eben, meine ich, sollten Sie nicht anfangen. Und wo denn? Bei Ihnen selbst. Sagten Sie nicht vorhin, ich wüßte das Schlimmste noch nicht? Allerdings, antwortete ich, habe ich das gesagt; aber —. In diesem Augenblicke kam mirs unerträglich vor, daß ich einem mir so gut als unbekannten Manne Geständnisse über meine eigenen Fehler machen sollte; sogar mein höherer Rang fiel mir ein; ich spürte die ganze Frivolität der Residenz in meinem Herzen. Der Pfarrer und Widerich ließen mich allein, und ich gieng, mir selbst zuwider, langsam an der Hecke hinab, welche den Garten von einem Feldweg absonderte. Da hörte ich draußen meine Frau mit Otto und Luischen herkommen. Sie mußte eben etwas von mir zu Otto gesagt haben; denn dieser antwortete: dem Vater zu Liebe? der hat sich ja doch nie um mich bekümmert. Dieses Wort und das heftige Schluchzen meiner Frau darauf schnitt mir in die Seele. Ich hörte sie im Weitergehen laut weinen, und meine Thränen brachen auch hervor; ich hätte mich gerne niedergekniet, wenn der Platz nicht offen gewesen wäre. Ach mein Gott, sagte ich, bin ich denn so ganz verhärtet, daß sogar die Liebe aus mir entwichen ist, die selbst das Thier hat? Aber er hat recht: ich habe es ja selbst erkannt, daß ihm nicht die Liebe erwiesen worden ist, die ich ihm schuldig war; und als ich damit anfangen wollte, kam all das Unheil dazwischen. Also muß ich doch auf mich und mein eigenes Wesen zurückgehen? So schwer michs auch ankam, so suchte ich doch den Pfarrer wieder auf, der in einem andern Theil des Gartens mit Widerich auf und nieder ging. Sie sind mir vorhin, sagte ich, mit einem Theile Ihrer Geschichte entgegengekommen: möchten Sie die meinige auch hören? Das wars eben, sagte er, was ich wünschte; machen Sie sichs leichter! getheilter

Schmerz iſt halber Schmerz; und eine herzlichere Theilnahme können Sie nicht finden als bei uns beiden. Nun fieng ich an zu erzählen, noch ausfürlicher, als alles hier geſchrieben iſt; und je weiter ich hineinkam, je offener ich bekannte, deſto leichter wurde mirs ums Herz; die Beängſtigung wich, wie die Müdigkeit, wenn man nach einer mühſeligen Wanderung niederſitzt, oder der Froſt, wenn man in eine warme Stube tritt. Des Pfarrers Fragen, die er dazwiſchen an mich richtete, verlängerten die Erzählung. Sie zweckten alle darauf ab, mich über mich ſelbſt klarer zu machen. So fragte er, ob ich für meine Kinder bete? Aber ungeachtet faſt jede Antwort eine Beſchämung für mich war, verdroß mich das Fragen nicht; denn ich ſpürte die Demuth des Mannes, und ſeine Fragen waren die des beſorgten Arzts. „Wie ein Vater ſeinen Sohn zeucht" ſagte er, als ich zu Ende war. Wir könnens faſt mit Händen greifen, wie der treue und barmherzige Gott bei Ihnen immer von neuem anklopfte, mit Mahnungen und Warnungen an Sie kam —, auf die ich nicht merken wollte, fiel ich ein. Das iſt freilich, ſagte Widerich, eine wunderbare Fügung, daß dirs wieder vereitelt werden mußte, als du ernſtlich daran gehen wollteſt, dich mit deinem Otto zu beſchäftigen. Die Irrungen im Gemüthe, ſagte der Pfarrer, müſſen auch ihre Zeit haben, wie die Krankheiten des Leibes: es war damals, ſo ſcheint es, noch nicht der rechte Zeitpunkt gekommen, um den übeln Stoff auszuſtoßen. Aber jetzt? fragte ich. Jetzt vollkommen, antwortete er. Nun ſo laſſen Sie hören, ſagte ich, und ſchonen Sie mich nicht: in dieſem Augenblick konnte ich auch das chirurgiſche Meſſer ertragen. Ohne gewaltſame Operation, ſagte er, geht es freilich nicht ab; ärgert dich dein Auge, ſo reiß es aus, heißt es hier. Mir iſts nicht anders geworden; und eine enge Pforte, ein ſchmaler Weg iſt allen vorausbezeichnet, die ins Reich Gottes eingehen wollen. Laſſen Sie uns ſehen, was Ihnen in Ihrem bisherigen Leben zum Auge geworden iſt, welches Sie ausreißen müſſen, oder zur Hand, zum Fuße, der das Abhauen verdient. Ich brauche nicht lange zu fragen, ſagte ich,

was das war: mein seliger Vater hats schon deutlich genug bezeichnet, und all das Unheil mit meinem Otto hat mich darauf hingewiesen, daß es diese Art von täglichem Lebensgenuß war, was mich irre führte. Es ist, sagte der Pfarrer, eine Art bequemer Illusion, die man sich selber macht, indem man das physische Bedürfniß der Erholung in Gedanken steigert, und sich überredet, daß die Erholung gerade nur auf diesem Wege zu finden sei; dazu kommt der Trieb der Nachahmung und besonders die Beruhigung, die wir uns selbst geben, daß in diesem gesellschaftlichen Träumen nichts positiv Unrechtes sey. Haben Sie nie gefunden, daß Sie zorniger auf Ihren Otto wurden, wenn man Ihnen bei der Heimkehr aus Ihrer Gesellschaft eine Unart von ihm berichtete, als wenn die Unart unter Ihren Augen vorging? Es war wirklich so, erwiderte ich; aber erst in diesem Augenblicke verstehe ich den Grund davon: ich wurde zorniger in jenem Falle, weil ich empfand und mir doch nicht gestehen wollte, daß ich hätte auf dem Platze sein sollen.

Da man uns zum Mittagessen abrief, so setzten wir das Gespräch aus. Ueber Tische sprach der Pfarrer viel mit Otto, mir zu großer Befriedigung. Der Knabe gab sich gegen den Fremden, der sehr gut zu fragen wußte, offener heraus, als ers gegen mich gethan haben würde. Er erkannte an, daß er sich für einen Beruf vorbereiten müsse, zeigte aber die entschiedenste Abneigung gegen jede gelehrte Laufbahn. Auf Widerichs Frage, ob er Landwirthschaft bei ihm lernen wolle, erwiederte Otto mit einer gewissen Freudigkeit, daß ihm das ganz willkommen wäre; worüber die Thränen meiner Frau sogleich wieder hervorbrechen wollten. Die Frage, was mit dem Knaben werden sollte, fiel mir wieder gar schwer aufs Herz: ich sehnte mich nach der Fortsetzung des Gesprächs, in der geheimen Hoffnung, daß ich dadurch am Ende doch einiges Licht empfangen würde über das, was meine Pflicht in der Sache wäre. Als wir uns nach Tische in der entferntesten Ecke des Gartens gesetzt hatten, fing der Pfarrer wieder an: Ich glaube mit Ihnen, daß der tägliche

Lebensgenuß, den sie in der Stadt hatten, Sie auch hinsichtlich der Erziehung geirrt hat; es findet eine wunderbare Wechselwirkung statt zwischen äußerer Gewöhnung und geistiger Richtung, so, daß jene zwar aus dieser hervorgeht, aber diese auch durch jene vielfältig modificirt und meist verstärkt wird. Aber glauben Sie mir nur das Eine: wo es noth thut umzukehren, in irgend einem Stücke neu anzufangen, da hilfts uns nichts, die Gewöhnung zu verändern. Sind Ihnen keine Beispiele von Menschen in den Weg gekommen, welche, nicht in heuchlerischer Absicht, mit dem Auswendigen angefangen und gehofft haben, es werde bei der Uebung des Rechten und Guten auch nach und nach etwas in die Seele hineinfließen, so daß sie gelegentlich tugendhaft würden? Ich meine, antwortete ich, dergleichen Exemplare schon getroffen zu haben; das soll aber mein Weg nicht seyn. Das glaube ich auch nicht, sagte er; aber nachdem Sie einmal diese Berathung mit uns beiden angestellt haben, was zu thun sei, werden wir doch versuchen müssen, die Sache möglichst zu erschöpfen! Ihr täglicher Lebensgenuß war eine Gewöhnung; suchen wir die Richtung, aus welcher die Gewöhnung hervorgegangen ist, so werden wir erst auf das Auge kommen, das herausgerissen werden muß. Das menschliche Herz, sagte ich, ist ein trotziges und verzagtes Ding; denn ich spürte wieder jene Scheue, mein Inneres aufgedeckt zu sehen. In der Erziehung, sagte der Pfarrer, habe ich das hundertmal beobachtet: die Kraft zur Umkehr kommt erst durch das Bekenntniß, und zwar durch ein vollständiges; der kleinste Rest, den unser Stolz zurückhält, ist wie der Kopf des Bandwurms; ehe man sichs versieht, ist das alte Uebel, wieder da, ebenso groß, wie jener oder noch größer; ein halbes Bekenntniß sind die Besemen, mit denen das Haus für die sieben ärgern Geister gekehrt wird. Ich hätte die Ohrenbeichte nicht abgethan, wenn ich eine Kirchenordnung nach der Reformation zu machen gehabt hätte. So sprechen Sie denn, sagte ich mit einem Seufzer: Sie wissen ja doch, wies mit mir steht. Was der Pfarrer darauf sagte, kann ich nicht so wiedergeben, wie es gesprochen

wurde. Er zeigte mir, daß ich bisher nur im Eigenwillen gelebt habe, und daß an die Stelle deſſelben ein Leben im Gehorſam treten müſſe; daß ich ohne Gott in der Welt geweſen, und jetzt durch dieſe im Ganzen ſo gewöhnlichen Erfahrungen, beſonders durch ihre Folge auf einander und ihre Steigerung daran erinnert worden ſei, daß ich einen Gott im Himmel und einen allgegenwärtigen Gott um mich habe, welcher meine Seele errettet wiſſen wolle; daß der Eigenwille meines Otto im Grunde nur das verſtärkte Abbild meines eigenen ſei, und daß uns von der göttlichen Weisheit unſre Unarten außer uns, an unſeren Kindern gezeigt werden, damit wir deren Weſen um ſo eher einſehen, und, wenn nicht um unſer ſelbſt willen, doch den Kindern zu Liebe uns bekehren; endlich, daß der Uebergang vom Eigenwillen zum Gehorſam nur durch Glauben und Liebe geſchehen könne. Als er geendigt hatte, ſaßen wir lange ſchweigend und in uns gekehrt. Ich empfand es, daß ich die Umkehr zu leicht genommen hatte, indem ich die Veränderung des Lebensgenuſſes als genügend anſah, um das bisherige gut zu machen ,und erkannte, daß es mit mir durch und durch ein Andres werden müſſe. Die Frage wegen Ottos trat mir jetzt zurück: ich ſah, daß die Antwort darauf von dem Entſchluß abhieng, den ich für mich ſelbſt faſſen mußte. In der Stille der Nacht, da ich nach einem inbrünſtigen Gebete lange ſchlaflos blieb, geſtaltete ſich mehr und mehr ein Entſchluß, der als flüchtiger Gedanke ſchon Nachmittags zwiſchen dem Geſpräch öfters aufgeſtiegen war. Mit dem früheſten Morgen kam er draußen zur Reife, wo ich in beſtändigem heißen Gebete unter den Buchen hingieng. Ich will, ſprach ich zu mir ſelbſt, mit meinem Hauſe von nun an nicht nach dem eigenen, ſondern nach Gottes Willen leben. Weil ich aber mir ſelbſt die Kraft nicht zutraue, dieſen Vorſatz in der äußeren Stellung, in der ich bisher lebte, durchzuführen, und weil ich meinem Otto nicht Vater ſein kann, wenn ich ferner in der Stadt bin: ſo will ich dieſem meinem Kinde nachgehen, und meine Tage forthin auf dem Lande in derjenigen

Beschäftigung hinbringen, die mein Otto erwählt, wenn anders meine Frau in diese Veränderung willigt. Ich brachte derselben zum Frühstück meinen Entschluß, das benachbarte mit Widerich in Augenschein genommene Gut zu kaufen, und auf demselben als Landwirth zu leben. Dabei verhehlte ich ihr nicht, daß wir künftig kaum ein Drittheil der bisherigen Einnahme haben würden. Die Aussicht, ihren Sohn bei sich zu behalten, machte, daß sie mit Freuden zustimmte. Sie hatte ohnedieß gesehen, wie unabhängig von den Bedürfnissen der Stadt sie sein konnte. Widerich, der laut über meinen Entschluß jubelte und alle mögliche Anleitung für mich und Otto, und Hülfleistungen jeder Art, versprach, spannte sogleich an, um mit mir zum Pfarrer nach Reitern zu fahren. Unterwegs schon begann er den Unterricht, den ich für meine künftige Beschäftigung allerdings nöthig habe. Der Pfarrer war nicht ganz einverstanden mit der plötzlichen und gewaltsamen Veränderung der ganzen Existenz; nachdem ich ihm meine Gründe dargelegt hatte, erbot auch er seine Dienste, besonders für Otto, der noch nicht einmal konfirmirt ist; und als wir Abschied von einander nahmen, wünschte er, daß mein künftiges Gut der Acker sein möge, in dessen Boden der Schatz des Reiches Gottes liege.

Nun sitze ich hier in der Residenz und erwarte meine Dienstentlassung, um die ich am Tage nach meiner Rückkehr gebeten habe. Ich bin allein, da meine Frau sich von Otto nicht trennen wollte, und mein Umgang ist der gute Werner, mit dem ich in den Frühstunden das neue Testament griechisch zu lesen angefangen habe. Viele Leute sehen mich mit scheuen Blicken an, als wollten sie aus der Ferne darauf merken, ob ich nicht Zeichen eines verwirrten Verstandes von mir gebe. Sie fürchten, sagt Werner, ein Wort von Dir zu hören, das sie daran erinnern könnte, daß sie eine unsterbliche, und heilsbedürftige Seele haben.

Gedichte

von

Victor Strauß, Dr. J. P. Lange

und

Georg Rapp:

Der Helfer in der Noth.

Herbei, zu unserm Herrn,
Herbei von nah und fern,
Ihr Leidenden, Verzagten,
Von Sorg' und Noth Geplagten!
Fleht an den Helfer droben, —
Bald sollt ihr jauchzend loben.

Da ich in Sorgen ging,
Mein Haupt zur Erde hing,
Mein Mund nur Seufzer schickte,
Ich nirgends Hülf' erblickte,
Da machte Gott verborgen
Ein Ende meinen Sorgen.

Noch eh' mein Angſtgebet
Zu dir empor geflehn,
War deine Hand geſchäftig,
War deine Hülfe kräftig,
Zerriß des Feindes Seile,
Zerbrach' all ſeine Pfeile.

Und als mein Fleh'n geſchah,
Sieh, da war Hülfe da,
Da ſtrömte mir dein Segen
In heller Fluth entgegen,
Licht ſtrahlt auf meine Pfade —
Herr, bin ich werth der Gnade?

O wol ihm dort und hier,
Der ſich vertrauet dir!
Denn keines Menſchen Seele
Weiß völlig, was ihr fehle;
Sollt' ich's in Worte faſſen,
Ich ſtände ganz verlaſſen.

Dir, Herr ſey Dank und Preis!
Du biſt es, der es weiß;
Der, eh' wir ihn gebeten,
Der Schlange Kopf zertreten,
Der uns vor unſerm Wiſſen
Aus Höll' und Tod geriſſen.

Wo Keiner retten kann,
Nahmſt du dich unſer an.
All' unſre Pein und Plagen
Haſt du mit uns getragen,
Angſt, Trübſal, Noth, Beſchwerde,
Und alle Qual der Erde.

Verachtet und gehaßt
Trugst du der Schmerzen Last,
Als ob dich Gottes Plagen
Gemartert und zerschlagen;
Bist todeswund gewesen,
Daß wir dadurch genesen.

Nun thronst allmächtig du
In hehrer Gottesruh; —
Doch der die Welten lenket,
Kennt, was uns schmerzt und kränket,
Weiß, was der Kleinste leidet,
Fühlt, was sein Herz durchschneidet.

All' deine Noth und Schmerz
Erbarmt sein Gottesherz,
Er kann dir's nicht verschließen,
Es muß sich dir ergießen,
Es brennet und es glühet,
Bis dich's gerettet siehet.

So hast du mir gethan;
Mein Herr, dich bet' ich an,
Dich soll mein Mund erheben,
Mein Hort, mein Heil, mein Leben.
Du Treuster, Bester, Größter,
Mein Helfer und mein Tröster!

Hilf ferner, treue Hand,
Durch's dunkle Erdenland,
Hilf mir durch alle Plage,
Hilf durch des Alters Tage,
Hilf durch des Todes Grauen,
Hilf mir dein Antlitz schauen.

Der 139. Pſalm.

Du, Herr mein Gott, erforſcheſt mich,
Dir durch und durch bekannt bin ich;
Du weißt es, ſitz' ich, ſteh' ich auf;
Merkſt fernher meines Sinnens Lauf.

Mein Geh'n und Liegen iſt dir kund;
Du ſchauſt all meiner Wege Grund;
Auf meiner Zung' iſt nicht ein Wort,
Sieh, Herr, ganz weißt du's allſofort.

Umſchloſſen bin ich rings von dir,
Und deine Hand liegt über mir;
Ich ſtaun' ob ſolches Wiſſens Licht, —
Zu hoch iſt mir's, ich faſſ' es nicht.

Vor deinem Geiſt, wo ſoll ich hin,
Wohin vor deinem Antlitz flieh'n?
Stieg' ich zum Himmel, du bleibſt nah,
Sänk ich zur Hölle, du biſt da.

Hüb' ich des Frühroths Flügel auf
Und hemmt' am letzten Meer den Lauf,
Auch dort in deiner Hand wär' ich
Und deine Rechte faßte mich.

Spräch' ich: „Mich hülle Dunkel ein,
Nacht ſoll das Licht rings um mich ſeyn;“ —
Auch Dunkel, dir verdunkelt's nicht,
Nacht iſt dir Tag und Dunkel Licht.

Denn meine Nier' haſt du belebt,
Du mich in Mutterleib gewebt.

Preis dir, du ſchufſt mich wunderbar;
All' deine Werk' ſind Wunder gar;

Wol ſiehet meine Seel' es ein. —
Dir nicht verhehlt war mein Gebein,
Als im Verborgenen ich entſtand,
Im Erdenſchooß gewirkt mich fand.

Im Keim' ſahn deine Augen mich;
In dein Buch ſchrieben alle ſich,
Die Tage, die dir waren da,
Eh' Einen noch ein Auge ſah.

Wie ſehr ſind die Gedanken dein,
Gott, wie unendlich ihre Reih'n!
Ich zähl' ſie — mehr denn Sand iſt ihr; —
Erwach' ich, — bin ich noch bei dir. —

O träfe Frevler Tod vom Herrn!
Blutmenſchen, weichet von mir fern!
Die von dir reden läſterlich,
Dir feind, zur Lüge nennen dich.

Herr, deine Haſſer haßt' ich nicht?
Mich widert' deiner Gegner nicht?
Mit vollſtem Haß haſſ' ich ſie all;
Mir Feinde ſind ſie allzumal.

Erforſch' mich, Gott, mein Herz erfahr',
Prüf' mich, nimm meines Sinnes wahr;
Sieh, ob ich bin auf böſem Steg,
Und leite mich auf ew'gem Weg.

Victor Strauß.

1. Gefangen!

Mein Gott! mein Gott! hier ſteh ich nun gebunden
Verſtrickt in meinem eigenen Geflechte,
Gefeſſelt in den Banden deiner Rechte:
Von meiner Schuld, von deinem Fluch umwunden!

Mein Ruhm und meine Freiheit iſt verſchwunden!
Verloren im verlornen Geſchlechte,
Getroffen tief durch deines Waltens Mächte:
So ſteh' ich da, du haſt mich überwunden!

Wo ſoll ich fliehen hin? Zu dir! Zu dir!
Du haſt gerichtet mich, um mich zu retten,
Du haſt gefeſſelt mich, mich zu befreien.

O laß erſcheinen deine Gnade mir,
Dann wandeln ſich in Flügel meine Ketten,
Und dir zum Ruhm wird noch mein Weg gedeihen.

---

2. Hoffnung.

Einſt wird der düſtre Schatten mir zerrinnen,
Der oft ſo öd' mir macht der Erde Fluren,
Mir oft verdunkelt meines Gottes Spuren,
Verwirrend lähmt mein Denken und Beginnen.

Ich werde noch den heil'gen Muth gewinnen,
Mit dem die Gottesheldeu Treue ſchwuren,
Den Adlerſchwung, mit dem ſie aufwärts fuhren,
Den Tag, in dem die Schatten all zerrinnen.

Erſcheine mir in deinem Siegeskranze,
O Herr, der du am Kreuz die Welt gerettet,
Der zwiſchen Schächern ſtarb im Mutterſchooße.

Mit deinem Herzen ſey mein Herz verkettet,
Dann ſtrahlt mein Leben mir im Himmelsglanze,
Und aus dem Fluchdorn blüht des Segens Roſe.

P. Lange.

Des Herrn Erdenwallen.

I.

Beſtrahl' uns Licht der Seligkeit, das ſich ergoß
In ſtiller Höhle ſchattendunkeln Felſenſchooß.
Du drangeſt aus der armen Krippe freudenreich,
Du warſt der Jungfrau ſchmerzentblühtes Himmelreich,
Des treuen Joſeph gottvertrauter Wunderhort.
Die Engel ſah'n in ſüßem Glanz den Gnadenort,
Die Höhle wurde ihre Hütte, da erklang
Der Engelbruſt das erſte Lied, das dich beſang.
Und tönen wird dein Preisgeſang in Ewigkeit,
Der dunkle Herzen hell du machſt in Freudigkeit.

II.

Ein neuer Stern geht auf o Erde deiner Nacht,
Spricht wie ein Bruder ſegenbringend aufgewacht:
„Wie ich erblüht in Herrlichkeit ſo glänze du,
„Denn eine neue Sonne trägt dir Strahlen zu.
„Sieh deine Weiſen wunderahnend niederzieh'n,
„Im Liebesſtrahl der neuen Sonne ſelig knie'n.

Bayerische Staatsbibliothek MÜNCHEN

„Ich weise alle deine Kinder himmelwärts,
„Ich senke freudenbringend mich in jedes Herz.
„Erglüh' in Thränen, schwimm' in Wonnen Menschenblick,
„Und sey ein Stern, der widerstrahlt des Geistes Glück.

III.

In Mutterhänden flüchtet sich das ärmste Kind,
O still, o stille, weck' ihn du nicht Abendwind.
Dem Engelfrieden folgte schnell die Menschenwuth,
Der Mörder Stahl ist hinter ihm, der Kindlein Blut,
Und all sein Schirm ein Mutterblick, ein Mutterarm
Umschlingend ihr alleinig Gut in Angst und Harm. —
Des Todes Noth ist hinter uns, des Abgrunds Zorn,
Uns leuchtet selig wie des Mondes Silberhorn
Des Sohnes Blick, uns faßt er mit der starken Hand,
Und leitet uns aus Blut und Weh zum Friedensland.

IV.

Weß ist der Stimme Kindesschall und Wunderwort?
Sie bringt die Klarheit Gottes dem geweihten Ort,
Sie gibt den Fragern Antwort aus dem Heiligthum,
Sie fragt, es bleibt der weise Mund der Greisen stumm.
Sie betet in der Hörer heißem Thränenfall,
Die Engel knie'n, die Himmel all durchdringt ihr Schall.
Sie bringt das sorgenschwere Mutterherz zur Ruh,
Und ruft aus dem, das ihres Vaters ist, ihm zu. —
Sie richtet einst, des Meers bestürmten Wassern gleich,
Sie bringt den Gruß dem Liebenden vom Himmelreich.

V.

Gott gibt im Feierschmuck das Zeugniß seiner Welt,
Daß du es bist, der seinem Vater wohlgefällt:

Der Himmel hat ſich dir zu Haupten aufgethan,
Und ſeine Geiſter ſchauen dich in Wonnen an;
Des Lichtes Strahl, der blendend fliegt vom Flammenhaus,
Spannt über dir der Taube ſanften Flügel aus.
Des Jordans Fluth, ſie zieht hinab im Roſenlicht,
Sie iſt verklärt ſeit ſie umwand dein Angeſicht, —
Du taufſt dein Volk mit Himmelsfeuer und mit Geiſt,
Das mit dem Täufer vor dir niederfällt und preiſt.

VI.

Was will denn der, dein Feind, der ew'gen Wüſte Sohn?
Wie er verſucht, was er verſpricht, es klingt wie Hohn.
Begreift denn der den Himmelsfrieden deiner Bruſt,
Erfaßt er denn die Seligkeit der Kindesluſt?
Du kannſt ihn hören, auf die Zinne mit ihm geh'n,
Auf dem Gebirg' an ſeine Seite kannſt du ſteh'n,
Daß ſich der Wurm verkrieche ſtumm in ſeine Nacht,
Zermalmt von ſeiner Schmach und Schande ganzer Macht. —
Herr, wo er uns entgegentritt, da ſchau' ihn an,
Ihn ſtürzt dein Blick, wo er ihn trifft, von ſeiner Bahn.

VII.

O frohe Lehre, die des Sohnes Mund entquillt!
Sie macht die Zeitlichkeit zu einem Schattenbild.
Mit Friedensfülle hell und ſatt die Menſchenbruſt.
Wie wird ſo klein die große Welt in ihrer Luſt?
Wie wird die Pflicht der bittern Mühſal ſüß gemacht,
Des Zornes Groll und Unmuth ſanft zur Ruh gebracht,
Wie wird ſo leicht der heiße Schmerz mit ſeiner Qual,
Wie kommſt du ſchnell und ſiegend durch das Todesthal,
Wie iſt von Strahlenſäulen überglüht der Pfad,
Wie zieht dein Herr dich mächtig an, der ſo dir naht.

VIII.

Was klagt der Sturm, was heult die Fluth in wildem Weh'?
Du schlummerst friedenvoll auf jammerreicher See,
Sie schlägt die Angst in deiner Menschen Herz hinein.
Dir ist der Sturm ein Schlummerlied, der Brüder Pein
Nur weckte dich. Horch' auf, o Meer, dein König spricht,
Und glätt' ihm fröhlich deiner Wellen Angesicht.
Komm' leuchte wider seine glänzende Gestalt,
Die wie der Mond auf deiner Spiegelfläche wallt.
Laß ihm erklingen liebend unter seinem Fuß
Des Hosiannas leise hingehauchten Gruß.

IX.

Zum Weine wird in deiner Hand der Wasserguß,
Die Brosame zum tausendfachen Ueberfluß,
Den Thränentropfen wandelst du zum Diamant,
Der wird als Kleinod deines Schatzes anerkannt,
Des Menschen armes Wort zum fliegenden Gebet,
Das wie der Weihrauch zu dem Thron der Gnade weht,
Das enge Herz zu deiner Liebe weitem Haus
In das die Engel weihend ziehen ein und aus,
Den schwachen Geist, die irren Funken in der Nacht
Zur Lichtwelt, die in ihres Morgens Glanz erwacht.

X.

Ein Siechenbett, von Klagen bang, von Aechzen schwer,
So liegt die Welt um ihren Freund gebrochen her,
Im lauten Schrei, der in den Dunst der Gräber ruft,
Das Leben sinkt um seinen Herrn in Moderduft.
Hast du nur Thränen um der deinen Leid und Tod,
Blickst nur ergrimmt, erschüttert hin auf ihre Noth?

Erbarmer du haſt Troſt, du ringſt den Schmerz hinab,
Du rufſt ein Wort in unſer Leid, in unſer Grab:
Sie ſtehen auf, ſie blüh'n vor dir, ſie ſind geſund.
Wann kommt der Tag, da wieder Leben ſchenkt dein Mund?

XI.

Du theileſt dich den Deinen aus in Süßigkeit,
Dein reiner Leib, von dir erfüllt, iſt uns geweiht.
Du wandelſt unſer armes Brod in Himmelsgut,
Du dringeſt nährend in der Deinen Herz und Blut,
Wie in die Erde niederſinkt der Sonnenſtrahl,
Wie Morgenthau die Speiſe wird dem Blumenthal;
Geſtaltеſt dir aus uns heraus dein Ebenbild:
Die Stirne klar, das Auge rein, die Miene mild.
Den Himmelsleib nach dieſes alten letztem Schmerz,
In Seligkeit das lieberfüllte freie Herz.

XII.

Auf Tabors Höh' erblühet Edens Lebensbaum
Und zieht Verklärte hin zu ſeinem lichten Raum.
Sie knieen liebend, betend da in ſeinem Duft,
Sie athmen froh der neuern Erde Frühlingsluft.
Und um ſie her, die tragen noch der Welt Geſchick,
Die ſind wie Träumende im nie geahnten Glück.
Gut iſt es da, ſie wollen Hütten ſich erbau'n
Und nicht zurück in ihrer Erde altes Grau'n. —
Mein Tabor glüht, mein Freund erglänzt wie reiner Schnee,
Mich führt der Weg hinan, hinan zu ſeiner Höh.'

XIII.

Der Fürſt der Freude ſchmachtet in Gethſemane,
Der eine Welt in Armen trug, er trägt ihr Weh,

Wir haben unser Aller Schmerz auf ihn gelegt.
Nimm hin den meinen, der mein Herz in Trümmer schlägt:
Ich leg' ihn zitternd auf mein Opfer, er ist bang,
Bang wie die Schuld, die vor Gericht muß; er ist lang,
Lang wie das Leben, das in Kammernächten wacht,
Lang wie des Nordlands eiserstarrte Winternacht:
Tief wie der Tod in der Verwesung grausem Schooß.
Herr, nimm ihn auf, in Schmerzen mach mich schmerzenlos.

XIV.

Die Kläger schreien brausend um dich her, du schweigst,
Der Richter forschet aus dich sorgenschwer, du schweigst;
Die Jünger flieh'n und glauben nimmer, du bist stumm,
Die Felsen stürzen hin in Trümmer, du bist stumm;
Der Trauerschleier deckt die Sonne, du bist still,
Und Spott ist deiner Mörder Wonne, du bist still. —
Du tiefer Himmel in dem Schweigen deiner Nacht,
Du unergründlich Meer in deiner stillen Macht,
Wo brachtest du der Freude Sonne jetzt zur Ruh?
Was schlangest du hinab, was deckst du liebend zu?

XV.

Von Gott verlassen du, sein ewig reiner Sohn,
Inmitten deiner Noth, wo Tod und Abgrund droh'n!
Für gränzenlose Liebe gränzenlose Pein!
Die Sonn erlischt, der Erde Felsen stürzen ein,
Die Engel Gottes zittern hin, die Sünder flieh'n.
Vergeht die Welt? Ist alles aus? Bist du dahin?
Sind Lieb und Schöpfung hassenswerth vor ihrem Gott?
Ist aller Glauben, alle Hoffnung nun ein Spott? —
Du selbst das Haupt, du rufest laut: es ist vollbracht!
Des Vaters Huld erhebt sich selig aus der Nacht.

XVI.

Nehmt ihn herab vom Kreuz und laßt ihn ruhen aus,
Erbauet ihm im Felsenschooß das kühle Haus.
Ach wie er ruht von unergründlich tiefer Qual,
Und wie ihr wacht im trostberaubten Todesthal!
Habt ihr noch Thränen? Wäret ihr mit ihm hinab!
Jetzt gibt es keinen Tröster mehr, als nur das Grab.
Die Sonne starb verblutend hin im Abendroth,
Euch stürmt die Nacht, euch braust der Schmerz, euch säumt
der Tod.

Wer kann erlösen aus dem Abgrund eurer Pein,
Und wer besiegt den Tod? Der todt ist, er allein.

XVII.

Du trittst heraus aus dem verpachten Todesschlund,
Wo die Verwesung gierig stillt den grausen Mund.
Der Frühling blüht, die Sonne glänzt, der Himmel lacht,
Das ist dein Tag, du hast gesiegt, dir bleibt die Macht.
Die Locken wallen strahlend dir im Morgenlicht,
Wir schauen selig weinend in dein Angesicht
Wie Blumen, aufgeblüht im morgenlichten Thal,
Wie Sterne, überglüht von ihrer Sonne Strahl.
Wir werfen froh einander zu die Strahlenzier,
Herr, unser Wandel geht in Seligkeit vor dir.

XVIII.

Nehmt ihn hinauf ihr süßen Himmel! Euer Glück
Und euer Ruhm, er kommt im Siegerschmuck zurück.
Empfanget ihn mit eurer Harfentöne Gruß,
Ihr dürft ihn seh'n und schmiegen euch um seinen Fuß.
Ihr Glücklichen! Uns schied er hin und nimmer wallt

Vor unſerm Blick des Meiſters ſegnende Geſtalt.
Wir ſind getroſt, er baut uns dort die Hütte auf,
Er läßt uns nicht, da über Sterne geht ſein Lauf,
Er weht uns zu des Geiſtes Huld und Himmelsruh,
Wie Frühlingsluft belebend kommt im Blüthenduft. —

Georg Rapp.

Biographie en gros

von

Eduard Eyth.

In Schule und Litteratur mag man Kirchliches und Politiſches ſondern, in dem lebendigen Daſeyn ſind ſie jeden Augenblik verbunden und durchdringen einander.

Ranke.

Erſte Hälfte.

Alles zu Ihm! (Col. 1, 16.)

Cap. 1. Einleitung und Gegenſtand.

In einer Zeit, welche an Gift und Galle gegen Alles, was bis dahin für groß und heilig gegolten hat, ſo reich iſt, als die gegenwärtige ſich ausweiſt, da thut es wahrlich Noth, daß auch diejenigen die Hände aus dem Schooße aufheben, welche ſich das Reich nicht wollen entreiſſen, noch ihre Perlen von den Schweinen zertreten laſſen. Dieſer Kampf hat begonnen und die Heere ſtehen im Handgemenge, — das eine, wie Goliath, trotzig, großmaulig, wohlgerüſtet mit menſchlicher Kunſt und Kraft, das andere klein, wie David; aber der Herr der Heerſchaaren wird mit ihm ſeyn!

Auch bei dieſem Heere, wie bei jedem andern, giebt es mancherlei Waffengattung, und wer nicht zu Roß dienen kann, der diene beim Troß. So mögen denn die Männer der Wiſſenſchaft

mit dem Schilde ihrer Gelehrsamkeit die feindlichen Pfeile auffangen; die Männer des thätigen Lebens dagegen in kleinerem oder größerem Kreise sichtbar und greifbar machen, daß Christus und seine Sache noch Bestand, noch Kraft, noch Liebe hat und Liebe verdient! Solche Beweise einer Wirklichkeit, die in die Augen fällt, sind zuletzt doch die besten. Sie sind aus dem Leben gegriffen und darum zeugen sie Leben.

Ohne Zweifel haben die Meisten unserer Leser sich mit mir an den Mittheilungen erfreut, welche der theure Herausgeber dieses Almanachs in den letzten Jahrgängen über L. Hofackers innere und äußere Lebensgeschichte, wie früher über andere ausgezeichnete Christen, gemacht hat. Ein einziges Leben, ein einziges Sterben dieser Art widerlegt die künstlichsten Systeme einer menschlichen Weisheit, die nicht aus der Wahrheit ist, und zeugt von Christus mit einer Macht, wie selbst die tiefste Speculation es niemals im Stande seyn wird.

Allein nicht nur die kleine Biographie einzelner Individuen, in denen das Licht von Oben leuchtet, sind es, welche dem Auge, das noch nicht erblindet ist, die Herrlichkeit des alten Christenglaubens immer aufs neue einleuchtend machen, sondern ebensosehr, als diese, ja noch vielmehr ist es eine **Biographie en gros**, die Biographie der Menschheit, die Weltgeschichte in ihrer ganzen Entwicklung. Diesen Beweis zu führen, mag freilich ein gewagtes Unternehmen scheinen. Auch maßen wir uns nicht an, die gewaltigen Gedanken Gottes bei diesem umfassendsten Gegenstande aus eigener Kraft auch nur entfernt ergründen zu können. Und dennoch macht uns die Schwierigkeit der Aufgabe nicht völlig muthlos und verzagt. Wir vertrauen auf das schöne Wort Davids: „in Seinem Lichte sehen wir das Licht." —

Cap. 2. Begriff, Methode und Princip der Weltgeschichte im Allgemeinen.

So wenig wir uns hier auf abgezirkelte Definitionen und Aehnliches einlassen können und wollen, so haben wir uns doch

über den Begriff der Weltgeschichte vor Allem kurz zu erklären. Man hat in frühern Lehrbüchern, wie es scheint, angenommen, daß dieselbe sich der Lösung ihrer Aufgabe in dem Maaße nähere, als sie, wo möglich, Alles in der Welt Geschehene von einiger Bedeutung auffinde und darstelle. Daraus erwuchs ein Aggregat, ja ein Chaos von Begebenheiten und Thatsachen, die oft von sehr untergeordneter Wichtigkeit waren. Dieß ist offenbar ein falscher Weg gewesen. Sie soll vielmehr nur dasjenige geben, was für das Ganze und darum auch für den Einzelnen wichtig ist. Unter allem Wichtigen, ist aber immer Eines das Wichtigste, und dieß in seinem Zusammenhange bildet den rothen Faden, der das Ganze durchzieht und welchen aufzufinden ihr größtes Geschäft ist. Wie nun aber die Weltgeschichte nicht zur Allerweltsgeschichte ausarten darf, so ist sie andererseits auch keine weltliche Geschichte. Denn als Wissenschaft muß sie pragmatisch verfahren, indem sie die Gründe, das Unsichtbare im Sichtbaren, aufsucht. Diese Gründe liegen zunächst immer in der Menschheit selbst. Aber die Menschheit ist nicht durch sich, aus sich, für sich, und folglich wird man bald früher, bald später, besonders was den Zusammenhang im Großen betrifft, auf den Lenker der Menschheit und diejenigen Gründe, die in den Gesetzen einer göttlichen Vorsehung liegen, zurückzukommen genöthigt seyn. Es gilt, was ein alter Klassiker äußerte, auch hier: „Alles ist göttlich und Alles ist menschlich!" (θεῖα πάντα καὶ ἀνθρώπινα πάντα.) Somit wird die Weltgeschichte, ohne ihren natürlichen Charakter zu verlieren, wesentlich religiös.

Verhält sich das Letztere nun wirklich nach dem Gesagten, so liegt darin auch schon das Hauptsächlichste über die Methode ausgesprochen. Man hat in früheren Zeiten nur gefragt: ob man die sogenannte synchronistische, oder die ethnographische vorziehen, oder etwa: wie man beide auf die passendste Weise verbinden müsse? Auch dieß ist nicht das Richtige. Denn die erstere streckt sich gleichsam in die Länge, die andere in die Breite; die eine ruht auf der Form der Zeit, die andere auf der Form des Raums,

beide also auf einer Grundlage, die völlig äußerlich ist. Die wahre Methode müßte wohl eine solche seyn, die auf etwas Innerlichem, Geistigem ihren Bau aufführte, die, anstatt in die Länge und Breite, vielmehr in die Höhe und Tiefe gienge, mit Einem Worte, eine religiös-ideologische, wobei die beiden andern immerhin in ihrem untergeordneten Rechte bleiben und in möglichster Eintracht in dem Hause ihrer Herrin beisammen wohnen könnten. Zu einer solchen Geschichtsdarstellung wird es kommen, und es ist durch Leo, neuestens durch Barth, Dittmar und Andere bereits ein schöner und hoffnungsvoller Anfang gemacht.

Wir gehen zu dem Prinzip der Weltgeschichte über und finden dasselbe von dem größten deutschen Geschichtschreiber in den Worten niedergelegt:

„Christus ist der Schlüssel der Weltgeschichte!"

Johannes von Müller, den wir meinen, hat sich noch näher darüber ausgesprochen (Sämmtl. Werke Th VIII. S. 245 und Th. XV., S. 215 Ausg. von 1810.), und seine Aeußerungen sind ebenso unbekannt als schön, — zwei Gründe, die uns gewiß entschuldigen, wenn wir uns erlauben, dieselben hier im Auszuge beizufügen.

„Wenn Sie d. Ausgang aller Strahlen (schreibt er an Bonnet) aus Einem Strahle bemerken, werden Sie wohl zweifeln, daß dieser der Mittelpunct, oder die Lichtquelle, oder die Sonne ist? So gieng es mir mit den Geschichtschreibern und Aposteln. So lange ich die Erzählungen derselben einzeln betrachtete, schienen sie mir nicht, was nun; aber als ich Muße hatte, alle Alten aus allen Zeiten, wie sie auf einander gefolgt haben, zu lesen, bemerkte ich, je weiter ich kam, eine so wunderbare Zubereitung des Christenthums durch alle großen und kleinen politischen, militärischen und moralischen Veränderungen der Staaten voriger Jahrhunderte, — Alles paßte so bewunderungswürdig in das, was die Apostel für den Plan Gottes ausgaben, — Alles erschien mir in einem so ganz anderen Lichte, als da ich noch weniger wußte, — daß ich hätte vorsätzlich blind seyn müssen, wenn ich in der

Pflanzung und Erhaltung der christlichen Lehre den Finger des allgemeinen Vaters hätte wollen miskennen. Und nicht genug, daß zur Sache Jesu Alles zusammenstimmte (wie auch zu Anderem), sondern es war und ist derselben Alles untergeordnet, wovon mich der Anblick der ganzen Geschichte täglich mehr überzeugt. Als ich dieses erkannte, war es für mich ebenso wunderbar und überraschend, als das Licht, welches Paulus auf dem Wege nach Damascus sah, — die Erfüllung aller Hoffnungen, die höchste Vollkommenheit aller Philosophie, die Erklärung aller Weissagungen, der Schlüssel zu allen scheinbaren Widersprüchen der physischen und moralischen Welt, das Leben und Unsterblichkeit! Ich verwundere mich nicht über die Wunder; ein viel größeres Wunder ist unsern Zeiten aufbehalten: das Schauspiel des Zusammenhangs aller menschlichen Angelegenheiten, zur Gründung und Erhaltung dieser Lehre."

In einer zweiten Stelle schreibt Joh. v. Müller ferner: „Täglich mache ich Entdeckungen, so schön, so groß, daß, wenn es mir gelingt, ich gar nicht nöthig haben werde, von Gott und Christus viel zu sprechen; denn Alles wird aus dem Ganzen des Gemäldes folgen, so wie das Daseyn der Sonne aus dem ihrer Strahlen!"

Leider konnte der große Mann nur noch allzuwenig in diesem Sinne „von Gott und Christus" sprechen. Denn in seinen „24 Büchern allgemeiner Geschichten," die schon 1797 erschienen, war ihm jene Idee noch nicht aufgegangen und die Herausgabe seines großen Geschichtswerks, zu dessen Bearbeitung er bei seinem Tode 1833 Autoren auf 17000 enggeschriebenen Folioseiten ausgezogen hatte, war ihm nicht mehr vergönnt. Ebenso finden wir nicht, daß irgend ein anderer Historiker jene ewig wahre und fruchtbare Idee so benützt hat, daß sie den ganzen Organismus seiner Darstellung nicht nur durchdringt, sondern beherrscht und baut. Bei den Meisten erscheint das Auftreten Jesu nur als unabweisbare Beigabe zur jüdischen Geschichte', und wenn auch die Wirkungen des Christenthums als wichtig und bedeutend aner-

kannt werden; weil das Gegentheil unmöglich ist, so sucht man doch über den Urheber jener Wirkungen nach einigen Worten des Beifalls, die gewöhnlich sehr zweideutig lauten, in thunlichster Schnelligkeit hinwegzukommen. Bei diesem Verfahren läßt sich begreifen, warum noch so wenig Methode und tiefere Geschichtserkenntiß herrscht; begreifen, warum die Einen nur ein Aggregat von Thatsachen vor sich haben und die Andern zuweilen über den Lauf der Welt in einer Weise philosophiren, die ihren Unwerth an der Stirne trägt. Indessen dürfen wir doch nicht vergessen, an dieser Stelle zu erwähnen, wie besonders deutsche Denker, obgleich nur fragmentarische, doch sehr schätzenswerthe Beiträge zu einer religiös-philosophischen Betrachtung der Geschichte geliefert haben. Zumal Lessing und Herder sind aus früheren Jahrzehnten bekannt. Aus neuester Zeit möchte neben Bräm und einigen andern Schriften nicht leicht ein Werk in dieser Hinsicht inhaltsreicher seyn, als die unlängst erschienene kleine Schrift von Ehrenfeuchter: Entwicklungsgeschichte der Menschheit besonders in ethischer Beziehung —; eine Schrift, die einerseits entschieden auf christlichem Boden steht, andererseits aber auch das Gute, das z. B. bei Hegel sich findet, aufgesucht und selbstständig verarbeitet hat.

Cap. 3. Ausgangspunkt und Urgeschichte.

Indem wir uns nun zu dem Versuche anheischig machen, den Satz: daß Christus der einzige und wahre Schlüssel der Weltgeschichte sei, näher darzulegen, haben wir zuerst den Ausgangspunkt unserer Betrachtung aufzusuchen. Wir finden ihn, da die Geschichte in der Form der Zeit sich bewegt, und jede Gegenwart auf der Vergangenheit als ihrem Grunde ruht, nur in dem großen Gesetze der Causalität, das uns nicht bloß an die Wiege des menschlichen Geschlechtes zurückführt, sondern, wie schon oben angedeutet wurde, von der Wiege noch weiter zum Vater desselben, zu Gott. In gewissen wesentlichen Eigenschaften des Schöpfers muß das Prinzip für die Geschichte und die Entwicklung des Geschöpfes liegen. Wir bezeichnen als solche

Eigenschaften die göttliche Liebe, Gerechtigkeit und Weisheit, denen die Allmacht zu Grunde liegt. Durch die Liebe ist gesetzt, daß der Mensch die Bestimmung hat, glücklich zu seyn; durch die Gerechtigkeit, daß sein Glück von dem eigenen Verhalten gegen die göttlichen Gebote abhängig ist; durch die allmächtige Weisheit, daß ungeachtet so vieler einzelnen Störungen, die aus der wesentlichen Freiheit des Menschen entspringen, doch im großen Ganzen das Ziel unverrückt bleiben und sicher erreicht werden wird.

Können und müssen wir diese Sätze als Ausgangspunkt der wahren Geschichtsbetrachtung annehmen, so finden wir zugleich dieselben in der biblischen Erzählung von der Schöpfung (2384 v. Chr.) und von dem ersten Menschenpaare so einfach und deutlich dargelegt und bestätigt, daß es Zeitverlust wäre, hiebei länger zu verweilen. Der Mensch war gut geschaffen, war ungeachtet seiner Freiheit und der Möglichkeit zu sündigen, vielleicht auch eine Zeitlang gut geblieben; darum lebte er in einem Paradiese. Er unterlag der räthselhaften Verführung eines bösen Geistes und sündigte, indem er seine wesentliche Abhängigkeit von Gott, worauf sein ganzes Glück beruhte, zu einer thörichten Selbständigkeit hinaufzusteigern suchte. Da ward er aus Eden vertrieben; Gewissensangst, Krankheit und Tod brachen herein; anstatt frei zu seyn, ward er ein Sklave der Natur, die ihm den Schmerz gab, wenn sie über ihn siegte, und selbst soweit er noch über sie gebieten durfte, ihm wenigstens die Arbeit zumuthete.

Es entwickelte sich von hier aus die doppelte Stammlinie der Kinder Gottes und der Kinder der Menschen, der Sethiten und der Kainiten. Die Einen waren Anfangs wenigstens verhältnißmässig gut, die Andern beharrten nicht nur selbst in der Sünde, sondern zogen auch bald die besseren Nachkommen Seths in die Netze der Verführung. Endlich, nachdem oft genug von dem Namen des Herrn gepredigt, nachdem auch die letzte Mahnung vergeblich gewesen, die letzte Frist verstrichen war, brach das angedrohte Strafgericht mit der Sündfluth herein (2349.)

Nur Noa, der ein „göttliches Leben geführt“ hatte, blieb mit seiner Familie erhalten.

Noa starb und noch einige Zeit waren die Glieder dieser Familie beisammen. Aber sie vergaßen allzubald den Regenbogen auf Ararat, der ihrem Herzen zur Brücke dienen sollte, um von der Erde zum Himmel aufzusteigen. Abermals riß die Verderbniß ein, genährt und vergrößert durch die Gedrängtheit, womit das neue Geschlecht beisammen wohnte. Es wurde sogar der Versuch gewagt, durch den babylonischen Thurmbau dieses Vereintseyn dauernd zu machen, — aber wie gewagt, so vernichtet, indem sich die Scheidewand der Sprachen zwischen die einzelnen Stämme hineinstellte.

Um jene Zeit mag es nun auch gewesen sein, als dem Namen der Einzelnen gemäß, Cham in die heißen Südländer hinzog und Japhet gegen Norden und Nordwesten sich ausbreitete, während Sem an dem Namen, d. h. an der Schrift, Sprache, Tradition, wie an den Wohnsitzen der Vorfahren am meisten festhielt. Mit anderen Worten: es bevölkerten sich Afrika und Europa von Asien aus und mit diesem, also diejenigen Erdtheile, die man unter dem Namen der alten Welt begreift. Zugleich begannen erst recht die Einflüsse des Wohnorts ihre Kraft zu äußern. In dieser Hinsicht ist mit Grund gesagt worden, daß die Menschheit nur da am vollkommensten reife, wo die beiden Hauptgegensätze auf der Erdoberfläche; nämlich das Feste und das Flüssige, sich am meisten durchdringen. Das continentale, fast regelrecht gezeichnete Afrika schuf daher die geringste Regsamkeit und Bedeutsamkeit der Inwohner, was bei Asien und vor Allem bei Europa sich bis heute ganz anders verhält.

Den einzelnen Wanderungen nun, die meistens vom Gebirg ins Thal giengen, den Flüssen folgten oder durch Unfruchtbarkeit des einen und Ergiebigkeit des andern Landes veranlaßt wurden, vermögen wir freilich nicht mehr nachzugehen. Ebensowenig sind wir im Stande, die Gründung einzelner Reiche zu erforschen, die sich aus der Fluth nomadischer Horden ablagerten und durch den

Einfluß großer Individuen, die ihnen Gesetz und Religion feststellten, in die Form eines Staates, eines Volkes ausprägten. Wir wissen nur, daß nach dem Verlaufe etlicher Jahrhunderte bereits in China, Indien, Medien, Persien, Aegypten, Kleinasien nicht minder als in Mesopotamien und den angränzenden Landschaften sich solche Staaten, und zwar theilweise Staaten von großer Ausdehnung und bedeutender Volkszahl, gebildet hatten, — ein Umstand, der nicht räthselhaft ist, wenn man die Progression, womit sich unter damaligen Verhältnissen die Menschenmenge vermehren konnte, unbefangen ins Auge faßt. Wir wissen ferner, daß alle diese Staaten nach der Verschiedenheit ihrer Bedürfnisse zwar frühe genug in Hirten-, Ackerbau-, Handelsstaaten zerfielen, aber doch ihre Abkunft aus dem patriarchalischen Leben insgemein, wenn auch in verschiedener Weise, beurkundeten, wie denn z. B. China noch heutzutage an seinem Familienprincip festhält und darüber ein widerwärtiges, „altkluges Kind" geworden ist. Neben dem Gesagten wissen wir aber auch, daß diese Völker und Staaten weit entfernt waren, zu der reinen Urreligion, deren Spuren niemals völlig erloschen, mit einiger Kraft und Entschiedenheit zurückzukehren. Vielmehr machten sie alle noch so ernstlichen Warnungen einer furchtbaren Vergangenheit aufs Neue vergeblich, indem sie sich abermals der Abgötterei und ebendamit jeder Art von Lastern, jeder Art von Elend preisgaben. Frühe genug fiengen die Bewohner des himmlischen Reiches an, den Himmel und die Erde, den Regen und die Winde, den Drachen und die Vorfahren anzubeten. Frühe genug lernte der priesterliche Hindu die Natur vergöttern in seinem Brama, Wischnu und Schiwa, — Götzen, denen bis auf diese Stunde nicht blos unblutige Opfer gebracht werden. Frühe genug bildete sich, wie Einige glauben, aus dem Anblicke der brennenden Naphthaquellen am caspischen Meere, für das Zendvolk, (wenn es ein solches gab), für die Magier, Meder und die despotischen Perser jene Religion Heoms und Dschemschids, die späterhin (um 500) Zoroaster fortführte, indem er Feuer und Licht im Diesseits, wie im

Jenseits als das Reich des guten Ormuzd anerkannte, der von Lichtgeistern, Amschaspans, umringt mit dem Fürsten der Finsterniß Ahriman freilich einen schweren Kampf zu kämpfen hat. Frühe genug verehrte endlich der Aegypter, (was wir ihm gerne verzeihen,) seinen befruchtenden Strom und sein väterliches Land als Osiris und Isis; aber frühe genug mußte er auch dem Ibis, Ichneumon und Crokodil seine Ehrfurcht bezeugen, mußte das Haupt scheeren, wenn ein Hund oder eine Katze gestorben war, und um einen Stier in Sack und Asche trauern. Doch genug der einzelnen Beispiele! Als allgemeiner Zug läßt sich für das damalige, wie für das spätere Heidenthum geltend machen, daß die Religion ohne Moral, die Moral ohne Religion war. Bei solcher Verfinsterung des inneren Bewußtseins kann an und für sich von keinem wahrhaft glücklichen Zustande der Menschen auch im Aeußeren die Rede seyn; denn ohne das innere hat das äußere Glück keinen Boden mehr, darin es wurzeln könnte, und daß selbst der Schein des äußeren zu fehlen pflegt, zeigt uns der Anblick der Heidenwelt noch in unsern Tagen.

Cap. 4. Israel.

Was sollte nun geschehen? Denn die Menschen ließen sich im großen Ganzen abermals nicht mehr von dem Geiste Gottes leiten. Nur Ein Mann versprach ein Besseres und die Vorsehung zog sich daher, so zu sagen, wieder zurück von der Masse auf dieses Individuum. Sie wollte mit demselben von Neuem anfangen, und zwar in der Weise, daß die übrige Gattung nicht mehr, wie ehemals, vernichtet (1. Mos. 8, 21), wohl aber „dahingegeben" wurde (Apost. Gesch. 7, 42. Röm. 1, 24) in ihren Irrthum, ihre Gelüste und ebendamit in die Sündfluth aller Leiden, die aus solcher Quelle jederzeit hervorbrechen müssen.

Jenes Individuum war Abraham, durch Glauben und Gehorsam ein Muster aller Zeiten. Wider alle menschliche Hoffnung und daher sichtbar durch Gottes Gnade sollte aus ihm eine Familie hervorgehen, um vorerst noch in kleinem Maßstabe die Trä-

gerin der wahren Religion zu werden. Es geschah und die Familie mehrte sich im Laufe einiger Jahrhunderte zu einer Menge, „wie der Sand am Meer und wie die Sterne am Himmel.“ Aber dieß war zugleich die Zeit des Drucks und der Trübsal in Aegypten, — eine Zeit voll Vorsehung, voll Ernstes, bald auch voll Dankes. Denn während ein barbarischer Befehl des Pharao geradezu auf Vernichtung dieser Millionen hinarbeitete, sollte eben hiedurch die Menschenmasse zu einem Volke werden. Es wurde ein Schilfkästlein in den Nil gesetzt, — eine Tochter Pharaos badete; — dieß war das einzige Mittel, das die Vorsehung brauchte, um ihre großen Absichten durchzuführen und alle Plane der menschlichen Hinterlist zu zerstören. Und gewiß, es ist, wenn wir so sagen dürfen, ein schöner Gedanke der göttlichen Regierung gewesen, die Geschichte des israelitischen Volkes als solchen mit einer großen Rettung beginnen zu lassen. Dankbarkeit sollte die erste Triebfeder seyn, erst die zweite jene Furcht vor den Gesetzen des Sinai! (1500.)

Das Land, das den Vätern gelobt war, wurde nun eingenommen. Es sollte für jetzt eine „abgesonderte“ Nation beherbergen und diente hiezu vortrefflich; denn es war im Süden und Osten durch die Wüste, im Westen durch das Meer, im Norden durch Gebirge von der übrigen Welt getrennt. Wenn aber die rechte Zeit einst gekommen seyn würde, damit aus diesem Volke der Menschheit das Heil gebracht werden sollte, bis dorthin waren ohne Zweifel auch die Verbindungsmittel erleichtert und vergrößert: dann erschien das gleiche Land wie in der Mitte der Welt gelegen, um seine Sonnenstrahlen nach allen Seiten auszuströmen. Unterdessen sollte Israel nur den Schatz bewahren, der ihm anvertraut war, und als „das auserwählte Volk“ unter hundert „dahingegebenen“ Nationen dem Gotte seiner Väter treu bleiben.

Aber es that nicht, was ihm gebührte. Schon bei der Eroberung Canaans markte es an der göttlichen Strenge und ließ in dem gereinigten Weinberge wenigstens einige Unkrautbüsche

ſtehen, die bald wieder den ganzen Boden überdeckten. Wir wollen hier kurz ſeyn und nicht ſagen, was ſchon oft geſagt iſt. Die göttliche Langmuth ließ kein Mittel zuerſt der Ermahnung und der Liebe, nachher der Warnung und des Ernſtes, endlich der Strenge und Züchtigung unverſucht. Aber Alles umſonſt. Iſrael konnte hundertmal an den Folgen ſehen, daß der Abfall von Jehova ſein Verderben, und die Rückkehr zu ihm, worin es ſtets ſeine Einheit und Kraft wiederfand, auch ſelbſt im Politiſchen ſeine Wohlfahrt ſey; — aber es war blind mit ſehenden Augen. Da brach endlich die Strafe herein, — auch jetzt noch langſam, und zuerſt nur über das Reich der 10 Stämme, in welchem das Verderbniß am größten war. Sie wurden Phul von Aſſyrien zinsbar und — beſſerten ſich nicht. Tiglathpileſar führte eine Menge Volks hinweg und — die Uebrigen nahmen es nicht zu Herzen. Endlich als Hoſea ſich auf den Rohrſtab Aegyptens verließ, brach er in ſeiner Hand zuſammen; Salmanaſſar führte die 10 Stämme in die aſſyriſche Gefangenſchaft (722 v. Chr.) Von dort an ſind ſie verſchwunden, wenn auch edle Männer ſie in neuern Zeiten bald (wie Elliot) in den Indianern Nordamerikas, bald (wie Dr. Grant) in den Neſtorianern Kurdiſtans wieder zu finden glaubten.

Juda war noch übrig, aber ohne durch den Fall des Bruderreiches irgend ſich zu ändern. Daher folgten ähnliche Strafen. König Manaſſe war eine Zeitlang Gefangener in Babylon; Joſia blieb gegen Necho von Aegypten in der Schlacht von Megiddo, und als der Sieger ſelbſt bei Carchemiſch von Nebucadnezar aufgerieben wurde, da waren nun Jojakim und Jojachin zuerſt ein Spielball in der Hand des ſtolzen Eroberers. Endlich wie Zedekia gar an einen Verſuch der Befreiung, thörigt genug! zu denken wagte, ließ ihm der König der Länder nicht einmal die Augen übrig, um ſeines Volkes Schickſal und das eigene zu beweinen (388).

So war denn auch das letzte Volk dahingegeben. Aber eben bei dieſem traurigen Ausgang liegt ſchon wieder ein Funke der

Freude gleichsam unter der Asche des Schmerzes verborgen. Diese Zerstreuung in die Fremde führte nicht nur einen großen Theil des Volkes selbst zur Besinnung zurück, sondern brachte auch einiges Licht in alle die Länder, wohin die Zerstreuten kamen. So diente schon hier das Leiden des Einen zum Heile für Andere. Indessen war für jetzt mehr nur eine dunkle Hoffnung und Weissagung geblieben, daß ein Segen über das Volk Israel und durch Israel über die ganze Menschheit in unbestimmter Zukunft kommen werde. Wie eigenthümlich und wunderbar, daß dieses und nur dieses Volk nach Vorwärts und Rückwärts auf eine Zeit hinblickte, in welcher es keine Völker, sondern in gewissem Sinne nur eine Menschheit giebt! Angebahnt wurde diese Zukunft nun freilich bald durch den bereits erwähnten Einfluß des Judenthums, der sich bis nach Indien und China ausgedehnt haben soll, so daß ein späterer Schriftsteller sagen konnte: „die jüdische Religion sei fast von der ganzen Welt angenommen worden" (Senec.), wozu denn namentlich eine griechische Uebersetzung des alten Bundes, die Septuaginta der Ptolemäer, in den folgenden Jahrhunderten sehr Vieles beitrug. Aber abgesehen von solchen Vorbereitungen konnte die ganze und rechte Erfüllung jener alten Verheißungen doch erst eintreten, wenn die Welt Etwas gelernt hatte, was freilich eine schwierige Aufgabe, die Aufgabe einer langen Zeit war, nemlich — an sich selbst verzweifeln. Denn nicht nur der Einzelne, sondern auch das Ganze muß erst Buße thun, bevor das Himmelreich kommt. Dieß konnte aber die Welt nur thun und lernen, wenn es ihr vor Allem gestattet war, eine Zeitlang ihre eigenen selbsterfundenen Wege zu gehen, (Ap. Gesch. 14, 16) und nach eigenem Gutdünken Versuche im Großen zu machen, wie das Glück der Welt begründet werden könne? Es ist daher höchst merkwürdig, daß nach einem beständigen Wechsel der Reiche, der allerdings schon längst im mittleren Asien Statt gefunden hatte, doch nur eben mit dem Falle des israelitischen Volkes (588 v. Chr.) das erste größere Weltreich sich erhob.

Cap. 5. Babyloniſches und perſiſches Weltreich.

Das babyloniſche Weltreich wurde begründet durch Nebucadnezar, den Zerſtörer Jeruſalems, den Beſieger Necho's von Aegypten, den gewaltigen Eroberer, der Tyrus bezwang, die fernen Iberer niederwarf, ſelbſt bis nach Libyen auf der einen, nach Arabien auf der ander Seite ſeine Fahnen wehen ließ. Sein Reich beſtand jedoch nicht lange. Während einer ſeiner nächſten Nachfolger, Belſazar, beim üppigen Mahle ſchwelgte, die heiligen Gefäße des Tempels zu Pokalen der Luſt misbrauchte und ſinnlos im Weine ſchwamm, leitete ihm Cyrus das Waſſer ab, drang durch den Euphrat ein und das Scepter des frevelnden Königs war gebrochen.

An die Stelle des babyloniſchen Weltreichs trat das perſiſche. Dieſes ruhte urſprünglich auf der thatkräftigen Nationalität eines Bergvolkes, welches ſich nur aufzuraffen brauchte, um ſchnell und für immer das mediſche Joch eines Aſtyages zu zerbrechen. Es dehnte ſich durch Cyrus (555) und Darius Hyſtaſpis mit reißender Schnelligkeit vom Indus und Ganges bis nach Kleinaſien aus. Ja es überſchritt den Hellespont, gewann Thracien und Macedonien, ſetzte ſogar ſeinen Fuß nach Griechenland, aber hier ſollte es ſeinen Schlagbaum finden. Dieß Letztere erklärt ſich, wenn wir nach dem Grundcharakter dieſer beiden orientaliſchen Weltreiche fragen, deren nähere Geſchichte nicht hierher gehört.

Was war alſo dieſer Charakter? Wir werden nicht irren, wenn wir ſagen: ſie ſuchten ſich auf phyſiſche Macht zu gründen; ſie hielten „Fleiſch für ihren Arm;" ſie wollten ſtark ſeyn durch die Maſſen, wie Herodot ausdrücklich von ihnen bezeugt: „τὸ πολλὸν ἡγέεται ἰσχυρὸν εἶναι, ſie ſetzen die Kraft in die Menge" (Her. I. 136.). Es war die cyclopiſche Bauart in der Politik. Aus dieſem Grundſatze kam es, daß in den gewaltigen Stiftern und zum Theil ſogar in ihren ſchwächeren Nachfolgern ein ſo entſchiedener Trieb lebte, allenthalben „Waſſer und Erde" d. h. die Unterwerfung zu verlangen. Daher baute man die ungeheuren Hauptſtädte an den Ufern des Euphrat, des Tigris und

anderswo, die bis auf 10 oder 15 deutsche Meilen im Umfange hatten. Daher stammten die colossalen Werke aller Art, sowie das berüchtigte Wort: „dieß ist die große Babel, die ich mir erbaut habe!“ Daher kam das große Ungethüm eines Heeres, das von Xerxes nach Zehntausenden, wie in Scheffeln gemessen wurde, das Flüsse austrank und mit seinem vollständigen Trosse über einen Monat brauchte, um die Brücke des Hellespontus zu überschreiten.

Wenn wir aber nun in diesen Massen einen Geist suchen, Kunst, Wissenschaft, Geschmack, Freiheit, Sittlichkeit, Menschenwürde — so ist von allem diesem fast nur das Gegentheil vorhanden. Nichts als elende Hofannalisten zu einer Zeit, da die Hebräer und wohl auch andere Völker längst die herrlichsten Schriften hatten; Unförmlichkeit und Rohheit in allen Erzeugnissen der schaffenden Menschenhand für den kleineren, wie für den größeren Maasstab; keine Unterthanen, sondern nur willenlose Sclaven, die ihr Despot mit Peitschenhieben ins Treffen jagt, — ein Despot, der auch das Meer zu geißeln und die Elemente in Ketten zu legen sich nicht entblödet; endlich die ausgesuchteste Ueppigkeit und Schwelgerei, welche den Werth der Provinzen nur nach „Wein, Feigen und Zugemüße“ berechnet und in dem Schooße der Polygamie vollends alle eigene Kraft verliert und dafür nur alles Elend einer auf Sand gebauten Herrschaft gewinnt! Können wir uns wundern, daß des großen Cyrus Reich so frühe zu welken und zu wanken anfieng, und daß der Coloß des Orients, der, wie gesagt, nur auf physische Macht gegründet war, ebensobald zusammenbrach, als er mit einem Volke, mit einem Manne in feindliche Berührung kam, in denen ein Geist lebte? Dieses Volk waren die Griechen, dieser Mann Alexander. Die orientalischen Weltreiche machten also nach einem allgemeinen Naturgesetze, das die Extreme sich folgen und berühren läßt, einem occidentalischen Platz, dem macedonisch-griechischen. Denn hier war in der That ein Geist, der sich zwar langsam, aber sicher gebildet hatte.

Cap. 6. Macedoniſch-griechiſches Weltreich.

Geht man in die älteſte Zeit Griechenlands zurück, ſo findet man, daß es ſeine Bevölkerung meiſtens über jene große Länderbrücke Kleinaſiens, ſeine Cultur aber in ihren weſentlichſten Anfängen aus Phönicien und Aegypten erhielt, — ein Umſtand, der dieſen beiden Ländern ihre hauptſächlichſte Bedeutung giebt.

Aus dem roheſten Zuſtande des Jäger- und Fiſcherlebens hatte ſich etwa in Mittelaſien zuerſt die immerhin höhere Stufe des nomadiſchen Hirtenweſens und eines Despotismus gebildet, der auch die Völker wie Heerden anſah. Es gieng ferner, (um noch einen weiteren Umblick zu nehmen) in dem entlegenen China eigentlich gar keine politiſche Entwickelung vor ſich, ſondern die ganze ſtagnirende Maſſe war in der bloßen Unterſchiedloſigkeit Aller gegenüber dem Sohne des Himmels, dem Kaiſer, ſtehen geblieben. In Indien hatte ſich dieſe faſt thieriſche Gleichheit wenigſtens in die Differenz der verſchiedenen Kaſten erhoben. Von hier aus kamen nun über den merkwürdigen Prieſterſtaat Meroë und mit jener ſeltſamen Ständeeintheilung einzelne zerſtreute Horden gewiß auch frühe ſchon in das eigenthümliche ägyptiſche Land, des dem Nil ſein ganzes natürliches und ſtaatliches Daſeyn verdanket. Hier, wo vom Monat Mai bis in den Dezember Alles überſchwemmt iſt, konnte jedenfalls der Nomade mit ſeinen Heerden nicht mehr beſtehen. Er war alſo gezwungen, hinſichtlich ſeiner Lebensart das Alte aufzugeben, um ein neues anzufangen, nemlich den Ackerbau, zu welchem die überreiche Fruchtbarkeit in den übrigen Monaten von ſelbſt einlud. Jetzt brauchte man aber eine Menge von Werkzeugen und Verſuchen; man brauchte Meßkunſt, Zeitberechnung und dgl. Und wo man braucht, das erfindet man. Es entſtanden ferner und mußten entſtehen Anſtalten zur Sicherheit, Ordnung, Gerechtigkeit. Das Wanderleben hörte alſo auf und gieng in feſten Beſitz, in Landeigenthum, in die ganze Cultur eines ackerbauenden Staates über.

Und wiederum kam ein anderer Schwarm begabter Chamiten*) an die Küſte Phöniciens. Dieſes Land war bei ſeinen 250 Quadratmeilen zum Nomadenleben für eine größere Menge zu klein und für einen ackerbauenden Staat zu unfruchtbar. Aber es zog ſich als ein langer Streifen am Meere hin, ſo daß jeder Bewohner unwillkürlich ſeinen Blick auf dieſes Element richten mußte. Der Libanon gab bereitwillig das Holz zum Schiffbau. Nach den Uebungen der eigenen Küſtenfahrt war ein Wagniß bis Cypern in einer Entfernung von 50 Stunden nicht zu groß. Von da gieng es weiter, immer noch ohne große Gefahr, von Inſel zu Inſel in dem griechiſchen Archipel, den man gewiß eine natürliche Navigationsſchule nennen könnte. Bald fuhr man ſogar nach Sardinien, Sicilien, nach Spanien, ja nach England und der Oſtſee-Küſte, ſowie unter Hiram vielleicht gar um Afrika herum, bis dahin, wo die Sonne unter dem Aequator den kühnen Schiffern zu ihrer Verwunderung auf der Rechten ſtund. Und dazu hatten dieſe Phönicier das Glas erfunden und konnten Purpur bereiten, — beides ohne viele Unkoſten! denn der treffliche Sand am Belus, den ſpäterhin noch die Venetianer zu dem gleichen Zwecke abholten, war ja umſonſt, und die Schnecken nicht minder. Und doch — um dieſe Kleinigkeiten gaben die Eingebornen Spaniens willig ihr Silber dahin und wiederum gegen dieſes Silber die unwiſſenden Afrikaner geradezu ihr Gold. Welche Antriebe zur Induſtrie in jenen Zweigen! Welche Reichthümer mußten ſich in der Caſſe der tyriſchen Handelswelt anhäufen! Und bei dieſer Ausdehnung der Geſchäfte — wie natürlich, daß hier die Kunſt des Rechnens und des Schreibens ſich bilden oder doch ſchon in der früheſten Zeit feſtſetzen mußte! Und konnte wohl ein Volk, das ſo bei ſeiner Kraft, ſeinem Erfindungsgeiſte, ſeinem Reichthume ſich fühlen lernte, — konnte es zu Hauſe noch einen Nimrod oder dergleichen ſich gefallen laſſen? Unmöglich! Seine Haupt-

*) Die meiſten Schriftſteller nennen die Phönicier Semiten. Allein nicht nur die heilige Schrift, ſondern auch neuere Auctoritäten, wie z. B. Bertheau, erklären ſie für Chamiten.

beschäftigung löste mit jedem auslaufenden Schiffe, für Alle, die darin saßen, die bürgerlichen Bande bis zur Heimkehr auf. Sie führte also von selbst zu einer freieren Gesinnung und hiedurch zu einer Staatsverfassung, welche zwar noch Könige obenan stellte, aber doch den Charakter der allgemeinen Gleichheit vorherrschen ließ und der stolzesten Republik sich näherte. „Ihre Kaufleute waren Fürsten." (Jes.)

So hatte sich in den genannten beiden Ländern, Aegypten und Phönicien, einestheils die Cultur eines Ackerbaustaats, anderntheils die Schifffahrt, der Handel, die Industrie, die Schrift, der Anfang eines Freistaats entwickelt. Von ihnen empfieng das schöne Griechenland, welches bis dahin nur Barbaren beherbergte, frühe genug (bald nach 1500) seine wichtigsten Einwanderer, einen Cecrops, Theseus, Danaus, Cadmus und AA. Diese Einwanderer brachten wohl eine fremde Cultur mit, aber Griechenland machte die gegebene Keime einheimisch und entwickelte sie frei und selbstständig, wie es die Natur seines Bodens, seines Klimas, seiner Volksanlage bedingte. Denn dem Griechen wurde Alles griechisch.

Was wir über dieses Land ausführlicher zu sagen hätten, das ist zum großen Theile schon allzuoft gesagt, als daß wir es zu wiederholen wagten. Für alle die genannten Zweige des Handels, der Schifffahrt, der Industrie war Griechenland gleich günstig und wie im Mittelpuncte dreier Welttheile gelegen. Doch war es abgerundeter, als Phönicien, und zugleich an seinen Küsten vielfach eingeschnitten. Dieß trug wesentlich bei, daß jede neue Idee schnell in eine gewisse Circulation kam, wobei die frühe und zum Theil aus den gleichen Ursachen, wie dort, gebildete republikanische Form ohnehin der Ausbildung des Geistes einen unbeschränkten Spielraum ließ. Zu dieser freien Gestaltung des Politischen hatte indessen neben jenen klimatischen Ursachen besonders auch der trojanische Krieg in seinen Folgen mitgewirkt. In jenen denkwürdigen 10 Jahren (1194—84) gewöhnte man sich zu Hause ohne Fürsten auszukommen; daher entspannen sich alsbald

nach ihrer Rückkehr die langen Kämpfe mit der Königsmacht, deren Ende war, daß die Könige aufhörten, in asiatischer Weise die Hirten der Völker (ποιμένες λαῶν Hom.) und die Völker, die Heerden, die willenlosen, rechtlosen Schlachtheerden der Könige zu seyn. So groß war der Drang nach Freiheit in den Gemüthern, daß nicht nur die Untugenden dieser Könige einen Grund, sondern sogar ihre Tugenden (man denke an Codrus (1068)!) wenigstens einen Vorwand abgaben, um die Throne zu stürzen. Nach errungenem Siege emancipirte man sich vollends von den asiatischen Ueberbleibseln durch die eigenen Gesetzgebungen. Doch behielt der erste durch Lykurgus entwickelte Staat von Bedeutung, Sparta (888), durch seine Aristocratie noch eine gewisse leise Erinnerung bei, wogegen das später durch Solon entwickelte Athen (594) die individuelle Freiheit als Democratie vollends ans Licht stellte.

Wie jedoch in dem Politischen das asiatische System durch die Griechen in ein höheres, europäisches übergieng, so geschah dieß nicht minder in Beziehung auf die geistige Bildung. Auch hier hörte die Masse auf zu herrschen und an ihre Stelle trat das Maaß, und ebendamit das Prinzip des rein Menschlichen, weil der Mensch das Maaß aller Dinge ist (ὁ ἄνθρωπος μέτρον ἁπάντων) oder auch mit noch andern Worten: das Prinzip der Schönheit, deren Eigenschaft es eben ist, daß sie in der Masse stirbt und in dem Maaße geboren wird. Eine solche Richtung auf das Schöne wurde und blieb der vorherrschende und allgemeinste Zug. Mit welcher Sorgfalt wurde deßhalb schon die körperliche Gestalt durch eine Gymnastik, welche auf olympische Spiele und Lorbeerkränze hinausblicken durfte, in Behandlung genommen! Wie wußte der Grieche sein Tempe und jede Lieblichkeit der Natur zu schätzen! Wie gieng dieß über in die bildende Kunst eines Phidias und Praxiteles, in den Pinsel eines Apelles, Zeuxis und Parrhasius! Wie zeigte es sich in allen Bauwerken, Hallen und Säulenordnungen! Wie hatte es sich schon früher in den Werken eines Homer und bald aller nachfolgenden Dichter dargethan!

Wie waren die Geschichtschreiber und Redner ängstlich beflissen, Nichts in anderer Weise zu sagen, als so, daß es mit den strengsten Regeln einer ebenso feinen als naturgemäßen Aesthetik übereinstimmte!

Indessen wurde neben dieser Befriedigung des Gemüths im Schönen keine andere Seite des Geistes verabsäumt, nur daß wir hier vorzugsweise die Spartaner als das Volk des Willens, und die Athener als die Nation des Wissens bezeichnen müssen. Denn eine Verfassung, wie die spartanische, wobei der Mensch aufhören muß, Vater, Sohn und Gatte, ja beinahe Mensch selbst zu seyn, um Bürger zu werden: — gewiß, sie verlangt eine Willenskraft, die nicht eine gewöhnliche heißen kann. Und ebenso ist es bekannt, daß von früher Zeit an Athen zumeist der Sitz des Wissens, der Philosophie und aller „Musik" oder Geistesbildung gewesen ist, und daß die Entwickelung derselben auch außer den Hallen und Gärten der Forscher selbst auf das ganze übrige Volk immer den größten Einfluß ausgeübt hat.

Die Griechen waren also im Alterthum die Nation des Geistes und ebendadurch der Freiheit. Denn wo der Geist seine Schwingen entfalten kann, da gilt das Individuum und galt hier so sehr, daß nicht nur auf Erden, sondern auch im Himmel ein Staat von Individuen sich gestaltete. Die pantheistischen Naturmächte wurden gestürzt von dem Throne der Religion, und die olympische Götterrepublik trat an ihre Stelle.

Finden wir denn also in dem Griechenthum die psychische Macht der Menschheit repräsentirt, so erinnern wir uns zugleich, wie die Perser ein Weltreich des Fleisches, der physischen Macht, gegründet hatten *)! Bei dem Streben des letzteren, sich immer weiter auszudehnen, mußten beide nothwendig an irgend einem Punkte, und zu irgend einer Zeit auf einander treffen. Dieß geschah, nachdem Anlässe in Kleinasien vorangegangen wa-

*) Beweisend für Beides sind namentlich die Aeußerungen des Xerxes gegen Artaban Herod. VII., 50 und des Griechen Demaratus gegen Xerxes. Her. VII. 102.

ren, durch die bekannten Perſerkriege (ſeit 490), welche den Occident von dem Orient retteten. Ihr Erfolg war übrigens vorauszuſehen. Der große König hatte mehr Sclaven, die kleinen Republiken mehr Männer. Marathon, Thermopylä, Platäa, Mycale, — ſolche Namen brauchen keine Monumente; ſie ſind es für ſich ſelbſt. Indeſſen liegt in dieſen Kämpfen zunächſt nur die negative Bedeutung des Hemmens. Es wurde dem ungeſchlachten Rieſen eine Schranke geſetzt, und ſchon darin zeigte ſich, daß der Geiſt beſſer und ſtärker iſt, als das Fleiſch.

Die Griechen ſollten aber noch mehr thun. Sie ſollten den Coloß nicht nur an dem weiteren Fortſchreiten und Umſichgreifen hindern, ſondern ihn umwerfen und poſitiv an ſeine Stelle treten. Doch war hiezu größere Kraft und längere Zeit erforderlich. Vorerſt dauerte nach jenen erhebenden Anfängen der Kampf nur fort. Er wurde bald angriffsweiſe, bald vertheidigungsweiſe, und zwar mit verſchiedenem Erfolge, geführt, indem die Perſer häufig lieber mit goldenen Schwerdtern kämpften, als mit eiſerner Münze die erlittene Schmach heimzahlten. Dieß war die Zeit, in welcher ein Cimon, ein Ageſilaus, jene 10,000 Griechen bei Cunara, die Xenophon zurückführte, neben Anderen ſich ruhmvoll hervorhoben. Mittlerweile hatte aber auch die Geiſtesbildung durch Künſtler und Schriftſteller ihren höchſten Lebenspunkt erreicht, in welchem ſie, nach einem allgemeinen Geſetze, aus der Praxis in die Theorie übergieng. Der ganze Geiſt der früheren Zeit (und noch viel mehr) concentrirte ſich in dem Geiſte des umfaſſendſten Philoſophen, der jemals gelebt hat. Sollte jedoch Etwas ausgerichtet werden, ſo brauchte dieſer Geiſt auch einen entſprechenden Arm als Werkzeug. Und ſiehe da, dem Denker wurde ein Held, dem Ariſtoteles ein Alexander zum Schüler gegeben. Nicht leicht kennt die Geſchichte ein bedeutenderes Zuſammentreffen. Der Eine war ein umfaſſender Eroberer in den entfernteſten Gebieten der Wiſſenſchaft, der Andere ein genialer Denker in den Kreiſen der Politik und ſelbſt in dem Getümmel der Schlacht. So wurden ſich Beide gleich, und gerade darin,

worin sie sich ungleich waren. Alexander also, der Anbeter Homers, ohne den er selbst nicht schlummern wollte, der Bewunderer und Nacheiferer Achills, dessen Grab er bekränzte, — war er nicht wenigstens von Innen der ächteste Hellene, wenn er gleich von Außen als Macedonier, nur für ein aufgepfropftes Reis, für einen Helleniſten gelten könnte? Und wurde er dieſer ächte Hellene nicht noch vielmehr dadurch, daß ſich in ihm der griechiſche Nationalhaß gegen Perſien, dieſer inſtinktmäßige Haß des Occidents wider den Orient, wahrhaft verkörperte? In ſeiner Perſon „gelüſtete den Geiſt wider das Fleiſch“ und dießmal ſiegte der Geiſt. Drei Schlachten am Granikus, bei Iſſus, bei Arbela — und von Indien bis Illyrien ſtand mit Blitzesſchnelle das macedoniſch-griechiſche Weltreich da, (331) gebaut auf eine geiſtige Kraft, deren Glanzpunkt Alexandrien wurde, und deren bewußte Abſicht dahin gieng, Europa und Aſien eben in dieſem Geiſte des gewonnenen Hellenismus zu verſchmelzen. —

Allein dieſer Geiſt war nur ein menſchlicher Geiſt und zwar in ſeiner Entfernung und Iſolirung von dem göttlichen. Darum, wie groß auch ſeine Anlage erſchien, ſo trug er doch den Keim der Selbſtauflöſung von Anfang in ſich; wie ſchön ſeine einzelnen Früchte, wie „lieblich ſie waren anzuſehen und gut zu eſſen“, ſo hatten ſie doch gezeigt, was man ſo oft zu ſehen Gelegenheit findet: daß der Menſch ſich nicht nur vor ſeinen Laſtern, ſondern ebenſoſehr vor ſeinen Tugenden zu hüten hat. Man blicke nur auf jenen vorherrſchenden Trieb, jene Fähigkeit, jene Liebe zur Kunſt und zum Schönen! Wer ſollte ſie nicht bewundern und in ihrer Art unnachahmlich finden? Aber ſie kannten keine Leitung, keine Läuterung durch die Religion, und ſo waren ſie denn im Laufe der Zeiten zur gemeinſten Sinnlichkeit und Wolluſt herabgeſunken, denen man durch das ganze ſchöne Hellas die allerhäßlichſten Opfer brachte. — Oder wende man ſeinen Blick auf die Entwickelung der Philoſophie! In ihrem urſprünglichen Ringen nach Wahrheit und Licht, darf man ſie nur edel und ehrwürdig nennen. Sie hatte die bekannten 7 Weiſen und vielleicht

70 mal 7 unbekannte hervorgebracht. Sie war die Mutter eines Socrates geworden, der beten konnte, der auf höhere Winke in seinem Innersten achtete, und nach einem Worte göttlicher Offenbarung sich sehnte. Und was sollen wir von Plato sagen, der so viele und bestimmte Ahnungen dessen, was kommen sollte, enthält, daß man beinahe versucht ist, ihn nicht nur unter die kleinen, sondern unter die großen Propheten zu stellen? Aber nicht nur der Gehalt war theilweise von Werth, sondern auch im äußeren Umfange dieser Entwickelungen zeigte sich ein reiches und bewegtes Leben. Da gab es zuerst eine jonische Schule, dann eine pythagoräische, eleatische, atomistische, sophistische, hierauf die akademische jenes Plato, die cyrenäische des Aristippus, die cynische des Antisthenes, die stoische Zeno's, die epicuräische des Epikur, die megarische Euklid's, die peripatetische des Aristoteles. Und manche dieser Schulen verzweigten sich erst wieder in alte, mittlere und neue, wie z. B. die Akademie! Es zeigt sich also hier eine erstaunliche Menge von geistigen Kräften aufgeboten, um die Wahrheit, um das Darum von so manchem Warum? zu finden. Fand man es auch wirklich, und worin bestand das letzte Resultat? Es bestand darin, daß man mit Pyrrho auf einem Punkte ankam, wo man an aller Wahrheit nur noch zweifeln konnte, und dieser traurige Fund galt erst noch für ein besonderes Vorrecht der Gebildeten, die sich in solchem Besitze weit über den dummen Pöbel erhaben dünkten. Ein leibhaftiges **Parturiunt montes!** — Es ist noch die Willensseite zu betrachten übrig, für deren Vertreter die Spartaner vorzugsweise gelten können. Ihre sittliche Kraft war allerdings in manchen Zügen bewunderungswürdig. Sie brachte Männer hervor, die Helden, und Weiber, welche Männer waren. Aber wie bald artete sie in starren Eigensinn, in gränzenlose Selbstsucht aus! Ja, ihre Einfachheit schlug geradezu in Ueppigkeit, ihre Entbehrungen in den niedrigsten Geiz um. Und alles Dieß, was wir hier von den verschiedenen Seiten des menschlichen Geistes angedeutet haben, wurde getragen von einer Religion, welche, wie keine andere in der Welt, ihre

Modelle vom Menschenleben nahm, die Corruption der Menschen also in steigendem Maaße auch in die Götterfabeln übergehen ließ und sie von dort aus wieder mit Zinsen zurückerhielt.

Man nimmt also hier eine geistige Selbstauflösung des Volkes wahr, bei der auch im Politischen kein inneres Band selbst unter Brüdern und Stammgenossen bestehen konnte. Darum waren schon früher einheimische Fehden an der Tagesordnung gewesen. Vor Allem bewies aber der peloponnesische Krieg (431—404) die Unmöglichkeit, daß Griechen und Griechen, die sämmtlich unbedingt frei seyn wollten und sich daher sämmtlich unter einander zu tyranniſiren suchten, jemals in Wahrheit Eins sein könnten, wenigstens nicht ohne äusseren Feind oder inneren Despoten. Dieselbe Uneinigkeit führte bald die Thebanischen, die Bundesgenossen, die heiligen Kriege herbei, und durch sie die Schlacht von Chäronea (338), in welcher Hellas der Phalanx unterlag. Aus dem gleichen Grunde zerfiel dann aber auch, und zwar fast in dem nemlichen Augenblicke, da Alexander zu Babylon die Augen schloß, dessen ungeheures Reich in Splitter. Und wiederum diese Splitter und Parcellen bestanden nur unter beständigem Zwiste fort. Zwar erlangten sie das Verdienst, griechische Sprache und griechischen Geist nach allen Winden hin auszustreuen; aber dennoch schienen sie fast nur dazu bestimmt, in jedem nothwendigen Selbstmorde, jeder bloß menschlichen Geisteskultur sich gegenseitig mit aller Kraft der bittersten Feindschaft zu unterstützen. Die Seleuciden in Syrien und die Ptolemäer in Aegypten — die Könige in Macedonien und die Republikaner in Griechenland, — der achäische Bund im Peloponnes und der ätolische in Hellas: — da war überall nichts als Eifersucht, Hader und Streit, so daß zuletzt ein fremder Eroberer fast nur die Hände auszustrecken brauchte, um zu nehmen, so viel ihm beliebte, d. h. Alles. Sollen wir diese Zeiten noch näher schildern? Wir unterlassen es und eilen in jenes denkwürdige Jahr 146 v. Chr. da die Hauptstadt des achäischen Bundes, Corinth, und mit ihr

der letzte Rest der griechisch-macedonischen Stammländer in die plumpen Hände eines Mummius fiel.

Ja, es war ein denkwürdiges Jahr! Denn während Corinth in Flammen steht, heben sich auch dort über dem Meere, an der Küste Afrikas dichte Rauchsäulen empor; ein Geschrei, wie von verzweifelnden oder hingemordeten Hunderttausenden brüllt zu dem Himmel auf. An Carthago ist Cato's Spruch erfüllt: es ist nicht mehr. Rom aber erscheint von diesem Augenblicke als das gebietende Weltreich und was es jetzt noch nicht verschlungen hat, für das sind dem Wolfe wenigstens die Zähne gewachsen.

Cap. 7. Römisches Weltreich.

Dieses Rom hatte wohl schon Jahrhunderte bestanden, aber ohne die große Bedeutung, die es von diesem Augenblicke an erhielt.

Nach der Zerstörung Troja's (1184) waren Flüchtlinge aus Kleinasien in Italien angekommen, der fromme Aeneas und seine Gefährten. Sie hatten sich niedergelassen, mit den Eingebornen und früheren Einwanderern vereinigt und Lavinium gegründet, aus welchem Albalonga, wie bald darauf aus dem letzteren Rom (753) hervorgieng. Diese neue Stadt, die einst unter ihrer Herrschaft Alles vereinigen sollte, zeigte die Anlage dazu schon bei ihrer Gründung. Sie umschloß ein morgenländisches Element in den Etruskern, ein hellenisches in den Enkeln jener Griechen ein italisches in den Landeskindern, die sie beherbergte. Der Charakter einer materiellen, wölfischen Räubergier war ohnehin von ihren Stiftern schon in der ersten Kindheit eingesogen worden; dazu kam ein Anflug und Same beigebrachter Cultur und überdieß durch die sibyllinischen Bücher und andere Geschenke Etruriens frühe genug ein seltsamer, unerschütterlicher Glaube an eine künftige Weltherrschaft. Gewiß alle inneren Bedingungen, die erforderlich waren, um die spätere Geschichte dieses Staates zu begründen!

Die sieben Hügel bevölkerten sich allmählig unter den sieben Königen. Ihr Leben und Wirken folgt sich freilich so gar günstig und gleichsam berechnet, daß die geschichtliche Glaubwürdigkeit dieser Periode neuerdings wohl nicht mit Unrecht in Frage gestellt ist. Doch scheint es jedenfalls entschieden, daß der letzte Monarch durch seinen „Stolz" und seine Tyrannei den Boden zur Freiheit legte. Freilich war diese Freiheit noch sehr beschränkt; denn an die Stelle der Alleinherrschaft trat eine gleich drückende Aristokratie der Patricier. Deßhalb führte der plebejische Stand, besonders seitdem er das Tribunat erzwungen hatte, Jahrhunderte hindurch einen erbitterten Kampf um Gleichheit der Rechte, und ruhte nicht eher, als bis dieser Kampf sich mit einem vollständigen Siege endigte (um 300). Dieß war denn auch die erste Schule, in welcher sich das römische Volk für die Ausbildung der Rechtswissenschaft überhaupt befähigte. Bald entwickelte sich in den vielfachen Beziehungen zum Auslande eine solche Fähigkeit noch weiter, ja bis zur Virtuosität. Auch entsprach sie als etwas Geistiges, das jedoch in der wirklichen nicht idealisirten Welt sich bethätigt, genau dem bereits angedeuteten Grundtypus der Römer, so wie der allgemeinen Erfahrung, daß diejenigen am besten das Recht verstehen, welche am meisten darauf ausgehen, Jedermann auf eine kluge Weise Unrecht zu thun.

Indessen war auch nach Aussen Vieles geschehen. Längst war die nähere Umgegend bezwungen; in den Samniterkriegen eroberte man Unteritalien, bald auch ganz Italien und was im Nordosten angränzte; die punischen Kriege fügten Sicilien, Sardinien, Corsika, Spanien hinzu. Macedonien, Griechenland, ein Theil von Asien folgte nach. Und um es kurz zu sagen, es gab keinen Theil der bekannten Welt nah und ferne, nach welchem die Römer nicht ihre Hände auszustrecken versuchten und nur wenige, bei denen dieser Versuch mißlang. Tu regere imperio populos, Romane, memento! — trug man längst als Wahlspruch im Innern, ehe der Mund eines Dichters überging von dem, dessen das Herz der Nation so voll war.

Offenbar wiederholt ſich in dieſem zuerſt inſtinktmäßigen, dann aber klarbewußten Streben nach maſſiver Ausdehnung jener oben berührte Grundzug der orientaliſchen Weltreiche. Doch iſt zu beachten, daß es nicht, wie dort, die phyſiſche Kraft allein war, welche der Römer anwendete, ſondern er fügte Politik, Klugheit, ſtarren, unbeugſamen Willen noch hinzu, um ſeine Zwecke zu erreichen. Auch ſehen wir ferner im Gebiete der reinen Cultur, daß z. B. nach der Unterwerfung Griechenlands die Sieger ſich keineswegs ſchämten, zu den Beſiegten in die Schule zu gehen. Vielmehr beſchäftigte man ſich von da an ernſtlich mit griechiſcher Kunſt, Poeſie, Philoſophie, kurz mit Allem, worin die Griechen eine Meiſterſchaft errungen hatten. Die Pflanzen, die man in dem helleniſchen Naturboden ausgeriſſen hatte, wurden in den italieniſchen Kunſtgarten wieder eingeſetzt und wuchſen fort ſo gut eben eine fremde Pflanze zu gedeihen vermag. Faſſen wir nun das Geſagte zuſammen, ſo werden wir nicht anſtehen zu behaupten, daß der Geſammtcharakter des römiſchen Weltreichs kein anderer iſt, als die Verſchmelzung des babyloniſch-perſiſchen mit dem macedoniſch-griechiſchen Principe, die **Vereinigung des phyſiſchen und pſychiſchen Elements.** Nachdem zuvor die beiden Grundkräfte der menſchlichen Natur in ihrer Vereinzelung ſich verſucht hatten, war eine ſolche Vereinigung der dritte Verſuch, das Heil der Welt zu begründen, der einzige der noch übrig war.

Konnte er wohl gelingen? Gewiß, er konnte es nicht. Denn wo zwei Beſtandtheile in ihrer Beſonderung ſchon als untüchtig erfunden wurden, da werden ſie auch im Bunde mit einander nichts Tüchtiges erſchaffen. Sie werden, wenn ſie zuſammentreffen, es nur thun, um ſich gegenſeitig aufzureiben. Dieß iſt die Geſchichte Roms nach dem Jahre 146. Die unbeſtreitbare Energie und Thatenluſt des Römers wurde bald für die Welt zum drückendſten Tyrannenjoch. Die alte Genügſamkeit löſte ſich auf in die empörendſte Habſucht, die alle Provinzen ausſauget, in die raſendſte Schwelgerei eines Lucullus, die Alles umkehrte,

Meer in Land und Land in Meer zu verwandeln unternahm, in die niederträchtigste Feilheit der Gesinnungen, die bereit war, selbst die Hauptstadt zu verkaufen, „wenn sich nur ein Käufer fände." Ebenso artete der Kunstsinn nicht selten in Vandalismus aus und der hellenische Trieb nach Unterhaltung in die Barbarei der Thiergefechte und Gladiatorenkämpfe, bei denen zuweilen in einem einzigen Monat 20,000 Menschen aufgeopfert wurden. Nicht minder war die frühere Frömmigkeit entweder zu einem entschiedenen Unglauben geworden, der die Verehrung der Götter höchstens „zur Sitte, nicht mehr zur Sache" rechnete und den Priestern und Augurn ein Lächeln abzwang, so oft sie einander begegneten; — oder war man auf der andern Seite in den tiefsten Aberglauben verfallen, welcher über 100 Arten der Divination erfand, jeder Art von Zauberei, Astrologie, Geisterfurcht sich hingab, den wunderlichsten Mischmasch von Götzenbildern zusammenstellte, Amulete gegen Donner und Blitz trug und höchlich erschrack, wenn man etwa das Unglück gehabt hatte, Morgens zuerst den linken Schuh anstatt des rechten anzuziehen. Begreiflicherweise war jedoch in der Regel der Aberglaube mit dem Unglauben beisammen; denn sie sind Brüder, nur eben solche' die in Streit und Unfrieden leben.

Sobald sich das innere Leben in diesen Richtungen zu bilden angefangen hatte, ließ sich bereits kein gutes Ende voraussehen. Die Verfassung des Staates konnte nicht mehr helfen. Diese wird überhaupt von großen Schriftstellern sehr verschieden beurtheilt. Der eine nennt sie (wie Joh. v. Müller) „bewunderungswürdig und vortrefflich"; einem andern (wie z. B. Herder) scheint sie „die unvollkommenste in der Welt, entsprungen aus rohen Zeitumständen, nie mit einem Blick auf das Ganze verbessert; immer nur parteiisch so oder anders geformt." Wir wollen diesen Streit nicht schlichten, aber die Erfolge wenigstens legen kein allzugünstiges Zeugniß für sie ab. Sie hatte namentlich nicht verhindern können, daß nicht Geld und Macht in einen gewissen Rundlauf kamen, durch den sie sich im Kreise einige

Familien immer gegenseitig erzeugten. Dadurch war allmählig ein Riß in den Staat gekommen, der ihm durchs Herz gieng und deßhalb tödtlich wurde. Auf der einen Seite stand der Pauperismus so jämmerlich, als je, aber doch voll Ansprüche, und rief sein heiseres: panem et Circenses! Ihm gegenüber prunkte eine Schaar Optimaten, die so wenig, als jener meist aus Freigelassenen bestehende Pöbel, auch nur noch eine Ahnung, ein Gefühl für Vaterland und Freiheit hatten. Jede höhere Idee war ihnen abhanden gekommen und nur das liebe Ich geblieben. So lange dieses noch auswärts Ruhm, Macht und Geld zu holen fand, gieng Alles erträglich. Aber endlich fieng dort der Stoff zum Rauben und Vernichten merklich zu mangeln an, ohne daß doch in den Gemüthern die Begierde erloschen war. Nothwendig kehrte sich also der Schaden nach Innen und Rom zerfleischte seine Eingeweide. Da kamen die Bürgerkriege, die Triumvirate und es konnte keine Ruhe werden, bis Einer eine solche Macht gewonnen hatte, daß alles Andere gegen ihn ohnmächtig war. Die Republik der Brutusse mußte in die Monarchie eines Augustus auslaufen.

Aber nicht einmal für die Monarchie ließ sich noch eine allzulange Dauer hoffen. Denn man darf wohl sagen: die ganze römische Welt war in eine moralische Fäulniß gerathen; sie war ein Sterbender geworden, athmete vielleicht noch einmal, zweimal gewaltig auf, aber umsonst! Ihr Grab war schon gegraben und zwar durch ihre eigene Hand oder besser: durch das Gericht, welches die Vorsehung in jedes Werk gelegt hat, das sich auf die Erde und nicht auf den Himmel zu erbauen strebt.

Kein weiterer Versuch, wie schon angedeutet, war noch übrig; die Kräfte des Menschen, die äussern und die innern, die einzelnen und die vereinten, hatten ihr Probestück gemacht und waren dadurch nur an dem Rande des Verderbens angekommen. Diese düstere Ahnung, ja Gewißheit, wobei man sich unendlich satt und unendlich leer fühlte, durchzog um Augustus Zeit fast alle Nationen. Doch hatte Israel noch die Hoffnung und die

große Heidenwelt wenigſtens eine Sehnſucht Auch ſchlich eine Sage allenthalben umher, daß ein großer Weltmonarch aus Orient kommen werde. Dichter, alt-etruſciſche Rechnungen, ſibylliniſche Bücher deuteten auf eine neue Aera. Und ſo hatten ſchon früher auch andere Völker, z. B. die Perſer von ihrem Oſchanderbega, dem Mann der Welt, und in der Zendaveſta von ihrem Soſioſch, die Hindus von ihrem Callenkin, die Chineſen von dem großen Weiſen, der im Weſten erſcheinen werde, gar liebliche Träume gehabt, wenn es anders nur Träume waren.

Denn ſiehe, der Erwartete kam. Die Menſchheit hatte ja gelernt, was ſie ſollte und zu ihrem Heile mußte — die Verzweiflung an ſich ſelbſt. Darum war nun „die Zeit erfüllt“ und als kein Menſchenreich mehr das Heil zu geben oder auch nur zu verſprechen im Stande war, trat die Vorſehung wieder ein und gründete ein Gottesreich, das Reich Jeſu Chriſti. Die alte Welt war hiemit in der That abgeſchloſſen. Sie faßt ſich, wie wir ſehen, mit ihrer ganzen Geſchichte in dem kurzen Worte des Apoſtels zuſammen:

Alles zu Ihm!

Zweite Hälfte.

Die Zeit nach Chriſtus.

Wir verlaſſen die alte Welt, wir verlaſſen Rom, aber durch einen Triumphbogen. Seine Inſchrift lautet für die ganze nachfolgende Zeit:

Alles durch Ihn!

Nicht bloß: von Ihm! oder: aus Ihm! ſondern: durch Ihn! Ja, durch Ihn iſt von nun an Alles, was geſchieht.

Christus ist der Wendepunkt der Geschichte selbst, sowie der Chronologie; zugleich aber ist er die lebendige Kraft, die alle Dinge trägt mit ihrem gewaltigen Worte. Dieses, soweit es in Kürze geschehen kann, nachzuweisen, wird unsere Aufgabe seyn. Erinnern wir uns jedoch an dieser Stelle vor Allem wieder unseres Princips, das für diese Betrachtungen sich an die Spitze gestellt hat! Es bestand in dem Satze: „daß die göttliche Liebe, Weisheit und Gerechtigkeit aller Weltgeschichte zu Grunde liegt.“ Mit andern Worten: „wie das Innere im Individuum, in den Völkern, in der Menschheit ist, so muß das Aeussere werden; ihr Verhältniß zu den göttlichen Geboten bedingt ihr Schicksal.“ Alle diese Sätze, die nur in der Form verschieden sind, bleiben auch künftig in ihrer Geltung. Nur bestimmt sich der letztere Ausdruck des gemeinschaftlichen Inhalts näher dahin, daß von nun an das Verhältniß des Einzelnen und der Nationen zum Christenthume und zu Christus selbst die Entscheidung giebt. Ganz ausserhalb eines solchen Verhältnisses durfte und konnte seitdem kein Volk mehr eine weltgeschichtliche Bedeutung erlangen. Um diese zu erlangen, mußte es wenigstens ein Feind werden.

Erste Periode.

1—1517.

Cap. 1. Christus.

Von Christus selbst, als dem Mittelpunkt des Ganzen, sollten wir nun billig einige Worte sagen können, die Seiner würdig wären. Aber wer vermag das? „Wer kann die Sonne mit Bleistift und die Morgenröthe mit Kohlen malen?“ Wenn es dennoch geschieht, so geschieht es nur, weil es nothwendig ist, und zugleich nur mit dem tiefsten Gefühle von unserer Schwäche und Niedrigkeit, der Nichts an Größe gleichkommt, als Seine Kraft und Erhabenheit. —

Christus trat in die Welt. Es war der Christus, den uns die Bibel beschreibt und der nicht hätte erfunden werden können, wenn er nicht gelebt hätte. Wie denn selbst ein Rousseau, im Emil, bekennen muß: „es würde viel unbegreiflicher seyn, daß Mehrere nach Verabredung diese Geschichte gemacht, als daß Einer den Stoff dazu geliefert hätte!“ Genug also! Christus trat in die Welt und mit Ihm ein neues Reich, nicht mehr wie die Reiche, die dahingegangen waren, sondern ein Himmelreich, ein Reich des reinen göttlichen Geistes.

Dieser neue Geist des neuen Reiches sollte die zerrissene, verdammte Welt mit sich selbst und mit der Gottheit versöhnen; er sollte sie neugebären aus Wasser und Geist und sollte ihr, die in ihrer Sünde und in ihrem Elend gefangen lag, die wahre Freiheit bringen, — die innere und selbst die äussere. Wir beschränken uns in einer geschichtlichen Abhandlung auf die nähere Erwähnung der letztern. Hätte man auch nur die äussere Freiheit in ächtem Sinne früher gehabt? Frage den Orient und seine Despoten! Siehe das Streben Alexanders und das der Römer an! Wohl haben Römer und Griechen — und sie fast allein! — die Hände ausgestreckt nach jener goldenen Frucht, aber sie waren nicht im Stande, sie zu erlangen. Die Griechen brachten es, wie wir gesehen haben, nur bis zur Freiheit des geborenen Helenen in ihrem kleinen Lande; die Römer zuletzt nur zu der zweifelhaften Freiheit eines römischen Bürgers in einer ausgedehnteren Ländermasse. Bei beiden fand auch der freie Mann noch Schranken genug, große und kleine, — die Rivalität der Stände und Geschlechter, die Hegemonie eines auswärtigen Staats, den absoluten Willen eines Kaisers. Daneben aber war die eine Hälfte der Menschen, nemlich das Weib, immer noch unterdrückt und der Sclave blieb ohnehin Sclave. Selbst ein Plato fand keine Schuld an dem Morde eines solchen Elenden, wenn er nur Eigenthum war. Aristoteles meint: „was ein Ochse dem Herrn, sey ein Sclave dem Reichen; der Sclave fühle wohl die Ver-

nunft, aber habe ſie nicht.“ Und das ſagten, das meinten Schüler des Socrates!! Und zu Rom? dort konnte man Sclaven als Kettenhunde an den Paläſten der Vornehmen erblicken. Ja, das Geſetz ſah gleichgültig zu, wie ein Lucullus, um einen ſchmackhafteren Biſſen zu erzielen, ſeine Fiſche mit dem Fleiſche ſeiner geſchlachteten Sclaven fütterte. Und nun, während man durch lange Gewohnheit alle dieſe Gräuel allmählig ganz natürlich gefunden hatte, — nun geſchieht auf einmal „für Juden und Griechen“ d. h. für die ganze Welt der Rieſenſchritt zur Anerkennung der allgemeinen Menſchenrechte, zur wahren Freiheit und Gleichheit ohne Ausnahme. Die Bande und Feſſeln, ſoweit ſie mit der Menſchenwürde unvereinbar ſind, werden faktiſch abgenommen, doch ohne Uebereilung und Gewalt; ſie werden gelöſt, nicht geſprengt. Der nothwendige Unterſchied der Stände, Geſchlechter, Verhältniſſe, Nationalitäten bleibt unangetaſtet, ja er wird ſogar ſanctionirt, und dennoch Alles dieſes in einer ſolchen Weiſe, daß in dem neuen Reiche nur noch „Gefreite des Herrn“ zu finden ſind! Indem hier zuerſt der Menſch als bloßer Menſch in ſein Recht eingeſetzt wurde, legte das Chriſtenthum den Grund zu einer Democratie, die eben ſo ächt, tiefſinnig und umfaſſend als unſchädlich iſt. Schon dieſe einzige Wirkung würde genügen, um die Göttlichkeit des Geiſtes, der in Chriſto war und von ihm ausgieng, zu erweiſen. Denn der gebildetſte, gelehrteſte, wohlmeinendſte Menſch hatte niemals zuvor an ſo Etwas auch nur gedacht.

Daß es ein göttlicher Geiſt war, aus welchem Chriſtus handelte, geht auch ſchon (und nur dieſes wollen wir noch berühren!) aus den Mitteln hervor, die er zur Begründung ſeines Reiches anwendete und nach den Umſtänden ſeines irdiſchen Daſeyns allein anwenden konnte. Freilich war er geboren aus einer königlichen Familie, aber ſie war bis zur Zimmermannsart heruntergekommen. Er lebte unter einem verachteten Volke, in einer entlegenen, ganz unwichtigen, ausgeſogenen, den Meiſten faſt unbekannten Provinz; weßhalb (auſſer Joſephus in einer ange-

fochtenen Stelle) kein gleichzeitiger Schriftsteller seiner Erwähnung thut. Er hatte keinen Reichthum; seine Schatzkammer lag in einem Beutel, den die Wohlthätigkeit zur Nothdurft füllte, und dieser Beutel lag in der Hand eines Betrügers. Er hatte auch keinen Thron; ja nicht einmal einen Stein, um sein Haupt darauf zu legen. Sein Scepter war ein Wanderstab und die ganze Kriegsmacht des armseligen Königs bestand in den letzten, entscheidenden Tagen aus zwei Schwertern; dann sprach er: „es ist genug!" So besaß er auch keinen einflußreichen Freund am Hofe zu Jerusalem, oder zu Rom; keine hohe Stellung, keine Ehre noch Ansehen in den höheren Kreisen der Gesellschaft. Und in den unteren genoß er nur eine vorübergehende Gunst, — schwankend, wie das Rohr im Teiche, — von ihm selbst unbenützt, — und bald durch die Verführung der Vornehmen in den glühendsten Haß verwandelt. — Aber hatte er vielleicht menschliche Weisheit und Wissenschaft wie die Philosophen? Menschliche Kunst der Darstellung, wie die Redner und Dichter? Einen starren, starken Heldenmuth, der wie Eis und Eisen ist und welcher dem oberflächlichen Blicke der Welt so gewaltig zu imponiren pflegt? Auch alles dieses nicht. Freilich — er hatte Muth und Seelengröße, wie Niemand ausser ihm, aber dabei war er weicher, als ein Kind, und zarter, als eine Maria von Bethanien. Er predigte auch gewaltig vor Tausenden und Zehntausenden; seine Bergpredigt und andere Reden bewegen, rühren und erschüttern noch jetzt jedes fühlende Herz; so eindringlich, wahr, tiefsinnig, schön hat Niemand vor Ihm, Niemand nach Ihm gesprochen; aber von jener Kunst eines Cicero und Demosthenes (beide in Ehren!) war er gerade so weit entfernt, als der Himmel von der Erde ist. So hat er denn auch in seinen Gleichnissen und anderwärts einen Schatz von Poesie niedergelegt, den ihm kein Dichter jeweils erreichen soll; aber auch hier ist nirgend ein Aufwand von Phrasen und Floskeln, sondern Alles so einfach, so natürlich, so klar, wie das Wasser aus einer Bergquelle und wie das Licht der Sonne. — Es findet sich also weder im Aeusseren, noch im

Innern bei ihm irgend Etwas, wie es die Menſchen groß und ausgezeichnet nennen. Zudem war er in der Ferne unbekannt, von denen, die ihm nahe ſtanden, bald genug verachtet, verſpottet, verfolgt und zuletzt ſtarb er den Tod eines Verbrechers. Wir fragen, was ein Nebucadnezar, Cyrus, Alexander, Romulus, Auguſtus in ſolcher Lage ausgerichtet hätten? Ohne Zweifel nichts, gar nichts. Denn aus Nichts wird wieder Nichts, wenn nur die Hand des Menſchen hineingreift. Aber aus Nichts hat Gott die Welt erſchaffen, und aus Nichts hat ihr Jeſus zum zweitenmale das Leben gegeben. Aus Nichts hat er ein Himmelreich auf Erden gegründet, das nun 18 Jahrhunderte gedauert hat, das Hunderte von Millionen umfaßt, und in unſern Tagen, trotz allem Widerſtand der Feinde, deutlicher als jemals zeigt, daß es beſtimmt iſt, die ganze Welt in ſeine Arme zu nehmen. Ein ſolches Misverhältniß der Mittel zum Erfolge, zu einem klar vorausgeſehenen und beſtimmt ausgeſprochenen Erfolge, iſt durchaus einzig in ſeiner Art. Es wird nur dadurch erklärbar, daß der Menſch und Menſchenſohn, — wenn wir es auch nicht näher begreifen können! — zugleich der Gottesſohn war, dem ſchon die erſten Gemeinden mit Recht „als ihrem Gotte Loblieder ſangen.“ (Plin. Epp. X, 97). Er war nicht ein König, der wie die Andern, das Schwert des Haſſes führte zum Tode, ſondern der durch Liebe ſiegen wollte zum Leben Aller, die an ihn glaubten, — ein König, vor dem es nach Auguſtinus ſchönem Ausdruck, keine andere Rettung giebt, als ihn wieder zu lieben. Wo iſt alſo der wahre Held zu finden? Jene Andern hatten vielleicht die Welt erobert; aber Chriſtus hat die Welt „überwunden.“

Cap. 2. Ausbreitung des Chriſtenthums.

Bei dem Tode des Herrn war Nichts zurückgeblieben, als einige arme, ungelehrte, oft ſogar unverſtändige, noch zaghafte Leute, meiſtenstheils Fiſcher aus Galiläa. Und dieſe Handvoll Menſchen ſollte nun das Judenthum aufheben, das Heidenthum ſtürzen und der Welt eine andere Geſtalt geben! Sie traten in einen

Kampf gegen Alles, was neben ihnen vorhanden war von äußerlicher Macht, von geiſtlicher und weltlicher Gewalt, von Vorurtheilen, von Aberglauben und Unglauben, von Menſchenweisheit und Menſchenbosheit bis an das Ende der Erde. Wer hätte ihnen nicht den Untergang weiſſagen müſſen? Sie giengen auch wirklich unter, wenigſtens nach dem Leibe, und dennoch ſiegten ſie. Denn der Geiſt ihres Meiſters war mit ihnen und wo dieſer Geiſt des Herren iſt, da iſt Freiheit und Sieg! —

Wie ſchön und lieblich ſteht das Bild jener früheſten Gemeinden vor uns, welche die Apoſtel ſtifteten und deren Leben gleichſam wie Ein zuſammenhängendes Liebesmahl erſcheint! Paläſtina und das Volk der Juden war ihr erſter Sitz und der engſte Kreis für die Ausbreitung des Evangeliums. Denn der Herr war vor Allem zu den „Schafen Iſraels“ geſandt. Es ſollte für dieſes Volk eine neue beſſere Zeit durch Ihn beginnen. Das alte Judenthum hatte ausgelebt; es konnte nur entweder, ſo wie Chriſtus wollte, in dreifachem Sinne aufgehoben, (d. h. weggeräumt, — aber zugleich in ſeinem Weſentlichſten erhalten, — und in's Vollkommenere emporgeführt) — oder aber zertrümmert werden. Leider wurde es zertrümmert und zerſplittert. Denn die Maſſe der Nation war ſo ſchlecht, daß ihr eigener Landsmann Joſephus ihr bezeugt: „dieſes Volk war gottloſer, als alle andern.“ Darum hatte es auch den Herrn verworfen; ja es hatte ſein Blut über ſich herausgefordert! Und es kam; — das Blut des Heiligen in Iſrael kam nach wenigen Jahrzehnten. Denn das geiſtige Leben war indeſſen im Phariſäismus, Sadducäismus, Zelotismus etc. vollends erſtorben, und „wo das Aas iſt, da ſammeln ſich die Adler.“ Die römiſchen Adler flogen heran, Jeruſalem fiel und harrt noch jetzt der Hände, die es bauen ſollen. Es werden nur Hände ſeyn, die ſich im Blute des Lammes gewaſchen haben.

Mit jenen wenigen Gemeinden in Paläſtina und den umliegenden Ländern, war übrigens die Lebenskraft der erſten Chriſtenheit noch keineswegs erſchöpft. Dem inneren Gehalte entſprach gar bald

der äußere Umfang. Mit Rieſenſchritten erfüllt und durchbricht — beſonders durch die Thätigkeit eines Paulus — die junge Kirche die engen Gränzen ihres Mutterlandes und breitet ſich ſogleich aus in dem weiten Kreiſe der damals bekannten Welt. Sie konnte dieß, weil das kurze Römerſchwert überallhin Bahn gebrochen und Sicherheit geſchafft hatte. Sie konnte es, weil ſchon früher ein Alexander von allen ſeinen Eroberungen, die ſo ſchnell zerfielen, wenigſtens Eine zurückgelaſſen hatte, die erſt jetzt von rechter Bedeutung wurde, — nemlich die Möglichkeit, durch die einzige griechiſche Sprache in einem großen Theile von Europa, Aſien und Afrika ſich allenthalben verſtändlich zu machen. Wohl hatten die Verkündiger des Evangeliums auch in dieſer ſo ganz eingefleiſchten Heidenwelt abermals Gegner genug. Sie hatten Hohe und Geringe, Prieſter und Philoſophen, Kaiſer und Pöbel wider ſich, und dieſe Maſſen bewaffneten ſich mit Dolch und Feuer, Folter und Schwert, ſo wie mit Lüge, Verläumdung und Sophismen. Aber ſie fürchteten Nichts; denn Chriſtus war ihr Leben und Sterben ihr Gewinn. Solche Menſchen ſind unüberwindlich und ihre Sache iſt es auch. Das Blut der Märtyrer wurde ſtets nur eine neue Ausſaat, die hundertfältig Früchte trug. Was ſchadete es, wenn ſelbſt bewunderte Geiſter, ein Plinius, Tacitus, Suetonius, das Chriſtenthum „einen tollen verderblichen Aberglauben“ ſchalten, oder ein epicuräiſcher Philoſoph, Celſus, ihm ſtaatsgefährliche Tendenzen unterſchob, oder ein Porphyrius wieder andere Fehler an ihm zu bemerken wähnte? Immerhin mochte auch ein Nero ſein „goldenes Haus“ und ſeine Prachtgärten des Abends! mit brennenden Chriſten illuminiren, — Trajan ſelbſt einen Ignatius vor die Löwen des Coloſſeums hinwerfen, — M. Aurelius zu Lugdunum und Vienna den Fanatismus entfeſſeln und einen Polycarpus auf dem Scheiterhaufen ſterben laſſen, weil er „dem guten Herrn nicht fluchen wollte, dem er 86 Jahre gedient und der ihm niemals Etwas zu Leide gethan hatte.“ So mochte ein Decius die, 7 Jünglinge zu Epheſus in der Höhle einmauern, in der ſie erſt nach 2 Jahrhunderten eines ſanf-

ten Schlafes wieder erwacht seyn sollen. Es mochte ein Diocletian die Kirchen verbrennen, die Güter einziehen, die heiligen Bücher confisciren, die politischen Rechte der Christen herabsetzen, die Geistlichen verhaften, foltern und morden. Es mochte endlich, nachdem übrigens der Sieg bereits entschieden war, der abtrünnige Julian, dieser geistreiche Kaiser, der wohl einsah, daß das Römerreich mit den alten Göttern stehen und fallen müsse, — es mochte diese Mann zu den raffinirtesten Mitteln greifen, den eigenen Cultus möglichst vergeistigen, die Christen durch Satyre geißeln und ihnen — gewiß der boshafteste Gedanke! — die Möglichkeit einer höheren Geistesbildung benehmen, um sie durch Unwissenheit verächtlich zu machen. Es war aber dennoch Alles umsonst. Die Gläubigen des Kreuzes kämpften fort, obgleich sie wie ihr Herr und Meister, nur zwei Schwerter hatten. Wir meinen das lebendige Wort und das geschriebene Wort, welches letztere sich frühe ansammelte und dessen bloße Erhaltung schon als ein besonderer Act der Vorsehung erscheint, namentlich so vielen Schriften gegenüber, deren Verbreitung und Dauer ganzen Nationen wichtig war, wie bei den Decaden des Livius, und die dennoch verloren gegangen sind. Und nun — fragen wir: was richteten die Christen aus mit jenen beiden Schwertern, mit Predigt und Bibel, deren Kraft sie in ihrem Leben und Tode bewährten? In der That Vieles richteten sie aus. Schon am Anfange des 4ten Jahrhunderts war das römische Reich in zwei Lager getheilt. Dann gewährte Constantin's Edict von Mailand (311) zuerst Duldung. Hierauf siegte das Zeichen des Kreuzes, das nach Eusebius am Himmel erschienen seyn sollte (323) entschieden gegen den letzten Nebenkaiser Licinius und sah nach etlichen Jahren von den Zinnen der neuen Weltstadt Constantinopel herab in drei Welttheilen nur sein Gebiet. Das Wenige, was noch zu thun übrig war, geschah durch Theodosius (gest. 395.) das römische Reich war christianisirt und der Inhalt jener schönen Legende erfüllt, die uns erzählt, wie sogar in dem Augenblicke, als der Herr gebunden zu Pilatus Richterstuhl hinge-

führt wurde, sich die römischen Fahnen von selbst vor seiner stillen Majestät zur Erde neigten. —

Aber auch außerhalb der Gränzen dieses Reiches schlief noch eine Masse von Nationen den geistlichen Todesschlaf. Man kannte diese Völker zum großen Theile nicht einmal nach ihrem Namen; wie schwierig, ja unmöglich wäre es gewesen, zu ihnen eine Straße zu finden! Aber bei Gott sind alle Dinge möglich; sie kamen selbst herbei. Schon Jahrhunderte vorher hatte an den Gränzen von China, in der traurigen Wüste Gobi, ein unbewußtes Drängen und Drücken der Stämme begonnen. Allmählig wälzten sich die Massen der vor dem Andrange der Chinesen geflüchteten Hiongnus näher heran, und gerade zu der Zeit, als in dem römischen Reiche der Sieg des Christenthums entschieden war, hatte sich jene ungeheure Bewegung bis an die Grenzen desselben Reiches fortgesetzt. Ja der gleiche Kaiser Theodosius, der, wie wir erzählten, dem römischen Heidenthum den Todesstoß gab, nahm auch zuerst ganze Massen von Barbaren wenigstens zu einem ruhigeren Besitze von Ländereien auf und unter seinen nächsten Nachfolgern wogte die Fluth von Nordosten immer heftiger, immer brausender über alle Dämme herein. Die südlichen Länder, besonders Italien, dünkten dem rauhen Germanen (denn deutsche bildeten die Hauptströmung) so schön und lockend. Die Eroberung schien ihm bei der politischen Schwäche der Regierung so leicht; die Anhänglichkeit an den eigenen Boden konnte einen von Natur „schweifenden" Sueven, oder „wandelnden" Vandalen ohnehin nicht zurückhalten und hinten drängte der vorhandene, oder der erwartete Feind. Also brach man von Allen Seiten in den Süden, der neben allen Herlichkeiten, die man zu gewinnen hoffte, noch einen weit höheren Schatz verbarg, von dem man keine Ahnung hatte. **Die Völkerwanderung begann.** Wie jedoch die Hunnen, Alanen, Ostgothen, Westgothen, Sueven, Vandalen, Burgunder, Angeln, Sachsen, Franken, Longobarden und alle die andern unzähligen, meist germanischen Stämme sich untereinander drängten und stießen, untergiengen oder gewannen, auf Jahr-

zehnte oder Jahrhunderte eroberten, — wie ihre Alarich, Radagais, Ataulph, Hengist, Horsa, Chlodwig, Odoaker, Theodorich, Alboin und Andere lebten, starben oder auch begraben wurden — wie sie bei Pollentia und Florenz, bei Chalons und Tolpiacum sich schlugen oder geschlagen wurden, — das Alles genau zu beschreiben, ist bei der Verwirrung dieser Zeiten ebenso schwierig, als für unsern gegenwärtigen Zweck unnöthig. Dieser Zweck und unsere Ansicht von Weltgeschichte überhaupt gestattet, ja gebietet uns sogar, eine andere Seite ins Auge zu fassen. Die Völkerwanderung ist uns nicht bloß eine zufällige, oder auch eine bei der damaligen Weltlage nothwendige und erklärbare Strömung. Unsere deutschen Vorväter sind uns auch zu gut, um in ihnen bloß die Kanäle und Adern zu erblicken, durch welche dem erstorbenen Leib der römischen Ländermasse neuer Saft und neues, frischeres Blut zugeführt werden sollte. Für die göttliche Vorsehung galten diese rohen, doch edelmüthigen Natursöhne nicht als ein bloßes Mittel, sondern auch als ein Zweck. Sie selbst sollten mit dem Christenthume in eine nähere Berührung geführt werden; der großen, bisher fast unbekannten Welt der Barbaren sollte im dritten weitesten Kreise das Licht angeboten werden, ob sie es annehmen und in seinen Strahlen wandeln möchten? Daraus erhebt sich für uns an dieser Stelle die wichtige Frage: ob sie es denn auch wirklich annahmen? und zuvor schon die andere: worin denn das Alte bestand, welches sie gegen den neuen Glauben hingeben und opfern mußten?

Leider sind uns die religiösen Ansichten unserer Ahnen, wenigstens für jene Zeit, nicht mehr hinreichend bekannt, obgleich dieselben (wie z. B. die Namen der Wochentage beweisen) vielfach noch in unser heutiges Leben hereinwirken. Erst aus späteren Jahrhunderten giebt uns die ältere und die jüngere Edda ein zusammenhängendes Bild von der alten Götterlehre des höheren Nordens. Vielleicht hat auf diese Darstellung auch schon das Christenthum einigen Einfluß ausgeübt. Jedenfalls aber bleibt noch so viel Eigenthümliches, zum Theil wirklich Schönes übrig, —

jedenfalls war dieſer ſpätere nordiſche Glaube in ſo vielen Stücken auch ſchon der frühere und allgemein-deutſche, jedenfalls iſt er für die Nachkommen ſo wichtig und denſelben meiſtens ſo unbekannt, daß eine kurze Skizze hievon bei unſern Leſern ohne Zweifel keiner Entſchuldigung bedarf.

Im Anfang, (ſo träumten unſere Väter) war ein bodenloſer Abgrund, ohne Regung und Geſtalt. Da blickte Allvater herab und dieſer Blick theilte das Chaos. Es entſtanden zwei Reiche, Muspelheim und Niffelheim, das Reich des Lichts und das Reich der Finſterniß oder des „Nebels." Ein Funke von Muspelheim fiel herab; da keimte es und es entſtand das erſte lebendige Weſen, Ymer, der böſe Rieſe, den die Kuh Audumbla nährte, dieſelbe, die auch den erſten Mann Bure aus einem Steine herausleckte. Von Bure ſtammen ſodann die Götter, Odin, Freya und alle 12 Aſen, worunter der gewaltige Thor, der kriegeriſche Tyr, der ſchöne Bragi und Heimdal der Wächter des Himmels, der das Gras wachſen hört. Dieſe Aſen erſchlugen den Rieſen Ymer und ſchufen aus ſeinem Leichname die Welt. Die Knochen wurden Felſen, die Haare Bäume, das Fleiſch Erde, das Blut Meer, der Schädel Himmel, das Gehirn Wolken, die Augbraunen Wohnungen der Menſchen. Funken aus Muspelheim bildeten die Sterne. Die Rieſin Natt (Nacht) und der Dag umfuhren nun in 24 Stunden die Welt mit ſchäumenden Roſſen. An den 4 Enden der Welt ſitzen 4 Zwerge Nord, Oſt, Weſt und Süd. Im Norden hauſt auch eine Rieſe, der die Todten verſchlingt; er hat Adlersgeſtalt und macht mit ſeinem Flügelſchlage den Sturm. Es giebt neun Himmel und neun Erden. In der unterſten wohnt Locke der Feurige, der Verführer. Bei ihm iſt die Göttin Hell (Höll) von grimmigem Antlitz. Ihre Wohnung heißt Todtengemach, ihr Tiſch Verſchmachten; ihr Meſſer iſt Hunger, ihr Bett Krankheit, ihre Haushälterin die Betrübniß. Noch wiſſen wir nichts von den Menſchen. Die Stammeltern wurden aus Klötzen am Meer geſchaffen und heißen Aſk und Embla (Eſche und Erle.) Von jetzt an treibt der Weltbaum ſeine ge-

waltigen Zweige. Drei Nornen, oder Schickſalsgöttinnen (Vergangenheit, Gegenwart und Zukunft) begießen ihn täglich. Die Beſtimmung des Menſchen iſt treu und tapfer zu ſeyn. In der Schlacht ſuchen ſich die ernſten Götterjungfrauen, die Walkyren, unſichtbar die Helden aus, welche fallen ſollen. Sie kommen nach Walhalla, wo täglich gekämpft wird bis um Mittag; dann folgt Trinkgelage und Scaldengeſang. Einſt aber ändert ſich Alles. Der Kampf der guten Götter wider die böſen hört auf; Locke wird angeſchmiedet. Aber er zerreißt ſeine Feſſeln; die große Schlange und der Wolf der Finſterniß kommen aus der Tiefe. Auch alle Söhne Muspelheims rücken hinaus. In dieſem neuen Kampfe fallen alle Götter der Ober- und der Unterwelt, der Weltbaum ſtürzt, die Erde wird vom Feuer verzehrt. Aber „Alfader" ſchafft einen neuen Himmel, und eine neue Erde. Die Aſen werden wiedergeboren und kehren nach Asgard zurück, während die Böſen von nun an in einem Kerker ſchmachten, deſſen Fußboden mit Schlangen bedeckt, und deſſen Mauer von undurchdringlichen Giftſtrömen umfluthet iſt. — —

Dieſes ungefähr waren die Hauptzüge nicht nur der ſpäteren nordiſchen, ſondern wohl auch ſchon der früheren deutſchen Götterlehre. Von ſolchem Glauben erfüllt wanderten die Völker der germaniſchen Zungen; ſie thaten es unter beſtändigem Kämpfen um irdiſche Reiche und wußten nicht, daß ihnen zu gleicher Zeit das Himmelreich nahe herbeigekommen war. Jene Periode glich einem gewaltigen Gewitter mit Sturm und Platzregen. Alles, was faul war an dem Baume der Menſchheit wurde heruntergeſchüttelt, das Andere aber nur fruchtbarer gemacht. Nachdem die nöthige Zeit vergangen war, die dunkeln Wolken ſich verzogen hatten und wieder ein Blick in die Nähe und Ferne möglich geworden war, — ſiehe, da iſt Alles neu! Das tauſendjährige Weltreich Roms erblicken wir nicht mehr, wenigſtens nicht an dem Orte, von wo es ſtammte. Das Bruderreich hat nur noch den Namen, daß es lebe, und iſt in Sünden todt. Dagegen wimmelt es von neuen Reichen, großen und kleinen, allüberall; —

nichts als germanische Reiche, wohin wir uns umsehen auf den Trümmern des römischen Colosses, — ein westgothisches in Spanien, — ein vandalisches in Afrika, — ein angelsächsisches in England, — ein ostgothisches, dann ein longobardisches in Italien, vor Allem ein fränkisches in Deutschland und Frankreich! Und alle diese Reiche, wie verschieden ihr sonstiger Werth und ihre Dauer war, sind jetzt schon oder werden in der nächsten Zeit — christliche Reiche. Denn gleichwie vormals den Juden das Gesetz zur Aufbewahrung gegeben war, so scheint vorzugsweise dem germanischen Stamme das Evangelium zur Verbreitung übertragen zu seyn.

Blicken wir jedoch zurück auf den ersten großen Zeitabschnitt, den wir durchlaufen haben! Der ebenso reine als kräftige Sinn der ersten Kirche hat in der weiten Ausdehnung seines Gebiets den verdienten Lohn gefunden. Er hat einen dreifachen Kreis durchdrungen; er hat das starre Judenthum zertrümmert, das verderbte römische Heidenthum vernichtet, das rohe, aber unverdorbene germanische dagegen erhoben und in sein Licht verklärt. Wäre doch der Fortgang geworden, wie der Anfang gewesen war! Aber es sollte nicht also seyn.

Cap. 3. Das Verderbniß der Kirche.

Die nächsten Jahrhunderte nach der Völkerwanderung brachten die schlimmen Früchte zur Reife, welche schon vor derselben wenigstens angesetzt hatten und während derselben gewachsen waren.

Von den Germanen, welche im Politischen nun überall die Herren sind und sich in ihrer Weise das Lehenwesen ausbildeten, ließ sich für den Augenblick kaum schon etwas Förderliches für die Kirche und Religion erwarten. Sie hatten zwar in ihrem alten Glauben, ihren Sitten, ihrem biederben Charakter manchen Anknüpfungspunkt für das Christenthum gehabt, aber auf der andern Seite waren sie doch — zwar keine Wilden mehr, aber immerhin noch Barbaren. Sie giengen nur erst in die Schule

und konnten also selbst noch nicht Lehrmeister seyn. Vielmehr brauchten sie gute Lehrmeister und diese wurden ihnen selten zu Theil. Die Bekehrungen konnten so überraschend vorwärtsschreiten, weil man sich mit dem Wenigsten dabei begnügte und das bisherige Heidenthum beinahe zur Hälfte stehen ließ, — ein Verfahren, welches noch jetzt klug scheint und augenblickliche Erfolge sichert, aber nur, indem es die Zukunft hemmt. Dieß war der Fall bei den Germanen. Zwar wurde noch fort und fort ein Zuwachs gewonnen; aber Zahl und Geist war doch nicht mehr derselbe. Und so machte sich denn der erste entschiedene Stillstand der Kirche eben bei demjenigen Volke bemerklich, das, wie die spätere Zeit beweist, vor Anderen die Mission hat, ein Werkzeug ihres Fortschritts zu seyn.

Wenden wir uns nach anderen Seiten! Der Kaiserthron ist umgestürzt, aber die Weltherrschaft kann Rom doch nicht vergessen. Tu regere imperio populos, Romane, memento! bleibt der unveränderliche Wahlspruch, und — giebt es denn nicht verschiedene Wege zu dem gleichen Ziel? Kann der Mensch nur vom Leibe aus und nur durch einen kräftigen Arm, — kann er nicht ebensogut durch eine geistige Ueberlegenheit, von der Seele und vom Gewissen aus überwunden und beherrscht werden? Diese neue Bahn schlug Rom ein, sobald ihm die alte zerstört war. Die Erinnerungen der vorigen Zeit, die Gewohnheit der Völker, von dort aus Befehle zu empfangen, die seit einem Jahrtausend erlernte Politik, die Großartigkeit und der Muth einzelner Charaktere, die für eigene Entwicklungen so günstige Entfernung des kaiserlichen Regierungssitzes und noch manches Andere waren Umstände, die nicht günstiger gewünscht werden konnten. Hiezu kam, daß Rom eine der ältesten Gemeinden war, von Paulus und Petrus selbst gestiftet. Diese Apostel hatten sie mit ihrem Blute geweiht; hier kniete, hier betete man über ihren ruhenden Gebeinen, und ihr Geist war, wie man vorgab, in ununterbrochener Folge je auf ihre Nachfolger, denen die Hand aufgelegt wurde, übergegangen. Und hatte nicht der Herr selbst den Petrus durch die Worte ausgezeichnet,

daß er auf diesen Felsen seine Gemeinde bauen wolle? Wer konnte gegen solche Argumente eine Kritik üben? Doch nicht die Römer, zu deren Vortheile sie dienten? Doch nicht die Barbaren, denen erst Ulphilas ein ABC erfunden hatte, an welchem nun gerade einige Wenige anfiengen, Lesen und Schreiben zu lernen? Also nahm man immermehr an, was eben geboten wurde. Man glaubte und machte dadurch den römischen Bischöfen eine neue Weltmonarchie möglich, die zwar in ihrer Art bis auf den heutigen Tag einzig, aber doch nur von dem wahrhaftigen Reiche Christi ein Zerrbild ist. Sie bauten allmählich in immer großartigerem Style ein Gebäude auf, die Hierarchie. Dieses Gebäude hatte gleichsam die Gestalt einer Pyramide und die oberste Spitze, in der zuletzt alle Seiten zusammenliefen, war — ein Pabst. So schwebte denn derjenige als die Spitze oben, welcher als Nachfolger Petri nur das Fundament, das Unterste, seyn sollte. Ist aber dies nicht eine Verkehrung aller Verhältnisse?

Wir haben noch das oströmische Reich, oder Constantinopel, ins Auge zu fassen. Dieses Reich bietet den jämmerlichsten Anblick dar, beinahe durch die ganze Geschichte. Vom Beginn der Völkerwanderung an besteht es noch über 1000 Jahre (bis 1453) und ist der ewige Grieche, wie es einen ewigen Juden giebt. Es kann so eigentlich nicht mehr leben und kann doch auch nicht sterben. Von politischer Kraft (denn wie selten kamen die Heldenjahre eines Heraklius!) kann nimmer die Rede seyn; es wird nur immer angefallen, ausgeplündert und geängstigt und sieht sich oftmals auf dasjenige Gebiet beschränkt, das hinter den Ringmauern der Hauptstadt liegt. An einen Ersatz, wie ihn Rom allmählich fand, war hier nicht zu denken. Den Kaiser hinderte seine weltliche Würde, und den Patriarchen der Kaiser. Dagegen war das griechische Reich das einzige, an welches in damaliger Zeit der innere Fortbau der Kirche gewiesen seyn konnte. Hier allein war noch Cultur, Gelehrsamkeit und Bildung zu finden; welches Mittel und welche Aufforderung für das Reich Gottes zu wirken, lag schon in dem einzigen Umstande, daß die Sprache des

neuen Teſtamentes zugleich die Landesſprache war! Aber bei allem äußerlichen Wiſſen fehlte es den Griechen an dem innern ſittlichen Gehalt. Dieß war der Grund, warum ſie als Staat ſich nicht mehr aufraffen konnten; dieß der Grund, warum ſie ihre höhere geiſtige Beſtimmung ſo wenig erfüllten, und zuweilen nicht einmal ahnten. Anſtatt auszugehen in die Welt und den Völkern Buße und Vergebung zu predigen, ſaßen ſie, nachdem einmal die Kirche hoffähig und auch hoffärtig geworden war, viel lieber auf Concilien zuſammen, und ſtritten ſich unter dem glänzenden Präſidium eines Conſtantins oder Juſtinians um Fragen, deren völlige Beantwortung unſere Kraft überſteigt. Ob Chriſtus ſeinem göttlichen Vater nach Athanaſius gleich, oder nach Arius ähnlich, — ob Maria die „Gottesgebärerinn“ zu nennen ſey, was Neſtorius läugnete, — ob er blos Eine Natur, oder bei zwei Naturen doch nur Einen Willen habe? und andere Gegenſtände, unter denen ſpäter der Bilderſtreit am meiſten hervortritt, — das war es, was im griechiſchen Reiche alle Geiſter in Anſpruch nahm, und nicht nur Zungen, ſondern auch Fäuſte, Prügel und Schwerter in Bewegung ſetzte, und zwar zuweilen in der Mitte der heiligen Väter ſelbſt. Solche Dinge konnten das Chriſtenthum offenbar weder empfehlen, noch verbreiten; ſolche Schauſpiele konnten nicht erbauen; ſie konnten nur einreißen. Und ſo geſchah es. Ganze Völker trennten ſich als Arianer von der katholiſchen Kirche; die Neſtorianer wanderten aus; die Monophyſiten blieben im Reiche als Schismatiker; eine Menge anderer Secten, Gnoſtiker, Manichäer und wie ſie heißen mögen, waren gleichfalls vorhanden. Kurz, die urſprüngliche Einheit war zerriſſen, Chriſtus zertrennt und für eine totale Spaltung, wie ſie ſpäter zwiſchen der griechiſchen und römiſchen Kirche eintrat, möglichſt vorgearbeitet.

Während alſo von den drei vorhandenen Hauptelementen das germaniſche den Geiſt Chriſti erſt recht empfangen und tiefer erlernen ſollte, ohne auf die rechte Art angeleitet zu werden, war das römiſche und griechiſche von dieſem Geiſte zwar auf verſchiedenen Wegen, aber ohne Zweifel gleichweit abgeirrt. Von ſol-

chen Fehlern, die gemacht werden, hat jedes Zeitalter, wo nicht ein deutliches Bewußtseyn, so doch ein dunkleres Gefühl. Dieses Gefühl des Gewissens war aber nicht stark genug, um den Schaden zu entfernen, und also bemühte man sich, ihn zu verdecken. Dieß geschah auf mancherlei Weise. Vor Allem dadurch, daß man die Völker selbst nicht zur Erkenntniß kommen ließ. Man sorgte nicht für den Unterricht, wehrte die einbrechende Barbarei nicht ab, verbreitete die heilige Schrift nicht einmal, so wie man es leicht gekonnt hätte, ja in späteren Zeiten verbot man sie gänzlich. Auf der anderen Seite suchte man besonders seit Gregor dem Großen, dessen Absicht weit besser war, als der Erfolg, die innere wachsende Verfinsterung des Geistes durch einen steigenden Glanz im Aeußerlichen zu übertünchen. Nun kamen Weihrauch für die Nase, Musik und Glocken für das Ohr, Gewänder, Bilder, Crucifixe, Processionen für das Auge; und weil der Mensch die Abwechslung liebt, so kam das Fasten für den Gaumen und die Geißelung für das Gefühl. Und alle diese Ceremonien und Aeußerlichkeiten fanden bald genug einen festen Haltpunkt an dem Mönchswesen, diesem Produkte des schwärmerischen Morgenlands, welches dem Occidente besser nie bekannt geworden wäre. Einmal auf dieser Bahn der Verweltlichung begriffen, konnte man nicht mehr inne halten. Die Heiligen mehrten sich so, daß sie in kurzem vermochten, einen Kalender anzufüllen; alte Nägel und Späne, Knochen, Kleiderfetzen, genähte oder ungenähte Röcke, ja noch sinnlosere Reliquien, wie z. B. Stücke von der ägyptischen Finsterniß, Stücke von der Himmelsleiter, die Jacob im Traume gesehen, Stücke von der Wurzel Jesse ꝛc. wurden (und werden noch) dem leichtgläubigen Volke zur Verehrung hingegeben; ein neues Opfer wurde in der Messe begründet, hiedurch die Kluft zwischen Laien und Priestern immer mehr erweitert, der Erlöser selbst in der sich allmählig gestaltenden Lehre von der Wandlung völlig ins Aeußerliche travestirt, — bestimmte Ordnungen Gottes, wie z. B. die Ehe, diese Grundlage aller menschlichen Verhältnisse, je mehr und mehr in Misachtung gebracht. Und alles die-

ses mußte begreiflicherweise in der Folgezeit immer weiter greifen und immer unheilbarer werden. Gerne freuen wir uns an manchen großartigen und wahrhaft edlen Charakteren auch dieser Zeit, aber sie waren nur eine Ausnahme. Das Ganze war durch eigene Schuld der Menschen verderbt. Ja es vereinigte in sich die Corruption der barbarischen Rohheit und die der überfeinerten Civilisation. Als man „in nomine patrua et filia et spiritua sancta" die Leute taufen konnte, war es beinahe unmöglich, das Christenthum noch in sich selbst zu erkennen. Denn es gibt keine Entartung, die schlimmer wäre, als die Entartung des Besten.

Cap. 4. Die Züchtigung.

Vergegenwärtigen wir uns nochmals den Stand der Dinge in dem kürzesten Ausdruck! Das Christenthum war, fast könnte man sagen, in die Werkheiligkeit des Judenthums und in den Polytheismus des Heidenthums zurückgefallen, der wahre Glaube verdunkelt, die ächte Sittlichkeit verloren, die Fähigkeit zur Verbreitung des Evangeliums auf bedaurungswürdige Weise vermindert, der Trieb dazu fast erloschen, das innere Band der christlichen Völker zerrissen, der ganze große Organismus in einer geistigen Auflösung begriffen, darum schwach und kraftlos. Auf der andern Seite stand noch eine Masse heidnischer Völkerschaften besonders in den Welttheilen außer Europa. Auch diese hatten sich in ihren Gräueln und Satzungen allmählig müde gearbeitet und sehnten sich, vielleicht ohne es selbst recht zu wissen, nach einem Besseren. Sie konnten so leicht gewonnen werden, wenn man den Hungrigen das Brod des Lebens reichte; aber woher sollte es kommen, da die Christenheit selbst wieder darbte und also dem Bedürfniß nicht entgegenkam? Was Wunder, wenn nun in irgend einem thatkräftigen, unternehmenden Geist dieses Bedürfniß zu einem Versuche der Selbsthilfe ausschlug? Was Wunder, mit anderen Worten, daß nun ein Muhamed kam und kommen mußte, der aus den Elementen, die er fand oder machte, ein abentheuerliches Ragout zusammenbraute, — heidnisch, — jüdisch, — christlich, — gabrielisch, so wie es eben das allgemeine Streben

nach Monotheismus und reinerer Erkenntniß theilweise befriedigte, aber zugleich der feurigen Thatenlust des Arabers und der Sinnlichkeit des Morgenlandes angemessen war? Ja, die Christen selbst und Niemand anders hat es verschuldet, daß ein Lügenprophet aufstand, „der Religion und Politik, Himmel und Erde, Fleisch und Geist auf die wunderlichste Weise vermengte, neben der Universalreligion eine Universalmonarchie beabsichtigte und in Gottes Wesen eine Willkür setzte, von welcher der Despotismus eines Padischa, die Erniedrigung des Weibes, die Beibehaltung der Sclaverei nur ebenso natürliche Früchte sind, wie bei allem Feuer, aller Phantasie des Orients dennoch das Verbot für das Volk, den Koran zu untersuchen, zu übersetzen und zu lesen, nothwendig eine todesähnliche Starrheit des Geistes herbeiführen mußte." Dieser Muhamed sollte theils selbst, theils in seinen Nachfolgern für die Christenheit eine wohlverdiente Zuchtruthe und „Gottesgeisel" werden. Arabien, Persien, Syrien, Kleinasien, Aegypten — wie viele und wie schöne Länder, die der Kirche verloren giengen, wie viele Leuchter, die umgestoßen wurden schon unter der ersten Linie der Chalifen! Als die Ommajaden an der Spitze standen, sah in Kurzem die griechische Hauptstadt den Feind nicht selten und oft Jahre lang vor ihren Mauern, die er einst brechen sollte. Aber noch größer wurde die Gefahr, als auch Nordafrika dem Halbmonde unterlag. Unter Walid I. drangen dessen Feldherrn Tarik und Musa bereits über die Meerenge nach Spanien, gaben Gibraltar seinen Namen (Gebel al Tarik, Berg Tariks) und machten in Folge einer achttägigen Schlacht bei Xeres de la Frontera dem westgothischen Reich, das bereits dem Charakter der späteren Inquisition sich genähert hatte, ein trauriges, aber nicht unverdientes Ende. Und noch war die fanatische Thatenlust der Araber nicht gestillt. „Das Schwert ist der Schlüssel zu Himmel und Hölle! Eine Nacht unter den Waffen wider die Ungläubigen ist mehr werth, als zwei Monate Gebet und Fasten! Wer fällt, hat Vergebung! Seine Wunden glänzen im Paradies, wie Leuchtkäfer, und riechen, wie Moschus! Und wer kann dem Tode ent-

gehen, wenn seine Stunde bestimmt ist? Oder welches Schwert kann ihn durchbohren, eh' diese Stunde kommt?" Solche Lehren wurden noch geglaubt und waren lebendig in den Gemüthern der Moslemen. Darum waren auch die Pyrenäen nicht groß genug, um ihrem wilden Anprall einen Damm zu setzen. Sie drangen nach Gallien vor und zwar in keiner geringeren Absicht, als um auch Deutschland, Italien, das griechische Reich niederzuwerfen und endlich über eine zertrümmerte Welt in ihrem Heimathlande wieder anzukommen. Ueberall sollte das Kreuz niedergerissen, überall der Halbmond aufgesteckt werden. Und diese so ganz feindselige Tendenz des jungen Islam war, wenn man will, auch schon in der geographischen Richtung ausgesprochen. Während alle Völker, die zu der Kirche geleitet werden sollten, von Nordosten gegen Südwesten gezogen waren, bewegte sich im strengsten Gegensatz der arabische Zug von Südwesten gegen Nordosten hin, und war in der That nahe daran, alles Geschehene ungeschehen zu machen. Größer konnte die Gefahr für die Christenheit kaum noch werden. Aber eben ihre Größe brachte sie einigermaßen zur Besinnung zurück und bewirkte eine Reaktion.

Cap. 5. Die Reaktion und ihre Folgen.

Das von Chlodwig gestiftete Frankenreich, dessen wir oben erwähnten, hatte gleich Anfangs, wie einst Pharaos magere Kühe, sich wacker gestärkt, indem es einen Theil des westgothischen, das allemannische und burgundische Reich verschlang, nachdem es den Rest der römischen Herrschaft in Gallien zuvor schon vernichtet und überhaupt alle Frankenstämme vereinigt hatte. Sein erster König hat hiebei das Meiste gethan; überall hatte er auf seinen Vortheil gelauert und gewacht. Ihm folgten zwar die „schlafenden Könige" (Rois fainéants), die ihm in Nichts, als im Verbrechen zu gleichen suchten. Auch litt das Reich entsetzlich unter den wiederholten Theilungen und besonders unter der Abscheulichkeit zweier Weiber, Fredegund und Brunehild, so wie unter der Unthätigkeit seiner Fürsten, deren ganzes Geschäft nur noch

darin beſtand, jährlich bei den Märzfeldern ſich auf einem Ochſenwagen der Menge vorzuführen. Die Gewalt der Herrſchaft ſelbſt aber war in den Händen eines zuerſt frei gewählten, bald aber erblichen Major-Domus, oder Hausmeiers. Als die Araber unter Abdorrahman in Gallien eindrangen, bekleidete gerade Carl dieſe Würde, zu welcher ihn ein merkwürdiges Schickſal geführt hatte. So groß die Gefahr auch ſein mochte, — Carls Muth war noch größer. Bei Tours am Grabe des h. Martinus, das er ſchützen wollte, ſtellte er ſich mit ſeinem eiſernen Fußvolk den 400,000 Feinden gegenüber und hämmerte ſo gewaltig auf ſie ein, daß 350,000 Todte geblieben ſein ſollen und ihm den Ehrennamen „Martell“ (der Hammer) bisher noch Niemand ſtreitig gemacht hat (732). So war dem weiteren Vordringen des Islams auf dieſer Seite für immer eine Schranke geſetzt, Europa gerettet, und das wankende Gebäude der Kirche, zu deſſen innerer Ausbeſſerung Carl freilich weniger als Nichts beitrug, doch jedenfalls von Außen wieder feſtgeſtellt.

Mit dieſer bloß hemmenden, negativen Reaction war aber der germaniſche Geiſt noch nicht zufrieden. Es ſollte eine größere poſitive nachfolgen. Nur mußten ſich erſt die Kräfte des Abendlandes ſammeln können. Hiezu waren zweierlei Dinge nöthig, eine hinreichende Zeit und tüchtige Perſönlichkeiten. Beides wurde gegeben. Das Frankenreich, das durch Pipin und Zacharias ebenſoſehr mit Recht, als mit Unrecht ſeine Dynaſtie gewechſelt hatte, erhielt einen Carl den Großen, der ſeine Gränzen vom Ebro bis zur Raab, von der Tiber bis zur Eider ausdehnte und würdig war, die ſo lange brach gelegene Krone des Kaiſerthums wieder aufzuſetzen. Zwar ſpaltete ſich das große Reich nach dem Tode ſeines Sohnes durch den Vertrag von Verdun (843) aber nach einiger Zeit hatte Deutſchland ſeine „Finkler“ und ſeine Ottonen, und Frankreich den Neubegründer der königlichen Macht in Hugo Capet (987). Ebenſo waren ſchon zuvor in England die ſieben angelſächſiſchen Reiche durch Egbert in ein einziges vereinigt worden und bald nachher entfaltete ein Alfred der Große im

Kampfe mit den Dänen die Kraft, deren dieſes Volk immer fähig iſt, wenn um die Freiheit oder um ein anderes Gut von höherem Werthe gekämpft wird. — Auch war es eine Kraft, die durch Wilhelm the Conquestor's Eroberung nicht gebrochen, ſondern nur erhöht wurde. Auf der andern Seite hatte zwar das Lehenweſen in allen dieſen Staaten zerſtückelnd und ſchwächend für manche größere Verhältniſſe gewirkt; doch hatte es zugleich den kühnen Rittergeiſt des Mittelalters herangebildet, in welchem ſich Barbarei und Zartheit, Frömmigkeit und Wildheit auf eine ſo eigenthümliche Weiſe die Wage halten Endlich hatte auch der Papſt ſich zu einer geiſtigen Macht emporgeſchwungen, die ohne Beiſpiel iſt. Während ihn Carl der Große und Otto der Große ſowie noch andere kräftige Kaiſer in geziemenden Schranken gehalten hatten, vermochte er ſich nun zu emanzipiren. Gregor VII. konnte den wahrhaftigen „armen Heinrich" drei Tage im Schloßhof zu Canoſſa frieren laſſen; Papſt und Kaiſer wurden mit Sonne Mond, mit Gold und Blei verglichen; bald durfte man von ſeinem Urtheil nicht einmal mehr „an Gott appelliren." Wie verkehrt dieſes, wie ungerecht und anmaſſend es war — Einen Vortheil brachte es doch. Dieſe römiſche Gewalt, die jetzt durch den Clerus im Cölibat eine noch feſtere Stütze gewonnen hatte, hielt die Chriſtenheit durch ein unſichtbares Band, (wenn es nicht eine Kette war) zuſammen und war allein im Stande, ihr auch zu großartigen Unternehmungen den Anſtoß zu geben. Und dieß geſchah nun wirklich. Ein Wort Urban's IV. zu Clermont und Piacenza war der Funke, der auf Jahrhunderte die Welt in Flammen ſetzte. Die poſitive Reaction begann und dieß iſt die Periode der Kreuzzüge (ſeit 1066) Den ſelbſtverſchuldeten, freilich ungeheuren Verluſt an äußerem Gebiet, der in dem Verluſte des heiligen Grabes ſeine Spitze hatte, wollte man durch äußere Eroberung wieder erſetzen. Und das wollte Jedermann; denn: — „Gott will es!" hieß die Loſung. So war es alſo nicht nur ein Peter von Amiens', der ſich auf ſeinen Eſel ſetzte, nicht nur ein Walther von Habenichts mit ſeinem Geſindel, das den Juden viel

gefährlicher wurde, als den Sarazenen, — nicht nur Schaaren fanatisirter Kinder, die doch nur dem jämmerlichsten Untergang oder der Sclaverei entgegen processionirten, — sondern die edelsten Männer, wie Bernhard von Clairvaux, die ritterlichsten Fürsten und Herren, wie vor Allem Gottfried von Bouillon, die größten Könige und Kaiser, wie Philipp August und Ludwig der Heilige von Frankreich, Richard Löwenherz von England, Andreas von Ungarn, Conrad III., Friedrich Barbarossa und der von dem Papst aller Päpste, Innocenz III., verfolgte Friedrich II. von Deutschland! — sie alle hefteten mit unzähligen Andern, und von den verschiedensten Beweggründen nebenher angetrieben, das rothe Kreuz auf ihre Schulter. Aber diese äusserlichen Mittel waren eben nicht die rechten, um einen Schaden zu heilen, der zuletzt ein innerer war. Darum zeigte sich auch das Resultat aller Opfer und Anstrengungen, aller Thränen und alles Blutes, die durch Jahrhunderte vergossen wurden, immer nur als ein vorübergehendes (wie z. B. das Königreich Jerusalem) und endlich als gar keines. Die heilige Stadt blieb unter den Füssen ihrer Zertreter. Als der Kampf im Orient schon längst zu Gunsten des Halbmonds entschieden war, wurde freilich im Abendlande, namentlich in Spanien, noch lange mit wechselndem Glücke gegen die Ungläubigen gefochten. Ja es wurde endlich durch Ferdinand und Isabelle (1492) dem letzten maurischen Reiche in Granada der Todesstoß gegeben. Aber was war damit im Ganzen gewonnen? Denn kurz zuvor (1453) hatten auf der andern Ecke Europa's die Türken Constantinopel erobert und das längstverstorbene griechische Reich vollends hinausgetragen, um nun selbst von „Stambul" aus noch lange der Dorn und Stachel für die civilisirten und christlichen Völker zu seyn.

Immerhin war die mittelalterliche Periode der Kreuzzüge und des christlichen Ritterthums besser, als die beiden vorhergehenden des Verfalls und der Strafe, sofern sie wenigstens eine rege Kraftäusserung darbietet. Aber doch war diese ganze Richtung des Geistes auf das Aeusserliche, ungeachtet man im Mönchthume

eine falsche Innerlichkeit heuchelte, in hohem Grade verkehrt und unrichtig gewesen. Es kam jetzt nur darauf an, daß diese Thatsache allmählig zum Bewußtseyn gebracht wurde und auch dieß geschah, wenn gleich allmählig und langsam.

Wer überhaupt sein Glück in irgend einem äusserlichen Gegenstande sucht, der braucht oft nur dieses Gut wirklich zu erlangen, um alsbald die innere Nichtigkeit seiner Sehnsucht zu empfinden, oder doch zu ahnen. So ergieng es der Christenheit mit dem heiligen Grabe. Als sie es erobert hatte, sah sie, wie dort die Jünger, daß das Grab leer war. — Jedoch wie der anfängliche Erfolg, so war es noch vielmehr die endliche Erfolglosigkeit, was die Geister durch Schaden klug machte und dieselben zurückschreckte von dem Gebiete der Aeusserlichkeit, auf dem sie alle Kräfte nutzlos verschwendeten. — Dieselbe Bedeutung scheint uns auch die gleichzeitige, tragische Geschichte der Hohenstaufen für das große Ganze zu haben. Es gab vielleicht niemals eine kräftigere und geistreichere Dynastie bei so umfassender Macht und sie verwendete alle diese Kraft und allen diesen Geist auf den Sturz des entarteten Papstthums. Vergeblich; nur sie selbst gieng unter. Mit Conradins Blut steht es in den Annalen der Geschichte geschrieben, daß es der weltlichen Gewalt im Aeusserlichen nicht vorbehalten ist, Uebel auszurotten, die im Gebiet des Innern und des Geistes liegen. Ferner, wie nicht geläugnet werden kann, daß die römische Hierarchie die Seele des Mittelalters war, so ist auch nicht zu vergessen, daß eben diese Hierarchie, von welcher der ganze Geist der Aeusserlichkeit ausgieng, auf ihren eigenen Untergang ebenso gewaltig als unbewußt hinarbeitete. Sie that es durch das Uebermaß, in welches sie sich verlor, durch die Unsittlichkeit, ja die Verbrechen einzelner Päpste! sie that es vor Allem auch durch die Aergernisse des großen Schisma, das der Welt plötzlich eine Menge von heiligen Vätern zur Auswahl vorlegte, die sich untereinander möglichst aufzufressen bemüht waren. Dazu kam, daß sich allmählig doch auch im Volke, in den Städten, in den Bauhütten der gesunde

Menſchenverſtand wieder zu regen anfieng. Auch vermerkten allmählig etliche Fürſten, wie die beſtändigen Geldabgänge nach Rom ihren Finanzen nicht eben großen Segen brachten. Im Clerus ſelbſt endlich — in einzelnen Orden, beſonders dem der Franziskaner, — in einzelnen Concilien, beſonders dem zu Coſtnitz und Baſel, bildete ſich (freilich zum Theil aus ſehr niedrigen Motiven) nachgerade eine gefährliche Oppoſition, die von dem Kampfe gegen die gänzliche Verweltlichung der Kirche ausgieng, aber eben damit nicht unterlaſſen konnte, in immer ſtärkerer Weiſe auf die Rückkehr zu der verlornen Innerlichkeit zu dringen. Freilich waren ſolche Anläufe zur Beſſerung lange vereinzelt und darum ſchwach. Sie verhallten von ſelbſt wieder; ſie wurden oft vom Lärm der politiſchen Ereigniſſe übertäubt oder von den ſchlauen Italienern überliſtet oder mit Gewalt unterdrückt. Wer kennt nicht die Schickſale der „Ketzer" in dieſer Zeit? Wer weiß nichts von den früheren Waldenſern und Albigenſern? von Arnold von Breſcia? von Huß und den Huſſiten? Aber ſie Alle und noch tauſend Andere richteten nichts aus; ſie ließen der Welt nur die Aſche ihres Scheiterhaufens zurück und etwa zuletzt die Weiſſagung: „daß hundert Jahre, nachdem man die Gans gebraten, — ein Schwan kommen werde."

Zweite Periode.

1517—1817.

Cap. 6. Reformation.

1417 gieng das blutige Concil von Konſtanz zu Ende; 1517 kam Luther. Die Zeit iſt vollendet, die gute Sache dringt endlich durch und die Reformation wird ausgeführt. Sie beendigt einen merkwürdigen Cyclus der Völkerſchickſale und indem ſie mit

voller Klarheit über das, was sie wollte, sich wiederum an den innerlichen Geist der ersten christlichen Kirche anschließt, beginnt sie zugleich einen neuen Cyclus, der sich von dem vorigen, — wenn man auf das Wesentliche sieht, — fast nur durch einen schnelleren Verlauf unterscheidet. Eine kurze Vergleichung wird dieß deutlich machen.

Das Gottesreich trat ein, als die Weltreiche, wie wir früher gesehen haben, zur Verzweiflung gekommen waren. Ein ähnlicher Zustand war es um das Jahr 1517. Von Aussen hatte der Islam nicht nur vor Kurzem das griechische Kaiserthum weggenommen, sondern drang auch bereits bis in das Herz von Deutschland vor, belagerte zu mehreren Malen die Hauptstadt und da man ebensowenig „den gemeinen Pfennig wider den Türken" als die Mannschaft selbst aufzubringen vermochte, so ließ sich in der That kein Ende voraussehen und die Gefahr von Chalons und Tours schien sich vor den Wällen von Wien zu wiederholen. Nicht tröstlicher sah es im Innern aus. Der entschlossene Widerstand gegen die zunehmende Verderbniß des Glaubens, des Cultus und der Sittlichkeit hatte nahezu aufgehört; der Papst war in Julius II. vollends ein Soldat geworden, der die römische Tiare auf dem Haupte, den Säbel um die Seite trug, und eben war er damit beschäftigt, von dem Schweiße der Christenheit ein Denkmal seiner Macht und Größe zu erbauen, welches herrlicher werden sollte, als alle Wunderwerke der alten und der neuen Welt. Der Halbmond auf der Sophienkirche und das Kreuz auf dem Dome St. Peters waren also das Grabmal des nach Aussen und Innen, wie es schien, verlorenen Christenthums. Aber man hatte sich verrechnet. Denn wenn der Bogen überspannt wird, so bricht er und wie die Schrift sagt: „Die Wurzel Jesse kommt nur aus — dürrem Erdreich." Eben jene Eroberung Constantinopels hatte vor etlichen Jahrzehnten bei Gelegenheit einige gelehrte Griechen nach Italien verjagt. Man studirte nun zu Florenz, zu Bologna, selbst im Vatican mit Eifer ihre schöne Sprache: Sie drang über die Alpen; Reuchlin, von diesem

Melanchthon, von diesem Luther erlernten sie. Man las die Bibel wieder in der Urschrift, verglich, was war, mit dem, was seyn sollte und — Himmel! wie gieng diesen Männern ein Verständniß auf! Dazu collectirte ein gewisser Bettelmönch gerade für St. Peter und bot die Seligkeit um Kupfergeld feil; — da wurde das Verständniß zur That. Gott half ihnen; sie konnten nicht anders; Amen! —

Und wenn diese Reformatoren den alten Christus, der gestern und heute und in Ewigkeit derselbe ist, wieder in seine Kirche zurückführen durften, waren sie nicht auch sonst den einstigen Jüngern gleich? Womit wirkten sie denn? Nur durch das Wort als Gotteswort, und durch einen Willen, der sich für das Evangelium in den Tod begeben hatte. Sonst besaßen sie nichts. Luther war ein Bergmannskind, mußte in der Jugend sein Brod ersingen, flickte noch späterhin (wie man aus seinen Briefen ersieht) zuweilen die Kleider mit eigener Hand und schrieb, als er längst der berühmteste Mann Europa's war, an seinen Churfürsten um einen neuen Rock. Auch an Gaben und Gelehrsamkeit war er nicht der Erste seiner Zeit. Melanchthon, Erasmus, vielleicht auch „Dr. Eck" giengen ihm darin vor. Er hatte noch lange nicht einmal den bestimmten Willen, kaum eine Ahnung von der Größe des Werks, das er doch bereits mit aller Macht begonnen hatte. Er starb zuletzt arm und lebensatt; Melanchthon ebenso, dieser noch dazu von allen Seiten verkannt, und Zwingli fiel auf dem Schlachtfelde von Cappel.

Und nun brachte man neben den Menschen, welche zu Werkzeugen erkohren waren, auch die Stellung der Sache selbst zur weltlichen äusseren Macht! Es war eine Stellung, die nur so lange leidlich bleiben sollte, bis das Feuer angezündet war und brannte. Gleich darauf regte sich der römische Kaiser dagegen, — jetzt, wie ehemals! Der junge Enkel Maximilians, Carl V., der Herr der umfassendsten, schönsten Länder, hätte wohl manche Ursache gehabt, sich an die Spitze der beginnenden Weltbewegung zu stellen und hätte dieß unter andern Umständen ohne Zweifel

auch gethan. Aber ihm stand ein Kampf mit den Franzosen in Italien bevor, zu dessen glücklicher Führung ihm die Mithülfe des Pabstes von Bedeutung schien. Darum erhandelte er sich die Zuneigung der Curie in buchstäblichem Sinne, indem er das Mönchlein von Wittenberg daran gab. Und so war auch kurz zuvor der edle Schirmherr der neuen Sache, die ihn so nöthig hatte, der weise Friedrich von Sachsen, weggestorben. Späterhin wurde ein anderer „beständiger" Churfürst und der „kühne" Landgraf Philipp von Hessen gefangen und in unsanfter Haft gehalten. Noch später fiel ein Gustav Adolph mitten im Laufe seiner Siege und war nicht wieder zu ersetzen. Aber warum dieß Alles? Darum: wo Gott eine Sache als Seine Sache anerkennt, da braucht er zur Mithülfe keinen Menschen — auch keine Könige. Und wo die Menschen mithelfen sollten, da mußte auch ein Freund des Kaisers, wie Moriz von Sachsen, wider den Kaiser streiten und ihm Passauer Verträge und Augsburger Friedensschlüsse abnöthigen, — oder waren selbst die Türken gut genug, um den unterdrückten „Protestanten" Luft zu machen. Kurz — von Anfang an sollte sich auch hier, wie ehemals, das gewaltige Werk in allen Stücken darstellen als Gotteswerk und nicht als Menschenwerk.

Was nun ferner in dem ersten Cyclus Palästina und das jüdische Volk gewesen war, nemlich der engste und nächste Kreis der Ausbreitung, das war in dem zweiten Deutschland. Denn es hatte an Wittenberg sein neues Jerusalem und zu Ingolstadt, Leipzig, Löwen, Köln, kurz an allen Wohnsitzen der alten Scholastik seine Pharisäer, Sadducäer und Schriftgelehrten, die das Volk aufwiegelten und Bannbullen holten. — Die Stelle des einstigen römischen Reiches vertrat als zweiter Kreis die europäische Christenheit ausser Deutschland. Auch dieser Raum wurde mit ausserordentlicher Schnelligkeit von den neuen Ideen angefüllt; in der Schweiz, in Frankreich, Spanien, Italien, Polen — in Scandinavien ohnehin! — fanden die Schriften und Lehren der Reformatoren eben so viele Freunde als Lehrer. — Daher

sehen wir auch den dritten, weitesten Kreis sogleich erschlossen. Wie nemlich vor Alters, als die rechte Zeit gekommen war, eine ganz neue Welt durch die Völkerwanderung sich aufthat, so trifft — bei wesentlich schnellerem Verlauf — ebenso rechtzeitig mit der Reformation die Entdeckung Amerika's zusammen. Abermals eine neue Welt! Und auch hier sollte nun die Sonne der Gerechtigkeit scheinen und wie leicht wäre es für Carl V, den Herrn „beider Welten," gewesen, zu bewirken, daß in einem höheren Sinne „die Sonne niemals untergienge in seinem Reiche." Hatte doch schon der große Columbus hauptsächlich deßwegen das Schiff bestiegen, um zu Ausbreitung des Christenthums unter den Heiden beizutragen! Aber so schlecht, wie ehemals, verstand die Christenheit auch jetzt die verhängnißvolle Zeit ihrer Heimsuchung. Die Silberflotten brachten nur irdische Metalle herüber, um in Europa vergeudet zu werden, und sie thaten es Jahrhunderte lang, ohne auch nur einmal das reine Gold der göttlichen Wahrheit als Gegengabe zu bringen. Statt den Blinden das Gesicht und den Gebundenen die Freiheit zu predigen ließ man die Indianer in den Bergwerken verschmachten, hetzte sie mit Bluthunden und vergiftete sie mit Feuerwasser. Ja man hatte nicht genug an dieser Schuld. In den Ruin Amerika's verwickelte man auch noch einen anderen Welttheil und legte Afrika den Sklavenring um den Hals, damit es seine schwarzen Söhne durch die Peitsche der Pflanzer sterben ließe. Welche Räthsel der zulassenden Vorsehung — Räthsel, für die sich erst jetzt das lösende Wort zu finden scheint, seitdem man in unsern Tagen sieht, wie endlich das heiße, mörderische Afrika, worin der Europäer einem sichern Tode verfällt, vielleicht von Jenseits des atlantischen Oceans und zwar durch seine eigenen Kinder das Licht empfangen wird.

Doch — wir kehren zurück und fragen: wie es möglich gewesen sei, daß durch jenen dreifachen Kreis die neuerwachten, aber alten Lehren so schnelle haben (oder wenigstens hätten) durchdringen können? Auch früher war schon gesorgt durch ein

negatives und ein positives Mittel. Beide verdienen die Aufmerksamkeit einiger Augenblicke.

Schon von Altersher hatte es sich immer bewährt „inter arma silent Musae!“ Und auch das Mittelalter bestätigte durch seinen ganzen Verlauf dieses Sprichwort. Wir erblicken es in einem beständigen Kriegszustande, der für alles materielle Wohl, noch mehr für Alles geistige um so ertödtender war, weil er nicht nur das Große umfaßte, sondern sich durch jeden einzelnen Ritter in seiner Burg, durch jede einzelne Stadt hinter ihren Mauern in die kleinsten Parcellen zersplitterte, — gleichsam in Funken, die überall zündeten und verheerten. Nirgend blieb ein rechtes Asyl mehr übrig; denn auch die Klöster hatte man zu belagern und zu stürmen gelernt. Der Gottesfriede Odilo's von Clugny, die Bündnisse und „Hansen“ der Städte, die Kaiserlichen Befehle und Achtserklärungen waren nicht ganz ohne eine Wirkung, aber doch ohne eine bedeutende geblieben. Der allgemeine Misstand dauerte also fort. Als aber einmal ein Mönch zu Freiburg ganz in aller Unschuld Kohlen, Salpeter und Schwefel zusammenbrachte, und — der Himmel weiß, woher? — ein Funke hineinfiel, da war dem Uebel abgeholfen. Nun hatte man das Pulver, ein furchtbares Zerstörungsmittel, dem keine Mannesbrust trotzen, kein Fuß entrinnen, keine Faust abwehren, kein Panzer, selbst keine Mauer Widerstand leisten konnte. Da machte der Ritter gar bald dem Landsknechte Platz; man besann sich länger, ehe man den Handschuh auszog, und wenn auch Krieg und Kriegsgeschrei sogar bis heute fortdauern, so muß man doch gestehen, daß sichtbar diese selbstgemachten Leiden der Menschheit an Zahl und Dauer für die civilisirteren Länder abnehmen, und zwar noch immer in demselben Maaße, in welchem die Furchtbarkeit der Zerstörungsmittel wächst. Die Kunst des Krieges wird endlich den Krieg aufheben und wenn wir gleich noch jetzt diesem Ziele uns nur nähern, ohne es erreicht zu haben, so war doch schon zu Luthers Zeiten einigermaaßen der Anfang gemacht Es war eine größere Ruhe in den allgemeinen Zuständen her-

beigeführt und ebendamit ein bedeutendes Hinderniß für die Verbreitung der Reformation wenigstens verkleinert. Wer denkt hiebei nicht an das Schwert und die Kriegskunst der alten Römer, die gleichfalls den ersten Aposteln einen Weg zu den entferntesten Völkern gebahnt und offen gehalten hatten?

Und wie damals als ein geistiges Mittel die Verbreitung der griechischen Sprache in alle Lande so förderlich war, so geschah nun auch wieder etwas Aehnliches um Luthers Zeit. — Früher hatte man nur die einfache Geschicklichkeit besessen, für das Volk und die Jugend „Holgen" d. i. Heiligenbilder, oder für einen wahnsinnigen französischen König Spielkarten durch Holzschnitt zu verfertigen. Diese Geschicklichkeit war hierauf von einem reichen Goldschmied Fust und dem armen „Henne Genseflesch" zu Guttenberg zur Buchdruckerkunst erhoben worden. Weil aber der Eigennutz aus dieser schwarzen Kunst ein Monopol zu machen suchte, so mußte ein böser Nachbar von Nassau die Stadt Mainz mit Sturm erobern und die eingesperrten Druckergesellen auseinanderjagen. Da meinten sie nun ihres Eides quitt zu sein, richteten sich selbst an verschiedenen Orten ein, und druckten nicht mehr für den fremden „Faust," sondern auf eigene Faust. Und noch lag der Reiz der Neuheit auf dieser Erfindung; noch hatte das Publikum vor Lesen und Lesen sich den Kopf nicht blöde, die Augen nicht blind gemacht; noch war Jedermann von dem unbegreiflich kleinen Preise des Gedruckten, gegenüber dem Geschriebenen, entzückt und kaufte um so lieber, weil er noch nichts besaß, und las um so lieber, weil er noch Nichts gelesen hatte, — — als plötzlich ein Feuergeist, eine Kraftseele mit aller Energie des vernichtenden Hasses wieder einen Feind, den im Stillen Jedermann haßte, und mit der innigsten, begeistertsten ersten Liebe für die neu aufgegrabene Wahrheit Gottes sich der Presse bemächtigte. Wer wundert sich noch, daß Luthers 95 Thesen in wenigen Wochen die Reise durch Europa machten und daß Schiffsladungen seiner Bücher sogar über die See giengen?

Cap. 7. Die neuere Zeit.

Wir glauben die auffallende Aehnlichkeit zwiſchen der Zeit der Reformation und der Periode der erſten Chriſtenheit hinreichend nachgewieſen zu haben. Auch der weitere Verlauf der Sache konnte nur ein ähnlicher ſein. War die Reformation, wie ſie es iſt, Gotteswerk, weil ſie auf dem Gotteswort ſich aufbaute, ſo läßt ſich zum Voraus ſchon der Schluß ziehen, daß von nun an die Schickſale der Völker ſich zunächſt nur wieder nach der Stellung richten konnten, welche ſie zu dieſem ebenſo neuen als alten Princip der Reformation annahmen. Leider hat die Geſchichte hiebei mehr Schlimmes, als Gutes zu berichten.

Schon in Deutſchland ſtieß man auf die bedeutendſten Schwierigkeiten. Sie lagen nicht nur an dem verdummten Sinne des Volks, an der begreiflichen Nothwehr des Clerus, dem man nach Luthers Ausdruck „an die Bäuche griff", ſondern neben der Abneigung des Kaiſers beſonders noch an der Stimmung der übrigen Fürſten, auf welche der Bauernkrieg gar nicht günſtig eingewirkt hatte. So geſchah es, daß das Land, dem das Licht zuerſt aufgegangen war, nur theilweiſe daſſelbe annahm. Es wurde demnach in ſich ſelbſt geſpalten; eine Zeit der Zwietracht, der Verfolgung trat ein und als nachher im 30-jährigen Kriege die Sache zur Entſcheidung kam, erduldete das getheilte neue Paläſtina wenigſtens eine theilweiſe Zerſtörung Jeruſalems. Doch geſchah dieß ſo, daß die Anhänger der gereinigten Lehre zuletzt als anerkannte, gleichberechtigte Kirche aus dem Gräuel der Verwüſtung hervorgingen. Im Uebrigen wurde damals die Kraft Deutſchlands auf Jahrhunderte gebrochen. Wir verloren Sitz und Stimme im Rath der Völker und wurden dasjenige, was die Slawen uns heißen und was die Schwaben, wenn ſie wollen, nach ihrer Weiſe verſtehen mögen, — der europäiſche „Njemetz," dem man bald darauf Elſaß und Lothringen mitten im Frieden wegzunehmen wagte und dem man noch jetzt unter der Hand Herzogthümer zu ſtehlen und die Rheingränze zu revidiren wünſcht. — Ganz ähnlich war das Schickſal der Schweiz, welche dem großen

Werke einen Zwingli und Calvin gegeben hatte, um endlich in katholische und reformirte Kantone aus einander zu fallen, die sich noch jetzt befehden und „befreischaaren."

Nicht so zerrissen wurden einige andere Länder im Norden. Schweden, Norwegen und Dänemark fielen durch ihre Reichstage zu Westeräs und Odensee, durch Könige wie Gustav Wasa, durch Geistliche wie die beiden Petri und durch den Willen des Volks vollständig der neuen Lehre zu. Der gleiche Fall war es in Schottland und England. Nur giengen hier harte Kämpfe voraus, bis unter Elisabeth die evangelische Lehre endlich gesichert wurde. Freilich in einer Form, die manche katholische Reminiscenzen enthält, und dieselben in unserer Gegenwart an das Tageslicht hervortreten läßt.

Ungetheilt in entgegengesetzter Weise blieben Spanien, Portugal, Italien. Hier wurde, besonders nachdem die katholische Kirche sich hinter den Satzungen des langen Tridenter Concils aufs neue verpallisadirt und die Jesuiten (a non lucendo) erfunden hatte, der Protestantismus verbrannt, gehenkt und geköpft. Es ist darum auch sichtbar kein Segen in diesen reichbegabten Ländern, kein Wohlstand, keine Ruhe, keine Zufriedenheit. Der Kirchenstaat selbst, der billig ein christlicher Musterstaat seyn sollte, erfüllt gewöhnlich diesen Zweck nur, indem er zeigt, wie eine Verwaltung nicht beschaffen seyn soll.) Ohne Prahlerei und Unwahrheit darf man behaupten, daß sich in den genanten Rücksichten die protestantischen Bevölkerungen von jeher zu ihrem großen Vortheile ausgezeichnet haben.

Auch Frankreich hatte sich nach schönen Anfängen, die im Herzen des Volkes noch nicht ganz vergessen sind, endlich der göttlichen Wahrheit glücklich erwehrt. Es hatte durch Hugenottenkriege, Kamisardenverfolgungen, Bartholomäusnächte und Dragonerbekehrungen (Dragonaden) diesen Sieg und diese „gloire" errungen. Aber die Früchte seines Lorbeers schmeckten bitter. Denn während Regenten und Volk eine geistige Verbesserung so nöthig gehabt hätten, wurden nur beide vielmehr eine moralische

Giftquelle, aus welcher ſie ſelbſt und alle Welt mit Begierde den Tod einſchlürften.

Wir ſind hiemit auf die abermalige Periode des allgemeinen Verfalls chriſtlicher Lehre und chriſtlichen Lebens hingeführt. Frankreich, wie geſagt, das durch die Anmuth und Gewandtheit ſeiner Formen in der Converſation, der Literatur, ſogar in den Artikeln der Mode und des Laſters nur allzufrühe Gegenſtand einer allgemeiner Nachahmung geworden war, — dieſes Frankreich war eine Hauptquelle des Verfalls, jedoch hauptſächlich durch die Art und Weiſe, wie ſich hier die Entwicklung der Philoſophie geſtaltete. Wir müſſen hievon etwas genauere Nachricht geben und einen Rückblick auf die Vergangenheit uns erlauben. Die Philoſophie des Mittelalters war urſprünglich von dem heiligen Auguſtinus und Johannes von Damaskus ausgegegangen, und allmählig zu jener Scholaſtik geworden, welche Ariſtoteles und Chriſtenthum ſo ganz eigenthümlich vermengte. Zuerſt erſchien hiebei die Philoſophie nur als die Magd der Theologie, ſpäter als gleiche Genoſſin, zuweilen ſogar als Feindin. Mit dem Wiederaufleben der claſſiſchen Literatur und dem Eintritt der Reformation wurde zwar dieſes alte Syſtem abgethan; da aber die Thätigkeit des Gedankens nun einmal angeregt war, ſo konnte es nicht fehlen, daß nicht alsbald irgend ein neues Syſtem aufkam, und da der Menſch auf der rüſtig betretenen Bahn ſo gerne zu weit geht, ſo ließ ſich auch begreifen, daß man ausgegangen von dem Zweifel an der früheren Kirche, vielleicht zur Bezweifelung des Chriſtenthums ſelbſt fortſchreiten würde. Carteſius, der die Reihe beginnt, fängt bezeichnend genug von dem Satze an: „ich denke alſo bin ich!“ Denn eben das war für die beſſeren Geiſter errungen, daß Exiſtenz und Leben keinen Werth mehr hatten ohne jene Freiheit und Thätigkeit des Gedankens. Der große Baco von Verulam legte hierauf eine tiefere Naturanſchauung zu Grunde, und war im Ganzen, wie ſein Vorgänger, weder entſchiedener Freund noch Feind der Offenbarung. Aber in Herbert von Cherbury tritt bereits der Naturalismus

feindselig hervor; Spinoza konnte als Jude kein Christ seyn, Locke glaubte hierauf nur an die Wahrheit der sinnlichen Erfahrung, also nur an die Wirklichkeit dessen, was man mit den Fingern begreift; Hume war ein entschiedener Zweifler an Allem; Condillac, v. Hollbach, Diderot, d'Alembert kannten nur noch die rohe Materie; Voltaire rief mit frechem Spotte das: „écrasez l'infame!" vollends aus und der bessere Rousseau zerriß zum Schlusse noch alle geschichtlichen Bande. Solche Ansichten einer Popularphilosophie, die von hervorragenden Talenten in den gebildetsten Formen vorgetragen wurden und den Hof zum Gönner hatten, mußten bei dem natürlichen Leichtsinn der Franzosen gar leicht Eingang finden. Der Unglaube verbreitete sich auch wirklich mit reißender Schnelligkeit und hatte seine Folgen, wie er sie immer hat, — steigende Corruption des ganzen Volkes und dabei doch steigende Unzufriedenheit mit dem Laster, das sich auf den Thron gesetzt hatte. Und leider beschränkte sich dieser Verfall der Sittlichkeit und des Glaubens keineswegs auf die Grenzen eines Landes. Durch Ludwig XIV. hauptsächlich war die französische Sprache zur allgemeinen Sprache des Umgangs und der Bildung geworden und so liefen von Paris die giftigen Kanäle in alle katholischen Länder und (wir können es bei dem besten Willen nicht abläugnen) auch in alle evangelischen hinaus.

Das evangelische Christenthum hatte sich gleichfalls auf einer Straße verrannt, die ursprünglich die richtige war. Gegründet auf das Wort der Schrift und dessen sich wohl bewußt, hatten die Protestanten sich bald an den Buchstaben gefesselt und waren dadurch in eine starre, todte Orthodoxie, in inneren verderblichen Unfrieden hineingerathen. Deutschland ist hiebei vorzugsweise zu beachten; denn hier sprachen sich die Folgen des genannten Uebelstandes am Deutlichsten aus, besonders in Philosophie und Politik. In ersterem Felde hatte sich zwar der geniale Leibnitz für die geoffenbarte Wahrheit noch redlich bemüht, war aber dennoch durch seinen Nachtreter, Wolf, nur der Vater einer flachen, natürlichen Religion und einer Methode geworden, die sich in Kur-

zem völlig in den Sand verlor. Kant gab einen neuen ungeheuern Aufschwung, bot auch wieder manche Anknüpfungspunkte für das Christenthum dar, gründete aber im Ganzen gleichfalls nur einen eingebildeten Rationalismus, der auf eigenen Füßen zu stehen meint und „den categorischen Imperativ zu seinem Heilande macht.“ Im Politischen sah es für die Protestanten nicht besser aus. Nachdem früher Schweden ihre Schutzmauer auf dem Continent gewesen war, sah man in den nordischen Kriegen unter Carl XII. diese Mauer einstürzen. Keine andere Macht konnte berufen sein, die eingetretene Lücke auszufüllen, als Preußen, ein Land, das der Reformation sein Daseyn verdankte, jetzt eben sich die Königskrone aufgesetzt hatte, und sich bald nachher im 7jährigen Kriege, der freilich äußerlich um ganz andere Dinge geführt wurde, seine Stellung als Großmacht erringen sollte. Aber freilich war der Held dieses Krieges, Friedrich II., nur nach dem Leibe ein Deutscher, dagegen von ganzer Seele und von ganzem Gemüthe ein Franzose, Bewunderer, Schüler, Freund Voltaire's, und als Apostate um so gefährlicher, je mehr seine wirklichen Vorzüge, als Krieger, Regent, Schriftsteller, Philosoph und Mensch geeignet waren, ihm Popularität und Bewunderung zu verschaffen.

So sehen wir denn bereits (ohne dies traurige Gemälde weiter auszuführen), daß gegen das Ende des achtzehnten Jahrhunderts der christlich-religiöse und sittliche Geist wieder allenthalben aufs tiefste herabgesunken war, sowohl in der Wissenschaft, als im Leben. —

Die Strafe konnte nicht ausbleiben. Sie kam durch die französische Revolution, welche — nach der öfters berührten Schnelligkeit der neueren Entwicklungen — zugleich den Versuch in sich schloß, die Schäden der Gesellschaft, wie einst in den Kreuzzügen von Außen zu heilen. Die näheren Ursachen jener Umwälzung, liegen auf der Hand: — Heillosigkeit der Regenten, — Schlechtigkeit der Massen, — unglaubliche Finanzzerrüttung, — das Beispiel Nordamerika's, das sich so eben frei gemacht hatte, —

die natürliche Entzündlichkeit des französischen Wesens. Kurz, ehe man sich's versah, brach der Vesuv los und verschüttete dießmal mehr als nur Pompeji und Herkulanum. Doch, um gerecht zu seyn, möge man bedenken, daß auch die verheerendste Flamme nicht brennen kann ohne Lebensluft. Und eine solche lag auch hier, selbst in der flammendsten Wuth der Leidenschaften; denn man hatte Ursache, „die allgemeinen Menschenrechte" zu fordern. Wenn aber die Revolution theilweise in der Sache Recht hatte, so fehlte sie dagegen um so entsetzlicher in der Form und Ausführung. Darin zeigte es sich, daß sie der Gipfelpunkt einer Entartung und zugleich eine Zuchtruthe war. Die „große Nation" strafte sich selbst, ihre Dynastie, ihre ganze Zeit. Und dies hörte auch dann nicht auf, als in dem natürlichen Verlaufe der Dinge die aus dem Despotismus erzeugte Anarchie wiederum bei der absoluten Monarchie angekommen war. Die Zeit Napoleons war, wenn man sich durch den Schimmer der gloire nicht blenden läßt, für Frankreich und Europa eine Zeit der Knechtung und des Druckes, wie kaum eine andere zuvor. Nur England, die protestantische Großmacht auf dem Meere, die vergleichungsweise noch am meisten gute Elemente hatte, konnte sich erwehren, wenn gleich mit Opfern, die selbst einer Strafe ähnlich waren. Dagegen, wie ergieng es den übrigen Staaten! Das Haus Braganza hörte auf zu regieren; der König von Spanien wurde in Haft gehalten, der Erbstatthalter von Holland verjagt, der Pabst in eine neue babylonische Gefangenschaft abgeführt, die Rheinfürsten unter dem Scheine eines Bundes zu Sclaven gemacht. Am härtesten wurde mit Preußen verfahren. Denn anstatt seine hohe Bestimmung zu ergreifen, war dieses Reich in ein seichtes, kraftloses, hochmüthiges Zopfwesen, in einen pfiffig-dummen Unglauben aufs allertiefste versunken; es hatte noch eben 1795 in dem Frieden zu Basel seine Gesinnungslosigkeit vor aller Welt gezeigt; jetzt verlor es seinen Kriegsruhm bei Jena und Auerstädt (1806) und wurde nun auch schonungslos, wie kein anderes Land, von dem Welttyrannen behandelt. Aber ein solcher Druck war nöthig,

um wieder den Gegendruck zu erzeugen, und um Preußen, Deutschland, Europa, die Welt wieder aufmerksam zu machen auf den wahren Sitz des Uebels und auf dasjenige, was man so leichtsinnig dahingegeben hatte. Und dies war allenthalben nichts anderes, als die Religion der Liebe, des Glaubens und der Hoffnung. —

Als Alles verloren schien, da thaten die Millionen Buße in ihrem Herzen, — da kräftigte sich in physischer und sittlicher Beziehung (wovon der Tugendbund Beweis giebt) das heranwachsende Geschlecht, — da betete man wieder im Verborgenen zu dem Gott der Hilfe, der thun konnte, was für die Menschen unmöglich war. Und er that es. Wie Napoleon auch den russischen Staatskörper, der wenigstens eine schwere Abhängigkeit empfunden hatte, vollends unterjochen wollte und etwa von Rußland aus den Engländern in Ostindien beizukommen den Plan hegte, da war „vom Erhabenen zum Lächerlichen nur ein Schritt". Diebe und Mörder aus den Zuchthäusern von Moskau zündeten der großen Armee die Winterquartiere an; der Wind drehte sich, es schneiete, es fror, — und die Welt war gerettet. Wie diese Kunde erscholl, da war kein Herz, in welchem es nicht gejubelt hätte: „Das hat der Herr gethan!"

Aber die Menschen, welche durch eigene Schuld diese Gerichte über sich hergezogen hatten, sollten nicht nur müssig zuschauen, wie sie die göttliche Hilfe erfuhren, sondern auch das Ihrige thun. Ein nochmaliger Kampf begann; sogar zweimal begann er. Und wie mancher edle Jüngling liegt noch begraben zwischen Lützen und Waterloo! Friede ihrer Asche, der des Freundes und auch der Asche des Feindes! Es war ja wohl ein „heiliger Krieg", ein Kreuzzug im edleren Sinne, — voll Heldenmuthes, der getragen wurde von einer religiösen Begeisterung, die sich für „Gott, Freiheit, Vaterland"! in den Tod dahingab. Dieß war der neue Geist, der durch die Nationen wehte und der seinen schönsten Ausdruck in jenem Augenblicke fand, als die drei größten Herrscher der Christenheit, die Repräsentanten dreier Kirchen, sich

unter dem verhallenden Kanonendonner der Leipziger Schlacht, mitten unter Sterbenden und Todten, also im Anblicke von Zeit und Ewigkeit, auf die Kniee warfen, um dem allmächtigen Gott für den Sieg der guten Sache zu danken. Der heilige Bund, wenn auch nachher vielfach hinter den Erwartungen, ja hinter den Versprechungen zurückgeblieben, — er wurde wenigstens geschlossen; es wurde wenigstens ausgesprochen durch die Mächtigen der Erde und vor Gott und Welt bekannt, daß sie nicht Zwingherrn, sondern Väter ihrer Völker an Gottes Statt seyn und zur alleinigen Richtschnur ihrer Bestrebungen und Maßregeln nur die Grundsätze der Liebe, nur die Vorschriften des Evangeliums machen dürften. Solche Momente können für die Welt nie ganz verloren geben. — Kaum hätte man hierauf das Schwert in die Scheide gesteckt, — kaum von den Mühsalen des Kriegs ein wenig ausgeruht, — kaum eine abermalige Rettung aus entsetzlicher Hungersnoth erfahren: so folgte im passendsten Zeitpunkte die denkwürdige Jubelfeier der Reformation 1817, welche in der ganzen protestantischen Kirche mit ungewöhnlicher Theilnahme begangen wurde. Natürlich; denn es war auch wirklich eine Neugeburt vor sich gegangen. Man war, theilweise sogar von Seiten der anderen Kirchen, auf die Principien der Reformation, ja des Urchristenthums zurückgegangen; man hatte abermals von der errungenen Wahrheit durch Prüfungen, Verfall und Strafe zurück zu der gleichen Wahrheit einen Kreislauf beschlossen und einen neuen begonnen, — denselben, in dem wir noch gegenwärtig stehen.

Cap. 8. Die neueste Zeit.

Wenn unsere letzten Worte nicht unwahr sind, wer sollte sich wundern, und wer sollte es einen Zufall nennen, daß nun in dieser neuen Aera abermals alle jene Momente sich finden, die sich bei den früheren Cyclen gezeigt haben? Auch jetzt erwachte mit dem *inneren Leben* wieder ein kräftiges *Wirken nach Außen* und hat als protestantische Mission, lange ignorirt, oftmals verkannt, nicht selten mit List oder Gewalt angefeindet, doch bereits eine welthistorische Bedeutung gewonnen. Und auch jetzt boten sich diesem Drange *neue Welten* dar. Polynesien, wo bereits christliche Staaten in Menge sich bilden, wurde zum großen Theile erst entdeckt; in Ostindien hatte sich kurz zuvor die englische Herrschaft nach Tippo Saibs Untergang riesenmäßig ausgedehnt und thut es immer mehr. Ja vor wenigen Jahren wurden selbst die Pforten China's durch die englischen Kanonen aufgesprengt und es ist zu erwarten, daß dieser häßliche Opiumkrieg keineswegs 300 Millionen Menschen vollends in den gänz-

lichen Todesschlummer versenken, sondern in der Hand der Vorsehung ein Mittel werden wird, um sie durch unsere Gützlaffe aus dem lethargischen Schlafe von Jahrtausenden zum wahren ren Licht und Leben aufzuwecken! Wie wichtig und nothwendig für diese erweiterten Wirkungslinien mußte es aber seyn, daß in eine solche Zeit auch wiederum erhöhte **Mittel für die schnelle Verbreitung** des Lichtes fielen! Sie sind auch jetzt wieder ein gedoppeltes, ein geistiges und ein materielles. Das geistige liegt in den ungewöhnlichen Fortschritten der Länder- und besonders der Sprachenkunde, die dem Arbeiter im Erndtefelde so große Erleichterung gewährt; hier ist in der That der Ort, wo die Philologie ihren schönsten Oelzweig pflücken muß. Aber nun — das andere materielle Mittel? Auch dieses hat uns die Vorsehung nicht versagt und wie ist in ihrer Hand abermals das Kleine so groß geworden. Sie gab uns nichts, als — den Dampf.

Wir schließen hier unsere Betrachtungen, die Nichts weniger, aber auch nicht mehr seyn wollen, als ein Fingerzeig nach Oben. Bis hieher hatten wir die Ansicht der Begebenheiten, vielleicht auch einige stückweise Einsicht in dieselben und in ihren verborgenen göttlichen Gang. Von jetzt an haben wir nur noch Wünsche und Gebete. So möge denn das Reich Christi, der, wie wir gesehen, der Schlüssel der Weltgeschichte wirklich ist, — möge es in dieser merkwürdigen Zeit wachsen in seinen alten Wohnsitzen, wie in seinem neuen Gebiete! Wundern aber soll sich Niemand, wenn auch der Feind wiederum sich aufmacht, — wenn er unter dem Philosophenmantel oder unter dem Pallium das Schwerdt sich umschnallt, wenn er unter der Jacobinermütze oder unter der Juliuskrone sich Gedanken ausbrütet, die dem Reiche der Wahrheit in verschiedenster Weise entgegen sind. Wir leben gerade jetzt in solchen Tagen, da dieser Kampf nicht nur eintreten, sondern sogar nach der natürlichen und vorgezeichneten Entwicklung in den Vordergrund treten muß. Halten wir uns daher an **Ihn, von welchem** und **durch welchen** alle Dinge sind! Denn außerdem sind wir, die Individuen sowohl als die Staaten, unrettbar verloren; im großen Ganzen aber wird Er jedenfalls siegen, wie er noch immer gesiegt hat. Und wenn wir treu bei seiner Fahne ausharren, so können auch wir's.

Lieder eines Ungenannten.

Nebst einigen

von

E. Fink.

Meinen Frieden lasse ich euch!

Joh. 14, 27.

Den Frieden hat er uns gelassen,
Sein Frieden bleibt in uns zurück!
Wer kann es denken, kann es fassen —
Dies unverdiente Himmelsglück?
Den Frieden hat er uns gegeben,
Sein Friede währet in uns fort;
Wir mögen sterben oder leben —
Wir haben Frieden hier und dort!
O selig Wort, wir haben Frieden,
Wir fürchten nichts vom Drang der Zeit,
Wir sind von jeder Angst geschieden
Von nun an bis in Ewigkeit!
Was könnte auch ein Herz erschrecken,
Das Frieden von dem Herrn empfing,

Als er, um Todte zu erwecken,
Dem Tode ſelbſt entgegen ging?
Und was macht uns in unſern Schmerzen
So muthig und ſo ſtill zugleich,
Als dieſes Wort aus Seinem Herzen:
„Ich laſſe meinen Frieden euch!“

Luc. 8, 46.

Es hat mich jemand angerührt,
Denn eine Kraft iſt von mir ausgegangen?
So ſprach der Herr, erfüllte das Verlangen,
Das Ihm der Glaube zugeführt,
Und ließ es Kraft aus ſeiner Kraft empfangen.

Und hat er das an ihr gethan,
Die ſich an ſeines Kleides Saum gehangen,
So laß auch du dein Fürchten und dein Bangen,
Und rühr' ihn mit dem Geiſte an,
Da du nicht kannſt mit Händen ihn erlangen.

Denn wer den Heiland angerührt,
Wer ſich im Glauben feſt an ihn gehangen,
Der fühlt die Kraft, die von ihm ausgegangen,
Und wer die Kraft des Höchſten ſpürt,
Der hat in Ihm zu leben angefangen.

Rückkehr zum Licht.

Auf o mein Geist! laß nicht die Flügel sinken
Als seyen sie zum Aufschwung dir zu schwer;
Siehst du nicht schon der Heimath Sonne winken,
Weht nicht schon Luft der Heimath um dich her!

Hörst du die Stimme nicht herüber klingen
Die liebend dich bei deinem Namen nennt,
Und dich ermuthigt, kühn hindurch zu dringen,
Zu einem dir verwandten Element! —

Spricht für das Land, von dem du ausgegangen
Auch in dir selbst ein tiefes Heimweh nicht? —
Drängt es dich nicht, die Klarheit zu erlangen,
An der es dir hienieden noch gebricht.

Auf denn, o Geist! bewegt von solchen Kräften
Ist dein die Schuld wenn du am Boden bleibst,
Und unter irdisch bindenden Geschäften
Dich nur der Noth des Leben einverleibst.

Statt dann und wann ermattet aufzutauchen
Zu schwanken auf noch unbestimmter Bahn —
Mußt du die Flügel, die du hast, gebrauchen,
Um sichern Fluges deinem Ziel zu nahn.

Licht mußt du seyn, an Gottes Licht entzündet, —
Frei in dir selbst, und doch unwandelbar
Dem höchsten Geist, dem Einzigen verbündet,
Der ewig seyn wird — und der ewig war! —

Eine Zuflucht für Alles in Krankheit und Angst.

Herz bist du krank an Nerv und Blut,
Bist du so durch und durch erschüttert,
Daß jeder Pulsschlag weh dir thut,
Und jede Fiber an dir zittert;
So flüchte dich in Gottes Schooß,
Dort bist du Blut und Nerven los.

Und ist es Angst, die dich bedrängt,
Wirst du von Sorge um die Lieben,
An deren Glück dein Leben hängt,
Von Angst und Sorge aufgerieben;
So flüchte dich in Gottes Schooß,
Dort wirst du Angst und Sorge los!

Und bist du voll von eig'ner Schuld,
Kann nichts dich mit dir selbst versöhnen,
Kannst du dir deine Ungeduld,
Dein Ungestüm nicht abgewöhnen,
So flüchte dich in Gottes Schooß,
Dort bist du ganz dich selber los.

Wo Ruhe, Kraft und Licht ist in Krankheit.

In Ihm ist Ruh!
Geh, trage deine Seele
Dem Herzen des Erlösers zu.

Was, wie und wo es dir auch fehle —
An seiner Brust geneſest du!

In Ihm iſt Kraft!
Geh' lege deine Glieder,
Zum Tod ermüdet und erſchlafft,
In des Erlöſers Hände nieder,
Der aus dem Schwachen Starkes ſchafft.

In Ihm iſt Licht
Geh' bring dein dunkles Leben
Vor des Erlöſers Angeſicht —
Er wird den hellen Strahl dir geben
Der deines Lebens Nacht durchbricht.

In Ihm biſt du
Zum Leben neu geboren,
Aus ihm ſtrömt dir ein Daſeyn zu,
Das Alles hat; was du verloren
In Ihm iſt Licht und Kraft und Ruh!"

Zögern, zögern wollteſt du
Gottes Auftrag zu vollziehen,
Seele, du, der Er dazu
Seines Geiſtes Kraft verliehen? —

Du, die weiß, daß in der Laſt
Die du trägſt und die dich quälet,
Du nur das zu tragen haſt
Was Er für dich auserwählet!

Das von Seinem Lebenswort
Hier auf dunkeln Leidensſtufen,
Um ſo ſich'rer aber dort
An ſein Vaterherz berufen.

Du o Seele wollteſt nicht
Von dem Eine zu dem Andern,
Mit der höchſten Zuverſicht
Aufwärts blicken, aufwärts wandern?

Wollteſt lieber ſtille ſtehn',
Müßig von Erlöſung träumen;
Ueber Dinge die vergehn
Deine Ewigkeit verſäumen? —

Nein, o nein, das wollen nur
Schwache unerweckte Seelen;
Du willſt aber nicht die Spur
Zu dem großen Ziel verfehlen.

Du willſt, ſtark durch Glaubenskraft,
Ohne Zögern ohne Zagen,
Freudig und gewiſſenhaft
Thun was dir Gott aufgetragen.

Der Baum und ich.

Zur Heimkehr in der Mutter Schooß
Von dem er ausgegangen,
Läßt nun der Baum die Blätter los,
Die leicht an ihm gehangen.

Er weiß, ihn wird des Frühlings Hand
Einst schöner überkleiden,
Drum läßt er ohne Widerstand
Die losen Blätter scheiden.

So wird er von den Trieben frei,
Die seine Kraft verzehren,
Und er verliert doch nichts dabei,
Als was er kann entbehren.

Denn statt den reichen Lebenssaft
Durch Blätter auszuhauchen,
Muß er ihn nun gewissenhaft
Nach Innen hin gebrauchen.

Und wie er durch Verlust gewann,
Der ganzen Welt zu zeigen,
Wird er nur um so kecker dann
Höher zum Himmel steigen.

Thut das der Baum, thut er es gern,
Nach ewigen Gesetzen,
Wie dürft ich das Gebot des Herrn,
Durch Widerstand verletzen?

Und wenn Er mich befähigt hat,
Dem Jenseits zuzureifen,
Muß ich nicht jedes welke Blatt
Auch rastlos von mir streifen.

Muß ich nicht ſtatt nach Außen hin
Mein Streben zu verwenden,
Mit Geiſt und Seele, Herz und Sinn
Mich in mich ſelbſt vollenden?

Muß ich nicht aller Triebe los,
Die ſchwer an mir gehangen,
Heimkehren in den Vaterſchooß,
Von dem ich ausgegangen.

An Schmerz der Leiblichkeit zu leiden,
Und doch mit Kraft und Sicherheit
Ihn aus dem Leben auszuſcheiden,
Das iſt Naturnothwendigkeit.

Der Baum läßt ſeine Blätter fallen,
Die Blüthe welkt, die Seele klagt. —
So ſpricht und ſeufzt der Schmerz aus Allen,
An denen Noth des Lebens nagt.

Doch ihn wie ein Beſitzthum hüten,
Wie einen Segen der Natur,
Das können weder Baum noch Blüthen,
Das kann die kranke Muſchel nur.

Die ſtößt aus ihrem engen Leben,
Aus ihrem kleinen Muſchelhaus
Die Krankheit, die ihr Gott gegeben,
Nicht treulos in die Welt hinaus.

Sie will im dunkeln Meeresgrunde
Die Schutzwehr ihres Schmerzes seyn,
Und schließt mit ihrer Herzenswunde
Sie wie mit einem Schatze ein.

Sie liegt im tiefen Schooß der Wellen
Und hält die stillen Thränen fest,
Die aus dem wunden Herzen quellen
Und die das Leiden ihr erpreßt.

Man muß ihr Leib und Seele spalten
Eh' man den Schatz ihr rauben kann,
So fest wird er von ihr gehalten,
So fest setzt er an sie sich an.

Daß für ihn leben, durch ihn leiden,
Und mit ihm sterben — ihr genügt.
„Der Mensch soll aber das nicht scheiden
„Was Gottes Hand zusammenfügt."

Ein Ungenannter.

Im Mai.

Heiter strahlt die warme Sonne nieder von den blauen Höhen,
Da noch weiß der Berge Gipfel drüben vor den Augen stehen.
Milder dringt der Hauch des Frühlings nieder zu der bangen Erde
Welche kaum zu fragen wagte, ob es diesmal Frühling werde?

Doch es wird; die Wärme sieget, und das Leben muß gewinnen,
Und das rauhe Sturmeswetter eilt mit aller Last von hinnen.
In den Lüften, in den Tiefen reget sich der Liebe Macht,
Daß bald alles froh und kräftig ist vor unserm Blick erwacht.

Einst in jenen selig'en Tagen, da befreit von Todesbanden,
Seine Jünger wieder grüßte unser Heiland auferstanden,
Kam er auch zu dem, der schweren Fall beweinet bitterlich,
Und er fragt ihn, göttlich gnädig: Simon Petrus, liebst du mich?

O da war in Petrus Seele schöner Frühling eingekehret,
Daß der Herr, den er verleugnet, ihm die Liebe nicht verwehret,
Daß der Herr auch seine Schwachheit, die kaum fassen mag die Gnade,
Brauchen will die Welt zu führen der Erlösung sel'ge Pfade.

Und so übt er seine Treue immer noch an allen denen,
Die nach seiner Nähe Frieden sich in ihrer Schwachheit sehnen,
Die es fühlen, wie so elend ohne ihn ein jeder Ort
Diese sind sein Wohlgefallen; diesen gilt sein tröstend Wort:

„Wer mich liebt, hält meine Worte, und gehört zu meinen Frommen,
Und mein Vater wird ihn lieben und wir werden zu ihm kommen,
Und wir werden bei ihm machen eine Wohnung, die da bleibe,
Daß ihn aus des ew'gen Lebens Fried' und Freude nichts vertreibe."

E. Fink.

Lebensluſt.

Matth. 14, 31.

Du ſagſt: ich bin mit mir zufrieden,
Und ach, du täuſcheſt dich vielleicht.
O prüfe wohl, ob du hienieden
Des Lebens wahres Glück erreicht?

Du klagſt? ich bin des Kummers Beute,
Von Mattigkeit, von Schmerz beſiegt.
Wer weiß, ob nicht beim Klagen heute
Dein wahres Heil dir näher liegt?

Wo du in deiner Kraft Empfindung
Dich froh behaglich fühlſt und frei,
O ſorge recht, ob die Verbindung
Mit Gott dir noch ſo innig ſey!

Wo du dich fühleſt ganz verlaſſen,
Und alle Lebensluſt verſchwand —
O glaube nur, da will dich faſſen
Das Walten einer höhern Hand.

Es iſt die Hand, die auf den Wogen,
Den Petrus rettend einſt erfaßt,
Daß er nicht ward hinabgezogen
Von ſeines Erdenkörpers Laſt.

Er hält ihn feſt, er hält uns alle,
Er leitet uns zum ſichern Ort,
Wir hören oft, ſchon nach dem Falle,
So ernſt und mild ſein Gnadenwort.

„Du meinſt, dir kann nicht beſſer werden?
Geb' ich denn nicht den Seelen Ruh?
Schaff' ich den Himmel nicht auf Erden?
Kleingläubiger, was zweifelſt du?"

Nein Herr, wir wollen nicht verzagen,
Wenn wir nur dich zur Seite ſeh'n.
Wir wollen auch in ſchweren Tagen
Wie Kinder ſtill und freudig geh'n.

Dir nach, dir nach! gieb nur aus Gnaden
Zum Thun und Leiden deine Kraft,
Den Geiſt, der heilend allen Schaden,
Aus deinem Tode Leben ſchafft!

E. Link.

Bilder ohne Rahmen.

Aus den Papieren einer Unbekannten.

Mitgetheilt — nicht von ihr selbst.

Unser Pilgergang auf Erden ist eine Bergreise. Da drängt und treibt Alles in die Höhe, aber häufig noch mit jenen misverstandenen irdischen Erwartungen, wie die Jünger des Herrn von seinem Reiche hegten. Wenn wir nun so nach menschlicher Berechnung eine erkleckliche Höhe erreicht haben und eine schöne Aussicht recht bald zu genießen hoffen, — o des Jammers! da tappen wir in Wolken und Nebel herum und werfen von dort jene wehmüthigen, süßschmerzlichen Blicke hinab in die grünen Thäler unserer Kindheit, wo jeder Sonnenstrahl ein Blümchen erschloß, des Baches Welle für uns Musik war und der ganze Liebreiz des Frühlings in vollem Zauberglanze — in uns lag. Aber vorwärts! Unsere Bestimmung sind nicht Sehnsuchtsblicke, nicht süße Erinnerungen. Vorwärts über Stock und Stein, über Dick und Dünn, durch Wolken und Nebel, in die Höhe, wo Alles unter uns liegt! So meinten wir es freilich nicht, als wir anfiengen; die Jünger auch nicht. Aber wer Geduld und Glauben hält, wird selig werden.

Manche Uebel im Leben sind wie Kometen. Sie haben auch einen langen Schweif und irren scheinbar ebenso planlos durch die Räume unseres Daseyns, wie ihre Urbilder am Firmamente; aber alle — alle ruhen doch in Gottes Hand.

Menschen mit viel Verstand und wenig Herz — Nordlichter sind's; viel Licht, keine Wärme! Was hilft mir's? Dabei blüht keine Blume und ich senke doch mein Haupt bei diesem Zauberschein, wenn ich an die halbjährigen Nächte denke.

Der Verstand ist die nördliche Zone, das Herz die südliche. Beide allein haben ihre schweren Mängel; in den gemäßigten siehst du sie am schönsten vereinigt.

Menschen von großer Gelehrsamkeit und massenhaften Kenntnissen sind ein Meer, in das sich viele Bäche, Flüsse und Ströme münden, aber eine Quelle sind sie nicht. — Sie sind ein hochaufgeschwemmtes Flötzgebirge, aber den Granit, die tiefinnere, ureigene Kraft haben sie nicht. — Sie sind ein lebendiges Archiv und in ihren stillen Räumen zu wandeln, ist für ein Herz, das sich nach dem Himmel sehnt, oft nichts als ein Gang unter den Todten.

Warum drückt die gewaltige Hand so Viele tief darnieder? Weil sie so Viele stehend trifft und Wenige knieend.

Zu Zeiten kämpfen in der menschlichen Brust so gewaltige Gedanken- und Gefühlsstürme, daß der Mund ein schweigendes Grab werden muß. Hinter demselben kämpft die Natur einen Gährungsproceß; das Irdische, das „Fleisch" muß verwesen, und erst wenn der Kampf vorüber, darf es sich öffnen zu der Auferstehung eines neuerrungenen schöneren Lebens.

Der Freund Chriſti genießt die Schönheit dieſer Erde in reiner Liebe; es liegt für ihn etwas Beſonderes darin, das nicht Jedermann zu Theil wird. Es iſt ebenſo, wie wenn der geiſtvolle Verfaſſer einer Schrift ſeinem Freunde ein beſonderes Exemplar als Liebesgabe darreicht. Er genießt den reichen Inhalt mit Allen, aber dieſe beſondere Liebe noch dazu. Und die iſt für ihn das Beſte.

Wenn man auf einen Blüthenbaum ewig regnen ließe, damit gewiß alles Ungeziefer ausgewaſchen werde, ſo müßten endlich mit dem Entbehrlichen wohl auch die Blüthen herunterfallen. So iſt's in der Erziehung, wenn man allzuviel Worte und Ermahnungen macht.

Eine engbegränzte, einfache, ſtille Gegend von ihrem lebensvollſten Standpunct aufgefaßt, in den möglichſt kleinen Rahmen gedrückt, kann einen unnennbaren Reiz haben. Sie iſt ein lyriſches Gedicht, von Einem Gedanken beſeelt, von Einer Strophe getragen und von — Uhland geſungen.

Das geiſtige Leben bedarf ſtets einer Aufregung und Belebung. Unſere Gedankenkräfte liegen in ihrer gewöhnlichen Stimmung wie die Soldaten in der Wachtſtube herum. Höchſtens Einer marſchirt auf dem Poſten hin und her, — oft nachläſſig und langweilig genug. Das Vorüberziehen gewöhnlicher Erſcheinungen bringt keine Aenderung hervor. Kommt eine Notabilität aus dem Reiche der Geiſter, ſo tritt die volle Wache ins Gewehr, präſentirt, aber oft nur, um ebenſo ſtille, ebenſo faul ſich zurückzuziehen.

Die Hochmüthigen ſind Schmarotzer. Sie leben von guten Dingen, die ſie nicht haben.

Man kann Alles, aber ist nicht Alles. Die Menschen sind mehr oder weniger Komödianten und die Wahrheit spielt unter ihnen nur eine seltene Gastrolle. Wenn aber der letzte Vorhang aufgezogen wird, wird man die Masken abthun.

Wir können aus unserem inneren Leben nicht immer geben. Selbst der geistigste Mensch hat seine Zeiten, gleich der Biene, die auch zuweilen einen schlechten Sommer hat, und dann den Honig für sich selber braucht.

Wie nach der Sage die Wünschelruthe anschlägt, wo Gold verborgen liegt, so wünscht' ich meiner Seele ein Zeichen, wenn sie im Leben auf einen ächten, wahren Menschen stößt. Allein wie viel Zeit und Liebe verlieren wir durch die Untersuchung! Und nicht viel weniger durch die Reue. Er wußte allein, „was in dem Menschen war."

Wie eine keusche Wasserlilie über den Wogen schwebt, so ruht eine fromme Seele über den Gütern der Erde. Sie wurzelt in ihnen, aber sie blüht über ihnen.

Alles wahrhaft Schöne, Große und Gute, das die Nationen besaßen, floß seit der Erscheinung des Christenthums als Bach, oder Strom in diesen gewaltigen „stillen Ocean," um hier ein bleibendes, unendliches Daseyn zu gewinnen. Zwar auch in ihm ist immer noch Bewegung, Ebbe und Fluth; doch nicht mehr um sich selbst zu verlieren, sondern um rein zu bleiben.

Das Leben schlägt uns eine Täuschung um die andere zu Tode. Da liegen sie nun — die schönen Leichen! Der Dichter

macht ihnen ſein Lied zum Sarg; der Chriſt ſteckt auf ihren Grabhügel das Kreuz — das einfach größte Zeichen von unſerem Schmerz und unſerer Ruhe.

Ein edler Menſch bedarf zum Schmucke nur eines einfachen Kleides, ein ſchönes Gemälde nur eines einfachen Rahmens, ein großer Gedanke nur der einfachſten Form. Und alles dieß eine Seele, die es verſteht.

Neben genialen Menſchen iſt unſer Duzend Gedanken, wie ein paar ausgelaufene Schifflein auf dem endloſen Ocean. Zu ihren Füſſen liegen Flotten; in ihren Häfen zieht es aus und ein, wie Meerſchiffe Salomo's, die nach Ophir fahren und bringen heim Gold, Silber, Elfenbein und Pfauen. Zuweilen auch einen Affen. (1 König. 10, 22.)

Unſere Gedanken müſſen an unſerem Geiſte hängen, wie die Blätter am Baume, — ſo natürlich, ſo ungeziert zierend, ſo leicht beweglich, ſo feſt mit ihm verwachſen, ſo ganz von ſeinem Saft und Blut. Und wenn der Sturm ſie ein wenig durchſchüttelt, ſo fallen die blaſſen, kranken, todten herab.

Eine Seele ſchwebt im Tode, wie ein Schiff auf hoher See. Weit und breit kein Ufer mehr und über ihr nichts als der Himmel. Ob aber dann der Himmel ein reiner Azur iſt, ob von dunklen Wolken umzogen, von zuckenden Blitzen erleuchtet, oder von morgenröthlichen Strahlen bekränzt — das giebt die letzte, entſcheidendſte Lebensfrage.

Welche Freude! Ein edler Text bei einer ſchönen Muſik

da hängt sich der süße Ton an das reine Wort, wie ein Thautropfen ans Gräschen und verklärt ihn.

Die Natur ist ein Buch voll göttlicher Gedanken und oft — welch' ein wunderbarer Ausdruck von Schönheit und Vollendung! Wenn aber die Menschen Etwas daran zu verändern wagen oder gar selbst an dem dargebotenen Stoff eine eigene bildende Kraft zu entwickeln suchen: — es ist halt die schlechte Uebersetzung eines unerreichbaren Urtextes, und wer könnte auch den Geist dieser Sprache wiedergeben?

Die Natur ist die Hand Gottes, die Gnade sein Herz. Diese Hand zu küssen und an diesem Herzen zu ruhen, das ist ein Gang durch Zeit und Ewigkeit.

Auch an eine sogenannte geistige Schönheit hänge nicht dein Glück, das du ewig und unveränderlich genießen willst. Schönheit des Leibes ist eine liebliche Blume; Schönheit der Seele oft nur ihr Duft. Beides kann mit einander vergehen. Wie viele gute Eindrücke hängen vom Blühen ab und sind dahin mit dem Vergehen! Nur die Rose von Jericho haucht einen ewigen Frühling von der Stätte, da „keine Gestalt noch Schönheit" war.

Da lernen die Menschen das große A B C aller Wissenschaften und Künste durch, und wenn sie fertig geworden sind, bringen sie doch nicht das lebendige „Wort" heraus.

Wie der frische stille Thau die schmachtende Flur erhält, so die heilige Geduld einen Leidenden. Aber von sich selbst hat er die Geduld so wenig, als das Feld seinen Thau.

Das Leben ist ein großes, reiches Bild, und jeder Mensch zeichnet sich am Rande herum seine kleinen.

Das Genie ist für die Menschheit wie Stahl und Stein; die Mittelmäßigkeit bildet den Zunder, und — nur frisch darauf losgeschlagen, so siehst Du selbst die Lumpen Feuer fangen!

Den Grundton aller Fertigkeiten des weiblichen Geschlechts, seien sie Nothwendigkeit oder Zierde, muß die Ordnung bilden. Sie ist für das Weib eine praktische Logik. Nur mit und auf ihr lassen sich höhere Eigenschaften entwickeln, und wie der Mann in seiner theoretischen Wissenschaft den strengen Gedanken gewinnt, so das Weib in der ihrigen das bestimmteste Seyn.

Göthe's Schriften muß man erst auf einer gewissen Lebenshöhe lesen, wo man die Welt einigermaßen unter sich sieht, wenn gleich noch nicht unter sich hat. Denn das ewig Wahre, Rechte, Gute erscheint bei ihm nicht schaffend und wirkend; vielmehr, im Vordergrunde tummeln sich die Räthsel und Wirren des Lebens, die Leidenschaften, die Tollheiten der Menschen, wie auf einem Schlachtfelde. Und es gehört ein scharfes Auge dazu, um durch die dicken Rauchwolken der Geschütze hinter den streitenden Massen noch den unbesiegbaren Feldherrn zu erkennen, der die Völker in seiner Hand hält. Es ist also nicht zu läugnen: es fehlt diesem Dichter jede wahrnehmbare Tendenz; indessen führt ein tieferes Nachdenken über seine Werke bis zu der Ueberzeugung, daß ihm in manchen Fällen dennoch ein tief sittlicher Grund inwohne. Nur eben verborgen! Und hier bleibt es ein Fehler, daß er jene Ueberzeugung voraussetzt, während kaum eine Art Studium sie uns nachträgt. Es ist eben wie bei einem vortrefflichen Bilde. Wer gedenkt der Grundfarbe, die doch Alles trägt, während die

lebensvollen Farben der vollendeten äußeren Erscheinung sie längst vergessen machten? Göthe hat das Gegentheil seiner eigenen Worte durchgeführt: „man merkt die Absicht und ist verstimmt!“

Starke Geister schreiten ihrer Zeit voraus, wie schwache Körper neuen Epidemien. Ehe ein Mensch ein Werden ahnt, arbeiten sie schon gewaltig unter den Symptomen der Zukunft und nur die spätere Allgemeinheit erklärt sie.

Du willst der Welt Dein kummervolles Herz ausschütten? Sie wird es als eine ausgetretene Pfütze ansehen, und jeder Gassenbube tritt Dir hinein.

Die gepriesene Tugend der Menschen ist oft nichts als eine glückliche Constellation der Verhältnisse, die nicht in der eigenen Hand lagen. Um zur Vollkommenheit zu gelangen, — sollte der Geist sich nicht mit Sehnsucht nach einem andern Weg und Führer umsehen.

Wenn Einem durch das lose, faule Geschwätz in der Welt, durch das viele Urtheilen und Schelten hin und wieder die Luft so dick wird, daß man zu ersticken meint, dann, dann ist's hohe Zeit; flüchte Dich hinauf ins obere Stockwerk, reiß die Fenster deiner Seele auf und laß die reine, frische Luft des Himmels mit ihrer ewigen Stille zu Dir hinein und sprich mit dem, der „Niemand richtet.“ Und dann gehe, wenn du mußt, neugestärkt wieder hinab in das traurige Parterre, und sieh die dicken, stinkenden Nebel nicht für Deine Lebensluft an.

Es kann fürchterliche Nacht in der Seele werden. Doch fährt der Heiland nicht darein, wie der Blitz, sondern geht auf

in der Dunkelheit wie der sanft-glänzende Mond und giebt Ruhe und Frieden. Freilich könnte er auch dreinfahren, wie der Blitz, aber dann würde ich mich entsetzen vor ihm; er könnte als glühende Mittagssonne auf meinen Scheitel brennen, aber dann würde ich verschmachten; er könnte als furchtbarer Sturm über mich dahinbrausen, aber dann würde ich zu Boden geworfen; er könnte als donnernde Lawine über mich dahinrollen, aber dann würde ich begraben. Gott aber will nicht den Tod des Sünders, sondern, daß er sich bekehre und lebe.

Wenn man durch Gottes Fügung von dem Rande des Grabes wieder zurückgeführt wird in das weite Leben, so ist man in seiner allmächtigen Hand ein Hamen, der noch einmal ausgeworfen wird in das große Meer. Und wenn Du abermals herauskömmst, armer Mensch, wirst Du mehr mitbringen, als ein zerrissenes Netz?

Mehr oder Weniger?

Nachdem des Tages Last und Hitze getragen war, wandten zwei vertraute Freunde der Stadt den Rücken zu, um in frischer Abendluft unter freiem Himmel sich zu erholen. Bei einer Biegung des Weges erblickten sie wieder die Thurmspitzen des mächtigen Domes, glühend im Abendroth. Bei diesem Anblick erinnerte sich Theodor, der jüngere, lebhaft an ein Erlebniß des Tages, das sich seiner Seele tief eingeprägt hatte und das er deßhalb seinem Freunde mitzutheilen wünschte.

Was wirst Du sagen, mein Albert, begann Theodor, wenn ich Dir gestehe, daß ich heute einem katholischen Gottesdienste beigewohnt und zwar durch eigenen Zug der Seele? Ich gieng an der Kathedrale vorüber; die offenen Thüren — ich fühlte das Freundliche, Einladende derselben; die sanften melodischen Töne aus ihnen drangen so schnell, so entschieden in mein Herz; kurz,

ich stieg die hohen Treppen hinauf. Eine Minute hernach hatte ich die Welt draußen vergessen, umringt von dem glänzenen Cultus der Schwesterkirche. Die manchfachen Anregungen dieser innerlichen Außenwelt, ich gestehe es, sie belebten mich, ehe ich darüber dachte. Ich erhob mich nicht, aber ich ward erhoben, befriedigt, beseligt, ganz ohne Mühe und Anstrengung. Wie leicht, wie süß betet man da! Nachher freilich hatte ich einige protestantische Gewissensbisse. Ich besann mich über den Cultus der verschiedenen Kirchen, das wahre Bedürfniß nach einem solchen, die Gefahr der Extreme, den möglichen Mißbrauch und was Alles für gefährliche, unmerkliche Gränzpunkte dazwischen liegen. Ich gestehe mein Schwanken, aber um so mehr, mein Freund, ist es mein inniger Wunsch, nun auch Deine Ansichten zu hören. Wirst Du mir diese Bitte gewähren?

Gewiß, recht gerne! versetzte Albert. Da ich aber Deine Anhänglichkeit an kirchliche Formen überhaupt kenne, so scheint es mir gewagt, eine Meinung aufzustellen, die Dir vielleicht allzufrei erscheinen möchte.

Zu wagen, mein Albert, hast Du bei mir Nichts, erwiederte Theodor. Sollte dieß wirklich der Fall seyn, was Du fürchtest, so ist meine Liebe zu Dir groß genug, um vor jeden Riß zu stehen. Weiß ich doch, daß Du nicht aus jener unseligen Verneinungssucht abweisest und wo Du es thust, immer einen reichen, tiefer gründenden Besitz dagegen anzubieten hast.

Bei diesen Worten blickte Albert seinen jungen Freund wehmüthig und zärtlich an. Es lag in diesem Blicke zugleich jene Ueberlegenheit, jene Reife, die nur ein Mensch von manchfachen Erfahrungen besitzt. Im mildesten Tone begann er: Deine Liebe zu mir ist vielleicht, wie so manche schöne Gesinnung, größer als der, den sie trifft; denn Deine eigene jugendkräftige Herzensfülle liegt darin. Wenn sie abnehmen wird, könnte es wohl um Deinen Freund weniger gut aussehen!

Schmerzlich betroffen wollte gerade Theodor seinen Freund um eine nähere Erklärung dieser für ihn höchst befremdenden

Worte bitten, aber Albert schloß ihm mit der Hand sanft den Mund: „laß das jetzt Theodor! Ein andermal! Du weißt, ich bin Dir oft etwas wunderlich. Verzeih' mir's! Verzeih' mir auch, wenn ich es in den nächsten Behauptungen für Dich werde!“ Bei diesen Worten legte er vertraulich seinen Arm in den seines Freundes und begann im Weitergehen:

„Du willst also von mir wissen, wie ich über den Cultus denke? Zuerst wünsche ich Deinen Gedanken hierüber nachzugehen. Ich weiß von früheren Gesprächen, daß Dir die Formen unserer protestantischen Kirche oder gar der reformirten zu sparsam, zu wenig anregend sind, — unser bischen Gesang, — Gebet, — Predigt, — meist leere Wände, — ebenso der Altar, — das einzige, ernste Crucifix — sonst Alles, Alles nach innen deutend, fordernd!

Und doch, unterbrach ihn Theodor eifrig, — und doch hat der Mensch fünf Sinne und es ist gar nicht einzusehen, warum diese Räder der feinsten Uhr außer Thätigkeit seyn sollen, wenn die bedeutungsvollste Stunde schlägt!

Ohne Thätigkeit sind sie nicht, mein Freund; allein eine sehr untergeordnete sollen sie haben. Sie arbeiten und spielen ohnehin nur allzugerne und so ist es unserer Trägheit, die geistigen Kräfte in Bewegung zu setzen, gar zu angenehm, die sinnlichen immer mehr, ja endlich allein arbeiten zu lassen, bis wir zu der Täuschung gelangen, durch sie einen Gottesdienst gefunden zu haben. Du sehnst Dich nach einem wechselnden Gesang der Gemeinde und des Geistlichen; Du verlangst das Auftreten desselben in gleichem Wechsel vor Kanzel und Altar; mehr Schmuck an unsern oft so kahlen Wänden, vielleicht etliche feierliche Kerzen auf unserm einsamen Altar. Gut; ich habe nichts dagegen; aber auch nichts dafür! Oder, mein eifriger Freund, — (hiebei sah er Theodor etwas schärfer an) zieht Dich Dein Herz vielleicht noch weiter? Dahin, wo das ewige Lämpchen brennt, während das ewige Licht in Deiner eigenen Brust nur Momente lebt? Dahin, wo die prachtvollen Bilder Dich Deine schmucklose, ja

befleckte Seele vergessen machen sollen? Dahin, wo pomphafte Gewänder Dir ein königliches Priesterthum vorspiegeln, während vielleicht unter ihnen noch ein Sklave sich von den Träbern der Erde sättigt? Wo eine knieende Gemeinde den kaum verhaltenen Seufzer, den sie hereingebracht, auch wieder hinaustragen wird unter Gottes freien Himmel? wo Du, vom Prunke überall umfangen, eine neue Erde träumst, während die alte Schmerzensmutter sich noch in den Wehen krümmt? wo Du erst am Bilde aller Heiligen die Seele emportragen sollst zu der Pforte, die Jesus Dir geöffnet hat, und nun bei Dir ist alle Tage bis an der Welt Ende?

Genug, genug, rief Theodor, während eine Röthe über sein Angesicht flog, und dem tiefblickenden Freunde den Zug der Seele entschieden verrieth. Genug jetzt, mein Albert; Du nimmst ja nur; gieb mir!

Albert erwiederte sanft: man kann kein Gefäß füllen, wenn es voll ist. Ich mußte Dein Herz ein wenig ausschütten: denn ich vermuthe, Du hättest es selbst nicht ganz gethan. Was meinen Cultus betrifft, lieber Freund, — der ist einfach. Sieh, manchmal, wenn mir die Andacht und Sehnsucht die Brust schwellt, brauche ich keinen Glockenklang, keine Thurmspitze, keine Kanzel und keinen Altar. Dann gehe ich hinaus in die Kirche meines Gottes, in das Haus, das nicht von Händen gemacht ist. Etwa am heissen Mittag, wenn die Flur seufzt, wie mein Herz und endlich im fernen Westen sich die Wolken thürmen und die große Himmelsorgel all' ihre Register zieht, daß die ernsten majestätischen Choräle unter den Säulen des Weltdomes dahindonnern und die große Gemeinde knieend die Sprache des Höchsten vernimmt, — und wenn die Blicke seiner Flammenaugen hinabzucken in die tiefsten Klüfte der Erde, wie in die Tiefen eines Menschenherzens, — und wenn dann der Sünder zittert und das Kind Gottes sich ruhig an das Herz des Vaters legt, siehe, dann strömen die Segensfluthen und alle Sehnsucht wird gestillt. Ja, die Nähe Gottes macht stille, Freund! Und wenn der Hauch seines Mundes

vorüber ist, und wir mit Mose ihm nachsehen dürfen und Alles auffauchzt in neuem Glanz und neuer Luft und wir die große Predigt verstanden haben und hingehen und Frucht bringen, dann Freund — bin ich auch in der Kirche gewesen. Oder ich gehe hinaus in tiefer stiller Nacht und sehe über mir die Millionen geweihter Kerzen auf dem Altar des Universums brennen, ich fühle, wie das sanfte Licht des Mondes eine unendliche Ruhe, Sehnsucht und Wehmuth über die Erde hingegossen hat, daß sie darin liegt, wie ein Herz, das versöhnt ist, aber im Glauben, noch nicht im Schauen gen Himmel blickt — und ich fühle diese Ruhe wie einen Schauer über meine Gebeine rieseln und sie mahnte mich, daß ich an heiliger Stätte stehe! Mir ist die Nacht ein Heiligthum. Zu den Stufen ihres Altars findet so mancher unschuldig Verfolgte und Geächtete eine Zufluchtsstätte. Ihre leisen Töne sind Balsam für ein Herz, dem der Tag so manche tiefe Wunde geschlagen. — Oder soll ich Dir vom Frühling sagen, der tausend Wonnen der Andacht Dir in das Herz schüttet, wie Blüthen in den Schooß? O nichts von ihm! Nur wer ihn innen gelebt, hat ihn aussen gesehen. Auch braucht es nicht so großer Bilder der Schöpfung. Jeder Halm ist ein Psalm und jede reifende, gebeugte Aehre ein Dankfest. Nach solchen Anschauungen aber senke ich den Blick in mein Herz, mein armes, sündiges Herz, wie in eine Gruft, und gedenke alles Todten, das dort einer Auferstehung harrt, — und dann weiter und weiter! Aber für uns ist's genug. Ich wollte Dir ja nur einen Flügel der Andacht zeigen, nur die ersten Glockentöne des ewigen Sabbats, die in die Seele läuten, wollte Dir zwar nicht die einzigen, aber reine Formen geben aus dem Cultus der unsichtbaren Kirche.

Bei diesen Worten bog sich Albert zufällig etwas vorwärts mit einem Blicke hinter eine nahe Felswand und sagte seinem Freunde kaum hörbar die Worte in's Ohr: „Dort siehst Du noch etwas Besseres!" Auch Theodor schritt nun weiter dem Platze zu und gewahrte auf der Erde einen alten, armen Mann knieen, der betete. Die Natur hatte ihm keine Schönheit gelassen ausser

seinen silberhellen Locken, die wie ächter Heiligenschein um die ehrwürdige Stirne flossen. Es lag des Lebens Schmerz und Sieg über ihr. Sein Gesicht zeigte bei dem geistig gehobensten Ausdrucke eine unendliche Ruhe und über seine Lippen flossen leise, flehende Worte um ein ewig seliges Leben. Auf der einen Seite neben ihm lag eine kleine Bibel aufgeschlagen, über ihr sein Stab; auf der andern saß ein wunderliebliches Kind von etwa zwei Jahren, Feldblumen auf dem Schooß, mit denen es spielte. Zuweilen schaute das Kindlein auf den Alten, sann sichtlich, aber ruhig nach, schlug dann sein Auge mit unnennbarer Liebe zum Himmel auf und stammelte: lieber Heiland! worauf es weiter spielte.

Theodor zog es wie mit unsichtbaren Händen nieder in den Staub zu dieser kleinen Gemeinde, aber Albert winkte ihm ruhig zu seyn. Nachdem der Greis geendet, giengen sie lautlos vorüber und Albert begann: vergieb mir, daß ich Deinem wahren Gefühle Einhalt gethan! Jede Störung, jedes Geräusch wäre dem Alten ein Knarren des Riegels an seinem Kämmerlein gewesen; das durften wir nicht. Aber, lieber Freund, hast Du's gefühlt: der Wind bläset, wo er will?

Mit einer Thräne im Auge und tiefbewegter Stimme antwortete Theodor: ja ich fühle es, mein Freund! Doch (setzte er leise hinzu) Du wirst mir zugeben, daß solche Augenblicke des Geistes nicht unser tägliches Brod sind, und daß auch die Natur ihre Pausen für uns hat oder wir für sie, wenn es bei dem großen Gemüthe meines Alberts nicht anders ist, — und daß wir deßwegen noch anderer Hilfsmittel bedürfen, welche die Kirche uns bieten muß.

Wir dürfen nicht bloß, wir sollen sie benützen, versetzte Albert; giebt es doch etliche, die wir nur dort in ihrem ganzen unberechenbaren Segen erfahren. Allein Mittel sollen sie bleiben; die Hilfe selbst ist Er!

Aus dem Leben

des sel. M. Christian Adam Dann,

weil. Stadtpfarrers zu St. Leonhard in Stuttgart.

Vom Herausgeber.

Wie es Alltagsmenschen, verschliffene, gepräglose Seelen gibt, die zu Tausenden einander ähnlich sehen, wie Weidenkätzchen und Spreuhülsen, so findet man jezuweilen im Reiche Gottes einen ganz eigenthümlich markirten Charakter, von welchem man annehmen kann, daß er, wie gewisse einzelne Wörter der heiligen Schrift (ἅπαξ λεγόμενα), noch nie da gewesen sey, und auch fernerhin nicht erscheinen werde. Sie sind nicht häufig, diese scharf ausgeprägten Geister, namentlich nicht in unserer, Alles so leichthin ausgleichenden, nivellirenden Zeit, und wenn sie nun dennoch ihre Signatur von der neuen Geburt an bis zum Ende unabgenützt bewahren, so deutet das auf ein tiefes inneres Leben, auf eine siegreiche Geisteskraft, und vornämlich darauf, daß sie, wie ihr Herr, dessen Aehnlichkeit sie in ihren Zügen tragen, nicht von dieser Welt gewesen sind. Ein Mensch solcher Art ist von höherem Werth, als eine Unzahl weltlich verkommener Seelen, weil er dasjenige, was er nach dem göttlichen Willen seyn soll, ganz ist, während jene Verkommenen nur das sind, was sie nicht seyn sollen, und darum mehr oder weniger als lebendigtodt durch die Zeit dahinirren. Das Gedächtniß eines so gearteten Menschen

gleicht daher einem goldhaltigen Strome, an welchem die Geschlechter sich gerne zu thun machen, weil eine viel bessere Ausbeute von ihm zu erwarten steht, als von gewöhnlichen Bächen, deren gemeiner Sand überall seinesgleichen hat. Und wie ein Fluß jener Art nicht allzu lange verborgen bleibt, sondern bald von Diesem, bald von einem Andern gleichsam verrathen wird, so findet sich auch für einen ausgezeichneten, mit besondern Kräften gerüsteten Gottesmenschen, ob er auch eine Weile weniger bekannt war, doch irgend einmal ein theilnehmender Freund, der aus dem Strome seines zeitlichen Lebens das Beste, das Gold, hervorzuheben und seinen, des bessern, feuerdurchläuterten Goldes frohen Mitwanderern zum Besitze mitzutheilen begehrt. Freilich wird dabei nur das Wenigste zu Tage gefördert; je tiefer die Wellen gehen, um so schwieriger ist's, auf den Grund zu kommen. Aber auch dieses Wenige, das an der Oberfläche gewonnen wird, gibt jedenfalls eine sichere Ahnung von dem unendlich Mehreren, das noch in der Tiefe schlummert, und das an dem großen Offenbarungstage doch endlich zum Vorschein kommt, um vor dem heiligen Schmelzer des ächten Lebensmetalls zu glänzen, wann Er herrlich erscheint mit seinen Heiligen und wunderbar mit allen Gläubigen.

Mit wahrem Respekt und mit tiefer Empfindung meiner Unzulänglichkeit setze ich dießmal die Feder an, um Einiges aus dem Lebensgang eines im evang. Würtemberg und über dessen Gränzen hinaus hochgefeierten Mannes zu berichten, in welchem ich seit einem Halbjahr auch meinen Amtsvorgänger verehre, und auf dessen Kanzel die Gnade des Herrn mich berufen hat. Welchem gebildeten Christen Süddeutschlands wäre wohl der Name des alten, ehrwürdigen Stadtpfarrers Dann von Stuttgart unbekannt, und wer unter Denjenigen, die ihn näher gekannt haben, bewahrt nicht dessen väterlich segensvolles Bild mit liebender Sehnsucht in der innersten Falte seines Gemüths? Schon vielfach ist daher der Wunsch nach einem ausführlicheren Bericht über dieses reiche, gottgeheiligte Leben eines so seltenen Geistes laut

geworden, ohne daß eine zugängliche Quelle zu den reichen Materialien sich dargeboten hätte. Es war dem vollendeten Manne, der durch das Licht seines Wandels, durch seine geistvolle Persönlichkeit, wie durch seine unermüdliche Seelsorge und die Macht seiner Predigten so Großes wirkte, ein unverrücklicher, bis zum Aengstlichen getriebener Grundsatz, sein Privatleben in Schatten zu stellen und gleichsam, wie der alte Maler Appelles, hinter seinem Gemälde zu stehen. Mit einer wahren Unerbittlichkeit nahm er seine näheren Freunde bei zunehmenden Jahren in Pflicht, seine an sie geschriebenen Briefe ihm entweder zurückzusenden, oder geradehin zu vernichten, weil er am liebsten im Verborgenen seyn wolle, und sein Leben ja doch nur ein armes Stückwerk sey, dessen richtige, harmonische Entfaltung und Ergänzung allein in den Händen seines himmlischen Meisters liege. Daher sind viele höchst interessante Correspondenzen dieser Art auf seinen eigenen Befehl zu Grunde gegangen, und große Massen anderer Aufzeichnungen, worin er sich über sein inneres Leben fortlaufende Rechenschaft gab, theils so rhapsodisch abgefaßt, theils auch in anderem Betracht, wegen seiner daran gehängten testamentarischen Clauseln, unmittheilbar, daß ein Biograph sich beinahe in den Strom des Tantalus versetzt siehet, in welchem ihm, dem Dürstenden, die lockende Wasserwelle vor den Lippen hinwegflieht. Man kann also das zur Oeffentlichkeit sich Eignende meistens nur traditionell und musivisch aus dem Gedächtniß seiner Freunde und Verehrer zusammensuchen, — eine eben so süße, als mühevolle und unvollständige Arbeit, welcher ich mich, im freundlichen Verständniß mit seinem einzigen Sohne, meinem Universitätsfreund, voll Sehnsucht, aber auch mit dem tiefen Gefühl unterziehe, den Lesern dieses Buches nur ein sehr schwaches, dürftiges Bild jener edeln, im Kreise der Seinen stets unverwitterlichen Geistesgestalt vorführen zu können. — Ich glaube durch eine, auf harmlose Wahrnehmungen gestützte und am Grundbewußtseyn jedes Christen anklingende Skizze dieser Art, wodurch das Gedächtniß eines unvergessenen und unvergeßlichen Gerechten

im Segen erhalten werden soll, nicht gegen gewisse, aus hypochondrischer Aengstlichkeit entsprungene Weigerungen des theuern Mannes zu sündigen, der jene kränkliche Scheue vor öffentlicher Besprechung seines Wesens wohl schon längst im Heimathlande des Lichtes seliglich verwunden hat. Sollen und dürfen wir, nach Anweisung der Schrift, unserer Lehrer gedenken, welche uns das Wort Gottes gesagt haben: wie könnte es ein Unrecht seyn, geschehene und gehörte Dinge, die lieblich und erbaulich zu sagen und nütze zur Besserung sind, lieber dem Andenken der Lebendigen zu bewahren, als sie, aus überzarter Berücksichtigung eines im Stande der Schwachheit gegebenen Verbots, ohne Noth allmählig der Vergessenheit verfallen zu lassen? — Was offenbar wird, das ist Licht; haben doch auch die alten Gläubigen keine Vorkehrung getroffen, im „Buche der Redlichen" mit besonderer Absicht übergangen zu seyn. Selbst ein Vollendeter dürfte zu weit gehen, wenn er Dasjenige, was an seinem Leben offenbar ein Segen war, und was Andere mit liebendem Eindruck von ihm als eine Frucht des Geistes genießen durften, durchaus verschwiegen und vernichtet wissen will. Das stehet in keines Menschen Macht. Einem solchen möchte die Liebe mit dem Worte des Dichters geradehin erwiedern: „Wenn ich Dich lieb habe, was gehet's Dich an?" Ja, ich möchte hinzufügen: Wenn Du im Leben deinen Mund so weit aufgethan hast zur Ehre deines Herrn: warum willst Du nach deinem Hingang Anderen den Mund sperren, daß sie nichts davon sagen sollen und Du nicht durch den Glauben redest, obwohl Du gestorben bist? — Auf diese, will's Gott, lichten und unverfänglichen Gründe hin wage ich's nun, Einiges aus dem Leben dieses mir einst wohl bekannten und innig befreundeten Mannes in aller Einfalt und ohne die geringste Steigerung und Schönmahlerei dem jetzigen Christengeschlecht zu berichten.

Christian Adam Dann ward geboren in Tübingen den 24. Dec. 1758, am Christabend, zu einer Zeit, die ihm und seinen zahlreichen Freunden auch als seine Geburtsstunde im dop-

pelten Sinn theuer und heilig war *). Einem ehrenhaften, auch in der würtembergischen Geschichte bekannten Geschlecht entsprossen, war er bestimmt, das kriegerische Schwerdt, welches sein Urgroßvater, Major Johann Jacob Dann, einst in den italiänischen, deutschen und türkischen Kriegen geführt hatte, in einem höheren Sinn für das Reich Gottes zu tragen, und die zweischneidige Schärfe desselben an tausend Herzen als eine heilende, belebende zu erproben.

Der Vater dieses Militärs, Johann Jacob Dann, wanderte in der zweiten Hälfte des 17. Jahrhunderts als Hugenotte, nach Aufhebung des Edikts von Nantes, von den Gränzen Lothringens nach Schwaben aus, und ließ sich in dem Marktflecken Unter-Türkheim am Neckar, zwischen Canstadt und Eßlingen, nieder. Sein Sohn Johann Jacob begleitete, wie die Tradition in der Familie sagt, als fünfjähriger Knabe den Vater nach Würtemberg, wurde Soldat, machte, als Adjutant des Prinzen Eugen von Savoyen, jenes „edlen Ritters", den spanischen Erbfolgekrieg, und später den Türkenkrieg mit. Nach dem mit den Türken ao. 1718 geschlossenen Frieden von Passarowitz ließ er sich in Reutlingen bürgerlich nieder, wo er ao. 1721 starb.

*) Ueber seinen Geburtstag schrieb er an seinen Sohn einst Folgendes: „Was wirst Du denken, wenn ich Dir schreibe, daß mein dringendstes Geburtstagsgebet jenes Wort des Zöllners war: „Gott, sei mir Sünder gnädig!" Ach, die Lichtseite meines Lebens, die ich in allweg nicht übersehe, hat eine starke Schattenseite. Ja, gerade durch das Licht wird der Schatten erhöht, vergrößert und dunkler. Daß mein Geburtstag mit dem schönsten aller Geburtstage zusammenfällt, ist mir ein lieblicher Umstand; allein eben dieses Zusammenstellen Dessen, was Er für die Menschheit geweien ist, noch ist, und ewig seyn wird, eben dieß macht mir's um so sichtbarer, um so schmerzlicher fühlbar, wie wenig ich noch für Ihn gethan habe, und wie noch dazu alles das, was ich zu dem ihm Wohlgefälligen rechnen dürfte, voller Mängel und sündhafter Gebrechlichkeit ist. Sagt ja wohl Klopstock in seinem Messias, oder läßt er's den Sokrates im Traume der Frau des Pilatus sagen: einige Tugenden werden belohnt, — die meisten werden vergeben! — Ja, gewiß: Vergebung bedarf unser ganzes Leben! Dieß will ich mich aber nicht zum Trübsinn, sondern nur desto mehr zu Dem hinziehen lassen, dessen Geburtsfest wir morgen begehen. Das Wort: „Friede auf Erden!" drängt sich einem bei den jetzigen Zeiten besonders lebhaft auf. „Des Herrn vom Himmel himmlische Gabe in Seinem Himmelsfrieden" soll daher, so Er will, morgen meine Predigt ausmachen."

In seinem dort gedruckten Leichenprogramm findet sich sein umständlich erzählter Lebenslauf. Sein Pferd, das in einer Türkenschlacht eine Kugel mit dem Kopfe aufgefangen und ihm dadurch das Leben gerettet hatte, fütterte er selbst an der Krippe, bis es vor Alter starb, und aus Dankbarkeit ließ er's in Stein aushauen. Dieses steinerne Pferd soll noch jetzt in Reutlingen gezeigt werden. *)

Sein Vater, Jakob Heinrich, vermählt mit Sophie Elisabeth, geb. Mögling, war einst Bürgermeister und Hofgerichts-Assessor in Tübingen. Er stand als Landtags-Abgeordneter der Stadt Tübingen in der zweiten Hälfte des vorigen Jahrhunderts männlich fest gegen die Mißbräuche des damaligen engeren Landschafts-Ausschusses unter der Regierung des Herzogs Carl, und gehörte mit einigen anderen Patrioten zu den Haupturhebern je-

---

*) Seine Grabschrift in der Stadtkirche zu Reutlingen lautet also:

Sta, viator optime, et lege, quis, qualis, quantus in Israele nostro ceciderit Heros, et cadendo ad altiora ascenderit, cujus exuvias Sacrum hoc tenet.

Generosus ac illustris Dominus Joh. Jac. Dann, supremus vigiliarum praefectus, vulgo Major legionis Dimachorum militum, custodiae corporis Serenissimi Ducis Wirtembergiae inservientium, meritissimi. Natus Untertürkheimii, oppidi Wirtembergici Anno MDCLXVIII. At vivit inter velites, vivit in rerum gestarum gloriosa memoria, vivit in filii cognominis unici meritis splendidissimis, qui hodie est Sereni Ducis Wirtembergiae consiliarius, regiminis et supremi appellationum tribunalis Assessor. Abi viator, et dum vales, disce mori. MDCCXXI.

Dieser Major Dann, dessen gestrenges Antlitz hier noch bei einem seiner Nachkommen im Bilde zu sehen ist, soll ein sehr tapferer, scharfer Soldat gewesen sein. Er commandirte bei den Kuraßieren. Als einst eine Schlacht mit den Turken beginnen sollte, ritt er vor die Fronte seines Regiments und rief: Ich erwarte von Euch, daß keiner von Euch heute aus dem Gliede reitet! — In der Schlacht wurde einem schwäbischen Kuraßier von einer Stückkugel der Unterleib gestreift, so daß ein Theil der Eingeweide hervortrat, welche er sofort wieder hineindrückte. Sein Kamerad sprach zu ihm: reite doch hinter die Fronte zurück! — Der wackere Kriegsmann aber entgegnete auf gut schwäbisch: „Hast du nicht gehört, was der Arkedant (d. h. Arjutant) gesagt hat: es dürfe Keiner aus dem Glied reiten, als wenn er todt ist?"!

nes Antrags, wodurch der geringe Theil der Furchtloſen und Treuen ſich des mißhandelten Volkes annahm. So führte er in ſeinem Theile das Schwert der Themis. Wie dieſer Ehrenmann über ſeinen Bemühungen für die Sache des Rechtes endlich von ſeiner Stelle verdrängt und dadurch zu einem Märtyrer der Wahrheit gemacht wurde, darüber iſt in jeder ausführlicheren Geſchichte Würtembergs das Nähere zu leſen. *)

Unter den herben Bewegungen jener unſeligen Zeit, wo das Rechtsgefühl und ſo manche andere Grundempfindung des Bürgers und Chriſten ſo mannigfach empört wurde, wuchs der jugendliche, nach Körper und Geiſt kraftvoll organiſirte Dann auf. Seinem für alle Eindrücke ſo empfänglichen, energiſchen und Alles tief in ſich verarbeitenden Gemüth konnten jene ritterlichen Kämpfe und ſchmerzlichen Erfahrungen ſeines Vaters nicht ohne tiefe, bleibende Nachwirkung vorübergehen und ſein ſcharfblickender Geiſt, der ſo frühzeitig vom Strahl der ewigen Wahrheit erleuchtet ward, konnte ſich die Zerbrechlichkeit aller menſchlichen, wenn auch noch ſo wohl gemeinten, ſcheinbar noch ſo feſt gebauten Ordnungen nicht in dem Maaße verbergen, daß er ſich nicht bei Zeiten nach einem bleibenderen Halt für ſeine Wünſche und Hoffnungen umgeſehen hätte. Wir wiſſen zwar beinahe nichts von ſeiner Jugendgeſchichte, weil er nie gerne von ſich ſelbſt redete, und mit einer ſtrengen, charaktervollen Verſchloſſenheit beſonders das äußere Detail ſeines Lebens verſchwieg, ſo daß ſelbſt ſein einziger Sohn, der am eheſten darüber etwas berichten konnte, dießfalls von ſeinem liebreichen Vater nur wenige Fragmente erfuhr. — Dann war, ſo lange ihn Jemand unter den Lebendigen kennt, von jeher der Chriſto hingegebene Dann, ein vir desiderii (ein Mann der Sehnſucht), liebevoll, ſchroff und männlich zart in die Reihe ſeiner Zeitgenoſſen hingeſtellt, allezeit ſo geartet und ſo lebendig friſch, ſo unmittelbar feſſelnd, und in die Gebiete des Geiſtes hineinziehend,

*) S. Pfaff, Geſchichte v. Würtemberg, 3 Th. 2te Abtheil. 1839. S 335. fgg.

daß man in seiner beseelenden Gegenwart stets nach seiner Vergangenheit zu fragen vergaß. Aber nicht allein vergessen mußte man's, sondern man durfte ihn auch nicht darum befragen. Man hatte es bei ihm mit einem Geiste von großer, mild verschleierter Ueberlegenheit zu thun, von welchem man dankbar empfing, was er gab; das vorwitzige Fragen, oder eine familiäre Gleichstellung mit ihm, wodurch man von den Lebenden noch am ehesten biographische Notizen erhaschen könnte, verbot sich von selbst. Er war in solchen Mittheilungen gerade so, wie bei den zahllosen Bitten seiner Verehrer, sich nur eine Viertelstunde zu setzen, damit ein Mahler die gestrengen Züge seines edlen Angesichtes skizziren dürfte. Nie, auch nicht mit einem Wort erlaubte er dieß; er wich zuerst liebend aus, und wenn man sich ein weiteres Andringen, ob auch noch so ehrerbietig, herausnahm, schlug er die Bitte mit einem kurzen, demüthig herben Worte darnieder. So gehts nun auch mit den näheren Datis seines Lebenslaufs.

Er selbst sprach sich ao. 1812 in einer sehr gedrängten Skizze, welche von ihm bei seiner Investitur in Oeschingen öffentlich vorgelesen wurde, folgendermaßen über sein früheres Leben aus:

„Mein Vater bleibt mir durch seinen Charakter und durch seine Schicksale in sehr lehrreichem, unvergeßlichem Andenken. Er war ein Freund der Wahrheit und scheute sich auch nicht, darüber Ungemach und Verfolgung zu leiden. Möge ihn dafür der Lohn erquicken, der Denen verheißen ist, die um des Guten willen geduldig leiden! Es war aber nicht nur die Wahrheit und Gerechtigkeit, deren Behauptung auf das bürgerliche und zeitliche Wohl der Menschen Einfluß hat, was ihm so sehr am Herzen lag, sondern er kannte auch jene höhere Wahrheit und Gerechtigkeit, die sich auf Gottes Reich bezieht. Eben diese Gesinnung war es, was ihn bewog, mich in meinem 12ten Jahre dem damaligen Diakonus, M. Klemm in Balingen, in Unterweisung zu geben. Dieser Mann von erleuchtetem Geiste, und mit der Gabe, die himmlischen Wahrheiten lebendig und anschaulich darzustellen, in seltenem Maaße ausgerüstet, legte bei mir den Grund

zu einer durchaus praktiſchen Erkenntniß des Chriſtenthums. Er zeigte mir in der Bibel den Entwurf zu einem hier beginnenden und einſt herrlich zu vollendenden Reiche Gottes, deſſen Beherrſchung auf eine eben ſo Gott geziemende, als unſern Bedürfniſſen entſprechende Weiſe Dem übertragen iſt, der gleich nahe mit Gott und der Menſchheit verwandt iſt. Um die Zeit der Confirmation war Gottes Geiſt beſonders an meiner Seele geſchäftig; ich fühlte den hohen Werth des Friedens Gottes und die daraus fließenden Tröſtungen, wie ſie Menſchen bedürfen, die mit Sünde und Tod umfangen ſind.

„In meinem 14ten Jahre wurde ich in die Kloſterſchule von Blaubeuren aufgenommen. Gott ließ mich hier an dem längſt ſchon vollendeten damaligen Präceptor Kübler einen Mann finden, in dem ſich Alles vereinigte, um auf Geiſt und Herz ſeiner Zöglinge wohlthätig und zweckmäßig zu wirken. Wenn man ihn ſahe, ſo ſah man Gottesfurcht und Gottſeligkeit aufs Schönſte vereinigt. Unvergeßlich bleibt mir der Eindruck, mit welcher Heiligkeit er das Heiligſte behandelte. Und daneben war er voller Leutſeligkeit gegen Alle, die in ſeiner Nähe ſich befanden, um von ihm zu lernen. Seine Vorbereitungen zur Abendmahlsfeier trugen ungemein viel dazu bei, tiefere Selbſterkenntniß und vermittelſt dieſer lebendige Erkenntniß des Erlöſers zu bewirken. Das in Blaubeuren angefangene gute Werk wurde in den folgenden Jahren meines Lebens fortgeſetzt, und zum Preiſe des Herrn darf und muß ich es bekennen, daß, ſoviel auch jugendliche Unachtſamkeit, Zerſtreuung und Anwandelung von Weltliebe dazwiſchen kam, mein Herz doch bald wieder auf das Eine Nothwendige hingelenkt wurde.

„Im Jahr 1777 kam ich nach Tübingen in das Stipendium. Indem ich mit dankbarer Rückerinnerung mich überhaupt mit meinen dort mir geſchenkten Lehrern beſchäftigte, ſo verweilt doch mein Geiſt am lebhafteſten bei zweien derſelben, bei dem längſt ſchon verewigten Kanzler Sartorius, und bei dem vor einigen Jahren auch zu ſeiner Ruhe eingegangenen würdigen D.

Storr. Dieser Mann, so fern von aller Anmaßung und Eitelkeit, voll Demuth und Bescheidenheit bei den ausgezeichnetsten Gaben, und deren aufs glücklichste gelungener Ausbildung, — dieser Mann beleuchtete als ein freundlicher Stern meine theologische Laufbahn. Seine gründlichen und durchaus praktischen Vorlesungen über das Neue Testament schloßen mir die Schrift immer weiter auf. Oft steht mir der Selige vor Augen, mit welcher Fülle von Ueberzeugung, Kraft und Rührung er die Geschichte des Herrn und die Briefe der Apostel erklärte. Was Andere über diese oder jene Stelle gesagt haben, das hörte man seltener von ihm; er wollte nur Das recht gewiß und fühlbar machen, was Christus und seine Apostel gethan und gelehrt hatten. Bei ihm lernte man auch, daß keine einzige Glaubenswahrheit, so wie sie die Bibel vorträgt, blos Gegenstand trockenen, unfruchtbaren Wissens sei, sondern daß sie alle auf Beruhigung, Veredlung und Verbesserung des Herzens abzielen.

Im Jahr 1783 schlug Gott uns eine tiefe Wunde durch den unerwarteten Tod meines theuren Schwagers, des nicht ganz zwei Jahre in Bebenhausen gestandenen Kloster-Professors Christmann, welcher vier unerzogene Kinder hinterließ. Und doch — wie wunderbar führet uns Gott! — eben dieser traurige Fall entschied für meine künftige Laufbahn. Ich wurde nämlich zum Klosterprofessorats-Vikar ernannt, und trat dadurch in eine für mich sehr wichtige collegialische Verbindung mit dem Manne, den ich vor wenigen Jahren in Bebenhausen als Lehrer verehrte, mit dem damaligen Professor Schelling (nachmaligem Prälaten, dem Vater des berühmten Philosophen,) der uns erst vor kurzer Zeit entrissen, oder vielmehr nur vorangesendet wurde in die Wohnungen im Hause des Vaters. Die Versehung dieser Vikariatsstelle, welche gerade in die Zeit fiel, in der eine Commission des Consistoriums nach Bebenhausen kam, erregte ohne mein Zuthun den Gedanken, mich zum Repetenten des theol. Seminars in Tübingen zu ernennen. Auch hier wurde mir der Umgang mit den Studirenden eine sehr nützliche Schule für mein Herz.

Mit Vergnügen denke ich an jene Stunden zurück, die ich mit einigen Studirenden der erbauenden Schriftbetrachtung widmete. Mein Abzug von Tübingen wurde durch eine sehr schmerzhafte Erfahrung ausgezeichnet. Mein lieber Vater endete seinen mühevollen Pilgerlauf. Noch sehe ich ihn, wie er sein sterbendes Auge auf uns, die wir um ihn versammelt waren, richtete, und mit diesem letzten segnenden Blicke sich von uns verabschiedete.

(Der Vollendete war als Repetent auch einige Zeit lang Stadt-Vikar in Stuttgart, und predigte schon damals mit ausgezeichnetem Beifall. In der Schloßkirche besonders wurden seine Vorträge zahlreich besucht, und es wird dabei angemerkt, daß sie damals auch durchaus logisch geordnet, überhaupt mit großem Geschick abgefaßt gewesen seien. Von jener Erstlingszeit schreibt sich seine innige Verbindung mit so vielen christlichen Stuttgarter Familien her, die bis über den Tod hinüber bestand, und wodurch er so tiefe geistige Wurzeln in der Gemeinde trieb. Er wohnte damals im Parterre eines Hauses in der jetzigen Kronprinzstraße.)

Im Anfang des Jahres 1793 wurde ich zu dem zweiten Diakonat in Göppingen befördert. Die wohlgeordnete und heilsbegierige Gemeinde erleichterte mir mein Amt; mit vieler Freudigkeit konnte ich das Evangelium predigen. Besonders lieblich sind mir die Erinnerungen an die lieben Kinder, die ich unterrichtete. Ich hoffe auch davon erfreuliche Folgen in der Ewigkeit zu sehen. — Nicht ganz zwei Jahre war ich in Göppingen, als ich, ohne mein Gesuch, nach Stuttgart zum Helfer bei Leonhard, nach vorher gehaltener Probepredigt, berufen wurde. Ein größerer Wirkungskreis war mir hier eröffnet. Ich ließ mir daher um so gerner den Gang, den ich bei meinen Belehrungen nehmen sollte, von dem Apostel bezeichnen, dessen zweckmäßige Belehrung über die Führung des evangelischen Predigtamts ich in den Worten fand, worüber ich meine Antrittpredigt hielt: „Ich ermahne euch durch die Barmherzigkeit Gottes.“ — Von dem Eindruck: mir ist Barmherzigkeit widerfah-

ren, ſollten meine Vorträge hauptſächlich beleuchtet werden. Wie konnte dieß aber ſeyn ohne Jeſum Chriſtum, den Gekreuzigten, zu predigen, als den, der uns Gottes Barmherzigkeit zugewendet hat? Ueberzeugt, daß zu Beruhigung des Gewiſſens, zu gründlicher Heilung des Sündenſchadens, zu Beſiegung der uns ſo hartnäckig zuſetzenden Welt- und Sündenliebe, und zu Belebung guter Geſinnungen nichts wirkſamer ſei, als der glaubensvolle Hinblick auf den Gekreuzigten, blieb es mir unabänderliche Entſchließung, was der ſelige Gellert aus eigener Erfahrung in den Worten ausdrückt:

Seh' ich Dein Kreuz den Klugen dieſer Erden
Ein Aergerniß und eine Thorheit werden,
So ſei es mir, trotz alles ihres Spottes,
Die Weisheit Gottes.

„Um unter einer ſo großen Gemeinde (ſie zählt no. 1846 nahezu 10,000 Seelen) doch wenigſtens auf Einige mit beſtimmterer Thätigkeit wirken zu können, wendete ich mich mit dem Evangelium zunächſt an Kinder und jüngere Mitchriſten. Aus ihnen bildete ich mir eine kleinere Gemeinde, und mit innigem Danke blicke ich zu dem Herrn auf, daß Er dieſe Arbeit geſegnet hat. Sind ja auch jetzt Einige als Zeugen dieſer feierlichen Handlung (d. h. ſeiner Inveſtitur in Oeſchingen) zugegen. Mit inniger Rührung betrachte ich Euch (d. h. mehrere Stuttgarter Frauen und Jungfrauen) als Stellvertreterinnen der größeren Geſellſchaft, die gewiß immer ſehr theilnehmend ihres Freundes und Lehrers, und wohl auch jetzt in dieſer feierlichen Stunde der Einſegnung, ſein gedenkt.

„Im Jahr 1798 verheirathete ich mich mit meiner theuren Gattin Chriſtiane Marie Louiſe, geb. Finner, in welcher mir die göttliche Vorſehung eine ſehr erwünſchte Lebensgefährtin, eine gleich- und treugeſinnte Gehülfin, und eine fromme Tröſterin in den Stunden der Leiden geſchenkt hat, welcher der Herr all ihre Liebe reichlich vergelten wolle.

„Schon acht Wochen nach unſrer Verehligung ging meine

gute, liebe Mutter in die Ewigkeit. Von zwei Kindern, welche Gott uns in dieser Ehe geschenkt hat, ist uns das eine nur gezeigt worden, der andere aber, unser gegenwärtiger einziger Sohn, Christian (dermalen Pfarrer in Schöckingen bei Leonberg), dem gleichen Berufe, wie ich, gewidmet, wozu ihn Gott zu einem tüchtigen Werkzeug bilden wolle.

„Beinahe zwanzig Jahre arbeitete ich in Stuttgart und es war ein ganz natürlicher Gedanke, daß ich unter meiner Heerde da ausruhen würde, wo ich so Manches zu seiner Ruhe begleitet hatte. Aber der Herr dachte anders; Er gab meinem Weg eine andere und gewiß die beste Richtung. Er führte mich zu euch (nach Oeschingen), und Er schenkte mir eure Liebe, euer Zutrauen, eure Folgsamkeit. Noch war ich nicht lange bei euch, als mich der Herr in die Schule der Leiden führte, und dadurch Manches offenbar werden ließ, was in meinem und eurem Herzen verborgen lag. Was mir ein Freund in meiner Krankheit schrieb, davon bin ich innig überzeugt:" auch durch Leiden segnet uns Gott ein.

„Und der heutige Tag, den mir das Wort Jesu; „Weid meine Schafe, weide meine Lämmer!" (welches mir mein würdiger Vorsteher so liebevoll und so dringend an's Herz legte) auf's lieblichste beleuchtet, macht uns unsere Verbindung auf's Neue unaussprechlich wichtig. Näher ist mein Herz mit euch verbunden worden. Aber so werdet ihr denn auch unser Beisammenseyn unter der leitenden Hand Gottes gesegnet seyn lassen, werdet auch jetzt euer Gebet mit dem meinigen vereinen: daß der Herr mir geben wolle den Geist der Erkenntniß, der Zucht, der Weisheit und Liebe, damit Ihr und ich miteinander den Weg wandeln, der zum guten und seligen Ziele führt. Ihr besonders, liebe Kinder, liebe Söhne und Töchter, werdet mir ersetzen, was ich in Stuttgart zurücklassen mußte, und bei dessen Zurückerinnerung noch manche stille, doch ruhige Thräne fließt. Versprechen kann ich von mir Nichts. Ich schwacher Mensch flehe zu Gott: „Gedenke meiner, mein Gott am besten!" Er schenke mir die

Gnade, mit Freuden im Rückblick auf Seine Führungen vor ihm beten zu dürfen;

Du haſt mich durch mein ganzes Leben
Nach Deinem weiſen Rath geführt;
Mein Geiſt muß Dir die Ehre geben,
Daß Du auf's Beſte mich regiert.
So führ' mich denn durch Welt und Zeit
Hinüber in die Ewigkeit!
Amen.

Mit wie demuthvoll abgelöſchten Strahlen geht dieſe Selbſtbiographie eines der geiſtreichſten, intereſſanteſten Männer einher! Man würde den Vollendeten aus dieſen mit Abſicht ſo gar einfach geſchriebenen Linien kaum recht erkennen, wenn man lediglich dabei verharren wollte. Es iſt Viel, daß er nur dieſes von ſich gegeben hat, denn einen ſchärferen Cenſor, der über ſich ſelbſt einen unerbittlichen Preßzwang übte, hat es kaum jemals gegeben. So lichtvoll er vor Andern erſchien, ſo thatſächlich predigend ſeine liebreichwürdige, ſchroffdemüthige Hirtengeſtalt auftrat, ſo ſcharf nahm er ſich, als einen der näheren Erwähnung und Beleuchtung nicht Würdigen, in die ſtrengſte Zucht, ſo daß man ihm innig abfühlen konnte, wie er ſein reiches, vielgegliedertes Geiſtesleben nur unter die untrügliche Cenſur des großen Einen ſtellte, auf welchen ſich auch Paulus berief, wenn er mit entſchiedener Unabhängigkeit ſprach: mir iſt es ein Geringes, daß ich von euch gerichtet werde oder von einem menſchlichen Tage; auch richte ich mich ſelbſt nicht. Ich bin mir wohl nichts bewußt, aber darin bin ich nicht gerechtfertigt; der Herr aber iſt's, der mich richtet. (1 Cor. 4, 3 f.) Je verborgener er ſein Leben mit Chriſto in Gott zu führen gewohnt war, und je ahnungsvoller ſein Geiſtesblick in die unergründlichen Tiefen des trotzigen und verzagten Menſchenherzens hinabging, deſto weniger legte er ein Gewicht auf blos äußerlichen, wenn auch mit geiſtigem Anſehen blinkenden

Schliff, und desto strenger nahm er's mit sich selbst, damit er allezeit offenbar wäre vor dem feuerflammenden Auge Dessen, „der an des Herzens Grunde ersiehet seine Lust." So sehr sein Gemüth sich in Ausdruck zum Körnigten und Sententiösen neigte, ja, so nahe ihm von Natur eine treffende, oft schneidende Ironie lag und mit sicherer Mimik zu Gebote stand, so scharf suchte er alle humoristischen Auswüchse, worin sich oft die Eigenliebe behaglich reflectirt, abzuschneiden, und an die Stelle des augenblicklich Blendenden, Ueberraschenden das einfach Empfundene, das strahlenlos Gediegene zu setzen, weil er dabei am gewissesten Ruhe in sich selbst und Hoffnung hatte, den Willen seines unsichtbaren Freundes zu erfüllen.

Welch eine Fülle von Kraft und Geistesenergie mag in seinen jüngeren gesünderen Jahren in diesem seltenen Manne gewesen seyn! Schwerlich lebt aber gegenwärtig noch Jemand, der über die Jugendzeit und die früheren Mannesjahre des Vollendeten nähern Aufschluß ertheilen könnte, und ich bin überzeugt, daß er Allen, die ihn gekannt haben, von jeher nur als ein väterlicher Freund und Lehrer, keinem als Jüngling und Neuling im Gedächtniß steht. Schon sein vieljähriger vertrauter Umgang und Briefwechsel mit ausgezeichneten, frommen Zeitgenossen, z. B. dem sel. Joh. Gottfr. Schöner in Nürnberg, J. C. Lavater, J. J. Heß und J. G. Geßner in Zürich, den längstentschlafenen Dekanen und Stadtpfarrern Schmid von Böblingen, und C. F. Hartmann in Laufen a. N. und Aehnlichen, deutet darauf hin, daß er frühzeitig von Herzensgrund für die große Reichssache seines Herrn sich entschieden und auch seine blühenden Jahre in dessen Dienst verzehrt habe. Die Bewohner von Stuttgart erinnern sich seiner von Anfang an als eines ungewöhnlich eifrigen und freimüthigen Zeugen des Evangeliums, der vor vielen Tausenden zum Prediger geboren und ausgerüstet war. Sein Körper wie sein Geist stimmten hiezu ganz vortrefflich zusammen, und bildeten ein harmonisches Ganzes, dergleichen man nur bei sehr Wenigen entdecken wird. Eine hochstämmige, breit-

ſchulterige, doch hagere Mannesgeſtalt, von ſtarkem Knochengerüſte und feſtgeſponnenem Sehnengewebe, mit weitgewölbter Bruſt und unverwüſtlicher, metallener Barytonſtimme, kraftvoll und in ihren ſtrengen, ſcharfen Grundlinien wie aus Erz gegoſſen, ſo erſchien er vor den Augen der Menſchen. — „Im Unterleib leide ich Viel, aber da herüber" — ſprach er einmal zu mir, auf ſeine Bruſt weiſend, — „muß ſo etwas aus Eichenholz gezimmert ſeyn." — Er hatte, wie man ſagt, in ſeiner Kindheit beinahe bis zum ſiebenten Jahre nicht deutlich reden gelernt, brachte jedoch jenes Verſäumniß ſpäter durch eine deſto klarere, weithin vernehmliche, überaus ſchön artikulirte Sprechweiſe wieder ein, ſo daß ſein mächtiges Organ zu den glücklichſten gehörte, deren ſich irgend ein Prediger erfreut haben mag. Es lag eine ganz eigenthümliche, hinreißende Gewalt darin, weil er das Zarte und Liebliche eben ſo ſeelenvoll und naturell, als das Große und Erhabene majeſtätiſch damit zu betonen und an's Herz zu bringen wußte, dabei ohne die mindeſte Ziererei. Man fühlte ſo ganz, daß er ſich ſelbſt nicht reden hörte, wenn er am herrlichſten ſprach, und wenn ſeine Zuhörer voll tiefer Ergriffenheit nach Hauſe gingen, war er gewöhnlich am gebeugteſten, am unzufriedenſten mit ſich ſelbſt. Ich hörte ihn ao. 1824 einmal an einem Bibelfeſt reden. Die Vorträge der Andern waren gewiß aller Ehren werth, anſprechend, gehaltvoll; aber der alte Dann war, wie weiland Phokion, die securis orationum. Es muthete den Zuhörer das Unſtudirte, das Ungemachte wunderbar an, und doch zog ſich durch das Ganze, wenn's nun vorübergeſtrömt, ein Reichthum der edelſten Gedanken und ſeltenſten Beziehungen hindurch, wodurch man eben ſo erbaut als zum tiefen Nachdenken geſtimmt, dann aber auch auf die Wahrnehmung geführt wurde, daß hier die Genialität im demüthigen Bunde mit dem Gebet und einer tiefen ununterbrochenen Chriſtusgemeinſchaft ſtehe. Dieſes Urtheil darf ich, obwohl es völlig wahr iſt, doch erſt nach dem Heimgang des Vollendeten ſchreiben, der es mit ſeinen Worten, ſelbſt mit Titeln und ähnlicher Courtoiſie, überaus genau nahm, und über-

all bei seinen Leistungen zuerst die Mängel in's Auge faßte. Er schrieb hierüber einst einem Freund: „Wenn unsere Reden alle das Gepräge nach Eph. 4, 29. haben sollen, nicht wahr, da bleiben wir wohl stecken?! — Die Deutschen unterscheiden weislich zwischen Mund und Maul. Ich bin gerade jetzt in Beziehung auf das morgende Evangelium (12. nach Trinit.) mit der evangelischen Weisheit im Reden und Schweigen beschäftigt. Der geheilte Taubstumme wurde nach erlangter Sprachfähigkeit auch zum Schweigen angewiesen, was ein alter Prediger schön bemerkt. (Jac. 3, 2.) Ach Herr, gedenke nicht unserer Zungensünden!"

Jene Strengigkeit, womit er sich selbst zu züchtigen und, wie Paulus schreibt, dem alten Menschen in sich Faustschläge beizubringen pflegte, war von einer überaus seltenen Neigung zur Kinderwelt und zu andern jugendlichen, heilsbegierigen Seelen gemildert. Zwar schonte er in seinen Predigten die Sünden und Unarten der Erwachsenen nicht, ja es gab zu seiner Zeit wohl keinen Einzigen, der gegen die im Schwange gehenden Aergernisse, auch wenn sie von Höhern und Vornehmeren herrührten, so furchtlos gezeugt, so freihin geeifert hätte, und es kann sogar seyn, daß er darin nach dem Maaß der neueren Predigtweise manchmal zu schroff und einseitig, auch gegen einzelne Sünden, z. B. Sonntagsentheiligung und Thierquälerei, zu gesetzlich gewesen und solche Gegenstände zu häufig in seinen Predigten berührt hat. In einer an Despotismus gewöhnten Zeit, worin die aus vernichtenden, alle älteren Verhältnisse umkehrenden Kriegsstürmen erwachsene Souverainität sich so oft zum Extrem steigerte, und wobei knechtische Wohldiener und Auflaurer sich den Regenten haufenweise zu speichelleckenden Schmeichlern und tyrannischen Volkspopanzen erboten, war auch die Freiheit des göttlichen Wortes auf den meisten Kanzeln jämmerlich unterdrückt. Selten fand sich ein innerlich gefreiter Geist, der jenem Strome des Verderbens und der autorisirten Liederlichkeit mit ächter Gotteskraft und reiner Beglaubigung entgegengeschwommen wäre. Die Allermeisten zogen sich schüchtern zurück, und schickten sich wohl ungleich fügsamer, als der Apostel es

meinte, in die Zeit, denn es war eine böse Zeit. Der schonungslos daherfahrende Kaisertrotz Napoleons hatte selbst die kleineren Beamten kleinerer Länder vielfältig angesteckt, so daß die Pygmäen in den Siebenmeilenstiefeln des corsischen Riesen sich ebenso hoffärtig und gebieterisch geberdeten, als er, und wenn die Katze den Löwen spielt, so werden ihre Krallen, dem angeborenen Instinkte gemäß, auch nach dem Unschuldigsten ausgespreizt. Wenn daher der sel. Dann in jener betrübten Zeit seine Stimme so ritterlich gegen die herrschenden Tagessünden erhob und dießfalls als ein noch untergeordneter Geistlicher, als Diakon, die Waffe des Wortes so muthig nach allen Seiten schwang, so ist dieses jedenfalls ein Zeichen von großem innerem Verlag, von einer lebendigen Triebkraft des Geistes, und dieß um so mehr, da ihm das Gewissen Aller das bestimmteste Zeugniß gibt, daß er sich selbst, seine Ehre und seinen Vortheil dabei auf keinerlei Weise gesucht, vielmehr sein Ich in den Schatten gestellt und nur daß Reich Christi zu befördern gestrebt habe.

Aber diese Posaunenstimme war nicht sein Hauptsächliches, sondern gerade durch jene herablassende, in unscheinbaren, stillen Kreisen dienende Liebe zu den Kindern und andern jugendlichen Seelen hat er noch ungleich tiefer und nachhaltiger auf seine Zeitgenossen gewirkt. Die Kinderwelt war schon von früheren Jahren her sein liebstes, ihm sichtbar von dem Herrn angewiesenes Arbeitsfeld, und der im Eisenharnisch dahertretende Zeuge, dem keine Sünde der Erwachsenen zu vornehm und zu adelig war, daß er sie nicht gestraft hätte, fand doch in den harmlosen Umgebungen der zärteren, vom Gifthauche der Welt noch weniger berührten Seelen stets seine liebste, willkommenste Heimath. Da blüheten ihm seine Rosen, da gediehen ihm die meisten, edelsten Früchte zum ewigen Leben. Wer ihn kannte, sah wohl: „jeder Zoll an ihm ist ein Mann;" und doch verstand sich dieser männliche Charakter am meisten auf Erweckung und Führung weiblicher Seelen, zarter Mägdlein, wie ich z. B. selbst von meinen beiden Gattinnen, seinen ehmahligen vertrauten Schülerinnen,

weiß, daß ſie von Jugend auf bis an ſeinen Tod mit unausſprechlichem Vertrauen an dieſem ihrem geiſtlichen Vater gehangen haben, und dann beide auch von ihm, — es waren ſeine beiden letzten Trauungen — mit mir getraut worden ſind. Es gab Mütter, die ihre noch ganz unmündigen Töchterlein zu ihm brachten, um ihn auch nur zu ſehen, und einen wohlwollenden Blick, ein zum Heiland weiſendes Wort von ihm zu empfangen, und meine erſte Gattin, die als fünfjähriges Kind alſo zu ihm gebracht wurde, erinnerte ſich noch in ſpäteren Jahren, wie ſehr ſie ſich auf den frommen Mann gefreut, — wie ſie ihn auch ſogleich über die Hauptſache, die ihr am Herzen lag, befragt habe: „Herr Helfer, wie ſieht's denn im Himmel aus?“ was er mit einem freundlichen Lächeln beantwortete: „das weiß ich nicht genau; weil aber der Heiland dort in der Herrlichkeit wohnt, ſo wollen wir uns recht kindlich an Ihn halten, damit wir mit einander gewiß hinkommen.“ —

Er gab nicht allein den Kindern, ſondern auch den chriſtlichen Frauen und Jungfrauen, deren Herz an ſeiner Unterweiſung hing, drei abgeſonderte Lehrſtunden in der Woche, und unterhielt unter Anderem mit vielen Jungfrauen, auch mit ſolchen, die längſt in die Ehe getreten, viele Jahre hindurch einen rührenden Bibelbund, wonach ſich Jegliches verpflichtete, täglich einen fortlaufenden Abſchnitt in der Schrift zu leſen und zu betrachten, und ihm ſodann zu gewiſſen Zeiten Rechenſchaft darüber zu geben. Hierin ging er ſeinen Schülerinnen mit treuem Beiſpiel voran, theilte ihnen dann auch die Ergebniſſe ſeiner Schriftforſchungen mit, und es befand ſich bei vielen, daß ſie mit ihm Jahrelang in dieſer ſeligen Uebung gleichen Schritt gehalten hatten. Nach ſeiner Verſetzung aus Stuttgart auf die Pfarrei Oeſchingen dauerte ſolcher Verkehr durch wöchentlichen Briefwechſel zwiſchen ihm und ſeinen getreuen Schülerinnen fort. Sie berichteten ihm ihre Erlebniſſe und geiſtlichen Erfahrungen; er ſelbſt beleuchtete dieſelben in einem Circularſchreiben, welches im traulichen Kreiſe mit kindlicher Lernbegier vorgeleſen, von Vielen auszugsweiſe in ihre

Memorabilien eingetragen wurde. Auf diesem Wege ward ein reicher, unvergänglicher Same des göttlichen Wortes von ihm in tausend Herzen nicht nur gestreut, sondern auch mit anhaltender Treue und sorgsamer Umsicht darin fortgepflegt, wie er denn auch jenen Seelen bis auf den heutigen Tag unvergeßlich geblieben ist.

Nicht weniger segensreich wirkten seine von ihm mit stetem Gebet begleiteten Hausbesuche in vielen ihm nahe verbundenen Familien. Man hielt es für einen besonderen Segen, für eine nicht alltägliche Ehre, ihn in einem Hause empfangen zu dürfen, wo er bald mit dem Einzelnen allein, bald mit den Verwandten insgesammt nicht über flache Tagesmaterien, sondern über die wichtigsten Angelegenheiten des Geistes zu reden pflegte. Seine Besuche wurden dadurch oft zu christlichen Hausvisitationen, nöthigenfalls auch zu Ruggerichten, ohne Manier und Prätension. Kam man aber nicht selbst auf das Eine, das Noth ist, so ging er mit feiner und muthiger Gewandtheit auch ungefragt darauf ein, wofern er nicht geradezu auf widrig und heuchlerisch verschlossene Gemüther stieß. Diesen pflegte er sich dann nicht aufzudringen; sie wurden von ihm durch ein bedeutsames Schweigen und strenge Zurückhaltung gestraft, so daß sie in seinem wehemüthigen Blicke sein stilles Urtheil über sich lesen konnten. Ich kenne manche edle Familien, worin man die wichtigsten Fragen und Berathungen auf seine Besuche verschob, um sie ihm, wenn er endlich erschien, mit der dankbarsten, vertraulichsten Offenheit vorzulegen. Er entschied dann nicht mit souverainem Machtspruche, sondern ließ die Beichtkinder sich aussprechen, wie's ihnen ums Herz war, untersuchte mit ihnen die einzelnen Umstände, die tiefer liegenden Fäden des Gewebes, und legte es mit gewissenhafter Besonnenheit darauf an, daß sie selbst die göttlichen Winke und Führungen recht verstehen, mit dem Herrn sich darüber näher besprechen, und ihre Entschließungen nicht sowohl von Menschen, als von Ihm selbst empfangen möchten, — jener verheißenen Salbung des Geistes gemäß, die Alles lehrt. (1, Joh. 2, 28). So commandirte und herrschte er nirgends in den Fami-

lien, — geberdete ſich nicht als einen Glaubensherrn, ſondern war ein mitberathender, mitſorgender, mitleidender, fürbittender Gehülfe ihrer Freude, wie Paulus dieß von einem Diener Chriſti verlangt. Wie viel hat Er mit Andern vor Gott auf dem Herzen getragen, — in wie viele heimlichen Bedrängniſſe und Verwickelungen, — in wie viele Plane und Wünſche mit prieſterlicher Schweigſamkeit hineingeblickt, und an wie vielen Kranken- und Sterbelagern ſeine Predigten empfangen und ſtudirt! Das Leben des Chriſten, die Seelſorge war ſeine homiletiſche Schule, oft auch ſein Studierpult, und es iſt kein Wunder, daß ſeine aus fortlaufendem Umgang mit Gott und Menſchen gefloſſenen Vorträge ſo viel tiefer eindrangen, als manche andere, blos bei der Nachtlampe geborene Predigten, welchen ſowohl die lebendige Gemeinſchaft mit dem Herrn, als die praktiſche Theilnahme an Seiner Seelenführung mehr oder weniger mangelten. —

Dieſe tiefgehende, hier nur mit ſchwachen Umriſſen zu zeichnende Seelſorge des theuern Mannes, deſſen Predigten bloß eine Würze ſeiner übrigen vielſeitigen Arbeit waren, auf welche er jedoch die ganze Woche hindurch meditirte und ſammelte, gewann ihm auch für andere chriſtliche Zwecke ein ſeltenes Vertrauen bei Hunderten und eine Quelle von Wohlthaten für Arme, wie ſchwerlich vielen andere Geiſtlichen. Er ſelbſt ſuchte kein Geld, keinen Schatten irdiſchen Reichthums. Er berechnete ſeine beſcheidenen Einnahmen ſo wenig, als ein Held, der zum Siege zieht, den Hufbeſchlag ſeines Roſſes in Anſchlag nimmt. Was er hatte, was er irgend vermochte, das gab er mit fürſtlichen Händen ganz verborgen hin, nicht allein, daß ſeine Linke nicht erfuhr, was die Rechte that, ſondern auch im Gefühl ſeiner Sündigkeit, weil er ſich bewußt war, es nicht völlig genug als lautere Gnade zu rechnen, daß er es ſeinem Herrn thun dürfe. Geben war ihm unendlich ſeliger, als Nehmen, aber er wußte es nicht, er dachte nur an ſein Elend. daß er für Alles, was er irgend that, der freieſten Vergebung und Barmherzigkeit be-

dürfe. Wie hätte ein Mann dieser Art in das seicht-egoistische Geschwätz mancher Geistlichen über Besoldungen einstimmen und darüber sich beklagen mögen? Er wußte, aus wessen allmächtiger Liebeshand er täglich über Bitten und Verstehen lebte, und gieng dießfalls bis an seinen Tod in einer seligen Beugung hin, der man es ohne Worte nachempfand: „Um mich hab' ich mich ausbekümmert!“ — Dafür ward ihm aber auch die Freude, reichlich geben zu dürfen, und was er selbst nicht besaß, ward ihm von stillen Gleichgesinnten mit unwandelbarem Vertrauen in die Hände gelegt, so daß seine väterlichen Hände zwo Thauwolken glichen, aus welchen ein ununterbrochener Strom der Erquickung ganz still auf die Hütten und Herzen der Dürftigen herniederfloß. — Ich erinnere mich noch des eigenthümlichen Gefühls, wenn ich zuweilen an seinem Mittagstische saß. Es war mir, als wäre gar kein Hauswirth zugegen, und als empfinge ich Alles unmittelbar aus den getreuen Schöpferhänden des Gottes, der da einfältig gibt Jedermann, und rücket es Niemand auf, — und doch war Alles durch die selbstlose Gegenwart des Hauswirthes so reichlich mit Segen und Liebe gewürzt. —

Von bloß äußerlicher amtlicher Rührigkeit und Vielgeschäftigkeit, worauf so Mancher die Ehre und die Frucht seines Amtes setzt, als ob von genauen Tabellen, Diarien und weltlich-collegialischer Geltung das Heil abhinge, hatte der Vollendete keinen hohen Begriff. Nicht, als ob er die Nothwendigkeit auch solcher, durch das Amt gebotenen Geschäfte verkannt, oder Diejenigen, die neben sonstiger Geistestüchtigkeit auch darauf das gehörige Gewicht legten, geringgeschätzt hätte; aber seine Zeit ohne Noth damit ausfüllen, oder vollends gar eine Weide darin suchen, — das mochte er nicht; dazu ließ ihn sein auf das Innere gerichteter Trieb keine bessere Stunde verwenden, worin er, wenn das Nöthige gethan war, Höheres und Edleres betreiben konnte. Blos äußerliche Dinge des Amtes, wobei nur der Schreiber zu machen war, behandelte er, dem Rathe eines erleuchteten Schriftstellers gemäß, non enixe, sed cum miseratione quadam, weil

er der Beispiele genug vor sich sah, die ihm in der Vor- und Mitwelt das Unfruchtbare einer solchen geistlosen Thätigkeit warnend vor's Auge rückten. Ein bloßer Tabellenmann und amtirender Windmüller wäre schlecht mit ihm fortgekommen. Uebrigens suchten ihn Leute dieser Art von wegen eines geheimen, unbehaglichen Respektes auch sehr wenig auf, und er gieng eben so unbegierig nach ihren Neuigkeiten, als harmlos an ihnen vorüber, so daß er mit ihnen ganz unverworren blieb und ihren Wettläufen nirgends im Wege stand. Auch in dieser Beziehung galt von ihm: Wer nach der Krone läuft, der enthält sich alles übrigen Dinges. Er stritt sich um die Schale nicht; der Kern wars, dessen sein Herz begehrte, und um diesen zu gewinnen, ist er nie müde, nie verzagt geworden.

Jener feurige Eifer, der ihn so oft zur Bestrafung der herrschenden Sünden und Eitelkeiten seiner Zeit hinriß, brachte nach mehr denn 18jähriger Arbeit, unter der Stuttgarter Gemeinde zwölf Jahre lang, eine höchst merkwürdige, für ihn selbst und viele Andere anfangs trauervolle, dann aber auch gesegnete Unterbrechung in seine dortige Wirksamkeit. Es wäre nicht rathsam noch wohlgethan, alle Fäden jenes Ereignisses schon jetzt bloszulegen, weil man einzelne Seelen dadurch ohne ihre Schuld betrüben und allerlei amtliche Verhältnisse verletzen müßte, — ohnedem auch darum nicht, weil jene Gewaltthat, welche den würdigen Seelsorger so tief betrübte, nicht sowohl als eine einzelne, böswillige That, sondern als eine bittere Frucht der Gesammtrichtung und Gesammtschuld jener unseligen Zeit zu betrachten ist. Dann selbst hat hierin eine Führung des Herrn erkannt, und sich jederzeit mit demuthvoller Mäßigung darüber ausgesprochen, so daß auch wir ohne die mindeste Absicht, Jemanden zu kränken, nur das Allgemeine hievon berichten wollen.

Es war im Anfang des Jahres 1812, daß der Vollendete am Grabe eines Schauspielers, eines pensionirten Komikers, der ein Liebling des damaligen Publikums gewesen war, sich mit tiefbedauernden Worten über die in solchen Berufsklassen ver-

ſchleuderte Gnadenzeit ausſprach. Jener in höherem Alter geſtorbene Mimiker bewies dem ſel. Dann, ſeinem Seelſorger, ein liebliches Vertrauen, war gegen deſſen beichtväterliche Unterredungen mit ihm nicht eindruckslos, und mochte von ſeinem dahingeſchwundenen Leben wohl manches bittere Nachgefühl in der Seele tragen, weßhalb er auch ſeiner Kindererziehung eine weit beſſere Richtung gab, als er vielleicht ſelbſt eine erhalten hatte. Dieß wurde von dem Parentator, ziemlich ſicherem Vernehmen nach ſogar aus Auftrag des Verewigten, in der Grabrede berührt und, wie man von einem treuen Seelſorger erwarten darf, zwar offenherzig und beſtimmt, aber nicht in bitterer, verdammender Weiſe. —

Es mochten jedoch nicht wenige Widriggeſinnte zugegen ſeyn, welchen der ernſte Bußprediger wegen ſeines allerdings oft ſcharfen Tadels der unziemlichen, damals ſogar manchmal an Sonntagen aufgeführten Poſſenſpiele verhaßt war. So wurde denn ſeine von ihm meiſt extemporirte Grabrede höheren Orts mit ſo grellen Farben geſchildert, daß der redliche Dann als ein intoleranter Zelot, von welchem man die Reſidenz ſo bald als möglich befreien müſſe, in Verruf kam, und ſogar einen harten, drohenden Verweis erhielt. Nicht lange hernach erfolgte ſeine Verſetzung nach Oeſchingen, einer etwa 3 Stunden von Tübingen in der Steinbach gelegenen Pfarrei. Er fügte ſich dieſem ſein Herz im Innerſten verwundenden Beſchluſſe, der ihn aus einem ſo vielſeitig bepflanzten, lieblichen Arbeitsfelde herausriß, mit männlicher Ergebung. Doch hörte man in ſpäteren Zeiten von ihm je zuweilen eine ſchmerzliche Aeußerung über dieſe ihm widerfahrene Behandlung, beſonders darüber, wie ſo gar wenig ſittlicher Muth in jener Zeit zu finden geweſen, und wie wenig männliche Verwendung ihm ſelbſt von Männern, welchen er Beſſeres zugetraut, zu Theil geworden ſey. „Es war eben" — hörte man ihn ſagen — „damals die Haſenzeit; an mitleidigen Achſelzuckern hat es mir nicht gefehlt, wohl aber an muthigen Vertheidigern." Dieſer Ausſpruch war um ſo treffender, als er

nur kurze Zeit vorher ein Belobungsdekret wegen seiner amtlichen Thätigkeit erhalten hatte.

Um so mehr wurde er durch die laute, herzliche Theilnahme eines großen Theils der Bürgerschaft über seine Trennung von ihr getröstet. Sie verehrten ihm einen sehr werthvollen vergoldeten Abendmahlskelch mit gleicher Hostienkapsel und Patine, unter Begleitung eines gemüthlichen Gedichts, zum Andenken, und eine große Freundesgesellschaft begleitete ihn bis Echterdingen, wo der bereits 54jährige Mann seine treuanhänglichen Glaubensgenossen nach einer innigen Ansprache und Ermunterung und mit einem ihnen unvergeßlichen Gebet entließ. — Ein vielfacher Briefwechsel trat fortan an die Stelle der sichtbaren Gemeinschaft, und zahlreiche liebende Seelen, auch aus höheren Ständen, fanden den Weg in das etwa 10 Stunden entlegene Oeschingen nicht zu weit, daß sie ihren schmerzlich vermißten Lehrer nicht fleißig besucht hätten. Niemals entschwand ihnen die sehnsüchtige Hoffnung, ihn irgend einmal wieder, — und stünde es noch so lange an, nach Stuttgart zurück zu erhalten. Dieser Wunsch war das stille Ziel vieler Gebete, und wir werden weiter unten sehen, wie die liebende Hoffnung auch hier nicht zu Schanden geworden ist.

Seine treffliche Abschiedspredigt in Stuttgart, sowie die Antrittspredigt in Oeschingen, sind von ihm weiter ausgeführt und ao. 1812 in einer besonderen Brochüre, vielseitigem Verlangen gemäß, herausgegeben worden. Beide Predigten sind Denkmale seiner tiefen evangelischen Gesinnung, eines Herzens, das ohne die Wahrheit und Gnade Jesu Christi nicht leben kann, und ohne Ihn, das A und das O, weder für sich noch für Andere einen Weg, eine Wahrheit, ein Leben kennt, das aber mit Ihm Alles in Allem hat. Wenn einmal eine Auswahl aus seinen zahlreichen Schriften veranstaltet wird, werden diese seinem innersten Gemüth entflossenen Predigten eine der ersten Stellen darin verdienen, da der Verfasser beinahe gar nicht von sich selber, son-

dern mit der reinsten Hingabe nur von seinem himmlischen Freund, Heiland und König spricht.

Sein Wirkungskreis in der Landgemeinde von Oeschingen, wo viele bäurische Einfalt und wohl auch irdischer Sinn herrschte, war freilich von seinem frühern Beruf ungemein verschieden. Sein reicher, liebevoller, vielseitig forschender Geist fand sich jedoch bald auch hier zurecht, und erfaßte sein Amt mit lebendigstem Eifer, so schwer es ihm auch anfänglich ward, als er im Winter das einsamgelegene Dorf bezog. Da erschien ihm das schneebedeckte, Oeschingen, das in der Blüthezeit mit seinen reizenden Obstwäldern einem silbernen Meere gleicht, als ein wahres Thule, als ein trauriger Ort. Die Oeschinger Leute trösteten ihn dann in ihrem bäurischen Schwabendialekt mit den treuherzigen Worten: „Wartet ihr nur, bis der Bluescht kommt!" (d. h die Blüthezeit.) Er aber machte mit seinem ernsten Gemüth, dem es an bloß irdischer Freundschaftlichkeit nicht genug war, späterhin die satyrische Bemerkung, „daß der „Bluescht" längstens gekommen sey, daß aber der von ihm eigentlich gewünschte und erwartete, nämlich die Geistesblüthe, noch immer zögere." — Oeschingen hat einen besonders schönen Kirschenflor. In dieser Beziehung pflegte er zu sagen: „Ich suche die Leute von den Kirschbäumen, deren oberste Gipfel sie besteigen, noch um einen Stock höher hinauf zu heben, — aber da fallen die Meisten eben stets wieder herunter." — Da die Kirschengeistbrennerei daselbst stark im Schwange geht, konnte er in seiner Art — ohne Spott, vielmehr mit verborgener Wehmuth sagen: „Ja, ihre Kirschen geben schon einen Geist; ich habe aber in der Gemeinde gar Manche, aus welchen, wenn man sie in den Brennhafen setzte, kein Tropfen Geistes herauskäme." — Er scheint während seines Aufenthaltes in Oeschingen, wo sein Geist vielleicht ganz ungewohnt war und deßhalb längerer Zeit zu nachhaltigem Eindringen bedurfte, nicht viele Früchte seines Wirkens gesehen zu haben; später jedoch kam manches von ihm gestreute Saatkorn zur Entwickelung, und diese soll heutiges Tages noch fortgehen. Einer seiner Amtsnachfolger

vernahm einſt von einer Frau, die ihn an ihr Krankenbett rufen ließ, das Bekenntniß: „Heute Nacht hat mich der Pfarrer Dann ſehr geplagt.“ Auf ſein Befragen: wie ſo? erwiederte ſie: „Ja, der Pfarrer Dann hat, ſo lange er hier war, oft geſagt, manche Leute wollen, ſo lange ſie geſund ſind, ihr Lebenlang nichts vom Heiland; erſt, wenn ſie alt und krank werden, muß Er dann der Gutgenug ſeyn. Dieſes Wort iſt mir in der vorigen Nacht ſchwer auf die Seele gefallen!“ — Dieß ein Beiſpiel aus vielen ähnlichen. —

Im Jahre 1819 wurde er von Oeſchingen in den benachbarten großen Marktflecken Möſſingen, mit welchem damals noch das volkreiche Filial Belſen verbunden war, auf die beſondere Bitte jener Gemeinde berufen. Die Oeſchinger, die ihren Pfarrer vielleicht bis dahin nicht völlig nach Würden geſchätzt hatten, kamen nun durch die eifrige Bewerbung der Gemeinde Möſſingen darauf, welch' ein Mann ihnen bisher verliehen war, und bedauerten ſeinen Abſchied allgemein. Sie konnten jedoch ihren Unwillen über die Möſſinger nicht ganz verhalten, und behaupteten, dieſelben wollten mit dem Pfarrer Dann blos „prachtieren“, d. h. prunken. Auch konnte der ſchwäbiſche Witz der erzürnten Oeſchinger nicht umhin, demjenigen Bürger von Möſſingen, der am befliſſenſten für die Berufung Dann's in ſeine Gemeinde gewirkt, den poſſierlichen Titel: „Pfarrhabs“, d. h. Pfarrers-Habicht, zu ſchöpfen.

In jenem Amte, wodurch er die Pflege von nahezu 4000 Seelen erhielt, fühlte er ſich ungleich befriedigter, weil ihm die Gemeinde noch theilnehmender entgegen kam, auch wohl darum, weil er ſich in den Beruf eines Landpaſtors ſchon tiefer eingelebt hatte. Die Gegend von Möſſingen iſt überdies ſehr reizend und pittoresk; auf die geſegneten Fluren des anſehnlichen Dorfes blicken mehrere ſchöne Höhen der Alb, namentlich der Farrenberg, majeſtätiſch herunter, ſo daß ein empfänglicher Geiſt daſelbſt ſich von der milden Erhabenheit der Natur gar wohlthuend und feierlich angeſprochen fühlt. Auf jenen lachenden Gefilden erging ſich der Paſtor gar oft in ernſter, beſchaulicher Herzensſtille, die

Bilder der Natur mit den erhabenen Wahrheiten der Schrift verschmelzend. Er konnte nicht bei der Außenseite der Schöpfung, noch bei blos natürlichen Phantasieen und Empfindungen darüber stehen bleiben. Solche blinde Poeterei hatte für sein tiefes, himmelanstrebendes Herz einen geringen Reiz. Die Sonne besonders, welche er den Stern an Gottes Vaterherzen nannte, bot ihm einen unerschöpflichen Stoff zu den schönsten geistlichen Vergleichungen. — An seinen Sohn schrieb er einmal: „Nun ist der Frühling mit Macht hereingetreten, kräftig, in der ganzen Fülle seines Segens. O, wenn die geistige, unsichtbare Welt der sichtbaren gliche! Welch' eine Herrlichkeit! — Auf künftigen Samstag (d. 1. Mai) gedenke ich in der Predigt darzustellen: die nüchterne, einfache, und doch so herzerhebende und reichhaltige Vorstellung, die Jesus Christus vom Himmel gibt. Wie weise und ernst beschränkt Er die ausgeartete Wißbegierde der Menschen, die so Vieles vom Himmel mit ihren selbstfabricirten Sehröhren zu entdecken sich anmaßen, und mit leeren Phantasieen von ihren fruchtlosen Beobachtungen zurückkehren! Wie erbaulich Viel sagt uns das Eine: Vaterhaus, — Kinder, — viele Wohnungen, — freundliches Beisammenseyn, — gemeinschaftlicher, und ebendamit vervielfachter Genuß alles Guten! — Welch ein Führer in dieses Haus! Welch' ein Weg dahin! — und alles Dieß so wahr, so unumstößlich wahr! — Wie schön muß Gottes Himmel seyn! — Ein andermal schrieb er: „Das Wetter ist helldunkel, der Himmel mit Wolken umhüllt. Doch über den Wolken wohnt ein ewiges Licht So müssen wir denn bei Allem nicht nur Das betrachten, was sichtbar, sondern das, was unsichtbar ist. Genug, daß wir bei jeder Lage und Reisewendung den Heimweg finden können, der freilich immer der schmale Weg bleibt. Doch ein schmaler Fußpfad durch ein schattiges Wäldchen bei schwüler Hitze ist ja weit vorzuziehen der geräuschvollen, staubigen Landstraße." — Ein andermal: „Mich freute der günstige, glückliche Ablauf deiner Reise. Jede kleine Reise kann man als ein Miniaturgemälde der großen Reise, auf der wir begriffen sind,

ansehen. Wenn erst diese gut ausfällt, — welch' eine Wonne!" —*)

In der Gemeinde Mössingen stand der bereits alternde Mann mit seltener Jünglingsfrische seinem heiligen Amte vor, und es wissen's noch Viele mit mir, welch ein hellscheinendes Licht er damals für die ganze Umgegend, besonders für Tübingen, gewesen ist. Sehr oft wanderten in der schöneren Jahreszeit ganze Gesellschaften den ansehnlichen Weg von drei Stunden in das werthe Mössingen, und unter diesen auch viele Studenten, nebst einzelnen Professoren, deren mehrere mit dem ehrwürdigen Seelsorger in nahem, innigem Verkehr standen. Außer seinen genialpopulären Predigten waren auch seine mit reicher Herzenserfahrung und überraschendem Witze gewürzten Katechisationen, sowie seine Osterfeier mit der Gemeinde, und die Art und Weise der Confirmation sehr beliebt, ja, eigentlich berühmt. Ich kann hierüber als Ohrenzeuge noch Einiges berichten, wiewohl meine Seele dazumal vom Lichte des Evangeliums noch sehr entfernt war, und blos durch den Namen des „interessanten Mannes" von Tübingen aus dahin gelockt wurde. Die erste Predigt, welche ich etwa ao. 1819 von ihm vernahm, ist mir noch in lebendigem Gedächtniß. Mit einigen anderen Studenten stand ich auf der Emporkirche, des Mannes harrend, der bald im jungen, heiteren Morgenlichte die Kanzel betreten sollte; hatte mich im jugendlichen Uebermuthe vielleicht wohl gar auf eine prüde Kritik gerüstet, wie das unreifen und glaubenslosen Jünglingen leicht zu geschehen pflegt. Aber wie gar anders geschah mir! Mit stiller

---

* Es wurden in seinem Hause zur Sommerzeit oft Gefässe mit Branntwein aufgestellt, die man mit einer dünnen Brotscheibe bedeckte, und welche in der Mitte eine kleine, nach innen mit Honig bestrichene Oeffnung hatten, um die Fliegen zu vertilgen. Dieses Gefäß nannte Dann die Fliegenhölle. Da spazirt, sagte er, das Mückchen, vom Honig angelockt, am äußersten Rande des Brodes umher, und läßt sich den Honig trefflich behagen, denkt aber in seiner Weise: allzunahe gehe ich doch nicht hin, damit ich nicht ersaufe! — Plötzlich aber ist's um das arme Ding geschehen, indem es, vom Honig bezaubert, stets weiter hineingeht, und endlich, vom Branntwein betäubt, in das Glas hinunterfällt. Was die Albernen — setzte er hinzu — gelüstet, das tödtet sie. —

zwangloſer Hoheit, einen leidenden Zug im Angeſicht, erſchien er auf der Kanzel, in ſich gekehrt, ſichtbar vom Gebete kommend, ein concentriſches, friedſames Feuer unter den ſtraffgezogenen Augbraunen hervorfunkelnd. Sein Gebet voll einladender Andacht und einfacher Würde, ſeine tief aus dem Herzen quellende Stimme herzgewinnend, — und nun die Predigt über die unveraltende Herrlichkeit des Evangeliums, das täglich, wie die Sonne über dem Sterbethale der ſündigen Menſchheit mit ſeinem Gottesglanz, aufgeht, — der ernſte, flammende Blick, den er zuweilen herüberwarf, mit der Frage: wie es denn möglich ſei, dieſes für das innerſte Bedürfniß der Blinden und Todten eingerichtete Lebenswort vom ewigen Lichte der perſönlichen, menſchgewordenen Liebe nicht aufnehmen zu wollen, ja vielleicht gar zu haſſen und im Staube der hoffärtigen Gemeinheit herumzuziehen?.. Es ward mir anfänglich wohl um das Herz, bald aber vor ſeinen mich anſchauenden, fragenden Blicken ſeelenbange, — denn verhehlen konnte ich mir damals die Finſterniß meiner Seele nicht, die im Wirbel ungöttlichen Studentenſinnes ſo ferne vom Beſten und Herrlichſten dahinfuhr. Ich konnte nicht mehr ſtehen, ſetzte mich nieder und duckte das Haupt tief unter die Brüſtung, denn das Weinen ſtand mir nahe, und das ganze Grundeis meiner eingefrorenen Seele drohte zu berſten. Es ging mir beinahe wie dem Vogel Strauß, der ſeinen Kopf in den Sand ſteckt, damit ihn der Jäger nicht gewahre, — und doch tönte mir wider Willen bald ein mildes, bald ein donnerndes Amen zu alle Dem, was Dann mit ſteigender, herrlich anſchwellender Macht redete, durch das Herz. Nie kann ich deſſen mehr vergeſſen. Es erprobte ſich damals an ihm, was Paulus ſchreibt: „Wir gehen nicht um mit Schalkheit, fälſchen auch nicht Gottes Wort, ſondern mit Offenbarung der Wahrheit beweiſen wir uns gegen aller Menſchen Gewiſſen vor Gott! (2. Cor. 3, 2.) Die Predigt war wie ein Strom, und mündete ſich in ein ergreifendes Gebet aus. Mit ſtiller Erſchütterung ging ich in den Gaſthof zum Schwan zurück, um bald hernach der Katechiſation anzuwohnen, die wo-

möglich noch vortrefflicher war. Er handelte die Enthauptung Johannis des Täufers ab, ging freundlich fragend unter den Kindern umher, die an seinem Munde hiengen, redete jedoch oft längere Zeit in discursivem Tone selbst, — durchaus eigenthümlich, nicht nachahmbar, voll der lebendigsten Dramatik, so daß man an Ort und Stelle jener Begebenheit zu seyn meinte. Unter Anderem berührte er die heuchlerische Willigkeit gewisser Menschen, Allerlei, was den faulen Fleck ihres Herzens nicht unmittelbar berührt, mit einer scheinbaren Billigung anzunehmen; trifft aber das göttliche Wort den Lieblingsgötzen, an dem ihre Seele hängt, dann gerathen sie zuerst in Verlegenheit — „o nur das nicht! mit welchem Rechte kommst du gerade darauf?" — Läßt man nicht ab, so regt sich der Unmuth und endlich der Zorn, wie bei Herodes, der denken mochte: „Was habe ich nöthig, mir Das von Dir sagen zu lassen? Meinst Du, ich kümmere mich um einen solchen kameelhärenen Finsterling? Wenn Du nicht den Mund halten und mich nicht als König respektiren willst, so muß dein Prophetenkopf herunter, — es gibt noch mehr solche Prophetenköpfe in der Welt!" — Da wurmten ihm schon arge Gedanken dieser Art durch die Seele hin, und dann bedurfte es nur noch durch die Vermittlung des Fürsten dieser Welt eines äußeren Anstoßes, so war die innerliche Brut der Sünde schnell vollends ausgeheckt." — Jene Katechisation, die er mit den schönsten treffendsten Anwendungen auf das menschliche Herz ausfüllte, ging mir Jahrelang im Gemüthe nach, und ich bedaure, nur diese kurze Probe dieses seelenvollen Discurses hier in mangelhafter Form mittheilen zu können.

Uebrigens konnte er, wenn ihm gewisse gangbare Sünden zu Ohren kamen, sowohl in der Predigt als in der Kinderlehre einen scharfen satyrischen Ausfall darauf machen. Es war ihm unter Anderem bekannt, wie so viele Studenten in Tübingen das Tischgebet unterließen, ja selbst verachteten, und unter der Würde eines „flotten Burschen" zu halten pflegten. Nun traf sich's einmal, daß einige Musensöhne dieses Kalibers aus Neugier auch

einer Katechisation anwohnten, worin er gerade die Lehre vom Gebet, auch vom Tischgebet mit den Kindern abhandelte. Da sprach er sich über den sündlichen Stolz der Menschen aus, welche vor Gott keines Bissens Brod würdig sind und doch, wenn sie gegessen haben und satt sind, Seinen ausdrücklichen Befehl, Ihn zu loben, für eine Thorheit halten. Macht's ihnen nicht nach! rief er seinen Kindern mit steigendem Ernste zu, denn das sind lose Verächter, bei welchen man schließen kann: wenn sie schon für sichtbare Güter so undankbar sind, wie herzlos werden Sie vollends an Seinen unsichtbaren geistlichen Wohlthaten vorüber gehen! Merket euch Alle ein Sprüchwort unserer frommen Altvordern — und damit warf er einen flüchtig-funkelnden Blick zu den Herren auf der Emporbühne hinauf —:

Wer ungebetet geht zu Tisch,
Und ungebetet geht vom Tisch,
Der ist dem Ochs und Esel gleich,
Und kommt nicht in das Himmelreich! —

Besonders ergreifend war die Art, wie er seine Kinder zu confirmiren pflegte. Da trat sein reiches Hirtenherz mit voller, rührender Macht hervor. Er verrichtete die ganze Handlung mit einer ganz ungewöhnlichen Angethanheit, wie ich sie noch nirgends gesehen habe, und fiel, wenn die Konfirmanden ihr feierliches Gelübde: Gott und ihrem Herrn Jesu Christo bis in den Tod getreu zu seyn, abgelegt hatten, vor der ganzen Gemeinde mit ihnen auf die Knice, indem er sie ihrem allmächtigen Erzhirten mit einem flehenden priesterlichen Gebete anempfahl und übergab, so daß gewiß kein Herz ohne die tiefste Bewegung bleiben konnte. Da sahe man so recht, welch eine Gewalt und Freiheit ihm über die Seelen gegeben war, und wie er vor den verschiedenartigsten Seelen jenes apostolische Wort bethätigen konnte: „ich schäme mich des Evangelii von Jesu Christo nicht, denn es ist eine Kraft Gottes, selig zu machen Alle, die daran glauben." — Welcher Seelsorger könnte es ohne vollen inneren Beruf über's

Herz bringen, mit einer Kinderschaar vor allem Volke so auf die Kniee zu fallen? und welcher neumodische Bibelzerschneider hätte dann wohl geistige Macht und Ueberzeugung genug, ihm aus erlauchten kritischen Gründen sofort Einhalt zu thun?

Ebenso segensreich feierte er mit seiner ganzen Gemeinde den Morgen des Osterfestes. Die Auferstehung des Herrn war auch sein Triumph, und sein freudig erhobenes Herz fand dafür keinen schöneren Ausdruck, als die bekannte Liturgie der Brüdergemeinde am Ostermorgen, deren Anlage vom sel. Grafen von Zinzendorf herstammt, und die sich schon an so viel tausend Herzen als eine Frucht des Geistes bewiesen hat. Da stand er inmitten seiner festlich-gekleideten Gemeinde auf dem Kirchhof und dankte mit ihr dem großen Todesüberwinder für seine siegreiche Offenbarung des ewigen Lebens. Diese Feier ließ, wie so manches Andere, sowohl in den zahlreichen fremden Besuchern, als in den Gemüthern seiner Pflegebefohlenen viele unvergeßliche Eindrücke zurück. Und auch jene Reden, welche er am Geburts- und Todestage des sel. D. Martin Luther, dieses herrlichen Marschalls Rückwärts (zum uralten Worte Gottes zurück!), regelmäßig bis an seinen Tod öffentlich zu halten gewohnt war, werden Hunderte in ihrer evangelischen Gesinnung und in ihrem Festhalten am Worte, das gewiß ist und lehren kann, seliglich bestärkt haben. Freilich wird man bei so vielen andern herrlichen Ergießungen, die seinem Gemüth an Regentagen oder in Wintermonaten ohne genugsam begierige Hörer und Bewahrer des Worts entströmten, an das weitstrahlende Licht der Abendsonne gemahnt, das so oft nur einsame, unbesuchte Felsenhöhen und unempfängliche Wälderspitzen mit seinem himmlischen Glanze vergoldet. So verschwendet auch Gott vieles Licht an Gegenden der Welt, wo ihm kein sehendes, dankendes Auge begegnet, und doch kehrt seine Gabe nicht leer zurück, sondern wirkt zuletzt doch an den erkorenen, fruchtbringenden Orten, wozu sie gesendet ist. Auch jene Predigten des theuren, in kleinem, unscheinbarem Kreise wirkenden Mannes Gottes sind unverloren, und der Tag der Offenbarung

man nach Palästina kommen. Er theilte darin mit tiefschauendem Blicke jene eben so wahre als geistreiche Ansicht eines neueren würdigen Gelehrten, welche dieser mit folgenden Worten ausgedrückt hat: „Auch das Heidenthum, obschon es seine eigenen Wege ging, hatte seine besondere ihm von Gott gestellte Aufgabe: „daß sie den Herrn suchen sollten, ob sie ihn fühlen und finden möchten; denn Er ist nicht ferne von einem jeglichen unter uns," und fand endlich, nach langen und mannigfachen Irrgängen, nachdem es zur Erkenntniß seiner geistlichen Armuth und seiner geistlichen Hilflosigkeit gekommen war, das Heil in Christo. Ja, auch das Heidenthum sollte Bausteine herbeibringen zu dem großartigen, Alles umfassenden Bau des Reiches Gottes. Was das Heidenthum in Philosophie, Kunst und Wissenschaft und überhaupt in weltlicher Bildung geliefert hat, das stehet zum Theil noch unübertroffen da, und hat der christlichen Bildung, die Alles durchdringen und heiligen soll, wesentlichen Vorschub geleistet. Aber das Heil kam von den Juden." *)

Jener engeren Formgebung christlicher Frömmigkeit, welche — mag es auch in besserer Absicht seyn — ächter Wissenschaft und planmäßiger Erweiterung der Erkenntniß abhold bleibt, hat der sel. Dann niemals gehuldigt; eben so wenig aber auch einer Philosophie, die Alles nur aus sich selbst gebären will. „Die Spinne, sagte er einmal, producirt Alles aus sich selbst, aber sie bleibt doch nur ein menschenfeindliches Ding und ihr Spinnengewebe hilft ihr allein, andere harmlose Geschöpfe zu erwürgen. Die Biene dagegen ist eine, wenngleich mit einem Stachel bewaffnete, doch harmlose Sammlerin, und ihr Produkt ist nicht gerade ein eigenes, — vielmehr aus allerlei Blumen und Blüthen gesammeltes, aber darum doch ein viel edleres und köstlicheres." — So schrieb er einmal seinem Sohne während des Candidatenjahres nach Tübingen: „Den Begriff der ächten Phi-

*) Aus dem trefflichen Buche von J. H. Kurz: Lehrbuch der heil. Geschichte. 1845. S. 22. — Heil und Friede sey über dem theuren Verfasser!

loſophie mußt Du eben in dieſer beſcheidenen Benennung aufſuchen, welche dieſe Wiſſenſchaft von ihren Stiftern erhalten hat und an deren Stelle nachher der umfaſſende Name „Weltweisheit“ (σοφια του κοσμου) getreten iſt. Die ächten Weiſen haben wohl gefühlt und tief anerkannt, daß auch das ſcharfſinnigſte Studium der Gottheit, des Menſchen, der Welt (theologia naturalis, anthropologica, cosmologica) nur Liebe zu dieſen großen Gegenſtänden, nicht ein volles Erkennen derſelben in ſich faſſen könne.“ — Darum trieb er, ſoweit ſein geſchäftvolles Amt ihm Zeit dazu ließ, auch entlegnere Wiſſenſchaften, nur alſo, daß das Eine das ewiglich noth iſt, ſouverän an der Spitze blieb, und jene Ueberreſte der alten klaſſiſchen Vorwelt, an deren beſſeren Gebilden ſich ſchon ſo mancher gediegene Chriſt zu tieferem Eindringen in die göttliche Wahrheit ermuthigen und ſtählen konnte, dienten auch ihm, nicht allein zur organiſcheren Formenlur, ſondern auch zu heilſamer Vergleichung zwiſchen demjenigen, was allein aus dem Grunde der gefallenen Menſchheit ſproßt, und demjenigen, das uns vom Aufgang aus der Höhe gebracht werden iſt. Man könnte jene, gewiß nicht ohne die beſtimmte göttliche Vorſehung uns erhaltenen Denkmale des heidniſchen Alterthums vielleicht mit den Steinkohlenbergwerken, als den verkohlten und doch wunderſam bewahreten Wäldermaſſen der Urzeit vergleichen, die mit ihrem Brennſtoff auch heutiges Tages noch wichtige Dienſte thun, ob auch die Natur unter dem weiten Himmelsrunde noch grünende Wälder nachſproſſen läßt, von welchen noch Beſſeres zu gewinnen iſt, und in deren kühlenden Schatten ſich der Lebendige doch viel heiterer ergeht, als in den Stollen einer verſunkenen Zeit. Geht man mit der Fackel jenes Wortes: „prüfet Alles und das Gute behaltet“, durch jene unterirdiſchen Gewölbe hin, ſo wird man den daſelbſt ſchlummernden Feuerungsſtoff ſtets völliger entdecken und gewiß nicht verachten; aber dort wohnen wollen und dort ſeine Hütten bauen wird kein Vernünftiger, der in der Lebensluft der Oberwelt athmen und auf Gebirgen die Himmelsnähe ſeines Gottes empfinden kann.

Darum wird das Studium der Klassiker und anderer Weltwissenschaft einem an die Himmelsluft Christi gewöhnten, Ihm selbst ohne Falsch anhängenden Gemüthe nur zum wahren Fortschritt und zur Kräftigung des Geistes gereichen können, weil der lichte vergleichende Verstand sich dadurch seines höheren Besitzes stets gewisser wird und tausend neue Beziehungen darauf findet, während das weltliche Studium nur denjenigen stets tiefer, tiefer hinabreißen und gegen das Heil Gottes verblenden kann, der schon vorher einen krummbogenen Sinn in sich getragen hat, der zuvor schon ein Liebhaber jener Grundlüge, „die Finsterniß dem ewigen Lichte vorzuziehen", gewesen ist. So gereicht selbst das Heidenthum dem Einen zum Leben, dem Andern zum Tode.

Man fand in den Predigten des Sel. einen Reichthum der schönsten Belesenheit, verbunden mit einer höchst selbstständigen Gedankentiefe und Contemplation, besonders einer meisterhaften Kenntniß des menschlichen Herzens. Er glich hierin vor Tausenden jenem weisen Hausvater, der Neues und Altes aus seinem Schatze hervorbringt. Seine Ansicht in Betreff der Benützung fremder, heilsamer und werthvoller Gedanken ging dahin: ein Prediger oder ein Schriftsteller dürfe wohl auch Stellen aus anderen Schriften wörtlich citiren, nur müsse er dann die Quelle nennen, — wie er denn dieses in seinen Schriften aufs Gewissenhafteste that, nach seinem oft und scharf genug ausgesprochenen Grundsatze: sei wahr! Besonders verhaßt waren ihm Plagiate von Solchen, die damit zu glänzen suchten und sich mit fremden Federn schmückten, oder auch Schönrednereien, worin keine lebendigen Bibelgründe, keine aus der Tiefe des Wortes geschöpften Erkenntnisse und Erfahrungen enthalten waren. — Herzenserfahrungen — schreibt er irgendwo — geben klare Ideen und klare eindringliche Predigten; ohne sie ist das Predigen wie ein mühsames Wasserpumpen aus einem Ziehbrunnen. — Hüten wir uns, daß wir der Wahrheit nicht durch Einkleidung in ein aesthetisches Gewand etwas benehmen von ihrer göttlichen Einfalt, wobei man über dem Kleide den Bekleideten vergißt, — daß die Bibel doch

ja nichts Romanartiges bekomme. Man hält ja mit gutem Rechte auch auf putzsüchtige Menschen nicht Viel, denn von solchen, deren ganzer Werth in schönen Kleidern besteht, kann man Abends wohl sagen: jetzt hängt der ganze Mensch im Kasten."

„Lehrhaft, nicht lehrsüchtig (schrieb er anderswo) soll ein würdiger Lehrer seyn. Bei jenem liegt eine liebenswürdige, das Lehrgeschäft wohl unterstützende Demuth, — bei diesem der Egoismus zu Grunde. Nie kam Jesus aus der Fassung. Daher hatte besonders sein Lehrgeschäft eine Einheit, Ruhe, Umsichtigkeit, Klarheit, Eindringlichkeit ohne gleichen. Er ließ keinen störenden Einfall Raum in seiner Seele gewinnen. Ein klares Aug' und ein Herz voll Liebe leitete Ihn in allen Dingen. — Jesus-Verwandtschaft, — welch eine Ehre! und gleichwohl, wie wenig ernstes Bestreben, in Seine Verwandtschaft zu kommen!"

So wenig Dann in seinen Vorträgen gewöhnlich eine strenge oder gar ängstliche Disposition beobachtete, und so sehr dadurch einzelne seiner Vorträge an logischer Einheit verloren, so reichhaltig und lehrhaft waren sie trotz aller formellen Auswüchse. — Immer stand er von seinem Gegenstande durchdrungen da, lauter und mit keuschem Wahrheitsblick auf die Sache des Herrn gerichtet. Alles Gemachte, nach Pharisäismus riechende lag fernab von seinem vor Gott offenliegenden, gebeugten und doch durch die Huld Christi aufgerichteten Gemüth. Er pflegte die ganze Woche hindurch auf seine Predigt zu studiren, trug sie betend und sinnend durch alle Vorkommnisse der Woche mit sich im Herzen umher, wie eine Mutter das werdende Kind unter dem Herzen trägt, und wenn dann sein reizbares Temperament ruhig, seine manchmal hypochondrische Stimmung heiterer war, so flossen wahrhaft herrliche, geist- und lebenvolle Predigten, voll tiefer Einsicht in die Geheimnisse des Heils, voll der seltensten Gedankenblitze und genialsten Wendungen von seinem Gott begeisterten Munde. Das wissen Alle, die ihn gehört haben, und er war darin durchaus originell, durch und durch elektrisch, ein Improvisator ersten Rangs, der jedoch seinen Stoff vorher nicht allein

mit prüfender Meditation vor sich selbst, sondern auch auf den Knieen vor Gott erwogen hatte. Wiederholen oder nachbilden lassen sich jene Vorträge nicht mehr; sie haben mit seinen gedruckten Werken meist nur geringe Aehnlichkeit, weil er, sobald die Feder in seiner Hand war, wie ein Flagellant sich selbst züchtigte, um ja nirgends zu Viel zu sagen, und das Maß seiner jeweiligen Empfindung auch mit keinem Worte zu überschreiten. Er schrieb hierüber einmal: „Vor Confusionen bewahr' uns, lieber Herr und Gott!" Eine besonders in unsrer Zeit sehr wichtige Bitte. Der Taumelkelch leidenschaftlicher Erregung der Gemüther wird weit umher dargereicht, und Unzählige werden berauscht. Was läßt sich aber von einem Betrunkenen Gutes, Vernünftiges, Besserndes erwarten? Jesus war immer Seines Muthes Herr. Non se rebus, sed Sibi res subjecit." — So finden wir seine zahlreichen schriftlichen Zeugnisse von Christo sehr oft überaus mäßig gehalten, obgleich immer gründlich gedacht, auch an vielen Orten mit überraschenden, feinen, praktischen Bemerkungen ausgestattet. Doch waren seine Predigten ohne Vergleichung feuriger, hinreißender, bald rührender, bald erschütternder. Sprach er bei einer besonders wichtigen Veranlassung, wo sogar manchmal nur kleine Zeit zur Vorbereitung zu Gebote stand, und wo ein Anderer vielleicht in ängstlichem Gefühl seiner Armuth nur Geringeres zusammengerafft hätte: da war er der Mann auf dem Platz, der reich und großartig Gerüstete, an dem sich vor Tausenden das Wort erfüllte: Wenn ich schwach bin, dann bin ich stark. Ein Schriftsteller schreibt von einem französischen Marschall, — ich glaube von Massena, — er habe keine minutiösen Schlachtplane auf dem Papier zu entwerfen gewußt, auf dem Schlachtfeld aber habe sich ihm sogleich Alles zur strategetischen Harmonie geordnet, und sein Blick habe im lebendigen Kampfe der Heere weit heller das Richtige gesehen, als auf dem todten Papier. — So war Dann als Prediger. Er befaßte sich dabei nicht mit weitläufigen, den Weg meilenbreit um sich bahnenden Eingängen und Verständigungen, womit schüchterne

Zeugen so viele Zeit, so vielen Raum verlieren, sondern er führte den Zuhörer alsofort in die Mitte hinein, — er ging, ohne die mindeste Erhitzung, — ohne Weiteres auf den Kern der Sache, so daß man den Hauptpunkt sogleich vors Herzensauge bekam. Weil er in Christo lebte, so hatte er stets einen reichlichen Vorrath, von Ihm und Seinem Reiche zu predigen. Er war die ganze Woche über in geistlichem Fortschritt zu Ihm, und in der Jagd auf die Sünde begriffen, so daß er gleichsam stets ein bereits erobertes Terrain vor sich sah und daher, ob auch manches Mal am Fleische leidend, nur losschlagen durfte, — ganz anders, als so viele weltlichzerstreuten Predigerseelen, welche, um sich auf das Streitfeld des Geistes zu versetzen, erst mit innerer Schmach und Pein ein verlorenes Feld wieder aufsuchen müssen, das sie auf ihrem Rückzug vor dem Geiste der Welt die Woche hindurch jämmerlich preisgegeben haben. — „Darin sei" (ἐν τούτοις ἴσθι) ruft Paulus seinem Timotheus als geistlicher Vater zu. Diesen Zuruf hatte sich Dann gemerkt, das übte er. Sonst wäre er nimmer mehr geworden was er gewesen ist, und der Herr hat ihn im Augenblicke, so oft es galt, als Seinen Knecht beglaubigt. —

Das alte lautere Evangelium von Jesu Christo blieb jederzeit der Hauptinhalt seiner öffentlichen und Privatvorträge, mit dem strengsten sittlichen Ernste gewürzt. Er verschmähte es nicht, mitunter auch scharfe gesetzliche Predigten zu halten, wobei ihm seine tiefe Kenntniß des menschlichen Herzens trefflich zu statten kam, indem er die geheimsten Seelenbewegungen und die dunkelsten Falten des Gemüthes mit der Feuerfackel jenes alldurchdringenden Wortes (Hebr. 4, 10.) unerbittlich beleuchtete. Ich erinnere mich noch einer von ihm in Stuttgart gehaltenen Predigt über die Worte des Herrn: „Was denket ihr so Arges in euren Herzen?" worin er die verschiedenartigen Regungen des Neides, der Schadenfreude, des Hasses, der Rachsucht, des mißgünstigen Geizes etc. mit einer wetterleuchtenden Gewalt enthüllte und strafte, daß es den Zuhörern durch Mark und Bein gehen mußte. — Dabei berührte er z. B. einen Weingärtner, der seine

vom Hagel härter, als die seines Nachbars, getroffene Pflanzung mit ärgerlichen Blicken und mit dem Gedanken beschaut: „dem da drüben hätte es auch nicht geschadet, wenn ihm der Hagel sein Feld schärfer, als das meinige, mitgenommen hätte, denn er ist um kein Haar bräver als ich, ja, er hat dieß und jenes gethan, hat mich sogar einmal beleidigt, — der elende Mensch! Nun, vielleicht kriegt er bei einer andern Gelegenheit seinen Theil, und dann geschieht ihm Recht!" — Nun hielt er einen Augenblick ein und rief sodann mit einer Donnerstimme, als stünde der also Denkende vor ihm da: „Was denkest du so Arges in deinem Herzen?! — Vielleicht denkst du nicht eben heute so, sondern hast vor Monaten oder Jahren so gedacht, und meinest nun das sei längst vorüber, es habe nichts mehr zu sagen. Aber meinest du, die Sünde werde alt? das Gewissen werde alt? Nein, sage ich dir in Namen des Herrn, die Sünde veraltet nicht und dein Gewissen auch nicht, sondern sie stehen mit dir frisch und fürchterlich von den Todten auf, wenn du nicht Buße thust und bei deinem Heiland Vergebung, Licht und ein neues Leben suchst!" — Hierauf nahm er einen Gewerbsmann vor, der auf einen jüngeren Concurrenten erbost ist, und etwa bei sich also denkt: „Wenn nur der verwünschte Mensch über alle Berge geschleudert wäre, der widerwärtige Mensch! das Herz im Leibe kehrt sich mir um, wenn ich ihn nur von Weitem sehe. Was hat er denn nöthig, gerade mir in den Weg zu treten? Wie möchte ichs ihm gönnen, wenn ihm sein Laden ganz leer stehen bliebe, — er hätte es schon an mir verdient; — oder wenn er bei Zeiten bankerott würde, — denn er ist doch nichts Besseres werth, — oder . . . vielleicht kommt auch einmal Feuer in seinem Waarenlager aus; ja dann" . . . Nun eine Pause, sodann abermals das erschütternde Wort: „Was denkest du so Arges in deinem Herzen?! Bist du nicht in deinem Seelengrunde bereits sein Dieb und sein Brandstifter? Meinest du, solcherlei Gedanken seien keine Thaten? Am Tage der Offenbarung stehst du als ein Dieb, als ein Mord-

brenner vor dem Herrn da, wenn du nicht in dein Gewissen gehest, und vor Ihm, der reich ist über Alle, Buße thust!“ —

In dieser Weise durchging der sel. Dann damals die mannigfaltigsten Klassen und Verhältnisse der Menschen ganz nach den täglichen Erfahrungen jedes Einzelnen. So gebrauchte er das Gesetz als Zuchtmeister auf Christum, und so predigte er, gewiß ganz nach dem Sinne des Herrn, auch Moral-, wie er denn hierüber die Worte schrieb: „die Abneigung gegen blos strenge moralische Predigten hat doch manchmal im innersten Grunde des schalkhaften Herzens eine geheime Abneigung gegen den Ernst der Heiligung in sich, und daher ist der Eifer für die Versöhnung von dieser Seite her verdächtig. Besser, du benützest die Moralpredigten zu ernsterer Prüfung, und dann recht durchgeprüft wendest du dich von Sinai nach Golgatha!“ — Er hatte Recht, denn es ist unendlich besser, vom Sinai nach Golgatha hin zur Absolution gesandt, als von Golgatha nach Sinai zurückverdammt zu werden. —

Uebrigens war die ganze Person Jesu Christi, des hochtheuren, von ihm mit der tiefsten Beugung angebeteten Königes und Heilandes, der leuchtende Mittelpunkt seiner Vorträge. Er hatte darin eine ausgezeichnete Gabe, und suchte Seinem heiligen Lebensbilde, wie es in der Schrift geschildert ist, einen Zug um den andern abzulauschen. Vor Allem gerne betrachtete er den Heiland als den Menschensohn, wie Er, um sich den Sündern faßlich und zugänglich zu machen, sich Seiner vorweltlichen Herrlichkeit entäußert, und als der sanftmüthige, von Herzen demüthige Sohn des Vaters, voll Gnade und Wahrheit, Sich in unsre Mitte gestellt. Diese verborgene, sich selbst erniedrigende Majestät des Herrn zog ihn am innigsten an, weil ihm die vermenschlichten Züge derselben nicht nur für unser heilsbedürftiges Herz als die nöthigsten und wichtigsten erschienen, sondern weil er auch von diesen den freudigsten, gewissesten Schluß auf jene Herrlichkeit desSohnes, die Er vor Grundlegung der Welt bei dem Vater besaß, machen konnte. Um dieses vielgeliebte Men-

schenbild, in welchem die Fülle der Gottheit leibhaftig wohnt das aber zunächst als wahrhaftiger Mensch unser Erbtheil, unser Lehrer, Freund und allgenügender Arzt seyn will, ging er gleichsam von allen Seiten unabläßig herum; er konnte sich nie satt daran sehen; stets endeckte er neue, unvergleichbare und doch so unendlich liebens- und nachahmungswürdige Tugenden an Ihm stets neue Wahrheiten, welche der treue, herrliche Meister dem Sünder zu sagen, stets neue Gebote, die Er zu geben, stets neue Aussichten, die Er zu eröffnen, stets neue Tröstungen, die Er in's verlangende Herz zu gießen hat. Diesen Reichthum zu schildern, rang er mit der menschlichen Sprache, zog er die mannigfachsten, am liebsten aber die einfältigsten Bilder der Natur und alle würdigen Vergleichungen aus der Geschichte herbei, damit er doch das Licht und die Wahrheit, die Treue und Beständigkeit, die Liebe und herzliche Erbarmung, die Macht und Hoheit, die Demuth und Niedrigkeit, den heiligen Ernst und die stille Selbstverleugnung, die Geduld und Langmuth, die Weisheit und Unergründlichkeit, die Machtfülle und unendbare Gottesherrlichkeit seines hochgelobten Meisters und Lebensfürsten möglichst erfassen, und den ihm vertrauten Seelen ja nichts vom ganzen göttlichen Rathschlusse zu ihrer Seligkeit vorenthalten, noch ihnen etwas verschweigen möchte, was zu ihrer Verpflichtung, Ermuthigung und Stärkung dienen konnte, gesinnt zu werden und in dieser Welt zu seyn, wie Er gesinnt und in der Welt gewesen ist. Er war ein gründlicher Zeuge der von Ihm aufgerichteten Versöhnung, aber schwerlich hat es einen eifrigeren, kundigeren Portraitmaler des menschlichen Bildes Christi gegeben, als den sel. Dann, welchem gerade diese Gabe vom h. Geiste vor Tausenden geschenkt war.

Man wird in seinen zahlreichen Schriften gewiß keinen Funken kränklicher Sentimentalität oder rednerischer Manier, wohl aber eine Fülle gesunden Gefühls entdecken. Seine lebendige, tiefgehende Empfindung ruhte nicht auf einer unbestimmten Sehnsucht oder auf verschwommenen Bildern einer willkürlichen Phan-

taſie, ſondern auf einer fortwährenden Betrachtung der höchſten, heiligſten Dinge, und einer ſtets nach vollerer Klarheit ringenden Erkenntniß derſelben. Nirgends ſteigerte er ſich zu Herbeiraffung ungewöhnlicher Bilder oder ſtyliſtiſcher Prachtſtücke, ſondern er ſuchte die ächten Herzenserfahrungen und die gewonnenen Einſichten in das Wahre und Göttliche mit einem klaren, würdigen Ausdruck voll redlicher Einfalt in Harmonie zu bringen. Die Gedanken bildeten ſich ihm, wenn er nicht gerade predigte, mit ruhiger Stetigkeit, wie ſich das Salz aus der dampfenden Sole nach und nach in Kryſtallen anſetzt. Seine Leſer gehen daher überall mit ihm den Weg eines beſonnenen, vor Gott wandelnden Herzens. Dabei aber bewahrte ihn ſein geſunder Geſchmack ebenſoſehr vor Anbequemung an gewiſſe einſeitige Parteiformen, als überhaupt vor einer matten, ſich gehen laſſenden Breite, und ſein ſinniger Geiſt reichte ihm auch da, wo er einen Lieblingsgegenſtand bis ins Einzelne zergliederte, ſtets neue, liebliche Schlaglichter dar, bis er die Wahrheit von vielen, oft ganz eigenthümlichen Seiten beleuchtet hatte. Es iſt wahrhaft rührend, ſeinen dießfälligen Arbeiten, z. B. ſeinem gediegenen Communionbuche, mit prüfendem Schritte nachzugehen, und hier zu gewahren, welch eine redlich und ernſt gewonnene Ausbeute des geiſtlichen Lebens darin zu Tage gelegt iſt. Nirgends wird man den reifen, vielerfahrenen Chriſten, den tiefen, umſichtigen Denker, den ſelbſtloſen Benützer des guten, bereits Vorhandenen, — nirgends den liebreichen Lehrer vermiſſen, der die von Chriſto erlöſten Seelen auf die mannigfaltigſten Geſichtspunkte zu verſetzen ſtrebt, um ihnen überall ſowohl ihre Heilsbedürftigkeit, als die gnadenreiche Willigkeit des Herrn und den Reichthum Seines Heils zum Bewußtſein zu bringen und ſie auf ſicherem Weg in die Arme des hohen Gekreuzigten zu führen. Kein Leſer darf dabei befürchten, auch nur im Mindeſten auf einſeitige Meinungen oder auf unerſchwingliche Forderungen zu ſtoßen, denn der ſel. Dann beobachtete mit den verſchiedenartigſten Gemüthern einen zwar ernſten, aber auch geduldigen und milden Stufengang, und war allem forcirenden Me-

thodismus, der die verirrten Seelen mit einer Art von Hetzjagd einzufangen sucht, durchaus abhold, weil er wohl wußte, daß ein Verfahren dieser Art, besonders bei einem stationirten Prediger, dem göttlichen Worte nicht angemessen ist, und daß ein langsam fallender Regen das Saatfeld weit tiefer und nachhaltiger befruchtet, als ein Wolkenbruch, welcher letztere doch nur zu den Ausnahmen der Naturwirkungen gehört. — Ein sehr schönes und wahrhaft segensvolles Werk, in welchem sich der hier geschilderte Sinn besonders abspiegelt, ist ein nach einer langwierigen Krankheit in Mössingen vom sel. Dann herausgegebenes Buch: „Früchte meines Nachdenkens über mich selbst," — eine Schrift voll gründlicher, evangelischer, Selbsterkenntniß und Erfahrung, die kein redlicher Leser ohne große Befriedigung und ächten Geistesgewinn aus der Hand legen wird. — Es bethätigt sich in derselben unter anderem jener hell und streng über die geheimsten Herzensregungen wachende Sinn, welchen er irgendwo mit den Worten schildert: „Wachsamkeit ist das Gewürz unsrer Thätigkeit. Alles, Alles mit einem offenen, richtigen Blick ansehen und ausrichten, gibt unsrer ganzen Thätigkeit ein schönes Gepräge. Wachsamkeit macht wackere Leute, die man zu jedem Geschäft anstellen kann." Wie er es mit den verschiedenen, auch den geringer scheinenden Funktionen seines geistlichen Amtes nahm, und was er darüber insgemein dachte, darüber findet sich folgende Stelle vor: „Die Gleichgültigkeit bei kirchlichen Funktionen, als Taufen, Communion, Betstunden, Vesperlectionen und dergl., welche aus der langen, vieljährigen Gewohnheit kommt, und so leicht ein opus operatum werden kann, muß man ernstlich verhüten und sich befleißigen, sein Herz vorher dazu wie eine verstimmte Violine zu stimmen, und die abgesprungenen und fehlenden Saiten vorher frisch aufzuziehen. Man halte sich vor, was für eine bedeutende Verrichtung es ist, das von Jesu noch vor Seiner Himmelfahrt gestiftete und befohlene Sakrament der heiligen Taufe den Kindern mitzutheilen, — wohl bedeutender, als man es ansiehet und dafür hält. Bei'm Lesen eines Psalms oder eines

Capitels auf der Kanzel ist es ja etwas Großes und Ehrenvolles, der höchsten Majestät Lector zu seyn. Man mahne sich bei den Betstunden daran, wie der Heiland den Tempel ein Bethaus geheißen, und wie Petrus (Ap. Gesch. 3.) nach empfangenem reichem Pfingstsegen hinauf in den Tempel, der doch seinem Sturz entgegenreifte, gegangen. Man mache sich bei den Kinderlehren und Schulbesuchen Jesu Befehl: „weide meine Lämmer!“ stets wieder neu, auch was Er von der Achtung der Kleinen sagt.“ —

Auf ein kleines Zettelchen schrieb er einem Freund einst folgende Worte: „Herz! du nie erforschter, nie erforschbarer, und doch des tiefsten Erforschens immer würdigerer Gegenstand! — Quelle alles wahren Wohls und Uebels! Triebfeder aller geordneten oder verkehrten Wirksamkeit! Wer mein Herz hat, der hat Mich. Es gibt hier nichts Getheiltes. Ganz oder gar nicht! Bekehre dich von ganzem Herzen zu dem Herrn, damit eine ganze Liebe zwischen Ihm und dir entstehen möge!“ —

Die Sorge für die Kinderwelt bildete, wie schon oben bemerkt, einen bedeutenden, seinem Herzen sehr nahe liegenden Theil seiner Arbeit, obwohl er die eitle Verweltlichung des Schulwesens, und den von manchen sogenannten Pädagogen bis in's Unglaubliche ausgesponnenen Formalismus, sowie die gemüthlose Wissenszersplitterung und Schulfuchserei mit tiefem Bedauern ansah. „Wie viel Pharisäismus“ — schrieb er einmal — „ist in unsern Schulen, wo so viel Werth auf ein blos äußerlich anständiges Betragen und auf's bloße Wissen (das leere Wissen bläht auf) gelegt wird! „Ich weiß es! ich weiß es!“ so tönt's von allen Seiten, wenn bei einer Schulprüfung eine Frage vorgelegt wird, deren Beantwortung Ehre macht. Der Weltgeist, der ein stolzer ist, hat sich vieler unserer Kinder bemächtigt. Wie bald gehet bei solchen oberflächlich gebildeten Kindern die Freiheit in Ausgelassenheit und muthwilligen Spott über Schwächere über!“ Ein andermal schrieb er hierüber: „Du hast wohl Recht, und es ist auch meine Erfahrung, daß uns in den Schulen oft nicht vor-,

nicht mit-, nicht nachgearbeitet wird. Es ist also hierin unser Thun, wie ich's oft sage, eine traurige Flickerei. Nun, ein geflicktes Kleid ist doch besser, als ein zerrissenes. Verständen wir nur diese armselige Kunst besser!" — Bei dem Jugendunterrichte des sel. Dann war das Hauptabsehen auf Weckung eines gründlichen Nachdenkens, einer Liebe zur heil. Schrift und vor Allem auf kindliche Hinführung zu Christo, dem großen holdseligen Kinderfreunde, gerichtet, — ein Streben, wovon er in seinen überaus zahlreichen, für die Kinderwelt, namentlich für die Confirmanden bestimmten Flugblättern eine rührende Probe, wie wohl kein andrer evangelischer Seelsorger in Deutschland, gegeben hat. Diese Blätter bilden, um einen neueren Ausdruck zu gebrauchen, eine wahre „Danns-Literatur," und es wäre von großem Werthe, sowohl diese, bei weitem nicht genug beachteten Brochüren, in welchen ein Schatz von Christenthum enthalten ist, als andere ähnliche Schriften, die seiner bescheidenen Feder von Zeit zu Zeit entquollen, in einer größeren Sammlung, vielleicht mit einzelnen Auslassungen, — dann aber auch unter Beifügung mancher einzelnen Stammblätter, die er Hunderten seiner Zöglinge mit unnachahmlicher Anmuth und Innigkeit schrieb, zu vereinigen. Kein Geistlicher in Würtemberg hat so viel und dabei so demüthig in den heiligsten Beziehungen an der Jugend gearbeitet, wie der sel. Dann; es wird auch schwerlich einem Einzigen einfallen, sich hierin mit ihm vergleichen zu wollen. Nur, was er für sie geschrieben, gäbe eine kleine Bibliothek, — der tausendfachen Anfassungen, Belehrungen, Warnungen, Tröstungen, Berathungen, die er seinen Pfleglingen oft bis in ihren spätesten Hausstand und noch am Todtenbett ertheilte, zu geschweigen. Unter Andrem gab er seinen Schülerinnen sehr oft den doppelten Rath: Gehet nie aus dem Hause, ohne zuvor ernstlich gebetet und Euch nach Leib und Seele der gnädigen Bewahrung des Herrn empfohlen zu haben, daß Er selbst mit Euch aus- und eingehe. — Sodann: Machet jederzeit, so oft ihr auf die Straße gehet, oder durch's Fenster blicket, vor Ihm einen Bund mit euren Au-

gen, ſie nirgends hin in Vorwitz umſchweifen zu laſſen, damit kein feuriger Pfeil des Böſewichts heimlich durch das Auge in's Herz eindringe! — Einen entſchiedenen Gegner fand alles Modeweſen, aller Flitterputz und unnöthige Luxus an ihm. Er warnte ſeine Pfleglinge ſehr ernſtlich davor, weil dieſe Neigung ſo leicht eine Vorläuferin von ſchlimmeren Verſuchungen und Begierden, ja, oft von lebenslänglichen, höchſt verderblichen Stricken werde. „Von den eiteln, verweltlichten Franzoſen, ſprach er, die ſo oft ſchon die Geißel Deutſchlands geweſen ſind, müſſen wir unſre Sitten und unſere Kleidung nicht entlehnen. Als Chriſten ſind wir von ſolchem elenden Tand erlöst, und eigentlich zu gut dazu. Die Frage an uns ſelbſt: „Biſt du bei deinem Herzen? biſt du im Herrn? iſt kräftig, uns ſolche Gemeinſchaft mit dem erlogenen Großthun und der hohlen Ziererei der Welt zu verleiden und in ihrer Armſeligkeit darzuſtellen. Einwärts und aufwärts ſoll unſer Blick gerichtet ſeyn. Der erſte Blick einwärts fährt ſogleich auch aufwärts.“ — „Es iſt meine volle Ueberzeugung, ſagte er einſt ſehr eifrig,“ daß Alles, was Mode heißt, was den menſchlichen Körper vereitelt und ebendamit auch entſtellt, — jeder unnöthige Aufwand Sünde iſt. Denken wir uns in die Geſinnung der erſten Chriſten hinein: ſie würden ſo etwas nicht haben an ſich dulden können. Die Sprache jenes Volks, dem die Mode Alles nachahmt, mögen wir wohl erlernen, aber ihre Sitten ſollen wir nimmermehr nachahmen. Es herrſcht ein großer Leichtſinn in der Chriſtenwelt. Was können noch für Zeiten erſcheinen, vielleicht ſolche, die an äußerem Wohlſtande der ſalomoniſchen Zeit ähnlich ſind! Es wird dann aber auch deſto ärgerer Götzendienſt getrieben werden, und mit all dem, was ſolcherlei Zeiten anbahnt, muß ein Kind Gottes in allweg keine Gemeinſchaft haben.“ Wie Viele gedenken der ſeligen Stunden, da er mit Zween oder Dreien auf den Knien betete, oder ſonſt ihr Inneres prüfend vor dem allgegenwärtigen Auge des Herrn mit ihnen durchging! Wie Vielen war er ſo ganz ein Führer zur lichten Ewigkeit, als ob er jeweilig allein gerade für das Ein-

zelne gelebt hätte, — und doch genossen in seinem langen Pilgerlauf sehr Viele dieses Glück! Es gibt manche Familien und einzelne Seelen, welchen ihre Geistesgemeinschaft, wohl auch ihr Briefwechsel mit ihm einen großen, sehr wesentlichen Bestandtheil ihrer Glaubensführung, ihres gesammten Lebensglücks bildete, und das Prädikat: „Dann's Schülerin" hat sogar bei manchen Brautwerbungen ein bedeutendes Gewicht in die Wagschale gelegt, auch in vielen Fällen sich als ein goldener Segensklang erprobt. Freilich sind ihm nicht alle seine Schülerinnen, — wie dieß überall zu geschehen pflegt — gerathen; manche von ihnen, die sich nur auf den Schall seines Namens verließen, sind späterhin wieder abgefallen und ihre eigenen Wege gegangen. Wenn er aber den Treubleibenden sein Lebenlang ein Vater, im schönsten Sinn dieses Wortes blieb, und diese sich von ihm bis an seinen Tod mit der aufopferndsten Theilnahme gepflegt, geleitet, überwacht sahen: so werden diejenigen, die er vergeblich belehrt, eingeladen, und über das höchste Nothwendige ins Klare zu setzen gestrebt hat, ihre ganze Wanderzeit hindurch einen Stachel im Gewissen tragen, der ihnen keine Ruhe läßt, und jene Geisteshand, womit er ihr Herz so väterlich anfaßte, wird ihre Spuren auch am Tag aller Tage noch aufweisen, wenn solchen Abgewichenen dadurch auch nur ein Brandmal eingeglüht wäre. — Dann's Schülerinnen, die Christo nicht nachfolgen mochten, blieben *nicht*, wie sie waren; sie kamen zurück, wurden confiscirt und ein fühlbarer Unsegen kam über sie, wenn dieser auch nur geistig ihnen abzufühlen ist. — Sie konnten und können übrigens ihren edeln, gestrengen Lehrer nicht völlig verleugnen. — Als er einmal mit seiner hohen, ernstmahnenden Gestalt durch eine Gasse von Stuttgart wandelte, begegnete ihm ein vor Jahren von ihm confirmirtes, nachher gesunkenes Mädchen, das die Spuren seiner Ausschweifungen auf dem Gesichte trug. — Er kannte sie noch — denn sein Auge war scharf, — hielt an und fragte sie mit warnendem Blicke: „Wer hat dich *so* heruntergebracht?" — Das

Mädchen sah ihn mit Thränen an, leugnete nicht, und sprach: Das hat mir die Sünde gethan! —

So mild und maßhaltend der Vollendete mit andern Seelen, wo es immer geschehen mochte, zu Werke ging, und so evangelisch sein Geist sie zu Christo hinleitete, so ascetisch streng war er gegen sich selbst. Man kann ohne Uebertreibung von ihm sagen, daß das Nasiräat Israels in ihm wieder mit christlichem Gepräge aufgelebt ist. Schwerlich hat es einen unbeugsameren Nasiräer gegeben, als ihn, der das Evangelium sich oft als ein wahrhaft mosaisches Joch aufzulegen pflegte. Die Darstellung dieser höchst merkwürdigen Eigenthümlichkeit in seinem Charakter ist eben so rührend als schwierig, denn sie zeigt einen jener seltenen Geister, die sich um so härter sind, je milder sie gegen Andere zu werden suchen. Er war Einer von denjenigen, über welche ein edler 80jähriger, erblindeter Greis von Zellbach einst zu mir sagte: „Das sind die besten Leute, bei welchen das Gewissen jedes Jahr enger, das Herz jedes Jahr weiter wird; mit solchen hat's für die Ewigkeit keine Gefahr!" — Dieses Nasiräerwesen, womit der theure Vollendete sich viele Jahrzehnte lang über alle Begriffe — nicht nur übte und zügelte, sondern auch peinigte, — womit er nicht nur sein Fleisch kreuzigte und dem alten Menschen in sich Faustschläge in's Angesicht gab, sondern auch nicht selten Andern zur Last fiel, bestand in einer Menge von Gelübden, bald positiver, bald negativer Art, die er sich auferlegte, und über deren gewissenhafter Erfüllung er mit einer ausserordentlichen Festigkeit und Schärfe hielt. Nicht, daß er solche Vorsätze vor Andern gefaßt oder laut ausgedrückt hätte; nein, sie squollen ihm aus der geheimsten Tiefe seines Herzens empor; und er nahm niemals eine menschliche Controle dazu, machte auch nicht gerade seinen Gnadenstand überhaupt, wohl aber den Grad desselben, oder das Maß seines inneren Wohlseyns davon abhängig. Es waren, soviel man sehen konnte, geheime Entschlüsse, wobei ein rathsamer Lichtsgedanke ihm sofort zum ehernen Pflichtgebot sich verkörperte, so daß er das-

jenige, was gleichsam als ein consilium evangelicum in ihm aufgestiegen war, schnell als eine unabänderliche Norm festhielt, und dessen oft viele Jahre lang nicht mehr los wurde. Er glaubte eigentlich einen Bann auf sich zu laden, wenn er solche heimliche Selbstbestimmungen nicht mit strengster Consequenz befolgte, und die zahllosen Verwickelungen, Kämpfe und Betrübnisse, die er sich dadurch bereitete, gehen wahrhaft über alle Schilderung. Man mochte, so edel diese Vorsätze und Gelübde an sich selbst waren, doch einige Male versucht seyn, an einen in Lichtsgestalt verkleideten Satansengel zu denken, der ihn mit Fäusten schlug, damit er sich der hohen, ihm verliehenen Gnaden nicht überhöbe. Und dennoch war es wiederum höchst rührend, in all diesen Selbstübungen einen Mann zu sehen, der sein Fleisch mit seinen Lüsten und Begierden, selbst oft mit seinen liebsten, an sich unschuldigsten Wünschen so gewaltsam kreuzigte, um sich aller Nebendinge zu enthalten und Christi, seines heiligen Herrn, theilhaftig zu werden. Ich will einige Proben dieses Nasiräats, soweit sie mir noch genau im Gedächtniß und dabei unverfänglich sind, zum Andenken an den edeln ἑαυτον τιμωρουμενον (Selbstbestrafer) hier mittheilen.

Er hatte es fest bei sich ausgemacht, niemals ohne ein feierliches Abendgebet mit den Seinigen den Tag zu beschließen. Diesem Gelübde blieb er sein Lebenlang ohne Wandel getreu, — aber wie? — Der rastlos wirkende, den Tag über so viele weitgestreckte Straßen durchwandernde, zu Hause fortarbeitende, und dabei oft kränkliche Mann erlag natürlich oft gegen Abend seinem Geschäft, so daß er in seinen höheren Jahren sich nach dem Nachtessen ein wenig auf's Bett legen mußte. Dort meditirte, studirte, recapitulirte, betete er, — schlief aber auch nicht selten darüber 1—2—3 Stunden lang ein, während seine von ihm mit der treuesten Vaterliebe getragenen Hausgenossen den bestimmtesten Auftrag hatten, vor dem Abendsegen ja nicht zu Bette zu gehen. Da lag nun der liebe Stadtpfarrer manchmal im Nebenzimmer auf dem Bett; in der Wohnstube aber saßen die harren-

den Hausleute, — anfangs seine Gattin, späterhin seine treusorgende Hausfreundin mit den Dienstboten. Man wartete seiner; man strickte, spann, las, unterredete sich, gähnte, wünschte, fragte, sah nach und wieder nach, — und so konnte es 11—12 bis 1 Uhr werden. Endlich saß Eines da, das Andere dort auf einem Stuhl, und die schlaftrunkenen Häupter nickten sich vergebens Erhörung ihrer prophetischen Träume zu; . . . auf einmal kam er mit liebreichem Blick, herzlich um Verzeihung bittend, heraus, und weckte mit innigem Bedauern seine schlafenden Leute, worauf er den Tag in tiefer Mitternacht mit einem Abendgebete beschloß, — im geistlichen Sinne gerade so, wie manche Engländer im Fleischlichen, wenn sie Nachts zwölf Uhr sich zum Mittagsmahl niederlassen. —

Einige Jahre vor seinem Heimgang hatte er, — ich weiß nicht, aus welchem Grunde — den Entschluß gefaßt, keine kirchliche Trauung mehr zu vollziehen, — eine Function, die ihm amtlich auch nicht oblag, und so waren bereits mehrere dahin einschlagende Bitten, zum Schmerz der Betreffenden, von ihm freundlich zurückgewiesen worden. Da erfuhr ich im Juni 1836 auch etwas von der ängstlichen Zähigkeit des theuren Mannes, worüber mir, weil die Sache durchaus harmlos ist, einige Worte vergönnt seyn mögen. Ich bat ihn, als sein neu hieher ernannter College, mit vollster Anhänglichkeit, mich auch mit meiner zweiten Braut trauen zu wollen, wie er acht Jahre zuvor bei der ersten so väterlich gethan, ihm versichernd, daß er sowohl mir, als meiner Verlobten, seiner treuen, vieljährigen Schülerin, deren im Wittwenstande, nach dem Tode des ersten Gatten geborenes Kind er aus der Taufe gehoben, eine unaussprechliche Freude hiedurch bereiten würde. Der Fall machte einen fühlbaren Eindruck auf sein Herz, und alle Gründe langjähriger Verbundenheit sprachen für die Gewährung dieser kindlich vorgetragenen Bitte. Blos sein heimliches Gelübde stand hier im Weg. Daher verschanzte er sich wie ein belagerter General hinter alle Lunetten und Bastionen seines Rastrâats, und so lange er sich in seinem,

mit vielen trefflichen Bibelbildern behangenen Zimmer befand, mißlang mir jeder, auch noch so hartnäckige Sturm auf diese Bollwerke. Dort war er so recht eigentlich in seiner unbezwinglichen Citadelle, und alle Bomben der Supplikation zerplatzten erfolglos über den feuerfesten Casematten seines gesetzlichen Gelübdes. Es galt daher, ihn in's freie Feld herauszulocken, und so ward mir eines Tages eine veränderte Strategetik möglich, als ich ihn im Garten, im patriarchalischen Schlafrock umherwandelnd antraf. Auch hier zog er sich vor dem wohlgerichteten Geschütz meiner herzlichen, ehrerbietigen Vorstellungen von einem Gange zum andern zurück, stets sein Beschlossenseyn unter dem einmal über ihm gültigen Vorsatz anführend, worauf ich ihm unter Anderem erwiederte, daß ja dem Gerechten kein Gesetz gegeben, daß er an keine mosaischen Satzungen angejocht, sondern zu jener evangelischen Freiheit berufen sey, die im Namen des Herrn alle und jegliche Liebe zwangslos erweisen dürfe. Ich hielt ihm vor, wie der Gott aller Gnade dem Bittenden einfältiglich gebe, und es Niemanden aufrücke, wenngleich Er um Seiner selbst und unsertwillen gar vielerlei Veranlassungen hätte, tausend drückende Vorsätze wider uns geltend zu machen, wodurch uns dann auch tausend Quellen der edelsten Segnungen und Freuden verstopft bleiben würden u. s. w. — Unter solchen stets verdoppelten Angriffen, die er mit freundlichem Blick und satyrisch-resignirter Nachdenksamkeit entgegennahm, wobei er sich aber von einem Gartenlande zum andern schalkhaft retirirte, waren wir endlich in der hintersten Ecke des Gartens angelangt. Da stand er — in holdseliger Verlegenheit, und nun feuerte ich noch einmal aus allen Batterien der bittenden Liebe; jetzt capitulirte er, nicht mit bejahenden Worten, sondern bloß mit dem freundlichen Ausspruch: „Nun, Sie haben mir dießmal warm gemacht! wir wollen sehen!“ — Das Ergebniß war, daß er mich mit meiner jetzigen Gattin mittelst einer vortrefflichen Rede über den Spruch: „Das ist vom Herrn“, väterlich zusammengab, und damit zwar einzelne Herzen, denen er Aehnliches zuvor schnellhin abgeschlagen,

ein wenig befremdete, dafür aber auch jene Tausende, die seiner letzten Traurede angewohnt, innigst erfreute.

Noch Eins. An einem der letzten Tage, als er unter unsäglichen Schmerzen verscheidend lag, sah man ihn noch ein kleines Buch unter der Bettdecke bewegen, einige Male auch emporheben, und wußte lange nicht, was er damit meinte, weil ihm das Sprechen fast nicht mehr möglich war. Endlich verstand es eine seiner vertrautesten Seelen. Es war ein abermals noch unvergessener Drang, eins seiner Gelübde zu erfüllen. Des Arabischen kundig, hatte er sich vorgesetzt, nie einen Tag ohne einige Lectüre darin zu verbringen, damit er das Erlernte nicht ohne Noth vergessen möchte. Und siehe da, der sterbende Mann, dessen Herz in Christo versunken blieb, vergaß seinen arabischen „Lockman" auch auf dem Todtenbette nicht. Auch hier wollte er noch thun, was er konnte, und sein vorgesetztes Pensum nicht dahintenlassen! — Solcher rührenden Eigenthümlichkeiten waren noch sehr viele in ihm; ich weiß sie jedoch nicht mehr ausführlich, daher es an Vorstehendem genügen mag. —

Doch muß ich noch Etwas anführen. Einst gestand er einem seiner vertrautesten Freunde: er habe nun alle seine vielfachen, ihm oft so peinlichen Gelübde vor dem Herrn in einer Generalbeichte niedergelegt, Ihn um Vergebung und um Entbindung davon angefleht, und dieselbe auch empfangen. Daher sey es ihm nun leichter ums Herz, so daß er fortan von dieser Beschwerde frei zu bleiben hoffe. — Es dauerte jedoch nicht allzulange, so steckte er wieder in seiner Klemme so hart, wie früherhin, und selbst der erinnernde Zuspruch jenes Bruders vermochte nicht mehr Viel dagegen. Uebrigens hatten schon weit früher mehrere treffliche Pfarrbrüder diesem melancholischen Hange seines sonst so evangelischen Herzens entgegengearbeitet, und ich kann mir's nicht versagen, hier ein Gutachten eines seiner edelsten Freunde, des Dekans Schmid von Böblingen, zur Belehrung für andre Angefochtene dieser Art aus einem Circularbriefe vom 11. April 1802 mitzutheilen. Es lautet also:

„Zur Beantwortung der Frage über Verbindlichkeit und gewissenhafte Beobachtung der Gelübde nach Pred. Sal. 5, 3. 4. finde ich mich nicht geschickt. Hier will ich gerne Schüler seyn. Nur Eins will ich bemerken:

„Gehören die Gelübde nicht unter die Antiquitäten des alten Testaments, mit denen wir in Praxi nichts mehr zu schaffen haben, als insofern man historische Notiz von diesen, im neuen Bunde nun veralteten Dingen haben mag? In der christlichen Praxis weiß ich nur von dem Einen, schlechterdings nicht willkürlichen, sondern für alle Zeiten und alle Menschen ewig nothwendigen und gültigen Bund (oder Gelübde), vermöge dessen ich mich gegen meinen Gott und Heiland verbunden habe und täglich verbinde: „Ich will nur Dein mit Leib und Seele seyn, mein ganzes Thun und Dichten nach Deinem Willen richten." Wir beten weder auf dem Berge Garizim, noch in Jerusalem an, sondern überall, im Geist und in der Wahrheit. Das Willkürliche des alten Testamentes hat in Christo seine Endschaft erreicht. Dort war eine Art von Knechtschaft, indem der Erbe noch als unmündig unter Vormundschaft gehalten wurde. Gal. 4. — Jetzt ist mehr freier Genuß der Kindesrechte, wozu Uebernahmen neuer Knechtsarbeit sich nicht qualificiren.

„Ob ich Freiheit und Ruhe hätte, eine willkürliche, in guter Absicht gegebene Zusage aufzuheben, falls die Fortsetzung ihrer Haltung einen sorglichen Einfluß auf die Gesundheit, und sonst noch manche bedeutende Folgen hätte?" — Diese Frage soll ich beantworten. — Wenn ich mich so gebunden hätte, — ich muß es bekennen, — so fürchtete ich bei unsern ungleichen Stunden ungleich hierüber zu denken. Es würde wohl Augenblicke des Zweifels, der Bedenklichkeiten geben, vielleicht gar Stunden und Tage. Aber ich hoffe, es würde auch nicht an Zeiten des Lichts, der Heiterkeit, Stärke und Klarheit fehlen, wo die schädlichen, von mir nicht beabsichtigten, und doch fühlbaren Folgen mir die Augen öffneten, und wo die Klarheit des Evangeliums im Angesicht Jesu Christi mir Muth machte, einen fatalen Kram dahin zu werfen, wohin er gehört. —

„Aus Luthers Leben ist mir erinnerlich, wie der glaubige Mann oft mit großer Freudigkeit sein Reformationswerk, den Sturz der päpstlichen Kirche, der Klöster, der Nonnen- und Mönchsgelübde ansah, — wie er aber auch Zeiten erlebte, wo er allen Muth und Trost sammeln mußte, um über dem vorher gerühmten Werke nicht zu zittern und zu zagen. Es ist aus seinem Herzen gesprochen: „Der Glaube ist bald groß und stark, voll Zuversicht und Freudigkeit, bald klein und schwach, da viel Zweifel, Furcht und Kleinmüthigkeit mit unter läuft."

„Wenn ich nun voraussehe, daß Zweifel und Kleinmuth sich wieder einstellen wollen: soll ich darum die Zeit unbenützt lassen, wo ich mit Zuversicht und Freudigkeit handeln und meine selbstgemachten Bande losmachen kann? So müßte ich ja ein ewiger Sklave bleiben — Ach, wir arme, kranke und des Erbarmens bedürftige Menschen! Es fehlt uns auf allen Seiten. Der Eine klagt da, der Andere dort, und überall rührt's von dem gemeinschaftlichen Hauptschaden her, von dem wir allein durch Jesu Wunden heil werden. Ich bin so elend, als irgend einer; aber ich kann's Gott nicht genug danken, daß ich nach allerlei mühsamen Versuchen, mir selbst zu helfen, endlich den großen Sünderheiland und Sünderarzt kennen gelernt, und daß mir kein Mittel und kein Rath Satisfaction gibt, und nichts Ruhe und Linderung schafft, als Jesus, Jesus, der Gekreuzigte. Schlüge man zu meiner Besserung mir die heiligsten Gelübde vor: ich kann's nicht brauchen, durchaus nicht! Erlaubet mir den Ausdruck: ich rechne sie unter den Auskehricht, auf daß ich Christum gewinne. Phil. 3, 8. Vergl. V 6."

In einem früheren Briefe vom 19. Nov. 1796 schrieb ihm der sel. Schmid auch Folgendes über die Gelübde:

„Ich kann mich nicht überzeugen, daß es dem evangelischen Geiste des neuen Testamentes gemäß sey, willkürliche Gelübde, die doch immer etwas Aehnliches mit dem Joche des levitischen Gesetzes haben, wovon uns Christus befreit hat, uns aufzuladen, — die Ruhe der Seele, die Jesus und Sein Evangelium gibt, damit zu stören, und uns nicht geringer heiterer Kraft, Gottes

Willen mit Freuden zu thun, zu berauben. Haben wir uns etwas der Art in den Zeiten der Unwiſſenheit oder in finſtern Stunden aufgebürdet, ſo ſcheint mir dieſes nicht verbindlicher, als dem bekehrten Judenchriſten das levitiſche Geſetz, das er mit ganzer Ueberzeugung ehemals auf ſich genommen hatte, und jetzt nicht mit weniger Ueberzeugung und aus Gott gefälligen Gründen, als für ihn unbrauchbar, auf die Seite legt. — Was wir bei der Uebernahme ſolcher Verbindlichkeiten gefehlt haben, das gehört unter die Summe Deſſen, was wir dem Heiland, — ohne unſre Uebereilungen ꝛc. zu entſchuldigen, klagen, Ihm abbitten, und uns von Ihm vergeben laſſen. Wenn es z. B. Judenchriſten gab, denen ihre bereits behauptete Freiheit vom levitiſchen Geſetze, — durch eigene Scheingründe, oder durch Verführung von Andern, zweifelhaft wurde, die alſo mit neuen Vorſätzen und Verſicherungen ſich unter daſſelbe hinſtellten (cf. Gal. 4, 9—11 ff.): ſo ermahnt ſie eben Paulus (Gal. 5, 1. ff. v. 13. ff.), bei der Freiheit feſt zu beharren, die ihnen Chriſtus erworben habe. Was Gottes ewige Gnadenverheißungen, die auf Chriſtum gegründet ſind und uns im Evangelium angeboten werden, in ſich ſchließen, das bleibt ſo unabänderlich, daß Alles, was dazwiſchen kömmt, von Rechtswegen weichen muß. (Gal. 3. 17.) — Eine Abſolution durch Gottes Hand haben wir freilich nöthig, um mit wahrer Freudigkeit über alle willkürlich eingegangenen, unſern Geiſt feſſelnden Bedenklichkeiten uns wegſetzen und von ihrem Sklavendienſt und von den Vorwürfen des Gewiſſens wegen der nun geſuchten Freiheit frei bleiben zu können." — So weit der edle Schmid, der ſeinem Freunde Dann hiemit nur Dasjenige ſagte, was ihm ſpäterhin andere Brüder oft genug vorhielten. Es blieb jedoch bei dem theuern Manne vor menſchlichen Augen ohne ſonderlichen Erfolg, und man kann von ihm ſagen, daß der Täufer Johannes gar manches Mal in ihm den Evangeliſten Johannes zu Boden gedonnert habe, wiewohl der Geiſt dieſer Beiden ſich recht eigentlich in ſein Herz zu gleichen Stücken getheilt hat. Aber wie weit war bei dieſem Allem der

sel. Dann vor so vielen bequemen Gläubigen voraus, die den evangelischen Trost ohne tiefere Buße sich und Anderen so gemächlich zueignen! —

Er konnte bei dem hohen sittlichen Ernste seines Gemüths manchmal in eine etwas weitgehende Schärfe gerathen, die vom Schmälen nicht viel entfernt war, ohne daß er dabei jemals unwürdige Ausdrücke gebraucht hätte. Seine Gemeinden wußten das, und die Leichtsinnigen scheuten sich vor ihm, da er manchmal einzelne ihm bekannt gewordene Fälle geradehin — doch ohne Nennung der Personen — auf der Kanzel berührte, und sie als Ausgangspunkte zu Strafpredigten für Alle abhandelte. Es müssen in dieser Beziehung einige erschütternde Scenen, vornämlich bei seinen Landgemeinden, vorgekommen seyn. Manchmal gelangen ihm solche väterlich treu gemeinten Stürme auf seine Pflegbefohlenen, manches Mal aber auch nicht. Einige Beispiele mögen hier Platz finden.

In Mössingen gelang es ihm, die leichtfertigen Kirchweihtänze, wenigstens für seine Amtszeit auszurotten, auch bei den Hochzeiten größtentheils eine weit anständigere, sittsamere Feier einzuführen. Es lag ihm sehr an, diese von so vielen Aergernissen begleiteten, besonders für die Jugend so ungemein schädlichen, halbheidnischen Zerstreuungen den Gemeinden als das, was sie vor Gott sind, darzustellen und ihre Gemüther für etwas Edleres, Höheres empfänglich zu machen. „Machet — rief er ihnen einst zu — machet doch aus eurer schönen, heiligen Kirchweihe nicht abermals eine wüste Kürbe! Gedenket an Isra.., dem sein Gott nach allen ihm so reichlich erwiesenen Gnaden das strafende Wort zurufen mußte: dankest du also deinem Gotte, du toll und thöricht Volk?“ — Ein andres Mal, als sie wieder etwas dieser Art vorbereiteten, nachdem vorher der Hagel ihre Markung schwer getroffen hatte, sprach Er: „Hat euch der Herr, euer Gott, nicht letzthin euer Brod unter den Tisch geworfen, daß ihr's auf euern Knieen aufleſen mußtet? Möget ihr euch immer noch nicht vor Ihm demüthigen? Wollet ihr Ihn wieder herausfor-

dern, daß Er's euch noch einmal unter den Tisch werfen soll?" — Solche Ermahnungen blieben bei Manchen nicht ohne nachhaltigen Eindruck. —

Anders erging's ihm einmal in Oeschingen nach einer sehr eindringlichen Predigt, von der er eine bedeutende Nachwirkung erwartete. Des andern Tages fuhr er nach Tübingen, von einem seiner Landleute geführt. Da drehte sich unterwegs sein Kutscher, mit einem Gesichte, dem die Selbstgefälligkeit in allen Falten saß, ganz unversehens zu ihm herum mit den Worten: „O Herr Pfarrer! wenn Alle so wären, wie ich, so hätten Sie gestern nicht so scharf zu predigen gebraucht!" — Der sel. Dann sagte nachher, das sei ihm wahrhaft ein kalter Schlag und eine tüchtige Demüthigung gewesen, um so mehr, als gerade jener Mann einer von Denjenigen war, welche er bei jener Predigt besonders im Auge gehabt hatte.

Noch ein Fall aus seiner früheren Amtsführung in Stuttgart. — Dort mußten die Geistlichen, zu genauer Anfertigung des Seelen-Registers, einen jährlichen Umgang in allen Familien halten, was mit großer Beschwerlichkeit verbunden, wobei aber auch Vieles zu beobachten und anzubringen war. Bei diesem Geschäfte trat der sel. Dann einsmals in ein Gastwirthshaus, wo die Zecher gerade mit dem Kartenspiel sich beschäftigten. Sie erschraken vor seiner hohen würdigen Gestalt, und warfen die Karten möglichst behende unter den Tisch, so daß er anfänglich nichts von diesem edlen Zeitvertreib entdeckte. Auf einmal aber rief das kleine Kind des Wirthes heftig und immer heftiger: „Daatte! Daatte!" und drängte sich nach dem Tische der Spieler hin. Die verlegenen Eltern verstanden ihr Kind natürlich wohl, fragten es jedoch heuchlerischer Weise: ob es zum Vater (Datte = Aette oder Aetti) oder in den Garten wolle? Das Kind aber ließ sich nicht abweisen, und deutete mit seinem Händchen beharrlich unter den Tisch, worauf Dann endlich die Weisung des unschuldigen Zeugen auch verstand. Da sagte er: „Wozu diese Verstel-

lung? Gebet die Karten dort unter dem Tiſche dem Kinde her, welches doch das unſchuldigſte Spiel damit treiben wird!"

Gegen ſeine Beichtkinder war er eben ſo herzlich, als offen und ſtreng, und hielt beſonders ernſtlich darauf, daß ihrer keins vor dem hl. Abendmahl die Beichte verſäumte, die er mit groſſem Nachdruck zu behandeln pflegte. Er hatte hierin ein ſcharfes Geſicht und übte eine unerbittliche Cenſur, die ihm aus dem tiefſten Gewiſſen ging, wußte auch meiſtens, ob Eines in der Beichte geweſen war oder nicht. Da traf ſich's einmal, daß ein ihm nahe befreundeter Schneidermeiſter, der ſich zum Abendmahl gemeldet hatte, kurz vor der Beichte in ein benachbartes Dorf gerufen ward, um einem dortigen Kunden einen Rock anzumeſſen. Er konnte der Verſuchung nicht widerſtehen, und wanderte ſofort die Weinſteige hinauf. Als er aber wieder herunter kam, traf ſich's, daß er gerade ſeinem aus der Kirche im Amtsornat heimkehrenden Seelſorger begegnen mußte, der ihn ſofort mit ſtrengem Blick anſah und anredete: „So, Sie ſind nicht in der Beichte geweſen? Wo kommen Sie her?" — Der betroffene Meiſter, der ihn ſehr verehrte, geſtand ihm Alles ohne Falſch, worauf Dann entgegnete: „Wohlan, ſo kommen Sie nun mit mir auf mein Zimmer, damit wir dort Ihre Beichte nachholen!" — Hierauf nahm er ihn mit ſich, ſchloß die Thüre hinter ſich ab, kniete, nach vorgängiger Beſprechung, mit ihm nieder, und hielt ein ſolches Gebet über ihm, daß mir jener liebe Mann verſicherte, „der Schweiß ſei ihm dabei ausgegangen und ſein Herz zerfloſſen; ſein Lebenlang werde er keinem Menſchen mehr während der Beicht- einen Rock anprobiren." —

Viel ſchlimmer kam einſt ein anderer Schneidermeiſter weg, der im Hochgefühl ſeiner rationaliſtiſchen Aufklärung zu ihm geradehin ſagte: „Aber, Herr Diaconus, — Eins genirt mich ganz beſonders bei der Beichte, daß man als ein gebildeter Mann darin das unpaſſende, ſchier ehrenrührige Wort vernehmen muß: „Ich armer Sünder." Das iſt doch gegen alle gebührende Selbſtachtung und gegen allen beſſeren Zeitgeſchmack!" — Dann be-

ſann ſich nicht lange, und gab ihm zur Antwort: „Ja, ja; dann müſſen Sie eben ſtatt deſſen zu Gott ſagen: „Ich hochmüthiger Schneider!“ —

Als eine Probe, wie genau er's mit ſeinen Beichtkindern nahm, denen er, wenn ſie nicht in der Beichte geweſen waren, beſondere Briefe ſchrieb, dient auch Folgendes. Einer ſeiner innigſten Freunde war mit ſeiner Gattin in der Beichte geweſen, ohne daß der ſel. Dann ſeiner gewahr wurde. Sogleich hernach erhielt derſelbe von ſeinem Seelſorger, der um ſeinen vermeintlich abweſenden Beichtſohn eiferte, folgendes Billet unterm 18. März 1832: „Der Geiſt des Herrn ruft Sie zum Mahle des Herrn. So hat Er denn Sie gewiß auch zu jener Beichte angeleitet, die im ſtillen Kämmerlein an den allerheiligſten und ſeligſten Beichtſtätten, in Gethſemane und auf Golgatha, abgelegt wird. Dort tritt der Herr gleich ſtark als Buß- und als Gnadenprediger auf. In ſeinem Namen rufe ich Ihnen daher, angeleuchtet von Glauben, Hoffnung und Liebe, zu: „Sei getroſt, mein Sohn! Sei getroſt, meine Tochter, deine Sünden ſind Dir vergeben! Gehe hin im Frieden!“ Dieſer Sein Friede begleite uns zu dem Mahle des Friedens, und ſtärke uns in der friedenloſen Welt zum getroſten Fortwandeln, bis wir dort in den ewigen Friedenswohnungen bei Ihm daheim ſind!

Ihr Dann.“

Eine Eigenthümlichkeit des Vollendeten war auch ſein Drang, bei vertrauteren Freunden über ſich ſelbſt zu klagen und ihnen ſein Herz, wie er's in ſeinem natürlichen Verderben fand, oft in ſehr ernſten, weitläufigen Anſprachen zu ſchildern. Es war eine Art wehmüthiger Beichte, die er vor ihnen ablegte, und mancher von Jenen, die er ſolcher Bekenntniſſe würdigte, dachte nicht nur, ſondern ſagte ihm auch offen: „Wenn Sie alſo ſprechen, wie geht's dann mir? wo bleibe dann ich?“ — In ſolchen Stunden äußerte er beſonders den heiligen Wunſch, daß ihn der Herr ſein Gott, doch vor dem entſetzlichen Unglück bewahren möchte, Ande-

ren zu predigen und selbst verwerflich zu werden. Er ging daher mit seinen Vertrauten nicht selten auf sein Innerstes ein und bekannte ihnen die geheimsten Regungen seines Herzens, wie sie nur Wenige bekennen werden, wie sie aber Jedem, der seine Seele im alldurchdringenden Lichte Christi kennen gelernt hat, unmöglich fremd seyn können. Diese Confessionen, von welchen ich auch Manches erfuhr, hatten etwas unaussprechlich Rührendes, zur tiefsten Selbstprüfung und Beugung vor Gott Aufforderndes, und machten dem beschämten Hörer den frommen, demüthigen Mann nur desto ehrwürdiger, obgleich einem oder dem andern Freunde jezuweilen das Gefühl aufsteigen konnte, daß aus positiveren Mittheilungen des so reichen, vielerfahrenen Geistes noch ein tieferer Gewinn hervorgehen möchte. Denn es konnte dem Seligen begegnen, daß er sich wohl eine Stunde lang in solchen schmerzlichen, ganz detaillirten Mittheilungen über das von Natur so trotzige, verzagte und unergründliche Menschenherz erging, und die Schmerzensklagen über dieses angeborene Verderben unseres inwendigen Gedankenkreises bis zur Ermüdung des Hörenden fortsetzte, weil ihm, dem vielfach Angefochtenen, eine Erleichterung für sein Herz darin lag. Da brach einmal ein jüngerer, von ihm innig geliebter Freund, der jetzt einen wichtigen Posten im Reiche Gottes bekleidet, gegen ihn eifrig etwa mit folgenden Worten aus: „Aber wie, verehrtester Vater? Warum predigen Sie denn Anderen so Viel über die freie Gnade Gottes in Christo Jesu, und klagen sich selbst bei uns, Ihren jüngeren, ungleich weniger vorgeschrittenen Brüdern über Ihr natürliches Elend und Verderben an, als ob Sie noch unter dem verdammenden Gesetze Mosis stünden? Warum sprechen Sie so Viel über Ihre innere Schwachheit, da Sie uns Jüngere mit dem Evangelium stärken und aufrichten sollten?" — Der sel. Dann nahm diese liebreich gemeinten Vorwürfe mit tiefer Beugung und Nachdenksamkeit hin, — denn er war, bei aller selbständigen Charakterfestigkeit, ein Schüler jener himmlischen Weisheit, die sich sagen läßt, obwohl mit einem ganz besonderen Maße zu messen, und auch in seinen

ſchmerzlichen Selbſtbekenntniſſen durchaus wahr, tiefernſt und ſich deſſen, was er wollte, ſehr klar bewußt. — Als aber nun jener Freund an einem der folgenden Tage wieder zu ihm kam, trat ihm Dann mit aufgehobenem, winkendem Finger langſam entgegen, maß ihn lange mit den Augen, und ſprach tiefbedeutſam, voll innerer Würde zu ihm: „Was haben Sie gethan, mein Lieber! — Was haben Sie gethan!?“ — Es war vielleicht, als hätte er mit dieſen Worten gemeint: Du hätteſt mein Bekenntniß kindlicher aufnehmen, und mich, den Gealterten, nicht ſpornen, dem Gnadenwerke des Geiſtes in mir nicht vorgreifen ſollen! —

Ein ſehr ſchweres, viele Jahre hindurch mit größter Geduld von ihm getragenes Leiden beſtand in einem faſt unausſtehlichen Nervenſchmerz ſeines kleinen Fingers, der ihn oftmals wie Feuer brannte, und gegen den kein ärztliches Mittel etwas ausrichtete. Was manche Dulder durch den Geſichtsſchmerz leiden, das erlitt der Vollendete vielleicht 40 — 50 Jahre lang durch jenen flammenden Schmerz des Fingers, von welchem er oft im traulichſten Geſpräche, ja auf der Kanzel und bei der Austheilung des heil. Abendmahls befallen wurde. Da pflegte er dann ohne Klage ſeine ſtählerne Uhrkette feſt um den leidenden Finger zu wickeln und deren eckige Gelenke hineinzupreſſen, oder auch in ein Glas voll kalten Waſſers zu halten, damit ein unleidlicher Schmerz homöopatiſch durch einen leidlicheren vertrieben würde. Er bewies darin die männlichſte Faſſung und eine ſeltene Selbſtverleugnung. Nicht ſelten ſah man ihn ſeine geſegnete Rede plötzlich mit ſtrenggefurchtem Angeſicht, aber ganz in herzlichem Tone fortſetzen, und wenn man nach der Urſache ſah, warum ſolche milde Ergießungen aus einem ſo leidensvollen Antlitz kämen? dann erblickte man die ſtählerne Kette feſt um den eingedrückten Störefried geſchlungen, und den Geiſt herrſchend über das Fleiſch. Schon der ſelige J. G. Schöner, Danns inniger Freund († 18. Juni 1818) wußte davon, und ſchickte ihm darüber einſt die nachſtehenden Verſe zum Troſt:

Er, der die Himmel schuf und eine Welt versöhnte,
Er, dessen Bruderblick bei fremden Leiden thränte,
Er, der des Kleides Saum zum Heil berühren ließ,
Die Krüppel steh'n und geh'n und Todte leben hieß, —
Der Elend aller Art an ganzen Schaaren heilte,
Ja, Blut und Leben gar mit armen Sündern theilte, —
Der Hülfe aller Art auch seinem Dann verspricht:
Ach, warum heilt Er ihm den kleinen Finger nicht? —

Meinst Du, Er lieb' ihn nicht, — ließ' sich von ihm nicht finden? —
Der Finger nicht, — das Herz soll Jesum noch empfinden!
Ach, wer versteht wie Er, was wahre Hülfe heißt! —
Er wägt uns Lasten zu, und bildet so den Geist.
Was machte Trübsal einst aus Seinen lieben Zwölfen? —
Ja, Dann ist auch sein Freund; Er wird dem Freunde helfen,
Der mit gedrücktem Geist sich nur nach Hülfe sehnt,
An Glauben und Geduld sich in der Noth gewöhnt;
Der oft gedankenreich, wenngleich am Leib entkräftet,
Doch unverwandt den Blick an Gottes Himmel heftet,
Und seinen Christenwerth noch in der Stunde fühlt,
Wenn er des Fingers Pein in frischem Wasser kühlt. —

Bleib stille, Bruder Dann! sieh': durch die längern Schmerzen
Zieht, der die Liebe ist, Dein Herz zu Seinem Herzen!
Es ist Sein Weg. — So geh' auf deinen Dornen fort!
Auf Dunkelheiten hier folgt Licht und Freude dort. —

Nach seinem Tode wurde dieser Finger, der ihm so unsäglich viele Schmerzen verursacht hatte, vom Arzt untersucht, und siehe da, es fand sich im obersten Gelenk ein ganz kleines gesprungenes Blutgefäß, dessen Inhalt auf eine Nerve drückte, das aber durch eine Operation ganz leicht zu beseitigen gewesen wäre. Einer solchen jedoch wollte sich der sel. Dann niemals unterwerfen,

weil er theils an ihrem günstigen Erfolge zweifelte, theils es für Unrecht hielt, dieses vom Herrn ihm zugewiesene Leiden durch eigenmächtige Selbsthülfe von sich zu entfernen, — eine Ansicht, worin er zu weit gegangen seyn mag.

Die von Würtemberg ausgegangenen Vereine gegen die Thierquälerei haben ihren Keim und Ursprung dem vollendeten Dann, diesem mitleidigen Fürsprecher der Thierwelt, zu verdanken. Wie vielen Kummer hat die gottvergessene Rohheit und Hartherzigkeit vieler entarteten Christen gegen unsere unschuldigen Mitgeschöpfe diesem zartfühlenden, den Schöpfer in seinem Geschöpf ehrenden Geiste bereitet! Der tägliche Anblick solcher Greuel und Aergernisse, wogegen damals noch kein Polizeigesetz bestand, und die ihm in seiner volkreichen Straße ganz ungesucht ins Auge fielen, verbitterte ihm tausend Stunden seines harmlosen, friedseligen Lebens. Er trug eine rührende Liebe zu den Thieren in seinem Gemüth, und man konnte den sonst so ernsten, gestrengen Mann hierin mit dem Apostel Johannes vergleichen, der in seinen Mußestunden manchmal ein kirres Rephuhn auf dem Finger getragen und gestreichelt haben soll. Nicht selten konnte man ihn auf seinem Sopha erblicken, ein weißes, munteres Kätzchen auf der Schulter, das entweder behaglich spann, oder in traulichem Uebermuth nach der weißen Schlafmütze hinaufgriff und das Zipfelchen mit seiner Pfote hin und herschlug. Die Thiere waren ihm hold, weil er ihnen hold war, und die nutzlose Mißhandlung oder Aengstigung eines derselben gehörte in seinen Augen zu den schweren Sünden, namentlich weil sie vom bloßen Muthwillen ausgegangen war. Er schrieb gegen diese auch in Würtemberg noch immer so mannigfach im Schwange gehenden, den Fluch Gottes herausfordernden Missethaten zwei vortreffliche Brochüren (die erste betitelt: „Bitte der unschuldigen Thiere an ihre vernünftigen Herren, die Menschen", 2te Aufl. bei L. F. Fues in Tübingen), worin er das Verhältniß der Menschen zur Thierwelt, unter Anführung vielfacher dahin einschlagenden Beispiele, im Lichte der heiligen Schrift und nach

andern Motiven geistvoll und eindringlich beleuchtete, — Schriftchen, die in allen christlichen Schulen eingeführt zu werden verdienen. Anderes dieser Art von ihm ist noch ungedruckt und eben so treffend. Wenn mir Gott Leben und Gesundheit verleiht, hoffe ich, diese Manuscripte mit weiteren Zugaben einmal zu veröffentlichen, was in unserer Zeit nicht überflüssig seyn dürfte. — Auch auf der Kanzel waren die Thierquäler, die er zur elendesten Klasse der Menschheit rechnete, der Gegenstand seiner oftmaligen Fürbitte und Ermahnung; ja, er behandelte diesen Uebelstand vielleicht zu oft, indem ihn schändliche Auftritte solcher Art, wenn er sie kaum einen oder einige Tage zuvor gesehen oder gehört hatte, so ergriffen, daß er nach seiner gewandten Art von einem ganz verschiedenartigen Thema schnell auf diese seine besondere Schmerzensmaterie gerathen konnte. Das führte dann für seine stataríschen Zuhörer doch mitunter etwas Störendes mit sich, und ich erinnere mich noch wohl einer solchen Predigt, die ich mit dem sel. Kaufmann J. J. Häring besuchte, worin der sel. Dann von einem bösen Buben sprach, welcher kurz vorher den Fliegen zum Zeitvertreib ihre Füße ausgerissen hatte. Es war peinlich, diesen Excurs mitten in die sonst so gesegnete Predigt hinein zu hören, und der sel. Häring sagte mir hernach: „Gerade während jener Stelle, wobei Dann gegen diese Schändlichkeit sich ereiferte, saß ein böser Bube vor mir, der einer Fliege um die andere die Füße mit behaglichster Langenweile vom Leibe riß. Ich hätte — setzte der ernste Mann hinzu — dem Burschen gern eine tüchtige Ohrfeige gegeben, wenn's nicht gegen das kirchliche Decorum gewesen wäre!" — Doch waren dieses nur einzelne Auswüchse. Im Ganzen war Dann der kräftigste, furchtloseste Vertreter der so vieltausendfach geplagten Thierwelt, und seine Zeugenstimme hat, wenn auch erst nach seinem Heimgang, viele Segensfrucht getragen, namentlich in Bayern, wo durch den betreffenden Verein, und vorzüglich durch die dankenswerthen Bemühungen von Perner und Zagler bisher ungleich Größeres und Edleres geleistet worden ist, als in Würtemberg, in welchem Lande

dieſer von Dann gegebene ſegensvolle Impuls meiſtentheils wieder erlahmt zu ſeyn ſcheint.

Im Jahr 1817, den 21. Juni, entſchlief ſeine treffliche Gattin nach einer 19jährigen, ſehr glücklichen und geſegneten Ehe. Ihr trauernder Gatte ſetzte ihr ein rührendes Denkmal in einer kleinen, nur an vertraute Freunde abgegebenen Schrift: „Die dürſtende Pilgerin an der Quelle", worin er ihr inneres Leben und das, was ſie den Ihrigen war, mit lebendigen Farben beſchrieb. Da die öffentliche Mittheilung dieſes Denkblattes nicht in ſeiner Abſicht lag, ſo genüge es an einigen wenigen Zügen aus dem Lebensbilde der Vollendeten. — Sie hatte von ihrer gottſeligen Mutter eine weiſe, fromme Erziehung erhalten, wobei die Mutter nicht viele, aber deſto gewichtigere Worte zur Tochter zu ſprechen pflegte, z. B.: „Mache Gott zu Deinem Vertrauten; Er verräth dich nicht." — „Halte dich mehr zu alten, erfahrenen Perſonen, als zu jüngeren." — Iſt's jetzt beſſer? — Dieß eine Wort, von der Mutter mit ernſter, ſanftmüthiger Liebe an ihr Herz geſprochen, als ſie einſt, vom heftigſten Zahnweh ergriffen, den Löffel auf den Tiſch warf, that gute Wirkung, — wiewohl ſolche Aeußerungen von Unlittigkeit ſich bei ihr nur ſelten ereigneten. — Mit einer unſträflichen Reinheit des Sinnes, der alle weltlichen Zerſtreuungen und Gemeinheiten ferne hielt, verband ſie die ernſteſte Richtung auf ein demüthiges, ſich ſelbſt verleugnendes Chriſtenthum. Als einſt in einer Geſellſchaft von Vergnügungen und Vergnügungsſucht unter der Jugend die Rede war, und wo man dieſe und jene Mädchen am häufigſten antreffe, äußerte ſich Jemand: „Aber die F...r, die muß man nicht im Theater und bei anderen Luſtpartieen ſuchen; die findet man nur bei Kranken oder bei älteren Frauen."

Nach dem Tode ihrer Mutter, die nach vieljährigen, durch die Liebe der Tochter ihr verſüßten Leiden in deren Armen ſtarb, widmete ſich die Vollendete einem einſamen Haushalt, in welchem ſie, unaufgefordert, nach allen Seiten hin Proben ihrer treuen dienenden Liebe gab, wie ſie denn, unter Anderem, einſt ein

Knäblein von 3 Jahren, das eine Art von englischer Krankheit hatte, zu sich nahm, und nach langer Pflege die unaussprechliche Freude genoß, es völlig wiederhergestellt zu sehen. Die Zeit dieser Genesung fiel gerade mit ihrem Verlöbniß zusammen, und ihr Bräutigam war Augenzeuge, wie das von ihr in das Elternhaus zurückgebrachte Kind ihr beim Abschied weinend am Halse hing, und sich nur mühsam von seiner getreuen Pflegerin losriß. — Dieser Zug einer mit stillem Marienſinn verbundenen Martha-Dienstfertigkeit muß einer der schönsten Züge in ihrem Bilde gewesen seyn. Auch bei schweren Erfahrungen behielt sie diesen sanften, stillen Geist unverrückt, worüber ihr Gatte u. A. Folgendes von ihr schreibt:

„Es war eine schwere Zeit, da gerade in einem der kältesten Winter, bei dem durch tiefen Schnee unzugänglich gewordenen Wege, und bei der hiedurch noch mehr als vorhin erschwerten ärztlichen Hülfe, das überall grassirende Nervenfieber auch in unserem Haus einbrach. Nicht achtend ihre eigene Gefahr, wartete sie, zwar mit aller möglichen Vorsicht, doch Tag und Nacht der kranken Freundin ab, welche sie als Gehülfin bei sich hatte. Nach deren Tode erkrankte sie selbst. Tief im Innersten aufbewahrt bleibt mir ihr liebliches Bild, mit welcher Hingebung sie dalag, und wie freundlich sie sich gegen mich äußerte: „Ich bin ganz ruhig, wie's der Herr schickt; sei auch Du es!" — Noch auf ihrem Krankenbette sorgte sie mütterlich für einen Dienstboten, der an gleicher Krankheit darniederlag, daß ihm doch ja an nöthiger Hülfe nichts abgienge." — —

„Bei den Einquartirungslasten war unser Haus der Zufluchtsort Aller, die bei der ungewohnten Erscheinung so mancher Hülfe bedurften. Sie verhütete durch ihre weise Liebe viele Ungelegenheit, Mißverständnisse und Mißhandlungen von dem fremden Volk, dessen Sprache wir nicht verstanden. (Dieß war in den Jahren 1813—14). Sie genoß aber auch Achtung von Allen. Selbst die Rohesten fühlten sich durch ihr würdiges, gesetztes, sanftes und doch beherztes Betragen zurückgehalten von jeder un-

würdigen Behandlung. Sehr wohl that ihr's, wenn sie bei der Erzählung unseres Schicksals, die manchmal von den einquartirten Offizieren verlangt oder veranlaßt wurde, zartes Mitgefühl wahrnahm, dessen wir uns von mehreren achtungswürdigen Männern zu erfreuen hatten. — „Du gute Mutter du!" war die gewöhnliche Anrede der Kosaken an sie. Sie konnte auch vor Andern ihre Geberdensprache, in welcher sie sich allein verständlich zu machen wußten, verdollmetschen. Der Scharfsinn ihrer Liebe entzifferte auf's Glücklichste, was Niemand herauszubringen oder nur von weitem zu errathen vermochte. — „Auch der wildeste Kosak kann Ihnen nichts zu Leide thun!" — Mit diesen Worten verließ uns einst ein österreichischer Offizier, tiefgerührt von der zarten Sorgfalt und Theilnahme, die er von der mütterlichen Pflege meiner Gattin erfahren hatte. Da er zu unsrer Beruhigung, bei der Furcht vor neuen Einquatierungen, nichts Weiteres für uns thun konnte, so wollte er uns wenigstens diesen tröstlichen Zuspruch zurücklassen." —

Ich übergehe, theils aus Discretion, theils wegen des beschränkten Raums hier viele rührende Mittheilungen, nur flüchtig ein Sträußchen aus einem duftigen Blumenflor bindend, wie überhaupt in dieser ganzen geringen Skizze. Nur einiges Wenig stehe noch hier, wie es aus der Feder des Gatten geflossen ist:

„Es lag in ihrem Charakter, daß sie, solange sie eine Last allein zu tragen vermochte, Niemand damit belästigen wollte. Man konnte sich so recht lieblich bei ihr an das Wort eines alten Liedes erinnern:

Gib mir die Einfalt, die Dich ehrt,
Und lieber duldet, als beschwert. — —

„Bei ihrer aufopfernden, evangelisch-demüthigen Liebe war sie wohl weit weniger in Gefahr, sich zu täuschen, als bei der Liebe, die zwar Viel geben kann, aber ohne sich in irgend einem Lieblingsgenuß und Vergnügen dabei Abbruch thun zu dürfen. Freilich könnte auch bei den größten Aufopferungen die Eitelkeit ihr gefährliches Spiel treiben (vergl. 1. Cor. 13, 1 ff.). Allein

ich möchte wohl sagen, der edeln Einfalt dieser kindlichen Seele waren die Künsteleien und die schielenden Blicke der Ruhmsucht zu fremd, als daß sie sich damit hätte einlassen mögen; der Blick auf das Unsichtbare und auf den Unsichtbaren lag ihr näher. Ihre Liebe nährte sich daher von der Liebe Dessen, der sich selbst für uns dahingegeben hat. Sie war eine süße Frucht des Geistes und des Glaubens an die allerheiligste Liebe des Herrn (2. Cor. 8, 9.). Und bei einer solchen, mit dem ernstlichen Streben nach Reinigung und Veredlung des Herzens verbundenen Liebe durfte ich daher wohl meiner lieben Vollendeten, da sie einst wegen ihrer Seligkeit in tiefe Bekümmerniß gerieth, neben den Haupttrostgründen auch das mit voller Ueberzeugung zu sprechen: „Du taugst einmal nur in den Himmel! Was wollte man mit einem solchen Wesen am Orte der Unseligen?“ — Und dem Freunde, der mir, wie wenn ich doch etwas zu Viel gesagt hätte, bedenklich entgegen hielt: „Ja, aber auch heilig gehts im Himmel zu!“ konnte ich getrost erwiedern: „Ja, allweg auch heilig!“ Wo ächte, reine Liebe ist, da ist auch Licht und Heiligung. Denn wahrhaftig! nicht nur in Liebe, sondern auch im Lichte suchte die theure Vollendete zu wandeln. — — Nie aber, nie fiel es ihr ein, um ihrer guten Werke einen Anspruch an Seligkeit zu machen.

„Ach, ich bin die geringste unter allen Sünderinnen!“ bekannte sie oft mit vielen Thränen, besonders bei ihrer stets mit innigster Andacht begangenen Abendmahlsfeier. Unaussprechlich erquickend waren ihr daher ächt evangelische Predigten, die sie auch sehr gut von andern zu unterscheiden wußte. Um so schmerzlicher fiel es ihr bei dieser Gesinnung auf, wenn man das Allerschönste, Allerseligste, Allerheiligste zwar häufig im Munde führte, und doch seine Kraft im täglichen Leben und Berufe auffallend verleugnete. Aber um so inniger schloß sie sich an wahrhaft christliche Menschen an. O mit welcher trostmüthigen Freude wurde sie einst erfüllt, da wir an einem Kurorte (wo sie sich aber, ihrer Gewohnheit nach, der Wartung Anderer fast mehr, als ih-

rer eigenen widmete) von dem nun auch in der Heimath befindlichen Stadtpfarrer Schöner aus Nürnberg überraſcht wurden! Sie war eben, über einen gewiſſen Vorgang tief bekümmert, ganz allein in ihrem Zimmer, als der liebe Freund unvermuthet vor ihr ſtand. Zu ſtark von dieſem unausſprechlich erfreuenden Anblick ergriffen, konnte ſie erſt kein Wort ſprechen. „Wie ich merke“ — erwiederte Schöner mit ſanften Worten — „wie ich merke, taugen wir wohl zuſammen; — wir ſind Leidensverwandte!“ Denn auch er hatte ſeit vielen Jahren mit einem hartnäckigen Nervenübel zu kämpfen. Unvergeßlich blieb ihr dieſer Auftritt, und es entſtand von da an eine Verbindung mit dieſem edlen Freunde, die wohl dort, an der ächten Geſundheitsquelle (Offenb. 7, 17.), eine höhere Ueberraſchung zur Folge gehabt haben dürfte.

„Wie viel beſſer — dachte ich oft im Stillen — biſt Du als ich! Wie viel treuer beſorgſt Du deinen Wirkungskreis als ich den meinigen! Wie manches Schwere mußt Du blos um meinetwillen tragen! — Denn ich kann und will es nicht leugnen, daß meine Gemüthsſtimmung, meine durch innere und äußere Leiden gereizte Empfindlichkeit öfters etwas herbeiführte, das für mich und für ſie ſehr übend war. Aber ich demüthige mich unter das Bekenntniß der größeren Schuld. Ach, es koſtete mich ſchon viel heiße Thränen, daß ich ihr in ſchweren, düſteren Stunden, durch Mißverſtändniſſe, die ich entweder tragen, oder mit Weisheit, Liebe, Sanftmuth und Geduld hätte heben können und ſollen, — obſchon nicht mit Vorſatz und abſichtlich, aber eben doch manchmal wehe gethan habe. (Vergl. 1. Petr. 3. 7.).“

Mit einer ſolchen Gattin war der ſel. Dann verbunden, und da er blos Tiefgefühltes, Treuerwogenes zu ſchreiben pflegte, ſo mögen wir ſeinen Schmerz ermeſſen, als ihm dieſe treue Gefährtin nach langwierigen, mit muſterhafter Geduld ertragenen Leiden dahinging. Sie bekam ein hartnäckiges Geſchwür am Halſe, das ihr ungemeine Schmerzen bereitete, ſo daß ſie nicht ohne das innigſte Mitleid anzuſehen war. Dieſe Scene der bitterſten Trübſal aber wurde vom Lichte göttlicher Tröſtungen himmliſch be-

leuchtet, bis sie nach mancher den Ihrigen unvergeßlichen Aeusserung, unter dem segnenden Gebet ihres Gatten sanft entschlief. Derselbe schreibt hierüber Folgendes: Plötzlich traten die Vorboten ihres Todes ein. Schon war sie im Heimziehen begriffen, als ich Morgens zwischen 4 und 5 Uhr vor ihr Bette trat; doch war sie noch bei vollem Bewußtseyn. Sie hob die Hand in die Höhe, als ob sie mir den Wunsch zu erkennen geben wollte, zu ihrem Heimgang eingesegnet zu werden. Ich that dieß mit wenig Worten und mit vielen Thränen. Und nun schloß sie die Augen, legte sich wie zum Schlafen zurecht, — und war hinüber. Wie eine ausgeruhte Streiterin lag sie jetzt friedsam da. Die Schmerzenszüge waren verwischt, und an ihrer Stelle trat das lieblichste, lichteste Bild aus der Schmerzensnacht hervor. Wie im Leben lächelte sie uns entgegen, als ob sie uns den bereits angetretenen Genuß der Seligkeit andeuten und sagen wollte: „Wie wohl ist mir! Ihr kommet ja auch nach!“ — Seit ihrem Hinscheiden ruht auch wirklich ein so freundliches Bild des Todes in meiner Seele, dergleichen ich noch nie gehabt habe. Und wenn ich von meinem Garten (in Oeschingen) hinübersehe auf ihre Begräbnißstätte, so ist mir's, als ob sie in einem Nebengemach schliefe. Und so rufe ich ihr dann zu:

Ei, wie so sanft entschliefest Du
Nach manchem schweren Stand,
Und liegst nun da in süßer Ruh'
In deines Heilands Hand!

Das liebliche Bild behielt sie auch bis zu ihrem Begräbniß, das ich nach ihrem Sinn, in ihrem Geiste, in der stillen Morgenstunde (am 25ten Juni) veranstaltete. Da sah ich sie das letzte Mal im Sarge, in welchem sie auf den Acker Gottes hingetragen wurde, um als ein edles Saatkorn zum Aufblühen für eine bessere Welt daselbst ausgestreut zu werden.“ —

Sowohl der Verlust dieser Gattin, als die nachgerade vieljährige Trennung von seinem geliebten Stuttgart erzeugte in dem theuern Vollendeten eine sehr ernste, oft an's Trübe gränzende

Stimmung. In jener Zeit, etwa 1822, besuchte ich ihn als Vikar das erste Mal, und trage von jenem Besuche, bei welchem ich einen Tag ganz allein mit ihm zusammen war, einen unauslöschlichen Eindruck in meinem Herzen. Es lag etwas eben so Hehres, als Väterlichmildes, Zutrauliches in seinem Wesen, und ich empfand es tief, wie dieser Geist einer höheren Ordnung der Geister angehörte. Es war mir bei ihm so feierlich wohl, wie in einer kühlen Alpenluft, wenn sie der Wanderer auf einem Gebirgsgipfel, das reine Himmelblau über sich, mit durstigen Zügen einathmet. Sein Gespräch bezog sich immerfort auf das Edelste, was irgend ein jugendliches, nach Christo verlangendes Herz erheben, ermuthigen und erfreuen kann, und ich empfand ungefähr dasselbe, was einst der selige Esper im vorigen Jahrhundert bei einer Begegnung des sel. Friedr. Christoph Steinhofer empfunden zu haben bekennt: „es war unmöglich, in seiner Gegenwart traurig, aber auch unmöglich, leichtsinnig zu seyn." — Mein ganzes Herz und Anliegen schüttete ich vor ihm aus, glücklich, einer von denjenigen seyn zu dürfen, denen er sein reiches Gemüth aufschloß, und von seinen beseelenden Mittheilungen ist mir besonders diejenige geblieben, worin er, auf meine poetische Gabe anspielend, die ao. 1757 erschienene, selten gewordene Schrift von Wieland, „Empfindungen eines Christen" hervornahm, und mir, im Gegensatze zu dessen Oberon und Idris, die treffendsten Stellen daraus mit erhobenem Finger vorlas. Er war dabei auf dieselben ernsten Vergleichungen gerathen, die Lavater in seinem trefflichen Tagebuche über das Gleiche niederschrieb, und da die Worte jener Schrift, mit welcher einst Wieland seine literarische Laufbahn begann, als seine Seele noch von besseren Regungen erglühte, dem jüngeren Geschlechte größtentheils fremd und unbekannt sind, so möge hier die vom sel. Dann mir mit großem Nachdruck vorgelesene Stelle zum Nachdenken für redliche Gemüther einen Raum finden:

„Wie wenig kann sich ein erhabener Geist in seinem wahren Lichte zeigen, wenn keine Proportion zwischen seinem Genie und

seinem Gegenstande ist! Was sollen wir also zu dem Schwarm von anakreontischen Sängern sagen, welche, seitdem ein sehr geistreicher Kopf einen nur allzuglücklichen Anfang gemacht hat, in gleichem Tone fortzufahren sich bemühen, und ihr Urbild zwar an Schönheit nicht erreichen, aber an Muthwillen bei Weitem und bis zur Schamlosigkeit übertreffen? Was von diesen Erzählern, die in der Schlüpfrigkeit mit Lafontaine eifern; von diesen schwärmenden Anbetern des Bacchus und der Venus, die man in der inbrünstigen Andacht, womit sie die elenden Götzen anbeten und lobpreisen, für eine Bande von epicurischen Heiden halten sollte, die sich zusammen verschworen haben, Alles, was heilig und feierlich ist, lächerlich zu machen, und die wenigen Empfindungen für Gott, die im Herzen der leichtsinnigen Jugend schlummern, völlig auszutilgen. — — O, wie lange wollen wir so ruhig zusehen, daß ein solcher Unsinn unter den Christen umherschleiche, ja noch mehr, daß er öffentlich unter ihnen gelehrt und vertheidigt werde? Oder ist es zu entschuldigen, daß man diesen Predigern der Wollust und Ruchlosigkeit verzeihe, weil sie Witz haben? Mir däucht, ein Jeder, der sich die Gleichgültigkeit gegen die Religion für keine Ehre rechnet, sollte auch die schlechtesten alten und neuen Kirchenhymnen dem reizendsten Liede eines Utz unendlichmal vorziehen." — Und jetzt — fügt Lavater hinzu — schreibt dieser scharfe Strafprediger der Ueppigkeit Agathone', komische Erzählungen, Musarion... Möchte ich den Gang seiner Seele wissen, und aus dem Fall eines großen Geistes stehen lernen, ohne zu fallen! Ach Gott, der Du sein und mein Schöpfer bist! Du kannst es nicht mißbilligen, wenn ich für einen Mitsterblichen und Mitunsterblichen mein Angesicht vor Dir neige und Dich mit stillem Seufzen um Erbarmung anflehe für eine Seele, die sich von Dir entfernet hat, und die mich erinnerte, nicht von Dir zu weichen. Vater! es ist Dir Alles möglich, auch möglich, Den zu Dir zurückzurufen, der einmal ausrufen konnte: „Dann rufe ich die Sterne und die Unsterblichen zu Zeugen, und sage: „Wenn ich von Ihm weiche, der

mich denkend und ewig erschuf; wenn ich aufhöre, Ihm willig zu gehorchen, so verberget euer Angesicht vor mir, ihr Sterne, und ihr Seraphim nennet meinen himmlischen Namen nicht mehr!" — (Derselbe berühmte Mann hat in seinem Greisenalter eine „Euthanasie" geschrieben, worin auch kein Funke von Jesu Christo zu entdecken ist.)

In unserer Zeit nennen sie das „Einem etwas ins Gewissen schieben", damit die sogenannte Kunst mit ihrem Genius doch ja nirgends beklemmt und gebunden sei. Wenn aber ein Lavater und ein Dann, — die gewiß keine philiströsen Naturen waren, über solcherlei Gegensätze tiefbedenklich geworden sind, so wird es einem edlen, redlichen Gemüthe nie zuwider seyn, in Absicht auf den Gebrauch des ihm verliehenen geistigen Pfundes an jenen Entscheidungstag erinnert zu werden, wo der Mensch, ohne weiteren Rekurs, vor der ewigen Majestät auch von dem kleinsten unnützen Worte Rechenschaft abzulegen hat, — sei es dann geschrieben oder gedruckt, bedauert oder vergöttert worden. Wie werden wohl Wielands und andere, in ähnlichem Geiste geschriebenen Werke dort, mit diesem von ihm selbst als heilig anerkannten Gewichte gewogen, sich darstellen? —

Nach einem Zeitraume von 12 Jahren war endlich das Maaß jener Prüfung voll, welche Gott unsrem Freunde durch seine Entfernung von Stuttgart beschieden hatte. Bei der Erledigung des ersten Stiftsdiakonats daselbst wandten sich tausend Gemüther auf ihren unvergessenen, in steter Verbindung mit ihnen gebliebenen Dann, der sich übrigens gerade damals, einer andern Aufforderung zufolge, um die bedeutende Pfarrei Plochingen, 2 Stunden oberhalb Eßlingen, gemeldet, und sofort das Ernennungsdecret dazu bereits erhalten hatte. Da gab es einen harten, merkwürdigen Kampf, den geliebten Lehrer, unter Beobachtung schuldiger Ehrfurcht gegen das königliche Wort, und möglichster Milde gegen die genannte, sich herzlich auf ihn freuende Gemeinde von Plochingen, noch nach Stuttgart zurückzubringen. Ich kenne die Schritte, welche deßhalb geschahen, nicht genau, weiß aber, daß

der menschenfreundliche Regent die von zahlreichen Namen bedeckte Bittschrift seiner anhänglichen Stuttgarter huldreich genehmigte, und ihnen, zum Jubel vieler Hunderte, den lange ersehnten Prediger und Seelsorger wiedergab. Zwar stand das Archidiakonat mit den gerechten Ansprüchen des ehrwürdigen, mehr als 65jährigen Mannes nicht im vollen Verhältniß, denn es bot ihm ein geringeres Einkommen, als die genannte Pfarrei; weil aber die Sehnsucht der beiderseitigen Liebe hier den Ausschlag gab, so kam dieses Mißverhältniß in keinen weiteren Betracht. Es war im Februar d. J. 1824, als das hochwillkommene Königliche Decret erschien, dessen Inhalt mit gespanntester Erwartung, noch vor seiner amtlichen Bekanntmachung, von einigen der vertrautesten Freunde des Vollendeten erfragt wurde. Flugs setzten sie sich bei tiefer Nacht in eine Kalesche und fuhren nach Mössingen, wo sie noch vor der Morgendämmerung anlangten. Behutsam anläutend weckten sie endlich die Magd, dann die Hausfreundin aus dem Schlaf, wurden ins Haus eingelassen und entdeckten den Ueberraschten den wichtigen Grund ihrer Nachtwandlerspartie. Sodann traten sie vor das Schlafgemach des Neuernannten, dem nun mit sachter Intonation der Morgengruß gesungen wurde:

Sollt' es gleich bisweilen scheinen,
Als verließe Gott die Seinen,
O so weiß und glaub' ich dieß:
Endlich hilft Er doch gewiß!

Hülfe, die Er aufgeschoben,
Hat Er drum nicht aufgehoben;
Hilft Er nicht zu jeder Frist,
Hilft Er doch, wenn's nöthig ist!

Schon während des Gesanges rief Dann heraus: „Was ist das? Was gibts denn?“ Und als er nun endlich erschien, — als die Freunde ihn als ihren Archidiakonus freudevoll begrüßten, da kam seine alte Hypochondrie zum Vorschein: „Das geht nicht

mehr; ich bin Pfarrer von Plochingen, und es bleibt nun dabei! Zu einem Stuttgarter Prediger und Seelsorger bin ich zu alt, zu gebrechlich. Lasset mich auf meine Pfarrei ziehen, und nöthiget mich nicht zu einem Amte, das ich nicht mehr versehen kann!" — In diesem Tone gings eine Zeitlang fort, und die überraschten Freunde ließen ihn gewähren, stellten ihm aber behutsam vor, wie gerne die Stuttgarter mit ihm vorlieb nähmen, und wie sich Alles bald geben werde, wenn er nur wieder in Stuttgart sei. So begütigten sie ihn allmählig, wiewohl mit großer Mühe, schrieben einige einleitende Briefe und fanden zuletzt, wie er doch mit den innersten Fasern seines Herzens an Stuttgart hänge. Wieder in Stuttgart, bei der unzertrennlich an ihm hängenden Gemeinde zu seyn, — dieser Blick erleichterte ihm doch alles Weitere, was uneben war, und so kehrten die Freunde mit einem tröstlichen Eindruck von ihm zurück.

In Plochingen dagegen entstand über diese unvermuthete Wendung eine um so schmerzlichere Trauer, ja sogar theilweise ein eifersüchtiger Zorn, daß man ihnen den ersehnten Pfarrer so mit Gewalt entrissen habe. Seine Wagen standen bereits in jenem Ort, und der sie begleitende Stuttgarter Bürger, ein vielsorglicher Freund des edeln Dann, bekam allerlei Aergerliches von den aufgebrachten Leutchen zu hören, deren Herz den alten Prediger der Gerechtigkeit so begierig erwartet hatte. „Pfarrerstehler! Pfarrerstehler!" rief man ihm aus einigen Fenstern nach, als er mit den Wagen nach Stuttgart abfuhr, und sogar auf einigen Kisten stand, komisch genug, die mit Kreide geheim angebrachte Ueberschrift: „Diesen Pfarrer hat man uns gestohlen!" — Dann suchte die Gemeinde in einer Zuschrift freundlich wegen dieses ihm theilweise abgedrungenen Schrittes zu beruhigen, konnte jedoch die verwundeten Gemüther nicht völlig über den ihnen so wundersam zugegangenen Verlust zurechte bringen, sondern mußte sich eben auch hier demüthigen.

Sein Aufzug in Stuttgart geschah in der Woche vor dem Palmfest 1824, zu einer Zeit, da der sel. Ludwig Hofacker

die Gemeinde mit seinen herrlichen Predigten erhob und erschütterte. Da war es denn nichts Geringes für den alternden Mann, selbst mit seiner Geisteskraft den verschiedenartigen Gemüthern zu genügen, da Hofacker unstreitig eine noch höhere Predigtgabe, besonders ein gewaltiges Feuer besaß, womit er die Seelen im Innersten erfaßte. Dann, der ihn herzlich liebte, und die ihm verliehene Gnade nicht nur neidlos, sondern auch mit Freuden anerkannte, stand ihm an Geist und Originalität keineswegs nach, und predigte vielleicht noch vielseitiger; er war jedoch schon gealtert, bereits an seine etwas abspringende, zackig sprühende Weise gewohnt, und verstand es weniger, eine große Wahrheit durch lückenlos daherschreitenden Vortrag in die Herzen, gleich einem Keil, einzuschlagen. Daher empfand er den zwiefachen Ernst seiner neuen Stellung sehr wohl, obgleich er sich durchaus in keine neue Manier einarbeitete, sondern demüthig und lauter bei seiner bisherigen Weise blieb. Es war ein allgemeiner, inniger Eindruck, als der 12 Jahre lang versetzt gewesene Lehrer seine theure Gemeinde am Palmfest in der Stiftskirche zum ersten Mal wieder begrüßte. Er redete unter Anderm auch über das Wort des Herrn: „Ich habe ein großes Volk in dieser Stadt," (Ap. Gesch. 18, 9. 10), und ermuthigte sich durch diesen Ausspruch im Blick auf sein beginnendes Greisenalter, wie auf so manches Andere, was Seiner noch warten mochte. Man fand seinen Geist ungeschwächt, und wenn auch in Einzelnem etwas milder, doch desto gereifter, erfahrener, gediegener, so daß sein altes Publikum sich bald wieder um ihn schaarte, da er als Stiftsoberhelfer Nachmittags, Hofacker, als Vikar seines damals noch lebenden Vaters, oft Vormittags predigte. Das jüngere Geschlecht hielt sich mehr zu den gewaltigen, in jugendlicher Athletengestalt einherschreitenden Zeugnissen des Letztgenannten, während die Aelteren sich vorzugsweise von dem älteren Dann angezogen fühlten, so daß sich hier jenes Wort des Herrn auf die friedsamste Weise erfüllte: Niemand ist, der vom alten Wein trinket, und wolle bald des neuen, denn er spricht: der alte ist

milder. — Nur war es damals den lieben Stuttgartern mit gutem Recht etwas maccabäisch zu Muthe, sintemal sie Vormittags gerne den neuen, Nachmittags gerne den alten tranken. (Vergl. 2. Macc. 15, 40.)

Besonders die christlichen Jungfrauen freuten sich ungemein, ihren geistlichen, vielgetreuen Vater wiederum in ihrer Mitte zu haben, und es bildete sich sogleich ein zahlreicher Kreis um ihn, der ihn, unter Anderem, mit einem feinen, lieblichen, von einer begabten Jungfrau edeln Geschlechts, Ch. v. B. gedichteten Liede begrüßte, von welchem ich nicht umhin kann, hier einige Strophen zur Schilderung jenes Vereins mitzutheilen.

Gerechtigkeit! — Ja, dort in Gottes Reiche
Bleibt unumschattet ihrer Sonne Schein,
Und die Gewißheit, daß sie nicht erbleiche,
Läßt seliger des Himmels Bürger seyn.
Gerecht ist Gott in Allem, was er thut!
Dieß ist der höchsten Lobgesänge Schluß, —
Dieß zu bekennen, seligster Genuß, —
Dieß ist der Grund, worauf die Gnade ruht.

Des Herrn Gerechtigkeit schon hier erkennen,
So mangelhaft uns Schwachen es gelingt, —
Dieß läßt in sel'ger Lust das Herz entbrennen:
Dem Pilger, dessen Herz nach jenseits dringt.
So freu'n wir denn mit reinem Kindersinn,
Du Gottesfreund! uns Deiner Wiederkehr;
Sie ist ein Sieg des Rechtes, und noch mehr
Des Glaubens Sieg, — schon darum ein Gewinn.

Wie weit im Kampf der Läut'rung Du gedrungen
In Deines Glaubens schwerer Prüfungszeit,
Seit Dir das ernste Wort des Herrn erklungen:
„Geh' hin, und folge Mir zur Einsamkeit!" (1. Kön. 17, 3.) —
Was dich dein Gott und Heiland lehrte dort, —

Ward oft und herrlich uns schon offenbar;
Doch macht's die Ewigkeit erst völlig klar,
Wie segensreich gewirkt Dein Lehrerwort.

Wir dürfen, daß Du einst von uns geschieden,
Nicht trauern. — Ging der Herr in Knechtsgestalt
Von Stadt zu Stadt als Lehrer einst hienieden:
Was klag' ich, daß Sein Diener also wallt?
Daß ihn auch, wie den Herrn, die Dornenkron'
Im dunkeln Glaubensthale hier geschmückt? —
Was Dich, du frommer Dulder, hier gedrückt,
Bereichert dort nur deinen Himmelslohn.

Dort wird die Hirtentreue, dort dein Sehnen
Nach Rettung der Verirrten, dein Gebet
Vergolten Dir durch Himmelsdank von denen,
Für deren ew'ges Heil Du hier gefleht.
Dort werde Dir, der treu sich uns geweiht,
Das eig'ne Glück durch Andrer Glück vermehrt!
O fänd'st Du hier an uns, was Du gelehrt:
Des Glaubens Frucht, der Liebe Thätigkeit!

So komme denn in neuer Priesterwürde,
Vollende, was Du schön begonnen hast!
Zwar drückt den müden Pilger manche Bürde,
Den Himmelsbürger manche Erdenlast.
Doch warst Du immer stark in Jesu Christ;
Er segne selbst zu deinem Amt Dich ein,
Und lasse Dich die Wahrheit oft erfreu'n:
Daß Gottes Reich unüberwindlich ist! — —

Diese Jungfrauen hatten ihn auch bei seinem Aufzug in seinem neuen Wohnzimmer willkomm geheißen. Als er dasselbe zum ersten Male betrat, setzte er sich sofort ans Klavier, und begann

den Choral: Nun danket Alle Gott! zu spielen, in welches Lied die Anwesenden mit innigster Bewegung einstimmten. Vorher war er in Echterdingen, der letzten Station vor Stuttgart, vom ganzen dortigen Gemeinderath im Gasthof mit achtungsvoller Theilnahme besucht worden, und von dort im Geleit einiger treuen Freunde vollends hereingefahren, da ein feierlicher Empfang von Seiten der Gemeinde unter der Hand untersagt worden war.

Die 13 Jahre, welche er von jener Zeit an in Stuttgart noch verlebte, gehören zu den wirksamsten und segensvollsten seiner Wallfahrt. Man sah den Vollendeten auch in seinem höheren Alter eigentlich nicht altern, wie er denn auch kein graues Haar bekam, und seine langwallenden schlichten Locken selbst im 78ten Jahre noch so schwärzlichbraun, seine bräunlichen Augen noch so klar und fernhin leuchtend blieben, wie bei einem Andern etwa im 45ten oder 50ten Lebensjahr. An ihm erzeigte sich vor Tausenden die Macht des Geistes über den Leib, nicht allein dadurch, daß er ungebeugt und mit ehrwürdiger Kraft einherschritt, sondern auch, daß er bei seinem hypochondrischen Temperament, welches ihm öfters doch schwere Stunden bereitete, sich jedesmal, so oft es immer galt, heldenhaft ermannen und vom Bett aus die Kanzel besteigen konnte, wie wenn er zu Hause nichts erlitten hätte. Gleichwie das edle arabische Roß — es sei mir diese Vergleichung freundlich vergönnt! — oft an allen Beinen an den Boden gepflöckt, seinen Hals im schwülen Sommerbrande darniedersenkt und dem flüchtigen Beschauer nur als ein muthloses, durch Leiden abgeschwächtes Geschöpf erscheint, — dann aber, sobald der Herr seine Stricke löst, sich mit freudigem Schnauben und funkelndem Aug' emporschwingt und in sturmschneller Feuerkraft die Wüste mit ihm durchfliegt: so war der alternde Dann, wenn des Herrn Geist über ihn kam, wenn ihm die Kirchenglocke erscholl, worin er den süßen, ihm nie unwillkommenen Ruf vernahm: Predige von Ihm, der deine Seele liebt! — Da war die Hypochondrie wie ein Rauch verflogen, aller gesetzliche Privatunmuth über sich selbst vor der Herrlichkeit des freien Evangeliums da-

hingeschwunden. Da sah man im Hause Gottes wohl an der gefurchten Stirne den vielversuchten Streiter, aber sein Herz und sein Mund floß über von jenem Strome der Freudigkeit, die nicht von dieser Welt ist, von jenen Worten des ewigen Lebens, auf welchen der Glaube und die Hoffnung des Christen ruht, — da fühlte man von der leiblichen Schwachheit des betagten Zeugen nichts mehr, sondern gewann einen herzerhebenden Eindruck von der Wahrheit jenes Apostelworts: „Wo des Herrn Geist ist, da ist Freiheit."

Diese unverwüstlich elastische Kraft bewahrte sich der sel. Dann auch durch die strengste Diät. Wein war von seinem Munde verbannt, so gastfrei er Andre damit bewirthete; auch der Fleischkost enthielt er sich beinahe durchaus, und was bei andern Predigern nach der Anstrengung eine kräftige Mahlzeit erzielt, das vollstreckte er mit zwei Hühnereiern, oder auch mit einem Gänseei, von welchen letzteren er ein besonderer Freund war, weil er sich darin seine Mannesportion zur Genüge zugemessen fand. Sehr oft beschränkte er sich auf Brod und Milch. Darum litt er, im Gegensatze zu so Vielen, oft eher an einer gewissen Schwäche des Fleisches, als an Vollsaftigkeit, und hätte sehr wohl in jenen „Orden der Mageren" (ordo macilentorum) getaugt, der vor 200 Jahren von J. Balde mit so großer Begeisterung besungen wurde. Alles an ihm war Bein, Muskel und Nerve, — jeder Zoll ein Mann der Selbstverleugnung und Selbstbeherrschung, so wenig er dabei jenes Gesetz der Sünde in unseren sterblichen Gliedern verkannte, — worüber er einigen Vertrauten voll unerbittlicher Demuth die rührendsten Bekenntnisse ablegte. Doch wäre es seiner gesammten Sinnesart zuwider gewesen, in solchen Kasteiungen auch nur das geringste Verdienst zu suchen, denn er kannte „jene Berge" allzugut, von welchen allein unsre Hülfe kommt. (Ps. 121.)

Er war gewohnt, jeden Montag eine Betstunde über einen Psalm zu halten, besonders, nachdem er im Anfang des Jahrs 1825 auf die durch des sel. Dekans Hofacker erledigte Stadtpfar-

rei zu St. Leonhard — ohne das Dekanatamt, welches nicht für ihn taugte — vorgerückt war. Die Vorträge in jenen Betstunden enthielten so vieles Vortreffliche, daß Ludwig Hofacker, der nicht leicht einen seiner Vorträge zu versäumen pflegte, geradehin rieth, ihm Alles wortgetreu nachzuschreiben, damit es zu seiner Zeit veröffentlicht werden könnte. Ich kann dieses als Ohrenzeuge auch meinestheils bekräftigen, und bekenne gern, niemals die Psalmen mit solcher herzerhebenden Einfalt, wobei sich das neue Testament im Alten abspiegelte, und mit solchem lebendigen Eingehen auf die Grundstimmungen der Psalmisten, mit solcher Fülle practischer Anwendungen auf jedes heilsbegierige oder schon geheilte Menschenherz erklären gehört zu haben. — Eben so merkwürdig wäre es gewesen, ihm einzelne besonders gelungene Predigten, wörtlich nachzuschreiben, was, meines Wissens, nie geschehen ist, wiewohl manche von seinen Schülerinnen, freilich nicht genau, aus dem Gedächtniß aufgezeichnet sind, und auch in dieser unvollkommenen Gestalt einen Reichthum origineller, oft glänzender Gedanken enthalten. Selbst in seinem höchsten Alter, wo er zuweilen auf der Kanzel, (wegen eines ihn leicht ergreifenden Schwindels) sitzend predigte und sich einige Male auf einen ganz einfachen, kunstlosen Vortrag beschränkte, fühlte man ihm allezeit den lebendigen Geist ab, der in seinem Innersten nicht ersterben konnte. Strömte dieser Geist auch nicht mehr mit wallenden Fluthen, wie in jüngerer Zeit, so war es doch auch kein seichtes, dürftiges Bächlein, sondern ein tiefer, klarer, erquickender Fluß, — und wenn der Vollendete nach seiner Gewohnheit unzufrieden mit sich selbst nach Hause kam, wenn er seine Armuth und Sündhaftigkeit oft aufs schmerzlichste beklagte, so hatten doch die Zuhörer ihr Segenstheil von ihm mit nach Hause genommen, und es geschah etwas, das man der Wechselwirkung zwischen Paulus und seinen Korinthern vergleichen konnte: „So ist nun der Tod mächtig in uns, aber das Leben in Euch!“ — Ich erinnere mich noch einer seiner derartigen Betstunden, da er in aufgelösten Sätzen, wie ein ernster, freundlicher Vater zu der Gemeinde sprach. Was

er ſagte, war nicht gerade neu und überraſchend; man konnte dem Gedankengang mühelos folgen; aber der Zuſammenhang, in welchem, und der Ton, womit er die Sätze gab, — der ganze Geiſt, der ſich in der ehrwürdigen Geſtalt ausdrückte, hatte für mich etwas tief Ergreifendes. Es war eben Leben aus Gott, und ich gedachte dabei einer Erzählung des längſtvollendeten frommen Stadtpfarrers, M. Friederich Köſtlin in Eßlingen, die dieſer mir in meinen Vikariatsjahren väterlich mittheilte. „Neulich, — ſo ſprach der achtzigjährige holde Greis — als ich auf meine Kanzel ging, drückte mich die Laſt meines Alters beim Anblick der ſteil hinanführenden Treppe. Wirſt du wohl auch ordentlich hinaufkommen und der Gemeinde noch genügen können? dachte mein Herz. Da fiel mir der Spruch aus Jeſaia bei (40, 31.): „Die auf den Herrn harren, kriegen neue Kraft, daß ſie auffahren mit Flügeln, wie die Adler!“ — Nein, dachte ich, — das iſt nun zu Viel für mich; das will ich den Jünglingen gönnen. — „Daß ſie laufen, und nicht matt werden.“ — Nein, ſagte ich, — auch das iſt zu Viel für mich; das will ich den glaubigen Männern überlaſſen. — „Daß ſie wandeln, und nicht müde werden.“ — Nun ja, dachte ich, das will ich mir im Namen des Herrn als Sein ſchwacher Greis zueignen!“ — So wandelte auch der ſel. Dann mit dem Geiſte des Wortes noch einher, ohne matt zu werden, und ſeine von dieſem Geiſt innerlich conſervirte Seele glich jener ungefrierbaren Flüſſigkeit im gefrorenen Weine, die zwar eine geringere Maſſe bildet, dafür aber auch mit ihrer ätheriſchen Süßigkeit deſto tiefer ins Gemüth und durch alle Nerven dringt. —

Mit der Brüdergemeine und beſonders mit der alljährlichen Predigerconferenz von Herrnhut, unterhielt der ſel. Dann viele Jahre lang einen brüderlichen Briefwechſel. In jenen Conferenzprotokollen iſt eine Menge der edelſten, gedachteſten Briefe von ihm niedergelegt, und es wäre gewiß der Mühe werth, die allgemein mittheilbaren Stellen irgendwo zu einem Ganzen zu vereinigen. Dort ſprach ſich ſein tiefes, volles Gemüth ganz ver-

traulich mit seinen reifsten, ernstesten Erfahrungen aus. Ich habe früher manche dieser durch Geist, Demuth und vielseitige Lebensanschauung ausgezeichneten Cirkulare gelesen, besitze sie jedoch nicht, und kann sie daher nicht mit nähreren Zügen schildern, obwohl ich mit Andern den so eben genannten Eindruck davon klar im Herzen trage. Ueberhaupt war ihm die ev. Brüdergemeine sehr lieb und werth. Er ließ gewisse, mehr aus subjectiver Quelle entsprungene Eigenthümlichkeiten derselben harmlos und liebevoll beiseite liegen, und hielt sich dafür um so herzlicher an den Kern, an die Versöhnung der Sünderwelt durch den Tod Jesu Christi, an jene Grundlehre des neuen Testaments, die bei jener Gemeinde wohl tiefer und inniger getrieben wird, als nahezu in allen übrigen Kreisen der evangelischen Kirche. Daher pflegte er manchmal zu sagen: „die ganze Kirche hienieden gleicht eigentlich einem Lazareth für Geistlichkranke; die Brüdergemeine aber ist wohl darin das beste, traulichste Krankenstüblein," — ein erfahrungsmäßiges Urtheil, das selbst der starrste Alt-Lutheraner nicht umstoßen kann, wenn er am edeln sel. Grafen von Zinzendorf vorzugsweise nur seine Schwachheiten hervorhebt, und sich mit seiner, wenn auch wohlgemeinten Einseitigkeit in das eben so bittere, als grundlose Urtheil verirrt, daß die ev. Brüdergemeine dem Synkretismus und Rationalismus Vorschub geleistet habe. Solcherlei Vorwürfe sollten evangelische Männer einer Gemeine nicht machen, die ihren Glauben allein aus dem göttlichen Wort, ihre Gerechtigkeit und Heiligung allein aus dem Blute Christi, des Gekreuzigten, und aus der Herzensgemeinschaft mit Ihm, dem Herrn und Gott Seiner erlösten Sünder, zu schöpfen begehrt, und wahrlich auch schon tausendfältig geschöpft hat. — Dann hat eine gewisse Einseitigkeit der Brüderkirche in Lehre und Disciplin, namentlich auch ihr Zurückbleiben in harmonischer, allseitiger Schrifterkenntniß und einem darauf gegründeten universelleren Lehrtypus, wohl eingesehen, sie aber darum dennoch von Herzensgrunde geliebt, — und ich schreibe dieses um so freudiger, als ich weiß, daß auf die Ergänzung dieser Mängel mit eifriger Befliffen-

heit nun hingearbeitet wird, indem dadurch am gewiſſeſten ein conſervirendes Salz gewonnen, allem latitudinariſchen Weſen kraftvoll begegnet, und die ſo ſelig geſtiftete Einheit des Geiſtes auch für die kommenden Geſchlechter bewahrt werden kann.

Die ſeit etwa 24 Jahren in Stuttgart beſtehenden, von vielen, oft mehr denn 100 evangel. Predigern beſuchten halbjährlichen Paſtoralconferenzen hatten an dem ſel. Dann einen überaus würdigen Präſes. Zwar ging ihm die raſche Beweglichkeit und eine formgewandte Zuſammenfaſſung des Verhandelten ab; er legte hierauf geringeren Werth, und behandelte das Ganze mehr als ein vertrauliches Geſpräch über die wichtigſten Intereſſen des Predigers, ſeines Herzens und ſeines Amts. Jene Mängel aber erſetzten ſich reichlich durch ſeine herrlichen Gebete, durch die ernſten, väterlichen, oft nur kurzen Anſprachen und Bemerkungen, womit er die Berathungen der jüngeren Genoſſen würzte, und durch den Geiſt, welchen ſchon ſeine mit geheiligter, anſpruchsloſer Gravität (σεμνοτης) umkleidete Perſönlichkeit in die Verſammlung brachte. Gewiß wird keiner der älteren Freunde, die ſich in jenen edeln, geſegneten Stunden um ihn reihten, der tiefen Anregungen und Lebenseindrücke vergeſſen, welche von dem ernſten, ruhevoll geſammelten Greiſe oft wie Funken und elektriſche Strahlen auf die übrigen ausgingen. Er verbannte jede Formkrämerei und Krittelei, — dieſes in manchen Conferenzen ſo leicht aufſchießende unfruchtbare Kräutlein, aus dem Verein, indem er ſtets auf das Eine Nothwendige zurückkam, und die Gemeinſchaft mit dem Herrn, das lautere Feſthalten an Seinem truglosen Königsworte zur oberſten Inſtanz machte, von welcher er ſich nicht verdrängen ließ. Je weniger daher der ſtreitſüchtige Fürwitz und die vordringliche Vielwiſſerei bei ihm ihre Rechnung fand, deſto reichlicher erquickt und erbaut ſahen ſich die nach dem Kern Verlangenden, wenn ein erprobter Wink, ein lichter Fingerzeig, ein überraſchender Meiſterſpruch um den andern aus dem Geiſte des ſelbſtloſen Vaters hervordrang. Von etwas Langweiligem, Ermüdendem war da keine Spur; vielmehr dürſtete man

immer nur Mehreres von Dem zu erfahren, was er so kurz und bündig in die Versammlung hineinwarf, und wodurch die rechte, gesegnete Spannung der Gemüther auf's Lieblichste erhalten blieb. Ein allgemeiner Schmerz ergriff nach seinem Heimgang die Pfarrbrüder, als der Präsesstuhl zum ersten Male leer dastand, und man sich vergeblich nach dem Entschwundenen umsah. —

Bei jener Beflissenheit, womit der sel. Dann auf die einzelnsten Lagen und Bedürfnisse seiner zahlreichen Kirchengenossen einging, vergaß er der damaligen liturgischen Noth der evang. Würtembergischen Kirche nicht, sondern wurde auch in diesem Betracht der Vorbereiter und Vorläufer einer bessern Zeit. Die größtentheils elende, weltförmig-flache Agende, welche dem Volk durch ein Machtedikt aufgenöthigt worden war, gebrauchte er beinahe nie, oder doch nur mit sorglichster Auswahl und bedeutenden Veränderungen, — viel öfter die alten, ehrwürdigen Formulare, weil er hierin Gott mehr gehorchen wollte, als den Menschen. Eben so beschränkte er sich bei dem — Gottlob! nun abgeschafften Gesangbuch nur auf wenige Lieder, weil ihn die Mehrzahl um ihrer rationalistischen Fadigkeit oder Ballhornisirung willen anwiderte, und wie er bei seiner Gemeinde den sanftesten einstimmigen Kirchengesang, ferne von aller methodischen geistlosen Künstelei, zu Stand brachte, so hörte man auch in seiner Kirche nur die besten, womöglich älteren Lieder, obwohl er kein einseitiger und eigensinniger Patron des Archaismus war. Er gab eine eigene kleine Liedersammlung heraus, aus welcher er in besonderen Gottesdiensten öfters ein noch weniger bekanntes Lied, z. B. Himmelan, nur himmelan, — oder: Mir ist Erbarmung widerfahren, — oder: Ich habe nun den Grund gefunden, u. s. w., absingen ließ. Gesänge dieser Art bürgerten sich, bevor man sie an Sonntagen, wie jetzt, gebrauchen durfte, schon damals in den Herzen tief ein, und als ich im J. 1836 hieher versetzt wurde, war es eine seiner ersten und eifrigsten Besprechungen mit mir, wie eine Bittschrift um Abhülfe der würtembergischen Gesangbuchsnoth einzuleiten seyn möchte. Diese

Bittschrift wurde denn auch sofort unter seinen Augen entworfen, und wenn die evang. Kirche meines Vaterlandes sich jetzt eines besseren Gesangbuchs und einer besseren Agende zu erfreuen hat, so gebührt vor allen Uebrigen dem edeln vollendeten Dann die Ehre, der Urheber und kräftigste Vorarbeiter dieses unschätzbaren Gemeinguts gewesen zu seyn. Denn Er war es, der den Hauptimpuls zu dem Ganzen gab, und der durch seine factische Zurücksetzung jener älteren Kirchenbücher schon Jahre lang zuvor ein öffentliches Zeugniß wider ihre Probehaltigkeit abgelegt hatte. Was man zu seiner Zeit als köstliche Brosamen aß, davon ist jetzt der Tisch unsrer Kirche in erfreulicher Fülle bedeckt, — und wahrlich, das ist nicht eine Frucht lichtscheuer Intriguen, sondern eine Frucht des Gebets, von dem Herrn geschehen, und nach den Kämpfen, durch welche es hindurchging, ein Wunder vor unsern Augen. — Uebrigens war der sel. Dann, wenn auch kein eigentlicher Dichter, doch gewiß ein dichterischer Geist, mit einer einfach großartigen Phantasie ausgerüstet. Noch existiren mehrere tiefempfundene geistliche Lieder von ihm, und dasjenige, welches mit geringer Veränderung im neuen würtembergischen Gesangbuche steht und den Schluß dieses biographischen Umrisses bilden soll, wird dieses Urtheil bestätigen. Es ist eine der getreusten Abstrahlungen seines sinnigen Gemüths, seines vielgeprüften Geistes, ja, eigentlich sein geistliches Portrait. — Auch das Klavier spielte er sehr gut, so daß seine näheren Freunde sich namentlich seiner freien, stets einen tiefen Ernst aussprechenden Phantasien, mit wahrem Vergnügen erinnern. Dabei besaß er eine schöne, männlich vollklingende und biegsame Stimme zum Gesang, und übte sich, besonders als jüngerer Mann, oft im Singen geistlicher, lieblicher Lieder.

Er richtete sein theilnehmendes Auge gern auf jüngere Theologen, auf angehende Prediger, welchen sein Herz und Haus offen stand, und fehlte daher auch, wenn er die Zeit zu gewinnen wußte, selten bei den s. g. Probepredigten, die von allen Examinanden in der Stiftskirche reihenweise abgelegt werden, —

weil er daraus auf den künftigen Geist in der vaterländischen Kirche seinen stillschweigenden Schluß machte. — Mit gutartig scharfer Nachdenksamkeit hörte er zu, und machte sich seine Bemerkungen, die er dem Fragenden, wenn dieser sich ein Urtheil von ihm erbat, mit änigmatischen Andeutungen ernst oder freundlicher kund zu geben pflegte. Eine meiner süßesten Erinnerungen bleibt mir's, wenn ich des ehrwürdigen Mannes gedenke, der meinen über den Brief an die Epheser in der 2ten Hälfte des J. 1836 gehaltenen Bibelstunden mit väterlicher Condescendenz anwohnen mochte, und gewöhnlich nachher zu mir in die Sakristei kam, worauf ich ihn nach seinem entlegenen Hause begleiten durfte. Wenn er dann etwa bei Regen oder Schnee nicht genugsam sichere Tritte that, so nahm er meinen Arm, was mich höchlicher erfreute, als wenn ein Kaiser daran gehangen hätte. Bei solchen traulichen Gängen sagte ich, wenn er meine Mühe bedauerte, oft scherzend zu ihm: „Mit Euch, Herr Pastor, zu spazieren, ist ehrenvoll und ist Gewinn; fürwahr, das heißt nicht Zeit verlieren, wenn ich an Eurer Seite bin!" — Wie sehr mich die Anwesenheit des theuern Greisen in meinen Vorträgen beugte, aber auch ermuthigte, kann ich nicht beschreiben; denn es ist ein ganz eigenthümliches, herzerhebendes Gefühl, einen Geist um sich zu haben, der einem, wie unsere Würtemberger sagen, von ganzer Seele schon durch sein Daseyn und den Eindruck seiner liebenden Nähe, predigen hilft, — wie man im Gegentheil durch ein entfremdetes, finsteres Geist augenblicklich gespannt und beklemmt werden kann. — So hatte ich einst in Sulz a. N. einen frommen 80jährigen Greis, den Färbermeister Sebastian Schweickle, zum Freunde, eine der schönsten, edelsten Greisengestalten, die mir je auf Erden begegnet sind, — ein wahres Bild des alten Simeon, — auch dem Geiste nach, — mit wallenden silberweißen Locken, röthlich durchsichtiger Gesichtsfarbe und blauen leuchtenden Augen. In der Kirche erschien mir sein weißes Haupt von Ferne gleich einer Silberwolke, und so oft ich ihn von der Kanzel sah, erhob sich mein Herz mit der jauchzenden Empfin-

dung: „o die liebe Silberwolke ist da, — jetzt ist's gewonnen!“ Was der sel. Georg Conrad Rieger bei dem Evangelium von Simeon zu seinem Thema nahm: „Ich will Euch vorstellen einen schönen alten Mann“, — das sah ich an meinem alten Vater Schweickle verwirklicht, und nur bei einer altehrwürdigen Matrone hier in Stuttgart, der seligen Mutter Häring, hatte ich in der Kirche späterhin das gleiche beseelende Gefühl von der innigsten Einigkeit im Geiste, das mich in ihrer Gegenwart selbst dann zum heitersten Vortrag erweckte, wenn ich vielleicht matt und verlegen in den Altar getreten war. — So war mir's früher, freilich nur ein halbes Jahr lang, mit Vater Dann; so oft er gegenwärtig war, schwoll mir der freudige Muth durch das Gefühl der Geistesverbundenheit: — „alle guten Geister loben Gott, den Herrn!“ —

Es fehlte übrigens dem theuern Vollendeten auch in seinen letzteren Jahren nicht an Verkennungen und Anfeindungen von verschiedenen Seiten her; denn die Welt bleibt gegen Gottesmänner stets dieselbe. — Manche widrige Urtheile ergiengen bald leiser, bald vernehmlicher über ihn, und mancher heimliche Kniff, ihm unter scheinbaren Vorwänden beigebracht, konnte ihm einzelne Stunden verbittern. Selbst die im Finstern schleichende Rohheit fürchtete sich des Frevels nicht, ihm, wenn er mit strafendem Ernste die Sünden des Tages gerügt, seine Hausthüre mit Koth zu beschütten, oder ihm eine Katze an seine Hausglocke zu binden, — letzteres, um sein so oft ausgesprochenes Mitleid mit der gepeinigten Thierwelt zu verspotten. Er klagte nie darüber, nahm's stillschweigend hin, und hat alle Unbilden dieser Art Ihm anheimgestellt, der da recht richtet. Dagegen genoß er bis an sein Ende der vielseitigsten Freundschaft und Verehrung von Denjenigen, die seinen Werth zu schätzen wußten, und man darf kühn behaupten, daß, so lange Stuttgart auf seinen Gründen steht, kein Seelsorger und Prediger von den Seinen zärtlicher, treuer geliebt worden ist, weil schwerlich einer sich den Seelen nach ihren innersten Bedürfnissen mit solcher strengmuthigen Treue und unermüdlichen

Liebe gewidmet hat, wie Er. Darum ist Er eigentlich auch in Stuttgart auch nicht gestorben; er lebt mit uns fort als ein Lebendiger, wie wenn wir ihn unter uns hätten, während so manche andere, einst vielleicht gefeierte Namen nach kurzer Zeit halb oder ganz verklungen sind, — und auch meine Schüler und Schülerinnen wissen's, wie kaum eine Lehrstunde vergeht, worin ich ihnen nicht bald dieses, bald jenes unvergeßliche Wort unsres unvergeßlichen Freundes und Lehrers vor's Gemüth stellte. — Alle, die Ihn gekannt haben, werden Ihn, den ernsten, demüthig erhabenen Greis mit seinem dreieckigen Hut, seinem langen Stock und seinen hochheraufgehenden Kamaschen, mit seinem ernsthaft freundlichen Antlitz lebenslang wie eine patriarchalische Gestalt der Vorwelt durch die Straßen hinschreiten sehen, und sich dessen erinnern, daß ein Mann Gottes unter uns, zum Zeugniß über zwo Generationen, gewesen ist, — eine Säule der Kirche, ein Stammhalter des reinen Evangeliums. —

So nahete endlich die Zeit, wo der Herr seinen getreuen Knecht zur Heimfahrt bereiten wollte. Am dritten Adventssonntag 1836 predigte er zum letzten Male über „den edlen Sonderling, Johannes den Täufer", und führte dabei, wie ich aus einer Nachschrift ersehe, besonders, den Gedanken durch, wie einfach, schroff, und um das Urtheil der Eiteln unbekümmert Johannes seiner verweichlichten Mitwelt gegenübergestanden; wie tief und segensvoll er aber, — abgesehen von der Heiligung seiner eigenen Seele, — dabei auf seine ihm näher und ferner stehenden Zeitgenossen, und zum Vorbild, eingewirkt habe. Jene Predigt, womit er seine öffentliche Zeugenschaft am Schlusse seines 78sten Jahres beschloß, trägt den Stempel unverwitterter Geisteskraft und ist voll schöner, anregender Gedanken. Nun aber erlag seine irdische, zuvor schon öfters geheim angegriffene Hütte, und ein schleichendes, ihn zu Zeiten sehr peinigendes, mit Verhaltung des Wassers verbundenes Uebel fesselte den rastlosen Zeugen an das Krankenbett. Das war ihm, trotz seines Alters, eine gar ungewohnte Demüthigung, denn sein Geist grünte noch wie ein Palmbaum. Eine Woche

um die andere verſtrich, ohne daß der alte Adler ſich mit ſeinem zerbrochenen Fittig wiederaufſchwingen durfte, und er empfand dabei tief die Beſchränktheit auch der treuſten ärztlichen Kunſt und Pflege, wenn ſich ſein ſehnender Geiſt, nach allen ihm eröffneten Ausſichten auf die Möglichkeit der Geneſung, doch in Wirklichkeit fortwährend an den ſinkenden Leib des Todes gekettet fand.

Aus jener Zeit ſind von ſeinen Freunden und Freundinnen gar manche Erinnerungen an ihn, manche vortreffliche Ausſprüche ſeines, ſtets ernſter in die höchſte Angelegenheit der Menſchenſeele ſich verſenkenden Geiſtes aufbewahrt worden. Zur öffentlichen Mittheilung eignen ſich jedoch nur die wenigſten, da ſie meiſt ſeinen ſpeciellen Herzenszuſtand betreffen. Es waren Worte eines erfahrenen Mannes, der mit tiefſter Demuth und klarſter Beſonnenheit dem jenſeitigen Vaterland entgegengeht. Dabei hat er ſeine vertrauteren Freunde nur wenig über ihn zu ſprechen, und dasjenige, was er mit ihnen rede, möglichſt zu verſchweigen. Ich darf daher aus dieſer letzten wichtigen Periode ſeiner Wallfahrt nur Weniges mittheilen, ſoweit es, wie ich hoffe, ſeinem damals ausgeſprochenen Sinne nicht zuwiderläuft.

Eines Mittags, als es recht erträglich mit ihm ſtand und man fröhliche Hoffnung auf ſeine Geneſung hatte, war er gar heiter, und bezeugte einem ihn beſuchenden Freunde, wie er jeden Sonntag predigen zu können hoffe, jedoch noch gar nichts beſtimmen könne. Er möchte dann der Gemeinde Manches von ſeinen Erfahrungen auf dem Krankenbette mittheilen; er werde aber dabei in keinem günſtigen Lichte erſcheinen, denn der Herr habe ihm wieder Viel in ſeinem Herzen aufgedeckt. Ja, ſagte er, wenn wir einmal in die Ewigkeit kommen, da wird's Jeglichem klar werden, welch ein großer Sünder er war, und wie er allein durch des Lammes Blut ſelig geworden iſt. Da gehören Ewigkeiten dazu, die Wege, die Er mit jedem Einzelnen ging, zu bewundern. — Suchet mich nur nicht ſo weit droben! —

„Dem äußern Menſchen nach" — ſagte er ein ander Mal zu einer Freundin — „geht mir's nicht gut.". Wenn nur der in-

nere gewinnt! O es ist ein großer Schmerz, daß man von der Sündenplage nie völlig los wird, — dem Heiland ähnlich seyn möchte, und es niemals ist, — daß ein Feind im Herzen wohnt, der öfter siegt, als fällt! — O wenn wir Alle nur schon drüben wären, und wenn nur ich nicht fehle!" —

Nach einer ungewöhnlich guten Nacht, d. 21. Febr. 1837, fühlte er sich gestärkt, und sagte sehr freundlich: „Der Herr schenkt uns doch immer wieder auch Erquickungsstunden. Da lernt man erst recht danken; da wird man an die Sünden des Undanks von lange her erinnert, wenn Gott eine Zeitlang seine Segnungen entzogen hat. O wir sollten zur rechten Zeit viel mehr, viel inniger, viel feuriger danken! — Für die Leiden danken, — das ist am schwersten. Der Vers: „Sage, mein Erbarmer, woher bin ich Armer dieser Liebe werth, daß mir so viel Stunden, die mit Glück verschwunden, in der Welt beschert? Ist das recht für einen Knecht, den man seines Herren Willen wenig sah erfüllen?" — dieser drückt meine Stimmung aus." —

Ein andermal: „O wie schmerzenreich ist der Mensch! Wenn der Herr uns in's Gericht nimmt, da gehet es ernstlich zu, und auch das klagt uns besonders an, daß wir das Verdienst des Heilandes nicht besser benützten. Da lernt man das große Wort: „All Sünd' hast Du getragen"! Wenn der heilige Geist Rechnung mit uns hält, da wird man ganz arm und ausgezogen"—

„Ich muß jetzt eben um Schächersgnade bitten. „Vergib mir mein ganzes Leben!" heißt es in meinem Gebet, — nicht, als ob ich verzagen wollte, nein: denn „all' Sünd' hat Er getragen, — sonst müßte ich verzagen. Aber: „Was ich gelebet hab', Das decke zu; was ich noch leben soll, regiere Du!"

„Wenn ich nicht mehr hienieden bin, so wollen wir uns daran erinnern, daß ich einmal da war, und uns bemühen, wieder zusammen zu kommen. Was Ungutes an mir war, wodurch ich Andere oft betrübte, das vergebet mir! Es kam zum Theil von allerlei traurigen Verhältnissen, zum Theil von mir selber her. — O es gehört Viel zu einem wahrhaft erbaulichen Wandel, daß

man überall einen guten, gesegneten Eindruck von uns haben könne, daß man auch etwas Bleibendes von unsrem Zusammenseyn mit Andern habe. — O Ewigkeit, du Donnerwort, — du Schwert, das durch die Seele bohrt!" —

Einmal bei heftigen Schmerzen, als er am ganzen Leibe zitterte und laute Jammertöne ausstoßen mußte, sprach er: „Das ist nicht geduldig! der Heiland hat am Kreuze nicht geschrieen. — Gekreuzigter Jesu, schenke Du mir Kraft, mein Leiden zu tragen! — O wenn ich nur auf die unterste Stufe der Seligkeit komme!" — Als man ihn hiebei erinnerte, wie Er ja vielen Andern so oft Muth eingesprochen und ihnen gesagt habe, der Heiland suche unsre Seligkeit mehr, als wir selbst, antwortete er: ja, das ist gewiß; aber nun gibt es eben bei mir manche sehr schwere Prüfungen und Anfechtungen. — Ach, wenn es nur vollends selig durchgekämpft wäre!" —

Einem selbst leidenden, theilnehmenden Freunde ließ er schreiben: „Wir kommen an einem, an dem besten Herzen zusammen, — an dem hohenpriesterlichen Herzen Jesu. Gedenket der Leidenden, als die ihr auch noch im Leibe der Demüthigung lebet! Die Leidensgemeinschaft in Ihm ist die innigste."

Ueber seine Hausfreundin und Pflegerin, die verwittwete Frau Pfarrerin Baumann, die ihm mit großer Sorgfalt und Theilnahme die Haushaltung geführt und ihm bis an sein Ende liebevoll beigestanden, sagte er: „Ich wünsche, daß die Frau Pfarrerin von all meinen Angehörigen freundlich behandelt werde, da sie viel Gutes an mir gethan hat und das Gute liebt. Ich denke, sie soll hier bleiben, und mit meiner getreuen Dienerin, Agnes Haugin, in ein stilles Stüblein zu wohlgesinnten Leuten ziehen. Sie braucht ja nicht Viel. Die Vögelein sind nun flügge geworden, und bedürfen der Alten nicht mehr." —

Ein andermal: „Ich hätte gerne noch einige Jahre gelebt, um das Letztere besser zu machen, als das Erstere, und den alten Menschen mehr abzulegen."

Was der sel. Georg Conrad Rieger in einer Predigt sagt, daß ein evangelischer Prediger, auf dessen Herz und Gewissen so viele unsterbliche Seelen gelegt sind, zwar getrost, aber nicht wohl freudevoll sterben könne, das erfüllte sich auch am sel. Dann auf eine rührende Weise. — Oft nahm er sein ganzes Leben in einen schmerzlichen Ueberblick, und erklärte es für ein von Jugend an, unter Anderem auch durch die Schuld eines schlechten, unchristlichen Präceptors, verfehltes, sich selbst für eine unzeitige Geburt. Es hätte, sagte er dabei, aus mir eigentlich ein ganz anderer Mensch werden sollen, aber es ging von Kindheit an ziemlich schief mit mir, — überall Halbheit und Zurückbleiben, überall etwas Verkommenes und Unreifes, und das meistens durch eigene Schuld. Es wäre — setzte er in einzelnen schweren Stunden hinzu — vielleicht rathsamer für mich gewesen, ein einfacher, verborgener Handwerksmann zu werden: als ein Prediger des hohen Evangeliums; dann hätte ich keine so schwere Last der Verantwortung auf meiner Seele, und könnte ruhiger von hinnen scheiden, als jetzt, da so viele Tausend unsterblicher Seelen auf meinem Gewissen liegen. Wie werde ich für alle Rechenschaft ablegen können? wie anders — setzte er betend hinzu, — als mit dem Worte: „Schau' her, hier steh' ich Armer, der Zorn verdienet hat! Gib mir, o mein Erbarmer, den Anblick Deiner Gnad'!" —

So kämpfte sich sein bußfertiger Geist der Ewigkeit entgegen. Doch kamen oft auch hellere Stunden, da er viel heiterer aufathmete, und freudigere Gefühle hervorgab. So folgende Sätze,

„Bis hieher hat der Herr geholfen. Leiden ist jetzt mein Geschäfte; ach, möchte ich ein gelehrigerer Schüler seyn in dieser edeln Kunst! Ja, es gehört etwas dazu, im Leiden etwas zu lernen. Bald werde ich nun die große Reise selbst antreten. O wie will ich meinem Führer einst danken, wenn ich am Ziele bin!"

„Wir warten eines neuen Himmels und einer neuen Erde, darauf Gerechtigkeit wohnet; aber es gehören Herzen dazu, die

nach Gerechtigkeit hungern und dürsten. O wie gut wird's seyn, wenn wir im Lande der ewigen, völligen Gesundheit wieder zusammen kommen! „Wie werden Seine Kranken Ihm für's Genesen danken!“ — Der Blick auf jenes himmlische Reich soll uns über Alles erheben, was es in den Weltreichen Drückendes gibt. Wenn ich nur ein ganz kleines Steinchen am Tempel des lebendigen Gottes werde, und Er mich nicht ausstößt, so genüget mir. Lasset mich nur ganz stille hinaus- und hinüberziehen, redet, wann ich gestorben bin, nicht Viel von mir, machet ja kein Wesen von mir, denn Christus allein ist groß. Nur im vertrauteren Kreise gedenket meiner.“

Ein ander Mal: „Genießen ist keine Kunst, und an's Gute gewöhnt man sich leicht. Wer aber, wenn auch vielleicht gegen den sanfteren Geist des Evangeliums, aus redlicher Liebe gegen den Herrn sich selber sehr streng ist, und sich große Verleugnungen auferlegt, der ist mir ehrwürdig. — Was einem Jeglichen das Liebste ist, darin lebt er; wenn es nur nicht also sein Herz einnimmt, daß der Liebe zu Jesu der Eingang versperrt wird! Ueberall ist die Welt, und darum gibt's überall Uebungen, — oft sehr beschwerliche. Doch der Herr schenkt treuen Seelen stets wieder Erquickungszeiten, wo man ausruhen darf. Da setzt sich dann der ermattete Pilger eine Weile hin, darauf geht es weiter. O wenn unser Leben nur keine Abenddämmerung vor einer ewigen Nacht, sondern eine Morgendämmerung vor einem ewigen Sabbath ist! — Wie will ich Ihm danken, wenn Er seine Erziehung und Führung mit mir, seinem Sünder, zum seligen Ziele gebracht hat! —

Als ihm Jemand ein Wort des Trostes sagte, antwortete er: „Am Wissen fehlt es mir nicht, aber mehr an der gläubigen Uebung. Doch habe ich, bei aller Schwachheit, auch schon Manches erfahren. Ich fühle es aber tief: der Heiland will keine Freunde haben, die es nicht ganz mit Ihm halten. Möchten wir doch keine blos halben Freunde von Ihm seyn! Gehet hin, setzte er

hinzu, leſet den 22. Pſalm, und ſehet dann zu, ob der Heiland nicht ganz liebenswerth ſei!“

Ueber die Gebildeten und Vornehmen äußerte er ſich einmal ungefähr alſo: „Sie haben ſehr viele Verſuchung, ihre koſtbare Gnadenzeit mit allerlei Höflichkeiten und eingebildeten Rückſichten zu vertändeln, ſo daß ſie, wenn ſie auch chriſtlich geſinnt ſind, oftmals die heilige Sache des Herrn über ſteten Anwandlungen der Menſchenfurcht und Weltgefälligkeit, denen man allerlei ſelbſtgemachte Titelchen gibt, halbherzig behandeln. Man kommt dadurch ſo leicht in ein Alltagsleben hinein, verliert den gehörigen Ernſt und die Salbung des Geiſtes, und meint immerfort, den Menſchen bald Dies bald Jenes einräumen zu müſſen, während der Herr im Gewiſſen ſpricht: Du haſt die erſte Liebe verlaſſen! Die Vornehmen in der Welt ſollten beſonders bedenken, daß all' dieſe Größe, all' dieſe fein ausgeſponnenen Verhältniſſe mit der übrigen Geſtalt der Welt vergehen, und daß uns nichts übrig bleibt, als was wir wahrhaftig und einfältig im Herrn gelebt haben, und was im Herzen iſt. Es iſt viel zu viel Hangen am äußeren Glanz und Namenweſen, viel zu viel ſelbſterwählte Lebensweiſe, die am Vorbild des armen, ſtillen, demüthigen Lebens Jeſu die Probe nicht aushält. Was könnten die Vornehmen ſeyn, wenn ſie ihren Beruf, der ihnen mehr Reichthum und Bildung zum Dienſte des Herrn darreicht, recht erkennen wollten! — Ich habe mir's oft im Leben vorwerfen müſſen, daß ichs ihnen nicht unumwundener geſagt habe, aber ich muß es nunmehr bekennen, und wenn ich wieder genäſe, ſo wollte ich's ihnen ohne Scheu, in Ernſt und Liebe ſagen.“

Einſt deutete er in ſeinen Schmerzen auf das Bild des leidenden Heilandes und ſprach: „Wenn man das Schmerzensbild des Herrn anblickt, ach, wie tief wird man beſchämt! Bei uns iſt im Leiden die Kraft wohl öfters gelähmt, aber das unlittige Weſen nicht; an Ihm aber erblickt man niemals ein Zerrbild. Er hing bei ſeinen Schmerzen voll Liebe da, voll lauterſter Ergebung. O wenn's auch bei mir immer ſo wäre!“

Ein ander Mal: „Ich bin ein alter, kranker Mann, ein großer Sünder, und müßte stets in Todesfurcht schweben, wenn ich den gekreuzigten Heiland nicht hätte.“ — Das sprach er zu seinen Enkeln, und erzählte ihnen dann in väterlichem Tone von den Leiden des Heilandes, wie Seine große Liebe uns recht tief zu Herzen gehen solle. Zu einer andern Zeit sagte er ihnen: „das Gebetlein: „Lieber Heiland, mach mich fromm, daß ich in den Himmel komm!“ haben Alte und Junge zu beten, damit die große Reise eine Reise in den Himmel werde. Da wird's dann lieblich seyn, wenn ihr wieder kommen und sagen dürfet: Grüß Gott, lieber Großvater!“ — Zu seinem Sohne sagte er: „wenn die Kleinen nach meinem Heimgange nach mir fragen, so sage ihnen: der Großvater sei nur verreist.“

Ein ander Mal: „Meine Bücher sind eben kranke Kinder eines kranken Vaters. Der Herr wolle all' meine Fehler gut machen! Ich bin kein schneller, kein scharfer Denker gewesen. Nun bin ich für meine Gemeinde todt. Das soll zur ernsten Selbstprüfung führen. — Ich hätte von meiner lieben Gemeinde noch so gerne Abschied genommen.“ —

Ein ander Mal: „Der Heiland allein mußte die Wohlthat entbehren, seine Leiden nicht vorherzuwissen. O was mag es Ihm oft gewesen seyn, wenn Er an den Stätten seiner zukünftigen Marter vorüberging! — Das Grauen vor dem Leiden ist oft das Schwerste, und das mußte der Herr besonders auch empfinden in Gethsemane. Dieses Leiden des Heilandes ist feierlich dunkel.“ —

— — „Die Welt macht dem Kreuze gern Ueberschriften; sie wird's auch dem meinigen machen. — Was liegt aber an diesem? An's Kreuz, an's Kreuz! heißt es jetzt bei mir. — Wie wunderbar ist das Kreuz! Leiden und lieben, (d. h. daß Gott uns lieben, und uns doch Leiden auflegen kann) können wir uns nicht recht zusammendenken; aber in Jesu finden wir es beisammen.“

„Der Glaube fängt da an, wo die Vernunft aufhört und keinen Rath mehr weiß. — Dem Glauben ist jedes, auch das

geringste Wort Gottes süß. — Ein Kranker kann das brauchen, oft aber verträgt er bei seiner Schwachheit nur einen einzigen Tropfen Trostes auf einmal." —

Unter solchen und ähnlichen Empfindungen brachte der theure Vollendete seine langwierigen Leidenstage hin, es mit dem Apostel in seinem Innersten erfahrend und auch für seine Umgebungen erprobend: „Wenn ich schwach bin, bin ich stark!" — Nie war etwas Sentimentales oder Gesteigertes in seinen Aeußerungen, — Alles durchaus wahr, kunstlos und aus der Einfalt geboren. Daß aber das Sterben kein Kinderspiel, — daß der Uebergang in die wandellose Ewigkeit vornämlich für einen Geist, der ihren erhabenen Ernst einsehen gelernt hat, etwas überschwänglich Ergreifendes, Läuterndes, Beugendes mit sich führt, das offenbarte sich auch an diesem hochherzigen Manne, der bei all' seinem festgewurzelten Glauben an den Herrn doch des Gefühles: „ich bin ein Sünder", sich nicht entschlagen konnte, — bei welchem daher die Hoffnung des ewigen Lebens mit der innigsten Demuth und Selbstvernichtung gepaart blieb. Gegen 5 Monate trug er, unter allerlei Abwechslungen, die schwere, ihm zur Auszeitigung beschiedene Last, um dem Tode seines Erlösers ähnlich zu werden, — stets unzerstreut, auf das Eine Nothwendige mit klarer Besonnenheit hingewendet, und still hinschauend auf seine Erlösung vom Todesleibe, die er sich nicht im Geringsten verbarg. Der Gekreuzigte war und blieb auch seine Todessonne, seine einzige Lebenshoffnung; Ihn, und nichts Anderes wollte er bis zum letzten Hauch. — Er raffte sich (ich entnehme dieß einem damals geführten Tagebuch einer seiner redlichsten Freundinnen) oft aus der größesten Schwachheit zum Gebet auf, und war mit ungetheilter Geisteskraft dabei. Für den geringsten Liebesdienst erzeigte er sich überaus dankbar, und pflegte dabei mit innigem Gefühle zu sagen: Gott vergelt es Dir! — Eine zarte herzliche Theilnahme bewies er allen seinen Umgebungen, setzte auch mit ihnen seine Bibellectionen und Andachten, soviel es nur immer möglich war, ununterbrochen fort, und erkundigte sich besonders

treulich nach allen Leidenden in der Nähe und Ferne. Täglich schloß er nicht allein seine Brüder und Schwestern, sondern auch alle Menschen in sein jedesmal mit Geist und Kraft gesprochenes Gebet ein, und ebenso verrichtete er noch zwei bis drei Tage vor seinem Heimgang das Tischgebet voll Geist und Wahrheit. Einst setzte er hinzu: Herr, lehre Du uns selber Dir danken!" —

Da seine Krankheit sehr lange dauerte und eine gefährliche Grippe damals allgemein in Stuttgart herumging, so daß die Kranken zu Hunderten darniederlagen, so war dem Vollendeten auch noch die Prüfung zum Ende aufgespart, im letzten Stadium seines Leidens von manchen seiner vertrauteren, selbst erkrankten Freunde weniger, als früher, besucht zu werden. Er beugte sich still darunter, obwohl es ihm, dem schmerzenreichen Greis, wehe that, und er, bei all seiner markigen Selbstständigkeit, doch auch bis an's Ende der liebenden Gemeinschaft mit Christen stets bedürftig blieb, — wie geschrieben stehet: „Wer aus Gott geboren ist, der liebet auch den, der von Ihm geboren ist," — und jegliche ächte Liebe hat ihre Sehnsucht. So blieb ihm denn sein Gott und Heiland allein — doch nicht als ob er von Menschen verlassen gewesen wäre —; mit Ihm, dem Felsen seines Heils, mit Ihm, dem Allgenugsamen, der allein Unsterblichkeit hat, sollte er in das Land der vollen Unsterblichkeit übergehen, — und wie von Mutterleibe an, so auch in der letzten Stunde auf Ihn allein geworfen seyn. Dazu verstand sich sein gereifter Geist wie ein Kind, — obwohl es, wie Zinzendorf singt, hier bei ihm auch ging „durch's Gedräng von auß- und innen, das Geraume zu gewinnen, dessen Pforte Jesus brach." — Oft preßte er, unter den bittersten Schmerzen, seine vielgeliebte Bibel, als sein einziges Kleinod, an das Herz; ja, auf seine alten steifen Kniee warf er sich noch auf dem Lager in seinen letzten Läuterungstagen, und rang mit dem Herrn in flehendem Gebete, weil ihm die Ewigkeit, je näher er ihr entgegen kam, mit desto mächtigerem Gewichte der ewigen Majestät und Heiligkeit vor die Seele trat. —

Ich erinnere mich seines letzten Erdentages, an welchem ich

kaum von der leidigen Grippe auf einige Stunden mich aufzurichten vermochte. Keuchend hüllte ich mich bei dem Sturmwetter in meinen Mantel und ging dem lieben Danniſchen Pfarrhauſe zu, wo mir einſt viele Jahre lang vorher bei Hofackers, nachher bei Vater Dann oft ſo unausſprechlich wohl geweſen war, und von wannen ich, als des Letzteren Gaſt, mit meiner jetzigen Gattin in ſeiner Geſellſchaft die Brautfahrt zur Kirche gemacht hatte. Da fand ich den edlen Greis ſprachlos, aber bei klarſtem Bewußtſeyn im Bette liegend. Ein ſtets heftigeres Halsübel hatte ihm ſeit dreißig Stunden die Stimme geraubt,. Er rang ſichtbar mit peinlichen, an einem inneren Organ nagenden Schmerzen; ſein Hals war ausgetrocknet, ſo daß ihm trotz ſeiner Anſtrengungen kein vernehmlicher Laut mehr aus dem geliebten Munde kam. Deſto beredter ſprachen ſeine uns ewig unvergeßlichen Augen. Dieſe Augen und die Hände hob er betend gen Himmel, genugſam andeutend, woher ſeine Hülfe komme; ja, er deutete feierlich hinauf, und dann ſah er uns wieder mit einer heilig bedeutſamen Miene an, als wollte er damit den großen Ernſt des Ganges zur Ewigkeit bezeichnen. Mit ſanften Bewegungen der Hand und leiſem Lispeln konnte er noch ſeinen letzten Sinn verſtändlich machen: „O was wären wir ohne Jeſum!“ — Nichts als Chriſtus blieb ihm am Ende, aber Er blieb ihm auch. — Es thut mir lebenslang wehe, die Aufforderung eines Freundes, knieend an ſeinem Sterbelager zu beten, nicht befolgt zu haben. Ich war jedoch damals ſelbſt zu angegriffen, zu herabgeſtimmt, und dann verwehrte mir's zugleich ein Gefühl der Ehrfurcht, weil ich dafür achtete, daß der Geringere nur von dem Beſſern geſegnet werden kann, — nicht umgekehrt. So ſchied ich grüßend und dankend von Ihm. In der darauf folgenden Nacht des 19. März 1837, Morgens 2½ Uhr, athmete er nach ſchwerem Leidenskampfe, zuletzt aber ruhig und freundlich wie ein Kind, ſeinen edeln, gottergebenen Geiſt aus. Sein Sterbebette war für alle Umſtehenden eine heilige Friedensſtätte, denn der Friede Gottes umwebte die Hülle des erlöſten Streiters. Dieſer Friede lag

auch wie ein aus der Ewigkeit ſtammender Glanz auf dem erblaßten ehrwürdigen Antlitz, als es nun ausgerungen, und die tiefere Grundharmonie des Geiſtes mit dem verlaſſenen Leibe nun wieder eingetreten war. Es war in ihm ein Träger der Wahrheit, ein Zeuge des lebendigen Chriſtus, des großen Meiſters, Verſöhners und Königes, dahingegangen, dergleichen ein Jahrhundert nur wenige aufzuweiſen hat, — ein Prediger der Gerechtigkeit und ein Seelſorger, deſſen in Würtemberg, beſonders aber in Stuttgart nie wird vergeſſen werden, ſo lange dieſe Stadt auf ihren Fundamenten ſteht und das lautere Wort Gottes in ihrem Schooße bewahrt.

Du gutes, liebes Stadtpfarrhaus, das du nun von der Erde verſchwunden biſt mit deinen alten, traulichen Zimmern, und einem ſtattlichen Bürgerhauſe Platz gemacht haſt! Wie vielen hundert heilsbegierigen Seelen iſt es einſt heimathlich wohl geweſen in dir, ſowohl bei der Hofacker'ſchen Familie, bei dem alten, gewaltigen Dekan, bei ſeiner lutheriſch naiven Hausfrau, und bei dem großen Gnadenprediger, dem kranken Sohn Ludwig, — zuletzt aber bei dem patriarchaliſchen Dann! — Wie viel iſt in dir erlebt, gebetet, gelitten und erſiegt worden! Welch theure Häupter ſind in dir erblaßt und ſiegreiche Seelen zu deinen Fenſtern hinaus wie Tauben himmelan geflogen! Wie manche Diele hat in dir knieende Chriſten geſehen, oder ihre Buß- und Freudenthränen heimlich eingeſaugt! Auch meinen alten, originellen Pfarrer Nonnenmacher vor Heumaden, dieſen getreuen Freund beider Familien, der mit ſeinem verehrten Dekan, und hernach mit dem Stadtpfarrer ſo viel Ernſtes über ſein inwendiges Leben in dir geredet, ſo viele Liebe hereingebracht und wieder mit hinausgenommen, und unter ſeinem hohen gepuderten Haupte ſo klaren Geiſt, unter ſeiner temperamentvollen Bruſt ein ſolch edles, verlangendes, zu Gott hindurchbrechendes Herz bewahrt hat, — auch ihn darf ich hier nicht vergeſſen, denn er hat zu deinen treueſten, anhänglichſten Hausgeiſtern gehört, bis er von ſeinem Heiland als eine, auch auf vulkaniſchem Boden gezeitigte Frucht einge-

heimst wurde. — Lebe wohl, du gutes Haus! wie oft habe auch ich ein schweres Herz in dich hineingetragen, und ein leichtes herausgebracht! Du stehst noch in tausend Herzen auferbaut, obwohl du niedergerissen wurdest, und wer dich im Bilde siehet, wird, wenn er jene Familien geliebt, deiner nicht gedenken können, ohne des Herrn gedenk zu seyn, dessen Werk dort in den Geistern mit erhabenem Arme gepflanzt und vollführt wurde, ja noch heute vollführt wird! —

Sein Heimgang rief in Stuttgart eine allgemeine Theilnahme, bei seiner Gemeinde und seinen näheren Freunden tiefe Trauer hervor. Am Morgen des Palmfestes war er entschlafen, in einem Alter von 78 Jahren, 2 Monaten, 24 Tagen. Am Gründonnerstag, d. 23. März, Nachmittags 2 Uhr, wurde die müde Hülle beerdigt auf dem neuen Fangelsbach-Kirchhof, worauf er einst so manche seelenvolle Grabrede gehalten hatte. — An jenem Morgen gedachte ich noch der beharrlichen Weigerung des Vollendeten, je einem Mahler zu sitzen oder irgendwie ein Bild von sich nehmen zu lassen. Da aber von einem Bildhauer unsrer Stadt kurz vorher eine Büste von ihm aus der Erinnerung gefertigt worden war, so schrieb ich diesem meinen Wunsch, daß er zur Vervollständigung derselben sich heute noch das theuerwerthe, bereits im Sarge schlummernde Antlitz besehen möchte. Der Künstler, der diesem Rufe unter andern Verhältnissen so gern gefolgt wäre, lag jedoch an der Grippe krank, und so ging die letzte Gelegenheit, ein ganz getreues Bild des Vollendeten zu besitzen, unbenützt vorüber. Kein Portrait von ihm ist völlig getroffen, besonders die schöngeformte Nase nicht, die auf den weitverbreiteten Bildnissen viel kürzer erscheint, als sie wirklich gewesen. Ueberhaupt war das Angesicht beinahe wie der Geist, der daraus hervorblickte: höchst markirt, schöngebaut, interessant, voll tiefer eigenthümlicher Züge, Furchen und Linien, — aber eben darum schwer zu treffen, jedenfalls viel schöner und anziehender, als es in allen Abbildungen zu sehen ist. Um den l. Seligen recht aufzufassen, mußte man ihn eigentlich *sehen*, — die stattlich hohe,

gedrungene, hagerkräftige Gestalt mit dem feinen, räthselhaftoffenen, liebreichgestrengen Angesicht, welches zu schildern ich mich vergeblich bemühe. Wer ihn einmal recht sah, konnte Seiner gewiß nie wieder vergessen. Dem Vernehmen nach sandte vor Jahren ein edler Mann Danns Porträt einem hochberühmten Künstler in München, damit er dasselbe bei seinem großen Freskogemählde vom jüngsten Gerichte in einer dortigen katholischen Kirche anbringen möchte. Der Künstler soll es jedoch mit der treffenden Bemerkung zurückgeschickt haben: „das sei ein edler, aber ein durch und durch protestantischer Kopf, der zu seinen übrigen Physiognomien nicht passen würde." Er hatte Recht; denn nicht aus der Tradition, sondern aus dem lautersten Worte Gottes stammte Dann's damascirte Individualität, und Alles, was man dieser Urquelle des Lebens und Lichts beimengen wollte, war ihm von Grund seiner Seele verhaßt, obwohl er Schriften von J. M. Sailer, und ähnlichen katholischen Schriften stets die innigste Hochachtung zollte und dieselben fleißig gebrauchte. —

Ein ernster, andächtiger Leichenzug von mehrern Tausenden folgte seinem Sarge, worin er sein liebes Stuttgart verließ, um in der Mitte vieler, einst von ihm so liebevoll und treulich geweideten Schafe vom Sturme des Lebens auszuruhen. Sein von ihm gleich einem Sohne geliebter jüngerer College, Diaconus W. Hofacker, parentirte ihm auf dem Grabe mit einem kurzen Gebet, in der vollgedrängten Kirche zu St. Leonhard mit einer allgemein ansprechenden Rede, die mit einigen andern Epicedien unter dem Titel: „Danns Denkmal" (Stuttg. bei Joh. Fr. Steinkopf, 1837) besonders gedruckt ist, und worin er zwischen dem ausdrücklichen Willen des Verewigten, ihn ja nicht zu loben, und der durch die Natur gebotenen Erwähnung Dessen, was Christus in und an ihm und durch ihn gethan, überaus glücklich hindurchsteuerte. Es hatte sich vom Seligen ein Denkblatt vorgefunden, worauf er sich im Blick auf die ihm bevorstehende Grabrede dermaßen aussprach: „Es soll meiner nicht lobend gedacht werden, denn ich fühle am besten, wie außer Christo nichts Lobens-

würdiges an mir ist. Aber desto kräftiger, dankbarer, glaubiger werde dessen gedacht, was 1. Tim. 1, 13. Phil. 1, 21. 2. Tim. 1, 10. und Joh. 11, 25. 26. geschrieben steht. Davon, nur davon soll geredet werden." — Und so redete auch der Leichenredner davon, wie die zwei ersten jener Stellen Dann's treue Begleiter durch's Leben und in seinem Wirken, die beiden letzteren aber seine mächtigen Trostpfeiler im Leiden und Sterben gewesen seien. — Es war ein bleibender Segen, so von dem unvergeßlichen Lehrer für diese Welt Abschied nehmen zu hören, und als nun der Begräbnißtag vorüber, blieb das Gedächtniß des Vollendeten, wie wenn er noch lebte. Sein Geist hatte mit dem ehernen Griffel zu tiefe Lapidarschrift in die Gemüther der Ueberlebenden gegraben, als daß die Abwesenheit seines Leibes eine sonderliche Veränderung hätte bewirken können. Man hatte ja seinen Geist, seinen Willen, sein so vielfach ausgesprochenes Testament, dessen Wesen im neuen Testament Gottes, dem Urbild aller Vermächtnisse liegt, — und so gedachte man seiner nicht nur überhaupt, sondern man hört ihn bei tausend Veranlassungen, bei tausend Sprüchen der Schrift noch unter uns mit begeisterter Zunge reden, obwohl er gestorben ist Er zeigt als ein rührendes Beispiel, wie der Geist Jesu Christi auch die schroffste, sprödeste Individualität erweichen, bilden, verklären und zum Dienst der Gemeinde heiligen kann, und wie das stärkste cholerische Temperament, wie das des sel. Dann, von der Liebe Jesu gemildert, jenem verwitterten vulkanischen Boden am Fuße des Vesuvs ähnlich wird, aus welchem die süßesten, geistigsten Weintrauben sprossen. Wenn so manche mit einer ähnlichen cholerischen Natur begabte Gemüther im Dienste der Welt und eines in sich gekehrten, gährenden Egoismus zuletzt trocken und arm, gleich ausgebrannten Kratern vor uns erscheinen, — jenem Geist ähnlich, von welchem Goethe so wahr und bedeutungsvoll sagt:

Erst ein Verächter,
Dann verachtet,
Zehret er selbst auf

Seinen eigenen Werth
In ungenügender Selbstsucht:

so war im sel. Dann die herbe, dem heiligen Geist unterthan gewordene Natur zu schauen, und der Sieg, welchen das calcinirende Feuer des Himmels über sein schwerschmelzbares Erdenmetall errungen hatte, gereichte allen Tieferblickenden zu stiller Bewunderung des Vaters der Geister. —

Unter andern Verhältnissen wäre aus diesem Manne vielleicht ein ausgezeichneter Mimiker, oder ein dem Lord Brougham ebenbürtiger Parlamentsredner, oder ein strenger Tribunalpräsident, oder wohl auch ein tüchtiger, seine Burg bis auf den letzten Stein vertheidigender Festungs-Commandant geworden, — denn zu dem Allem mangelte es seinem starken, durchdringenden Geiste durchaus nicht an Talent. Aber sein Gott hatte ihm etwas Besseres vorbehalten. Er, der ihn von Ewigkeit zuvor versehen, hat ihn durch das Evangelium zum Herold des Königs aller Könige berufen, die Kraft Seiner Auferstehung, die Gemeinschaft Seiner Leiden zu erfahren, und Seinem Tode ähnlich zu werden. Den Er aber berufen hat, den hat Er auch im Glauben an den Sohn Gottes gerecht gemacht; den Er aber gerecht gemacht, und durch den Er so Viele zur Gerechtigkeit gewiesen hat, den hat Er auch — wir hoffen's zu Seiner eigenen Verherrlichung auf Sein Verheißungswort — herrlich gemacht. Daß es Ihm gefiel, diesen redlichen Jünger des Herrn durch so manche äußere und innere Trübsals- und Demüthigungswege zum ewigen Reiche zu führen, wird Demjenigen nicht irrend seyn, der es erwägt, wie es dem höchsten Erzieher, dem himmlischen Vater selbst, geziemte, den Herzog unsrer Seligkeit durch Leiden vollkommen zu machen. Ohne diese Dornenpfade wäre der sel. Dann wohl nimmermehr geworden, was er zum Segen für Tausende, namentlich zum Vorbild für so viele Prediger, geworden ist. Denn sein Bestes, Tiefstes, Edelstes, war nichts Anderes, als eine Leidensfrucht, auf jenem Wege gewonnen, den Zinzendorf mit dem einfachen Wort schildert: „Willst du Theil am Leben haben, mußt du mit zum

Tode geh'n." — Was er in seinen Predigten der Gemeinde, was er als Seelsorger den Bekümmerten, den Verlegenen und Kranken gab, waren, daß ich so sage, keine gewelkten, auf dem wohlfeilen Markte der Welt eingehandelten Aepfel, sondern edlere Früchte, mit sorgsamer Hand unmittelbar gepflanzt, begossen und gepflegt, am Strahl einer brennenden Sonne, wohl auch unter starken, befruchtenden Gewittern ausgereift. „Zur Quelle, zur Quelle!" hieß es immerfort bei ihm, und seine Quelle war die in Christo Jesu erschlossene Fülle, woraus er unmittelbar die rechte Gnade, die rechte Wahrheit zu schöpfen pflegte. Darum trugen auch seine Zeugnisse, seine Reden und Schriften, von welchen letzteren hier nur sparsam die Rede war, überall den keuschen Lebensduft der geistlichen Frische und Unmittelbarkeit. Nichts von Andern heimlich Entwandtes, nichts aus homiletischen Tröstern mit feigherziger Ruhmsucht Abgeschriebenes, nichts nach einer weltverwendischen Weltmanier Gemachtes, — sondern vor Gott bedacht, im Geist empfangen, — lieber Weniges wahr, als Vieles unwahr; lieber einfach, und dabei vor Gott offenbar, als prunkend, und dabei im Gewissen gebrandmarkt. So ging er seinen Weg, an Gesinnungstreue dem Apostel ähnlich, der von sich schreibt: „Niemand achte mich höher, denn er von mir hört oder siehet." — Kam dabei hier und dort ein menschlicher Verstoß, ein Mißgriff des Temperaments zwischen ein, so wurde es von ihm nie mit Streitsucht oder Rechthaberei, sondern im stillen Bekämmerlein vor Gott erledigt und in den Tod gelegt, so daß, wenn's gestern Regenwetter gewesen war, ein hellerer Morgen mit heitrer Freiheitsluft darauf folgte. Darin ist er offenbar gewesen vor dem Gewissen von Tausenden, und nun, da ein Jahrzehend die an sich harmlosen Mängel seiner hypochondrischen Natur leicht vergessen gemacht hat, stehet sein liebes, ehrwürdiges Bild, sein neuer, aus Gott geborener Mensch um so reiner und friedsamer vor uns, gerechtfertiget durch jenen unwiderlegbaren Geist, „der da zeuget, daß Geist Wahrheit ist." — Wie sich die tödtlich faden Religionsneuerer unsrer Zeit mit diesem gleich strengen Prediger des Sit-

tengesetzes, wie des alten, bewährten Evangeliums abfinden wollen, — ob sie ihn ignoriren, ihn, der sie hundertfältig an Geist und Gediegenheit übertrifft, oder ob sie diesem ernstmahnenden Bild einen Bußeruf an ihr Herz vergönnen, und ihr Treiben mit stillem Schamgefühl am Maßstabe seiner herrlichen Gesinnung und Fruchtbarkeit messen wollen: das sei ihnen anheimgestellt. Ueber den unvernünftigen Haß solcher Menschen gegen die Christen hat Dann sich selbst öftermals, unter Anderen einst so ausgedrückt: „Ach, wenn wir die Welt ansehen mit ihren Formen und Unformen, wenn wir in das Große und Kleine, in das Allgemeine und Einzelne hineinblicken: wie leuchtet es uns so klar ein, daß dieser sichtbaren und sichtbar zerrütteten Welt aus der unsichtbaren Welt habe Hülfe kommen müssen! Da ist (Ap. Gesch. 1, 13.) eine von der Welt ausgestoßene, ganz verkannte, im Unverstand verfolgte Gesellschaft, von welcher gleichwohl die ganze Menschheit Licht und Segen genießt und noch ferner zu erwarten hat!“ Wer dagegen seine Seele liebt, wird auch in dem hier nur mangelhaft gezeichneten Charakter eine neue Bestätigung der unvergänglichen Wahrheit erkennen: daß das Evangelium von Christo, dem Gekreuzigten, eine göttliche Kraft und Weisheit ist Denjenigen, die ohne weitere Beimengungen, nach dem lauteren geschriebenen Worte daran glauben. Ja, er wird bei'm Rückblick auf die langen, nur auf die nähere Gemeinschaft mit dem heiligsten Freund und Erzieher der Sünder zielende Kämpfen und Anfechtungen, welchen dieser Geist von der Jugend an bis zu dem Tode sich willig und mit bewundernswürdiger Ausdauer unterwarf, an jene erhabenen Worte der Schrift erinnert werden: Das ist je gewißlich wahr: sterben wir mit, so werden wir mit leben; dulden wir mit, so werden wir mit herrschen. Selig ist der Mann, der die Anfechtung erduldet, denn nachdem er bewähret ist, wird er die Krone des Lebens empfangen, welche Gott verheißen hat Denen, die Ihn lieb haben. (Vergl Röm. 5, 3—5.) Wie Er mit diesem seinem Gott und Heiland redete, dessen vermenschlichtes Bild er in tiefster Ehrfurcht unablässig beschaute, dessen Liebe in sein

Herz ausgegossen war durch den heiligen Geist, und für welchen er arbeitete, ohne müde zu werden, — dieß vernehmen wir zum Schlusse wohl am liebsten von ihm selbst in den Worten seines kostbaren Liedes, das schon vielen Tausenden Trost und Erquickung gebracht hat:

Gekreuzigter! zu Deinen Füßen
Hebt aus dem Staube sich empor
Mein Herz, wenn es von Gram zerrissen;
Es sucht Dein Herz, Dein Aug' und Ohr:
Dein Herz, die Ruhestatt der Armen,
Die Niemand sonst erquicken kann, —
Dein Herz, das zärtlich, voll Erbarmen
Den Leidenden ist zugethan.

Du, unser heil'ger Blutsverwandter,
Der einst so heiß für uns geweint;
O Du, mit jeder Noth bekannter,
Erfahr'ner Arzt und Seelenfreund:
Eröffne Du dein Herz dem Matten
Als eine stille Felsenkluft,
Wo Kühlungen ihn sanft umschatten,
Wenn oft ein Schmerz dem andern ruft!

Wie sich aus deinen Todeswunden
Dein Blut zu meinem Heil ergießt:
Das sei's in meinen bängsten Stunden,
Was mir den Leidenskelch versüßt;
Das gib als Balsam deinem Kranken, —
Den Frieden Gottes flöß' ihm ein;
Und wenn des Glaubens Grund will wanken,
So müss' ihm das zur Stütze seyn.

Dein Aug mit jenem Blick voll Gnade,
Das Du dem Petrus zugewandt,

Daß er, verirrt auf dunklem Pfade,
Den guten Hirten wieder fand, --
Dein Aug begegne meinem Sehnen,
Das aufwärts seine Seufzer schickt;
Denn milder fließen meine Thränen,
Wenn Du mich, Jesu, angeblickt.

O Du, mein freundlichster Regierer,
Seitdem ich wall' im Pilgerstand,
Sei ferner noch mein treuer Führer,
Bis zu dem schönen Heimathland!
Halt mir dein Ohr für Alles offen,
Was ich Dir klag' im Kämmerlein,
Und laß mich stets voll Demuth hoffen,
Daß es soll Ja und Amen seyn.

Du sahest segnend auf die Deinen,
Herr, einst vom blut'gen Kreuz herab;
So sieh' auch mich an und die Meinen
In jeder Stunde bis zum Grab!
Wie wird uns seyn, befreit vom Staube,
Der oft den Geist mit Angst beschwert,
Wann endlich Hoffnung, Lieb' und Glaube,
Die kühnsten Bitten sieht erhört!

Friedhofs-Gedanken.

Am Aller-Seelentag 1642.

Aus dem Lateiniſchen des Jacob Balde. (Sylv. VII., 7.)
Ueberſetzt vom Herausgeber.

So iſt die kurze Rolle der Lebensfahrt,
Kaum angeſchaut, ihr Todten, auch ausgeſpielt,
Und vom erborgten Hausgeräthe
Blieb nur der ärmliche Schrein des Sarges!

Doch von ſo vielen Tauſenden neidet nicht
Noch ſtört dem Andern Einer ſein altes Recht.
Hier lehnt der Feind ſich an den Gegner,
Zwillinge ruh'n in derſelben Urne;

Bei Buhlerinnen ſchlummert die Jungfrau hier,
Und bei dem Hahnrei ruhet der Bräutigam;
Der Heil'ge liegt hier auf dem Sünder,
Neben dem Laſtergezücht die Tugend. —

Ein ſchwer Geheimniß preßt mit Gewalt ſich längſt
In mir zuſammen, und nur mit halbem Wort
Wagt meine Seele zu bekennen,
Was ſie durchſchüttert wie Meeresbrandung. —

Du zauderſt, Seher, — Feigling! und fühleſt nicht
Der Gottheit Stachel? — Ström' aus der Bruſt heraus
Die laute, ungeheure Wahrheit,
Während du über Gebeinen wandelſt! —

Hier ſind in Haufen Himmel und Hölle dicht
Umhergelagert! Mit der Verklärten Reih'n
Vermengt ſich hier des Abgrunds Rotte;
Hier iſt verborgen die Spreu, die leere,

Mit ſegensvollen Aehren von Gottes Flur,
Und unter Dornen keimen die Lilien
Des künft'gen Frühlings. Dieſe Hürde
Birgt noch die Schafe zuſammt den Böcken. —

O Strahlentempel, — ſüßeſtes Heiligthum!
Du Chriſtus-Erndte unter dem Scheunendach!
O Land, wo Milch und Honig fließen, —
Vorhof der Hoffnung, der Ruhe Brautbett! —

O Nachtgewölbe, wo der verhohl'ne Schatz
Des Zornes brütet! ſchaurige Höhle du
Verruchter Räuber, einſt die Wohnung
Für die Gerichte des andern Todes! —

O weiter Schauplatz, lauterer Wonnen voll!
Kein Schattenwald, der lichte Kryſtallbau nicht
Der Aetherhalle mag dir gleichen,
Noch ein Gelände der Heſperiden. —

Weh, du Behauſung grauſamen Herzeleids,
Dagegen milder jeder Aegäer-Fels
Und jedes Eiland, das umdunkelt
Hinter'm entlegenſten Eismeer trauert! —

O Leichenſaaten freundlicher Gotteshuld, —
Ihr Leibeskeime künftiger Herrlichkeit,
Die ihr, den Sonnenglanz verlöſchend,
Sollt zu den Kreiſen der Sterne fliegen! —

Weh euch, ihr Körner, einſt am unſel'gen Tag
In dürre Höllenſchluchten hinabgeſtreut,
Daraus die Ernte drachenzahnig
Steigen wird vor dem Poſaunenherold! —

Blüht, ihr Gebeine, die ihr den ſüßen Lenz
Weiſſaget, ob mit bleicheren Farben auch!
„Denn ſproſſen werden ſie dem Kraut gleich"
Zwiſchen des Buchſes und Epheu's Zweigen. —

Liegt ferner, eckle Knochen der Leichname,
Drin einſt der ew'ge Jammer entbrennen ſoll,
Wann euch der Rieſenarm der Rache
Schleudert hinunter zum Schwefelpfuhle! —

Iſt das einſt Luſtſpiel? fächeln die Luft wir nur
Mit leerem Liſpeln oder mit eitelm Scherz? —
Nein! keiner nicht'gen Fabelſage
Schwankende Kunde — ſo wird man ſagen —

Iſt hier geſungen, — wann ſich durch's Aethermeer
Weltachſen rollen, krachend im Feuerſturm,
Und Himmelhöh'n zuſammentrümmern
Ob den Erſchrocknen und Unerſchrocknen!

Die Taubheit hier, die keinem Geſange weicht,
Weicht einſt der Tuba Deß, der auf Wolken fährt,
Wann gleich dem Erderſchütt'rungsdonner
Durch die Gewölbe der Staubbewohner

Die Stimme niedertönet: „Ihr Todten, auf!“ —
Auf ſteh'n ſie plötzlich; — hier zu den goldenen
Geſtirnen ſchwingt das keuſche Lamm ſich, —
Dort wird ein Bock, ein verbuhlter, zittern,

Wann unter'm Fuß die Erd' ihm zuſammenbricht,
Und ihn der Blitz herbrüllenden Nachtgewölks
Zur Tiefe ſchmettert. — Die hier friedſam
Gleiches Gefild, und der gleiche Raſen,

Daſſelbe Dach der Müden, derſelbe Schlaf
Annoch vereinet, — ſie wird des Lebenstags
Endurthel ſcheiden . . . welcher fremde
Schauer durchkältet mir alle Glieder? . .

Sind ſie ſchon rege? . . wart' noch, du bleiche Schaar!
Harrt noch, ihr Schatten, harret ein Weilchen, bis
Des Schlußtags Richtpoſaune dröhnet! —
Zwar im Metalle noch ungeſchmiedet

Ruht ſie, — und dennoch ſchimmert ſie ferne ſchon,
Und unbefiedert ſchläft noch im Purpurneſt
Der Brüder ſtill der Weltgerichtstag
Heute; doch lüftet auch er die Flügel

Schon im Geheimen. — Wart' noch, du Todtenſchaar! —
Dreimal gen Himmel ſeufz' ich von Herzensgrund, —
Ach mög's Euch frommen! — Davids Harfe
Rühr' ich erbarmend ob euch erloſch'nen;

Dreimal vom Weihquell ſpreng' ich, und ew'ges Licht
Ruf' ich in Andacht dreimal auf Euch — O ruht!
Den Sterbenslauf habt ihr vollendet, —
Seine Vollendung iſt unſre Zukunft.

Philipp Melanchthons Tod.

Von

Karl Friedrich Ledderhose.

An einem Sterbelager zu stehen, welches an dem Fuße des Kreuzes Christi gebettet ist, und wobei das hinscheidende Herz in dem Frieden ruht, welcher von dem gesprengten Grabe in Josephs Garten ausgeht, gehört bei allem Schmerze, der die Augen feuchtet, doch zu den erquicklichsten Standorten. Es müßte denn seyn, daß der Beschauer die großen Dinge nicht verstünde, welche am Fuße des Oelbergs und auf dessen Höhen geschehen sind. Aber hat die Geschichte des Charfreitags und des Ostermorgens das Herz hingenommen, o wie wohl fühlt man sich dann an einem Sterbebette, das von den Siegen des Todes und Lebens Christi zeugt! Noch sind die Todtenlieder kaum verklungen, die zur Erinnerung an Luthers Tod in der evangelischen Kirche Deutschlands gesungen worden, so stehen wir jetzt an einem andern Sterbebette. Es ist das seines Freundes Philipp Melanchthon. Haben Luthers letzte Augenblicke Zeugniß abgelegt von seinem mächtigen Glauben, so nicht minder Melanchthons Heimgang. Rasch und markirt gehen Luthers Sterbemomente dahin; Melanchthon erlischt im Frieden wie ein Licht. Wir wollen

uns nun um dies Sterbelager herumstellen und dem Frieden, der vom Kreuze und dem Grabe Christi dahinausströmt, das Herz nicht verschließen.

Was für ein Leben des Kampfes und Streites, namentlich seit Luthers Tod, Melanchthon geführt hat, ist bekannt. „Als er nun," sagt der alte Bericht von seinem Sterben, „ein abgearbeiteter Mann und dieses Lebens satt war, hat er sich etliche Jahre zum Sterben gerüstet, wie er denn auch von sich geschrieben, daß er dieses Wesens müde wäre, und derhalben nunmehr seine Gedanken auf ein ander Leben, zu seinem lieben Herrn Jesu Christo richtete. Er hätte in diesem Leben gethan, soviel er gekonnt hätte, und das Andre Gott befohlen. Und tröstet sich dessen, daß er's getreulich und gut gemeinet, hätte auch dessen halben ein fröhlich und gut Gewissen. Das gedächte er mit Gottes Hülfe unverletzt zu seinem lieben Heiland Jesu Christo zu bringen, unangesehen was die undankbare Welt dazu sage." — Besonders erfüllten Sterbensgedanken seine Seele in dem Jahre 1560, das sein Sterbensjahr geworden ist. Wenn er hörte, daß seine Gegner wieder eine Schrift gegen ihn zu schreiben im Sinne führten oder geschrieben hätten, so pflegte er zu sagen: „Laßt sie immer schreiben, bis sie genug haben, und machen, wie sie nur wollen. Ich werde sie nicht lange mehr irren. Ich will aber fleißig lehren, und der Jugend einfältige Erklärung der Wahrheit mit Gottes Gnaden vortragen, so lange ich lebe, und darneben Gott bitten, daß er mir einen fröhlichen Abschied verleihen wolle." Auch stellten sich allerlei Gebrechen ein, die auf ein baldiges Ende hindeuteten. Seine Kräfte sanken, und obwohl er seiner Vorlesungen auf's fleißigste wartete, wurde ihm das Brief schreiben schwerer, worin er sonst, wie nicht leicht Jemand so geübt war. Sein scharfes Auge nahm ab, so daß er in die Ferne nicht mehr gut sehen konnte.

Da geschah es, daß er auf kurfürstlichen Befehl, wie alljährlich, nach Leipzig reisen mußte, um die Stipendiaten des Kurfürsten zu examiniren. Am 30. März 1560 verließ er Wittenberg,

und nachdem er dort sein Geschäft ausgerichtet, langte er am 5. April schon wieder in seiner Heimath an. Die Reise bekam ihm sehr übel. — Im Wagen klagte er über die rauhe Luft, und sagte, daß ihm den ganzen Winter hindurch die Kälte nicht so wehe gethan hätte. Auch glaubte er, daß durch das Fahren die Steinkrankheit, an der er schon seit Jahren litt, aufgeregt worden sei. Aber erst am 7 April brach das Uebel, das in ihm herumschlich, aus. In der Nacht fühlte er Hitze mit ziemlich starkem Husten, so daß er nicht schlafen konnte und sehr matt wurde. Sein Athem wurde ihm kurz und unter den Augen verfiel er so, daß seine Freunde darob erschracken. Das war der Anfang des dreitägigen Fiebers, welches seine Kräfte rasch auflösete. Obwohl er aber so schwach war, daß er kaum zwei oder drei Zeilen schreiben konnte, wollte er doch seine gewöhnlichen Arbeiten nicht aussetzen; er schrieb und las. Niemand war im Stande ihn davon zurückzuhalten. Morgens sechs Uhr rief sein Schwiegersohn, der Dr. Casper Peucer, einen der Freunde zu sich, und theilte ihm seine Befürchtungen in Betreff des Schwiegervaters mit. Sie beschlossen, Melanchthons ältesten, treusten und liebsten Freund, den Professor Joachim Camerarius von Leipzig, über seinen Besorgniß erregenden Zustand in Kenntniß zu setzen. Das geschah denn auch. Peucer ordnete Mittel für den Stein an, die dem Kranken schon öfters wohlgethan hatten, aber Melanchthon erkannte bald, sowie auch Peucer, daß die Krankheit von andren Ursachen herrühre. Er mochte wohl die ängstlichen Mienen des Eidams bemerken, und sagte deßhalb: „Ist es Gottes Wille, daß ich sterben soll, so will ich herzlich gerne sterben, und bitte Gott nur allein um einen fröhlichen Abschied.“ Nachdem er Briefe geschrieben, legte er sich nieder und ruhte beinahe eine Stunde. Kurz vor acht Uhr stand er wieder auf und sprach mit seinen Freunden, M. Esrom und M. Sturio, die gerade gegenwärtig waren, von der Theurung, die er in diesem Jahre fürchtete. Weil er meinte, es sei schon neun Uhr, wo er sonst Dialektik zu lesen pflegte, rüstete er sich zum Collegium. Man

bat ihn ſeiner zu ſchonen, aber er erwiederte, er wolle nur ein halbes Stündlein leſen, und alsdann ein Bad nehmen. Zugleich trat er gegen den Ofen vor, wo er ſein Handbecken hatte, und mußte dazu auf ein Bänklein ſteigen. Er war ſo ſchwach, daß er kaum den andern Fuß heraufbringen konnte, und beinahe rücklings gefallen wäre. Da ſagte er: „Ich werde euch auslöſchen wie ein Licht!“ Die beiden vorhin genannten Magiſter gingen nun mit ihm in's Collegium. Als ſie aber in das Auditorium gekommen, waren ſehr wenig Studenten da. Dieſe ſagten, es habe noch nicht acht geſchlagen. Da ſpricht er: „Was machen wir denn hie?“ kehrte mit ſeinen beiden Begleitern um, und ſagte unterwegs: „Wenn ich bis Kamberg ginge, ſo möchte es beſſer mit mir werden.“ Zu Hauſe erklärte er aufs beſtimmteſte, er wolle leſen, wenn es neun Uhr ſei, legte ſich aber etwas zu Ruhe nieder. Esrom ging weg, um den Brief an Camerar zu ſiegeln, Sturio blieb. Mit ihm ſprach Melanchthon von dem Gegenſtande, welchen er in der Vorleſung zu behandeln im Sinne hatte. Am neun Uhr ging er mit den beiden Gefährten in das Collegium. Hier ſprach er über einen Gedanken Gregors von Nazianz: „Wenn Einer Einen gefangen nimmt, ſo iſt man ihm das Löſegeld oder die Bezahlung zu geben ſchuldig.“ Es führte aus, es habe nach 2 Tim. 2. den Anſchein, daß da es heiße, daß wir unter des Teufels Strick gefangen liegen zu ſeinem Willen, ihm das Löſegeld oder die Bezahlung gebühre. Darauf ſei zu erwiedern, es wäre wahr, daß die Bezahlung dem von Rechtswegen gebühre, der einen Andern gefangen hätte, wenn anders der Gefangne los ſeyn wollte. Ja, ſo er anders in einem rechtmäßigen Kriege gefangen worden wäre, alsdann wäre der Gefangene ohne Zweifel die Bezahlung zu leiſten ſchuldig. Wenn er aber von einem Mörder oder Straßenräuber gefangen ſei, ſo wäre er ihm nichts ſchuldig, denn einem Mörder oder Straßenräuber gehöre das Schwerdt. Der Teufel ſei aber auch ein Dieb und Mörder von Anfang, darum gehöre ihm keine andre Bezahlung als Gericht und ewige Verdammniß, und

unſer Herr Chriſtus ſei ihm in der Bezahlung für uns nichts ſchuldig, denn hölliſch Feuer und ewige Pein. Die Bezahlung aber gehöre Gott und ſeinem Rechte, wie das in ſeinem Geſetze ſtehe, und dieſe habe Chriſtus als Mittler geleiſtet; er habe reichlich genug gethan, nicht mit Silber und Gold, ſondern mit ſeinem theuren Blute, womit er das Geſetz erfüllt und der Gerechtigkeit Gottes genug gethan habe. So ſprach Melanchthon, feſt auf dem Grunde der Verſöhnung und Genugthuung ſtehend, etwas über eine viertel Stunde. Niemand konnte ſich erinnern, daß er ſo kurz geſprochen habe. Als er heim kam, nahm er das Bad; über Tiſch aß er wenig, doch war er fröhlich, daß Viele hofften, der Anfall werde vorüber ſeyn. Als er ſich nach Tiſch zur Ruhe begeben hatte, ſchlief er drei Stunden einen erquicklichen Schlaf. Vor dem Abendeſſen ſchrieb er noch Mancherlei, während des Eſſens war er munter, doch merkte man ihm Müdigkeit und Schlaffheit an. Bald nach Mitternacht ſtellte ſich das Fieber wieder ein, um fünf Uhr, als er aufſtund, nahm es ab.

Am neunten April traf man ihn wieder an ſeinen gewohnten Arbeiten, auch am zehnten April war er ziemlich wohl. Obwohl die Freunde gern geſehen hätten, daß er ſich ſchonete, wollte er doch nichts verſäumen. Er machte deßhalb einen Gang zu den Herren der Univerſität Mittags um 12 Uhr, um an ihren Verhandlungen Theil zu nehmen. Sein Antheil war lebhaft, er rieth namentlich zur Verſöhnung und Einigkeit. Am Abend ſchrieb er, auch beſſerte er eine aus dem Druck gekommene Leichenpredigt auf Herzog Philipp von Pommern, und ſagte bei dieſer Gelegenheit: „Ich gehe jetzt nur mit Sterbensſachen um. Dieſer löbliche Fürſt aus Pommern, der jetzt geſtorben iſt, hat Philippus geheißen. Vielleicht werde ich der nächſte Philippus ſeyn aus dem gemeinen Haufen, der dem frommen Herrn folgen wird.“

Am eilften April las er ſchon des Morgens um 6 Uhr trotz aller Mattigkeit und Schwachheit ein Collegium über das 17 Kapitel des Evangeliums Johannis von dem hohenprieſter-

lichen Gebete Christi. Er faßte diesmal seinen Zuhörern dieses köstliche Gebet in drei Hauptstücke, „daß Christus gebetet hätte, erstlich, daß ja der himmlische Vater eine christliche Kirche im menschlichen Geschlecht sammeln und erhalten wolle; zum Andern, daß sie friedlich und einträchtig seyn sollten; zum Dritten, daß sie auch selig und Erben des ewigen Lebens werden sollten. Bei dieser Gelegenheit erinnerte er an seinen Vater, als dieser auf dem Sterbebette lag. „Ich gedenke, daß mein lieber Vater selig drei Tage vor seinem Tode diese drei Stücke auch gebeten hat. Und sagte alsbald darauf: diese drei Stücke will ich auch meinen Kinderchen lassen, daß sie Eins sind in Ihm, und einträchtig untereinander, und daß sie Erben des ewigen Lebens seyen." Den Tag hindurch schrieb und las Melanchthon, wie er sonst zu thun pflegte, so daß die Freunde Hoffnung schöpften, er habe Schweres überstanden und es werde jetzt keine Noth mehr mit ihm haben, obwohl sie seine Mattigkeit wahrnahmen und in der Fürbitte für ihn nicht nachließen. Er fühlte weder Mittags noch Abends Lust zu essen. Nach dem Abendessen stellte sich das Fieber wieder ein; es war das dritte Mal, daß es ihn befallen hatte. In der Nacht schlief er sehr wenig, dennoch stund er nach einem unerquicklichen Nachtlager Morgens um 4 Uhr auf. Diesmal war der zwölfte April gerade Charfreitag. Man hatte schon seit Jahren bemerkt, daß ihn das Lesen während der Frühstunden dieser Festtage in seinem Alter sehr schwäche und ihn gebeten, er solle doch davon abstehen, aber umsonst. Auch diesmal begab er sich um 6 Uhr in das Collegium. Es war ein großer, bedeutsamer Gegenstand, den er behandelte, das 53 Kapitel des Propheten Jesaias. Er sagte unter anderm zu Ende der Lektion, als er auf den neuen Gehorsam zu reden kam: „Es ist auch unser Fleiß und Ritterschaft vonnöthen." Er wollte damit, so sagt der alte Bericht, in seinen letzten Tagen zu erkennen geben, „daß er ihm seinen Beruf und Amt hat lassen einen Ernst seyn." Dies war seine letzte Lektion auf Erden. Am Nachmittag des Festtages schrieb er die Vermahnung, die man

nach Gewohnheit der Kirche und Schule in Wittenberg jährlich auf den Oſtertag anzuſchlagen pflegte. Am Abende dieſes Tages ſahen, alſo erzählt der Bericht der Univerſität, viele glaubwürdige Leute am Himmel Gewölk, welches wie gebundene Ruthen ausſah. Drei dieſer Ruthen blieben eine Zeitlang ſtehen, die Stiele waren der Stadt zugekehrt, die Vordertheile ſahen gegen Mitternacht. Es iſt bekannt, daß Melanchthon ſich viel mit den Erſcheinungen des Himmels abgab und überall Zuſammenhang mit den dieſſeitigen Verhältniſſen fand. Als ihm daher das Erſcheinen von Ruthen berichtet ward, ſagte er: „das bedeutet Gottlob! eine väterliche Strafe, denn die Väter brauchen Ruthen, und keine Schwerter. Ich halte aber, es werde uns Gott mit Theurung ſtrafen; aber unſere Widerſacher werden eine härtere Strafe leiden müſſen.“ Schon vor ſeiner Krankheit äußerte er öfters, daß der groſſe Muthwille und die Undankbarkeit des Volks ſammt der mannichfaltigen Abgötterei nicht ungeſtraft bleiben könne; es werde Gott einmal aufwachen und drein ſehen müſſen, daß man es fühle. Denn daran ſei kein Zweifel, das Volk werde ſicher und kehre ſich an keine Vermahnung, und wenn das geſchehe, ſo ſei die Strafe nicht weit. „Der allmächtige Gott“ fügte er hinzu, „ſei uns gnädig, den wir von Herzen bitten, daß er in ſeinem Zorne auch an ſeine Barmherzigkeit gedenken wolle!“

Die Nacht darauf ruhte er ſanft, und bei ſeinem Erwachen erzählte er: „Es habe ihm geträumt, er hätte geſungen: „Mich verlangt herzlich, das Oſterlamm mit euch zu eſſen,“ in der Melodie, wie man es vor Zeiten lateiniſch in der Kirche geſungen habe, und er habe ſo laut geſchrien, daß er darüber erwacht ſei.“ Schon um drei Uhr des Morgens am 13. April ſtund er auf, um die Schrift zu beendigen, die man für das Oſterfeſt anſchlagen ſollte. Er nahm die Schrift mit ſich in die Druckerei, damit ſie noch an dieſem Tage gedruckt würde. Darauf ging er in die Kirche, beichtete, ließ ſich abſolviren und empfing mit einigen Andern „in rechtſchaffenem Glauben den Leib und das Blut unſers

Herrn Jesu Christi mit Danksagung und fleißigem Gebet.“ Nachmittags um 2 Uhr ging er nochmals in die Druckerei, um den Druck des Anschlags zu betreiben. Es war sein letzter Ausgang. Bald stellte sich wieder das Fieber ein. Er wurde matt, unruhig, und die Glieder zitterten ihm. Da legte er sich eine Weile auf die Bank nieder, stund wieder auf, ging in der Stube umher, doch nicht lange, denn er begab sich in die unterste Stube. Man konnte wohl sehen, daß ihm nicht wohl war. Als er wieder hinauf gehen wollte, setzte er sich auf der Treppe nieder und legte den Kopf in seine Hände. Da trat auf einmal Joachim Camerarius in das Haus herein und findet seinen Philippus also sitzen. Melanchthon wird ihn gewahr, steht auf und empfängt ihn, wie sich nicht anders erwarten läßt, freundlich. Sie sprechen eine Zeitlang miteinander. Um fünf Uhr begehrt Melanchthon in's Bett, denn ein harter Frost setzte ihm stark zu. So begab er sich zur Ruhe, aß nichts an diesem Abende und hatte eine schlimme Nacht. Erst gegen Morgen konnte er etwas ruhen. Um fünf Uhr des vierzehnten Aprils erhob er sich, und weil es gerade Ostertag war, zog er sich an, nahm seinen Rock um, wollte geradezu in das Collegium, um nach seiner Gewohnheit das Evangelium zu lesen und auszulegen. „Und war doch der gute fromme Mann so matt und schwach, daß er kaum auf den Beinen stehen konnte.“ Camerarius bat ihn dringend, die Vorlesung aufzugeben, aber er wollte sich nicht zurückhalten lassen, indem er sagte, er wolle nur einen Spruch erklären. Irgend Jemand hatte aber den Studenten schon gesagt, daß der Lehrer diesmal nicht lesen werde, worauf sie auseinander gegangen waren. Unterdessen trat der junge Philippus herein, und sagte zu seinem Vater: „Vater, es ist Niemand im Collegium.“ Da sprach der Vater wie unwillig: „So hast Du sie geheißen weggehen!“ Als sich aber der Sohn entschuldigte, gab er sich zufrieden, und sagte: „Wem soll ich denn lesen, wenn Niemand da ist?“ Den Rock legte er wieder ab und da ein Bote aus Pommern vor der Thüre wartete, schrieb er einen und

den andern Brief, und schickte vielen guten Freunden des Herzogs Philipp die schon genannte Leichenpredigt. Die Zeit zum Kirchgang rückte heran, Camerar blieb bei Melanchthon zurück, welcher die Briefe schloß und den Boten abfertigte. Nach der Predigt ging er zu Tische, mußte sich aber wegen Leibschmerzen eine Zeitlang entfernen. Ueber Tisch aß er etwas von einem Birkhahn, den ihm nebst einer Birkhenne und etlichen Rephühnern „der löbliche und fromme Fürst Joachim von Anhalt" gesandt hatte, als er von Melanchthons Krankheit Kunde erhalten hatte. Auch andere benachbarte Edelleute zeigten sich sehr freundlich. Er aß noch gekochte ungarische Pflaumen und „trank einen rheinischen Gänsfüßer, den lobet er, und saget, er schmeckte ihm wohl." Seine Schwäche und Mattigkeit verbarg er und sprach holdselig mit den Freunden. Vom Tische aufgestanden ging er hinauf in die Stube und ruhete ein wenig auf der Bank. Alsdann fuhr er an einem Briefe nach Preußen fort, ohne ihn zu Ende bringen zu können. Die Mattigkeit hinderte ihn daran. Vorne an der Thüre stand sein Kasten, auf diesen setzte er sich, und fing an, des seligen Dr. Pomeranus zu gedenken. „Doctor Pommer, der gute fromme Mann selig," sagte er, „ist von keiner andern Krankheit, denn vom Alter gestorben." Und fuhr fort davon zu reden, daß Niemand sich wünschen sollte, so lange zu leben, bis er vor Alter und Schwachheit den Leuten nichts mehr dienen könnte. Das war aber in seinem Leben mehr als einmal sein Gebet: Gott möge ihn gnädiglich aus diesem elenden Leben hinwegnehmen, wenn er der Kirche und Jugend nicht mehr dienen könnte. „Gott aber hat sein Gebet gnädiglich erhöret," sagt der Bericht.

Die Nacht schlief er wohl. Am fünfzehnten April fand man ihn des Morgens mit Schreiben beschäftigt, die Freunde überredeten ihn, im Zimmer zu bleiben und nicht zu lesen. Weil es aber der Fiebertag war, wurde die Mittagsmahlzeit früher bereitet. Doch noch über Tische befiel es ihn; er mußte in sein Bett geführt werden. Vor Tisch hatte er geäußert: „Wenn es

Gottes Wille wäre, so wollte ich gerne sterben; ich begehre zu wandern, und bei meinem lieben Herrn Christo zu sein." Hernach hatte er den Dr. Camerar gefragt: ob er in seinem Büchlein über des heiligen Apostels Pauli Episteln auch dieses Spruchs gedacht hätte, denn im griechischen Texte hieße das Wort eigentlich „wandern," „sich auf den Weg rüsten;" das wäre im Lateinischen nicht recht gegeben. Camerar erwiederte: das habe er übersehen, er bedaure nichts davon gesagt zu haben. Auch wurde des gottesfürchtigen vortrefflichen Dr. Jakob Milich gedacht, der einmal gesagt hatte, es könne geschehen, daß Einer dieses zeitliche Leben gerne verlassen möchte, aber wenn Einer dem Tode fleißig nachdächte, so könne es nicht fehlen, er müsse sich darob etwas „entsetzen." — Melanchthon bejahte dies, sagte aber auch, „es wäre viel zu wenig, daß man Einen in Todesnöthen damit freudig zum Sterben machen möchte, daß viel Elends und Jammers auf dieser Erde wäre; es müßte etwas Anderes seyn, das den Menschen zum Sterben muthig machte." Im Bette lag er gegen drei Stunden, war aber so schwach, daß er, als er dazwischen aufstund und sich wieder legen wollte, dem Camerar und seinem Schwiegersohn Peucer unter den Händen zusammensank. Sie bestrichen und rieben ihn, bis er sich erholte und wiederum in's Bett gebracht werden konnte. Da lag er denn bis zum andern Tag, freilich unter großer Beschwerniß, denn er konnte nur wenig schlafen und mußte viel husten. Die innerliche Hitze war so stark, daß er sich theilweise entblößen mußte. Wenn die Freunde nachsehen wollten, ob seine Füße kalt oder warm wären, merkte man wohl, daß er es nicht gerne hatte. Er erinnerte auch daran, daß, als er in Weimar krank gelegen sei, Dr. Georg Sturz ihm eine Herzstärkung von Korallen aufgelegt hätte. Das hätte ihm damals sehr gut gethan, und im Schlaf sei ihm der Spruch des Propheten eingekommen: „Ich werde nicht sterben, sondern leben, und des Herrn Tod verkündigen." Weil ihm die Korallen damals so zum Segen gewesen, solle man sie auch jetzt anwenden. Es geschah denn auch.

Am sechzehnten April Morgens vier Uhr hörte man ihn „ernstlich und heftig“ beten. Es war überhaupt seine Gewohnheit, daß er vor aller Arbeit des Morgens sein Gebet sprach. An diesem Tage wollte Camerar heimreisen, um seine nöthigsten Geschäfte in Leipzig abzuthun, und alsdann zurückzukehren. Weil der Kranke so frischen Geistes war, und, obwohl matt, noch umhergehen konnte und nicht immer liegen mußte, glaubte Niemand, daß es ein so rasches Ende mit seinem Leben nehmen würde. Der Bericht sagt: „So gehet es sonst gewöhnlich also: was man nicht gerne hat, das glaubet man desto weniger.“ Die Mahlzeit richtete man früher zu, denn weil Melanchthon den Tag vorher des Fiebers wegen so wenig gegessen hatte und jetzt in Gesellschaft seines Freundes speisen wollte, erwartete man er werde etwas mehr genießen. Ehe sie aber hinunter gingen, setzten sich Beide auf die vordere Bank und sprachen viel; es standen mehrere Freunde umher. Wie wenn er ihn „gesegnen“ wollte, spricht Philippus zu seinem Camerar: „Mein Herr Joachim! wir sind nun bei vierzig Jahren gute Freunde miteinander gewesen, und hat Einer den Andern lieb gehabt, nicht um Genieß willen, sondern aus freiem Herzen, und sind beide Schulmeister und treue Gesellen gewesen, ein Jeder an seinem Ort, und hoffe zu Gott, unser Arbeit soll nicht vergeblich gewesen seyn, sondern viel Nutzen geschafft haben. Ist es Gottes Wille, daß ich sterbe, so wollen wir unsere Freundschaft im zukünftigen Leben weiter miteinander unverrückt halten.“ Hierauf gingen sie miteinander zu Tisch, und als sie sich gesetzt hatten, spricht er zu M. Esrom, Camerars Schwiegersohne, dem sein Weib vor etwa anderthalb Jahren gestorben war: „Heute hat mir von Euerm Weibe geträumt, wie ich sie hätte sterben sehen,“ und er lobte sie, denn es war eine tugendsame und gottesfürchtige Matrone. Besonders rühmte er das Wort von ihr, das sie gesagt hatte: „Ich weiß, Gott wird mich nicht verlassen.“ „Der Rede,“ sagte er, „kann ich nicht vergessen.“ Und als man einmal der schädlichen Lehre vom Zweifel gedachte, sagte er zu

Eorom: „Also redete Eure liebe Hausfrau selig nicht, da sie sterben wollte.“ Zugleich brachte er den Gesang in Erwähnung, wie er ihn vor drei Tagen im Schlaf gesungen hatte: „Mich hat herzlich verlangt, das Osterlamm mit euch zu essen, ehe ich sterbe.“ Es habe so schön geklungen, sagte er; er wurde ganz fröhlich darüber; doch aß und trank er sehr wenig, und seine Mattigkeit nahm so über Hand, daß er seiner Stube begehrte. Da legte er sich zur Ruhe und versuchte zu schlafen. Doch das Bild dieses Schlafenden war für die Umstehenden, namentlich auch für Camerarius, der seine Abreise für diesen Tag aufgegeben hatte, nicht erfreulich. Hören wir darüber den alten Bericht: „Er lag rücklings und hatte die Augen halb offen, und ob er wohl sanft geschlafen, wie er hernach selber sagte, so schien es doch, als ob er halb todt wäre, daß uns auch die Augen darob übergingen und heftig bekümmert waren. So heulte und weinte das Gesinde im Hause, als ob er schon todt wäre.“ Als er sich auf die Seite wandte, war der Anblick lieblich, sein Schlaf „gar sanft, wie man merken konnte.“ Auch Camerar ging zur Ruhe. Nach drei Stunden erwachte Melanchthon; der Schlaf hatte ihn erquickt, so daß er auch „munterer und frischer,“ als die Tage vorher, aussah. Damals kam ein Theologe, welcher nach Dänemark heimziehen wollte, in Melanchthons Haus, um sich bei ihm zu verabschieden. Ihn ehrte Melanchthon sehr und übergab ihm etliche Büchlein an den König von Dänemark mit der Bitte, ihn bei der Königlichen Majestät zu entschuldigen, daß er nicht geschrieben habe. Er sei jetzt zu schwach, werde aber in kurzem, so Gott Gnade verleihe, Seiner Majestät schreiben, und fleißig und unterthänig danken für Ihren gnädigsten Willen und Mildigkeit; er wünsche aber Seiner Königlichen Majestät und dem ganzen Königreich Glück und Heil und alle Wohlfahrt. — Melanchthon war so munter, daß er die Briefe beendigte und im Hause und seiner Stube hin und herging. Beim Abendessen zeigte er sich fröhlicher, als man erwartet hatte, „und ließ sich also ansehen, daß wir alle wiederum gute Hoffnung

gewonnen, es ſollte beſſer werden.“ Ueber Tiſch gedachte man auch der Leute, die bisher in der Kirche nichts als Zwieſpalt angerichtet hatten, und auch jetzt damit umgingen. Dieſe Gegner Melanchthons waren die ſtrengeren Lutheraner, wohin unter andern Flacius gehörte. Da fühlte ſich Melanchthon etwas aufgeregt, und ſagte: „Es ſind Schelme und bleiben Schelme, und Gott wird's offenbar machen, daß ſie Schelme ſind.“ Er blieb länger am Tiſch, als er ſonſt zu thun pflegte, und legte ſich erſt um acht Uhr zur Ruhe. Das war die letzte Mahlzeit die er in der untern Stube gehalten hat. Die Nacht war für ihn eine erquickliche; im Schlaf beſchäftigte ihn das Wort des Paulus: „So Gott mit uns iſt, wer will wider uns ſeyn?“

Am andern Tage Morgens, — es war der ſiebenzehnte April, — ſiegelte er die Briefe nach Preußen, ſchrieb auf etliche Büchlein, einen Theil richtete er an gute Freunde, einen andern an den Herzog. Doch weil er beim Herannahen des Fiebers Müdigkeit fühlte, legte er ſich in das Bett. Da kam Camerar, um ſich zu verabſchieden. Philippus entließ ihn mit dem herzlichen Wunſche: „Der Sohn Gottes, der da ſitzet zur Rechten ſeines himmliſchen Vaters und den Menſchen Gaben giebt, der erhalte Euch und die Euern und uns alle mit einander. Und wollt mir auch Eure liebe Hausfrau fleißig grüßen!“ So machten die beiden lieben Freunde Abſchied; ſie ſahen ſich nicht mehr in dieſer Welt. Camerar ließ ſich ſein Pferd vorführen, beſtieg es vor Melanchthons Haus und ritt noch an ſelbem Tage nach Leipzig, in der Meinung, daheim ſeine Sachen zu beſchicken und dann zurückzukehren. Auch kam jetzt einer der vertrauteſten Diener des Fürſten Joachim von Anhalt, um ſich nach des Kranken Befinden zu erkundigen. Philippus redete ſehr freundlich mit ihm, und ließ dem Fürſten alles Gute wünſchen, mit ſo dringlichen Worten, „daß ſich Niemand des Weinens enthalten konnte.“ Bald hierauf langten Briefe aus der Schweiz an, welche die Nachricht brachten, daß der Pabſt im Sinne habe, ein Concilium zu halten. Da ſagte er: „Es iſt mir viel beſſer, ich ſterbe,

als daß ich auf's Concilium ziehen sollte. Denn was das für ein schändlich Gebeiß sein würde, auch auf unserer Seite, das läßt sich leicht erachten." Um acht Uhr stellte sich das Fieber ein; es war das sechste Mal. Zu Einem, der nahe bei ihm am Bette stand, sagte er: „Ich habe heute Nacht der närrischen Disputation gedacht, daß Etliche vorgeben wollen, Christus habe sich vor dem Tode nicht gefürchtet. Aber er hat besser verstanden, was Sterben sei, als unser Keiner ihm oder ihnen kann. Darum hat er sich ohne Zweifel mehr davor gefürchtet, als wir uns fürchten." Auch sprach er wieder von Camerars Tochter, M. Esrom's Ehefrau: „Wie war Eure liebe Hausfrau selig so ein fein jung Weib, und hatte einen ziemlich starken Leib, doch ging sie leicht dahin! Sie hatte fast eine Krankheit, wie ich, denn sie hatte Wehe in der linken Seite. Das habe ich auch. Aber die große Schwachheit meines Leibes hat andere Ursach, die ich nicht weiß." Und kurz zuvor, ehe er sich in das Bett legte, sprach er: „Wenn das nicht der Tod ist, so ist's je eine harte Stanze." Nicht weit von seinem Bett hing eine große Landkarte an der Wand, die sahe er fleißig an; er wandte sich herum, und sagte lächelnd: „Virdungus hat mir einstmals prophezeit aus der Sternguckerkunst, ich werde Schiffbruch leiden auf der See. Jetzt bin ich nicht weit davon." Er meinte aber die gemalte See auf der Landkarte. Als die Fieberhitze sehr stark wurde, konnte er es unter der Decke fast nicht mehr aushalten, er entblößte sich etwas. Weil aber Viele umherstanden, sagte er mit Bewegung: „Was stehet ihr hie? könnt ihr nicht heim gehen?" Das entfernte auf diesen Tag ihrer Viele. Um zwei Uhr ließ das Fieber nach; er stund auf und aß, konnte aber nichts bei sich behalten. Da legte er sich wieder und schlief bis um fünfe. Darauf ließ er sich in seine Kammer führen, konnte aber nicht viel schlafen. Man sah wohl, daß seine Kräfte rasch dahinsanken. Philippus fühlte selber, das Ende wäre nicht weit, betete und sprach: „Herr mach's zum Ende" Auch Erasmus habe in seiner Krankheit diese Worte gebraucht. Er meinte, mit dem neuen

Monde würde er dahinziehen, aber so lange konnte es nicht mehr dauern.

Am achtzehnten April stund er Morgens früh um vier Uhr auf, ließ sich hinunter in seine Studirstube führen und daselbst das ihm unbequeme Ruhebett hinausschaffen, dagegen sein Reisebett aufschlagen. Als man ihn hineinbrachte, sagte er: „Das heißt ein Reisebett, wie wenn ich drinnen reisen müßte!" Die Aerzte konnten aus vielen Zeichen wahrnehmen, daß er nicht mehr aufkommen werde; er fühlte es auch, und äußerte mit Gelassenheit, „er wäre es zufrieden, wenn Gott wollte." Dem Pfarrherrn Paul Eber, der um acht Uhr mit etlichen Andern in das Krankenzimmer hineintrat, sagte er viel davon, wie er seinen Willen in Gottes Willen ergeben hätte, dem er auch Leben und Sterben anheimgestellt. Wie er es nun machen würde, so wäre er herzlich wohl zufrieden, und fügte noch hinzu: „Ich fühle durch Gottes Gnade gar keine Anfechtung." „Und wie wohl mir," fuhr er fort, „meiner Töchter Kinder, die mir doch herzlich lieb sind, vor den Augen umgehen, so tröste ich mich doch dessen, daß sie gottesfürchtige und fromme Eltern haben, die mir auch lieb sind. Die werden sie sich wohl lassen befohlen sein und fleißig aufziehen, wie ich bisher gethan habe, und Gott wird auch Gnade dazu verleihen. Aber der allgemeine Schaden geht mir zu Herzen und bekümmert mich sehr, daß die verkehrte und sophistische Welt solchen Muthwillen treibt und die heilige christliche Kirche so schändlich beunruhigt. Nun, sie machen's gleich wie sie wollen, so ist dennoch durch Gottes Gnade unsre Lehre richtig und klar." Zu Etlichen, die vor ihm stunden, sagte er: „Ihr seid junge Leute, und habt durch Gottes Gnade Geschicklichkeit genug. Allein sehet zu, daß ihr's recht brauchet! Der allmächtige Gott erhalte euch, und gebe euch Stärke und Weisheit, daß ihr ihm und seiner Kirche nützlich dienen möget!" Als er an demselben Tage Peucers ältestes Töchterlein, seine Enkelin am Bett vorübergehen sieht, ruft er sie zu sich und sagt zu ihr: „Liebe Tochter, ich habe dich herzlich lieb gehabt; siehe und

halte deine Eltern vor Augen, und sei ihnen gehorsam und fürchte Gott, der wird dich nicht verlassen. Der allmächtige Gott behüte dich, und gebe dir seinen Segen. Amen." Auch die andern Kinder ermahnte er zur Frömmigkeit und zu fleißigem Gebet. Zu seiner Tochter sagte er: „Liebe Tochter, Gott hat dir einen frommen Mann beschert, den halte lieb und werth, und sei ihm gehorsam, und ziehet eure Kindlein auf in der Furcht Gottes, so wird Gott bei euch sein und euch nicht verlassen." Aus allen seinen Reden sah man wohl, daß er das Herannahen seines Heimgangs fühle. Man schrieb noch an diesem Tage an Camerar, er möge eilen, wenn er seinen Freund lebendig sehen wollte. Gegen acht Uhr ließ er sich ein Essen zurichten, und aß einige Schnittlein von Limonien. Um neun Uhr fragte er seinen Eidam Peucer, was er für Hoffnung hätte, er solle ihm nichts verhehlen. Da antwortete Doctor Caspar: „Gott ist Euer Leben und die Länge der Tage Eures Lebens. Dieweil ich aber je die Wahrheit sagen soll, soviel ich aus natürlichen Ursachen sehen kann, so ist fürwahr wenig Hoffnung, denn Ihr seid sehr schwach, und nimmt die Schwachheit alle Augenblicke mehr und mehr zu." Darauf erwiederte Melanchthon: „Ja, es ist wahr, ich fühle meine Schwachheit, und verstehe es auch selber wohl. Ich hab's meinem lieben Gott befohlen, den bitte ich, daß er's gnädig mit mir machen wolle!" Nicht lange nachher befahl er, man solle nach dem Testament sachen, das er angefangen hatte. Von vorneherein hatte er darin ein Bekenntniß aller Artikel seiner Lehre und seines Glaubens niedergelegt. Mehrere hatten es gelesen und sich darüber gefreut, aber es war jetzt nicht zu finden. Er erklärte deßhalb seinem Schwiegersohne, wie er es gehalten wissen wollte,, setzte sich jedoch um zwei Uhr an seinen Schreibtisch, um ein neues zu fertigen. Wir besitzen noch dieses Testament, und setzen den Anfang hieher: „Anno 1560, den 18 Tag Aprilis, habe ich dies Testament geschrieben in meiner Krankheit, kürzlich von den geringen Gütern, die mir Gott beschert hat. Das Bekenntniß meines Glaubens und der Danksagung zu Gott

und unſerm Herrn Jeſu Chriſto habe ich zuvor zweimal geſchrieben gehabt, aber es iſt mir verrückt worden. So ſoll aber gleichwohl die Antwort auf die Bayriſchen Artikel mein Bekenntniß ſeyn wider die Papiſten, Wiedertäufer, Flacianer und ihres Gleichen.“ Darnach bezeichnet er näher, wie er ſeine Güter unter die Erben vertheilt haben will. Doch weil er ſo matt darüber wurde, kam er nicht zum Ende, er hatte die Abſicht, es am andern Tage zu vollenden. Er war bei vollen Sinnen und Vernunft, und ſagte auch zu ſeiner Tochter, daß er gar keine Beſchwerung im Haupte fühle. Darum meinten Etliche, das Sterben werde ihm ſchwer ankommen. Mit ſeinem Eidam redete er noch von den Angelegenheiten der Univerſität, was man nach ſeinem Tode leſen und lehren, und wen man an ſeine Stelle nehmen ſollte, und von andern Dingen mehr. Um drei Uhr begehrte er wieder in ſeine Kammer, wie in ſeiner ganzen Krankheit, obwohl er ſechzehn Stufen zu ſteigen hatte. Als er dahin gebracht war, „ſchlief er fein ſanft ein, und währte der Schlaf bis faſt hinan um ſechſe.“ Unterdeſſen langten Briefe von Frankfurt an, welche traurige Nachrichten aus Frankreich brachten, wie man mit den frommen und gottesfürchtigen Leuten ſo grauſam umginge. Da ſagte er mit ſichtlicher Herzensbewegung: „Nun bin ich ſchwach und mir iſt nicht wohl. Doch thut mir alle meine Krankheit nicht ſo wehe, als der große Jammer und das Elend der heiligen chriſtlichen Kirche, welches aus unnöthiger Trennung, Bosheit und Muthwillen derer, die ſich aus unmenſchlichem Neid und Haß wider uns ohne billige Urſache abgeſondert haben, entſteht, und können die unſinnigen Leute nicht ruhen, müſſen noch prakticiren und Urſache geben, daß des Elends und Jammers nur noch mehr wird, denn ſie ſchonen Niemanden. Aber Gott wird den großen Muthwillen ſtrafen, das werdet ihr erfahren, und wir werden mit geſtraft werden. Doch wird unſere Strafe eine väterliche Strafe ſein, aber jene werden etwas Härteres leiden müſſen. Mich jammert und erbarmt nur des armen Volks, daß es ſo jämmerlich ſoll

verführt werden.“ So klagte er noch längere Zeit, man sah ihm seinen Kummer an. Man las ihm noch andere Briefe, die nicht so traurigen Inhalts waren, und ihn von seinen schweren Gedanken ableiten sollten. Er redete auch wirklich „viel liebliche Reden von etlichen guten Freunden und Bekannten, und mengte auch bisweilen Scherzrede mit ein, und stellte sich so fröhlich, daß wir wieder Hoffnung gewannen, es sollte besser mit ihm werden.“ Die Freunde blieben bis gegen acht Uhr bei ihm um der lieblichen Unterhaltung willen. Ehe er sich zur Ruhe begab, nahm er etliche eingemachte Kirschen zu sich, „und that ein Trünklein Weins darauf, auf daß er ein wenig besser schlafen möchte.“ Die Nacht hindurch schlief er aber sehr wenig.

Der neunzehnte April, sein Todestag, war gekommen. Schon um zwei Uhr des Nachts richtete er sich im Bett auf. Da trat der Arzt zu ihm, welchem er erzählte, wie wenig er geschlafen habe und wie oft er aufgewacht sei. Es sei ihm im Schlaf abermals der Spruch Pauli vorgekommen: „So Gott mit uns ist, wer will wider uns seyn?“ Dann fing er an, über der Kirche Elend und Jammer zu klagen, es gehe ihm sehr zu Herzen, — tröstete sich aber damit, daß mit Gottes Gnade die Lehre sehr deutlich gefaßt wäre, „und die Nachkommen rechten Verstand von allen Artikeln nehmen könnten.“ Er betete und seufzte ernstlich für die ganze christliche Kirche: bis um drei Uhr redete er mit seinem Eidam. Darnach ließ er sich in seine Studirstube führen, wo das Reisebett stund, und nachdem er eine Weile hin und hergegangen, legte er sich in dasselbe, und sprach noch über Mancherlei. Als er eingeschlafen war, athmete er sanft und ruhte bis um sechs Uhr. Seinen Schwiegersohn, der ihm gewöhnlich die Haare zu schneiden pflegte, bat er jetzt, ihm diesen Dienst zu erweisen. Es geschah. Auch zog er drei frische Hemden über einander an, und bedeckte sich mit einer leinenen Schlafhaube. „Also ließ er sich zuvor schmücken, nachdem er vermerkt, daß er wandern würde.“ Nicht lange hernach traten drei Torgauer zum Besuche ein; es war der Pfarrherr nebst seinem

Kaplan Fiſcher und dem Arzt Kentmann von Torgau. Faſt eine halbe Stunde lang ſprach er mit ihnen über Mancherlei. Er ſagte unter Andern, daß er ſeiner Perſon wegen durch Gottes Gnade ganz und gar keine Beſchwerung oder Bekümmerniß fühle; was ihn ſchmerze, ſei die Noth der Kirche, weil er ſehe, daß man ſo muthwillig unnützes Gezänk anrichte, die Kirche zerreiße, und die Wahrheit rechter, reiner Lehre ſo mit Gewalt verdunkle. Aber auch den Troſt habe er, „daß wahre und rechtſchaffene Lehre in unſern Kirchen durch Gottes Gnade richtig und wohl erkläret wäre.“ Und ſagte weiter: „So ich ſterbe, ſo entgehe ich dem künftigen Unglück, und werde aus dem unglückſeligen ſophiſtiſchen und wunderbarlichen Jahr der Natur weggeriſſen.“ Zugleich hub er an, mit Thränen zu beten; und „befahl in ſeinem Gebete die heilige chriſtliche Kirche dem Sohne Gottes, unſerm Herrn und Heiland Jeſu Chriſto.“ Als ſie ſich entfernen wollten, lud er ſie zum Mittagsmahl ein, und ſagte, er wolle ſehen, „ob er vielleicht neben ihnen Luſt gewinnen möchte, einen Biſſen zu eſſen.“ Sie nahmen die Einladung an. Aber Einer unter ihnen erhielt die Trauerbotſchaft, daß ihm eine Tochter krank geworden wäre. Da kamen ſie bald wieder und nahmen Abſchied von Philippus. Er ſegnete ſie, und befahl dem Pfarrherrn beſonders, für Kirche und Schule zu beten. „Wie wohl ich weiß,“ fuhr er fort, „daß ihr's thut. Der allmächtige Gott ſei mit euch!“ Das geſchah nach ſieben Uhr. Unterdeſſen waren aber Eber, etliche Diakoni und Profeſſoren ſammt vielen Andern hereingekommen. Um acht Uhr ſollte das Fieber zurückkehren, da fielen alle ſeine Kräfte ſichtlich dahin; er ſank in eine Ohnmacht, ſo daß man viel zu thun hatte, bis er ſich wieder erholt hatte. Da lag er eine Weile und ruhte. Nicht lange hernach, als er wieder erwacht war, betete er ſein gewöhnliches Morgengebet mit ſchwacher Stimme zwar, doch ſo, daß man alle Worte hören konnte. Er betete unter andern: „Allmächtiger, ewiger Sohn Gottes, du getreuer Herr und Heiland Jeſu Chriſte, der du biſt das ewige Wort und Ebenbild des ewigen Va-

ters, unser Mittler und Heiland, der du für uns gestorben und auferstanden bist! Ich danke dir von ganzem Herzen, daß du menschliche Natur an dich genommen hast, und mir zu einem Erlöser verordnet bist, daß du im Fleisch gelitten und vom Tode wieder auferstanden bist, und mich vertrittst. Ich bitte dich, nimm dich meiner an und erbarme dich über mich, denn ich bin einsam und arm; mehre in mir durch deinen heiligen Geist das Licht des Glaubens, und trage mich in meiner Schwachheit; regiere, behüte und heilige mich; auf dich traue ich. Herr laß mich nimmermehr zu Schanden werden!" Als er gebetet hatte, lag er eine Weile still, wie wenn er schlummerte. Auf einmal erhob er seine Augen, sahe seinen Eidam an und sprach: „Ich bin im Tode gewesen, aber Gott hat mich gnädiglich herausgerissen." Er wiederholte dieß, und die Umstehenden vermutheten, daß er einen schweren Kampf bestanden haben müsse. Da erwiederte ihm Magister Johannes Sturio darauf: „Es ist nichts verdammliches an denen, die in Christo Jesu sind!" Philippus sagte bald: „Christus ist uns von Gott gemacht zur Weisheit und zur Gerechtigkeit und zur Heiligung und zur Erlösung, auf daß (wie geschrieben stehet) wer sich rühmet, der rühme sich des Herrn." Mehrmals wiederholte er den Seufzer: „Ach Herr, erbarme dich mein!" Der Puls blieb außen, die Hände und Füsse wurden ihm kalt, der Athem kurz, die Augen, die Schläfe und die Halsgrube fielen ihm ein, die Kräfte sanken zusehends und deuteten auf ein baldiges Verscheiden Als man ihm eine Suppe anbot, willigte er ein. Er aß drei Löffel einer Suppe von Hamburger Bier, und sagte: „Ei, wie ist das eine so gute Suppe!" Dadurch etwas erquickt, bat er, man solle ihm aufhelfen, forderte Papier, um sein Testament zu schließen. Weil er aber selber fühlte, das er zum Schreiben zu schwach wäre, seufzte er: „Ach Gott, daß ich so übereilet werde!" legte die Hände vor sich hin, saß eine kleine Weile, und legte sich alsdann nieder. Die inwendige Hitze mußte, trotz dem, daß seine Füsse bis zu den Knieen sehr kalt waren, groß seyn, weil er sie nicht unter der Decke leiden konnte. Das

war um zehn Uhr. Er konnte sich noch ohne Hülfe im Bett hin und her wenden, aber gegen ein Uhr befiel ihn auf's Neue eine Ohnmacht. Man rieb und bestrich ihn, er aber, zu sich gekommen, sagt: „Ach was macht ihr?" Da hielt es der Pfarrherr Paul Eber für gut, ihm aus dem alten und neuen Testamente vor dem Bette solche Sprüche vorzulesen, von denen er glaubte, daß er sie am liebsten hörte. Eber selber las nun abwechselnd mit dem Diakonus Fröschel und Magister Sturio etliche Psalmen, als den 24ten, 25ten und 26ten, Jesaias 53, aus Johannes 14, 15, 16 und 17 Cap. — das 5te Capitel an die Römer, nebst andern Sprüchen aus Paulus und den Propheten. Als solche herrliche Gotteswort gelesen und Alle still waren, nahm er das Wort: „Ich habe stets vor mir den Spruch Johannis von dem Sohn Gottes, meinem Herrn Jesu Christo: die Welt nahm Ihn nicht auf, wie viel ihr Ihn aber aufnahmen, denen hat er Macht gegeben, Gottes Kinder zu werden, Allen, die an seinen Namen glauben." Das sagte er laut und vernehmlich. Hierauf sprach und betete er bei sich eine Viertelstunde lang, man verstand ihn aber nicht, blos die Lippen sah man ihn bewegen. Weil die Professoren merkten, daß die entscheidende Stunde heranrücke, und sie vor Traurigkeit ihre Vorlesung nicht halten konnten, machten sie eine Anschlag, der den Studenten den Stand des Kranken anzeigte. Da wurden die Jünglinge „hoch bekümmert." Es war eine allgemeine Trauer in der Stadt. Melanchthon aber lag zwei Stunden da, die Augen halb geöffnet, und in grosser leiblicher Unruhe, so daß man wohl die Todesangst wahrnehmen konnte. Er redete nichts mehr, außer wenn man ihn fragte; sein Gebet war aber unablässig. Als er nun so da lag, und sein Eidam ihn fragte, ob er nichts begehre, antwortete er: „Nichts, als den Himmel, darum laßt mich mit solchen Fragen hinfort zufrieden!" Um drei Uhr Nachmittags als er vom Hauptkissen herabgesunken war und unsanft da lag, wollten sie ihn wieder zurecht legen; da fiel er wieder in Ohnmacht. Als sie ihn, wie man in solchen Fällen zu thun pflegt, erquickten, spricht er:

„Ach was macht ihr? warum hindert ihr mich in meiner sanften Ruhe? Laßt mir doch meine Ruhe bis an mein Ende, es wird nicht lange mehr währen!“ Weil sie sahen, daß sein Abschied vorhanden war, wollten sie ihn nicht mehr anrühren, und baten nur Gott, daß Er ihm einen seligen Heimgang verleihen wolle. Der Pfarrherr betete nun dem Kranken zum Trost, und sprach viele herzliche Gebete; Alle, die in der Stube waren, sanken mit ihm auf ihre Kniee und beteten ihm nach. Auch sprach man wieder, wie vorher, viele Sprüche aus dem alten und neuen Testament, besonders solche, die er in seinem Leben oft gebraucht und womit er sich und Andre getröstet hatte. Zu solchen Sprüchen gehörte Joh. 14: Euer Herz erschrecke nicht. Joh. 15. 16, 17 und auch 10: Wer mich liebet, der wird meine Gebote halten. Meine Schafe hören meine Stimme. Das fünfte Kapitel aus den Römern, und aus dem achten: So Gott mit uns ist, wer will wider uns seyn? Etliche gingen jetzt zu Tisch, weil sie den ganzen Tag nichts gegessen hatten, aber um sechs Uhr waren sie fast alle wieder gegenwärtig. Der Sterbende lag ganz stille. Da sprach Magister Fröschel den Segen über ihn: „Der Herr segne dich und behüte dich, der Herr erleuchte sein Angesicht über dir und sei dir gnädig, der Herr erhebe sein Angesicht auf dich und gebe dir Frieden.“ Veit Winsheim, der Professor der griechischen Sprache, rief ihm aus dem Psalm zu: „In deine Hände befehle ich, Herr, meinen Geist, du hast mich erlöst, du getreuer und wahrhaftiger Gott!“ Und als er ihn fragte, ob er es auch höre, antwortete er, daß es Jedermann hören konnte: „Ja.“ Fröschel betete nun den Glauben und das Vater Unser, darnach wiederholte er die Worte aus dem Psalm: „Herr Jesu Christe in deine Hände befehle ich meinen Geist!“ Als diese Worte zum dritten Male wiederholt wurden, sah man ihn noch die Lippen bewegen, sein Mund verzog sich, er hatte vollendet, und fuhr also fein, still und gelind über seinem Gebet dahin zu seinem lieben Herrn Jesu Christo, den er stets mit Herzen und Mund gelobet und gepreiset hat. Bei dem hat er nun auch ohne

Zweifel ewige Freude und Herrlichkeit sammt allen Auserwählten.“ Er war um sieben Uhr Abends in derselben Stunde, in welcher er geboren war, gestorben, in dem Alter von 63 Jahren und 63 Tagen.

Sein Tod brachte in Wittenberg große Bewegung hervor; die Studenten kamen in großer Anzahl vor das Haus; Alles war in Thränen. Am Morgen des zwanzigsten Aprils mahlte ihn noch Lukas Kranach. Jedermann durfte hinein, die Leiche des geliebten Präceptors zu sehen. Niemand betrachtete ihn ohne Thränen. Viele griffen ihn an, Andere drückten ihm die Hand, Etliche küßten ihn und netzten ihn mit ihren Thränen. Die Bürger brachten ihre Kinder und zeigten ihnen den Leichnam, „daß sie einsmals sagen könnten, was das für ein Mann gewesen wäre.“ Man legte die Leiche noch an diesem Tage in einen zinnernen Sarg, und diesen in einen hölzernen. Am 21. April fand das Begräbniß Statt. Die Professoren der philosophischen Fakultät in langen schwarzen Priesterkleidern trugen ihn. Voraus gingen die Schüler, alsdann die Professoren, der Rath der Stadt, die fremden Leute vom Adel und Andre. Darnach die Studenten und Bürger. In der Pfarrkirche angekommen, setzte man ihn vor dem Altar an dem Orte nieder, wo er gewöhnlich zu knieen pflegte, wenn man Priester ordinirte. Man sang einen Psalm und andre Gesänge und Paul Eber hielt die Leichenpredigt. Hierauf bewegte sich der Zug in die Schloßkirche. Da sprach Vitus Ortel, genannt Winsheim, eine lateinische Rede. Den Leichnam senkte man aber in der Nähe von Luthers Grab in die Ruhekammer auf den Tag der frohen Auferstehung.

Wir schließen mit einem sinnreichen Liede, das einer der Freunde Melanchthons, Johann Matthesius, auf den Hingang seines „lieben Präceptors“ verfaßt hat:

Ein Honigblum aus schwarzer Erd,
Der Ehrenkron und Lobes werth,
Liegt hier verwelkt in ihrer Ruh,
Da ihr die Hitz' setzt heftig zu.

Aus ihr viel dankbare Bienelein
Sogen und machten Honigseim,
Zu Trost und Lehr der Christenheit;
Deß trägt manch' Kirch und Schule Leid.

Viel Unziefers und Vögel wild
Dies kleine Blümlein hat gestillt.
Mit seinem 'Ruch und theurem Saft,
Viel Guts hat Gott durch es geschafft

In Kirch, Schul, Haus und Regiment;
Nu hat sein Müh und G'fahr ein End.
Raub, Hummel, Metel, Brems und Wesp,
Kein Nessel, Klett, Distel noch Tresp

Dies liebe Röslein dämpfen kunnt,
Gott preist's, laut lehrt's zu aller Stund.
Manch Spinn, ist drüber hingekrochen.
Viel giftig Würm hat drein gestochen.

Noch lebt's und schläft in diesem Schrein,
Sein's Werks wird unvergessen seyn.
Gott ihm sein Thränen fein abwischt.
Mit Himmels Thau er's jetzt erfrischt.

Liebkichen 'Ruch sein Blättlein geben,
Es wird in Kurz auch wieder leben,
Wenn treuer Lehrer Bein und Haut
Wird blühen wie das grüne Kraut.

Da wird sein Glaub', Geduld und Fleiß
Bekommen Dank, Lob, Ehr und Preis.

Wer nu zum diesem Sarg thät wallen,
Der laß ein sehnliches Thränlein fallen,

Und ſeufz' mit mir aus Herzensgrund;
Gott gefällt ein dankbar Sinn und Mund.

Herr Chriſt, komm zeig dein Herrlichkeit,
Die ſolchem Blümlein ſind bereit.
Durch dein Vorbitt und Wunden roth
Hilf deiner Kirch aus aller Noth.

Erhalt auch alle Bienelein,
Und dieſes Rösleins Blätlein rein,
In dein Cypreſſen Schreinelein,
Denn ſie dein's Namens Zeugen ſeyn.

Dein Wort und guter Leute Schrift
Dient wider Mord und Teufels Gift,
Lehrt, tröſt't, erquickt, warnt Jedermann; —
Ein bös Buch geh all's Unglück an.

Friedhofs-Anschauungen.

1640.

Aus dem Lateinischen des Jacob Balde. (Carm. lyric. II, 39.)
Uebersetzt vom Herausgeber.

Wie sich am Strand der trotzige Wogenschwall
Nun endlich hinstreckt! Wie hier der drohende
Weltstolz mit eingerafften Segeln
Und mit gebändigter Fluth verbrauset!

In dumpfem Schweigen Alles erstarrt ringsum!—
Kein Sturmeszürnen tönet, kein Regenschlag
Im Hafen. Selbst die Meerscheusale
Liegen im bodenlostiefen Schlummer.

An diesen Trauerklippen zerschellt zuletzt
Schiffbrüchig alle Hoffart mit ihrem Schaum;
Hierher getrieben platzt des Wetters
Pomp, den geborstenen Schlauch verschüttend,

Weit auseinander. Plötzlich verstummt sofort
Der Bosheit mannigfaltige Windesbraut;
Es schweigt des Hofs Gewitter-Athem,
Brüstender Trutz, und des Neides Strudel. —

Was sind wir? — Wehe! solches bedeutet uns
Mit schwarzem Zeigefinger der stumme Tod,
Aufrichtig und wohlredsam: „Das ist
Jegliches Menschenkind, — Staub und Asche!"

Unwiderruflich drängt uns allzumal
Ein Spruch des Schicksals. Zeitiger, — später führt
Den Einen, oder reißt den Andern, —
Sträubt er sich, — fort die gewalt'ge Ordnung. —

In Eine Halle treibt man als Schatten uns. —
Wir fürchten lange, was doch so schnell vorbei,
Und sieh'n, um plötzlich hinzusinken,
Treten an's Licht, um sofort zu sterben.

Im Namen „Leben" lauert der Tod versteckt;
Kaum rollen sie, die Jahre, so tödtet schon
Der Knab' in sich das Kind, — das Kindlein
Gleichso den Säugling, der ihm gewichen;

Der frohe Jüngling treibet den Knaben fort;
Den Jüngling tödtet, wenn ihm der Bart gesproßt,
Der Mann; und hat des Greisenalters
Reif ihn bethaut bis zur Uebergnüge:

Dann mäht die Parze Kinn mit dem Bart hinweg. —
So leben täglich wir nur von Raub und Flucht,
Und selbst beraubend, und beständig
Diebe des vorigen Schritts und Zeitraums, —

Doch stets voll Neugier fliehend die Zeit hindurch;
Ein Alter zieh'n wir stetig um's andre an,
Dieselben nie, doch stets dieselben, —
Anders all' Tag', und in nächster Stunde

Schon umgewandelt . . . Wandle dich, wandle dich,
Anmuth'ger Proteus! — Wenn du nach Gottes Spruch
Dein Antlitz niederlegst, wie Galba
Ohrenlos, ihm in der Gruft gesellet:

Dann iſt des armen Ibykus Angeſicht
Die Todtenlarve, die du behalten mußt! —
Wolfsbohnen gleich gilt hier ein Goldſchmuck,
Gleich Galeonen der ſchmale Nachen.

Ob dir vom alten Lamus der Adel ſtammt, —
Ob du geerbt haſt Inachus' Ahnengut, —
Ob's Winter ſei, ob Sommerwende:
Fragt dieß die tückiſche Leichengöttin?

Trug dieſe Hand den Scepter? den Spaten einſt?
Schwert, oder Sichel? — War es geſchoren wohl,
Dieß Haupt? wie, oder trug's Juwelen? —
Wer doch erräth es? — ſie liegen Alle

Bunt aufeinander. Keinem durchblinket mehr
Die zarte Haut ein freundliches Roſenlicht; —
Bei'm Nordſturm ſuche Frühlingsblätter
Nimmer in dieſem entlaubten Walde!

Was du hier ſiehſt, der einzige Unterſchied
Iſt: keinen gibt's mehr! — Wo iſt der Purpur hin
Von dieſen Wangen? welche Stirne
Eifert mit Schnee hier und Elfenbeine?

Wo ſind des Scheitels Locken? und welches Haar
Trägt noch Violen? Wehe! kein Augenſtrahl
Blitzt geiſtreich mehr, und keine Flamme
Iſt mehr zu Hauſe. — Den Lieblingsräumen

Idalia's hat Schlangengezücht die Gluth
Tief ausgeſogen. — Wehe, die grauſe Kluft,
Wo ſonſt die Naſe! — weh! wie gähnet
Nun der zerriſſene Wall des Mundes, —

Und aus den Kiefern riß sich die Zunge los! —
Im Speisegarten übt sein Verheerungswerk
Der Wurm als Räuber, und den Gaumen
Haben die Molche hinabgeschlungen! — — —

So theuer schätzt man blendendes Porcellan,
Und Lügenschminke für die Verwesenden,
Und Flittertrug, an eitler Mägdlein
Flüchtige Wangen umhergetüncht?

Wie mühsam reiht ihr Lockengeflecht ein Weib,
Das endlich schwarzen Vipern zum Raube wird, —
Obwohl ihr als ein süßes Echo
Hold die Gestalt aus dem Spiegel schimmert,

Und sie von nahem suchet ihr Lebensbild,
Als wäre' es ferne, — dann, wenn es wiederglänzt,
Ihr Auge mit Entzückung kitzelt,
Ohne doch wirklich ihr Ich zu fassen! —

Pfleget, ihr Alle, die ihr des Lebens Werk
In's Scheinen setzet! Treffliche Pflästerchen
Und Hautöl für unschöne Stirnen
Reichen euch schlummernde Todtenbilder

Hier aus den Gräbern! — Auch für die Runzeln gibt
Ein windigkahler Schädel erprobten Rath,
Und Unterricht im Lockenkräuseln! — —
Muse, du schweigest? — warum entfliehst du? —

Bayerische Staatsbibliothek MÜNCHEN

Gedruckt bei Georg Reichardt in Heidelberg.

DAVID AUS HERTZBERGHAUS

Christoterpe.

Ein Taschenbuch für christliche Leser

auf das

Jahr 1848.

Herausgegeben

in Verbindung mit mehreren Andern

von

Albert Knapp.

Mit einem Kupfer.

Heidelberg.

Verlag von Karl Winter.

BIBLIOTHECA
REGIA
PARISIENSIS

Inhalts-Verzeichniß.

Seite.

Vorrede V

Der unbekannte Gott. Von Dr. Eduard Eyth . 1

Lieder. Von August Bohnhard 36

Ahnungen und Andeutungen einer allgemeinen Geschichte des Universums auf Grund der biblischen Offenbarung. Von Lic. theol. Joh. Heinr. Kurtz in Mitau 46

Lieder über die vier Jahreszeiten. Von Viktor Strauß 114

Bilder ohne Rahmen. Aus den Papieren einer Unbekannten 124

Hirtenregeln. Von Andreas Bräm 134

Die sieben Worte des sterbenden Erlösers. Von Prof. Dr. P. Lange 156

Lieder. Von Dr. Eduard Eyth 174

Der Thautropfe. Aus den Papieren einer Unbekannten. 186

Der magnetische Rapport. Von Dr. G. H. v. Schubert 190

In Rom im Jahre 67. Von Georg Rapp . . 197

Oden von Jakob Balde. Aus dem Lateinischen übersetzt von drei Freunden.

I. Von Professor J. J. C. Donner in Stuttgart.

Der Tod Pappenheims 204

Die göttliche Gnade. An Ph. Mandora 207

Unterschied des Königs und des Zwingherrn . . . 210

Der Verlust. An Linus Wisoneth 212

Das Hirtenleben. An Sigmund von Baiern . . . 213

Seite.

An Einen, der an den Hof ging. An Karl von Wetterau. 217
Bei dem Begräbnisse eines Gewaltigen 220
An den Schlaf 222
Gleichmuth im Tode 224

II. Von Dr. Eduard Eyth.

Auf Pappenheims Tod. 226
An einen Jüngling, der vom Kriegsdienst wieder zur Rechtswissenschaft übergeht 228
Klage der Natur. 230
Der Weise 236
Wider den Zeitgeist 239
Die beste Zeit 241

III. Vom Herausgeber.

Die Leyer des Pythagoras 243
Sonnenwende. (Eine Blume für Gott) 245
Als er eine Geschichte seiner Zeit schreiben wollte . . 247
Das Geld als Schlange 249
Das gute Gewissen 251
Der goldene Ring Platon's. 252
Der flüssige Himmel. (Einem Astronomen) 254
Thomas Morus 257
Der dreifache Seufzer der Monarchie:
Gewinnen! Erhalten! Verlieren! 259
An Bethlehems Krippe. 263
Das Schwert Trajans. 265
Einem Staatsmanne 269
Die sterbende Genovefa 272
Ueber des Dichters Jakob Balde Leben und Schriften. Vom Herausgeber 277
Gedichte vom Herausgeber 356
Beleuchtung der Lichtfreunde und ihrer Grundlehren. Von Victor Strauß. 373

Vorwort.

Der sechzehnte Jahrgang dieses Taschenbuchs erscheint diesmal viel später, als es mein Vorsatz und meine frühere Gewohnheit war, indem mir bei einem geschäftsvollen Amte, das die volle Thätigkeit eines Mannes in Anspruch nimmt, und das billig allen übrigen Arbeiten unbedingt vorgeht, stets wenigere Stunden zu solchen „Recreationssorgen" vergönnt sind. Der letztere Ausdruck enthält einen Widerspruch; aber es verhält sich nicht anders und läßt sich kaum ein anderes Wort gebrauchen, wenn man Dasjenige, was man an sich freudig thut, allmälig mit mühsamer Anstrengung und oft mit ängstlicher Auskaufung der Zeit vollbringen muß. Ich habe daher alles Ernstes im Sinne, die Herausgabe der Christoterpe mit dem nächstkünftigen Jahrgang zu beschließen, und würde deren Fortsetzung nur in dem besonderen Falle für meine Pflicht halten, wenn mir von entschiedenen Christen brüderliche Winke darüber ertheilt würden, ob der Segen, welchen Andere von der Lesung des Buchs haben, in einigem Verhältniß mit der Mühe seiner Ausfertigung stehe oder nicht, und ob, im bejahenden Fall, eine fernere Erscheinung desselben wirklich zu wünschen sey. Stimmen dieser Art, — für oder wider, — würde ich mit herzlichem Danke empfangen und mir zur Richtschnur meines weiteren Entschlusses dienen lassen.

Wenn ich hiebei etwas bedaure, so ist es dieses,

daß von meinem eben so geliebten als innigverehrten Freunde Kurtz in Mitau jetzt erst, so spät, eine Gabe in diesem Taschenbuch erscheint. Darf ich in bescheidener Liebe ein Wort des großen Apostels Paulus zu dem meinigen machen, so bekenne ich, hinsichtlich der neueren theologischen Schriftsteller, offen: „Ich habe Keinen, der so gar meines Sinnes sey" (Phil. 2, 20), und lasse mich in diesem freiwilligen Zeugniß durch keinerlei Recensionen, die mir nicht unbekannt sind, irre machen, sondern gebe vor allem Volke diesem getreuen Diener des göttlichen Wortes, der mir überall, wo er die ewigen Fundamentalgedanken der Offenbarung Gottes bespricht, in der Waffenrüstung des Geistes und der Wahrheit begegnet, dankbar meine brüderliche Hand auf Zeit und Ewigkeit im Namen Dessen, der uns geliebet hat bis in den Tod, und sich gesetzt hat zur Rechten der Majestät in der Höhe. Könnte ich etwas thun, um die Schriften dieses Mannes in jeder Christenfamilie, besonders in jedem Predigerhaus, einzubürgern, so würde ich's mit Freuden thun; denn hier findet man Schriftbehandlung, wie sich's für gläubige Christen geziemt, und wie es nütze ist zur Förderung in der heilsamen Erkenntniß unseres Herrn Jesu Christi, zur Züchtigung in der Gerechtigkeit und zur Ergreifung des göttlichen Heils. —

Zu der ernsten, aber durchaus wahren, edel-offenen und biblisch-herzhaften Exposition meines verehrten Freundes, Victor Strauß, über die Lichtfreunde, bekenne ich mich von ganzem Herzen, und wenn derselbe darüber von dem bankerotten Heer der Proletarier unsrer Kirche geschmähet wird, so will ich seine Schmach gerne mittragen.

Die Biographie des Dichters Balde würde weit genauer und vollständiger ausgefallen seyn, wenn ich

nicht die Muße dazu unter den verschiedenartigsten Abhaltungen hätte beinahe stets erhaschen müssen. Dieser Mann ist einer weit reicheren Lebensbeschreibung werth, und ich beklage es, daß mir's nicht vergönnt war, die mancherlei gütigen Mittheilungen, besonders die des Herrn Professors Carl Cleska in Neuburg, sorgsamer zu benützen. Die Beurtheilung der Balde'schen Poesieen von evangelischem Standpunkt wird einem evangelischen Prediger von keinem Vorurtheilslosen verdacht werden, da die Biographie wohl hinlängliches Zeugniß dafür enthält, daß ich kein einseitiger Parteimann bin, sondern das Gute und Heilige, soweit es mit dem göttlichen Worte zusammenstimmt, überall gern anerkenne. Es gibt christliche Interessen, die hoch über alle Confessionsstreitigkeiten hinausgehen, und wer lebendig, ohne Falsch in Demjenigen, das Jesus Christus selbst für das Eine Nothwendige erklärt hat, mit uns harmonirt, — wie sollten wir einen Solchen, auch dann, wenn er in untergeordneten Punkten noch irrt, nicht gern als einen Bruder umfassen? — Von poetischer Seite werden die gegebenen Versionen der Balde'schen Oden, wobei uns vor Allem die Auswahl unter so vielem Vortrefflichen schwer fiel, sich von selbst zu empfehlen wissen, da sie das Original mit möglichster Treue geben. — Dem Dichter wurde am 9. August 1828 ein Denkmal, aus einer schwarzen Marmorplatte bestehend, mit einfacher Inschrift, in der Jesuitenkirche zu Neuburg feierlich gesetzt, wobei von dem dortigen Studien-Rector, Anton Mengein und dem k. b. Landrichter Beck werthvolle Reden gehalten wurden, die in einer besonderen Brochüre gedruckt sind *). Man weiß übrigens nicht genau, an

*) Anmerk. Die Inschrift lautet: „Hier ruhet der Dichter und Jesuit, Jakob Balde, geb. zu Ensisheim im J. 1603,

welcher Stelle Balde's Sarg in jener Kirche beſtattet worden iſt, und eine in neuerer Zeit beabſichtigte Unterſuchung der dortigen Gruft ſcheint bisher noch nicht geſchehen zu ſeyn. — Eine ſehr leſenswerthe Monographie über das Leben Balde's iſt, außer im 2. Bde. von Neubig's „Bavaria's Muſen", von Prof. Cleska ao. 1842 in einem gedruckten Programm erſchienen.

O wären alle untergeordneten Differenzen über Das, was heilig und ſelig macht, aus dieſer armen, ſtreitſüchtigen Welt verſchwunden, und lebten wir miteinander, — wie wir's ja könnten, — einfältig und geſchwiſterlich allein im Elemente Deß, der unſer einziger Meiſter und Seligmacher iſt, und der, im Vorausblick auf alle Zwietracht ſeines ſündigen Volkes, uns den hellen Angelſtern der untrüglichen Wahrheit mit dem weltbeherrſchenden Worte gezeigt hat: „Himmel und Erde werden vergehen, aber Meine Worte werden nicht vergehen!"

Warum wird doch das Volk des Herrn nicht weiſer,
Und trauet Ihm von nun an Alles zu, —
Und baut auf's Wort des Gottes Jakobs Häuſer,
Daß, was Er ſpricht, Er auch unfehlbar thu'? —
Wir ſetzen Gut und Blut und Ehre dran,
Daß Gott, der Held in Israel, nicht leugt;
So hat Er ſich von Alters her bezeugt. —
Es glaub' es, wer da will, und wer da kann!

A. K.

---

geſtorben zu Neuburg am 9. Aug. 1668. — Von ſeinen Verehrern errichtet im J. 1828." —

Es beſteht in Neuburg eine beſondere Stiftung, aus welcher alljährlich denjenigen Schülern des obern Gymnaſiums, welche ſich in der Poeſie auszeichnen, ſilberne und bronzene Medaillen mit Balde's Portrait als Preiſe dargereicht werden. —

Bayerische
Staatsbibliothek
MÜNCHEN

Der unbekannte Gott.

Von

Eduard Eyth.

Während in den Zeiten des alten Bundes zwar der Herr sich keinem einzigen Volke völlig unbezeugt gelassen hatte, war doch nur Israel die auserkehrene und ebendamit abgesonderte Nation gewesen. Die übrige Welt lag im Schatten des Todes. „Christus erschien und es ward helle durch ihn.“ Jetzt gingen mit Blitzesschnelle die alten Weissagungen von der Berufung der Heiden in Erfüllung. Auf einmal wurde nicht mehr wie vordem von den Kindern Israel, als den einzigen Erben des göttlichen Reiches, gesprochen, sondern das Machtwort erschallte: „gehet hin in alle Welt und prediget aller Creatur! Prediget Juden — und Griechen!“ Und siehe da, — schon unter den Evangelien findet sich wenigstens eines, das des Lucas, welches zunächst für einen ausländischen Heiden bestimmt war. Derselbe Fall ist es mit der Apostelgeschichte. Auch die ehemaligen Jünger, vor allen jedoch Paulus, durchzogen in Kurzem die ganze damals bekannte Ländermasse, Christum im Herzen, Christum auf der Zunge, Christum in der Hand, die auch noch für uns jene edlen Kleinodien ihrer Briefe hinterlassen hat. Und

wieder diese Briefe — an wen sind die meisten gerichtet? An die „Römer, die Corinther, die Galater, die Epheser, die Philipper, die Colosser, die Thessalonicher“ — also zum größten Theile an Einwohner heidnischer Länder, die ohne Zweifel selbst wieder zum allergrößten Theile Heiden gewesen waren. Daher wird auch von dem römischen und noch mehr von dem griechischen Heidenthume in leisen Andeutungen, sowie in offenen Worten gar vielfach gesprochen und es ist nicht möglich, die apostolischen Schriften richtig und v[illegible] zu verstehen, ohne in dieses Heidenthum einen tieferen [illegible]ck gethan zu haben. Vielleicht erscheint es durch d[illegible]e wenigen Bemerkungen vor unsern Lesern gerechtfert[illegible] wenn wir ihnen (unter dankbarer Benützung mehrerer gelehrter Schriften *) über diesen Gegenstand) hierüber Einiges in derjenigen Auswahl und Form mitzutheilen unternehmen, welche wir dem Charakter eines Taschenbuches angemessen glauben. Man wird sich überzeugen, daß auch das griechische Volk vielfache, oft recht erfreuliche Ahnungen des wahren, lebendigen Gottes hatte, daß aber dennoch die Finsterniß über das Licht den Sieg gewann, weßhalb wir unseren Worten keine passendere Ueberschrift zu geben wußten, als eben diejenige, die wir dem Altare entnehmen, welchen Paulus zu Athen dem „unbekannten Gotte“ geweiht fand. —

Woher überhaupt das Heidenthum seinen Ursprung genommen habe, dieß ist eine Frage, auf welche Paulus in den ersten Capiteln des Römerbriefs die beste Antwort gegeben hat. Alle Thorheit kommt aus der Sünde, aus der

---

*) Besonders sind hier einige Schriften von Tholuk und Neander, vor allen aber die ausgezeichnete Schrift Nägelsbach's über die Homerische Theologie gemeint.

Verkehrung des Willens, aus der Abwendung des Gemüths von dem ewigen Lichte, welches Gott selbst ist. Es scheint überhaupt eine Wahrheit, die nicht nur für das Alterthum ihre Geltung hatte, sondern sie auch in unsern Tagen überall bewährt, — daß nämlich die Gedanken aus dem Herzen kommen. Beladen mit der inneren Schwere seiner Schuld, sank dieses Herz nach Unten und so verschwand ihm der Anblick des göttlichen Urlichtes, dessen es von Anfang an gewürdigt worden war. Wer kann aber die verschiedenen Entwicklungen auf diesem traurigen Gebiete noch erforschen? Wer kann wissen, wie es gekommen ist, daß viele hundert Stämme, die in der Finsterniß umhertappen, noch heute jeden Stein, den sie aus dem Kothe empor heben, ihren Gott schelten? Wem ist es bekannt, seit welcher Zeit andere und zwar die allermeisten Völker unwillkührlich den Blick nach Oben richteten und dem großen Gestirn des Tages, oder der Königin der Nacht, sowie den freundlichen und auch den feindlichen sieben Planeten ihren Weihrauch und das Blut ihrer Opfer darbrachten? Wer berichtet uns darüber, daß wieder andere Nationen in ihrem Götzendienste über die todte Natur hinausgingen und das göttliche Wesen wenigstens in dem Lebendigen zu erkennen meinten, wiewohl dieses Lebendige, wie bei den Aegyptern, nur Krokodile und Sperber, nur Hunde, Katzen und Affen waren? Endlich wie kam es, daß zuletzt einige begabte Nationen, namentlich die Griechen, diese unwürdigen Symbole wegwarfen und an ihrer Statt die Gestalt des einzigen Wesens auf Erden, in welchem Vernunft und Freiheit ist, zum Vorbild ihrer Gottheit wählten? Sie waren hiedurch der Wahrheit um einen großen Schritt näher gerückt, wenn man nicht anders mit Paulus sagen will, daß sie gerade in ihrer höchsten Weisheit am meisten zu Narren geworden sind. Denn, wie der Stein des Sisyphus erst dann hinunter zu rollen anfing, wenn er auf der Spitze des Berges angekommen war, so

zeigt sich alle Verkehrtheit erst dann in ihrer wahren Bedeutung, wenn sie sich als die errungene vollkommene Wahrheit gebärdet. Die Verkehrtheit hatte hier selbst auch ihren Gipfel erreicht; denn während der Mensch zu Gottes Ebenbilde geschaffen ist im Geiste, wurde nun geradezu die Gottheit nach des Menschen Bilde gestaltet, und zwar im Fleische. Es war die letzte Stufe, welche das Heidenthum erreichen konnte; hinter ihr lag nur noch eine einzige, daß man den ganzen Olymp mit all' seinen Bewohnern „in die Löcher der Fledermäuse" warf (Jes. 2, 20.), und auch diese Zeit sollte kommen.

Indem wir oben die Hauptquelle des Heidenthums angaben, behaupten wir keineswegs, daß es die einzige war. Der große Strom erhielt noch vielfache kleinere Zuflüsse, um dasjenige werden zu können, was er ward. Der natürliche Trieb, sich auch das Geistige anschaulich zu machen, und der begreifliche Wunsch, die Gottheit nahe zu haben, mögen immerhin noch Entschuldigung finden. Philosophen, die bei der Unfähigkeit der ältesten Sprachen, abstrakte Begriffe zu bezeichnen, nun ihre Resultate in mancherlei Mythen niederlegten, — Dichter, deren Phantasie, nachdem man einmal Menschengötter hatte, nothwendig auf allerlei Erzählungen von ihnen getrieben werden mußten, worunter sie gewiß einen tieferen Sinn verborgen hielten, — das Volk endlich, das nach Kurzem oder von Anfang an nicht verstand, was solche Philosophen und Dichter eigentlich meinten, und daher die Schale für den Kern hin nahm — wer möchte den ersten Stein auf alle diese werfen? Auch die unermeßliche Achtung vor einem großen Todten konnte leicht zu einer Vergötterung führen. Leider that es noch häufiger die Schmeichelei vor einem kleinen Lebendigen. Bei den Griechen, auf deren religiöse Vorstellungen wir uns beschränken, waren es nicht nur alle die genannten Einflüsse im eigenen Lande, welche zusammenwirkten, sondern aus Aegypten, Phönicien,

Kleinasien, wohl auch von andern Gegenden her wurden noch gar manche Ideen, wahre und falsche, durch die Einwanderer eingeführt. Alles dieses vermengte sich zu einem eigenthümlichen Neuen, das gegenüber dem Christenthume freilich in allen Theilen unhaltbar erscheint, während es in Vergleich mit den meisten heidnischen Systemen wenigstens auf künstliche Schönheit und Brauchbarkeit einen gegründeten Anspruch macht, und zwar in demjenigen Maaße mehr, als man es nämlich über sich gewinnt, die ächte Schönheit von dem Wahren und der Sittlichkeit zu trennen. Um kurz zu sein: Wenn man alle Farben durcheinandermengt, so findet sich ein schmutziges Grau, und ein solches war das griechische Heidenthum nicht. Dagegen, als in den Flammen der achäischen Hauptstadt alle Metalle durcheinanderschmolzen, entstand das corinthische Erz, und diesen Namen mag man ihm ohne Weiteres geben. Nur vergesse man darüber nicht die köstliche Perle und das geläuterte Gold!

Der Heerd und Tiegel nun, in welchem alle die verschiedenen Elemente sich zusammenfanden, um ein Neues zu werden, war nichts Anderes, als der große Geist Homers. Dieser einzige Genius gewann einen so ungeheuren Einfluß auf die Vorstellungen seines Volkes und der kommenden Jahrhunderte, daß ein späterer Geschichtschreiber, der treffliche Herodot, geradezu aussagt: „Homer hat den Griechen ihre Götter gemacht." Wie er demnach von den Tragikern als Begründer dieser höchsten Dichtungsart, wie er von Aristophanes als Vater der Komik, wie er von Thucydides und Andern als Schöpfer der Geschichte, wie er von Demosthenes und allen Rednern als Muster der Beredsamkeit, wie er von dem macedonischen Alexander als der allmächtige Geber alles Ruhmes gepriesen wurde, ohne den das erhabenste Heldenthum mit den Winden verwehen müßte: so war er noch viel mehr der Stifter der griechischen Religion, und zwar in ihren Glanzpunkten nicht minder, wie in ihren

Schattenseiten. So ferne nun auch die Zeit Homers dem Jahrhunderte liegt, in welchem der griechische Cultus mit dem Evangelium in Berührung trat, — so vielfach sich während dieser langen Periode Manches geändert haben mochte und mußte: dennoch bleibt er Fundament des Ganzen und bildet sozusagen die Grundform eines Hauses, die bei allen späteren Verzierungen oder Verunstaltungen nicht verändert werden kann, so lange man nicht das ganze Gebäude niederreißt. Wir theilen also unsern Lesern das Wesentlichste von Homer's religiösen Vorstellungen mit, und zwar in der Ueberzeugung, ihnen ebendamit das Gleiche von dem Griechenthume aller Zeiten gegeben zu haben.

Fragt man zuerst nach **der Gottheit im Allgemeinen**, so läßt sich zwar nicht hoffen, daß selbst ein so großer Geist, wie Homer es war, mit dem Lämplein der eigenen Vernunft die herrschende Nacht durchbrechen und das unendliche Sonnenlicht der göttlichen Offenbarung ersetzen sollte. Gewiß aber läßt sich zum Voraus annehmen, daß neben der verzeihlichen Verdunkelung seines religiösen Bewußtseyns, durch welche er als Kind seiner Zeit erscheint, wenigstens der unaustilgbare Funke desselben, den keine Asche völlig ersticken kann, mit besonderer Kraft in ihm noch werde fortgeglimmt und wohl auch zuweilen in einem strebsamen Flämmlein nach Oben auszubrechen versucht haben. Und diese Erwartung bestätigt sich wirklich. Er strebt nach Oben, über das Menschliche hinaus, und fällt immer wieder in das Menschliche zurück; er wurzelt im Irdischen, und ringt immer wieder mit gewaltiger Anstrengung nach dem Himmlischen, aber vergeblich. So entsteht denn gleich von Anfang an ein innerer Widerspruch, den die älteste Zeit gewiß schmerzlich empfinden mußte, aber ohne ihn schon deutlich zu durchschauen. Und dieser Widerspruch zieht sich durch

Alles hindurch, was man über die Natur oder über die Zustände der Götterwelt dachte.

Dieß zeigt sich zunächst schon an der Leiblichkeit der Götter. Sie sind in ihrer Gestalt durchaus dem irdischen Originale nachgebildet, zeigen sich zwar immerhin etwas größer, stärker und schöner, aber keineswegs in einem Maaße, daß der gewöhnliche Mensch, ein Königssohn oder Held insbesondere, zu erröthen brauchte, wenn er mit ihnen verglichen oder gar leibhaftig ihnen an die Seite gestellt wird. Und daneben wieder — wer kann es glauben? treten sie auf als rhodische Colosse von ungeheuren Verhältnissen. Der Gott des Krieges und der Gott des Meeres schreien in der Schlacht wie zehn oder zwölftausend Mann; jener, von einem Menschen zu Boden geworfen, *bedeckt sieben Jaucherte* Landes, und unter dem Schritte der Juno zittert der Wald. So bedürfen denn die Götter auch Speise und Trank, wie wir, nur mit der Auszeichnung, daß sie anstatt des Brodes und des Weines sich an Nectar und Ambrosia laben dürfen. Endlich sind sie mit uns von den Schranken der Zeit und insbesondere des Raumes umgeben. Sie wirken also nur, wo sie sind, wenn gleich ein schärferes Auge, ein feineres Ohr, eine unendlich schnellere Bewegung nach den entferntesten Gegenden ihnen diese Schranken wenigstens zu lockern scheint.

Nach ihrem geistigen Wesen werden sie als allwissend gerühmt, zeigen auch zuweilen eine Kenntniß verborgener, ferner oder künftiger Dinge, wie sie der Sterbliche unmöglich haben kann. Daneben gesteht der ehrliche Dichter in andern Fällen die Ignoranz seiner Götter ganz einfältiglich ein. Er erzählt, wie ein gar schlauer und allwissender Meergott von dem listigeren Ulysses, der sich mit einigen Kameraden unter stinkenden Seehundsfellen verborgen hat, geradezu überrumpelt wird, ohne den Hinterhalt zu ahnen. Die Himmlischen müssen sich besinnen; sie können bethört werden

und schelten sich zuweilen selbst untereinander wegen ihrer Unwissenheit. — Und wie es mit dem Verstande sich verhält, gerade so verhält es sich auch mit ihrer Macht. Sie sind, obwohl nicht Schöpfer der Natur, doch ihre Herrn und Meister. Der Olymp zittert, wenn Jupiter die Locken schüttelt; Athene bläs't die feindlichen Speere mit einem Hauche hinweg; sie lassen Pflanzen hervorsprossen, gebieten der Sonne einen früheren oder späteren Aufgang, machen Blutregen, Nacht, Nebel und Wolken, schaffen Traumgestalten, ja sie wandeln auch den Menschen in schönere oder häßlichere Gestalten um; der lahme Vulkan hämmert sich Dienerinnen mit Sinn und Verstand aus lauterem Gold, um sich beim Gehen auf sie zu stützen; den Rossen Achills wird die Sprache der Weissagung verliehen; die liebebrennende Kalypso verspricht ihrem Ulysses sogar die Unsterblichkeit. Mit Einem Worte: sie sind allmächtig! Und doch — wie sind sie in ihrem Wollen und Wünschen eingeengt von der Willkühr je der höheren Götter, von dem eisernen Spruche des Schicksals! Und wie macht ihnen manches Geschäft eine so „schwere Mühe", bis es ausgerichtet ist, wenn sie es überhaupt nur auszurichten vermögen! — Werden wir in sittlicher Hinsicht etwas Anderes, als den gleichen inneren Widerspruch zu gewärtigen haben? Ja, der Dichter nennt seine Götter heilig, wiewohl diese Heiligkeit nicht in ihrem Inneren lebendig ist, sondern sich nur in einer gewissen Gerechtigkeit gegen die armen Sterblichen beurkundet. Daneben aber reizen sie zur Unbarmherzigkeit, zum Ehebruch, zur Lüge, zum Meineid, und üben die niedrigste Tücke aus. Untereinander sind sie neidisch und eifersüchtig, namentlich die Götterfrauen, wenn es sich um den Vorzug der Schönheit handelt. Für einzelne Menschen, die ihnen nun einmal verhaßt sind, ist jede Versöhnung unmöglich; denn der Haß gilt nicht der Sünde, die etwa gebüßt werden kann, sondern der Person. Zu allem diesem sind sie der Furcht unterwor-

sen, die ihnen zuweilen selbst ein Sterblicher einflößt. Den Lüsten jeder Gattung sind sie ohnedem preisgegeben.

Unter solchen Umständen kann auch ihr himmlisches Glück keine hohe Bedeutung haben. Wenn sie gar häufig die seligen Götter, die Sorgenfreien, die mühelos Lebenden genannt werden, so ist dieß eben ein Name, ein Schall. In Wahrheit theilen sie alle Noth des irdischen Daseyns. Sie fühlen Schmerz und Schwachheit; ihr Oberhaupt bedroht sie mit Schlägen und Tod; die zarte Venus, die sich auf das Schlachtfeld wagt, wird von einer menschlichen Lanze geritzt und jammert, weil ihr der Finger blutet; Mars wird von einem Steinwurf zu Boden gestreckt; Neptun und Apollo müssen einem trojanischen König um Lohn dienen und werden von ihm betrogen; in den Ehen wuchert nichts als Eifersucht, Zank und Unfrieden; — ist nicht der Himmel zu einer halben Hölle geworden? oder wenigstens das leibhaftige Abbild der unvollkommenen Erde?

Und doch ist im Menschen ein unvertilgbares Etwas, welches verlangt, daß sein Gott höher sein soll, als er selbst. Diese Höhe sollte ihm denn gegeben werden durch die Unsterblichkeit. Der Mensch muß sterben, die Gottheit ist im Genusse des ewigen Lebens! Ein schöner, großer Gedanke, wenn ihm sein Duft nicht abgestreift worden wäre! Denn das ewige Leben ist nur ein Leben des Leibes; es ist so ganz äußerlich, daß Kleider, Haus und Geräthe daran Theil nehmen, und die Götter dieses Wesen ihrer Gottheit ohne Gnade verlieren müßten, sobald sie aufhörten Nectar zu trinken und Ambrosia zu essen. Ihre ganze überirdische Majestät ruht also auf dem Magen und der Verdauung.

Diese Niedrigkeit wird auch so deutlich empfunden, daß z. B. Ulysses die ihm von Calypso angebotene Unsterblichkeit ausschlägt, um dafür sein einfaches menschliches Glück wieder zu erlangen. Aber dennoch ist und bleibt es nur diese elende Unsterblichkeit, worauf alle Macht und Würde

der Gottheit ruht. Durch diese Eigenschaft lenken sie die Schicksale der Völker und Individuen bis in's Einzelnste, so daß sie den Menschen sogar ihre Gesinnungen einflößen. Freilich darf man dabei nicht an eine Vorsehung im höheren Style denken, wenn von einer Leitung der Welt im Großen die Rede ist. Ihr höchster Gedanke, ihr umfassendster Plan beabsichtigt nur, den Stoff eines traurigen oder fröhlichen Lieds herbeizuschaffen. So findet sich auch eine gewisse Vorsehung, die über den Einzelnen waltet. Schönheit und Größe, Kraft und Gewandtheit, Muth und Geschicklichkeit, Liebe zur Pflugschaar oder zum Ruder, Liebe zur Leier oder zum Schwert — es kommt Alles von den einzelnen Göttern, welche ihre Gaben auch wieder zurückziehen können. Selbst im Aeußerlichen bestimmen sie das ganze Loos, und aus den Fässern des Schicksals, die in der Vorhalle des Zeus liegen, schenkt dieser Höchste der Götter seinen Erdenkindern bald einen süßen Freudenbecher, bald einen bittern Leidenskelch. Vom Himmel erhält der Jüngling die Braut, die Mutter ihr geliebtes Kind, der Vater des Hauses Wohlstand und Ehre. Im Kriege besonders kann Niemand siegen über einen Feind, den nicht ein Gott in seine Hände gibt, Niemand der Gefahr entrinnen, wenn nicht ein Gott schirmend über ihn die Hände hält. Und wenn das Unglück, wenn selbst der Tod herannaht, — auch diese kommen nur von Ihm. Endlich ist es die Gottheit, die selbst im Innern des Menschen Alles leitet und lenkt. Sie legt den Entschluß zur That in die Seele; sie gibt den Muth und die Keckheit ihn auszuführen, sie schenkt die Gedanken, lehrt in der Tiefe des Geistes und führt das Vergessene in die Erinnerung zurück. Aber sie nimmt oft auch dem Menschen seinen menschlichen Verstand hinweg, sie macht ihn sinnlos und verrückt, daß er, ohne es zu ahnen, in die Sünde verfällt und durch die Sünde in den Tod. Unversöhnt liegt diese furchtbare Eigenschaft in dem Wesen des Weltregenten

neben seinen freundlicheren Zügen, und derselbe, der der Oberste der Götter ist, erscheint zugleich als der Oberste der Teufel.

Wir haben bisher die allgemeinsten Eigenschaften des göttlichen Wesens betrachtet, und gehen allmälig auf das Einzelne über.

Wenn der ursprüngliche reine Glaube an Einen lebendigen, unsichtbaren Gott verloren war, was blieb dem Menschen übrig, um Gegenstand der Verehrung für ihn zu seyn? Nichts als die vielfache, todte, sichtbare Natur. Die einzelnen Kräfte und Mächte dieser Natur wurden also seine Götter, — eine rohe Religion in der That, die nur bestehen konnte, so lange der Mensch selbst nach seiner ganzen Lebenslage in einem rohen Naturzustande sich befand. Sobald er von diesem zu einem geordneteren Staatsleben vorangeschritten war, mußte auch die Götterwelt sich auf eine höher organisirte Culturstufe emporschwingen, und die Wesen, die man zuvor angebetet hatte, erschienen ebendamit als eine gestürzte Dynastie.

Solche vom Throne gestoßene Naturgötter sind die Titanen (Urkräfte), Kronos und die Seinen. Sie wohnen jetzt in dem tiefsten Abgrund unter der Erde hinter eisernen Thoren und ehernen Schwellen, verbannt aus dem Reiche der Ordnung und des Gesetzes. Sie sind Söhne des Himmels und der Erde, oder, nach anderer Nachricht, des Oceanos, aus dem alle Dinge entsprungen sind. Dieser Oceanos ist noch in der Oberwelt, aber er erzeugt keine weiteren Söhne mehr, und umfluthet einsam das Erdenrund, ohne in die Versammlung der herrschenden Götter zu kommen, die er fürchtet und haßt. Auch der Himmel (Uranus) und die Erde (Gäa) sind noch vorhanden von jenem alten Königshause, nicht minder die Nacht mit ihrem Geschlechte, dem Schlaf und Tod. Am zahlreichsten unter den fortwirkenden Naturgöttern sind aber die Beherrscher des Meeres, Poseidon und Amphitrite an der

Spitze, mit einem großen Gefolge von Nymphen, wie die Nereiden, oder andern männlichen und weiblichen Wesen, unter denen sich Proteus vortheilhaft auszeichnet durch die reiche Sinnigkeit, die in seine Geschichte niedergelegt ist. Sie alle fallen mehr oder weniger mit dem Elemente, dem sie vorstehen, zusammen. Das Gleiche ist der Fall bei den Flußgöttern, sowie bei den Nymphen der Berge, der Quellen, der Wiesen und der Bäume, die aus begreiflichen Gründen insgesammt den Gott des Himmels, Zeus, in seiner Eigenschaft als Gott des Regens, ihren Vater nennen und übrigens nicht selten mit Hirten und Landleuten in den Bund der Ehe treten. Noch sind die Windgötter zu berühren, die in dem rauhen Thracien ihren Wohnsitz haben und zuweilen mit Pferden sich begatten.

Aehnlich mit den bisherigen Gottheiten, nur mit ihrem Gegenstande ganz und gar verwachsen, sind die allegorischen Götter. Auch hier ist viel sinnreicher Inhalt in eine oft seltsame Form niedergelegt. Wenn „Zwietracht", die Schwester des Kriegsgotts, Anfangs ganz klein ist, dann heranwächst, bis sie mit dem Haupte an den Himmel reicht, während sie noch mit den Füßen auf die Erde tritt; — wenn die „Abbitten" als alte, runzlichte Jungfrauen dargestellt sind, die gar ungern, langsam und hinkend der „Sünde" nachlaufen, so würde man an diesen und ähnlichen Verkörperungen der Wahrheit in der That eine ästhetische Freude zu empfinden ganz berechtigt seyn, wären nur diese Figuren nicht zu Göttern hinaufgesteigert, wären sie nur nicht in die Zahl legio vermehrt worden, so daß sogar das „Fieber" seine Tempel bekam und die talentvollsten Dichter selbst die einfache „Bekanntschaft mit Freunden" geradezu eine Gottheit nennen konnten.

Man wird sich nun leicht vorstellen, wie wenig das unvertilgbare religiöse Gefühl im Menschen sich mit Göttern befriedigt finden konnte, die entweder aus den vier Elementen

zusammengeknetet, oder gar bloße Puppen waren, deren man in jedem Augenblick einige neue erfinden und zurecht nähen konnte. Lebendige Götter! — Götter, die wirklich über die Natur herrschten! — Götter, die nicht in einem anarchischen Verhältnisse unter sich verharrten, während ihre Geschöpfe, die Menschen, bereits mit Obrigkeit und Gesetzen lebten, — solche verlangte man, und eben mit dem Verlangen erhielt man sie. Homer hat bereits in seinem Himmel einen König mit einer aristocratischen Rathsversammlung, wie man es damals etwa in dem glücklichen Phäakenlande auch besaß. Der olympische Staat war die fata morgana des irdischen. Nur das democratische Element fehlte noch im Diesseits wie im Jenseits.

Merkwürdig, zum Theil räthselhaft, zum Theil tiefsinnig sind die Beziehungen dieser Götter unter einander. Zeus, „der Lebendige", ist der höchste Gott und ebendamit, könnte man sagen, der einzige; die Subordination der übrigen Olympier schließt einen gewissen Monotheismus in sich, der jedoch nicht weiter durchgeführt wurde. Und zwar insofern nicht, als die Fülle seines Wesens und seiner Macht sich eben in der Existenz anderer Gottheiten offenbart, die nach der äußeren Erscheinung neben ihm stehen, während sie nach dem inneren Sinne mit ihm zusammenfallen. Dahin gehört vor Allen seine Gemahlin Here, die ihr selbstständiges Daseyn durch Ehedissidien und sogar durch Versuche beweist, in Gemeinschaft mit Andern ihren majestätischen Gemahl zu binden. Dahin gehört der Bruder Poseidon, der gleichfalls in einem Drittel der Welt, das ihm untergeben ist, den Alleinherrscher zu spielen wünscht. Dahin gehört die Tochter Athene, die aus seinem Haupte entsprungen ist und als verzogener Liebling erscheint, der immer beim Vater bleiben muß und immer mit dem Vater streitet, — was sich freilich recht wohl erklärt, wenn man bedenkt, daß sie dem Vater in der That nichts Anderes ist, als seine verkörperte Gedankenwelt, sein personificirter Geist.

Dagegen in einem durchaus freundlichen Gehorsamsverhältniß zum Vater steht sein Sohn Apollo, der göttliche Verkündiger seines ewigen Rathschlusses. Diese drei, Zeus, Apollo und Athene, d. h. Gott der Vater, der Sohn und der Geist als Person, wovon die beiden letzteren von dem Ersteren ausgehen, und doch zugleich immer in ihn zurückfließen, finden sich sehr häufig, besonders in Gebeten und Betheurungen zusammengenannt. Das griechische Völkerthum hat hier, wie späterhin Kaiphas, „weil er desselbigen Jahres Hohenpriester war", geweissagt, und eine Wahrheit ausgesprochen, deren Tiefe viel größer ist, als das Verständniß derselben. Außer den genannten Göttern bevölkert sich der Olymp noch durch die Rücksicht auf den Gegensatz des Geschlechts oder der Verrichtung. Dem kriegerischen, jugendlich rüstigen Ares, den wir bereits erwähnt haben, steht der friedliche Hephästus gegenüber, der mit gutem Grunde lahm ist; denn der ächte Künstler muß sitzen können und fleißig seyn, wenn er irgend sein Ziel erreichen will. Dem ferntreffenden Apollo entspricht als weibliches Gegenbild die Jägerin Artemis. Wenn Here die Vorsteherin der Geburten ist, so wird nun Aphrodite die Göttin der sinnlichen Schönheit und Liebe. Merkur endlich erscheint mit seinen Flügelschuhen als der lebendige Telegraph des obersten Gottes, in dessen Wesen alle Anderen nach ihrer tieferen Bedeutung untergehen. Letzteres gilt noch viel mehr von den untergeordneten dienenden Gottheiten, wie denn dem Zeus, als höchstem Weltrichter, die Themis (Gerechtigkeit), als Vorsteher der Jahreszeiten, die Horen, ferner dem Apollo die Musen, der Venus die Grazien beigegeben sind.

Neben diesen olympischen, im Himmel wohnenden Wesen erscheinen besonders noch Bacchus und Ceres in größerer Bedeutung. Sie vertreten den Weinbau und Ackerbau, müssen also nothwendig Kinder des Zeus, d. i. des Himmels heißen, ohne dessen Sonnenschein und Regen sie nicht bestehen könnten. Uebrigens haben sie ihr Geschäft lediglich auf der Erde,

ja im geheimnißvollen Schooß der Erde, weßhalb ſich auch an ihren Cultus ſchon frühe jene räthſelhaften Myſterien und Orgien anſchloſſen, die freilich bei ihrer ſittlichen Entartung gar bald den Schleier des Geheimniſſes recht wohl brauchen konnten.

Steigen wir noch tiefer hinab, ſo iſt auch noch im Reiche der tiefſten Nacht und ſelbſt im Schatten des Todes ein Thron aufgeſchlagen, der Thron Pluto's und Proſerpina's. Sie herrſchen über die Verſtorbenen, aber auch ſie erkennen in dem oberſten „lebendigen Gotte" (Zeus) ihr Oberhaupt an, und man iſt berechtigt zu ſagen, daß der wirklich tiefere, freilich allzuſchnell vergeſſene Sinn der griechiſchen Götterlehre in dem Worte liegt: Einer in Allem, und Alles in Einem!

Seltſamerweiſe erblicken wir nun — ſoll man ſagen: neben dieſem Zeus, oder über ihm, oder unter ihm? kurz, wir erblicken noch etwas Anderes; es iſt eine furchtbare Macht, und hat doch kein eigentliches Daſeyn; es offenbart ſich allenthalben und iſt doch ganz in Dunkel gehüllt; es iſt das Schickſal! Bald wird von ihm geredet, als wäre es ganz in die Hand des Zeus gegeben; ja derſelbe hat in ſeinem Vorhofe geradezu jene zwei Fäſſer liegen, aus denen er Glück oder Unglück allen Menſchen ausſchenkt. Und dann wird uns wieder verſichert, daß auch die Götter dem Schickſale nicht entfliehen können; ſie müſſen deſſen Spruch ausführen; ſie haben ihm gegenüber keinen eigenen Willen mehr, ſondern nur eine wehmüthige Reſignation; ſogar Zeus muß die Zukunft, wie ſie vom Schickſal beſtimmt iſt, erſt ſorgfältig und zwar mit Hilfe zweier Wagſchalen im buchſtäblichſten Sinne erwägen. Wie groß und allmächtig erſcheint hier dieſes Schickſal! Und doch gibt es nun wieder Menſchen, welche im Beſitze von Muth und Kraft, ſich wider den Willen dieſes Fatums auflehnen und zwar mit günſtigem Erfolge, während

eine ähnliche Empörung gegen die Götter mit dem unvermeidlichen Untergange bestraft wird! Billig wundert man sich über diese entsetzlichen Widersprüche. Allein, wie immer, so bewährt sich auch hier die Erfahrung, daß selbst in dem größten Irrthume immer noch ein Rest von Wahrheit steckt. Man hatte, wie oben bemerkt, auch den höchsten Gott nach dem Ebenbilde des Menschen geschaffen. Dadurch war er lebendig und persönlich, aber auch nach allen Theilen unvollkommen geworden. Man fühlte den Fehler und setzte über ihn noch Etwas, dem man aber keine Persönlichkeit mehr zu geben vermochte, weil dieselbe für ein oberstes Wesen bereits verbraucht war. In dieser Unpersönlichkeit war nun das Schicksal trotz seiner Allmacht zugleich unmächtig und schwach, so daß, was über Allem stand, wiederum des Schutzes von Seiten des Niedrigeren bedurfte, ja sogar von dem Niedrigsten, wenn es sich ermannte, förmlich verspottet und überwunden werden konnte. Man befand sich also gerade, indem man einem richtigen Sinne für die Wahrheit gefolgt war, zuletzt in einem grellen, ungelösten Widerspruche, durch den sich die Verkehrtheit des ersten Satzes, wovon man ausging, auf die anschaulichste Weise gerächt hatte.

Haben wir soeben in die inneren Verhältnisse der griechischen Götterwelt einen kurzen Blick geworfen, so drängt sich jetzt von selbst die Frage nach den **Quellen** auf, aus denen das Alterthum seinen Glauben zu schöpfen meinte.

In späteren Zeiten wurde allerdings Philosophie, d. h. eigenes vernunftmäßiges Nachdenken über Gott und Welt, für die Kaste der Gebildeten zur Hauptquelle. Das Alterthum aber wußte noch nichts von Speculation; es kannte nur die Erfahrung und eine Erkenntniß durch die fünf Sinne. Deßwegen galt für die früheste Quelle der Offenbarung nichts anderes, als der **persönliche Verkehr** mit den Göttern.

Diese Götter hatten sich ehemals herabgelassen; durch hundert eheliche Verbindungen mit den Söhnen, noch mehr mit den Töchtern der Menschen hatten sie die Scheidewand zwischen Himmel und Erde niedergerissen.

Bald unter fremder Gestalt, bald unverhüllt zeigten sie sich; das Bild eines fallenden Sternes war ihnen nicht zu erhaben, noch der Leib eines Menschen, oder auch eines Adlers und Geiers zu niedrig, um sich unter diesen Symbolen ihren Lieblingen zu zeigen. Von diesen waren sie oft schon auf den ersten Blick erkannt worden; zuweilen eröffnen sie selbst, wer sie seyen; noch in anderen Fällen entdeckt sich das Geheimniß durch die Art, wie sie von dannen gehen, oder gar durch das Rauchloch im Hause davon fliegen. Indessen hat dieser Verkehr sehr frühzeitig abgenommen. Während vor Troja noch viele Götterssöhne kämpften, werden doch keine weiteren mehr geboren und Homer, der wenige Menschenalter nachher lebte und sang, braucht bereits die besondere Hülfe der Musen, um auch nur die Sage und Dichtung von Demjenigen zu besitzen, was einst eine so schöne und glückliche Wahrheit gewesen war. Dadurch versiegt die erste Quelle göttlicher Erkenntniß und der Mensch sieht sich genöthigt, nach einer neuen zu graben.

Er findet sie zunächst in Zeichen und Wundern. Donner und Blitz, Regenbogen und Sonnenstrahlen, Schlangen und Adler, kurz, alle Gegenstände der Natur gewinnen eine höhere Bedeutung und werden zur Offenbarung, wenn Zeus, oder einer der höheren Götter (denn nur diese haben die erforderliche Macht dazu) sich ihrer bedienen wollen, um die Sterblichen zu belehren, zu ermahnen, zu warnen und zu ermuthigen. Manche dieser Zeichen sind gar leicht zu verstehen, wie z. B. der Blitz, wenn er Regen, Hagel oder Schnee bedeutet. Bei dem Fluge der Vögel läßt die Art derselben, sowie die linke oder die rechte Seite, auf der sie sich zeigen, gleichfalls keinen Irrthum zu. Dagegen giebt es

wieder andere Fälle, die allerdings einer Deutung bedürfen, und dieselbe in der eigenthümlichen Zunft der Zeichendeuter wirklich finden. Wie aber, wenn der äußeren Erscheinung und ihrer Bedeutung ein anderer bekannter Rath der Götter gegenübersteht? oder wenn sogar eine sittliche Idee zur Opposition gegen Vögelflug und Wetterwolken hinführt? oder wenn das Geschehene für einen bloßen Zufall gelten kann? oder wenn etwa im Verlaufe einer Schlacht ein Donnerschlag gehört und dieser von Freund und Feind als günstig angenommen wird? Man sieht, wie auf der einen Seite die Gabe der Zeichendeutung z. B. einen Kalchas zu der hohen Stellung eines antiken Papstes erheben konnte, dem das ganze griechische Kreuzheer gegen Troja willig folgt, während auf der andern Seite die tugendhaftesten und frömmsten Charaktere, ja wohl gerade diese, ihren entschiedenen Unglauben ganz unumwunden bekennen.

So mußte man denn abermals den Wanderstab ergreifen, um die göttliche Wahrheit zu finden. Indem man von den Zeichen abging, hoffte man sie durch unmittelbare Offenbarung zu gewinnen und glaubte die letztere überall anfangen zu sehen, wo überhaupt die natürlichen Erklärungsgründe aufhörten. Bald wurde jede umschleichende Sage, deren Ursprung nicht nachgewiesen werden konnte, zu einer Botin des Zeus. Besonders aber richtete man seinen Blick auf die Träume, fabelte von einem Volk der Träume, das an dem Wege zur Unterwelt seine Wohnplätze habe und durch ein hornenes oder elfenbeinernes Thor zur Nachtzeit hereinschleiche, einen Scheinkörper annehme, und bald ohne Weiteres, bald aber auch nur durch künstliche Deutung verstanden werden könne. Freilich drängte sich die Erfahrung, wie trüglich die Hoffnungen und die Befürchtungen seyen, die man aus dieser Quelle schöpfe, auch dem Einfältigsten von selbst auf, und wer auf seine Götter nicht eben gut gestimmt war, durfte wohl auch den Verdacht hegen, daß ein lebendiges

Traumgesicht vielleicht nur ein Betrug von ihrer Seite seyn möchte. Es bedarf keiner weiteren Ausführung, daß auch die Ahnungen aus den gleichen Gründen, wie die Träume, ein gewisses Vertrauen im ersten Augenblicke erweckten und in dem nächsten wieder verloren. Allein wenn nicht alle und jede Menschen einer unmittelbaren Mittheilung von Oben würdig und empfänglich waren, so mochten es doch einige wenige Auserwählte seyn. Und wirklich findet sich nun eine solche Kaste der Seher, deren Scharfblick nicht nur die Gegenwart, sondern auch die Zukunft und Vergangenheit umfassen soll, deren Geist in die Geheimnisse der Götter eindringt, auch wenn diese nicht eben eine Mittheilung beabsichtigen und deren Wort demnach einem unmittelbaren Gottesworte an Glaubwürdigkeit in Nichts nachsteht. Es ist aber diese Fähigkeit eine bloße Gnadengabe und zwar in solchem Maaße, daß sie nicht nur vernünftigen Menschen, sondern auch unvernünftigen Thieren wenigstens für einzelne Fälle zu Theil wird. Bei den Menschen dagegen beschränkt sie sich nicht auf Momente, sondern sie wird zum bleibenden inneren Zustand, der nur für den einzelnen Gebrauch durch das Gebet gleichsam belebt werden muß. Wenn man aber nun hiedurch die Würde des Sehers auf der höchsten Spitze angekommen sieht, so hat man zu bedenken, daß von einer solchen Spitze aus der Weg immer wieder abwärts führt. So war es auch hier. Der Weissager, nach den Versicherungen der Alten seiner Kunst gewiß, machte aus seiner Gottseligkeit ein Gewerbe und sank ebendamit auch in der Achtung, die er genoß, zu dem Stande der „Aerzte, Herolde, ja der Zimmerleute" herunter, so daß auch dießmal wieder, und zwar durch die Schuld der handelnden Personen, der anfängliche Glaube in einen völligen Unglauben, oder doch in eine stumpfe Gleichgültigkeit überging. Somit ist nur noch eine Möglichkeit, von den Göttern eine sichere Offenbarung zu erhalten, übrig, wenn nämlich etwa an einem bestimmten Orte, an dem sie

sich vorzugsweise aufhalten, eine vereinzelte, vorübergehende Kundgebung, oder Inspiration Statt findet. Dieß führt uns auf die Orakel, von denen das delphische zwar nicht das früheste nach der Zeit, wohl aber frühe genug das berühmteste war. Eine Ziege, welche in Zuckungen gerieth, hatte zur Entdeckung jenes Schlundes geführt, über dessen Oeffnung ein goldener Dreifuß stand, den nun die pythische Priesterin bestieg, um nach den heftigsten und krampfhaftesten Bewegungen einige Laute auszustoßen, welche sodann wieder von den verschmitzten Priestern ihrer Umgebung in ein dichterisches Gewand und zugleich in das Dunkel einer schlauen Zweideutigkeit gehüllt wurden. Unverkennbar waren die Verdienste dieser Anstalt in manchen Zeiten der Noth und Gefahr. Ein Spruch von Delphi vermochte das Volk zur Annahme weiser Gesetzgebungen zu bewegen; er vermochte mehr als einmal die Menge wider den äußeren Feind zu begeistern, ja er vermochte lange Zeit auch die innere Einheit des viel getheilten griechischen Staates möglichst aufrecht zu erhalten. Aber allmälig drängten sich auch die Fälle, in denen die erhaltene Weisung fehl schlug, und die Entschuldigung der Priester: „daß eben der Gott nicht zu Hause gewesen sey, als man jene Weisung ertheilte", war vollkommen geeignet, in der kürzesten Zeit in's Lächerliche zu fallen. Dazu kam allmälig eine unpatriotische Richtung, welche die delphische Jungfrau gegenüber dem Auslande einnahm; sie wurde schüchtern und wagte nicht mehr, über die geringsten Gegenstände des einfachsten Privatlebens hinauszugehen. Der Goldregen, den sie einst reichlicher, als Semele, in Empfang genommen hatte, blieb allmälig aus, und ein Cicero, welcher glaubte, daß wohl durch die Länge der Zeit die Kraft der Dünste abgenommen habe, spricht es in seiner Zeit einfach aus: daß es nichts Verachteteres auf der Welt geben könne, als das delphische Orakel. Die anderen Anstalten ähnlicher Art waren schon lange zuvor in Verfall gerathen.

Was blieb dem Heiden noch übrig, um eine Erkenntniß von seiner Götterwelt zu erlangen? Eines, nämlich der **Gang der Ereignisse** selbst, in welchem die Götter wirksam sind und ihr Urtheil aussprechen. Schon hier war also die Weltgeschichte ein Weltgericht. Und daß in diesem Satze viele Wahrheit liegt, — wer kann es läugnen? „Viele" sagen wir, aber nicht alle; denn manches Schicksal im Großen und Kleinen wird seine Lösung erst im Jenseits finden. Für den Christen ist demnach diese Erkenntnißquelle die unterste, wie sie für den Heiden die oberste und letzte war.

Merkwürdig bleibt es, zu sehen, wie das alte griechische Heidenthum zwei Elemente entbehrte, an die wir Christen so sehr gewöhnt sind, daß wir ohne dieselben uns beinahe keine Religion zu denken vermögen. Wir meinen eben das, wodurch der Mensch Aufklärung über sein **praktisches Verhältniß zur Gottheit** erhält, Gesetz und Lehre. Nur das natürliche Gefühl und Gewissen, allerdings unter dem Einfluss seines Glaubens, sagte ihm hievon Einiges. Daß nun in der Gottheit der Grund liege von der Schöpfung und Erhaltung, wie von der Regierung der Welt, drängt sich von selbst dem Sterblichen auf, und deßwegen kann er sich nie des Gefühls entschlagen, daß er von seiner Gottheit irgendwie abhängig sey.

Hieraus entspringt zunächst ein inneres Bedürfniß, durch dargebrachte Gaben die Gottheit theils zu ehren, theils zu erweichen, theils zu versöhnen, theils endlich für erwiesene Wohlthaten ihr zu danken. Mit einem Worte: hieraus entspringt das **Opfer**, welches, ohne bei den Griechen viele Symbolik zu enthalten, dennoch den umfassendsten und wichtigsten Theil des Cultus ausmachte. Der Vater des Hauses, der Fürst des Landes, der Priester der Gottheit sind die Personen, welche ein Opfer zu verrichten fähig sind. Der

Priester ist zunächst an gewisse heilige Orte gebunden, mögen es nun herrliche Tempel, in ältester Zeit ohne Bildnisse, späterhin mit den trefflichsten Erzeugnissen der plastischen Kunst geschmückt, — oder mögen es geweihte Haine, oder mögen es endlich nur einzelne Altäre seyn, die da und dort auf Straßen, freien Plätzen, sogar im Lager sich befanden. Er selbst hat theils das Ritual der Schlachtung und Darbringung zu besorgen, theils die Formeln des Gebets in herkömmlicher Weise auszusprechen. Im Uebrigen steht er zu der Gottheit, welcher er dient, in einem weit näheren Verhältnisse, als die gewöhnlichen Layen. Er kann ihr Vertrauter und Liebling werden, genießt deßhalb im Frieden Achtung, im Kriege Schonung, und lebt dabei von den Einkünften des Tempels, ohne übrigens einer gesonderten Priesterkaste anzugehören, die so wenig vorhanden ist, daß auch der Fürst die Opfer nicht nur anordnen, sondern ausführen darf, und daß der gewöhnliche Hausvater nicht minder das gleiche Recht in Haus und Hof unzähligemale, besonders beim Trankopfer, ausübt.

Wenden wir uns von dem äußerlichen Ritus des Opfers zur Betrachtung der innerlichen Gesinnung, so finden wir zwar im Alterthume das wahrste Opfer, nämlich die Aufopferung des eigenen Willens, noch nicht; aber doch ist in jener Zeit auch noch nicht die Ehre der Götter den unbescheidenen Ansprüchen der menschlichen Tugend zum Opfer gebracht. Es waltet Zuversicht und Vertrauen, daß mit höherer Hülfe Alles möglich, ohne sie Alles unmöglich ist. Zugleich wird der Mangel dieses Vertrauens als Sünde erkannt und gerügt.

Dasselbe spricht sich nun aus im Gebet, dessen Uebung überall empfohlen wird, so daß sich auch der Vornehmste keineswegs, wie bei uns, der Pflicht zu beten und der göttlichen Freundschaft schämt. Freilich treibt meistens nur die Noth, oder doch ein Bedürfniß zum Gebet. Daher ist Lob

und Dank sehr selten; es herrscht die Bitte vor, die sich auf sinnliche, äußere, meist einzelne Güter, z. B. Leben, Gesundheit, Reichthum, beschränkt. Die Bitte um ein geistiges Gut ist nicht ganz und gar, aber doch beinahe ohne Beispiel. Die Fürbitte kommt besonders von Seiten des Priesters vor. Auf die Erhörung macht man sich keineswegs eine Hoffnung im Blick auf die göttliche Gnade, sondern man begründet einen gewissen Rechtsanspruch auf die Opfergaben, die man schon dargebracht hat, und versucht zugleich, die Himmlischen durch weitere Versprechungen gleichsam zu bestechen. Doch fehlt es nicht an einem Gefühle, daß die Hände, die man aufhebt, reine und unbefleckte Hände seyn müssen.

Indessen hängt doch Alles von der bloßen Willkühr der Götter ab und hiedurch bildet sich abermals eine höchst betrübende Wendung der Sache. Wo die Willkühr gebietet, da kann von keiner Liebe der Götter für den Menschen, also auch von keiner Liebe der Menschen zu seinen Göttern die Rede seyn. Man ergiebt sich vielleicht, aber nicht mit geduldiger Ergebung, in die Rathschlüsse einer höheren, wohlmeinenden Weisheit, sondern mit trotzigem Widerstreben in den Zwang einer unüberwindlichen force majeure. Diese Empfindung geht zuweilen in eine bittere, wenn gleich stumme Resignation über, bald macht sie sich in offenen Scheltworten Luft, die man höchst natürlich findet, obwohl sie gerade den Obersten der Götter am entschiedensten treffen. Aber was kann denn Zeus für alles Uebel? Ist nicht die Parce über ihm? Also nicht einmal mächtig ist er, und doch beruht alles religiöse Gefühl des alten Heiden nur auf der Anerkennung der Macht einer göttlichen Persönlichkeit! Den Göttern fehlt, wie gesagt, zuletzt die Macht, der Parce die Persönlichkeit; wie sollte nun der Mensch sich noch eine aufrichtig fromme Stimmung des Gemüthes behaupten können? Er kann es um so weniger, als ja bei der Menge der Götter, die unter sich uneins sind, die Anhänglichkeit an den Einen immer

zugleich die Verachtung der Andern in sich schließt. So haben wir denn das traurige Schauspiel vor unsern Augen, wie der schöne, aber leicht gebaute Tempel, noch ehe er völlig aufgerichtet ist, bereits wieder in sich selbst zusammenfällt.

Neben dem unmittelbaren Verhältnisse zur Gottheit giebt es aber auch noch ein vermitteltes, das sich in unserem Verhalten zu anderen Menschen ausspricht und bethätigt. Es ist dieß das Gebiet der Sittlichkeit, welche immer zugleich eine religiöse Beziehung hat. Wenige Worte genügen hierüber; aber diese sind nothwendig. Drei Beweggründe kennt der alte Heide, die ihn zu einem sittlichen Handeln antreiben, das eigene sittliche Gefühl, die Scheu vor den Menschen und die Furcht vor den Göttern. Die beiden letztern sind die wirksamsten Motive, durch welche denn auch allein das erste in Thätigkeit gesetzt wird. Denn wo die Rücksicht auf Menschen und Götter wegfällt, da ist von einem Streben nach Heiligung keine Rede mehr; da tritt der natürliche Mensch mit allen Fehlern und Sünden hervor und wirft jedwedes Gute, wie eine lästige Fessel, so ganz entschieden von sich, daß er nur noch eine einzige, freilich sehr zweideutige Tugend zurückbehält, nämlich die ungeschminkte Offenheit, womit er sich in seiner Häßlichkeit den Blicken der Welt darbietet. Insbesondere ist es dann die Wollust, die Unbarmherzigkeit, die Rachelust, der Zorn, was über alle Anerkennungen und Anpreisungen des Gegentheils entschieden triumphirt. Verdanken wir doch dem „Zorne Achills" den halben und vielleicht den ganzen Homer!

Kehren wir aber lieber von der Unsittlichkeit zur Sittlichkeit zurück, die bald in zufälligen Berührungen, bald in dauernden Verbindungen mit andern Menschen sichtbar ist.

Unter den zufälligen Berührungen mag man gerne der Freundschaft die erste Stelle gönnen, welche durch das ganze Alterthum so hoch gefeiert wurde. Pylades und Orestes, Nisus und Euryalus und noch mehrere andere Freundespaare

haben Stoff zu Sagen gegeben, die so anmuthig, zum Theil so rührend und beschämend sind, daß wir nur wünschen möchten, sie Geschichten nennen zu dürfen. Pythagoras, Socrates, Plato, Aristoteles, Plutarch, Lucian, Cicero, Seneca, Valerius Maximus, kurz, alle großen und geistreichen Männer haben über die Freundschaft gesprochen und geschrieben. Man müßte sich billig bei den Griechen über diese reiche Theilnahme an einem der schönsten Verhältnisse des menschlichen Lebens und auf der andern Seite über die scheinbare Zurückstellung dieses Verhältnisses in der christlichen Welt verwundern, wenn man nicht wüßte, daß die christliche „Liebe" zugleich die Freundschaft in ihrem vollsten, nur erweiterten Sinne unter sich begreift, und daß der Grieche bei der geringen geistigen Befriedigung, die er in der Ehe finden konnte, vielleicht doch nur eine Entschädigung für diesen Verlust in seiner Freundschaft aufsuchte, — eine Behauptung, die es zugleich erklärlich macht, warum diese Freundschaft so feurig, leider auch bald so sinnlich wurde und zuletzt in dem Pfuhle der unnatürlichsten Laster unterging. — Neben dem Freunde stand aber auch noch das Alter, das zu Sparta seinen ehrenvollsten Wohnsitz finden sollte, — es stand ferner der gottgelehrte Sänger, ja es stand sogar der Todte, selbst der Feind oder Verbrecher, wenn er gestorben war, in einer gewissen rücksichtsvollen Achtung, die sich auf eine heilige Scheu vor den Göttern gründete.

Die dauernden Verbindungen, soweit sie gleichfalls unter höherem Schutze stehen, beschränken sich auf die Familie und den Staat. Die Familie wurde im Alterthume durch eine Ehe begründet, die lediglich einen bürgerlichen Act bildete, mit dem Kaufe der Braut begann und durch offene Hochzeitfeier sanctionirt wurde. Das Weib steht also in gewissem Betrachte neben der Sclavin, die gänzlich eine Waare ist, aber doch zugleich über ihr, so daß sie einige Selbständigkeit hat, ja daß von Eintracht und höherer Ach-

tung, zuweilen selbst von dauernder Liebe die Rede seyn kann. Deßwegen ist auch die Monogamie das Gewöhnlichste, ohne daß jedoch der Mann in dem Zusammenseyn mit weiteren Frauen zweiten Ranges irgend eine Unehre zu finden wüßte. Dagegen gilt eine Untreue der Gattin für ein so bedeutendes Verbrechen, daß es nicht selten mit dem Tode bestraft wird. Noch heiliger, als die Verbindung zwischen Mann und Weib, erscheint die Verbindung zwischen Eltern und Kinder. Die entsetzlichsten Höllenmächte, die Furien selbst, wachen darüber. Wenn das Kind seinen Eltern Leben, Nahrung, Pflege, Erziehung zu danken hat, so ist es auch verpflichtet, ihnen durch die That in ihrem Alter diesen Dank abzustatten und jede Unterlassung dieser von der Natur selbst gebotenen Pflicht wird mit Pein und Qualen auf und unter der Erde bestraft. Sind demnach die Eltern und die Kinder, sowie der Mann und das Weib durch ein göttliches Recht unter sich aufs engste verbunden, so erscheint dagegen der dritte, nothwendige Bestandtheil eines Hauses, die Dienerschaft, im vollsten Sinne rechtlos. Der Sclave ist keine Person; er ist nur Sache. Mit Gewalt geraubt, — mit List gestohlen, — mit Geld erkauft, — in Ketten geboren: was hat er für Ansprüche zu machen? Sein Gebieter mag mitleidig und gnädig seyn; er wird es ihm danken, aber er darf es nicht verlangen. Sein Gebieter mag ein Despot, ein Unmensch seyn; er mag ihn peitschen und foltern bis auf's Blut, bis auf den Tod; Niemand verhindert es; er zerstört ja nur sein Eigenthum und schadet sich selbst! Wohl fühlte man von Anfang an den schädlichen Einfluß, den diese Stellung des Sclaven nothwendig auf seine Gesinnung ausüben mußte; denn eine Behandlung wider das Recht hebt auf der andern Seite immer die Achtung gegen die Pflichten auf. Aber man blieb bei jenem Gefühle stehen, ohne ihm eine weitere Folge zu geben, als diejenige, daß man durch den Ungehorsam und die Untreue, die man

nun an der unterdrückten Kaste wahrnahm, sich immer mehr in der Barbarei bestärkte.

Aus den einzelnen Familien, die zuerst nach patriarchalischer Weise in ihrem Hausvater zugleich den Priester und den König verehren, bilden sich in natürlicher Stufenfolge allmählig größere Gemeinschaften, zunächst die Verwandtschaft, dann der Stamm, endlich das Volk, und dieß ist die weitere Verbindung, die unter der Garantie der Olympier steht. So wenig nun der Hausvater seine Macht von den Kindern hat, ebensowenig der Fürst von seinem Volke. Er hat sie von Zeus und von „Gottes Gnaden". Deßwegen ist er eine geheiligte Person, die ihre Würde erblich macht, durch Ehrengaben beim Mahl, durch einen besonderen Antheil an der Beute bevorzugt, durch Krondomänen bereichert, und selbst über Solche erhaben, welche an persönlicher Trefflichkeit den König überragen. Durch Verstand und Unpartheilichkeit im Gericht, durch Tapferkeit in der Schlacht führt dieser den höchsten göttlichen Segen über sein Land. Freilich liegt in einer Macht, die keinem Menschen verdankt wird oder verantwortlich ist, auch eine große Versuchung zu ihrem Mißbrauche, und wenn bei Homer ein König sein Scepter nimmt, um es als Prügel zu verwenden und auf seine Unterthanen loszuschlagen, so sehen wir hier nur die höchst naive sinnliche Darstellung einer Sache, die etwas verfeinert, aber nur um so empfindlicher, sich allzuoft in der Geschichte wiederholt. Eine mehr, oder weniger größere Beschränkung findet der Fürst schon sehr frühe in einer Aristocratie, theilweise in der sich bildenden Democratie. Beide Formen des Staats sollten später die herrschenden werden und trugen die Machtvollkommenheit der Krone auf die Optimaten oder das souveräne Volk über, das zwar sich gleichfalls unter den Schutz seiner Götter stellte, aber glücklicherweise noch lange nicht übermüthig genug war, um sich als peuple-dieu zu gebärden.

Begreiflicherweise steht bei jeglicher Gestaltung der politischen Dinge zumeist die Sphäre des Rechts unter einer höheren Obhut. Schon in den frühesten Jahrhunderten findet sich ein mannigfaltig ausgebildetes Civilrecht, das von den höheren menschlichen Behörden verwaltet werden muß, aber eigentlich eine Sammlung göttlicher Satzungen ist und daher von Zeus gebütet wird. Daneben begegnet uns freilich lange Zeit ein merkwürdiger Mangel an jedem Criminalrechte, weßwegen der Mord lediglich die betroffene Familie, keineswegs aber den Staat, noch viel weniger die Götter angeht. Er ist keine Sünde bei Homer. Man gesteht ihn offen ein, und Niemand entsetzt sich. Wenn das Sühngeld, zu dem man sich etwa versteht, bezahlt ist, so lebt man wieder sicher und das Gewissen hat seine Rechnung gleichfalls durchgestrichen.

Haben wir von dem Volke gesprochen, so stehen wir eigentlich an der Gränze der antiken Begriffe von menschlicher Gesellschaft. Denn was eine Menschheit sey, hat uns erst der Gottmensch gesagt. Auch der alte Grieche kannte jenseits seines Rubico nur noch Feinde, gegen welche Alles erlaubt war, so daß die Klephten und Piraten unserer Tage ihre Ahnherrn weit vor dem trojanischen Kriege zu suchen haben. Führte ein Mißgeschick irgend einen Ausländer, den man Barbaren nannte, in das hellenische Gebiet, so fand er lange bei keinem menschlichen Gesetze einen Schutz. Indessen schuf doch das natürliche Mitleid ein göttliches Recht, das dem Unglücklichen zu Gute kam und ihm zu dem Nöthigsten verhelfen konnte, dessen er bedurfte. Sehr ähnlich sind auch die größeren Verhältnisse zum Auslande. Fast die einzige Berührung mit demselben war eine Berührung der Schwerter, und wenn gleich die Bundesgenossenschaft einen Uebergang zu weiteren Vereinigungen zu bilden schien, so hat man doch zu erwägen, daß dieser Name in den seltensten Fällen etwas anderes, als eine Unterdrückung, bezeichnete,

welche noch um eine Stufe beſſer war, als die gänzliche Vernichtung.

Kehren wir jedoch aus der großen Welt, die dem Alterthume wüſte und leer war, zurück in die kleine Welt des menſchlichen Herzens, um dort unſern Blick auf einen Gegenſtand zu richten, der dem Chriſten ebenſo traurig, als wichtig iſt! Wir meinen die **Sünde**.

Hier treffen wir vor Allem die ſeltſame Verkehrtheit, daß die Sünde nicht ſowohl gegen die Götter, als gegen die Menſchen begangen wird. Diomedes hat den Mars mit Steinen geworfen und die zarte Venus mit ſeinem Speer in den Finger geritzt, ohne ſich dadurch zu verſündigen, wogegen Clytemnäſtra eine ſchwere Sünderin iſt, weil ſie gegen ihren Gatten eine Untreue begangen hat. Nicht viel weniger befremdlich iſt die Anſicht über das innere Weſen des Böſen, ſofern daſſelbe keineswegs in dem Willen, ſondern nur im Verſtande wurzelt und lediglich eine „Thorheit" iſt, die über den Menſchen kommt, und zwar oftmals durch den Einfluß und die Abſicht der Götter ſelbſt. Deßwegen iſt die „Bethörung" beinahe völlig zu einer göttlichen Perſönlichkeit herangewachſen und wird eine Tochter des Zeus genannt. Wie leicht konnte man es unter dieſen Umſtänden mit jeder Sünde nehmen! Wie bequem ſich über Alles rechtfertigen! Aber das Gewiſſen iſt klüger, als jede Sophiſtik, und läßt ſich das Recht, ehrlich und ungeſcheut ſeine Meinung zu ſagen, durch keine Kunſtgriffe rauben. Es erkennt zwar die Macht der äußeren Umſtände, den Einfluß der Abſtammung und des Schickſals an, aber daneben bezeugte es doch auch ſchon dem alten Hellenen, daß der weſentliche Grund der Sünde in nichts anderem liege, als ſeinem eigenen Ich, dieſem räthſelhaften Ding, durch das wir allein zur Perſon werden, und welches vielleicht von einem nicht zu verachtenden ſittlichen

Ehrgefühl ausgeht, dann aber gar bald zu einem ehrgeizigen und hochmüthigen Selbstgefühl fortschreitet, um endlich, sobald es einigen Raum gewinnt, zu einer schnöden Selbstsucht auszuarten, welche sich so wenig mehr um die Götter als um die Menschen bekümmert. Hierdurch empfand man dann die Sünde nicht nur, wie man gerne gethan hätte, bloß als ein Unglück; nein, sie drängte sich auf als eine Schuld.

Wie konnte man aber dieser Schuld entrinnen, ehe sie verübt wurde? Wie konnte man sie versöhnen, wenn die strafbare Handlung begangen war? Das Erstere versuchte man wenigstens, indem man sich theils das Beispiel der Götter, das freilich oft unerbaulich genug war, theils ihren drohenden Zorn — indem man sich ferner die nöthige Furcht vor der öffentlichen Meinung, sowie die Achtung, die den sittlichen Anstalten in Familie oder Staat gebührte, vorzuhalten bemüht war, wozu denn auch noch die Hinweisung auf das eigene sittliche Bewußtseyn ein Scherflein beitragen durfte. Dieselben Gründe, denen sich nur noch die Aussicht auf äußeren Lohn beigesellte, wirkten auch als Antrieb zur wirklichen Uebung der Tugend, so weit man dieselbe kannte. Wenn dagegen eine Sünde wirklich begangen war, so mußte nothwendig (nach dem oben Gesagten) über die Zurechnung ein gewaltiger Kampf der Gedanken entstehen, die sich unter einander verklagten und entschuldigten, indem sie die Schuld bald auf die Gottheit zu schieben geneigt, bald auf sich selbst zu nehmen und eben damit eine höhere Strafgerechtigkeit anzuerkennen gezwungen waren. Man suchte also gegen die Menschen hereinzuholen, was man versäumt, und gut zu machen, was man gefehlt hatte. Die Götter sollten theils durch Versprechungen und Gelübde umgestimmt, theils durch Opfer, welche von ihnen lediglich als physischer Genuß hingenommen wurden und zugleich eine Ehrenerweisung enthielten, auf mildere Gedanken gebracht und versöhnt werden. Diese Absicht unterstützte man noch mit

Gebeten wie mit Reinigungen, zu denen theils Waſſer, theils auch Schwefel gebraucht wurde. Aber trotz Schwefel und Waſſer bleibt es im Dunkeln, ob der Himmel wirklich verſöhnt und die Strafe wirklich erlaſſen ſey. Das Leben war ein Leben ohne Gewißheit der Gnade!

Wir kommen an die Betrachtung des letzten Punktes. — Leben und Tod — wie verhält es ſich mit dieſen beiden Wörtern, welche allen anderen Inhalt für den Menſchen verſchlingen?

Der Grieche hatte einen ſchönen Himmel und eine ſchöne Erde, dann auch für ſein Leben ein heiteres, offenes Gemüth, das für jede Art von Vergnügung empfänglich war. Dennoch blieb ihm aber die Noth des Lebens nicht verborgen. Er weiß wohl, wie viele Leiden die Menſchen ſich ſelbſt durch Sünde und Schuld bereiten; er fühlt die Schranken und Hemmungen, die in unſerer Natur liegen; er findet im Schmerz keinen dauernden Halt und Troſt, weil das Schickſal, das dieſen Schmerz geſendet hat, keine Perſon iſt, ſondern ein weſenloſes, hartes Ding ohne Herz und Erbarmen. So viel nun auch ein Erdenkind tragen kann, ſo wenig der Grieche insbeſondere zu ſchwärmeriſcher Empfindelei einen Hang beurkundet, ſo drückt ihn doch dieſes ungemilderte, dieſes allgemeine Elend faſt bis zu Boden, — dieſes Elend, deſſen Stachel auch hier die Sünde iſt, die keiner Gnade gewiß ſeyn darf. Mit einem Worte: mitten in ſeinen Lorbeerwäldern, mitten in ſeinem Tempe behält der Menſch zuletzt doch nur die Gewißheit: daß „Menſch“ und „unglücklich“ ſo zu ſagen — Synonyme ſeyen. Der alte Fluch laſtet auch auf dem jugendlichſten Volke, und eben dieſes lebensfrohe Volk findet bald keine Erlöſung mehr, als nur im Tode.

Der Tod gilt alſo für das höchſte Glück! Das Leben

hat seinen Werth verloren; man wünscht sich ihn herbei selbst in der günstigen Lage, weil die Erfahrung lehrt, daß nicht nur auf Regen Sonnenschein, sondern eben so gewiß auf Sonnenschein wieder Regen und Sturm zu folgen pflegt. Und wenn der Sturm losgebrochen war, wie leicht entschloß man sich dann, mit einem einzigen Druck der Hand jene Thüre zu öffnen, die in das Reich der Schatten führte! Aber — seltsamer Widerspruch! Was man so heiß ersehnte, das ist zugleich das Entsetzlichste, wofür der Mensch einen Gedanken hat. So entsetzlich, daß der herrlichste aller Griechen, Achilles, in der Unterwelt selbst bezeugt: er würde tausendmal lieber der ärmste Knecht auf Erden seyn, als ein König im Reiche der Finsterniß! Und warum dieses? Weil im Tode das Ich und die geistige Persönlichkeit aufhört. Der Leib selbst verweste in der Erde oder verbrannte auf dem Scheiterhaufen. Was geistige Kräfte des Verstandes und des Willens waren (denn das Gemüth war überhaupt den Alten beinahe ein unbekanntes Land), — diese Kräfte hatten zuletzt ihren Hauptsitz in dem — Zwerchfelle und dieses war sammt seinem Inhalt gleichfalls vermodert oder verlodert, so daß die Seele, die durch den Mund mit dem Athem oder durch die Wunde mit dem Blute ausgegangen war, von dem Leiblichen nur noch ein Schattenbild ohne Kraft, ja ohne Stimme und von dem Geistigen eigentlich gar nichts mehr zurückbehalten hatte. Denn der Verstorbene lebte zwar, aber ohne Erinnerung für die Vergangenheit und ohne Gedanke für seine Gegenwart, nur noch mit einem dumpfen Gefühle seines Elends erfüllt. Gegen diese trostlosen Ansichten kämpfte zwar abermals eine bessere Hoffnung, die in der Brust des unsterblichen Sterblichen nie ganz unterdrückt werden kann; sie machte etliche Versuche zu einer helleren, freudigeren Vorstellung vom Jenseits zu gelangen, ja sie steigerte das Räthselhafte der Todtenwelt bis zur Annahme einer gewissen Göttlichkeit, die man nun den abgeschiedenen Geistern

zuschrieb. Aber was war damit gewonnen, als ein neuer, fast unglaublicher Widerspruch, wie wir deren allenthalben in den religiösen Ansichten des ältesten griechischen Heidenthums gefunden haben?

Indem wir hiermit im Wesentlichen die Darstellung schließen, welche wir von dem ältesten griechischen Glauben an den „unbekannten Gott" zu geben beabsichtigten, werden wir nur noch bemerken müssen (was übrigens Jedermann von selbst errathen wird), daß aus einer so getrübten Quelle auch nur unreines Wasser fließen konnte. Aberglaube, Unglaube und Unsittlichkeit wucherten immer weiter, und zwar (was wohl zu bedenken ist) gegenüber von der Religion nicht parceque, sondern puisque!... Einige Nachweisungen, zum Theil Aeußerungen aus den Schriften griechischer Heiden selbst, mögen dieses bestätigen!

Was den Aberglauben betrifft, so häufte sich dieser immer mehr. Die Zahl der Götter wuchs, weil man durch Menge den Gehalt zu ersetzen suchte; man fügte den einheimischen Gottheiten allmälig ägyptische, syrische, kurz, aller Welt Gottheiten hinzu; man erfand allmälig über hundert verschiedene Arten, die Zukunft zu erforschen, und war bei dieser Weisheit endlich so klug geworden, daß nicht nur ein Sclave oder Schuhflicker, sondern selbst der Herr der Welt, der großmächtige Kaiser Augustus zu Rom, über die Maßen erschrack, wenn er des Morgens mit dem unrechten Fuße aus dem Bette gesprungen war!

Wenn übrigens in den früheren Jahrhunderten der Aberglaube vorherrschend gewesen war, so trat allmälig, bei der gebildeten Classe wenigstens, der Unglaube an seine Stelle. Die mildeste Form desselben war es, wenn z. B. Plato und andere edle Männer, namentlich auch der spätere Plutarch, den Mythen einen tieferen Gehalt, einen besseren, zum Theil auch sittlicheren Sinn unterlegten, als dieselben

ihn wirklich hatten. Dagegen sagte schon Xenophanes, der Eleate: „Niemand hat Gewisses erkannt über die Götter; Wahn ist über Alles verhängt". Derselbe griff namentlich auch die Götter an, wie sie eben bei Homer und Hesiod geschildert und von dort in das Volksbewußtseyn übergegangen waren, indem er behauptete: „Alles legten diese den Göttern bei, was bei den Menschen schmachwürdig und schlecht sey, — Stehlen, Ehebrechen, Betrügen ꝛc." Heraclit von Ephesus äußerte sogar: „Homer muß Backenstreiche empfangen". Der große Socrates rief gleichfalls nicht umsonst „die Philosophie von dem Himmel auf die Erde zurück", indem er seine Unwissenheit bekannte, unnützes Spekuliren widerrieth und dagegen auf die Ausbildung des practischen Menschen drang. Der schon genannte Plato warnt besonders davor, die Sagen von den Göttern Griechenlands — den Kindern in die Hände zu geben. Vornämlich seyen die größeren bei Homer und Hesiod zu tadeln. Denn das sey am schlimmsten gelogen, wenn Jemand auf eine schlechte Weise die Natur der Götter darstelle. Dergleichen Sagen dürfen also in seinem Musterstaate (den er sich ausdachte) gar nicht ausgesprochen werden, da sonst ein junger Mensch, wenn er auch das Heilloseste verübte, nichts Ungewöhnliches daran finden würde, sondern nur dasjenige, was auch die größten und beßten der Götter thun. Wenn jene Dinge auch einen geheimen Sinn haben, so sey der Jüngling nicht im Stande, dies zu beurtheilen". In ähnlicher Weise spricht sich Isocrates aus: „Die Dichter sagen Dinge von den Göttern, welche Niemand von seinen Feinden zu sagen wagen würde". Ebenso Plutarch: „Wären manche Sagen buchstäblich wahr, so müßte man vor dem Munde, der Solches sagte, ausspeien und ihn verfluchen". Treffend (um nur einige Römer anzuführen) bemerkt z. B. Seneca: „Es wäre den Menschen jede Scham vor der Sünde genommen worden, wenn sie solche Götter geglaubt hätten. Das Unglaubens-

bekenntniß eines Plinius lautet: „Es sey nur Eins gewiß, — die Ungewißheit, und es gebe nichts Erbärmlicheres, und nichts Hochmüthigeres, als den Menschen.“ — Hiemit mögen es der Beispiele genug seyn. Sämmtliche Philosophenschulen, sämmtliche Gebildete, und zuletzt auch beinahe sämmtliches Volk war unglaubig an seine Religion, und doch ließ man das morsche Gebäude stehen, weil dem Unglauben immer zugleich durch einen merkwürdigen Aberglauben die Wage gehalten wurde, weil man in eine gewisse vornehme Trägheit versunken war, weil man solche Fabeleien und Göttergeschichten für ein policeiliches Mittel ansah, den Pöbel in seiner Ordnung und unterwürfigen Stellung zu erhalten, und dergleichen.

So hatte denn der Unglaube und Aberglaube alle Muße und Freiheit, um die verschiedensten Arten der Unsittlichkeit in einer Weise hervorzurufen, wie sie glücklicherweise unserer Zeit bei all' ihrer Verdorbenheit nicht mehr bekannt ist. Grausamkeit und vor Allem die Wollust trat bis zu einem Grade hervor, den man nicht mehr thierisch nennen kann, weil dieser Ausdruck viel zu edel wäre. Und dieses geschah in der innigsten Verbindung mit dem Wesen, den Ceremonien, der sogenannten Anbetung der Götter. Man wird uns diese Schilderung erlassen, wegegen wir auf Röm. 1, 18—32 verweisen, als auf eine Stelle, die in den wenigsten Worten das Meiste und Treffendste über das Heidenthum überhaupt gesagt hat.

Was wir selbst über diesen Gegenstand unsern Lesern mitzutheilen hatten, wird vielleicht da und dort zum besseren Verständniß biblischer Stellen ein Scherflein beitragen können; noch mehr aber wünschten wir unserer unvollkommenen, doch wohlgemeinten Schilderung den höheren Segen, daß auch nur eine einzige Seele bei aufmerksamer Betrachtung des geistigen Zustandes, in dem sich die Menschheit früherer Zeiten befand, mit um so größerer Dankbarkeit es empfinden möchte, „welch Glück es ist, ein Christ zu seyn!“ —

Lieder

von

August Gombard,

Stadtpfarrer zu St. Jakob in Augsburg.

---

1. Das bessere Land.

Land, wo ein ew'ger Gottesfriede
Das selig stille Herz erquickt;
Wo, was uns hier in Hoffnung blühte,
In goldnen Früchten uns entzückt;

Wo nicht mehr zu der Menschen Leide
Der Sünde Todesodem weht;
Wo in der Unschuld Schwanenkleide
Der Geist vor seinem Heiland steht;

Aus dem der Wehmuth banges Sehnen
Nicht mehr hinweg die Seele zieht;
Wo Jubel tönt nach Scheidethränen,
Weil Jakob Joseph wieder sieht; —

Wo prachtvoll im Verklärungsglanze
Sich offenbart der gute Hirt,
Daß ringsumher das All und Ganze
Zum lichtumfloßnen Tabor wird; —

Wo ſich Sanct Petri Wunſch erfüllet,
Und Gottes Volk ſich Hütten baut;
Wo Gnad' aus Gnade ewig quillet,
Wo man das Antlitz Gottes ſchaut: —

O Land der Heimath, Land der Wahrheit,
Des Lichtes und des Lebens Land!
Wie glänzeſt du in milder Klarheit
Dem Pilger zu des Grabes Rand!

O ſtrahl' von deinem ſüßen Frieden
Ein Vorgefühl in jedes Herz,
Das noch kämpft, zagt und bricht hienieden,
Und zieh' es mächtig himmelwärts!

Dein denke, wer den Kampf noch ſtreitet,
Und finde Kraft und Seelenruh'; —
Dir eile, wer von hinnen ſcheidet,
Auf Engelsarmen ſelig zu!

---

2. Reiſebilder.

Es ſtrömt im Morgenlande
Ein Fluß, der führt im Sande
Auch edles Gold mit ſich.
So kann ich aus der Zeiten
Pfeilſchnellem Strom erbeuten
Viel köſtlichen Gewinn für mich.

Es zeigt ein Stern am Himmel
Den Schiffen durch's Gewimmel
Der Wogen ihren Lauf.
So führt, wenn wir's bewahren,
Dein Wort durch die Gefahren
Der Welt uns, Herr, zu dir hinauf.

Es folgen voller Freude
Die Schäflein hin zur Weide
Dem Hirten auf die Flur.
So folg' ich deinem Führen,
Mein Jesus; — dein Regieren
Gewährt uns Heil und Frieden nur.

Es schlummert ohne Bangen,
Von treuer Lieb umfangen,
Ein Kind an Mutterbrust.
So bin ich sonder Zagen,
Von deinem Arm getragen,
Bewahrt und still in Schmerz und Lust.

Es schimmert, ist das Toben
Des Wetters aus, von Oben
Des Regenbogens Pracht.
So lässest du den Deinen
Die Freudensonne scheinen
Nach bald vergang'ner Thränennacht.

Es winkt nach Tagesschwüle
Des Abends sanfte Kühle,
Dem Wanderer zur Ruh'.
So schließ' ich, kommt das Scheiden
Von Pilgers Lust und Leiden,
Getrost in Dir die Augen zu.

Es ſprießen tauſend Blüthen,
Wenn nach des Winters Wüthen
Die Frühlingslüfte weh'n.
So werd' ich, hat dein Kommen
Den Stein einſt weggenommen,
Verklärt aus meinem Grabe geh'n.

Es kehrt vom fernen Strande
Froh zu der Heimath Lande
In's Vaterhaus ein Sohn.
So woll'ſt du denn mich leiten
In's Reich der Seligkeiten,
An's Vaterherz, zu deinem Thron!

---

3. Parodie.

Menſchenherz! wo öffnet ſich dem Frieden,
Wo der Freiheit noch ein Zufluchtsort,
Seit aus Eden iſt der Menſch geſchieden
Und der Krieg begann mit Brudermord?

Sünd' und Uebel ohne Maaß und Ende
Quälen das geknechtete Geſchlecht,
Feſſeln Geiſt und Sinn ihm, Herz und Hände,
Und umſonſt ſehnt ſich's nach Licht und Recht;

Strebt umſonſt durch des Verſtandes Stärke
Zu zerbrechen ſeines Elends Joch;
Baut, vollbringt erſtaunenswürd'ge Werke,
Und verſinkt in tiefern Jammer doch;

Fördert aus des Wissens reichem Schachte
Emsig grabend Gold auf Gold an's Licht;
Hat der Künste Königreich im Pachte,
Aber glücklich seyn versteht es nicht;

Rüttelt zürnend an den Königsthronen,
An der Kirche heil'gem Fundament;
Sucht sein Heil in Constitutionen —
Und bleibt weiter nur davon getrennt;

Eilt auf Windesflügeln durch die Fluthen,
Durch die Länder rastlos hin und her,
Von dem Nordeis zu des Südens Gluthen —
Findet Alles, — Frieden nimmermehr!

Ueber Bethlehem in stiller Nacht verkünden
Sel'ge Schaaren dir dein ewig Glück, —
Den Erlöser, der aus Tod und Sünden
Liebreich dich nach Eden führt zurück.

In Gethsemane siehst du den Helden kämpfen,
Der allein die Freiheit uns errang;
Ihn auf Golgatha die Feinde dämpfen,
Die auf immer sein „Vollbracht!" bezwang.

In des Kreuzes heilig stillen Schatten
Mußt du flüchten aus des Lebens Drang!
Dort nur ist Erquickung für den Matten;
Dort nur schallt der Freiheit Hochgesang.

4. Jahresschluß.

Wohl fliegen, wie vom Sturm getrieben,
Uns Stunden, Tage, Jahre hin,
Und was wir haben, was wir lieben,
Betrübet scheidend unsern Sinn.

Wohl scheint der Mensch dazu geboren,
Zu seyn ein Spiel der Eitelkeit,
Und hülflos endlich selbst verloren
Zu gehen in dem Strom der Zeit.

Doch die wir Christi Namen kennen,
Wir wissen uns ein beßres Loos;
Wir heben froh das Haupt und nennen
Als unser Ziel des Vaters Schooß.

Heil uns! Was immer wanke, falle:
Noch steht die heil'ge Kirche fest!
Noch lebt der alte Gott, der Alle,
Die ihm vertrauen, nie verläßt.

Noch fließt in seinem Wort die Quelle
Der ew'gen Wahrheit reich und klar;
Noch glänzt der Gnade Licht so helle,
Als es dort vor Damaskus war.

Noch nimmt der Geist der Kraft und Gnade
Sich unsrer Seelen herzlich an;
Noch führt uns auf dem schmalen Pfade
Und kämpft für uns der rechte Mann.

Noch ſtrahlt ſein Vorbild glanzumfloſſen,
Noch tröſtet uns ſein holder Mund;
Noch macht ſein Blut, am Kreuz vergoſſen,
Des Menſchen krankes Herz geſund.

Noch nimmt Er liebreich aller Orten
Die reuevollen Sünder an;
Noch ſind durch Ihn die goldnen Pforten
Der ew'gen Stadt uns aufgethan.

Noch ſendet Er zur rechten Stunde
Den Elieſer ſeiner Braut,
Daß ſie, war treu ſie ſeinem Bunde,
Erlöst ſein göttlich Antlitz ſchaut.

Drum ziehet freudig, gläub'ge Seelen,
Den Reſt der rauhen Erdenbahn!
Sie führt, die Chriſtum ſich erwählen,
Zur ew'gen Wonne himmelan.

---

5. Willſt du?

Willſt du in ſonnenheller Klarheit
Erſchau'n das Licht der heil'gen Wahrheit,
Der Macht der Finſterniß entfloh'n:
So glaub' an Jeſum, Gottes Sohn!

Willſt du erfüllen deine Pflichten,
Und, was du ſollſt, getreu verrichten,
Auch ohne niedern Erdenlohn:
So glaub' an Jeſum, Gottes Sohn!

Willſt du des Lebens Laſt und Plagen
Gelaſſ'nen Muthes ſtandhaft tragen,
Und Siegespalmen ſehen ſchon:
So glaub' an Jeſum, Gottes Sohn!

Willſt du an Gräbern deiner Lieben
Dich nicht verzweiflungsvoll betrüben,
Sie wiederſeh'n vor Gottes Thron:
So glaub' an Jeſum, Gottes Sohn!

Willſt du für alle deine Sünden
Vergebung bei dem Richter finden,
Wenn Ebals Flüche furchtbar droh'n:
So glaub' an Jeſum, Gottes Sohn:

Willſt du im heißen Kampf hienieden
Empfinden Gottes hohen Frieden,
Und allen Feinden ſprechen Hohn:
So glaub' an Jeſum, Gottes Sohn!

Willſt du getroſt von hinnen ſcheiden,
Und in des Himmels ſel'gen Freuden
Empfangen Gottes Gnadenlohn:
So glaub' an Jeſum, Gottes Sohn!

---

6. Wer iſt's, auf den ich traue?

Ich geh' auf dunklem Pfade
Durch dieſe Welt dahin,
Bin ſchwach, bin ſterblich, ſehe
Rings Alles wanken, flieh'n.

Was iſt's, worauf ich baue?
Was meine Zuverſicht?
Wer iſt's, auf den ich ſchaue,
Bis mir mein Auge bricht?

Der einſt dem frommen Noah
So hülfreich ſich erwies,
Und von dem Ringer Jakob
Sich überwinden ließ;
Der aus des Kerkers Tiefe
Den Joſeph ausgeführt,
Und in der dürren Wüſte
Sein Volk ſo treu regiert;

Der Davids Flucht und Thränen
Zur rechten Zeit gewehrt,
Und des Hiskia Schmerzen
In Jubel hat verkehrt;
Der wunderbar der Wittwe
Zu Zarpath Gram geſtillt,
Und des Propheten Hoffnung
Im Löwengrab erfüllt;

Der ſeinen lieben Freunden
Aus Waſſer Wein gemacht;
Des Sturms und Meeres Toben
Zum Schweigen leicht gebracht;
Der dort zu Nain göttlich
Getröſtet: Weine nicht!
Und aus der Gruft allmächtig
Rief Lazarum an's Licht;

Der in der dunkeln Stunde
Auf Petrum gnädig sah,
Und dem gefall'nen Jünger
Schnell war mit Hülfe nah;
Der durch sein Kreuz und Leiden
Den Schächer Gott versöhnt,
Und ihm sein gläubig Bitten
So herrlich hat gekrönt;

Der sich auch mir hat immer
So treu, so lieb gezeigt,
Sich auch für mich, den Sünder,
Zum Staub' herab geneigt;
Der mir allein mein Sehnen
Nach wahrem Frieden stillt;
Aus dessen ew'ger Fülle
Mir Gnad' um Gnade quillt:

Der ist's, auf den ich traue!
Der ist mein Heil und Licht!
Der ist's, auf den ich schaue,
Bis mir mein Auge bricht!
Es sey mit Ihm mein Leben
Ein Gang nach Emmaus, —
So gibt er, wann ich scheide,
Mir dort den Friedenskuß!

Ahnungen und Andeutungen einer allgemeinen Geschichte des Universums auf Grund der biblischen Offenbarung

von

Lic. theol. Johann Heinrich Kurtz,

K. K. Hofrath und Oberlehrer der Religion, der griechischen und hebräischen Sprache.

Die Universal- oder Weltgeschichte in ihrer gewöhnlichen Fassung hat man passend als die Biographie des Menschengeschlechtes bezeichnet. Damit ist die Begränzung und Ausdehnung, die Breite und Tiefe, die Tendenz und Aufgabe dieser Wissenschaft klar und bestimmt angegeben. Ausgeschlossen aus dem Bereiche ihrer Darstellung ist damit alles Zufällige und Beziehungslose, und jede blos vegetative Lebensäußerung; zurückgewiesen jede Zersplitterung, Vereinzelung und Losreißung der Glieder vom Gesammtorganismus der Entwickelung. Dagegen fordert sie die genaue Erforschung aller Thatsachen und Erscheinungen, welche in irgend einer Beziehung Einfluß gehabt haben auf die Richtung, den Fortgang und die Resultate der Gesammtentwicklung, welche für die Heranbildung des

Menschengeschlechtes von irgend einer Bedeutung gewesen sind. Kein Volk, das eine eigenthümliche Aufgabe und eine gliedlich-eingreifende Stellung gehabt; keine Zeit, welche bei ihrem Vorübereilen Spuren ihres Fußtrittes hinterlassen; keine Begebenheit, welche den Strom der Entwickelung beschleunigt oder aufgehalten, oder demselben eine andere und neue Richtung gegeben; keine Persönlichkeit, die ihre Zeit irgendwie beherrscht oder sie in irgend einer Beziehung getragen; keine Bestrebung des menschlichen Geistes, welche eine weitere Entwickelung angebahnt oder hervorgerufen hat, darf unbeachtet bleiben; alle Mittel und Kräfte, alle Förderungen und Hemmungen in der Bewegung, Kunst und Wissenschaft, Handel und Industrie, Religion und Politik, und was sonst den unermüdlich nach immer höherer Ausbildung, nach immer umfassenderer Herrschaft ringenden Geist des Menschen bewegt hat, sind Gegenstand dieser Wissenschaft; sie alle zu erforschen nach ihrem Anfang, Mittel und Ende, sie alle zu einem einheitlich gegliederten Organismus zusammen zu fassen, und sie in ihrer Einheit und Polarität, in ihrer Gegenseitigkeit und Gegensätzlichkeit zu erfassen, ist unerläßliche Pflicht und Aufgabe des Geschichtsforschers; denn die Geschichte ist die Physiologie und nicht die Anatomie des Geschehenen.

So erscheint diese Wissenschaft in der That als die großartigste und umfassendste aller menschlichen Wissenschaften, und der erkennende Geist des Menschen hat in ihrem Studium einen gewiß in eminentem Maße seiner unermeßlichen Strebsamkeit würdigen Gegenstand gefunden. Mit Recht bezeichnet man sie daher als Universal- oder Welt-Geschichte. Alle anderen Wissenschaften, mögen sie nun Gott oder den Menschen, den Staat oder die Kirche, die Natur oder die Kunst nach irgend einer Seite hin sich zum speziellen Gegenstande ihrer Forschung ausersehen haben, müssen ihr vorarbeiten, müssen durch ihre Bestrebungen und Resultate sie

bereichern und ihren Gesichtskreis erweitern. Die ganze Erde, das gesammte Menschengeschlecht, alle Zeiten, die über das Angesicht der Erde dahingeeilt sind, eine ganze Welt nach Raum und Zeit, ein Universum des Lebens und der Bewegung will sie erfassen und erkennen.

Und doch wie klein bei aller staunenerregenden Größe und Fülle ist das Bereich der Erkenntniß, das diese Universalgeschichte umfassen will und kann! wie gering und armselig erscheint es bei aller Unermeßlichkeit, wenn wir einen anderen, noch höheren, noch umfassenderen Maßstab, dessen Prinzip der Menschengeist ebenfalls in sich birgt, anlegen! Ist denn unsere Erde das Universum im eigentlichen Sinne? ist sie die Welt, die alles Leben in sich birgt? sind ihre Gränzen denn auch die Gränzen des Raumes und der Zeit überhaupt? ist der Menschengeist, der die Erde bewohnt und beherrscht, denn die einzige Erscheinung des freien, persönlichen und Geschichte bildenden Geistes innerhalb der gesammten Kreatur Gottes? und ist denn über die Erde hinaus kein Raum mehr für den Wellenschlag geistiger Bewegung, für die Wandlungen und Entwickelungen selbstbewußten Lebens? Oder haben etwa, wenn Alles uns zur bestimmtesten Verneinung dieser Fragen drängt, haben etwa solche Bewegungen und Wandlungen kein Interesse, keine Bedeutung für uns? Ja noch mehr, sollte die Geschichte des außerirdischen, außermenschlichen Geistes so ganz ohne alle Beziehung zu unserer irdischen Geschichte, oder umgekehrt, vor sich gehen? sollte gar kein über- oder untergeordnetes, kein wechselseitig ineinander greifendes Verhältniß zwischen beiden obwalten? sollten die verschiedenen Glieder des Weltalls ohne höhere Einheit, ohne gliedlichen Zusammenschluß zu einem höheren, organischen Ganzen beziehungslos nebeneinander stehen, und nicht vielmehr die Bestimmung und die Aufgabe der Einzelnen einem höheren einheitlichen Zwecke dienen, etwa in ähnlicher Weise, wie die spezielle Bestimmung

und Thätigkeit der einzelnen Glieder des Leibes der Bestimmung des ganzen Leibes dient? In der That, wäre dem so, ginge die ganze außerirdische Kreatur uns gar nichts an; bestände gar kein wesentliches Verhältniß zwischen ihr und uns, dann wäre die Forscherlust des erkennenden Geistes, der das kühn segelnde Schiff seiner Gedanken auch jenseits dieser Räumlichkeit und Zeitlichkeit Anker werfen läßt, nur eine unwürdige, verwerfliche Neugier; — denn die Sucht, etwas zu erforschen und zu wissen, das mich nichts angeht, das in keinerlei wesentlicher Beziehung zu mir steht, verdient nimmermehr den edlen Namen der Wißbegierde, sondern nur den gemeinen Namen der Neugier; — dann verdiente der Astronom, der sein Teleskop zu den oberen Himmelswelten wendet, und der tiefe Denker, der sich an der Erforschung der irdischen Dinge nicht genügen läßt, so wie der Theologe, der in der Schrift nach dem Jenseits forscht, um aus ihrem tiefen und reinen Borne den Durst seines Glaubens, Hoffens und Erkennens zu stillen, — dann verdienten sie alle nicht Achtung und Anerkennung, sondern Tadel und Mißbilligung; dann wäre jene unnennbare Sehnsucht wie nach einer lieben und reichen, aber noch ungekannten Heimath, die uns im innersten Busen ergreift, wenn in stillen, klaren Nächten unser Blick und Sinn voll geheimnißvollen Ahnens an der Pracht des Sternenhimmels haftet, nur die sentimentale Phantasterei blöder Thoren.

Es gibt, das ist das Resultat einer innern Nöthigung, die uns schwerlich belügen wird, — es gibt auch außer unserer Erde noch eine Geschichte, — ja diese Geschichte muß mit der unserigen in irgend welcher wesentlichen Beziehung stehen; beiderlei Geschichte wird, wenigstens in den Höhepunkten ihrer beiderseitigen Entwicklung sich berühren und ineinander greifen; das letzte, endliche Ziel ihres beiderseitigen Bewegens und Bestrebens muß ein gemeinsames einheit-

liches, allumfassendes seyn. Es gibt also eine Universal- oder Welt-Geschichte, die noch in höherem und wahrerem Sinne diesen Namen verdient, als die Geschichte, welche alle Entwicklungen und Bestrebungen des Menschengeschlechtes auf diesem Stäublein Erde umfassen und unter den einheitlichen Gesichtspunkt einer Wissenschaft stellen will.

Je mehr der menschliche Geist vermöge des ihm angeborenen königlichen Freiheitstriebes sich losringt von der Scholle, auf der er geboren, der er im Schweiße seines Angesichtes sein tägliches Brod abgewinnen muß, um so mehr erweitert sich auch seine Welt, die er geistig in Besitz zu nehmen und mit seiner Erkenntniß zu durchdringen sucht, in der er heimisch zu werden strebt. Das stille Haus mit seinen Leiden und Freuden, die Werkstatt mit ihrem Schweiß und ihren Mühen, oder das Dorf der Heimath mit seinen kleinlichen Interessen ist manchem Menschen seine Welt; und die Geschichte dieses Hauses, dieses Dorfes ist seine Welt-, seine Universalgeschichte. Aber auf einer andern und höhern Bildungsstufe erweitert sich der Blick und mit ihm der Horizont des strebenden Geistes; seine Welt und seine Weltgeschichte wird eine extensiv und intensiv immer größere und umfassendere; was Ost und West und Nord und Süd, was die Höhen und die Tiefen der Erde, was die Vergangenheit und die Gegenwart des Menschengeschlechtes Bedeutsames darbieten, will er umspannen, will er begreifen, will es in seinem Werden und Gewordenseyn ergründen; und gar bald schon fallen die Gränzen seiner subjectiven Welt mit den Gränzen der objectiven sublunarischen Welt zusammen; die Weltgeschichte, deren Erkenntniß ihm dann zum Bedürfniß geworden, ist eben die Universalgeschichte aller menschlichen und irdischen Entwicklungen.

Läßt der forschende Geist des Menschen sich denn nun aber genügen, wenn er in kühnem Adlerfluge die Enden seiner irdischen Welt erreicht hat, wenn er wie mit den Flü-

geln der Morgenröthe zum äußerſten Meere gelangt iſt? Beugt er ſich hier willig und vorbehaltlos unter das harte Geſetz: „Bis hierhin und nicht weiter!“ — Mit Nichten. Der Geiſt bewährt gerade darin ſeinen göttlichen Urſprung, ſeine königliche Beſtimmung, ſeine Herrſchaft über Raum und Zeit, daß er nirgends im unermeßlichen Gebiete des Raumes und der Zeit ſeinem Forſchen, ſeinem Erobern Gränzen ſetzen läßt. — Der Naturforſcher erblickt durch das Mikroſkop in jedem Tropfen ſeiner Oceane, auf jedem Blatte der Waldungen ſeiner Erde eine ganze Welt des Lebens, aber er läßt ſich daran nicht genügen, er nimmt von allen dieſen Welten vorläufig im Allgemeinen Beſitz, mit der kühnen Zuverſicht, ſie immer mehr auch bis in ihre, ihm zur Zeit noch verſchloſſenen Einzelnheiten zu durchdringen und zu beherrſchen, und legt das Mikroſkop aus der Hand, um zum Teleſkop zu greifen, um die zahlloſen Himmelswelten, die in unermeßlicher Ferne über ſeinem Haupte am Himmelsgewölbe ausgeſpannt ſind, deren jede an Größe des Umfanges, an Fülle und Macht der kosmiſchen Kräfte ſeiner winzigen Erde ſpottet, um ſie alle zu muſtern, zu ſichten, zu erforſchen. — Der Geſchichtsforſcher, der es nicht mit der Natur an ſich, ſondern mit den Entwicklungen des Geiſtes in ihr, und den Einwirkungen des Geiſtes auf ſie zu thun hat, läßt alle Völker und Zeiten, welche über die Erde dahin gegangen ſind, und Spuren ihres Waltens zurück gelaſſen haben, vor ſeinem prüfenden und beurtheilenden Blicke vorübergehen, um ſich aus den tauſend und abertauſend Erſcheinungen, Entwickelungen und Wandlungen, die ſie hervorgerufen, ein einheitliches Totalbild von der Geſchichte des Geſchlechtes, dem er ſelbſt angehört, zu conſtruiren, um ſich das Verſtändniß des Berufes und der Beſtimmung deſſelben und die Einſicht in das Maß der allmäligen Verwirklichung dieſes Berufes, der jedesmaligen Annäherung an dieſe Beſtimmung oder der Entfernung von ihr zu eröffnen. Aber

auch ihm leuchten die Welten über seinem Haupte und entzünden in ihm die Ahnung, daß auch sie eine Geschichte haben, daß diese Geschichte für den Menschengeist nicht gleichgültig ist, daß vielleicht viele der Räthsel dieser sublunarischen Weltentwicklung, die seine Forschung nicht zu lösen vermochte, dort ihre Lösung finden möchten. Ein Johannes von Müller, der in seinem großen und reichen Geiste die gesammte Entwicklung des Menschengeschlechtes mit einer Tiefe der Einsicht, mit einer Klarheit des Verständnisses, wie wenige Geschichtsforscher, erfaßt und aufgenommen hatte, fühlte sich doch nicht dadurch befriedigt; sein hoher, strebsamer Geist verlangte noch nach der Erkenntniß einer großartigeren, umfassenderen, höheren Geschichte; er sehnte sich nach einer Zeit, wo er, wie er meinte, die Universalgeschichte der Sonnensysteme studiren zu können hoffte.

Johannes von Müller war ein gläubiger Christ. Jene Hoffnung wurzelte bei ihm in der Zuversicht auf die Verheißung des ewigen Lebens, in welchem unser Glaube zum Schauen, und das Stückwerk unseres Wissens zur umfassenden und durchdringenden Vollkommenheit der Erkenntniß verklärt und erhöht seyn wird, in welchem alle Räthsel des Mikrokosmos wie des Makrokosmos gelöst seyn werden, daß wir es schauen von Angesicht zu Angesicht, und es erkennen, gleich wie wir erkannt sind.

Aber ist denn jene Erkenntniß, die Johannes von Müller erst von dem Schauen des ewigen Lebens erwartete, für den Blick des diesseitigen irdischen Lebens ganz und gar verschlossen? Können wir denn nicht auch jetzt schon, wenn auch nur vorerst durch einen Spiegel in einem dunkeln Worte in jene Geheimnisse hineinschauen, nicht wenigstens so lange wir noch Kinder sind in der Erkenntniß des Wesens aller Dinge, auch klug seyn wie die Kinder und kindische Anschläge, kindische Einsichten und Aussichten haben? Oder ist denn in dieser Beziehung auch sogar das beschränkte Privilegium dieses be-

schränkten irdischen Lebens, stückweise erkennen zu können, uns versagt?

Ist uns irgend eine, wenn auch noch so dürftige und stückweise Erkenntniß jener Universalgeschichte des Weltalls zu erlangen möglich, und fragen wir nach dem sichersten Wege, der uns dazu führen möchte, so können dabei nur drei Wege in Betracht kommen, die Speculation des Philosophen, das Teleskop des Astronomen, die Bibel des Theologen und Christen.

Es wohnt dem menschlichen Geiste eine prophetische Anlage inne; — sie ist darin begründet, daß er göttlichen Geschlechtes ist, ein göttlicher Odem, der dem Gebilde aus Staub und Erde von dem Gotte der Geister alles Fleisches eingehaucht wurde. Aber weil der Mensch in der Verkehrtheit seines Willens sich losgerissen hat von dem ewigen Urquell seines Daseyns, weil nun der endliche kreatürliche Geist des Menschen isolirt ist von dem ewigen, unendlichen Geiste, ist jene prophetische Anlage des Bodens, in dem allein sie recht gedeihen und ihre potentielle Fülle und Kraft entfalten konnte, verlustig gegangen. Nur eine dunkle, unbestimmte Ahnung, die im Finsteren umhertappt, ist geblieben, ein ohnmächtiger Drang der verfehlten Bestimmung; — und nur da, wo die göttliche Fülle sich von Neuem in die Seele des Menschen ergoß, wo im Glauben durch die Gnade die gestörte Gemeinschaft wieder hergestellt wurde und der versiegende Bach wieder neuen Zufluß aus der unversiegbaren ewigen Urquelle, der er uranfänglich entquollen war, erhielt, — im Prophetenthum des alten und neuen Bundes, — nur da kam die Anlage zu einer ihrer Bestimmung würdigen Entfaltung, nur da vermochte der menschliche Geist auf den Schwingen der prophetischen Begeisterung sich in jene Höhen zu erheben, von wo aus ihm ein Blick in die dem Leibesauge verschlossenen Erkenntnisse gestattet ist. — Aber was

kann die nackte Speculation des Philosophen hier zu erschließen, zu ergründen hoffen? Vermöge jener dem Geiste verliehenen prophetischen Anlage und Bestimmung, die aber nicht zur Entfaltung und Realisation gelangt ist, mag er wohl mit innerer Nöthigung eine Ahnung davon haben, daß Etwas zu erforschen, zu erkennen da sey, — nicht aber ein sicheres Bewußtseyn davon, was es ist, wie es ist. — Die Speculation ist nur eine Form, die den Inhalt, den sie zur Erkenntniß gestalten soll, nicht allein aus sich produciren kann, sondern ihn von außen empfangen und in sich aufnehmen muß; sie kann höchstens aus dem Besondern das Allgemeine, aus dem Was und Wie das Wozu ermitteln. — Kann also der Speculation überhaupt eine Bedeutung für die Erkenntniß der außerirdischen Geschichte und ihrer Beziehungen zur irdischen Entwicklung zukommen, so kann dies nur in dem Maße geschehen, als sie auf dem festen Boden der sinnlichen oder der prophetischen Anschauung ruht, d. h. nur insofern sie aus den Resultaten der empirischen Naturforschung oder aus den Daten der göttlichen Offenbarung die Substrate ihres Denkens aufgenommen hat und so aus dem Gegebenen das Gesuchte, aus dem Besondern das Allgemeine entwickelt. Wie unsicher und verfänglich, wie leicht irreführend auch dann noch die Speculation ist, leuchtet von selbst ein.

Aber auch das Teleskop, so großartig und überraschend auch seine Entdeckungen schon sind, und mit jedem Tage mehr zu werden versprechen, — wird für unsre speciellen Zwecke kaum je etwas Erkleckliches zu ermitteln vermögen. Das Teleskop zeigt nur das Massenhaft-Kosmische; — nur die massenhaften Werke des schöpferischen Geistes in ihren allgemeinsten Umrissen, Beziehungen und Wandlungen vermag es zu erkennen; dagegen ist und bleibt ihm alles Individuelle in dem Allgemeinen, alles Kleine und Kleinste im Massenhaften, alle freie Thätigkeit des kreatürlichen Geistes in und an den Welten des schöpferischen Geistes, kurz Alles, was

Geſchichte bedingt, bildet und bezeugt, hoffnungslos verſchloſſen. Dennoch aber ſind die Ergebniſſe der Aſtronomie keineswegs ohne alle Bedeutung für die Erforſchung und Erkenntniß der Geſchichte des Univerſums: ſie lehrt uns wenigſtens die allgemeinen Subſtrate kennen, an denen dieſe Geſchichte ſich zu bewähren hat, und durch welche ſie mehr oder minder bedingt ſeyn wird; ſie giebt uns die Mittel an die Hand, auf Grund der allenthalben und nothwendig ſtattfindenden Bezüglichkeit zwiſchen Geiſt und Natur aus der Erkenntniß der kosmiſchen Beziehungen und Verhältniſſe der Welten des Univerſums zu einander mit mehr oder minder Sicherheit Schlüſſe zu machen auf eine entſprechende Bezüglichkeit des Geiſtes, der ſie bewohnt, um deſſentwillen ſie da ſind und ſo ſind, wie ſie ſind. Die Erde iſt um des Menſchen willen da; durch ſeine Beſtimmung iſt ihre Beſtimmung, durch ſeine Entwicklung iſt ihre Entwicklung bedingt; einen gleichen Zuſammenhang der beiderſeitigen und gegenſeitigen Beſtimmung müſſen wir auch zwiſchen der individuellen Natur und dem individuellen Geiſte jener Himmelswelten vorausſetzen. Und wo wir einen lebensvollen Zuſammenhang, eine gegenſeitige Bezüglichkeit der Welten zu den Welten wahrnehmen, da müſſen wir auch eine entſprechende Bezüglichkeit des Geiſtes zum Geiſte, zunächſt freilich nur in der Beſtimmung, die der ſchöpferiſche Geiſt ihm eingeprägt hat, die er aber in freier Selbſtbeſtimmung zu ergreifen, in ſelbſtſtändiger Entwicklung, d. h. in der Geſchichte zu entfalten und allmälig zur vollen, adäquaten Erſcheinung zu bringen hat*), vorausſetzen. So eröffnet namentlich jene großartige und preiswürdige Entdeckung der neueſten Zeit, welche uns an einem beſtimmten

*) Freilich kann auch der kreatürliche Geiſt, eben weil ihm als Geiſt freie Selbſtbeſtimmung zukommt, ſich anders beſtimmen, als wozu Gott ihn in der Schöpfung beſtimmt hatte, — aber iſt dieſe ungöttliche Selbſtbeſtimmung zur abſolut widergöttlichen geworden, läßt ſie in abſoluter Abgeſchloſſenheit gar keine Rückkehr zur urſprünglichen Beſtimmung.

Orte des Himmels (innerhalb des schönen Siebengestirns der Plejaden), „den Thron der Kräfte“ nachgewiesen hat, in dem alle Bewegungen der unzähligen Himmelswelten ihren gemeinsamen, einheitlichen und einigenden Mittelpunkt haben, von dem ausgehend die Kräfte der Bewegung und Einigung, sich immerdar erneuernd und steigernd durch die sich anschließenden und mitwirkenden individuellen Kräfte der um jenen Mittelpunkt gelagerten Welten bis an die äußersten Grenzen der Sichtbarkeit reichen, und das ganze Weltall zu einem festverbundenen und organisch zusammenschließenden Ganzen einigen; — diese Entdeckung eröffnet uns einen ahnungsreichen Blick in den wundervollen Weltenplan des Weltenschöpfers und Weltenlenkers, und bestätigt auch von dieser Seite die Ahnung, zu der der erkennende Geist des Menschen sich gedrängt fühlte, daß, wie alle einzelne Welten aus dem einheitlichen Willen des Schöpfers im Anfange hervorgegangen sind, so auch in der Mitte der ihnen überwiesenen Entwicklung noch eine Bezüglichkeit derselben zu einander obwalte, bis am Ende der Entwicklung die Bestimmung des Anfangs und das Streben der Mitte zur vollsten Realisation gelangt, und das ganze Universum in vollendeter Entfaltung seiner individuellen Glieder auch die höchste Entfaltung des Gesammtorganismus und seiner einheitlichen Bestimmung gewinnt.

---

gar keine Wiederanknüpfung der verfehlten Entwicklung an die Potenz des Anfangs zu, ist also das Band der Gemeinschaft des geschaffenen Geistes mit dem schaffenden Geiste unwiederbringlich durchschnitten, so wird ebendamit auch das Band, das jenen zur gliedlichen Gemeinschaft und Mitwirkung mit der gesammten bestimmungstreuen Kreatur verbindet, durchschnitten sein; — er wird am Ende einer solchen Entwicklung mit seiner Natur, sofern sie, kraft der Macht des Geistes über sie, mit hineingezogen ist in den Abgrund einer Gottlosigkeit, oder ohne sie, sofern sie, kraft der göttlichen Potenzen in ihr, nicht hat hineingezogen werden können, aus dem organischen und harmonisch in Gott zusammenschließenden Gesammtcomplex der gottgetreuen Kreatur ausgeschieden und in's rettungslose Verderben exilirt sein.

Aber dennoch kommen wir auch hier, auf dem Wege der Empirie, nicht viel weiter, als mit der sich selbst überlassenen Speculation. Eine einheitlich bezügliche Geschichte des Weltalls zu vermuthen und vorauszusetzen, dazu drängt uns beides, die Speculation, wie die Empirie; aber keines von beiden vermag uns die Einsicht in das Wesen und die Aufgabe dieser Geschichte zu eröffnen, keines von beiden kann uns die concreten, individuellen Gestaltungen, die sie hervorruft, und die Wandlungen, denen sie unterliegt, vor die Augen des erkennenden Geistes führen; und wenn sie es könnten, so würde doch die Bedeutung des Einzelnen für das Ganze so lange nur Gegenstand unsicherer Vermuthung und vagen Hin- und Herrathens seyn können, bis etwa in der Vollendung des Ganzen auch die Hingehörigkeit und Bezüglichkeit des Einzelnen klar und unzweideutig hervorträte.

Aber es steht uns noch eine dritte Quelle der Erkenntniß offen: das ist die göttliche Offenbarung in der heiligen Schrift. Hier ist der Menschengeist erhoben worden in die Höhen der göttlichen Anschauung und angethan mit der Penetranz des göttlichen Blickes, auf daß er — einerseits nach dem Maße seines jedesmaligen Bedürfnisses, und andererseits innerhalb der Grenzen, welche die Weisheit Gottes ihm dabei gezogen, — erkenne und verkünde, was seinem Schauen und Forschen sonst verschlossen wäre, und doch ihm zu erkennen heilsam, nützlich und nöthig ist. Hier endlich können wir hoffen, Aufschlüsse zu finden über jene Geschichte, deren Erkenntniß uns so ferne und doch auch wiederum so nahe liegt, daß der erkennende Geist in uns seinen Drang und Durst nach ihr nicht beschwichtigen, noch verleugnen mag. Denn ist dieser Drang und Durst nicht ein unnatürlicher, ist er vielmehr tief innerlich im Wesen des Geistes begründet; — findet eine Gegenseitigkeit und Bezüglichkeit zwischen unsrer irdischen Welt und den Himmelswelten, zwischen dem Menschengeiste und den geschaffenen

Geistern der andern Welten statt, — stehen die Entwicklungen und Wandlungen unserer Geschichte in irgend einem wesentlichen Verhältnisse zu der Aufgabe und Bestimmung des Weltalls, — sind jene durch diese oder diese durch jene irgendwie bedingt, so daß die eigenthümliche Stellung und Aufgabe der Erde und ihres Bewohners, welche ihnen vom Schöpfer angewiesen ist, nicht erkannt oder verstanden werden kann ohne die Erkenntniß dieser Beziehungen: — dann werden wir mit Recht erwarten, daß die heilige Schrift uns die für unser irdisches Leben und Erkennen angemessenen Aufschlüsse geben werde.

Die Mängel und Gebrechen, die Schranken und Hemmungen, welche bei der Erforschung der Geschichte des Weltalls der Speculation des Philosophen und der Empirie des Naturforschers allenthalben und auf allen Seiten in den Weg treten und aller Anstrengung des denkenden Geistes, aller Berechnung des forschenden Verstandes spotten, — stehen der Weissagung der heiligen Offenbarungsurkunden nicht hindernd im Wege. Auch sie hat zwar ihre Schranken, denn auch die Weissagung ist, wie alles irdische Erkennen, welches durch den menschlichen Geist vermittelt wird, noch Stückwerk; sie hat ihre subjectiven Schranken, die bedingt sind durch die zeitweilige Befähigung und Bildung des schauenden Geistes; sie hat ihre objectiven Schranken, welche ihr gezogen sind durch die erziehende und lehrende Weisheit des erleuchtenden Geistes Gottes.

Nicht Alles, was die Neugier wissen möchte, ist dem Schauen der Weissagung geöffnet, sondern nur das, was ihr frommt und nützt; nicht das krankhafte Gelüsten nach verborgenem Wissen soll sie befriedigen, sondern den gesunden Hunger und Durst nach einer Geistesnahrung, die dem Geistesleben ebenso sehr Bedürfniß ist, wie dem leiblichen Leben die leibliche Speise. Aber innerhalb dieser dem prophetischen Fernblicke durch Natur und Bestimmung, durch Bedürfniß und Fähigkeit, durch göttliche Weisheit und Vorsehung gezo-

genen Grenzen, bewegt sich die Weissagung frei und ungehemmt durch die Hindernisse, welche Zeit und Raum dem auf sich selbst beschränkten Denken und Forschen entgegenstellen.

In der Prophetie wird der zu Gott und nach Gottes Ebenbild geschaffene Menschengeist erhoben zu der ewigen Urquelle, daraus er hervorgegangen, und gesättigt aus der Fülle göttlicher Erkenntnißfähigkeit, die über Zeit und Raum steht und doch Raum und Zeit durchdringt. Von den Bedürfnissen und Zuständen der Gegenwart, welche ebenso sehr das Resultat aller bisherigen wesentlichen Entwicklung ist, als sie die Keime und Bedingungen aller zukünftigen Entwicklung in sich birgt, — von der Gegenwart ausgehend, schaut die Weissagung mit göttlich-geschärftem Blicke rückwärts in die Vergangenheit und vorwärts in die Zukunft; — ausgehend von dem Nahen, das mit dem Fernen durch die Einheit der Weltbestimmung und des Weltplanes zusammenhängt, dringt ihr Blick bis in die weitesten Fernen des Raumes. Die Kunde von den Thatsachen der Vergangenheit, wenn sie auch begraben ist unter den Trümmern der Jahrtausende und abgeschnitten von der Erinnerung und Ueberlieferung des Menschengeschlechtes, ja selbst wenn auch kein menschliches Auge Zeuge des Vorganges gewesen ist, öffnet sich ihrem mit göttlichem Fernblick ausgerüsteten Auge; von dem Gewordenen aus erschaut sie den Vorgang des Werdens; aus dem Bestande der Gegenwart divinirt sie die Entwicklungen der Vergangenheit, denn in Jenem ist Dieses beschlossen und verhüllt, enthüllt sich aber der Gotteskraft des prophetischen Schauens. Auf ähnliche Weise erschließen sich ihr auch die wesentlichen Entwicklungen der Zukunft, sofern dieselben durch die Zustände der Gegenwart bedingt sind, in ihr als noch unentfaltete Keime und verborgene Anfänge und Ansätze ruhen; und auch in die Fernen des Raumes dringt sie, getragen von dem faktisch vorhandenen, wenn auch nicht offen vorliegenden Rapport zwischen dem Nahen und Fernen.

Die Geschichte als Stoff oder Inhalt ist das Geschehene; — die Geschichte als Wissenschaft ist die geordnete und gegliederte Darlegung des Geschehenen. Geschehen aber heißt Anderswerden; sein Charakter ist die Succession, das allmälige Fortschreiten vom Anfang zum Ende, und zwar so, daß jedes Stadium des Fortschrittes das Resultat der vorangegangenen, die Basis und Wurzel der nachfolgenden Bewegung ist. Es giebt ein gesundes, normales, bestimmungsmäßiges Fortschreiten; wir bezeichnen es als die Evolution, oder das Fortschreiten aus der Idee zur Erscheinung, aus der Potenz zur Entfaltung, aus dem Keime zur Blüthe und Frucht. Es giebt aber auch ein falsches, abnormes und bestimmungswidriges Fortschreiten, ein solches, welches der Idee widerspricht, ihre Erscheinung aufhält, ihre Entfaltung stört und verstört, und sich, so lange es nicht umlenkt, immer weiter vom rechten Ziele verirrt; wir nennen es die Revolution. Sobald der Anfang zum Ende, sey es nun auf dem Wege der Evolution oder auf dem der Revolution, gelangt ist, sobald die Entwicklung zu dem Punkte gekommen ist, wo kein Anderswerden mehr möglich ist, da hat auch die Geschichte ihr Ziel, ihr Ende gefunden. Nicht Stillstand und Unthätigkeit liegt nothwendig jenseits dieser Gränze, vielmehr kann gerade die höchste Fülle der Thätigkeit und Bewegung sich hier offenbaren, weil in sofern alle in den frühern Entwicklungsstadien noch unentfalteten, oder unvollkommen entfalteten Fähigkeiten zur vollen, harmonisch in einander schließenden Entfaltung gelangt sind, aber diese Thätigkeit ruft kein Anderes, kein Neues, noch nicht Vorhandenes mehr hervor, sondern bewegt sich im Vollgenusse der errungenen absoluten Entfaltung.

Gott und Kreatur sind die allgemeinsten Gegensätze in den vorhandenen Erscheinungen des Seyns und Lebens: der Schöpfer, der durch die Allmacht seines Willens alles Seyn und Leben außer sich hervorgerufen hat, und das Geschöpf, das durch diesen Willen zum selbstständigen Daseyn

gelangt ist, — Gott, der ewig ist, und als Urheber der Zeit und des Raumes unendlich über Raum und Zeit erhaben ist, und die Kreatur, die in und mit dem Raume und der Zeit entstanden, daher in den Raum und die Zeit gebannt, auch in ihnen nur ihr Leben bewähren kann. Da nun die Geschichte wesentlich den Charakter der Successivität, des allmäligen Anderswerdens und Fortschreitens, an sich trägt, die nur innerhalb des Raumes und der Zeit denkbar ist, so folgt daraus, daß zunächst und an sich nur die Kreatur, nicht aber Gott Gegenstand der Geschichte ist; denn Gott steht seinem Wesen nach außer und über dem Raume und der Zeit. Gottes auf sich selbst bezügliche Lebensäußerung und Lebensthätigkeit, d. i. die Entfaltung des einigen göttlichen Wesens zur dreifachen Persönlichkeit, gehört nicht der Geschichte an, da sie, obwohl Bewegung und Leben, doch kein zeitliches Anderswerden, keine successive Entwicklung in sich schließt, sondern vielmehr eine ewige, von Zeit und Raum völlig unabhängige That ist, auf welche die Begriffe des Fertigen und Unfertigen, des Anfanges und der Vollendung gar keine Anwendung dulden. —

Aber Gott steht nicht nur außer und über der Zeit, Er hat sich auch mitten in die Zeit gestellt; er ist nicht bloß ein jenseitiger, der über die Welt unendlich erhaben ist, sondern auch ein diesseitiger, der fortwährend Raum und Zeit durchdringt. Als Solcher greift Er in die successive Entwicklung der Kreatur, in die Geschichte ein, ist ein Faktor der Geschichte, und in sofern auch selbst Gegenstand der Geschichte; aber nicht sein Wesen, sondern nur sein Wille und dessen Manifestation und Entfaltung in oder an der Kreatur ist Gegenstand der Geschichte. Er hat die Welt in der Zeit geschaffen, trägt, erhält, erzieht und regiert sie in der Zeit, ja Er wird mit seinem Zögling klein, wächst mit ihm, schreitet mit ihm fort durch die Zeiten, und unterwirft so sich selbst, d. h. nicht seine Wesens-, sondern nur

seine Willensäußerung, und nicht mit Nothwendigkeit, sondern nur aus freier Gnade, einer successiven Entwicklung.

Wie nicht alle göttliche, so gehört auch nicht alle kreatürliche Lebensäußerung der Geschichte an, — freilich bei beiden aus völlig verschiedenem Grunde. Das Leben der Kreatur ist nämlich zwiefacher, wesentlich verschiedener Art: persönliches und unpersönliches Leben, oder Geist und Natur, je nachdem seine Lebensthätigkeit durch freien, selbstbewußten, und darum auch sittlichen und verantwortlichen Entschluß, oder nur durch unfreien Instinkt oder durch Naturnothwendigkeit bedingt und hervorgerufen ist. Auch in der Natur zwar ist — im Ganzen und im Einzelnen — Leben, Bewegung, Entwicklung, aber es sind nur unfreie Lebensäußerungen, die sich unter denselben Verhältnissen auch immerdar gleich bleiben, die daher wohl eine Beschreibung, aber keine Geschichte zulassen. Nur der Sphäre des Geistes, des freien, persönlichen Lebens kommt eine Geschichte zu, der Natur an sich nicht, sondern nur insofern, aber auch eben deshalb, weil sie nie und nichts ist ohne den Geist, weil sie vom Geiste getragen, beherrscht und ihrer Bestimmung zugeführt werden soll. Nur durch diesen Zusammenhang mit dem Geistesleben wird auch ihre Entwicklung in das Gebiet der Geschichtlichkeit erhoben. Zwischen Natur und Geist besteht aber eine lebensvolle und beziehungsreiche Zusammengehörigkeit und Gegenseitigkeit; jede wesentliche Förderung oder Hemmung in der Entwicklung des Geistes hat auch fördernden oder hemmenden Einfluß auf die Entwicklung der Natur, und umgekehrt hat jede Naturkatastrophe und Naturentwicklung ihre entsprechende Einwirkung oder Rückwirkung auf den sie bewohnenden Geist.

Zweierlei Stufen des freien und persönlichen Lebens innerhalb der Schöpfung lehrt uns die göttliche Offenbarung in der heiligen Schrift kennen; Engel und Menschen, und dem Gegensatze zwischen beiden entsprechend tritt uns der

Gegensatz zwischen Himmel und Erde entgegen. Mögen auch unter den Engeln, nach mehr oder minder deutlichen Andeutungen der Schrift, mancherlei Abstufungen der Würde, des Berufes, der Bestimmung an sich obwalten; für uns, in ihrem Verhältnisse zum Menschen, bilden sie alle nur eine generelle Gesammtheit, und der Gegensatz, der zwischen ihnen und uns stattfindet, ist ein allgemeiner, durchgreifender und bei Allen gleicher. Die Universalgeschichte des Weltalls vereinfacht sich dadurch bedeutend: wir haben nur zwei Partikulargeschichten unter den höheren einheitlichen Gesichtspunkt einer Universalgeschichte zu stellen, und die gegenseitig bezüglichen, aufeinander und ineinander wirkenden Momente und Stadien ihrer beiderseitigen Entwicklung zu erforschen.

Auch der Engelwelt muß — wie der Menschenwelt — eine Geschichte zukommen, ein Fortschritt vom Anfang zum Ende, eine Entwicklung — sey es nun eine bestimmungsgemäße oder eine bestimmungswidrige — aus den ihnen in der Schöpfung verliehenen Kräften. Als freie, persönliche Geschöpfe mußten auch die Engel vermöge ihrer Freiheit sich selbst bestimmen für oder gegen die göttliche Bestimmung; und weder konnten sie gleich anfangs in der Höhe und Fülle der Vollendung, die keine weitere Entwicklung, keine freie Selbstbestimmung mehr zugelassen hätte, geschaffen seyn, noch auch konnte im Verlauf ihrer Entwicklung irgend ein ihre Freiheit aufhebender oder beschränkender Zwang von Seiten Gottes, der sie genöthigt hätte, sich ihrer Bestimmung gemäß zu entwickeln, eintreten. Ob aber die Geschichte der Engelwelt neben der Geschichte der Menschenwelt indifferent und ohne Bezüglichkeit zu einander einher gegangen, oder ob vielmehr ein beziehungsreiches, gegenseitiges Verhältniß zwischen beiden besteht, ob und in wie fern demnach eine allgemeine Geschichte des gesammten kreatürlichen Geistes wirklich, und ihre Erkenntniß, wenn auch nur in relativem Maße, möglich sey, darüber kann für uns nur die Offenbarung

in der heiligen Schrift Quelle, Richtschnur und Maßstab seyn.

Die heilige Schrift stellt nun aber allerdings Bestimmung und Entwicklung, Zweck und Ziel der ganzen Schöpfung unter den einheitlichen Gesichtspunkt eines einigen göttlichen Weltplanes, von dem Anfang, Mittel und Ende ihrer Geschichte beherrscht, beseelt und getragen wird; sie stellt uns in den allgemeinsten und wesentlichsten Umrissen das Drama einer Weltentwicklung dar, in welchem sowohl die gesammte Kreatur, die gebildet und erzogen wird, als auch der Schöpfer, der sie bildet und erzieht, wirksam und thätig erscheinen, in welchem der endliche Geist mit der Natur, die ihm zur Wohn- und Uebungsstätte angewiesen ist, die Engel des Himmels sowohl als die Menschen der Erde, ein jeder nach dem Maße seines göttlichen Berufes und seiner eigenen Selbstbestimmung, seine eigenthümliche Rolle, die ihm entweder von Gott angewiesen, oder die er sich selbst erwählt hat, spielen. Sie weist uns hin auf „Einen Gott, den Vater, von welchem alle Dinge sind, und wir zu ihm, und Einen Herrn, Jesum Christum, durch welchen alle Dinge sind und wir durch Ihn (1. Cor. 8, 6)"; — sie läßt uns hineinblicken in die Tiefe des göttlichen Rathschlusses, aus welchem im Anfange alle Dinge hervorgegangen sind, in welchem schon von Ewigkeit her, ehe der Welt Grund gelegt war, Alles zuvor versehen war nach dem Wohlgefallen seines Willens, auf daß in der Fülle der Zeiten „alle Dinge zusammen unter Ein Haupt verfasset würden in Christo, Beides, das im Himmel und auf Erden ist, durch Ihn selbst" (Eph. 1, 10), und Alles, was genannt werden mag, nicht allein in dieser Welt, sondern auch in der zukünftigen unter Ihm, dem einigen Haupte, zusammenschließe zu ewiger Harmonie und Fülle, und zwar so, daß nicht Eins vollendet werden kann

ohne das Andere (Hebr. 11, 40), auf daß, wenn Alles vollendet seyn wird, Gott sey Alles in Allen (1. Cor. 15, 28).

Mag immerhin die Astronomie unsere Erde nur als ein unbedeutendes und untergeordnetes Pünktlein im Universum ansehen können, mag sie immerhin zu der Anerkennung sich genöthigt sehen, daß der Mittelpunkt der kosmischen Bewegung und der Thron der kosmischen Kräfte, die alle einzelnen Welten der Schöpfung einen und zusammenhalten, außerhalb der Erde, ja außerhalb des Weltsystems, zu dem unsere Erde gehört, liege, — die göttliche Offenbarung stellt uns auf einen andern Standpunkt, von dem aus das Verhältniß als ein ganz anderes erscheint, von dem aus die Erde als der Culminationspunkt aller geistigen Bewegung im Weltall erkannt wird. Der Standpunkt ist ein anderer, ein heterogener, darum muß auch die Anschauung, die von ihm aus gewonnen wird, eine andere, eine verschiedenartige seyn. Die Astronomie steht auf einem rein und ausschließlich kosmischen Standpunkte; von dem Streben und Ringen des geschaffenen Geistes weiß sie nichts und kann sie nichts wissen; die Offenbarung aber nimmt gerade hier ihren Ausgangspunkt und kehrt immerdar zu ihm zurück. Der Widerstreit zwischen Astronomie und Bibel beruht auf der derzeitigen Incongruenz der Idee mit der Erscheinung, des göttlichen Rathschlusses mit seiner noch unvollendeten, auch vielfach gestörten Entwicklung; die Astronomie vermag nicht — was gerade die höchste Glorie der Offenbarung ist — in der äußeren Knechtsgestalt die verborgene, innere Hoheit, in der gegenwärtigen Niedrigkeit die zukünftige Herrlichkeit zu erblicken. Freilich bei der innigen Zusammengehörigkeit zwischen Geist und Natur, zwischen Inhalt und Form, zwischen Erscheinung und Idee muß die vorhandene Incongruenz ihre guten Gründe in der bisherigen Entwicklung haben, muß der gegenwärtige Widerstreit in der zukünftigen Entwicklung seine volle Lösung und Versöhnung finden. Aber die Offen-

darung genügt auch diesem Bedürfniß: sie läßt uns den Grund des vorhandenen Widerstreites in der gottwidrigen Revolution der Kreatur erkennen, sie gründet die Gewißheit der dereinstigen Versöhnung auf die Macht der von Gott gewollten und getragenen Evolution der Kreatur. Mag immerhin der Thron der kosmischen Kräfte für dieses Weltalter innerhalb der Plejaden liegen: wir wissen aus der Offenbarung, daß der Thron der göttlichen Majestät selber, von dem jener nur ein schwaches und dürftiges Abbild und Zeugniß ist, sich einst herablassen wird auf unsere jetzt so arme Erde, die aber alsdann zu unaussprechlicher Herrlichkeit verklärt seyn wird (Offb. 21, 1 — 4).

Wir lassen darum gern und willig die Astronomie ihre eigenen Wege gehen, gewiß, daß auch diese Wege am Ziele mit den Wegen der Offenbarung zusammentreffen werden; wir nehmen dankbar die staunenswerthen Resultate ihrer mühsamen Forschung und Berechnung an; aber statt uns durch dieselben an den Daten der Offenbarung irre machen zu lassen, dienen sie uns nur dazu, die Gnade Gottes, die das leiblich Kleinste und Unbedeutendste zum Schauplatz ihrer herrlichsten Geistesmanifestation erwählt hat, in ein helleres Licht zu stellen; statt uns dadurch den Werth und die Bedeutung des Menschen und seiner Geschichte auf ein verschwindendes Minimum reduciren und uns die Aussagen der Schrift über dieselbe verdrängen zu lassen, halten wir beide fest, so daß, je mehr die gegenwärtige kosmische Bedeutung der Menschenwelt in den Hintergrund gedrängt, um so glänzender und herrlicher die geistige Bedeutung derselben hervortritt und gesteigert wird.

Die heilige Schrift erzählt uns die Schöpfung des Himmels und der Erde, und betrachtet sie von vornherein als ein zusammengehöriges und bezügliches Ganze. Sie berichtet von den Hauptmomenten ihrer Entwicklung und weissagt uns ihre zukünftige Vollendung; sie eröffnet uns auf der

Erde ein Schauspiel des ernstesten Ringens und Kämpfens, des Siegens und Unterliegens, des Erreichens und Verfehlens; sie zeigt uns die Geister des Himmels, wie auch sie verflochten sind in diese Kämpfe, wie sie hemmend und fördernd eingreifen und das große Weltdrama seiner schließlichen Vollendung zuführen helfen. Und der menschliche Geist erscheint durchweg als der Mittelpunkt all dieses Strebens, als der eigentliche Held dieses Drama's! Alles, was sie berichtet, steht zu ihm in naher Beziehung; was im Himmel vorgeht und auf der Erde, es zielt Alles, negativ oder positiv, auf seine Entwicklung, seine Vollendung. Nicht aber daraus allein oder zunächst will sie diese Thatsache erklärt wissen, daß der Mensch als Mittelpunkt blos erscheine, etwa darum, weil die Offenbarung der Schrift für Menschen bestimmt und durch Menschen in der heiligen Schrift verzeichnet ist, sondern — obschon auch Jenes keineswegs ohne entscheidenden Einfluß auf Inhalt und Form, auf Auswahl und Begränzung der Schriftoffenbarung ist — vielmehr allermeist daraus, daß alle Fäden des großen Gewebes hier zusammenlaufen, daß auf des Menschen Wohnstätte aus innerer, durch den göttlichen Rathschluß bedingter, durch die anerschaffene Bestimmung geforderter Nothwendigkeit der Schauplatz des entscheidenden Kampfes verlegt und hier das Schicksal der ganzen Welt ausgefochten wird, — so daß, wenn auch etwa ein Engel des Himmels im Lichte göttlicher Erkenntniß eine Geschichte des Weltalls darstellen wollte, dennoch Stoff und Inhalt im Wesentlichen und schlechthin Nothwendigen derselbe seyn würde und müßte, den die heilige Schrift darbietet, so sehr er auch im minder Wesentlichen und relativ Nothwendigen ein anderer seyn könnte und würde.

Wir gehen endlich über zu einer Skizzirung der Hauptmomente jener allgemeinen Geschichte des Weltalls, deren grundzügliche Darstellung die Aufgabe dieser Zeilen ist. Um einen festen Standpunkt zu gewinnen, von dem wir vorwärts und rückwärts den Wellenschlag der Geschichte bis in seine äußersten, uns im Lichte der Offenbarung erkennbaren Gränzen verfolgen können, versetzen wir uns zuvörderst in den Zeitpunkt der Erschaffung des Menschen und fragen: Gab es schon *vor* dem Auftreten des Menschen eine Geschichte, oder begann sie erst mit dem Auftreten des Menschengeschlechtes? *Geschichte* bildet nur die freie, persönliche Kreatur; mit ihrem Auftreten beginnt auch sofort die freie Entwicklung, welche Gegenstand der Geschichte ist. Da die heilige Schrift uns nur zwei Klassen persönlichen Lebens in der Kreatur kennen lehrt, so löst sich die obige Frage dahin auf, ob die *Engel* schon vor dem Menschen erschaffen seyen?

Diese Frage muß vom biblischen Standpunkte aus entschieden bejaht werden. Zwar finden wir nirgends eine ausdrückliche Belehrung über Zeit und Vorgang der Engelschöpfung, — daß sie aber bereits vor dem Auftreten des Menschen vorhanden gewesen seyen, ist nicht nur nothwendige Voraussetzung in der gesammten biblischen Anschauung, sondern wird auch gelegentlich ausdrücklich ausgesprochen. Die Hauptstelle, die hierbei in Betracht kommt, ist Hiob 38, 7. „Wo warst du", fragt hier der Herr, der im Wetter erschien, den Hiob, „wo warst du, da Ich die Erde gründete...., da *Mich die Morgensterne mit einander lobten, und jauchzeten alle Kinder Gottes?*" Daß hier unter den „*Kindern Gottes*" die Engel zu verstehen sind, unterliegt eben so wenig einem Zweifel (vgl. Hiob 1, 6; 2, 1; Psalm 29, 1; 89, 7; Dan. 3, 25), als es zweifelhaft seyn kann, welch' ein Zeitpunkt hier gemeint sey, und in welchem Verhältniß dieser zur Zeit der Erschaffung des Menschen stehe. Denn die Bildung der Erd-

veſte, die Gründung der Berge und die Abdämmung der Meere, welche die Lobpreiſung der Kinder Gottes hervorrief, fällt jedenfalls vor die Erſchaffung des Menſchen, wie die flüchtigſte Vergleichung mit der Schöpfungsgeſchichte in 1. Moſ. 1 ſofort zeigt.

Einen andern ebenſo unzweideutigen und noch weiter greifenden Beleg für die zeitliche Priorität der Engel liefert die Geſchichte des Sündenfalls, 1. Moſ. 3. Daß hier in oder bei der Schlange, durch deren Verführung die Stammeltern des Menſchengeſchlechtes im erſten Anfang ihrer ſelbſteigenen Entwicklung in Sünde und Verderben gerathen, ein geiſtiges, perſönliches Weſen, und zwar ein bereits von Gott abgefallener Engel wirkſam zu denken ſey, kann vernünftiger Weiſe nicht bezweifelt werden, auch wenn ſo viele ausdrückliche Ausſagen ſpäterer Offenbarungsſtadien (z. B. Offenb. 12, 9; Joh. 8, 44; vgl. auch Weish. 2, 24) nicht entſchieden darauf hinwieſen. Wir erſehen alſo hieraus nicht nur, daß die Engel vor dem Menſchen geſchaffen waren, ſondern auch daß ſie bereits vor dieſem Zeitpunkt eine eigene, freie Entwicklung, eine Geſchichte durchgemacht haben.

So haben wir alſo allerdings eine vormenſchliche Geſchichte anzunehmen. Ein ganzes Weltalter, das eine auch für die ſpätere Menſchengeſchichte höchſt bedeutungsvolle Entwicklung freier Kreaturen in ſich ſchließt, eröffnet ſich hier unſerem forſchenden Blicke, ein Weltalter, das rückwärts begränzt iſt durch die Erſchaffung und vorwärts durch den theilweiſen Fall der Engel. Wir bezeichnen dies Weltalter, der Kürze wegen, als die Urwelt.

Um uns den Boden zu bereiten, auf dem wir eine Darſtellung der Hauptmomente der Geſchichte dieſes Weltalters verſuchen können, und namentlich auch, um demſelben ſeine richtige Stellung in der bibliſchen Urgeſchichte, 1. Moſ. 1, anzuweiſen, müſſen wir hierhin bezügliche Data ſpäterer Offenbarungsſtadien vorausgreifen. — Wir erfahren, daß

ein Theil der Engel durch Abfall und Empörung seine gottgewollte Bestimmung verfehlt hat und seiner anerschaffenen Herrlichkeit verlustig gegangen ist. Schon von hier aus läßt sich bei dem innigen Zusammenhange zwischen Geist und Natur mit Sicherheit voraussetzen, daß dieser Fall der Engel entsprechende Spuren des Verderbens in der Natur zurückgelassen haben werde, die um so bedeutender seyn mußten, je wichtiger die Stellung der Empörer war. Diese an sich schon sichere Voraussetzung erhält ihre ausdrückliche biblische Bestätigung aus Judä 6: „Auch die Engel, die ihr Fürstenthum nicht behielten und verließen ihre Behausung, hat Er (Gott) behalten zum Gericht des großen Tages mit ewigen Banden in Finsterniß". Denn wenn der Geist, der die Natur zu beseelen, zu beherrschen und ihrer Vollendung zuzuführen bestimmt ist, sie verläßt, so muß sie, ihres Pflegers und Herrschers beraubt, verwildern und verwüsten. Da nun die gefallenen Engel schon beim Beginn des Menschengeschlechtes als vollendete Empörer erscheinen, so müssen die Spuren jener Verwüstung in vormenschlicher Zeit aufgesucht werden. Wir nehmen den Codex der heiligen Offenbarungs-Urkunden zur Hand und finden sehr bald, was wir suchen, eine Verwüstung, wie wir sie suchen, in der Zeit, in welcher wir sie suchen. Von jener Zeit, die der Bildung der Erde zu dem, was sie jetzt ist, und der Erschaffung des Menschen unmittelbar voranging, wird uns 1. Mos. 1, 2 berichtet: „Und die Erde war wüste und leer (tohu vabohu) und es war Finsterniß auf der Tiefe und der Geist Gottes schwebete auf dem Wasser". Die Worte „tohu vabohu" (Wüste und Leerheit) bezeichnen, wo sie sonst noch vorkommen (Jes. 34, 11; Jer. 4, 23), immer und ohne Zweifel positive Verwüstung und Verödung, die statt früherer Lebensfülle und Fruchtbarkeit eingetreten, nirgends aber einen natürlichen, indifferenten Mangel des Lebens, nirgends die niedere noch unausgebildete Stufe der Entwick-

lung, die nur noch nicht mit Leben erfüllt ist. Eben darauf führt auch die weitere Beschreibung: „Es war Finsterniß auf der Tiefe". Gott ist ein Gott des Lichtes und des Lebens, aus seiner heiligen Schöpferhand kann auch nur eine lichte Welt des Lebens, in der seine Seligkeit und Heiligkeit sich abspiegelt, nicht aber ein finsteres, ödes, lebensleeres und wüstes Chaos hervorgehen. Wie wir also dort einen Verwüster haben, für den wir die entsprechende Verwüstung aufsuchen müssen, so haben wir hier eine Verwüstung, für welche wir, da sie unmöglich von Gott herrühren kann, einen kreatürlichen Urheber zu ermitteln haben. Da nun außerdem alle übrigen Merkmale hier einheitlich zusammentreffen, so sind wir nicht nur berechtigt, sondern auch genöthigt, diese Einheit, zu der uns Alles hindrängt, festzuhalten, und das Tohu va Bohu im 1. B. Mosis 1, 2 als die Folge des Falles der Engel anzusehen.

So haben wir also in vormenschlicher Zeit bereits eine Erde. Der erste Blick des Propheten der Urgeschichte erblickte sie (1. Mos. 1, 2) als Wüste und Leerheit; voran ging diesem chaotischen Zustand der Verwüstung und Verödung ein Zustand der Ordnung, des Lichtes, des Lebens, und ebenso folgte ihm eine schöpferische Restitution im Sechstagewerke, durch welche aus der Finsterniß das Licht, aus der Verwüstung und Verödung Ordnung und Lebensfülle hervorgerufen wurde, durch welche unsere jetzige Erde (Vs. 10) gegründet, gebildet, geordnet und belebt wurde. Die Verwüstung war eine Folge des Falles der Engel, woraus wir weiter schließen, daß jene urweltliche Erde die Wohn- und Uebungsstätte desjenigen Theiles der Engel war, die sich gegen Gott empörten und dadurch ihr Fürstenthum verloren und ihre Behausung zu verlassen genöthigt waren. Dieser Schluß kann auch von diesem Standpunkte aus kaum als zu gewagt erscheinen; aber außer den bisher ermittelten Prä-

missen werden uns noch andere Data entgegen kommen, die ihn fordern und stützen.

Der kreatürliche Geist bedarf des Raumes und der Zeit, um sein Leben und seine Freiheit zu bethätigen, er bedarf einer Natur, die einerseits ihm Consistenz verleihe, und andererseits ihm zur Wohn- und Uebungsstätte, zum Anlaß, Mittel und Gegenstand seiner Entwicklung und Thätigkeit diene. Haben wir eine solche Wohnung für den ursprünglichen Stand der gefallenen Engel in der urweltlichen Erde gefunden, so müssen wir nun auch die Wohnung derjenigen Engel, die in ihrer anerschaffenen Heiligkeit beharrten und sich ihrer göttlichen Bestimmung gemäß entwickelten, die also ihr Fürstenthum nicht verloren und ihre Behausung nicht verließen, aufsuchen. Zu diesem Zwecke nehmen wir zunächst wieder unsere Zuflucht zu der Stelle, von der wir ausgingen, zu Hiob 38, 7. Hier werden neben den Kindern Gottes, welche der Restitution der Erde jauchzend zusahen, auch die Morgensterne genannt, als in die Jubelhymnen der Engel mit einstimmend *). Nach den bekannten Gesetzen des dichterischen Parallelismus müssen aber nothwendig die beiden entsprechenden Glieder, die Morgensterne und die Kinder Gottes, wesentlich zusammen gehören und unter einen einheitlichen Begriff fallen, so daß es keinem Zweifel unterliegen dürfte, daß der gottbegeisterte und geisterleuchtete Dichter sich die Kinder Gottes als die Bewohner der Morgensterne gedacht habe. Die Morgensterne sind aber die Lichtwelten des Himmels, die in unserer astronomischen

*) Daß die Morgensterne hier Gott lobend und preisend erscheinen, ist durchaus nicht blos dichterische Hyperbel, sondern hat ebensowohl seine reale Wahrheit, als wenn, wie der Apostel (in nüchterner, prosaischer Belehrung) uns verkündigt, die irdische Natur unter dem Druck des Fluches, der durch den Menschen über sie gekommen, seufzt und sich nach der herrlichen Freiheit der Kinder Gottes sehnt (Röm. 8, 19 — 21). Eine weitere Auseinandersetzung würde uns aber an diesem Orte zu weit führen.

Sprache als Fixsterne bezeichnet werden. Sie heißen aber Morgensterne (nicht Abendsterne), weil wir uns hier bei der Bildung (resp. Restitution) der Erde in den Anfang eines neu anbrechenden Schöpfungsmorgens versetzt sehen. Wir ersehen also aus dieser Stelle nicht nur, daß die über unserm Haupte in unvergänglichem Lichte leuchtenden Himmelswelten die ursprüngliche Wohnung der guten Engel waren, und da sie ihre Behausung nicht verlassen haben, es auch jetzt noch sind, sondern auch das lernen wir daraus, daß dieser Himmel, welcher die Wohnstätte der Engel ist, ein anderer seyn müsse als jener Himmel, der nach 1. Mos. 1, 5 — 8 erst am zweiten Tage des Sechstagewerkes Ursprung und Namen und erst am vierten Tage (1. Mos. 1, 14 — 18) seine individuellen Weltkörper neu gebildet erhielt. Denn das, was den Morgensternen wie den Kindern Gottes Anlaß und Gegenstand ihres Lobens und Jauchzens wurde, die Gründung der Berge und die Abdämmung des Meeres, fällt wahrscheinlich in das zweite und dritte, jedenfalls und ohne allen Zweifel aber vor das vierte Tagewerk. — Uebrigens gründet sich die Annahme, daß die Wohnung der Engel in den Lichtwelten des Himmels zu suchen sey, keineswegs allein auf diese eine Bibelstelle, vielmehr geht die Anschauung von der Zusammengehörigkeit der Engel und des Himmels durch die ganze heilige Schrift hindurch.

So sind wir denn auf jenen hehren Zeitpunkt zurück gedrängt, von dem es 1. Mos. 1, 1 heißt: „Im Anfang schuf Gott Himmel und Erde", und wie wir eine Erde vor der Erde kennen gelernt haben, nämlich eine urweltliche Erde, die etwas anderes war als jene Erde, welche erst beim dritten Tagewerke aus der Scheidung der untern Wasser hervortrat, so erkennen wir nun auch einen Himmel vor dem Himmel, nämlich einen urweltlichen Himmel, der etwas anderes war und noch ist, als jener Himmel, welcher am zweiten Tage durch die Scheidung der obern und untern

Waſſer ſich bildete und am vierten Tage ſich zu individuellen Himmelskörpern geſtaltete.

Die Erſchaffung der Engel, ſowie der ihnen zur Wohnung beſtimmten Natur fällt alſo vor die Erſchaffung des Menſchen; ſie waren die Erſtlinge der ſchöpferiſchen Allmachtsäußerung; und ſuchen wir in der Moſaiſchen Schöpfungsgeſchichte den Moment, in welchen ihr Entſtehen zu verlegen ſeyn wird, ſo kann es kein anderer ſeyn, als der von dem es heißt: Im Anfang ſchuf Gott Himmel und Erde. Die Erſchaffung der Natur geht aber nach innerer, aus dem Weſen und der Beſtimmung des Geiſtes, ſowie aus ſeinem Verhältniſſe zur Natur leicht begreiflichen Nothwendigkeit der Erſchaffung des Geiſtes voran. Wie dies nach der ausdrücklichen Angabe vom Menſchen galt, ſo werden wir es auch bei den Engeln, obwohl die Schrift hierüber nichts meldet, vorausſetzen müſſen.

Bei der Erforſchung des Weſens, der Stellung und Beſtimmung der Engel ſind wir begreiflich allein auf die heilige Schrift angewieſen. Das Erſte, Wichtigſte und Gewiſſeſte, was nun hier hervortritt, iſt dies, daß ſie der Sphäre des freien, perſönlichen, ſelbſtbewußten Geiſtes angehörten. Als ſolche konnten ſie nicht ſogleich durch die Schöpfung auf diejenige höchſte und vollendetſte Stufe ihrer Ausbildung, deren ſie fähig waren, und dazu Gott ſie beſtimmt hatte, geſetzt werden, vielmehr mußten ſie durch freie Selbſtbeſtimmung ſich ſelbſt zu derſelben heranbilden; — aber Alles, was ſie werden ſollten, war dem Keime nach ſchon in ihnen. Gott fordert nie und nirgends, ohne vorher zu geben; ſo entſprach auch die ihnen verliehene Fähigkeit der ihnen vorgeſchriebenen Beſtimmung und Aufgabe. In der Nothwendigkeit, ſich ſelbſt aus eigenem Willensentſchluß und nach freier Wahl zu beſtimmen und zu entwickeln, war dann auch nothwendig die Möglichkeit beſchloſſen, ſich für etwas Anderes beſtimmen zu können,

als wozu Gott sie bestimmt hatte, eine andere und entgegengesetzte Entwicklungsbahn, als die ihnen von Gott vorgezeichnete, einschlagen zu können. Es war die Möglichkeit des Abfalles von ihrer göttlichen Bestimmung, der Empörung gegen ihren Schöpfer und Herrn vorhanden.

Ein anderes für die ganze Stellung und Geschichte der Engel höchst bedeutendes und folgenreiches Moment lag darin, daß sie geschlechtslos geschaffen waren. Abgesehen davon, daß der Mangel der Geschlechtlichkeit bei den Engeln als Voraussetzung der biblischen Anschauung anzusehen ist, verkündet Christus selbst mit ausdrücklichen Worten diese charakteristische Eigenthümlichkeit ihres Wesens, indem er von den verklärten, auferstandenen Menschen im ewigen Leben aussagt (Matth. 22, 30): „In der Auferstehung werden sie weder freien, noch sich freien lassen, sondern sie sind gleich wie die Engel Gottes im Himmel". Die außerordentliche Wichtigkeit dieses Charakters wird sich unten erst recht in ihrem ganzen Umfang zu erkennen geben. Als einfache Folgerung daraus ergiebt sich zunächst die Nothwendigkeit, daß sie gleich anfangs in absolut bleibender Anzahl geschaffen seyn mußten, und daß ein so bedeutungsvolles Verhältniß, wie es in der Menschenwelt stattfindet, und deren ganze Geschichte in ihrer Eigenthümlichkeit beherrscht und bedingt, daß der Mensch sich nämlich aus der ursprünglichen Einheit vermittelst der Ehe zur Vielheit entfaltet, bei den Engeln gänzlich auszuschließen ist. Das Band, das die einzelnen Individuen zu einer gemeinsamen Gattung verbindet, konnte, das ist die weitere Folgerung, nicht wie beim Menschen, ein successives, durch die Einheit der Abstammung getragenes, sondern nur ein simultanes, durch die Einheit des Schöpfers und durch die Einerleiheit ihrer Natur und ihrer Bestimmung, so wie durch die Gemeinsamkeit ihrer Bestrebungen bedingtes und aufrecht erhaltenes seyn. Für ihre Selbstbestimmung und die

daraus hervorgehende Geſchichte war dies Verhältniß in ſo fern von abſonderlicher Wichtigkeit, weil die Selbſtbeſtimmung des einen Theiles oder Individuums von der des andern unabhängig war, ſo daß nicht mit dem Fall des Einen auch das Gefallenſeyn des Andern geſetzt war.

Wie wir für die Kenntniß des Weſens der Engel ausſchließlich an die Offenbarung der heiligen Schrift gewieſen ſind, ſo ſind wir für die Erkenntniß der Beſchaffenheit ihrer Wohnung, — abgeſehen von den Schlüſſen, welche wir, vermöge der Zuſammengehörigkeit und vorauszuſetzenden Angemeſſenheit beider zu einander, aus dem Weſen der Engel auf das Weſen ihrer Wohnung zu machen berechtigt ſind, — allein auf die menſchliche Wiſſenſchaft, auf die Aſtronomie angewieſen. Hier haben wir alſo einen Punkt, wo ſich göttliche Offenbarung und menſchliche Wiſſenſchaft gegenſeitig ergänzen, erläutern und bereichern können, wo in zweifelhaften Dingen die Auffaſſung der einen durch etwaige unzweifelhafte Beſtimmtheit der andern ſich darf normiren laſſen. — Haben wir nun aus der Schrift als beſonders charakteriſtiſche Eigenthümlichkeit der Engel den Mangel der Geſchlechtlichkeit erkannt, ſo werden wir vermuthen und erwarten müſſen, daß dieſe Eigenthümlichkeit ſich auch in ihrer Behauſung abſpiegeln und wiederfinden werde. Und in der That entſpricht hier die Erwartung vollkommen der Erſcheinung in der Wirklichkeit. Alles was in unſerem telluriſchen oder ſolaren Weltſyſteme als kosmiſches Abbild menſchlicher Geſchlechtlichkeit ſich vorfindet, ſuchen wir in den Fixſternwelten vergebens. Der polare Gegenſatz zwiſchen Solarem und Planetarem, zwiſchen Erregendem und Erregbarem, zwiſchen Licht und Wärme Erzeugendem und Licht und Wärme Gebärendem, dieſer Gegenſatz, welcher unſer ganzes Weltſyſtem ſo ſehr beherrſcht, daß alle andern Zuſtände und Verhältniſſe um ſeinetwillen da zu ſeyn ſcheinen, findet ſich ſonſt nirgends am Himmel, und es gehört mit zu den weſentlichſten Verdienſten des

großen Herſchel, mit welchem eine neue Aera der Sternkunde begonnen hat, ſolcher Befangenheit, die da meinte, es müſſe am ganzen Sternenhimmel tout comme chez nous zugehen, daß Monden ſich um Planeten und Planeten ſich um Sonnen drehten, ein Ende gemacht zu haben.

Was die urweltliche Erde in der Morgenzeit ihres Daſeyns war, ehe noch der Fall der Engel ſie in die Fluthen des Verderbens verſenkte und zur finſtern, öden Wüſte machte, davon kann natürlich die Aſtronomie nichts wiſſen und nichts erfahren. Hier iſt alſo der oben angedeutete Schluß von dem Weſen des Geiſtes auf die Beſchaffenheit ſeiner Natur, der ein berechtigter iſt, ſo lange noch die urſprüngliche Harmonie zwiſchen beiden ungeſtört iſt, — allein am Platze. In demſelben Maße, wie die gefallenen Engel vor ihrem Falle mit den übrigen Engeln gleiches Weſen, gleiche Fähigkeit und Beſtimmung haben, mit ihnen unter einen gemeinſamen Gattungsbegriff zuſammenfielen, in demſelben Maße werden auch ihre beiderſeitigen Wohnungen gleichartig geweſen ſeyn, und da im Allgemeinen keine Gattungsverſchiedenheit zwiſchen dieſen und jenen Engeln ſtatt fand, ſo wird auch die urweltliche Erde in ihrem urſprünglichen, noch unverſtörten Zuſtande, im Allgemeinen und Gattungsmäßigen den übrigen Himmelswelten homogen geweſen ſeyn, alſo ebenfalls, der Geſchlechtsloſigkeit ihres Bewohners entſprechend, eine dem polaren Gegenſatz des Solaren und Planetaren nicht unterworfene, und der Erregung von Außen nicht bedürftige Lichtwelt geweſen ſeyn.

Auf die Schöpfung folgte und aus ihr ging hervor die ſelbſteigene, freie Entſcheidung und Entwicklung der Engel. Vehikel und Anlaß der Entwicklung war die objectiv vorgehaltene göttliche Beſtimmung, die durch freie Selbſtbeſtimmung entweder angenommen oder zurückgeſtoßen werden mußte. Das Eine iſt Evolution, das Andere Revolution. Beides fand ſtatt in der Geſchichte der Engelwelt, und gab

ihr eine zwiefache, entgegengesetzte Richtung. Einer der vornehmsten Engel nämlich bestand nicht die Probe der Selbstbestimmung, mißbrauchte seine Freiheit zum Abfall und zur Empörung gegen Gottes Willen und Absicht, und zog viele andere Engel mit sich in seinen Fall hinein, die seitdem unter ihm ein Reich der Finsterniß bilden.

Durch die ganze heilige Schrift hindurch macht sich ein Unterschied zwischen den gefallenen Engeln kund, zwischen dem einheitlichen Fürsten der Finsterniß und einer Mehrzahl untergeordneter, aber ebenfalls gefallener Engel. Luther in seiner Bibelübersetzung hat leider diesen nicht unbedeutenden Unterschied zwischen dem Teufel und seinen Engeln gänzlich verwischt. Von Teufeln in der mehrfachen Zahl ist nirgends in der Ursprache der heiligen Schrift die Rede, es wird immer nur von einem Teufel oder Satan, von einem Fürsten der Finsterniß geredet; wohl aber ist häufig von vielen Dämonen (ein Wort, das Luther ebenfalls durch „Teufel" wiedergibt) die Rede. Daß von jenem Einen die ganze gottwidrige Bewegung ausgegangen sey, und daß ferner jenem Einen auch vor dem gemeinsamen Falle eine irgendwie höhere, bevorzugtere Stellung zukam, geht aus der in der Schrift vorliegenden scharfen Abgränzung zwischen dem Teufel und den Dämonen, und aus dem unzweifelhaften Uebergewicht, welches jener über diese fortwährend behauptet, hervor. Ueberdem, wo von dem Ausgangspunkt des Engelfalles die Rede ist, wie z. B. Joh. 8, 44, wird Einer genannt, wo aber, wie Judä 6 und 2. Petri 2, 4, vom Fall im Allgemeinen und dem Gericht, das er hervorrief, geredet wird, werden Viele genannt; daß sie aber allesammt nach ihrem Falle eine gegliederte, einheitlich verbundene Gemeinschaft bilden, wird unter Anderem auch Matth. 12, 24 — 26, gelehrt.

Wenn nun der Fall in der Engelwelt von einem einzigen, durch seine höhere Stellung hervorragenden, Engel

ausging, so dürfen wir uns dies Verhältniß doch nicht so denken, als wenn dabei eine eigentliche Verführung der Vielen durch den Einen stattgefunden habe, etwa analog, wie der Mensch durch die Verführung der Schlange fiel; mit einer solchen Auffassung möchte die allenthalben von vorn herein als absolut vorausgesetzte Widergöttlichkeit aller gefallenen Engel schwer vereinbar seyn; denn die Verführung an sich schließt immer eine Art von Ueberrumpelung zum Bösen in sich, von der die Umkehr wenigstens noch denkbar ist; nur wo das Böse rein aus eigenem Willen, ohne alle Verlockung von Außen entstanden ist, ist es ein absolutes. Der Einfluß des Einen auf die Vielen, welche mit ihm fielen, wird also nicht als Verführung, sondern nur als Anlaß zu gleicher, selbsteigener Bestimmung zu denken seyn, etwa so, wie Eva's Sünde Adam's Sünde nach sich zog, wo ja auch von einer eigentlichen Verführung Adams, die eine mindere Schuld desselben in sich schließen würde, nicht die Rede seyn kann.

Wie der Fall der Engel geschah, und an welchem äußeren Objekt er sich entfaltete, offenbart uns die Schrift nicht, — vielleicht schon darum nicht, weil es uns, denen alle Erfahrung und genauere Kenntniß von dem innern Wesen und den eigenthümlichen Zuständen der Engel abgeht, auch wenn es uns offenbart wäre, doch nicht begreiflich seyn würde. Dennoch möchte es nicht zu bezweifeln seyn, daß im Allgemeinen der Hochmuth, der ohne Gott seyn will wie Gott, auch bei dem Fall der Engel im Spiele war, theils weil dieser Hochmuth die Wurzel aller Sünde ist, theils auch weil der Teufel wohl dasselbe Mittel zur Versuchung des Menschen (1. Mos. 3, 5) anwandte, dessen Macht er aus eigener Erfahrung kannte. So viel steht aber immerhin und jedenfalls fest, daß ihr Fall nicht aus dem ihnen von Gott anerschaffenen, sondern aus dem durch ihren freien Willen geschaffenen Fonds des „Eigenen" (Joh. 8, 44) hervorging.

Aber nicht alle Engel sind gefallen; ein großer, ja allem Anschein nach der unvergleichlich größere Theil der Engel beharrte in seiner göttlichen Bestimmung. Darauf führen schon die an Ueberschwenglichkeit des Ausdrucks sich überbietenden Bezeichnungen der Anzahl der guten Engel; vergleiche 1. Mos. 32, 1. 2; Dan. 7, 10; Ps. 68, 18; Luk. 2, 13; Matth. 26, 53. 77; darauf führt andererseits die Thatsache, daß nur eine der erstgeschaffenen Welten durch den Engelfall zur finstern Wüste und Leerheit wurde, während die unzähligen, Gott preisenden Morgensterne leuchtende Welten des Lebens blieben.

Da nämlich der Gattungsbegriff der Engel nur durch gemeinsame Stellung und Aufgabe, nicht aber durch Zeugung und Fortpflanzung getragen und bestimmt ist, so schließt der Fall des einen Theiles der Engel nicht auch an und für sich schon den Fall des andern Theiles derselben in sich. Dennoch kann aber die Bewegung, welche dort den Fall hervorrief, auch die anderen nicht unberührt und indifferent gelassen haben. Denn vermöge des alle Engel-Ordnungen und Engelwesen zu einer gemeinsamen Gattung verbindenden simultanen Bandes gleicher Natur und gleicher Bestimmung, mußte die Selbstbestimmung eines oder mehrerer Individuen auch die andern zur Entscheidung nöthigen. Als Satan fiel, durchzuckte dieser Fall die ganze Engelwelt und nöthigte sie, auf Satans oder auf Gottes Seite zu treten, sich für Satans oder Gottes Willen zu bestimmen. Eine Indolenz, die nicht Parthei genommen hätte, ist hier gar nicht denkbar.

So trat in die Engelwelt eine Scheidung und ein sich feindlich gegenüberstehender Gegensatz ein. Die Revolution der Einen, wie die Evolution der Andern war aber eine absolute, so daß jene keine Umkehr und Erlösung, diese aber keine Störung und Verkehrung mehr zuließ. Nirgends in der heiligen Schrift ist auch nur von ferne eine Andeutung, die die Möglichkeit einer Bekehrung und Erlösung der gefallenen

Engel offen ließe, ihre ewige Verdammniß iſt von vorn herein entſchieden (Judä 6; 2. Petri 2, 4; Matth. 25, 41; Offenb. 20, 10 ꝛc.). Den Grund in dem Willen Gottes zu ſuchen, verbietet uns die durch das Licht der Offenbarung erleuchtete Erkenntniß des Weſens Gottes: Gott hat alle ſeine Kreaturen zur Seligkeit geſchaffen und beſtimmt. Er hat nicht Gefallen an dem Verderben des Gottloſen, ſondern daran, daß er umkehre und die dargebotene Gnade ergreife (Ezech. 33, 11; 2. Petr. 3, 9; 1. Tim. 2, 4 ꝛc.). Wäre der Teufel erlöſungsfähig, ſo würde Gott gewiß auch für ihn und die Seinen eine entſprechende Erlöſung zuvorverſehen haben. Der Grund kann demnach nur in den gefallenen Engeln ſelbſt zu ſuchen ſeyn, ſey es nun in ihrer Natur, oder in ihrem Willen, oder in Beiden zumal. Bei jeder freien Kreatur, und ſo auch bei den Engeln, werden wir den Grund ſittlicher Zuſtände, ſittlicher Fähigkeit oder Unfähigkeit zunächſt und vor Allem in ihrem Willen zu ſuchen haben. In Betreff der Erlöſungsunfähigkeit der gefallenen Engel liegt er aber nicht ferne. Satan hat das Böſe rein aus eigenem Willen erzeugt, ohne alle Verführung und Verlockung von Außen, ohne allen poſitiven Anlaß und Reiz; er iſt ſelbſt der Schöpfer und Erzeuger des Böſen in ſich. Sein Willensentſchluß, durch den er das Böſe ſchuf, war alſo ein abſoluter; das Böſe, das er in ſich erzeugt hat, war ein abſolutes, und darum kann von Umkehr, Buße und Erlöſung auch nicht von ferne die Rede ſeyn.

Wenn demnach der Grund ſeiner Erlöſungsunfähigkeit zunächſt und vor Allem in ſeinem eigenen Willen zu ſuchen iſt, ſo iſt damit doch nicht ausgeſchloſſen, daß auch zugleich ſeine Natur die Erlöſung nicht zuließ, ohne daß aber Jenes durch Dieſes aufgehoben oder abgeſchwächt würde. Sein Wille bedingte die innere, ſeine Natur die äußere Unmöglichkeit der Erlöſung. Die Erlöſung iſt nämlich, ſo weit wir ſehen, nur dadurch möglich, daß eine neue Lebensfülle, die

mächtiger ist, als die vorhandene Macht der Sünde und des Verderbens in der gefallenen Kreatur, eine Lebensfülle, die im Stande ist, Sünde und Verderben zu überwältigen und auszuscheiden, also eine überkreatürliche, d. h. göttliche Fülle, sich in die gefallene Kreatur versenke, mit ihr in persönliche, wesentliche Einheit trete, um in ihr und für sie die eingeschlagene, ungöttliche Entwicklung zu negiren, die unterbliebene gottgewollte Entwicklung zu poniren, und dann sie selbst mit sich zu dieser Vollendung heranzuziehen, oder mit andern Worten: um den Menschen zu erlösen, mußte Gott selbst Mensch werden, und um die Engel zu erlösen, hätte Gott selbst Natur und Wesen der Engel an sich nehmen, selbst Engel werden müssen. Beim Menschen war es möglich, wie sich unten zeigen wird; bei den Engeln war es unmöglich, weil ihre Entfaltung zur Vielheit der Individuen eine gleich durch die Schöpfung vollendete und abgeschlossene war, weil kein durch Zeugung vermitteltes Band der Einheit von Natur und Wesen sie zusammenschloß, und darum, wenn Gott auch die Natur der Engel an sich genommen hätte, doch dieser Mangel wesentlicher und nothwendiger Einheit zwischen den einzelnen Individuen die Wirkung dieser Gottesthat auf Alle und für Alle nicht zugelassen hätte. Die Geschlechtslosigkeit der Engel brachte es mit sich, daß keine Abstammung Aller von Einem möglich war, und darin lag der Vortheil, daß der Fall des Einen sich nicht von ihm aus durch Zeugung auf Alle übertrug, aber auch der Nachtheil, daß eine Erlösung sich auch nicht von dem einen Erlöser aus vermittelst der auf der einheitlichen Abstammung beruhenden Wesensgemeinschaft auf Alle übertragen konnte. Nachtheil und Vortheil wogen sich auf, und man kann nicht sagen, daß durch diese Eigenthümlichkeit ihres Wesens die Engel hinter dem Menschen zurückgesetzt und vernachlässigt seyen. Denn gerade Matth. 22, 30 zeigt ja, daß die Geschlechtslosigkeit beziehungsweise die höhere Stufe der Entfaltung ist,

indem der Mensch erst am Schlusse seiner Geschichte in seiner absoluten Vollendung zu dem Stande gelangen soll, in welchen der Engel von vornherein schon durch die Schöpfung gesetzt war; und die Möglichkeit auf Seiten der Engel, durch Willensverhärtung zur Erlösungsunfähigkeit zu gelangen, wird auf Seiten des Menschen aufgewogen durch die Möglichkeit, sich durch Willensverhärtung von der ihm dargebotenen Erlösung auszuschließen, und ebenso wie Jener zum absolut Bösen, zur rettungslosen ewigen Verdammniß zu gelangen.

Wie der Fall der Engel ein absoluter, keine Umkehr und Erlösung mehr zulassender war, so war auch, wie schon bemerkt, andererseits die Selbstbestimmung der Engel zum Guten eine absolute, jeden etwaigen späteren Abfall ausschließende und abschneidende. So bestimmt und entschieden die Schriftanschauung das Eine in sich schließt, so bestimmt und entschieden auch das Andere. Die Möglichkeit, daß diejenigen Engel, welche die entscheidende Probe der Selbstbestimmung bestanden und die Gefahr, mit in den Fall ihrer Genossen hineingezogen zu werden, überstanden haben, dennoch später hätten von Gott abfallen können, ist in der Schriftanschauung als eine undenkbare vorausgesetzt; — ebenso sehr, wie es völlig undenkbar ist, daß der erlöste Mensch im ewigen Leben noch einmal werde abfallen können. Nur im Prüfungszustande des Suchens und Ringens ist der Abfall möglich; im Vollendungszustande des Schauens und Besitzens ist er rein unmöglich. In diesem Zustande des Schauens und Besitzens befinden sich aber die guten Engel seit ihrer gottgemäßen Selbstbestimmung. Sie leben in der Umgebung und im beständigen Anschauen (Math. 18, 10; Jes. 6, 2. 3) und Preise Gottes (Hiob 38, 7; Ps. 103, 20—22; Offb. 5, 11. 12).

Mit den gefallenen Engeln fiel auch ihre Behausung, die sie zu tragen, zu beseelen, zu beherrschen und ihrer Vollendung zuzuführen bestimmt waren. Diese hohe lichte Him-

melswelt, die dadurch in den Abgrund der Finsterniß und des Verderbens hinabgezogen, zur Wüste und Leere, zum wildfluthenden Chaos wurde, war die urweltliche Erde (1. Mos. 1, 2). Die übrigen Himmelswelten aber alle wurden durch die sich bewährende Heiligkeit ihrer Bewohner vor diesem Verderben bewahrt und in ihrer ursprünglichen, anerschaffenen Herrlichkeit erhalten und erhöht.

Aber zu Ende konnte damit die Geschichte der Engel und ihrer Welten noch nicht seyn, denn die freie persönliche Kreatur hat das Privilegium, nicht nur sich gegen Gottes Bestimmung zu bestimmen, sondern auch nach der Lossagung von Gott fort zu existiren, und die eingeschlagene widergöttliche Entwicklungsbahn bis zu ihrem äußersten, absolut gottlosen Ziele ungehemmt zu verfolgen. Die göttliche Gerechtigkeit sowohl, wie die göttliche Weisheit forderte es, das einmal eingetretene Böse seinem selbstständigen Verlaufe zu überlassen. Die Freiheit ist dem kreatürlichen Geiste nicht bedingungsweise, sondern — dies fordert die Idee der Persönlichkeit — unbedingt gegeben; sie muß ihm auch bleiben, auch wenn er sich von der ewigen Quelle seines Ursprungs emancipirt. Auch gegen den Teufel ist Gott gerecht, auch im Teufel respectirt Gott die Persönlichkeit. Denn die Persönlichkeit ist das Gottähnliche in der Kreatur, und so lange Gott sich selbst achtet, muß Er auch die Persönlichkeit in der Kreatur achten. Darum konnte und wollte Er nicht die Engel, nachdem sie böse geworden, vernichten oder ihnen das Recht der Freiheit und der Existenz irgend wie schmälern. Die Freiheit der Entwicklung mußte ihnen unverkümmert bleiben, aber jede Freiheit innerhalb der Kreatur hat auch zum andern ergänzenden Pole die Nothwendigkeit; die Richtung, die sie einschlugen, stand ganz in ihrer Willkühr, aber das Ziel, zu dem diese oder jene Richtung führt, ist ein nothwendiges, nicht zu änderndes; es stand ganz in ihrer Hand, sich von Gott loszusagen, aber den nothwendigen Accidentien dieser

Gottlosigkeit mußten sie sich dabei unterwerfen. Die ewige Verdammniß selbst, welche die in ihrer ungöttlichen Selbstbestimmung kryſtalliſirte Kreatur trifft, trifft ſie nur darum, weil Gott auch jetzt noch die Perſönlichkeit in ihr reſpectirt. — Und wie die göttliche Gerechtigkeit, ſo fordert auch die göttliche Weisheit, daß dem Böſen ſeine Entwicklung nach den in ſeiner Natur liegenden Geſetzen ungehemmt gelaſſen werde. Sobald das Böſe da iſt, tritt es als äußere Macht und Realität auf, deren innere Unmacht und Nichtigkeit dem göttlichen Willen gegenüber erſt zur vollen Erſcheinung kommen kann, wenn das Böſe zur vollſten Selbſtentfaltung gelangt iſt, wenn alle Keime, die in ihm verborgen ſind, ſich entwickelt haben, wenn alle ſeine Kräfte fruchtlos aufgeboten ſind, wenn der ungeheure Selbſtbetrug und die furchtbare Selbſttäuſchung, in welcher es eigenſinnig und eigenwillig ſich bewegt, unverhüllt und offen an den Tag getreten ſind. Die Entwicklung des Böſen iſt ſeine Beſiegung, und jeder ſcheinbare Triumph, den es davon trägt, iſt eine neue Niederlage.

Eine Vernichtung der gefallenen Engel, eine Aufhebung ihrer Freiheit und eine gewaltſame Hemmung ihres widergöttlichen Strebens von Seiten Gottes war alſo unzuläſſig. Da ſie in Gemäßheit ihres Willens ſowohl, wie ihrer Natur nicht erlöst werden konnten, mußten ſie ihrem eigenen Schickſal, deſſen Schöpfer ſie ſelbſt waren, überlaſſen werden, und da ihre Gottloſigkeit einmal eine entſchiedene war, mußte ſich auch Alles, was in ihr war, bis zur vollſten Entfaltung darlegen. Da ſie nun außerdem noch immer zu ihrer urſprünglichen Wohnung in Beziehung ſtanden, und ſo lange ſtehen werden, bis alle ihnen verwandte Elemente ungöttlicher Finſterniß in derſelben überwältigt und im letzten Läuterungsfeuer (2. Petri 3) als Schlacken ausgeſchieden ſeyn werden, ſo kann das Ende ihrer Geſchichte, nämlich ihre abſolute Vollendung, d. i. Verdammniß, erſt dann eintreten. Durch

ihren Fall sind sie schon dem Verderben verfallen und übergeben, daß sie behalten werden zum Gericht des großen Tages, der sie wie alle Kreatur ihrem ewig bleibenden Vollendungszustande zuführt (Judä 6; 2. Petri 2, 4; Matth. 25, 41; Offb. 20, 10), aber bis dahin dauert ihr Proceß und ihre Geschichte noch fort.

Dies Warten auf das Gericht des großen Tages hält dann auch die guten Engel in einem Zustande der Detention, daß ebenfalls das Ende ihrer Geschichte, nämlich ihre absolute Vollendung und Seligkeit nicht eher eintreten kann, bis der Kampf zwischen Gut und Böse, zwischen Licht und Finsterniß in der Kreatur, an dem auch sie Theil nehmen, ausgefochten seyn wird.

Aber es sollte vorher noch ein anderer kreatürlicher Geist auf den Schauplatz des mit dem Fall der Engel eröffneten Kämpfens und Ringens, Siegens und Unterliegens und in den Mittelpunkt der Weltengeschichte eintreten, nämlich der Mensch. Mit seinem Auftreten beginnt ein zweites Weltalter, welches bis zu jenem großen Wendepunkt reicht, wo auch er seiner göttlichen Bestimmung untreu wird, und dadurch in Sünde und Verderben verfällt. Wir bezeichnen dieses zweite Weltalter als die **Vorwelt**.

Die Erde war zum finstern, fluthenden Chaos, zum Tohu va Bohu geworden. Ihre ursprüngliche Lichtgestalt war verschlungen von der Finsterniß, ihre anerschaffene Ordnung war untergegangen in der Verwüstung, sie war herausgerissen aus der Harmonie der übrigen Welten, ein schneidender Mißton in dem herrlichen Akkord der Sphären. Die Engel, die sie bewohnten, die sie verwüsteten, haben sich in rettungloses Verderben gestürzt; aber die unfreie Natur, die ihnen zur Morgengabe ihrer ursprünglichen Gemeinschaft mit dem Schöpfer beigegeben war, ist dem Verderben unterworfen ohne ihren Willen, daher nicht rettungslos dahin gegeben. Das Gött-

liche, das von der ersten Schöpfung her in ihr ist, kann wieder frei werden von den Banden der Verwüstung, die es umschlungen hat, und das Ungöttliche, das durch die Revolution ihres Bewohners in sie gekommen, kann wieder überwältigt oder als Schlacken des ewigen Verderbens ausgeschieden werden. Diese volle Restitution auszurichten oder anzubahnen, schreitet Gott zur Neuschöpfung der Erde. In sechs Schöpfungsgemälden hat sich der Vorgang dieser Neuschöpfung vor dem schauenden Geiste des Propheten, dem wir die Kunde davon verdanken, reproducirt. Er schaut die Erde zuvörderst im Zustande ihrer Finsterniß und Verwüstung. Aber der Geist Gottes schwebte bereits, das öde Chaos mit seinem Lebensodem befruchtend, auf den fluthenden Wassern. Vor seinem Wehen schwindet die Verwüstung, und das Allmachtswort des schaffenden Gottes befreit zuerst das Licht aus den Banden der Finsterniß; dann wird die falsche, chaotische Vereinigung der Elemente, ihre unnatürliche, ungöttliche Vermischung getrennt und gesondert. Die oberen und unteren Wasser, bisher chaotisch confundirt, fahren auseinander, eine Ausdehnung, die Himmel genannt wird, tritt zwischen sie, vollendet und fixirt räumlich ihre Scheidung. Aus den untern Wassern wird eine neue Erde gebildet, und eine fortgesetzte Scheidung der auch in ihnen noch confundirten Elemente ruft Land und Meer, Berge und Thäler hervor; — die oberen Wasser hingegen sind das Substrat für die Bildung des Planetenhimmels, nämlich der übrigen Himmelskörper, die mit unserer Erde zu einem besonderen, in sich abgeschlossenen Weltsysteme, einem integrirenden Gliede des Weltganzen, zusammengehören *). Das ungöttliche Leben in der urweltlichen, verwüsteten Erde wird überwältigt und verkümmert in sich selbst, die Unnatur wird gebrochen und eine neue Welt

*) Die weitere Begründung dieser Auffassung kann hier nicht gegeben werden; sie ist übrigens schon gegeben in meiner Schrift: Die Astronomie und die Bibel, Mitau 1842, — und in der Evangl. Kirchenzeit. 1846, Nro. 71.

organischen Lebens erfüllt die erneuerte Erde. Die Krone dieses neugeschaffenen Lebens ist der Mensch, dem der Odem Gottes eingehaucht, und das Bild Gottes anerschaffen wird, der dadurch göttlichen Geschlechtes und zum Herrscher der neuen Schöpfung, zum Stellvertreter Gottes in ihr bestimmt und befähigt ist.

Die guten Engel Gottes, die Bewohner der Morgensterne, brachen in Jubel- und Dankeshymnen aus (Hiob 38, 7), denn die Restitution der Erde, und die Erschaffung des Menschen steht zum ganzen Weltplane und zu ihrer Stellung in demselben in nächster Beziehung. — Die Empörer aber, welche in den Weltplan jene Störung, die jetzt überwunden werden soll, gebracht haben, werden aus ihrem Fürstenthum verstoßen, und verlassen ihre Behausung, die ihnen völlig heterogen geworden ist. Ihr Element ist die Finsterniß, darum mußten sie weichen, als das schöpferische Allmachtswort Gottes sprach: „Es werde Licht!" Aber weil erst der Anfang und noch nicht die absolute Vollendung der neuen Weltentwicklung gesetzt ist, sind sie noch immer eine, wenn auch bereits in der Idee, doch noch nicht völlig in der Erscheinung gebrochene Macht; ihre Behausung haben sie verlassen müssen, ihr Lehn ist einem andern Herrn ausgethan, aber ihre wenn auch an sich ungültigen Ansprüche an dasselbe können sie noch geltend machen, bis die Nichtigkeit derselben sich faktisch herausgestellt, bis sie im Gericht der Weltgeschichte ihren großen Proceß gänzlich verloren haben, bis ihnen all das Ihrige aus dem Läuterungsfeuer des letzten Gerichtes als ausgeschiedene Schlacken wieder gegeben und zum ewigen Kerker der Hölle angewiesen ist. Bis dahin sind sie die „Fürsten, die in der Luft herrschen", Eph. 2, 2, „die Herren der Welt, die in der Finsterniß dieser Welt herrschen, die Geister der Bosheit unter dem Himmel", Eph. 6, 12. Ihre dermalige Wohnung ist also die Luft. Von der erneuerten Erde verbannt, dem Himmel völlig heterogen, können sie weder hier

noch dort festen Fuß fassen. Ihr Interesse an der Erde, ihre Ansprüche an dieselbe, ihr Bestreben, sie von Neuem zu erobern, ihre Feindschaft gegen den Menschen, dem das ihnen entrissene Lehn geschenkt ist, der berufen ist, das Gericht über sie, dem sie schon ideell verfallen sind, auch thatsächlich in Ausführung zu bringen (1. Kor. 6, 3), dies Alles erklärt sich von hieraus völlig genügend. Es tritt von hieraus die Bedeutung der Erde, als des geschichtlichen Mittelpunktes des Universums, wo sich aller Kampf zwischen Gutem und Bösem concentrirt, wo das Schicksal der ganzen Welt ausgefochten wird, in ihr rechtes Licht; es erklärt sich, wie das ganze Universum erst mit der Vollendung der Erde vollendet seyn kann. Der großartige Zusammenhang zwischen Himmel und Erde, den die Offenbarung voraussetzt, erscheint nicht mehr als unbegreifliches Räthsel, es erscheint nicht mehr als Zufall und Willkühr, daß die Erde der Mittelpunkt des Weltalls, der Schauplatz der herrlichsten Gottesoffenbarungen, ja sogar der Menschwerdung des Sohnes Gottes wurde; es erklärt sich, wie die Menschwerdung Gottes nicht bloß der armen Erde, sondern dem ganzen Weltall zu Gute kommt.

Des Menschen göttliche Bestimmung war, die ganze Erde zu erfüllen, zu beherrschen, sie ihrer absoluten Vollendung zuzuführen und dadurch die gestörte Harmonie, den durchbrochenen Zusammenschluß des Weltalls wieder herzustellen (1. Mos. 1, 26—28). Im Bilde Gottes war ihm die Fähigkeit dazu verliehen. Er sollte als Gottes Stellvertreter für die Erde in das von Gott begonnene Werk eintreten, es zur Vollendung führen. Er war zum Generalissimus und Heerführer in dem großen und heiligen, durch den Fall der Engel entbrannten Kampfe der kreatürlichen Geister berufen *).

Aber auch der Mensch ist durch die Schöpfung noch

*) Die Aufgabe und Bestimmung des Menschen wird in der Urkunde der Urgeschichte des Menschen nur ihrem allgemeinen Ziele (1. Mos. 1, 26—28) und ihrem speziellen Anfange (1. Mos. 2, 15) nach angegeben, — zu einer weitern

nicht, was er durch freie Selbstbestimmung und freie Entfaltung seines Wesens, durch freie Aneignung und Ausübung seines Berufes *werden* soll. Eine Probe der Selbstbestimmung muß auch er durchmachen. Gutes und Böses ist vorhanden; er ist mitten zwischen Beides hineingestellt, es ist ihm von Gott zur Wahl mundgerecht bereitet und vorgesetzt. Das *kosmisch* Gute, das Gott durch die Neuschöpfung der Erde dargestellt, ist concentrirt im Baume des Lebens, das *kosmisch* Böse, das von Satan stammt, ist concentrirt im Baume des Erkenntnisses Gutes und Böses; — in der Stellung, die er durch freien Willensentschluß zu dem vorhandenen kosmisch Guten und Bösen einnehmen wird, soll sich in ihm das *ethisch* Gute oder Böse erzeugen.

Doch der wirklichen Bewährung seiner Freiheit in der Wahl des Guten oder Bösen mußte die Scheidung und Bildung des Weibes aus dem Wesen des Mannes als ein göttliches Schöpferwerk vorangehen. Dadurch, daß Gott dem Menschen den Charakter der Geschlechtlichkeit aufprägte und durch den Segen der Fruchtbarkeit versiegelte, gewinnt seine ganze Stellung und Entwicklung einen durchaus eigenthümlichen Charakter: in Adam ist das ganze Menschengeschlecht beschlossen, in ihm steht und fällt auch das ganze Geschlecht. Aber darin, daß die ganze Menschheit eine durch die Einheit des Blutes organisch verbundene Gemeinschaft bildet,

---

Explikation derselben kam es nicht, weil der erste Anfang, sie zu verwirklichen, schon verfehlt wurde. Ihre ganze Ausdehnung in die Breite und in die Länge, ihre ganze Tiefe und Höhe läßt sich also aus den Daten der Urgeschichte nicht klar ermessen und scharf begränzen, höchstens mit mehr oder minder Klarheit ahnen oder errathen. Die weitere Geschichte (des folgenden Weltalters) giebt uns aber den Maßstab in die Hand, an dem wir sie sicher ermessen können. An die Stelle des ersten Adams trat nämlich Christus, der zweite Adam, der nicht nur die eingeschlagene falsche Entwicklung des ersten Adam's aufzuheben, sondern auch die ihm aufgetragene, aber von ihm nicht ausgeführte rechte Entwicklung darzustellen hatte.

war auch, wenn der erſte Menſch fiel, die Möglichkeit der Erlöſung zuvorverſehen, denn die Erlöſung iſt bedingt durch den Eintritt des Erlöſers in dieſen durch Blutsgemeinſchaft verbundenen Organismus.

In der Freiheit des Menſchen lag die Nothwendigkeit der Selbſtbeſtimmung, in ſeiner Stellung und Aufgabe lag die Nothwendigkeit, daß die Probe der Selbſtbeſtimmung in der Form der Verſuchung auftrat. Daß das Reich der Finſterniß alle ihm inwohnenden Kräfte der Lüge und Verführung in Anwendung brachte, um den Menſchen von der Erreichung ſeiner göttlichen Beſtimmung abzulenken, durfte um ſo weniger von der göttlichen Gerechtigkeit verhindert werden, je mehr die Stellung, die der Menſch einnahm, eine ſolche war, aus der der Verführer verdrängt war, je mehr ſeine Aufgabe eine ſolche war, die auch fernerhin vorzugsweiſe gegen ihn gerichtet ſeyn ſollte. Neben die göttliche Warnung: „Welches Tages du davon iſſeſt, wirſt du des Todes ſterben" — trat darum die teufliſche Lockung: „Ihr werdet ſeyn wie Gott". In dieſer Verheißung entfaltete der Fürſt der Finſterniß die ganze Kraft ſeiner hölliſchen Taktik. Nicht die nackte, platte Lüge iſt das Prinzip ſeiner Verführung, — die wäre gar zu ohnmächtig, ſondern Wahrheit, die ihrem innerſten Weſen nach in Lüge verkehrt iſt, und doch die Form der Wahrheit behält.

Die Verſuchung war eine Nothwendigkeit, aber nicht der Fall. Doch die Möglichkeit wurde zur Wirklichkeit. Und was der Verſucher dem Menſchen vorgegaukelt hatte, geſchah: Seine Augen wurden aufgethan (Vers 7), aber er ſah nur ſeine klägliche Nacktheit; — er erkannte das Gute und das Böſe, aber im unſeligen Mangel des Guten, in qualvoller Erfahrung des Böſen und ſeiner Folgen; — er wurde auch wie Gott, aus Gottes Stellvertreter wurde er etwas auf eigene Hand, er machte ſich ſelbſt zu Gott, wurde ſein eigener Herr, autonom wie Gott — aber dieſe Gottgleich-

heit machte ihn nicht selig, wie Gott ist, sondern höchst unselig und armselig.

Indem der Mensch mit seinem Willen in den Willen Satans einging und sich gegen Gottes Willen auflehnte, verfiel er der Sünde und dem Tode, welcher der Sünde Sold ist. Wer Sünde thut, der ist der Sünde Knecht, denn wahre Freiheit ist nur in der Gemeinschaft mit Gott, dem ewigen Urbilde und Urquell der Freiheit; vermöge seiner anerschaffenen Freiheit konnte der Mensch die Sünde wählen, aber indem er die Sünde wählte, verlor er die Freiheit, sich von ihr los zu machen. Sich selbst kann der Mensch nicht erlösen.

Mit dem Menschen und um seinetwillen gerieth auch die Natur, die ihm zur Wohn- und Uebungsstätte angewiesen war, unter den Fluch der Sünde und die Herrschaft des Todes (1. Mos. 3, 17 — 19; Röm. 8, 19 — 21). Die Zusammengehörigkeit und Bezüglichkeit zwischen Geist und Natur war die Brücke, über welche das Verderben von ihm aus in die ihm angewiesene Natur drang.

Vermöge der auf der Geschlechtlichkeit des Menschen beruhenden Einheit seines ganzen Geschlechtes, fiel in und mit dem ersten Menschen auch das ganze Geschlecht, denn Adam war zur Zeit noch das ganze Geschlecht. War das Gift in die Wurzel gedrungen, so mußte es von da aus auch, wenn die Wurzel sich zum Baume entfaltete, in alle Aeste und Zweige dringen. Jede weitere Verzweigung und Ausbreitung des Menschengeschlechtes konnte also auch die Sünde und ihren Sold, den Tod, nur weiter verzweigen und ausbreiten, nicht aber brechen und aufheben.

So hat das Menschengeschlecht denn eine Entwicklungsbahn eingeschlagen, auf der es, wenn es sich selbst überlassen bleibt, wenn Gott nicht wiederum ein Neues schafft, unaufhaltsam fortgerissen wird zum äußersten Verderben, auf der es nimmermehr seiner Bestimmung entsprechen, seine hohe Aufgabe ausrichten kann.

Aber Gott will ein Neues ſchaffen, denn „Er hat uns erwählet in Chriſto, ehe der Welt Grund gelegt war“ (Eph. 1, 3), und dieſer ewige Gnadenrathſchluß Gottes iſt die Brücke vom zweiten zum dritten Weltalter.

Das dritte Weltalter, das wir als die Mitwelt bezeichnen, hat die Erlöſung des durch Satans Verführung gefallenen Menſchengeſchlechtes durch die Menſchwerdung Gottes in Chriſto zur Aufgabe.

Satans Plan war, wie es ſchien, vollſtändig gelungen. Seine Verheißung: „Ihr werdet ſeyn wie Gott“, war ſataniſch erfüllt. Doch auch die Argliſt hat ſich im eigenen Netze gefangen: Der Verſucher hatte des Menſchen, der das Bild Gottes iſt, in ſataniſcher Ironie geſpottet; — Gott ſpottet nun wiederum des Verſuchers in heiliger, richterlicher Ironie (vgl. Pſalm 2, 4). Der Verſucher hat ſich, ohne es zu wiſſen, in jenen höhnenden, zweideutigen Worten ſelbſt Gericht und Untergang geweiſſagt. Denn durch den göttlichen Rathſchluß der Erlöſung, der von der göttlichen Vorausſicht vor der Welt Grundlegung gefaßt, nun ſofort nach dem Sündenfall des Menſchen in die Geſchichte einzutreten beginnt, gewinnen dieſe Worte auch noch einen dritten Sinn, an den der Verſucher nicht gedacht hatte: in Folge des Sündenfalls trat die Erlöſung ein, und in ihr wurde Gott wie der Menſch, damit der Menſch wahrhaft und im rechten Sinne wie Gott werden könne (Joh. 17, 11, 21 — 24; 2. Petri 1, 4; 1. Joh. 3, 2; 1. Kor. 15, 49).

Die gefallenen Engel waren ſowohl ihrer Natur wie ihrem Willen nach erlöſungsunfähig; der gefallene Menſch war aber nach beiden Beziehungen erlöſungsfähig. Denn er hatte nicht — wie Satan — das Böſe aus freien Stücken in ſich ſelbſt erzeugt, es war ihm vielmehr

von Außen durch Verführung, der er freilich hätte widerstehen können und sollen, aufgedrungen worden. Sein ganzes Wesen ist zwar von der Sünde durchdrungen und vergiftet, aber nicht selbst Sünde geworden; denn es ist noch etwas in ihm — und wie in ihm, so auch in seinen Nachkommen, — das gegen die Sünde reagirt, ihr widerspricht und keinen Gefallen an ihr findet (Röm. 7, 15. 16), sondern ihn vielmehr ob der Sünde straft und verklagt (Röm. 2, 14. 15). Dieser negativen Seite seiner Erlösungsfähigkeit entspricht auch eine positive Seite. Denn es wohnt auch in des gefallenen Menschen Seele eine tief gewurzelte Sehnsucht nach Gott, und sein Herz findet nicht eher Ruhe, bis es in Gott ruhet. Der Boden, in dem Beides, — das abwehrende Gewissen und das sehnende Verlangen nach Gemeinschaft mit Gott, — wurzelt, ist das göttliche Ebenbild in ihm, das zwar durch die Sünde geschwächt, getrübt und verdunkelt, aber nicht gänzlich vertilgt und zerstört ist (vgl. 1. Mos. 9, 6; Jak. 3, 9), denn auch nach der Sünde ist der Mensch noch „göttlichen Geschlechtes" (Apgsch. 17, 28). So lange aber noch ein Funke des verlöschenden Feuers unter der Asche glimmt, kann er bei rechter Behandlung und neu hinzukommendem Nahrungsstoff wieder zur hellen Flamme angefacht werden.

Diese Stimme der Sehnsucht, welche die Erlösungsbedürftigkeit und Erlösungsfähigkeit des Menschen bezeugt, tönt aber auch, als ein Echo des Sehnens und Seufzens der Menschheit, durch die ganze mit ihm und durch ihn gefallene Schöpfung. Denn „das ängstliche Harren der Kreatur wartet auf die Offenbarung der Kinder Gottes, sintemal die Kreatur unterworfen ist der Eitelkeit ohne ihren Willen, sondern um Deßwillen, der sie unterworfen hat auf Hoffnung; denn auch die Kreatur frei werden wird — von dem Dienst des vergänglichen Wesens zu der herrlichen Freiheit der Kinder Gottes; denn wir wissen, daß alle Kreatur sehnet sich mit uns, und ängstiget sich noch immerdar" (Röm. 8, 19 — 22).

Kraft des ewigen göttlichen Rathschlusses, der sich auf die erbarmende Gnade Gottes und die Erlösungsfähigkeit und Bedürftigkeit des Menschen gründet, beginnt nun auch sofort das zuvorbedachte göttliche Heil sich zu manifestiren, und als ein neuer Hebel und Regulator der Entwicklung in die Geschichte einzutreten. — Aber auch *nach* der Sünde hat der Mensch noch die Freiheit der Wahl und des Entschlusses; wie er das ihm sich aufdringende Böse sich freiwillig angeeignet hat, so muß er nun auch das sich ihm darbietende Heil in freiem Willensentschluß sich aneignen; die Sünde ist ihm nicht aufgezwungen worden, auch das Heil kann ihm nicht aufgezwungen werden. Er kann es auch von sich abweisen, und in der eingeschlagenen falschen Entwicklung beharren, die ihn dann ihrem natürlichen Ziele des absoluten Verderbens rettungslos zuführt. Das Moment *absoluter* Entscheidung, das für die Engel nach ihrer Natur und Bestimmung schon gleich anfangs nach ihrer Erschaffung eintrat, kann also auch den Menschen nicht erlassen werden, es tritt für sie ihrer verschiedenen Natur, Bestimmung und Entwicklung gemäß nur später, aber eben so unausbleiblich und in seinen Folgen eben so unabänderlich ein. Der Glaube, der das dargebotene Heil ergreift, und der Unglaube, der es beharrlich von sich stößt, sind die beiden entgegengesetzten Seiten dieser absoluten Entscheidung.

Schon in dem Strafurtheil, welches der richterliche Ernst Gottes über den Menschen verhängt (1. Mos. 3, 16 — 19), ist die Erbarmung Gottes, die ihn zur Erlösung erziehen will, beschlossen. Denn aller Fluch und alle Strafe, die hier über den Menschen verhängt wird, umschließt auch Wohlthat und Segen. Das Weib soll *Kinder* gebären, zwar *mit Schmerzen*, aber doch *gebären*, und Adam ahnet etwas von dem Segen dieses Fluches, denn bedeutungsvoll nennt er sein Weib um Deßwillen *Heva*, d. i. eine

Mutter der Lebendigen. In diesem Fluche ist nämlich der frühere Segen: „Seid fruchtbar und mehret euch, und erfüllet die Erde und herrschet über sie ꝛc.“ wieder aufgenommen, und dessen volle Realisation trotz der Sünde in Aussicht gestellt. An dieser Entfaltung des einheitlichen Urmenschen zu einem durch die Einheit des Blutes eng und wesentlich verbundenen Menschengeschlechte hing die Möglichkeit der Erlösung, denn diese beruht auf dem Eintritt des Erlösers in diese Blutsgemeinschaft. Hätte Gott den Segen der Zeugungsfülle richterlich abgeschnitten, hätte der Mensch in seiner unentfalteten Einheit verharren müssen: — er hätte auch nicht erlöst werden können. — Die Arbeit im Schweiße des Angesichtes, die vorzugsweise dem Manne zu Theil wird, ist ein Palliativ und Gegengift gegen die wuchernde Macht der Sünde. Ja auch der Tod selbst, der Sünde Sold, und die Vertreibung aus dem Paradiese, „damit er nicht esse von dem Baume des Lebens und lebe ewiglich“, ist Strafe und Gnade zugleich, denn der leibliche Tod, der ohne die dazwischen tretende Erlösung nur unbedingt Fluch und ewiges Verderben gewesen wäre, ist durch die Erlösung zugleich auch zu einer unermeßlichen und unschätzbaren Wohlthat geworden. Denn nur durch den Tod kann der sündige Mensch zur Auferstehung, und nur durch die Verwesung zur Verklärung seines Leibes gelangen.

Die erste ausdrückliche Kundgebung des eintretenden Heils, an dem schon der Glaube sich bilden, oder der Unglaube sich verstocken konnte, bietet der Fluch über den Verführer: „Weil du solches gethan hast, seyst du verflucht vor allen Thieren des Feldes. Auf deinem Bauche sollst du gehen und Erde essen dein Lebenlang. Und Ich will Feindschaft setzen zwischen dir und dem Weibe, zwischen deinem Samen und ihrem Samen. Derselbige soll dir den Kopf zertreten und du wirst ihn in die Ferse stechen“, — in der That und Wahr-

heit ein Protevangelium, wie unſere frommen Väter es nannten.

Der Bericht gibt die Erinnerungen und Anſchauungen der erſten Menſchen, wie ſie als eine ehrwürdige Reliquie aus der erſten Urzeit in der heiligen Tradition ſich erhalten hatten, nach ihrer ganzen unvermittelten Objectivität unangetaſtet wieder. In der Anſchauung der Protoplaſten war aber die Identität des liſtigſten Thieres und des liſtigſten Geiſtes, mag nun die faktiſche Vermittlung geweſen ſeyn, welche ſie wolle, noch unvermittelt. Eben ſo unvermittelt wie in dem Auftreten des Verführers iſt nun aber auch in dem Fluche über ihn die Identität Beider. Der Fluch geht formell einzig und allein auf die Schlange. Aber der Fluch iſt für den Menſchen, nicht für die Schlange geſprochen, darum akkomodirt er ſich der Anſchauung des Menſchen an, in welcher die ſinnliche Erſcheinung und das geiſtige Prinzip noch völlig ungeſchieden war. Dem Menſchen erſchien der Verführer als Schlange, ſomit galt ihm die Verfluchung der Schlange auch als Verfluchung des Urhebers der Sünde, und ihre Vernichtung und Beſiegung durch den Weibesſamen auch als eine Errettung von ſeiner Macht und ſeinem Einfluſſe.

Die erſte Verheißung gleich hinter der erſten Sünde! Die göttliche Nemeſis, die den Verführer durch den Verführten richten, den Sieger durch den Beſiegten beſiegen läßt! Die göttliche Barmherzigkeit, die ſofort heilenden Balſam in die friſche Wunde gießt!

Der Menſch iſt durch ſeinen Fall nicht ohne Weiteres, nicht ganz und gar dem Willen des Satans verfallen. Durch den Fall iſt etwas in ihn gekommen, das gegen Gott iſt; aber von der Schöpfung her iſt auch noch etwas in ihm, das gegen den Verführer iſt. Dieſem Letztern will Gott, das iſt der allgemeinſte Sinn dieſer erſten Verheißung, den Sieg über das Erſtere verſchaffen. Obſchon der Menſch

sich in die Gemeinschaft Satans hat hineinziehen lassen, soll diese Gemeinschaft dennoch nicht bleibend seyn. Nicht Freundschaft und Gemeinschaft, wie der Ausgang der ersten Entscheidung erwarten ließ, soll zwischen Beiden bestehen, sondern vielmehr kraft göttlichen Einschreitens und Aufhelfens Feindschaft und fortwährender Kampf, der mit der völligen Besiegung des Verführers enden soll. Heva, die Mutter der Lebendigen, soll Kinder gebären, und der Weibessame soll dem Schlangensamen den Kopf zertreten: das ganze Menschengeschlecht soll den Kampf mit dem Urheber der Sünde kämpfen, und sein Reich, das er soeben aufgerichtet hat, zerstören. „Wisset ihr nicht", ruft der Apostel Paulus den Christen zu, „daß wir über die Engel richten werden?" (1. Kor. 6, 3).

In dem Geheimniß der Geschlechtlichkeit und der Zeugung liegt die Fortpflanzungskraft der Sünde: — „Was vom Fleisch geboren ist, das ist Fleisch;" — aber das Geheimniß der Zeugung und der Kindschaft ist auch der Träger und Vermittler des Heils: — „Was vom Geist geboren ist, das ist Geist".

Aber ein Mensch kann nichts nehmen, es sey ihm denn gegeben von oben (Joh. 3, 27). Nachdem der Mensch Fleisch geworden ist durch die Sünde, kann aus dem Fleische nicht der Geist geboren werden; — darum muß der Geist erst in das Fleisch geboren werden, um dann seine Zeugungs- und Fortpflanzungskraft nach seiner Weise entfalten zu können. Jenes kann aber nur eine That Gottes seyn, wie die Versenkung der kreatürlichen Geistesgabe in den Menschen (1. Mos. 2, 7) eine That Gottes war. Dort versenkte sich ein Hauch göttlichen Lebens, ein Abbild seines Wesens, in die menschliche Natur. Hier bedarf es eines Höhern und Bessern; das göttliche Wesen selbst, die persönliche Fülle der Gottheit selbst muß sich in die menschliche Natur versenken, um sie aus ihrem tiefen Falle wieder zu ihrer ursprünglichen

Bestimmung erheben und dem zuvorbedachten Ziele ihrer Entwicklung zuführen zu können. Alle menschliche Bestimmung wird aber getragen von der Entfaltung aus der Einheit zur Vielheit; wie darum das Unheil von dem Einen über die Vielen gekommen war, so mußte auch das Heil an denselben Weg der Entwicklung gebunden seyn. „Wie durch Eines Sünde die Verdammniß über alle Menschen gekommen ist, also ist auch durch Eines Gerechtigkeit die Rechtfertigung des Lebens über alle Menschen gekommen. Denn gleich wie durch Eines Menschen Ungehorsam Viele Sünder geworden sind, also auch durch Eines Gehorsam werden Viele Gerechte" (Röm. 5, 17. 18).

An einem besonders dazu bereiteten und geeigneten Punkte der ersten natürlichen Entwicklung mußte die neue Entwicklung mit ihrer übernatürlichen Gotteskraft eintreten, um dann durch geistliche Zeugung und Wiedergeburt sich über das ganze Menschengeschlecht zu verbreiten. Als nun dieser Punkt bereitet, als die geeignete Stätte erfunden war, da hieß es: „Der heilige Geist wird über dich kommen und die Kraft des Höchsten wird dich überschatten, darum auch das Heilige, das von dir geboren wird, wird Gottes Sohn genannt werden" (Luk. 1, 35).

Von jener ersten Verheißung an, die dem Weibessamen den endlichen und vollständigen Sieg über den Schlangensamen verheißt, eröffnet nun die heilige Geschichte eine ununterbrochene Kette von Zeugungen, an welchen die Verheißung haftet, welche, durch die begleitende Weissagung als rother Faden bezeichnet, die ganze vorchristliche Geschichte durchzieht. Sie schließt sich ab in der Geburt des zweiten Adams, in welchem alle Verheißung erfüllt wird, der als zweiter Anfänger des Menschengeschlechtes die durch den Sündenfall abgerissene Entwicklung wieder anknüpfen und ihrer höchsten Vollendung zuführen soll, der als solcher auch zum

Heerführer und Generaliſſimus in dem Kampfe des Weibesſamens gegen den Schlangenſamen beſtimmt iſt, und in dieſem Kampfe den Sieg davon tragen wird und muß, weil in Ihm zugleich die ganze Fülle der Gottheit leibhaftig wohnen ſoll.

So iſt dem Verführer wie dem Verführten ein langer, durch die ganze Weltgeſchichte hindurchgehender Kampf in klare Ausſicht geſtellt, deſſen letzter und entſcheidender Ausgang, trotz mancherlei Wandlungen, die er durchmacht, nicht im Mindeſten zweifelhaft gelaſſen iſt. Aber Satan hat doch einſtweilen geſiegt. Er iſt auf der ihm entriſſenen und erneuerten, aber durch ihn von Neuem in's Verderben gezogenen Erde wieder eine Macht geworden; er iſt der „Fürſt dieſer Welt", ja der „Gott dieſer Welt" (Joh. 14, 30; 2. Kor. 4, 4), und ſeine Engel ſind die „Herren der Welt, die in der Finſterniß dieſer Welt herrſchen" (Eph. 6, 12). Er kann wenigſtens mit lügneriſchem Scheine der Wahrheit auftreten und Denen, die er ſich zu Dienſt und Gehorſam gewinnen will, verheißen: „Dieſe Macht will ich dir alle geben und ihre Herrlichkeit, denn ſie iſt mir übergeben, und ich gebe ſie, welchem ich will" (Luk. 4, 6). Er kann mit heuchleriſcher Berufung auf die Gerechtigkeit Gottes als der „Verkläger unſerer Brüder" (Offenb. 12, 10; Hiob 1, 9 ff.; Sach. 3) auftreten, und für ſie, wenn ſie ſeinem Gehorſam ſich entziehen wollen, dennoch, dieweil ſie allzumal Sünder ſind, daſſelbe Gericht fordern, das ihn bereits getroffen hat. Im heidniſchen Naturdienſte gewinnt er ein weites und ausgedehntes Gebiet ſeiner Herrſchaft (1. Kor. 10, 20 — 21), und nur zu oft gelingt es ihm, ſelbſt in das Herz des Volkes, das Gott ſich zum Träger der Heilsanbahnung auserwählt hat, die üppig wuchernde Saat des Götzendienſtes zu verpflanzen. — Aber im Gottesdienſte des auserwählten Volkes wird ihm auch alljährlich bezeugt, daß eine Sühne erfunden ſey, die ſo vollkommen und unwider-

ſprechlich iſt, daß auch Satan, der Verkläger, ſie anerkennen und vor ihr verſtummen müſſe *).

Aber auch die Engel Gottes, die himmliſchen Heerſchaaren, die den Thron Gottes umſtehen, bereit, ausgeſandt zu werden zum Dienſte derer, welche ererben ſollen die Seligkeit, ſind nichts weniger als müſſige oder gleichgültige Zuſchauer des Kampfes zwiſchen Licht und Finſterniß, der auf Erden entbrannt iſt. Zwar, da ihre Beſtimmung nicht die iſt noch ſeyn kann, ſelbſtſtändig und aus eigener Machtfülle entſcheidend einzugreifen, ſondern vielmehr die, Boten und Diener Deſſen zu ſeyn, der allein im Stande iſt, den Kampf zum Siege zu führen, ſo iſt es begreiflich, daß ihre Theilnahme und Thätigkeit erſt dann recht augenſcheinlich hervortreten könne, wenn jener Generaliſſimus und Heerführer ſich perſönlich an die Spitze des Kampfes geſtellt, wenn die Erlöſung aus dem Stadium ihrer Vorbereitung zum Stadium ihrer Ausrichtung herangereift iſt. Doch daß ſie auch in jenem vorbereitenden Stadium nicht unthätig geweſen, bezeugt ſchon jene gelegentliche Kunde, daß das Geſetz — der Zuchtmeiſter auf Chriſtum — „gegeben ſey durch der Engel Geſchäfte“ (Apgſch. 7, 53), oder wie der Apoſtel Paulus es ausdrückt „geſtellet ſey von den Engeln durch die Hand des Mittlers“ (Gal. 3, 19; Ebr. 2, 2).

Als nun die Zeit erfüllet war, da ſandte Gott ſeinen

---

*) Am großen Verſöhntage wurden zwei Böcke zum Sündopfer dargeſtellt, und durch das Loos der Eine derſelben „für den Herrn“, der Andere aber „für Aſaſel“ (Bezeichnung Satans) beſtimmt. Mit dem Blute des erſten Bockes wurden die Sünden des ganzen Volkes in ſymboliſcher Weiſe mit vorbildlicher Gültigkeit geſühnt. Dann wurden die ſchon geſühnten Sünden dem andern Bocke auf's Haupt gelegt, und dieſer dann lebendig in die Wüſte zum Aſaſel geſchickt, damit er erfahre, was geſchehen ſey, und es wiſſe, daß er über Iſrael kraft der verſöhnenden Gnade Gottes keine Macht mehr habe.

Sohn, geboren von einem Weibe und unter das Geſetz gethan, auf daß er die, ſo unter dem Geſetz waren, erlöſete, daß wir die Kindſchaft empfingen (Gal. 4, 4. 5). Das Wort ward Fleiſch und wohnete unter uns, und deren inneres Auge geöffnet war für die Hoheit in der Niedrigkeit, die ſahen ſeine Herrlichkeit, eine Herrlichkeit als des eingebornen Sohnes Gottes voller Gnade und Wahrheit (Joh. 1, 14). Das ewige Wort Gottes, das Himmel und Erde geſchaffen, erſchien in der Welt, um die Welt zu erretten und ihrer Vollendung zuzuführen. Der Erſtgeborne vor aller Kreatur, das Ebenbild des unſichtbaren Vaters, das Urbild des zum Bilde Gottes geſchaffenen Menſchen, ward Menſch; der Herr der Herrlichkeit erſchien in Knechtsgeſtalt und ward uns in Allem gleich, nur ohne Sünde. Wie einſt, als Gott die durch den Fall der Engel verwüſtete Erde neu gründete, die Kinder Gottes jauchzeten und die Morgenſterne Ihn miteinander im heiligen Chore lobten, ſo jubelten auch jetzt, da der zweite Adam, der Erlöſer des Menſchen und der Erde, erſchien, die ſeligen Chöre der Engel; es feierten die Himmelswelten und der Stern, das Wahrzeichen des neugebornen Weltenkönigs, wies hin auf die arme Hütte in Bethlehem, in der ſolch' unausſprechlich herrliches Wunder geſchehen war.

Als zweiter Adam, als Wiederherſteller des alten, als Anfänger des neuen Menſchengeſchlechtes, trat Er in die Weltgeſchichte, in die Geſchichte des Univerſums ein, um den ewigen zuvorbedachten Rathſchluß der Gnade Gottes auszuführen. Die eingeſchlagene falſche Entwicklung, die zu Sünde und Tod geführt hatte, ſollte Er aufheben, und Alles, was durch ſie verdorben war, wieder gut machen — und die unterbliebene, gottgewollte Entwicklung, die zu ewiger, unſtörbarer Heiligkeit und Seligkeit des Menſchen, zur Vollendung der Erde und zu harmoniſchem Zuſammenſchluß des Weltalls führen ſollte, mußte Er wieder anknüpfen und ihrem im Rathſchluſſe Gottes zuvorbedachten Ziele zuführen. Um Sol-

ches auszurichten, trat Er als ein neues, mit unendlicher Lebensfülle ausgerüstetes Glied in den Organismus des Menschengeschlechtes durch die Geburt von einem Weibe ein. Aller Krankheitsstoff des Organismus warf sich auf dies neue gesunde Glied, wurde von seiner unendlichen Lebenskraft gebrochen und überwunden. Dadurch wurde das Glied zum Haupte und zum Herzen des gesammten Organismus, und wie früher alle Krankheit des ganzen Leibes Leiden erregend auf ihn gewirkt hatte, so wirkt nun umgekehrt die Kraft seines Sieges kräftigend auf den ganzen Organismus, und die unendliche Fülle seines Lebens durchströmt heilend und neu belebend alle einzelnen Glieder des Leibes, sofern sie nämlich durch wesentliche Bande der Gemeinschaft mit ihm zusammenhängen; alle übrigen Glieder aber, die nicht in die Lebensgemeinschaft mit dem Haupte eintreten wollen, ersterben und fallen ab (Joh. 15, 4 — 6). Wie wir nämlich Alle durch leibliche Zeugung aus Adam geboren sind, und darum Adams Sünde und Schuld tragen, so sollen wir auch Alle geistlich aus Christo geboren werden und Christi Gerechtigkeit und Heiligkeit erlangen; mit ihm, dem Herzog unserer Seligkeit, der für uns, vor uns und mit uns kämpft, hindurchdringen, ihm nachfolgen in Kampf und Sieg, und mit ihm erhöht werden zu der Herrlichkeit, die er aus eigener Machtfülle erworben hat.

Er trat an die Stelle des ersten Adams, an die Stelle des ganzen Menschengeschlechtes; Er that, was wir hätten thun sollen, aber nicht thun konnten, weil wir Sünder sind; er litt, was wir hätten leiden sollen, aber nicht anders als in ewiger Verdammniß abbüßen konnten. Er hat eine ewige Erlösung erfunden; durch seinen Tod hat er ein Verdienst erworben, das, weil es durch das Mitleiden seiner göttlichen Natur unendlichen Werth und ewige Geltung hat, auch unsere unermeßliche Sündenschuld aufwiegt, ja überwiegt; — durch seine Auferstehung hat er eine Fülle

von Leben und unvergänglichem Wesen ans Licht gebracht, die, weil sie seiner göttlichen Natur entquillt, alles Kranke heilen, alles Schwache aufrichten, alles Ohnmächtige zu siegender Kraft neu beleben kann. Durch seinen Tod hat er unserem Tode den Stachel abgebrochen, denn der Stachel des Todes ist die Sünde; — durch seine Auferstehung hat er die Bahn gebrochen für unsere Auferstehung, denn „lässet auch ein Haupt sein Glied, welches es nicht nach sich zieht?“ — durch seine Himmelfahrt hat er auch uns die Bürgschaft unserer dereinstigen Erhöhung gegeben, und durch sein weltregierendes Sitzen zur Rechten Gottes vollendet er unsere Erlösung, und führt Himmel und Erde, Menschen und Engel zu der im Rathschlusse Gottes zuvorbedachten Vollendung. In der Gestalt des sündlichen Fleisches war er erschienen unter dem sündlichen Geschlecht der Erdenbewohner, aber mit verklärter Leiblichkeit ging er aus dem Grabe. Als er Mensch wurde, hatte er sich der göttlichen Gestalt entäußert, aber als er auffuhr gen Himmel, trat er wieder in die volle Glorie seiner göttlichen Majestät ein; während seines Erdenwandels hatte vermöge der persönlichen Einigung beider Naturen seine Gottheit Theil genommen an der Niedrigkeit und den Leiden der menschlichen Natur; jetzt zur Rechten Gottes sitzend nimmt seine menschliche Natur Theil an allen Attributen seiner ewigen Gottheit. Es ist unser Bruder, der die Welt regiert, es ist der Mensch Jesus, der ein Richter ist über Lebendige und Todte.

Schon während seines irdischen Lebens, in der Knechtsgestalt des Menschensohnes, gab der Erlöser in seinen Wundern die Anfänge, Vorbilder und Unterpfänder der vollen Erlösung, die er als erhöhter Menschensohn bis zum Ende dieses Weltlaufs ausrichten wird. Seine Wunder gehören wesentlich zur Wiederherstellungs- und Erlösungsthätigkeit des zweiten Adams. Durch die Sünde hat der Mensch die Herrschaft über die ganze irdische

Natur, die ihm und seinem Geschlechte bestimmt gewesen war, verloren, und das rechte Verhältniß zwischen Natur und Geist ist zerstört. Elend, Krankheit, Schmerz und Tod ist in das Leben der Menschheit und mannigfache Störung in das Leben der Natur eingetreten. Die Aufgabe des zweiten Adams war es nun, diese verlorene Herrschaft auszuüben, alle Folgen der Sünde aufzuheben, und das rechte Verhältniß zwischen Geist und Natur wieder herzustellen. Das kann nun freilich in seiner ganzen Ausdehnung und Vollständigkeit erst am Ende dieses Weltalters erreicht werden, wenn nämlich das neue Leben, das Christus in die Menschheit gepflanzt hat; sie völlig und ganz durchdrungen und umgestaltet hat, aber die ersten Anfänge dieser Wiederherstellung konnten und sollten, als Bürgen und Vorbilder derselben, schon damals hervortreten. So beschwichtigte er durch sein gebieterisches: „Schweig und verstumme", den wüthenden Sturm des Meeres, zum Zeugniß, daß er dereinst alle Wunden und Krämpfe des Naturlebens heilen werde; so gebot er über die Nahrungskräfte der Natur, indem er Wasser in Wein verwandelte, und mit wenig Broden 5000 hungrige Menschen sättigte, und bewies dadurch, daß Hunger und Mangel (auch eins der vielen Zeugnisse von der durch die Sünde eingetretenen Störung des rechten Verhältnisses zwischen Mensch und Erde) mit der einstigen vollen Wiederherstellung dieses Verhältnisses verschwinden werde; so heilte er Krankheiten aller Art und rief Todte wieder in's Leben zurück, zum Zeichen, daß er mit derselben Kraft, mit welcher er einst die Macht des Todes gänzlich vernichten werde, auch damals schon Krankheit und Tod zu besiegen vermöge; — so brach er endlich jene gräßliche Macht des Fürsten der Finsterniß über den Menschen, die in den Besessenen der damaligen Zeit hervortrat, wo sie ihm entgegentrat, zum Zeugniß, daß er gekommen sey, alle Werke des Teufels zu zerstören.

Das irdische Leben des Erlösers war der Mittel- und Wendepunkt in der Geschichte des Menschengeschlechtes, und — wegen der eigenthümlichen Stellung des Menschen zum Weltall — auch der Geschichte des Weltalls. Darum steigerte und concentrirte sich hier die eingreifende, theils mitwirkende und theilnehmende, theils feindselige und entgegenwirkende Thätigkeit der Engel und Teufel, des Weibessamens und des Schlangensamens. Von der einen Seite Haß, Feindschaft, Verfolgung und Kampf, ein Aufbieten aller Kräfte der Finsterniß, um den Heiligen Gottes zu verderben, um die Ausrichtung seines Werkes zu hintertreiben. Von der Krippe des Erlösers bis zum Kreuze geht dieser satanische Kampf gegen den Herzog des Lebens: Alles bietet Satan gegen ihn auf, die Mordlust des Herodes, die Verfolgung des Hohenrathes, den Verrath des Judas, das wilde Geschrei des Pöbels, die Menschenfurcht des Pilatus, die Versuchung durch Lust in der Wüste, die Versuchung durch Unlust in Gethsemane, — „wahrlich ja sie haben sich versammlet über dein heiliges Kind Jesum, welchen Du gesalbt hast, Herodes und Pontius Pilatus, mit den Heiden und dem Volke Israel, zu thun, was deine Hand und dein Rath zuvor bedacht hat, das geschehen sollte" (Apostelgesch. 4, 27. 28)!

Das erste, wichtigste und entscheidendste Ankämpfen des Fürsten der Finsterniß war die Versuchung in der Wüste. Sie entspricht nach Form, Zweck und Inhalt der Versuchung des ersten Adams. Diese war eine nothwendige und unerläßliche gewesen. Weil der erste Adam die Versuchung nicht bestanden hatte, mußte der zweite ihr von Neuem unterzogen werden. Wie die falsche Entwicklung des Menschengeschlechtes, die es in Tod und Verderben gestürzt hatte, mit dem Unterliegen in der Versuchung des Teufels begonnen hatte, so mußte die neue Entwicklung, welche zur Erlösung, Wiederherstellung und Vollendung des Menschengeschlechtes führen sollte, mit dem Siege über den Verführer beginnen. „Und

da der Teufel alle Versuchung vollendet hatte, wich er von Ihm eine Zeitlang" (Luk. 4, 13). Aber wie die ganze trügerische Fülle irdischer Lust und Herrlichkeit, die Ihm Satan in der Wüste vorgegaukelt hatte, so mußte auch das ganze Gewicht menschlicher Leidenskämpfe versuchend Ihm entgegentreten, auf daß Er uns in Allem gleich werde und allenthalben versucht sey, gleich wie wir, doch ohne Sünde (Hebr. 4, 15). Darum ward Satan von Neuem Macht gegeben, Ihn auch von dieser Seite zu versuchen, ob es ihm gelänge, durch das furchtbare Gewicht der Leiden, die dem Erlöser bevorstanden, Ihn von der Ausrichtung seines Berufes abzulocken. Aus dem Munde des geliebten Jüngers trat ihm zuerst unter dem täuschenden Scheine zärtlichster Liebe und Besorgniß solche Versuchung entgegen: „Herr, schone deiner selbst, das widerfahre dir nur nicht!" Aber der Herr ließ sich nicht täuschen, Er wußte scharf zu scheiden zwischen der Liebe des Jüngers, die in ihrer Schwachheit dem Versucher zur Hülle seiner teuflischen Absichten diente, und zwischen dem Inhalt, den Satan hineingelegt hatte, und sprach: „Hebe dich, Satan, von mir, du bist mir ärgerlich!" (Matth. 16, 22. 23.) Unverhüllt, aber darum auch in ihrer ganzen, entfalteten Macht, trat Ihm dann im Garten Gethsemane dieselbe Versuchung entgegen. Und als auch hier der Erlöser siegreich aus der Versuchung hervorging, bereit, allen Schrecken des Todes freudig entgegen zu gehen, da schickte sich Satan an, in ohnmächtiger Rache selbst alle jene Schrecken herbeizuführen, um dadurch — sich selbst und seine Macht zu vernichten. Er gab dem Juda Simonis Ischarioth in's Herz, daß er, der Jünger, seinen Herrn und Meister verriethe (Joh. 13, 2), fuhr in ihn nach dem letzten Bissen, den die Hand seines Meisters ihm gereicht (Joh. 13, 27), und hetzte die Masse des Volkes wie wilde, reißende Thiere gegen Ihn, daß sie, um derentwillen Er aus unendlicher Erbarmung und Liebe den Thron des Himmels ver-

laſſen hatte, in wahnſinniger Wuth riefen: „Kreuzige, kreuzige ihn!“

Auf der andern Seite aber nahmen auch die Engel Gottes den lebendigſten Antheil. In Jubelhymnen verkündigten ſie die Geburt des Erlöſers; als Er aus der Verſuchung in der Wüſte ſiegreich hervorging, „da traten die Engel zu Ihm und dienten Ihm“ (Matth. 4, 11), und auch als er den furchtbaren Leidenskampf in Gethſemane glorreich überſtanden, erſchien Ihm ein Engel vom Himmel und ſtärkte Ihn (Luk. 22, 43). Und als er nun aus des Todes Macht ſiegreich hervorgegangen war, und Leben und unvergängliches Weſen ans Licht gebracht hatte, waren es wiederum Engel, welche dieſen Sieg des Lebens über den Tod triumphirend verkündigten, und Engel erſchienen endlich den Jüngern, vor deren Augen der Herr gen Himmel gefahren war, um ihnen zu verkündigen, daß Er wiederkommen werde in Herrlichkeit.

Durch Tod und Auferſtehung war das irdiſche Werk des Erlöſers vollendet; er hatte das Heil ausgerichtet und die Mittel dargeſtellt (die Gnadenmittel), durch welche das Heil einem Jedem, der ſich nicht gegen die Gnade Gottes verhärten will, angeeignet werden kann und ſoll. Der Kampf des Lichtes gegen die Finſterniß dauert noch fort, und der Schauplatz dieſes Kampfes iſt noch immer die Erde. Satans Beſtreben iſt es nun, nachdem er die Ausrichtung des Heils nicht hat hindern können, die Aneignung deſſelben möglichſt zu hemmen und zu hintertreiben. Darum gehet er umher wie ein brüllender Löwe und ſuchet, wen er verſchlinge (1. Petr. 5, 8); darum haben wir noch immerdar zu kämpfen mit Fürſten und Gewaltigen, nämlich mit den Herren der Welt, die in der Finſterniß dieſer Welt herrſchen, mit den böſen Geiſtern unter dem Himmel; — aber der Apoſtel kann uns auch zurufen: „Ziehet an den Harniſch Gottes, daß ihr beſtehen könnet gegen die liſtigen Anläufe des Teufels. Vor

allen Dingen aber ergreifet den Schild des Glaubens, mit welchem ihr auslöschet alle feurigen Pfeile des Böſewichtes, und nehmet den Helm des Heils und das Schwert des Geiſtes" (Eph. 6, 10 — 17).

Anderntheils ſind aber auch die Engel Gottes vom Himmel ſtets bereit zu Schutz und Trutz gegen die Macht der Finſterniß. Denn ſie ſind allzumal dienſtbare Geiſter, ausgeſandt zum Dienſte Derer, die ererben ſollen die Seligkeit (Hebr. 1, 14), und über jeden Sünder, der Buße thut, iſt Freude bei den Engeln Gottes im Himmel (Luk. 15, 10).

So wächst nun das Unkraut, das der Feind geſäet, unter und neben dem Weizen dem Tage der Ernte und des Gerichtes entgegen. Die Gegenſätze ſcheiden ſich immer ſchärfer, der Kampf wird immer ernſtlicher. Die Anſtrengungen der Macht der Finſterniß ſteigern ſich immer mehr, je näher die letzte Entſcheidung herannaht. Ihre höchſte Entfaltung erreicht die Macht der Finſterniß in der Erſcheinung des Antichriſten, der in Allem das Gegenbild des Erlöſers iſt; des Menſchen der Sünde, der da iſt ein Widerwärtiger, und ſich erhebt über Alles, das Gott oder Gottesdienſt heißt, alſo daß er ſich ſetzet in den Tempel Gottes als ein Gott und gibt von ſich vor, er ſey Gott; des Boshaftigen, deß Zukunft geſchieht nach der Wirkung des Satans mit allerhand lügenhaften Kräften und Zeichen und Wundern. Er iſt der Meſſias, den Satan ſendet, der geſalbt iſt mit der ganzen Fülle des Geiſtes aus der Tiefe; er iſt der Erlöſer, von Satan geſandt, um die Menſchen auf ſataniſche Weiſe zu erlöſen, d. h. um ſie loszumachen von allem Geſetze Gottes, von aller Zucht des Geiſtes Gottes, um ſie zu der Freiheit der Kinder Satans zu führen. Aber eben, weil in ihm das Geheimniß der Bosheit ſeine höchſte Entfaltung gefunden hat, darum kann nun auch alſobald das Gericht folgen. Wenn der Menſch der Sünde, das Kind des Verderbens, ſich in

ſeiner ganzen hölliſchen Verruchtheit offenbart hat, dann wird der Herr ihn umbringen mit dem Geiſte ſeines Mundes und wird ſein ein Ende machen durch die Erſcheinung ſeiner Zukunft (2. Theſſ. 2, 3 — 10).

Der unausſprechliche hehre Moment der Vollendung aller Dinge wird dann erſchienen ſeyn. Himmel und Erde werden ſich dann bewegen, das Zeichen des Menſchenſohnes wird erſcheinen am Himmel, ein Wahrzeichen ſeiner zweiten Zukunft in Herrlichkeit. Und Er wird ſeine Engel ſenden mit hellen Poſaunen, und ſie werden ſammeln ſeine Auserwählten von einem Ende des Himmels bis zum andern. Die Todten werden auferſtehen, die noch Lebenden plötzlich umgewandelt werden, damit ſie gleich Denen, die durch die Verweſung zur Auferſtehung gelangt ſind, und auch die Natur wird frei werden von dem Dienſt des vergänglichen Weſens zu der herrlichen Freiheit der Kinder Gottes.

Die Natur war entwicklungsfähig und auch entwicklungsbedürftig geſchaffen; der kreatürliche Geiſt ſollte ſie ihrer höchſten Entwicklung, ihrer abſoluten Vollendung zuführen. Dies Ziel war nur theilweiſe erreicht worden. Durch den Fall der Engel und dann wieder durch den Fall des Menſchen war Fluch und Verderben in die irdiſche Weltregion gekommen. Chriſtus, der zweite Adam, erneuert und vollendet nun, was der erſte Adam unterlaſſen und verdorben hat, durch die Verklärung des Himmels und der Erde. Zwar konnte dies nicht mehr, wie es anfangs hätte geſchehen ſollen, auf dem Wege ſtiller, organiſcher Entwicklung geſchehen, denn dieſer Weg war durch den Fluch der Sünde zerſtört, ſondern nur durch die Anknüpfung einer neuen Entwicklung, die ſich zuletzt nur durch die gewaltſame Kataſtrophe eines verzehrenden Schmelz- und Läuterungsfeuers durchbrechen und vollenden kann. Aus dieſem Weltbrande wird aber, von den Schlacken des Fluches und des Verderbens geläutert, ein neuer Himmel und eine neue Erde hervorgehen, nach ſeiner Verheißung, in

welchen Gerechtigkeit wohnet (2. Petr. 3, 10 — 13, Offb. 21, 1).

Dieſelbe Scheidung zwiſchen Göttlichem und Ungöttlichem wird durch das jüngſte Gericht in die Welt der Geiſter gebracht. Chriſtus iſt der Weltrichter, ſeine Diener und Boten bei dem Gerichte ſind die guten Engel (Matth. 13, 49. 50), ſeine Gehülfen und Mitrichter ſind die Heiligen, die er Brüder zu nennen ſich nicht ſchämt, die er als die Glieder ſeines Leibes all ſeiner Herrlichkeit theilhaftig gemacht hat (Joh. 17, 20 — 24). Denn alſo hat er ſeinen Jüngern verheißen: „Wahrlich, ich ſage euch, daß ihr, die ihr mir ſeyd nachgefolget, in der Wiedergeburt, da des Menſchen Sohn wird ſitzen auf dem Stuhl ſeiner Herrlichkeit, werdet ihr auch ſitzen auf zwölf Stühlen, zu richten die zwölf Geſchlechter Israels“ (Matth. 19, 28), — und der Apoſtel Paulus ruft den Korinthern zu (1. Korinther 6, 2. 3): „Wiſſet ihr nicht, daß die Heiligen die Welt richten werden? ... Wiſſet ihr nicht, daß wir über die Engel richten werden?“

Das Weltgericht iſt der Schluß des gegenwärtigen und die Pforte des zukünftigen Weltalters. Mit dem jüngſten Gerichte iſt jede geſchichtliche Entwicklung, jedes Anderswerden abgeſchloſſen; die Kreatur iſt zur vollſten, ihr von Anbeginn an beſtimmten Gemeinſchaft mit Gott, über welche hinaus keine höhere Entwicklung möglich und denkbar iſt, oder, wo ſie ſich beharrlich gegen den Zug der Gnade verhärtet hat, zur abſoluten Trennung von Gott, für welche keine Wiedervereinigung mehr möglich iſt, gelangt.

Wie die Erde der Mittelpunkt des Kampfes war, ſo iſt ſie auch jetzt endlich in der Erſcheinung zum Mittelpunkte des Weltalls erhöht. „Das neue Jeruſalem, eine Hütte Gottes bei den Menſchen, iſt herabgefahren von Gott aus dem Himmel, zubereitet als eine geſchmückte Braut ihrem Manne.“ Dort iſt nun der Thron der göttlichen Majeſtät,

des ewigen Wohnens Christi unter den Seinen, die Gottes Erben und Miterben Christi sind, aufgeschlagen. „Und die Stadt bedarf nicht der Sonne, noch des Mondes, daß sie ihr scheinen, denn die Herrlichkeit Gottes erleuchtet sie und ihre Leuchte ist das Lamm, — und ein Tempel ist nicht da, denn der Herr, der allmächtige Gott, ist ihr Tempel und das Lamm“ (Offb. 21).

Lieder über die vier Jahreszeiten

von

Victor Strauß.

Im Frühling.

Der Winter iſt vergangen,
Der Schnee zerſchmolz, das Eis verſchwand,
Die lichten Blumen prangen,
Der Frühling jubelt durch das Land;
Es girrt die Turteltaube,
Es blühen Baum und Strauch,
Der Wald ſteht grün im Laube,
Lind weht ein würz'ger Hauch;
Viel tauſend Leben dringen
Aus Winterſchlaf und Gruft,
Ihm Lob und Ruhm zu bringen,
Der ſie zum Leben ruft.

Gott will dir Freude geben:
Wach auf, wach auf, o Chriſtenſchaar!
Auch deines Lebens Leben
Stieg aus dem Grabe, wie das Jahr;

O selig Frühlingswehen,
Das durch die Herzen fuhr!
Lebendig Auferstehen
Der neuen Kreatur!
Die lichte Gnadensonne
Küßt tausend Herzen wach
Und füllt mit Lebenswonne,
Was todt und schlafend lag.

Der Herr ist aufgestiegen,
Des Menschen Sohn herrscht mächtiglich,
Drum singen wir von Siegen
Und alle Lande freuen sich.
Wie Regenschauer flossen,
Befruchtend, was gedorrt;
So ist sein Geist ergossen,
Strömt aus mit seinem Wort;
Ein Seelenfrühling sprießet
Ihm auf aus seiner Saat.
Ach wohl, wer deß genießet,
Wer ihn im Herzen hat!

Der Herr ist lauter Güte,
Der Herr ist lauter Freundlichkeit;
Wie hart dein Winter wüthe:
Sein Frühling kommt zu seiner Zeit.
Hast du sein Wort empfangen,
Im Herzen treu bewahrt,
So wirst du vor ihm prangen
In edler Blumenart,
So wirst du dich erschwingen
Der Morgenlerche gleich,
Und fröhlich ihm lobsingen
In seinem Freudenreich.

Dir, Herr, ſtimmt Erd' und Himmel
In einen großen Freudenſchall,
Und jubelndes Gewimmel
Erfüllt die Welt all überall!
Ein Sehnen, Drängen, Streben
Iſt rings in ihr erwacht, —
Die Schöpfung ahnt mit Beben
Der künft'gen Klarheit Pracht,
Wenn du zu ew'gen Lenzen,
Herr Chriſt, ſie himmliſch zierſt,
Und unter Siegeskränzen
Die Braut zur Hochzeit führſt.

Drum rühmt, ihr Kreaturen,
Lobt Gott, aus deſſen Wort ihr lebt,
In Wäldern und auf Fluren,
Was ſpringt und kreucht, was fliegt und ſchwebt!
Lobt ihn, ihr grünen Felder,
Ihr Berge, lobt den Herrn!
Ihm rauſchet Lob, ihr Wälder,
Lobt Ihn, ihr Himmelsſtern'!
Lobt ihn, ihr Engelheere,
Die ſein Gebot vollziehn, —
O Blume ſeiner Ehre,
O Chriſtenheit, lob' Ihn!

Im Sommer.

Jauchzt dem Herrn in allem Land!
Gottes Brünnlein quillen
Und er öffnet ſeine Hand
Uns mit Gut zu füllen.

Seht, wie ſeiner Sonne Strahl
Segnend über Berg und Thal
Sommergluthen ſprühet;
Nur ein Bildlein, ſchwach und fern,
Wie die Liebe unſers Herrn
Für uns brennt und glühet.

Nichts verbirgt ſich ihrem Glanz,
Nicht das kleinſte Leben;
Jedem will ſie voll und ganz
Sich zu eigen geben;
Eh' der Menſch vom Schlaf erwacht,
Wandelt ſie in ſtiller Pracht
Ihre Himmelspfade,
Lockt aus Erdenſtaub die Frucht,
Deckt das Feld mit Aehrenwucht,
Als ein Bild der Gnade.

Lang ſind nun die Tag' und heiß,
Kurz die Ruhenächte;
Jede Stirne trieft von Schweiß,
Matt wird jede Rechte;
Sengend wogt der Hitze Kraft,
Daß der Boden reißt und klafft;
Dürre füllt die Gründe,
Lechzend welkt des Feldes Saat; —
Herr, vergiß der Miſſethat,
Denk' nicht unſ'rer Sünde!

Und zum Ohr des Herrn gelangt
Seiner Kinder Flehen:
Da erbebt die Erd' und wankt,
Zittern faßt die Höhen,
Denn Gewölk dampft vor Ihm auf,

Flammen zeichnen ſeinen Lauf,
Nacht wallt ihm zu Füßen;
Auf dem Cherub fleugt Er her,
Neigt den Himmel waſſerſchwer,
Heißt die Wolken gießen.

Gluthen zucken aus der Nacht,
Sturm und Donner ſchalten,
Gottes Stimme geht mit Macht,
Und die Wolken ſpalten,
Und der Waſſer voller Guß
Rauſcht herab in Ueberfluß,
Tränkt die dürren Fluren;
Regen hat der Herr geſchickt,
Und er netzet, labt, erquickt
Alle Kreaturen.

Leuchtend auf den Wolkengrund
Stellt er ſeinen Bogen;
Gott gedenkt an ſeinen Bund,
Und die Stürm' entflogen.
Satt vom kühlen Gotteshau
Schimmern Hügel, Wald und Au,
Und die Vöglein ſingen;
Alles ſproßt und wächst und reift,
Und die Felder ſieh'n geſtreift
Und die Sicheln klingen.

Herr, wie gnadenreich und mild
Theilſt du deine Spende,
Deckſt zum Tiſch uns dein Gefild,
Füllest uns die Hände!
Alles Leben jauchzt hinan,
Nimmt und rühmt, ſo gut es kann,

Dich und deine Gaben, —
Fühlt dein väterlich Gemüth,
Deine Liebe, Treu und Güt',
Die kein Ende haben.

Herr, laß deine Christenheit
Ihren Sommer schauen;
Lasse sie mit Fruchtbarkeit
Deinen Geist bethauen!
Mach uns reich an Glaubensmuth,
Laß der Liebe Sonnengluth
Kräftig uns durchgießen,
Daß wir deiner Gnad und Huld,
Früchte bringend in Geduld,
Würdiglich genießen!

Laß als deine gute Saat
Uns im Acker stehen,
Wenn des Schnitters Sichel naht,
Uns hinwegzumähen.
Kürz' die bitt're Erntestund',
Laß das Wort aus deinem Mund
Uns mit Kraft durchfeuern;
Nach der Erde Mühezeit
Sammle Du zur Seligkeit
Uns in deine Scheuern!

Im Herbſt.

Des Jahres ſchöner Schmuck entweicht,
Die Flur wird kahl, der Wald verbleicht,
Der Vöglein Lieder ſchweigen;
Ihr, Gotteskinder, ſchweiget nicht,
Und laßt hinauf zum ew'gen Licht
Des Herzens Opfer ſteigen!

Gott ließ der Erde Frucht gedeih'n,
Wir greifen zu, wir holen ein,
Wir ſammeln ſeinen Segen;
Herr Jeſu, laß uns gleichen Fleiß
An deiner Liebe Ruhm und Preis
Mit Herzensfreude legen!

Der Weinſtock gibt die ſüße Koſt,
Aus voller Kelter fließt der Moſt,
Die Herzen zu erfreuen;
Du rechter Weinſtock, höchſtes Gut,
Laß deine Reben durch dein Blut
Sich freudiglich verneuen!

Was Gottes Hand für uns gemacht,
Das iſt nun alles heimgebracht,
Hat Dach und Raum gefunden;
So ſammle Dir zur Gnadenzeit,
O Seele, was dein Herr dir beut,
Für deine Kreuzesſtunden!

Denn wie die Felder öde ſtehn,
Die Nebel kalt darüber wehn
Und Reif entfärbt die Matten,

So endet alle Luſt der Welt,
Des Lebens Glanz und Kraft zerfällt,
Schnell wachſen ſeine Schatten.

Es brauſt der Sturm, der Wald erkracht,
Der Wand'rer eilt, um noch vor Nacht
Zu flüchten aus den Wettern;
O Jeſu, ſey uns Dach und Thurm,
Wenn nun des Lebens rauher Sturm
Uns will zu Boden ſchmettern!

Es fällt der höchſten Bäume Laub,
Und miſcht ſich wieder mit dem Staub,
Von dannen es gekommen;
Ach Menſch, ſey noch ſo hoch und werth:
Du mußt hinunter in die Erd',
Davon du biſt genommen.

Doch wie der Landmann ſeine Saat
Ausſtreuet, eh' der Winter naht,
Um künftig Frucht zu ſehen:
So, treuer Vater, deckeſt du
Auch unſern Leib mit Erde zu,
Daß er ſoll auferſtehen.

Indeß, wie über Land und Meer
Der Störche Zug, der Schwalben Heer
Der Sonn' entgegenſtreben:
So laß zu Dir die Seelen fliehn,
Zu deinem Paradieſe ziehn,
An deiner Sonne leben!

Im Winter.

Dich preiſet deine Chriſtenheit,
Der du das Jahr regierſt,
Und auch die dunkle Winterzeit
Mit deinen Wundern zierſt.

Du ſiegelſt die Gewäſſer ein,
Wie mit gediegnem Glas,
Und wölbeſt, wie mit Edelſtein,
Des Fiſches quellend Naß.

Vom Norden eilt des Froſtes Hauch
Auf deines Rufes Schall,
Und kleidet Halm und Baum und Strauch
In ſchimmernden Kryſtall.

Aus deinen Kammern ſchütteſt Du
Des Schnees Vorrath leis,
Und deckeſt Berg und Thäler zu
Mit Flocken, lilienweiß.

Du löſeſt auf des Sturmes Zaum,
Da jagt er wild einher,
Die Wolken ſtöbern wie ſein Schaum,
Er brauſt durch Land und Meer.

Und unter all' dem Wintergraus,
Bei all' dem Schnee und Frost
Gibst jedem Leben Du ſein Haus
Und reichſt ihm ſeine Koſt.

Sein Lager hat das ſcheue Wild,
Der Sperling hat ſein Neſt;
Und noch iſt deine Hand gefüllt,
Die Keines darben läßt.

Uns, unter kaltbeſchneitem Dach,
Erwärmt des Feuers Gluth,
Die Flamme leuchtet im Gemach,
Uns ſpeist und tränkt dein Gut.

Viel tauſend Keime ruhn im Land,
Dem du nun Schlummer ſchenkſt.
Fürwahr, das iſt kein Grabgewand,
Drein du die Erde ſenkſt;

Es iſt ein lichtes Feierkleid
Darein du ſie gehüllt,
Weil uns die frohe Weihnachtszeit
All' deine Lieb' erfüllt;

Weil du den Sohn aus deinem Arm
Den Sündern ſchickſt zum Troſt;
Der macht die kalten Herzen warm,
Und ſchmelzt der Seelen Froſt.

Er kommt, ein ſegnend Gottesbild,
Und trägt all' unſ're Noth;
Vergießt für uns ſein Blut ſo mild,
Löst uns von Sünd' und Tod.

Und wie des Winters Eis zerrinnt,
Der Schnee zerſchmilzt im März,
So ſchmilzt in deinem lieben Kind
Für uns dein Vaterherz.

O Herr der Zeit und Ewigkeit
Voll Gnad' und Wundermacht,
Dir, Dir ſey nun und allezeit
Lob, Ruhm und Dank gebracht!

Bilder ohne Rahmen.

Aus den Papieren einer Unbekannten.

Mitgetheilt — nicht von ihr selbst.

Wie der Strahl an der Sonne hängt, so hängt ein Christ an seinem Herrn. Und wie die Strahlen der Sonne die Welt erleuchten, ob sie gleich die Sonne nicht sind, so sind auch die Christen das Licht der Welt.

Gewissen Talenten großer Geister können wir nicht nachstreben; sie sind Geburtsadel; hingegen großen Charakteren immerhin; sie sind ein Privilegium der Menschheit, nicht des Menschen.

Natürliche Tugenden legen sich dem Menschen wie eine schöne, aber unächte Perlenschnur um den Hals. Sie zieren und ihr Glanz blendet die Menge. Denn wo sind die seltenen Blicke, die sie prüfen wollen, prüfen können? Und die noch seltneren, die es wagen, an ächte zu erinnern?

Unter Blumen, Bäumen und Sträuchen kann's Einem ſo wohl werden! Bei den Menſchen iſt ſo viel Zank, Streit, Haß und Hohn, immer ein Rennen und Laufen und Nichts dahinter; hier ſo viel Stille und Gedanken, ſo viel Ordnung und Freiheit, ſo viel vollendete Schönheit und kein Neid!

Die Schönheit eines Menſchen kann Lob und Schmeichelei ſo wenig ertragen, als eine zarte Topfpflanze viel Sonne und Regen in der Zeit ihrer Blüthe. Gib ihr viel, ſo wirſt du bald wenig haben.

Man iſt alsbald bereit, eine Frau — nicht ohne Ironie — „gelehrt" zu nennen, wenn ſie ein wenig über ihre Schulbücher hinausgeſchaut hat. Ich finde das ebenſo unbillig gegen die Gelehrſamkeit, als gegen die Frau. Eine wahrhaft gebildete, vernünftige Frau wird ebenſowenig nach dem eitlen Ruhme der Gelehrſamkeit ſtreben, als die Gelehrſamkeit nach einer eitlen Frau. Beide ſind in der Welt, um einander zu achten, aber nicht um ſich zu lieben; ihre Ehe würde niemals glücklich werden.

Ein Weib ſey ſo verſtändig, ſo vernünftig, daß ſie ſich ihrer Gränzen bewußt iſt, und ihren Mangel an Einſicht nie mit Eigenſinn zu erſetzen glaubt. Sie ſey ein edles, reiches, reines Metall, mit dem Bild ihrer Liebe geprägt, aber kein Brei, in den man jeden Löffel oder Pinſel ſtecken kann.

Die Stirne iſt das Titelblatt im menſchlichen Angeſicht, auch, wenn man will, die Vorrede, die du nicht überſehen darfſt.

Dem geiſtigen Blicke des Chriſten entweicht die Erde, wie dem Seemann die reizenden Ufer ſeiner Heimath. Aber da iſt keine Furcht. Den Himmel über ſich, zieht er getroſt und todesmuthig einer neuen Welt entgegen.

Die vielen äußern Mittel beim Gottesdienſte, um die Andacht zu erwecken und zu erhöhen, kommen mir vor wie die ſogenannten Faullenzerbüchlein beim Rechnen. Daß doch ja die Leute nicht ſelber denken müſſen!

Göttliche Dinge kann man mit dem bloßen Verſtande begreifen, wie man mit der bloßen Kenntniß der Buchſtaben ein Buch leſen kann. Heißt das verſtehen?

An Göttliches zu wenig glauben, auf Menſchliches zu viel hoffen, war der allgemeine Fehler der Menſchheit von jeher. Jeder einzelne Menſch muß hiebei für ſich allein durch die enge Pforte. Die 6000jährige Erfahrung des Ganzen nützt dem Einzelnen ſo wenig, daß jedem Neugeborenen auch die Welt neu erſchaffen und neu gefallen zu ſeyn ſcheint.

Es gibt Zeiten in unſerem Leben, da wir mit dem Herrn nur noch durch einen Seufzer zuſammenhangen, der ſich zuweilen dumpf und bang aus unſerer Bruſt losdrängt. Es iſt ein Sommerfaden, — ſo fein und zart, — aus Luft und Duft gewoben. Aber ſo allmächtig, ſtark, erſchütternd ſeine Hand ſonſt iſt, ſo ſanft und geduldig hält ſie einen ſolchen Faden feſt.

Edle Leidende ſind wie die Schwarzwälder Uhren. Da iſt nichts Schönes und Glänzendes zu ſehen. Man ſieht faſt nur die ſchweren, häßlichen Gewichte daran, aber im Grunde ſind's doch die beſten Uhren und die beſten Menſchen.

Wer ſo hitzig nach dem Ruhme der Oeffentlichkeit ſtrebt, ſehe wohl zu, daß er nicht ſeinem lieben Publikum anſtatt in die Arme, vielmehr in die Krallen fällt.

Da ſtreiten ſich oft die Gelehrten um die Dogmen, wie Kinder um Schalen und Muſcheln. Aber die Perle liegt im Meer.

Wenn die Kinder Gottes auf dem vollen Acker ſeines göttlichen Reiches leben und Garben die Fülle haben, ſitzen und eſſen die Allweiſen und Hochgelehrten als ſtreitſüchtige Hahnen auf einem Düngerhaufen, und kratzen mit den Hühnern nach einem Körnlein.

Der Charakter der Weltweisheit liegt im Gedanken; alles Weſen exiſtirt ihr im Begriff. Der wahre volle Menſch aber hat den Gedanken im Charakter und den Begriff im Weſen. Was hilft es auch, wenn man ein ſehr verſtändiges Fragzeichen iſt, — aber ſo gar oft ohne eine vernünftige Antwort?

Wie oft werden wir im Leben um eine Erfahrung reicher, und ebendamit um eine Freude ärmer!

Wie die Bäumchen ſelbſt bei völliger Windſtille eine gewiſſe kleine Biegung beibehalten, an der zu ſehen iſt, von

welcher Seite der Sturm am öftesten und stärksten über sie hinrauscht, so stehen auch die Menschen umher, und man kann bei einiger Aufmerksamkeit oft recht wohl ahnen, von welcher Seite die Leiden ihr Haupt am tiefsten gebeugt haben.

Die Geduld wird als Zwerg geboren in dem Menschen; als Riesin vollendet sie mit dem Christen. Welche Geschichte der Schmerzen enthält ihr Wachsthum! Wie seufzt der Mensch, bis sich diese Glieder dehnen, — bis dieses Haupt an die Sterne reicht, — bis dieses kleine, fieberhaft bewegte Herz seine eilenden Schläge mäßigt, und nach den langen Stunden der Ewigkeit zählen lernt, — bis diese baumelnden, zappelnden Füße geschickt sind zu dem großen Gange über Zeit und Raum, — bis diese vielgeschäftigen, sich selbst helfenden Hände still und gefaltet liegen, — bis diese stürmisch fluthenden Thränen als große Thautropfen niederfallen, um von uns einst als Perlen wiedergefunden zu werden, — bis dieser bitter gepreßte Mund dem seligen Lächeln einer Hoffnung sich ergibt, die nicht zu Schanden werden läßt! O heilige, himmlische Geduld! Wenn Du dich nicht über uns dehntest, wie der blaue Himmel über der Erde, wer könnte noch fröhlich aufsehen? Du mußt Alles tragen können, darum mußt du auch Alles seyn können. Du bist eine ewig grüne Tänne auf den kalten, schneebedeckten Feldern der armen Erde. Du bist ein reines durchsichtiges Harz aus dem Baume des Lebens; wie fein, wie lange werden oft deine Fäden gezogen! Du bist ein tiefes Meer, in dem kein heiliger Anker einen Grund findet. Du bist die Sonne Gibeon und der Mond im Thale Ajalon, die nicht untergehen, bis die Feinde besiegt sind! Du bist ein funkelnder Sternenhimmel über den Nächten der Christen; wer mißt die Länge ihrer Bahnen? aber wer kann auch ihre Lichter zählen?

Ein groſser Theil der Menſchen hat zu allen Zeiten die Welt für ihre Zelle gehalten, und ein kleiner ſeine Zelle für die Welt.

Wenn das Haidekraut ſeine reichſte Entfaltung zeigt und bis zur Spitze blüht, ſo deutet dies auf einen kalten Winter. Und wenn ein Chriſt von beſonders innigen, beſeligenden Gnadengüſſen heimgeſucht wird, ſo bereite er ſich auf die Leiden darnach.

Unter welchem Schutt der Welt liegen wir oft begraben, und ſeufzen nach freiem Himmelsraume! Aber zu andern Zeiten — wie laſſen wir uns ſelbſt vom Staub und Aſchenregen des täglichen Schlendrians, oder von der glühenden Lava unſerer Leidenſchaften ſo willig zudecken!

Wie die einfachſte Form am Beſten vermag, die groſsartigſte, erhabenſte Wahrheit auszudrücken, ſo bieten auch vorzugsweiſe die einfachſten Lebensverhältniſſe uns das tiefſte und beſeligendſte Glück des Lebens an.

Es iſt Täuſchung, Irrthum, Thorheit, wenn man einen ſchönen glücklichen Einfluſs, den man ſeither auf einen Menſchen ausgeübt hat, mehr und mehr ſich verlieren, oder einem ſtärkeren, zeitgemäſseren weichen ſieht und dabei ſich im Innern gekränkt fühlt, wohl auch die Luſt verliert, für die Zukunft noch Etwas zu leiſten. Die Entwicklung eines Menſchen hängt nicht von einer einzigen Kraft ab. Jeder iſt für den Andern nur Fachlehrer, und ſelbſt dieſes bloſs zu ſeiner Zeit. Die Vollendung einer menſchlichen Ausbildung

iſt einer Geſammtkraft zuzuſchreiben, die keinen andern Namen tragen darf, als den der göttlichen Führung.

Das Chriſtenthum iſt ein feſtgegliedertes Syſtem in Demjenigen, der ſich ihm hingibt. Sonſt aber macht gewöhnlich der Menſch das Syſtem, hier das Syſtem den Menſchen.

Der Blick manches Kindes — oft nur momentan — drängt uns eine Ahnung ſeines künftigen Geiſtes auf. Gleich dem zuckenden Wetterleuchten aus der Ferne berührt der innere Genius leiſe den kindlichen Horizont, und ſpricht dabei mehr mit uns, als mit ihm.

Die hochgeprieſene Vielſeitigkeit der Bildung, das mühevolle, entſetzliche Ringen nach hundert- und aberhundertfältigem Wiſſen und Können iſt eben doch am Ende das Mordinſtrument für die einfache Größe der Seele in Kraft und Wahrheit. Wie wird Einem oft ſo trüb vor dem Auge und ſo bange im Herzen in dieſer vollen, vollen Welt, die dennoch unſer leeres Herz nicht füllen kann!

Eine reizbare, zartorganiſirte, viel und tief empfindende Seele paßt nicht in die größeren geſellſchaftlichen Lebensbewegungen. Sie iſt dort eine gebrochene Blume, auf den Wogen des Stromes getrieben. Wie lieblich hätte ſie geblüht an den ſtillen grünen Ufern ihres verborgenen heimathlichen Bächleins! Wie lange wäre ſie von ſeinen ſanften Wellen beſpült und genährt worden, von ſeinem traulichen Murmeln erfreut und belebt! Singt ja die Meiſterin des Geſangs auch

nicht auf den weiten, ſonnigen Straßen des Lebens, nicht auf den lauten Marktplätzen der Menſchheit, ſondern im tiefen heiligen Dunkel des Waldes, auf einem einſamen Zweige, wo die Blättlein und Blümlein horchen. Wer ſie hören will, mag zu ihr gehen. Sie iſt glücklich auch ohne Publikum.

Leiden leeren uns aus. Wir ſind dann wie ein abgelaſſener Kanal, dem man auf die Tiefe ſchauen kann. Und welcher Schlamm, welche Unreinigkeit muß dann erſt hinweggeräumt werden, bis man die friſchen Lebenswaſſer wieder darüber fließen laſſen kann, ohne daß ſie faul werden!

Wenn das lebende Weſen in der Muſchel erkrankt, wird es zur Perle. Und das lebendige Weſen mit dem unſterblichen Geiſte ſollte aus ſeinen Leiden nicht auch ſo hervorgehen?

Die meiſten Menſchen ſehen die Dinge an, die wenigſten durch.

Man muß auch mit der Menſchen Gedanken immer Geduld haben, wenn ſie nur nicht wirklich krank ſind. Es gibt ſolche, die noch unvergohren, ja faſt ungeboren erſcheinen, und doch im Lauf der Generationen zum Mannesalter reifen. In dem myſtiſchen Stadium des Werdens wirken ſie zwar am aufregendſten auf die Menge, wie droben die himmliſchen Abenteurer, die Kometen, — und ſind dennoch werdende Sterne!

Muſik iſt höhere, allgemeine Sprache der Menſchheit, von der babyloniſchen Verwirrung unberührt.

Unerfahrene, feurige Gemüther flammen beim Anblick menſchlicher Größe in glühender Begeiſterung auf. Es bangt uns vor ihrer Zukunft; ſie wird ihnen eine Kaltwaſſeranſtalt werden, welche die Herzentzündung curiren muß.

Ein verhärtetes Sündenherz iſt ein mächtiger Steinbruch. So oft und von ſo vielen Seiten auch die Gnade Gottes darin flammt und ſprengt, ſo ſtößt ſie doch immer wieder auf neue Schichten.

Wie aufgelöste Theile geſtorbener Thierchen im Meere noch leuchten, ſo kann ſelbſt ein hinſterbendes Leben beim Verluſte aller äußeren Thätigkeit noch lieben.

Die Natur iſt ein großes Wort vom Vater, und die Menſchen meiſtens ein kleines Geſchwätz.

O nur immer demüthiger! In der Tiefe iſt Ruh', wie im Meeresgrund, wie im Grabe, wie im Herzen Gottes.

Die Erinnerung an tief ſchmerzliche Leiden ſoll uns in das Leben hineinragen, wie ein Felſenriff ins brauſende Meer, an dem ſich ſeine ſtolzen Wellen brechen.

Wenn nur die Ungläubigen wüßten, welche „Faulheit“ es iſt, — das nackte Vertrauen, der feſte Glaube an Gott! Iſt es doch bei aller erhabenen, demüthigen Ruhe eine immerwährende Anſtrengung, und reicht durch jede Lebenslänge, und von einem Ende der Welt zum andern. Und wenn es nicht ſo dehnbar wäre, wie alle himmliſchen Güter, die deſto länger werden, je mehr man ſie zieht, — und wenn im höchſten Nothfalle nicht Gott ſelbſt zuweilen wieder einen neuen Faden anknüpfte: — wer würde daran fortſpinnen, und wer würde das große Ding ein Lebenlang in ſeinem kleinen Herzen tragen können?

Wir erleben doch wunderbare Extreme in der menſchlichen Bruſt! Da hat man Zeiten, in denen man von tiefem Schmerze ergriffen iſt, und in lichteren Augenblicken ſchießt dann wieder der Humor in zuckenden Blitzen durch das gequälte Gehirn. Mag es Krankheit ſeyn — leibliche — geiſtige — ich weiß es nicht; das aber weiß ich, daß es tief verletzend iſt für das ſittliche Gefühl, in der eigenen Seele das Prieſtergewand neben der Narrenkappe zu ſehen.

Welche Kluft in dem Menſchen zwiſchen ſeinem Wiſſen und ſeinem Können! Wie oft ſteht er da als ein Schütze, der ſein Ziel ſcharf ſieht, und es doch nicht trifft!

Hirtenregeln

von

Andreas Bräm.

---

1. Mein Freund, du bist vom Herrn zu einem Hirten gemacht worden. Denn ob du Große oder Kleine, Viele oder Wenige zu weiden hast, ob du ihnen vor Allem geistliche Weide geben, oder sie sonst leiten, führen und in seiner Zucht erhalten sollst, — und dein Amtsname nun Lehrer, Pfarrer, Bürgermeister, Schultheiß, Hausvater oder anders heißt, das ist in dem Stück nun einerlei; du bist ein Hirte.

2. Es ist keine geringe Sache: Hirte seyn. Versieht man was, so hat man den Schaden nicht allein, sondern so viel Andere müssen ihn mit empfinden. Das thut sehr wehe. Das Geschäft läßt sich auch nicht ausrichten, wie andere Geschäfte; man kann dem Hirten nicht so genau Alles vorzeichnen, was er zu thun hat; denn er treibt eine lebendige Sache, und es kommt daher bei all seinen Hirtengeschäften darauf an, welches Leben in ihm sey. Wie dieses ist, so ist die Wirkung seines Amtes. Wenn er vergißt, daß er mit Seelen umgeht, und sich einbildet, er habe es mit Hölzern und Klötzen zu thun, so wird er selbst ein bloßer Holzpfahl werden, der am Wege steht.

3. Sey darum aufmerksam auf Alles, wie du es bei andern Hirten findest, — sie mögen heißen wie sie wollen, sie mögen angesehen oder unangesehen, aus alter oder neuer Zeit seyn, zu deinen Leuten oder zu andern gehören. Was sie Gutes haben, das hat Gott ihnen gegeben, und zwar zum allgemeinen Besten. Darum ist es auch dein, und du darfst und sollst also zugreifen und sehen, wie du es auch für dich und dein Amt anwenden kannst.

4. Doch wisse, daß du ein Hirte bist. Der Mensch gleicht aber darum dem Schafe, daß er, ohne weiter zu denken, gerne hinten drein geht, wo er einen sieht voran-gehen, der ihm gefällt. Darum wird viel Gutes, das man bei Andern sieht, nur so ohne Weiteres nachgemacht, wie Andere es vorgemacht haben, und man frägt dabei nicht: wie ist's denn für uns so anzuwenden, daß es auch gut paßt? Man ist eben zufrieden, wenn man nur dieselbe Gestalt wieder hat und bildet sich ein, dann habe man auch die Sache. Aber Nachmachen und Anwenden ist zweierlei. Darin sollst du also kein Schaf, sondern ein Hirte seyn und ordentlich nachdenken, daß du das Gute nicht nur nachmachest, sondern anwendest.

5. Wenn aber Gott einem Hirten einen guten Weg gezeigt hat, so sagt man oft, wenn man es gewahr wird: das ist nun einmal seine Eigenthümlichkeit so! Wahrlich, das ist eine wohlfeile Rede! Es ist wohl was Wichtiges um die Eigenthümlichkeit, die Gott einem Menschen gegeben hat; aber wie viel wirst du lernen, wenn dein Herz spricht: „Jener ist nun einmal so, darum kann er das; ich bin aber anders, darum kann ich es nicht, will es auch nicht versuchen, sondern bleiben lassen." — Siehe zu, ob das nicht Unglauben und Trägheit des Herzens sey? Damit kannst du allen guten Unterricht des Lebens, den du um dich hast, für dich unnütz und vergebens machen. Denke vielmehr darüber nach, ob der Andere nicht etwa ein

Arkanum beſitze, das dir noch fehlt, und gib dich an's Forſchen, daß du es findeſt. Denn allerdings gibt es im Hirtenamt Geheimniſſe, die uns helfen, viel auszurichten, und der Hirtenjunge, der eines beſitzt, kommt in dem Stücke beſſer zurecht, als der Meiſterknecht, dem es abgeht.

6. Der Herr ſpricht, Joh. 10, 14: Ich bin ein guter Hirte, und erkenne die Meinen und bin bekannt den Meinen. Und es heißt ſchon von Alters her von ihm: Er wird ſeine Heerde weiden, wie ein Hirte; er wird die Lämmer in ſeine Arme ſammeln und in ſeinem Buſen tragen und die Schafmütter führen (Jeſaj. 40, 11). Das iſt nun in Chriſto erfüllt. Gott hat ihn von den Todten ausgeführet als den großen Hirten der Schafe (Hebr. 13, 12), und indem er ihn zu einem Fürſten und Heiland erhöhet hat (Apgſch. 5, 31), iſt er nun der Hirte und Aufſeher der Seelen geworden (1. Petri 2, 25). Dieſes Amt hat er noch an Niemand abgegeben. Er hat es thatſächlich noch immer; er iſt der Hirte, und Alles, was im Reiche Gottes Hirte heißt, iſt nur ſein Diener und Knecht, denn des Herrn iſt das Amt.

7. Vor Allem aber iſt er der Hirte ſeiner Gemeine, d. h. derer, die an ihn glauben. Gott hat ihn geſetzt zum Haupt der Gemeine über Alles (Eph. 1, 22). Sie ſind mit ihm innig vereinigt, ſo daß alle von Gott geſchaffene Gemeinſchaft auf Erden Strahl und Bild der Gemeinſchaft iſt, in welcher die mit Chriſto ſtehen, die an ihn glauben. Sie ſind vor ihm (nicht in unſern Augen) eine große Schaar, erkauft mit ſeinem Blute, beſtimmt, daß ſie gleich ſeyn ſollten dem Ebenbilde des Sohnes Gottes, damit dieſer ſey der Erſtgeborne unter vielen Brüdern. Denn ſie kommen von Einem Gott und Vater, beide: der Chriſt, der ſie heiligt, und die da geheiligt werden. Darum ſchämet er ſich nicht, ſie ſeine Brüder zu nennen (Röm. 8, 29; Hebr. 2, 11). Sind ſie doch in ihm, dem Geliebten, dem

Vater angenehm, in ihm, dem Sohne Gottes, Kinder des lebendigen Gottes, und als Kinder ſind ſie nun deſſen Erben und Miterben Chriſti (Röm. 8, 17). Darum hat ihr Bruder und Haupt ſie auch vor Gott und ſeinem Vater zu Königen und Prieſtern gemacht (Offenb. 1, 6). Dazu erzieht er ſie jetzt, und bewahret ſie zugleich, daß er deren keines verliere, ſondern ſie auferwecke am jüngſten Tage.

8. Er iſt aber auch der König Iſraels. Denn deſſen Verheißungen ſind noch nicht zu Ende und ſeine Zeit iſt nicht aus. Es bleibt dabei, was ihm geredet iſt: Wenn du bis an der Himmel Ende verſtoßen wäreſt, ſo wird dich doch der Herr, dein Gott, von dannen ſammeln (ſo du dich nämlich bekehreſt) und dich von dannen holen und wird dich in das Land bringen, das deine Väter beſeſſen haben, und wirſt es einnehmen und er wird dir Gutes thun und dich mehren über deine Väter (5. Moſ. 30, 4. 5). Gottes Gaben und Berufung mögen ihn nicht gereuen. Der Engel hat von Chriſto verkündet: Gott der Herr wird ihm den Thron ſeines Vaters Davids geben, und er wird ein König ſeyn über das Haus Jakobs ewiglich, und ſeines Königreichs wird kein Ende ſeyn (Luc. 1, 32. 33). Die Weltgeſchichte iſt die Erfüllung der Worte Gottes. Der Herr hat noch mit dem Volke Iſrael große Dinge auf Erden auszurichten. Was die Völker bedürfen, was ſie nun auf ihren eigenen Wegen ſuchen und nicht finden, das wird der Herr thun, und es wird die Zeit kommen, wo die Völker in Zion werden ſchauen und lernen, was ihnen frommt (Jeſaj. 2, 2. 3). Iſrael iſt und bleibt des Herrn Erbe. Seine erkaufte gläubige Gemeine aber iſt ihm näher, denn ſie ſind ſeine Miterben.

9. Doch der Herr hat außer Iſrael noch ein Erbgut. „Heiſche von mir, heißt es zu dem kommenden König (Pſalm 2, 8), ſo will ich dir die Heiden zum Erbe geben, und der Welt Ende zum Eigenthum. Weil er ſich nun

in seinen Erdentagen erniedrigt hat und ist gehorsam geworden bis zum Tode, ja zum Tode am Kreuze: darum hat ihn auch Gottt erhöht und hat ihm einen Namen gegeben, der über alle Namen ist, daß in dem Namen Jesu sich beugen sollen aller derer Kniee, die im Himmel und auf Erden und unter der Erden sind, und alle Zungen bekennen sollen, daß Jesus Christus der Herr sey, zur Ehre Gottes, des Vaters (Phil. 2, 9 — 11). — Gott hat ihn gesetzt zum Erben über Alles (Hebr. 1, 2). Es ist Gottes Rath, daß noch einmal alle Dinge unter ein Haupt verfaßt würden in Christo, Beides, das im Himmel und auch auf Erden ist, durch ihn selbst (Eph. 1, 10). Darum hat er ihn gesetzt über alle Fürstenthümer, Gewalt, Macht, Herrschaft und Alles, was genannt mag werden: nicht allein in dieser Welt, sondern auch in der zukünftigen, und hat alle Dinge unter seine Füße gethan (Eph. 1, 21. 22). Der Herr hat nun also ein Reich und er herrschet unter den Heiden (Psalm 22, 29). Darum werden alle Könige ihn anbeten, alle Heiden werden ihm dienen (Psalm 72, 11).

10. Bei diesen Worten denken wir an die Völker, die wir noch Heiden heißen, weil sie allerdings Christum und seine frohe Botschaft noch nicht kennen. Wir vergessen aber, was unsere Väter waren, und daß es noch keine 1000 Jahre sind, seit wir von ihm wissen und unter dem Einfluß seines Wortes stehen. Wir sind nicht Israel, wir gehören zu Japhets Geschlecht. Unsere Völker sind keineswegs die Gemeine der Gläubigen, aber es gibt Gottlob! eine solche in unsern Landen und unter unserm Volk. Das ist indessen offenbar, daß unsere Länder und Völker unter einem Einflusse, einer Bearbeitung, einer geistigen Macht stehen, die auf ihre Erkenntniß, Bildung, Einrichtung, Sitte, Gewohnheit, öffentliche Meinung, Zucht und Wohlfahrt die entschiedenste Wirkung hat, obwohl sie noch lange nicht so

das ganze Volksleben beherrscht und leitet, wie es nöthig wäre, und wie es alle Freunde des wahren Wohls der Völker herzlich wünschen. Und was ist diese Macht? Das Reich Gottes und Christi, das unter uns ist.

11. Dies Alles wird uns klar werden, wenn wir unsere Zustände, unsere Wohlfahrt und den Segen, den unsere Völker genießen, mit den Zuständen der Heiden vergleichen. Eben so zeigt sich auch unter den christlichen Völkern ein wesentlicher Unterschied da, wo das Volk unter dem Worte Gottes wohnt und da, wo es dasselbige seit längerer Zeit entbehren und sich mit Menschensatzungen begnügen muß. Europa hat dem Christenthume zu verdanken, was es besitzt. Christi Segen ist seine Wohlfahrt und seine Kultur. Es wird sich aber auch zeigen, was aus all unserer Größe wird, wo man diesen Lebenssaft hemmt und der Herrschaft Christi nicht unterthan seyn will. Schon zeigt es sich auch. Unser großartiger Verkehr hatte nicht die Zeit, auf das zu hören, was das Wort Gottes von Gerechtigkeit und Liebe sagt. Wohlan, welches Kind ist aus diesem Versäumniß geboren? Der Pauperismus. Christi Wort und Wirkung ist der Balsam unserer Völker gewesen. Nehmet sie weg, so wird unsere Kultur sich endlich darstellen als Beil und Barten, womit man Alles niederhaut!

12. Es ist eine wunderbare historische Thatsache, wie bei allen Mängeln Gott verschafft hat, daß nun das ganze Volk unter dem erziehenden Einflusse des Wortes Gottes wohnt; daß eine Erziehungsanstalt vorhanden ist, worin Alle sollen unterrichtet werden, worin die Sitten und das Leben des Volkes sollen edler und segensreicher, zum Bessern und Behüten der Gemüther wirksam gemacht und das Verführende und Verderbende daraus soll entfernt werden, — worin die Menschen zum Eingehen in's Reich Gottes eingeladen und die Eingehenden sorgfältig und liebend weiter gepflegt werden sollen. — Wodurch übt aber der Hirte

des Reichs dieſe Erziehung? Was ſind ſeine erziehenden Mächte? Nicht Verfaſſungen, Korporationen und Geſtalten; ſondern 1) das Wort Gottes, das Zeugniß von Jeſu, dem Chriſt, und deſſen wahre Träger und Diener; — 2) die unter uns organiſch ſich erfüllenden Aufträge Jeſu; — 3) der heilige Geiſt und ſeine Gefäße, und ſein Regen, Bewegen und Leiten; — 4) die regſame und immer kräftiger und zweckmäßiger ſich entwickelnde Wirkſamkeit der Gemeine der Gläubigen; — 5) die allmächtige Führung deſſen, der alle Gewalt hat im Himmel und auf Erden: wie Er alle Ereigniſſe leitet zum Heil der Seinigen, zur Entwicklung ſeines Reiches, zur Erfüllung ſeines Wortes. — Das ſind im Reiche Chriſti die erziehenden Mächte, die er ſendet. Dabei läßt er Organismen und Inſtitutionen entſtehen, als Mittel und Wege, wodurch ſeine Mächte wirken und ſeine Aufträge ausgerichtet werden. Aber dieſe ſind da um des Reiches Gottes willen, und nicht das Reich Gottes um der Inſtitutionen willen.

13. Die Gemeine Jeſu gehört alſo mit zu dieſen erziehenden Mächten. „Ihr ſeyd das königliche Prieſterthum", iſt den wahrhaft Gläubigen 1. Petri 2, 9 geſagt. Das iſt ihr Berufsſchein. Aber es iſt darum nicht nöthig, daß ihre Glieder gerade in menſchlichen Aemtern und Würden ſich finden, um ihre Macht zu üben, ſondern ſelbſt aus dem Munde der Kinder, wenn ſie Ihn bekennen, hat der Herr ſolche Macht zubereitet. Die Gemeine Jeſu herrſcht und wirket 1) durch ihr Zeugniß von Chriſto. Sie glaubet, darum redet ſie, und das iſt nicht vergebens; — 2) durch ihr Leben, welches auch ein Zeugniß iſt und mächtig unterweiſet und richtet; — 3) durch ihre prieſterliche Liebe, die da Gutes thut ohne Raſt, pflanzet und bauet, was zum Segen dient und friſch angreift und auf dem Herzen trägt, was die Lücken beſſert und Wohlfahrt ſchafft; denn die Chriſto angehören, ſind Haushalter des

Segens, und ihre Freude und Ehre iſt, zu dienen ein jeglicher mit der Gabe, die er empfangen hat, als die guten Haushalter der mancherlei Gnade Gottes (1. Petri 4, 10).

14. Nun, mein Hirte, kannſt du in dem Allem auch deinen Boden, dein Recht und deine Macht erkennen? Je mehr du mit Chriſto vereinigt biſt, deſto mehr Antheil haſt du an den Vorrechten der Seinigen. Je mehr Geiſt, deſto mehr Macht. Halte dieſe Regel! Du wirſt dieſe Macht durch keine Amtsautorität erſetzen können. Wollteſt du ſo was verſuchen, dann quälteſt du dich umſonſt; du wäreſt dann nur dir und Andern im Wege, und würdeſt das verderben, was du bauen ſollſt. Hirte, thue es nicht! Wirf dich auch nicht in die Bruſt, und wolle nicht imponiren! Es hilft dir nichts und iſt nur Blendwerk, ein erzwungen und armſelig Ding, ein Zeugniß, daß die rechte Macht fehlt, — ſtammt aus der Art der alten Natur, trifft daneben und ſchafft nichts Gutes. Darum, wenn es auch Viele würden preiſen, laß das Imponirenwollen fahren, denn es iſt ein Wechſelbalg!

15. Es gibt Hirten, die ſich ſelbſt viele große Gedanken machen. Sie kennen die Bedürfniſſe der Schafe nicht, darum halten ſie das geringe Stückwerk ihres Thuns für ein gar großes Ding. Sie ſehen die Sträucher der Wüſte für grünende Fluren an und ſprechen: Heah, ſie blüht ja ſchon wie die Lilien! Darum träumen ſie dann Süßes und reden Schönes von ihrem Hirtenwerk, und ahnen nicht, wie es den Schafen wirklich zu Muthe iſt. — Es gibt aber andere Hirten, die kennen die Schafe und wiſſen, was ſie bedürfen. Aber deß iſt ſo viel, und die Heerde iſt ſo groß, und die da ſüß träumen, haben ſo viel Rückſtand übrig gelaſſen! Nun heißt es: „Du mußt es jetzt thun, dein iſt die Heerde und die Hut. Mach's nun!“ Da drückt's den armen Hirten nieder; er fühlt, wie wenig er kann, er weiß ſich nicht zu helfen. „Mach's nun“, heißt es, und ich kann es doch nicht.

Auf mir liegt es, und ich kann es nicht wagen. Nur ein kleines Tagewerk zum andern Tagewerk fügen, kann ich; das ist Alles, und wo will das ausreichen?" So spricht er, und geht mit Seufzen einher. — Lieber, weißt du auch, daß du dir's selber schwer machst, und willst du ein sicheres Arkanum haben, das dir Alles erleichtert? Wisse denn: Nein, dein ist die Heerde und die Hut nicht. Du hast es auch nicht zu machen, du bist nicht der Hirte, sondern nur des Hirten Handlanger. Wie gefällt dir das? Wohlan, wenn du dir willst innerlich das gefallen lassen, daß du nicht mehr als Handlanger bist, dann hast du ein leichtes, fröhliches Amt und einen guten Ort für alle deine Sorgen. Wo nicht, dann quäle dich, armer Mann!

16. Es ist ein erquickendes Gefühl, seine Pflicht thun, seine Aufgabe lösen und mit seinem Tagewerk fertig werden zu können. Das kann der Handlanger. Es ist dagegen ein niederdrückendes Gefühl, mit stets geschlagenem Gewissen vor einem Berge zu stehen, den man abtragen soll, und der nicht kleiner werden will, wie viel Lasten Steine man auch im Schweiß des Angesichtes weggebrochen hat. So ist der, welcher selbst der Mann seyn will. Der Handlanger wird also mehr wirken, weil er Muth, Frische und Besinnung behält. — Bist du aber Handlanger, so erkenne doch deinen Meister und Herrn an und sieh' ihm nach den Händen. „Mein lieber Herr", sagte A. zu B., „ich habe so viel gethan; aber Sie thun ja Nichts, gar nichts, Sie lassen nur immer Andere machen". — Halt, dachte B., du hast richtig gesprochen! Das soll auch meine Regel seyn: „Nicht selbst es treiben, sondern Andere machen lassen, und vor Allem den Herrn des Reichs, deß die Sache ist; auf ihn sehe, auf seine Zeit und Stunde, auf sein Ziehen und Leiten, sein Fördern und Hindern, sein Helfen und Segnen, sein Wandeln und Ruhen. Gibt er mir was zu thun, dann gilts, es frisch und treu auszurichten. Will

er aber was durch Andere thun laſſen, dann gilts, ihnen darin Raum und Freiheit, Wirkſamkeit und Anerkennung, liebende Hülfe und Förderung eben ſo friſch und willig zu laſſen. Denn nicht nur das iſt gut, was ich gethan habe. Jeder Knecht hat auch ſein Recht". — B. iſt dabei gut gefahren.

17. Hirte, zu Wem willſt du die Schafe führen? Erzieher, zu Wem leiteſt du deine Pfleglinge? Im Herzen iſt was, das hat ſeine Freude daran, wenn Alles zu deinen Füßen ſitzt, auf dich horcht und du der Mittelpunkt und Meiſter wirſt. O Lieber, merke auf, hier liegen Fußangeln! Wolle nicht die Seelen für dich werben, ſondern für den Herrn Jeſum! Selig, weſſen Herz durch Gottes Gnade da bewahrt bleibt! Der iſt ein freier Mann und kann mit Herzensruhe dem Herrn ſagen: „Die Sache iſt dein, Herr Jeſu Chriſt, die Ehre und die Schande"! — Aber den Menſchen kann er ſagen: „Ich bin rein von euerm Blut," — und: „nicht einen Eſel habe ich von euch genommen, es trete wider mich auf, wer da kann (4. Moſ. 16, 15; 1. Sam. 12, 3)!" — Die Menſchendiebe aber, die unter allerlei gutem Schein die Seelen an ihren eigenen Wagen ſpannen und ſich ſelbſt zum Götzen aufwerfen, — ſind arme Knechte voll Plagen und Unruh, und der Haufen, den ſie am Ende um ſich gegürtet haben, wird ihnen zur ſchweren Laſt. „Nicht uns, Herr, nicht uns, ſondern deinem Namen gib Ehre, um deiner Gnade und Wahrheit Willen! Amen".

18. Was denkſt du, Freund? kannſt du wohl deinen Wirkungskreis mit geiſtlichen Mauern umgeben und einen Cordon darum legen, damit keine anderweitigen Einwirkungen herein kommen, und deine Fabrikate allein gelten? — Wenn du des Hirten Handlanger biſt, ſo wirſt du das ſchon nicht wollen. Aber du kannſt es auch nicht, es wird dir nicht gerathen. Was außerhalb deines Wirkungskreiſes vorgeht, wird über kurz oder lang über die Gränze kommen

und auf denſelben einwirken; es darf und wird dir nicht gleichgültig bleiben, was um deinen Garten her iſt. — Meineſt du aber wirklich deinen Pflegebefohlenen Alles leſten zu können? Willſt du ſie alſo an dich binden, daß kein anderes Werkzeug auf ſie wirken ſoll, und müſſen ſie auf deine Gabe reducirt ſeyn? Lieber, du haſt ja nicht alle Gaben; urtheile doch richtig und täuſche dich nicht! Sey deiner Gabe achtſam und wuchere damit, ſo wirſt du immerhin vom Herrn dein Geſchäft und deine Wirkſamkeit erhalten: in deinem Amtskreiſe, und auch weiterhin, wohin deine Augen nicht ſehen, denn du brauchſt nicht Alles zu wiſſen, was du wirkeſt. — Aber wenn deine Pflegebefohlenen entweder überhaupt oder gerade zur Zeit auch anderer Gaben bedürfen, ſo ſey nicht neidiſch und wehre es nicht, wenn ſie ſolcher Speiſe nachgehen. Es kann auch ſeyn, daß ſie der Gemeinſchaft ſich erfreuen und einmal Theil nehmen wollen an dem, was der Herr anderweitig Gutes gegeben hat. Laß ſie gewähren, es ſchadet nicht. — Nur das Fleiſch, die alte Natur und ihr unruhig Treiben unterſcheide von den wahren Bedürfniſſen, und verzäune es, ſo gut du kannſt.

19. Das Himmelreich iſt gleich einem Senfkorn. Das iſt ein kleines Ding; aber es iſt darum kein Sandkorn, denn es iſt Leben drin. — Warum ſoll denn dieſe Regel Gottes nichts gelten? Warum ſollen die Kinder gleich groß und ſtark und ſtattlich geboren werden? Darum gibt es in Anſtalten und Einrichtungen bei mancher guten Meinung ſo viel Mißgeburten. Verachte das Kleine nicht! Verſuche viel Gutes und ſäe viel Samen, aber ſchicke dich doch in die Geſetze des Lebens! Im Stillen und Kleinen läßt ſich leichter etwas verſuchen, als im Großen; kleine Fehler ſind leichter verbeſſert als große, und kleines Lehrgeld iſt nicht ſo theuer als großes. Darum gehe hin und pflanze erſt im Stillen in einen Blumentopf hinein. Wenn

es dann lieblich aufwächst, so kannst du die Pflanze in den Garten versetzen. Andere werden sie daselbst finden und sie weiter verpflanzen. Das ist ein guter Gang ohne Fährlichkeit und Verdruß. Aber das Kleine ist so unwerth! Man mag nicht gern damit zu thun haben.

20. Die Blumentopfmethode hat noch das Angenehme, daß so ein Pflänzlein gleich seinen eigenen Empfehlungsbrief und Erlaubnißschein mit sich bringt. Wie manches Gute muß unterbleiben, weil man diese nothwendigen Stücke nicht am rechten Orte holt! Hier ist z. B. Einer, der frägt bei der eiteln Welt an: „Darf ich in Christi Namen Gutes thun?“ — Ein Anderer geht zum Hohenpriester und frägt gehorsamst an, ob Petrus und Johannes im Tempel von dem Auferstandenen reden dürfen? Ihr armen Leute, die Mühe hättet ihr euch sparen können! Das konntet ihr zum Voraus wissen, daß euch das Nein als Antwort gewiß seyn werde. Aber es kann leicht kommen, daß man auch gutgesinnte Leute frägt, ob man die Hütte bauen dürfe, die man im Sinne habe, — und es dennoch nein heißet. Warum? Nun, du merkst, daß sie dich nicht verstehen und nicht errathen, was du eigentlich meinest. Da gibst du dir dann große Mühe, es zu erklären, aber siehe, all dein Reden ist umsonst! Es ist dir unbegreiflich, daß die Leute dich nicht verstehen wollen, denn dir ist die Sache ja so klar! — Versuch es doch einmal, laß deine Worte und Pläne, und stelle den Leuten was zu besehen vor die Augen, eine Thatsache, wenn auch ganz im Kleinen, und es wird anders werden. Man wird dich bald verstehen und dich gerne bauen lassen, denn die Großen sind eben wie die Kleinen: sie lernen am leichtesten beim Anschauungsunterricht. Darum thue das Gute, und wisse, daß du die allerhöchste Erlaubniß dazu schon hast, so wird es sich selbst empfehlen und die Anerkennung wird gewiß ihrer Zeit nachfolgen.

21. Ein Wörtlein kommt freilich bei allen Dingen des Reiches Gottes vor, das ist klein und doch so groß, schwer, und macht doch Alles leicht, — wichtig, und wird doch so viel übersehen. Das heißt: Warten. Willst du was Gutes pflanzen, so mußt du warten, bis die Saatzeit kommt; dann mußt du ferner warten auf Gottes Thau und Regen, auf seinen Rath und seine Weisung, auf das Wachsen der Saat und das Reifen der Frucht. Das gefällt dem Menschen übel, denn was wollte er lieber, als recht bald vor dem großen Ding stehen, das er gemacht hat, in die Hände schlagen und ausrufen: „Das ist die große Babel, die ich gebaut habe"! Doch der gnädige Gott verhütet das und schickt seinen Winter her, der Alles aufhält; dann — muß der Mensch klein werden und warten. Unterdessen wird Manches anders, als er es zuerst gedacht hat. Ueber dem Warten kommt der Arbeiter selbst auf andere Wege und Stellungen, die er zuvor nicht ersonnen hatte, und am Ende sieht er gar, daß ein anderer Baumeister da ist, der den Bauplan gemacht hat und die Materialien liefert. Siehe, da wird er wieder fein ein Handlanger, und die Sache wird gut! — Dabei lernt er dann, daß das Warten der Gerechten wird Freude werden, und keiner zu Schanden wird, der auf den Herrn traut, und das ist sehr köstlich. — Weißt du, wie die edlen, hellen, wohlgeformten Krystalle sich bilden? Durch stilles, langsames Gestalten im ruhigen, unbewegten Wasser. Wenn aber der Niederschlag heftig und unruhig hergeht, was gibt's? — Bodensatz und Schlamm.

22. Nun, so warte denn und stürme nicht und dränge nicht! Denke doch, womit überwindet unser Herr und Hirte im Himmel die ganze ihm feindliche Welt? Mit Warten (Hebr. 10, 13). — Warte, und wolle nicht Recht haben und mit deiner Meinung durchfahren. Lerne stets; du kannst überall, von Allen und unverhofft lernen. Vor Allem lerne dein Herz kennen, dann kennst du auch

die andern Herzen und kannſt mitfühlen. — Warte, und lerne darunter lieber, was einfach und klein iſt. Das iſt eine liebliche Hütte und geſunde Luft, und weil es darin ſo gemüthlich iſt, ſo haſt du da oft Engel, ja den Herrn ſelbſt zu Gaſt, wie Abraham. — Das Große und Glänzende iſt nicht ſo traulich und heimathlich. Suche es nicht! — Die eigene Natur will gerne bald das Schwert ausziehn. Du aber warte und pflanze lieber! Beſſer iſt Ponıren, als Opponiren. Durch Streiten kann man leicht daneben treffen und dasjenige zertreten, was leben ſollte. Durch Pflanzen aber wird der Garten grün, und das Leben treibet den Tod aus. Wandle im Geiſt, ſo haſt du den Vorſprung, und die Lüſte des Fleiſches müſſen dahinten bleiben. Gal. 5, 16.

23. Darum geht es im Reiche Gottes anders zu, als bei den Kindern dieſer Zeit. Bei dieſen gilt das Umſtürzen und Ausreuten; dort heißt es: „Verderb' es nicht, es iſt ein Segen drin"! — Meine nicht, daß es blos politiſchen Radikalismus gebe. Nein, der iſt überall vorhanden, will ſich auch in's Reich Gottes eindrängen, ſtürmt mit dem Kopfe hindurch, will die Welt umwerfen, kümmert ſich wenig um's Bauen, kann es auch nicht, obwohl er thut, als ob er immer daran ſäße; er ſpinnt aber nur ein Spinnengewebe, worin das Ich ſitzt und Fliegen fängt. — Dieſe Art verderbt die edelſten Bewegungen, hat ein großes Maul, poltert und lärmt, und kommt man ihr hinter ihre eigentliche Meinung, ſo will ſie das Menſchenwerk — und vor Allem ſich ſelbſt — an Chriſti Stelle ſetzen. Das iſt Antichriſtenthum (Dan. 7, 20). — Bleibe du unverworren mit dieſer Art, und trachte von Herzen nach dem immerfortgehenden ſtillen Verbeſſern. Laß Andere den Platzregen lieber haben, weil er Lärm macht; der ſtille Landregen dringt doch ganz anders durch Alles hindurch und erweicht den Boden. Gotte gebe dir, lieber Hirte, Demuth und Liebe, damit du

still, immerfort, unermüdlich am Reformiren bleiben mögest.

24. „Ich will euch zu Menschenfischern machen," sagte der Herr zu seinen Jüngern, und wohl dir, wenn du das bist; dein Stand und Amt mag heißen, wie es will. Es ist ein köstlich Ding, Menschenseelen aus dem Elemente des Todes in das des Lebens hinüber zu rücken. — Aber dann wisse auch, daß deine Regel heißen soll: „Nicht nur Fische fangen, sondern auch sehen, wo sie bleiben, damit sie nicht faulen; — nicht nur etwas anzünden, sondern auch sehen, was daraus wird; nicht nur sich freuen, daß Kinder da sind, sondern ihnen zu essen geben, sie pflegen und besorgen. Als der Herr, Luc. 14, 23, seinem Knechte sagte: „Gehe aus auf die Landstraßen und an die Zäune und nöthige sie, herein zu kommen, auf daß mein Haus voll werde," — da hat der Knecht sie sicherlich nicht vor leere Tische geführt, wo man sie verwundert ansah und fragte: „Was wollt ihr?" — Wer wird einen Garten anlegen, und ihn dann sich selbst überlassen? Die Lämmer haben am meisten Pflege nöthig, und Niemand hat mehr zu fragen, als kleine Kinder. Das sind schlechte Erzieher, welche ihnen antworten: „Ihr Kinder seyd ein lästiges und verdrießliches Volk mit euern Fragen. Haltet euch still, oder wir schlagen euch auf den Mund!" Welcher Hirte wird sich ärgern über das Blöken der Lämmer, und welcher Vernünftige wird sich einbilden, daß man mit denen, die da wachen, nicht mehr zu thun habe, als mit denen, die da schlafen?

25. Wolle nicht ernten, ohne vorher zu säen. Wo aber Unkraut ist, da zürne nicht über den Boden, sondern über die Nachlässigkeit, die ihn so schlecht bestellt hat. — Willst du unter deinen Pfleglingen eine feine Art sehen, so säe fleißig die edle Zucht des Lebens. Wo der Geist nicht ist, da ist todtes Fleisch; wo er aber ist, da liebet er die Zucht. Bilde dir nicht ein, das aufwachende Gemüth werde

und müſſe ſchon Alles ſelbſt finden. Nein, Freund, jedes Reich des Lebens hat ſeinen Schlüſſel. Gib Zeugniß, ſo reichſt du denſelben damit dem neuen Geiſte dar. Die Erfahrung zeigt, daß dieſer Geiſt ein edler Organiſt ſey; du aber biſt ſein Diener, der daneben ſtehen und ihm die Regiſter aufziehrn muß, daß es töne. Wiſſe doch, Alles muß geweckt, geleitet, behütet werden, wenn es gut gehen ſoll. Beſinne dich, haſt du es auch gethan? Das arme Volk muß ſich oft wacker ſchelten laſſen, weil man ſo wenig die Zucht des Lebens treu geſäet hat, und ſich nun höchlich wundert, daß Unkraut aufgeht. Was forderſt du? Sollen die Schafe weiſer ſeyn, als du? Wie viel Arbeit, Unterweiſung, Lebenseindruck und Uebung iſt dir zu Theil geworden, bis du wurdeſt, was du biſt, — und du forderſt von denen, die du leiten ſollteſt, daß ſie ohne das Alles ebenſo weit ſeyen, wie du? — „Aber ich habe es ihnen ja genug geſagt, warum hören ſie nicht?“ ſprichſt du. Genug geſagt? mein Freund, kennſt du den Menſchen nicht beſſer? Du hältſt ja großes Stück von deinem Wort, daß es mit einem Male ſolche Wunderdinge ſoll ausrichten, da der Herr ſelbſt mit ſeinen lieben Jüngern ſo oft hat Repetition halten müſſen, bis ſie ihn endlich verſtanden! Habe doch Geduld! Eine Eiche fällt nicht auf einen Streich und nur viele Tropfen höhlen eine Rinne aus. So wiederhole denn auch daſſelbe Zeugniß fleißig und geduldig; gedenke daran, wie der Herr auch in den Führungen der Seinigen geduldig am Wiederholen bleibt, und wiſſe: *Langſam durchdringt* das Wort und die Zucht die Gemüther und das Volk; aber dann bleibt es auch für lange drin.

26. Aber Zucht kommt nicht allein aus dem Zeugniß des Worts, ſondern auch aus dem Zeugniß des Lebens. Sie wehrt und ſtraft auch nicht bloß, ſondern ſie lockt, ſie ermuntert, ſie ſtärkt, ſie reizt durch Vorbild und Beiſpiel, ſie übt und verſchafft Uebung. Sie wirkt wie durch Wort und Bei-

spiel, so auch durch das Element, das die Gemüther umgiebt, durch Ordnung und Liebe. Soll eine feine Zucht entstehen, so müssen die Seelen fleißig gepflegt werden. Wer aber allein mit Schranken und Strafen will fertig werden, wird wenig ausrichten. Wo man die Gemüther pflegt, da wächst Zucht aus der Pflege. Wem ich so oft ein Wort in Liebe gesagt habe, dem habe ich ohne Schmerzen schon manches Böse gewehrt und den Garten eingezäunt; bei dem habe ich aber auch ein geistiges Recht, ihm ein ernstes Wort zu sagen. Zucht ohne Pflege ist dagegen ein Dach ohne Haus, und ich laufe dabei Gefahr, daß mich einer, statt sich darein zu fügen, nach meiner Befugniß frägt, und sich wenig darum kümmert, daß ich ihm vielleicht einen papiernen Erlaubnißschein vorweise. — Darum pflege deine Kinder und dein Gesinde, so wirst du auch Zucht und Ordnung im Hause halten. Und wenn die Kirche einst die Entwicklung der Seelenpflege ernstlich in's Auge fassen wird, dann wird es auch mit der Kirchenzucht zum Gedeihen kommen.

27. Volkserzieher, du sagst nach Gottes Wort, was nicht geschehen soll. Du wehrest den Mißbräuchen und reißest die Anstöße nieder, als z. B. das Arbeiten am Sonntag, die Entheiligung des Sabbaths überhaupt, die Götzenfeste und andere sündliche Gewohnheiten. Du thust Recht daran. Sey darin so entschieden, als möglich; denn Segen und Verderben reimt sich nicht zusammen. Aber meinst du damit genug gethan zu haben? Nein, lieber Hirte, du sollst noch mehr thun; du sollst auch bauen und die Hand reichen, daß das Bessere statt des Schlechtern komme. Meinst du, Jenes komme von selbst aus dem Menschenherzen heraus? — Hast du also zu wehren und niederzureißen, so sinne, forsche, gib Zeugniß und unterweise: „Was soll denn an die Stelle des Niederzureißenden treten?“ — Gib dich auch daran, was einzurichten und zu pflanzen, ehe das Unkraut wieder wächst. Suche in Gottes Wort fleißig, was

du also setzen und bauen mögest, damit du das Böse überwindest durch Gutes; denn zwei entgegengesetzte Dinge können nicht am gleichen Orte ruhig beisammen seyn, und wo das Bessere wächst, verdorrt das Schlechte. — So aber wird erst was Ganzes, und das gibt auch wieder zum entschiedenen Niederreißen des Bösen den rechten Muth. Sonst wird viel Eifer verschwendet, und doch nichts Gutes geschafft.

28. Du siehst, es gibt viel Sorge und Mühe im Hirtenamt, und man hat dabei ohn Unterlaß Den nöthig, von dem alle Kraft kommt. Aber es gilt auch, mit dem täglichen Maaß der hiezu von Gott geschenkten Kräfte Haus zu halten. Darin aber siehe dich wohl vor! Wenn je, so gibt es in unserer Zeit hierin Gefahr; denn es stürmt von allen Seiten, und der Fürst der Finsterniß hat eine listige Taktik. Er macht Wichtigkeiten, wo keine sind, und zieht dadurch deine Aufmerksamkeit nach der rechten Seite, wenn er von der linken kommen will. Besinne dich, was willst du? Christi Reich bauen, oder etwas Anderes? Gib Acht, die Stürme kommen! Du sollst streiten über Gerüste, Gestalten, Formen und Rechte; du sollst dich daran erhitzen und zerarbeiten, auch Zeit und Kraft daran verwenden. Das beschäftigt dich, es markt dich am Ende aus und erschlafft dich; denn nach Erhitzung folgt Abspannung, — und indeß gehen die Seelen dahin, und der wahre Tempel Gottes wird nicht gebaut. Du hast eine kleine Kraft; sieh zu, wie du sie brauchst, wirf sie nicht in's Meer! Betrachte aber den Schaden Josephs genau, wo er wirklich liegt; bete, hoffe, dulde und — freue dich, zuzugreifen, wo du in Wahrheit Steine zum lebendigen Tempel herzutragen darfst. Und wenn du das fleißig thust, so wirst du dagegen in vielem Andern geduldig und in Hoffnung still freudig seyn können.

29. Jedem das Seine! Das ist eine das Leben erhaltende Gerechtigkeit. Nichts ist zu gering, nichts darf

verachtet, noch übersehen werden. Aus dem verlassenen Körnlein kann noch ein Baum emporwachsen, und auch das Kleinste hat seine Weise und sein Recht. — So wirf doch nicht Alles unter einander, sonst ist es dir unmöglich, Jedem das Seine zu geben. Gib aber das Seine dem Geringen, dem Starken; — dem Kranken, dem Gesunden; — dem Verzagten, dem Muthigen; — dem Anfang, dem Fortgang; — dem Leibe, der Seele, dem Geiste; — gib das Ihre der Erziehung des ganzen Volks und der Durchsäuerung der Masse; das Ihre aber auch der Gemeine Christi und der Gemeinschaft der Heiligen. — Dann bekommt Jedes seine Speise und seine Pflege, dann gibt es keine Mißgestalten und Carrikaturen und — kein Gift.

30. Aber bewahre du auch das Deine, nämlich das, was dir Gott an Gaben besonders gegeben, deine Eigenthümlichkeit. Siehe, es ist von Ihm, und ist darum köstlich, du bist damit zubereitet zu einem besondern Instrumente seines Dienstes. Darum sey vor Allem unterthan Gott und seinem Worte, achte auf seine specielle Führung und seine Nähe; so wirst du wahrhaft selbstständig werden. Dein Gang wird gewiß werden in Gottes Wort, und du wirst bewahrt bleiben vor dem bloßen Nachmachen. Du wirst nicht der Menge nachlaufen, wirst auch nicht jedem Einflusse erlauben, auf dich einzuwirken. Die Welt ist voller Götzen, selbstgemachter Autoritäten und Majestäten, voller Nebelriesen und Theaterkönige in allen Gebieten des Lebens, im Wissenschaftlichen, Kirchlichen und Politischen und was du sonst noch nennen willst. Da bücket sich der Pöbel, da demüthigen sich die Junker, und Alles beugt vor seinen Patronen die Knie. „Groß ist die Diana der Epheser!“ schreien sie Stunden lang, und haben damit überzeugend bewiesen, wie groß sie ist. — Sey du nicht dabei, sondern bete Gott an! Dann wird's dich wenig kümmern, wie die Fähnlein heißen und was die Mode gebietet, — und der allmächtige Herr wird

dich behüten vor den ſtarken Einflüſſen der Umgebung, vor der umgarnenden Macht der Zeitideen, vor den trübenden und verwirrenden Umtrieben des eigenen, alten Menſchen. Er wird dir geben, von Allen zu lernen, aber dich an Niemand zu verkaufen. Laß es dir aber gefallen, ein Fremdling und Gaſt in deiner Zeit zu ſeyn; Manches zu entbehren, was die Kinder der Zeit zu genießen ſcheinen; auf der Lauer zu ſtehen und — vielleicht viel verkannt zu ſeyn. Die Saat, welche Gott, der Herr, dir zu ſäen übergibt, wird aber nicht untergehen, und fröhlich wird ihr Erntetag ſeyn.

31. Willſt du aber, lieber Hirte, wirklich ſelbſtſtändig und friſch ſeyn und bleiben, dann noch einmal: „Stehe auf Gottes Wort!“ — Die Joſua 1, 8, in der That geglaubt und geübt haben, denen hat es an Friſche und Originalität nie gefehlt. Laß alſo das Wort deines Fußes Leuchte und das Licht auf deinem Wege ſeyn. Suche darin Alles und für Alles den leitenden Grund und Rath. Laß jeder Stelle, von Dogmen und Syſtemen unverkümmert, ihre eigenthümliche Kraft. Gib dich dem Eindruck derſelben einfach hin und ſinne fleißig darüber. Willſt du Commentare brauchen, ſo bedenke, daß ſie dich wohl erinnern und belehren, aber nicht beſtechen und gefangen nehmen ſollen. Wolle die h. Schrift ernſtlich und redlich haben als die Quelle deiner Erkenntniß, die Richtſchnur deines Wandels, den Codex des Reiches Gottes: das Wort, das ganze Wort, und Alles aus dem Wort!

32. In wie viele Spitzfindigkeiten ſind die Ausleger gerathen, weil ſie es leichter fanden, über das Wort zu ſpeculiren, als ſich die Mühe zu geben, einfach und klar zu denken: Was ſagt es? was iſt da geſchehen? und auch die damaligen Umſtände deßhalb wohl zu erwägen. Wer aber darnach fragt, wird mehr Sinn darin finden, als in Allem, was der Menſch, 5. Moſ. 4, 2, gerade zuwider, zum Worte hinzuthut. — Willſt du daſſelbe aber wohl anwenden, ſo

lerne dein Herz kennen, beachte das Leben und seine Bedürfnisse, merke auf deine Erfahrungen und auf die Anderer, lerne auch die gegenwärtigen Umstände recht verstehen, und ehre darum die erziehenden und vorbereitenden Elemente, die Gott hat werden lassen, auch was er in der Geschichte als Erfahrung gegeben hat. — Gott hat Anderen auch Vieles an Erkenntniß und Verstand verliehen. Benütze dieß, denn es ist dein, so du sein recht brauchst. Alle Ueberlieferung ist aber da, daß du sie prüfest nach Gottes Wort und das Gute behaltest; denn der Mensch ist kein reines Gefäß, Gottes Wort aber ist rein. — Laß dich darum nicht fangen durch die Tradition. Sie findet sich überall. Es gibt kirchliche, wissenschaftliche, ascetische, künstlerische u. s. w. Statt der Väter Gut recht zu brauchen, dünkt es den Menschen viel leichter, dasselbe zu seinem Stern zu machen und es anzubeten; denn wenn er das thut dem Händewerk der Väter, so hofft er, daß es auch noch seinem Händewerk geschehen kann. Du aber unterscheide, was Gott gegeben, oder was Nachbeterei, laufende und einstweilen im Curs geltende Zeitmünzen, allerlei Rauch allerlei Geister ist, und sey hierin ernst. Gott helfe dir!

33. Noch Eins. Im Worte Gottes wirst du finden, daß da nicht bloße Lehre, sondern Leben ist. Da kommt Alles aus dem Leben und ist für dasselbe. Aber auch in dieß Element findet sich der Mensch nicht von selbst, es muß ihm gegeben werden, und es ist kein Wunder, daß er sich so gerne mit der bloßen Lehre und Theorie begnügt. Doch, nur das Leben erkennt und versteht das Leben, erquickt sich daran, kann auch Liebe üben und die Dinge sehen, wie sie sind; geht also sicher, trifft auch richtig, und weiß an dessen Hand zu gehen, der sein Quell und Meister ist. — Theorie aber ohne Leben ist blind, und hat ein böses Messer, um Alles abzuschneiden, wodurch sie die Majestät ihres Balges verletzt wähnt. Sieh also zu, lieber Hirte, und was du gibst und

treibſt, gib es nicht als bloße Lehre, ſondern als Leben, in rechter Verbindung mit dem Leben, und in demüthiger und liebender Anerkennung der mancherlei und reichen Gebiete deſſelben, und — des Stückwerks aller menſchlichen Erkenntniß.

Behalte aber, was dein Hirte ſagt: „Bleibet in mir und ich in euch. Gleichwie der Rebe kann keine Frucht bringen, er bleibe denn am Weinſtock, alſo auch ihr nicht, ihr bleibet denn in Mir. Ich bin der Weinſtock, ihr ſeyd die Reben. Wer in Mir bleibet und Ich in ihm, der bringt viele Frucht, denn ohne Mich könnt ihr nichts thun“ (Joh. 15, 4. 5).

Die sieben letzten Worte.

Von

Prof. Dr. P. Lange

in Zürich.

Wenn ein Gewitter, das die Erde erschütterte, sich verzieht, wenn die Sonne wiederkehrt, und ihre ersten Strahlen fallen auf die fliehende Regenwolke, dann erscheint der Regenbogen am Himmel, — der Regenbogen, das Zeichen der siegenden Sonne, ein Siegeskranz der Sonne, aus sieben Farben ihres Lichtes gebildet.

Als einst die furchtbare Regennacht sich verzog, welche Gericht gehalten hatte über die erste Menschenwelt, und die Sonne kehrte wieder, da sah Noah mit jauchzendem Herzen den Regenbogen am Himmel stehen, und der Geist Gottes machte ihm dieses festliche Zeichen zu einem Sakrament der Verheißung, daß Gott nicht abermals durch eine Sündfluth die Erde verderben werde. Noah begrüßte den Regenbogen als das Zeichen des Bundes, welchen Jehova mit ihm, mit seinem Hause und der neuen Menschheit machte.

Niemals hat ein größeres Gewitter des Gerichts die Erde verdunkelt, als damals, da Christus am Kreuze hing. Als aber die Erde sich verfinsterte in der Mitte des Tages, als der schauerliche Moment eintrat, da Gott die Menschheit

zu verlaſſen ſchien, da eben ging in dem Augenblicke der höchſten Noth die Sonne der Verſöhnung auf. Und nun erſchien der Regenbogen der Gnade, hell und voll ausgeprägt, in der Gewitternacht des Todes Jeſu. Aus ſeinen letzten Worten, den ſieben Worten, bildete ſich der Friedensbogen des neuen Bundes.

1.

Laſſet uns vernehmen das erſte große Wort der Verſöhnung. Chriſtus hängt am Kreuz, von ſeinen Jüngern verlaſſen, von ſeinem Volke verſtoßen, von den Prieſtern verflucht, von der Welt geächtet. Sein Blut fließt nieder auf die Schädelſtätte.

Aber ſein Blut ſchreit nicht um Rache gen Himmel. Er fleht zum Himmel empor: Vater vergib ihnen, denn ſie wiſſen nicht, was ſie thun! Um Vergebung fleht er für ſeine Feinde, ſeine Mörder. Er hat ihnen ſchon in ſeinem Herzen vergeben. Ja, er fühlt ein unausſprechliches Erbarmen für ſie. Er hat ſogar eine Entſchuldigung für ſie: ſie wiſſen nicht, was ſie thun!

Sie wähnen einen Gotteslästerer zu vernichten, indem ſie den Sohn Gottes verwerfen. Sie glauben Gott zu dienen, indem ſie wider das Ebenbild Gottes ſtreiten. Wohl mahnet ſie ihr Gewiſſen. Sie ahnen dumpf und dunkel, daß ſie eine ungeheure Sünde begehen; dieß beweist ihre Aufregung ſelber. Allein das ahnen ſie nicht, daß ſie blinde Werkzeuge ſind, durch welche Gott ſeinen höchſten Rathſchluß vollbringt, die Weltverſöhnung vollendet.

So ſind ſie dreifach mit Verblendung geſchlagen, dreifach ein Augenmerk des Erbarmens Chriſti.

Seine Bitte dringt bis in den Himmel, denn Chriſtus weiß, was er thut; er weiß, was er leidet und leiſtet für die Welt.

Auch für uns hat er zum Vater gefleht: Vater vergib ihnen, denn ſie wiſſen nicht, was ſie thun. Laſſet uns vor

allen Dingen die tiefe Beschämung empfinden, die in dieser Fürbitte liegt, dann wird uns auch ihr Friede zuströmen. Lasset uns den Frieden dieser Fürbitte in uns aufnehmen, dann gewinnen wir ihren ganzen Segen. Und das soll die Bewährung dieses Segens seyn, daß wir anfangen, für die Irrenden, für die Verblendeten, von blinder Leidenschaft auf dem Wege des Verderbens Umhergetriebenen zu bitten: Vater, vergib ihnen, denn sie wissen nicht, was sie thun! Selig sind die Sanftmüthigen, denn sie werden das heilige Land, das Erdreich erben. O walte du Geist der Versöhnung über die Erde, walte in unsern Herzen!

2.

Der Geist der Versöhnung, das ist der Geist der Gnade. Die Gnade aber ist die Liebe Gottes in ihrer höchsten Herrlichkeit, die Liebe in der Glorie der Allmacht, wie sie den Sünder vom Tode errettet, die Liebe, welche die Sünden tilgt, also das Geschehene ungeschehen macht, ja, die den Fluch der Reuevollen in Segen verwandelt.

Schaut hin gen Golgatha! Dort stehen drei Kreuze aufgerichtet. Drei Männer hangen an diesen Kreuzen, mit Schimpf und Schande hingerichtet, unter entsetzlicher Qual langsam sterbend. „Drei Verbrecher!" spricht die Welt in ihrem Urtheil, und geht kopfschüttelnd vorüber.

Aber die Gnade Gottes spricht ein feierliches Nein! zu diesem falschen Urtheil der Welt. Sie fällt ein anderes Urtheil. Wir wollen nicht reden von dem einen Verbrecher, welcher sich in der nächsten Nähe, an der Quelle des höchsten Heils befand, und hier noch einmal das Verderben erwählte. Aber laßt uns vernehmen, welche wunderbare Worte die beiden Anderen mit einander wechseln! Zu dem Geächteten in der Mitte spricht Einer der Schächer, welcher ihm zur Seite hängt: Herr, gedenke an mich, wenn du in dein Reich kommst! Und der Mann, der im Mittelpunkte der Verbrecher

hängt, als wäre er der schlimmste, antwortet: wahrlich, ich sage dir, heute wirst du mit mir im Paradiese seyn!

Der Eine redet wie ein Beichtkind, der Andere wie ein Priester. Oder vielmehr; der Eine redet wie ein gläubiger Christ, der Andere als sein Erlöser.

Der sterbende Schächer hat außer dem Paradiese der ersten Menschheit das besondere Paradies seines Seelenfriedens dreifach verloren. Verloren hat er zuerst das Paradies der kindlichen Unschuld. Verloren hat er dann auch das Paradies jener bürgerlichen Gewissensruhe, die dem redlichen Menschen zukommt, wenn ihm auch der höhere Seelenfriede fehlt. Verloren hat er endlich das Paradies des Friedens mit der menschlichen Gesellschaft. Er selber fühlt, daß er dieses Loos verdient hat, das schreckliche Geschick, daß er auf der Schädelstätte sterben muß. Aber auch Christus stirbt mit ihm auf diesem Acker des Fluchs. Und das fühlt jener Schächer, daß dieser Sterbende die Bürgschaft eines neuen Paradieses in seinem Herzen trägt, daß er mit seinem Tode ein neues Paradies aufschließt, und daß er in dieses Paradies auch Andere, selbst sterbende Schächer aufnehmen kann. Der Schächer hat zuerst eine große That gethan in der Zurechtweisung des Mitgenossen seiner Frevel, jetzt thut er eine große That der Buße, indem er sich als Verbrecher demüthigt vor dem Manne, den die Welt mit ihm in eine Classe der Verworfenheit gesetzt hat, und eine große That des Glaubens, indem er mit seinem Vertrauen die Hand eines Mannes als Retterhand ergreift, welche ebensowohl angenagelt ist an das Holz des Fluches und der Schande, wie seine eigene. Jesus aber vollbringt ein wahres Himmelswerk der Geisteskraft, Gotteszuversicht und Erbarmung, indem er das Wort des Trostes zu ihm redet: wahrlich ich sage dir, heute wirst du mit mir im Paradiese seyn!

Lasset uns die Herrlichkeit der Gnade erkennen, die sich in Christo offenbart, da er am Kreuze hängt. Die Welt

hatte keine Gnade für ihn. Mit unendlicher Verbitterung versetzt sie seinem Herzen den Todesstoß. Aber sein Herz läßt sich nicht erbittern, und er hat Gnade für ihre verlorensten Söhne, die sich zu ihm wenden. Er selber stirbt unschuldig im Gericht, aber in der Liebeskraft seines Herzens zieht er das Herz des Schuldigen aus der finstern Nacht des Gerichts in das Licht der Erbarmung, in den Himmel der Versöhnung empor. Lasset uns den Glauben an die Erbarmung bewahren, und nie mißtrauen der Gnade des Herrn. Lasset uns aber auch den Glauben der Erbarmung bewähren, und nie mißtrauen der Thräne der Reue, nie verzweifeln an der Wiederkehr des Sünders.

Auch wir empfinden den Todeskeim in unseren Gliedern, die Verhängnisse des Gerichtes, welche über uns weben. Wir wollen sie uns klar machen, und beten: Herr in deinem Reiche gedenke an uns! Allen aber, die von der Bahn der Sünde wiederkehren, wollen wir mit Erbarmen die Hand reichen, und ihnen die frohe Botschaft melden: ein neues Paradies ist euch aufgethan!

3.

Der Geist der Gnade enthüllt sich als der Geist der feiernden Liebe. Der Mensch wird nicht gerettet, um nur dem Schrecken des Todes entrückt zu werden. Er wird gewonnen für das schöne Leben in der Liebe, für das ewige Fest seliger Geister.

Unter dem Kreuze des geliebten Herrn steht Maria, die Mutter, steht Johannes, der Freund. Sie fühlen die Qualen, die er leidet, selber mit, und wohl mag es einmal um das andere in ihren bebenden Herzen heißen: armer Jesus!

Wir aber fühlen uns versucht, bei dem Anblick dieser Leidtragenden zu sprechen: Arme Mutter, du hast keinen Sohn mehr! Armer Jünger, du verlierst den Freund, der die Ehre und Wonne, der Schutzgeist deines Lebens war.

Aber die ewige Liebe ist reich auch in der höchsten

Noth des Lebens. Christus spricht zu der verwaisten Mutter: Weib, siehe hier dein Sohn! Zu dem verwaisten Freunde: Und du, siehe deine Mutter! Das ist das schöne Testament, welches die Liebe in dem Reichthum ihres Lebens, ihres Geistes und ihrer schöpferischen Gedanken gestiftet hat auf der Schädelstätte. Johannes ward reich in der feinbeseelten, hochbegnadigten mütterlichen Freundin, in dem Umgange mit der Gebenedeiten unter den Weibern, die den Herrn der Herrlichkeit unter ihrem Herzen getragen hatte. Und Maria ward reich in dem Sohne, der an der Brust ihres Sohnes gelegen hatte, in dessen Wesen sich die Züge der Innerlichkeit, Seelenfeier und Hoheit ihres Sohnes immer deutlicher abspiegelten, der sie fortan wie ein Engel des Trostes auf den Händen trug.

So erblüht die herrlichste Freundschaft geweihter Seelen unter dem Kreuz! Sehet dort die heilige Familie, wie sie das hohe Fest ewiger Seelenverbindung feiert zwischen Todtengebeinen und lästernden Feinden! In der schauerlichsten Einöde des geistigen Lebens, umweht von den unreinen Geistern des Hasses der Welt, der Treulosigkeit, des Verrathes, im Angesichte des Todes, unter dem Schimpf der Welt befestigen hier die drei auserwähltesten Seelen den Bund einer ewigen Freundschaft und Verwandtschaft. Nun wissen wir, wie das Christenthum die Freundschaft pflegt.

Der Geist der Hingebung in Gott, der Weltentsagung, in welchem Christus starb, reinige uns von den Begierden der Erde! Der Ernst des Kreuzes läutere unsere Herzen, reinige unsere Blicke, weihe unsere Hände! So treten wir ein in den Seelenbund der hohen, gottgeweihten, fürstlichen Menschen. So werden wir Glieder der heiligen Familie. So feiern wir das Fest der unsterblichen, ewig reichen Liebe mit unsern Freunden, selbst in der Stunde der Noth, in der Stunde des Todes.

4.

Die Liebe Christi hat uns reich gemacht, reich an ewigen

Freunden, an Brüdern, reich an Verwandten im weiten Umkreis der Erde, und an Verwandten über den Sternen. Aber Er iſt arm geworden, damit wir durch ſeine Armuth reich würden. Wie ward Er ſo arm am Kreuze!

Die Welt hat Ihn gerichtet. Damit hat die Welt ſich ſelbſt gerichtet. In dieſem Gericht aber hat Gott die Welt gerichtet. Und dieſes Gericht Gottes über die Welt, das fühlt Er in ſeinem Herzen auch als der treue Sohn des Menſchen, des Hauſes von Adam, als das bewußte heilige Haupt der neuen Menſchheit.

Die Jünger ſind geflohen; ſein Volk hat ihn verworfen; die Väter ſeines Volkes haben ihn verdammt; die Mächte der Erde, die Legionen der Weltmacht ſtehen ihm fremd gegenüber im feindlichen Lager. Das Unerhörte iſt geſchehen. Zwiſchen Millionen Menſchenherzen bricht verkannt, verrathen, verworfen, das heilige, treue Menſchenherz. Und ſo ſcheint mit Ihm die Liebe, die Treue, der Glaube auf Erden auszuſterben.

Wo iſt nun die Liebe dieſer Welt, um die Er mit der treuſten Liebe geworben hat, wie um die Liebe einer Braut? Wie eine kalte Leiche hängt die Welt in ſeinen Armen. Oder vielmehr wie eine Raſende ſcheint ſie, ſinnverwirrt und von böſen Geiſtern beſeſſen, ſeinem Herzen den Todesſtoß zu geben. Der Haß der ganzen Welt kommt als Verſuchung über ſeine Seele. Alle Geiſter des Spottes und des Hohns, der feigen Gottvergeſſenheit und Ehrvergeſſenheit, der Liebloſigkeit und Tücke, alle ſchadenfrohen und tückiſchen Geiſter des Abgrundes ſcheinen ſeine Seele zu umſchwirren, zu umſchwärmen. Sie ſpotten ſeiner Liebe und ſeiner Treue; ſie ſpotten ſeines Glaubens an die Liebe der Welt!

Es wird Nacht über ſeinem Haupte. Es wird Ihm ſo öde in ſeiner Seele. Der Weltabend iſt angebrochen. Es iſt ihm ſo weh im Innerſten, als ob Gott die ganze Welt verlaſſen, und als ob Er auch Ihn verlaſſen hätte mit der ver-

worfenen Welt. Das Gericht der Welt ſchneidet durch ſein Innerſtes, die ſchreckliche Empfindung der Gottverlaſſenheit. Ein namenloſes Grauen fliegt jetzt durch ſeine Seele, und Er ſchreit auf zum Himmel, als ob ſeine Seele ſelber in höchſter Angſt zum Himmel aufflöge: Mein Gott, mein Gott, warum haſt du mich verlaſſen!

Das iſt die Flamme der höchſten Angſt, dieſes Feuer, worin jetzt ſein Herz lodert. Aber die Flamme iſt ein weißes, ſchneeweißes Feuer, die reinſte Empfindung. Das iſt die Stimme der Verzweiflung, — aber einer wunderbaren heiligen Verzweiflung, die mit dem höchſten Vertrauen Eins iſt. In dem Gefühle der Verlaſſenheit von Gott wirft er ſich ſeinem Gott, dem Gott, der ſein iſt und ſein bleiben ſoll, in die Arme. Und nun iſt die Welt gerichtet in ſeiner Angſt, gerettet in ſeinem Vertrauen.

Auch uns wird einmal die ganze Welt vergehen. Auch uns werden einmal die Menſchen verlaſſen. Wir werden die Gerechtigkeit Gottes über uns in ihrer vollen Majeſtät ſehen, und im tiefſten Grunde erbeben. Einmal müſſen wir den großen Weltabend und die Macht des Weltgerichts in unſerem Herzen erfahren. Aber laßt uns treu bewahren das Wort, mit welchem ſich Jeſus in dem Augenblicke der höchſten Seelennoth dem Vater in die Arme warf! Laſſet es uns bewahren als das Wort, das uns das große Werk unſerer Verſöhnung mit Gott verkündigt! Dann wird die heilige Angſt in dieſem Worte uns vorbereiten auf jene ernſte Stunde und mit dem Geiſte der Weltentſagung vertraut machen; ſie wird uns erleuchten, daß wir Buße thun über unſere Sünde. Aber der göttliche Muth in dieſem Worte wird den Glaubensmuth in uns anfachen, daß wir uns wankend, zitternd ſterbend, mit höchſtem Vertrauen im Namen Jeſu in die Arme der göttlichen Gnade werfen, wenn auch der Schein der Ungnade in tauſend Blitzen uns umtagt, in dunkler Gewitternacht uns umſchattet. Die dunkle Stunde kommt,

und wir zagen; aber wir verwandeln unſer Zagen in ein Aufſchreien zu dem ewigen Erbarmen. Wir fliehen, aber wir fliehen zu ihm. Wir wanken und fallen, aber fallend werfen wir uns in ſeine Arme. Seinem Gerichte übergeben wir uns, aber in dieſem Gerichte begrüßen wir die Vollendung unſerer Verſöhnung.

5.

Chriſtus nimmt Abſchied von der Welt, die Er ſo treu geliebt, die Ihn ſo treulos verworfen hat. Wie lautet das letzte Wort, das er ihr zu ſagen hat; das Wort des Abſchieds? Er klagt: mich dürſtet! Wir wundern uns nicht darüber, daß ihn heißer Durſt verzehrt. Denn er hängt da in heißer Todesqual; ein Fieberbrand geht durch ſeine Adern; der Kampf ſeiner Seele erſchöpft die Kräfte ſeines Lebens.

Aber wie iſt es möglich, daß der große Dulder die Qual ſeines Durſtes bekennen kann, daß Er klagen kann vor den Ohren ſeiner Feinde: mich dürſtet! Er hat die ſchwerſten Plagen ſiegreich erduldet; warum klagt er nun noch über dieſe letzte?

Wohl hätten tauſende tapfere Helden und begeiſterte Märtyrer in dieſem Zuſtande dieſe Klage in ſtolzem Schweigen unterdrückt. Die Einen hätte der Groll, die Andern der Stolz verhindert, vor den Feinden in menſchlicher Bedürftigkeit zu erſcheinen. Die Meiſten hätten geglaubt, es gehöre mit zu der Vollendung ihres Heldenthums oder Märtyrerthums, auch dieſes kleinere Leiden nach ſo vielen großen zu beſtehen, ohne es den ſchwachen Menſchen zu klagen. Aber Jeſus klagt dieſes Leid, weil er in der Heiligkeit ſeiner Menſchlichkeit und in der Menſchlichkeit ſeiner Heiligkeit vollendet iſt und alle Helden und Märtyrer unendlich überragt; Er klagt: mich dürſtet.

Das iſt der ſchöne Sieg der beſonnenſten Menſchlichkeit

über die höchste Versuchung zum falschen Heroismus, der Menschlichkeit in ihrer Reinheit und vollen Geistesklarheit, die niemals die Qual in Lust verwandeln, das heilige Dulden durch Leiden eigener Wahl verunreinigen will. Mit diesem Worte macht Jesus eine Scheidung zwischen seinem heiligen, von Gott verhängten Kreuzesleid und zwischen der Selbstquälerei der Schwärmer. Der Sünder raubt sich zuerst die verbotene Lust. Alsdann aber will er Gott versöhnen, indem er auch die verschuldete Qual sich voreilig selber raubt, in seinem Eigenwillen Opfer bringt, die Gott nicht gefordert hat, Gräuelopfer der voreiligen, eigenwilligen, der fleischlichen, falschen, stolzen und schwärmerischen Entsagung. Diesen Molochsdienst richtet Christus mit seiner heilig menschlichen Klage: Mich dürstet! Er leidet nur, was Gott über ihn verhängt hat, und fügt keine Leiden eigener Wahl hinzu. Das größte Leid nimmt er willig auf sich aus des Vaters Hand; doch auch das kleinste will er gerne aufheben, wenn es durch die Hand des Vaters und den Dienst theilnehmender Menschenhand geschehen kann. So laßt uns leiden lernen mit Ihm; dann wird uns das Leiden eine zweite Gestalt des göttlichen Segens. Die erste Gestalt des Lebens ist die reine Wonne des Paradieses. Die zweite Gestalt des Lebens ist das reine Weh über die Sünde. Die dritte Gestalt des Lebens bildet sich endlich aus der Versöhnung der ersten und zweiten, die Seligkeit der neuen Welt: eine Wonne, die geheiligt und wiedergeboren ist in dem reinen Wehe des Kreuzes.

Aber auch die Versuchung zu der Bitterkeit des gekränkten Herzens, zum hohen stolzen Grollen einer beleidigten Seele hat Jesus besiegt mit dem Worte: Mich dürstet! Er ist so frei von Widerwillen gegen die Hände, die ihn an das Kreuz genagelt haben, daß er noch einen Labetrunk von ihnen annehmen will; so völlig rein von der Bitterkeit des Stolzes, daß er lieber in der Gestalt eines Bettlers, als in

der Geſtalt eines Rache drohenden Fürſten von ſeinen Feinden Abſchied nimmt. So laſſet auch uns nimmer unſer Herz verſchließen in dem Gefühle des beleidigten Stolzes. Laſſet uns nie verlernen die demüthige Klage, die fromme Bitte. Dann wird der Geiſt Chriſti auch in unſerer Demuth die harten Herzen aufſchließen, und wir werden erfahren, welche Siege die königliche Liebe in ihrer Bettlergeſtalt feiern kann.

Wenn wir aber das Wort Chriſti: Mich dürſtet! in ſeiner ganzen Bedeutung faſſen wollen, ſo müſſen wir bedenken, daß in ſeinem Leben die Leiblichkeit und das Seelenleben nicht getrennt ſind, und nicht getheilte Wege gehen. So wie ſeiner Zunge dürſtet, ſo dürſtet ſeinem Herzen. Sein Leben iſt verdorrt in dem heiligen Opferbrande der Hingebung in Gottes Gericht für die Welt. Es dürſtet ihm auf ſeiner Lippe und in ſeinem ganzen Leben bis tief in's innerſte Leben hinein. Er bedarf eine unendliche Erfriſchung aus dem Ocean der Gottesfreude, aus dem Strom der Menſchenliebe, aus dem Bächlein leiblicher Erquickung. In ſeinem Dürſten ſpricht ſich ſein großes Sehnen aus nach der Feier ſeines Gottes, nach der Liebe ſeiner Menſchenwelt, nach der Harmonie mit der Natur. Darum vernehmen wir in der Klage ſeiner Armuth ſelbſt den Reichthum ſeines Herzens. Er iſt nicht lebensmüd und lebensmatt geworden im Tode ſelbſt. Unendlich friſch geblieben iſt ſein Herz unter dem Glutwinde der Qual und des Haſſes in den heiligen Bedürfniſſen der Liebe und des Lebens. Dieſe Gottesblume ſtirbt nicht im Verdorren; ſie dürſtet nur immer mächtiger nach dem Thau des Himmels, bis die Ströme rauſchen und ſie erquicken. Laſſet uns in dem Reiche ſeiner Liebe heimiſch werden, dann wird unſer Herz ſtark, friſch, lebensmuthig und lebensbedürftig bleiben unter allen verſengenden Einflüſſen der Welt, ja auch im Tode, und den heiligen Durſt unſerer Seele wird Gott ſtillen.

Vernehmet die Klage Chriſti: Mich dürſtet! Die Men-

ſchen, welche ihn auf Golgatha umgaben, reichten ihm zum Abſchied mit karger Theilnahme einen ſauern, bitteren Trank. Laſſet uns ſein Sehnen beſſer verſtehen, und ihm den Becher der Wonne bekränzen helfen, den ſeine Gemeine ihm darreicht, indem wir mit ihr ſeine treue Liebe annehmen und erwiedern. Laſſet uns aber auch den Wiederhall ſeiner Klage noch in den Seufzern der Armen, Kranken und Elenden verſtehen lernen, und Ihn immer edler, anſtändiger und freudiger in dieſen Hülfloſen, die er uns als ſeine Familie empfohlen hat, laben und erquicken! Und laſſet uns in der Kraft ſeines friſchen Lebensbedürfniſſes, ſeiner Liebe von aller Abgeſtumpftheit, Welkheit und Nacktheit, von aller Verdroſſenheit gegen Gott und die Welt uns wieder ermannen, und die Klage: Mich dürſtet! wie Er ausſprechen lernen aus der Tiefe unſeres verſehrten und verzehrten Lebens: dann wird uns wie Ihm und durch Ihn eine ewige Erfriſchung und Labung zuſtrömen in Gottesfreuden, in Menſchengrüßen, in Labungen der Welt und Natur.

6.

Wenn ein heißer, ſchwüler Sommertag ſich zum Ende neigt, ſo bemerkt man es daran, daß allmälig erfriſchende Lüfte anfangen zu wehen.

So fühlt ſich der Herr jetzt angeweht von einem erfriſchenden Hauche nach der Arbeit ſeines heißen Tagewerkes auf Golgatha. Die Luft des Feierabends weht ihn an. Das Vorgefühl ſeines Todes ſtellt ſich ein, und mit ihm kehrt ihm das Gefühl ſeines reichen Lebens wieder. Das Meer der Empfindung hatte ſich für ihn zurückgezogen in die Ferne, und es war Ebbe geworden in ſeiner Seele. Aber jetzt fangen die Fluthen wieder an, heranzubrauſen, die Ströme der Hoffnung, der Liebe und der Freude. Er hört im Geiſte ſchon die Grüße ſeiner Jünger, die Lobgeſänge der Kirche, die Huldigungen der Welt, den Ruf des Vaters.

Seine Sinne fangen an zu schwinden, dem Tod entgegen, aber sein Geist beginnt zu feiern im Vorgefühl seines ewigen Lebens. Es wird ihm jetzt klar, daß er sein Werk vollendet, im Kampf sein Feld behauptet und gesiegt hat.

Die alte Welt ist vor seinem Auge wie zerronnen; die Versuchungen stehen und vergehen vor seinem Seelenblick in der ewigen Selbstvernichtung, die sie haben in den Augen Gottes selbst; in dem Hohngelächter der Hölle hört er jetzt nichts anderes mehr, als die verlarvten Klagen einer tiefniedrigen, gesunkenen, in ihrer Ohnmacht verworrenen und sich selber richtenden Geisterwelt; der Tod erscheint ihm nun als ein Scheinbild der Zerstörung, je näher er seinem Herzen kommt. Klar steht die neue Welt in seinem Geiste vor ihm, gegründet auf seinen Muth und seine Treue, ein Lohn seiner Arbeit, eine Beute seines Sieges, eine Stiftung seiner Liebe, eine Rettungsthat seiner Gnade, und jubelnd ruft er aus: Es ist vollbracht!

Vollbracht ist sein Leben, das schöne Geisteswerk, wie ein reines Kunstwerk ohne Fehl, die Messiade seines Lebens, ganz Ideal und ganz vollendete Wirklichkeit. Was über die hohen Begriffe der Philosophen, über die schönen Träume der Dichter, über die heißen Gebete und Gelübde der Frommen hinausgeht: das gottmenschliche Leben, es ist da, nicht nur dargestellt, sondern voll ausgelebt, völlig entwickelt und im Kampfe bewährt, in seiner Göttlichkeit wie in seiner Menschlichkeit, ja in der reinsten Einheit seiner Gottmenschlichkeit vollbracht.

Vollbracht ist sein Kampf mit der Versuchung. Ihn versuchte die Welt mit allem feigen Zagen an der Würde und Bestimmung des Menschen, und an der Gnade Gottes. Ihn versuchte die Hölle, das Hohngelächter des Unglaubens und des Lasters, welches seine Liebe als eine hohle und verderbliche Schwärmerei im Mittelpunkte der Welt und Welt-

oft im Kampfe erzittert: im Geiſte werden wir ſchon beginnen, den ewigen Sabbath zu feiern. Aber auch in unſerer Seele wird es immer ſtiller werden. Ja, auch unſer Leib wird einmal ruhen im Frieden; in dem Frieden Chriſti, in der Hoffnung der Auferſtehung.

7.

Chriſtus iſt angelangt am Ziele ſeiner Laufbahn. Laſſet uns ſeinen irdiſchen Lebenslauf betrachten. Er iſt der Schönſte unter den Menſchenkindern, und nun ſtirbt er am Holze des Fluches, durch Marter entſtellt, mit Schimpf und Schmach bedeckt. Er iſt umhergegangen und hat Allen wohl gethan, aber ſein Volk hat ihn verlaſſen und verworfen in der Stunde der großen Verkennung. Er hat Gott vertraut, und ſeinen Namen verherrlicht auf Erden, und ſein Gott läßt ihn ſterben am Kreuz.

Und wie benennt Er denn nun die unerforſchliche, ſtrenge Macht, die Ihn alſo dahin gibt? In dieſer Macht erkennt er dennoch den ewigen Geiſt, in dieſem Geiſte dennoch die treue Liebe, in dieſer Liebe aber die vertrauteſte, treueſte Perſönlichkeit ſeines Vaters. Wie ein Kind vor irgend einem Schreckbilde ſich flüchtet in die ausgebreiteten Arme ſeiner Mutter, ſo wirft ſich Chriſtus vor dem Schreckbilde des Todes in die Arme des Vaters mit den Worten: Vater, in deine Hände befehle ich meinen Geiſt!

Er iſt ſeines Vaters gewiß. Mit der höchſten Zuverſicht ſeiner Seele weiß er es, daß ihn nicht ein finſtres Schickſal geleitet hat, ſondern der ewige Geiſt ſeines Vaters nach dem Rathſchluß der höchſten Treue über ſein Leben; daß nicht die Macht der Vergänglichkeit ſeinem Leben ein Ende macht, ſondern die Beſtimmung des Vaters. Und ſo iſt er denn auch der Hände ſeines Vaters gewiß. Er weiß es, daß nicht der Tod, nicht die Verweſung, auch nicht der dunkle Schooß des allgemeinen Weltlebens jetzt ſein erſter-

bendes Leben aufnimmt, ſondern daß Er den Händen ſeines Vaters, alſo ſeinem nahen, treuen, allmächtigen und perſönlichen Walten anheimfällt. Und mit derſelben Zuverſicht iſt er denn auch des ewigen Lebens ſeines Geiſtes gewiß. Er übergibt ſeinen Geiſt nicht der Vergänglichkeit, weil er weiß, daß ſein Geiſt ein ewig perſönliches Weſen und der Fürſt aller Perſönlichkeiten iſt. Die feige Vorſtellung der Welt, welche den Tod zu einem Könige des Schreckens gemacht hat, zu einer das Leben vernichtenden Macht, erkennt er nicht an. Er widerſpricht dem furchtbaren Schein, den der Tod in den Augen der Welt gewonnen hat, als könne er das Leben vernichten. Dem Tode übergibt er ſich nicht; nicht unter Zweifeln an ſeinem Leben, nicht unter Beängſtigungen über ſeine Zukunft, nicht mit dem Gefühle, in den Tod zu verſinken, kann und will er ſterben. Er ſtirbt nicht wie die Sünder, nicht als Kreatur, ſondern als der freie Geiſtesmenſch mit freier Hingebung an den Geiſt ſeines Vaters. Wie ein edler Kriegsheld nur dem Stärkeren, dem Ebenbürtigen ſich frei ergeben mag, ſo übergibt ſich Chriſtus dem Geiſte ſeines Vaters. Er weiß, daß er als der ewig Perſönliche und Lebendige in die Hände des lebendigen Gottes fällt, daß er ruhen wird in den Armen des Vaters, und zum neuen Leben erwachen auf ſeinem Schooße. So beſiegelt er mit ſeinem Tode die Herrlichkeit ſeines perſönlichen Bewußtſeyns, die Zuverſicht ſeines ewigen Lebens. Mit dieſem Sterben iſt der Tod als Tod beſiegt, und in eine neue Erſcheinung des Lebens verwandelt. Er iſt ein Lebensbote geworden; nicht etwa in dem Sinne, daß das Leben des Allgemeinen den Tod des Individuums an ſich verſchlingt und aufhebt, ſondern daß die individuelle Perſönlichkeit durch die allgemeine Auflöſung der alten Lebensgeſtalt triumphirend hindurchgeht, und ſie in einen Uebergang zum höheren Leben verwandelt. So ſtirbt der Lebensfürſt; er bekehrt ſelbſt den alten, kalten Tod, indem er ihn berührt

und führt ihn zur Wiedergeburt, die ihn in einen Engel des Lebens verwandelt. So übergibt ſich das hohe Kind des Vaterhauſes ſterbend dem hohen Vater, ſo der ewige Geiſt dem ewigen Geiſte, und damit iſt der alte, böſe, falſche Todeswahn der Menſchheit gerichtet, der alte Todesbann gelöst. Sein Sterben iſt die höchſte That ſeines Lebens.

Chriſtenherz, das iſt deine Aufgabe, dein Beruf, ſo zum Vater heimzukehren, wie Chriſtus zum Vater ging! Lerne die ewige Macht, die dich leitet, die dich oft heimſucht mit ſtrengem Ernſt, in ſchweren Geſchicken, durch den Geiſt Chriſti kennen und anbeten als deinen Vater! Darin übe dich durch den Glauben, in allen Schickungen, die dir begegnen, immer ſchneller, immer klarer und inniger, mit voller Hingebung das Walten deines Vaters zu begrüßen, den Geiſt deines Vaters zu verſtehen.

Und wenn einſt deine Todesſtunde kommt, ſo wirf dich nicht mit feigem Verzagen in die Todesfluthen der Welt, ſondern übergib dich frei und bewußt in kindlicher Zuverſicht und mit heldenmüthiger Faſſung in die Hände deines Vaters mit der Zuverſicht, daß mit deinem Geiſt dein perſönliches Weſen in ſeinen treuen Händen wohl geborgen iſt. Bewahre dir die Verheißung: Wenn du durchs Waſſer gehſt, will ich bei dir ſeyn, daß dich die Ströme nicht ſollen erſäufen, und wenn du in's Feuer gehſt, ſollſt du dich nicht verbrennen, und die Flamme ſoll dich nicht anzünden. Bewahre dir die Zuverſicht deines Geiſtes, deines perſönlichen Lebens, und verwirf den düſtern Wahn der feigen Söhne des Unglaubens dieſer Zeit, als ſey der Diamant deines perſönlichen Weſens ein gemeiner Feldſtein, den der Hammer des Geſchicks zerſchlagen könnte und zerſchlagen ſollte, als könne die Macht des Bewußtſeyns verſinken in dem dunkeln Schlaf der Elemente. Nicht dem Moder übergib dein Leben am Ziele mit feigem Erbeben, ſondern mit dem

Muthe Christi übergib es den treuen Händen deines himmlischen Vaters!

So hat Christus in seinen Todesstunden die sieben letzten Worte geredet zur Erweckung der Welt, zum Troste der Heilsbedürftigen, zur Beruhigung, Freude und Heiligung der Seinen. In seinen letzten Worten ist uns der Regenbogen des Heils erschienen, und hat uns verkündigt die Wiederkehr der Sonne der Versöhnung und des ewigen Lebens, welche nicht mehr untergeht.

Lieder

von

Dr. Eduard Eyth.

An den Wind.

Wind, Wind, Wind,
Blaſe doch gelind!
Sieh die zarten Früchtekeime!
Wären ſie doch ſchon daheime,
Wenn die Schnittertage ſind!
Blaſe fein gelind!

Halt, halt, halt!
Ach, du wehſt ſo kalt!
Schüttelſt du ſchon an den Bäumen?
Soll ich nur von Aepfeln träumen,
Eh ſich einer röthlich ballt?
Wehe nicht ſo kalt!

Still, ſtill, ſtill,
Pfeifen und Geſchrill!
Hat denn auf dem Berg die Rebe
Gar kein Recht mehr, daß ſie lebe,
Da ſie doch nur Gutes will?
Sey ein bischen ſtill!

Sacht, sacht, sacht!
Gott, der Herr, gibt Acht!
Willst dich nochmals unterwinden?
Soll er dir die Flügel binden,
Wenn du wieder was gemacht?
Nimm dich wohl in Acht!

Wind, Wind, Wind,
Blase fein gelind!
Willst du warm und freundlich wehen,
Darfst du etwas Schönes sehen,
Frohe Menschen, Mann und Kind;
Blase doch gelind!

Wie mir ist.

Mir ist in dieser Jammerzeit,
So oft ein Vöglein singt und schreit, —
Ob Lerchen oder junge Raben, —
Als schrie'n sie laut um Gottes Gaben.

Wenn ich in Garten oder Au'
Ein Bäumlein oder Bäume schau', —
Mir ist: sie heben ihre Arme
Zu einem stillen: „Gott, erbarme!"

Mir ist in dieser Zeit der Noth,
Der Sonnenstrahl ein Stücklein Brod,
Und jedes laue Windeswehen
Ein Gotteswort: „es soll geschehen!"

Und wenn's geſchieht, iſt jeder Halm
Ein Dankfeſt und ein Freudenpſalm;
Dann, Herz, mein Herz! — Dann werde ſchnelle
Für Pſalm und Dankfeſt die Kapelle!

Auf!

Auf, mein Herz! Auf, mein Herz! —
Aber ach, der bitt're Schmerz,
Denn die Seele kann nur ringen,
Aber ſich zum Himmel ſchwingen
In das ſchöne Perlenthor
Kann ſie nicht, kann nicht empor,
Weil ſie über Erdendingen
Längſt den höhern Flug verlor.

Auf, mein Herz! Auf, mein Herz!
Wirf hinweg den bittern Schmerz!
Auf, nur auf die eignen Thüren!
Jeder Engel wird ſich rühren,
Wird von ſeinen heil'gen Höh'n
Eilen in dich einzuleh'n,
Und du ohne Flug und Führen
Mitten in dem Himmel ſteh'n!

An der Quelle.

„An der Quelle ſaß der Knabe," —
Ungetrübt ſein Herz und klar,
Wie im Frühling und im Sommer
Dieſes kleine Bächlein war.

„An der Quelle ſaß der Knabe," —
An der Quelle ſitzt der Mann;
Ach, wie doch ſo Vieles bleiben,
Und ſo Viel ſich ändern kann!

Augurium.

Dort fliegt ein Vogel am Boden geſchwind; —
Und auch die Menſchen mag's wohl kleiden,
Wenn ſie zum Hohen fähig ſind,
Und bleiben doch beſcheiden!

Sternblumen.

Droben die funkelnden Sterne ſind liebliche Blumen des Himmels,
Aber die Blumen im Lenz Sterne der irdiſchen Welt.

Im Walde.

Nachtigallen
In des Waldes grünen Hallen
Hör' ich, — o ſo gern, ſo gerne,
Bin ſo glücklich dann allein; —
Doch was wirbelſt du darein,
Trommel in der Ferne?

Mich umgeben
Grüne Bäume, junges Leben
Hier auf jeder Seite;
Iſt kein Plätzchen denn ſo gut,
Daß man ganz im Sichern ruht
Vor der Menſchen Streite?

Lied des Blinden.

Ich bin ein armer, blinder Mann,
Der gar Nichts, gar Nichts ſehen kann;
Ich ſeh' kein Menſchenangeſicht
Und ſehe Gottes Sonne nicht.

Wenn ich des Morgens früh erwacht,
So iſt's noch immer finſt're Nacht;
Wie lang, wie lang ich warten mag, —
Mir kommt er nicht, der helle Tag.

Doch ſingt ein Vöglein vor dem Haus,
Dann, weiß ich, iſt die Sonn' heraus;
Das Vöglein ſingt von Oben her;
Drum wird mir auch das Herz nicht ſchwer.

Ich ſinge mit, friſch fang' ich an:
„Was Gott thut, das iſt wohlgethan!"
Im Munde Preis, im Herzen Ruh: —
Sey's denn, mein Auge, bleibe zu!

Der Tod des Lehrers *).

Freund, die Muſe naht dir tief im Leide,
Nicht in dem gewohnten Wonnetanz,
Nicht in dem geſchmückten Feierkleide,
Nicht im Lockenhaar und Lorbeerkranz;
Dunkel, wie die Nacht,
Iſt des Schmerzes Tracht,
Ach, und düſter iſt der Thränen Glanz.

---

*) Das folgende Gedicht iſt zwar nur Ueberſetzung aus dem Lateiniſchen des Lotichius Secundus, der um die Reformationszeit blühte; doch dürfte es den meiſten unſerer Leſer von Intereſſe ſeyn, — weniger wegen des Geſchiedenen, eines damals ſehr gefeierten Gelehrten, Micyllus, als wegen deſſen, an den es gerichtet iſt, nämlich Phil. Melanchthon. Der Urtext iſt in Diſtichen.

Karge Stunden nur biſt du geſchieden,
Aus der Heimath ins entleg'ne Land;
Zweimal nur im abendlichen Frieden
Füllte ſich der Mond am Himmelsrand,
Und am Jammertag,
Ach, zerriſſen lag
Schon der Liebe zartgeflocht'nes Band.

Ja, Micyllus ſtarb, der kühnen Muthes
Um der Sänger höchſte Krone warb;
Was die Weisheit Hohes hat und Gutes,
Gab ſie ihm und ach! Micyllus ſtarb!
Herbes Schickſalsſpiel!
Karges Menſchenziel,
Wenn ſo bald der ſchönſte Kranz verdarb!

Ahnungsbang — ſo legt' er ſeine Glieder
(Wen'ge Tage ſind es) matt und krank
Auf das letzte Schmerzenbette nieder,
Bald auch in des Sarges engen Schrank;
Denn der Fieber Gluth,
Kochend in dem Blut,
Löſchte nicht der Aerzte kühler Trank.

Edler Greis, ſo biſt du heimgegangen,
Du, um deſſen Haupt in ew'gem Grün
Griechenland's erhabne Loorbeer'n prangen,
Roma's hehre Dichterkränze blüh'n?
Und ich durfte nicht,
Treu der heil'gen Pflicht,
Lindern dir des Alters herbe Müh'n?

Und du warſt es, der mir die gerade
Bahn gezeigt zum edlen Berg der Kunſt;
Auf der Weisheit früchtereichem Pfade,
Hoch erhaben über'm Erdendunſt,
Oft am Abgrundsrand
Führte deine Hand,
Führte mich, Geſchied'ner, deine Gunſt.

Eher ſoll Unmögliches geſchehen,
Daß den Waſſern ſich die Sonne miſcht,
Daß ein Sturm die Sterne kann verwehen,
Und die Sonn' am Firmament erliſcht,
Mann ſo fromm und mild,
Eh' dein theures Bild
Mir im Herzen je die Zeit verwiſcht.

Heute nimm der Thränen kleine Gabe,
Dieſes Ach! das aus der Bruſt mir dringt,
Bis der Frühling aus dem Wintergrabe
Jugendlich in ſeine Fluren ſpringt,
Vater, — und dein Sohn
Dir der Treue Lohn,
Blumen dir zu deinem Hügel bringt.

Pilgert dann ein Wanderer vorüber,
Und er ſieht die Todtenkränze dort,
Wird ſein Aug' von einer Zähre trüber,
Und er hallet meine Seufzer fort:
„Schlumm're (ſpricht er leis),
„Schlumm're, edler Greis,
„Sanft und ſtill an dieſem Friedensort!"

Und ſo weit ſich Deutſchlands Gauen dehnen,
Hallt der Sänger Trauerlied entlang,
Wie mit tiefem, wehmuthsvollem Sehnen
Im belaubten Haine ſchwer und bang,
Wenn es ausgetagt,
Philomele klagt, —
Wie der Schwäne letzter Sterbgeſang.

Trügeriſche Hoffnung! Ach, wir ahnen, —
Ja das Kommende, wir ahnen's nicht!
Hören nicht des Todes ernſtes Mahnen,
Wenn er ſchon in unſ're Hütte bricht;
Selbſt die Winternacht,
Wird noch durchgewacht
Eifrig bei der Muſe Lampenlicht.

Doch du wehrſt, o Freund, daß ſolche Mühe
Ohne Frucht im Freundesgrabe ſtirbt,
Daß Micyllus edles Werk verblühe,
Und in Schutt und Moder nun verdirbt;
Niemals wird zu Staub,
Nichts der Zeiten Raub,
Was gerecht um ſeinen Nachruhm wirbt.

O wie ſteht noch jene Abſchiedsſtunde
Vor dem Blicke mir ſo hell und klar,
Wo dein Herz im engen Liebesbunde
Mit Micyll ſo warm, ſo ſelig war!
Glücklich, botеſt du
Vor des Grabes Ruh'
Einem deine Hand zur Freundſchaft dar!

Dieſen Troſt hat er hinweggenommen;
Denn er bleibet deiner Seele Glied;
Darum ſtill! Was kann die Thräne frommen? —
Ob er auch von ſchöner Erde ſchied,
Und den Pilgerſtab
Niederlegt' im Grab,
Lebet doch ſein Nachruhm und ſein Lied.

Nimmer wird des Todes Macht zum Raube,
Was ein hoher Genius erſchafft,
Und ihn ſelbſt, dem niedern Erdenſtaube
Durch des Ew'gen Machtgebot entrafft,
Stellte nun zum Lohn
Vor des Mittlers Thron
Seine Treu' und ſeines Glaubens Kraft.

Nicht die Sucht nach eitler Erdenehre,
Nicht der Stolz erfüllte ſein Gemüth,
Nicht, daß er des Goldes Schätze mehre,
War ſein Geiſt, der reiche Geiſt! bemüht;
Wie die Lilie, weiß
War bei Mannesfleiß
Kinderunſchuld in ihm aufgeblüht!

Höre noch, o Freund, aus meinem Munde,
Höre ſtill und ſinnend, was geſchah;
Auch ein Balſam deiner Seelenwunde,
Iſt's vielleicht, was ich mit Staunen ſah!
An dem Himmel fern
Sank der ſchönſte Stern,
Und da war auch ihm das Ende nah! —

Als dem Theuren, leichenblaß und hager,
Schon das Herz im bangen Tode brach,
Hob er ſich noch einmal auf dem Lager,
Lächelte und blickt' uns an und ſprach:
„Sey's! Ich ſcheide gern,
Folge meinem Herrn
Willig in den ſel'gen Himmel nach!" —

„Lebet wohl! Von dieſem Schmerzenbette
Ruf' ich's euch zum letztenmale zu;
Aber droben eine Heimathſtätte,
Heiliger Erlöſer, gib mir Du!
Dein Verſöhnungsblut
Komm' auch mir zu gut,
Schaff' auch mir die ew'ge Himmelsruh!"

Sprach es aus, und war nicht mehr hienieden,
War der Welt und ihrem Schmerz entflohn;
Seine Augen ſchloß ein ſanfter Frieden,
Seine Seele ſtand vor Gottes Thron,
Der Geſtirne Bahn
Aufwärts und hinan
Schaut' er in entleg'ner Ferne ſchon!

Oder ſchlang er ſelig ſeine Arme
Um die Gattin, die er wiederfand,
Und erzählt' ihr von des Alters Harme,
Das ihn lang mit harter Feſſel band,
Bis es nun, verrauſcht,
Freudig umgetauſcht,
Sammt dem Tod in ew'ges Nichts verſchwand.

Reich im Strom ergießt die Himmelswonne
Sich in jenem heil'gen Friedensort;
Durch die Herzen dringt, wie Frühlingssonne,
Ihres Schöpfers Liebe fort und fort,
Und dort wohnest Du
Nun in ew'ger Ruh', —
Mir erstirbt im Schmerze Lied und Wort!

Der Thautropfe.

Aus den Papieren einer Unbekannten.

„Da ſitze ich Tag für Tag und Nacht für Nacht, und ſehe kein Ende der langen Bahn!“ — So ſeufzte halb unwillig Hermann hinter ſeiner Studierlampe, die zu erlöſchen drohte; denn es ſchlug Mitternacht. Umgeben von einem Bollwerk von Büchern, ſuchte er Freiheit, Wahrheit, Licht, und ſchien immer mehr zu verlieren, was er zu ſuchen ausging. Von einem Weiſen der Erde zum Andern eilend, endigte er nach aller Anſtrengung der jugendlich friſchen Kraft doch immer mit einem kaum unterdrückten Seufzer. Zuweilen ſchienen ihn wohl einzelne Lichtblicke, die an den höchſten Höhen ſeines Geiſtes vorüberſtreiften, zu beſeelen; aber es war immer nur ein Strahl der untergehenden Sonne, wenn ſie die Wipfel der Bäume krönt, während die Dämmerungen ſich bereits an der Wurzel lagern. Es war ſeinem tiefblickenden Geiſte möglich, manches hochgeprieſene Wiſſen, wie ausgetretene Kinderſchuhe, hinter ſich zurückzuwerfen; aber damit war ihm nicht gedient, das war keine Antwort auf ſein Fragen.

Und gerade jetzt hatte er Viel gehofft und ſich bitter getäuſcht. Er ſchlug ſein Buch unwillig zu, ſtand raſch auf und eilte an das offene Fenſter, um die glühend heiße Stirne

der kühlen Nachtluft auszusetzen. „O," rief er laut, „wann wird diesem müde gejagten Geiste, diesem brennenden Durste eine Ruhe und Erquickung zu Theil? Wohl glänzt ihr so herrlich, so ruhig, so selig da oben, ihr flimmernden Sterne; aber eure Schönheit erfreut mich nicht mehr, wie einst. Alle Wonne des Himmels und der Erde raubt mir nun ein allumfassendes, verzweifeltes: Warum? Es ist meinem Hirne eingebrannt, wie dem Sträfling sein Zeichen. O, Fluch der Gelehrsamkeit! O heiß geliebtes Wissen, du immerwährender Treubruch! — Und wenn nun wirklich am Ende das Wissen im Nichtwissen seine Spitze fände, wohin dann mit einem Daseyn, das darin seinen Odem, seine Lebensluft hatte? das sich nun in seinem Besitze beengt fühlt, und in seinem Verluste zu ersticken meint?"

In tiefes Sinnen verloren, hatte er sich seinem Arbeitstische wieder genähert. Der Schein des trüben Lämpchens fiel auf ein offenes Testament, welches beim Suchen eines anderen Werkes, wie zufällig, hieher gelegt worden war. Planlos und matt streifte sein Auge über die Stelle: „nicht viele Weise nach dem Fleisch, nicht viel Gewaltige, nicht viel Edle sind berufen. Sondern was thöricht ist vor der Welt, das hat Gott erwählet, daß er die Weisen zu Schanden mache, und was schwach ist vor der Welt, das hat Gott erwählet, daß er zu Schanden mache, was stark ist; und das Unedle vor der Welt und das Verachtete hat Gott erwählet, und das da Nichts ist, daß Er zu nichte mache, was Etwas ist, auf daß sich vor Ihm kein Fleisch rühme!"

Augenblicklich versetzte ihn diese merkwürdige, stolzen und ungebrochenen Geistern so anstößige Stelle wieder in Helm und Harnisch. Dennoch brach sie zu den starken Breschen, die seine philosophische Festung in den letzten Tagen erhalten, hindurch und bot ihm Auge in Auge die kühne, gewaltige Stirne. Aber noch warf Hermann die Lippe verächtlich auf und murmelte: „das einfältige Buch: Diese entehrenden Forde-

rungen! Dieſe formloſen Werke! Dieſe Unterdrückung des Geiſtes, der Freiheit, des Fortſchritts," — und ſo ging's im Haß des natürlichen Menſchen und im tief ernſten Mahnen des ewigen Geiſtes den übrigen Theil der Nacht hindurch.

Als im Oſten der Morgen dämmerte, hatte ſein Kampf eine ungewöhnliche Höhe erreicht. Er eilte hinaus ins Freie; warum? wußte er ſo wenig, als Andere. Schon färbte ſich der Horizont mit roſigem Lichte und die Erde lag im Frühlingsſchmuck, eine holde Braut, und erröthete ſanft bei den erſten Grüßen des Helden, den ſie erwartete. Aller Farbenſchmuck legte ſich um ihre ſchönen Glieder, und Millionen Thautropfen ruhten als edle Perlenreihen auf dem reichen Gewande.

Hermann ſah wenig von dem Allem. Er ging, er ſtand, ſprach, ſann — —; „das einfältige Buch," aus dem ſeine Kritik gar Nichts zu machen wußte, wuchs vor ſeinem Geiſte immer rieſenhafter, immer drohender heran; die Wunden ſeiner getäuſchten wiſſenſchaftlichen Hoffnungen brannten immer heißer. Da fiel ſein Blick auf die bethauten Gräschen zu ſeinen Füßen, wie ſie ſich bogen unter der Laſt ihres Segens. Er betrachtete ſinnend die Thautropfen. „Wie unſcheinbar, wie glanzlos ihr ſeyd, — wie niedrig! Ja der allerweiſeſte Chemiker fände in euch nicht den mindeſten Stoff auch nur von einer der lebensvollen Farben, welche die Welt ſchmücken. Anſtatt deſſen fließt ihm Waſſer, nichts als Waſſer, bei der kunſtgerechteſten Behandlung durch die Hände! Es geht ihm ganz wie mir mit dem verwünſchten Buche, das ich ſeit geſtern nicht mehr los werden kann!"

In dieſem Augenblicke veränderte er zufällig ſeine Stellung, und in demſelben Augenblicke fiel auch der erſte helle Strahl der Sonne auf die Flur. Mit zitternder Wonne lächelten die Thautropfen in allen Farben ihr entgegen. Immer noch ſtill, niedrig, klein, — aber in ihrer einfältigen Klarheit ruhte nun das Licht der Welt.

Auch Hermann zitterte leiſe. Ein Funke vom ewigen Altar brannte in ſeiner Seele, und bebend floſſen ihm endlich die Worte über die Lippen: „ſo hinge es denn von mir ab, ob ich auch die rechte Stellung zu jenem Buche nehmen wollte? So hinge es von Oben ab, ob ein Strahl der Geiſterſonne durch daſſelbe mein Auge treffen ſoll? So gehörte denn dieſe Einfachheit, dieſe Niedrigkeit, dieſe durchſichtige Unſcheinbarkeit dazu, um aller Strahlen Gewalt zuſammenzufaſſen, die ſonſt nur in gebrochener Weiſe, in einzelnen Licht- und Farbentönen über die Welt ergoſſen ſind? Und nicht nur voll Glanz und ſtiller Größe, — ein Segen der Erhaltung, der Bewahrung, der Erneuerung ſeyd ihr, wenn die brennend heißen Stunden kommen, in denen Alles vertrocknet, was ihr nicht berührt habt! — Und ich? — ſtehe in der großen langen Wüſte, — eine welke Blume, — auf dem Sand der Jahrhunderte, — und die brennend heiße Gluth meines Geiſtes vertrocknet meine Lebensſäfte, — und das Alles, ſagt der ernſte, große Mann, darum: — „ihr habt nicht gewollt!“

Da ſchmolz der eherne Panzer des ſtolzen Wiſſens. Aus dem ſonſt ſo feurigkühnen Auge ſchlich eine Thräne und fiel als erſtes Gelübde zu ihren Schweſtern nieder. Ein gewaltiger Seufzer voll göttlicher Sehnſucht drang aus der gepreßten Bruſt, ſeit langer Zeit ſein erſtes Gebet, und — ward erhört.

Das Wort war auf ein gut Land gefallen und trug Frucht ſechzigfältig und hundertfältig.

Der magnetiſche Rapport.

Von

Dr. G. H. v. Schubert

in München.

Wie vielerlei und welche Gerichte es bei dem berühmten Gaſtmahle gegeben habe, welches in den letzten Tagen des Aprils 1493 dem Chriſtoph Columbus, dem Entdecker der neuen Welt zu Ehren, der Großadmiral von Spanien, Pedro Gonzalez de Mendoza, veranſtaltete, das möchte ſich wohl kaum noch erfragen laſſen. Der Küchenzettel iſt verloren gegangen, darauf die ſpaniſchen Fleiſchſpeiſen mit Knoblauch und Zwiebeln, die in Zucker geſottenen Orangen, Piſtazien und Nüſſe, die mauriſchen Kuchen aus Blätterteig und Lämmerſchwanzfett, nebſt vielen andern, ſüßen wie ſauren Speiſen verzeichnet ſtunden. Dennoch läßt uns die Kunde, welche von dem Gaſtmahl auf uns gekommen, ein Gericht errathen, das es damals auf der Tafel des Großadmirals gegeben hat: dies war eine Schüſſel mit hartgeſottenen Eiern. Denn als einer der anweſenden Gäſte, ein Mann, zwar von hoher Geburt, doch, wie es ſcheint, von niedrer Denkart, welcher voll Neides gegen den hochgerühmten Seefahrer war, dieſen fragte: ob er wohl meine, daß nicht auch ein Anderer,

ſo gut als er, die Fahrt über das Meer machen und das ferne Land hätte entdecken können? — da nahm Columbus, ſtatt der Antwort, ein Ei, reichte daſſelbe dem Frager in die Hand und hieß ihn den Verſuch machen, es auf eine ſeiner Spitzen zu ſtellen. Eine ſolche Aufgabe erſchien Allen unmöglich, man gab daſſelbe dem Columbus zurück, damit er ſelber, wenn ers vermöge, das Räthſel löſe. Ruhig und ſeiner Sache gewiß, nahm der große Seefahrer das Ei, zerbrach mit einem leiſen Schlag auf den Tiſch das runde Ende desſelben und brachte es ſo zum Stehen. „In dieſer Weiſe können wir freilich das Kunſtſtück auch," ſagten etliche der Gäſte. „Ebenſo," erwiederte Columbus, „wird es jetzt Vielen eine leichte Sache deuchten, die Fahrt über das Meer nach meinem Ziele zu machen, ſeitdem die Bahn durch kühnen Anlauf gebrochen iſt."

Mit derſelben Sicherheit und Ruhe, wie an der Tafel des Großadmirals das Ei, hatte Columbus das Senkblei in die Hand genommen, als er die Fahrt begonnen hinaus in das freie Meer, da nur noch Himmel und Waſſer dem Auge ſichtbar ſind. Er war des Gelingens ſeiner Sache gewiß, denn ihn führte und bewegte jener magnetiſche Rapport, der die Magnetnadel im Compaß ſicher in ihrer Richtung erhält, mag der Wind ſo oder anders wehen, Sonnenſchein ſeyn oder Regen. Derſelbe magnetiſche Rapport, der ſich im wandernden Vogel als Inſtinkt, im geiſtig geſunden Menſchen als Glaube kund gibt.

Wer des Columbus äußere, wie innere Geſchichte genauer kennt, der weiß es, daß der Quell jener Sicherheit und Ruhe, mit welcher er das große Werk ſeines Lebens, zu dem er von Jugend an durch Gottes Gnade ſich berufen und erwählt fühlte, anfaßte und vollführte, in ſeinem gläubigen Herzen lag. Selbſt das Herz des äußeren, ſichtbaren Menſchen hat darinnen vor andern Gliedern des Leibes etwas Beſonderes, daß es durch den magnetiſchen Rapport eines allgemeinen

Lebensodems, der in den Lungen ein- und ausgehet, in seinem rastlos sichern Gange, bei Tage wie bei Nacht erhalten wird, während die meisten andern Glieder durch den Nervenantrieb, der vom Haupte ausgeht, zur Zeit wie zur Unzeit, bald zum Heil, bald zum Unheil des Leibeslebens bewegt werden. Denn das Herz, so lange der magnetische Rapport des allgemeinen Lebensodems waltet, kann in seinem Lauf des Bewegens nicht straucheln und irren, der Fuß aber und die Hand können dieses, das Auge kann Falsches sehen, das Ohr unrichtig hören. Ebenso und noch mehr waltet in dem Herzen des innern, geistig gesunden Menschen der Lebensodem eines magnetischen Rapports aus der Welt des Geistigen und Göttlichen, und da wo dieser waltet, gehet das Herz ungestört von den Phantasien und Irrthümern des Kopfes seinen geraden Gang.

Wie ganz anders, als Columbus selber, benahmen sich auf der Fahrt über das unbekannte Meer die Reisegefährten desselben, indem nicht das zuversichtlich feste Hoffen des gläubigen Herzens, sondern allerhand Hirngespinnste und Phantasien die Herrschaft führten! Wie erbebten selbst die Muthigsten unter ihnen, als vom günstigen Ostwind geführt, die Schiffe in wenig Wochen Hunderte der Seemeilen zurückgelegt hatten, und der Lauf derselben noch immer sich fortsetzte, ohne daß eine Spur des ersehnten Landes sich zeigte. Steigerte sich doch selbst die Furcht dieser Leute bis zur Verzweiflung, in welcher sie zu Mordanschlägen gegen den Mann, der sie auf die Bahn des Ruhms und des äußern Glückes geführt hatte, sich erniedrigten.

Welche sonderbare Bedenklichkeit nahm doch damals das Volk gegen eine Seereise ein, von welcher nun jeder in der Länderkunde bewanderte Knabe als von etwas ganz Alltäglichem spricht! Mußte man doch die meisten der Begleiter durch königliche Gewalt oder große Versprechungen dazu nöthigen, daß sie die Lustreise in ein Paradies der Erde mitmachten, von welchem ihnen nachmals das Scheiden wehe that.

Doch unbegreiflich muß uns dieſes an Leuten erſcheinen, welche großentheils am Meere geboren, von Kindheit an daſſelbe befahren und in all ſeinen veränderlichen Geſtalten kennen gelernt hatten. Blieb es doch weiter nach Weſten hin immer nur daſſelbe Element, das es hier im Oſten war. Aber gerade in ſolchen Dingen, welche ein Gegenſtand der unmittelbarſten ſinnlichen Erfahrung ſind, iſt die menſchliche Phantaſie am meiſten in Gefahr, auf Trugbilder und irrige Vorausſetzungen zu gerathen, wenn ſie auch nur einen Schritt weit über das, was der Augenſchein ihr als völlig haltbar darbot, hinausgeht. Wie feſt ſaß noch zu Columbus Zeiten in vielen Köpfen der Wahn von einer heißen Erdzone, in deren Sonnenglut alles leicht Brennbare ſich entzünden, alles Lebende abſterben müſſe; von einem Meere, aus deſſen, von keinem Winde bewegten, ewig ſtill ſtehenden Wogen keine Wiederkehr möglich ſey, und wie reich iſt die Geſchichte der Phyſik, der Chemie, ſo wie der geſammten Naturkunde an den wunderlichſten Hirngeſpinſten und mährchenartigen Angaben, welche alsbald ſich erzeugten, wenn man von einem ſinnlich genau Bekannten auf etwas noch unbekannt Sinnliches einen Schluß machte!

Aber nicht nur in dem Kopfe ſeiner Reiſegefährten, ſondern auch in dem des Columbus ſelber walteten während des Verlaufes ſeiner Seefahrten zwar nicht kindiſche Schreckbilder der Phantaſie, wohl aber Irrthümer des Verſtandes, bei denen es nur ein Glück war, daß ſie das Unternehmen nicht durchkreuzten und hemmten, ſondern vielmehr förderten. Ihm, der in der Länder- und Sternkunde ſo wohl erfahren, der ein Meiſter im Zeichnen von Weltkarten war, begegnete es, daß er Amerika für den öſtlichen Rand von Aſien, daß er die Inſel Cuba für ein Feſtland, Theile dagegen des Feſtlandes für Inſeln hielt. Aber wie leicht begreiflich war auch, gerade an einem in dieſem Gebiet gelehrten Manne, ein ſolcher Irrſchluß, über welchen jetzt mancher Realſchüler

lächeln mag! Die Berichte, welche der Venezianer Marco Polo von seinen Reisen bis in die östlichsten Länder von Asien gegeben, hatten in ihrer herodoteischen Einfalt so allgemeinen Beifall bei den Gelehrten und Gebildeten in Europa gefunden, daß einer der vornehmsten unter den Kosmographen des fünfzehnten Jahrhunderts, der berühmte Florentiner Paolo Toscanelli, eine Erdkarte gefertigt hatte, in welcher mit Beziehung auf Marco Polos, so wie ähnlicher asiatischer Reisender Berichte, und auf die Angaben der Geographen des Alterthums, die Länder und Meere der Erde so dargestellt waren, daß die äußersten Enden von Indien (Asien) mit den östlich von ihnen liegenden Inseln nahe dahin zu stehen kommen, wo die Antillen und das Festland von Amerika ihre Lage haben. Diese Karte hatte der große Kosmograph zugleich mit einem Sendschreiben schon mehrere Jahre vor der Entdeckung von Amerika an Columbus gesendet und durch beide die vorgefaßte Meinung, welche bereits in diesem lag, noch bestärkt.

Welch ungeheuren Sprung hatte da die große Kunst der Gelehrten, das erleuchtete Wissen der Kosmographen gemacht! Ein ganzer Welttheil: Amerika, dann das weite stille Meer liegen zwischen dem westlichen Saum von Afrika und Europa und den östlichsten Theilen von Asien mitten inne. Und dennoch kann man nicht anders sagen, der Fehlsprung war so consequent, ging von so scheinbar überzeugenden wissenschaftlichen Voraussetzungen aus, daß selbst ein Karl Ritter, wenn er damals gelebt hätte, kaum anderer Meinung hätte seyn können. Gab es doch selbst Viele, welchen des Columbus, sowie Vinzende Pinzons Ansicht als einleuchtend erschien, nach welcher in der Gegend des Aequators eine höcker- oder wallartige Erhebung der Erdoberfläche vorhanden seyn und diese es hindern sollte, daß man den wahren Südpol des Sternenhimmels nicht zu sehen bekäme, den man sich durchaus nicht ohne einen augenfälligen

Südpolarstern denken konnte, während er in der Wirklichkeit als eine sternenleere Stelle erscheint.

Aber wir kommen wieder zu unserem Hauptgegenstand, zu der Beachtung jenes zuversichtlich festen Hoffens, jenes magnetischen Rapports, davon das gläubige Herz des Columbus auf seinem Lebensweg so sicher geführet und erhalten wurde. Das Herz, an dieser Saite geleitet, ging seinen geraden Weg, ließ sich weder durch die Schreckbilder der Phantasie, noch durch Fehlschlüsse des Verstandes in seinem Gange hemmen und irre machen, und kam auf diese Weise glücklich zum Ziele.

Wie bei dem Forschen nach dem, was wirklich vorhanden und wahr ist, so wird unser Gemüth auch bei dem Erforschen dessen, das geistig schön ist, durch den Zug eines magnetischen Rapports oder einer inneren Verwandtschaft auf den richtigen Weg geführt und auf ihm erhalten. Jeder Reisende, in dem der Zug dieser inneren Verwandtschaft mit dem wahrhaft Majestätischen und Schönen der Kunst vorhanden war, hat die Ruinen des alten Persepolis mit inniger Erhebung des Gemüthes betrachtet und ist erfüllt worden von dem Lobe der siebenzig Säulenstätte (Tschilminar), so wie der nachbarlich daran gränzenden Königsgräber. Und dennoch hat es auch Reisende, übrigens ehrenwerthe Männer, gegeben, denen der Zug jener inneren Verwandtschaft ganz abging, und welche deshalb über die Schönheiten von Tschilminar oder Persepolis urtheilten, wie der Blinde von der Farbe. Dem J. Bapt. Tavernier wird Niemand es absprechen wollen, daß er über die Schönheit, sowie über den Werth der Edelsteine und Perlen ein sehr verständiges, richtiges Urtheil hatte; auch da, wo er über die meisten andern Dinge, die er auf seinen Reisen gesehen, sich ausspricht, verräth er guten Verstand und Einsicht. Dennoch nennt dieser Mann die hehren Bauwesen von Persepolis ein altes Gerümpel, nicht werth, daß man sich dabei aufhalte;

die Königsgräber hält sein scharfsinnig kritischer Blick für Höhlen, in deren Dunkel die Pfaffen sich setzten, wo sie ihren Reißbrei verzehrten, damit ihnen keine Fliege hineinfallen möge.

Mit welch anderem Gefühle liest Der das alte Testament und fühlt durch die Macht und Herrlichkeit seines Inhaltes sich erhoben, in welchem der magnetische Rapport oder der Zug der inneren Verwandtschaft mit diesem Inhalt waltet, als ein Anderer, der diesen Zug nicht hat! Und mit welcher Ruhe und Sicherheit geht jener seinen Glaubensweg mitten durch die heutigen Dampftheorieen einer sogenannten Schöpfungsgeschichte oder Geogonie, bei der man keinen Schöpfer braucht. Theorieen, welche schneller vergehen werden, als die Annahme von einer Zona torrida, in welcher Alles verbrennen und sterben muß, oder von einem Buckel am Aequator, der die Aussicht nach dem Südpole des Himmels verschließt.

In Rom im Jahr 67.

Von

Georg Rapp.

I.

In Rosendüften ruht der Herr der Welt,
Nur von dem Arm der wilden Lust umschlungen;
Ihm hat der Mond die Laube still erhellt,
Die Nachtigall hat ihm hereingesungen.
Da stößt er weg, was ihn umschlungen hält,
Vom Purpurbette ist er aufgesprungen:
„Da ihr Gedanken, himmlisch schön und neu,
Herauf aus eines Gottes Haupt beschworen,
Auf, machet euch als meine Thaten frei!"
Er winkt, aus seiner Hallen gold'nen Thoren
Weht seiner Sclaven leichte Schaar herbei
Und preiset ihn, in seinen Blick verloren.
Dann gießen sie der Weihrauchwolke Duft,
Sie knieen hin mit den bekränzten Locken,
Zu hören, warum er sie herbeiruft:
„Ihr Götter im unsterblichen Frohlocken,
Im lichten Hause, in der hohen Luft,
Ihr kamet, mich in euren Bund zu locken!

So will ich thronen herrlich, wie ihr thront!
Es falle Rom und Neros Stadt erstehe,
Ein golden Haus, von seinem Gott bewohnt!
In neuen Flammen Ilium verwehe,
Von keines Gottes Treue mehr geschont.
Es ist mein Wille, daß es jetzt geschehe!" —
Und seine Sclaven jubeln hin im Tanz,
Als sollten sie die Hochzeitfackeln schwingen: —
Rom fährt gen Himmel in der Flammen Glanz
Die sich vom Circus durch die Straße schlingen
Und hügelwärts erheben ihren Kranz,
Ein fluthend Meer im brausenden Erklingen.
Die Götterbilder seh'n im rothen Schein
Auf ihrer Tempel hingewälzte Trümmer,
Und sinken schmelzend tief in sie hinein.
Des Volkes Reihen fliehen aus dem Schimmer,
Sie stürzen hin in neue Flammenpein,
Verschwunden sind sie und sie kehren nimmer.

Und in dem Schall der weiten Todtenklagen
Auf hohem Söller steht der Fürst der Welt;
Mit Harfenklängen weckt er sein Behagen:
„Der Loorbeer von Homeros Haupte fällt,
Nach seinen Helden soll man nie mehr fragen, —
Zu meinen Thaten sey das Lied gesellt!
Um Helena ist Ilium gefallen, —
Um mich fällt Rom! Warum bin ich kein Weib?
Ich müßte das geliebte seyn von Allen,
Um das die Völker ließen ihren Leib!
Ich will im Paß auf ihren Häuptern wallen,
Der Lästerzungen fernster Zeitvertreib." —
Und eine Woche flammte Rom in Brand.
Satt ist der Cäsar, denkt der Herrscherpflichten,
Ihn lüstet nach dem Ernst auf diesen Tand:

„Gefangene denn gebet mir zu richten,
Den Christen her, vom Morgenland gesandt,
Ich will ihn hören und ihn dann vernichten!“

Da tritt ein Greis herein an einer Kette,
Bleich, doch voll Frieden ist sein Angesicht,
Als ob er Lust an seinen Banden hätte,
Zu dem der Kaiser von dem Stuhle spricht:
„Sieh zu, daß deine Rede dich errette!
Du opferst mir und meinen Göttern nicht.“ —
„„Ich weihe mich zum Opfer dem Alleinen,
Der ist mein Leben, Sterben mein Gewinn,
Der hat mich aufgenommen zu den Seinen.
Ihn fasset nicht der stolzen Menschen Sinn;
O könntest du bereuen und beweinen,
Dann wüßtest du, warum ich vor dir bin! —
Sieh deine Stadt in ihrem Aschenkleide,
Sie sagt, du habest ihr es angelegt,
Es werde dir das Menschenleid zur Freude.
Hat das Erbarmen dich noch nie bewegt,
Und hattest nie du Thränen fremdem Leide?
Hat doch auch dich ein Mutterherz gepflegt!
Seit du so Großes hast an Gott verbrochen,
Und so entsetzlich seine Welt durchwühlst,
Hat Er noch nie in deiner Brust gesprochen?
Der du in Flammen deine Lüfte kühlst,
Bald hat er sich gerecht an dir gerochen,
Hör' ihn in dir, du bist ein Mensch und fühlst. —
In Flammen wird er über uns erscheinen,
Dann wird im Feuer diese Welt vergeh'n;
Jetzt will er noch vergeben und vereinen.
Du willst Ihn nicht in seiner Gnade seh'n, —
Ich kann um dich, den Herrn der Welt, nur weinen,
Von dir, dem Aermsten, heim zum Reichsten geh'n.

Ich hab' Ihn einst verfolgt in meinen Sünden,
Und darum fühl' ich mich mit dir verwandt,
Und durfte doch Ihn, den Erbarmer, finden.
Einst, in Damaskus, band mich seine Hand.
Wann wird sie dich und wie wird sie dich binden?
Tagt dir aus Rom jetzt der Vergeltung Brand?""

Er geht, der Friede mit, es schleichet sich
Der Troß von seinem Abgott weg und bebet.
„Was zittert ihr vor mir?" „„O Herr, für dich!
Empört aus seinem Trümmerhaufen hebet
Dein Volk sich auf, die alte Furcht entwich,
Es fordert Rache, ihre Wage schwebet.""
Er zittert auf, dann bricht er lachend aus:
„Ja, Rache, Rache will ich euch gewähren, —
Es lüstet mich nach neuem Götterschmaus!
Mir muß die Erde, was sie hat, bescheeren;
Was ist noch übrig im entleerten Haus?
Jetzt will ich Blut und Marterqual und Zähren!
Sprach jener Thor vom Brand der Erde nicht?
Ihr sollt mir eure Feuerlehre zahlen,
Euch werde die Verheißung zum Gericht!
Ihr ließet Roms Zerstörungsflammen strahlen, —
Das glaubt die Welt, weil es ihr Herrscher spricht.
Ich will mich sättigen an euren Qualen!"

II.

Im Rund der Bäume, an der Tiber Bogen,
Was tönt herauf in Gottes stille Nacht,
In der Gebete mild vereinten Wogen? —
Der Lehrer segnet und die Heerde wacht,
Sie ruht um ihn, im weiten Kreis gezogen,
Des Hirten droben hat sie froh gedacht. —

Da eilet weinend in der Frommen Mitte
Ein blonder Knabe aus der Stadt der Noth;
Zum greisen Bischof flüchten seine Schritte:
„O Vater, Vater, draußen ist der Tod!
Durch Blut und Feuer gehen sein Schritte,
Ich sah ihn, als man ihn zu uns entbot!“ —
Und gütig blickt der Alte auf den Knaben
Und hält ihn schirmend mit dem Arm gedeckt:
„„Wie solltest du schon ihn gesehen haben?““ —
„Mich hat die fromme Mutter aufgeweckt,
Ich durfte mich an ihren Blicken laben,
Die bei ihr waren, haben mich erschreckt.
Die haben sie aus meinem Arm gestoßen,
Ich zog ihr nach, — was hab' ich da geseh'n! —
Die Gärten Cäsars mit den schönen Rosen
Sie ließen Licht und Heidenjubel weh'n,
Wo Flammen um die Heiligen sich gossen.
An Pfählen mußten sie verbrennend steh'n.
Da haben sie die Mutter angebunden!
O wird sie dort beim Heiland wieder mein?““ —
Laut weint er auf, vom Hirtenarm umwunden: —
„Es suchen euch der Henkersknechte Reih'n,
Ich sah sie, wie sie dort am Ufer stunden,
Ich hörte sie nach Christenblute schrei'n.“ —
Da schallt es von den Lippen der Gemeine:
„Herr, ende heilig, was dein Wille schafft!“
Sie knieen flehend in dem Sternenscheine,
Sie hat ihr Lehrer freudig aufgerafft,
Daß er sie fest in Geistesglut vereine,
Mit des Gebetes freier Gotteskraft:
„„Du hattest mir es gnadenvoll verheißen,
Da du mir deine Lämmer anvertraut:
Ich werde dich mit meinem Tode preisen.
Die Nacht ist hin, des Siegers Morgen graut,

Er will uns heim zum Hochzeitfeste weisen,
Der Bräutigam verlanget nach der Braut.
Herr, sind wir völlig auch vor deinem Tage?
Wir rangen mit des Fleisches Sündenglut,
Es krähte mir der Hahn einst Weh und Klage.
Wir sind besprengt mit deinem Opferblut;
Du schaust vom Himmel, wer nach Dir jetzt frage,
Du tröstest ihn mit deinem Gnadengut.
Nach unser Blut zu deines Segens Samen!
Herr, gib uns deine Liebe in den Tod!
Du nimmst uns an in Gnaden. Amen, Amen!"" —
Dort färbt die Fackel Speer und Schilde roth,
Sie sind gefunden, ihre Henker kamen,
Sie folgen Simons fröhlichem Gebot:
„„Entgegen ihnen, wie der Herr gegangen!
Gethsemane, dein milder Engel naht,
Er läßt uns froh den letzten Feind empfangen!"" —
Sie singen Psalmen auf dem Todespfad;
Nicht ist ein Schmerz, nur himmlisches Erlangen
Der Glaubenstaufe purpurrothes Bad.
Sie schreiten durch die langen Flammenreih'n,
Sie sinken liebend auf der Brüder Asche.
Es stürzen Löw' und Tiger auf sie ein;
O schnell, nur schnell die Wuth heran, die rasche!
Sie sehnen sich, bei ihrem Herrn zu seyn,
Daß er sie rein in ihrem Blute wasche.

III.

Der Lehrer sieht die treuen Schüler sterben;
Noch ist das Mordbeil seinen Gliedern fern,
Ihn soll zuletzt des Sieges Purpur färben.
Da kommt ihm eine Wonne noch vom Herrn,
Er soll ja droben seinen Tag erwerben,

Den kündet jetzt ein froher Morgenstern:
Der Kerker hat ihm seinen Freund entsendet,
Der streckt in Ketten seine Hand ihm zu,
Und hält auf ihn den nassen Blick gewendet:
„O Wiederseh'n, auf ewig einest du!
Wir haben einen guten Kampf vollendet,
Jetzt führen wir die Heerde heim zur Ruh'." —
Sie sinken hin, um martervoll zu sterben,
Sie gehen ein in ihres Königs Stadt
Mit den in seine Hand geführten Erben.
Es gehe mit, wer ihre Liebe hat!
Ihr Abschied gilt der Welt für ein Verderben,
Und macht im Licht der Liebe Sehnen satt.

Oden von Jakob Balde.

Aus dem Lateiniſchen überſetzt von drei Freunden.

I.

Von Prof. J. J. C. Donner in Stuttgart.

Der Tod Pappenheim's

in der Schlacht bei Lützen 1632.

(Carm. lyr. 1, 19.)

Was erzählſt du, Sage? — „Nicht mehr im Felde
Hebt er ſich; — Er fiel, der geprieſ'ne Franke,
Euer Held; Er war, — zu den Schatten trug er
Seine Triumphe!"

Hemme, Weib, der allzu geſchwätzig raſchen
Zunge Lauf; laß ab, o verkehrte Sage,
Dich zu bläh'n! Was höhnſt du mit eiteln Worten
Fremde Geſchicke?

Ha der Schmach! So ſchmälert verdiente Ehren
Stets die Meng', und nie mit gerechter Wage
Wägt der Neid Großthaten und theilt den Feldherrn
Würdigen Lohn zu.

Nie geschwächt durch Wechsel des Ruhmes, dauerst,
Hohe Tugend, du mit erhabner Stirne;
Nur der Körper sinkt mit gebrochnen Sehnen
Sterbend zum Orcus.

Wenn das Loos, im Kampfe zu steh'n, dem Manne
Einmal wehrt, doch die Ruh' auf großen Thaten
Wehrt's ihm nicht, sie, die den gefall'nen Helden
Höher empor trägt.

Wie der Eichbaum wund von dem Beil der Alpen
Niederstürzt, und mitten im Fall die Stürme
Ruft zum Kampf, nachdem er, gefällt am Fuße,
Beugte den Nacken:

Also sank des libyschen Donnergottes *)
Sprößling, sank im Kampfe vor Theben Tydeus **)
Argos' Held, vom schweren Gewicht des Todes
Matt, in den Staub hin.

Mannes Geist erprobt, ob er gleich sich bleibe,
Nur das Unglück. Brülle der Feind nach Waffen:
Wahre Freiheit wandelt in Schwert und Feuer
Muthig den Pfad hin.

Nicht des Pöbels acht' ich: in stolzer Größe
Liegt, wer groß gefallen. Der Sturz verherrlicht,
Drückt den Tapfern nicht, und in schönem Grolle
Zittert der Rumpf noch.

---

*) Der „libyſche Donnergott" iſt Jupiter Ammon, für deſſen „Sprößling" der macedoniſche Alexander gehalten ſeyn wollte.

**) Tydeus, der Vater des Diomedes, einer der ſieben Fürſten, die gegen Theba zogen.

Seine Wunde ſchmückt den entſeelten Helden,
Schmückt ein heilig Grau'n des gebrochnen Mundes,
Schmückt der Narben Meng' *) und die ſtrenge Miene,
Streng noch im Tode.

Oft errang ſich höheren Ruhm die Säule,
Welche morſch durch Alter verwittert einbrach,
Als die neue Mauer; befrage Roma's
Heilige Male:

Ihren Glanz verherrlichen viele Gräber. —
Als der Sturm hinwarf die gethürmte Maſſe,
Als Geſtad' und Meer des Coloſſes Trümmer
Deckten auf Rhodus:

Lag, in ſich zerfallend, die Sonnenſäule,
Wie zuvor, dem Fremdling ein Wunderanblick,
Bis die Saumkamele die ſchwere Leiche **)
Keuchend entführten.

Mancher wohl, am Wege vorüberziehend,
Rief, den Blick gewandt auf den Rieſenfinger:
„Dieſer Mann rührt', als er noch ſtand, die Sterne,
Gleich dem Olympus!"

---

*) Der Narben Menge. Pappenheim hatte in ſeinem Leben ungeheuer viel Wunden empfangen, und war ganz zerkerbt am Körper. Herder.

**) Im J. 653 nach Chriſti Geburt fiel der Saracenenhäuptling Moawiyah die Inſel Rhodus an, und nahm den ehernen Coloß weg, der, ſiebenzig Ellen hoch, ſchon 876 Jahre vorher durch ein Erdbeben umgeſtürzt und ſeitdem auf der Erde liegen geblieben war. Die Trümmer der Bildſäule wurden an einen Juden von Edeſſa verkauft, der damit 900 Kamele belud.

Die göttliche Gnade.

Nach dem Spruche des Thomas a Kempis: „Der reitet lieblich, den die göttliche Gnade trägt".

An Philipp Mandora.

(Carm. lyr. IV, 24.)

Ein Roß, Philippus, führ' ich heran, gehegt
Auf Sternenauen; nicht den Arion *) mag
Adraſtus, noch den Renner Aethon **)
Helios ihm an die Seite ſtellen.

Ihm weicht des Pollux ***) flammenbeſchwingtes Roß,
Ihm Xanthus, der den blonden Achilles trug.
Schau, wie ſein Mund das falbe Gold beißt!
Wie es den grünen Smaragd des Zaumes

Unmuthig ſchüttelt! Wie es von Schaume glänzt,
Und wild, des Scheitels Zierde zu netzen, tobt,
Als ob's den Purpur ſtolz verſchmähe,
Spottend des Gold's †) und des Halsgeſchmeides!

---

*) Das Roß Arion hatte Adraſtus von Neptun zum Geſchenk erhalten.

**) Aethon, Pyrois und Phlegon waren die Roſſe des Sonnengottes, der mit griechiſchem Namen Helios hieß.

***) Das Roß des Pollux und ſeines Bruders Kaſtor, Cyllarus, nennt Virgil EB. 3, 90.

†) Die Zuſammenziehung (Gold's) entſchuldigt ſich durch den Vokal, mit dem das folgende Wort anhebt.

Wie wogt am hohen Nacken die Mähn' umher,
Die dicht zum schönen Halse herniederwallt,
Die nicht Argäus'*) Reif gebadet
Oder der Schnee des geschwollnen Hebrus **),

Nein, die des Jordan heilige Flut gespült,
Besprengt mit hehrem Blute! Die Farbe spielt
In Grün und Blau mit Dattelröthe,
Die wir auf Pholoë's ***) Höh'n bewundern.

Es schreitet hin auf schlammiger Bahn der Welt,
Und hebt hinauf zum Himmel das klare Haupt.
Nie wird es dienstbar zieh'n den Wagen,
Oder auf cyprischer Flur die Scholle

Umwühlen †), niemals auch, von der Laster Joch
Schmachvoll gedrückt, die schimpfliche Mühle dreh'n.
Unedle Müh'n verschmäht es muthig
Und den entehrenden Fluch der Sünde.

In Glut und Wogen flüchtet es mitten durch ††),
Als Winde, schneller, als der beschwingte Blitz.
Durch Höh'n der Flur, durch Saaten eilt es,
Nimmer benetzt von des Meeres Welle,

Daß nicht den Halm zertrete der leichte Huf.
Sein Wiehern ist lebendiger Donnerhall,
Der Schellen Klang um seine Mähnen
Schallt, wie der dröhnende Ruf der Tuba.

---

*) Argäus, ein hoher Berg in Cappadocien, von ewigem Reife starrend, und durch Rosse berühmt. Dem Reif, bemerkt Herder, schrieb man in bergigen Gegenden den Glanz der Rosse zu.

**) Hebrus, der größte Fluß Thraciens, jetzt Marizza.

***) Pholoë, ein Berg Arkadiens.

†) Auf cyprischer Flur die Scholle umwühlen, heißt: im Reiche der Wollust dienen.

††) Vgl. Hiob Cap. 39. V. 19 — 25.

Nicht, wie das Heupferd, flieht es geſcheucht, ſobald
Die Schlacht erglüht. Aus ſchnaubenden Nüſtern dampft
Weithin der Schrecken; nicht vor Pfeilen,
Nicht vor dem Schwert und den Flammen weicht es.

Zorn oder Ehrſucht ſchwinge die Lanzen hier, —
Dort mag die Luſt aus klingendem Köcher ihr
Geſchoß verſenden, hier der Hochmuth
Pfeile, getränkt von dem Gift des Neides:

Muthvoller ſtürzt es fort in des Kampfes Sturm,
Und glüht und knirſcht und ſchnaubt und verſchlingt den Grund,
Und ungeſtüm zum Flug ſich hebend,
Raſtet es nicht und verdammt die Säumniß.

Wenn nicht die Hörner ſchmetterten, wüthet es
Voran, und ſelbſt ſein Kommen verkündigend,
Frohlockt es trunken, brennt verlangend,
Beute von feindlicher Flur zu rauben.

Wenn rings Gewaltherrn wider die Chriſtenſchaar
Aufruhr erregen, wittert es grimmige
Nerone *) fern aus ſeinem Standort,
Schüttelt das Ohr, und zu Maximinus:

Hui! ſpricht es, Hui! zu Decius, ſtürzt zugleich
In Flammen ſich, und ſchlägt mit gezücktem Huf,
Orphnäus und Alaſtor, Pluto's
Schwarzes Geſpann, und zugleich zum Himmel

---

*) Nero, Maximinus, Decius ſind die Namen tyranniſcher Verfolger. Herder.

Erhebt's den Reiter, trägt in die Wolken ihn,
Und kreist in Lüften, und mit Olympia's
Und Elis' Palme prangt der Sieger,
Daß auch die Götter den Helden feiern. —

Du, würdig solchen Rosses, o Mandora,
Großherz'gen Stammes Sprosse, besteig' es kühn,
Die Gnade, Gottes Braut: es trägt dich
Muthig und sicher; von ihm getragen,

Erschlug Georg *) manch blutiges Ungethüm.
Ergreife nicht die Zügel: es leitet dich,
Bahnlose Pfad' in stolzem Schritte
(Denn es zu hemmen, ist schwer) durchwallend.

Unterschied des Königs und des Zwingherrn.

(Carm. lyr. IV, 5.)

Fürsten mag man, o Freund, sorgsame Schaffner und
Gärten nennen ihr Reich, nicht mit gewohntem Wort.
Bienenkörbe, die Kronen,
Sind von emsigem Volk erfüllt.

Unter diesen bemüht, Honig zu fertigen,
Sammeln Bürger mit kunstübender Hand den Schatz,
Ruh'n auf süßem Gewebe,
Wie auf Blumen von Hybla's **) Höh'n.

---

*) Georg, der bekannte Heilige der römischen Kirche.

**) Hybla war der alte Name der von einwandernden Doriern Megara genannten Stadt in Sicilien, der durch den Ruhm des hybläischen Thymianhonigs sich erhielt. Dort füllte der griechische Thymus die Gegend mit Wohlgeruch. S. Voß zu Virgil's Ja. 7, 37.

Wie voll Eifer, o sieh! regen im Staate sich
Dort die Bienen, sobald, über die Pflanzen Thau
Strömend, Eos *) den gold'nen
Morgen lieblich heraufgeführt.

Früh schon schwirren sie, früh schwärmt der geschäftige
Künstler, glühend am Werk, flattert auf Thymian,
Häuft, vereint mit der Gattin,
Wachs nicht ohne Gewinn sich auf.

Wach ist auf den Erwerb Alles; man sucht und späht
Stets nach süßem Gewinn, und des Gewinnes Duft
Weht aus jeglichem Dinge,
Lockt hold Athem und Geist heran.

Dort den köstlichen Seim saugen und sammeln sie;
Dann, nachdem sie damit triefend das Haus erfüllt,
Wallt aus vollen Gemächern
Jährlich wuchernder Zinse Flut.

Nun, wer nimmt sich den süßströmenden Nektar einst?
Grausam mordet die regwimmelnde Schaar der Hirt,
Raubt das Gold in den Zellen,
Streckt die treuen Bewohner hin.

Doch auf Alles bedacht, heißt der verständige
Hirt sie leben in Ruh', Andre sich nachzuzieh'n,
Läßt ein Theil des Gewinnes, —
Legt das Andre für sich zurück,

---

*) Eos hieß mit griechischem Namen die Göttin der Morgenröthe.

Und, was gütig ein Gott ſpendet, genießt er froh,
Ob er kundig den Schaum mildre des brauſenden
Weines, ob er die Flaſche
Sich zum ländlichen Mahl geſellt.

Nun, vermuth' ich, o Freund, magſt du den Unterſchied
Kennen, welcher die zwei Schaffner des Gartens trennt:
Billig nennſt du den Erſten
Zwingherrn, — König den Anderen.

Der Verluſt.

An Linus Miſoneth.

(Carm. lyr. I, 13.)

Auch bei herbem Verluſte ſprich
Nicht in ſchmählicher Klag' um den Verluſt dich aus.
Nachts hat irgendwohin das Glück
Seine Vögel entführt: laß ſie geſchwunden ſeyn!
Weder jammr' ich um ſolche Flucht,
Noch, fliegt morgen zu mir wieder zurück der Schatz,
Werd' ich mich des gefund'nen freu'n;
Lieber werf' ich das Neſt ſelbſt mit der falſchen Brut,
Werf' unwürdiges Hoffen weg.
Thut ein räumiges Haus noth, wenn ein Winkelchen
Leicht den ganzen Bewohner birgt?
Nur der Grund, wo du ſtehſt, Linus, gehört dir an,
Nicht, wie viel mit dem Namen du
Miſſeſt, oder von fern wohl mit dem Finger zeigſt.
Eine Hütte, der Tugend Sitz,
Nicht von Sorgen umſchwärmt, ob ſie den ſchmalen Raum

Rings in dürftige Gränzen ſchließt,
Heißt mir größer, o Freund, als die olympiſche
Rennbahn oder die Kaiſerburg,
Wo das Laſter allein, wo ſich die Sünde bläht.
Schafft ein königlich Herz den Hof,
Schafft ein freies Gemüth ſelbſt ſich den freien Staat,
Schafft ſich Kerker ein knechtiſches. —
Du wirſt edler um viel, folgeſt du dieſem Rath,
Als wenn beiderlei Indien *)
Dir gehorcht' und die weich ſinnlichen Araber,
Und Paktolus **) die Welle, die
Rollt in röthlichem Sand, mengte mit Tagus Gold.

Das Hirtenleben.

An den Herzog Albert Sigmund von Baiern, als er zum Coadjutor des Bisthums Freiſingen erwählt wurde.

(Carm. lyr. III, 45.)

Auch vor des Phrixus***) goldenem Widder, der
Nicht glücklich Helle'n über die Woge trug,
Erwuchs in ſtillem Thal die Sorge
Blökender Heerden, mit reichem Lohne,

---

*) Beiderlei Indien, das öſtliche und das weſtliche.

**) Paktolus und Tagus, zwei goldführende Ströme, jener in Lydien, dieſer in Luſitanien.

***) Phrixus, Sohn des Königs Athamas und der Nephele in Böotien, floh mit ſeiner Schweſter Helle, um den Nachſtellungen der Mutter Ino zu entgehen, auf einem Widder mit goldenem Felle davon. Im Helleſpont fiel Helle herab, und Phrixus kam allein mit ſeinem Widder nach Colchis.

Ein harmlos Leben. Seliger, ſich'rer blüht
Kein Glück im vielfach wechſelnden Leben, als
Des Hirten Glück, den laut'rer Friede,
Ruhe mit heiterem Hauch geleitet.

Ihn ſchrecken nicht des Krieges Poſaunen, ihn
Nicht Markt und Richtſtuhl, hadernd in ſtrengem Zwiſt.
Ihm iſt die Stadt ein großer öder
Raum, und ein offener Hain die Welt ihm.

In Wäldern ſteht ſein mildes Gemeindehaus;
Rechtshändeln ferne, ſcheucht es die Sorgen fort.
Ein ſchattig Lager breitet üppig
Wucherndes Gras und erkauft den Schlaf ihm.

Da flieht er Phöbus'*) flammenden Bogen, ſtumpft
Den Pfeil des Mittags, bis ſich vom Buchenhain
Der Gott hinabneigt, und der Abend
Seinem Geſpanne gebeut die Rückfahrt.

Er ſchlummert, nun in grünender Weiden Hut,
Und nun am leiſe murmelnden Nymphenborn,
Gedrückt von keiner gold'nen Decke,
Nimmer beſorgt um den ſchnellen Einſturz.

Sein nichterkauftes Mahl, aus gepreßter Milch
Den friſchen Käſe, zollen die Heerden ihm;
Freiwillig, nie mit Gaben geizend,
Labt ihn die Erde mit Purpurbeeren.

---

*) Phöbus, der Sonnengott der ſpäteren Fabellehre.

Silvanus*) iſt ihm einzige Wonn' und Luſt;
Und wenn hinaus er eilt mit dem weißen Schwarm,
Sobald in hellem Thau die graue
Flur ſich verjüngt, und das Herz erheitert,

Wo ſegnend Iſar's Welle vorüberzieht:
So weicht er hier der Hitze, ſo badet er
Im friſchen Strom die Wollenheerde
Fröhlich und trägt der verzagten Mutter

Das Lamm voran. Indeſſen erhebt ſich rings
Der Bäume Zwieſprach lauter im Windesweh'n:
Eichbaum, ſich beugend, grüßt den Eichbaum,
Erle vertraulich die Schweſter Erle.

In ſüßem Bunde ſtimmen die Vögel ein;
Und jedes holde Kind des Geſanges übt
Die Töne, die des Neſtes Mutter
Ihm am erwachenden Morgen lehrte.

Wenn wahre Freuden locken: ſo ſtimmte wohl
Die grauen Ahnen ſolches Ergötzen einſt,
Obſchon ſie Macht und Ehre krönte,
Weidend zu geh'n im Geleit der Heerden.

Die Lämmer weidet' Eva's geliebterer
Sohn, Abel, er, des Sängergeſchlechtes Ruhm.
Zum Borne führt er ſeine Lämmer,
Der um die holde Geſtalt der Rahel

---

*) Silvanus, wie ſchon ſein Name andeutet, ein Gott der Waldungen.

Sich härmt in Liebe, welchem Jehova ſtets
Die höchſte Wonn' iſt: jener gefeierte
Eidam des Laban ſetzt des Tages
Gluten entgegen die Glut des Herzens.

O ſchöner Lohn! Wie oft, den gelobten Preis
Sich heiß erſehnend, ſprach er am Abend wohl,
Bevor die ſpäte Nacht hereinbrach:
Geht, ihr geſättigten Schaafe, heimwärts!

Ja, ſelbſt ein Moſes ſpielte ſein Hirtenlied;
Er lockte Kläng' aus ſchmächtigem Haberrohr,
Indeß er wohlgemuth des Schwähers,
Raguel's Heerd' und die eig'ne weidet.

Erwähn' ich, wie, geſtreckt in des Arbutus *)
Hellgrün, Iſai's Sohn mit geweihter Hand
Die Ziegen melkte, der ſein Schilfrohr
Kühn mit arcadiſchem Flötenhauche

Beſeelend, oft mit lieblichem Spiele ſich
Die Stunden kürzte? Dennoch verſäumt' er nicht
Den Wolf zu ſcheuchen, war dem Löwen
So, wie den reißenden Bären furchtbar.

---

*) Der Erdbeerbaum, Arbutus Unedo L., iſt ein kleiner ſtruppichter Baum im Süden, von hellgrünem, röthlich umkerbtem Laube, das kürzeren Lorbeerblättern gleicht, und an den Enden der Zweige im Winter aushält; er bringt im Sommer oder Herbſt, wann er mit Blütentrauben weiß oder röthlich prangt, zugleich rothe, den Erdbeeren ähnliche, nur größere Früchte zur Reife, die anfangs grün, dann gelblich und erröthend, ein Jahr zur Zeitigung erfordern. S. Voß zu Virgil Ix. 3, 82.

O Fürſt erhab'nen Namens, der Infula
Dereinſt gewürdigt: wann dir die fruchtbare
Friſinga, reich an waldumkränzten
Höh'n, an geſegneten Au'n und Heerden,

Des Hirtenſtabes heiligen Schmuck verlieh:
So weide, Sigmund, weide die Schafe treu,
Und trage ſonder Scham die matten
Mild auf den Armen am Vaterherzen *)!

An Einen, der an den Hof ging.

An Karl von Wetterau.

(Carm. lyr. II, 6.)

Geh' hin, o Karl, wohin du gerufen wirſt!
Nur weihe feingewandter Geduld zuvor
Ein groß Gelübde: lerne ſanftem
Joche dich fügen und ſüßen Schmerzen.

Der Hof — ein Meer! Mit Hoffnungen halte dich
Dem Ufer nahe. Wer auf die ſtille See
Zu ſehr vertraut, und ungeſtümen
Winden die ſchwellenden Segel hingibt,

---

*) Die fünf Schlußverſe, die nicht weſentlich hieher gehören, ſind weggelaſſen. —

Wird oft, an Klippen jäher Verläumdungen
Getrieben, ha! mit Seufzen die Barke ſich
Am nicht gemied'nen Fels zerſplittern,
Kläglicher, als der verſtürmte Soſa*).

---

*) Don Manoel de Souza (Balde ſchreibt Soſa), portugieſiſcher Statthalter von Dio in Indien, und ſeine Gemahlin, Leonora de Sá, litten auf ihrer Rückkehr nach Portugal am Cap der guten Hoffnung Schiffbruch, und kamen dort mit ihren Kindern nach vielfachen Leiden um's Leben. Darauf beziehen ſich die Worte des Rieſen Adamaſtor in den Luſiaden des Camoëns (V. 46 ff.):

Ein And'rer auch von hehrem Ruf erſcheinet,
Ein edler Ritter, frei, der Minne hold,
Und mit ihm geht das ſchöne Weib vereinet,
Das ihm die Liebe ſchenkt als hohen Sold.
Sie ruft ein Stern, der trüb und düſter ſcheinet,
In mein Gebiet hier, welches feindlich grollt,
Und lebend aus dem Schiffbruch läßt die Beiden,
Um ungeheures Mißgeſchick zu leiden.

Sie ſeh'n, wie Hunger rafft die theuren Pfänder,
Die er in Lieb' erzeugte, ſie gebar, —
Seh'n, wie dem holden Weibe die Gewänder
Auszieht der Caffern wilde Räuberſchaar;
Sie ſeh'n der Glut, dem Froſte ferner Länder
Entblößt die Glieder, ſchön, cryſtallenklar,
Nachdem ſie lang die glühend heißen Stätten
Des Sandes mit dem zarten Fuß getreten.

Und nimmer ſieht aus ſolcherlei Bedrängniß,
Aus ſolcher Noth ihr Auge ſie befreit;
Es bannt die beiden Gatten ihr Verhängniß
In dieſe ſchaurig heiße Dunkelheit.
Hier werden, wann den Thränen laut'rer Bängniß,
Wann Steine ſich erweichten ihrem Leid,
Der Beiden Seelen, die ſich feſt umſchlingen,
Dem ſchönen Unglückskerker ſich entſchwingen.

Ein Spiel der Wogen, ſchwimmen die Balken rings;
Der Hafen lacht, aus dem du zur Höhe fuhrſt,
Unſel'ger! Nur zerſtreute Trümmer
Retten ſich, ſeh'n den Gebieter wieder.

Die Stürme zähme, wo du ſie toſen hörſt.
Vorbei die Ruhmbegierigen hüpft der Ruhm,
Verſchmäht die Nieder'n. Sey mit Keinem
Streng und gebieteriſch, — Dir allein hart.

Um guten Ruf leb' ängſtlich beſorgt, um Prunk
Niemals; den Hochmuth kenne dein Auge nicht;
Und wie das Loos auch ewig wechſelnd
Spiele, — verlange doch nie, daß immer

Nach Wunſch die Würfel fallen. Der Purpur tauſcht
Gar oft die Farben. Funkeln die Sterne nun,
So deckt ſie bald ein Wolkenſchleier;
Wechſelnd erneuen ſich ſtets die Jahre.

Der größte Theil des Glückes (ſo mein' ich) iſt,
Daß du dem Glücke nie dich zu ſehr vertrauſt.
Wer, nicht verborgen, gern ſich bärge,
Dieſen geſelle der Zahl der Weiſen.

Am Hofe ſind die Stufen von Glas, o Freund:
Du ſteigeſt oft hinunter, und fällſt hinauf,
Und unverſehens niedergleitend,
Wirſt du dich rücklings am Boden finden.

Auf dich vor Allem achte, das Uebrige
Befiehl dem Schickſal. Siehe, vergeblich nagt
An wundenvoller Bruſt die Sorge;
Trauernd vermehren wir nur die Trauer.

Der Himmel droht mit Blitzen? O dulde still!
Der Lüfte Zauber locken? Enthalte dich!
Liebkost das Glück dir? Weiche rückwärts!
Hüllt es sich grollend in Waffen? Lache!

Gefällst du? Vorsicht üb' im Genuß der Gunst!
Du fielest? Harmlos freu' in der Ruhe dich!
Du wirst erhoben? Juble mäßig!
Drückt man dich nieder? Ertrag' es beugsam!

Verhöhnt der Feind dich? Thue, du sehst es nicht!
Es schmerzt? Es darf nicht schmerzen! — Was fodr' ich mehr?
Durch Tugend wirst du steh'n: die Tugend
Macht dich allein und erhält dich glücklich.

Bei dem Begräbnisse eines Gewaltigen.

(Carm. lyr. II, 8.)

Hierher, des großen Kerkers Gefangene,
Und lernt im kleinen Kerker gefangen seyn!
In diese Bucht mit eurer Freiheit
Flieht ihr, nachdem euch die Welt verstoßen.

Im Tode reicht ein Winkel, ein schmales Breit
Für Jeden aus. Wo bist du, gethürmtes Schloß,
Auf schwarzen Marmorsäulen ruhend,
Prangend in wechselnder Farben Glanze?

Wo seyd ihr weiten Felder, in deren Raum
Der Adler matt im Fluge die Schwingen senkt?
Du Ruf, mit Hörnerklang vom Dunste
Ueber Gestirne geführt und Völker?

Der kleine Magen, großes Geschäft für euch,
Wo schwand er hin? Wer liefet für euren Gaum
Die Austern aus? Wen wird die Traube
Einst in dem alten Gefässe laben?

Wo schwand der Herbst hin, welcher so willig euch
Mit obstbelad'nen Bäumen den Hain erfüllt?
Die Todesfrucht aus Morgenlande
Wuchert ohn' Ende, der Apfel Adams.

Ein Erbe lacht des Weinenden ohne Dank,
Wird Herr von Allem, mißt den Palast sich aus,
O Schädel! — hüpft auf deinem Grabe,
Tritt mit dem Fuße die hohlen Titel.

Goldketten trägt er, spreizt sich im Farbenschaum
Des Tyrerkessels *), während die Schlange dich,
Den ungeschmückten, hier umwindet.
Cäcuber**) trinkt er aus Goldpokalen,

Der seiner Fessel endlich entledigt ward,
Und nezt die Tafel, während er, Asche, dich
Mit Wasser nicht zu weihen würdigt.
Ruhe genießt er in Schwanenbetten;

Dich drücken Steine. Deinen verborg'nen Schatz
Wird er zum Lichte fördern, und gierig auf
Den Grund hinab der Kiste steigen:
Aber den Obolus ***) barg er dir nicht

*) Spreizt sich im Farbenschaum des Tyrerkessels, brüstet sich in Purpurgewanden. Der tyrische Purpur war der gelobteste.

**) Der Cäcuber wuchs bei Fundi in Latium an den Gränzen Campaniens. Für Goldpokale hat die Urschrift Pokale von Bernstein.

***) Den Obolus, dem Charon als Lohn für die Ueberfahrt bestimmt, legte man den Todten unter die Zunge.

Im ſtarren Munde. Wenn er, die ſüße Laſt
Zu Grabe tragend, ſeinen geliebten Paß,
Dir Thränen weiht'; erkaufte waren's,
Tropfen, geſchöpft aus dem Strom der Lethe.

Ach eitle Macht, o flüchtige Herrlichkeit!
O Spiel des Reichthums! Träume nur, Träum', entſandt
Der Trugespforte*) Ritzen, die bald
Wieder zurück in die Ritzen ſchlüpfen!

An den Schlaf.

(Carm. lyr. II, 36.)

Des Todes ſanfter Bruder, Gebieter du
Der Traumespforten**), der du dem ſinkenden
Blick nur, in ſtillem Grau'n der Nächte
Nur dem geſchloſſenen Aug' erſcheineſt:

O rücke näher, näher den Blütenzweig,
Der unſern Geiſt dem Kummer entnimmt, o Schlaf,
Und übergieße ringe die müden
Schläfe mit Thau, mit dem Zauberreiſe.

---

*) Die Trugespforte, die elfenbeinene Pforte, aus welcher die unwahren Träume hervorgehen. Homer Odyſſ. 19, 562 ff.:

Denn es ſind zwo Pforten der nichtigen Traumgebilde:
Dieſe von Elfenbeine gebaut und jene von Horne.
Die nun geh'n aus der Pforte geſchnittenen Elfenbeines,
Solche täuſchen den Geiſt durch wahrheitloſe Verkündung;
Aber die aus des Hornes geglätteter Pforte hervorgeh'n,
Wirklichkeit deuten ſie an, wenn der Sterblichen Einer ſie ſchauet.

V. S.

**) Der Traumespforten. S. die letzte Anmerkung zu der vorhergehenden Ode

Du, holde Gottheit, ſtrömſt in die Glieder ein
Mit ſüßen Düften; läſtigen Ueberdruß
Verwiſcheſt du, verjüngſt die Kräfte,
Rüſtig zu geh'n an das Werk des Tages.

Schon weckt die Sterne freudig der Abendſtern;
Schon ſtellt des Aethers flammende Jünglinge
Die Nacht in Reih'n, und Phöbus'*) Schweſter
Wallt in dem nähern Geſpann die Bahn hin.

Und ſchon verbarg der Vogel die tönenden
Geſangespfeil' im rauſchenden Köcher; ſchon,
Nachdem er Tags umbrach die Schollen,
Schleppte der Stier den gebog'nen Pflug heim.

Stumm ruht die Welt; anmuthiges Schweigen haucht
Der Aether aus. Ich Armer allein, ich mag
Nicht Ruhe finden; mich belaſtet
Traurig der Schmerz, und die büß're Sorge

Umſchwärmt den Matten. Was, o du lieblichſter
Der Götter, ſäumſt du? Wenn ich mit Willen, wenn
In ſtolzem Undank deine Gaben
Wiſſend verachtet (ich weiß es nicht mehr):

So büßt' ich Frevler ſchon den verdienten Lohn.
O Schlummer, endlich kehre verſöhnt zurück;
Des Kummers unſchuldvoll Vergeſſen
Träufle mir über die wachen Glieder!

*) Phöbus', des Sonnengottes, Schweſter, die Mondgöttin Luna, wallt ihre Bahn am Himmel hin in dem Geſpann, das unſerer Erde näher iſt, als das Geſpann des Sonnengottes.

Aus vollem Horne ströme die Kühlungen;
Mit Himmelsluft berausche den trock'nen Blick!
Dir soll der schönste Mohn im Garten
Blüh'n, und die Waldung das Haupt umschatten, —

Um's Lager dir die zartesten Träume zieh'n!
Nie soll die Grotte, wo du der Ruhe pflegst,
O Gott, ein düst'rer Schwarm von Schatten
Stören, geleitet vom Sohne Maja's*).

Kein ungestümes Brausen erhebe sich
Von rauhem Ost, kein grollender Donnerhall;
Nie töne rauschend dir der Fittig
Nächtlicher Vögel und halle widrig

Im tief verschloss'nen Ohre; des Baches Flucht,
Des hold im Anger hüpfenden, lisple dir,
Und aus Platanengrün das linde
Säuseln der zitternden Abendlüfte.

Da, glücklich Lieb'n! Ich fühle den Kommenden:
Ich wanke ganz; kaum öffn' ich den Mund; die Hand
Sinkt hin. — Mein Bett sey deine Stäte! —
Lege die Laute zur Seit', o Knabe!

Gleichmuth im Tode.

(II, 23.)

So spricht der Seher: Wer, vor dem Letzten nicht
Erzitternd, muthvoll tritt an die eig'ne Gruft,
Gewinnt den Tod, wallt freudig nieder,
Bietet den Schatten die Freundesrechte.

---

*) Der Sohn der Maja, Mercurius, der Führer der Schatten in die Unterwelt.

Auch du, Geliebter, bebſt an des Grabes Rand?
Ha, nicht gerechte Trauer erkenn' ich hier.
Daß du geweint, zum Lichte kommend,
Willig verziehen es dir die Götter,

Der nicht des Lebens bitteren Kelch geſchmeckt,
Und gern vergab die wimmernde Thräne dir
Ein mild'res Schickſal: aber ſchmachvoll
Wäre dir's, wollteſt du jetzt in Zähren

Dein Auge baden, da du nach langem Harm,
Durch vieles Leid als Jüngling und Greis geprüft,
Den Tod beweinteſt, und im Sterben
Jämmerlich klagend die Welt verließeſt,

Wenn bald im unermeßlichen Schooße nun
Der Ewigkeit Jahrhunderte dich empfah'n.
Im Todeskampfe neuverjüngen
Laß dich, und eil' an die heiter'n Lüfte!

Frei ſpringt das neugeborene Kind an's Licht
Und trinkt den Himmel. So, nach gelöstem Band
Der Glieder, wirſt auch du zu Sternhöh'n
Fliegen, ein wiedergebor'ner Aeſon*).

*) Aeſon, König von Theſſalien, ward auf die Bitte ſeines Sohnes Jaſon durch Medea's Kunſt verjüngt.

II.

Von Dr. Eduard Eyth.

Auf Pappenheim's Tod

in der Schlacht bei Lützen *).

(Carm. lyr. I, 19.)

Fama ſprich: was bringſt du? — „Er fiel und tummelt
Nimmer ſich im Felde! Dahin iſt jetzt dein
Herkules, o Franken; dahin! — Triumph dir,
Sieger im Tode!“ —

Fama! ſchieb' jetzt Riegel der vielgeſchwätz'gen
Zunge vor und laß von dem eitlen Hochmuth!
Was verkümmerſt du mit der Worte Läſt'rung
Fremde Geſchicke?

O der Schmach! Stets ſchmälert den wohlerworb'nen
Ruhm das Volk; nie wägt mit gerechter Wage
Neid die Schlacht, noch zahlet er heim den Führern,
Wie ſie's verdienten.

---

*) Siehe die vorangehende Ueberſetzung.

Was den Ruhm auch treffe von hartem Unfall, —
Hoch und aufrecht bleibet der Tugend Antlitz;
Wird das Mark durchschossen, so sinkt zur blut'gen
Erde der Leib nur!

Läßt das Schicksal nimmer im Männerkampfe
Steh'n den Mann, so darf er auf seiner Thaten
Größe doch nun liegen, und solch ein Liegen
Hebet ihn höher.

Wie die Eich' auf Alpen vom Eisenhiebe
Niederfällt, — tief löst sich der Fuß am Boden,
Und sie beugt ihr Haupt, in der Mitte krachend
Weckt sie den Windsturm: —

Also lag Zeus Sohn, Alexander, — also
Tydeus einst, der griechische Held, in Ruhe,
Von der Mordschlacht matt, von der Wucht des Todes
Niedergezogen.

In dem Unglück nur, — da bewährt der Muth sich,
Ob er fest bleibt? — Schüttle der Feind die Waffen:
Wahre Freiheit wandelt, — sie wandelt keck durch
Feuer und Schwert hin.

Pöbelvolk mag schelten; wer groß gefallen,
Liegt auch groß darnieder. Den Helden schmäht nicht,
Ihn erhebt sein Sturz und er wankt in edlem
Zorne verstümmelt.

Eine Leich' in Waffen, — wie schön die Wunde!
Ja wie schön ist hier im gebroch'nen Antlitz
Heil'ger Schau'r, — und Narben, — und jetzt noch trotz'ge
Trümmer des Auges.

Alterthum, von schleichender Zeit geborsten,
Ist gar oftmals größerer Ehre würdig,
Als der Neubau; frage des ehemal'gen
Roms Monumente!

Gräberreih'n erst geben den hohen Nachruhm! —
Wie der Sturm anstieß die gewalt'ge Masse,
Meer und Land von rhodischen Ungethümes
Stücken erfüllt lag:

O da war der Sonnencoloß dem Fremdling,
Eingestürzt, ein Wunder der Welt, wie ehmals,
Bis man auflud und das Kameel die schweere
Leiche davon trug.

Wallte dort ein Wanderer seines Weges
Und er sah die Spitze des Fingers, sprach er:
„Dieser Mann, — aufrecht, — an die Sterne ragt' er,
Ueber den Himmel!"

An einen Jüngling, der vom Kriegsdienst wieder zur Rechtswissenschaft übergeht.

(Carm. lyr. I, 24.)

Also — du willst jetzt wieder Justinians
Großfolianten lesen? — Doch — freiest du
Die schöne Themis: sey behutsam,
Daß ihr ein Regen von Gold nicht schade!

Sorgfältiger, als ihr Vater die Danaë,
Sperr' ein die Braut im Thurme; das innerſte
Schließwerk eröffnend, führt ſie Jeder,
Wenn er nur Münze beſitzt, von dannen.

Wer keuſches Recht entehret, von Gold verführt,
Das, ach, zur Untreu' locket ſo trügeriſch,
Der bricht den Ehbund dem Geſetze. —
Werde dem Golde nicht auch Magnetſtein,

Wie dir's gebührt hat, wenn die Trompete blies,
Das Eiſen zieh'n! — Freund, bleib' am Gelübde feſt,
Halt an zu ſehen auf Punkt und Jota,
Wie's der berühmteſte Lehrer auslegt.

Nicht in dem Goldſack ſteckt ja die Wiſſenſchaft
Des Kaiſerrechts. Das Gute geht über Gut,
Und wohnt in wohlverſchanzten Herzen,
Nicht in verborgenen Diebesklüften.

Wer nach Geſchenk ſieht, — ärger nur brennt es ihn;
Wenn man's dir hinwirft, wink' ein: „hinweg damit!"
Ob du Soldat im Felde warſt, muß
An der Gerechtigkeit Schwert ſich zeigen.

Und kannſt du Länder plündern, ſo fürchte dich,
Den Streit zu dehnen über Jahrhunderte,
Und Uebel, die beim Richter flugs ein
Einziger Tag zu erleichtern wüßte,

Nun zur Verſchlimm'rung Monaten hinzuleih'n; —
Ein bald'ges Wort des Friedens beſänftiget;
Treibt dich die Liſt zu langem Umſchweif, —
Magſt du dann ſtrömen und überſtröme n

Von tauſend Künſten: deinem Beklagten hilft
Kein Bücherſchrank, noch was du mit vollem Mund
Zu meinem Schreck und Schauder anführſt
Aus den geheiligten alten Werken.

Ja, ſeinen Arzt braucht auch der Gerichte Streit;
Wenn's durch Verläumdung tief in den Adern fehlt,
Spricht er, — verſucht's, — und will die Kranken
Gerne mit römiſchen Kräutern heilen.

Ich ſah es oftmals, wie ein Machaonswort *),
Wenn ſchon das Richtſchwert drohte, den Sachen half,
Und jede Sucht und Hungerfieber
Und die geheuchelte Noth verjagte.

Klage der Natur.

(Carm. lyr. IV, 9.)

Neulich an dem Borne der Waldesnymphen
Saß ich, wo die grünende Schattenbühne
Ihre Pfort' aufſchließt, der gewund'ne Strom ſich
Schlängelt am Ufer.

Hier beſchaut' ich ſtille des Haines Dunkel;
Plötzlich rauſcht's im Wipfel und eine Stimme
Spricht mich an; — da ſteht die Geſtalt, erhaben
Ueber die Menſchheit,

---

*) Ein berühmter Arzt des Griechenheers vor Troja.

Hoch das thurmumkrönete Haupt, — die Haare
Blond gelockt und keinerlei Furch' im Antlitz,
Von dem Pflug des Alters hindurchgezogen, —
Jugendlich blühend.

„Schreibe (rief sie), Sänger des Vaterlandes,
Hör' und schreib' — ich bin die Natur! — mein heil'ges
Recht, und grab' mein Leid in der Buche Stamm zum
Ew'gen Gedächtniß! —

Und die Stimm' ertönte wie Wasserrauschen,
Wenn die Donau mischt mit des Meeres Wogen
Ihren Reif, im schaurigen Schlund die erste
Welle begrüßend.

„Thöricht Volk, unmögliche Dinge wünscht ihr
Immerfort! — Der möchte den Hals des Kranichs,
Um sein Fett zu dehnen, — der Bube dort die
Nase des Nashorns!

Dieser hier will Flügel; — ein Andrer zieht doch
Schwimmen vor des Dädalus eil'gem Fittig; —
Der dreihundertjährigen Krähe Daseyn
Wünschet sich Jener!

Würd' uns Rhea nennen ein alter Grieche,
Oder Juno's Namen heranberufen,
Oder auch Lucina, der Mütter Obhut,
Oder Cybele: —

Nein, man mag nicht, was man geboten! — Heillos
Volk! Es schmäht sein Gutes in eitler Thorheit,
Tausendmal den Jammer, um den es bittet,
Werth zu erlangen!

Willſt du denn nun ſchlemmen mit Kranichshälſen,
Ei, ſo reg' auch Federn und ſchreib' auch Etwas,
Wache Nachts, und laſſe vom ehr'nen Pfeil dich
Endlich erſchießen!

Geht dein Wunſch auf Jahre des Hirſchs, ſo lerne
Auch des Jägers Beute zu ſeyn, der Hunde
Spiel; und Winterskälte und Durſt erduld' und —
Trage die Hörner!

O, man ſoll nicht trennen, was ich verbunden!
Was er hat, das lerne nur Jeder brauchen;
Schenke ich, dann können ſie alle fröhlich,
Alle beglückt ſeyn!

Sprich: woher, von welcherlei Mutter ſtammſt du?
Nein, man warf nicht hinter den Rücken Steine;
Ammenmährlein ſagen: „ihr ſeyd einmal vom
Baume gefallen!“

Als das Schiff verſunken: — ich war die Pyrrha,
Die den Stein belebt hat; ich war der Eichbaum,
Deſſen Schooß wahrhaftiglich euch am Anfang
Alle geboren.

Lug und Trug nur ſpricht an dem Fels Prometheus;
Mir gehört das himmliſche Feuer; mein iſt's!
Kinder, ach, ihr ſeyd mir ſo ſchwer geworden,
Kinder von Oben!

Sehet doch: ein heiliger Gottesfunke
Lebt in euch! Schön ſolltet ihr ſeyn gebildet,
Und ich ſelbſt, — urſprüngliche Steine hab' ich
Feine geſchliffen.

Seht, das Haupthaar wallet in tausend Strahlen,
Seht, das Antlitz glänzt von der hellen Stirne,
Und nur leicht sich wendend erblickt das Auge
Goldene Sterne!

Nein, er weiß nicht, — nein, was er wünscht, er weiß es
Nicht, der Narr! Der wünschet, in's Herz zu sehen
Durch Gebein von Glas, und er würde selbst die
Thüre verschließen.

Eine Zung', ihr Sterblichen, ist euch worden;
Wie doch mit zweizüngiger Rede zischt ihr?
Nein in Unschuld hab' ich am ersten Anfang
Alle geboren.

Aber o wer gleichet dem Urgebilde?
Jeder tobt und fürchtet und glüht und hasset;
Stiere brüllen! Löwen erblick' ich! Bären
Machen mich angstvoll!

Welche Rachsucht tobt in den Adern innen!
Und was ist noch schlimmer, als Gluth der Liebe?
Und als Zorn, noch trauriger, ach, der immer
Leichen emporthürmt?

Und dazu: wo ist noch ein Maaß der Habsucht?
Büblein, Mägdlein, kaum aus der Wieg' entsprungen,
Faßt ein Reich schon nimmer, und Eine Welt will
Nimmer genügen!

Wußt' ich doch, daß Dünste, von Sonnenhitze
Eingekocht, euch blenden und euren Augen
Schaden! Drum — so hab' ich das Gold in dunkler
Höhle verborgen.

Doch Metallgier ſchaufelt hinab und möchte
Wiſſen: was dort unten? und gräbt hinunter
In das Thal des Berges und bis zur Vorſtadt,
Wehe! der Hölle.

Was die Wolluſt wider mich wüthet, — Bacchus
Sündiget: — ich ſchweige! Die Schmach der Nächte
Deck' ich ſelbſt mit finſterer Höhle Grau'n und
Jeglicher Nacht zu.

Seht die Jungfrau — wie ſie ſich putzt gewaltig!
Keine bleibt zufrieden mit meiner Anmuth;
Welche ſchön iſt, ſtreicht, was ſie hat, mit Gift an;
Häßliche ziehen,

Was ſie nicht ſchon haben, herbei mit Schminke;
Manche kauft ihr niedliches Fräßlein. Welcher
G'nügt von mir die Gabe? Sie ſteigt im Putz aus
Fläſchchen und Büchslein!

Müde bin ich worden und mag nicht reden;
Ach, wie viel der widrigen Unnaturen!
Und was wird nicht üppige Luſt der Enkel
Schnöde verüben?

Leute ſeh ich rennen, wie Wandelſterne,
Um die Feſtmahltiſche, mit Nardenſalbung
Und mit Wohlduftsregen der Locken eitle
Paare benetzen.

„Roſe ſtinkt im Maien!" Doch im Dezember —
„Ah, wie gut!" — Man ſchaffet ſich Eis und ißt es
Für den Durſt. — Hell blühn an der Naſe Bacchus,
Röthliche Zeichen.

Keiner will aus hölzernem Krug mehr trinken;
Nach Cryſtallglas greift man im Herbſt und füllt es;
Cyperwein nur ſchlürft man in Edelſtein, — ja
Edelgeſtein ſelbſt!

Haushoch thürmen Zwerge die Marmorſäulen
Aus der Fern'; — im Spiegelgemache dampfet
Warm ein Teich zum Bade; — die Haine grünen
Ueber den Dächern.

Zornig haut ein König das Meer mit Peitſchen,
Droht die Knut' für feurige Glut der Sonne,
Backenſchlag dem Aeolus auch für's Weh'n, — mir
Prügel und Stockſtreich!

Wo hinaus, Stier? Winziges Erdenmännlein!
Haſt du ſo vergeſſen, woher du abſtammſt?
Scherbenmenſch! Staub! Aſche! und Wind! und Läſtlein! —
Biſt du geſichert,

Wenn du am Verbotenen alſo hängeſt,
Aber mich, wahnſinnige Brut, verachteſt?
Ach, du jagſt vom Leben zum Tod, und haſt die
Mutter verlaſſen!

Zeuge ſey die ewige Themis, — Zeuge
Nemeſis, die ſtrenge! Du wirſt's bereuen!
Fürchte ſie! — Sie richten gerecht, und kennen
Frevel und Unſchuld!" —

Alſo ſprach im ſäuſelnden Hain die Göttin;
Traurig jetzt entſchwindet ſie meinem Blicke,
Während mir durchs alternde Haupt ein kalter
Schauer hindurch geht.

Der Weiſe.

(Carm. lyr. IV, 10.)

Umſonſt mit Jammern gehet die Zeit dahin;
Fort auch das inhaltleere Gezänke, fort!
Denn Worte will ich jetzt verkünden,
Würdig der heiligen Harfentöne.

So hört mein Lied an! Wer iſt der Weiſe? — Der
Sich ſelbſt genug iſt, welchen die Freiheit nicht
Vom Rechte lostrennt, noch gezücktes
Schwert in des Purpurtyrannen Händen.

Ihn nenne König! Lege das Fürchten ab,
So haſt du, Menſch, das Scepter gefaßt. Die Welt
Iſt herrlich, iſt ein Tempel Gottes,
Und der Altar iſt das Herz des Weiſen.

Kein Strom begränzt ihm brauſend das Vaterland;
Wer in der Näh' und fern in Italien,
Im weiten Rom herrſcht, — was bekümmert's
Tief in der Seele den edlen Fremdling?

Weltbürger iſt er. Burgen und Flammenhaus,
Vom Sonnenlicht umwandelt in hohem Gang,
Sind groß genug; wozu für ihn noch
Kothige Städtlein und enge Mauern?

Ihm macht es auch kein Sorgen: „in welchem Jahr
Er auf die Welt kam, welches ſein Vater ſey?“
Fragt ihn das Pöbelvolk, bekennt er:
„Offen, im Lichte des Tages, truglos

„Wiſſ' er nach Recht zu leben. Und leben ſey
Nicht lediglich Luft eſſen; o nein! — mit Ruhm
Und mit der Tugend hehren Früchten
Stillen den Hunger des edlen Geiſtes."

Wie jedes Jahr vom Himmel herunter fällt, —
Sein iſt's und recht. Er weiß von den Zeiten Nichts,
Von Geſtern Nichts und Nichts von Morgen,
Lebt mit den Seligen, lebet heute!

Gefaßt zur Einheit innerlich immerdar, —
Bereit, den Wanderbündel der Sterblichkeit
Raſch abzuthun, wie fortzuſchleppen, —
Und zur Begehrlichkeit viel zu träge,

Doch wachen Aug's und ſorglich: ob auch das Herz
Ein Bette bleibt mit mäßigem Wellenſchlag,
Daß in dem Kahn ein wohlbeſtellter
Wille bei ruhigem Wind dahin fährt.

Lieb' oder Zorn nicht rege die Waſſer auf!
Schmerz, Ungeduld zerbreche die Ruder nicht!
Noch ſoll die Furcht das ſturmgejagte
Schifflein verlaſſen im Meeresſtrudel!

Ein freier Mann iſt, welcher ſich ſelbſt erringt,
Und, was er Gut's hat, immer darüber ſteht,
Verſchmäht, was jenſeits liegt dem weithin
Ziehenden Ufergeländ' der Seele,

Und großer Müh'n nicht Solcherlei würdig hält;
Geht's auch dahin wie's wolle: — es kümmert ihn,
Gleich einem Härlein, das man abſcheert; —
Iſt es verloren, — er will's nicht wieder.

Und dann im Glück? — Da blickt er in Wolken ernst;
Wenn Alles wohl gebt, — Segen und Ueberfluß, —
Stellt er die Luft, hemmt ihr die Schritte; —
Aber von Wogen gepeitschet, springt er

Im eitlen Elend froher an's Land hinaus;
Weich oder hart entbiete das Schicksal ihm
Den Kampf: was ist's? Er sieget! — Kommt es
Gläsern, so ist er von Eisen, fällt drauf, —

Und seufzend bricht es unter der Wucht. Es kommt
Von Eisen: und er kämpfet im Wollenkleid;
Der rohe Hieb wird schwach, und seine
Kunst, — sie vernichtet die Kunst des Schützen.

Also gesichert, drücket kein Uebel ihn;
Hoch drüber schwebend nützt er's, und harret fest
Und ohne Furcht der letzten Stunde,
Wie es der Wille gebeut des Himmels.

Ist ja der Tod nur sichere Flucht dem Geist
Aus engem Kerker; Sclave, was zitterst du
Vor deiner Freiheit? Hör' den Rath, und —
Wirst du beschieden zum Volk der Stillen,

So rufe laut: „hier bin ich!" und eile froh
Zum Fest der Nacht, und gebe dich hin dem Gott,
Der dein begehrt und klage nimmer,
Wenn er die weitere Frist verweigert.

Es klaget Niemand über das karge Maaß
Und schmäht des Schicksals Härte mit Lästermund,
Als wer verdient, vor seinem Tage
Jäh in das offene Grab zu sinken.

Hier brech' ich ab den Faden der Rede, Freund!
Was kannſt du mir denn ſagen noch Höheres?
Komm, laß uns ausruh'n bei der Erle! —
Morgen ein anderes Lied geſungen!

Wider den Zeitgeiſt.

(Carm. lyr. IV, 16.)

Haß, Haß dem Doppelzüngigen, welcher ſtracks
Um Geld ſein Wort in Scherben zerbricht, wie Glas!
Nein, keine Tugend hat der Menſch, dem
Eine, — die erſte, — die Furcht des Herrn fehlt.

Des Teufels Netz iſt's, — wirf die Geſchenke weg!
Brav, wer des Goldblechs Schimmer verachten kann,
Und wenn man ihm aus Silber vortrinkt,
Sprechen: „ich dürſte nicht nach Metallen!"

Wer Goldesreiz nicht achtet, der ſtehet hoch,
Und unter ſich tief hat er die ganze Welt;
Nichts bändigt ihm die Seele, daß er
Weicht von dem Rechten um Fingerbreite.

Wenn jener Baum auch heute noch blühete,
Der Tugend Baum: — dann müßte die weite Welt;
Nicht, wie der Ball, der durch die Luft fliegt,
Zweifelnd herüber, hinüber ſchwanken!

Dann würde nicht ein zänkiſches Eifern mehr
Hochmuth und Aufruhr ſtiften und Kriegeslärm,
Noch ewiglich aus der Verbannung
Wehren die Rückkehr dem holden Frieden.

Dem Raube fern, ehrgeizigem Ringen fern,
Das doch nur Streit bringt, ſäße dann Jeglicher
Bei ſeinem Oelbaum, ſeinem Weinſtock,
Ruhig des Lebens und ſtill ſich freuend.

Jetzt iſt die Welt von Minen der Hinterliſt
Rings unterwühlt; in enge geſchloſſenen
Heerzügen iſt tief aus der Hölle
Machiavelli hervorgebrochen.

Getünchte Weisheit bietet zum Kauf ſich an;
Die wahre ſinkt als Opfer des Schmachgewinn's;
Dem Löwenfell weiß auch das Füchslein
Hurtig das ſeinige beizuſtecken.

Still, ſtill! Nicht bloß ein einz'ger Ahitophel
Lebt jetzt und macht durch Ränke den Stamm berühmt;
Schlau, wie man firnißt ſeine Worte,
Bleibet der liſtige Schalk der Sieger.

Doch der Triumph, er währet nicht ewiglich;
Die Ungeheuer dürfen nicht immerfort
Hier walten ſtraflos; und die Larve
Böslichen Sinnes, ſie kann verſteckt ſeyn,

Nie ungeſchreckt. Es ſcheinet die Sonn' einmal
Auf Liſt und Trug; rings an dem verſchloſſ'nen Haus
Fließt dann der Täuſchung Tünch herunter; —
Siehe, da ſteht nun die Wand, — das Bauwerk

Des nackten Herzens unter dem Himmel frei,
Und muß ſich anſchau'n laſſen — ſo leer und kahl!
Dann ziehet man die blutten Eilein
Stracks aus dem zitternden Höllenneſte;

Wie wird am Mittag und an dem ſpitzigen
Glutlicht des Himmels zappeln die Eulenbrut,
Wenn in die trugentlarvten Federn
Offen und helle der Strahl hineinſticht!

Die beſte Zeit.

(Carm. lyr. IV, 7.)

Lebſt du? — Bleibt das leichte Geſchenk des Athems
Unbenützt? — Was webſt du Geweb' der Hoffnung,
Wenn des Lebens Faden zuletzt das Schickſal
Schneidet und abnimmt?

Kurz die Zeit! Und unter den Boden eilt ſie!
Welcher Tag uns Menſchen noch nicht hinweg nimmt,
Fleugt dahin, wie Vogel und Pfeil; der letzte
Stehet allein feſt.

Ja, des Schickſals Wille: „wir ſterben einmal!“ —
Ja, er bleibt, nur er. Wie ſo leis geſchlichen
Naht der Tod! Wir tragen den Keim von je im
Eigenen Buſen.

Ach, der Tod, als treuer Geſell verbrüdert,
Wandelt wie ein Schatten mit unſrem Leibe; —
Lebſt du ſchon am Abend? So wächst der Schatten; —
Endlich, — da kommt er

Selbſt, ſowie er ſchreitet aus off'nem Grabe,
Wie er wuchtlos wandelt im Reich der Geiſter.
Dreimal war mit eiſigem Haare Neſtors
Leben verfallen,

Und es blieb lang, lange mit feſter Starrheit,
Tiefgebückt; — er konnte zur Jugendblüthe
Nicht zurück, und ſank in die Grube tief mit
Zitterndem Schädel.

Oft zum Brunnen gehet der Krug; dann bricht er; —
Ich und du! — Freund, höre mich an und lebe
Bald! — Die Nothzeit findet ſich ſelbſt; es iſt nur
Heute die beſte.

III.

Vom Herausgeber.

Die Leyer des Pythagoras.

(Einem Virtuoſen.)

(Carm. lyr. II, 21.)

Sprich: was doch frommet's, auf dem todten Holze
Saiten luſtathmend mit der Hand beſeelen?
Wahrer doch tönet uns die Herzensharfe
Tief in dem Buſen.

Dieſe zählt (merk wohl!) an gewicht'gen Saiten
Eilf, die laut rauſchen mit Naturaccorden,
Ungeſtüm, wo nicht mit geübtem Finger
Tugend ſie meiſtert.

Hoffnung, Furcht, Sehnſucht und der Haß, die Freude,
Schmerz und Furcht regen uns zumal im Wechſel;
Seel' und Leib zittern von dem Schwunge ſolcher
Nerven unfehlbar.

Lieb' iſt im Feſtchor der lebend'gen Saiten
Stets die Chorfürſtin! — Nun wohlan, ſo lern' ihr
Kunſtgerecht ſpielen! — Durch Erfahrung lernſt du
Mehr, als durch Lehrer.

Hofft du nur Würd'ges, und begehreſt Edles, —
Haſſeſt du Frevel, und vermeideſt Arges, —
Liebſt du Gott innig, und bezähmſt den Jähzorn,
Heiter und harmlos:

Götter wirſt erfreuen du dann und Menſchen,
Größer, als Orpheus, ja die Thier' und Bäume,
Und dir neigt aufhorchend ſein Ohr das ganze
Heer der Geſtirne.

Aber liebſt du Böſes, und fliehſt das Gute,
Schlechter durch's Unglück, und im Glück vermeſſen,
Grimmig im Jähzorn, und im Leid ein Feigling,
Kühn zu Verbrechen:

Ha! wie grell werden dann des Herzens falſche
Saiten aufſchwirren! Was für Grau'ngeſänge
Wirſt du anſtimmen, nur des Höllenkönigs
Muſen gefällig!

Als ſich dort Pluton auf dem Aetna trotzig
Ceres Tochter geraubt, und nun, vom ſchwarzen
Wagen ſinkend, die Braut zur Todesgrotte
Schauernd hineintrat:

Stellte Hymen ſich vor die dunkle Pforte,
Um der düſtern Braut und den Manenſchaaren
Aufzuſpielen mit ſolcher Lyra. — Doch Pro-
ſerpina ſchluchzte.

„Wehe! welch' Brautlied!" — ſo ergoß in Klagen
Sich die Räuberbraut, — „o erdröhnten lieber
Klüfte Vulkans mir, — und zum Gatten hätt' ich
Einen Cyklopen!"*)

Die Sonnenwende.

(Eine Blume für Gott.)

(Carm. lyr. IV, 48.)

Alſo hängen wir ganz von einem einzigen Wink ab? —
Wohl denn! Der Würfel, er liegt.
Alles vertrau'n wir dem Spruche des Heiligen! — Uns nur gebühret,
Nichts zu behalten für uns.

Heiß' Er es uns: ſo zieh'n wir im libyſchen Sande die Pflugſchar,
Oder auf Kaukaſus Joch.
Heiß' Er es uns: ſo laviren wir hin durch Joniens Wogen,
Und im karpathiſchen Sund.

Mögen ſie zitternd erſpäh'n Untiefen und hüpfende Taucher,
Und was die Vögel am Strand
Vorandeuten — was ſchrillende Luft aushege für Stürme,
Und was der Neumond erreg', —

---

*) Nach der Mythol. rieſenhafte Schmiedknechte Vulkans, welche im Aetna dem Jupiter ſeine Donnerkeile ſchmiedeten.

Ob er mit blaſſem Geſicht prophezeie gewitternde Güſſe,
Oder uns grüße voll Glanz, —
Ob er ſchlummere, oder mit zürnendem Horne des Widders
Wühle die Fluthen empor:

Heißet uns wandern der Herr, — dann hält uns nimmer Orion *)
Neblig zurück auf der See.
Spalt' er mit hauendem Schwert des Schiffleins Rumpf in der Mitte:
Sicherheit beut uns ein Brett.

Nicht nach den Sonnenjahren bemeſſ' ich mein flüchtiges Hierſeyn, —
Hängend am fliehenden Strahl.
Er nur allein, der Schönſte, der Herrliche, mißt mir die Stunden,
Und Er, der Eine, iſt mein!

Höhere Sonne, die Niedriges ſchuf! Du Ziel, das erhöht iſt
Ueber die Räder der Welt:
Zu Dir ſchieß' ich den Pfeil aus der Bruſt mit geſpanntem Verlangen,
Und was mein Köcher enthält.

Hoch iſt das Ziel, — doch ſo ſicherer nur und volleren Schwunges
Trifft mein geflügelter Pfeil!

---

*) Ein Sternbild. In der Mythologie ein berühmter Jäger, Begleiter der Göttin Diana.

Als er eine Geſchichte ſeiner Zeit ſchreiben wollte.

(Carm. lyr. IV, 47.)

Wie Noah weiland, als er die Bergeshöh'n
Weit überſchiffet, und nun die brauſende
Weltfluth geſunken, einen Altar
Aus unbehau'nem Geſtein erbaute:

So bau' ich knieend ländliche Wahrheit, dir,
Die du mit ſchlichten Locken dich ſchmückſt, ein Mal.
Nicht Attika's Marmor gelob' ich,
Welchen ein Scopa*) verziert, vergoldet,

Noch drüber Mentor's*) Becher von Elfenbein.
Mit frommer Einfalt ehret ja die Natur
Den Ew'gen beſſer, wenn ſie Weizen
Bringt zum Altar und lebend'gen Weihrauch.

Leg' Saba's**) Würze du zu dem Leichnam hin:
Riecht er drum beſſer? — Was auch die ſchnöde Luſt
Zum Eigenprunk mit Gold und Mühſal
Dick um ſich häufet, — es leuchtet ärmlich,

Weil Gift man wittert. — Wären mit Zimmetöl
Des Buches Blätter noch ſo durchein getränkt:
Brenn's an, — ſo duftet's doch verdächtig! —
Schwer iſt es immer, wenn Rauch umherqualmt,

---

*) Zwei berühmte Bildner des Alterthums.
**) Provinz in Arabien.

Der Enkel Naſe rauben ihr altes Recht.
Sie unterwerfen ſtraflos die Todten ſich,
Zieh'n Charaktere nackt zum Richtſtuhl,
Geh'n auf die Tiefe dem Werk der Ahnen.

Was wirklich war, muß ohne Bemäntelung
Und Pomp geſagt ſeyn. Lernet den ſtrengen Ernſt
Der Wahrheit hören! Nie mit Wiſſen
Laß ich Romane dafür mir bieten.

Zu Fama's Buhlerküſſen erniedrige
Ich meinen Geiſt nicht; Schminke bereit' ich nicht,
Ich kämpfe nicht mit ſtolzen Masken,
Mag nicht erlogene Preiſe ſteigern.

Steht dann das herbe Schickſal entgegen mir
Mit unerträglich harten Bedingungen,
Und zwinget mich, trotz Widerſtrebens,
Nichts, denn geſchwätzige Schmeicheleien

Und lorbeerreiche Zeilen zu fertigen:
Dann laß ich Sparta, faſſe mit Rächerzorn
Und wende den verhaßten Spiegel,
Erdwärts mit bitterem Lachen ſchauend.

Das Geld als Schlange.

(Carm. lyr. II, 19.)

Wie dich ein Schlänglein mit den bunten Schuppen
Lockt, dann verwundet mit dem glatten Munde:
Alſo blinkt liebäugelnd das Geld, und tödtet
Uns mit dem Goldhals.

Heimlich kriecht die Natter in Glanzmetalle,
Hüllt ſich maskirend in ein Königsantlitz,
Und umgibt menſchlich ſich mit ſtolzen Titeln, —
Uebrigens Schlange.

Nun in's Volk ſchlüpft ſie; doch wo wird Arſenik
Jemand argwöhnen in dem Silberblicke?
Wer doch ſcheuet Münzen, die dein Geſicht muß
Lügen, Philippus?*)

Trüglich lockt ſie hoffnungbeſeelte Augen,
Brennt ſie an mit köſtlichen Werths Verheißung,
Und erregt mit leiſem Verderbensfeuer
Wunſch nach Beſitzthum.

Aber vom Finger iſt ſie kaum gerieben,
Oder warm worden in der Börſe Falten, —
Schnell dann ſticht die giftige Schlang', und quält mit
Feurigem Stachel.

*) Spaniſche Thaler mit Philipp's II. Bild.

Gelb davon wird bald des Gesichtes Farbe,
Und der Durst wächset, wie bei Wassersücht'gen,
Daß ihn auch Hermus *) mit dem irren Goldstrom
Nimmer verlöschte.

Solche Fluth nähret nur die Flamm', und kühlt nicht;
Neuer Durst quillet aus getrunk'nen Strömen,
Neuer Brand lodert unabläßig aus den
Glänzenden Stürmen.

Oft erfaßt wüthend mit Erschütterungen
Aerger und Zwietracht die verrückte Seele, —
Denn es weiß nimmer was sie thut und will, des
Geizigen Bleichsucht.

Wie auf ihr Brut-Ei sich die Henne lagert,
Sitzt er auf Schätzen, und entweicht durchaus nicht,
Ob auch der Himmel mit dem Blitzgeschosse
Schlüg' in den Geldtopf.

Sich und sein Haus trügt er um Wucherhoffnung,
Duldet als Goldknecht der Gemahlin Peitsche,
Steckt den Hieb gern ein, um den theuern Mahlschatz
Sklavisch zu küssen.

Endlich sortirt er als ein Schuft gewalt'ge
Schätz' im Geldkasten, daß der Erbe lachend
Ob des Erblassers Monument die Füße
Hebe zum Tanzsprung.

---

*) Ein, der Sage nach, goldhaltiger Fluß in Kleinasien.

Das gute Gewiſſen.

(Carm. lyr. I, 26.)

Kein Seelenbrandmal tragen, ſich keiner Schuld
Bewußt ſeyn: das iſt Seligkeit vor dem Tod;
Das heißt die Wonne nicht aus Bechern,
Nein, aus dem wallenden Strome trinken.

Den hüllt Syene's*) brennender Wüſtenſand
In kühle Schatten; Meroë*) decket ihn
Mit Hainen; reist er zu den Scythen, —
Folgt ihm auch dorthin ein Frühlingshimmel.

Die wolkenfreie, wandellos heit're Stirn'
Und frohes Lächeln, Zucht und der holde Scherz,
Geweckt vom freundlichen Falerner,
Und die mit Anmuth beſeelte Harfe

Befreunden ihn Apollo, dem Freundlichen.
Zerkracht im Donner über dem Scheitel ihm
Des Himmels Thor, — verſinkt der Erdball:
Steht er doch unter den Trümmern aufrecht.

Wen Sulla's Machtwort ſchuldlos auf ſchwimmende
Eilands' im Anprall wüthender Brandung bannt,
Der tauſcht ein Syrienmeer mit Baja**),
Schon als Genoſſe der beſſern Heimath.

---

*) Zwei brennend heiße Diſtrikte in Afrika.
**) Eine reizende Stadt in Campanien, früher durch ihre Bäder berühmt.

Den Krametsvogel ißt er im Roggenbrod,
Aus trübem Sumpfmoor perlet ihm Firnewein;
In ſich daheim, trinkt als Verbannter
Fröhlich mit Sokrates er den Schierling.

Der goldene Ring Platon's.

(Carm. lyr. I, 22.)

Was nützt dem Eber, der ſich im Kothe wälzt,
In ſeinem ekeln Rüſſel der gold'ne Ring? —
Laß brauchen, brauchen uns, Geliebter,
Unſeren Geiſt! — und die Himmelsgabe

(Nicht ſchmählich kauernd unter dem Eichenſtamm,
Und gierig knackend Eicheln Chaoniens*),
Noch in dem wüſten Pfuhl, wo Circe**)
Modernde Köder der Luſt umherſpeit.)

Laß wohl uns nützen! — Aether iſt unſ're Koſt,
Und gaſtlich ſchenkte Gott auch ein Theilchen uns,
Darin das Unermeſſ'ne Raum hat. —
Ihn, dem dies Theilchen vorlängſt entſchnitten,

Sein Glanzlicht, ſeine Sphären und Kreiſe laß
Uns ſuchen! — Siehe, wie ſich der Geiſt, ein Bild
In ſich verſchlung'ner Wunderkräfte,
Reuelos über die hohen Sterne

---

*) Eine Landſchaft in Epirus, reich an Eichenwäldern.
**) Eine Zauberin, die Ulyſſes Gefährten in Schweine verwandelte.

Zum ungeſtümen Schwunge befittiget,
Und aus der Gottheit kreiſendem Ocean
Licht ſchöpft mit kühnem Herzensſchlage,
Wie die Geſtirn' es im Fluge ſchlürfen! —

Nach ahndevollen Bildern des Lichtes jagt
Der Geiſt im Aeußern; was er da fäht, verſchließt
Im Schooß beſchaulich er, und ordnet's
Innerlich ruhig im heitern Luftkreis.

So lernt er Farben kennen, und ebenſo
Farbloſes, weiß auch dies ſein Erkennen wohl,
Umwandelt dann auch dieſes Wiſſen
Wieder, und freut ſich, deß einzudenken.

Kreisförmig wirft des inneren Wiſſens Ring
Stirnauswärts Strahlen; wenn er nach hinten blickt,
Spannt er ein andres Glanztheater
Wundervoll aus, und bewegt ſich rückwärts.

So ſchnellt ein Panther, wenn ihm ein Reitersmann
Die Jungen wegtrieb von dem Geklüfte, ſich
Des Räubers Fußtritt nach, und findet
Wieder auf eigener Spur den Rückweg. —

Dies iſt des großen Weiſen aus Cecrops*) Stadt,
Dies Platon's Ring, der Alles umfaſſende,
Des Janus hohe, doppelhäupt'ge
Seele, — der Geiſt mit der Zwillingsſtirne.

---

*) Die Stadt Athen, wo der große Weltweiſe Platon gewöhnlich wohnte.

Schwarz mit dem Weißen, Klares mit Dunkelem
Vergleicht er ſinnig, denkt der Vergangenheit,
Bewegt die Gegenwart, und lauſchend
Nimmt er voraus die verhüllte Zukunft.

Der flüſſige Himmel.

(Einem Aſtronomen.)

(Carm. lyr. I, 5.)

Der Schöpfung Wunder treibt mich ein Gotteshauch
Euch zu verkünden. Glaubt, was der Sänger ſpricht:
Nicht ſtarrt des Himmels weite Wölbung
Felſengleich oder aus Erz gegoſſen.

Dort läßt ſich ſchwimmen. Neulich befuhren wir
Die flüſſ'gen Eb'nen, — aber ein Strahlenmeer
Hellklarer Waſſer; Feuerregen
Träufelt herab aus dem ganzen Aether.

Von hellen Schuppen ſah'n wir gekräuſelte
Meerflächen brennen, ſahen im goldenen
Gewoge viel Delphine kämpfen,
Leuchtende Ström' aus den Nüſtern blaſend.

Der Himmel iſt ſtillruhende Fluth, gefurcht
Von tauſend Fähren. Sah'n wir die Argo*) doch
Im Flammenglanz mit vollen Segeln
Hoch durch das luftige Weltmeer ſchiffen.

---

*) Lauter Sternbilder. Argo, das Schiff der Argonauten.

Auch Kaſtor und, herſtammend aus gleichem Ei*),
Pollux, ſie ſtrebten durch der Gewäſſer Dräu'n,
Mit ſternbeſä'ten Rudern mächtig
Pflügend die ſtürmiſch bewegte Lichtfluth.

Vom himmelblauen Reiche des andern Zeus
Iſt kaum des Erſten Hof durch die Luft getrennt.
Was uns dreiſpalt'ge Wetterleuchtung
Scheinet, das trägt die Geſtalt des Dreizacks,

Deß Zinkenſchwingung nennt man hinieden „Blitz",
Und Meeresbrandung — „murrenden Donnerhall",
Unkundig jener Himmelshöhen,
Weil uns das ferne Gewölk beſchattet. —

Im luſtbelebten Wirbel des Aetherſtroms
Fährt hin der Sonne goldenes Viergeſpann,
Wallroſſen gleich von vorn zu ſchauen,
Pyrois, Aethon dabei, und Phlegon**),

Und mächtig ſtampfen ſie mit erhob'nem Huf,
Indeß die hintern Leiber als Flammenfiſch
Sich enden und mit Purpurfloßen
Schleunig verwiſchen die krauſe Fluchtſpur.

Dort linkshin ſchmettert Triton, der Waſſermann,
Mit krummer Fackel; Luna regieret hier
Als Thetis; Plejas iſt hier Ino,
Und die Erigone — Galatea.

---

*) Kaſtor und Pollux, die Zwillinge, aus dem Ei der Danaë entſproſſen.
**) Die Roſſe am Sonnenwagen Apolls, nach Ovids Götterlehre.

Als Mars-Sirene leuchtet die Venus hier
Durch Roſenwellen; als Nereiden-Chor
Zieh'n Sterne rings; durchſichtig flimmert
Hierhin und dorthin die Fluth dazwiſchen.

Hellbrennend ſchimmert Alles; in Funken ſprüht
Goldklare Brandung. — Dieſer Kryſtall erbeut
Durchdringbar ſich dem Kiel, und weichet
Flüſſig hinweg vor dem Ruderſchlage. —

In mächt'gen Tiefen kriechet der Krebs entlang
Die Feuerwogen. Herrliche Ströme geh'n
Hoch vom Olymp. Durch Sonnenweiten
Rollt ſich Eridanus*) hin als Zeuge,

Wenn Flammenwirbel er mit geſchwung'nem Licht
Am Pol verſendet, und diamantene
Prachtinſeln weitumher umbrauſet,
Bis er verſinkt im Carmin des Weſtmeers.

Auch Ungeheuer heget die lichte Fluth,
Die Schreck-Kometen; kleinere Sterne ſchau'n
Fernher ſie kommen, und entfliehen
Schwärmend hinab in das glüh'nde Seegras;

Obwohl des Erdballs ferne Bewohner ſelbſt
Davor erzittern, wenn das Geſpenſt am Pol
Aufleuchtet, und als bärt'ger Wallfiſch**)
Schauerlich ſeine Geſtalt verändert.

---

*) Eridanus, eigentlich der Po, Fluß in Oberitalien, bei den Aſtronomen ein Geſtirn. — Ebenſo der Krebs.

**) Ein Geſtirn, von den Alten gefürchtet.

Durch Flammen fährt der Wal, wie im Donauſtrom
Seebarden ſchwimmen. Sprühenden Feuerblitz
Und Ströme ſchaum'gen Lichts verſchleudernd,
Schnellt er empor aus den Meereswogen. —

Geh' nun, o Muſe, melde dem Freunde dieß,
Und will er etwa zweifeln, ſo ſchütte flugs
Schneeweiße Milch in eine große
Schüſſel, und reibe ſie voll mit Brode, —

Rühr's zwei bis dreimal raſch mit dem Daumen um,
Und ſag' ihm: Alſo ſchwimmen die Stern' umher
Im flüſſ'gen Himmel! — Glauben wird er's
Ohne Verzug dem Colomb aus Elſaß*).

Thomas Morus.

† 6. Juli 1535.

(Carm. lyr. I, 3.)

Schau', dieß iſt Morus! — Keinen gerechter'n Mann
Sah je die Sonn' aus brittiſcher Himmelshöh'. —
Als ihren König die verfehmte
Bolen zu ſchändlicher Luſt entflammte,

Verdammt' er kühnlich ſolchen verruchten Bund,
Setzt' er dem Dräuen Heinrich's, des Wütherichs**),
Der Wahrheitliebe Damm entgegen,
Stärker, für Schmiegſamkeit ungelehrig.

---

*) Balde, aus dem Elſaß gebürtig, meint hier ſcherzend ſich ſelbſt, wie wenn er als ein Columbus neue Welttheile entdeckt hätte.

**) Heinrichs VIII. von England.

Ihn zwang kein Kerker, nicht Aloysia,
Die Gattin, noch sein zitternder Schwiegersohn,
Nicht Margaretha, die vor'm Vater
Weibisch zerfloß in Verzweiflungsthränen.

Als ihm die Gattin rieth zur Geschmeidigkeit,
Die solchem Mann schlecht ziemete, trieb er sie,
Erzählt die Sag', als eine Thörin
Ferne von sich mit gestrengem Lächeln.

Bald, wo die Themse kreisende Wellen rollt,
Eilt' er, der Krone keuschen Triumphs gewiß,
Durch seines Brittenvolks Gedränge
Hin zum erhabenen Blutgerüste.

Ganz England folgte weinend dem Trauerzug;
Er weint' allein nicht, härter als Marmelstein,
Dem sichern Tod mit dunkelheiter'm,
Stolzem Gesicht in das Auge blickend.

Zwar wußt' er, was beim fürstlichen Henkerknecht
Sein harrte; doch nicht anders, denn Sulla*) dort,
Den lorbeervollen Herrscherstäben,
Drängt' er sich selber zu seinem Mordbeil.

Voll sel'ger Zukunft trat er auf's Hochgericht,
Und als des Henkers zitternde Hand er nun
Durch Sold gestärkt, bot er dem blut'gen
Eisen zum tödtlichen Streich den Nacken.

---

*) Ein Dictator Roms, an. 81 vor Chr., der die Lictoren wie den Fasces vor sich hergehen ließ.

Der dreifache Seufzer der Monarchie:

*) Gewinnen! Erhalten! Verlieren!

Ein Spruch, an einer Decke des churfürſtlichen Thronſaals in München geſchrieben.

(Carm. lyr. IV, 3.)

Wenn mit der Fügung Gottes der Menſchengeiſt
Zufrieden, wüßt' am böſen und guten Tag
Mit keuſcher Zucht ſein Loos zu tragen:
Ach, wie genöß' er ein ſelig Daſeyn!

Nun, ſeit im Sturme gieriger Leidenſchaft
Er jeder Willkür ſchießen die Zügel läßt,
Und Wagniß ſtets auf Wagniß häufet:
Seht, wie die Furienſchaar ihn hetzet! —

Zu's Ungeheure treibet der Sterbliche
Den Uebermuth, zum ſchmerzlichſten Kampf bereit
Aus Eigennutz, und ſtürzt dämoniſch
Immerdar auf den verbot'nen Raub los.

Drei Seufzer gibt es; wo iſt ihr Maaß und Ziel? —
Weh uns! wir ſuchen Alles mit finſt'rer Gier, —
Und kommt's dann wieder zum Verlieren,
Krampfen die Fäuſte ſich um's Behalten!

Schweißtriefend ragen Bilder, die ſinnlos einſt
Zum Gipfel flogen, da doch das feſte Maaß
Des Schickſals und der Urne Schwanken
Keinen zu lang auf dem Gipfel duldet.

*) Obtinendi, retinendi, amittendi.

Bald gleich dem schnellen Pfeil des Cydoniers*),
Bald rasch wie Vögel, schießen die Wünsch' empor;
Untrennbar bleiben sie Begleiter
Selbstischer Lüste. — Geruhig konnte

Xerres und unangreifbar sein Meerreich
Behaupten, hätt' er nicht Lacedämons Zorn
Hochmüthigdumm auf's Schwert gefordert,
Mehr zu verschlingen bestrebt, als irgend

Selbst solches Löwen Hunger und Ueberglück
Verdauen konnte. — Ueber Thermopylä
Hinbrausend und Aegäerfluthen,
Brach er in trotzigem Sturm den Athos**). —

Auf jenes Meer, dem Helle***) den Namen schuf,
Sprang er, als wär' ein marmorner Estrich nur
Ihm unterlegt, mit keckem Vortanz,
Drüberhin rauschend mit Viergespannen,

Als wären's Schiffe. — Doch, der den Strömen Durst
Androhte, — weh! sein Alles verlor er bald,
Das Scepter, Ruder und die Geißel,
Fliehend aus Salamis Niederlage! —

Doch jener König, der auf dem Bucephal,
Dem stolzen Bastard, stolzerer Miene saß,
Läßt seinen Vätersitz verachtend
Und Macedoniens Flur im Rücken, —

---

*) Bogenschütz aus der Insel Kreta.
**) Berg in Macedonien.
***) Der Hellespont. Die Jungfrau Helle war die Schwester des Phrixus und ertrank in jenem Meer.

Denn überrennen will er die Sonnenbahn *); —
Er wagt's und steuert jeglichem Winde zu; —
Geschwellt von Uebermuth die Segel,
Folgt er sich selber, und flieht sich wieder.

Schon ist zu Susa Baktra **) hinzugefügt
Fernhin, — der Taurus schon zu Persepolis, —
Doch stürmt er weiter, unten Petra's
Wüsten, und hoch Sogdiana's Felsen.

Er überschifft, zu suchen den Saum der Welt,
Den Acherotus, Ganges, den Indus ***) dann;
Vor'm Thürbestürmer zittert Thetis †),
Zornig erbrüllet des Meeres Abgrund: —

Er, vom Verdecke, brüllt ihm den Gruß zurück,
Und aus der Höhlung seines Begierdenmeers
Treibt er zurück mit wildem Strudel
Brandung und Stürme der Meeresgötter.

Als Porus ††) hinsank, sollt' er am Ziele seyn! —
Den weiten Erdkreis, wo es nur strömt und blüht
Und starret, hatt' er überwunden, —
Doch nicht nur Einer genügt dem Einen.

Nichts Halbes wollt' er haben, — er schämte sich;
Nicht Alles konnt' er halten, — er grämte sich. —
Weh! der in Lüften wollte schweben,
Liegt in der Urne! — mit einem Felsstück,

---

*) Alexander der Große, König von Macedonien.
**) Asiatische Provinzen.
***) Indische Ströme.
†) Die Meeresgöttin.
††) König von Indien, den Alexander zuletzt besiegte.

Sechs Fuß lang, hemmet lachend der Töpfer ihn;
Im engen Grabe muß der bepurpurte
Weltplünderer ſich auf beſiegte
Perſiſche Waffen darniederſtrecken*)!

Wild gegen Alle, weiß die Begier ſich ſelbſt
Niemals zu ſchonen, und wird im Tode nur
Gezähmet. — Unermeſſ'ne Schätze
Dreh'n dem Beſitzer ſtets mehr Verderben,

Als dem Verächter. Eigene Laſt erdrückt
Das Uebergroße. Oft ſchon zerknatterten
Schlachtſchwerter und viel Heldenhäupter,
Die man vergöttert, in Todesflammen.

So reich hat Keiner, denk' ich, allhier gelebt,
Daß er nicht ſtürbe dürft'ger als Irus**) gern,
Und auch der Aermſte wird am Grabe
Reicher als Cröſus***) nicht wollen ſterben.

Deckt dich des Himmels Wölbung genugſam nicht,
Wenn du auch nackend ſinkeſt in's kühle Grab?
Und iſt's ein Schimpf, kein Räumchen haben,
Das mit gethürmten Trophäen prunket:

In welchen Sarg iſt Cäſar geſchlüpft, und du,
Koloß Pompejus? — Nimmer geſättiget
Vom Weltbeſitz, bluttriefend beide,
Spie'n ſie den räub'riſchen Ehrenſchatten

*) Alexander ſtarb, 32 Jahre alt, nach zwölfjähriger Regierung an den Folgen ſeiner Lüſte in Babylon.
**) Ein blutarmer Grieche.
***) Ein ungemein reicher König von Lydien.

Bald wieder von ſich. Unter'm Zuſammenſtoß
Maaßloſer Drangſal ſtürzte der Eidam hin*), —
Der Schwäher, von Pothin erhaſchet,
Schlug das Verdeck mit entſeelter Stirne**). —

In ſüßem Taumel mag durch die Adern hin
Der Ruhm erbrauſen: bitt'rer iſt ſeine Qual;
Die Krone ſo voll Sorgenperlen,
Beut ſie nicht Aloë mehr, denn Honig?

An Bethlehem's Krippe.

(Epod. 3.)

Nicht mehr, wie ſonſt, entflamme dich die Sucht,
Flüchtige Schätze zu fah'n;
Die neue Liebe feßle dich,

Die Liebe, deren Glut zunächſt in dir,
Frierend in Bethlehems Stall,
Ein göttlich Kind anfachen will. —

Tritt in die Grotte: Du gewahrſt kein Gold;
Nein, von dem glänzenden Strom
Des Tajo***) perlt kein Tröpflein hier.

---

*) Cäſar war des Pompejus Schwiegerſohn.
**) Pompejus ſtarb auf einem Schiff, ermordet.
***) Fluß in Spanien und Portugal, der Sage nach goldhaltig.

An allen Orten irren Arme ſtets,
Wie ſich das Waſſer ergießt;
Hier aber liegt die Armuth ſelbſt.

Schau, wie das Knäblein hier in's Heu ſich ſchmiegt,
Dort auf der Stoppel die Hand!
Die Spinne webt den Vorhang ihm;

Der Winter gibt ihm Dach; ein Wiegenbett
Thiere; der ſchneidende Nord
Küßt ihm die zarten Gliedchen ſcharf.

Armuth mit Ihm iſt mir nun ſeliger,
Als auf des perſiſchen Schachs
Goldſeid'nen Kiſſen auszuruh'n. —

Dieß weint der Säugling, ruft die Windel aus,
Prediget ringsum die Kluft,
Bezeugt umhergeſtreckt das Vieh.

Stumm, bündig lehrt der Eſel und der Stier
Uns zu verachten das Gold. —
O ſchweigt, ihr Griechenredner, ſchweigt!

Horcht! ein gehörnter Plato *) wiederkäut,
O du gelehrtes Athen,
Und brüllt: Verkaufe, was du haſt!

---

*) Ein Ochſe an der Krippe Chriſti, der uns zu tieferen Empfindungen ſtimmen mag als der große griechiſche Philoſoph Plato.

Rom, lauf herbei! Auf Bethlehems Markte ſchreit
Holder, als Cicero, dir
Ein Langohr aus Arkadien!

Das Schwert Trajan's.

(Carm. lyr. IV, 14.)

Wo nackte Schwerter ſprechen, da ſchweig, o Freund!
Ein Römerwort, ein eiſernes, übertönt
Dich mit der Klinge, hart wohl klingt es,
Aber es redet beſtimmt und kräftig,

Mit ſcharfer Zunge. — Nun denn, o Kaiſerſtahl,
Red' uns die Wahrheit! Schau', der verſammelte
Senat verſtummt; der Hof, er hänget
Still an des dröhnenden Schwertes Munde! —

„Als treuer Wächter Königen zugeſellt,
Beſchirm' ich jeden milden, gerechten Mann;
Die Grauſamen, Herzloſen aber, —
Die, ſo entartet das Land verderben,

Treff' ich mit blanker Spitze. — Denn eingedenk
Des: „Für mich, oder gegen mich*)!" das einmal
Lakoniſch ſprach mein Conſul, als er
Sich die Gabiniſche Wehr umgürtet**), —

---

*) Der Kaiſer Trajan übergab einem Oberſten ſeiner Leibwache einſt ein Schwert mit den Worten: „Brauche es für oder wider mich, je nachdem ich's würdig bin!"

**) Eine Art von Kriegskleid und Rüſtung.

Graut mir vor Jenen, die ſich ihr Purpurkleid
Mit Blut noch röthen. War es denn nicht genug,
Mit rothem Muſchelſaft den Mantel
Brennend zu färben? — Auch Bürgerleibern

Entpreßtes Blut mußt' alſo zum Ueberfluß
Dazu noch? — Wehe, wenn den Senat bei Nacht
Ein Kaiſer um ſich her verſammelt,
Ihn zu betäuben mit Henkerſcenen

Und Todesängſten*)! — Mag ſich ein Thrakerfürſt
Mit Mord einweihen; tauriſche Teppiche,
Geſtickt mit grauſen Thiergeſtalten,
Mag der Biſtonier**) um ſich breiten:

Mein König habe weiße! — Sein heiliger
Saalpfeiler trage ſolchen Tapetenſchmuck,
Darauf kein Greul, kein roh Gebilde
Grauſamen Sinnes den Blick verwunde.

Ein Fürſt, der wüthet, ſchäumet dem Roſſe gleich,
Das Menſchenfleiſch frißt. — Aber mein König wägt
Die frommen und gerechten Schmerzen. —
Da, wo das Recht an dem Schwertſtreich hänget,

Iſt Zögern löblich; aber dem Frevler nicht
Komm' es zu gute, wenn's den Gerechten kränkt. —
Den Frechen auch und den Empörer
Bänd'gen mit Herrſchergewalt, iſt Tugend.

---

*) Wie der Kaiſer Domitian einſt in grauſamem Scherze that.
**) Eine thraciſche Völkerſchaft, ſehr roh.

Gliedmaßen, unheilbare, die ſchneide weg,
Daß nicht allmälig Eiter den ganzen Leib
Anſteck', und von dem faulen Gliede
Schleiche das Gift in des Volkes Adern.

Wenn Roma lodert, brüllet ein Nero*) wohl:
„Ich will, drum darf ich!" — Doch mein Trajanus ſpricht:
„Ich darf, drum will ich!" — Doch nicht Alles,
Was man noch darf, ſoll ein Herrſcher wollen.

Wer ſich beherrſchet, herrſchet noch weiterhin,
Als über Unterthanen, wenn er zum Po
Den Don auch fügt' und Cadix. Trefflich
Dient dem Geſetze zuerſt der Geber.

Hinweg mit allen Freiern der Schändlichkeit,
Die Gunſt und Würde ſuchen durch Uebelthat!
Gefährlicher, denn junge Löwen,
Beißt dich ein ſchmeichleriſch falſches Hündlein.

Lob iſt ein Gifttrank; lautes, bezaubernder, —
Geheim, noch ſchlimmer; falſch, noch verderblicher, —
Todbringend, wenn ſo viel geſchlürft wird,
Als Alexander in ſtolzem Wahnſinn

Vor Zeiten einſog; — dann auf die Freunde ſelbſt
Stürzt ſich der Jähzorn; plötzlich gebiert das Mahl
Ergrimmte Zeuſſe, die mit Blitzen
Dröhnendes Tafelgeſchirr durchwettern**).

---

*) Nero, der Kaiſer, zündete Rom an, um ein Schauſpiel zu haben. Was ihm einfiel, galt ihm als Geſetz.

**) Alexander der Große ließ ſich vergöttern und ſtieß im Rauſche die Tiſche um.

Ein wolkenloser Himmel der Stirn' ist hold!
Wer mag wohl Andacht bringen und Opferrauch,
Wenn finst're Majestät vom Altar
Donnert im Feu'r, und mit Pfeilen sauset?

Nicht afrikan'schen, nicht asiatischen
Gesetzen dient Europa. Der Hindu mag
Den Klotz verehren, und das jährlich
Einmal gesehene Bild des Herrschers.

Die regenschweren, trauernden Blicke hellt
Die Sonne selbst mit glänzendem Bogen auf,
Daraus der Thau fällt und ein kostbar
Schüsselchen, leuchtend von Himmelsgolde *).

Wie sich in's Weltmeer rollen die Ströme, so
Ström' in den Staatsschatz Reichthum, und wieder aus
Mit vollem Strudel. — Ruhm der gold'nen
Spendenden Hand, und der eisenkargen

Schwertscheide! — Sparet, Fürsten, die Gardeschaar
Um eure Schlösser drohend umherzureib'n!
Schröckt nicht, so nahet euch kein Schrecken;
Frieden der Seele muß nicht erzittern,

Und schwimmet ruhig über dem Volksgewog'.
Gelinde Herrschaft fesselt den Unterthan
Mit weichem Zügel doch gewalt'ger;
Mahnungen sind ihr Befehl. — Die Strenge

---

*) Das Regenbogenschüsselchen, nach der Volkssage.

Gebeut, und zwingt Nichts. — Uferbereichernd ſtrömt
Der ſanfte Tajo; ſanft durch Aegypten wallt
Des Niles Segensüberſchwemmung,
Wärmend mit nährendem Mund die Saaten.

Der tolle Gießbach ſtürzt ſich vom Schneegebirg,
Doch nutzlos braust er durch die Gefilde hin,
Und ſchäumend reißt er frohe Saaten,
Heulende Wälder und Brücken weiter.

O wenn du wageſt, edel zu ſeyn, ſo nimm
Trajan in's Herz auf! Solcher verſcheucht die Furcht,
Verſcheucht den Gram, und baut ein blühend
Reich für die kommende Welt. — Das iſt ſo!"

Einem Staatsmanne*).

(Carm. lyr. IV, 16.)

Die Doppelzüngler haſſ' ich, und wer um Sold
Sich feil zum Treubruch hält wie zerbrechlich Glas.
In Dem iſt keine Tugend, deſſen
Erſte nicht iſt, ſich vor Gott zu fürchten.

Ertheil', o Bruder, immer gerechten Rath,
Den nie mit dunkler Schminke verkleiſtern darf
Die Argliſt, oder eig'ner Vortheil
Säugen, indeß er an Fremdem ſauget.

---

*) S. die vorangehende Ueberſetzung derſelben Ode.

Wie Charon's Angel treibe Geſchenke fern!
Schön iſt's, verſchmähen röthlichen Erzes Blech,
Und, wenn ein Goldpokal ſich anbeut,
Sagen: mich dürſtet nicht nach Metallen.

Wer ſchmeichleriſche Schätze verachtet, ſteht
Ob ihnen, und hat unter dem Fuß die Welt.
Durch ſolch ein Vorbild glänzte Morus*)
Hoch vor Britannien's Hof als Lenker.

Er, auf dem Gipfel freundlich geneigten Ruhms,
Durch unbefleckte Würden noch herrlicher,
Bezäumte ſo ſich und den Wüth'rich,
Daß nicht des Königs Gewalt noch Tücke,

Nicht Furcht, noch Liebe ihn von dem rechten Pfad
Haarbreit verdrängten; — eher, der Bahn entrückt,
Verlaſſen hätte hoch die Sonne
All' ihr Geſpann und der Achſe Leitung.

O blühte noch in unſ'rem Jahrhundert auch
Ein ſolcher Palmbaum: würde Germanien's
Reichsapfel nicht bald hier, bald dorthin
Als ein bedenklich geſchlag'ner Spielball

In Lüften fliegen. Nirgends erregte dann
Das Hadern zornig brauſenden Uebermuths
Aufruhr, und hemmte nicht des Friedens
Heimkehr aus ewiger Land'sverweiſung.

---

*) Thomas Morus, unter Heinrich VIII. Kanzler von England. S die Ode S. 237.

Vom Raube fern und fern von der Ehrenjagd,
Der händelsücht'gen, unter dem Feigenbaum
Und in der Traubenlaube führte
Jeglicher krieglos ein Ruheleben.

Nun haben Alles trotzige Kämmerer *)
Heimtückisch unterwühlet, Kaninchen gleich,
Und schon hat vor'm vierfachen Schlachtkeil
Machiavell's **) sich die Höll' erschlossen.

Lackierte Weisheit steht auf dem Markte feil,
Und opfert Wahrheit schändlichem Goldgewinn,
Und unvermerkt dem Löwenfelle
Weiß auch sein Pelzchen der Fuchs zu gatten.

Durch Lügensündlein, ew'gen Verschweigens werth,
Erringt den Adel mancher Ahitophel;
Verschmitzt die Redensart verblümend,
Siegt er durch schärferen Blick der Bosheit.

Doch ungestraft und frei vom Gerichte rast
Der Greuel nicht mit ew'gen Triumphen fort;
Die schuldbewußte Seelenlarve
Kann wohl ein Weilchen oft seyn verborgen,

Doch sicher niemals. Einst in das Dunkel wirft
Den Strahl die Sonne, — dann von den Schlössern fällt
Ringsum herab des Gypses Anwurf, —
Schau'! und die Wand und der nackten Seele

---

*) Anspielungen auf damalige abgefeimte Staatsmänner, selbst dem Namen nach.

**) Ein italienischer Schriftsteller über Politik, † 1527.

Gerüſte ſtehet frei vor dem Himmel da,
In keinem Farbenſchmucke fortan zu ſchau'n; —
Und zieht nun Gott die faulen Eier
Aus dem erzitternden Neſt des Abgrunds:

Wie wird ſie zappeln in des Mittages Glanz,
Vor'm Lichtgeſchoß des Himmels, die Eulenbrut,
Wenn das ertappte Truggefieder
Oeffentlich iſt von dem Strahl getroffen!

Die ſterbende Genovefa*).

(Carm. lyr. III, 4.)

Am Lebensabend glühender Sehnſucht voll
Nach ew'gem Leben, ſagt man, ergoß ihr Herz
In dieſe holden Sterbeſchluchzer
Einſt Genovefa, die Perle Frankreich's:

„Du ſäumſt, o Tod, mein Leben? und hältſt mir nicht,
Was du verſprochen? — Krankheit und Schmerzen, ſchau',
Sie ſchmückten die geworb'ne Braut; es
Duften die Kränze, veſtaliſch leuchtet

Voll Oels die Lampe. Nicht die gewöhnliche
Glut weicher Jugend lodert in meiner Bruſt;
Mich brennet winterlich der kalte,
Starrende Reif und des Eiſes Gruftthauch.

---

*) Eine in der kathol. Kirche heilig geſprochene Jungfrau des Mittelalters; ſtarb in Paris i. J. 499 oder 501 nach Chr.

Mit beſſ'rer Flamme. — Tod! in der Liebe ſchwimmſt,
In meinen Augen du, und im Lebensmark!
Mein Bräutigam! Weißt du's? Dich hat ja,
Wie ſie's gelobte, ſchon Mutter Eva

Vom neidenswerthen Baume zur Hochzeitfrucht
Für mich gepflücket, — dich mit dem Biſſe ſchon
Adam zum Eidam ſich erkoren,
Und mir verkündiget: „Du wirſt ſterben!"

Mit dieſem Mahlſchatz, den die Natur verlieh
Jedwedem Leben, eil' ich zum Traualtar. —
Auch uns gebührt, gleich unſern Vätern,
Staubes ein Wenig, die Handvoll Erde.

O bleiche Larve, ſchöner, dem Frühlingsſchmelz!
O Schatten, heller als ein entwölkter Stern!
O' Körper, o beſeelter Leichnam!
Trauliches Dunkel, — du, meine Leuchte! —

Wann wirſt der Jungfrau du mit dem Kuſſe nah'n? —
Als Jungfrau hab' ich dir mich geheiliget;
Noch rein iſt meine Blüthe. Niemand
Hat mir entriſſen den Kranz der Unſchuld.

Steigt aus dem Grabe mir nicht der Abendſtern
Herauf*)? — Bereiten mir nicht das Freudenbett
Im Sarg die Manen? Streut nicht Hymen
Drüberhin grüne Cypreſſenzweige? —

---

*) Im Orig.: „Wirft mir nicht der Todtengräber den Abendſtern (wie eine Scholle) aus dem Grabe auf?" — Heſperus iſt aber zugleich auch der Morgenſtern.

O Nacht voll Wonne! Schauer des Endes, du,
Des Lebens erſte Wärme! — So leuchte doch
Zur Hochzeit mir, du Leichenfackel! —
Hügel des Grabes, ſey du mein Brautbett! —

Mit hellem Buchſe, Töchter Jeruſalems',
Mit Lilien ſchmücket, Gallia's Töchter, mich,
Und deckt die ſtarre, ſchöne Nymphe
Zu mit dem bräunlichen Trauungsſchleier!

Blaß iſt die Liebe. — Stünde mir Bläſſe ſchlecht? —
Fleuch von den Lippen, friſcher Korallenglanz!
Leg' um die bleiche Stirn' dich, Opfer-
Binde, mit ſilberner Pappelweide!

Laßt Feſtgeſänge ſingen die Klagefrau'n
Und ſüßes Schlaflied: Bräutigam, komm', ach komm'!
Dich ſucht, dein harret deine treue,
Sehnende, flehende Genovefa!

Hält dich, den Erdumherrſcher, ein Fürſtengrab,
Ein Mauſoleum *), ein Pyramidenbau,
Gethürmt aus ſtolzen Felſenwuchten,
Annoch zurück, — wo geſchäft'ge Diener

Eidechſen ſcheuchen von dem erlauchten Haupt, —
Wo Nattern ziſchen hinter dem Rücken vor
Und aus den Augenhöhlen, — Kronen
Niederzuneigen von Königsſchädeln? —

*) Das berühmte Grabmal, welches die Königin Artemiſia von Karien etwa 350 Jahr v. Chr. ihrem Gatten Mauſolus in der Stadt Halikarnaß errichten ließ, und das zu den ſieben Wunderwerken der alten Welt gezählt wurde.

Wie? oder kürzeſt zärtere Fäden du
Des Säuglings-Lebens, kaum für die Zeit gezwirnt? —
Wie? oder reiteſt du zur Erndte
Hoch auf dem Roſſe durch ſchwüle Peſtluft*)

Mit grauſer Sichel, Fluren und Städt' und Volk
In deine Scheunen fürchterlich einzuthun? —
Hierher, Geliebter, komm! — Nach tauſend
Namen und Würden biſt du der Meine.

Wollſt nicht vorbeigeh'n an dem geringen Dach
Des Frankenmägdleins! — Iſt die Beredte nicht
Dem Tauben, — iſt vielleicht die ſchöne
Gattin nicht reich dir genug, dem Blinden? —

Sonſt war's dein Ruhm, in ärmliche Hütten gern
Hineinzugeh'n und unter dem Halmendach
An nied'rer Ländlichkeit dich beſſer,
Als an dem ſtolzen Palaſt zu letzen.

Erſchließeſt alſo du nun den dunkeln Hain
Allein den Reichen, daß mit beſchwingtem Fuß
Gekrönte Schatten ihn durchirren,
Und bei der Cither den Reigen führen**)?

Des gold'nen Köchers bittere Laſten kann
Auch ich verdienen; — ziehe den Pfeil hervor,
Und laß ihn, Liebſter, mich durchbohren!
Ganz iſt die Bruſt für die Wunden offen.

*) Nach Offenb. 6, 8.
**) Wie ein Schattentanz der Todten im Elyſium von der Mythe erſonnen iſt.

Dem Pöbel magſt du heißen ein Knochenmann:
Mir biſt du lieblich, licht, wie von Elfenbein.
Ich rufe: komm zu mir, Geliebter!
Komm, wie von Libanons Cedernwipfeln *)!

Komm, laß uns lieben! Tauſchen wir Fiebergluth
In holder Wallung! Lege mich Schmachtende
In milden Schlummer! Winde Myrten,
Winde Violen für deine Jungfrau,

Wie ſie der Nachtduft färbt in Elyſiums
Thauvollem Thale! — Wohl nun, — wir ſterben, — wohl! —
Tod, du biſt hin! .... mein Heiland, winde
Deiner Viole nun Du den Brautkranz!"

---

*) Vergl. Hoh. Lied, 2, 8.

Ueber des Dichters, Jakob Balde, Leben und Schriften.

Vom

Herausgeber.

Es könnte manchen protestantischen Christen auffällig seyn, daß ich, als ein Prediger der evangelischen Kirche, hier einmal das Leben und die Schriften eines katholischen Ordensgeistlichen, und zwar eines Jesuiten, zur Sprache bringe, um ihn, soweit die Materialien reichen, nicht allein nach seiner dichterischen Gabe, sondern auch nach seiner Persönlichkeit mit unparteiischer Liebe zu schildern. Zwar ist jedem, auch nur wenig bewanderten Kenner der deutschen Literatur der Name dieses Mannes wohl bekannt, und wer außerdem die neueren lateinischen Dichter gründlich gelesen hat, unter denen sich mehrere ausgezeichnete, reichbegabte Sänger befinden, der wird wohl dem sel. Herder viel williger beistimmen, wenn dieser es nicht unter seiner Würde hielt, den Nachlaß jenes außerordentlichen Mannes in den drei Bänden seiner Terpsichore mit wahrer Begeisterung zu bearbeiten, — als dem neueren Literator Gervinus, dem Lobredner der geistlosen Deutsch-Katholiken, der diesen geistvollen Mann mit ein paar absprechenden Urtheilen geschwind beiseite schiebt, obwohl er auch

seinerseits nicht umhin kann, im Vorübergehen von dessen „lyrischer Majestät" etwas zu sprechen. Uebrigens darf ein ungünstiges Urtheil, wie das des letztgenannten Kunstrichters, eben nicht allzu genau genommen werden. Jedermann weiß, wie Viel von den ersten Anschauungen, von ursprünglichen Grundeindrücken abhängt, — wie verschiedenartig sich der Geschmack nach solchen, gar oft nicht in unsrer Macht stehenden Begegnungen bildet, und wie der Eine hier, der Andere dort tiefer in die Erzeugnisse eines Geistes eingeführt wird, — wie der Eine schon früher mit voller jugendlicher Seele, der Andere spät, vielleicht erst im Laufe weitschichtiger, oft auch flüchtigerer Untersuchung, einen eigenthümlichen, von der Weise seiner Zeit entfernteren Schriftsteller kennen lernt. Da faßt dann der Erstere wohl gerne die Licht-, der Andere mehr die Schattenseiten auf, und es ist dieses für's Ganze kein Schade, weil durch solcherlei Conflicte die Wahrheit zuletzt nur um so lauterer zu Tage kommt. Wenn ich nun die Lichtseiten des hier zu besprechenden Dichters hervorzuheben suche, so wird man mir im Voraus zutrauen, es auch im Verlaufe dieser Linien bald erkennen, daß ich mit der Tendenz des Jesuitenordens entfernt nichts zu thun habe, wohl aber weitherzig genug bin, um auch in einem Manne dieser Gesellschaft theils die ihm verliehene Gottesgabe, theils das Höhere und Edlere, was er für seine Zeitgenossen und Nachlebenden geworden ist, neidlos und mit ungefälschter Freudigkeit hervorzuheben. Es bestimmen mich hiezu mancherlei theure Jugenderinnerungen, indem die Lektüre dieses Sängers mir schon vor wenigstens drei Jahrzehenten viel süßen Geistesgenuß bereitete und auch auf meine poetische Bildung nicht ohne wesentlichen Einfluß blieb, obwohl ich damals noch viel zu weit in Kenntniß des Lateinischen und anderen Fächern zurück war, um in den gewaltigen, oft so schwer verständlichen Sprachschatz, wie in die vielseitigen Beziehungen dieses gelehrten, philosophischen Dichters recht eindringen zu können

Dasjenige Grundgefühl aber, welches mich schon im angehenden Jünglingsalter durchdrang, ist noch heute das gleiche, — ich meine das nunmehr zur Ueberzeugung gewordene Gefühl, daß Jakob Balde einer der herrlichsten Dichter aller Zeiten gewesen sey, ein Geist, der noch immer nicht die gehörige Anerkennung gefunden hat. Wie durch einen Zufall wurde ich neuerlich wieder zu ihm zurück- und tiefer in ihn hineingeführt, und das in einer Zeit, die uns so viele gottverlassene, ihr Talent egoistisch mißbrauchende, daher auch wenig erquickliche, wenig erhebende Dichter zeigt, — Menschen, die meistens mit ungleich geringerem Talent ungleich größeren Lärm und Pomp machen, und welchen man im Blick auf die Geschichte eine baldige Vergessenheit nur zu bestimmt voraus sagen kann. Wenn ich dagegen den klassisch gebildeten Balde lese, so gibt mir gewöhnlich eine einzige seiner gediegeneren Oden mehr Geist und Leben, als oft ganze Bände neuerer Poeten, die in hochaufschäumender Weltgesinnung blos die neueste Phase eines ungöttlichen Zeitgeistes prunkvoll repräsentiren, und bälder als nach einem Decennium wieder veraltet sind, da sie gewöhnlich ihre Bildung nur aus flüchtiger Lektüre des Modernen, nicht aus einem tieferen Studium des Alterthums und dem bleibenden Gesammtgewinne, der für den ernsten Forscher daraus entspringt, gezogen haben. Sie sind wie gährende Weine, die mit jeglichem Jahre matter werden, weil kein voller, lebendiger Geist in ihnen ist, während der vor dritthalb Jahrhunderten geborene Balde gleich einem edeln, abgeklärten Firnewein erscheint, der, wenn auch allerlei kahnige Masse oben schwimmt und einige Hefe zu Boden gesunken ist, doch jeden tiefer eingehenden Gast mit befeuerndem Geist und unverwelklicher Blume bewirthet. Hiebei versteht es sich leicht, daß man einen Mann dieser Art nach seinem Zeitalter, nach seiner Bildungsbahn und besonderen Zeitstellung nehmen, und die ihm zu Gebote gestandenen Mittel mit aller Billigkeit erwägen muß, um das Zufällige

von dem Wesentlichen, das Vergängliche von dem Unvergänglichen auszuscheiden, und dadurch ein richtiges Urtheil über den Grundgehalt seiner Gabe, wie über die Grundtendenz seines Geistes überhaupt zu gewinnen. Wie Manches erscheint da ganz anders, als es erscheinen würde, wenn er jetzt erst lebte! Wie müssen wir im mitleidigen Blick auf unser eigenes Seyn und Wissen, das hinter seiner erhabenen Aufgabe noch weit zurücksteht, und auch an so vielen Gebrechen der Zeit kränkelt, bei einem schon vor 200 Jahren, in einer der traurigsten, finstersten Zeiten Deutschlands gebildeten, in einem ziemlich verdumpften Lande bediensteten Manne den Maßstab schonender Billigkeit anlegen, um über demjenigen, was ihm seine Zeit gleichsam als verdunkelnden Mörtelwurf angeschmitzt, den tiefer liegenden Granit seines Wesens nicht zu verkennen oder gar mit einem schnell daher fahrenden Hammerschlag zu zerschmettern! Für eine Zerschmetterung dieser Art ist mir jedoch hier nicht bange. Der längst entschlafene Sänger, um welchen sichs hier handelt, hat des allgemein Edeln, Wahren, Guten und Trefflichen so Viel, daß eigentlich eine Vandalen-Natur dazu gehörte, ihn wegen anderweitiger Mängel und Fehler mit roher, fanatischer Hand anzutasten, oder das Gold wegzuwerfen, das aus seinem Jesuitengestein so gediegen und für alle Zeiten beachtenswerth hervorleuchtet.

Die meisten früheren Literatoren, z. B. Bayle in seinem Wörterbuch, auch Sotwell u. A. haben über die Lebensgeschichte Jakob Balde's sehr wenige Notizen gehabt, so daß fast alle Data zu derselben schon frühe verloren gegangen zu seyn schienen. Bis auf die neuere Zeit haben selbst Herder, Orelli und A. Pauly u. A., welche dem Dichter besondere Aufmerksamkeit und gründlichere Studien gewidmet, die trostlose Meinung der Aelteren getheilt, als ob nichts mehr von ihm in Erkundigung zu bringen wäre. Dem war jedoch nicht also. Seinem begeistertsten Bearbeiter, Johannes Neubig von Auerbach (in der Oberpfalz), ist es

mittelst ausgedehnter Forschungen in den beiden letzten Jahrzehenten gelungen, den Flor, der über dem längst entflohenen Leben des großen Dichters lag, vielfach zu lüften, und so dem Kenotaphium, welches ihm Herder schon im Jahre 1794 in der Terpsichore gesetzt, gar manche merkwürdige Nachrichten beizufügen. Derselbe Mann hat mir neuerlich mit großer Güte noch weitere Notizen darüber mitgetheilt, die mit der frischen, in seinem 2. Band der Uebersetzung Balde'scher Oden gegebenen Biographie lieblich zusammenstimmen, und da in neuerer Zeit viele Augen wieder auf den lange mit Unrecht vergessenen, selbst von Herder noch nicht genugsam hervorgehobenen Dichter hingewandt sind, so glaube ich, den Lesern dieses Buchs keinen unangenehmen Dienst zu erweisen, wenn ich sie einlade, einmal auch das stille, schon seit beinahe zwei Jahrhunderten hingeschwundene Leben eines Ordensgeistlichen zu betrachten, der, wenigstens seinem Talente nach, zu den ersten Dichtern gehört, und von Herder mit gutem Recht ein Dichter Deutschlands für alle Zeiten genannt wird. Ich eigne mir hiebei kein besonderes Verdienst zu, als etwa das ziemlich geringe einer bündigen Zusammenstellung; das Verdienst des mühsamen Suchens und Findens gehört Herrn Neubig, der seit mehr denn 20 Jahren sich mit seltener Liebe diesem alten, meist so wenig beachteten Sänger gewidmet, und nicht nur einen bedeutenden Theil seiner Oden und Satyren übersetzt, sondern auch auf die Auslegung derselben einen dankwürdigen Fleiß verwendet hat. Balde hat durch die Bemühungen dieses Mannes das schöne Loos gehabt, aus einer mehr denn jahrhundertlangen Vergessenheit wieder hell vor den Augen der Nachwelt emporzutauchen, und mit den Hauptumständen seines irdischen Lebens freundliche Theilnahme zu finden. Da er mir schon in meinem Jünglingsalter durch eine liebliche Fügung in die Hände kam, und ich ihm so manchen unvergeßlichen Gemüthseindruck, so manchen feurigen Wink verdanke, so trage ich ihm mit diesen Linien gewisser-

maßen nur eine Dankschuld ab, an deren Entrichtung ich seit einem Jahre durch einen eben so ungesuchten Zusammenfluß von Umständen freundlich genug erinnert worden bin. Die vorliegenden Materialien geben über ihn im Wesentlichen folgende Berichte. —

Johann Jakob Balde wurde im Januar 1603 in dem oberrheinischen Städtchen Ensisheim, im Elsaß, unferne von Colmar, wahrscheinlich von armen Eltern geboren, weßhalb er sich stets gerne einen Alsatier (Elsäßer), und ebendamit einen Deutschen genannt hat, wiewohl jene Provinz durch den westphälischen Frieden zu Frankreich geschlagen wurde. Es wäre möglich, daß er von ganz armen Bürgersleuten, die ihm keine entsprechende Erziehung zu geben vermochten, herstammte, da er in der 10ten Ode des zweiten Buches, Str. 6, die Andeutung gibt: „Der Weise, unbekümmert, in welchem Jahr er geboren und von welchem Vater er gezeuget sey, bekennt dem Fragenden allein öffentlich im Licht: er wisse nur ohne Lüge redlich zu leben." — Weiter enthalten seine Schriften, so viel ich weiß, keinen Wink über seine Abkunft, und da er als ein armer Jüngling frühzeitig, vielleicht zu Verwandten, nach Bayern übergesiedelt ward, so ist die treue Anhänglichkeit an sein Vaterland, dem er wohl wenig oder nichts verdankte, und an dessen Schicksal er stets den innigsten Antheil nahm, doppelt rührend. Mehrere Male hören wir ihn die Drangsale des dreißigjährigen Krieges beklagen, der jene herrliche Provinz so furchtbar verwüstete, und seine von dort vertriebenen Landsleute mit brüderlichem Trost erquicken. Er hatte wohl schon in frühester Jugend den Druck des Lebens aus schmerzlichen Erfahrungen kennen gelernt, weßhalb er auch in seiner späteren sorgenfreien Lage nie vergaß, seine Zeitgenossen, wie sich selbst, überall zur Genügsamkeit und Sitteneinfalt zu ermahnen.

Als blühenden, stattlichen Jüngling finden wir ihn ums Jahr 1620 auf der damals berühmten bayrischen Universität

von Ingolstadt an der Donau, wo er außer den schönen und philosophischen Wissenschaften, in welchen er eine für seine Zeit außerordentliche Stärke frühzeitig errang, die Rechtsgelehrsamkeit zu seinem Berufsfach erwählte. Von milden Unterstützungen lebend, scheint er seine ersten Studienjahre mit allerlei heitern, theilweise noch jetzt in Ingolstadt unvergessenen Jugendscherzen und mit excentrischer Jovialität bezeichnet zu haben, da ihm die Gabe des Witzes und der Satyre in hohem Maaße verliehen war, und er noch später in einer launigten Ode bekennt, er habe die Ohren der Punier mit seinen Pfeilen oft so scharf getroffen, daß sie ihm schon von ferne mit verbissenem Grimm aus dem Wege gegangen seyen. Schön von Angesicht und hochstämmig gewachsen, voll brillanten jugendlichen Geniefeuers, überaus lebhaft und sprudelnd productiv, dabei aber, wie sichs in seinen Werken überall verräth, edel und gutartig, voll tiefer Gemüthlichkeit, mag er eine prächtige Erscheinung gewesen seyn. Dabei wird ihm bezeugt, daß er fleißig, namentlich die philosophischen und ästhetischen Fächer, studirt und sich auf seiner akademischen Laufbahn überall das Prädikat der Auszeichnung errungen habe, — ein Zeugniß, dessen Wahrheit er bald genug durch eine Reihe von glänzenden Proben erhärtete.

In seinem 21. Jahre, als er der Vollendung seiner Studien nahe stand, machte die Schönheit einer Bäckerstochter von Ingolstadt einen tiefen Eindruck auf sein Herz. Da er keinen Zutritt in ihrem Hause hatte, so wandte er sich an einen Commilitonen, der sich auch zur Vermittelung herbeiließ und an das ihm näher bekannte, wenig gebildete Mädchen die Frage stellte: Ob es ihr wohl genehm wäre, von dem ersten Studiosus der Universität ein Ständchen auf der Mandoline anzunehmen, wobei er ein besonders auf sie gedichtetes Sonett zu singen wünschte? — Das Mädchen erwiederte: sie habe nichts dagegen, und sey eine Freundin der Musik. Hierauf erschien der jugendliche Balde in tiefer Winternacht

mit seiner Cither, auf welche er die Entführung der Helena durch Paris hatte malen lassen, und hub seinen Liebesgesang begeistert an. Allein das Mägdlein ließ ihn stehen, und achtete so wenig auf das ihr dargebrachte Lob, daß sie nicht einmal das Fenster öffnete. Er wiederholte mehrere Abende bis tief in die Nacht hinein seine Melodien, ob er vielleicht von der geliebten, von ihm aber, wie es so zu gehen pflegt, weit überschätzten Jungfrau noch ein Zeichen der Gegenliebe gewinnen möchte, — jedoch immer umsonst; — das Fenster blieb verschlossen, und die Mandoline klang ohne Wiederhall durch die kalte einsame Nacht hin, so daß endlich schwerer Mißmuth und tiefe Melancholie sein Gemüth zu beschleichen begann. Da tönte einesmals aus dem nahe gelegenen Franziskanerkloster das Mettenglöcklein durch die nächtlichen Schatten, und ein tiefer langgezogener Chorgesang der Mönche traf das Ohr des lauschenden Jünglings, der auf so ganz anderem Wege, als auf dem zu seinem Gott führenden, begriffen war. Die Stille der Mitternacht und der gewaltige Gegensatz des himmelan flehenden Psalmes traf sein verirrtes Herz im Innersten; wie aus einem Traume erwacht sprach er: „Was ist das? — Diese Männer erheben sich Nachts vom Lager, um ihrem Gott Loblieder zu singen, — und du verschwendest eine Nacht um die andere deine Liebe an ein armes, sterbliches Geschöpf, und sie hört dich nicht einmal? — Fort! Genug ist's gesungen! zerschlage dein Saitenspiel!" *)

Er that sofort, was er fühlte, zerschmetterte seine Mandoline an der Mauerecke des Hauses, wo man am andern Morgen die Trümmer fand, und ging, während dieser Auftritt in der Stadt allgemeines Aufsehen erregte, zu dem gerade anwesenden Provinzial des Jesuiten-Ordens, welchem er seine veränderte Gesinnung, den Grund derselben und die entschie-

*) Cantatum satis est; Frangito barbiton. S. Sylv. VII, 19. fin. Sylv. IX, 3. V. 33. VIII, 26.

dene Bitte vortrug: „ich entsage der Luft dieſer Welt, — nehmet mich auf in euern Bund, der dem Erlöſer zu dienen beſtimmt iſt!“ — Mit ernſtem Lächeln bedeutete ihm der Provinzial, daß eine verſchmähte flüchtige Jugendliebe noch lange kein genügender, haltbarer Grund zur Aufnahme in dieſen Orden ſey; daher möge er zurücktreten und ſich vor Allem erſt gründlicher prüfen. Damit wies er den bewegten Jüngling zurück; allein dieſer kam wieder, und ließ ſich mehrere Abweiſungen gefallen, welchen er ſtets ſeinen feſten, unwiderruflichen Entſchluß, der Welt auf immer zu entſagen, entgegenhielt. So überwand er zuletzt den ſtrengen, vorſichtigen Mann, ward zur Prüfung zugelaſſen, beſtand dieſe mit voller Hingabe, und ſah ſich bald hernach in die unterſte Stufe des Ordens aufgenommen, deſſen feierliche Weihe er am 1. Juli 1624 empfing.

Balde hat dieſen Schritt, der ihn aus einem hoffnungsreichen Juriſten zu einem an ſtrenge Ordensregeln gebundenen Mönch umſchuf, niemals bereut, wiewohl er erſt im Jubiläumsjahr jenes Ordens, den 31. Juli 1640, die vier höheren Gelübde der Armuth, der Keuſchheit, des Gehorſams und des Miſſionsdienſtes ablegte. Wir haben einige Geſänge von ihm, worin er das Leben in dieſer Geſellſchaft als ein beinahe paradieſiſches preist, und mit hoher Begeiſterung von der Wirkſamkeit einer Geſellſchaft redet, die ſpäterhin ſo furchtbar ausartete, daß ſie von demſelben Stuhle, der ſie einſt approbirt, wieder aufgehoben und, wenigſtens dem Scheine nach, vernichtet werden mußte. In den früheren Zeiten ward es für die höchſte Ehre geachtet, Mitglied eines Ordens zu ſeyn, der unter allen Vereinen dieſer Art jedenfalls die ausgezeichnetſten Männer, in ihrer Art oft fromme, oder in den verſchiedenen Fächern überaus tüchtige Forſcher und Arbeiter gezählt hat. Was würde aber wohl aus dem in der römiſch-katholiſchen Religion geborenen und erzogenen Balde geworden ſeyn, wenn er mit ſeinem tiefverwundeten Herzen und mit

jenem heiligen Eindruck, der ihn der Welt absagen ließ, zu einem Joh. Arndt oder Spener gekommen und von diesen in das tiefere Verständniß des reinen Evangeliums wäre eingeführt worden? Wer die Einflüsse des Lebens nicht kennt, und es vergessen mag, daß Nichts ist, was ein Mensch, wenn er die Gnade Christi im wahrhaftigen Sinne erkennen lernt, nicht empfangen hätte, der werfe den ersten Stein auf den glühenden Valde, daß er nach dem Geiste seines Landes und seiner Zeit ein Jesuit geworden ist. — Da es ohnehin früher ein Grundsatz dieses Ordens war, ausgezeichnete Talente sich ungehemmt entwickeln und sie mit ihrer eigenthümlichen Gabe nach Möglichkeit der einmal vorgeschriebenen Regel gewähren zu lassen, so kam solche Schonung unsrem Dichter nicht allein hinsichtlich seiner poetischen Ausbildung, sondern auch in vielfachem Bezug auf seinen Charakter zu gut, indem er, so viel irgend bekannt ist, niemals zu jenen heimlichen Geschäften und Umtrieben, wodurch sich sein Orden so verhaßt gemacht hat, gebraucht, vielmehr in ruhiger, harmloser Entfaltung seiner herrlichen Gabe, die so vielen Glanz auf den Orden selbst warf, belassen wurde. Ein wahres Glück für den gemüthvollen Sänger und für seine Geisteserzeugnisse. Dadurch ward es ihm möglich, nicht allein in die Tiefe zu gehen, sondern auch den Horizont seiner Lebensanschauung um ein Bedeutendes zu erweitern und jenen hohen, unparteilichen Standpunkt eines christlichen Weltweisen zu gewinnen, von welchem er, mit verhältnißmäßig wenigen Ausnahmen, die Vor- und Mitwelt hochherzig angeschaut, und so manchen lichtvollen Seherblick in die kommende Zeit geworfen hat. Hiebei ist jedoch nie zu vergessen, daß er in Dingen der Religion stets den Regeln und der Lehrweise seines Ordens, dessen bessere Seiten ihm vorschwebten, getreu blieb, daß er also den Weltheiland stets im römischkatholischen Lichte, weit mehr als den hocherhabenen, dem Schöpfer gleichen, von der Menschheit durch seine Gottesnatur beinahe geschiedenen Sohn

Gottes, denn als den herablassenden Arzt und Freund der Sünder betrachtete, — oder auch viel öfter als ein holdseliges, auf dem Mutterschooße spielendes Kind, denn als den allgegenwärtigen Herrn und Lenker der Kirche, der, wenn Er seine goldenen Leuchter durchwandelt und die Diener der Gemeinden bald erhebt, bald züchtiget, sich auch zu dem einzelnen Glaubigen vertraulich niederneigt, und so für das Kleinste, wie für das Größeste, für das einzelne Glied, wie für den gesammten Leib herzerfreuend und allgenugsam erscheint. Das evangelische Bewußtseyn kann sich hiemit nimmermehr befreunden. Demungeachtet muß man sich in diese Anschauungsweise zu finden wissen, muß den Dichter, der so viele herrliche Oden an Maria, statt an den Heiland selbst gerichtet hat, nicht mit liebloser Hand aus seiner Andacht herauszerren, sondern ihn nehmen wie er ist, wenn man auch, wie Herder, ihn im Stillen bemitleiden mag, daß er die flammende Sehnsucht seines liebebedürftigen Herzens an ein schriftwidrig vergöttertes, wenn auch edles, gottgeheiligtes Geschöpf verschwendet, und in diesem Grundirrthum die schönste, seligste Seite des Heilandes außer Acht gelassen, oder doch viel zu wenig erkannt und besungen hat. Das bleibt ein wesentlicher Mangel an ihm, wenn man ihn nach biblischen Principien beurtheilt. Hätte er die evangelische Erkenntniß und den lichten, kindlichen Glauben seines Zeitgenossen Paul Gerhardt gehabt, den er an poetischer Anlage, an Gelehrsamkeit und an Tiefsinn so weit übertraf, — hätte er seine schwungvolle Phantasie sittige durch den klaren Aether des uralten paulinischen oder johanneischen Evangeliums hingebreitet: welche unvergeßliche Psalmen und Lieder würden daraus für alle Zeiten entsprungen seyn! — Nicht ohne Schmerz kann ich dessen gedenken; denn gewiß ist kaum etwas Anderes der Grund, warum dieses pracht- und seelenvolle Genie, dergleichen in einem Jahrtausend nur wenige geboren werden, so wenig auf die Nachwelt und auf die Kirche des Herrn eingewirkt hat, — warum es den klassischen Ausdruck einer todten Sprache und einer untergegangenen

Welt erwählen mußte, um seine Gedanken und Empfindungen auszuströmen, während ihm in der evangelischen Kirche ein freilich unbeachteter Chor edler, in der Volkssprache singender Dichter so nahe stand, — und warum er nun außer dem Sängerkreise des Tempels Christi, ja sogar außerhalb der beliebten, vaterländischen Dichter steht, und sich bei seinem fluthenden Geistesreichthum von neuern Kritikern den Vorwurf der „Grandiloquenz" machen, oder sich von seiner Schattenseite her kurz abfertigen lassen muß, während er eine Originalität in sich trug, um, richtig geleitet und christlich verklärt, Millionen auf Jahrhunderte hinaus zu begeistern, eine Hauptstimme im Tempel Christi zu führen, und zugleich ein geistlicher Freiheitsprediger unsres Volkes zu seyn. — Jener Klageruf Herders, der den ungeheuren Aufwand von Geist und Kunst in den Erzeugnissen eines Mannes betrauerte, welchen in seiner heillosen Zeit beinahe Niemand verstand und, wenn auch, nicht verstehen wollte, — jenes ehou, das er in tiefstem Gefühl dieser adlermäßigen Nachtigall der Isar in ihre vergessenen „Wälder" — in diese mit brasilianischen Urwäldern vergleichbaren poetischen Haine nachruft, — es tönt auch in meiner Seele nach, um so tiefer, je mehr ich allmälig ahnen und verstehen lerne, was dieser großartig organisirte, fast unerschöpfliche Geist geahnt, gedacht, gewußt, gewollt, geliebt und angebetet, — und im Grunde doch lange nicht in voller Lebensgestalt erkannt und errungen hat. Was hilft's aber nun, das unwiderruflich Vergangene zurückzusehnen, oder mit widrigem Sinne daran zu mäkeln? Wenn der Apostel sagt: „prüfet Alles, und das Gute behaltet", so werden wir auch bei einem Manne dieser Art um so mehr Gutes, Edles und in seiner Art Vortreffliches noch finden und zu behalten haben, je weniger und ungenauer er bisher von dem Volke, welchem er angehört, bis heute geprüft worden ist. — Der Geist des Evangeliums, der mit dem gesunden Menschenverstand und mit den tiefsten Bedürfnissen

und Ahnungen des Herzens im Grunde so ganz zusammenstimmt, durchdringt ein edles Gemüth, wie das des seligen Balde, auch da mannigfaltig, wo es durch allerlei menschliche Zusätze getrübt oder durch mangelhafte Auffassung verhüllt erscheint. Ja, es gehört, wie wir weiter unten noch ausführlicher sehen werden, zu den anziehendsten Arbeiten, einen so gebildeten Geist von dem Standpunkte des reinen Evangeliums unparteiisch und liebevoll zu beleuchten, und nicht allein zu ermitteln, wie weit er bei den Mängeln seines Glaubenssystems gekommen ist, sondern auch sich zu vergegenwärtigen, wie allein das unvermischte, klare, lebendige Wort Christi zu einer allseitig klaren, harmonischen Weltanschauung und zu vollständiger, gesunder Entwicklung der verschiedenen Gaben führt.

Die noch vorhandene handschriftliche Chronik des Jesuiten-Collegiums zu Neuburg a. d. Donau bezeugt, Balde habe in Ingolstadt nach Vollendung seiner Studien die Doctorwürde der freien Künste und Wissenschaften empfangen. Gerade dieses vorgängige Studium mag ihm auch jene Freiheit und elastische Heiterkeit des Geistes bewahrt haben, die ihm auch nach seiner Aufnahme in jenen Orden verblieb, und wodurch er sich so weit über die engeren Gränzen der in demselben herrschenden Disciplin erhoben hat. Nach seiner Aufnahme bestand er einige Jahre lang in Landsberg, wo die Jesuiten ihr Novizhaus hatten, mit allem Eifer das Noviziat, wobei er seine Studien mit gewohntem Ernste fortsetzte, und nicht nur in der alten klassischen Poesie, sondern auch in der Philosophie, zu welcher sich sein beschaulicher, tiefsinniger Geist ohnehin neigte, sowie in andern Fächern mit großer Beflissenheit voranschritt. So ging er denn mit glänzendem Reichthum seines vielbeweglichen Talentes aus der Voranstalt heraus, und ergriff auf Anrathen seiner Oberen, welche wohl denken mochten, daß auch das Genie am besten von der Pike auf diene, und auch der kräftigste

Mann das Joch in der Jugend heilsamlich trage, ohne darum ein Pegasus am Joche zu seyn, — vorerst das Lehrfach der Grammatik. Doch behielt er dieses Pensum nur ein Jahr hindurch, worauf er den ihm ungleich angemesseneren Lehrstuhl der Poetik und Rhetorik bestieg, auf welchem er sofort, nach dem Urtheil seiner Zeitgenossen, Außerordentliches leistete, ein Zeugniß, das nach einem noch erhaltenen trefflichen Probestück seiner Kunstansicht, einer lateinischen Monographie über das Studium der Poesie, für jenes Zeitalter wohl begreiflich ist. Von allen Seiten strömten ihm Schüler zu, sogar von Polen, und unter den Söhnen dieses Landes ein junger Graf von Dönhoff, dessen Familie er besungen hat. Es muß ein wahrer Jubel um ihn her gewogt haben, denn man dachte, wenn man seine begeisterten Ausströmungen über die Dichtkunst und Beredtsamkeit vernahm, die Zeit des alten Quinctilian sey wiedergekehrt. Unter manchen Produktionen jener Zeit, wodurch er Hörer und Leser entzückte, zeichnete sich ein in edlem, sententiösem Style gehaltenes lateinisches Trauerspiel, „die Tochter Jephta's", aus, in welchem er den Seneca an körnigter Gedankenfülle übertrifft, und welches von seinen Schülern wohl mehr als nur ein Mal, nach Weise der damaligen Zeit, aufgeführt wurde. Eine andere, von ihm später in München verfaßte, Tragödie „Calybita", wurde von diebischen Händen entwandt, und ist nicht auf die Nachwelt gekommen, was von denjenigen, die sie kannten, ganz besonders tief beklagt wurde, indem dieses Stück, als man es aufführte, nicht allein viele Zuhörer zu Thränen bewegt, sondern sie auch die lange Zeit von sieben Stunden hindurch in gespannter Aufmerksamkeit erhalten haben soll. Nimmt man hiezu seine herrlichen Oden in den beiden ersten lyrischen Büchern, von welchen wohl viele in seine Ingolstädter Periode fallen mochten, — wie sie denn in der ersten Ausgabe von 1643 nach der Zeitfolge ihrer Entstehung geordnet

ſind, und theilweiſe auch deutliche Spuren ſeines dortigen Aufenthalts tragen, — ſo zeigt ſich eine Fülle von glänzender Productivität und von einem frühzeitig durch die ſchönſten vielſeitigſten Studien gebildeten Talent. Ganz beſonders anziehend iſt darin die hundertfältige Nachleſe auf den Gefilden der alten klaſſiſchen Erdkunde, Geſchichte und Mythologie. Er hält dieſe Nachleſe mit chriſtlichem Geiſt, wie ſie auch der gebildetſte Heide nie machen konnte, — doch ohne alle Pedanterie oder Frömmelei, und man muß nur über den Reichthum der verſchiedenartigſten Beziehungen erſtaunen, welche er der alten Welt für das jüngere chriſtliche Leben abzugewinnen verſtanden hat. Schwerlich treten bei einem genialen Lyriker die Geſtalten der Vorwelt in ſolcher ſeltenen und reichen Miſchung auf, um noch einmal dem ſpäten Jahrhundert als Dollmetſcher des Geiſtes und unveräußerlicher Wahrheiten zu dienen, wie bei unſerem Dichter, der im Gebiete der claſſiſchen Literatur auch die entfernteſten, oft nur einmal beſprochenen Namen oder Dinge mit einer Sicherheit zu nennen, mit einer Gewandtheit einzufügen weiß, daß er von dem Späteren faſt überall ein ernſtes Studium fordert, wenn man den tauſendfarbig geſtickten Teppich ſeiner Weltanſchauung gehörig entziffern, und die darauf oft in Ueberfülle verſchwendeten Geſtalten nach Gebühr verſtehen und genießen will. Da ihm hierin ein ſo ungewöhnlicher Reichthum zu Gebote ſtand, und ſeine Phantaſie ſtets neue herrliche Bilder hinzufügte, ſo leuchtet von ſelbſt ein, daß uns, bei einem nach langen Mißgriffen nun geläuterteren Geſchmack, manche Ueberladenheit, mancher üppige Auswuchs, manche bis zum Abentheuerlichen geſteigerte Ingenioſität darin begegnen mag, doch im Ganzen nicht ſo beleidigend, wie A. W. v. Schlegel — wenigſtens nach meiner Anſicht — viel zu hart und abſprechend ſagt, daß er keinen Begriff von poetiſcher Oekonomie und von eigentlichem Kunſtſinn gehabt habe. Balde's Gedichte, welche jetzt nach zwei Jahrhunderten

noch in vieler Hinsicht zu dem Trefflichsten gehören, was die frühere Zeit Deutschlands hervorgebracht hat, werden noch lange schön bleiben, wenn Schlegels Poesieen und wohl auch manche seiner hochtönenden Urtheile längst verschollen sind. Ich meine dieses im Blick auf die lyrischen Erzeugnisse, mit welchen unser Dichter, wie ein neuerer Schriftsteller richtig bemerkt, nebst M. C. Sarbievius und einigen Andern als vermittelnder Geist zwischen dem klassischen Alterthum und der neueren romantischen Kunstbildung mitten inne steht. Da er noch keine eigentliche deutsche Literatur vor sich sah, und ihm bei seiner eigenthümlichen Stellung wohl auch der Einblick in die meisten christlichen Producte des protestantischen Deutschlands untersagt seyn mochte, so wandte sich sein reiches, nach volltönigem Ausdruck dürstendes Gemüth vor Allem den Römern zu, und unter diesen dem alten Horaz, welchen er auch, wie schon Herder bezeugt, bei allen nachtheiligen Elementen, die ihn in Einzelnem herb und abstrus machen mußten, doch gewiß an Tiefe des Gefühls, an Fruchtbarkeit und an genialer Erfindung und Composition weit übertroffen hat. Freilich aber stand er auch um sechzehn Jahrhunderte später da, und hatte daher aus der christlichen Welt einen gewaltigen Zufluß, mehr geistliches Material, auch ungleich mehr Gelehrsamkeit, als der Römer, und ich möchte nicht darüber streiten, ob er ihn sogar nicht in einem wissenschaftlichen Examen auch an vielseitiger Kenntniß der lateinischen und osciſchen Sprache besiegt haben könnte, — wiewohl der Römer in augenblicklicher Wahl des anerzogenen Ausdrucks ihm, dem Studirten, oft vorgehen würde. Uebrigens würde man sich sehr täuschen, wenn man Balde als einen bloßen Nachahmer der Klassiker ansehen wollte. Er ist dieses auf eine sehr freie, oft souveräne Art, weßhalb er zuweilen auch minder gangbare Wörter und Idiome wählt, die nicht mehr in's goldene Zeitalter Latiums gehören, — und in andern Oden, z. B. in

seinem „Schattentanz", in seiner „sterbenden Genovefa", in seiner „Euthanasia" (Lyr. IV., 49) u. a. m. liegen genug leuchtende Keime der tiefsten, seelenvollsten Romantik, — ja, es dürfte die Frage seyn, ob nicht dem sel. Novalis, der in seiner letzten Zeit sich mit so manchen selteneren Schriften beschäftigte, bei jenem „Gesang der Verstorbenen" der Schattentanz Balde's vorgeschwebt, oder ob er wenigstens damit nicht eine ganz ähnliche Saite kraft eines unbewußten Gefühls getroffen habe.

Welche poetische Werke er während seines Aufenthaltes in Ingolstadt, der etwa vom Jahre 1627 — 1638 dauerte, im Ganzen geliefert, möchte wohl schwer zu bestimmen seyn, da viele derselben erst später gedruckt wurden. Außer seinen bereits erwähnten früheren Oden, deren mehrere schon vor seinem dreißigsten Lebensjahre gedichtet sind, wie die achte des 1. B., worin er über das Erscheinen Gustav Adolphs in Deutschland klagt, oder über den Tod des Grafen von Pappenheim (Lyr. 1, 19), der 1632 in der Schlacht von Lützen fiel, u. dgl. m. besang er im Style Lucans den Tod des Generals Tampier, nach dem Jahr 1626, in einem andern Gedichte den Tod des Generals Bouquoi, im Styl des Statius; später, nach Beendigung des dänischen Krieges, im Jahr 1629, folgt ein größeres episches Lobgedicht auf Tilly; hernach eines auf die Schlacht bei Prag im Style Virgils; noch später eines auf die gerächte Keuschheit, im Style des Statius, Lucans und Virgils. Ein anderes großes Gedicht auf den Grafen Otto Heinrich v. Fugger, Commandanten von Landsberg, früher des Vertheidigers der Festung Breda, ist vor 1632 entstanden, weil Tilly noch als lebend darin gepriesen wird. Im Jahr 1630 schrieb er aus Auftrag seines Ordens ein Wiegenlied auf die Geburt eines jungen Grafen v. Tilly, dessen Vater, Commandant von Ingolstadt, ein Bruder oder sonst ein Verwandter des berühmten Generals war. Ein sehr großer Panegyrikus auf

den Kaiser Maximilian I., theils in Prosa, theils in Poesie, von ein paar hundert Seiten fällt gleichfalls in das Jahr 1630. Am begeistertsten aber hat Balde in Ingolstadt den Tod Tilly's besungen, da er nicht blos in derselben Stadt, vor welcher der eiserne Heerführer verwundet wurde, sondern auch an dessen Todtenbette selbst anwesend war. — Jene Lobrede, die über 350 Seiten in Poesie und Prosa füllt, und welche er zwischen dem Jahre 1632 — 37 schrieb, enthält eine genaue Beschreibung der Belagerung von Ingolstadt durch die Schweden mit um so merkwürdigerem Detail, da er als Augenzeuge Alles an Ort und Stelle mit erlebte. Wir werden den jungen, damals erst 29jährigen Dichter nicht ungerne hören, wenn er uns seine eigenen Wahrnehmungen an dem Sterbebette Tilly's berichtet. Es ist in neuerer Zeit mit sicheren Datis bewiesen worden, daß dieser Heerführer die mordbrennerische Zerstörung Magdeburgs wirklich nicht beabsichtigt, sondern den Grafen Pappenheim sogar zwei Stunden lang bei dem Sturm ohne Succurs gelassen hat, weßwegen dieser ihn nachher verklagte und auf seine Stellung vor ein Kriegsgericht antrug (s. Beil. zur allgem. Zeitung vom 20. Nov. 1846). Ebenso wird berichtet, daß Tilly während des Blutbades daselbst, welches er bei der fesselosen Wuth seiner Soldateska nicht zu hemmen im Stande war, ein armes wimmerndes Kind an seine Brust emporgehoben und es väterlich zu versorgen gelobt habe. Diese und ähnliche Data werfen doch ein milderndes Licht auf den Eroberer Magdeburgs, dem man bisher ohne Weiteres alle Gräuel jener entsetzlichen Katastrophe zur Last legte, und da wir auch die Schuld des Feindes, wenn es mit Gründen der Wahrheit geschehen kann, gerne verringern sollen, so mögen die vorstehenden Umstände bei dieser Gelegenheit mit erwähnt werden. —

Balde erzählt die Begebenheit im Wesentlichen auf folgende Weise. Tiefbewegt und mit bangen Besorgnissen

dachte er in Ingolstadt der gefährlichen Verwundung des großen Feldherrn nach, in welchem er mit allen Anhängern der Ligue damals die Säule des Reichs verehrte. Es war der 30. April 1632. Am Fenster stehend schaute er auf die von der Abendsonne beleuchteten Gärten und den Wald hinaus, als ein reichbegabter, ihm werther junger Mann, Alphons genannt, athemlos in sein Zimmer hereinstürzte und ihm schon unter der Schwelle zurief: „Der große Tilly ist todt!“ Balde fragte ihn, ob er dieses gewiß wisse? und warnte ihn vor der Verbreitung eines unsichern Gerüchts. Allein der junge Mann betheuerte ihm: „Ich selbst war Zeuge seines Todeskampfes und habe den Helden verscheiden gesehen!“ — Zugleich zeigte er seinem Freunde noch ein brennendes Wachslicht, das die academische Congregation der heil. Jungfrau dem sterbenden Helden in der Absicht gesandt hatte, daß er, der Vorkämpfer des römischen Glaubens, es in die Hand nehmen möchte als ein Bild des Lichtes, das ihm auf dem Wege zur Ewigkeit voranleuchten würde. Diese Wachskerze, setzte er hinzu, bringe ich nun als ein theures, unveräußerliches Andenken aus der erblaßten Hand des hingegangenen Kämpfers zurück, damit sie als ein geheiligtes Pfand aufbewahrt werde. Ich habe kaum einen frömmeren, trostwürdigeren Tod unter den heftigsten Schmerzen gesehen, als diesen Tod. Der Held lag da, nach Gott einzig auf die Hülfe der jungfräulichen Mutter sich verlassend, welche er oftmals als die geliebte Mutter der Kriegsheere und den Hort der Christenheit anrief. Er lag da, sein Gemüth gänzlich auf die Anbetung der himmlischen Dinge gerichtet; mit Wehmuth sah er die Wunden des sterbenden Heilandes an. Nachdem er hierauf durch die Buße und das heilige Oel versühnt worden und seinem Beichtiger Alles, was ihm noch auf dem Herzen lag, anvertraut, wünschte er von dem Kriegesdienst entbunden zu werden und den Lohn der Ewigkeit (!) zu genießen. Als noch andere fromme Stimmen in seiner Nähe

ertönten, ſchaute er munter (excitatus) umher und ſchöpfte Troſt; bald aber ward ſeine Sprache leiſer, die Adern ſchlugen im Kampfe des nahenden Todes regelloſer und ſchneller, und ſo gab er Abends um ſieben Uhr unter dem Schluchzen und den Gebeten der Umſtehenden Gott ſeine ſiegreiche Seele zurück". —

Dies berichtete Alphons unter Beifügung vieler Segenswünſche und Seligpreiſungen, die Balde jedoch mit tiefſter Gemüthserſchütterung vernahm. Er ſelbſt ergießt ſich hierauf mit jugendlichem Ungeſtüm des Gefühls in eine Fluth von Gedanken und Bildern über des ihm ſo hochtheueren Tilly's Tod, und fühlte ſich ſofort unwiderſtehlich von dem Drang ergriffen, den großen Vorkämpfer Roms ſelbſt noch auf ſeinem Todtenlager zu ſehen, — einen Mann, wie er hinzufügt, der mit größerem Rechte nicht nach ſeinen Triumphen, ſondern blos nach ſeinen Tugenden gelobt zu werden verdiene. Sofort begab er ſich mit Alphons auf den Weg. Was die Beiden unterwegs mit einander in ihrer Begeiſterung des Schmerzes geſprochen, wie ſie auf den Stationen die tapferſten Soldaten weinen und ihr Antlitz mit den Helmen verhüllen, den treueſten Verſorger und Wohlthäter beklagen geſehen — das überſteigt den Raum dieſer ſparſamen Blätter viel zu weit, als daß ich es auch nur zum zehnten Theil anführen könnte. Genug, endlich erreichten ſie das Ziel und ſahen den Erblichenen. Balde berichtet nun alſo das Weitere:

„Tilly lag auf dem Bett, wie wenn er noch lebte und ſeinen gepreßten Athem zu freierem Zuge ſammeln wollte. Sein Antlitz hatte nichts Verworrenes, nichts Abgeſchwächtes; es war noch der ganze Tilly, aber ganz mit jenem Ausdruck, welchen ein zur Herrlichkeit Vollendeter zu haben pflegt. Seine Hände waren auf der Bruſt gefaltet; in den geſchloſſenen Fingern hielt er ein Crucifix. Hohe Stirne, breite Augbraunen, geſenkte Naſe und noch kriegeriſch; der Mund beſonders würdevoll; der Bart ſtruppig und grau,

die Wangen und das Kinn männlich umwuchernd; das dichte Haupthaar kunstlos emporgesträubt. Zur Rechten des Sterbebettes hing an einer Schärpe das Heldenschwert; wer es nur anrühren durfte, achtete sich schon für tapfer und glücklich, wie von dem berühmten Schwerte Scanderbergs, welches so viele Türken mit einem Streiche darniederstreckte, berichtet wird, daß es den Muth der Christen, wenn sie es auch nur berührt, gleich einem Wetzstein geschärft habe. Wohin wir in dem geheiligten Trauergemach die Augen kehrten, athmete uns eine ungewöhnliche Andacht, ein Fackelwehen der Tapferkeit und ein Schauer gewaltiger Hoheit an. Drei Tage und drei Nächte hindurch brannten um's Trauergerüst Lichter, und man ließ Diejenigen, die Einlaß begehrten, zahlreich herein. Viele begehrten unter freudigen Gelübden und Segenswünschen Reliquien von dem entseelten Heerführer, theils um ein Andenken, theils um ein heilbringendes Kleinod von ihm zu besitzen; Einige erbaten sich ein Stück von seinen Habseligkeiten, Andere einen Splitter seines zerschmetterten Beines, um es in frommen Ehren zu behalten. Man zeigte mir auch das Herz, diesen ehemaligen Sitz der Lebensgeister, der dem Kriege den Nachdruck gab. Dieß, — sagte der treubesorgte Arzt, der Allem aufgeboten hatte zur Erhaltung des Helden, — dieses ist das Herz, das keine Furcht erschütterte, das allstets geruhigwarm keinen Feind fürchtete, — das hochberühmte Herz, welches die Kämpfer ruhig auf dem Feld erwartete, und in der Schlacht niederwarf!" —

Balde führt noch eine Masse anderer Betrachtungen über dieses Todtenbett an, vor welchem er in äußerster Hingebung mit seinem Trauergenossen Alphons knieend betete, und berichtet außerdem viele einzelne Umstände von der Belagerung Ingolstadt's interessant genug, um im 8. Bde. seiner Gedichte nachgelesen zu werden. Seiner Erzählung nach starb Tilly im Hause des Doctors der Rechte, Arnold Rath, im 73. Lebensjahr, im 55. seiner kriegerischen Laufbahn.

BIBLIOTHEK DER DEUTSCHEN LITERATUR
Knapp, A.

3-598-51466-2
FNr. 21065 / 015

Sein Körper wurde auf's Kostbarste einbalsamirt, und in einem zinnernen Sarge beerdigt in der Heiligkreuzkirche der Gesellschaft Jesu. — Wenige Tage nach Tilly's Tod, in der Mitte Mai's, ritt der Schwedenkönig Gustav Adolph, der von Neuburg zu der Belagerung Ingolstadts zurückgekommen war, auf der Ebene dahin, um eine Recognoscirung vorzunehmen, als von der Festung ein Kanonenschuß geschah. Die Kugel drang von hinten durch sein Pferd und fuhr vornen heraus, so daß sie noch ein Stück des Kinnbackens sammt dem Zügel mitnahm. Der König stürzte zu Boden, bestieg schnell ein anderes Pferd und ward gerettet. Die Belagerten aber streiften dem getödteten Schlachtrosse die Haut ab, stopften sie aus, und verwahrten das Pferd als eine Trophäe. — Balde besang den Tod Tillys in Ingolstadt, nachdem diese Festung entsetzt war, in einer eigenthümlichen Tragödie, worin, wie in so vielen andern seiner Erzeugnisse, eine Fluth von Phantasie mit vielem Veralteten verschwendet ist. —

Noch einige andere, zu ihrer Zeit berühmte Gedichte entstanden, während unser Dichter in Ingolstadt 1633 die Grammatik, 1634 — 35 die Poesie, 1636 — 37 die Rhetorik lehrte. Zunächst das originelle lateinische und deutsche Gedicht: de vanitate mundi (von der Eitelkeit dieser Welt), erstmals 1638 gedruckt und seinem ehemaligen Schüler, dem polnischen Grafen Sigismund v. Dönhoff gewidmet. In diesem Gedicht, das in Sylbenmaß und Rhythmus das Trauergeläute der Münchner Hofkirche parodirt, und auf welches er eben so viel Werth gelegt zu haben scheint, als es späterhin durch die deutschen Bestandtheile seinem Dichterruhm Abbruch gethan hat, entfaltet sich die enorme Geschmeidigkeit und Versatilität seines so oft übermäßig productiven Talents. Ohne hinreichenden Trost und lichten Hintergrund christlicher Verheißung, durchwandert der Dichter alles Große und Herrliche der sichtbaren Vor- und Mitwelt,

und ſieht es ohne Rettung dem vernichtenden Schwerte der Eitelkeit (φθορα) verfallen, nach dem Spruche des Predigers Salomo: „Es iſt Alles eitel unter der Sonne!“ Er will dem eiteln Sterblichen ſein Nichts, worin er ſich ſo leichtſinnig und doch ſo vielſorgend bis an den Tod umherzutreiben, und worüber er das ewige Heil ſo flach anzuſehen, ſo heillos zu vergeſſen pflegt, den großen fortwährenden Weltruin in einem überwältigenden Schauergemälde vor die Seele rücken, und ihn dadurch zu einer tieferen Beſinnung bringen. Alle Kräfte der Poeſie bietet er in dieſer Abſicht auf, und erklärt ſich darüber in einer ausführlichen Vorrede ſelbſt, welche Mittel er hiezu in Bewegung ſetze. In der letzten Faſſung des Gedichts (im Scazon) will er eine Art wettkämpferiſchen Kriegsgeſchrei's mit ſchreckendem Poſaunenhall geben, um die Gemüther mit Gewalt, wie durch einen Feuerſturm, aus ihrer Betäubung aufzurütteln. So ſeltſam und veraltet hiebei Manches, ſelbſt der Grundanlage nach, vor dem neueren Senſorium erſcheint, ſo werden wir doch einem ſo tiefen, kräftigen Geiſte, wie Balde war, wohl glauben dürfen, daß er hiebei nicht entfernt einen Faſtnachtſcherz oder ſonſt eine Gefühlsmummerei beabſichtigt habe, daß es ihm vielmehr ein großer Ernſt dabei geweſen ſey, — wie dieſes auch A. W. v. Schlegel im Allgemeinen anerkennt. Nur ſehen wir auch bei dieſem Gedicht, wie alle, wenn auch noch ſo kräftigen, aus der bloßen Menſchenwelt hergenommenen Motive, wodurch das ſündige Herz zum bußfertigen Stillſtande gebracht werden ſoll, ohne das Lebenselement des göttlichen Wortes gar-bald veralten, und daß, wie ſchon öfter bemerkt worden, gerade hier das Lächerliche nicht allzuweit von dem Erhabenen entfernt iſt. Wenn uns bei den deutſchen Strophen dieſes Gedichtes oft ein Lächeln beſchleicht, ſo geben die dabei ſtehenden lateiniſchen Strophen ſogleich kräftig genug zu verſtehen, wie wenig es ſich hier um bloßen Humor handelt, obgleich dieſer ſich vielfach in die Töne des Grauſens

und der Vernichtung mengt. Auch sind genug erhabene, wahrhaft herrliche Stellen in den lateinischen Strophen vorhanden, aus welchen die höchste Begeisterung und ein wahrhaft prophetischer Ernst hervorblitzt, wie er Jeremia's Seele bei'm Anblicke der Trümmer Jerusalems beseelt haben mag. Man traut oft seinen Augen nicht, wenn man die im altbayrischen Styl von 1636 verfaßten, tief unter P. Gerhards Sprachbildung stehenden deutschen Verse, und die nämlichen, so barock eingekleideten Gedanken sogleich hernach in der schönsten römischen Form ganz edel und würdevoll einhertreten sieht. Ueber jedem der 100 Abschnitte, der je aus sechs poetischen Gaben, einer deutschen und fünf lateinischen, besteht, ist ein biblischer Spruch angeschrieben, meist aus dem alten Testament. Den Anfang macht, wie Balde in der Vorrede selbst andeutet, bei jedem Abschnitt ein „doppelstirniger Anakreon", d. h. eine deutsche Strophe im anakreontischen Versmaß, sodann eine gleiche lateinische, die so ziemlich eine Uebersetzung der Ersteren ist. Diese zwei Strophen, sagt er, führen den Kampfreigen und laden ihn durch den kräftigen Duft eines scheinbar harmlosen Liedes ein, sich auf die erspähte Beute zu stürzen. — Hierauf kommen zwei, durch einen Zwischenschub von acht Hendekasyllaben getrennte, Elegieen in vier lateinischen Distichen, worin der nämliche Grundgedanke gleichsam fugirt und verschiedenartig modulirt erscheint. Diese Elegieen sind weinende, aber bepanzerte Amazonen, Töchter der großen Schmerzens- und Seelenmutter. Sie weinen zu Hause; in Feld und Wald tragen sie ein trockenes Auge; doch bald verräth sich ihr Geschlecht. Mit verhaltenen Thränen verwunden sie den üppigen Muthwillen; unversehens fahren sie mit der Lanze empor und jagen die Heulenden dahin, und reißen Wunden auf, indem sie weinen. Die erstere ist mehr auf den Schwerthieb geübt, die andere mehr auf den Stich. Die erstere geht mit bescheidenerem Trotze daher, und wandelt noch vorsich-

tiger auf Anakreons Umwegen, weicht aber dann ihrer Nachfolgerin geſchickt aus, und läßt dieſer um ſo ſchärferen Angriff, den dieſelbe mit verachtender Miene ausführt. — Die zwiſcheneingeſchobenen Hendekaſyllaben ſind Jünglinge von männlicher Farbe, die nichts Weibliches zeigen, ſondern mit Strengigkeit kämpfen. Wenn die beiden Elegieen mit den Händen handgemein werden, ſo treten ſie mit den Füßen, — heftiges Muthes, ihren Platz behauptend. — Der Skazon endlich, ein rauher Kriegsknecht, ſteht durch ſeine eigene Schwere feſt. Trotzig, ſchnell dareinfahrend und ſcharfſchneidig, achtet er höfiſchen Anſtandes nicht. Er ſpricht barſch heraus, was er fühlt, und behält das letzte Wort. — Dieſen Mitkämpfern, die ich vor dem Trommetenſignal auf den Wahlplatz rief, habe ich meinen Sinn eröffnet und meine poetiſchen Gefühle vertraut. —

Dieſen von ihm ſelbſt geſchilderten Charakter hat auch der allezeit ſpundvolle Dichter ſeinen verſchiedenartigen Streitern überall genau belaſſen, und das mit außerordentlichem Aufwand durchgeführte Gedicht noch mit mehreren Nachgeſängen geziert. Man möchte ihm ſowohl hiebei, als im Blick auf ſo viele andere Arbeiten dieſer Art das Nämliche bezeugen, was Göthe zu Jean Paul ſagt: „Hielteſt du deinen Reichthum nur halb ſo zu Rath, wie ein Andrer ſeine Armuth, — du wärſt unſerer Bewunderung werth!“ — Herder hat am Schluſſe der Terpſichore mehrere Stücke dieſes zu ſeiner Zeit berühmten Gedichts in ſehr freier Ueberſetzung mit der Ueberſchrift: „Ruinen“ mitgetheilt. Die Leſer des gegenwärtigen Buches vernehmen aber wohl gerne wenigſtens die beiden letzten der 100 Abſchnitte in genauer Verſion, die ſich ungleich mehr an das Original anſchließen. —

Mit reinerem Orakelklang
Tönt das Gefäß von Tarsus *):
„Vergeh'n muß dieser Welt Gestalt!"
Das ist korinth'scher Erzklang!
Vernimmst du's? die Gestalt vergeht!
Hörst du's: die Welt vergehet!
Das Wesen dieser Lügenwelt,
Die Welt voll Scheingestalten!

* * *

**) „Weit anders klingt, was hell und klar
Sankt Paulus ausgesprochen:
Die Welt vergeht mit Haut und Haar;
Was darf es jetzt viel Pochen?
Hast g'hört den Klang? Der Welt Anhang
Zergeht; sie ist betrogen,
Die schlimme Welt, wem's immer gfällt,
Verstunken und verlogen".

* * *

Mehr als die Harfen der Welt ist mir der Glaube. Von Tarsus
Dröhnt ein Posaunenhall mir unüberhörbar in's Ohr.
Unwiderruflich enteilet der Tag. Die Gestalten des Weltalls
Schwinden dahin; mein Wort schwindet mit ihnen vorbei.
Sag' mir: was ist die Gestalt? So, wie mit befeuchtetem Finger
Ich aus verschüttetem Wein mahl' auf das Tischchen ein Schloß.
Sage: was ist die Welt? — Ein verworrenes Lügengebilde,
Dem auf's Gesicht der Trug blendende Farben getüncht.

* * *

Ganz anders hör' ich heil'ge Seherstimmen
Herübertönen: Paulus (horchet! horchet!) —

*) d. i. Paulus.
**) Original.

Beginnt den Spruch; — horcht, was will er verkünden? —
Der Welt Geſtalt vergeht, — ſie geht zu Schanden!
Er rufts, — ich ruf' es nach: der leichenhaften,
Der armen Welt Geſtalt, ſie geht zu Schanden!
Das zeuget Er. — Gut Nacht! — Wir beide ſcheiden: —
Der Welt Geſtalt vergeht, ſie geht zu Schanden!

* * *

Burſch, nimm' die Klapper hinweg! Denn des auserwählten Gefäſſes,
Pauli, metallener Klang ſchüttert mir heil'ger durch's Herz.
Schwank iſt die Welt, ſie vergeht. — Sie lügt, und darum vergehet
Ihre Geſtalt. — Dies Wort gehet allein nicht vorbei.
Denk an dies Wort: es lüget die Welt, d'rum fällt die Geſtalt auch! —
Daraus lerne, was Wunſch und was Liebe verdient!
Endlich verbleibt dies Brandmal der Welt: — In der Welt hat regieret
Nur Untreue; — von Treu' wußte, auch heuchelnd, ſie nie.

* * *

Fort, ihr Gemeinen! Und ihr Weiberſeelen
Bleibt ferne! Höret, was dem Weltkreiſe
Der auserwählte Poſauniſt zuruft:
Vergeh'n wird die Geſtalt der Welt, ſchwinden
Ihr hohles Bildniß! Dreh' die Worte vor,-rückwärts:
Ihr hohles Bild wird ſchwinden; ſtets heißt es:
Der hohlen Welt Geſtalt, die muß ſchwinden,
Die hohle Geſtalt der Welt muß ſchwinden!

Nr. 100.

Das ſingen wir, das weinen wir,
Wir ſchreibens und wir leſen's;

Das seh'n wir, das belachen wir,
Und liest man's, so vergißt man's.
Die hohle, flücht'ge Eitelkeit,
Wie gilt sie Tonnen Goldes!
Und um die süße Ewigkeit
Gibt man nicht einen Heller!

* * *

*) Man weint, man singt dies drinn und drauß,
Man schreibt davon ein's Schreiben.
Schreib hin, schreib her: man lacht dich aus
Und läßt's beim Nächsten bleiben.
Nach Ueppigkeit und Eitelkeit,
Nach Gut und Geld All' laufen:
Die Ewigkeit und Seligkeit,
O Schand! will niemand kaufen!

* * *

Solchen Gesang, der da zeigt das menschliche Leben und Streben,
Hab' ich im Lachen geweint, hab' ich in Thränen gelacht.
Sprich, was hilfts, daß der Dichter zum Tag oft fügte die Nächte,
Wenn mein Gesang dir nur, Leser, die Galle bewegt?
Eitles begehret der Eitle, den eitele Jahre vernichten.
Ja, so theuer bezahlt wird nun der Eitelkeitsdurst:
Herr des Himmels, — so ruft der Geiz'ge, — behalte den Himmel!
Ich auf Erden, ich will bleiben ein irdischer Mensch!

* * *

Dieses Lied, es erklang anakreontisch
Vornherein in des alten Meisters Tone.
Seufzend tönen die tapfern Elegieen,

---

*) Orig. deutsch.

Und der ſcharfe Skazon, er ſchilt, und ſchmerzlich
Laſſen ſich die Hendekaſyllaben hören. —
Doch wie nimmt's, wie nahm es die Welt? — Sie lachet!
Dichter, Lieder, Wahrheit, die ſind gelobet;
Poſſen, Laſter, Eitelkeit ſind geliebet.

* * *

Aus iſt's! Calliope, gib Troſt dem ermatteten Sänger,
Dem bei dem ſcheidenden Lied Trauer die Wangen benetzt!
Tief empfind' ich's zuvor: man wird mein lachen; die Scherzluſt
Macht auch aus Thränen ſich nur einen vergnüglichen Spaß.
Ja, nun ſagſt du: ich ſeh' und billige willig das Beſſ're:
Aber das Eitle gefällt, d'rum bin dem Schlimmern ich hold!
Wehe, das ewige Thränenthal kaufſt du um tauſend Talente, —
Und nicht um einen Scherf kaufſt du das himmliſche Theil!

* * *

Geſungen hab' ich, — Viele wohl auch durchſchüttert;
Doch, ob durchſchüttert, oder auch nicht durchſchüttert:
Geſungen hab' ich die ew'ge Grundwahrheit. —
Wo man die Himmelsleiter und das Schwert Orions
Kann kaufen, kauft man Dolche, Nüſſe, Puppen,
Nadeln und den langen Pfeil voll Schwefels,
Wie Juden. — O ihr rollenden Weltpoſſen!
Weh eitle Eitelkeit, o weh, wehe!

Ich kann es wohl begreifen, wie Balde nebſt Caſpar Barläus auf dieſes Gedicht, von welchem hier nicht einmal die ſchönſten Strophen überſetzt ſind, ſo viel gehalten hat. Es herrſcht darin eine ungemeine Auswahl des reichſten Stoffes, ſorgſam gereiht und gegliedert, mit der größten Abwechſelung ſtetig feſtgehaltener Formen. In dieſem Betracht iſt es vielleicht das koſtſpieligſte und mühſamſte ſeiner Gedichte, das er ſeinem Sigismund, Grafen von Dönnhoff, mit

besonderer Innigkeit und Anerkennung (1638) gewidmet, und das auch späterhin mehrere Auflagen, i. J. 1653 in Amberg auch eine deutsche Uebersetzung erlebt hat. Sieht man aber nun auf seine Nachwirkung, so ist es blos noch eine literarische Seltenheit, ungleich mehr wegen seiner ungelenken deutschen Verse belächelt, als wegen seiner lateinischen, oft vortrefflichen Poesie berühmt. Woher kommt das? Lediglich wohl daher, daß ihm der eigentlich evangelische Bibelgeist abgeht, und so stehet es nun, bei all seiner edeln, tiefsinnigen Tendenz, kaum anders vor den Blicken der späteren Zeit, als eines jener mächtigen, aus Balken zusammengeschifteten Kreuze, womit noch nicht allzulange französische Missionäre ihre Volkspredigten zu unterstützen suchten, während sie bei allem Aufwande der Beredtsamkeit doch die eigentliche Natur des evangelischen Wortes vom Kreuze Christi nicht von ferne verstanden. Es ist auch mit der Vanitas mundi dahingeschwunden ohne Wiederkehr, — und wahrlich, es ist, bei solchem Aufwande von Kraft und Geist, Schade dafür.

Ein anderes Lob- und Trostgedicht ist sein Agathyrsus über die Vorzüge der Magerkeit (1637), worin er die Strenge gegen sich selbst empfiehlt und alle weltliche Pflege des Fleisches mit unerbittlicher, oft um so derberer, plumperer Satyre züchtigt, als ihm sein Bayer-Deutsch hiezu genug massive Ausdrücke lieferte. Auch diesem, mit oft maßlosem Humor dahergehenden Stück liegt ein tiefer, sittlicher Ernst zu Grunde, worin er die Bedeutung des Spruchs: „Wer auf das Fleisch säet, wird vom Fleische das Verderben ernten, wer aber auf den Geist säet, wird vom Geiste das ewige Leben ernten", nach seiner Weise an einem handgreiflichen Beispiel der Fetten und Magern zu beleuchten suchte. Freilich beachtete er dabei nicht, daß auch ein magerer Mensch oft unmäßig, ein beleibterer mäßig lebt, und daß die Abmagerung des Körpers nicht in jedes Menschen Gewalt steht.

Sowohl dadurch, als durch den schon oben berührten Mangel an tieferem biblischen Geiste wird das Gedicht nicht allein vielseitig ungerecht, sondern auch der vulgären Ironie jener Zeit allzuvieler Spielraum eröffnet, obgleich das Gedicht viele ganz wahre und treffende Stellen enthält. Es besteht aus zwei Hälften, deren erstere 85 Abschnitte von 5 verschiedenen Strophen, einer lateinischen, drei deutschen und einer lateinisch-deutschen, — die andere aber 85 deutsche Strophen umfaßt. Mehrere deutsche Vorreden, theilweise sehr drollig, bilden den Eingang, worin unter Anderem berichtet wird, daß ein welscher Kriegsoberster, Chiappinius Vitellius, der wegen seines dicken Bauches zum Kriegsdienst untauglich geworden, den Wein vermieden und dafür Essig getrunken habe, wodurch er in kurzer Zeit um 85 Pfund leichter geworden sey. „Sag her", heißt es in jenem Dialog, „hat Hannibal mehr gethan, denn dieser Chiappinius? Jener hat mit dem Essig Felsen zerspalten, — dieser 85 Erdschollen von seinem eigenen Leib herabgeschlagen. Laß mir diesen einen ernsthaften Begierer seyn der mageren Gesellschaft, zwar mit großem Nutz und Lob; denn Vitellius zu Roß und Fuß im Fechten behend worden, überdas seine ausgeleerte Haut vornehmer doppelt überschlagen können, hat also kein ledernen Goller zu kaufen bedurft".

Es war Balde'n ein völliger Ernst mit diesem Lobgesang auf die Magerkeit, die er auch in seinen Oden einige Male sehr schön besungen hat. Er selbst, von Natur hochstämmig und mager, litt schon in seinem 34ten Lebensjahre, wahrscheinlich in Folge übermäßigen Studiums, an einem Ansatze von Schwindsucht, wodurch ihm, dem sonst so heiteren, für frohen Lebensgenuß so empfänglichen Geiste, die strengste Diät zur Pflicht gemacht wurde, wiewohl er sich, wo es nöthig war, ein Glas Wein selbst gegen gewisse rigoristische Regeln seines Ordens vorbehielt, und einst scherzweise an einem Abend in weißem Gewand und mit einer Lichterkrone

auf dem Haupte zu seinen Conventualen als „Ignatius“ eintrat, sie in feierlich geisterhaftem Scherze bedeutend: „mein Geist gebietet euch, mich so viel trinken zu lassen, als ich bedarf!“ worauf ihm von seinen Obern ein mäßiges Quantum für die Folgezeit freundlich bewilligt wurde. Da er äußerst wenig Speise genoß, und sich selbst als so dürr schildert, „daß er demnächst eine Luftschifffahrt machen werde“, so bedurfte sein sonst kräftiger Körper, der doch nicht von bloßer Luft leben konnte, allerdings eines Aequivalents, um den Geist aufrecht zu halten. Wie wenig es ihm aber hiebei um sinnliche Genüsse zu thun war, hat er nicht allein durch das hier besprochene Gedicht, sondern auch durch die hohe Stetigkeit seines bis in's Alter frisch gebliebenen Geistes und durch den sonstigen Ernst der Frömmigkeit zur Genüge bewiesen. —

Das Lobgedicht auf die Mageren ist, nach seiner Art, voll genialer Lebhaftigkeit und vielseitigster Anschauung, wozu der Dichter um so mehr Veranlassnng fand, als er in vollem Ernst einen „Orden der Mageren“ stiftete (ordo macilentorum), dessen Präses er war, und zu dessen Präsidium er auch nach einer schweren Krankheit zum zweiten Mal berufen wurde. Diese Gesellschaft, die gewiß ehrenhaft so vielen Trink- und Eßzirkeln gegenüberstand, gewann auch noch mehrere Anhänger durch vier deutsche Uebersetzungen und durch die deutsche Umschreibung (die obengenannte zweite Hälfte des Stücks), die er 1648 in München auf den Rath mehrerer Freunde veröffentlichte. Bei der schwelgerischen Entartung jener Zeit war eine solche Gesellschaft, die auf Mäßigkeit und Selbstbeherrschung drang, gewiß nicht zu verachten, da ja die Ehrbarkeit doch wenigstens, wie der sel. C. A. Dann sagte, eine halbe Tugend ist — ein Feld, auf welchem die himmlische Weisheit am ehesten gedeihen kann. Mag auch viel Einseitiges und Selbsterwähltes dabei gewesen seyn, so denke ich, Balde sey mit dieser strengen

geiſtigen Tendenz doch ungleich edler und ehrenhafter, auch zur wahren Poeſie fähiger geweſen, als ſo viele neuere Dichter, die den fleiſchlichen Schlaraffencomfort des Lebens als die Grundbedingung und Folie der höchſten Poeſie uns zu rühmen nicht müde werden. Was er vor zwei Jahrhunderten hiebei in der Form verfehlt hat, wollen wir ihm im Andenken an das Jahr 2000 wohl gerne ſchenken, weil dann Vieles, was nun zum Schönſten gehört, auch blos ein ähnlicher Rococo ſeyn wird. Doch iſt ſelbſt heute noch nicht Alles nur Rococo, was Balde in ſeinem Agathyrſus geſchrieben, denn jenes Dictum, das, wenn ich nicht irre, ein neuerer Dichter als das ſeine gibt, ſteht buchſtäblich in Balde:

Ein jeder Mann hat ſeinen Wurm,
Copernikus den ſeinen.

Wir wollen den alten Sänger doch auch in dieſem Stück in einigen ſeiner Strophen mit vorurtheilsfreier Billigkeit anhören:

Poet iſt zwar noch kein Prophet;
Wollt' doch ſchier prophezeien:
Der Praſſer Leben bald vergeht, —
Kein Jud wird viel d'rauf leihen.
Kauft, liebe Leut, kauft ein noch heut
(Seyd nicht ſo unbeſonnen!)
Was taugen Euch mag zu der Leich,
Und b'ſtellt die Kerzen-Nonnen!

* * *

Ein Bauch von ſechzig Jahren
Hat noch wohl ſechzig Jahr',
Hat ſich kein's Tod's zu g'fahren; —
Weg mit der Todtenbahr!

Alſo hat er verweilen
Die allerbeſte Sach;
Der Tod mit ſeinen Pfeilen
Wird ihn nicht übereilen; —
Lach', Ironia, lach'!

* * *

Iſt ja ein' g'wiſſe Sach:
Quod prono vergit corpore,
Geht nur der Maſtung nach.
Tu animal erectius,
Ad astra spectes certius,
Kaſtey dei'n Leib und wach!

* * *

Daß aus kein'm hohlen Hafen
Dies Lied geſungen ſey,
Probier' ich mit den Waffen
Der alten Römer frei.
Woher ſie ihren Namen
Und auch die Stadt ſogar
Durch Feu'r und Schwert bekamen?
Nimm's Heldenbuch zuſammen: —
War lauter dürre Waar!

* * *

Tilly war nie vermählet,
Wollt nie gebunden ſeyn.
Victoriam erwählet
Er für ſein' Braut allein;
Ließ nicht viel mit ihm ſchimpfen,
Hat nichts mit Scherz gemeint;
Sag, Durlach, dort bei Wimpfen,
Da du die Naſ' wollſt rümpfen,
Ob Tilly nicht verdeint?

* * *

Solon, der groß Philoſophus,
Der Crö'ſo wohl thät pflegen,
War dürrer als ein' Haſelnuß,
Die ſieben Jahr gelegen.
Diogenes, im Reden räs*),
Hundsdürr in ſeiner Mutzen,
Durft' in ſein'm Stall des Königs Saal,
Dem Alexandro trutzen.

* * *

Noch einige Strophen mögen hier Raum finden, weil die Reihe doch nimmer ſo bald an ſie kömmen wird.

O was gäb' mancher König d'rum,
Wenn ſein Bauch dünner würde!
Er ſchenkte bald ein Fürſtenthum,
Erlöst von dieſer Bürde,
Der g'lehrten Schaar; und iſt auch wahr,
Thut dieſen Ausſpruch geben:
Die beſt' Arznei des Menſchen ſey:
Mäßig, nit g'fräßig leben.

* * *

Wann g'ſtorben iſt der Mager
Und ſeine Beiner g'ſtreckt,
Wird er von einem Trager
Ring**) auf den Freydhof g'legt,
Ohn' Müh', ohn' Schreck und Grauſen;
Sein' Grabſchrift alſo laut't:
Hier ruht in ſeiner Klauſen
Herr N. N. von Beinhauſen;
Sein Lob war: Bein und Haut.

* * *

*) Scharf.
**) Mit leichter Mühe.

Am Ende, wenn die halbe Kirchengeschichte zum Lobe der Mageren, dieser Träger des Geistes, durchsungen ist, schließt das große Gedicht, damit Maria, die Himmelskönigin, nicht vergessen bleibe, mit einem Blick auf die Auferweckung der Todten, an welcher auch sie Theil haben soll. Einige der letzten Strophen lauten also:

Die Königin, Gebieterin
Und Urständ aller Todten,
Die schön' Gespons des hohen Throns
Wird senden ihre Boten,
In Berg und Thal Posaunenschall
Durch alle Land zu blasen,
Damit belohn' des Richters Thron,
Was g'legen unter'm Wasen. — —

Dann heißt es: fort, mit einem Wort,
Ohn' weitern Zank und Hader!
Rott' dich zusamm', du Speis der Flamm',
Du triefend, feist Geschwader!
Hinabgeschafft, was lasterhaft,
Egyptische Fleischfresser!
Das mager Fleisch, zart, rein und keusch,
Lostrt die Tugend besser!

Dann werdet ihr in höchster Zier,
Ihr Beiner, euch erheben;
Dann werdet ihr, ihr Beiner, dürr,
In linden Wolken schweben:
Hier ausgedorrt, euch immerfort
Des Bachs der Freud bedienen,
Vom Geist erquickt (wann d'Sonn herblickt),
Als wie die Kräuter grünen.

* * *

Dieſes Gedicht entſtand aus der Hinneigung des Dichters zur ſtrengſten Diät, da er ſchon in ſeinem vierunddreißigſten Lebensjahre von allerlei Vorzeichen der Hektik heimgeſucht wurde, weßhalb er ſich zu der Magerkeit der Agathyrſer, einer alten ſcythiſchen Nation, alles Ernſtes bekannte. Das Gedicht iſt fünffach paraphraſirt, und wurde ſpäter von ihm mit einem Antagathyrſus, einem Loblied auf die Fetten, vermehrt, worin er dieſe mit ſcharfer Geißel, ſcheinbar ihre Parthie nehmend, züchtiget, weil ſein Preis der Abmagerung ihm viele Feinde zugezogen hatte. Da ſolcherlei poetiſche Kämpfe verſchollen ſind, ſo möge es an den bisher mitgetheilten Proben der deutſchen Poeſie Balde's, von welcher noch andere Stücke, z. B. „Ehrentempel auf Kaiſer Ferdinands III. Thronbeſteigung i. J. 1637, und ein, in einzelnen Strophen ſehr gelungener „Ehrenpreis Maria's" zu nennen wären, genug ſeyn. Das Vorſtehende dient nur als eine Folie für die lateiniſche Lyrik des Dichters, worin er ganz anders erſcheint, und wodurch er, was Viel beſagen will, ſelbſt den großen lateiniſchen Lyriker Sarbievius, dieſen von ſeinen Zeitgenoſſen dem Horaz nicht mit Unrecht gleichgeſtellten prächtigen Sänger, überflogen hat. — Noch fällt in die Ingolſtadter Periode ein im epiſchen Versmaße lateiniſch geſchriebenes Gedicht, der Froſchmäuſekrieg, eine ſatyriſch-politiſche, dem Homer nachgebildete Epopoe voll heiteren Witzes, namentlich für die Verhältniſſe ſeiner Zeit, und mit ganz neuen ingeniöſen Wortſchöpfungen, welche er ſchon vorher in einer beſondern jovialen Ode (Lyr. 1, 23), 1637 zum Beſten gab. Es werden darin beſonders die politiſchen und militäriſchen Sünden des dreißigjährigen Kriegs mit ſcharfer Geißel gezüchtigt, obwohl theilweiſe mit jetzt dunkel gewordenen Anſpielungen, welche von der damaligen ſtudirenden Jugend, der das Gedicht gewidmet war, ungleich eher verſtanden werden mochten. — Einige kleinere poetiſche Erzeugniſſe aus jener Zeit hat Neubig angeführt.

Nachdem nun Balde sieben bis acht Jahre hindurch sein akademisches Lehramt in Ingolstadt mit höchstem Beifall geführt und den Ruhm dieser Universität im weiten Auslande verbreitet, wurde er von dem Churfürsten Maximilian I. nach München berufen, woselbst er noch zwei Jahre lang seine Vorlesungen über Rhetorik vor einer großen Zuhörerschaft fortsetzte. In jener Stadt hatte Jeremias Drexel, ein Augsburger (geb. 1581), Mitglied der Gesellschaft Jesu, 23 Jahre lang als churfürstlicher Hofprediger gestanden, — ein bescheidener, frommer, sehr begabter und gelehrter Mann, der in seiner Weise als ein Licht seiner Umgebungen leuchtete. Schmächtiger Natur und zarter Gesundheit, erhielt er seine Lebenskraft durch die strengste Mäßigkeit, so daß er seinem Amte doch ungeschwächt vorstehen und daneben als fruchtbarer Schriftsteller weitumher wirken konnte. Seine Schriften, deren er viele auch über biblische Materien und Personen abgefaßt, z. B. Deliciae generis humani, qui est Christus Jesus Nascens, Moriens Resurgens. Part. III. — Tribunal Christi. — Prodromus aeternitatis. — Zodiacus Christianus. — Noe. Joseph. Job. David. Salomon. Tobias. Daniel etc. wurden auch von Protestanten vielfach geschätzt und gelesen, und so verehrt war die Rechtschaffenheit und Tüchtigkeit des Mannes, daß, als er erkrankte, der Churfürst ihn seinem Leibarzt zur möglichsten Wiederherstellung mit den Worten empfahl: „Es ist wichtiger für unser Land, daß Drexel am Leben bleibe, denn Ich! — Er starb jedoch bald hernach im 57ten Lebensjahre, den 19. April 1638, zum Schmerz Aller seiner Bekannten, die sich, Vornehme wie Arme, um Stückchen aus seiner Verlassenschaft bemühten, um ein Andenken an den unvergeßlichen Mann zu besitzen.

An seine Stelle ward Balde berufen, der nun in der Blüthe seiner männlichen Jahre stand, als welchen ihn ein schönes neuaufgefundenes Freskogemälde in München darstellt. Der scharfsichtige Churfürst, der seine Leute zu wählen ver-

ſtand, hatte nun für ſeinen abgetretenen edeln Hofprediger einen noch ausgezeichneteren gefunden, welcher ſofort ſeinen Vorgänger in einer vortrefflichen Ode mit rührender Anerkennung und Pietät beſang*). In dieſer Stellung nun konnte ſich Balde's reicher Geiſt kraftvoll genug entfalten, und in der That fällt auch in die Jahre 1638 — 48 die glänzendſte Productivität des Dichters. Er lebte an einem katholiſchen Hof, auf einem Punkt, in welchem ein großer Theil der Fäden, von welchen die damalige Zeit regiert wurde, zuſammenfloß. Die ſchmetterndſten, tödtlichſten Donnerſchläge des dreißigjährigen Krieges waren bereits vorbei; an manchen Orten begann ſich das hartgeſchlagene Volk, obwohl zitternd und ſcheu, allmälig zu erholen und ruhigeren Zeiten mit Sehnſucht entgegen zu blicken. Der Churfürſt ſorgte nach Kräften für Emporbringung ſeines vielfach verwüſteten Landes, und namentlich war es ſeine, einſt von Guſtav Adolph eingenommene Reſidenz München, welche Balde mit freudiger Theilnahme (Lyr. Ged. IV., 1 u. 2) wieder aufblühen ſah. So fand er in jener Stadt auch einen vielbeweglichen Umgang mit berühmten, geiſtreichen Männern des In- und Auslandes, die ſich dem Dichter um ſo freundlicher näherten, je bekannter er ſchon vorher durch ſeine Leiſtungen geworden war. Zugleich hatte er freieren Spielraum für ſeinen Geiſt, durfte, was ſeiner ſchwächlichen Geſundheit ſo wohl bekam, öftere Ausflüge in Münchens Umgebungen, nach Ebersberg, Haidhauſen, Andechs, Groß-Heſellohe, Warnberg, Ettal, Duntenhauſen u. ſ. w. machen, ſich in den ſchwebenden Gärten des Herzogs Albrecht VI., die Sternenau genannt, an der Seite dieſes Fürſten ergehen, — die Kunſtſammlungen der Reſidenz, die ihn zu ſo manchem

*) S. Lyr. 1, 16. Von Herder ſehr ſchön, doch ungenau überſetzt im Buche der Terpſichore. Die Verſion beginnt: „An jenem Tage wehten die Winde ſanft, und kündigten der Erde den Lufttag an".

prächtigen Gedichte begeisterten, an der Hand eines Sandrart, Brevanus, Schwarz und anderer berühmten Künstler und Kunstkenner besuchen, und so die Mannigfaltigkeit der Naturschönheiten mit den Lichtern der Kunst und des Menschenlebens in voller Genüge vereinigen.

Aus diesen Anschauungen vornämlich, die seinem tiefsinnigen, elastischen Geist einen weit höheren Schwung gaben, stammen die prachtvollen lyrischen Gedichte des Dichters, die ihm einen unverwelklichen Ruhm bei der Nachwelt sichern. Sie bleiben der Glanzpunkt seiner Kraft, der flammende Heerd seiner Genialität, mag auch der einseitige Geschmack der Kunstrichter daran auszusetzen finden, was er will. „Hier hilft nun weiter kein Bemüh'n; es sind Rosen, und sie werden blüh'n"! — Mag Balde sich auch späterhin, als er nicht mehr in München war, wieder mehr der Satyre und Elegie zugewandt haben, — die Welt hat diese späteren Erzeugnisse, so viel Witz und andere Geistesfülle darin auch ausgeströmt ist, über seinen lyrischen Gedichten fast ganz vergessen, und für den literarischen Liebhaber bleiben sie anmuthig genug. Der bayrische Dichter kann sich mit seinem Harfengenossen Sarbievius trösten, dessen mit so großem Fleiße in 12 Büchern ausgearbeitete „Lechiade", — ein lateinisches episches Gedicht über Polens Heldenzeit, ihm nebst einigen andern trefflichen Werken bald nach ihrer Entstehung aus Neid gestohlen und unterdrückt worden ist. Ihm, dem Bayer, ging es doch mit seinem Eigenthum noch besser, denn außer dem schon erwähnten Trauerspiel brachte er doch seine sämmtlichen Werke noch so ziemlich unversehrt davon.

Jene vier Bücher lyrischer Gedichte, ein Buch von Nachgesängen (Epodon), und neun Bücher lyrischer Wälder sind es, die für unsere Zeit vorzüglich von Werth bleiben. Sie bestehen ungefähr aus 2 — 300 zu verschiedener Zeit entsprungenen Oden, in welchen die üppige Erfindungskraft, das tiefe, männliche Herzensgefühl, das unendlich reproduc-

tive, in allen Regionen bildernde Gedächtniß, und der pragmatiſche, philoſophiſch gebildete Verſtand einerſeits, und andrerſeits die Virtuoſität lateiniſcher Sprachbildung und die rhythmiſche, freithätig bewegliche Gewandtheit zur Bewunderung des nachdenkſamen Leſers miteinander wetteifern. Man wird vielleicht bei keinem einzigen Dichter einen ſolchen Reichthum des Wiſſens, eine ſolche Maſſe des verſchiedenartigſten Stoffs, eine ſolche Beleſenheit in allen Klaſſikern, eine ſolche an's Jongleurhafte gränzende Gelenkigkeit in Handhabung der Form antreffen, wie bei Balde. Wenn Sarbievius in lateiniſcher Marmorpolitur an die deutſche Verskunſt eines A. v. Platen erinnert, ſo dürfte Balde in ſeiner Sprachüberwältigung mit Rückert zu vergleichen ſeyn, doch alſo, daß er, ich ſage es mit aller Verehrung dieſes Dichters, vielleicht noch heroiſcher einhergeht. Man muß hiebei den Zwiſchenraum von zwei langen Jahrhunderten wohl beachten, denn wie Vieles wird nach einer gleichen Zeit an Platen und Rückert, gerade ſo, wie jetzt bei Balde, wenn andere Kunſtformen ſich geltend gemacht haben, antiquirt und verſchollen ſeyn! Ohnehin hat ein Dichter auf dem Gebiet ſeiner Mutterſprache, wenigſtens für ſeine Zeit, gar Manches voraus; Balde aber darf als Sprecher einer todten, ausländiſchen Sprache noch heute mit den erſten Poeten Deutſchlands concurriren, weil vor Allem ſein Geiſt es iſt, der Anerkennung fordert und verdient. —

Es braucht dabei keiner beſondern Erinnerung, daß, wie ſchon Herder mild und richtig bemerkt hat, bei einem Jeſuiten des ſiebenzehnten Jahrhunderts ohnehin gar Vieles in Abzug zu bringen ſey. Nach all' dieſen Abzügen wird es ſich noch immer zeigen, daß wir's hier mit einem Lyriker zu thun haben, der als ſolcher etwas Aehnliches von demjenigen war, was Shakſpeare als Dramatiker geweſen iſt, und deſſen Genius blos von den Gebrechen der damaligen deutſchen Zeit ſtärker behaftet erſcheint, als der

Britte von seinen brittischen. Hätte Balde mit Shakspeare frei in England gelebt, und eine seinem Geist angemessene Muttersprache für das lyrische Element vorgefunden, so halte ich dafür, daß wir an ihm einen brittischen Harfenspieler haben würden, der hinter dem großen Dramatiker nicht allzuweit zurückstände.

Er gehört nicht zu den concentrirten, stets ruhig empfangenden Geistern, bei welchen die Form sogleich mit krystallisirter Oekonomie, mit kernhafter Abrundung erscheint, — sondern zu jenen übervollen, ausgießenden Geistern, welchen die maßhaltende Gliederung ihres Stoffes schwer fällt, welche daher bei dem wallenden Strom ihrer Gedanken und Empfindungen Gefahr laufen, sich in die Breite zu verlieren. Er ist neben dem hüpfenden Lebenspunkt (punctum saliens), aus welchem ein lyrisches Gedicht naturgemäß sich entwickelt, zu sehr Rhetor, Philosoph und Polyhistor, als daß sich seinem erfinderischen, an Stoff überreichen Geiste nicht manches Mal allerlei Bilder und Vergleichungen aufdrängten, die zwar anziehend, aber nicht wesentlich organisch sind, und daher an mehreren Orten ein Gefühl der Uebersättigung erzeugen. Hiebei kommt der bekannte Geschmack seines Ordens, der sich in blendend reicher Staffage gefiel, und zu dessen Befriedigung ein klassisch gelehrter Mann so viele Versuchung hat, in besonderen Betracht. Es war ihm ein Geringes, ein Pfund Goldes, dessen er so viel besaß, an ein Gebilde zu verschwenden, wo ein Aermerer mit einem Loth kleinmünzelt, oder zehn Lorbeerbäume und Palmen hinzupflanzen, wo eigentlich nur Raum für ein bescheidenes Zwillingspaar ist. Er ließ sich dabei gehen, und verlor sich oft in seinen prachtvollen Anschauungen so weit, daß er eine zehnfache Morgen- oder Abendröthe an Einen Horizont hinzaubert, wo es an Einem purpurnen Faltenwurf des Wolkengewandes schon genug wäre. Dies widerfährt ihm öfters, doch nicht überall, da er sehr viele großartige Materien erwählt, die ein majestä-

tiſches, tauſendfältiges Colorit ganz wohl vertragen, und ich glaube, daß ihm A. W. v. Schlegel, der ihm alles Gefühl für poetiſche Sparſamkeit abſpricht, hierin zu weit gegangen iſt, da es doch manche herrliche Oden gibt, in welchen der erhabene Gehalt des Gedanken die weitangelegte Majeſtätsform vollſtändig, ohne ſtörende Beigaben, erfüllt. Man darf es einem großartigen Geiſte, wie Balde war, der über Poeſie tiefe Studien gemacht hat, doch wohl zutrauen, daß er die Form zu pflegen verſtanden habe, wenn ſie auch von der unſrigen verſchieden iſt, — und die Geſchichte bezeugt es, wie ſeine noch vor nicht allzulanger Zeit vorhandenen Concepte voll Correcturen und mehrfacher Umarbeitungen geweſen ſeyen, — ein Beweis, wie ſorgſam er ſeine erſtmaligen Würfe behandelte, und wie er die feilende Regel an die Ausbrüche ſeiner ſchaffenden Phantaſie zu legen pflegte. —

Etwa zehn Jahre lang verweilte unſer Dichter am Hofe Maximilians, — eine Zeit, worin er die vielſeitigſten Welt- und Kunſtanſchauungen in ſich aufnehmen und verarbeiten konnte. Freilich geſtattete ihm ſeine zarte, wankende Geſundheit nur dritthalb Jahre lang (von 1641 — 1643) die Verſehung der churfürſtlichen Hofprädikatur, nachdem er zuvor einige Jahre lang ſeine Vorleſungen über Rhetorik daſelbſt (1638 — 39) mit großem Beifall fortgeſetzt hatte. Aber auch in jenem ihm früher nicht gewohnten Amte des Predigers ſoll er ſeinen ungemein beliebten Vorgänger Jeremias Drexel würdig erſetzt und bei ſeinen Zuhörern begeiſterte Aufnahme gefunden haben, was ſich bei'm Geſchmack der damaligen Zeit, wie bei ſeiner ungewöhnlichen Gedankenfülle leicht erklären läßt. Die Fortführung dieſes Amtes ward ihm durch einen gefährlichen Katharrh und Huſten verwehrt, woran er ſchon früher vielfach zu leiden hatte, weshalb er ihn in einer ſchönen energiſchen Ode als einen Ausfluß der Hölle halb ſcherzhaft, halb im Ernſte verwünſcht. Sein

Brustübel wurde sehr hartnäckig, und erst nach fünfmonatlichem Krankenlager (1644) trat durch einen komischen Fall eine unvermuthete Wendung zum Bessern ein. In der Fieberhitze sah nämlich der kranke Dichter einen Affen in seinem Zimmer die Cither spielen, was ihn dergestalt zum Lachen bewegte, daß ein Lungengeschwür aufbrach, wodurch er sofort bedeutende Erleichterung fühlte.

Schon vor dieser Krankheit hatte er von seinem Churfürsten den Auftrag erhalten, die Geschichte Bayerns, welche der gelehrte Jesuit Andreas Brunner v. J. 1624 — 37 unter dem Titel: Annales virtutis et fortunae Bojorum (3 Bde.) herausgegeben, mit seiner geübten Feder weiter zu führen. Er unterzog sich diesem Geschäfte mit gewohntem Freimuth, den Faden der Geschichte bis auf die Zeit des Kaisers, Ludwig des Bayers, fortspinnend. Doch gerade die Offenheit und Strenge, womit er in Darlegung der geheimeren Motive zu Werke ging, scheint nach oben hin nicht beifällig aufgenommen, vielmehr die Ursache geworden zu seyn, warum er dieses Werk und eine gleichfalls angefangene Geschichte seiner eigenen Zeit schon nach einem Jahre wieder zurücklegte, — gewiß zum Schaden der begonnenen Sache selbst, wie denn der berühmte Leibnitz von diesen Anfängen, die er zu Gesichte bekam, mit hoher Achtung redet. Er schreibt darüber: „Jakob Balde sollte die bayrische Geschichte schreiben. Er begann, und ich habe ein Bruchstück davon gesehen, den Donauwörth'schen Feldzug, der überaus einsichtsvoll (prudentissime) geschrieben war. Den Bayern aber mißfiel dieser Anfang, weil er zu frei geschrieben war". — Ein reichhaltiger Apparat dahin einschlagender Materialien soll sich noch vor nicht allzulanger Zeit in der Bibliothek zu München befunden haben. Was Balde über die Geschichtsschreibung dachte, bezeugt er in einer schönen hier übersetzten Ode.

Noch immer kränkelnd brachte unser Dichter, der sich

nebenher auch mit Organisation des „Ordens der Mageren“ beschäftigte, die Jahre 1644 — 45 ohne öffentliche Wirksamkeit in der bayrischen Hauptstadt zu; desto reichlicher floß jedoch sein poetischer Quell in dem damals entstehenden achten und neunten Buch seiner „Wälder“, worin nach allgemeinem Urtheil viele seiner reifsten und vortrefflichsten lyrischen Gedichte stehen. Das letzte Buch jener „Sylvae“ enthält Memmiana, d. h. Gesänge, die er dem Präsidenten, Claude de Mesmes, Comte d'Avaux, erstem französischen Botschafter bei dem westphälischen Friedensschluß, aus innigster Befreundung widmete, obwohl er ihn blos durch Briefe, nicht von Angesicht kannte. In diesem berühmten und mehrfach verdienten Manne, den er unter all' seinen Verbundenen mit der zartesten Verehrung und Anhänglichkeit umfaßt zu haben scheint, liebte er einen Staatsmann, auf dessen Landsitz auch Hugo Grotius, der protestantische Gelehrte, sein Werk de jure belli et pacis zu schreiben begann, somit nicht einen engen Parteimann, sondern einen edleren, über die niedrigeren Interessen auf das allgemein Gute und Wahre hinzielenden Geist, dessen Freundschaft ihn nach mehrjährigem Schweigen zuerst wieder zu freudiger Ergreifung der Leier begeisterte. Dieser Mann, vom Jahre 1637 an französischer Gesandter in Münster, war hinwiederum ein Freund der Poesie und ein Bewunderer Balde's, wie der König Ludwig XIV. selbst, der den bayrischen Sänger, wahrscheinlich von seinem Botschafter auf ihn aufmerksam gemacht, einst unaufgefordert mit einem reichen königlichen Geschenk beehrte. An seinen Memmius, der kraft seiner wichtigen Stellung so Viel zu einem beschleunigten Friedensschluß beitragen konnte, richtete der friedliebende, tieffühlende Dichter seine glühendsten Friedens- und Liebesstimmen, die man nicht ohne Rührung vernehmen kann, und es ist mehr als wahrscheinlich, daß Balde durch seinen seelenvollen Gesang auf früheren Abschluß des Friedens wesentlich mit eingewirkt habe.

Wer kennt nicht die Macht lebendig empfundener, aus innerer Wahrheit gequollener Poesie? Selbst der holländische gelehrte Protestant, Caspar Barläus, gibt in einem den 10. Dec. 1645 von Amsterdam aus an Balde gerichteten lateinischen Brief unsrem Dichter das ehrende Zeugniß: „Wir erwarten hier unter Kriegs- und Kampfeswuth die öffentlichen Stimmen für Frieden. Wenn Alle so fühlten, wie Mesmes d'Avaur, so dürfte man wegen des Friedens nicht verzweifeln". Wie hätte ein anerkannt würdiger Protestant an einen Jesuiten in diesem Ton schreiben können, wäre dieser Letztere nicht über alle kleineren Rücksichten hinaus ein menschlich und hochherzig fühlendes Kind des Friedens gewesen? — Daraus erklärt es sich auch, warum Balde von dem 1650 erfolgten Heimgang seines trefflichen Freundes so schmerzlich berührt wurde, als er das ihm so werth gewordene München nebst dessen freundlichen Erholungsorten Thalkirchen und Hesellohe im J. 1648 mit dem milder gelegenen Landshut vertauscht hatte, wo ihm seine mehr erholte Gesundheit wieder die Besteigung der früher ungerne verlassenen Kanzel gestattete.

Um das Jahr 1644 dichtete Balde sein berühmtes Gedicht Philomele, worin er seine Liebe zu dem leidenden und sterbenden Erlöser mit den abwechselndsten, innigsten Tönen besingt. Es ist erstaunlich, welch' eine Fülle von Sprachüberwältigung sich in dieser Darstellung der „sterbenden Nachtigall" zu Tage legt, und schwerlich kann die doch gewiß nicht allzudehnbare lateinische Sprache mit ihrem gesammten Wortschatze den mannigfaltigsten Gefühlen und Anschauungen je dienstbarer gemacht werden, als in diesem, mit außerordentlicher Kunst durchgearbeiteten Gedichte geschehen ist. Herder hat nur Weniges davon übersetzt, und es gehörte eine Rückert'sche Sprachheldenschaft dazu, wollte man das Ganze mit dem Wohllaut und aetherischen Schwunge des Originals wiedergeben. Barläus schreibt

an ihn im vorerwähnten Briefe darüber: „Woher die Spinne den Stoff zu ihrem Gewebe nimmt, ist mir völlig verborgen; ebenso, woher die Gewalt deiner Dichtungen stammt. Unter den Vögeln modulirt keiner seinen Gesang so mannigfaltig, wie die Nachtigall; du aber übertriffst die Nachtigall, da du sie in weit mehreren Weisen singen lässest, als die Natur sie es gelehrt. Dein Gedicht trägt nicht blos die Ueberschrift Philomele, sondern du bist selbst eine Philomele. Denn wie die Nachtigall die Töne mehrfach wiederholt und in Zwischenräumen singt, so endigst auch du die Sätze deiner Dichtungen gleichsam mit schluchzenden Seufzern, und während du die frommen Rührungen und Schwünge deines Gemüthes verfolgst, kehrest du oft zu den Anfangsaccorden des Liedes zurück. Philomele wechselt oft die einzelnen Gebüsche, nicht die Wälder und Gärten selbst; gleichermaßen trittst du nie über das Gefild der Andacht hinaus, wenn du auch verschiedene Stoffe wählst. So gefällst du dem Leser, wie die Nachtigall dem Hörer". — Dieses Zeugniß ist wahr. Wenn gleich unserem neueren, mehrfach geläuterten Geschmack die unendlich feine Ausmalung des Philomelengesangs und der durchgehende Bezug auf die sehnsüchtige Liebe des für uns sterbenden Heilandes nun fremder erscheint, so verdient doch ein um diesen heiligen Centralpunkt sich mit solcher Andacht bewegendes Dichterherz eine unendlich höhere Anerkennung, als ein poetischer Bursche der Neuzeit, der zum Behufe der politischen Befreiung das Kreuz Christi aus dem Gedächtniß der Lebendigen vertilgt wissen will, und mit seinem für ein Schwert gehaltenen Federwische berauscht in das Blau der Unendlichkeit hineinfuchtelt. —

Vor seinem Abgange von München, i. J. 1647 oder Anf. 1648, veröffentlichte unser Dichter noch eine andere, aus dem tiefsten Studium des Latein entsprungene Arbeit, die Poesis Osca casca (die oscische Poesie), d. h. ein in alt-italiänischer (oscischer) Bauernsprache geschriebenes, überaus wundersames

Gedicht von den Uebeln des Krieges und den Wohlthaten des Friedens. Es ist seinem erlauchten Freunde, dem Grafen Claude de Mesmes gewidmet. Balde hatte zu diesem Ende, wie früher Mariangelo Accorso, die ältesten römischen Schriftsteller, z. B. Ennius, Nävius, M. Pacuvius, Liv. Andronikus, C. Lucilius, Pomponius, Atellanus u. A. in den uns noch erhaltenen Bruchstücken gründlich studirt, und dadurch in jenem uralten, selbst vielen bessern Lateinern fast unbekannten Idiom eine Fertigkeit des Ausdrucks gewonnen, die, besonders in ihrer Anwendung auf die Poesie, dem tiefer eingehenden Beschauer nur Bewunderung einflößen kann. Welch' ein Reichthum edler Gedanken und Empfindungen ist in diese ganz ungangbare Form ausgeschüttet und ebendamit nahezu verschwendet! Wer hatte in den Sturmzeiten des dreißigjährigen Kriegs und hernach bei den Freudefesten des so spät aus tausendfachem Tod emporgestiegenen Friedens Lust und Muße genug, sich in solche Rumpelkammern der Vorwelt, wenn sie auch mit einzelnen auf Goldgrund prangenden Gemälden ausgeschmückt waren, an der Hand mühsamen Studiums zu vertiefen? Schwerlich war ein lyrischer Geist jemals in seiner Art reicher und prächtiger ausgestattet, als Balde, — und keiner hat vielleicht unter den Mißgriffen und dem Mißgeschick seines mit dem Herzen von der Menschenwelt entfremdeten Ordens schwerer gelitten und die Riesenkraft des Talents in guter Absicht oft nutzloser ausgeströmt als er. Aber nicht auf ihn zunächst, sondern auf jenes System fällt die Schuld solcher Verschwendung, wie so viel Anderes, was hier zu beleuchten nicht der Ort seyn kann. — Prachtgewächse pflanzen in einer Einöde, wohin schier kein Fuß eines Sterblichen dringt; — Springbrunnen errichten in einer Sahara, wo kein ferner Wanderer solche vermuthet, — und unterirdisch gewölbte Hallen voll architektonischer Schönheit anlegen, über welchen der anderswo beschäftigte Reiter auf flüchtigem Rosse dahin-

ſprengt: erinnert das nicht an die Kunſt der alten Aegypter, oder an die einſame Befliſſenheit armer Nonnen, die oft ihr Leben auf die herrliche Stickerei eines einzigen Meßgewandes in öder Zelle verwendeten, während das geiſtige Leben in freier Luft ſich himmelan ganz andere Bahnen mit Chriſto brach? — Und doch hatte der Dichter die Auffindung des osciſchen Dichterquells in einer herrlichen enthuſiaſtiſchen Ode von 49 Strophen beſungen! —

Von dem Aufenthalt Balde's in Landshut, wohin er am Ende des Jahrs 1647 oder zu Anfang des J. 1648 zog, iſt nur ſehr wenig bekannt. Dort traf ihn i. J. 1650 die Schmerzenskunde vom Hingang ſeines vieltheuren Memmius, den er in einem unvollendeten Gedichte beſang. Er lobt in dieſem elegiſchen Nachruf die Tugenden und Bemühungen deſſelben bei dem weſtphäliſchen Frieden. — In daſſelbe Jahr fällt auch ein Lobgedicht auf den bekannten General Alexander Farneſe, der 1585 Antwerpen nach einer mit außerordentlicher Kraft und Ausdauer unternommenen Belagerung einnahm, eine Geſchichte, worüber bei Schiller das Nähere in trefflicher Darſtellung zu leſen iſt.

Im J. 1654 ward unſer Dichter als Prediger nach Amberg verſetzt, wo er, neben ſeiner amtlichen Wirkſamkeit, eine ſchon 1637 in Ingolſtadt verfaßte lateiniſche Tragödie, Jephta, ein an Gewalt ſententiöſer Gedankenfülle weit über ſeinem Vorbild, Seneka, ſtehendes Werk, veröffentlichte. Herder zollt ihm das Lob: „Es iſt voll kühner Charaktere und ſtarker Tendenzen, feſt gehalten und ſtrenge durchgeführt. Die Tochter Jephta's wird geopfert, — wie dieſes der früheren Auslegung des bibliſchen Berichtes gemäß war, obwohl die Tödtung jener iſraelitiſchen Jungfrau nicht nothwendig aus dem Texte folgt. Aber ein Geiſt, wie Balde, konnte ſich nicht mit einem andern als tragiſchen Ausgang ſeines Stückes befriedigen".

Noch im nämlichen Jahre, 1654, bezog er, man weiß

nicht aus welcher Veranlaſſung, ſeinen letzten Wohnort, Neuburg an der Donau, wo er die letzten vierzehn Jahre ſeines Lebens verbrachte. In dieſer Stadt, worin er als Hofprediger und bald auch als Beichtiger des daſelbſt reſidirenden Herzogs Philipp Wilhelm von Bayern eine nicht nur ſehr ruhige, ſondern auch anmuthige und ſeinem reichen Geiſt angemeſſene Stellung gefunden zu haben ſcheint, beſchäftigte er ſich fortan beinahe ausſchließlich mit der ihm ſo lieb gewordenen Poeſie. Doch war ihm der lyriſche Blüthenduft mit zunehmenden Jahren mehr entflogen, und dafür eine trübere, mit ſatyriſchem Salz gewürzte Lebensanſchauung aufgegangen, die ihn jene im Gedichte de Vanitate mundi beſungene „Eitelkeit der Welt" mit der Geißel des Humors züchtigen hieß. Von Jugend auf mit einer ungewöhnlich reichen Ader ſprühenden Witzes begabt, die in ihm, wie bei Shakſpeare, ſich mit den erhabenſten Conceptionen des Gefühls und der Phantaſie friedſelig vertrug, mag er, der greiſende, bei allem Umgange doch innerlich einſam daſtehende Mann zu Zeiten gerne nach der alten Geſpielin ſeiner Jugend ſich umgeſehen haben, um ſeinem durchdringenden Urtheil über die Hohlheit und Armſeligkeit der meiſten Welterſcheinungen eine genügende Form zu geben, — ungefähr ſo, wie einſt Salomo im Alter ſein ſcharfes, ätzendes Buch, den Prediger, ſchrieb. Freilich iſt hiebei auch die provinzielle Färbung ſeines Ausdrucks zu berückſichtigen, in welchem der derbe altbayriſche Humor ſelbſt durch das klaſſiſche Formgewand eines Perſius und Juvenal unverkennbar hindurchſchaut. Jene wohlhäbige Behaglichkeit einer wohlbeſorgten äußeren Exiſtenz macht ſich neben der tieferen Wehmuth des höher emporſchlagenden, von der Sichtbarkeit ungeſtillten Gemüths geltend, und es wird nicht zu läugnen ſeyn, daß eine Satyre dieſer Art, wie Balde ſie z. B. an die Aerzte, Podagriſten, Aſtronomen u. ſ. w. verſchwendete, wohl ſchwerlich ihm hätte genügen können, wenn ihm der

ewig heitere Standpunkt der in Chriſto vollendeten Verſöhnung und Erneuerung lebendig und klar in der Seele geweſen wäre. Auch hier müſſen wir ihn als einen Mann ſeiner ſo vielfach befangenen, verdüſterten Zeit nehmen, wenn wir gleich dabei die natürliche Harmloſigkeit ſeiner Witzſtrahlen und die nebenhergehenden höheren Schwünge ſeines Geiſtes nicht verkennen. —

Als Probe ſeiner zweiundzwanzig in ſchwerſtem Latein oft überaus launig geſchriebenen Satyren auf die Medicin möge die vierzehnte, als die kürzeſte in einer ziemlich getreuen Verſion hier ſtehen.

„Der kranke Michel und ſein Arzt Gorgon, beide Schwaben.“ —

Wer aus den Wogen des Meers mit Müh' ſchiffbrüchig entronnen,
Wo ſein Vermögen verſank, dem iſt das Betteln geſtattet.
Schauernd von Froſt und zerlumpt ſitzt er vor der Pforte des Tempels,
Zeigt auch zur Prob' euch ein Stück des bemalt geweſenen Schiffes. —
Darf wohl das nämliche Recht der Michel, welchem das Fieber
Und ſein ſchlimmerer Arzt, Gorgon, ſein Erbe verſchluckt hat,
Nicht anſprechen? Denn konnt' er durch Waſſer tiefer zu Grund geh'n,
Oder durch himmliſches Feu'r? — Er leg', — ich rath' ihm's, — die Scham ab,
Klag' ob dem ſchnöden Betrug ringshin durch alle Provinzen,
Und erflehe ſich Troſt. Daß aber das Publikum deutlich
Sehe ſein Bettlersrecht, ſo trag' er entweder gemalet,
Oder in Erz Herrn Gorgons Bild, — wie vormals Minerva
Trug das Gorgonenhaupt, — vor ſich her, und ſpreche mit Jammern
Alſo zu allem Volk: „Gebt ein Almoſen dem Michel!

Der da hat mich ruinirt und ohne Waffen geplündert!
Wär' er bewaffnet genaht, so konnt' ich den Stoß ihm pariren;
Aber mein Unglück war: ich konnt' mich aus Schwäche nicht wehren!" —

Dieſes kurze Stück iſt das einfachſte von allen. Bei allem ſtechenden, derben Witz laufen bei den übrigen viel edlere und höhere Gedanken mit hindurch. Eine nähere Beſchreibung dieſer und der übrigen Satyren findet ſich bei J. B. Neubig, der ſie auch in Proſa überſetzt hat (Mediciniſche Satyren v. J. Balde. München, 1833).

Es ſind noch mehrere Anekdoten von Balde's gutem Humor bekannt, von welchem hier einige zum Andenken an ſeinen längſt von der Erde verſchwundenen Genius eine Stelle finden mögen.

Einſt fuhr er mit ſeinen Freunden in einer Ferienreiſe an einem Weinberg vorüber, auf welchem ſehr ſaurer Wein wuchs. Da deutete er lächelnd hinauf und ſprach:

Mons, ubi nativum vites lacrymantur acetum!

(Schauet den Berg! Da weinen natürlichen Eſſig die Reben!)

Ein ander Mal lieferte Herr Walter, ein begüterter Pächter in der Nähe von Neuburg, dem jährlichen Herkommen gemäß, einen Ochſen an das dortige Jeſuitencollegium. Vergnügt über die freundliche Aufnahme, die er bei den geiſtlichen Herren gefunden, und ein Verehrer unſeres Dichters, deſſen heitere Stimmung er wohl ſoeben auch kennen gelernt hatte, verſprach er bei'm Aufſteigen auf's Pferd einen zweiten Ochſen nachzuſenden, wenn Balde, der gerade dabei ſtand, ihm aus dem Stegreif einen lateiniſchen Reim machen würde. Dieſer war ſogleich damit fertig und ſprach:

„Ascendat Walter, venial bos unus et alter!"

(Etwa: Walter! ſteig auf das Rößlein dein:
Ein Ochs komm' hinter'm andern drein!)

Einen andern lieblichen Scherz bereitete er einem der jungen Prinzen des Herzogs Philipp Wilhelm, die ihn oft, sowohl in seinem Zimmer, als im Garten seines Collegiums besuchten. Er briet einst im Herbste mittelst untergehaltener Kohlen mehrere reife Zwetschgen am Baume, so daß die Stiele derselben nicht angebrannt wurden. Als nun der kleine Prinz wieder einmal auf sein Zimmer kam, führte er ihn in den Garten, zeigte ihm den wunderbaren Baum mit theils gebratenen, theils noch grünen Früchten, und fragte ihn, ob sein Herr Papa wohl auch solche Bäume im Garten habe? Der Prinz vermuthete sofort eine List und meinte, die Zwetschgen seien mit Fäden an die Zweige gehängt. Als ihm aber Balde die unversehrten Stiele, woran sie hiengen, vorwies, und ihn versicherte, sie seyen hier herausgewachsen, verwunderte sich das Prinzchen ungemein, und bat um Erlaubniß, einige derselben pflücken zu dürfen, um sie dem Papa vorzuzeigen. Es ward ihm freundlich erlaubt, und bei der Tafel legte der Prinz mit geheimnißvoll triumphirender Miene die Wunderfrüchte dem Vater vor. „Nun, das sind ja gebackene Zwetschgen"! rief der Herzog aus, als er sie erblickte. „Ja wohl!" entgegnete der Prinz, „aber sie wachsen wirklich schon so auf dem Baume. Ich habe sie soeben von einem Baume im Garten der Jesuiten gepflückt!" — „Und wer hat dir denn diesen trefflichen Baum gezeigt?" fragte der Herzog weiter. — „Der Pater Balde!" sagte der Prinz, worauf der Vater lachend erwiederte: „da bist du schon hinter den Rechten gekommen!" — Nach aufgehobener Tafel ging der Herzog selbst mit seinem Söhnchen zu Balde, ließ sich den Wunderbaum zeigen und lachte herzlich über den Einfall seines scherzenden Jugendfreundes, wie über die kindliche Leichtgläubigkeit seines Prinzen.

Bei all' dieser Jovialität war unser Dichter, nach dem übereinstimmenden Zeugniß seiner Freunde und Zeitgenossen, ein sanfter, menschenfreundlicher und höchst liebenswürdiger

Charakter. Er gesteht von sich selbst, daß er in früheren Jahren ein scharfer Satyriker gewesen sey, und schildert in der zweiunddreißigsten Ode des dritten Buchs mit vieler Laune den furchtsamen Grimm, womit die von seinen Pfeilen getroffenen Ritter der Miserabilität ihm schon von ferne aus dem Wege gegangen seyen. „Ich schoß, — sagt er, — damals gleich einem Stachelschweine die Stacheln der Satyre vorwärts und rückwärts."

Roth und blau zerklopft mit dem Farrenziemer,
Heulte Muff, und spie furialisch Feuer.
Wilde Blitze zuckten dem Nell durch seine
Schwammige Nase.

Auch in anderen seiner jugendlichen Gedichte leuchtet der kecke Humor oft unversehens durch die ernsteren Gedanken hindurch, und man fühlt es dem Sänger ab, wie er über seinem Stoffe mit ruhiger Meisterschaft steht, ein Herr seiner Gedanken, nie von den Empfindungen einseitig dahingerissen. Dieser Witz war ihm oft der Zügel des wallenden Gefühls, und wenn er ihm in späteren Jahren sich manches Mal freier über..ß, so findet man doch keine Verachtung der menschlichen Würde, keine misanthropische Bitterkeit daran, sondern überall hindurch eine ernste Tendenz zum Besseren. Seinen strengen stoischen Grundsätzen, welchen er als jüngerer Mann gehuldigt, gab er hernach den Abschied, um, wie er sagte, „nicht als ein Felsstück unter der Menschheit dazustehen". — Dafür ward er desto strenger gegen sich selbst. Seine lyrischen Gedichte zeugen laut dafür, welch' ein reiches, liebevolles Herz gegen die verschiedensten Menschen in seiner Brust geschlagen. Er nimmt nicht allein an dem vielfachen Elend seiner traurigen Zeit den tiefsten, innigsten Antheil, sondern geht auch auf die mannigfaltigsten Schmerzen, Anliegen, Verluste, Bedürfnisse der näher oder ferner mit ihm Verbundenen so zwanglos, unverstellt und vielseitig ein, daß über die schöne Humanität seines theilnehmenden Gemüthes,

dem nichts rein Menschliches fremd blieb, nicht wohl ein Zweifel seyn kann. Herder hat diesen Hauptzug seines edeln Charakters mit besonderer Anerkennung gewürdigt, und auch seine übrigen Biographen bezeugen ihm, daß er ein Liebling all' seiner Umgebungen gewesen sey. Nicht allein die unerschöpfliche Fülle seines vielseitig ausgerüsteten Geistes, nicht allein seine Jovialität, die durch den gemessenen Ernst seiner Lebensanschauung oft wie eine Wetterleuchte durch's dunkle Gewölk drang, mußten seine Genossen anziehen, und den Umgang mit ihm zu wahrem Genuß machen, sondern diese Vorzüge waren, — so versichern sie, — von einer ungemeinen Herzensgüte und Anspruchslosigkeit begleitet, bei welcher er beschränktere Naturen nicht fühlen ließ, wie weit er sie übersah. Ferne von trockener, anspruchsvoller Verschlossenheit, wodurch begabtere Männer Anderen ihren Umgang oft so widerlich verleiden, und ein Feind richterlichen Absprechens über minder Talentvolle, gab er sich mit anmuthvoller Offenheit Denjenigen hin, welche mit Ernst seine Bekanntschaft suchten, und aus dieser harmlosen Urbanität, womit er das attische Salz seiner Heiterkeit, wie den Reichthum seines Wissens und seiner Erfahrungen mitzutheilen pflegte, erklärt sich auch die große Zahl seiner treuen Bewunderer und Freunde. Aus vielen Ländern erhielt er die schmeichelhaftesten Zuschriften; doch überhob er sich ihrer nicht, und verbarg sie gewöhnlich. Selbst manche Protestanten huldigten in jener bedenklichen Zeit der Religionszwiste dem hochherzigen Sänger, dem es, über alle sonstigen Differenzen hinaus, zunächst um die Furcht Gottes, um die Anerkennung des Aechtmenschlichen, um Frieden und Menschenliebe zu thun war. Er erfreute sich der Freundschaft vieler fürstlichen und hochgestellten Personen, — und neben Barläus warb auch der holländische Gelehrte Nihusius (Berthold Neuhaus) um seine Freundschaft. An beide hat er hinwiederum treffliche Oden gerichtet. Auch der bekannte prote-

ſtantiſche Dichter Andreas Gryphius, von dem mehrere ſchöne Kirchenlieder noch jetzt im Gebrauche ſind, hat in ſeinen „poetiſchen Wäldern" mehrere Stücke von ihm in's Deutſche übertragen, — und der württembergiſche Dichter Calden-bach ihn in ſeinen Carm. lyric. mit einer ſchönen Ode gefeiert. Der Staatsrath Wilhelm v. Blitterswyk im hohen Rathe von Geldern ſandte ihm ein großes prächtiges Perſpectiv zum Geſchenk, und wünſchte ihm ebenfalls in einem Briefe Glück zu ſeiner Geneſung von einer gefährlichen Krankheit. Gleiche Anerkennung fand er bei vielen Franzoſen und Italiänern, und auf einer ſeiner Reiſen, als er von Amberg nach Neuburg ſich überſiedelte und durch Nürnberg kam, fand es der Magiſtrat dieſer proteſtantiſchen Stadt nicht unter ſeiner Würde, den großen, ruhmgekrönten Dichter durch eine beſondere Deputation zu begrüßen. Die Profeſſoren der Univerſität Altdorf, durch welche ihn ſein Weg damals auch führte, thaten das Gleiche, und erbaten ſich bei'm Abſchied einige Zeilen von ihm zum Andenken. — Aehnliche Verehrung genoß er von vielen andern Reiſenden des In- und Auslandes, und ein gelehrter Niederländer, der einſt durch Neuburg kam, that die Aeußerung: „Balde ſey in den Niederlanden ſo berühmt, daß man, wenn er einmal dahin käme, gerne viel Geld geben würde, um ihn zu ſehen". — Bei dem glänzenden Geiſte, dem ſtets etwas Neues, Ueberraſchendes zu Gebote ſtand, war es natürlich, daß man ihn zu Schrift- und Redeproben aufforderte, ſo oft ein hoher Geiſtlicher, oder ein Fürſt die herzogliche Familie oder das Collegium mit einem Beſuch beehrten. Darum ſtand er auch bei dem ganzen Hof und beſonders bei dem regierenden Herzog Philipp Wilhelm in derjenigen hohen Achtung, die ſeinem Geiſte nicht allein, ſondern auch ſeinem Charakter gebührte.

Auch in Neuburg bekleidete er blos von 1654 — 56 das Predigtamt, deſſen er aber hernach, theils aus Rückſicht

auf seine schwächliche Gesundheit, theils auch zu Erweiterung seiner dichterischen Muße enthoben wurde. Von 1657 an erscheint er bei der herzoglichen Familie als häuslicher Ermahner, und später als Gewissensrath. In jene Zeit fallen seine vielen satyrischen Schriften und mehrere Gelegenheitsgedichte. Zu den ersteren gehören drei größere Satyren über den Tabak, — eine Pflanze, deren Vorzüge er sonst sehr zu schätzen wußte und mit einem, von Herder übersetzten, sinnigen Gedicht verherrlichte; sodann eine andere, Krisis betitelt, gegen gewisse Tadler gerichtet, welchen er besonders mit seiner Persönlichkeit mißfallen zu haben scheint. Er war nämlich um die Pflege seines äußeren Menschen wenig besorgt, als ein Geist, der sich öftermals der Erde schon entrückt fühlte, und dessen Sehnsucht nur in unsichtbaren Gütern und Kräften Genüge fand. So mochten ihm in seinem Anzug und in sonstiger Leibespflege mancherlei kleine Nachlässigkeiten begegnen, woran etwa die pedantische Krähwinkelei, gewiß aber kein auf inneren Werth sehendes Gemüth Anstoß nehmen konnte. Solchen Splitterrichtern setzt er in jenem Gedicht eine heitere Selbstvertheidigung entgegen. Einer weiteren Satyre gegen die Stutzer (torvitatis encomium) hat er eine geistvolle, aus tiefem Nachdenken geflossene Abhandlung „über das Studium der Poesie" vorangestellt, aus welcher Herder in seiner Terpsichore mehrere der schönsten Stellen im Auszuge gibt, die aber noch heutiges Tages einer genauen Version in unsere Sprache würdig seyn dürfte. — Seine Grundgedanken, welche er darin gegen einen angehenden jüngeren Dichter mit außerordentlicher Vielseitigkeit und Anschaulichkeit ausführt, sind vorzüglich folgende:

Niemand hoffe durch bloße grammatische und sprachliche Studien ein wahrer Dichter zu werden. Viele Grammatiker sind ein großes Donnerwetter, und wie an vielerlei Aerzten schon Kaiser gestorben sind, so wird die Jugend oft durch viele Grammatiker zu Grunde gerichtet.

Ein Dichter werde, — nicht ein bloßer Versificator, der sich in seine Regeln hineinklemmt und mit Namen und Sylben zankt, als ob diese die Sache selbst wären!

Zu einem wahren Poeten ist eine gründliche philosophische und historische Bildung unerläßlich, und ein junger Mann sollte die dichterische Feder nicht ergreifen, er habe denn vorher tüchtig studirt, wohl verarbeitetes Material gesammelt, weil er sonst stets wieder auf alte, längst abgedroschene Dinge zu verfallen Gefahr läuft. Junge Leute sollten vorher mit allem Fleiß ausstudirt haben, ehe sie zu dichten beginnen; denn wenn sie des Stoffes und des Styls nicht mächtig sind, und von dem äußeren Reichthum des Universums nicht den erforderlichen Zuschuß zur Verleiblichung ihrer Gedanken haben, so werden sie bald wieder aus dem poetischen Sattel geschnellt.

Aber bei dem Allen macht bloße Formbildung und Gelehrsamkeit den Dichter noch lange nicht aus. Systeme kann man erfassen, aber aus Erfassung von systematischen Gedanken geht noch kein Dichter hervor. Einem Commentator liegt das heilige Helldunkel eines ächten Poeten wohl auch im Mittagsglanze vor Augen. Er mißt den Gedankenentwurf und zählt dir die Schönheiten an den Fingern her, wie wenn er sie selbst erfunden hätte. — Aber laß ihn einmal selbst etwas erfinden und dichten, so ist seine Kunst sogleich am Ende. (Das sollten sich unsere stolzen Literarhistoriker auch ein wenig zu Gemüthe führen!) Er schreibt wohl vom Lorbeer, erwirbt aber keinen. Auch durch bloße Nachahmung, durch bloßes Sicheinleben in einen vorzüglichen Dichter wird man noch kein Poet. Das wahre Talent verläßt ohne Selbstübersteigerung die ausgetretenen Gleise. Die Philosophie sucht Wahrheit, nicht Neuheit. Die Poesie aber verlangt neue Freude, neue Gebilde und daher Selbsterfindung. Wer nichts Tüchtiges, Neues erfinden kann, ist kein wahrer Dichter, dessen

Gabe in dem ungewöhnlichen Neuen besteht, das mit Liebe, Heiterkeit, Witz, Scharfsinn und Humor den Hörenden überrascht, und dennoch an seinem unverdorbenen Grundgefühl als etwas wahrhaft Lebendiges und Erquickendes anklingt. — Wir sollen hiebei von den Alten lernen, ja sogar sie bis auf einen gewissen Grad in der Formation nachahmen, aber wir sollen an solchen Mustern studiren, um selbst Muster zu werden. Der alte Wein soll in unserem Kelche mit neuer Anmuth und Würze duften.

Bei der Poesie aber kommt es viel auf die Naturanlage und vor Allem auf das Temperament an (Humor). — Das Phlegma taugt am allerwenigsten für die Dichtkunst. Das beste Temperament zum Dichten ist aus dem Rothen und Gelben, d. h. aus dem Sanguinischen und Cholerischen gemischt, welche beide dann ein gewisses harmlos-melancholisches Element bilden, damit das gehörige Dunkelklar, die geheimnißvoll magische Mischung von Licht und Schatten, von Heiterkeit und Ernst, von Freude und Wehmuth entstehe. Ein wahres Gedicht muß aus dem angenehmen Dunkel tiefer Empfindung anmuthvoll emporsteigen, — und das läßt sich nicht machen, sondern will empfangen, aber daneben mit ruhiger Gedankenkraft überlegt seyn. Es muß ein geheimer Kampf in der Seele vorgehen: frohe und trübe Laune; sauer und süß; schweigsam und beredt; hitzig und sanft; rauh und freundlich; abstoßend und anziehend; düster und liebevoll anlächelnd, — so daß aus der Bitterkeit das Süße, aus dem Haß die Liebe, aus dem Krieg der Friede, aus der Finsterniß das Licht hervorgeht. — Auf dasselbe Princip muß der Musiker seine Harmonieen, der Maler seine Schöpfungen gründen. So wird die Poesie ein würziges Salz der Erde. Die wahre Schönheit entsteht aus Versöhnung und Vereinigung geheimnißvoller Gegensätze, aus der Harmonisirung der Extreme in einem lebendigen, friedsamen

Mittelpunkt, worin das Männliche und Weibliche, das Hohe und Niedrigere, das Selbstständige und das sich Hingebende, das Ausströmende und das Empfangende in den verschiedensten Begegnungen und Verhältnissen zu einer lichten, organischen Einheit zusammenfließen, — und die Triebkraft zu all' dieser Vereinbarung ist nichts Anderes, als die Liebe, gepaart mit der allen Schöpfungen, Gesetzen und Führungen Gottes unabänderlich inwohnenden Wahrheit. — Aus diesem harmonischen Zusammenfluß der Wahrheit mit der Liebe wird die ächte Schönheit, und ebendamit alle probehaltige Kunst, alle lebendige, bleibende Poesie geboren. Wo aber der Liebestrieb mit dem Unwahren, mit der Lüge sich vereint, da entstehen tausendfältige Mißgeburten. — Auf solchen Principien ruht Balde's Poesie, — und wer kann edlere aufstellen? —

Das letzte größere Werk, womit sich der greisende Sänger in den letzteren Jahren seines Lebens beschäftigte, ist ein Gedicht in elegischer Form, Urania victrix (Urania, die Siegerin), dem Papst Alexander VII. gewidmet, zu welchem er schon 1656 die Grundlinien zog, worauf er es im Mai des Jahrs 1662 vollendete und im Jahr 1663 in den Druck gab. Mit dem zweiten Theil desselben kam er nicht mehr zu Stande, weil ihn seine wankende Gesundheit davon abhielt, und ihm die Vorbereitung auf die Ewigkeit näher am Herzen lag. — In diesem Gedicht hat Balde nach seiner Anschauungsweise den Sieg der himmlischen Liebe über das Irdische und Sinnliche auf die vielseitigste Weise gefeiert, freilich also, daß ein evangelisches Gemüth, welches die Herrlichkeit der freien Gnade in Christo kennt, mit vielen seiner Vorstellungen nicht übereinstimmen wird. Alle Freuden der Sinne, alle Künste, Wissenschaften und Geschäfte der weiten Welt werden darin, jegliches nach seinem Wesen und seinem Range, beleuchtet und gepriesen: Dichtkunst, Malerei, Musik, Tanzkunst, Rhetorik, Philosophie, Mathematik, Astro-

nomie, Astrologie, Geometrie, Geographie, Physik, Chemie, Botanik, Pharmaceutik, Medicin, Jägerei u. s. w., kurz alle und jede Fächer, die irgendwie für einen der fünf leiblichen Sinne arbeiten und dadurch auf die Selbstsucht des menschlichen Herzens einwirken, also sich zu Vehikeln der Sündenlust mißbrauchen lassen und den zum Himmel berufenen Geist entadeln und herabwürdigen. Allen diesen, ob auch noch so glänzenden und berühmten Dienerinnen der fünf Sinne schlägt Urania, die Siegerin, die himmlische Liebe, wenn sie als Brautwerberinnen ihr nahen, ihre Hand ab, und fordert absolute Aufopferung jedes eigenen Ruhms, die Ertödtung jeder irdischen Freude, damit sich die Seele, im Tiegel der völligen Selbstvernichtung von allem Wahne geläutert, rein gen Himmel erhebe, und so endlich die ewige Siegeskrone erlange. — Dieses großartige Thema ist, nach Balde's Art, mit einem ungeheuren Aufwand von Lebensbildern und Gedanken, und unter Abwechselung des erhabensten Ernstes mit der beißendsten Ironie durchgeführt. Mag man auch, wie bei so vielen andern Productionen des Dichters, den Mangel an tieferem evangelischem Element in diesem theologischen Thema bedauern, so ist die Arbeit jedenfalls ein rührendes Denkmal nicht nur seines tiefsinnigen Geistes, sondern auch seines Durstes nach unsterblicher Wahrheit und Reinigkeit, — und jenes Strebens, das alle menschliche Kraftentfaltung nur dem Dienste des Ewigen geheiliget wissen will. —

Der Schlußgesang des großen Gedichts ist der Königin von Schweden, Christina Alexandra, gewidmet, welche am 21. Mai 1662 auf ihrer Reise nach Rom auch durch Neuburg kam, und als gelehrte, klassisch-gebildete Frau dem Papst Alexander VII. dieses ihm dedicirte Werk wahrscheinlich zu besonderer Berücksichtigung empfahl. Der genannte Kirchenfürst verehrte dem Dichter im Jahr 1655 dafür eine große goldene Medaille mit seinem eigenen Bild-

niß (12 Dukaten schwer), und Balde hing sie als Dankopfer in Neuburg an demselben Altar auf, wo er Messe zu lesen pflegte. Dort hing sie bis auf die neuere Zeit als werthes Andenken an den Dichter, bis sie im Bilderſturme der Säkulariſation von habgierigen Händen hinweggenommen ward.

Noch exiſtiren — außer mehreren anderen Poeſieen — auch dreiunddreißig ſchöne lateiniſche Elegieen, welche nach Balde's Tod aus ſeinen Papieren geſammelt wurden, und von ihm wahrſcheinlich für den zweiten, nicht mehr erſchienenen Theil ſeiner Urania victrix beſtimmt waren. Es ſind, wie er ſich überhaupt in ſeinen ernſteren lateiniſchen Poeſieen nie verläugnen kann, vortreffliche Stücke darunter, — freilich immer im Coſtüm jener früheren Zeit, z. B. ein Geſpräch der Seele mit ihrem im Grab liegenden Leibe; Betrachtungen am Grabe Chriſti; der reumüthige Petrus; Maria Stuart, die Königin, an ihre Mörderin Eliſabeth; — der Nectar Gottes, d. h. die Thränen eines bußfertigen Sünders; über den Kometen im Jahr 1665, letztere Elegie in demſelben Jahre gedichtet, — u. ſ. w. Man ſieht, wie an dem Dichter keine neuere Erſcheinung ſpurlos vorüberging, und wie ſinnig, wie tiefcontemplativ er mit ſeiner Zeit fortzuleben begehrte.

Von früheren Jahren her zur Hektik geneigt, deren Fortſchritten er nur durch die ſtrengſte Diät einen Damm ſetzte, und durch raſtloſe Meditation und Arbeit erſchöpft, ſah der edle Sänger während ſeiner beiden letzten Jahre ſein Ende mit zwar ſachten, aber unaufhaltſamen Schritten herannahen. Im Blick auf dieſen großen Entſcheidungsſchritt widmete er ſich dem unabläſſigen Gebet und ſtillen Betrachtungen der jenſeitigen Dinge, worein ſein von der Welt abgewendetes Herz dermaßen verſank, daß er zwei Jahre hindurch ſich beinahe von allem näheren Umgange mit Menſchen zurückzog. Seine Zeitgenoſſen berichten darüber mit

einſtimmiger Rührung. Vierzehn Tage vor ſeinem Heimgang wurde er ſo ſchwach, daß er ſich in die Kirche tragen laſſen mußte, da die zitternden Füße ihm den Dienſt verſagten. Mehrere Male des Tages hielt er daſelbſt knieend ſeine Andacht, ſo daß die Anweſenden noch viel mehr ſeinen gottſeligen Sinn bewunderten, als ſie zuvor ſeine leuchtenden Geiſtesgaben hochgeſchätzt hatten. Seine letzte Feier in dem Tempel war der Empfang des heiligen Abendmahles, worauf er, von ſeinen Freunden unterſtützt, durch die Sakriſtei in ſein Zimmer zurückkehrte, welches er hinfort die letzten drei Tage nicht mehr verließ. Er redete in dieſer Zeit mit Niemanden mehr etwas Anderes, als was auf die Ewigkeit Bezug hatte; einige Male erhob er noch ſeine welke Hand, dieſe kunſtgeübte Trägerin und Dollmetſcherin eines ſo fruchtbaren, hochragenden Geiſtes, aber ſie verſagte ihm jeden anderen Dienſt, außer dem letzten und edelſten, ſich mit der linken im Gebete zu ſeinem Gott und ewigen Erbarmer zu falten. So entſchlief er ruhig und ſchmerzlos, bei völligem Bewußtſeyn, am 9. Auguſt 1668, in einem Alter von 65 Jahren und ungefähr 7 Monaten. Er hatte, nach dem Bildungslaufe, welcher ihm in ſeiner ſchweren, verhängnißvollen Zeit geworden, viel gelebt, viel geforſcht, viel Herrliches erflogen und errungen, — ein Mann, vor vielen Millionen ausgezeichnet durch gewaltige Tiefe des Gemüths, durch milden Edelſinn, durch flammende Geiſteskraft und ungewöhnlich ſinnvolle Verarbeitung der ſeltenſten, mannigfaltigſten Elemente zu großartigen, jedes edlere Menſchenherz anſprechenden Gebilden, deren viele ſo friſch, ſo innerlich wahr, kräftigſchön und lebendig ſind, daß ſie nie können vergeſſen werden, ſo lange das ächte Gute, Wahre und Schöne noch unparteiliche Freunde und Bewunderer findet.

Er war von hoher, ſchlanker Statur, trockenen, choleriſch-glühenden Temperamentes, wahrſcheinlich ſchwarzaugig und dunkeln Haupthaars. Die von ihm noch vorhandenen

Bildnisse, von welchen eines im Saale der ehemaligen Jesuiten-Bibliothek in München mit der Unterschrift: „P. Jacobus Balde, Poëseos lucidissimum jubar“ hängt, zeigen sein schönes Haupt mit einer breiten, hochgewölbten Stirne, regelmäßiger, etwas gekrümmter Nase, fein geschnittenen Lippen und hageren Wangen. Auf einer von Maler Bernatz gefertigten Copie des genannten Porträts, die ich diesem mir befreundeten Manne verdanke, trägt der greisende Dichter wohl bereits die Spuren jener Schwindsucht, die ihn mit ihrem peinlichen Vorläufer, dem von ihm in einer besondern Ode verwünschten Katharrh, wohl schon manches Jahrzehnt ermüdet haben mußte. Darf man aber dem Stahlstiche trauen, den Joh. Neubig dem ersten Bande seiner deutsch übersetzten balde'schen Oden vorgesetzt, und welchen dieser begeisterte, unermüdliche Bearbeiter seiner Poesieen wohl gewiß nach einem verläßlichen Original besorgt hat, so zeigt jenes Bild ein aus jüngeren Jahren stammendes, edel und kraftvoll markirtes Angesicht, das ich kaum mit einem andern, als mit dem Bilde Shakspear's, wie dieses in der baumgärtner'schen Ausgabe seiner Werke gegeben ist, zu vergleichen wüßte. — Uebrigens darf man bei Balde keine fleischliche Schönheit erwarten; dazu ist sein hochstrebender, tiefdringender Geist viel zu energisch, und auch sein Antlitz trägt auf den verschiedenen Bildnissen, die mir zu Gesichte gekommen sind, überall das ernstruhige, geisterhafte Gepräge des Forschers, des selbstständigen Genius, von welchem ein Beurtheiler mit gutem Rechte gesagt hat, daß er unbebaute Gegenden und schroffe Felsenhöhen aufgesucht habe, um Zaubergärten darauf anzulegen. — Sein Tod erregte große Wehmuth in den weitesten Kreisen umher. Alle, die seinen Geist zu würdigen verstanden, betrauerten den Tod des erhabenen Dichters, und ein Zeugniß, statt vieler anderer, hiefür ist die Thatsache, daß die Magistratsglieder im protestantischen Nürnberg um die liebe Meisterfeder des entschlafenen

Sängers, die ihnen auf ihre besondere Bitte überlassen wurde, das Loos warfen, worauf der Glückliche, welchem sie zufiel, sie zum Andenken in eine silberne Kapsel verschloß, — freilich wohl uneingedenk jenes früheren Ausspruchs, womit Balde einst einem seiner zahlreichen Bewunderer auch eine Schreibfeder, auf dessen Gesuch, übersandt hatte: „Ich sende dir eine Feder; aber den Geist dazu kann ich dir nicht senden“; —

. . . sandte dem Türken einst
Nicht Skanderbeg, der Schrecke des Türken, auch
Den Säbel? — Aber seine Rechte
Sandt' er ihm nicht, die den Säbel führte.

Außer einigen gelehrten Lateinern, z. B. Morhof, bekümmerte sich über ein Jahrhundert lang beinahe Niemand um den in seinem einsamen Grabe ruhenden Sangesmeister, während man ungleich weniger begabten lateinischen Dichtern weit größere Anerkennung erwies. Während von dem marmorglatten Sarbievius über fünfundzwanzig verschiedene Ausgaben erschienen, sind von Balde's gesammelten Werken schwerlich über zwei, nämlich eine ziemlich incorrecte in vier Bänden, Köln 1660, und eine ungleich vollständigere in acht Bänden, im Jahr 1729 zu München erschienen. Der poetische Zopfstyl der früheren Zeit verstand den tiefsinnigen und dabei gelehrten, in einem Panzer klassischer Polyhistorie daherwandelnden Dichter nicht, ahnete nicht, welch' ein hoher Genius unter den meist schweren lateinischen Formen schlummere. Wie hätte das tändelnde Volk des pegnesischen Blumenordens oder Gottsched's gepuderte Krippenreiterschaar sich mit einem Geiste dieser Art befreunden können? Selbst für die Gellert'sche und Klopstock'sche Schule war er nicht gemacht; sie gingen an dem gestrengen, dunkelklaren Angesicht dieses Mannes, der den zürnenden Geist des Alcäus, die Frische des von ihm an Genialität überflogenen Horaz,

den Tiefſinn eines Platon mit dem beizenden Spottſalz eines Juvenal in ſich vereinigte, vorüber, als ob er mit dem dreißigjährigen Krieg begraben wäre, — während er doch in vielen ſeiner rührenden Oden als ein Friedensengel darüber hingeſchwebt und ſeiner Zeit in Vielem ſo weit vorangeflogen war. Man hielt es, wofern man es irgend las, für eine akademiſche Hyperbel, wenn ihn ſeine Zeitgenoſſen den deutſchen Horaz nannten, wie ihn ſchon Barläus als den Bojorum fidicen lyrae begrüßt hatte, als einen Sänger, „der das Heilige am liebſten und glücklichſten beſinge", und hernachmals der Herausgeber einer ſeiner Dichtungen, des „Marimilian", Hieronymus Langenmantel keinen Anſtand nahm, in gedrungener Lobesfülle zu ſagen: „Balde vereinigt in ſich das Königliche des Maro (Virgil), das Fruchtbare des Naſo (Ovid), das Hohe des Statius, das Gewichtige des Seneca, das Beißende Juvenals, die Scherze Catulls, die Fülle des Horaz nach dem Zeugniß und mit dem Beifall des ganzen europäiſchen Helikons". — Stimmen dieſer Art, von welchen Joh. Neubig noch mehrere, z. B. von Morhof, Erdmann Neumeiſter, Nath. Sotwell, Adr. Baillet u. ſ. w. anführt, verklangen theils unter dem Kriegsgeſchrei, theils über den liederlichen Hoffeſten, theils über der Geſchmackloſigkeit des verfloſſenen Jahrhunderts. Trotz dieſer und ähnlicher Zeugniſſe ward er niemals ein Mann des Volks, woran ihn allerdings auch ſeine Stellung als Jeſuit und ſeine lateiniſche Sprache verhinderte. — Es bleibt Herdern der Ruhm, ihn zuerſt dem deutſchen Volke näher gebracht und als einen deutſchen Genius einigermaßen auf die ihm gebührende Stufe des Ruhmes geführt zu haben. Man fühlt es dieſem großen, geiſtvollen Literator an, mit welcher Ergriffenheit, mit welchem Liebeseifer er dieſen merkwürdigen Geiſt aus ſeiner lateiniſchen Verhüllung hervorzuziehen und unſerem Volke genießbar zu machen geſucht hat.

Freilich hat er bei ſeinen oft viel zu freien Ueberſetzungen ein gutes Theil ſeines eigenen, weicheren, romantiſchen Geiſtes in den ſtoiſchen Sänger hineingehaucht, auch oft vortreffliche Stellen mit eilfertiger Hand ungenau zuſammengeſchnitten und feingegliederte Organismen in ein Bouillon zuſammengekocht. Er ſcheint an dem Reichthum des gewaltigen Sängers manchmal ein wenig erlegen zu ſeyn, und gedacht zu haben, er thue genug, wenn er wenigſtens die Grundlineamente ſilhouettire. Da des Stoffes ihm, dem erſten überſetzenden Entdecker, ſo ungeheuer viel vorlag, ſo verfiel er (man verzeihe das vielleicht zu derbe Bild!) in eine gewiſſe literariſche Grauſamkeit, gleich einem Löwen, der nur die beſten Stücke ſeiner Beute verzehrt, und das Uebrige liegen läßt. Sieht man aber genauer nach, und beſchäftigt ſich mit wenigeren Oden, ſo findet ſich's gar vielfach, daß man — einzelne Auswüchſe abgerechnet — doch mit den Productionen eines ſolchen Genius nicht eben cavalierement verfahren darf, ſondern, unter gebührender Erwägung ſeiner Zeit, überall auf beſonnen entworfene, ſorgſam durchgearbeitete Werke trifft. Etwas Anderes iſt: machen, etwas Anderes: recenſiren und bearbeiten. Ein Dichter ſteht allerdings nie völlig wie ein Apelles außerhalb ſeines Werks, weil er zu viel ungeſponnenes Werg in ſeinem Innern trägt, das er auch noch zum Gewebe rechnet, — oder zu viel Geſehenes; aber Ungemaltes, was ihm innerlich auch noch zum Gemälde gehört. Darum muß er ſich immerhin ſagen, ſich, wo es Noth thut, caſtigiren und zurechtweiſen laſſen. Etwas Anderes aber iſt es, einen ächten, geiſtkräftigen Dichter, der zugleich Philoſoph und Fachlehrer iſt, bei wirklichen Auswüchſen beſchränken, — und etwas Anderes, als ein Meiſter ſich gegen ihn geberden, während man viel eher Urſache hätte, von ihm zu lernen, als ihn mit leichtfahrender Hand nach einer ſelbſtbeliebigen Manier zu corrigiren. Balde hat, wie ſeine Zeitgenoſſen es ihm beſtätigen, und wie noch kürzlich

in seinen Handschriften zu sehen war, sich selbst mit unerbittlicher Strenge corrigirt, auch anderweitige Urtheile dabei benützt. Bei einem Geist, der selber so streng gegen sich handelte und auf einer so ungewöhnlichen Bildungshöhe stand, so daß selbst ein Leibniz ihn in geringeren Bruchstücken seiner Arbeit bewunderte, werden wir gewiß nicht irre gehen, wenn wir seinen Fußtapfen mit geziemender Ehrerbietung nachtreten, und vorher genau prüfen, was er gesungen und gespielt hat, bevor wir ihm seine Saiten stimmen; — denn ein Genius, wie Er, ist zu allen Zeiten groß.

Herders Urtheil über ihn in dem seiner Terpsichore angehängten Kenotaphium wird vielen Lesern dieses Taschenbuches bekannt seyn, — weniger das von A. W. v. Schlegel, das im Wesentlichen also lautet: „Es war ein Glück für Balde, daß ihm der Ausweg in's Alterthum offen stand. Hätte er nie anders, als in seiner Muttersprache geschrieben, so wäre sein ächter Dichtergeist wahrscheinlich nie erkannt worden, ja, er hätte vielleicht in ihm selbst immer geschlummert. Ein tiefes, regsames, oft schwärmerisch ungestümes Gefühl, — eine Einbildungskraft, woraus starke und wunderbare Bilder sich zahllos hervordrängen, — ein erfinderischer, immer an entfernten Vergleichungen, an überraschenden Einkleidungen geschäftiger Witz, — ein scharfer Verstand, der die menschlichen Verhältnisse durchschauend ergreift, — große sittliche Schnellkraft und Selbstständigkeit, — kühne Sicherheit des Geistes, die sich immer neue Wege wählt, und auch die ungebahntesten nicht scheut: alle diese Eigenschaften erscheinen in Balde's Werken allzuhervorstechend, als daß man ihn nicht für einen geborenen, und zwar ungewöhnlich reich begabten Dichter erkennen müßte. — Dagegen tadelt Schlegel, wie schon oben bemerkt, an ihm den Mangel an dichterischer Oeconomie und ein öfters allzuweites, manchmal in's Abenteuerliche gehendes Ausspinnen seiner Bilder. — Joh. Conr. Orelli, der gelehrte Herausgeber auser-

leſener Oden von Balde (Jacobi B. Carm. selecta, Ed. II. 1818), rühmt nicht allein ſeine glühende Vaterlandsliebe, ſeinen philoſophiſchen Tiefſinn, ſondern auch jenen edeln Sammel- und Reproductionsgeiſt, womit er alles Schöne und Gute, was die Alten hinterlaſſen haben, durch unermüdliches Studium in ſein Eigenthum verwandelte, und in ſeine mit den ſchönſten, gewichtigſten Sentenzen angefüllten Gedichte übertrug. Seine Lectüre, ſagt Orelli mit gutem Recht, kann nicht genug empfohlen werden. An Reinheit der Sprache übertrifft ihn Sarbiev, aber nicht an Geiſt, Erfindung, noch an poetiſcher Kraft und lyriſcher Majeſtät. Trügen manche Gedichte von ihm, z. B. Carm. lyr. I. 8. 28. II. 6. 8. 15. 37. 39. III. 13. 45. IV. 3. 5. 11. 14. 21. 24. 26. 45. Sylv. lyr. III. 6. IV. 1. VII. 17. 18. VIII. 11. IX. 8. 12. 25. 28 u. ſ. f. den Namen irgend eines römiſchen Dichters, z. B. des Statius, Claudian oder Auſonius an der Stirne: mit wie großen Lobſprüchen würden ſie von den Gelehrten zum Himmel erhoben werden! — Es mag übrigens manchen Lobrednern dieſes Dichters, und noch vielmehr manchen ſeiner Tadler, die ſo kurzweg nach moderner Sitte den Stab über ihn brechen, wie dem Papſt Alexander VII. ergehen, von welchem Herder meint, daß er die ihm dedicirte Urania victrix ſchwerlich geleſen habe. Ohne ein tiefer greifendes Studium und ein ſelbſtloſes Eingehen in diejenigen Bildungselemente, worin ſein Geiſt ſich bewegte, wird man ihn nicht nur flach, ſondern auch ungerecht beurtheilen, und wenn ich z. B. bedenke, wie er durch die Statuten ſeines Ordens von Jugend auf in der näheren Prüfung der evangeliſch-proteſtantiſchen Literatur gar vielfach gehemmt war, ſo kann ich bei einem Geiſte ſeiner Art, der auf das Wahre und Heilige ſonſt ſo ſehnſüchtig einging, es wohl mit einigem Mitleid vergeben, daß er den ſeligen Luther in ſeinem Agathyrſus ſo thöricht geſchmäht hat. Hätte er dieſen Bibelheros nach ſeiner wahren Geſtalt und Intention

gekannt, — schwerlich würde er sich ein solch' wegwerfendes Urtheil über ihn erlaubt haben, das nur aus der Lectüre fanatischer Gegner und gänzlicher Unkenntniß des Besseren und Wahren erklärlich ist.

Zu seinen trefflichsten Produktionen gehören jene gewaltigen Oden, die er „Enthusiasmen" genannt hat, ungefähr achtzehn an der Zahl. Einmal setzt er bei einer aus mehr denn 40 alcäischen Strophen bestehenden flammenden, bisher noch von Niemand übersetzten Ode bei: „dieser Enthusiasmus dauerte sechs Stunden". — In diesen Prachtstücken fährt seine Geistesmacht mit allen Flaggen und schwellenden Segeln einher, so daß man es tief empfindet: dieser Mann gehörte zu den begeisterungsfähigsten Menschen, und zwar sind es keine blos gemachten Enthusiasmen, sondern berstende Gewitterwolken, aus welchen sich der electrische Stoff mit unwiderstehlicher Macht ergießt. Seine außerordentliche Sprachgewalt im Lateinischen, dessen er wohl im seltensten Umfange mächtig war, und womit er souverän machen konnte, was er nur wollte, kam ihm dabei vortrefflich zu Statten. Der Rhythmus schmiegt sich wie ein elastisches Gefieder leicht um die markigen Flügel, womit der Dichter die Höhe sucht, und es wird ihn auf dieser herrlichen Umschau, die er von sonnigen Wolkenwogen und Felsenhöhen herab mit klarsehendem Auge hält, schwerlich Jemand eine ebenbürtige Kritik entgegengehalten, so wenig als dem Adler, wenn er mit königlicher Schwungkraft in den oberen Regionen seine Kreise zieht. In diesen Ergießungen mag er sich manchmal zu weit über Einzelnes verbreitet haben; aber ich wäre begierig auf das billige Urtheil der Sachkundigen und Reinfühlenden, wenn sie einmal jene Enthusiasmen in gediegenem Deutsch beieinander sähen, und so recht nachdenksam in die Gefühle und Anschauungen des alten Dichters sich vertiefen könnten, — eines Mannes, der in seiner Klosterzelle und in seinem einförmig statutarischen Lebensgang sich eine solche Frische des

Gemüthes und Geiſtes bewahrt hat. Fünfzig neumodiſche Poeten könnte man allein aus dieſen Balde'ſchen Enthuſiasmen herausſchneiden, und es bliebe ihm noch Macht genug übrig, ihnen damit das Lebenslicht auszublaſen. Wäre es mir möglich, ſo wollte ich im kommenden Jahrgang dieſes Taſchenbuchs, vereint mit einigen Freunden, den Verſuch wagen, die genannten Oden in einer möglichſt getreuen Verſion dem Urtheil des deutſchen Publikums vorzulegen, damit man erſehe, was dieſem Dichter in ſeinen geweihteſten Stunden das Herz erfüllt hat. Die beiden bereits im vorigen Jahrgang gegebenen Friedhofsanſchauungen ſind ſolche Enthuſiasmen, und wenn die übrigen dazu kommen, — was aber große Schwierigkeiten haben wird, — dann möge ein verſtändiger Leſer bei ſich ſelbſt das Urtheil fällen, ob jemals ein Deutſcher dieſen vielſeitigen Dichter an Flügelbreite fühlender Anſchauung und Genialität übertroffen habe. Ohne die Leiſtungen in klarer, unſerer Zeit zugänglicher Form vor ſich zu ſehen, kann man die Sphäre dieſes Geiſtes nicht gehörig ermeſſen. —

Einen Reiz von eigenthümlicher Art gewährt in ſeinen Gedichten, wie ſchon oben bemerkt, die tauſendfältige Benützung der alten Geſchichte und Mythologie zu Darſtellung und Beleuchtung neuerer Zeitgegenſtände. Darin iſt er Meiſter, wenn er auch in Manchem zu Viel gethan haben mag. Seine große Beleſenheit in dieſen, wie in anderen Fächern, unterſtützt nicht allein von einem äußerſt glücklichen Gedächtniß, ſondern auch von einem unerſchöpflichen, ſinnvollen Witz, gab ihm hier Vergleichungen an die Hand, wie ſie bei andern Dichtern nur ſelten oder nie gefunden werden. Es iſt hier nicht jener ſchmacklos gelehrte Prunk, dergleichen andere lateiniſche Dichter oft bis zum Ekel vor ſich ausbreiteten, um ihre Gedankenarmuth darunter zu verbergen, ſondern ein lebendiges, geiſtvolles Bildern in den Blättern der Vorwelt, um deren Ziffern und Hieroglyphen der Grundidee

nach auch auf die Neuzeit anzuwenden. Mit froher Bewunderung trifft man oft auf Gedankenzüge, die mit lauter fortlaufenden Beispielen aus dem klassischen Alterthum ausgeführt sind, wie z. B. in der zweiten Ode des ersten Buchs seiner Oden, wo er einem adeligen Zögling die Folgsamkeit gegen seinen Hofmeister einschärft, und ihm als Belege für die Heilsamkeit frühzeitigen Gehorsams nach einander die Beispiele des Romulus, Acestes, Tydeus, Jupiter, Bacchus und Achilles mit dem heitersten Humor in hellem Farbenschmucke vor Augen stellt, um darzuthun, wie aus der strengsten Selbstüberwindung die gehärtetste Kraft und die lieblichste Anmuth hervorgehe. Schwerlich wird man an der Hand eines neueren Dichters mit den besten Regionen des Alterthums vertrauter, als an Balde's Hand, und wer diese mit Ausdauer faßt, wird mit Herder bekennen, daß er diesem Dichter manche tiefere Furche der Cultur zu verdanken habe. Man wird von seinem philosophischen Geiste, dem überall die schönsten Anschauungen der Natur und der Geschichte zu Gebot stehen, nie blos ergötzt, sondern auch belehrt und zu geistigem Fortschritt angeregt, weßhalb seine Lectüre von mir in der Vorrede des vorjährigen Jahrgangs mit Ueberzeugung eine geistige Stahlkur genannt worden ist. Dabei begegnet dem Leser stets die edelste Sittenreinheit ohne ängstliche Pedanterie, und selbst die erhabensten Empfindungen durchkreuzt hie und da mit harmlosem Spiele ein funkelnder Blitz des Humors, als ein Zeichen, mit welcher Heiterkeit und Ruhe der Dichter über den wogenden Gebilden seiner schöpferischen Phantasie gestanden habe. In den spätern Gedichten wird der Gesang ernster, zuweilen düster, wie in jenem „Olympischen Gesang an die heilige Jungfrau", der sechsunddreißig Strophen enthält, und von dem Stuttgarter Professor Joh. Ulr. Erhard, welcher außerdem mehrere Balde'schen Gesänge (in seinem Roselum Parnassium, Stuttg. 1674) parodirte, auf Christum travestirt worden ist.

In diesem Gesange, worin der Sänger nach seiner von Jugend auf ihm angebildeten Glaubensform, wie in vielen andern Liedern, sein ganzes ewiges Schicksal in die Hände der „gebenedeiten Jungfrau" befiehlt, herrscht, um mit Herder zu reden, eine fürchterlich ernste und glühend zärtliche Andacht. Ohne Maria, zu welcher er bis an sein Ende betete, und an welche er, der sonst so tiefschauende, sittlichgestrenge Dichter, siebenzig Oden gerichtet hat, hielt er Alles, auch seine eigene Seele, für verloren. Welcher evangelische Christ kann folgende, an sich schön und tief empfundene Schlußverse des großen Sängers ohne Wehmuth vernehmen:

Dieß sey, Maria, dir vertraut
Von Tag zu Tag der Jahren.
Der dir vertraut, hat wohl gebaut;
Sodales dieß erfahren *).
In letzter Noth und bitterm Tod,
Bitt, wollst mich nit verwerfen.
Erzeig' dein' Macht, vertreib' die Nacht!
Wird's Jeder wohl bedörfen.

Wenn dann die Krankheit wird zu schwer,
Daß ich's nicht mehr kann leiden:
Den Lebensfaden nimmermehr
Soll Eine drauß abschneiden.
Dein' schöne Hand, dein' milde Hand,
(Weil je die Stund' abg'loffen)
Schneid' oder halt', wie dir's gefallt,
Sonst ist es aus mit Hoffen.

Wann bei dem Bett die Kerze brennt,
Die Augen nimmer wachen,

*) Er denkt zugleich an das Gedicht de Vanitate Mundi und an den „Todtentanz". Sodales sind seine Mitanrufer Maria's.

Vom Leib der kalte Todtschweiß rennt,
Die Beine jetzt noch krachen:
Dein' schöne Hand, dein' milde Hand,
O Jungfrau auserkohren,
Schneid' oder halt', gleichwie dir's g'fallt,
Sonst ist es All's verloren!

Wann nun geschwächt seynd all' fünf Sinn,
Daß man beginnt zu sagen:
Jetzt hat er's gar! Jetzt ist er hin!
Und merkt kein'n Puls mehr schlagen:
Dein' schöne Hand, dein' milde Hand,
O Mutter meines Lebens,
Schneid' oder halt', gleichwie dir's g'fallt,
Sonst ist es All's vergebens!

Wie ganz anders aber tönt da die letzte Bitte des ersten Blutzeugen Stephanus: „Herr Jesu, nimm meinen Geist auf!" oder die Zuversicht des hohen Apostels: „Der Herr wird mich erlösen von allem Uebel, und mir aushelfen zu Seinem ewigen, himmlischen Reich!" — Darum fehlt auch in Balde, bei aller Großartigkeit seiner Weltanschauung, bei aller sonstigen Innigkeit seines Gefühls, bei allem anderen Adel seiner menschlichen Gesinnung, der lichte, entwölkte, himmlische Hintergrund, und jene trostlose Selbstabtödtung, die einer evangelischen Versiegelung des Geistes auf den großen Erlösungstag entbehrt, läßt es wohl erkennen, warum selbst der milde, freundliche Herder beim Ueberblick der Seelengestalt Balde's in die liebevoll klagende Anrede sich ergießt: „Armer, einsamer, trübsinniger Dichter! Ist das der Zweck des menschlichen Lebens, zuletzt also umherzublicken, und wie in einer schauerlichen Wüste zu sterben? Ist das der Zweck einer menschenfreundlichen Religion, oder einer religiösen Gesellschaft, uns dergestalt in die Enge zu bringen,

daß uns zuletzt Alles Trug und Täuschung, oder gar Ekel und bitterer Ueberdruß werde? Ist dem also? oder zeigt nicht vielmehr ein solcher Ausgang des Liedes, daß das Lied in einem angestrengten Ton angestimmt gewesen, da viele sogenannte Heiden über das Leben gesünder gedacht, nützlicher darin gewirkt, es fröhlicher genossen und geendet haben?“ —

In dieser klagenden Ansprache Herders, die völlig wahr ist, liegt auch der Grund, warum Balde's erhabener Geist sich in der Kirche des Herrn nie lebendig einbürgern konnte. Nur mit innigem Mitleid kann man einen sonst so hoch stehenden, in vielerlei Fächern des menschlichen Wissens und Strebens parteilos wirkenden Geist in diesen Fesseln des Mariadiensts erblicken. In diesem fatalen, schriftwidrigen System, das einst der Sohn Gottes selbst mit scharfvorausschauendem Auge gleich im ersten Beginn so gewaltig verpönt hat (Matth. 12, 48; Joh. 2, 4), konnte Balde's Gemüth blos durch ein frühzeitig angebildetes Vorurtheil beharren, obwohl er es mit scheinbarer Vorliebe umfaßte, wenn er zu seinen Ordensgenossen (Sodales parthenii) redete. Aber sein übriges Wesen, seine sonstige Geistes- und Herzenscultur war dieser Idololatrie fremd, und darum dürfen wir auch sein besseres Ich von dieser fremdartigen Beimischung wohl mit demselben Rechte trennen, wie wir Salomo's Sprüche und andere heilige Lebensergießungen von seiner späteren Vielweiberei und seinem phönicischen Götzendienst scheiden. Wo er als sinnender Christ in allgemeineren menschlichen Regionen schwebt, wird er immerdar ein Liebling sinniger Gemüther bleiben, ein klassischer Kernmann, der ungefähr zwischen den heidnischen Dichtern des Alterthums und den Propheten Israels, mit einigem neutestamentlichen Lebensschimmer, mitten inne steht. Aber das eigentliche Mark des Evangeliums, das pectus Christi, jenen specifischen Lebensathem, der aus dem Glauben an die freie Gnade Gottes in

Christo ohne weitere menschliche kammerdienerische Vermittelung fließt, — jenes höchste, seligste Element der Herzen und Geister, hat er nicht erfaßt. Wäre dieses in ihm klar und lebendig gewesen: wie viel einfacher und tiefer würde seine Anschauung des geistlichen Lebens und des Reiches Gottes geworden, — wie viel nutzloses, schnellveraltendes Arabeskengepränge der Phantasie würde vor dem entwölkten Lebensbilde der menschgewordenen Liebe und dem Herzensgenuß ihrer freien Gaben hinweggefallen seyn! Während die Geisteserzeugnisse dieses Dichters mit den zunehmenden Jahren eine stets dunklere Färbung und eine nicht immer wohlthuende satyrische Tendenz annehmen, — hätten sie bei einer tieferen Erkenntniß Dessen, der Simeons greise Gesichtszüge so wonnig verklärte, stets nur inniger, herzerquickender werden, uns nur tiefer in die Hallen des ewigen Heiligthums einführen können, — und wahrlich, das wäre auf jenem „Saletchen", jenem stillen Gemache zu Neuburg, wo Balde, den wallenden Donaustrom überblickend, seine letzten Dichtungen geschrieben hat, eine süßere Arbeit für ihn und Andere gewesen, als jene oft nur allzusalzigen, hin und wieder in allzufreien Spott sich verlaufenden Ergüsse, womit er einzelne untergeordnete Thorheiten seiner Zeit zu geißeln bemüht war. Solche, wenn auch zum Theil sinnreiche Expectorationen liefern den Beweis, daß der reiche, vielgebildete Geist Balde's eines göttlichen Friedens, der über alle Vernunft ist, jenes milden, mit den Jahren stets inniger werdenden, die Mitwanderer stets liebreicher, wenn auch wehmüthig umfassenden Heimwehs, und ebendamit eines wahren, nur der neuen Kreatur eigenen, inwendigen Wachsthums ermangelte, mit welchem die langfortwährenden Spielereien eines spaßenden, spottenden Humors und einer grämelnden Herbigkeit sich nicht vereinigen lassen. Ebenso würde der Dichter bei'm Genusse jenes neutestamentlichen Gottesfriedens und in der vollen Gemeinschaft mit Christo selbst

einzelnen Personen, namentlich auch solchen von höherem Rang, nicht so überviel Weihrauch gestreut, und die äußerliche Pracht oder Gunst ihrer Erscheinung nicht so hoch angeschlagen haben, wie er, offenbar nur im Interesse einer einzelnen Partei, gar manchmal gethan hat. Solche Enkomien und übermäßige Huldigungen sind daher auch am frühesten der Vergessenheit anheimgefallen, während diejenigen seiner Gesänge, worin er der allgemeinen menschlichen und christlichen Wahrheit mit ernster Unbefangenheit die Ehre gibt, noch heutiges Tages das Herz ergreifen und volle Restitution vor dem Auge der Nachwelt verdienen. Auch hierin übt die Geschichte, die nicht absolute Weltrichterin, doch in der Regel die parteilose Censorin der Vergangenheit ist, ihr unveräußerliches Richteramt. Sie ist mit dem Strom ihrer Lustren und Jahrhunderte gleich dem aus einer Wasserleitung herabstürzenden Fluß, der die von den Alten zerschlagenen Felsbrocken übergießt, das taube, von den Pochhämmern zermalmte Gestein hinwegschwemmt, und nur das gediegene, darum schwerere Metall liegen läßt, damit es den Nachlebenden zu Nutz aufbewahrt und verwendet werde. —

Bei all' diesen wesentlichen Mängeln, die ein unparteilicher Beurtheiler ebensowenig verschweigen, als ein billiger Leser, gehöre er auch einer andern Konfession an, diesem verübeln darf, wird Valde besonders für die Freunde und Kenner des klassischen Alterthums stets eine der edelsten, merkwürdigsten Erscheinungen bleiben, und es ist in diesem Betrachte nur zu beklagen, daß seine Gedichte in so wenigen Ausgaben verbreitet sind. Nicht mit Unrecht hat ein Schriftsteller bemerkt, dieser Dichter sey gleich einem Gärtner, der seine Blumenbeete meist nur auf Felsengipfeln und unbetretenen Orten anlege, um überall für seinen schaffenden Geist einen Neubruch zu haben. Daher taugt er auch besonders für solche angehende Dichter, die sich erst in die alten Klassiker vertiefen wollen, bevor sie sich an den neueren fort-

bilden, und schwerlich kann ein kraftvoller, jugendlicher Geist dieser Art in demjenigen, was man Auffindung großartigen und eigenthümlichen Stoffes und selbstständige Composition nennt, ein geistvolleres Vorbild, als gerade diesen Dichter, sich erwählen, unter dessen Meisterhand sich selbst das scheinbar Unorganische und Unbildsame zu organischen Gebilden verwandelt. Mannigfaltige Durchführung und lebendige Vervielfältigung und Gliederung einer Idee, einer inhaltreichen Anschauung findet man bei ihm, wie bei sehr wenigen andern Poeten, und auch die Formbildungskraft verläßt ihn in seinen lateinischen Oden niemals, selbst nicht bei der weitschichtigsten Exposition, dermaßen, daß nicht der sinnreiche Mann sich seines Zweckes bewußt und der Virtuosität im Ausdruck überall mächtig bliebe. Wäre es für einen Genius dieser Art nicht ein viel zu geringes, ja beleidigendes Lob, so möchte ich sagen, er sey, außer Anderem, nahezu der erste Versificator in der Welt gewesen. Aus den acht Bänden, woraus die vollständige Münchner Ausgabe seiner Werke von 1729 besteht, würden manche neuere Buchhändler, deren etliche zwei Octavseiten mit einem einzigen Sonett, allzugalant für den Beutel des Publikums, zu füllen wissen, wohl unschwer zwanzig bis dreißig Bände herausbringen, und ich wette darauf, daß derjenige, der genugsame Geduld zu Durchforschung dieser enormen Fülle besäße, fast überall, wenigstens für die Formation seiner Gedanken, etwas lernen und gewinnen könnte. „Welche Mühe," ruft Herder aus, „hat unsern Dichter sein poetischer Lorbeer gekostet!" — In der That! Nicht ohne tiefe Bewunderung vermag ich hier von einem Manne zu scheiden, der in der heillosesten Zeit unseres germanischen Vaterlandes, aus einem dunkeln Geschlecht entsprossen, in einem abergläubigen Lande gebildet, in einem einförmigen Kloster aufgewachsen, in höchst einseitige, hemmende, oft düstere Verhältnisse hineingestellt, eine solche Elasticität, Electricität, Vielseitigkeit und feurige Energie

des Geiſtes, eine ſolche Fülle des Gemüths, ſeelenvoller Lebensanſchauung und holdſeliger Lieblichkeit, getragen von einem ſtoiſchen Mannesernſte, zu erhalten, und bei vielfacher Kränklichkeit ſeines Leibes ſich in den allgemein menſchlichen, beziehungsweiſe chriſtlichen Regionen eine ſolche geſunde Heiterkeit der Seele zu bewahren gelernt hat. Wie hoch ſteht dieſer Geiſt über Millionen anderer Geiſter, die, auch mit Gaben gerüſtet, in ungleich günſtigeren Stellungen gelebt, und doch ſo unendlich weniger geleiſtet haben! „Wo ſingeſt du jetzt, graue Nachtigall?“ ruft ihm Herder nach. — Ich habe noch eine freudigere Ahnung für ihn, den edeln Aufſtrebenden, der, wenn ihm auch das Elend ſeiner Zeit und die Nichtkenntniß des Seligſten manchmal ſeinen Lauf verrückte, doch wahrhaftig' ein vir desiderii, ein Mann der Sehnſucht, ein nach dem höchſten, ſeligſten Ziele verlangender Menſch geweſen iſt. Wenn er in ſeiner Art, „mit Tänien die Stirn umwunden, vor dem Altar Maria's ſterbend niederzuſinken“ hoffte, ſo hoffe ich meinestheils, der mit allen Kronen der Herrlichkeit gefürſtete Sohn Maria's, wahrer Gott und wahrer Menſch in einer unzertrennten Perſon, werde an die Stelle der Mutter getreten ſeyn, und ihm über Bitten und Verſtehen den heiligſten Wunſch ſeiner ſehnenden, ſingenden, betenden Seele um Seiner ſelbſtwillen gnädig erfüllt haben.

Gedichte.

Vom

Herausgeber.

Dies irae, dies illa.

(Aus dem Lateiniſchen des Thomas a Celano.)

An dem Zorntag, an dem hohen,
Stürzt die Welt in Feuerloden,
Wie Prophetenſchwüre drohen.

Welch' ein Grau'n wird ſeyn zur Stunde,
Wann der Richter kommt, und Kunde
Nimmt von Allem bis zum Grunde!

Die Poſaun' im Wundertone
Dröhnt durch Grüfte jeder Zone,
Sammelt Alle vor dem Throne.

Erd' und Tod wird ſchau'n mit Beben
Alle Creatur ſich heben,
Antwort vor Gericht zu geben.

Und ein Buch wird aufgeſchlagen,
Drin ſteht Alles eingetragen,
Weß die Welt iſt anzuklagen.

Wann der Richter alſo ſitzet,
Wird, was dunkel war, durchblitzet,
Vor der Rache nichts beſchützet.

Ach, wie werd' ich Armer ſtehen?
Wen zum Anwalt mir erflehen,
Wenn Gerechte ſchier vergehen?

König voll erhab'ner Schrecken!
Gnade nur deckt unſre Flecken;
Gnade, Gnade laß mich decken!

Jeſu, milder Heiland, ſiehe,
Wie ich Ziel war deiner Mühe,
Daß ich jenem Zorn entfliehe!

Haſt dich matt um mich geſchritten,
Haſt am Kreuze mich erſtritten:
Das ſey nicht umſonſt gelitten.

Richter mit der heil'gen Wage,
Tilge wider mich die Klage
Vor dem großen Rachetage!

Sieh', ich ſeufze ſchuldbeladen,
Schamroth über ſchwerem Schaden;
Hör' mein Flehen, Gott, in Gnaden!

Du, der ſchuldfrei ſprach Marien,
Und dem Schächer noch verziehen,
Haſt auch Hoffnung mir verliehen.

Mein Gebet gilt nicht ſo theuer;
Aber laß mich, o du Treuer,
Nicht vergeh'n im ew'gen Feuer!

Zu den Schafen mich geleite,
Von den Böcken in die Weite
Stelle mich zur rechten Seite.

Wann Verworf'ne ſich entfärben,
Die du hinſprichſt in's Verderben,
Rufe mich mit deinen Erben.

Tief im Staub ring' ich die Hände:
Zum zerknirſchten Geiſt dich wende;
Herr, verwalte Du mein Ende! *)

Das Herabſchauen des Herrn.

Wie ſchwebt dein Königsblick ſo hehr
Weit über Weltenzonen,
Hoch über'm ſpiegelhellen Meer,
Ob Länderregionen,
Ob Wetternacht
Und Sternenpracht,
Ob ſtolzen Felſenquadern
Und blauen Stromesadern!

*) Anmerk. Die Ueberſetzung dieſer Sequenz, welche ſchon in meinen früheren Gedichten ſteht, habe ich im Lauf der Jahre gefeilt und verbeſſert, und glaube ſie nunmehr ſo, wie hier erſcheint, belaſſen zu ſollen. Str. 13 und 14 ſind nach A. W. v. Schlegel gegeben, und ſeine Faſſung wird wohl hier immer die gelungenſte bleiben.

Du gingſt einher in Knechtsgeſtalt,
Vertieſt in unſre Schmerzen,
Und trugſt mit ſtiller Lieb'sgewalt
Die Welt auf deinem Herzen.
Dem Aermſten gleich,
Haſt du dein Reich
Am Kreuze dir erſtritten,
Und uns die ew'gen Hütten.

Nun biſt du ſelig aufgewacht
Aus deiner Todesruhe,
Haſt abgelegt am Thor der Nacht
Die harten Pilgerſchuhe,
Und mit der Kron'
Auf Gottes Thron,
Deß Recht du nie verletzet,
Auf ewig dich geſetzet.

Du ſchauſt herab in unſre Zeit,
Auf unſre Berg' und Thale,
O König aller Herrlichkeit,
Aus deinem lichten Saale.
Dein Aug' allein
Gibt hellen Schein,
Daß uns, die wir hie wallen,
Die Welt noch kann gefallen.

Mit dir wall' ich auf Sinai,
Wo Großes einſt geſchehen.
Ich höre die Poſaune hie,
Den Donner aus den Höhen,
Schau knieend, ſtumm
Die Welt ringsum,
Und gebe deinem Rechte,
O Herr, mich hin zum Knechte.

Mit dir flieg' ich auf Zions Fels,
Wo deine Macht gewohnet,
Wo du inmitten Israels
Als Friedefürst gethronet,
Im Schattenbild
So heiligmild,
Und doch für den Verbrecher
Ein schreckenvoller Rächer.

Mit dir geh' ich gen Bethlehem
Zur dunkeln Felsenarotte,
Weil es dort weiland angenehm
War meinem Herrn und Gotte,
Im armen Stall
Für's Weltenall
Als Kindlein sich zu schmiegen
Und wimmernd da zu liegen.

Mit dir besuch' ich Nazareth. —
Dieß Thal ich benedeie,
Drin deine Menschenmajestät
Erwuchs zur Gottesweihe.
Geküßt soll seyn
Hier jeder Stein,
Darauf dein Fuß gegangen,
Darán dein Blick gehangen!

Nun muß ich Tabors Felsenwart'
Auch freudevoll betrachten. —
O schöner Fels von sond'rer Art!
Kein Sturm soll dich umnachten,
Weil hier so ganz
In Gottes Glanz
Mein Heiland ward verkläret,
Deß Klarheit ewig währet.

Noch einen Gang! — Gethſemane!
Sey ewig mir gegrüßet,
Du Garten, wo im Todesweh'
Die Unſchuld hat gebüßet,
Damit mich nicht
Mein Schuldgewicht
In Höllenfinſterniſſe
Hinab auf ewig riſſe!

Und nun empor zum Libanon,
Zur alten Cedernſtätte,
Wo ſie gehau'n für Salomon
Prachtpfeiler um die Wette! —
Wer war der Hort
Des Tempels dort?
Wem ward er auferbauet? —
Dir, der vom Himmel ſchauet.

Dir, der mit wunderbarer Hand
Lebendig macht und tödtet;
Dir, dem ſich jeder Wolke Rand
Am Abendhimmel röthet;
Dir, der ſo krank,
Ohn' unſern Dank
Auf Golgatha gehangen,
Uns wieder zu erlangen. —

Ich weiß, du ſchauſt noch immerdar
Vom Himmel zu der Erde;
Drum iſt die Erde mir nur klar,
Wo Deiner inn' ich werde.
Ich bin gebannt
In enges Land, —
Mit dir kann ich die Weiten
Der Himmel überſchreiten!

Wo du hinſchauſt, da blick' ich hin,
Dann weitert ſich die Seele.
Du biſt das Licht, darin ich bin,
Deß Glanz ich nicht verhehle.
Da wird mir Zeit
Zur Ewigkeit,
Und alle Weltgeſchichte
Iſt mein in dieſem Lichte.

Ich habe g'nug an deinem Blick!
In dieſem laß mich gehen,
Und mein und aller Welt Geſchick
Mit Andacht ſtets beſehen.
Das iſt mein Schwung,
Das hält mich jung,
Das gibt mir ew'ge Sonnen,
Wann meine Zeit verronnen!

Winterlied.

O tilge dieſen Winterſchnee,
Du holde Sonn' aus deiner Höh',
Damit mein Frühling ſchwelle!
Wie lang bin ich ſchon eingeſchneit
Von des Geſetzes Druck und Leid,
Entwöhnt von deiner Helle!
Leuchte!
Feuchte
Meine Fluren
Mit den Spuren
Deines Lichtes,
Deines edeln Angeſichtes

Komm, komm, du ſüßer Jeſusſchein,
Und führe deinen Frühling ein
In meinem Winterherzen!
Von Trauer liegt mein Herz umeist;
Nach Himmelblau verlangt mein Geiſt,
Den Sturmgewölke ſchwärzen.
Willſt du? —
Stillſt du
Mein Verlangen?
Komm gegangen,
Lenzeskönig!
Ach, es koſtet dich ja wenig.

Komm, ſüßes Heil, und treib' hinab
Den Winter in dein offnes Grab,
Drin du für mich gelegen!
Erquickt von deinem Friedensgruß,
In freier Gnade Vollgenuß
Will ich dir geh'n entgegen,
Und dann
Fortan
Frühlingsfeier
Als ein Freier
Mit dir halten,
Und mich in dein Bild geſtalten.

Winterliche Sternennacht.

Kalt, wie des Eismeers blendender Kryſtall,
Iſt's dieſe Höh'n empor allüberall,
Wo jüngſt die Lüfte dampfend ſich erhitzt,
Wo Sommerglut gedonnert und geblitzt, —
Wo mit der Stürme losgelaſſ'nem Flug
Der Hagel aus Gewitterwirbeln ſchlug.

O fleckenlose Himmelsmajestät!
Wie rein, wie kühl dein Lebensathem weht, —
Weit, bis zum Strahlenbord des letzten Sterns,
Tief, bis zur Mitte des Planetenkerns,
Hoch, bis zum Lichtsthron der Allgegenwart,
Wo niedersinkt des Geistes kühnste Fahrt!

Rein ist die Geistesunschuld wie das Eis, —
Dem Schnee gleich, dem gefror'nen, silberweiß, —
Ihr Glanz so kühl, wie Stern' am höchsten Pol;
Im Erdenfeuer ist es ihr nicht wohl,
Noch, wo phantastisch selbst'sches Element
Mit eigenwill'gem Fieberpulse brennt.

Das Sterbliche nur zittert, wo es friert;
Das Fleisch allein, das nichts denn Fleisch gebiert,
Sinkt sterbend bald in finstern Todesrauch
Vor'm geisterhaften, frischen Sternenhauch. —
Der Geist kann hell in Winterhimmeln glüh'n,
Und sieht im Eise Frühlingsrosen blüh'n.

Mit heitern Augen, wonnevoll und kühl
Fährt er empor. — O herrliches Gefühl,
In seinem Gott gesund seyn bis auf's Mark,
In ew'gen Lichtsgedanken männlich stark,
Und doch voll Feuers, das kein Frost verschlingt,
Rein, das im Aether ewig sich verjüngt!

So wird das Auferstehungsleben seyn
Der neuen Leiber, unverweslich rein.
So fährt geläutert einst an Jesu Hand,
Wer hier mit Ihm vollkräftig auferstand. —
Nicht Frost noch Hitze rührt die Geister dort
In ihrem stillen Himmelblau hinfort.

Chriſtus vor Garizim.

(Joh. 4, 5—10.)

Dort über'm Thalgrund, wo vor Zeiten,
Der Heerden Reichthum auszubreiten
Und Gottes Gnaden zu verkünden,
Sich Vater Abram niederließ,
Wollt' einſt der Herr zween Felſen gründen.
Noch weiß man, wie ihr Name hieß:
Rechts Garizim mit grünem Anger, —
Links Ebal, ein verdorrter Pranger.

Sie ſchauen als zwo Nachbarfirnen
Mit feſtgetrennten Feindesſtirnen,
Als unverſöhnte Gegenſätze
Schon ſeit Jahrtauſenden ſich an.
Sie tragen ganz verſchied'ne Schätze
Auf ihrer Häupter luit'gem Plan, —
Den Garizim verkündet Segen,
Und Ebal donnert Fluch dagegen.

Halb Israel auf Grifims Fläche
Stand einſt, daß es den Segen ſpreche
Ob Allen, die mit Furcht und Treue
Beſteh'n auf Jehova's Bund.
Die andre Hälfte rief mit Scheue,
Furchtbar, aus tauſendfachem Mund
Von Ebals Höhe Fluch und Zeter
Auf den Geſetzesübertreter *).

*) 5. Moſ. 11, 29 ff.

Wie war's auf jener Doppelhöhe,
Als rechts der Segen, links das Wehe
In Himmelsluft vieltausendstimmig
Und kämpfend sich entgegenscholl!
O das Gesetz, — wie goß es grimmig
Mit Ebals Fluch den Becher voll,
Daß Garizim den Segensbecher
Nicht füllen konnte vor dem Rächer!

Umsonst, daß einst die Samariter
In eigenmächt'gem Trotze bitter
Ein Gotteshaus für die Getrennten
Auf Grisims Höhen aufgebaut;
Denn aus des Hasses Elementen
Kommt nimmermehr ein Segenslaut. —
Von Ebal hat's nur „Fluch!" getönet,
Denn Israel war unversöhnet. —

Da saß am Jacobsbrunnenrande
Im sommerlichen Mittagsbrande
Ein Fremdling in vie' spätern Tagen
Vor einer Samariterfrau. —
Die alten Felsengipfel ragen
Noch trauernd hoch im Himmelblau,
Und drunten wohnt das Volk, verachtet,
Unwissend, trostlos und verschmachtet. —

Hörst du die süße Wunderkunde
Aus diesem edeln Fremdlingsmunde? —
Solch' eine Botschaft ist erschollen
Nie zwischen diesem Felsenpaar!

Auch aus dem Born hier nie gequollen,
Was Herzen je zur Heilung war:
„Ich will dir Lebenswaſſer geben,
Das ſtrömen ſoll in's ew'ge Leben!“ —

Er bietet's dir als freie Gabe,
Daß es dein dürſtend Herz erlabe! —
Das fließet nicht aus Griſim's Schooße,
Und nicht aus Ebal's dürrem Fels.
Nein, Er, der Himmelsfels, der Große,
Der ſtarke Brunnen Israels,
Er iſt's, der alles Dürſten ſtillet,
Von dem lebend'ges Waſſer quillet.

Schon richtet Er mit ſtillem Sinnen
Sein Antlitz ſtracks gen Salems Zinnen,
Wo Er am blut'gen Holze ſterben,
Und für die Welt erblaſſen will.
Wann Seine Lippen ſich entfärben,
Ruft Er dem ew'gen Borne: quill!
Und wann Er bald der Gruft entſtiegen,
Wird dieſer Brunn nicht mehr verſiegen.

Nicht das Geſetz kann je dich ſegnen;
Es wird dir ſtets mit Fluch begegnen, —
Und auch kein ſelbſterbauter Tempel
Bringt das verlor'ne Heil dir nah.
Schau, Garizim ſteht als Exempel
Mit öden Tempeltrümmern da;
Und Jakobs Brunn wird auch nichts frommen,
Wenn Jeſus nicht dazu gekommen.

Sie wiſſen nicht, zu Wem ſie beten
Auf ihrer Andacht leeren Stätten;
Die Tief' und Höhe bleibt verriegelt,
Bis vor das Herz der Eine tritt,
Der uns den Lebensborn entſiegelt,
Als Er vor Salems Pforte litt,
Und in des Sieges Lichtgewanden
Zur höchſten Thronfahrt auferſtanden.

Er iſt's, zu dem die Seher luden;
Er ſprach: „das Heil kommt von den Juden!"
Drum ſaß Er ſühnend in der Mitte
Von Ebal dort und Garizim. —
Laß dieſe Welt! bring deine Bitte
Um Lebenswaſſer Ihm, nur Ihm,
Dem Lamm und Leu'n aus Juda's Stamme:
Nur Er gibt Waſſer, Licht und Flamme!

Das delphiſche Schlangengeſtell.

Auf Atmeidan's *) düſtrer Fläche, wo der Seriasker reitet,
Wo des Sultans Prachtgefolge ſtolz ein Turbansmeer verbreitet,
Siehet man aus Erz gegoſſen drei gewalt'ge Rieſenſchlangen
Noch mit abgehau'nen Köpfen, wunderſam verwickelt, prangen.

---

*) Der Hippodrom, ein alter öffentlicher Platz in Conſtantinopel.

Vierundzwanzig Mal verronnen iſt Jahrhundert um Jahrhundert,
Seit in Delphi dieſen Dreifuß man zum erſten Mal bewundert,
Drauf ein Weihgeſchenk geſtanden, ſpiegelblank im Sonnenſtrahle,
Von ganz Hellas für Apollon, eine goldne Opferſchale.

Denn als einſt der Perſerkönig Griechenland mit Waffenwogen
Seines unzählbaren Heeres ſchreckenmächtig überzogen,
Fragten die Hellenenſtämme fromm zu Delphi das Orakel:
Welche Macht wohl möchte bannen ſolches Kriegs Vernichtungsfackel?

Und ſie wurden aus dem Schlunde des Gebirges angemahnet,
Daß nur feſtgewob'ne Eintracht Pfade zu Triumphen bahnet,
Wie bei Salamis' Geſtaden ſchon die perſiſchen Triremen
Vor helleniſcher Verbrüd'rung hingeſchwunden als ein Schemen. —

Schon in Trümmern lag Athenä, ſeine Mauer war geſunken;
Rings durch Attika's Gefilde kniſterten die Feuerfunken,
Und allein die Todesnähe, nur des Jammers grauſe Sichtung
Einigte die Griechenſchaaren, ſich zu ſchirmen vor Vernichtung.

Schöner Tag, als bei Platäa*) hunderttauſend Griechenſöhne
Mit dreihunderttauſend Perſern wechſelten das Schlachtgetöne!
Schau, das Lager der Barbaren iſt nach hartem Kampf erſtürmet,
Und Mardonius**) von Leichen ſeiner Streiter überthürmet.

---

*) Dieſe Schlacht geſchah im J. 479 vor Chr. unter'm Oberbefehl des ſpartaniſchen Königs Pauſanias.

**) Anführer des perſiſchen Kriegsheers.

Weithin auf dem Todtenfelde ſchimmert goldne Siegesbeute;
Nicht in Hellas ward erfunden ſolche Königspracht bis heute.
Was des Morgenlandes Luxus ſtolz und ſinnig aufgeſpeichert,
Hat die abgebrannten Krieger Griechenlandes hier bereichert.

Wem gebührt des Dankes Opfer? — Wem, als dem berühmten Gotte,
Der die Prieſterin begeiſtert aus der dunkeln Felſengrotte?
Soll der unterird'ſche Python nicht von allen Siegesgaben,
Als des Volkes altberühmter Wunderhort, die ſchönſte haben? —

Darum neben dem Altare ſtand ein Dreifuß mit dem Becken
In dem Tempel hoch zu Delphi. — Wer doch wollte ſich erkecken,
Anzutaſten, was geſtiftet von des ganzen Volkes Stimme?
Traun! nicht Einer wagt zu zweifeln, ob auch ſein Verſtand ergrimme!

Und ſo ſtrömten lange Zeiten. — Leuchtend neben dem Altare
Blieb das Wunderwerk errichtet, das geweihte, goldenklare,
Bis in der Phokenſer *) Lande neu geglüht des Haſſes Kohlen,
Und im Bürgerkrieg die Bürger ihrem Gott ſein Gold geſtohlen.

* * *

Ledig ſeiner Opferſchale ſtand der Dreifuß in dem Tempel,
Oft betrauert von Beſchauern, hohler Flüchtigkeit Exempel.
Nur die ehr'nen Rieſenſchlangen reckten noch empor den Nacken,
Ihre Köpf' als Todesfrüchte an des Heidenbaumes Zacken.

---

*) Delphi, der berühmteſte Sitz des Apollo-Orakels, das aus einer Berghöhle vernommen wurde, lag in der Landſchaft Phokis. — Python iſt ein Name des Gottes Apollo.

Ach, wie wehmuthsvoll zu ſchauen waren die verlaſſ'nen Reſte
In des altergrauen Tempels leergewordner Götter-Veſte,
Wenn die ſinnenden Beſucher der verſchwund'nen Heldenprachten,
Der verklung'nen Völkerſagen vor dem Bildwerk dort gedachten;

Wenn vergeblich ſich ein Frager in der unterird'ſchen Grotte
Des Gebirges niederbückte zum verſtummten Sonnengotte,
Und die gleichen Zweifelswolken mitnahm, die er hergetragen,
Ohne daß ein Licht des Lebens ihm wollt' im Gemüthe tagen! —

Da, nach ſiebenhundert Jahren nahte Conſtantin, der Große*),
Schritt als Kaiſer durch die Halle, wo in dunkler Vorwelt Schooße
Viel Gerümpel aufbewahret, — bunte Schilderei'n des Sinnes
Todter Völker, die vergeſſen dich, du Wort des Anbeginnes!

Wählend nimmt er Dieß und Jenes aus den ſtaubbedeckten Trümmern,
Daß es ſeine Metropole ſoll mit neuem Glanz beſchimmern;
Auf Conſtantinopels Rennbahn muß das Schlangenkunſtwerk prangen
Als ein Zeugniß, wie vor'm Kreuze Heidenherrlichkeit vergangen.

Welche Generationen zogen an dem Hippodrome **)
Wunderſam bewegt vorüber auf dem Kataſtrophenſtrome!
Arius, — Neſtorianer, — Beliſar, — Juſtinian, —
Der Iſaurier, — Kreuzfahrer auf der gottverlaſſ'nen Bahn.

---

*) Conſtantin, der Große, der röm. Kaiſer, beſuchte Delphi etwa ao. 324.
**) Die Rennbahn von Conſtantinopel, in der Stadt gelegen, jetzt Atmeidan genannt. Von den alten Kunſtwerken iſt beinahe nichts mehr übrig.

Könnten Schlangenzungen sprechen: was doch hätten sie berichtet,
Jene Häupter, dort so schweigsam auf der Rennbahn aufgerichtet,
Die ein stürmendes Jahrtausend sah'n an sich vorüberrollen! —
Traun, Erhab'neres, als irgend je aus Delphi's Schlund erschollen!

* * *

Noch einmal eilfhundert Jahre! — Horch, da donnert's vor den Mauern!
Muhamed, der Zweite*), donnert Untergang den Christen-Giauern.
Schau! des letzten Griechenkaisers Purpur liegt im Kaiserblute,
Und den Roßschweif schwingt darüber der Osman mit stolzem Muthe.

An der Spitze der Geschwader, wild umschmettert von Fanfaren
Zieht der erste Türkensultan ein zum Sitze der Cäsaren,
Daß hinfort der Asiate Zwingfürst sey des Europäers,
Und der Halbmond Strahlen werfe über'm Kreuze des Hebräers.

Siegestrunken schaut im Kreise der Padischah seine Beute,
Die im Namen des Propheten stürmend er gewonnen heute,
Und die hochgeschwung'ne Streitart funkelt drohend in der Rechten,
Die des Occidentes Bürger nun erobert sich zu Knechten.

Auf dem Hippodrome sprengt er hoch vorüber an den Bildern,
Statuen und Obelisken und den rost'gen Griechenschildern; —
Plötzlich saust die Art hernieder, trifft mit tödtlich sichrem Schwunge
Eins der grauen Schlangenhäupter, das noch reckt die grimme Zunge.

---

*) Am 29. Mai 1453 wurde Constantinopel von diesem Kaiser mit Sturm genommen.

Krachend fiel's; — „und hiemit," — rief er, — „hau' ich dir das Haupt vom Rumpfe,
Finſterſiechendes Europa, daß es unterſink' im Sumpfe!" —
Und nach dieſem ſtolzen Droher haben bald in ſpätern Tagen
Auch die andern Schlangenköpfe Türkenkaiſer abgeſchlagen. —

Noch auf dem Atmeidan Stambuls ſteht vergeſſen das Geſtelle
Der geköpften Delphi-Schlangen, — daß dem Wand'rer dort erhelle:
Wie die Weltphiloſopheme, wann wir nimmer ſind auf Erden,
Vor'm jenſeit'gen Geiſterreiche kopflos einſt erſcheinen werden; —

Wie vor'm dumpfen Seelenpöbel in den unterird'ſchen Hallen
Götzenträume ſtehen werden, die noch jetzt der Welt gefallen, —
Ohne Nennwerth, ſelbſt enthauptet von dem Racheſchwert der Todten,
Während dieſen unentwirrt iſt ihrer Seele Todesknoten.

Beleuchtung der Lichtfreunde und ihrer Grundlehren.

Von

Victor Strauß.

Es stehet ein großer Haufen Leute auf der Schwelle unserer lieben mütterlichen Kirche, die Angesichter nach Außen gewendet, als wären sie bereit, den alten Felsengrund und die heiligen Wölbungen zu verlassen, eines Theils zögernd, wie wenn ihr Herz dennoch sie zurückzöge, andern Theils vorwärts drängend, wie zum Fortgehen entschlossen, während Etliche schon hinausgeeilt sind und sich umschauen nach einem neuen Grunde, auf dem sie ihre eigenen Hütten errichten möchten. Ehe wir aber fragen können: was bedeutet das? woher das? wo will das hinaus? spricht zu uns eine innig bekannte, markerschütternde Stimme: „Wollet ihr auch weggehen?" — Herr, wohin sollen wir gehen? Du hast Worte des ewigen Lebens; und wir haben geglaubet und erkannt, daß Du bist Christus, der Sohn des lebendigen Gottes! — Und Jene — sie sind von uns ausgegangen, aber sie waren nicht von uns, denn wo sie von uns gewesen wären, so wären sie ja bei uns geblieben; aber auf daß sie offenbar würden,

daß sie nicht alle von uns sind. — Sie selbst nannten sich vernunftmäßige Christen, protestantische Freunde, freie Gemeinden; man hat ihnen den Namen Lichtfreunde zugeworfen, und da er ihnen vor den Füßen lag, nahmen sie ihn auf. Der zur Rechten der Kraft aber spricht: Ich bin das Licht der Welt; meine Freunde, wie seyd ihr hereinkommen, so ihr doch keine hochzeitlichen Kleider anhabt? —

Ach, das ist eine lange Geschichte, und da sie diesem Frager verstummen, ob sie sonst schon viel reden, so müssen wir statt ihrer antworten, unangesehen, daß wir dabei wider unser eigen Fleisch und Blut zeugen müssen. Vom ersten Gerichte des Herrn an, da er Feindschaft setzte zwischen dem gebenedeiten Samen und dem Samen der Schlange, bis zu seinem letzten Gerichte, da er uns Alle scheiden wird zur Rechten und zur Linken, laufen und entwickeln sich zwei Reiche unter und neben einander, das Reich Gottes und das Reich der Welt. In der Welt-Reich werden wir geboren nach dem Fleisch, welches unter die Sünde verkauft ist; in das Reich Gottes aber durch den heiligen Geist im Glauben zu einer ewigen Freiheit. Der Unterschied aber zwischen einem Kinde des Reiches Gottes und einem Kinde dieser Welt ist der, daß der Wiedergeborene nur in und aus dem dreieinigen Gott lebt, der in seinem Herzen Wohnung genommen hat, der Unwiedergeborene aber nur in und aus sich selbst. Die äußerlichen Bezeigungen, die sichtbaren Handlungen Beider können sich daher bis zum Verwechseln gleich sehen, ohne ihrem Ursprunge nach auch nur eine Spur von Aehnlichkeit zu haben. Denn was aus Gott kommt, das ist göttlich und heilig, was aber ohne Gott aus uns kommt, das ist wider Gott und eitel Sünde. Nun aber sind wir Alle desselben Geschlechts, Geschöpfe von gleichen Anlagen und Kräften, zusammengewebt aus leiblichem und geistigem Stoffe auf die wunderbarste Weise, begabt mit einer Vernunft, welche die Abgründe der Natur und die

Gipfel des Geiſtes durchforſcht, mit einer Willenskraft, die dem Geiſte des Allmächtigen zu widerſtehen vermag, mit einer Erfindungsgabe, eben ſo unerſchöpflich an Lüſternheiten als an Mitteln zu ihrer Befriedigung. Wo daher in einem geſteigerten Gemeinſchaftsleben die Geiſter ſich aneinander entwickeln und mit einander vergleichen, da fordert die Vernunft Weisheit, und die Willenskraft fragt nach Gerechtigkeit. Und da ſcheiden ſich die Kinder des Reiches abermal von den Kindern der Welt, indem jene wiſſen und halten, daß ihnen Chriſtus Jeſus gemacht iſt von Gott zur Weisheit und zur Gerechtigkeit, — dieſe aber ihre eigene Weisheit und ihre eigene Gerechtigkeit aufrichten. Jenes iſt nur möglich durch einen Akt der Selbſtentäußerung, Demüthigung und Anerkennung der natürlichen Krankheit ſowohl der Vernunft, als der Willenskraft; dieſes iſt nur möglich durch die Vorausſetzung der natürlichen Geſundheit Beider. Nun aber beruhet der ganze Haushalt der Selbſtoffenbarung Gottes, deſſen großes Tagebuch uns in der heiligen Schrift vorliegt, auf der Thatſache, daß „durch Adams Fall iſt ganz verderbt menſchlich Natur und Weſen", und alle wahrhaftige Erkenntniß des lebendigen Gottes auf Buße und Wiedergeburt. Denn durch die Sünde iſt der Menſch abgeſondert von Gott, weil Abſonderung von Gott, nämlich das Leben in der Selbſtheit, Sünde iſt. Das eigentliche Weſen Gottes wird nur erkannt in der Erfahrung ſeines Zornes und Gerichtes über den Sünder und ſeiner Barmherzigkeit und Gnade über den Bußfertigen, ohne welche lebendige Erfahrung Niemand den lebendigen Gott kennet und hat. Der Menſch aber iſt zu Gott geſchaffen, und in ſeinem Herzen iſt gleichſam eine Lücke für Gott, die ihm keine Ruhe läßt, bis ſie ausgefüllet iſt. Was ſoll dabei nun der Menſch dieſer Welt thun, der den wahrhaftigen, lebendigen Gott weder kennt noch hat? Er ſetzt an die Stelle deſſelben ein Bild, einen Begriff, eine Idee, von ihm ſelber erzeugt, welche er Gott nennt, welche

jedoch bei aller Erhabenheit und Ueberschwänglichkeit immer nur ein Abgott, weil Geschöpf eines Erschaffenen ist, welches dieser nur eingebildeter Weise über und außer sich versetzt. So macht denn die Welt, welche von dem wahren dreieinigen Gotte nichts wissen will, da die Spieße, Nägel und Schwertstreiche seiner seligmachenden „thörichten Predigt" dem natürlichen Menschen unerträglich sind, ihr selbst einen erlogenen Gott, der dem Fleische sanft thut, der das unfläthige Kleid unserer Gerechtigkeit für ein sauberes Feierkleid ansieht, und zum Lohne dafür, als ein gutherziger Papa, Allen die schönste Unsterblichkeit cavirt, wogegen denn auch mit vieler Hochachtung und Bewunderung von ihm geredet wird. Dieses Probestück der unverbesserlich „gesunden" Vernunft kann dem schärfer Denkenden auf die Dauer seine Nichtigkeit nicht verbergen; er erkennt endlich, daß er keinen Gott habe außer sich selbst, daß sein Gott nur sein Werk und Traum gewesen, — und hier, eben hier, wo man erwarten sollte, er werde nun suchen und fragen und Buße thun, um zu dem lebendigen Gott zu gelangen, — schließt er die Lücke in seinem Herzen zu mit Fleisch, erklärt die geschaffene Welt für Gott, und ist damit sein eigener Gott. Und so schließt die Entwicklung der Religion der Welt, begründet auf die Gesundheit der natürlichen Vernunft und der eigenen Gerechtigkeit, mit dem Triumphe der Selbstigkeit, mit der Selbstvergötterung, welcher Gipfel ist die Offenbarung des Menschen der Sünde, der da ist ein Widerwärtiger und sich überhebt über alles, das Gott oder Gottesdienst heißt, also, daß er sich setzet in den Tempel Gottes als ein Gott, und gibt vor, er sey Gott. — Es reget sich schon bereits die Bosheit heimlich, ohne daß der es jetzt aufhält muß hinweggethan werden. — Wer Ohren hat zu hören, der höre! — Wie aber der Herr, unser Erlöser, seine Vorbilder und Vorläufer hatte im alten Testament, so hat auch jene Mittelsperson des weltlichen, fleischlichen und teuflischen Evan-

geliums bereits ihre Propheten, Vorbilder und Vorläufer. —

Nun, was ſollen wir ſagen? Mit der kräftigſten Anlage zu dieſer Weltreligion, deren Ende die Selbſtvergötterung iſt, ſind wir allzumal geboren; ſie iſt das Geſetz in unſern Gliedern und des Fleiſches Erbtheil; ſie iſt das Allernatürlichſte von der Welt, eben ſo einleuchtend für die natürliche geſunde Vernunft, als übereinſtimmend mit den Neigungen und Trieben der natürlichen geſunden Willenskraft. Dagegen ein Chriſt, das iſt ein Menſch, der alle Güter, Genüſſe, Freuden und Herrlichkeiten dieſes Lebens für nichts achtet und drangibt für ein Unſichtbar-Künftiges, der auf eine alte Geſchichte hin, die in einem alten Buche erzählt iſt, ſeine ganze gegenwärtige Exiſtenz, ſein ganzes Dieſſeits als auf eine einzige Karte ſetzt und wagt, deren Gewinn der natürlichen geſunden Vernunft eben ſo unbegreiflich als unwahrſcheinlich erſcheint, — dagegen, ſag' ich, ein ſolcher Menſch ein ſo großes Wunder iſt, gegen welches dem aufgeklärten Denker alle Wunder des alten und neuen Teſtamentes wie Spielereien vorkommen müſſen. Und doch hat dieſe Sekte, der an allen Enden widerſprochen wird, nun bei zweitauſend Jahren nicht aufgehört zuzunehmen und feſtzuhalten an den ſonderbarſten, aller ſinnlichen Erfahrung widerſprechenden Verheißungen. Ja wohl ein Wunder über alle Wunder iſt die chriſtliche Kirche und Gemeinſchaft der Gläubigen, in welcher dem Herrn Kinder geboren werden, wie der Thau aus der Morgenröthe. —

Nun müſſen wir je zugeſtehen, daß das Reich Gottes und das Reich der Welt äußerlich von einander nicht geſchieden ſind wie Licht und Finſterniß, Land und Meer, ſondern ſintemal wir alle auf Chriſtum getauft ſind, wächst auch das Unkraut mitten unter dem guten Samen auf, Beides in demſelbigen Acker, den „das Waſſer in's Wort verfaſſet" begießt. Durch die freie zuvorkommende Gnade des Herrn,

ohne alles unſer Zuthun, wird das Wort der lebendigen Wahrheit uns angetragen, wodurch der Herr unſern Willen frei macht, zu wählen zwiſchen der Kindſchaft Gottes und der Knechtſchaft der Welt. Die Wahl iſt von jeher verſchieden ausgefallen. Immer hat ſich nur eine kleine Zahl unbedingt für das Eine oder das Andere ganz entſchieden. Die große Mehrzahl hat allezeit getrachtet, den unmöglichen Diener zweier Herren, nämlich Gottes und der Welt, darzuſtellen, entweder durch jenen Wechſel zwiſchen Weltgenuß und Sündenbuße, wofür die römiſche Kirche ſo bequeme Lehrſätze und Anſtalten erfand; oder durch den Verſuch, die fleiſchlichen Grundlehren von der Geſundheit und Selbſtgenugſamkeit unſerer Vernunft und unſerer Gerechtigkeit innerhalb der Kirche Chriſti einzubürgern, was bald mit bewußter Ueberlegung geſchah, bald — und damit ſind wir bei den Lichtfreunden angelangt — mit aller Naivetät der Unbußfertigkeit, Unwiſſenheit und Halbwiſſerei. Denn mit gutem Gewiſſen können wir ihnen nicht einmal die zweideutige Ehre erweiſen, ſie zu den philoſophiſch gebildeten, mit dem Scharfrichterapparat einer ſchneidenden Dialektik gerüſteten Propheten und Vorbildern jener Selbſtgottlehre, deren praktiſche Bethätigung zukünftig iſt, zu rechnen, obgleich ſie ſich hier und dort zu deren Füßen ſetzen, um anzuhören, „wie ſie's zuletzt ſo herrlich weit gebracht". — O ja bis an die Sterne weit, wenigſtens bis dicht an jenen ſchönen Morgenſtern, der vom Himmel fiel — als ein Blitz.

So lange unſere Kirche in Geſundheit des Glaubens ſtand, ſchied ſie ähnliche fremde Beſtandtheile und Unreinigkeiten durch einen angemeſſenen Abſonderungsprozeß ſtets von ſich aus. Sie hielt auf treues Bekenntniß und reine Lehre, vertrauend, daß Gott mit ſeinem Worte ſey. Von ihren Lehrern verlangte ſie ein gründliches gelehrtes Studium, um die Schätze des Wortes Gottes heben und in ihrem tiefen und großartigen Zuſammenhange verſtehen zu können. Das

gereichte am Ende Vielen zum Fallstrick, daß ihnen innerhalb der bloßen rechtgläubigen Lehre das christliche Leben beschlossen schien. Da trat gegen den Ablauf des siebenzehnten Jahrhunderts als Gegenwirkung christlichen Lebens, christlicher Erfahrung und Bethätigung der Pietismus in die Kirche, darauf hinweisend, daß nicht Lehre und Wissen, sondern Erlebung, Bewährung und Bethätigung des Christenthums aus innerstem Herzen die Hauptsache sey. Und wer darf das läugnen? Darum fielen ihm auch an allen Orten Herzen zu, die um ihre Seligkeit besorgt waren. War jedoch von den blos wissenschaftlich Rechtgläubigen die Pflege des menschlich Innerlichen vernachlässigt worden, so vergaßen die Pietisten über diese nur zu sehr die Pflege der rechtgläubigen Wissenschaft an sich; und als zu Anfang und um die Mitte des vergangenen Jahrhunderts die Deisten von England, die Encyklopädisten von Frankreich aus, das Christenthum mit neugeschliffenen Waffen des weltförmigen Verstandes angriffen, da fehlte gar Vielen die alte wissenschaftliche Rüstung, um diesen Angriffen Stand zu halten. An Höfen und bei den höher gebildeten Laien ward der Unglaube guter Ton. Eine seichte Philosophie blätterte die lebendige Rose des Christenthums ab, wies als den dürren Stengel die Lehren von Gott, Tugend und Unsterblichkeit auf, und versuchte zu zeigen, wie diese auch schon die natürliche Vernunft finden und feststellen könnte. Von einem großen Könige begünstigt, konnte diese Denkart auch unter Theologen und Kirchenlehrern sich als die Ansicht geltend machen, „daß das Christenthum nur die geschichtlich gewordene natürliche Religion sey," ohne innerhalb der Kirche einen nachhaltigen Widerstand zu finden. Trotz der Warnungen und Mahnungen einzelner tieferer Geister, kamen die Grundsätze von der Gesundheit und Selbstgenugsamkeit menschlicher Vernunft, und von der Gerechtigkeit der natürlichen Willenskraft zu immer allgemeinerer Anerkennung, und so groß ward die Verwirrung, daß man das

Widerchriſtliche dieſer Vorausſetzungen kaum noch ahnte, und ſie als eine in der Kirche wohlberechtigte theologiſche Anſicht gewähren ließ. Das war der gemeine Rationalismus, damals Aufklärung genannt. Alle Hauptlehren unſerer Kirche wurden ihrer göttlichen Tiefen entkleidet, der eingeborne Sohn Gottes, unſer Verſöhner, wurde zu einem edlen Menſchenfreunde und ausgezeichneten Sittenlehrer, ähnlich wie Confucius und Socrates; halbſchürige Moral, elende Nützlichkeitstheorien, Declamationen über die Unbegreiflichkeit Gottes, mehr oder minder mit ſentimentalem Zuckerguß mundrecht gemacht, drängten ſich auf die Kanzeln, in die Lehr- und Geſangbücher. Der lebendige Gott ward zu einer abſtracten weiſen Vorſehung. Der Fürſt dieſer Welt, der aus guten Gründen das Incognito liebt, freute ſich, in's Fabelreich verwieſen zu ſeyn, und konnte tauſendmal ſagen: „Den Teufel ſpürt das Völkchen nie, und wenn er es beim Kragen hätte". — Unter allen dieſen Einflüſſen entwickelten ſich die großen äſthetiſchen Genien Deutſchlands, theils ſelbſt fortgeriſſen von der widerkirchlichen Strömung, theils dieſelbe noch verſtärkend, indem ſie ſich im Ekel über das, was ſich noch als Chriſtenthum gebärdete, ganz vom Religiöſen abwendeten. Die große Maſſe der Gebildeten und Halbgebildeten ſchwelgte mit ihnen in einem glaubens- uud vaterlandsloſen Humanismus. Am Anfange unſeres Jahrhunderts waren in ſolchen Händen die meiſten Kirchenregimente; beinahe ſämmtliche theologiſche Lehrſtühle waren mit Rationaliſten beſetzt. Was war natürlicher, als daß das eigentliche theologiſche Studium zu Sprach- und Geſchichtskunde und Rhetorik zuſammenſchrumpfte, da ja Jeder den Rocken, aus dem ſich die vollkommenſte Religion ſpinnen ließ, bei ſich führte: die geſunde Vernunft. Aber nicht nur das Herz der Theologie wurde blutlos und matt; die damals gebildeten Geiſtlichen rückten allmälig in den Dienſt der Kirche; — konnten ſie getreue Haushalter ſeyn über Geheimniſſe Gottes,

die sie nicht kannten? Auf Schulen und Gymnasien, sogar bei der Vorbereitung zur Confirmation, war der Religionsunterricht unbeschreiblich seicht und elend; weder die heilige Schrift noch die auf sie begründete Kirchenlehre lernten die Kinder kennen. So wuchs an vielen Orten in tiefster Unwissenheit über das biblisch-evangelische Christenthum und dessen himmlische Reichthümer das Geschlecht heran, dem wir jetzt in den Haufen der Lichtfreunde begegnen.

Während so die matte Lauge des gemeinen Rationalismus allmälig zu den mittleren, ja den unteren Volksschichten herabsickerte, erweckte der Herr an denselben Orten, wo jene anfangs ausgegangen, einen neuen Geist des Glaubens und Gebetes. Der Herr hatte im Lande doch noch übrig gelassen, die ihre Kniee nicht vor dem Baal gebeugt hatten. Unter den Streichen Napoleons, dieser Gottesgeißel, lehrte die Noth beten; da die menschlichen Hilfsmittel aus zu seyn schienen, wandte man sich büßend an den Herrn. Die Mattigkeit und Hohlheit der selbstgemachten Religion des Rationalismus wurde allen tieferen Geistern vor dem Ernst, vor dem heiligen Aufschwunge der Zeit immer klarer. Seine wissenschaftliche Unhaltbarkeit erhielt immer stärkere Streiflichter durch die Entwickelung unserer Philosophie, dieser ungeheuern Geistesarbeit, der kein neueres Volk etwas Aehnliches an die Seite zu stellen vermag, — während an den gehaltvollen und gediegenen Meisterwerken unserer weltlichen Literatur seine Plattheit und Gemüthlosigkeit erkannt wurde. Das Wort vom Kreuze ward wieder gehört. Thut Buße und glaubet an das Evangelium! hieß es von manchen Kanzeln herab. Ein Hauch des ewigen Lebens in Christo Jesu wehte erfrischend in die Theologie hinein. In die bedeutendsten Lehrstühle der theologischen Fakultäten rückten gläubige Lehrer vor; eine halbgläubig vermittelnde Richtung ward Vielen die Brücke, die sie in das Land des ganzen Glaubens führte. An manchen Orten hatte sich, sonderlich unter dem Landvolke

und dem Handwerkerstande, ein edler Rest des alten Glaubens im Stillen herübergerettet, nur selten von einem „pietistischen" Pfarrer gepflegt, der ungläubigen Mehrzahl gegenüber häufig in den Schein des Separatismus gedrängt. Nun entwickelten sich auch diese Elemente zu einem kräftigeren Leben nach Außen. Gläubige Prediger erschütterten viele Herzen, Missionsvereine wurden gestiftet, es entstanden Zeitschriften, die sich ohne Scheu zu Jesu bekannten. Man fühlte, der Herr sey auf seiner Tenne, die Worfschaufel in der Hand. —

Der Rationalismus, in selbstseliger Gleichgültigkeit thronend auf der breiten Unterlage der gebildeten und halbgebildeten Mittelklassen, vornehmlich auch aus der Beamtenwelt, lächelte anfangs verächtlich über die Rückschrittsversuche der „Pietisten, Mystiker und Finsterlinge". Erst als er kräftig und mit Glück in seiner unberechtigten Stellung innerhalb der Kirche angegriffen wurde, gerieth er in einige Unruhe, begann er sich zu vertheidigen; doch blieben diese Bewegungen meist auf die Theologenwelt beschränkt. Da traten plötzlich jene prophetischen Vorläufer des fleischlichen Gegenmessias, die verweltlichten Ausläufer einer großen Philosophenschule (Dav. Strauß, Br. Bauer, L. Feuerbach u. A.) in die Schranken, und überwiesen den gemeinen Rationalismus seiner Hohlheit und Halbheit; sie zeigten ihm, bis zu welchem, alles Christliche, Heilige und Göttliche auflösenden und verläugnenden Resultate die folgerechte Entwickelung seiner Voraussetzungen führen müsse, und wie kläglich er auf halbem Wege, in das Gestrüpp der eigenen Widersprüche verwickelt stehen bleibe. Sie predigten von den Dächern, daß es aus sey mit dem Christenthume; daß forthin alle Ehre, Macht und Gewalt gebühre dem Geist, nämlich der unbekannten Größe, welche sie als die Einheit aller Menschengeister ansahen und welche das Selbst jedes Menschen sey. Innerhalb der Wissenschaft gaben sie dem Rationalismus den Todesstreich. In den großen Haufen brachten

sie unruhige Bewegung; Etliche erschracken vor den furchtbaren Consequenzen und gingen in sich, Wenige wurden durch ihre vornehme Wissenschaftlichkeit ganz bestochen und gewonnen, die Meisten fühlten sich nach einem kurzen Schwanken nur in ihrem Unglauben bestärkt und ermuthigt.

Inzwischen hatte die Sache des Herrn nicht geruht, ja, dem neuen Vorevangelium der fleischlichen Selbstigkeit gegenüber, waren ihre Streiter gereift und angewachsen, der Glaube an den vielgeschmähten Menschensohn und das treue Bekenntniß zu Ihm war wieder eine Macht in der Kirche geworden. Man sang mit Freuden vom Sieg in den Hütten der Gerechten: „Die Rechte des Herrn behält den Sieg, die Rechte des Herrn ist erhöhet, die Rechte des Herrn behält den Sieg!“ — Man schloß sich enger aneinander, gläubige Geistliche traten zu größeren Conferenzen zusammen. Da bestieg den preußischen Thron ein König, dem es heiliger Ernst war mit der Ehre seines Königes Christi, und der deutlich zeigte, daß Er nicht gesonnen sey, den Gräuel der Verwüstung an heiliger Stätte zu leiden. Da kam eine Furcht über die rationalistischen Geistlichen; auch sie thaten sich zusammen, stifteten unter dem Namen der protestantischen Freunde ebenfalls eine Predigerconferenz Gleichgesinnter, und erweiterten dieselbe durch Herbeiziehung der rationalistischen Laienwelt, welche sie theils durch eine künstlich hervorgerufene Furcht vor Glaubens- und Gewissenszwang aufzuregen wußten, theils auch in politischer Mißstimmung bereits hinreichend aufgeregt fanden, um zu jeder Demonstration gegen die Grundsätze der neuen Regierung bereit zu seyn. Die preußische Provinz Sachsen war der Hauptheerd dieses — kalten Brandes; die allgemeinen Versammlungen fanden in dem wegen seiner Spielhölle berüchtigten Köthener Bahnhofe statt, und wurden an andern Orten in kleinerem Maßstabe wiederholt. Ein Prediger von großem demagogischen Talente begann förmliche lichtfreundliche Kunstreisen und wußte an manchen

Orten einen wahren Fanatismus des Unglaubens zu erwecken; die Zusammenkünfte wurden zu großen Volksversammlungen, vor denen die tiefsten christlichen Glaubenslehren, von der rationalistischen Hechel gekämmt, dem Pöbel preisgegeben wurden. Ein hallischer Prediger sagte sich offen von der heiligen Schrift und von Christo los, den Menschengeist, ja den Zeitgeist über Alles stellend. Er fand dort nur schwachen Widerspruch, seine nachherige Suspension vermehrte noch die Aufregung. Es war die höchste Zeit, daß ein Verbot den Versammlungen ein Ende machte. Gegen jene frechen Angriffe auf die Grundlagen der Kirche vermeinte eine Menge gläubiger Geistlichen Zeugniß ablegen zu müssen und wählte dazu die evangelische Kirchenzeitung, welche jene Angriffe zuerst allgemein bekannt gemacht hatte. Durch zahlreiche Gegenproteste aus allen östlichen Provinzen Preußens, vornehmlich gegen die evangelische Kirchenzeitung und deren Herausgeber gerichtet und von Leuten aller Klassen unterzeichnet, bezeugte der Geist des Lichtfreundthums, welche Bezeichnung indeß aufgekommen war, sein Name sey Legion. Jener hallische Pfarrer, ein königsbergischer und ein nach Nordhausen gezogener Prediger traten aus der Kirche hinaus und stifteten sogenannte freie Gemeinden, die sich von allen altchristlichen Bekenntnissen lossagten. Aehnliches wurde auch außer Preußen, so in Marburg und Hersfeld, eingeleitet. Und leider müssen wir hinzufügen, daß es im übrigen evangelischen Deutschland noch ganze Striche gibt, wo es nur der An- und Aufregung bedürfte, um ähnliche lichtfreundliche Bewegungen hervorzurufen. —

Der Stammbaum der Lichtfreunde ist uralt, und die Geschichte der ganzen Kirche besteht in einem Kampfe gegen das Prinzip derselben. Auch Luther zeuget wider das Letztere und spricht: „Es ist der Groll und Ekel natürlicher Vernunft, der will und mag dieses Artikels nicht. Meine Schwärmer aber bereiten mit solchem Ekel die Bahn, daß

man schier wird Christum, Gott und alles miteinander verläugnen, wie sie denn zum Theil auch anfahen, gar nichts zu glauben, denn sie treten auf der Vernunft Dünkel; der soll sie wohl recht anführen. Aber solche Spötterei dient dazu, daß man den tollen Pöbel, der nichts nach der Schrift fragt, errege; denn sie wissen selbst fast wohl, daß solch' heidnische Kökelei nichts schleußt wider diesen Artikel, oder wo er schleußt wider diesen, so schleußt er auch wider alle Artikel. Denn Gottes Wort ist immer der Vernunft eine Thorheit". — Den Aufgeklärten des vergangenen Jahrhunderts rief Hamann zu: „Lügen sind alle Satzungen eurer sogenannten allgemeinen, gesunden und geübten Vernunft, — unbegreiflicher, widersprechender und unfruchtbarer als alle Geheimnisse, Wunder und Zeichen des allerheiligsten Glaubens, den ihr umsonst verfolget. Der Hang aller eurer Neigungen, das Dichten und Trachten eures Herzens von Jugend auf zielt zum Mittelpunkt der Erde. Der Gegenstand eurer Betrachtungen und Andacht ist nicht Gott, sondern ein bloßes Bildwerk, wie eure allgemeine Menschenvernunft, die ihr durch eine mehr als poetische Licenz zu einer wirklichen Person vergöttert, und dergleichen Götter und Personen machet ihr durch die Transsubstantiation eurer Bildwörter so viel, daß das gröbste Heidenthum und blindeste Papstthum in Vergleichung eurer philosophischen Idololatrie am jüngsten Gerichte gerechtfertigt und vielleicht losgesprochen seyn wird. — Ist eure ganze Menschenvernunft etwas anderes, als Ueberlieferung und Tradition, und gehört denn viel dazu, das Geschlechtsregister eurer abgedroschenen kahlen und zweimal erstorbenen Meinungen bis auf die Wurzel des Stammbaums nachzuweisen? Ist eure Menschenvernunft kein unbestimmtes Organ, keine wächserne Nase, kein Wetterhahn, dem wenigstens der einmal geschriebene und bis jetzt gebliebene Buchstabe eines heiligen Kanons vorzuziehen ist?" — Mit jenen Schwärmern, mit diesen Auf-

geklärten und ihren Erben, den gemeinen Rationaliſten, ſind die Lichtfreunde — deren Name ſo bedeutſam an den Lichtträger, Luciſer, erinnert — ein Fleiſch und Bein. Sie alle, wie ſehr die Anſichten, Syſteme und Hypotheſen der Einzelnen auseinander gehen mögen, ſind einig in den Vorausſetzungen über die Geſundheit der natürlichen Vernunft und deren Selbſtgenugſamkeit, — woraus die Verachtung der thörichten und ärgerlichen Predigt des Worts vom Kreuz eben ſo ſehr folgt, als die Abneigung und der ſchlechtverhüllte Ingrimm gegen das Wort der Offenbarung; denn dieſe gründet ja ſelbſt ihre Unerläßlichkeit und Würde auf die Unzulänglichkeit und Verkehrtheit blos menſchlicher Weisheit, und ſteht mit der Letzteren, wie ſie ſelber weiß (1. Kor. 1, 18 — 31), in ſolchem Widerſpruch, daß die heilige Schrift als Quelle der Wahrheit tief unter jedem anderen Buche ſtehen müßte, wenn ſie nicht hoch darüber erhaben wäre. Einig ſind ſie ferner in der Vorausſetzung der Genugſamkeit ſelbſteigener Gerechtigkeit, wornach man denn folgerecht alle Stöße und Schläge des Gewiſſens, den Wurm der nicht ſtirbt, und das Feuer das nicht erliſcht, für Sottiſen der Hypochondrie erklärt und aus Störungen im Unterleibe ableitet, — ſich verbittet zu rechten mit dem Heiligen, der da iſt wie verzehrendes Feuer, und den Arzt, der nicht minder die Krankheit unſerer irrläufigen Vernunft wegnehmen, als durch ſeine Wunden die Todeswunden unſerer Gerechtigkeit heilen will, zwar als bloßen Menſchen hochzuachten vorgibt, als Arzt aber, das iſt als Gott und Heiland, höflich von dem Siechbette zurückweiſet. Das aber, daß ſie in dieſen Vorausſetzungen, die weder je bewieſen noch überhaupt beweisbar ſind, zuſammenſtimmen, daß ihnen ein Zweifel an denſelben ebenſo thöricht als erniedrigend dünken würde, das verweiſet ſie aus dem Reiche Gottes in das Reich dieſer Welt. Denn ob ihrer Einer oder der Andere die Schrift noch ein ehrwür-

diges Buch nenne, oder den Sohn des lebendigen Gottes einen edlen Weisen; ob er auf die Frage: Wer sagt ihr, daß des Menschen Sohn sey? mit einem Achselzucken oder mit einem Lächeln antworte; ob er die natürliche Vernunft Geist, oder den Geist Vernunft, oder Beide Verstand, oder alles miteinander das Denken an sich nenne; ob er die Folgerungen jener Vordersätze weiter oder enger ziehe, sie mit dialektischer Gewandtheit wie Mücken seige, oder mit plumper Bornirtheit wie Kameele verschlucke; ob der Schwanz der Schlange zuletzt in Pantheismus oder Naturalismus, in Atheismus oder Idiotismus auslaufe: — Alles dies kann zwar für die Lichtfreunde selbst von Wichtigkeit seyn, weil hierin die Samenkörner ihrer eigenen künftigen Streitigkeiten, Parteien und Zersplitterungen liegen; für ihre Stellung aber zum Reiche Gottes und zur Kirche, sofern letztere dessen Verkörperung ist, trägt dies alles nichts aus. — Auch können wir eigentlich mit ihnen gar nicht streiten, da unsere Beweismittel für sie, die ihrigen für uns keine Gültigkeit haben. Wir können uns nur auf Christum und die Schrift berufen, an welche zu glauben wir kraft desselben inneren Erlebnisses berechtigt und genöthiget sind, welches gerade jene beiden Voraussetzungen der Genugsamkeit unserer Vernunft und unserer Gerechtigkeit für uns vernichtete; sie aber, indem sie nur von diesen, für uns nicht mehr vorhandenen Voraussetzungen ausgehen, können Christum und die Schrift nicht gegen uns vorbringen, — wie sie selbst allgemach einsehen, — sondern können nur noch, nach dem Vorbilde des großen Unbekannten, aus ihrem Eignen reden (Joh. 8, 44); denn, wie Luther sagt, „wer nicht Schrift hat, der muß *seine* Gedanken haben, wer nicht Kalk hat, der mauert mit Dreck". — Allerdings kann man ihnen beweisen, daß ihr blindes Festhalten und Vertrauen auf jene beiden Voraussetzungen in völlig gleicher Linie mit dem blindesten Aber- und Köhlerglauben steht, ihnen vorhalten, daß schon Hamann

(1773) gesagt: „Die Gesundheit der Vernunft ist der wohlfeilste, eigenmächtigste und unverschämteste Selbstruhm, durch den Alles zum voraus gesetzt wird, was eben zu beweisen war, und wodurch alle freie Untersuchung der Wahrheit gewaltthätiger, als durch die Unfehlbarkeit der römisch-katholischen Kirche, ausgeschlossen wird". Allein um dies einzusehen, geschweige einzugestehen, müßten sie aus ihrer Selbstigkeit herausgehen, müßten sie mit ihrer Selbstigkeit den sachlichen Grund jener Voraussetzungen aufgeben können. Dies aber können sie entweder nicht, oder sie wollen es nicht; und durch Beides beweisen sie eben so wohl die Fehlerhaftigkeit und Schwäche ihrer Vernunft, die ihnen das Motiv dazu versagt, als ihres Willens, der gegen das vorgehaltene Motiv unempfindlich bleibt. —

Wie aber? verachtet und schmäht denn etwa die Kirche, oder die Schrift, oder Christus — denn das gilt für diese Frage gleich — die Vernunft oder die Gerechtigkeit? — Wahrlich eben so wenig, als der Arzt die Gesundheit verachtet oder schmäht, auf deren Herstellung all' sein Sinnen und Trachten geht. Aber Christus, und die Schrift, die von ihm zeugt, und die Kirche, die ihn verkündigt und anbetet, wissen, daß alle Vermögen, Thätigkeiten und Zustände des Menschengeistes eine unauflösliche Einheit bilden, von der nicht ein Stück gesund und das andere krank seyn kann, sondern die entweder als Ganzes gesund, oder als Ganzes krank ist; und als das Grundübel, das alle übrigen verursacht, kennen und nennen sie die Sünde, und als das Grundheilmittel den Glauben, der in Jesu Christo uns von der Sünde rechtfertigt und erlöset, mit und durch den zugleich der Geist des allmächtigen Gottes in eine innerliche unmittelbare Vereinigung mit unserm Geiste tritt, und ihn sowohl als erkennendes Wesen, d. i. als Vernunft, erleuchtet, wie als wollendes Wesen, d. i. nach seiner Gerechtigkeit, heiliget. Und hier sollte es ein Kleines seyn, der erleuchteten Vernunft

und der Gerechtigkeit aus dem Glauben ein Loblied zu singen, dem unsere Lichtfreunde schwerlich ein ähnliches auf ihre natürliche Vernunft und ihre Selbstgerechtigkeit entgegenstellen könnten, stände jenes nicht schon auf allen Blättern der heiligen Schrift, sonderlich 1. Kor. 2, und Röm. 5 und 6, tiefer und gewaltiger, als eines Menschen Mund es anstimmen könnte. Doch dies Alles und mehr und Besseres ist dem alten Rationalismus so oft vergeblich in die tauben Ohren gerufen worden, daß man bei den Lichtfreunden ganz die Hoffnung aufgeben möchte.

Denn allerdings steht die Lichtfreundschaft im „Fortschritt" gegen den Rationalismus der abgelaufenen Periode, und hat ein Element aufgenommen, dessen jener ermangelte. Ich meine nicht jene halbphilosophische Konfusion, die sich einiger Parteihäupter bemächtigt hat, nicht das unverstandene Gerede vom Geist, vom Geist der freien Menschheit u. s. w. Der Geist, dies von den Lichtfreunden halbtodt gehetzte unglückliche Wort, ist bei ihnen nur ein Darlehen von jener allauflösenden, widerchristlichen Partei, deren scharfe Dialektik die Weisheit des großen Unbekannten zur folgerichtigen Ausübung zu treiben sucht; ein Darlehen, dessen Zinsen sie nicht erschwingen können, und mit dem sie nichts anzufangen wissen. Es ist bei ihnen aber nur ein Wort, das sich einstellen muß wo Gedanken fehlen, das sie anbeten wie die Wilden eine Flinte, und das sie aus demselben Grunde so oft in den Mund nehmen, aus welchem der Geizige von seiner Freigebigkeit, und der Hasenfuß von seinen Heldenthaten spricht. Es ist ihnen endlich nur hier und da von etlichen ihrer Führer eingepfropft worden, etwa wie ein Baumreis auf Schilf, ohne die Lichtfreunde allgemein auszuzeichnen. Aber der alte Rationalismus hatte sein Wesen vornehmlich unter den Theologen, er überkam aus der Kantischen Philosophie einen recht wackeren moralischen Ernst, er bemühte sich in seiner Weise sich selbst wissenschaftlich zu begründen, und wir

verdanken ihm treffliche geschichtliche und sprachliche Forschungen. Dabei fiel die Kindheit seiner meisten Anhänger in eine Zeit, da der überlieferte Glaube namentlich noch bei den Müttern lebte und ihnen oft Eindrücke und Neigungen hinterließ, die bei allem Widerstreben zeitlebens fortwirkten. Daher hatte der alte Rationalismus Achtung vor dem religiösen Besitzstande, behandelte ebendeshalb die Schrift mit einer gewissen Ehrerbietung, mied die Verletzung der kirchlichen Ueberlieferung in der Gemeinde, und scheute die Erregung der Menge. Er hatte etwas Aristokratisches, sparte sich mehr für die Eingeweihten, und gab zu, daß die große Masse des Volkes für ihn wenigstens zur Zeit noch nicht gereift sey. Alles dies ist bei den Lichtfreunden anders geworden. Bei ihnen hat sich der Rationalismus, — erschrocken vor einem gläubig gewordenen Kirchenregiment, verlassen von aller gründlichen höheren Bildung, bekämpft von der neugerüsteten christlichen und kirchlichen Wissenschaft, angegriffen sogar von den Waffen seiner eigenen Konsequenzen, — der glaubenslosen, geistlich verwilderten Masse in die Arme geworfen, und ist in Sturmschritten erst demagogisch, dann demokratisch, und, als das vollendete Lichtfreundthum, religiöser Kommunismus geworden. Dieser Ausdruck soll übrigens keineswegs „politisch verdächtigen", — obgleich die oppositionellen Demonstrationen des Lichtfreundthums nicht gestatten, ihm den Zusammenhang mit gewissen politischen Wallungen abzusprechen; — er soll einfach die Sache bezeichnen und verdeutlichen.

Der Grund und Boden des Kommunismus ist die Volksschicht der Besitzlosen, der sogenannten Proletarier; und ähnliche religiöse Proletarier begegnen uns sogleich als die große Masse der Lichtfreunde. Der Besitzstand an christlichem Glauben, christlicher Erkenntniß und christlichem Lebensgehalt ist bei ihnen bis auf Null herabgebracht worden. Ueber die einfachsten kirchlichen Grundlehren und Begriffe herrscht bei

ihnen eine Unwiſſenheit, die nur aufgewogen wird durch die widerſprechenden, thörichten und phantaſtiſchen Vorſtellungen, welche ſie vom Kirchenglauben haben, übertroffen aber von der unbefangenen Selbſtgefälligkeit, womit ſie dieſen religiöſen Bankerott bald in ſeichter Popularität, bald im aufgedunſenſten Pathos prangen laſſen. So kommt der Mangel eines gründlichen Unterrichts im Chriſtenthum, den der ältere Rationalismus verſchuldete, bei vielen Hunderten und Tauſenden ſeines Nachgeſchlechts zum Vorſchein, und die oftverlangte Probe, welche Religion der ſich ſelbſt überlaſſene Menſch ohne Ueberlieferung ausbilden würde, iſt vor unſern Augen vollzogen, und ausgefallen wie zu erwarten war. Das Reſultat iſt — ein erſchreckend hoher Grad des religiöſen Pauperismus, der hilfloſen Verarmtheit an Allem, was die Seele zum geiſtlichen Leben bedarf und Nothwendigkeit iſt: an geiſtlicher Heimath, geiſtlicher Wohnung, geiſtlicher Kleidung, geiſtlicher Nahrung, geiſtlichem Licht für die Nächte und geiſtlicher Wärme für die Winter des Lebens, höherer geiſtlicher Genüſſe gar nicht zu gedenken. Da aber die Seele doch einmal ihre Lebensbedürfniſſe hat, ſo wird dieſelbe entweder verdammt, Staub zu freſſen ihr Lebenlang und auf dem Bauche zu kriechen, oder von den Almoſen zu leben, welche ſie aus dem Schatze der Offenbarung heimlich entwendet und lügneriſch für das Produkt blos menſchlicher Vernunft ausgibt. Ja, daß die Religion das Band zwiſchen Gott und Menſch ſey, ſcheint dem Bewußtſeyn Mancher ganz abhanden gekommen zu ſeyn, wenn ſie als das Princip ihrer Gemeinſchaft den freien Geiſt, — ja das reine Menſchthum proklamiren. Und wie wenig Ernſt, Würde und Heiligkeit die armſeligen religiöſen Reſte, an welchen ſie nagen, für ſie haben, beweist die ganze Wirthshausform, ja der Tavernenſpektakel ihrer religiöſen Verſammlungen und kirchlichen Berathungen, bei welchen einmal gerufen ward: „Keine Symbole mehr!“ — das heißt, wir haben Nichts

mehr, was wir bekennen wollen oder können — „aber noch ein Glas Wein!“ — d. h. der Bauch iſt unſer Gott. — Eben ſo bündige Beweiſe gänzlicher religiöſer Armuth und Zerlumptheit bieten die bekannt gewordenen Reden und Schriften aus der Maſſe, während die Bücher und Flugſchriften der theologiſchen Bewegungsmänner aus ihrer Mitte ihr wiſſenſchaftliches Deficit mit unbegreiflicher Dreiſtigkeit ausposaunen. Wiſſen ſie doch auch außer ihrem kläglichen Selbſt nicht Einen eigenthümlichen bejahenden Grundſatz aufzuſtellen, und alle Kundgebungen über ihren Standpunkt laufen auf eine lange Liſte derjenigen Artikel des chriſtlichen und evangeliſchen Glaubens und Erkenntniſſes hinaus, die ſie — verneinen und verwerfen, d. h. weder zu glauben noch zu erkennen die Kraft haben.

Wie nun die kommuniſtiſchen Proletarier dem Druck und der Noth ihrer Lage durch eine neue Ordnung des weltlichen Gemeinſchaftlebens abhelfen wollen, in welcher es kein Privateigenthum gibt, in welcher des Einzelnen Freiheit von der Gleichheit Aller verſchlungen wird, die gezählte Menge Selbſtherrſcher iſt und natürlich kein anderes Regierungsprinzip haben kann, als die blindeſte Majoritätenherrſchaft, — eben ſo unſere religiöſen Proletarier auf kirchlichem Gebiete; nur daß ſie darüber bei weitem noch nicht ſo klar und beſtimmt ſind, wie ihre weltlichen Gleichbilder. Zunächſt gilts auf beiden Seiten nur ein Einreißen, Zerſtören, Vernichten des bisherigen Beſitzſtandes, was freilich auf weltlichem Boden zum Untergange, zur unendlichen Verzettelung alles zeitlichen Reichthums an ſich führen würde, während alles lichtfreundliche Verneinen und Verwerfen nicht die kleinſte evangeliſche Wahrheit an ſich aufheben kann. Haben wir doch vor Augen die Erfüllung der Verheißungen des Herrn: Bis daß Himmel und Erde vergehen, wird nicht vergehen der kleinſte Buchſtabe noch ein Tüttel vom Geſetz; Himmel und Erde werden vergehen, aber meine Worte werden nicht vergehen. — Deß

jauchzet dem Herrn seine Kirche: Des Herrn Wort ist wahrhaftig, und was er zusaget, das hält er gewiß! — Eben darum ist es den Lichtfreunden unmöglich, Andere, als sich selbst und ihre Kinder, des evangelischen Besitzes himmlischer Reichthümer verlustig zu machen. Aber nachdem sie sich also durch „den Geist, der stets verneint" bis zur vollsten geistlichen Besitzlosigkeit und Abmagerung herabgebracht, wie dürften da ihre Prediger noch im Besitz christlicher Erkenntniß und Glaubens bleiben? Das wäre durchaus gegen den Grundsatz geistlicher Gleichheit. Daher wird gegen solche Prediger, die den Reichthum Christi treulich mit gefüllter Hand auszutheilen vermögend und herzwillig sind, — operirt, demonstrirt, intriguirt. Wer darf sich unterwinden, sie zu strafen und zu lehren? Aber für ihre eigenen theologischen Parteiführer fordern sie als Ein Mann Lehrfreiheit, ohne freilich gesonnen zu seyn, ihnen dieselbe ihrerseits auf die Dauer zu gewähren. Vielmehr — und das ist bereits ausgesprochen worden — die Gemeinde der Gleichfreien hat zu entscheiden und zu decretiren, was und wie geprediget und gelehrt werden soll, und damit sitzt die weltförmige, beschränkte, gedankenlose Majorität auf dem Throne und schwingt ihren bleiernen Scepter über Jeden, und wenn er der bestellte Redner des freien Geistes, der freien Vernunft, der freien Menschheit, ja der Marburger Gottmenschheit wäre. — Daß es so weit selbst bei den auch äußerlich aus der evangelischen Kirche Geschiedenen noch nicht gekommen, hat seinen Grund theils darin, daß die kleinen Häuptlinge des religiösen Kommunismus es ihren Gemeindegliedern noch an Unglauben und Vermessenheit zuvorthun, theils darin, daß dieselben ihren Gemeinden durch die falschberühmte Kunst wissenschaftlicher Phrase annoch zu imponiren vermögen. Im übrigen haben sie ihre löchrichten Brunnen bereits tief genug gehöhlt, und verläugnen und verwerfen öffentlich die Schrift als Gottes Wort, Christum als Gottes Sohn, die Lehre

vom natürlichen Verderben des Menschen, von der Rechtfertigung durch Christum, von der göttlichen Persönlichkeit, alle christlich kirchlichen Bekenntnisse, nehmen ungetaufte Beschnittene unter sich auf — kurz, was nur Christlich, Biblisch, Kirchlich, Evangelisch heißt, — Alles rein abe, rein abe! —

Sollen wir nun bejammern, daß diese Aeußersten, welche Alles, was ihnen Gott gegeben, verläugnen, verlästern und mit Füßen treten, außer ihr liebes Selbst, — sich in Haufen zusammenthun? — Lieber! der Herr worfelt auf seiner Tenne; da muß ja die Spreu auf einen sonderen Haufen zusammenfallen. Es ist nicht unser Werk, zum Theil auch nicht ihr Werk. Ginge nicht des Herrn Schwert mit Macht, und stärkte Er nicht sein Königthum, der Feind würde seine Truppen nicht zusammenziehen, noch seine Freikorps aussenden. Aber — auf daß sie offenbar würden! Ist es nicht besser, ein Geschwür breche auf, denn daß es unter sich fresse? — Wir wissen nun bald, in welche Verbände der krankhafte Stoff auslaufen muß. Dem halliſchen Häuptling des freien Menſchthums mußte bereits der Abdruck eines Aufſatzes über „die wahre innere und äußere Freiheit und den Weg zu ihrer Verwirklichung" gerichtlich unterſagt werden, „weil derſelbe auf Umſtürzung aller beſtehenden ſocialen Verhältniſſe, vor Allem der ſtaatsrechtlichen Verfaſſungen jeder Art, gerichtet war". — Hört! Hört! —

Gleichwohl, — ſind die Abtrünnigen, die von uns hinausgehen, nicht tauſendmal denen vorzuziehen, die mit Abfall, Verläugnung und den Grundvorausſetzungen des Antichriſtenthums im Herzen, auf den Lippen und in der Schreibfeder, die Kirche, deren Widerſacher ſie ſind, zu verlaſſen zögern? Sie ſind in großer Zahl, verſtreut durch das ganze evangeliſche Deutſchland, unter allen Ständen zu finden (denn man kann viel Renten einzunehmen und viel Gelehrſamkeit auszugeben haben, ebenſoviel lite-

rar'ſche als Geſchäfts-Routine beſitzen, und doch ein religiöſer Proletarier ſeyn), ſie haben unſere Kirchen und ihre Prediger unſere Kanzeln eingenommen, gleich als hätten ſie ein Recht dazu. — Was will das werden? Wo ſoll das hinaus? —

Treues Herz, das mit heißer Liebe an dem Herrn hängt und an der Kirche, die Er mit ſeinem Herzblute ſich zu eigen erkämpft, die Er bisher geführet hat und behütet, wie ein Adler ausführet ſeine Jungen, — er breitete ſeine Fittige aus, und nahm es, und trug ſie auf ſeinen Flügeln — treues Herz, voll Jammerns und Weinens über die Zerſtörung der Stadt Gottes, der Heimath deines heiligſten Lebens, und über die Gefahren, die ihr drohen, daß ihrer eigenen Kinder Abtrünnigkeit ſie preisgeben will dem Feinde und dem Widerſacher, und ihre Mauern will brechen und ihre Gründe will umſtürzen, — verzagtes Herz, was fürchteſt du? — Sie iſt feſt gegründet auf den heiligen Bergen! Und ſchon ſchlimmere Tage hat ſie erblickt und größere Gefahren überſtanden, daß ſie wohl ſingen kann: „Sie haben mich oft gedränget von meiner Jugend auf, aber ſie haben mich nicht übermocht. Die Pflüger haben auf meinem Rücken geackert und ihre Furchen lang gezogen. Der Herr, der gerecht iſt, hat der Gottloſen Seile abgehauen". — Wie Chriſtus, der Herr, in ſeinem Eigenthum „die öffentliche Meinung" und „die Majorität" allezeit gegen ſich hatte, daß man ſprach: Er hat den Teufel und iſt unſinnig; was höret ihr ihm zu? — ſo iſt es auch ſeiner Kirche von Anfang ergangen, und wie oft iſt das Reich Gottes vom Reiche dieſer Welt gekreuziget worden! Siehe, die hohen Worte von heute, die Weisheit von geſtern, die vernünftigen Reden von ehegeſtern, was ſind ſie anders, als die mit neuer Kunſt gefiederten alten Pfeile, von denen die Welt nur vergeſſen, daß der Schild des Glaubens ihr Feuer ſchon zu hundert Malen ausgelöſcht? Haben nicht die Ebjoniten die Gottheit Chriſti, die

Pelagianer des Menſchen natürliches Verderben, ganze Reihen der Päpſte die heilige Schrift als Glaubensquelle, geläugnet und verworfen? Ja, als Julian, der Abtrünnige, das Bild Chriſti in ſein Pandämonium ſetzte, war da nicht ſchon der Kultus des Genius da? Geſchiehet auch etwas, davon man ſagen möchte: Siehe, das iſt neu? Denn es iſt zuvor auch geſchehen in vorigen Zeiten, die vor uns geweſen ſind. Man gedenket nicht, wie es zuvor gerathen iſt; alſo auch deß, das nun iſt, wird man nicht gedenken bei denen, die hernach ſeyn werden. Wie Viele derer, die noch vor zehn, ja vor fünf Jahren in die Hände klappten über die Stadt Gottes und ſchrieen: Da! da! ſind heute ſchon vorübergegangen und veraltet wie ein Gewand! Liebes, bekümmertes Herz! würden denn die Völker toben, wenn der Herr nicht König wäre? würde ſich die Welt erregen, wenn Er nicht ſäße auf Cherubim? Muß der Herr nicht herrſchen mitten unter ſeinen Feinden? Sollen wir nach ſo vielen und großen Siegen das phosphoreſcirende Meer der Lichtfreunde fürchten und ſeine Wallungen? Gott iſt unſere Zuverſicht und Stärke, eine Hülfe in den großen Nöthen, die uns getroffen haben. Darum fürchten wir uns nicht, wenn gleich die Welt unterginge, und die Berge mitten in's Meer ſänken. Wenn gleich das Meer wüthete und wallete, und von ſeinem Ungeſtüm die Berge einfielen: dennoch ſoll die Stadt Gottes fein luſtig bleiben mit ihren Brünnlein, da die heiligen Wohnungen des Höchſten ſind. Gott iſt bei ihr darinnen, darum wird ſie wohl bleiben; Gott hilft ihr frühe. „Mir iſt übergeben alle Gewalt im Himmel und auf Erden, — und ſiehe: Ich bin bei euch alle Tage bis an der Welt Ende!“ —

Würde aber den Lichtfreunden gegenüber unſrer Kirche ein Treiben, wie das Treiben Jeſu wohl anſtehen? Oder ſoll ſie thun, was Luther fürchtete, da er ſagt: „Wo die Welt ſollt länger ſtehen, wird man wiederum, wie die Alten ge-

than haben, um ſolch Zwietracht willen menſchliche Anſchläge ſuchen und abermal Geſetze und Gebot ſtellen, die Leute in Eintracht des Glaubens zu erhalten; das wird denn auch gelingen, wie es zuvor gelungen iſt?" — Aber ungetreue Haushalter ſind ganz etwas anderes, als verlorene Söhne, lichtfreundliche Geiſtliche ganz etwas Anderes, als lichtfreundliche Laien und Gemeinden.

Hamann, — um nochmals mit dem Kalbe des alten Propheten zu pflügen, der am Anfang der lichtfreundlichen Epoche die Blößen ihrer phariſäiſchen Moral eben ſo deutlich ſah, als ſie uns jetzt am Ende derſelben vor Augen liegen, — ſagt: „Wenn es den Speculanten am Geiſt fehlt, die Grundlehren des Chriſtenthums von der Verklärung der Menſchheit in der Gottheit und der Gottheit in der Menſchheit durch die Vaterſchaft und Sohnſchaft zu glauben, und mit unſerer lutheriſchen Kirche zu ſingen:

Der Brunn des Lebens thut aus Ihm entſpringen
Gar hoch vom Himmel her aus Seinem Herzen, —

wenn ſich die „— Lichtfreunde —" der göttlichen Kraft und der göttlichen Weisheit im Worte vom Kreuze ſchämen und ſich daran ſtoßen: ſo iſt es doch höchſt unvernünftig, Wahrheiten, die vermöge ihrer Beſtimmung dem natürlichen Menſchen Thorheit und Aergerniß ſeyn ſollen, deßhalb freventlich zu läugnen oder durchzuſtreichen, und es iſt eben ſo unſittlich und unverantwortlich, ſelbige Anderen zu entziehen, wenn ihre Verkündigung zum Gelübde eines bürgerlichen Berufs, Amtes und Standes gehört." Ja, dieſer Unſittlichkeit machet Ihr euch ſchuldig, ihr lichtfreundlichen Geiſtlichen, die ihr die Kirche, die ſich euch vertrauete und deren Brot ihr eſſet, unter die Füße tretet, ihr Bekenntniß verläſtert, und der heiligen Schrift, deren Grundgedanken daſſelbe ausſpricht, in's Angeſicht hohnſprecht! Wenn die irdi-

ſchen Lenker der Kirche gefehlt haben, daß ſie das Heiligthum euch gegeben und die Perlen der heilſamen Lehre vor euch geworfen, dürft ihr dieſelbigen darum zertreten mit euren Füßen, und euch wenden und die Kirche zerreißen? Oder thut ihr das etwa nicht? In dieſer gewiſſenloſen Unſittlichkeit ſtecken zu bleiben auf die Entſchuldigung hin, „man fühle ſich nicht berufen, ein Märtyrer ſeiner Ueberzeugung zu werden" und — die Einkünfte des Amts zu verlieren: mit welchem Namen ſoll man ſo etwas bezeichnen? Wenn die unbegreifliche Langmuth eurer Kirchenoberen zögert, eurer Predigt vom Reiche dieſer Welt innerhalb der Kirche des Gekreuzigten, den ihr verläugnet, ein Ende zu machen, ſeyd ihr damit entſchuldiget? Könnt ihr blind dagegen bleiben, daß ihr die Schätze und Güter der Kirche zu veruntreuen in eurer Lage gezwungen ſeyd? Und gehört mehr, als die allergemeinſte Moral dazu, einem Amte zu entſagen, in welchem man treu ſeyn weder kann noch will? Daß ihr dergleichen weder einſehet, noch darnach handelt, iſt abermals ein ſolches Zeichen von der Geſundheit eurer Vernunft und Gerechtigkeit, daß es zu den Räthſeln gehören würde, wie ihr unter deutſchen Proteſtanten noch Freunde und Anhänger haben könnt, wenn man nicht wüßte, daß es immer die Frucht des Unglaubens iſt, mit ſehenden Augen nicht zu ſehen und mit hörenden Ohren nicht zu hören. So ihr euch ſelbſt richtetet, ſo würdet ihr nicht gerichtet werden; nun aber wird trotz des großen Haufens, der euch zujauchzet, die Kirche bald erkennen, es ſey nicht fein, daß man den Kindern das Brot nehme und euch zuwerfe. Der Tag, da die von langem Siechthum geneſene Kirche euch auffordert, Rechnung zu thun von eurem Haushalten, iſt ſchon im Anbruch, ſeine Morgenröthe hat euch bereits aus bloßen Rationaliſten zu Lichtfreunden gemacht, — dann werden eure eignen Kinder eure Richter ſeyn, und das Amt, das Chriſtum als unſre Weisheit und Gerechtigkeit predigen ſoll, von denen zurück-

fordern, die menſchliche Weisheit und Selbſtgerechtigkeit predigen. —

Muſtert man diejenigen lichtfreundlichen Führer und Prediger durch, welche ſich durch Schrift oder Rede bemerkt gemacht haben, ſo iſt nicht Einer darunter, der ſich durch die Weihe religiöſer Innigkeit und Begeiſterung, oder durch überlegene wiſſenſchaftliche Tüchtigkeit — ich will nicht einmal ſagen auszeichnete, ſondern nur einigermaßen rechtfertigte. Sie ſtehen hierin eben ſo tief unter den älteren Rationaliſten, als ſie dieſelben an agitatoriſchem und demagogiſchem Geſchick übertreffen, und es wäre ſchwer zu begreifen, wie lichtfreundliche Laien und Gemeinden Männern von ebenſo großer ſittlicher als wiſſenſchaftlicher Schwäche ſich in der wichtigſten Angelegenheit dieſes und des zukünftigen Lebens ſo blind anvertrauen können, wenn ſie nicht einerſeits dieſe Angelegenheit, nämlich ihr Verhältniß zu dem lebendigen Gott und ihr Loos in ſeinem Gerichte, für eine in dieſen Zeiten der Entdeckungen, Erfindungen, Eiſenbahnen und Kammerdebatten („wo der menſchliche Geiſt ſeine Triumphe feiert") höchſt unerhebliche Sache, vielleicht für eine Chimäre hielten, allenfalls gut genug, um einer halb oder ganz politiſchen Demonſtration zum Vorwande und Deckmantel zu dienen; und wenn nicht anderſeits gerade die lichtfreundliche Lehre und Predigt eine ſo unwiderſtehliche Schmeichelei wäre für den beſchränkten Dünkel unerleuchteter Vernunft und die gähnende Moral fleiſchlicher Selbſtgerechtigkeit. Für völlig Blinde iſt freilich ein Einäugiger ſelbſt dann noch eine Autorität, wenn auch ſein Auge ein Schalk iſt. Den Beweis eines blinden Vertrauens aber legen dieſe Laien dadurch ab, daß ſie mit dem lächerlichſten Echauffement unbedingte Lehrfreiheit für ihre Geiſtlichen fordern, alſo Entbindung von aller Autorität außer der des eigenen wankelmüthigen Herzens. Daß eine ſolche Gabe in lichtfreundlichen Gemeinden nur ein ſtetes Schwanken zwiſchen geiſtlicher Knechtſchaft der Gemeinden und der Geiſt-

lichen zur Folge haben müßte, indem entweder der Prediger durch ſeine zufällige Auffaſſung des religiöſen Reſtes im Lichtfreundthum die Gemeinde beherrſcht, oder zu einem Diener der öffentlichen Meinung und der Mehrheit heruntergedrückt wird, ſobald die kommuniſtiſche Grundlage des Lichtfreundthums zu ihrer praktiſchen Ausführung fortgeht, — das ſcheint von Beiden nicht begriffen zu werden, was denn abermals ein glänzendes Licht auf die Geſundheit natürlicher Vernunft zurückwirft. Aber freilich beweist das Alles nur, bis zu welcher Abſtumpfung chriſtlichen Gefühls, bis zu welcher geiſtlichen Unwiſſenheit und Gedankenloſigkeit die rationaliſtiſche Verwahrloſung euch gebracht hat, ihr armen religiöſen Proletarier. Eure Lichtfreundſchaft iſt eben die der Eulen, Nachtfalter und Motten; vor dem Lichte der Welt, vor dem majeſtätiſchen Sonnenglanze des Gottmenſchen drücket Ihr mit den widrigſten Empfindungen die Augen zu, es beunruhigt, verletzt und quält euch; wo es aber fehlt, wo die Menſchen ihre armſeligen Lichtlein anzünden, da flattert ihr herbei und ſtürzet euch in die Flammen. Werden vielleicht, wenn die Zeit eure Lehrer und Führer aus der Kirche drängen wird, Eurer weniger oder mehr ihnen nachfolgen, wie es zum Theil ſchon geſchehen iſt? Ihr beweiſet in allen Dingen zu ſehr, daß ihr die heilſame Lehre nicht leiden wollet und es vorziehet, nach euren eigenen Lüſten euch ſelbſt Lehrer aufzuladen, nach dem euch die Ohren jucken, als daß man daran zweifeln dürfte. Nun, für die Kirche kann euer Ausſcheiden nur eine Erkräftigung, Geneſung, Erquickung ſeyn; ja es würde dieß ſeyn, wenn eure Anzahl auch ganz ſo groß wäre, als ihr ſie, um eurer Sache dadurch einen Nachdruck zu geben, euch und andern vorzuſpiegeln liebt; denn nie iſt die Kirche ſtärker geweſen, als wenn ſie ſchwach ſchien, und nie feiert Chriſtus erhabnere Siege, als wenn ſeine Gegner ihm in's Angeſicht höhnen und über ſein Gewand das Loos werfen. — Aber wie ſollte uns nicht das Herz bluten über euch ſelbſt, eure Weiber,

eure Kinder, das Geſchlecht, das noch nicht geboren iſt, das ihr den mütterlichen Brüſten der Kirche entfremdet, ehe es die ſüße Milch ihres Evangeliums gekoſtet und ihre Liebe erkannt und die Gnade ihres göttlichen Hauptes empfunden hat? — In dem Lande eurer Geburt hat man euch die Thüre der Kirche aufgethan, und euch auch außerhalb derſelben ohne Gottſeligkeit und evangeliſche Ehrbarkeit ein ſtilles und geruhiges Leben geſichert. Dem weltlichen Drängen und Wollen eures Herzens hat man die geiſtliche Larve unnöthig gemacht, ſeitdem es ſein Echo auf die politiſche Rednerbühne pflanzen durfte. Wenn nun euer Gewühl zu zerfließen, euer Strom zu verſiegen ſcheint, ſollte es da länger ein Geheimniß bleiben, daß von Anfang an euer Kampf nicht geiſtlich noch kirchlich, ſondern von Fleiſch und Blut war? Obwohl ihr nun aber zaudert und zögert hinauszugehen, obwohl ihr eure Blicke wieder zurückwendet in die Kirche, lüſtern, euern religiöſen Pauperismus und Communismus in ihrem Innern zu bewahren und wo möglich weiter zu verbreiten: — die Kirche des lebendigen Gottes werdet ihr nicht zerrütten können; ihr ſehet ſie nicht und kennet ſie nicht. Auch die Pforten der Hölle werden dieſelbige nicht überwältigen: der HErr hält ſie.

Was aber ſoll ſeine Kirche in deutſchen Landen thun, damit ſie nicht als ärgerliches Glied einmal müſſe abgeſchnitten und ausgeriſſen werden von dem großen Leibe des Herrn, um derer willen, die ſie krank und verderbt zu machen trachten? — Nur kein weltlich Schwert! nur keinen Arm von Fleiſch! — Denen, die bei uns ſind, obwohl ſie nicht unſer ſind, müſſen wir den Raum in der Kirche zu enge, das Verharren in ihr unerträglich machen, daß ſie nicht bleiben können, ob ſie ſchon wollten. Womit aber? Mit dem Worte des Herrn, das ſie nicht leiden wollen, mit dem Worte unſres Gottes, das wie Feuer brennet in den Gebeinen, mit der Waffe des Gebets, das den Himmel herabzwingt zur Erde, und den Herrn

seine Feinde scheuchen läßt, wie Nebel vom Winde. Denn dasselbe allmächtige Wort, das Himmel und Erde erschaffen, will bei uns wohnen und sein Zion herrlich machen, und durch dasselbige vermögen wir Alles in Christo Jesu, dem auch seine Feinde zum Schemel seiner Füße dienen werden. Ihm sey Ehre in Ewigkeit!

Druckfehler,

welche man zu verbeſſern und zu entſchuldigen bittet.

Seite 23 Lin. 18 ſollten die Worte „aber nicht mit geduldiger Ergebung“ hinter „Weisheit“ ſtehen.
„ 125 Lin. 5 v. u. ſt. reiches l. weiches.
„ 127 „ 12 v. o. ſt. „und eſſen“ l. unterdeſſen.
„ 132 „ 9 v. o. ſt. „flammt“ l. hämmert.
„ 447 Str. 2 L. 4 l. Skopas.
„ 249 „ 3 L. 4 ſt. muß l. uns.
„ 252 „ 3 L. 4 ſt. des Punkts ein Comma.
„ 258 Anm. u. ſt. wie l. mit.

Bei dem Verleger dieses Taschenbuchs
sind ferner folgende empfehlenswerthe Schriften erschienen:

Gesänge
unter den Palmen.
Mit einem Kupfer.

8. 14 Bogen in sauberem Umschlag.

Broschirt 1 fl. 12 kr. oder 22½ Ngr.
Cartonnirt 1 fl. 24 kr. oder 24 Ngr.

Inhalt: 1. Israelitische Gesänge. 2. Neutestamentliche Bilder. 3. Heilige und Märtyrer. 4. Missionsbilder. 5. Kirchliche Lieder, Naturbilder, Hymnen. 6. Für Kinder.

Wir laden die Freunde edler geistlicher Poesie ein, den ungenannten Verfasser aus dem Büchlein selbst kennen zu lernen.

Das Kirchenjahr
im Hause.
Von
Victor Strauß.

Ausgabe in einem Bande. Gebunden 4 fl. 48 kr. oder 2⅔ Rthlr.

In diesem gehaltvollen Erzeugniß eines im Gebiete religiöser Poesie mit Auszeichnung genannten und bereits manchem Leser werth gewordenen Talents hat der Verfasser den heiligen Ideenkreis, welcher dem christlichen Kirchenjahr zu Grunde liegt, im Gewande einer edlen, gedankenreichen Dichterskache darzustellen und zu erschließen gesucht, und bietet darin jedem christlichen Hausaltar eine Gabe dar, welche dem Leser ebensowohl zur Erbauung der Seele, wie zur Veredlung des Geschmacks dienen kann.

Geschichte der Römer
von
Gründung der Stadt Rom bis zur Kaiserzeit.
Von
H. Dittmar.

gr. 8. mit 1 Karte u. 1 Kupf. 36 Bog.

Philipp Melanchthon
nach
seinem äußeren und inneren Leben dargestellt
von
Karl Friedrich Ledderhose.

22 Bogen Octav. Mit des Reformators Bildniß und Wappen.

Preis cart. 1 fl. 36 kr. od. 28 Ngr.

„Nächst Luther steht unter den Gottesmännern der Reformation Ph. Melanchthon oben an. Hat seine Zeit ihn wegen seines mächtigen Einflusses auf die christliche Bildung Deutschlands den „Lehrer des deutschen Volks" genannt, so dürfen auch wir ihn so nennen, da seine Schriften noch immer eine nachhaltige Wirkung haben und in gerechten Anspruch nehmen ꝛc."

Aus dem Vorwort.

Lebensfragen
in sieben Erzählungen
von
Victor Strauß.

3 Bände 8. Preis 5 fl. 15 kr. oder 3 Thlr.

Inhalt: Die Bauern. — Des Lebens Nachtseite. — Die Ehepaare. — Der Zweikampf. — Die Communisten. — Das Pfarramt. — Der Mammon.

„Wir empfehlen alle diese Erzählungen nicht nur ihrer edeln Tendenz wegen, sondern auch wegen des überraschend Neuen in der Auffassung moderner Lebenszustände."

W. Menzel im Literaturblatt 1847, No. 28.

Geschichte
des
Griechischen Landes u. Volkes
bis zu seinem Eintritt in den
Römischen Weltkreis.
Von
H. Dittmar.

gr. 8. mit 3 Kart. u. 1 Kupf. 38 Bog.

Christoterpe,

Taschenbuch für christliche Leser auf

1847.

Herausgegeben von

A. Knapp.

Mit Kupf. Preis 3 fl. oder 1¾ Thlr.

Inhalt: Ein Schichtenwechsel von G. H. v. Schubert. Gedichte von H. Puchta. — Bekenntnisse von einem Ungenannten. Gedichte von Viktor Strauß, V. Lange und Georg Rapp. — Bilder ohne Rahmen. — Biographie en gros von E. Cyth. — Aus dem Leben des sel. Chr. Dann, weiland Stadtpfarrer in Stuttgart von A. Knapp. Melanchthons Ende von K. F. Ledderhose u. s. w.

Preisermässigung.

In Folge mehrfacher Aufforderung haben wir die Jahrgänge

1843, 1844, 1845, 1846

dieses Taschenbuchs

vom bisherigen Ladenpreise von 11 fl. 42 kr. oder 6 Thlr. 25 Ngr. für unbestimmte Zeit auf 4 fl. 48 kr. oder 2 Thlr. 20 Ngr., und jeden dieser Jahrgänge einzeln auf 1 fl. 48 kr. oder 1 Thlr. herabgesetzt, und hoffen dadurch die Anschaffung dieser reichhaltigen Sammlung geistvoller Aufsätze und Poesieen zu erleichtern, welche enthält:

Mehrere Biographien von G. H. v. Schubert. — Drei Erzählungen von Dr. Chr. Barth. — Das ängstliche Harren der Creatur. — Monologen. — Züge aus dem Leben Ludwig Hofackers von A. Knapp und eine Reihe von Beiträgen in Poesie und Prosa von E. M. Arndt, C. Becker, W. v. Biarowsky, A. Bräm, C. A. Döring, E. Cyth, E. Fink, W. A. Hopfensack, C. W. Just, A. Knapp, J. Krais, V. Lange, D. Landsermann, W. Meinhold, Fr. Notter, F. Piper, H. Puchta, Viktor Strauß, Wagner von Laufenburg, H. R. Wullschlägel und mehreren Ungenannten.

Das Leben

A. G. Spangenberg's

Bischofs der Brüdergemeinde

von

K. Fr. Ledderhose.

[illegible]

Das Leben

Karl Heinrich v. Bogatzky's

herausgegeben

von

K. Fr. Ledderhose.

[illegible] broich 20 kr. od. 6 Ngr.

Die Geschichte der Welt vor und nach Christus,

mit Rücksicht auf die Entwicklung des Lebens in Religion und Politik Kunst und Wissenschaft, Handel und Industrie der welthistorischen Völker. Für das allgemeine Bildungsbedürfniß dargestellt

von

Dr. Heinrich Dittmar.

Erster Band 40 Bogen gr. 8. 2 fl. 42 kr. oder 1⅔ Rthlr.

Zweiter Band 54 Bogen 3 fl. 45 kr. oder 2⁸/₁₅ Thlr.

Das vorliegende Werk hat den Zweck, in mäßigem Umfang eine Darstellung der Weltgeschichte für solche Leser zu liefern, welche vom Standpunkte der christlichen Weltanschauung aus zu einer tieferen zusammenhängenden Kenntniß derselben zu gelangen wünschen.

„Dieses Werk hält mit größter Entschiedenheit den christlichen Gesichtspunkt „fest und unterwirft ihm das Ganze der Weltgeschichte Und zwar mit hellem und „freiem Geist ohne Vernachlässigung und Verunglimpfung des Großen und Schönen „in der heidnischen Vorwelt. Auf der Höhe historischer Bildung stehend, hat der „Verfasser der Wissenschaft nichts vergeben, indem er dem Christenthum die höchste „Bedeutung und die centrale Weltstellung vindicirt. Je mehr sich die Gegenwart „des christlichen Bedürfnisses wieder bewußt worden ist und je mehr Eltern wünschen „der Jugend Bücher in die Hand zu geben, aus denen sie wissenschaftliche Bildung „ohne die Zuthat unchristlicher Gesinnung empfangen können, um so dankbarer muß „ein Werk wie das von Dittmar anerkannt werden."

W. Menzel, im Literaturbl. 1847, No. 49.

Die

Weltgeschichte

in einem leicht überschaulichen, in sich zusammenhängenden Grundriß. Ein Leitfaden für den Unterricht.

Von

Dr. Heinrich Dittmar.

3te verbesserte Aufl. 24 Bogen 54 kr. od. 15 Ngr.

„Dieses Buch erhebt sich hoch über die „allermeisten Produkte der neueren geschichtlichen Lehrbücher-Literatur und „behauptet unter ihnen einen entschiedenen Vorrang." Ludwig Völter.

„Ref. trägt kein Bedenken, diese Arbeit „unter die wenigen zu zählen, welche „das Zeichen ihrer inneren Gesundheit und Tüchtigkeit an der Stirne „tragen."

Prof. Klumpp in Stuttgart.

Die

deutsche Geschichte

in ihren wesentlichen Grundzügen und in einem übersichtlichen Zusammenhang. Ein Leitfaden für Schulen

von

Dr. Heinrich Dittmar.

Zweite umgearbeitete Auflage.

24 Bogen 1 fl. 12 kr. oder 22½ Ngr.

„Dieses Werk ist wohl das gediegenste und brauchbarste Lehrbuch „für die deutsche Geschichte."

Süddeutsche Schulbote 1845, Nr. 18

„Aus mehr als einem Grunde muß „dieß Buch zu den ausgezeichnetsten „Leitfäden gerechnet werden, die wir für „einen gründlichen, gediegenen Geschichtsunterricht besitzen."

Diesterwegs Wegweiser S. 140, 41

Das

Leben Jesu

nach den Evangelien dargestellt

von

Dr. Joh. Peter Lange,

Professor in Zurich.

1. Buch brosch. 2 fl. 30 kr. oder 1⅓ Rthlr.
2. „ 1. Theil 3 fl. 20 kr. „ 2 „
2. „ 2. „ 5 fl. „ 3 „
2. „ 3. „ 4 fl. 40 kr. „ 2⅔ „
3. „ erscheint im November 1847 vollständig.

„Für die gelehrte und gebildete Christenheit wird wohl folgendes so eben erschienene Werk das wichtigste und bedeutsamste sein, was dies Jahr bringen durfte.

Während die alte gläubige Theologie sich mit Erklärung der heiligen Evangelien und mit deren harmonischer Zusammenstellung begnügte, sind nach und nach die Angriffe des Unglaubens, die von der Läugnung des Satans, der Hölle, der Wunder ꝛc. ausgingen, bis dahin gekommen, daß das gottmenschliche Leben Jesu zu nichts gemacht und zum Schlusse die ewige Gottheit ins Fleisch des sterblichen Menschen versenkt und begraben werden sollte, wie es in Strauß sogenanntem Leben Jesu vor Augen liegt.

Dieser widerchristlichen Untheologie entgegen sind schon von manchen Streitern für die Ehre des Herrn Bearbeitungen des Lebens Jesu erschienen, der allein das Menschenleben lebenswerth und herrlich gemacht hat. Unser Verfasser nennt diese Erscheinungen eine neue theologische Tempelweihe, und wenn er selbst an diesen wichtigen Gegenstand, mit dem nur ein geheiligtes Herz und eine geweihte Hand sich beschäftigen sollten, hinantritt, so zeigt er sich wie Jeder, der seine früheren Schriften kennt, erwarten durfte, als ein Mann, der seinen innern Lebensberuf in der Erkenntniß Jesu Christi und in der Begründung der christlichen Wahrheit mit allen Mitteln der Bildung und Wissenschaft unserer Tage gefunden hat."

Aus einer Recension.

Die Kirche von Schottland.

Beiträge

zu deren

Geschichte und Beschreibung

von

Dr. Karl Heinr. Sack,

Konsistorialrath und Professor in Bonn.

Zwei Theile.

2 fl. 45 kr. oder 2½ Rthlr.

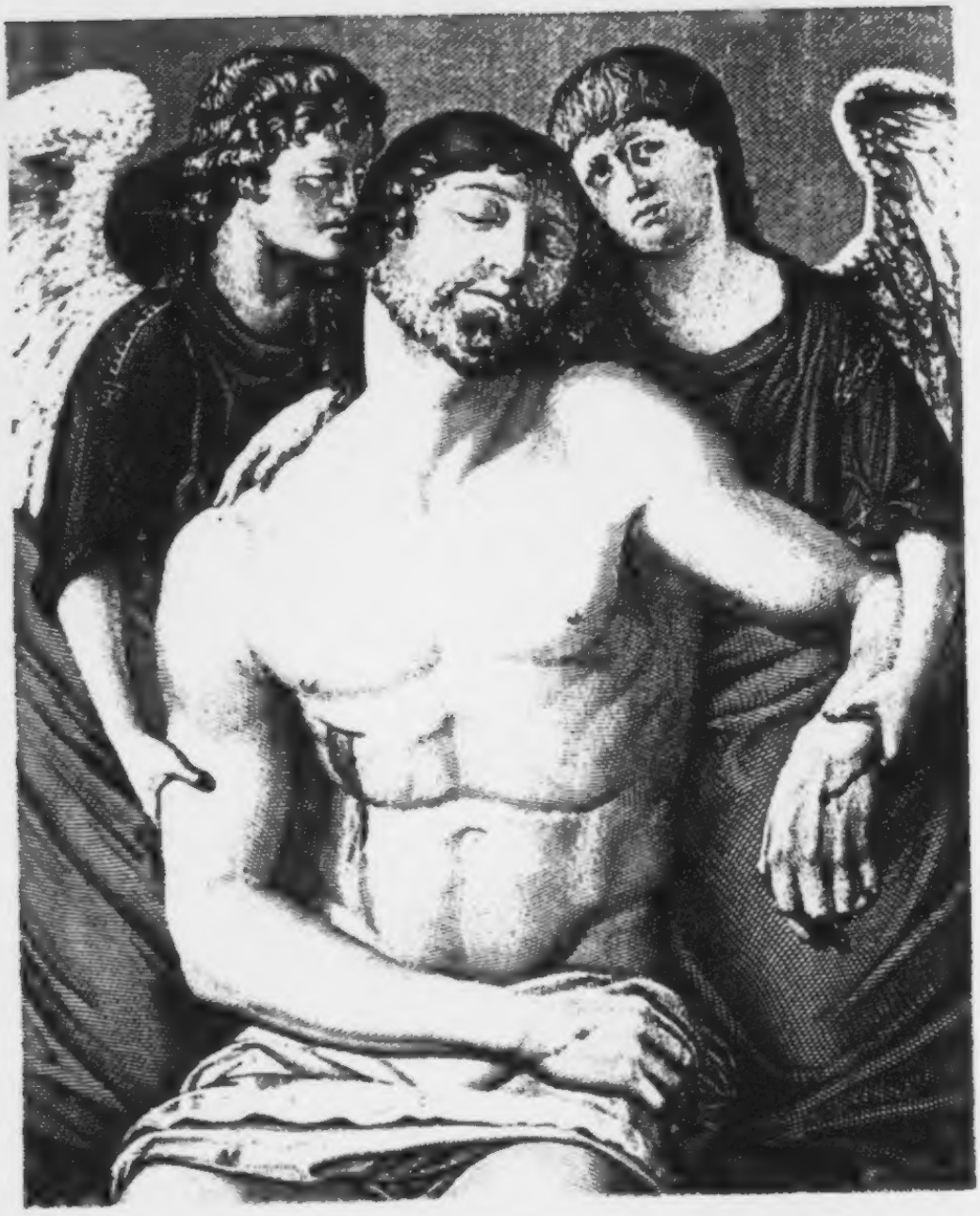

CHRISTUS IM GRABE

Christoterpe.

Ein Taſchenbuch für chriſtliche Leſer

auf das

Jahr 1849.

Herausgegeben

in Verbindung mit mehreren Andern

von

Albert Knapp.

Mit einem Kupfer.

Heidelberg.

Verlag von Karl Winter.

BIBLIOTHECA
REGIA
VINDOBONENSIS

Vorwort.

Die siebzehnte Folge dieses Taschenbuches erscheint in einer schweren, gedrückten Zeit, auch unter längerer Krankheit des Verlegers und Herausgebers geboren, was dem etwas geringeren Umfang zur Entschuldigung dienen möge. Für den Unterzeichneten knüpft sich an die letzte Feile dieser Schrift ein besonders wehmüthiges Gefühl durch den in der letzteren Zeit (den 10. August) so überraschend schnell erfolgten Heimgang seines nächsten Collegen und vieljährigen Herzensfreundes, Wilhelm Hofacker, eines nach Geist und Herz ausgezeichneten Mannes, der in der schönsten Lebenskraft, vor Vollendung seines 44sten Jahres, durch eine wunderbare Fügung des Herrn, zum bittersten Leid der hiesigen Gemeinde, hinübergerufen wurde. In ihm verliert die evangelische Kirche Deutschlands eine ihrer edelsten Zierden, eines der gesegnetsten Rüstzeuge Christi, und die Trauerkunde von diesem Trennungsfall wird gewiß auch in vielen auswärtigen Kreisen eine ähnliche Theilnahme hervorrufen, wie hier in Stuttgart, wo ihn eine trauernde Menge von wenigstens 12,000 Menschen zu seiner frühen Schlummerstätte begleitete. Sein Abschied vom irdischen Leben ist durch ein vom Frieden Gottes umflossenes

Sterbebett und durch selige Bekenntnißworte seines sterbenden Mundes, aus welchem einst so viele unvergeßliche Zeugnisse von der Gnade und Herrlichkeit Jesu Christi als Ströme des lebendigen Wassers floßen, in einer Weise verklärt worden, wie dieß nur wenigen Auserwählten zu Theil wird. Sein letztes, kraftvoll gesprochenes Wort war dieses:

„Ich freue mich! Gelobet sei der Herr Jesus Christus, der ewige, eingeborene Sohn Gottes, der Hohepriester und die Majestät. Er lebt, und Ihm dürfen wir auch leben, Ihm dürfen wir angehören in Ewigkeit. Seiner freue ich mich! Ihn, den Hochgelobten, sollen wir loben!“ —

Damit hat er seinen Streiterlauf besiegelt, und unter meiner Handauflegung ist er bei dem Worte: „der Herr gebe Dir Frieden!“ mit einem sanften Hauche, gleich einem unschuldigen Kind, entschlafen.

Als er vor meinem Auge mit seinem edeln erblaßten Antlitz in Gottes Ehren so dalag, fielen mir zwei Worte, das eine aus der Schrift, das andere aus Shakspeare, als unmittelbarster Ausdruck meiner Empfindungen bei.

Das erste: „Ludwig und Wilhelm Hofacker, lieblich im Leben, sind nun auch im Tode nicht geschieden, leichter denn die Adler, und stärker denn die Löwen!“ (Vgl. 2. Sam. 1, 23).

Das andere aus Macbeth, wo es heißt:

Seiward.

„Hat er die Wunden vorn?

Rosse.

Ja, auf der Stirn.

Seiward.

Nun denn, so sei er Gottes Mann! — Hätt' ich
So viel der Söhne, als ich Haare habe,

Ich wünschte keinem einen schönern Tod!
Sein Grablied ist gesungen.

Malcolm.

Ihm gebührt
Ein größer Lied: das soll ihm werden.

Seiward.

Ihm
Gebührt nicht mehr. Sie sagen: Er schied wohl,
Und zahlte seine Rechnung. Gott mit ihm! —"

Seine Epicedien, um der Nachfrage willen schnell, und darum kürzer, als noch spätezhin geschehen soll, gefertigt, sind heute (40 S. in Gr. Oct.) bei J. F. Steinkopf dahier ausgegeben worden. Der Plan, aus seinen hinterlassenen Handschriften ein vollständiges Predigtbuch zu bilden, soll von einer Anzahl seiner trauernden Freunde möglichst bald in's Werk gesetzt werden.

Ueber die einzelnen Theile des vorliegenden Buches habe ich nicht viel zu sagen, außer Eines, was den letzten Aufsatz, meine Kindes-Erinnerungen, betrifft. Diese Linien wurden von mir im October 1844 geschrieben, und ich übergebe sie, dem Wunsche meines lieben Verlegers gemäß, in einer etwas veränderten Fassung nun nach allerlei Zögerung hier der Oeffentlichkeit, wohl empfindend, wie sehr sie der freundlich schonenden Nachsicht der Leser bedürfen. Von Kinderjahren erwartet man natürlich nichts Bedeutendes, und es müssen die inneren Vorgänge doch etwas geschildert werden, wenn das Aeußerliche erträglich seyn soll. Man könnte mir aber dabei leicht Selbstgefälligkeit, Tändelei u. s. w. zum Vorwurfe machen, und ich müßte mir's nach dem strengeren Maßstab auch gefallen lassen, obwohl ich mir bewußt bin, nur meine inner-

ſten Kindesgefühle friedſam und ernſthaft gezeichnet zu haben. Darf ich daher an die verſchiedenartigen Leſer des Buchs, deren jeder doch gewiß noch etwas von kindlicher, deutſcher Gemüthlichkeit in ſich trägt, eine herzliche Bitte ſtellen, ſo iſt es dieſe: „Freund, laß mir dieß arme Schäflein ungeſchoren und plag' es nicht!“ — Ich kenne ſeine Armuth gar wohl, gebe es aber hervor als ein Zeichen deutſcher Traulichkeit. —

Einige andere Beiträge geliebter Freunde, die bei dem ſparſam zugemeſſenen Raume für dießmal wegbleiben mußten, werden, ſo Gott will und wir am Leben ſind, im künftigen, durch ſie nun ermöglichten Jahrgang ihre Stelle finden. Vielleicht, daß dann auch andre auf den Wettergang unſrer Zeit näher bezügliche Spenden hier ihre Stimme reden. Doch bleibt es bei'm alten Heil, weil die Sonne trotz allen Donnerwettern doch nicht vom Himmel fällt, und das Reich Gottes, als ein innerliches, nicht von den Sündenſtürmen der Zeit in ſeinem erhabenen Siegeslaufe gehemmt werden kann.

Stuttgart, den 24. Auguſt 1848.

Albert Knapp.

Inhalts-Verzeichniß.

	Seite
Züge aus dem Leben eines Kämpfers für Freiheit und Recht (Washington). Von Dr. G. H. von Schubert, Prof. in München	1
Lieder des Leides. Von †. †. (15 Nrr.) . .	23
Die Bedeutung des alttestamentlichen Gottesdienstes nach seinen Hauptmomenten. Von Lic. theol. Joh. Heinrich Kurtz in Mitau	46
Bilder ohne Rahmen. Aus den Papieren einer Unbekannten	108
Gedichte vom Herausgeber. (Eine Nachlese. 16 Nrr.)	123
Die Gerichte des Herrn. Von Andreas Bräm. .	149
Eros und Agape. Von Viktor Strauß . . .	165
Gedichte von Karl Steiger. (10 Nrr.) . . .	208
Kindes-Erinnerungen. Vom Herausgeber. .	216

Züge aus dem Leben eines Kämpfers für Freiheit und Recht. *)

Von

Dr. G. H. v. Schubert,

Geh. Hofrath und Professor in München.

Der 9. Juni des Jahres 1755 ist für Georg Washington, den großen edlen Helden des amerikanischen Befreiungskrieges und vornehmsten Begründer des mächtigen Freistaates der neuen Welt, einer der denkwürdigsten Tage seines ganzen, an Thaten wie an Erfahrungen reichen Lebens gewesen. Es war der Tag der Schlacht am Monangahela, an welchem ein zwar an Zahl der Streiter geringes, an Muth und äußerer Haltung aber auserlesenes Heer der Britten eine der blutigsten Niederlagen erlitt, welche jemals in der Geschichte von Englands Kriegen vorgekommen sind. General Braddock, der Führer des Heeres, das aus 1200 Mann bestund, hatte sich den Ruhm eines einsichtsvollen, tapferen Kriegsmannes schon durch manches wohlgelungene Unternehmen erworben; 86 Offiziere,

*) Wer das Bild des großen Republikaners, von welchem wir nachstehend einige Züge mittheilen, vollständig will kennen lernen, den verweisen wir auf Friedrich von Raumers treffliche Bearbeitung von Jared Spark, the Works of G. Washington unter dem Titel: Leben und Briefwechsel von Georg Washington. 2 Bände. Leipzig bei Brockhaus 1839.

eines solchen Feldherrn würdig, stunden in seinem Dienste; der größte Theil der gemeinen Soldaten gehörte zu den schönsten, besten Truppen der englischen Kriegsmacht. Der damals 23jährige Washington, an Kunde des Landes und kluger Voraussicht allen überlegen, begleitete den General als Adjutant, denn um jene Zeit galt es noch einer gemeinsamen Sache der Amerikaner und Engländer: einer Verwahrung der Gränzen des von Britten in Besitz genommenen Landes gegen die eroberungssüchtigen Eingriffe der Franzosen.

Hätte Braddock, der alte General, dem Rathe dieses jüngsten unter seinen Adjutanten Gehör gegeben, hätte er nicht die Dienste der Indianer, welche diese zweimal ihm antrugen, so geringschätzig und fast unfreundlich von sich gewiesen, er wäre dann nicht nur lebend, sondern als Sieger von dem Schlachtfeld zurückgekommen, das ihm selber so wie dem größten Theil seiner Leute zu einer Stätte des Todes und der unbegrabenen Gebeine wurde; aber auch die Weisheit des Alters irrt leicht, wenn sie die Elemente der früher erlangten Erfahrungen zur festen, einzigen Richtschnur nehmend, von den veränderten Verhältnissen einer späteren Zeit nichts Neues mehr lernen will.

Washington sprach es noch in seinen alten Tagen aus, daß er niemals in seinem Leben ein schöneres kriegerisches Schauspiel genossen habe, als ihm, am Morgen des verhängnißvollen Schlachttages am Monangahela der Anblick des kleinen brittischen Heeres gewährte. Als ob er zu einer festlichen Parade ginge, war jeder Soldat in seiner sauberen, prachtvoll ins Auge fallenden Uniform gekleidet; die blank geschliffenen Rüstungen und Waffen glänzten im Strahl der Sonne; in schönster Ordnung zog General Gage mit der Avantgarde von 300 Mann voran, diesem folgte ein Corps von 200 Mann, dann, unter der Führung des Generals, der Haupttheil des Heeres mit der Artillerie und der Bagage. Schweigend, wie von schweren Ahnungen gebeugt, zog das Kriegsvolk seines Weges, man

hörte nichts als das Rauſchen des Windes in dem Walde, der zur Linken den Weg beſchattete, und des Fluſſes, der zur Rechten vorbeiſtrömte. Doch, in wenig Stunden, ſo hofften Alle, konnte der Kampf beendigt, und das von den Franzoſen durch Ueberliſtung genommene, wichtige Fort Duquesnay wieder gewonnen ſeyn.

Das Ziel war nahe; an einer ſeichten Stelle des Fluſſes hatte um 1 Uhr des Nachmittags das ganze Heer den Fluß durchwatet und war, jenſeits der kleinen Ebene, in das ſchattenreiche Gebüſch und in den Wald des Hügels eingetreten, jenſeits welchem das Fort lag. Da werden die vorderſten Reihen von vorn und von der rechten Seite von einem heftigen Musketenfeuer durchſchmettert, das ſo wohlgezielt und aus ſolcher Nähe kommt, daß faſt jeder Schuß einen Mann tödtet oder verwundet. Vergeblich ſieht man ſich nach dem, wie ſeine Wirkſamkeit zeigt, offenbar ganz nahen Feinde um; ſeine Schützen, geübte Indianerjäger und Franzoſen ſind in Gruben, unter der Decke der Gebüſche und aufgeſtreuten Zweige verſteckt, aus denen nur die zielenden Augen und die Mündung des Flintenlaufes hervorragen. Die Engländer, in dieſer Art des Kampfes Neulinge, feuern aufs Unſichere hin ihre Gewehre nach den Gegenden ab, aus denen das Todesgeſchoß der Feinde bald dieſen, bald jenen der Gefährten an ihrer Seite niederſchlägt; es geſchieht in der allgemeinen Verwirrung öfter, daß ſie, ſtatt der verſteckten Gegner, ihre eigenen Kampfgenoſſen treffen; nur das kleine Hülfscorps der Virginier, an die Kriegsführung mit den Indianern ſchon gewöhnt, vertheilt ſich Mann für Mann und ſchießt, hinter einem Baum verſteckt, ruhiger zielend auf den Feind, bis der General, zum Unglück für Alle, ſie in die Ordnung der Colonne und Pelotons zurückruft, um ſie, wie er dies freilich in den Ebenen von Flandern mit gutem Erfolge gethan, in die regelmäßige Schlachtordnung zu ſtellen.

Hätte er nur zehn jener ihm dienſtwilligen Indianer bei

sich gehabt, deren Schaaren er in den letzten Tagen von sich getrieben, diese, — deren Hauptgeschäft im Kriege das vorsichtige Herumspüren ist, würden vor dem todesgefährlichen Fallstrick, den ihre Landsleute sammt den Franzosen ihm gelegt hatten, ihn gewarnt und bewahrt haben; so aber geschah es, daß in Zeit von drei Stunden, ohngeachtet aller nur möglichen Anstrengungen einer ebenso bedauerns- als bewundernswürdigen Tapferkeit, mehr als die Hälfte des schönen Kriegshaufens den Kugeln der Feinde erlag, welche mit der Vorsicht geübter Jäger aus ihrem Hinterhalt zunächst auf die Vornehmsten zielten, so daß der General selber die Todeswunde erhielt, 63 seiner Offiziere (von 86) sowie 714 der Soldaten das gleiche Loos des Todes oder der tiefen Wunden mit ihm theilten.

Mit dem sterbenden General zugleich und schon vor ihm waren seine beiden Adjutanten, Orme und Morris, als Schwerverwundete von dem Schlachtfeld abgetreten; Oberst Washington allein, der dritte Adjutant, hielt mit kühnem Muthe und ruhiger Besonnenheit den rathlos unter dem Pulverdampf der feindlichen Musketen hin- und herlaufenden Haufen seiner Kampfgenossen zusammen. Vom Anfang des mörderischen Schlachtens bis zum Ende desselben ritt er nach allen Seiten hin, den Zerstreuten, die bewußtlos dem Tode entgegenflohen, statt vor ihm sich zu retten, Befehle des Feldherren und Warnungen bringend; aus jeder Grube zielten die Scharfschützen auf ihn, wer neben ihm ritt oder stand wurde getroffen, ihm selber durchlöcherten vier Kugeln seinen Rock, zwei Pferde wurden unter ihm erschossen, und sein Leib blieb unverletzt, erhielt auch nicht die leichteste Wunde.

Er allein war es auch, der den kleinen Rest des Heerhaufens von dem waldigen Hügel herab und durch den Fluß führte, über welchen keiner der Feinde sie verfolgte; denn, wie man später erfuhr, die gesammte Macht von diesen hatte nur aus 150 Franzosen und 600 Indianer-Jägern bestanden, und obgleich

davon in allem nur 40 Mann in der Schlacht geblieben waren, hielt dennoch die Indianer die Gier nach der Beute, die Franzosen aber die Furcht zurück, mit einer für sie noch immer bedeutenden Macht der Gegner auf offenem Felde zusammenzutreffen. Auch auf dem fast sechstägigen Marsche durch Wald und Gebirg trug der 23jährige Jüngling Washington die Sorge für das fliehende Heer fast allein, denn der edle General Braddock, den man anfangs auf einem Karren, zuletzt auf einer Tragbahre fortgeschafft hatte, war an seinen Wunden gestorben und am Wege begraben worden, und die wenigen noch lebenden Offiziere konnten der Verzweiflung ihrer, auf kein Gebot mehr achtenden Soldaten nicht mehr wehren, als diese das Geschütz zerstörten, das Gepäck und die Vorräthe verbrannten. Und die Kraft von innen, welche den jugendlichen Helden Amerikas in diesen Tagen der Gefahr aufrecht erhielt, war um so bewundernswürdiger, da derselbe unmittelbar vor der Schlacht an einem Fieber gelitten hatte, während dessen die Aerzte an seinem Aufkommen zweifelten. Er aber hatte, obgleich der General ihm Schonung geboten, vom Krankenbette sich aufgerafft, war in einem Wagen dem Heere gefolgt und als ein rettender Engel, gerade am Abend vor der Schlacht, zu ihm gekommen.

Fünfzehn Jahre nachher (im J. 1770) kam Washington in Begleitung seines Jugendfreundes, des Doctor Craik und einiger Förster auf einer Reise nach den westlichen Gegenden, auf welchen er unbebautes Land abmessen wollte, in die Nähe der Einmündung des großen Kenhawa in den Ohio. Hier begegneten die Reisenden einem Trupp Indianer, welche einen Dolmetscher bei sich hatten und die ein alter, ehrwürdiger Häuptling führte. Dieser sagte ihnen durch seinen Dolmetscher: er habe vernommen daß der Oberst Washington in diese Gegend komme, und habe deßhalb einen weiten Weg gemacht, um denselben zu sehen. Denn in der Schlacht am Monangahela habe er sich vorzugsweise ihn zum Ziel seiner Schüsse erwählt und

ſeine Büchſe oftmals auf ihn abgefeuert, auch die andern Scharfſchützen eifrig ermahnt, daſſelbe zu thun, aber zu ſeinem größten Erſtaunen habe keine von all den Kugeln ihn getroffen. Daraus habe er geſchloſſen, daß dieſer junge Krieger unter dem ganz beſondern Schutz des großen Geiſtes ſtehe, und er habe nicht mehr nach ihm geſchoſſen. Er ſei nun jetzt gekommen, um dem Mann ſeine Ehrfurcht zu bezeugen, der, als ein Liebling des großen Geiſtes, niemals in einer Schlacht fallen werde.

Ein ähnliches Wort, von weiſſagender Kraft, hatte ſchon früher, (bereits etliche Wochen nach der vorhin beſchriebenen mörderiſchen Schlacht) ein ehrwürdiger Prediger, Samuel Davies, von der Kanzel über Waſhington ausgeſprochen, indem er den Heldenmuth dieſes Jünglings rühmte und zugleich die Ueberzeugung ausſprach, daß die Vorſehung denſelben deßhalb in einer ſo auffallenden Weiſe beſchirmt und erhalten habe, weil er nach ihrem Rathe für das Vaterland zu großen Dingen beſtimmt ſei.

Davies hatte bei dieſen prophetiſchen Worten nicht allein die Rettung des Oberſten aus den Gefahren der letzten Schlacht vor Augen, ſondern jene nicht minder merkwürdigen Bewahrungen, welche Waſhington zwei Jahre früher (1753) erfahren, als man ihn, den 21jährigen Jüngling mitten im Winter durch die Einöde der Wälder und der Sümpfe, durch die ſtreitenden Schaaren der kriegeriſchen Indianer und der hungernden Wölfe, mitten unter Schnee und Regen nach dem 15 engliſche Meilen ſüdwärts vom Eriſee von den Franzoſen angelegten Fort ſendete. Die Hinreiſe zwar zu dieſem 560 Meilen entfernten Orte, welche meiſt zu Fuß 41 Tage dauerte, war nur mit großen Beſchwerden, Entbehrungen aller Art, Näſſe und Kälte verbunden; auf der Rückreiſe aber ward der junge Geſandte, der nur einen einzigen Gefährten bei ſich hatte, nur wie durch eine fortgeſetzte Reihe von Wundern vor dem Mordanſchlag eines Indianers, der ihm ein Stück Weges zum Führer diente, be-

wahrt und aus der Todesgefahr, zwiſchen dem Treibeis des Alleghanyſtroms, vom Verhungern auf einer Inſel des Fluſſes, an welche die beiden Reiſenden, nachdem der Strom das ſelbſtgezimmerte Floß ihnen entriſſen, von Näſſe und Froſt ſtarrend geflüchtet hatten, gerettet.

Und wie hat dieſelbe Wunderhand, welche ihn als Jüngling über der Fluth und dem ſtürzenden Eiſe emporgehalten, auch in ſeinem ſpäteren Leben in unzähligen Fällen in den vielen Schlachten, die er für England und nachmals für die Freiheit ſeines Vaterlandes geſchlagen, ſich an ihm bewährt, wenn ſtatt der vom Sturm getriebenen Schneeflocken am Alleghany die Kugeln der Feinde neben ihm hinfuhren; ſtatt der Eisſchollen die gefällten Bajonette und Säbel gegen ihn andrangen! Der Held aus Virginia blieb dabei ſo freudigen Muthes und bei ſo ruhiger Beſonnenheit, als ſei er bei ſeinem Landgute Mount Vernon auf einer vielleicht etwas beſchwerlichen Jagd.

Man hat überhaupt dieſen Waſhington, den nachmaligen Oberfeldherrn und Präſidenten der amerikaniſchen vereinigten Staaten, nur bei einer einzigen Gelegenheit erſchrecken und von einer, vielleicht Vielen unbegreiflichen, ja lächerlich erſcheinenden Furcht zittern und beben ſehen, und zwar geſchah dieſes in keiner Schlacht, unter keinen Eisſchollen des Alleghany, ſondern in einem Sitzungsſaale, in Gegenwart zahlreicher Zeugen. Es war damals, wo im Jahre 1759 Waſhington, als Mitglied der Abgeordneten, von dem Sprecher derſelben, dem Herrn Robinſon in ſo feurig beredter Weiſe ins Angeſicht gelobt und ſein Verdienſt um das Vaterland in ſo begeiſterter Weiſe erhoben wurde, daß gar mancher Andere an ſeiner Stelle die Ohren, um immer mehr und beſſer zu hören, geſpitzt und freudig darein geſchaut, oder in ſcheinbarer Beſcheidenheit darein geblinzelt haben würde. Waſhington aber, als wehete ihn ein unerträglich heißer Gluthwind aus einem Eiſenſchmelzofen an,

wurde roth, wie von tiefſter Schaam befallen, fuhr von ſeinem Stuhl auf, wollte ſprechen, konnte aber nur ſtammeln. Da kam der gewandte Sprecher ihm zu Hülfe, indem er ihm lächelnd zurief: „Setzen Sie ſich, Waſhington, Ihre Beſcheidenheit iſt ebenſo groß als Ihre Tapferkeit, und dieſe überſteigt jedes Lob, das ich mit Worten ausdrücken könnte!“

Jenen Leſern, welche die Angſt, in die der tapfere Amerikaner damals durch ein wohlgemeintes und wohlverdientes Lob gerieth, ſchwer begreiflich finden möchten, ſagen wir hier nur im Vorbeigehen, daß Waſhington alles Gelingen ſeiner Arbeiten und Thaten allein nur dem hülfreichen Beiſtand Gottes zuzuſchreiben, daß er deßhalb von Herzen demüthig, frei von Eitelkeit und Ruhmſucht, wie wenig Menſchen, niemals von ſich und ſeinen Thaten zu ſprechen pflegte, außer wenn er in den Angelegenheiten des gemeinſamen Vaterlandes auch deſſen, das ihm aufgetragen worden, erwähnen mußte. Doch von dieſer Seite wollen wir ihn noch näher kennen lernen.

Waſhington hat ſeinem Vaterlande ebenſo ſehr als Staatsmann, als Ordner und Regierer der öffentlichen Angelegenheiten, denn als Kriegsheld, am meiſten aber durch das hohe Vorbild ſeines reinen Wandels und ſeines, von einer höheren Weihe durchdrungenen Charakters genützt. Seine Thaten im Krieg ſind nicht die eines Eroberers, der ſeinem Scepter Länder und Reiche unterwirft, geweſen, ſie haben nur ſelten durch überraſchend ſiegreichen Erfolg ſich ausgezeichnet, aber ſie waren in ihrer Art nicht minder bewundernswerth, als die Siege eines Prinzen Eugen oder Marlborough, denn ſie wurden durch geringe Kräfte und mit einem ungeübten, der europäiſchen Taktik durchaus ungewohnten und abgeneigten Heere, gegenüber den waffenkundigſten, wohldisciplinirteſten Truppen von Europa ſo erfolgreich ausgeführt, daß ſie die weit überlegene Macht des Feindes überall hemmten und banden. Im Vergleich mit dem Feldgeräthe und den Batterien des engliſchen Heeres, waren

allerdings die Kriegsrüſtungen der Amerikaner, die unter Waſhington kämpften, nicht höher in Anſchlag zu bringen als die Waffen, welche das Landvolk der Schweiz trug, als es den geharniſchten Rittern mit ihren ſcharfen Schwertern und Lanzen gegenüberſtund; und dennoch hat auch da ein durch Begeiſterung getragener Wille über die bloße, wenn auch noch ſo kunſtvolle, militäriſche Haltung geſiegt.

Ein neuer, ihm längſt erwünſchter Kreis der Wirkſamkeit für das Vaterland, deſſen Wohl mit jedem Pulsſchlag der Wunſch ſeines Herzens war, eröffnete ſich ihm, als der Diſtrict Frederik ihn zu ſeinem Abgeordneten im Volksrathe von Virginien ernannte. Als die Wahl des Abgeordneten in Wincheſter vor ſich gehen ſollte, befand ſich Waſhington noch als Feldherr des Virginiaſtaates bei dem Heere. Seine Freunde, deren inniger Wunſch es war, daß ein ſolcher Mann, wie Er, die Rechte des Volkes im Rathe wie im Felde vertreten möge, riethen ihm, er ſolle das Heer auf einige Tage verlaſſen und in eigener Perſon in Wincheſter ſich zeigen, wo mit ihm zugleich vier einflußreiche, angeſehene Männer für die Stelle des Abgeordneten in Vorſchlag waren und perſönlich gegenwärtig um dieſelbe ſich bewarben. Der (ſo würden Viele in unſern Tagen ihn nennen) „ſeltſame" Mann, pflegte die Erfüllung aller ſeiner Herzenswünſche, ſo auch dieſes Wunſches, blindlings, im Glauben, der Hand ſeines Gottes zu überlaſſen; als ſeine nächſte Pflicht erſchien es ihm jetzt, bei ſeinen Soldaten zu bleiben; er kam nicht als Mitbewerber nach Wincheſter, und wurde dennoch durch eine große Stimmenmehrheit vor Allen gewählt.

Was dürfen wir nun von einem ſo jungen, hochbegabten, für die Sache des Vaterlandes feurig begeiſterten Deputirten ſeines vaterländiſchen Landtages erwarten? Durch welche Reden wird er (denn er vermochte das) vor allen andern Mitgliedern ſeiner Kammer ſich hervorgethan und dem Urtheil ſeiner Wähler in Wincheſter Ehre gemacht haben; wie wird man im Sitzungs-

saale und auf seinen Gallerien — wenn es anders im Ständehaus von Virginia solche gab — stundenlang, mit stummem Entzücken seinen Vorträgen gelauscht haben; wie viele Bände von Washington's Reden beim Landtag mag es wohl, geschrieben oder gedruckt, geben? Wir antworten darauf, daß alles das, was Washington als Abgeordneter in den öffentlichen Sitzungen gesprochen, zusammengenommen nur wenige Seiten füllen würde. Denn er hielt nie, wie die Andern, eine eigentliche Rede, sondern nachdem er Alles, was diese gesagt, mit Aufmerksamkeit und verständiger Prüfung angehört hatte, gab er entweder mit kurzen Worten seine Zustimmung, oder brachte Einwendungen vor, die fast niemals ihre Wirksamkeit verfehlten, denn man konnte deutlich bemerken, daß er auf den Gang der Berathungen gründlich vorbereitet war, ihre Gegenstände reiflich durchdacht hatte. Wenn deßhalb er, wie dieß öfters geschah, etwas Neues in Vorschlag brachte, dann suchte er seine Mitgenossen nicht durch Beredtsamkeit, sondern durch das Gewicht der einfachen Wahrheit zu überzeugen, und in wenig Minuten gelang ihm mehr, als Andern in ihren stundenlangen Reden. „Willst du", so rieth er in einer spätern Zeit seinem Neffen, als dieser auch zum Beisitzer einer Volksversammlung gewählt worden, „die Aufmerksamkeit der Anwesenden dir festhalten, dann sprich selten, und außer da, wo es das Interesse deiner Wahlbürger verlangt, nur über wichtige Gegenstände, mit denen du dich jedoch vorher gründlich bekannt gemacht hast. Laß dich nie von einer unziemlichen Heftigkeit hinreißen; hüte dich vor jener Gewaltthätigkeit der Redner, die, wenn sie auch zuweilen die Ueberzeugung des Verstandes für sich erzwingen, zugleich Widerwillen erregen."

Es war auch dann, wenn er in solchen Versammlungen, wo es die Rechte und Angelegenheiten des gesammten Vaterlandes betraf, zu sprechen hatte, seine Weise dieselbe, die er einst im kleineren Kreise, bei einer Angelegenheit des Kirchspiels

Truro, zu welchem ſein Landgut gehörte, mit gutem Erfolg angewendet hat: er pflegte, ſtatt der Worte, die Thatſachen für ſich ſprechen zu laſſen. Die alte Kirche war verfallen, man war einmüthig entſchloſſen, eine neue zu erbauen, zugleich aber darüber ſtreitig, ob dieſes neue Kirchengebäude an den Platz des alten, der weit außer dem Mittelpunkt des Kirchſpiels und deßhalb ſehr unbequem für viele Pfarrkinder lag, oder beſſer in die Mitte geſetzt werden ſollte. Bei der letzten entſcheidenden Verſammlung hielt einer der Anweſenden, welcher der Vornehmſte jener Partei war, welche für den alten Bauplatz ſtimmte, eine lange, wohldurchdachte Rede, darin er, mit ſehr günſtigem Erfolg, die Gefühle ſeiner Zuhörer in Bewegung ſetzte, indem er ſie beſchwor, dem Orte nicht untreu zu werden, der durch die Grabſtätten ihrer Väter und ſeit einer langen Reihe von Jahren durch gemeinſame gottesdienſtliche Erbauung geheiligt ſei. Alle Verſammelten waren gerührt, und, wie nachmals der ehrwürdige alte Pfarrer Maſſey erzählte, kam es ihm unmöglich vor, daß Jemand noch eine Einwendung verſuchen werde. Da erhob ſich Waſhington von ſeinem Sitze, entfaltete eine Papierrolle, darauf ein genauer Plan des Kirchſpieles Truro verzeichnet war, mit beſtimmter Andeutung des Ortes, darauf die alte Kirche ſtund, ſo wie jenes, dahin dem Vorſchlag Vieler zufolge die neue kommen ſollte, und der umherliegenden Wohnungen aller Pfarrkinder. Er machte, indem er hiebei ſich auf die eigene Anſchauung aller Anweſenden berief, mit kurzen Worten einige Bemerkungen über die vernunftgemäßen Gründe, aus welchen der neue Bauplatz dem alten vorzuziehen ſei, und die ſchmuckloſe Sprache der Thatſachen ſiegte über die flüchtige Aufregung der Gefühle; man gab den Gründen der Billigkeit und Vernunft Gehör; die neue Kirche wurde in der Mitte des Kirchſpiels erbaut.

Waſhington pflegte noch in einer andern allgemeinen verſtändlichen und wirkſameren Sprache der Thatſachen zu ſeinem

Volk und Vaterland zu reden: durch seine Handlungen. Es war allgemein bekannt, welche Opfer an eigenem Vermögen er dem Vaterland während des siebenjährigen Kampfes um die Befreiung desselben von den Bedrückungen gebracht hatte, die das englische Mutterland sich zu Unzeit in Amerika erlaubt, in einem Kampfe, der den vereinigten Pflanzstaaten ihre selbständige, freie Verfassung gab. Seiner eigentlichen Natur nach neigte sich der glückliche Besitzer von Mount Vernon ungleich mehr zu der stillen Wirksamkeit eines Landbauers als zu der Stellung eines Feldherrn hin, und der außerordentlich glückliche Erfolg, mit welchem er in den ihm vergönnten, ruhigen Zwischenzeiten den Anbau seines Grundbesitzes, als Musterwirthschaft für alle Bewohner des Pflanzenstaates betrieb, war das beste Zeugniß für den innern und äußern Beruf, den er zum Geschäft des Landmanns hatte. Während seiner Kriegsdienste im Befreiungskampfe hatte er, als ächter republikanischer Bürger, jeden Lohn, sowohl in Form der Besoldung als der Vergütung in Geld, von sich gewiesen; sein eigenes Privatvermögen gewährte ihm was er bedurfte, obgleich dasselbe zu gleicher Zeit auch dadurch eine Verminderung erlitt, daß während seiner langen Abwesenheit auf seinen Gütern manches von ihm begonnene Unternehmen in Stockung, vieles Andere in Unordnung gerieth, wodurch bedeutende Verluste unvermeidlich waren. Seine Landsleute erkannten dieß in gebührender Weise an, und als endlich im Jahr 1782 jener friedliche, erfreuliche Zustand der Dinge eingetreten war, der den amerikanischen Freistaaten ihre bleibende Gestaltung gab, da wollte der Congreß, angeregt durch eine Aufforderung des hohen Rathes von Pensylvanien, dem Begründer des allgemeinen Glückes, einen Ersatz für das aufdringen, was er für das Vaterland aufgewendet hatte. Er aber, als er dieses Vorhaben erfuhr, wußte es durch sein kräftiges Einschreiten zu verhindern, so daß die Sache gar nicht einmal zum öffentlichen Vortrag und zur Abstimmung kam. Dieser

Mann, deſſen liebſter Lohn aus einem guten Gewiſſen vor Gott und den Menſchen kam, wollte weder große Ehren noch Geld und Geldeswerth von andern Menſchen annehmen, ſondern begnügte ſich mit dem was ſein eigener Fleiß ihm erwarb, und ſeine, bis ins Kleinſte gehende, häusliche Sparſamkeit ihm zuſammenhielt. Denn während er gegen öffentliche Wohlthätigkeitsanſtalten die großmüthigſte Freigebigkeit, gegen Arme und Nothleidende die höchſte Mildthätigkeit, allen Beſuchenden und Fremden unbegränzte Gaſtfreundlichkeit erwies, führte er zugleich über ſeine kleinſten Ausgaben die genaueſten Rechnungen, und pflegte jeden Penny zu beachten.

Wie als Feldherr, ſo benahm ſich Waſhington auch, als ihn die Liebe zu dem gemeinſamen Vaterland bewog, die Stelle eines Präſidenten der vereinigten Staaten anzunehmen. Wie ein Mann, ſo daß auch nicht eine einzige Stimme dagegen war, hatte das Volk ihn gewählt; ſo ſchmerzlich ihm das Hinwegſcheiden aus dem ſtillen, genußreichen Landleben war, gebot dennoch die Pflicht dem Rufe zu folgen. Er nahm auch für die Führung dieſes wichtigen Amtes weder Sold noch Lohn, ſondern gegen gewiſſenhafte Berechnung nur eine Entſchädigung für die Ausgaben, welche ſeine hohe Stellung der Amtspflicht nöthig machte.

Der Präſident, mit der Macht und Würde eines Königs, war derſelbe geblieben, der er als Kriegsmann geweſen, wie er mit dem gemeinen Soldaten alle Noth und Beſchwerden, ſo wie jeden Biſſen Brodes theilte, und als Landbauer, wo er ſeinen Nachbarn und Dienſtleuten ein Vorbild des Fleißes, ein väterlicher Berather und freundlicher Helfer in allen Bekümmerniſſen war; die eigenthümliche Würde, der hohe Anſtand, welcher in Waſhington's äußerem Weſen lag, war ihm nicht erſt durch ſeine Präſidentenſtelle gekommen, ſondern er war von jeher der Ausdruck des hohen innern Adels ſeines Gemüths geweſen. Der ärmſte Landmann, der geringſte Handwerker oder Tagarbeiter

konnte, wenn er in ſeinen Angelegenheiten vor den Präſidenten trat, es erfahren, daß dieſer nicht nur Bürger wie er, ſondern brüderlich theilnehmender Menſchenfreund ſei, der übrigens da, wo es Noth that, auch wie ein Vater, der ſeine Kinder zu ihrem Beſten in der Zucht hält, alle Strenge der Geſetze zu handhaben verſtand.

Den Leſern unſerer Chriſtoterpe haben wir nicht nöthig zu ſagen, was die Wurzel all der guten Früchte und Tugenden war, die wir an Georg Waſhington's Wirken und Leben bewundern. Dieſe Wurzel war der kindlich treue, einfältige Chriſtenglaube, von welchem das Gemüth des Mannes durchdrungen war. Er meinte es treu mit ſeinem Gott, und bewies dieſes nicht nur durch ſeinen Eifer und ſeine Ehrfurcht bei gottesdienſtlichen Handlungen, ſondern auch ſeinen lautern Wandel in der Demuth, in der Liebe und in jenem feſten Glauben, der niemals den, welcher ihn hat, zu Schanden werden läſſet. Darum gab Gott auch Gedeihen und Segen zu Allem das Waſhington that und unternahm; er war geſegnet und beglückt in ſeinem Hauſe, als Gatte und Vater, er war es als Landmann, als Feldherr und als regierendes Oberhaupt des Staates.

So viel an ihm war, ſuchte er im ganzen Land und bei allem ſeinem Volk das Feſthalten am Glauben, die Furcht vor Gott, die Freude an ſeinem Wort zu befördern und zu erhalten. Sein eigenes Beiſpiel leuchtete hiebei überall voran. Als im Jahre 1774 zum Congreß nach Williamsburg die Nachricht kam, daß die Feindſeligkeiten der Engländer gegen die amerikaniſchen Pflanzenſtaaten durch Sperrung des Hafens von Boſton vom 1. Juni an bereits zum Ausbruch kommen ſollten und daß der ſchwere entſcheidende Kampf jetzt unvermeidlich ſei, da erließen die Abgeordneten, unter denen Waſhington hierbei einer der thätigſten war, eine öffentliche Bekanntmachung, darin ſie unverholen jenen Schritt des engliſchen Miniſteriums einen feindlichen Angriff nannten, und befahlen, „daß der erſte Juni ſolle

gehalten werden als ein Faſttag, in demüthiger Beugung und Gebet um den göttlichen Beiſtand zur Abwendung der gewaltthätigen Eingriffe, durch welche man ihre bürgerlichen Rechte vernichten und den Jammer eines Bürgerkrieges über ſie bringen wolle. Auch ſollen Alle Gott bitten, daß er ihnen Ein Herz und eine einige Geſinnung und Kraft verleihen möge, ſich jeder Schmälerung ihrer amerikaniſchen Rechte in würdiger und wirkſamer Weiſe zu widerſetzen." Waſhington ſelber, wie man dieß aus ſeinem Tagebuche weiß, brachte den Tag nicht nur da, wo Menſchenaugen ihn, beim öffentlichen Gottesdienſte, ſahen, ſondern in ſeinem Hauſe, wo kein Menſchenauge ihn beachtete, als einen wahren Faſt- und Bettag zu; denn er wohl am meiſten, mit ſeinem klaren Blick in die Verhältniſſe ſeines Vaterlandes zu dem mächtigen Mutterſtaat erkannte es, daß Menſchenkräfte für ſich allein, ohne Hülfe von oben, dieſem, obwohl gerechten Kampfe nicht gewachſen ſeien.

Nur im Vorübergehen erinnern wir an Das, um was es hier ſich handelte. Den amerikaniſchen Colonien waren alle Rechte der andern brittiſchen Unterthanen feierlich zugeſichert und vielfach beſtätigt worden. Eins der Hauptrechte, das man als eine Grundſtütze der brittiſchen Verfaſſung und Freiheit betrachten darf, war jenes, nach welchem ein brittiſcher Unterthan nicht ohne ſeine eigene oder ſeiner Stellvertreter Einwilligung beſteuert werden darf; dieſes aber wollte das engliſche Miniſterium durch Auflagen, welche auf einige nothwendige Einfuhrartikel geſetzt wurden, den Colonien nehmen, und als man zuerſt in Maſſachuſets den Entſchluß faßte, ſich des Ankaufes jener beſteuerten Gegenſtände ſo viel als nur immer möglich zu enthalten, behandelte die königliche Regierung dieß mit Härte, gleich einem Vergehen. Hiezu kamen andere ſchwere Fehlgriffe der engliſchen Machthaber in Amerika, welche das Selbſtgefühl eines Volkes, das der Vormundſchaft der Bureaus entwachſen war, in hohem Grade verletzen und erbittern mußte.

Jene aufrechte Stellung des Gemüthes, welche so kräftig nach oben gekehrt war, von wo ihm, wie er so oft sagte, Licht zum Erkennen und Kraft zum Handeln käme, war bei unserm großen amerikanischen Republikaner nicht nur an jenem Tage, an welchem die Kämpfe begannen, sondern auf seiner ganzen, von nun an oft so schweren Laufbahn eine feststehende und bleibende; — Gebet und Arbeit, Arbeit und Gebet, Mühe und Trost in dem Frieden mit Gott, das war die tägliche Losung seines häuslichen wie seines öffentlichen Lebens. Und durch eben diese beständige, aufrechte Stellung, durch welche er, nicht wie jener König in Israel in leiblicher, sondern in geistiger Hinsicht eines Hauptes höher über alles Volk hervorragte, machte es ihm möglich, den Willen dieses ganzen Volkes nach einem allgemeinen Ziele hinzulenken und an seiner Hand zu leiten. Er war, wie wenig andre Menschen, in sich selber ein Selbstherrscher, an dem, nach Spark's Ausdruck nur eine Leidenschaft: die für das wahre, allgemeine Beste, sich kund gab; darum war er so ganz zur Herrschaft über Andere gemacht und bekräftigt.

Als ein Selbstherrscher und Sieger, selbst über die Schrecken des Todes, dem er so oft muthvoll und freudig ins Angesicht gesehen, zeigte er sich auch in seinen letzten Stunden. Sein Ende war für den Leib ein außerordentlich schweres und qualvolles, denn er starb in Folge einer Halsentzündung, die er sich durch eine starke Erkältung zugezogen, an Erstickung. „Ich sterbe schwer" so sprach er zu seinem Jugendfreunde, dem Doctor Craik, „aber ich fürchte den Tod nicht," und mehr noch als die vernehmbaren Worte, zu denen bald der Odem ihm fehlte, sprachen die Mienen und Geberden jene sanfte, stille Ergebung aus, mit welcher er der Ruhe von des Lebens Arbeit und Mühen und der Erfüllung dessen entgegenging, das er auf Erden geglaubt und gehofft hatte.

Ein solcher Mann des Gemeinwohles, ein solcher ächter Republikaner, ein Mann des Vertrauens seines Gottes wie

ſeines Volkes war Waſhington; um jedoch das Werk ſeines Lebens ganz zu erfaſſen, iſt es nöthig, auch auf das Volk, deſſen reichgeſegneter Wohlthäter er war, einen Blick zu richten.

Als im J. 1591 unter der in vieler Hinſicht ſonſt ſo preiswürdigen Regierung der Königin Eliſabeth John Udall, ein frommer Prediger des Wortes, wegen einer Schrift von durchaus chriſtlichem Inhalt vor Gericht gezogen wurde, weil darin einige Sätze jener Verfaſſung der Hofkirche widerſprachen, welche die Königin, gleich als ihr Werk, zu einer Sache ihrer eigenen Perſon gemacht hatte, gegen die der Widerſpruch ein Majeſtätsverbrechen ſei, und einer der Richter ihm aufrühreriſche Abſichten zuſchrieb, antwortete er: Das ſei ferne von mir, einer Empörung das Wort zu reden! Vielmehr iſt das unſere (der Puritaner) Lehre, daß die einzigen Waffen, deren Unterthanen gegen die Gewalt, die Gott über ſie ſetzte, ſich bedienen ſollen: Buße und Gebet, Geduld und Thränen ſind. Der Richter forderte ihn nochmals zum Widerruf der anſtößig gefundenen Sätze ſeiner Schrift auf und fügte hinzu, daß er jetzt bereit ſei das Todesurtheil über ihn auszuſprechen. „Und ich", ſprach Udall, „bin bereit es zu vernehmen, und mich ihm zu unterwerfen, denn ich bezeuge vor Gott, daß die Sache, um derenwillen ich ſterbe, gut iſt." Udall, deſſen Hinrichtung ſich verſchob, ſtarb im Gefängniß; eine Anzahl ſeiner Glaubensgenoſſen, Prieſter und Laien ſtarben auf dem Schaffot und am Galgen, weil ſie nicht, wie manche Schwächere, das was ſie vor Gott als wahr und recht erkannt hatten, aus Menſchenfurcht verläugnen wollten. Als Doctor Reynolds der Königin Eliſabeth es beſchrieb, mit welcher frommen Ruhe dieſe Männer zum Tode gingen, wie ſie ihre Königin, die ſie verfolgt, geſegnet und das Schaffot in einen Altar verwandelt hätten, daran ſie um eine lange und glückliche Regierung für ſie beteten, da wurde ſie gerührt und bereute ihre Härte.

Leider jedoch ließ ſie ſich bald wieder zu eben ſo harten Maßregeln gegen jene Abweichenden von der anglikaniſchen Kirche hinreißen. Denn die Stimme, mit welcher das gewaltthätig vergoſſene Menſchenblut zum Himmel ſchreit, iſt von großer Macht, und das Blut der Zeugen, welches Eliſabeth vergoſſen, hatte, wie der Ruf eines Predigers, weit im Lande umher ſo viele Seelen zu einem gleichen Muthe des Bekennens erweckt, daß, wie Sir Walther Releigh bezeugte, die Zahl dieſer Bekenner im Jahre 1594 ſich auf 20,000 belief. Er ſelbſt, der edle Releigh, ſo wie auch Graf Eſſex, der Günſtling, ſuchten der Härte der Verfolgung Einhalt zu thun, ſie konnten jedoch die Hartnäckigkeit der Königin nicht beſiegen, welche durch ihre immer ſtrenger werdenden Geſetze es dahin brachte, daß ganze Schaaren der Verfolgten gegen Ende des 16. Jahrhunderts nach Holland namentlich nach Amſterdam und in andre proteſtantiſche Länder des Continents, auswanderten. Andre blieben in England und entzogen ſich durch ihren ſtillen, ſittlichen Wandel dem Auge und den Geſetzen ihrer Feinde.

Man begriff alle dieſe Leute, welche nicht mit den innern und weſentlichſten Lehren, wohl aber mit den äußern Gebräuchen und Einrichtungen der engliſchen Hofkirche in Widerſpruch ſtanden, unter dem Namen der Puritaner und Independenten. Der berühmte engliſche Philoſoph und Geſchichtsforſcher D. Hume ſagt, da wo er in ſeiner Geſchichte Englands von dieſer Periode der Regierung der Königin Eliſabeth redet: Damals war die Macht der Krone (auch in Beziehung auf Glaubensſachen) eine ſo unbeſchränkte, daß der koſtbare Funke der Freiheit nur noch unter den Puritanern gepflegt und bewahrt wurde, und dieſer Secte allein verdankt England ſeine ganze Freiheit.

Und eben dieſen Kämpfern für die geiſtige Freiheit der innern Ueberzeugung und des Glaubens hat auch das Volk der amerikaniſchen Freiſtaaten die vorzüglichſte Grundlage zu ſeiner wohlgelungenen muſterhaften republikaniſchen Verfaſſung zu danken.

Jene Puritaner, welche im J. 1620 nach Neuengland, zunächſt nach Maſſachuſets ſich überſiedelten, kamen dorthin nicht um Gewinn und Reichthum, oder ein genußreiches Leben in einem milden Klima und auf einem an allen Gaben der Natur überreichen Boden, ſondern nur um eine freie Ausübung ihrer Gottesdienſte zu ſuchen und zu finden. Sie kamen ohne alle königliche Unterſtützung, ohne Beihülfe einer Geſellſchaft, welche das Unternehmen begünſtigte. Sie brachten das Liebſte und Theuerſte mit das ſie beſaßen: im Innern ein Vertrauen auf Gott und Seine Hülfe, äußerlich ihre Seelſorger und Lehrer, ihre Eltern, Weiber und Kinder. Sie bedurften eines ſolchen Troſtes, denn keinen andern Einwanderern in den Pflanzſtaaten von Nordamerika wurde der Anfang ihres Unternehmens ſo überaus ſchwer, als ihnen; ſie landeten an der Küſte ihres neuen Vaterlandes beim Einbruch des Winters, im November. Der Winter dieſes Landſtriches iſt noch jetzt ein ſehr harter; er war es damals, wo der Boden noch weit umher entweder kahl oder mit Wald und Sumpf bedeckt war, in noch viel höherem Maaße. Ohne Obdach, ohne Mauern und Schutzwehr, hingeworfen unter ein kriegeriſch wildes Volk, das durch früh erlittene Mißhandlungen einiger engliſcher Freibeuter gegen die Fremden höchſt feindſelig geſtimmt war, lagen ſie dort unter Regen und Schnee, verlaſſen von aller Hülfe, die von Menſchen kommt. Aber Gott der Herr war ihre Mauer und ihre Schutzwache. Im Vertrauen auf Ihn und Seine Hülfe waren ſie durch das große Waſſer gegangen, in dem furchtbaren Sturm, der ſie auf der Herreiſe traf, bewahrt worden, im Vertrauen auf Ihn bauten ſie mit den Händen, die vor Froſt ſtarrten, ihre Hütten und reichten dieſe Hände zum Genuß des Friedens den ſogenannten Wilden, den Indianern, welche oft menſchlicher geſinnt waren, als jene äußerlich feingeſitteten Europäer, welche ſie als Wilde benannten. Gott lenkte das Herz dieſer kampfluſtigen Krieger; ſie wurden faſt von Anfang an großentheils den fremden Einwanderern

dienstwillig befreundet und gewogen. Sie hatten nicht Ursache dieses zu bereuen; die Puritaner benahmen sich nicht als gewaltthätige Eindringlinge; sie kauften jedes Stück Landes, das sie zu bebauen gedachten, den Eingeborenen in redlicher Weise ab. Und Gott half durch die harte Noth des langen Winters hindurch. In den Bretterhütten, beim hellflammenden Feuer, hatte man sich am gemeinsamen Gottesdienst und in den Andachtsstunden am Morgen wie am Abend erbaut, und das hatte Kraft gegeben zum Ausharren, zum Dulden, zum Holzfällen und Holztragen, zu allen Mühseligkeiten eines solchen Lebens. Der Frühling kam, und alle Noth war gehoben und vergessen.

Nicht nur in der Geschichte der spanischen Kolonieen, sondern auch in jener der englischen, welche in dem milden Klima von Virginien sich ansiedelten, ist es mehrmals bemerkt worden, daß die Pflanzer, welche freigebig von ihren Regierungen oder von Gesellschaften der Unternehmer mit allem Nöthigen ausgestattet, von ihrer neuen Heimath Besitz nahmen, keine Wurzel zu fassen vermochten, sondern mit all ihren Anlagen in kurzer Zeit wieder hinweggeweht waren wie Spreu. Wenn nach einem Jahre andere Schiffe aus Europa kamen, welche jene Pflanzstätten besuchen und an ihrem Gedeihen sich erfreuen wollten, da fanden sie nichts mehr als zerstörtes Gemäuer, niedergebrannte Wohnungen und herumgestreute Gebeine der darin gewesenen Bewohner. Was aber fanden jene Puritaner, welche schon in den nächsten Jahren ihren Glaubensgenossen nachzogen, an den Küsten von Massachusets? Sie fanden da nicht einzelne im Lande herum verstreute Hütten, sondern Kirchen, in deren unmittelbarer Nähe ein fleißiges, gottesfürchtiges Volk seine Häuser angelegt hatte. Die Felder, nicht wie in Virginien durch Sklaven, sondern durch die eigene Hand der Pflanzer, mit Hacke und Schaufel durchgraben, trugen reiche Früchte an Getreide, Hanf und Gemüse; das Gewässer gab eine Fülle der besten Fische; es hatte jeder Haushalt im Ueber-

fluß, was er zum Leben bedurfte, denn man übte da neben der anhaltenden Arbeit das anhaltende Gebet, und neben dem Gebet die Arbeit. Und wer 8 Jahre ſpäter (im Jahre 1620) an den Küſten von Maſſachuſets landete, der fand bereits eine Stadt, Salem genannt, er fand Dörfer, er fand die Anlage zu mehreren Ortſchaften, aus denen nachmals große Städte wurden; er fand ein zahlreiches Volk, das in Frieden und Eintracht unter der Furcht Gottes und löblichen Geſetzen lebte. Was kann lieblicher ſeyn, als ein ſolcher Anblick! Fröhliche und vergnügte Geſichter bei der Arbeit und bei der Ruhe, die nach der Mühe ſo ſüß ſchmeckt; Geſang der Pſalmen, Erquickung an den Herrlichkeiten der Natur und des Wortes Gottes. Die Gemeinden waren mit treuen, guten Prieſtern verſorgt; jedes Dorf hatte ſeine Volksſchule; in jeder Stadt wurde eine lateiniſche, ja ſchon im Jahre 1638 zu Boſton eine Hochſchule errichtet, in welcher die künftigen Schulmänner, Geiſtlichen, Aerzte und Rechtsgelehrten ihre höhere wiſſenſchaftliche Bildung erhielten, und deren guter Ruf ſtudirende Jünglinge aus allen benachbarten Pflanzſtaaten, ſowie ſelbſt aus Altengland herzuzog. Hiedurch empfieng das Volk von Maſſachuſets, neben der Bekräftigung des Leibes durch die Arbeit und die beſtändige Uebung in den Waffen, auch eine geiſtige Bildung, durch welche es vor den Bewohnern der andern nordamerikaniſchen Pflanzſtaaten ſich auf lange Zeit vorzugsweiſe hervorthat.*) Eher als die andern alle hatte es eine eigene Schifffahrt, einen regelmäßigen Betrieb ſeiner Eiſenbergwerke, zahlreiche Buchdruckereien und eine einheimiſche Literatur. Seine Verfaſſung, die es ſich ſelber gegeben hatte, war in kirchlicher wie in geſetzlicher Hinſicht eine

*) Als Muſterbild kann ein junger Bürger von Maſſachuſets aus dem vorigen Jahrhundert dienen: Philipp Aſhton, deſſen höchſt merkwürdigen Abenteuer und Schickſale, während ſeines Aufenthaltes auf einer unbewohnten Inſel der Verfaſſer dieſer „Züge“ unter dem Titel: Der neue Robinſon, für die deutſche Jugend bearbeitet und ſo eben in Druck gegeben hat.

höchſt vollkommene und muſterhafte. Die Gemeindeälteſten wachten über Zucht und Sitten, ſuchten Kleiderpracht und unnöthigen Aufwand zu hindern, Arbeitſamkeit und häusliche Ordnung anzuregen und zu erhalten; Fehltritte und Vergehen gegen Zucht und Geſetz wurden ſtreng gerügt.

Verwandt in der Weiſe ſeiner Begründung und innerer wie äußerer Verfaſſung war mit Maſſachuſets der nachbarliche Pflanzſtaat Pennſylvanien. Auch hier hatte ſich der Kern der Bevölkerung aus Einwanderern gebildet, welche zunächſt Freiheit ihres Glaubens und ihrer Religionsübungen ſuchten und in der neuen Heimath fanden, hiebei aber durch Duldung aller andern Glaubensbekenntniſſe ſich auszeichneten. Dieſe Muſterſtaaten waren es, welche dem ganzen Bund der amerikaniſchen Freiſtaaten viele Menſchenalter hindurch zum Kernpunkt gedient hatten, und deren Geiſt in jener Zeit, als Waſhington auftrat, die ganze Maſſe der Bewohner der Länder durchdrungen hatte. Dieſe waren ein Volk, das ſchon längſt gelernt hatte ſich ſelbſt zu regieren, das ſeine löblichen Geſetze und Verfaſſungen, um des Grundes willen auf dem ſie ruhten, heilig hielt und deßhalb muthig, wie ein einiger Mann den Eingriffen in ſeine Rechte entgegentrat, und in gerechtem Eifer entbrannte, als die rohen Kriegsherrn und Bevollmächtigten aus England ſich durch Thaten der Feindſeligkeit vergingen, welche jedes religiöſe ſowie ſittliche, ja jedes menſchliche Gefühl auf's Tiefſte verletzten. *) Ein ſolches Volk, das in der Furcht vor Gott und dem Geſetz ſich ſelbſt zu beherrſchen gelernt hatte, war des vollen Genuſſes der äußern wie innern Freiheit werth, zu der es ſeit ſeiner erſten Entlaſſung aus dem Mutterlande erzogen worden; es war ſolcher Männer wie Waſhington werth; darum wurden ihm jene wie dieſe gegeben.

*) Man ſehe Fr. v. Raumer a. a. O. B. I. S. 314.

Lieder des Leides.

1.

Nur keinen Abſchied, meine Lieben —
Noch einen Blick und Druck der Hand! —
Das Beſte iſt uns doch geblieben,
Der Glaube an Ein Heimathland,
An eine Nähe unſrer Geiſter,
An ein Verſtändniß klar und tief,
An Einen Herrn und Einen Meiſter,
Der liebend uns zuſammenrief.

Es eilt das Schiff mit Adlerflügeln
Hinab mit uns des Lebens Strom,
Vorbei an Schlöſſern, Städten, Hügeln,
Vorbei an manchem hohen Dom,
Vorbei an mancher lichten Blume,
An manchem Stein der Herrlichkeit,
An trauter Städte Heiligthume,
An manchem Grab und manchem Leid.

Hier ſtößt ein Nachen von dem Strande
Und legt mit neuen Pilgern an;
Schnell weben ſich der Freundſchaft Bande,
Doch alte Freunde nimmt der Kahn.

Ein ewig Kommen, ewig Gehen,
Ein Wechſel voller Luſt und Leid,
Ein Lebewohl auf Wiederſehen,
Ein Lebewohl auf Ewigkeit.

Doch wie der Sonne letzte Strahlen,
Wenn ſie ſich neigt am Himmelszelt,
Am herrlichſten und ſchönſten malen
Die wundervolle Gotteswelt:
So leuchtet in den letzten Blicken
Die Lieb' am mächtigſten empor,
Trotz allen irdiſchen Geſchicken,
Und öffnet uns des Himmels Thor.

2.

Was mich in dieſer Feierſtunde
In Dank und Wonne ſtill durchbebt,
In meines Geiſtes tiefſtem Grunde
Als ſel'ge Offenbarung lebt, —
Es iſt zu groß, es ganz zu ſagen,
Und geht mir über Sinn und Muth,
Denn unter Zittern, unter Zagen
Erhielt mir Gott mein liebſtes Gut.

Mein Himmel ſtand in rothen Flammen
Und Blitze zuckten durch die Nacht;
Ich ſchrack und ſank erſchöpft zuſammen,
Bezwungen von des Jammers Macht,
Erſchüttert tief von Furcht und Grauen,
Von graſſen Bildern rings umlegt,
Wie wenn das Raubthier ſeine Klauen
In eines Wandrers Seite ſchlägt.

O ſel'ger Strahl von lichter Höhe!
O Glanz voll ew'ger Herrlichkeit,
In meines Herzens tiefſtes Wehe
Das Zeichen einer beſſern Zeit! —
Erbarmen ruft es laut, erbarmen
Will ſich der Herr des Lebens dein:
Sie ſoll in ihres Schöpfers Armen
Geborgen und gerettet ſeyn.

Der Gütige und Stetsgetreue
Zerbricht nicht das geknickte Rohr;
Verglimmen will das Licht, auf's Neue
Facht er's zur Flamme hell empor.
Er wird es gnädig auch vollenden,
Ich harre Sein in Zuverſicht;
Er reichet uns mit Vaterhänden,
Was uns an Leib und Seel' gebricht.

Lobſingen will ich, ja lobſingen
Dem Retter all mein Leben lang;
Zum Himmel ſoll mein Lied ſich ſchwingen,
Zum Himmel meines Lebens Gang.
In ſtiller Demuth will ich wandeln,
Gedenkend an mein großes Leid,
In Glauben, Lieben, Hoffen, Handeln
Ihm freudig dienen alle Zeit.

Ich ſeh' dein ganzes Liebeleben
Vor mir im hellen Sonnenglanz;
Ich ſeh' dich mit der Myrte ſchweben,
Seh' dich in unſrer Kinder Kranz.
Wer zählt am Himmel alle Sterne,
Der ſtillen Freuden dichten Zug,
Seit Gottes Engel aus der Ferne
Zu mir dein trautes Lieben trug?

Wohlauf, mein Herz, und laß das Zagen,
Denk an den Retter in der Noth,
Laß deine Seufzer, deine Klagen,
Denk an das selige Gebot:
„Seid froh in Hoffnung, duldet stille,
Wie hoch die Fluth der Trübsal geht;
Sprecht: es geschehʼ sein heilʼger Wille!
Und haltet treu an dem Gebet!“

3.

Es muß ja durchgestritten
Und durchgerungen seyn,
Geduldet und gelitten
Bis zu der letzten Pein! —
Es strömt aus tausend Wunden
Mir Blut und Leben hin,
In diesen bängsten Stunden,
Und irre schwankt mein Sinn.
Es zuckt das Herz zusammen,
In seines Schöpfers Hand;
Es wühlt in Gluth und Flammen
Der ungeheure Brand.
O Herr, erbarmʼ, erbarme
Dich mein in dieser Noth!
Es hält mit eisʼgem Arme
Umschlungen mich der Tod.
Soll ich denn gar vergehen,
Versinken in ein Nichts?
Hast du von deinen Höhen
Nicht einen Strahl des Lichts? —
Ein Blick des Kreuzesfürsten
Fällt in die dunkle Nacht,

Und meinem heißen Dürsten
Iſt ſchnell ein End' gemacht. —
Hat er nicht Alles, Alles
Erduldet mehr als du,
Für dich den Sohn des Falles
Und deine Herzensruh,
Er ſelbſt der Herr des Lebens,
Der nur mit Willen ſtarb? —
Machſt du Sein Werk vergebens,
Der rettet, was verdarb?
Und wie Er überwunden
Kreuz, Jammer, Todespein,
So kann ich nur geſunden
In ſeinem Blut allein.
Mit Sterben und mit Scheiden
War er ja nur geſinnt,
Die Stätte zu bereiten,
Wo ſeine Diener ſind.
Er ſammelt Alle, Alle
Einſt in des Vaters Haus,
Und in des Himmels Halle
Geht unſre Wallfahrt aus.

4.

Gott ſei gelobt! wir wiſſen,
Wenn dieſer Bau zerfällt
Und Alles wird zerriſſen,
Was hier zuſammenhält! —
Wir haben eine Hütte
Von ſeiner eignen Hand;
Die ſtehet in der Mitte
Im neuen Vaterland.

Dieweil wir hier noch wallen,
Sind wir beſchwert, gedrückt;
Es will uns nicht gefallen,
Das Glück iſt zu zerſtückt.
Ein ewiges Verlangen
Beſeelet Alt und Jung,
Und dennoch will uns bangen
Vor der Verwandelung.

Wir wollen nicht entkleidet,
Nur überkleidet ſeyn;
Wenn Leib und Seele ſcheidet,
Soll es wie Zauber ſeyn.
Es ſoll der Tod verſchlungen
Nur von dem Leben ſeyn. —
Dir iſt es ja gelungen,
Das ſel'ge Loos iſt dein!

Nur Eine lichte Welle
Brach durch die Sichtbarkeit,
Und warf mit Blitzesſchnelle
Um dich des Himmels Kleid.
Gott hat dich ſchnell erhoben, —
Faſt ging es mir zu ſach; —
Mit Weinen und mit Loben
Sah ich dem Fluge nach.

Es war dein Thun und Streben
Ein lichter Maientag,
Der über meinem Leben
Mit Himmelswonne lag.
Von Treu zu Treu bewähret,
Geführt von Licht zu Licht,
So wurdeſt du verkläret
Zum Engelsangeſicht.

Was ſoll ich fürder klagen,
Gedenkend an mein Weh
Mit Seufzen und mit Fragen,
Was ich doch nicht verſteh? —
Iſt ſeine Lieb' nicht größer,
Als ich ſie bieten kann?
Dein Schöpfer und Erlöſer
Hat Dir nur wohlgethan.

Du ruhſt in ſeinem Lieben
Am Herz der Seligkeit;
Uns aber iſt geblieben
Das Pfand, das uns befreit;
Das iſt des Geiſtes Wehen,
Der uns bereitet ſtill,
Zu Ihm und Dir heißt gehen,
Und rufet, wann er will.

5.

Ich bin verwelkt, und grüne
Doch wie ein Tannenbaum;
Das macht die Gottesſühne,
Die läßt zum Himmelsraum
Mich wieder aufwärts ſteigen
Mit neu verjüngter Kraft;
In Krone, Stamm und Zweigen
Treibt friſcher Lebensſaft, —

Wie wenn vom Blitz getroffen
Ein Baum nicht untergeht,
Mit allen Adern offen
Den Elementen ſteht

Und Erd und Himmel reichen
Kraft, Nahrung, Heilung dar;
Er grünt wie Seinesgleichen,
Er übergrünt sie gar.

Und dennoch will mir dünken,
Es sei ein eitler Schein,
Und bei dem ersten Winken
Sink' aller Zauber ein.
Er ist einmal berühret
Vom heil'gen Opferstrahl
Und trägt wie sichs gebühret
Das ernste Todesmaal.

Mehr, als mein halbes Leben
Steht schon auf ew'gem Grund!
Das ist es, was mich eben
Macht fröhlich und gesund.
Wie Wind und Wetter gehe,
Was kümmert das den Kern?
Ich falle oder stehe
Mit Freuden meinem Herrn!

6.

Erloschen und versunken
Wär' jedes Freudenlicht,
Wenn mit dem letzten Funken
Ein treues Auge bricht?
Und was uns Gott zu eigen
Auf dieser Erde gibt,
Das wollt' Er uns nur zeigen,
Bis wir es recht geliebt,

In unſer Herz geſchloſſen
Wie unſer eigen Blut,
Und es gefühlt, genoſſen
Als unſer liebſtes Gut?
Und dann für immer immer
Entzög' Er's unſrem Blick,
Und dieſer flücht'ge Schimmer
Wär' unſer ganzes Glück? — —
So grauſam ſollt' Er ſpielen,
Dem alle Lieb' entſprang,
Mit unſrem reinſten Fühlen
Mit unſrem tiefſten Drang,
Damit nur Er geliebet
Nur Er geehret ſei,
All anderes zerſtiebet
Wie nicht'ger Staub und Spreu? —
Er ſelbſt hat ſich gegeben
In unſern Lieben dar!
Sein Thun iſt immer Leben,
Sein Wort bleibt immer wahr! —
Er legte voll Erbarmen
Die Treuen uns ans Herz,
Und hebt auf Freundesarmen
Uns Schwache himmelwärts.
Nur immer voller reiner
Soll es geliebet ſeyn;
Deß weigere ſich Keiner,
Und ſüßer Lohn iſt ſein!
Und lieben wir nur freier,
Wenn Einer uns verläßt,
So wird die Todtenfeier
Zum heil'gen Oſterfeſt.

7.

Wie bang hab' ich das Haus verlaſſen,
So lang Geliebte du gelebt!
Nun zieh' ich freudig meine Straßen,
Von deinem Bilde ſtets umſchwebt.

Jetzt biſt du mir allgegenwärtig, —
Sonſt wareſt du nur hier und dort;
Das macht zu jedem Werk mich fertig
Und lieb und theuer jeden Ort.

Wo könnt' ich hin, wo du nicht weilteſt
Und mit dem Beſten, was du warſt,
Seit du für immer von mir eilteſt? —
Die letzte Scheidewand zerbarſt; —

Und wie einſt Leib und Seel' umſchlungen
Ein unausſprechlich ſüßer Bund:
So gibt, von Gottes Kraft durchdrungen,
Sich nun der Geiſt dem Geiſte kund.

8.

Wie zieht ein Wandrer leicht dahin,
Der ſeinen Schatz geborgen weiß!
Was kümmert und was ängſtet ihn,
Was Andern machet bang und heiß?
Er zieht durch Schrecken und durch Grauen
Wie über lichte Frühlingsauen.

Im Himmel iſt das hohe Gut,
Ihr tragt das Herz in Geiſterhänden;
Wer hat die Kraft, wer hat den Muth,
Das theure Kleinod zu entwenden,

Es ſoll uns unſern frohen Glauben
Nichts Hohes und nichts Tiefes rauben.

Wir ſind allhier im fremden Land;
Wer möchte ſich da nicht bequemen,
In dieſem flücht'gen Reiſeſtand
Mit Allem gern vorlieb zu nehmen? —
Und wird es trüb und immer trüber,
Wir ſprechen froh: es geht vorüber!

Es geht der lieben Heimath zu,
Wohin wir unſre Schritte wenden,
Und in der ew'gen Gottesruh
Muß dieſes wilde Jagen enden.
Das Beſte iſt daheim geblieben, —
Daheim, daheim ſind unſre Lieben!

Sie breiten ihre Arme aus,
Die müden Wandrer zu empfangen;
Du liebes, theures Vaterhaus,
Nach dir ſteht unſer ganz Verlangen, —
Und tauſend frohe Zeichen winken,
Der Liebe bald ans Herz zu ſinken!

9.

Was iſt im Himmel und auf Erden
Nicht Gottes Winken unterthan,
In welchem alles Seyn und Werden
Als ſeinem letzten Grund begann? —
Wohl hat er Macht ja zu dem Seinen,
Und ſchaffen kann er, was er will;
Wer kann und mag ihm das verneinen? —
So ſchweige jede Klage ſtill.

Allmächtig, frei iſt ſeine Gnade;
Doch gibt ſein Herz uns Kindesrecht,
Und was er Schweres auf uns lade:
Es gilt nicht den verdammten Knecht.
Darum hinweg mit Murren, Grollen!
So geht man nicht zum Himmel ein;
Am Müſſen lernen wir das Wollen,
Und an den Feſſeln frei zu ſeyn, —
Das Weſen an dem Schein, dem nichtigen,
Das Ew'ge an der Spanne Zeit,
Das was da bleibet, an dem Flüchtigen,
Am Sterben die Unſterblichkeit. —
So zieht Er ſeine Reichsgenoſſen
Sich unter Sturm und Sonnenſchein;
Darum nur muthig, unverdroſſen,
Und immer mehr ins Licht hinein!
Es ſteigt mit tauſend ſtarken Aeſten
Der Liebe Baum zum Himmel auf,
Und unter Kämpfen, unter Feſten
Vollenden wir den Siegeslauf.

10.

Es iſt der alte treue Gott
Auch mir getreu geblieben,
Und hat des böſen Feindes Rott',
Die Zweifel all' vertrieben;
Er hat die ſchwere Miſſethat
Von meiner Bruſt genommen;
Ich darf in ſeiner großen Gnad'
Hinwieder zu ihm kommen.

Er hat mit Blitz und Sturmesweh'n
Als Richter ſich bezeuget,
Und läßt mich wieder aufrecht geh'n,
Nachdem er mich gebeuget.
Es fuhr ſein Strahl durch Mark und Bein
In dunkeln Ungewittern;
Ich glaubt', es ſollt' mein Letztes ſeyn,
So mußte ich erzittern.

Er helfe mir auch fürder aus,
Trotz aller meiner Sünden,
Und laſſ' in jeder Nacht und Graus
Sich ſtets als Vater finden.
Er war ja meine Zuverſicht
Seit meinen jungen Tagen,
Mein Fels und Stab, mein Stern und Licht,
Mein Hoffen und mein Wagen.

Er hat ein wunderbares Kleid
An meinem Leib bereitet,
Und ſegnend mit Barmherzigkeit
Mich ſchon als Kind begleitet.
An ſeinem Mund und Auge hing
Mein ſeligſtes Verlangen;
Und dennoch bin ich ſchwach, gering
Oft in der Irr' gegangen.

Ich geh' einher in ſeiner Kraft,
In ſeiner Lieb' und Wehre;
Früh trat ich in die Zeugenſchaft
Von ſeiner heil'gen Lehre;
Bin ich um Lieb' und Luſt gebracht:
Es ſoll mich nimmer hindern,
Zu preiſen ſeine Wundermacht
Der Welt und meinen Kindern.

Wer iſt Ihm gleich in aller Welt,
Dem Höchſten und dem Einen?
Er will in ſeinem Bundeszelt
Mir ſtets aufs Neu' erſcheinen.
Als ihm in höchſter Pein und Noth
Laut meine Seufzer riefen,
Holt' er zum Leben mich vom Tod,
Selbſt aus der Erde Tiefen.

Ich danke ihm mit Pſalterſpiel
Für alle ſeine Treue;
Ich ſinge zu der Harfe viel
Und ſing' ihm ſtets aufs Neue.
Es jauchzet Ihm mein Herz und Mund,
Von Ihm erlöſt, erhalten,
Und dichtet Ihm zu jeder Stund'
Und preist ſein heil'ges Walten.

11.

Indeſſen wir im finſtern Thal
Mit unſern Schmerzen wandern,
Folgt droben in dem Himmelsſaal
Ein Freudenfeſt dem andern,
Und allen Denen, die voraus
Die dunkle Bahn gezogen,
Ward ſchon im ew'gen Vaterhaus
Ihr Erbtheil zugewogen.
Sie freuen ſich im Wiederſeh'n
Am Lohne ihrer Treue,
Und Alle, die hinübergeh'n
Erhöh'n das Feſt aufs Neue.
Sie ſeh'n das alte Mutterland
Zu ihren Füßen liegen,

Und mit dem Licht- und Schattenband
Die liebe Erde fliegen, —
Den Spiel- und Kampfplatz ihrer Zeit
Mit wehmuthsvollem Lächeln, —
Die Stürme, die um sie gedräut,
Als lindes Frühlingsfächeln, —
Die Fluthen, die um sie gerollt,
Zum Spiegel ausgegossen,
Hellleuchtend wie der Sonne Gold
Von Licht und Glanz umflossen;
Den kurzen, dunkeln Erdentag
Zur Ewigkeit erweitert,
Geborgen, was versunken lag,
Und einst im Sturm gescheitert.
Sie schau'n mit Einem vollen Blick
Das Ganze ihrer Führung,
Ihr menschlichgöttliches Geschick
Mit tiefster Herzensrührung;
Und eine neue Liebe gibt
Der Herr den Treubewährten.
Sie lieben, wie sie sind geliebt,
Die Glücklichen, Verklärten,
Erkennen, wie sie sind erkannt. —
O Reichthum sonder Gleichen!
O welch' ein göttlicher Verstand!
Wer kann ihn hier erreichen? —
Wann sind auch wir so weit gebracht?
Wann ist der Traum zerronnen? —
Noch eine Nacht und wieder Nacht, —
Dann haben wir's gewonnen!

12.

Dem großen Gott ſtirbt Keiner,
Vor Ihm gibt's keinen Tod;
Ach aber unſer einer
Iſt ſtets von ihm bedroht!
Er will die Liebſten rauben,
Er nimmt uns ſelber fort;
Vor ſeinem Drohn und Schnauben
Beſchirmet uns kein Hort.

Vom Wiegenlied zur Bahre,
Welch' eine Hand voll Zeit! —
Vor Gott ſind tauſend Jahre
Ein einzig göttlich Heut.
Eh denn die Berge worden,
Die Erde und die Welt,
Hat Er an heim'ſchen Orten
Die Herberg' uns beſtellt.

Er rufet, und wir kommen,
Er ruft, und wir ſind da,
Und wann es uns will frommen,
Iſt unſer Ende nah'.
Er bleibt der Gott der Väter,
Die einſt geweſen ſind,
Des Lebens Stellvertreter
Bis zu dem letzten Kind.

Geh hin in deine Kammer
Und ſchließ die Thüre zu!
Verberge deinen Jammer, —
Der Sturm iſt weg im Nu!

Es irrt das Aug' nach Hilf' in scheuem Flug,
Wir fühlen uns verstoßen und verlassen,
Und wenn der Herr nun plötzlich sich uns weist,
Ein Schrecken, als erschiene uns ein Geist.

Ich raff' mich auf zum Glauben und zum Beten,
Der Nacht zum Trotz und allem Sturmeswehn,
Will muthig hin auf Meereswogen treten,
Und meinem großen Herrn entgegen gehn —
Und kaum hab' ich den ersten Schritt gethan,
Faßt neue Furcht mich und Entsetzen an.

Mein Angstruf schallt, fern ist das sichre Land; —
O rette mich, mein Heiland, ich versinke!
Reich mir die treue, starke Freundeshand,
Daß ich nicht in der wilden Fluth ertrinke! —
Ich klammre mich mit ängstlicher Gewalt
An seine hohe, feste Lichtgestalt.

Er reichet mir in alter Freundlichkeit
Die Hand mit mildem Blick und sanften Worten:
„Was zweifelst du? bin Ich nicht allezeit
Dein Retter und dein Helfer noch geworden?
Heb' ich nicht Alle aus der tiefen Fluth,
Bis euer Herz beglückt an Meinem ruht?" —

Nun ist die Angst mit Einemmal entflohn,
Wie sich auch Wind und Wellen stürmisch jagen;
Ich kenn' Ihn wieder als den Gottessohn,
Ich fühle mich gehalten und getragen,
Und schäme mich wie ein verzagtes Kind
Vor Dem, dem Wind und Meer gehorsam sind.

14.

So halte feſt denn, was du haſt,
Halt' aus in Treu und Glauben,
Und laſſe keine Luſt noch Laſt
Dir deine Seele rauben, —
Die Seele, die Gott ſelbſt geliebt,
Für die ſein Sohn geſtorben,
Für die er Kampf und Sieg geübt,
Das ew'ge Heil erworben!

Das ew'ge Heil, das ew'ge Gut,
Ein Brunnen ohn' Verſiegen,
Voll Lieb' und Luſt, voll Troſt und Muth,
Voll himmliſchem Vergnügen;
Ein Born von unerſchöpfter Kraft,
Von unſichtbarer Stärke,
Der Geiſt und Leben in uns ſchafft
Zu jedem guten Werke.

Zerbrochen iſt des Leidens Joch,
Der Ring, der uns gehalten;
Wir haben nicht und haben doch,
Sind jung, wenn wir veralten.
Es muß ſich unter unſrer Hand
Gar Alles fröhlich machen;
Wir ſind daheim im Pilgerſtand,
Wir weinen und wir lachen.

Kommt Alle, die ihr ſeid beſchwert,
O kommet ohne Säumniß;
Theilt mit uns, was uns Gott beſcheert,
Das ſelige Geheimniß!

Es halten's immerdar bereit
Die allertreuſten Hände;
Der Herr iſt bei uns allezeit
Bis an der Welten Ende.

Er ſiehet uns, wir ſeh'n ihn nicht;
Doch wenn die Herzen brennen,
Und wir vor ſeinem Angeſicht
Den heil'gen Namen nennen:
Dann wiſſen wir und glauben feſt
Mit männlichem Vertrauen:
Er kommt ja bald, und fröhlich läßt
Er uns ſein Antlitz ſchauen!

Und mit ihm Alle, die er nahm
An ſeine Bruſt nach oben,
Und die befreit von Leid und Gram
Dort ſeine Größe loben.
Es iſt ja nur Ein Gottesreich
Im Himmel und auf Erden,
Und jenen ſel'gen Siegern gleich
Soll jeder von uns werden.

So halte feſt denn, was du haſt,
Halt' aus in Treu und Glauben,
Und laſſe keine Luſt noch Laſt
Dir deine Krone rauben!
Die Arbeit ruft, es ruft der Streit,
Es rufen Lobgeſänge;
Es wächſt der Bau in Herrlichkeit, —
Die Welt wird ihm zu enge!

15.

Noch iſt die Zeit zu wandern,
Noch iſt die Heimath fern;
Von einem Tag zum andern
Verfolgen wir den Stern,
Der leuchtend uns erſchienen
In wundervoller Pracht,
Als Führer uns zu dienen
Durch dieſe Erdennacht.

Wir gingen in der Irre,
Und wußten nicht wohin;
Das Luſt- und Schmerzgewirre
Bethörte unſern Sinn;
Es blieb der Blick gefangen
Von tauſendfachem Schein;
Kein Wunſch und kein Verlangen
Drang in den Himmel ein.

Nun hat des Sternes Klarheit
Beſiegt das falſche Licht,
Und Gottes ew'ge Wahrheit
Scheint uns in's Angeſicht.
Die Blicke ſind gehoben
Und königlich der Muth;
Wir ſchauen frei nach oben
Und fröhlich fließt das Blut.

An tauſend Wunderſchätzen
Erquickt ſich Herz und Blick;
Wir dürfen uns ergötzen,
Doch hält uns nichts zurück;

Wir dürfen nicht verweilen,
Der Stern läßt kurze Ruh;
Wir müſſen vorwärts eilen
Und ſchreiten rüſtig zu; —

Bis er wird ſtille ſtehen
Ob dem gelobten Haus;
Da geht's durch Tief' und Höhen,
Da geht's durch manchen Strauß,
Durch heiße Mittagsgluthen,
Durch Wüſten und durch Sand,
Durch Ströme und durch Fluthen
Und manches Feindes Land.

Wenn er wird ſtille ſtehen,
Wir treten ein in's Haus; —
Wie wird uns da geſchehen!
Wer drückt die Wonne aus,
Wenn wir den Einen finden,
Der über Alle iſt,
Den Erd und Himmel künden, —
Den Heiland und den Chriſt?

Nicht Gold, nicht Edelſteine
Und keine Spezerei, —
Wir haben nur das Eine
Ein Herz voll Dank und Treu;
Wir ſinken betend nieder
Und bringen Ihm es dar,
Und um uns ſteht der Brüder
Von Sieg gekrönte Schaar.

Die treuen Augen flammen
In alter Zärtlichkeit;
Das Ird'ſche ſinkt zuſammen,
Ein Ende hat die Zeit.
Wie währte ſie ſo lange
So tod- und ſchmerzenreich! --
Nun iſt die alte Schlange
Der ſanften Taube gleich.

Das Erſte iſt vergangen,
Und kein Verlieren mehr;
Ein ſeliges Empfangen
Beglücket rings umher. —
„Es kommen, die da dürſten"!
So ruft der Geiſt, die Braut; —
Es wird vom Lebensfürſten
Das Höchſte uns vertraut!

†. †.

Die Bedeutung des alttestamentlichen Gottesdienstes

nach seinen Hauptmomenten.

Von

Lic. theol. **Joh. Heinrich Kurtz,**

Collegienrath und Oberlehrer der Religion, der griechischen und hebräischen Sprache am Gymnasium zu Mitau.

Das Verständniß des alttestamentlichen Gottesdienstes ist bedingt durch das Verständniß des Berufes und der Bestimmung Israels. Um diese zu erfassen, müssen wir etwas weiter zurückgehen auf die menschlichen Zustände und die göttlichen Absichten, welche die Auswahl Israels erheischten und bedingten.

Seit dem Sündenfalle war, zufolge eines ewigen Gnadenrathschlusses Gottes, die Erlösung von der Sünde und ihren Folgen Aufgabe und Ziel der Geschichte geworden. Das Heil sollte nach jener ersten Verheißung (1 Mos. 3, 15), die Feindschaft setzte zwischen dem Verführer und dem Verführten, und einen siegreichen Kampf des Letztern gegen den Erstern verordnete, im Menschengeschlechte selbst sich entfalten als höchste Blüthe und Spitze seiner vom göttlichen Rathschlusse befruchteten und von göttlicher Erziehung, Leitung und Mitwirkung getragenen Entwicklung. Aber nur zu bald schon gewann diese Entwick-

lung durch Schuld der Menſchen eine ſo von Grund aus verkehrte und geradezu widergöttliche Richtung, daß ſie durch das Totalgericht der Sündfluth gewaltſam abgeriſſen werden mußte, um die in ihr liegenden Keime des Heils vor dem Untergang zu retten. Denn ein Mann konnte noch aus dem allgemeinen Verderben, wie ein Brand aus dem Feuer, gerettet werden. Mit ihm, dem zweiten Anfänger des Menſchengeſchlechtes, beginnt nun eine neue Entwicklung zum alten Ziele hin. Der Träger des göttlichen Heilsplanes ſollte auch hier wiederum das ganze Menſchengeſchlecht ſeyn. Aber auch ſie artete aus. Nicht das Heil, ſondern das Heidenthum war die Frucht und das Reſultat derſelben. Die Stunde, in der das vermeſſene Wort: „Wohlauf, laſſet uns eine Stadt und einen Thurm bauen, deß Spitze bis an den Himmel reiche, daß wir uns einen Namen machen", (1 Moſ. 11, 4) geſprochen wurde, das war die Stunde der Geburt des Heidenthums. Denn das Princip des Heidenthums, das hier zuerſt zur klaren, bewußten Erſcheinung kam, iſt die Verleugnung des lebendigen, perſönlichen Gottes, die Verachtung des von Ihm zuvorbedachten Heiles, der Hochmuth, der da meint, ſich ſelbſt helfen zu können, und das Beſtreben, aus eignen Mitteln das Heil darzuſtellen. Das Heidenthum, in ſeiner Gott-loſigkeit und Selbſtheit vom göttlichen Heile abgewandt, konnte unmöglich der Träger der Heilsentwicklung ſeyn. Aber das dem Heidenthum verfallene Menſchengeſchlecht brauchte auch nicht, wie jenes Geſchlecht vor der Fluth, als unverbeſſerlich durch ein neues Totalgericht vertilgt zu werden; denn ſeine Entartung war mehr eine negative Gott-loſigkeit, als eine poſitive, klar bewußte Gottwidrigkeit. Durch „Lüſte in Irrthum" gerathen, war ſeine Entartung allerdings eine ſelbſtverſchuldete und ſchwere; aber weil ſie eben menſchlicher Irrthum war, und nicht ſataniſche Verſtockung, war ſie nicht unverbeſſerlich. Konnte das Heidenthum in der eingeſchlagenen Bahn, beginnend mit dem Vertrauen und der Zuverſicht

auf eigne Kraft und Weisheit, nur endigen mit der Verzweiflung an der Möglichkeit, aus sich selbst dem innersten Bedürfnisse des Menschen zu befriedigen, so konnte ja doch gerade diese Verzweiflung eine Brücke werden zu dem anderwärts bereiteten wahren Heile; — konnte es auch das Heil selbst nicht darstellen, so konnte es demselben doch auch sogar noch positiv vor- und entgegen arbeiten; es konnte in der Ausbildung menschlicher Kultur und Bildung, Kunst und Wissenschaft, Industrie und Politik, dem anderweitig aufgerichteten Heile die Mittel und Wege bereiten, seine universale Bestimmung, nach der es Alles, das Höchste wie das Niedrigste im Menschenleben, ergreifen, durchdringen, läutern und heiligen soll, auf die kürzeste und angemessenste Weise zu erreichen. So hatte also das vorchristliche Heidenthum auch eine göttliche Sanktion; es hatte seine ihm von Gott gestellte und von ihm überwachte Aufgabe, die es erfüllen konnte und sollte. Es ging seine eigenen Wege, aber diese Wege führten zu einem Ziele, dem Gott in seinem Weltplane eine wesentliche Stelle angewiesen hatte.

Das aber leuchtet vor Allem ein, daß das Heidenthum unvermögend war, die Menschheit aus dem Verderben, in das sie durch die Sünde gerathen war, zu erretten. So mußte also, sollte anders Gott seinen Heilsplan nicht aufgeben, wiederum ein Neues geschaffen, es mußte eine neue, dem Heidenthum geradezu entgegenstehende Entwicklung angeknüpft werden, durch deren Frucht die an sich unbrauchbaren Resultate des Heidenthums erst Bedeutung und Werth gewinnen konnten. Anknüpfend an jene alte Weissagung: „daß in Sem's Hütten Gott sein Heil bereiten und ausrichten wolle," und sie bewahrheitend, mußte diese neue Entwicklung aus Sem's Geschlecht hervorgehen; es mußte aus diesem Geschlechte, das im Allgemeinen bereits mit in die heidnische Entartung verflochten war, ein Mann auserwählt und herausgerissen, auf einen neuen Boden verpflanzt, unter neue Bedingungen gestellt und mit neuen göttlichen Kräften

und Hülfsmitteln ausgerüſtet werden. So beginnt ein dritter Anfang der Heilsanbahnung. Die mit Adam und Noah begonnene und nicht zum Ziele gelangte Entwicklung war eine universaliſtiſche geweſen, weil Beide Universal-Stammväter des Menſchengeſchlechtes waren. Jetzt aber ſtanden die Sachen anders. Abraham's Zeitgenoſſen ſollten nicht, wie die Noah's, von der Erde vertilgt werden, und doch waren ſie zu Trägern der poſitiven Heilsanbahnung untauglich. Darum mußte nothwendig die neue Entwicklung, die mit Abraham beginnen ſollte, eine ausſchließliche, particulariſtiſche ſeyn. Mit dem engſten Particularismus begann ſie, aber dem weiteſten Univerſalismus ſtrebte ſie zu. Und damit dieſer nothwendige, durch die Umſtände bedingte und geforderte Particularismus nicht in ſich kryſtalliſire und dadurch die Entwicklung zum Univerſalismus unmöglich mache, wurde das lebendige Bewußtſeyn von dem univerſaliſtiſchen Ziele ſeines Strebens gleich anfangs ſchon hineinverſenkt, und die ganze Mitte der Entwicklung hiedurch aufrecht erhalten, belebt und erweitert.

„In dir und deinem Samen ſollen geſegnet werden alle Geſchlechter der Erde.“ (1 Moſ. 12, 3. 26, 4. 28, 14.) Dieſe Verheißung iſt der Polarſtern der altteſtamentlichen Geſchichte. In Abraham's Samen ſoll kraft der göttlichen Verheißung und kraft der Gotteswirkung, die bundesmäßig die Verheißung zur Erfüllung bringt, das Heil bereitet werden für das geſammte Menſchengeſchlecht. Dieß Heil kann aber kein andres ſeyn, als das, dem alle Religion zuſtrebt: negativ: Erlöſung von der Sünde und Befreiung von Allem Uebel, das die Sünde in die Welt gebracht; poſitiv: Gemeinſchaft mit Gott und vollkommene Seligkeit in dieſer Gemeinſchaft. Dieß Heil, das in Abraham's Geſchlecht zunächſt für daſſelbe bereitet wird, ſoll, wenn es zur Reife gelangt ſeyn wird, allen Geſchlechtern der Erde zu Theil werden.

Der Anfang der Heilsentwicklung forderte die Vereinzelung,

die Auswahl eines einzelnen Mannes; aber der Fortgang derſelben war bedingt durch die Entfaltung dieſer Einheit zur Vielheit: Abraham's Familie mußte zum Volke erwachſen. Sollte der Keim des Heils, der in den Anfänger der Heilsgeſchichte verſenkt worden, nicht ſtets unentfalteter Keim bleiben, ſollten die verſchiedenen Seiten, Richtungen, Kräfte, Anlagen und Fähigkeiten, die in dieſem Keime, aber noch unentfaltet, ruhten, ſich auseinanderlegen und Geſtaltung gewinnen, um die Vollendung des Heils in einheitlicher und zuſammenfaſſender Fülle anzubahnen, ſo war die Entwicklung der Familie zum Volke die nächſte Forderung. Als nun dieſe Bedingung erfüllt, als die Familie zum Volke herangewachſen und die Zeit nahe war, wo das Volk am Sinai zu ſeiner ſelbſtſtändigen und eigenthümlichen Stellung und Aufgabe geweiht werden ſoll, da wird ſeine particulariſtiſche Beſtimmung für die Gegenwart ſowohl, als ſeine univerſaliſtiſche Beſtimmung für die Zukunft nochmals ausdrücklich hervorgehoben und zur Grundlage ſeiner weitern Entwicklung gemacht.

„Iſrael iſt mein erſtgeborner Sohn.“ (2 Moſ. 4, 22) So begann die Botſchaft Jehovas an Pharao, deren Ausrichter Moſes war. Sie bezweckt, Iſraels Beruf und ſeine eigenthümliche Stellung zu Jehova und zu den übrigen Völkern als Ausgangspunkt und Grundlage der weitern Verhandlungen zum Bewußtſeyn zu bringen. Iſrael iſt der erſtgeborne — nicht eingeborne — Sohn Jehovas, d. h. zuerſt unter allen Völkern in die Kindſchaft Jehovas, des Gottes, der das Heil der Menſchheit will, es verheißt, ausrichtet und vollendet, aufgenommen. Auch die übrigen Völker ſind zur Theilnahme an dieſem Heil berufen, auch ſie ſollen zu ihrer Zeit in die Kindſchaft Jehovas aufgenommen werden, — dieß ſteht offenbar zwiſchen den Zeilen geſchrieben, denn ſonſt hätte Iſrael als Eingeborner bezeichnet werden müſſen.

Daß Iſrael zum Mittler des Heils für die übrigen Völker

berufen ſei, iſt in dieſem Ausſpruche zwar nicht ausdrücklich geſagt, läßt ſich aber doch aus demſelben vermittelſt Anwendung der patriarchaliſchen Sitte und Anſchauung daraus folgern. Dem erſtgebornen Sohne der Familie gebührte nämlich das Prieſterthum der Familie. So iſt Iſrael als erſtgeborner Sohn auch zugleich der Prieſter für die nachgebornen Söhne. Dieſer Beruf wird nun auch am Sinai ausdrücklich ausgeſprochen. Die Grundbedingungen, auf Grund deren der Bund am Sinai geſchloſſen wird, lauten (2 Moſ. 19, 5. 6): „Ihr habt geſehen, was Ich den Aegyptern gethan habe, wie Ich euch getragen habe auf Adlers Flügeln und habe euch zu mir gebracht. Werdet ihr nun meiner Stimme gehorchen und meinen Bund halten, ſo ſollt ihr mein Eigenthum ſeyn vor allen Völkern, denn die ganze Erde iſt mein, und ihr ſollt mir ein prieſterliches Königreich (ein Königreich von Prieſtern) und ein heiliges Volk ſeyn."

Jehovas Eigenthum iſt Iſrael, denn Jehova hat es erlöst, gewonnen und erworben aus der Knechtſchaft der Aegypter, es mit Hab und Gut, mit Leib und Leben errettet und in Sicherheit gebracht. Nun ſoll es auch Jehova dienen, ſich ihm ſelbſt zum Eigenthum weihen, damit Jehova es fortwährend als ſein Eigenthum betrachten, hegen und pflegen könne. Aber es iſt Jehovas Eigenthum vor allen Völkern, und die ganze Erde und alle Völker ſind und bleiben des Herrn. Dadurch tritt Iſrael, obwohl ausgeſondert von allen Völkern, mit beſonderer Würde, Stellung und Aufgabe belehnt, doch wieder in ein beſtimmtes Verhältniß zu den Völkern; es wird zum prieſterlichen Volke, zum Prieſter Jehovas unter den Völkern und für die Völker. Was der einzelne Prieſter für die Glieder eines einzelnen Volkes iſt, das ſoll Iſrael als Volk für die Geſammtheit der Völker ſeyn: der Träger, Pfleger und Bewahrer der göttlichen Offenbarungen, der Mittler des von Gott bereiteten Heils für alle Welt. Aber dieſen Beruf kann

Iſrael nur erfüllen, indem es ein heiliges Volk iſt, zuvor vom Herrn geheiligt, d. h. auserwählt und ausgeſondert von den Völkern, herausgeriſſen aus ihrem profanen Treiben und Jagen, und dagegen beſtimmt und befähigt zu göttlichen Zwecken, — darnach und darum aber auch ſich ſelbſt dem Herrn heiligend, d. h. ſich fern und rein haltend von dem ungöttlichen Weſen und Treiben des Heidenthums, ſich mit ganzer Seele und allen Kräften hingebend ſeinem göttlichen Berufe.

Im weitern Sinne kann man mit dem Worte Gottesdienſt jede Bethätigung des religiöſen Bewußtſeyns bezeichnen, und in dieſem Sinne ſoll das ganze Leben ein fortwährender Gottesdienſt ſeyn. Die Abhängigkeit von Gott, und die Liebe zu Gott, deſſen Weisheit und Heiligkeit dem Menſchen ſeinen Beruf und ſeine Aufgabe vorgezeichnet hat, deſſen Gnade wir Alles, was wir ſind und haben, alle Kräfte und Fähigkeiten des Leibes und der Seele, alle Mittel und Gegenſtände zur Anwendung derſelben verdanken, deſſen Eigenthum wir ſelbſt und die ganze Welt ſind, — ſoll die Seele und die alleinige Triebfeder alles Thuns und Laſſens, alles Strebens und Meidens, aller Arbeit und Mühe ſeyn. Da wäre keine Fähigkeit des Menſchen zu arm und ſchwach, daß ſie nicht dem großen Ganzen des göttlichen Weltplans dienen könne, kein Werk und keine Aufgabe zu gering, daß ſie nicht ihr Scherflein zur Förderung göttlicher Abſicht beitragen könnten.

So ſollte es ſeyn; aber ſo iſt es nicht. Die Sünde hat den Menſchen losgeriſſen von dem ewigen Urquell ſeines Lebens, hat ihn hinausgeriſſen aus dem Boden, in welchem er wurzeln ſollte. Nun iſt nicht mehr die reine Gottesliebe die Seele ſeines Thuns und Laſſens, denn die Selbſtliebe, die Sorge für das eigne iſolirte Ich überwuchert und erſtickt die Gottesliebe; — nicht mehr Gott iſt Anfang, Mitte und Ende ſeines Stre-

bens, ſondern das eigne liebe Ich; nicht einzig um Gottes-willen thut er, was er thut, ſondern um des eignen Bedürfniſſes und Nutzens willen.

Was aber die Sünde verdorben hat, will die Religion wieder gut machen, ſie will die geſtörte Gemeinſchaft mit Gott wieder herſtellen, will Gott wieder in den Vordergrund alles Denkens und Dichtens, alles Suchens und Strebens ſtellen, ſie will alles Widergöttliche überwinden und beſeitigen, und den Gehorſam wie die Liebe zu Gott wieder zur Quelle aller Lebensthätigkeit machen.

Die Bethätigung der Religion iſt nun der Gottesdienſt, ein freilich nicht ganz paſſender Name, da, wo der Gottesdienſt wirklich ſeinem Zwecke entſprechen ſoll, Gott ebenſo ſehr dem Menſchen, wie der Menſch Gott dienen muß. Eben weil der Menſch durch die Sünde unfähig geworden iſt, ſich das Heil aus eignen Mitteln zu erwerben, weil alſo Gott ſelbſt das Heil für den Menſchen wirken und ſchaffen muß, kann nur da der Gottesdienſt Bedeutung und Frucht haben, wo Gottes Dienſt, den Er dem Menſchen leiſtet, dem Dienſte des Menſchen, den dieſer Gott leiſtet, vorangeht, ihn fortwährend begleitet, ſtützt und trägt, ihm Grund und Boden, Richtung und Ziel, Erfolg und Geltung gibt. Darum kann der wahre Gottesdienſt nur im Elemente der göttlichen Offenbarung gedeihen, nur aus dem Boden der Offenbarung hervorwachſen.

Aber das ganze Leben des Menſchen iſt zu ſehr in das eitle, gott-loſe Treiben dieſer Welt verſtrickt und verflochten, als daß das göttliche Heil, das ihm in der Religion dargeboten wird, das er im Gottesdienſt ſich aneignen und dann im Leben bewähren ſoll, ſofort und gleich im Anfang ſchon alle Beziehungen des Lebens bis in ſeine äußerſte Peripherie durchdringen, neugeſtalten und zur abſoluten Vollkommenheit erhöhen könnte. Nicht im Anfange, nicht in der Mitte, ſondern erſt am Ende der Heilsentwicklung vermag die Religion dieß letzte

und höchſte Ziel ihrer Aufgabe zu erreichen. Der Sauerteig kann erſt allmählig den ganzen Teig durchſäuern, der Menſch und die Menſchheit muß durch das Heil zum Heil erzogen und bereitet werden. Die Krankheit der Sünde wurzelt ſo tief und feſt im innerſten Sitz des Lebens, daß ſie auch trotz der heilenden Arznei, und unter der allmählig fortſchreitenden Geneſung durch Rückfälle ihre Hartnäckigkeit beweist. Mit tauſendfachen Fäden iſt der Menſch in das gott-loſe Treiben der Welt verflochten, die Noth des Lebens, die ihn an die Erdſcholle, an die Werkſtatt feſſelt, die ihn, ſo oft er ſich auch in das Heiligthum eines in Gott verborgenen Lebens zurückzieht, doch immer wieder von Neuem hinaustreibt auf den lauten Markt der Welt, die Kämpfe, Mühen und Sorgen des bürgerlichen Berufs, — das Alles zerſtreut ihn, zieht ihn ab, hemmt und ſtört nur zu häufig den Fortgang der begonnenen Heilsentwicklung und hält ihre volle Entfaltung auf. Erſt wenn die Welt um uns völlig umgeſtaltet und erneuert, und wenn die Welt in uns völlig überwunden und verklärt ſeyn wird, erſt am Ende des gegenwärtigen Weltlaufs kann auch das ganze Leben des Menſchen ein ununterbrochener Gottesdienſt ſeyn.

Bis dahin bedarf der Menſch noch beſonderer Zeiten und Orte, Perſonen und Handlungen, in welchen ſich die Abgezogenheit von der Welt, die Erhebung über ihre Macht und ihren Einfluß, die Befreiung von ihren Zerſtreuungen und Unruhen, von ihren Mühen und Sorgen, ihren Lüſten und Reizen darſtellt, in welchen ſich die Segens- und Heilungskräfte des Heils ſammeln und concentriren. Weil das ganze Leben noch nicht ein fortwährender Gottesdienſt ſeyn kann, bedürfen wir noch eines beſondern Gottesdienſtes, der im Gegenſatz zu dem übrigen in das Welttreiben verſtrickten Leben ſteht; — und dieß iſt es, was wir im engern Sinne als Gottesdienſt bezeichnen.

So iſt der Gottesdienſt alſo zwiſchen Anfang und Ende der Menſchengeſchichte geſtellt, als eine Zurückverſetzung in den

Urſtand der urſprünglichen Gemeinſchaft mit Gott, welche durch die Sünde zerriſſen worden iſt, und zugleich als eine Anticipation der zukünftigen Gemeinſchaft mit Gott, welche kraft des von Gott gewirkten Heils wieder hergeſtellt werden und am Ende des gegenwärtigen Weltlaufs zu vollkommenſter und entwickelſter Fülle gelangen ſoll.

Aus dem Bisherigen ſchon ergibt ſich die Nothwendigkeit, daß dem Gottesdienſte im engern Sinne ein *ſymboliſches* Element inne wohnen muß, — ſei es nun ein *nachbildliches*, welches die durch die Sünde real verlornen Güter des Urſtandes als ideell gegenwärtig darſtellt, oder ein *abbildliches*, wodurch das Heil in ſeiner gegenwärtigen Entfaltung als ein von Gott dargebotenes und vom Menſchen zu ergreifendes zur Anſchauung gebracht wird, oder endlich ein *vorbildliches*, wodurch auf das Heil in ſeiner noch zukünftigen Entfaltung und Vollendung hingewieſen wird. Dieſe drei Formen des Symboliſchen werden aber fortwährend Hand in Hand gehen, weil ihr Gegenſtand dem Weſen nach Eins und nur der Erſcheinung nach verſchieden iſt. Die Gottesgemeinſchaft des *Anfangs* und die Gottesgemeinſchaft des *Endes* verhalten ſich wie Keim und Entfaltung, wie Verheißung und Erfüllung, und das *werdende* Heil der *Mitte* iſt kein andres, als das *vollendete* Heil des Endes. Aber ebenſo ſehr leuchtet auch ein, daß in demſelben Maße, wie das Heil fortſchreitet und ſeiner Vollendung ſich nähert, das ſymboliſche Moment des Gottesdienſtes immer mehr verengert, das reale aber immer mehr erweitert wird; daß mit jedem weſentlichen Fortſchritt in der Entwicklung des Heils, mit jedem Hervortreten einer neuen Entfaltung deſſelben, das ſymboliſche Element an Terrain verliert, damit das entſprechende reale Element der neuen Entfaltung an ſeine Stelle trete, bis am Ende in der vollen Entfaltung des realen Heils alles ſymboliſche Element verdrängt ſeyn wird.

Wenden wir uns nun zum iſraelitiſchen Gottesdienſte ins-

beſondere, als dem eigentlichen Gegenſtande unſerer gegenwärtigen Betrachtung, ſo werden wir hier ein ganz entſchiedenes Vorwiegen des ſymboliſchen Elementes erwarten müſſen, weil wir uns hier noch im Anfange der Heilsentwicklung befinden. Dazu kommt nun noch, daß dem geſammten Alterthum, und insbeſondere dem orientaliſchen, dem Iſrael nach ſeiner natürlichen Stellung angehört, die Darſtellung des religiöſen Gedankens im abſtrakten Worte ebenſo ferne und fremd, als die Darſtellung deſſelben im concreten Bilde oder Symbole naheliegend und natürlich war.

Bei einer Betrachtung der Symbolik der alten Welt drängt es ſich uns bald als Thatſache auf, daß die Grundanſchauungen, von denen die Wahl der Bilder zur Darſtellung der Ideen ausging, bei allen Völkern weſentlich dieſelben ſind, und daß die vorhandene, zum Theil ſehr weſentliche Verſchiedenheit in der Symbolik der verſchiedenen Völker nicht ſowohl darin begründet iſt, daß für dieſelben Ideen andre Bilder gewählt worden ſeien, ſondern vielmehr darin, daß den Ideen ſelbſt, die in denſelben Bildern dargeſtellt wurden, eine andre und verſchiedene Beziehung und Richtung gegeben wurde. Dieſe Uebereinſtimmung erklärt ſich theils daraus, daß der ſymbolbildenden Anſchauung und Spekulation eine im Weſen des menſchlichen Geiſtes ſowohl, als in der Natur der anzuwendenden ſinnlichen Gegenſtände ruhende Nothwendigkeit zu Grunde liegt, die ſtets zu demſelben Reſultate führt, theils aber auch daraus, daß ſie aus dem Boden einer der alten Welt gemeinſamen Cultur, deren Ausgangspunkt nach allen neuen Unterſuchungen und alten Ueberlieferungen in den Niederungen des Euphrat und Tigris zu ſuchen iſt, hervorgewachſen iſt.

Auch bei den Iſraeliten finden wir dieſelben Grundgeſetze und Grundanſchauungen in der ſymboliſchen Darſtellung religiöſer Ideen, wie bei den übrigen Völkern des Alterthums, natürlich aber durch ihre eigenthümliche und total abweichende

religiöſe Beſtimmtheit auch eigenthümlich modificirt, angewandt und durchgeführt. Da die Symbolik des Heidenthums ſchon vollſtändig ausgebildet war, als Iſrael durch Moſe Geſetz und Kultus erhielt, da ferner, wie ſchon oben angedeutet wurde, die Aufgabe des Heidenthums darin beſtand, dem Reiche Gottes durch Ausbildung menſchlicher Kultur und Weisheit entgegen- und vorzuarbeiten und dem Reiche Gottes mit den Reſultaten dieſer Beſtrebungen zu dienen, — ſo muß es als unbedenklich erſcheinen, anzunehmen, daß die Weisheit des offenbarenden Gottes es nicht verſchmähte, die wahren und brauchbaren Reſultate geiſtiger Entwicklung aus dem umgebenden Heidenthum in die vorchriſtliche Offenbarung aufzunehmen und für die Bildung des Volkes der Wahl fruchtbar zu machen, und wir werden nicht irren, wenn wir den Aufenthalt Iſraels in Aegypten und namentlich auch die Erziehung Moſis in aller Weisheit der Aegypter für dieſen Zweck bedeutſam finden. Ein ſolches Herübernehmen der Weisheit des Heidenthums in den Organismus der Offenbarung ſetzt aber, wir wiederholen es, eine Scheidung ſeiner göttlichen und ungöttlichen Elemente, ſeiner wahren und falſchen Entwicklung, ſeiner Blüthen und ſeiner Auswüchſe, eine Abſtoßung des Verkehrten und Karrikirten, eine Aneignung des Wahren und Guten voraus, wozu die von den Vätern ererbte religiöſe Beſtimmtheit und noch mehr die unmittelbare göttliche Erleuchtung in Moſe Richtſchnur und Maßſtab gab.

Wenn wir es nun unternehmen, den Gottesdienſt des alten Bundes nach ſeinen Hauptmomenten in ſeiner nach-, ab- und vorbildlichen Bedeutung zu erläutern, ſo können wir uns dabei in den meiſten Punkten auf das in der moſaiſchen Geſetzgebung vorliegende Syſtem des Kultus beſchränken. Denn was die heilige Geſchichte in gelegentlichen Andeutungen über den Kultus der vormoſaiſchen Zeit ausſagt, findet Alles ſeine organiſche Stellung in dem moſaiſchen Kultus wieder. In der nachmoſai-

schen Zeit bleibt aber der Kultus bis zum Eintritt des neuen Bundes im Wesentlichen unverändert derselbe, und die Modifikationen, die er durch den Tempelbau ꝛc. später erhält, sind nur Erweiterungen und Amplifikationen derselben Grundideen. Allerdings geht die spätere Prophetie über den mosaischen Standpunkt hinaus, indem sie es zum Bewußtseyn bringt, daß die vorliegende partikuläre und symbolische Gestaltung des Reiches Gottes in eine universelle und alles Symbolische verwirklichende übergehen und in ihr erfüllt werden müsse, wodurch sie die Auflösung der Form des alttestamentlichen Kultus vorbereitet, und die Erfüllung seines vorbildlichen Inhaltes anbahnt. Aber in den Kultus selbst bringt die Prophetie kein neues wesentliches Moment hinein.

Israel ist berufen und bestimmt zum priesterlichen und heiligen Volke. Als solches wäre es eigentlich befähigt, selbst und ohne Vermittelung eines menschlichen Priesters zu Jehova zu nahen und seinen Gottesdienst zu verrichten. Aber zu diesem vollen Besitze und Gebrauche der priesterlichen Würde und Rechte seines Berufes gelangte das Volk im alten Testamente noch nicht, und konnte noch nicht dazu gelangen, bis die Idee des menschlichen Priesterthums sich in dem Priesterthum des Gottmenschen erfüllt, vollendet und abgeschlossen hatte, bis durch ihn das ewig gültige und ewig zureichende Opfer dargebracht war, das alle weitern Opfer und Reinigungen unnöthig und unnütz machte.

Daß das Volk noch eines besondern Priesterstandes bedürfe, kam demselben recht lebhaft zum Bewußtseyn, als der Herr in der ganzen Majestät seiner göttlichen Heiligkeit auf den Sinai herabfuhr, um seinem Volke das Gesetz der Heiligkeit zu geben. Da floh alles Volk, trat von ferne und sprach zu Mose: „Rede du mit uns, und laß Gott nicht mit uns reden, wir möchten sonst sterben.“ (2 Mos. 20, 18. 19.)

Aber dennoch bleibt dem Volke ſein prieſterlicher Beruf und ſeine prieſterliche Beſtimmung, wenn auch ihre Erfüllung und Vollendung erſt der Zukunft vorbehalten iſt; Iſrael bleibt das heilige, auserwählte Volk, und ſteht den übrigen Völkern noch immer als ein Prieſter Gottes gegenüber, prieſterlich abgeſondert von ihnen im Leben und Wandel. Die Idee des allgemeinen Prieſterthums in Iſrael hat doch, ſoviel Terrain ihr auch durch die Nothwendigkeit eines beſondern Prieſterthums entriſſen iſt, noch Terrain genug behalten, um ſich im Bewußtſeyn des Volkes zu erhalten.

Wir betrachten nun zuvörderſt diejenigen Momente des Gottesdienſtes, in denen ſich der allgemein prieſterliche Beruf Iſraels ausſpricht und bewährt, die einer Vermittelung durch beſondere Prieſter und einer Beziehung auf eine beſondere heilige Stätte, ſo wie auf beſondere heilige Zeiten nicht unterworfen ſind.

Mit dem achten Lebenstage ſchon ſollte jeder neugeborne Iſraelit in den Bund Gottes aufgenommen werden. *) Die leibliche Geburt und Abſtammung aus dem Volke der Wahl kann alſo nur ein Anrecht an die Theilnahme des alten Bundes gewähren, nicht aber dieſe ſelbſt. Dazu bedarf es einer beſondern Weihe, einer ausdrücklichen Einbürgerung in den Bund, einer perſönlichen Uebernahme der Bundesverpflichtungen und einer perſönlichen Aneignung der Bundesverheißungen und Bundesrechte. Damit iſt die Unfähigkeit der natürlichen Geburt zum Antheil am Reiche Gottes, das Bedürfniß einer neuen geiſtlichen Geburt, einer Wiedergeburt zum Reiche Gottes ausgeſprochen. Sieben Tage lang blieb das Kind, was es durch leibliche Geburt war; am achten Tage empfing es das Bundes-

*) Näheres und tiefer Eingehendes über dieſen Gegenſtand gibt meine Abhandlung: „Blicke auf Abrahams Leben", in der Monatsſchrift von Nitzſch und Sack, Jahrg. 5. S. 277—286 und meine Geſchichte des alten Bundes. Bd. I. Berlin 1848. S. 126—132.

zeichen und mit dem Zeichen das Siegel der Bundesgliedschaft. Sieben Zeiträume (Tage, Jahre ꝛc.), bilden einen Zeitcyclus, in welchem der Lauf der Zeit sich in kleinern oder größern Kreisen abschließt, um wieder von Neuem zu beginnen und eine neue Entwicklung auf die alte folgen zu lassen. Der achte Zeitraum der alten Entwicklung ist der erste der neuen. So mußten auch die ersten sieben Tage vollständig abgelaufen seyn, ehe das Kind in den Bund Gottes aufgenommen wurde. Dadurch aber trat es in eine neue Welt, in das Reich Gottes ein, ein neuer Aeon seines Lebens begann. Der achte Tag mit welchem ein neuer Zeitcyclus begann, sollte das Kind auch in die neue Lebenssphäre einführen.

Wie jeder Israelit durch das Bundeszeichen, das er bald nach der Geburt empfing, schon für das ganze Leben den göttlichen Bundeszwecken geweiht war, so sollte er nun auch durch das ganze Leben hindurch den priesterlichen Charakter, der ihm dadurch aufgeprägt worden war, bewähren und bewahren, sollte die dadurch ausgesprochene Aus- und Absonderung vom Heidenthum, seine Verpflichtung: nicht zu seyn wie die Heiden, in beständigem Bewußtseyn erhalten und erneuern. Zur Erreichung dieses Zweckes bot nun aus äußern und innern Gründen die tägliche Nahrung und Kleidung die nächste und beste Gelegenheit. Hatte in ihnen, den täglichsten und nöthigsten Bedürfnissen des natürlichen Lebens, ohne welche es nicht bestehen kann, das Gesetz der Aus- und Absonderung Gestalt gewonnen, so war dadurch die kräftigste und wiederholteste Aufforderung und Mahnung an die Pflicht, das ganze Leben dem göttlichen Berufe zu weihen, gegeben.

Es muß auf den ersten Blick befremdlich erscheinen, daß dem Israeliten, der zum besondern Eigenthum Gottes auserwählt war, dem es so lebendig zum Bewußtseyn gebracht war, daß die ganze Erde des Herrn sei (2 Mos. 19, 6), daß die Erde voll von der Güte des Herrn sei (Ps. 33, 5), — ein so

großer Theil der für den Menschen sich eignenden Nahrung verboten war, daß der Genuß derselben als ein Gräuel vor dem Herrn bezeichnet war.

Ueber den eigentlichen Grund der mosaischen Speisegesetze oder Speiseverbote gibt die heilige Schrift so bestimmte und klare Andeutungen, sowohl im alten wie im neuen Testamente, daß man sich wundern muß, wie man darüber so vielfach in die Irre hat gehen können. Es ist hier nicht unsre Aufgabe, alle die verkehrten Deutungen, welchen diesen Gesetzen zu Theil geworden sind, zu beleuchten und zu widerlegen. Doch möge wenigstens eine dahin gehörige Deutung, weil sie, so verkehrt sie auch ist, doch noch bis auf diese Stunde die verbreitetste und gewöhnlichste ist, besprochen werden. Wir meinen nämlich jene Ansicht, welche die Speiseverbote des alten Testaments auf diätetische Gründe zurückführt, und sie ausschließlich als gesundheitspolizeiliche Maßregeln ansieht. Die Erfahrung zeigt nämlich, meint man, daß das Fleisch mancher Thiere, besonders in südlichen Klimaten, der Gesundheit nachtheilig sei. Ganz besonders beweisend für diese Auffassung soll das Verbot des Schweinefleisches seyn, denn es sei ausgemacht, daß der Morgenländer eine ganze entschiedene Disposition zu Hautkrankheiten habe, die durch eine so fette Speise nothwendig vermehrt und zum Ausbruche befördert werde. — Allein, um zunächst den Gegner mit den eigenen Waffen zu schlagen, — gesetzt auch, dieß hätte seine unabweisbare Richtigkeit, was doch keineswegs der Fall ist, so wird doch kein Mensch behaupten können, daß derselbe oder ein ähnlicher Fall bei all den zahlreichen, durch das Gesetz als unrein bezeichneten Thierarten obwalte, da die Erfahrung zeigt, daß viele der den Israeliten untersagten Fleischspeisen von jeher bis auf diese Stunde von den Orientalen ohne die geringste Benachtheiligung ihrer Gesundheit gerne und häufig genossen wurden. Was aber am entscheidendsten und mit absoluter Beweiskraft gegen diese Auffassung spricht, ist der ganze

Geist und Charakter des mosaischen Gesetzes, das durchaus nur von religiösen Motiven ausgeht, nur von religiösen Interessen getragen wird, und nur religöse Zwecke verfolgt. Das Gesetz spricht dieß so oft und bestimmt aus, und kommt immer wieder auf dieß Eine zurück, daß man, wenn man ihm andre Interessen unterschiebt, es der unwürdigsten Versteckspielerei, ja geradezu lügenhafter Heuchelei beschuldigen muß.

Grund und Zweck der Unterscheidung reiner und unreiner Thiere, sowie des Verbotes, das Fleisch der letztern zu genießen, wird 3 Mos. 20, 24—26 klar, bestimmt und unzweideutig angegeben. Hier heißt es: „Ich bin der Herr, euer Gott, der euch von den Völkern ausgesondert hat, daß ihr auch aussondern sollt das reine Vieh vom unreinen, und unreine Vögel von den reinen, und eure Seelen nicht zum Abscheu machet am Vieh, an Vögeln und an Allem, das auf Erden kreucht, das Ich euch ausgesondert habe, daß es unrein sei. Darum sollt ihr mir heilig seyn, denn Ich, der Herr, bin heilig, der euch abgesondert hat von den Völkern, daß ihr mein wäret."

Demnach ist der einfache Sinn der Speisegesetze der: Weil und wie Jehova Israel abgesondert hat von den Völkern, daß es ihm ein heiliges Volk sei, so und darum soll auch Israel absondern die reinen Thiere von den unreinen. Israel soll also durch sein tägliches Essen und Trinken an die göttliche Wohlthat seiner Auswahl aus allen Völkern, an seine eigenthümliche Berufung und Bestimmung, sowie an seine Verpflichtung, nicht zu seyn wie die Heiden, gemahnt werden. Durch die Auswahl der reinen Thiere zur Nahrung des natürlichen Lebens soll sich im Gebiete der Natur abbilden und reflectiren, was im Bereiche der Menschenwelt durch die Auswahl und Bestimmung Israels geschehen ist.

Um die Wichtigkeit dieses Zweckes sowohl als die Bedeutung des dazu gebrauchten Mittels gehörig zu würdigen, mögen noch folgende Erläuterungen dienen.

Wir dürfen zuvörderſt nicht außer Acht laſſen, daß nach der bibliſchen Anſchauung, die, im alten Teſtamente ſowohl wie im Neuen, deutlich und beſtimmt ausgeſprochen iſt (Vgl. z. B. 1 Moſ. 3, 17—19; Röm. 8, 19—22), mit dem Menſchen und um des Menſchen willen auch die Natur unter den Fluch des Verderbens, das von der Sünde des Menſchen ausging, gerathen iſt. Auch das iſt zu beachten, daß der Menſch nach göttlicher Beſtimmung und Befähigung berufen iſt, als Repräſentant und Stellvertreter Gottes die ganze Erde mit allen ihren Geſchöpfen zu beherrſchen, und ihrer Vollendung zuzuführen. Durch das göttliche Ebenbild, mit dem er ausgerüſtet wurde, iſt er gleichſam zum Vicegott der Erde beſtimmt (1 Moſ. 1, 26—28); er ſoll zur irdiſchen Natur eine ähnliche Stellung einnehmen, wie Gott zu ihm.

Die Wichtigkeit des dargelegten Zweckes der Speiſegeſetze für die religiöſe Bildung und Erziehung Iſraels ſpringt in die Augen. Iſrael konnte nicht oft und eindringlich genug an den Gegenſatz zum Heidenthum erinnert werden. In dem Bewußtſeyn ſeiner Auswahl von allen Völkern und des daran ſich knüpfenden Berufs lag ſeine religiöſe wie ſeine nationale Kraft und Unüberwindlichkeit; wo dieſes Bewußtſeyn abgeſchwächt oder gar verdrängt wurde, wo das Volk ſeines Berufes, gegen das Heidenthum durch ſein ganzes Leben, durch Wort und That, durch Staat und Kultus Zeugniß abzulegen, unterließ, da war ſeine eigenthümliche Kraft gewichen, da wurde es ſtets auf das Schmählichſte unter dem Heidenthum, dem es ſich gleichgeſtellt hatte, geiſtig und leiblich geknechtet.

Aus dieſer Wichtigkeit des Zweckes fließt denn auch die unnachſichtige Strenge, mit welcher die genaueſte Beobachtung dieſes Theiles des Geſetzes eingeſchärft, und ſeine Uebertretung verpönt wird.

Halten wir die oben dargelegte Bedeutung der Speiſegebote feſt, ſo erſcheint jenes auf die Speiſeverbote des alten Teſta-

mentes sich gründende Gesicht, welches den Petrus zum Bewußtseyn bringen sollte, daß im Neuen Testamente der Unterschied und der Gegensatz zwischen Juden und Heiden überwunden und ausgeglichen sei, in überraschender und beziehungsreicher Bedeutsamkeit, sowie umgekehrt dieß Gesicht mit seiner unzweifelhaften Bedeutung wieder das entschiedenste und unabweisbarste Zeugniß für die Richtigkeit jener Deutung der Speiseverbote ist (vgl. Apostelgesch. 10, 10—16). Es wird nämlich hierbei von selbst klar, daß sobald die Heidenwelt, welche durch die unreinen Thiere bedeutet war, durch das ewige giltige Opfer des ewigen Hohenpriesters auf Golgatha mit Israel zugleich nicht blos vorbildlich, sondern urbildlich und real gereinigt war, und nun auch mit dem auserwählten Volke zugleich in die vollendete Heilanstalt aufgenommen werden sollte, daß da auch sofort der Unterschied zwischen reinen und unreinen Speisen, der, nicht um sein selbst willen, sondern nur um jenes jetzt überwundenen Gegensatzes willen bestand, und die religiöse Verpflichtung der betreffenden Gesetze aufhören mußte. Nun konnte der Apostel ausrufen (Kol. 2, 16. 17): „So lasset euch nun Niemand Gewissen machen über Speise oder Trank ...., welches ist der Schatten von Dem, das zukünftig war, aber der Körper selbst ist in Christo."

Wenden wir uns nun endlich und schließlich noch zur Betrachtung des Einzelnen in den Speisegesetzen, so fällt es zuerst in die Augen, daß die Verbote sich allein auf die Ausschließung gewisser Thiere beschränkten, während sie in der Wahl vegetabilischer Speisen vollkommen freien Spielraum ließen. Der Grund liegt ohne Zweifel darin, daß die animalische Lebensstufe die höhere und der menschlichen nähere, und darum auch geeigneter ist, Beziehungen und Gegensätze in der Menschenwelt abzubilden.

Schwieriger ist aber die Beantwortung der Frage, warum unter den Thieren die einen für rein, die andern für unrein

erklärt worden seien, und in welcher Beziehung die angegebenen Scheidungsmerkmale zu den Ideen von Rein und Unrein, von Judenthum und Heidenthum stehen.

Der Hebräer theilte die gesammte Thierwelt in vier Hauptklassen: 1) die (größere) Landthiere, 2) die Wasserthiere, 3) die Vögel, 4) kleines Gethier, wozu alle jenen kleinen beweglichen und regsamen Thiere gehörten, die den drei ersten Klassen nicht füglich zugezählt werden konnten. Aus der ersten Klasse wird nun Alles für rein erklärt, was wiederkäuet und durchaus gespaltene Hufe hat; was aber keins oder nur eins dieser beiden Merkmale an sich trägt, ist unrein. In der zweiten Klasse sind Floßfedern und Schuppen die unerläßlichen Requisite der Reinheit. Bei der dritten Klasse werden keine formalen Merkmale der Unterscheidung angegeben, sondern die unreinen, gegen zwanzig Gattungen an der Zahl, namentlich aufgeführt; es sind sämmtlich Raubvögel, Aasfresser und solche die andre kleine Thiere lebendig verschlingen. Die ganze vierte Klasse ist mit Ausnahme der Heuschrecken (als Merkmal wird angegeben: vier Geh- und zwei Springfüße) für unrein erklärt.

Wo bei diesen Bestimmungen ausdrückliche Merkmale angegeben sind, beziehen sich dieselben auf die Nahrung oder auf die Bewegung des Thieres, indem sie von den Organen dieser beiden Funktionen entlehnt sind. Bei den Landthieren, als den vollkommensten, tritt dieß auch am deutlichsten hervor, hier werden beide Merkmale zumal geltend gemacht. Bei den Wasserthieren tritt das Merkmal der Nahrung zurück, und das der Bewegung ist allein entscheidend. Der umgekehrte Fall findet bei den Vögeln statt, nur daß hier begreiflich keine den Nahrungsorganen entlehnten, allgemein passende Merkmale angegeben werden konnten. Bei der vierten Klasse ist offenbar der natürliche Widerwille und die Scheu vor der unheimlichen Regsamkeit und dem Gewimmel dieser Thierarten, die der menschlichen Natur angeboren scheinen, entscheidend gewesen. Bei der einzigen

aus dieſer Klaſſe erlaubten Thiergattung ſind ebenfalls die Bewegungsorgane als Merkmal angegeben. Jener natürliche Widerwille, welchem bei der vierten Klaſſe ſo entſcheidendes Moment eingeräumt iſt, macht ſich auch ſchon bei der zweiten Klaſſe, nämlich bei den Waſſerthieren, geltend. Denn die Ausſchließung der ſchuppenloſen Fiſche trägt offenbar einem natürlichen Widerwillen des Menſchen Rechnung.

Daß aber die beiden Hauptmomente bei der Scheidung reiner und unreiner Thiere ſich auf die Funktionen oder Organe der Nahrung und Bewegung des Thieres beziehen, möchte unſchwer zu erklären ſeyn. Zunächſt ſind es gerade dieſe beiden Funktionen, wodurch die animaliſche Lebensſtufe ſich am augenfälligſten und durchgreifendſten von der vegetabiliſchen unterſcheidet, worin ſich die höhere Organiſation des Thieres über die Pflanze, und ſomit auch die dem Menſchen nähere Lebensſtufe dargeſtellt, ſie ſind es alſo auch, wodurch die Thierwelt vor der Pflanzenwelt zur Repräſentation gewiſſer Beziehungen und Gegenſätze innerhalb der Menſchenwelt ſich eignet. Vermittelſt der von der Nahrung und Bewegung hergenommenen Kennzeichen ließen ſich auch zugleich und am füglichſten alle Thiere ausſcheiden, deren Genuß entweder aus angeborner Scheu und andern natürlichen Gründen dem Menſchen überhaupt widerwärtig, oder dem Iſraeliten insbeſondere aus eigenthümlichen religiöſen Gründen ein Gräuel war. In dieſer letztgenannten Rubrik kommt namentlich die anderwärts zu erläuternde religiös-geſetzliche Anſchauung in Betracht, welche den Genuß des Blutes der noch lebenden, oder nicht ſorgfältig, mit Ablaſſung alles Blutes geſchlachteten, ſowie der gefallenen Thiere für ein Verbrechen erklärt. Der den Iſraeliten durch das Geſetz eingepflanzte Abſcheu vor ſolcher Nahrung war aber ſo gründlich und durchgreifend, daß er auch den Genuß des Fleiſches ſolcher Thiere, die ſich von derartiger Nahrung ernähren, nicht dulden konnte. Somit mußten alſo alle fleiſchfreſſenden Thiere ausge-

ſchloſſen ſeyn und die Klaſſe der reinen Thiere ſich auf ſolche beſchränken, die ausſchließlich auf vegetabiliſche Nahrung angewieſen ſind.

Zu ſolchen realen Beziehungen kam nun noch, auf denſelben ruhend, das ſymboliſche Moment. Iſt die Ausſonderung der reinen Thiere von den unreinen ein Bild der Auswahl Iſraels aus den Heiden, ſind alſo die reinen Thiere Bilder des erwählten, heiligen Volkes und die unreinen Bilder der Heidenwelt, ſo müſſen auch die Merkmale und Kennzeichen, an welchen die reinen von den unreinen Thieren unterſchieden werden ſollen, ebenfalls unter ſymboliſchen Geſichtspunkt treten, und zwar wird, was die reinen Thiere unterſcheidet und ſie zu reinen macht, ein leibliches Abbild deſſen ſeyn müſſen, was Iſrael geiſtlich von den Heiden unterſcheidet oder wenigſtens unterſcheiden ſoll. Es handelt ſich alſo hier um die geiſtliche Nahrung und den geiſtlichen Wandel Iſraels, welche geweiht, geheiligt und abgeſondert von Allem, was Gott an dem religiöſen Treiben der Heiden, an ihrem geiſtlichen oder vielmehr ungeiſtlichen Wandel, mißfiel und widerwärtig war, ſeyn ſollen.

Daß bei dieſer Auffaſſung neben den beiden hauptſächlichſten und entſcheidendſten Merkmalen, der Nahrung und Bewegung, auch zugleich dem dritten Momente, dem des natürlichen Widerwillens, Rechnung getragen wird, leuchtet ein. Was unter dem geiſtlichen Wandel zu verſtehen ſei, bedarf keiner Erläuterung: es iſt der Wandel vor Gottes Angeſicht (Gen. 5, 22; 17, 1), es ſind die ſichern und feſten Tritte auf der Pilgerbahn des Lebens. Die geiſtliche Nahrung dagegen iſt das Aufnehmen der, das geiſtliche Leben kräftigenden Speiſe, der göttlichen Offenbarung; wie Chriſtus ſagt: „Meine Speiſe iſt die, daß ich thue den Willen Deß, der mich geſandt hat" (Joh. 4, 34). Beide Momente verhalten ſich zu einander wie Receptivität und Spontaneität.

Am beſtimmteſten, deutlichſten und durchgreifendſten konnten

bei den, den Menschen am nächsten stehenden Thieren, bei den Landthieren, die Merkmale angegeben werden. Wir sind nicht abgeneigt, wie in Nahrung und Wandel überhaupt, so auch hier in den speciellen Kennzeichen derselben bei den Landthieren ein symbolisches Element zu suchen, das in der That auch nicht ferne liegt. Soll das Wiederkäuen Bild einer geistlichen Funktion seyn, so kann dieselbe nicht besser beschrieben werden, als es Josua 1, 8 geschehen ist: „Laß das Buch dieses Gesetzes nicht von deinem Munde kommen, sondern betrachte es Tag und Nacht, auf daß du es haltest und thust allerdinge nach dem, das darinnen geschrieben ist.“ Unter uns abstracten Abendländern wird diese Deutung vielleicht Manchem absonderlich und gesucht, oder gar lächerlich vorkommen; wer aber mit der Anschauungsweise des nomadischen Morgenländers, mit seiner Naturbetrachtung u. s. w., wie sie auch im alten Testamente vielfach auftritt, nur einigermaßen vertraut ist, wird sicherlich an und für sich nichts Lächerliches darin finden, daß ihm das Widerkäuen seiner Hausthiere, die ihm so nahe standen, mit denen er so vertraut war, die so viel Werth und Bedeutung für ihn hatten, als ein Bild geistlicher Funktionen habe gelten können. — Was die Forderung durchaus gespaltener Hufe betrifft, so kommt wohl hier, wenn überhaupt, das in Betracht, daß der Tritt dieser Thiere sichrer und fester ist, als der der Einhufer. Wie häufig aber in der heiligen Schrift das Ausgleiten des Trittes, oder das feste, sichre Tritt-Thun in geistlicher Beziehung vorkommt, ist jedem Bibelleser bekannt (Vgl. z. B. Psalm 17, 5; 37, 31; Spr. 5, 6; Hebr. 12, 13 ꝛc.).

Das Verbot des Blutessens und somit auch aller Thiere, die nicht förmlich unter Ablassung alles Blutes geschlachtet waren, war schon in der Noachischen Gesetzgebung (1 Mos. 9, 4) ausgesprochen, und wurde in der Mosaischen Gesetzgebung erneuert und mit Todesstrafe bedroht; der Grund des Verbotes war die Heiligkeit des Blutes, als des Sühnmittels. Vgl. 3 Mos. 3, 17;

26. 27; 17, 10—14 ꝛc. Aehnliches gilt von dem Verbote, e dem Altar zukommenden Fettſtücke von Schaafen, Rindern d Ziegen zu genießen (3 Moſ. 3, 17; 7, 23—25). Wir rden unten bei der Opferlehre auf Beides zurückkommen.

Wie die Nahrung des Iſraeliten unter die Zucht des Geſes und die Pädagogik des Heils geſtellt war, ſo ſollte er auch rch die Eigenthümlichkeit ſeiner Kleidung täglich an ſeinen ruf und ſeine eigenthümliche Stellung erinnern. Hier können r uns indeß viel kürzer faſſen. Als die bedeutungsvollſte der her bezüglichen geſetzlichen Beſtimmungen erſcheint die 4 Moſ. , 38—40: „Rede mit den Kindern Iſrael und ſprich zu ihnen, ß ſie ſich Quaſten (Troddeln) machen an den (vier) Zipfeln er Kleider unter allen ihren Nachkommen, und zu der Quaſte es jeden Zipfels hyacinthfarbene Schnur nehmen. Und die aſten ſollen auch dazu dienen, daß ihr ſie anſehet und geket aller Gebote des Herrn, und thut ſie, und ſchwärmet nicht es Herzens Dünken, noch euren Augen nach ꝛc.“ Dieſe aſten haben alſo die Bedeutung, Iſrael an das Geſetz Gottes erinnern, und ſie abzuhalten von dem Umherſchauen und hlen mit der Welt, ſich abzukehren von der Welt und in ſich zu ihrem Gotte einzukehren. Die hyacinthblaue Farbe iſt Farbe des Himmels, und weiſt ſomit auf Gott hin, deſſen ron der Himmel iſt. Die Troddeln mit ihren vielen blauen den, aus einheitlichen Knoten hervorgehend, und von ihm Einheit zuſammengehalten, ſind aber ein paſſendes Bild des heitlichen und doch vielfach gegliederten göttlichen Geſetzes. er den Mißbrauch, den ſpäter phariſäiſche Heuchelei und rkheiligkeit mit dieſem Gebote trieb, vgl. Matth. 23, 5.

Noch ein andres auf die Kleidung bezügliches Gebot gibt Moſ. 19, 19 und 5 Moſ. 22, 11: Kein Iſraelit ſoll Kleider, en Stoff aus Wolle und Leinen gemengt iſt, tragen. Indem Iſraelit hierdurch (und durch die übrigen zubehörigen und leich genannten Gebote) verpflichtet wird, was Gott in der

Natur geordnet und gesondert hat, nicht zu verkehren und zu vermischen, liegt darin zugleich auch die Mahnung, Gottes Ordnung und Sonderung im Reich der Gnade, durch welche Israel nichts mit heidnischem Wesen gemein hat, zu achten und zu beobachten. Dieselbe Beziehung von Widernatürlichkeit und Widergöttlichkeit liegt auch wohl dem Gebote 5 Mos. 22, 5, daß ein Mann nicht Weiberkleider, und ein Weib nicht Mannskleider tragen solle, zu Grunde.

Wir wenden uns nun von denjenigen Vorschriften, durch deren Beobachtung Israel seinen priesterlichen Charakter im Allgemeinen darstellen und wahren soll, zu denjenigen Gesetzen welche sich auf den besondern Priesterstand in Israel und dessen amtliche Funktionen, sowie auf dessen Amt und Charakter beziehen, wobei wir aber wegen des großen Reichthums der dahin gehörigen Bestimmungen uns auf die bedeutendsten und wichtigsten beschränken müssen.

Statt der Erstgeburten aus allen Stämmen, denen nach altem Brauche priesterliche Würde, Amt und Beruf zukam, sonderte Jehovah sich den ganzen Stamm Levi aus. Den Erstgebornen lag ehedem der priesterliche Beruf ob, weil sie als die Erstgebornen die Repräsentanten der ganzen Familie waren. So ist nun auch der Stamm Levi Repräsentant aller Stämme. Was der Beruf des ganzen Volkes ist, Träger, Bewahrer und Vermittler der göttlichen Offenbarungen zu seyn, concentrirt und potenzirt sich darum in diesem einzelnen Stamme. Und was das Volk Israel allen Völkern gegenüber ist, soll dieser Stamm den übrigen Stämmen des Volkes gegenüber seyn. Der Beruf des ganzen Stammes Levi ist demnach der, das Gesetz und die Offenbarungen Jehovah's in ihrer Reinheit und Fülle zu bewahren, das Volk darin zu lehren, und richterlich darnach in vorkommenden Fällen zu entscheiden. Da aber durch die Mo-

faische Gesetzgebung die später näher zu erörternde Einheit des Kultus, nach welcher nur an einem, vom Herrn dazu erwählten Orte Opfer und Gottesdienst statt finden sollte, an die Spitze aller gottesdienstlichen Anordnungen gestellt wurde, so war dadurch einerseits der Kultus so sehr vereinfacht, daß bei Weitem nicht mehr die Zahl der Priester nöthig war, wie früher, andrerseits machte aber auch diese Beschränkung des ganzen Kultus auf einen einzigen Ort, eine größre Ausbildung und Gliederung des Kultus möglich und nothwendig. Dieß rief denn auch eine entsprechende Beschränkung und Gliederung innerhalb des priesterlichen Stammes hervor. Zum eigentlichen activen Priesterthum wurde allein die Familie Aaron's berechtigt, den übrigen Familien, die seitdem vorzugsweise Leviten genannt wurden, fielen alle secundären Geschäfte beim Heiligthum zu. So entstand in dem heiligen Stamme selbst wieder eine Aussonderung und Concentration, die wiederum im Hohenpriester als der höchsten Blüthe des ganzen Stammes culminirte.

Was die Aufgabe, das Recht und die Pflicht des Priesters im Gegensatze zum Volke sowohl wie zu den übrigen Leviten sei, darüber spricht der Herr selbst durch den Mund Mose's bei Gelegenheit der empörerischen Uebergriffe des Leviten Korah sich aus (4 Mos. 16, 5): „Morgen wird der Herr kund thun, wer sein sei, und wer heilig sei, daß Er ihn zu sich nahen lasse; welchen Er erwählet, den wird Er sich Ihm nahen lassen." Alles, was hier als Wesen und Zweck des Priesterthums ausgesagt ist, ist 2 Mos. 19, 5. 6 bereits als Charakter des ganzen Volkes ausgesprochen, nur daß dort der Gegensatz des Volkes zu den Heiden, und hier der des Priesters zum Volke obwaltet. Wie sich Israels Beruf den Heiden gegenüber, so verhält sich des Priesters Beruf dem Volke gegenüber: er ist der Priester des priesterlichen Volkes.

Bei derselben Gelegenheit wurde die Stellung des Priesterstandes, und in ihm vornehmlich des Hohenpriesters, noch auf

eine andre, symbolische Weise kund gethan. Die Fürsten der zwölf Stämme sollen ein jeglicher einen Stab mit seinem Namen versehen, den Stab des Stammes Levi aber mit Aaron's Namen bezeichnet, ins Heiligthum legen (K. 17); wessen Stab nun am andern Morgen grünen werde, dem gebühre das Priesterthum. Des Morgens aber fand man den Stab Aaron's grünen und die Blüthe aufgegangen und Mandeln tragend. Es geschah hier in symbolischer Bezeugung was durch Gottes Wahl und Gnade zuerst im weitern Sinne an Israel, und dann im engern Sinne an Aaron's Familie geschehen war. Der Stab, von der Wurzel des Baumes abgeschnitten, alles Zuflusses neuer Lebenssäfte aus seiner Lebensquelle entnommen, kann auf natürlichem Wege nicht mehr blühen und Früchte tragen, aber dennoch wird er durch einen außer- und übernatürlichen Zuschuß von Lebenssäften dazu befähigt. So auch Israel, das mit dem ganzen Menschengeschlechte durch den Sündenfall losgerissen ist von dem ewigen Quell des Lebens, entwurzelt aus dem Boden, in dem es allein gedeihen konnte; — aber aus dem Heilsrathe Gottes, aus der Offenbarung strömten ihm neue, übernatürliche Lebenssäfte zu. So auch Aaron's Familie, der Unpriesterlichkeit des priesterlichen Volkes gegenüber; denn Aaron und seine Söhne sind von Natur eben so unfähig zum rechten Priesterthum, wie das übrige Volk, aber aus dem Berufe und der Wahl Jehovah's strömen ihm die Lebenssäfte zu, die ihn dazu befähigen. Wie Israel im Vollgenusse der göttlichen Offenbarung das blühende Volk unter den übrigen verdorrten Völkern ist, so ist Aaron's Familie die blühende unter den übrigen, beziehungsweise ebenfalls verdorrten Familien, nicht durch eigne Tüchtigkeit, sondern durch die Gnade und den Beruf Jehovah's.

Unter den ausdrücklichen Charakteren, welche 4 Mos. 16, 5 dem Priester beilegt, tritt einer vorzugsweise hervor, nämlich der, daß der Priester zu Jehovah nahen solle, als heilig und Jehovah's Eigenthum, von ihm selbst dazu erwählt. Die Priester

heißen und ſind die Nahenden. (3 Moſ. 10, 3; 21, 17 ꝛc.). Sie ſind dieß als die Mittler des Volkes, Jehovah gegenüber. Sie ſind vor Gott des Volkes Stellvertreter, weil ſie ſelbſt aus dem Volke ſtammen und lebendige Glieder deſſelben ſind; ſie ſind zugleich aber auch Gottes Stellvertreter vor dem Volke, weil ſie heilig, weil ſie von Jehovah erwählt, Jehovahs Eigenthum ſind. Nicht menſchliche Willkühr hat ſie dazu berufen, ſondern Gottes Wahl und Beſtimmung, und die Erblichkeit des Prieſterthums ſchließt auch für die Zukunft alle menſchliche Wahl und Willkühr oder Selbſtbeſtimmung aus.

Die ſpecielle Aufgabe des Prieſterthums war alſo die Mittlerſchaft zwiſchen dem heiligen Gotte und dem ſündigen Volke. Sie haben des Volkes Stelle vor Gott zu vertreten, es zu verſöhnen vor Gott durch Opfer und Fürbitte; ſie haben, als Gottes Stellvertreter, dem Volke als Frucht der Verſöhnung und Fürbitte Gottes Gnade und Segen zu verkündigen und darzureichen. Sie ſollten im Schatten und Vorbild thun, was Chriſtus der ewige Hoheprieſter, der weſentlich und wahrhaftig Gott und Menſch zugleich war, in der Fülle der Zeiten real und in abſolut vollkommener Fülle der Kraft thun ſollte. Für den Menſchen iſt jene vollkommene Mittlerſchaft des Gottmenſchen noch eine zukünftige, für Gott aber, vor dem auch die fernſte Zukunft Gegenwart iſt, iſt dieſe Mittlerſchaft eine ewig gegenwärtige und ihre Frucht eine vorhandene und ewige gültige. Für den Menſchen muß die Frucht der Zukunft anticipirt werden im Symbol und Vorbild, damit er ſie faſſen, ſich daran halten könne; für Gott iſt ſie ſchon real und im Urbilde da. Gott alſo konnte ſchon dem Vorbilde die Kraft des Urbildes, dem Symbole die Fülle der Realität, dem Schatten die Geſtalt des Körpers objectiv verleihen, und er that es, indem er der ſymboliſchen Handlung reale Wirkung zuſagte. Indem nun der gläubige Iſraelit mit ſeinem Glauben an die göttliche Zuſage das Symbol ergriff und durchdrang, eignete er ſich ſubjectiv die objective Fülle, welche

Gott in daſſelbe verſenkte, an. Der Kontraſt aber zwiſchen der Fülle in der göttlichen Zuſage, und der natürlichen Leere im Symbol, mußte im Verein mit der ſich immer mehr erweiternden und ausbildenden Weiſſagung ſeine Blicke auf die Zukunft richten, um von ihr die Verſöhnung dieſes Kontraſtes zu erwarten.

Die eigentlichen und ausſchließlichen Verrichtungen des Prieſters waren dreierlei: das Opfern als Symbol der Verſöhnung, das Räuchern als das Symbol der Fürbitte, und das Segnen als die Frucht von Beiden.

Die Opfer und ihre Bedeutung werden wir in einem beſondern demnächſt folgenden Abſchnitte ſpeciell beleuchten. Es bleibt uns hier noch das Räuchern und Segnen zur Betrachtung übrig.

Die heilige Schrift alten und neuen Teſtamentes bezeichnet ausdrücklich und einſtimmig das Räuchern als Symbol des Gebetes. Vgl. z. B. Pſ. 141, 2 und Offb. 5, 8. Beim Räuchern kommt nämlich zweierlei in Betracht, einmal daß es Wohlgeruch verbreitet, und zweitens daß dieſer Wohlgeruch aufſteigt gen Himmel, wo Gott wohnt. So ſteigt das Gebet der Heiligen, ein Wohlgeruch vor Gott und Menſchen, auf zu dem Herrn der Heerſchaaren. Daß aber das Räuchern als prieſterliche Funktion nicht das Gebet im Allgemeinen, ſondern das Gebet ſpeciell als Fürbitte bezeichnet, ergibt ſich daraus, weil der Prieſter als Prieſter es verrichtet, nicht in ſofern er ein Menſch iſt wie die andern, ſondern weil er Mittler und Stellvertreter ſeiner Brüder vor Gott iſt.

Der Akt des Segnens bedarf keiner beſondern Erläuterung. Etwas länger wollen wir dagegen beim Inhalte des prieſterlichen Segens verweilen. Das Geſetz hat eine ſtehende Form des Segens für die Prieſter aufgeſtellt. 4 Moſ. 6, 23 ff. heißt es: „Alſo ſollt ihr ſagen zu den Kindern Iſrael, wenn ihr ſie ſegnet: Der Herr ſegne und behüte dich; — der Herr laſſe leuchten ſein Angeſicht über dir und ſei dir

gnädig; — der Herr erhebe sein Angesicht auf dich und gebe dir Frieden! — Denn sie sollen meinen Namen auf die Kinder Israel legen, daß ich sie segne."

Das Segnen mit diesem Segen wird ausdrücklich als ein „Legen des Namens Jehovah's auf die Kinder Israel" bezeichnet. Der Name Gottes ist die Bezeichnung des göttlichen Wesens an sich sowohl, wie in seiner Bethätigung nach Außen. In der Gliederung und Entfaltung dieses Segens werden wir also eine Entfaltung und Offenbarung des göttlichen Wesens nach diesen beiden Seiten hin zu suchen berechtigt seyn. Als ein specifisch göttlicher Segen erscheint derselbe schon durch seine dreifache Gliederung, denn die Drei ist nach der speculativen Anschauung des gesammten Alterthums die Signatur des göttlichen Wesens. Daß Israel diese Anschauung — natürlich ohne die pantheistische Verkehrtheit, die sich im Heidenthum daran geknüpft hatte — adoptirt hatte, zeigt aber unsre Stelle und mehrere andere analoge z. B. 1 Mos. 48, 15. 16; Jes. 6, 3 ꝛc. Das was nun in diesem Segen Israel verkündigt und mitgetheilt wird, ist zunächst und im Allgemeinen Segen und Schutz, durch welche sein Bestehen und Gedeihen in der ihm von Jehovah angewiesenen Stellung gesichert wird. Weiter wird ihm Licht und Gnade dargereicht, das erstere in Gesetz und Offenbarung, das andere als Frucht der priesterlichen Versöhnung und Fürbitte; endlich wird ihm Friede verkündigt als der Gewinn, den Empfang und Aneignung des göttlichen Segen und Schutzes, sowie der göttlichen Erleuchtung und Begnadigung, Versöhnung und Rechtfertigung, ihm für sein geistliches Leben gewähren.

Doch wir müssen noch länger bei unserer Segensformel verweilen. Es ist das pädagogische Element in ihr, das uns noch festhält. Ihre volle Wahrheit und Bestätigung findet die Anschauung von der Drei als der Signatur des göttlichen Wesens in der Erkenntniß Gottes als des Dreieinigen. Das

alte Teſtament kannte noch keine Trinität im chriſtlichen Sinne, aber die chriſtliche Dreieinigkeitserkenntniß iſt die aufgeſchloſſene Blüthe der im alten Teſtament noch verhüllten Keime und unentfalteten Knospen. Die Einheit Gottes mußte im alten Teſtamente ſo ſtark hervorgehoben werden, daß für die Enthüllung der Dreifaltigkeit in Gott noch kein Raum gefunden wurde. Gegen die drohenden Uebergriffe des heidniſchen Naturdienſtes mit ſeiner pantheiſtiſch verkehrten Trinität, als der zeugenden, erhaltenden und zerſtörenden Naturkraft, mußte erſt die Grundlehre von der Einheit Gottes ſicher geſtellt werden und im Bewußtſeyn des Volkes feſte Wurzeln ſchlagen. Gegen die pantheiſtiſche Trinität der Naturreligion wäre auch der ſtarrſte Monotheismus im Rechte geweſen. Das aber war der iſraelitiſche Monotheismus keineswegs; er war zwar noch gebunden, wie im Keime die Blüthe und Frucht gebunden iſt, aber er war nicht ſtarr, wie im Kryſtalle Form und Geſtalt erſtarrt ſind; er trug vielmehr von vorne herein die Elemente und Keime der wahren Dreieinigkeitslehre in ſich, indem er Gott als den überweltlichen, über die Kreatur und alle Beſchränkung durch Zeit und Raum, der die Kreatur unterworfen iſt, unendlich Erhabenen, als die unſichtbare Quelle und Fülle alles Lebens erkannte. Daneben offenbart ſich aber auch Jehovah in dem Engel des Herrn, der die Erſcheinung des Herrn ſelbſt iſt, und in dem Geiſte Gottes, der allenthalben göttliche Licht-, Lebens- und Segenskräfte über die Kreatur ausgießt.

So wußte alſo das alte Teſtament allerdings ſchon von einer Dreiheit im Sinn und Wirken Gottes, aber daß dieſe Dreiheit nicht bloße Erſcheinungsformen in Gott ſeien, ſondern daß ſie von einer im Weſen Gottes begründeten, dreifach entfalteten und von einander unterſchiedenen Perſönlichkeit getragen ſei, das war den Iſraeliten noch nicht kundgethan. Aber es läßt ſich nachweiſen, daß der Bildungstrieb zu dieſer Erkenntniß durch das ganze alte Teſtament thätig geweſen iſt

und immer entschiedener darauf hingewirkt habe. Wie jedoch bei jeder naturgemäßen, organisch fortschreitenden Entwickelung, reiften auch hier die Früchte langsam, und erst im Christenthum fand das Ringen der israelitischen Erkenntniß mit dem Gottesbegriffe sein Ziel und seinen Abschluß. Je mehr sich die göttliche Thätigkeit in der alttestamentlichen Bundesgeschichte entfaltete und erweiterte, je mehr sich also auch die im Wesen Gottes vorhandene persönliche Unterschiedenheit auseinander legte, und je bestimmter die Weissagung die in naher Zukunft liegende Vollendung des alttestamentlichen Gottesreiches erschaute, um so mehr mußten auch jene persönlichen Beziehungen und Verhältnisse im göttlichen Wesen erkannt und erfaßt werden. Als nun im neuen Testamente der Engel des Herrn wesentlich und bleibend Mensch geworden war in Christo, als der Geist am Pfingstfeste ausgegossen war über alles Fleisch, da trat auch die Dreieinigkeit in Gott klar und bestimmt hervor, indem dem Sohne wie dem Geiste einerseits volle Wesensgleichheit mit dem Vater, und andererseits auch Persönlichkeit, Selbstständigkeit und Unterschiedenheit von einander und vom Vater (Joh. 14, 16) zugeschrieben wird.

Als ein Moment, und zwar ein sehr bedeutendes und treibendes, in dem eben beschriebenen Entwicklungsproceß der Erkenntniß Gottes als des Dreieinigen, erkennen wir nun auch den Aaronitischen Segen. Die so deutlich hervortretende dreifache Gliederung desselben, sowie die derselben entsprechende dreifache Gliederung des Segensinhaltes und noch Anderes, von dem sogleich weiter geredet werden soll, mußten, getragen und gefördert von der immer mehr fortschreitenden Offenbarung Gottes in Geschichte und Weissagung, dem nach voller Gotteserkenntniß ringenden Geiste des frommen Israeliten immer bedeutsamer werden, und sich immer mehr in ihrer tiefen und reichen Bedeutung erschließen.

Denn in der That, in dieser Segensformel liegt schon das

ganze Geheimniß der göttlichen Dreieinigkeit und der durch sie auszurichtenden Erlösung keim- und knospenartig, unentfaltet, aber mit einem mächtigen Triebe zur Entfaltung, beschlossen.

Wir sind weit entfernt, behaupten zu wollen, daß der Israelit schon aus diesem Segnen die Fülle der neutestamentlichen Dreieinigkeitserkenntniß habe schöpfen können. Aber darin erkennen wir den Stempel der Offenbarung, der dieser Segensformel unverkennbar aufgeprägt ist, darin die wunderbare Weisheit des erziehenden Gottes, daß er in die einfachen Worte, in welcher der Israelit zu jeder Zeit den Ausdruck seiner Gotteserkenntniß wiederfand, auch zugleich die ganze Fülle und Tiefe der vollendeten Gotteserkenntniß versenkte, in der auch die christliche Kirche ihre völlig entwickelte Gottes- und Erlösungslehre wiederfindet, sowie darin, daß diesen Worten durch Form und Inhalt ein ahnungsreicher Trieb zum tiefern Versenken, Forschen und Sinnen beigegeben ist.

Wir betrachten schließlich diesen Segen von unserm, d. h. vom neutestamentlichen Standpunkte, von dem Standpunkte, von dem aus die christliche Kirche diesen Segen beibehalten und ihn zum Schlußstein aller gottesdienstlichen Handlungen bestimmt hat. Es wird sich dabei auch zugleich am deutlichsten zeigen, welch eine Triebkraft zum Sinnen und Forschen für den vorchristlichen Standpunkt darin lag.

Dreimal wird der Name Jehovah's auf die Gemeinde gelegt. Seine volle Wahrheit erhält dieß erst durch die Erkenntniß der dreifachen wesensgleichen, aber persönlich unterschiedenen Entfaltung Gottes. Weiter ist zu beachten, daß im ersten Gliede Jehovah allein, ohne weitere Bezeichnung, im zweiten und dritten Gliede aber das Angesicht Jehovah's genannt wird. Hierin liegt offenbar ein Gegensatz des ersten Gliedes zum zweiten und dritten. Wir finden darin Keim und Anticipation der neutestamentlichen Gotteserkenntniß, wonach Gott der Vater der verborgene, unsichtbare Gott ist, „der da wohnet in einem

Lichte, da Niemand zukommen kann, welchen kein Mensch gesehen hat noch sehen kann" (1 Tim. 6, 16; vgl. Joh. 1, 18). Das Angesicht Gottes bezeichnet dagegen Gott als den sichtbar erscheinenden und wirkenden Gott, und wir finden darin die neutestamentliche Lehre wieder, daß der Vater sich im Sohne und Geiste offenbart und kundgibt (Joh. 1, 18; 1 Kor. 2, 10). Blicken wir endlich auf den Segensinhalt eines jeden Gliedes, so finden wir darin die charakteristischen Unterscheidungsmerkmale, die das neue Testament den drei Personen der Gottheit zuschreibt, wieder. Im ersten Gliede wird Segen und Schutz im Allgemeinen erfleht, hier erscheint der Vater als die ewige Urquelle alles Segens, Heils und Lebens, von dem „alle gute und vollkommene Gabe kommt" (Jak. 1, 17). Im zweiten Gliede wird Licht und Gnade erfleht. Die Beziehung auf den Sohn, der „das wahrhaftige Licht ist, das alle Menschen erleuchtet" (Joh. 1, 16) liegt dem Christen unabweisbar nahe. Im dritten Gliede endlich wird Friede erfleht. Wir finden hier die Wirksamkeit des heiligen Geistes beschlossen, denn Er ist es, der uns das Heil aneignet und dadurch unsern Herzen den rechten Frieden verleiht.

Man sieht, es gilt im eminenten Maße von diesem Gotteworte, was vom Worte Gottes im Allgemeinen gilt. Es ist, wie die alten Weisen sagten, ein Wasser, in welchem das Lamm watet, und der Elephant schwimmt; es ist, wie Luther sagt, ein wohlriechendes Kräutlein, das um so mehr duftet, je öfter und stärker man es reibt, ein Bäumlein mit köstlichen Früchten, das, so oft man daran schüttelt, neue Früchte spendet.

Wir kehren zur Betrachtung der die Priester betreffenden Vorschriften zurück. Alle bisher besprochenen Funktionen waren solche, die jeder Priester verrichten durfte. Im Hohenpriester culminirte aber das ganze Priesterthum. Er war einerseits Priester wie die übrigen, aber er stand an ihrer Spitze und war das Haupt des gesammten Priesterstandes, und darum auch

über sie erhaben. Diese Steigerung des Priesterthums in einem einheitlichen Haupte forderte es, daß das Höchste und Wichtigste in der priesterlichen Thätigkeit ihm ausschließlich vorbehalten blieb. Dieß war (außer der Befragung des Herrn durch das hohepriesterliche Orakel besonders) noch die Opfersühne des gesammten Volkes am großen Versöhntage. Ihre nähere Beleuchtung kann indeß erst bei der Beschreibung dieses Festes füglich Platz finden.

Die Priester hatten eine besondere Amtstracht, deren die Leviten, weil sie kein eigentliches Amt beim Heiligthum hatten, entbehrten. Die Amtskleidung mußte bei jeder priesterlichen Verrichtung getragen werden. Daraus ergibt sich, daß ihr symbolische Bedeutsamkeit zukam. Als Amtskleidung, ohne welche kein Amtsgeschäft geschehen durfte, mußte sie auf das hinweisen, was der Priester als solcher in seinem Amte war. Das Hauptkleid der Priester war ein langes, vom Halse bis zur Ferse reichendes Gewand aus weißem Byssus (Leinwand), durch einen Gürtel über den Hüften zusammengehalten. Es mußte an einem Stück, und zwar zellenförmig oder würfelartig gewebt seyn. Die Deutung dieser Erfordernisse liegt zum Theil sehr nahe. Stoff und Farbe sind Symbole der Reinheit und Heiligkeit. Als heilige Kleider mußten sie ganz und aus einem Stück seyn, ohne Spur von Zerschnittenem, Zerstücktem, Zerrissenem. Das zellenförmige Gewebe ist wohl ein schwacher Ansatz zu dem, was sich in dem Brustschilde des Hohenpriesters in ungleich höherm Glanze darstellte, wovon unten. Das Haupt war mit einer wahrscheinlich blumenkelchförmigen Mütze bedeckt. Auch Paulus spricht von einem Helm des Heils (Eph. 6, 17; 1 Thess. 5, 8). Der Gürtel ist, was auch Eph. 6, 14 hervortritt, das Bild steter Bereitschaft. Gegürtet seyn heißt: fertig und gerüstet seyn zu einem Geschäft oder Amt, hier, zu dem Amt der Versöhnung und des Heils. Im Heiligthum mußte der Priester barfuß seyn. Die Fußbedeckung bezweckt im Morgenlande allein Schutz

gegen den Staub und Schmutz, der sich sonst an die Füße ansetzt. Das Beschuhtseyn setzt also voraus, daß man sich an einem Orte befinde, wo man Verunreinigung der Füße befürchten muß. Darum fordert der Aufenthalt an einer reinen heiligen Stätte, daß die Schuhbedeckung abgelegt werde. Eine Nichtbeobachtung dieser Forderung wäre eine Entweihung und Schändung des Heiligthums. Vgl. 2 Mos. 3, 5 und Jos. 5, 15.

Da der Hohepriester ein Priester war wie die übrigen, so trug er auch mit ihnen ganz dieselbe Kleidung. Aber über oder zu derselben trug er noch eine besondere hohepriesterliche Kleidung, die das bezeichnete, was ihn als Hohepriester vor den übrigen Priestern auszeichnete. So einfach die priesterliche Kleidung war, so prachtvoll war die hohepriesterliche und namentlich an allen Theilen mit Gold, dem eigentlichen Hoheitssymbole geschmückt. Ueber dem gewöhnlichen Priesterkleide trug er ein hyacinthfarbenes Oberkleid, das bis ans Knie reichte. Der untere Saum war ringsum abwechselnd mit goldenen Glöckchen und Granatäpfeln besetzt. Die blaue Farbe des Oberkleides ist die Farbe des Himmels, der das Gewand Jehovahs ist. Es ist die Farbe der göttlichen Offenbarung (2 Mos. 21, 10). Der Hohepriester, mit einem gleichfarbigen Gewande angethan, erscheint dadurch als der einheitliche Repräsentant Gottes, als Träger der göttlichen Offenbarung. Der Besatz des Saumes entspricht den Troddeln an den Zipfeln der Kleidung des Volkes. Der Apfel überhaupt, und der Granatapfel insbesondere galt dem Hebräer als Symbol des Wortes (Spr. 25, 11). Der Granatapfel insonderheit zeichnet sich durch seinen köstlichen Duft aus, er umschließt eine Fülle köstlicher wohlschmeckender Körner, bezeichnet also hier das Wort Gottes in seiner Einheit und Fülle. Die Glöckchen sind Symbole der Verkündigung. Der Hohepriester wird also dadurch bezeichnet als der Verkündiger des göttlichen Wortes, der göttlichen Offenbarungen. Ueber dem Oberkleid trug er noch ein Schul-

terkleid (L. Leibrock), aus Byssus, Hyacinth, Purpur- und Kokkusstoffen gewebt. Der Brust- und Rückentheil waren auf den Achseln mittelst zweier Onyxe verbunden, am untern Ende der Brust wurde es durch einen Gürtel zusammengehalten. Die Bedeutung von weiß und blau kennen wir schon. Roth oder Kokkus ist die Farbe des Lebens, Purpur die königliche Farbe. Die Vereinigung aller vier Farben zeigen an, daß in der hohenpriesterlichen Amtsthätigkeit sich göttliche Heiligkeit, Hoheit und Lebensfülle offenbaren. An dem Schulterkleide war mittelst goldener Ringe und Kettchen das Brustschild befestigt. Dasselbe war in vierfacher Reihe mit zwölf in Gold gefaßten Edelsteinen besetzt, auf welchen die Namen der zwölf Stämme Israels eingegraben waren, zum Zeichen, daß der Hohepriester, als der höchste Mittler des alten Bundes, das Volk beständig auf dem Herzen tragen sollte. Die Edelsteine sind die Lichtsammler der Erde, die verklärtesten glänzendsten Stoffe der unter dem Fluch seufzenden Erde. Sie bezeichnen Israel als die Edelsteine unter den Völkern. — Was aber dem Brustschilde noch eine ganz besondere eminente Bedeutung gibt, ist dieß, daß in oder an demselben das hohepriesterliche Orakel (Urim und Thummim, Luther: Licht und Recht) war, durch welches der Hohepriester den Willen und die Entscheidung des Königs Jehovah in allen nicht durchs Gesetz bestimmten, wichtigen und schwierigen Angelegenheiten erfragen und erfahren sollte. Stoff und Form, Art und Weise dieses Orakels lassen sich aus den biblischen Angaben nicht ermitteln. An sinnigen und nicht sinnigen Vermuthungen und Deutungen hat es nicht gefehlt. Eine Herzählung oder gar Beleuchtung derselben gestattet der Raum an diesem Orte nicht. Die hohepriesterliche Kopfbedeckung unterschied sich von der priesterlichen schon durch ihr höheres Emporragen, dann aber auch noch besonders durch das daran befestigte goldene Diadem mit der Inschrift: „Heiligkeit des Herrn." Es bezeichnet den Hohepriester als den Abglanz und Träger der königlichen Würde

Jehovahs, als das Haupt des theokratiſchen Prieſterthums und des Volkes, als des prieſterlichen Königreichs.

Die Weihe des prieſterlichen Stammes geſchah ein für allemal. Sie hatte alſo erblichen Charakter. Die Weihe der Leviten (4 Moſ. 8) beſtand darin, daß ſie nach vorangegangenem entſündigendem Opfer dem Herrn zum Dienſt und Eigenthum dargebracht wurden. Da ſie dieß ſtatt der Erſtgebornen aus allen Stämmen waren, ſo wurde zuerſt dieſe Stellvertretung durch die Handauflegung der Aelteſten des Volkes ausgedrückt, worauf ſie dann dem Herrn gewebt, d. h. vor dem Heiligthum nach allen Richtungen hin- und hergeführt wurden. Dieß Weben war ihre eigentliche poſitive Weihe, und bezeichnete ihre Zubehörigkeit zum Heiligthum und ihre Verpflichtung zum Dienſte Deſſen, der darin wohnt.

Feierlicher und umſtändlicher war begreiflicherweiſe die Weihe der Prieſter (2 Moſ. 29; 3 Moſ. 8). Nach vorangegangener feierlicher Waſchung, Inveſtitur und Salbung, durch welche Handlungen die Reinigung von dem Ungeweihten des frühern unprieſterlichen Lebens, die Belehnung mit dem Amte und die Befähigung zu dem Amte durch den Geiſt Gottes, bezeichnet waren, wurden Sühn- und Weihopfer dargebracht. Mit dem Blute des letztern wurde theils der Altar, theils Ohr, Hand und Fuß der zu weihenden Prieſter beſprengt, um dadurch anzuzeigen, daß ihre ganze Lebensthätigkeit eine geheiligte und geweihte ſeyn ſolle. Die Weihe des Ohres bezieht ſich auf ihre Verpflichtung, die Offenbarungen, Befehle und Einſprachen Gottes zu empfangen und zu bewahren; die Weihe der Hand weiſt auf die Pflicht hin, das von Gott Empfangene an das Volk auszutheilen, und die Weihe des Fußes bezeichnet die Heiligung ihres ganzen Wandels vor dem Herrn.

Der ganze Stamm Levi ſollte alles Erbgutes im heiligen Lande entbehren, er ſollte allein auf Jehovah angewieſen ſeyn (4 Moſ. 18, 20). Jehovah war der Lehnsherr des ganzen Lan-

des; jeder Besitzer mußte darum als Lehenszins die Erstlinge und die Zehnten alles Ertrags an Jehovah beim Heiligthum abliefern, und Jehovah besoldete damit seine Diener und Beamten. Indem so die Priester allein auf die Religiösität des Volkes mit ihrer ganzen Subsistenz angewiesen waren, — denn jeder Abfall des Volkes von Jehovah zog natürlich auch die Unterlassung ihrer Verpflichtung gegen Jehovahs Diener nach sich — mußte jede Lauheit und Gewissenlosigkeit, jeder Mangel an Eifer in ihrem Berufe auch sofort die Strafe dafür in dem Mangel an dem nöthigsten Lebensunterhalte nach sich ziehen.

Unter allen dem Priester anbefohlenen Verrichtungen ist keine so wichtig und bedeutungsvoll und keine, die zugleich so häufig in Anwendung kam, wie das Opfer; dazu ein Institut, dessen Ursprung bis an die erste Wiege des Menschengeschlechts zurückgeführt wird, das wie bei allen Völkern des Alterthums, so auch und vornehmlich bei den Israeliten den Kern und Stern des ganzen Gottesdienstes bildete.

Daß es sich beim Opfer um die Sühne der Sünde des Menschen und um die Wiederherstellung der durch die Sünde zerstörten Gemeinschaft mit Gott handelt, liegt so klar und unzweideutig vor Augen, daß ein besonderer Beweis dieser Thatsache überflüssig erscheint. Dagegen müssen wir der Beantwortung der Frage: wie und auf welche Weise, wodurch und in wiefern im Opfer eine solche Sühne der Sünde und Erneuerung der Gemeinschaft mit Gott dargestellt werde, eine ausführliche Betrachtung widmen.

Der Mittelpunkt und Hauptzweck der Opferhandlung ist die Sühne, oder wie der Hebräer sich ausdrückt, die Bedeckung d. i. Vergebung der Sünde. Ueber die Opfersühne gibt uns das Gesetz selbst eine Erklärung, die uns den richtigen Weg zum Verständniß desselben zu zeigen geeignet ist. Es ist das

Verbot des Blutessens, das 3 Mos. 17, 11 also motivirt wird: „Denn die Seele des Fleisches ist im Blute, und Ich habe es (das Blut) euch gegeben auf den Altar, zu sühnen eure Seelen, denn das Blut sühnt durch die Seele.“ Die Seele des sündigen Menschen wird also durch die Seele des Opferthieres, die in und mit dem Blute desselben dahin gegeben wird, gesühnt.

Die Seele ist im Menschen, wie im Thiere Sitz und Quelle der Empfindung, der Lust und Unlust, des Begehrungsvermögens, der Sinnlichkeit und des Lebens überhaupt. Die menschliche Seele, im Unterschiede von der thierischen, ist durchdrungen und getragen vom Geiste, jenem göttlichen Lebensodem, der dem Menschen bei der Schöpfung eingehaucht wurde, durch welchen er über die Natur erhaben und göttlichen Geschlechtes ist. Dadurch erhält die menschliche Seele eine eigenthümliche Bestimmtheit; sie wird aus dem Gebiete des unmittelbaren, blos sinnlichen, instinktartigen Begehrens in das Gebiet des selbstbestimmenden Willens, der freien Persönlichkeit erhoben. Darum ist der Mensch verantwortlich für sein Thun und Lassen. Das Thier aber folgt den Trieben seines unfreien Instinktes, und ist daher nicht zurechnungsfähig, nicht verantwortlich für seine Handlungen, mögen sie nun Nutzen oder Schaden, Heil oder Unheil bringen. Daraus ergibt sich, daß nur beim Menschen, nicht aber beim Thiere von Sünde und Schuld die Rede seyn kann. Weil das Thier also nicht sündigen kann, so steht es dem sündigen Menschen gewissermaßen sünd- und schuldlos gegenüber. Wenn wir nun eben sahen, daß die Seele des Menschen gesühnt wird durch die Seele des Opferthieres, so können wir diese Erkenntniß jetzt dahin vervollständigen, daß die Thierseele zum Sühnmittel deßhalb gebraucht wird, weil sie als sünd- und schuldlos angesehen werden kann.

Weil die Seele der Sitz und die Quelle der Lust, die Lust aber die Mutter der Sünde ist, — denn die Lust, wenn sie em-

pfangen hat, gebiert sie die Sünde" (Jak. 1, 14) — so muß die Seele des Menschen als die Geburts- und Werkstätte der Sünde angesehen werden. Weiter aber heißt es: „die Sünde, wenn sie vollendet ist, gebiert sie den Tod." Weil die Sünde von der Seele ausgegangen ist, wendet sich auch die Strafe gegen die Seele; weil das Leben sich im Sündigen bewährt hat, bewährt sich die Strafe auch in der Negative des Lebens, d. i. im Tode. So ist also „der Tod der Sünde Sold" (Röm. 6, 23), eine Anschauung, die nicht blos im neuen Testamente, sondern ebenso bestimmt auch schon im alten Testamente waltete, denn vor dem Portale der Menschengeschichte hieß es ja schon: „Welches Tages du davon issest, wirst du des Todes sterben" (1 Mos. 2, 17). Die bestimmteste, sicherste und rücksichtsloseste Art des Todes oder vielmehr der Tödtung (als Strafaktes) ist aber das Blutvergießen, denn im Blute wohnt ja das Leben, die Seele. Es leuchtet nun ein, warum es beim Opfer vorzugsweise auf das Blut ankommt, warum das Blut als das eigentliche Sühnmittel erscheint. Wenn nun die Menschenseele um der Sünde willen des Todes schuldig ist, wenn ferner die Thierseele in den Tod dahin gegeben wird, um die sündige Menschenseele vom verdienten Tode zu retten, so folgt daraus mit Nothwendigkeit, daß das Thier als Repräsentant und Stellvertreter des Menschen den Tod erleidet, für ihn leidet, für ihn stirbt, damit er lebe; daß es seine Strafe auf sich nimmt, seine Schuld bezahlt, damit er von ihr befreit, d. h. versühnt werde.

Der Sünder hat den Tod verdient. Gott aber will nicht den Tod des Sünders. Er will vielmehr ihn von dem verdienten Tode erretten, daß er lebe und selig sei (Hes. 33, 11; 1 Tim. 2, 4; 2 Petr. 3, 9). Darum hat er von Ewigkeit her eine Erlösung von der Sünde und dem Tode beschlossen; hat diese Erlösung durch das ganze alte Testament hindurch in immer fortschreitender Entwicklung angebahnt, und endlich in der Fülle der Zeit herrlich ausgerichtet und vollbracht.

Ein Ausfluß dieſes erbarmenden Gottes, ein Mittel zur Anbahnung des vollkommenen Heils in Chriſto, iſt nun auch das altteſtamentliche Opferinſtitut. „Ich habe euch, ſagt Er, das Blut (des Opferthieres) auf den Altar gegeben, eure Seelen zu ſühnen.“ Daß das Blut des ſtellvertretenden Opferthieres ſühnend iſt, liegt alſo nicht in ihm ſelbſt, denn „es iſt unmöglich, daß Ochſen- und Bocksblut Sünden wegnehmen“ (Hebr. 10, 4); es liegt auch nicht darin, daß der Menſch das Blut des Opfers darbringt, denn des Menſchen Willen vermag das an ſich zur Sühne völlig untaugliche und ungenügende Thierblut nicht dazu tauglich und genügend zu machen; — es iſt vielmehr allein deßhalb ſühnend, weil Gott es auf den Altar gelegt hat, weil Er die Stellvertretung anerkennt und annimmt, weil Er durch ſeinen Willen und ſeine Gnade die Mängel erſetzt, das Ungenügende genügend, das Untaugende tauglich macht.

Aber in Gott iſt keine Willkühr. Er iſt der Heilige und Gerechte, und kann als ſolcher nicht um des Opferblutes willen Sünden vergeben, wenn im Opferblute keine ſühnende Kraft liegt. Da Er aber dennoch ſagt und verheißt: daß das Blut wirklich ſühnen ſolle, ſo muß Er durch ſeine Weisheit, Gnade und Allmacht Mittel haben, dem Opferblute jene Sühnkraft, die es nicht in ſich ſelbſt hat, von anderswoher mitzutheilen.

Doch ſehen wir zu, worin denn die natürliche Untauglichkeit des Blutes der Böcke und Kälber, Sünden zu tilgen, liegt; um dann von da aus nach dem Mittel, durch welches das Untaugliche tauglich wird, zu forſchen.

Für das Blut des Schuldigen muß als Löſegeld das Blut eines Unſchuldigen und Sündloſen dargebracht werden. Das Leben des Thieres kann nun zwar, wie wir ſchon ſahen, gewiſſermaßen als ſündlos angeſehen werden, aber eben nur gewiſſermaßen. Es iſt nicht poſitiv heilig, ſondern nur privativ ſündlos. Das Thier ſteht nicht auf ſittlichem Gebiete; weil es

der Sünde und Schuld von Natur nicht fähig iſt, kann auch nicht von Heiligkeit und Unſchuld im ethiſchen Sinne bei ihm die Rede ſeyn.

Für das Leben des Schuldigen muß ein Leben dahingegeben werden, das jenem durchaus gleichwiegend iſt; — um die Schuld des Sünders zu bezahlen, muß ein gleichwiegendes Verdienſt da ſeyn. Das Leben des Thieres, als ein unfreies und unperſönliches Leben, ſteht aber an Werth und Geltung unendlich tief unter dem Leben des freien, perſönlichen, geiſtbegabten Menſchen.

Weil die Sünde aus dem Boden der freien Perſönlichkeit erwachſen iſt, muß auch die Sühne Produkt freier Perſönlichkeit ſeyn, d. h. das Opfer muß ein freiwilliges, ungezwungenes ſeyn, es muß ſich ſelbſt darbringen, d. h. Opfer und Prieſter in einer Perſon ſeyn. Wie wenig das Thieropfer dieſer unerläßlichen Forderung entſpricht, leuchtet von ſelbſt ein.

Endlich muß auch, aus demſelben eben genannten Grunde, die Stellvertretung des Opfers für den Sünder eine weſentliche und nothwendige ſeyn, ſie muß auf einen weſentlichen Zuſammenhang, auf einer im beiderſeitigen Weſen und Willen begründeten Einheit beruhen; denn ſonſt wäre es mit der Heiligkeit und Gerechtigkeit Gottes unverträgliche Willkühr, Den zu ſtrafen, der nicht geſündigt hat, und um deßwillen Den ohne Strafe ausgehen zu laſſen, der geſündigt hat. Auch dieſer Forderung konnte das Thieropfer nicht genügen.

Dem Thieropfer an ſich kann, weil keine reale, nur eine ſymboliſche Sühne zugeſchrieben werden. Die wirkliche Sühne, die dennoch durch Gottes Wort und Verheißung demſelben zugeſagt iſt, muß ihre Kraft und Geltung von wo anders hernehmen. Dem bibelkundigen und bibelgläubigen Chriſten iſt dieß Räthſel der Jahrtauſende vollkommen erſchloſſen; das Opfer auf Golgatha iſt ſeine über alle Maßen herrliche Löſung.

Jeſus Chriſtus, Gott und Menſch, hochgelobet in Ewigkeit,

hat ſich ſelbſt zum wahren, vollkommenen, ewig gültigen Opfer für die Sünden der ganzen Welt dargebracht. Alle Mängel des Thieropfers ſind in Ihm in vollkommenſter Fülle erfüllt. Sein Opfer iſt ein freiwilliges, aus unendlichem Erbarmen mit uns armen Sündern hervorgegangen: er iſt Opfer und Prieſter in einer Perſon. Das unendliche Verdienſt ſeines Opfers, begründet in der perſönlichen Gemeinſchaft der göttlichen Natur mit der ſich opfernden menſchlichen Natur, wiegt die unendliche Sündenſchuld des ganzen Menſchengeſchlechtes vollkommen auf. Die Stellvertretung, vermöge welcher Er unſre Sünden auf ſich nahm, iſt ebenſo wenig eine willkührliche, unvermittelte. Er hat unſer Fleiſch und Blut an ſich genommen, weſentlich, wahrhaftig und für alle Ewigkeit, und wurde uns in Allem gleich, nur ohne Sünde. Er wurde ein Glied am Leibe der Menſchheit. Auf das geſunde Glied warf ſich der Krankheitsſtoff des ganzen Leibes. Er erduldete die Schmerzen der Krankheit, und überwältigte ſie durch ſeine Gotteskraft. Dadurch iſt das Glied zum Haupte des Leibes geworden. Und nun, nachdem Er durch ſeinen Tod das Leben für uns gewonnen hat, wird die Fülle ſeines Verdienſtes und die Kraft ſeines Lebens uns, die wir durch Wiedergeburt und Glauben Glieder an ſeinem Leibe, Reben am Weinſtocke ſind, uns wirklich und weſentlich zu eigen.

Das altteſtamentliche Opfer, als ein an ſich ungenügendes, bedürfte einer fortwährenden und jedesmaligen Wiederholung und Erneuerung. Das Opfer Chriſti iſt ein ewig genügendes, unendlich zureichendes, und bedarf darum keiner Erneuerung oder Wiederholung.

Was das Thieropfer nicht durch ſich ſelbſt, durch eigene Kraft vermochte, die Sünde wirklich zu ſühnen, das vermochte es durch die vorbildliche Beziehung auf das Opfer Chriſti, die es durch den weiſen und gnädigen Willen Gottes erhielt. Gottes Wort und Wille trug das Verdienſt und die Fülle des Opfers Chriſti auf das von Ihm verordnete vorbildliche Thieropfer über,

und mit dieſer Fülle angethan, wirkte es, wo es im Glauben dargebracht wurde, was es an ſich nur ſymboliſch abſchatten konnte, auch wirklich und weſentlich.

Zwar das Opfer Jeſu Chriſti, des Sohnes Gottes, ſollte und konnte erſt in der Zukunft, in der Fülle der Zeit vollbracht werden. Aber für Gott war es kein zukünftiges, denn alle Zukunft iſt vor Ihm ewige Gegenwart. Wie Chriſtus ein Glied am Geſammtorganismus der Menſchheit, wozu nicht nur die mit Ihm gleichzeitig, ſondern auch die vor und nach ihm auf Erden pilgernden Menſchen gehören, ſo galt ſein Opfer auch allen Menſchen vor, mit und nach ihm. Die Vollführung deſſelben war an eine beſtimmte Zeit gebunden, weil es die Blüthe des an die Entwicklung in der Zeit gebundenen Reiches Gottes iſt, aber ſeine Kraft und Wirkung iſt an keine Zeit gebunden. In Gott iſt Rath und That Eins. Der Rathſchluß Gottes zur Erlöſung des Menſchen durch ſeinen eingebornen Sohn war für Gott vollbracht, als Er ihn faßte, und die Frucht deſſelben war von Ewigkeit her in ſeiner Hand. Seiner freien Gnade gefiel es, ſie dem vorbildlichen Thieropfer zu Gute kommen zu laſſen.

Damit wäre die Frage, wie Gott dem Thieropfer die Kraft der Sühne, die es an ſich nicht hatte, zuſprechen konnte, genügend beantwortet. Aber war denn auch der Iſraelit ſich dieſer Vermittelung, dieſer Bereicherung der armen Gegenwart durch die reiche Zukunft, bewußt?

Für die Praxis des Lebens mußte dem gläubigen Iſraeliten die göttliche Zuſage: „dieß Blut ſühnt eure Seelen", genügen. Ergriff er die Zuſage im Glauben, ſo erfaßte er auch ihren Inhalt, wenn er auch den Grund der Vermittelung nicht erkannte, wenn es ihm auch nicht klar war, wie und warum Gott an das Blut der Böcke und Kälber ſolch überſchwenglich theure Verheißung knüpfen konnte.

Freilich dem Bedürfniſſe des religiöſen Sinnens und Forſchens, dem Bedürfniſſe, die Wunderwege und Wundermittel

Gottes immer tiefer ergründen und erkennen zu lernen, um ſie immer tiefer anbeten und immer höher preiſen zu lernen, dem konnte jene Unmittelbarkeit des Glaubens nicht genügen. Die natürliche Unvollkommenheit, die auf der Hand liegende Unvermögenheit des Thieropfers konnte ſich dem ſinnigen Iſraeliten unmöglich verbergen. Der Kontraſt zwiſchen dem dürftigen Träger der Sühne und der reichen Verheißung, die ihm beigegeben war, mußte ihn an eine Vermittelung in der Zukunft weiſen, und dieß um ſo mehr, da er mit ſeiner ganzen Religion an die Zukunft gewieſen war. Geſchichte und Weiſſagung wieſen ihm Hand in Hand die Löſung aller Räthſel, die Erfüllung aller Mängel in der Zukunft. So mußte die Erkenntniß der ſymboliſchen Geltung des Opfers auch die Ahnung, Hoffnung und Gewißheit ihrer vorbildlichen Kraft in ihm erwecken. Je mehr er forſchte in der heiligen Bilderſchrift des Kultus, je mehr er Luſt hatte zu dem Geſetz und den Verheißungen ſeines Gottes, je mehr er betete: „Oeffne mir die Augen, daß ich ſehe die Wunder an deinem Geſetze," um ſo mehr mußten ſich ihm immer höhere Ahnungen, immer tiefere Verſtändniſſe über Weſen und Bedeutung, Kraft und Geltung dieſes Mittelpunktes ſeines ganzen religiöſen und gottesdienſtlichen Geſetzes erſchließen.

Und in der That, Iſrael iſt unter der immer fortſchreitenden Offenbarung Gottes in Weiſſagung und Geſchichte — noch ehe die neuteſtamentliche Erfüllung eintraf, zur Erkenntniß und zum Bewußtſeyn jener vorbildlichen Beziehung des Opferinſtituts hindurchgedrungen. Was die Propheten von dem dereinſtigen Aufhören des geſammten Opferkultus verkünden, hat nur unter der Vorausſetzung einer dereinſtigen höchſten Erfüllung der Opferidee Sinn und Bedeutung, und was ſie von einem leidenden Meſſias, von einem Knechte Gottes, der des Volkes Miſſethat auf ſich nimmt, und ſein Leben zum Schuldopfer dahingibt, weiſſagen, gibt ein ausdrückliches Zeugniß, daß jene

Erkenntniß auch bereits ſchon auf altteſtamentlichem Boden erwachſen war. Was aber in der Zeit der Propheten ſo beſtimmt und klar ſchon erkannt war, davon werden auch die Keime, Anſätze und Anfänge der Erkenntniß ſchon in früherer Zeit vorhanden geweſen ſeyn.

Wir wenden uns nach dieſen allgemeinen Erörterungen zur Betrachtung der Opfergeſetze im Einzelnen, und zwar zunächſt der Beſtimmungen über das Material des Opfers und das Verfahren mit demſelben.

Die Wahl des Opfermaterials war vom Geſetze genau beſtimmt. Nur Rinder, Schafe, Ziegen und Tauben waren opferfähig. Zuvörderſt nämlich verſtand es ſich wohl von ſelbſt — ſchon wegen der Opfermahlzeit — daß nur reine Thiere zum Opfer taugten. Ebenſo begreiflich iſt die Forderung, daß das Opfer aus den Haus- und Heerdenthieren genommen werden ſollte, weil die Idee des Opfers, wie oben gezeigt wurde, um die Stellvertretung zu begründen, einen weſentlichen und natürlichen Zuſammenhang zwiſchen dem Opfer und dem Opfernden bedingt, der, wenn auch unvollkommen genug, doch wenigſtens andeutend und annähernd in dem Begriff des Eigenthums und noch mehr in der Anhänglichkeit und Vertrautheit des orientaliſchen Hirten mit ſeinen Haus- und Heerdenthieren ausgeſprochen iſt. Die Anwendung dieſer beiden Forderungen ließ aber nur die genannten Thierarten übrig.

In Beziehung auf die Beſchaffenheit des alſo beſtimmten Opfermaterials forderte das Geſetz leibliche Fehlloſigkeit und ein die volle Ausbildung der Leibeskräfte bedingendes Alter. Was im Gebiete des Geiſtes die Sünde iſt, das iſt im Leben der Natur die Krankheit und die leibliche Kraftloſigkeit. Die leibliche Fehlloſigkeit und Leibeskraft iſt daher zum Symbol der geiſtlichen Fehlloſigkeit und Lebensfülle geeignet. Die durch die Idee des Opfers geforderte Sündloſigkeit rief alſo dieſe Beſtimmung hervor.

Ausgangspunkt und Antritt zum Darbringen eines Opfers war unzweifelhaft das Bewußtſeyn der Sünde, und der durch ſie bewirkten Trennung von Jehovah. Der Opfernde weiß, daß Tod und Verdammniß der Sünde Sold iſt, daß ſein Leben, ſeine Seele, als das Sündigende in ihm verſchuldet und verfallen iſt. Was er nun ſelbſt an ſich verdient zu haben ſich bewußt iſt, übt er, dazu aufgefordert und berechtigt durch das göttliche Wort: „Ich habe euch das Blut auf den Altar gegeben, eure Sünden zu ſühnen" an einem Andern aus: ſtatt ſeiner eigenen Seele gibt er die Seele des unſchuldigen Thieres in den verdienten Tod.

Bedeutungsvoll war auch die Forderung, daß der Opfernde das Opferthier ſelbſt, in eigner Perſon, zur Opferſtätte bringen mußte. Es iſt darin die Beziehung des vorzunehmenden Opferaktes auf ihn, ſo wie ſeine Bereitwilligkeit und ſein Verlangen nach Sühne ausgeſprochen.

Die eigentliche Opferhandlung begann damit, daß der Opfernde im Heiligthum feierlich die Hand auflegte. Hatte die Beziehung des Opferthieres auf die Perſon des Opfernden ſich ſchon in der Wahl und in dem eigenen Darbringen deſſelben ausgeſprochen, ſo wird dieſe Beziehung nun durch die Handauflegung vollendet. Die Handauflegung bezweckt allenthalben, wo ſie in Anwendung kommt, Mittheilung oder Uebertragung deſſen, warum es ſich gerade handelt, womit die Seele des Handauflegenden gerade erfüllt iſt. Die eigentliche Verfaſſung und pſychiſche Erregung des Handauflegenden in dieſem Falle iſt aber offenbar ein geſteigertes Bewußtſeyn der Sünde und Schuld, der Todes- und Verdammungswürdigkeit. Dieß Bewußtſeyn erfüllt und durchdringt in dieſem Augenblick ſeine ganze Seele, ſein Denken und Sinnen, ſo daß die Kraft und Fülle dieſer einen Stimmung keiner andern Raum läßt. Die Seele des Thieres, als eines ſünd- und ſchuldloſen Weſens, iſt für ſolche Uebertragung gleichſam ein leeres Gefäß, und kann

darum als die sündige Stimmung des Handauflegenden gänzlich in sich aufnehmend, sie absorbirend, angesehen werden. Der Opfernde weiht also durch diese symbolische Handlung das Opferthier zu seinem Stellvertreter, trägt seine eigene Sünde und Schuld auf das sünd- und schuldlose Thier über. Von nun an gilt das Letztere für das, was er war, für Sünd- und Schuld-beladen — ein Vorbild Dessen, der selbst heilig und unbefleckt, unsre Sünden wirklich, um sie zu sühnen, auf sich nahm.

Der Handauflegung folgte unmittelbar die Tödtung des Thieres, nicht durch den Priester, sondern durch den Opfernden. Der Priester ist hier der Stellvertreter Gottes; im Opferinstitut erscheint aber Gott als der Gnädige, Sündenvergebende; die Ausübung der Strafe durch die Hand des Stellvertreters Gottes würde diese Idee aber getrübt haben. Es ist vielmehr höchst bedeutsam und wichtig, daß der Sünder, der Strafe verdient hat, und Sühne begehrt, sich selbst anklagt, sich selbst das Urtheil spricht, selbst es ausführt, und dadurch faktisch die Gerechtigkeit und Nothwendigkeit desselben anerkennt. Und in der That, auch objektiv die Sache angesehen, nicht Gott richtet und straft den Sünder, sondern der Sünder richtet und straft sich selbst; denn die Strafe ist nichts anders, als das Zurückfallen der Sünde auf den Sünder selbst, als der Gegendruck, den der Druck der Sünde hervorruft.

Durch die vorangehende Handauflegung ist der Tod des Opferthieres als stellvertretender Tod bezeichnet, durch die nachfolgende Blutsprengung, deren Bedeutung wir sogleich näher entwickeln werden, wird der Tod des Opfers zum sühnenden Tode. Aber der Tod, den der Sünder verdient hat, ist der Tod des ganzen Menschen, der leibliche und geistliche, der zeitliche und ewige, in ungeschiedener Einheit; der Tod dagegen, den das Thier erleidet, ist nur der leibliche, zeitliche Tod. Diese Incongruenz ist in der Natur des Thieres begründet, das als unpersönliches, unbegeistetes Wesen nur der Er-

duldung des leiblichen, nicht des geiſtlichen Todes (d. i. der ewigen Verdammniß) unterworfen werden kann. Auch darin bewährt ſich alſo die natürliche Unvollkommenheit und Untauglichkeit des Thieropfers zur wahren, realen Stellvertretung und Sühne. Dieſer Mangel iſt aber, gleich wie alle anderen Mängel deſſelben, in dem urbildlichen Opfer auf Golgatha in vollkommenſter Weiſe und in unendlicher Fülle erfüllt. Zwar auch Chriſtus erduldete nur den zeitlichen Tod, aber dieſer wiegt den ewigen Tod, den wir verdient haben, unendlich auf, weil er durch die Theilnahme der göttlichen Natur an dem Leiden der menſchlichen unendlichen Werth und ewige Geltung erlangt hat.

Der Prieſter fing das Blut des ſterbenden Thieres auf und beſprengte damit den Altar oder die andern Sühngeräthe des Heiligthums. Der Tod, oder die Vergießung des Blutes, in welchem das Leben iſt, war die Darſtellung der nothwendigen, im Opfer ſtellvertretenden Straferduldung. Das vergoſſene Blut, das durch den Tod hindurchgegangen iſt, erſcheint nun nicht mehr als ein ſünd- und ſchuldbeladenes, denn es hat den Tod, der Sünde Sold, erduldet und ſeine Schuld bezahlt und abgetragen. Aber damit die Sühne durch das Blutvergießen auch gelte, muß ſie Gott dargebracht, von Ihm angenommen, anerkannt und verſiegelt werden. Darum nimmt der Prieſter, der Mittler zwiſchen dem ſündigen Menſchen und dem heiligen Gott, das vergoſſene Blut auf, und ſprengt, es Jehovah darbringend, es auf die Sühngeräthe, wo Jehovah in ſeiner Heilsthätigkeit waltet.

Die Blutſprengung erſcheint allenthalben als der Hauptakt, als der Mittelpunkt der ganzen Opferhandlung, und übertrifft an Wichtigkeit alle andern Momente derſelben, auch das der Tödtung des Opferthieres. Dieß iſt aber der von uns entwickelten Opferidee auch völlig angemeſſen. Nicht die Strafe iſt Zweck des Opfers, ſondern die Sühne, die Anerkennung Jehovahs, daß Er um des ſtellvertretenden Todes eines Unſchul-

digen willen den Sünder als rein und heilig betrachten will. Der Tod bezeichnet das Mittel zum Zweck, das Blutsprengen bezeichnet den Zweck selbst, muß also nothwendig wichtiger erscheinen.

Nach der Blutsprengung wurde das Fleisch des Thieres, entweder ganz und gar, oder doch wenigstens die besten und edelsten Theile desselben, verbrannt. Um die Bedeutung des Verbrennens der Opfergabe zu ermitteln, müssen wir auf zweierlei unser Augenmerk richten, auf die Bedeutung des Fleisches, das verbrannt wird, und des Feuers, durch welches es verbrannt wird. Das Fleisch (mit Einschluß der Knochen, Sehnen, Nerven ꝛc.) oder die Leiblichkeit ist das Organ aller Thätigkeit der Seele. Das Opferthier ist Stellvertreter und Repräsentant der Sühne und Heiligung suchenden Menschen; beim Vergießen und Sprengen des Bluts war dieß, als Sitz der Seele, die das treibende Princip alles Handelns ist, repräsentativ; so muß auch der Leib des Thieres, als das Organ der Seelenthätigkeit, wenn er auf dem Altar verbrannt wird, repräsentativ seyn. — Das Feuer ist der Inbegriff des Lichtes und der Wärme, und diese sind die wichtigsten Bedingungen alles leiblichen Lebens. Beim Feuer kommt also zunächst seine lebenerweckende und lebenerregende Kraft in Betracht. Das ist die positive Seite seines Wesens; ihr zur Seite steht aber auch eine negative, nämlich seine zerstörende, auflösende, verzehrende Kraft. Während es das Unvergängliche erhöht und kräftigt, verzehrt es das Vergängliche, Unedle und Verderbte. Wo beides, Vergängliches und Unvergängliches, Edles und Unedles, vermischt ist, wo das Eine vom Andern ergriffen oder durchdrungen ist, da scheidet es Beides von einander, heiligt und kräftigt das Eine, vernichtet das Andere. So ist das Feuer denn auch das Element der Läuterung, und zwar der kräftigsten, durchdringendsten, rücksichtslosesten, Läuterung. Der Läuterung im leiblichen Gebiete entspricht im ethischen Gebiete die Heiligung. Darum ist das Feuer das Symbol der Heiligung.

Fassen wir nun die symbolische Geltung des zu verbrennenden Thierleibes und des verbrennenden Feuers zusammen, so gewinnen wir als richtigen Sinn des Verbrennens des Opferthieres die Läuterung und Heiligung aller Organe der Seele, sowie aller Thätigkeit, die durch dieselben verrichtet wird. Das Feuer, das die Opfergabe verzehrt, ist aber nicht gewöhnliches, gemeines, sondern heiliges Feuer, das ununterbrochen auf dem Altar brennen sollte, das beim ersten Opfer Aaron's vom Herrn selbst ausging und das Opfer verzehrte (3 Mos. 6, 12 und 9, 24 vgl. 2 Chron. 7, 1). Die läuternde, Leben erregende, d. h. heiligende Kraft, deren Symbol das Feuer des Altars ist, ist also eine nicht vom Menschen, sondern von Jehovah selbst ausgegangene Kraft. — Auch das ist noch zu beachten, daß das verzehrende Feuer, indem es das Edle und Unvergängliche vom Unedlen und Vergänglichen scheidet, jenes in verklärtester Gestalt, in freiester Leiblichkeit, als Dunst und Geruch, aufsteigen macht zum Himmel, wo Jehovah thront, Ihm zum süßen Geruch. Demnach ist die Folge der durch das Verbrennen symbolisirten Heiligung die Weihe aller Glieder und Kräfte, der gesammten Thätigkeit an Jehovah zu seinem alleinigen Dienste. Das Verbrennen spricht also die Verpflichtung des Opfernden aus, nun nachdem er Vergebung seiner Sünde erlangt hat, und die Gemeinschaft mit Gott wieder hergestellt ist, sich von dem Läuterungsfeuer der göttlichen Heiligkeit durchläutern zu lassen und seine ganze Thätigkeit, sich selbst, mit allen Gliedern und Kräften dem Dienste und Wohlgefallen Gottes zu weihen.

Zu den blutigen Opfern kam häufig beim Verbrennen des Fleisches die Zugabe unblutiger Opfer, namentlich von Getreide (Mehl, Brod) und Wein, mit den Zuthaten von Oel, Weihrauch und Salz, die zugleich mit jenem verbrannt wurden. Brod und Wein (gewöhnlich Speisopfer genannt) ist offenbar die Hauptsache. Die Grundlage der theokratischen Verfassung war der Ackerbau. Getreide und Wein sind die Frucht

der Arbeit Israels auf dem Acker und im Weinberge des ihm vom Herrn angewiesenen Landes. Brod und Wein sind aber auch die vorzüglichsten Nahrungsmittel, die eigentlichen Repräsentanten, die Quintessenz aller Nahrung. Dieser doppelte Gesichtspunkt kommt beim Speisopfer zumal in Betracht. Nach der erstgenannten Bezeichnung bilden sie die Frucht der geistlichen Arbeit Israels auf dem Acker des Reiches Gottes, im Weinberge seines Herrn, die ebenso wie die leibliche Frucht bedingt ist durch Segen und Gedeihen vom Herrn, ab. — Brod und Wein bezeichnen also die Früchte der Heiligung, die guten Werke, die aus dem geheiligten Wesen des zur Gemeinschaft mit Jehovah erneuerten Menschen hervorgehen. Diese Früchte seiner geistlichen Arbeit erscheinen als eine Gabe an Jehovah. Geläutert durch das heilige und heiligende Feuer von allem Sündlichen und Selbstischen, das noch an ihnen klebt, werden sie Jehovah im Opferdufte dargebracht. Hier kommt offenbar auch die zweite obengenannte Beziehung von Brod und Wein in Betracht. Es ist die geistliche Speise, die Israel seinem Gotte darreicht. Was auf leiblichem Gebiete die Naturallieferungen, die Erstlinge und Zehnten des Ertrages, von denen der ganze Ertrag symbolisch umschlossen ist, sind, das sind auf geistlichem Gebiete die guten Werke der Genossen des Reiches Gottes.

Vom Speisopfer mußte durchaus aller Sauerteig und Honig, der sonst im gewöhnlichen Leben dem Brode beigemengt wurde, fern gehalten werden. Der Sauerteig, ein in Gährung übergegangener Teig, der sich den vegetabilischen Stoffen, denen er beigemengt wird, mittheilt, sich dieselben assimilirt, ist offenbar Bild moralischer Corruption und Unreinheit (1 Kor. 5, 6—8; Matth. 16, 6 ꝛc.). Das Verbot des Honigs, einer Lecker- und Lieblingsspeise der Morgenländer, soll wahrscheinlich die Forderung symbolisiren, daß der Mensch, dem es mit der Heiligung Ernst ist, der Sinnlichkeit und dem Wohlbehagen des Fleisches nicht fröhnen dürfe.

Dagegen erscheinen Salz, Oel und Weihrauch als nothwendige Zuthaten zum Speisopfer. Das Salz ist der andere Pol des Sauerteigs. Wie dieser die Corruption fördert, so schützt und bewahrt das Salz davor; es thut dieses durch seine ätzende Schärfe, die das Faulige ausätzt. Es symbolisirt also die zur wahren Heiligung nöthige Schärfe gegen des Fleisches Lüste, die der Heiligung hemmend im Wege stehen. So sagt Christus: „Habt Salz bei euch" (Mark. 9, 50).

Der Weihrauch ist unzweifelhaft Symbol des Gebetes der Heiligen. Die Werke der Heiligung sind nur dann gut und vor Gott tauglich, wenn sie unter Gebet begonnen, ausgeführt und vollendet sind.

Die wichtigste Zuthat des Speisopfers ist aber das Oel, das deßhalb auch nicht blos äußerlich hinzugethan, sondern hineingemengt werden mußte, so daß es die ganze Masse des Mehles oder Brodes innerlich durchdrang. Das Oel ist nun allenthalben in der Schrift Symbol des Geistes Gottes, und weist demnach darauf hin, daß die Früchte der Heiligung von der Kraft des Geistes Gottes belebt und durchdrungen seyn müssen.

Wo nicht der ganze Leib des Thieres auf den Altar kam, da wurde nach Hinwegnahme der für die Priester bestimmten Opferdeputate von den übrigen Theilen des Fleisches eine Opfermahlzeit bereitet, an welcher der Opfernde mit seiner Familie Theil nahm, und welche beim Heiligthum verzehrt wurde. — Die Idee der Stellvertretung hat mit der Verbrennung des ganzen Fleisches, oder seiner besten Theile, ihre Endschaft erreicht. Sie kann ferner weder bei den Opfernden festgehalten werden, ohne Widersinnigkeit nach sich zu ziehen. Das vom Verbrennen übrig gebliebene der Opfergabe kann von jetzt an nur noch als Eigenthum Jehovahs in Betracht kommen, von welchem Er theils seine Diener und Beamten besoldet, theils seine neu erworbenen, in seine Gemeinschaft eingetretenen Freunde

bewirthet und speist. Die Sühne ist geschehen, die Sünde weggethan, der Opfernde hat sich und seine ganze Thätigkeit, sowie die Früchte derselben Jehovah geweiht; nun thut sich auch Jehovah zu ihm, speist ihn an seinem Tische und erhebt ihn dadurch zu seinem Haus- und Tischgenossen. So drückt also die Opfermahlzeit die innigste Gemeinschaft mit Gott aus, und stellt die höchste, sakramentliche Spitze des Opfers dar. Die höchste und herrlichste Erfüllung der Idee der Opfermahlzeit bietet im neuen Testamente das heilige Abendmahl, in welchem der Herr seine Gläubigen in seine innigste Lebensgemeinschaft aufnimmt, und sie zum ewigen Leben speist, nicht blos mit seinem Eigenthum, sondern mit sich selbst, mit seinem eigenen Fleisch und Blute, das Er um unsertwillen, und uns gleich angenommen hat.

So haben wir also in dem allgemeinen Verlaufe der Opferhandlung ein Ab- und Vorbild der Erlösung erkannt. Es bleibt uns noch übrig, die verschiedenen Opfergattungen an sich und ihrem Verhältniß zu einander zu betrachten.

Der alttestamentliche Kultus kannte vier Klassen von Opfern: Sündopfer, Schuldopfer, Brandopfer und Dankopfer. Die beiden erstgenannten haben viele Beziehungen mit einander gemein, und stehen in einem gemeinsamen Gegensatz zu den beiden übrigen Klassen. Wir sehen sie darum vorläufig nur als Eine Klasse an. —

Um nun Aufschluß über die eigenthümliche und unterscheidende Stellung und Bedeutung der verschiedenen Opfergattungen zu gewinnen, betrachten wir zuvörderst die im Ritus derselben obwaltenden Unterschiede. Hier tritt uns nun zunächst die wichtige Beobachtung entgegen, daß jedes der drei Hauptmomente der Opferhandlung in einem der drei Hauptklassen des Opfers culminirt, die Blutsprengung im Sünd- und Schuldopfer, das Verbrennen der Opfergabe im Brandopfer, und die Opfermahlzeit im Dankopfer.

Darbringen, Handauflegen und Tödten ist bei allen Opfer-

gattungen gleich. Die Blutsprengung dagegen tritt beim Sünd- und Schuldopfer als besonders markirte Hauptsache hervor, so daß das ganze Opfer in dieser Handlung aufzugehen scheint; denn das Verbrennen tritt sehr in den Hintergrund, weil hier nicht das ganze Thier, sondern nur einzelne Fetttheile auf den Altar kommen, und die Opfermahlzeit, d. i. die Bewirthung des Entsündigten, fehlt gänzlich. Während bei den andern Opfern die Blutsprengung sichtbar zurücktritt, indem das Blut blos an den Brandopferaltar im Vorhofe ringsum gesprengt wird, wird beim Sündopfer ganz entscheidendes und unterscheidendes Gewicht darauf gelegt. Das Blutsprengen erhöht sich hier zu unvergleichlich größerer Bedeutsamkeit, indem jene unbestimmte und vage Sprengung rings um den Altar ungenügend erscheint, und die Hörner des Altars, in welchen die ganze Bedeutung des Altars culminirt, Gegenstand der Sprengung werden; ja in andern Fällen genügt auch diese Steigerung noch nicht, das Blut wird ins Heilige selbst gebracht und an die Hörner des Rauchaltars, sowie gegen den Vorhang des Allerheiligsten gesprengt; bei einer Art des Sündopfers wird das Blut sogar in das Allerheiligste gebracht und auf die Bundeslade selbst gesprengt. Eine weitere Steigerung liegt noch in der siebenmaligen Wiederholung des Sprengeaktes. — Die Handlung des Verbrennens dagegen culminirt im Brandopfer. Hier werden nämlich nicht, wie bei den übrigen Opferarten, blos die Fetttheile, sondern vielmehr das ganze Opferthier mit Fett und Fleisch, mit Haut und Haaren wird verbrannt, während die Blutsprengung in den Hintergrund tritt, und die Opfermahlzeit ganz fehlt. — Die Opfermahlzeit endlich ist das Charakteristische und die Hauptsache beim Dankopfer, denn nur bei dieser Opferart fand sie statt, während die Blutsprengung des Dankopfers ebenso vag und unbestimmt ist, wie die des Brandopfers und das Verbrennen, wie beim Sündopfer, nur ein theilweises ist.

Schon von hier aus gewinnen wir eine bedeutende Einsicht in das Wesen und den unterscheidenden Charakter der einzelnen Opferarten. Was sich uns als die Bedeutung des Blutsprengens ergeben hat, nämlich die Sühne, Bedeckung oder Tilgung der Sünde, das ist vorzugsweise Aufgabe und Zweck des Sünd- und Schuldopfers. Die Bedeutung des Verbrennens der Opfergabe, nämlich die Heiligung aller Glieder und Kräfte an Jehovah, culminirt im Brandopfer. Im Dankopfer endlich tritt die Mahlzeit als unterscheidende Hauptsache hervor, und wenn diese die innigste Gemeinschaft mit Jehovah, die Haus- und Tischgenossenschaft mit Ihm darstellt, so ist darin auch der unterscheidende Zweck und das eigentliche Ziel dieser Opferart zu suchen. Dieselben Stadien also, welche die Erlösung und ihre vor- und abbildliche Darstellung im alttestamentlichen Kultus, oder die Gesammtopfer-Idee durchläuft, verkörpern sich gleichsam, jede für sich, in diesen drei Opferarten: im Sünd- und Schuldopfer die Rechtfertigung, im Brandopfer die Heiligung, im Dankopfer die sakramentliche Gemeinschaft mit Jehovah.

Diese Erkenntniß bestätigt sich auch, wenn wir auf die Reihenfolge in der Darbringung der Opferarten sehen. Wo zwei derselben, oder alle drei zugleich dargebracht werden, geht das Sünd- oder Schuldopfer immer dem Brandopfer, und dieses dem Dankopfer nothwendig voran.

Eine weitere Einsicht gewährt uns die Betrachtung des Ausgangspunktes, oder der Veranlassung zur Darbringung der einen oder der andern Opferart. Das Sündenbewußtseyn ist im Allgemeinen Ausgangspunkt jedes Opfers; aber da es nicht gleichgültig und willkührlich, sondern vielmehr genau bestimmt war, welche Opferart jedesmal darzubringen sei, so muß das Sündenbewußtseyn bei jeder besondern Darbringung auch ein eigenthümliches und besonders modificirtes seyn. In dieser Beziehung lehrt uns die Erwägung der gesetzlichen Bestimmungen Folgendes: Wo Sünd- und Schuldopfer gefordert

werden, sind immer specielle, namhafte Versündigungen oder specielle, unter dem Fluch der Sünde stehende Zustände die Veranlassung dazu. Anders verhält es sich beim Brandopfer; diesem liegen nämlich gar keine speciellen Motive zu Grunde; es wird täglich und ohne besondere Veranlassung gebracht. Wo hingegen ein Dankopfer dargebracht wird, waltet wiederum eine specielle, namhafte Veranlassung ob, aber nicht wie beim Sünd- und Schuldopfer, einzelne Thatsünden des Menschen, sondern vielmehr besondere Wohlthaten und Gnadenerweisungen Gottes, sei es, daß dieselben dem Opfernden bereits zu Theil geworden sind, oder von demselben erfleht und gehofft werden.

Daraus ergibt sich, daß das Brandopfer das religiöse Leben überhaupt, die beiden andern Opferarten aber das religiöse Leben in seinen speciellen, thatsächlichen Beziehungen zum Gegenstande haben. Das Brandopfer ist der Ausdruck der religiösen Gesinnung, wie der fromme Israelit sie fortwährend und ununterbrochen haben sollte. Dazu paßt sehr gut, was wir eben als eigentliche und unterscheidende Idee des Brandopfers erkannt haben, daß es nämlich vorzugsweise die völlige Weihe und Dahingabe aller Glieder und Kräfte an Jehovah darzustellen bezweckt. Das Gefühl dieser Verpflichtung mußte das durchgreifendste, ununterbrochenste Gefühl des rechten Israeliten, der sich der Auswahl seines Volkes und des Berufes zum heiligen Volke lebhaft bewußt war, seyn. Dabei kann die Sühne zurücktreten, aber fehlen darf sie nicht. Die Sühne des Brandopfers ist mehr allgemeiner Art, ebenso auch die Sünde, um die es sich dabei handelt. Es ist die allgemeine, durch die Anforderung einer völlig geheiligten Dahingabe erst recht zum Bewußtseyn gekommene Sündhaftigkeit, der die Sühne des Brandopfers entspricht.

Auch die Sühne des Dankopfers hat nicht specielle Sünden zum Gegenstande, sondern wiederum nur jenes allgemeine Gefühl der Sündhaftigkeit und Unwürdigkeit, das hier

durch den Kontrast mit der göttlichen Gnadenerweisung, durch welche das Dankopfer speciell veranlaßt ist, besonders hervorgerufen ist. Daher dieselbe unbestimmtere Art der Blutsprengung. Daß aber beim Dankopfer die Opfermahlzeit, das Symbol der Gemeinschaft mit Gott, Hauptsache ist, erklärt sich daraus, daß die Wohlthaten und Gnadenerweisungen Gottes auf dieser Gemeinschaft ruhen, aus ihr hervorgehen.

Die Sünd- und Schuldopfer endlich haben es nicht mit der allgemeinen, auch dem Frömmsten immer noch anklebenden Sündhaftigkeit und Schwäche zu thun, sondern mit bestimmten namhaften (jedoch nicht vorsätzlichen, die der gerichtlichen Bestrafung anheimfielen, sondern nur unvorsätzlichen) Ausbrüchen der Sünde; daher muß auch die Sühne eine besonders markirte und gesteigerte seyn. Es waltete hier eine faktische Lossagung von Jehovah, ein faktischer Austritt aus der Bundesgemeinschaft mit Gott, aus dem theokratischen Verbande des auserwählten heiligen Volkes ob. Beim Brand- und Dankopfer ist die vorhandene allgemeine Sündhaftigkeit allerdings auch ein Ungöttliches, und daher zu Sühnendes, Wegzuschaffendes, aber es ist keine thatsächliche Entfernung und Lossagung von Jehovah; der Opfernde steht hier noch auf dem Boden der Theokratie, und in ihrem Verbande, er will sich darin nur sichern, befestigen.

Daraus erklärt sich denn auch, daß die Sündopfer stets ein Brandopfer zum Gefolge haben; jenes bezweckt die Wiederaufnahme in den theokratischen Verband, dieses die thatsächliche Ausübung und Bewährung der durch die Sühne des Sündopfers wiedererlangten Pflichten und Rechte. Nicht minder einfach erklärt sich daraus auch die Bestimmung, daß nur die Brand- und Dankopfer, nicht aber die Sünd- und Schuldopfer mit Speisopfern verbunden sind. Denn bei jenen steht der Opfernde auf theokratischem Boden; diese Stellung muß er durch Früchte der Heiligung bewähren; bei diesen hingegen steht er außerhalb der Theokratie, will erst wieder in den theokrati-

schen Verband aufgenommen werden; von Früchten eines theokratischen Lebens kann also da noch gar nicht die Rede seyn.

Ein weiteres Eingehen in die specielleren Anordnungen über den Ritus ꝛc. dieser verschiedenen Opferarten können wir uns hier nicht gestatten. *) Die Eigenthümlichkeit der Festopfer wird jedoch bei der Betrachtung der Feste zur Sprache kommen müssen. Es bleibt uns demnach hier nur übrig, den **Unterschied der Sünd- und Schuldopfer** in der Kürze zu behandeln. Die Feststellung dieses Unterschiedes gehört zu den schwierigsten Problemen der Mosaischen Gesetzgebung. Das Resultat unserer Forschung **) kommt auf Folgendes heraus.

Die **Sünde** ist eine Störung der sittlichen Weltordnung, deren Träger das göttliche Gesetz ist. Soll nun die sittliche Weltordnung bestehen, so muß ihr durch die Sünde gestörtes Gleichgewicht wiederhergestellt werden. Dieß geschieht aber dadurch, daß die Verletzung, mit welcher der Sünder die Weltordnung gestört hat, auf ihn selbst zurückfällt, und das ist die **Strafe**. Die Sünde ist die Negation des Rechtes, die Strafe ist die Negation der Negation, also Wiederherstellung. Die Sünde verletzt oder stört die Weltordnung, aber nach zwei Seiten hin, nämlich ihren ewigen Urheber und Erhalter, oder Gott, — und ihre äußere, irdische Erscheinung. Darum fordert sie auch eine doppelte Strafe, eine zeitliche und ewige. Nur die Störung der irdischen Erscheinung kann durch zeitliche, irdische Strafen aufgewogen werden, weil der Sünder hier Leben um Leben, Auge um Auge, Hand um Hand u. s. w. (2 Mos. 21, 24) einzusetzen hat. Dagegen kann die Sünde als eine Verletzung des ewigen, unendlichen Gottes nie aufgewogen und gesühnt werden, denn hier kann es nicht heißen: Seele um Seele, Auge um Auge ꝛc. Sie ladet also nothwendig nach dieser Seite hin ewige

*) Vgl. darüber meine Schrift: Das Mosaische Opfer. Mitau 1842. S. 119 – 235.

**) Vgl. a. a. O. S. 196 – 235.

Strafe oder ewige Verdammniß auf sich. Die Gnade des allbarmherzigen Gottes hat aber eine ewige Erlösung erfunden und ans Licht gebracht, nämlich die Erlösung durch das stellvertretende Leiden, durch den Opfertod Jesu Christi, dessen ab- und vorbildliche Darstellung im alten Bunde das von Gott verordnete Thieropfer war. Die Opfersühne hat also eine Tilgung der ewigen, nicht der zeitlichen Strafe, eine Wiederherstellung der durch die Sünde zerstörten ewigen Seite der Weltordnung, nicht aber eine Wiederherstellung der irdischen Weltordnung, des socialen, bürgerlichen oder staatlichen Lebens, zum Zweck. Diese muß also, soll anders der Sünder volle Sühne und Vergebung erhalten, noch zu dem Opfer hinzutreten. Sie wird bewerkstelligt, wenn der Sünder den durch seine Sünde verursachten irdischen Schaden an sich vollwichtig ersetzt, und außerdem noch selbst einen entsprechenden Schaden erleidet für die sündige That an sich. Das Letztere wird immer ausführbar seyn, das Erste aber nicht immer. Wer zum Beispiel einen Menschen getödtet hat, wird zwar selbst nach dem Grundsatz: „Leben um Leben" sterben müssen, und dadurch der letztern Forderung genügen; aber durch Nichts vermag er den Getödteten ins Leben zurückzurufen, um dadurch der ersten Forderung zu genügen. Wer aber z. B. sich an seines Nächsten Eigenthum vergriffen hat, wird beiden Forderungen zugleich genügen können: er muß das fremde Eigenthum zurückgeben, und zugleich einen entsprechenden Verlust an seinem eigenen Gute (muleta) erleiden.

Somit kann man alle Sünden in zwei Klassen theilen: in solche, deren irdischer Schaden wiedererstattet werden kann, und in solche, wo dieß nicht thunlich ist. Wendet man diese Unterscheidung auf die Opfertheorie an, so werden ihnen auch zweierlei Opfer entsprechen müssen: solche nämlich, wo der ethischen Sühne durch das Blut des Opferthieres eine irdische Erstattung voran- oder zur Seite gehen muß, und solche, wo blos eine ethische Sühne durch Opferblut stattfindet, weil die irdische Erstattung

nicht möglich ist. Jene heißen nun Schuldopfer, diese Sündopfer. Warum aber grade diese Bezeichnung gewählt ist, leuchtet bei einer nähern Erläuterung der Begriffe „Sünde" und „Schuld" bald ein. Die Sünde ist nämlich das Unrecht an sich; die Schuld ist die aus der Sünde hervorgehende Verpflichtung des Sünders, den verursachten Schaden wieder gut zu machen, zu erstatten. Diese Verpflichtung findet nun zwar bei allen Sünden ohne Unterschied statt, jede Sünde zieht Schuld nach sich. Aber weil bei vielen Sünden die Erstattung nicht möglich ist, tritt der Begriff der Schuld zurück, während eben dadurch der Begriff der Sünde gesteigert wird. Dagegen tritt bei den Sünden, wo die Erstattung thunlich ist, der Begriff der Schuld in den Vordergrund; denn an eine Sühne durch Opfer kann begreiflich erst dann gedacht werden, wenn der Sünder willig und bereit ist, seiner Verpflichtung zur Erstattung des irdischen Schadens, die hier möglich ist, nachzukommen. Es erklärt sich hieraus auch, daß das Sündopfer einen schwereren und gewichtigeren Charakter haben mußte, als das Schuldopfer.

Die Richtigkeit dieser Theorie erweist sich auch aus der im Gesetze beschriebenen Praxis. Doch kann dieß hier nicht im Einzelnen nachgewiesen werden. Die Hauptstelle, die hier vornehmlich in Betracht kommt, ist übrigens 3 Mos. 5, 14—26.

Unsere Betrachtung der Bedeutung des Volkes, der Priester und der Opfer im alttestamentlichen Kultus hat sich indeß so sehr ausgedehnt, daß wir hier abbrechen und auf die Besprechung der übrigen Hauptmomente im Gottesdienste für dießmal verzichten müssen. Ob es uns verstattet seyn wird, durch einen zweiten fortsetzenden Artikel die vorliegende Arbeit, die den Interessen unserer sturmbewegten Zeit so fern liegt, zum Abschluß zu bringen, sei dem Willen Dessen anheimgegeben, der HErr ist im Himmel und auf Erden, hochgelobet in Ewigkeit!

Bilder ohne Rahmen.

Aus den Papieren einer Unbekannten.

Mitgetheilt — nicht von ihr ſelbſt.

Wie die Sorgen zu meſſen ſind? Du findeſt ſie unter keinem Längen- oder Breitegrade. Sie gehen in die Tiefe und, wenns gut geht, in die — Höhe.

Es gräbt und wühlt manche Trübſal in unſerem Herzen, wie der Maulwurf unter dem Boden. Er ſtößt von Zeit zu Zeit dieſe ſchwere Erde empor; da ſehen wir die kleine Verwüſtung mit Unwillen, mit Ungeduld an, verwünſchen das ſchuldloſe Thierlein und vergeſſen, daß gerade dieſes unſere heimlicheren, und darum deſto ſchlimmeren Feinde zerſtört — Feinde, welche allezeit die wenigen zarten Pflänzchen unſeres werdenden Frühlings ſchon in der Wurzel vernichten.

Jeder nicht völlig gleichgültige Menſch hängt lange an der Kirche ſeiner Jugend, wie das Kind noch am Vaterhauſe hängt, auch wenn Vater und Mutter längſt dahin ſind. Faſt iſt zu fürchten, daß auch für unſere äußere evangeliſche Kirche die Zeit einer ſolchen Anhänglichkeit kommen könnte, da der Unglaube der oberen, der Leichtſinn und die Seichtigkeit der mittleren, und die Unſittlichkeit der unteren Stände ſich vereinigen, um

alle Form und Geſtalt aufzuheben. Da könnte uns bange werden; aber Seine Verheißungen ſind ewig und das wahrhaftige bleibt. Und ſollte aus dieſer ſcheinbaren Zerſetzung ein neuer Leib der Kirche auferſtehen, — wozu die Angſt? Leben gibt doch nur Er; nur wo Er gibt, iſt die Wahrheit. Die innere Kirche Chriſti iſt mit der Erſcheinung Chriſti auf Erden vollendet. Sie ſteht in ſich abgeſchloſſen, ewig, unwandelbar. Ihre äußerlichen Wirkungen, Erlebniſſe, Bewegungen beſtimmen unſer Loos, nicht das ihrige. Ihre größte Einſchränkung kann ihren Werth nicht vermindern; ihre glanzvollſte Ausdehnung auf Erden kann ihn nicht erhöhen. Sie wird unſer Höhepunkt ſeyn, und wir werden ihn erreichen, aber nur durch ſie.

Wenn wir unſer Herz ſo leer und kalt fühlen, und uns iſt, als habe ſich der Herr von uns gewandt und wir können ihn nicht erreichen, — ſo ferne ſcheint uns ſein Angeſicht, — dann fangen wir an zu klagen und machen's wie die Alten mit der Sonne, die da ſprachen: „die Sonne geht!“ — und was da ging, waren doch ſie ſelbſt!

Gewiſſe geiſtige Wiſſenſchaften ſind eben auch eine Anatomie. Alles, was man an dem Lebendigen nicht thun konnte, — zertheilen, — zerſchneiden, — herausreiſſen, — hineinlegen, — das kann man an dem Todten. Und weil der tiefe lebendige Geiſt des Chriſtenthums nicht zu faſſen und zu betaſten, nicht zu binden und nicht zu löſen iſt, ſo zerarbeiten ſich die kunſtgerechten Meſſer an Form und Materie, während das Leben längſt über ihnen hinwegſchwebt.

Bei einer gewiſſen Menſchenklaſſe gibt es in der Converſation nur zwei Wege. Entweder denke, dann ſprich wenig, oder ſprich, dann denke wenig! Bei dem Erſteren reichſt du für dich aus, bei dem Letzteren für ſie.

Man wundert, man betrübt, man ärgert sich, daß auch in gegenwärtiger Zeit das Christenthum so wenig ächte Bekenner zähle. Aber wann und wo war denn das Häuflein Jacobs groß? Die ächten Gottesmenschen stehen in der Masse, wie die Kerne in einer Frucht, — so wenig, so klein; doch sind es Kerne, Keime eines neuen Lebens, einer neuen Welt.

Der größte Mann ist oft der kleinste Mensch.

Es sind nun einmal verschiedene Menschen in der Welt, und es ist wirklich thöricht, einzelne gewissermaßen zusammen zu zwingen, daß sie in einander leben sollen, während sie kaum neben einander existiren können. Oft ohne eigentliche Gegensätze zu bilden, stehen sie wie zwei Farben im Leben, und obgleich, beide von einem Sonnenstrahle beleuchtet, ja erzeugt werden, so ist doch die eine roth und die andere grün. Nun ist es kindisch, ihre Gleichheit durch Aeußerlichkeiten bewirken zu wollen, während ihre Grundstoffe diese Verschiedenheit bedingen. Man kann sie vielleicht zusammenbringen, wenn sie gerade in einem weichen, oder flüssigen Zustande sind. Aber doch wird man dadurch nur eine Mißfarbe erzielen, — meistens eine Farbe der leeren Mode, nicht der Natur.

Das Gewitter ist das prächtigste Epos der Natur. Diese leuchtenden Gedanken, — dieser erhabene Schwung stürmischer Begeisterung, — dieses gewaltige Versmaas mit dem donnernden Refrain, — und am Schlusse dieser stille Hauch der Vollendung mit dem Segen für Alle, und der Erkenntniß für Wenige!

Das Phlegma liegt von der Sanftmuth soweit ab, als die Natur von der Gnade.

Haſt du ſchon tief in edle Augen geſehen? Haſt du gefühlt dieſe leuchtenden, ſiegenden Blicke, dieſe flammende, geiſtige Gewalt? Haſt du ſie gehört, dieſe — „Lieder ohne Worte?“

Man verachte nicht die Schwachen, die Stillen, die Kleinen der Welt. Wie ſo mancher ſchwanke Halm trägt dennoch ſeine Aehre!

Der Sinn für das Irdiſche iſt oft nichts, als ein Wahnſinn.

Das Große ſollte das Kleine niemals verachten, eben weil es das Große iſt.

Die große politiſche Freiheit des Ganzen wird unmöglich gemacht durch die Sünde der Einzelnen. Koppelt alle Politik zuſammen, gebt die tiefſinnigſten Geſetze: — in Kurzem ſeht ihr die Einen an dem Buchſtaben nagen, wie die Hunde an den Knochen von ihrer Herren Tiſche, — die andern ſich vollfreſſen an der Uebertretung. So lange nicht jeder Menſch ein erfülltes Geſetz iſt, wird die Freiheit ein Problem bleiben.

Die Zeit kam aus dem Unendlichen; ſie geht fliehend vor ſich ſelbſt in die Unendlichkeit zurück; ſie wirkt Unendliches; warum nennt man ſie denn das Flüchtigſte?

Das Weib ſcheint ſich unter den Willen des Mannes beugen zu müſſen ſchon nach ihrer äußeren Natur. Iſt es aber nicht ein gemeines Fauſtrecht, den Schwachen zu beugen, weil ihm die Natur weniger Kräfte verlieh? Nur die allmächtige Liebe vermag es wahrhaft ſich ſelbſt zu beugen, und ſie will es auch. Aber die Kraft dieſer Liebe liegt in der Religion. Dulden lernen wir nur, wenn Du in uns ſprichſt!

Gefügte Hände zeugen von vereinten Herzen, vereinte Herzen von tiefer Liebe, wahre Liebe von Gott. Alles von Ihm, Alles zu Ihm!

Wir suchen die Unsrigen im Jenseits wieder; denn sie waren es ja, die uns Liebe lehrten, sie der Quell, der in den Urquell verherrlicht zurückging. Aber wird sich drüben unsere Liebe nicht zersplittern und theilen? Und was gibt es, das getheilt nicht weniger wird? Werden wir darüber nicht die Unsrigen verlieren? Oder wie? Wenn die theillose, einfache Seele in jenen höheren Kreisen einst Alles in Einem, und ebendamit Eines in Allem zu empfinden vermöchte? Wie die Engel sich lieben, lieben die Menschen noch nicht. Doch der Vater wird es uns einst so lehren. Das Eine Leben in der Einen Liebe hier ist nur die nothwendige Fesselung der einstigen, großen allgemeinen. Je voller, höher, reiner hier, desto göttlicher dort.

Sonderbar, — wenn man eine brennende Fackel zur Erde kehrt, so wird die Flamme niemals die gleiche Richtung wählen, sondern sie strebt zurück, aufwärts, dem Licht entgegen. So ist es auch mit der Liebe zu unsern Verstorbenen. Der irdische Stoff hat sich hinabgeneigt zur Nacht, aber der Geist läßt sich nicht irre machen. Er trotzt dem Geschick und deutet über den Gräbern himmelan.

Gewiß kann sich der Mensch nie freier fühlen, als wenn er unter einem Drucke lebt, den er um des Guten willen selbst auf sich genommen hat und nun mit edler Verläugnung trägt.

Es ist doch etwas Herrliches um einen schönen Choral! Wie gewisse Maschinen nur langsam, aber dann auch mit unwiderstehlicher Kraft ihren Druck ausüben, so ists auch hier. Wer es noch nie gehört hätte, — müßte es ihn nicht überwältigen?

Man ſollte eigentlich gar nicht fertig werden, Gott zu danken. Denn wenn man ihm für eine Wohlthat gedankt hat, ſo muß man es ſogleich wieder dafür thun, daß man ihm danken konnte, weil hierin vielleicht noch ein größerer Genuß und Segen lag.

Gideon bat einſt den Herrn, daß er das, was vor ihm ausgebreitet lag, feuchten ſolle über Nacht, und zum andern Male, daß er es wieder trockne. Dieß ſollte ihm ein Zeichen ſeyn von der Nähe ſeines Gottes. Und wenn wir unſer Herz ausbreiten vor Ihm, und im Gebete die Wange benetzt wird von einer Thräne ſeliger Andacht, und dann wieder ein Sonnenſtrahl der unendlichen Liebe ſie auftrocknet, — haben wir da nicht auch die Gewißheit, daß der Herr uns nahe kam?

Die meiſten Freuden finden wir, wenn wir die wenigſten ſuchen.

Wenn alle gute Gabe von Oben kommt, ſo mußt du dich unten hinſtellen, um ſie zu empfangen.

Wie mancher Menſch, über den alle Gründe und alle Klugheit nichts mehr vermochten, iſt ſchon erweicht, bewegt und hingeriſſen worden durch einen unwillkührlichen Ausbruch der Thränen aus einem vollen und edlen Gemüthe! Sie waren der Gränzſtrom des eigenen Vermögens, aber in der Schwachheit war Gott mächtig.

Das Unglück und ſelbſt der Tod ſind unſere beſtändigen Begleiter, die niemals von unſerer Seite weichen. In gleicher Nähe ſchreiten ſie immer näher, und es iſt oft nur ein langes Zögern, bis ſie ihre Waffe gebrauchen. Iſt es aber uns, die wir ſie bekämpfen und beſiegen ſollen, nicht mit Recht zu verübeln, wenn wir auch nur einen Augenblick den Schild niederſinken laſſen, der uns beſchützen ſoll?

Wir ſind Sklaven der Sünde, aber wir ſind zu feig, um die einzige Revolution zu wagen, die Gott ſelbſt nicht nur billigt, ſondern von uns verlangt.

Man kann für das Leben erſt dann ruhig werden, wenn man es für das Sterben geworden iſt. Und nicht nur für das eigene, ſondern noch mehr für den Tod derjenigen, die uns auf dieſer Erde Alles ſind. Denn verlaſſen iſt faſt noch leichter, als verlaſſen werden.

Eine der traurigſten Lagen iſt die: nicht krank genug ſeyn, um einen baldigen Tod, und nicht geſund genug, um eine baldige Geneſung hoffen zu dürfen; — Kraft genug zu beſitzen, um eine ordentliche Beſchäftigung unternehmen zu wollen, und doch zu wenig, um dieß zu können; — zu alt zu ſeyn, um einen andern ruhigeren Beruf zu wählen, und zu jung, um nichts zu thun; — zu ſtark im Geiſte, um dem Körper ſeine Schwäche zu verzeihen, und zu ſchwach am Körper, um die Stärke des Geiſtes ſiegen zu laſſen! Wenn du dieſes erfährſt, dann wende dich an den rechten Arzt. Wenn der Herr ſeine Hand auf dich legt, können dir — deine Sünden vergeben werden!

Leicht bethört mich das Aeußere. Glanz und Lob vermag leider nur allzuoft meine horchende Eitelkeit zu beſchäftigen. Aber Gottes Wille iſt dieß nicht. Er will, daß die Jungfrau ſich ſelbſt ein Kloſter baue mitten in der Welt, und aus demſelben ſoll ſie ſich nicht herauswagen. Es ſind die Herzen ihrer Lieben; Gott ſpricht die Weihe über ihr Heiligthum, und der heiligſte Ort in dieſen ſtillen, verſchwiegenen Mauern iſt Er ſelbſt.

Das mancherlei Meinen und Glauben der Völker, wie der einzelnen Menſchen, ſobald dieſelben auf etwas wirklich Gutes und Göttliches dringen, iſt bei ſeinen äußerlich oft ſo verſchie-

denen Darſtellungen doch innerlich nicht ſelten Eins und Daſſelbe. Sie ſind den verſchiedenen Sprachen zu vergleichen mit den beſondern Eigenthümlichkeiten einer jeden, die durchaus nicht überſetzt werden können. Sie meinen und ſagen alle das Nämliche; ſie verſtehen ſich auch durch gegenſeitige Erklärung bis auf jene Eigenthümlichkeiten, aber eben nur bis hieher! Und wo ſind dieſe zu löſen? Da, wo die Sprachen aufgehört haben, im inneren Grunde des Geiſtes, wo die Einheit wohnt, welche ahnt und liebend umfaßt, wenn ſie nicht mehr reden kann.

Vieles denken wir weit beſſer, als wir uns ſelbſt fühlen. Unſer Herz, die Mutter unſeres Lebens, verhält ſich zu ſolchen Gedanken, wie die Henne zu ihren Entenküchlein. Nicht ohne Angſt und Zittern ſieht ſie ihnen nach, wie ſie ſich bewegen und eilends flügge werden in einem Elemente, das ihr ſelbſt ein fremdes iſt.

Es gibt Lichtblicke im Geiſtesleben, die, wie die Planeten nur Anderen, nicht ſich ſelber leuchten.

Unter manchfachen Schmerzen löst ſich eine Kraft um die andere von unſerem Körper los; ein Lebensgeiſt um den anderen entflieht. Ich möchte denken: dieſe abgelösten Kräfte, werden von Engelshänden ſtill ein die ewigen Hütten getragen, und dort der neue Leib daraus erbaut, an welchem kein Schmerz und kein Tod mehr nagt.

Die blaſſen, gen Himmel erhobenen, gefalteten Hände der Leidenden ſind wie weiße Lilienkelche, die ihren Duft in die himmliſchen Räume hauchen.

Dießmal wird unſere Chriſttagsſtube nicht in dem gewohnten Feſttagskleide erſcheinen; denn ſie iſt eine Krankenſtube geworden.

Reinlichkeit und Ordnung ſind zwei edle Tugenden, und wehe dem Hauſe, wo ſie fehlen! Aber es gibt doch Zeiten und Umſtände, wo ſie eine untergeordnete Rolle ſpielen und edleren Rückſichten weichen müſſen! Wenn wir nur darin loben und danken! 's iſt noch lange kein Stall von Bethlehem, und doch konnte man's dort am allerbeſten!

Es gibt Menſchen, die viele Beſuche in ihre Kreiſe zu locken ſuchen. Sie feſſeln durch künſtliche Mittel, ohne zu bedenken, daß bei den edelſten Naturen ſolche am kürzeſten wirken. Man betrachte ſeine Freunde lieber als freie, vernünftige, wahlfähige Geſchöpfe, nicht als Narren, die in der Zwangsjacke der Convenienz bei uns ſitzen müſſen; dann wird man ſich gegenſeitig Etwas werden, das bleibt.

Viele Schriftſteller denken für uns, wenige geben uns zu denken.

Die deutſchen Gelehrten freſſen einen großen Gedankenreichthum mit Einem Ruck auf, wie der Haifiſch eine ganze Meereswelt. Der Himmel weiß, wo es hinkommt, ſo wenig ſieht man ihnen oft das Verdauen an.

Die lyriſche Poeſie iſt ein ahnungsreiches, ſanft glühendes Morgenroth. Laß ſie den Tag heraufbeſchwören, und du biſt verletzt; nie wird er dir helle und himmliſch genug ſeyn. Sie iſt nur da, um deine Blicke den goldenen Morgenwölkchen nachzuziehen, hinein in Räume der Unendlichkeit, und um dir dort jene ahnungsvollen Gedanken und Gefühle zu erwecken, die gelebt, aber nicht geſprochen werden.

Gott iſt uns ſo nahe, wie die Luft, an und in uns. Es gibt kein Ding von einer ſo totalen Nähe für uns. In dieſer

Luft ruht die Erde, rollen die Welten, zittert das Blatt am Baum. Sie ist auch ohne uns, aber wir hören auf ohne sie. Halte sie rein von menschlichen, nebelhaften Dünsten; dann wirst du gesund seyn und leben.

Alle unsere Verhältnisse, auch die des öffentlichen Lebens, sind selbst bei ungläubiger Richtung dennoch ganz von christlichen Ideen durchzogen, ob man es weiß und zugibt, oder nicht. Dieses Leben, ein endloser Ocean, liegt vor den Blicken der Menschen; im Osten flammt die Himmelskönigin empor und bricht in Millionen Wellen ihre goldenen Strahlen; aber da spricht man: „sie steigt — aus dem Meere!" —

Philosophie setzt den Gedanken, und es entspringt ihre Welt daraus, wie Minerva aus Jupiters Haupt; Poesie hat ihn, so harmlos, so sorglos, wie das Kind seine Mutter. Die Poesie rollt ihr tiefstes Leben im Reflex der großen, schönen Außenwelt wie ein Panorama vor unsern Blicken lächelnd auf; die Philosophie steigt mit Adlersittigen über all das Vogelgezwitscher stolz und hoch empor, baut auf kahlem Felsen ihr Nest, und ist dort — allein.

Die Symbolik der katholischen Kirche mag viel Sinn haben, aber Wesen hat sie wenig. Das Volk versteht sie nicht. Eine Religion, die nicht allgemein ist, ist keine, und das Christenthum ist nicht eine Religion der Priester, sondern eine priesterliche Religion.

Die Natur ist die Symbolik der geistigen Welt, — ein Kultus, so tief berechnet und angemessen, — bis hinein in die Tiefen der Menschenseele und noch ein bischen drüber hinaus. Aber seit wir uns verloren, haben wir auch die Natur verloren,

und mit ihr vielleicht manchen Lichtblick in die Typen der zukünftigen Welt.

Im Himmel kniet der Seraph und wirft anbetend seine Krone vor Gottes Thron nieder und ruft fein: „heilig, heilig, heilig!“ in demüthiger Andacht. Auf Erden steht der Mensch, der große Wissende, und wirft sein Haupt vor seinem Schöpfer stolz empor und spricht: warum? O Zeit des Grübelns und der Zweifel! Wer einmal anbeten und lieben gelernt hat, dem trittst du zurück, wie Kinderjahre; — „und da ich ein Mann war, that ich ab, was kindisch war!“ —

In der Hand unseres Herrn und Meisters liegen die edelsten Kräfte und Gaben der größten, besten Menschen wie zusammengehaltene lichtvolle Strahlen, und werden von dort aus weit ausgesandt, die Welt zu erleuchten. Aus jener allmächtigen Mitte fährt der zuckende Blitz und theilt die Wolken der Erde, — senkt sich der glühende Sonnenstrahl und zerdrückt die Nebel der Welt, — wallt das sanfte Mondlicht und segnet die Nacht, — funkelt der stille Abendstern und weckt himmlische Sehnsucht, — zittert das holde Morgenroth empor und stimmt den Psalm der Schöpfung, — ja leuchtet der stille Glühwurm seinem Gott. Und was wir in der Natur so mannichfaltig und doch so harmonisch finden, so gerne, so innig genießen, das zerren wir im Reiche der Geister auseinander! Da sollen alle Strahlen Eine Farbe und Gestalt haben! Und weil der Strahlen Endpunkte oft so weit von einander abstehen, vergessen wir jene Hand, ihre gemeinschaftliche Quelle! Ach, es ist ja so weit hinauf! Und an der Strahlenleiter, sagt man, steigen nur Engel auf und nieder.

Die Weisen der Welt können's Einem gar fein und bestimmt ins Herz hinein *sagen*, was recht und gut ist, allein der Weise

aus Nazareth kann's Einem doch allein hinein geben. Dort lernt man wissen, hier lernt man können. Jene sind nur todte Gesetzmeister, aber das lebendige Gesetz ist mein Gott.

Ich glaube an göttliche Wunder. Sie sind in einer christlichen Ueberzeugung unumstößlich. Allein es ist nicht gut, sie als die Schwelle oder gar als die Spitze des Christenthums zu betrachten. Die meisten Wunder, — wirkliche Wunder sage ich — sind mehr für das Kind, als für den Mann in Christo. Man sehe auf den scharfen Tadel, den der Herr ebenso sehr jener Sucht nach Wundern, als dem Unglauben selbst ertheilt. Man betrachte ferner den Gang des Heilandes durch die Welt. War sein Zusammenhang mit dem Vater für ihn auf solche Zeugnisse gegründet? Was wir an ihm und von ihm derartiges sehen, das war „um des Volkes willen." Sein eigener Gang durch die Welt war so anspruchlos, so einfach, so menschlich schmerzlich bis in den Tod; seine Herrlichkeit war droben bei dem Vater und leuchtete nur zuweilen auf diese Erde herab um — unserwillen. Das größte Wunder ist, wenn ein Menschenherz dem Heiland unterthan wird. Wer die Sünde kennt, weiß das. Nach diesem Wunder erst gehet uns die ganze Wunderwelt auf und zu, wie man will. Sie geht uns auf, weil wir nun glauben lernen; sie geht uns zu, weil wir Ihn schauen. So begriff jene arme Negerin die tiefsten Geheimnisse. Der Missionär sprach zu ihr in die Länge und Breite, mit Gewalt und Schmuck der Rede von dem Wunder der Menschwerdung des Sohnes Gottes auf Erden. Als er geendet hatte, sah sie empor, sah ihn an und sprach: „Massa, mich das nicht wundert; das sieht Ihm ganz gleich!" So Etwas heißt Gott verstehen! Wer Gott einmal in Sein liebendes Herz gesehen, dem sind die Werke seiner allmächtigen Hand weder die Bedingung seiner Vereinigung mit Ihm, noch weniger aber ein Grund des Abfalls und der Trennung.

Lerne frühe deinen Blick sich in den Grund der Menschenseelen senken. Täusche dich nicht bei jener sogenannten glänzenden Bildung, die wie ein aufgeschwemmtes Flötzgebirge durch alle Revolutionen eines Menschenlebens sich anhäuft, viele Formen, viele Farben in seinen Schichten ansetzt, ohne deßhalb die innere Welt zusammenzuhalten. Suche auf allen Höhen, wie in allen Tiefen des Menschengeistes nach jenem festen, unveränderlichen Urgrund, und findest du wirklich diesen einfachen Granit der Seele, erst dann baue darauf deine Verehrung und deine Liebe.

Weißt du, warum so manche ausgezeichnet fromme Menschen unter Schmach und Demüthigung aller Art nicht vergehen? Sie sind zu klein zum Zertreten.

Manches alte, ehrwürdige, edle Gesicht ist wie ein gutes, altes Werk, das viele Auflagen erlebte und immer noch gelesen wird. Daneben glänzen junge Eintagsschönheiten, wie die vielen eleganten, leichten Schriftchen der Neuzeit, deren erster Druck nicht vergriffen wird.

Alles Große und Gute entwickelt sich uns vom kleinsten Punkte aus, langsam, nach und nach, in steigender Linie. Insbesondere gilt dieß bei der Bekanntschaft mit edlen Menschen. Je werthvoller sie selber sind, um so wahrer jene Erfahrung. Wie im Frühling sich nicht sogleich ein ganzer Wald von grünenden Bäumen vor unseren Blicken entfaltet, sondern zuerst nur schüchterne Gräschen sprossen, kleine Blümchen erwachen, einzelne liebliche Töne den gefiederten Sängern entschlüpfen, nicht anders tritt auch ein edler Geist vor unsere Seele, — mit leisem Wort, — mit stiller That, — kaum in einzelnen Blicken den verhaltenen Reichthum verrathend. Wir stärken uns daran im Ahnen und Hoffen, bis endlich die ganze Frühlingsfülle vor der jubelnden Seele liegt.

Da ſeh' ich hinauf zu den ſchönen Sternen! O ihre feſtgeſchloſſenen Lippen haben mehr Worte für mein Herz, als wenn die Welt ihren ganzen Rachen öffnet.

In klaſſiſchen Werken — welch' ein tiefgründender Gedankengang, welch eine einfache, durchſichtige Darſtellung, ja welch eine ſcheinbare Nachläſſigkeit, und doch — wie fein angelegt die künſtleriſche Berechnung, wie durchdacht das ganze Verhältniß der Form zum Stoffe! Dieſe genialen Menſchen werfen ihre Geiſtesblüthen umher, wie der Baum ſeine Blätter und Blüthen auch ſo leicht, ſo nachläſſig, ſo ganz gleichgültig niederwallen ſieht; denn er iſt immer eines neuen Frühlings gewiß. Kommt dazu ein erhabener, großer Charakter, ſo muß ich an das Wort des Pſalmiſten denken: „er gehet in tiefen Waſſern, und man merket ſeinen Fuß nicht."

Hohe, heilige Gedanken, Thaten voll Wahrheit und Recht — ſie ſtehen in dem bunten Lenze dieſer Welt wie eine einſame, dunkle Tanne in dem friſchgrünenden blätterreichen Walde. Aber die Tage des Froſtes kommen, die lichtloſen Tage des Winters. Die Blätter welken und fallen; die Tanne grünt und bleibt ein ewiger Frühling.

Die geiſtige Produktivität iſt nicht bei Allen eine ſprudelnde Quelle, welche Tag und Nacht ihre ſilberhellen Perlen aufwirft; o nein! Da ſind viel' andere, die müſſen erſt warten, „bis der Engel kommt und das Waſſer bewegt!"

Wenn der Menſch immer Alles aus ſich ſelber nehmen will, ſo heißt es am Ende allemal bei der Abrechnung: „Null von Null geht auf!" Wag' es einmal, eine Zahl darüber zu ſetzen, und du wirſt immer beim Abzug Etwas behalten, — nur nicht dich, ſondern was darüber iſt.

Der ächte, wahre Humor ſcheint mir oft unter den übrigen Fähigkeiten zu arbeiten, wie der Hecht im Fiſchteich. Man hat ihn hineingethan, daß er die andern Fiſche hübſch umherjagt, daß Alles Bewegung hat und geſund bleibt.

Es gibt Menſchen, die für die Güte Gottes nur eine Hand haben, aber kein Herz. Selbſt im Glaubensleben kann es ſo gehen; daher kein Lob, kein Dank, kein Glück.

Manches Licht im Kopfe iſt in dem Herzen Finſterniß.

Unſere ſchönſten, erhabenſten, ja heiligſten Augenblicke ſind durchaus einfach. Wer dieſes weiß, der ſchweige ſtill und genieße ſie einſam. Wie kannſt du von einer Zeit, die ſo ganz an Verbildung leidet, ein Verſtehen hoffen?

Die äußerſte Möglichkeit der Forſchung iſt der Zweifel. Wer hat dich denn aber geheißen, ſo menſchlich zu forſchen? Wer hat dich geheißen, dein Ich als den einzig richtigen Stützpunkt deines Hebels vorauszuſetzen, — dieſes Ich, das ſeit 6000 Jahren als der ſchiefe Punkt im Weltall daſteht? Wer gibt dir die Hoffnung, daß mit ſo dunkeln Mitteln ein lichtes Ziel erreicht werde? Du kannſt eine Lampe anzünden und auslöſchen, aber eine Sonne nicht. Du kannſt mit unbeſtreitbarer Gewißheit die Wärme dieſer Sonne fühlen und ihr Licht ſehen, aber die Quelle dieſer Lichtſtröme und ihre Beſtandtheile kennſt du nicht; ſie ſchwebt über deinem Horizonte. Und nun ſtehſt du hin und malſt ihre Bahn, ihre Tage und Stunden, ihren Auf- und Niedergang, — das Alles malſt du nun mit Bleiſtift oder Dinte auf ein elendes Blatt, und glaubſt ſie damit zu begreifen?

Gedichte.

Vom Herausgeber.

(Eine Nachleſe.)

1. Um wahre Bekehrung.

(1-22.)

Gut iſt's, auf den Knieen liegen,
Sich um des Heilands Füße ſchmiegen,
Wenn Moſis Fluch die Seele preßt. —
Davon hoff' ich auch zu wiſſen, —
Dann kommt der Freund mit Liebesküſſen,
Und macht das Herz durch Gnade feſt.
Solch Leben wünſch' ich mir
All' Stunden, und dafür
Nie ein andres;
Denn alſo nur
Stirbt die Natur,
Und weicht der neuen Kreatur.

Unſer Jeſus hat's gezeiget,
Als ſterbend ſich ſein Haupt geneiget,
Daß Liebe ſich mit Schmerzen paart.
Hier, am Kreuz, iſt manchem Stolzen
Sein unverſtändig Herz zerſchmolzen,
Daß es wie Wachs im Feuer ward.
Da fällt die Eitelkeit,

Stolz, Fleiſchestreb und Neid,
Geiz und Trägheit,
Und was dem Sinn
Sonſt war Gewinn,
In heißer Läut'rungsflamme hin.

Aber für die Gotteskinder
Iſt keine Arzenei gefünder,
Als bittre, welche Chriſtus gibt.
Erſt in ſolchen Seelennöthen
Lernt man ſich haſſen, und erröthen
Vor Dem, der unausſprechlich liebt.
Gäb' Er der Gnade ſtatt,
Wenn wir noch ſtolz und ſatt:
Was wollt's heißen? —
Zu Spiel und Scherz
Hing Chriſti Herz
Nicht einſt am Kreuz in Todesſchmerz. —

O mein Heiland, der Du weißeſt
Was in mir iſt, und freundlich heißeſt
Mich blöden Sünder zu Dir nah'n:
Das laß ferne von mir bleiben,
Daß ich ein Spiel nur wollte treiben
Und träumend deine Huld empfah'n!
Zum Träumen iſt's nicht Zeit,
Wenn das Gewiſſen ſchreit,
Wenn Du ſelber
Die Seel' erregſt,
Zur Angſt bewegſt,
Und ihr dein Heil entgegenträgſt.

Herr! ich ſuche deinen Frieden,
Daß ich im neuen Geiſt hinieden
Vor deinen Augen wandeln kann.

Zorn und Tod hab' ich verdienet, —
Doch blicke Du, der mich verſühnet,
Dein Kind mit ſanften Augen an!
Mein Herz kann nimmer ruh'n,
Nichts halten und Nichts thun
Vor Bedrückung,
Bis Du es ſtillſt,
Dich ihm enthüllſt,
Und es mit Lebenswaſſer füllſt.

Müßt' ich warten, bis ich wäre
In Selbſtkraft ein Gefäß der Ehre,
So käm' ich ewig nicht dazu.
Du allein kannſt mich erquicken
Und mich mit freier Gnade ſchmücken,
Dann kommt der Geiſt zur wahren Ruh'.
Mich dürſtet ſehr nach Dir:
Mein Jeſu, komm zu mir
In die Seele!
Wenn Das geſcheh'n,
Will ich beſteh'n,
Und ewig nimmer von Dir geh'n.

---

2. Beichtlied.

(28. Sept. 1822.)

Gehe ich nun vor mich, ſo erblicke
Ich den meine Seele liebet, nicht;
Geh' ich voll Verlangen dann zurücke,
Fehlet mir ſein Licht.
Aber Jeſum muß ich finden!
Lange, bange Jahre bin
Ich gewandelt ohne Ihn,
Todt in meinen Sünden.

Sollte Der, deß Herz von Liebe glühet,
Ewig fern von ſeinem Kinde ſeyn? —
Klopfen will ich an der Thür, ſo ziehet
Mich ſein Arm herein.
Herr, ich klopf' an Deiner Pforte, —
Thu' ſie deinem Armen auf!
Nach dem irren Wanderlauf
Such' ich Ruh' am ſichern Orte.

O da draußen iſt es kalt und bange!
Finſtre Geiſter ſchweben um mein Haupt,
Hätten meine Seele Dir ſchon lange
Höhnend weggeraubt.
Schauernd ſaheſt Du mich ſtehen,
Doch Dein Herz, ſo mild und weit, —
Hat für mich von Ewigkeit
Beſſ'res auserſehen.

Jeſus Chriſtus! wenn ich niederſinke
Vor dem Gnadenſtuhl in deinem Blut,
Gönne meiner Seele, daß ſie trinke
Deine Lebensfluth!
Kann ich nicht mehr ringen, flehen,
Schütt' ich meine Thränen aus;
Nur laß mich vor deinem Haus
Nicht im Dunkel ſtehen!

Lange wandelt' ich in trübem Scheine, —
Nun gedenk' ich Dein, o Morgenſtern!
Willſt Du ewiglich nur mir alleine
Bleiben himmelfern?
Bis ich Dich im Herzen trage,
Bis Du ſelbſt, Herr Jeſu Chriſt,
Zu mir eingegangen biſt,
Währet meine Klage.

Willſt Du Rechnung mit dem Schuldner halten,
Fall' ich ſterbend vor Dir in den Staub;
Was Du mir gegeben zum Verwalten,
Hielt ich nur für Raub.
Wenn dein Blut mich nicht bedecket,
Iſt der andre Tod mein Theil;
In den Abgrund ohne Heil
Werd' ich hingeſtrecket. —

Darum muß ich mit Gewalt es wagen, —
Mit Gewalt dring' ich zu Dir hinein!
Will mich Moſes im Geſetz verklagen:
Herr, dein Kreuz iſt mein!
Wende Dich zu deinem Armen!
Leugnen will ich Nichts vor Dir, —
Aber Eins gehöret mir, —
Jeſu, dein Erbarmen.

Auf Erbarmen will ich an Dich glauben,
Auf Erbarmen geb' ich Dir mein Herz;
Eines doch kann mir der Feind nicht rauben: —
Deinen Todesſchmerz!
O daß ich mich früh' errettet,
Früher deine Lieb' erkannt,
Früher gegen Dich entbrannt,
Dringender gebetet!

Aber laß mich nun nach vorne ſtreben,
Und vergeſſen, was dahinten liegt!
Deine Auferſtehung gibt mir Leben,
Deine Liebe ſiegt!
Dich ergreif' ich, — laß Dich faſſen,
Gib mir deinen Friedenskuß
In das Herz, — und Satan muß
Fliehen und erblaſſen! —

Lamm, am Kreuzesſtamm für mich erwürget!
Meine Seele zittert zum Altar.
Sei es Nacht, — Du haſt für mich gebürget, —
Das iſt ewig klar!
Laß mich eſſen, laß mich trinken,
Was Du haſt und was Du biſt;
Laß in Dir, o Jeſus Chriſt,
Meinen Tod verſinken!

---

3. Verbrüderung in Chriſto.

(1822.)

Ueber Geſchlechter und Länder fort
Wandelt das ewige Gnadenwort
Des Geſalbten Gottes, und wird beſtehen,
Ob auch die Erd' und der Himmel vergehen
In Feuergluth.

Der von den Todten uns auferweckt,
Hat auch uns Brüdern es nahgelegt:
„Was Zwei von euch bitten in meinem Namen
Einiggeſinnt, das ſoll Ja und Amen
Bei'm Vater ſeyn."

O blödes Auge, ſo blick' empor!
Dring' freudig aus deinem Gewölk hervor
An das Licht des Himmels, und ſchau' die Güter,
Welche dir Iſrael's edler Hüter
Beſcheeren will!

Was ſoll ich wählen zum höchſten Gut? —
„Chriſti Gerechtigkeit und Sein Blut!"
So ertönt die Stimme vom Hügel nieder,
Wo der Erbarmer für ſeine Brüder
Erblaſſet iſt;

Wo Er zuletzt mit dem bleichen Mund
Noch einen Liebes- und Friedensbund
Zwiſchen ſeiner Mutter und ſeinem Jünger
Freundlich geknüpft, und mit Gottes Finger
Beſiegelt hat.

Der nun das A und das O ſich nennt,
Der auf das ewige Teſtament
Sein Geſchlecht verbunden, und vor'm Erblaſſen
Sie noch gedürſtet in Eins zu faſſen,
Zu Einem Leib:

Sollt' Er nicht bleiben in Ewigkeit
Der treue Zeuge, wie geſtern und heut',
Und, wie Er geſtärket den Bund den Alten,
Auch den Urenkeln ihn treulich halten,
Und Dir und mir?

Amen, Das kann Er, das wird Er thun!
Nimmer ja will ſein Erbarmen ruh'n,
Bis Er Seines Reiches Vollendungs-Kriege
Und die Gerichte zum ew'gen Siege
Hinausgeführt.

Nicht zum Verſchmachten und nicht zum Zorn
Sind wir geſetzet; es fließt ein Born
Aus des Lammes Wunden für alle Sünden
Lauter und hell, und erneut den Blinden
Das Augenlicht.

Kommen und Nehmen iſt unſer Heil;
Preiſen und Danken — das beſte Theil,
Und der Liebe Thränen ſind unſre Freuden,
Wenn Er uns auch durch ein Meer voll Leiden
Zum Himmel führt.

Darum ſo laß uns als Einer ſteh'n,
Himmelan ſchauen, und nimmer geh'n
Von dem Gnadenthrone, bis Er beſcheeret
Was Er uns kindlich erbitten lehret,
Und reichlich gibt!

Bruder! dem Himmel, dem Himmel zu
Geh' es nun täglich und ohne Ruh';
Und den Herrn als Jeſum erfahren, erkennen,
Selig umfaſſen, für Ihn nur brennen,
Sei unſer Loos.

O daß nur täglich die Lieb' und Treu'
Vor ſeinem Antlitz erneuert ſei,
Unermüdſam, redlich! — daß Satans Tücke
Uns nicht vom Grund der Verbindung rücke,
Die Er geknüpft!

Wenn nun am Morgen die Sonne ſteigt,
Wenn ſie am Abend ſich niederneigt,
Und die Sterne ſchimmern: ſo laß uns beten,
Daß Er uns ausführ' aus allen Ketten
In freien Raum;

Daß Er Sein heiliges Angeſicht
Uns leuchten laſſe mit heit'rem Licht,
Allen Hochmuth tödte, dem Zweifel ſteure,
Glauben uns ſchenk, und uns ganz erneure
In Seinem Geiſt! —

O Du, der uns liegend im Blute fand,
Der früh uns liebend zuſammenband,
Und die Bahn gezeigt, die wir wandeln ſollen:
Gib das Vollbringen uns zu dem Wollen,
Nur Dein zu ſeyn!

Als wir Dich baten in ſtiller Nacht,
Haſt Du dieß Fünklein uns angefacht;
O ſo ſchirm's in Gnaden, und mach's zur Flamme,
Bis wir vollendet vor Dir, dem Lamme,
Auf Zion ſteh'n!

---

4. Der 133ſte Pſalm.

(1822.)

Siehe, wie lieblich iſt es und ſchön,
Wenn Brüder in Eintracht zuſammen geh'n!
Da verheißt der Herr Segen immer und immer,
Kein Weh' beſchleichet ſie nimmer und nimmer.

Gleichwie der köſtliche Balſam fleußt
In Aaron's Bart mit duftendem Geiſt;
Er ſtrömet von ſeines Hauptes Haaren, —
Der Gürtel thut ſeine Kraft bewahren; —

Wie der fallende Thau von Hermons Auen,
Deß Waſſer Zions Berge beſhauen; —
Da verheißet der Herr Leben und Segen
In Ewigkeit allerwegen.

---

5. Tauflieder.

I.

Kraft deiner Todesſchmerzen
Sei dieſes Kindlein Dein;
Trag' es auf deinem Herzen,
Und ſprich's auf ewig rein;
Wir kennen deine Triebe,
Womit Du Dir's erkauft:
Drum ſei's, o Fürſt der Liebe,
In deinen Tod getauft!

Laß früh' in ihm erſterben,
Was einmal ſterben muß;
Gib ihm mit deinen Erben
Den ſel'gen Bundeskuß,
Daß es in Dir lebendig,
Voll Geiſtes auferſteh',
Und himmelan beſtändig
Vor deinen Augen geh'.

Dein Arm halt' uns umſchloſſen
Und unſre Kinderzahl!
Von deinem Licht umfloſſen,
Zieh'n wir durch's Pilgerthal,
Und ruh'n auf unſrem Pfade
Mit deinen Lieben hier
Durch Jeſu Wort und Gnade,
Dreiein'ger Gott, in Dir!

II.

Nimm dieß Kind in deine Arme,
Großer König, und erbarme
Seiner dich in Ewigkeit!
Unter Schmerzen ward's geboren;
Mild und gnädig ſei's erkoren,
Dir zu dienen in der Zeit.

Gib zu ſeinem Wanderlaufe
Ihm den Segen jener Taufe,
Die dein Antlitz überſchlug,
Als man Dich nach Schmerzensgluthen
Und nach tödtlichem Verbluten
Von dem Kreuz zum Grabe trug.

Nimm's in deiner Weisheit Schule,
Geuß von deinem ew'gen Stuhle
Freudenöl ihm auf das Haupt.
Hilf ihm deine Lehre faſſen:
Wie ein Herz, Dir überlaſſen,
Selig liebet, hofft und glaubt!

Ob auch ſchwach in ſeiner Wiege
Es vor deinen Augen liege:
Du rufſt etwas aus dem Nichts.
Komm, Dich ihm zu offenbaren, —
Gib ihm früh die göttlichklaren
Strahlen deines Angeſichts!

Dir, o König, Prieſter, Lehrer,
Steh', als deines Reichs Vermehrer,
Es voll Freuden zu Befehl,
Daß es bis zum ew'gen Tage
Deinen Namen würdig trage,
Himmliſcher Immanuel!

III.

Neige dich von deinem Thron,
Herr, zu dieſem Kinde,
Daß es, als dein Schmerzenslohn,
Gnade vor Dir finde!
Geiſtlich todt,
Voller Noth
Wird Dir's übergeben;
Nimm es an zum Leben!

Taufe Du's mit deiner Hand,
Die für uns durchgraben

Einſt am Kreuz war ausgeſpannt;
Dann empfängt es Gaben
Und ein Loos,
Schön und groß,
Das kein Tod verzehret,
Das ohn' Ende währet.

Gib ihm Dich, Herr Jeſu Chriſt,
Schenk ihm Dich zum Erbe,
Der Du lauter Leben biſt,
Daß es nie verderbe,
Sondern Dir
Für und für
Als ein Heilsgenoſſe
Geiſtlich leb' und ſproſſe.

Wenn es ſtrauchelt, hilf ihm Du;
Sorge, wo's ihm fehlet;
Sei in Trübſal ſeine Ruh',
Halt' es Dir vermählet,
Daß es nie
Dir entflieh',
Nein, bis zum Erblaſſen
Feſt Dich mög' umfaſſen.

Nun, o Vater, Sohn und Geiſt,
Preis ſei deinem Namen!
Der Du unſer Bitten weißt,
Siegle Du's mit Amen!
Dir, Herr Gott
Zebaoth,
Sei dieß Kind geboren,
Ewig Dir erkoren!

IV.

Herr! in Deinem Lebensbuche
Steht die ſüße Ewigkeit;
Weil Du wardſt für uns zum Fluche,
Werden wir nun benedeit.
Auch dieß Kleine
Iſt das Deine;
Schenk' ihm deiner Unſchuld Kleid!

Was aus deiner Bruſt gefloſſen,
Als der Speerſtich ſie durchdrang, —
Was Du ſiegreich aufgeſchloſſen
Durch den Auferſtehungsgang,
Wollſt Du legen,
Wollſt Du prägen
In ſein Herze lebenslang.

Pflanze Du's mit Dir zum Sterben,
Und mit Dir zum Auferſteh'n;
Laß in Dir ſein Grundverderben
Ganz und ewig untergeh'n!
Neugeboren,
Auserkoren
Müſſ' es einſt dein Antlitz ſeh'n.

Vater, der den Sohn geſendet,
Nimm's auf ewig an dein Herz!
Sohn, der uns ſein Blut geſpendet,
Nimm's zum Lohn für deinen Schmerz!
Geiſt der Gnaden,
Hüt's vor Schaden,
Führ' es mit uns himmelwärts!

6. Einem gelähmten Kinde.

(Meiner ſeligen Amalie, die über ein Jahr lahm war.)

Am Teich Bethesda liegt ein Mann,
Gar elend, lahm und bleich, —
Ein armer Mann, denn ach, er kann
Nicht ſteigen in den Teich.

Wenn er nur erſt im Bade wär',
So wär' er bald geſund! —
Da kam's, daß wie von ungefähr
Fürſt Jeſus vor ihm ſtund.

Der Heiland ſprach: Willſt du geſund
Von deiner Plage ſeyn? —
Der Kranke: „Niemand läßt zur Stund'
In's Waſſer mich hinein!" —

Da ſprach der Herr in Gotteskraft:
Steh' auf und gehe heim! —
Schnell drang empor ein Lebensſaft
Und Auferſtehungskeim.

Er nahm ſein Bett und ging nach Haus
Gleich einem jungen Reh;
Denn Chriſti Machtwort tilget aus
Den Kummer und das Weh. —

Mein theures Kind, dein Heiland lebt!
Das iſt die beſt' Arznei.
Wo Hand und Fuß ſich nimmer hebt,
Da ſteht noch Er dabei.

Du biſt ein armes, lahmes Kind,
Doch ſtehen Engelreih'n
Gar freundlich, ſorglich, himmliſchlind
Um dich mit hellem Schein;

Sie wehen Dir bei aller Qual
Viel Himmelslüfte zu,
Daß du doch morgens allemal
Daliegſt in ſanfter Ruh, —

Und daß du kindlich beten kannſt,
Weil in der Schmerzensnacht
Du Licht und Geiſteskraft gewannſt;
Denn Gott hat dein gedacht.

Viel Elend ging ſchon über dich,
Doch wenn der Heiland ſpricht,
Erſtehſt auch du ganz wonniglich
Mit friſchem Angeſicht. —

Wir legen Ihm dich auf ſein Herz,
Ob Er dich heilen will,
Schau'n hoffend für dich himmelwärts
Und ſind geduldig ſtill.

Gefällt es Ihm, ſo laſſ' er bald
Vom Lager dich erſteh'n,
Und in verjüngter Kindsgeſtalt
Vor unſern Augen geh'n.

Gefällt's Ihm nicht, ſo führ' Er mild
Dich von dem Siechenteich
Verklärt in's himmliſche Gefild
Zum ſel'gen Kinderreich.

Dort bleibſt du unſer, ungetrennt,
Und o, was wird's dann ſeyn,
Wenn's heißt im ew'gen Element:
„Du unſer, und wir dein!“ —

7. Am Begräbnißtag eines Kindes.

(Meiner lieben Amalie 17. Mai 1848.)

Auf Erden weht's gewitterschwül;
Dein holdes Antlitz, bleich und kühl,
Darf das nicht mehr empfinden.
Den Leib umfängt die Friedensgruft,
Den Geist die frische Himmelsluft, —
Da muß das Weh verschwinden.
Dorthin
Forthin,
In die blauen
Himmelsauen,
Gilt's zu blicken
Und dir Grüße nachzuschicken.

Fleuch aus der armen Fremdlingswelt
In deiner Heimath Goldgezelt
Nach bangen Pilgerstunden!
Wir gönnen dir's mit frohem Muth,
Daß du durch deines Königs Blut
So lieblich überwunden, —
Daß Er
Nunmehr
Ohne Schmerzen
Dich am Herzen
Wonnig heget,
Und durch alle Himmel träget.

Heil dir, mein unverloren Kind! —
Auch uns, die noch im Kampfe sind,
Behalt' Er unverloren!

O ſchöner Feſttag, wann Er dich
Uns wieder zuführt, ewiglich
Verklärt und auserkoren!
Dann ſoll
Dankvoll
Unſre Reihe
Dich, die Freie,
Feſt umfangen, —
Denn das Alte iſt vergangen.

---

8. Grablied für ein Kind.

Geh hin! der Herr hat dich gerufen,
Dem Leib nach wieder Staub zu ſeyn;
Dort aber, an den Tempelſtufen,
Steht ſchon dein Seelchen engelrein,
Weil Er, der ſtarb an unſrer Statt,
Auch dir ſein Reich beſchieden hat.

Wie fröhlich in den Himmelslüften
Wird ſich dein junger Geiſt ergeh'n,
Indeſſen wir an Todtengrüften
Mit unſern Pilgerthränen ſteh'n!
Wir weinen über'm alten Tod, —
Du ſchwebſt im neuen Morgenroth.

Das iſt des Chriſten ſel'ges Hoffen,
Daß er im Tode lächeln kann,
Denn alle Himmel ſteh'n ihm offen,
Seit Chriſti Blut am Kreuze rann.
Er, der für uns dem Grab entſtieg,
Gibt, Kinder, euch den Erſtlingsſieg! —

Nimm hin dein Kindlein, Weltverſöhner!
Bei Dir iſt's nicht mehr ſchwach und krank;
Dein Lieben gibt's uns dort viel ſchöner,
Als es zum Staube hier verſank.
Ach lehr' uns wie die Kinder ſeyn:
Dann ſind wir hier und drüben Dein!

---

9. Einer Taubſtummen.

(Confirmationsſpruch.)

Du knieeſt hier und redeſt nicht,
Hörſt nicht, was meine Lippe ſpricht,
Weil Gott dir, ſeiner armen Magd,
Gehör und Sprache hat verſagt.
Doch kann dein Aug' gen Himmel ſeh'n,
Dein Herz des Höchſten Rath verſteh'n,
Dein Fuß auf Gottes Wegen geh'n,
Sein Werk durch deine Hand geſcheh'n. —
Drum ſegn' ich dich in Jeſu Namen
Mit einem dreimal-heil'gen Amen,
Daß du durch ſeinen heil'gen Geiſt
In Ewigkeit Sein eigen ſei'ſt,
Ihm glaubig lebeſt, leideſt, ſterbeſt,
Dann einen Siegeskranz ererbeſt, —
Und Er, der uns unſichtbar nah',
Ruf' über dir Sein Hephata!

---

10. Feſtlied für eine Kinderrettungsanſtalt.

Auch einmal wieder
Ertönen Lieder,
Sonntagsgeſänge,
Feſtliche Klänge
Hier in der Kinder vergnüglichem Kreis.

Ein Jahr, verronnen
Im Flug der Sonnen,
Locket die Seelen,
Weitum zu erzählen
Ihres Beſchirmers unſterblichen Preis.

Was angefangen,
Iſt fortgegangen;
Was wir geſäet, —
Schaut her! es ſtehet
Immer noch grünend und ſproſſend zumal;
Denn Gottes Bronnen
Kommt noch geronnen,
Und ſegnend waltet
Noch ſtets, unveraltet,
Ueber uns Armen ſein ſonniger Strahl.

Am Lichtsthron dienen
Ihm Seraphinen
Mit goldnen Flügeln,
Fromm, ohne Klügeln,
Fahren dann aus mit gewitternder Macht.
Doch arme Kinder
Stehen nicht minder
In ihrem Schutze;
Mit heiligem Trutze
Nimmt ſie der flammende Wächter in Acht.

O ſehet keinen
Von dieſen Kleinen
An mit Verachtung!
Denn in Verſchmachtung
Sinket ja Jeder, den Gott nicht umfängt.

Schaut an mit Rührung
Die Liebesführung,
Wie ob den Zelten
Der himmliſchen Welten
Leuchtend die Fahne der Kinderwelt hängt!

Nehmt, wie die Engel,
Trotz aller Mängel,
Trotz aller Fehle,
Mit voller Seele
Sie, wie der Heiland, an's liebende Herz!
Er ward geboren,
Daß, was verloren,
Er nicht verfluchte,
Nein, hirtengleich ſuchte,
Und es erkaufte mit tödtlichem Schmerz.

Thut's nach dem Einen,
Dem Freund der Kleinen! —
Es lebt doch Keiner,
O nein, nicht Einer,
Der für die Aermſten ſo herzlich geſinnt.
Seid ihr die Seinen,
So liebt die Kleinen!
Er denket Deſſen,
Und will's nicht vergeſſen;
Ihn ja nimmt auf, wer Ihm pfleget ein Kind! —

Und ihr, o Kinder,
Ihr kleinen Sünder,
Von Ihm geweidet,
Feſtlich gekleidet, —
Stellet euch her in lebendigen Reih'n!

Sagt Ihm mit Schalle:
„Dein ſind wir Alle,
Himmliſcher Hirte! —
Du ſuchſt das Verirrte:
Laß uns auf ewig dein Eigenthum ſeyn!“ —

Lernt euch erkühnen
Durch Sein Verſühnen,
Abſchied zu geben
Dem eiteln Leben,
Der finſtern Lüſte betrüglichem Schwarm;
Thut ernſte Buße;
Fallt Ihm zu Fuße,
Daß Er euch faſſe,
Und nimmermehr laſſe
Aus ſeinem Schutz und allmächtigen Arm!

Ihr war't verloren;
Doch neugeboren
Sollet ihr werden
Schon hier auf Erden,
Kinder des Höchſten und Erben zugleich, —
Vom Geiſt geleitet,
Zum Preis bereitet
Ihm, eurem König,
Dem Nichts iſt zu wenig, —
Prieſter und Fürſten im ewigen Reich.

Herr, unſer König!
Laß Dich vieltönig
Von uns erbitten:
Gib deine Sitten,
Gib deinen Geiſt in die kindliche Schaar,

Daß ſie Dir reife,
Dich feſt ergreife,
Dich hold umſchlinge,
Und dort mit uns bringe
Feſtliche Garben auf Deinen Altar!

---

11. Entſagung.

Soll das, was Ihr wirket, frommen,
Will ich, wann mein Licht verglommen,
Nicht mit Euch in Himmel kommen.

Alles, wie's auch Namen habe:
Iſt es eure Frucht und Gabe,
Folge mir nicht hinter'm Grabe.

Schwingen, wann ich auferſtehe,
Will ich keinerlei Trophäe
Mit Euch in des Richters Nähe.

Ewig will ich ſeyn geſchieden
Einſt von Euch in Salems Frieden,
Wie ich hier euch ſchon gemieden.

Bei Euch wohnet kein Erbarmen,
Kein Erblühen, kein Erwarmen,
Kein Hort für die Geiſtlicharmen.

Bei Euch gilt allein das Toben:
Laßt uns wüthen, bis zerſtoben
Deſſen Reich, der herrſcht von oben! —

Jetzt um Seyn und Nichtſeyn geht es,
Und im Gottesbuche ſteht es,
Was ſchon längſt gebrütet. — Seht es! —

Süßer Pſalm, — für Euch ein herber —:
„Herr, du großer Heils-Erwerber
Haſt verderbt die Weltverderber!“ (Offenb. 11, 18.)

Iſt denn eure Nacht gelichtet?
Seid ihr kindlich Gott verpflichtet?
Nein! ihr ſeid ſchon hier gerichtet. —

Euch wird man nicht wiederholen,
Wann erloſchen eure Kohlen,
Die ihr vom Altar geſtohlen.

Wer da Recht hat von uns Beiden,
Wer einſt herrſchen ſoll, wer leiden:
Das wird Gottes Sohn entſcheiden.

Ihm, der ohne Sünden lebte,
Ihm, der an dem Fluchholz bebte,
Siegreich dann der Gruft entſchwebte:

Ihm befehl' ich meine Sachen;
Er woll' ob mir Armem wachen,
Weil Er mächtig in den Schwachen.

Er bewahre mich voll Hulden,
Wenn ich ſinken muß und dulden,
Denn Er büßte meine Schulden.

Aber wann der Morgen grauet,
Da den lichten Aufgang ſchauet
Jeder, der Ihm hier vertrauet:

Dann laſſ' Er nach Seinem Worte
Durch des Friedens goldne Pforte
Wallen mich zum Heimathsporte!

12. Einweihung einer Orgelbauſtätte.

Sanft, wie der Hauch aus Kindesbruſt,
Dann brauſend wie Gewitterluſt
Mit ſtolzen Donnerklängen,
Wann's durch die Wolken rauſcht und brennt:
So tönſt du, herrlich Inſtrument,
Zu frommen Feſtgeſängen!
Quellen
Schwellen
Dann im Herzen;
Freud' und Schmerzen
Zieh'n mit Flügeln
Aufwärts zu den ew'gen Hügeln.

Wer ſchuf des Meiſters kühne Hand,
Die dich voll Andacht einſt erfand? —
Preis Ihm, dem All-Erfinder,
Der ſeit Jahrhunderten dich heißt
Harmoniſch rühren Herz und Geiſt
Im Chor der Gotteskinder!
Töne
Dröhne
Freudig weiter! —
Stark und heiter
Muß es klingen,
Wo die Kämpfer Chriſti ringen.

O töne hell von Ort zu Ort
In jedem Laut, du ew'ges Wort,
Das uns aus Gott entſprungen;

Befeur' in ſeinem Heiligthum
Zum Dienſt am Evangelium
Der Zeugen Herz und Zungen!
Klinge,
Dringe
Dann auch feyernd
Und erneuernd
Mit Akkorden
Durch der Seelen tiefſte Pforten!

Herr, der dem Vater uns verſöhnt,
Herr, dem die Seraphsſtimme tönt,
Komm, dieſes Haus zu weihen;
Wo hier ein Tonwerk früh und ſpät
Erſt leiſe, dann vollſtimmig weht,
Da müſſ' es Dir gedeihen.
Jede
Rede,
Jede Weiſe
Mach zum Preiſe
Deinem Namen,
Bis wir dort Dir jauchzen! Amen.

---

13. Sterblied.

Daß mein Heiland auch für mich gehangen
An des Fluches Marterholz,
Wo beim letzten Zittern und Erbangen
Ihm das Herz im Leibe ſchmolz:
Dieſes iſt mein Fels in allen Nöthen,
Daß im Tode mich kein Tod kann tödten;
Dieſes gibt mir frei Geleit
In die ſüße Ewigkeit.

Uns Verlor'ne, die nur Staub und Aſchen,
Hat mit ſeinem Königsblut
Gottes Sohn zu reinem Gold gewaſchen;
O du unergründlich Gut!
Alles, was ein Sünder wählt zum Ruhme,
Eig'ne Weisheit und des Fleiſches Blume
Fällt dahin vor dieſem Heil. —
Das iſt meiner Seele Theil.

Ja, nur dieß Erbarmen wird zur Seiten
Mir vor'm Richterthrone ſteh'n;
Dieſes Kleid wird in den Ewigkeiten
Gott an mir mit Freuden ſeh'n.
Dieſes Wunder will ich dort mitlallen,
Wo die Aeltſten vor Ihm niederfallen
Und der Engel Strahlenkreis
Aufjauchzt milliardenweis. (Offenb. 5.)

Fahret wohl! — Ich habe Den gefunden,
Der da war von Anbeginn.
Fahret wohl! — Auf meines Jeſu Wunden
Fahr' ich zu dem Vater hin.
Bleibt bei Ihm! ſo kommet ihr zum Volke,
Das als majeſtät'ſche Zeugenwolke,
Mit Barmherzigkeit gekränzt,
Dort im Sonnenlichte glänzt.

Das Gericht des Herrn.

Von

Andreas Bräm.

Es gibt nichts Neues unter der Sonne (Pred. Sal. 1, 9). Und von dem, was uns neu scheint, muß man sagen:

Entweder: Was geschiehet, das ist längst geschehen, und, was zukünftig ist, das ist auch längst geschehen und Gott suchet das Vergangene wieder hervor (Pred. 3, 45). Nur die äußere Gestalt ist anders. Wer es aber verstände, dem wären die alten Geschichten zur Lehre da.

Oder: Was geschiehet, davon ist schon geredet im Worte Gottes. Denn der Herr hat es verkündet von Alters her; auch stehet es heute noch nach seinen Rechten, denn es muß ihm Alles dienen (Psalm 119, 91). Und die Weltgeschichte ist nichts anderes, als eine Erfüllung der Worte Gottes.

Der Herr hat aber gesagt: Himmel und Erde will ich bewegen (Hagg. 2, 6. Hebr. 12, 26. 27). Wenn aber das geschieht, dann ists kein Wunder, wenn es gar wunderſam aussieht, wenn Alles wankt und das Große einstürzt und du an nichts mehr dich halten kannst.

Aber siehe doch auf das Wort des Herrn und die

Weiſſagung. Sie führt dich vom Treiben der Menſchen hinweg in Gottes ewigen Rath hinein, lehrt dich verſtehen, was unter der Sonne geſchieht, und zeigt dir, was du zu thun habeſt, damit du auch auf den Wellen des Meeres aufrecht ſtehen und wandeln mögeſt.

Der Herr iſt Richter auf Erden, darum hält er Gericht. Und Alles, was auf kommt, muß auch wieder ins Gericht und ſein Rechnungsabſchluß wird gemacht. Dazu iſt geſagt: Der Tag des Herrn Zebaoth wird gehen über alles Hoffärtige und Hohe und über alles Erhabene, daß es geniedrigt werde (Jeſaja 2, 12). Es iſt ſchon mancher Gerichtstag gekommen und wird deß noch mehr ſeyn, bis endlich der letzte kommt und Himmel und Erde neu werden.

Der Tag des Herr kommt aber, wie ein Dieb in der Nacht. Der Menſch ſieht nur etwa große, gewaltige Begebenheiten für Gerichte Gottes an, er wartet auf ſolche und weiß es nicht, daß er ſchon im Gerichte iſt und ſchon lange darin war.

In allem Gericht ſind aber drei Theile:

1) Das Verhör. Der Menſch ſchlägt eine Richtung ein und handelt dabei nach ſeiner Weiſe. „Was iſt bei all dem „Guten herausgekommen, das Gott an ihm gethan hat? Hat „es ihn zum Herrn gezogen oder hat er's verachtet und über„ſehen? Was iſt an ihm, das nicht von Gott iſt und nicht vor „ihm beſteht, obwohl vielleicht der Menſch es ſelbſt noch nicht „erkannt?“ Das Alles erweiſet ſich in allerlei Vorfällen, die dem Menſchen ſehr oft durchaus nicht als ſo wichtig vorkommen. Um ſo mehr läßt er ſich gehen, wie er iſt. Er denkt nicht, daß Gott es ſieht, welcher dazu vorerſt ſtille zu ſchweigen ſcheint (Pſalm 50, 21); er weiß es nicht, daß er von Zeugen umgeben iſt, im Verhör ſich findet und zu Protokoll genommen wird. Dieſer Zuſtand dauert oft lange Zeit hindurch, zuweilen auch kürzere Zeit. Davon heißt es in der Schrift: Da ſah Gott auf die Erde, und ſiehe, ſie war verderbet (1 Moſ. 6, 12).

Da fuhr der Herr hernieder, daß er ſähe die Stadt und den Thurm, den die Menſchenkinder bauten (1 Moſ. 11, 5). — Ich will hinabfahren (nach Sodom und Gomorrha) und ſehen, ob ſie Alles gethan haben nach dem Geſchrei, das vor mich gekommen iſt, oder ob's nicht alſo ſei, daß ich's wiſſe (1 Moſ. 18, 21). Hat nun der Menſch eine Zeitlang durch die That dieß Protokoll vervollſtändigt, ſo erfolgt

2) der Richterſpruch, der dann auch vor Himmel und Erde durch das Vorhergegangene gerechtfertigt erſcheint. Der Herr iſt gerecht, aber es muß auch anerkannt werden, daß er es iſt. Solch ein Richterſpruch erfolgte vor der Sündfluth: Ich will die Menſchen, die ich geſchaffen habe, vertilgen von der Erde, von dem Menſchen an bis auf das Vieh und bis auf die Vögel unter dem Himmel (1 Moſ. 6, 7 und wieder v. 13). Und bei Babel hieß es: Wohlauf, laßt uns hernieder fahren und ihre Sprache daſelbſt verwirren, daß keiner des Andern Sprache vernehme (1 Moſ. 11, 7). Mancher Richterſpruch iſt ſeither geſchehen, den wir nur an der Ausführung erkennen können; manchen hat Gott ſeinem Volke vorher verkündet. Einer iſt uns noch beſonders aufbewahrt, der dann erfolgen wird, wann der Herr in des Himmels Wolken kommt (Matth. 25, 34. 41). — Auf den Richterſpruch folgt

3) die Ausführung deſſelben. Dieſe kommt oft ſehr ſchnell. Wie überfiel die Sündfluth jene Menſchen, und das Feuer vom Himmel die Leute von Sodom! Als das Heer Nebukadnezars vor Jeruſalem ſtand, mußte dagegen Jeremias noch eine Zeitlang in der belagerten Stadt Zeugniß ablegen, und als die Römer nachher Jeruſalem zerſtörten, mußten ſie vorher die Belagerung auf kurze Zeit unterbrechen, damit Chriſti Jünger fliehen konnten. Hundert Jahre lang dauerte aber das Gericht der Völkerwanderung, welches die alte Welt begrub. Wie lange werden die Ereigniſſe dauern, welche die gegenwärtige Weltzeit ſchließen werden, und wie lange wird es gehen, wann einſt Himmel

und Erde vergehen, bis ein neuer Himmel und eine neue Erde da ist? Wir werden es sehen.

Wohl dem, dessen Namen eingeschrieben ist im Buche des Lebens (Offenb. 20, 15)! Der Herr spricht: Wahrlich, wahrlich, ich sage euch: Wer mein Wort höret und glaubet Dem, der mich gesandt hat, der hat das ewige Leben und kommt nicht ins Gericht, sondern er ist vom Tode zum Leben hindurchgedrungen (Joh. 5, 24).

Unter Alle dem ist beim Gericht

1) Eine Offenbarung des Verborgenen. Es erweist sich:

Was die Menschen im Verborgenen gethan haben. In der Noth der Zeit, wenn die Menschen erfaßt werden vom Sturme des Gerichts, da schonen sie sich nicht mehr, sie werden einer des andern Ankläger, oder auch, sie verrathen sich selbst, wie Adam einst (1 Mos. 3, 10. 11). Wohl ihnen, wenn es ihnen noch geht, wie Joseph's Brüdern: Das haben wir an unserm Bruder verschuldet, daß wir sahen die Angst seiner Seele, da er uns flehte und wir wollten nicht hören; darum kommt nun diese Trübsal über uns (1 Mos. 42, 21).

Es erweist sich des Herzens eigentliche Meinung. Es kommt zum Vorschein was er will und sucht. Meint er wirklich das Gute, so wird dagegen dasjenige hinweggethan, was es ihm hinderte, und er bricht durch. Meint er was Anderes, so muß er seine Rolle vergessen, die Hülle muß fallen, er erscheint, wie er ist.

Darum geht in allem Gericht eine Scheidung vor, und es drängt unwillkührlich zur Entscheidung. Die Parthien sondern sich, die Gleichgültigkeit und Unentschiedenheit hört auf, es geht rechts oder links, damit offenbar werde, wohin jeder gehört und an wem er Theil habe.

Aber eben darum wird unter dem Gericht auch der wahre Gehalt der Dinge auf Erden und der herrschenden Grundsätze

offenbar, damit Jeder noch wisse, wie er sich dazu zu verhalten habe. Das Reich Gottes ist z. B. mit viel Menschenwerk umstellt und verunstaltet worden, wodurch mancher es nie recht kennen lernte und nicht hineingehen konnte. Wohlan, man soll es nicht mehr mit diesen störenden Verunstaltungen verwechseln! — Umgekehrt, haben die Grundprincipien der Welt und der Finsterniß oft lange Zeit einen edeln Schein gehabt oder sich unter gutmüthiger Arglosigkeit verborgen, so daß sie um so leichter ihr verheerendes Unterminiren forttreiben konnten. Wohlan, man soll einmal wissen, was sie sind, was sie wollen und wirken!

Darum ist zugleich unter dem Gericht

2) eine Schule und Uebung vorhanden. Man kann und soll darin noch lernen, und zwar Wichtiges und Großes lernen.

Um nur auf Einiges aufmerksam zu machen:

In Zeiten des Gerichts spricht das Herz entschiedener, als sonst: Nun, Herr, weß soll ich mich trösten? Ich hoffe auf dich! (Ps. 39, 8). Man hat sich in guter, ruhiger Zeit doch immer noch — vielleicht ohne es zu wissen und zu wollen — auf die Umstände, auf Menschen, auf Handel und Wandel ꝛc. verlassen. Da nimmt Gott die Stützen weg. Man kann sich nicht mehr darauf lehnen. Man ist nun in die Nothwendigkeit gesetzt, Alles fahren zu lassen, worauf man sonst auch noch baute, von allem Andern abzusehen, und entschieden und ganz auf den Herrn allein zu schauen.

Wenn man den Weg vor seinen Augen hat, den man wandeln soll, so ist das Herz ruhig. Aber wie, wenn nun ein dichter Nebel Alles erfüllt, so daß man nichts mehr unterscheiden kann, oder ein Sumpf vor uns liegt, über den kein Damm geht? Da fragt es sich nun: glaubst du wirklich, daß der Herr dich leitet und an seiner Hand führt? Glaubst du, daß Er Wege bahnt, Brücken baut und daß er dir, wie du es nöthig hast, Schritt für Schritt durchhelfen will und kann, ohne daß du vorher zu wissen brauchst, wie solches zugehen möge?

Wenn man dann lernt, auf des Herrn leitende Hand allein zu ſehn und auch in Dunkelheit ihm nachzugehn, dann erfährt man es, daß Er in ſtarken Waſſern Bahn macht, und daß Gott wahrhaftig nicht ausbleibt, wenn wir nur für heute ſorgen und ihm vertrauen, daß Alles von ihm kommt, und er weiß, was wir bedürfen.

Wenn je, ſo werden wir in den Tagen der Gerichte Gottes darin geübt, Gott die Ehre zu geben, daß wirklich Alles von ihm komme, daß er auch Arbeit, Brod, Schutz, Rath, richtige Gedanken u. ſ. w. gibt. Die Scheidung zwiſchen dem Großen und Kleinen, Innern und Aeußern, die wir ſonſt wohl machen und dabei thun, als hätte der Herr die Sorge fürs Kleine, oder für die äußern Dinge entweder an uns oder an die Theraphim abgegeben, — die nimmt ein Ende. Höre Iſrael, der Herr, dein Gott, iſt ein einiger Herr.

Ach, wir erwarten ſo viel von den Menſchen, und deßhalb fordern wir auch ſo viel von ihnen. Können ſie es aber nicht leiſten, was wir von ihnen erwarten, ſo iſt's dann kein Wunder, wenn wir im Zorn über die Götzen herfallen, die nicht helfen wollen. Wenn man aber hat erkennen müſſen, wie man ſelbſt ſo oft beim beſten Willen die Hände rathlos ſinken laſſen mußte, und wahrnimmt, daß das auch Andern geſchieht: dann erkennt man, daß der Menſch ſich nichts nehmen kann, es werde ihm denn gegeben vom Himmel, und man findet es gerathener, ſich unmittelbar an Den zu halten, der Alles wirket, — als an die armen Werkzeuge.

Erzürne dich nicht über die Böſen, und ſei nicht neidiſch über die Uebelthäter (Pſ. 37, 1), heißt es auch in der Stunde des Gerichts. Sieht man auf das Treiben der Menſchenkinder, ſo erfaßt es einen und verſucht das Herz mächtig zum Zorn. Was iſt zu machen?

Das Wort ſagt: Steh' ab vom Zorn, und laß den Grimm; erzürne dich nicht, damit du nicht auch übel thueſt (Pſ. 37, 8.)

Denn der Zorn des Menſchen thut nicht, was vor Gott recht iſt; ſondern bringt uns auf Feindes Boden, wo wir dann verrathen und geſchwächt uns finden. Dazu heißt es: Weil die Ungerechtigkeit wird überhand nehmen, ſo wird die Liebe in Vielen erkalten (Matth. 24, 12). Da aber auf Liebe ſo viel ankommt, ſo iſt gewiß dieſes Erkalten eine bedenkliche Sache.

Es iſt aber ſchwer, neben dem Zorn vorbeizukommen, wenn man nur auf die Menſchen ſieht. Aber warum denn auch auf Die nur ſehen? „Herr, deine Hand iſt erhöhet; das ſehen die Menſchen nicht“ (Jeſaja 26, 11), und damit verwickelt, verfinſtert und erhitzt ſich das arme, umgetriebne Herz. Iſt aber auch ein Unglück in der Stadt, das der Herr nicht thue? (Amos 3, 6). Der ich das Licht mache und ſchaffe die Finſterniß, ſpricht der Herr, der ich Frieden gebe und ſchaffe das Uebel. Ich bin der Herr, der ſolches Alles thut (Jeſaja 45, 7). Wohlan! ſo demüthigt euch unter die gewaltige Hand Gottes, daß er euch erhöhe zu ſeiner Zeit (1 Pet. 5, 6). Darüber kann man dann die Menſchen vergeſſen und hat den Vortheil, daß man alle ſeine Sorge auf den Herrn werfen darf, weil Er für die ſorget, die ihm vertrauen.

Dem Verſtörer heißt es: Wehe aber dir, du Verſtörer! meinſt du, du werdeſt nicht verſtöret werden? Und du, Verächter, meinſt du, man werde dich nicht verachten? Wenn du das Verſtören vollendet haſt, ſo wirſt du auch verſtöret werden; wenn du des Verachtens ein Ende gemacht haſt, ſo wird man dich wieder verachten (Jeſaja 33, 1). — Deß gedenke und ſei nicht neidiſch über die Uebelthäter. Halte dich auch mit ihrer Uebelthat nicht weiter auf, als es durchaus nöthig iſt. Du haſt dafür Beſſeres zu thun: „Wie murren denn die Leute im Leben alſo? Ein Jeglicher murre wider ſeine Sünde. Laſſet uns forſchen und unterſuchen unſre Wege, und uns zum Herrn bekehren. Laſſet uns unſer Herz ſammt den Händen aufheben zum Himmel.“ Wir, wir haben geſündigt und ſind unge-

horſam geweſen; darum haſt du nicht verſchonet. Klagl. Jerem. 3, 39—42.

Die Juden würden ohne Zweifel nach der Zerſtörung Jeruſalems Stoff genug gehabt haben, ſich mit einander über all das Unrecht zu unterhalten, das die babyloniſchen Horden ihnen zugefügt hatten. Aber damit wären ſie nicht weiter gekommen. Nur Erkenntniß ihrer Sünde und Umkehr zu Gott konnte ihnen helfen. Hätte Juda den Gott ſeiner Väter nicht verlaſſen, ſo würde es nie ein babyloniſches Heer vor Jeruſalem geſehen haben.

Das war Jeruſalems Sünde unter Zedekia, daß es ſich nicht unter Gottes Gericht beugen und nicht durch Wiederkehr zum Herrn Hülfe und Rettung ſuchen wollte. Sein Bund mit Aegypten und ſein Abfall von Nebukadnezar war Reaktion wider Gottes Führungen, nicht wider Menſchen. — In dieſe Stellung kann man gerathen, wenn wir nicht unſer Weſen prüfen und unterſuchen, und nur das Menſchentreiben, nicht Gottes Gericht anſehen. In dieſer Stellung ſieht man nicht Gottes Arm, daher iſt Urtheil, Streben und Weg unrichtig, man irrt.

Darum will man das Alte, wie es war, um jeden Preis wieder herſtellen: „Ziegelſteine ſind gefallen; aber wir wollen's mit Werkſtücken wieder bauen; man hat wilde Feigenbäume abgehauen, ſo wollen wir Cedern an die Stelle ſetzen" (Jeſ. 9, 10). Dieß wird der Herr nicht gelingen laſſen.

So erkennt man diejenigen Grundzüge nicht, die bisher nicht aus der Wahrheit waren, und in denen man doch wandelte.

Man erkennt nicht, wie ganze Zeiten hindurch Völker und Menſchengeſchlechter in falſchen Grundprincipien wandeln können, die Niemand erkennt, die aber nichts deſto weniger dem Segen im Wege ſtehen, gegen die auch der Einzelne — der es etwa einſähe — nichts ausrichtet, weil er ſelbſt in dieſer Mauer eingeklemmt ſteckt.

Man erkennt nicht, daß die Werkzeuge des Gerichts noch ganz andere Dinge zu thun haben, als ſie zu thun meinen.

Sie haben — ohne es zu wiſſen und zu wollen — auch dasjenige durchzubrechen, was in der früheren Zeit die Menſchen dem Worte Gottes und ſeinem Reiche als Damm entgegengeſetzt hatten. Als Iſrael aus der babyloniſchen Gefangenſchaft zurückkehrte, ſo war es von ſeinem Hange zur Abgötterei gründlich geheilt. Und wenn es aus ſeiner zweiten Gefangenſchaft und Zerſtreuung unter die Völker zurückkehren wird, ſo wird es auch von ſeinem Hange zur Selbſtgerechtigkeit eben ſo gründlich geheilt werden (Röm. 11, 7. 31. 32).

Wenn man ſich zurück erinnert, ſo werden auch die Kinder des Reiches Gottes noch wohl wiſſen, daß vor den Gerichten eine ſchwüle Zeit war, daß man in vielen Dingen ſelbſt dahin gelangt war, zu bekennen: Nein, mit unſern jetzigen Gaben und Kräften kommen wir nicht mehr zurecht, und vermögen nicht zu helfen und Gottes Werk recht zu treiben. Was Wunder nun, wenn der Herr ſelbſt darein tritt, und Dinge anbahnt, die wir nicht verſtehen? Wir haben ja ſelbſt gefühlt, daß wir's nicht verſtehen, und daß es anders kommen müßte.

Und nun, laß dir's denn gefallen, niedrig zu werden! Man hat's doch ſo bald nicht ausgelernt. Ohne es zu wiſſen, hat man ſich in manche Höhe hineingelebt, manches durch Imponiren und Autorität ausrichten wollen, manche Richtung und Uebung des Gemüthes nicht erhalten, weil es nicht in den Verhältniſſen lag. So laß denn fahren dahin! Geh nun auch ſo in die Uebung des Wortes ein: Trachtet nicht nach hohen Dingen, ſondern haltet euch herunter zu den Niedrigen (Röm. 12, 16).

Sprich: Aſſur ſoll uns nicht helfen, und wollen nicht mehr auf Roſſen reiten, auch nicht mehr ſagen zu den Werken unſrer Hände: Ihr ſeid unſer Gott. Sondern laß die Waiſen bei dir Gnade finden (Hoſea 14, 4).

Denn das iſt des Herrn Klage, daß alle Welt ſich auf Menſchenwerk verläſſet, auf Reichthum, Kunſt, Induſtrie, Macht, Weisheit, und das Herz vom allmächtigen Gott ab auf dieſe

Gaben allein richtet. „Ihr Land ist voll Silber und Gold, und ihrer Schätze ist kein Ende; ihr Land ist voll Rosse und ihrer Wagen ist kein Ende (diese Streitwagen und die pfeilschnelle morgenländische Reiterei bilden keine geringe Macht!). Auch ist ihr Land voll Götzen, und beten an ihrer Hände Werk und was ihre Finger gemacht haben. Davon hängt es ab, sagen sie, davon muß uns das Heil kommen, das ist unser Trost, unsre Hoffnung, unser Ruhm! Und hierin ist einer, wie der andere. Da bücket sich der Pöbel, da demüthigen sich die Junker. Es ist eben die öffentliche Meinung. Das wirst du ihnen nicht vergeben, sondern es muß ins Gericht (Jes. 2, 7—9).

Die alte Welt hat zwei große Erfahrungen gemacht: 1) Der Mensch ist Sünder. Diese Erfahrung war schon das Resultat der Urzeit, und die Sündfluth bedeckte sie und verhüllte der Nachwelt ihre Gestalten.

2) Alles Menschliche kann daher dem Menschen nicht helfen. Die alten Völker entwickelten alles Edle und alle Gaben, die dem Menschen gegeben sind und sie haben Großes geleistet. Aber sie sind alle durch die Sünde untergegangen. Alles Fleisch war Heu und alle seine Herrlichkeit wie des Grases Blume.

Da kam Christus. Er ist der Segen aller Geschlechter auf Erden. Es ist in keinem Andern Heil und ist kein anderer Name den Menschen gegeben, darin sie mögen selig werden (Ap.-Gesch. 4, 12). Er ist aber gesetzt über alle Macht und Fürstenthum und Kraft und Herrschaft und alle Namen, die genannt werden, nicht blos in diesem Aeon, in der gegenwärtigen Weltperiode, sondern auch in dem zukünftigen. Und Gott hat Alles unter seine Füße gethan, und hat ihn gesetzt zum Haupt der Gemeine über Alles, welche ist sein Leib, die Fülle deß, der Alles in Allem erfüllet (Ephes. 1, 21—23).

In dieser Stellung hätte denn auch Christus von den Seinen anerkannt werden müssen.

Aber ſchon Johannes muß warnen: „Geliebte, glaubet nicht einem jeden, ſondern prüfet die Geiſter, ob ſie aus Gott ſind; denn es ſind viele falſche Propheten ausgegangen in die Welt.

„Daran erkennt den Geiſt Gottes: Jeder Geiſt, welcher bekennt, daß Jeſus Chriſtus ins Fleiſch gekommen iſt, der iſt aus Gott. Und jeder Geiſt, der nicht bekennet, daß Jeſus Chriſtus ins Fleiſch gekommen iſt, der iſt nicht aus Gott. Und das iſt der Geiſt des Antichriſts, wovon ihr gehört habt, daß er kommt, und nun iſt er ſchon in dieſer Welt (Joh. 4, 1—3).

Es ging nicht lange, ſo ließ dieſer Geiſt ſich wahrnehmen. Es trat allmählig in der Entwicklung des Chriſtenthums immer weniger hervor, daß Chriſtus es allein ſei, und ſein Geiſt, ſein Wort, ſeine Leitung Alles leite, Alles durchdringe, Alles ordne, und alſo auch ſeine Sache Fleiſch und Blut werde unter den Menſchenkindern. Anderes trat an ſeine Stelle, und nachdem es viele Jahrhunderte hindurch durch die That geſagt worden war, ſo wurde es auch mit Worten verkündet, daß Chriſtus eine bloße Idee ſei, und in Wahrheit der Menſch ſich ſelbſt helfen müſſe. Sehen wir zurück, ſo müſſen wir geſtehen: das Leben iſt nur in einem viel zu geringen Maaße von wirklich chriſtlichem Weſen durchdrungen, und wie ſtanden Staat, Bildung, Recht, Handel und Wandel und alle Zweige des Lebens noch auf andern Grundlagen, unter dem herrſchenden Einfluß anderer Grundſätze! Menſchenweisheit, Menſchenkraft, menſchliche Gerechtigkeit, Menſchenmeinung und das Menſchliche in den Einrichtungen traten voran zuſammen in eine dichte Wolke, welche Jahrhunderte lang die Herrlichkeit Chriſti dem Auge entzog, und, ob ſie auch lichter wurde, doch nie wich bis auf dieſen Tag. Es wird aber dieſes Element zu ſeiner vollen Offenbarung kommen, und dann im Gerichte untergehen, und ſichs erweiſen, daß wirklich und wahrhaftig Chriſtus es allein iſt und ganz.

Aber indeſſen: wer iſt weiſe, der dieß merke? Wer ſieht

es in den Gerichten Gottes, daß alles Fleisch Heu ist? Wer thut Fleiß, um entschieden zu Gottes Wort, zu Gottes Geist und zu seinem Gesalbten als einigem Heiland und Herrn über Alles zurückzukehren?

Wie er es immer gethan hat, so gibt der Herr in der Entwicklung der Dinge Zeugniß: Seht ihr es nun, daß Ich es allein bin, und ist kein Gott neben mir? Ich kann tödten und lebendig machen, ich kann schlagen und kann heilen, und ist Niemand, der aus meiner Hand errette (5 Mos. 32, 39). Und: Wenn ihr stille bliebet, so würde euch geholfen; durch Stilleseyn und Hoffen würde ihr stark seyn (Jes. 30, 15).

In unserer Zeit voller Anregungen und Aufregungen ist das rechte Stilleseyn zugleich eine schwere und eine sehr nöthige und wichtige Sache. Es ist unmöglich, wenn man nicht unverwandt auf den Herrn sieht, und seine Macht und Treue, seine Wege und Weise, seinen ewigen Rath anerkennt und im Auge behält. Es ist aber solch Stilleseyn eine edle Herzensstellung des Vertrauens und der festen Hoffnung, wobei man sich nicht verwickelt, nicht auf einen falschen Boden geräth, von Versuchungen bewahrt bleibt, seine Kraft nicht an unnützem Treiben verliert, sondern gesammelt behält — und Gottes Hülfe kommt gewiß zu seiner Zeit.

Wer nur warten könnte! Das Warten der Gerechten wird Freude werden; aber der Gottlosen Hoffnung wird verloren seyn (Sprüchw. 10, 28).

Keiner hat je so gewartet, wie der Herr. Er ist der Meister im Warten. Er wartet, bis daß seine Feinde zum Schemel seiner Füße gelegt werden (Hebr. 10, 13). In dieß Warten müssen wir einen Blick thun. Vor Grundlegung der Welt ist's der Rath des Willens Gottes vorhanden gewesen, daß einst alle Dinge unter ein Haupt verfasset würden in Christo, beide, das im Himmel und auf Erden ist, in ihm (Ephes. 1, 10). So ist dann auch in ihm Alles geschaffen, was im Himmel

und auf Erden iſt, das Sichtbare und Unſichtbare, es ſeien Throne oder Herrſchaften, oder Fürſtenthümer, oder Gewalten; es iſt Alles durch ihn und für ihn geſchaffen (Col. 1, 16).

Aber der Menſch fiel, und in der erſten Periode der Welt offenbarte ſich durch 16 Jahrhunderte hindurch das, was im Sündenfall aus dem Menſchen geworden war. Das war das Reſultat jener langen Zeit: Des Menſchen Dichten iſt böſe von Jugend auf. Die Sündfluth endete jene Periode und eine andere begann, in der ſich neben der Sündhaftigkeit der Menſchen auch Gottes rettende Gnade offenbarte.

Die Völker wurden auf Erden zerſtreut, damit der allverſchlingenden Größe des Verderbens gewehrt werde. Aber ſie gingen Alle ihre Wege, und indem jedes ſeine Gabe entwickelte und ſeine Aufgabe auf Erden ausrichtete, offenbarte ſichs doch, daß nichts Menſchliches dem Menſchen helfen kann und die Sünde alle Völker elend machte. — Gott hatte indeß ſein Reich gegründet. Aber wie lange Zeit offenbarte er ſich nun einer Familie, und als dieſe ein Volk geworden war, ſo wohnte er nur unter dieſem, und ließ die andern Völker ihre Wege gehen — und am Ende offenbarte ſich's auch in Iſrael, daß ſelbſt die edelſten Einrichtungen dem Menſchen nicht helfen können; nur auf Den, der da kommen ſollte, wurden nun die Herzen der Wartenden gerichtet. Darüber vergingen wieder 2000 Jahre.

Chriſtus kam, er überwand Satan, brachte das Opfer, das ewiglich gilt, wurde der gerechte Stammvater eines neuen Geſchlechts und der Hohepriester des himmliſchen Hauſes Gottes. Darauf ging er hin, „den Himmel einzunehmen" (Ap.-Geſch. 3, 21). Auf Erden ſammelte ſich indeß Iſraels Kern um ihn, die Auserwählten aus den Heiden wurden auf dieſen Stamm aufgepropft und zu einer Gemeine der Erſtgebornen (Hebr. 12, 23) vereinigt. Dieſe Gemeine wird aus allen Völkern und Geſchlechtern geſammelt und für ihre große Beſtimmung erzogen. In den äußeren Geſtaltungen

des Reiches Gottes will ſich dagegen wieder das Menſchliche auf die mannigfaltigſte Weiſe als das wirklich Helfende geltend machen, und es muß ſich dennoch offenbaren, daß dieß nichts hilft, und Chriſtus und ſein Wort und Geiſt es allein ſeien. Während der Finſterniß dieſer Zeit des Kampfes kann das Reich Gottes nicht zu ſeiner wahren äußeren Geſtalt kommen, es entſtehen nur Kirchen, die alle mehr oder minder am Grundübel der ganzen Zeit leiden. Das iſt die Oekonomie der gegenwärtigen Zeit, worüber wieder mehr als 1800 Jahre verfloſſen ſind. Der Herr wartet.

Aber er wird kommen auf den Wolken des Himmels, er wird dasjenige Alles, was die Seelen verwirrte und ſein Reich hinderte, wegthun; ſeine Gemeinde wird er auferwecken und um ſich verſammeln, daß ſie mit ihm ſein Erbe theilen; er wird ſeine Verheißungen über Iſrael erfüllen und die Heiden werden in deſſen Lichte wandeln, denn der Herr wird ungekränkt herrſchen über die Heiden, und das Völkerleben wird wahrhaftig von ihm und ſeinem Wort und Geiſte durchdrungen, geleitet und veredelt ſeyn. — Das iſt Chriſti Reich.

Aber dennoch muß er noch warten, bis daß alle ſeine Feinde zum Schemel ſeiner Füße liegen. Der letzte Feind aber, der aufgehoben wird, iſt der Tod. Und wann ſie einſt Alle auferſtehen, wann auch Meer, Tod und Hölle ihre Todten herausgeben und im letzten Gericht die letzte große Scheidung geſchieht (Offenb. 20, 11—15), und Himmel und Erde vergehn — dann wird ein neuer Himmel und eine neue Erde kommen, worin Gerechtigkeit wohnet. Dann wird nicht blos das Völkerleben, ſondern auch die äußere Natur verklärt werden zu ihrer wahren Beſtimmung, wozu ſie geſchaffen iſt, und die in ihr ausgedrückten großen Gedanken Gottes werden offenbar werden. Dann aber wird Chriſtus das Reich Gott und dem Vater überantworten; er wird aufheben alle Herrſchaft und alle Obrigkeit und Gewalt. Denn der Zweck aller

erziehenden Herrschaft ist erfüllt, und es kann die Freiheit eintreten, wo jeder kann nach seines Herzens Lust thun, weil Gottes Willen des Herzens Lust ist und ihre Freude die, daß sie ihm dienen ohne Unterlaß. Darum wird auch der Sohn selbst unterthan seyn dem, der ihm Alles untergethan hat, auf daß Gott sei Alles in Allem (1 Cor. 15, 24—28). Das ist des Vaters Reich.

Das sind die uns geoffenbarten Aeonen der Weltgeschichte, die großen Weltperioden bis zur Wiederherstellung der ganzen Erdenwelt und des Himmels. Aber jede ist von der andern durch die Fluthen eines göttlichen Gerichts getrennt. Und wenn diese Fluthen heranschwellen, wird es auch eine Arche geben, die sicher aus der alten in die neue Zeit hinüberleitet, während die Wellen alles Andere bedecken.

Noah fand Gnade vor dem Herrn, darum ward ihm der Befehl gegeben, eine Arche zu bauen. Wohlan, die Wundermacht der Gnade Gottes, welche die Arche auf den Wassern erhielt, wird auch Alle erhalten, die Gott angehören. Ist Gott für uns, wer mag wider uns seyn? Welcher auch seines eigenen Sohnes nicht hat verschonet, sondern hat ihn für uns Alle dahin gegeben: wie sollte Er uns mit ihm nicht Alles schenken? (Röm. 8, 31. 32).

Nimmt man kommende Stürme gewahr, so heißt es darum: Sei mir gnädig, Gott, sei mir gnädig, denn auf dich trauet meine Seele, und unter dem Schatten deiner Flügel nehme ich Zuflucht, bis daß das Unglück vorübergehe (Psalm 57, 2). — Und der Herr sagt: So du durch's Wasser gehst, will Ich bei dir seyn, daß dich die Ströme nicht sollen ersäufen; und so du ins Feuer gehst, sollst du nicht brennen und die Flamme soll dich nicht anzünden (Jes. 42, 2).

Der Herr sagt: Geh hin, mein Volk, in deine Kammer und schließ die Thüre nach dir zu; verbirg dich einen kleinen Augenblick, bis der Zorn vorüber gehe (Jes. 26, 20). — Die

Gottesfürchtigen ſollen, ſpricht der Herr der Heerſchaaren, des Tages, den ich machen will, mein Eigenthum ſeyn, und ich will ihrer ſchonen, wie ein Mann ſeines Sohnes ſchonet, der ihm dienet. Und ihr ſollt dagegen ſehen, was für ein Unterſchied ſei zwiſchen dem Gerechten und Gottloſen, und zwiſchen dem, der Gott dienet und dem, der ihm nicht dient (Maleachi 3, 17. 18). — Und zu der Gemeine von Philadelphia heißt es: Dieweil du haſt behalten das Wort meiner Geduld, will ich auch dich behalten vor der Stunde der Verſuchung, die kommen wird über den ganzen Weltkreis, zu verſuchen, die da wohnen auf Erden (Offenb. 3, 10).

Aber hütet euch, ſpricht der Herr, daß eure Herzen nicht beſchweret werden mit Freſſen und Saufen und mit Sorgen der Nahrung, und komme dieſer Tag ſchnell über euch! Denn wie ein Fallſtrick wird er kommen über Alle, die auf der ganzen Erde wohnen. So ſeid nun wachſam zu jeder Zeit und betet, daß ihr würdig werden möget, zu entfliehen dieſem Allem, was geſchehen ſoll, und zu ſtehen vor des Menſchen Sohn (Luc. 21, 36)!

Eros und Agape.

Von

Viktor Strauß,

Archivrath in Bückeburg.

Mit Theodor und Auguſt war ich auf unſres gemeinſchaftlichen Freundes Friedrich's Landgut hinausgefahren, damit wir ihm einige Tage die trübe Einſamkeit verſcheuchten, der er ſich in ſeinem Leide nur zu ſehr überließ. Wir waren die Einzigen, denen er ſeinen Schmerz anvertraut hatte. Er liebte ein edles Mädchen, ſeine Neigung war lebhaft erwiedert worden, allein die Eltern ſeiner Geliebten, eifrige Katholiken, hatten die Verbindung ihrer Tochter mit dem jungen proteſtantiſchen Edelmanne auf's Entſchiedenſte abgelehnt. So ſehr er unſre Theilnahme erkannte, die wir ihm natürlich nur indirekt bezeugen konnten, und ſo dringend er uns gebeten, einige Tage bei ihm zu verweilen, ſo zog er ſich doch mehr von uns zurück, als wir wünſchten. Ich glaube, ſagte ich am zweiten Nachmittage, als ich mit Theodor und Auguſt auf dem Lieblingsplatze unſres Wirthes im Park ſaß, ich glaube, Friedrich vermeidet uns abſichtlich, um ſeinen ſchmerzlichen Gedanken deſto ungeſtörter nachhängen zu können. — Er wird an ſeine Maria ſchreiben, ſagte Auguſt. Ich hoffe, er befolgt meinen Rath. Ich habe geſtern noch ſpät mit ihm allein geſprochen und ihn aufgemuntert, ſich

aus ſeiner ganz unmännlichen Entſagung aufzuraffen und auf irgend eine entſchloſſene That zu ſinnen, wär's auch nur eine Scheinentführung, die dem alten Baron ſein Jawort abzwingt. — Aber würde er Recht daran thun,? würde er das verantworten können? fragte ich. — Thut der Baron denn Recht? rief Auguſt lebhaft. Kann er ſeine Weigerung verantworten? Welch ein alberner Grund iſt die bloße Verſchiedenheit des kirchlichen Bekenntniſſes! Selbſt Theodor wird das zugeſtehen. — Du irrſt, ſagte Theodor ernſt und mit dem Ausdruck der Mißbilligung. — Wie? rief Auguſt, ſoweit kann dich deine rechtgläubige Sittenlehre vom Wege der Natur ableiten? Unmöglich! Fürwahr, ich rühme mich nicht einer beſondern Frömmigkeit, aber das göttliche Recht einer edlen Liebe werde ich nie verkennen. Oder woher ſtammt denn der geheimnißvolle Zug, der Jüngling und Jungfrau magiſch durchſtrömt, ein ſüßes Feuer in ihren Blicken entzündet, eine glühendere Röthe auf ihre Wangen gießt, wenn ſie einander erblicken, hören, nahen; dieß ſchmelzende Spiel von tauſend Schmerzen und tauſend Seligkeiten, das ihre Seelen an einander kettet; dieſer Paradieſesſchimmer des Lebens, in welchem ſie wie in einem ſüßen Traume um einander herwandeln, unbewußt gezogen, unbewußt einander zuſtrebend, Seel in Seele ſtrömend, bis das erſte Wort der Liebe den ſeligen Traum in ein noch ſeligeres Erwachen auflöſet und die erſte bräutliche Begrüßung, das erſte: „Dein!" Wogen nieempfundener Wonnen vom Himmel über ſie herablauſchen läßt — woher ſtammt das Alles, wenn es nicht göttlichen Urſprung hat? Gibt es ein köſtlicheres, beglückenderes Band, das Menſchen an Menſchen knüpft? Iſt es eine menſchliche Erfindung? der Einfall eines Müſſigen? Eine Offenbarung göttlicher Kräfte iſt es, das haben ſelbſt die großen Alten, die dir hoffentlich mehr als nur blinde Heiden ſind, erkannt, und als göttlich haben ſie ihren Eros, ihren Amor verehrt. Fürwahr, jeder Frevel an einer reinen treuen Liebe, worauf er ſich auch berufen

wolle, iſt die Beleidigung eines Gottes. — Nach deinem Standpunkte muß ich dir Recht geben, erwiederte Theodor ruhig. — Ja, ſagte Auguſt, ich kenne deine Weiſe, wie du Recht gibſt, und wenn ich nicht von Herzen dein Freund wäre, ſo hätte uns das ſchon tauſend Mal entzweit. — Nun ſieh, ſagte Theodor zu mir, haſt du je einen ſeltſameren Menſchen gefunden? Wenn man ihm Unrecht gibt, ſo zankt er, und gibt man ihm Recht, ſo hadert er. — Weil mir nichts daran liegt, auf meinem Standpunkte Recht zu haben, wenn nicht zugeſtanden wird, daß mein Standpunkt ſelbſt Recht habe. — Aber wer leugnet denn das? fuhr Theodor gegen ihn fort; ich gewiß nicht, ſobald du damit nur nicht ſagen willſt, von Rechtswegen müſſe Jeder deinen Standpunkt einnehmen, vielmehr nur verlangſt, daß auch er in ſeiner Berechtigung anerkannt werde. — Ach, deine Unterſcheidungen! rief Auguſt. — So iſt er nun, ſagte Theodor; obgleich er recht gut weiß, daß alle Erkenntniß der Wahrheit auf richtiger Unterſcheidung beruht, ſo ſchilt er ſie doch, ſobald ſie die Gränzen ſeines Enthuſiasmus bezeichnen will. Aber ich kann dir ſogar mehr Recht geben, als du verlangſt, Auguſt. Denn auch der erſtgeſchaffene Menſch in der heiligen Intuition begeiſterter Liebe rief, als ihm der Herr das Weib entgegenbrachte: „Das iſt doch Bein von meinen Beinen und Fleiſch von meinem Fleiſch. Man wird ſie Männin heißen, darum, daß ſie vom Manne genommen iſt. Darum wird ein Mann ſeinen Vater und ſeine Mutter verlaſſen, und an ſeinem Weibe hangen, und ſie werden ſeyn Ein Fleiſch.“ — Wohl, verſetzte Auguſt; auch dieſer ebräiſche Mythus, der ohne Zweifel dein Standpunkt iſt, beſtätigt den meinigen. Von der ſchaffenden, bildenden Gewalt leitet er das Füreinanderſeyn des paradieſiſchen bräutlichen Paares ab, und beſingt mit der Macht zugleich das Recht der Liebe, ja ihr Recht gegen Vater und Mutter. Gegen dieß von der Gottheit ſelbſt geſchlungene Band hat keine andre Autorität ein Recht. Es iſt die Stimme der Natur, darum Gottesſtimme. Was

würde die Gottheit dem erwiedert haben, der Adam von Eva hätte scheiden wollen, weil die Erkenntniß und Verehrung Gottes bei dem Einen eine andre Form gehabt hätte, als bei dem Andern? Was Gott zusammengefügt hat, das soll der Mensch nicht scheiden! Das wäre die Antwort gewesen. Die Liebe aber ist Zusammenfügung von Gott. — Er blickte Theodor triumphirend an, und ich sagte: Du kannst dich nicht beklagen, Theodor, wenn er dich dießmal kräftig auf unserem Standpunkte angegriffen hat, denn du hast ihm die Waffen dazu selbst in die Hand gedrückt. — Meinst du, ich sei zu weit gegangen? erwiederte der ältere Freund. Aber was dünkt dich, August, wenn wir aus dem weiter schließen wollen, was du ebräischen Mythus, ich aber heilige Urgeschichte nenne? müssen wir es da nicht in dem ganzen vollen Sinne dieser Geschichte thun? Wir dürfen doch ja nicht uns dem Tadel aussetzen, aus einzelnen, dem Zusammenhange entrissenen Stellen der Schrift folgern zu wollen. Und da erzählt nun die Geschichte, daß Adam jenen ersten Triumphgesang bräutlicher Liebe in dem Stande heiliger Unschuld angestimmt, als er noch nicht wußte, daß er ein sündiges und schuldiges Menschengeschlecht erzeugen werde, daß Ungehorsam gegen Gott und Abirrung aller Triebe vom Göttlichen seiner Nachkommen trauriges Erbe seyn werde. Wie hätte er da an einen Ungehorsam gegen die Eltern, oder gegen den Glauben, oder etwas Aehnliches denken können? Will denn überhaupt im Munde des Menschenvaters, der im Geiste ein schuldloses Geschlecht in paradiesischer Eintracht und Harmonie vor sich erblühen sieht, jenes Vater und Mutter Verlassen und an seinem Weibe Hangen etwas anderes sagen, als daß der Sohn, der sein Weib findet, sich ablösen wird vom väterlichen Stamme, um nun mit seinem Weibe selbst einen neuen Stamm zu bilden? Kann es im Sinne jener Geschichte liegen, daß er dabei an Empörung und Widersetzlichkeit gegen väterlichen und mütterlichen Willen gedacht habe? — Im Sinne der Sage geb' ich das zu, ent-

gegnete Auguſt; aber wie konnteſt du dann ſagen, du gäbeſt mir durch jenen Ausſpruch mehr Recht, als ich verlange? und warum bewährt ſich derſelbe auch nach meinem Sinne bis auf den heutigen Tag? — Weil er eine unauflösliche Wahrheit enthält, antwortete Theodor. Denn er ſpricht die Macht und die Folgen eines von Gott der Natur eingepflanzten, urſprünglich allerdings heiligen Triebes aus. Solange nun die Natur heilig war, war auch, wie du eben ſagteſt, ihre Stimme Gottesſtimme. Allein ſobald die Naturſeite des Menſchen zum ſündlichen Fleiſch wurde, verlor ſie dieſe Bedeutung. Die Macht und die Folgen jenes Triebes ſind dadurch nicht aufgehoben, erſcheinen nun aber ebenfalls in ſündlicher Geſtalt, und gerathen in unzähligen Fällen mit dem göttlichen Geſetz und der göttlichen Liebe in Widerſtreit. —

Ja, ja, rief Auguſt heftig aufſpringend, das ſind die Conſequenzen deines naturmörderiſchen Syſtems! Sünde und Miſſethat iſt's, wenn das ſchuldloſe Herz der Jungfrau höher ſchlägt beim Anblicke des Geliebten, Sünde und Miſſethat, wenn ſie ihr reines Innere vor ihm aufſchließt und ihm die Fülle ſtiller Seligkeit zeigt, die ſeine Liebe darein ergoſſen; Sünde und Miſſethat iſt jede liebliche Verkettung der Gedanken und Empfindungen, die ſich im unſchuldigen Liebesgeflüſter durch einander flechten, verdammliche Gluth iſt jedes ſüße Erröthen, und Feuer des Satans jeder liebetrunkene Blick! — Aber das Alles ſchiebſt du Theodor ja nur unter, du Folgerungszüchter! ſagte ich. Ihr ſprecht ja, ſoviel ich verſtehe, von ganz verſchiedenen Dingen. — Verſchiedenen? wie ſo? Liebe iſt Liebe! — Das bezweifle ich gar ſehr, erwiederte ich. Du kennſt recht wohl den alten Satz, daß, wenn zwei Daſſelbe thun, es eben ſchon nicht daſſelbe ſei. Und als du vorher an die alten Völker erinnerteſt, fiel mir bereits ein, daß ihr Eros und Amor doch ganz etwas Anderes war, als z. B. unſre altdeutſche Frau Minne, und dieſe wieder etwas Anderes, als eine in Gott geheiligte, keuſche Liebe iſt. — Der

Eros der Alten, sagte August, indem er sich wieder setzte, war wenigstens durchaus Gesundheit, Kraft und Natur, wenn gleich nur ein Heidengott. — Nein, fürwahr nicht, sagte ich, oder du müßtest die furchtbaren Verirrungen, die öffentlichen Gräuel, jene Scheußlichkeiten, die bei Opfern und Altären getrieben wurden, geradezu aus der Geschichte wegstreichen. — Das waren eben Verirrungen, entschuldigte August. — Ja, sagte ich, aber deßhalb nicht die Ausnahmen, denn das war, so entsetzlich es klingt, Religionssache, Kultus. Wie es das werden konnte, begreif' ich freilich nicht. — Warum nicht, mein Lieber? sagte Theodor. Wäre ich, wie du es nanntest, ein Folgerungszüchter, so wollte ich dir sogar zeigen, daß der Ausgangspunkt dieser Verirrungen eben in der Ansicht unseres August liegt. — Wie? sagte dieser; hab' ich denn von jenem rohen ungebändigten Naturtriebe gesprochen? — Deß beschuldige ich dich keineswegs, versetzte Theodor. Aber wenn ich dich recht verstand, so erklärtest du die Liebe überhaupt für etwas Göttliches und nanntest sie eine Offenbarung göttlicher Kräfte; nicht so? — Allerdings. — Aber damit meintest du doch nicht jene heilige Liebe, jene Agape, sondern die natürliche, den Eros? — Nur den letzteren. — Aber läugnest du etwa, daß er ganz aus der dermaligen Natur des Menschen hervorgehe? — Wie so? — Ich meine, ob du ihn für eine übernatürliche, geistige Macht hältst, welche den Menschen ergreift, oder für einen Zustand seiner eigenen Natur? — Ich bin kein Freund mystischer Erklärungen, und bin mir gar wohl bewußt, daß wenn ich liebe, ich selbst dieß thue, und kein Anderer in mir. — Gut; aber ist das denn ein freiwilliges Thun? — Das behaupt' ich ja eben, daß es das nicht sei; darin liegt ja eben das Geheimnißvolle, auf eine höhere Fügung Hindeutende. Wäre es noch Liebe, wenn ich vor jede widerwärtige, wie vor jede reizende Gestalt hintreten und gegen sie empfinden könnte, was ich nur gegen die Eine, gegen die Geliebte, zu empfinden vermag? Wenn ich die süße

Nöthigung, die mein ganzes Seyn ihr entgegenstreben, ihr zuströmen läßt, nach Willkühr in mir hervorrufen oder unterdrücken könnte? Nein, die wahre Liebe hat ihre eigene himmlische Freiheit. Wie ein unentdeckter Schatz schlummert sie in der Brust der Jugend, bis der Blick hineinfällt, der den Bann des Schlummers bricht, der den Zauber löset, der die Liebe ungewollt zur alleinigen Meisterin und Herrin unser selbst macht. — Nun, sagte Theodor, mir zulächelnd, er spricht wenigstens wie mitten aus der lebendigen Erfahrung heraus, und da dürfen wir ihm schon glauben. Doch, August, du bist gewiß mit mir der Meinung, daß der Mensch das Wesen sei, das aus dem Zusammenseyn von Leib oder Natur und Geist besteht. — Nun freilich. — Auch darin, daß der Geist das Gebiet der Freiwilligkeit, die Natur aber das Gebiet der Gebundenheit sei? — Erkläre dich näher. — Mir nämlich scheint der bewußte Geist in mir das zu seyn, was allein sagen kann: ich will, weil ich will, und nur sofern der Geist sich selbst für etwas bestimmt, für das er sich auch nicht bestimmen könnte, ist er selbst der thätige Grund seiner Bestimmung. — Zugegeben. — Wenn er sich nun aber in seiner Selbstbestimmung, d. i. in seiner Freiheit gehemmt sieht, indem er nicht auch anders sich bestimmen kann, als er eben thut, kann dann auch der thätige Bestimmungsgrund noch er selbst seyn? — Allerdings nicht, weil sonst seine Freiheit nicht gehemmt seyn könnte. — Wo also nicht eine fremde wirkliche Macht Besitz nimmt von seinem Geiste, wo er sich in seiner Freiheit gehemmt sieht nicht durch ein anderes Wesen, sondern durch Etwas, das zu ihm gehört, und ein Drittes ist doch nicht denkbar, da muß es also die Naturseite des Menschen seyn, von der die Hemmung ausgeht. — Eingeräumt. — Der Naturseite, dem Leiblichen des Menschen aber schreibst du doch keinen freien Willen zu; sie erkennst du doch gewiß für das Gebiet, wo Alles Nöthigung und Gebundenheit ist, theils unter das Gesetz der Natur, theils unter den Willen des Geistes. — Gut, es sei

so. — Wo du dich also ohne geistige Freiheit bestimmt siehest, obwohl nur aus deinem ganzen geistleiblichen Selbst heraus, da muß es nothwendig von deiner Naturseite ausgehen. — Und folglich, willst du sagen, sei die leibliche Seite meines Wesens der Grund, aus dem sich die Liebe entwickeln, weil sie nichts Freiwilliges, weil sie eine Nöthigung sei. Ich sehe, das muß ich zugeben. — Nun, sagte Theodor, gegen den Schluß habe ich nichts, und ich wollte darauf eben hinaus. Nun aber wirst du die Liebe (ich meine hier immer nur den Eros), doch nicht für Etwas erklären, das an sich selbst sei, sondern zugestehen, daß wenn du sagst, „meine Liebe", oder „die Liebe in mir", du nichts anders darunter verstehst, als dich selbst, sofern du liebst, daß also die Liebe, als Naturkraft und Naturtrieb, nichts anderes sei, als die Natur selbst in dir, sofern sie diese Kraft und dieser Trieb ist. — Ich fürchte mich nicht, auch das einzuräumen. — Wohl, fuhr Theodor fort. Aber nun möcht' ich deine Meinung über etwas Anderes hören. Göttlich nennst du doch ohne Zweifel das, was Erweisung und Bethätigung Gottes ist, — wenn du es nämlich mit diesem Worte ernst nimmst, und nicht in der gedankenlosen Weltweise auch von einer göttlichen Landpartie, einem göttlichen Witz redest. — Nein, nein, ich weiß vollkommen, was ich mit dem Worte sage. — So ist also das Göttliche einer Wirkung oder Erweisung, Gott selbst, insofern er eben dieß wirkt oder darin sich erweiset. — Ja. — Bist du nun auch einverstanden, daß Gott, und folglich alles Göttliche, das sei, was durch sich selbst und um sein selbst willen ist, durch das und um dessentwillen aber alles Andere ist? — Einverstanden. — Daß also das Göttliche allein Ehre, Dienst, Gehorsam und Unterwerfung vor Allem und über Allem und von Allen empfangen soll, eben weil um seinetwillen Alles ist? — Allerdings. — Nun, sagte Theodor, so stehst du ja wirklich auf dem Punkte, den Paulus im Römerbriefe der alten Welt außer Israel vorwirft, daß du nämlich dem Geschöpf

Ehre und Dienſt zuerkennſt, wie ſie dem Schöpfer gebühren, und in eine Vergötterung der Natur und der Naturkräfte geräthſt. Denn wenn du den Eros göttlich nennſt, ſo gebührt ihm Ehre, Gehorſam und Unterwerfung des ganzen Menſchen; wenn er aber eine Aeußerung der Natur, d. i. die Natur ſelbſt iſt, ſofern ſie ſich ſo äußert, ſo iſt damit ein neuer Naturdienſt aufgerichtet, eine Naturvergötterung. Iſt aber das einmal geſchehen, ſo ſind eben dadurch auch alle geiſtigen und ethiſchen Bande des Naturtriebes gelöst, auch ſeine roheſte ungebändigtſte Aeußerung bleibt, wie du vorher ſagteſt, eine Offenbarung göttlicher Kräfte, und wird damit Religions- und Kultusſache. Aber Lieber, fuhr Theodor fort, indem er ihm die Hand reichte, ich weiß recht gut, daß du mit ſittlicher Empörung vor dieſen Conſequenzen deiner Anſicht dich abwendeſt, und mache dir dieſelben keineswegs in leiſeſter Weiſe zum Vorwurf. Das iſt aber eben nur eine liebenswürdige Inconſequenz von dir. Dir iſt dieſelbe natürlich, denn du trägſt edlere ſittliche Elemente in dir; aber du ſiehſt wenigſtens, wie gefährlich deine Anſicht da ſeyn kann, wo ſolche nicht vorhanden ſind.

Auguſt ſchüttelte ſchweigend und niederblickend den Kopf. Ich ſah, daß er ſich überführt, aber nicht überzeugt fühle, und auch mir ſchien es, als ſehe Theodor die Sache gar zu befangen an. Ich glaube, ſagte ich, du betrachteſt die Liebe doch zu ſehr nur von einer Seite, von der ſie kaum noch vorhanden iſt. Der rohe Naturtrieb iſt doch wohl allgemein von chriſtlicher Scheu und von chriſtlicher Sitte gebändigt. — Wollte Gott, er wäre das, antwortete Theodor; aber wenn das Evangelium auch das allgemeine Leben der Völker ſoweit durchdrungen hat, daß ſich nicht mehr an den Tag wagt, was in dieſer Beziehung ſelbſt das öffentliche Leben der feinen Griechen ſchändete, ſo entbinden ſich noch immer eine große Zahl Menſchen wenigſtens im Verborgenen von aller chriſtlichen Sitte und chriſtlichen Scheu. Glaube mir, der nur fleiſchliche Trieb, den ich mich nicht über

winden kann mit dem edlen Namen der Liebe zu bezeichnen, beherrscht zahllose Massen in seiner rohesten Gestalt. Welch thierische Gräuel eine einzige Nacht in einer großen Stadt bedeckt, läßt sich nur ahnen. Die Aerzte wissen von ihren Opfern zu erzählen, und es ist haarsträubend ihnen zuzuhören. Und doch weiß ich nicht, ob ich die elenden Sünder dieser Art und ihre Bestialität mehr verdammen darf, als jene theils communistisch-socialistische, theils pantheistisch-speculative Schule, welche offener oder versteckter darauf ausgeht, unsern heiligen Glauben zu stürzen, und an seiner Statt einen wirklichen Naturdienst mit allen seinen Consequenzen zu errichten. Dieser kultivirte Molochsdienst, von einem seiner Jünger glücklich bezeichnet als Emancipation des Fleisches, kann nur dazu dienen, durch Abstumpfung und Blendung des Gewissens das Thier im Menschen gänzlich loszuketten, und unter dem Schein einer geistigen Befreiung, einer verlockenden Genialität alle Lauterkeit und Unschuld bis zur Wurzel wegzuätzen. Die Beimischung von Geistreichigkeit und kluger Mäßigkeit macht das Alles vollends teuflisch. — Ich weiß, sagte August lebhaft, daß du mir keine Art von Gemeinschaft mit diesen Leuten zutrauest, und theile vollkommen deine Entrüstung über sie. In einem auf sittlichen Grundlagen erbaueten Staate sollte man mit den äußersten Mitteln gegen diese Volksverderber einschreiten, ebenso, wie man die öffentlichen oder heimlichen Anstalten des Verbrechens vernichtet. Sittenlosigkeit ist eine ärgere Zerstörerin der Staaten, als Revolution. — Und das Schlimmste ist, sagte Theodor, daß sie durch die schmeichelnde, verständliche, meist dichterische Form eben da die Unschuld zerstören, wo sie noch am meisten zu finden ist, in den mittleren und Bürgerständen. Doch lassen wir diese Bestien und Teufel. Sehen wir uns bei unserm Landvolke um. — Nun, versetzte August, da ist doch eine unschuldige Liebe nichts seltenes, — wenn du nämlich nach deiner vorherigen Erörterung überhaupt das Daseyn einer unschuldigen Liebe zu-

gibst. — Wenn du daran zweifelst, so hast du mich durchaus mißverstanden, sagte Theodor. — Aber allerdings, sagte ich, ist beim Bauernstande eine unschuldige Liebe ein seltener Vogel. Der Naturtrieb herrscht da nicht allein mit einer ziemlich unverstreckten Roheit, sondern durch ebenso rohe unverhüllte Scherze, Anspielungen und Erzählungen wird die edlere Schaam, welche eine Naturausstattung der germanischen Völker zu seyn scheint, meist schon in früher Jugend zerstört und der zarte Duft argloser Unschuld abgestreift. Ihr glaubt nicht, welche Entdeckungen man darüber bei Gerichtshändeln macht, die sich um solche Dinge drehen. — Leider weiß ich das, versetzte Theodor, aber so sehr es zu beklagen und zu verdammen ist, so muß man doch noch eine Art Gesundheit und Natürlichkeit der Sünde dabei erkennen, ja eine derbe Treue, welches Vieles wieder gut macht und in ein ganz andres Gebiet hinüberführt. — Das ist wahr, sagt' ich; wenigstens da, wo mit echtem Bauernleben alte Sitte, Glauben an das Wort Gottes und Zucht sich noch einigermaßen erhalten haben. Der Jugend beiderlei Geschlechts ist auch da zwar höchst selten ein Geheimniß, was der Unschuld ein Geheimniß seyn muß, das noch sinnliche Verlangen wird ohne viele Scheu eingestanden und eilt meist vor der Zeit zu seiner Befriedigung, aber doch mit wenigen Ausnahmen nur da, wo die eheliche Verbindung gewiß erwartet wird, und diese Erwartung wird selten getäuscht. —

Aber ihr Leute, rief August, der während unsres letzten Gesprächs schon mehrmals Zeichen der lebhaftesten Ungeduld gegeben, wo seid ihr mit euren Reden denn hingerathen? Ist es mir denn eingefallen, von der rohen Sinnlichkeit oder, wie Theodor sagen wird, von fleischlicher Lust zu reden? Meint ihr, wenn ich die Berechtigung einer edlen Leidenschaft, einer wahren Liebe pries, daß ich von grober Bauernsinnlichkeit sprach? — jener thierischen und teuflischen Entartungen gar nicht zu gedenken. — Das ist richtig, sagt' ich, und auch mir schon mehr-

mals eingefallen. Ich glaube zwar, du haſt ſelbſt Anlaß dazu gegeben, da du dieſe edlere Liebe geradezu mit dem Eros der alten Völker für einerlei erklärteſt, und ich bemerkte ſchon vorhin, daß du doch wohl eigentlich von unſrer deutſchen Frau Minne ſpracheſt. — Nun, ſagte Auguſt, das mittelalterliche Weſen iſt nicht mein Element. Aber allerdings meinte ich dieſe reine züchtige Liebe unverdorbener Seelen, und das hättet ihr vorausſetzen können. Denk' ich freilich an Theodor's abſcheuliche Schlußfolgerungen, ſo muß er auch dieſe nichts beſſer behandeln, als die grobe Fleiſchesluſt. Nicht wahr, Freund Theodor? Ihrem Weſen nach ſind die Beide ganz einerlei und gleich verdammlich? — Woraus ſchließeſt du das? fragte Theodor. — Nun daraus, daß die Liebe, denn auch ich kann nur dieſe ſchuldloſe edle Leidenſchaft Liebe nennen, daß alſo die Liebe, wie ich ſchon ſagte, eine innere Nöthigung, etwas Unfreiwilliges iſt, und darauf bauteſt du ja deine ganzen Schlüſſe. — Nicht doch, mein Lieber; wir fanden daraus nur, daß ſie der Naturſeite des Menſchen angehöre. Das macht ſie ja auch keineswegs verdammlich, ſondern dieß wird ſie erſt, ſofern die Naturſeite des Menſchen ſündliches Fleiſch geworden iſt, ſie daraus hervorgeht und deſſen Eigenſchaften hat. Und die göttliche Berechtigung, die du ihr ohne weitere Unterſcheidung zuſprachſt, konnten wir nicht gelten laſſen, weil gerade dieſe nur zur völligen Entkettung des Fleiſches führt, was eben die Heiden der alten Zeit und der neueſten Tage beſtätigen. — Nun gut, ſagte Auguſt, die will ich preisgeben. Aber eine Liebe, wie in Shakſpeare's Romeo und Julia — Verzeih, unterbrach ich ihn, dieſe Liebe möcht' ich hier nicht erwähnen. Du willſt ja von einer reinen Leidenſchaft unverdorbener Jugend reden. — Wie? rief Auguſt, rechneſt du dahin die Liebe Romeo's und Julien's nicht? Sagt nicht Julia ſelbſt: „Wenn deine Liebe, tugendhaft geſinnt, Vermählung wünſcht" u ſ. w.? — Ja, verſetzt' ich; aber daß ſie dieß ſagt, zeigt ſchon, daß ſie auch andre, als tugendhafte

Geſinnungen in der Liebe kennt. Bei dem Geſchwätz einer ſolchen Amme konnte ihre Seele ſchwerlich von den Bildern unberührt bleiben, die der wahren Unſchuld fremd ſind. — Nun, ohne Beiſpiel denn, ſagte Auguſt. Ihr geſtehet doch zu, daß es eine keuſche, unbefleckte, innige Liebe zwiſchen Jüngling und Jungfrau geben kann, welche aber dennoch ganz diejenige Liebe iſt, die zur Ehe führt. — Ich wenigſtens gewiß, erwiedert' ich. Und meinſt du auch, Theodor, daß ein Unterſchied ſei zwiſchen jenem Eros und unſerer züchtigen Frau Minne? wenn ich ſo ſagen darf, zwiſchen dem Triebe des unter die Sünde verkauften Fleiſches, der ſomatiſchen Liebe, und der pſychiſchen Liebe? — Erkläre dich, ſagte Auguſt, ob du eine ſolche edle menſchliche, dem Gebiete der Seele angehörige Liebe zugiebſt, oder ſie nur für eine Schwärmerei überſpannter Jünglinge und idealiſirender Poeten hältſt? — Ihr ſeid Zwei gegen Einen, erwiederte Theodor, und ſetzet mir zu ſcharf zu, daß ich mich nicht ſollte gefangen geben. Aber ohne Bedingung kann ich mich nicht ergeben. — Dacht' ichs doch! rief Auguſt. Nicht wahr, wenigſtens die Erbſünde mußt du dir vorbehalten. — Das wird wohl unnöthig ſeyn, ſagte Theodor, denn was Einem Niemand nehmen kann, braucht man ſich nicht vorzubehalten; am wenigſten aber würde ich mir vorbehalten, was ich ſo herzlich loszuſeyn wünſche. Aber ich brauche ja, denk' ich, die erbliche Sündigkeit der menſchlichen Gattung nicht zu läugnen, um eine relative Unſchuld einzuräumen. Aber zugeſtehen müſſet ihr mir, daß eine ſolche an ſich unſträfliche Liebe der Seelen, deren Ausſicht die Ehe iſt, immer noch die Naturſeite und das Gattungsleben des Menſchen zur Grundlage hat. — Einen Augenblick zögerten wir Beide mit der Antwort, ich aber mehr, weil ich die Folgen dieſer Behauptung überdachte, als ihre Wahrheit. Auguſt aber kam mir mit ſeiner Entgegnung zuvor. Wie kann ich das zugeben? ſagte er. Die ſomatiſche Liebe, wie der da ſie nannte, und von der wir vorher ſprachen, mag dieſe Grundlage haben, aber

die Liebe der Pſyche iſt etwas Edleres, Reineres, Höheres. Nein, dieſe Beiden ſind himmelweit von einander entfernt. — Soll man dir da nun widerſprechen oder nicht? ſagte Theodor. Ich möchte es thun, denn du haſt, wie mich däucht, Unrecht, und doch möcht' ichs laſſen, weil du mir auch wieder Recht zu haben ſcheinſt. — Und worin hätt' ich Unrecht? — Wie mir ſcheint, in Vielerlei. Denn erſtlich ſcheint es dir, glaub' ich, entwürdigend für die pſychiſche Liebe, daß ihre Grundlage die Naturſeite des menſchlichen Daſeyns ſeyn ſoll. — Allerdings. — Aber warum das? Iſt denn das Naturartige an ſich etwas Unwürdiges, oder entadelt es den Geiſt, daß er in der Durchdringung mit dem Leibe lebt, wie ſie wirklich vorhanden iſt? — Das iſt nicht meine Anſicht, aber daß es nicht die deinige iſt, das überraſcht mich. — Wie ſollte es die meinige ſeyn können, da ich ja, wie du weißt, aber auch oft tadelſt, immer bemüht bin, keine andere Grundgedanken in mir gelten zu laſſen, als die ich in der heiligen Schrift beſtätigt und gegeben finde! — So findeſt du auch dieſen darin? — Ganz deutlich. Denn wenn ich da finde, daß Gott den Menſchen aus der Naturmaſſe dieſer Erde gebildet, ihm den lebendigen Geiſt eingehaucht, daß der Menſch dadurch zur lebendigen Seele geworden, und daß dieß Alles nach des Schöpfers eigenem Urtheil ſehr gut geweſen, ſo muß es doch auch des Schöpfers und ſeines Geſchöpfes durchaus würdig geweſen ſeyn, daß der Geiſt in dieſer innigen Verbindung mit ſeinem Leibe iſt. Soll doch auch dem Leibe in einer zu hoffenden Zukunft die große Ehre einer Wiedervereinigung mit dem perſönlichen Geiſte und einer ewigen Verklärung zugetheilt werden. Und was mir mehr denn Alles gilt: Iſt doch das ewige Wort Fleiſch geworden, hat doch Gott die menſchliche Leiblichkeit, die Naturſeite der Menſchheit an ſich genommen. Ich weiß, daß dir das keine Geltung hat, mir aber hat es die höchſte, und ich wollte dir auch nur zeigen, warum ich nicht ſchon die Vereinigung des Geiſtes und des

Leibes an ſich für unwürdig für den erſteren halten kann. — Den Inhalt des Schluſſes geb' ich zu. Ueber die Vorderſätze wollen wir jetzt nicht ſtreiten. — Aber doch müſſen wir aus den Vorderſätzen Einen näher herbeiziehen, den nämlich, daß des Menſchen lebendige Seele durch das Zuſammenkommen von Leib und Geiſt geworden ſei. — Du haſt mich neulich allerdings überzeugt, ſagte Auguſt, daß die Seele die perſönliche Einheit des Geiſteslebens und des Leibeslebens in uns ſei. — Wohl dem; ſo kann es ja an ſich nichts Entwürdigendes für die Seele haben, wenn das Leibesleben in ihr nach ſeinen Zuſtänden und Wirkungen erſcheint. — Erſcheint! Ja, das geb' ich zu; aber auch, wenn es die Seele bindet, nöthiget, knechtet? — Nun dann freilich nicht. Aber daß dieß geſchehen kann und geſchieht, liegt ja nicht in der Einheit der Seele mit dem Leibesleben, ſondern darin, daß ihr Geiſtesleben nicht heilige Kraft genug beſitzt, um das Leibesleben ſtetig in der Ordnung und Unterwerfung zu halten, die ihm geziemt. Aber eben die Erſtarkung des Geiſteslebens in der Seele iſt es, gefördert durch ſittliche Bewahrung und ſittliche Bildung, wodurch auch die Liebe, wenn ſie erwacht, auf dem pſychiſchen Gebiete zuerſt erſcheint und feſtgehalten wird. Du ſiehſt alſo, daß die Liebe der Geſchlechter auch in ihrer edelſten Geſtalt innerhalb der Pſyche noch die Naturſeite des Menſchen zur Grundlage hat, und daß ihr dieß keineswegs zur Schmach gereicht. — Zugegeben. Aber du fingſt deinen Widerſpruch mit einem „erſtlich" an. Du mußt alſo noch ein Zweitens haben. — Hernach davon. Jetzt möchte ich erſt loben, worin du mir, wie ich ſagte, Recht zu haben ſchienſt. — Nun, ſo lobe einmal! — Du erklärteſt doch die Liebe der Pſyche für etwas Reines, Höheres und Edleres, als die ſomatiſche, von der wir vorhin ſprachen. — Das that ich freilich, und möchte es noch thun; aber da du die Leiblichkeit mit ſolchen Kronen geſchmückt haſt, wie ſoll ich ſie ihr wieder entreißen? — Laſſe ſie dem göttlichen Geſchöpfe immerhin, aber

ſiehe doch den Menſchen an, wie er geworden iſt! — Wie ſo? — Nun, wie wir ihn jetzt vorfinden, abgeſehen vom Evangelium, oder, wie du ſagen würdeſt, von der Sittlichkeit des Chriſtenthums. Oder möchteſt du behaupten, daß die ſittliche Kraft des Evangeliums ſich da wirkſam erzeige, wo der rohe ungebändigte Naturtrieb die Oberhand hat? — Wohl ſchwerlich. — Wo alſo, mit der heiligen Schrift zu reden, das Fleiſch herrſcht, da fehlt die ordnende und bändigende Kraft der Sittlichkeit. — Natürlich. — In irgend einer Weiſe muß ſie mithin da vorhanden und wirkſam ſeyn, wo die natürlichen Regungen und Begierden nicht ſofort in die rohe Sinnlichkeit übergehen, ſondern nur als Trieb, Streben und Leben der Pſyche erſcheinen. — Sicherlich. — Die Liebe alſo, als reine Erſcheinung im Seelenleben, ſetzt alſo ſittlich bewahrte und ſittlich gebildete Menſchen voraus, wenigſtens in Beziehung auf dieſen Gegenſtand. — Ohne Zweifel. — Nun, wenn alſo der ſittlich bewahrte und gebildete Menſch ein reineres, edleres und höheres Weſen iſt, als der ſittlich Verwahrloſete, ſo wird doch wohl auch die Liebe des Erſteren reiner, edler und höher ſeyn, als die des Letzteren, wenn ſie gleich in beiden Fällen das Naturleben zu ihrer Grundlage hat. — Es freut mich, ſagte Auguſt, daß du das anerkennen mußt. Ja, der Eros, der ſich mit der Pſyche vermählt, hat ſeine Natur umgewandelt. Der iſt nicht mehr der wilde, zerſtörende, Seel' und Leib verwüſtende Geſelle der Gemeinheit; er iſt ein verklärtes, ſeliges Weſen, das in ſüßer Träumerei über die Welt hingaukelt; ſelbſt die Schmerzenpfeile, die er in des Menſchen Bruſt ſchießt, ſind noch mit Seligkeit getränkt. — Theodor lächelte mir abermals zu, und ich verſtand ihn. Da aber Auguſt ſelbſt in Träumerei zu verſinken ſchien, und ich über den Gegenſtand unſres Geſprächs noch viel auf dem Herzen hatte, ſo ſagte ich: Vergiß aber nicht dein Zweitens, Theodor. — Ja wohl, fuhr Auguſt auf, ein Zweitens, damit ich doch da wieder Unrecht bekomme. — Nun, ſagte Theodor, man ſieht

ſich meiſt beſſer dabei, wenn Einem im Unrecht, als wenn Einem im Recht zuviel gethan wird. Mein Zweitens aber war dieß, daß ich die himmelweite Kluft, welche du zwiſchen der fleiſchlichen Luſt und zwiſchen der pſychiſchen Liebe der Geſchlechter entdeckt zu haben glaubteſt, vergebens ſuchte. — Sie klafft bis in die Unendlichkeit! rief Auguſt. Sie iſt ſo weit, wie der Abſtand vom Reinen zum Unreinen, vom Edlen zum Unedlen! — Ja, verſetzte Theodor, wenn man nur die äußerſten Gränzpunkte betrachtet, und nicht ſieht was dazwiſchen liegt. — Und das iſt? — Uebergänge. Du führteſt vorhin ſelbſt ein Beiſpiel an, Romeo und Julie. Wenn du mir nicht traueſt, ſo glaube doch dem großen Menſchenkenner Shakſpeare. All ſeine Liebesleute bei Ernſt und Scherz, finde ich gerade da, wo du die große Kluft ſiehſt. Und iſt es in der Wirklichkeit anders? — Aber, ſagte Auguſt, redeten wir denn von dieſen Mittelgattungen? redeten wir nicht gerade von den Gegenſätzen? — Was hülfe uns das, wenn es uns vom Leben und von der Wirklichkeit abführte? Da treffen wir dieſe Uebergänge. — Alſo leugneſt du allerdings eine vollkommen edle und reine Liebe der Geſchlechter? — Ich kenne nur ein Beiſpiel von ihr. — Und das iſt? — Der Menſchenvater, da er, ſelbſt noch vollkommen rein und edel, den paradieſiſchen Brautgeſang anſtimmte. Seitdem aber ſteht jede Liebe innerhalb jener äußerſten Gränzen, wiewohl ſie der einen oder andern ſo nahe rücken kann, daß das entgegengeſetzte Element ganz zu verſchwinden ſcheint. Vorhanden aber iſt es gewiß, wenn auch noch ſo verborgen und kraftlos. — Ja gewiß ſagt' ich, weil wir allzumal Sünder ſind, und kein Menſch vollkommen edel und rein. Und ſollte die wachende Pſyche ſich auch bis auf eine gewiſſe Stufe lauter und rein hierin bewahren können, im Traume der Nacht, wenn der Schlaf das Verborgene enthüllt und das Gebundene losketttet, ſteigen dennoch die Bilder der Sünde herauf und überführen uns, daß wir Fleiſch vom Fleiſche ſind, daß wir der Zucht einer

wahrhaft göttlichen Liebe, jener Agape, die aus Gott iſt, bedürfen. —

Auguſt erröthete und blickte vor ſich nieder, Theodor aber gab mir durch ein Zunicken ſein Einverſtändniß zu erkennen. So ſaßen wir eine kurze Zeit ſtumm, als Auguſt plötzlich, die flache Hand von ſich abſtreckend ausrief: Nein und abermals nein! Ich ſehe, wo du hinauswillſt. Auch dieſer reinen und edlen Seelenliebe willſt du das Scepter ihres Rechts aus den Händen winden. Der Wille eines Vaters, das Wort eines Prieſters, die eigene kühle Berechnung, ob man demnächſt auch ſein anſtändiges Auskommen habe, ſollen die liebetrunkene Pſyche ernüchtern und ihr die aufſtrebenden Schwingen feſſeln können. Aber fürwahr, eine Liebe, die von ſolchen irdiſchen Rückſichten ſich auf- und abzäumen, anfeuern oder auslöſchen läßt, iſt nicht das ſchöne Seelenfeuer, von dem ich rede, von dem es auch in Salomons hohem Liede, das ich als Poeſie überaus ſchätze, heißt:

Gewaltig wie der Tod iſt Liebe:
Feſt wie das Todtenreich iſt Feuerliebe,
Ihre Gluthen Feuergluthen, Gottesflamme.
Viele Waſſer können nicht die Liebe löſchen,
Und Ströme nicht ſie überſtrömen;
Gäb' auch ein Mann für Lieb' all ſeines Hauſes Gut, —
Verachtet würde er, verachtet! —

Ja, ſagte Theodor, das iſt, auch nur als Poeſie, ſo ſchön geſagt, wie nur etwas geſagt ſeyn kann. — Das meine ich, ſagte Auguſt, und das iſt es auch ohne jene myſtiſche, auf das Unſichtbare gerichtete Liebe, die du wahrſcheinlich mit Anderen dieſem ſchönen Gedichte unterlegſt. — Theodor verſetzte: Wenn du von dieſer hohen und heiligen Liebe, die du myſtiſch nennſt, nichts wiſſen willſt, ſo geb' ich dir Recht, daß eine echte, in ſich geläuterte, innige Liebe, wie du deren Feuer, Dauer und Hoheit in den Worten des ebräiſchen Königs geſchildert findeſt, auf ihrem Gebiete keine anderen irdiſchen Rückſichten dulden kann, und dergleichen mit Verachtung von ſich weiſen muß. — Es

freut mich, rief Auguſt, daß du mir einmal beiſtimmſt. Nur mit Schmerz über die allgemeine Abkältung und Ernüchterung der Zeit gewahre ich, daß dieſer edle Enthuſiasmus der Leidenſchaft, dieſe Romantik der Liebe mehr und mehr aus dem Leben weicht. Geſchäftspflege, Sorge für bürgerliches Fortkommen, Antheil am Staats- und Volksleben, alles dieß und dergleichen ſoll nicht geſcholten werden, und Ehre dem, der ſich dadurch auszeichnet; wenn es aber das Eins und Alles des Menſchen wird, wenn es ſich mit ſeinem Bleigewichte immer und überall anhängt, wenn ſich unter ſeinem Druck das Seelen- und Gemüthsleben unentwickelt krüppelhaft am Boden hinſchleppt, das muß ſich rächen. Mir wird angſt, wenn ich eine ſolche abgearbeitete, berechnende Jugend anſehe, die altklug lächelt, wenn außer Gedichten und Romanen ihr im wirklichen Leben die Flamme einer wahren tiefen Herzensleidenſchaft entgegenſchlägt, und die keines Opfers der Begeiſterung fähig iſt, weil ſie nichts hat, woran ſie ſich ganz hingibt und verliert. Wo aber keine Liebe iſt, da muß Egoismus ſeyn, denn das Herz läßt ſich nicht ausreißen. Aber auch unter denen, die einer Seelenliebe überhaupt fähig und nicht ſchon der roheſten Sinnlichkeit verfallen ſind, wie wenige ſind da, die beim Erwachen einer ernſteren Neigung rein Menſch gegen Menſch, Perſon gegen Perſon ſich fühlen, bei denen nicht tauſend ärmliche und erbärmliche Rückſichten ſich zwiſchen ſie und ihre Liebe drängen! Wie kann ſich da eine Liebe entwickeln, die für ein Leben aushält? Ja, glücklich noch, wenn ſie an dem Wurme ſtirbt, der ſie von Anfang geſtochen. Zu einem Lebensbande, zur Ehe laſſen es die Rückſichten ja doch nicht kommen. Dann folgt jene Abſtumpfung und Oede des Gemüths, jene Verhöhnung alles Herrlichen, Liebenswerthen und Begeiſternden, woran ſo Viele kranken, die den Frühling des Daſeyns noch mit vollem Herzen durchkoſten ſollten. Die Fülle des Innern iſt dahin, weder die Freuden noch die Schmerzen einer Welt oberhalb der elenden Alltäglich-

keit kennen dieſe Unſeligen. — Theodor legte ſeine Hand auf Auguſts Arm und ſah ihn liebevoll an, ſagte aber nichts. In gewiſſer Weiſe ſtimmte er dem Freunde wohl bei. Nachdem wir aber eine Weile nachgedacht, ſagte ich: Du haſt gewiß Recht, doch erinnre ich mich aus meiner Bekanntſchaft auch mancher Fälle wahrer edlerer Leidenſchaft, die eben wegen ihrer in Anſpruch genommenen Autonomie die beſtangelegten Gemüther zerrüttet und die würdigſten Verhältniſſe zerſtört hat. Ich machte eine Reihe von Vorfällen namhaft, wo die folgerechte Rückſichtsloſigkeit einer an ſich keineswegs unedlen Liebe Unheil mancher Art angerichtet, und ſagte: Sollte es denn wohl richtig ſeyn mit dieſer alleinigen Berechtigung der Liebe gegen alle anderen Verhältniſſe? — Wer kann gegen Schickſal und Unglück? ſagte Auguſt. — Ein alter Gemeinſpruch ſagt, der Weiſe beherrſche das Schickſal. — Ach, was iſt Weisheit! — Ihr Anfang, heißt es, ſei die Furcht des Herrn, verſetzte ich. — Theodor bemerkte, daß Auguſt zu einer raſchen, vielleicht ſpöttiſchen Bemerkung bereit war und fiel ihm in die Rede, indem er zu mir ſagte: Vergiß nicht, Lieber, daß Auguſt von Solchen redete, die eine göttliche, auf den Unſichtbaren gerichtete Liebe weder kennen noch gelten laſſen. Von dieſen gilt gewiß auf dem Gebiet der Liebe daſſelbe, was anderſeits auf dem Gebiet der Ehre. — Wie das? fragte ich. — Ich meine, erwiederte er, rückſichtlich der Geltendmachung der Ehre. Denn die Ehre iſt doch wohl ein großes Gut? — Ohne Frage. — Und die höchſte Ehre, die wir kennen, auch durchaus der Bewahrung werth. — Ja. — Kennen wir mithin keine höhere Ehre, als die Ehre vor Gott, ſo werden wir ihr doch alles Unſrige opfern, im Fall wir ſie ohne dieß Opfer verlören. — Gewißlich. — Alſo auch die Ehre vor dem Menſchen. — Das ſollten wir wenigſtens. — Um unſrer Ehre vor Gott willen werden wir alſo z. B. die Schmach eines verweigerten Zweikampfes, der unſre Ehre vor den Menſchen herſtellen ſollte, auf uns nehmen können? — Ich würde

wenigſtens den nicht ſchelten, der es thäte. — Auch den nicht, der dieſe Schmach auf ſich nähme, wenn er die Ehre vor Gott weder kennte noch ſuchte? — Wie? — Würdeſt du den loben, der keine höhere Ehre kennt, als vor den Menſchen, und der ſich dennoch weigert, mit ſeinem Leben für dieſelbe einzuſtehen, der alſo einen in den Augen andrer Menſchen nöthig gewordenen Zweikampf ausſchlägt aus Rückſichten auf Leben, Geſundheit, bürgerliche Stellung und dergleichen? — Im Gegentheil, ich würde ihn verachten. — Nun, wenn er aber nicht ſo geſinnt iſt, ſondern ſich zum Zweikampfe als Ehrenmann ſtellt, ſo wird er doch auch deſſen Folgen tragen müſſen, Tod oder Verſtümmelung, fremden oder eigenen Schaden. — Das wird er freilich. — Wem aber wird er die Schuld beimeſſen? — Dem, der den erſten Anlaß zur Ehrenverletzung gegeben, ſei er's ſelbſt oder ſein Gegner. — Sollte es nun, fuhr Theodor fort, mit der Liebe in ihrem Bereiche nicht gerade ſo ſeyn? Nämlich: Wer keine höhere Liebe kennt, als die unter Menſchen, und da iſt die Liebe der Geſchlechter ſicherlich die gewaltigſte und, wie auch Adams Brautlied andeutet, ſtärker als jede andre Zuneigung, ſollte der nicht verächtlich und jeder Liebe unwerth erſcheinen, wenn er nicht im Stande wäre, ihr jede andre Rückſicht auf ſich, ſein Behagen und ſeine Vortheile, ja auch ſein Leben, wenn es ſeyn müßte, zum Opfer zu bringen? Wenn aber aus dieſer rückſichtsloſen Geltendmachung ſeiner Liebe irgend ein Unheil hervorgeht, z. B. Entzweiung in der Familie oder Standesnachtheile oder gar Schlimmeres, würde er nicht auch dem die Schuld zuſchreiben können, der den Anlaß zur Verletzung oder Gefährdung ſeiner Liebe gegeben hat? — Ja, verſetzte ich, aber da werden auch immer wieder die oft erörterten Verwicklungen wiederkehren zwiſchen Liebe und Ehre, Liebe und Freundſchaft, Liebe und Kindespflicht, und dergleichen. — Freilich wohl, erwiederte Theodor. Aber wem die Liebe der Geſchlechter die höchſte ſittliche Macht iſt, der wird ja natürlich ihr gegenüber

jene Rückſichten alleſammt hinter ſich werfen, und nach ſeinem Standpunkte wird man ihn nicht tadeln können. — Und doch, ſagte ich, wird man es in hundert Fällen edler finden, wenn ein ſolcher der Liebe entſagt um der Freundſchaft, Kindespflicht oder Ehre willen, als umgekehrt. — Gewiß, weil dieſe Liebe immer auch etwas Selbſtiſches hat, denn ſie will beſitzen und glücklich ſeyn. Es kann aber auch umgekehrt ſeyn, daß es edler erſcheint, jene Rückſichten der Liebe zu opfern. Es kommt nur darauf an, auf welcher Seite das größere und ſchwerere Opfer iſt. Denn das Edle beruht in der größeren Selbſtaufopferung. — Iſt aber eine ſolche denkbar, ſagte ich, wenn die Liebe, und wäre ſie die menſchlich reinſte, immer als die einzige und unbezwingliche Macht, die allein Recht habe, dargeſtellt wird, wie es in tauſend Romanen, Schauſpielen und Gedichten geſchieht? Ich habe unlängſt eine Menge ſolcher Sachen neueſter Entſtehung in Deutſchland durchgeblättert, und muß geſtehen, ich fand in den meiſten eine Behandlung der Liebe, dagegen mir die in den älteren vielgeſcholtenen Entſagungsromanen faſt ehrwürdig erſcheint. Davon will ich noch nichts ſagen, daß man der geläuterten und geſunden Liebe der Pſyche, von der unſer Auguſt redet, ſo ſelten begegnet, daß ſogar bei Schriftſtellerinnen oft der rohe Naturtrieb hervorſchlägt, daß namentlich, wo ich auf franzöſiſche Einwirkung ſchließen zu müſſen glaubte, oder wo die moderne Speculation im Hintergrunde durchſchimmerte, bald mehr Thier, bald mehr Teufel, oft auch abgeſtumpfte Verhöhnung aller reineren Liebe erſchien, dieß Alles in vielartiger Miſchung und Abſtufung; die bloße wahre Schilderung dieſer Entartungen wäre an ſich ja nicht zu tadeln; aber daß der Leidenſchaft, wie ſie auch ſei, überall eine rückſichtsloſe Selbſtberechtigung allen, auch den edelſten und höchſten Verhältniſſen gegenüber zugeſchrieben, daß keine Macht anerkannt wird, die ſie bändigen und beherrſchen dürfe und könne, ſelbſt nicht der allmächtige Gott im Himmel und ſein heiliges Gebot, das hat

mich erschreckt und betrübt, wenn ich bedachte, daß eine unübersehliche Menge der Jugend unsrer höheren und mittleren Stände, bis zu den Dienenden herab, diese Sachen liest, und auch ohne es zu wollen, Gemüth und Phantasie nach ihnen bildet. Kein Glück, als die Liebe der Geschlechter, und was ihr entgegentritt, Frevel, Neid oder Fluch, das ist der große entsetzliche Text, der ihnen da auf hunderttausend Blättern gepredigt wird; es sei denn, daß die edle Neigung gar gehöhnt, mißhandelt oder als leerer Putz gehandhabt werde. Muß und wird dergleichen nicht ins Leben herüberdringen? Ja, ist es nicht großentheils verbreitete Lebensansicht? Wenigstens da, wo nicht, wie es August vorhin beschrieb, der gemeine irdische Sinn die Gemüther schon verkohlt und entlebt hat? Ist aber die Liebe der Geschlechter, oder gilt sie auch nur für wenige Jahre des Lebens, als die einzige Macht, das einzige Recht, das einzige Glück, was soll daraus werden? — Wie so? fragte Theodor. — Wird nicht, fuhr ich fort, nur die kleinste Zahl ohne Täuschung und ohne Hinderniß ihrer froh werden? — Ja wohl, sagte Theodor, und ich denke daran, was mir noch kürzlich eine kluge Dame sagte. Sie glaube selbst, was man ihr so oft versichere, daß die Ehen gar Vieler im Himmel geschlossen würden, denn gewöhnlich fielen die Vermählten bald nachher aus den Wolken. — Nun, sagte ich, wenn sie aus dem Gewölk ihrer Täuschung herabgefallen sind, und nun irgend eine andere Neigung, die sie etwa für weniger Täuschung halten, bei ihnen anklopft, wird ihr Schwur am Altare ihnen noch heilig seyn, wenn wir der Liebe jenes Recht einräumen? Die Ehen werden frech gebrochen, wie es am Tage ist. Und dann, wo sich andre Lebenshindernisse entgegenstellen, was muß da nicht Alles gebrochen werden, Freundestreue, Ehrenpflichten, Vater- und Mutterherzen! O mein Gott, durchbrecht doch die irdische Höhle und lasset den Himmel hereinleuchten, wo Der wohnet, der die Liebe, die wahre Liebe, die Liebe über alle Liebe ist! Vergöttert doch nicht vor seinem

Angeſichte eine Regung im Geſchöpf, und wäre ſie die lieblichſte Mitgabe aus dem Paradieſe! —

Ich ſchwieg, weil ich merkte, daß ich zu lebhaft geworden, und auch die andern Beiden ſaßen eine Zeitlang ſtumm. Theodor aber hielt wie erwartend ſeine Blicke auf Auguſt gerichtet, der ungewöhnlich ernſt und nachdenklich geworden ſchien. Endlich ſah Auguſt auf, und da ſein Auge Theodor's Blicke begegnete, ſagte er: Ich weiß wohl, daß ihr Beiden mich für einen Heiden und Unchriſten haltet, und ein Gläubiger in euerm Sinne bin ich auch nicht. Aber für einen Götzenprieſter des Eros, auch des Eros Uranios, von dem wir zuletzt redeten, ſollt ihr mich nicht halten. Das leugne ich nicht, daß ich euch in meinen Reden Anlaß dazu gegeben habe; aber ihr wißt ja, wie leicht der Augenblick mit meiner Zunge, und meine Zunge mit Kopf und Herzen durchgeht. Ich gebe zu, daß es ein höchſtes heiliges Weſen gibt, deſſen ſittliches Geſetz an Recht und Macht auch die reinſte Liebe unſchuldiger Herzen unendlich überragt, und auch von ihnen zuletzt unbedingte Unterwerfung verlangt, ſollten ſie gleich darüber brechen. — Eine Thräne trat ihm dabei ins Auge, und mir war, als erzähle ſie eine ganze Geſchichte. Theodor aber verſetzte: Das kann nicht das Letzte ſeyn, was du hierüber ſagſt. — Warum? fragte Jener. — Weil es eine unaufgelöste Diſſonanz iſt, mit der Niemand ſchließen kann. — Wie meinſt du das? — Wer ſo denkt, der dient zweien Herren, einem im Himmel und einem auf Erden; jenem mit dem halben und dieſem mit dem halben Herzen, das darüber in Zwieſpalt zu Grunde geht. — Wohlan, das mag's denn! — Ja, das ſagt ſich aber leichter, als ſich's erleben läßt, und ich ſehe nicht ein, warum man mit einer Diſſonanz ſchließen will, ſo lange es noch eine Auflöſung gibt. Aber laß uns einmal umſchauen, was uns auf dem reinen Gebiete der Pſyche für Geſtalten des kräftig und natürlich entwickelten Eros Uranios übrig blieben. Entweder, dünkt mich, muß dieſe Liebe ohne Hinderniſſe zu einer

Verbindung für's Leben gelangen und eine sogenannte glückliche seyn, oder ihr treten Hindernisse entgegen. Uns aber können, nach dem vorhin Besprochenen, hier nur die Hindernisse aus einem der großen unverbrüchlichen Gebote Gottes oder Sittengesetze in Betracht kommen, wie etwa die Heilighaltung des Eides, der Kindespflicht, der Ehe und so ferner. Denn das gaben wir zu, daß der weder zu lieben verdient, noch wahrhaft liebt, der äußerlich weltliche Hindernisse oder solche, die aus seiner Selbstigkeit hervorkommen, nicht unbedenklich der Liebe opfert. Nun aber läßt sich dem starren Gesetz gegenüber nur wieder ein zweifaches Verhalten denken, entweder das Tristans, oder das Werthers, wenn nämlich weder Eros der Dike, noch Dike dem Eros weichen will. Oder weißt du ein Drittes? — Allerdings nicht, denn soll die Liebe gerettet werden, so muß entweder das Gesetz oder der Mensch untergehen. — Schwerlich aber wirst du doch Tristan loben, der um zum Besitz der Geliebten zu kommen, Treue und Dankbarkeit verleugnet und das Heiligthum der Ehe seines väterlichen Wohlthäters zerstört. — Ich sagte schon, daß ich Heilighaltung des Sittengesetzes verlange. — Gewiß wird dir aber auch Der tadelnswerth erscheinen, der nicht sittliche Kraft genug hat, um fest und kräftig ein Leben zu ertragen, in welchem er, plan ausgedrückt, die nicht heirathen kann, die er einmal liebt. — Ich gestehe es zu. — Demnach wirst du nicht leugnen, daß sein Selbstmord, obwohl er Sünde ist, auf der Wage der bloßen sittlichen Kraft gewogen, immer noch von besserem Gewicht ist, als ein schwächliches, feiges Fortwimmern im unerträglichsten Zustande. — Ja freilich. — Wir werden also wohl sagen: Um keinen Preis möcht' ich ein Werther seyn, wär' ich's aber, so würd' ich nie Tristan werden; denn sie scheinen uns Beide scheltenswerth. — Ja wohl, wenn ich aber vorher zugab, es gäbe kein Drittes, so war ich zu rasch. — Und was, meinst du, wäre noch übrig? — Die Zähne zusammenzubeißen, sich in die Welt und eine angestrengte Thätigkeit zu stürzen und

seinen Lebensschmerz im Innersten zu verschließen. — Wie? um ihn loszuwerden? — Nein; denn das wäre keine Liebe, die vergänglich wäre, und ihr Schmerz könnte nur mit ihr sterben. — Einstweilen zugestanden. Aber auch das wäre nur ein Werther, wenn nicht im härnen Kleide, doch in Dienstuniform, und mit geschlossener Hand anstatt der geschwätzigen Feder darin. Das Herz, das Gemüth, das Fühlende im Menschen erläge gleichwohl in sittlicher Ohnmacht dem Eros Uranios, obwohl sich das Uebrige in der Flucht zu retten suchte. Oder nicht? — Nun in gewisser Weise allerdings. — So wird es also wohl dabei bleiben, daß wir den Eros in beiden Fällen anzuklagen haben, das eine Mal als den Verführer zur unsittlichen That, das andere Mal als den Erwürger der sittlichen Kraft. — Das scheint beinahe so. — Aber wie? können wir auch den Glücklichen um seines Glücks willen für besser erklären, als den Erliegenden, oder den, der keinen Kampf zu bestehen hat, für tapferer, als den, der im Kampfe getödtet oder verstümmelt wird? — Nun, freilich nicht. — Der glücklich Liebende entgeht also nur der Probe jener sittlichen Hindernisse, und würde, falls er nicht das Geheimniß der harmonischen Auflösung hat, von dem ich vorhin sprach, ebenso wie die beiden Andern in ein unebenes Verhältniß entweder zu andern Menschen oder zu sich gerathen. — Sehr wahrscheinlich. — Dann folgt ja aber wohl, daß auch der Eros Uranios dort so wenig taugt als hier, und ohne Hindernisse um kein Haar besser ist, als mit Hindernissen. Denn du wirst ja nicht sagen, daß es nicht an ihm, sondern an den sittlich unreinen oder schwachen Menschen liege: da wir recht gut wissen, daß wir nur bildlich oder scherzweise von einem Eros sprechen, als der etwas an sich wäre, und daß die Liebe nichts anderes ist, als der Liebende selbst, sofern er liebt. Bedenke aber, daß wir das Alles von dem Eros Uranios, oder von der Liebe der Geschlechter, sofern sie noch in edlerer Gestalt nur im Bereich der Psyche erscheint, sagen mußten. Und wenn

nun Jemand sagte: Ihr armen Menschen seid zu beklagen, daß ein Zustand, der in eurer Natur gegründet ist, und der so seelenglücklich machen kann bis zum Entzünden, daß der zugleich über den freien Geist in euch eine so schmachvolle Herrschaft gewinnen kann bis zum Untergange aller sittlichen Kraft und sittlichen Freiheit im Gemüthe! Was sollten wir darauf erwiedern? — Daß dieß nun einmal eine Verwickelung in der Menschennatur sei, versetzte August, für die ich wenigstens, wie ich schon bekannte, keine Lösung weiß. — So müssen wir denn auch anerkennen, fuhr Theodor fort, daß das bloße göttliche Sittengesetz für sich allein diese Liebe wohl als eine schmachvolle und vielleicht unsittliche darzustellen und zu überführen, nicht aber sie zu überwältigen oder zu vertreiben vermag, wenn sie echt und stark ist. Doch das wirst du wohl ohne Weiteres zugeben. — Ja durchaus. — Wie aber, wo der rohsinnliche Naturtrieb vorwaltet? wird das Gesetz nicht diesen wenigstens entfernen oder unterdrücken? — Wahrlich, noch weit weniger, sagte August; denn Jene, die ihn über sich herrschen lassen, kennen das Gesetz gar wohl, und stehen doch mit ihm in einem weit größeren und entschiedeneren Gegensatze. — Ganz recht. Aber ist nicht jener Naturtrieb mit der Möglichkeit, daß er zur Herrschaft gelange, allen Menschen eingepflanzt? — Ohne Zweifel. — Also auch den sittlich bewahrten und Gebildeten? — Allerdings. — Und meinst du, daß diese vor seinen Geißeln und seinen Fesseln das bloße Gesetz bewahre? — Ich glaube nicht, da es sonst ja auch Jene bewahren müßte. — Allerdings. Und so wird sie wohl nur das vor der rohsinnlichen Liebe bewahren, was an deren Platz tritt. — Ja, die edlere, die Liebe der Psyche. — Wohl, so rettet also gegen die fleischliche Liebe und ihre entwürdigende Alleinherrschaft nur eine andere und bessere Liebe, nämlich die psychische. — Ja. — Was denn nun aber, mein lieber August, kann gegen die schmachvolle Herrschaft der psychischen Liebe, die wir ja gleichfalls nicht leugnen konnten, anders retten, als aber-

mals eine höhere Liebe? Was anders, als eine solche Liebe, die über die psychische ebenso hoch erhaben ist, als diese über die blos fleischliche? —

Theodor schwieg, und August ließ seine hellen scharfen Augen auf dem ernsten Angesichte des älteren Freundes ruhen, als erwarte er, daß sich derselbe näher erklären solle. Da jener aber zu schweigen fortfuhr, verzogen sich August's Mienen ein wenig und er sagte: Du versprichst einen Schatz und sagst nicht, wo er liegt. Aber ich fürchte, du kannst ihn nur im Bereiche der Geheimnisse und Wunder aufweisen, dessen Schwelle ich nicht zu betreten vermag. — Nun höre den Verleugner! sagte Theodor zu mir. Hat er uns nicht noch vor wenigen Minuten von den Wundern und Geheimnissen der Liebe geweissagt, die doch, wir mögen forschen und erklären soviel wir wollen, selber ein Wunder und Geheimniß ist? Dachte ich doch schon, so genau bekannt könne mit einem Lande nur Der seyn, der selbst darin wohne, und nun leugnet er gar, dessen Schwelle betreten zu können! — Nein, sagte August, ich meine das Reich des Unsichtbaren. — Ja, ich auch, versetzte Theodor lächelnd; denn wo in aller Welt erscheint denn der Eros Uranios in sichtbarer Gestalt? Wer kann die Liebe als etwas Sichtbares aufweisen? Ist denn ein Zeichen der Liebe in Wort, Blick, Erröthen oder Geberden die Liebe selbst, daß du sie sehen könntest? Nicht einmal deine eigne Liebe kannst du sehen, sondern nur empfinden als eine Bestimmtheit deiner selbst in Bezug auf einen Gegenstand. Aber die Liebe deiner Geliebten kannst du auch nicht einmal selbst empfinden. — Aber vorausgesetzt, ich hätte eine Geliebte, so weiß ich doch, daß sie mich liebt. — Aber woher weißt du das? — An tausend Zeichen ihrer Liebe würde ich es erkennen. — Und was beweiset dir die Echtheit und Wahrheit dieser Zeichen? — Die Echtheit und Wahrheit des Gemüths, das durch sie spricht. — Woraus hast du denn diese Beschaffenheit ihres Gemüths wiederum anders kennen gelernt, als durch

Zeichen? Du kannſt doch nicht wie ein Clairvoyant unmittelbar hineinſchauen. — Nein. Aber dieſe Zeichen alle, willkührliche und unwillkührliche, bilden ein ſo harmoniſches in ſich zuſammenhängendes Ganze, daß ſie keinem Zweifel Raum laſſen. — Aber iſt es ganz undenkbar und an ſich mathematiſch unmöglich, daß auch ein ſolches harmoniſches Ganze von Zeichen täuſchen könne? iſt es gar nicht denkbar, daß Echtheit und Wahrheit des Gemüths und der Liebe auch geheuchelt werden können? Oder fehlt es gänzlich an Beiſpielen daran? — Das behaupte ich nicht. — Alſo ein ſtringenter Beweis ſind doch wohl die Zeichen nicht. — Das ſagte ich auch nicht. — Wenn denn nun die Zeichen täuſchen können, und du dir ſelbſt ſagen mußt, daß auch ihre Menge und ihre Harmonie untereinander ein bündiger Beweis dafür nicht ſeien, daß ſie nicht täuſchen, du aber gleichwohl behaupteſt, ſie ſeien wahr und echt, ſo mußt du doch nothwendig das als gewiß und unzweifelhaft auch ſchon ohne die Zeichen vorausſetzen, was du in den Zeichen hernach nur wiederfindeſt, was du aber an und für ſich auf keine Weiſe ſehen und wahrnehmen kannſt, nämlich die Liebe deiner Geliebten und deren Wahrheit und Echtheit. — Ganz richtig. — Alſo ohne einen beſtimmten Beweis aus höheren Gründen oder aus unmittelbarer Erfahrung, haſt du eine gewiſſe Zuverſicht zu dem, was du hoffſt, daß es ſo ſei. — Allerdings. — Und eine Ueberzeugung von dem, was du nicht ſiehſt. — So iſt es. — O du vernünftiger und verſtändiger Menſch, rief Theodor lächelnd, ſo ſteckſt du ja bereits bis über die Ohren im Glauben, und zwar ganz, wie ihn die heilige Schrift ſelbſt beſchreibt! — Wie? ſagte Auguſt. — Ja freilich, verſetzte Jener; denn im elften Kapitel des Ebräerbriefs heißt es wörtlich: „Es iſt aber der Glaube eine gewiſſe Zuverſicht deß, das man hoffet, und eine Ueberzeugung von Dingen, die man nicht ſiehet.“ — Ich muß das zugeben, ſagte Auguſt mit einer gewiſſen Verlegenheit, denn ſonſt war es ſeine Art, alles, was dem Glauben ähnlich erſchien, von ſich abzulehnen. —

Meinſt du aber, ſagte Theodor, daß ohne dieſen Glauben an Jemand, eine wahrhafte Liebe zu ihm beſtehen könne? — Freilich wohl nicht. — Und auch das Wiſſen um die Liebe ſetzt auch den Glauben an dieſelbe voraus, wie wir ſahen. — Ja. — Wenn wir alſo ſagen wollten, unſre Liebe, nicht an ſich, ſondern zu einer beſtimmten Perſon, entſtehe durch das Wiſſen des Unſichtbaren, was wir in ihr lieben, ſo würden wir damit nur geſagt haben, ſie entſtehe aus dem Glauben an daſſelbe. — Ich kann es nicht leugnen. — Und ebenſo wird es mit allen Zeichen und Erweiſungen ſeyn. — Wie ſo? — Ich meine, ohne den Glauben an die Geliebte und an ihre Liebe und deren Wahrheit, werden die Zeichen und Erweiſungen für uns alle Bedeutung verlieren. — Ja freilich. — Aber wenn wir dieſen Glauben recht ſtark und feſt haben, ſo werden uns alle Erweiſungen der Geliebten ihre Liebe bezeugen, die angenehmen ſo gut, wie die unangenehmen, ja, es wird uns kein großes Opfer dünken, auch das Unangenehme und Schmerzliche um ihrer Liebe willen zu ertragen. — Gewiß. — Was wir aber ſonſt etwa gern hatten oder liebten, und wir ſehen, daß es ihr zuwider iſt, und mit ihrer Liebe daher ſtreiten würde, das werden wir ihr zu Liebe gern aufgeben; wenn ſie es aber liebt und Wohlgefallen daran hat, ſo wird es uns doppelt lieb, aber mit einer ganz anderen, uneigennützigen Liebe, denn wir werden es auch mit Freuden ihr ſchenken und überlaſſen, und es in beiden Fällen gleichſam mit ihrer Liebe lieben, und nicht mehr mit der unſrigen allein. — Ja wohl. — Hier ſchwieg Theodor abermals. Ich hielt mich ganz ſtill, obwohl mir, wie Göthe ſagt, „ſchon lange das Wort von der Lippe zu ſpringen bereit war," denn ich merkte, wo er hinaus wolle; und ich glaube, auch Auguſt merkte Etwas davon, denn er wurde roth und blickte vor ſich nieder. In etwas zögernder Weiſe ſagte Theodor darauf: Lieber Auguſt, du ſagteſt vorhin: „Ich gebe zu, daß es ein höchſtes heiliges Weſen gibt," und du wirſt auch gewiß zugeben, daß dieſem Weſen im höchſten

Grade das zukommt, was wir Perſönlichkeit nennen, und überhaupt jede Vollkommenheit. — Nun ja. — Wenn wir nun auch nicht in die Tiefe gehen und unterſuchen wollen, was eigentlich das Liebenswürdige ſei, ſo ſind wir doch gewiß einig, daß es eine Vollkommenheit ſei, durchaus liebenswürdig zu ſeyn. — Ohne Zweifel. — Ebenſo auch eine Vollkommenheit die vollkommene Liebe ſelbſt. — Ja. — Und wir müſſen alſo ſagen, Gott ſei ebenſo das Allerliebenswürdigſte, wie auch wieder ſelbſt die allervollkommenſte Liebe. — Nun freilich. — Wenn wir Menſchen nun aber wären, wie wir ſeyn ſollten, müßte da nicht billig unſer Glaube an den unſichtbaren Gott und unſre gewiſſe Zuverſicht zu ſeiner Liebe gegen uns, von der wir hoffen, daß ſie die größte, innigſte, echteſte und wahrhaftigſte ſei, und unſre Ueberzeugung von ſeiner unbedingten Liebenswürdigkeit, wiewohl uns das Alles unſichtbar iſt, — ich ſage, müßte nicht billig dieſer Glaube ſtärker, feſter und gewaltiger ſeyn, als der Glaube auch an den geliebteſten Menſchen? — Es ſollte vielleicht ſo ſeyn. — Nein, lieber Auguſt, nicht vielleicht, ſondern ganz gewiß und ohne alle Beſchränkung. Auch gibt es Menſchen, und ich ſelbſt kenne mehrere, bei denen es ſo iſt. Nach dem aber, was wir ſo eben ſagten, muß die Kraft der Liebe zu Gott gleichen Schritt halten mit der Kraft des Glaubens an ihn, denn nichts anderes erregt und nährt die Liebe, als der Glaube an die Liebenswürdigkeit und die Liebe des Geliebten zu uns. Und in Bezug der Liebe zu Gott müſſen wir auch wiederholen, was wir vorhin ſagten: daß nämlich, wenn unſer Glaube an Ihn und ſeine Liebe recht groß und ſtark iſt, uns auch alle Erweiſungen und Führungen ſeiner Hand ſeine Liebe bezeugen werden, die unangenehmen, wie die angenehmen, und daß wir um ſeiner Liebe willen mit Freuden auch die unangenehmen und ſchmerzlichen ertragen werden. Ueberhaupt werden wir von der Liebe zu Gott auf höchſter Stufe ſagen müſſen, was wir vorher von der Liebe zu einer Geliebten ſagten. Nicht

ſo? — Auguſt nickte bejahend. — Und wenn es recht mit uns beſtellt iſt, ſo muß nicht nur unſer Glauben an Gott jeden Glauben an einen Menſchen durchaus überſteigen, ſondern es wird ebendeßhalb auch unſre Liebe zu Gott jede Liebe zu einem Menſchen in demſelben Maße an Kraft und Innigkeit übertreffen. — Auguſt winkte abermals Beiſtimmung. — Nun, mein Beſter, ſo laß uns von hieraus nach dem göttlichen Sittengeſetze umſchauen. Du gibſt doch zu, daß es ſeinen Grund in Gott habe? — Ja. — Und daß es dasjenige iſt, was ſeyn ſoll? — Ja. — Wenn nun Gott, wie wir behaupteten, Perſon iſt, das, was als ein Seynſollendes ſeinen Grund in einer Perſon hat, aber ihr Wille iſt, wenn wir ferner als eine Vollkommenheit Gottes auch das Leben erkennen, ſo müſſen wir doch auch ſagen, das göttliche Sittengeſetz ſei nicht blos ein todtes Poſtulat, ein ſtarrer Imperativ, ſondern der lebendige Wille Gottes. Wie? — Es ſei ſo. — Wenn es nun ſchon eine Freude und Wonne iſt, den Willen einer Geliebten zu thun und um ſeinetwillen aus Liebe zu ihr auch das Schwere und Schmerzliche zu vollbringen und auszuhalten, meinſt du nicht, daß dieß noch viel mehr der Fall ſeyn müſſe mit dem lebendigen Willen Gottes, ſobald die Liebe zu ihm wirklich iſt, wie ſie ſeyn kann, nämlich größer als die Liebe zu irgend einem Menſchen? — Es würde freilich ſo ſeyn müſſen. — Und wohl auch dann, wenn unſre Liebe zu irgend einem weiblichen Weſen mit dem Willen Gottes in Widerſtreit käme. Es wäre ja nämlich dann kein Kampf mehr eines todten Sittengeſetzes gegen eine menſchliche lebendige Liebe, ſondern der Gegenſatz einer nachgeordneten Liebe gegen die erſte und höchſte Liebe, und daß wir jene geringere dieſer größten nachſetzen, ja zum Opfer, zum ſchmerzlichen Opfer bringen können, ſollte darin nicht eine noch größere Freude und Wonne liegen für den, der den Vater aller Liebe über Alles liebt, als wir ſchon darin finden, daß wir nur der Geliebten Etwas, das uns ſonſt lieb und theuer iſt, hingeben und

zum Opfer bringen? — Wenn ich das Alles aber auch zugebe, ſagte Auguſt nach einigem Beſinnen, ſo finde ich darin eine völlige Auflöſung meiner vorherigen Schlußdiſſonanz noch nicht, und ich höre noch immer einige liegen gebliebene Töne, die ihre Auflöſung verlangen. — So wird es uns hinieden immer gehen, ſagte Theodor, und von mir darfſt du am wenigſten verlangen, die ewige Schlußharmonie zu hören. Er ſtand auf und ſchien ſich entfernen zu wollen.

Auguſt aber hielt ihn am Arme und ſprach: Du weißt nicht Theodor, wie ſehr du Unrecht thäteſt, wenn du jetzt unſer Geſpräch abbrächeſt und gingeſt. Ich bin wirklich keineswegs mehr in ſo ſcharfem Gegenſatze gegen die Lehre, die du nach der alten Faſſung ſo feſt hältſt, und du ſollteſt nur frei und gerade damit herausgehen, ohne das zu ſcheuen, was ich etwa erwidern würde. Denn ich merke wohl, daß du nur deßhalb nicht weiter ſprechen willſt. Aber die Sache, von der wir ſprechen, liegt mir am Herzen, theils weil ich fürchte, Friedrich keinen guten Rath gegeben zu haben, theils ſonſt. Setze dich wieder! — Ja, wenn du meinſt, ich könne dir wirklich etwas Gutes ſagen, ſo muß ich wohl bleiben, auch auf die Gefahr hin, dich und mich zu täuſchen, verſetzte Theodor, indem er ſeinen Platz wieder einnahm. — So ſage, begann Auguſt, meinſt du wirklich die Diſſonanz gelöst zu haben? Mir ſcheint es nicht ſo. Ich ſehe in dem Geſprochenen vielmehr nur, daß die Liebe zu Gott uns davor retten kann, ein Triſtan in irgend einer Geſtalt zu werden, nicht aber auch ein Werther in irgend einer Weiſe. Und wenn es richtig iſt, was du vorhin ſagteſt, daß auch die glückliche Liebe immer noch eine ſchmachvolle Herrſchaft üben könne, ſo iſt dieſer dadurch noch gar nicht abgeholfen. Auch ſcheint mir denn doch die Liebe zu Gott ganz andrer Art zu ſeyn, als die Liebe der Geſchlechter, auch die allergereinigteſte der Pſyche. — Ja, ſagte ich, indem ich das Wort nun wirklich ſpringen ließ, wenn wir auch den Eros Uranios in mancher Hinſicht und ſehr

bedeutſam und lehrreich mit der göttlichen Liebe, der heiligen Agape vergleichen können, ſo iſt er von dieſer, ſeiner Subſtanz nach, doch verſchieden wie die Erde vom Himmel, oder wenn ihr lieber wollt, wie der Himmel von Dem, der darinnen wohnt. Schon ihrem Urſprunge nach iſt die Gottesliebe aus einer andern Heimath. Nicht in der Naturſeite des Menſchen wurzelt ſie. Die geheimen Tiefen unſres Geiſtes ſind die Brunnenkammer, darin ihr Quell ſpringt, und doch iſt gewiß ihr letzter Grund noch tiefer, und nicht im Menſchengeiſte, nicht in dem Geſchöpflichen zu ſuchen. Die göttliche Liebe, ſagt die Schrift, iſt ausgegoſſen in unſer Herz durch den heiligen Geiſt, und das ſagt das Höchſte; denn was iſt der heilige Geiſt anders, als der lebendige Gott, welcher die Liebe iſt, ſelber, der ſich ſelbſt in die innigſte Lebensgemeinſchaft mit uns ſetzt, Geiſt den Geiſt durchdringend und erfüllend mit ſeinem heiligen Liebesfeuer? Welche Herablaſſung, welche That der Erbarmung, und was ſetzt ſie voraus! Ein Erlöſungs- ein Verſühnungswerk, einen Abgrund überfluthender Liebe Gottes, der die Unermeßlichkeit zu enge wird. Iſt es nicht ein Wunder über alle Wunder und ein Geheimniß über alle Geheimniſſe, daß der Menſch, umrauſcht und umſchlungen, ja durchgoſſen und durchdrungen von dieſen Strömen der lebendigſten brennenden Herzensliebe des Allerherrlichſten, noch Raum in ſeinem Herzen hat, um etwas Anderes, um ein Geſchöpf neben Gott zu lieben? — Und doch iſt es noch wunderbarer, ſagte Theodor, daß die Schrift die Liebe zu den Menſchen zum Erkennungszeichen und zur Folge der Gottesliebe macht, wenn ſie ſagt: „Ihr Lieben, hat uns Gott alſo geliebet, ſo ſollen wir uns auch unter einander lieben. Niemand hat Gott jemals geſehen. So wir uns unter einander lieben, ſo bleibet Gott in uns, und ſeine Liebe iſt völlig in uns. Daran erkennen wir, daß wir in ihm bleiben und Er in uns, daß er uns von ſeinem Geiſt gegeben hat. Wer ſeinen Bruder nicht liebet, den er ſiehet, wie kann er Gott lieben, den er

nicht ſiehet? Und dieß Gebot haben wir von ihm, daß wer Gott liebet, daß der auch ſeinen Bruder liebet.“ Ja, es heißt: „Wer den Bruder nicht liebt, der bleibet im Tode.“ — So iſt es, fuhr ich fort; aber welch ein Fingerzeig liegt auch in dieſen Worten, wenn ſie das Unſichtbare auf das Sichtbare hindeuten laſſen, und umgekehrt! Wahrlich, die Schrift gibt keine größeren Räthſel auf, als ſie ſelbſt löſet, — wer nur Augen hat, zu ſehen. Wenn das Menſchenherz, voll brünſtiger Gegenliebe zu dem Alleinliebenswürdigen, mit heiligem Verlangen ſchwillt und ſich ſehnet, ihm Hände und Füße zu küſſen und zu ſalben mit den köſtlichſten Narden ſeiner Liebe, — ſiehe da, Menſchen, die ihn lieben, die in Gott bleiben und in denen Gott bleibt, das ſind ſeine Glieder, ſeine Hände und ſeine Füße! Und die Thaten unſres Herzens an ihnen haben das Siegel: Was ihr dem Geringſten thut, habt ihr Mir gethan. — Aber Kinder, ſagte Auguſt, indem er bald den Einen, bald den Andern von uns anſah, wohin gerathet ihr? Das iſt ja eine ganz andre Strömung des Gemüths, als die Liebe der Geſchlechter. Was kann dieſe Liebe gemein haben mit dem Eros? — Die Grundvorausſetzung aller Liebe, ſagte Theodor: das Ich und das Du, die eigne und die andre Perſon. Wenn gleich dieſe Agape, dieſe gottheilige Liebe ihre Quelle im Geiſte hat, muß ſie nicht eben um deßwillen eine Liebe von ganzem Herzen und von ganzer Seele geradeſo, ja noch viel mehr werden, als die von der Naturſeite ausgehende Liebe Herz und Seele ganz zu erfaſſen vermag? Daſſelbe ganze Ich kann heilig oder unheilig lieben; oder nicht? — Nun ja. — Und nicht etwa auch dieſelbe Perſon? — Ja, auch das. — Meinſt du denn nun, daß der auch in ſeiner edelſten Geſtalt immer noch erdgeborene Eros und die himmliſche Agape in einem und demſelben Herzen friedlich neben einander herrſchen können? wenn ſie nämlich Beide ein vollkräftiges Leben haben, und nicht blos eine träumeriſche Halbexiſtenz? — Das ſcheint mir nicht ſo. — Es iſt auch nicht

möglich, vielmehr müſſen ſie einander ergreifen und miteinander ringen um die Herrſchaft in der Pſyche, und der Kampf könnte vielleicht lange dauern und mit wechſelndem Glück, ſo daß bald der Eros triumphirte, bald die Agape ihm den Fuß auf den Nacken ſetzte, wenn nicht die Ueberhimmmliſche entweder ſchon vorher im altberechtigten Vollbeſitz der Herrſchaft iſt, oder hernach mit ſo lebendigen göttlichen Kräften angethan wird, daß ſie am Ende doch allein Herrin im Hauſe bleibt. So aber ſollte es doch zuletzt wohl ſeyn? — Kann es das aber auch? — Gilt irgendwo, ſagte ich, ſo gilt es hier, daß alle Dinge dem möglich ſeien, der glaubt. Wir ſahen ja, daß der Glaube der Grund und die Kraft der Liebe iſt, und alle Mittel des Glaubens ſind auch Mittel der Liebe. Wenn Der mit ſeiner Stärke in uns iſt, der die Liebe ſelbſt iſt, wie ſollte Er nicht Sieger bleiben, wenn wir Ihm nur nicht widerſtreben? — Ja ſagte Theodor, es läßt ſich nicht anders denken, und auch die Erfahrung lehrt, daß die göttliche Liebe, wenn es dem Menſchen innig ernſt mit ihr iſt, zuletzt immer die Herrſchaft behält. Iſt es doch auch natürlich! Wie könnten in demſelben Reiche ſich zwei Könige gegen einander behaupten, wenn das ganze Volk dem Einen zufällt? —

Ich glaube euch zu verſtehen, ſagte Auguſt nach einigem Bedenken, obwohl ich mir noch immer vorkomme, wie Göthe ſagt: „Prophete rechts, Prophete links, das Weltkind in der Mitten.“ Aber iſt denn durch dieſe höchſte und reinſte Liebe der Knoten gelöst? Mir ſcheint es nicht ſo. Vielmehr, wo ſie in einem Gemüthe ſtark und lebendig herrſcht, da wird ja der Eros in keinerlei Geſtalt die Augen aufſchlagen können; wo er aber vor jener ſich eingeſchlichen, es käme aber zu dem Kampfe, von dem du ſpracheſt, und die Agape ſiegte, ſo würde der Ueberwundene eben nur getödtet oder hinausgetrieben. Iſt er ſo aber gar nicht mehr verhanden, ſo kann er freilich auch weder über den Glücklichen noch über den Unglücklichen eine Herrſchaft

üben. Solche Menſchen ſind dann bereits wie die Engel im Himmel, die weder freien noch ſich freien laſſen; ſie ſind ſchon ihrer Art nach Mönche und Nonnen, und will man dennoch die Ehe nicht untergehen laſſen, damit die Art nicht ausſtirbt ſo werden es lauter Herrnhuter-Ehen werden müſſen, durchs Loos zuſammengewürfelt. Aber um eine ganze Welt lieblichſter Poeſie, die nun und nimmer verdammlich ſeyn kann, werden die Armen verkürzt. — Er hat nicht Unrecht, ſagte ich zu Theodor; indeß ſorgt das ſündige Fleiſch und ſeine Macht ſchon dafür, daß dergleichen zu den größten Seltenheiten gehört. — Freilich, verſetzte Theodor, hat unſer Freund Recht mit ſeinem Spott über den Cölibat und die Loos-Ehen. Aber hältſt du ſie denn etwa für das Rechte, Natürliche und göttlicher Ordnung Angemeſſene? Weder innere Wahrheit noch Gottes Wohlgefallen können ſie haben, wenn man ſie ſo als die nothwendige Folge der göttlichen Agape feſthalten wollte. Machen Verhältniſſe den Cölibat „um des Himmelreiches willen“ erforderlich, ſo hat er ſein Recht und kann Pflicht ſeyn, aber nur für den Einzelnen und unter beſonderen Umſtänden. Eine Kreatur Gottes, wie Luther ſagt, ähnlich der Ehe, iſt er nicht, vielmehr für den Menſchen als ſolchen widernatürlich. Und um nichts natürlicher ſcheint eine Ehe durchs Loos zu ſeyn. Sie läßt eine Zuſammenhangloſigkeit, eine aller göttlichen Ordnung widerſprechende Kluft zwiſchen dem Naturtriebe und der reingeiſtigen Agape, welche jenen faſt zur Sünde macht, dieſe befleckt. Auf den Gränzen dieſer beiden Irrthümer treiben ſich noch tiefe Verſündigungen umher, die bald dem einen bald dem andern verwandter ſind, und die ich kaum andeuten mag, die aber in einzelnen Winkelſekten von Zeit zu Zeit zu großem allgemeinen Aergerniß immer wieder auftauchen. — Nun, ſagte Auguſt mit einem Zuge bittern Lächelns, ſo ſcheint ja die Liebe jeder Art verdammt zu ſeyn, in ungelöste Diſſonanzen auszulaufen. — Wie? verſetzte Theodor, etwa deßhalb, weil die Sünde des

Menſchen Alles verkehren kann? Wenn wir den Cölibat jener Art, und die Ehe durchs Loos, und was noch Schlimmeres darangränzt, für Verirrungen erklären, folgt denn daraus, daß die heilige Liebe nothwendig in dieſe Verirrungen gerathen müſſe? Aber du haſt ſelbſt freilich den Irrthum vorausgeſetzt, aus dem ſie allerdings entſpringen müſſen. — Ich ſelbſt? welchen? — Die falſche Vergeiſtlichung, den praktiſchen Spiritualismus, welcher meint, daß die Herrſchaft des göttlichen Geiſtes, folglich auch der aus ihm quellenden heiligen Liebe, das Naturhafte in uns, in unſrer Seele, aufzehren, vernichten oder austreiben könne, ja ſolle. Von dieſem Irrthume ſind jene Verirrungen nothwendige Abfolgerungen. Die heilige Liebe aber ſoll in einem geſunden Menſchenweſen dieſe Folge keineswegs haben, ja ſie kann es nicht einmal. — Du meinſt alſo, ſagte Auguſt, wenn ich dich recht verſtehe, daß die göttliche Liebe, weil ſie die Naturſeite unſres Weſens weder austreiben noch vernichten kann, die Geburt des Eros in der Seele nicht verhindere? — Das meine ich. — Und wo es zum Kampfe kommt zwiſchen Beiden, daß da der Sohn der Natur von der Tochter des Geiſtes weder zerſtört noch ausgetrieben werde? — Wenn er Wahrheit iſt und nicht Täuſchung der Phantaſie, von der wir ja überhaupt nicht ſprechen, ſo mein' ich das gleichfalls. — Nun, ſo ſag mir doch, wo ſoll er im Herzen dann noch Raum und eine Stätte des Friedens finden? was ſoll aus ihm werden? — Siehſt du das nicht? Lieber, es handelt ſich ja nur um die Oberherrſchaft. Nichts anders ſoll aus ihm wiederum werden, als was durch ihn ſchon aus dem bloßen Naturtriebe geworden iſt. — Wie ſo? — Nun, wir fanden doch vorhin, daß das blos Naturartige nicht ſchon an ſich ſündlich und ſcheltenswerth ſei, ſondern dieß erſt werde, wenn es als Alleinherrſcher im Menſchen, das iſt als Fleiſch, auftrete und Seel' und Geiſt ſich dienſtbar mache. — Ganz recht. — Von dieſer Tyrannei des Fleiſches rettete nun zwar der Eros Uranios, aber in welcher Weiſe? ſo, daß er

den Naturtrieb zerstörte oder austrieb? — Keineswegs, vielmehr so, daß er ihn in ein höheres, psychisches Daseyn erhob und veredelnd bewahrte. — Nun, Liebster, dann muß es die göttliche Agape mit der Tyrannei des Eros ja wohl eben so machen, nämlich daß sie nur diese zerstört, nicht aber ihn selbst. Denn wo Beide in Kampf gerathen, da kämpfen sie nicht um ihr Daseyn, sondern um die Herrschaft. Der Sieg der himmlischen Königin aber wird dem Eros weder zur Schmach noch zur Unterdrückung; denn sobald er sich überwunden gibt, schließt sie ihn versöhnt in ihre Arme und verwandelt und verkläret ihn in ihr eignes Bild. In der Seele jedoch, wo sie bereits die unbestrittene Herrschaft hat, wird er ja ohne Zweifel sogleich in dieser verklärten heiligen Gestalt geboren werden. Oder meinst du, daß man Jemanden mit einer heiligen göttlichen, und zugleich mit einer unheiligen ungöttlichen Liebe lieben könne? — Nein, allerdings nicht. — So wird die göttliche Agape also jede andre Seelenliebe, sei es zu Freunden, Kindern, Eltern, Geschwistern, oder welcher Art sie sei, folglich auch den Eros mit ihren göttlichen Kräften sättigen, ihn heiligen und gleichsam in sich verschlingen, ohne ihn doch zu zerstören. — So würde es wohl seyn. — Und wenn wir uns erinnern, daß die heilige Liebe zu den Menschen nur gleichsam die Incarnation und Menschwerdung der Liebe zu Gott ist, kann diese dann wohl eine Liebe in uns entstehen lassen, die dem Willen des über Alles Geliebten entgegen wäre? — Wohl schwerlich. — Wäre sie aber dennoch schon in uns entstanden, während wir vielleicht glaubten, sie widerstrebe dem Willen Gottes keineswegs, und wir erkennen diesen erst später, vermöchte sie dann wohl noch die schmachvolle Herrschaft über uns zu üben, welche uns den göttlichen Willen im Sittengesetz, wie ein Tristan irgend einer Art, verletzen ließe, oder in sittlicher Ohnmacht und Knechtschaft uns zu einem Werther irgend einer Art machte? — Gewiß nicht, sagte August, da ja selbst die Liebe ohne jene

ſittlichen Hinderniſſe, die glückliche Liebe nicht mehr jene Herrſchaft in uns üben würde. — Du ſiehſt alſo, verſetzte Theodor, daß die heilige Gottesliebe in Wahrheit die Diſſonanzen, die uns vorhin noch in den Ohren tönten, in reine Harmonie aufzulöſen vermag. Sie kann Opfer von uns fordern, ſchwere Opfer, wie wir es ja an unſrem armen Friedrich ſehen; aber wie ſollten wir ſie Dem nicht mit willigem Geiſte bringen, der uns zuerſt geliebt hat? Denn was wir vorher von einer menſchlichen Geliebten ſagten, wird ja noch viel mehr von unſerm himmliſchen Geliebten gelten: was wir ſonſt etwa gern haben oder lieben, und wir ſehen, daß es Ihm zuwider iſt und mit ſeiner Liebe daher ſtreiten würde, das werden wir Ihm zu Liebe gern aufgeben; wenn Er es aber liebt und Wohlgefallen daran hat, ſo wird es uns doppelt lieb, aber mit einer heiligen, unſelbſtiſchen Liebe, denn wir werden es Ihm auch mit Freuden überlaſſen und aufopfern. Er laſſe es uns aber, oder nehme es für ſich, ſo werden wir es immer gleichſam mit ſeiner Liebe lieben, und nicht mehr mit der unſrigen allein. —

Sonderbar, begann Auguſt abermals nach einigen Minuten, während deren er in die Wolken über uns geſchaut hatte, die wie eine weiße Lämmerheerde über die grünen Aeſte zu unſern Häupten hinzogen; ſonderbar! Es kommt mir vor, als käme der Eros Uranios, oder die Frau Minne, wie der da ſagen würde, nach dieſer Umwandlung und Verklärung beinah ganz wieder zu ſeinem Rechte. — Wie meinſt du das? fragt' ich. — Daß er in dieſer geweihten Geſtalt immerhin ſeine lieblichen Spiele und Träumereien fortſetzen und ſein poetiſches Füllhorn ausſchütten könne, ja gegen geringere weltliche oder ſelbſtiſche Rückſichten noch ſeine ganze Macht und ſein Recht in Anſpruch nehmen dürfe. — Nicht nur das, ſagte Theodor; ſondern ſogar der leiblich naturhafte Trieb ſoll nun wieder in ſein Recht eingeſetzt werden. — Was ſagſt du? rief Auguſt mit höchlichem Staunen. — Ei Lieber, verſetzte Theodor lächelnd, du fährſt

ja zurück, als begegnete dir die Schlange im Paradiese. Aber erinnere dich, daß Adam seinen Brautgesang lange zuvor anstimmte, ehe das kriechende Gewürm zum Verführer ward, und doch ist nicht die Seelenliebe, sondern die Naturverwandschaft von Fleisch und Bein, und daß Mann und Weib Ein Fleisch seyn würden, der Inhalt seines gewißlich heiligen Liedes. — Theodor! sagte ich gleichfalls erstaunt, das gränzt an seltsame Verirrungen. — Auch du, Brutus? sagte Theodor. Nun, ihr seid doch wunderliche Leute, daß ihr nicht wisset, was alle Tage geschieht. — Erkläre dich! riefen wir Beide. — Theodor blickte uns mit seiner ruhigen Freundlichkeit an und sagte: Wenn ein Jüngling, dessen Inneres voll heiliger Gottesliebe ist, eine Jungfrau sieht, welche das Verlangen in ihm erregt, sie sein zu nennen, wird er dann diesem Verlangen, so lebhaft und innig es seyn mag, sofort nachgeben, und wenn er sieht, daß auch sie ihn liebt, ohne alle Rücksicht auf andre sittliche Verhältnisse, sich sogleich benehmen, als gehörten beide einander an? — Nicht doch, sagte ich, er wird zuerst alle sittlichen Hinderungen hinwegräumen, und dann erst nach dem Verlöbniß sich so benehmen. — Ganz recht, und zwar deßhalb, weil auch der geheiligte Eros Uranios erst durch das Verlöbniß in seine Rechte eingesetzt wird. — Nun seh' ich, wo da hinwillst, sagte August. — Nun? — An den Traualtar! — Getroffen; denn hier erst wird die ganze leibliche, psychische und geistige Liebe in untrennbarer Einheit in ihre vollkommenen Rechte eingesetzt, hier erst wird sie wahrhaft im Herrn geheiligt, hier erst fügt Gott zusammen, was Menschen nicht scheiden sollen, hier erst beginnt die Unvergänglichkeit der Liebe; denn nur was aus Gott geboren ist, ist unvergänglich, was aber nur auf dem Naturgrunde ruhet, und wäre es die tiefste Leidenschaft, das vergeht, wie er selbst vergänglich ist. Der in der heiligen Agape erklärte Eros erhält nun erst die rechte Erfüllung seines Daseyns, ohne welche er sich aufgelöst hätte und verschwunden

wäre in jener seiner Verklärerin. — Wir waren aufgestanden, und August sagte: Ich möchte, Theodor, wir verständigten uns über das eigentliche innerste Wesen der Liebe, und — fügte er etwas verlegen hinzu — du sagtest mir, wie wir zu jener göttlichen Agape gelangen, deren Kleidessaum ich erblickt habe. — Ueber Jenes ein andermal, sagte Theodor; und über das Letztere kann ich dir heute nur sagen, was Johannes, der Apostel der Liebe, sagt: „Darin stehet die Liebe: nicht, daß wir Gott geliebt haben, sondern daß Er uns geliebt hat und gesandt seinen Sohn zur Versöhnung für unsre Sünden." Nun aber wollen wir es des Redens genug sein lassen, und uns nach unserm lieben Wirthe umsehen. — —

Wir verließen den Platz, um nach dem Edelhofe zurückzukehren, der eine gute Viertelstunde von dort entfernt war. Als wir aber eine ziemliche Strecke in stillem Nachsinnen neben einander gegangen waren, hielt ich die Andern an, und sagte: Habt ihr Etwas dagegen, daß ich unser heutiges Gespräch, so gut ich kann, niederschreibe und an den Janus einsende? — Warum nicht gar? sagte August; dem und seinen Lesern wird mit einem solchen Gegenstande wenig gedient seyn. — Das glaub' ich nicht, versetzt' ich, der Janus ist der reinen Betrachtung wichtiger sittlicher Fragen gar nicht abhold, am wenigsten aber, wenn sie so tief in's wirkliche Leben eingreifen und von so allgemeiner Bedeutung sind, wie unsre heutige war. Mir aber scheint es von großer Wichtigkeit, daß man sich möglichst verständige und nach seinem Maße die richtige Meinung zu verbreiten helfe über einen Gegenstand, dessen klare und richtige Stellung hundert Dichter, Romanschreiber und Bühnenpoeten auf alle Weise zu verrücken suchen, recht als käme es ihnen darauf an, die Menschen darüber zu verwirren. Wie die Liebe, so die Ehe; wie die Ehe, so das Haus, der Haushalt, die Familie; und darauf beruht am Ende in seinen letzten Elementen der ganze Staat, das ganze Volksleben. Darum dürfte

wenigſtens die Sache ſelbſt wohl erheblich genug ſeyn, um einmal die Augen deſſen auf ſich zu ziehen, dem es vornehmlich auf die erhaltenden und bauenden Kräfte im Lebensorganismus eines Volkes ankommt. Die praktiſche Anwendung auf größere wie engere Verhältniſſe wird der Verſtändige ſelbſt machen. — Die beiden Freunde hatten gegen meine Abſicht nichts weiter zu erinnern, und wir begaben uns nun zu unſerm Friedrich.

Gedichte

von

Karl Steiger.

1. Das Beten.

Den Durſt'gen an der Quelle
Mußt du nicht ſagen: trinkt!
Wenn Waſſer, klar und helle,
Daß ſie ſich laben, winkt.

Sitzt wer mit leerem Magen
Am Tiſche, der gedeckt,
Mußt du nicht ſtreng erſt ſagen:
Komm iß, wenn es dir ſchmeckt!

Dem, der allhier auf Erden
Will leben, friſch, geſund,
Muß nicht befohlen werden:
Schöpf' Odem mit dem Mund!

So iſt dem Chriſt das Beten
Des Tags Beginn und Schluß, —
Vor ſeinen Gott zu treten,
Bedürfniß und Genuß.

2. Die Tugend.

Wie ſchwer, mit Böſen umzugehn,
Und doch im Guten feſt beſteh'n, —
Durch's Feuer unverletzt zu zieh'n,
Bei wildem Sturm an Klippen hin
Zu ſchiffen, auf dem hohen Meer,
Ganz ohne Schaden, — o wie ſchwer!

Bei Potiphar ein Joſeph rein,
Gerecht wie Loth in Sodom ſeyn:
Das iſt die Tugend ächt bewährt,
Wie ſie das Wort des Herrn dich lehrt;
Das iſt die Roſ' im Dorngeſträuch,
Wie ſie gedeiht in Gottes Reich.

Denn eben das die Tugend macht,
Daß man ſtets betet, kämpft und wacht,
Und, fühlend wie ſo ſchwach man iſt,
Sich Hülfe ſucht bei Jeſus Chriſt,
Und innigſt, wenn was wohl gelingt,
Dem Höchſten Dank und Ehre bringt.

Zu Sündern auch der Heiland kam;
Der Satan auf den Berg ihn nahm;
Doch blieb Er immer auf der Huth,
Blieb immer feſt und rein und gut,
Und immer thätig Tag und Nacht,
Bis er ſein großes Werk vollbracht.

---

3. Wahrheit und Lüge.

Des Böſen Werk', ſo groß ſie ſind,
Die müſſen all' vergeh'n;
Sie ſind nur Spreuer, den die Wind'
Mit leichtem Hauch verweh'n.

Sieh', wie die Nebel, tief im Thal,
Des Tages Licht verdrängt!
So auch der Wahrheit Sonnenstrahl
Der Lüge Nacht versengt.

Weißt du, wie Mosis Stab verschlang
Die andern Stäbe all'?
So bringt der Wahrheit hehrer Klang
Der Lüge Stadt zu Fall.

Und wenn der Lüge Wellenheer
Sich drohend thurmhoch bäumt:
Die Wahrheit ist der Fels im Meer,
An dem es bald zerschäumt.

---

4. Ein Schreiber.

Die Feder, die ihm viel geschrieben,
Stieß er im Eifer stumpf und platt,
Weil ihr ein Wort im Kiel geblieben,
Vom langen Dienst des Tages matt.

Kaum war's geschehn, wie tief beklagte
Er seines Zorns unedle That!
Ihm war, als ob die Feder sagte,
Indem sie weich um Gnade bat:

Du, Werkzeug in des Höchsten Händen,
Dem Lust und Kraft so oft gebricht,
Wie kläglich müßtest du erst enden,
Hielt Gott mit dir solch streng Gericht!

---

5. Die alte und die neue Kirche.

Horch, an Gottes Heiligthum
Klopft der Hammer um und um!
Sieh', ein kalter Eisenstab
Bricht es ohn' Erbarmen ab!

Doch, die Menge jubelt laut,
Daß man neu die Kirche baut;
Nur ein Vogel zwitschert bang
Ueber ihren Untergang.

Denn durch's alte Gotteshaus
Flog er ruhig ein und aus,
Und es wär' ihm lange noch
Schön genug und hell und hoch.

Sicher war sein Nestchen dort,
Seine Brut nahm niemand fort,
Und die Kleinen wurden ja
O, so fromm, so folgsam da.

Und nun bricht die Mauer ein,
Alles, was du nanntest dein;
Fällt die alte Kirche, fällt
Vöglein, dir die ganze Welt!

---

6. Reichthum.

Ein Messer, Reicher, Gott dir gab,
Da er dir schenkte Gut und Geld;
Er gab dir einen festen Stab
Zur Pilgerreise durch die Welt.

Doch gab er dir das Meſſer nicht,
Daß es den Bruder niederſtech';
Und nicht des Knotenſtocks Gewicht,
Daß er des Armen Nacken brech'!

Schneid' ihm von deinem Brode Brod,
Und ſchütz' ihn treulich vor Gewalt;
Sei ihm ein Schirm in Noth und Tod,
Und eine Stütze, wird er alt.

Dann iſt das Meſſer, iſt der Stab
Wie Fürſtenſchwert und Scepter dir, —
Thut auf, legſt du am Grab es ab,
Zum Himmelsſaal die ſchmale Thür.

---

7. Der arme Aſt.

Es war einmal an einem Baum
Ein Aſt ſo frech — man glaubt es kaum —
Der wollt', daß alle Frucht ſollt' ſeyn —
Sonſt wohl vertheilt — auf ihm allein.

Und er erzwang's im ſchönſten Jahr, —
Wie voll er da, wie ſtolz er war!
Doch ach, ſie ward zu ſchwer die Laſt, —
Er brach und fiel, der arme Aſt.

---

8. Der Fürſt.

Am Meiſten hat der Fürſt zu thun;
Kein Glied an ihm darf jemals ruh'n,
Und Alles muß ein Glied ihm ſeyn,
Als Werkzeug ſeinem Geiſt ſich weih'n.

Das Aug' ſoll offen Tag und Nacht
Auf tauſend Dinge haben Acht,
Sein Ohr verſteh'n das leiſe „Ach",
Auch aus der Hütte tiefem Dach.

Die Zunge darf ermüden nicht,
So viel ſie Troſt und Recht ausſpricht;
Und Hülfe reicht durch's ganze Land
Des Fürſten ſtarke Retterhand.

Ja, alſo rüſtig ſeyn, das muß
Sein Aug' und Ohr, ſein Arm und Fuß,
Und ſo zu wirken nimmermüd,
Als wär' er ganz nur je dieß Glied;

Als wär' er für das ganze Land,
Wo was zu thun, die kluge Hand;
Als müßt' für Alle er allein
Das Haupt, das Herz, das Auge ſeyn.

Du glücklich Volk, deß Fürſt iſt ſo!
Verehr ihn hoch und dank ihm froh!
Daß er ſo werd', o bitt' für ihn
Mit deiner Seele reinſtem Glüh'n!

9. Die unerſchöpfliche Liebe.

Ob auch die Sonne wärmet,
Sie bleibet dennoch warm.
So oft die Liebe ſchenket,
Doch nimmer wird ſie arm.

So viel der Himmel regnet,
Kein Tröpflein er verliert,
Das nicht das Meer, ergeben,
Voll Dank zurückeführt.

So Er, dem Meer und Sonne
Und Himmel angehört,
Wird reicher, immer reicher,
Je mehr Er uns beſcheert.

Seit Er uns gab die Sonne,
Hat er die Sonne mehr; —
Seit Er uns ſchenkte Chriſtum,
Wie größer iſt nun Er!

---

10. Gott allein die Ehre!

Wie dumm die Orgelpfeife wär',
Wenn ſie, verlangend Lob und Ehr,
Sich rühmen wollte, daß ſo ſchön
In Gottes Tempel ſie ertön'!

Sie hat ſich ja nicht ſelbſt gemacht,
Nicht ſelbſt ins Haus des Herrn gebracht.
Nicht einen Ton bringt ſie zu Stand,
Wenn ihn nicht weckt des Künſtlers Hand,

Ihn nicht empor aus tiefer Gruft
Des Windes Hauch ins Leben ruft.
Und ach, was wär' ihr Ton allein,
Wenn ſtimmten nicht die andern ein?

Was kann, hat ſie ſich ſelber nur,
Was kann die beſte Sonnenuhr?
Erſt wenn ihr hilft der Sonne Licht,
Kann ſie erfüllen ihre Pflicht.

So auch der Herr, der uns erſchuf
Mit ſeinem weiſen Allmachtsruf,
Uns aus der Sünde Tod und Nacht
In Chriſto erſt lebendig macht.

Und ohne Ihn biſt du ein Schloß,
Das, bloßgeſtellt des Feind's Geſchoß,
Ganz ohne Mauer, ohne Wall
Bald thun wird einen ſchweren Fall;

Ein Acker, der, noch unbeſtreut,
Nur Unkraut, Dorn und Diſtel beut;
Ein Wildling, den erſt Gärtnershand
Veredelt ſetzt in fruchtbar Land.

Drum Alles, was du haſt und biſt
Und ſeyn und haben wirſt, o Chriſt,
Verdank und weih' in Demuth gern
Ihm, der es ſchenkte, Gott dem Herrn!

Kindes-Erinnerungen.

(Eine mangelhafte Skizze.)

Vom Herausgeber.

Homo sum; nihil humani a me alienum puto.

Jemehr ein denkender und fühlender Mensch in's Alter tritt, desto sehnsüchtiger pflegt sein Geist auf die Vergangenheit, sonderlich aber auf seine Kindheit zurückzublicken, und in dieser die ersten, heimlichsten Keime seines Werdens und Seyns mit prüfendem Aug' aufzusuchen. Mit Recht sucht er in jenen anfänglichen Umgebungen, von welchen er die ersten Eindrücke und Anregungen empfing, die Grundlagen seiner Gedanken- und Gefühlswelt, dem Geologen gleich, der die tiefsten krystallinischen Formationen des Erdkerns und hernach die später abgelagerten Schichten, Uebergänge und Aufschwemmungen des Gesteins verfolgt. Dabei schweben ihm seine Lebensanfänge in einem wunderbaren, gleichsam mythologischen Dämmerlicht vor der Seele, in welches er nur mit einer ahnungsvollen, heiligen Wehmuth hineinzuschauen vermag. Es ist zugleich Wahrheit und Dichtung in ihnen; — Wahrheit, weil die Kindheit die reinsten, frischesten, unmittelbarsten Anschauungen besitzt, — Dichtung, weil das jugendlich erwachende Gemüth Alles in einem ganz ungewöhnlichen Glanze, in einer neuen, stets überraschenden Gestalt

anſiehet, und gleichſam die ſchönſten Blüthenwipfel der Erſcheinungen mit unabgeſtumpften Sinnen des aufwachenden Geiſtes pflückt. Alles Leben hat ſeine Blüthezeit, — auch das Auge, das Ohr, der Geruch, der Geſchmack und der Taſtſinn. Es gibt ein blühendes Auge, einen blühenden Gehörſinn, eine blühende duftige Weltanſchauung, die ſich nicht erkünſteln läßt, ſondern vor allen übrigen Lebensperioden am edelſten und ſüßeſten der Kindheit eignet. Aus dem ſtillen, verborgenen Urquell jener Kindesanſchauungen ſchöpft der beſſere Geiſt ſein Lebenlang, und es bedarf dabei keiner weitläufigen Prachtſcenen, um die tiefſten, unvergeßlichſten Erregungen in ihm hervorzubringen. Vielmehr wirkt oft eine feſt in ſich abgeſchloſſene, ſchön und traulich gegliederte Gegend von Anfang an am tiefſten und nachhaltigſten auf das kindliche Gemüth, und ein abgegränztes, heimelig eingefriedigtes Jugendleben in einem einſamen Thal gleicht oft der Roſenknoſpe, aus welcher ſich, wenn der belebende Strahl des Frühlings hinzutritt, die reichſten Geiſtesbilder und anderweitigen Kraftquellen entwickeln. Das erwachende Kind kann nicht allzuviel auf Einmal in ſich aufnehmen; es iſt ihm geſünder, wenn es im kleineren Punkte die tiefſte Kraft erfaßt, während Diejenigen, die ſchon in der Jugend in der Auswahl aller möglichen Eindrücke und Genüſſe ſchwelgen, den Gefahren einer frühzeitigen blaſirten Verflachung am eheſten preisgegeben ſind.

Wie nun ein Menſch einen kräftigen Körperwuchs, ſcharfe Sinne, geſundes Blut, heitere Gemüthsart als beſondere Gaben der Schöpfershand und als Grundbedingung edlerer Fähigkeiten dankbar anzuerkennen hat: ſo gehört es auch zu den lieblichſten Freundlichkeiten des Herrn, wenn Er, der da vorherverſehen hat, wo und wie weit die Menſchenkinder wohnen ſollen, uns ſchon in der Jugend ſolcherlei Wohnſitze und Umgebungen anweist, worin das Gemüth und die Phantaſie eine friſche, beſeelende Nahrung, erhabene Geſtalten und tiefe Erregungen

empfängt, welche den Grundton seiner ganzen späteren Gefühlsweise bilden. Wird unser Herz nicht manches Mal zu stillem Erbarmen gestimmt, wenn wir Kinder des armen, oft leider so rohen, gefühllosen Landvolks auf eine düstere, armselige Hütte in einer farblos unwirthlichen Gegend, auf den Umgang mit einer stumpfsinnigen Dorfjugend, auf eine Scholle Feldes und ein Joch Ochsen beschränkt sehen? — Christus weiß allerdings auch um diese seine Geringsten, und da Er Niemanden nach dem Fleische kennt und beurtheilt, sondern allein auf die Herzen und Geister sieht, so hat Er auch für diese Armen Anfassungspunkte des Heils genug, ja, vielleicht deren mehrere, als bei den Satten und Weltlichglücklichen. Wenn wir nun aber mit höheren Empfindungen begabt, mit einem helleren Spiegel tiefernster Reflexion an solchen Armen vorübergehen, sollte uns da nicht das apostolische Wort dennoch tief in die Seele dringen: „Wer hat Dich vorgezogen? Was ist, o Mensch, das du nicht empfangen hättest? So du es aber empfangen hast: was rühmest du dich, als hättest du's nicht empfangen?" — Gleichwie wir unsre Abstammung von den Ureltern nicht genau wissen, sondern über lauter schweigsamen Grundwurzeln der Vorwelt einherwandeln, so ist uns auch die Art unsrer frühesten Jugendbildung und Gemüthserregung, die für Jeden etwas Sagenhaftes, dunkelklar Dämmerndes hat, ihrem Keime nach ein tiefes, undurchdringliches Geheimniß, vor welchem wir mit derselben Demuth und Bewunderung, wie David über seine körperliche Organisation, ausrufen müssen: „ich danke Dir, Herr, daß ich wunderbarlich gemacht bin!" Unsre innersten Sympathien und Antipathien stammen ja aus jener Dämmerzeit, worin unser aufwachendes Gemüth sich zur äußeren Welt noch passiv verhielt, und wo es den mannigfaltigen Kräften derselben noch freier stand, auf die unbeschriebene Tafel unsrer Seele zu schreiben, was sie wollten. Nicht, als ob die verborgene Hand Gottes nicht auch schon damals über uns gewesen wäre; das aber ist eben die heilige

Thatsache, die so Manchen unter uns zum demüthigsten Danke bewegen muß, wenn er bedenkt, wie er unter andern Umgebungen leichtlich ein so ganz Anderer geworden seyn würde, — wenn er erwägt, wie vielleicht mitten unter ungünstigeren Einflüssen, ja, wohl unter allerlei schweren Versuchungen, welchen er als Kind blosgestellt war, ein solch edler Gegendruck reiner Natur ihm zur Seite gegeben, und eine solche Masse besserer Elemente ihm nahegestellt blieb, die seinem besseren Selbst erweckend, nährend und bewahrend zu Hülfe kamen. Nur mit innigster Rührung wird ein Mensch dieser Art sich solcher Umgebungen erinnern, die, mitten in einer argen Welt, einen höheren Gefühlsschatz in ihm vorbereiteten, und solche Anknüpfungspunkte in ihm hervorriefen, an welchen ihn später, vielleicht erst nach Jahrzehenten, die göttliche Huld wiederum erfassen und in eine bessere Sphäre des Lichts herüberziehen konnte. Ach, wer vermag diese geheimen Fäden nach Gebühr zu ergründen und jenes zartgesponnene Gewebe, das gleich dem unsichtbaren Nervengeflecht unsrem inwendigen Leben zu Grunde liegt, anatomisch zu zergliedern?

Demungeachtet hat es einen süßen, unaussprechlichen Reiz für das Gemüth, irgend einmal auch von solchen frühesten Grundempfindungen, die gleichsam den Zeitel des geistigen Lebens bilden, individuell zu reden, da in denselben, wofern sie klar und harmlos geschildert sind, jeder Andere seine eigenen Jugendgefühle gern wiederfindet. Sollen wir, nach dem Ausspruche des Herrn, umkehren und Kinder werden, so wird es auch für ein auf die höchsten Dinge liebevoll hingewandtes Herz nichts Befremdliches haben, wenn ihm ein Mitwanderer seine jugendlichen Erlebnisse und die daraus nachquellenden Gefühle und Weltansichten vertraulich erzählt.

Im Vertrauen auf die gewiß jedem Leser dieses Buchs aus seiner eigenen Kindheit übriggebliebene Kindlichkeit möchte ich hier Einiges von meiner Jugendheimath berichten, und jenem

mir unvergeßlichen Orte dadurch den seit langen Jahren bereit liegenden Tribut immergrüner, unverwelklicher Kindesliebe bezahlen. Es ergeht mir mit diesem Erdwinkel, der mich vor allen übrigen bezaubernd anlacht, wie jenem Schmetterling, einem Trauermantel, welchen ich einst als Vikar auf einem einsamen Baumgute mit den Händen fing. Ich erhaschte ihn, als alter Schmetterlingsfreund, behutsam, als er gerade seine Flügel auf einem feuchten Fußpfad entfaltete, und trug ihn eine ziemliche Strecke weit nach Hause, worauf ich ihn mit einem freundlichen Abschiedsgruße durch's Fenster entließ. Des andern Tags ertappte ich meinen flüchtigen Freund just auf derselbigen Stelle, worauf ich ihn gestern arrestirt, fing ihn abermals, nahm ihn freundschaftlich mit, und entließ ihn sodann mit der gehörigen Warnung, fernerhin vor mir auf der Hut zu seyn, durch's nämliche Fenster. Allein der hübsche Geselle hatte sich's in den Kopf gesetzt, sein Lieblingsplätzchen um keinen Preis zu wechseln; er saß somit auch am dritten Tage auf dem gleichen Fleck, und ich konnte wiederum nicht umhin, ihn säuberlich zu haschen, hierauf abermals mit verschärften Mahnungen durchs Fenster zu entlassen, — worauf ich ihm am vierten Tage am alten Ort begegnete und zum vierten Male gefangen nahm. Doch auch die vierte Freilassung vertrieb ihm die Vorliebe für sein gewohntes Räumchen nicht, und so respectirte ich von dortan, wenn ich daselbst mit ihm noch öfters zusammentraf, seine unüberwindliche Liebhaberei, des Wortes eingedenk: Naturam furca expellas, tamen usque recurret. (Treib die Natur mit der Gabel heraus: stets kehrt sie doch wieder.) So geschieht es mir nun ebenfalls mit dem geliebten Ort meiner Jugend, und da ich seit vollen 40 Jahren die gleiche Leidenschaft im Herzen trage, so werde ich mir von dem freundlichen Leser wohl dieselbe Großmuth, die ich einst an dem beharrlich liebenden Trauermantel bewies, für die nachstehenden harmlosen Mittheilungen erbitten dürfen. —

Der Ort, wo ich als Kind mit tausend stillen Geistesahnungen mich entwickelt habe, ist der Schwarzwald, ein schönes, gewaltiges Gebirge, wenn man die rechten Vertiefungen und Hochflächen kennt, die noch etwas vom Gepräge der Urnatur an sich tragen. Der geistige Grundcharakter jener stillen, majestätisch einsamen Waldhöhen ist eine feierliche Melancholie, eine schwermuthvolle Erhabenheit. Jene bald wellenförmigen, bald mit schroffabstürzenden Waldgehängen besäumten Hochflächen des Schwarzwaldes mit ihren tiefen, kühn zwischendurch gesprengten Schluchten und Thälern zeigen bei klarer Witterung ein hehres, unbeschreiblich ergreifendes Stilleben der Natur, und was ihnen den edelsten Reiz verleiht, das ist der blaue, hoch über das Immergrün der riesigen Tannenwälder sich so weithin ausbreitende Himmel. Da liegt die Welt an einem stillen Frühlings- oder Sommertage so mild und herrlich vor dem Geist ausgegossen da; der Mensch ist mit sich selbst und seinem Gott hier völlig allein. Kein zerstreuungssüchtiger Städter verwürzt ihm den Genuß der sanften feiernden Schöpfung, — kein Postwagen wird zu seiner Qual an ihm vorbeigehetzt, — kein steifer Engländer geht an ihm mit der Mappe oder Lorgnette vorbei. Rein, über dem Haupte flüstert ihm äolsharfenartig der Morgenhauch durch stolznickende Wipfel einer Weißtannen-Gruppe, als hätte er irgend ein seliges Geheimniß zu verkündigen; fern zeigen sich einige zerstreute, friedlich hingelagerte Gehöfte mit hochwüchsigem Baumschmuck; dort eine Schafheerde, wohleingepfercht, umkreist von dem wachsamen Phylax, und die zweiräderige, rothangestrichene Schäferkarche dabei. Weiterhin ergeht sich ein duldsames Stiergespann auf dem langgezogenen Acker, oder ein Landmann, der aus seinem Sack den Samen frisch in die Furchen wirft. Die Lerchen üben, vorm tückischen Feuerrohr sicher, jubelnde Freiherrlichkeit in der hellen Luft, und kümmern sich wenig um den fernkreisenden Habicht, der sich mit klagendem Ruf über dem Fichtenwald umherschwenkt, bald mit zuckenden

Flügeln eine Weile ſtillſteht, dann höher emporfährt und ein neues Rund ſeines Jagdreviers wildſchaukelnd umſpäht. — Dem nachdenkſamen Bewohner des Schwarzwalds begegnet gar oft jener von Goethe ſo ſchön geſchilderte Natureindruck:

Es iſt doch Jedem angeboren,
Daß ſein Gefühl ſich auf und höher ſchwingt,
Wenn über uns, im blauen Raum verloren,
Ihr ſchmetternd Lied die Lerche ſingt, —
Wenn über ſchroffen Fichtenhöhen
Der Adler ausgebreitet ſchwebt,
Und über Flüſſen, über Seen
Der Kranich nach der Heimath ſtrebt.

In ſolchen ſtillen, großartigen Umgebungen bildet ſich das erwachende Kindesgemüth wohl am beſten. Denn nicht ſowohl der Menſch und der Umgang mit Menſchen, ſondern zunächſt der Umgang mit der Natur und mit ihren Wundern, dieſen ſtummen und doch ſo beredten, prophetiſchbedeutſamen Zeugen der Herrlichkeit Gottes, bildet die Grundanſchauungen und die mit dem Herzen ſo tief verwobene Phantaſie des Kindes, und wo nicht die Natur zu Grunde liegt, da wird auch aus den ſchönſten Anlagen der Einbildungskraft ſchwerlich was Rechtes. Kraft, Reinheit, Freude, Liebe, Ernſt und Majeſtät blicken dem unverkünſtelten Menſchen überall aus der Natur entgegen, und wem das liebliche Loos gefallen iſt, auf einem beſonders ergreifenden Theile der Schöpfung zum erſten Mal in das Leben der Welt hineinzublicken, der hat oft im Umkreiſe von wenig Meilen ſchon die leiſen verkürzten Grundlinien der Ewigkeit. —

Hart an der badiſchen Gränze, zwiſchen den Städten Freudenſtadt, Oberndorf und Schiltach liegt der uralte Marktflecken Alpirsbach, ein Kloſterort von etwa 1800 Seelen, in einem der ſchönſten, anziehendſten Thäler des Schwarzwaldes. Dieſes Thal bildet den ziemlich engen Anfang des ſtets weiter und prächtiger in das Rheinthal ſich ausmündenden, durch ſeine Naturſchönheiten mit den ſchönſten Gegenden Süddeutſchlands

wetteifernden Kinzigthals. Die Kinzig, ein spiegelklarer Forellenbach, entspringt kaum eine Stunde weiter oben in dem Seitenthale von Ellenbogen, und nimmt sofort mehrere aus den Granithöhen hervorquellenden Rinnsale, z. B. den Glasbach und Röthenbach in sich auf, wodurch sie sich im Laufe weniger Stunden zu einem ansehenlichen Flusse verstärkt. Was dem Klosterorte einen ganz eigenthümlichen Reiz verleiht, ist sein feierliches, mittelalterliches Gepräge inmitten des Stilllebens einer ziemlich begränzten, aber urkräftigen, massenhaft erhobenen, schön arrondirten Natur. Schroffe, dunkelklare Waldhöhen, mit dichtem, hochragendem Nadelgehölz bewachsen, in ihren tieferen Regionen jedoch von sorgsamer Menschenhand cultivirt und mit Aeckern, Wiesen und Baumgütern bunt umsäumt, thürmen sich zu beiden Seiten in mannigfaltigen kühnen Vorsprüngen und Wölbungen empor, und geben der traulichen Gegend etwas ernst in sich Abgeschlossenes, etwa so, wie der alte selige Alpirsbacher Prälat, J. A. Bengel, von sich selber schrieb, „gleich einem Ortlaiblein, das nirgends angebacken ist, und gleich einem Reichsstädtlein, das all seine Sachen beisammen hat." Das frische Grün der gewaltigen Urwälder harmonirt trefflich mit der reichen, hundertfältigen Flora der saftigen Wiesen in der Niederung und dem feuergelb an den runden Granithügeln emporblühenden Pfriemkraut, das oft so flammend erscheint, wie wenn ein ganzer Berg im Feuer stünde, — während der krystallene Fluß mit seinem helläugelnden Wasser sich bräunlichfunkelnd durch bemoostes Urgestein dahinzieht, und seinen geschlängelten Lauf über viele zum Behufe der Floßschifffahrt eingerichtete Wöhre verfolgt. Wer blos an einförmigen Kalk und Molasse gewöhnt ist, für den hat eine aus lauter Urgebirg, aus rothem Sandstein, Granit und Gneuß bestehende Gegend etwas ungemein Wohlthuendes, vielfach Erhebendes. Es ist Alles heiterer, kernhafter und gediegener, trägt eine bronzirte, kräftige Gesundheitsfarbe und einen feucht-

ſchimmernden Lebensblick, der in farbloſen Flözgebirgsgegenden in weit minderem Grade getroffen wird. Die Urgebirgsſtriche tragen noch eine Art Erſtlingsſegen der Natur aus den antediluvianiſchen Zeiten her, ein gewiſſes adeliges Gepräge der Erſtgeburt, das ſich von den ſchönſten ſpäteren Formationen ungefähr wie Gold von Silber unterſcheidet. Die Granitwelt iſt in der Geologie das goldene Haupt von Babylon. —

In Gegenden dieſer Art, wo ſich aus dem Bergesſchooße kühlſchattiger Waldungen das Waſſer in ſtrömender Fülle ſtürzt, und überall wie ſchäumendes Silber in plätſchernder Eile vorüberdrängt, findet man theils einen bunten, üppigen, eigenthümlichen Pflanzenwuchs, theils ein mannigfaltiges Heer von Inſekten, beſonders prächtige Tagſchmetterlinge und Dämmerungsfalter, welche der Naturfreund in flacheren, bewohnteren Gegenden vergeblich ſucht. Da weiß dann ein heiterer Knabe die entlegenen Waldſchluchten um ſolchen Preis gar eifrig zu durchſtreichen, wofern es ihm nicht gerade um die köſtlichen Beeren zu thun iſt, die den ſchwellenden Moosgrund der Tannenwälder überwuchern, und von welchen ich einſt dem ſeligen Prälaten v. Abel, Schillers früherem Lehrer, wenn er als freundlicher Pädagogarch zur Viſitation der lateiniſchen Schule kam, manchen Milchtopf voll mit kindlicher Ehrfurcht überreicht habe. — Kaum eine Viertelſtunde weiter oben, in einer Krümmung des Ellenbogener Thals, liegt die „Farbmühle" mit ihren alterthümlichen Gewerken zu beiden Seiten des Fluſſes, einer Smaltefabrik, wo aus dem Kobalt auch Arſenik in einem den Berg hinauf ſich ziehenden Giftfang gewonnen wird. Das ganze Anweſen trägt, ein paar neuere Häuſer abgerechnet, eine patriarchaliſche Geſtalt, und wenn das Kinzigthal von Mehreren einem oberitaliſchen Thale der Etſch (Adda) verglichen wird, ſo möchte ich, wenigſtens nach meinem Gefühl, jene ſo einſam und romantiſch hingelagerte Farbmühle einem Gehöfte des ſchottiſchen Hochlandes ähnlich erachten. Die vom Rauche geſchwärzten,

theilweiſe den Berg hinauf gelagerten Gebäude ſammt der neuerdings verödeten Bergmeiſterei, in welcher ich einſt als Knabe geſpielt, einem alten grotesken Haus, von welchem eine kleine Gallerie auf einen verwilderten Teraſſengarten mit blauen Blumentöpfen hinausführt, erinnern an längſt ergraute Jahrhunderte. Untenher erheben ſich am Fluß einige alte, weitſchattende Eichen, und auf der Bergeskante darüber ſäuſeln zwei ſchöne, große Pinien, Zeugen langer Generationen, als wären ſie hingeſtellt, um mit ihren luftigen Zweigen den Wanderer wehmuthvoll in die Vorwelt zurückzuwinken, während rings umher die prächtigen Felſenwälder Heeresſpitzen gleich herniederſchauen. — Wandelt man von hier aus zur rechten Hand den ſteilen Bergpfad empor, ſo erreicht man einen holdſeligen Standpunkt, — die „Bruckhalde," die ſich auf der weithin gegründeten Hochebene, unter dem Kapf (d. h. Kopf), einem thurmhohen Tannenkulme, mit lieblichen Wieſenmatten nach dem tief unten liegenden Kloſterflecken hinzieht, und von welcher der Wanderer mit feierlichem Eindrucke die wehmüthigſtille Lieblichkeit der geſammten Gegend, inſonderheit des hervorſtehenden Kloſters, der Kirche und des ſchönen Thurms, in mannigfaltigern Wechſel eine Viertelſtunde Weges entlang zu ſeinen Füßen gelagert ſieht. Ille terrarum mihi praeter omnes angulus ridet! Gelingt es, dieſen Weg im röthlich verſchwimmenden Goldlicht der Abendſonne zu machen, ſo wird das ganze Herz davon erfüllt. Es iſt mir dreimal gelungen, und jener einſame Gang an trauter Freundeshand war meiner Seele nicht weniger werth, als die ſchönſte Reiſe durch ganz Italien. —

Den Mittelpunkt der grünenden, mit Gebäuden und Gärten bunt beſetzten, von dem Fluß und einem andern Waſſerarm durchſchlängelten Thalſohle bildet das uralte Kloſter mit ſeiner in Kreuzesform gebauten altbyzantiniſchen, großartigen Kirche, um welche ſich noch andere anſehnliche Gebäude in traulich gegliedertem Zuſammenhang mit Weiher, Gärten, Baumpflanzun-

gen und Mauern lieblich gruppiren. Jene Gebäulichkeiten bilden zusammen ein originelles Ganzes von vorzeitlichem Gepräge, worin sich ein kindlich aufsprossendes Herz unbeschreiblich heimelig und wie in einer selbstständig abgeschlossenen Welt zu Hause fühlen kann. Diesen Eindruck habe wenigstens ich seit vierzig Jahren mit einer Frische in mir bewahrt, wie keinen andern von weit großartigeren, reizenderen Gegenden, und meine ganze Phantasie, meine ganze Gefühls- und Anschauungsweise wurzelt, ohne Schwärmerei, bis auf den heutigen Tag in jener stillen, wonnigen Jugendheimath, deren Bild mir trotz der langen Entfernung doch unablässig und unveränderlich vor der Seele schwebt. Könnte ich die Traumbilder reproduciren und die idealisch verklärten Landschaftscontouren malen, die mir schon zehnfach in ruhigen Nächten vor'm inneren Auge vorübergezogen sind, so würde man in jedem Bilde dieser Art die vom Zauberglanze der Sehnsucht vergoldete Kindesheimath wieder entdecken, nur stets wieder in neuer, ungeahnter Liebe potenzirt, wie etwa ein Musiker ein einfaches Thema mit hundert prachtvollen Variationen erweitert. Und seltsam, jedesmal geht durch ein solches Traumgebild *ein ganz neuer Welt- und Lebenston*, *das Grundgefühl einer ganz neuen Existenz*, eine Reduplication des geistigen Daseyns mit vorher nie da gewesenen Geistesaccorden, woraus die Seele still und mit unnennbaren Empfindungen die Unerschöpflichkeit der Geisterwelt und den ewigquellenden Sprudel des Lebenslichts entnimmt. *Das* läßt sich in keine menschlichen Worte fassen, so wenig, als jene goldenen Blätter voll herrlicher, frei daher schwebender Gedichte, welche der jugendliche Geist manchmal mit seligem Erstaunen im Traume zu lesen bekam, und wogegen sich all meine gedruckten Poesieen wie Hündlein und Sperlinge zu Löwen und hochfliegenden Adlern verhalten. —

Die alte, klassische Klosterkirche, vom Jahr 1095 an durch drei schwäbische Grafen von *Hausen*, von *Calw* und *Sulz*

erbaut, und äußerlich noch wohl erhalten, würde eine Zierde von Stuttgart seyn, wenn sie wie das Loretto-Kapellchen transportabel wäre. Sie ist massenhaft und ehrenfest, mit vielen erst neuerlich lithographirten architektonischen Schönheiten geschmückt. Das Schiff, im Licht wenigstens 80 Fuß hoch, ruht auf zehn mächtigen Säulen von rothem Sandstein, und ist weit erhabener, als der nicht sonderlich geräumige Chor, auf dessen Hochaltar sich noch ein Schnitzwerk mit lieblichen Bibelfiguren und zwei braungemalte, sehr verblichene Altarflügel mit Darstellungen aus den Hauptmomenten des Lebens Christi befinden. Besonders ist sein Todesgang mit den Peinigern Seines Leibes darauf ansprechend ausgedrückt. Dieses ehrwürdige Vermächtniß grauer Jahrhunderte hat jedoch gleich den vormals so schönen Glasmalereien, deren ich in meiner thörichten Jugend selbst einige herausreißen half, unter der Philisterhand vandalischen Ungeschmacks, wie so vieles Aehnliche, schwer und unverantwortlich gelitten. Man ging mit den Reliquien der Vorwelt um, wie die Rationalisten mit der Bibel, oder, um mit Luther zu reden, wie das Schwein mit dem Habersack. Ebenso unbarmherzig wurde dem angränzenden Kloster mitgespielt, worin die Böden und Zwischenwände der alten, in den melancholischen Kreuzgang hinausgehenden Zellen von roher Hand ausgerissen sind, obwohl man in einigen derselben noch verblichene Fresken und Jahrzahlen erblickt, und die alten steinernen Fensterbänke sich noch erhalten haben. Nicht ohne Wehmuth denkt man daran daß in diesen stillen verödeten Räumen einst ein Melanchthon und Ambrosius Blaurer mit ihrem Gott in befriedeter Brust geschlafen, und daß diese kahlen Mauern einst ihre einsamen Gebete gehört haben, — bessere Lebenslaute, als die Monotonie des Breviers, das in den früheren Jahrhunderten hier von dem papistischen Mönch abgebetet wurde. Der südliche Klosterflügel ist durch ökonomisirende Finanzmaßregeln schon vor längerer Zeit in Privathände übergangen, und hat innerlich

durch die Unbilden einer Feuersbrunst große Veränderungen erlitten, — ein Schicksal, das mir jedesmal die Galle bewegt, wenn ich als Wanderer an dem ehrwürdigen Gebäude vorübergehe. Im Kreuzgang siehet man unter Anderem durch runde Fensteröffnungen in die alte Geißelkammer hinein, worin nun Faßreife und dergleichen Apparate friedlicher Gesinnung aufbewahrt sind; von Grabsteinen aber ist beinahe nichts mehr zu entdecken, und der steinerne Fußboden scheint längstens starke Vandalismen erlitten zu haben.

Das hohe, imposante Portal der Kirche, zu welchem man sonst allein durch die Bogeneinfahrt der ehemaligen Oberamtei gelangte, bevor der Verbindungsgang zwischen ihr und dem Kloster abgebrochen ward, trägt mit seiner halbzerrissenen, ehemals, wie es scheint lakirt gewesenen Lederbekleidung, den mächtigen, metallenen Buckeln und den bronzenen, mit Ringen versehenen Löwenköpfen wahrscheinlich noch dieselbe Gestalt, wie vor sechs Jahrhunderten, und ist unter der düsteren Vorhalle feierlich anzuschauen. Ueber der letzteren sind in etwa fünf Feldern die Wappen der Stifter und einige mönchische Gestalten in rothem Stein ausgeführt; über der Pforte selbst aber sind zwei riesenhafte animalische Reste der Vorzeit, der ungeheure Rückenwirbel eines fossilen Elephanten und ein großer verwitterter Elephantenzahn, an Ketten zum Denkmal aufgehängt. Wie sie hieher gekommen, ist unbekannt. Die Volkssage will wissen, es seien Reliquien eines Riesenbüffels, der die zehn Säulen des Kirchenschiffs einst herbeigeschleppt habe. — Ein erhabener Ernst der Vorwelt weht durch diese Kirche und ihren melancholischen Klosterbau, ein Gefühl, das unwiderstehlich in das geheimnißvolle Helldunkel des Mittelalters zurückführt, die Seele zum einsamen Einsinken in sich selber stimmt und dem kindlichen Gemüthe sowohl die dunkeln Schauer, als die süße Wehmuth der grauen Vergangenheit vorüberführt. Dieß konnte bei mir besonders darum geschehen, weil ich von meiner väterlichen Wohnung

täglich und unmittelbar in dieſe Gebäude gelangen konnte, und in ihnen daher wie zu Hauſe war. Das Wohnhaus meines Vaters, der neun Jahre lang in dieſem Orte die Stelle eines Oberamtmanns (von 1800—1809) bekleidete, hing damals durch einen eigenen Gang mit dem Kloſter, worin ſich die Kanzlei und Regiſtratur befand, zuſammen, ſo daß wir Kinder in demſelben ſo gut, wie im Elternhaus, einheimiſch waren und ſtets unſer Weſen darin trieben. Ich kann mich unter Anderem noch genau erinnern, wie ſtaubig und unpoetiſch es in der großen Regiſtratur und an ihren Aktenfächern gerochen hat, und ſo bald ich in Proſa verſinken will, brauche ich nur im Geiſte jenen unſterblichen Aktenſtaub zu riechen, ſo bin ich ſogleich von allen poetiſchen Gefühlen kurirt. — Sonſt aber hatte der Verkehr mit den grauen, ehrwürdigen Kloſter- und Kirchenhallen etwas ungemein Erregendes und Eindruckvolles für die kindliche Seele.

Meine ganze Anſchauungsweiſe erhielt dadurch von Jugend auf eine ernſtere, an Wehmuth gränzende Färbung, obwohl ich die mannigfaltigen Bilder und Empfindungen noch nicht gehörig zu verarbeiten, geſchweige klar auszudrücken verſtand. Das aber weiß ich, daß ich von frühe auf bis etwa zum 10. Lebensjahr innere Regungen, Triebe und Ahnungen geſpürt habe, die ſowohl an Tiefe als an Erhabenheit alle ſpäteren Natureindrücke weit übertrafen, und die zu meinen heiligſten Erinnerungen gehören. Es war mir oft ein unnennbares Bedürfniß, mich mit allen Fiebern des Gemüths an die Vorwelt anzuſchließen, deren theils dämmernde, theils leuchtende Geſtalten mit einer ſo feierlich wogenden Macht an mir vorüberzogen, wie wenn ich in alten Jahrhunderten daheim wäre, und längſt entſchlafenen Generationen angehörte. Und das waren keine heidniſchen auch keine üppigen, ſondern lauter edle, harmloſe Lebensbilder, deren Reihe nur einige Male von einer Art dämoniſcher Gewebe geſtört und unterbrochen wurde; wie mir z. B. einmal im Traume ein alter furchtbarblickender Abt erſchien, der mich in einem weißen

Todtentalar durch die ganze Kirche hindurch in der Mitternacht verfolgte, während alle Grabsteine aufsprangen, und die darin liegenden Todten sich aufrichteten. Diese schauerliche Scene hatte damit begonnen, daß ich aus Versehen allein in der Kirche zurückgelassen worden war, und einsam in einem Stuhle da saß, worauf alle Orgelpfeifen nach und nach ein Todtenlied zu summen begannen, so daß mir das Mark in den Gebeinen zitterte. — Der Grundeindruck war hiebei stets nur dieser: wie ein in den Sünden gestorbener Mensch noch Jahrhunderte lang als ein Dämon nachwirken, Seelen verderben und seine vormaligen Mitgenossen aus den Schluchten des Todes heraus zum Werke der Finsterniß aufbieten kann. — Doch waren das nur seltene Bewegungen der Phantasie; gewöhnlich bildeten sich die inneren Anschauungen hehr und ergreifend.

Vor meinem ehemaligen Elternhause steht eine mit einer steinernen Rundbank eingefaßte prächtige Linde, deren Zweige im Sommer beinahe die oberen Fenster mit ihren Blüthenbüscheln berühren. Ein vierröhriger Brunnen ergießt darunter seine glänzenden Spenden. Wie oft hat mich dieser Baum zu den süßesten, innigsten Anschauungen begeistert und meine Seele mit seinen wehenden Blättern himmelwärts getragen! Eines Morgens im Frühling stand ich vor Tag halb schlaftrunken auf, trat sehnsuchtsvoll an das Fenster, und sah hoch obenher aus dem nachtblauen Himmel die Sterne schimmern. Da war's mir, als stände hoch über der Linde ein herrlicher Cedernwald; helle Geistergestalten wandelten feierlich darin und blickten grüßend und winkend herunter; es war Alles so sanft, so friedevoll, was sie dort thaten und verhandelten, und eine Himmelswonne durchdrang mein Herz, so daß ich tief empfand, daß nur in einem unendlich herrlichen Element, nur im Kreise der oberen Geister wahre Ruhe, weltüberwindende Kraft und Herrlichkeit zu finden sei. — Wie oft ist mir dieses Bild in späteren Jahren mit nicht erlöschendem Glanze wieder vor dem Geiste vorbeigezogen! —

Ein anderes Mal ſah ich Morgens einen goldenen Streif gleich einer Bahn durch den weſtlichen Himmel hin gezogen, und ein ſchöner, freundlicher Mann fuhr auf einem leuchtenden Wagen darauf in unabſehliche Fernen. Mit ſtiller Sehnſucht begleitete ihn mein Auge, und ich kann ihn noch immer ſehen, wie er aus dem wolkenloſen Blau herlächelte und mir winkte: „Komm mit! komm mit!“ — Sofort wurde mir's innerlich zu einer feſten Aufforderung: „Das darfſt du nie vergeſſen!“ — Ich vergaß es auch nie; durch alle Jahre hin begleitete mich das lächelnde Himmelsbild; ich ſündigte, träumte, ſchwärmte, verderbte ſo manches Jahr in Ungehorſam, Eitelkeit, unglaubiger Selbſtüberſchätzung, und fühlte oft genug innerlich den Stachel der Sünde und des Todes, — aber jene ſonnige Bahn mit dem emporfahrenden winkenden Mann und ſeinen ſchneeweißen Locken konnte ich nicht vergeſſen. Von Jahr zu Jahr hieß es: denkſt du Meiner noch? Gedenkſt du des goldenen Himmelspfades? — Das war ein Bild, das ich vielleicht in meinem 7ten Jahre geſehen habe. — Ein anderes Mal zog eine thürmende Haufenwolke weißſchimmernd über mir dahin. Das ergriff meine kindliche Seele. Ich konnte den Spielplatz, wo ſich's um ein Wurfſpiel und um den Gewinn von Knöpfen handelte, nimmer behaupten, ſondern es wurde mir zum Bedürfniß, einſam hin zu wandeln, oder auf einer Gartenmauer, wo ein geringes Blümchen aus der Steinplatte drang, ſtundenlang nieder zu liegen, und über das Räthſel der Blume, über die Sprache des Duftes nach zu ſinnen, auch wohl einen Knaben herbeizurufen, der doch meine Erklärung noch weniger, als ich die Blume, verſtand. Oder wenn die Sonne hinter der Linde niederſank und mit ihren königlichen Stricknadeln noch durch die Rieſentannen der gegenüberſtehenden Gebirgswand ſich ein purpurnes Sterbekleid ſtrickte, da überließ ich mich gerne dem ſchaukelnden Goldſtrom der Abendlüfte, und es ward meiner jugendlichen Seele, als dürfte ſie mit ihr über alle dieſe thürmenden Berg-

höhen des Schwarzwaldes ungehemmt in das ferne Meer hinüber schweben.

Solcherlei zunächst aus der Natur und den Denkmalen der Vorzeit herwehenden Empfindungen bewahrten mich ungleich mehr vor dem Bösen, als ein gestrenges Menschenwort; denn das Beste im Menschen quillt doch eigentlich frei, durch Gottes heimliche Anregung, von innen heraus. Der hochheilige Name Christi war mir in seiner göttlichen Kraft und Bedeutung damals noch völlig unbekannt, weil ich nur alttestamentliche Vorschriften zum Gebet und zur Gottesfurcht empfing. Daher hat sich auch der stille, mächtige Reiz einsamer Naturbetrachtung sich späterhin bei mir vielfach unter verschiedenen Formen und Vorwänden zwischen die Liebe Christi hineingedrängt, und mir oft, neben den lieblichsten Genüssen der Phantasie, in tieferer Beziehung doch große Irrwege, peinliche Schmerzen und Demüthigungen bereitet. Dabei sehe ich aber auch nunmehr, wie Gott, nach seiner unaussprechlichen Treue, bei einem ohne eigene Schuld von Christo noch entfremdeten Herzen die reinen Einflüsse der Natur als edle Verwahrungsmittel gegen tiefere Gemüthsverwilderung gebraucht, wie es etwa einem Jüngling in seiner Weise zu gutkommen mag, wenn er durch die Liebe zu einer, vielleicht nicht gerade frommen Braut vor andern seelengefährlichen Dingen behütet wird. Es bleibt freilich dabei ein dunkler, ungelichteter Grund im Herzen zurück, welchen uns der blaueste Maienhimmel am wehmüthigsten erkennen läßt, wenn ein Gewitter mit drohenden Augbraunen am Himmel steht und die Sonne ihm fragend sein dunkles Antlitz beleuchtet. Jene Grundgefühle eines von der Sichtbarkeit ungestillten Gemüths haben auch mich, der ich hier gleichsam eine naturgeschichtliche Skizze meiner Kindheit gebe, aus meiner traulichen Jugendheimath unablässig in andere Gegenden begleitet, bis mir, spät genug, die erhabene, innere Einheit der Natur mit der in Christo wurzelnden Heilsanstalt offenbar wurde.

Die ungekünstelte, liebreiche Erziehungsweise meiner Eltern, um welche sich ein — freilich bald genug gelichtetes Häuflein von 6 Söhnen und 2 Töchtern reihte, unter denen ich das Aelteste war, stimmte in ihrer Art ganz zu jenen erhebenden Eindrücken der Natur, indem gesunder Menschenverstand, mit anständiger Bildung gepaart, sittlicher Ernst und unverderbte Gemüthlichkeit den Grundton ihres Familienlebens bedingten. Der Vater war ein redlicher, kernhafter Charakter nach ächtdeutscher Art, jenem einsamen Domanialgut Einsiedel bei Tübingen entsprossen, wo einst der Herzog Eberhard im Bart den Weißdorn gepflanzt und so gerne gewohnt hatte. Seine Voreltern hatten daselbst über 150 Jahre lang das Amt von Klosterhofmeistern (jetzt etwa: Hof-Kameralverwaltern) bekleidet, als welche sie sich einer weitläufigen Landwirthschaft widmeten. Sein schon im J. 1778 verewigter Vater, dessen jüngstes Kind er war, scheint nach allen mir kund gewordenen Traditionen so recht ein Mann von altdeutschem Schrot und Korn gewesen zu seyn, wie man sie vor einem Jahrhundert in Württemberg zu finden pflegte. Der alte Informator meines Vaters, ein 81jähriger Pfarrer, den ich einmal mit süßer Empfindung von jener Vorzeit erzählen hörte, berichtete mir, wie mein Großvater mit seinem Rasiertüchlein um den Hals, nachdem er den Morgensegen gelesen, überall auf dem Landgut umhergegangen sei und die Arbeiter mit väterlichem Sinn beaufsichtigt habe. Selbst das uralte Formular jenes christlichen Morgengebets wußte mir der greise Pfarrer noch zu wiederholen. Auf dem Einsiedel war damals ein Zusammenfluß vieler würdigen Familien, da sich unter den 15 oder 16 Kindern des Familienhaupts auch manche glücklich verehelichte Töchter befanden, die mit ihren Gatten und Enkeln dem ehrwürdigen Großvater öftermals zu besuchen nicht verfehlten. Meine späterhin in hohem Alter zu Tübingen verewigte Großmutter († 1808) habe ich noch gekannt als eine ehrwürdige Greisin, die es aber nicht

leiden wollte, wenn ihr Enkelsöhnchen bei seinem Besuch „mit der Näffe zu spielen", d. h. die Wassereimer in der Küche auszuschöpfen begehrte, und, wenn man diese Unart nicht duldete, auf dem Boden sitzen blieb unter dem Vorwande des Eigensinns: „es könne nicht mehr laufen." — Mein Vater, der an seiner Mutter mit inniger Liebe hing, erzählte mir manchmal, welch eine Wehmuth ihn in seiner Kindheit beim Anblicke des schon hochbetagten Vaters überall hin begleitet habe. Da habe er oft gedacht: ach, der Vater ist schon so alt, darum mußt du ihm desto mehr Liebe beweisen. Deßhalb sei er unter Anderem dem guten Manne, wenn dieser aus dem Schönbuchwald heimgeritten, pflichtlich entgegengegangen. Der Vater sei dann, wenn ihm sein Söhnelein weit vor dem Hofe begegnet, sogleich abgestiegen, hierauf habe das Büblein an der einen Hand den lieben Vater, an der andern den Schweißfuchsen nach Haus führen dürfen, — und sich dabei jedesmal wie ein König gefreut. — Einen rührenden Beweis von der ländlichen Sitteneinfalt jener früheren Zeit, und von der Achtung, worin der redliche Klosterhofmeister bei dem benachbarten Landvolke stand, gab eine uralte, an der Stuttgarter Chaussee stehende, nun weggehauene Eiche, die Zeitungseiche genannt, in deren Stamm von hinten ein Fach eingehauen war. In dieses Fach legte der von Stuttgart nach Tübingen fahrende Bote regelmäßig die für den Einsiedel bestimmten Briefe und Effekten, auch Geldpakete, und mein Vater versicherte mich, die Umwohner, welchen dieses wohl bekannt gewesen, hätten den Großvater so herzlich geliebt, daß in langen Jahren nicht das Mindeste, wenn es auch über Nacht darin gelegen, daraus entwendet worden sei. — Dieser Sinn für altwürttembergische Traulichkeit und Biederkeit bildete mit einen Grundzug im Gemüthe meines mannhaften, nicht zur Sentimentalität geneigten, manchmal aber etwas reizbaren Vaters. Es ist mir ein süßes Gefühl, von ihm bezeugen zu dürfen, daß ich niemals, auch im Scherze nicht, ein unwahres

oder zweideutiges Wort aus ſeinem Munde gehört, und ihn nie anders, als innerhalb der Gränzen ſtrengſter Mäßigkeit geſehen habe. Das ſind Gnaden für ein Kindesherz, unverwitterliche Grundlagen zu nimmer erlöſchender Ehrerbietung und Liebe. In ſeinem Amte war er ein fleißiger, geregelter, ſeine Autorität mit mildem Ernſte behauptender Mann, im Umgang ein treuer, zuverläßiger Freund, und von geradlinigten Sitten. Sein anziehendes Bild, das ihn in ſeinem 40. Lebensjahre darſtellt, und in meinem Zimmer hängt, hat eine ziemliche, von Hunderten ſchon oft bemerkte Aehnlichkeit mit Schiller, ohne daß er von deſſen poetiſchem Geiſt beſeſſen hätte. Doch war er in der deutſchen Literatur wohl bewandert, und ein Freund der Poeſie.

Ich kann mich hiebei nicht enthalten, einen charakteriſtiſchen Zug von ihm anzuführen, der tiefer, als viel Anderes, in die Werkſtätte ſeines Inneren hineinſehen läßt. Von ſeinem 18ten bis zu ſeinem 61ten Lebensjahre pflegte er regelmäßig ein Tagebuch zu führen, welches er in etwa 30 Bänden kurz vor ſeinem Heimgang mir mit den väterlichen Worten vermachte: „Wann ich heimgegangen bin, ſo nimm du, mein älteſter Sohn, dieß mein Tagebuch in Verwahrung, in welchem die Erfahrungen meines Lebens niedergelegt ſind. Du darfſt es leſen, wenn du willſt. Du wirſt mich darin als einen ſchwachen, ſündigen, doch aber auch, wie ich zu Gott hoffe, als einen nach dem Beſſern ſtrebenden Menſchen finden, der's redlich gemeint und nach dem Heil ſeiner Seele getrachtet hat.“ — Zwanzig Jahre lang ließ ich dieſes theure Vermächtniß unberührt. Seit wenigen Wochen aber habe ich die innere Freiheit erhalten, die unſchätzbaren Bände mit kindlicher Pietät, und — wenn ich dieſes Wort mir armen Menſchen aneignen darf — mit prieſterlichem Sinne in ſtillen nächtlichen Stunden zu durchleſen. Unausſprechliche, gen Himmel ſteigende Empfindungen durchwehen mich dabei wie Geiſterathem aus ewigen Fernen. Ein unzerreißliches Band jener aus Gott quellenden Liebe, die nimmer aufhört, ſchließt

mich alle Tage feſter an das theure, ſchon längſt dahin gegangene Vaterherz, und meine ganze Jugendzeit tritt, weil ich in dieſem Buche auch vielfach beſprochen bin, mit wunderſam aufgefriſchten Licht- und Schattenbildern vor mein Gemüth. Selten habe ich in meinem Leben ſolche, mein ganzes Ich in Liebe, Wehmuth und Hoffnung gleichſam auflöſende Gefühle im Innerſten empfangen, als durch dieſe erneuerte Geiſtesgemeinſchaft, wo ich an der Hand eines längſt entſchlafenen Vaters die Anfänge meines eigenen Lebens durchwandere. Ich finde es wahr, was er mir bezeugt hat, und weiß nun auf's Neue, wenn ich das Leben meines herzlieben Vaters überblicke, was ich ſchon früher durch Gottes Gnade glauben gelernt und in meinem eigenen Leben bisher erfahren habe: Daß allein Jeſus Chriſtus, der Sohn Gottes, ſelige Seelen, Bürger des Himmels, Kinder des Lichts bilden kann, und außer Ihm, dem König und Hohenprieſter unſerer Sünderwelt, Niemand." Mit Feuerſchrift der Wehmuth und Liebe möchte ich dieß in mein und all meiner Mitwanderer Herz und Gewiſſen zu ſchreiben im Stande ſeyn. —

Die tieferen Beziehungen dieſes Buches gehören natürlich nicht hieher; aber das darf ich hier bekennen, daß mir die Angabe der genauen Tages-Data meiner anmuthigſten oder ſchmerzlichſten Jugenderinnerungen hierin begegnet, und mein eigenes Leben dadurch wunderſam aufgefriſcht worden iſt. Ich gebe davon einige kleine Proben, und der freundliche Leſer wolle das nicht verargen, weil es zu dieſer Skizze mitgehört.

Am 15. November 1805 ſagte der Vater zu mir, ſeinem nicht viel über ſieben Jahre alten Söhnlein, Nachmittags: „Heute vor neun Jahren bin ich mit deiner guten Mutter getraut worden, darum darfſt du mit mir zum erſten Mal ſpazieren reiten." — Das war mir ein großes Feſt. Da aber Johann, der Amtsdiener, die Steigbügel nicht ſo hoch herauf ſchnallen konnte, daß die Füßlein eines armen angehenden Lateiners hineingereicht hätten, ſo wurde die Schleife der Steigriemen zurecht gemacht,

und ſo ritt ich denn auf dem Schwarzbraunen neben dem Vater als ſein hochvergnügter Vaſall einher. Der Vater verwandte kein Aug' vom Büblein, verbot mir aber doch ernſtlich, mich am Sattelknopfe zu halten, weil das bloße Schneidersmanier ſei, und ritt ſofort vorwärts. Als es jedoch bei mir zum Trottiren kam, ward die Balance bald höchſt ungenau, und zuletzt blieb der gute Sattelknopf mein einziger Troſt und Haltpunkt, — wie der geſcheidte Sekretär für manchen hochſitzenden Herrn. Der Vater bezeigte ſich aber im Ganzen zufrieden, weil ſein Söhnlein wenigſtens nicht vom Pferd gefallen war.

In meiner Kindheit las ich fleißig Weiße's Kinderfreund, ſonderlich die Luſt- und Schauſpiele darin, und unter dieſen hatten ſich mir die Verzweiflungsworte eines Knaben, der aus Verſehen ſeinen Bruder mit einem Gewehr erſchoſſen zu haben meinte, tief eingeprägt. Da lagen wir vier Brüderlein in der Nacht des 1. Auguſt 1807 ſchon im tiefſten Schlafe beiſammen, als ſich ein mächtiges Gewitter in der tiefen Waldſchlucht unſeres Thales verfing und mit zorniger Gewalt das Haus erſchütterte. Die Linde davor begann zu brauſen wie ein Meer, und bald fuhr der ganze Kreuzſtock unſeres Fenſters, daran wir lagen, mit klirrenden Scheiben in das Zimmer herein. Der Vater bemerkt in ſeinem Tagebuch: „Meine Büblein ſchrieen erbärmlich zuſammen;" — das aber bemerkte er nicht, wie ich meinem paniſchen Schrecken mit nichts anderem Luft zu machen wußte, als mit den Worten der genannten Tragödie: „Ach Gott, ach Gott! o wäre ich nie geboren! O ſchwarzer, unglückſeliger Tag! — Ach, ich habe meinen Bruder erſchoſſen! — Wehe, wehe mir! Ich habe meinen Bruder getödtet!" — Erſt als die ſorgliche Mutter ein Couvert vor das offene Fenſter nageln half, legte ſich meine Verzweiflung, und ich begann mich meiner tragiſchen Exaltation zu ſchämen. —

Einige Wochen vor der Verſetzung meines Vaters auf das Oberamt Rottweil, — es war der 16. März 1809, — brach

in einer sehr dunkeln Nacht, um zwei Uhr, eine furchtbare Feuersbrunst nahe bei unserer Wohnung aus. Ein gräßliches Nothgeschrei weckte uns, und als man hinausblickte, schlug bereits die dunkelrothe Lohe hinter den Oekonomiegebäuden, wo mehrere hundert Centner Heu lagen, hoch lodernd zum schwarzen Himmel empor. Da die Flammen einige Leder-, Hanf- und Pechmagazine ergriffen hatten, so erfolgte bald ein das ganze Thal erfüllender Feuerregen, dergleichen ich nicht wieder gesehen habe. Die Funken fielen myriadenweise wie griechisches Feuer zischend und sprühend herab, weil das Harz und Pech sich überall mit den consistenteren Stoffen vermengt hatte, und so weithin wogte die Flammenpyramide, daß die Spritzen nur aus weiter Entfernung zu spielen vermochten. Bald brannte es noch an 6—8 anderen Orten zugleich, weßhalb die Leute zuletzt ganz unschlüssig wurden, wo sie zuerst der Gefahr begegnen sollten. In diesem grausamen Tumult, während dessen eine frisch ankommende Rottenmannschaft um die andere in die Reihen der Löschenden rückte, flog ein Feuerfunke hoch hinan auf den zwischen das Oberamts- und Kameralamtsgebäude mittenein gebauten vorderen Thurm, auf dessen oberstem Gestühl eine freischwebende Glocke hing. Ich blickte ihm ängstlich nach, sah ihn an der festen Glockenachse sich festsetzen, worauf allmählig ein Flämmchen gleich einem flackernden Kerzenlichte sich entzündete, das geraume Zeit — wie eine g[illegible]lime Sündenlust im menschlichen Herzen — unscheinbar fortb[illegible]nnte, — bis die Sünde empfangen hatte, d. h. bis endlich der durchglühte Pfosten des Glockenstuhls zornig aufloderte und die Flamme mit Gewalt um sich fraß. Vergeblich erbot ich mich mit flehenden Bitten einigen Männern, ihnen mit einer herbeigerafften Laterne auf den lieben Thurm vorauszuleuchten, damit er noch gerettet werde, was ihnen anfänglich auch willkommen war; ein roher Bursche jedoch, der im Getümmel sinnlos umherwüthete, rief, als wir schon im Abzuge begriffen waren, mit brüllender Stimme darein: „Da droben

iſt doch Alles verloren, laßt's eben brennen!" So erhielten wir, da die Andern ſtumpfſinnig einwilligten, bald ein ſchauerliches Probeſtück des Pöbelregiments, — wie's etwa im Bauernkriege hergegangen ſeyn mag. Aus der ſchönen, ſchlank aufſtrebenden Thurmſpitze wurde nun ſofort eine drohende, den ganzen Ort gefährdende, von keinem Waſſerſtrahl erreichbare Feuerfackel, — fürchterlich anzuſehen. Als auf dieſe Weiſe das Elternhaus der Vernichtung nahe ſtand und nun ein eiliges Ausräumen erforderlich wurde, übergab mir mein von allen Seiten beſtürmter Vater, zu deſſen Seite der gerade damals anweſende Kreishauptmann einherging, ſeine Chatouille mit den wichtigſten Familienpapieren und einigem Gold, und ſprach: „Da, Alter! dieſes trägſt du in die Säggaſſe zum Herrn Färbermeiſter hinab und gibſt es in ſichere Verwahrung." Des väterlichen Auftrages froh verließ ich den Ort, um jenes einige Flintenſchußweiten entlegene Haus zu erreichen, und genoß unterwegs eines der erhabenſten Schauſpiele, die jemals einem Kindesauge begegnet ſind. Da ſtand der hohe brennende, vor der hintern ſchaurig gerötheten Waldgebirgswand majeſtätiſch aufſtrahlende Thurm, dieſes Vermächtniß grauer Zeit, um eine einzige Nacht hindurch die ſchreckliche Feuerleuchte des Thales zu ſeyn. — Ich verſank ſchweigend in den gewaltigen Anblick; — ſo geht ein Eroberer, — ſo geht ein Königreich unter! — Es war mir beinahe, wie wenn ich mit Loth aus dem lodernden Sodom nach Zoar wanderte. — Zu gleicher Zeit fiel einer Frau, die ein Pulverfäßchen flüchtete, ein harziger Brandfunke auf den Schurz, verbrannte dieſen zum Theil, — und das Weib wurde dennoch durch die Hand Gottes erhalten. — Meine ſorgſame Mutter, die ſich in jenem Getümmel durch ruhige Umſicht ſelbſt übertraf, wollte gerade noch im hinterſten, an den Thurm angränzenden Zimmer Bertuch's ſchönes Bilderbuch für ihre Kinder retten, als das brennende Thurmdach ſchmetternd über ihr herabſtürzte, und wir in die höchſte Angſt für ihr Leben geriethen. Doch hatte auch

hier die feste Construktion des Daches die drohende Gefahr abgewehrt. — Am andern Morgen war der ganze Ort noch von unheimlichem Qualm und Verderbensduft erfüllt, und aus dem ausgebrannten Thurme, dessen Untergang mir tief zu Herzen ging, stiegen von Zeit zu Zeit heißhungrig leckende Feuerzungen, von allem Fraße noch nicht gesättigt, wie dämonische Rachegelüste des Abgrunds empor. —

Der liebende Vater, der meine Neigung zur Schmetterlingswelt kannte, hatte mir ein ganzes Zimmer zur Pflege von seltenen Raupen und Puppen eingeräumt, und so wurde die Papillionenzucht bald in's Große getrieben. Brennnesseln und andere Pflanzen standen dort in ziemlichen Massen umher, und überall hingen vielversprechende Puppen an den grünangestrichenen Wänden. Dafür war es aber auch, wann die Zeiten erfüllt, ein herrlicher Anblick, Morgens einige Dutzende von Pfauenaugen und Trauermänteln ihre frischen neugeborenen Flügel neben einander in glänzender Parade ausbreiten zu sehen, oder manchmal auch den selteneren Schwalbenschwanz, der unter dem seidenen Puppengürtel behaglich ausgeschlüpft war. Ich konnte mir kaum ein größeres Vergnügen denken, als eine saftgrüne, gelbgeringelte, rothpunktirte, so recht fett ausgewachsene Schwalbenschwanzraupe auf dem Gelbrübenkraut zu finden. Das war mir ein größerer Augentrost, als die größte Schüssel voll solcher gekochten Rüben, die einem angehenden Lateiner, trotz der Vorliebe des Horaz für Cichorien, so schwer hinunterwollten. Ein benachbarter Naturforscher, der mir einst für eine einzige „Ampfereule" all seine Doubletten der schönsten Tag- und Dämmerungsfalter in großen Kapseln vertauschte, und dadurch ein ganzes Heer der schönsten Insekten zuwandte, hatte mich in wahre Leidenschaft für dieses Fach hineingesteigert, und es bedurfte einer Radikalkur, um mich in etwas hievon zurückzuführen. — Da fuhr einesmals der Vater mit uns Kindern in das auf der Hochfläche des Aischfeldes gelegene Peterzell, und siehe da, unterwegs

ſaß ein ſonnebeglänzter, prächtiger Schwalbenſchwanz am Weg auf einer Blume. Ganz elektriſirt von ſeinem Anblicke bat ich, ſofort aus dem Wagen ſpringen und ihn erhaſchen zu dürfen. „Du bleibſt ſitzen", entgegnete der Vater, „man fängt nicht alle Schwalbenſchwänze in dieſer Welt!" — „Aber ſiehe doch, Papa," hieß es von meiner Seite, „ſo fliegt er ja fort, wenn ich ihn nicht fange! Nichtwahr? ich darf heraus?" — „Du bleibſt ſitzen!" lautete der Beſcheid, und ſo mußte die edle Hochjagd unterbleiben. — Darum aber war die heiße Begierlichkeit noch lange nicht gelöſcht, ſondern nach drei Stunden bat ich den jüngeren Pfarrersſohn: „komm, Eberhard! wir wollen den Schwalbenſchwanz auf der Grubwieſe fangen. Er ſaß ſo ruhig auf einer Blume da, und ſitzt gewiß noch daſelbſt!" — Was man gern hätte, das glaubt man gern, und es ging mir durchaus kein Zweifel bei, der ſchöne Schmetterling werde noch eben ſo feſt auf ſeiner Blume, wie in meiner Sehnſucht ſtereotypirt ſeyn, weßwegen wir nahezu eine Stunde weit liefen, bis ein Bote athemlos hinterdrein kam und mich zum Vater zurückgeleitete, der ſchon längſt in der Dämmerung hatte abfahren wollen, und deſſen ärgerlich erhobene Finger faſt auch die juridiſche Geſtalt eines Schwalbenſchwanzes annahmen. — Von dort an, und weil mir eine herzloſe Maus die über Nacht offen gelaſſenen Schmetterlingkäſten mörderiſch zerfraß, wurde mein Eifer in dieſer Beziehung ſehr abgekühlt. —

Es waren dem treuen Vater viel herbe Führungen auf dem Wege ſeiner Wallfahrt beſchieden, und die erziehende Hand Gottes griff längere Zeit gewaltig ein, um die Familie von einer im Allgemeinen ſittlichen Weltanſchauung in die chriſtliche herüberzuführen. Bei meinen kindlichen Spielen und heiteren Naturgenüſſen ahnete mir's nicht, wie viel Schweres oft über die Eltern erging, und ich konnte, wenn ich von einer leuchtenden Waldhöhe fröhlich zurückgekehrt war, manchmal das rothgeweinte Auge der Mutter und den ſchweigenden Gang des Vaters durch

die Zimmer hin nicht verſtehen. Sie waren freundlich genug, ihre Kinder nicht in ſolche Trübſale hineinblicken zu laſſen, und ſie nicht aus der jugendlichen Harmloſigkeit herauszureißen, die zur kräftigen Entfaltung eines aufwachenden Gemüthes ſo nöthig iſt. Wenn ich jetzt in meinen ſpäteren Jahren das geliebte Jugendthal wieder beſuche, dann athmen mich die ſchweigſamen Seufzer des treuen Vaters nicht mehr an, womit er ſo oft dieſe Höhen und Steige durchritt. Er hat mit der liebenden Mutter ſeinen Kindern das Süße im Lebenskelch unverwürzt überlaſſen, und das Bittere darin mit ſeiner Gefährtin hinter uns getrunken. Deſto wehmüthiger aber blicke ich dann als ſeltener Wanderer an dieſen Bergen hinauf, mit ſtillem Geiſte die väterlichen Seufzer und mütterlichen Thränen verfolgend, welche hier dem Drucke des Lebens als unabweislicher Tribut einſt gezollt worden ſind, und wenn ich als Kind Kindiſches dachte und kindiſche Anſchläge machte, ſo fließt mir jetzt, im männlichen Alter, die Erinnerung an ſo mannigfaltiges Leid der Eltern mit den ſüßen Jugendbildern meiner eigenen Seele auf eine Art zuſammen, die mich in die tiefſten Ahnungen, in die ſtillſten Geheimniſſe des geiſtigen Lebens hinunterführt. — Beim Rückblick auf die herben elterlichen Erfahrungen empfinde ich, wie Alles, was von Gott unmittelbar auf uns demüthigend und ſchmerzlich ausgeht, auch die gefährlichſte Krankheit und die Trennung von Geliebten durch den Tod, — viel leichter zu tragen iſt, als die Lügenhaftigkeit, Bosheit und Schadenfreude der Menſchen, und wie wahr David geſprochen hat, als er ſagte: laſſet uns in des Herrn Hand fallen, denn Seine Barmherzigkeit iſt groß! — Es iſt Seine Gnade, daß mir ſo viele Gemeinheit und Niedrigkeit der Menſchen in meiner Kindheit verborgen, und lange Zeit ein ſo harmloſer Glaube an die Gutartigkeit derſelben geblieben iſt, denn ſonſt wäre mir alle jugendliche Poeſie frühzeitig verwelkt. Hätte ich, wie's meinen Eltern beſchieden ward, ſchon dazumal die Wahrheit des edeln Schillerwortes: „Die Welt iſt

vollkommen überall, wo der Mensch nicht hinkommt mit seiner Qual," verkosten müssen, — wie dieses Loos auch nicht Wenigen fällt: nimmermehr wäre mir wohl ein so friedsamer Dichtungsquell im Kindesherzen entsprungen, — ein Quell, der mich von dortan, weil er ungetrübt hervorbrechen durfte, auch durch alle späteren Jahre meines Lebens unversiegbar begleitete. Das verdanke ich als ein theures Erbtheil, nächst Gott, der liebevollen Zartheit und Diskretion meiner entschlafenen Eltern.

Die schmerzlichste Prüfung, die mein Vater hienieden erfuhr, war der Heimgang seiner Gattin, — ein Verlust, um dessen möglichst lange Abwendung er viele Jahre lang in seinem Tagbuch die innigsten Gebete zu Gott richtete. Als aber nun im Jahr 1827 die treue Gefährtin nach schwerem Kampfe starb, wurde ihm eine nicht mehr heilende Wunde geschlagen. Mit ihrem Heimgang endigte er auch sein 45 Jahre lang unverrücklich fortgesetztes Tagebuch, denn das Leben hatte nun allen ferneren Reiz für ihn verloren, und man sah deutlich an ihm, wie gewaltig es ihn in die Ewigkeit nachzog. Beinahe jeglichen Abend ging er mit einem besonderen Schlüssel, wenn die Witterung es gestattete, auf den Friedhof, um, wie er sich ausdrückte, „der lieben Mutter eine gute Nacht zu wünschen." — Dafür aber nahm er desto kräftiger am inwendigen Menschen zu. Hatte er, wie in seinem Tagebuch angemerkt ist, in früheren Jahren und bei vielem weltlichen Amtsgeschäfte beinahe jeden Sonntag zuerst in Zollikofer, hernach viele Jahre lang in Reinhard, sodann in Wessenberg, — welchen letzteren er besonders hoch hielt, — eine Predigt mit der Mutter gelesen, und auch, wenn er durch markige Rede sich angezogen fühlte, die Gottesdienste besucht, — so wandte er sich nunmehr unmittelbar zu der heiligen Schrift. Er stand hinfort nicht mehr vom Lager auf, noch schlief er ein, ohne seine Bibel gelesen zu haben, die auf seinem Nachttische lag. Auch hielt er mit seinen Hausgenossen von dem Tode der Mutter an die Morgen- und Abend-

andacht, was in früheren Jahren seltener geschehen war. Ich empfand dabei tief, wie unaussprechlich wichtig es ist, die Kinder von der Jugend an gründlich mit dem göttlichen Worte bekannt zu machen, und, — wenn man ein Prediger ist, — das Evangelium überall ganz klar, einfach lebendig, aber auch mit ernstlichem Fleiße und in gehöriger Form zu predigen. Denn mein der Wahrheit sehr zugänglicher Vater ärgerte sich, wie ich nun wohl sehe, an nichts so stark, als entweder an offenbar schlechten, miethlingshaften, — oder an verschraubten, verschnörkelten Predigten, worin der Diener des Wortes sich unklar ist, — oder wo er sich oft in so steifen apologetischen Formen bewegt, als wollte er's um jeden möglichen Preis verhüten, daß die Leute ja nicht zu Viel glauben. Solches Brimborium klingt eben nicht an, wenn's auch vielleicht noch so sorglich zusammengestoppelt wird, — und tausend Väter mit Kind und Kindeskindern haben dann den Schaden davon.

Wie weit entfernt übrigens mein Vater war, sich an einem herzlichen und einfachen Vortrag des lautern Evangeliums zu stoßen, beweist folgender liebliche Fall. Er befand sich im Sommer 1821 das erste und letzte Mal als Badegast in Cannstadt, und da ich am 15. Juli desselben Jahrs meine Abschiedspredigt als Pfarrvikar im benachbarten Feuerbach hielt, so besuchte er mich an jenem Tage, und kam gerade noch recht in die Predigt, die ihm aber, wie er in seinem Tagebuche anmerkt, nicht sehr gefiel, — ein Urtheil, das ich nun wohl begreife. Die Juristen haben darin, wenn gleich ihrer viele nicht sonderlich viel vom Evangelium verstehen, doch hinsichtlich der Form und Gemeinfaßlichkeit solcher Vorträge oft einen ganz gesunden Takt. Als nun aber der gute Vater, gegen seine sonstige Gewohnheit, mit mir bei dem frommen längst entschlafenen Schullehrer und allerlei Stundenleuten das Mittagsmahl eingenommen hatte, begab er sich Nachmittags mit mir auf mein einsames Zimmer, während ein bäuerlicher Bürger von Kornthal, Hans

Martin genannt, in den hartangränzenden Schulzimmern eine Verſammlung vor einer außerordentlichen Menge hielt, — denn es gingen, wie man bei uns zu reden pflegt, dazumal horribile dictu! gegen 400 Männer und ebenſo viele Frauen in die Stunde. Da hörten wir, weil der Vortrag des Mannes bei offenen Fenſtern geſchah, gegenüber aus unſerem Fenſter geraume Zeit dem ländlichen, vom Geiſte Chriſti gelehrten Redner zu, der zu den Leuten gleich Anfangs ſagte: Weil ſo viel Volks beiſammen iſt, ſo will ich, wie ihr's verlanget, laut zu Euch reden, denn Gott hat mir eine helle Stimme gegeben." So durchging er ſeinen Bibeltext mit klarem Geiſt und edlem, erfahrungsmäßigem Zuſammenhange der Gedanken, kraftvoll, als ein Bürger und Hausgenoſſe Gottes mit allen Heiligen. Mein Vater hörte mit wachſendem Erſtaunen zu, — wie er denn auch in ſeinem Tagebuche bemerkt: „Ich konnte mich über den Vortrag des Bauersmannes nicht genug verwundern", und wandte ſich endlich mit der Frage zu mir: „Aber ſag' einmal, woher hat denn der arme Bauersmann das Alles? Das iſt ja ſo lieblich und grundvernünftig geſprochen, — ſo fromm und bibliſch, daß es Einem in der Seele wohlthut!" — Ich erwiederte ihm lächelnd: „Das hat er Alles unmittelbar in der Schule des Heilandes gelernt, und ſo redet er denn als ein Profeſſor des Reiches Gottes!" — Mit liebevoller Verlegenheit antwortete er: „Ach, du biſt nicht recht geſcheidt!" worauf ich verſetzte: „Lieber Vater, woher ſoll er's denn ſonſt haben? Er hat ja nicht ſtudirt, ſondern das Alles vom Herrn ſelbſt aus Seinem Lebenswort empfangen," — worauf er mit milden Augen nachdenkſam gen Himmel blickte, und fortan den ganzen Abend in einer ſanften, eingekehrten Stimmung blieb.

Daß das Kindesherz an einem ſolchen Vater gar innig hing, wird der freundliche Leſer wohl empfinden. Ich gebe hier nur ein paar Proben von tauſenden. — Er hatte vor ſeinem Ende das Glück, alle ſeine noch lebenden Kinder, drei Söhne und

eine — nun ſeit neun Jahren, im Herrn ſelig entſchlafene — Tochter, beinahe zu gleicher Zeit glücklich verlobt zu wiſſen, und fuhr einmal mit vier Bräuten, die ihm alleſammt als Kinder angehörten, nämlich mit den drei Bräuten ſeiner Söhne und ſeiner gleichfalls verlobten Tochter, wohlgemuth die Stuttgarter Weinſteige hinunter, als ein beſtaubter Wanderer, ſein jüngſter Sohn Eduard, gerade von einer norddeutſchen und ſchwediſchen Reiſe zurückkehrend, dem heitern jungfräulichen Wagen begegnete, und ſeine Braut aus dem fröhlichen Gewimmel kaum herausfand.

Als einen Beleg, mit welcher Geſinnung der gute Vater ſeiner zuletzt weit umher zerſtreuten Söhne gedachte, ſei folgende Stelle aus einem ſeiner an mich im Frühling 1827, noch zu Lebzeiten der Mutter geſchriebenen Briefe hier beigefügt: „Du klagſt, mein geliebter A., daß ich dir ſo wenig ſchreibe. Es iſt wahr, aber ich habe ſo wenig freie Zeit zur Dispoſition. Dagegen beſuche ich dich und deine lieben Brüder ſeit längerer Zeit beinahe täglich. Wenn nämlich die liebe Mutter und deine Schweſter zu Bette ſind, und ich meinen einſamen Spaziergang durch das Zimmer mache, dann gehet mein Geiſt auf die Reiſe. Er durchſchwebt alle mir wohlbekannten Orte bis zu deinem Wohnſitze S., beſucht dich bei deinen Büchern oder am Klavier, ſegnet dich, nachdem er einige Zeit bei dir verweilt hat, und nimmt ſodann ſeinen Flug über den Berg hin. Von dort an weiß er den Weg nicht weiter; er fliegt daher hoch in der Luft bis B., von dort den bekannten Weg nach Z., beſucht den guten Eduard, und nachdem er ebenfalls einige Zeit bei ihm verweilt und ihn geſegnet hat, geht es wieder in den Lüften bis Ehingen, das ſchöne Donauthal entlang bis Ulm, wo er den lieben Hermann bei den Akten oder bei der Guitarre überraſcht. Wenn er ſich bei dieſem eine Zeitlang verweilt und ihn geſegnet hat, ſchwebt er ſchnell über die rauhe Alb zurück, und findet mich gewöhnlich in Thränen der Freude, der Liebe und des Danks gegen die göttliche Vorſehung.“ —

Tiefſchmerzlich iſt's mir mein Lebenlang, dieſem liebreichen Vater, deſſen Wohnſitz bei ſeinem Heimgange blos 10 Stunden von dem meinigen entfernt war, ſein ſterbendes Auge nicht zugedrückt zu haben. Das hatte mir Gott zu meiner ſchweren Demüthigung verſagt. Einige bedenkliche Briefe der Schweſter berichteten zwar, doch allzuſchonend, von ſeiner Unpäßlichkeit, nachdem ich drei Wochen zuvor mit meiner jugendlichen Gattin ihn geſund verlaſſen hatte, und auf einen Brief, der Beſſerung verhieß, überließen wir uns bereits der freudigſten Hoffnung. Da pochte es in einer von Gewittergüſſen durchzogenen Sturmnacht (21—22. Juli 1828) unheimlich und heftig vor meinem Hauſe. Eine Eſtafette, von meiner Gattin zuerſt gehört, begehrte Einlaß, — ach, mit welchen Empfindungen richtete ich mich auf und las den Schweſterbrief: „Komm eiligſt, wenn du den Vater hienieden noch einmal grüßen willſt!“ — Gleich eine Viertelſtunde nachher rollte die Poſtchaiſe mit mir Tübingen zu, und der Poſtillon that auf meine Bitte innerhalb der Gränzen der Menſchlichkeit ſein Aeußerſtes, um mich im Fluge zur Heimath zu fördern. Die Pferde flogen mit uns durch die Wetternacht dahin, und meine Fahrt war ein fortwährendes Gebet um das Leben des Vaters, ſo es anders dem Herrn möglich wäre. Schon vor acht Uhr war der neun Stunden lange Weg durchmeſſen, und mit der zitternden Hoffnung, bei Gott keine Fehlbitte gethan zu haben, ging ich zur hinteren Hausthüre hinein, um den Vater nicht zu wecken. Allein ſchon auf der Hausflur begegneten mir einige verdächtige Zeichen, — eine angelehnte Matraze, — eine Schweigſamkeit, — Alles ſo ruhig, ſo überſtill; eine dunkle Ahnung witterte gleich einer Donnerwolke vor meiner Seele vorbei. Auf den Zehen trat ich in's trauliche Wohnzimmer, — da ſaß die liebe, greiſende Tante, meines Vaters einzige Schweſter, tiefernſt auf einem Stuhl, — dort der jüngere Bruder, die Stirne auf die Hand geſtützt. „Ach, wie geht es dem Vater?“ flüſterte ich, — und der Bruder mit

gedämpftem Ton erwiederte: „Dein Vater ist im Himmel! Gestern Abend um sieben Uhr ist er entschlafen.“ — Da brachen zum ersten Mal im Leben die Kniee unter mir, und einer Ohnmacht nahe sank ich zu Boden, von welchem ich mich nach einiger Zeit erhob, um den Thränen Raum zu lassen. — Der treue Vater war ganz unversehens und schnell, selbst gegen des Arztes Hoffnungen, dabei aber — Gott sei's gedankt! in einer milden, himmelwärts gerichteten Stimmung entschlafen. Es war ihm gewährt worden, was er viele Jahre zuvor mehrere Male in seinem Tagebuch als seinen heiligsten Wunsch aussprach: „Im Frieden Gottes sterben zu dürfen.“

Wie ein Engel des Friedens erschien mir noch an jenem Vormittag der fromme, gerade damals in Tübingen durchreisende Missionsinspektor Blumhardt von Basel, mein alter Freund, der mein tieferschüttertes, blutendes Herz mit süßem Trost evangelischer Handreichung erquickte, wofür ihm ein ewiger Dank in die Friedenswohnungen des Himmels nachgerufen sei. Damals habe ich den Segen christlicher Gemeinschaft mit unvergeßlicher Kraft empfunden, es auch innig erkannt, daß ein solches Zusammentreffen, ein solcher, zur rechten Stunde bereit gehaltener Verkehr ohne den lebendigen Heiland durchaus unmöglich wäre. — Diese vortreffliche Aufrichtung ging mir auch an jenem Sommermorgen nach, als wir die väterliche Hülle zu Grabe geleiteten. Es war ein paradiesischer Morgenhauch, Alles noch thauhell von den Diamanten, welche die Nacht aus ihrem Sterndiadem herabgeschüttelt, und die über den Sträuchen und Gebüschen der Grüfte flimmerten, die hohen benachbarten Pappeln aber, vom Golde des Aufgangs beleuchtet, wehten so feierlich darüber her. — Jetzt ruhet sein Leib, nahe beim Grabe der Mutter, unter schönen friedlichen Gesträuchen des neuen botanischen Gartens, in deren Bereich der frühere, nun verlassene Kirchhof gezogen ward, und ich verdanke es mit vielen Anderen noch jetzt der Stadtbehörde von Tübingen, daß sie diese und

andere Grabsteine verschont hat, anstatt das Friedhofsareal nach einem früheren Beschlusse sogleich dem weltlichen Gebrauche zu überlassen. Der Bibelspruch, worüber der befreundete Prediger dem guten Vater parentirte hieß: „Es ist ein guter Mann, und sein Gesicht bringt gute Botschaft (2 Sam. 18, 17.).

So sehr ich die Meinigen und mich allein durch das Verdienst Jesu Christi selig wissen möchte, so that es mir dennoch wohl, auch ein solches Friedenswort, das so ganz meinen Erfahrungen entsprach, am Grabe des unvergeßlichen Vaters zu vernehmen. — „Ach, sie haben einen guten Mann begraben — und mir war er mehr!“ —

Die Mutter war eine geist- und gemüthvolle, nach Leib und Seele sehr glücklich organisirte Frau. Sie gehörte, obgleich der neueren Bildung in keiner Weise fremd, zu jenen stets seltener werdenden Hausmüttern von altem Schrot und Korn, die ihre ganze Haushaltung auf sich nehmen, und sich keines Geschäftes schämen. Bei allem früheren Wohlstande mußten die Büblein, wie man zu sagen pflegt, hinsichtlich der Kleidung meistentheils „in den Vater hineinschlüpfen“, und die unermüdliche Mutterhand, die Alles selbst strickte, nähte und flickte, machte uns die abgelegten Kleidungsstücke des Vaters stets auf die anständigste Weise zurecht, wobei ihr ihre kraftvolle Gesundheit trefflich zu Statten kam. Eine Nätherin habe ich als Kind fast niemals in meinem Hause gesehen; dafür ging aber die Mutter auch in keine Visiten, sondern gehörte ganz ungetheilt dem Gatten und den Kindern an. Es war nichts Seltenes, daß sie wenige Tage nach einer Entbindung ihr Strickzeug auf dem Bette hervornahm und ihre Erholungszeit mit äußerster Beflissenheit auskaufte. Auch wusch sie, nach altwürttembergischer Sitte, durchaus ohne Geiz, mit einer Magd wohl zwölf Stunden des Tages eine tüchtige Wäsche heraus, ohne ein saures Gesicht dazu zu machen, und las sodann nach dem Nachtessen ihrem Gatten noch einen Abschnitt aus einem deutschen Klassiker vor. In Führung des

häuslichen Geschäftes suchte sie an Umsicht und Behendigkeit ihres Gleichen. In den ersten Jahren des laufenden Jahrhunderts wurde z. B. einst ein General mit seinem Stabe auf den Mittag angesagt. Die gute Mutter, welche im Gewölbe des angränzenden Thurms eine tüchtige Speisekammer besaß, war mit einigen Freundinnen stracks bei der Hand, und rüstete den fremden Herren, um Andere mit der Last zu verschonen, in wenigen Stunden ein stattliches Mahl, das sie mit aller Vergnüglichkeit honorirten. Ich erinnere mich hiebei, wie der General, ein imposanter Mann, mich einige Zeit auf seinen Schooß nahm, und mit welcher Ehrfurcht ich seinen gewaltigen Schnurrbart bewunderte.

Ihre Kinder umfaßte sie mit zärtlicher Liebe. Sie gab ihnen den Bissen vom Munde und nahm stets mit dem Geringsten vorlieb. Wenn sie den Hausvater je mit etwas zuweilen übte, so war's ihre oft an Aengstlichkeit und Heftigkeit gränzende Liebe. Mußte er, was vielfach geschah, auf seine Amtsorte hinausreiten, so trauerte sie manchmal Tagelang vorher aus Besorgniß für seine Gesundheit; kam er nicht accurat, wie es einem Beamteten leicht geschehen kann, auf die versprochene Stunde zurück, so schickte sie ihm entweder einen reitenden Boten, oder sie ging ihm, auch wohl mit den älteren Kindern, oder allein weite Strecken Wegs entgegen, um alles Mögliche zu thun, damit dem theuren Familienhaupt nichts Ungehöriges widerfahre, und damit der Vater mit Freuden wieder heimkehren möge. Es ist unglaublich, wie weit sie hierin ihre zarte Aengstlichkeit trieb, und welch ein unerschöpflicher Fond von Liebe und Anhänglichkeit in ihrer Seele lag. Viele Reisen und Besorgungen, selbst oft nöthige Amtsgeschäfte, hat der Vater um ihretwillen abgekürzt, und oft im wildesten Winterſturm die rauhen Berge des Schwarzwaldes allein oder in Begleitung seines getreuen Reitknechts bis in die tiefe Nacht hinein überflogen, um die gute, daheim harrende Mutter aus der Sorge zu reißen. Wie ist's

mir nunmehr, wenn ich nach vierzig Jahren dieſelben Wege durchwandeln, die er, der liebende Vater einſt durchritt und durchfuhr, und wenn mir, dem fremden Wanderer, ſein theures Bild auf dem Antlitz der längſtverblichenen Mutter von jedem Felſenhorn, aus jedem Tannenwald entgegenblickt, und in den wehenden Lüften die Kindes-Erinnerung mich wie ein Gruß aus der Geiſterwelt umſäuſelt? —

Der bitterſte Gedanke, vor deſſen Verwirklichung meine Seele von früheſter Jugend an viele Jahre lang erzitterte, war der Gedanke an den Tod der getreuen Mutter. So oft ſie bedeutender erkrankte, überlief michs wie Eis, und alle Lebensfreudigkeit ſank in mir athemlos zuſammen. Mein ganzes Leben war mit dem ihrigen auf's Innigſte verwoben; Niemand verſtand die geheimſten Züge meiner Seele, wie ſie, — Niemand wußte bei mir menſchliche Schwachheit von wirklicher Unart ſo genau zu unterſcheiden, wie ſie. Doch ſchonte ſie mich, wenn ich der Strafe bedurfte, nicht: ich erinnere mich als Kind und als Knabe gar manche Schläge von tüchtigem Kaliber aus dem Liebesverlage der Mutter empfangen zu haben, die dafür aber auch in anderen Fällen, wenn mein armes Herz der Schonung und milderen Lenkung bedurfte, mit unausſprechlicher Treue mir zur Seite trat. Daher beſtand auch ein heiliger Rapport zwiſchen unſern Gemüthern bis in den Tod, und wie ſie mich in der Kindheit beten und Gott fürchten gelehrt hatte, ſo wurde mir ſpäter auch die Gnade zu Theil, an ihrem ſchmerzlichen Sterbelager, auf welchem ſie Gott noch ſo ernſt für die Ewigkeit ausläuterte, fünf Tage und Nächte hindurch unausgeſetzt ihr zur Seite ſtehen, und ſie mit Gebet und Zuſpruch aus dem Evangelium bis zum letzten Lebenshauch unterſtützen zu dürfen. Sie hatte mich noch mit ſterbenden Lippen feierlich ermahnt, alle Kraft auf die Verherrlichung Jeſu Chriſti und Seines heiligen Wortes zu verwenden, und eines ihrer letzten Worte war: „Dein Kreuz ſei mir gebenedeit; o Wunder der Barmherzigkeit,

das Du der Welt erwieſen." — Damals empfand ich weit über alle menſchlich erdenkbaren Einwürfe hinaus, daß Jeſus lebt, — daß Alle, die nicht an ihn glauben, ſchlechthin verloren gehen, daß aber Seine Hand auch in die tiefſten Abgründe unſres Elendes hinunterreicht, und daß keine Seele zu Schanden wird, die ſich unbedingt Seinem ewigen Erbarmen übergibt.

Dieſe liebende Mutter betete früh und ſonderlich beim Schlafengehen mit ihren Kindern. Noch fühle ich ihre gefalteten Hände auf meiner Bruſt, wenn ſie meine Hände in die ihrigen ſchloß, und danke es ihr ewiglich, daß ich nie ohne Gewiſſenspein einſchlafen konnte, wenn ich ohne Gebet einſchlief. Gottes Geiſt unterſtützte ſie hiebei auf mancherlei Weiſe. So war ich z. B. einmal in einen Sumpf, worin nach der Verſicherung eines unartigen Knaben vortreffliche Brunnenkreſſe zu finden ſeyn ſollte, bis an die Hüften hineingeſtürzt und im kläglichſten Zuſtande, gleich einer in Semmelmehl gebackenen Forelle, nach Hauſe gekommen. Um mich von ſolcher Perlenfiſcherei möglichſt abzuſchrecken, ſagte mir die Mutter, daß ſich in jenen Pflanzen oft „Geizen", d. h. gewiſſe ſchädliche Inſekten, befinden, die einen Menſchen, wenn er ſie zahlreich verſchlinge, ſchwindſüchtig machen können. Ach, wie erſchrack ich darüber in's Herz hinein! Bereits dachte ich eine ganze Geizen-Legion in mir zu herbergen, und befühlte gar oft den Leib ringsumher, ob nicht die Schwindſucht bald ausbrechen würde. — So lächerlich das klingt, ſo war es meiner Seele doch heilſam, denn es trieb mich zum erſten Mal ernſtlich und anhaltend in's Gebet. Viele Wochen lang ſchrie ich, wenn ich allein war, mit gefalteten Händen und oft mit Thränen der reumüthigſten Angſt zum lieben Gott, daß Er mir meinen Ungehorſam verzeihen, und mich vor dem frühzeitigen Geizentode bewahren möchte. Ich empfand dabei meine totale Abhängigkeit von Ihm, und ſehe nun wohl ein, daß es im Grund gleichviel gilt, durch was immer ein armes Kind in's Gebet getrieben wird; wenn es nur ſeine Schuld und

ſein Elend fühlt, und dabei ernſtlich zu Gott ruft, ſo iſt ſchon Viel gewonnen. Es zerbrechen dadurch die rauheſten natürlichen Härten, und es bleibt ein demüthiger Eindruck davon zurück, auch wenn die irdiſchen Begriffe ſich aufgeklärt haben. Dieſes Grundgefühl von der Nothwendigkeit des Gebets haftete in meinem Seelengrund, ſo oft ich auch ſpäterhin das Gebet verſäumte, und als es an der Gränzmarke meiner Jünglingsjahre Gott gefiel, mir ſeinen Sohn zu offenbaren, ſo ſtieg das alte Kindesgebet, gleich einem unter der Aſche glimmenden Funken, ſogleich wieder hellleuchtend in mir empor, — nur daß ich es jetzo nicht mehr zu einem unbekannten Gott, ſondern zu Gott in Chriſto ſelbſt richtete und darin alte, heiligtrauliche Anklänge wiederfand, die mich aus früheſter Kindheit hieher begleitet hatten. Waren es dann auch in jener ſpäteren Zeit andere Werkzeuge, deren ſich Gott zur Wiederaufweckung meiner armen träumenden Seele bediente, — ſo hatte doch die betende Mutter den erſten Grund dazu gelegt, daß der ſpätere Ton noch anklingen konnte, — und ſo iſt das frühzeitige Werk ihrer Liebestreue hiebei durch ſpätere Freunde und Brüder eigentlich nur ergänzt und fortgeſetzt worden. Hätte ſie uns in der Kindheit nicht beten gelehrt, und wäre in mir durch ihren Dienſt nicht ein in den Grundanfängen meines Daſeyns wurzelndes Gefühl hiefür erweckt worden, ſo wäre auch die ſpätere Heimſuchung Gottes vielleicht ſpurlos an mir vorübergegangen, und mein durch Mutterverſäumniß ertödtetes Herz in dunkle Todestiefen hinabgeſtürzt. —

Von meinen fünf in die Ewigkeit vorangegangenen Geſchwiſtern bleibt mir beſonders ein holdſeliger ao. 1804 geborener Bruder Julius unvergeßlich. Er war ein Kind von ſeltener Schönheit und Eigenthümlichkeit, und galt mit ſeinen großen dunkelblauen, von langen Wimpern umſchatteten Augen, ſeiner griechiſchen Naſe und ſeinem mannhaften, determinirten Sinne mit Recht als der Matador unter uns Uebrigen. Die Eltern

liebten ihn innig, und wir ältere Brüder hatten einen wahren Reſpekt vor ihm. Eine ſeltene Gemüthsfeſtigkeit, mit Ruhe gepaart, war in dieſem ſonſt lebhaften Kinde. Als ihn die Mutter in ſeinem vierten Jahr einmal, Mandeln zu holen, zum benachbarten Kaufmann ſchickte, erklärte er ihr mit aller Gelaſſenheit: „Mama, ſchick' mich nicht, ſonſt eſſe ich ſie!" — Die Mutter beſtand, eine halbſcherzende Drohung hinzufügend, auf ihrem Befehl, und ſo ging er denn, um die Mandeln ſich geben zu laſſen. Als er jedoch lange nicht wiederkam, ſah endlich die Mutter nach ihm zum Fenſter hinaus, und ſiehe, da ſaß der kleine Julius vor dem Haus auf einem großen Stein, die Mandeln aus der Düte nach Herzensluſt verſpeiſend. Heraufgeholt und zur Rede geſtellt erwiederte er der Mama ganz ruhig: „Ich habe Dir's ja geſagt! Warum haſt du mich geſchickt?" — Ein andermal polterte er mit einem Spielzeug im Wohnzimmer umher, bis ihm der Vater Ruhe gebot. Herr Julius aber ließ ſich nicht in ſeiner Behaglichkeit ſtören, bis der Vater ärgerlich aufſtand und ihn mit Heftigkeit anredete: „Willſt Du ſtille ſeyn!?" — Der Knabe ſah ihn freundlich an, und lächelte: „Nein, ich will noch ein bischen unartig ſeyn!" — Da faßte ihn der überraſchte Vater mit Kraft unter den Armen, hob ihn hoch empor, unter das offene Fenſter, und hielt ihn, dem Sinne nach ſcherzend, im Tone rauh zum Fenſter hinaus: Wenn du nicht ruhig biſt, ſo werfe ich dich hinunter! — Der Knabe verzog keine Miene, ſondern antwortete feſt: „ſo wirf mich eben hinunter!" — worauf ihn der Vater liebevoll an das Herz drückte, und ihm ſeine radicale Tendenz auf mildere Weiſe benahm.

Dieſer herzige Bruder, deſſen Bild mir noch hell vor der Seele ſchwebt, ging mir, als er im Jahr 1807 an den Maſern ſtarb, ſehr nahe. Ich hatte ihm wenige Tage vor ſeiner Erkrankung mit einem Vogelrohr einen Bolz in die Haare geſchoſſen, was ihm durchaus nicht wehe that, meinte aber hernach in

meiner kindiſchen Einfalt, er könnte an den Folgen dieſes Bolzenſchuſſes erkrankt und geſtorben ſeyn. Als er nun verſchieden war, ſetzte die weinende Mutter das bleiche, noch angekleidete Kind heraus auf den Sopha und bedeckte ſein Angeſicht mit einem weißen Tuch, um dem todtkranken Schweſterchen, das bald hernach ſtarb, beizuſtehen. Da ließ mir's keine Ruhe mehr; ich ſtahl mich zum todten Brüderchen ins Zimmer hinein, zog ihm das Tuch vom Antlitz und bat ihn leiſe mit einem Thränenſtrom: „Verzeih, lieber Julius, daß ich dich mit dem Bolz geſchoſſen habe! Gelt, du nimmſt's mir gewiß nicht übel? denn ich habe es nicht mit Fleiß gethan!" — — Wenn ich jetzt zuweilen nach Alpirsbach komme und von Ferne her den Friedhof am Bergesabhang erblicke, ſo fliegt meine Seele den drei längſt begrabenen Geſchwiſtern zu, die dort ihren ſtillen Schlaf halten vor dem ewigen Erwachenstag. Da kann ich kein menſchliches Syſtem brauchen, das mir die Hoffnung des Wiederaufblühens verkümmern will; da genügeſt Du mir allein, der über dem Staube der Menſchheit ſprechen darf: Ich bin die Auferſtehung und das Leben! —

Der hellſte chriſtliche Lichtpunkt meiner Kindes-Erinnerungen iſt mein erſter, vielverehrter, nun ſiebzigjähriger Lehrer, ein Diener des göttlichen Worts und ein Jünger des Herrn, mit einer gleichgeſinnten, ehrwürdigen Gattin verbunden. Ich ſehe ihn noch, wie er vor 45 Jahren mit ſeinem tiefernſten, doch freundlichen Antlitz zum erſten Male bei uns eintrat und ſich als Freund unſres Hauſes ankündigte, der Er auch bis heute geblieben iſt. Er brachte nebſt ſeiner Gattin auf die zwangloſeſte, aber auch auf entſchiedene Weiſe ein tieferes chriſtliches Element in unſre Familie, was ihnen von unſerer Seite ein unbedingtes, liebendes Vertrauen erwarb, ohne daß wir eigentlich ſofort in ſeine bibliſchen Grundanſichten eingegangen wären. Das Licht ſeines Wandels und die geiſtige Athmoſphäre, die ihn umfloß, war es, was uns mit unzerreißlichen Banden an

ihn feſſelte und ihm beſonders den freieſten Zugang zu unſern Kinderherzen erſchloß. Mit wahrer Ehrfurcht blickte ich als fünfjähriger Knabe an ſeinem ſilbernen Stockknopfe, wie dreißig Jahre hernach am Straßburger Münſter, empor, und es war mir ſeitdem ſchon mehrmals ein gar ſüßes Gefühl, dieſe patriarchaliſche Panierſtange meiner Kindheit bei ihm wieder begrüßen zu dürfen. Seine Worte galten mir, als ich nachgehends zu ihm in die lateiniſche Schule kam, als Orakel, — ein mißfälliger Blick ſeines Auges als die ſchmerzlichſte Strafe, — dagegen ein freundlicher als ein hohes Glück. Die erſtmalige Schlappe, womit er mich über den Tiſch hinüber auf den goldenen Pythagoräerweg der Schweigſamkeit zurückrief, ſowie die zwei erſten Pfeffernüßchen des Haſelſtocks, welche er mir bei einem Ragout von Schnitzern als Deſert zu heilſamer Digeſtion präſentirte, verdanke ich ihm heute noch von Herzensgrund. So viele würdige Lehrer ich in meiner Jugend gehabt, ſo hing ich doch an keinem einzigen mit ſolcher zärtlichen, unwandelbaren Innigkeit, wie an dieſem meinem älteſten Lehrer, vor welchem ich ſelbſt in meinen verworrenſten Studentenjahren ſogleich ein lenkſames Kind wurde, wenn er ein Wort der mahnenden Liebe zu mir ſprach, und den ich ſeit dem Tode meines leiblichen Vaters im herzlichſten Sinn Vater nenne. Bei ihm fühle ich, daß das reine, auf chriſtlicher Grundlage ruhende Kindesgefühl die Bürgſchaft der Unvergänglichkeit, der ewigen Jugend in ſich trägt, und verſtehe nun auch, wie es die ihm inwohnende Liebe Chriſti war, die ihm mein jugendliches Herz auf eine ſolch' umfaſſende Weiſe gewann, weil dasjenige, was ich als das Heiligſte damals nur in dunkler Ahnung gewahrte, mich aus ſeiner Perſon in ſchöner Wirklichkeit anathmete. Die menſchlichen Sprachen und Realien laſſen ſich auch von einem gegen den Herrn indifferenten Mann erlernen, der unſrem Gedächtniß dann um ſo leichter verſchwindet, und wehe dem Wolfe, der ſeinen Lehrereinfluß an den kindlichen Seelen, gegen ſeine

beſchworene Amtspflicht, gar vollends poſitiv als ein Chriſtusleugner gemißbraucht hat! Welches hölliſche Feuer iſt tief genug für ein ſolches Subject? — Wer uns aber die erſten heiligen Keime des Lebens in Chriſto durch ſein gottſeliges Vorbild und mit liebender Anfaſſung in die Seele gepflanzt, der wird, wenn anders dieſe Gnade nicht an uns ſelbſt vergeblich bleibt, in unſrem Gemüthe ſtets den oberſten Rang und einen ewigen Anſpruch auf dankbare Kindesliebe behaupten. Darum war mir's auch ein betäubender Donnerſchlag, als der theure Lehrer im J. 1807 auf eine höhere Stelle berufen ward, und jene Thränen, womit ich dieſe Schmerzensbotſchaft vernahm und bald darauf ſeinen Abſchied begleitete, gehören zu den heißeſten, die mein Auge jemals geweint hat. Er iſt nun der geliebte Pathe meiner ſämmtlichen Kinder. —

Gottſelige Mitſchüler, welche mir einen chriſtlichen Eindruck in's Herz gegeben hätten, habe ich von der früheſten Jugend an bis zu meiner Aufnahme nach Tübingen beinahe nie gekannt, und es iſt mir hiedurch nicht allein ein köſtlicher Theil von Jugendfreuden entgangen, ſondern auch des Aergerniſſes viel zu Theil geworden. Unſre Schulbildung liegt, man mag dagegen ſagen was man will, im Argen, und der Grundfehler beſteht im ganzen Syſtem, worüber hier nicht ausführlich zu reden iſt, außer mit dem einzigen Worte: daß man die Mehrzahl unſrer Pädagogen von der Anſicht: man müſſe die Jugend durchs Heidenthum in das Chriſtenthum einleiten, nicht abbringen kann. Sie ſind hierin mit unheilbarer Blindheit geſchlagen, und welche Früchte daraus hervorgehen, das zeigt unſre aufs Antichriſtenthum paſſionirte Zeit mit ſchreckbaren Phänomenen. — Hier aber handelt ſichs blos um die jugendlichen Umgebungen, die meiſtens aus unglaubigen, verwahrloſten und unartigen Buben beſtehen. Solche oft ſchon frühe verdorbene Schulknaben ſind in Erfindung von Bosheiten viel reifer, raffinirter und ſelbſtändiger, als der größeſte Theil der

Lehrer meint. Sie haben ihre eigene Begriffs- und Gefühlswelt unter sich schon sehr grundsätzlich und detaillirt ausgebildet, auch dem Lehrer in dem Einen, das Noth wäre, bereits weggekriegt und abgeschätzt, wofern ihm nicht eine von Gott verliehene Autorität des Geistes inwohnt, und es gibt unter ihnen nicht selten eigentliche Meister verruchter Schlechtigkeit, die ihre schändlichen Gesinnungen und Anschläge vor Eltern, Lehrern und andern Erwachsenen sehr wohl zu maskiren verstehen, vor ihresgleichen aber desto ausgezügelter auslassen, und die Besseren durch einen oft unglaublich weit getriebenen Terrorismus in schweigsamer Knechtschaft und Mitschuld zu erhalten wissen. Aber zu gehöriger Entdeckung solcher Greuel gehört bei den Lehrern nicht nur ein an der Sache Christi lebendig theilnehmendes Herz, sondern auch ein scharfes, geübtes, durch keine philanthropistischen Vorurtheile bestochenes Geistesauge, das tiefer dringt als die natürliche Psychologie, — ein aus der Wiedergeburt stammendes Grundgefühl für das Innere des Menschen, das der Apostel mit dem Worte bezeichnet: „Der Geistliche richtet Alles, und wird von Niemand gerichtet." — Außerdem schläft der Lehrer der Hauptsache nach, oder er fährt als ein Halbwachender auf der Oberfläche herum, ohne Geist und Erfolg. Uebrigens wird auch das frömmste Glied des Lehrstandes ohne fortdauerndes Gebet für seine Pflegebefohlenen hier nicht viel gewinnen, und erst dann, wenn er dieß üben lernt, die erbarmende, auf männlich-geregelter Zucht ruhende Liebe als das gewisseste Entdeckungs- und Heilmittel erproben. —

Den Gegendruck gegen so manches faule, vergebliche Wort, das mein junges Ohr erreichte, bildete, außer der elterlichen Obhut und dem uns eingeprägten, obwohl meistens nur theistischen Gebet, eine ahnungsvolle begeisterte Liebe zur Natur. Ein im Sturm aufbrausender Bergwald, oder ein wehmüthig glühendes Abendroth, über den Fichtenhöhen verschwimmend, konnte mir Empfindungen einflößen, die wochenlang in mir

nachzitterten und die Influenzen der Volkshefe meiſt verſchwinden machten. Es iſt ein Segen von Gott, wenn Er eine ſchwache, unerfahrene Kindesſeele frühe zu ſolchen Gefühlen ſtimmt. Sie vertreten bei Manchen, gleich den altteſtamentlichen Schattenbildern des Tempelrituals, auf einige Zeit die Stelle des beſſern Zukünftigen, und machen es der Seele kund, daß jegliche Gemeinheit und Sünde zum eckeln Schlamme gehört, der vor den edeln Gebilden des Himmels und der Erde keine Beachtung verdient. Solche Lieblichkeiten, oft ganz einfache, aber von dunkelhellen, romantiſchen Rahmen umſchloſſene, bot jenes uralte Kloſterthal mit ſeinen Wäldern, Gärten und Gehöften in Fülle dar. Da ging es bald auf die traulichen Teraſſen des hinteren Gartens, wo Blumen aller Art und ein ſpätreifendes Traubengelände ſich befanden, — deſſen ſauere Trauben uns im Herbſte doch immerhin eben ſo köſtlich mundeten, als einem ſchlechten Poeten ſeine eigenen Verſe, — gegenüber der alterthümlichblanke, vom Garten ſelbſt aufſteigende Kirchthurm, von deſſen hohen Strebepfeilern röthlichbehangene Himbeerſträuche herabnickten, woran ſich die Wurfkraft der Knaben gar eifrig verſuchte, und von welchen eine nach hundert vergeblichen Würfen gewonnene Beere dem Knaben ſo wichtig war, wie dem Gemſenjäger ein auf dem höchſten Grate geſchoſſener Gemsbock; bald oben herum an der langen üppigwuchernden Hecke, wo dem Vater zur Sommerszeit pflichtlich ein Töpfchen voll Erdbeeren zum Nachtiſch geſammelt, und zugleich mit jeder größeren Beere eine Art von Bruderſchaft geſchloſſen wurde; — bald in die herrliche Schlucht des „Glaswaldes" mit ihren reichquelligen ſilbernen Bächlein und dem buntſchimmernden Heere von Schmetterlingen, welches dort in einem friedlichen Stillleben über Blumen und duftigen Stauden flatterte; — bald zu dem Fiſchhaus, worin, weil der Vater das Fiſchwaſſer beſaß, eine ſchöne Zahl von Forellen und bedächtigen Aalen ſich ruhevoll bewegte; — bald in die Ställe zu den Pferden, die von der vertrauten

Knabenhand ſo gerne ein Stück Brod oder ein Rettigkraut honorirten, und auf welchen der alte ehrliche Johann Abends manchmal mit den Büblein vorn auf dem Sattelknopf einen gallopirenden Umritt machte; — bald zu den ſtattlichen Kühen und Kälblein, — bald in den weiten Geflügelhof, wo die kollernden Truthähne mit den luſtigen Knaben jedesmal einen Ehrenhandel abzuthun kriegten und ihr gekränktes Ehrgefühl meiſtens mit in ihre Nachtruhe mitnahmen. Die drei bis vier Gärten, welche der Vater beſaß, und im Sommer der ſtille, perlenklare, auf reinem Granitſand ſtrömende Sägmühlenkanal, worin wir Sommers oft ein dreiſtündiges Bad einnahmen, nebenbei auch den Krebſen und Forellen ihre Exiſtenz gefährdeten, gaben harmloſe Vergnügungen genug, und während der redliche Vater oft mehr nur, als des Tages gewöhnliche Laſt und Hitze trug, mit deren Erwähnung er ſeine Kinder niemals behelligte oder aus der Einfalt brachte, wehte der unſchuldige Naturhauch ſelbſt das im Zuſammenſtoß mit verwilderten Jungen uns zugeraunte Böſe meiſtentheils bald wieder hinweg. So trug mich das göttliche Erbarmen, das ſich einen Zugang zu meinem Gemüthe durch die Natur offen hielt, über die Peſtluft mancher argen Umgebungen ziemlich unverſehrt hinüber, und das kindliche Gefühl für das Höhere wurde mir vor Allem durch die ſtillen Einſtrömungen der Schöpfung und ihrer Herrlichkeit rege erhalten, was mir folgerecht eine unveräußerliche Liebe zur Natur eingeflößt hat. Bei meiner Seele traf damals das bekannte Sprüchwort ein: „Es mag etwas noch ſo gering ſeyn, ſo erfreut's ein Kind," — und das noch edlere Wort Schillers: „Hoher Sinn liegt oft im kind'ſchen Spiel'." — Letzteres allein durch Gottes Gnade; ich bin mir bewußt, hiemit nichts Selbſtgefälliges zu ſagen; denn es war noch keine Erweckung für Chriſti Wort, wohl aber waren es Vorbilder, Ahnungen, geiſterhafte Anſprachen, wobei das Sichtbare ſich dem Herzen mit ſeinem unſichtbaren Subſtrat vergeiſtigte, — Eindrücke, die ich

noch heute als Heiligthümer und Gedankenquellen im Gemüth bewahre. Auch im Gewöhnlichſten und Alltäglichen liegt für eine Seele, die Gott berührt, etwas Hehres, quellenhaft zur Ewigkeit Emporweiſendes. Was der Apoſtel bezeugt: „Daß Gottes unſichtbares Weſen, nämlich ſeine ewige Kraft und Gottheit, aus den Werken der Schöpfung erſehen wird," und daß ebendarum ein ſanfter, heiliger Segen für den empfänglichen Beſchauer in dieſen vielfachen, herrlichen Gebilden liegt: das hat mich Seine unverdiente Huld ſchon im Kindesalter ſehr innig erfahren laſſen. —

Nun genug von ſolchen einzelnen Bildern, deren noch eine lange Reihe hell in meiner Erinnerung ſteht. Daß ich durch Umgebungen dieſer Art ſehr feſt an den lieblichen Jugendſitz gefeſſelt werden mußte, wird aus Vorſtehendem leicht erhellen. Darum wurde mir auch das Auge nicht trocken, als es endlich im Frühling 1809 aus dem trauten Waldthale hinaus in das fremde, römiſchkatholiſche Rottweil ging, wo ich ein volles Jahr über mich völlig verwaiſt fühlte. Die Eltern erlaubten uns im Herbſte nach unſrem Abzug wieder einen Ferienbeſuch bei einem dortigen Verwandten, wobei ſich alle Feuerliebe gegen die verlaſſene Kindesheimath in meinem Gemüth erneuerte. Als ich wieder zu Hauſe war, ergriff mich ſogleich, trotz aller Anhänglichkeit an die Eltern, ein furchtbares Heimweh, das mich manche Nacht hindurch beinahe ſchlaflos legte und welches ich wochenlang verbarg, bis mich endlich die ſorgliche Mutter in einer einſamen Kammer, wo ich mich auszuweinen pflegte, liebevoll überraſchte und nach langer Befragung endlich die Antwort erhielt: „Laß mich wieder nach Alpirsbach! Du weißt, wie lieb ich Dich und den Vater habe; aber an jenem Orte hängt eben mein Herz! Thut mich dorthin in die Koſt, ſo will ich Euch lauter Freude dafür bereiten!" — Die guten Eltern, welchen der unabläſſige Schmerz ihres Kindes durch die Seele ging, waren nahe daran einzuwilligen; doch überwand endlich die kindliche Liebe und der

Gehorsam. Wenn aber Jemand das Schweizerheimweh erfahren, oder bei dem schönsten Göthe'schen Liede: „Kennst du das Land?" unnennbare Schmerzen der Sehnsucht empfunden hat, so möge er auch diese Schilderung eines Jugendheimwehs, dessen Quell noch heute rinnt, mitfühlend entschuldigen.

Ich fühle jedoch mit dem christlichen Leser, daß dieser Skizze noch Eins, und zwar die Hauptsache fehlt, nämlich das eigentliche Leben in Gott und Christo, — und wenn ich auch weit anziehendere Darstellungen zu geben hätte, als hier geschieht, so würden sie doch für den Mangel dieses Einen, das Noth ist, keinen Ersatz leisten. Dieses ist daher die große, schmerzliche Lücke in meinen Jugenderinnerungen: ich war wohl im Allgemeinen kein gottverlassenes, aber gewiß ein unerwecktes, unbekehrtes und christusloses Kind, — kaum von einer Art alttestamentlichen Schimmers zu Zeiten angeleuchtet, — und stehe daher vor den Lesern in diesem Betracht zwar mit allerlei Blümlein und Lichtlein, aber ohne das Leben aus Gott, ohne das Tageslicht einer ewigen Sonne da. Es waren edlere gemüthliche Regungen, die mich unbewußt vor Schlimmerem bewahrten, — einzelne Kreisschnitte, aber kein Mittelpunkt, — liebliche Quellen des zeitlichen Daseyns, aber kein lebendiges Wasser, das in's ewige Leben quillt. Das ärmste, Christum als seinen Heiland liebende Kind in der niedrigsten Bauerhütte lebt doch unendlich edler und glückseliger, als ich in meiner von mancherlei Reizen der Aussenwelt umflossenen Jugend. Was Bekehrung, Wiedergeburt, seliger Umgang mit dem himmlischen Kinderfreunde heißt, davon habe ich in meiner Kindheit aus allerlei, hier nicht zu berührenden Ursachen nie den entferntesten klaren Eindruck empfangen, auch den Kirchenbesuch der Schulknaben, die nie lebendig angefaßt wurden, sondern als muthwillige Gesellen hinter der Orgel saßen, für etwas höchst Langweiliges, und weil kein höheres Bedürfniß in uns geweckt war, für bloße Schwatz- und Schäckerstunden gehalten. — Herr, gedenke nicht meiner ange-

borenen Blindheit, noch meiner Sünden von Jugend an; gedenke aber mein nach deiner groſsen Barmherzigkeit um deiner Güte willen! — —

Wie ganz anders gestalteten ſich meine Gefühle, als ich vor etwa 4 Jahren mit zween meiner trauteſten, im Herrn verbundenen Freunde, die ſich aus brüderlicher Zartheit vereinigt hatten, mir nach langer Arbeit eine beſondere Freude zu bereiten, jenen längſt verlaſſenen, von Stuttgart immerhin 20 Stunden entlegenen Sitz meiner Kindheit wiederſah! — Ich arbeitete damals an der Herausgabe von Zinzendorf's herrlichen Liedern, und ein Feuer davon floſs auch durch die Adern meines inwendigen Menſchen, — jenes Feuer, welches der Herr auf Erden anzufachen gekommen iſt. Meine Seele ſtand ſchüchtern, aber hell auf dem Felſengrunde der ewigen, ein für alle Mal geſtifteten Verſöhnung. — Wir fuhren an einem der erſten Oktobertage frühmorgens im Regenwetter ab, und gaben einander ſofort, außer dem Vorſatz, daſs nur die ernſte, trauliche Liebe Chriſti uns regieren ſollte, das feſte Wort, uns unterwegs niemals über das Wetter zu beklagen, wie viele Badgäſte thun, die bei nebligem Himmel ſich immerfort mit eben ſo ſchmerzlichen als langweiligen Vermuthungen um das Barometer verſammeln, und mit all ihrer Ungeduld doch keinen Zollbreit Gewölks vom Firmamente hinweglamentiren. Wir vertrauten dem Herrn, der da weiſs, wo wir wohnen und was unſre Seele wünſcht, und von welchem das Lied bezeuget: „Er ſieht's mit Luſt, auch wenn ein irdiſch Glück uns froh und dankbar macht," — und ahneten im Stillen, Er werde unſer Reiſen liebevoll zu Herzen nehmen, werde auch hier über unſer Bitten und Verſtehen thun. Es waltete hiebei unter uns die unausgeſprochene, doch fühlbare Verabredung, einander zum Segen zu ſeyn und uns, auch bei der heiterſten Laune, doch niemals ſoweit vom innerſten Mittelpunkte des Geiſtes zu verlieren, daſs

uns nicht ohne Beschämung und Gewissensdruck eine kindliche Rückkehr zu Ihm, dem Heiligen, offen bliebe. Diesen Sinn erhielt uns auch die Liebe des Herrn alle jene Tage hindurch, die wir auf der Reise verbrachten, frisch wie drei Falken, die sich in sonniger Luft schwingen, doch gemessenen Flugs, — und nur diese freiwilligwachende Selbstbeschränkung bewahrte uns das süße Nachgefühl, womit wir dieser fröhlichen Wanderfahrt noch heute gedenken. —

Der Regen dauerte beinahe den ganzen Tag an, aber ein feuerflammendes Abendroth, das seine thürmenden Goldwolken zuletzt bis zum Aufgang verbreitete, und in dessen Herrlichkeit der Geist schwelgte, gemahnte uns an einen schönen, vom Himmel selbst prophezeiten Freudentag. Die Nacht, im grotesken Haigerloch verschlafen, forderte vom Himmel noch einen tüchtigen Regentribut, und auch den Vormittag über, an welchem ich meinen früheren, im tiefen Neckarthal gelagerten Wohnsitz als stiller Wanderer mit wehmüthigem Rückblick auf die Vergangenheit begrüßte, wollte sich das Firmament zu keinem nachhaltigen Freundesblick verstehen. Doch blieben wir getrost, denn was herunter geströmt war, hing doch nicht mehr droben, und die trauten Gegenden, die ich einst in meiner blühenden Manneszeit einsam, oder mit der längst entschlafenen Gattin friedlich durchwandelt, waren mir auch im zerflatternden Wolkengewand, aus welchem jezuweilen das Himmelblau glückweissagend hervoräugelte, so theuerwerth wie vor Alters. Besonders tief aber ergriff's mich, wenn ein vor 10 oder 20 Jahren mir bekannt gewesenes, einst frisches Menschenantlitz vorüberging, und ich seinen alternden Zügen die rastlose Macht der Vergänglichkeit so stark eingeprägt erblickte. — Durch eine gewaltige Steige schritten wir endlich auf die eigentlichen Schwarzwaldhöhen empor, von stets höheren, riesigeren Weißtannen bewillkommt, und jedes Gewölk, das auf der aufsteigenden Gebirgsfläche sich träumerisch in die Waldspitzen verlor, machte den stets klarer,

prächtiger hervortretenden Himmel um so endloser und reizender. Nachdem wir das Buſenweiler Thal, an deſſen Portal eine gewaltige, von mir ſchon vor 40 Jahren begrüßte Weißtanne noch immer als grandioſe Pförtnerin ſteht, mit ſeinen ſchroffen, eine wahre Schweizeranſicht eröffnenden Abſtürzen überſchritten, und „das ſchwarze Schulzenroß," wie früher, dem Wagen vorgeſpannt, zeigte uns endlich ein hölzerner Wegweiſer als nächſtes Ziel: „nach Alpirsbach 1½ Stund." — Mein Herzblut muß bei dieſem Anblick röther und flüſſiger geworden ſeyn; es durchdrang mich ein Gefühl, wie einen Bräutigam, wenn er ſeine Braut nach langer Trennung wiederbeſucht. — Jetzt, auf der ſtillen, meilenweit umhergebreiteten Hochfläche, wo klaffende Thalgründe mit dunkelſtolzen, weithinſchauenden Waldfirſten wechſeln, hatte ſich der ganze Himmel zur ſchönſten, erwünſchteſten Stunde in ſeiner vollen holdſeligen Majeſtät entflort; es ſtand Alles umher ſo blank, ſo reingewaſchen, ſo ätherklar, — und die alten, theilweiſe längſt verblichenen Jugendbilder tauchten überall in den reinſten, leuchtendſten Umriſſen, wie entſchlafene Freundesgeſichter aus bemoosten Gruften, lächelnd empor. „Das iſt von Dir, mein König und mein Gott!" — jauchzte innerlich mein Herz; — „o wie freundlich, wie liebevoll allſehend biſt Du, dem armen Wandervogel ein ſolches Anſchaun deiner Vorhöfe zu bereiten! Ja, das biſt Du! Wohl uns des guten Herrn!" — Ich ſagte dieſes den geliebten Brüdern nicht, deren Auge ſich auch an der herrlich entſchleierten Gegend ſtill weidete, ſondern rief ihnen, den ziemlich gleichaltrigen Genoſſen, nur den wehmüthigen Vers Uhland's zu:

O Sonn'! o ihr Berge drüben!
O Feld und o grüner Wald!
Wie ſeid ihr ſo jung geblieben,
Und ich bin worden ſo alt!

Mit dieſer einſchreibenden Empfindung des Alterwerdens ging es vollends dahin. Wenn man über 45 Jahre gelebt hat, dann

iſt der ſchöne Tag unſrer Sonnenwende bereits um ein Ziemliches vorüber. Doch klang uns dazwiſchen auch das alte Pſalmwort ſiegesmächtig hindurch: „Der deinen Mund fröhlich macht, daß du wieder jung wirſt wie ein Adler!“ — und ſo fühlten wir gar Mancherlei, was uns die bisherige Wallfahrt an Verluſten, Bitterkeiten, Trennungen ſo manches Jahr über ſchmerzlich genug eingedrückt, in dieſer heiligen Feierſtille des umhergegoſſenen Himmels nicht mehr, — denn die Freude in Gott hatte uns auf ihre Adlerfittige genommen. Das herbere Mannesgefühl trat in den Hintergrund, und der kindliche Geiſt des neuen Teſtaments wand ſeine Frühlingsblumen um unſre ſonnebeleuchteten Häupter.

Während wir ſo auf dem Rücken des Gebirgs hinfuhren, wo eine längſt vergeſſene Parthie, ein einſamer Hof mit prächtigem Baumſchmuck, eine liebliche Waldkrümmung um die andere vor meine ſchnell aufblühende Kindeserinnerung trat, und mir die ſelige Tiefe des „Wiedererinnerns“ auch in geiſtlicher Hinſicht zum innigſten Bewußtſeyn brachte, glänzten vom fernſten ſüdlichen Horizont langhingezogene, goldglänzende Maſſen, gleich ſonnigen Haufenwolken, herüber, die wir jedoch, was hier ſelten geſehen wird, bei der ungemeinen Kryſtallhelle der Luft als die Tyroler- und Schweizeralpen erkannten. So genoſſen wir eine entzückende Fernſicht, und nun ſenkte ſich der einſame Weg zu dem wohlbekannten Waldgrunde hinab, durch welchen ſich das vom Oſten her nach Alpirsbach führende Waldthal, der Aiſpach genannt, voll romantiſchen Wechſels dahinzieht. Eine wallende, feſtliche Wonne durchdrang mich; — ich wollte die Freunde nicht beläſtigen, und hätte doch ſo gern jeden Fußbreit Landes hier ausgekauft. „Nichtwahr“, — frug ich ſie ſchüchtern — „wenn wir noch eine Halbſtunde weit gefahren ſind, gehet Ihr vielleicht den Reſt des Weges zu Fuß?“ — Nein, erwiederten ſie freundlich, ſondern jetzt alſogleich, denn wir merken wohl, wie gerne du deine Heimath langſamer durch-

wandelſt! — „Das will ich Euch Lebenslang nicht vergeſſen!“ jauchzte ich, und ſo ſchritten wir fröhlich, wie drei Junggeſellen, Arm in Arm in das hohe, dunkelfeierliche Waldportal hinunter, das uns mit kühlendem Würzeduft in ſeine traulichen Schatten aufnahm, und wo mir jeder Stein noch als ein alter Freund, jede Heidelbeerſtaude als eine jugendliche Freundin entgegenblickte. Jener Weg iſt, wenigſtens nach meinem Gefühl, unausſprechlich ſchön, von kühnen Tannenwänden hoch hinauf eingefaßt, überall von einer urkräftigen Vegetation regellos geſchmückt, und geſtaltet ſich, je weiter man auf dem rothen reinlichen Sande neben dem jüngeren, ſeitwärts aufſproſſenden Fichtengeſchlecht fortwandelt, um ſo reizender. Ich fand die lieben Fichten, die vor 40 Jahren noch ſo winzig geweſen, nun ſehr ſtattlich erhöht, und rief ihnen zu:

Ihr trauten Fichten ſeid ſehr hoch
Gewachſen unterdeß!
Wir altern, — aber Kraft iſt noch
In Gottes Goldgefäß!

In dunkeln Schluchten nebendrunten ſtürzt ſich die Gebirgsfluth von Kaskade zu Kaskade, dann plätſchert ſie unter einer Brücke mit einer diamantenſchillernden Klarheit dahin, die man bei Flözgebirgswaſſern vergeblich ſucht. Links hinunter gähnt eine reich abwechſelnde Thalſchlucht, die ſich bald mit freundlich abgerundeten Wieſenhügeln erweitert, indeſſen ſich der verſtärkte Gießbach in unterſter Sohle bereits mit ſeinen Wöhren als ein nutzbares, von Bauſtämmen umlagertes Floßwaſſer zeigt. — So ging's von Lieblichkeit zu Lieblichkeit; die Sonne aber, die Allerfreuerin, that nach ihrer Gewohnheit das Beſte dazu. Mit ihrem goldenen Mutterantlitz wandelte ſie hoch neben uns über den Thalgründen dahin, gerade ſich am Saum der ſchroffſten, hochthürmigen Waldeshöhen haltend, die wie Heeresſpitzen in das entwölkte Himmelblau hinaufragten, — meiſt nur mit halber Scheibe ſichtbar, mit der andern durch die grünenden

Wipfel blitzend, so daß Licht und Schlagschatten in schönster Abwechselung jeden Augenblick sich verdrängten. Stets festlicher wurde nun die Scene; es war ein Nachmittag, wie ihn Uhland besingt:

Welch ein Glanz ist ausgegossen
Ueber Wolken, Meer und Flur!
Blieb der sel'ge Himmel offen,
Als empor die Heil'ge fuhr? —

An eine Heilige dachten wir nun zwar nicht, wohl aber desto mehr an den Heiland, dessen Himmelfahrt uns besser beglaubigt ist, als die seiner Mutter, und der uns in der holdleuchtenden Sonne das edelste Bild seines Wesens, seiner unaussprechlichen Güte gab. — „Gutes erzeigen und Gnaden verbreiten, das ist deine Fürstenlust, und durch Dich hat der ewige Vater uns diese Feierlust beschieden!" — So sprach es in mir; meine Seele schwamm freudeathmend im Element einer höheren Kindschaft, und es ward mir, als ob der Lebensduft des Evangeliums sich um alle Gestalten der sichtbaren Schöpfung legte. Die stets üppiger werdenden Thalschlünde lagen vor uns in einem fast überirdischen Schimmer da; das Auge konnte sich nicht satt sehen, und ich frug, nach gehöriger Bezeichnung solcher Anschau ringend, den älteren Freund: „Sag' einmal, wie nennt man solchen die Wiesen überströmenden Sonnenglanz? Schimmer? — das ist doch zu wenig!" — Nein, lächelte er, das nennt man bei gebildeten Leuten Email oder Schmelz! — Ja, riefen wir, das ist's, — aber solch ein Smaragdschmelz ist auch auf den irdischen Fluren so selten, wie das Edelgestein auf menschlicher Kleidung! Und warum liegt denn gerade jetzt solcher göttliche Schmelz über den einsamen Gefilden, die Niemand als Wir in dieser Stunde durchwandelt? — Zuletzt, als wir auf einem weithinschauenden Vorsprunge des Waldthals an einer hohen vorspringenden Weißtanne vorbeischritten, flog ein Habicht über uns fröhlich vom Gipfel empor, und umkreiste

uns hoch mit ſeinem perlgrauſcheckigen Gefieder, — ein freiherrlicher Pfalzgraf der Luftweiten, der ſich keine Gränzmarke ſtecken, keinerlei Blutzehnten entreißen läßt. — „Nun, du fehlteſt uns noch, herrlicher Geſell!“ rief ich dem Vogel zu, der ſich eine Zeitlang über uns ſchaukelte, dann, gleich dem blitzenden Gedanken eines Dichters, ſich ſchnell in den ſüdlichen Sonnenhöhen verlor. — Es war hier im engſten Raum Alles vereinigt, was ein kindliches Herz erfreuen kann; die Schöpfung hatte uns harmlos ihre Fülle aufgethan, wie ein Wanderer es nur wenige Male im Leben trifft. Faſt geblendet von Glanz gingen wir fürbaß, und endlich näherten ſich die vertrauteren Hügel und Niederungen, wo einſt mein erſehnter Schwalbenſchwanz auf der Blume geſeſſen, und wo ich als Kind auf den Fluren geſpielt. Aber um dieſe Spiele handelte es ſich jetzt nicht mehr, ſondern dieſe wonnige Kindesheimath war mir nun zum Rahmen eines höheren Bildes, der Kindſchaft in Gott, geworden, die mir weiland hier immer gefehlt, — und die Gewißheit der Seele, daß die Gerechtigkeit vor Gott nicht aus den unerſchwinglichen Werken des Geſetzes, ſondern aus dem Glauben an Chriſtum komme, — dieſes heilige Grundgefühl war es, daß all dieſer königlichen Naturpracht erſt einen friedlichen Anklang in mir und eine göttliche Bedeutung gab. —

Endlich waren wir an den reichbewäſſerten „Grubwieſen“ vorbei in's erweiterte Thal gekommen, das von amphitheatraliſchen Tannenbergen kühn und mannigfaltig umrundet iſt. Siehe, da trat die alte trauliche „Farbmühle“ hinter hochſtämmigen Eichen und Erlen hervor, und unſre Schritte beſchleunigten ſich, bis wir im duftigen Hintergrunde den hohen Thurm mit Kloſter, Kirche und Pfarrhaus in maſſenhaft patriarchaliſcher Geſtalt hervortreten ſahen. Meine Seele ward innig ſtill, wie ein Kind am fröhlichbang erwarteten Chriſtabend, und mein Herz hatte ſich vor Freuden ſchon dermaßen abgepocht, daß ich nun Alles viel ruhiger, klarer genoß; auch die Freunde waren ver-

wundert über den holdſeligen Anblick, — denn die Erfüllung unſerer Wünſche war ſo allerlieblichſt erfolgt, wie wir's nicht zu hoffen gewagt hätten. — Wir gingen ſofort zur grauen Bergmeiſterei; — das hohe Pinienpaar ſäuſelte noch friſch darüber, — der Ellenboger Bach perlte noch ſo ſchimmernd mit ſeinem Silberſpiegel, wie vor Alters, daran vorbei, — die verſchiedenen, ſchwarzgerauchten Gehöfte und Officinen ſtanden noch unverſehrt, und eine ſabbathiſche Stille waltete ringsum. Bald gewahrten wir den greiſenden Oberſteiger, mir von der Jugend her noch bekannt, den Sohn eines tapfern, eiſenfreſſeriſchen Hatſchiers, der meinem Vater vordem manchen gefährlichen Gauner eingeliefert, und vor etwa 60 Jahren den bekannten Räuber Hannikel durch ſeine Muskelkraft bezwungen hatte, nachdem er zuvor eine Bergwand mit ihm hinuntergerollt war. Der gute Alte freute ſich des unvermutheten Wiederſehens herzlich und führte uns mit ſeiner ſilbergrauen Ehefrau, einer verſchrumpften Königin Hekuba, im heimeligen Gebäude herum, wo eine Walter Scott'ſche Phantaſie gar manchen Stoff zu den bunteſten Genremalereien entdecken würde. Alles noch wie früher, — nur eben ſo, wie Hebel ſagt: „Die Sonne bleicht dir's ſchwärzer alle Tag, der Regen wäſcht dir's wüſter alle Nacht!" Auch die einfache, halbvorweltliche Gallerie und der daran gränzende, teraſſirte, nun ziemlich verwilderte Garten trugen noch ihr heimeliges Gepräge. Die blauen Stockſcherben, darin ich als Knabe ſo manche Pfingſtnelke, ſo manche Reſeda gepflückt, waren vom Zahne der Zeit decimirt, und der Steiger verwunderte ſich, ſo oft ich mit ſcharfſichtigem Jugendblick bald dieſen bald jenen Defect gewahrte. „Mein doch!" rief er aus, „wiſſen Sie denn jede Scherbe noch?" — Ja wohl, erwiederte ich, — noch jeden Stein, noch jedes Gartenland! — Führt das ſchmale Fußſteiglein dort hinter'm vorſpringenden Hauſe noch auf die Bruckhalde hinauf, daß wir über den Berg nach Alpirsbach hineinwandeln können? — Er bejahte es und begleitete

uns höher und höher empor, bis von hinten die friedlichen Krümmungen des Ellenboger Thals erſchienen, — nun ging's auf grünenden Wieſen freudig voran: — ſiehe, da lag die alte Heimath meiner Liebe im letzten Abendgoldglanz, gleich einem Königskind in purpurnem Gewande, vor uns, und verſpätete Blumen pflückend, jeden Schritt bemeſſend, wandelten wir über die ſchimmernde Hochflur, das harmoniſche Panorama des Thals, der Wälder, des Fluſſes und der Häuſerreihen unter uns, bis die ſchönſte Parthie, die der Kirche, des Thurms und des Kloſters, nebſt dem ehmaligen Wohnhauſe und den Gärten der Eltern uns im unausſprechlich milden Friedenslichte zu Füßen lag. — Da haſt Du deine Heimath! rief's durch mein Herz; aber wie? Siehe, hinweggeſchwunden ſchon lange ſind Vater, Mutter, Lehrer, viele Geſchwiſter ſammt deiner Jugend und ihren Freuden! — Und doch iſt's heute noch Frühling um Dich her, und doch begrüßeſt du nach tauſend herben Lebenserfahrungen deinen Lieblingsort nun viel heiterer und glückſeliger, als da du ein Kind wareſt; denn Er, der all dieſe Friedensſchöne, dieſes roſige Sonnenlicht vor dir und deinen Brüdern ausbreitet, iſt dir näher geworden, — und nichtwahr? Er ſelber iſt dir viel lieber, als all dieſe Lieblichkeit? Wie willſt du Ihm vergelten alle Wohlthat, die Er an dir thut? Willſt du nicht den heilſamen Kelch ergreifen und Seinen Namen predigen? Willſt du Ihm nicht dein Gelübde bezahlen vor allem Volk, es zu bezeugen, daß Er freundlich iſt, und Seine Güte währet ewiglich? — Ja! ſprach meine Seele, das will ich, und dieſes Jawort ſoll — Gott helfe mir! — in meiner Bruſt ewiglich nicht erſterben. —

Wir ſtiegen im ſcheidenden Sonnenglanz durch die hinterſte Gaſſe, die Spittelgaſſe, unter einem zwei Häuſer verbindenden Bogen hernieder. O wie wichtig und werth war mir jedes kleine Gebäude, auch das meines ehemaligen halblahmen alten Herrn Proviſors, bei dem ich 40 Jahre vorher die erſten Frak-

turhacken gemacht, — und wie feſtlich wurde mir's zu Muthe, als endlich der nette, trauliche Hauptplatz mit der hohen Linde hervortrat und wir vor dem ehemaligen Elternhaus ſtanden! Das kryſtallene Waſſer des hohen Brunnens rieſelte noch aus ſeinen vier Röhren, — der ausgebrannte Thurm mit ſeinem niedern beſcheidenen Dächlein ſah mich an gleich einem reichgeweſenen, nun bankerotten Mann, und ich ſah im Geiſte noch die Waſſerſtrahlen in ſeine längſt verloderten Flammen emporſteigen; — vor dem Bogengang des Hauſes lag noch das alterthümliche Säulenſtück, von welchem aus der Vater einſt ſein Pferd zu beſteigen pflegte. Rechts drüben plätſcherte der helle Glasbach in ſeinem braunen, ſteinigen Bette wie ſonſt, und die grauen, ungetünchten Häuſer mit ihrem Gebälke blickten noch traut auf den Wanderer herab, vor deſſen Augen ſich ein neues, unbekanntes Geſchlecht bewegte. Nur wenige Reſte des früheren waren noch übrig; die meiſten ſchlummerten längſt verwelkt auf dem Friedhofe draußen, indeß die grünende Linde noch ihren wallenden Kronenſchmuck mütterlich grüßend über uns breitete. — Mit brüderlicher Zartheit ließen mich die Freunde hier gewähren, und lächelten vergnüglich, als ich ihnen die treubewahrten Habſeligkeiten der Kindeserinnerung diplomatiſch genau darzählte: „Seht, Brüder, hier war es einſt anders; hier zwiſchen dem Amt- und Thorhaus erhob ſich weiland ein hochgeſprengtes Thor mit einer hölzernen Tafel, darauf eine abgehauene Hand mit der Inſchrift: „Burgfried!" gemalt war. Hier oben ſaß einſt die liebende Mutter und warf ihren Knaben das Veſperbrod herab, das ſie ſo begierig erhaſchten. — Mütterlein, wo biſt du? — Dort im oberen Kloſterhof, wo der Erker ſteht und der Vater mit ſeinen Gehülfen amtete, beluſtigten wir uns am freien Nachmittage um Knöpfe mit Wurfſpielen, worüber manches Commilitonchen ſich alle Knöpfe von den Beinkleidern ſchnitt, um die Wechſelfälle des Gewinns und Verluſts auszudauern, — en miniature juſt wie in Baden-

Baden und Homburg. — Dort im Thorſtüblein ſaß der alte ehrliche Amtsdiener Johann, der, wenn er zuweilen ein Gläschen zu viel empfangen hatte, ſich Abends ein Semmelbrod von ſeiner frommen Frau im Waſſer abſieden ließ, und dann ein Sterblied: „Ruhet wohl, ihr Todtenbeine," dazu ſang, um ſich durch geiſtliche Gefühle wieder in's phyſiſche Gleichgewicht zu bringen. — Dort unten auf dem hohen Gefängnißbau, am Weiher, ſaß einſt eine gefährliche Räuberbande, worunter ein baumſtarker Schleſier, Siche genannt, der ſchwere eiſerne Ketten, wie Simſon, als wie Drähte zerriß, und, nachdem er in einer Nacht eine neugemauerte Quaderwand mit der Schulter hinausgedrückt hatte, den Vater morgens zwei Stunden weit vom Kerker durch einen Bauersmann begrüßen ließ: „der Siche wünſche ihm wohl zu leben, denn er habe das Freie geſucht." — Hier in der Nähe war das Fiſchhaus; — es iſt nicht mehr da, denn dem armen Orte ſind nun alle Diſtriktsämter längſt genommen, und es langt zu keinen Forellen mehr! — Dort drüben fiel ich einſt rücklings von einer Holzbeuge blutend hinab, und es war Gottes Gnade, daß ich mein zerſchelltes Genick nicht zerbrach. —

Unter ſolchen Reminiscenzen führte ich die liebenden Freunde ringsum. Wir beſahen Alles, jedes kleine Gehöft, jede Mauer der Vorzeit, daran der Schmelz der Kindeserinnerung unverwüſtlich hing; es wurde Alles nach dem ſtereotypen Lagerbuch meines Gedächtniſſes controlirt, — der uralte Speicher im untern Kloſterhof mit ſeinen fünfhundertjährigen Ziegeln, deren jeglicher, wenn er herabfiel, uns weiland als ein Kleinod gegolten, — das „Thörlein", worauf auch einſt Gefangene ſaßen, — die Pfiſtermühle mit ihren röthlichen Quadern, ehedem zum Kloſter gehörig, mit ihrem Canal, — und andere Gaſſen, dem gewöhnlichen Touriſten ohne Werth, — mir aber bis auf das kleinſte Lädchen vorm traulichen Bäckerhaus, wo ich der Mutter als Kind eine Semmel geholt hatte, durch und durch klaſſiſch. — Die Reiſegenoſſen, anſehenliche Kaufherren der Reſidenz, und

gleich Stadtmäuslein an ungleich edlere Kost gewöhnt, ließen mich arme verjüngte Feldmaus mit ihrem antiken Spelz, Hafer und den Käseränftchen diesesmal mit beispielloser Großmuth zwei Stunden lang so fort machen, und gewährten mir an jenem süßen, einsamen Abend gewiß auf Einmal mehr Indulgenz, als alle Benedictiner des ernst herüberschauenden Klosters von ihren Prioren und Guardianen einst fünf Jahrhunderte lang successiv genossen haben. — Der Liebe, besonders der kindlichen, die nie rosten kann, ist Alles, auch das scheinbar Unbedeutendste, wichtig, etwa so, wie Gott selbst das kleinste Haar unsres Hauptes zählt, — und wahrlich, es thut der menschlichen Seele wohl, auf dieser meist so selbstsüchtigen, alles in den Staub tretenden Erde noch einzelne Herzen zu finden, in welche sich das sehnende Gemüth mit seinen kleinsten Erinnerungen, Schmerzen, Wünschen und Hoffnungen ganz, wie früher in das Herz der liebenden Mutter, unangefochten und harmlos ergießen darf. —

Der Abend verfloß uns, weil ich hier kein Vaterhaus mehr hatte, in einem Gasthof. Ein Paar alter, aus der Conscription des Todes noch übriggebliebener Jugendfreunde schloß sich vertraulich bis tief in die Nacht an uns an, und hatte dafür ein langes Examen über die bisherigen Schicksale des lieben, seit geraumer Zeit schwer vernachläßigten, verarmten Ortes zu bestehen. Wie herzlich wäre den auch in anderer Beziehung längst seufzenden Einwohnern und ihren lieblichen Kindern eine gründliche Handreichung zu gönnen, und dieß um so mehr, als dieser Klosterort zum vaterländischen Kirchengut allein gegen 6 Millionen — ohne Entschädigung — hat beisteuern müssen! —

Immerfort begleitete mich bis zum Einschlafen der wehmüthige Gedanke an die inhaltschwere Vergangenheit von achthalb Jahrhunderten, die über diesem hochalterigen Klosterbau so still verflogen war. Die tausendfältigen Erlebnisse der vielen Geschlechter und der einzelnen Seelen, welche hier ihren Erden-

lauf in den verschiedensten Lagen vollführt hatten, und deren Gebeine längst wieder mit dem Erdreich vereinigt sind, das sie bewohnten, fesselten meine Phantasie. Die alten bärtigen, gepanzerten Stifter dieser Abtei, die Grafen von Calw, Hausen und Sulz, gingen mit der Schaar dunkelgekleideter Aebte, Prioren, Guardianen, Klosterbrüder und Novizen, mit ihren Fahnen, Infuln, Pallien und Rauchfässern vor meinem Auge vorbei, — und zwischen durch schlug die alte Thurmglocke, die ich in der Kindheit gehört, dumpfe, wie aus der Ewigkeit herübertönende Schläge. Die längstverklungenen Horen, Metten, Vigilien, die einst Jahrhunderte lang in jenen nun so schweigsamen Kirchenhallen erschollen, — die prunkenden Hochämter, die vor der knienden Menge jenen Chor mit lateinischem Klang erfüllten, — ich hörte sie von ferneher noch in meinem Ohre tönen, wie jene verborgenern Gebete aus dem Brevier, die weiland in den nunmehr verfallenen Zellen den armen, vertrockneten Mönch beschäftigten, und wohl nur von Wenigen als ein süßduftender Weihrauch in die Goldschalen des himmlischen Heiligthums emporgewallt seyn mögen. Daneben dämmerte die Ahnung: wie viele heimliche Zerwürfnisse zwischen Untergebenen und Obern, — wie mancherlei Spannungen und Intriguen zwischen geistlichen und weltlichen Beamten, — wie vielerlei Sorgen um Vermehrung zeitlichen Besitzes, bis der Werth von 6 Millionen Gulden Klosterguts zusammengebracht, registrirt, assecurirt, maintenirt, durchprocessirt, in seinen Gerechtsamen geordnet und festgestellt, vor fremdartigen Eingriffen bewahrt, später von Fürstenhand gehörig decimirt, und wohl auch mit einem Theil des Ertrags in andere Hände geleitet ward, die sich an ihm auf den großen Gerichtstag hin verfündigten! — Ferner das Wechseln der Kriegs- und Friedenszeiten, — die mannigfache Mitleidenschaft, in welche bald der Sturm, bald die Lauluft des Lebens jene abgeschlossenen Thal- und Zellenbewohner zog; — die Jahre des Ueberflusses und

der Theuerung, der Gesundheit und der Pest, — die tausend goldenen Morgenhimmel des Frühlings, die mit ihren Rosenlippen zuerst die Spitzen des Fichtenwaldsaums, dann jene Thurmzinne küßten, wie die brausenden Gewitter, deren Sturmflügelpaar sich in dieser Waldschlucht zornig verfing, bis es sich zu den Hochflächen hindurchgewüthet! — Dabei das verschollene Leben der alten Hörigen und Leibeigenen mit ihren Kindern und deren armseliger Erziehung, dürftigem Unterricht, — ihr mühsames Geklettere an diesen hohen, meist unwirthlichen Bergen umher, — so manche Myriade von Schweißtropfen, wohl auch von vergossenen Thränen, womit diese Waldäcker gedüngt seyn mögen, — und zwischendurch das unheimliche Walten Einzelner, deren Heimtücken man in dieser Einsamkeit nur schwer und spät auf die Fährte kam, während ihre Macht die Uebrigen darniederhielt, um sich unter der Maske des Rechts, wohl auch der Religion, auf ihre Kosten üppige Tage zu bereiten, und die Wahrheit in Ungerechtigkeit zu ersticken: — dieß Alles und tausend Aehnliches rückte vor meinem Gemüth in leisen Umrissen und verschwimmenden Gestalten vorbei. — Die Lichtpunkte darin waren der alte Melanchthon, der, der Sage nach, als junger Theologe einige Zeit in diesem Kloster verbrachte, sodann Ambrosius Blaurer, der Reformator Würtembergs ob der Steig, der auch eine Zeitlang hier gewohnt, und endlich der unvergeßliche D. J. Albr. Bengel, der am Ende seines gesegneten Lebens Prälat dieser Abtei gewesen, und dessen besuchender Tritt jezuweilen auch durch diese abgelegenen Thalgründe gewandelt ist. Wie freudig verweilte mein Herz bei solchen Geistesträgern der Vorwelt!

Und als nun die 750 Jahre dieses Klosterbau's vor meiner Seele vorübergezogen, erhob sich die unabweisliche Schlußfrage: Was hat wohl der Herr von diesen Generationen gewonnen für die Ewigkeit? Welche Lebensfrucht hat ihm dieses Kloster mit den Verschlingungen seiner Zeitläufte getragen? — Aus

welchem Grund iſt dieſe Pflanze gewachſen, und Wer hat ſie eigentlich geſetzt und gepflegt? — Ich konnte mir nicht verhehlen, daß die urſprüngliche Tendenz der Stifter, „dieſes Gotteshaus zur Ehre Gottes und des heiligen Benedict zu gründen," meiſt nur ein Erzeugniß ihrer ſchon transmontan verfärbten Zeit, nicht ein Ausfluß reiner evangeliſcher Chriſtengeſinnung geweſen, nicht wahrhaftig dem Herzen des ewigen Hohenprieſters, der keiner Stellvertreter und Nachopferungen bedarf, entquollen ſei. — So wenig ein Chriſt ſich hiebei ein erſchöpfendes Urtheil anmaßen, oder den Herrn fragen wird: warum haſt Du dieß zugelaſſen und ſo lange geduldet? — ſo wehmuthvoll wird er doch auf eine Zeitlänge, auf eine Maſſe von Sorgen, Arbeiten, Umtrieben, Leiden und Genüſſe dieſer Art zurückblicken und mit Schmerz bei dem Gedanken ſtille ſteh'n: was hätte ſtatt dieſer nun verwelkten, beinahe ſpurlos verſchollenen Dinge geſchehen und erreicht werden mögen, hätten die alten Geiſter Dich, den lebendigmachenden Geiſt, dein freies Heil, die Kraft deiner Auferſtehung und die Kraft deines ewiggültigen Opfers lebendig erkannt, — und wie viele tauſend vergebliche Mühen, Aengſten und Kämpfe wären verhütet geweſen ohne jenes „Geheimniß der Bosheit", das ſeine verdunkelnden Rabenſchwingen über ganze Weltzeiten und Geſchlechter verbreiten durfte! — Aber auch aus dieſer jahrhundertjährigen Dämmerung geiſtlichen Elendes wirſt Du Lichtfunken, und aus der meiſtens irrthümlichen Saat deine erleſenen Weizenkörner gewonnen haben, und Du, mein König und mein Gott, der mitten unter ſeinen Feinden herrſcht, — Du, der das Verlorene überall, auch hinter menſchlichen Augen, zu ſuchen und zu finden weiß, wirſt auch da, wo menſchlicher Wahn dir den Weg verbaute, genugſamen Durchgang Dir gebrochen haben, um Diejenigen zu ſammeln, welche Dir dein Vater für die Ewigkeit zugeſchrieben hat vor Grundlegung der Welt! —

Am nachfolgenden Morgen, der wie ein blaues Kindesaug'

über uns aufging, hatten wir von den Fenstern unseres weithinschauenden Zimmers eine wunderherrliche Ansicht. Eine gegen Westen hin in halbstündiger Entfernung kühn, mit einem hochragenden Horn aufsteigende Tannengebirgswand stand im Flor eines violettgoldenen Morgenpurpurs da, wie man's nie schöner gewahren kann. Welch ein zauberisches Prachtgehänge von leuchtendem Duft, worin alle Farben feierlich und wonnevoll durch einander spielten! Und das Alles so still, so göttlich keusch, so kühl und erfrischend, unangetastet von beflekkender Menschenhand, gleich einem Tempelvorhang vor dem Allerheiligsten, hinter welchem lauter majestätische Gottesgedanken wohnen, daß die Cherubim ihr Antlitz mit ihren Fittigen bedecken. Wir gedachten des Dichterworts:

Der Anblick gibt den Engeln Stärke,
Wenn keiner Dich ergründen mag,
Und alle deine hohen Werke
Sind herrlich, wie am ersten Tag! —

Immer und immer wieder zog es uns zum Fenster, zu neuer Bewunderung, bis endlich das vollkräftig gewordene Sonnenlicht auch diesen vor uns hingehauchten Wonneblick sanft hinwegnahm. Wir hatten dabei Mehr gefühlt und geahnt, als bei den schönsten Kunstausstellungen der Menschen, — denn Gott hatte Seine schöpferische Wunderpracht vor uns entfaltet, die freilich von verlebten Seelen beinahe nie beachtet wird. —

Mit zitternder Sehnsucht besuchte ich nun das vor sechsunddreißig Jahren verlassene Vaterhaus wieder. Eine mir fremde, freundliche Frau mit einem blühenden Säugling auf dem Arme, der ich den Wunsch vortrug, dieses ehemalige Haus meiner Kindheit wieder einmal recht cordat durchwandeln zu dürfen, begleitete mich theilnehmend in allen Zimmern umher. Es waren noch die alten, anmuthigen, traulichen Gelasse. Manches Vergessene trat mir sogleich wie mit elektrischen Funken wieder hervor, — ach, es gibt keinen süßeren Reiz, als die Wiedererinnerung an Geliebtes! Jedes Plätzchen, wo die Eltern

geſchlafen, — wo die Mutter vor den todten Geſchwiſtern gekniet, wo wir ungeduldig auf die Chriſtbeſcheerung geharrt, bis das Glöcklein klingelte, — wo das Schulſäcklein gehangen, — wo wir am Kindertiſche gegeſſen, — es ſtand wieder wie lebendig da; kein Winkelchen wurde verſäumt, auch das alte Thurmgewölbe nicht, aus deſſen Vorräthen die Mutter einſt den polniſchen General bewirthet, — und die holde, trauliche Fernſicht der Wälder und Berghöhen blickte, die alte herrliche Linde vorauf, mit hundert Liebesaugen zu den Fenſtern herein. Eine himmliſche Wehmuth durchdrang mein Innerſtes; ich fühlte: in der Kindheit und Kindſchaft liegt die Unſterblichkeit. Die gute Frau ſah mich mehrmals verwundert an, und ich ſprach: Vergeben Sie einem Fremdling, der heute wieder einmal ſeine Kindheit begrüßt! Ich bin in dieſem Augenblicke wieder ſo jung, wie Ihr freundlicher Säugling da, und möchte dieſe Freuden des Wiederſehens nicht um alle Kronen der Welt vertauſchen, obwohl mir die Meiſten, die ich hier liebte, längſt verblichen ſind!" — Dagegen hatte ſie auch nichts einzuwenden, ſondern lud mich herzlich zu baldiger Wiederkehr ein.

Von hier ging es durch's koloſſale Portal zur alterthümlichen Kirche, wo kein Stuhl, keine Inſchrift, kein Bild, keine Treppe vergeſſen ward. Ich fühlte es, daß meiner Phantaſie großentheils dieſe frühen mittelalterlichen Anſchauungen zu Grunde liegen. Wie tief gehen doch die uranfänglichen Eindrücke der Jugendzeit! Wie es nicht gleichgilt, ob eine Bergſtrecke mit Schlehen oder mit Eicheln angeſät wird, und wie ſich nach Jahrzehnten der Unterſchied davon ſtark genug offenbart, ſo geht's auch mit den erſten Jugendempfindungen der Seele, und es wird ſich im gemüthlichen Leben ſelbſt dann, wenn Gottes Geiſt Vieles in uns verändert und erneuert hat, doch nie völlig verbergen, worin die urſprüngliche Anſaat unſerer Seelen beſtand. Ich halte es namentlich für die poetiſche Bildung, aber auch in anderweitiger Hinſicht für eine Gabe Gottes, wenn ein Kindes-

gemüth in Lagen aufwächst, worin das Alterthum und die geistigere Seite der Vorwelt die Folie seiner ferneren Entwickelung bildet, — und aus diesem Grund ist auch die Lektüre der alten Klassiker von Jugend auf ein Bildungselement für den Geist, wofür kein entsprechendes Surrogat gefunden wird. Dadurch kommt jenes lebenerzeugende Helldunkel in die Seele, — jener geheimnißvolle Grund, aus welchem fest umrissene Lebensgestalten emportauchen. Eine blos moderne Bildung ist in der Regel auch untief und beschränkt, gleich einer Gegend ohne Hintergrund.

Nach einigen andern lieben Besuchen ward ein Morgenausflug in den von jähen Granitfelsen umfangenen nahen „Glaswald" beschlossen. Das ist in kleineren Orten überaus anmuthig, daß man so leicht, ohne sich vorher auf unebenem Pflaster und langweiligen Straßenzeilen abzumüden, in's Freie gelangen kann. Man vermeidet dabei, um mit dem alten Cyrus zu reden, so viele Umwege zur Sättigung, und fällt ohne weitere Complimente der lieben Natur in ihren mütterlichen Arm. Die Anschauung verfärbt sich weniger, wenn man sofort ohne störende Begegnungen von dem heitern, heiligen Stillleben der Fluren und Wälder sich umfangen sieht. So geschah's denn auch an diesem klaren Vormittag. Wir befanden uns schnell in einem stillen, duftathmenden, reichlich durchwässerten Waldthal, über dessen bald weiter gesprengten, bald näher zusammenlaufenden, reich bewachsenen Höhen der Himmel sich als ein sapphirner Baldachin wölbte, — so kühl, so hehr, wie ein königliches Luftgezelt der Seraphim, und um so höher für den freudigen Aufblick, einen je größeren Maßstab das Auge von den thurmhoch ragenden Fichtenkolonnen empfing. Auch hier empfand meine Seele, daß neuauftauchende Erinnerungen an alte Zeiten, um welche sich, wie um erblichene Leichen, der frischwiederkehrende Glanz des Lebens legt, zu den reinsten, erhabensten Empfindungen gehören, — und was man auf diesem Weg im Liebeselement zum andern Male lernt, das vergißt und verliert man hinfort

nicht mehr. Die seligen Bewohner des Himmels werden es vielleicht inne, daß ihre Rückkehr zu dem lebendigen Gott durch Christum nur eine unendlich tief aus dem Tod aufblühende Erinnerung an ihr uranfängliches Lebenselement, an das Wort von Anfang gewesen sei, von welchem sie wunderbar aus der Höhe besucht und an ihr verlorenes Seyn wieder gemahnt, in dasselbe neu eingeführt wurden. Dieses ist aber nicht allein wahrscheinlich, sondern nach den Grundideen der Schrift gewiß; denn sonst würde das Eingehen in den Glauben an Christum nicht eine Auferstehung von den Todten, somit eine Wiederkehr zu einem früheren, uns ursprünglich anerschaffenen Leben genannt werden.

Ein kühner, sonniger Tannenkulm um den andern, ein wellenförmiger, an den Wäldern weit emporgrünender Wiesenrain um den andern, ein flüchtiges, krystallenes, überm rothen Sande dahin plätschrendes Rinnsal um das andere trat mir neuvertraulich vor's Auge hin. Ich feierte lauter Wiedersehen, hatte nur immer die süßesten Erinnerungen mit vollem Zuge zu schlürfen und Kindesgrüße nach allen Seiten hin zu versenden. Am Arme hing mir der ältere, theure Freund, eben so kindlich vergnügt, wie ich selbst. Ach du Lieber! sagte ich, als die übrigen Freunde vor uns her lustwandelten, — wo sind hier unsere vierzig und fünfzig Jahre mit all ihren herben Erfahrungen, Krankheiten, Anfeindungen der Welt, Todestrennungen und allem sonstigen Trübsalsgepäck? Sind sie nicht gleich einer Puppenhülle von uns hinabgesunken, — und wie fröhliche Falter, wie verjüngte Kinder, maienfrisch, den Vorschmack der Unsterblichkeit in uns, wandeln wir dieses leuchtende Thal hinan. Nicht wahr? —

„Ich seh' kein Leid an dir, Marg'reth!
Wirst auch an mir keins seh'n!" — *)

Jauchzend stimmte er zu: „Nein, hier ist vom Aeltergewordenseyn keine Rede mehr; hier sind wir wieder Kinder und Jüng-

* Worte aus einer alt-schottischen Ballade in Herders „Stimmen der Völker."

linge, so gut wie Andere! Welch ein Wonnemorgen! Hier sind wir mit unserem reichen, herrlichen Gott und mit seiner Schöpfung allein!" — Aber warum ist's uns so königlich, so selig zu Muth? frugen wir; — denn das gesunde Blut, das unsere Adern durchrieselt, und auch das Himmelblau da droben thut's doch eigentlich nicht; — ist's nicht vielmehr darum, weil Jesus Christus, der Friedefürst, mit dem Anhauch ewiger Liebe hier unsichtbar neben uns wandelt? Ist's nicht die Gewißheit, Sein eigen, und in Ihm mit dem Vater versöhnt zu seyn, was uns diese azurnen Höhen so sonnig durchleuchtet? Wahrlich, ohne Ihn lachte die Schöpfung nicht so friedsam und festlich in uns hinein! Daß Er uns bis zum Tode geliebt, daß Er zu unserer Gerechtigkeit auferstanden, — ja, das ist's, was uns dieses Thal, diese Waldterassen mit dem Freudenglanze der Unsterblichen überströmt!

Weiter oben im Thale begegneten wir einem alten schwerhörigen Taglöhner, der mit seinem Karst tiefe Baumwurzeln mühsam ausrottete. Ein elendes, armseliges Geschäft unter einem so glänzenden Himmel! — Es entspann sich ein Gespräch zwischen uns, und wir vernahmen bald seine einfache Pilgergeschichte, wie er sein Lebenlang eine Waise und ein armer Knecht gewesen sei, der nun um sein geringes Vermögen von einigen Verwandten in die Kost genommen worden, wofür er fast alle Tage im Jahr hier im Walde sein hartes Geschäft verrichten müsse. — O ihr Herren! rief er, das ist ein saures Brod, wenn man alle Morgen bis in die Nacht solche störrige Klötze aus dem Boden heraushauen muß! — Sein deutsches, schönblaues Auge sah uns dabei so vertraulich, so brüderlich an, daß unser Herz ihm entgegenschlug. Er war doch, in seinem zerrissenen Zwilchwamms, ein Erlöster Christi, ein zum ewigen Leben Berufener, und ein leiser Strahl der Unsterblichkeit flimmerte uns aus seinem wehmüthigen, feuchten Aug' entgegen. Wir klopften ihn freundlich auf die Schulter, und ich hielt ihm, nachdem wir ihm gleichsam

ein Eintrittsgeld in den herrlichen Glaswald erlegt, eine kunstlose Predigt von dem reichen königlichen Freunde der Sünderseelen, sonderlich der Armen, in sein hergeneigtes horchendes Ohr, das er mir begierig an die Lippen hielt. Meine Seele entbrannte gegen diesen Geringsten Christi, der diese unvermuthete Begegnung so freundlich aufnahm, und es fiel uns auch, während wir im klaren Bergwasser standen, nicht entfernt ein, den Staub von den Füßen über ihn zu schütteln. — Als ich geendigt, blickte er mich voll Innigkeit an und rief mit erhobener Stimme: „O Herr, es gibt nichts Besseres in der Welt, als was Ihr mir da gesagt habt! Ja, bei Dem, der mich erschaffen und erlöset hat, bei Dem will ich bleiben, und davon weiche ich nicht mehr!" — „Hörst du, mein Bruder," — sprach ich zum nebenstehenden Freunde, — was dieser Arme sagt? Siehe da, dieser Waldhauer hat heute ein viel besseres Bekenntniß gethan und tiefere Weisheit geredet, als alle Klugen und Weisen unserer Zeit, die ohne den lebendigen Gott bestehen wollen, und sich ihren Abfall zum Fortschritt anrechnen! Hörst du? Bei Dem, der ihn erschaffen und erlöset hat, will er bleiben! Und was wissen und wollen wir denn Besseres, als was dieser Arme hier so einfältig bekennt? — Herr Zebaoth, du Gott Israels, der Du über Cherubim sitzest! Du bist allein Gott über alle Königreiche auf Erden! Du hast Himmel und Erde gemacht! Ja, das ist das ewige Leben, daß wir Dich, den allein wahren Gott, und den Du gesandt hast, Jesum Christum, erkennen!" — Ueber dem kamen die übrigen Freunde zurück, erfreuten den Armen ebenfalls mit Gaben der Liebe, und so hielten wir mit dem lieben Sylvan ein frohes ökumenisches Concilium mitten im Walde, worauf wir, in Natur- und Gottesfreuden getaucht, unter brüderlicher Zwiesprach bald wieder den hohen Klosterthurm begrüßten, der uns mit mittäglichen Klängen zum Mahle rief.

Was war's nun, das uns all unsere Jahre hier vergessen

ließ, und diesem, an äußerlichen Erlebnissen, nach weltlichem Maßstabe, nicht so reichen Tag einen so hinnehmenden Zauber für unsere Gemüther verlieh? — Gewiß war es bei mir lange nicht allein die Erinnerung an längst verflossene Jahre, noch an geliebte Gegenden meiner Kindheit; denn in anderen Stimmungen und Lagen hätte ich sie gramvoll und ohne Empfänglichkeit durchwandelt. Nein, es war das Bewußtseyn der Gemeinschaft mit Gott in Christo, das unnennbare Gefühl Seiner Nähe, und der Glaube an Seine Barmherzigkeit, welche Dasjenige, was dem natürlichen Menschen, bewußt oder unbewußt, stets als eine drückende Last im Vordergrunde liegt, nämlich den Fluch der Sündenschuld, mittelst einer unausdenklichen, durch alle Zeitläufte hindurchreichenden Gnadenthat hinter sich geworfen hatte, und die uns — um es deutlicher zu sagen — im Seelengrund es wissen ließ, daß die Theilnahme am versöhnenden Blute Jesu Christi, des ewigen Königs und Hohenpriesters, all diesen heiteren, erquicklichen Anschauungen als bedingendes Element zu Grund liege. So bestätigte sich uns auch heute das einfache Wort, das ich einst in einem Gedicht ausgesprochen: „Mit dem Heiland allein ist die Erd' und der Himmel schön!" — Ohne Ihn, ohne die Gewißheit des lebendigen Zusammenhangs mit Ihm kann die Natur uns mit ihren herrlichsten Scenen wohl zur Bewunderung, — zur Sehnsucht nach dem Unendlichen begeistern, — aber es bleibt doch eine Trauer, ein wehmüthig bitteres Gefühl im Herzen zurück, und wahrlich nur Eins, nämlich die Gewißheit, daß wir Gott versöhnet sind durch den Tod seines Sohnes, nimmt diese galligte Hefe aus unserem Innern hinweg. Nur dieses Eine, das Noth ist, läßt uns auch die natürlichen Gaben Gottes ohne Wermuth, mit einem Sinne genießen, wobei die Gabe vor dem Geber zurücktritt, wobei Er allein groß und herrlich bleibt, und wobei man die Wahrheit des johanneischen Spruches von dem Worte, das von Anfang war, empfindet. „Solches verkündigen wir Euch, daß eure Freude

vollkommen ſei!“ Dieſe Freude hatte mir hier in meiner Kindheit gefehlt, und nun war's die heilige Würze des Wiederſehens, daß die Erbarmung Gottes dem Manne geſchenkt hatte, was dem armen, unwiſſenden Kinde verborgen geblieben war.

Im Genuß dieſer edelſten aller Gaben und bei unverrückter Bewahrung der Gemeinſchaft mit Ihm, dem Lebendigen, behält die Seele das Recht, ſich den heiterſten Stimmungen harmlos zu überlaſſen, — ja, das ächte Weſen der Vergnüglichkeit beruht allein auf dem innigen Anhangen an Chriſto. Friedſeliger Humor, der ſich über die mannigfachſten unſchuldigen Gegenſtände verbreitet, den Ernſt zur Folie hat, und zu gehöriger Zeit inne zu halten weiß, kann mit einer innigen Glaubensſtimmung ſehr wohl beſtehen, wie auch aus Luthers Beiſpiel erhellt. Das ferióſe Sauerſehen iſt kein integrirender Theil des Chriſtenthums. Ja, weil es dem glücklichen Herzen oft zum Bedürfniß wird, ſeine Freude und die daraus entquellende Liebe auch auf Andere überzuſtrömen, ſo entgeht ein geſundes Gemüth gerade durch ſolche heitere — von Poſſen weit entfernte — Mittheilungen am eheſten der Sentimentalität, dieſer krankhaft ſüßlichen Koſt, welche dem friſchen Lebensgefühl ſo bald entleidet. Ich möchte dießfalls den kindlichen Humor mit der ſäuerlich-kühlenden Weichſelkirſche, im Gegenſatze zum Süßapfel der Empfindſamkeit vergleichen. In den feierlichſten Stimmungen auf der Reiſe fühlte ich mich niemals zu einem elegiſchen Ausbruch geſtimmt, ſondern fand meiſtentheils einen alten kernhaften Liedervers, oder einen Pſalmſpruch, oder auch zuweilen die gediegene Strophe eines neueren Dichters am paſſendſten zu Aeußerungen, worin ich den liebenden Freunden das Excerpt meiner Freudengefühle darbot. Man bleibt auch einander, ſonderlich auf Reiſen, dadurch am neuſten und friſcheſten, und eben ſo weit von wortkarger Farbloſigkeit, als von romantiſchen Langweilereien entfernt. Daher iſt auch jener ſtets wiederkehrende Vorwurf: daß die Anhänger Chriſti ſich einer monoton-trübſeligen Beſchaulichkeit und einem

traurigen Klagesystem überlassen, ebenso unverständig als ungerecht. Wem das Wort „Ewigkeit" durch die Gnade Gottes kein Donnerwort mehr ist, und wer im Himmel sein Bürgerrecht gefunden hat, der darf auch der herrlichen Gaben seines Herrn auf Erden schon mit Züchten sich freuen. Ein Naturgenuß, den christliche Freunde nach langwieriger Arbeit auf einer kleinen Ferienreise finden, worauf die Sonne der Gerechtigkeit sie begleitet und der Friede Gottes ihre Herzen und Sinne in Christo Jesu bewahrt, wird gewiß ein viel edlerer seyn, als die Wanderfahrt Solcher, die durch die Wundergebilde der Natur nur ihr todtes, von Ihm entfremdetes Ich mit einer bald offenen, bald verschlossenen Feindschaft gegen Ihn und Sein heiliges Wort, bald leichtsinnig, bald düster dahintragen. Was es dem Leibesaug' ist, wenn die Sonne lieblich spielend durch silberne Streifwolken blitzt, das ist's dem Geiste der Christen, wenn das Wort und der Name ihres Erlösers sich in ihre zwanglos gehaltenen Freundesreden mengt. Man rafft's nicht mühsam oder pedantisch herbei, wenn man nach allerlei Anschau und Gespräch wieder zum Mittelpunkte des Lebens zurückkehrt, sondern aus der Fülle des Herzens redet der Mund; — man freut sich, man verdankt's auch den Anderen und wird sich dadurch gegenseitig zum Segen, des Wortes eingedenk: „Habt Frieden und Salz unter einander!" — Um heiter und zu Zeiten jovial zu seyn, bedarf es des Unglaubens, des Leichtsinns und Muthwillens durchaus nicht; diese bringen vielmehr gerade einen unheimlichen Mißton, einen unseligen Nachschmack selbst in die fröhlichsten Erlebnisse. In der ächtchristlichen Stimmung gränzen manchesmals die tiefste Anbetung des Ewigen und der kindlichste Humor ganz nahe zusammen, just wie einem glückseligen Kinde, das durch Thränen lächelt und seine zärtlichste Liebe durch ein Freudenspiel am väterlichen Herzen kund gibt. Den Feinden Christi bleibt dieß durch ihre eigene Schuld und durch Satans Betrug stets verborgen oder gar verdächtig, weßhalb sie solche

arglose Dinge sehr oft mit finsterem Argwohn, eigentlich aber mit geheimem Neid ansehen, und darauf hundert Stichwörter, als unfreiwillige Zeugnisse ihrer inneren Armuth und Zerrissenheit, bereit haben. Wer es aber gelernt hat, sich seines Gottes zu freuen, der weiß nicht allein, wie den erlösten Seelen ihr unschuldiges Wonnegefühl frei gegeben ist, und wie heiter der Geist sich durch die Schöpfungen Gottes bewegen darf, sondern es wird's auch seinen Miterlösten neidlos vergönnen, wenn ihnen nach innerem und äußerem Kampf und Druck manchmal eine Feierzeit erscheint, worin die Saiten ihres Gemüths sich in reingestimmtem, fröhlichem Klang erschwingen, um im Innersten Ihm zu huldigen, der den schwebenden Vogel, den glänzenden Schmetterling und die mit Silberstreifen durchzogene Purpurblüthe des Baums geschaffen, — dann aber auch das allerhöchste, seligste Gnadenwerk für unsere verlorenen Seelen vollbracht hat, weil Er Lust hat am Leben, und weil es seine Freude ist, bei den Menschenkindern zu wohnen. — Was ich im Abendmahl Christi als das Allerheiligste feire: sollte das nicht überall mein Herz, auch in der Natur, begleiten und erfreuen können und dürfen, daß mir das edle Sprüchwort eines Wallfahrers nach Jerusalem tief im Gemüth einwurzelte: „Er allein! Er überall! Er immer!" —

Unter solchen Empfindungen verließen wir den geliebten Ort, nicht ohne mehrfache Zeugnisse von Dem, dessen beseelender Hirtenruf in allen aufrichtigen Gemüthern einen Widerhall findet. Grüßend sahen wir den ehrwürdigen Kirchenthurm mit seinem altergrauen Haupte verschwinden, durchzogen zu Fuß das wunderschöne Kinzigthal, an der einsamen, auf hohem Granitfels wehenden Tanne vorbei, und machten mit den begleitenden Freunden einen brüderlichen Abschied im badischen Gränzort, wohin ich einst als Kind manches Mal auch mit den Eltern gefahren war. Wie wir von dortan noch weitere Gegenden, deren nebelumflossene Bergeshöhen mit den Riesenschultern und

Häuptern im Morgengolde des wolkenlosen Azurs wie fröhliche Kinder der Auferstehung sich erhoben, — sodann den Wasserfall Trybergs — auch eine alte Liebe, — begrüßt, von dort über den traulichen Brüdergemeinort Königsfeld allmählig zu den Niederungen des Schwarzwaldes hinabgerollt, und unterwegs noch den im schönsten Herbstglanze herniederschauenden Hohenzollern mit jugendlicher Hast erklommen, uns im Rittersaal umgesehen, den Blick an dem einsam stehenden Thurme geweidet, die wieder hergestellte Kapelle mit ihren Farbenlichtern begrüßt, und die gewaltige, sabbathlichstill umhergebreitete Rundsicht mit sehnendem Auge durchspäht, — das will ich hier nicht weiter berühren. — Es war ein Fest, das wir eine Woche lang ohne die kleinste Bitterkeit oder auch das geringste Mißverständniß mit einander verlebt, und unsere Herzen waren am Schluß wie drei grünende Bäume, aus Einer Wurzel für die Ewigkeit aufgesproßt und verwachsen. Der HErr war fühlbar unter uns gewesen; darum wehte der unverrückliche Passatwind der Freude, der Liebe, des Friedens unter uns, — ja, wenn auch einmal eine menschliche Laune auftauchen wollte, war sie gleich einer Wolke vom sonnigen Firmamente schnell hinweggeweht, weil ein Jeglicher des Vorsatzes gedachte, sich selbst ein Gesetz zu seyn.

Es verblieb uns bis zum heutigen Tage der Eindruck jenes heiligen Morgens, als wir in Wolfach vor Tag aufstanden, und über der schroff gegenüber aufsteigenden Waldhöhe der Morgenstern am Himmel im heitersten Glanze stand. Wir sahen schweigend zu ihm empor, zu dem edeln Stern, der seit Jahrtausenden, unbekümmert um alle astronomischen Ansichten, die sterblichen Geschlechter entzückt, und der uns Wanderern auch heute seinen wandellosen Friedensblick spendete. Wie hehr war jene Feierstunde! Immer, immerfort goß er sein Juwelenlicht herab, und wir begannen, unsre Vergangenheit, Gegenwart und Zukunft in Eins fassend, das alte Freudenlied:

Wie schön leucht't uns der Morgenstern,
Voll Gnad' und Wahrheit von dem Herrn
Uns herrlich aufgegangen!
O guter Hirte, Davids Sohn,
Mein König auf dem Himmelsthron!
Du hast mein Herz umfangen:
Lieblich,
Freundlich,
Schön und prächtig,
Stark und mächtig,
Reich an Gaben,
Hoch und wundervoll erhaben! —

Christoterpe.

Ein Taschenbuch für christliche Leser

auf das Jahr

1853.

Herausgegeben

in Verbindung mit mehreren Andern

von

Albert Knapp.

Mit einem Kupfer.

Heidelberg.

Universitätsbuchhandlung von Karl Winter.

RUHE AUF DER FLUCHT NACH AEGYPTEN

BIBLIOTHECA
REGIA
MONACENSIS

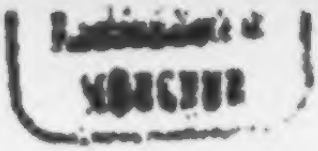

Vorwort.

Obwohl die Christoterpe seit zwei Jahrzehnten sich dem Wesen und der Tendenz nach gleich geblieben ist, und auch ferner ihren bisherigen Charakter nicht verläugnen wird, so bin ich doch durch mehrfache Erfahrungen zu der Ueberzeugung gelangt, daß ihr, wofern Gottes Gnade ein längeres Fortbestehen verleihen will, ein noch tieferes und spezielleres Eingehen in die unsere Zeit vorzugsweise bewegenden Lebensfragen noththue, damit sie auch in ihrem Theile mit der Entwicklung des Reiches Gottes und der evangelischen Kirche bescheidentlich, aber kräftig voranschreite. — Es werden daher der Bestimmung dieses Taschenbuchs, — christlichen Gemüthern Erquickung, Anregung und Belehrung darzubieten, — angemessene, gediegene Beiträge über die gegenwärtigen Hauptfragen der sich innerlich fortbildenden, der gegen Angriffe sich waffnenden und der nach außen missionirenden Kirche, sowie über die wichtigsten Erscheinungen und Charaktere der Vor- und Mitwelt, — nicht minder auch rein und tief empfangene, den Anforderungen unserer Zeit genügende Poesien besonders willkommen seyn.

Für eine Schrift, die durch Gottes Huld seit dem Jahre 1832 sich der Theilnahme so vieler gläubigen, ausgezeichne-

ten Männer und eines würdigen Kreises von Lesern zu erfreuen gehabt hat, darf ich wohl auch fernerhin die liebende Mitwirkung gereifter gläubiger Geister in Anspruch nehmen. Ich thue dies mit um so größerem Vertrauen, als dieselbe nicht einer Coterie oder einem wechselnden Kunstgeschmacke dient, sondern die Sache Christi zur Haupttendenz hat, in welcher Beziehung mir schon vor etwa fünf Jahren mein sel. College Wilhelm Hofacker mit einigen anderen ebenbürtigen Freunden bei einer Anwandlung von Zaghaftigkeit aufs entschiedenste zusprach, das Unternehmen als eine christliche Position in der Literatur nicht aufzugeben. Im Blick auf unsere evangelische Gemeinsache erlaube ich mir demgemäß eine herzliche Einladung an christliche Männer zu wohlwollender Unterstützung, indem ich den Erfolg getrost dem HErrn befehle, dem Förderer alles Thuns der Seinigen.

Albert Knapp.

Der Kinderkreuzzug zu Anfang des 13. Jahrhunderts und die betenden Kinder zu Anfang des 18. Jahrhunderts.

Eine kirchengeschichtliche Skizze

von

Dr. K. W. Hagenbach,

Professor der Theologie in Basel.

In der Regel gehört das Kindesleben nur in sofern der Geschichte an, als in ihm die Keime sich bilden und entwickeln, aus denen historische Charaktere hervorgehn. So wird es Niemand befremden, wenn die Biographie eines großen Mannes mit seiner Kindheitsgeschichte beginnt, und wir werden dieser ein um so größeres Interesse schenken, je deutlicher und bestimmter sich schon in den Zügen der Kindheit das Gepräge verräth, das später der Mann auf seiner Stirn trägt, oder je größer und unbegreiflicher auch wieder (in gewissen Fällen) der Abstand ist zwischen dem wenig versprechenden Kinde und der überraschenden Wendung, die ein solches Leben in spätern Jahren genommen hat. Dagegen wird das Kindesleben als solches niemals Gegenstand der Geschichte sein, und die Erscheinung von Wunderkindern, deren frühreifes Wesen eine Zeit lang die Welt in Erstaunen setzte, um desto schneller zu verwelken, verdient höchstens unter den Abnormitäten angeführt zu werden. Noch weniger als das einzelne Kindesleben scheint die Kinderwelt in ihrer Gesammtheit berufen, in der Geschichte sich irgend ein bleibendes Denkmal zu setzen. Gleicht sie doch in ihrem harmlosen

Spiele der flüchtigen Welle, die im Augenblick vorübereilt, um einer andern Platz zu machen, die eben so verschwindet wie diese. Nur die Stätigkeit dieses Gesetzes, das sich Gleichbleiben der Kinderwelt bei allem Wechsel der Geschichte, wie sich dieß z. B. in Kinderspielen und Kinderliedern kundgibt, die ein Geschlecht dem andern überliefert, dürfte dem Historiker, der auch solche Kleinigkeiten nicht verachtet, einen Rahmen darbieten zu seinen Gemälden. Dennoch ist es in der Geschichte erlebt worden, daß auch die Kinderwelt wie ein reißender Waldstrom das enge Bett auf eine Zeitlang durchbrochen hat, das ihm von dem Schöpfer aller Dinge gesetzt ist, und daß eine solche Aufregung ihre Stelle gefunden hat in der Reihe der geschichtlichen Ereignisse. Ob in der alten Welt dergleichen geschehen, ist mir wenigstens nicht erinnerlich. Erst in der christlichen Welt wurde dergleichen möglich — erst in einer Welt, in welcher die Religion nicht mehr bloß dem Staatsleben ihre Formen lieh, sondern in der sie als eine persönliche Lebensmacht die Gemüther der Einzelnen ergriff und ihr Thun bestimmte. Unter allen Lebensmächten nämlich erscheint die Religion als die einzige, welche, ohne Rücksicht auf Alter und Geschlecht, noch auf äußere Lebensstellung, Jeden in eigenthümlicher Weise ergreift und unter gegebenen Umständen zu Außerordentlichem ihn bewegt, sei es zur Schwärmerei, sei es zum freudigen Zeugniß des Glaubens oder zur Heldenthat aufopfernder Liebe. Das ist das Gebiet, auf dem auch die Frauen die herrlichsten Eigenschaften, die bewundernswürdigsten Seiten ihrer Natur entfalten; das auch das Gebiet, auf dem allein der Kinderwelt es möglich werden konnte, aus dem Spiele des Lebens Ernst zu machen und eine Energie zu entfalten, die bei allem Phantastischen und Abenteuerlichen, das sich mit einmischt, eine gewisse Bewunderung verdient. Der Nachahmungstrieb, diese eigen-

thümliche Mitgift der Kindesnatur, hat wohl von jeher an allen ernsten Lebensgebieten sich spielend versucht; aber nie hat man gehört, daß Soldatenspiele der Kinder in die politischen Kriege eingegriffen, daß sie ernste Besorgnisse der Großen erregt und zu Berathungen und Beschlüssen geistlicher und weltlicher Regierungen geführt hätten. Wohl aber ist dieß in einem nicht ganz unbedeutenden Grade der Fall gewesen mit zwei Erscheinungen, die der Zeit nach zwar auseinander liegen, die aber wohl eine Zusammenstellung unter einen gemeinsamen religiösen Gesichtspunkt zulassen; ich meine den Kinderkreuzzug zu Anfang [illegible]. und das Kinderbeten in Schlesien und anderwärts zu Anfang des 18. Jahrhunderts. Beide werden uns von glaubwürdigen Zeugen, von Zeitgenossen berichtet, und auf sie gestützt sind sie auch je und je wieder in den neuern Geschichtserzählungen mitgetheilt worden, ohne daß jedoch bisher die eine mit der andern wäre zusammengestellt und verglichen worden. — Während jede für sich allein betrachtet als ein bloßes historisches Phänomen dasteht, scheinen sie mir an historisch-psychologischer Bedeutung zu gewinnen, wenn wir sie in Vergleichung zu einander bringen. In beiden Erscheinungen spiegelt sich die bewegte Zeit, der sie angehören, auf dem Grunde der Kindheit wieder, jede in eigenthümlicher Weise. An dem einen Orte ist es die mittelalterlich-katholische, an dem andern die protestantische Frömmigkeit, die ihren Ausdruck findet in den Formen, deren sich die kindische Phantasie in ihrem Nachahmungstriebe bemächtigt und wovon eine Rückwirkung auf die Stimmung der Erwachsenen ausgeht.

Der Kinder-Kreuzzug, von dem wir zuerst reden wollen, steht in Verbindung mit der Geschichte der Kreuzzüge überhaupt, und je nachdem man diese Erscheinung beurtheilt, je nachdem wird auch das Urtheil über diese einzelne Begebenheit ausfallen. Wer in den Kreuzzügen überhaupt nur

das Werk einer durch den Aberglauben erhitzten Phantasie sieht, nur den an Wahnsinn grenzenden Ausbruch einer sinnlosen Schwärmerei, der wird den Gipfelpunkt dieser Tollheit, die gerechte Parodie davon eben in diesem Kinder-Abenteuer finden. Wer hingegen mitten aus den unreinen Elementen, die sich unleugbar in die Kreuzzüge mischten, den tiefer liegenden Zug einer höhern religiösen Begeisterung heraus zu ahnen vermag, der wird auch auf dem trüben Spiegelbilde, das der Kinderkreuzzug uns vorhält, wenigstens noch einen schwachen Reflex jener Begeisterung entdecken, und auch die Parodie wird ihn an das Ideal erinnern, das den Gemüthern der Alten wie der Jungen vorschwebte.

Die ersten drei großen Kreuzzüge waren bereits vorüber und auch die letzten Unternehmungen des deutschen Adels unter Anführung Kaiser Heinrichs VI. (auf Anregung Papst Calixts III.) waren mit einem geringen Erfolg gekrönt. Der Eifer der abendländischen Christen war durch die traurigen Erfahrungen bedeutend abgekühlt. In Deutschland hielt der Kampf zwischen Philipp von Schwaben und Otto von Braunschweig um die Kaiserkrone alle Gemüther in Spannung, und der Krieg zwischen England und Frankreich nahm die Theilnahme wie die Kräfte dieser beiden Reiche in Anspruch. Dagegen saß seit 1198 auf dem Stuhle Petri der Mann, in dem die ganze Hierarchie des Mittelalters sich gleichsam verkörperte, Innocenz III. Er hätte seine Stellung nicht begreifen müssen, hätte er nicht sein ganzes Ansehen gebraucht, den Hebel wieder aufs Neue in Bewegung zu setzen, der unstreitig einer der mächtigsten war, wo es galt, die Alleinherrschaft des Statthalters Christi im Morgen- wie im Abendlande zu begründen. In einem Schreiben 1198 an die geistlichen und weltlichen Herrn in Frankreich, England, Ungarn, Sicilien suchte der heil. Vater die Gemüther aufs Neue für eine Unternehmung anzufeuern, die des christlichen

Ritterthums würdig schien. Seit dem kläglichen Falle Jerusalems, so schreibt er, hat der heil. Stuhl nicht aufgehört, gen Himmel zu schreien und die Gläubigen zur Rache aufzufordern für die Schmach Christi, den die Ungläubigen aus seinem Erbtheil verbannt haben. Uria wollte nicht in sein Haus gehen, noch sein Weib erkennen, bevor die Lade des Bundes im Lager wäre; und jetzt bei dieser allgemeinen Noth überlassen sich unsere Fürsten sündhafter Buhlerei, wälzen sich in ihren Lüsten, mißbrauchen die Gaben des Himmels und verfolgen sich in gegenseitigem Hasse. . . . Wohlan! so fährt er weniger im strafenden als im ermahnenden Tone fort, beweiset, daß ihr noch Muth habt für die Sache Gottes. Ist Gott für die Menschen gestorben, sollte der Mensch sich fürchten, für Gott zu sterben? Sollte er nicht willig das Zeitliche hingeben, um das ewige Leben zu gewinnen? — In ähnlichem Sinne predigten die von ihm ausgehenden Kreuzprediger Meister Fulco von Neuilly in Frankreich und der Abt Martin Litz in Deutschland, namentlich im Elsaß und dem Bisthum Basel. Nicht auf das Eisen allein in der nervigen Faust des Kreuzritters, auch auf das Gold der Reichen, das, wie alle Schätze dieser Erde, dem Herrn zu eigen gehört, rechnete die Kirche in der Forderung, die sie an die Gläubigen stellte. Darum hoffte sie auf den Beistand jener Handelsrepublik, die eben zu dieser Zeit auf den höchsten Gipfel der Macht und des Reichthums sich erhoben hatte. Mit dem greisen aber noch immer kräftigen Dogen von Venedig, Heinrich Dandolo, wurde ein Vertrag geschlossen, laut welchem dieser sich anheischig machte, für 85000 Mark Silber eine Kriegsflotte auszurüsten von 50 Galeeren, um ein Heer von 30000 Mann nach Aegypten überzusetzen. Graf Bonifacius von Montferat fand sich zur Ausrüstung dieses Heeres bereit, und im Frühjahr 1202 brach unter dem Grafen Balduin

von Flandern ein Theil der Mannschaft auf, um in Venedig einzutreffen, wo (auf der Insel St. Nicolaus) auch die Uebrigen erwartet wurden. Allein diese, an den Vertrag sich nicht kehrend, gingen ihre eignen Wege. So harrten die zuerst in Venedig Angekommenen vergebens auf den Nachzug. Der Doge aber wußte ihnen schon Beschäftigung. Um die noch immer nicht entrichtete Summe abzuverdienen, sollten sie der Republik ihre Waffen leihen gegen die widersetzliche Stadt Zara in Dalmatien. Kein Wunder, daß Innocenz ein so schnödes Verfahren, das den übelberechneten Eifer religiöser Begeisterung nur allzuwohl für seine selbstischen Zwecke zu nützen verstand, mit dem Bann belegte. Indessen eröffnete sich dem Heere bald eine ehrenvollere Aussicht. Ein vertriebener griechischer Prinz Alexius traf in Venedig ein, um die Hülfe der Kreuzfahrer anzurufen. Sein Oheim, der ältere Alexius, hatte sich, nachdem er den Kaiser Isaak Angelus, seinen Bruder, geblendet, des Thrones bemächtigt; nun sollte er mit Gewalt entfernt und der Verstoßene, der im Kerker schmachtete, wieder eingesetzt werden. Die Einladung hatte etwas Lockendes; sie wurde, trotz der päpstlichen Abmahnung, von dem größern Theil der Kreuzfahrer angenommen. Mit 300 Schiffen brachen sie am 8. October 1202 auf. Vorerst wurde Zara gedemüthigt und zum Winterquartier benutzt. Die Inseln des Archipels unterwarfen sich. Constantinopel ward durch die Venetianer von der Seeseite, durch die Kreuzfahrer von der Landseite belagert. Der ältere Alexius floh aus der Stadt und durch einen Volksaufstand wurde der geblendete Isaak wieder auf den Thron erhoben, dem sein Sohn, der junge Alexius, als Mitregent an die Seite trat. Indessen meldete sich ein neuer Prätendent, der bisherige Protovestiarius Alexius Ducas (Murzuflus). Dieser nahm den jungen Alexius gefangen und ermordete ihn im Kerker. Der alte Isaak war

indeſſen geſtorben. Nun ſchritten die Kreuzfahrer ein. Sie eroberten nach kurzer Anſtrengung die Stadt, den 12. April 1204, und errichteten, indem ſie auch den letzten Prätendenten, Theodor Lascaris, beſeitigten, das lateiniſche Kaiſerthum in Conſtantinopel, als deſſen erſter Würdenträger Graf Balduin von Flandern erſcheint. Dieſe glückliche Wendung der Dinge verſöhnte auch den Papſt mit dem Unternehmen; denn die Eroberung Conſtantinopels war auch eine Eroberung für den päpſtlichen Stuhl; die griechiſche Kirche ward eine Zeit lang der römiſchen unterthan.

Underdeſſen gingen auch im heiligen Lande Veränderungen vor. Nach dem Tode König Emerys (Amalrichs) von Luſignan (1205) fielen die Kronen von Cypern und Jeruſalem, die auf ſeinem Haupte vereinigt waren, auseinander; erſtere kam an ſeinen Sohn aus erſter Ehe, Hugo, letztere an ſeine Stieftochter Maria, die ſich mit Johann von Brienne vermählte. Dieſer, von Frankreich und vom Papſt anerkannt, landete 1210 in Syrien. Der Waffenſtillſtand mit den Saracenen, der während der vormundſchaftlichen Regierung (unter Johann Ibelin) war abgeſchloſſen worden, ging zu Ende und die Feindſeligkeiten nahmen wieder ihren Anfang. Der Sultan Malek al Adel und ſein Sohn Scherfeddin (Malek al Moadhem) entwickelten eine Streitkraft, der die des von Hülfsmitteln entblößten Johann nicht die Spitze bieten konnte. Dieſer ſah ſich daher genöthigt, auf's Neue den Papſt um Hülfe anzugehen. Der Zeitpunkt war eben nicht der günſtigſte. Innocenz hatte ſich in einen andern Kreuzzug eingelaſſen, der ſeine ganze Thätigkeit in Anſpruch nahm. Es galt die Albigenſer zu vertilgen, die (nach römiſcher Anſicht) das Heiligthum der Kirche angetaſtet hatten, als Feinde des päpſtlichen Stuhles und der Hierarchie. Aber Eines ſollte das Andere nicht hindern. Darum ließ es der unermüdliche Innocenz nicht an neuen

Ermahnungen fehlen, um so weniger, als auch auf der pyrenäischen Halbinsel die maurische Macht wieder ihr Haupt erhob, König Alphons von Kastilien flehte dringend um Hülfe. Der Papst rief die Christenheit aufs Neue zu den Waffen und verhieß reichlichen Ablaß Allen, die sich am Kriege wider die Ungläubigen betheiligen würden. In Rom ward eine feierliche Prozession angestellt, welche den Segen des Himmels auf die Waffen der Kreuzritter herabflehen sollte. Die Erzbischöffe von Narbonne und Bordeaux und eine beträchtliche Zahl französischer Herrn gingen im Gefolge einer bewaffneten Macht über die Pyrenäen und kehrten, nachdem sie den Mauren in den Ebenen von Navas de Tolosa ein Treffen geliefert, mit Siegestrophäen zurück. Im Angesicht des römischen Volkes dankte der heil. Vater dem Herrn der Heerschaaren für diesen Sieg und bat, daß er ebenso den Christen in Syrien beistehen möge, wie er seinem Volke beigestanden wider dessen Feinde in Spanien. — Allein diese Bitte schien nicht sobald in Erfüllung gehen zu wollen. Nur Bitten, nur Flehen, nur Thränen hatte zuletzt der Papst über die Lauheit der abendländischen Christenheit, von deren tauben Ohren auch die feurigste Kreuzpredigt abprallte.

Da zeigte sich das Unerwartete. Während man in mehreren Ländern der christlichen Kirche wohl von Rüstung redete, (so hatte z. B. der König Andreas von Ungarn das Gelübde einer Wallfahrt abgelegt, aber um Aufschub gebeten) — trat ein Heer von Knaben, das in die vielen Tausende wuchs, unter die Fahnen des Kreuzes und glühte vor Verlangen, die heilige Stadt den Händen der Ungläubigen zu entreißen.

Die Berichte der Chronisten gehen zwar auseinander, sowohl in Betreff des Jahres, in welchem die Bewegung ihren Anfang genommen, als auch mancher Einzelheiten;

allein in der Hauptsache und in wesentlichen Zügen stimmen sie so sehr überein, daß die kühnste Kritik das Factum nicht wird in Abrede stellen können. In der Angabe des Jahres schwanken die Berichterstatter zwischen dem Jahr 1209—1222. Die Meisten aber nennen das Jahr 1212 (Einige 1213 und 1214). Sämmtliche Neuern haben sich, so viel ich weiß, für das Jahr 1212 entschieden, und auch wir werden nicht irre gehen, wenn wir an dieses Jahr uns halten. Es paßt unstreitig am Besten zu den übrigen Thatsachen, durch welche die Erscheinung bedingt ist. Die Bewegung ging von Frankreich aus. Ein Hirtenknabe mit Namen Stephan aus dem Dorfe Cloies in der Gegend von Vendôme an der Loire wird von den Meisten als der Urheber der Bewegung genannt; Andere nennen den Namen nicht. Matthäus Parisius, der auf die Bewegung nicht gut zu sprechen ist, sagt bloß, daß ein ungezogener Bube (puer moribus pervilis) auf Anstiften des Satans (hoste humani generis procurante) ihr Urheber gewesen sei. Indem der junge Stephan vorgab, der Heiland selbst sei ihm in Gestalt eines armen Pilgers erschienen und habe ihm einen Brief an den König von Frankreich eingehändigt, zog er als Kreuzprediger durch Städte und Dörfer und sang auf französisch: Domine Jesu Christe, crucem sanctam nobis restitue (Herr Jesu Christ, gib uns dein heiliges Kreuz wieder). Er fand großen Glauben unter seinen Altersgenossen beiderlei Geschlechts, so daß eine Unzahl derselben ihm nachfolgte. Sie verließen ihre Eltern, ihre Pfleger, ihre Freunde und stimmten mit ein in sein Lied. Nichts vermochte sie zurückzuhalten, weder Liebe noch Gewalt, weder Schmeicheleien noch Drohungen der Ihrigen. Sie durchbrachen Schlösser und Mauern, die sie zurückhalten sollten und folgten ihrem Meister, den sie als Wunderthäter und Heiligen verehrten, schon glücklich, wenn sie einen Faden oder ein Haar aus seinem Gewande erhaschen konnten!

Er selbst aber, der Meister, fuhr einher auf einem mit Gewändern geschmückten Wagen, mit einer Ehrenwache umgeben. In dichtgedrängten Haufen und feierlicher Prozession zogen sie durch die Städte, die oft ihre Zahl nicht fassen konnten, und wenn man sie fragte, wo sie hingingen, so antworteten sie: „wir gehen zu Gott und wollen das heilige Kreuz jenseits des Meeres suchen." — Staunen ergriff die Gemüther der Erwachsenen, und während die Einen (vorzugsweise die Geistlichen) in der ganzen Erscheinung ein Werk des Teufels und der in seinen Diensten stehenden Magie erblickten, sahen Andere (die Laien) darin eine Mahnung Gottes an die Christenheit. Auch der König Philipp August gerieth in nicht geringe Verlegenheit. Er wagte Nichts zu verfügen, ehe er die Meinung der hohen Schule zu Paris vernommen. Auf ihren Rath erließ er eine Aufforderung an die jungen Krieger, zu ihren Eltern zurückzukehren, und manche scheinen dieser Aufforderung Folge geleistet zu haben. Die Andern aber setzten ihren Weg fort bis Marseille. Ihre Zahl wird auf 30000 angegeben, worunter indeß auch viele Erwachsene, Geistliche und Weltliche, die sich dem Zuge angeschlossen. Auch an Gesindel der ärgsten Art fehlte es nicht (Ribaldi ipsis associati et mali homines, sagt Albericus in seinem Berichte). Und so wurden denn schon einige der Kinder unterwegs das Opfer solcher Bösewichte. In Marseille aber wartete ihrer vollends ein trauriges Schicksal. Zwei Sklavenhändler, Hugo Ferreus und Wilhelm Porcus, lockten die arglosen Pilgrime an sich, indem sie ihnen versprachen, sie um Gottes willen und ohne Entgelt (causa dei, absque pretio) übers Meer zu führen. Sieben Schiffe füllten sie mit diesen unglücklichen Opfern an. Zwei derselben scheiterten bei einem Sturme an einem Felsen bei der Insel San Pietro, in der Nähe von Sardinien (Papst Gregor IX. soll zum Andenken an diese Verunglückten eine Kirche der neuen unschuldigen Kinder errichtet haben, die er mit 12 Präbenden

ausstattete, und noch späterhin zeigte man den Pilgern die vom Meere ausgeworfenen Leichname der Knaben). Aber glücklicher war das Loos dieser Armen, im Vergleich mit dem ihrer Genossen, die dem Sturme entgangen waren. Die treulosen Führer lenkten die Fahrt der 5 übrigen Schiffe statt nach Syrien nach Aegypten, und verkauften die Betrogenen als Sclaven. Achtzehn dieser gefangenen Pilgerknaben wurden zu Bagdad als Märtyrer hingerichtet, weil sie ihren Glauben nicht abschwören wollten. Auch berichtete ein Pilger, welcher nach 18jähriger Sclaverei wieder in die Heimath zurückkehrte, daß noch 700 solcher Knaben, die unterdessen zu kräftigen Männern herangewachsen waren, sich in der Sclaverei des Statthalters von Alexandrien befänden, und weder durch Verheißungen, noch durch Drohungen bewogen werden könnten, ihren Glauben abzuschwören. — Die ruchlosen Sclavenhändler fielen später in die Hände Kaiser Friedrich's II. Als sie der verbrecherischen Absicht überführt wurden, ihn in die Hände des saracenischen Emirs von Sicilien haben liefern zu wollen, ließ er sie beide, nebst diesem Emir und seinen Söhnen, an einem Galgen aufhängen. —

So weit das Schicksal der französischen Knaben.

Die Begeisterung für den Kreuzzug hatte sich auch der Jugend Burgunds und Deutschlands mitgetheilt. Auch hier ging die Bewegung von einem einzelnen Knaben aus, der, wenn der Angabe des Berichterstatters zu trauen ist, noch nicht das 10. Jahr zurückgelegt hatte (minus decem annorum infans). Der Knabe hieß Nicolaus. Ihm schlossen sich in der Umgegend von Köln eine Menge andrer Knaben von etwa 12 Jahren an. Sie trugen Pilgerkleidung, die mit dem Kreuz bezeichnet war; mit Pilgerstäben und Pilgertaschen versehen, zogen sie den Alpen zu nach Italien, um in Genua sich einschiffen zu lassen. Sie hofften, Gott werde durch ein Wunder das Meer austrocknen lassen, damit sie

ungehindert nach Jerusalem pilgern könnten. Viele Söhne von Adlichen waren unter ihnen. Ihre Zahl wird auf 7000 angegeben. Es hatten sich auch lüderliche Dürnen ihnen angeschlossen, welche die Knaben zur Unzucht verführten, und Mädchen, die ihre Keuschheit einbüßten. Auch an Gaunern fehlte es nicht, die den jungen Pilgern wieder raubten, was christliche Mildthätigkeit ihnen geschenkt hatte und mit dem Raube davon gingen. Eine beträchtliche Anzahl verlor sich schon unterwegs in Wäldern und Einöden, und wurden von Hunger, Durst und Hitze aufgerieben. Andere geriethen in die Hände lombardischer Räuber, und kehrten, nackt und bloß, wieder in ihre Heimath zurück. Die beisammen Gebliebenen erreichten endlich im August des Jahres 1212 Genua. Ihre Erscheinung erregte großes Aufsehen. Die Genueser hatten in dem Streite des Kaisers Otto mit Innocenz III. die Partei des Papstes genommen; die Erscheinung dieser jungen deutschen Freischaar erregte Verdacht; auch war ihre Menge so groß, daß der Senat eine Theuerung befürchtete, wenn er ihnen den Aufenthalt in der Stadt gewährte; daher ward ihnen der Bescheid, sofort das Gebiet zu räumen. Nichtsdestoweniger blieben ihrer Viele in Genua, und mehrere edle genuesische Geschlechter, wie das der Vivaldi, leiteten ihren Ursprung von deutschen Pilgerknaben ab, die dort Heimath und Bürgerrecht gewonnen hatten. Die, welche die Stadt verließen, setzten ihren Weg nach Pisa, nach Rom, ja einige bis nach Brundusium fort. Allein die Unordnung riß immer tiefer ein; die Masse stob auseinander und die Einzelnen kehrten in dem elendesten Zustande, beschämt über den betrübten Ausgang ihres Unternehmens, wieder in die Heimath zurück.

Nicht also urtheilte Innocenz III. Als er von der Begeisterung hörte, die sich der Jugend in Frankreich, Burgund und Deutschland bemächtigt hatte, soll er seufzend gesagt ha-

ben: „Dieſe Knaben gereichen uns zum Vorwurf; während ſie zur Wiedererlangung des heiligen Landes ſich anſchicken, ſchlafen wir.“ Ihm ſelbſt war es eine Aufforderung, die Sache Gottes mit neuem Eifer zu betreiben. Die in die Heimath zurückgekehrten Knaben behaftete er bei ihrem einmal gethanenen Gelübte; nur die ganz Unmündigen ſollten davon befreit ſein. Im Juni 1213 erließ er eine neue Kreuzbulle aus Viterbo, und die Kreuzprediger Cardinal Robert und Jakob von Vitry durchzogen das Abendland. Auf dem lateranenſiſchen Concil 1215 kam die Sache aufs Neue zur Sprache. Eine zweite Kreuzesbulle ward ausgefertigt, neue Auflagen ausgeſchrieben, neue Ablässe verheißen; der Papſt ſelbſt anerbot 30000 Mark Silber und erklärte ſich bereit mit ſeinen Cardinälen, den betreffenden Zehnten zu entrichten. Allein das Jahr darauf ſtarb er, und der Kreuzzug, welcher 12 Jahre nach ſeinem Tode als der fünfte Kreuzzug unternommen ward, war nicht mehr ein Ausfluß päpſtlicher Hoheit, er war das Werk des hohenſtaufiſchen Sprößlings, Friedrich's II., der im Kampfe mit der Hierarchie, und ihren Bannflüchen zum Trotze die chriſtliche Ritterſchaft Gottes unter ſein Banner rief und trotz vielen Hinderniſſen und trotz der Tücke der Templer, die ihn an den Feind zu verrathen gedachten, gelang es ihm, einen Waffenſtillſtand mit Sultan Kamel abzuſchließen, wodurch die heilige Stadt, obwohl nur auf kurze Zeit, noch einmal an die Chriſten kam und die Krone von Jeruſalem auf das Haupt eines deutſchen Kaiſers. Dazu brauchte jener keiner Knabenhülfe; er hatte als Mann gehandelt. —

Kehren wir aber noch einmal zu unſerm Knabenabentheuer zurück und fragen wir nach den möglichen Urſachen dieſer ſeltenen Erſcheinung, ſo antworten uns ſchon die Zeitgenoſſen ſehr verſchieden. Zwei alte Chroniken nennen die Unternehmung eine läppiſche und lächerliche Expedition (expe-

ditio nugatoria et derisoria). Andere betrachteten, wie schon bemerkt, die ganze Bewegung als ein Zauberwerk des Teufels, während die große Menge der Andächtigen darin eine wunderbare Schickung des Himmels, eine Mahn- und Weckstimme an die Christenheit zu erkennen glaubte und jedes andere Urtheil als ein frevelhaftes zurückwies. Endlich fehlte es auch nicht an Solchen, die einen wohlberechneten Plan menschlicher Schlauheit und Argliſt hinter dieſer kindiſchen Schwärmerei vermutheten. Nach Vincenz von Beauvais († 1264) waren zwei abendländiſche Geiſtliche die eigentlichen Urheber des ganzen Schauſpiels. Dieſe beiden waren in die Gefangenſchaft des berüchtigten Hauptes der Aſſaſinen gerathen, der unter dem Namen des „Alten vom Berge" bekannt iſt. Dieſer hatte ihnen endlich die Freiheit geſchenkt unter der Bedingung, daß ſie ihm Knaben aus Frankreich zuführen ſollten, und dieſe Freigelaſſenen hätten dann durch allerlei falſche Gerüchte, Viſionen und Verheißungen (Falsis rumoribus, visionibus atque promissionibus) die Knaben zu dem Unternehmen angeſtiftet. Wir laſſen dieſe Vermuthung, die wenig für ſich hat, auf ſich beruhen. Was aber die ganze Erſcheinung der Kinderkreuzzüge an ſich betrifft, ſo kann es nicht auffallen, daß die meiſten Hiſtoriker allervorderſt das Thörichte und Verwegene der ganzen Sache herausheben, und ſicherlich wird Niemand leugnen, daß neben der allen Kindern gemeinſamen Nachahmungsſucht kindiſche Eitelkeit und knabenhafte Schwärmerei, die überdieß von ſchlauen Betrügern zu den ärgſten Dingen benützt wurde, eine mächtige Rolle in dieſem Drama geſpielt haben. Gleichwohl wird geſtattet ſein, einen Funken edler, wenn auch unklarer Begeiſterung in den Kinderſeelen vorauszuſetzen, von denen die Bewegung ausging, und wenn auch der Benedictinermönch Matthias Pariſius jenen Stephan, oder wer er geweſen, als einen böſen Buben bezeichnet, ſo denken wir uns doch gerne, daß der Eine

oder Andere die jungen Hirten (pastorelli) bei einſamem Sinnen und Beten auf ſeiner Triſt von jenem Geiſte berührt wurde, der im Gegenſatze gegen die in Formen erſtarrten Prieſterkirche, den Schwingungen des eigenen religiöſen Genius vertrauend, das Unmögliche wagte.

Wenden wir uns nun zu dem Gegenbilde aus der neuern Zeit. Fünf Jahrhunderte liegen zwiſchen dem einen und dem andern. Die päpſtliche Hoheit, wie ſie in Innocenz III. ihren Gipfel erreichte, war dem Gewicht ihrer eigenen Größe erlegen. Dieſelben Kräfte, die zu ihrer Erhebung mitgewirkt, trugen allmählig zu ihrem Ruin bei. — Kreuzzüge wurden zwar im 14. und 15. Jahrhundert noch gepredigt, aber ſeit dem Falle von Ptolemais (18. Mai 1291) kam keiner mehr zu Stande. — Neue Geſichtskreiſe öffneten ſich mit den großen Entdeckungen des 15. Jahrhunderts. Die Reformation des 16. Jahrhunderts führte die Lostrennung eines großen Theils der abendländiſchen Kirche von der römiſch-katholiſchen Mutterkirche herbei. Theologiſche Streitigkeiten treten in den Vordergrund der Geſchichte, denen blutige Religionskriege auf dem Fuße folgten, bis endlich in dem 30-jährigen Kriege ſich die Kräfte erſchöpften und aus dem trüben Niederſchlag ein neuer Zuſtand der Dinge ſich zu geſtalten anfing. So ſehr die Bekenntniſſe der Kirche und die Syſteme

religiöſe Leben, wie es im Innern der menſchlichen Natur ſeine ewige Wurzel hat, es ſuchte ſich immer wieder neue Bahnen, oft andere, als die von der Kirche vorgeſchriebenen. Waren es doch auch in der katholiſchen Kirche weder die päpſtlichen Satzungen, noch die Concilienbeſchlüſſe, welche dem erſtorbenen Körper neues Leben einhauchten; ſondern von dem perſönlichen, dem individuellen Leben, wie die neuen

Heiligen dieſer Kirche es darſtellten, ging die Schöpfung neuer Orden aus, und wie man z. B. über die Jeſuiten denken mag, ſo viel bleibt wahr, auch ſie verdanken ihr Entſtehen nicht der amtlich gebietenden Willkür, ſondern dem geheimnißvollen Walten religiöſer Kräfte in der Bruſt eines Einzelnen, der ſich zur Gründung des Ordens mit Recht oder Unrecht von Gott berufen fühlte. Was der römiſche Papſt ſeiner Kirche nicht von ſich aus zu geben vermochte, wie hätte das ein papierner Papſt der proteſtantiſchen Kirche geben können? Wohl hat zu allen Zeiten die Kirche eine Theologie geſchaffen, aber nicht die Theologie die Kirche. Von den Stillen im Lande, von den ſogenannten oder nicht ſogenannten Pietiſten, von den Frommen und Erweckten, von denen, die mit dem Herzen die Religion erfaßt und im Leben ſie erfahren, wurden auch in der proteſtantiſchen Kirche zu allen Zeiten die Kriſen eingeleitet, die, unterſtützt von anderweitigen Zeitverhältniſſen, eine neue Lebensentfaltung der Kirche herbeiführten. Daß auch noch mitten in der Kriſe viel Krankhaftes mit unterlief, das in dem weitern Proceſſe geiſtiger Entwicklung wieder ausgeſchieden, viel Verkehrtes, das durch eine beſonnene Kritik zurechtgelegt und durch den praktiſchen Takt allmählig in die normale Bahn geleitet werden mußte, wer will das leugnen? Immerhin bleibt es Thatſache, daß gerade das 18. Jahrhundert, von dem wir unſre moderne Denkweiſe ſo gerne herleiten, in ſeinen erſten Jahrzehnten vielfach von religiöſen Erſcheinungen bewegt war, durch welche die ſpätere philoſophiſche Gährung und die noch ſchlummernden Gegenſätze hervorgerufen wurden, an denen ſich die ſpätere Zeit zerarbeitete. In den Kreis dieſer ſeltſamen religiöſen Erſcheinungen ziehen wir nun auch die der betenden Kinder in Schleſien. Sie ſteht, wenn auch nicht in einem nachweisbaren hiſtoriſchen, doch gewiß in einem tiefer liegenden idealen Zuſammenhang mit der Geſchichte der Inſpirirten,

der Chiliasten und Mystiker, welche noch lange nicht genug aufgeklärt und nach ihrer vollen Bedeutung gewürdigt ist.

Die Kirchengeschichte Schlesiens zu Anfang des 18. Jahrhunderts bietet, im Vergleich mit der Kirchengeschichte anderer protestantischer Länder Deuschlands, ein trauriges Bild. Während durch den Westphälischen Frieden die freie Religionsübung den deutschen Protestanten gesichert war, seufzten die evangelischen Schlesier fortwährend unter dem Drucke des katholischen Kaiserhauses; denn seit 1675, da mit Georg Wilhelm, dem letzten Herzog von Liegnitz, Brieg und Wohlau, der Piastische Stamm erloschen, waren diese 3 Fürstenthümer an Oesterreich gekommen. Die Folge davon war, daß verschiedene evangelische Kirchen des Landes eingezogen, Prediger und Schullehrer entlassen und willkürliche Beschränkungen des Gottesdienstes aller Art verhängt wurden. Vergebens hatten die Evangelischen ihre Klagen bei den protestantischen Kurhöfen und bei dem Corpus Evangelicorum in Regensburg angebracht. Der Kaiser Leopold I. beharrte darauf, daß ihm das Reformationsrecht als dem rechtmäßigen Herrscher zustehe, und daß die Evangelischen, weit entfernt über Härte zu klagen, vielmehr seiner Nachsicht sich rühmen sollten. Nach dem Regierungsantritt Josephs I. erneuerten dieselben ihre Beschwerden, als sie zur Beglückwünschung des Kaisers eine Deputation an ihn absandten; aber auch diese fand kein Gehör. Einer fremden Macht blieb es vorbehalten, als Sachwalter der Unterdrückten einzuschreiten. König Karl XII. von Schweden hatte, im Krieg wider August II. von Polen, zu Ende des Augustmonats 1706 Schlesien und Sachsen militärisch besetzt und sein Hauptquartier in Alt-Ranstädt (bei Leipzig) genommen, wo am 25. September der Abschluß eines Friedens zu Stande kam, laut welchem König August der polnischen Krone entsagte und den vom Schwedenkönig begünstigten Stanislaus Lescinsky als König aner-

kannte. — Nun hofften auch die protestantischen Schlesier von dem Sieger, der in Gustav Adolphs Fußtapfen getreten, die Erledigung ihrer Beschwerden, und ihre Hoffnung war dießmal nicht vergebens. Karl nöthigte den Kaiser, der ein weiteres Umsichgreifen der schwedischen Macht zu fürchten hatte, zu dem „Alt-Ranstädter Vertrag" vom 22. August 1707, in dessen 11 Artikeln den schlesischen Protestanten die im westphälischen Frieden ihnen zugesicherten Rechte aufs Neue gewährleistet und ihnen das mit Gewalt Entzogene wieder zurückerstattet wurde. Der Kaiser mußte überdieß versprechen, fernerhin unter keinerlei Vorwand eine evangelische Kirche mehr einzuziehen, die Evangelischen von Aemtern nicht auszuschließen und ihnen noch andere Vergünstigungen zu gewähren. Nicht eher aber zog Karl seine Truppen auch Schlesien, bis diese Convention in aller Form ratificirt und öffentlich bekannt gemacht war. Der Kaiser zögerte auch nicht lange mit der Ratification, und gegen Ende des Septembers war die ganze schwedische Armee wieder jenseits der schlesischen Grenze in Polen. Unmittelbar nach ihrem Abzuge aus Schlesien, nach Andern schon während der Unterhandlungen, trat die religiöse Bewegung in der dortigen Kinderwelt hervor, von der wir reden wollen. Die Schweden hatten während ihres Aufenthalts im Lande, wie seiner Zeit ihre Vorfahren unter Gustav Adolph, fleißig gottesdienstliche Uebungen unter freiem Himmel gehalten, ein ergreifender Anblick, der auf Phantasie und Gemüth der Kinder einen tiefen Eindruck machte. Der Nachahmungstrieb mochte auch hier, wie bei den Kreuzzügen des Mittelalters, die erste Anregung gegeben haben; aber auch hier führte eine unerwartete Begeisterung, die sich den Kindern mittheilte, weit über die Grenzen des nachahmenden Spieles hinaus; sie nahm einen ernsten, einen feierlichen, zuletzt einen drohenden und bedenklichen Charakter an. Von Sprottau, einer im Fürstenthum Glogau ge-

legenen Stadt, nahm die Bewegung ihren Anfang, und breitete sich von da durch verschiedene andere Fürstenthümer, ja über ganz Niederschlesien aus. Da sah man Kinder vom 4. bis zum 14. Jahre oft bei Hunderten auf einem freien Platze der Stadt oder des Dorfes des Tages 2 bis 3 Mal vor und nach den Schulstunden sich versammeln, und, nachdem sie sich in einen Kreis gestellt, auf die Erde niederfallen, und die Hände zum Himmel erheben. Einer aus ihrer Mitte intonirte das Lied, in das die Versammlung sofort einstimmte und las darauf ein Gebet, mit Rücksicht auf die Noth der Zeit und des Landes. Ob das gelesene Gebet ein von den Kindern selbst verfertigtes oder, was Viele vermutheten, ein von der Hand eines Erwachsenen verfaßtes war, wird nicht deutlich gesagt. Dann wurde ein Capitel aus der Bibel gelesen und wieder mit einem Liede geschlossen. Dem Lector oder Liturgen fügten sich die übrigen Kinder ohne Widerrede und nahmen auch willig die Streiche hin, die er den Unaufmerksamen ertheilte. Als in Beuten an der Oder der Magistrat diese Versammlung wehren wollte, flüchteten sich auf den Fiscalberg, „so eine Freiheit, allwo der Magistrat Nichts zu befehlen hat.“ „Daselbst ist den Kindern der Platz mit Stangen umschlagen worden, um daß sie von der täglich dahin kommenden großen Menge Menschen nicht gedränget wurden, weil man über 3 bis 4000 Menschen gezählet, so sich daselbst eingefunden, solche sonderbare Devotion von zarten Kindern mit anzusehen; da nicht zu glauben was vor inbrünstige Andacht diese bei dem Gebet bezeuget und Alles in der größten Ordnung verrichtet, maßen sie bei dem Hin- und Weggehen sich Paarweise bei den Händen gefasset, welches alles die herumstehenden Zuschauer nicht ohne Thränen ansehen können; die Alten hätten mit den Jungen gesungen, welches einen solchen Laut gegeben, daß man es über eine viertel Meile auf der Oder

hin hören können. Unter denen Gebeten hätten sie auch eins gehabt, worinnen sie gebeten, daß der liebe Gott auch ihnen ihre Kirchen wolle wiedergeben!" —

An mehreren Orten schritt die Obrigkeit ein. Allein weder Bestrafung, noch das Verdammen der Geistlichen von der Kanzel, thaten der Sache Einhalt. Man schickte den Rathsdiener mit der Peitsche hinter sie, ein andermal drangen Reiter auf sie ein, sie blieben unbeweglich. Eingesperrte Kinder wollten zum Fenster hinunter springen, oder durch den Ofen brechen, im Vertrauen, Gott würde sie durch seine Engel schon bewahren, daß sie kein Unglück nehmen würden. — Auch katholische Kinder schlossen sich den Versammlungen an. Vor dem Oderthore in Breslau drängte sich auch ein Judenmädchen herbei. Dieß wollten die Kinder erst nicht leiden; als aber das Mädchen bekannte, Christus gehe sie auch an und sei auch für sie gestorben, ließ man sie mitbeten.

Die Kinder vergaßen Essen und Trinken über diesen Uebungen. Als einst, erzählt Petersen, in einem Dorfe die Ochsen läufig wurden und vom Feld ins Dorf gerannt kamen, und Alles flüchtete, blieben die Kinder in ihrer Ordnung stehen und beteten fort, und die Ochsen bogen seitwärts. Mitunter kamen auch komische Scenen vor. Als einem Knaben in Schweidnitz Schuhe und Strümpfe weggenommen wurden, damit er nicht zur Versammlung gehen könne, kroch er in seines Vaters Stiefeln und schleppte sich mühsam mit diesen auf den Betplatz. Andere, die man mit Gewalt zurückhalten wollte, fielen in Ohnmacht; wahrscheinlich in Starrkrampf. Mitunter kam es auch zu Excessen und ärgerlichen Auftritten. In Breslau wollten die „kleinen Prediger", wie man sie auch nannte, daß man ihnen die Kirchen öffne, und zogen so lange an der Klingel des Kirchhofs, bis ihnen aufgethan wurde. Als sie einst eben zu der Zeit in die Hauptkirche zu St. Elisabeth eindrangen, da der Gottesdienst der Erwachsenen

ſollte gehalten werden, und nur auf vieles Bitten bewogen werden konnten, wieder abzuziehen, zogen ſie in Prozeſſion nach der entlegenen Hoſpitalkirche, die ſie dann in Beſchlag nahmen und ſogar die Eindringenden mit Prügeln abhielten. Auch hier miſchte ſich, wie bei dem Kinder-Kreuzzuge im Mittelalter Reines und Unreines, und ſo waren auch die Meinungen der Leute ſehr über ſie getheilt. Hören wir darüber den Paſtor und Inſpector Neumann, der den 29. Februar 1708 die Sache auf die Kanzel brachte und das dort abgegebene Gutachten drucken ließ: „Ein Theil, ſagte er, erhöhet die Sache bis in den Himmel und ſpricht: das iſt vom Herrn geſchehen und iſt ein Wunder für unſeren Augen. Sie nennen es anders nicht, als einen wunderbaren Trieb von Gott und ein Werk ſeines heiligen Geiſtes; denn Beten, ſagen ſie, iſt ja ein recht gut Werk, und wann haben wir mehr Urſache zu beten als jetzund? Darum, ſo tragen wohl die Eltern ihre Kinder ſelbſt in dieſe Verſammlungen, wenn ſie nicht dahin laufen können, weinen hernach vor Freuden, wenn ſie die Kinder im Felde, oder wo ſie ſind, knien ſehen; beten und ſingen oft ſelber mit ihnen, ſprechen auch frei heraus, „das müßten wohl böſe Menſchen ſein, die ſich das wollten laſſen in Sinn kommen, eine ſo gute und heilige Andacht der unſchuldigen Kinder zu ſtören. Andere lachen zu dem ganzen Handel, und ſprechen, es ſei ein Menſchenwerk oder ein bloßes Affenſpiel der einfältigen Kinder, welche dasjenige, was ſie ehmals von Soldaten im Felde geſehen, jetzund ohne Verſtand nachmachen; darum ſollte man es ihnen nicht geſtatten. Der dritte Haufe ſchreiet: das iſt recht Teufelswerk, der böſe Feind hat dieſe Junkerei erdacht, Unruhe in unſerm Lande damit anzurichten und unſerer Kirche einen böſen Namen zu machen. Dieſer Sache ſollte man deßwegen ſteuern aus allen Kräften. Indem dieſe drei unterſchiedenen Arten der Leute alle ihre Herzensgedanken frei heraus-

ſagen, ſo iſt noch ein Häufchen anderer übrig, die ſchweigen ſtille und ſagen gar Nichts. Es gehet ihnen aber wie dort in der Apoſtelgeſchichte II, 12: Sie entſatzten ſich Alle und wurden irre und ſprachen Einer zu dem Andern, was will das werden? Ja, die Fragen, was will das werden? oder: was heißt das? was ſoll man denken? was ſoll man thun? iſt jetzund ſo gemein auf allen Gaſſen, in allen Häuſern und in allen Briefen, daß es unmöglich iſt, länger dabei zu ſchweigen." Und nun entwickelt Neumann ſeine eigene Anſicht, welche dahin geht, Alles zu prüfen und das Gute zu behalten. Er will nicht leugnen, daß ernſtere Regungen der Erſcheinung zum Grunde liegen, findet aber doch, daß ſich viel Menſchliches mit eingeſchlichen hat, und tadelt namentlich das Tumultuariſche in der Sache, das ſich Auflehnen wider die Obrigkeit. Der Teufel, meint er, werde bei der Sache auch nicht feiern, ſondern das bischen Gute was in dieſem Gebete der Kinder vorhanden, mit ſeinem Unflate vollends zur Schmach machen. Uebrigens ſei die Peitſche nicht das Erſte, was bei dieſer Sache zu brauchen, ſondern mit Sanftmuth und Gelindigkeit werde man mehr zu weg bringen und ausrichten. — Man ſoll die Kinder loben ihres Gebetseifers willen, aber ihnen zeigen, wie der, der das eine Gute thue, auch das andere nicht laſſen dürfe, und wie Gehorſam gegen Obrigkeit und Eltern von einer wahrhaft frommen Geſinnung unzertrennlich ſei. Das Uebrige ſoll man Gott befehlen; er werde, was wir nicht ändern können, wohl machen. —

Dieſes Gutachten wurde von Miniſteri und Univerſität belobt als „recht chriſtlich, ſchriftmäßig, vernünftig, modeſt und beſcheiden", und die „Herrn Leipziger" haben davon „einen nervoſen Auszug" in den Actis Eruditorum gegeben. Die Folge davon war auch, daß die Behörden in Breslau den Kindern freundlich entgegenkamen (ſtatt mit der Peitſche ſie auseinander zu treiben) und ihnen freiwil-

lig einige Kirchen der Stadt einräumten, eine gegen Abend zu St. Barbara, eine gegen Morgen zu St. Christophorus, eine in der Neustadt zu St. Bernhardi, und eine auf dem Elbing, außer der Stadt, die Kirche zu den 11000 Jungfrauen auf dem Schweidnitzischen Anger, die Kirche St. Salvador. — Ein ordinirter Prediger leitete dann diesen Jugendgottesdienst, und so hörten die außerkirchlichen und tumultuarischen Versammlungen auf.

Dagegen erhob sich nun aber in der theologischen Welt eine Controverse zwischen den Orthodoxen auf der einen, den Mystikern und Pietisten auf der anderen Seite. Eine anonyme Schrift, als deren Verf. Joh. Anastasius Freilinghausen, damals Prediger zu Glaucha, genannt wird, vertheidigte das Göttliche der Sachen gegen Neumann. Der Verf. nannte sich „einen aufrichtigen Liebhaber der von Gott zum öffentlichen Gebet kräftig erweckten Kinder;" worauf Neumann wieder antwortete durch „einige Fragen an den nicht gar zu sehr aufrichtigen Liebhaber dieser Kinder." Ihm trat auch der Diaconus Balthasar Scharf in Schweidnitz bei. Dagegen erhob sich als Vertheidiger dies Wunderbaren der berühmte Chiliast Joh. Wilh. Petersen in seiner Schrift: Macht der Kinder in deren letzten Zeiten, worin er die Kinderandacht als ein „Praeludium des herannahenden tausendjährigen Reiches bezeichnet." Gegen diese Schrift erhob sich Erdmann Neumeister, Prediger zu Sorau, in zwei Predigten; worauf es nicht an Duplik und Replik fehlte, und wobei die Leidenschaftlichkeit der Herrn Theologen einen so hohen Grad erreichte, daß der verständige Neumann, der das erste Gutachten abgegeben, nicht mehr gut fand, eine Feder anzusetzen, weil sonst das Schreiben kein Ende nehmen würde. Leider habe ich diese Schriften nicht erhalten können. Meine Quelle ist die Schrift von Joh. Chr. Kundmann, die Heimsuchung Gottes in Zorn und Gnade über das Her-

zogthum Schleſien in Münzen. Leipzig (ohne Jahreszahl) in 4. Es wurden nämlich mehrere Denkmünzen auf dieſe Kinderandacht geprägt, die ſich in der genannten Schrift abgebildet finden. Auch in Gedichten ward das Ereigniß gefeiert. So ſingt ein Ungenannter in einem Carmen 1728, das im Namen eines evangeliſchen Schulcollegii gedichtet war und ſich in der Sammlung auserleſener Materien zum Bau des Reiches Gottes, 1733 1. Bd., befindet:

Gott hat, mein Schleſien! ein Werk in dir gethan,
Darein ſich die Vernunft noch jetzt nicht finden kann;
Die Kinder, die man ſonſt zum Guten pflegt zu zwingen,
Sind auch durch Schläge nicht vom Beten abzubringen.
Was Schärfe nicht vermag, das ſoll die Güte thun,
Man bietet ihnen Geld, ſie können doch nicht ruhn,
Man ſperrt ſie endlich ein; ſie ſpringen ganze Gaden
Wenn's Betenszeit hinab, und nehmen keinen Schaden.
Sie hätten nicht ſobald zu beten aufgehört,
Wenn ſie die Obrigkeit nicht mit Gewalt geſtört;
Und gegen ſie ſogar Soldaten aufgeboten,
Die ihnen mit Gewehr und harten Schlägen drohten.
Man ſage was man will, und ſchreib' auch noch ſo viel,
Es ſei das ganze Werk ein bloßes Kinderſpiel;
Ich glaube wenigſtens, Gott hab' die Hand im Spiele,
Wer ſeinen Finger kennt, ſieht wohl wohin er ziele.

Statt aller eignen Beurtheilung ſei mir geſtattet, noch eine Stelle aus der angeführten Neumanſchen Predigt anzuführen: „Der Verlauf aller Dinge, die auf Erden geſchehen, iſt wie eine Schnur von vielen aneinander gefädelten Perlen, oder wie eine Kette von vielen Gliedern. Alle dieſe Stücke und Glieder und Gelenke an ſich ſelbſt ſind menſchlich und hängen auf menſchliche Weiſe aneinander; aber Gottes wunderbare Vorſehung und Regierung iſt der güldene Faden, der durch dieſe ganze Schnur hindurchläuft und alle Theile

zuſammenheftet nach ſeinem Willen. Der Teufel (der auch zuweilen ſeine Klauen anſetzet) will manchmal dieſe Schnure zerreißen; er kann aber doch nicht mehr thun, als ihm Gott erlaubet. So bleibt es denn nun dabei, Gott regiert Alles in dem Reich ſeiner Allmacht und in dem Reich ſeiner Gnaden, Alles zu ſeinen Ehren, Alles zu unſerm Beſten: und das nicht nur in gemeinen Dingen, die alle Tage geſchehen, ſondern auch zuweilen in ganz außerordentlichen fremden und verwunderswürdigen Sachen, die kaum erhört ſind worden. Die Menſchen läſſet er unterdeß dabei das Ihre auch thun, einem Jeglichen nach ſeiner Art: die Guten Gutes, die Böſen Böſes, die Kinder kindiſch, die Alten Anderes. Alle zuſammen Menſchliches. Der Teufel aber iſt tertius interveniens, der Dritte, der ſich hier einmenget, und der, ſo viel an ihm iſt, das Gute, was Gott haben will, verderbet, das Böſe aber, wozu die Menſchen, von ſich ſelber geneiget ſind, befördert." „Im Grunde", ſagt Karl Adolf Menzel in ſeiner Geſchichte der Deutſchen zu dieſer Stelle, im Grunde hat die heutige Weltweisheit die Sache nicht weiter gebracht, und nur den Teufel abgeſetzt, deſſen Stelle aber unerledigt gelaſſen! Uebrigens zeigten ſich mehrere Jahre ſpäter auch in andern Gegenden ähnliche Erſcheinungen von betenden Kindern. So im Jahre 1740 und 1741 zu Brügglen im Canton Bern, wo ſchon mehr Ekſtatiſches und Viſionäres ſich einmiſchte, als bei den ſchleſiſchen Kindern. Hören wir auch hierüber einige Stimmen von Zeitgenoſſen. So ſagt der Verfaſſer der Schrift: „Das entdeckte Geheimniß der Bosheit in der Brügglerſecte." (Zürich 1753. Theil I.):

„Vor 8 Jahren entſtand daſelbſt (in Brügglen) eine Erweckung unter den Kindern, dergleichen ehemals unter den Kindern in Schleſien entſtanden, und in unſern Tagen an andern Orten gemeldten (Berner) Gebiets. Dieſe Kinder wurden ſonderbar zum Gebet angetrieben, ſo daß ſie

nicht genug beten konnten, theils gemeinschaftlich, theils abſonderlich. Alle kindiſchen Spiele und Kurzweile legten ſie beiſeits und führten gar einen ernſtlichen Wandel. Da bei den Kindern um das Seligwerden ein ſolcher Ernſt war, that es auch den Alten die Augen auf. Es enſtand in ihnen ein Wetteifer, dieſen Kindern gleich zu werden. Mithin wurde die Erweckung allgemein. Allein bald artete dieſe gute Bewegung aus. Die Kinder ſahen Geſichte, hatten Träume, worin ihnen nach ihrer Meinung Himmel und Hölle gezeigt wurde. Sie bezeugten, abgeſtorbene Perſonen, die einen im Himmel, andere in der Hölle geſehen zu haben, auch Jeſum geſehen zu haben, ſprachen viel und nachdrücklich von Buße und Bekehrung, daß alle Menſchen verloren gehen, welche nicht den Heiland haben. Der Schall dieſer Ereigniſſe lockte viele Leute herzu, dieſe neuaufgeſtandenen Prophetenkinder zu ſehen und zu hören. Einige Leute fragten die Kinder: „Haſt du mich auch geſehen? ſage mir, wo haſt du mich geſehen, in dem Himmel oder in der Hölle?“ So kam es, daß der Teufel gewonnen Spiel hatte, daß Viele etwas erfanden, was nicht wahr war. Bei Andern wurde die Einbildungskraft entzündet, ſo daß ſie glaubten, wirklich deren Geſichte geſehen zu haben. Die Leute glaubten dran wie an ein Evangelium, und das ſetzte den Kindern den Hochmuth in den Kopf. Die Großen ahmten die Kleinen nach, wurden auch Viſionärs, Wahrſager, Zeichendeuter, und verſtanden es beſſer als die Kinder, die Leute im Aberglauben zu erhalten.“

Günſtiger als dieſes Urtheil lautet das Zeugniß eines Briefes, wahrſcheinlich vom Jahre 1741 (mitgetheilt in Kyburz's fruchtbr. Geſellſchaft Tom. I.), worin es heißt:

„Als die Kinder von B..... viel Redens bei euch machen, iſt ſich nicht zu verwundern; ſie machen auch hier viel Aufſehens und Redens. Es gehen auch viel Perſonen aus der Stadt hinaus, dieß Wunder unſrer Zeit zu ſehen.

Oder ist es nicht etwas Wunderbares, daß 50 bis 80 Kinder von 4 bis 18 Jahren so unvermuthet und plötzlich in Bewegungen kommen, an denen man zuvor sonst nichts gespüret hat? Und das ganz ungleiche Bewegungen. Die einen klopfeten in die Hände (ovatio) und hüpfeten mit den Füßen, sahen gen Himmel mit fröhlichem Angesicht, nicht anders, als wie Stephanus, da er den Himmel offen gesehen, und wiederholten wohl vielmal diese Worte: Wie gut ist Jesus! wie süß ist Jesus! ꝛc., und wenn man sie fragte, was sie so wohl freue, ware die Antwort: Der Heiland hat sich meiner in Gnaden angenommen; er hat mir meine Sünden vergeben. Fragte man sie weiters: woher sie denn wissen, daß ihnen die Sünden vergeben, so ware die Antwort: Ich weiß es, ich fühle es, ich spüre es, daß mir meine Sünden vergeben sind. Andere waren niedergeschlagen, sahen betrübt aus, schlugen mit dem Zöllner an die Brust, hatten ein tief Gefühl ihrer Sünden und stunden in einem harten Buß-Kampf, klagten nur über ihre Sünden und Elend, wünschten auf dieser Welt nichts anders, als von der Sünd los zu werden und schrieen heftig um Erbarmung. Andere beteten nicht etwann aus Büchern erlernte Gebete, sondern redeten mit neuen Sprachen, dergleichen man zuvor von ihnen nicht gehöret. Sie beteten nicht aus der Gedächtnuß, sondern aus dem Herzen und im Geist, lebendig, kräftig, durchdringend, daß man wohl hätte fragen mögen: woher kommt doch diesen Kindern solche Weisheit, solcher Verstand, solcher Ernst, solche Andacht, solche Einbrunst des Geistes? Andere führten sonst schöne erbauliche Reden und Aussprachen. Andere, die nichts von dergleichen Empfindungen hatten, waren traurig, als ob sie in der Handreichung und Ausspendung geistlicher Gaben wären übergangen worden. Die Alten waren beschämt zu sehen, wie es ihnen die Kinder mit ihrem Eifer zuvorthun, und das Himmelreich vor ihnen

zu sich rissen. Die einen weinten vor Freuden, die andern vor Wehmuth und Leidwesen. Summa, es war eine allgemeine, wiewohl ungleiche Bewegung der Gemüther. Und wer dazu gekommen, bliebe auch nicht ohne Bewegung; bald hätte er mit den Weinenden weinen, bald mit den Fröhlichen fröhlich sein mögen, und das währete zu ganzen Tagen, daß die guten Kinder Essen und Trinken darob vergaßen." ꝛc.

„P. S. In den Wochen vor dem Palmsonntag haben diese so allgemeine Bewegungen angefangen. Seither kommen diese Kinder von Zeit zu Zeit zusammen, wiewohl nicht so zahlreich, und beten mit und unter einander, und singen ein geistlich Lied. Man spürt bei ihnen nichts affectiertes, moroses und Singuläres. In ihrem Umgang sind sie liebreich, dienstfertig, freundlich, demüthig, behutsam. Sie besuchen die Predigen und Catechisationen fleißig. Fallt ihnen was vor, so fragen sie ihren ordentlichen Seelsorger um Raths, der ihnen auch herzlich, willig und treulich rathet und das gute Zutrauen immer vermehret. Wie denn seine kluge und vorsichtige Aufführung in dieser Sach von Jedermann gerühmt wird." ꝛc.

Ein zweiter gleichzeitiger Brief (a. a. O.), der diese Bewegung schon weniger unbedingt billigt, meldet hierüber:

„Ich war nur einmahl und das nicht länger als auf das vielste 2 Stund bei denselbigen (Kindern in B.....), habe 3 Kinder gehört beten, worauf ich unter großem Zulauf des Volks mit ihnen geredt und gehandlet, wie es der Herr damals geschenket und alles mit Gebet beschlossen. Was ich vermerkt, waren gute Bewegungen; doch laßt sich's aus dem jähenden Most kein gewissen Schluß auf den Wein machen. Ich sehe sie an als einen jungen Imb, der gestoßen, aber beim Schwärmen weiß man nicht, wo er sich noch anhenken will. Bei etwelchen habe gute Anfänge der Gnade Gottes gespüret; andere aber schienen mir, daß sie nur nachäffeten; so wird vieles mit der Blust abfallen. Doch wird der Herr

die gute Früchte gegen allen Welt-Nebln und Reiffen wohl wiſſen zu bewahren. Im Verfolg der Zeit wird ſich's was Gewiſſeres ſchreiben und urtheilen laſſen; und wann der Wein recht lauter worden, dann kann man das Tännlein zum Keller ſtecken" u. ſ. w.

Ein dritter Brief aus Bern, vom 19. December 1741, (a. a. O.) ſchreibt:

„Nun muß ich auch etwas berichten von unſern habſtättiſchen Bättkindern, daß ſich nämlich dero Zahl von 15 bis 30 vermehrt hat. Dann wann andere Kinder von ungefähr dem Gebätt derjenigen, ſo ſchon von der Gnade Gottes ergriffen ſind, beiwohnen, ſo werden ſie, wie wild, wie bös und ausgelaſſen ſie auch geweſen, von der Gnade mit ergriffen, daß ſie große Angſt ankommt über ihre Sünden, werden darüber hin auch gewöhnlich in einen ernſten Gebätts-Kampf gezogen, da ſie dann im Flehen anhalten, bis ſie Vergebung ihrer Sünden erlangen. Alle dieſe Kinder erkennet und unterſcheidet man ſichtbarlich vor denen andern allen: ſie reden kein unnütz Wort mehr, werden ſehr ſittſam, gehorſam und andächtig, haben einen Abſcheu vor der Sünd, bezeugen auch große Luſt zum Gebätt, und lieben einander herzlich. Ich gehe zuweilen zu ihnen hinaus, dann der Schulmeiſter mein guter Freund iſt. Die Kinder lieben mich ungemein und fallen mir um den Hals, ſobald ſie mich anſichtig werden. Ich ſpriche ihnen alsdann zu, gebe ihnen gute Lehren und Anweiſung, bätte auch mit ihnen, da ſie dann ſehr andächtig und eifrig mit bätten. Zuweilen kommen ſie auch Truppenweiſe zu mir in die Stadt, da ich dann ein Gleiches mit ihnen mit Empfindung herzlicher Freude thue. Ihr Pfarrherr iſt gar nicht wider ſie, und iſt auch meiner Freunden einer. Was iſt hier zu ſagen, als: **Gloria Deo in excelsis, qui sibi multos agnos parat.** Sie gehen fleißig in die Kirche und Schule; kommen ſie in den Häuſern zuſammen, welches

sonderlich am letzten Tag in der Wochen geschicht, so erbauen sie sich selbst untereinander; das Wort Gottes ist ihre Weide, Singen und Bätten ihre Freude. Und so halten sie einen rechten Vorsabbath. Ihren Eltern sind sie gehorsam, arbeiten fleißig und folgen dem guten Rath ihres Seelsorgers in Einfalt" u. s. w. .....

Derselbe Berichterstatter meldet nach einem Briefe aus einer andern Gemeinde:

„Es zeigt sich ein sonderlicher Segen an den Kindern zu W ....., da ein gewisser Mann, sonst seiner Profession ein Beck, die zu ihm kommen lehret aus dem Herzen Bätten, ganz einfaltig über die Fragen unsers Katechismi; man kann sie ohne Thränen nicht anhören. Das ist ein gutes **Prognosticon** unserer Zeiten, daß, weil so junge Pflanzen ausbrechen, der Winter vorbei und ein angenehmer Frühling vorhanden sei. Gott gebe es nach seiner Gnadenverheißung!"

Es liegt uns noch ob, beide Erscheinungen, die des Kinderkreuzzuges und die des Kinderlebens in Parallele zu stellen. Wir verkennen nicht, daß beide Erscheinungen einander keineswegs decken in Absicht auf ihren Umfang, sondern daß das Kinderleben gegen dem Kinderkreuzzug nur als eine Miniatur erscheint.

Dort sind es viele Tausende, welche ganze Länder durchschwärmen und über das Meer hinausreichen in ihrer abenteuerlichen Geschichte; hier beschränkt sich das Ganze auf einige Hundert von Kindern und bleibt zunächst inner den schlesischen Landesgrenzen und wiederholt sich sprungweise mehr als 30 Jahre später in der Schweiz. Jenes Ereigniß zieht die Aufmerksamkeit der Päpste und Könige, dieses bloß die der Provinzial-Behörden und einiger Haupt- und Nebenpastoren auf sich. Jenes hat einen heroisch-romantischen, dieß einen bürgerlich-conventikelartigen Charakter. Die jungen

Kreuzfahrer treten aggressiv nach außen auf, sie wollen das heilige Land erobern; die betenden Kinder sahen es rein auf innere Erweckung ab oder sind vielmehr einfache Zeugen derselben. Bei dem Allem wird man aber auch wieder das Gemeinsame gewisser Züge nicht verkennen. Beide Ereignisse stehen im Zusammenhange mit einer religiös aufgeregten Zeit; in beiden pulsirt die fieberhaft aufgeregte Stimmung des Jahrhunderts. Dort waren es die Kreuzfahrer, hier die schwedischen Krieger, welche die Phantasie der Kinder entzündeten und zur Nachahmung sie weckten. Die Macht der religiösen Begeisterung, die Macht des Beispiels und seine in hohem Grade ansteckenden Wirkungen sind an beiden Orten dieselben. Wenn die deutschen Kinder des Mittelalters hoffen, das Meer werde um ihretwillen austrocknen, so hoffen die Schlesischen Kinder auf ähnliche Wunder zu ihren Gunsten. An dem einen wie an dem andern Orte trotzen sie allen Hindernissen, die ihnen die Erwachsenen in den Weg legen und sprengen die Bande, die sie halten sollten. Wie die Einen, so unterwerfen sich die Andern freiwillig ihren jugendlichen Führern. Und endlich sind auch die Urtheile der Mitwelt dieselben an dem einen wie an dem andern Orte. Eine lächerliche und läppische Unternehmung nannten schon Zeitgenossen den Kinder-Kreuzzug, ein Affenspiel wird von den Spöttern des 18. Jahrhunderts das Kinderbeten genannt. Wirkungen des Teufels sucht der Benedictiner Matthäus Parisius in dem Kinder-Kreuzzuge; ähnlich urtheilt der bornirte Verstand der protestantischen Orthodoxie über das schlesische Kinderbeten; während die von der frommen Stimmung der Zeit Bewegten und von ihren Kämpfen tiefer Berührten Gottes Finger hier, Gottes Finger dort zu sehen vermeinten. Die Nüchternern und Zurückhaltenden haben hier wie dort nach näherliegenden menschlichen Ursachen geforscht, aber es ist nicht zu genügenden Erklärungen gebracht.

Nachträglich bemerke ich noch, daß in dem Federkampf über die betenden Kinder in Schlesien auf ein verwandtes Ereigniß im 15. Jahrhundert hingewiesen wurde, das aber, so weit ich davon Kunde habe, doch nicht ganz hieher gehört. Es ist dieß eine colossale Kinderprocession in Frankreich. Nach dem Siege Karl's VII. über die Engländer in der Schlacht vor Fourmigni 1450, welche den Verlust der Normandie für letztere zur Folge hatte, ordnete der König allgemeine Processionen im ganzen Reiche an, und da zählte man in Paris in einer von dem Erzbischof Chartier angeordneten Procession gegen 12000 Kinder, Knaben und Mädchen, von 7 bis 12 Jahre, die je zwei und zwei von der Kirche des saints Innocents bis Notre Dame mit Kerzen in der Hand wallfahrteten, denen Kapläne mit den Reliquien folgten. Von weitern Aufregungen, welche diese Procession zur Folge gehabt, vernimmt man aber Nichts. Zudem war sie eine von obenherab geordnete, nicht eine aus der Kinderwelt selbst hervorgegangene, aus ihren eignen Mitteln bestrittene. Daß übrigens die beiden von uns betrachteten Ereignisse noch eine weitere Verwandtschaft zeigen mit religiösen, sympathisch wirkenden Bewegungen unter den Erwachsenen, mit den Geißlern im 14., den Tänzern im 15. Jahrhundert und den verschiedenen Inspirirten, Visionärs und Convulsionärs der spätern Zeit bis zu den Paroxysmen der Jungers und Shakers in Nordamerika, brauche ich kaum zu erwähnen.

Und nun, was sollen diese Geschichten uns lehren? Daß in beiden Bewegungen etwas Ungesundes mitgewirkt habe, wird der unbefangene Beobachter eingestehen. Gehen wir auf den Herrn Jesum Christum zurück, der auch als Kind unsern Kindern ein Vorbild geworden, so finden wir ihn allerdings schon als zwölfjährigen Knaben im Tempel und hören aus seinem Munde die merkwürdige Worte: wisset ihr nicht, daß ich sein muß in dem was meines Vaters ist? —

Die fortwährende That der Liebe.

Von

Dr. G. H. v. Schubert,

Professor in München.

Die biographische Schilderung des Mannes, dessen Beruf auf Erden, wie die vorstehende Ueberschrift es nennt, eine fortwährende That der Liebe war, ist zunächst entnommen aus einem fast vergessenen, trefflichen Werke: aus Gerhard Terstegens Leben heiliger Seelen.*)

Das Leben des Gregorius Lopez, des „geistlich Armen in der Mitte aller Schätze der Erde," wurde zuerst in spanischer Sprache beschrieben von einem vertrauten Freunde und vieljährigen Lebensgenossen desselben, dem Franziscus Losa, und erschien durch die Zusätze eines andern vertrauten Freundes, des Johannes von St. Jacob, vermehrt im Druck zuerst in Mexico, später auch zu Madrid (1658). Arnold d'Andilli übersetzte das Werk ins Französische, und durch diese Uebersetzung in ihren verschiedenen Ausgaben wurde dasselbe in allen andern Ländern des christlichen Europa's bekannt.

Gregorius Lopez, dessen gesegnetes Wirken in die Zeit von 1562 bis 1596 fällt, war ein Landsmann und Zeitgenosse des Johannes a Cruce, des Balthasar Alvarez, der Theresa von Jesu und andern Gott geheiligten, zum Theil nur Ihm bekannten Seelen, welche um

*) Der geistige Kern aus Terstegens Werke ist zusammengefaßt in J. Goßners reich gesegneter Bearbeitung desselben.

jene Zeit einen ganzen Haufen der Zeugen in Spanien bildeten. Ihm war durch einen innern, göttlichen Beruf sein Arbeitsfeld fern von der Heimath, in Mexico, angewiesen, wo damals für seine Landsleute und Mitchristen die Gefahr der Seelen am größesten war. Dort wo die Thatkraft der meisten Menschen nur auf das Gewinnen von Schätzen, bei einer geringen Zahl derselben auf die äußern Werke einer Liebe gerichtet war, die der Läuterung noch vielfach bedurfte, wurde er Tausenden ein Vorbild und Lehrer jener, wie er selber sie nannte, unablässig fortwährenden That der Liebe zu Gott und dem Nächsten, aus welcher allein die ächten, für die Ewigkeit bleibenden Früchte der Liebe hervorgehen. Und ein solches Vorbild kann der Einsame im Thale zu Amajac und an den frischen Quellen zu Santa Fé auch uns werden.

1. Dein Wille geschehe wie im Himmel, also auch auf Erden.

Auch für das Verständniß, für das eigentliche innere Lebendigwerden des Wortes der ewigen Wahrheit gilt der Spruch: „In deinem Lichte sehen wir das Licht.“ (Ps. 36, 10.) Welcher Freund und fleißige Leser des geoffenbarten Wortes sollte nicht an sich selber die Erfahrung gemacht haben, wie ihm auf einmal in einer gesegneten Stunde seines Lebens ein ganz besonderes Licht auf irgend eine Stelle, irgend einen Spruch der heiligen Schrift fiel, dessen Kraft Geist und Seele durchdrang, und welcher von nun an in ihm zu einem Grundgedanken wurde, der über das ganze Gebiet seines Erkennens und Denkens eine höhere Klarheit verbreitete und der Thatkraft seines Willens eine neue, feststehende Gestalt gab.

In einem besonders hohen Maaße liegt die Kraft zu Grundgedanken des Geistes und zu einer fruchtbaren Lebens-

regung des Gemüths zu werden, in den sieben Bitten, die uns der Herr selber in seinem Gebet ans Herz und in den Mund gelegt hat. Der Mann, aus dessen äußerem und innerem Leben wir auf den nachstehenden Seiten einige Züge mittheilen wollen, hatte die Erfahrung der Gotteskraft, die den Worten des Gebetes unsers Herrn inne wohnt, in lebendigster Weise gemacht, als er wie ein gescheuchtes Reh aus dem Getümmel der streitenden Partheien und der blutigen Kämpfe seiner Zeit entflohen, drei Jahre lang allen seinen Gebeten bei Tag und Nacht ihre Grundrichtung durch die Worte gab: „Dein Wille geschehe wie im Himmel, also auch auf Erden; Amen, Jesus.“ Denn woraus anders entspringt der Unfriede in unserm Innern, so wie auf Erden, als daraus, daß der Mensch nicht lernen mag, seinen Willen ganz und lauterlich in Gottes Willen zu ergeben und Gottes Weisheit in Allem zu vertrauen, was Er auf Erden thut und geschehen lässet. Und woher kann anders der Friede auf Erden kommen, welchen die Menge der himmlischen Heerschaaren in der heiligen Nacht verkündeten, als aus dem Einklang des Willens der armen Erdenbewohner mit dem göttlichen Willen, aus dem Einklang, auf welchem der Friede und die Seligkeit im Himmel, der Friede und die Freude des Menschenherzens auf Erden beruht. Diesen Vorschmack der Seligkeit der Heere des Himmels fand der Einsame im Thale zu Amajac, als ihm das Wort „dein Wille geschehe“ zu dem lebendigen Quell und Grundgedanken, Ausgangs- und Endpunkt aller seiner Gebete und Betrachtungen und zu einer Thatkraft des Gemüthes geworden war, durch welche der eigene Wille je mehr und mehr umgestaltet wurde in die Gleichheit des göttlichen Willens.

Auch unserer jetzigen Zeit und Christenheit in ihrer Zerrissenheit und ihren Kämpfen, in ihrer Unsicherheit und Rathlosigkeit, in welche bald hier, bald da die Hand Gottes

einen Eingriff thut, der allen Weisen und Verständigen unerwartet war, könnte man zurufen: wüßtest du, was zu deinem Frieden dient, du würdest darnach ringen und trachten, daß die Worte: „Dein Wille geschehe wie im Himmel, also auch auf Erden," dir zu einem Grundgedanken des Geistes, zu einem Ausgangs- und Endpunkt aller Gebete, und ihre Erfüllung der Gegenstand deines innigsten Sehnens und Verlangens würden.

2. Gregorius Lopez, ein Zeichen seiner Zeit.

Wenn im Frühling eine große Anzahl jener Störche, welche sich wie gewöhnlich in einer Gegend sehen lassen, die sonst von ihnen stark bevölkert ist, wieder hinwegzieht, und nur ein geringerer Theil von ihnen sich häuslich niederläßt, dann hält dies der Landmann mit Recht für das Vorzeichen eines sehr dürren Sommers. Solche Zeichen, aus denen sich der gegenwärtige oder der nahe künftige Zustand der Natur erkennen läßt, gibt es in der Thier- so wie in der Pflanzenwelt sehr viele; sie sind aber überhaupt nicht in der Körperwelt allein zu finden, sondern kommen auch in einem höheren Gebiete des göttlichen Haushaltes auf Erden vor, nämlich in jenem, welches das Leben und die Erhaltung der Menschenseelen umfaßt.

In den Zeiten des alten Bundes mußten dem Volke Israel öfters die Propheten ein Wunderzeichen sein, daran dasselbe die nahe oder fernkünftige Ausführung eines Rathschlusses oder die gewisse Erfüllung einer Verheißung Gottes erkennen sollte (man vergl. Jes. K. 20 V. 3; Jerem. K. 32; Ezech. K. 12 V. 6, 11; K. 24 V. 24, 27.). Wenn dort der Prophet auf Geheiß des Herrn sein Wandergeräthe nahm, wenn er nicht durch die Thür, sondern durch eine Oeffnung, welche er durch die Wand gebrochen hatte, mit verhülltem Angesicht hinausging, da war dieses dem zuschauenden Volke

nicht als Vorbild zum Nachahmen, sondern zu einem Zeichen des Aufmerkens vor Augen gestellt, an welchem es die Gedanken Gottes über das zum Gerichte reife Jerusalem erkennen sollte. Sehr oft waren jene Männer Gottes auch dadurch schon ein Zeichen des Aufmerkens und der Warnung, daß sie in Zeiten des äußern Friedens und guten Wohlstandes, darin der größere Haufe sich allem Genuß der Sinne überließ, ein Leben der Armuth und der Entbehrung sich erwählten, und wie der große Vorläufer dort in der Wüste schon durch ihr äußeres Gewand und ihre Lebensweise dem Volk, das in seiner Weichlichkeit und in seinen Sinnenlüsten erstorben war, eine Ermahnung gaben zur Buße und zum Erwachen aus dem Schlaf der Sünden.

Solche Prediger der Gerechtigkeit durch das Vorbild ihres Wandels und durch das Wort ihres Mundes sind auch der Christenheit öfters in solchen Zeiten geschenkt worden, darin sie deren am meisten bedurft und wo sie noch offene Augen und Ohren hatte, zu sehen was sie sahe, zu hören, was sie hörete. Das Zeugniß dieser Menschen trug, je nach dem Bedürfniß ihrer Zeit, immer auch seine eigene Gestalt. Diese Gestalt war eine sinnlich augenfälligere in Zeiten, wo die Verführung zum Abwege von grober sinnlicher Natur war; sie zeigte sich von anderer, innerlicherer Art, wenn die Abweichung eine innerlichere und darum meist eine gefährlichere war.

Ein Zeugniß in der ersteren, sinnlich auffallenderen Form gab Gregorius Lopez seinem Volke und seiner Zeit, in denen die Sucht nach dem Gewinn irdischer Schätze und der Hang zur Vergeudung des Gewonnenen in unerhörtem Prunk der Kleider und sinnlichen Belustigungen bis zum Wahnsinn gesteigert war. Seine Aufgabe war es, der Lüste trunkenen Menge, in deren Mitte er auftrat, nicht sowohl ein Vorbild zur allgemeinen Nachahmung, als ein Zeichen des Aufmerkens zu

ſein, welches ihren Blick von dem vergänglichen Staub und den Gütern der Erde hinauflenkte nach jenen Gütern, die nicht vom Weſen der Vergänglichkeit ſind.

Wir haben in unſern Tagen nur ein ſchwaches Schattenbild jenes Treibens geſehen, das in der Mitte des 16. Jahrhunderts, in welchem Gregorius Lopez zuerſt in Spanien, dann in Merico den Beruf eines Predigers der Gerechtigkeit antrat, einen großen Theil der abendländiſchen Chriſtenheit nach dem Gewinn des Goldes und des Silbers bewegte. Dieſes Schattenbild ſtellte ſich uns in der Geſchichte der californiſchen Goldſchwindeleien dar. In einem unvergleichbar viel reicheren, andauernderen Maaße als in Californien hatten ſich die verborgenen Schätze des Goldes und des Silbers damals in dem ſüdlicheren Amerika den europäiſchen Freibeutern aufgethan. Tauſende wurden noch viel mehr als in unſern Tagen durch ihren Antheil an der Beute heute reich und morgen wieder arm; Millionen der gewonnenen Schätze fanden ihren Untergang bei der Ueberfahrt nach Europa im Meer, oder giengen in Feindeshand verloren, andre Millionen brachten den Menſchenſeelen, die ſich an ſie gehangen, das Verderben in der Macht ihres Feindes.

Nur im Vorübergehen, wie ein Sonnenſtrahl, der auf einige Augenblicke durch den Nebel bricht und dann wieder von ihm verdunkelt wird, beleuchtet uns die Geſchichte des Gregorius Lopez dieſe Schattenſeite der damaligen Zeit, zugleich aber auch ihre erſtaunliche Lichtſeite: das Wiedererwachen eines Fragens und eines Verlangens nach Gottes lauterem, ewigen Worte und nach dem Genuß des lebendigen Waſſers, das aus dieſem Quelle kommt.

3. Der Unbekannte.

Daß Gregorius Lopez im Jahre 1542 geboren war, hat man mehrmalen von ihm ſelber vernommen; daß ſeine Va-

terstadt Madrid gewesen, hat man nur einmal, aus einer seiner zufälligen Aeußerungen, obwohl mit Sicherheit, geschlossen. Bei einer anderen Gelegenheit hatte man von ihm erfahren, daß er schon im Knabenalter aus Liebe zum einsamen Leben und zum Gebet aus der geräuschvollen Hauptstadt zu einem Einsiedler sich geflüchtet habe, dann aber (bei besserer Erkenntniß) unter die Zucht seines Vaters zurückgekehrt sei, der ihn bald nachher als Pagen an den königlichen Hof brachte, in welchem Stande er mehrere Jahre geblieben zu sein schien. Daß er von sehr vornehmem Herkommen sei, das gieng aus mehreren Umständen sehr deutlich hervor, obwohl man niemals von ihm selber erfahren konnte, wer und von welchem Stande seine Aeltern gewesen. Denn wenn man ihn darum befragte, war seine Antwort: Gott ist mein Vater, die Seinen Willen thun, die sind meine Mutter und sind meine Brüder. Er selbst hat es uns ja geboten: Ihr sollt niemand auf Erden Vater heißen, denn Einer ist euer Vater und euer Meister, der im Himmel ist. (Matth. 23, 9—10.) Nicht so wie seinen Stand konnte er jene hohe, vielseitige Bildung verläugnen, welche man damals dem jungen spanischen Adel mitzutheilen bemüht war. Nicht nur die gewöhnlichen Kenntnisse der Schulen hatte er sich zu eigen gemacht, sondern sein vortreffliches Gedächtniß umfaßte die Hauptzüge der Geschichte der Völker und Länder, der Astronomie und Naturkunde, ja selbst der Anatomie und Heilkunde. In seiner kleinen Hütte sahe man eine Weltkarte und einen Erdglobus, die er beide mit eigner, geschickter Hand sich gefertigt hatte; als einst im Spital zu Quastepec viele Krankheiten herrschten, und die Vorsteher bei dem Mangel eines geschickten Arztes über die Wahl der Arzneimittel in Unsicherheit waren, schrieb er ihnen ein Buch in so sauberer Handschrift als sei es gedruckt, welches von den eigenthümlichen Heilkräften der Pflanzen und einiger anderer Naturkörper han-

delte, und dieſelben ihrer Geſtalt nach beſchrieb. Dieſes Buch wurde ſo vortrefflich gefunden, daß man es durch mehrere Abſchriften für die verſchiedenen Spitäler des Landes vervielfältigte.

Es war jedoch eine andere Art von Gelehrſamkeit, durch welche ſich Lopez unter ſeiner Umgebung, wo dieſelbe etwas Seltenes war, in auffallender Weiſe auszeichnet; dieſes war ſeine große und genaue Kenntniß der heiligen Schrift. Zu dieſer hatte er von Jugend auf eine ungemeine Liebe gehabt und als er ſpäter in ſeiner Abgeſchiedenheit die hiezu nöthige Muße fand, da wandte er mehrere Jahre nach einander täglich vier Stunden zum Leſen der Bibel an, deren Inhalt er bei ſeinem glücklichen Gedächtniß, deſſen Kraft in ſolcher Einſamkeit durch Nichts zerſtreut wurde, ſo treu und genau auffaßte, daß er dieſelbe zuletzt ganz auswendig wußte. Nächſt dem Inhalt der Schrift hatte er auch die Geſchichte der Kirche Jeſu Chriſti mit einer Treue in ſein Gedächtniß und in ſein Herz gefaßt, daß er hierin als ein vollendeter Meiſter erſchien.

So konnte Gregorius Lopez auch in ſeiner nachmaligen Geſtalt, als armer Einſiedler, ſo gern er dieſes auch gewollt hätte, den hohen Adel, welcher weniger eine Gabe ſeiner Geburt, als ſeines Geiſtes war, nicht verläugnen; es lag eine Majeſtät ſelbſt in ſeiner äußerlichen Erſcheinung, welche jeden Unbefangenen, der ihn ſahe oder der ihm auf dem Wege begegnete, mit einer Achtung erfüllte, welche ſich bei denen die ihn näher kennen lernten, zur Ehrfurcht ſteigerte.

4. Das Suchen nach Schätzen.

Eben ſo wie in unſern Tagen nach dem unglücklichen Californien, zogen in der Mitte des 16. Jahrhunderts ganze Schaaren gewinnſüchtiger Leute namentlich von Spanien aus nach Mexico, wo um jene Zeit die Silberminen von Zaca-

tekas eine unerhörte Ausbeute gaben. Mit einer dieser Schaaren landete im Jahre 1562 der damals zwanzigjährige Gregorius Lopez in Vera Cruz. Während die Reisegefährten alsbald ihrem Geschäft, sich zu bereichern, zunächst durch den Verkauf ihrer mitgebrachten Waaren und Güter, und durch die vortheilhafte Verwechslung ihres geprägten Geldes gegen ungeprägtes Silber nachgingen, begann auch Lopez das Geschäft, welches hier in dem fremden Welttheil seine Aufgabe sein sollte. Wie er schon in seinem Vaterlande aller der Ansprüche, die er auf äußern Reichthum machen konnte, entsagt hatte, so entäußerte er sich auch hier der Erdengüter, die er noch mit sich über das Meer herübergebracht hatte. Dazu zeigte sich freilich die beste Gelegenheit, denn wie noch in unsern Tagen gerade in jenen Ländern und an solchen Orten, wo der meiste Goldreichthum gewonnen wird, das größte äußere Elend, die tiefste Armuth sich finden, so war es auch damals in dem Vicekönigreich Mexico. Ohne sich lange zu besinnen, verschenkte Lopez Alles was noch sein war, im Werthe von 8400 spanischen Thalern an die Armen; wie ein tapferer Feldherr, welcher dem Feind gegenüber bereit ist, entweder zu siegen oder zu sterben, sich selber den Rückweg zur Flucht abschließt, so warf er Alles von sich hinweg, was den Kampf und Sieg, dem er entgegenging ihm erschweren konnte.

In Mexico nahm er, wie aus einem Briefe von diesem hervorgeht, seine Wohnung bei einem gewissen Louis Zapata. Er kam zu ihm in einem einfachen Gewand aus Sarsche, ohne alles Gepäck, und der Wirth mochte nicht wenig erstaunt sein, als er bemerkte, daß dieser „junge adliche Herr", denn als einen solchen betrachtete und behandelte er ihn, sich durch Abschreiben das zu erwerben suchte, was er zu seinem Unterhalte und zu seiner weitern Reise bedurfte.

Zacatekas, wo ſich nach dem Gerücht, das unter dem Volk von Spanien verbreitet war, ganze Berge von gediegenem Silber finden ſollten, zog um dieſe Zeit, wie ſchon erwähnt, die Meiſten jener geiſtig Kranken an ſich, welche, wie wir in unſern Tagen es nennen würden, von dem Kalifornienwahn ergriffen waren. Auch Lopez eilte nach einem kurzen Aufenthalt in Mexico dorthin, nicht um die Silbergruben der Gegend, ſondern um eines der einſamen Gebirgsthäler aufzuſuchen, dahin nur ſelten, aus Furcht vor den Indianern, ein Europäer ſich nahte. Als er in Zacatekas ankam, da ſollten ſo eben einige mit Silber beladene Wagen nach Mexico abfahren. Ein Haufe der Theilhaber an dieſer Ausbeute des Bergbaues und eine Menge des müßigen Volkes ſtand um die Wägen gedrängt; es war als ſei mit dem Erze zugleich die ganze Hölle aus der Tiefe heraufgekommen; man hörte nichts als Eidſchwüre und ein lautes Gebrüll der Flüche; zwei Spanier in heftigem Zorn gegen einander entbrannt, zogen die Schwerter und ſanken beide zugleich jeder von der Waffe des andern durchbort zum Boden; ein Fluch war vielleicht bei beiden das letzte Wort geweſen.

Ein Schrecken der Ewigkeit ergriff den Jüngling, der nach einem andern Schatze ſuchte als nach ſolch glänzendem Erdenſtaub, auf welchem in ſiebenfältig verſtärkterem Maße als an dem Acker, welcher Diſteln und Dornen trägt, der Fluch laſtet. Hier auf dem Blut befleckten Boden war ſeines Bleibens nicht, das Wort „heute, ſo ihr ſeine Stimme höret" tönte wie ein Donner in ſeinem Innern; dahin, wo keine Läſterung noch Mißbrauch des großen Namens gehört wird, wo der Durſt nach Silber und Gold noch in keiner Menſchenbruſt erwacht iſt, will er entfliehen, um dort in der Wüſte mit ſeinem Gott auf einige Zeit allein zu ſein. Er hatte ja ſchon damals in dem Gebet „Dein Wille geſchehe" die Freudigkeit zu allen Thaten ſeines innern und äußern Lebens

gefunden, auch das, was er jetzt that, das wußte er, war der Wille seines Gottes.

Acht Meilen von Zacatekas öffnet sich das Thal von Amajak hinein in das Hochgebirge. Um jene Zeit wohnte in diesem Thale und in seinen Felsenschluchten der Indianerstamm der Tschitschimaken, einer, wie das Gerücht sagte, der wildesten und grausamsten von allen, mit denen bis dahin die Europäer in Berührung gekommen waren. Lopez, wenn man ihn später fragte, weßhalb er nach Mexico gekommen sei, pflegte darauf zu antworten: „Zur Ehre Gottes.“ Es war die Ehre seines Gottes, welche durch sein furchtloses Annahen zu Menschenseelen, für welche Christus, so wie für die unsrigen starb, die aber seinen Namen nicht kannten, verherrlicht werden sollte. „Dein Wille geschehe“, das war ihm das Losungswort auf seinem Wege der Gefahren.

An der Grenze dieser Wüste der Völker und der Natur fand der Wanderer in einem Maierhofe, der von einem Spanier, dem Hauptmann Carillo, bewohnt war, freundliche Aufnahme. Diesem Gastfreund theilte er seinen Entschluß mit, weiter aufwärts am Flusse seine Hütte aufzuschlagen. Den abrathenden Gründen des Hauptmannes setzte der jugendliche Held einen Ernst entgegen, der alle jene Gründe überwand. Carillo bot ihm Leute an, die ihm beim Bau der Hütte behülflich sein sollten, er aber erbat sich, alle solche Hülfe zurückweisend, nur einige Werkzeuge, und trat seinen Weg, im Thale aufwärts, allein an.

Was war das, was schon bei diesem Bau, dem unbewaffneten, zarten Jüngling, der, wie man voraussetzen darf, nicht einmal ihre Sprache verstand, die Herzen der wilden Tschitschimaken so geneigt und dienstbar machte, daß sie dem Fremdling, einem Sohne des Volkes, gegen welches ihre Blutrache so entflammt war, daß sie jeden Spanier, der in ihre

Gewalt kam, alsbald ermordeten, unaufgefordert Holz und Steine herbeitrugen und ihm beim Bau seiner Hütte behülflich waren? Es war der Wille seines Gottes und seines Herrn, den sein Gebet ohne Aufhören vom Himmel zur Erde herabrief, der den Willen eines Volkes, das Seinen Namen nicht kannte, diesen aber auch nicht durch Mißbrauch und Lästerungen entweihte, so lenkte, daß es, ohne zu wissen warum, gegen diesen Jakob sich noch freundlicher halten mußte als Laban auf dem Berge „da der Herr siehet." „Ich komme hieher", so sprach der Einsame zu seinem Herrn, „um ganz Dein zu sein, mich selber aber zu vergessen. Sie ist Dein Eigenthum, meine Seele; Dein Wort ist mir Bürge für sie und für ihr Heil."

Einfach und arm genug war die Lebensweise des jungen, vormals am Königshofe zu Valladolid erzogenen Mannes, mitten in seiner silber- und goldreichen, in allen Lüsten der Sinnlichkeit schwelgenden Nachbarschaft. Sein Lager bestand aus einem Brett und aus einer leichten, ärmlichen Decke; ein Stein diente zum Kopfkissen, statt anderer Zierrathen sah man Sprüche des Trostes und der Erweckung, die der Einsiedler mit eigner Hand an die Wände seiner Hütte geschrieben hatte; seine Kost war gerösteter Mais (Türkenkorn) mit einigen Kräutern, und nur einmal täglich genoß er diese Mahlzeit. Er zündete niemals, wenn es dunkel ward, eine Kerze an; zu den Geschäften seines Lebens, sagte er, bedürfe er eines *solchen* Lichtes nicht. Er ging niemals um seine Sinne zu belustigen, heraus aus seiner Hütte oder zum Besuch zu seinem Gastfreund Carillo, und dieses that er nicht aus Furcht etwa vor seinen wilden Nachbarn, den Tschitschimaken, denn mit diesen lebte er, wie mit treuen Bundesgenossen in so tiefem Frieden, daß der Weg nach seiner Hütte selbst für Solche, die ihn besuchen wollten, vollkommen gesichert war.

Dieſen Zuſtand des Friedens benutzte der Hauptmann Carillo für ſich und die Seinigen auf eine heilſame Weiſe, indem er ſeine beiden jungen Söhne zu Lopez in die Schule ſendete. Es war dem hochgebildeten jungen Manne nicht zu gering und ſchlecht, die Knaben ſelbſt im Leſen und Schreiben zu unterrichten, denn nicht einmal dazu fand ſich in dem einſamen Thal eine Gelegenheit; konnte er doch mit dem Leſen und Schreiben der Worte zugleich ihnen das Wort vom Leben und vom ewigen Heil ans Herz legen, und auch bei allem Andern, das er ihnen lehrte, führte er ihre jungen Seelen zu dem Erkenntniß hin, welches höher und beſſer iſt als alles Wiſſen und alle Weisheit der Welt.

Wenn die Knaben zu ihrem Lehrer kamen, da fanden ſie ihn oft in tiefes Gebet verſenkt auf ſeinen Knieen liegend; es hatte der Anblick des Mannes in dieſem Zuſtand ſeiner geiſtigen Erhebung etwas ſo ungewöhnlich Anregendes und Gedanken der Andacht Erweckendes, daß der Schwiegerſohn des Carillo, Martinus Moreno, wie dies nach Lopez Tode durch einen Eidſchwur bekräftiget wurde, eines Tages ganz in Thränen zurück in ſein Haus kam, und als ſeine Frau ihn fragte, was ihn ſo bewege, erzählte er ihr, daß er den Gregor betend in ſeiner Hütte und wie von Engeln umgeben geſehen habe.

Dieſer Ehrfurcht erregende Anblick eines betenden Chriſten kann es auch allein geweſen ſein, was den Tſchitſchimaken eine Geſinnung gegen ihren Hülfsbedürftigen, von allem menſchlichen Schutz verlaſſenen Nachbar einflößte, welche allgemeines Staunen erregte. Wenn die Knaben des Kapitäns zu ihm kamen, fanden ſie öfters todte Kaninchen, Wachteln, indianiſche Feigen und andere beſonders hochgeachtete Gaben des Landes bei ihm liegen, welche die Wilden ihm zum Geſchenk gebracht hatten, und die er den Knaben mitgab an ihre Eltern. Denn er ſelber genoß um jene

Zeit keine Speiſe von dergleichen Art und auch von jenen kleinen, ſchreibenartigen, aus Mais gebackenen Broden, welche ſeine Schüler ihm brachten, wollte er nie mehr als eines annehmen, eine Gabe die er erſt in 8 Tagen aufbrauchte, während ſie für einen Andern nur ein Frühſtück geweſen wäre. —

Drei oder vier Jahre hatte Gregorius Lopez in ſeiner kleinen Hütte im Thal von Amajac gelebt. Er hatte, wie man ſpäter von ihm erfuhr in dieſer Zeit manche innere Leiden und Kämpfe beſtanden, von deren eigentlicher Natur nur Gott wußte, welcher hier ſein beſtändiger Umgang war, im Gebete Tag und Nacht, ſo wie im Leſen und Betrachten Seines heiligen Wortes. Während Andere unten in Zacatekas nach Silber und Gold gruben, hatte er in ſeiner Hütte einen Schatz erhoben, welcher beſſer war als viel tauſend Stück Goldes und Silbers, köſtlicher denn viel Gold und feines Gold iſt (Pſ. 119, 72. Pſ. 19, 11.). Aber der äußere Frieden auch dieſes abgelegenen, ſtillen Thales ſollte geſtört werden. Die Spanier unternahmen einen Kriegszug gegen die ſtreitbaren Tſchitſchimaken, bei welchem ſie gern den ganzen Stamm dieſes Volkes vertilgt hätten. Da zogen die rohen Soldaten öfters an Lopez Hütte vorbei und erfüllten das Thal mit ihrem wilden Lärmen. Sie waren Landsleute und, dem Namen nach, Mitchriſten des jungen Einſamen; dennoch giengen nur ſelten welche vorüber, die ihn nicht läſterten als einen Ketzer und Lutheraner, weil er nicht zur Meſſe ginge, oder ſeiner verſpotteten als eines Narren, während ihn die Wilden, ſeine natürlichen Feinde, ſo oft ſie ihn ſahen mit Zeichen der tiefſten Ehrfurcht in der Bewegung ihres Hauptes und ihrer Hände begrüßten. Für Lopez war in dem Thal von Amajac, als dieſes ein Schauplatz blutiger Gräuel wurde, kein Bleibens mehr; er zog in ein kleines, nicht ſehr fern gelegenes Dorf, das eine Kirche hatte,

durch deren Besuch er dem Aergerniß wehren wollte, das er vorhin durch seine abgezogene Lebensweise gegeben hatte.

5. Das Wanderleben eines Pilgers und Fremdlings.

Zwei Jahre war er in seinem neuen Aufenthaltsort geblieben, da wandelte ihn das Verlangen, an noch einmal nach seinem stillen Thal und seinem Hüttchen zurückzukehren, wo das Gebet und das Wort des Herrn seine liebliche Unterhaltung und sein seliger Genuß gewesen waren Tag und Nacht. Auf der Hinreise nahm er seine Nachtherberge bei einem gewissen Sebastian Mechia, welcher von ihm für seine Gastfreundschaft eine reichere Gabe empfieng als jemals ein Fürst oder Großer der Erde einem Wirthe gab. Denn der Mann, der vorhin nur wenig um Dinge, die nicht der Welt angehören, sich bekümmert hatte, ward durch den göttlichen Ernst und die eindringenden Worte des Lopez so überwältigt, daß sein Leben von nun an nach seinem Maaße von einem ähnlichen göttlichen Ernste zeugte, als der seines Gastes gewesen war; jedes Wort, daß dieser zu ihm gesprochen, wurde in ihm zur That. Der Mann hatte auch seit der Zeit eine so innige Liebe und solch Vertrauen zu Lopez gefaßt, daß er diesen zu seinem beständigen Rathgeber und zum Vollzieher seines Testamentes machen wollte, welches jener — der Pilger und Fremdling, beides nicht annehmen konnte.

Es war nun einmal seine innere Führung so, daß er die Freigebigkeit der Menschen zurückweisen mußte, und daß er immer nur aus der Hand seines Vaters im Himmel leben durfte, der über Alles reich mit dem was er bedurfte oder mit den Kräften ihn versorgte, durch die er sich den Bedarf erwerben konnte. Als daher nach einer Zeit von etwa 7 Jahren seit dem Beginn seines einsamen Lebens, sein Kleid aus Sarsche, das er mit sich aus Europa gebracht hatte, so abgenutzt war, daß er nothwendig ein anderes bedurfte,

wendete er ſich nicht etwa an Carillo oder an den wohlhabenden Mechia, ſondern er ging zu einem Landmann und trat in ſeine Dienſte. Zwei Monate blieb er da und beſorgte die Geſchäfte ſeines Dienſtherrn mit ſolcher Pünktlichkeit und Treue, mit ſolchem unabläſſigen Fleiß, war überdies dem ganzen Hauſe durch ſeine Demuth und ſein liebevolles Weſen eine ſo außerordentliche Erſcheinung, daß man, als er jetzt ſeinen Abſchied forderte, auf alle Weiſe mit Bitten und Anerbietungen großer äußerer Vortheile es verſuchte, ihn zurückzuhalten. Sein in dieſer Zeit erworbener, mäßiger Lohn reichte aber gerade zur Anſchaffung einer neuen, einfachen Kleidung hin, und nur dieſes hatte er hier geſucht. Man entließ ihn mit Thränen und, da er Anderes nicht annahm, mit vielen Aeußerungen dankbarer Liebe, denn auch dieſem Hauſe war er zum Segen geweſen und iſt ihm zum Segen geblieben.

Diesmal waren es nicht die kriegeriſchen Unruhen in dem Thal von Amajak, die ihn wieder aus der Hütte, die für ihn und Andere eine ſegensreiche Schule geweſen war, hinwegführten, ſondern die liebevolle Zudringlichkeit eines gutmeinenden Dominicaners: Salazar, des nachmaligen Biſchoffes der Philippinen. Dieſer nöthigte ihn, nach Mexico in ſein Kloſter zu kommen; als man ihm jedoch nur unter der Bedingung eine eigene Celle einräumen wollte, daß er Ordensgeiſtlicher würde, ſuchte er ſich eine andere einſame Gegend auf, wo er, den Augen ſeiner bisherigen Bekannten entzogen, im Stillen leben und in ſeiner eigenen, freien Weiſe auf Menſchenſeelen wirken könne. Er fand einen ſolchen Ort in dem Bezirk von Quaſteca. Hier, wo niemand ihn beachtete, wurde er von der Ruhr befallen. Schon war er, ohne Pflege, ohne Speiſe und Trank darniederliegend, dem Tode nahe; da bekam ein guter Prieſter der dortigen Gegend: Jakob Moſa, die Kunde von ſeiner Noth. Dieſer ließ ihn in ſein Haus

bringen, pflegte seiner in christbrüderlicher Weise und ihm gelang es, diesen werthen Gast, auch da derselbe wieder genesen war und nun dankbar sich verabschieden wollte, zu einem längeren Aufenthalte in seinem Hause zu bewegen, wo er ihm ein kleines Zimmer einräumte, welches ganz einfach, wie Lopez es wünschte, eingerichtet war. Vier Jahre war er hier nicht nur seinem Wirth, sondern Allen die ihm nahe kamen, Hohen und Geringen, den gebildeten Europäern und den kindisch unwissenden getauften Indianern durch das Vorbild seines Gottgeheiligten Wandels und durch seine kräftig zu Herzen dringenden Reden ein Prediger jener Gerechtigkeit, die allein vor Gott gilt; da brach über ihn eine Fluth der Lästerungen herein, die ihm zwar selber zu einer höhern geistigen Taufe und Weihe diente, zugleich aber auch nöthigte, um nicht Andere mit sich in das Ungemach zu bringen, von nun an als ein Pilgrim, der nirgends eine bleibende Stätte hat, mehrmalen die Orte seines Aufenthaltes zu wechseln. Es waren nun vor Allen mehrere ungeistliche Geistliche, welche diesen Stillen im Lande zum Gegenstand ihrer Verfolgungen und ihres Hasses machten. Einer von diesen gieng nach Mexico, um den Lopez bei der Inquisition als einen heimlichen Lutheraner anzuklagen, weil man bei ihm weder einen Rosenkranz sähe, noch mehrere andere Dinge bemekken könne, wodurch gute Christen ihre Frömmigkeit und die Reinheit ihres Glaubens kund gäben. Diesen Ankläger befragte der Domprediger Franciscus Losa unter vier Augen, ob denn jener Lopez in seinen Reden über Glaubenssachen oder in seinem Wandel irgend einen Anstoß gegeben oder Verdacht erweckt habe? Da konnte jener nicht anders als der Wahrheit gemäß es bezeugen, daß, wie es ihm schiene, der Glaube des Mannes vollkommen christlich sei; er kenne die Bibel ganz auswendig, sein Wandel sei unsträflich, doch sei es auffallend, daß er, wo nur möglich, immer allein zu sein sich bestrebe,

als ob er wichtige Geſchäfte habe, und daß Niemand von ihm erfahren könne, wer ſeine Aeltern waren oder wo er herſtamme. Da fragte ihn der Dompredigter: Würdet ihr wohl einen Räuber, wenn ihr bei ihm keinen Roſenkranz ſähet, deßhalb für einen Ketzer halten? warum thut ihr das bei einem Manne, den ihr in der Hauptſache als einen gläubigen Chriſten beſchreibt? Iſt nicht vielleicht euer Urtheil über jenen Mann ein eben ſo irriges als das des Hohenprieſters Eli über Hanna, die Mutter Samuelis?

Höchſt merkwürdig war die Folge, welche die Anklage des eben erwähnten Prieſters für die ſpätern Lebenjahre unſers Gregorius Lopez hatte. Derſelbe Dompredigter Franz Loſa, der vielleicht bei dieſer Gelegenheit die erſt genauere Kunde von dem ſeltenen Mann erhielt, wurde von nun an nicht nur aufmerkſam auf ihn, ſondern fühlte ſich bald hernach ſo zu ihm hingezogen, daß er kein äußeres Opfer ſcheute, um ihm ein naher Gefährte und Begleiter auf ſeinem Lebenswege, ein Pfleger und Verſorger in ſeinen letzten Lebenstagen zu werden.

Doch war der erwähnte Ankläger keineswegs der einzige, der den Stillen im Lande, den Geſegneten des Herrn verdächtigte und verfolgte. Eine ganze Schaar der gleichgeſinnten Standesgenoſſen und andere von ihm angeregte Leute von weltlichem Stande, namentlich viele der andächtigen und ehrbaren Frauen, erhoben ein Geſchrei gegen ihn. Selbſt der Umſtand, daß man keine Bilder an den Wänden ſeines Wohnzimmers ſähe, wurde als Grund ſeiner Verdächtigungen hervorgerufen. Die vielfältigen Anklagen bewogen den Erzbiſchoff von Mexico zu einer gerichtlichen Unterſuchung, aus welcher die Unſchuld des Mannes vollkommen hervorging. Ein gelehrter und gottesfürchtiger Jeſuit, Alphonſius Sanchez, welcher den Auftrag empfangen hatte, den vermeintlichen Ketzer genau über ſeinen Glauben zu befragen

und seine Worte wie seinen äußern Wandel ernstlich zu prüfen, sagte von ihm zu dem Erzbischoff: In der That, ich muß bekennen, daß ich im Vergleich mit diesem Manne noch nicht angefangen habe, das geistliche A-B-C zu lernen. Es traten aber noch andere Zeugen für den ächten und lebendigen Glauben des Lopez auf: das waren jene Seelen, die durch ihn in den verschiedensten Angelegenheiten ihres Lebens Trost, Rath und geistige Stärkung, so wie die Anregung zu einem andern, gottgefälligen Leben empfangen hatten. Es waren dies zwar der größern Zahl nach arme und von der Welt wenig geachtete Leute, zum Theil aber auch solche von höherem Stand und Range, so wie von anerkannter Bildung des Geistes, deren Urtheil die unverständige Menge zum Schweigen brachte. Als deßhalb der vielbelastete Mann während seines Aufenhaltes zu Testuco von großer Leibesschwachheit mit Colik und Magenkrampf befallen wurde, sendete ihm der Erzbischoff, der es vernommen, eines seiner Pferde und einen Knecht, um ihn in das Spital zu Guastepec bringen zu lassen, wo er auf die Empfehlung jenes Herrn die liebreichste Aufnahme und sorgfältigste Verpflegung fand.

6. Ein Kranker als Tröster der Kranken.

Das Licht des Geistes, das dem Gregorius Lopez in so reichem Maaße verliehen war, sollte nicht unter dem Scheffel verborgen bleiben; es sollte mehr und mehr an einen Ort gestellt werden, wo es von vielen Augen gesehen werden, Vielen als Leuchte dienen konnte. Schon das Spital zu Quasteper war ein solcher Ort, wo eine große Zahl von leiblich Kranken und Hülfsbedürftigen mit ihren geistlichen wie weltlichen Pflegern und Wärtern beisammen wohnten, denen Allen der Kranke von seltener Art, welcher jetzt in ihre Mitte trat, ein Arzt und Helfer wurde, welcher nicht

in den gewöhnlichen Schulen der Arzneikunde, ſondern in der Schule von Iſraels Arzt und Helfer ſeine Kenntniſſe und Gaben empfangen hatte. Ein neuer Geiſt, ein anderes Leben, das ſich den Geſunden nicht minder mittheilte als den Kranken, kam mit Lopez in dieſes Haus der Kranken.

Unter dieſen gab es Mehrere, welche durch ihre bis dahin noch nie gebändigte böſe Laune oder durch die Ungeduld, womit ſie ihre Schmerzen, die lange Dauer der Krankheit und die ihnen auferlegten Entbehrungen aufnahmen, ihren Wärtern ſehr zur Laſt fielen und wie böſe, ſtörrige Kinder, ja wie unvernünftige Thiere ſich gegen dieſelben betrugen. Für dieſe hatte Lopez eine Gabe der geiſtigen Heilkraft empfangen, welche Allen, die ihn beobachteten, als eine wahrhaft wundervolle erſchien. Jene Menſchen waren unter allen Kranken die Unglücklichſten und darum auch die Hülfsbedürftigſten. Wenn der Mann, der vielleicht unter allen damals im Krankenhauſe Anweſenden die heftigſten und anhaltendſten Schmerzen zu erdulden hatte, leiblich gebeugt durch ſeine Schwäche, mit dem göttlichen Ernſt in ſeinen Mienen und in ſeinen Worten, zugleich aber mit einer Milde und Liebe, die Alles überwand, an das Bette ſolcher Unglücklichen kam, da wurde es bald anders mit ihnen. Es lag in dem Weſen dieſes Menſchen eine Hoheit, welche dem böſen Willen der Andern mit unwiderſtehlicher Macht entgegentrat, ihn beſchämte, beugte und brach, und zugleich eine Demuth des Glaubens und der Liebe, welche den erſten Regungen der erwachenden Reue brüderlich entgegenkam, zum tiefſten, innigſten Mitleid mit den fremden Schmerzen ſich herabließ und in lieblichen Worten des Troſtes und der Hoffnung überfloß. Auch die andern Kranken, ſo weit ſeine tiefe, leibliche Ermattung es ihm erlaubte, beſuchte er, und brachte ihnen mit dem innern Frieden zugleich eine wohlthuende Linderung ihrer Leiden, mit der Stärkung der

innern Natur zugleich die der äußern. Die Sterbenden erfüllte sein Zuspruch mit Kräften der Ewigkeit, den Genesenen gab er bei ihrer Rückkehr in die Geschäfte des leiblichen Lebens die Anfänge eines geistigen Lebens mit, welche in Vielen von ihnen einen bleibenden, kräftigen Fortgang gewannen. Aber nicht nur in seiner eigenen Person wurde er ein Wohlthäter seiner Kranken und leidenden Hausgenossen, sondern auch in der Person der Andern, denen das Geschäft der Krankenpflege oblag, denn diese munterte er kräftig zur rechten, treuen Erfüllung ihrer Pflichten auf und belehrte sie über die Führung ihres Amtes im Allgemeinen, so wie für besondere schwierige Fälle mit solcher Weisheit und Herz gewinnenden Demuth, daß sie von jetzt an ihr schweres Geschäft mit ungleich größerer Freudigkeit und besserem Erfolg verrichteten als früher.

Hier im Spital zu Quastepec war es auch, wo er das oben erwähnte Buch voll bewährter Recepte schrieb, deren Bestandtheile vornehmlich aus dem Pflanzenreich gewählt waren. Es war dies ein um so dankenswertheres Werk der Liebe, da es in dem Spital an einem ordentlichen Arzte und selbst an einem erfahrenen Wundarzte fehlte. Als Christophorus Amaja das treffliche Werk sahe, fragte er den Verfasser: welche Bücher habt ihr doch gelesen? Dieser antwortete: es sind nun schon viele Jahre, seit ich nur in einem Buche lese.

Selbst seine äußere Lebensweise im Spital hatte für Alle, die sie beobachteten, etwas Auffallendes, für Viele etwas Erbauliches. Am Vormittag blieb er einsam in seiner kleinen Kammer; wenn es Zeit zum Mittagsessen war, ließ man es ihm sagen, und der nachmalige Pater Ribera, damals noch Knabe, der ihn gewöhnlich zum Essen rief, hat erzählt, daß er, wenn er zu Lopez in die Kammer trat, diesen bisweilen wie außer sich, in Entzückung getroffen habe,

so daß er mehrmalen ihn bei seinem Namen rufen mußte. Er kam dann mit seinem Krüglein voll Wasser, das er wegen der Schwäche seines Magens an der Sonne gewärmt hatte und worüber eine kleine Serviette gedeckt war. An den alltäglichen Gesprächen bei der Mahlzeit nahm er keinen oder nur geringen Antheil, und obgleich er dann den ganzen übrigen Tag und bis zum nächsten Mittag Nichts mehr genoß, aß er dennoch außerordentlich wenig. Nach dem Essen und verrichtetem Dankgebete blieb er noch bei Tische sitzen, und hier war es, wo er für Alle, die mit ihm zu reden begehrten, den Schatz seines Herzens aufthat und aus der Fülle seiner Kenntnisse so wie seiner äußern und innern Erfahrungen Antwort ertheilte auf alle Fragen. Denn er selber, außer bei Kranken und Leidenden, deren Zustand ihn ungefragt zum Sprechen aufforderte, fing niemals ein Gespräch an. Wenn dann nicht vielleicht ein Geschäft an Krankenbetten ihn aufhielt, begab er sich wieder auf sein Zimmer, wo er den übrigen Theil des Tages einsam, im Gebet und in Betrachtung zubrachte, zuweilen auch sein Gewand oder seine Schuhe mit der Geschicklichkeit eines Schneiders oder eines Schuhmachers ausbesserte.

Beinahe hätte ihm aber der Aufenthalt in diesem Spitale statt neue Stärkung der Gesundheit den Tod gebracht. Er wurde von einem heftigen Fieber befallen, während dessen ihm der unerfahrene Wundarzt 14 mal die Ader öffnete, so daß es als eine außerordentliche Bewahrung erschien, daß der Zustand der tiefen Entkräftung nicht in dem Tode endigte.

7. Ein Bild im Spiegel.

In dieser Zeit war es, wo der oben erwähnte Dompredi-ger zu Mexico, Franziscus de Losa, das Geschäft antrat, dazu ihn Gott erwählt hatte: das Geschäft eines Lebens-

retters und Pflegers, so wie den für ihn sehr gesegneten Beruf eines Lebensgefährten des Gregorius Lopez, der ohne diese ihm, gerade als die Noth am höchsten gestiegen war, von Gott gesendete Hülfe für die Welt verloren gewesen wäre. Nach dem was wir bereits erwähnten, scheint es, daß Losa den Lopez nicht durch seine Freunde, sondern durch die Aussage seiner Feinde kennen lernte. Er suchte den Mann auf und fand in ihm etwas, das er bisher im Umgang mit Andern vergeblich gesucht, oder doch nur in ungenügendem Maße gefunden hatte: einen Menschen, in welchem nicht mehr die eigne, gebrechliche Natur, sondern Christus selber lebt und Gestalt gewonnen hat.

Das erste was Losa that, war, daß er den todtschwachen Kranken in sein Haus nahm. Ungleich früher als die des Leibes kehrten bei Lopez die Kräfte des Geistes zurück, wie dies Alle die bezeugen konnten, welche, von innerer Noth und Zweifeln getrieben in das Haus des Domspredigers kamen um bei dem Gaste desselben Trost und Rath zu suchen. Denn keiner von ihnen gieng mit einem ungestillten und unbefriedigten Verlangen hinweg; sie hatten noch mehr gefunden als sie gesucht und erwartet hatten: ein Wasser des Lebens, das die Pein des inneren Durstes nicht nur auf einzelne Stunden sondern für immer stillt.

Das Fieber, welches den Kranken dem Grabe schon so nahe gebracht hatte, schien in der Stadt nicht weichen zu wollen; die Schwäche nahm zu; da sorgte der Domprediger für einen Landaufenthalt, in einem kleinem Haus bei Santa Fé, einem Lustorte, der zwei Meilen von Merico aufwärts am Flusse liegt. Anfangs besuchte er seinen Freund so oft er konnte; aber der Zug nach der persönlichen Nähe und dem Umgang mit diesem Manne ward ihm zu mächtig; er beschloß alles andere Irdische dahin zu geben, nur um noch auf Erden des Glückes einer nahen, brüderlichen Vereinigung

und geiſtigen Gemeinſchaft mit Lopez theilhaftig zu werden. Allmälig machte ſich dann der ernſt und treugeſinnte Mann von Allem los, was den Vorſatz nicht mehr ſich ſelber, ſondern Gott und dem Nebenmenſchen zu leben noch entkräften konnte; er zog ſich von den vielen Beſuchen und geſelligen Zerſtreuungen zurück, denen ſeine Verbindung mit dem Hofe des Vicekönigs und andern hochgeſtellten Familien ihn ausgeſetzt hatte, ſchaffte die vielen Diener ab, verſchenkte allmälig ſein Vermögen, gegen 60,000 Ducaten betragend, an die Armen und gab zuletzt ſein Amt auf, bei welchem viel weltliche, für ſein und anderer Menſchenſeelen unnütze Sorgen und Mühen geweſen waren, welche durch die jährlichen Einkünfte von 2000 Ducaten nicht aufgewogen wurden. Er zog nun ganz zu Lopez hin, den er von dem geringen Einkommen, das er noch zu Santa Fé bezog, bis zu ſeinem Ende, ſieben Jahre lang — verpflegte, und wie ein treuer Diener ſeiner wartete. Dieſer Loſa, der ſpäter das Leben des Lopez beſchrieb, mag uns denn als ein Spiegel dienen, darin wir das Bild unſers Einſamen in großer Deutlichkeit erblicken.

Zuerſt beſchreibt uns Loſa die Lebensweiſe ſeines Freundes in den letzten Lebensjahren.

Er ſchlief in der Nacht nur wenig Stunden und ſobald am Morgen der Tag graute, öffnete er das Fenſter ſeiner Kammer, und nachdem er ſich gewaſchen, ergriff er ſeine Bibel. Denn obgleich er dieſe, wie wir vorhin geſehen, gleich als auswendig wußte, verſäumte er dennoch niemals, den Tag mit dem Leſen in Gottes Wort zu beginnen. Nach dieſem Leſen verſank er in einen Zuſtand der innern Abgeſchiedenheit, bei welcher man nur aus der Stille und Andacht ſeines Angeſichts ſchließen konnte, daß er ſich jetzt in der immerwährenden, unausſprechlich ſeligen Gegenwart ſeines Gottes befinde. Wenn er, etwa eine Stunde vor Mittag, aus die-

ſer Erhebung des Gemüthes zurückkehrte, dann nahm er ſein Krüglein mit Waſſer und ſeine kleine Serviette, und ſetzte ſich zu Tiſch mit ſeinem Freund. Während der Mahlzeit, von welcher er nur äußerſt wenig genoß, ſprach er mit Loſa in heiterer Freundlichkeit über geiſtliche Dinge, ſo wie über Gegenſtände der ſichtbaren Welt, wobei der Zuhörer tiefere Einſichten und Erkenntniſſe gewann, als er jemals vorher aus Büchern geſchöpft hatte. Auch nach dem Eſſen dauerte dieſe Unterhaltung fort, oder Loſa las ihm die Lebensbeſchreibungen der Helden und Heldinnen der Kirche, welche Vilegas beſchrieben und andere Bücher ähnlichen Inhaltes. Es war aber zugleich der Nachmittag jene Zeit, welche Lopez ſeinem Paſtoralgeſchäfte beſtimmt hatte, denn nur ſelten verging in den letzten ſieben Jahren ſeines Lebens ein Tag, an welchem nicht Leute, welche des Rathes und Troſtes oder der Zurechtweiſung bedurften, zu ihm kamen. Jener Geiſt des Fragens: „was ſoll ich thun, daß ich ſelig werde?“ welcher im 16ten Jahrhundert in Spanien in vielen Seelen erwacht war, ſcheint damals auch in Neuſpanien ſehr rege geworden zu ſein, wobei ſich die Mühe ſolcher Männer wie Lopez von ſichtlichem Einfluß zeigte. Nicht nur Leute aus der Mittelklaſſe und aus den Armen des Volks, ſondern eben ſo viele aus den höhern, geiſtlichen und weltlichen Ständen beſuchten ihn öfters, namentlich that dieſes der Vicekönig Salinas, welcher nicht ſelten mehrere Stunden lang bei dieſem geiſtlichen Rathgeber verweilte.

Ein Beiſpiel dieſer Art erweckte viele Andere zur Nachahmung. Namentlich kamen auch Solche, die nicht zunächſt hören wollten, was Lopez zu ihnen ſprach, ſondern mehr noch das, was ſie ſelber von göttlichen Dingen in wohlklingenden Worten ſprechen konnten. Der Einſame hörte ſie geduldig an, pflegte aber von dergleichen Leuten gegen ſeinen Freund zu ſagen: Es iſt nicht die Liebe Gottes, ſondern die

Eigenliebe, welche macht, daß manche Menschen so viel von Gott reden. Die wahre Liebe Gottes besteht ganz im Thun, darum spricht sie sich wenig oder gar nicht in Worten aus.

Diesem seinem Grundsatz gemäß bestand auch die Belehrung über göttliche und geistliche Dinge, welche er den nach solcher Erkenntniß begierigen Seelen gab, weniger in Worten als in der Kraft. So antwortete er Einem, der ihn inständig um eine Anweisung bat für den Weg, darauf er zu Gott kommen möge: „Jesus Christus sei allein dein Meister und dein Führer.“ Und der Andere faßte den Sinn dieser Worte so tief und richtig auf, daß sie ihm ein Licht wurden zur Erkenntniß seiner selbst und der Heilswahrheiten des Evangeliums. Hohen Standespersonen, welche ihn fragten, was sie thun müßten, um in ihrem Stande recht zu leben, antwortete er: thut das, was ihr thut, aus Liebe zu Gott, das ist genug. Einem frommen Manne, der ihn um eine Anweisung bat, um recht in der Gott gefälligen Weise zu beten, schrieb er: Jesus Christus ist der Meister, der euch lehrt, recht zu beten; Er thut dieses in seinem Vaterunser. Damit ihr aber auch meinen guten Willen sehet, eure Frage zu beantworten, rathe ich euch, das kurze Gebet zu sprechen: „Herr mein Gott, erleuchte meine Seele, daß ich dich erkenne und daß ich dich liebe von meinem ganzen Herzen.“

Einer von denen, auf welche die Belehrungen des Gregorius Lopez den tiefsten Eindruck gemacht hatten, war der Jüngling Don Fernando von Cordova, der älteste Sohn einer hochadeligen Familie zu Merico. Dieser war schon in seinen frühern Jahren durch Wort und Wandel allen seinen Standesgenossen und Allen, die ihn kannten, ein mächtiger Zeuge der Kraft zur Ueberwindung des Fleisches, so wie ein Zeuge jenes seligen Friedens geworden, dessen der Christ schon auf Erden aus Gnaden theilhaftig

zu werden vermag. Was er hier im Vorschmack empfunden, das sollte er bald in der Wahrheit und Wirklichkeit genießen; er wurde heimgeholt zu seinem Herrn in der Blüthe der Jünglingsjahre. Er war zu Angelopolis gestorben; als an dem Morgen jener Nacht, da Ferdinand verschieden war, Franziscus Losa in die Kammer des Lopez trat, fand er diesen in freudiger Bewegung, und hörte von ihm die Worte: „o Ferdinand, wie selig bist Du!" Und als einige Tage nachher die Todesnachricht kam, durch welche jene Worte verständlich wurden und Losa dem Freunde sie mittheilen wollte, kam ihm dieser ohne ihn anzuhören mit den Worten entgegen: „nicht todt ist unser Freund, der Jüngling Ferdinand sondern er ist zum Leben eingegangen."

Es war dies nur einer von jenen Fällen, deren der Lebensbeschreiber noch mehrere erwähnt, aus welchen hervorging, daß Gregorius Lopez nicht nur zuweilen ein Ferngesicht, sondern noch öfter einen Tiefblick in das Innere der Menschenseelen, die sich ihm nahten, und in ihre Gedanken besaß. Dieses erfuhr Joseph von Vidas, Advokat der königlichen Audienz zu Merico, als derselbe wieder mit einem Begleiter nach Santa Fé zu Lopez auf Besuch kam und dieser ihnen beiden, ohne daß sie ihm ihr Anliegen mitgetheilt hatten, Antwort auf die Fragen gab, die sie unterwegs ernstlich erwogen hatten, und über welche sie von ihm Aufschluß begehren wollten. Ein frommer Mann aus Angelopolis kam einst tief bekümmert über manche Zweifel, die ihn beunruhigt hatten, zu Lopez. Er fand schon andere Leute bei diesem, aber gleich als hätte er nur auf ihn gewartet, wendet er bei seinem Eintritt das Gespräch auf die Beseitigung der Zweifel, welche den Mann hergeführt hatten, und dieser ging, ohne selbst fragen zu müssen, vollkommen beruhigt von ihm. Dem wahrhaft erleuchteten Johann von St. Jakob, einem Franziscaner, von welchem Terstegen nicht mit Un-

recht urtheilt, daß er unter allen Freunden des Lopez dieſen am meiſten und innerlichſten verſtanden habe, ſagte er einſt Dinge, die in ſeinem Gewiſſen vorgegangen und die nur Gott wiſſen konnte, mit einer ſo wörtlichen Treue, daß dieſer ganz beſtürzt darüber wurde; und mehrere ganz gleiche Erfahrungen machten Loſa ſowie andere Freunde. Man hat dieſe Gabe, in das Innere der Menſchenſeelen zu blicken, auch an andern, in ihrem Weſen und Wandel dem Lopez nahe ſtehenden Menſchen beobachtet, wie namentlich an Philippo Neri.*)

Auf dieſen Tiefblick, welcher ihn errathen ließ, was im Menſchen ſei, gründete ſich auch das Benehmen unſers Gregorius gegen Andere, wenn er zu dieſen entweder in Worten ſprach, von welchen er fühlte, ſie würden treffend ſein, oder wenn er gegen Solche ganz ſchwieg, an denen er bemerkte, daß ſein Wort ſie nicht treffen würde. Wie ſehr er geneigt war, mit einer übereinſtimmenden, wahrhaft göttlichen Beredſamkeit die zu ermahnen, zu tröſten, zu belehren, die ſolches Zuſpruches begehrten oder für denſelben empfänglich waren, das haben wir ſchon vorhin geſehen. Wenn der innere Schmerz und Kummer Andere, wie jenen Gouverneur, der, ſeines Troſtes bedürftig, zu ihm kam, ſtumm machte, dann war er deſto beredter; für manche Andere aber, die mit dem Gefühl: wir haben gar ſatt, zu ihm kamen, hatte er kein Wort Zuſprache, ſo daß er oft ſo ſtumm ihnen gegenüberſaß, daß ſie ihn für einen Narren hielten. Einen Gelehrten, der, um ſich vor ihm groß zu machen, ihm lateiniſch Etwas ſagte, was ſeinem Inhalt nach ganz unbedeutend war, erſuchte er, obgleich er ſeine lateiniſchen Phraſen wohl verſtanden, daſſelbe in der (ſpaniſchen) Mutter-

*) Merkwürdig erſcheint es, daß auch Lopez, ſowie Neri, durch eine beſondere Geruchsſchärfe ſich auszeichnete.

ſprache zu wiederholen. Und, als dieſes geſchehen, ſagte er nur: So? iſt das Alles was Ihr mir zu ſagen hattet? Am kürzeſten und ſchnellſten pflegte er ſolche Reden Anderer abzubrechen, welche ein unbefugtes Urtheil über Andere, oder einen Tadel der Obrigkeiten und Vorgeſetzten enthielten.

Ein ſolcher Blick in das fremde Menſchenherz kann nur dem verliehen werden, dem ſein eignes Herz gründlich und genau bekannt iſt. Dies iſt die heilſame Erkenntniß, welche zur Demuth und durch dieſe zur Gnade und zur Huld des Herrn führt. Wollte Gott! ſo ruft ſein frommer Lebensbeſchreiber aus, daß ich nur eines kleinen Maaßes der Demuth und der Armuth des Geiſtes theilhaftig wäre, welche dem Gregorius Lopez in ſo reichem Maas verliehen war. Mit tiefer Zerknirſchung und mit einem heiligen Ernſt ſprach er, wenn das innere Selbſtgefühl in ihm laut wurde: „Ich bin Nichts und vermag Nichts.“ Seinem Freunde bezeugte er es, daß er ſeit dem Beginn dieſes ſeines neuen Lebens niemals der Verſuchung unterlegen ſei, über andere Menſchen zu urtheilen, ſondern ſie ſeien ihm immer beſſer und weiſer erſchienen als er ſich ſelber. Auch habe er nie es gewagt, Andern einen Rath zu ertheilen, wenn man ihn nicht dazu gedrungen. Mehr als durch ſolche Worte bezeugte er die Demuth ſeines Herzens durch die That ſelber. Er pflegte alle ſeine Feinde, wenn man ihm ihre Läſterungen hinterbrachte, in dem, was ſie gegen ihn gethan, zu entſchuldigen. Sie haben, ſo ſagte er, nach dem geurtheilt was ſie von mir hörten. Man erzählte ihm, daß ein gewiſſer Herr, der ſich darnach erkundigt hatte, mit was ſich Lopez beſchäftigte, da er vernahm, daß derſelbe nichts thäte als Beten und Leſen, geſagt habe: einen ſolchen Müſſiggänger wollte ich mit gutem Gewiſſen eine Anzahl Ruthenſtreiche geben laſſen. Lopez lächelte und ſprach: ich an ſeiner Stelle würde wohl ebenſo geurtheilt haben als er, wenn ich keine andere Beſchäftigung

gekannt hätte als die, welche vor Augen liegt, denn der Müssiggang erscheint mir ebenso strafbar als ihm. In seinen Reden ging er nie darauf aus, den Beifall Derer zu gewinnen, die ihn hörten. Ich habe, so erzählte er gleich wie von einer dritten Person von sich selber, vormals einen jungen Menschen gekannt, welcher immer darauf studirte, was und wie er reden solle, gewöhnlich aber fand er keine Gelegenheit, seine hochstudirten Reden anzubringen. Er pflegte gerade das, was etwa Andere an ihm hochhalten mochten, am meisten zu verbergen, und als sein Freund ihm bekannte wie schwer ihm selber eine solche Zurückhaltung sein würde, sagte er: „im Glauben ist dieses leicht, denn durch ihn sind wir versichert, daß wir im Himmel gesehen werden, es kann uns dann gleichgiltig sein, wie und ob uns die Welt sieht."

Er bezeugte niemals eine besondere Freude oder Ergötzung an sichtbaren und vergänglichen Dingen. Uns, so sprach er einst zu seinem Freunde, die wir unter dem Gesetz der Gnade stehen, wäre es eine Schande, wenn wir in der äußern Zurückgezogenheit und Armuth, in der wir leben, nicht ebenso gestimmt sein sollten als die Königin Esther, mitten in der Pracht, und Herrlichkeit eines großen Königshofes. Diese konnte zu Gott sagen: Du weißest, Herr, daß ich, seit ich bin hiehergebracht worden (in diesen Königspalast), ich mich nie gefreut habe ohne in dir allein, Herr, du Gott Abrahams! (Stücke in Esther 3, 11—12.) Und nicht nur von den Ergötzungen des Leibes, sondern auch von denen der Seele, die in den ungewöhnlichen Gaben der lebhaften Empfindungen und Entzückungen bestehen, pflegte er wenig zu halten. Die Entzückung, so sagte er, welche er in diesem Leben zu haben begehre, sei die völlige Uebereinstimmung seines Willens mit Gottes Willen und die beständige Hingabe in diesen Willen.

Von der äußern Armuth pflegte er zu sagen, daß, wenn ein Mensch in ihr sein Vergnügen finde, dieses ein Zeichen

wäre seines innerlichen Reichseins. Wie sich dieses Vergnügtsein an der Armuth auch darin kund gebe, daß man demselben eine äußere Ehre anlege, das zeigte er an sich selber, schon in jener Reinlichkeit und Sauberkeit, darin er seine arme, einfache Kleidung und sein Kämmerlein erhielt, wozu er nie einer fremden Hand sich bediente. Auch in den letzten Jahren seines Lebens, wo er wegen der großen Schwachheit seines Leibes und wegen seines Magenkrampfes eine andere Lebensweise führen, namentlich auch etwas Wein trinken mußte, bestand sein Hauptnahrungsmittel in Brod — dieser Speise der Armen — obgleich er dieses zuletzt nicht mehr trocken, sondern nur in Wasser eingetaucht genießen konnte Er kostete übrigens auch von den andern einfachen Gerichten, welche sein Freund ihm vorsetzte, doch bemerkte man jederzeit, daß wenn dieser ihm Etwas, besonders zu seiner Stärkung auftrug, diese ungewohnte Nahrung ihm sehr übel bekam. So erkannte er, daß die Armuth für ihn das einzig zuträgliche Element des Lebens sei.

8. Die unaufhörliche That der Liebe.

Salazar, der Bischof der Philippinen, welcher den Gregorius Lopez sehr liebte, fragte diesen einst, was in seinem Umgange mit Gott sein Hauptgeschäft sei? Mein Hauptgeschäft, sagte Lopez, ist es, Gott und den Nächsten zu lieben. Dasselbe erwiederte der Bischoff, habt Ihr mir schon vor 25 Jahren zu Amajak gesagt; ist dieses bisher beständig Euer Thun gewesen? — So ist es, antwortete Lopez, obgleich meine äußern Verrichtungen vielem Wechsel unterworfen waren.

Nicht nur jene Werke der Liebe, welche das Auge sieht, sondern auch die unsichtbare innere Stellung des Herzens, die herrschende Gesinnung ist (wie selbst noch bei dem Schächer am Kreuz) ein Werk, eine That des Lebens. Dies sind die

verborgenen Werke welche Gott ſiehet und kennt und wornach zunächſt er den Menſchen richtet. (Apoc. 2, 2. 9. 19. C. 3, 1. 8. 15.) Nur aus den innern Werken der Liebe gehen die äußeren hervor.

Dem Gregorius Lopez konnte man es anmerken, daß die Stimmung ſeines Gemüthes ohne Aufhören die war, welche in den Worten ausgedrückt iſt: Rede, Herr, denn dein Knecht höret. Der Säugling auf dem Arm der Mutter kann ſeine Liebe zu dieſer nicht in Worten äußern, und dennoch verſteht ſie die Mutter. Nach dieſer gehet ohne Aufhören das Verlangen des Kindes, in ihrer Vereinigung iſt daſſelbe froh und vergnügt.

Ich habe, ſo ſagt Loſa von ſeinem Freunde, allezeit erkannt, daß der Grund und Anhalt ſeiner Andacht der Herr Jeſu Chriſtus war als die einige Pforte, durch welche Alle eingehen müſſen. Dieſes bezeugte er uns oft in den rührendſten Ausdrücken, wenn er von der Kindheit, von dem Leben und Sterben unſers Erlöſers ſprach. Auch bei ſeiner kräftigen Fürbitte für Andere; denn da pflegte er das Leben, Leiden und Sterben Jeſu Chriſti, des Sohnes Gottes und unſers Heilandes dem ewigen Vater darzubringen, bald für die ganze Welt, bald für dieſe oder jene Menſchenſeele insbeſondere, je nachdem er erkannte, daß dieſes nach Gottes Willen ſei. Auch ſagte er, daß die innigſte Vereinigung der Seele mit Gott die wäre, dabei zwiſchen Gott und der Seele keine Interpoſition (Dazwiſchenkunft) ſtattfände. Wie das Licht die Luft, ſo daß kein Menſch beide in ihrer Beſonderheit unterſcheiden könne, durchdränge Gott, der ein lauterer Geiſt ſei, das lautere Weſen der Seele, ſo daß nur Gott allein in ihr erkennbar ſei.

Wir wiederholen es nochmals: das eigentliche Werk des Lebens unſeres Einſamen ſtehet in den Worten: du ſollſt Gott lieben von ganzem Herzen, von ganzer Seele und aus allen

deinen Kräften, und deinen Nächsten als dich selbst. Es war mit ihm dahin gekommen, daß Gott ihm näher stand als er sich selber, denn seinen eignen Willen und alles was er war, hatte er durch die beständige That der Alles aufopfernden Liebe an Gott ergeben. Losa fragte ihn einst, durch welche Mittel er sich zu dem innern Werk dieser Liebe zu stärken pflege; dieser Liebe, die immer vor Gottes Angesicht stehet und auf seine Winke und Befehle wartet zu ihrer äußerlich sichtbaren That wie zu der innerlichen des Andenkens an die Seelen der Brüder vor Gott. Er antwortete hierauf, daß er sich, weil in dem Lobe Gottes eine Macht liegt, welche die erkennenden Geister ohne Aufhören bei Tag und bei Nacht munter erhält (Apoc. 4, 8), öfter in der Weise solcher Lobpsalmen wie der 148. „Lobet ihr Himmel den Herrn, lobet ihn in der Höhe" zur Freudigkeit des Gebets zu erheben und darinnen zu erhalten pflege. Es sei ein Wohlgefallen Gottes seines Herrn, daß noch alle Lande seiner Ehre voll werden, darum stimme sein Gebet um das Heil der Menschenseelen mit dem Wohlgefallen seines Gottes überein und werde hierdurch freudig und stark. Ueberhaupt sei in der Liebe zu dem innig nahen Gott nichts als Freude und Frieden. Das Wesen der beständigen That der Liebe ist auch ganz einfach in jenen Worten beschrieben: Alles was ihr thut mit Worten oder mit Werken, das thut Alles in dem Namen des Herrn Jesu (Col. 3, 25), denn ein solches lauteres Denken, Reden und Wirken im Namen des Herrn ist nur dem möglich, der mit einem Blick der innigen Liebe ohne Aufhören vor seinem Herrn, dem allgegenwärtigen Gott, stehet.

9. Vom Glauben zum Schauen.

Diese Freude und dieser Frieden einer beständigen That der Liebe verließen das gottgeheiligte Gemüth des Gregorius

Lopez auch da nicht, wo es mit ihm unter unsäglichen Schmerzen des Leibes zum Sterben kam.

Im Mai 1592 stellten sich bei ihm Zufälle ein, welche vor aller Menschen Augen und nach seinem eigenen Gefühl sein nahes Ende ankündigten; sein besagter Freund wollte durchaus einen Arzt rufen, Lopez aber wehrte es ihm ab mit den Worten: „Mein Pater, nun ist die Zeit Gottes.“ Als er bald hernach nichts mehr genießen konnte als Brühen, erhielt er von Merico aus der Küche vieler hohen Standespersonen Allerhand zugesendet, was für seinen Zustand geeignet war. Da sprach er, gegen einen Freund (Sarmiento) gewendet: „Mein Gott! Du bist wunderbar, auch darin, daß du einem Menschen, der nichts besitzt, der aber zur Fristung seines Lebens auf die bestimmte Zeit und zu seiner Erquickung einer solchen Speise bedarf, die nur Fürsten zukommt, Leute erweckest, die ihm dieselbe schicken, ohne daß er es begehrt.“

Ein anderer Freund, Ortigosa, hätte gern von ihm, welchem er dieses Wissen zutraute, die Stunde seines Todes erfahren. Er begann sein Ausfragen mit den Worten: „Nun werdet ihr dahin gehen, Gott zu schauen“ — Lopez, der seine Gedanken errieth, unterbrach ihn mit den Worten: „warum fraget ihr mich Solches? Es wird geschehen wenn Gott es will.“

In bemerkenswerther und rührender Weise haben zwei Frauen an seinem Sterbebette sich benommen. Die eine war eine sehr hohe Dame, reich an guten Werken der Wohlthätigkeit, dabei aber der Kleiderpracht und selbst dem Spiele leidenschaftlich ergeben. Losa wollte sie nicht vorlassen, als sie jedoch mit Bitten anhielt, sagte er es dem Lopez; dieser befahl, sie zu ihm einzuführen. Sie wartete und pflegte seiner mit Demuth und Liebe mehrere Tage lang, und kehrte heim, begnadigt und wiedergeboren zu einem andern Leben,

in deſſen Vollgenuß ſie kurz nachher durch den Tod eingieng. Die andere war ein armes indianiſches Weib, welches 3 Tage vor Lopez Tode zu ihm kam und ihn zu ſehen begehrte. Der Kranke, nach ſeiner Demuth, bat den Loſa, der ihre Sprache verſtand, ſie zu fragen, was ſie wolle, denn, ſo ſagte er, vielleicht hat ſie mir noch eine Ermahnung zu geben, die mir Noth thut.

Loſa fragte ihn einige Male wie es jetzt bei ihm ſtehe mit der immerwährenden That der Liebe; Lopez antwortete, ſie beſtehet noch fort ohne Unterlaß. — Und verhindern Euch, fragte der Freund ein anderes Mal, Eure ſehr großen Schmerzen nicht, an Gott zu gedenken? — Im geringſten nicht, antwortete der Sterbende.

Eine einzige Klage hörte Loſa von ihm, das war die, daß er jetzt ſchon ſeit 10 Tagen nicht mehr habe in der Bibel leſen können, was er doch vorhin, ſeitdem er das Leben eines Einſamen führe, noch keinen Tag verſäumt habe. Aber er bedurfte des Leſens des auf Papier geſchriebenen Wortes Gottes nicht, denn es war in ſein Herz geſchrieben.

Als er ſchon im Kampf des Todes lag, ſprach ſein Freund zu ihm: Siehe, nun iſt die Zeit, hinzugehen und das Geheimniß zu ſchauen. Da antwortete der Sterbende mit einer wunderbaren Freudigkeit und Kraft: Alles iſt klar; es iſt nichts mehr verborgen; es iſt voller Mittag für mich.

In ſolcher Freudigkeit und ſolch ſeligem Frieden entſchlief der treue Zeuge ſeines Herrn am 20. Juli 1596, ſeines Alters 54 Jahre, nachdem er 33 Jahre lang in Mexico vielen Seelen ein Wegweiſer zu dem verborgenen Schatz im Acker geweſen war, deſſen Werth ein unvergleichbar viel höherer und bleibenderer iſt als alle Schätze des Goldes und Silbers in Mexico und Peru es waren.

Die Wundergnade.

Von

Ph. Spitta.

Wie wunderbar, o Herr, iſt Deine Gnade!
Was fleiſchlicher Vernunft erſcheint als Schade,
Das wird dem Geiſt als Segen offenbar.
Wie wunderbar!

Wann bin ich was? Wenn ich mir ſelbſt verſchwinde,
Vor Dir nur meine Nichtigkeit empfinde
Und ganz mich deiner Gnade überlaſſ',
Dann bin ich was.

Wann bin ich reich? Wenn arm ich vor Dir ſtehe,
Ja, als der ärmſte Bettler zu Dir flehe
Und nicht von Deines Hauſes Thüren weich',
Dann bin ich reich.

Wann bin ich froh? Wenn Deine Güt' und Treue
Das Herz erweicht zur Traurigkeit der Reue,
Und ſchmecke die Barmherzigkeit alſo,
Dann bin ich froh.

Wann bin ich ſtark? Wenn ich Dir feſt vertraue
Und nur auf Dein Vermögen ſchau und baue,
Ja ſelber ſchwach bin ohne Kraft und Mark,
Dann bin ich ſtark.

Wann bin ich groß? Wenn ich mir ſelbſt erſcheine,
Wie ich vor Dir, Du großer Herr, ſo kleine;
Ja, wenn ich lieg' als Kind in Deinem Schooß,
Dann bin ich groß.

O Wundergnad, all' meiner Leere Fülle,
O Wundergnad, all meiner Blöße Hülle,
Dich preiſen Herz und Lippen früh und ſpat,
Du Wundergnad!

Severinus, ein Legendenkranz.

Von

Julius Krais.*)

1. Nächtliches Selbstgespräch.

Vorüber sind die wilden Horden;
Dort flackerts auf wie Feuersäulen;
Mir ist, ich hör' ein dumpfes Heulen;
Ha wieder brennen sie und morden!
O darf ich nicht von hinnen fliehn
Vor all der fremden Völker Lärmen,
Die furchtbar in zahllosen Schwärmen
Von Osten her und Norden ziehn;
So wie die Lüfte schwärzt im Flug
Der Raben, Geier, Aare Zug,
Wie sie in kreischenden Geschwadern
Auf eine Riesenleiche fallen,
Mit Schnäbeln, Fittichen und Krallen
Um ihren Raub ingrimmig hadern!
Die grausen Hunnen, die Alanen,
Getrennt nach Ost und West die Gothen;
Hoch flattern ob dem Heer die Fahnen,
Gleich Wetterwolken, blutigrothen;
Burgunder, Alemannen, Franken:
O will im Grund der Erdball wanken?
Vandalen, Heruler, Gepiden:
O wird es nimmer, nimmer Frieden?

*) Verfasser der 1849 bei Karl Winter in Heidelberg erschienenen „Gesänge unter den Palmen."

Wie zieht es oft nach eurem Glück,
Ihr glutverbrannten, felsumwehrten,
Vom Weltgetös fern abgekehrten
Einöden, innig mich zurück!
Doch immer tönt dann mahnend wieder
Zu mir die alte Stimme nieder:
Mag dorthin dich die Sehnsucht treiben,
Da, wo du nun bist, sollst du bleiben;
Der Wüste nicht und ihren Steinen
Laß deines Glaubens Leuchte scheinen;
Nicht für die wilden Ungeheuer
Entzünde dort der Andacht Feuer,
Es soll nicht einsam sich verzehren,
Nein, wo zu Trümmern eine Welt
In schreckenvollem Sturze fällt,
Die überird'sche Kraft bewähren!
Mehr, als die sinnende Betrachtung
In öder Einsamkeit Bezirken,
Ist in der schaurigsten Umnachtung
Des Weltgeschicks der Liebe Wirken!

Verbraust hat endlich das Gewühle;
Du hüllest mich in deine Schatten,
Umwehst mit geisterhafter Kühle,
Du heilig hehre Nacht, den Matten.
Du weckest im geheimsten Innern
Ein lieblich ungestört Erinnern;
Auch säuselt oft, wie durch das Thor
Der Ewigkeit, aus deinen Tiefen,
Wenn alle Laute rings entschliefen,
Mir Gottes Odem still hervor.
Nun bin ich hier in meiner Zelle
Allein bei wacher Lampe Schein,

Wo des geſtirnten Himmels Helle
Durchs enge Gitter bricht herein.
Vom Kreuze ſchaut ſo ernſt und mild
Auf mich herab des Heilands Bild,
Und auf den wunderreichen Hort,
Der vor mir offen liegt, ſein Wort.
Tiefſinnig dort in hohen Fernen
Voll Glutſchrift ein entrolltes Buch,
Hier eine Saat von goldenen Sternen,
Unendlich herrlich, Spruch an Spruch!
O Lichtborn, weck' in mir auch Funken,
Daß meinem Geiſt, von Dir beſeelt,
Aus Deiner heil'gen Fülle trunken,
Es nie an Kraft und Freude fehlt!

---

2. Rückblick.

Alſo, mit Gott und ſich allein,
Spricht Severin im Kämmerlein,
Der hieher in die teutſchen Lande
Vor manchem Jahr aus Oſten kam,
Und bei den Völkern hier am Rande
Der Donau ſeine Wohnung nahm.
Doch immerdar geheimnißvoll,
Ein hoher Fremdling, der erſchienen
Aus andern Welten, blieb er ihnen,
So weit auch ſchon ſein Ruf erſcholl.

Einſt vor dem ſchrecklichen Vandalen
Sah er die ſchöne Heimath bluten,

Die Chriſten dort in bittern Qualen,
Sich krümmen unter Eiſenruthen;
Da durft', in Wüſten ihm entronnen,
Er auf des Geiſtes Stimmen lauſchen;
Da hört' er den urnächtigen Bronnen
Der Weſen in der Tiefe rauſchen,
Dort, wo des Nilſtroms Katarakten
Herab, gleich weißbemähnten Roſſen,
Sich ſtürzen von den ſteilgezackten
Bergwänden, wo in Felskoloſſen
Manch Räthſel ſteht hoch aufgethürmt,
Umſonſt von Zeitenwuth umſtürmt.

Einſiedler dann in Horebs Klüften,
Las er die uralt heil'gen Schriften,
Wo Moſes das Geſetz empfieng,
Vorbei an dem Elias gieng
Im Feuer, Erdſtoß, Windesbrauſen
Der Herr nicht, doch im ſanften Sauſen;
Da fühlt' auch er ein göttlich Wehen
Oft ſtill durch ſeine Seele gehen.
Gen Abend trieb es ihn herüber,
Als immer höher, immer trüber
Aufſchwoll das Meer von Blut und Flammen,
In dem Roms altes Reich, zuſammen
Geſtürzt durch neuer Völker Stoß,
Nun bald erfüllt ſein Todesloos.
Berghöhn das Blizzelt überragend,
Hat er auf ſolcher Fahrt erklommen,
Iſt, vor ſich her die Wellen jagend,
Durch manch Gewäſſer kühn geſchwommen.
Oft war der einſam dichte Wald
Nachtlager ihm und Aufenthalt;

Drinn hört er fern die Löwen brüllen,
Sah Leopardenblicks Gefunkel
Aufzücken und das grauſe Dunkel
Mit tieferem Entſetzen füllen.
Er ſah im prächtigen Byzanz,
Das krank an Hader, matt von Lüſten,
Sich feig zugleich und eitel brüſten
Die Falſchheit und den Flitterglanz.

In ſeiner Hofburg thronen ſah
Er auch den Hunnen Attila,
Die Gottesgeißel, die, geſchwungen
Vom Richterarm, die Länder ſchreckte,
Und lang zermalmend unbezwungen,
Die Heere vor ſich niederſtreckte;
Nah führten dann ihn ſeine Bahnen
Der katalauniſchen Völkerſchlacht,
Wo vor dem Römer und Germanen
Erlag des wilden Königs Macht.
Doch mitten unter den Gefahren,
Die vor ihm auf den Rachen ſperrten,
Umringt von feindlich rohen Schaaren,
Die ihn dahin und dorthin zerrten,
Blieb feſt und heiter ihm der Muth
In Gottes treuer Hand und Hut.
Und nirgends durft' er ruhig weilen,
Es trieb ihn fort und fort zu eilen,
Bis endlich hier am Donauufer
Ihn raſten ließ der alte Ruſer,
Wo berghoch aufgewühlt die See
Der Völkerbrandung weiter flutet,
Darein der Menſchheit Herz voll Weh
Aus hundert offnen Wunden blutet: —

Da, horch am Thore welch ein Pochen?
Was für Geheul und lauter Jammer?
Eh noch der Morgen angebrochen,
Was ſtört ihn auf aus ſtiller Kammer?

---

3. Gebet und Sieg.

Die Pforte gähnt und aus der Zelle
Tritt Severinus jetzt hervor,
Und in des Morgens Dämmerhelle
Läßt ſich ein arm beraubter Chor
Von Kindern, Greiſen, Männern, Frauen,
Vor ſeinem Blick verſammelt ſchauen;
Wehklagend, weinend, händeringend,
Flehn ſie ſo ungeſtüm, ſo dringend:
Hör' unſre Noth, ehrwürd'ger Vater,
Der Armen Tröſter und Berather!
Sahſt du am Abend ungehemmt
Den Schwarm von räub'riſchen Barbaren
Vorbei, wie eine Sündfluth, fahren,
Die unſre Heerden weggeſchwemmt?
Von ihren Hufen liegt zerſtampft
Die Saatflur, Haus und Hütte dampft
Und keine Zuflucht haben wir
Nun ſonſt mehr, als allein zu dir!

Von Roms Macht kümmerliche Reſte
Zeigt hin und wieder eine Veſte,
Die morſch in dieſen Gauen ragt,
Mit Kriegern, dünngeſät, verzagt,

Gleich Schiffern, die voll Angſt und Grauen
Einſam auf dem geborſtnen Wrake
Hinaus von ſtarker Klippenzacke
Ins wilde Fluthgetümmel ſchauen.
So hier auch; Faviana war
Gehütet noch von kleiner Schaar;
Und raſchen Schritts zum Kriegstribun
Eilt auf die Burg, der Heil'ge nun:
„Wie? haſt du keine Krieger mehr,
Zu züchtigen das Räuberheer?“
„Nicht bieten darf ich wohl die Schlacht
Der allzugroßen Uebermacht;
Du ſiehſt die wenigen Cohorten;
Doch werden ſie es freudig wagen,
Den Raub, gehorſam deinen Worten,
Noch den Barbaren abzujagen,
Willſt du, Mann Gottes, beſſre Waffen,
Unüberwindliche, mir ſchaffen,
Indem dein feuriges Gebet
Um Sieg für uns zum Himmel fleht.“
„Wohlan, zieht hin mit eurem Gotte
Getroſt, er kämpft für eure Sache;
So weicht der Feinde ſtärkſte Rotte
Und wird zum Helden ſelbſt der Schwache.
Fehlt deinen Kriegern jetzt die Wehr,
So glänzen ſie in Feindesrüſtung,
Wenn wir hoch von der Mauerbrüſtung
Begrüßen ihre Wiederkehr.
Nur Eines laß mich ausbedingen:
Von der Gefangnen ganzer Zahl
Soll keiner fallen durch den Stahl,
Du ſollſt mir lebend alle bringen!

Die Streiter rücken aus in Eile
Und auf geheimen Waldeswegen
Still, unbemerkt dem Feind entgegen,
Der von der Stadt kaum eine Meile
Im engen Felsumragten Thal
Gelagert schwelgt am reichen Mahl.
Der Heilige, vom Thurme spähend,
Hebt himmelwärts die Arme flehend;
Da, sieh, stürzt aus dem Hinterhalt,
Längst sieglos, nun mit Siegsgewalt
Und mächtig rauschendem Gefieder
Roms Adler auf die Feinde nieder;
Und vor dem jähen Ueberfalle
Erbeben jetzt auftaumelnd Alle;
Schlachtruf ertönt, Geschosse schwirren,
Laut hallen Schilde, Schwerter klirren;
Doch eingehüllt ist schnell der Kampf
In Staubgewölk und grauen Dampf,
Durchblizt von Waffenglanz bisweilen,
Wie Nebel von der Sonne Pfeilen,
Hell wird's, da ist der Feind zerstoben,
Und Dank ruft Severin nach oben.
Heim kehrt mit Siegstrommetenschall
Die Schaar, vom Jubel überall
Begrüßt; in fremder Rüstung Beute,
Wie sonst kaum jemals, prangt sie heute.
Auch Heerden, frohgerettet, füllen
Die Lüfte mit Geblök und Brüllen.
Und die Gefangnen, wohl zweihundert,
Stellt der Tribun, wie er versprach:
Da stehn gesenkten Blicks, verwundert
Selbst ob der ungewohnten Schmach,
Vor dem ehrwürd'gen Greis erschrocken,

Die Männer mit den blonden Locken.
Aus ſeinem Munde wohl erwarten
Sie nun den Richterſpruch, den harten;
Doch löſen heißt er Mann für Mann
Sie erſt von ihren Ketten Bann,
Reicht freundlich allen Trank und Speiſe,
Und Hoheit ſtrahlt ſein Angeſicht,
Da er zu ihnen mild und weiſe
Ermahnend ſolche Worte ſpricht:
„Geht hin denn zu den Euren frei,
Entlaſſen aus der kurzen Haft;
Doch ehrt fortan mit frommer Scheu
Den Gott der Götter, deſſen Kraft
Stets mit den Seinen bleibt verbündet,
Der laut genug an euch verkündet,
Wie er des Raubs und Frevels Rächer
Und jedes Uebermuths Zerbrecher."
Und vor ihm tief zur Erde neigen
Sich Jene, dankend auf den Knie'n;
Hinweg zu ihrem Volke ziehn
Sie dann mit Staunen und mit Schweigen.

---

4. Odoaker.

Nun drängen fragend ſich die Brüder
Um Severinus: „Lehr' uns faſſen,
Warum ſo leicht von dannen wieder
Du die Gefangnen ziehen laſſen?"
„Ich liebe", ſpricht er, „dieß Geſchlecht,
Rauh, doch treuherzig, ſtark und ächt.
Der alten Welttyrannin iſt
Verronnen bald die letzte Friſt;

Vom Hügel, allbeſtürmt und hohl,
Herunterſtürzt das Kapitol.
Hier regt ſich junges, friſches Leben;
Die Leiber ſeht, die rieſighohen,
Der blauen Augen freudig Lohen,
Die Arme, die ſich nervig heben,
An dieſes Volkes keuſchen Söhnen,
Die Stimmen hört wie Donner dröhnen.
Hier birgt fürwahr in harter Schale
Sich ein urkräftig edler Kern;
Aufbrechen wird er bald am Strahle
Des Lenzes, an dem Licht des Herrn.
Dem Volk gehört die Zukunft an,
Vor ihm unendlich reiches Hoffen;
Ihm ſteht jahrtauſend lang die Bahn
Der Thaten und des Ruhmes offen."

Drauf, als er wieder in Gebeten
Mit Gott ſtill redet und allein,
Will von Germanen zu ihm treten
Ein junger Wanderchor herein.
Sie harren erſt am Eingang, ſchweigend
Und ſich vor ihm in Demuth neigend:
„Gieb, Severin, uns deinen Segen,
Damit auf unſrer weiten Fahrt,
Italien zu, auf rauhen Wegen
Durch ihn wir bleiben wohlbewahrt!"
Und jener muſtert in Gedanken
Die Jünglinge, die mächtig ſchlanken;
Doch einer ragt ſo hochgeſtaltig
Weit über Alle um ein Haupt
Wie mitten aus dem Hain gewaltig
Der Eichenwipfel, dichtumlaubt.

Sein Anſtand iſt ein königlicher,
Sein Blick ſo muthig, klar und ſicher;
Und Severinus ſchnell erſpäht
Den hohen Geiſt, der ihn durchweht.
Leibhaftig, ja, ſteht vor ihm da,
Den jüngſt im Traumgeſicht er ſah.
„Noch hüllt", ſo ruft er, „ohne Schein
Des Wolfes grauer Pelz dich ein,
Wie oft in der Gebirge Schooß
Den Diamant der Erdenkloß.
Doch in den Purpurmantel ſchnell
Verwandelt ſich das dunkle Fell;
Zum Scepter wird der rauhe Stab,
Den hier du trägſt in deinen Händen;
Denn Gott das Allerhöchſte gab
Dir ſein Gericht, es zu vollenden;
Reich nach Italien, einem Throne
Entgegen, einer Königskrone;
Dereinſt ſoll ob des Weltreichs Trümmern
Dein Name durch die Zeiten ſchimmern!"

Des Jünglings Wang' und Stirne glüht
Bei ſolchem Wort im hellern Rothe,
Sowie der Abendhimmel blüht,
Des neuen ſchönern Tages Bote.
„Zwar träumt' ich von ſo großen Dingen
Noch niemals", ſpricht er, „ſie vollbringen
Kann nur des höchſten Gottes Hand,
Und wer dazu von ihm geſandt.
Doch liegen kommende Geſchicke
Manchmal entrollt vor deinem Blicke;
Zeigſt du ſo hohe ſteile Bahn
Dem Wanderer voraus, wohlan!

Wenn je ſich wunderſam erfüllt,
Was mir der Spruch aus deinem Munde
Jetzt im Prophetengeiſt enthüllt,
So ſend' ich dir gewiſſe Kunde!"
Dann ſegnend über alle breitet
Der Heilige die Arme her;
Die fürder Ziehenden geleitet
Noch lang mit ſeinen Augen er:
So leuchten ſie in weiter Ferne
Dem Jüngling nach als gute Sterne.

---

5. Beruf.

Stets weiter iſt ſein Nam' erklungen;
Vor ihm von Ehrfurcht ganz durchdrungen,
Wo Severin ſoll wohnen, ſtreiten
Rings an der Donau ſich die Städte;
Geſandte kommen um die Wette
Daher und dort, aus allen Weiten.
Oft baten ſie und bitten wieder:
„Laß dich in unſrer Mitte nieder;
Denn feſter als auf Thürm' und Mauern
Und auf ein ſtahlgerüſtet Heer,
Wo Feindesſchrecken uns umlauern,
Vertrauen wir auf deine Wehr."
Er ſpricht: „Ich darf nicht Einem Orte
Mit ſteter Gegenwart mich weihen,
Kann ich bald hier, bald da zum Horte
Für die Unglücklichen mich leihen.
Stets muß ich da ſein, wo die Noth,
Wo die Gefahr am wildſten droht,
Wo die Verwüſtung und der Tod,
So treibt mich meines Herrn Gebot!"

Dort den biſchöflichen Talar
Und Krummſtab bringen ſie ihm dar;
Demüthig weigert er und ſpricht:
So hohen Glanz begehr ich nicht;
Nein, ſolchen Amtes heil'ge Würden,
Sie wären Ketten mir und Bürden.
Von göttlichem Befehle ſtammt
Den ich in mir vernahm, mein Amt;
Er hieß von Oſten her mich eilen,
Geliebter Einſamkeit entſagen,
Im Völkerfluthgetümmel weilen
Und helfen, heilen, Laſten tragen,
Bis arbeitsmatt am Abend ſpät
Zu ſeinem Herrn der Diener geht!

---

6. Der Allemannenfürſt.

In Paſſau kehrt er oftmals ein,
Wo eine Zell ihm ſteht errichtet
Wohin vom Lande jetzt herein
Das wehrlos arme Volk ſich flüchtet,
Zuſammendrängt in banger Eile,
Wie Heerden, wenn des Wolfs Geheule,
Der Leu, der mitternächtlich brüllt,
Sie nahend mit Entſetzen füllt.
Den feſten Mauern eben naht
Gebald, der Allemannenkönig;
Der Boden bebt vieltauſendtönig,
Erzhufig, den ſein Fuß betrat.
Doch vor den Thoren jetzt erſcheint
Er nicht mit Brand und Mord als Feind;

Nach Severinus nur begehrt
Sein Sinn, den längst er kennt und ehrt,
Und aus der Stadt entgegen eilt
Ihm dieser rasch und unverweilt.

So gegenüber steht fürwahr
Von Helden sich ein selt'nes Paar.
Dem schwillt in stolzer Ueberfülle
Der Arm von löwenkräft'gem Mark;
Der ist in abgezehrter Hülle
Mit seinem Gotte kühn und stark.
Dem ist der Kampf mit Bären, Drachen
Und Riesen nur ein Zeitvertreib,
Der hat mit Fasten, Beten, Wachen
Gebändigt seinen eignen Leib.
Der glänzt in blanker Rüstung prächtig
Der Stahl des Harnischs klirrt und klingt,
Indeß der andre übermächtig
Auf ihn das Schwert des Geistes schwingt.
Der schüttelt, wie er späht nach Thronen,
Wohl hunderttausendfach den Speer;
Als Schirm erblickt die Legionen
Der Engel Jener um sich her.

„Sei, Severinus, mir willkommen",
Grüßt ihn zuerst der König laut;
„Gern hab' ich oft dein Wort vernommen,
An deinem Rathe mich erbaut."
„Im Namen Gottes Gruß und Segen
Brächt' ich auch gerne dir entgegen;
Doch gilt dir etwas meine Stimme,
Nicht wüthe mehr mit solchem Grimme!

Wohin ich nur dich ſtürmen ſah,
Da hebt ſich ungeheures Weh;
Du baueſt dir mit Schwertes Streichen
Aus Hügeln aufgethürmter Leichen,
Aus Schädeln, die von Roſſes Hufen
Zerkrachen, deiner Größe Stufen.
Wegfrißt ein rothes Glutgeflacker;
Vor dir die Halmenſaat vom Acker;
Da heult der Winzer und der Schnitter,
Der Hirt keucht nach mit Klaggeberde
Vergebens der geraubten Heerde;
Wo du hinziehſt, ein Hochgewitter,
Aus Städten, Dörfern qualmt's und raucht,
Das Feld vom Blutſtrom überfloſſen,
Der Aether ſelbſt in Blut getaucht,
Als hätt' ihn Schaamroth übergoſſen,
Ihn, der ſo freundlich ſonſt und mild,
Vor deinen Thaten, graus und wild.
Willſt du, der nichts weiß von Verſchonen,
Einſam in trauriger Oede thronen?
Der Herrſcher, welcher alle Himmel
Ausbreitet als ſein Prachtgewand,
Der aller Welten Glanzgewimmel,
Wie Körner in dem Maß umſpannt,
Er neigt ſein Ohr zum Schrei'n der Armen
Und iſt ein Rächer ihrer Noth,
Wenn du vertilgeſt ohn' Erbarmen,
Wo er zu ſtrafen nur gebot.
Du biſt in ſeiner Hand die Ruthe,
Die er wegwirft, wenn ſie bethört
Sich gegen den im Uebermuthe,
Der ſie geſchwungen hat, empört!"

Sichtbar gewaltig tief erregt
Vom Donner solcher Worte war
Der König, sonst durch nichts bewegt,
Dem weichen Römer ein Barbar.
„Wohlan, du sollst hinfort mich loben,
Gern wird geschehn, was ich vermag;
So sprich, wie kann noch diesen Tag
Sich meine Milde dir erproben?“
„Sei allen Unterdrückten gnädig,
Gib die Gefangnen los und ledig,
Die dir, als Beute deiner Schlachten,
In Ketten und in Elend schmachten!“
„Dir zu Gefallen denn, es sei!
Heut mehr als tausend geb' ich frei!“
„Mit Adlerflügeln breite sich
Der Schutz des Höchsten so um dich,
Wie du Gerechtigkeit und Milde
Dir selbst erwählen wirst zum Schilde!“

Bald zog der Heilige von dannen;
Doch nachfühlt seines Worts Gewicht
In sich der Fürst der Allemannen,
Der so zu seinen Kriegen spricht:
„Wo zittert' ich je in der Schlacht?
Der Mann hat zittern mich gemacht;
Fürwahr, man spürt des Geistes Wehen
Wie Sturm aus seinem Munde gehen!“

---

7. Wintermorgen.

Nun schläft die alte Riesenschlange,
Die Donau, winterlich und tief,

Den Zauberſchlaf, der auf dem Gange
Nach Oſten plötzlich ſie ergriff.
Mit ſchweren Laſten ihr den Rücken
Darf jetzt der Wagen Menge drücken,
Den ſpiegelglatten, eiſigſtarren,
Darüberhin die Räder knarren;
Sie trägt's geduldig, ohne Regung,
Nicht eher kehrt ihr die Bewegung,
Bis ſie im Frühling aufgethaut
Abſtreift die Silberſchuppenhaut.
Die iſt ſo blutig roſenfarben
An vielen Orten jetzt gefleckt;
Von Kriegern, die hier kämpfend ſtarben,
Sind Leichen zahllos ausgeſtreckt.
Zugvögel ſinken aus den Lüften,
Gehemmt auf ihrer Wanderreiſe;
Ihr leichtes Blut gefror zu Eiſe;
Der Wolf kommt aus des Berges Klüften,
Vor Hunger und vor Kälte zitternd,
Hier die willkommne Beute witternd.

Da geht im härenen Gewande
Durch dieſe Winterfluren hin,
Wie einſt auf ſonndurchglühtem Sande,
Mit nackten Füßen Severin.
Der Mond ſtreut kalte Silberfunken
Auf Berg und Thal, gehüllt in Schnee;
Kalt glitzern Sternlein aus der Höh;
Er iſt von Gottes Liebe trunken,
Durchwärmt von ihrer lichten Macht,
Die nie verſinkt in Froſt und Nacht.
Er hat gelernt der Luſt entſagen
Und jedes Ungemach ertragen;

Er fühlt nur fremde Noth und Blöße
Und leidet nur durch fremden Schmerz
Und still in ächter Heldengröße
Der ganzen Menschheit schlägt sein Herz.
Verödet sind weithin die Gauen
Hier durch des Krieges Wuth und Grauen;
Und ihm nach auf der Ferse schleichen
Als gift'ge Nattern, Pest und Seuchen;
Hohläugig haut mit scharfem Zahn
Sich das Gespenst des Hungers Bahn.
Darum durch Severinus haben
Den Armen hier am Donaustrand
Hülfreiche Freunde zugesandt
Von nah und fern viel milde Gaben.
So fährt der Wagen lange Reih,
Mit Vorrath mancherhand beladen,
Mit Brod und Kleidung er herbei
Auf rauhen ungebahnten Pfaden.

Dort sieht er jetzt im Frühroth blinken
Das Kirchlein mit des Thurmes Zinken
Wohin von allen Seiten zieht
Die Menge, die er herbeschied.
Und manche Schaar hält schon umlagert
Den Zugang zu dem Heiligthum,
Vom bittern Mangel abgemagert,
Mit Klagen laut, mit Blicken stumm.
Zu Hunderten sind sie versammelt,
Aus bleichgehärmtem Angesicht
Und aus der Lumpenhülle spricht
Noch lauter, was die Zunge stammelt.
Hier eine Mutter, die voll Harme
Ein Kindlein herführt an der Hand,

Den zarten Säugling auf dem Arme
Mühſam verhüllt in ihr Gewand.
Der Winterlandſchaft Bild des Alten
Vereiſtes Haupt voll düſt'rer Falten;
Der Lahm' und Blinde kommt am Stabe,
Dazwiſchen unverſcheucht der Rabe.
Auf Severins Erbarmen harren
Auch Waiſen, die vor Kälte ſtarren;
Die Väter fraß des Kriegers Schwert,
Die Mütter ſtarben, gramverzehrt.
Ihn rührt die Noth der armen Kleinen,
Die flehend ihm entgegenweinen;
Bald ruhen ſie durch ſeine Sorgen
In heil'gen Mauern ſtill geborgen,
Wo unter väterlicher Zucht
Ihr Geiſt erblüht und reift zur Frucht.

Nun plötzlich wird auf ſein Geheiß
Manch helles Feuer angezündet,
Das mitten unter Schnee und Eis
Der rothen Zungen Gluth verkündet,
Wie hier in dieſen kalten Tagen
Hochauf der Liebe Flammen ſchlagen.
Dann in dem nahen Gotteshaus,
Das, einſt dem Jupiter geweiht,
Zum Kirchlein umſchuf jüngſte Zeit,
Theilt er die frommen Gaben aus,
Ruft Jeden her an den Altar
Und reicht ihm ſo das Seine dar,
Dem vor dem Froſt die warme Hülle
Und Jenem Brods und Weines Fülle,
Und Allen bringt ſein Wort zugleich
Des Geiſtes Segen, hold und reich.

Als er mit Geben jetzt geendet,
Den ganzen Vorrath ausgespendet,
Auf einmal, ſieh, erhebt er ſich
Am Altar hoch und feierlich:

„Empfangen habt ihr, was die Liebe
Entfernter Brüder euch geſandt;
Wohl zückt ein Schwert nun Gottes Hand
Aus Wolken, blutigroth und trübe;
An allen Enden wildes Jagen
Der Völker; denen, die vermeſſen
Des Heiligen ſo lang vergeſſen,
Schickt er ein grimmig Heer von Plagen:
Doch weilt er hold, wo ſich die Seinen
Um das Panier des Kreuzes einen,
All eines Glaubens Band umſchlingt
Und einer Liebe Hauch durchdringt,
Den Schmerz, der in dem Andern wühlt,
Mitleidig innig Jeder fühlt
Und Mangel ſtillt und Wunden kühlt.
Ob auch zwiefachen Todes Spuren
Auf dieſen froſterſtarrten Fluren,
Der Glaube blickt durch Nacht und Ferne
Auf zu dem höchſten Angelſterne;
Die Liebe bleibt, wo Alles weicht,
Das Schwerſte macht die Liebe leicht!“

Dann aus den Säcken leert die Reſte
Des Korns er aus zu neuem Feſte.
Er ruft und lockt: „auch du, Gefieder
Im Reich der Lüfte, komm hernieder!
Nimm hin, es iſt dir unverwehrt,
Vom Vater heut auch dir beſcheert!“

Da rauſcht's von Fittichen des Himmels
Herab; wie ſie buntfarbig wehen!
Sperlinge, Finken, Tauben, Krähen,
Unüberſehbaren Gewimmels;
Es ſtürzt mit frohen Flügelſchlägen
Sich auf der Körner goldnen Regen,
Bis allgeſättigt ſich der Chor
Mit neuem Jubel ſchwingt empor.

Noch folgt dem Spender in die Weite
Bethränten Dankes ſtill Geleite;
Und wie das unbewölkte Blau
Umfängt am Mittag Berg und Au,
Den Sinn voll Heiterkeit und Ruh,
Eilt er der Heimath wieder zu.

---

8. Giſa.

Wie auf nordländ'ſchen Eiſesthurme
Von fahlem Wetterlicht umblitzt,
Ihr Haar wild aufgelöst im Sturme,
Die Zauberin unheilbrütend ſitzt,
Wie ein Gorgonenhaupt voll Grauen,
So thront jetzt über dieſen Gauen
Ein Weib mit fühllos hartem Sinn,
Giſa, der Rugier Königin.

Jüngſt hat von römiſchem Nachbarland
Sie arme Leute weggetrieben,
Als Raub und dann mit Geißelhieben
Wie Stiere vor den Pflug geſpannt.

Doch Severin mit ernſter Bitte,
Mahnt ſie zu menſchlich milder Sitte,
Auf daß ſie bald in ſeine Hände
Frei die geraubten wieder ſende.
Den Boten ſchnaubt mit Unholds Stimme
Sie kreiſchend an im Stolz und Grimme:
„Das Mönchlein ſoll nur, eingeſchloſſen,
Wie ihm gebührt, im dumpfer Zelle,
Fern bleiben von des Tages Helle
Und beten, beten unverdroſſen.
Was kümmert's ihn? Mit meinen Knechten
Will ſchalten ich nach meinen Rechten."
Und Severin, da er die rauhe
Antwort vernommen, ſpricht: „Ich traue
Feſt meinem Gott, kein ſolch Getöſe
Erhebt dieß Weib, das grimmig böſe,
Wenn einſt die bittre Noth ſie lehrt,
Was ich umſonſt von ihr begehrt."

Und wahrlich ha! nach kurzer Weile
Wird ihr vor dem Vergelter bang
Hört ſie aus Nachtgeklüft der Eule
Unheil verkündenden Geſang.
Denn ſchon ſeit langen Monden war
Ihr von Goldſchmieden eine Schaar
In eines öden Kerkers Haft;
Die drängt und treibt ſie immer zu,
Heiſcht Arbeit über Menſchenkraft,
Gönnt nächtlich ihnen keine Ruh;
Darob gerieth er ſelbſt zum Leide
Das thränenvolle Fluchgeſchmeide.
Denn eines Tages iſt verſchwunden
Ihr kleiner Sohn; ſie fragt und ſucht,

Sie zürnt und bebt, ſie ſchilt und flucht,
Doch wird er nirgends mehr gefunden.
Die Diener, welche weit umher
Sie ausgeſendet, kehren leer.
Ob unvorſichtig er zu tief
Sich in das Thurmgewölb verlief?
Da fühlt, beſtürmt von Angſt und Pein,
Ihr Herz auch endlich, ſonſt wie Stein.
„Wo iſt mein Sohn? wo iſt mein Sohn?“
Ruft ſie mit klagevollem Ton.
„Hier iſt er!“ donnert es hernieder
Vom Thurm, ihr zittern alle Glieder.
Aufblickend ſieht des Kindes Leben
Mit der Verzweiflung wildem Graus
Sie wie an dünnen Fäden ſchweben;
Hoch halten in die Luft hinaus
Zwei Männer ihn mit ſtarken Armen;
Der Knabe winſelt um Erbarmen.
Und wieder ruft es: „Königin,
Nun mildert Euren harten Sinn,
Und ſagt uns zu mit einem Eid,
Daß Ihr uns aus der Haft befreit;
Sonſt muß für Euch der Knabe büßen,
Zerſchmettert liegt er Euch zu Füßen
Im Nu, daß blutig ſein Gehirn
Quillt aus der zarten Lockenſtirn.
Dann plötzlich lodern ſoll zuſammen
Dieß alte Rabenneſt in Flammen,
In die wir, unſre Qual zu kürzen,
Von Arbeit, Wachen, Hunger matt,
Des Lebens, wie des Elends, ſatt,
Hinein, durchbohrt vom Dolche ſtürzen!“

Da beugt vor Gottes Richterſchwerte
Auf einmal ſich des Weibes Härte.
Im Innerſten durchbebt von Scheu,
Ergriffen ganz von Leid und Reu,
Gibt ſie die lang Gequälten los,
Die hier der öde Thurm verſchloß,
Und ſchickt die armen Sklaven hin,
Der Freiheit froh, zu Severin,
Der will, daß Menſchlichkeit und Güte,
Unüberwindlicher, als Drachen
Und Tiger mit dem offnen Rachen,
Von nun an ihres Thrones hüte.

---

9. Die Botſchaft.

Indeſſen Severinus dort
Austheilt des Segens reiche Fülle,
Wälzt ſich des Völkerſturms Gebrülle
Raſtlos durch weite Länder fort.
Von Wein, wie ſonſt von Blute, trunken,
Iſt Attila in Tod geſunken,
Den keck als Mitgift ihm gebracht
Die Braut in der Vermählungsnacht.
Nun, da der Herrſchergeiſt entflohn,
Stürzt auch ſein Reich, das Bild aus Thon;
Wie von der katalauniſchen Schlacht
Gewalt'gem Stoß es ſchon erkracht,
Sinkt es zuſammen jetzt mit Schalle,
Vom neuen Sturm in jähem Falle.

Und auch Italiens ſchöne Flur
Zeigt mächtiger Verwandlung Spur.

Woher für's alte Reich Geneſung?
Heraus von innen frißt Verweſung.
Längſt iſt es jammervoll zerſtückt,
Durch der Barbaren Wuth erdrückt.
Das Kaiſerthum ein hohler Name,
Entwürdigt ganz zum Puppenkrame;
Der alten Weltgebieter Krone
Herumgewälzt, befleckt im Staub,
Bald eines kühnen Frevlers Raub,
Und bald zu kindiſch eitlem Hohne
Gar einem Knaben, wie zuletzt
In dieſen Tagen, aufgeſetzt.
Der Cäſarn Reihe ſchließen muß
Nun Romulus Auguſtulus.
Sein Name, des Geſchicks Verkünder,
Mahnt an der Weltſtadt erſten Gründer
Und an den Cäſar, der ſo ſchlau
Durch lang geübte Mimenkünſte
Das Volk gewöhnt an ſchnöde Dienſte
Und aufgeführt den Sklavenbau.

Doch wer, von Gottes Geiſt entflammt,
Vollzog an Rom das Richteramt?
Wer ſchnitt vom halbverwesten Rumpfe
Das Haupt ihr und begrub im Sumpfe
Des Gräuels Laſt und des Verderbens,
Wer kürzt' ihr ſo die Qual des Sterbens?
Der Jüngling, den einſt Severin
Geſegnet hieß von dannen ziehn.
Kühn hat er Schwert und Speer geſchwungen,
Und iſt auf glühend ſchroffem Pfade,
Geleitet von des Höchſten Gnade,
Durch ans erhabne Ziel gedrungen.

Jetzt von der Alpen Eiseszinken
Bis nieder zum sikulischen Meer
Sieht man sein fürstlich Banner winken
Gebeut sein Machtwort, hoch und hehr.

Was naht heran, als wie im Fluge?
Was hier in glänzend hellem Zuge
Das reisige Geschwader will?
Sein Fähnlein blinkt im Sonnenstrahle,
Die Rüstung blitzt von Gold und Stahle,
Bei Severinus hält es still.
„Aus König Odoakers Munde
Dir frohen Gruß und reiche Kunde!
Vollbracht ist, was als sein Geschick
Ihm einst gezeigt dein Seherblick.
Zum Ruhme zog er durch Gefahren
Mit Heruler — und Rugier — Schaaren;
Ihn schmückt des Lorbeers frischer Kranz,
Des Purpurs und der Krone Glanz.
Auf hundert Wagen sendet er
Dir nun der Gaben Fülle her.
Sieh, seine Liebe und Ehrfurcht zollt
Geräth von Silber dir und Gold,
Auch Korn und Wein und edle Früchte,
Gereift am südlich heißen Lichte,
Vielfarbiges Gewand und Linnen,
Das künstlich dort die Frauen spinnen.
Wohl weiß er, daß dein Sinn verachtet,
Nach was die Menge gierig schmachtet;
Doch magst du nun mit vollen Händen
Und neuer Lust den Armen spenden,
Da höher stets im langen Krieg
Die Noth und die Verödung stieg,

Und fürder um dich Troſt und Segen
Verbreiten ſtill auf deinen Wegen."

„So tragt in eures Königs Halle",
Spricht Severin, „die Botſchaft wieder,
Daß Dank vieltauſendſtimmig ſchalle
Ihm an der Donau auf und nieder
Von denen, die an ſeinen Gaben
In Hunger ſich und Blöße laben.
Wohl gönn' ich ihm, wenn an dem Schimmer
Der Hoheit er ſich nun entzückt,
Doch mäßig nur, auf daß ſie nimmer
Verführeriſch ſein Herz berückt,
Nie trotzig auf die eigne Stärke,
Dem unterthan in jedem Werke,
Deß Machtruf durch die Himmel geht,
Der auf den Thron auch ihn erhöht,
Stets eingedenk im Glanz und Glücke,
Wie aus dem dunklen Schooß der Zeiten
Oft jählings furchtbare Geſchicke
Dem Sichern fern herüberſchreiten,
Wie oft der höchſten Thürme Gipfel
Vor allen der Orkan verſehrt
Und auf die ſchlankſten Eichenwipfel
Zuerſt der Glutſtrahl niederfährt!

---

10. Ausſicht.

Da zogen heimwärts die Geſandten; —
Um Severin verſammelt war,
Wo abendliche Lampen brannten,
Noch der Vertrauten kleine Schaar;

Und ungestüm hervor aus zagen
Gemüthern dringen bange Fragen:
„Wenn jede Größe so zerstäubt,
Wo schimmert noch ein Hoffnungsstrahl?
Ist Alles denn, was übrig bleibt
Ein aufgewälztes Trümmermal?
Allmächtiger, wie mag auf Erden,
Wie soll es noch am Ende werden?
Wenn aus der großen Flut zu Tage
Ein Volk sich kaum, ein Fürst gerungen,
Hat mit dem stärkern Wogenschlage
Ein neuer Schwall sie schon verschlungen,
Du, den der Geist beseelt, sag an!
Du schaueſt manchmal in die Fernen
Der Zukunft, lieſest in den Sternen:
Kannst du uns zeigen sichre Bahn?“ —
„Der Glaube, wohin floh er euch,
Der schnell verscheuchten Taube gleich?
Mag heidnische Verzweiflung ächzen,
Die Hände ringend ob dem Grabe,
Der alten Herrlichkeit, der Rabe
Wie ein Gespenst darüber krächzen,
Wohl geht von Land zu Land Verheerung,
Von Stadt zu Stadt die Grauzerstörung;
Unhemmbar hat ihr brausender Strom
Ergriffen selbst das ewige Rom;
Vom Donnerhall des Weltgerichts
Sank sein geraubter Glanz in Nichts,
Doch nur, was irdisch, kann veralten,
Vergehn; was göttlich, bleibt als Kern;
Und sieh; aus dunkeln Schleierfalten
Des Nachtgewölks bricht dort ein Stern,
Wie ob des Abgrunds Wirbeltoben

Ein Weltenauge liebend ſchwebt,
Und eine Hand allmächtig droben
Des Menſchenſchickſals Fäden webt,
Des Vaters Hand, die uns den Sohn
Geſendet von des Himmels Thron,
Ihn, der für eine Welt voll Sünden
Sein Leben opfernd ausgehaucht,
Und triumphirend aus den Schlünden
Des Todes neu hervorgetaucht.
Ihm dienen muß der Lärm der Waffen,
Das Schwertgeklirr, ſo blutig wild,
Daß, ob ſie noch ſo ſchaurig klaffen,
Aus Wunden ſelber Heilung quillt.
In Furchen, tief durchwühlt, getränkt
Mit ſolchem Thaue, dann verſenkt
Sein Saatkorn er; es wird ein Baum,
Der muß durch Stürme nur erſtarken;
Er wölbt ſich durch den weiten Raum
Und deckt des Erdballs fernſte Marken,
Bis aller Völker Millionen
Einſt unter ſeinem Schatten wohnen,
Und, ganz in Lieb' ertränkt ihr Haſſen,
Ein Volk von Brüdern ſich umfaſſen!"

---

11. Letzte Mahnung.

So wirkt er hier noch manches Jahr
Und müht ſich raſtlos immerdar;
Doch endlich ſinkt der Grabesruh
Der matte Leib ſtets näher zu;

Die Kraft verflackert nach und nach,
Ein Lämpchen, ölbedürftig, ſchwach,
Ein Sternbild allgemach verglimmend,
In grauer Nebelhülle ſchwimmend;
Doch ungeſchwächt und urlebendig
Flammt noch der alte Geiſt inwendig;
In That und Wort zu letzten Malen
Will er Lichtfunken von ſich ſtrahlen.
Horch, an der Thüre pocht der Tod
Ihm ſchon, dem Treubewährten, Frommen;
Den Rugierkönig noch entbot
Er zu ſich und ſein Weib; ſie kommen.
Da liegt er auf dem Sterbelager,
Von langer Mühſal bleich und hager,
Ums Haupt nur dünne Silberlocken,
Doch hell ſein Blick und unerſchrocken;
Stark, wie von je, zu dieſer Stunde,
Tönt noch die Stimm' aus ſeinem Munde.
„Hier ſteh ich an der ernſten Pforte,"
So ſpricht er; hört die letzten Worte
Von mir und prägt ſie ins Gedächtniß
Euch tief als heiliges Vermächtniß."
Auf den Gemahl weist ſeine Hand
Die Königin, zu ihr gewandt:
„Sag, möchteſt du um Goldes Haufen
Sein Leben und ſein Heil verkaufen?"
„Nein, theurer iſt, als Gut und Geld,
Er mir fürwahr und als die Welt."
Wohlan, ſo laß von Zorn und Wüthen,
Denk' alles Unrecht zu vergüten;
Sonſt leichtlich mag dein Ungeſtüm
Den Sturz bereiten dir und ihm.
Du, König, thron ob deinem Volke

Als Sonne, nicht als Wetterwolke;
Auf Gott, den wahren Grund, allein
Muß eure Macht gegründet ſein;
Nur ſo wird euer Bau nicht wanken,
Ob ringsum die Orkane zanken;
Sonſt, wie auf leicht verwehtem Sand
Jählings ein ſchwacher Bretterthurm,
Stürzt er dahin vom erſten Sturm,
Verglüht im rothen Kriegesbrand.
Dem Hohne werden die Verächter
Zum Raub, dem Schwert die grauſen Schlächter;
Auf euren königlichen Höhn
Mit Gott nur mögt ihr ſicher ſtehn!"
Er ſpricht's und breitet noch am Ende
Aus ob dem Königspaar die Hände;
Als von dem Sterbenden die Beiden
Nun mit dem letzten Gruße ſcheiden,
Durchzuckt ein heilig tiefer Schmerz
Um ihn und zähmt ihr wildes Herz.

---

12. Severins Tod.

Ihm naht die letzte ſeiner Stunden;
Sein Leib zum Schatten hingeſchwunden;
Doch aus dem heitern Auge bricht
Schon der verklärten Seele Licht,
Wie aus Thautropfen nächtlich feuchten,
Zurück des Mondes Strahlen leuchten.
Die Brüder all verſammelt er
Noch einmal um ſein Lager her;

Nimmt mit sich auf die ernste Reise
Den Leib des Herrn als letzte Speise;
Dann schließt er scheidend in die Arme
Und segnend Jeden unter ihnen;
Sie stehn um ihn in stillem Harme,
Der laut doch spricht aus ihren Mienen.
„O steht nicht so in Gram zerflossen,
Nicht so im Weinen ausgegossen;
Die Stimmen hebt im Klang der Lieder;
Bald grüßen Engel mich als Brüder,
Und führen aus dem Land der Trauer
Mich weg auf ihres Fittichs Schauer."
Doch Jenen hält der Schmerz, wie Schlangen,
Die Brust umwunden und gefangen;
Da, eh der Rest von Kraft verglimmt,
Hat er noch selber angestimmt:
„Dem Herrn ein Lied zu seinem Ruhme
Erhebt in seinem Heiligthume!"
Und mit den Tönen will zerrinnen
Sein Wesen auch, nun ist er stumm,
Und sein Gesang soll neu beginnen
Dort im verhüllten Heiligthum.
Er starb am ersten Januar,
Blutroth und kalt stieg auf der Morgen,
Als er aus Kämpfen, Mühen, Sorgen
Nun endlich heim gerettet war.
Da liegt die Hülle bleich, entseelt,
Hinüber ist der Geist gefahren,
Wo nimmer wird nach kurzen Jahren,
Nach Ewigkeiten nur gezählt.
Einsenken ihn die Brüder traurig,
Mit Sterbeklängen, tief und schaurig;
Weithin ertönt um ihn die Klage

Verwaister Armen; aber bald
Iſt, wie ſein Name, ſie verhallt
Im Sturm der kriegeriſchen Tage.
Des Friedens Hauch umweht die Gruft;
Sonſt wüthet fort der alte Hader,
Vorüberbrauſen Kriegsgeſchwader,
Von Kampfgeſchrei erbebt die Luft.
Doch hüten unſichtbare Wächter
Die dreißigjährig treue Saat,
Und ob verrauſchender Geſchlechter
Unkund'ger Fuß ſie halb zertrat,
Wird mancher Keim, der ſchien verloren,
Verjüngt aus ſpäter Zeit geboren;
Solch Wirken kann nicht untergehen,
Nach tauſendjähr'gen Stürmen, Wehen
Muß ſein Gedächtniß neu erſtehen.

Das Land und Volk Israel.

Von

Dr. J. H. Kurtz.

Abgesondert durch die Euphratsteppen und die syrische Wüste von dem gewaltigen vorderasiatischen Hauptgebirge erhebt sich aus dem sumpfigen Thale des Eleutherus ein mehrfach gegliedertes Gebirgssystem, das sich nach Süden hin in die arabische Wüste verliert. Die südlichen Glieder dieses Systems, von dem Thale des Leontes und dem Fuße des Hermon an, bilden gemeinsam, obwohl nur den geringen Flächenraum von 300—400 Quadratmeilen umfassend, ein Land, das durch die Weltstellung, die es einnahm, durch die Bedeutung des Volkes, das darin wohnte und durch die zweitausendjährige Geschichte, die sich im Schooße dieses Volkes entfaltete, zum merkwürdigsten Lande der ganzen alten Welt gestempelt ist.

Es ist Palästina, das Land, in welchem schon das engbegrenzte Wissen unserer frühesten Jugend gewissermaßen heimisch war, noch ehe kaum die nächste Umgebung unsrer Vaterstadt, geschweige denn die weitern Kreise des Vaterlandes, in den Horizont der Kindesseele eingetreten waren — und mit Recht, denn dieses Land ist ja auch ein Heimathsland, in anderm, freilich aber höherm Sinne, als wir das Land, darinnen wir geboren sind, so nennen. Es ist das Heimathsland unseres religiösen Bewußtseins, das Land des Ursprungs unseres geistlichen Lebens. Wir nennen es das gelobte Land und vergessen fast über der Fülle des Lobes und Preises, die ihm zu Theil geworden,

die urſprüngliche Beziehung dieſes Namens, indem wir faſt unwillkürlich in die mißverſtandene und doch der Sache nach ſo wohl berechtigte Deutung des Kindes und des Volkes verfallen. Iſt doch auch in der That das verheißene Land durch die Erfüllung der Verheißung zum geprieſenen Lande geworden. Es iſt ein Land, das dem Volke Iſrael vom Herrn gelobt wurde, und das Iſrael, das leibliche wie das geiſtliche Iſrael, ſeitdem mit unerſchöpflichem Preiſe gelobt hat. Ein gelobtes, d. i. verheißenes Land war es für die Stammväter des Volkes Iſrael in der Zeit ihrer Pilgrimſchaft und für deren Nachkommen, ſo lange dieſelben in Aegypten, im Lande der Knechtſchaft, wohnten; — ein gelobtes, d. i. ein geprieſenes Land, ein Land, wo Milch und Honig fließt, ein Land des Segens und des Heils war es für ſie, als ſie es eingenommen, als Juda und Iſrael ſicher wohnten, ein Jeglicher unter ſeinem Weinſtock und unter ſeinem Feigenbaum von Dan bis gen Berſaba; ein gelobtes und geprieſenes Land iſt es noch jetzt für die ganze Chriſtenheit in allen Ländern und Welttheilen, und wahrlich, ſo lange das Evangelium vom Reiche Gottes auf Erden gepredigt wird in aller Welt, wird man auch ſagen und rühmen von ſeinem Gedächtniß und von den großen Thaten Gottes, die daſelbſt geſchehen ſind.

Allerdings verdankt das gelobte Land den Glorienſchein, der es in den Augen der Chriſtenheit umgibt, zuerſt und zumeiſt nicht ſich ſelbſt, ſondern dem Volke, das daſelbſt wohnte, den großen und ewig preiswürdigen Thaten und Ereigniſſen, die in und an dieſem Volke geſchahen. Aber ebenſo unbeſtreitbar iſt es auch, daß dies Land zu den Thaten und Ereigniſſen, die ihm einen ſolchen Namen gemacht haben, durch ſeine beſondere Eigenthümlichkeit, durch geographiſche Lage und Weltſtellung, durch ſein Terrain und ſeine phyſiſche Beſchaffenheit, durch ſeine beſondere Phyſiognomie

und seinen Charakter in einziger Weise befähigt und deßhalb zu der Rolle erwählt und prädestinirt wurde, die es in der Weltgeschichte zu spielen berufen war. Derselbe geheime Zusammenhang, dieselbe innige und gegenseitige Bezüglichkeit, die zwischen Leib und Seele stattfinden, so daß nicht nur die Seele den Leib, sondern auch umgekehrt der Leib die Seele fordert, bestimmt und bedingt, — derselbe Zusammenhang und dieselbe lebensvolle Bezüglichkeit findet auch zwischen Land und Volk statt; und nirgends ist diese Wechselseitigkeit, diese gegenseitige Bezüglichkeit zwischen Land und Volk größer, bedeutsamer und mächtiger, als sie sich zwischen Israel und Palästina herausgestellt haben; Israel würde, auch mit demselben nationalen, religiösen und ethischen Charakter, doch in einem andern Lande, das seiner einzigartigen Eigenthümlichkeit weniger einzigartig entsprochen hätte, schwerlich so leicht und sicher, so adäquat und normal seine welthistorische Bestimmung haben verwirklichen können. Und was aus Palästina ohne dies Volk geworden wäre, — wer kann es wissen? — gewiß aber nicht das, was es für die Weltgeschichte durch dieses Volk geworden ist.

Darum mag es wohl der Mühe lohnen, das Land zuvor an und für sich, und noch abgesehen von seinem Bewohner und dessen Geschichte, in seiner Weltstellung und besondern Eigenthümlichkeit zu erkennen. Es wird nicht umsonst sein, den Charakter des Landes an sich zu erforschen, der nothwendig, jenachdem er der Bestimmung und dem Charakter des Volkes entsprechend und angemessen, oder demselben etwa widerstrebend und unangemessen war, in seine Entwicklung entweder fördernd oder hemmend eingreifen mußte.

Es war, wenn man es so nennen will, eine Schwachheit oder Eitelkeit fast aller alten Völker, die sich in ihrer Bedeutsamkeit zu fühlen begannen, daß sie ihr Land, ihre

Hauptstadt als den Mittelpunkt der ganzen Erde angesehen wissen wollten. Auch im Volke Israel wohnte ein solches Selbstgefühl, ein Bewußtsein von der centralen Stellung und einzigartigen Bedeutung seines Landes. „So spricht der HErr HErr", heißt es beim Propheten Ezechiel, „das ist Jerusalem, die Ich **mitten** unter die Heiden gesetzt habe;" und Jeremias klagt noch über den Trümmern der heiligen Stadt: „Wie liegt die Stadt so einsam, die voll Volks war! Die eine Fürstin unter den Heiden war und eine Königin unter den Ländern, muß nun dienen!"

Aber werden wir deßhalb die Zuversicht des heiligen Propheten der Eitelkeit des Böotiers, der sein Theben für den Nabel der Erde erklärte, gleichstellen dürfen? — Da müssen wir doch erst fragen, ob denn doch nicht etwa die Ansprüche für die Bedeutsamkeit und die Stellung des Landes Israel besser begründet sind, als die der andern Völker. Und ich glaube, sie sind es, — wenigstens nach den Verhältnissen und Beziehungen der alten Welt, — und nur diese kommen hier in Betracht.

Daß auf einer Kugel, wie die Erde ist, jeder Punkt ihrer Oberfläche für die Anschauung des Mathematikers völlig gleiche Ansprüche darauf habe, als Mittelpunkt der Oberfläche angesehen zu werden, das weiß heut zu Tage jedes Kind. Aber die Frage, wo der Mittelpunkt der Erde in dieser oder jener Zeit zu suchen sei, ist auch nicht im mathematischen, sondern im geschichtlichen Sinne zu fassen. Der Mittelpunkt ist jedesmal da, wo der Heerd des geistigen Lebens ist, von wo die Bewegung, die eine neue Zeit zu bilden berufen ist, ausgeht, wohin die Bestrebungen der jedesmaligen Gegenwart gerichtet sind. Oder fassen wir die Frage mehr räumlich als geistig, so ist der Mittelpunkt da, wo der Kreis der Culturländer seine Radien vereinigt. Aber

wird nicht dies räumliche Centrum entweder von vornherein auch das geiſtige Centrum ſein oder doch durch die geſchichtliche Bewegung über kurz oder lang dazu werden?

Paläſtina war in der That nach vielfacher Beziehung das Centralland der alten Welt. Zunächſt lag es allerdings auch räumlich in der Mitte der damals bekannten Welttheile, mitten zwiſchen Europa, Afrika und Aſien, mitten in dem Kreiſe der Culturländer der alten Welt. Geographiſch Aſien als ein ſelbſtſtändiges Glied angehörend, kann es doch als Mittel-, Verbindungs- und Uebergangsglied von Aſien nach Afrika und Europa zu angeſehen werden. Denn alle Verbindungskanäle der alten Welt — zu Waſſer und zu Lande — berührten Paläſtina. Faſt aller Seehandel zwiſchen Aſien einerſeits und Europa oder Afrika andrerſeits war in den großen Handelsſtädten der phöniziſchen und philiſtäiſchen Niedrung concentrirt. Die Arabah, jenes merkwürdige Tiefthal, das zwiſchen den beiden vom Libanon ausgehenden Gebirgszügen ſich bildet und nach Süden hin ſich bis zum älanitiſchen Meerbuſen erſtreckt, wies auf die überaus ſtark beſuchten Häfen von Elath und Eziongeber hin, während die Sephela auf der andern Seite als eine von der Natur gebahnte Straße zum heroopolitaniſchen Meerbuſen erſchien. Nach Oſten hin war durch Carawanenſtraßen der Weg zum nahen Euphrat und zum perſiſchen Meerbuſen gebahnt und dadurch eine maritime Verbindung mit den Wunderländern des ſüdlichen Aſiens vermittelt. Aber nicht nur die See-, auch die Landſtraßen, welche Aſien und Afrika verbanden, mußten Paläſtina durchſchneiden oder doch wenigſtens unmittelbar berühren. Von Aegypten führte eine bedeutende Handelsſtraße nach Gaza und von Damaskus eine nicht minder frequente durch die Ebene Jeſreel zur phöniziſchen Küſte.

So war Paläſtina durch ſeine geographiſche Lage in den Mittelpunkt des Welthandels und der Weltinduſtrie

geſtellt. Es waren ihm die Mittel und Wege zu einer leichten und ſchnellen Communication mit allen übrigen Gegenden der Erde gegeben, — in einem Maße, wie es von keinem andern Lande geſagt werden kann. Durch ſeine natürliche Centralität zwiſchen Europa, Aſien und Afrika iſt es dann aber ferner auch bedingt, daß es in den Mittelpunkt aller politiſchen Beſtrebungen geſtellt war. So lange Aegypten mit den weſtaſiatiſchen Weltmächten im Kampfe um die Weltherrſchaft begriffen war, war Paläſtina mitten zwiſchen die Schwerter der kämpfenden Mächte geſtellt; und auch ſpäter noch, als die welterobernde Tendenz, welche der alten Welt ſo tief eingewurzelt war, von Europa ausging, war die einzigartige Wichtigkeit jenes Landes für die politiſchen Pläne und Combinationen des welterobernden Macedoniers und Römers nicht viel geringer.

So war alſo Paläſtina in geographiſcher, politiſcher und induſtrieller Beziehung das Centralland der alten Welt. Aber es vereinigte mit dieſem Character der Centralität auch den der Abgeſchloſſenheit mitten unter den Culturländern der alten Welt: zwei meiſt einander ausſchließende, hier aber wie vielleicht ſonſt nirgends miteinander verbundene Eigenſchaften. Und gerade durch dieſe Verbindung iſt die eigenthümliche Weltſtellung dieſes Landes bedingt. In ihr liegt ſein auszeichnender Charakter begründet und ſeine Befähigung zu einer einzigartigen weltgeſchichtlichen Beſtimmung.

Es kann nicht ſchwer fallen, dieſen Charakter einer inſelartigen Abgeſchloſſenheit des Landes nachzuweiſen. Im Süden und Oſten iſt es ja durch unwirthliche Wüſten und im Weſten durch das Meer abgeſchnitten von den übrigen Welt- und Kulturländern, während im Norden der Libanon eine vom Meere bis zur öſtlichen Wüſte reichende, faſt unüberſteigliche Mauer bildet. Noch beſtimmter und auffallender tritt der Charakter der Abgeſchloſſenheit hervor, wenn wir, wozu

wir geographisch und geschichtlich berechtigt sind, das westjordanische Hochland, wo sich alle wesentlichen Momente seiner Geschichte entfaltet haben, als den Kern des Landes ansehen. Wie eine gewaltige, hohe und unbezwingliche Felsenburg steigt dies merkwürdige Gebirgsland aus der Sandwüste des Südens, aus der Meeresniederung des Westens und aus dem Tiefthal des Ostens empor. Diese hohen Berge mit ihren steilen Felsenwänden, mit ihren zahlreichen Schluchten, Höhlen und Engpässen, diese Hochebene mit ihren zahllosen Hügeln, mit ihren Kesseln und Tiefthälern sind noch stärkere Schutzwehren gegen das Eindringen fremdartiger Elemente als die Wüsten, Meere und Schneegebirge, die es umlagern. Trotz alles Menschengewühls in den Niederungen, trotz aller Lebendigkeit des Weltverkehrs rings umher, der es mit hinein zuziehen droht in den Strudel des nie gesättigten Welttreibens, war doch dies Hochland in kräftigster Weise davor geschützt schon durch die eigenthümliche Configuration seines Bodens.

Ist es erlaubt, schon aus der Physiognomie eines Landes, aus seiner Configuration einen Schluß zu ziehen auf seine muthmaßliche Bestimmung im göttlichen Weltplan, aus dem Charakter des Landes auf den Charakter der Geschichte, die sich hier entfalten soll, — so müssen wir sagen: durch die Abgeschlossenheit seiner Lage und seines Terrains erscheint Palästina bestimmt für eine Geschichte, die abgeschlossen von den politischen, religiösen und commerziellen Einflüssen und Einwirkungen der umgebenden Außenwelt sich selbstständig und eigenthümlich aus den in ihr liegenden oder in sie hineingelegten Urkeimen und Urkräften entfalten soll, — für ein Volk, das in stiller, ungestörter und normaler Entwicklung, durch einen eigenthümlichen, selbstständigen Bildungsgang seine Aufgabe ausrichten, seine Bestimmung realisiren soll. Blicken wir dagegen auf seine centrale Weltstellung, die es in den Jahrtausenden des Alterthums einnahm,

ſo müſſen wir uns zu der Vermuthung oder Erwartung berechtigt halten, daß hier ein Stück Weltgeſchichte ſich habe aufrollen ſollen von eminenter Bedeutung für die ganze Welt, in deren Mitte es lag.

Freilich eine welthiſtoriſche Bedeutung gewinnt ſonſt in der Regel ein Land und Volk nur durch die Fülle der Berührungen mit der Außenwelt, durch den lebendigen Verkehr mit den übrigen Ländern und Völkern, gleich wie im Einzelleben des Menſchengeſchlechtes die Anlage und Beſtimmung zum großen Manne nur im Kämpfen und Ringen des vielbewegten Lebens zur vollen Entfaltung, Verwirklichung und Bewährung gelangt. Aber eben ſo gewiß wie dies iſt es auch, daß nicht minder der ſtillen Heimath und dem abgeſchloſſenen Vaterhauſe ein weſentlicher Antheil an der Bildung zum großen Manne zukommt. Die Verſuchungen und Kämpfe der Welt ſchaffen nicht die Größe des Mannes, ſie verwirklichen und bewähren dieſelbe nur. Die Keime der Größe, welche die Natur in Geiſt und Herz des Kindes hineingelegt hat, bedürfen vorerſt der Pflege am ſtillen Heerde des Vaterhauſes. Die Leiden und Freuden des Familienlebens, die Milde und Sinnigkeit der Mutter, die Zucht und Strenge des Vaters, die Berührungen des Geſchwiſterkreiſes u. ſ. w. ſind vielleicht weſentlicher noch für die Bildung des Charakters, für die Entfaltung des Berufes und der Beſtimmung, als alle Kämpfe und Reibungen des Weltlebens.

Und ſollte Paläſtina mit ſeiner Abgeſchloſſenheit von dem Welttreiben, das ringsumher toste, von dem Menſchengewühl und Handelsverkehr, mit dem es umgeben war, nicht für das Volk, das hier zu wohnen berufen war, den ſtillen abgeſchloſſenen Heerd des Vaterhauſes zu repräſentiren, — und ſollte nicht in ſolcher Abgeſchloſſenheit vielmehr eine neue Bürgſchaft liegen für die weltgeſchichtliche Beſtimmung des Volkes, eine Bürgſchaft für die ſichere Erreichung derſelben? —

In der That, Palästina war ein Vaterhaus für die Heranbildung seines Bewohners zu weltgeschichtlicher Bedeutung. Und darf ich das angedeutete Bild noch länger festhalten und weiter ausmalen, so muß ich behaupten, Palästina war ein Vaterhaus mit solchen reichen Mitteln der Ausbildung und Erziehung, mit einer solchen Fülle von häuslichen Leiden und Freuden, von Zucht und Strafe, von innigen Liebeserweisungen, von sinnigen und ernsten Mahnungen u. s. w., wie kaum ein andres Land der Erde es in diesem Maße für das darin wohnende Volk sein konnte.

Giebt es doch wohl kaum ein Land auf der Erde, das in so kleinem Raume so zahlreiche Quellen der Wohlthat und der Zucht für seine Bewohner darbietet, das mit solcher Sensibilität für Segen und Fluch begabt ist, wie dieses Land es war. Nirgends liegen Fruchtbarkeit und Unfruchtbarkeit in so raschem Uebergange so nahe zusammen, nirgends gehen sie so leicht in einander über, nirgends wird das blühende Gefilde des Segens so leicht zur fluchbelasteten Wüste. Aus dem paradisischen Siddimthale z. B. wird über Nacht ein Pfuhl des Verderbens, von dem alles Leben flieht, der allen kommenden Geschlechtern von dem Ernst der göttlichen Gerichte predigt. Und ihm gegenüber im Norden liegt ein See, dessen Ufer alle Liebreize der Natur in sich vereinigen, dessen klare Fluthen von der mannigfaltigsten und reichsten Fülle des Lebens wimmeln, der dadurch fortwährend von der Güte und Freundlichkeit Gottes predigt. Und dasselbe Land, in dem Milch und Honig fließt, bietet neben den reichsten Segensgaben seiner Felder und Weinberge so mannigfache Straf- und Zuchtmittel in Unfruchtbarkeit und Mißwachs, in verzehrenden Gluthwinden, in Erdbeben, in Heuschreckenzügen, in verheerenden Krankheiten dar, daß ein Verkommen und Verweichlichen in den Genüssen der Naturgaben nicht zu befürchten stand.

Bei ſolcher durch Natur und Weltſtellung bedingten Bedeutung dieſes Landes, bei den mancherlei Anziehungskräften ſeiner Natur und Lage iſt es nicht zu verwundern, daß die Geſchichte hier auf dem engen Raume von ein paar hundert Quadratmeilen ein Völkerbedrängen und Völkerſtreben aufzuweiſen hat, wie in keinem andern Lande der Erde. Die verſchiedenartigſten Völker, Chamiten, Semiten und Japhetiten, — Nomaden, Ackerbauer, und Städtebewohner, — Handelsvölker und erobernde Weltmächte, Heiden und Juden, Chriſten und Muhamedaner haben um den Beſitz dieſes Landes gekämpft, und es giebt kein bedeutendes Volk der Geſchichte, deſſen Beſtrebungen nicht früher oder ſpäter mit mehr oder weniger Erfolg auf den Beſitz deſſelben gerichtet geweſen wären.

Zum Erben und Beſitzer dieſes Landes für die Zeit ſeiner welthiſtoriſchen Stellung war das Volk Iſrael beſtimmt. Freilich ſchon ehe die Stammväter dieſes Volkes das Land betraten, war es bewohnt, — wie hätte auch ein Land von ſolcher Bedeutung ſo lange unbewohnt bleiben können? — Noch ehe Abraham, dem göttlichen Rufe folgend, ſich mit ſeinen Heerden dort niederließ, war es von einem mächtigen Völkergedränge erfüllt, und mehr als ſechs Jahrhunderte mußten noch vergehen, ehe Abrahams Nachkommen, zum zahlreichen Volke herangewachſen, das Land der Pilgrimſchaft ihrer Väter einnehmen konnten. Aber nichts deſto weniger mußte in dieſem Lande, dem Lande der Verheißung, der Grund zu der neuen Entwicklung gelegt werden, die in dieſem Volke, in dieſem Lande ſich entfalten ſollte. Hier und nirgends anders mußte die Geſchichte Iſraels ihr Kindesalter verleben, damit die geheimnißvolle und doch ſo bedeutſame Bezüglichkeit zwiſchen Land und Volk von vornherein ihre gewaltige Macht übe. Die Zeit der Patriarchen iſt das Kin-

desalter der Geſchichte Iſraels. Dort wo das zum Volke herangewachſene Geſchlecht ſeine Lebensaufgabe ausrichten ſollte, mußte es auch ſein Kindesalter verbringen, damit jener mächtige, tief innerliche Zug nach der Heimath ſich ihm unvertilgbar einpräge. Denn da iſt des Menſchen Heimath, dorthin geht das Sehnen des Herzens, wo er geboren iſt, wo er ſeine Kinderjahre mit ihrer Luſt und ihrem Wehe, mit ihren Hoffnungen und Ahnungen verlebt hat. Und jener Zweck iſt erreicht worden, in dem Maße erreicht, daß die geſammte Geſchichte kein zweites Beiſpiel eines gleich mächtigen und ſtarken, eines ebenſo ausdauernden und unvertilgbaren Heimathsgefühles eines Volkes aufzuweiſen hat.

Iſrael nahm das Land ein, als ſeine und des Landes Zeit gekommen war, — und mit der Einnahme deſſelben erlangte es die letzte weſentliche Bedingung ſelbſtſtändiger nationaler Entwicklung, die letzte Befähigung zur allmählig fortſchreitenden Realiſation ſeiner weltgeſchichtlichen Beſtimmung. In Aegypten war Iſrael zum Volke herangewachſen, durch den Auszug aus Aegypten nahm es zuerſt eine ſelbſtſtändige Stellung neben den andern Völkern ein; durch die Geſetzgebung am Sinai erhielt es ſeine eigenthümliche und einzigartige Beſtimmung, ſeine unterſcheidende Signatur unter den Völkern, — und nun endlich erhielt es unter Joſua's Führung ein dieſer Beſtimmung wunderbar entſprechendes Land, — ein Land, mit dem es ſchon von vorn herein durch den Zug des Heimathsgefühles verwachſen war, das Land der Pilgrimſchaft ſeiner Väter, ein Land, das eben dadurch für die Nachkommen ſo reich war an heiligen Erinnerungen, Mahnungen und Warnungen.

Doch iſt es an der Zeit, die weltgeſchichtliche Stellung und Aufgabe dieſes Volkes ſelbſt ins Auge zu faſſen.

In dem großen Drama der Entwicklungsgeſchichte des menſchlichen Geiſtes ſind bis jetzt nach einander drei ent-

ſcheidende und beherrſchende, univerſalhiſtoriſche Bildungsformen hervorgetreten: ich meine die ägyptiſch-orientaliſche, die antik-klaſſiſche (griechiſch-römiſche) und die germaniſch-romaniſche. In dieſen drei Culturformen hat der menſchliche Geiſt eine ſo reiche und mannigfaltige Entfaltung der in ihm ſelbſt liegenden Keime und Anlagen gefunden, daß es faſt den Anſchein haben könnte, als ob über die dritte hinaus, in der wir noch jetzt uns bewegen, kaum noch eine vierte von gleicher Bedeutung und Neugeſtaltungskraft zu erwarten ſei. Aber neben und mit dieſem ſelbſtſtändigen, aus ſich ſelbſt heraustretenden Entwicklungsproceſſe des menſchlichen Geiſtes geht von Anbeginn der Welt auch noch ein andrer hochwichtiger Proceß einher, nämlich die Entwicklung des Reiches Gottes auf Erden, jenes Sauerteiges, der beſtimmt war, die ganze Welt zu durchſäuern. Dieſe beiden Entwicklungsreihen gehen in der alten Welt noch mehr getrennt, jedoch nicht beziehungslos, nebeneinander her, ſo nämlich, daß ſie auch hier ſchon ſich theilweiſe berühren und bereichern; während der Charakter der neuen Weltentwicklung grade darin beſteht, daß ſie zum innigen Bunde mit einander vereint ſind, und nur da wahrhaft reife und gedeihliche Früchte, wahrhaft bleibende und heilſame Reſultate im Geiſtesleben hervorbringen, wo dieſelben aus dem Zuſammenwirken beider entſtehen und die Signatur beider an ſich tragen.

Das Reich Gottes ſollte in eine jede dieſer drei weltlichen und welthiſtoriſchen Culturformen eingehen, auf eine jede von ihnen heiligend und läuternd einwirken, aber auch durch eine jede von ihnen ſich ſelbſt fördern und geſtalten laſſen, in einer jeden ſich eigenthümlich entfalten, um ſo ſelbſt zur vollſten und allſeitigſten Entfaltung zu gelangen. Demnach durchläuft auch die Geſchichte des Reiches Gottes drei weſentliche Perioden. Mit dem Eintreten in eine jede

dieſer univerſalhiſtoriſchen Bildungsformen beginnt auch eine neue und allgemeinere Entwicklungsphaſe des Reiches Gottes. Die Entfaltung des Reiches Gottes in der orientaliſchen Bildungsform repräſentirt die Vorkirche oder die iſraelitiſche Theokratie. Das Reſultat dieſer ganzen Entwicklung iſt das Heil in Chriſto, dem Gottmenſchen. Die Subſtanz dieſes Heils iſt eine göttliche, durch ununterbrochene Offenbarung angebahnte, durch den höchſten Gipfel der Selbſtentäußerung Gottes an die Welt, nämlich durch die Menſchwerdung des Sohnes, verwirklichte. Aber ihre Form iſt eine menſchliche, und mußte es ſein, weil das Heil für Menſchen beſtimmt, von Menſchen auf- und angenommen werden ſollte.

Die Form nun, in welcher das Heil zuerſt auftrat, iſt die der eigenthümlich hebräiſchen Geiſtesbildung, und dieſe wurzelte nach ihrer rein menſchlichen Seite in der allgemeinen orientaliſchen Weltbildungsform; ſie war deren höchſte, reinſte und edelſte Ausbildung. Mit dieſer ſeiner erſten Erſcheinungsform geht das Chriſtenthum in die griechiſch-römiſche Welt ein, bringt mit der göttlichen Subſtanz des Heils auch die durch daſſelbe verklärte und geheiligte orientaliſche Bildungsform und Anſchauungsweiſe in die reiche, aber bis dahin völlig heterogene griechiſch-römiſche Culturform, um ſich aus derſelben anzueignen und dienſtbar zu machen, was dem Chriſtenthum zur Erfüllung und Realiſation ſeines Weltberufes dienlich und förderlich ſein konnte, und ſo, nachdem auch die Bildungskräfte der antik-claſſiſchen Welt erſchöpft und ausgebeutet ſind, in der germaniſchen Welt eine neue Culturperiode durchzumachen.

Wenn ich dem vorchriſtlichen Judenthum als der unmittelbaren Vorſtufe des Chriſtenthums eine welthiſtoriſche Miſſion zuſchreibe; wenn ich das Chriſtenthum als die reife Frucht des Judenthums anſehe, und deßhalb dem letztern eine ein-

zigartige, unvergleichliche Bedeutung für die gesammte Weltentwicklung zuschreibe, so bin ich keineswegs gesonnen, die Bedeutung des vorchristlichen Heidenthums für Weltgeschichte, für Christenthum und Kirche zu übersehen oder herabzusetzen, oder überhaupt nur geringe anzuschlagen. Im Gegentheil, ich erkenne willig auch dem vorchristlichen Heidenthum bei aller Ungöttlichkeit und sittlichen wie religiösen Verkehrtheit, die in demselben zu Tage trat, eine göttliche Sanction zu. Ich sage aber, und mit Nachdruck, dem vorchristlichen Heidenthum, denn das nachchristliche Heidenthum hat eben so wie das nachchristliche Judenthum alle welthistorische Bedeutung und Triebkraft für die Weiterbildung des Menschengeistes ausgezogen.

Das Heil kommt von den Juden. Das ist eine ewig unumstößliche Thatsache der Geschichte. Aber ich muß es für eine Einseitigkeit und Verschrobenheit halten, die nur aus maßloser Ueberschätzung kabbalistischer Weisheit hervorgehen konnte, wenn sonst hochachtbare Männer noch in unsern Tagen behauptet haben, nicht nur das Heil selbst, sondern auch die Wissenschaft, wenigstens die Wissenschaft des Heils, komme von den Juden. Vielmehr ist es unbestreitbar, daß die Wissenschaft von den Heiden komme und daß die Wissenschaft des Heils ein Resultat des Eingehens der Heilssubstanz in die Culturformen des Heidenthums sei. Nicht einem Rabbi Akiba oder einem Rabbi Simon ben Jochai, nicht dem Buch Jezira und Sohar, deren Autorschaft jenen zugeschrieben wird, kommt die Vaterschaft der Wissenschaft zu. Diese gebührt vielmehr für die Wissenschaft an sich einem Plato und Aristoteles, und für die Wissenschaft des Heils einem Origenes, Athanasius und Augustinus, deren Geist in heidnisch-classischer Culturform gebildet war, und einem Anselm von Canterbury, einem Thomas Aquin und Roger Baco ꝛc., in denen die neu

aufkommende germanische Bildungsform ihre glänzenden Vertreter hatte.

Es ist nicht die Weise der göttlichen Offenbarung, dem Menschengeiste die eigene Anstrengung, das eigene Suchen und Forschen, Sammeln und Sichten, Kämpfen und Ringen zu ersparen. Sie will ihm nur das darreichen, was er, sich selbst überlassen und auf seine eigenen Naturkräfte beschränkt, durch alle Anstrengung nicht zu erringen und darzustellen im Stande sein würde.

Gott ließ, belehrt uns der Apostel Paulus, der den Uebergang des Heils in die Heidenwelt zu vermitteln berufen war, Gott ließ die Heiden ihre eigenen Wege gehen; — er that es, weil sie selbst es so wollten, weil sie selbst sich von Ihm lossagten. Aber indem Er sie sich selbst überließ, verließ Er sie nicht; auch ihre eigenen Wege sollten in das von Ihm zuvor ersehene Ziel auslaufen; auch ihr eigenes Wirken und Treiben sollte seinem Heilsplane, obwohl es sich von demselben entfremdet und losgesagt hatte, doch wiederum dienstbar werden. Konnte das Heidenthum in der eingeschlagenen Bahn, beginnend mit Vertrauen und Zuversicht auf eigene Kraft und Weisheit, nur endigen mit der Verzweiflung an der Möglichkeit, aus sich selbst das innerste Bedürfniß des Menschengeistes dauernd zu befriedigen, so konnte und sollte grade diese Verzweiflung ihm eine Brücke werden zu dem anderwärts bereiteten wahren Heile. Und konnte es auch dies Heil nicht selbst darstellen, so konnte und sollte es doch demselben sogar auch positiv vor- und entgegen arbeiten, indem es durch eine um so reichere Ausbildung dessen, was der Menschengeist aus sich selber vermag, d. h. was ihm bei der Schöpfung verliehen und auch nach dem Sündenfalle noch geblieben ist, nämlich durch Ausbildung weltlicher Kunst und Wissenschaft, Industrie und Politik dem anderweitig der Substanz nach

aufgerichteten Heile die Mittel und Wege bereiten, ſeine univerſale Beſtimmung auf die kürzeſte und angemeſſenſte Weiſe zu erreichen, die Beſtimmung, nach der es Alles, das Höchſte wie das Niedrigſte im Menſchenleben, ergreifen, durchdringen läutern und heiligen ſoll. — So hatte auch das Heidenthum eine ihm von der göttlichen Vorſehung beſtimmte und von ihr überwachte Aufgabe, die es erfüllen konnte, und die es in großartiger Weiſe erfüllt hat. Es ging ſeine eigenen Wege, aber dieſe Wege führten zu einem Ziele, dem Gott in ſeinem Weltplane eine ſehr weſentliche Stelle angewieſen hatte.

Im Volke Iſrael hingegen ſollte das Heil ſelbſt, das der Menſchengeiſt nicht aus eigenem Fonds zu erzeugen vermag, durch Ein- und Mitwirkung von Gotteslehre und Gottesthat ſich entfalten. Aber die Culturformen, in denen es zur Erſcheinung kommen, in denen es ſich entfalten und bethätigen ſollte, überkam es vom Heidenthum. Die göttliche Heilsidee auf dem Stadium ihrer Vorbereitung, wie ſie ſich im Judenthum darſtellte, ging ein in die Culturform des ägyptiſch-orientaliſchen Heidenthums, deren Charakter die Unmittelbarkeit der Anſchauung und die Darſtellung der Idee im Symbole war. Und in dieſer Form entfaltet ſich die Heilsidee des alten Bundes. Das Chriſtenthum dagegen, die Frucht und das Reſultat des Judenthums, die thatſächliche Darſtellung der im alten Bunde ſymboliſch dargeſtellten und prophetiſch entwickelten Heilsidee, ging in die Culturform des griechiſch-römiſchen Heidenthums ein, deren Horizont ein freierer und weiterer, deren Charakter die Vermittelung der Anſchauung und der Idee durch Philoſophie und Wiſſenſchaft war. Erſt dadurch erlangt die Heilsidee den Charakter der wiſſenſchaftlichen Vermittelung und Ausbildung; erſt dadurch entfaltet ſich jener Keim des Univerſalismus, der ihr von Anfang an

eingesenkt war, zur vollen und herrlich entfalteten Blüthe. Denken wir uns, daß das Christenthum nicht gleich anfangs in die griechisch-römische Welt und ihre Bildungsformen eingegangen, sondern vorerst etwa noch Jahrhunderte lang auf das jüdische Volk oder auf die orientalische Welt beschränkt geblieben wäre, und fragen wir: Was würde dann aus dem Christenthum, das zur Weltreligion bestimmt war, geworden sein? Die Geschichte selbst beantwortet durch Thatsachen diese Frage. Es würde ohne die innige Verbindung mit den hellenistischen Bildungselementen, wie sie zunächst schon im Apostel Paulus sich uns darstellt, in den particularistischen Schranken des Judenthums, des Orientalismus, befangen geblieben sein; — es würde vielleicht seine Aufgabe, Weltreligion zu werden, verfehlt haben. Man blicke nur hin auf das engherzige Judenchristenthum, das schon dem großen Heidenapostel allenthalben so feindselig und hemmend in den Weg trat, das demnächst in sectirerischen und ketzerischen Nazaräismus und Ebionitismus auslief und unterging, — man blicke dorthin und man hat die thatsächliche Bethätigung meiner Behauptung.

Aber auch das Judenthum schon war in Culturformen, die auf heidnischem Boden sich gebildet hatten, eingegangen, nämlich in die des Orientes.

In der sinaitischen Gesetzgebung, welche die Grundlage zu der eigenthümlichen Entwicklung des israelitischen Volks- und Staatslebens legte und dem Organismus seiner Geschichte die eigenthümlich-bestimmende Seele einhauchte, finden wir dieselben Grundsätze und Grundanschauungen in der symbolischen Darstellung religiöser Ideen, wie bei den übrigen orientalischen Völkern des Alterthums wieder; natürlich aber durch die eigenthümliche und gänzlich abweichende religiöse Bestimmtheit auch eigenthümlich modificirt, angewandt und durchgeführt. Ich trage kein Bedenken, mich zu der Ansicht

zu bekennen, daß dieſe Uebereinſtimmung in den Culturformen aus dem Boden einer der alten orientaliſchen Welt gemeinſamen Cultur, deren Heerd wir wahrſcheinlich in den Niedrungen des Euphrat und Tigris zu ſuchen haben, hervorgewachſen ſei. Wohl weiß ich, daß manche Theologen in gutgemeintem, aber nichts deſtoweniger irrigem und irreleitendem Eifer für die Ehre des alten Teſtamentes bemüht geweſen ſind und zum Theil noch ſind, die moſaiſche Geſetzgebung aus allem, nicht nur *materialem*, ſondern auch *formalem* Zuſammenhange mit der gemeinſamen orientaliſchen Cultur herauszureißen, und ihr wie in jeder andern ſo auch in dieſer Beziehung Originalität und unmittelbar göttlichen Charakter zu vindiciren. *Original* allerdings und *einzigartig* in der ganzen alten Welt ſteht Iſraels Geſetz und Cultus da; — aber ſeine Originalität iſt nicht ſowohl in der *Form*, als vielmehr im *Geiſte*, der die Form erfüllt und beſeelt, zu ſuchen. Und *hier* finden wir eine Originalität von ſolcher Einzigartigkeit und Erhabenheit, von ſolcher Gegenſätzlichkeit und Abgeriſſenheit, daß die Geſchichte Iſraels, wollten wir dieſelbe bloß aus natürlichen Potenzen ableiten, völlig in der Luft ſchweben und als ein völlig unlösbares Räthſel in der Weltgeſchichte daſtehen würde. Den *Inhalt* des Geſetzes nennen wir göttlich, weil aus unmittelbar göttlicher Offenbarung gefloſſen; aber die *Form*, in welche dieſer göttliche Inhalt ſich kleidete, die *Symbolik*, in welcher die göttliche Idee ſich verkörperte, kann dabei immerhin eine aus rein menſchlicher Entwicklung hervorgegangene geweſen ſein. Und ſie war es, völlig unbeſchadet des göttlichen Inhaltes.

Da die Symbolik des orientaliſchen Heidenthums ſchon als eine ausgebildete vorlag, als Iſrael durch Moſes Geſetz und Cultus erhielt, und da überhaupt die Aufgabe des Heidenthums für das Reich Gottes darin beſtand, demſelben

durch Ausbildung menschlicher Cultur vor- und entgegenzuarbeiten, und ihm mit den echten und wahren Ergebnissen dieser Bestrebungen dienstbar zu werden, so erscheint es völlig unbedenklich, anzunehmen, daß die Weisheit des offenbarenden Gottes es nicht verschmähte, auch schon den vorchristlichen Offenbarungsgehalt in die wahren und brauchbaren Resultate geistiger Entwicklung aus dem umgebenden Heidenthum eingehen zu lassen. Und wir werden nicht irren, wenn wir den vierhundertjährigen Aufenthalt Israels in Aegypten während der Zeit seiner Ausbildung zum Volksthum, so wie die vierzigjährige Erziehung Mosis in der Weisheit der Aegypter für diesen Zweck wesentlich und bedeutsam finden.

Aber nach zwei Seiten hin muß die Behauptung einer gedeihlichen und förderlichen Herübernahme der Weisheit des Heidenthums in den Organismus der Offenbarung vor Mißdeutung und Mißverständniß verwahrt werden. Es muß ausdrücklich bevorwortet werden, daß eine solche Herübernahme nicht ohne Scheidung und Sichtung, und ebenso, daß die Aneignung und Verarbeitung des Herübergenommenen nicht ohne Umgestaltung und Neugestaltung stattfinden durfte. Es fand und mußte stattfinden eine Scheidung der wahren von den falschen und ungöttlichen Elementen, eine Abstoßung des Verkehrten und Gottwidrigen als Vorbedingung der Aneignung des Wahren und Guten. Es fand statt und mußte stattfinden eine Neugestaltung und Neubelebung der anzueignenden Bildungsmomente durch den neuen Geist, der in sie hineindrang. Jeder Inhalt fordert seine adäquate Form, jeder Geist seine entsprechende Leiblichkeit, — und für den neuen Most gehören auch neue Schläuche, anders die Schläuche zerreißen und der Most kommt sammt ihnen um.

Darauf, wodurch so manche andre Völker des Alterthums groß geworden sind und welthistorische Bedeutung erlangt haben, — eine Größe und eine Bedeutung, auf welche

noch heute das Auge staunend hinblickt, — darauf mußte Israels Geschichte Verzicht leisten. Israel sollte kein Culturvolk werden, in dem Sinne wie Aegypter und Phönizier, Assyrer und Babylonier, Griechen und Römer es waren; — es sollte keine Weltmacht gründen, wie Cyrus und Alexander es thaten. Seine Bestimmung, wie die mosaische Gesetzgebung sie ihm vorzeichnete, worauf die Prophetie seine Könige und Fürsten stets zurückwies, war vielmehr darin beschlossen, daß es abgeschieden von dem Weltgewühl rings umher, sich nicht kümmernd um die Welthändel, welche zur Rechten und zur Linken ausgefochten wurden, in der wohlumzäunten Veste seines Landes allein seinem geistlichen Berufe lebe, seiner welthistorischen Bestimmung entgegenreife. Darum war ihm ein Land gegeben, das allen seinen leiblichen und industriellen Bedürfnissen genügte; darum war der Ackerbau zur Grundlage seines Staats- und Volkslebens gemacht; darum war seiner territorialen Herrschaft eine Ausdehnung und Macht gegeben, die zu klein und ohnmächtig war, um mit den Weltmächten in Welteroberungsplänen zu concurriren, die aber doch stark und mächtig genug gewesen wäre, sich nationale und politische Selbstständigkeit, — auch den Eroberungsgelüsten der colossalen Weltmächte gegenüber, zu behaupten und zu bewahren, — wenn es stets eine geschlossene Einheit geblieben wäre, wenn es sich nicht unberufen in die Welthändel hineingemischt hätte.

Auch in der Glanzperiode seines Staatslebens, unter David und Salomo, stand Israels weltliche Macht, obwohl an sich eine ganz respectable, noch weit zurück hinter der politischen Bedeutung, die ein Sesostris, ein Cyrus, ein Alexander errungen haben. Im Weltverkehr, in der Industrie, in Handel und Wandel konnte es nicht von ferne den Phöniziern zur Seite gestellt werden.

In der Pflege der Künste, — vielleicht nur mit Ausnahme der Musik, und auch nur der heiligen Musik, — blieb sein Streben den großartigen Leistungen andrer Völker gegenüber mangelhaft. In Philosophie und Wissenschaft, wenigstens nach dem Sinne, den wir jetzt mit diesen Worten verbinden, hat es so gut wie Nichts geleistet; — denn was es darin leistete, was ein Verfasser des Buches der Weisheit, oder was ein Philo hervorbrachte, das verdankt es erst der Berührung und Verschmelzung mit hellenischer Wissenschaft. Und selbst endlich darin, worin es wirklich unvergleichlich Großes, Erhabenes und Bewunderungswürdiges leistete, ich meine die Poesie und die Geschichte, — wie einseitig auf ein Moment, auf das religiöse, beschränkt waren auch da seine Leistungen! Wie weit steht seine, in ihrer Art unübertroffene und unübertreffliche, erhabene und großartige Poesie doch hinter dem Reichthum, der Mannigfaltigkeit und Vielgestaltigkeit der Formen und Dichtungsarten der hellenischen Dichtkunst zurück! Wie weit steht eine Geschichtschreibung, so sehr sie auch an erhabener Einfalt und religiöser Weihe selbst einen Herodot überragt, doch hinter dem Umfang und der Mannigfaltigkeit der Ausbildung, die sie bei Griechen und Römern fand, zurück!

Man kann nicht sagen, daß das Volk Israel an sich und von Natur unfähig gewesen wäre, auch in weltlicher Cultur und weltlicher Macht, in Politik und Industrie, in Wissenschaft und Kunst eine welthistorische Bedeutung zu erringen. Jene Beschränkung seiner nationalen Entwicklung und Ausbildung auf das religiöse Moment war eine Beschränkung, welche die göttliche Berufung und Leitung ihm auferlegt hatte; es war eine Selbstbeschränkung, die es, insoferne es seinen Beruf erkannte, und demselben treu blieb, sich selbst auferlegte, in die es, wenn es

die ihm gezogenen Schranken durchbrach, durch göttliche Zucht, Mahnung und Strafe wieder zurückgeführt wurde.

Wäre es zum Beispiel die Aufgabe der Theokratie gewesen, eine politische Weltherrschaft zu begründen, so wäre in Davids Tagen vielleicht der Zeitpunkt gewesen, sie ins Werk zu setzen. David hätte ein Alexander, Jerusalem ein welterobernde Rom werden können. Durch David's rasche Siege über die Edomiter, Moabiter und Ammoniter, über die Philister und die Syrer von Damaskus und Zoba hatte sich seine Herrschaft vom Mittelmeere bis in die Steppen des Euphrat, vom Libanon bis zum arabischen Meere ausgedehnt. Sie umfaßte den Kern des Landes zwischen Nil und Euphrat; sie nahm zwischen den beiden durch diese Flüsse repräsentirten Weltmächten im Osten und Westen eine selbstständige und höchst respektable Stellung ein. Die Geschichte aller Welterobrer zeigt aber, daß, wenn sie einmal in ihrem Siegeslaufe begriffen sind, keine Macht der Erde sie aufzuhalten vermag, bis ihnen von der Hand, die die Fäden der Weltgeschichte lenkt, ein Bishieher und nicht weiter! vorgeschoben wird. Auch David war in einem solch unaufhaltsamen Siegeslaufe begriffen; auch ihn würde, wenn er die eingeschlagene Bahn weiter hätte verfolgen dürfen, keine Macht der Erde aufzuhalten vermocht haben. Alle Mittel und Wege, alle Bedingungen und Erfordernisse zu einem siegreichen Welteroberungszuge standen ihm zu Gebote. Eine Volkszählung, die er zu der Zeit veranstalten ließ, gab das Resultat, daß Juda allein ihm 500,000 und Israel, obwohl nicht einmal alle Stämme schon der Zählung unterzogen waren, 800,000 streitbare Männer liefern könne. Er hätte nur den theokratischen Staat in einen erobernden Militärstaat umzugestalten gebraucht. Und irre ich nicht, so lag grade jener Volkszählung, die der Prophet Gad ihm als ein schweres Verbrechen gegen die theokratische Verfassung vorhielt, die

ein so furchtbar ernstes Gottesgericht über den Staat herbeizog, — eine solche ehrgeizige, untheokratische Absicht zu Grunde. David aber ließ sich weisen und züchtigen, und kehrte in die Schranken seiner Bestimmung zurück. Das Gelüste aber, sich in den Welthändeln Geltung zu verschaffen, taucht zwar auch in spätern Königen noch wiederholt auf; — aber der Augenblick, es realisiren zu können, war vorüber; und jeder Versuch, es dennoch geltend zu machen, beschleunigte nur immer mehr den Untergang des Staates.

Zeigt sich auf diese Weise unter David's Regierung die natürliche Befähigung des israelitischen Staates, durch die Macht der Waffen und die Künste des Krieges sich eine welthistorische Stellung zu erringen, so entfaltet sich unter Salomo's friedlicher Regierung die Befähigung des Volkes, durch die Künste des Friedens, durch weltlichen Glanz und Reichthum, durch umfassenden Weltverkehr eine welthistorische Stellung einzunehmen. Salomo's großartige Bauten, seine Gründung neuer und großer Städte, die Aussendung seiner Handelsflotten nach Tarsis und Ophir ꝛc. Alles das waren nur Anfänge eines Strebens, das in solcher Weise fortgesetzt, ohne Zweifel die bedeutendsten Erfolge gehabt haben würde.

Aber nicht dies war das vorgesteckte Ziel der Bestimmung Israel's. Es war nicht seine Aufgabe, in weltlicher Macht und Cultur den übrigen Völkern gleichzukommen, oder sie gar zu übertreffen. Vielmehr war seine Aufgabe die Negation des ungöttlichen Treibens im Heidenthum, die Opposition gegen die Verkehrtheit der Bestrebungen desselben, die Position jener Welterhaltungsmittel und Weltbeseligungskräfte, welche das Heidenthum mit all seiner Weisheit und Macht, mit all seiner Cultur und Wissenschaft nicht darzustellen vermochte. Darin ist Israel's Geschichte original und einzigartig, darin besteht seine welthistorische Bedeutung.

Was Israel vor allen Völkern des Alterthums auszeichnet, ist zunächst dies, daß es der alleinige Träger, Bewahrer und Vermittler der reinen ungetrübten Gottesidee ist, die dem gesammten Heidenthum ganz und gar abhanden gekommen waren. Während das gesammte Heidenthum der alten Welt Gott und Natur identificirte und sein ganzes religiöses Bewußtsein in Naturdienst aufgegangen war; bewahrt und bewährt Israel das Bewußtsein eines lebendigen und persönlichen, eines einigen und selbstbewußten, eines heiligen und geistigen Gottes, der von der Welt unterschieden und unendlich über sie erhaben, dennoch allgegenwärtig und allmächtig in ihr wirkt und waltet.

„Im Anfange schuf Gott Himmel und Erde" — „Gott sprach: Es werde! und es ward", — „Höre Israel, der HErr unser Gott ist ein einiger Gott", — „Ich, Jehova, bin heilig, darum sollt auch ihr heilig sein." Das sind die Fundamentalwahrheiten des religiösen Bewußtseins in Israel. Es sind Wahrheiten, zu denen sich, so einfach und natürlich sie uns auch erscheinen, doch keine Weisheit der Weisen im heidnischen Oriente, kein Verstand der Verständigen im heidnischen Hellas und Rom emporzuschwingen vermocht hatte.

Und diese Wahrheiten, in Gesetz und Cultus, in Leben und Sitte, in Literatur und Poesie aufgenommen und ausgeprägt, — sie sind es, die Israel zum Propheten und Priester der Welt, — zur Stimme eines Predigers in der Wüste: „Bereitet dem HErrn den Weg!" gemacht haben. Von ihnen befruchtet und beseelt, repräsentirt dies Volk der gesammten Heidenwelt gegenüber auch das Princip wahrer Sittlichkeit und echter Humanität.

Große Tugenden, erhabene Gesinnungen und hochherzige Thaten haben sich allerdings auch im Heidenthum zur Zeit seiner Blüthe und Kraft entfaltet. In allen nicht vom Pan-

theismus oder Polytheismus aufgelösten Gebieten des sittlichen Lebens, — so namentlich in der Sphäre des staatlichen, nationalen und bürgerlichen Lebens, — hat das Heidenthum vielfach hohen sittlichen Ernst und bewunderungswürdige sittliche Energie entwickelt. Aber bei Alle dem fehlte ihm doch das eigentliche, Alles beherrschende Princip der Sittlichkeit. Wie hätte es bei der pantheistischen Nivellirung von Gott und Welt, von Gut und Böse auch bestehen können! Die sittlichen Gebrechen des Heidenthums flossen aus seinen religiösen Gebrechen. Es war eine Religion des Diesseits, deren Göttern daher auch unbedenklich alle Mängel des Diesseits zugeschrieben wurde. Darum fehlte ihr auch alle aus dem Schmutz und Staube des Diesseits emporziehende Kraft. Der zum Theil höchst unsittliche Mythus heiligte und entschuldigte durch das Beispiel der Götter auch grobe Unsittlichkeit, ja machte sie oft grade zum Mittel- und Höhepunkte des Gottesdienstes. Ebenso und fast noch mehr fehlte dem Heidenthum mit seiner Autochthonenlehre das Princip, ja selbst der Begriff der reinen Humanität. Es kannte an dessen Stelle nur den Begriff der Nationalität. Seine Tugenden waren nur Bürgertugenden. Von einer Anerkennung der allgemeinen Menschenrechte und Menschenwürde als solcher hatte es kaum eine Ahnung. Der Ausländer und der Sklave wenigstens hatten keine Ansprüche darauf.

Anders war es beim Volke Israel. Die Anerkennung eines überweltlichen, lebendigen und persönlichen, heiligen und gerechten Gottes, und nicht minder das Bewußtsein, daß der Mensch nach dem Bilde dieses Gottes gut und heilig geschaffen sei, daß alle Menschen, welchen Stammes und Standes sie auch sein möchten, Glieder einer großen Familie, verbrüdert durch die Zurückführung auf ein einheitliches Menschenpaar seien, — Alles dies mußte dem Ge-

biete der Sittlichkeit ein andres Princip, einen festern Halt, ein höheres Ideal geben, als sie im Heidenthum gewinnen konnte. Hier wird der sittliche Werth oder Unwerth nicht in der zweideutigen That, nicht im äußern Schein oder zufälligen Erfolg gesucht, sondern im Herzen und in der Gesinnung, denn es heißt hier: „Ein Mensch siehet, was vor Augen ist, Gott aber siehet das Herz an.“ Hier muß das Princip aller Sittlichkeit auf die Liebe zu Gott zurückgeführt und aus ihr die Nächstenliebe, mit ausdrücklichem Einschluß der Feindesliebe und der Fremdenliebe, abgeleitet werden. Oder könnte wohl die Feindesliebe lebendige rund eindringlicher eingeschärft werden, als es im mosaischen Gesetze geschieht, wenn es dort in der concreten und anschaulichen Ausdrucksweise des Orientes heißt: „Wenn du deines Feindes Ochsen oder Esel begegnest, daß er irret, so sollst du ihm denselben wieder zuführen. Wenn du Deß, der dich hasset, Esel siehest unter seiner Last liegen, hüte dich, laß ihn nicht, sondern versäume gerne das Deine um seinetwillen.“ — Und wo wäre wohl im Heidenthum eine Humanität gegen den Fremden zu finden, wie sie sich in dem mosaischen Gesetze ausspricht: „Es soll einerlei Gesetz unter euch sein, dem Fremdling wie dem Einheimischen?“ — wo eine größere Humanität gegen Knechte und Mägde als bei Israel, das sie als Glieder der Familie anzusehen gewohnt war?

Doch in alle Dem liegt das Heil noch nicht. Alles dies ist nur die Unterlage und die Vorbedingung zu demselben. Nicht von der Gegenwart hoffte das Volk des alten Bundes das Heil, sondern von der Zukunft. Auf die Zukunft wurde es durch seinen Beruf, durch seine Weissagungen und durch seinen Cultus hingewiesen, und der Zukunft wurde es durch fortschreitende Geschichte und Offenbarung

immer entschiedener zugeführt, bis die ersehnte und verheißene Zukunft zur Gegenwart geworden, bis die Zeit erfüllet und das Heil in Christo zur Erscheinung gekommen war.

Man spricht viel und nicht ohne Grund von einem Particularismus des alttestamentlichen Judenthums. Aber wenn man meint, damit einen Vorwurf begründet oder die Behauptung der weltgeschichtlichen Bedeutung des israelitischen Volkes widerlegt zu haben, so hat man weit des Zieles verfehlt. Israel's Particularismus, d. h. jener normale, echte Particularismus, wie er in den Urkunden des alten Testamentes ausgesprochen ist, ist vielmehr das edelste Kleinod seiner Geschichte. Denn grade auf diesem Particularismus beruht seine welthistorische Bedeutung. Ohne ihn würde Israel spur- und wirkungslos über die Bühne der Weltgeschichte einhergegangen sein; in ihm lag das Wesen seines Berufes. Grade dazu, nicht zu sein, wie die Völker, war es auserwählt, und grade dadurch, daß es sich von den Heiden absonderte und abschloß, daß es, auf sich und seinen Gott beschränkt, andre Wege ging, — dadurch erfüllte es seine Bestimmung, die es gänzlich verfehlt haben würde, wenn es in eitelem Kosmopolitismus aufgegangen wäre. Auch lag dieser Particularismus durchaus nicht im natürlichen Charakter des Volkes. Er wurde ihm vielmehr durch den Beruf Gottes, durch die Verpflichtung des Gesetzes, durch die Mahnung der Prophetie aufgeprägt. Und es kostete unendliche Mühe, ihm denselben einzuprägen. Denn die ganze Geschichte des Volkes von der Gesetzgebung an bis zur Wegführung ins Exil durchzieht eine fortwährende Opposition gegen jenen Particularismus seines Berufes und seiner Aufgabe. Ein fortwährendes Bestreben, sich von den Fesseln desselben freizumachen, eine fortwährende Sucht, sich mit dem Heidenthum zu assimiliren und zu identificiren, macht sich immer wieder von Neuem und in den verschiedensten

Formen geltend. Erst durch das Strafgericht des Exils wird dieser falsche Kosmopolitismus, dieser Drang, sich den Heiden gleichzustellen, gründlich überwunden und getilgt. Leider aber tritt nun allmählig bei der großen Masse des Volkes an seine Stelle ein nicht minder falscher Particularismus mit dünkelhaftem Nationalstolz, mit starrer Abgeschlossenheit, mit fleischlicher Selbstgerechtigkeit, — eine geist- und herzlose Karrikatur jener ihm durch Gesetz und Prophetie zur Pflicht gemachten Absonderung, um so verderblicher, als unterdeß die Zeit herangekommen war, in der Israel aus dem Particularismus des alten Bundes in den Universalismus des neuen Bundes übergehen sollte.

Dieser Universalismus des neuen Bundes war nämlich durchaus nicht etwas dem Geist und Wesen des alten Bundes Widersprechendes oder Fremdes. Zwischen dem wahren Universalismus des Christenthums und dem rechten Particularismus des Judenthums waltet durchaus kein feindseliger, unversöhnlicher, ausschließlicher Gegensatz ob. Dieser ist vielmehr durch jenen bedingt und strebt demselben mit klar bewußter Absichtlichkeit entgegen. Allerdings ist Abraham, der Stammvater dieses Volkes, allein berufen, allein auserwählt, aber nur dazu, und nur darum, daß in ihm gesegnet werden sollen alle Völker auf Erden. Allerdings wird, als Abrahams Nachkommenschaft zum Volke herangewachsen ist, dies Volk allein und ausschließlich zum Volke Gottes bestimmt und geweiht; wird zum erstgebornen Sohne Jehovah's erkoren, zum priesterlichen Königreich, zum heiligen Volke bestellt. Aber wohlgemerkt: nicht zum Eingebornen, sondern zum Erstgebornen, denn auch die übrigen Völker sollen, nur später, wenn auch ihre Zeit gekommen sein wird, in die Rechte der Kindschaft eintreten; ferner zum priesterlichen Königreiche, das als das Priestervolk der alten Welt die göttlichen Offenbarungen für alle Völker

vermitteln soll. Im Schoße dieses Volkes sollte das Heil für die ganze Menschheit erzeugt werden. Hier sollte das Heil im Stillen und Verborgenen reifen, um, wenn es zur Reife gelangt ist, allen Völkern zu Theil zu werden. Das Bundesvolk sollte im Organismus des Menschengeschlechtes das Herz der Völker sein, in welchem ein neues und gesundes Lebensblut bereitet werden, und von da aus mit kräftigem Pulsschlag die ganze Menschheit verjüngend und neu belebend durchströmen sollte. Israels Geschichte ging allerdings vom engsten Particularismus, von der Auswahl und Absonderung eines einzigen Mannes, eines einzigen Volkes aus, aber nur um in dem weitesten, umfassendsten und großartigsten Universalismus, in dem Heil für alle Welt, zu münden. Die Bestimmung Israels vereinte in sich die Forderung der größten Absonderung von den übrigen Völkern, und doch auch wiederum der größten Centralität unter allen Völkern.

Ich begann mit dem Hinweis auf den entsprechenden zwiefältigen Charakter des Landes, ich schließe mit dem Hinweis auf die Harmonie zwischen Land und Volk. Wozu das Volk durch seinen Beruf bestimmt, durch seine Geschichte befähigt wurde, dazu war auch das ihm angewiesene Land vor allen andern Ländern geeignet: Es sollte zuerst kraft seiner Abgeschlossenheit die stille und abgesonderte Pflegestätte des Reiches Gottes sein, wo das Heil der Welt angebahnt und bereitet wurde, wo es zur Reife gedieh, — und dann sollte es auch kraft seiner Centralität der Weltheerd sein, von dem aus die erwärmenden und neu belebenden Strahlen des Heils sich nach allen Seiten hin über alle Völker erstrecken sollten.

Johann Kaspar Schade.

Ein Lichtbild für unsere Zeit

von

Dr. Julius Leopold Pasig,
Pastor Primarius und Superintendent zu Pegau im Königreiche Sachsen.

Haben Lebensbeschreibungen berühmter Männer im Allgemeinen schon etwas Anziehendes und Belehrendes für den Leser, indem sie gleichsam lebendige Bilder der Zeit und Zustände sind, in und unter welchen solche Männer gelebt und gewirkt haben, so sind die Lebensbeschreibungen frommer und gottseliger Christen, namentlich treuer Knechte Gottes, gewiß in noch höherem Maße anziehend und belehrend. Sind sie doch ebenfalls lebendige Bilder, und zwar nicht blos einer gewissen Zeit und gewisser Zustände, sondern auch lebendige Bilder dessen, was aus dem Menschen wird, wenn er sich der Zucht der göttlichen Gnade übergibt und aus dem unversiegbaren Brunnen des Wortes Gottes die tägliche Nahrung für seine Seele schöpft. Und das allein ist ja der untrügliche Maßstab, den wir, um zu einem richtigen Urtheile zu gelangen, wie an unser eigenes, so auch an das Leben jedes Christen anlegen müssen. Sind aber die Lebensbeschreibungen frommer Christen und Knechte Gottes lebendige Bilder dessen, was der Geist Gottes aus einem Menschen zu machen vermag, so werden sie allemal zugleich auch Lehr-, Buß-, Straf- und Trostspiegel für uns werden, sofern sie uns zeigen, wie weit es Andere im Glauben, in der Liebe, in der Geduld, in der Hoffnung und andern christlichen Tu-

genden unter dem Beistande jenes Geistes gebracht haben. Und das ist der Gesichtspunkt, von dem wir ausgehen, indem wir uns anschicken, das Bild eines Mannes zu zeichnen, der zu den kräftigsten Zeugen der evangelischen Wahrheit gehört und an dem sich gewißlich das Wort des Propheten dereinst erfüllen wird: „Die Lehrer werden leuchten, wie des Himmels Glanz, und die, so Viele zur Gerechtigkeit weisen, wie die Sonne immer und ewiglich" (Dan. 12, 3).

Es war am 13. Januar des Jahres 1666, als dem Pfarrer und Decan Jakob Schade zu Kühndorf in der ehemaligen Grafschaft Henneberg von seiner Ehefrau Barbara, geb. Heerlein aus Schleusingen, das letzte Kindlein geboren wurde. Bald darauf ward dasselbe zum Bade der heiligen Taufe gebracht, bei welcher Gelegenheit ihm die Namen Johann Caspar beigelegt wurden. Noch in demselben Jahre ward der Vater zur Superintendentur nach Schleusingen berufen, wo er jedoch schon im Jahre 1668 starb und eine betrübte Wittwe, mit sechs, zum Theil noch unerzogenen Kindern hinterließ. Unser Schade selbst erkannte später in diesem frühzeitigen Verluste seines leiblichen Vaters eine weise Fügung Gottes, indem, wie er darüber sagt, Gott „ihm den leiblichen Vater so fein früh entzogen, damit er von seiner Mutter Brüsten an auf den geistlichen, himmlischen und rechten Vater über Alles, was Kinder heißt, seine Zuversicht setzen, ihn erkennen, lieben und vertrauen lernte." Die Erziehung, welche die Mutter ihren Kindern angedeihen ließ, geschah in der Zucht und Vermahnung zum Herrn, und da sie selbst für die Erhaltung der empfangenen Taufgnade in ihren Kindern eifrigst besorgt war, so wird man sich's zu erklären wissen, daß Schade schon in seiner frühesten Jugend große Lust zum Gebet zeigte, indem er öfters, namentlich wenn Gewitter am Himmel standen, die Einsamkeit suchte,

um in kindlicher Einfalt sein Herz vor dem himmlischen Vater auszuschütten. Dabei zeigte er schon frühzeitig auch eine gewisse Neigung zum Predigen, indem er nicht selten früh Morgens im Bette, wie er selbst erzählt, „auf Predigten meditirte“ und an solchen Uebungen große Lust und Freude hatte. Die, welche hierum wußten, schöpften daraus gute Hoffnungen für die Zukunft des Knaben, der nun bald auch die mütterliche Liebe und Sorgfalt sollte entbehren lernen. Schon im dreizehnten Jahre seines Alters nämlich nahm ihm Gott auch die Mutter, und erlöste sie durch einen sanften und seligen Tod von den mancherlei Trübsalen, durch die sie hatte hindurchgehen müssen, namentlich in der Zeit ihres Wittwenstandes.

Von jetzt an kam Schade in das Haus seines Oheims, Johann Ernst Schade, welcher Rektor des Gymnasiums zu Schleusingen war. Dieser nahm sich des Knaben väterlich an, unterhielt ihn sechs Jahre lang in Allem, was er bedurfte, und ließ sich auch unter dem öffentlichen Unterrichte, den er in dem Gymnasium genoß, seine weitere Ausbildung durch Privatunterweisung angelegen sein. Seine Dankbarkeit für alle diese Wohlthaten legte Schade dadurch an den Tag, daß er, obwohl noch ziemlich jung, doch mit schönen Gaben ausgerüstet, die drei kleinen Töchter seines Oheims im Katechismus unterrichtete. Da er besondere Lust zur Musik hatte, begab er sich, obgleich er schwächlicher Natur war, in das Singechor des Gymnasiums, wodurch er freie Wohnung und Kost auf der Communität erhielt und seinem Oheim die Sorge für ihn einigermaßen erleichtern half. Zwar mußte er auf diese Weise nicht nur mancherlei Bequemlichkeiten entbehren, sondern auch, namentlich beim Singen auf den Gassen, Frost und Hitze und anderes Ungemach ausstehen. Nichts desto weniger erkannte er aber auch in dieser Führung die Güte und Weisheit Gottes, die ihn

dadurch nicht allein von vielem Bösen abhalten, sondern auch Geduld, Demuth und Gehorsam lehren wollte. Von seinen Lehrern wurde er geliebt, weil er sich durch Fleiß und gute Sitten auszeichnete. Besondern Fleiß verwandte er auf das Lesen der heiligen Schrift, und die sämmtlichen Psalmen lernte er von Wort zu Wort auswendig. Im übrigen gab er sich auch mit besonderer Liebe dem Studium der Alten hin, wie er denn gar bald und ohne große Mühe einen guten lateinischen und deutschen Vers zu schreiben wußte. Zu dem Allen aber kam noch die fleißige Uebung des Gebets, welches ja das beste Stärkungsmittel zum Lernen und Studiren ist.

Nicht mit Stillschweigen können wir hierbei übergehen, wessen er sich selbst in dem kurzen von ihm aufgesetzten Lebenslaufe anklagt, nämlich, daß er in der letzten Zeit seiner Schuljahre sich zu mancherlei Sünden der Jugend hinreißen ließ und auf diese Weise nahe daran war, den Anfang im Guten, den er bereits gemacht hatte, zu ersticken. Zwar waren es nicht die gemeinen Sünden und Lüste der Jugend, denn von diesen bekennt er, daß sie ihm allezeit ein Greuel gewesen, sondern der jugendliche Leichtsinn war es, der sich auf einmal seiner bemächtigte und ihn in das ungebundene und hoffärtige Treiben und Wesen der höhern Schuljugend hineinzuführen drohte. Bisher nämlich war er von den meisten seiner Mitschüler wegen seiner Gottesfurcht und Sittsamkeit als simpel und albern verlacht und verspottet worden. Um dieser Nachrede zu entgehen, suchte er die Gesellschaft dieser Spötter, stellte sich ihnen gleich und nahm Theil an ihrem Scherz und Narrentheidingen, wurde aber dadurch zu vielerlei Untugenden und Uebertretungen, ja sogar zu Ungehorsam gegen seine Lehrer und Vorgesetzten verleitet. Seine neuen Freunde hatten natürlich ihren Wohlgefallen daran, während seine Lehrer sich darüber betrübten, weil sie sich dessen nicht zu ihm versehen hatten. Er zog sich deßhalb nicht nur

ernſte Verweiſe, ſondern ſelbſt Strafen und Züchtigungen zu; allein auch dieſe ſchlug er noch eine Zeit lang im jugendlichen Uebermuthe in den Wind, was jedoch von ihm und ſeinen Mitgeſellen als ein beſonderer Heldenmuth angeſehen wurde. Doch waltete in dieſer Zeit der Verſuchung zum Böſen die Gnade Gottes mächtig über ihm, ſo daß er, wenn auch gewichen und geſtrauchelt, doch nicht gefallen und liegen geblieben iſt. Denn er ſelbſt bekennt, daß er Vieles gethan, woran er innerlich keinen Wohlgefallen gehabt, daß ſein Gewiſſen ihn öfters hart darüber geſtraft und endlich zur Reue und ernſten Buße gerufen habe. Wir können nicht umhin, die bewegliche Warnung hier mitzutheilen, die er ſpäter deßhalb niedergeſchrieben, um, wie er ſagt, ſeine Brüder deſto kräftiger zu ſtärken. „Ach, ſchreibt er, lernet hieran, ihr lieben jungen Leute, euch vor aller Gelegenheit, Geſellſchaft und Reizungen zur Sünde, vor aller Verführung als vor dem Teufel ſelbſt hüten, wollt ihr in eurer Jugend unbefleckt, in dem Guten ungehindert, ja im Gewiſſen ungekränkt davon kommen. Seid gewarnet, daß ihr nicht die Ehre bei den Menſchen lieber habet, denn die Ehre bei Gott, und euch nicht deßwegen vom Guten abwenden laſſet, wenn ihr von Weltkindern darüber verſpottet und verlacht werdet, oder ſuchet Böſen zu gefallen, ihnen in einem und andern euch gleich zu ſtellen. Folget euren lieben Eltern und Lehrern und laſſet euch nicht aufbringen mit Worten und Werken, ihrer Ermahnung und Zucht euch zu widerſetzen. So leicht und klein es auch der Satan machet, ſo wird es doch nachmalen zu lauter ſpitzigen Nägeln und Pfählen im Gewiſſen und habt ihr einen immerwährenden Züchtiger im Herzen. Laſſet ja das Gebet und Wort Gottes nie an die Seiten bei euch geſtellet ſein, ſondern haltet euch eifrig zu Gott und folget Chriſti Lehre und Exempel. Aber, ihr lieben Eltern und Lehrer, ſchonet nicht der Zuchtruthe und werfet ſie zu früh hinweg,

als bedürften sie die Eurigen nicht mehr; ihr glaubet nicht, wie viel Böses dadurch abgeschaffet und Gutes erhalten wird, wo sie mit Verstand und Gebet wird angewendet. Sonderlich gestattet euren Kindern keinen Ungehorsam oder Eigenwillen, und ziehet sie bei Zeiten ab von aller verführerischen Gesellschaft. Gebet wohl acht, wie und womit sie ihre Zeit verbringen, und gewöhnet sie, zu Haus das Ihre zu schaffen, denn da sind sie bei Tag und Nacht am besten verwahret, und hütet euch, daß ihr euch nicht selbst durch böses Beginnen in Verachtung setzet."

Zu Ostern des Jahres 1685 begab sich Schade, 19 Jahr alt, auf die Universität Leipzig, um sich dem Studium der Theologie zu widmen. Hier war er zwar noch mehr, als auf dem Gymnasium, der Versuchung zu einem übermüthigen und hoffärtigen Wandel, wie er nicht selten von der studirenden Jugend geführt wird, ausgesetzt. Allein die göttliche Gnade bewahrte ihn vor allen Verführungen und Irrwegen, vielmehr wendete er eifrig und fleißig alle seine Zeit auf Erlernung und Aneignung dessen, was zu einem christlichen Prediger und Seelsorger gehört, so daß ihm seine Lehrer in jeder Hinsicht die besten Zeugnisse geben konnten. Indeß nur zu bald fühlte er, wie wenig der damalige Zustand der Theologie auf den Universitäten geeignet war, sein nach christlicher Erkenntniß dürstendes Herz zu befriedigen, so wie überhaupt christliches Leben zu wecken und zu fördern. Mit aller Strenge hielt man zwar an der äußern Rechtgläubigkeit fest, aber es war dies eine Rechtgläubigkeit, die des rechten innern Lebens entbehrte und mehr den Verstand übte, als die Herzen besserte und von dem Einen, was Noth ist, überzeugte. Müßige Streitfragen und spitzfindige Erörterungen auf dem Gebiete der Dogmatik und Philosophie machten die Hauptgegenstände der theologischen Vorlesungen aus, während die gründliche und auf den Nutzen des christ-

lichen Volkes berechnete Auslegung der heiligen Schrift, wie sie Luther geübt und auf die Bahn gebracht hatte, ziemlich in den Hintergrund getreten war; die Schriftauslegung beschäftigte sich mehr blos mit den einzelnen Worten in sprachlicher und grammatischer Hinsicht, als mit dem Sinn, Zusammenhang und der Anwendung derselben auf die Herzen der Menschen. Schade wollte aber nicht blos von Menschen, sondern vor allem vom Geiste Gottes gelehrt werden zum Himmelreich, und er erreichte diese seine Absicht, indem er unter anhaltendem Gebet in der Schrift forschte und endlich zu der lebendigen Ueberzeugung gelangte, daß Christum lieb haben besser sei, denn alles Wissen, und daß in der Erkenntniß Jesu Christi alle Schätze der Weisheit und Erkenntniß verborgen liegen.

Aeußerlich befand er sich in einer höchst dürftigen und drückenden Lage. Von den Seinigen konnten ihm nur sehr geringe Unterstützungen gewährt werden, und die einzige akademische Wohlthat, die ihm zu Theil wurde, war, daß er eine Zeit lang einen Freitisch im Convictorium hatte. Deshalb mußte er sich den nöthigen Lebensunterhalt durch Unterrichtertheilen zu verschaffen suchen, was ihm auch gelang, indem er bekennt, daß Gott die Herzen Vieler zu ihm lenkte, die als Eltern ihn liebten und sich seiner gütlich annahmen. Nicht lange nach seiner Ankunft in Leipzig fügte es Gott, daß er der Stubengenosse August Hermann Francke's wurde, welcher seit 1685 theologische Vorlesungen an der Universität hielt und damals der Lehrer und Erzieher eines jungen Studenten, Namens Glaß, war. Francke faßte sehr bald eine solche Zuneigung und Liebe zu seinem neuen Stubengenossen, daß er ihn in der hebräischen Sprache und andern theologischen Fächern unentgeldlich unterrichtete; und hier knüpften beide, wie sie bald erkannt hatten, daß sie von einem Geiste beseelt waren, das Band der innigsten Freund-

schaft, welches später für diese Erde nur der Tod trennen konnte. Schade selbst spricht sich hierüber in dem erwähnten Lebenslaufe, Gott preisend, also aus: „Herr, Herr, deine Wege hierinnen sind eitel Güte und Wahrheit gewesen. Du hast es also geordnet, daß diejenigen dem Leibe nach sollten zusammenwohnen, deren Geist und Sinn hernach vereiniget und verbunden worden."

Als im Jahre 1687 Francke sich auf einige Zeit zu dem frommen und gelehrten Superintendenten Sandhagen nach Lüneburg, und von da nach Hamburg begab, übernahm Schade eine kleine Sammelschule, in welcher er Knaben und Mädchen im Lesen, Schreiben und Katechismus unterrichtete. Nachdem er diese wieder aufgegeben, ertheilte er Privatunterricht in einzelnen Familien, namentlich in der Familie des Predigers Rivinus an der Thomaskirche, des Kaufmann Born und des Dr. Bohne. Auch hier wußte er sich die Liebe der Eltern, wie der Kinder in so hohem Grade zu erwerben, daß man ihm alles mögliche Gute erwies, besonders hegte die zuletzt genannte Familie eine solche herzliche Liebe zu ihm, daß sie auch in der Zeit seiner Schmach und Verfolgung sich seiner nicht schämte, sondern ihn allezeit gern bei sich sah und seinen endlichen Weggang von Leipzig schmerzlich bedauerte.

Im Jahre 1688 erwarb er sich auf den Rath einiger Freunde in Wittenberg die philosophische Magisterwürde, um als Mitglied in das Collegium Philobiblicum eintreten zu zu können, in welches nur Magister aufgenommen wurden. Dieses Collegium Philobiblicum, das bis zum Jahre 1822, zuletzt freilich nicht mehr in dem Geiste seiner Gründer, fortbestanden hat, war 1686 von Francke, Paul Anton und noch einigen andern jüngern Magistern gegründet worden, um sich im Auslegen der heiligen Schrift zu üben und sich gegenseitig in das rechte Verständniß derselben einzuführen.

Der Erhaltung der Ordnung wegen hatte man die Direction einem angesehenen Manne übertragen, dem theologischen Professor Dr. Alberti, der sie jedoch bald, beim Ausbruch des pietistischen Streites wieder niederlegte, um dem Verdachte des Pietismus zu entgehen.

Jetzt fing Schade selbst auch an, theologische Vorlesungen, besonders über das Neue Testament, zu halten, die mit solchem Beifall aufgenommen wurden, daß nicht selten hundert Zuhörer sich einfanden. Außerdem suchten auch solche Studenten, welche erkannt hatten, an welchen Gebrechen die Universitäten, und namentlich die Theologie damals litten, seinen nähern Umgang, und mit diesen stellte er des Sonntags Nachmittags Betrachtungen und Meditationen über den ersten Brief Petri an. Inzwischen war Francke zu Anfang des Jahres 1689 wieder nach Leipzig zurückgekehrt, und dieser, in Gemeinschaft mit Anton und Schade strebte nun nach allen Kräften dahin, die Studenten aus dem Labyrinth ihrer Studien heraus zu ziehen und sie in ihren Vorlesungen auf dem kürzesten Wege zum wahren Zwecke zu führen, was sie zunächst und allermeist dadurch zu erreichen suchten, daß sie die heilige Schrift gründlich und deutlich, aber schlicht und einfach und ohne alles überflüssige gelehrte Beiwerk ihren Zuhörern auslegten. Dabei zeigten sie, daß ein Theologe zuvor selbst die Kraft des göttlichen Wortes an sich erfahren und den schmalen Weg des Lebens betreten haben müsse, ehe er Andern das Wort Gottes wirksam predigen und sie auf den Weg des Lebens führen könne. Und Gottes Segen begleitete das unermüdete Wirken dieser jungen Männer. Nicht nur wurden viele Studenten für das lebendige Christenthum gewonnen, sondern es nahmen auch viele Bürger zu ihrer Erbauung Theil an diesen Vorlesungen, weil sie nicht nach der bisherigen Sitte in lateinischer, sondern in deutscher Sprache gehalten wurden, was freilich

nachher von den ältern pedantiſchen Theologen zu einem Anklagepunkte gegen ſie gemacht wurde.

Allein je geſegneter und umfaſſender die Wirkſamkeit dieſer von inniger Liebe zu Chriſto und den Brüdern ergriffenen Männer wurde, deſto mehr zogen ſie ſich den Haß der Leipziger Profeſſoren und Prediger zu. Was Francke längſt geahnt und vorausgeſehen hatte, ging in Erfüllung. Man war neidiſch auf die große Zahl der Zuhörer, welche dieſe jungen Lehrer um ſich verſammelten, man nahm es ihnen übel, daß ſie den Weg zur Seligkeit als nicht ganz leicht darſtellten, — leichter iſt freilich nichts, als äußerlich rechtgläubig ſein und ſich nicht um die Heiligung kümmern — man beſchuldigte ſie des Hochmuths, daß ſie den Heilsweg beſſer wiſſen wollten als alte Gelehrte, man beſchuldigte ſie der Irrlehre, indem man Mücken ſäugte und Kameele verſchluckte, man nannte ſie ſpottweiſe Pietiſten, weil man vergeſſen hatte, was das wahre Chriſtenthum iſt. Die Prediger ſchalten und ſchimpften auf den Kanzeln und warnten vor ihnen als vor Leuten, die eine neue Regelion, einen neuen Glauben aufbringen wollten. Allerhand falſche Beſchuldigungen wurden in Umlauf geſetzt, ſo daß Hohe und Niedere ſie mit Hohn und Spott verfolgten und ſie zuletzt übel berüchtigte Leute in der Stadt waren. Und das alles nur darum, weil ſie ſich ſelbſt ernſtlich zu Gott bekehrt hatten und es ſich angelegen ſein ließen, mit dem Worte Gottes in der Hand, den todten Glauben vieler ihrer Miterlöſten lebendig zu machen. Jedoch, wie die übrigen, welche dieſes Loos traf, ſo ertrug auch Schade Alles mit Geduld und Sanftmuth, er ſchalt nicht wieder, da er geſcholten ward, ſondern redete alles Gute von ſeinen Beleidigern und begegnete ihnen, wie und wo er nur konnte, höflich und freundlich.

Während dieſer Zeit der Verfolgung von außen gerieth er auch in große innerliche Anfechtungen. Halle doch jetzt

der Feind unſerer Seelen eine gute Gelegenheit gefunden, an ſeinem Glauben zu rütteln und ihn in demſelben, wenn es möglich wäre, wankend zu machen. Gram und Kummer, daß er und ſeine Freunde ſo verkannt wurden, verſetzten ihn in eine traurige nnd ſchwermüthige Stimmung, die ihn Tag und Nacht nicht verließ. Hierzu geſellte ſich leibliches Unwohlſein, wie er denn überhaupt von Natur ſchwächlich und kränklich war, ſo daß er ſelber von ſich erzählt, er ſei damals wie ein Schatten, ja wie ein lebend Todter umhergeſchlichen, vor dem ſich Jeder gefürchtet, und habe ſeine Gebeine umhergeſchleppt, daß Niemand geglaubt habe, er werde den andern Tag erleben. Nirgends fand er Troſt und Ruhe, auch die ärztlichen Mittel, die er brauchte, wollten nicht anſchlagen, immer ging er mit Todesgedanken um, wiewohl die Furcht vor dem Tode, die er in ſeinem Herzen empfand, ihm eine leiſe Verſicherung zu ſein ſchien, daß Gott ihn noch nicht ſo unreif ſterben laſſen, ſondern zuvor von ſolcher Furcht befreien werde. Aber es ſollte noch ſtärker kommen. Hatte er bisher noch immer ſich ſeines Gottes und Heilandes getröſten können, indem er ſich namentlich an das Wort hielt: „Der Herr züchtiget mich wohl, aber er gibt mich dem Tode nicht“ (Pſalm 118, 18.), ſo gerieth er jetzt ſogar in ſchweren Unglauben, daß er weder der Gnade Gottes in Chriſto ſich verſichern, noch auch beten konnte und nahe am Verzweifeln war. Er ſelbſt erzählt darüber, daß er Alles, was er damals geſehen oder gethan habe, mit dem Gedanken geſehen oder gethan habe: „Es iſt alles eitel! Im Tode höret alles auf!“ Da raffte er noch einmal alle ſeine Geiſteskräfte auf und flehte: „Wenn ja ein Gott im Himmel wäre, ſo möge er ſich doch ſeiner erbarmen!“ Und Gott erbarmte ſich ſeiner, ſeine Hand war über ihm, daß der Satan und die Vernunft ihn nicht fällen konnten. Die Traurigkeit und Unruhe ſeines Herzens verſchwand, er konnte ſich wieder des

theuern Verdienstes seines Heilandes trösten, fühlte sich wieder als ein Kind Gottes und wurde seines Glaubens- und seiner Seligkeit jetzt gewisser als er es vorher gewesen war. Jetzt hatte er aber zugleich auch an sich selbst erfahren, was es heiße, durch viel Trübsal in das Reich Gottes gehen, und dadurch wurde er nur desto geschickter, späterhin Andere in ähnlichen Anfechtungen zu trösten und sie vor dem Versinken in Mißglauben und Verzweiflung zu bewahren.

Noch im Jahre 1689, vom 4. bis zum 10. October, wurde zunächst gegen Francke eine Untersuchung angestellt und derselbe nebst mehreren Andern, darunter auch Schade, vernommen, jedoch, ungeachtet die theologische Facultät, das geistliche Ministerium und das Consistorium der Mehrzahl der Mitglieder nach gegen ihn waren, für unschuldig erklärt. Indeß wurden ihm im folgenden Jahre von der theologischen Facultät seine bisherigen Vorlesungen untersagt, und er hielt nur noch einige Vorlesungen mit Genehmigung der philosophischen Facultät, verließ jedoch bald darauf Leipzig für immer, indem er zunächst einem Rufe als Diaconus nach Erfurt folgte.

Schade durfte vor der Hand seine Vorlesungen noch fortsetzen. Er hielt sie in dem Pauliner Collegium über der Lampe und hatte damals schon verschiedene ascetische Schriften herausgegeben, die auch ohne Bedenken die Censur der theologischen Facultät passirt hatten. Allein schon im Frühjahre 1690 hob die Unruhe und Verfolgung von Neuem an. Die Bürger liefen nicht nach, Schade's Vorlesungen nach wie vor beizuwohnen. Er selbst stellte zwar diesen Leuten vor, daß diese Vorlesungen nur für die Studirenden wären, sie sollten sich zu ihren von Gott ihnen verordneten Seelsorgern halten, und, wenn sie noch ein besonderes Bedürfniß fühlten, sich lieber unter einander selbst erbauen. Als er jedoch sah, daß seine Abmahnung Nichts fruchtete, schloß er selber seine Vorlesungen, jene Bürger aber folgten

seinem Rathe, und kamen nun des Sonntags Nachmittags zu ihrer Erbauung unter sich zusammen. Sofort wurde über diese Zusammenkünfte nach Dresden berichtet und am 10. März kam von dem Churſächsischen Kirchenrathe ein Befehl an die Universität, Amt und Rath der Stadt Leipzig, alle Conventikel zu verbieten und eine strenge Unterſuchung der ganzen Sache, namentlich gegen die Urheber, einzuleiten. Dieſer Befehl wurde durch Anſchlag an der Univerſität am 23. März mit folgenden Worten publicirt: „periculosa conventicula provehendae pietatis specie celebrari, in quibus varia praxi orthodoxae ecclesiae nostrae aut insueta aut adversaria tractentur etc.“, gleichwie die Worte des Churfürſtlichen Befehls dieſe waren: „es ſei in gewiſſe Erfahrung gebracht worden, daß ſolche conventicula gehalten würden, darinnen die Schrift nach eigenem Gutachten ausgelegt und allerhand neuerliche und in der rechtgläubigen Kirche ungewöhnliche Dinge vorgenommen würden.“ Die Unterſuchung, welche ſich namentlich gegen Schade richtete, währte mehrere Monate, und wurden dabei eine große Anzahl Leute eidlich abgehört. Insbeſondere betraf dies die ſieben Punkte, welche das geiſtliche Miniſterium in ſeiner Anklage als Glaubensirrthümer bezeichnet hatte, und die ein Bürger in Schade's Vorleſungen gehört haben wollte. Nach beendigter Unterſuchung wurden die Acten nach Dresden eingeſchickt, allein es fand ſich Nichts, was Schade und ſeine Freunde vor unparteiiſchen Richtern hätte ſchuldig machen können. Spener, der als Oberhofprediger Mitglied des Kirchenraths und ſonach mit Richter in der Sache war, bezeugte im Jahre 1693, als er ſchon in Berlin war, dem Churfürſten von Sachſen hierüber Folgendes: „Von allen dieſen Dingen kann ich zeugen, als der mit dabei geſeſſen, da davon gehandelt worden, und die Acta geleſen, daß ich mit Grund der Wahrheit ſagen kann, wo nicht durch neue in-

quisitiones wichtigere Dinge hervorgebracht worden, davon ich Nichts weiß, daß, als lang ich in Sachsen gewesen, gegen den sogenannten Pietismum, daß er eine Secte wäre oder Irrthum hegte, Nichts herausgebracht, sondern die Beschuldigungen auf ihrem Ungrunde befunden worden." *)

Nun war zwar die Untersuchung gegen Schade, und das zu seinen Gunsten beendigt. Allein merkwürdiger Weise ward ihm kein Urtheil, weder mündlich noch schriftlich, publicirt. Er stellte sich deßhalb in Dresden zu einem Examen und verlangte, daß man ihn aufs schärfste prüfe, ob er falscher Lehre sei oder nicht. Gegen Spener's Meinung und Willen ward er jedoch mit seinem Gesuche ab- und nach Leipzig verwiesen. Als er aber dahin kam, wollte man ihm ebenfalls nicht willfahren. Er führte deßhalb Beschwerde bei dem Churfürstlichen Geheimen Rathe in Dresden, worauf ein Befehl an den Kirchenrath und von diesem an die theologische Facultät in Leipzig erlassen wurde, M. Schade aufs schärfste zu examiniren und über den Erfolg und Ausgang des Examens Bericht abzustatten. Allein der damalige Decan der Facultät, Dr. Carpzov, zeigte wenig Lust und Neigung, diesem Befehle nachzukommen. Schade verblieb noch ein ganzes Jahr in Leipzig, ohne daß er es hätte erlangen können, zu einem Examen zugelassen und gehört zu werden.

Während der letzten Zeit seines Aufenthaltes in Leipzig geschah es, daß er von dem Rath und Bürgerschaft des drei Meilen entfernten Städtchens Wurzen die Einladung zu einer Probepredigt für das vacante Diaconat daselbst erhielt. Sicherlich würde er auch dieses Amt erhalten haben, da der Ruf, der ihm vorausging, in jeder Beziehung ein vortheilhafter war. Indeß seine und die Feinde der Wahrheit wußten

*) S. Theologische Bedenken. 3. Theil. S. 937 ff.

seine Anstellung durch allerhand List und Ränke zu verhindern, wobei diese freilich nur dem Willen Gottes dienen mußten, der Schade einen andern und größern Wirkungskreis vorbehalten hatte, wie wir gleich sehen werden. Im Jahre 1691 nemlich unternahm er eine Reise nach Berlin, um dort einige Freunde zu besuchen, und ohne daß er wußte, daß daselbst ein geistliches Amt vacant geworden. Aufgefordert dazu, hielt er hier zwei Predigten, und zwar die zweite, ohne daß er sich gehörig darauf vorbereiten konnte, da er nur eine Stunde vor dem Anfange des Gottesdienstes von einem plötzlich erkrankten Prediger darum angegangen wurde. Sogleich erkannte man die besondern Gaben und Fähigkeiten, mit welchen ihn Gott ausgerüstet hatte, und die beiden Predigten machten solchen Eindruck und erregten solches Aufsehen, daß der Magistrat zu Berlin gleich daran dachte, Schade für die Stadt zu gewinnen. Kaum zurückgekehrt nach Leipzig, wurde er daher im October desselben Jahres wieder nach Berlin zu einer Probepredigt für das vacante Diaconat an der Nicolaikirche berufen, und diese hatte sich des allgemeinsten Beifalls zu erfreuen und die einstimmige Wahl seiner Person zur Folge. Während dieser Zeit erhielt er zwar noch zwei andere Vocationen zugetheilt; er entschied sich jedoch für Berlin, und so wurde er schon im November am ersten Adventsonntage in die genannte Stelle eingesetzt, worauf er am folgenden Sonntage seine Antrittspredigt hielt, „über die Anhörung des göttlichen Wortes", welche nachher gedruckt erschien.

In Berlin fand Schade an Dr. Spener, der in demselben Jahre als Probst an die Nicolaikirche berufen worden war, einen gleichgesinnten Freund und Collegen. Beide predigten hier in einer Kirche mit Kraft und Nachdruck eine Lehre, nemlich die in dem Worte Gottes begründete, daß der todte Glaube im Munde und ein bloß äußerlich ehr-

barer Wandel vor der Welt noch keineswegs das Kennzeichen eines wahren Christen sei, sondern daß vielmehr Alles darauf ankomme, daß der ganze innere Mensch durch gründliche Buße und Bekehrung erneuert und das von Natur verderbte Herz zur Hervorbringung eines innerlich und äußerlich heiligen Lebens befruchtet werde durch den lebendigen Glauben an den für uns Gekreuzigten und Auferstandenen.*) Dabei besaß Schade neben äußerlicher Beredtsamkeit und Anmuth der Stimme in hohem Grade die Gabe, den Sinn und die Lehren des göttlichen Wortes klar und deutlich, aber auch scharf und eindringlich zu entwickeln, so daß Fremde, die ihn zum ersten Male predigen hörten, öfters das Geständniß ablegten, noch nie einen Prediger gehört zu haben, der so gewaltig und überzeugend zu ihnen gesprochen und ihre Herzen gerührt habe. Ja selbst seine Feinde wagten es nicht, diesen Ruhm edler Popularität und Eindringlichkeit der Rede ihm streitig zu machen, wie denn heute noch seine gedruckten Predigten Zeugniß hiervon ablegen. Wir können daher Predigern das Studium von Schade's Predigten nicht genug empfehlen. Unter den neuern Predigten, die eine Bedeutung erlangt haben, möchten ihnen etwa die des sel. Ludwig Hofacker am meisten gleichen, wie denn beide Männer viel Aehnlichkeit mit einander haben. Eben so kräftig und erwecklich predigte Schade aber auch dann, wenn er im Falle der Noth sich nicht hatte vorbereiten können, oder wenn er, wie dies nicht selten von ihm geschah, nach den jeweiligen Bedürfnissen oder Umständen noch auf der Kanzel etwas Anderes zum Gegenstande christlicher Betrach-

*) Gründlich und überzeugend hat Schade dies aus Gottes Wort in zwei besondern kleinen Schriften dargethan; die eine [illegible] den Titel: „Was fehlet mir noch?“ und die andere: „Was muß ich thun, daß ich selig werde?“ Es sind das zwei Schriften, die ganze Dutzende der neuern Traktate aufwiegen.

tung machte, als was er vorher ausgearbeitet und niedergeschrieben hatte. Uebrigens ließ er niemals Andere für sich predigen, um etwa von Anstrengungen auszuruhen oder seine schwächliche Gesundheit zu schonen.

Aber er ließ es nicht bloß beim Predigen bewenden, wie so viele Geistliche unserer Tage, sondern in dem Bewußtsein, daß er dereinst Rechenschaft geben müsse von allen den Seelen, die ihm Gott anvertraut, übte er mit großem Eifer und Treue die Seelsorge. Und wie er in seinen Predigten immer und immer wieder davon zeugte, daß bei jedem Christen der Christus für uns und der Christus in uns, die Rechtfertigung und die Heiligung, Christi theurer Verdienst und seine heiligmachende Kraft mit einander verbunden sein müßten, so that er es auch in den Privatunterredungen mit seinen Beichtkindern. Besuchte er dieselben, so that er es nicht, um mit ihnen über dies und das zu plaudern, sondern aus brennender Liebe für das Heil ihrer Seelen. Fand er Widerstand, so strafte er mit dem Ernste eines Knechtes Gottes, was freilich Vielen zu hart dünkte, Vielen aber auch zum großen Segen gereichte. Außerdem versammelten sich wöchentlich in seinem Hause Alte und Junge, mit denen er Unterredungen über die wichtigsten Stücke der christlichen Heilswahrheit anstellte, und auch dieses that er nur, um dem guten Hirten Jesu Christo Seelen zuzuführen. Besonders ließ er sich die Jugend anbefohlen sein, mit welcher er, außer des Sonntags in der Kirche, auch in seiner Wohnung Katechismus-Uebungen anstellte. Und wie er überhaupt so selbstverleugnend und freigebig gegen die Armen war, daß er oftmals nicht einen Thaler im Hause hatte, so ließ er zu besserer Unterweisung der Jugend auf seine eigenen Kosten verschiedene kleine Schriften drucken, um sie dann, nebst neuen Testamenten oder den Psalmen, an die jungen Leute zu verschenken. Dabei verstand er es vortreff-

lich, mit Kindern umzugehen und ihre Liebe zu gewinnen, so daß zu seiner Zeit kein Prediger in Berlin einen solchen Zulauf von Confirmanden hatte als er. Und wenn er auch die Unartigen bisweilen strafte, und sich stellte, als wolle er um ihrer Unarten willen nichts mehr mit ihnen zu schaffen haben, so wurden sie nur um so begieriger, ihn zu hören, und ließen mit Bitten und Nachgehen nicht ab, bis er ihnen versprach, sie weiter zu unterrichten. Besonders weiß auch Spener noch das von ihm zu rühmen, daß er die seltene Gabe gehabt, die Kinder zum Gebet, und das nicht blos mit auswendig gelernten Worten, sondern zum Gebet aus freiem Herzen anzuleiten und zu gewöhnen.*)

Nicht minder ließ er sich die Kranken in seiner Gemeinde angelegen sein. Er besuchte dieselben nicht nur fleißig, sondern wußte auch mit einem Jeden zu rechter Zeit und nach dem Zustande seines Herzens das Nöthige zu reden. Sollten Missethäter zum Tode vorbereitet werden, so freute er sich, wenn die Reihe ihn traf, ja mehrmals wurde er von solchen selbst verlangt, weil es bekannt war, daß er mit besonderer seelsorgerischer Klugheit die Ordnung der Buße und des Glaubens in Acht zu nehmen wußte. Denn er tröstete Niemanden, wenn er nicht vorher herzlich über seine Sünden betrübt war, er versicherte keinen der Gnade Gottes, wenn er nicht ein geschlagenes Herz hatte. Wie gesegnet überhaupt seine Amtsthätigkeit war, das beschreibt Dr. Spener in der ihm gehaltenen Leichenpredigt folgendermaßen: „Ich zweifle daran, ob ein Einiger unter euch sei, der ihn mehrmal predigen hören und nicht bekennen müßte, daß er davon eine Rührung in seiner Seele empfunden. Aber das bin ich gewiß versichert, daß euer eine starke Anzahl ist, denen jetzt

*) Vergl. Spener's theolog. Bedenken. 4. Theil. S. 268.

ihr Gewissen Zeugniß gibt, und sei es auch aller Orten, wo es nöthig, zu bekennen willig sein werden, da sie vor diesem entweder in offenbaren Sünden oder in grober Heuchelei, und also in gewisser Seelengefahr gestanden sind, daß der Herr vor allen Andern dieses Mannes Wort an ihren Seelen gesegnet habe, sie zur Erkenntniß ihres sündlichen Zustandes und dadurch zur Buße zu bringen, folglich ihre Seelen auß dem Verderben zu erretten. — Und was hat er nicht an der lieben Jugend ausgerichtet in dem Beibringen vieles Erkenntnisses, auch kräftiger Rührung derer Herzen und Angewöhnung zum Gebet, da ich anstehe, ob auch der Neid selbst ihm solches Lob dürfte zweifelhaft machen, weil solches alles vor Augen lieget; Fremde aber, wenn sie die Frucht und Segen selbst gesehen und gehöret, sich nicht genug darüber haben verwundern können, und unser Berlin dieses Mannes hatten glücklich gepriesen. Also hat Gott nach seiner Gnade seines Dieners Amt mit diesem herrlichen Siegel eines so großen Segens, den ich für mich nicht gleich rühmen kann, versiegelt, und ihn öffentlich für den, der er war, erkläret."

Was die Kraft Gottes durch ihn gewirkt, das ist auch den Juden bekannt geworden. Etwa zwei Jahre vor seinem Tode kam ein jüdischer Vater in Begleitung des jüdischen Schullehrer's zu ihm und bat ihn dringend, daß er über seinen Sohn, der von einem bösen Geiste besessen sei, beten möchte, da alle rabbinischen Gebete und Ceremonien nichts gewirkt hätten. Schade erklärte sich bereit, dieser Bitte zu willfahren, fügte jedoch als Bedingung hinzu, daß er nicht anders als im Namen Jesu von Nazareth über den Knaben beten könne.*) Man bewilligte dies, Schade ging in

*) Hundert Jahre später erklärte sich bekanntlich der Probst Teller in Berlin bereit, die Juden als Christen anzuerken-

die Wohnung des Juden und erlangte es durch sein Gebet, daß es von Stund an besser mit dem Knaben und er von dem Uebel befreit wurde. Von dieser Zeit an stand Schade in großer Achtung und Ansehen bei den Juden in Berlin, viele derselben besuchten ihn öfters und hielten ihn für einen Propheten. Und als der christliche Pöbel, aus Wuth gegen diesen Bußprediger, am Tage seines Begräbnisses sein Grab aufreißen wollte, da wurden die Christen von den Juden beschämt, indem diese mit Entrüstung von solchem Frevel an dem Grabe eines frommen Mannes sprachen.

Wie wir bisher gesehen haben, so verwaltete Schade sein Amt mit der größten Treue und Gewissenhaftigkeit. Allein je gewissenhafter er sein Amt verwaltete, um so mehr fühlte er auch die Verantwortlichkeit, die er mit demselben übernommen, zumal da er einen tiefen Blick gethan hatte in das Verderben der damaligen Christenheit. So süß und lieblich er das Evangelium von der freien Gnade Gottes in Christo zu predigen verstand, so hatte ihm Gott auch die Gabe verliehen, seine Stimme wie eine Posaune des Gerichts zu erheben und in der eindringlichsten Weise Buße zu predigen. Daher kam es, daß er, unbekümmert um das Urtheil der Welt, Hohe und Niedere, Reiche und Arme, mit dem Ernste und Feuereifer eines Elias oder Johannes strafte und zu rechtschaffener Sinnes- und Herzensänderung ermahnte, wenn sie dem zukünftigen Zorne entrinnen wollten. Wenn er aber sah, wie bei Vielen seine Ermahnungen gar keinen Eingang fanden, sondern wohl gar Widerstand und Spott erregten, so wurde er darüber tief betrübt, und wie er von Natur überhaupt etwas zur Schwermuth geneigt war, so gerieth er nur um so leichter in die größte Gewissensnoth, wenn

---

nen, auch wenn sie nicht an Christum als den Messias glauben wollten.

er daran dachte, daß er dereinst von Allen, also auch von den verlorenen Seelen Rechenschaft geben sollte. Hierüber klagte er selbst gar nicht selten auch in den öffentlichen Predigten, und hätte er länger gelebt, es fragt sich, ob er nicht sein Amt, um aller Gewissensnoth zu entgehen, freiwillig niedergelegt haben würde. Wenigstens hat er diesen Entschluß mehrmals gegen ihm näher stehende Freunde ausgesprochen, weil, wie er sagte, er sein Amt nicht nach den Anforderungen des Gewissens verwalten könne.

Ganz besonders viel Noth, Sorge und Unruhe verursachte ihm die Verwaltung des Beichtstuhls, wie er denn selbst bekennt, daß ihn gleich von seinem Amtsantritte an nichts mehr geängstiget als diese. Die Gewissensbedenken, die er in dieser Beziehung hatte, waren aber nicht gegen den Beichtstuhl selbst gerichtet, sondern dagegen, daß er allen, die zu ihm zur Beichte kamen, die Hand auflegen und die Absolution sprechen sollte, während er sich überzeugt hielt, daß Viele mit unbußfertigem Herzen, also unwürdig für den Empfang der Absolution, im Beichtstuhle erschienen. Und das ward ihm nur immer gewisser, je mehr er viele seiner Beichtkinder näher kennen gelernt hatte. Er wollte aber nicht die Hand dazu bieten, daß Jemand ein falsches Vertrauen auf den Beichtstuhl und die Absolution setzte. Anfangs suchte Spener der Sache durch guten Unterricht zu rathen, indem er am 7. August 1695 in einer Bußtagspredigt „des Beichtwesens in den Evangelischen Kirchen rechten Gebrauch und Mißbrauch" darstellte. Außerdem ließ er es sich auch angelegen sein, Schade seiner Bedenken wegen mündlich zu beruhigen und aufzurichten. Jedoch die Unruhe und Angst desselben nahm immer mehr zu, je mehr sich die Zahl seiner Beichtkinder mehrte. Zwar nahm er selber auch, um sein Gewissen zu beruhigen, jede Gelegenheit wahr, seiner Beichtkinder Herzenszustand zu prüfen und sie über den Mißbrauch und rech-

ten Gebrauch des Beichtstuhles zu unterrichten, zu welchem Zwecke er nicht nur die Hausbesuche und die in seiner Wohnung mit Alten und Jungen angestellten Examina benutzte, sondern auch noch die Einrichtung traf, daß die am Sonnabend Beichtenden sich den Freitag vorher persönlich bei ihm anmelden mußten. Indeß auch hierdurch bekam er noch keine Ruhe in seinem Gewissen, vielmehr fieng sich die Angst und Unruhe jeden Freitag an und währte nicht blos den Sonnabend, sondern auch weiter, indem er meist die Nacht vom Sonnabend zum Sonntag, anstatt mit Schlafen, mit Jammern und Seufzen zubrachte und nicht selten mit ganz geschwächtem Körper seine Sonntagsarbeit verrichten mußte. Im Jahre 1696 nahm aber diese Angst dermaßen überhand, daß er fast unterliegen wollte. Seine Collegen suchten ihm deßhalb in dieser Noth einige Erleichterung zu verschaffen, indem sie ihm nicht nur anstatt seines Beichtstuhles die Sacristei überließen, damit er mit seinen Beichtkindern desto freier aus seinem Herzen reden könnte, sondern sie nahmen ihm auch die Beichte des Sonntags früh ab, welche ihm die schwerste war. Es wollte aber auch dieses Auskunftsmittel sein Gewissen nicht zufrieden stellen. Er ließ deshalb im Sommer des genannten Jahres, und zwar ohne daß Spener davon etwas wußte, seine „Fragen vom Beichtstuhl" drucken, um sich guten Rath einzuholen. Da aber auf diese Fragen keine Antworten nach seinem Wunsch und Willen eingingen, so setzte er, und zwar abermals ohne daß Spener davon wußte, eine andere Schrift auf, die im Jahre 1697 unter dem Titel: „Die schändliche Praxis des Beichtstuhles und Nachtmahles des Herrn" erschien. In dieser Schrift ließ er nicht nur einige allerdings ziemlich harte Ausdrücke über das Beichtwesen der lutherischen Kirche fallen, die man nicht ohne Weiteres unterschreiben kann, sondern er ging in seinem Eifer sogar auch so weit, die luthe-

rische Kirche mit zu der babilonischen Hure in der Offenbarung zu rechnen.*) Diejenige Stelle aber, welche den meisten Anstoß erregte, war folgende: „Bemühet euch nur nicht, allerhand Stellen der Schrift aus Luthero, euren alten und neuen Theologen aufzusuchen, und den Nutzen des Beichtstuhles herauszustreichen, euern Markt, Gewinnst und Diana zu erhalten! Ich weiß selbige vielleicht so wohl und besser, als ihr, daß ein Christ dem andern seine Sünde oder auch dem Lehrer bekennen, ein Bruder den andern und der Diener Jesu den Sünder absolviren könne, daß auch das Beichtsitzen nicht bei allen ohne Nutzen sei, das ist alles für sich und könnte wohl eine freie und heilsame Art beibehalten werden, die aber Niemand einmal zu wissen verlangt. Dieser zufällige Nutzen aber hebet noch lange nicht oder entschuldiget den unersetzlichen Schaden. Wie denn, Gott Lob! meine Erkenntniß und wenige Erfahrung alles dergleichen Auspuzen dieser Abgötterei und Seelenmordes nur verlachet und sich nimmer eines andern, als was mein Auge siehet und mein Ohr höret, bereden lassen wird. Es lobe, wer da will, ich sage: Beichtstuhl, Satansstuhl, Feuerstuhl." Uebrigens soll Schade diese Schrift nicht selbst zum Druck befördert haben, sondern dies dadurch geschehen sein, daß er das Manuscript einem ihm befreundeten Studenten zum Durchlesen mittheilte und dieser wieder andern Freunden Mittheilung davon machte.

Als Spener diese Schrift zuerst in die Hände bekam, meinte er, wie er selbst erzählt,**) „des Todes zu sein aus

*) Auch noch eine andere, aber mehr zur Aufklärung für das Volk abgefaßte, Schrift gab er in dieser Beziehung heraus, die den Titel führt: „Beicht-Büchlein, darinnen des Beichtens Betrug und Gebrauch aus Erfahrung und nach der Wahrheit in einem Gespräch gezeiget."

**) S. Letzte theologische Bedenken. Dritter Theil, S. 393.

darüber gefaßtem Schrecken.“ Er gedachte, die Sache sofort zu unterdrücken, weil Schade ihm sagte, daß er die Schrift blos etlichen vertrauten Personen gegeben. Allein es war bereits zu spät. Die Schrift war schon mehrfach abgeschrieben worden und in Vieler Händen, und zwar auch in den Händen solcher, die Schade nicht günstig gesinnt waren. Erregte nun diese Schrift gleich Anfangs viel Murren, so ward dasselbe nur um so lauter und größer, als Schade am zweiten Sonntage nach Epiphanias in öffentlicher Predigt fast in dieselben Worte ausbrach, die er in jener Schrift gebraucht hatte. Das Schwerste aber war, daß er, weil er bei Menschen keine Hülfe zu sehen meinte, sich selbst zu helfen unternahm und anstatt der sonst gewöhnlichen Privat-Beichte und Absolution sich der allgemeinen bediente. Dies that er zwei Sonnabende nach einander. Darüber erhob sich aber ein gewaltiger Lärmen. Nicht allein wurden diejenigen, welche ihn seines christlichen Eifers wegen ohnehin schon haßten, noch mehr gegen ihn erbittert, sondern es bezeugten auch viele rechtschaffene Christen, die ihn liebten, ihr Mißfallen an dieser Aenderung, weil es das Ansehen hatte, als sollte ihnen der Beichtstuhl genommen werden. Auch das gesammte geistliche Ministerium sprach seine Mißbilligung über dieses eigenmächtige Verfahren Schade's aus, und Spener sah sich genöthigt, ihm die Fortsetzung des Angefangenen zu untersagen, worauf er es jedoch vorzog, sich lieber des Beichtstuhles gänzlich zu begeben. Außerdem benutzte Spener den auf den 3. März desselben Jahres einfallenden Bußtag, um in der Predigt die aufgeregten Gemüther zu beruhigen, indem er nicht nur Schade's eigenmächtiges Beginnen öffentlich mißbilligte, sondern auch wegen jener zum Anstoß gewordenen Worte sich insbesondere also vernehmen ließ: „Daher man ja den Beichtstuhl keinen Satansstuhl nennen soll noch ohne Sünde kann, weder nach

demjenigen, was selbst von göttlicher Einsetzung drinnen ist, noch auch was aus der Kirchen Anstalten in den rechten Gebrauch dazu gekommen ist. Verstehet man aber nur den Mißbrauch, darinnen freilich der Satan, wie in allem Mißbrauch, sein Werk hat, so muß man nicht den Beichtstuhl nennen, sondern, allen Mißbrauch zu vermeiden, deutlich reden."

Die einmal entstandene Bewegung ließ sich jedoch nicht so gleich dämpfen. Der größte Theil der Bürgerschaft, theils aus Haß gegen Schade, theils aus vermeintlichem Eifer für die Beichtpraxis der lutherischen Kirche, verlangte, daß er entweder zu dem Beichtstuhl sich wieder einfinden und denselben nach dem Herkommen verwalten, oder daß er seine Demission haben möchte. Jedenfalls würde nun, da Schade zu dem ersteren sich nicht verstehen wollte, von dem Churfürstlichen Hofe das letztere resolvirt worden sein, wenn nicht der Stadtrath einen günstigen Bericht in der Sache erstattet hätte und außerdem eine große Anzahl Bürger in einer Bittschrift für den von ihnen geliebten Seelsorger eingekommen wären. Es wurde daher eine Commission zur Untersuchung der ganzen Sache verordnet, welche am 17. Mai 1697 in der geheimen Rathsstube abgehalten wurde. Nachdem der Advocat der Bürgerschaft die Klagen derselben gegen Schade vorgebracht und in einem längeren Vortrage motivirt hatte, antwortete dieser zu seiner Vertheidigung so, daß Spener, welcher Mitglied der Commission war, sich herzlich darüber freute und einen guten Ausgang der Sache hoffte. Allein sobald Schade seine Antwort beendet hatte, trat eine gute Anzahl Bürger aus Berlin und Cölln vor, und ließen durch ihren Advocaten die Erklärung abgeben, daß sie dem Angeklagten das Zeugniß eines treuen und gewissenhaften Predigers und Seelsorgers geben könnten und das feste Vertrauen zu ihm hegten, daß er alle gegen ihn

erhobenen Beschuldigungen hinlänglich zu widerlegen im Stande sei; sollte er jedoch in der Art und Weise hie und da gefehlet haben, so hofften sie, daß man in Rücksicht auf die guten Absichten, die er dabei gehabt, ihm solches nachsehen werde. Bis hierher ging noch Alles gut. Darauf aber fuhr der Advocat dieser Bürger fort, daß sie den Beichtstuhl in der bisherigen Weise nicht mehr mit gutem Gewissen betreten könnten noch wollten. Sie hätten, ehe sie besser unterrichtet worden, bisher aus dem Beichtstuhl gleichsam einen Abgott gemacht, und geglaubt, daß außer demselben und ohne die Privatbeichte keine Vergebung der Sünden zu erlangen wäre, nunmehr wüßten sie sich aber wohl zu bescheiden, daß zwar das Sündenbekenntniß und die Absolution in der Kirche nothwendig bleiben müßten, daß aber deswegen der Beichtstuhl und die Privatbeichte nicht eben nöthig wären. Da aber durch diese beiden Dinge ihre Gemüther nicht wenig beunruhigt worden seien, sie aber gleichwohl von den Predigern ohne Privatbeichte, welche auch Luther habe frei haben wollen und ohne welche Christus das heilige Abendmahl eingesetzt habe, zum Tische des Herrn nicht zugelassen werden möchten, so bäten sie, es dahin einzurichten, daß es ihnen freistehen möchte, sich nach Befinden des Gewissens der Privatbeichte zu bedienen oder auch ohne dieselbe das heilige Abendmahl zu genießen, wobei sie noch ausdrücklich erklärten, daß ihnen diese Bitte keineswegs auf Vorstellung des Herrn M. Schade in den Sinn gekommen sei.

Spener war, wie er selbst erzählt,*) über dieses Begehren nicht wenig betroffen, und obwohl er es für rathsam hielt, dasselbe nicht sofort abzuschlagen, so unterließ er doch nicht, denen, welche von der Privatbeichte dispensirt zu

*) S. Theologische Bedenken. Zweiter Theil, S. 146.

werden wünschten, nachdrückliche Vorstellungen zu machen, daß sie Andern keinen Anstoß geben und sich in die in der Kirche herkömmliche Ordnung bequemen möchten. Allein alle diese Vorstellungen waren vergeblich, man beharrte bei dem einmal gestellten Begehren, und so gelangte denn zuletzt die Sache vor den Churfürsten, welcher durch ein im Jahre 1698 publicirtes Decisum diesen Streit in einer der christlichen Freiheit angemessenen Weise schlichtete.*) Das Decisum nemlich verordnete, daß die Privatbeichte, wie sie bisher üblich gewesen, für diejenigen, die sich derselben bedienen wollten, nach wie vor bleiben und darin nichts geändert, nur daß allezeit des Sonnabends Nachmittags zur Zeit der Beichte zu desto besserer Vorbereitung der Communicanten eine Bußvermahnung gehalten werden sollte. Denen hingegen, welche sich Gewissensscrupel wegen der Privatbeichte machten und sonst keines offenbaren ärgerlichen Wandels überführt wären, sollte es nachgelassen sein, ohne vorhergegangene Privatbeichte zum heiligen Abendmahl zugelassen zu werden, jedoch unter der Bedingung, daß sie sich jedesmal zuvor bei ihrem Beichtvater persönlich anmeldeten, damit dieser des Schlüssel-Amtes an ihnen warten könne. Schade erlebte den Ausgang dieser Angelegenheit nicht, und hiermit erledigt sich von selbst die Behauptung seiner Gegner, daß er von seinem Amte wegen jener Angelegenheit suspendirt oder wohl gar removirt worden sei.**) Im übrigen ward die oben erwähnte Schrift Schade's die Veranlassung zu einer Anzahl Streitschriften gegen Dr. Spener,

*) Erschien gedruckt unter dem Titel: „Sr. Churfürstlichen Durchlaucht zu Brandenburg gnädigstes Decisum wegen der Freiheit des Beichtstuhls in Dero Residenz.

**) Dieses behauptet Löscher in seinem Timotheus Verinus, Theil 1. S. 53. Ihm hat aber schon Joachim Lange in der „Erläuterung der neuesten Historie" S. 216. widersprochen.

BIBLIOTHEK DER DEUTSCHEN LITERATUR
Knapp, A.

3-598-51466-2
FNr. 21066 / 016

indem man meinte, dieſer habe mit Schade unter einer Decke gelegen. Wie wenig dies aber der Fall geweſen, das haben wir bereits geſehen. Und das beſtätigen auch noch folgende zwei Erklärungen Spener's. So ſchreibt er unter dem 15. December 1698 (S. „letzte theologiſche Bedenken" 3. Theil, S. 603): „Nun bekenne, daß mit beiden nicht zufrieden geweſen (nemlich mit dem Ausdruck über den Beichtſtuhl und daß die Evangeliſche Kirche zu der Babyloniſchen Hure zu rechnen ſei) und in öffentlicher gedruckten Predigt meinen Diſſenſum bezeuget, nicht weniger in der Leichenpredigt wieder berühret. Indeſſen erkenne ich und habe es ſelbſt behauptet, daß ſeine Meinung nicht ſo hart geweſen, als die Worte in ihrer Schärfe lauten, daher ſie, ſo gut ich konnte, entſchuldigte; indeſſen bleiben die Worte allerdings hart, und nicht zwar unentſchuldbar, aber unverantwortlich, daß man ſie nach ihrem rigoro nicht verantworten, das iſt, völlig juſtificiren kann." Und am 5. März 1697 (ebendaſelbſt S. 393) ſchreibt er: „Ich bekenne, daß dieſes das ſchwerſte Anliegen, ſo ich die Tage meines Lebens gehabt, ſo auch die Kräfte meines Lebens verzehrt. Einer Seits ſehe ich einen Freund, welchen ich weiß einen treuen Diener Gottes zu ſein, aber der aus Angſt ſeiner Seelen einigen Fehler begangen hat, der ihm von billigen Gemüthern wohl zu vergeben iſt. Anderer Seits ſehe ich erbitterte Gemüther und daß, wo es zur gewöhnlichen Unterſuchung kommt, bei jenen derſelben Bewandniß eine harte Sentenz fallen werde, wobei ich auf vielerlei Weiſe mein Gewiſſen zu retten nicht getraute."

Nun — hat Schade in den angeführten Stücken zu Viel gethan, ſo wiſſen wir, er hat es Gott gethan. Darum wollen wir ihn nicht richten, denn jeder Knecht ſteht und fällt ſeinem Herrn. Daneben wollen wir aber nicht vergeſſen, daß er von Natur ein Temperament hatte, welches

zu Schwermuth, Angſt, und wo das Gewiſſen gedrückt wurde, auch zu Heftigkeit ſehr leicht geneigt war. Und wenn wir auch zugeben müſſen, daß er in der Sache des Beichtſtuhles Fehlgriffe gethan, ſo können wir ſie ihm doch billig verzeihen und vergeſſen, wenn wir damit vergleichen das Gute, das er während ſeiner kurzen Amtsführung geſtiftet. Und das um ſo mehr, nachdem es Gott ſelbſt gefallen, ihn in ſeiner letzten Krankheit von allem eigenen Weſen vollends zu reinigen und durch das Feuer der Anfechtung alles Holz, Heu und Stoppeln, das er auf den einigen Lebensgrund gebaut, zu verbrennen.

Wie es jedoch gewöhnlich zu geſchehen pflegt, daß treue Knechte Gottes um ihres Zeugniſſes willen allerhand Anfeindungen und Widerwärtigkeit zu erfahren haben, ſo erfuhr dieſe auch Schade in reichem Maße. Der Jünger iſt ja nicht über ſeinen Meiſter, noch der Knecht über den Herrn. Wie man in Leipzig allerhand falſche Beſchuldigungen gegen ihn aufgebracht hatte und ſein ſtilles, geſegnetes Wirken für das Reich Gottes mit Schmäh- und Spottreden zu beſchmutzen ſuchte, ſo ging es ihm auch in Berlin. Beſonders waren es die Verſammlungen in ſeinem Hauſe, die man zum Gegenſtand des Angriffs machte und durch verläumderiſche Gerüchte verdächtigte. Es würde uns jedoch zu weit führen und wir würden unſern Leſern kaum etwas Neues ſagen, wollten wir alle die Beſchuldigungen und Läſterungen einzeln aufführen, die Schade um ſeines Zeugniſſes willen erfahren mußte. Nach dem Ausſpruche unſers Herrn und Meiſters muß ja jeder rechtſchaffene Chriſt, dem es ein Ernſt iſt, ſeiner Seelen Seligkeit mit Furcht und Zittern zu ſchaffen, durch dieſelbe Kreuzſchule hindurchgehen, durch welche von Anfang an alle wahren Chriſten hindurchgegangen ſind. Es erfährt alſo heute noch jeder an ſich ſelbſt, was die frömmſten Chriſten aller Zeiten an ſich erfahren haben. Schade

ließ jedoch Alles, was ihn in dieser Beziehung traf, ruhig über sich ergehen und stellte es dem anheim, der da recht richtet und vor dessen Richterstuhle dereinst auch die Lügen- und Lästerzungen offenbar werden müssen. Sein Ruhm war, daß er um Christi willen leide, seine Bitte, daß Gott seinen Beleidigern vergeben möge, sein Trost, daß alle um Christi willen erduldete Schmach im Himmel wohl belohnt werde.

Nicht lange freilich war es ihm vergönnt, in dem Weinberge des Herrn zu arbeiten. Die vielen Sorgen und Bekümmernisse, die ihm die gewissenhafte Verwaltung seines Amtes bereitete, rieben seinen von Natur schwächlichen und kränklichen Körper je länger je mehr auf. Schon zu Anfange des Jahres 1698 fühlte er sein Ende heran nahen und sprach dieses auch zu wiederholten Malen offen aus. In diesem Vorgefühl des nahen Todes zeugte er in den letzten beiden Predigten mit besonderer Freudigkeit noch einmal von der Wahrheit und Gnade in Christo, warnte nachdrücklich die Feinde und Lästerer, munterte dagegen die Gläubigen auf, in ihrem Glauben bis an's Ende zu verharren und befahl sie der Gnade Gottes. In der letzten Predigt erklärte er mit besonderer Anwendung auf sich selber im Eingange die Worte: „Eile und mache dich behende von Jerusalem hinaus, denn sie werden nicht aufnehmen dein Zeugniß von mir" (Apostg. 22, 18.). Bald darauf überfiel ihn ein hitziges Fieber, welches, da er ohnehin schon Anlage zur Schwindsucht hatte, die Ursache seines Todes wurde.

Gleich im Anfange der Krankheit lobte und dankte er Gott beständig für alle Wohlthaten, betete inbrünstig und herzlich und wiederholte oft den Namen Jesu. Und dies that er mit so lauter und kräftiger Stimme, daß man fast alle Worte auf der Straße vor seiner Wohnung ziemlich deutlich verstehen konnte. Es versammelte sich daher bald ein

Haufe Neugieriger vor ſeinem Hauſe, und auch hier hörten ſeine Feinde nicht auf zu läſtern, indem ſie meinten: Schade wolle verzweifeln. Die Worte, welche er am meiſten wiederholte, waren: „Herr Jeſu, mein Jeſu, dir leb ich, dein bin ich, dir diene ich, dir ſterbe ich!“ Und wenn man ihm ſagte, er möge ſich doch nicht ſo abmatten, ſo erwiderte er: „Ich werde nicht müde, ich muß ſo rufen, hätte ich nur noch beſſer und mehr von der Kanzel geſchrieen, ſo dürfte ich es jetzt nicht thun. Ich will ſchreien und Buße predigen, weil ich noch kann, hab ich nicht genug geeifert, ſo will ich noch mehr eifern.“ Außerdem brachte er die Zeit in chriſtlichen und erbaulichen Geſprächen mit ſeinen Freunden zu, um ſich gehörig auf ſein Ende vorzubereiten. Zwar wünſchte er, wenn es Gottes Wille wäre, noch ein Jahr zu leben, aber nicht aus Furcht vor dem Sterben, ſondern um Andern die ſeligen Erfahrungen alle mittheilen zu können, die ihn Gott während ſeiner Krankheit machen laſſe. Doch war das Verlangen, aufgelöſet und bei Chriſto zu ſein, viel größer, und dieſe Sehnſucht war um ſo lebendiger, je mehr er fühlte, daß der Herr mit ſeiner Gnade ihm nahe war. Noch einmal mußte er jetzt einen ſchweren innern Kampf beſtehen, doch währte er nicht lange. In dieſem Zuſtande ſagte er unter anderm zu den Umſtehenden: „Ach, liebe Kinder, ſehet doch, der Satan ſetzet mir zu, er will mich bereden, ich hätte keinen Glauben und keinen Jeſum, denn ich empfände ja nichts im Herzen von Jeſu, und darum wäre ich ſein. Aber mir war, als wenn der Herr Jeſus ſagte: „Was hat er denn gethan, daß du ihn verklageſt?“ Und darauf fuhr er weiter fort zu beten: „O du allerliebſter, o du allerſchönſter, o du allertheuerſter, o du allerſüßeſter, allerfreundlichſter, allerholdſeligſter Herr Jeſu, habe doch ewigen Dank, daß du den Satan unter meine Füße getreten. Mein armes Herz iſt vor großer Hitze ſo ausgezehret, daß ich's kaum mehr

fühle, sollte ich denn deshalb keinen Glauben haben? Ach, mein Herr Jesu, ich halte dich ja, ich habe dich ja, du magst mein Herz wohl gar schon haben und lässest den Leib nur noch hier, bis er auch vollends abgezehret sei. Du hast mich ja nur neulich noch so sehr erquicket und mich mit solcher Gnade, mit solchen Freuden überfüllt, daß ichs kaum ertragen konnte, wie solltest du mich denn nun verlassen? Ich demüthige mich gern vor dir, mein Jesu, ich bin ein armes Hündlein, das die Brosamlein aufliesest von deiner Gnadentafel, ich bin Deiner nicht werth. Doch aber weißt du, Herr Jesu, daß ich dir treu gedient habe, ich habe dir aus allen Kräften gedient, ich habe mich, so viel ich gekonnt, gehütet vor Sünden und deinen Namen treulich verkündigt mit allem Ernst, und Du hast es auch nicht ungesegnet gelassen, ich habe nicht meine, sondern Deine Ehre gesucht, das weißt du, Herr Jesu." Und als er endlich diesen Kampf ausgekämpft hatte, da brach er mit großer Freude in die Worte aus: „Victoria, Victoria! Ich habe mit den Teufeln gestritten und sie zu Boden geschmissen. Gewonnen, gewonnen! Victoria und ewiges Halleluja!" Dann stand er eiligst aus dem Bette auf und sprach: „O gewiß, ich sehe wohl, es kommt nur auf den Glauben an, so kann ein Kranker gehen und stehen. Ach, lieben Freunde, kommt und laßt uns doch beten und Jesu herzlich danken für seine Gnade." Da fiel er mit seinen Freunden auf die Kniee, lobte Gott und bat um ein wenig Ruhe und einen sanften Schlaf, und ermunterte darauf die Anwesenden, fort zu beten und Gott mit lauter Stimme zu loben.

Zuweilen ließ er einzelne seiner Katechismus-Schüler, die er ausdrücklich nach ihren Namen hierzu bestimmte, zu sich kommen, sang und betete mit ihnen, und wenn er sie ermahnt und Gott befohlen hatte, entließ er sie mit seinem Segen. Als er einmal von seiner Amtsführung gesprochen

hatte, sagte er zuletzt: „Ach Jesu, du sahest es gleich Anfangs beim ersten An- und Eintritte an diesem Orte, daß Alles, was du deinem Diener von Deiner Wahrheit zu zeugen anvertrauet, von den Allermeisten nicht würde angenommen, sondern nur verspottet werden, und dennoch hast du mich durch deinen Geist angetrieben, lieber Leib und Leben zu verlieren, als dein Zeugniß von der Wahrheit zu verschweigen. Und so stehe mir auch ferner bei, mein Jesu, wie Du mir so treulich beigestanden, daß du mein Herz, Seele und Geist erqwicket hast, da du mir Muth und Weisheit gabst zu reden und mir in Dir so ruhig und wohl war, wider alles Toben und Wüthen meiner Feinde. Und da sie mich fast alle verließen, so muß ich dir das, o allerliebster Jesu, zu einem großen Ruhme nachreden, daß du dich meiner Seele in aller solcher Verlassung dennoch recht herzlich angenommen und die Sache so geführet hast, daß ich dich noch diese Stunde höchst zu preisen Ursache habe. O möchte ich doch künftigen Sonntag über das herrliche Evangelium predigen können,*) o wie wollte ich doch da reden insonderheit über die Worte: Es ist noch Raum da! Du weißt, Herr Jesu, am allerbesten, wie dich die meisten an diesem Orte verworfen und dein Wort und Wahrheit verachtet; darum hättest du wohl Ursache, sie von aller Seligkeit auszuschließen, aber es ist noch Raum da. Wem nun seine Seele lieb ist, der eile und errette sie, denn der Zorn wird bald anbrennen."

Von Jugend auf hatte er die Musik geliebt, darum ließ er sich nicht allein öfters geistliche Lieder während seiner Krankheit vorsingen, sondern auch bisweilen auf Instrumenten vorspielen. Und ehe man sich's versah, fiel er plötzlich

*) Es war der zweite Sonntag nach Trinitatis und das Evangelium vom großen Abendmahl. Luc. 14, 16 ff.

mit seiner Stimme ein, um selbst in das Lob Gottes mit einzustimmen. Bei solcher Gelegenheit sprach er einmal: „Ach lieben Kinder, wenn ich doch könnte meinen Mund weit, weit aufthun und des Herrn Lob verkündigen. Sonderlich aber wollte ich euch herzlich vermahnt haben, daß ihr mit Ernst darnach trachten möget, euch in euerm Leben genau mit Jesu zu vereinigen, damit, wenn es zum Sterben kommt, Jesus sein möge euer Wunsch, Ziel und Zuversicht, ja daß euer Geist gleichsam ganz Jesus sein möge. Ach, wie schön, wie schön ist Gott! Er ist es gar. O wie groß, wie unbegreiflich, wie unumfaßlich ist Gott der Vater, Sohn und heilige Geist! Heilig, heilig, heilig ist der Herr Zebaoth! Gott ist Alles in Allem, Gott ist Alles auch in mir, auch in mir, auch in mir, deß bin ich froh, Halleluja!“

Ein ander Mal erinnerte er sich daran, wie er während seines Aufenthaltes in Leipzig eben so krank gewesen und ihn damals das Wort so kräftig getröstet habe: „Du wirst nicht sterben, sondern leben und des Herrn Werk verkündigen.“ Jetzt, sagte er weiter, habe er sich wieder an diese Worte halten wollen, aber dafür drücke ihm sein Jesus immer das Wort ins Herz: „Ich bin die Auferstehung und das Leben.“ An diesen Worten erquickte und stärkte er sich dann und fragte sich dabei mehrmals selbst: „Glaubest du das?“ Und fuhr dann fort: „Ja! Amen, Herr Jesu, Amen, Amen, Amen. Jesu, mein Jesu, du bist die Auferstehung, Jesu, mein Jesu, du bist die Auferstehung, du bist die Auferstehung. Mein Herr Jesu, dir leb ich, dir sterb ich, dich lob ich, dich ehre ich, dir danke ich, Herr Jesu, mein Jesu, Amen, Amen, Amen. Herr Jesu, ich weiß, daß ich dich und Du mich und wir einander recht herzlich lieb haben. Du bist mein, ich bin dein, ewig soll die Liebe sein. Ach Herr Jesu, spanne mich

aus! Nimm mich nun in den Himmel, bald, fein bald, nur fein bald zu dir in die Herrlichkeit. Es ist genug, so nimm nun meine Seele zu dir, Du führest ja von einer Herrlichkeit zur andern, von einer Herrlichkeit zur andern, von einer Herrlichkeit zur andern. Ach Herr Jesu, fein bald, fein bald; ach Herr Jesu, dir lebte ich, dir diente ich, dein war ich, dein, dein bin ich, dein bin ich, dir sterbe ich. Amen. Amen."

Hier an dem Ende dieses Gerechten konnte man recht sehen, wie durch den Glauben an den Auferstandenen der Tod in ein Leben und die Furcht des Todes in das sehnlichste Verlangen umgewandelt wird. Hier konnte man sehen, wie Christus seinen Gläubigen noch vor dem Tode einen Vorschmack der zukünftigen Herrlichkeit zu genießen gibt. Ja, hier an dem Sterbebette Schade's konnte man lernen, was es zu bedeuten habe, wenn wir im Leben mit Christo verbunden sind, so daß uns auch der Tod nicht von ihm scheiden kann, und welch ein Unterschied Statt finde zwischen dem Tode der Frommen und der Gottlosen, und wie wahr es sei, daß der Herr die Seinen nicht verlassen noch versäumen will.

Als er kurz vor seinem Ende gefragt wurde, ob er wider seine Collegen oder sonst Jemand Etwas habe, antwortete er, daß sein Herz voller Liebe sei gegen Alle und Jeden, und fing hierauf an, in einem längeren Gebete den Churfürsten, des ganze Land, die Stadt, seine Gemeinde und seine Collegen zu segnen, besonders wünschte er seinem Nachfolger, daß dieser im Segen reichlich ernten möchte, was er im Segen ausgestreut. Endlich rückte die Stunde seiner Erlösung heran, am 25. Juli 1698 Abends um 10 Uhr schlief er bei vollem Verstande sanft und selig in seinem Erlöser ein, nachdem er 32 Jahre 6 Monate alt geworden und nicht ganz 7 Jahre sein Amt verwaltet hatte. Kurz

war seine Lebenszeit, kurz seine Amtsführung; indeß läßt sich doch von ihm behaupten, daß er in dieser kurzen Zeit mehr gewirkt hat an den unsterblichen Seelen, als so mancher Prediger kaum in einer fünfzigjährigen Amtsführung wirkt. In den Ehestand hatte er sich nie begeben, theils seines ohnehin schwächlichen Leibes wegen, theils um unter allen Trübsalen desto ungehinderter Christum den Gekreuzigten predigen zu können.

Auch nach seinem Tode ließ der Haß und die Erbitterung seiner Feinde noch nicht nach. Schon am Tage vor der Beerdigung versammelten sie sich haufenweise vor seiner Wohnung und erhoben ein Lärmen und Toben, das sie am andern Tage noch mehr wiederholten und sogar so weit gingen, daß sie unter den heftigsten Schmähungen den Leichnam aus dem Sarge herausreißen wollten. Und als endlich die Polizei einschritt und diesem Unwesen auf der Straße steuerte, da suchte sich die Wuth des gegen diesen Bußprediger aufgebrachten Pöbels dadurch Luft zu machen, daß sie des Abends nach der Beerdigung das Grab so zertraten und zertrümmerten, daß man die Stelle desselben nur an der Verwüstung wieder erkennen konnte. Doch was haben alle diese Ausbrüche eines gemeinen und zügellosen Hasses dem treuen Knechte Christi geschadet? Nicht nur genießt jetzt seine Seele den Frieden der himmlischen Seligkeit, sondern es haben ihn auch noch im Grabe Hunderte als einen Gesegneten des Herrn und den Führer zum Leben gerühmt, so wie sein Andenken noch heute bei allen frommen und rechtschaffenen Christen im Segen ist.

Nachdem seine irdische Hülle am 28. Juli auf dem Kirchhofe zu St. Nicolai unter zahlreicher Begleitung zu ihrer Ruhestätte gebracht worden war, hielt ihm am 31. desselben Monats — es war der 6. Sonntag nach Trinitatis — sein Freund und College Dr. Spener die Leichenpredigt

über die Worte Pſalm 63, 2: „Gott, du biſt mein Gott“, nachdem er im Eingange die Worte: „Der Eifer um dein Haus hat mich gefreſſen“, auf den Dahingeſchiedenen angewendet hatte, indem er unter anderm alſo von ihm ſagte: „Es war derſelbige ein herzlicher Eiferer um das Haus Gottes, der nicht nur inniglich für die Gemeinde in ſeinem Amte geſorget, ſondern auch ſich die Verderbniß, gleichwie unſrer geſammten evangeliſchen Kirche, alſo abſonderlich auch unſrer hieſigen, ſo zu Herzen gehen hat laſſen, daß dadurch ein brennender Eifer und eine Begierde, mit allem Ernſt allen Mißbräuchen im Aeußerlichen und Innerlichen ſich zu widerſetzen, bei ihm entzündet worden, ſo ihm kaum Tag oder Nacht einige Ruhe gelaſſen, ſondern mit ihm auf- und niedergegangen. Aus und in ſolchem Eifer, der zum Grund gehabt die herzliche Liebe und Furcht Gottes, ſodann die Liebe der Seele und alſo die Betrübniß über derſelben Gefahr, wenn er ſolche vor ſich geſehen, hat er gelebt, gelehrt, geprediget, vermahnt, gewarnt, geſtraft und Alles gethan. Wie er eben ein Menſch war und geblieben iſt, ſo können wir von ihm nicht fordern, daß ſein Eifer, wie bei Chriſto, ſo rein ſollte geweſen ſein, daß nicht aus menſchlicher Schwachheit ſich Einiges zuweilen mit untergemiſcht hätte, welches, die ihn lieben, unterblieben oder anders gethan worden zu ſein hätten wünſchen mögen und ſollen; wie er ſich auch insgemein nach Gottes Willen zu richten ſeinen ſteten Vorſatz bleiben laſſen, aber ſich dabei einen Menſchen zu ſein in Demuth allzeit bekannt hat, dazu es auch von Andern an mehreren Anreizungen nicht gemangelt hat. Nur dieſer ſein Eifer hat ihn gefreſſen. Es iſt ihm das große Elend unſrer Zeiten, ſonderlich aber die auch in dieſer Stadt im Schwang gehende vielfältige Sünde und Bosheit (weil er daraus geſchloſſen, ſeine und anderer Prediger Arbeit ſei alle vergebens und habe er Nichts ausgerichtet),

wenn er an das ewige Verderben derjenigen gedacht, die stets in ihren Sünden fortfahren, mit einer solchen Wehmuth zu Herzen gegangen, daß er kaum jemals recht freudig werden können und ihm solcher Eifer und Betrübniß Tag und Nacht dermaßen zugesetzet, daß sie alle seine Kraft erschöpfet, ja ihn also geschwächet, daß, als er vor sechs Wochen mit einem bösen hitzigen Fieber überfallen worden, aber dieses so viel als überstanden hatte, die ohne das von Arbeit und Leiden abgemattete Natur dermaßen schwach gewesen, daß sie sich nicht wieder erholen können, sondern an der hectischen Hitze sich vollends verzehret, bis endlich vergangenen Montags Abends 10 Uhr das verlangte Stündlein gekommen, und sein Jesus seine Seele seliglich von ihm ab- und zu sich gefordert hat."

Professor Dr. Joachim Lange hielt ihm die Abdankungsrede und schloß dieselbe mit folgenden Worten: „Schlecht und recht" war dein Symbolum, und das hat dich behütet. Wir aber unterdessen gedenken deiner, denn wir haben deine Stimme gehört im Geiste Eliä, wir haben sie gehört und vergessen ihrer nicht. Die Centner-Worte deiner beiden letzten Abschiedspredigten schallen noch durch unsere Ohren in unsere Herzen, denn sie waren Geist und Leben. Gesegnet müssen sein deine geist- und kraftvollen Predigten, gesegnet deine Examina, gesegnet das Rauchwerk deines täglichen Gebetes vor Gott. Saget man, du habest zu viel gethan, so sprichst du: „Ei, so hab ichs Gott gethan. Mich aber däuchts, noch viel zu wenig; ich bin nur über wenig getreu gewesen, der Herr aber hat mich über viel gesetzet." Du wirst sehen deiner Hände Werk, ja wir werdens sehen und Gott preisen. Dein Gedächtniß müsse triefen von lauter Segen bei Jungen und Alten, Reichen und Armen, Hohen und Niedrigen, die dich geliebet und der Wahrheit Gehorsam und Zeugniß gegeben. Wir vergessen auch,

o Seliger, deiner Krankheit nicht, denn ſie zeuget, wie geſund du zuvor im Glauben geweſen. Du haſt uns in der Nähe und in der Ferne auch noch von deinem Siechbette geprediget, deine Schafe hörten deine Stimme und lobeten Gott. Die andern aber läſterten ſie, damit an dem Maße ihrer Sünden wider dich Nichts fehlen möchte. Der Eifer um das Haus Gottes hat dich gefreſſen und ſo lange ausgezehret, bis er dich zum Schatten, aber auch zum Brandopfer Gottes gemacht. Du haſt mit göttlichem Eifer geeifert, und dafür hat Gott deine Seele auf deinem Siechbette überſchüttet mit himmliſchen Freuden. Ja, du haſt in großem Maße geſchmeckt die Kräfte der zukünftigen Welt und die Süßigkeit deines allerliebſten, allertheuerſten, allerſchönſten Herrn Jeſu, von dem dein Herz und Mund gleichſam ſtromweiſe überfloß. Dein Amt iſt ein Brief mit lebendigen Buchſtaben des Geiſtes in Vieler Herzen geſchrieben. Dein freudiges, ſanftes und ſeliges Ende aber iſt das Siegel dieſes Briefes. Du haſt einen guten Kampf gekämpfet. Victoria, Victoria! ſchrieſt du, ich habe mit den Teufeln geſtritten und ſie alle zu Boden geſchmiſſen. Gewonnen, gewonnen! Victoria, Victoria! und ewiges Halleluja! — — Drum wünſche ich nur eins: Unſere Seele ſterbe, ja unſere Seele ſterbe des Todes dieſes Gerechten!“

Vergegenwärtigen wir uns nun noch einmal nach ſeinen Hauptzügen das Bild des Mannes, deſſen Leben wir ſo eben betrachtet, ſo iſt es wohl keine Frage, daß uns in ihm ein Mann entgegentritt, der im vollſten Sinne des Wortes ein Diener Gottes und dieſes Namens wohl würdig war. Gott hatte ihm ein reiches Maß von Gaben für das chriſtliche Predigtamt geſchenkt. Außer gediegener Gelehrſamkeit und tiefer Erkenntniß des Heilsweges beſaß er nicht nur eine helle, durchdringende Sprache, daher er von Allen verſtanden werden konnte, ſondern auch die Gabe, einfältig und doch gründ-

lich, vor Allem aber eindringlich und beweglich von dem Wege des Lebens zu zeugen. Dem lautern Bekenntniß der lutheriſchen Kirche iſt er allezeit treu geblieben, wie denn Spener in der Leichenpredigt hiervon bekennt: „Ich verſichere mich auch, wie ich in den ſo vielen Predigten, die ich ſelbſt von ihm gehöret, nie etwas wider die Glaubensregel geredet wahrgenommen, alſo werde auch Niemand anders auftreten können, der einen Glaubensirrthum von ihm erweislich machen könnte.“ Das Fundament aller ſeiner Predigten war Chriſtus allein mit ſeiner Gnade, und indem er ſich auf der Kanzel aller hohen und ungewiſſen Fragen enthielt und immer nur bei den Dingen blieb, die zur Seligkeit zu wiſſen nöthig ſind, trieb er nichts, als Geſetz und Evangelium, Buße und Glaube. In ſeinem Amte als Haushalter über Gottes Geheimniſſe bewies er die größte Treue. Nirgends ſuchte er ſich ſelbſt, weder Ehre noch Gut noch Bequemlichkeit dieſes Lebens, vielmehr übte er in ziemlich hohem Grade die Verleugnung ſeiner ſelbſt. Dabei war er unverdroſſen und unermüdet in ſeinem Amte und ließ ſichs angelegen ſein, öffentlich und ſonderlich, in der Kirche wie in ſeinem Hauſe, an den Seelen zu arbeiten. Von dem allen aber ließ er ſich durch Nichts abbringen, weder durch Haß, noch durch Furcht oder durch die Läſterungen ſeiner Feinde. Im Gegentheil, der Widerſtand machte ihn nur deſto muthiger und williger, ſein Leben und Alles daran zu ſetzen, um ſeinem Amte nicht untreu zu werden. Hierzu kam ſein unſträfliches Leben, das durchweg ſo eingerichtet war, daß man es ſah, daß er ſeinen Wandel im Himmel führte und es ihm ein Ernſt war, in den Fußtapfen ſeines Herrn und Heilandes einherzugehen, obwohl nicht zu leugnen, daß auch er den herrlichen Schatz des neuen Menſchen bis an ſein Ende in einem irdiſchen und von dem ſündlichen Verderben nicht ganz freien Gefäße getragen.

Sein Symbolum waren die Worte: **In Christo Salus**, da denn die Anfangsbuchstaben derselben zugleich die Anfangs-Buchstaben seines Namens bilden.*) Außerdem pflegte er auch nicht selten folgende Worte, die ebenfalls die Anfangsbuchstaben seines Namens enthalten, in die Stammbücher zu schreiben:

Mitten Im Creuze Schmeckt
Mir Iesus Christus Süße.

Wie wir schon früher erwähnt haben, lernte Schade schon in seiner Jugend bald einen guten lateinischen und deutschen Vers schreiben. Und auch diese Gabe hat er im Dienste seines Herrn benutzt, so daß er auch unter den Liederdichtern der evangelischen Kirche eine, wenn auch nicht gerade hohe Stelle einnimmt. Seine Lieder, 44 an der Zahl, zeichnen sich weniger aus durch hohen poetischen Schwung, als vielmehr durch eine gewisse edle Einfalt, die jedoch keineswegs der Kraft entbehrt und weit davon entfernt ist, bloße Reimerei zu sein. Ganz richtig sagt der Herausgeber seiner Lieder von ihm: „Die Kunst der Reime hat er nicht gesucht, sondern Geist, Kraft und Wahrheit nach dem Worte Gottes.“ Seine Lieder erschienen nach seinem Tode unter dem

---

*) Noch ausführlicher hat er die Anfangsbuchstaben seines Namens in folgenden lateinischen Distichen angewendet:

In Christum Sperans Intrabo Coelica Sceptra,
Jesus Cum Sanctis In Cruce Salvificat.
Jesum Contemplor Supremo In Carcere Solem:
In Cruce Suspensus Jam Cynosura Suis.
Immersus Coeno Sum Jactus Corpore: Salvus
Jam Canto Suaves In Cythara Sibilos.
Jesu Cum Satiar Jungendus, Cuncta Sequestro,
In Christo Sitiens Inque Cruore Suo.
Intus Cor Spira Jamjam Coelestia Sancta,
In Coelum Superans Ipsaque, Crede, Salus.
Jesu Conserva, Sis Jesus, Christe, Sedenti
In Cameris Spissis: Irrue, Clamo Seca!

Titel: „Fasciculus cantionum, d. i. zusammengetragene Geistliche Lieder eines in Christo Seeligen Lehrers und Seelenhirten" ꝛc. Die besten und bekanntesten sind jedenfalls: „Mein Gott, das Herz ich bringe dir ꝛc." und „Lebt Christus, was bin ich betrübt" ꝛc., welches letztere eine Fortsetzung ist des Joh. Herrmann'schen Osterliedes: „Früh Morgens da die Sonn aufgeht" ꝛc.

Außerdem ist Schade auch der Verfasser einer größern Anzahl gediegener ascetischer Schriften, die er Anfangs meist auf eigene Kosten drucken ließ, um sie zu vertheilen, die aber nach seinem Tode gesammelt in fünf Bänden erschienen sind. Indem wir uns der Zustimmung unserer Leser versichert halten, schließen wir diesen Lebensabriß eines treuen Zeugen der Wahrheit mit einer Probe aus seinen Schriften, und wir wählen hierzu seine erklärende Umschreibung des heiligen Vaterunsers, wie sie sich in dem Anhange zu dem von ihm verfaßten „Beicht-Büchtlein" findet und die unstreitig zu dem Besten gehört, was wir von derartigen Arbeiten besitzen:

„Vater Unser, der du bist im Himmel! Heiliger Herr Gott, du gütiger, gnädiger und barmherziger Gott, ewiger, allmächtiger, einiger Herr, der du mit deinem Namen heißest Vater, Sohn und heiliger Geist, ein rechter Vater über Alles, was Kinder heißet im Himmel und auf Erden; Schöpfer, Erhalter und Versorger aller geschaffenen Dinge, der du ein liebreiches Vaterherz voller Erbarmung und Geduld zu allen deinen Geschöpfen trägest, als zu dem Werke deiner Hände. O heiliger Gott, der du die Menschen als deine Kinder liebest, zu deinem Bilde schaffest, durch dein Blut reinigest, durch deinen Geist heiligest und zur Seligkeit väterlich lockest."

„Unser Vater, aller Gläubigen in Christo Jesu. Ein Gott und Vater unser aller, der Armen sowohl als der Reichen, der Kleinen sowohl als der Großen. Wir sind alle

deine Kinder, Söhne und Töchter aus Gnaden durch den Glauben und die heilige Taufe: unser reicher milder Vater, der da weiß, was wir bedürfen und reich ist über Alle, die ihn anrufen, unser gütiger Vater, der das Schreien seiner armen Kinder höret und ihnen hilft: der du bist im Himmel!"

„Du himmlischer Vater, der du in der Höhe und im Heiligthume wohnest und bei denen, die zerschlagenen Geistes sind. Der Himmel ist dein Stuhl und die Erde deine Fußbank. Der du allenthalben gegenwärtig bist im Himmel, auf Erden, im Meer und in allen Tiefen und Alles in Allem erfüllest. Der du vom Himmel auf uns deine Kinder schauest, die wir auf der Erde herum wallen. Ach, du lieber himmlischer Vater, erhebe unsre Herzen durch deinen kindlichen Geist auch zu dir in den Himmel, zeuch unser Sinnen und Begierden von der Erde zu dir, daß unser Wandel im Himmel sei bei und vor dir. Abba, lieber Vater, neige deine Ohren und Augen herab zu uns und lenke unsere Herzen hinauf zu dir. Ach hilf doch, daß wir auf das heilige Verdienst Jesu Christi, des gesalbten Heilandes, und durch seine Fürbitte getrost und mit aller Zuversicht zu dir bitten und schreien mit Herz, Mund und allen Kräften, wie die lieben Kinder zu ihrem lieben Vater.

„Geheiliget werde dein Name! Abba, lieber Vater, wir bitten dich, verleihe, daß wir, deine Kinder, dich recht erkennen und von Herzen unsern Vater nennen mögen. Mache uns kund deinen Namen, der so hoch und heilig ist, durch dein Wort. Eröffne und erleuchte unsere Herzen, daß, so oft wir in deinem Worte lesen oder dasselbige hören, wir dich daraus, daß du allein wahrer Gott bist und den du gesandt hast, Jesum Christum, sammt dem heiligen Geist recht erkennen. Gieb, daß wir dich als den ewigen Vater kindlich in unserm Herzen ehren, lieben, fürchten, dir vertrauen. Verleihe Gnade, daß wir, als Gottes Kindern ge-

bühret, nach deinem Willen heilig leben, dich mit all unsern Worten, Werken und Thaten preisen und heiligen. Behüte uns vor allem Irrthum und falscher Lehre, dadurch dein herrlicher Name verdunkelt oder verunehret wird. Bewahre uns vor allem Aergerniß, Heuchelei und gottlosem Leben, daß dein heiliger Name nicht dadurch bei Andern verlästert werde zu deiner Beschimpfung."

„Ach, habe doch herzlichen Dank, lieber Herr Gott, daß du deinen wunderbaren Namen und das Geheimniß der göttlichen Dreieinigkeit, da in dem unzertrennlichen Wesen diese drei, Vater, Sohn und heiliger Geist eins sein, durch das Evangelium uns hast kund gethan, erhalte uns in solchem Erkenntniß, Glauben und Anrufung bis ans Ende. Heiliger Vater, die Welt kennet dich nicht. Ach, erbarme dich der in Gnaden, die dich noch nicht recht erkennen, ehren und preisen. Laß deinen köstlichen Namen, o Vater, deinen herrlichen Namen, o Jesu, der Welt Heiland und Trost, deinen süßen Namen, o heiliger Geist, allen, allen Menschen, Juden und Heiden, klar und offenbar werden zu ihrer Seligkeit, daß sie sammt uns und allen Gläubigen dich, den wahren Gott, mit Herz, Mund und Leben ehren mögen. Ach, nimm weg alle Verführung und Irrung in der Lehre, alle Blindheit und Verstockung des Herzens, alle Bosheit und Aergerniß des Lebens. Erleuchte durch dein Wort und Geist Aller Verstand, reinige alle Herzen und bessere das Sündliche im Leben zu deines heiligen Namens Erkenntniß und Ehre." —

„Dein Reich komme! Dein Reich, o lieber himmlischer Vater, ist ein ewiges Reich und deine Herrschaft währet für und für. Gieb uns deinen heiligen Geist, daß er in uns dein geistliches Gnadenreich aufrichte, welches bestehet in Gerechtigkeit, Friede und Freude im heiligen Geist. Zerstöre in unsern Seelen das Reich der Sünden und des Teu-

fels, der sein Werk hat in den Kindern des Unglaubens. Errette uns von der Obrigkeit der Finsterniß durch wahre Buße. Hilf, himmlischer Vater, daß wir durch deine Gnade deinem Wort glauben, auf Jesum Christum all unser Vertrauen und Zuflucht setzen. Versetze uns in das Reich deines lieben Sohnes, daß wir in ihm Vergebung, Gerechtigkeit und Stärke besitzen. Laß uns in seinem Reich unter ihm leben und ihm dienen in ewiger Gerechtigkeit, Unschuld und Seligkeit. Laß deine Gnade und Wahrheit über uns walten, Friede und Freude, Liebe, Geduld und Hoffnung in unsern Herzen blühen und herrschen, und erscheine bald den Deinen zum Troste mit deiner Zukunft und mit deinem Reiche. Bekehre auch, lieber Vater im Himmel, alle Menschen, die noch unter der Sünde und im Reich des Teufels gefangen liegen. Ach, verstöre und zerbrich des Satans List, Macht und Tyrannei sammt allem seinem Anhang, falschen Lehrern und Verfolgern deiner Kirche und Rechtgläubigen. Laß das Reich deines Sohnes Jesu Christi ausgebreitet werden von einem Ende der Erde bis an's andere, daß Jesus Christus, Heil und Stärke, bekannt den Heiden werde, in rechter Bahn zu wallen und sich zu Gott bekehren. Schütze, erhalte und vermehre dein Christenhäuflein durch dein Wort und Sacramente. Gieb treue Lehrer und sorgfältige Vorsteher deiner Heerde, die im Wort und Wandel rechtschaffen sein, und laß durch Buße und Glauben viel Seelen zu dir gewonnen werden. Wehre und steure allen Feinden deines Reiches, heimlichen und öffentlichen, und zerbrich ihre Macht und Anschläge. Lieber Vater, das Reich der Herrlichkeit deines Sohnes komme bald, daß alle andere Reiche der Welt dadurch aufgehoben werden und die Freude der Gläubigen ohne Aufhören ewig angehen möge."

„Dein Wille geschehe wie im Himmel, also auch auf Erden! Lieber himmlischer Vater, wehre, brich

und hindere allen bösen Rath und Willen, der uns deinen Namen nicht heiligen und dein Reich nicht kommen lassen will. Steure allem bösen Fleisch und Blut, das wider den Geist und das Gute streitet, und der thörichten Vernunft, die wider den Glauben ficht und deiner Wahrheit widerstrebet. Mache zu nichte den Willen und Anschläge der Welt und aller bösen Menschen, welche durch ihre fleischliche Klugheit und Macht suchen den Lauf der Gottseligkeit zu dämpfen. Tritt den Satan mit allen seinen Werken und Anläufen unter die Füße deiner Kinder in Kurzem, der mit Lügen und Morden Tag und Nacht als ein brüllender Löwe suchet, welchen er verschlinge. Dagegen aber gieb uns, himmlischer Vater, deinen guten, wohlgefälligen und vollkommenen Willen in Allem zu erkennen. Lehre uns thun nach deinem Wohlgefallen, daß wir prüfen mögen, was da sei des Herrn Wille. Mache uns aber auch fertig und bereit, zu thun, was vor dir gefällig ist, daß, wie die lieben Engel bereit stehen, deinen Befehl auszurichten im Himmel, wir auf Erden denselben zu thun willig sein. Gieb Gnade, lieber Vater, daß wir nach deinem Willen an den glauben, den du gesandt hast, Jesum Christum, und daß sich nach deinem Willen Jedermann zur Buße kehre und lebe. Laß uns deinem Wohlgefallen gemäß in unserm Wandel so erfunden werden, daß wir in kindlichem Gehorsam deine Gebote halten und darnach thun, in der Liebe, herzlichem Gebet und Heiligkeit einhergehen. Gieb uns Geduld in Leidenszeit, daß wir alles zugeschickte Kreuz und Elend durch deine Kraft gerne tragen und getrost überwinden, auch bereit sein, nach deinem Willen ein Mehreres zu erdulden. Ach hilf, daß wir nach deinem gütigen Rath in Wort und Glauben beständig verharren bis an's Ende, weder durch Lust noch Furcht von dir abweichen, sondern nach deinem Willen, wie, wo und wann du willst, zu sterben bereit sein. Nimm allen

Eigenwillen und Ungehorſam, Widerſpenſtigkeit und Trägheit aus unſerm Fleiſche und der willige Geiſt enthalte uns, daß dein und unſer aller Wille ein Wille werde und bleibe in Zeit und Ewigkeit. Ach, bekehre doch Alle, die deinem allein guten Willen ſich wiſſentlich oder unwiſſentlich widerſetzen durch Unglauben, Ungehorſam, Ungeduld und Gottloſigkeit."

„Unſer täglich Brot gieb uns heute! Lieber Vater, du giebſt ja allen, auch den böſen Menſchen, das tägliche Brot und Leibes Unterhalt ohne unſere Bitte, aber wir bitten dich, laß uns erkennen, daß von dir Alles komme, was wir ſind und haben, unſer Leib und Seele, Hülle und Fülle, damit wir dir dafür ſchuldigen Dank und Preis abſtatten, in deiner Furcht und zu deinen Ehren Alles genießen. Du wußteſt als der himmliſche Vater wohl, was wir bedürfen zu unſers Lebens Nothdurft und Unterhalt, Eſſen, Trinken, Kleider, Schuh, Haus, Acker u. ſ. w., ſo gieb uns doch, nach deiner väterlichen Güte und Barmherzigkeit, ſo viel uns davon nützlich und nothwendig iſt. Laß uns von einem Tage zum andern unſer beſcheiden Theil Speiſe dahin nehmen. Kleide, ſpeiſe, verſorge und ernähre alle Arme und Dürftige, gieb einem Jeglichen, was ſeinem Leibe, zuvörderſt der Seele, dienlich iſt. Verleihe deinen Segen zu den Früchten auf Erden, gieb gutes Wetter, Regen und Sonnenſchein, Geſundheit und Nahrung. Gieb Fried' in unſerm Lande, Glück und Heil zu allem Stande."

„Erwecke und erhalte chriſtliche Obrigkeit, daß wir unter ihnen ein geruhig und ſtilles Leben führen in aller Gottſeligkeit und Ehrbarkeit. Segne alle Hausväter und Mütter in der Arbeit ihres Berufs, gieb Gnade zu rechter Kinderzucht. Regiere die Herzen der Herrſchaften und Geſinde, der Ehegatten, Nachbarn, Geſchwiſter und Freunde zur Liebe und Frieden. Wende von uns, unſerer Stadt und Land,

Krieg, geſchwinde Theurung, Mißwachs', Peſtilenz, Feuers- und Waſſersnoth. Behüte uns vor äußerſter Armuth und unrechtem Reichthum. Gieb uns, himmlicher Vater, ein Herz, das mit Wenigem vergnügt auf's künftige dir vertrauet, dem Nächſten gern mittheilet und hilft, unverdroſſen in der Arbeit, und im Mangel zufrieden. Dagegen nimm von uns Geiz, Bauchſorge, Mißtrauen, Neid und Unbarmherzigkeit. Und weil der Menſch nicht vom Brot allein lebet, ſondern von einem jeglichen Wort, das aus deinem Munde gehet, ſo ſei du ſelbſt unſere Speiſe und Leben. Sättige unſere Seelen mit dem Brote des Lebens, dem Fleiſch und Blut Jeſu Chriſti, und erhalte durch deine Kraft und Wort unſern Leib zu deinem Dienſt und Ehren."

„Und vergieb uns unſere Schuld, als wir vergeben unſern Schuldigern! Lieber himmliſcher Vater, unſere Miſſethat drücket uns hart, du wolleſt uns unſere Sünde vergeben. Wir ſind alleſammt in Sünden geboren und haben unſere meiſte Lebenszeit darinnen zugebracht. Ach, wir, wir haben geſündigt und ſind ungehorſam geweſen ſammt unſern Königen, Prieſtern und Vätern. Wie oft haben wir das Gute unterlaſſen, mit viel ſündlichen Gedanken, Begierden, Worten und Werken das Böſe begangen wiſſentlich und unwiſſentlich. Unſer Herz iſt voll Unreinigkeit und unſer Leben voll Unrecht. Wir ſind alle kindliche Treue, Ehre und Gehorſam gegen dir, unſerm Vater, und die Liebe gegen den Nächſten ſchuldig geblieben. Ach, treuer Gott, gieb uns deine Gnade, unſere Sünde bußfertig zu erkennen, ſchmerzlich zu bereuen, demüthigſt abzubitten; wirke durch deinen Geiſt und Wort in unſerm Herzen eine göttliche Traurigkeit zur ſeligen Reue, die wahre Zerknirſchung und Veränderung des Sinnes, rechtſchaffene Buße."

„Lieber Vater, vergieb uns um des theuern Verdienſtes Jeſu Chriſti und ſeiner Fürbitte willen alle unſere Sünden.

Sprich uns im Glauben an ihn von derſelben Schuld und Strafe los und reinige unſer Gewiſſen durch ſein Blut von den todten Werken. Gedenke nicht der Sünden unſerer Jugend, noch aller andern Uebertretung. Verzeihe uns auch die verborgenen Fehler. Gieb aber deinen heiligen Geiſt, daß wir uns ins künftige vor allen Sünden hüten, Herz und Leben nach deinem Wort beſſern, unſerm Nächſten, der uns beleidiget, wiederum herzlich vergeben und gerne wohlthun. Ach, lieber Vater, vergieb allen Menſchen ihre Sünden, auch unſern Feinden, Verfolgern und Läſterern. Bekehre doch aus ihnen, was zu bekehren iſt. Erleuchte und erweiche die Herzen zur wahren Erkenntniß und ernſten Bereuung der Sünden. Reinige ſie durch den Glauben und das Blut Jeſu Chriſti, gieb zur beſtändigen Beſſerung deines Geiſtes Kraft. Du Gott des Friedens, ſtifte und erhalte Frieden, Verſöhnlichkeit und Einträchtigkeit, und ſteure des Teufels Haß, Mord, Krieg, Rachgier und Uneinigkeit unter den Menſchen."

„Und führe uns nicht in Verſuchung! Lieber himmliſcher Vater, du weißeſt am allerbeſten, was arme ſchwache und gebrechliche Menſchen wir ſind, wie leicht es um uns geſchehen, daß wir auf's Neue ſtraucheln und fallen, wo uns nicht deine Gnade erhält. Ach, darum behüte und erhalte uns, daß uns der Teufel, die Welt und unſer Fleiſch nicht betrüge noch verführe in Mißtrauen, Verzweiflung oder andere Schande und Laſter. Gieb, daß wir nicht ſicher noch träge werden, müde und verdroſſen zum Guten oder durch Betrug der Sünden und des Fleiſches verſtocket, abzuweichen von dir, dem lebendigen Gott, ſondern ſtärke unſers Fleiſches Blödigkeit durch deines Geiſtes Kraft, daß wir unſern Wandel mit Furcht führen und wider des böſen Herzens Eingeben und Gelüſten obſiegen. Ach, lieber Vater, bewahre uns, daß wir nicht aufs Neue eingeflochten werden in den

Unflath der Welt, dem wir entronnen, durch ihr Locken und Schrecken, sondern laß unsern Glauben und Gebet allweg den Sieg sein, der die Welt mit ihrer Liebe überwinde, ihre kräftigen Aergernisse und Verführung zu vermeiden."

„Rüste uns, lieber Vater, mit dem Harnisch Gottes, mit dem Schild des Glaubens, alle feurige Pfeile des Böswichts auszulöschen, mit dem Schwert des Geistes, dem Worte Gottes, gegen seine gotteslästerlichen Gedanken, betrügliche Verstellung, listige Anläufe, grausame Erschreckung und alle Versuchung so zu streiten, daß wir ihm getrost widerstreben, Alles wohl ausrichten und das Feld nebst dem Sieg behalten. Ach, himmlischer Vater, stehe doch allen Angefochtenen kräftig bei mit deinem Trost und Hülfe. Richte auf, die niedergeschlagen sind von dem Böswicht, tröste alle klein- und schwermüthigen Seelen, bringe zurecht alle durch die Welt Verführten. Erhalte in Geduld und Beständigkeit, die im Kampf wider die Sünde stehen, gib endlichen Sieg und Ueberwindung und die darauf gesetzte Krone des Lebens Allen, die den guten Kampf gekämpfet. O barmherziger Gott, laß uns nie über Vermögen versucht werden, sondern hilf, daß es mit aller Versuchung so ein Ende gewinne, daß wirs können ertragen. Zur linken und zur rechten Hand hilf uns thun starken Widerstand, im Glauben fest und wohl gerüst und durch des heiligen Geistes Trost."

„Sondern erlöse uns von dem Uebel! Lieber Vater, erlöse uns von allem Uebel Leibes und Seelen, Gutes und Ehre, geistlichem und leiblichem, gegenwärtigem und zukünftigem. Herr Jesu, unser Erlöser und Erlösung, errette Alle, die du erlöset hast mit deinem Blute, und befreie sie von aller Noth und Gefahr. Ach himmlischer Gott und Vater, du, du bist unser Erlöser und einiger Nothhelfer. Heile als der beste Arzt alle geistlich und leiblich Verwundete und Kranke, stärke, du ewige Kraft, alle Matte und

Schwache, bringe und erhalte auf rechtem Wege als der gute Führer alle Verirrten, verpflege als der treue Hüter alle Kinder, Schwangeren, Fremdlinge und Bedrängte. Erscheine mit deinem Troſt und Hülfe allen Verlaſſenen, Wittwen, Waiſen und Betrübten. Mache los alle unſchuldig und hart Gefangenen und Geplagten. Erquicke alle Hungrigen und Dürftigen. Bekehre die Verkehrten, erhalte die Bekehrten. Nimm auf die Gläubigen, mache ſelig die Sterbenden. Und zuletzt, wenn unſer Stündlein kommt, beſchere uns ein ſeliges Ende und nimm uns aus Gnaden von dieſem Jammerthal zu dir in den Himmel."

„Denn dein iſt das Reich und die Kraft und die Herrlichkeit in Ewigkeit. Amen. Denn, lieber Gott und Vater, du kannſt ſolches Alles, was wir bitten, allein thun und geben, ja noch mehr, als wir bitten und verſtehen. Dein iſt das Reich, in deiner Hand und Macht ſtehet's zu helfen und zu retten. Nimm uns ein in dein Freudenreich. Dein iſt die Kraft, du vermagſt Alles, gibſt Kraft genug den Unvermögenden. Dein iſt die Herrlichkeit. Gelobet ſei deine herrliche Güte, Macht, Ehre und Weisheit. Dir ſei Lob, Preis und ewiger Ruhm für alle deine Werke und Wohlthaten hier zeitlich und dort ewig. In Ewigkeit biſt und bleibeſt du dieſer Gott und Vater, der ewige König, der Unvergängliche und Unſichtbare und allein Weiſe, dem Ehre und Preis gebühret in Ewigkeit. Amen. Amen. Himmliſcher Vater, laß all unſer Bitten, Flehen und Danken vor dir angenehm, erhöret, Ja und Amen ſein durch Jeſum Chriſtum, ſprich durch deinen Geiſt in unſer Herz auf unſer armes Gebet: Amen, ja es ſoll geſchehen! Amen, das iſt, es werde wahr, ſtärke unſern Glauben immerdar, auf daß mir ja nicht zweifeln dran, was wir hiermit gebeten hab'n; auf dein Wort in dem Namen dein, ſo ſprechen wir das Amen fein. Amen. Amen. Amen."

Bilder ohne Rahmen.

Aus den Papieren einer Unbekannten.

Mitgetheilt — nicht von ihr.

Das Glück der Menschen.

Auf der hohen Terrasse eines Gartens, unter einer blühenden Akazie saß Frau Alban tief versenkt in das Lesen eines Buches. Sichtlich gehörte dasselbe nicht zu den flüchtigen Blättern der Tageslitteratur; denn auf den edlen Zügen der jungen Frau lag ein zu tiefes Sinnen und zuweilen schweifte ihr Blick über die Blätter hinaus und vergrub sich in dem ewigen Blau des Himmels. Um sie her spielte ihr Töchterchen, ein munteres Mädchen von etlichen Jahren, und unterbrach zuweilen die Mutter mit ihren kindlichen Fragen, worauf sie immer eine Antwort voll Geduld und Liebe erhielt.

Frau Alban war die Gattin eines Beamten in der Stadt, und wirklich glücklich zu nennen. Doch waren die Thränen der Unglücklichen ihrem Herzen keine fremde, störende Erscheinung, und eine solche zu trocknen galt ihr erst für die volle Bestimmung ihres Lebens. Deßwegen fielen ihr die Herzen zu wie dem Wanderer die Blüthen des Frühlings. Aber sie vergaß es darüber nie, daß auch sie selbst auf Erden nur eine Pilgerin und eine Fremde sei.

Plötzlich unterbrach ein Freudenschrei der kleinen Anna das Lesen ihrer Mutter. „Emil! Emil kommt!“ rief das fröhliche Mädchen und sprang die Terrasse hinab.

Frau Alban schlug ihr Buch zu und gieng etliche Schritte einem hohen, schlanken Jüngling entgegen, der ziemlich hastig

ſie zu erreichen ſuchte. Es war Emil von Hoheneck, der Sohn eines reichen Grafen aus altem Geſchlechte. Er hatte Vater und Mutter frühe verloren, aber er war der einzige Erbe und darum ſtand ſeine Zukunft in vollem Glanze einer ſehr bedeutenden Stellung vor ihm. Auch verrieth ſich ſchon durch die Haltung, den Gang, das Gepräge ſeiner Geſichtszüge jene eigenthümliche Ueberlegenheit eines Standes, mit der man nur geboren werden kann. Doch milderte dieſen unverkennbaren Anſtrich von Vornehmheit der außerordentlich liebreiche Blick ſeines dunklen, feurigen Auges, — ein Blick, der in der That die deutlichſten Spuren edler Menſchenliebe zu erkennen gab. Er war nach dem Tode ſeiner Eltern in die nahegelegene Stadt gezogen, um hier ſeine Studien beſſer betreiben zu können, war auf dieſe Weiſe in das Haus des Herrn Alban eingeführt worden und hatte ſich durch ſeinen liebenswürdigen Charakter bald wirklich die Liebe aller Hausgenoſſen erworben. Am meiſten hieng er ſelbſt an Frau Alban, die ihn, wie er ſagte, ſtets an ſeine ſelige Mutter erinnerte.

„Nun hab' ich ſie endlich gewiß, die ſchöne Blume! droben auf der Höhe des Waldes, im Schatten einer großen Eiche fand ich ſie einſam blühend!“ Mit dieſen Worten überreichte Emil einige dunkelblaue, feurig glänzende Glöcklein, die Frau Alban ſogleich als die ſchon oft beſprochenen Lieblingsblumen ihrer Kindheit erkannte. Mit ſichtbarem Vergnügen empfieng die junge Frau das niedliche Geſchenk aus ſeiner Hand.

„Ich danke Ihnen, lieber Emil, für dieſe Freude. Ja, ſie ſind es, meine lieben, kleinen Glöckchen, die mir ſo oft die Feſte meiner Kindheit einläuteten. Welche ſüßen Erinnerungen tauchen jetzt in meiner Seele auf. Iſt mir's doch noch, wie einſt, als ob holde Engellein an unſichtbaren Strängen zögen und mir die reichen, wogenden Töne, die ganze Fülle

eines großen, schönen Tages in die Seele legten! Doch, sagen Sie, — warum haben Sie die Blume mitsammt der Wurzel ausgerissen?" — „„Weil sie nun für immer in ihrer Nähe, zuerst zu Ihrer Freude und hernach — noch ein bischen für mich blühen soll. Denn ich hoffe, durch ihren Anblick noch manches Schöne von Ihnen aus einer Zeit zu erfahren, die für Sie so lieblich gewesen sein muß und die es durch Ihre Erzählungen für Ihren Freund noch immer ist!""

Unter diesen Worten kamen sie wieder auf der Terrasse an und Emil grub mit einem Spaten eine Vertiefung in das nahegelegene Beet, wobei ihm die kleine Anna mit dem größten Eifer behilflich war. Er duldete sie immer neben sich und sie schien ihm durch ihre fröhliche Geschäftigkeit endlich so nothwendig als lieb geworden zu sein. Er nannte sie nur sein liebes, kleines Schwesterchen und spielte mit ihr und erzählte ihr und erndtete dafür eine unbegränzte Hingebung.

Als die Pflanze nun feststand, sah Emil umher und sagte: „nun wird's ihr erst recht wohl sein! Hier unter diesem offenen Himmel, — an der schützenden Mauer, — in der Nähe des Wassers und — — (fügte er freundlich hinzu) — unter der Pflege zarter Hände!"

Die gute Frau lächelte und sprach: „Sagen Sie das ganz leise, Emil! Wenn es so ist, wie sie behaupten, so erträgt dieß keinen lauten Ton. Unsere tiefsten Freuden und Leiden sind immer die stillsten. Und wenn wir Jemand dieses hohe Glück der Blume vertrauen wollten, so würde man gewiß lächeln und zweifeln. Und damit wäre der Schmelz dahin. Wollen wir uns nicht unter die Akazie setzen? Dort können wir zusammen betrachten, ob wirklich die Blume bei diesem Wechsel so glücklich geworden ist?"

Als sie nun an dem bezeichneten Orte auf einer Ruhebank sich niedergelassen hatten, fuhr Frau Alban fort: „Sie sprachen von der Wohlthat des offenen Himmels, von der

schützenden Mauer, von der Pflege der weiblichen Hände? Aber diese schützende Mauer wird die Sonnenstrahlen mit verstärkter Gluth auf sie zurückwerfen! Dieser offene Himmel mit seiner ungetrübten Reinheit wird ihr keinen Schatten geben, unter den sie sich bergen könnte in Stunden, denen ihre zarte Kraft nicht gewachsen ist! Diese stille Waldesschönheit ruhte ja einst im Schatten einer Eiche. Des Himmels treues, blaues Auge sah mild und sanft durch die dunklen Zweige auf sie herab und selbst seine Thränen waren dort für sie ein Segen und eine Wohlthat. In den Wipfeln rauschte der Sturm, aber zu den Füßen der hohen Säule blühte sie ruhig und kaum berührt von seinem Tosen weiter. Die Eiche empfieng die glühenden Strahlen der Sonne und gab sie nur gemildert seiner Pflegbefohlenen zurück. Die Vögelein hüpften leise um sie herum und sangen ihr von ihrer Liebe, ihrer Lust und ihrem Leide. Hier berührt des Menschen Fuß oft hart und unachtsam das kleine Wesen und ihre Stimme kennt es nicht. Und wenn die Blätter fallen und die Menschen von einer geheimen Wehmuth ergriffen werden und fortgehn, um ihre Blumen und Freuden anderswo zu suchen: dann hat sonst die Eiche mit mütterlicher Liebe ihre Zweige geschüttelt und das Pflänzchen warm und weich gebettet auf die kalten, dunklen Tage, die da kommen sollten." —

Hier machte Emil eine heftige Bewegung in der Richtung gegen die Blume. Frau Alban ahnte, was in ihm vorgieng. Sie hielt ihn sanft zurück und sprach begütigend: „Nicht so, Emil! Sie wollen mir am Ende die Blume gar wieder forttragen! Aber sie blüht und verwelkt hier, wie dort, nur ihrem Herrn. Sie ist ohne Leiden, wie ohne — Leidenschaft. Das war mein Zweck von ferne nicht! Ich sprach über eine Blume, um — an eine zu sprechen." —

Emil sah sie hier fragend an. Frau Alban aber ergriff freundlich seine Hand und sprach mit jener unaussprech-

lichen Milde, die der Wahrheit eigen ist, wenn sie hofft, verstanden zu werden: „mein lieber, junger Freund, wir haben an diesem Orte schon mehr als einmal über einen wichtigen Gegenstand geredet, über Menschenwohl und Menschenweh. Für Ihr gefühlvolles Herz hat dieß immer eine große Bedeutung gehabt und der Blick in Ihre einst glänzende Zukunft berechtigte Sie hiezu ganz besonders. Sie häufen sich Hoffnung auf Hoffnung, wie Sie einst schon in den natürlichen, gewöhnlichen Gränzen Ihrer Thätigkeit so manche Thräne stillen, so manches zerrissene Herz heilen, so manchen Glücklichen machen wollen. Und wie viele Gelegenheit wird Ihnen in Ihrem Leben auch außer dem gewöhnlichen Wege begegnen! Ob diesen Erwartungen der Erfolg entsprechen wird? Wir wollen es wenigstens hoffen. Jedenfalls aber, lieber Emil, wird der weise Erzieher der Menschen noch manchen Begriff über das wahre Wohlsein der Menschheit an und in Ihnen zu berichtigen haben. Ihre Geburt, Ihre Erziehung, Ihre ganzen Verhältnisse lassen Sie dasselbe nur in derjenigen Art, nur auf derjenigen Stufe auf Erden finden, wie Sie es selbst erfahren haben. Aber das irdische Glück hat unter den Menschen eine tausendfältige Gestalt und das himmlische immer nur Eine. Wir müssen uns sehr hüten, beide zu vermischen; es würden nur Mißklänge unzähliger Art daraus entstehen. Der glänzendste Wechsel irdischer Verhältnisse könnte manchem Unglücklichen nur zu einem neuen Unglück verhelfen und vielleicht zu einem größeren. Sollte Vieles dahin gegeben werden, wo man kaum empfindet, daß Weniges nothwendig ist? An der Spitze des Gräschens zittert der Thautropfe und an der Krone des Fürsten glänzt der reinste Diamant. Sagen Sie mir: was hälfe dem Gräschen jener kostbare Schmuck und was hätte der Fürst von dieser ätherischen Schönheit? Sehen Sie: dort sinkt die Sonne prachtvoll hinter den feinsten Linien der fernen Gebirge und

drückt auf die Lippen der mütterlichen Erde den letzten, glühenden Abschiedskuß. Sie hat ihre Bahn, wie ein Held vollendet und wohlgethan und ist nicht müde geworden; sie hat Viel gegeben und Nichts verloren. Wenige Stunden nach ihrem Hingang wird hier unter dunklem Gebüsch sanft und still und wonnig der Glühwurm schimmern. Auch er ist ein Schmuck, eine Freude der Schöpfung; ein frommes, sinniges Gemüth fühlt so lebhaft hier, wie dort. Was nützten die glühenden Strahlen unter diesem Gebüsch? Was nützte das kleine Würmchen droben am Firmament? Es ist Jedes nur schön und freudig an dem Orte und in dem Maaße, wie Gott es gegeben und gesetzt hat; aber der Puls der ewigen Liebe schlägt uns unter allen Hüllen entgegen. Und diese ewige Gottesliebe in keiner andern zu vergessen, sie jeder irdischen zu geben nach ihrer Art und Weise, das ist die Spitze der Menschenliebe."

Emil war sehr nachdenksam geworden, stand ergriffen auf, küßte mit inniger Ehrfurcht die Hand seiner mütterlichen Freundin, ohne weiter ein Wort zu sagen, nahm Abschied von seinem kleinen Schwesterchen und gieng langsam nach Hause, um, wie er sagte, eine Arbeit zu vollenden, mehr aber noch, um die lieben Worte, die er gehört, sich für immer zu erhalten.

Frau Alban hatte ihn die Terrasse hinabbegleitet. Von dort sah sie ihm mit einem langen, segnenden Blicke nach und seufzte: „O Gott, wenn einst die Großen der Erdedeine lieben Kleinen geworden sind, dann zähle ihn auch unter ihre Zahl!"

Nach einigen Tagen trafen sich beide wieder auf der gleichen Stelle. Der erste Blick Emils fiel auf die Blume und ein schmerzliches Ach! entfuhr seinen Lippen. Dieß veranlaßte Frau Alban, gleichfalls in jene Richtung zu sehen. Da lag die schöne Blume, wie sie von Anfang vermuthet hatte, — völlig verwelkt und dahin!

Die kleine Anna begann nun in kindiſcher Weiſe eine laute Wehklage, während die edle Frau und Emil ſtill und nachdenklich vor der ſchönen Todten ſtanden. Plötzlich war es aber, als ob das Kind von einem Gedanken beunruhigt würde. Sie grub ein kleines Grab, trug Moos hinein, legte die Blume ſanft dazwiſchen und deckte ſie zu, wobei ſie dieſelbe immer zu beruhigen und zu tröſten ſchien.

Frau Alban unterbrach zuerſt das Schweigen. „Ich glaube gar, die Blume iſt unſerem Geſpräch zuliebe geſtorben! Ich bin ihr für dieſes Opfer vielen Dank ſchuldig.“

„„Und ich noch mehr;““ — fiel Emil ein; — und auf Anna deutend, ſagte er weiter: „„mögen alle die holden Erinnerungen, die ſich für Sie daran knüpften, und alle die jugendlichen Irrthümer, die für mich daran beſeitigt wurden, immer von ſo ſanften, lieben Händen zu Ruhe gelegt werden!““

Gedichte

von

Dr. Albert Zeller,
Director in Winnenthal.

1.

Nicht daß ich es ergriffen hätte
Und jetzt ſchon gar vollkommen ſei;
Noch bin ich fern der heil'gen Stätte,
Wo ich von allen Sünden frei;
Doch jag' ich ihm mit allen Kräften
Als meinem höchſten Gute nach,
Wenn auch in meines Laufs Geſchäften
Mir oft die Kraft zuſammenbrach.

Ich jag' ihm nach, ob ich's ergreife,
Weil Jeſus Chriſtus mich ergriff,
Und wenn ich ab vom Ziele ſchweife,
Wie beugt es mich ſo ſchrecklich tief! —
Ich will verſchmerzen und vergeſſen
Das Alles, was dahinten iſt,
Und meinen Lauf nur darnach meſſen,
Ob ich mich nahe Jeſu Chriſt.

Ich jage nach mit Luſt und Bangen
Dem Einen vorgeſteckten Ziel,
Ob ich es möchte noch erlangen;
All Andres iſt nur Tand und Spiel,

Dem Kleinod, das mir vorgehalten
Als himmliſche Berufung iſt,
Und trotze aller Welt Gewalten,
Und ſelbſt des Satans Trug und Liſt.

Doch wie ich klüglich mich gehütet:
Noch hab' ich nicht auf's Blut gekämpft,
Das Feuer das im Innern wüthet,
Iſt nicht erloſchen, nur gedämpft;
Ich kann der Schlange nicht zertreten
Den Kopf; das kannſt du Herr allein:
Ich kann verwunden, doch nicht tödten,
Und meine Siege ſind nur Schein.

Es wächst die Kraft ja zu dem Böſen
Selbſt mit dem Guten unſichtbar;
[illegible]s kann mich retten und erlöſen
In ſolcher blendenden Gefahr?
Dein Licht allein und deine Waffen,
Die Kraft von deiner Heldenkraft,
Die kann aus Schwachen Helden ſchaffen
Und bricht entzwei die Leidenſchaft!

Gib mir den ſtarken Schild des Glaubens,
Und auf das Haupt den Helm des Heils;
Sonſt wird kein Ende des Beraubens
Des mir von dir verlieh'nen Theils.
Gib mir das Schwert in meine Rechte,
Das Geiſtesſchwert, das niemals fehlt!
Dann halt' ich Stand in dem Gefechte,
Und meine Seele wird geſtählt.

So nah am Ziel, und unterliegen?
Die Kraft zum Kampfe geht mir aus;
Herr, führ' aufs Neue mich zum Siegen, —
Schon winket mir das Vaterhaus;
Nur wer getreu bis an das Ende
Den Streit als wie ein Held beſteht,
Empfängt in ſeine Siegerhände
Die Krone, die nicht mehr vergeht!

Doch wer auch mit dem kühnſten Wagen
Vordringt, daß ihm nicht Einer gleicht, —
Würd' er von Dir nicht hingetragen,
Er hätte nie das Ziel erreicht;
Du gibſt das Wollen und Vollbringen,
Dein iſt die Ehre, dein der Preis.
So laß' es du uns, Herr, gelingen
Und ſchmück uns mit dem Siegespreis!

2.

Herr, von dir zu dir geboren
Und zur Seligkeit erkoren,
Könnt' ich Andres ſuchen geh'n?
Du, der Weg und du die Wahrheit,
Du, das Leben und die Klarheit,
Läßt allein mich Frieden ſehn!

In den Abgrund deiner Güte
Senk' ich betend mein Gemüthe;
Wie biſt du für uns geſinnt!
O du Herr von unſern Tagen!
Kann es denn auch würdig ſagen
Ein geringes Menſchenkind?

Meiner Armuth Nichts und Blöße,
Deines Reichthums Füll' und Größe,
Alles machteſt du mir kund; —
Deine Ruhe und mein Treiben,
Mein Vergehen und dein Bleiben,
Welch ein wunderbarer Bund.

Wie ein Blitz dahingeſchwunden
Sind die Augenblick und Stunden
Dieſer kurzen Pilgerzeit;
Mach' mich weiſe, laß mich eilen,
Ewig einſt mit Dir zu theilen,
Deines Himmels Herrlichkeit!

Alles Andre will ich laſſen,
Eines nur zu Herzen faſſen,
Wie es Dir, o Gott, gefällt;
Und ſo geh' ich' rings umſchloſſen
Von den Feinden, unverdroſſen
Als ein Freier durch die Welt.

Wann du rufeſt, Herr, hier bin ich!
Wie du willſt, ſo folg' und dien' ich
Deinem Blick und Deinem Wort;
Meine Wünſche ſind nur Träume,
Meine Schätze eitel Schäume, —
Du nur biſt der rechte Hort.

Soll ich wirken, ſoll ich ſchaffen,
Meine Kraft zuſammenraffen,
Gilt es Nöthen und Gefahr: —
Wie du es für mich erleſen! —
Köſtlich iſt's doch nur geweſen,
Wenn es Müh' und Arbeit war.

Soll ich reden, ſoll ich zeugen,
Oder beugen mich und ſchweigen,
Stille harren, leidend ruhn:
Eines iſt's in Deinen Augen;
Wenn es deinem Rath will taugen,
Iſt auch Ruh'n ein himmliſch Thun.

Rufſt du aber mich zum Streite
In die Nähe oder Weite,
Komm' ich ohne Feldgeſchrei;
Still will ich auch kämpfen, ſiegen,
Wenn des Todes Pfeile fliegen,
Denn ich weiß, Du ſtehſt mir bei.

Soll ich darben, ſoll ich miſſen,
Wird das Höchſte mir entriſſen,
Deiner Liebe milder Schein:
In dem dunkelſten Umnachten
Läßt du mich doch nicht verſchmachten,
Biſt und bleibſt noch immer mein.

Welches Meer von Licht und Gnade
Strömt um unſres Seins Geſtade
Jetzt ſchon leuchtend rings umher!
Und doch liegt auf unſern Seelen,
Die in Schuld und Schwachheit fehlen,
Tod und Schlaf und Sünde ſchwer:

Und noch ſind's nur Einzelblicke
Von dem göttlichen Geſchicke, —
Strahlen nur vom vollen Schein.
Welche Klarheit, welche Wonne,
Wann Du ſelber wirſt die Sonne
Unſres ganzen Lebens ſein!

3.

Geh' nur hin, es lebt dein Sohn!
Alſo haſt du Herr geſprochen, —
Das iſt deines Glaubens Lohn;
Als dein Herz von Gram gebrochen,
War ich deine Zuverſicht;
Ja, dein Sohn er ſtirbet nicht.

Zwar er kommt nicht mehr zu dir,
Wie er ſonſt dir kam entgegen;
Denn ich nahm ihn hin zu mir,
Ihn im Himmel zu verpflegen;
Aber du kommſt zu ihm hin,
Weil ich mit euch Beiden bin.

Wer an mich, das Leben, glaubt,
Wird auch mit mir auferſtehen;
Für ein Kleines nur geraubt,
Werdet ihr euch wieder ſehen:
Was verſank in Todesgrau'n
Herrlich werd ich's auferbau'n.

Was du hier von ihm erblickt,
War in Schwachheit noch gebunden,
Wenn von Liebe ganz erquickt
Du es köſtlich auch gefunden;
O wie wird dir dann geſchehn,
Siehſt du ihn in Klarheit ſtehn

Was ihr einſtens werdet ſein,
Iſt ja lang noch nicht erſchienen,
Und kein Auge ſieht hinein,
Wie ſie leuchten, die mir dienen,
Wenn die Kraft, die mich verklärt,
An den Meinen ſich bewährt.

Liebe fort! dein beſtes Theil
Iſt die Liebe hier auf Erden;
Welche Wonne, welches Heil,
Wird auch ſie verkläret werden,
Wenn die angeſtammte Kraft
Alle ihre Wunder ſchafft!

Wein' und geh' in Frieden heim;
Lebe dem, der ihn gegeben;
Und du ſchmeckſt den Honigſeim
Hier ſchon von dem ew'gen Leben;
Der dein Kind in Armen hält,
Iſt der Vater aller Welt.

Duld' und harre glaubend aus!
Er reift dir, du ihm entgegen;
Blicke hoffend nur hinaus!
Im Verborgnen ſproßt mein Segen,
Und die Zeit und Stunde kommt,
Wann ſie dir am höchſten frommt.

4.

Im Geiſte hab' ich's angefangen,
Und ſollt es nun im Fleiſche enden?
O Herr! erhör' mein heiß Verlangen,
Laß dieſer Tage Schmach ſich wenden!
Ich ſteh' voll Trauer und Erröthen
Vor deinem heil'gen Angeſichte,
Hilf mir des Fleiſches Werke tödten,
Und geh' nicht mit mir ins Gerichte!

Mit Schuld und Sünde überdecket,
Darf ich zu dir den Blick erheben,
Entstellt, im Innersten beflecket,
Mich nahen deinem heil'gen Leben?
Muß ich denn stets auf's neue sprechen
Auch nach der seligsten Erhebung:
„Daß ich den Bund konnt' wieder brechen,
O Herr nur dießmal noch Vergebung!"

Gleichwie ein Schwimmer seine Arme
Ausstreckt und rasch die Fluth zertheilet,
Urplötzlich wird zu seinem Harme
Vom unsichtbaren Feind ereilet,
Verschlungen wird von wilden Wogen
Und nieder in den Abgrund sinket:
So werd ich stets hinabgezogen,
Wenn mir das Land schon nahe winket.

Umsonst, daß ich um Hülfe riefe, —
Umstrickt, erschlafft sind meine Glieder;
Du aber holst mich aus der Tiefe,
Dein Tag erglänzet neu mir wieder;
Ich kann sie staunend nicht ermessen,
Die Größe solcher Vatertreue,
Und hab' sie doch, wie bald! vergessen, —
Heb' hoch mein Haupt und sink' auf's Neue.

Ach Herr, wie lange soll Das dauern?
So lang' ich hier im Leibe walle? —
Schließt alle Reue, alles Trauern
Nur wieder mit dem Sündenfalle?

Vergib uns alle unſre Schulden.
Wie wir dem Schuldiger vergeben!
Willſt du uns hier noch länger dulden,
So gib uns Kraft zu andrem Leben!

Geſchöpft hab' ich in vollen Zügen
Aus deiner Freuden reichſter Quelle;
Gib mir nun auch ein ſtill Genügen,
Mach Herz und Auge keuſch und helle;
Gib mir mein täglich Brod und Frieden,
Den frohen Dank, der niemals endet,
Und, was du immer mir beſchieden,
Als deine Gabe wieder ſpendet!

Laß uns entſchloſſen dir uns nahen,
Und kühn dem Teufel wiederſtehen;
Laß uns von deinem Geiſt umfahen,
Und den Verſucher von uns gehen;
Dein iſt die Kraft, das Reich und Alles!
Erhalt' uns Herr in deinem Namen
Als deine Kinder troz des Falles,
Behüt', bewahr' uns gnädig, Amen!

5.

Weihnacht.

Ehre ſei Gott in den Höhen und Friede auf Erden!
Hört ihr das jubelnde Rufen ihr meine Gefährten?
Hört ihr den Klang,
Der durch die Lüfte ſich ſchwang?
Saget — was will es noch werden?

O welch ein Jauchzen und Glanz durch der Mitternacht Schweigen!
Will denn der Himmel hernieder zur Erde ſich neigen?
Nahe und fern,
Gleich wie ein leuchtender Stern,
Himmliſche Schaaren ſich zeigen.

Den die Propheten in ahnendem Geiſt nur erkannten,
Den die Gebete der Väter den Rettenden nannten, —
Iſt das der Tag,
Der in den Herzen uns lag,
Daß ſie vor Sehnſucht entbrannten?

Fürchtet euch nicht! euch iſt heute der Heiland geboren!
Himmliſch erquickende Botſchaft der Sterblichen Ohren!
In wie viel Noth,
Jammer und Schrecken und Tod,
Waren wir Alle verloren.

Laßt uns, ihr Brüder, dem himmliſchen Rufe vertrauen!
Kommet und eilet hinweg von den nächtlichen Auen!
Ja, es iſt wahr;
Ihn, den die Jungfrau gebar,
Dürfen wir Glückliche ſchauen!

Was noch kein Auge geſeh'n, noch kein Ohr hat vernommen,
Was in den kühnſten Gedanken iſt niemals gekommen,
Es iſt geſchehn!
Hoch von den himmliſchen Höhn
Hat es den Urſprung genommen.

Der alle Dinge mit kräftigem Worte erzeuget,
Hat ſich erbarmend herab zu den Sündern gebeuget;
Er ward uns gleich,
Daß ſich ſein göttliches Reich
Ueber den Erdkreis verzweiget.

Jubelt entgegen dem Ruf aus den himmliſchen Hallen!
Preiſet ihr Alten, mit Liedern, ihr Jungen mit Lallen!
Länder und Meer
Jauchzt mit den Völkern umher:
Gott will auf Erden nun wallen!

6.

Jahresſchluß.

Du halfſt bis dieſen Tag,
Und wirſt auch weiter helfen!
So hör' ich froh den Schlag
Der mitternächt'gen Zwölfen. —
Das alte Jahr hinab
Mit ſeiner Nacht und Helle,
Und aus der Fluthen Grab
Steigt eine neue Welle.

Wenn deine Ewigkeit
Nicht unſer Daſein trüge,
Und über alle Zeit
Dein Herz in Liebe ſchlüge,
Wär' unſres Lebens Pracht
Nur wie des Glühwurms Funken
In einer Sommernacht
Aufblizend und verſunken.

Doch du, unwandelbar
An Kraft und an Gemüthe,
Führſt jedes neue Jahr
Zum Preiſe deiner Güte;

Die alte Vatertreu'
Geht auf mit jedem Morgen,
Beſchämend ſtets auf's Neu'
All' unſer Flehn' und Sorgen,

Was unſrer Hand entfiel
In Schwachheit und in Träumen,
Was wir im Kinderſpiel
Verlieren und verſäumen,
Das haſt du Alles wohl
Uns Aermſten aufgehoben,
Und wieder finden ſoll
Es unſer Herz da droben.

O Gnade ohne Maas
Für ſo viel Schuld und Fehle!
Daß unſer Stundenglas
Erweckte unſre Seele,
Und wir die kurze Friſt
Nicht länger mehr verdürben,
Die uns noch übrig iſt,
Und lebten eh' wir ſtürben!

O Herr der Herrlichkeit, —
Weit über Menſchen Sinnen!
Auch nicht ein Tropfe Zeit
Kann deiner Hand entrinnen:
Dir iſt der Zeiten Meer
Nur eine volle Schaale
Und aller Sonnen Heer
Gleich Einem lichten Strahle.

O der du Alles weißt,
Und Alles wohl regiereſt,
Was du in deinem Geiſt
Und deinem Willen führeſt:
Zu einer Perlenſchnur
Wirſt du die Thränen ſammeln,
In's Jauchzen der Natur
Verwandeln unſer Stammeln.

So komme was da mag:
Du kommſt ja mit entgegen,
Sei es im Donnerſchlag,
Sei es im ſanften Regen;
Und haben wir nur dich,
Mag ſich die Erde ſpalten,
Denn mild und königlich
Bleibt immerdar dein Walten!

7.

O daß wir weiſe würden
In aller unſrer Pein,
Und unſres Leidens Bürden
Würfen auf Ihn allein,
Den Herrn, den Stetsgetreuen,
Und ſeinen ſtarken Arm!
Was brauchten wir zu ſcheuen
Der Hölle ganzen Schwarm?

Wir ſchwanken und wir beben,
Als wie ein Espenlaub;
Will ſich ein Sturm erheben,
Sind wir ihm ſchon ein Raub,

Noch eh' er uns erſchüttert
Den Stamm mit voller Macht,
Daß er vor ihm erzittert
Und ſeufzt und dröhnt und kracht.

O daß wir feſter ſtänden
In ſeiner Gnade Hort!
All unſer Leben fänden
In ſeiner Treue Wort!
Nur tiefre Wurzeln ſchlügen
Wir in dem guten Grund,
Und beßre Früchte trügen
Wir ſelbſt von ſolcher Stund!

Daß wir einmal entrännen
Aus unſrer Selbſtſucht Haft,
Und Gottes Luft gewännen
Und ſeiner Freiheit Kraft!
All unſer Götzendienen
Wär' gründlich abgethan;
Wir ſähn' mit heitern Mienen
Tod und Verderben nah'n.

Wenn ſich die Wetter thürmen,
Blieb's Licht in unſrem Land;
Wir jauchzten mit den Stürmen
Und in dem Feuerbrand. —
Wann ſteh'n wir ſo gelaſſen
Und ſo gerüſtet da?
Wann lernen wir es faſſen
Was uns zu lieb geſchah?

O daß wir lebten, ſtürben
Hinfort uns ſelbſt nicht mehr;
Den Himmel nur erwürben
Ohn anderes Begehr!
Es ſind ja alle Heiden
Von dieſer armen Zeit
Nicht werth der ew'gen Freuden
Und ihrer Herrlichkeit.

8.

Es muß in Gottes Banden
Erfaßt, erglaubet ſein;
So nimm dich Herz zuſammen
In aller deiner Pein:
Was du auch haſt begangen,
Es muß vor das Gericht;
Tritt kühn auf Ottern, Schlangen,
Und wank' und zaudre nicht!

Nur ein Gericht der Gnaden
Erwartet dich vom Herrn;
Wie tief, geheim dein Schaden:
Enthüll' ihn redlich, gern!
Er heilet alle Wunden;
Sein Rath iſt wunderbar,
Und macht, was er gefunden,
Der offenbar und klar.

Vom Haupt bis zu den Gliedern
Sind wir ja alle krank;
Was können wir erwidern
Als Dank und wieder Dank,

Wenn das zerriß'ne Leben,
Wenn das zerſtoß'ne Rohr
Sich unter ſtillem Beben
Hebt wieder ganz empor?

Gleichwie nach Ungewittern
Die Flur verjüngt erſteht,
Und unter frohem Zittern
Der Sonn' entgegen geht
Und unter ihrem Segen
Sich reget Laub und Aſt,
Und friſch und allerwegen
Ihn in die Adern faßt.

Was willſt du Seele weiter?
Iſt es nicht Heil genug,
Wenn auf der Himmelsleiter
Dich's Sproſſ' um Sproſſe trug?
In alles Streits Getriebe
Nur immer himmelwärts!
So ſchließt die ew'ge Liebe
Dich endlich an ihr Herz!

9.

Wenn wir nur dir gefallen,
Gilt alles Andre gleich,
Wir ſterben oder wallen
Noch in der Sonne Reich.

Wohl mir, daß ich dich kenne,
Daß du das Leben biſt,
Daß ich dich Heiland nenne
Und meinen Jeſum Chriſt!

Ob uns ein kurzer Schlummer,
Ob Todesſchlaf befällt,
Das macht uns keinen Kummer
Vor dir, du Herr der Welt.

Wir bleiben ja dein eigen,
Du hältſt des Lebens Bund,
Und brichſt gewiß das Schweigen
Für uns zu rechter Stund!“

Schön iſt's, dieweil ich wohne
In dieſem Bau der Zeit;
Noch ſchöner vor dem Throne
Der ew'gen Herrlichkeit.

So laß uns fröhlich wachen
Und ruhig ſchlafen ein;
Es ſind ja deine Sachen:
So müſſen ſie gedeihn.

Wir ſind getroſt und heiter
In Luſt und in Beſchwer;
Wir ſind bei dir, und weiter
Begehrt das Herz nicht mehr.

10.

Sterbensfreude.

O welch ein Edel fruchtbar Gut
Iſt, daß wir ſterben können!
Wie ſchafft uns das ſo hohen Muth!
Wer mag uns den mißgönnen?

Wer hat's gefaßt und wer gehört,
Was es mit uns will werden,
Wann erſt der Geiſt zum Geiſte kehrt
Die Erde zu der Erden?

Wie ſpringt der Quell ſo hoch hinauf,
Der hier im Grund verſchwunden!
Wie hat er doch im raſchen Lauf
Den alten Strahl gefunden!
Die Rebe, die verdorret ſchien
Von ihrem Stamm geſchnitten,
Wie ſteht ſie wieder friſch und grün
In Paradieſes Mitten!

Des Todes Leib iſt abgethan
Mit allen ſeinen Schulden;
Wie gehts ſich auf dem neuen Plan
So frei in Gottes Hulden!
Der Glaube regt voll Himmelskraft
Die jungen Adlerſchwingen;
Die Liebe jauchzt und ſinnt und ſchafft,
Und Alles muß gelingen.

Was hier verwirrt, verborgen lag
Vor den gehaltnen Blicken,
Wie will ſich vor dem ew'gen Tag
Eins zu dem Andern ſchicken!
Das Licht, das hier zerſtreuet war
In tauſend kleinen Flammen,
Wie faßt es ſich ſo groß und klar
In Einer Sonn' zuſammen!

Wie iſt vor Gottes Angeſicht
Doch Alles neu geworden!
Wir ſind's, und ſind's doch wieder nicht;
So geht es aller Orten:

Wir dachten in dem alten Stand
Recht brünſtiglich zu beten, —
Wie ſeh'n wir erſt im Vaterland
So herrlich uns vertreten!

O wonnigliches, hohes Gut,
Daß wir ſolch Ziel gewinnen,
Wann unſer Sinn und Fleiſch und Blut
In Schmerzen fährt von hinnen;
Wenn durch des Heilands Schöpfermacht
Des Lebens Feſſeln fallen,
Und auch für uns es heißt: Vollbracht!
Und wir nach Oben wallen!

Darum getroſt! wenn früh und ſpat
Des Todes Pfeile fliegen,
Und uns nach Gottes heil'gem Rath
Verwunden nur zum Siegen!
Der Herzog unſrer Seligkeit,
Soll er alleine ſterben?
Nein! auf zum Kampf um ihn gereiht,
Den Himmel zu erwerben!

Ein Gang auf dem Glatteis.

Erzählung nach englischen Quellen.

Von

Dr. Chr. G. Barth.

Ich hätte dieser Erzählung auch die Ueberschrift geben können: „Der Amianth im Feuer", oder: „Der Sapphir im Schlamme", und sie hätten vielleicht, wie der Verfolg zeigen wird, eben so gut gepaßt; und wenn man die Seltenheit solcher Erscheinungen bezeichnen wollte, so könnte man etwa auch setzen: „der weiße Rabe"; aber ich wollte von einer Taube erzählen. Man hört nicht selten versichern, es sei sehr schwer, auf dem glatten Parquet eines fürstlichen Hofes sichere und gewisse Schritte zu thun, und unter den Lascivitäten einer verdorbenen Gesellschaft in höheren und höchsten Kreisen seinen christlichen Charakter unbefleckt zu erhalten: wenn man so spricht, so hat man Recht; sagt man aber, es sei unmöglich, so möchte ich dagegen durch folgende Geschichte Protest einlegen, die uns in eine corrupte Zeit und an einen wegen seiner Unsittlichkeit längst verurtheilten Hof führt. —

Die Blagge, eine alte Familie in der Grafschaft Suffolk in England, waren schon unter der Regierung Heinrichs VIII. zu großem Ansehen gelangt. Einer von ihnen, Sir George Blagge, der erst von dem König Eduard VI. in den Ritterstand erhoben wurde, war am Hofe wohl bekannt und genoß die Freundschaft des unglücklichen Surrey und des

Sir Thomas Wyatt. Als „Begünſtiger des Evangeliums“ — ſo nannte man in jener Kampfzeit die auf der Seite der Reformation Stehenden — verdächtig geworden, wurde er von den Anführern der päpſtlichen Partei verhaftet, und nur das Dazwiſchentreten des launiſchen Monarchen rettete ihn vom Scheiterhaufen. Heinrich VIII. pflegte denen, die bei ihm in Gunſt ſtanden, irgend einen ſcherzhaften, oft freilich ſehr gemeinen Zunamen zu geben. Als er George Blagge, nachdem dieſer kaum dem Feuer entgangen war, wieder begegnete, grüßte er ihn mit dem feinen Schmeichelwort: „Ach, mein Schwein!“ — Der Hofmann erwiderte: „Wäre Ew. Majeſtät nicht gnädiger gegen mich geweſen als ihre Biſchöfe, ſo wäre Ihr Schwein längſt gebraten.“

Einer der Abkömmlinge von Sir George war der Obriſt Thomas Blagge von Horningsheath in Suffolk, Kammerherr Karls I. und Gouverneur von Wallingford. Er heirathete Mary North, die Tochter des Sir Robert North von Mildenhall in derſelben Grafſchaft. Die Nachrichten ſchildern ihn als einen ungemein witzigen und ausgezeichnet loyalen Mann, und ſie als ſo vollkommen in allen guten Eigenſchaften ihres Geſchlechts, daß es ſchwer zu ſagen geweſen, ob Schönheit oder Witz oder poetiſche Anlage das Vorzüglichſte an ihr war. Sie lebte in ſtürmiſchen Zeiten, und die häuslichen Freuden des würdigen Paars mögen oft auf peinliche Weiſe geſtört worden ſein, namentlich nach dem Tode ihres königlichen Herrn; denn da ſie ſich zu den Royaliſten hielten, muß ihr Lebensweg reichlich mit Dornen beſetzt, und ihre Ausſicht in die Zukunft düſter geweſen ſein.

Drei Jahre nach der Hinrichtung Karls I. ſchloß Mary Blagge ein liebliches Kind, die Blüthe ihrer Hoffnung, in ihre Arme. Sie nannten das Mädchen Margareta und erzogen es mit aller Sorgfalt. Die ungemeine Unterſcheidungsgabe des Mädchens wurde frühzeitig durch ein lebhaf-

tes religiöses Gefühl verstärkt, und bewährte sich als Schutzwaffe gegen die Gefahren, denen sie so bald ausgesetzt wurde. Denn schon vor ihrem siebenten Lebensjahre, als sie noch ein Kind war, wurde sie von der alten Herzogin von Richmond nach Frankreich mitgenommen und der Gräfin von Guilford, einer bigotten Papistin, in Aufsicht und Pflege gegeben, die das Kind zum Besuch der Messe anhalten wollte; aber Margareta zeigte schon damals so viel Verstand und religiösen Sinn, daß sie sich nicht dazu bewegen ließ, ob sie gleich von der Gräfin unfreundlich behandelt und bedroht wurde. So pflegte sie späterhin, mit Angabe mancher ergötzlichen Nebenumstände, ihren Freunden zu erzählen. Indessen währte ihr Aufenthalt in Frankreich nicht lange, und nach England zurückgekehrt, wohnte sie wieder bei ihrer vielgeliebten Mutter. Als im Jahr 1665 die tobende Pestilenz, gleich dem Tod auf dem fahlen Pferde, Angst und Schrecken unter den Bewohnern von London verbreitete, eilte auch Frau Blagge, wie Tausende ihrer Nachbarn, aus der verpesteten Stadt in die frische Luft und auf den einsamen Schauplatz des Landlebens.

Mittlerweile hatte die Unterdrückung der Royalisten ein Ende genommen; Karl II. war wieder in die Königswürde eingesetzt, und Whitehall wurde auf's Neue durch königliche Pracht und durch die Lustbarkeiten eines glänzenden Hofes belebt. Es mußte als ein Zeichen der Gunst gegen eine Familie, die in den Bürgerkriegen viel gelitten hatte, betrachtet werden, daß die Herzogin von York der Wittwe Blagge den Antrag machte, ihrer erst zwölfjährigen Tochter Margareta eine Stelle unter den Hoffräulein zu verschaffen. Dieses Anerbieten, so schmeichelhaft in weltlicher Hinsicht, wurde angenommen, und das junge Mädchen fand sich bald „in einer ganz anderen Atmosphäre und in einem gefährlichen Clima."

Ja wohl gefährlich, denn die Atmosphäre war mit der Pestilenz des Lasters geschwängert. Wir würden diese Blätter besudeln, wollten wir die einzelnen Züge der Verworfenheit und Intrigue, die den Hof Karls II. im Uebermaaß verunehrten, im Detail schildern. Geschmack, Eleganz und Witz mochten einen bezaubernden Schleier über die Unsittlichkeiten werfen, denen man daselbst fröhnte, und der oberflächlichen Beobachtung ihre Häßlichkeit theilweise verbergen; aber der innerliche Schaden der Zügellosigkeit läßt sich nicht verschweigen, wenn er auch die Maske einer geistreichen Lustigkeit trägt. Was man auch zur Beschönigung desselben sagen mag, das Laster verliert nichts von seiner Verwerflichkeit, selbst wenn es seine grobe Außenseite versteckt. Margareta, die an ihrer Mutter das Beispiel der Reinheit gesehen und die sorgfältigste sittliche Anleitung von ihr empfangen hatte, war entsetzt über das, was sie am Hofe sah und hörte; und man muß sich nur wundern, daß eine Mutter wie die ihrige ein so sehr geliebtes Kind einem solchen Gluthofen der Versuchung überlassen konnte. Aber in dem Herzen des jungen Mädchens war etwas, das sie mitten im Feuer bewahrte. Margareta war noch nicht lange als Ehrenfräulein am Hofe gewesen, da starben ihre Mutter und ihre Patronin zu gleicher Zeit. In ihren hinterlassenen Papieren erwähnt sie des doppelten Verlusts mit folgenden Worten, die einen interessanten Contrast darbieten: „Meine Mutter todt! im Anfang war sie betroffen und sehr ungeneigt zum Sterben, nachher wurde sie resignirt, betete viel; ließ sich aus der Bibel vorlesen, labte sich an christlichen Gesprächen, verlangte, aufgelöst und bei Christo zu sein, endete ihr Leben heiter und ohne Schmerzen, hinterließ ihre Familienangelegenheiten in Ordnung und wurde vielfach beklagt." — „Die Herzogin todt; eine Prinzessin in ehrenvoller, einflußreicher Stellung; hatte viel Witz, viel Geld, viel Ansehen; — nach acht Tagen

redete Niemand mehr von ihr, Niemand klagte um sie; der prächtig verzierte Leichnam wurde ohne alle Achtung behandelt. Was ist diese Welt! was ist Größe! was hilfts, gepriesen oder für witzig gehalten zu werden! Wir werden alle ausgethan werden; Niemand wird sich darüber kümmern, Niemand nach uns fragen. Aber Gott, wenn wir Ihm in gesunden Tagen dienen, wird uns in der Krankheit Geduld verleihen." Vielleicht hat dieser doppelte Todesfall dazu geholfen, die eigenthümliche Ernsthaftigkeit, wodurch Margareta Blagge sich so sehr auszeichnete, zu verstärken, denn sie war, wie sie oft sagte, gern im Trauerhause.

Kaum war sie zwei Jahre am Hofe gewesen, so wurde sie wegen ihrer Tugend, Schönheit und geistreichen Antworten als ein kleines Wunder betrachtet; und wirklich wurde ihr auch von einigen der vornehmsten Personen Aufmerksamkeit geschenkt, nicht als ob sie dieselben durch affektirte Reize angezogen hätte, denn schon in diesem lebhaften und offenherzigen Jugendalter war sie mit sorgfältiger Strenge bemüht, den Galans, die sich am Hof gewöhnlich die Freiheit herausnehmen, mit weniger Rückhalt zu reden, diese Freiheit möglichst zu beschneiden. Uebrigens wurde dadurch ihr guter Humor nicht verdüstert; sondern sie ließ ihm unter solchen Personen, die sie ihrer Unterhaltung würdig achtete, fröhlichen und freien Lauf. Nachdem sie als Ehrenfräulein bei der Königin angestellt worden war, wurden die sittlichen Gefahren ihrer Lage nach drohender, aber auch ihre Wachsamkeit verhältnißmäßig verschärft. „Hüte dich", sagt sie in ihrem Tagebuch, „dem König je eine Antwort zu geben, wenn sie so schmutzige Reden führen, ob ich auch darüber ausgelacht werde; mache ein ernsthaftes Gesicht; gedenke an Micha; die Zeit wird kommen, wo der HErr Seine Juwelen anlegen wird. Wenn ich reden soll, o HErr, so steh mir bei! wenn ich bete, o HErr, so höre mich! wenn ich gelobt werde, so

demüthige mich, o Gott; laß mich von Allem, was ich sehe, etwas lernen! O HErr, reinige meine Hände; laß meine Füße gehen auf deinem Pfade!"

Die gute Hand Gottes hatte dafür gesorgt, daß Margareta zwei Freunde finden sollte, die mit ihrer ferneren Geschichte innig verknüpft sind; und ihre Anhänglichkeit an dieselben war ohne Zweifel eines von den Hilfsmitteln, welche der himmlische Führer dieser jungen Seele dazu benüzte, ihre himmlische Gesinnung zu stärken, ihre Ueberwindungskraft zu steigern und ihren innern Frieden zu bewahren und zu befestigen.

Der Erste dieser Freunde, der ihr sittlicher und geistlicher Pfleger wurde, war der wohlbekannte John Evelyn von Wotton, dessen angenehmer und fertiger Feder wir das verdanken, was wir von ihrer Geschichte und ihrem Charakter wissen. Nur um seine Bücher und um seinen Garten besorgt — ein Kreis, weit genug für ihn, wie er zu sagen pflegte, — suchte er nie Bekanntschaften am Hofe; und als er einige ausgezeichnete Personen von Margareta Blagge sprechen hörte, dachte er sich unter ihr „irgend ein luftiges Ding, das mehr Witz als Verstand habe." Als er aber einmal einen Besuch in Whitehall machte, traf er mit dem jungen Ehrenfräulein zusammen, und speiste einmal mit ihr auf ihrem Zimmer. Er schreibt darüber: „Ich bewunderte ihre Mäßigkeit; und besonders fiel es mir auf, daß, wie oberflächlich und gleichgiltig auch der Gegenstand des Gesprächs bei den übrigen Gästen sein mochte, sie ihm allemal eine religiöse Wendung zu geben wußte, und wie durch ihre wohlberechneten und zweckmäßigen Antworten ein wohlwollendes Herz und eine ganz von himmlischen Dingen eingenommene Seele hindurchleuchtete." Es entstand eine aufrichtige Freundschaft zwischen der Hofdame von Whitehall und dem Weisen von Wotton, und der Contract wurde mit einer seltsamen feier-

lichkeit vollzogen, die mehr den Charakter der beiden Contrahenten als die Sitte der damaligen Zeit in's Licht stellt. Nach einer förmlichen Aufforderung, er möchte sie künftighin als sein Kind betrachten, nahm sie ein Blatt Papier, auf welches Evelyn mit flüchtigen Zügen einen Altar gezeichnet hatte, und schrieb darauf:

„Dieß soll ein Sinnbild unverletzlicher Freundschaft „sein. Margareta Blagge, den 16. Oktober 1672,"

und darunter: „für meinen Bruder E—."

Es war etwas von romantischer Färbung in der töchterlichen Anhänglichkeit des zwanzigjährigen Mädchens an der liebenswürdigen Evelyn; aber sie wurde ein Hilfsmittel für die Leitung ihrer Angelegenheiten; sie half ihr zu größerer Vorsicht und Weisheit und zur Reife ihres frommen Sinnes. „Die vollendetsten Freundschaften" — so schreibt Evelyn mit warmem Herzen — „gehen hervor aus christlicher Gesinnung und aus der Liebe Gottes"; und dieß war auch ohne allen Zweifel der Ursprung der gegenseitigen Zuneigung zwischen ihm und der jungen Dame am Hof der Königin Katharina.

Allein der scharfsichtige Evelyn entdeckte bald, daß noch Jemand vorhanden war, der einen andern Platz als den ihm angewiesenen in Margaretens Herzen einnahm; und nachdem er sie damit aufgezogen hatte, setzte sich Margareta eines Tages in ihrem Zimmer in Whitehall nieder und schrieb ihm einen vertraulichen Brief, worin sie ihm über ihre stille Neigung zu dem, der späterhin ihr Lebensgefährte wurde, Rechenschaft ablegte. Den Namen des Mannes werden meine Leserinnen im Verlauf der Geschichte erfahren. Daß seine Gesinnungen mit den ihrigen harmonirten, geht aus folgender Stelle des Briefes hervor: „Im Anfang dachten wir, wir wollten allezeit beisammen leben, und hofften, glücklich zu sein. Dann aber wurde er von Sr. Majestät verschickt und

von einer Krankheit befallen, was mir großen Kummer machte. Ich verwendete mehr Zeit auf das Gebet als je vorher und fand, Gott sei Dank, unaussprechlichen Genuß darin, dachte auch weniger an die thörichten Dinge, die sonst meine Zeit ausfüllten. Da ich so selbst eine Veränderung und Beruhigung in meinem Herzen erfahren und so große Freude daran hatte, so flehte ich ernstlich zu Gott, Er möchte dem, den ich liebte, die gleiche Befriedigung verleihen. Es ist geschehen, mein Freund; es ist geschehen; und von ganzer Seele bin ich dankbar dafür; und wiewohl ich glaube, daß er mich mit Innigkeit liebt, bin ich doch nicht mehr, wo ich war; meine Stelle in seinem Herzen ist ausgefüllt mit Dem, der Alles in Allem ist." Sie sagt dann weiter, sie seien entschlossen, ihre Heirath nicht zu übereilen; ja sie läßt sogar einige Neigung zu fortwährender Ehelosigkeit blicken, in der irrigen Vorstellung, als könnte sie so Gott auf wirksamere Weise dienen denn in einer ehelichen Verbindung.

Margareta war unter den Lustbarkeiten von Whitehall — um nichts zu sagen von der daselbst herrschenden Sittenlosigkeit — nie zu Hause gewesen; und nachdem sie sieben Jahre an ihrem Platze ausgehalten hatte, fühlte sie, daß sie solche Auftritte nicht länger ertragen könne. Deßhalb suchte sie bei Ihren Majestäten dringend um die Erlaubniß nach, sich vom Hofe zurückziehen zu dürfen, und erhielt sie endlich auch, obwohl mit großer Schwierigkeit. Evelyn erzählt uns, er habe sie an einem Samstag Abend, nachdem die meisten von der Gesellschaft sich entfernt hatten, unten in ihrem Zimmer erwartet, während sie oben in den Gemächern der Königin um ihren Abschied anhielt, und kaum habe sie ihre Stube betreten, so sei sie auf ihre Kniee gefallen und habe Gott für diese gnädige Erlösung gepriesen. Sie sei aus Egypten gekommen, sagte sie, und sei jetzt auf dem Wege in das Land der Verheißung. Als sie von einer der Hofdamen, die

eine verwandte Gesinnung hatte, Abschied nahm, träufelten Thränen über ihre Wangen, „wie der Thau der Blumen, und zeugend von einem lieblichen Schmerz"; aber die vorherrschenden Empfindungen in ihrem Innern waren mehr die eines Menschen, der eilig aus der Stadt der Zerstörung flieht.

Ihr neuer Wohnort war von da an Berkeleyhaus, das an dem Platze in Piccadilly stand, wo jetzt die Stadtwohnung des Herzogs von Devonshire steht. Dort fand sie eine Heimath bei Lady Berkeley, ein angenehmes Zimmer mit einer Bibliothek, Ruhe und Einsamkeit, und, woran ihr hauptsächlich lag, Zeit zum Nachdenken und zum Gebet. Sie war jedoch durch die Besuche ausgezeichneter Personen zeitweiligen Störungen ausgesetzt; und da ihr Hang nach der Einsamkeit immer mehr zunahm, so wurde sie dadurch auf den Gedanken gebracht, sich auf's Land zurückzuziehen. Das Wohlgefallen am ehelosen Stand kehrte um diese Zeit mit verstärkter Kraft zurück, wie denn aus ihrer ganzen Geschichte hervorgeht, daß ihre Frömmigkeit einen starken Beigeschmack von ascetischer Strenge hatte, einem Element, das der ächten Religion Christi fremd ist; denn diese fordert zwar von uns Selbstverleugnung, aber sie begünstigt die geselligen Triebe und die häuslichen Bedürfnisse unsrer Natur, indem sie dieselben durch göttliche Segnungen reinigt und weiht. Evelyn hatte in dieser Hinsicht nüchternere und schriftmäßigere Begriffe vom Christenthum; und er benützte seinen Einfluß auf seine junge Freundin, um sie zur Ablegung dieser irrigen Ansichten vom geistigen Leben zu bewegen. Sie war zu denselben, ohne Zweifel, durch den Mangel an Gelegenheit evangelischer Belehrung verleitet worden, denn daran fehlte es oft sehr auf den Kanzeln jener Zeit. Seine Bemühungen waren nicht vergeblich. Sie zog sich allerdings von den Unterhaltungen der vornehmen Welt zurück; sie durchbrach die Netze der Versuchung, welche sie auch nach ihrem Ab-

ſchied vom Hofleben immer noch umringten; ſie war bereit, Alles für Chriſtum aufzuopfern; aber ſie gelangte zu der Einſicht, daß die Verbindung mit einem Manne, deſſen religiöſe Empfindungen und Geſinnungen mit den ihrigen ganz in Einklang ſtanden, eher dazu geeignet wäre, den Fortſchritt des geiſtlichen Lebens in ihrer Seele zu fördern, als ihn aufzuhalten.

In Folge der Belehrungen, die Margareta von Evelyn empfieng, und die ſie — zum deutlichen Beweis, daß ſie die Weisheit von oben hatte, die ſich ſagen läßt, — dankbar annahm und in ſich wirken ließ, kam ſie zu dem Entſchluß, die längſt eingeleitete Verbindung zu vollziehen. Am 16. Mai wurde ſie in der Tempelkirche in der Stille getraut. Aber in einem kurz nachher geſchriebenen Briefe zeigt ſich, was immer noch die Haupt-Richtung und Beſtrebung ihrer Seele war. Sie ſchreibt an Evelyn: „Ich habe heute Ihre Gedanken gedacht, und, ſo zu ſagen, Ihre Wünſche gewünſcht, nehmlich, daß ich von Tage zu Tage freier werden möchte von den Dingen dieſer Welt, immer mehr einſehend, wie ich jeden Tag thue, ihre Thorheit und Eitelkeit, wie kurz alle ihre Vergnügungen, wie ungenügend alle ihre Erholungen, wie falſch ihre meiſten Freundſchaften, wie vergänglich alle ihre Herrlichkeit, und auf der andern Seite, wie ſüß der Dienſt Gottes, wie köſtlich das Nachdenken über Sein Wort, wie lieblich die Geſpräche der Gläubigen, und über alles das, wie erquicklich das Gebet, wie glorreich unſre Hoffnungen, wie gnädig unſer Gott gegen alle Seine Kinder, wie mild Seine Züchtigungen, und wie oft Er uns durch die Lockungen Seines Geiſtes von unſern niedrigen Beſtrebungen zu dem großen und edlen Ziele ruft, Ihm zu dienen und ewige Seligkeit zu erlangen."

Der Mann, mit dem Margarete den Bund der Ehe ſchloß, und dem ſie ihre Neigung ſchon vor ihrer Bekannt-

ſchaft mit Evelyn geſchenkt hatte, war Sidney Godolphin, der kurz vor ſeinem Tode in den Grafenſtand erhoben wurde.

Die Honigmonde wurden in Berkeley-Haus verlebt; — von Flitterwochen kann natürlich bei ſo ernſt geſinnten und himmliſch denkenden Perſonen nicht die Rede ſein; und auch jene Honigmonde empfingen ihre Süßigkeit vornehmlich von den „Honigtropfen aus dem Felſen Chriſtus.“ — „In ſüßer Zurückgezogenheit“ — ſchreibt Evelyn — „verlebte ſie den ganzen Winter, bis die Rückkehr des Lord Berkeley von Paris ſie nöthigte, das Haus zu verlaſſen und eine andere hübſche Wohnung zu beziehen, die in Scotland-yard für ſie gebaut und eingerichtet worden war.“ Ein Erguß dankbarer Freude ſtieg zu ihrem himmliſchen Vater empor, als ſie ſich in ihrer neuen Heimath eingerichtet ſah. Sie drückt ſich darüber in ihrem Tagebuch mit folgenden Worten aus: „Als ich heute mein Glück überſchaute, daß ich körperlich ſo geſund bin, geiſtig ſo heiter, ohne Störung von außen, ohne Kummer von innen, unbeſchränkt im freien Gebrauch meiner Zeit, im Beſitz einer ſtillen, anmuthigen und wohleingerichteten Wohnung und ſo vieler Gelegenheiten, Gott öffentlich und im Stillen zu dienen, — daß meine Freunde, mein Gatte, meine Verwandten, meine Diener, mein Kredit bei meinen Mitmenſchen ganz nach meinem Wunſche ſind, und daß ich bei Niemanden den Dienſt zu verſehen habe als bei meinem theuren und geliebten Gott, — ach welch eine beugende Freude durchdrang mich bei dem Gedanken an alle dieſe Barmherzigkeiten, und wie fühlte ich mich verpflichtet, zu den Füßen meines Erlöſers niederzuſinken und vor ihm zu bekennen, daß ich dieſer Gnadenerweiſungen nicht werth bin!“

Wie Margareta Blagge eine exemplariſche Jungfrau geweſen war, ſo wurde Margareta Godolphin eine exemplariſche Hausfrau. Wo das Evangelium Chriſti im Herzen

wohnt, da umschließt und durchdringt es in seiner Entfaltung alle Verhältnisse des individuellen Lebens und alle Forderungen der speciellen Pflicht, gleich einer üppigen Schlingpflanze, die ihre Ranken und Blätter nach den Richtungen aussendet und sich winden und drehen läßt, welche ihr durch ihre Stellung angewiesen sind, und so bald einen Gartenzaun, bald eine corinthische Säule überwächst und umrankt. Ihre Diener unterrichtete sie selbst, indem sie sorgfältig an den Hausgottesdiensten hielt, und in ihrem ganzen Verkehr mit ihnen den milden, besonnenen und wohlwollenden Geist des Evangeliums walten ließ. Andrerseits verband sich mit der christlichen Würde und Herablassung der Herrin im Benehmen gegen den, den sie auf Erden am meisten liebte, das hingebende, zärtliche und theilnehmende Wesen der Gattin. Sie hatte die schöne Lection gelernt, daß „ein reiner und unbefleckter Gottesdienst vor Gott dem Vater der ist, Wittwen und Waisen in ihrer Trübsal besuchen und sich von der Welt unbefleckt erhalten." Während sie ihre christliche Gesinnung durch Gleichgiltigkeit gegen weltliche Dinge an den Tag legte, erprobte sie dieselbe zugleich durch thätige Sorge für das Heil Anderer. Vom königlichen Palast und den Schlössern der Vornehmen ging sie in die Wohnungen der Geringen, in die Hütten der Aermsten, besuchte die Schuldgefängnisse und kaufte die Gefangenen los. Er könnte, sagt Evelyn, ein Verzeichniß von mehr als dreißig Personen aufführen, die wegen Schulden in verschiedenen Gefängnissen saßen und für die sie alsbald bezahlte, um sie der Freiheit und ihren Familien wiederzugeben. Und auch die Liebeswerke unterließ sie nicht, während sie so reichliche Liebesgaben darbrachte. Dieses zeigt nur, was ein Mensch hat, jenes, was er ist, und Seyn und Haben wird so oft verwechselt, wie Seyn und Thun. Denn freilich auch eine barmherzige Schwester ist darum noch nicht ein Kind Got-

tes, weil sie Liebeswerke thut, noch viel weniger aber die, die nur gibt und nichts thut, weil sie Ersteres bequemer findet. Margareta war gleich der Dorcas „voll guter Werke", gleich der Priscilla, die Viele in den Wegen des HErrn unterrichtete, gleich der Maria, „die viel Mühe und Arbeit gehabt hat." Sie war eine Dienerin der Kirche, eine Pflegerin der Heiligen, eine Gehilfin in Christo Jesu, und bereit, ihr Leben für das Evangelium hinzugeben.

Eine Freude fehlte noch, um ihr ehliches Glück zu krönen; und sie wartete darauf mit Verlangen, nicht mit der Ungeduld, aber mit der Sehnsucht der Rahel. Weil es aber schien, Gott wolle ihr kein Kind bescheeren, so nahm sie ein armes Waisenmädchen zu sich, das sie mit der Zärtlichkeit einer wirklichen Mutter erzog, unterrichtete und verpflegte. Endlich ließ ihr Gott die längsterſehnte Hoffnung aufgehen. Sie sah der Stunde der Angst mit Vertrauen in die göttliche Macht und Gnade entgegen, aber dabei doch mit einem Anflug von Melancholie und gleichsam in der Ahnung, sie werde das längsterſehnte Glück nicht überleben. Am Dienstag den 3. September 1678 gebar sie einen Sohn. Einige Tage lang stand Alles gut. Am folgenden Samstag aber bekam Evelyn von Herrn Godolphin ein beunruhigendes Billet. Bedenkliche Symptome hatten sich gezeigt. Alles, was die ärztliche Kunst zu jener Zeit und unter solchen Umständen leisten konnte, wurde aufgeboten; aber vergeblich. Sie trieb es noch bis zum Montag, 9. September, dann verschied sie im 25. Jahr ihres Alters. Sie liegt begraben in der Kirche zu Breage, in Cornwallis, wo ihr Grabmahl an die Säule auf Rahels Grab erinnert.

Dies ist die einfache Geschichte der Margareta Godolphin, wie John Evelyn sie erzählt. Es ist ein liebliches Gemälde praktischer Frömmigkeit, wenn auch einige Züge volleres Licht und reichere Einsicht vermissen lassen. Wir dürfen

nicht vergessen, daß die ächte Frömmigkeit allezeit ihren Ursprung hat in einem einfältigen Vertrauen auf den Sohn Gottes, dem Geliebten, in den wir angenehm gemacht sind, und in der Einwohnung des Geistes der Gnade in dem Herzen, der die Quelle aller Wahrheit, Liebe und Heiligkeit ist. Die Mängel der Erkenntniß liegen in äußeren Umständen, denn an Hilfsmitteln und Anleitung fehlte es damals sehr; aber um so mehr ist der hohe Grad der Treue zu bewundern, mit welcher Margareta am Hofe eines so verdorbenen Monarchen die apostolische Ermahnung befolgte: Halte, was du hast! „Sie war eine dornenlose, unter Dornen blühende Rose." Oder, um noch eine letzte Ueberschrift hinzuzufügen; sie war eine Perle im Schutt, aufgewachsen in der Perlmutterschale, frühzeitig ausgebrochen, im Schmutz des Hofes hin und hergeworfen, endlich von treuer Hand aufgelesen und in Gold gefaßt, wird aber einst in Diadem Christi eingesetzt gesehen werden. Margareta heißt ja Perle. Möchten sich noch viele Perlmütter und Perlschwestern an sie reihen, denn Christus hat viele Kronen, und es ist noch Raum an denselben!

Das aber wird wohl durch obige Geschichte erwiesen sein, daß man auf dem Glatteis gehen kann, ohne zu fallen.

Heimwehlieder.

Von

Chr. G. Barth.

1.

Wo ſoll ich hin? Auf Erden iſt kein Raum —
Und flög' ich auch bis an der Meere Saum —
Wo ſicher vor der Angſt ich wäre,
Daß bald auf's Neu' der Abgrund gähre:
Denn brodeln hör' ich's ſchon von ferne;
Bald fallen nieder alle Sterne.

Es tobt im Grund; ein feines Ohr vernimmt's.
Kein Feuer mehr; doch in der Aſche glimmt's.
Und fährt einſt unverſeh'ns der raſche,
Erboste Sturmwind in die Aſche,
Dann ſchlägt auf's Neu' empor die Lohe,
Und frißt das Niedrige und Hohe.

Ein heißer, tiefer Haß, ich weiß es, glüht
Im Stillen gegen Ihn und Sein Geblüt.
Sie möchten rauben Seine Krone,
Verſchlingen, was noch hält am Sohne;
Und bald wird ihre Stunde ſchlagen,
Da ſie zum letzten Straus ſich wagen.

Und rings umher — wie ſchläft das Volk des HErrn
In Sicherheit, als wär' der Kampf noch fern!
Hier ſitz' ich einſam auf dem Dache,
Und höre kein Qui vive? der Wache.
Mein Herze pocht; die Nerven zittern;
Am Horizonte ſeh' ich's wittern.

Ach könnt' ich ſchlagen doch mit Moſe's Stab
Den Himmel, daß die Leiter käm' herab!
Auf ſtieg' ich zu den Lebensbächen,
Eh' aus die ſchweren Wetter brechen,
Und ſchmiegte mich zu Jeſu Füßen,
Der ew'gen Ruhe zu genießen.

2.

Flügel her zur Morgenröthe!
Flügel her zum Heimathhaus!
Ach wer mir die Hände böte,
Zög' mich aus der Nacht heraus!
Hier erſtick' ich im Gedränge,
Und mir wird die Welt zu enge:
Draußen tobt der Völkerſturm,
Und im Innern nagt der Wurm.

Seit der Kindheit frohen Stunden
Seufz' ich nach der Macht des Lichts.
Licht — ich habe es gefunden;
Aber an der Kraft gebricht's.

Meinen großen Jesus kenn' ich;
Ihn den HErrn und König nenn' ich;
Aber was Er mir gebeut,
That ich's gestern? thu' ich's heut'?

Wie ein Blei ist's im Gebeine —
Ach es hat mich oft gegrämt!
Möcht' empor zum Himmelsscheine;
Doch die Flugkraft ist gelähmt.
Welt und Fleisch und ihre Lüste
Fesseln mich an ihre Küste;
Und der Anker ist im Sand
Dieser Erde festgerannt.

Ja, die Ueberwinderkrone
Hat mir oft in's Aug' gestrahlt,
Und der König auf dem Throne
Mir Sein Reich in Gold gemalt;
Und die Welt im Feuerdampfe,
Nach dem letzten, großen Kampfe,
Rief mich oft von Träumen wach;
Doch im Streit war ich zu schwach.

Tausendmal hab' ich versprochen:
Morgen hebt ein Neues an;
Und es wurde doch gebrochen;
Und ich gieng die alte Bahn:
Tausendmal erscholl mein Schreien:
Laß Dein Blut, HErr, mich erneuen!
Oft hat mir das Herz gewallt;
Und doch blieb es todt und kalt.

Ach daß von dem Todesleibe
Ich doch bald erlöſet wär'!
Thränen fallen, wie ich ſchreibe,
Auf dieß arme Blättchen her.
Könnt' ich aufwärts, aufwärts fliegen,
Alles Alte laſſen liegen!
Wär' ich doch nach Haus gebracht,
Frei von Sünd' und Tod und Nacht!

3.

Wie iſt's da droben ſchön
Auf deinen ew'gen Höh'n!
Wie iſt's hienieden finſter!
Da blüht der arme Ginſter,
Aus dem man Ruthen bindet
Und dürre Beſen windet,
Die einen, Zucht zu hegen,
Die andern, wegzufegen.

Dort oben aber ſproßt,
Den Kämpfenden zum Troſt,
Die ew'ge Friedenspalme
Mit immer friſchem Halme;
Und von des Zions Gipfel
Durch ihre ſchwanken Wipfel
Weh'n labungsreiche Lüfte
Voll ſüßer Gnadendüfte.

Hienieden iſt's ſo ſchwül:
Ach wär' ich ſchon am Ziel!
Dem müden Herzen banget,
Das nur nach Dir verlanget.
Dich möcht' ich ſeh'n und grüßen
Und in die Arme ſchließen,
Du mächtiger Erbarmer!
O ſprich: Komm heim, du Armer!

Die gute Sache der evangelischen Kirche.

Drei Briefe

von Dr. **Daniel Schenkel.**

Erster Brief.

Ihre letzten Mittheilungen, meine theure Emilie, konnten die Spuren einer innern Aufregung nicht verläugnen. Ich zweifle zwar keinen Augenblick an der Festigkeit Ihres Glaubens, an der Lebendigkeit Ihrer evangelischen Ueberzeugungen. Aber doch sind einige Dornen und Stacheln des Zweifels in Ihr kindliches Gemüth geworfen worden. Nicht als ob ich etwas dagegen zu erinnern hätte, daß Sie mit dem adeligen Fräulein zusammenkommen, zumal sie mich versichern, daß mit dem Geburtsadel sich auch der Seelenadel verbinde. Daß man Sie aber geflissentlich in Gesellschaft von Jesuiten führt, daß man nicht ohne eine gewisse Absichtlichkeit die Schönheit und Macht der katholischen Kirche ihnen anpreis't, daß man es — wie Sie selbst bezeugen — an kleinen Ausfällen auf das evangelische Bekenntniß in Ihrer Gegenwart nicht fehlen läßt: das will mir nicht gefallen, und daher erkläre ich mir auch die Aufregung, welche durch ihre letzten Zeilen hindurchgeht.

Es hat Ihrem Scharfblicke nicht entgehen können, daß ein tieferes religiöses Bedürfniß in dem Kreise sich nicht kundgibt, in welchen sie jetzt eingeführt worden sind. Sie haben nach der Bibel gefragt; es war keine im Hause. Sie hofften des Morgens oder des Abends eine ge-

meinsame Hausandacht zu finden; — man verwies sie auf die Messe. Sie sehnten sich nach Stunden stiller, innerlicher Sammlung; — man lächelte über ihren Mangel an Welt, und lief täglich in Concerte, Bälle, Gesellschaften, Theater. Freilich, man ging auch in die Messe, zur Beichte; man gab den Vätern Jesuiten Gastmäler und bewirthete Bischöfe bei glänzenden Gelagen. Das hat Ihrem einfachen, evangelischen Sinne nicht zusagen können. Sie sehnten sich nach Ihrer Bibel, Ihrem Hausgottesdienste, Ihrem stillen Zimmer zurück. Aber ein Stachel war doch in ihre Seele geworfen.

Sie deuten das an, was ich meine. Sie haben das Jahr achtundvierzig miterlebt, und die schrecklichen Eindrücke, welche die Revolution in ihnen zurückgelassen hat, haben sich tief und unauslöschlich in Ihre Seele eingeprägt. Das Wort „Revolution" ist ein Schreckenswort für Sie und tausend Andere geworden. Nun hat man Ihnen erst leise und dann lauter gesagt: „An der Revolution ist der Protestantismus Schuld." Ist es nicht so, meine theure Freundin? „Der Protestantismus, hat man ihnen gesagt, ist aus dem Geiste der Revolution hervorgegangen, ein Kind dieser schrecklichen Mutter, die ihre eigenen Kinder immer wieder aufzehrt." Das hat Sie erschreckt.

Es hat Sie nicht irre gemacht in Ihrem Glauben, aber unsicher in Ihrem Gewissen. Sie fragen nicht umsonst in Ihrem letzten Briefe mit einer gewissen Aengstlichkeit: „aus welchem Geiste ist denn der Protestantismus hervorgegangen?"

Nun, auf diese Frage will ich Ihnen denn auch die Antwort nicht schuldig bleiben, und Sie haben gewiß nichts dagegen zu erinnern, wenn ich Ihnen dieselbe mit einiger Gründlichkeit zu geben suche.

Es kommt Alles darauf an, ob wir annehmen, Gott selbst habe den Menschen die Wahrheit ein für allemal

auf eine ſichere und untrügliche Weiſe geoffenbart, oder ob wir der Meinung ſind, eine ſolche Offenbarung ſei nicht, wenigſtens nicht in ausreichender oder vollgültiger Weiſe ertheilt worden, und erſt nachträglich habe Gott einem beſonderen Stande die übernatürliche Eigenſchaft zugetheilt, die Wahrheit zu offenbaren. Wir evangeliſche Chriſten glauben feſt daran, daß in Jeſu Chriſto uns die volle und ganze Wahrheit, d. h. Alles das, was wir zu unſerem Seelenheile bedürfen, geoffenbart und in der heiligen Schrift, als dem Worte Gottes, für alle Geſchlechter der Menſchen aufbewahrt worden iſt. Wir kennen kein Wort aus dem Munde Chriſti und keine Stelle aus der Bibel, wornach Gott einem beſondern Stande unter den Menſchen Macht oder Auftrag ertheilt hätte, die von ihm ein für allemal und vollgültig mitgetheilte Wahrheit noch zu ergänzen und zu vervollſtändigen.

Nun, meine theuere Emilie, werfen Sie einen Blick auf die Geſchichte der chriſtlichen Kirche. Sie kennen ja das treffliche Buch von Neander, und auch die „Reformatoren vor der Reformation" von Ullmann ſind Ihnen nicht unbekannt geblieben. Hat die Kirche, d. h. haben ihre Repräſentanten, die Päpſte, Biſchöfe, Concilien ſich an Jeſum Chriſtum und die heilige Schrift, die von ihm zeugt, als an die einzige untrügliche Offenbarungsquelle gehalten? Sind im Laufe der Jahrhunderte keine Verfälſchungen, Entſtellungen, Zuſätze zu der gottgeoffenbarten Wahrheit hinzugekommen? Ich weiß leider wohl, daß es manche Proteſtanten, zumal auch proteſtantiſche Frauen, gibt, welche die Bibel nicht mehr kennen, weil ſie kein Bedürfniß mehr fühlen, ſie zu leſen und ſich in ihr zu erbauen. Romane, Theaterſtücke, Flugſchriften, ſchöngeiſteriſche Blätter, Modezeitungen aller Art verdrängen die ernſtere Lektüre, und wer an das ſüßliche, lauwarme Zuckerwaſſer gewöhnt

ist, das man jetzt in farbenreich geschliffenen Gläsern anbietet, der verliert den Geschmack an dem bitterschmeckenden Kerne der göttlichen Wahrheit, dem kommt das Waizenbrod der hl. Schrift fad und gewöhnlich vor. Sie selbst gehören zwar nicht in diese Klasse; davor schützte sie der Ernst Ihrer Erziehung, der tief-christliche Sinn Ihrer leider nur viel zu früh dahingeschiedenen Mutter. Aber ob das adelige Fräulein, in dessen Nähe Sie seit einiger Zeit verweilen, bei all' dem Seelenadel, den Sie von ihm rühmen, nicht einigermaßen dazu zähle, darüber bitte ich Sie doch ja eine ernstliche Prüfung anzustellen.

Das adelige Fräulein darf wohl als strenge Katholikin die Bibel gar nicht lesen, und die Väter Jesuiten, die auf dem Schlosse seit Monaten einen so ausschließlichen Einfluß gewonnen haben, werden sich wohl hüten, dem Fräulein den Zugang zu den Schätzen des göttlichen Wortes zu eröffnen. Sie haben allen Grund dazu. Die römische Kirche hat keine Ursache, den ungläubigen Protestantismus zu fürchten, vielmehr ist dieser unbewußt der Bundesgenosse Roms. Noch so viele „Ronge's" können in die Lärmtrompete stoßen, noch so viele freikirchliche Schwärmer Freiheitsfanfaren anstimmen, noch so viele Priester des Humanismus der Vernunft Götzenaltäre aufrichten an der Stelle der Meßaltäre: deßhalb wird auch nicht ein Stein aus den Fugen des römischen Kirchengebäudes gerückt werden. Aber das Wort Gottes hat Rom zu fürchten. Lassen Sie es mit Gottes Hülfe dahin kommen, daß das deutsche Volk wieder nach der Bibel greift, daß es wieder an Jesum Christum, den eingeborenen Sohn Gottes, glaubt, daß es die Weisheit seiner Literaten wieder an die Thorheit des Evangeliums vertauscht, und die alte Roma wird in ihren tiefsten Grundfesten erzittern.

Doch, ich lasse mich vielleicht zu weit führen. Ihre Frage: aus welchem Geiste der Protestantismus hervorge-

gangen ſei, habe ich damit ja noch nicht beantwortet. Stellen Sie ſich einmal recht lebendig vor Augen, aus welchem Geiſte die Kirche hervorgegangen war, deren Satzungen und Handlungen am Anfange des ſechszehnten Jahrhunderts die ſittliche Entrüſtung aller Beſſeren jener Zeit hervorgerufen hatten? Was in Gemäßheit des Wortes Gottes hätte in der Kirche ſein ſollen, war großentheils daraus verſchwunden. Wo war die Buße hingekommen? Der Ablaß, das Gegentheil der Buße, die leichtfertigſte Form der Sündenvergebung war an ihre Stelle getreten. Was war aus dem Sühnopfer Chriſti am Kreuze geworden? Die Meſſe hatte die Wirkung dieſes Opfers geradezu aufgehoben. Daß Chriſtus noch einmal in der Meſſe geopfert werden müſſe, mit anderen Worten: daß ſein Opfer am Kreuze keine vollgültige Kraft habe: das hatten die Prieſter in ihrem Intereſſe zur Kirchenlehre erhoben. Was war aus der Lehre von dem rechtfertigenden Glauben geworden? Die Kirche hatte ſich zur Inhaberin aller Gnadenfülle gemacht, und ihr gehorchen und dienen, galt als ſeligkeitbewirkendes Verdienſt. Wo mit ſogenannten guten Werken heiliger Menſchen ein überfließender Schatz zu Stande gebracht werden konnte, der den Sündern wieder zu Gute kam, da konnte ja nicht mehr im Ernſte von der rechtfertigenden Gnade durch den Glauben an Chriſtum die Rede ſein. Wie natürlich, daß unter ſolchen Umſtänden auch das Mittleramt Chriſti alle Bedeutung verlor. Die ſogenannten Heiligen, die „Gottesmutter" Maria u. ſ. w., verdrängten den einigen Mittler und Verſöhner. An jene wurden die Gebete gerichtet, ihnen wurde Dank und Verehrung gezollt. Und worin hatten dieſe Entſtellungen, Fälſchungen, Verderbungen der bibliſchen Wahrheit ihren tiefſten Grund?

Lassen Sie mich auch hierüber offen gegen Sie sein, theure Emilie. Sie rühmten in Ihrem letzten Briefe den Pater R... „Ein liebenswürdiger Mann," schreiben Sie, „der mit großem Feuer auf der Kanzel eine große Milde und Leutseligkeit unter der Kanzel verbindet." Allein, sind denn die unentbehrlichsten Eigenschaften eines Dieners Jesu und Predigers am Evangelium die, daß er liebenswürdig, mild und leutselig sei? Ganz recht, wenn er das nach Umständen auch ist. Aber vor allem Andern soll er keinen Fingerbreit von dem Worte der Wahrheit weichen, den gekreuzigten Christum predigen und beweisen, daß er den heiligen Geist empfangen hat und den Zeugenmuth einer apostolischen Persönlichkeit besitzt. Wenn Sie wollen, so ist die römische Kirche im Mittelalter auch eine liebenswürdige Kirche gewesen, denn sie hat der menschlichen Sinnlichkeit und Eitelkeit geschmeichelt. Aber warum hat sie das gethan? Um es kurz zu sagen: aus Herrschsucht.

Glauben Sie mir, m. l. Freundin, in der menschlichen Herrschsucht haben alle Verirrungen der römischen Kirche ihren tiefsten Grund. Sie stellten die Frage an mich: aus welchem Geiste der Protestantismus hervorgegangen sei? Ich will Ihnen diese nachher beantworten. Wenn Sie mich aber fragen: aus welchem Geiste der römische Katholicismus hervorgegangen sei, dann habe ich Ihnen hierauf die Antwort eben gegeben.

Es ist mir immer ein eigenthümliches Räthsel in der göttlichen Heilsgeschichte gewesen, daß das Größte und Heiligste, was es giebt, zum Niedrigsten und Verwerflichsten herabgewürdigt werden konnte. Was giebt es Größeres und Heiligeres als die Erlösung und Versöhnung durch Jesum Christum? Nehmen Sie diesen Angel- und Mittelpunkt aus der Geschichte der Menschheit hinweg, und dieselbe hat alle Bedeutung verloren. Und wie ist doch ge-

rade die Erlösungs- und Versöhnungslehre durch menschliche Herrschsucht entstellt worden! In dieser Lehre ist die tiefste Wurzel die, daß der Mensch sich nicht selbst erlösen kann, daß es eine freie That unverdienter göttlicher Gnade ist, die ihn erlöst hat. Kann der Mensch sich selbst erlösen und bedarf er zur Wiedervereinigung mit Gott der göttlichen Gnade nicht: so ist die ganze Lehre von Christo und seinem Heilswerke eine unnütze Erfindung.

Ich weiß, theure Freundin, wie Ihnen bei dem bloßen Gedanken hieran zu Muthe wird, wie Ihr Herz zittert, wenn Sie Sich nur die Möglichkeit vorstellen, daß Ihr Heiland Ihnen geraubt werden könnte.

Ach! die mittelalterliche römische Kirche, die Kirche, welche die „liebenswürdigen" Patres jetzt wieder unter das deutsche Volk aussendet, um dieses Volk von ihrer Liebenswürdigkeit zu überzeugen — sie hat Tausenden ihren Heiland geraubt — aus Herrschsucht. Sie staunen, Sie erschrecken. Es ist so. Wodurch werden wir denn eigentlich mit Gott versöhnt, von Sünde erlöst, selige Kinder Gottes? Es sind hier zwei Punkte, auf die Alles ankommt. Erstens durch das, was Christus vermittelst seines Leidens und Todes für uns gethan hat. Zweitens durch das, was er noch immer vermittelst des heiligen Geistes in uns thut. In beiden Fällen ist unser Heil und unsere Seligkeit durchaus nur von ihm abhängig, und Menschen können weder Etwas davon, noch Etwas dazu thun. Das Einzige, was Menschen zu unserm Heile thun können, ist, daß sie uns die Kunde von Christo und seinem Heilswerke vermitteln.

Nun fassen Sie wohl ins Auge, theure Emilie, was die römische Kirche, d. h. ihr hierarchischer Clerus, gethan hat. Sie, die Kirche, hat sich an die Stelle von Christus gesetzt; sie, die doch selbst der Erlösung bedürftig ist, sofern sie aus sündigen Menschen be-

ſteht, iſt in den Vordergrund getreten, und hat ihn, den Erlöſer, in den Hintergrund gedrängt. Der oberſte Prieſter der römiſchen Kirche hat ſich einen Statthalter Chriſti genannt, und behauptet, den Auftrag erhalten zu haben, im Namen Chriſti die Kirche zu regieren. Als ob Chriſtus, dem von Gott alle Gewalt gegeben iſt im Himmel und auf Erden (Matth. 28, 18), eines Statthalters bedürfte, als ob er nicht im Stande wäre, durch ſein Wort und ſeinen Geiſt die Kirche ſelbſt zu regieren! Das hat die Herrſchſucht gethan, welche im Namen Chriſti die Gewiſſen beherrſchen, und auch die weltlichen Angelegenheiten zum Vortheile der Geiſtlichen lenken wollte. Der oberſte Prieſter mit ſeiner Prieſterſchaar erklärte ſich ſelbſt als das Haupt der Kirche, obwohl es nach den deutlichen Ausſprüchen der Schrift kein anderes Kirchenhaupt giebt als Jeſum Chriſtum. Wer zum Prieſter kam, der kam zu Chriſto. Wer vom Prieſter die Verſicherung der Sündenvergebung empfing, der hatte ſie von Chriſto ſelbſt empfangen. Wer dem Prieſter beichtete, der hatte Chriſto ſelbſt gebeichtet. Wer dem Prieſter gehorchte, der gehorchte Chriſto. Ja, die Herrſchſucht der Prieſter ging ſo weit, daß man die Behauptung nicht ſcheute: der Prieſter vermöge durch ſein Wort das Brod im Abendmahle in den Leib Chriſti zu verwandeln. Was ſollte dem Prieſter noch unmöglich ſein, wenn das größte und unbegreiflichſte Wunder täglich mit aller Leichtigkeit von ihm vollbracht wurde? Was Chriſtus für uns gethan hatte, war ſomit völlig in den Hintergrund getreten. Was der Prieſter für uns that, kam jetzt faſt ganz allein in Betracht. Von dem aber, was Chriſtus in uns thut, war gar nicht mehr die Rede. Sein Wort war ja in Vergeſſenheit gerathen. Sein Geiſt wurde durch äußere Handauflegung von den Biſchöfen angeblich auf die Prieſter übertragen. Der Kirche, d. h. den Prieſtern gehorchen, ihren Vorſchriften ſich fügen,

ihre Ceremonien mitmachen, die kirchlichen Abgaben ohne Widerrede bezahlen, das galt als wahre Frömmigkeit. Wenn man Ihnen diese Art der Frömmigkeit jetzt wieder aufzwingen wollte, liebe Emilie; wenn die „liebenswürdigen" Väter ſich und ihre Kirche an der Stelle Ihres Heilandes Ihnen als alleinſeligmachend anbieten wollten: würden Sie Sich das gefallen laſſen? Würden Sie nicht lieber Alles was Sie beſitzen, ja die ganze Welt verlieren, als Schaden nehmen an Ihrer Seele, als den verlieren, in Beziehung auf welchen der Apoſtel bekennt, daß er, gegenüber der überſchwänglichen Erkenntniß Jeſu Chriſti, alles Andere für Schaden achte und für Koth, auf daß er nur Chriſtum gewinne und ſeine Gerechtigkeit (Phil. 3, 8. u. 9).

Man hat Ihnen geſagt, die Reformation ſei aus dem Geiſte der Revolution hervorgegangen, aus dem böſen Geiſte, der jetzt die Welt regiert, der die Autoritäten mißachtet, das öffentliche Geſetz übertritt und das geheiligte Recht bricht. Ich weiß es, daß man dieſe Verläumdungen mit Abſichtlichkeit, nicht nur unter weniger urtheilsfähigen Frauen, ſondern in den Schlöſſern und Höfen jetzt verbreitet. Es iſt auf der einen Seite empörend, daß man ſolche handgreifliche Unwahrheiten gegen die Reformation keck und laut ausſtößt, ohne auch nur eine Anwandlung von Beſchämung in ſich zu empfinden. Auf der andern Seite iſt es aber auch erfreulich, daß Rom zu ſolchen Mitteln gegen uns greifen muß. Das iſt gerade ein Beweis für die gute Sache der evangeliſchen Kirche, daß man mit den Waffen der Lüge jetzt auf ſie einſtürmt.

Liebe Emilie, was hätten die Reformatoren thun ſollen? Gott hatte ſie erleuchtet, daß ſie den Abfall der mittelalterlich-römiſchen Kirche von dem Evangelium, wie es in Chriſto erſchienen und in der h. Schrift dargelegt iſt, einſahen. Alle Entſtellungen und Fälſchungen des reinen und lauteren Evan-

geliums waren zu ihrem Schrecken ihnen klar und deutlich geworden. Sie hatten erkannt, wie man das arme Volk gefliſſentlich irre führte und anſtatt mit dem Lebensbrode des göttlichen Wortes mit Träbern ſpeiſte. Von dem Glauben durchdrungen, daß nur in Chriſto Seligkeit für die Seele zu finden ſei, ſahen ſie ein, daß Chriſtus nirgends mehr gepredigt wurde, daß die armen Seelen von ihrem Heilande und Erlöſer gar nichts mehr erfuhren. Hätten ſie ſchweigen ſollen, wo Gott ſelbſt gebot zu reden? Hätten Sie die Wahrheit verläugnen ſollen, wo der Herr ſo deutlich ſprach, daß er ſich nur zu denen bekennen werde vor dem himmliſchen Vater, welche ſich zu ihm bekannt hätten vor den Menſchen? War das der Geiſt des Ungehorſams und der Empörung, welcher die verirrten Schafe wieder zu dem Erzhirten derſelben, Jeſu Chriſto ſelbſt, zurückführte?

Wenn wir uns einmal der Ausdrücke „Ungehorſam und Empörung“ bedienen wollen: wo iſt denn dieſelbe zu finden, da, wo man von dem Haupte abgefallen iſt und ſeine Herrſchaft an ſich geriſſen hat, oder da, wo man bußfertig und gläubig ſich wieder zu den Füßen des Hauptes niederwirft und ihm die mit Unrecht entriſſene Regierungsgewalt wieder überträgt? Die mittelalterliche Kirche hatte ſich gegen Chriſtum aufgelehnt; die Reformatoren ſtellten die Regierungsgewalt Chriſti in der Kirche wieder her; ſie anerkannten ihn wieder als ihr alleiniges Haupt. Es kann alſo nicht der Geiſt der Empörung, es muß vielmehr der Geiſt des Gehorſams geweſen ſein, der ſie antrieb, ihrem alleinigen rechtmäßigen Haupte im Himmel und auf Erden ſich zu unterwerfen.

Man ſagt freilich: die Reformatoren hätten ſich gegen die rechtmäßige biſchöfliche Gewalt aufgelehnt. Der „liebenswürdige“ Pater ſcheint, einer Stelle Ihres Briefes zu-

folge, eine Aeußerung der Art gethan zu haben. Wie? wenn wir die Sache auch hier umkehrten? Die Reformatoren haben nur von den Bischöfen verlangt, daß sie die alleinige Regierungsgewalt Christi anerkennen, d. h. Christi Evangelium predigen und von Menschensatzungen das Heil der Seele nicht mehr abhängig machen. Die Bischöfe haben aus Herrschsucht sich geweigert, Christo und seinem h. Worte die Ehre allein zu geben. Anstatt Diener Christi und Prediger des Evangeliums zu werden, haben sie es vorgezogen, Herren der Gemeinden und Träger äußerer Macht zu sein. Sie haben um keinen Preis ihre falsche, angemaßte, schriftwidrige Stellung aufgeben wollen. Wem sollten nun die Reformatoren gehorchen, den Bischöfen, oder ihrem Heilande? Wem würden Sie gehorchen, wenn Ihr rechtmäßiger König auf der einen Seite, und ein abtrünniger Amtmann auf der andern Seite Ihnen Befehle ertheilte? Würden Sie den Amtmann nicht „unverschämt" nennen, der in einem solchen Falle, wenn auch in den „liebenswürdigsten" Redensarten, Sie als eine Rebellin behandeln wollte?

Und nun nehmen Sie noch hinzu, theure Freundin, daß die evangelischen Christen von den abtrünnigen Bischöfen geächtet und mit dem Bann belegt, unter grausamen Flüchen aus der römischen Kirche ausgestoßen, und durch ohnmächtige Verwünschungen dem ewigen Gerichte übergeben worden sind. Denn so „liebenswürdig" waren sie gegen uns, daß sie, wo sie immer konnten, mit Feuer und Schwert uns verfolgten. Was war denn das für ein Geist, aus dem heraus dieses geschah?

Nein, meine theure Freundin, der Geist der Reformation ist kein Geist der Empörung, sondern ein Geist des Gehorsams gegen Gottes geoffenbartes Wort und seinen Gesalbten gewesen. Man sucht

den Mächtigen der Erde jetzt die Meinung beizubringen, daß die römiſche Kirche ſie geſchützt habe, oder ſchützen könne gegen das revolutionäre Treiben unſerer Zeit. Daß die römiſche Kirche bis dahin einen ſolchen Schutz nicht gewährt hat, ſieht man deutlich daraus, daß römiſch-katholiſche Staaten gerade die Vulkane der Revolution ſind. Es iſt auch ein eitler Wahn, in dieſer Kirche Schutz vor dem Revolutionsdämon zu ſuchen. Wo der Herr nicht das Haus bewachet, da hüten die Wächter umſonſt. Der einzige Schutz und Schirm gegen den Geiſt der Empörung iſt der Geiſt des Gehorſams gegen das Wort Gottes, und gegen den, welchen Gott geſandt hat, Jeſum Chriſtum. Wer Gott nicht gehorcht, der wird auch Menſchen nicht gehorchen. Wem das Wort Gottes keine Achtung einflößt, dem flößt auch das Wort eines Menſchen, mag er noch ſo hoch geſtellt ſein, keine ein. Wer ſich in ſeinen Handlungen vorzugsweiſe vom Geiſt der Herrſchſucht hat leiten laſſen, wie dies bei der römiſchen Kirche der Fall geweſen iſt, in deſſen Abſicht kann es auch nicht liegen, die Macht des Staates wirklich zu befeſtigen; der beabſichtigt höchſtens, den Staat zu einem Werkzeuge für ſeine herrſchſüchtigen Pläne zu machen; und er wird ſo lange „liebenswürdig“ gegen den Mächtigen ſein, als er von dieſem Dienſtbefliſſenheiten erwarten darf. So laſſen denn auch Sie ſich von dem „Liebenswürdigen“ nicht allzuſehr imponiren, theure Emilie; halten Sie feſt am Gehorſam gegen Ihren Herrn und Heiland und ſein untrügliches Wort, und vergeſſen Sie keinen Augenblick, daß die Sache der evangeliſchen Kirche eine gute iſt.

Der Ihrige u. ſ. w.

Zweiter Brief.

Liebe Emilie!

Sie haben meinen letzten Brief so freundlich und wohlwollend aufgenommen, daß schon dieser Umstand mich ermuthigt, unsern brieflichen Verkehr fortzusetzen. Ihr Aufenthalt auf dem Schlosse ist also nicht so bald zu Ende, und das Fräulein, in dessen Nähe zu verweilen Sie bestimmt sind, dringt in Sie, so lange als immer möglich zu bleiben. Auch die „Väter" gehen immerfort aus und ein und streuen den Samen aus, der, wie ich fürchte, noch schlimme Frucht genug für das deutsche Volk tragen wird. Dieser Aufenthalt drückt Ihnen auf die Seele, theure Emilie. Sie sind eine allzugute Protestantin, als daß Ihnen diese römische Luft nicht wie beengende Stickluft vorkommen müßte. Und an stillen und lauten Angriffen auf das, was Ihnen das Heiligste ist, fehlt es fortwährend nicht. Daß mein letzter Brief Ihnen zur Stärkung gereicht hat, freut mich. Lassen Sie nur Nadeln und Speere Ihre Seele ritzen und treffen; das Wort Gottes ist die rechte Wundensalbe.

Sie haben also den Muth gehabt und meinen Brief dem „Liebenswürdigen" mitgetheilt. Daß er sich nicht geschlagen gab, das war zu erwarten. Er hat also zu sagen gewagt, „die Protestanten seien Revolutionäre, weil sie Alles auf den „Glauben" stellten, Gott verlange nicht Glauben, sondern „gute Werke", diese seien nur in der katholischen Kirche zu finden, die Sache des Protestantismus sei grundfaul." Sie haben Sich mit Recht nicht aus der Fassung bringen lassen; allein Sie waren dem theologischen Klopffechter doch nicht gewachsen. Sie wünschen über die Bedeutung, welche unsere Kirche der Lehre von der Rechtfertigung durch den Glauben beilegt, belehrt zu werden, und wie sollte

ich nicht gern einem so natürlichen und ehrenwerthen Wunsche entgegenkommen?

Gewiß hatten Sie volles Recht zu behaupten, daß die evangelische Kirche das größte Gewicht auf die Ausübung von guten Werken lege, und ein viel größeres als die römische. Es gibt nicht leicht eine bodenlosere Verläumdung, als die, daß unsere Kirche nur Glauben von ihren Angehörigen verlange, aber keine guten Werke. Dagegen ist etwas an dem Vorwurfe wahr, und dieses Etwas ist mit dem ganzen Bestande unserer Kirche aufs Engste verwachsen. Die evangelische Kirche läßt kein menschliches Verdienst der guten Werke neben der göttlichen Gnade gelten, sie schlägt in diesem Stücke allen menschlichen Hochmuth unbarmherzig nieder, sie verweist den Menschen zur unbedingten Demuth und lehrt ihn täglich, daß sein Heil nur von Gott kommt, und von dem, welchen Gott gesandt hat uns zur Erlösung und Versöhnung. So wie wir in diesem Punkte der römischen Kirche auch nur das geringste Zugeständniß machen: so sind wir verloren.

Der Pater hat Ihnen gesagt, daß die katholische Kirche auch Glauben von ihren Angehörigen verlange, allein einen Glauben, dessen Wesen die Liebe sei, und der sich in ununterbrochenen Thaten des Gehorsams, der Liebe, des Wohlthuns erweise. Er hat Recht; die römische Kirche verlangt von ihren Angehörigen auch Glauben. Allein, was nennt sie Glauben? Was sie Glauben nennt ist nicht eine freie Thätigkeit des Geistes und Herzens, nicht eine aus dem Innern entspringende vertrauensvolle Hingabe des Gemüthes und Willens, sondern unfreie Unterwerfung der gesammten Persönlichkeit unter die Autorität der Kirche und ihrer Würdeträger. Das wird aber nur ganz mißbräuchlich „Glaube" genannt. Das kann man nur gesetzlichen Gehorsam nennen, einen Gehorsam,

den kaum der Staat von seinen Untergebenen in so blinder, äußerlicher Weise zu fordern wagt.

Es mag eine so niedrige Stufe geistiger und sittlicher Entwicklung geben, daß blinde Unterwerfung unter die kirchliche Autorität das einzige Mittel ist, um die natürliche Rohheit und Ungebundenheit zu zügeln und zähmen. Aber so viel ist doch gewiß, daß Christus mit seinem Evangelium die Menschen aus den Schranken der bloßen Gesetzesreligion erlösen, und sie innerlich, geistig und sittlich frei machen wollte. Darum stellte er kein neues Gesetz auf; darum forderte er nicht blinde Unterwerfung und knechtischen Gehorsam; darum verlangte er „Glauben." O, meine theure Emilie, wenn ich die herrliche Stelle im Evangelium lese von dem sanften Joche und der leichten Last, die er den Seinen auferlegen will, dann geht immer ein schmerzliches Gefühl darüber durch meine Seele, daß den armen Menschen fortwährend so manch hartes Joch, so manche schwere Last im Namen Jesu Christi auf die Schultern gewälzt wird, die den Weg zum seligen Leben nur hindert, anstatt ihn zu fördern. Das erste Gebot des Evangeliums ist noch immer nicht recht verstanden: „Glaube an den Herrn Jesum Christum, so wirst Du und dein Haus selig" (Apostelg. 16, 31.). Diese Missionäre, von denen so Viele jetzt die Rettung des deutschen Volkes aus den Banden des sittlichen Verderbens und des politischen Wahnes erwarten, wo haben Sie denn in einfach-biblischem, apostolischem Sinne diesen alleinseligmachenden Glauben an Jesum Christum verkündet? Sie haben, wie Sie mir schreiben, theure Emilie, einer Reihe von katholischen Missionspredigten zugehört. Und Sie schreiben mir selbst: „entweder predigten sie, daß wir uns in einzelnen Tugenden üben und dadurch ein Verdienst bei Gott erwerben, oder daß wir der h. römischen Kirche uns in Allem

unterwerfen, besonders den Priestern und Bischöfen alle Ehrerbietung und pünktlichen Gehorsam leisten sollten. Von Christo war so zu sagen nie, oder doch nur so nebenbei die Rede, daß man wohl bemerken konnte, es sei den Predigern um Alles eher als eine Erweckung des Glaubens an Jesum Christum zu thun."

Sie richten nunmehr bei dieser Gelegenheit eine Frage an mich, die ich unmöglich unbeantwortet lassen darf. Sie fragen: ob es denn nicht zu hart sei, dem Menschen alles Verdienst abzusprechen, ob die Hoffnung, sich Gottes Gnade erwerben zu können, nicht ein Reizmittel zur Tugend werden könne, und ob die evangelische Kirche nicht zu weit gehe, wenn sie den Menschen als von Natur durch und durch verdorben und untüchtig zu allem wahren Guten darstelle? Sie sind der Meinung, unsere Lehre von der Rechtfertigung durch den Glauben sei wenigstens mancherlei Mißverständnissen ausgesetzt.

Nein, theure Emilie, es ist nicht zu hart, dem Menschen alles Verdienst in Beziehung auf seine Seligkeit abzusprechen. Es liegt hier ein ernstes entweder — oder vor, und für Eines von Beiden müssen wir uns entscheiden. Entweder müssen wir in tiefster Demuth und Sündenerkenntniß anerkennen, daß wir uns nicht selbst erlösen können, daß alle unsere natürlichen Tugenden vor Gott nur Schein sind, daß die Sünde auch unsere besten Handlungen, insofern wir noch nicht wiedergeboren sind durch Wasser und Geist, vergiftet hat, und daß nur Gottes Gnade und Barmherzigkeit in seinem eingebornen, um unsrer Sünden willen dahingegebenen, und um unserer Gerechtigkeit willen auferweckten Sohne uns mit Gott wieder versöhnen und von Sünde erlösen kann. Oder wir müssen uns selbst die Kraft der Selbsterlösung zuschreiben, in uns selbst die Quelle unsers Heils suchen, von uns selbst Rettung und Erlösung erwar-

ten, und die göttlichen Heils- und Offenbarungsthatsachen dann für Wahn und Einbildung erklären, wie dies ja von ungläubigen Philosophen und Theologen in neuerer Zeit geschehen ist. Entweder — oder, m. l. Emilie! In der Mitte zwischen diesen beiden Möglichkeiten liegt nichts als Halbheit und Gedankenschwäche. Denn wollen wir etwa sagen: Gott müsse uns zur Hälfte erlösen, und der Mensch müsse sich zur Hälfte erlösen? Die Erlösung sei zum Theil ein Werk Gottes, und zum Theil ein Werk des Menschen? Das wäre doch ein armer und schwacher Gott, der zu unserm Heile nicht mehr beizutragen vermöchte, als wir selbst, der den Ruhm und Preis seiner Macht und Herrlichkeit mit uns elenden, sterblichen Erdengeschöpfen theilen müßte! Ganz Gott die Ehre — oder ganz dem Menschen die Ehre, in Einem oder dem Andern von diesen Zweien ist doch wenigstens Folgerichtigkeit; und ohne Folgerichtigkeit gibt es keinen sittlichen Ernst im Denken und Handeln.

Das Evangelium gibt ganz Gott die Ehre. „Was ist der Mensch, daß du sein gedenkest, und des Menschen Kind, daß du dich sein annimmst"? Wie schlägt dieses einzige Psalmwort alle Ansprüche, die wir etwa in unserm fleischlichen Hochmuthe gegen Gott erheben wollten, nieder! „Alle Dinge, sagt der, welcher uns zur Weisheit, zur Gerechtigkeit, zur Heiligung und zur Erlösung gemacht ist, alle Dinge sind mir übergeben von meinem Vater, und Niemand kennet den Vater, denn nur der Sohn, und wem es der Sohn will offenbaren." Das ist das Geheimniß der Erlösung, theure Emilie, daß alle Dinge ihm übergeben sind, und daß wir daher Alles von ihm zu nehmen und zu empfangen haben, wenn Solches auch nach Gottes unerforschlichem Rathschlusse den Weisen und Klugen dieser Welt verborgen, und den Unmündigen geoffenbart ist.

Iſt nun die Sache der evangeliſchen Kirche nicht eine gute, wenn auch ſie Gott allein in Jeſu Chriſto die Ehre geben, und dieſe Ehre nicht auf Menſchen und menſchliche Einrichtungen übertragen will?

Hier iſt nun auch der Punkt, wo ich auf die evangeliſche Lehre vom „Glauben" näher eintreten will. Unſere Kirche, indem ſie das Heil von Gott in Chriſto Jeſu, ſeinem eingebornen Sohne, abhängig macht, kann unter Glauben unmöglich etwas verſtehen, was ſich als menſchliches Verdienſt oder Werk geltend machen dürfte. Der Glaube im evangeliſchen Sinne des Wortes kann ſchon darum nichts Verdienſtliches ſein, weil er nicht vom Menſchen, ſondern von Gott gewirkt iſt. Menſchen ſind freilich die Rüſtzeuge, welche die Predigt des Evangeliums verkündigen; und aus der Predigt kommt der Glaube. Die Predigt ſelbſt aber iſt eine Gabe Gottes; Gottes Heilsoffenbarungen und Gnadengüter werden gepredigt. Was das Licht des Glaubens in uns erweckt, und ſeine himmliſche Flamme in uns entzündet: das iſt Gottes Wort, getragen von Gottes Geiſte. Nicht uns, nicht uns gebührt die Ehre, wenn wir glauben. Hätte Gott nicht ſein Wort vom Himmel geſendet, „gleichwie der Regen und Schnee vom Himmel fällt und nicht wieder dahin kommt, ſondern feuchtet die Erde und macht ſie fruchtbar und wachſend, daß ſie gibt Samen zu ſäen und Brod zu eſſen", alſo daß „das Wort, das aus ſeinem Munde gehet, auch ſo ſein ſoll, es ſoll nicht wieder leer zu ihm kommen, ſondern thun, was ihm gefällt und ſoll ihm gelingen dazu ers ſendet" (Jeſ. 55, 10.): es würde auch keine Herzen geben, die vom Glauben an Gott und ſein heiliges Wort ergriffen die Süßigkeit des himmliſchen Friedens ſchmecken, und ſich im Beſitze der ewigen Seligkeit fühlen.

Denn allerdings, theure Emilie, die Seligkeit kommt aus dem Glauben, und es iſt ein wahres, wenn auch ſchar-

ſes, Wort, daß Alles was nicht aus dem Glauben kommt, Sünde iſt (Röm. 14, 23.). Wo der Glaube in uns anfängt, da hört der natürliche, an Sünde und Fleiſch hingegebene, Menſch auf. Der Glaube iſt das innere Licht, das die Seele über ihr ewiges Bedürfniß erleuchtet; der verborgene Zug, der nach Gott geht und dem Gemüthe keine Ruhe läßt, bis es ausruht in ihm; die ſelige Gewißheit, daß Chriſtus mein iſt und ich ſein, und daß in ihm alle Dinge unſer ſind; die unzerſtörbare Kraft einer neuen heiligen Geſinnung, die nie müde wird, ſich zu offenbaren in guten Werken. Er iſt das verborgene innere Leben im heiligen Geiſte, das Leben der Wiedergeburt, ohne welches alles äußere Tugendleben doch nur Trug und Schein iſt. Und gerade in dieſem Punkte, meine theure Emilie, iſt der Proteſtantismus ſo wunderbar groß und ſo verborgen mächtig. Während die römiſche Kirche es zu jeder Zeit vorzugsweiſe auf äußere Macht und äußeren Glanz abgeſehen hat, und Triumphe vor den Augen der Welt zu feiern bemüht geweſen iſt — hat die evangeliſche an dem inwendigen Menſchen, der köſtlich iſt vor dem Herrn, gearbeitet, und das Reich Chriſti in den Herzen aufzurichten geſucht, wohin freilich nur das Auge deſſen ſchaut, der in das Verborgene ſieht. Was hilft aber auch aller äußere kirchliche Gehorſam, wozu man jetzt die Menſchen wieder zu zwingen ſucht, wenn ihre Herzen nicht innerlich frei gemacht ſind, ſo daß ſie in freudiger Willigkeit dienen ihrem Herrn?

Es findet ſich freilich in Ihrem letzten Briefe eine Stelle, aus welcher hervorgeht, daß die „liebenswürdigen“ Väter die Lehre der evangeliſchen Kirche vom Glauben Ihnen als eine Art von Schwärmerei darſtellten. Eine innere Gewißheit vom Heile und der ewigen Seligkeit, ſchreiben Sie, gebe es nach einem Vortrage des Pater R. nicht. Nur das Zeugniß der Kirche, d. h. des Prieſters, inſofern er dem Beicht-

linde die Absolution ertheile, verleihe die Heilsgewißheit. Dann führen Sie Aeußerungen an, in welchen die Missionäre Roms das Seelenheil einzig und allein von freiem Willen, der eigenen Entschließung des Menschen abhängig machen, und die Behauptung entschieden bestreiten, daß der Glaube eine Gabe Gottes sei. Sie selbst scheinen etwas beunruhigt worden zu sein; denn Sie fragen, ob es nicht wirklich gefährlich sei, den Glauben von Gottes Gnade allein abhängig zu machen, ob das den Ungläubigen nicht zu der Entschuldigung berechtige, daß Gott diese Gnade ihm nicht zugedacht zu haben scheine?

Gewiß, liebe Emilie, bin ich keineswegs gesonnen, die menschliche Freiheit zu läugnen, und wenn einzelne Richtungen in der evangelischen Kirche bis zu einer solchen Läugnung fortgegangen sind, so hat die Kirche in ihren ältesten Bekenntnissen wie in ihren hervorragendsten Vertretern sich einem solchen Irrthume immer widersetzt. Unstreitig ist dem Menschen aus dem Sündenfalle eine gewisse Empfänglichkeit, ich möchte sagen, ein Sinn für die Wahrheit geblieben. Er kann diesen Sinn der Wahrheit verschließen, er kann ihn öffnen, wie das äußere Auge dem Sonnenstrahl verschlossen oder geöffnet werden kann. Wer ist aber thöricht genug, zu behaupten, daß unser Auge das Licht erzeuge? Die Sonne ist der himmlische Quell, aus dem es in das irdische Organ strömt. Wenn wir aber in Finsterniß zu bleiben vorziehen, so reicht ein leiser Druck auf das Augenlied dazu hin, das Auge in Nacht und Dunkel zu hüllen. Und so bedarf es auch nur eines leisen Druckes von Seite des freien Willens auf unsere Seele, um dieselbe dem Einflusse des göttlichen Wortes zu entziehen und in den Banden des Fleisches und der Sünde festzuhalten.

Werden wir darum aufhören die Sonne als die Quelle des Lichts zu preisen, weil das Auge die Macht hat, den

Einwirkungen desſelben ſich zu entziehen? Hört Gott darum auf, das Licht des Glaubens in unſerer Seele zu entzünden, weil dieſe Seele dem himmliſchen Strahle den Eintritt verweigern kann?

Schwärmerei will man uns Schuld geben. Schwärmer wären wir, wenn wir uns der Fähigkeit rühmten, das Licht des ewigen Lebens ſelbſt in uns zu erzeugen, oder es von Gott zu empfangen, ohne alle geordnete Vermittlung. Aber wo und wann hat die evangeliſche Kirche ſo etwas gelehrt? Wir bezeugen es ja deutlich genug, daß der Glaube aus der Predigt, aus dem Worte kommt, und vom Geiſte Gottes immer nur durch das Wort geweckt wird. Und wie oft, liebe Emilie, haben Sie mir früher in tiefer Ergriffenheit Ihrer ganzen Seele erzählt, wie die lautere, reine Predigt des Evangeliums wirklich dieſe Wirkung in Ihnen hervorgebracht habe. Welche wunderbare Gewalt liegt in den ungekünſtelten, reinen Wahrheiten, welche die Bibel uns bezeugt. Wo kann ein Herz ohne alle Erſchütterung bleiben, wenn die Buße ihm gepredigt, wo ohne alle Rührung, wenn die Gnade ihm lebendig vorgeſtellt, wo ohne alle Bewegung, wenn es zu einem neuen Leben der Wiedergeburt in Chriſto recht eifrig aufgemuntert wird? Man hat in unſerer Zeit der Predigt in der evangeliſchen Kirche viel Schlimmes nachgeſagt, und, Ihren letzten brieflichen Mittheilungen zufolge, haben die „Väter" auch über unſer vieles Predigen geſpottet. Laſſen Sie Sich dadurch nicht irre machen. Wenn die Predigt etwas ſo Unweſentliches iſt, warum verſuchen es denn die Herren Väter nicht mit Kreuz und Fahnen, mit Geſang und Muſik, mit Weihwaſſer und mit Weihrauch? Warum ſpannen ſie alle ihre Kräfte in der Predigt an, und warum erwecken ſie die Beſorgniſſe der proteſtantiſchen Bevölkerungen faſt ausſchließlich nur durch die Predigt? Wir dürften nur noch die Predigt,

beinahe die letzte Waffe, die wir uns vorbehalten haben, aus den Händen geben, um der römischen Propaganda gegenüber recht mundtodt gemacht zu werden.

Ich weiß übrigens wohl, liebe Emilie, daß es bei Ihnen einer Ehrenrettung der evangelischen Predigt eigentlich nicht bedarf. Ich weiß leider auch, daß viele Predigten, welche in unserer Kirche gehalten werden, keine Ehrenrettung verdienen. Das Schellengeklingel salbungsvoll fein sollender Phrasen, mit welchen bald leeres Stroh einer todten Orthodoxie gedroschen, bald dürre Herbstblumen einer welken und schlaffen Moral auf die armen Zuhörer herabgeschüttet werden — sollte man nicht, und hätte man nie „Predigt" nennen sollen. Aber die Zeit kommt auch wieder und sie ist schon da, in welcher der Werth der evangelischen, am Feuer eines lebendigen Glaubenslebens entzündeten, Predigt aufs neue erkannt wird. Daß recht viele mit Feuer und Geist von oben getaufte Prediger in unserer Zeit erwachen und mit prophetischen Zungen das Heil von Christo predigen möchten, damit das deutsche Volk wiedergeboren würde aus dem Glauben in den Glauben: das ist mein inniges Gebet.

Gott hat der evangelischen Kirche ein Großes anvertraut, indem er ihr die Predigt vom Glauben anvertraut hat. Und ich glaube nicht zu irren, wenn ich namentlich dem deutschen Volke den Beruf zutraue, aus den innersten Quellen des Gemüthes heraus das religiöse Leben zu erneuern und zu kräftigen. Das Herz ist die Wurzel der Sünde, und das Herz muß die Wurzel eines gottgeheiligten Lebens werden. Es wäre doch eine namenlose Verblendung, wenn man der Meinung wäre, mit Wiederaufrichtung der hierarchischen Autorität und eines ceremonienmäßigen Gottesdienstes sei die religiöse und sittliche Verwüstung und Verwilderung unserer Zeit zu heilen.

Graut es mir doch eigentlich, wenn ich mich in den Ländern umsehe, wo die Predigt vom Glauben noch nie ihren Mund hat öffnen können, wo das arme Volk seit Jahrhunderten, in seinem tiefsten Sehnen unbefriedigt, unter dem Joche der Hierarchie seufzt. Jene herrlichen ersten Blüthen des Evangeliums in Italien — wie sind sie jetzt verwelkt! Und was ist aus Italien geworden, nachdem ihm das Licht geschienen hat und die Finsterniß hat das Licht nicht begriffen? Und Frankreich! Das Herz blutet mir, wenn ich an dieses hochbegabte, mit so vielen Vorzügen des Geistes geschmückte Land denke. Es hat den Glauben verschmäht, der die Reformation gebracht hätte, und ist die Beute des Unglaubens geworden, der die Revolution gebracht hat. Dahin soll einmal Ihr adeliges Fräulein, die für die römischen Missionäre schwärmt, ihre Blicke wenden, und sich fragen: ob der römische Gesetzesdienst es sei, der die Revolution bändige?

In Ihrem letzten Briefe ist noch ein Einwurf gegen die evangelische Lehre vom rechtfertigenden Glauben enthalten, den zu beantworten ich nicht übersehen darf. Der Pater R.. bemerkte Ihnen im Gespräche: was wir Glauben nennen, sei doch nur ein bloßes „Gefühl." Ich will nicht ganz läugnen, daß es Protestanten gibt, die unter dem Einflusse eines sentimentalen Rationalismus, wie er immer noch in mehreren größern Städten, zumal Norddeutschlands, herrschend ist, dahin gekommen sind, die festen Glaubenswahrheiten unserer Kirche in ziemlich fließende und verschwimmende Gefühlserregungen aufzulösen. Das beweis't aber gar nichts gegen die Glaubenslehre der evangelischen Kirche. — Nirgends ist die Zerflossenheit größer gewesen als in der römischen Kirche vor fünfzig Jahren, und doch wird Rom darum seine starren, unbeweglichen Sätze nicht fallen lassen. Der Glaube unserer Kirche hat, wie einen sichern

Urſprung, ſo auch einen beſtimmten Inhalt. Jeſus Chriſtus iſt Gegenſtand und Inhalt unſeres Glaubens, ſein Erlöſungs- und Verſöhnungswerk, ſeine gottmenſchliche Perſönlichkeit, ſeine glorreiche ewige Herrſchaft. An ihn glauben alle wahren evangeliſchen Chriſten mit voller und ganzer Seele, weil ſie erkannt haben und deſſen gewiß ſind, daß in keinem Andern Heil iſt als in ihm. Daß Er Geſtalt in uns gewinne, unſer geiſtiges Eigenthum werde, ſein Reich unter uns erbaue, ſeinen Namen in und durch uns verherrliche, und jeden Zweig unſers Wiſſens, Könnens, Wollens und Vollendens ſich, dem wahren Lebensbaume, einpflanze: das iſt unſre Bitte und unſre Hoffnung.

Wo, meine theure Emilie, wo ſollen nun aber gute Werke zu finden ſein, wenn nicht da, wo der Herr und Meiſter alles Guten ſelbſt iſt, wo er mit ſeinem Worte und ſeinem Geiſte die Herzen lenkt und regiert? Wenn die Menſchen ſich hinter Kloſterzellen zurückziehen, in Ordensgewänder einhüllen, Wallfahrten nach angeblich heiligen Orten anſtellen, die Meſſe anhören, an Heilige ihre Gebete richten, der Ehe entſagen und dem Leben entfliehen: ſo rühmen die Patres das als gute Werke! Wo hat denn der Herr der Kirche ſolche Werke geboten, oder auch nur empfohlen? Wo hat er Heil und Seligkeit auch nur von ferne davon abhängig gemacht? Wir ſollten keine guten Werke haben, weil wir das nicht für gut und heilſam halten, was auch nicht den geringſten Grund des göttlichen Wortes für ſich hat?

O, th. Emilie, hat denn die Reformation keine Werke in den auserwählten Rüſtzeugen Gottes aufzuweiſen, welche begnadigt waren, das umgeſtürzte und darniedergetretene Panier des Evangeliums unter den Völkern wieder aufzurichten? Als Luther dort in Worms dem drohenden Scheiterhaufen furchtlos entgegenging, und lieber ſterben als die erkannte Wahrheit verläugnen wollte; als in Italien, Eng-

land, Frankreich eine ganze Reihe von Blutzeugen ſich für das reine Evangelium fröhlich opferte; als Hunderte und Tauſende dort lieber in Verbannung und Noth gingen, als daß ſie ihrem evangeliſchen Glauben untreu geworden wären: waren das keine guten Werke? Iſt das kein gutes Werk, wenn wir befolgen, was der Herr uns Matth. 5, 10 anbefohlen hat: „Selig ſind, die um Gerechtigkeit willen verfolget werden, denn das Himmelreich iſt ihr“? Sollten wir denn wirklich ſo gar verſtockt, ſo ganz gottverlaſſen ſein, daß gar nichts von uns ausginge, deſſen wir uns auch rühmen könnten, obgleich wir wohl wiſſen, daß wir uns Niemandes zu rühmen haben als Chriſti? Sind denn nicht auch Boten des Glaubens aus unſerer Mitte unter die Heiden ausgegangen? Haben wir nicht auch unſere Märtyrer unter den Völkern gehabt, die noch in Finſterniß und Todesſchatten ſitzen? Haben wir nicht auch ein Herz für unſere in der Nähe und Ferne zerſtreuten, der Verlockung ausgeſetzten Glaubensbrüder? Errichten wir nicht auch Kirchen, gründen wir nicht auch Schulen, ſtrecken wir nicht auch unſere Hand aus, um, wo möglich, zu retten was verloren iſt? Iſt denn das, was unſere Zeit innere Miſſion nennt, was aber ſchon lange vorher in unſerer Kirche der Sache nach da geweſen iſt, ehe jener Name da war, dieſer Trieb der helfenden Liebe unter den verirrten Schafen, ſo gar nicht in Anſchlag zu bringen? Haben wir denn keine Kleider für die Nackenden, kein Brod für die Hungernden, keinen Labetrunk für die Schmachtenden, keinen Troſt der Liebe für die einſamen Herzens und verödeten Sinnes ſind? Sollten denn alle Brunnen der Güte vertrocknet ſein in der evangeliſchen Kirche?

O, theure Emilie, wer wagte das zu behaupten, in einer Zeit, wo der Herr wieder Großes thut an ſeinem Volke, wo die verkehrte Meinung, daß das äußere Bekenntniß genüge,

doch nur bei einzelnen todten Gliedern unſerer Kirche Eingang findet, während alle lebendigen mehr als je davon überzeugt ſind, daß ſie mit Früchten der Gottſeligkeit das Bekenntniß ihrer Lippen bekräftigen müſſen. Darum hat auch die römiſche Kirche nicht die geringſte Veranlaſſung ihrer guten Werke ſich gegen uns zu rühmen. Die kirchlichen guten Werke, welche die römiſchen Miſſionäre ſo ſehr anpreiſen, ſind jedenfalls nur dann gut, wenn ſie aus dem Glauben an den Herrn hervorgehen, und gewiß ganz ſchlecht, wenn Selbſtſucht, Hochmuth, Eitelkeit, Dünkel die Quellen ſind, aus denen ſie fließen. Alle Werke ſind im Sinne und Geiſte der evangeliſchen Kirche gut, welche in der Gemeinſchaft des Herrn geſchehen, und daß das ganze Menſchenleben nach allen ſeinen Richtungen in Kirche und Staat, in Wiſſenſchaft und Kunſt, in Handel und Verkehr, in Gemeinde und Haus, in Schule und Feld immer mehr ein Leben in Chriſto werde: das iſt evangeliſch. Nach dem römiſchen Syſteme — das iſt Ihnen während Ihres bisherigen Aufenthaltes auf dem Schloſſe nicht entgangen — liegen dagegen Kirche und Welt neben einander wie zwei ſtreng geſchiedene Gebiete. Nur der evangeliſche Glaube überwindet die Welt und macht das große Wort des Apoſtels Paulus zu einer Wahrheit, wenn derſelbe ſpricht (Kor. 3, 21 f.): „Darum rühme ſich Niemand eines Menſchen. Es iſt Alles Euer, es ſei Paulus oder Apollo, es ſei Kephas oder die Welt, es ſei das Leben oder der Tod, es ſei das Gegenwärtige oder das Zukünftige, Alles iſt Euer, Ihr aber ſeid Chriſti, Chriſtus aber iſt Gottes."

So ſteht die gute Sache der evangeliſchen Kirche auch in dieſem Punkte feſt, meine theure Emilie, und ſo lange wir feſtſtehen im Glauben, haben wir nichts zu fürchten, ſondern nur zu hoffen.

Darum nur fröhlich und getroſt. Der Ihrige ꝛc.

Dritter Brief.

Daß mein letzter Brief so sehr zu ihrer Ermuthigung und Erfrischung beigetragen hat, freut mich ganz besonders. Sie schreiben, daß Sie es auf dem Schlosse nicht mehr lange aushalten werden, und daß das adelige Fräulein eine kalte Miene gegen Sie annehme, seit Sie Ihren Entschluß, von ihrem evangelischen Glauben keinen Finger breit zu weichen, so fest und entschieden ausgedrückt hätten. So war es denn im Grunde doch darauf abgesehen, eine Proselytin aus Ihnen zu machen, und meine Befürchtung war nicht ganz ungegründet. Man kann in diesen Tagen kaum mehr drei Schritte gehen, ohne auf irgend ein Häcklein zu stoßen, mit dem sie uns in den vielumfassenden Schooß der „allbeglückenden Mutter" hineinziehen möchten.

Doch ist mir um Sie, m. theure Emilie, nie bange gewesen; ja ich hoffe, die Erfahrungen, welche Sie auf dem Schlosse gemacht haben, werden nur zu Ihrer innern religiösen Läuterung und Entwicklung beitragen. Ein Punkt jedoch wird von Ihnen in Ihrem letzten Briefe noch berührt, über den Sie gern nähere Auskunft wünschten. Der Pater setzte also in seiner vorgestern gehaltenen Predigt auseinander, daß wir Protestanten gar keine „Kirche" hätten, sondern nur eine „Religionsgesellschaft" bildeten. Das hat Sie wenigstens geärgert, wenn auch nicht beunruhigt, und Sie suchen bei mir Rath.

Die römischen Missionäre berufen sich gewöhnlich darauf, daß es nur eine Kirche geben könne, wie es ja auch nur eine Taufe gebe, und nur einen Herrn. Daß die römische Kirche diese eine sei, das folgern sie natürlich weiter, und dann liegt der Schluß nahe, daß von einer andern, z. B. einer evangelischen Kirche, nicht mehr die Rede sein könne.

Gewiß, m. l. Emilie, ist es nicht ohne Gottes besondere Veranstaltung geschehen, daß im Neuen Testament dasselbe griechische Wort bald für die Gemeinschaft aller Gläubigen auf Erden im umfassendsten Sinne des Wortes, bald für vereinzelte, an einem bestimmten Orte befindliche Gemeinden gebraucht wird. Diesem neutestamentlichen Sprachgebrauche hat sich auch der Protestantismus angeschlossen, und daher verstehen wir unter dem Ausdruck Kirche bald die, unsern Blicken nicht überall gegenwärtige, aber dennoch über die ganze Erde fortgehende Gemeinschaft aller Gläubigen, bald einzelne kirchliche, größere oder kleinere, Genossenschaften, in welchem Sinne wir von Landeskirchen, und im Weitern von einer römischen, lutherischen, reformirten Kirche ꝛc. reden. Hiernach ist Beides richtig: sowohl daß es nur Eine Kirche, d. h. nur eine wahre, allumfassende Gemeinschaft der Gläubigen giebt, als auch, daß wieder viele Kirchen, d. h. viele kleinere christliche Genossenschaften vorhanden sind, welche als einzelne Glieder des gesammten Leibes Christi der allumfassenden Gemeinschaft einverleibt sind, und ihr angehören.

Damit, eine solche kirchliche Genossenschaft zu bilden und in ihrer Art auch ein Glied der großen christlichen Glaubensgemeinschaft zu sein — freilich ein Glied, das sich vielfach vom Haupte, Christo, abgelöst hat — ist nun aber die römische Kirche nicht zufrieden. Sie will nicht nur eine Kirche, sie will **die** Kirche sein, und Alles, was nicht in sie aufgehen und sich unbedingt von ihr beherrschen lassen will, das betrachtet sie als einen vom Baume des Lebens abgeschnittenen und verdorrten Zweig. Welche sündliche Anmaßung, m. th. Emilie, welch ein strafbarer Hochmuth! Wie hat Rom seit Jahrhunderten dem Gebote des Herrn, nicht zu richten, entgegengehandelt! Mit welchem richterischen und verdammungssüchtigen Geiste hat es Alles verworfen und selbst ge-

waltsam, wo es konnte, zu unterdrücken gesucht, was seinem tyrannischen Joche sich nicht fügen und beugen wollte. Sie erzählen ja selbst, wie in der von Ihnen angeführten Predigt des Paters die römisch-katholische Kirche als die alleinige Mutter gepriesen, wie in den stärksten Ausdrücken und zu wiederholten Malen versichert wurde, daß außer ihr nur Tod und Verdammniß sei, während der Zutritt zu ihr jedem Menschen die Seligkeit verbürge.

Und welche Gründe hat denn nun die römische Religionsgenossenschaft, um solche Ansprüche zu erheben? Was berechtigt sie, die größere Hälfte der Christenheit, die nicht zu ihren Mitgliedern zählt, in die Hölle zu verdammen? Wo hat der Stifter der Kirche, dem der Vater Alles und auch das Weltgericht am Ende der Tage übergeben hat, wo hat er erklärt, daß nur diejenigen selig werden können, welche sich dem Papste und seinen hierarchischen Einrichtungen unterwerfen werden? Er hat der Hierarchie der jüdischen Priester ein Ende gemacht und über die Gesetzesgelehrten seiner Zeit das Wehe! ausgerufen; hat er dies nur etwa darum gethan, um eine neue Hierarchie von christlichen Priestern aufzurichten, und den Gesetzesgelehrten unserer Zeit die Herrschaft über die Gewissen zu sichern?

Meine l. Emilie, wenn irgend Etwas als eine geschichtliche Thatsache feststeht in der Weltgeschichte, so ist es das, daß Jesus Christus das Papstthum nicht eingesetzt hat, sondern daß dasselbe eine menschliche Einrichtung ist, ein Erzeugniß der Vorurtheile, wie der Bedürfnisse der abendländischen Christen. Wie viel wäre zur Verständigung der großen Religionspartheien schon gewonnen, wenn die römischen Katholiken das nur zugeben dürften! Es ist schrecklich, aber wahr, daß die Jesuiten die Geschichte verfälschen müssen, wenn ihr Reich nicht in Trümmer fallen soll; es ist daher auch nur Nothwehr, wenn sie dem Staate Universitäten und

Schulen entreißen wollen; denn wie sollten sie bestehen können, wenn die Geschichte auf Universitäten und Schulen mit der Fackel der Wahrheit beleuchtet, und nicht mit der Schminke der Lüge übertüncht wird!

Was Ihnen Pater R.. von Petrus gesagt hat, daß nämlich der Papst der legitime Nachfolger desselben sei, das ist nicht mehr der Widerlegung werth. Der Apostel Petrus, der im Neuen Testamente sein Eheweib mit sich führt (1 Cor. 9, 5), ein demüthiger, unter dem Kreuz stehender Jünger Jesu, und der Papst, der den Priestern verbietet, Eheweiber mit sich zu führen, ein dreifach gekrönter, von weltlicher Pracht umgebener Kirchenfürst: — giebt es schärfere Gegensätze in der Welt? Muß man nicht erstaunen, l. Emilie, über die Keckheit, den gekrönten Kirchenfürsten zum wirklichen Nachfolger des kreuzbeladenen Jüngers machen zu wollen?

Und welche Merkmale hat denn sonst die römische Kirche mit der Kirche gemein, welcher Christus verhieß, daß sie die Pforten der Hölle überwältigen werde? In der wahren, allumfassenden, christlichen Weltkirche ist nur Einer der Meister, Christus (Matth. 23, 10); in der römischen Kirche ist Meister — der Papst. In der wahren Kirche ist der Größte demüthig wie ein Kind (Matth. 18, 4); in der römischen Kirche sind die Kleinsten — als Träger der hierarchischen Gewalt Herren der Gemeinde. In der wahren Kirche sitzt man zu Jesu Füßen (Luc. 10, 39); in der römischen — zu der Prälaten Füßen. In der wahren Kirche kommt das Reich Gottes nicht mit äußeren Gebärden, so daß man sagen könnte, siehe hier oder dort ist es (Luc. 17, 21); in der römischen — ist Alles äußerliche, handgreifliche Gebärde geworden. In der wahren Kirche rühmt sich Niemand eines Menschen (1 Cor. 3, 21); in der römischen — giebt es einen sogenannten Schatz über-

fließender Menſchenwerke, durch welche der Ruhm Chriſti verdunkelt wird. In der wahren Kirche beſteht man in der Freiheit, welche uns Chriſtus erworben hat (Gal. 5, 1); in der römiſchen giebt es keine Freiheit, ſondern nur Unterwerfung unter die hierarchiſche Autorität. In der wahren Kirche ſind alle Gläubigen „nicht mehr Fremdlinge oder Beiſaſſen, ſondern Mitbürger der Heiligen und Hausgenoſſen Gottes“ (Eph. 2, 19); in der römiſchen ſind die Laien ausgeſchloſſen vom Heiligthume und nur Beiſaſſen im Hauſe Gottes. In der wahren Kirche iſt die ganze Gemeinde „das auserwählte Geſchlecht, das heilige Volk, das Volk des Eigenthums“ (1 Petr. 2, 9); in der römiſchen iſt — die Prieſterſchaft das auserwählte Geſchlecht, das heilige Volk, das Volk des Eigenthums. In der wahren Kirche genügt es, um das ſelige Leben zu haben, daß man das Wort höre und dem glaube, den Gott geſandt hat (Joh. 5, 24); in der römiſchen genügt es, auf die Prieſter zu hören und ihren Satzungen zu glauben. Genug, l. Emilie! Daß die römiſche Kirche die allumfaſſende, die eine Kirche Chriſti nicht iſt, das iſt mehr als bewieſen.

Die Reformatoren ſind in ihrem Urtheile gegen die römiſche Kirche vielleicht zu hart geweſen; im Feuer des Streites haben ſie ſich vielleicht ſolcher Ausdrücke bedient, die wir nicht mehr verantworten können. Und doch geſtehe ich Ihnen: der heilige Bekenntnißernſt, mit welchem die Reformatoren vielleicht in allzuſchroffer Weiſe gegen das Antichriſtenthum in der römiſchen Kirche auftreten, ſteht mir ſittlich unvergleichlich höher als die ſchwächliche Duldſamkeit, die jetzt ſelbſt mit den Jeſuiten liebäugelt, und gegen Alles tolerant iſt, nur nicht gegen ein feſtes und treues Bekenntniß zu dem Herrn und ſeinem heiligen Evangelium. Wir wollen, l. Emilie, nie vergeſſen, daß auch unter der unevangeliſchen Hülle der römiſchen Kirche evangeliſche Goldkörner verborgen geblieben

ſind, an deren Stelle unſere Rationaliſten Glasperlen geſetzt haben. Wir wollen das wahrhaft katholiſche, d. h. gemeinchriſtliche Element in ihr nicht überſehen, und zumal der *vielen* Mitglieder dieſer Kirche liebend gedenken, denen es in dieſen Tagen ein tiefer Seelenſchmerz iſt, daß die ſeit hundert Jahren aufblühenden evangeliſchen Keime jetzt wieder von hierarchiſchem Unkraute überwuchert werden. Wir wollen aber eben ſo wenig vergeſſen, daß „der alte, böſe Feind“ ſich in dieſen Tagen wieder aufgemacht hat, und den Kampf wider das Heiligthum der evangeliſchen Wahrheit aufs Neue mit geſchärften Waffen und verdoppelten Kräften beginnt. Unſere marktſchreieriſchen Litteraten, die, ſelbſt völlig ohnmächtig, jetzt nichts zu thun wiſſen, als unſere vermeintliche Ohnmacht zu höhnen, ſollen nicht Recht behalten, und wenn ich an den deutſchen Männern verzweifelte (ich thue es aber nicht): ſo würde ich doch an den *deutſchen Frauen* nicht verzweifeln, denen noch ein warmes Herz für die evangeliſche Kirche in der Bruſt ſchlägt, und zu denen auch Sie gehören, m. th. Emilie!

Ich kann mir nun freilich denken, daß Sie noch einen Einwurf für mich in Bereitſchaft haben werden. Sie ſind völlig mit mir Eins, daß die römiſche Kirche *die* Kirche, d. h. die wahre, allgemeine, weltumfaſſende chriſtliche Kirche nicht ſein kann. Allein, iſt denn die evangeliſche Kirche *die* Kirche? Und wenn ſie es nicht iſt, ſteht ſie dann nicht mit der römiſchen Kirche gleichſam auf einer Linie des Werthes und der religiöſen Geltung? Iſt es dann nicht am Ende gleichgültig, welcher von beiden man angehört? Ja, ſind in *dieſem* Falle diejenigen nicht gewiſſermaßen berechtigt, welche aus *äußeren* Gründen des Vortheils und der Zweckmäßigkeit (wenn auch nicht um ihres Seelenheils willen) die evangeliſche Kirche verlaſſen und ſich der römiſchen anſchließen?

Wir wollen ganz offen ſein! Die Kirche, die wahre, vollendete Kirche iſt auch die evangeliſche nicht. Aber ſchon darin hat ſie einen großen Vorzug vor der römiſchen, daß ſie jenes nicht ſein will. Jede Täuſchung, zumal wenn ſie in künſtlicher Weiſe auf Jahrhunderte hinaus fortgepflanzt wird, führt zuletzt ins Verderben. Die römiſche Kirche befindet ſich, inſofern ſie die Kirche ſein will, und alles ihr nicht Angehörige als von Chriſto ausgeſchloſſen und dem Tode verfallen betrachtet, in einer furchtbaren Täuſchung. Dieſes Leben des Scheins, in welches ſie ſich mit künſtlicher Aufregung hineinredet, zehrt an ihrem innerſten Marke, und das hochaufgetragene Roth auf ihren Wangen darf uns darüber nicht täuſchen, daß der innerſte Herzſchlag doch eigentlich nur matt pulſirt. Oder hat die römiſche Kirche in dieſen Tagen auch nur einen neuen Gedanken zu erzeugen vermocht? Sind ihre Miſſionäre nicht ganz wieder als dieſelben gekommen, wie ſie vor zwei Jahrhunderten Deutſchland durchzogen und in Verwirrung gebracht haben? Man ſagt: die jetzige Bewegung in der römiſchen Kirche verdanke ihre Entſtehung einem ſelbſtthätigen Aufſchwunge. Aber kein klar Blickender wird überſehen, daß die reaktionäre Strömung im politiſchen Leben auch die Wogen der kirchlichen Reaktion hat hochgehen machen, und wenn jene ſich verlauft, werden nicht auch dieſe ſich verlaufen?

Meine liebe Emilie, die evangeliſche Kirche lebt nicht von der Täuſchung, ſondern von der Wahrheit. Nach ihrer äußern Erſcheinung ſtellt ſie freilich weit mehr ein Bild der Knechtsgeſtalt, als ein Bild der Herrlichkeit Chriſti dar. Aber, wenn die römiſche Kirche die Herrlichkeit, welche erſt der triumphirenden Kirche in der ewigen Seligkeit zukommen kann, ſchon auf Erden gleichſam vorwegnehmen und aus einer dienenden eine herrſchende hat werden wollen, hat ſie da-

mit nicht dem Scheine verfallen müssen, anstatt daß sie der Wahrheit hätte die Ehre geben sollen? Täuschen wir uns nicht! Die Kirche, die eine, heilige, allgemeine Kirche ist noch im Werden und Wachsen begriffen; sie ist zum Theil noch verborgen in Gott und mit Schmach vor den Menschen bedeckt; sie muß sich noch durch heiße Kämpfe und schwere Leiden zum künftigen Siege und zur ewigen Herrlichkeit hindurchringen, und nicht die dreifache Krone, von Menschenhänden gemacht, ist ihren Vorkämpfern verheißen, sondern der himmlische Ehrenkranz, den der ewige König den Ueberwindern im Glauben selbst auf ihr Haupt drücken wird.

Dagegen wollen wir auch nicht verkennen, daß die evangelische Kirche unter allen Genossenschaften der Christenheit dem Ideale dieser wahren, allgemeinen Kirche am nächsten kommt, und von Gott berufen ist, den andern Kirchen die Leuchte der evangelischen Wahrheit und Freiheit voranzutragen, bis „wir alle gelangt sind zur Einheit des Glaubens und zur Erkenntniß des Sohnes Gottes, zur Mannesreife und zum Mannesalter der Fülle Christi" (Epheser 4, 13). Man macht uns zum Vorwurf, daß uns Vieles mangle, was der römischen Kirche zur Zierde und zur Verherrlichung gereiche. Unstreitig sucht man, m. l. Emilie, besonders Euch Frauen durch die sinnlichen Reize und die weltlichen Schönheiten der römischen Kirche anzulocken und zu bezaubern. Wollen wir es denn beklagen, daß wir das nicht mehr haben, was doch nur theils unnütze, theils unevangelische Zuthat war? Der jüdische Tempeldienst war auch prächtiger als die einfachen Zusammenkünfte der ersten Christen, die nicht einmal Gotteshäuser besaßen, und denen alle ceremoniellen Zierrathen mangelten. War darum der reichgeschmückte Tempel mit seinem Allerheiligsten und Heiligen, seinen Altären, Leuchtern, Säulen, Decken in der That heiliger als das niedere, einfache Zimmer, in dem

ſich jene Chriſten verſammelten, denen der Apoſtel Paulus zuruft: „Wiſſet ihr nicht, daß ihr Gottes Tempel ſeid!“?

Und was mangelt unſerer Kirche denn am Weſentlichen, wovon wir wiſſen, daß es uns Noth thut zu unſerer Seelen Seligkeit? Wir beſitzen das Wort, das im Anfange war, in dem das Leben war, welches das Licht der Menſchen geworden iſt, und von dem der Evangeliſt ſagt: „Es ward Fleiſch und wohnete unter uns voller Gnade und Wahrheit.“ Iſt Jeſus Chriſtus nicht in unſerer Kirche? Dürfen ſie, die an die Stelle Chriſti ihr äußeres Kircheninſtitut geſetzt haben, behaupten, daß Chriſtus nicht bei uns ſei, denen er der Erſte und der Letzte iſt? Und hat denn nicht ein Dichter, den ſonſt die römiſche Kirche zu den Ihrigen zu zählen pflegt, geſungen:

Wenn ich Ihn nur habe,
Wenn Er mein nur iſt;
Wenn mein Herz bis hin zum Grabe
Seine Treue nie vergißt:
Weiß ich nichts von Leide,
Weiß ich nur von Andacht, Lieb' und Freude. —

O, meine liebe Emilie, wir wollen ihnen alle die Schönheiten, mit welchen ſie ihre Gotteshäuſer ausſchmücken, getroſt und neidlos überlaſſen, wenn nur unſere Seelen bräutlich geſchmückt ſind mit dem Ehrenkleide ſeiner Gnade, wenn nur wir immer recht freudig und ſeligkeitsgewiß ſagen können:

Jeſu Blut und Gerechtigkeit,
Das iſt mein Schmuck und Ehrenkleid.

Sie geben mir Recht, liebe Emilie, ich weiß es. Sie haben es erfahren, daß wir ihn im Herzen haben müſſen, um unſers Friedens gewiß und ſicher zu ſein, und alle Prieſter und alle Meſſen der Welt können auch nicht die kleinſte unſerer Sünden von unſerm Gewiſſen hinwegnehmen, wenn

ſie nicht durch ihn hinweggenommen wird, welcher Herzenstempel vor Allem will, nicht Kirchentempel.

Wir beſitzen aber auch das in der heiligen Schrift durch den Geiſt Gottes niedergelegte Wort; wir beſitzen es in urſprünglicher, unverfälſchter Lauterkeit und Reinheit. Können ſie etwas beſſeres predigen als die Predigt vom Evangelium? Es giebt in unſeren Tagen viele wohlmeinende Chriſten, welche immer und immer wieder ſagen: es werde in unſeren Kirchen zu viel geprebigt. Ich möchte darauf erwiedern: es werde in unſeren Kirchen zu wenig gepredigt. Wenn Phraſen Zungen der Wahrheit und Rednereien Predigten wären: dann hätten wir freilich Predigten genug. Aber wie ſehr fehlt es den Meiſten von unſern Predigern auch nur am rechten Begriff einer Predigt. Wie künſtlich, wie geſucht, wie gelehrt, wie ſüßlich, wie verlaſſen von Saft und Kraft, wie leer an Geiſt und Muth, wie bibelfremd, wie modeglatt ſind doch meiſt die Hervorbringungen unſerer „Kanzelredner", mit denen jede Büchermeſſe uns überſchwemmt. Nur unter ſolchen Umſtänden war es möglich, daß der Redeſchwall der Jeſuiten uns bange machen, daß das flittergoldne Schwert ihres Wortes unſere „Kanzelredner" auf den Sand ſetzen konnte.

Und doch, liebe Freundin, wollen wir auch in dieſem Punkte an unſerer Kirche nicht irre reden. Es wäre ein plumper Fehler, wenn wir die Predigt darum geringſchätzen wollten, weil ſie mißbraucht und entweiht worden iſt. „Das Wort ſie müſſen laſſen ſtan", wollen wir auch in dieſen Tagen mit unſerm Luther ſagen, und nur Gott bitten, daß er von unſern Univerſitäten und geiſtlichen Seminarien Prediger ausgehen laſſe, die das Wort verkündigen, anſtatt Worte zu machen. Das Wort Gottes iſt ein Hammer, der Felſen zerſchmeißt; es hat Spieße und Nägel, die ins innerſte Mark und Gebein dringen; es fließt aber auch wieder Honig und Wein

aus ihm, um die wunden Herzen zu heilen und die müden Kniee zu ſtärken.

Neben der Predigt des Wortes beſitzt unſere Kirche ferner die heiligen Sakramente, die der Herr ſelbſt eingeſetzt hat, und kann gewiß ruhig die entbehren, welche durch Menſchen erſt im Verlaufe der Zeit eingeſetzt worden ſind. Sie beſitzt das Gebet, mit dem ſie zu dem Herzen ihres barmherzigen Hohenprieſters dringt. Sie erhebt ſich in Liedern und Geſängen des Lobes und Dankes zu dem Herrn. Sie hat das geordnete Amt, freilich nicht, damit es über die Gewiſſen herrſche und ſie drücke, ſondern damit es ſie zur Quelle des Heils führe nnd den ſchwachen Brüdern diene in allerlei Gutem. Sie hat — wenigſtens ihrer urſprünglichen Einrichtung nach — die Zucht über die Abgefallenen und Verirrten. Wo dieſe Zucht erſchlafft oder untergegangen iſt, da ſind nicht die Väter unſerer Kirche daran ſchuld, die ſie unter dem durch den Ablaßkram entarteten Geſchlechte wiederherſtellten, ſondern die Söhne, die mit der Sünde nicht mehr Ernſt machten, und darum auch nicht mehr mit der Buße. Wir haben freilich — und das macht man uns ja beſonders zum Vorwurfe — keine äußere imponirende Einheit; keinen an der Spitze des geſammten Proteſtantismus ſtehenden Kirchenfürſten; keine Zwangsanſtalten für widerſpenſtige Gewiſſen; keine Verdammungsbullen und keine Bannſtrahlen. Wir haben dagegen Landeskirchen, die untereinander verbunden ſind in allen gläubigen Gliedern durch das Band der Gemeinſchaft in Chriſto.

Wir ſind viel darüber verſpottet worden, liebe Emilie, daß unſere evangeliſchen Fürſten unſere Kirche, wenigſtens in allen äußern Kirchenſachen, regieren. Ich will nicht loben, was nicht zu loben iſt, d. h. ich will nicht loben, daß Geiſtliches nicht immer geiſtlich gerichtet, ſondern weltlich abgemacht worden iſt. Aber das will ich loben, daß

Luther die Fürsten anerkannt hat als lebendige Glieder der christlichen Kirche, als Schirmherren der evangelischen Wahrheit und Freiheit. Wo sie diesen ihren Beruf im rechten Sinne und Geiste ausgeübt haben, da ist der Segen Gottes mit ihnen gewesen, und wo sie das noch thun, da wird Gottes Segen auch in Zukunft mit ihnen sein. Die römischen Missionäre suchen geistliche und weltliche Obrigkeit wieder von einander zu scheiden, und die Kirche vom Staate zu lösen, um von der Kirche aus auch den Staat zu beherrschen. Die evangelische Kirche aber freut sich des Staates als einer Ordnung Gottes, und nur das ist ihr Bestreben, alles ungöttliche Wesen immer mehr aus dem Staate auszutreiben und auch den Staat zu heiligen und zu durchdringen mit den Kräften und Segnungen des Evangeliums.

Eine Einheit, wie die römische Kirche sie besitzt, unter einem menschlichen Oberhaupte, wäre mit dem Grundwesen der evangelischen Kirche unverträglich. Das hindert aber nicht, daß die evangelischen Landeskirchen nach und nach sich immer näher kommen, auf dem einen Bekenntnisse der Wahrheit sich gemeinsam immer fester gründen, mit Beseitigung kleinlichen Streitens einen großen Friedensbund untereinander schließen, den sie im Glauben an Christum versiegeln, und zuletzt zusammenwachsen in einem Leibe des Herrn, der mit seinem vielgegliederten Organismus sich über die ganze Erde erstreckt. Die evangelische Kirche ist noch jung und zart, was der Herr mit ihr vor hat, wissen wir nicht. Wir glauben, wir hoffen, wir harren.

Sie sehen, meine theure Freundin, daß ich nicht zu denen gehöre, welche für unsere Kirche nichts als Schlimmes, ja gar Zerfall und Zerstörung fürchten. Nur wer gar keinen Blick mehr in den wunderbaren Gang der göttlichen Reichsgeschichte hat und die Erscheinungen der Dinge mit dem äußerlichsten Maßstabe zu messen gewohnt ist, kann sich jetzt so trü-

ben Beſorgniſſen hingeben. So lange unſere Kirche das Kreuz trägt, darf ſie auch hoffen, mit dem Kreuze zu ſiegen.

Bereuen Sie es übrigens nicht, meine theure Freundin, einige Zeit auf dem Schloſſe, in der Umgebung des adeligen Fräuleins und der römiſchen Miſſionäre verweilt zu haben. Ihre evangeliſchen Geſinnungen haben im Feuer innerer Aufregung und geiſtiger Kämpfe ſich nur geſtärkt, und ſie haben an Ihrem eigenen Herzen erfahren was die ganze religiös-zerfahrene Zeit jetzt an ſich erfahren muß. Die römiſchen Miſſionäre kommen mir wie ein reinigender Sturmwind vor, der die ſtille Meeresfläche unſeres religiöſen Lebens aufregen muß. Es ſchadet ſelbſt nichts, wenn die Wellen etwas hoch gehen. Die evangeliſche Kirche, meine theure Freundin, gleicht dem Schifflein, auf dem die Jünger ängſtlich hin und herliefen und den Herrn weckten. Der Herr aber ruft uns noch immer auf dem Schifflein zu: „Warum zaget ihr, ihr Kleingläubigen?“ Und noch immer erhebt er ſich, wenn es Zeit iſt, und bedräut Winde und Meer, und es wird ſtill, wenn er winkt. Ja, das iſt der Mann, der uns helfen und retten kann, dem Winde und Wellen gehorchen.

Ich habe nichts mehr zu ſagen, meine theure Emilie, als begeben Sie Sich nur in den Schutz dieſes Mannes, und ſie ſind wohl geborgen.

Der Ihrige ꝛc.

Eine italiänische Reiseskizze.

Vom Herausgeber.

Das bekannte Wort: „Auch ich ward in Arkadien geboren!“ läßt sich von uns in einen verwandten Spruch übersetzen: „Auch ich bin in Italien gewesen!“ — Wie lange hat mancher von irdischen Fesseln umstrickter Genius gedürstet, dieses für den Deutschen geheimnißvolle Land, das alte Wunderland des Heldenthums und der Kunst, zu besuchen, ohne daß er, wie z. B. Schiller, dieses Wunsches theilhaft geworden wäre! — Vor drei und dreißig Jahren war ich, als ein stürmischer Jüngling, nahe daran, eine Königin um's Reisegeld nach Italien zu bitten, und nur die eherne Nüchternheit meines treuen, längst entschlafenen Vaters vermochte mich von diesem, bereits eingeleiteten Schritt abzubringen. Nun aber, da mir nach 32 Jahren ein Flug in jenes Wunderland doch noch vergönnt worden ist, möchte ich Einiges, was mein Herz auf jener Reise bewegte, und was ich mit ruhigerem Auge sah, hier vom Standpunkte des reinen menschlichen Gefühls, wie von dem höheren des Evangeliums in offenherziger Sprache berichten. Es sind flüchtige, aber doch wahre Eindrücke, die ich hier wiederzugeben suche.

1.

Fürwahr, es gehört zu den seltenen Segnungen Gottes, ein seit Jahrtausenden von der Dichtkunst gefeiertes, lange Generationen hindurch zur Weltherrschaft erhobenes,

hernach von den Wandervölkern überall beſtürmtes und erobertes, und nach ſeinem Verfall doch wieder im Flor der Künſte ſich verjüngendes, die Pracht der Vorwelt abſpiegelndes Land mit Muße und heiterem Blick geſehen zu haben. Dieſes Land, Italien, iſt unter den Ländern Europas ungefähr daſſelbe, was die Goldorange unter den Baumfrüchten iſt. Manche ſüdliche Länder prangen auch mit unausforſchlichen Reizen der Natur, kein's aber kann, nach dem einſtimmigen Lob aller Kenner, ſich hierin mit Italien, beſonders deſſen nördlicher Region, vergleichen, wenn nicht etwa das entlegnere Griechenland mit einigen ſeiner denkwürdigſten Provinzen, wiewohl dieſen das alterthümliche Kunſtdiadem bis auf wenige Reſte längſt von ſeinem ſo oft umwetterten Haupte herabgeriſſen iſt, während die heſperiſche Halbinſel an die Denkmale ihrer älteren Herrlichkeit viele neuere, theilweiſe vielleicht noch bewundernswürdigere Bauten gereiht hat. Nirgends lächelt die ewig junge Natur wehmüthiger über den Ruinen der Menſchheit, als auf dieſen Bergen und Gefilden, welche man ſich, ohne ſie ſelbſt geſehen zu haben, mit ihrem dunkelklaren, darüber hingeſpannten Himmelblau nicht vorſtellen kann, — auf welchen ſelbſt das ärmlichſte Dorf in ſeiner Bauart noch einen Zug uralter Idealität und klaſſiſcher Grundriſſe trägt, und deren Zauber kein Reiſender jemals vergeſſen kann. Was uns an dieſem Lande ſo wunderſam anzieht, iſt jener Hauch der ewigen Jugend über den Gräbern großer Vergangenheit, jene holde, ſich ſtets erneuernde Lebensfülle, jenes heilige Stillleben der Natur im Bunde mit längſt verſchwundenen Geiſtern, — ein unausſprechliches Gefühl, das Niemand ſchöner beſungen hat, als Göthe in ſeinem herrlichſten Liede: „Kennſt du das Land, wo die Citronen blüh'n.“ — Ueber die Provence, über Spanien und Portugal, über die zum Theil ſo prächtigen Ufer Nordafrikas, hätte er dieſen Wonneſeufzer nicht hin-

gehaucht; das war nur im Wunderland Italien möglich. — Darum weiß auch der deutsche Jüngling, wenn er über die Gränzen seines Vaterlandes hinausstrebt, kein glänzenderes Ziel für seinen Zugvogelstrieb zu finden, als den schmalen, hinter dem Alpenwall sich hinunterziehenden Landesstreif, der seine äußersten Längen mit zween unerlöschlichen Vulkanen bis in die Nähe des fremden Afrika's erstreckt.

Wie Griechenland sich mit seinen Inseln und Erdzungen mehr gegen Asien hinausbreitet, so dehnt sich das von unterirdischer Gluth durchwärmte Hesperien mehr gegen das alte hamitische Vaterland der Sklaverei hin, und wer seine kirchlich politischen Zustände von langen Zeitläuften her in's Auge faßt, den gemahnt es mit tiefer Wehmuth, als ob auch diese Halbinsel, die ehemalige Weltbeherrscherin, vom jenseitigem Saume der Sklavenwelt her angeweht worden wäre, um für den Mißbrauch ihrer früherer Macht nun mit geistlicher Knechtschaft auf Generationen hinaus gezüchtigt zu werden. Darum vertieft sich die Seele des christlichen Wanderers auf diesen reizenden Fluren gern in den Reichthum der Natur, und geht zu einer Nachlese in die Gebiete der Vorwelt zurück, um den Zustand der gegenwärtigen Bewohner leichter zu vergessen. Nur dann wird es ihm wahrhaftig wohl zu Muthe, wenn ihm von den fernher leuchtenden Alpenhöhen die Majestät Gottes entgegenblickt, wenn ihm die südlich sonnenhafte Luft mit ihren Düften umfächelt, und die weitergossene Landschaft mit ihren Hochflächen und Einbuchtungen vor ihm liegt, wie ein von einer Fee wunderbar ausgestattetes Königskind. Aber vergessen muß er dabei das Geheimniß der Bosheit, das seit mehr als einem Jahrtausend seine Todesschatten über diese glänzenden Fluren geworfen hat, und wegwenden muß er sein Auge von den Mißgestalten und Zerrbildern, zu welchen fanatische Herrschsucht das hehre Evangelium entwürdigt hat und bis zum heutigen Tage noch

entſtellt. Ihr freundlichen Gefilde, wo ſich die Feſtkränze der Reben von einem Maulbeerbaum zum andern hinüberſchlingen, während das Cicadenheer die Luft mit ſeinem Freudengezeter bewegt, — und ihr lichtumfloſſenen Felſen der Alpenwelt, die ihren kühlenden Athem in die ſchwülen, fruchtſchwellenden Ebenen verſenden: ihr traget keine Schuld daran, daß gerade von dieſem herrlichen Land aus die heimlich geſponnenen Plane der Finſterniß ſich durch die Länder unſeres Welttheils verbreiten, und daß der evangeliſche Chriſt, wie er die ultramontane Gottespracht der Natur bewundert, von der ultramontanen Schlechtigkeit der Menſchen ſo ſtreng abſehen muß, um ſich der Werke ſeines Schöpfers zu freuen! — Wie gar unbegreiflich ſind doch Gottes Gerichte, und wie unerforſchlich ſeine Wege! — Warum ſegnet ſeine Hand dieſe Landſtriche von Alters her mit ſolcher Fülle des kreatürlichen Lebens, und auch ihre Bewohner mit ſo ſchöner Körpergeſtalt und reichen, geiſtigen Anlagen, während ihnen ſeit mehr denn dreißig Menſchenaltern der hierarchiſche Bann aufgebürdet bleibt, und das belebende Sonnenlicht der Reformation ihnen gleich nach ſeinem erſten lockenden Aufgang mit tückiſcher Liſt und Gewalt wieder verhüllt worden iſt? Warum kehrt der Deutſche vom wonnigen Süden gewöhnlich doch ſo gerne wieder zu ſeinen ungleich einfacheren Wohnſitzen zurück, und freut ſich, wieder unter Deutſchen und unter redlichen Chriſten zu ſeyn? — Wohl dämmern und leuchten ihm die herrlichen Städte, durch deren alterthümliche Kirchen und Paläſte er dahin ging, oder deren funkelnde Zinnen er auf flüchtiger Vorbeifahrt begrüßte, ſpäterhin noch lange Zeit durch die Seele hin, und es ſteht fortan darin eine magiſche Bildergallerie, die er wachend und träumend mit ernſter Vergnüglichkeit durchwandelt. Er hat Viel geſehen, das ihm unverzehrbaren Gedankenſtoff bietet, und ſeine Anſchauung hat einen erweiterten Horizont gewonnen, na-

mentlich dann, wenn seine Seele nicht durch unmäßige Reiselust abgestumpft, oder durch den Kohlenstaub des Carbonarismus geblendet, oder durch raffinirte Kunstmäkelei blasirt ist. Aber zurücksehnen wird er sich nach jenem Lande nicht, ja erzittern würde er, wenn ihm geboten wäre, sich lebenslänglich mit jener geistigen Kost zu begnügen, von welcher das arme Volk jener Halbinsel seit Jahrhunderten zehren muß, und wenn er keine andere Seligkeit hoffen dürfte, als die, welche ihm durch den Ablaß des Vatikans gespendet wird. Es ist ihm mit Recht sehr bedenklich, daß das römische System, trotz alles Pomps, womit es einhergeht, doch nirgends wenigere Verehrer und Anhänger zählt als in Rom selbst, und was er von den Wirkungen und Erzeugnissen dieses Systems schon in Oberitalien gewahrt, reicht völlig hin, ihm einen genügenden Erklärungsgrund dafür zu geben. Er empfängt in diesem Lande den rechten Maaßstab zu voller Würdigung der Natur und der Unnatur, um die erstere ebenso begeistert in sich aufzunehmen, als die letztere mit dem ganzen Zorne des Geistes zu verwerfen. Darum wird es auch dem Christen zur lebenslänglicher Freude seyn, dieses schöne Land einmal im Leben gesehen und begrüßt zu haben, und ich stimme nicht ein in die Klagelaute zweier befreundeter Touristen, deren erster blos seine Indignation über die Bewohner jener Provinzen aussprach, während der andere Gott dankte, diesem Lande wie einem Schiffbruch entronnen zu seyn.

2.

Es führen bekanntlich vielerlei Wege nach Italien, und überall ist ein Alpenkamm zu überwinden, der in dieses Land der Goldorangen führt. Anders gelangt kein Wanderer dahin. Sollte die Alles voraus berechnende Hand Gottes ohne wichtigen Grund jenes Land durch so gewaltige Bergwälle

von Germanien geſchieden, — ſollte ſie nicht ſchon in dieſem Wurfe der Natur einen Wink gegeben haben, daß ſie die Gemeinſchaft zwiſchen dieſen Ländern erſchweren wolle? — Ich weiß es nicht, aber es ahnet mir Etwas dieſer Art, jenes Etwas, das dem evangeliſchen Deutſchen nicht unbekannt ſein kann. — Wirklich koſtet es auch nicht geringe Mühe, in Italien einzudringen, und der Reiſende, dem keine ſtrotzende Börſe zu Gebote ſteht, muß ſich mancherlei Beſchwerden gefallen laſſen, bis er das Ziel ſeiner Wünſche vor ſich ſieht. Er wird auf die Stellwagenfahrt verwieſen, — auf dieſes moderne Demüthigungsmittel, das jedem einfacheren Touriſten ſeine niedrigere Stellung oft ſo derb und unausweichlich zu Gemüthe führt, wenn er mit allerlei Volk und Heiden zuſammengepackt wird, und oft den langen Tag über den nöthigen Anſtand und die Gemüthsruhe nur durch beharrliche Schweigſamkeit behaupten kann. Man kann eine Reiſe dieſer Art mit einer herbſtlichen Kelterung vergleichen, wobei der ſüße Traubenmoſt anfänglich trübe, mit Hülſen und Kämmen vermiſcht in die Kufe träufelt, bis er ſich nach längerer Zeit abklärt und erſt hintennach in duftenden Wein verwandelt.

Uns war der Eingang nach Italien über Salzburg, Reichenhall, das Unter-Innthal und Innsbruck beſchieden. Dieſer Eingang iſt ein prächtiger Umweg, wenn man den erſten Tag von München bis zur Station Frabertsheim überſtanden hat. Schon von dieſem abendlichen, einſam gelegenen Haltpunkt aus blickt man in ferne, majeſtätiſchlockende Weiten nach Salzburg hin. Es iſt im Abendgold ein wunderſamer Reiz über dieſe leiſen, viel verheißenden Umriſſe des blauen Hintergrundes ausgegoſſen. Die violettnebligen Gebirgsmaſſen bezeichnen ſich als mächtige Würfe der Schöpferhand, und wenn man des Tags hernach an dunkeln Tannengebirgsfronten vorüberfährt, von welchen weiße Kirchen

und Kapellen im Wetterlichte vorüberziehenden Sommergewölks herabschimmern, so fühlt die Seele, daß sich Gott auch hier, trotz alles Wahnglaubens der Menschen, nicht unbezeugt gelassen hat. — Auf dem Umkreise der Salzburger Landschaft ruht eine seltene Herrlichkeit, deren großartige Umrisse sich stets prächtiger entfalten, je näher man der alten Juvavia entgegenrollt. Einige Stunden vorher, ehe man dieselbe näher gewahrt, ergeht sich das Auge mit wahrem Entzücken an einem weithin schroff und dunkel vor den Alpenreihen hingelagerten Tannengebirge, das mit seinen Waldwänden die Füße der hochgebietenden Vergriesen umsäumt. Ein flüchtiges Gewitter donnerte mit seinen wechselnden Schlaglichtern und Schlagschatten darüber hinweg, und trunken erging sich unser Blick an der ernsten, massenhaften Waldespracht, von deren Höhen da und dort einzelne Thurmspitzen feierlich herabfunkelten. Wir empfanden es, wie das arme Menschenherz viel zu schwach und zu enge bleibt, die mannigfaltig erstaunlichen Werke der Hand Gottes in sich aufzunehmen, geschweige recht auszudeuten, und wie auch die kräftigste Phantasie hier nur einzelne Spuren des himmlischen Triumphwagens erlauscht, einem Kinde gleich, das sein Krüglein in die weithin ergossenen Wogen des Weltmeers taucht. Wie erhebend ist hier das Herannahen des alten, weitgestreckten Unterbergs, der wie ein Löwe vor dem Eingang des berühmten Alpenlandes liegt, und vor mehreren seiner nahestehenden Machtgenossen das Auge zunächst in Anspruch nimmt! Die schwäbischen Gebirgszüge sind in Vergleichung mit diesen Felsenmammuths nur bescheidene Hündlein und Schäflein; der ganze Gesichtskreis und mit ihm auch das Gemüth erweitert sich in dieser Anschau der gewaltigen Kolossen, von deren Stirne die Signatur jahrtausendjähriger Hoheit herunterblickt.

Um die berühmte Pracht Salzburgs zu überschauen, muß man den südlichen Thurm der hochragenden Festung ersteigen, wohin an schroffen Felsenwänden und Bastionen vorüber ein alterthümlicher und bequemer Weg hinanführt. Die alte erzbischöffliche Burg hat sich leicht zu einem Kastell umwandeln lassen, und trägt viel eher das Gepräg einer weitläufigen Ritterburg, als einer geistlichen Residenz. Von dem südlichen Thurme aus genießt man, vierhundert Fuß hoch über die, drunten breit vorbeiströmende, Salzach erhöht, einer paradiesischen Umschau, dergleichen Deutschland keine zweite zu bieten hat. — Da schmiegt sich die elegante geistliche Stadt mit ihren 25, zum Theil prächtigen Kirchen und Thürmen und mit vielen weitläufigen Klöstern und Palästen zu beiden Seiten des Stromes gar vornehm, aber etwas gepreßt hin, jenseits von den stattlichen Terrassen und Gebäuden des hochbewaldeten Kapucinerbergs und dessen weithin gezogener Schutzmauer überragt. Die italiänische Bauart mit flachen Dächern verleiht ihr ein gewisses Ebenmaß, aber auch eine Monotonie, welche blos durch die vielen Kuppeln und Thurmspitzen gemildert wird. Mir schien die Stadt mit ihren engen Gassen und einförmig-stolzen Palästen eine Art von imposanter Geistlosigkeit zu haben, eine etwas todte Repräsentation hierarchischer Vornehmheit, und eines mönchischen, auf Weltfürsten übertragenen Reichthums. Das ist nicht der heitere, in verschiedenartigen Formen frei schaffende Geist eines lebendigen Bürgerthums, wie in mehreren altdeutschen Städten, sondern ein einseitiger, von oben herab gebietender Kunstsinn, der einen bestimmten Plan zu seiner Selbstverherrlichung durchgesetzt hat. Man bemerkt die ultramontane Künstlerhand, womit die Bischöffe ihre Stadt zu uniformiren und ihr ein ansehnlich-geistliches Gepräg' aufzudrücken gestrebt haben. Daher ist wirklich hier fast Alles aus einem Gusse, gleich einem in vergoldeten Corduan ge-

bundenen Meßbuch oder Brevier, und so schön sich diese Stadt von verschiedenen Seiten her gruppirt, so gibt sie, länger betrachtet, doch nur den erkältenden Eindruck einer mönchischen Stadt, worin die Bauwerke gefürsteter Priester den Unterthanen beinahe keine andere Wahl gelassen haben, als sich mit ihren Wohngebäuden um das hochherrschende Kirchenthum unselbständig anzusiedeln, und dadurch eine Folie für den Glanz priesterlicher Weltherrlichkeit zu bilden. Wie ganz andere Gefühle durchdrangen mein Herz, als ich Mozarts Geburtshaus mit der goldenen Harfe, und dann sein Standbild auf dem Regierungsplatze begrüßte, mit Anklängen von jenem holdseligen Genie, dessen einzige Zauberflöten-Ouvertüre mehr werth ist, als alle von Anfang an gehaltenen Messen und Hochämter! — Wie gerne wandten wir von den Meßkirchen und Kapucinerklöstern unsern Blick in die südliche Region hinaus, wo sich hinter einem prangenden, von Werken der Menschenhand besäten Thalgrund ein Alpengüriel umherwölbt und ein Panorama tief ausprägter Gottesgebilde zeigt, das alle Beschreibung der menschlichen Sprache mit königlichem Adlerfittig überschwebt!

Westlich hin erstreckt sich durch diese Prachten der mit hochwüchsigem Baumschlage und lieblichen Pfaden geschmückte Mönchsberg, der den Vordergrund dieser Landschaft in zwei Parthien theilt, — zur Rechten die Stadt und den Kapucinerberg mit dem Strome; zur Linken das majestätische Amphitheater der Alpenwelt mit den schönsten Einbuchtungen, worin menschlicher Kunstfleiß mit überreichen Gliederungen der Natur wetteifert. Worauf blickt der nahe, vornübergebogene Untersberg, gleich dem marmornen Giebel einer Titanenburg freundlich grüßend herüber; doch schlüpfen meist weiße Nebelwölkchen demagogisch an seinen Felsengebäuden hin und her, um irgendwo eine atmosphärische Verschwörung anzuzetteln, von welcher die Stadt so viele Regenschauer

empfäht. Links drüben ſtarrt das Dänengebirg, und daneben der Schlenker mit ſeinen gewaltigen Brüdern, meiſt mit ſchneeſchimmernden Stirnen, zum Himmel empor, — rechtshin der kahle, einſam daſtehende, aber hochthürmende Staufen mit einigen andern Nebenbuhlern, die man ſonderlich auf dem Wege nach Berchtesgaden bewundert, wenn es dieſen erlauchten Herren gefällt, ihr Wolkendiadem ein wenig von der gewitterbrütenden Stirne zu lüpfen. Eine würdige Schilderung dieſer gewaltigen Umſchau iſt nicht wohl möglich. Im Vordergrunde ſchweift das trunkene Auge über ein großes, in Gärten verzetteltes Dorf hin zu dem anmuthigen Schloſſe Leopoldskron mit ſeinen Baumgängen, Seen und Weihern, — einem reizenden Mittelpunkte des Thals, in deſſen fernerer Weite ſich der waldige Hügel von Hellbrunn nebſt anderen Anſiedelungen erhebt. Man ſieht, daß viele Generationen dieſe Gegend überbaut und mit allerlei Kunſt geſchmückt haben, ohne daß darum die Originalpracht der Natur von Menſchenhänden entſtellt oder übermäßig verziert werden könnte. — Tritt man auf die rechte Seite des zungenförmig ſich hinauserſtreckenden Mönchsbergs, ſo lächelt das prächtige Aigen, ein Luſtſitz des Erzbiſchoffs, und auf entlegnerer Höhe die hochaufgetempelte Kirche Mariaplän mit ihren Thürmen herüber, auf deren Spitzen der abendliche Strahl der Sonne ſo maleriſch verweilt. Gegen Abend iſt die Gegend unermeßlich aufgethan; der breite Silberſtreif des Salzachfluſſes leuchtet noch aus bläulichen Fernen her, und wenn man dieſen Reichthum vom ſüdlichen Feſtungsthurm an einem Sommerabend überſchaut, wo die Goldfahnen des Himmels über dem röthlichen Horizonte flattern, ſo fühlt man ſich in einem Paradies, und kann der Verſicherung glauben, daß Salzburg neben Granada im weiten Europa die wundervollſte Landanſicht biete.

Von den Höhen der dieß Alles überschauenden Fürstenburg sahen einst die alten Erzbischöffe in ihre herrlichen Besitzungen hinaus; aber es war unter dem Krummstabe nicht immer gut wohnen. Schon ihr unten prachtvoll aufgeführter, nun in eine Kaserne verwandelter Marstall, der zu Thierhetzen bestimmte Cirkus und die weitläufige Reitbahn befremdet den christlichen Wanderer beim Gedanken, daß ein Bischoff sich mit Dingen dieser Art befaßt habe. Noch wehmüthigere Gefühle jedoch erregte uns die noch vorhandene Folterkammer mit ihrem Haspel und dem vergitterten Abgrundsloch, — dieser schauervolle Beichtstuhl einer geistlichen Residenz, wo die alten Priesterfürsten sich zu schreckhaft seelsorgerlichen Ermahnungen an ihre verknechteten Schafe für befugt hielten, und wo der Nothschrei der Verzweiflung das Amt, das die Versöhnung predigen sollte, so oft Lügen strafte und übertäubte. Am tiefsten aber durchdrang von diesen himmelnahen Zinnen aus die Erinnerung unser Gemüth, daß von hier aus einst tausende von gläubigen Seelen, die zum lauteren Evangelium zurückgekehrt waren, in die Verbannung geschickt worden sind. Was den natürlichen Sinn erfreuen und entzücken kann, ist hier gigantisch und strahlenreich umhergegossen, — und auch die Bevölkerung wandelt in der ihnen angestammten Gutartigkeit friedsam durchs tägliche Leben hin. Aber den belebenden Geist des reinen Evangeliums suchest du in all diesen prachtvollen Kirchen umsonst, höhere Forschung in den Tiefen des göttlichen Wortes vergeblich, und dein Herz, wenn es solcher Dinge bedarf, mag auch durch die Erinnerung an Mozart, Haydn und Paracelsus, wie durch die bischöfflichen Denkmale nicht über solchen Ausfall getröstet werden. —

3.

Wir sind von dem herrlichen Berchtesgaden und von dem zwischen Alpenmauern dunkelblau hinlaufenden Königssee

zurück. Ueberall auf der Fahrt begegneten wir dem breitblättrigen, reichwallenden Baumschlage des Ahorn, diesen weichgeschichteten, dunkelschattigen Kronen, die, neben der Edelesche, dem Wanderer besonders in Tyrol weithin oft massenhaft sich erzeigen. An manchen Berghöhen sieht man ganze Wälder davon, malerisch anzuschauen. Die Bäume sind so dick belaubt, daß ihre Blätter wie frischgefallener Schnee auf einander liegen. — Ringsum erheben sich stolze Felsenthürme und tief eingebuchtete Thäler, von Cyklopenmauern der Schöpfung umfaßt, — Alles im schönsten Grün bis über die Mittelhöhen empor. Je weiter wir voranfuhren, desto reiner entschleierte sich der hoch gebietende Watzmann mit seinen schrägen, selbst von der Juliussonne nicht zu bewältigenden Schneefeldern, die auf ihm, wie auf seinem schier ebenbürtigen Nebenmann, in Sommersmitte den Winter verkündigen. Unser Auge erging sich wonnevoll an den ins Himmelblau hinausstarrenden Felsenhörnern, die so geneigt sind, einen Steg ins unsichtbare Vaterland zu bilden, und zu welchen von verschiedenen Seiten her bald dieß, bald ein anderes fürstliches Schneehaupt mit nebenbuhlerischem Glanze herüberschaut. An diesen Bergriesen ist die Aufschau zum Himmel besonders hoch und herzerhebend; das sind Maßstäbe für die Unendlichkeit, die uns zwar die Unmacht unsrer menschlichen Zahlen ermessen lassen, aber doch dem ahnenden Gefühle einige Sprossen der Himmelsleiter zeigen, darauf der Geist zu seinem Schöpfer emporsteigen darf. Als wir den Königssee hinanfuhren, wölbte sich der Aether stets leuchtender über uns, und auf einem wirthlichen Vorsprung des Ufers, wo sich verschiedene Gesellschaften um ländliche Tafeln lagerten, gewahrten wir durch einen Tubus zwar keine Gemsen, wie wir gehofft, aber drei Hirsche mit zwei Jungen, die sich auf einer Alpenhöhe behaglich in den Schnee gestreckt hatten, und gleichzeitig die winterliche Kühlung der Erde, wie die Wärme des Sommerhimmels genoßen. Man

konnte ihnen weithin ihr friedſames Wohlgefühl und die trauliche Sicherheit abfühlen, womit ſie auf die menſchenbewegte Niederung herabſchauten, obwohl ſie zur Jagdzeit ſelbſt auf jenen ſchwindelnden Höhen vor dem mordluſtigen Halloh nicht ſicher ſind.

4.

Die Fahrt von Salzburg nach Tyrol über die Salinenſtadt Reichenhall bietet auf mehreren Strecken großartige Naturbilder dar. Man gelangt durch ein wildromantiſch weit aus einander geſprengtes Gebirge, deſſen kühngeformte, meiſt einſam hervortretende Koloſſe den Geiſt feierlich anſchauen, — zuerſt an dem kahlen, aber gewaltig aufgethürmten Staufen vorbei, nach und nach in tiefere Regionen, wo der finſterblickende Plattenkogel und andere Rieſen ſich hervorthun. An einer Stelle, links hinüber und ziemlich ferne, ziehen röthlich ſchimmernde Alpenwände hin, — ſtumme, ehrfurchtgebietende Zeugen urweltlicher Schöpfungsmacht, auf welchen der Blick mit Anbetung verweilt; es iſt Alles ſo rieſenhaft und majeſtätiſch gegliedert, daß man ſich Adlersfittige wünſcht, um jene geheimnißvollen Firnen zu umſchweben, und auf jeglicher einen Pſalm, ein Lobopfer dem Allmächtigen darzubringen. Zur Rechten zieht ſich das kunſtreiche Salinentriebwerk am Hochgebirge gleich einer ſilbernen Ader hinauf, — aber wie klein gegen die umherſtehenden Giganten, die das prächtige Felſenthal und die Stadt mittendrin wie ein hülfloſes Kind beſchirmen! Hier iſt ein prächtiger Sitz für einen Dichter; ich möchte denken, es könnte hier noch mehr zu Tage gefördert werden, als bloßes Salz, und in einer Umründung dieſer Art ſollten große Gedanken, heilige Geiſtesgebilde für Zeit und Ewigkeit geboren werden! Die vor einigen Jahrzehnten in Feuer aufgegangene, ziemlich hübſch gebaute Stadt nimmt ſich mit ihren weitläufigen

Gradierhäuſern und Magazinen ganz anſehnlich aus, und wenn man dem dahinter thronenden Gebürge näher rückt, ſpiegeln ſich zur Rechten erſt allerlei große Fiſche im tiefgründigen Gewäſſer eines an der Straße ſich hinziehenden See's; wir gewahrten mehrere ungewöhnlich lange Fluthenbürger darin, die in gemächlicher Sicherheit am Ufer ſpielten. — Sofort haben vier ſtarke Pinzgauer Roſſe vollauf zu thun, den Stellwagen von einer waldumgürteten Bergſtufe zur andern emporzuwinden, wo in ſtolzer Einſamkeit einzelne Häuſer gleich Rabenneſtern an den Felſen hängen, und wenn die Bewohner darin den ernſten, düſteren Grundton dieſer Natur verſtehen, ſo müſſen ſie kernhaften und biederen Charakters ſein. Endlich ſind wir auf der Wegſcheid angelangt, zwiſchen himmelhohen Bergwänden, von welchen es ſteil und thurmtief hinuntergeht. Welch majeſtätiſche Hallen ſind hier aufgethan! Man befindet ſich in den Propyläen der Alpenwelt, und pflückt auf der beinahe dachgähen, von den Hemmſchuhen tief aufgeriſſenen Steige bereits blühende Alpenroſen, die vom nahen Waldſaume reichlich herunterhängen. Mit wohl ausgetretenen Schuhen langt man unten auf der Station Unken an, nachdem man die gegenüber aufſtarrenden Schneehörner des Lofergebirges begrüßt hat, und verläßt gerne die Zollhäuſer, um in den engen merkwürdigen Paß Steub, dieſe gewaltige Felſenpforte Tyrols, einzudringen. — Noch gewahrt man am Eingang die Reſte jener Mauer, wodurch die Thalenge im Jahr 1809 gegen die Bayern verſperrt war, und bei deren Ueberwältigung viel Blut vergoſſen wurde. — Aber welch eine Cyklopenmauer von natürlichen Felſenwuchten läuft hier über dem hochlinigten Alpengebirge hin! Schwerlich laſſen ſich mächtigere Steinterraſſen denken, die ſich über den ohnehin ſchroffen Gebirgskamm hinziehen, — abgeſonderte Rieſenmauern, die nachträglich darauf errichtet zu ſein ſcheinen, und gegen

eine Stunde weit reichen; aber es ist Alles nur herrlicher Naturwurf, und die riesig zusammengeschichteten Blöcke sind ziemlich regelrecht gespalten, wie zugehauen, während links nur einzelne furchtbar drohende Kuppen und Hörner emporsteigen. Mit Erstaunen durchfährt man dieses langgedehnte, stille Prachtportal der Grafschaft Tyrol, die der Wunder so viele umfaßt; ich konnte namentlich meinen Blick lange nicht von einem besonders hochgewölbten, gespaltenen Felshaupt abwenden, das mahnend und herrlich auf den Wanderer herabschaut. — Ach, warum darf man nur so kurz hier verweilen, wo des Erhabensten so Viel zu bewundern ist? Aber wer kann die Werke des Ewigen, wer kann nur die riesigen Gliederungen Tyrols für sich allein gehörig beschauen und bewundern? Hier verschwinden die stolz aufstrebenden schlanken Thürme, die in diesem Lande oft von besonderer Schönheit und meist mit rothem Kupfer gedeckt sind, wie dürftige Nadelspitzen. So geht es über St. Johann, wo die Natur in niedrigeren Bergfluthen sich hinzieht, in das zwanzig Stunden lange Unter-Innthal fort, wo eine Riesengestalt mit der anderen wetteifert. Die menschliche Sprache hat keinen Ausdruck für diese Fülle der Schöpfungsmacht, für diese Wundergebilde des Mineralreichs, wo sich unerschütterliche Rippen des Erdballs weithin verzweigen, um den Leib weitaus laufender Niederungen nicht allein zu tragen und zu festigen, sondern auch mit Strömen aller Art und mit still ausgebrüteten Gewittern ringsum zu befruchten.

Ein holder Abend war uns in Elmau, dem höchstgelegenen Dörflein dieses Riesenthals, beschieden. Die untergehende Sonne stand im Westen gleich einem Feuerbrand, und die gegenüberstehende, über 8000 Fuß hohe Pyramide des Kaisers, eines der großartigsten Berge, von einem gewölbten furchtbaren Steinharnisch bis zum Mittelleib umzogen, — eine wahrhaft kaiserliche Felsenmajestät, — von

der auch der vorübergehende Weg den Namen „Kaiſerſtraße" führt, hatte ſein Nebeldiadem ſpät von ſeiner durchlauchtigſten Stirne genommen. Hier ergingen wir uns im freundlichen Geleit eines Ungars und eines kundigen tyroliſchen Senators traut durch die ſanft eingewiegte, idylliſche Gegend, als ob wir immer da bleiben dürften. Die Mägdlein ſpielten vergnügt auf der Straße; die zahmen Kühe wandelten durch die Gehege friedlich heim, und ein beſcheidenes, zwiſchen einfachen Baumgütern ruhendes Gehöft reihte ſich an das andere, während ſich die Thalbewohner hinter ihren ſehr kleinen, vergitterten Fenſtern kaum ſichtbar bewegten. Alles in der herrlichen Umgebung ſehr ſtill und dürftig, aber die Leute ſchienen mit ihrer Lage zufrieden. Das Gaſthaus überragt die umherſtehenden Häuſer, aus deren einem wir in ſpäter Nacht noch ein wunderliches Geſumme vernahmen, — einen gemeinſamen Roſenkranz, — tiefe Männerſtimmen gleich einem Bourdon des Pedals, und zwiſchen durch ein Diskantgezetter von weiblichen Tönen, — Alles unverſtändlich und wirbelnd in einander geſchlungen. Aber wie ſanft ſtand der Nachthimmel über den Menſchen und ihrem geiſtlichen Elende da, — und wie hold ging die Sonne des Vaters auf, über dieſem unvergeßlichem Thale, wo ſie, wie hier überall, nur den Mariendienſt treiben, ſtatt in die Hirtenarme Chriſti zu eilen!

Das Unter-Innthal gewinnt an Schönheit und Fruchtbarkeit, je näher man der Hauptſtadt Innsbruck entgegenrückt. An dem häßlich alten Städtchen Rattenberg, zwiſchen hochthürmenden Alpenmaſſen hingebreitet, iſt nur die Erinnerung an den alten Feldhauptmann, Georg v. Frundsberg, ſchön, deſſen Stammſchloß von einem die Stadt überragenden Vorſprung als Ruine wehmüthigſtolz herunterblickt. Es begegnen dem Wanderer weiterhin mehrere, zum Theil ſtattliche Schlöſſer; das ſchöne Trotzberg mit ſeiner hochauf-

gemauerten Terraſſe funkelte hell herüber, denn es ſind Fenſter genug, — man ſagt, ſo viele, als das Jahr Tage zählt, darin, — um ſich im Sommerſtrahl der Sonne zu ſpiegeln. Die herrlichen Berghöhen aber ſind ſowohl hier, als im übrigen Tyrol, nur dürftig bewaldet, und es herrſcht bittere Klage, daß man den Holzreichthum des Landes in früheren Zeiten planlos und ſelbſtſüchtig den Inn und die Etſch hinabgeflößt, ohne des Bedarfs der Aermeren und der Folgezeit zu gedenken. In dieſem langen weitgründigen Thale, das an vielen Orten mit Binſen und ſaurem Graſe bedeckt iſt, und erſt gegen Innsbruck hin fruchtbarer wird, gewahrt man keine hochſtämmige Waldung, weßhalb auch den Wohnſitzen faſt überall das Gepräge der Dürftigkeit aufgedrückt iſt, und das vom Papiergeld überall verdrängte Silber zu den ſeltenſten Erſcheinungen gehört. Auch das hübſch aufgebaute Städtchen Schwatz, im Jahr 1809 von den Bayern eingeäſchert, liefert aus ſeinen weiland von den Fugger ſo reichlich ausgebeuteten Silberminen nur noch wenig edles Metall, und das früher ausgeworfene von Tannen bewachſene Geſtein bildet nun ganze Hügel. In dieſer Stadt trifft man Heiligen- und Marienbilder die Fülle; auch die Kirchen nebſt ihren Begräbnißſtätten umher tragen in ſeltener Klaſſicität das Gepräge Roms, — ein chriſtlich feinſollendes Gepräng' ohne Chriſtus. — Wie viel eindrücklicher ward uns eine bald 80jährige Edeldame, die, aus ihrem ſchönen Garten zurückkehrend, mit freundlicher Demuth vor uns hinwandelte, und ſich als eine müde Pilgerin der Erbarmung Gottes anbefahl! — Doch weiter fort rollte der Wagen, und als die Stadt Hall hinter uns lag, ſchimmerte das altberühmte Innsbruck im Hintergrunde des prachtvollen Thales ſtundenweit gar lockend entgegen. Linksher glänzte im Abendſtrahl das ritterlich antike Schloß Ambras, und am muthig wallenden Innſtrome verdichteten ſich die freundlichen, ſtets reicher erſtehenden Gaſt-

höfe und Villen in schöner Rundung umher, bis wir die alte, aber im kräftigen Wachsthum begriffene Hauptstadt betraten, die in ihrer Anlage eine gewisse Aehnlichkeit mit Salzburg zu haben scheint. Nur liegt hier die Hauptmasse der Stadt auf der anderen Seite; die Kirchen sind nicht so gedrängt und prachtvoll, wie in jener Bischoffsresidenz, und das altdeutsche Element, — das „goldene, vom Erzherzog Friedrich mit der leeren Tasche vor 400 Jahren erbaute „goldene Dacherl" voran, ist noch kennbarer, als in Salzburgs italiänischer Uniform. —

Es gereicht dieser Stadt zu bleibendem Ruhm, im tollen Sündenjahre 1848 ihrem vertriebenen Kaiser ein so freundliches Asyl eröffnet zu haben. Mag auch Vieles in ihr nicht dem Sinne Christi gemäß sein, so wird sie doch den verheißenen Segen ihrer Bürgertreue genießen. Sie ist fühlbar in einem Aufschwung begriffen und streckt ihre neuen, weitläufigen, theilweise schon vollendeten Straßen mit prangenden Gebäuden weithinaus. In der alten, stattlichen Franziskanerkirche ist das Schiff von dem kolossalen Denkmal Maximilians I. so gefüllt, daß für die Lebenden nur ein sparsamer Raum erübrigt. Vierundzwanzig erzgegossene hohe Fürstengestalten reihen sich um den alten Kaiser, der auf einem erhabenen Katafalk mit hocherhobenen gefalteten Händen kniet, um des Königs aller Könige Barmherzigkeit anzuflehen. Die fürstlichen Notabilitäten sind aber, wie es uns schien, etwas planlos zusammengestellt, — der alte König Britanniens, Arthur, Kaiser Rudolf I. mit der Adlernase, Albrecht I., und insonders Karl, der Kühne, von Burgund, — wahrscheinlich porträtirt, — ein untersetzter, knochiger Mann mit trotzig breitgezogener Unterlippe, noch im Bilde, wie einst im Leben, brutal und zu ritterlicher Grobheit bereit, — einem mir bekannten, eben so grobhäutigen Sektirer nach Kopfbildung und Gesicht sehr ähnlich. — Es ist ein das Ge-

müth tief bewegender Anblick, die Glieder dieſer erlauchten, verſchiedenen Zeitaltern angehörigen Verſammlung ſo ſtill um den erhöhten Kaiſer gereiht zu ſehen, der in ſeiner anbetenden Stellung allen lebenden Fürſten bedeutet, von Wem ſie ihre Kronen und Diademe zu Lehen tragen, und was auch einem Regenten allein nach dem Tode bleibt. — Aber vergeſſen konnten wir hierbei nicht die Ausmündung des lieblichen Zillerthals, an der wir Vormittags vorübergekommen, und aus welcher der ſtarke, breite Strom ſich dem Inn entgegen ſtürzt. Man blickt daſelbſt weit in das hoch und prächtig geſprengte Thal hinauf; eine reiche Cultur und eine Maſſe verſchiedener Gehöfte zieht ſich bis zu den hochwaldigen Berglinien hinauf. Bekanntlich wohnt bei den Zillerthalern viel Kunſtfleiß und Intelligenz; ſie bebauen ihre weitgründigen Wohnſitze vor anderen ihrer Mitbürger mit löblichem Eifer, und gehören zu den Beſten des Tyrolerſtamms. Warum aber mußten denn ihrer Viele, da ſie ihrem Gott nach dem reinen Evangelium zu dienen gelernt, unweigerlich, gleich den früheren Salzburgern, ihre traute Heimath verlaſſen, um ſich auf den Gebirgen Schleſiens eine zweite mühſelig zu ſuchen? — Wie ſtimmt mit ſolchen antichriſtlichen Verbannungs-Edikten ein vor Gott und ſeinem Geſalbten knieender Kaiſer? — Wir hauchten einen tiefen Segensgruß jenem Thale zu, daß dem wahren Meſſias dort fernerhin Kinder mögen geboren werden, gleich dem Thau aus der Morgenröthe. Ebenſo wehmüthig ergriff uns eine nicht ferne von dort auf dem Heerweg herabnickende ganz neue Ruine, von welcher wir vernahmen, daß unlängſt zwei deutſche proteſtantiſche Prinzeſſinnen ſie anzukaufen geſucht, von Seiten der Geiſtlichkeit aber, die Ketzerei witterte, einen Gegendruck erfahren hätten. — Hier iſt bei aller Harmloſigkeit des Volkes, dem Worte vom Kreuze noch auf langehin der Weg mit alten Bollwerken verſperrt, und es lautet

schauerlich-satyrisch, daß Kapuzinerklöster als Festungen gegen die andringende Reformation an einigen Orten gebaut worden sind.

Wie erquickend ist aber ein abendlicher Gang zwischen den Baumreihen, die von der freundlichen, schmucken Kaiserburg am Innstrome hinunterziehen! Hier ist gut sein, soweit sich von der Natur leben läßt, und die Loyalität des gutartigen Volkes thut auch das Ihrige dazu. Feierlich dunkel, schier allzunahe, nicken die grauen Alpenhäupter herab, und die Erinnerung an so manches Kaisergeschlecht, das hier seine Ferien im Schooße biederer Unterthanen verbrachte, das hier eine Zeitlang von seinen politischen Sorgen Ruhe fand, läßt ernste und würdige Bilderreihen vor der Seele vorüberziehen.

5.

Der Brenner, den wir des andern Tags überstiegen, der niedrigste, doch genugsam hohe, nach Italien führende Alpenpaß, bietet wenig eigentliche Schönheiten, außer dem prächtigen Rückblick auf das tief drunten malerisch hingebreitete Innsbruck selbst, welches man von der ersten Abstufung des Gebirges noch einmal in seinem majestätischen Felsenrunde wonnig überschaut. Die schneebedeckten Häupter der Alpenwelt begleiten den Wanderer noch lange von hinten her, bis er, an der tief unten brausenden Sill, dieser ewig schäumenden Silberfluth vorüber, die er weiter oben auf einer kühn gesprengten Abgrundsbrücke passirt, und von einem langgestreckten Absatz zum andern endlich den Kamm erreicht, — unbegierig, nach den geringen, kaum durch Forellen ausgezeichneten Orten Schönberg und Mattrey noch einmal zurückzukehren. Doch ist hier Alles grandios, und der Reisende würde wohl gerne an manchem Punkte bei den jenseits am Gebirge hoch hinan reichenden Dörfern und Weilern aus-

ruhen, die mit ihren der Natur abgezwungenen Saatfeldern dieſe Schluchten und Abhänge geſchmückt haben, wenn ihn nicht im jenſeitigen heiß erſehnten Thal ungleich Beſſeres erwartete. Ringsumher auf den verſchiedenen Hörnern und Kulmen bald friſch gefallener Schnee, bald finſtere Nebel — und Wolkencomplotte, wenn auch durch die oben hinziehenden Schichten ein Stückchen des blauen Himmels blickt; denn von dieſen Wolkenbrüſten müſſen immerfort Stromkinder genährt werden, die ſchnell zu Jünglingen und Männern herangedeihen, um weithin durch viele Thäler und Niederungen hin ihr fruchtbringendes Schenk- und Truchſeſſenamt zu verſehen.

Herrliche Strömungen ergießen ſich vom 4200 Fuß hohen Brenner in das Thal diesſeits und jenſeits. Nach Innsbruck hin die Sill, die von höherer, oft greifbarer Bahn durch ſauſende Gründe hin dem Inn entgegenſchäumt. Nach dem jenſeitigen Thal aber wüthet die blanke Eiſack, dieſes prächtige Kind des Zorns, ein wahrer Boanerges. Auf der Höhe des Gebirgs befindet ſich ihre Wiege, ein nicht allzugroßer See, von welchem ſie, wie Herkules aus ſeiner Wiege, ſofort ritterlich in die weite Welt hinausſpringt. Es iſt eine Herzensluſt, bergunter das Wachsthum dieſer Felſentochter zu ſehen, die überall her von glänzenden Waſſerfällen des Hochgebirgs anſchwillt, ſich von einem Vorſprung zum andern ſiedend und ſchaumſpritzend überſtürzt, und ruhelos nach der Thalſohle ſtrebt, wo ſie ihr wildmuthiges Temperament auch nicht zu bändigen weiß, bis ſie, nachdem ſie ihren fanatiſchen Giſcht unterwegs noch bis Botzen hin übergenug verſchleudert, endlich bei Botzen ihrer Geſinnungsgenoſſin Etſch brauſend in die Arme fällt. — Der Weg vom Brenner herab bis Goſſenſaß und weiterhin iſt ſehr ſteil; es keuchten an den mächtigen Laſtwagen 12 — 18 Roſſe mühſelig den langen Berg empor; aber die Gegend wird,

weil es Italien zugeht, bald fühlbar milder. Wir besahen das artige Städtchen, Sterzing genannt, Andreas Hofer's altes Hauptquartier, auch von den Römern wahrscheinlich schon bewohnt. Vorn auf einer Thalebene, hinter welcher zwei alte Ritterburgen ihre verwitterten Zinnen erheben, nahm seine Mannschaft ein ganzes Bataillon gefangen. In Mittewald, wo die Eisack zwischen dunkeln Gebirgshöhen mächtig vorübertobt, sind über der Thüre eines stattlichen Gasthofs noch allerlei Geschützkugeln eingemauert. Das Felsenthal aber zieht sich in langen Windungen finster und prachtvoll dahin, und manchen Alpenkulm hätte ich besteigen und auf seine stille, prophetische Stirne küssen mögen.

Bald hernach öffnet sich ein überraschender Blick auf die vor etwa 15 Jahren neu erbaute gewaltige Franzens-Feste, deren granitene Felsenmauern sich zu beiden Seiten des Wegs erheben. Dieses ehrfurchtgebietende Bollwerk versperrt dem Feinde den Eingang nach Italien und Tyrol. Die stattlichen Gebäude zu rechter Hand drohen mit vielen Schießscharten von einer Bergstufe herunter; die Hauptmasse links ist auf einem schroffabgerissenen Vorsprung des Thals hingestreckt, wo die tief drunten brausende Eisack die Vorwerke in einem Halbzirkel umründet. Der Tod drohet hier aus viel dunkeln, wohlberechneten Kanonenlucken heraus, und es scheint kaum möglich, diesen von himmelhohen Bergwänden umschlossenen Alpenpaß, der jedem Feinde so viel Furchtbares entgegenhält, mit offener Gewalt zu durchdringen. Die Thalgegend selbst bietet einen lieblichen Reiz, und wenn einige Berglehnen überstiegen sind, so befindet man sich in der uralten, von einem Fürstbischoff bewohnten Priesterstädt Brixen, die in ihren Gebäuden zwar keine besondere Herrlichkeit hegt, dafür aber mit ihrem fruchtbaren Thalgrunde das erste Propyläum von Italien bildet, von den Welschen auch bereits mit dem welschen Namen „Bressannone" be-

zeichnet ist. Die prangenden Waldhöhen dieses prachtvollen Thals hat die menschliche Cultur gemildert, und bereits winken Citronen-, Pomeranzen-, Granaten- und Feigenbäume mit südlicher Schönheit aus den Gärten heraus. — Hier beginnt ein ganz neues, zuvor ungeahntes Stillleben der Natur, — so sanft, so holdselig zwanglos und voll süßer Fruchtbarkeit, daß kein Wort es zu schildern vermag. Im Morgengolde schimmerten die Thürme und Collegien der ultramontanen Stadt uns lange nach, bis wir durch das verengte Eisackthal, über Klausen, Atzwang und Kollmann, meist am fortschäumenden, unbändigen Strome hin, und an allerlei hohen, antiken Burgen und Klöstern, — namentlich an der wahrhaft ritterlichen, vielgegliederten Trostburg vorbei, zuletzt in eine hohe, feierlich duftige Felsenhalle gelangten, wo die breitgewordene Eisack zwischen bläulichrothen Porphyrwänden brüllend über ein Wöhr hinunterstürzt. Welch ein Schöpfungssaal wölbt sich hier umher! Welch ein Psalm, wie von Engelslippen gesungen, durchtönt geistigleise diese Triumphportale der Herrlichkeit Gottes, und durchweht die Pinien und Eichen, die hoch umher gleich Aeolsharfen die obenhin wehenden Accorde der Himmelsluft aufzufangen und dem Ohre des Sterblichen nahe zu bringen suchen!

5.

Schwerlich findet sich in weiten Landen ein anmuthsvollerer, traulicherer Wohnsitz, als die freundliche, noch ganz den germanischen Charakter tragende Stadt Botzen, die man, — ihren rothen Kirchenthurm vorauf, von Brixen her auf die lieblichste Weise vor sich ausgebreitet sieht. Sie schwimmt von dieser Seite in einem Meere von Rebenpflanzungen, von welchen der berühmte „Botzener Boden“ weitum überfluthet ist, und da die Traubengelände sich auf Pfahlgestellen wie Lauben hinziehen, so gewahrt man das

ſchimmernde Rebenlaub in deſto reicherer Fülle. Doch nicht die Reben allein, — nein auch die Südfrüchte gedeihen ſchon prangend in dieſem, durch den Zuſammenfluß dreier Ströme, der Talfer, der Eiſack und der Etſch, reich bewäſſerten Thalkeſſel, der nach verſchiedenen Seiten hin die ſchönſten Einbuchtungen voll ſchwellender Fruchtbarkeit darbietet. Die Stadt ſelbſt, früher durch ihren Handel berühmt, und auch jetzt noch wohlhabend genug, enthält einige prächtige Gärten, ſonſt aber nichts beſonders Merkwürdiges, außer der unvergleichlichen Natur, wo von einer Seite her das nahe Porphyrgebirge ſich dämmernd umherwölbt, andrerſeits das vielzackige Dolomitgebirge, der Schlern, mit ſeinem ſchneeglänzenden Gehörne herüberblickt, dritterſeits ſich die Heerſtraße nach Italien zwiſchen prangenden Berglehnen und ſchäumendem Gewäſſer dahinzieht, während nach anderen Seiten hin noch zauberiſche Buchten und Anhöhen ſich aufthun. Das Waſſer läuft reichlich durch die alterthümlichen, von vorſpringenden Dachhauben überragten Gaſſen, in welchen manches ſtattliche Gebäude die Wohlhabenheit der Bewohner verräth, und doch bringen die Reicheren ihre Sommermonate meiſt auf dem Hochgebirge in ihren „Sommerfriſchen," d. h. in geräumigen Landhäuſern zu, weil es ihnen, bei aller Waſſerfülle des Thals, doch in den ſchwülen Niederungen zu heiß wird. Das Volk iſt einfach und gutartig, die Gaſthöfe billig; man lebt hier vergnüglich um wenig Geld, und wer Meran mit Botzen vergleicht, wird letztere Stadt als Ferienſitz vielleicht dem ſchönen, vielgeprieſenen Städtchen Meran noch vorziehen. Es gibt in der Nähe von Botzen mehrere Höhepunkte mit Wohnorten, die an entzückender Fernſicht mit allen Schönheiten unſres Welttheils wetteifern ſollen.

Schnell durchrollt man von hier aus die durch's breite, von Alpenhöh'n umſäumte Etſchthal führende Heerſtraße nach Trient. Es ſind etwa 13 Stunden, und auch hier begegnet

uns des Prächtigen gar Vieles, obwohl der jenseitige Weg über Kaltern und Tramin noch weit erfreulicher sein soll. Wer will aber alles Einzelne berichten?

Oberhalb des Städtchens Salurn, über dem eine malerische Burgruine hereinhängt, fährt man eine Zeitlang durch eine Doppelreihe schattiger Trauerweiden hin, — rechts irgendwo ein grünendes, oben waldreiches, prachtvoll abgestuftes Gebirge, wie der Thronsessel eines Himmelsfürsten. Auf der Mittelhöhe sind Gehöfte malerisch umhergelagert, und weiter hinauf erniedrigt sich der ungeheure Bergkamm in mehr als zwölf verschiedenen, schräg ablaufenden Felsenzähnen. — Weiter unten, links, zieht sich ein gleichfalls bis zur Höhe von reicher Vegetation bekleideter, hochragender Bergsaum mit den sanftesten Wellenlinien hin, — eine unaussprechlich schöne Naturbildung, in der Mitte wie von einer Woge mit einer hohen Wölbung geschmückt. Ich konnte von dieser einfach hehren Erhabenheit den Blick nicht abwenden. Wie mild fluthet diese herrliche Berghöhe unter dem Himmelblau dahin! — Nicht fern davon zieht sich rückwärts ein etwas vertiefter Gebirgsstreif in glänzende Höhen empor, überall bebaut und bewaldet; auf einem seiner obersten Absätze liegt das Dörflein Gfrill, wundersam hold und kühn herniederwinkend. — Auf der Weiterfahrt erhebt sich von ferne eine hohe, wellenlinig zugespitzte Bergnadel, im Abendgolde zauberisch anzusehen, — wie wenn ein Moses auf ihr einsam das ewige Gottesgesetz empfangen könnte. Sie lockt den Wanderer gar oft mit ihrem Glanz, — verschwindet eine Weile, und erscheint ihm dann in lieblicher Vergrößerung, bis er sie bei Trient wieder ganz nahe begrüßt. — Jenseits, vom linken Ufer der Etsch, die sich als ein breiter, zu Verwüstungen des Thals geneigter Strom meistens an die Gebirge zur Rechten hält, schimmern an verschiedenen Punkten die lieblichen Wohnsitze Tramin,

der Mutterſitz bekannter köſtlicher Trauben, — dann Mezzo-Tedesko und Mezzo-Lombardo, als Gränze von Deutſchland und Italien herüber. Dort gewahrten wir auch das unlängſt vom Gebirge mit Pulver abgeſprengte, von ferne nicht ſehr anſehnliche Felſenſtück, und die daran eingegrabenen Riſſe, durch deren gewaltſame Zerklüftung 1½ Millionen Wagen voll Steine zum Behufe des Waſſerbaues an der zornigen Noçe gewonnen wurden. Dieſer Bergkopf war nur ein niedriger Zwerg gegen die coloſſal oben hinablaufenden Berglinien, und die Pygmäen des Thals triumphirten, als ſie die Warze daran zerſprengt hatten.

Ueber Welſch-Michael und Lavis, zwei bereits italiäniſch redende Orte hinaus, gelangen wir endlich in das altkatholiſche, durch ſeine Kirchenverſammlung berühmte Trient, zu welchem eine lange, ſchnurgerade, mit rothen Marmorſteinen eingefaßte Chauſſee hineinführt. Sie nimmt ſich in ihrem, von der dunkeln Etſch durchfloſſenen Alpenkeſſel ziemlich antik und ſtattlich aus, und der Strom macht hier eine ziemliche Biegung gegen das nach Roveredo führende Thal, was der Stadt vielſeitige Anſichten verleiht. Eine alte, geräumige Burg erhebt ſich aus ihrem Vordertheil, und ſchlanke Thürme, an wohlaufgeführten Kirchen emporſtrebend, verkündigen es, daß dieſe maſſenhafte, mit vielen anſehnlichen Gebäuden geſchmückte Stadt Raums genug für jene zahlreichen Vertreter des ultramontanen Syſtems gewähren konnte. Sie iſt die reichſte, tiefſtorganiſirte Stadt von Tyrol, von reizenden Gärten umlagert, ein Hauptſitz der Seidencultur, eines ausgebreiteten Handels und mancher alten vornehmen Geſchlechter. Die Gebirge hängen majeſtätiſch finſter über ihre Gaſſen herein. Es war uns ein ſeltſamer Anblick, als wir in der von buntflammenden Kronleuchtern erhellten Conciliumskirche, Maria Maggiore, an deren Portal gewaltige Weihkeſſel ſtehen, einen jugendlichen, kalt vornehmen Prieſter

auf einer Estrade des Mittelschiffs mit einem Crucifix hin- und herwandeln sahen, das er etwa sechszig knieenden Personen zum Küssen bot, und jedesmal mit einem Tuche abwischte. — Eine zürnende Wehmuth durchdrang mein Herz, und ich beklagte im Stillen die innere Armuth solcher Ceremonien mitten im Glanze äußeren Schmucks. „Ist das Alles, was du diesen knieenden Leuten im Namen Christi zu geben hast, — im Namen Dessen, der geboten hat: Prediget das Evangelium aller Kreatur und lehret sie halten Alles, was Ich euch geboten habe!" — Seid Ihr seit dem, vor vierthalb Jahrhunderten aufgegangenen Lichtsmorgen der Reformation noch nicht weiter gekommen, als daß Ihr ein todtes Metall zum Küssen darstrecket, und bei eurem Hochamt im Dome (wir besuchten dieses auch einige Tage hernach) nichts Besseres wisset, als der harrenden Menge unter wirbelnden Orgeltönen ein Stücklein Brods, das in einen Gott verwandelt seyn soll, als Seelenspeise zu zeigen? — Ja, in dieser schönen Stadt, worin das versteinernde Tridentinum ausgeboren wurde, empfand meine Seele besonders tief den ungeheuren und furchtbar unseligen Stillstand der römischen Kirche, zu welchem sie sich verurtheilt hat, als sie dem neu aufgegangenen Glanze des Evangeliums ihre Sinnen arglistig-stolz verschließen mochte.

7.

Welch eine herrliche, gewaltige Strecke durften wir an dem wolkenlos hellen Sonntag des 13. Juli durchrollen, — von Trient bis Venedig, mehr als 25 Meilen an einem Tag! — Selten hat mir das Herz über Naturpracht und Menschenloos höher geschlagen, als an jenem unvergeßlichen Sonntag, und der redlich gesinnte, erfahrene Condukteur Saiani, neben dem wir im Cabriolet saßen, that durch seine Erläuterungen, ja auch durch seine treuherzigen Gespräche

über Religion ſeinen Theil dazu. Flugſchnell ging es an der breitſtrömigen Etſch hin durch das prangende Thal nach Roveredo, dieſe alte, von den Grafen Caſtelbarco über einem ausgerodeten Eichwalde gegründete Stadt, deren neuer, mit ſtattlichen Bauten geſchmückter Corſo den Gegenſatz zu den grauen, hochſchattigen Häuſern der Altſtadt bildet. Links und rechts trägt die Natur und die menſchliche Cultur bereits völlig ein italiäniſches Gepräge. Ueberall hohes, reizend ausgezacktes, kaum bis zur Mittelhöhe bebautes Hochgebirg, oben ins Himmelblau hineinſchimmernd; in den Niederungen der Maulbeerbaum, die Rebe, der Mais, außer den in herrlichen Gärten gezogenen Feigen, Pomeranzen und Granaten, großentheils aber den verheerenden Etſchüberſchwemmungen ausgeſetzt. Von einzelnen Höhen blicken alte Schlöſſer und Kirchen herunter, und die Städtchen und Dörfer gruppiren ſich mit ihrem antiken Bauſtyl in der Ferne wunderlieblich umher, obwohl man ſie in der Nähe weniger ſchön und vielfach von einem armen, gaffenden Volke bewohnt findet. Mit unausſprechlichem Gefühl aber begrüßte ich die durch eine Säule bezeichnete Scheidegränze von Deutſchland und Italien, ungefähr bei Peri, — dieſe hochwichtige Mark, die an ſo Vieles erinnert, was Deutſchland nach Welſchland mit Waffenklang, — dieſes mit Prieſterliſt nach Deutſchland getragen hat. Doch war mir's ein Feſt, ein Gottesgeſchenk, nun das Land betreten zu dürfen, woher unſere klaſſiſche Cultur ſtammt, und von wannen das Jünglingsgemüth ſeine erſten weltgeſchichtlichen Anſchauungen empfäht. — Ich konnte den Blick nicht abwenden von dieſem Orte, wo ſo manche Völkerſchaar vorübergezogen iſt, um in den ſonnigen Gauen Heſperiens ihre Kraft zu verſuchen, und wo auch ſo viele tauſend Seelen, als ihnen das Mittagsland vor's Auge trat, mit glühender Begeiſterung zum Himmel emporgeſchaut haben. Die Morgenſonne vergoldete den Scheidepunkt; —

auch alle Mitreiſenden empfanden den Eindruck des ſeltenen Augenblicks. — Aber ohne Raſt rollte der Wagen durch die weithin gezogene Heerſtraße fort, durch Ala, Peri, dann über das alte, ſchauerliche St. Marco, wo die ſchwarzgebrannten Felsblöcke eines tauſendjährigen, ſchon von Dante beſungenen Bergſturzes die Gegend überall hin bedecken. Einmal eröffnet ſich das mit aller Königsfülle der Natur buntprangende Thal zu einem ungeheuren Parallelogramm, in welchem das Auge unſchlüſſig bewundernd umherſchweift. Alle Säle von Babylon und Ninive ſind bloße Nußſchalen vor dieſem Wunderſaal. Und ach, in dieſer Natur meiſtens nur zerſtreute, verdumpfte, verknechtete Menſchen! Sie ſtanden haufenweiſe auf den Gaſſen umher, als der Stellwagen ankam, und die Orgel, die zur Meſſe herüberlud, beachteten ſie nicht. Vielen war offenbar die Dürftigkeit anzuſehen, ebenſo die Zerſtreuung in's Irdiſche; denn hier bilden eben die modiſch ausgeſtatteten Gaſthöfe den Mittelpunkt, und aus vielen umherſtehenden Hütten und Gehöften ſtarrt unvergänglicher Schmutz. Der Seidenwurm iſt hier der Freund der Armen, die wenig Land zu eigen beſitzen, und mit Wenigem leben gelernt haben, weil das Meiſte weitum adeligen Geſchlechtern gehört. Ein Kutſcher, mit welchem wir ſpäter von Riva nach Roveredo fuhren, bedeutete uns in jenen wundermäßigen Naturſcenen, daß ſtundenweit hier Alles den Grafen Caſtelbarco von Alters her eigen ſei. — Vom Anſchau'n ermüdet, gelangten wir endlich an das alte bonapartiſtiſche Blutfeld Rivoli, eine jenſeits der gekrümmten Etſch umhergezogene Hochfläche, auf welcher ſich ein ungeheurer Felſenzahn einſam erhebt, — dahinter das geringe Dorf mit ſeinem weithin ſchimmernden Thurme. Hier ſtand einſt Maſſena, und legte ſeinem Commandeur die Erſtlinge des Ruhmes zu Füßen, während er ſich mit untergeordneter Stellung und hochſchichtigem Raube begnügte. In dieſer Gegend

wurden auch die Piemonteſen von den Oeſterreichern im Jahr 1848 in ihrem verrätheriſchen Siegeslaufe gehemmt. Dieſe hochgelegenen, um einen Vorſprung ſich herziehenden Schlachtfelder ſind heute noch traurig und kahl anzuſehen, denn auf ſolchen Stätten wächst die Feuerlilie des Mords am kräftigſten. — Nun aber wendet ſich die Heerſtraße linkshin zu der altberühmten Bernerklauſe, einem feierlich dunkeln Felſenportal, durch welches ſich ein eingehauener Weg hoch über die drunten vorbeibrütende Etſch dahinſtreckt. Dieſer alte, ſchon für Barbaroſſa durch den Raubritter Alberich gefährdete Paß iſt von Oeſterreich ſtark befeſtigt, und man fährt durch die finſterdrohenden Bergwände mit Ehrfurcht, aber auch mit einer ſüßen Ahnung hinan, bald nun den erſten Wonneblick nach Italien vollauf zu genießen. Das geſchieht auch, wenn man an einigen geringen, in ihren Prieſtern reich beſoldeten Dörflein vorüber iſt, die ſich rechts auf dem Gefilde zeigen, und nun durch das Dorf Volargne den Höhepunkt erreicht hat. Welch eine Wunderſchau — wie wenn ein Vorhang aufgerollt wäre, — bietet ſich dem entzückten Auge dann mit einem Mal! Wie ſoll ich beſchreiben, was hier ſich vor unſern Blicken aufgethan? — Ich rief einmal um's andere: „O ja, das iſt Italien! das iſt wahrlich das Land der Sehnſucht!“ — Hier befindet man ſich nicht mehr im Etſchthal, ſondern auf einer freien Hochebene, und gleichſam in einer ganz neuen Welt. Dieſer Erſtlingsblick auf das unermeßlich aufgeſchloſſene Italien iſt ein Triumph der höchſten Poeſie. Rechts verliert ſich ein entfernter Ausläufer des Höhenzugs auf einer weitſchimmernden Fläche, und linkshin eröffnen ſich unausſprechlich wonnige Thalgründe, ſanft gewölbte Einbuchtungen mit holdſeligen duftigen Fernen, mit Dörfern und Städtchen beſät, deren Thürme freundlich emporglänzen, — ein Meer des vielfältigſten Lebens, eine prangende Natur, von Menſchenhand

überall sorgsam geordnet, bepflanzt und geschmückt, an deren blühenden Wechselformen das Auge mit sprachloser Wonne hängen bleibt. Dieses prachtvolle Panorama ist näher und fernerhin theils von niedrigeren Berggeländen, theils drüber hinaus von einem blauduftigen Alpengürtel umsäumt, dessen lichtumflossene, in violettenen Purpur gekleidete Häupter sich mit dem dunkeln Himmelblau vermählen. Wie hehr und still-selig ist hier Alles ringsum! Das Freudengezetter der Cicaden erfüllt, wie ein millionenfacher, wortloser Psalm die Lüfte; die sanftbewegten Maulbeerbäume glänzen in langen Linien überall hin; das Heer der sorgsam geordneten Gewächse steht unter einem Himmelsglanze da, wie ich zuvor Nichts gesehen, und Alles athmete in einem südlichen Sonnenelemente, das sogar der Luft einen brünstigen, würzigen Geruch verleiht. Von einem Maulbeerbaume zum anderen schlingt der Weinstock seinen festlichen Kranz, und auch die dunkelgrünen, säulenartigen Cypressen begrüßen den Wanderer nicht selten, besonders aber links drüben vor dem stattlichen Lustschloß eines Veronesers, wo sie in regelmäßigen Gliedern wie Grenadiere der Kaisergarde Napoleons herüberschauen. Viel süßes Licht mit wenig Schatten ist das Bild dieser vortrefflichen, für den Deutschen so fremdartig reizenden Gegend, und wenn unser Germanien mit seinen schattigen Bergwäldern prangt, so ist Italien insonders durch seinen Himmel schön, der Alles mit doppeltem Sonnenglanze beleuchtet. Unter einem nordischen Firmament würde es Viel von seinem Schmucke verlieren. Denn wie nähmen sich Norwegens Felsenhallen und Riesenhöhen aus, wenn sie von hesperischem Sonnenlicht und von südlicher Vegetation geschmückt wären? — Was diese herrlichen Landschaften allein wehmüthig färbt, das sind die verkommenen Menschen, — ein talentvolles, helläugiges, geschmeidiges Geschlecht, aber ferne von der Lebensquelle Gottes, und was sie verfinstert, das ist ihre

Religion, ihr craſſer Madonnendienſt, durch welchen das Licht in ihnen Finſterniß geworden iſt. —

Die Hinfahrt zu dem alten thürmenden Verona, einer hochgebietenden Stadt von 9000 Häuſern, iſt ungemein reizend und ahnungsvoll. Mehrere Male tauchen einige ſeiner auf den Höhen umherſchimmernden Thürme lockend empor, um wieder zu verſchwinden. Die Roſſe traben auf der breiten Heerſtraße noch weithin, an vielen ſtattlichen Landhäuſern, Schlöſſern und Gartengehöften vorüber, bergan, bergab, bis man vor die ſtolzen, wehrhaften Pforten der mächtig befeſtigten Stadt gelangt. Gleich nach der Einfahrt durch das lange, dunkele Feſtungsthor begegnet dem Auge eine alte, herrliche Baſilika mit anderen anſehnlichen antiken Gebäuden, und nun geht's auf einer geräumigen Brücke über den breiten, ſtolzwallenden Etſchſtrom, an deſſen beiden Seiten ſich die altitaliäniſche Stadt mit ihren mannigfaltigen älteren und neueren Gebäuden gar ritterlichpittoresk hinunterzieht, — ganz anders, als die Städte in unſrem Deutſchland, und ich möchte glauben, auch ſchöner und klaſſiſcher anzuſchauen. Halbrunde Kirchenkuppeln und hohe, ſchlanke Thürme überragen überall die alterthümlichen Häuſermaſſen, und wenn man durch das fluthende, bunte Volksgewühl auf den länglich viereckigen, mit erhöhten Marmorplatten belegten, von antiken Häuſern und einem uralten, ehrwürdigen Glockenthurm eingefaßten Kräuterplatz (piazza d'erbe) gelangt, während ſich zur linken Seite hin noch ältere, ſtolzere Palläſte des Senats und der ehemaligen Republik bemerklich machen, — ſo fühlt man ſich hier ſchon völlig im alten Italien. Man kann ſich eines tiefen, romantiſchen Eindrucks nicht erwehren, und die mittelalterliche Burg Theodorichs blickt von dem hohen Bergabhange links mit anderem Menſchengebäu gar feierlich herunter. — Wie lange fährt man hier zwiſchen altergrauen, mannigfach erneuerten und

vom Bedürfniß der Zeit aufgefrischten Gassen dahin, um zur „goldenen Taube“ und auf den freien Platz „Bra“ zu gelangen, auf dessen linker Seite sich die römische Arena mit ihren dunkeln verwitterten Arkaden, wie ein alter, hohlängiger Riesenleib, geisterhaft als ein Denkmal des Heidenthums und seiner Volkssitten erhebt! — Ich habe sie gesehen, diese massive, todtenstille Mördergrube eines längst hinabgesunkenen, gottentfremdeten Geschlechts, diese hoch und schier unverrücklich auf einander geschichteten Marmorsitze, und unten die feuchten, finsteren Behälter, woraus einst reissende Bestien auf arme Sklaven oder auf gefangene Christen, deren die Welt nicht werth war, losgehetzt wurden. Die obere Mauer ist, bis auf einen geringen Ueberrest, von dem unteren Langrund abgerissen, und das verhältnißmäßig kleine Areal, wo vor Zeiten die Gladiatoren und die Thiere das blutdürstig blasirte Volk mit erzwungenen Blutbädern ergötzten, ist bis in die Mitte von einem vertrockneten Wassergraben durchschnitten, sodaß es scheint, als ob vor Alters auch Seegefechte, freilich dürftig genug, hier stattgefunden haben. Von außen führen zahlreiche Treppen in das innerlich ungleich besser, als äußerlich erhaltene, seiner Standbilder längst beraubte Mauerrund hinan, und wenn man mit christlichem Sinne diese, von armseligen Sklaven gebaute Stätte des Mordes überschaut, so athmet nur Fluch und Tod aus der Tiefe, die Seele aber blickt mit verdoppelter Andacht zum Wiederbringer der Liebe hinauf, der diese Reliquie einer in Sünden untergangenen Zeit als ein Denkmal heiliger Warnung, und als eine Hinweisung auf Sein ewiges Erbarmen, auf den Sieg Seines, nicht tödtenden, sondern lebendig machenden Evangeliums erhalten zu haben scheint. — Mir schauderte es in dieser Arena. Sie ist mehr, denn ein „bidental,“ — ein lautredendes Zeichen von dem

entsetzlichen Verfall der Menschheit, die ohne Gott ihre eigenen Wege läuft. —

Reizend ist dagegen die Aussicht von diesem Mauerrund auf die vielgegliederte Stadt, und ein Gang durch die antike vielbogige Porta Borsari, dieses beinahe zweitausend Jahr alte, schon ao. 265 vom Kaiser Gallienus renovirte Römerthor, nach dem langen, ansehnlichen Corso, zu dessen Seite sich manche stattliche Paläste vornehmer Geschlechter erheben, und der an vielerlei Vermächtnissen längstentschlafener Baumeister auf den volkreichen Kräuterplatz, dieses Centrum Verona's, führt. Wir betraten den Hof eines der schönsten jener mittelalterlichen Paläste, und blickten vom hinten sich anschließenden Garten zur vorbeifluthenden Etsch hinab, die weiter unten am weitläufigen, von rothen Mauern und Bastionen umfangenen Zeughaus, dieser ehemaligen ritterlichstarken Burg der Scaliger, von einer mit zackigem Geländer geschmückten Brücke überwölbt wird. Fernhin schweift hier das Auge über die mit Villen und Gehöfen aller Art besäete Gegend zu dem herrlichen Gebirge, das den Horizont umgränzt, und dessen vordere Häupter auf den noch 7 Stunden entlegenen Gardasee herunternicken. — Auch am Hôtel des mit gutem Rechte gefeierten, ehrwürdigen Marschalls Radetzky, dieses seltenen Greisen, der mit Eugen und Laudon das edelste Kleeblatt Oesterreichs bildet, gingen wir grüßend und segnend vorbei. Gott erhalte diesen behelmten Simeon seinem Vaterlande noch lange! — Wie schmerzlich war's uns, diese an großartigen Gebäuden, Denkmalen und Kunstsammlungen so reiche Stadt, vormals der Hauptsitz einer mächtigen Republik, nur so flüchtig zu durchwandern, und so viele Fragen unaufgelöst im Gemüthe zu behalten! Aber die Zeit drängte, und der Eisenbahnwagen säumte unsertwegen keine Minute länger.

Rasch zogen sich die weiten Mauerlinien der Festung,

eine Masse fremdartiger Gebäude und schön umfriedigter Gärten, wie die weißen, von dem Bergsaume herabdrohenden Maximiliansthürme vor unsern Blicken zurück, und vergeblich suchten wir das Gesammtbild der stolzen, hinter uns verschwindenden Stadt unserm Gemüth einzuprägen, da es, anstatt größer, stets kleiner und duftiger wurde; denn die Wagen brausten unerbittlich im Sturm dahin. Wir durchrollten eine weite, regelmäßig schön bebaute, von Maulbeerbäumen, Mais und Reben überall beschimmerte Fläche, auf welcher allerlei Wohnsitze, z. B. Montebello und Caldiero, ein siegreiches Schlachtfeld des Erzherzogs Karl, weiter drüben das altberühmte blutige Arcole nebst den beiden romantischen Bergschlössern der Montecchi an uns vorüberflogen. Links brunten einmal eine mit Thürmen und aufgestaffelten Zinnen gekrönte Stadt, während im fernen Sonnendufte die bläulichen Alpengürtel fürstlich geisterhaft herüberglänzen. Ueberall ist diese Gegend von der Pracht südlicher Vegetation überdeckt, bis man zu dem reizend gelegenen Vicenza gelangt, dessen Häusermassen und Kuppeln sich links in einer reichen Niederung umherdehnen. Rechts erhebt sich der zur Stadt gehörige Bergsaum, Monte berico, zu welchem ein bedeckter Stufengang hinanführt, und auf dessen Stirne weitläufige Gebäude von schönem, großartigen Baustyl prangen. Wie begierig beschauten wir die schöne Stadt Palladio's mit ihren antiken Vorwerken, mit ihren gothischen Wachtthürmen und den dahinter aufstrebenden Kuppeln und Thurmsäulen, — Alles in einem großen, mannigfaltigen Garten umhergruppirt! Besonders fesselte uns ein rother, schlanker Thurm, hinter dem sich eine große Kirchenkuppel erhebt, und der so wundersam allen übrigen Gebäuden hier voraufleuchtet. Von hinten aber wird diese prachtvolle Gegend von einem fernen, vielzackigen Alpenkranz umwölbt, während mehrere Wasser, z. B. der Bachiglione, das fruchtbare Becken des leichtein-

geſenkten Thals durchſtrömen. Hinge das Glück eines Sterblichen blos von einer allſeitig reizenden Landſchaft und von Kunſtgebilden ab, ſo dächte ich, wäre es kaum in einer Gegend lieblicher ein ganzes Leben lang zu wohnen, als auf dieſer holdſeligen Stätte, wo Alles zuſammenſtimmt, um ein Menſchenherz zu entzücken.

Bald erſcholl wieder das Horn des Condukteurs, und nach weiterem Flug erſchien rechts am Horizont das alte, gelehrte Padua, noch reicher mit halbrunden Kuppeln und hohen Thürmen geſchmückt, als Vicenza. An einem Orte darin ſtarren drei alterthümliche Thürme hart neben einander empor, und ſchon die Außenſeite verräth es, daß an dieſen weithin gelagerten bunten Häuſermaſſen lange Jahrhunderte gebaut haben. Das ganze Weichbild aber iſt von reizenden Gärten und hochwüchſigen Baumpflanzungen umründet, und gibt ein ergreifendes, die Seele mit ſtillen Betrachtungen erfüllendes Bild. Im ſüdlichen Hintergrunde erheben ſich die blauduftigen eganeiſchen Hügel, die mit ſchön markirten Abſtufungen in die große Ebene verlaufen. — Alter Livius Patavinus, der mir im Knabenalter ſo warm gemacht und ſo viele Grundanſchauungen der Vorwelt dargeboten, — ich hätte nie gedacht, deiner Geburtsſtätte noch einmal ſo nahe zu kommen! — Doch war leider auch hier kein längerer Aufenthalt, wir durften die hochthürmende Muſenſtadt mit ihren Hallen und Arcaden leider nicht beſuchen, ſondern von Neuem wallte der Dampf empor; wir flogen abermals, die fernſchimmernden Alpen ſtets zur Linken, durch die weite, herrlich bebaute, dem Meere ſich zuſenkende Fläche dahin; — ſchnell donnerten die Waggons über die Brenta hinweg, Morano zu, — dann nach Maeſtre, einem Ausflugsort der Venetianer, — und bald nun erſchienen die erſten, uns ſo ſeltſamen Lagunen-Tümpel, anfangs noch von Raſen und Faſchinen umſäumt, dann aber

breiter und breiter, bis eine weitergoſſene Meeresfläche ſich eröffnete, — und nun ſauste der lange Wagenzug mit verdoppelter Haſt auf der eine Stunde langen, prächtigen Lagunenbrücke, die 222 maſſive Bogen zählt, der ſtolzen Venezia entgegen, die nun im ſabbathlichen Abendglanze, gleich einer fabelhaften, aus dem Meer aufſteigenden Feenkönigin, anfangs nebelhaft, dann von einzelnen Flammenſternen ihrer Thurmhöhen überblitzt, dann ſtets heller und majeſtätiſcher uns vors Auge trat. Das war einer der feierlichſten Momente meines Lebens! — Es war mir, als ob ich ein Königreich ererben ſollte, und aus der bunten italiäniſchen Menge, von deren Gewelſch ich keine Sylbe verſtand, fragte mich ein freundlicher Nebenſitzer, wie mir dieſer Anblick gefalle. Ich räderte mein bischen Italiſch von unten auf, um ihm zu bezeugen, daß mir's ganz wunderſam zu Muthe ſei. — Nun waren wir angelangt in dem mittelalterlichen Karthago, in dieſem katholiſchen Tyrus, und der ſcheidende Sonnenſtrahl erſtarb auf den Kuppeln dieſer „Stadt der Paläſte." — Wir fühlten uns, mit erhobenem Gefühl, im Schooß einer königlichen Republik, an welcher eilf lange Jahrhunderte ihre Macht, ihren Reichthum und ihre Kunſt vieltauſendfach verſchwendet haben, und die noch in ihrer Erniedrigung das Diadem der alten Herrlichkeit und des ernſtblickenden Stolzes an ihrer gefürſteten Stirne trägt. — Wem muß es hier, wenn er auf die Schickſale und Leiſtungen der Menſchen und ihrer ringenden Geſchlechter blickt, nicht feierlich zu Muthe werden! — Ein ungeheures Gewühl von Barken, Paſſagieren, Beamten und Laſtträgern umfluthete uns ſofort, und als wir unſre Gondel beſtiegen hatten, fügte es ſich aufs Allerlieblichſte, daß wir, durch vielerlei Kanäle herumgeführt, zuletzt im Zauberlichte des Vollmondes in den Hafen hinausgerieth en, und hier zuerſt die prächtige Kirche, Maria della

Salute, im Silberſpiegel des Meeres gerade ſo feenhaft ſchwimmen, die ſchönſten, antikeſten Palaſtmaſſen Venedigs gerade ſo zum Nachthimmel emporleuchten ſahen, wie nur die kühnſte Malerhand es zu ſchildern vermag. Anfänglich betrogen und in eine Räuberhöhle geſchleppt, gelangten wir durch einen guten Stern Gottes ſchier um Mitternacht zur beabſichtigten Herberge, von welcher aus ich das nächſte Mal unſre noch höheren Anſchauungen zu ſchildern gedenke, ſo Gott will.

Gedichte.

Vom Herausgeber.

---

1. Osterlieder.

Mel. Wie schön leucht't uns der Morgenstern.

Wie weht so mild die Himmelsluft
Um die gesprengte Felsenkluft
In heil'ger Morgenfrühe!
Mein Heiland mit dem Hirtenstab
Tritt siegreich aus dem dunkeln Grab
Nach' blut'ger Todesmühe.
Jesus
Christus!
Herz voll Treue,
Lamm und Leue,
Nimm die Krone! —
Dir gebührt sie, Dir, dem Sohne!

Wo bleibt die Welt? — Sie ist besiegt.
Wo bleibt der Tod? — Sein Stachel liegt
Zerbrochen dir zu Füßen.
Wo bleibet unsre Schuld? — Du hast
Im Grab gelassen unsre Last
Durch dein unschuldig Büßen,
Daß wir
In dir
Nach dem Grauen
Friede schauen,
Auferstehen,
Und mit dir gen Himmel gehen.

Wir ſind verſöhnet durch dein Blut;
Zum Siegel für dies höchſte Gut
Biſt du vom Tod erſtanden.
Hinweg iſt der Verdammungsſpruch,
Hinweg des Todes Angſt und Fluch,
Und lauter Heil vorhanden.
Jeſu!
Lebſt du,
Nun ſo leben
Deine Reben
Auch, und grünen,
Durch dein Walten und Verſühnen!

Gelobt, HErr, ſei dein Wunderſieg,
Der mit dir aus dem Grabe ſtieg
Für Adam's arme Kinder!
O tritt uns hell im Geiſteslicht
Vor's blöde, blinde Angeſicht,
Du großer Ueberwinder!
Wer kann
Fortan
Lichtlos klagen,
Troſtlos zagen
Ob dem Falle,
Da du lebeſt für uns Alle?

Gib uns des Glaubens Freudenſchein,
Und nimm des Kleinmuths ſchweren Stein
Hinweg von unſern Herzen,
Daß alle mit verklärtem Sinn
Aufnehmen deinen Siegsgewinn
Nach des Geſetzes Schmerzen,
Und nun
Ausruh'n

Von den Wehen,
Dich anſehen, —
Selig danken! —
König, heile deine Kranken!

Komm, Auferſtehungsfürſt, daß wir
Uns ohne Angſt erfreu'n in dir,
Wie du im Himmel throneſt,
Und doch voll treuer Hirtenluſt
Dem ärmſten Schäflein in der Bruſt
Mit deiner Fülle wohneſt!
Hege,
Pflege
Uns in Freuden,
Dann im Leiden,
Dann im Sterben;
Weck' uns auf als Himmelserben!

2.

Mel. Alles iſt an Gottes Segen.

Komm mit deinem Oſterſegen,
Großer Held, auch mir entgegen
Und mit deinem Friedensgruß!
Denn in deinen ſel'gen Mienen
Iſt auch mir, auch mir erſchienen
Gottes Bild und Gnadenſchluß.

Hoſianna, Mann der Schmerzen!
Hallelujah, Fürſt der Herzen,
Du Geſegneter des HErrn,
Gottvollendeter Vollender,
Preisgekrönter Freudenſpender,
Königlicher Morgenſtern!

Zwar ich bin nicht werth, zu ſehen
Dein hochherrlich Auferſtehen
Und dein heilig Angeſicht;
Unwerth iſt mein ſündig Beten,
Ja, du könnteſt mich zertreten,
Aber du zertrittſt mich nicht.

Denn auch mich haſt du gemeinet,
Als am Oelberg du geweinet
Und den Todespfad gewallt;
Auch mein Herz haſt du umfangen,
Da am Kreuze du gehangen
Als der Sünde Fluchgeſtalt.

Dir der Fluch, und mir der Segen,
Mir die Sonne, dir der Regen
Alles Hohns und aller Pein. —
O du Retter aller Welten!
Wie ſoll ich dir das vergelten?
Wie ſoll ich dir dankbar ſeyn?

Laß dich, Herr, im Staube grüßen,
Laß mich deine Füße küſſen,
Die durchgraben ſind für mich!
Biſt du mein mit ſolchen Gaben, —
So ſollſt du mich ewig haben!
Nimm mich, daß ich habe dich!

O bei dir allein iſt Leben;
Außer dir nur Nacht und Beben,
Sünde, Sterben ohne End';
Du nur, holderhab'nes Weſen,
Machſt den Geiſt im Grund geneſen,
Denn du biſt mein Element.

Dich erbitt' ich mir zum Horte,
Deine lautern Lebensworte
Mir zum Licht und steten Rath, —
Deine Augen mir zu Sternen,
Die mich aus den Himmelsfernen
Leiten auf dem Wanderpfad.

Dich umfass' ich, wenn am Tage
Meine Seel' in stiller Plage
Ihr Geschäft vollführen soll;
Dich, wenn ich gesündigt habe;
Und wenn Nichts ist, das mich labe,
Mache du mich Trostes voll!

Dein begehr' ich, wenn ich wache;
Bleib', HErr, unter meinem Dache!
Sein Gebälke stützest du;
Und wenn ich ermüdet schlafe,
Decke mich, o Hirt der Schafe,
Mit dem Thronesschatten zu!

Du durchfährst die Himmelslüfte,
Wenn wir sinken in die Grüfte,
Weil du Richteramtes pflegst.
Heil dir, Erstling der Gestorb'nen,
Daß du deine Theu'rerworbnen
Aus dem Grab gen Himmel trägst, —

Wo der Engel Legionen
Und die Aelt'sten mit den Kronen
Preisen das erwürgte Lamm. —
Dorthin geh' durch dich mein Ringen,
Daß ich dir mög' ewig singen:
„König! Priester! Bräutigam!"

3. Krankenlied.

Mel. Mag ich Unglück nicht widerſtah'n.

Gelobt ſei deines Gottes Hand,
Die dich am Band
Der ew'gen Treue führet, —
Die nun das Leidensfeuer heiß
Zu ihrem Preis
Und deinem Heile ſchüret, —
Weil ſie die Zeit
Und Ewigkeit,
Und Luſt und Laſt
Zuſammenfaßt,
Wie's ihr und dir gebühret!

Gelobt ſei deines Mittlers Hand,
Die dich zum Land
Des ew'gen Friedens leitet!
Durchbohrt hing ſie am Kreuz für dich
So bitterlich,
Die dich nun vollbereitet. —
Ruh' ſanft in ihr!
Sie hilft ja dir,
Sie weilt und eilt,
Sie ſtärkt und heilt,
Bleibt über dich gebreitet.

Gelobt ſei deines Tröſters Hand! —
Er, ſonſt Niemand
Kann uns im Jammer tröſten.
Des HErrn Geiſt macht das Angeſicht
Bald wieder licht,
Wenn unſre Noth am größten,

Daß nach der Nacht
Ein Morgen lacht,
Und unſer Mund
Sein Lob thut kund
Im Reigen der Erlösten.

Gelobt ſei der dreiein'ge Hort,
Deß Lebenswort
Auch deinen Geiſt erquicket! —
Er laſſe dir Luſt, Schmerz und Pein
Zum Segen ſeyn,
Wie Er's zum Segen ſchicket,
Bis Er verjüngt
Uns dorthin bringt,
Wo nach dem Streit
Das Herz befreit
Durch helle Himmel blicket!

---

4. Einem Vollendeten.

Du biſt nicht mehr ein Kranker,
Gepreßt von Angſt und Weh,
Der ſeinen Hoffnungsanker
Wirft in die dunkle See;
Du biſt nun ein Geſunder,
Deß Schiff den Sturm beſiegt,
Und durch ein ſelig Wunder
Im Heimathsporte liegt.

Du hatteſt in dem Schiffe
Den rechten Steuermann,
Der uns durch alle Riffe
Und Strudel führen kann;

Der ſchirmte deine Segel,
Daß keines dir zerriß,
Und hielt nach ew'ger Regel
Des Ruders Gang gewiß.

Wie oft biſt du gefahren
Mit ſtiller Herzensnoth,
Wenn ſchwarz die Nächte waren
Und fern das Morgenroth,
Bis du mit Gott gefunden
Den hohen Angelſtern,
Der lauter Friedenskunden
Und Rettung bringt vom HErrn!

Dann aber flog auch ſchnelle
Die Fähre weiter fort,
Und ſah in lichter Helle
Den Leuchtthurm vor dem Port,
Der, ob auch noch entlegen,
Dem gottgefaßten Geiſt
Nur ſüßen Heimathſegen
Und Herrlichkeit verheißt.

Der Glaube war dein Segel,
Die Hoffnung dein Magnet,
Die Liebe deine Regel,
Dein Ruder das Gebet, —
Und in des Schiffleins Mitte
Stand Chriſti Kreuz als Maſt,
Den du mit Lob und Bitte
In jedem Sturm umfaßt.

Nun ſteig nach herben Tagen
Am Himmelsufer aus!
Du wirſt von Wundern ſagen,
Wenn du nun biſt im Haus,
Das nicht iſt auferbauet
Durch Menſchenkunſt und Witz; —
Er, der Sich dir vertrauet,
Gibt dir's zum Fürſtenſitz.

Wie dringt in Kindestönen
Zum Thron dein Feierlied!
Du biſt durch ſein Verſöhnen
Der Erbenreihe Glied,
Die, Gottes Bildniß ſpiegelnd,
Verklärt vor Jeſu kniet,
Und mahnend und beflügelnd
Auch uns hinüberzieht!

Druck von G. Mohr in Heidelberg.

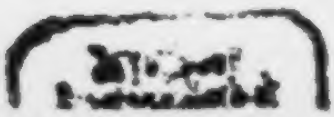

Inhalts-Verzeichniß.

Seite.

1. Der Kinderkreuzzug zu Anfang des 13. Jahrhunderts, und die betenden Kinder zu Anfang des 18. Jahrhunderts. Von Dr. K. W. Hagenbach, Prof. in Basel. . 1
2. Die fortwährende That der Liebe. Von Dr. G. H. v. Schubert, Prof. in München. 34
3. Die Wundergnade. Von Ph. Spitta. 69
4. Severinus, ein Legendenkranz. Von Julius Krais. 71
5. Das Land und Volk Israel. Von Dr. J. H. Kurtz, Prof. in Dorpat. 104
6. Johann Kaspar Schade. Ein Lichtbild für unsere Zeit. Von Dr. J. L. Pasig, Pastor in Pegau. 113
7. Bilder ohne Rahmen. Aus den Papieren einer Unbekannten. Mitgetheilt — nicht von ihr. 184
8. Gedichte. Von Dr. A. Zeller, Direktor in Winnenthal. 191
9. Ein Gang auf dem Glatteis. Erzählung nach englischen Quellen. Von Dr. Ch. G. Barth. 210
10. Heimwehlieder. Von Dr. Ch. G. Barth. 224
11. Die gute Sache der evangelischen Kirche. Drei Briefe von Dr. Daniel Schenkel. 229
12. Eine italiänische Reiseskizze. Vom Herausgeber. . . 268
13. Gedichte. Vom Herausgeber. 306

Christliche

Gedichte

von

Albert Knapp.

VS, 3485

Zweite verbesserte Auflage.

BIBL. VNIVERS. LIPS.

Erster Band,

der die 1te und 2te Abtheilung enthält.

Mit K. Würtembergischem Privilegium gegen den Nachdruck.

Basel,

bei J. G. Neukirch.

1835.

Dem Erlöser.

Vor Deinem Throne liegt mein Saitenspiel;
Du bist's, o HErr, der ihm die Töne leihet:
So sey Dein Ruhm auch meines Liedes Ziel,
Und Deiner Treue jeder Laut geweihet.

Es ist ein Pfund; — wie groß? — ich weiß es nicht, —
Doch will ich's nicht in Eitelkeit vergraben;
Du riefst aus tiefem Tode mich zum Licht,
D'rum sollst nur Du die Erstlingsfrüchte haben;

Unzeitig wohl, von Sünden mannigfach,
Und nicht allein von Deinem Geist durchdrungen;
Erbarm' Dich mein und dessen, was ich sprach, —
Ach nimm es an, als sey es Dir gesungen!

HErr, auſſer Dir, der Du getödtet biſt,
Und aus dem Tode ſiegreich auferſtanden,
Ja, auſſer Dir, mein König Jeſus Chriſt,
Iſt keine Freud' und Seligkeit vorhanden!

Wer Dich erblickt, erblickt des Vaters Bild;
Wer Dich umfaßt, umfaßt die ew'ge Güte;
Wer Dir vertraut, deß Herz wird froh und mild;
Wer Dir gehorcht, ſteht ewig in der Blüthe.

O möcht' ich werden Dein, von Herzen Dein,
Und jeder Laut in dieſen Liedern allen
Ein Athem ungefärbter Liebe ſeyn,
Und rein empor zu Deinem Throne wallen!

O möcht' ich Dir, du Fürſt der Herrlichkeit,
Nicht weihen nur allein dieß arme Singen,
Nein auch für Dich in meiner Gnadenzeit
Viel Glaubensfrucht, die nie verweſet, bringen!

So blick' herab von Deinem lichten Thron!
Nimm ganz mich hin! dann erſt wird helle tönen
Das Halleluja für den Menſchenſohn
Und für der Liebe Sterben und Verſöhnen.

Morgenlied.

1822.

Frieden und Segen,
Wenn sie sich legen,
Und mit der Sonne
Ein Herz voll Wonne,
Gibst Du den Deinen, o Heiland der Welt!
Aus Schlummers Banden
Bin ich erstanden;
Heiliger Meister!
König der Geister!
Bleibe mein Licht, das mein Leben erhellt!

Flehende Thränen
Waren mein Sehnen,
Als ich mich legte,
Als die bewegte
Seele die Schulden des Tages bedacht;
Stumm fiel ich nieder,
Froh trat ich wieder
Auf meine Füße,
Bis mir der süße
Friede den labenden Schlummer gebracht.

Dir, HErr, zu ſingen,
Opfer zu bringen, —
Das ſey am Morgen
Mein erſtes Sorgen,
Frühs beweg' es den ſehnenden Geiſt;
Eh' das geſchehen,
Mag ich nichts ſehen;
Du biſt ja Sonne,
Licht, Heil und Wonne,
Brunnen des Lebens, der ewiglich fleußt.

Ich wall' und ſtehe
Auf Golgathas Höhe,
Schaue die Stellen,
Wo Dir die hellen
Heiligen Augen der Tod umfing;
O mein Befreyer!
Wie ſchwer und theuer
Iſt Dir's geweſen,
Mich zu erlöſen,
Mich, der in Ketten der Finſterniß ging!

Ich wall', und ſehe
Des Oelbergs Höhe,
Wo Du, nach oben
Herrlich erhoben,
Fuhrſt zu des Vaters allmächtiger Hand;

Von jenem Sitze!
Wirfst Du nicht Blitze
Auf deine Kranken;
Friedensgedanken
Strömen herab auf das dürstende Land.

Heil wird mein Schade!
Gnade um Gnade,
Trost und Vergebung,
Neue Belebung
Nimmt nun von Dir das verlangende Herz;
Daß ich zu wenig
Dich, meinen König,
Such' und erkenne,
Selten entbrenne,
Ist mein Gebrechen, mein täglicher Schmerz.

Quelle der Güter!
Israels Hüter!
Alles ermessend,
Keines vergessend,
Strahlet dein Aug' aus den himmlischen Höh'n;
Schaut, wie die Matten
Schlummern im Schatten,
Schaut, wie die Todten
Im tiefen Boden
Ruh'n bis zum letzten Posaunengetön.

Aber ich lebe,
Athme und webe
Ueber den Grüften
Froh in den Lüften,
Grüße die Sonne, die königlich steigt;
Seliges Hoffen
Steht mir noch offen,
Liebe und Glaube
Hebt mich vom Staube,
Wenn auch im Schlummer mein Haupt sich geneigt.

Willst Du mich fragen:
Kann ich nichts klagen,
Kann Dich nur loben
Für tausend Proben
Deiner Erbarmung, die heilig und treu;
Willst Du mich prüfen
In meinen Tiefen:
Ach Du wirst finden
Mängel und Sünden,
Daß ich noch heute, wie gestern sey.

Willst Du mich tränken:
So woll'st mir schenken
Wasser des Lebens,
Das ich vergebens
Dürstend gesucht in verödetem Feld;
Dann wird die Quelle
Freudig und helle

Hin in den ſtillen
Ocean quillen,
Hin in der Ewigkeit heilige Welt.

Gib mir zur Speiſe
Nach deiner Weiſe
Bitt'res und Süßes,
Nur ein gewiſſes
Zeugniß des Friedens im Herzensgrund;
Der geiſtlich Todte
Lebt nur vom Brodte;
Göttliche Kinder
Eſſen nicht minder
Himmliſche Worte von deinem Mund.

Sehnend Verlangen,
Dich zu umfangen,
Beugung und Stille,
Glaubiger Wille
Sey mein Gewinn und mein köſtliches Theil;
Einfalt im Blicke,
Demuth im Glücke,
Muth in der Trauer,
Heiliger Schauer
Vor dem Erlauen, — beſchirme mein Heil!

Menſchengedächtniß
Iſt ein Vermächtniß,
Heute gefunden,

Morgen verſchwunden, —
Erdenlob gilt nicht im ſchweigenden Grab;
Loben und Tadeln,
Schmähen und Adeln,
Geizen und Neiden,
Herrſchen und Leiden,
Sinket, woher es gekommen, hinab.

Waſſer verſiegen,
Wolken verfliegen,
Winde verwehen,
Jahre vergehen,
Sonnen und Sterne verlieren den Schein;
Auch meine Glieder
Sinken darnieder,
Modern geſchwinde,
Werden im Winde
Bald ein verſtäubendes Todtengebein.

Laß es verſtäuben!
Du, Gott, wirſt bleiben,
Herrſchen und walten,
Und die Dich halten,
Schwingen ſich über die Gräber zu Dir;
An deiner Seite
Geſtern und heute
Wandl' ich von hinnen,
Bis von den Zinnen
Salems ertönet: dein Heil iſt hier!

Abendlied.

Abend iſt es; HErr, die Stunde
Iſt noch wie in Emmaus,
Daß aus deiner Jünger Munde
Jene Bitte fließen muß:
Bleib' bei uns im Erdenthal!
Halt' in uns dein Abendmahl!
Und dein Friedensgruß erfülle
Leib und Geiſt mit ſel'ger Stille.

Hingeſunken iſt die Sonne;
Deine Leuchte ſinket nicht:
Herrlichkeit und ew'ge Wonne
Sind vor deinem Angeſicht;
Weithin ſchimmert Stern an Stern;
Aber Du, o Glanz des HErrn,
Ueberſtrahleſt alle Sterne
In der weiten Himmelsferne!

Selig, wem Du aufgegangen,
Wem Du in der armen Welt,
Wo nur eitle Lichter prangen,
Friedlich seinen Geiſt erhellt!
Wenn die Tage dann entflob'n,
Blickt er auf zu Deinem Thron,
Und auch auf den dunkeln Wegen
Strahlt ihm Gottes Glanz entgegen.

Selig, wer am letzten Tage
Nimmer fürchten muß die Nacht,
Wenn kein Schrecken, keine Klage,
Kein Gewiſſensblitz erwacht;
Wenn der Morgenſtern ihm winkt,
Während er am Abend ſinkt;
Wenn der Geiſt dem Geiſte zeuget,
Daß nun erſt die Sonne ſteiget! —

HErr, die Nacht, die nun erſchienen,
Mahnet mich an dieſen Tag,
Ob ich mit getroſten Mienen
Vor dein Antlitz treten mag.
Wandelt' ich im Licht vor Dir?
Oder war es Nacht in mir? —
Wer den Tag zum Schlaf genommen,
Solchem kann kein Schlummer frommen.

Iſt mein Tag ein Tag geweſen,
O dann ſchlaf' ich friedlich ein;
Meine Glieder wirſt Du löſen,
Und des Hauptes Hüter ſeyn;
Dann zum neuen Tageslauf
Wach' ich neuerleuchtet auf,
Bis mein letzter Tag ſich hebet,
Und im ew'gen Licht verſchwebet.

Müde bin ich; HErr, entbinde
Mich von dieſes Tages Laſt!
Wär' ich müde nur der Sünde,
Die Du ſchwer gebüſſet haſt!
Aber wer geſündigt hat,
Iſt zuerſt durch Sünden matt;
Wer Dir lebt im Geiſt und Frieden,
Wird am Abend kaum ermüden.

Droben wird man nimmer ſchlafen,
Aber von der Arbeit ruh'n;
O wie wohl wird deinen Schafen
Dort die ſüße Ruhe thun,
Wenn das Tagewerk gethan,
Wenn der Sabbath kommt heran,
Der den Auserwählten allen
Ruft in deine Tempelhallen! —

Sterblich bin ich; darum thue
Bald ich dieſe Augen zu: —
Denken laß mich, wenn ich ruhe,
An die große Sabbathruh':
Daß, je treuer hier der Fleiß,
Deſto ſchöner dort der Preis;
Daß die Trägen und die Lauen
Drüben keinen Sabbath ſchauen.

Um das Höchſte will ich beten:
Jeſus, gib mir Deinen Geiſt!
Ach, was hab' ich mehr vonnöthen,
Als daß Du mein Leben ſey'ſt?
Ja, dann wird es lieblich ſeyn!
Wachend, ſchlafend bin ich Dein! —
Alſo mit der Schaar der Frommen
Laß auch mich zur Ruhe kommen.

Das frühe Erstehen.

Wer frühe sich vom Schlaf erhoben,
Gewinnt des Tages Länge ganz,
Darf seinen Gott im Morgenglanz,
In stiller Hoffnungsfeyer loben;
Der Träge dehnt sich und verschläft
Gebet und freudiges Geschäft.

Noch ist die Sonne nicht gestiegen,
Doch schimmert fern ihr Morgenroth. —
Soll ich in deinem Arm, o Tod,
Noch länger hingebreitet liegen,
Wenn schon das neue Lebenslicht
Beseelend durch die Wolke bricht?

Zum Gange nach den ew'gen Hütten
Bedarf ich einen vollen Tag;
Weit ist der Weg, — der Wand'rer mag
Wohl eilen mit geschwinden Schritten.
Im Ueberflusse maß die Ruh
Der König keinem Pilger zu.

Wer nicht die Morgenröthe nützet,
Iſt auch am Tage ſchwerlich treu;
O wie ſie dort ſo hell und frey
Das reine Firmament durchblitzet!
Und d'rüber ſteht der Morgenſtern, —
Mein Herz, gedenke deines HErrn!

Schau Ihn, den Aufgang aus der Höhe!
Er rufet dir zu ſich hinauf;
Dem Glauben bahnet Er den Lauf, —
Hinweg vom Schlaf, erwach', erſtehe!
Einmal mit Ernſt zu Ihm erwacht,
Auf ewig reißt es aus der Nacht!

Die Stille der Nacht.

Still iſt's in der weiten Welt,
In der Näh' und in der Ferne;
Unter'm hohen Himmelszelt
Bis hinauf zum Heer der Sterne
Iſt der letzte Laut verhallt,
Als ob Alles ausgeſtorben,
Alle Schönheit und Geſtalt
Hingewelket und verdorben.

Aber aus den Höh'n herab
Fühl' ich Gottes Othem wehen,
Sehe ſchon aus ihrem Grab
Alle Todten auferſtehen,
Hör' aus aller Himmel Kreis,
Aus der Erde tiefſten Gründen
Seines Namens Ruhm und Preis,
Seine Herrlichkeit verkünden.

Sterben iſt des Ird'ſchen Loos;
Darum ſchläft der Menſch von Erde,
Bis er in den Erdenſchoos
Wieder eingegraben werde;

Gott allein entſchlummert nicht,
Kennet nicht des Wechſels Plage,
Und vor Seinem Angeſicht
Wird die Nacht zum hellen Tage.

Ja, des Schöpfers Majeſtät
Mag der Geiſt im Dunkel ahnen,
Wie Sein Othem einſt gewebt
Auf der Waſſer düſtern Bahnen,
Als Er noch alleine war,
Unerſchaffen Seine Sonnen,
Bis die Himmel wunderbar
Seiner Schöpfershand entronnen.

Gott, Du biſt alleine groß,
Und in Dir iſt alle Fülle!
Solches ſchau' ich hüllenlos
In der Nächte Todesſtille.
Wer erwacht von ſeinem Tod,
Wenn Dein Arm ihn nicht erhebet,
Wenn Dein Hauch, Dein Morgenroth
Seine Glieder nicht belebet?

Du, der mich zum Tage rief,
Läſſeſt mich in Schlummer ſinken,
Wirſt, wenn ich im Frieden ſchlief,
Wieder mir zum Tage winken;

Alſo ſink' ich ohne Grau'n
In des Traumes Tiefe nieder,
Schlaf' in kindlichem Vertrau'n,
Denn mein Gott erweckt mich wieder.

Wie du lebend mich bewacht,
Und vom Schlummer oft erwecket,
Bin ich in der Grabesnacht
Auch von deiner Hand bedecket.
Heil mir, kann dein Geiſteslicht
Meine Tage hier beſeelen!
Dann wird auch dem Todten nicht
Sel'ge Auferſtehung fehlen.

Neugeboren fühl' ich mich
Nach des Schlummers kurzer Weile,
Fühle, wie die Schwachheit ſich
Vor der Morgenluft zertheile:
Ach wie wird es, großer Gott,
Nach dem letzten Schlaf auf Erden
Dort im ſchönen Morgenroth
Einem Glaubenskämpfer werden!

Erweckung am Morgen.

Wie wird es heute mir ergehen?
Was werden dieſe Hände thun?
Was werden dieſe Augen ſehen?
Wo wird mein Fuß am Abend ruh'n? —
Blick' auf, o Herz, zur Morgenſonne,
Auf ihren ſchönen Heldengang!
Beginn' auch du den Tag mit Wonne,
Mit Glauben und mit Lobgeſang!

Der Herr hat ihre Bahn gezogen,
Darauf ſie ruhig glänzt und zieht,
Sie ſchwebet über Meereswogen
Und unermeß'nem Weltgebiet;
Und hat ſie froh den Lauf vollendet,
So flammt ſie auf zum letzten Mal,
Preiſt ihres Schöpfers Macht, und ſpendet
Ein Abendroth mit ihrem Strahl.

Laß dich die hohe Sonne lehren,
Was dir auf nied'rer Erdenbahn
Dein Seelenfreund, der HErr der Ehren,
Bis dieſen Augenblick gethan;

Hat Er nicht auch die Bahn gemeſſen,
Die heute noch dein Fuß betritt,
Und der der Sonne nie vergeſſen,
Vergaß Er dein auf Einem Schritt?

Dein Wandel war in Nacht und Sünde, —
Wo bliebeſt du, wenn Er nicht war?
Er ging dir nach in dunkle Gründe,
Und bot dir ſeinen Himmel dar;
Erbarmend lehrt' Er deine Seele
Sich ihm vertrauen im Gebet,
Erbarmend tilgt' Er deine Fehle,
Als um Erbarmen du geflehet.

Für beſſ'rer Welten ew'ge Schätze
Erſchloß Er dir den irren Blick,
Und zog aus tiefgelegtem Netze
Dein oft betrog'nes Herz zurück;
Er macht dich vor der Welt erheben,
Wenn ſie dich ſpielend an ſich lockt,
Er iſt dein Heiland, wenn dein Leben
Verzagt in ſeinen Pulſen ſtockt.

Und dieſer gäbe dich zur Beute
Dem blinden, tödtendem Geſchick?
Der Ewigtreue gäbe heute
Dem ſchwachen Kinde keinen Blick? —

O wirf hinweg die Nachtgedanken!
Solch Mißtrau'n ehrt den Schöpfer nicht;
Nur dann verſchmachten ſeine Kranken,
Wenn ihr Vertrauen wankt und bricht.

O wirf dich hin zu Jeſu Füßen,
Umſchlinge ſie mit Kindestreu',
So wird dein Herz mit Thränengüſſen
Erfahren, daß er freundlich ſey,
So wird der Tag dir ſelig enden,
So ſtehest du im Abendlicht
Lobpreiſend mit erhobnen Händen
Vor deines Gottes Angeſicht! —

Führ' mich, o Jeſus Chriſtus, weiter,
So fürcht' ich nicht, was kommen mag!
Wo Sonnen glänzen, iſt es heiter,
Und wo Du walteſt, iſt es Tag.
Ach ſey mit mir an jedem Morgen,
O Du, der geſtern mit mir war!
Dir iſt mein Elend unverborgen,
Mir dein Erbarmen offenbar.

Prüfung am Abend.

Zum andern Leben wall' ich hin; —
Iſt's auch zum ew'gen Leben?
Daß, wenn ich einſt geſtorben bin,
Mich Engel ſanft umſchweben,
Und mich zu Gottes Heiligthum
Auf ihren goldnen Schwingen
Freudig bringen,
Dort meines Mittlers Ruhm
In Ewigkeit zu ſingen? —

Den Himmel füllt ſo hehr und mild
Die Nacht mit tauſend Sternen;
Sieh' von der Ewigkeit ein Bild,
Und ihren lichten Fernen!
Ach dort iſt wohl ein großes Feld
Für tauſend Seligkeiten!
Wer kann deuten,
Was Gott nach dieſer Welt
Den Seinen mag bereiten?

Ja, meine Seele kann Dich nicht,
Du höchstes Gut, ermessen;
Und doch wirst Du im Tageslicht
So oft von ihr vergessen;
Wie vor der Wolk' ein Stern erblaßt,
Verhüllt der Welt Getümmel
Und Gewimmel
Und eitler Sorgen Last
Den hellen Blick zum Himmel.

Und offen steht er immerdar!
Viel sternenhelle Nächte,
Viel Tage winken mild und klar
Dem irdischen Geschlechte,
Hinauf zu schau'n, hinauf zu geh'n,
Und eilig, ohne Säumen,
Ohne Träumen,
Sich Hütten zu ersch'n
In jenen ew'gen Räumen.

O nicht zur Erde sieh' hinab,
Wenn Himmel dich umgeben!
Die Erde gibt dir nur ein Grab,
Der Himmel dir das Leben;
Von dort bist du, mein Geist, entstammt,
Und dorthin sollst du kehren,
Dich verklären:
D'rum hat ein Christus-Amt
Der große HErr der Ehren.

Wer sich zur großen Schaar gesellt,
Kommt nicht zu Seinen Heerden;
Der Heiland war nicht von der Welt,
Und wird es nimmer werden. —
Hier stehe still, und schau' hinein
In deines Herzens Tiefe,
Denk' und prüfe:
Wo würd' ich heute seyn,
Wenn Er zum Tod mich riefe?

Hab' ich gehöret, als Er rief,
Und mich vom Schlaf erweckte?
Blieb ich getreu, wenn oft so tief
Mein Herz Sein Lieben schmeckte? —
Schau', diese Rechenschaft im Licht
Gib Ihm vor Seinem Throne,
Deck' und schone
Dein altes Leben nicht,
Sonst geht es um die Krone.

Dem Glauben glänzt die Krone nur!
Gut ist's, die zu erlangen,
Und, wenn die Welt zur Hölle fuhr,
Vor Gottes Stuhl zu prangen.
Gedenke d'ran: durch Christi Tod
Aus Sünd' und Angst gerissen
Sich zu wissen,
Gibt in der letzten Noth
Ein sanftes Sterbekissen!

Gedenke d'ran, damit die Zeit
Nicht spurlos dir enteile,
Damit dich für die Ewigkeit
Dein Mittler stärk' und heile;
Mit Ihm gelebt, ist wohl gelebt! —
Das wird in Kurzem droben
Sich erproben,
Wenn man den Leib begräbt,
Und sich der Geist erhoben.

Der Morgenstern.

Wenn ich in stiller Frühe
Vom Schlummer aufgewacht,
Blick' ich empor, und siehe,
Des Morgensternes Pracht!
Mit sanftem Glanz begegnet
Sein heitres Auge mir; —
So früh' bin ich gesegnet!
Mein Gott, ich danke Dir!

In Nacht und Schlummer liegen,
Das schufst du mir nicht an;
Ein Licht ist aufgestiegen,
Da man nicht schlummern kann.
O selig, wer zum Lichte
Durchdrang aus seiner Nacht,
Und vor dem Angesichte
Der ew'gen Sonne wacht!

Ich freue mich mit Thränen,
Daß ich geboren bin;
Mich zieht zu Dir ein Sehnen,
Dich, Liebe zu mir hin; —
Geh' auf nach Gram und Schmerzen,
Und bleibe nimmer fern,
Geh' auf in meinem Herzen,
Du heller Morgenstern!

Sabbath-Abend eines Predigers.

Kühl wehet die Luft aus dem blauen Weſt,
Das Abendroth hängt an den Hügeln feſt;
Der Himmel leiſeren Othem zieht,
Am Wald hin tiefer die Wolke flieht,
Und langſam ſteigen die feyernden Sterne
Aus Niedergangs ewiger Sabbath-Ferne.

Ich ſitz' an dem Hügel ruhig matt; —
Denke der himmliſchen Gottesſtadt,
Wie ſie dort oben in ſtiller Pracht
Glänzet, ſo fern von den Schatten der Nacht;
Kurz iſt der irdiſche Sabbath-Schimmer, —
Himmliſcher Sabbath, du leuchteſt immer!

Heut' iſt's, daß ich am heiligen Ort
Laut verkündet das ewige Wort;
Hier iſt der Arm, der zum Himmel wies,
Hier iſt die Lippe, die glauben hieß. —
Hab' ich im Geiſte nach oben gedeutet?
Sichere Pfade dem Mittler bereitet?

Er der König, und ich ſein Knecht; —
Darf ich Ihn preiſen, — o großes Recht!
Würdig, daß ich im Worte getreu,
Niedrig, lauter und heilig ſey;
Zwiefach heiſcht er mich Ihm zu eigen,
Leuchten will er in Seinem Zeugen.

Erſt Sein Opfer und Eigenthum,
Dann ein Zeuge von Seinem Ruhm;
Erſt von der eig'nen Befleckung rein,
Soll ich den Andern ein Retter ſeyn; —
Siehe, gewogen mit ſolcher Wage,
Stehen vor mir die geheiligten Tage.

Fälſchen will ich Sein Zeugniß nicht, —
Schauer umſtrömte mein Angeſicht! —
Alſo, wie es mein König ſprach,
Möcht' ich Ihm ſprechen die Wahrheit nach;
Aber iſt's Ruhm an dem heiligen Orte?
Wehe mir, flößen mir anders die Worte!

Aber ſiehe, ſie gehen dahin,
Irrende Seelen mit irdiſchem Sinn,
Hörten das Wort, und ach wie bald
Iſt es verweht, in die Lüfte verhallt!
Bin ich, wenn ſie in Sünden geſtorben,
Rein, daß keine durch mich verdorben?

Wird mir nicht Eine der HErr verleih'n,
Ihm ſie zu bringen, von Sünden rein?
Ja, wer allein nur das Ew'ge begehrt,
Iſt ſolch köſtlichen Lohnes werth;
Chriſtus vergilt nicht mit irdiſchem Lohne, —
Seelen gibt er den Seinen zur Krone.

Unſchwer iſt es, in Gottes Haus
Rufen ein Wort in die Menge hinaus;
Aber lebendig nur macht der Geiſt,
Der aus dem Geiſte zum Herzen fleußt;
Himmliſcher Schatz in den ird'nen Gefäſſen
Spendet den Armen zu trinken, zu eſſen. —

Wie ich gewandelt im Kämmerlein,
Werd' ich im offenen Tempel ſeyn;
Was wir im Stillen erglaubt und erfleht,
Das nur verlautet in Red' und Gebet;
Wer nicht im Herzen lebendig und helle,
Tönt und vertönt, wie die klingende Schelle.

Demuth, Liebe nur würzt ein Wort, —
Eitelkeit flattert in Lüften fort;
Siehe den Mittler in Knechtsgeſtalt,
Eifernd hat ihm das Herz gewallt:
„Die von einander die Ehre ſich nehmen,
Werden der göttlichen Ehre ſich ſchämen!“ —

Herr, wie ich ſündig und elend bin,
Fall' ich vor Dir auf das Antlitz hin!
Tauſend Sünden vor meinem Geiſt, —
Tauſend andre, die Du nur weißt!
Willſt du verſtoßen, hie bin ich Armer, —
Aber verſtoße mich nicht, mein Erbarmer!

Sündig, ach sündig ja bin ich genug;
Schon seit Monden und Jahren trug
Seufzend der Geist manch' bittre Last, —
Löse mich, HErr, und gib mir Rast!
Ja, nach dem langen Streiten und Mühen
Möcht' ich für Dich und den Himmel erblühen.

Wie dort, ehe das Morgenroth
Sieg und Wonne dem Kämpfer bot,
Jakob auf bangem, auf nächtlichem Gang
Weinend mit Gott und den Menschen rang,
Will ich mit Dir um das Leben ringen:
HErr, laß den Sieg aus Gnade gelingen!

O bei Dir ist unendliche Freud'
Jeglichem, der Dich suchet, bereit!
HErr, ich suche Dich, komm zu mir!
Herzlich verlanget mich nach Dir;
Anderweit längst irrt' ich vergebens, —
Du nur hast Worte des ewigen Lebens!

Schaue herab auf mein flehend Gemüth!
Jesu, dein Sabbath-Himmel erglüht,
Mahnet, wie droben mit Lobgetön
Heilige Lehrer, wie Sterne, steh'n.
Komm, zu erleuchten mein Herz, zu erneuen!
Dorthin möcht' ich, zu deinen Getreuen!

Kampf bey'm Erwachen.

Warten nicht am frühſten Morgen,
Wenn die Träume kaum entfloh'n,
Eitle Lüſte, trübe Sorgen
Auf des Pilgers Seele ſchon?
Eh' er kann zum Lichte dringen,
Möchten ihn ſie ſchnell umſchlingen,
Möchten ihn mit finſtrer Macht
Rücklings ſtoßen in die Nacht.

In die Nacht der irren Geiſter,
In des Weltgewühles Bann,
Wo das Licht vom heil'gen Meiſter
Nimmer ſie geleiten kann;
Alſo zieh'n des Nebels Düfte
Düſterwogend in die Lüfte,
Wenn der Sonne Morgenſtrahl
Segnen will das Erdenthal.

Auf, mein Geiſt, zum Ringen, Flehen!
Kämpf' um deines Lebens Licht!
Palmen ſind in Salems Höhen,
Aber noch auf Erden nicht;
Wallſt du nicht im Todesleibe?
Willſt du ſicher ſeyn? — o bleibe
In den Waffen ſpät und früh',
Scheue nicht des Kampfes Müh'!

Früh' gegürtet ſieht die Seinen
Jeſus, unſer Siegesheld;
Wenn ſie danken, fleh'n und weinen,
Dann behalten ſie das Feld,
Zieh'n als edle Gottesſtreiter
Mit des Königs Fahne weiter,
Und von ihrer Tage Reih'n
Soll nicht Einer Schande ſeyn!

Auf mein Geiſt! zu Ihm geſammelt
Sey der Kräfte kleine Schaar!
Haſt du noch kein Lob geſtammelt,
Bring' es ſchnell dem König dar!
Er iſt aller Himmel Sonne!
Gotteskraft und Licht und Wonne
Liegt in Seiner Hand bereit, —
Auf mit Ihm zum guten Streit! —

Schmach dir, wenn die Nebel ſiegen!
Heil dir, ſiegt der Sonne Glanz!
Schau', mit Kraft iſt ſie geſtiegen, —
Laß dich ihrem Strahle ganz!
Wandle ſtill auf lichten Wegen,
Stets das Antlitz ihr entgegen; —
Die das Morgenlicht dir bot,
Gibt dir auch ein Abendroth.

Im Frühling.

Was soll ich singen außer Dir,
Wenn ich auf deiner Schöpfung Zier
Mit stillen Augen blicke?
Wenn deine Sonne mich bescheint,
Wenn Tief' und Höhe sich vereint,
Daß sie mein Herz erquicke?
Wenn mich
Lieblich
Deine Güte
In der Blüthe,
In den Halmen
Weckt zu Dank und Wonneysalmen?

Dein Name, HErr, allein ist werth,
Daß ihn der Mensch mit Liedern ehrt,
Und ewiglich erhöhet;
Wohl dem, der frohes Herzens singt,
Und dir ein reines Opfer bringt,
Das vor dem Licht bestehet!
Lehr' mich,
HErr, Dich
Würdig preisen,
Heil'ge Weisen
Gib dem Munde
Bis zur letzten Feyerstunde!

Hier tönt des Wanderers Gesang
Oft fröhlich, öfters schwach und bang, —
Dort ist das Land der Töne;
Dort strömen ew'ge Melodie'n,
O Gott, durch deine Himmel hin,
Dort jauchzen deine Söhne!
Hehre
Chöre!
Ueberwinder!
Gottes Kinder!
Lasset meinen
Dank sich dort mit euch vereinen!

Frühlingslied.

Freundlich blickt die Frühlingssonne
Auf der Auen junges Grün,
In den Lüften schwebt die Wonne,
Vögel jauchzen, Blumen blüh'n;
Lockend ruft ein mildes Sehnen
Auch hinab in's trübste Herz:
Laß dein Klagen, laß die Thränen,
Laß dem Winter deinen Schmerz!

Aber wirst du ewig dauern,
Sonnenheller Frühlingsgruß,
Daß ich vor des Winters Schauern
Nimmer mich verhüllen muß?
Reichen deine Freudenlichter
Auch hinauf in jene Welt,
Wo vor seinen Thron der Richter
Abgeschied'ne Geister stellt?

Wirst du dort den Tag verklären,
Den wir träumend hier verbracht?
Wirst du dort in Licht verkehren
Trübe Thaten finstrer Nacht? —

Möcht' ich, ach, aus meinen Lenzen
Mit mir nehmen einen Kranz,
Der in jenen Friedensgränzen
Blühen darf mit ew'gem Glanz!

Möcht' ich meiner Tage keinen,
Den mir Chriſti Gnade ſchenkt,
An des Lebens Ziel beweinen,
Wo die Seele weiſer denkt!
Möcht' ich einſt an Gottes Tage,
Wenn die Schnitter erndten geh'n,
Ohne Tadel, ohne Klage
Dort als reife Garbe ſtehn!

Sonne, die du niederſinkeſt,
Schwach und flüchtig iſt dein Strahl!
Lenzflur, die du heute blinkeſt,
Herbſtlich ſtehſt du bald und kahl!
Für den Himmel auszureifen,
Gnüget mir dein Schimmer nicht;
Stunden kommen, abzuſtreifen
Kränze, die der Sünder flicht.

Dein bedarf ich, ew'ge Sonne!
Erdenlicht verläſſet mich;
Was iſt Frühling, was iſt Wonne,
Jeſus Chriſtus, ohne Dich?

Soll ich nicht verwelkt alleine
Auf den Blumenfeldern ſteh'n,
Muß auf mich im Gnadenſcheine
HErr, dein Vaterauge ſeh'n.

Schau mich an, ſo kann ich grünen,
Wie der Baum am friſchen Bach!
Tauche mich in dein Verſühnen,
Und die Früchte folgen nach!
Ja, zum Bilde deines Gebens
Stellſt du mir die Sonne dar; —
Hilf, o Sonnenlicht des Lebens,
Mir zum rechten Frühlingsjahr!

Herbstlied.

Bald iſt es, daß die Schwäne zieh'n,
Schon reiſ't der Störche ſchnelles Heer,
Der Kranich ſchwebt am Himmel hin,
Und rudert über's blaue Meer;
Nach beß'rer Zone flieh'n ſie fort, —
Auf Erden wintert jeder Ort.

Und wenn nun Alles zieht und reiſ't,
Nach Oſten und zum lauen Süd,
Was weileſt du noch hier, mein Geiſt?
Sind deine Flügel ſchwer und müd?
O fleuch, bevor die Stürme nah'n!
Zeuch mit auf jener lichten Bahn!

Du tröſteſt mich: o laß ſie zieh'n!
Zeuch nicht umher in dieſer Welt;
Dem Winter wirſt du nicht entflieh'n
Hienieden unter'm Wolkenzelt;
Hier muß es nachten, welken, ſchney'n,
Im Himmel ſoll dein Wandel ſeyn!

Die Stürme brauſen erdenwärts, —
Dort oben iſt es ewig ſtill;
Und jedes Aug' und jedes Herz,
Das nicht im Sturme ſinken will,
Sieht dort die Freiſtatt aufgethan; —
Herz, Auge, ſchwinget euch hinan!

Die du mir winkſt mit ſel'gem Licht,
O milde Geiſterſonne du!
Bis mir das Aug' im Tode bricht,
Laß mir des Winters Froſt nicht zu!
Wo Seelen dir in Liebe blüh'n,
Da iſt der Frühling ewig grün.

Herbstliches Gefühl.

Ströme süßer Labung, weit ergossen,
Statt der leichten Blume, volle Reben,
Alles, was einst Knospe war und Blüthe,
Ausgereift zu tadellosen Früchten;
Duftumhüllt die ernst're Morgensonne,
Wie in zarte Linnen schon sich kleidend,
Daß sie sich des Winters kaltem Anhauch
Zeitlich und allmählig angewöhne, —
Siehe hier des Herbstes ernste Bilder,
Siehe diese Bilder leisemahnend
Wiederstrahlen in der Menschenseele.

Einmal wird auch deines Lebens Leuchte,
Deiner Augen Licht, und sey's noch heute
Glühend wie der Mittag, leise dämmern;
Einmal dich die spät're Morgensonne,
Einmal dich des Abends früher Anfang
Mahnen an des Todes nimmerferne
Dunkelheit, das Zittern deiner Kniee
Lauter dir des Todes Ernst verkünden,
Als der stärkste Schall von Menschenlippen.

O du Rückblick aus der Todesnähe
In des Lebens junge Morgenröthe!
In der Kindheit Jubel, in der Jugend
Frohes Ahnen, Sehnen und Erwarten,
In die Stunden, da die Lebenssonne
Frühlingskräftig, sommerhell die Seele
Angestrahlt, da mahnend aus dem Himmel
Eine Hand voll Paradiesesknospen
Dir gewinkt, dein Herz zu Gottes Garten
Umzuwandeln, daß des Herbstes Stunde
Fruchtbar dich und reich geschmücket finde,
Daß des Todes Wintersturm, in milden
Lenzeshauch verkehret, dich im Frieden
Aufwärts trage nach den ew'gen Hütten.

Wirst du dann dich deines Herbstes freuen?
Wird aus deiner Jugend gold'nem Morgen
Auch ein Glanz, ein sel'ges Wiederleuchten
Fallen auf das greise Haupt? ein sanftes
Zeugniß dir von dort herübertönen?
Gute Frucht von dort herüberglänzen?
Drine Seele friedlich in das weite
Rückwärts schau'n, in deine tausend Tage?
Kein verhaltner Donner in der Tiefe
Dich erschüttern, und mit bleichem Schrecken
Dich erfüllen, wo du jauchzen könntest?

Arm, ach arm ist eines Menschen Sterben,
Mag er auch im Leben reich sich dünken!

Alle Sterne wandeln ungerühret,
Luft und Waſſer eilen fort, — die Bäume
Blühen ab und treiben friſche Knospen, —
Und die Erde rollt, — ihr ſteter Wechſel,
All ihr Leben, ihre Lebensſpiele,
Und der Menſchen tauſendfaches Regen
Bleibet gleich; — Du ſcheideſt arm und ſtille; —
Siehe, Dein entbehren kann die Schöpfung!
Keine Blume welket deinetwegen,
Kein Gebirg beweget ſeine Felſen,
Deine Gruft zu decken, und die Sonne
Glänzt ſo heiter über deinem Grabe,
Als ſie deine Wiege ſonſt beleuchtet.

Einer nur kann dein gedenken, Einer;
Jeſus iſt Sein Name, Gott ſein Vater,
Er der Säemann, Er der Herr der Erndte,
Und die Himmel Seine Scheunen, tauſend
Tauſend werden täglich eingeheimſet,
Bündel Unkrauts und gereifte Garben,
Und an ihren Ort gethan; o, lieblich
Iſt der Ort, wo Chriſtus ſeine Garben
Segnend niederlegt! — o, beſſer, beſſer
Iſt ein Tag in jenes Hauſes Vorhof,
Als ein Leben in der Welt Paläſten!

Einer nur kann dein gedenken; ſiehe
Dort hinauf in's tiefe Blau der Welten,
Wie ſie feſſellos durch alle Himmel
Feurig rollen! alle ſind ſie Seine!

Wo der Erdenkinder schärfstes Spährohr
Endet, nichts als Nebel mehr erblicket,
Da beginnt erst Seiner Königreiche
Lichte Majestät, die hohen Thronen,
Seines Thrones leiser Abglanz — Alles
Herrlicher denn du! — und alle Welten
Wirft Er doch in Staub um deine Seele,
Bist du Sein, umschließt ihn deine Seele,
Kann Sein treues Herz an deinem Grabe
Noch erbarmend deiner so gedenken,
Wie Er deiner sterbend einst gedachte. —

Erndtend schreitet Er durch Ewigkeiten
Nun dahin; die Flüge seiner Engel
Wehen über hingestürzte Sonnen,
Ueber Mond' und Erden fort; geerndtet
Wird für Ihn dort oben, wie hienieden
Auf den Sterbelagern; o Beruf'ner,
O Versöhnter, gib auch Du dein Leben
Jesu hier zur Pflanzung, dort zur Erndte,
Daß Er seines Lebens, seines Liebens,
Seines Sterbens volle Frucht empfange,
Daß dein Geist mit Halleluja droben
Schaue, was auf Erden Er gesäet,
Was für dich in gold'nen Halmen stehet!

Herbstliche Wanderung.

1. Auf dem Berge.

1822.

Noch blüht in unverwelktem Glanze,
Wie sonst, das vielgeliebte Thal,
Noch steht mit seinem Blätterkranze
Der hohe Wald im Sonnenstrahl;
Die Tanne wölbt noch ihre Krone,
In deren Schirm das Blümchen sprießt,
Mit ihres Rauschens mildem Tone
Hat sie den Fremdling neu begrüßt.

Ein Heimweh hat mich still befangen,
Mein Geist gehorcht dem sanften Zug,
Wo mich ein schmerzliches Verlangen
So oft durch Flur und Haine trug;
Durchirren durft' ich Höh'n und Gründe,
Und Tröstung suchen allerwärts,
Damit ich trauriger gestünde,
Hier sey nicht Ruhe für das Herz.

Wo seyd ihr, gold'ne Morgensonnen?
Wo bliebst du, schönes Abendroth?
Ihr seyd vor mir hinabgeronnen,
Und ließet mich in meinem Tod;

Ihr zog't der Ewigkeit entgegen,
Ein Schmuck an ihres Mantels Saum,
Und fahet mich auf Schattenwegen
Nachtwandeln in verjährtem Traum.

Welch helles Licht war mir beſchieden!
Es zog ſich lockend um mein Haupt,
Und bot mir ſüßen Himmelsfrieden,
An den ich nimmermehr geglaubt;
Du, Liebe, biſt mir treu geblieben,
Als ich Dich taumelnd von mir ſtieß;
Denn ohne Gegenliebe lieben,
Iſt nur der ew'gen Liebe ſüß!

O ſüßes Heil, Du biſt verſühnet,
Du zogſt mich Irrenden zu Dir!
Wie hat's dein armes Kind verdienet?
Was fandeſt Du, mein Freund, an mir?
In langen Monden ohne Leben,
In langen Jahren ohne Licht, —
Das alles haſt Du mir vergeben,
Und dachteſt meiner Sünde nicht.

Nun ſteh' ich froh auf dieſen Höhen,
Wo ich vordem in Trauer ſtand,
Ich fühle deines Othems Wehen,
Und wandle ſtill an deiner Hand;

Mit Frieden darf ich heute blicken
Auf deine harmlosfrohe Welt,
Was nie dem Jüngling wollte glücken,
Der ferne ſich von Dir geſtellt.

O Jeſus Chriſt! ſieh' auf mich nieder!
Auf dieſem Berge ruf' ich Dir;
Es kehret der Verlorne wieder,
Nun öffneſt Du die Pforte mir;
Dein Gnadenwort hat mich befreyet,
Kraft deines Blutes bin ich rein,
Und will, von deinem Geiſt erneuet,
Auf ewig Dein Gebund'ner ſeyn.

Auf einem Berg biſt Du gehangen
Für mich am rauhen Kreuzesſtamm;
Dort will ich weinend Dich umfangen,
Du unbeflecktes Opferlamm!
Auf jenem Berge will ich ſchauen
In dein erblaßtes Angeſicht, —
Dort laß mich eine Hütte bauen,
Und tritt zu mir mit deinem Licht!

Herbſtliche Wanderung.

2. Auf dem Felſen.

Auf dieſes Felſen höchſter Klippe,
Wo wehmuthvoll die Tanne ſäuſelt,
Und üppigwucherndes Geſtrüppe
Sich um die ſtarre Wurzel kräuſelt,
Magſt wieder ruhen, ſanftes Lied;
Es war der ſchönſte meiner Gänge,
Wenn ich bewegt von ſtillen Wehen
Aus ruheloſem Weltgedränge
Einſam hinanſtieg dieſe Höhen,
Um die des Himmels Friede zieht.

Ich fühle noch das tiefe Mahnen,
Da mich der Schöpfung Glanz beſeelet,
Des Herzens bitterſüßes Ahnen,
Daß mir das höchſte Gut gefehlet:
Des Gottesfriedens heil'ges Pfand; —
O ſtillverborg'ne Lebenskeime,
Von Gott gepflanzt in jenen Stunden,
Bis durch die dunkeln Jugendträume
Der Glaube ſiegend ſich gewunden,
Und Jeſus vor der Seele ſtand!

So lieblich iſt mir's nie geweſen,
Von aller Welt hinweggeſchieden;
Hier möcht' ich ſterben allem Böſen,
Und tauchen in den ew'gen Frieden
Nach langer Sünde bangem Schmerz; —
Halt' mich, — von Dir erfleh' ich's heute, —
Halt' ewig mich in Deinen Händen!
Laß nimmer mich von Deiner Seite,
Bis Du dein treues Werk vollenden,
Und ruhen kannſt in dieſem Herz!

Der Träumer iſt in ſich gegangen,
Der Sohn will heim zum Vater kehren,
Will ewig ihm am Herzen hangen,
Der Vater wird es nicht verwehren, —
Und, Heil mir, er verwehrt es nicht!
Hinunter ziehen alle Wetter,
Der ſüße Frühling iſt gekommen
Und wehet durch die jungen Blätter,
Und alle Höhen ſind entglommen
Von wunderbarem Freudenlicht.

Herbſtliche Wanderung.

3. Auf der Kapelle bei Wurmlingen.

Ich grüße dich, du trauter Hügel,
Mit deinem ſtillen Gotteshaus!
Die Thüre ſchließt mit ihrem Riegel
Unfreundlich heut' den Beter aus; —
Kennſt du mich nimmer, freye Höhe,
Die ich nach Jahren wiederſehe?
Die Himmelsluft, die dich umſpielt,
Hat meine Wange ſchon gekühlt!

Oft hab ich deine Ruh' beneidet,
Als ich mit Seufzen dich erſtieg;
Zwar hat der Herbſt dich arm gekleidet,
Doch haſt du Frieden ohne Krieg.
Hier mag in deinen Felſengründen
Der Kummer ſüße Stille finden,
Und was geſtürmet ohne Ruh',
Das deckeſt du mit Erde zu.

Hell glänzet über dir die Sonne,
Hier iſt die Abendröthe ſchön;
Ihr hab' ich oft mit ſtiller Wonne
Am Sommerabend nachgeſeh'n; —
Doch, war es Wonne, wenn verblendet
Das Herz von Jeſu ſich gewendet?
Wenn dieſer Geiſt im Nachtgewand
Unſelig über Gräbern ſtand?

Im Thale wogten gold'ne Saaten,
Sie mahnten an die ew'ge Saat,
Die ich im Taumel böſer Thaten
Mit ungeſtümer Ferſe trat;
Dafür ſind Lieder, leicht entſproſſen,
Aus trunk'nem Herzen mir gefloſſen,
Die ſollten unter Spiel und Scherz
Beſchwören den verborg'nen Schmerz.

Sie ſind dahin; — in Aſche liegen
Die Blätter der Vergangenheit; —
Wie konnten ſie dem Geiſt genügen,
Dem Erben einer Ewigkeit?
Was ewig iſt, will Ew'ges haben,
Muß an dem Lebensſtrom ſich laben,
Der ungetrübt und unverhüllt
Vom Throne des Allmächt'gen quillt.

Was kann die flücht'ge Welle geben?
Was dieser Sonne kurzer Schein?
Was einer Frühlingswolke Weben, —
Was blaue Höh'n und grüner Hain?
Wenn in des Herzens tiefstem Grunde
Nachblutet eine Todeswunde,
Wenn nach entflohenem Genuß
Die Seele wieder dürsten muß?

O, diese Kreuze auf den Grüften,
Und dieß verwitternde Gebein,
Das bald wie Staub in fernen Lüften
Vom Winde wird verwehet seyn,
Sie fragen mich um Eine Kunde:
Wo wallen sie zu dieser Stunde,
Die jenen Thalgrund einst belebt,
Und die man in den Hügel gräbt?

Mit ihren Sorgen, ihrer Freude
Betraten einst sie diese Höh'n,
Und haben in dem Sonnenkleide
So manchen Frühlingstag geseh'n; —
Nun sind sie arm hinabgebettet,
Nichts haben sie mit sich gerettet,
Als, wem vom ewigen Altar
Ein Funken in der Seele war.

Und laß die Weisen aller Zeiten,
Laß aller Helden stolze Reih'n
Versammelt aus der Erde Weiten
Auf diesem Berg versenket seyn:
Hier sind sie arm hinabgebettet,
Nichts haben sie mit sich gerettet,
Als, wem vom ewigen Altar
Ein Funken in der Seele war.

Mit gold'ner Sternenkrone schimmert
Hoch über uns die Ewigkeit,
Schaut, wie die Menschheit Särge zimmert,
Und emsig spinnt ihr Sterbekleid;
Und keiner wird im Lichtgewande
Eingeh'n in ihre Friedenslande,
Als, wem vom ewigen Altar
Ein Funken in der Seele war.

Nur Einer stehet an der Pforte,
Der einst mit heil'gem Feuer kam,
Und diese Welt mit sanftem Worte
Versöhnend in die Arme nahm;
Wer will, soll auf zum Kreuze sehen,
Denn Keiner wird zum Himmel gehen,
Als, wem von diesem Brandaltar
Ein Funken in der Seele war.

Und dieſes Licht iſt mir beſchieden,
Wenn alles And're mich verläßt;
Hier wandl' ich ſanft in Gottes Frieden,
Und dieſes Eine halt' ich feſt.
O könnt' aus dieſen Gräbern tönen
Ein Laut vom göttlichen Verſöhnen,
Das mächtig aus der tiefſten Gruft
Die Todten an die Sonne ruft!

Berufen hat zum Friedensboten
Die Gnade meines Gottes mich, —
So bet' ich für die geiſtlich Todten,
Und flehe, HErr des Todes, Dich:
O gib in ihre Nacht Dein Leben,
Wie Du mir Todten auch gegeben,
Damit ſie mit Dir auferſteh'n,
Eh' ſie zum Grabe ſchlafen geh'n!

Und wie die Sonne dieſer Sphäre
Mein Haupt mit ſüßem Licht umgießt,
So führ' mich einſt in jene Chöre,
Wo Du die wahre Sonne biſt!
Magſt du dann alles And're nehmen,
Mag ich mich freuen oder grämen: —
Mein Licht, mein Leben bleibe Du,
So ſchließ' ich froh mein Auge zu.

Jugendlied.

Schöpfer meines Lebens,
Laß mich nicht vergebens
Auf der Erde seyn!
Gieße Deine Liebe,
Deines Geistes Triebe
In mein Herz hinein,
Daß dein Bild,
So rein und mild,
Schöner stets bei deiner Pflege
An mir leuchten möge.

Einmal nur erblühet,
Ach, und bald entfliehet
Meine Frühlingszeit.
Sorglos sie verträumen
Und dein Heil versäumen,
Bringt viel bitt'res Leid;
Wirst Du nicht
Mein Lebenslicht,
Werd' ich Dir nicht neu geboren,
Ist sie mir verloren.

Dir allein zu leben,
Und mit dir zu ſtreben
Nach der Heiligung;
Thorheit zu verlaſſen,
Sündenluſt zu haſſen,
Bin ich nie zu jung.
Mache dieß
Mir recht gewiß,
Eh' ich um verlor'ne Tage
Einſt vergeblich klage!

Dort, in Deinen Höhen
Werden Viele ſtehen,
Schön, wie Himmelsglanz,
Die hier Kinder waren,
Und in frühen Jahren
Dir ſich weihten ganz;
D'rum ſind ſie
Nun auch ſo früh
Zu der Schaar der ſel'gen Frommen
Und zu Dir gekommen.

Jeſu, Freund der Sünder,
Du, der für die Kinder
Einſt auf Erden kam, —
O wie ſanft und ſtille
War dein Herz und Wille,

Allem Böſen gram:
HErr, auch wir,
Wir ſollen Dir
Nach Gedanken und Geberden
Gleichgeſtaltet werden.

Selig, wer dich liebet!
Selig, wer ſich übet,
Gottes Kind zu ſeyn!
Dieſe heil'gen Triebe
Geuß durch deine Liebe
Unſern Herzen ein,
Daß dein Bild,
So rein und mild,
Dort im ſchönen Himmelsſaale
Ewig an uns ſtrahle!

Kinderlied.

Mit tausend Gaben
Will Gott uns laben;
Aber Eins weiß ich,
Das bet' ich fleißig:
Abba, der auch mein Vater heißt,
Abba, gib mir den heiligen Geist!

Bei allen Spielen
Muß ich's ja fühlen:
Ich bin nicht selig,
Nicht innig fröhlich,
Wenn nicht mein Herz den Schöpfer preist;
Abba, gib mir den heiligen Geist!

Gut ist's, Viel lernen,
Trägheit entfernen;
Aber das Beste,
Das Schönste, Größte:
Liebe zu dem, der Jesus heißt;
Abba, gib mir den heiligen Geist!

O Vater, leite
Mein Herz noch heute
Zu Seiner Liebe;
Alles zerstiebe,
Was mich von meinem Heiland reißt!
Abba, gib mir den heiligen Geist!

Er ist das Leben,
Und allen Reben
Gibt Er die Säfte;
O Vater, hefte
Fest mich an Ihn, der „Weinstock" heißt!
Abba, gib mir den heiligen Geist!

Dann blühet Wonne!
Dann glänzt die Sonne,
Die Himmel träufen,
Die Früchte reifen
Alle für Dich, der Du sie weihst;
Abba, gib mir den heiligen Geist!

Schullied.

Lieblich iſt die Morgenſtunde,
Wenn man ſie mit Gott beginnt!
Freud' im Herzen, Dank im Munde
Ziemet einem Chriſtenkind,
Das nach einer ſanften Nacht
In des Schöpfers treuer Wacht
Ohne Gram und ohne Sorgen
Aufgewacht zum hellen Morgen.

Laſſet uns gen Himmel ſchauen,
Wo die Sonne glänzend ſteht,
Und auf Berge, Thal und Auen
Licht und Leben niederſä't;
Aber mehr, denn Sonnenlicht,
Strahlet Chriſti Angeſicht;
Heil und Friede, Gnad' und Wahrheit
Leuchten hier in ew'ger Klarheit.

Wie die Frühlingsblumen blühen
In der Sonne mildem Glanz,
Alſo will Er uns erziehen
Sich zu einem Blumenkranz;
Segnend lockt und rufet er
Alle Kindlein zu ſich her,
Alle ſollen ihn erkennen,
Heiland Ihn und Bruder nennen.

Heut' auch will Er uns begleiten,
Auch zur Schule mit uns geh'n,
Will das Herz zur Weisheit leiten,
Und uns treu zur Seite ſteh'n,
Daß uns dieſen ganzen Tag
Keine Sünde fällen mag,
Daß wir unter Seinem Segen
Abends uns zur Ruhe legen.

O wie wird durch Seine Gnade
Alles Lernen ſüß und leicht,
Wenn Er auf dem Jugendpfade
Freundlich uns die Hände reicht!
O wie ſelig iſt ein Kind,
Das mit Ihm den Tag beginnt,
Das Verſtand, Gemüth und Triebe
Heiligt durch des Mittlers Liebe!

Komm denn, HErr des ew'gen Lebens,
Tritt in unſern Kreis hinein,
Hilf, und laß uns nicht vergebens
Deines Wortes Schüler ſeyn!
Nimm des treuen Lehrers wahr,
Segne deiner Kinder Schaar,
So wird Alles wohl gedeihen,
Und dein Herz ſich unſer freuen.

Schullied.

Dein iſt das Licht!
Von Dir nur kommt Verſtand,
Der deine Kinder ziert;
Du biſt's allein, deß milde Vaterhand
Zur ſel'gen Weisheit führt;
Bei Dir iſt die lebend'ge Quelle,
In deinem Lichte ſeh'n wir helle;
Dein iſt das Licht!

Dein iſt die Kraft;
Den Lehrer gibſt uns Du,
Biſt ſeines Lebens Kraft;
Du theileſt ihm des Heils Erkenntniß zu,
Und wirkeſt, was er ſchafft.
Er hat gepflanzet und begoſſen, —
Dein Segen kommt darauf gefloſſen;
Dein iſt die Kraft.

Du gibſt den Geiſt;
Verdroſſen iſt der Sinn,
Wenn Du nicht uns erhebſt;
Oft ſinkt das Herz in trägen Schlummer hin,
Bis Du es neu belebſt;
Dein Geiſt muß dringen, mahnen, lehren,
Daß wir mit off'nem Ohre hören;
Du gibſt den Geiſt!

Du gibst Gedeih'n;
Was in uns wird gest'rt,
Erweckest Du geheim;
Leicht wird vom Wind das Saamenkorn verweht,
Und treibet keinen Keim;
Ist uns ein Lebenswort geblieben,
Hast Du's in unser Herz geschrieben;
Du gibst Gedeih'n.

Du gibst die Frucht;
Manch' zarter Keim erspriesst,
Und welkt oft über Nacht;
D'rum wenn ein Mensch die reife Frucht geniesst,
Hast Du sie reif gemacht;
Wenn wir im Frühling Gutes lernten,
Und einst im Alter segnend erndten,
Gibst Du die Frucht.

Dein ist der Ruhm,
O HErr der Herrlichkeit,
Und alles Heil von Dir!
D'rum bilde uns in unsrer Jugendzeit
Zu Deines Namens Zier,
Damit wir edle Garben bringen
Und einst mit deinen Heil'gen singen:
Halleluja!

Weihnachtlied für Kinder.

Was hältſt du wohl in deiner Hand,
Du freudenreicher Tag?
Ich habe längſt umhergeahnt,
Was ſie uns bringen mag;
Ich habe dieß und das gedacht,
Die Brüder das und dieß,
Doch was du insgeheim gebracht,
Iſt Keinem noch gewiß.

Ein grüner Baum mit Flittergold,
Wachslichtlein d'ran geſteckt,
Und unter ihm die Gaben hold,
Mit Süßigkeit bedeckt;
Vom lieben Vater hier ein Buch,
Und Etwas noch dazu,
Dort von der Mutter Schmuck und Tuch,
Du treue Mutter du!

Ich freue mich; ach kämſt du doch,
Erſehnter Abendſtern!
Nun aber iſt es frühe noch,
Und Abend noch ſo fern. —
Und freut mich denn der Abend bloß?
Warum nicht auch der Tag,
Daran in ſeiner Mutter Schooß
Der treuſte Heiland lag?

Erfreut mich nur ein Angebind'
Im hellen Kerzenlicht,
Das einem flatterhaften Kind
Vielleicht so schnell zerbricht?
Ein Büchlein, das in kurzer Zeit
Schon durchgeblättert ist?
Ein Tüchlein und ein neues Kleid,
Das bald die Motte frißt?

Vergib die Selbstsucht, Seelenfreund,
Die nach dem Eiteln schielt,
Den Sinn, der Dich so wenig meynt,
Und lieber nascht und spielt!
Vergib, daß ich mit mehr Begier
Auf Tand der Erde seh',
Als auf die Schätze, die Du mir
Mitbrachtest aus der Höh'!

Du legtest voller Demuth Dich
In eine Kripp' hinein;
„Hier, sprichst Du, Kindlein, siehe mich,
„Und lerne himmlisch seyn!
„Dein Heiland, aus so hohem Stand,
„Ist ärmlich eingehüllt;
„Da siehe, was der Erde Tand
„In meinen Augen gilt!

„Komm her, mein Kind, ich ſchenke dir,
„Was Niemand ſchenken kann;
„O kämeſt du, und glaubteſt mir,
„Wie ſelig wär'ſt du dann!
„Eilſt du der Eltern Gaben zu,
„Und ſtehſt verwundert ſtill:
„Wie wäre dir's, erkennteſt du,
„Was Ich dir geben will!

„Vom Himmel bring' ich hohes Gut:
„Den Frieden für das Herz,
„Vergieße für die Welt mein Blut,
„Das heilt den Sündenſchmerz;
„Ich bringe meinen Geiſt für dich,
„Der ſchafft dich neu und rein;
„Komm, liebes Kind, und bitte mich,
„So ſoll's dein eigen ſeyn!" —

Das ſpricht zu mir dein treuer Mund;
Ach öffne Herz und Ohr,
Und ſag' es mir zu jeder Stund',
Allgüt'ger Heiland, vor!
So werd' ich reich, und meine Zeit,
Die Gott mich leben läßt,
Iſt mir bis in die Ewigkeit
Ein ſüßes Weihnachtfeſt!

Konfirmations-Lied.

Die Gemeinde.

An dem Sabbath ſteh'n die Kinder
Vor Dir, o Todesüberwinder,
Ihr Lobgeſang ſey Dir gebracht!
Freudig geb'n ſie Dir entgegen,
Weil Du der Liebe reichſten Segen
Den Kinderſeelen zugedacht.
Dein Auge ſieht ſie hier
Im Jugendſchmuck vor Dir
Knie'n und beten;
HErr, ſie ſind Dein!
Laß ihre Reih'n
Dir an dein Herz geleget ſeyn!

Chor der Kinder.

Friedefürſt! ich ward erkohren
Am erſten Tag, da ich geboren,
Zu deinem ſel'gen Gnadenkind;
Du gabſt mir des Himmels Gaben,
Weil wir nichts Gutes eigen haben,
Und ohne Dich verloren ſind.
O Jeſu, meine Ruh',
Ich greife freudig zu
Nach den Gaben,
Die Du mir heut'
Zur Seligkeit
Durch dein Erbarmen haſt erneut!

Laß Dich halten und umfassen
Ich will Dich ewig nicht verlassen,
Verlaß' auch Du mich ewig nicht!
Schütze mich vor Welt und Sünde,
Und offenbare deinem Kinde
Dein gnadenvolles Angesicht!
Auf daß ich Tag für Tag
In Dir mich freuen mag,
Still und heilig,
Und mich dein Mund
Zu jeder Stund'
Erinn're an den Liebesbund.

O du Hirt' erkaufter Seelen!
Ich muß des rechten Wegs verfehlen,
Wenn meine Seele von Dir geht;
Darum gib mir Licht und Stärke,
Und Glaubensmuth zum guten Werke,
Zum Ringen, Wachen und Gebet,
Bis ich den Pilgerstand
Im ew'gen Vaterland
Selig ende,
Und Du, o Sohn,
Der Treue Lohn
Mir reichst von deinem Gnadenthron!

Das Ziel der Jugend.

Ich kannt' es auch, der Jünglingsseele Schwellen,
Des übervollen Herzens heissen Drang,
Mit eig'nem Licht sein Leben zu erhellen,
Und sich zu bahnen einen Heldengang;
Aus reichem Schatz, aus unerschöpften Quellen
Hervorzuströmen Wissen und Gesang,
Damit das Ohr den eiteln Schall der Ehre
Von Fernen her mit Wohlgefallen höre.

Wo sind sie hingeflob'n mit ihren Tönen,
Mit ihrer Kunst, mit ihrem Feuerschwung,
Die einst vor Millionen Erdensöhnen
Einerndteten der Welt Bewunderung?
Ihr Greise, zeugt vom hingewelkten Schönen,
Erwacht, ihr Todten, werdet wieder jung!
Zeigt eu're Blüthen, weiset eu're Früchte,
Was sie gegolten in dem ew'gen Lichte!

O viele Geister — ließe sie der Richter —
Im Jammer steigend aus des Todes Kluft,
Zerrissen sie den Lorbeerkranz der Dichter,
Und streuten seine Blätter in die Luft;
Aus löschten sie des Ruhmes arme Lichter,
Die flackernd wehen über ihrer Gruft, —
Denn ach, im Sinnenrausch des eiteln Strebens
Erlosch die Leuchte ihres ew'gen Lebens! —

Nicht klagend sollst du deinen Tag verbringen,
Zerbrechen nicht des Bogens festen Schaft,
Als könnte dir kein Pfeil zum Ziele dringen;
Nein, sammle dich, und übe deine Kraft!
Begehre nicht dem Aar dich nachzuschwingen,
Wenn er sich mächtig durch die Lüfte rafft;
Die Räume zu durchmessen, ist *sein* Leben, —
Dir ward ein and'res Tagewerk gegeben.

Dir ward ein Wort des Lebens dargeleget
Von Gottes Sohn und seiner Herrlichkeit;
Das sey die Liebe, die dein Herz beweget,
Das sey dein Sehnen und dein edler Streit,
Dein Acker, den die Hand mit Thränen pfleget,
Der, bist du treu, dir tausend Erndten beut!
Wer hier gewirket in des Tages Schwüle,
Der feyert lieblich in des Abends Kühle.

Schau hin! der vor den Andern war geliebet,
Johannes, einst genannt des Donners Sohn,
Der nur für Christum seine Kraft geübet,
Und still getragen seiner Feinde Hohn, —
Wie heiter ist sein Aug' und ungetrübet!
Schon ein Jahrhundert ist ihm hingeflohn, —
Dort ruht er auf des Felsen kühlem Moose,
Ein zirres Rebhuhn spielt auf seinem Schooße.

Das Körnlein nimmt es flatternd ihm vom Munde,
Und fächelt ihn mit seinem Flügelpaar;
Er koset es, — und doch vor einer Stunde
Lag er vor Gottes heiligem Altar;
Denn Friede wohnt in seines Herzens Grunde,
Und all sein Thun ist kindlich, froh und wahr;
Hier gibt die kleinste Creatur ihm Wonne,
Bis er hinüberschwebt zur ew'gen Sonne.

Rückblick auf die Jugend.

Wie sich mit schwerem Arm' Erinnerung
Umklammernd um die Mauerhöhe webt!
Einst war ich fröhlich, war lebendig jung, —
Doch altert Alles, was auf Erden lebt.

Ein grüner Epheu rankt sich um den Bau,
Und schmückt den alten Söller wieder jung;
D'rauf fällt des Himmels gold'ner Morgenthau, —
O Jugend, süße Traumerinnerung!

Regt sich an fremden Trümmern dieses Herz,
Am Stein, den graue Vorzeit angeschaut:
Wird leichter noch der tiefen Wehmuth Schmerz
Bei meiner Jahre flücht'gem Schwunge laut.

Hier ist der Fels, unfühlend, lebenslos,
Doch altert er, von neuem Grün bekränzt;
Und meine Zeit, die schnell hinüberfloß,
Ist sie von Gottes Auge dort beglänzt?

Eh' dieses Grün verwelket am Gestein,
Eh' Frühling wieder seine Knospen weckt,
Mag dieser Leib ein bleicher Schatten seyn,
Vom frischen Moos des Hügels überdeckt.

Und du mein Geist? — an todten Trümmern hier,
Die lebensheiter Gottes Hand umlaubt,
Erflehe still, bevor du scheidest, dir
Den bessern Kranz des Lebens auf das Haupt!

Die Wehmuth des Alters.

Nicht ewig währt das gold'ne Morgenroth,
Noch frischer Jugend zauberreiche Träume,
Wo hell sich uns das weite Leben bot,
Wo sich das Aug' erging in sel'ge Räume;
Die Blüthen, die dir jetzt die Hoffnung beut,
Zerblättert morgen oft die Wirklichkeit.

Manch' edle Flur, sie lag vor unserm Blick,
Geschmücket mit des Frühlings schönstem Kleide;
Wir eilten hin, doch floh sie stets zurück,
Und ließ uns einsam in verborg'nem Leide;
Da ward uns arm des Lebens weite Flur,
Da schwand uns hin des Lenzes letzte Spur.

So stehen wir, indeß die Tage flieh'n;
Still schwingt um uns die Wehmuth ihre Flügel:
O Friede, sel'ges Gut, wo floh'st du hin?
Find' ich dich erst an meines Grabes Hügel,
Vor welchem, ob ihn Ros' und Myrt' umwebt,
Die Seele doch in allen Tiefen bebt?

O meiner Jugend sanftes Morgenroth, —
Ihr Lebenswonnen, die ich heiß ersehnet!
Ihr starbet; wer erwecket euch vom Tod?
Wer stillt mein Auge, daß es nimmer thränet?
Wer beut aus meines Abends spätem Glanz
Mir ew'gen Trost und einen Friedenskranz?

Es iſt ein Name, den ich früh gehört, —
Doch iſt er oft in leere Luft verklungen;
D'ran hängt mein Gut, das keine Zeit verzehrt,
Und Alles, was mein Arm ſich nicht errungen; —
Zeugt nicht mein Herz und meines Lebens Gang,
Daß Keinem ohne Den ein Glück gelang?

Und ſieh', noch heute, wie vor grauer Zeit,
Ertönen mahnend ſeine Lebensworte,
Sein Himmel iſt dem Beter ſchon bereit,
Dem Glauben öffnet Er die lichte Pforte;
Was hindert mich? ich trete ſtill hinein, —
Dort wird kein Tod, dort wird nur Leben ſeyn!

Das Heil Christi.

Gekreuzigt haben ſie den Beſten,
Geſchlagen Ihn in's Angeſicht,
Der niederſtieg, die Welt zu tröſten
Mit ſeines Vaters Geiſt und Licht;
Der, ob es Ihm zwar wohlgeziemte,
Einherzugeh'n mit Allgewalt,
Sich doch der Herrlichkeit nicht rühmte,
Und ſtille trug die Knechtsgeſtalt.

Kein Helfer iſt mit Ihm gegangen,
Als er auf dunkelm Todespfad
Mit Fleh'n und tödtlichem Erbangen
Vor den verhüllten Richter trat.
O Schöpferstreu' des Eingebornen,
Dir waren in der weiten Welt
Die tauſend Namen der Verlor'nen
Und ihre Sünden vorgeſtellt!

Du ſaheſt uns im Blute liegen,
Doch wähnten wir, geſund zu ſeyn;
Blind ſchlürften wir mit vollen Zügen
Das ſüße Gift des Todes ein.
Dir ward dafür der Kelch gereichet,
Gefüllt mit einem herben Trank,
Davon dein Angeſicht erbleichet
Zum Todesſtaube niederſank.

Du fuhreſt in die untern Orte,
In der Begrab'nen düſtres Haus,
Und hobeſt bald die Todespforte
Allmächtig mit den Angeln aus;
Zum Eingang in des Himmels Chöre
Ward für die Deinen nun die Gruft,
Als Du, durchbohrt von einem Speere,
Sanft ruhteſt in der Felſengruft.

Du wachteſt auf: dahingeſchwunden
Auf ewig war die Dunkelheit!
Da ſtandeſt Du mit deinen Wunden,
O Sonne der Gerechtigkeit!
Wie hat der Vater Dich verkläret!
Er will in Dir verkläret ſeyn!
Wie hoch hat Dich dein Gott geehret!
Was Seine Allmacht hat, iſt Dein!

Der Himmel hat Dich aufgenommen,
Da lebſt Du uns und deinem Gott;
Da ſchaueſt Du auf deine Frommen,
Und retteſt ſie von Sünd' und Tod;
Da ſtrömt hernieder dein Erbarmen
Auf Alle, die im Glauben fleh'n,
Da warteſt Du mit off'nen Armen
Auf Alle, die mit Thränen ſä'n. —

Und wenn ich mich im Elend krümme,
Gedrückt von meiner Sünden Heer,
So ruft dein Geist mit heil'ger Stimme,
Du sey'st mein Gott, und Keiner mehr!
Ich fliehe hin zu deinen Wunden,
Die Dir für mich geschlagen sind,
Da kann ich athmen und gesunden,
Da werd' ich wieder Gottes Kind.

Hier stört mich nicht das Weltgetümmel,
Noch des Gesetzes Donnerton;
Ich sehe über mir den Himmel,
Und meinen Mittler auf dem Thron.
Ich weiß, für wen Er sorgt und flehet,
Ich weiß, wer Leben gibt und Geist,
Ich weiß, daß, wenn die Welt vergehet,
Nichts Seinen Händen mich entreißt. —

Gegrüßet seyd ihr Armen, Müden!
Kommt Alle zu des Meisters Haus!
Er gibt euch Speise, gibt euch Frieden,
Er heilet eu're Wunden aus;
Die Augen öffnet Er den Blinden,
Die Lahmen heißt Er wieder geh'n,
Und aus der Sünde tiefsten Gründen
Macht Er die Todten auferstehn.

Noch keine Seele ſank vergebens
Mit ihrer Schuld vor ſeinen Fuß;
Es tröſtet ſie der Fürſt des Lebens,
Und gibt ihr ſeinen Friedenskuß;
Ja, ſelbſt den allerärmſten Pilger,
Den irren Sohn ruft Er herein;
Will ihm ein treuer Sündentilger
Und ewig ein Erbarmer ſeyn. —

O ſelig, wen die Mutterliebe
Dieß Evangelium gelehrt!
O ſelig, wer vom Weltgetriebe
Zurück zu dieſem Freunde kehrt!
Ja, ſelig, wer noch an dem Grabe
Hindurch zu dieſem Glauben drang:
Daß er den Eingebornen habe,
Deß Tod für ihn den Tod bezwang!

Es iſt vollbracht.

Erde, vernimm's! und ihr himmliſchen Fernen,
Tönet es fort zu den äußerſten Sternen,
Was mein König auf Golgatha rief!
Mein Gott, ruft er im letzten Erblaſſen,
Mein Gott! bin ich von Dir verlaſſen?
Jammert die Seele, die ſcheidende, tief.

Und des Gerichtes unendliche Laſten
Liegen wie Felſen auf Ihm, dem Erblaßten,
Neigen ſein Haupt in die Schauer der Nacht.
Sieheſt du, Vater, den Heil'gen verſchmachtet?
Sieh'ſt du dieß Lamm? ſie haben's geſchlachtet!
Aber Er rufet: es iſt vollbracht! —

Steiget hinab, und verkündet's den Todten!
Gebet Poſaunen den himmliſchen Boten;
Jeſus am Kreuz hat Friede gemacht! —
Erde, dir klang's von den Lippen des Sohnes!
Rühme dich hoch vor den Engeln des Thrones!
Jauchze zum Himmel: es iſt vollbracht!

Felſen erzittern, die Grüfte zerfahren,
Und der Entſchlummerten heilige Schaaren
Heben die Häupter: es iſt vollbracht!
Und der zerriſſene Vorhang enthüllet
Ewige Gnaden: das Recht iſt erfüllet!
Kommet zum Vater! — es iſt vollbracht!

Sorgt nicht, den Leib in die Myrrhen zu legen;
Fragt nicht: wer wird uns den Felsen bewegen? —
Morgen! — und hin ist die Klage der Nacht!
Kann die Verwesung der Heilige schauen? —
Nur dem Lebendigen will ich vertrauen!
Er ist das Leben! — es ist vollbracht!

Laß mich dein Kreuz auf ewig umfangen,
Laß mich, o Jesus, im letzten Erbangen
Trösten: Du hast für mich vollbracht;
Und wenn ich stumm vor dem Richter verzage,
Lege Dein Wort in die göttliche Wage:
Es ist vollbracht!

Osterlied.

Heil! Jesus Christus ist erstanden!
Aus den zersprengten Todesbanden
Tritt siegverkläret Gottes Sohn!
Es rauschen durch die Himmelsbogen
Des Hallelujah Stromeswogen,
Und Friede glänzt um Gottes Thron.
Heil Dem, der ewig liebt,
Der Allen Leben gibt,
Jesu Christo,
Und unserm Gott!
Des Todes Noth
Ist aufgelöst in Morgenroth!

Du, dem die Schöpfung unterthänig,
Bist unser Priester nun und König
Von Ewigkeit zu Ewigkeit!
Dein Loos ist lieblich dir gefallen,
Und deinen Auserwählten allen
Ist gleiche Herrlichkeit bereit.
Du stellst auf dem Altar
Dein Blut für Alle dar
Zur Versöhnung;
Wir sollen rein,
Auf ewig Dein,
Ein Priester-Volk und Fürsten seyn.

Du wirſt mit deinem Lebensſtabe
Die Deinen auch aus ihrem Grabe
Ausführen in des Himmels Licht;
Dann ſchauen wir mit ew'ger Wonne
Dich ſelbſt, HErr Jeſu, Gnadenſonne,
Von Angeſicht zu Angeſicht.
Den Leib wird deine Hand
Im neuen Vaterland
Neuverklären!
Dann ſind wir frey
Durch deine Treu'; —
Du auf dem Thron machſt Alles neu!

O Auferſtand'ner, ſieh' hernieder,
Auf deine Sünder, deine Brüder,
Die noch im Erdenthale ſteh'n!
Komm Du, Geliebter, uns entgegen,
Daß wir uns völlig freuen mögen,
Und laß uns deine Klarheit ſeh'n!
Heil Allen, die mit Dir
Schon auferſtanden hier
Durch den Glauben!
Hier ſind ſie ſchon
Dem Tod entflob'n!
Stärk' uns den Glauben, Gottes Sohn!

Oſterfreude.

Aus dem Alt-Lateiniſchen.

Laß dein Trauern, Magdalene,
Trockne hell die Thränen dir!
Nicht ein Ort zu bitt'rer Thräne,
Simons Mahl iſt nimmer hier;
Sieh', es winken tauſend Wonnen,
Tauſend helle Freudenſonnen!
Hallelujah ſchalle nun!

Lächle wieder, Magdalene,
Strahle Glanz vom Angeſicht!
Hin iſt Jammer und Geſtöhne,
Wieder kehrt dein Morgenlicht;
Chriſtus hat die Welt errungen,
Und den Tod im Sieg verſchlungen!
Hallelujah ſchalle nun!

Jauchze wonnig, Magdalene!
Offen iſt die Felſenkluft;
Abgethan die Trauerſcene,
Chriſtus trat aus ſeiner Gruft!
Den du ſterbend einſt beweinet,
Lächl' Ihm, der verklärt erſcheinet!
Hallelujah ſchalle nun!

Heb' dein Antlitz, Magdalene,
Schau' den Auferſtand'nen an!
Sieh' die Stirn' in holder Schöne,
Siehe die fünf Wunden an!
Wie ſie Perlenglanz verbreiten,
Neuen Lebens Herrlichkeiten!
Hallelujah ſchalle nun!

Lebe, lebe, Magdalene!
Deine Sonn' iſt neuerwacht;
Luſt durchwalle jede Sehne,
Nieder ſank des Todes Macht!
Flieht ihr Schmerzen, bang und trübe!
Kehre wieder, ſel'ge Liebe!
Hallelujah ſchalle nun!

Himmelfahrtslied.

Der Du am Kreuz erblaßt,
Der Du vollendet haſt,
Der Du nach Schmach und Hohn
Steigſt auf des Vaters Thron, —
Heil Dir, o Menſchenſohn!
Um Dich mit lichtem Strahl
Schwebet der Engel Zahl,
Tauſend zehntauſendmal,
Und in dem Heiligthum
Strahlt dein ew'ger Ruhm:
„Evangelium!“

Sende noch Einen Blick,
HErr, auf dein Volk zurück!
Ach, von der armen Welt
Schau'n wir nach deinem Zelt,
Das Dich verborgen hält.
Segnend mit Fried' und Ruh,
Gnadenvoll gingſt ja Du
Deiner Verklärung zu; —
Send' aus dem ew'gen Glück,
Jeſus, Einen Blick
Auf dein Volk zurück!

Wende den heil'gen Blick,
HErr, auch auf mich zurück!
Denke dort oben mein,
Laß mich im Himmel Dein,
Mein Dich auf Erden seyn!
Nie noch auf Salems Höh'n
Hat Dich mein Aug' geseh'n:
Aber mit sanftem Weh'n
Zeuget dein heil'ger Geist,
Daß ich unverwaist,
Daß Du Jesus sey'st.

Jesu, Du siehest mich!
Glaubend umfang' ich Dich!
Deine Barmherzigkeit,
Deine Verlassenheit
Mitten im Todesstreit, —
Was du hier früh' und spät
Glaubend für uns erfleht,
Blutend für uns gesä't,
Ziehe mich hin zu Dir,
Stehe für und für
Vor den Augen mir!

Nicht nach der Erde Gut
Dürste mein Sinn und Muth;
Kelche der armen Welt,
Die sie entgegenhält,
Sind, ach wie bald' vergällt!
Dorther, von Gottes Thron,

Reicht der erhöhte Sohn
Himmliſches Waſſer ſchon!
Heil mir, o Jeſus Chriſt,
Wenn, was droben iſt,
Nie mein Herz vergißt!

Mahnend im Angeſicht
Steh' mir dein Weltgericht,
Wenn nun das Weltgebiet
Vor deinem Aug' entflieht,
Und in den Flammen glüht:
Dann wird der Völker Schaar,
Und, was ein Jeder war,
HErr, vor Dir offenbar;
Mit der allmächt'gen Hand
Gibſt Du, wie ſie's fand,
Allen ihren Stand.

Dann, wenn dein Angeſicht
Strahlet im ew'gen Licht,
Blicke mich gnädig an,
Heiß' mich zum Throne nah'n,
Ewiges Heil empfah'n;
Dann laß dein Siegel rein
Mir auf der Stirne ſeyn:
Daß ich durch Dich allein,
Durch der Verſöhnung Macht,
Statt in Todesnacht,
Sey hieher gebracht!

Himmelfahrt Christi.

Nach Beda Venerabilis.

Ergrünt, ihr Siegespalmen!
Ihr Lüfte, werdet klar!
Ihr Herzen, bringet Psalmen,
Und schmücket den Altar!
Lobsingt dem Menschensohne,
Verkündet seinen Sieg,
Wie Er vom Grab zum Throne
Der Ewigkeiten stieg!

Der einst, von Qual durchdrungen,
Den Sündern war ein Spott,
Der unsern Tod bezwungen
In seiner Todesnoth,
Den seh'n wir hoch und prächtig
Im Siegesglanze zieh'n,
Der schwinget sich allmächtig
Durch alle Himmel hin.

Die Engel und die Thronen
Und aller Mächte Chor,
Viel tausend Legionen,
Die schwebten mit empor;

Sie rührten goldne Saiten,
Als er ſich herrlich hob,
Sie durften ihn begleiten
Mit Preisgeſang und Lob.

Dort auf dem Oelberg ſtehen
Die Jünger, arm und ſchwach;
Mit deiner Mutter ſehen
Sie Dir, o Jeſu, nach.
Doch ſeh'n ſie froh Dich ſcheiden
In deinen Sternenſaal,
Weil Du mit Licht und Freuden
Sie tröſteſt ohne Zahl.

Du aber haſt nach oben
Zum Throne Dich gewandt,
Und walteſt ewig droben
Zu Gottes rechter Hand.
Von dannen wirſt Du kommen
In Richtersmajeſtät;
Dann jauchzen deine Frommen,
Der Stolzen Hohn vergeht.

O Jeſu, Heil der Deinen!
Rüſt' uns auf jenen Tag,
Sey's, daß er heut' erſcheinen,
Sey's, daß er ſäumen mag!

Wenn dann dir deine Knechte
Verklärt entgegenzieh'n,
Dann führe deine Rechte
Auch uns zum Himmel hin!

Dann laß in Strömen quillen
Dein schönes Lebenslicht,
Dann zeig' uns ohne Hüllen
Dein holdes Angesicht!
O himmlisches Entzücken,
O ew'ger Liebeszug! —
Wenn wir nur Dich erblicken,
Hat unser Herz genug!

Pfingſtlied.

Geiſt des Lebens, heil'ge Gabe,
Du, der Seelen Licht und Troſt,
Erndteſegen, aus dem Grabe
Unſers Bürgen aufgeſproßt,
Uns geſandt vom Himmelsthrone
Vom erhöhten Menſchenſohne,
Geiſt der Kraft und Herrlichkeit!
Mache dir mein Herz bereit.

Einſt auch hielt man Erndteſeſte
Vor dem HErrn in Kanaan,
Brachte von der Flur das Beſte,
Was der Schnitter eingethan;
Aber nach dem Freudentage
Kehrte doch zurück die Klage,
Denn kein Himmel wurde klar,
Wo der Geiſt der Knechtſchaft war.

Nun erſt iſt das Feſt erſchienen,
Da man ſelig erndten kann,
Seit des Menſchenſohns Verſühnen
Aufgelöſet unſern Bann.

Sieh', Du kommſt nach ſeinen Leiden,
Geiſt der Kindſchaft, Geiſt der Freuden!
Was Er blutend uns erſtritt,
Alles, Alles bringſt du mit! —

Einſt biſt du herabgefahren
Als ein Sturmwind aus den Höh'n,
Ließeſt dich in wunderbaren
Feuerzungen herrlich ſeh'n;
Aber jetzo webſt du ſtille
Ohne Zeichen, ohne Hülle
Auf der Erde nah' und fern,
Als ein Othemzug des HErrn.

Ihn, den armen Nazarener,
Der gering auf Erden ging,
Ihn, den Mittler und Verſöhner,
Der am Kreuz die Welt umfing,
Allen Herzen zu verklären;
Ihn, den großen Gott der Ehren,
Deſſen Herz von Liebe flammt,
Groß zu machen, iſt dein Amt.

Ja, du nimmſt es von dem Seinen,
Wenn du Lebensworte ſprichſt,
Wenn du bald durch Fleh'n und Weinen,
Bald durch Pſalmen Herzen brichſt.

Du biſt ſeines Weſens Spiegel,
Seiner Werk' und Worte Siegel,
Zeuge, daß Er lebt und liebt,
Zeuge, daß Er Leben gibt.

Ja, dein Strafen und Erſchüttern,
Das des Lebens Grund erregt,
Das wie Strahlen aus Gewittern
Stolze Geiſter niederſchlägt,
Mahnet, Ihm das Herz zu geben;
Und dein gnadenvolles Weben
Richtet in dem Glaubenslauf
Matte Kniee tröſtend auf.

Was die Welt nicht kann erlangen,
Was kein eitles Auge ſieht,
Soll von Dir ein Herz empfangen,
Das die Luſt der Erde flieht:
Frieden, von dem Kreuze quillend,
Frieden, alle Klage ſtillend,
Hellen Blick in Gottes Rath,
Frucht aus Jeſu blut'ger Saat.

Was die Welt uns nie gelehret,
Lehreſt du den Glauben thun:
Beten, bis der HErr erhöret,
Und in ſtiller Hoffnung ruh'n;

Fleht die Seele bang' und schwächlich,
Ach, dann seufzest unaussprechlich
Du durch alle Himmel hin, —
Und Er kennet deinen Sinn.

Was kein Mensch, kein Manneswille,
Keine Kraft der Welt vermag,
Wirkst du mühelos und stille,
Geist des HErrn, am Gnadentag;
Buße gibst du, Glauben, Liebe,
Sanftmuth, Demuth, keusche Triebe;
Ach, wer ändert, reinigt sich,
Bleibt bei'm Heiland, ohne dich?

O du Pfand des neuen Bundes,
Geist des Vaters, mild und rein,
Heil'ger Othem seines Mundes,
Zeuch in unsre Herzen ein!
Leib und Seele, Haupt und Glieder
Kehren aus dem Tode wieder,
Wo sich deine Gotteskraft
Einen Sitz und Tempel schafft.

O, wer innig möchte dürsten
Und zum Gnadenthrone geh'n,
Würde bald vom Lebensfürsten
Dich, du höchstes Gut, erfleh'n!

Selig, wer von dir geleitet
Sich auf Chriſti Tag bereitet,
Wer dich, wenn ſein Stündlein ſchlägt,
Unbetrübt im Herzen trägt!

Droben ſoll wie Gottes Sonne
Leuchten Chriſti Jüngerſchaar;
O, wer ſehnt ſich nach der Wonne
In dem großen Jubeljahr? —
Lehr' uns, HErr, der Welt entrinnen,
Halt' in Jeſu Herz und Sinnen,
Zeig' uns hier im Glauben Ihn,
Stell' uns dort zum Schauen hin!

Dem ewigen Hohenprieſter.

An dein Bluten und Erbleichen,
An dein Opfer ohne Gleichen,
An dein prieſterliches Flehen
Mahnet mich des Geiſtes Weben;
Und ſo wünſch' ich, ew'ge Güte,
Für mein Leben Eine Blüthe,
Einen Ruhm an meinem Grabe:
Daß ich Dich geliebet habe.

Hoherprieſter ohne Tadel!
Lebensfürſt von großem Adel!
Licht und Herrlichkeit entfalten,
Segnen heißt dein hohes Walten;
Segnend trittſt Du mir entgegen,
Und ſo wünſch' ich Einen Segen,
Einen Ruhm an meinem Grabe:
Daß ich Dich geliebet habe.

Elend bin ich und verdorben,
In der Sünde faſt erſtorben;
Sünder können nichts verdienen,
Nichts vergüten, nichts verſühnen;
Willſt Du in der ew'gen Hütte
Mich vergeſſen in der Bitte,
Nicht auf deinem Herzen tragen:
Muß ich ſterben und verzagen.

Vielverſtrickt in Sündenbande,
Hab' ich weit zum Vaterlande;
Keinen Ruhm aus meinem Leben
Kann ich Dir zur Löſung geben;
Ewig muß mein Geiſt verirren,
Immer tiefer ſich verwirren,
Löſ't mich, HErr, nicht Deine Bitte
In der ew'gen Prieſterhütte.

Da die Mörder Dich getödtet,
Haſt Du noch für ſie gebetet,
Bei dem Vater Dich verwendet,
Weil die Sünde ſie geblendet; —
Jeſu! willſt Du für mich flehen,
Wird dein Auge Gleiches ſehen, —
Was ich auf mein Haupt geladen,
Ruft zu Dir um gleiche Gnaden.

Du nur giltſt im Heiligthume,
Und zu deiner Wunden Ruhme,
Weil Du für die Sünder litteſt,
Gibt der Vater, was Du bitteſt;
Wenn ſchon Zornesflammen lodern,
Darfſt Du noch Erbarmung fodern, —
Hülfe, wo die Engel trauern,
Leben in des Todes Schauern!

O wie groß iſt dein Vermögen!
Prieſteramtes kannſt Du pflegen,
Welten auf dem Herzen tragen,
Sünd' und Hölle niederſchlagen,
Gräber öffnen, Todte wecken,
Sie mit Himmelsblüthe decken,
Und hinauf zum ew'gen Leben
Auf der Rettershand erheben!

Was iſt Reichthum, Luſt und Ehre,
Was ein Ueberfluß, wie Meere,
Wenn Du, HErr, mich nicht erkenneſt,
Nicht im Heiligthume nenneſt? —
Sel'ger Pilger, dem die Kunde
Tief ertönt im Herzensgrunde:
Chriſtus, meine Lebensſonne,
Denket mein im Haus der Wonne!

Lieben wird er, fleh'n und loben,
Bis der Vorhang weggeſchoben, —
Dann zu Dir, du Ewigreiner!...
Jeſus Chriſtus, denke meiner!
Eines ſchenke mir hienieden:
Deinen Geiſt und deinen Frieden,
Und den Ruhm an meinem Grabe,
Daß ich Dich geliebet habe!

Beichtlied.

Indeß Du dort im Himmelssaal
Dich, ew'ge Liebe, schürzeſt, *)
Und deinem Volk das Freudenmahl
Mit Segenshänden würzeſt,
Geh'n wir hienieden zum Altar,
Und wiſſen, daß Du deine Schaar
Auf Erden nicht verkürzeſt.

Dort waltet nur Vollkommenheit
Und ewig neue Freude;
Hier ſteh'n wir noch in Sündigkeit
Und mannigfachem Leide;
Doch heilt dein liebevolles Herz
Gern' auch der ärmſten Seele Schmerz,
Und gönnt ihr volle Weide.

Zu dieſen, HErr, gehör' auch ich,
Den ſeine Sünden drücken;
Ich fühle ſie, und kann auf Dich
Nur tiefbekümmert blicken;
Gebeugt von großer Schuldenlaſt,
Will kaum ein ſolch unwürd'ger Gaſt
Zu Deinem Mahl ſich ſchicken.

*) Luc. 12, 37.

Wo nehm' ich Armer Worte her,
Zu zählen meine Sünden?
Sie liegen vor mir als ein Meer,
Das Niemand kann ergründen!
Gerechter HErr, Du haſt das Recht,
Dem trägen, ungetreuen Knecht
Verdammniß anzukünden!

O ſieh, mich ſchuldigt dein Geſetz,
Mich ſchuldigt mein Gewiſſen,
Daß ich der Sünde feines Netz
Noch nie mit Ernſt zerriſſen,
Daß auf's ew'ge Ziel zu ſeh'n,
Und auf dem Kreuzesweg zu geh'n,
Nie treulich mich befliſſen.

Was hab' ich nun, getreuer Gott,
Was hat mein Herz gewonnen?
Manch' ſegensreiches Morgenroth
Iſt nutzlos mir verronnen!
Hätt' ich geflob'n der Lüſte Spiel,
Wohl könnt' ich ſeyn am ſchönen Ziel; —
Nun hab' ich kaum begonnen.

Vergib es, HErr, vergib es mir,
Nimm an das Fleh'n der Reue!
Hell ſtehet vor den Augen Dir,
Was meinen Geiſt erneue;

Ohnmächtig bin ich von Natur, —
HErr, meine Hülfe heißet nur:
Barmherzigkeit und Treue!

Die Treue, die auf Golgatha
Auch mich mit Gott verſühnet,
Die ſterbend auf den Sünder ſah,
Der Zorn und Tod verdienet;
Die Treue, die nie ſchläft noch ruht,
In deren Licht, in deren Hut
Neu meine Seele grünet.

Hilf mir, Du Ewigtreuer, hilf!
Erbarme dich des Kranken;
Und laß mich nimmer wie ein Schilf
Matt hin und wieder ſchwanken!
Tief gründe mich in Dich hinein,
So will ich's Dir, ja Dir allein,
In Ewigkeit verdanken!

Tief ſchreib' es in mein armes Herz,
Wenn ich der Stätte nahe,
Und dort die Frucht von deinem Schmerz
Im heil'gen Mahl empfahe;
Daß deine Hand nur ein Gemüth,
Arm, glaubig, ſtill und reu'durchglüht,
Mit Freundlichkeit umfahe.

O laß dein Mahl gleich einem Born
In meine Seele quillen!
Laß' es Vermeſſenheit und Zorn
Und alle Plage ſtillen,
Ertränken Hoffart, Geiz und Neid,
Mit Liebe mich und Gütigkeit
Und Glaubensmuth erfüllen.

Laß es den Meinen, HErr, und mir
Zur großen Kraft gereichen,
Damit als treue Pilger wir
Vom ſchmalen Pfad nicht weichen,
Und, wenn die letzte Stunde naht,
Im Blick auf deine Friedensſtadt
Zum ſanften Schlaf erbleichen.

Abendmahlslied.

HErr, Du blickst in meine Seele,
Du kennest alle meine Fehle, —
Sie liegen offen vor Dir da;
Statt zu klagen, laß mich loben,
Und Dir für alle Liebesproben
Anstimmen ein Hallelujah!
Zu lange schon verschloß
Die Seele freudenlos
Ihre Psalmen;
Die Sünde war
Mir immerdar
In Noth und Elend offenbar.

Aber Du, o mein Befreyer,
Bist größer, gnadenvoller, treuer,
Als dieses Herz, das mich verdammt;
Was mich Jahre lang gedrücket,
Das wird, wenn Du mich angeblicket,
Im Augenblick hinweggeflammt!
Du willst, so bin ich frey
Von aller Tyranney
Und Befleckung,
Und dankend sieht,
Von Lieb' entglüht,
Hinauf zum Himmel mein Gemüth.

Möcht' ich dieß auf ewig faſſen,
Und nimmer mich erſchrecken laſſen,
Als wäreſt Du von mir entfernt!
O an deiner Gottesgnade
Hat auf dem dunkeln Glaubenspfade
Noch nie der Pilgrim ausgelernt;
In Deinem Lichte nur
Sehn wir des Friedens Spur
Helle glänzen,
Und irren nicht;
Mit dieſem Licht
Erleuchte, HErr, mein Angeſicht!

Werd' ich nun darniederſinken,
Des neuen Bundes Kelch zu trinken,
Dann ſteh' im Geiſte Du vor mir;
Laß mich dann nach langem Grämen
Das hohe Friedenswort vernehmen:
„All' deine Schuld erlaß' ich dir!"
Dann leuchte ſanft und mild
Dein heil'ges Todesbild
In die Seele;
Der Lüſte Reiz,
Stolz, Haß und Geiz
Vertilge d'rinn dein Blut und Kreuz.

Wie die Pflanze ſich erhebet,
Wenn ſie der Morgenthau belebet,
Werd' ich erſtehen neubeſeelt,

Werd' in seligem Verlangen
Dich, meinen Seelenfreund, umfangen,
Der gnädig sich mit mir vermählt;
Denn wer Dich, HErr, erkennt,
Deß Seel' und Geist entbrennt
In der Liebe;
Dem ist die Welt
Hinfort vergällt, —
Du bist's, Du bist's, zu dem er hält!

Jenes Mahls will ich gedenken,
Da Du vom neuen Weinstock tränken
Dein Volk, und mit ihm trinken wirst;
O was wird man dort erfahren,
Wenn nun nach allen Erdenjahren
Zu Tische sitzt der Lebensfürst!
Um Ihn die Seraphim,
Die heil'ge Schaar bei Ihm,
Ewig, Ewig!
Dort, hoff' auch ich!
Zu schauen Dich, —
Dorthin, o Jesus, führe mich!

Reformationslied. *)

Als einſt der Fürſt der Welt
Jeſu Reich nachgeſtellt,
Groß' Macht bekam,
Drangen ein Finſterniß,
Unglaub' und Aergerniß,
Daß faſt der Seelen Heil
Ein Ende nahm.

Blutig ward d'rob gekämpft,
Doch nicht der Feind gedämpft,
Stark war ſein Haus;
Nun man verzaget war,
Machť ſich Gott offenbar,
Schickte zum großen Sieg
Lutherum aus.

*) Im Jahr 1817 auf das 3te Jubelfeſt von einem verehrten Freunde und Amtsbruder gedichtet, der die Erlaubniß zur Mittheilung dieſes Liedes gegeben hat. Es iſt gleichſam das Muſterbild von einem ähnlichen Liede, das der unreife Jüngling damals unter Mithülfe ſeines gereiften Freundes entworfen hatte.

„Sünd' iſt die ſchwerſte Noth!
„Sünde vergibt nur Gott
„Durch Jeſu Tod!" —
Als er die Red' gethan,
Kam ſie ein Schrecken an,
Schlugen an ihre Bruſt,
Preiſeten Gott.

Was da in Gottes Wort,
Als im verbot'nen Ort,
Ungebraucht ſtund,
Macht' er zur teutſchen Sach',
Und thät's in teutſcher Sprach',
Daß man's zur Waffe hätt',
Männiglich kund.

Wie es der HErr gebot,
Stellt' er den Kelch zum Brod
Auf den Altar;
Und daß es ſo geſcheh',
Scheut' er kein irdiſch Weh',
Denn der HErr war mit ihm
In der Gefahr.

Daß er nun überwand
Weit in dem teutſchen Land,
Weit in der Fern',

Daß das Wort wiederkam
Von dem geduld'gen Lamm,
Das der Welt Sünde trug,
Dankt heut' dem HErrn!

Thut's kund durch froh Geläut',
Wandelt im Feyerkleid,
Danket und fleht!
Fleht auch, daß Chriſti Sach'
Gott euch zur eig'nen mach',
Daß ihr am jüngſten Tag
Vor Ihm beſteht!

Zweyte Abtheilung.

Vermischte Lieder und Gedichte.

Des HErrn Vorsorge.

Nicht menschlicher Rath,
Noch Erden-Verstand
Mag finden den Pfad
In's himmlische Land;
Der Pilger im Staube
Muß trostlos vergeh'n,
Erlischt ihm der Glaube:
Der HErr wird's verseh'n!

Zwar zittert das Herz,
Wenn Stürme sich nah'n,
Vergißt oft im Schmerz,
Was Gott ihm gethan;
Doch, wird in dem Wetter
Die Sonne vergeh'n? —
O siehe, dein Retter,
Der HErr, wird's verseh'n!

Wenn Friede dir fehlt,
Und irdiſcher Sinn
Dich müde gequält,
Dann wende dich hin
Zu Golgatha's Hügel,
Und opf're dein Fleh'n,
Dort ſchimmert das Siegel:
Der HErr wird's verſeh'n!

Wenn ſehnend dein Aug'
Aufſchauet zum Licht, —
Du ſeufzeſt: ich taug'
In's Heiligth[illegible] nicht!
Dann wird vom Erbarmer
Ein Hauch dich umweh'n:
Sey fröhlich, du Armer!
Der HErr wird's verſeh'n.

Er kennet dein Herz
Von Ewigkeit her,
Er wäget den Schmerz,
Und prüft nicht zu ſchwer;
Den Seinen muß Alles
Zum Beſten geſcheh'n, —
Der Tilger des Falles,
Der HErr, wird's verſeh'n!

So wandelt ſich's leicht
In jeglichem Stand;
Dein Jeſus, er reicht
Dir gnädig die Hand;
Durch Nacht und durch Grauen,
Durch Tiefen und Höh'n
Führt froh das Vertrauen:
Der HErr wird's verſeh'n! —

Und endet der Weg
An drohender Gruft:
Noch glänzet ein Steg
In himmliſcher Luft!
Dort winket der Glaube
Hinüberzugeh'n,
Und ſingt auf dem Staube:
Der HErr wird's verſeh'n!

Die größte Sorge.

Daß ich Dein auf ewig ſey,
Sey die größte meiner Sorgen!
Daß ich einſt verklärt und frey
Steh' am Auferſtehungsmorgen,
Dieſe Bitte, dieſer Sinn
Nehme mich, o Jeſus, hin!

Alle Lebensfreudigkeit
Ruhet nur in Einer Frage:
Ob ich Dich in Freud' und Leid
Glaubensvoll im Herzen trage; —
Hör' ich hier des Geiſtes Ja,
Dann iſt volle Gnüge da.

Alle Todesfreudigkeit
Ruhet nur in Einer Frage:
Ob Du mich im Ehrenkleid
Finden wirſt an jenem Tage; —
Hör' ich hier des Geiſtes Nein,
Kann mich keine Welt erfreu'n.

BIBL. VNIVERS. LIPS

Aller Sorgen eitle Schaar,
Ach wie wird ſie ſchnell verſchlungen,
Wenn vom himmliſchen Altar
Funken in das Herz gedrungen!
Wenn hindurch die Sorge bricht:
Werd' ich ſelig oder nicht? —

Frage, wie nicht Eine, werth,
Ganz das Herz hineinzuſenken, —
Frage, die mich beten lehrt
Und an frühe Rettung denken, —
Schwebe mir am Abend vor,
Wecke Morgens mir das Ohr!

Morgenroth! o ſüßes Bild!
Iſt ein Morgenroth mein Leben,
Dann wird einſt die Sonne mild
Ueber mir im Tode ſchweben,
Dann umleuchtet mich der Tag,
Der kein Ende nehmen mag.

Morgenroth erſcheinet nur,
Wo die Sonne nah' gekommen;
Haſt du deiner Sonne Spur
Nicht, o Seele, wahrgenommen?
Deiner Sonne Freudenlicht
Glänzt in Chriſti Angeſicht.

Gnade heißt ihr ſchöner Strahl,
Und Vergebung aller Sünden;
Gnade will im Erdenthal
Herz und Leben dir entzünden,
Gnad' im Leben und im Tod
Iſt des Himmels Morgenroth.

Iſt das Morgenroth ſo ſchön:
O was wird im Sonnenglanze
Die verſöhnte Seele ſeh'n,
Wenn ſie nun im Siegeskranze
In die Thore Gottes tritt! —
Sohn des Vaters, nimm mich mit!

Die Sünde.

Wer nicht der Sünde Gräu'l erkennt,
Glaubt auch im Herzen kein Verſöhnen,
Und wenn er einen Heiland nennt,
Geſchieht es nur in Heucheltönen;
Er rühmet einen großen Sieg,
Und läugnet doch den Feind und Krieg; —
Der ewigen Erlöſung Gründe
Ruh'n in dem Ueberſchwang der Sünde.

Zum Kreuze geht kein fatter Geiſt,
Der noch im eig'nen Thun ſich ſpiegelt,
In eiteln Hochgedanken kreiſt,
Und ſich durch Männerwürde zügelt;
Mehr, als der bittern Feinde Drob'n,
Mehr, als der Spötter frecher Hohn,
Hat Tugend Dich in unſern Tagen,
O HErr, in's Angeſicht geſchlagen.

Nichts hatten wir, da Du erſchienſt,
D'rum mußteſt Du uns Alles geben;
Nicht für ein menſchliches Verdienſt
Verwandteſt Du dein theures Leben;
Nicht nur auf irrer Bahn und Flucht,
Im Tode haſt Du uns geſucht!
Ja, dorthin, wo wir Alle liegen,
Zum Tod biſt Du hinabgeſtiegen!

Weß Haupt verfallen iſt dem Tod,
Wie kann der ſelbſt zum Leben dringen?
Kein Todter wird ein Morgenroth
In ſeine Moderſtätte bringen;
Nur Deine Hand erhebt den Stein,
Dann fällt der Sonnenſtrahl hinein;
Nur Deine Gottesſtimme wecket,
Wen Todesſtaub und Aſche decket.

Mein Jeſus! nicht der Gottheit Bild,
Das Tod und Sünde faſt zertrümmert,
Das einſt ſo himmliſchrein und mild
Am Menſchen ohne Schuld geſchimmert, —
Nicht, dieſes Ebenbild zu ſchmäh'n,
Will ich mein Elend eingeſteh'n; —
Dein göttlich Lieben und Erlöſen
Verkläret ſich an meinem Böſen.

Hat mich die Sünde ganz verderbt,
So kannſt Du ganz den Sünder heilen;
Hab' ich den ganzen Tod geerbt,
So darf ich ganz dein Leben theilen;
Wer halb ſich gut und kräftig hält,
Und ſträubend halb als Sünder ſtellt,
Will Dich nur halb zum Heiland haben, —
Doch ganz biſt Du und deine Gaben!

Ein Blick in deine weite Welt,
Voll Finſterniß und Todesſchatten,

Wo Satan noch ſein Lager hält,
Wo Mord und Heucheley ſich gatten, —
Der Göhenopfer Blutgebäu,
Des Sklaven Ketten und Geſchrey,
Läßt, HErr, dein Zeugniß nicht verhallen:
Die Kreatur iſt abgefallen!

Der ſtille Gram verborg'ner Reu',
Der Stirnen tiefgezog'ne Falten,
Und tauſend Augen trüb' und ſcheu,
Und tauſendfache Mißgeſtalten,
Daraus im Menſchenangeſicht
Unſeligkeit und Hölle ſpricht, —
Wie ſpiegeln ſie mit düſtern Farben
Zurück der Menſchheit bitt'res Darben! —

Ein Blick auf deinen Leidenspfad,
Da Du wie Waſſer ausgeſchüttet,
Zeigt heller noch, wie Miſſethat
Mein ſündenvolles Herz zerrüttet,
Als jeder Blick in mein Gemüth,
Das nie die tiefſten Gründe ſieht.
Wo Du verflucht für mich gehangen,
Wie will ich da mit Unſchuld prangen?

O ſelig, wer in Traurigkeit
Vor deinen Todeswunden kniet,
Und hier ſein ungeheures Leid
Mit unverbund'nen Augen ſiehet!

Wie von dem erſten Tag das Blut
Durch Adern rollet ſeine Fluth,
Sieht er vom erſten Tag die Sünde
Durchſtrömen ſeines Lebens Gründe.

Er trocknet wahrlich nicht den Quell
Mit eig'nen Willens matter Wärme;
Von ſelbſt [illegible] wie ſein Auge hell,
Ob ſich [illegible] täglich härme. —
Do[illegible]en ſchimmert göttlich rein
Der [illegible]en Sonne Wunderſchein!
Der will den Armen, den Erſchrock'nen
Den tiefen Born des Leidens trocknen!

Du biſt's, o HErr, und Deine Macht; —
Kein Abgrund iſt ſo tief und öde,
Kein Brand ſo ſchrecklich angefacht,
Kein Geiſt ſo friedelos und blöde:
Dein Licht, — es füllt die Tiefen aus;
Dein Odem löſcht der Flammen Graus,
Dein Blut, dein Geiſt, — und Sünder leben,
Und alle Schulden ſind vergeben!

Das wird dein ew'ges Loblied ſeyn:
Nur Jeſus kann die Sünde tödten,
Ausheilen jede Wund' und Pein,
Der alten Schlange Haupt zertreten! —
Das glaubet hier die kleine Schaar,
Das wird am letzten Tage klar
Vor allen Kreaturen werden
In ſel'gen, und in Grau'ngeberden.

Troſt in göttlicher Traurigkeit.

Kennet ihr die trübe Stunde
Jener bangen Einſamkeit,
Wenn auf weitem Erdenrunde,
Eingehüllt in Dunkelheit,
Eine Seele weinend ſteht,
Und um Jeſu Gnade fleht?

Mögen And're fröhlich ſcherzen
In dem kurzen Tageslicht, —
Ach, dem vielgedrückten Herzen
G'nügen ſolche Spiele nicht!
Seit die Bilder flohen hin,
Gilt es ew'gen Hochgewinn.

Fraget nicht: wo iſt dein Glaube?
Euch ja ſteht und fällt ſie nicht!
Chriſtus ſteht bei ihr im Staube
Mit verborg'nem Friedenslicht,
Und den ſtrengen Hirtenſtab
Senket Er auf ſie herab.

„Wäreſt du bei mir geblieben
Ohne meines Eifers Glut?
Siehe, für mein treues Lieben,
Für mein ausgegoßnes Blut
Sollſt du nicht zur Hälfte mein,
Nein, du ſollſt es völlig ſeyn!“

„Wäreſt du nicht neu gekettet
An die Götzen dieſer Welt?
Darum iſt dir hart gebettet,
Und der Taumelkelch vergällt;
Liebe pflegt der Sünde nie,
Dich zu heilen, ſchläget ſie.“

„Sey nun fleißig, wach' und bete,
Harre, bis die Sonne ſcheint;
Endlich kommt die Morgenröthe,
Endlich iſt es ausgeweint; —
Heil dir, wenn am guten Tag
Ich dich wachend finden mag!“

Um ein neues Herz.

Weil Du uns bitten heißeſt,
Und uns erhören willſt,
Weil Du mein Elend weißeſt,
Und gerne Thränen ſtillſt,
So leg' ich ohne Beben
Dieß Fleh'n vor deinen Thron:
Gib mir ein neues Leben,
O Jeſu, Gottes Sohn!

Verklär' es meinem Herzen
Durch deinen heil'gen Geiſt,
Wie Du mit tauſend Schmerzen
Für mich geſtorben ſeyſt;
Das wird mein Eis zerſchmelzen,
Das wird den ſchweren Stein
Von meinem Grabe wälzen,
Und ewig mich befrey'n.

Ich kann nicht überwinden
Was mich verwirrt und quält;
Nicht ſelber kann ich finden,
Was meiner Sehnſucht fehlt;

Sich härmen nur und kränken
Und irren allerwärts,
Und tiefer ſich verſenken,
Das kann mein armes Herz.

Dann geh'n die edeln Tage
Wie trübe Schatten hin,
Weil ich in bange Klage
Hinabgeſunken bin:
Dann iſt mein ganzes Leben
Ein weites Nachtgefild,
Wo keine Lüfte weben,
Kein Lebenswaſſer quillt.

Bin darum ich geboren,
Du Quell der Seligkeit?
Iſt nicht auch mir geſchworen,
Das Heil ſey längſt bereit, —
Am Kreuze ſey geſchehen,
Was ew'ges Leben bringt? —
Ja dorthin laß mich ſehen,
Bis das mein Herz durchdringt!

Führ' mich zu jenem Hügel,
Wo Dornen Dich gekränzt,
Und wo der Liebe Siegel
In deiner Seite glänzt,

Bis ich mit ſtillen Freuden
Das Wort erglauben kann:
„Weil Jeſus wollte leiden,
Nimmt mich der Vater an!

Für mich ſind Seine Wunden,
Für mich Sein Auferſteh'n;
Von allem Fluch entbunden,
Darf ich zum Himmel ſeh'n. —“
Das will ich flehend lernen
Auf meinem Pilgergang,
Dann über allen Sternen
Sey das mein Lobgeſang.

Die beſte Wahl.

Das beſte Theil erwählt zu haben,
Das iſt's, was ewig nicht gereut,
Von allen Freuden, Schätzen, Gaben
Beſtehet das in Ewigkeit. —
Wer iſt ſo weiſe, wer ſo kühn,
Um dieſes Eine ſich zu müh'n?

Ach, wenn ich Zauberwerke ſchüfe,
Die alle Welt bewundernd preist, —
Was ſind ſie, wenn ich nun ſie prüfe,
Lebt Chriſtus nicht in meinem Geiſt?
Und wenn das Werk vollendet liegt,
Was iſt errungen, was erſiegt?

Ich faß' es in die kurzen Worte:
Nicht Gott, mich ſelber ſucht' ich nur,
Indeß ich vor der engen Pforte
In ſtolzem Sinn vorüberfuhr;
Und wenn ich nun am Grabe bin,
Fährt aller Ruhm auf ewig hin.

Fürwahr des ächten Heldenmuthes
Zu solchem Werk bedarf es nicht;
Das Spiel des Fleisches und des Blutes
Vergnüget sich im eig'nen Licht,
Und Stolz und Eigenliebe thut,
Was Größe heißt und Heldenmuth.

Doch droben wird man anders messen,
Als hier die Welt im Dünkel mißt,
Dort wird verworfen und vergessen,
Was hier oft hoch und herrlich ist;
Dort wird, was hier das Kleinste war,
Zu hohen Ehren offenbar.

Und was wird bitt'rer hier verachtet,
Was übermüth'ger angeblickt,
Als wenn ein Mensch nach Jesu trachtet,
Und seinen Sinn nach Oben schickt,
Wenn in die stolzen Reih'n der Welt
Sich nimmer seine Seele stellt?

Was gilt für gröss're Geistesschwäche,
Als dieser Erde Lust zu flieh'n,
Und an dem Thau der Lebensbäche
Gedeih'n und Leben einzuzieh'n? —
Gehaßt wird von der Welt ein Christ,
Weil er nicht ihre Träber ißt.

Wer da beſtehet und ſich leidet,
Wer ſo die enge Thür' erreicht,
Daß er, wenn Alles ihn vermeidet,
Nicht von dem Kreuz des Mittlers weicht,
Der hat als treuer Siegesheld
Das ewig gute Theil erwählt.

Hier prüf', o Seele, dein Geſchäfte,
Und fühlſt du dich zu arm und ſchwach,
So fleh' um deines Mittlers Kräfte,
Deß Herz für dich im Tode brach;
So wahr er aus dem Grabe ſieg,
Hilft er dem Flehenden zum Sieg.

Da wirſt du dich der Klarheit freuen,
Die überſchwänglich dich umglänzt,
Da wird dich's ewig nicht gereuen,
Wenn Er die Sieger nun bekränzt,
Gekämpft zu haben Seinen Streit,
Geſchmäht zu ſeyn in dieſer Zeit.

Die Erweckung.

1820.

O daß ein Glaube mir vom Himmel käme,
Ein Glaube Gottes, ohne Falsch wie Gold!
Die bangen Zweifel tröstend von mir nähme,
Ach diese Zweifel, meiner Sünden Sold!
Ich such' es wohl, und kann es doch nicht finden,
Ich schmücke mich, doch bleibt die Mißgestalt;
Die Sonne glänzt, sie kann mich nicht entzünden,
Und meine Seele wird von Klagen alt.

Und Tröstung such' ich nur in irren Träumen,
In kurzer Lust und eitler Worte Klang;
Es schwebt der Geist umher in dunkeln Räumen,
Zerrüttet von des Bösen Ueberdrang;
Kein Friede noch ist in dieß Herz gekommen,
Und ringt sich ein Gebet vom Herzen los,
So ist der Funke wie ein Hauch verglommen,
Und das Gemüth steht allen Stürmen bloß!

Und unterdessen weht wie Frühlingsothen
Der Friede Gottes durch den Himmel fort;
Allstündlich wecket Christus seine Todten
Mit liebemächt'gem Auferstehungswort;
Und mir, o Heiland, soll die Liebe winken
Vergeblich von der Wiege bis zum Tod? —
Erbarme dich! hier will ich niedersinken,
Nimm mich auf ewig hin! — mein HErr und Gott!

Die Wohnung des Erhabenen.

Im Heiligthum der Ewigkeiten
Haſt Du geſetzet deinen Thron;
Hoch über dieſen Himmelsweiten,
Wo wandelbare Sterne gleiten,
Reichſt Du den Heil'gen ihren Lohn.

Wer ſteigt von hier zu Deiner Höhe?
Weß Flügel ſchwingen ſich dahin?
Ich? der ich auf dem Staube ſtehe,
Der ich ein Menſch voll Sündenwehe
Im Leibe dieſes Todes bin?

Werd' ich in Deinem Zelte wohnen?
Auf Deines Tempels Zinne ſteh'n? —
O HErr, willſt Du mit Glanz und Kronen,
Mit hohen Siegespalmen lohnen,
Mußt Du an mir vorübergeh'n!

Hier, wo ich elend und beladen
Dir klage, was die Sonne ſcheut,
Hier auf den dunkeln Pilgerpfaden
Bedarf ich, König, deiner Gnaden,
Darinn die Seele ſich erneut.

Doch tröſtlich tönen Deine Worte:
„Zerſchlag'nen Herzen wohn' ich bey!“ —
O großer Gott! die Himmelspforte,
Sie öffnet ſich an dieſem Orte,
Iſt Dir mein Geiſt in Demuth treu.

Wie unermeßlich iſt Dein Walten!
Wie heilig deine Majeſtät!
Doch willſt Du Dich zum Sünder halten,
Willſt Gnad' um Gnade nur entfalten,
Wenn Armuth Dir entgegengeht.

Mein Gott, wohin Du niederſteigeſt,
Da ſind die Himmel aufgethan;
So fleh' ich, HErr, daß Du mich beugeſt,
Damit, wenn Du Dich niederneigeſt,
Dieß Herz dein Himmel werden kann!

Die wahre Kraft.

Wie heißt die Kraft, d'rauf ſich der Sünder ſteift,
Womit er Gottes Gnadenruf verhöhnet,
Und des Gewiſſens Donner übertönet? —
Ein Todesleib, der heut' zum Grabe reift!

Wie heißt der Grund, darauf die ſich're Welt
Endloſen Aufſchub der Bekehrung bauet,
Darauf ſie ſtolz, als wär's ein Fels, vertrauet? —
Ein Todesleib, der morgen niederfällt!

Sonſt nichts! — wie? oder weißeſt du noch mehr?
Noch feſt're Burgen, dich vor Gott zu ſchützen,
Vor ſeinem Arm, vor ſeinen Flammenblitzen,
Vor ſeinem Richterſtuhle, hoch und hehr? —

Auf einen Hauch vertraut die Eitelkeit;
Ja, mächt'ger iſt ein Hauch, als deine Kräfte:
Schnell, haucht der HErr, vergeh'n die Lebensſäfte,
Und heute noch iſt dir ein Grab bereit! —

Allmächt'ge Kraft, die tödtet und belebt,
In allen Himmeln und auf Erden waltet!
Wie ſelig iſt, wer, eh' ſein Leib erkaltet,
In deinem Elemente glaubig ſchwebt!

Wer auf des Lebens kurzer Pilgerſchaft
Demüthig dich im Sohn der Liebe findet,
Sich freudevoll auf dieſen Felſen gründet,
Und rühmt: Der HErr iſt meines Lebens Kraft!

Wer täglich arm vor Seinem Kreuze weilt,
Und reich ſich doch in Seiner Gnade fühlet,
Im Flehen treu, nicht mit der Sünde ſpielet,
An Einem hängt, und nie ſein Herz zertheilt.

Von Kraft zu Kraft wird ſeine Seele geh'n;
Der Todesleib mag fallen und zerſtäuben:
Er wird, o HErr, in deinen Armen bleiben,
Und am Gericht zu deiner Rechten ſteh'n.

Gehorsam des Glaubens.

Thät' ich die Wahrheit, die ich weiß,
Wär' ich zu meines Gottes Preis,
Was mich die Menschen oft genannt,
Dann wäre nichts in mir gebannt;

Dann strahlte mir das Lebenslicht
Stillselig aus dem Angesicht,
Dann blühte mir das schönste Loos
In meines Mittlers Arm und Schooß.

Warum, ach, hat das Herz so weit
Vom Wissen bis zur Willigkeit?
Warum, ach, folgt so träg' und schwach
Gehorsam der Erkenntniß nach?

Wer Gottes Willen weiß und thut,
Der thut, ich fühl' es, ewig gut;
Und Christi Lasten sind nicht schwer,
Geh'n wir im Kindersinn einher.

Hell glänzt der Frömmigkeit Gewinn; —
Doch bleibt verdrossen Herz und Sinn,
Doch wird unendlich mehr geliebt,
Was Schaden, Noth und Reue gibt.

Dann, wenn die theure Zeit verstrich,
Der Sünde Zauberbild verblich,
Steh'n wir betrogen von der Lust
Und schlagen zitternd an die Brust;

Und ſehen nichts, als bitt'res Leid,
Und zagen vor der Ewigkeit,
Und ſinken in das offne Grab
Mit unvergeb'ner Schuld hinab.

O Erdenluſt, wie trügeſt du!
O laue Luft der Fleiſchesruh',
Wie ſchläferſt du zur ew'gen Pein
Die Augen unſers Geiſtes ein! —

Wer hilft aus dieſem Todestraum?
Wer führet uns in weiten Raum,
Wo Tand und Leichtſinn untergeht,
Und hell die Geiſterſonne ſteht?

Sieh' um dich her! die ganze Welt,
Sie liegt im Argen, und verſtellt
Ihr Auge, das der Tod umhüllt,
Als wär' es wach und lichterfüllt.

Schau um dich her! zum Schlafe nur
Verlockt ſie dich auf ihrer Spur,
Und wer aus ihrem Traum erwacht,
Wird als ein armer Thor verlacht.

Willſt du erwachen, fliehe ſie!
Bei ihr geneſt dein Auge nie,
In ihrem Dienſte ſinkeſt du
Nur tiefer in die Sündenruh'.

Er, der für dich geweint, gewacht,
Der sterbend auch für dich vollbracht,
Er treibt allein mit starker Hand
Von deinem Auge Schlaf und Tand.

Tritt hin, o Seele, tritt vor Ihn,
Sink' an Sein Kreuz im Glauben hin,
Sieh' seine Wunden, und den Sieg,
Mit dem er aus dem Grabe stieg!

Wie Er aus seinem Himmelsglanz
Dir bietet einen Siegeskranz,
Und Jeden, der im Glauben bleibt,
In's heil'ge Buch des Lebens schreibt.

Sieh' hin, o Seele, dort entflieht
Der schwere Schlummer; freudig sieht
Das Auge dort sein bestes Theil,
Und wird von aller Blindheit heil.

Dort fließet Kraft zum Leben her,
Dort ist Verläugnung nimmer schwer,
Dort lehrt dich Lieb' und Dankbarkeit
Auskämpfen einen guten Streit.

Und Er in dir, und du in Ihm! —
Und freudig seh'n die Seraphim,
Wie Du ein Sieger wirst, ein Held,
Ein Auserkohrner von der Welt.

Das Bleibende.

Wie einem Träumenden die Stunden
Entfliehen in der Mitternacht, —
Sie dünken ihm nur als Sekunden,
Wenn er am Morgen aufgewacht, —
So fliehen unſers Lebens Tage,
Und wenn ſie köſtlich waren, ſieh' —
Hinwiederkehrt die alte Klage:
Sie waren Arbeit, waren Müh'!

Noch glänzet in Erinn'rungsblicken
Der Jugend kurzer Frühlingsſchein; —
Er geht dahin, und eilig rücken
Wir in den Herbſt des Alters ein;
Wie mit des Stromes ſchnellen Wogen,
Wie mit dem Sturm, der brauſend weht,
Sind wir zum Hügel hingeflogen,
Wo unſre Sonne niedergeht.

Soll nicht der Wehmuth Thräne fließen,
Wenn Lenz und Sommer ſterbend flieht?
Wenn ſelbſt die Himmel ſtürzen müſſen,
Wo jetzt das Heer der Sterne glüht?
Wenn Welten um mich her verwehen,
Wenn ich auch nirgends weilen kann,
Geboren nur, um zu vergehen,
Ein Tropfen in dem Ocean?

Der Segler, der am Riffe ſtrandet,
Er findet noch ein ſchwankes Bret,
Haſcht es mit banger Hand, und landet,
Indeß ſein Schifflein untergeht;
Sollt' ich nicht auch in meinem Schwinden,
In meiner Erdenjahre Flucht
Ein Boot für meine Sehnſucht finden,
Für meine Hoffnung eine Bucht?

Ich blick' empor, denn auf der Erde,
In dieſer armen Eitelkeit,
Iſt kein Erlöſer, kein Gefährte,
Der eine Nettershand mir beut;
Vergeblich deut' ich unter ihnen
Troſt ſuchend auf mein krankes Herz, —
Noch iſt dafür kein Arzt erſchienen,
Und Niemand kennet meinen Schmerz.

Hinauf zu jenen beſſern Höhen,
Zum Sieger über Grab und Tod,
Der lange mir ſchon ungeſehen
Erbarmung und Erlöſung bot!
Der mich, eh' ich geboren, liebte,
Der für mich lebte, litt und ſtarb,
Und, weil mein Sterben Ihn betrübte,
Ein ew'ges Leben mir erwarb!

Vor Seinen Fuß will ich mich ſenken,
Ihm übergeben all mein Loos,
Und will die Sterblichkeit mich kränken,
So werde mir Sein Leben groß,
Ja, Seine Macht, die über Grüften,
Und über'm Sturze dieſer Welt
Die Seinen hoch in Himmelslüften
Mit ewigtreuen Armen hält!

So mag es wintern, mag es nachten:
Wer Ihn umfängt, vergehet nicht,
Kann als ein Held den Tod verachten,
Denn Chriſtus iſt ſein Lebenslicht.
Hallelujah! wer kann uns geben,
Was Gottes Sohn den Seinen gibt?
Wer ſcheidet freudig aus dem Leben,
Als wer in Ihm das Leben liebt?

Tod vor dem Leben.

Leben will ich; doch zuvor
Muß ich mit dem Mittler ſterben;
Sehnend blickt der Geiſt empor,
Nicht im Fleiſche zu verderben, —
Aber ohne Kampf und Streit
Möcht' er geh'n zur Herrlichkeit.

Stirb mit mir! gebietet Er,
Der das Leben mir erſtritten;
Nimm mein Kreuz, es iſt nicht ſchwer, —
Deinen Tod hab' ich erlitten! —
Dennoch wohnet große Scheu'
Mir vor dieſem Kreuze bey.

Sünder ſeh' ich oft vergeh'n
Unter bangem Todeswimmern;
Frommen, die am Grabe ſteh'n,
Ihre Kron' entgegenſchimmern: —
Dennoch ſchwank' ich in der Wahl
Zwiſchen Kron' und Todesqual.

Jeſus ruft vom Himmelsthron,
Was den Ueberwindern blühet;
O ein langer, ſchöner Lohn,
Wenn man ſich ſo kurz gemühet!
Dennoch zweifelt oft der Sinn
An des Kampfes Hochgewinn.

Kurz vielleicht noch ſchwebt vor mir
Tod und Leben auf der Wage;
Rufſt du dann, wie will ich Dir
Rechnung thun am großen Tage?
Wähle! rufſt Du hier mir zu,
Aber drüben: wähltest du? —

HErr! mein Geiſt erwählet Dich,
Und mein Fleiſch erwählt die Sünde,
Suchet ſtündlich, wie es ſich
Liſtig mit dem Geiſt verbünde,
Daß er blinden Taumels voll
Auf der Erde kriechen ſoll.

HErr! mein Geiſt erwählet Dich!
Aber ſchwach iſt dieſes Wählen;
Wird nicht Dein Erbarmen mich
Mächtig zu dem Kampfe ſtählen:
Muß mein Leben eine Pein
Unterjochter Sehnſucht ſeyn.

HErr, mein Geiſt erwählet Dich!
Gib zum Sehnen Himmelskräfte,
Daß dein treues Lieben mich
An dein Kreuz zum Opfer hefte;
Bitt'rer ſtarbeſt Du für mich,
Als ich ſterben kann für Dich!

Luſt des Fleiſches, ſtolzer Muth,
Tand, wonach die Erde trachtet, —
Dafür biſt Du, mir zu gut,
Hingeſunken und verſchmachtet;
Nur, was mich verderben kann,
Trugeſt Du zum Kreuz hinan.

Hinter dieſem Tode winkt
Ew'ge Wonn' und himmliſch Weſen:
Wer mit Dir zum Tode ſinkt,
Soll zum Leben ſchnell geneſen,
Das Du aus der Grabesnacht,
Lebensfürſt, hervorgebracht!

Brich hindurch, du reines Licht,
Heller Aufgang aus der Höhe,
Daß im Geiſt mein Angeſicht
Deinen Oſtermorgen ſehe!
Kurz, o Jeſus, iſt dein Tod,
Lang dein Oſtermorgenroth!

Brich hindurch, du treues Herz,
Laß mich deine Lieb' erkennen!
Ach, was iſt des Fleiſches Schmerz
Gegen deiner Liebe Brennen? —
Liebe, laß mich ſterben geh'n, —
Dann, dann werd' ich auferſteh'n!

Der Quell der Freude.

Möchtest du dich freuen? —
Außer Ihm, dem Treuen,
Gibt es keine Lust!
Christus nur hat Freude!
Ist nach langem Leide
Dir noch nicht bewußt,
Daß dein Herz
In sich nur Schmerz,
Und allein in Seiner Gabe
Reinen Frieden habe?

Sieh', die Wolken jagen,
Hoch vom Sturm getragen,
Durch den Himmel fern;
Aber droben schimmert
Ewig unzertrümmert
Gottes Morgenstern.
Kennst ihn du? —
In stiller Ruh
Siehet er aus seinen Höhen
Nachtgewölk verwehen.

Bist du losgekettet,
Von dir selbst errettet,
Und dem Retter treu:

Dann nur magſt du ſagen,
Daß in deinen Tagen
Edle Freude ſey. —
Sich'rer Muth,
Der Sünde thut,
Hüpft auf einer morſchen Schwelle
Ueber'm Schlund der Hölle.

O daß du entbrennteſt,
Und im Geiſt erkennteſt
Jeſu Freundlichkeit, —
Und, wenn du Ihn liebeſt,
Ihm zur Seite bliebeſt!
Dann, am Ziel der Zeit,
Sprächeſt du
Mit ſüßer Ruh:
„HErr, mein Hirt! Quell aller Freuden,
Niemand ſoll uns ſcheiden!“

Das Wehen des Geiſtes.

Ausgegoſſen iſt das Leben
Wie des Frühlings milder Hauch;
Trüben Dampf und finſtern Rauch
Siehſt du hin und wieder ſchweben,
Doch des ew'gen Geiſtes Wehen
Kann kein Menſchenauge ſehen.

Schau' des Korngefildes Wogen,
Die des Windes Othem regt,
Schau' der Eſpe Laub bewegt,
Ihren Wipfel ſanft gebogen;
Fruchtlos ſucheſt du die Spuren,
D'rauf die Himmelslüfte fuhren.

Suche nicht des Windes Quellen,
Nicht der Stürme fernes Ziel;
Andres gibt's zu forſchen viel, —
Blick' auf deines Herzens Wellen!
Raſtlos zieh'n ſie hin und wieder,
Wallen auf und wallen nieder.

Sey es Haſſen, oder Lieben,
Sey es Jeſus, oder Welt:
Hat ein Geiſt ſie doch geſchwellt,
Immer werden ſie getrieben —
Aufwärts nach des Himmels Schwelle,
Oder niederwärts zur Hölle.

Alſo, wie des Meeres Toben,
Wirft der Böſe Schlamm und Wuſt
Aus der zornbewegten Bruſt,

Kann nicht ruhen, beten, loben;
Brandend durch verworr'ne Sinnen
Schlägt die Fluth der Sünde drinnen.

Also, wie im Meeresspiegel,
Wenn die Abendkühle haucht,
Well' in Welle friedlich taucht,
Schwebt des Geistes milder Flügel
Durch den gotterneuten Sinn
Himmlischrein und selig hin.

Und ein unnennbares Weben,
Tiefen Wasserströmen gleich,
Mächtig, und doch sanft und weich,
Dringet durch das ganze Leben;
Neues Ahnen, Sehnen, Wollen
Ist dem Seelengrund entquollen.

Keiner mag die Quelle nennen,
Keiner, der im Sinnentrug
Schlummert, mag des Herzens Zug
Und sein Element erkennen,
Wenn es, neu von Gott gezeuget,
Aufwärts durch die Wolke steiget.

Aufwärts stieg, im Geist verkläret,
Jesus in die Majestät;
Frage, wo sein Othem weht,
Nicht, zu welchem Ziel er fähret; —
Quellen geh'n zum Meere wieder, —
Christus sammelt Seine Glieder.

Die Wiedergeburt.

Geboren bin ich, doch ich bin
Nicht, wie ich soll, geboren;
Und geh' ich unerneuert hin,
Ist Seel' und Leib verloren.
Der Mutter Schooß gebar mich nicht
Zum Leben und zum ew'gen Licht;
Aus Gott muß ich geboren seyn,
Dann geh' ich in den Himmel ein.

Vergeblich hofft die Sicherheit
Von Grab und von Verwesung
Hinüberfahrt zur Seligkeit
Und göttliche Genesung; —
Man träumt von einem Schmetterling,
Der aus der engen Hülle ging,
Und nun mit leichtem Flügelschlag
Sich durch die Lüfte schwingen mag.

Man träumt von einem Lebenstraum,
Der einst von selbst verschwinde,
Wie dann im freien Geisterraum
Nichts mehr die Geister binde. —
Für Trägheit dann, für Spiel und Tanz
Erwarten sie den Siegeskranz,
„Und — was das gute Herz verbrach —
Allvaters Güte sieht es nach!"

Man träumt von einem Wiederſeh'n, —
Doch ja nicht in den Flammen!
Nein, jenſeits, in den lichten Höh'n,
Kommt man gewiß zuſammen! —
Was alte Heidenwelt verſprach,
Lallt eifrig nun die junge nach,
Und nimmt, als wär' es nur ein Scherz,
Zum Grabe mit ihr altes Herz.

Mein altes Herz, — o Gott! ich möcht'
Es nicht hinübernehmen; —
Dort wird ſich nicht das ew'ge Recht
Zum Erdentrug bequemen;
Nagt hier die Sünd' im Herzensgrund,
So macht der Tod mich nicht geſund:
Zu ſchrecken weiß er, und zu dräu'n,
Doch heilt ſein Stachel keine Pein.

Das fühlt' ich ſchon in meinem Geiſt,
Und auch an vielen Weiſen,
Die vor dem Tode ſich zumeiſt
Gar heldenmüthig preiſen:
Sie reden hin, ſie reden her,
Als ob er nur ein Waſſer wär',
Und, — ſchreiteſt du nur keck und frey, —
Mit Einemmal durchſchritten ſey.

Doch tönt durch ſolcher Worte Klang
Ein Seufzer, ſchwerverhalten,
Der kündet innern Bann und Zwang

Und düstre Herzensfalten, —
Nicht sel'ger Hoffnung sanften Schwung,
Nicht Sehnsucht nach Erledigung; —
Die Helden trügen lieber doch
Des Leibes und der Erde Joch.

O Kreatur, in Sünden todt,
Vom Leben abgerissen,
Die ihre Schuld und tiefe Noth
Nicht hören will noch wissen!
Welch' stärk'res Zeugniß forderst du?
Welch' laut'rer Donner ruft dir zu,
Als dein Gewissen: Du verdirbst,
So du nicht hier der Sünde stirbst!?

Weh, wenn im offnen Weltgericht
Dieß wieder dich wird zeugen!
Mit schreckensblassem Angesicht
Muß dann die Seele schweigen! —
Schwer ist's, ein großes Zeugenpaar,
Das ohne Falsch von Anfang war,
Der Lüge strafen: Gottes Sohn,
Und des Gewissens Donnerton!

Es steht der Sohn, von Gott gesandt,
Schaut hin in's Weltgetümmel;
Er steht, und hebt die reine Hand
Beschwörend auf zum Himmel:
„Wen Gott nicht wiederum gebiert,
Wer nicht vom Geist erneuert wird,

Hat an des Himmelreiches Heil,
Hat an dem Leben keinen Theil!"

Aus Gottes Schooß geboren seyn,
Das nur ist ew'ges Leben!
Das drücke tief in's Herz hinein
Und laß es nicht verschweben:
Geheimnißvoll und innignah'
Steht heute noch dein Retter da,
Der deine Seele sanft und still
Hinwiederum beleben will.

Geöffnet ist der Lebensborn
In Christi Todeswunden;
Von Sünd' und Noth, von Lust und Zorn
Kann hier dein Geist gesunden;
Und wie ja nur ein Kindlein zart,
Kein Alter je geboren ward,
Dringt auch ein kindlich Herz allein
In's neue Lebenslicht hinein.

Laß ihre Lust der armen Welt,
Die mit dem Tode spielet!
Dort winkt das schöne Himmelszelt,
Worauf der Glaube zielet!
Daß du von Gott geboren seyst,
Sey hier dein Sorgen allermeist;
Wirst du in Seinem Schooße ruh'n,
Kann dir der Tod kein Leides thun.

Friede Gottes.

Milder im Herzen,
Sanfter im Liede
Tönt kein Entzücken,
Strömet kein Leben,
Als dein Erquicken,
Himmlischer Friede!

Einzelnen Wohllaut,
Einzelne Wonne
Gibt mir der Felder
Liebliches Antlitz,
Höhen und Wälder,
Frühling und Sonne.

Sey Er gepriesen,
Der mir's beschieden!
Aber noch thränet
Suchend das Auge;
Ach, es ersehnet
Himmlischen Frieden!

Selige Herzen,
Die ihn gefunden!
Sieh', bei dem theuern
Gütigen Heiland
Dürfen sie feyern
Selige Stunden.

Trinken mit vollen,
Dankenden Zügen
Ewige Wonnen,
Wenn der Verlor'nen
Löch'richte Bronnen
Eilig verſiegen.

Ja, zu der Heimath
Friedlichen Auen
Will ich mit ſtillen
Pilgrimen ziehen;
Waſſer wird quillen,
Uns zu bethauen.

Du mit dem Wandrer,
Wenn wir ermüden;
Du mir ein Tröſter,
Liebender Heiland,
Ich, dein Erlöster,
Wallend im Frieden!

Das verborgene Leben.

Was ich dem Bruder nicht zu nennen wage,
Bring' ich zu Dir, o reines Himmelslicht!
Ein Bruder würde matt von meiner Klage,
Doch Du, Erlöser, Du ermatteſt nicht.

Der Mutter Tröſtung würde bald verſiegen,
Der Vater zürnte mir mit Ungeduld;
Zu Deinen Füßen darf ich immer liegen,
Denn unerſchöpflich ſtrömet deine Huld.

Weint' ich um Dich, — viel Spötter würden lachen;
D'rum ſchließ' ich mich in's ſtille Kämmerlein,
Da wendeſt Du Dich freundlich zu dem Schwachen,
Und heileſt mein zerbrochenes Gebein.

Nicht darf die Kunſt mich neue Worte lehren,
Des alten Heils bedarf ich jeden Tag;
Ich fleh' um Gnade, weil der HErr der Ehren
Dieß ewig von den Seinen hören mag.

Ich ſoll die Welt zu deinem Kreuze weiſen;
Wie Viele rühret deine Todesnoth?
Doch einſam darf ich deine Wunden preiſen
Und danken Dir, mein König und mein Gott!

Wenn draußen Nacht und Regenwinde wehen',
Verlöschen doch sie deine Leuchte nicht;
In stillem Frieden darf ich vor Dir stehen,
Und freundlich schimmert mir Dein Angesicht.

Im letzten Stündlein stehen meine Brüder
Vielleicht mit Liebesthränen neben mir,
Und segnen mich, und singen Sterbelieder; —
Ich danke still, und blicke hin zu Dir;

Zu deinem Kreuz, wo Blut für mich geflossen,
Damit Du meine ganze Schuld bezahlst,
Wo Du auch mich in dein Gebet geschlossen,
Als Du den Geist dem Vater anbefahlst.

Dann sey, o HErr, dann bleib' in meiner Nähe,
Und drücke mir die Augen friedlich zu:
Wenn ich nur Dich im Todesthale sehe,
So komm' ich sicher heim zur ew'gen Ruh.

O Jesus Christ! verborgen war dein Leben!
Verbirg auch mich, wie Du verborgen warst,
Und laß mich dort in Klarheit vor Dir schweben,
Wenn Du nun Deine Klarheit offenbarst!

Reichthum in Chriſto.

Hätteſt Du Licht und Heil
Mir nicht gegeben,
Hätt' ich kein andres Theil,
Hätt' ich kein Leben.

Wäreſt Du blutend nicht
Für mich verſchieden,
Käm' in mein Angeſicht
Ewig kein Frieden.

Wäreſt Du nicht als Gott
Siegend erſtanden,
Läg' ich dem andern Tod
Machtlos in Banden.

Aber Du lebſt und biſt
Alles in Allen;
Siehe, mein Loos, es iſt
Lieblich gefallen!

Jeſu, Du gibſt allein
Reichthum und Wonne;
Gönne mir deinen Schein,
Himmliſche Sonne!

Jesu, ich lebe Dir,
Bis ich Dir sterbe;
Rufst Du von hinnen mir,
Bin ich dein Erbe.

Christus im Erdenthal,
Christus am Grabe,
Christus im Himmelssaal, —
Ist's, was ich habe.

Mein Wunsch.

Eines wünsch' ich mir vor allem Andern,
Eine Speise früh' und spät; —
Selig läßt's im Thränenthal sich wandern,
Wenn dieß Eine mit uns geht:
Unverrückt auf Einen Mann zu schauen,
Der mit blut'gem Schweiß und Todesgrauen
Auf sein Antlitz niedersank,
Und den Kelch des Vaters trank.

Ewig soll Er mir vor Augen stehen,
Wie Er, als ein stilles Lamm,
Dort so blutig und so bleich zu sehen,
Hängend an des Kreuzes Stamm;
Wie Er dürstend rang um meine Seele,
Daß sie Ihm zu seinem Lohn nicht fehle,
Und dann auch an mich gedacht,
Als Er rief: Es ist vollbracht!

Ja, mein Jesu, laß mich nie vergessen
Meine Schuld und deine Huld!
Da ich in der Finsterniß gesessen,
Trugest Du mit mir Geduld,
Hattest längst nach deinem Schaf getrachtet,
Eh' es auf des Hirten Ruf geachtet,
Und mit theurem Lösegeld
Mich erkauft von dieser Welt.

Ich bin Dein! — ſprich du darauf ein Amen!
Treuſter Jeſu, Du biſt mein!
Drücke deinen ſüßen Jeſusnamen
Brennend in mein Herz hinein!
Mit Dir Alles thun und Alles laſſen,
In Dir leben, und in Dir erblaſſen,
Das ſey bis zur letzten Stund'
Unſer Wandel, unſer Bund.

Bußlied.

Jeſus! habe Acht auf mich,
Daß ich nicht verloren gehe!
Hab' ich einſt gekoſtet Dich
Heiße Müh' und bitt'res Wehe, —
Wär' es um ſo gröſ're Pein,
Doch verloren einſt zu ſeyn!

Lange durch ein weites Feld
Bin ich troſtlos hingegangen;
Oede blieb die ganze Welt,
Ungeſtillet mein Verlangen;
Keiner Freude ward ich froh,
Jede kam und jede floh!

Jeſu, Du gedachteſt mein,
Als ich Deiner nicht gedachte;
Längſt verworfen würd' ich ſeyn,
Wenn nicht Dein Erbarmen wachte;
Tröſtlich hat mich's angeſchaut;
Dieß Erbarmen preiſ' ich laut!

Wußt' ich doch von Anfang nie
Meine Kniee Dir zu beugen; —
Hart iſt eines Sünders Knie,
Lieber hüpft es in dem Reigen;
Ach wie leicht im eiteln Sinn
Hüpft ein Menſch zur Hölle hin!

Wenn ich oft in ſtiller Nacht
Prüfend in mein Herz geſehen,
Ward an's Beten wohl gedacht,
Doch es wollte nicht geſchehen;
Wenn zu Gott ein Träumer ruft,
Iſt's wie Schall in leere Luft.

Du haſt beten mich gelehrt,
Alles Dir an's Herz zu legen;
Wenn ich mich zu Dir gekehrt,
Kamſt Du freundlich mir entgegen;
War auch Schmerz und Buße da,
Dennoch wareſt Du mir nah'.

Eingeprägt iſt in mein Herz,
Daß mich nur Dein Blut verſühne,
Daß aus Deinem Todesſchmerz
Himmelsluſt und Leben grüne;
O wie ſchwindet alle Laſt,
Wenn der Glaube dieß umfaßt!

O wie wird das Herz ſo weit,
Ueberſtrömt mit ſanften Freuden,
Wenn der Geiſt der Herrlichkeit
Ihm verkläret deine Leiden,
Wie die Gottesgabe frey
Von Geſetzeswerken ſey!

Wie Du Alles abgethan,
Ausgerichtet ganz alleine,
Was kein Menſch verdienen kann,
Ob er's noch ſo redlich meine; —
Ja, dieß Evangelium
Sey mein Troſt, mein höchſter Ruhm! —

HErr, ich frage: Bin ich Dein?
Bin ich Dein von ganzer Seele?
Bin ich lauter, keuſch und rein,
Während ich von Dir erzähle? —
Ach, wie treibt mein falſches Herz
Oft mit Sünd' und Gnade Scherz!

Leicht ja mag ein lau Gemüth
Auch um Deine Wege wiſſen,
Wenn's auf breiter Straße zieht,
Und Dein Liebesband zerriſſen; —
Laß mich, HErr, ich flehe Dich
Alſo nicht betrügen mich!

Leicht ja mag verfloſſ'ner Zeit
Lichts-Erfahrung uns bethören,
Daß wir heut' in Sicherheit
Uns von Deinem Lichte kehren; —
Laß mich, HErr, ich flehe Dich,
Alſo nicht betrügen mich!

Flehend neig' ich dieſes Haupt,
Reuig liegt mein Geiſt im Staube;
Hab' ich geſtern Dir geglaubt,
Gib, daß ich auch heute glaube!
Ewig treu, und ewig Dein,
Laß, HErr, meine Loſung ſeyn!

Jeſus! habe Acht auf mich!
Wo ich ſitze, wo ich ſtehe,
Will ich alſo flehen Dich,
Schauend in die Himmelshöhe; —
Bring' mich durch zum ew'gen Licht!
Du vermagſt's, — ich kann es nicht!

Sein Vergeben.

Biſt Du hier?
Den ich tauſendfach betrübt,
Tauſendfach vergeſſen habe?
HErr, der wunderbar uns liebt,
Geber aller guten Gabe!
Warum trittſt Du zur verſchloſſnen Thür'
Ein zu mir?

Freudenleer,
Mir zur Laſt, zum Ueberdruß,
War ich von Dir weggegangen:
„Mir gebührt kein Friedensgruß,
„Mir kein Tröſten und Umfangen!“ —
Doch Du trittſt mit ſanftem Friedensſchein
Still herein! —

Alles iſt,
Alles iſt nun wieder gut;
Wie die Regenwolke fliehet;
Wie ſich vor der Sonne Glut
Schnell der Nebel niederziehet,
Alſo tilgeſt Du mit ew'ger Huld
Meine Schuld.

HErr, mein Heil!
Schenke mir ein offnes Ohr,
Schenk ein Auge mir zum Sehen,
Festen Blick zu Dir empor,
Und ein Herz, Dich zu verstehen,
Zu versteh'n, was Du, HErr Jesu Christ,
Sündern bist!

Die Treue des Erbarmers.

Kann ein Gebet im Himmel gelten
Von diesem flücht'gen Augenblick,
Bis Du bey'm Untergang der Welten
Auf ewig ordnest mein Geschick;
Schenkst Du der Bitte, die mit Thränen
Kund gibt der Seele tiefstes Sehnen,
Ein Amen für die Ewigkeit:
So fleh' ich heute: Gib dem Sohne,
O Vater, mich zum vollen Lohne!
Vollende mich in dieser Zeit!

Ich weiß, warum ich also bete,
Noch heller siehest Du's in mir;
Womit ich jetzo vor Dich trete,
Das bleib' auf ewig Ja vor Dir. —
Viel-Sündenstürme sind seit Jahren
Durch dieses Herz dahingefahren, —
Da schwand mir oft des Glaubens Schein,
Da sank mir Hoffen, Können, Wollen,
Da konnt' oft keine Thräne rollen,
Zu lindern meiner Seele Pein.

Du hast, o HErr, emporgehoben
Den Fuß, der hingesunken war;
Mit namenlosen Liebesproben
Stellst Du Dich als Erbarmer dar;

D'rum will ich dieſe Zeiten nützen,
Mich feſt auf dieß Erbarmen ſtützen,
Und binden Dich mit heißem Fleh'n: —
Sieh', wenn auch Sünde wieder ſteiget,
Mein Herz beſtürmt, den Willen neiget:
Ich möchte doch nicht von Dir geh'n!

Ich möchte doch Dein eigen heißen,
Geſchrieben ſeyn in Deinem Buch;
Ich möchte nicht als Heuchler gleißen,
Und endlich ſtürzen in den Fluch;
Ein Brand, geriſſen aus dem Feuer,
Dein Auserwählter, Dein Getreuer,
Ein Schaf des Hirten, das er kennt, --
Das möcht' ich werden; aber nichtig
Iſt meine Kraft, — o mach' mich tüchtig,
Du Gott, deß Herz von Liebe brennt!

Du biſt der Schöpfer; Leben wirken
Kann einzig Deine Huld und Macht;
In Deinen weiten Weltbezirken
Erhelleſt Du allein die Nacht.
Kein Sünder macht ſich ſelbſt lebendig,
Nicht gut, nicht heilig, nicht beſtändig, —
Das bleibt allein der Gnade Ruhm;
Der Grund, der Deine Schuldner träget,
Iſt Er, der Prieſteramtes pfleget,
Der Mittler in dem Heiligthum.

Durch Ihn zu Dir! ja sel'ge Güte,
Das ist der theure Lebensweg;
Und wenn ich mich Aeonen mühte,
Ich fände keinen andern Steg;
Ringsum nur bodenlose Schlünde
Voll Finsterniß und Angst und Sünde, —
Auf jenem Pfad ist helles Licht.
Wohl dem, der diesem Pfade trauet!
Mein Hoffen ist auf ihn gebauet,
Und einen andern will ich nicht.

Um Seinetwillen laß mich leben,
Damit Sein Lohn Ihm völlig sey;
Laß mich vor Deinem Antlitz schweben,
Auf ewig von der Sünde frei.
Du mangelst nicht; zu jeder Stunde
Ertön' in meinem Herzensgrunde:
Wach' auf! dein Vater suchet dich! —
Und wird mich droben Einer fragen:
Du hier? — so will ich preisend sagen:
Gott, mein Erbarmer, suchte mich!

Um ein stilles Herz.

Sohn des Vaters, HErr der Ehren,
Eines wollst Du mir gewähren,
Eins, das mir vor Allem fehlt:
Daß aus Deiner Gnadenfülle
Milde Ruhe, sanfte Stille
In das laute Herz mir quille,
Das sich stets mit Eitelm quält.

Du ja trachtest aller Orten
Uns mit Deinen Liebesworten
Ueberschwänglich zu erfreu'n;
Aber vor dem lauten Toben,
Das von unten sich erhoben,
Kann der milde Laut von oben
Nicht in unsre Herzen ein.

Wie Maria Dir zu Füßen,
Will ich sitzen und genießen,
Was Dein Mund von Liebe spricht;
Eitelkeit und Eigenwille,
Leib und Seele, schweiget stille!
Komm, o Seelenfreund, erfülle
Mich mit Deinem heil'gen Licht!

Für die Genesung.

Ich will es mit dem Tod besiegeln,
Daß Du der Allertreuste bist,
Daß Leben unter Deinen Flügeln,
Und Heil in Deinen Händen ist. —
Ich bat Dich seufzend um mein Leben,
Als ich zerbrochen vor Dir lag, —
Du hast gehöret, hast gegeben,
Und wieder glänzt ein Gnadentag.

Du konntest mich ja lassen sterben;
Warum denn thatest Du es nicht?
Leicht konnte dieser Leib verderben,
Verbargest Du Dein Angesicht. —
Ja, HErr, Du sahst des Herzens Gründe,
Dieß Herz, so kalt und ungetreu,
Und wußtest, daß ein Mensch voll Sünde
Im Tode Dir nichts nütze sey!

Du wägst der Menschen Thun und Gleißen,
O HErr, mit heiligem Gericht;
Wie oft ist, was wir fromm geheißen,
Nur Finsterniß in Deinem Licht!
Ein Strahl von Deinen Flammenaugen
Macht alle Truggebilde bleich,
Dann sinken wir dahin, und taugen
Nicht in der Wahrheit ew'ges Reich.

Und mag es bitter seyn und herbe,
In solchem Elend hinzuknie'n, —
Doch besser, HErr, denn daß ich sterbe,
Und fahr' in meinen Sünden hin!
Da gilt es weinen und bereuen,
Bekennen ohne Trug und List,
Und danken, daß vom Ewigtreuen
Noch Gnadenzeit gegeben ist.

O möcht' es ewig mich durchbeben,
Wie todt der Erde Lust und Tand,
Wie arm das eitle Menschenleben
Damals vor meinem Auge stand!
Da drunten lodert Glut und Feuer, —
Dort oben glänzen Zions Höh'n, —
Was weil' ich noch, Dir, o Befreyer,
Auf schmalem Pfade nachzugeh'n?

Unglaube wird des Todes Beute,
Der drohend an der Sünde hängt,
Gleichwie der Morgen an das Heute,
Wie Nacht sich an den Abend drängt; —
Was zag' ich noch, an Dich zu glauben,
Der Du dem Tod mich abgewannst,
Der Du die Todten, Blinden, Tauben
Allmächtig neubeleben kannst? —

Ich glaube, HErr! hilf meiner Seele,
Wenn Zweifel sich und Schuld erhebt,
Wenn vor der Menge seiner Fehle
Das arme Herz erschüttert bebt!
Ein göttlich Werk ist's, Dich zu fassen,
Ein göttlich Werk, sich Dir zu weih'n; —
So wollest Du Dich finden lassen,
Und Gott in meiner Seele seyn!

Und was kein Auge je gesehen,
Kein menschlich Denken je gefaßt:
Daß Du in deinen Todeswehen
Mit Gott uns ausgesöhnet hast:
Das sey mein Denken und mein Streben,
Mein Ziel in Flehen und Gebet,
Die Sonn', um welche sich mein Leben
Mit allen seinen Kräften dreht!

So werd' ich heil und neugeboren,
So führt mich, was zum Tode schien,
Zu Deines Freudenhauses Thoren,
Zu Deinem Angesichte hin; —
Ja, Amen! dieß mein Krankenbette
Bereite mir nach bangem Streit
In Deinem Himmel eine Stätte,
Und Deinem Namen Herrlichkeit!

Loblied.

Du bist mein Gott, ich preise Dich!
Mein theures Heil, erkenne mich!
Dein Lieben sey mein Leben!
Der Du die weiten Himmel füllst,
O Gott, der Menschenseele willst
Du Deine Fülle geben!
Sollt' ich
Sündlich
Dieß vergessen?
Nicht ermessen
Solch Erbarmen,
Das bereitet ist mir Armen?

Arm bin ich, denn ich ward als Kind
Des Zorns geboren; finster sind
Die Räume meiner Seele. —
Da dringt Dein ew'ger Sonnenschein
Belebend in mein Herz hinein,
Da tilgst Du meine Fehle;
Mahnest;
Bahnest
Mir die Pfade
Sel'ger Gnade,
Hilfst mir wallen
Nach des Himmels lichten Hallen.

Was iſt des Menſchen Kind vor Dir?
Der Sünder ohne Ruhm und Zier,
HErr, daß Du ſein gedenkeſt? —
Du liebſt ihn, weil Du göttlich liebſt,
Du gibſt ihm, weil Du göttlich gibſt,
Schenkſt, weil Du göttlich ſchenkeſt.
Kein Sold,
Kein Gold
Aller Welten
Kann's vergelten,
Noch erwerben; —
Dafür mußte Jeſus ſterben!

Die Gnadenzeit.

Zween Wand'rer zogen über das Gebirg,
Und fanden einen Schatz von reinem Golde;
Von unbekannten Händen schon gezählt,
War er zu gleichen Hälften ausgetheilt,
Daß Jeglicher die Seine friedlich nahm;
Und eine Schrift mit Silberzügen lag
Darüber: „Wand'rer, nütze treu den Fund!"

Rasch füllte sich der Erste seinen Bündel,
Und zog mit reicher Beute lärmend fort:
„Freu' dich des Lebens, und genieß die Welt!
Denn unerschöpflich bis in's Alter fort
Fließt nun die volle Freudenquelle dir!"

So schweift' er weit umher; auf lautem Markte
Lockt vielfach ihn der offnen Buden Prunk;
Hier einen Schmuck, dort süße Leckerey,
Erhandelt' er im Taumel seines Glücks;
Bald sammeln hundert Freunde sich um ihn,
Den Tag ihm kürzend mit Gelag und Spiel;
Und hingezogen in den Zauberkreis,
Im Fluge der Gedanken ausgeschweift,
Denkt er der ernsten Mahnung nimmermehr,
Wirft Tage, Monden lang ein Stück des Schatzes
Um's andre hin auf's Ungefähr des Tags,
Bis er, verlassen von der Freunde Schaar,
Ein Bettler steht, einst ach vergeblich reich,
Von Zukunft und Erinnerung gefoltert. —

Der Andre, tiefbewegt vom edeln Fund,
Drückt dankend an sein Herz die treue Schrift;
„Für große Schätze handle Großes ein;
Nicht planlos für den flücht'gen Augenblick,
Für's ganze Leben kaufe Freuden dir!
Und Eine Freude, die dir morgen bleibt,
Wiegt tausende, die heute fliehen, auf."

Still wandelt er dahin; der Märkte Glanz,
Der Spieler Glück, der lauten Zecher Schwarm
Lockt ihm vergeblich; Eines will er nur;
Noch mehr, denn Gold, ist edler Perlen Schmuck, —
D'rum forschet er nach Perlen; doch nicht Eine
Scheint ihm des überreichen Schatzes werth,
Bis er am Meeresstrand den Taucher findet,
Der eine Königsperle, silberhell,
Mit Jubel aus der dunkeln Tiefe bringt.
„Gib mir die Perl', und dieses Gold sey dein!"
Ungerne, doch um solchen hohen Preis
Erläßt das Kleinod ihm der Perlenfischer.

Und er, in stiller Wonne, birgt sie tief
Am Busen, weidet sich an ihrem Glanz,
Der siebenfarbig in der Sonne spielt;
Doch ziemet ihm, dem armen Pilger, nicht,
Dem König ziemt das edle Kleinod nur;
D'rum eilt er hin, legt ihm mit tiefer Beugung
Die Perle nieder vor den lichten Thron:

„Was ich gefunden ohne mein Verdienſt,
Vertauſcht' ich alles um dieß edle Gut;
Nimm gnädig an, was dir allein gebühret!
Es glänzt nur hell in deinem Diadem." —

So redet er, doch von dem goldnen Stuhl
Neigt ſich der Herrſcher freundlich zu ihm nieder:
„Was du gefunden, gab dir meine Hand,
Und weislich nützte deine Treu' den Fund;
D'rum, weil du ſchöner mir ihn wiedergabſt,
So wohne vor den Stufen meines Throns,
Ein Mitgenoß an deines Königs Freude!" —

Kennſt du die Zeit, die über deinem Haupt
Hinfliehet, deines ew'gen Looſes Mutter?
Mit Tändeley, mit ſeelenloſem Thun,
Unreiner Sorge, träumendem Geſchwätz
Zerſplittert Stund' um Stunde ſich der Thor,
Und ſteht am Grabe leer, mit ew'ger Schmach,
Eh' er des Lebens heiligen Gedanken
Erfaſſet, und zum Himmel aufgeblickt. —

O wer's verſtände, wie die goldne Zeit
Nur Eines Wunſches werth iſt, Eines Ziels, —
Er ginge hin zum ſtillen Meeresſtrand,
Erkaufte ſich die Perle von dem Fiſcher,
Und legte ſie dem König vor den Thron!

Unrechte Klage.

Du seufzest oft: „Wie mangl' ich edler Gaben!
Unwillig zögert mein Gedankenfluß,
Und im Gefühl, daß Andre Größ'res haben,
Beschleicht mich thatenloser Ueberdruß;
Nicht Trägheit ist's, wenn ich Geringes gebe,
Wenn zitternd nur der Griffel sich bewegt,
Nein Armuth ist's, die, wenn ich aufwärts strebe,
An meinen Geist verhaßte Fesseln legt." —

Freund, dünket dir gerecht des Senfkorns Klage,
Das müßig auf dem harten Felsen liegt,
Wenn neben ihm am schönsten Frühlingstage
Des Landmanns Fleiß den fetten Acker pflügt?
Wie, seufzt es, könnt' ich Armes Früchte spenden,
Das ich so klein und ohne Wurzel bin? —
Der Sämann hört's, und mit gewandten Händen
Wirft er das Sämchen in die Furche hin.

Es sproßt der Kohl, es reift die gold'ne Aehre, —
Doch was ein Senfkorn war, als hoher Baum
Erhebt sich's still, und frohe Sängerheere
Durchtönen seiner Krone luft'gen Raum.
Das Senfkorn ist in deine Brust geleget, —
Die Demuth ringt, die stille Treue fleht;
So hat der Himmel Regen, der es pfleget,
Und Sonnenschein, der es zum Baum erhöht.

Mehr oder weniger.

Ein wenig minder oder mehr,
Taugt nicht in Gottes Reiche;
Ein wenig minder frevler Muth,
Ein wenig mehr nach Weltart gut,
Gilt drüben einſt das Gleiche.

Ein wenig minder oder mehr
Geheimer Sünde fröhnen,
Von Augenluſt und eitelm Spiel,
Von Hoffart wenig oder viel, —
Das wird dich nicht verſöhnen.

Ein wenig minder oder mehr
An Erd' und Mammon hangen,
Ein wenig mehr vom Geize rein,
Ein wenig gütiger zum Schein, —
Damit kannſt du nicht prangen.

Ich wollte, rief einſt Paulus aus,
Daß Alle, die mich hören,
Nicht nur bei wenig oder viel,
Nein ganz, wie ich, am hohen Ziel
Und ohne Bande wären!

Das ganze Herz, das ganze Herz
Will dein Erlöſer haben,
Nicht etwas minder oder mehr;
Denn ohne Jenes achtet Er
Für nichts die ſchönſten Gaben.

Der Rückfällige.

Vor einer Mutter ſteht das Kind;
Mit Sorgen ſchaut ſie hin, und ſinnt:
Wird mich mein Kind erfreuen? —
Sie fleht zum Himmel, ringt und weint,
Doch keine volle Sonn' erſcheint,
Und ferne Wolken dräuen; —
Ein Zug in dieſem Angeſicht,
Sie fürchtet ihn, ſie kennt ihn nicht.

„Hoff', o mein Herz, auf Gottes Thun!" —
Unruhig ruht und ſchweigt ſie nun,
Hat Ihm es übergeben. —
Der Sohn erwächst; aus irrem Lauf
Weckt ihn der Othem Gottes auf,
Und neu beginnt ſein Leben;
Manch theures Wort mit hellem Schein
Dringt mahnend in ſein Herz hinein.

Gebet und Flehen kennet er,
Wirft reuig ſeiner Sünden Heer
Dem Heiland zu den Füßen,
Steht hoffend auf, gelobt und kämpft,
Hat oft den innern Feind gedämpft
Mit Wachen und mit Büßen,
Und freudig bringt der Brüder Kreis
Dem HErrn für dieſe Seele Preis.

Wie man ihn ſchauet, iſt er hell,
Getränkt am vollen Gnadenquell,
Gegründet und gediegen;
Weiß ſichern Rath für Sünd' und Luſt,
Weiß an der Brüder treue Bruſt
Sich freundlich anzuſchmiegen. —
Wer hätt' es je gedacht, geſagt,
Daß ihm ein Wurm am Herzen nagt?

Bedeckt allein, doch nicht geheilt,
Geheim im tiefſten Grund getheilt,
Falſch wandelt ſeine Seele;
Mit Mühe birgt ein Lichtgewand
Der alten Schlange feines Band,
Und was dieß Herz verhehle; —
Noch hält in ſchaurig ſtillem Schwung
Die Wage: Tod und Heiligung.

Ein Geiſterblitz! . . ſie ſinkt hinab; —
Dem Hirten zittert Hand und Stab, —
Dieß Schaf iſt ihm entflohen!
Viel heil'ge Seufzer haucht er nach, —
Sie kehren wieder, ſind zu ſchwach, —
Vergeblich tönt ſein Drohen, —
Und weh'! ein Leuchter wird fortan
Vor Gottes Antlitz ausgethan!

Kehr' [redacted] deiner Spanne Zeit,
Du Armer, eh' die Ewigkeit
Mit Schauern dich umdunkelt!
O großes Weh', o bitt're Zahl,
Wenn nun der letzte Sonnenstrahl,
Der letzte Strahl dir funkelt!
O Mutter, die den finstern Zug
Des Kindes schwer im Herzen trug! —

O Herz, Marias Gegenbild!
Weß Hände stillen sanft und mild
Dir diese Schwerteswunde? —
Blick' auf zum Mittler auf dem Thron,
Dem manche Seele schon entflob'n
Aus seinem Gnadenbunde!
Schloß sich sein Herz dem Mitleid zu?
Fühlt, liebt Er heißer nicht, als du? —

Doch sitzt er ohne Klage dort,
Er waltet hehr und selig fort
An seinen Ewigkeiten.
Der alle Last der Sünder trug,
Er wird auch Balsams dir genug
Und vollen Trost bereiten.
Bet' an und flehe! — Mutterfleh'n
Kann ewig nicht in Luft verweh'n.

Kann das geſcheh'n, HErr Jeſu Chriſt,
Am Herzen, das dein eigen iſt,
Das dein Geiſt neugeboren?
Wie? geht aus deiner Hirtenhand,
Was Leben d'rinn und G'nüge fand,
Zum zweitenmal verloren? —
Ich höre Dich, — die Wahrheit ſpricht:
Mein Eigenthum verlier' ich nicht!

Ich höre deines Lieblings Mund;
Er zählet deiner Jünger Bund,
Und, die daraus gegangen;
Von Anfang waren Die nicht dein,
Nicht feſt am heil'gen Kreuz-Verein
Hat ihr Gemüth gehangen;
HErr, was nicht Dein von Anfang war,
Fällt wieder aus der kleinen Schaar.

Ich ſehe Sauls vermeſſnen Sinn,
Ich denk' an Judas Truggewinn
Und Demas falſche Liebe;
Treu wareſt Du, — ſie logen Dir;
Von Anfang ſah Dein Auge hier
Lüg' und verſtellte Triebe.
Kein Paulus, kein Johannes fällt
Verſtrickt zurück zur argen Welt.

Nach Sodom ſah das Weib zurück;
Sie ſäumt', — und ach ein Augenblick
Verſchlang ihr armes Leben! —
O HErr, der uns entfliehen heißt
Der argen Welt, laß meinen Geiſt
Vor ſolchem Fall erbeben!
Und was ich ſchon verwerflich hieß,
Das werde nimmermehr mir ſüß.

Was ich Verluſt und Traum genannt,
Das bleib' auf ewig mir verbannt,
Damit mich's nicht verſtocke;
Den armen Herzen, ſchlicht und treu,
Den lautern Seelen wohnſt du bey,
Daß ſie kein Feind verlocke.
Hier iſt mein Herz; o ſchaff' es rein!
Auf ewig, Jeſu, bleib es Dein.

Der Verlor'ne.

Ein abgehau'ner Baum, er grünet nimmer;
Ein Aug' erloſch, entflohen iſt der Schimmer, —
Aus dieſer tiefen, todten Augenhöhle
Blickt nie hinfort ein Leben, eine Seele.

Geweſen iſt's, und wird nicht wiederkehren;
Kein Sonnenſchein wird dieſe Nacht verklären;
Woraus das ew'ge Lebenslicht entwichen,
Das iſt auf immer dunkel und verblichen. —

Zum Feuertode wird die Welt verdammet, —
Ihr Leben iſt dem Tode nur entſtammet;
Wer ſeine Wurzeln treibt im Grund der Sünden,
Iſt auch gewurzelt in des Todes Gründen.

Er lebt, — doch all ſein Leben iſt ein Sterben;
Er blüht, — doch iſt's nur Blüthe vom Verderben;
Er reift, — doch iſt's ein todesſchwang'res Reifen;
Er ſtirbt, — und Flammen müſſen ihn ergreifen.

Zum letzten hat der Himmel ihm geleuchtet,
Zum letzten ihn der kühle Thau befeuchtet,
Zum letzten ihm der Morgenwind gefächelt,
Zum letzten ihm ein Abendroth gelächelt.

Zum letzten ihm ein Tempel ſich erſchloſſen,
Zum letzten ihn des Geiſtes Hauch umfloſſen,
Zum letzten ihn des Vaters Hand erquicket,
Zum letzten ihn ein Jeſus angeblicket. —

Zum letzten Mal? — ach, ewigtreue Liebe!
Auf ewig sind erloschen deine Triebe?
Vergib es mir! es war nicht wohl gesprochen; —
Doch wehe dem, dem Du den Stab gebrochen!

Geschlossen ist mit Einem Donnerworte
Der Gottesschöpfung freudenhelle Pforte;
Und draußen steh'n im ewigen Gewitter,
Im bangen Todessturm, — o bitter, bitter!

Weit ist die Ewigkeit! doch wehe, wehe,
Weiß drüben nicht der Geist, wohin er gehe!
Wo findet er, der finstre Heimathlose,
Ein Ruheplätzlein in des Todes Schooße?

Groß ist der Geister Zahl! doch wehe, wehe,
Wem keine guten Geister in der Nähe!
Wohin enteilt er, wenn mit dumpfem Grimme
Ihn ruft die schauervoll geahnte Stimme? —

Hinweg davon! Gott ist ein Gott der Liebe;
Doch nicht ein Gott der Lügner und der Diebe,
Doch nicht ein Gott der Sichern und der Frechen, —
Er weiß zu wägen, richten und zu rächen!

„Wer mich verschmäht, und auf mein Wort verzichtet,
Spricht Jesus Christus, hat schon, der ihn richtet;
Mein ew'ges Wort, das Ich geredet habe,
Wird seine Seele richten über'm Grabe."

Wo eilst du hin, o Seele! fleuch von hinnen!
Noch ist dein Gott, noch Leben zu gewinnen;
Zu Jesu hin! verloren, wer Ihn fliehet!
Gerettet, wer Ihn flehend zu sich ziehet!

Die Wahrheit.

Wahrheit, du, die Alles richtet,
Trug und Heucheley vernichtet,
O wie ſchwer wirſt du erfaßt!
Uns zum Leben willſt du leiten,
Aber wir verſchmäh'n, beſtreiten
Dich, als einen ſchlimmen Gaſt.

Kein Gewerb' iſt mehr geſtiegen,
Als die Kunſt, dich anzulügen,
Dich zu drängen und zu ſchmäh'n;
O wir Thoren! tapfre Krieger
Nennen wir uns oft und Sieger,
Wenn wir uns in Lüge bläh'n.

Sünd' erkennen und bekennen,
Und von eig'nem Thun und Rennen
In des Mittlers Arme flieh'n, —
Das iſt deine Geiſterſprache,
Eh' zum großen Tag der Rache
Donnerwolken niederzieh'n.

Wer iſt, der dich ſucht und übet,
Und nicht Jeſu Wunden liebet? —
Niemand in der weiten Welt!
Hier entſcheidet ſich's am Ende,
Wer in Seine Gotteshände,
Oder in die Flamme fällt.

Mit erſchloſſ'nen Herzensfalten
Deinem Strahle feſtzuhalten,
Wenn er prüfet, ſtraft und glüht,
Das iſt Anfang neuer Zeiten,
D'raus ein Lenz voll Seligkeiten
Dem gebeugten Geiſt erblüht.

Möcht' ich nicht von hinnen ſcheiden,
Eh du meiner Sünde Leiden
Ganz zerſtört und allen Bann;
Bis ich in die Klarheit tauge,
Und des Mittlers Flammenauge
Gnädig auf mir ruhen kann!

Das Geheimniß des Lehrens.

Kennſt du die Probe, kenneſt du die Frucht
Von deiner Hände Wirken, deinem Sinnen,
Die Kinder zu erzieh'n zu frommer Zucht,
Und für das Reich des Vaters zu gewinnen?
O forſche, wo der Stein der Weiſen liegt,
Damit man Herzen leitet und beſiegt,
Der alles dir gewinnet, was du wagſt,
Und ohne den du ewig nichts vermagſt!

Der Nächſte biſt du dir; das eig'ne Herz
Genießt zuerſt die vorerwählten Freuden;
Am tiefſten kümmert dich der eig'ne Schmerz,
Du willſt zuerſt im Winter warm dich kleiden;
Kennſt du die Freud' und ihren holden Schein,
Dann ladeſt du wohl And're zu ihr ein;
Floh Nacht und Gram von deiner Seele fern,
Dann zeigſt du Andern froh den Morgenſtern.

Der Nächſte biſt du dir; liebſt du dich nicht,
Wie willſt du dann des Bruders Seele lieben?
Rufſt du dir ſelber nicht: auf, werde Licht!
So wandelt dir der Andre wohl im Trüben;
Wer ſeiner Sünde nie mit Ernſt geflucht,
Wer ſeine Seligkeit nie recht geſucht,
Der reißt den Bruder nicht aus Sündennoth,
Der führet Niemand zum lebend'gen Gott.

Der Menschensohn, der auserwählte Stein,
Ist Prüfstein deiner Thaten und Gedanken;
Fühlst du das Heil, Sein Eigenthum zu seyn,
Dann kennet deine Liebe keine Schranken;
Trieb, Geist und Kraft wird mächtig dich durchglühn,
Die Kindlein auch vor seinen Thron zu zieh'n; —
Liebst, achtest du dich selbst in Jesu nicht,
So ist dein Lehren nur ein Traumgedicht.

O schwerer Traum! hier dunkel, freudenlos,
Doch freudenloser noch an jenem Tage,
Wenn du vor Ihm erscheinest leer und bloß,
Wenn dich umgibt verlorner Lämmer Klage!
Weil du die eig'ne Seligkeit verträumt,
Hast And're du zu retten auch versäumt,
Und über dir, wie Sterne, schön und klar,
Steht im Triumph der treuen Lehrer Schaar! —

Wach' auf, mein Geist! in deiner Seligkeit,
In deinem Glauben ruhen tausend Keime
Für deiner Brüder Seelenheil bereit!
Auf, komm zum Herrn, verlaß die finstern Träume!
Liebst du das Herz, das sterbend für dich brach,
So lieben dir viel andre Herzen nach;
Mit ihnen wirst du edeln Saamen sä'n,
Mit ihnen dort als reife Garbe steh'n.

Der Stoff des Liedes.

Ausgeriſſen wird die Pflanze,
Die der Vater nicht geſetzt,
Wenn ſie ſchon mit hellem Glanze
Aller Menſchen Aug' ergötzt.

Töne, ſüß und leicht vermenget,
D'rinn ſich weltlich Luſt und Schmerz,
Tand und eitle Klage dränget,
Heilen keines Menſchen Herz.

Alte Mährchen und Geſchichten,
Langer Weile kurzer Troſt,
Breitgeſchlagen zu Gedichten,
Spenden eine loſe Koſt.

Lieder, die uns üppig melden
Uebertünchtes Heidenthum, —
Sündenritter, Fleiſchesbelden,
Schänden des Erlöſers Ruhm.

Lieder, die den Schmerz erzählen,
Den die eigne Thorheit ſchlug,
Liebeströdel matter Seelen,
Hätten endlich wir genug.

Schau, ſie kommen, und ſie ſchwinden,
Wie der Irrwiſch aus dem Sumpf,
Ohne Wärmen, ohne Zünden,
Laſſen alle Herzen ſtumpf! —

Aber Davids reine Saiten,
Moſis Lied und Aſſaphs Wort
Hallen in den Ewigkeiten
Hehr und unvergänglich fort.

Und ſo wird man in den Chören,
In des Himmels Feyerklang
Viele Gotteslieder hören,
Die der Glaub' auf Erden ſang.

Ew'ges haben ſie geſungen,
Und das Heil'ge dauert nur;
Heilig iſt ihr Lied erklungen
Für den HErrn der Kreatur.

Schuf Er uns des Liedes Töne
Ihm zum Preiſe liebend an,
Sollen Ihm die Erdenſöhne
Mit des Liedes Opfer nah'n.

Singen dort die Seraphinen
Dem erhöhten Menſchenſohn:
Tritt auch du, o Menſch, mit ihnen
Im Geſang vor ſeinen Thron!

Singe dem, der dich geliebet;
Hold und heilig iſt Sein Mund!
Sing' Ihm; wenn Er Freuden giebet,
Füllen ſie der Seele Grund!

Laß es frey vom Herzen ſchallen,
Daß es jeder Sünder hört:
Jeſu will ich wohlgefallen!
Chriſtus iſt des Preiſes werth!

Laß dich nicht den Spötter ſtören,
Krank an blinder Chriſtus-Scheu;
Auf den Meiſter ſollſt du hören,
Was vor Ihm gefällig ſey.

Suche nicht nach fernen Bildern,
Nicht nach fremdem Saitenklang;
Seine Gnad' und Huld zu ſchildern,
Iſt dein Leben nicht zu lang!

Sieh umher auf Land und Meere,
Schau des Himmels Wunderwelt,
Wie das All durch tauſend Chöre
Seines Schöpfers Ruhm erzählt!

Sieh das Buch der Lebensworte,
Göttlich wundervoll und ſchön;
Sieh dem Sänger hier die Pforte
Unermeßlich offen ſteh'n!

Herrlichkeit auf allen Blättern,
Tiefen, tiefer, als ein Meer;
Gott im Säuseln, Gott in Wettern,
Gottes Werke mild und hehr!

Off'ne Himmel! Lebensströme!
Salems Zinnen! Edens Au'n, —
Prieſterſchmuck und Diademe,
Heil'ge Wunder wirſt du ſchau'n!

Harfendonner in den Pſalmen!..
Höreſt du den ſel'gen Chor?
Sehnet ſich zu jenen Palmen
Deine Seele nicht empor?

Mitzuſingen auf der Erde,
Daß dort oben einſt dein Geiſt
Zu der Schaar gezählet werde,
Die gerecht und heilig heißt?

Daß du deine Liebesgaben,
Die du hier dem HErrn geweiht,
Schöner mögeſt wieder haben
Für das Feſt der Ewigkeit?

Das Geheimniß der Welt.

Neugier und Plaudereyen tausendfach,
Wer hört sie nicht auf lautem Markt erschallen?
Dem König fluche nicht im Schlafgemach!
Schnell sagen es die Fittigträger nach,
Und lassen es durch off'ne Lüfte hallen.

Des Freundes Haus, umzäunt ist's nicht genug;
Geheimniß hast du in sein Ohr gesprochen;
Ein Lispel, den der Wind von hinnen trug,
Flog neben aus; — man ahnte, lauschte, frug, . .
Und morgen ist dein Schleyer schon durchbrochen. —

Nur Ein Geheimniß weiß ich, das die Welt
Unwandelbar verhehlt seit alten Tagen;
Verschwiegen ist sie hier; um vieles Geld
Wird nirgends diese Heimlichkeit erzählt,
Sie hütet sich, zu reden und zu fragen.

Steh' auf die Märkte, wo die Menge rennt,
Verkünd' es von den Dächern, auf den Gassen;
Verkünde laut: es sey das Element
Der Geister, selig jede Lippe, die's bekennt: —
Sie werden es Geheimniß bleiben lassen.

Man hört es an, man geht von Haus zu Haus,
Doch bleibt es tief verſiegelt und vergraben;
Man fährt in Cirkel, ſetzt ſich an den Schmaus,
Hochweiſe Rede tönet weit hinaus, —
Nur Eines iſt, das ſie verhalten haben.

Man ſcherzt und ſtreitet; Himmel, Erd' und Meer
Wird aufgezählt, die Inſeln und die Klippen,
Neuhollands Schnabelthier, der ſchwarze Bär,
Der alte Mammuth und das wilde Heer, —
Nur Ein Geheimniß bergen dieſe Lippen.

Du fragſt, warum? — „Nicht iſt hiezu der Ort!
Nicht jetzt geleg'ne Zeit! nicht Zweck der Rede!“ —
Ein ander Mal? — Du hörſt daſſelbe Wort, —
Geheimnißtragend ſchweigen ſie ſofort,
Und jede Zunge bleibt gebannt und blöde.

Sprich, welch Geheimniß? — Freund, das jeder Mund
Bezeugen ſoll im Leben und im Sterben;
Das Wort von Jeſus und von ſeinem Bund,
Sein Heil, ſein Lieben, allen Himmeln kund! —
Da ſchweigen ſie. — Sind das die Himmelserben?

Ein Gespräch.

1822.

Gott iſt die Liebe! ſprecht, ihr hohen Weiſen,
Vor denen ſich der Erdkreis ſtaunend bückt;
Nach eurem Buch möcht' ich die Gottheit preiſen, —
Tief in ihr Weſen habt ihr ja geblickt;
Habt ihr ſie nicht aus weiten Sternenkreiſen,
Aus Abgrundsfernen näher uns gerückt? —
O lehret mich! wie ſoll ich ſie erkennen,
Wie lieben, ach, wie finden, faſſen, nennen?

Von ihrer Liebe ſeyd ihr wohl entzündet,
So gebt auch mir an ihrem Lichte Theil!
Ihr habt als ihre Prieſter euch verkündet,
Und preiſet laut das wunderſame Heil,
Das ihr, zu tiefer Wiſſenſchaft verbündet,
Gefunden habt auf Alpen, ſchroff und ſteil, —
Ach, in der Schöpfung nichts, darauf ich traue, —
Im Herzen, ach, kein Fels, darauf ich baue! —

„Getroſt, mein Sohn! ſo hör' ich eine Stimme, —
„Getroſt, mein Sohn, noch ſcheitert nicht dein Schiff;
„So will's der Schöpfer, daß es irrend ſchwimme,
„Sich weiſe ſtoß' an Syrte, Klipp' und Riff; —
„Dann ſchau empor, ſieh', was im Fernen glimme...
„Ein Morgenſtern! — man nennet ihn: Begriff,
„Man nennet ihn: Idee! deß reine Klarheit
„Führt ſicher dich zum Port der ew'gen Wahrheit.

„Und folgeſt du, ſo wird im Zauberlichte
„Vor deinem Blick ein göttlich Weſen ſteh'n;
„Das ſiehſt du durch die Hallen der Geſchichte,
„Und durch der Geiſter ſtumme Tiefen geh'n,
„Du ſiehſt es mit verhülltem Angeſichte
„Im Donner wandeln, in den Stürmen weh'n,
„Siehſt, wie es heimlich alle Welten füllet,
„Doch der Idee ſich himmliſch klar enthüllet.

„Das heilt den Geiſt, der lange ſich gequälet,
„Weil er des Götterſtrahls ſich nicht bewußt;
„Bewußtſeyn iſt's, was deinem Geiſt gefehlet;
„Seh' einen Gott, ſo haſt du Götterluſt!
„Wie Zeus Gehirn Minerven einſt beſeelet,
„So tritt der Gott nun aus der Menſchenbruſt,
„Triumph iſt's ihm, mit ſeinen Herrlichkeiten
„Aus unſerm Menſchenhaupt herauszuſchreiten!

„Dann ſteig' hinab, wo ſchweigend im Gemüthe
„Helldunkles Ahnen, glühendes Gefühl,
„Geheime Sehnſucht, zarte Lieb' und Güte
„Verſchlungen ſind zu ſeelenvollem Spiel;
„Dort ſchmücke deinen Gott mit gold'ner Blüthe,
„Doch bleibe nüchtern immerdar und kühl,
„So wird Begriff und Leben ſich durchdringen,
„Und ganz dein Geiſt ſich in die Gottheit ſchwingen.„

Doch Weiser, sprich: von wannen solche Kunde?
Ist Liebe Gottes auch in dieser Sage?
Und welchen Felsen legest du zu Grunde,
Der sicher deinen Weisheits-Tempel trage?
Vernahmst du's aus des Weltenrichters Munde? —
Antworte klar mir auf die große Frage:
Durch welche Kraft werd' ich in jenen Höhen
Entsündigt einst vor meinem Richter stehen? —

„Mit eig'ner Waffe soll der Mann sich schirmen;
„Die eig'ne Kraft muß dir genügend seyn;
„Wenn dich des Schicksals Wellen überstürmen,
„So hülle dich in deine Tugend ein!" —
Doch, wenn sich meiner Sünde Lasten thürmen?
Wenn Todesschulden um Erlösung schreyn? —
„Verzagter Thor! dein Hirngespinnst vom Bösen
„Ist nach dem Tode nur ein Traum gewesen!" —

E[illegible] bloßer Traum? — so schlafen wir denn heute?
Und was wir Gutes thun, ist auch ein Traum?
So strebt der Geist nur schlummernd in die Weite,
Und auch die Himmelshoffnung ist nur Schaum? —
„Du fassest nichts! der Geist, im Bildungsstreite,
„Dringt ohne Straucheln nicht durch seinen Raum;
„Versöhnung liegt im Streben; was ich wollte,
„Ergänzt versöhnend Alles, was ich sollte." —

Verbürgst du mir's? kann ich nicht Schaden nehmen?
Mein Leben ist zu kurz für falsche Proben! —
„Wie? lüstet's dich, den Adlerflug zu lähmen,
„Der über düstern Volkswahn sich erhoben?
„Ein Feiger mag mit Skrupeln sich zergrämen,
„Selbstständ'ge Forscher wird der Himmel loben!" —
Und Christus auch, deß ewiges Erbarmen
Selig gepriesen hat die geistlich Armen? —

„Um ein Jahrhundert bist du steh'n geblieben!
„Gewaltig fortgeschritten ist die Zeit;
„Wer mag mit alten Sprüchen sich betrüben?
„Die Freiheit hebt die Häupter weit und breit!
„Und todte Formen mögen wohl zerstieben,
„Wenn uns der Kern sich hüllenloser beut;
„Wer an veralteten Personen hänget,
„Wird von Ideen schwerlich überdränget!" —

Und wär' es todte Form, das ew'ge Leben,
Das einst die Erd' in Knechtsgestalt betrat,
Mit Gotteskräften Zeugniß sich gegeben,
Den Sündern göttlichtröstend sich genaht?
Das sich den Weinstock nennt, und uns die Reben,
Das uns von Gott zum Eigenthum erbat? —
„O hüte dich vor solchem Mysticismus!
„Das Alles ist ein Orientalismus!" —

Wie dieß, mein Forscher? glaubst du nicht dem Sohne,
Der blutend uns die Seligkeit erworben,
Der abgestiegen von des Vaters Throne
Am Kreuze für die Sünderwelt gestorben? —
„Fort, blöder Geist, unwerth der Siegeskrone!
„Zum Philosophen bist du längst verdorben!
„Willst du mit Kohlen jüdischer Altäre
„Erleuchten deines Hauptes dunkle Leere?“ —

Noch höre, Weiser! sieh die Wundenzeichen,
Die Jesus an dem heil'gen Leibe trägt;
Wirst du vor diesem Bilde nicht erbleichen,
Das man an's Holz für deine Sünden schlägt?
Kann dich des Mittlers Liebe nicht erweichen,
Der sich für uns in's tiefe Grab gelegt? —!
Der starke Forscher ist nicht mehr zu sehen,
Hohnlächelnd schaut' ich ihn von hinnen gehen.

Fahr' hin, du arme Weisheit dieser Erde,
Die blendend sich mit Schaumgeflitter bläht,
Und stolz, mit selbstgenügsamer Geberde
Am Hügel Golgatha vorübergeht,
Die immer hofft, daß sie vernichten werde,
Was seit Jahrtausenden gegründet steht;
Die prunkend von der Liebe Gottes redet,
Und Seinen Sohn zu schmäh'n, sich nicht entblödet!

Die Alles kennt, nur nicht die eig'nen Sünden,
Die Alles sucht, nur ihren Heiland nicht;
Die taumelnd hängt in Wolken und in Winden,
Und nur von Kraft und Geisterfreiheit spricht;
Die sich vermißt ein Licht zu seyn der Blinden,
Und blinzend flieht das ew'ge Sonnenlicht; —
D'rum läßt Jehova sich von Thoren preisen,
Und in der Klugheit haschet er die Weisen! —

Gott ist die Liebe! Dieses will ich lernen,
So lang' ein Geist in meinem Leibe wohnt;
Ich such' es nicht in Sonnen nur und Sternen,
Nicht in den Wolken, nicht im stillen Mond,
Bei Felsen nicht, noch in des Abgrunds Fernen,
Noch wo der Frühling auf den Auen thront; —
Am Kreuze, wo der Sohn für meine Sünden
Verschmachtet, will ich Gottes Liebe finden!

Komm, sel'ger Tag, mit deinen Jubeltönen,
Wenn sich des Sohnes Klarheit nun enthüllt,
Wo des Erlösers göttliches Versöhnen
Den letzten Schmerz, die letzte Klage stillt;
Wo jedes Aug von süßen Freudenthränen,
Wo jeder Mund von Jauchzen überquillt! —
Was einst im Glaubensthale hier geschehen,
Das glauben wir, dort werden wir es sehen!

Die Irrlehrer.

Ein scharfes Schwert, im Feuer hart geglüht,
Siegschimmernd in der Sonne, fleckenrein, —
Ein laut'res Herz, ein glaubiges Gemüth,
Die mögen beide wohl verglichen seyn.

Sie streiten für den Herrn; die Heldenhand
Mäht nicht der Fluren goldnen Segen ab,
Schwingt nicht die Waffe durch ein Friedensland,
Zerschmettert nicht des kranken Pilgers Stab.

Sie wachen für den Herrn, von Ihm geweiht;
Der Mörder Schrecken, unbestochner Schutz
Der Unschuld, und des Wanderers Geleit, —
So bieten sie dem Feinde freud'gen Trutz.

Fest ist der Schwung, und sicher ist das Ziel,
Wohin sein Schwert der edle Kämpfer schwingt,
Nicht gilt es eitler Streiche luft'ges Spiel;
So weiß er auch, daß ihm ein Sieg gelingt.

Fest ist das Wort, darauf der Glaube ruht,
Und sichern Pfad hat Christi Hand gezeigt;
So weiß die laut're Seele, was sie thut,
Wenn sie kein Wort des großen Königs beugt.

Nicht Einen gilt's; hier stehen tausendfach
Beruf'ne Menschengeister, arm und reich,
Gebildet, ungebildet, stark und schwach,
Doch in der Sünd' einander alle gleich.

Des Todes Erben, wenn kein Jesus lebt,
Des Himmels Kinder, wenn ein Mittler sühnt,
Der alle Schuld in seinen Tod begräbt,
Von dessen Hauch die Wüste selig grünt.

Er sprach und zeugte, was er dort geseh'n,
Er starb, erstand, und ward zum Thron erhöht,
Und Himmel, Erde werden untergehn,
Bevor ein Wort aus seinem Mund vergeht.

Wer Wahrheit sucht, hört meine Stimme! spricht
Der treue Zeug', und beut das Leben an;
Ist's Wahrheits-Durst, wenn nun die Klugheit nicht
Aus Ueberzeugung sie vernehmen kann?

Nach seiner Rede wägt er Heil und Fluch:
So ist ja wohl verständlich, was er sprach;
Sprich! fehlt' es drüben nur an Einem Spruch,
Wär's nicht dem Ew'gen ewig eine Schmach?

Der alle Zungen schuf, verstand Er nicht,
Sein Wort zu sprechen kindlichklar und rein?
Sprich! wird das Nein des Zweifels im Gericht
Dem Ja des Glaubens gleichgerechnet seyn?

Jahrhunderte verkündeten das Ja,
Wo Chriſtus lebte, war der Tod Gewinn;
War blind ihr Geiſt, der auf die Worte ſah,
Und lauter hing am ungefälſchten Sinn?

Haſt du ſo gar mit blinder Unvernunft
Dem Wort geglaubt, du, unſrer Väter Geiſt,
Daß billig nun die neue Meiſterzunft
Die Säulen deiner Tempel niederreißt?

Haſt du ſo gar in Aberwitz geträumt
Von Chriſti Blut und ſeiner Herrlichkeit,
Daß, wenn ein Witz auf Jünglingslippen ſchäumt,
Mit Fug die Menge: „Sieg des Lichtes!“ ſchreit?

Du Märtyrer, für Gottes Sohn erblaßt,
Denkglaubenslos! — in Ueberzeugungstreu',
Wärſt du lebendig, hätteſt du gefaßt,
Daß Gottes Sohn ein jüdiſch Wörtlein ſey;

Ein jüdiſch Bild: — Dann hätteſt du, bei'm Zeus!
Als einen Gottesſohn dich ſelbſt erkannt,
Und damals ſchon, zu aller Denker Preis,
Den Sauerteig der Kirche fortgebannt! —

Hin iſt der Preis! — Doch droben ewig klar
Prangt deine Siegeskrone vor dem Thron;
Dort ſiehſt du, wo hier dein Vater war, —
Du ſchaueſt Ihn im eingebornen Sohn.

Mit dir die Zeugenschaar, die hellen Reih'n
Vollendeter Gerechter; alle schau'n
Zur Erde, sehen friedlich im Verein
Die ird'schen Brüder Christi Tempel bau'n;

Sein Wort bezeugen, heil'gen Samen sä'n,
In Lieb' und Einfalt fördern, was erweckt
Zum Leben, und in stiller Hoffnung fleh'n,
Wo noch der Winter todte Fluren deckt.

Sie seh'n herab, seh'n auch die fremde Art; —
Vom Unflath denkt gewaschen sie zu seyn,
Und ist es nicht; selbstweise, streng und hart,
Zurückgewandt vom heiligen Verein;

Verdunkelnd, was, wie Sonnenleuchte, hell,
Zertrümmernd, was der Vorwelt Glaube schuf,
Verschütten sie den reinen Gnadenquell,
Und fahren hoch mit überlautem Ruf.

Ihr kennet sie; — „Gerechtigkeit, — so tönt
Ihr gellend Wort, — verkünden Alle wir;
Gott ist die Liebe; Frömmigkeit versöhnt,
Und Tugend ist des Menschen höchste Zier;

„Der uns so rein, als wie den Ersten, schuf,
Schuf Allen auch die rechte Weisheit an;
Vernunft! Vernunft! ist Gottes höchster Ruf,
Befolget sie, dann ist genug gethan!

„Prüft, was nicht tauge! werfet frei dahin,
Was eurem Sinn nicht alsobald behagt;
In uns ist alles; durch den eig'nen Sinn
Ist Gottes Rath schon völlig uns gesagt! —

„Vernunft ist Christus, und Vernunft sein Geist;
Vernunft sein Wort, wie's Jeder deuten mag;
Folgt der Vernunft! sie leuchtet, reinigt, reißt
Aus aller Forderung am letzten Tag!“

Ihr kennet sie, versteht, warum ihr Mund
Von Jesu Mittleramt und Wunden schweigt,
Das Siegel reißt vom neuen Gnadenbund,
Und ohne Ihn den Thron des Vaters zeigt.

Ihr hört sie streiten, bitter, friedelos,
Mit tausendfacher Zunge, — seht den Grimm,
Wenn hier ein Schäflein kehrt in Jesu Schooß,
Und dort ein Häuflein niederfällt vor Ihm.

Ihr kennt den Geist, der nur sich selber hört,
Der Jesusdienst als Heidenthum verschmäht,
Und spottend sich von seinem Bruder kehrt,
Der auf des Wortes lichtem Grunde steht.

Ihr kennt den Geist; sein Acker ist bepflanzt,
Besetzt mit Wächtern ohne Maß und Zahl,
Mit Dorn und Klippen hundertfach umschanzt,
Und seine Saaten stehen dürr und fahl.

Ihr seht empor; die letzte Stunde naht, —
Gesammelt wird das Unkraut und das Korn.
Es kommt der HErr; wer Ihm geglaubet hat,
Entflieht an jenem Tage seinem Zorn.

Die Völker steh'n; sie werden alle schau'n,
In welchen sie gestochen, wessen Blut
Gemein sie hielten! ja, mit Todesgrau'n
Steht hier der Erde Witz und Uebermuth!

Weh' dem, der retten sollte, wer zu Ihm
Sie sollte führen, und es nicht gethan! —
Ihr Angesicht verhüllen Seraphim,
Und aller Zeugen Klage hebt sich an.

Der HErr wird richten, wird's nach seinem Wort:
Wohl ihm, den treu Sein flammend Auge trifft!
Wer schuldlos ist an einer Seele Mord,
Und nicht gemengt das Lebensbrod mit Gift!

Der Werth des Lebens.

Als sich der Himmel strahlenreich gewölbt,
Als festlich klar die Berg' und Thäler standen,
Und auf die neue Welt der erste Mensch
Mit kindlich holdem Auge staunend sah:
Da hättest Du nicht einen Himmel, nicht
Ein sel'ges Erdenrund, nein, eine Hölle,
Ein Todtenfeld voll Schauernacht geschaffen,
Allheil'ger Gott, vor dem ich ewig welkte,
Vor dem ich meines Lebens ersten Blick
Bejammern würde; denn Du wußtest es,
Daß Er, dein Erstling, Er, dein Ebenbild,
Und mit dem Ersten Alle würden fallen,
Und Deines Armes Strafgerechtigkeit
Müßt' uns verwerfen ohne Widerruf. —
D'rum, ew'ge Liebe, weil die Schöpfung fiel,
Weil in den Fluch versank dein Ebenbild,
Hast Du in deiner Weisheit Gottestiefe
Ein Opfer vor dein Angesicht gestellt;
Und eh' dein Werde durch die Weiten scholl,
Eh um Dich her die Morgensterne jauchzten,
Trat eine Liebe, deiner Liebe gleich,
Erbarmend vor dein ewiges Gericht,
Und sprach ein Wort des Todes über sich,
Eh' Du für uns ein Wort des Lebens sprachst. —

Laß dieſes Wunder Deiner Offenbarung
Mein Herz erleuchten rein und göttlich klar,
Laß es mir heilig vor dem Auge ſchweben;
Was kann ein Gott, der mein von Anfang war,
Der ärmſten Menſchenſeele Beſſ'res geben,
Als einen Blick in dieſer Liebe Leben,
Die zweimal uns zur Seligkeit gebar? —

Die Wehen der Sehnsucht.

Noch ist's nicht dort im Vaterland,
Noch nicht im Glanze voller Sonnen,
Wohin an ihres Mittlers Hand
Der Frommen sel'ger Geist entronnen;
Mit stillem Flügelschwunge mag
Dorthin die Sehnsucht sich erheben,
Doch hier auch ist des Lebens Tag
Ein Wiederschein von jenem Leben.

Und wie sie droben ohne Leid
Durch Gottes Palmenhaine wallen,
Wie ihre Lieb' und Seligkeit
Dort nimmer kann verblüh'n, noch fallen,
So kehret sich des Pilgers Blick
Tiefernst zum Unbestand auf Erden,
Denn hier, ach, kann das höchste Glück
Schnell wie ein Hauch verwehet werden.

Oft, wenn ich dieß in stiller Nacht,
Wo prüfender die Seele denket,
Zum Himmel schauend überdacht,
Ward ich in tiefes Weh versenket;
Da fühlt' ich eine Schmerzgewalt
Des Lebens innern Grund bewegen,
Und konnte nicht solch Elend bald
An's Vaterherz des Schöpfers legen.

Viel theure Wonnen, hohes Gut
Sah ich bei solcher Wehmuth Sinnen
Eintauchen in des Stromes Fluth
Und spurlos, wie ein Duft, zerrinnen, —
Getrennt vom Tod ein heil'ges Band,
Geliebte fliehend in die Ferne, —
Je trüber ich im Leide stand,
Je heller glänzten Gottes Sterne.

Nicht Alles, was ich dort gefühlt,
Nicht aller Thränen Bitterkeiten, —
Nur Eines, das mich mahnend hielt,
Soll diese Liedesstimme deuten:
Ach, wird nicht meine Seele neu,
Umleuchtet mich nicht einst am Grabe
Des Mittlers heil'ge Lieb' und Treu', —
Wohin dann mit dem Wanderstabe?

Wohin dann mit dem wunden Herz,
Zerdrückt im eig'nen Blute schwimmend?
Wohin mit deinem Todesschmerz,
Wie Funken in der Asche glimmend?
Genug ja gab mir Christus Zeit,
Zu lieben Ihn in diesen Tagen,
D'rum wird Er in der Ewigkeit
Nach Dankbarkeit und Liebe fragen.

Geweckt vom Schlafe haſt Du mich,
Und mahnend oft zu Dir gezogen,
Und noch, o Jeſu, hab' ich Dich
Im Geiſteskampf nicht überwogen. —
Ach Liebe! kann Dein treuſtes Herz
Nicht ganz und voll mein Herz erwerben,
Was bleibt mir dann, als ew'ger Schmerz?
Was kann ich noch, als flieh'n und ſterben?

Zerbricht der Felſen Rieſenbau,
Wird darum nicht die Erde ſinken;
Zerreißt des Meeres Spiegelblau,
Wird es nach Tagen wieder blinken;
Doch wenn von Dir die Seele fällt,
Dann ſtürzen alle Lebensſäulen,
Dann kann der Balſam aller Welt
Nicht mehr die Todeswunde heilen. —

Umwölkt iſt meiner Seele Grund,
Mein Herz in Traurigkeit gebeuget;
So wird es, wenn der Wahrheit Mund
In uns von Sünd' und Elend zeuget. —
O Lebensſonne, Deine Macht
Kann alle Wolken ſchnell verjagen!
Laß mir's nach dieſer trüben Nacht
Auf ewig in der Seele tagen!

Luft von Morgen.

Himmelsluft vom Morgenlande,
Die zu uns herüberweht,
Wo an düſterm Grabesrande
Mancher arme Pilger ſteht, —
Siechthum hat ihn faſt verzehret,
Sünde ſein Gebein verheeret, —
Wehe lieblich, mild und rein
Kühlung in ſein Herz hinein!

Daß der Kranke ſich erhebe,
Daß er, von dem Jammer frey,
Grünend ſtehe, wonnig lebe,
Eine Blume Gottes ſey!
Fahre fort, ihn anzuhauchen,
Ihn in Balſam einzutauchen!
Ohne Dich, o Lebensluft,
Sinkt er welkend in die Gruft. —

Himmelsluft vom Morgenlande!
Ich bin auch ein krankes Herz;
Weh' an meines Grabes Rande
Mir hinweg der Sünde Schmerz!
Grünen möcht' ich noch auf Erden,
Meinem Gott zur Freude werden, —
Du, die Alles heilen kann,
Weh', o Himmelsluft, mich an!

Das zitternde Laub.

Kaum athmet leise noch der Abendwind,
Und durch den Wipfel flüstert es gelind
Mit zarten Blättern; sieh', nach der Sonne
Zitternd in Wonne
Schwanket das Laub, als wollt' es entfliehen,
Wollte dahin mit der Scheidenden ziehen.

Ein Hauch, nicht mehr, — so stehet sie bewegt
Die schlanke Pappel; jedes Blättchen regt
Sich freudig schauernd, als wollt' es den nahen
Schöpfer empfahen,
Der von dem Säuseln der Lüfte begleitet,
Still sich durch Himmel und Erde verbreitet. —

Wärst du so fühlend, wie dieß arme Laub,
Gewebt aus Frühlingsduft und Erdenstaub,
Dem HErrn sich neiget! durchdränge dein Leben
Heiliges Beben,
Wenn nur Sein Othem dich leise berühret,
Himmlische Luft in dein Angesicht führet!

Erbebte vor des Bösen Hauch so bald,
So fein die Seele, wie das Blatt im Wald!
O sieh' zum Himmel, und fühle sein Wehen
Mächtiger gehen!
Bist du nicht mehr, als die zitternden Bäume,
Hohen Geschlechts, und aus göttlichem Keime?

Wiederſehen der Liebe.

Wie werden ſich die Geiſter wiederſeh'n,
Wenn ſie zum Glanzgefild der Herrlichkeit
Mildſchimmernd durch des Grabes Pforte geh'n,
Entkleidet von dem Wechſel dieſer Zeit?
Wenn, was im Seelengrund verborgen lag,
Sich nun erſchließt zum ewig hellen Tag?

Ein offner Arm, ein ſeligbeit'rer Blick,
Entzückte Liſpel um den reinen Mund, —
So ſpiegelt ſich die Sonne klar zurück
Im Silberſee, im blauen Meeresgrund,
So ſpiegelt jede Miene, jeder Zug
Der nahen Liebe ſtillen Wonneflug.

Wo iſt der Gram, der dieſes Lippenpaar
Einſt noch umſpielt im blumenvollen Sarg?
Wo iſt die Falte, die, was finſter war,
Unheimlich ſelbſt der Liebe noch verbarg?
Der tiefe Athem, einſt von Seufzern ſchwer? —
Es iſt dahin! hier ſeufzet Niemand mehr!

Denn abgewiſcht ſind alle Thränen, hell
Der Seele tiefſte Flecken ausgebleicht;
Gebadet iſt das Aug' im lichten Quell,
Entlaſtet jede Bruſt, wie froh und leicht!
Und was einſt Kummer', bitt're Thränen gab,
Bleibt eingeſenkt im ſtillen Erdengrab.

Das hat der Sohn, der Lebensfürſt gethan,
Gethan durch ſeiner Liebe Heldengang!
Wie ſtieg er tief hinab, wie hoch hinan,
Bis ſiegend er die Friedensfahne ſchwang!
Nun kehrt der Liebe Reich, — es iſt vollbracht!
Sein Lebenslicht verſchlang die letzte Nacht!

Und Er, deß Athem durch die Himmel weht,
Der ſeine Kinder dort vor Ihm vereint,
Reicht ſeiner Liebe ſel'ge Majeſtät
Nicht auch zu uns, wo noch der Pilger weint?
Nicht auch zu uns, die ſeine Friedenshand
Zur heil'gen Wallfahrt aneinander band?

O Wiederſeh'n, von Ihm gebahnt, Ihm geweiht
In dieſer Zeiten naher Gegenwart,
Sey uns ein Bild der ſüßen Ewigkeit,
Des Wiederſehn's, das droben unſer harrt!
O Liebesauge, wirf ein ew'ges Glück
Im Spiegel deiner Sterblichkeit zurück!

Jeruſalem.

Hellſchimmernd, ewigſchön,
Erfüllt vom Lobgetön
Steh'n Salems heil'ge Höh'n;
Die Friedensburg, die Gottesbraut,
Dem Lebensfürſten angetraut!
Laßt uns der Welt entflieh'n,
Mit Jeſu zieh'n!
Er bringt den Pilger hin!

Dort preist man Gottes Sohn,
Dort erndtet vor dem Thron
Der Glaube ſüßen Lohn,
Und ſchauet wie das Leidensjahr
Nicht werth der Herrlichkeiten war.
Laßt uns der Welt entflieh'n,
Mit Jeſu zieh'n!
Er bringt den Pilger hin!

Dort endet deine Bahn;
Die heil'gen Chöre nah'n,
Den Pilger zu empfah'n,
Und alle Himmel freu'n ſich dein,
Daß du ein Kämpfer wollteſt ſeyn!
Laßt uns der Welt entflieh'n,
Mit Jeſu zieh'n!
Er bringt den Pilger hin!

O Salem, göttlich klar!
O schönes Jubeljahr!
O sieggekrönte Schaar!
Erweck' uns stets zum guten Streit,
Ruf' in das Herz uns allezeit:
Eilt! — die der Welt entflieh'n,
Mit Jesu zieh'n,
Die bringt der Heiland hin!

Vorſabbath.

Auf den Sabbath rüſte meine Seele,
Gieße Deines Geiſtes Leben aus,
Daß mir nicht der Friede Gottes fehle,
Wenn ich treten ſoll in Gottes Haus!

Denn wo Friede waltet, da nur tönet
Der Verſöhnung gute Botſchaft rein;
Weiß ich nur in Chriſto mich verſöhnet,
Kann ich Herold Deiner Gnade ſeyn.

HErr, aus Deiner unerſchöpften Fülle
Einen Tropfen Freudenöls! o dann
Wird die trübe Seele rein und ſtille,
Und ein heit'rer Sabbath bricht mir an!

Die Nähe der Ewigkeit.

Nur eine leichte Hütte,
Gebaut aus Fleisch und Bein,
Gefügt mit losem Kitte,
Mein Wanderzelt zu seyn,
Trennt mich mit schwachen Wänden
Von dir, o Ewigkeit!
Gott mag ein Lüftlein senden,
So sinket sie noch heut.

Vor jenem sel'gen Tage,
Wie vor des Abgrunds Glut, —
Vor ungemeß'ner Plage
Und unnennbarem Gut
Sind keine Berg' und Meere
Noch ferngedehntes Land, —
Nur dünngewebte Flöre
Und Schleyer vorgespannt.

Hier schon gibt dir der Himmel
Mit Jesu seine Lust; —
Hier tobt beim Weltgetümmel
Die Höll' in deiner Brust;
Und wenn die Seele scheidet,
So wird, was innen war,
Die Hölle, — nur entkleidet,
Der Himmel, — offenbar.

Wie sind des Lebens Zeiten
Schon eine Ewigkeit!
Wie steht ihr Ewigkeiten
Inmitten dieser Zeit!
O HErr, allgegenwärtig
Mit Gnade, Lieb' und Treu,
Gib, daß ich heute fertig,
Vor Dir zu stehen, sey!

Wo sind dann Gram und Sorgen,
Wenn dieser Leib vergeht? —
Ein heller Frühlingsmorgen
Hat sie dahingeweht!
Auf ewig ist es stille,
Und eine neue Welt
In Herrlichkeit und Fülle
Dem Auge vorgestellt!

Der Tag des Todes.

Wann, du tiefverhülltes Heute,
Trittſt du aus der dunkeln Weite
Unerbittlich mir zur Seite?

Nach wie vielen Erdentagen
Wird dein Geiſterruf mir ſagen:
„Deine Stunde hat geſchlagen!

„Gürte dich zur letzten Reiſe,
Ohne Trank und ohne Speiſe,
Einſam, ſchattengleich und leiſe!

„Eile, dich in's Grab zu legen!
Dich zu meſſen und zu wägen,
Eilt der Richter dir entgegen!

„Nichts von Silber, Gold und Seide,
Nichts von Ruhm und Erdenfreude
Nimmſt du mit im Sterbekleide; —

„Dich allein und deine Sünden!
Weh! herauf aus finſtern Gründen
Höreſt du ſie ſchon verkünden!

„Oder iſt der Heiland deine?
Iſt dein Geiſt verſöhnt und Seine?
Nimm Ihn mit! Er gilt alleine!

„Halt Ihn feſte, wenn ſie ſchwellen,
Wenn der Todesſtröme Wellen
Deinen morſchen Kahn zerſchellen!“ —

Alſo ruft die ernſte Stunde,
So von deinem Seelengrunde
Gibt ſie zweifelloſe Kunde.

So im Licht der Ewigkeiten
Läßt ſie deine Lebenszeiten
Hell vor dir vorüberſchreiten!

Sünden, längſt erbleicht, verſunken,
Wie im Schattenmeer ertrunken,
Sprüh'n empor wie Feuerfunken!

Alte Stunden, Jahre, Tage,
Schwankend auf des Richters Wage,
Heben auf ihr Haupt zur Klage!

Alles anders, als auf Erden!
Worte, Thaten und Geberden
Müſſen offenbaret werden;

Offenbar im ew'gen Lichte!
Weh! wie Vieles wird zunichte
In des Feuers Zorngerichte!

O des Tages, da wir ſterben!
Da wir ewiglich verderben,
Oder Chriſti Himmel erben!

Chriſti, ja, des Menſchenſohnes! —
Fälle ſüßen Glaubenslohnes
An den Stufen Seines Thrones!

Wo die Gläubigen, die Frommen,
Aller Schuld und Noth entnommen,
Nimmer vor den Richter kommen;

Wo, die Ihm gefolget haben,
An des Vaters Lieb' und Gaben
Unausſprechlich ſich erlaben! —

O wer off'ne Augen hätte,
Fänd' ein ſanftes Todtenbette,
Und dort oben eine Stätte!

O die Alles Ihm ergäben,
Würden dort als volle Reben
Ewig an dem Weinſtock ſchweben!

Jeſu, HErr der Sterbeſtunden,
Halte mich an Dich gebunden!
Heil iſt nur in Deinen Wunden.

Der sel'ge Tod.

Wenn ich einst entschlafen werde,
Und zu meinen Vätern geh'n,
Will ich von der armen Erde
Friedlich auf zum Himmel seh'n;
Zu des Vaterhauses Thoren
Schwingt der Pilgrim sich empor; —
Nichts ist in der Welt verloren,
Wenn ich nicht mein Herz verlor.

Wer versöhnt zur Himmelshöhe
Seinen Blick erheben kann,
Ohne Zittern, ohne Wehe, —
O der ist ein sel'ger Mann!
Wem der Geist das Zeugniß giebet:
Unter Freuden, unter Schmerz
Hast du Gottes Sohn geliebet, —
O das ist ein sel'ges Herz!

Also möcht' ich einst erblassen,
Und im letzten Kampfe nun
Als des Vaters Kind gelassen
Auf dem Todtenbette ruh'n;
Ausgetilget meine Fehle,
Neugeboren durch den HErrn,
Jesum Christum in der Seele,
Ueber mir den Morgenstern!

In der angenehmen Stunde
Will ich, HErr, Dich suchen geh'n;
Laß in Deinem Friedensbunde
Du mich unverrücklich seh'n!
Heute sey mir ein Versöhner,
Heute Leben mir und Ruh',
Täglich theurer, täglich schöner, —
Für das And're sorgest Du!

Das Weltgericht.

Aus dem Lateiniſchen des Thomas a Celano. 1250.

Jenen Tag, den Tag der Wehen,
Wird die Welt in Brand vergehen,
Wie Prophetenſpruch geſchehen.

Heulend ſeh'n die Völkerſchaaren
Ihren Richter niederfahren,
Alles ſtreng zu offenbaren!

Die Poſaun' in Wundertönen,
Die durch alle Grüfte dröhnen,
Ruft zum Thron den Erdenſöhnen!

Erd' und Tod wird ſeh'n mit Beben
Alle Kreatur ſich heben,
Antwort vor Gericht zu geben.

Und ein Buch wird aufgeſchlagen,
Das da wird von Allem ſagen,
Weß die Welt iſt anzuklagen.

Alſo vor des Richters Walten
Wird, was heimlich, ſich entfalten,
Vor der Rache nichts behalten.

Ach, wie werd' ich Armer ſtehen?
Wen zum Anwalt mir erflehen,
Wenn Gerechte ſchier vergehen?

Hehrer König! HErr der Schrecken!
Gnade nur deckt unsre Flecken;
Gnade, Gnade laß mich decken!

Liebevoller Jesu, siehe,
Wie ich Ziel war Deiner Mühe,
Daß ich jenem Zorn entfliehe!

Mir nach war Dein Gang gewendet,
Du am Kreuz für mich verpfändet;
So viel Müh' sey nicht verschwendet!

Richter mit der heil'gen Wage!
Tilge wider mich die Klage
Vor dem großen Rachetage!

Sieh', ich seufze schuldbeladen,
Schamroth über schwerem Schaden;
Hör' mein Flehen, Gott, in Gnaden!

Du, der frei sprach einst Marien,
Und dem Schächer noch verziehen,
Hast auch Hoffnung mir verliehen.

Mein Gebet ist nicht so theuer;
Aber wirf mich, o Du Treuer,
Nicht hinab in's ew'ge Feuer!

Zu den Schafen mich geleite;
Von den Böcken in die Weite
Stelle mich zur rechten Seite.

Wenn Verworf'ne Dein Verdammen
Niederſtürzt in Höllenflammen,
Ruf' mit Sel'gen mich zuſammen!

Sieh', im Staub wind' ich die Hände;
Aſche wird mein Herz elende;
HErr, gedenke mein am Ende!

* * *

O du Tag, du Tag voll Zähren,
Wenn vom Staube wiederkehren
Zum Gericht die Sünderſchaaren!
Gott, dann wollſt Du gnädig fahren!

Jeſu, frommer König Du!
Gib uns Allen ew'ge Ruh!
Amen.

Hoffnung des neuen Lebens.

Ich freue mich mit Beben,
Bis einſt das volle Leben
In meinem Geiſt beginnt,
Wenn vor der Liebe Sehnen
Das Todeseis in Thränen,
Die Nacht in ew'gen Tag zerrinnt.

Wenn ich nach langem Mühen
Aus dem Gefängniß fliehen,
In Freiheit wandern kann;
Wenn ihr ſo golden blinket,
Und mir herüberwinket,
Ihr Berg' und Thäler Kanaan! —

O welche ſchöne Reiſe,
Auf der mich Himmelsſpeiſe
Und Himmelstrank erquickt;
Wo mich ein Freund geleitet,
Die Hand mir überbreitet,
Daß keine Sonnenglut mich drückt!

Mein Freund iſt nun gekommen,
Er hat mich hingenommen,
Und ſich mir ganz geſchenkt;
Viel Wonne, Licht und Frieden
Hat er mir zugeſchieden,
Und meinen Pfad zu Sich gelenkt.

Er wuſch den Leib mir reine,
Am Abend dann alleine
Wäſcht Er die Füße mir;
Zwar kann ich nur mich ſchämen,
Doch darf ich mich nicht grämen; —
Mit Freuden, ſpricht er, thu' ich's dir!

Er zeigt mir alle Wege,
Am ſteilen Felſenſtege
Trägt Er ſo ſicher mich;
Und, daß beim Niederſchauen
Dem Kind nicht möge grauen,
Heißt Er mich ſchauen nur auf Sich.

Zwar mag ich leicht mich ritzen
An ſcharfen Dornenſpitzen,
Die mir entgegenſteh'n;
Doch, wenn ich Ihn nur faſſe,
Und ſeine Hand nicht laſſe,
Muß es mit Freuden fürder geh'n.

Oft, wenn ich mich verirrte,
Rief mir mein treuer Hirte
In tiefer Mitternacht,
Und kam ich nur mit Reue,
So hat der Ewigtreue
Der Sünde nimmermehr gedacht.

Er hat mir oft erzählet,
Wie man Ihn einſt gequälet,
Und an das Kreuz gebracht,

Wie seine Freunde flohen,
Und wie mit frechem Drohen
Die Feinde seiner Pein gelacht.

Er hat für mich gelitten,
Er hat für mich gestritten,
Für mich ist Er erblaßt,
Für mich Sein Herz durchstoßen,
Für mich Sein Blut geflossen,
Und meine Schuld war Seine Last.

O möcht' ich diesen Einen
Umfangen, und sonst Keinen,
Der mich so hoch geliebt!
Der mich so hoch geachtet,
Den ich so tief verachtet,
Und bitterlich zum Tod betrübt.

Er hält Sein Herz mir offen, —
Ich soll nur kindlich hoffen
Und glaubend auf Ihn seh'n;
Wenn ich's auf Ihn nur wage,
So soll es alle Tage
Von Klarheit in die Klarheit geh'n. —

HErr Jesu! dieses Leben
Wollst Du mir Armen geben; —
D'rauf will ich Dir vertrau'n,
Bis ich, nach Deinem Bilde
Erwachend, Dir in's milde
Versöhnersauge werde schau'n!

Ewiges Leben.

Ewiges Leben! o herrliches Wort!
Blühende Blume, die nimmer verdorrt!
Glänzende Sonne, die nimmer erbleicht!
Daurender Himmel, der nimmer entweicht!

Was von Entzücken die Sprache benennt,
Was ein Gemüth von Erquickungen kennt, —
Reichthum und Jubel und Frieden und Ruh,
Sind in den herrlichen Namen gefaßt.

Wer doch umschauet dein ganzes Gebiet?
Wer, wenn er ewig dich schmecket und sieht,
Nennt dich, o Leben im himmlischen Haus,
Schöpft dich, o Lust der Vollendeten, aus?

Ueber der Sterne beweglichem Heer
Wallet am Thron das krystallene Meer,
Schimmert Jerusalems heiliges Licht; —
Sterbliche Blicke, sie schauen es nicht.

Irdisches Sehnen, es führt nicht dahin;
Eitle Begier und vermessener Sinn
Ahnen nicht in der vergänglichen Welt,
Was Du verbirgest, o himmlisches Zelt!

Glaube nur ſchwinget die Flügel hinauf,
Und bei der Treue beſchwerlichem Lauf
Fallen von dort auf des Wanderers Stab
Einzelne Strahlen erquickend herab.

Dennoch, o nimmerverlöſchender Glanz,
Wohneſt in glaubigen Herzen du ganz! —
Ja, wer den Mittler im Glauben umſchließt,
Hat dich, o Brunnen, der ewiglich fließt.

Ewiges Leben, du herrliches Wort!
Blühende Blume, die nimmer verdorrt!
Wohnt der Erlöſer durch Glauben in mir,
Bin ich hienieden ſchon völlig in dir!

Daheimseyn bei dem HErrn.

Schon sprechen mächtige Himmelsstimmen:
Es sind die Reiche der Welt unsers Gottes
Und seines Christus geworden!
Von Ewigkeit herrscht Er zu Ewigkeit!

Dieß will ich fassen in's bange Herz,
Wenn hier im Fremdlingslande noch
Die Widerwärtigen toben und herrschen,
Und mich die Welt mit Angst umgibt.

Du herrschest mitten unter ihnen,
Du König, eingesetzt von Gott!
Laß, HErr, auch meine Seele ruhen
Unter dem Schatten Deines Throns!

Sie dürste nach Dir, wie der Hirsch im Walde
Nach frischem Wasser lechzend schreit,
Sie blicke hinauf, und werde gestillet,
Und lebe, feyre, singe Dir!

Denn in Ewigkeit will ich keines Andern,
Als Deine seyn!
Und in Ewigkeit begehr' ich nichts And'res,
Als Gnade von Dir!

O daß ich Dich liebte,
Wie Du mich liebest!
Wie Du von Ewigkeit, eh' ich geboren,
Mich geliebet hast! —

Mein König! ich freue mich Deiner Siege,
Die herrlicher werden jeglichen Tag!
Vom ersten Orion, bis tief in die Hölle,
Vom Cherub des Throns, bis zum ewigen Lügner,

Muß Alles Dir dienen;
Und eher nahet der Friede nicht,
Bis vor Deinem allheiligen Namen
Sich Aller Kniee gebeugt.

Dann wird es, was Du vom Throne sprachst:
Siehe, Ich schaffe alles neu!
Dann schaffet Dein Hauch den Himmel, die Erde, —
Darauf Gerechtigkeit wohnt.

„Wer meinen Willen thut, bleibet in Ewigkeit!" —
Du sprachest's! — ach, wie den Träumenden
Wird's ihnen seyn, die im Feyerkleide
Zu Deinem Abendmahle zieh'n!

Von des Weinstocks neuem Gewächs
Wirst Du mit den Geliebten trinken,
Und Deine Hand nach alter Weise bricht das Brod;
Sie nehmen hin, und essen an Deinem Tisch.

Herab von Deinem Stuhle
Fließt der krystallene Strom,
Umschattet von den Lebensbäumen,
Und weiden darf Dein Volk sich hier.

Da füllt der Lebendigen Weihrauchschaale
Sich mit des Altares heiliger Glut, —
Opferduft wallet empor, und selig
Schauet das thränende Aug' auf Dich!

Auf Dich, den Zerstoch'nen,
Den Erstand'nen, Erhab'nen,
Den Versöhner der Schuld, den Vollender
Aller, die hier auf ewig ruh'n.

Aber alle Thränen wischest Du ab;
Kein Wehmuthshauch durchirret die Seligkeit;
Wo man's mit Felsen verschlossen glaubte,
Springt es nun auf wie tönende Quellen;

Wo einst ein Feuereifer und das Schwert
Ohnmächtig abglitt, ist es nun milde,
Und starre Kniee, eherne Nacken weich
Durch der Liebe Flammen geworden.

Viele, wie Bränd' aus dem Feuer gerissen,
Die mitten im Tod noch Dein Arm umfing,
Oder die lange durch Gram und Nacht
Zur Himmelsheit're sich durchgerungen, —

Und Viele, mit Dir verhüllet in Niedrigkeit,
Derer nicht werth war die Welt, —
Die Armen, die Schwachen, „deren sich Gott
Erbarmen sollte" — sie stehen voran mit Dir!

„Wie lieblich, o Gott, ſind Deine Hallen!
Und Deiner Altäre duftende Höh'n!
Ein Neſt hat die Schwalbe gefunden,
Der Vogel ſeinen Jungen ein Haus!

„Selig wohnt ſich's in Deinen Hütten!
Da ſingen Deine geretteten Kinder!
Die Rechte des HErrn iſt erhöhet!
Die Rechte des HErrn behält den Sieg!

„Wünſchet Jeruſalem Heil!
Wohl geh' es Allen, die Dich geliebet!
Deine ſtrahlenden Gründe mit neuen Namen,
Deine glänzenden Thore!

„Wo kein Tempel iſt, keine Sonne,
Wo Du der Tempel, die Sonne biſt!
Wo das Siegel Gottes auf unſern Stirnen
Königlich ſchimmert!

„Süße Weide haſt Du uns bereitet,
Und Deine Brunnen fließen hell;
Dein Stab, er leitet uns ſänftiglich,
Auf Deinem Felſen ſteh'n wir erhöhet!

„Da Du ſterbend Dein Auge geſchloſſen,
Thateſt Du Salems Thor' uns auf!
Heil Dir, Niemand reißt uns hinfort,
O Lamm, aus Deiner ſtarken Hand!“ —

Dieß ihr Gesang; er fließt unversiegbar!
Heil den Lippen, daraus er fließt!
Heil den Händen, die ihre Kronen
Niederwerfen vor diesen Stuhl!

O du Schauen der bebenden Wonne,
Wenn sie rückschau'n auf's alte Verderben,
Auf des Todes Abgrund, — und fühlen sich heil,
Durch ihres Königes Wunden heil!

Und blicken mit ewighellen Augen
Hin über Salems leuchtende Zinnen,
Von Eden zu Eden, von Sonne zu Sonne,
Die immer steigt und nimmer fällt!

Denn die Ewigkeit altert nicht,
Faltenlos ist ihre glänzende Stirne!
Und feste Anker tragen,
O Hoherpriester, Dein Heiligthum!

Führe mich, Jesu, zu jenen Chören,
Die in's unerschöpfliche Lebensmeer
Selig tauchen und preisend bekennen: —
Grundlos sey es und uferlos!

Die da singen: wie Du im ewigen Schmerz
Nicht gewanket und nicht verzaget,
Wie Du versankest im letzten Tod,
Und am lebendigen Vater festgehalten;

Wie Du geglaubet, geliebt, gefleht,
Wie Du ſanftmüthig geweſen
Und von Herzen demüthig,
Und fromm und treu.

Unſträflich biſt Du und ein Fels,
Und kein Böſes in Dir!
Lebendig und todt will ich's bekennen,
Daß Du der Sohn des Vaters biſt!

Ein Gebilde Deiner Hände,
Ein Lohn Deiner Schmerzen,
Leg' ich mich ewig in Deine Hände!
Dein heilig Antlitz ſey mein Ziel!

Inhalt.

Seite.

Dem Erlöser . . . . . III.

Erste Abtheilung.

Lieder und Gedichte auf besondere Zeiten und Gelegenheiten.

Seite.

Morgenlied 3
Abendlied 9
Das frühe Erstehen 13
Die Stille der Nacht 15
Erweckung am Morgen 18
Prüfung am Abend 21
Der Morgenstern 25
Sabbath-Abend eines Predigers . . . 26
Kampf bei'm Erwachen 30
Im Frühling 32
Frühlingslied 34
Herbstlied 37
Herbstliches Gefühl 39

Seite.

Herbstliche Wanderung:

1. Auf dem Berge 43
2. Auf dem Felsen 46
3. Auf der Kapelle bei Wurmlingen . 48

Jugendlied 53
Kinderlied 56
Schullied 58
Schullied 60
Weihnachtlied für Kinder 62
Konfirmationslied 65
Das Ziel der Jugend 67
Rückblick auf die Jugend 70
Die Wehmuth des Alters 71
Das Heil Christi 73
Es ist vollbracht 77
Osterlied 79
Osterfreude 81
Himmelfahrtslied 83
Himmelfahrt Christi 86
Pfingstlied 89
Dem ewigen Hohenpriester 94
Beichtlied 97
Abendmahlslied 101
Reformationslied 104

Zweyte Abtheilung.

Vermischte Lieder und Gedichte.

	Seite.
Des HErrn Vorsorge	109
Die größte Sorge	112
Die Sünde	115
Trost in göttlicher Traurigkeit	119
Um ein neues Herz	121
Die beste Wahl	124
Die Erweckung	127
Die Wohnung des Erhabenen	128
Die wahre Kraft	130
Gehorsam des Glaubens	132
Das Bleibende	135
Tod vor dem Leben	138
Der Quell der Freude	141
Das Wehen des Geistes	143
Die Wiedergeburt	145
Friede Gottes	149
Das verborgene Leben	151
Reichthum in Christo	153
Mein Wunsch	155
Bußlied	157
Sein Vergeben	161
Die Treue des Erbarmers	163
Um ein stilles Herz	166

	Seite.
Für die Geneſung	167
Loblied	170
Die Gnadenzeit	172
Unrechte Klage	175
Mehr oder weniger	176
Der Rückfällige	177
Der Verlor'ne	182
Die Wahrheit	184
Das Geheimniß des Lebens	186
Der Stoff des Liedes	188
Das Geheimniß der Welt	192
Ein Geſpräch	194
Die Irrlehrer	200
Der Werth des Lebens	206
Die Weben der Sehnſucht	208
Luft von Morgen	211
Das zitternde Laub	212
Wiederſehen der Liebe	213
Jeruſalem	215
Vorſabbath	217
Die Nähe der Ewigkeit	218
Der Tag des Todes	220
Der ſel'ge Tod	223
Das Weltgericht	225
Hoffnung des neuen Lebens	228
Ewiges Leben	231
Daheimſeyn bei dem HErrn	233

Christliche

Gedichte

von

Albert Knapp.

05, 3485

BIBL. VNIVERS. LIPS.

Zweite verbesserte Auflage.

Zweiter Band,

der die 3te, 4te und 5te Abtheilung enthält.

Mit K. Würtembergischem Privilegium gegen den Nachdruck.

Basel,

bei J. G. Neukirch.

1835.

Dritte Abtheilung.

Aus und nach der Schrift.

Israel unter den Palmen.

2 Mos. 15, 27.

Wie lieblich gelagert iſt Iſraels Heer,
Mit Wundern entronnen durch's fluthende Meer!
Todt ſchwimmt der Aegypter am felſigen Strand,
Die Wagenburg liegt zertrümmert im Sand.

Mit Golddiadem und Purpurgewand,
Das Scepter noch in der erſtarreten Hand,
Iſt Pharao, mitten im Zorne gehemmt,
Bleich mit den Satrapen an's Ufer geſchwemmt.

Fern ſchwimmen der Roſſe gezügelte Reih'n,
Der Wellenſchaum dringt in die Nüſtern hinein;
Nun wiehern ſie nimmer mit ſchnaubendem Ruf,
Nie ſtampft mehr den Boden der eherne Huf.

Und über die Berge zum ſchattigen Thal
Zieh'n Iſraels Schaaren mit freudigem Schall;
Sie preiſen Jehovah's gewaltige That,
Der Wagen und Roſſe gebändiget hat.

Nun ruh'n ſie im blühenden Elimsgefild,
Da ſpielen die Lüfte ſo ruhig und mild,
Und ſiebenzig Palmen, gewaltig umlaubt,
Bedecken mit Schatten der Wanderer Haupt.

Zwölf kühlende Brunnen mit silberner Fluth
Erquicken den Durst nach sengender Glut;
Da spielen die Kindlein am grünenden Bord,
Da flüstern die Mütter manch fragendes Wort:

„O Quellen der Heimath, von ferne gegrüßt,
„Wo Honig und Milch sich in Bächen ergießt,
„O Libanons Ceder in himmlischer Luft,
„Wann deckt uns dein Schatten mit wehendem Duft?“ —

Da reichet der Jüngling dem Jüngling die Hand,
Es träumet der Greis vom verheissenen Land:
„O Kanaan, herrlich in Tiefen und Höh'n,
„Wann wird dich der sehnende Pilger erseh'n?

„Wo ragen die blauen Gebirge herauf?
„Wo schimmert des Jordans krystallener Lauf?
„O Palmenstadt, hoch mit der Mauer gekrönt,
„Wie bist du hier unter den Palmen ersehnt!“ —

Mit glänzendem Blick steht Moses allein,
Geduldig, vor Allen geplaget zu seyn;
Die Jahre des Irrens, die Gräber der Luft
Verschließet er heut' in der ruhigen Brust.

An strömenden Quellen, da hoffet sich's gut,
An grünenden Palmen ergrünet der Muth,
Vor feuriger Säule, da nachtet es nicht,
Und führet Jehovah, so führt er zum Licht.

Elias auf Horeb

Mit Brod und Waſſer allein geſpeiſet,
Wandert Elias in ſchreckender Acht,
Und raſtlos iſt er fortgereiſet
Den vierzigſten Tag, die vierzigſte Nacht.

Am Berge Gottes angekommen,
Wird noch dem Müden keine Raſt;
Nun hat er Horebs Gipfel erklommen,
In Felſenkluft ein ſpäter Gaſt.

Hoch über ihm wandeln der Mitternacht Sterne,
Ermattet ſchlummern Haupt und Knie;
Da tönt es wie Geiſterlaut aus der Ferne:
Elia, was machſt du hie? —

„Geſtürzt dein Altar, erwürgt die Propheten,
Dein heiliger Bund dem Volke zu Spott!
Hier bin ich allein, ſie wollen mich tödten, —
Geeifert hab' ich um meinen Gott!“ —

Stille wird's; und in des Morgens Wehen
Nahet ſich wieder die Stimme, ſie ruft:
Schreite herfür, vor den HErrn zu ſtehen,
Schreite herfür vor die Felſenkluft!

Da wandelt's vorüber im Sturmesbrauſen,
Die Felſen ſtürzen, der Berg zerreißt; —
In toſende Weite verzieht das Grauſen:
Nicht war im Sturme der ewige Geiſt.

Siehſt du die Felſenpfeiler zerſplittert?
Bebend und wankend die Erde kreist! —
Schon haben die Tiefen ausgezittert:
Nicht war im Beben der ewige Geiſt.

Auf lodert der Himmel in röthlichen Lohen,
Ein Feuerſtrom über die Wolken ſteußt; —
Schon iſt er in dampfende Ferne geflohen;
Nicht war in den Flammen der ewige Geiſt.

Und ſanft herwehet in heiliger Stille
Ein Schauer Gottes, wie Säuſeln der Luft;
Tief birgt ſein Haupt in des Mantels Hülle
Der Seher, und tritt vor die Felſenkluft.

Und wie ein Othem, näher und näher
Wandelt die Stimme heran vor die Thür,
Fraget den tiefanbetenden Seher:
Elia, was willſt du hier? —

„Geſtürzt dein Altar, erwürgt die Propheten,
„Dein heiliger Bund dem Volke zu Spott!
„Hier bin ich allein, ſie wollen mich tödten,
„Geeifert hab' ich um meinen Gott!“ —

So klaget Elias, und tröstend sendet
Vom hohen Gebirg' ihn der HErr nach Haus:
Noch siebentausend sind ungeblendet,
Und Gottes Kinder sterben nicht aus.

Und wie im Säuseln der HErr gekommen,
So nahet das Heil der verlorenen Welt;
Kein Herz wird durch Sturm und Feuer genommen, —
Die Liebe nur ist's, die die Todten beseelt.

Belſazer.

Mene, Teckel, Upharſin!
Schrieb geheimnißvoll ein Finger
Vor des Königs Auge hin;
Bebend ſaß der Volksbezwinger,
Da die übertünchte Wand
Wunderbar gezeichnet ſtand.

Schnell entſinkt der Goldpokal,
Schnell das Scepter ſeinen Händen; —
Kann ein Wort, wie Donnerſtrahl,
Solchen Feſtesjubel enden?
Kennt er doch die Sprache nicht, —
Dennoch bleicht ſein Angeſicht?

Ja, den Sinn verſteheſt du,
Fehlt dir auch der Worte Zeichen;
Ruft dir nicht die Ahnung zu,
Vor dir ſelber zu erbleichen?
Hören wirſt du: „Wag' und Thron!“
Doch dich ſelber wogſt du ſchon.

Noch vernahmeſt du kein Wort
Von dem untergrab'nen Throne,
Und du ſitzeſt bebend dort,
Fühleſt zittern deine Krone!
Lauter zeugt, als ein Prophet,
Was in deiner Seele ſteht.

Zeugt ihr Herzen, arm und reich,
Die dem Gotte Babels dienen:
Ist an euern Wänden euch
Solch ein Finger nie erschienen,
Der die Freude, wenn er schrieb,
Fern von euern Tischen trieb?

Sieh', er schreibt von Gnad' und Licht
Allen, die zum Himmel sehen,
Schreibt von Tod und Zorngericht,
Wo getünchte Wände stehen!
Drückt er einst dein Auge zu,
Welche Züge hoffest du?

Babylons Fall.

Offenb. 17. und 18. Kap.

Glühend ſchäumet in des Zornes Becher
Flammenwein, gepreßt aus blut'gen Reben:
Babels Name ſtehet vor dem Rächer,
Ihr des Feuerzornes Wein zu geben.

„Komm! der großen Buhlerinn Verderben,
Komm! die Mörderinn der Gottes-Erben,
Ihr Gericht am Ende ſollſt du ſchauen!"
Sprach ein Engel, und ich ſah's mit Grauen. —

Auf dem feuerrothen Ungeheuer
Siebenhäuptig, zehenhörnig ſitzend,
Und in Gold und Scharlach, ohne Schleyer,
Von Juwelen und von Perlen blitzend,
Eine Buhlerinn, in trunk'nem Muthe,
Trunken von der Jeſus-Zeugen Blute,
Einen gold'nen Becher in den Händen,
Läſterung und Hurerey und Greuel
Reichlich ihren Buhlern auszuſpenden, —
Thronet in der Wüſteney das Scheuel.

„Babylon, die Große,
Die aus ihrem Schooße
Ausgeboren alles Greuelweſen!"
Steht im Brandmal ihrer Stirn zu leſen.

Weit umher in dumpfem Todesſchlafe
Ruh'n die Nationen, ihre Schafe,
Hingelagert auf erſtorb'ner Heide,
Ohne Lebensquellen, ohne Weide;
Nicht genähret, nur zum Prunk gezählet,
Zum Gewinn, zur Schlachtung ausgewählet. —
Wie ein Ruderer das Waſſer ſchläget,
Das mit Stöhnen ſeine Barke trägt, —
Nicht bekümmert ihn der Waſſer
Düſtre Farbe, nicht der Dampf der Wellen,
Wenn nach weitentleg'ner Länderküſte
Schätzedürſtend ſeine Segel ſchwellen:
Alſo mit abgöttiſchen Geberden,
Liebgekoſt von Buhlern und von Praſſern,
Thront die Buhlerinn auf Völkerheerden,
Thronet über todesſtillen Waſſern.

„Kenneſt du die Königinn der Erde?
Kenneſt du die Stadt auf ſieben Hügeln?
Völker zwang ſie erſt mit ehr'nem Schwerdte,
Dann mit ihrer Lüge ſtarken Zügeln;
Länder haben ſich vor ihr geneiget,
Hohe Häupter hat ſie tief gebeuget,
Und geſchmückt mit gräuelhaften Zierden,
Tragend gottesläſterliche Würden,
Ueberreich von aller Zonen Steuer,
Fürchterlich mit Bann und Blut und Feuer,
Von der Fürſten Schaar geſchützt, bewundert,
Schritt ſie von Jahrhundert zu Jahrhundert! —

„Zehen Fürſten ſteh'n ihr einſt zur Seite,
Rüſten wider Chriſtus ſich zum Streite,
Und der HErr der Herren ſchlägt ſie nieder;
Dann erhebt ihr Rachezorn ſie wieder, —
Haſſend kehren ſie des Schwerdtes Spitze
Nach der Buhlerinn erhöhtem Sitze,
Stürmend reißen ſie die Prachtgewänder
Von der Bruſt der Königinn der Länder,
Trennen ihre Glieder, mit Gelüſte
Sie verzehrend, und zur ew'gen Wüſte,
Hingeſchmettert von den Racheflammen,
Stürzt die Stadt der Läſterung zuſammen!“ —

Solches hört' ich; ſchnell im Lichtgewande
Schwebt ein Engel nieder aus den Höh'n;
Drohend blitzt ſein Glanz durch alle Lande,
Und ſein Ruf iſt donnerndes Getön:

„Sie iſt gefallen, iſt gefallen,
Die große Babel! in Schutt und Graus!
Der Teufel und Verfluchten allen,
Des Nachtgevögels düſtres Haus.

„Getrunken haben alle Heiden
Von ihrer Wolluſt Taumelwein,
Zu Dienern ihrer Höllenfreuden
Zog ſie der Erde Fürſten ein;
Die Händler ſind von ihren Käufen
Reich worden, ſchnödes Gold zu häufen!“ —

Und von dem Himmel tönt die Stimme:
„Geh' aus von ihr, du kleine Heerde,
Daß dir kein Theil an meinem Grimme,
Kein Theil an ihrem Greuel werde!
Zum Himmel schreien ihre Sünden,
Der HErr wird ihren Frevel finden!

„Vergeltet ihr nun mit doppeltem Sold!
Bezahlet sie nun mit blutigem Gold!
Womit ihr Becher euch getränket,
Das sey ihr zwiefach eingeschenket!

„Soviel sie in greulicher Ueppigkeit
Muthwillig sich mit den Buhlen gefreut:
Soviel der Schrecken, Qual und Plage
Geb't ihr an ihrem Todestage!

„Als Königinn thron' ich, als Wittwe nicht!
Hell schimmern wird ewig mein Augenlicht!
War ihres Herzens stolze Rede;
Ein Tag nun wandle sie zur Oede!

„Auf Einen Tag sey Tod ihr und Leid,
Und Hunger und fressendes Feuer bereit!
Auf Einen Tag sey sie vernichtet, —
Denn stark ist Gott, der also richtet!" —

Wenn nun ihres Brandes Flammenhöhen
Und des Rauches schauerliche Säulen
Dampfend in des Himmels Mitte stehen,

Wird der Erdefürſten Menge heulen,
Die mit ihr gebuhlet und getrunken, —
Denn die große Stadt iſt eingeſunken!

Ferne ſtehen ſie mit lauten Klagen,
Zitternd vor dem Schauer ihrer Plagen:
Weh der großen Stadt! auf Eine Stunde
Sank die ſtarke Babylon zu Grunde!
Wehe! Wehe!

Und die Krämer, die auf Erden ſchalten,
Werden große Todtenklage halten;
Ihre Speicher, ihrer Waare Haufen
Sind dahin, und Niemand wird ſie kaufen. —

„Gold und Silber, funkelndes Geſchmeide,
Byſſus, Purpur, Ebenholz und Seide,
Und die elfenbeinernen Geräthe,
Mit Moſaik zierlich eingeleget,
Ehernes Gefäß, mit Marmorglätte
Schön gegoſſen, künſtlich ausgepräget; —
Zimmet, Narden, Weihrauch, ſüße Weine,
Waizen, Mehl, mit Balſam, duft'gen Oelen,
Schafe, Roſſ' und Wagen, blank und feine,
Sklaven und verkaufte Menſchenſeelen, —
Und des Südens goldenreife Früchte,
Was dir ſchön und köſtlich war auf Erden,
Alles, was du liebteſt, iſt zunichte,
Wird in dir nicht mehr erfunden werden!“

Ferne stehen sie mit ihren Schätzen,
Schauen ihre Qualen mit Entsetzen,
Schlagen ihre Brüste mit Gewimmer:
„Wehe, wehe Babylon der Großen,
Einst von Purpur und von Goldes Schimmer,
Perlen und Juwelen übergossen!
Eine Stunde hat in Schutt und Trümmer
All die Herrlichkeit hinabgestoßen!“ —

Und die Schiffer auf dem weiten Meere,
Die nach allen Regionen steuern,
Alle Segler, stehend auf der Fähre,
Schauen hin nach den gewalt'gen Feuern, —
Babels Fall ist lodernd drinn zu lesen; —
„Wer ist gleich der großen Stadt gewesen!“ —

Also rufen sie von Ferne, streuen
Staub auf ihre Häupter, klagen, schreyen:
„Wehe, wehe Babylon der Großen,
Einst von Gold und Silber überflossen,
Die das Schiff dem Segler reich gerüstet! —
Eine Stunde hat sie nun verwüstet!“ —

Himmel, schmücke dich mit Morgenröthen!
Freuet euch in euern Friedensstätten,
Heil'ge Christusboten und Provheten,
Die ihr über sie den Stab gebrochen!
Gott hat euer Urtheil ausgesprochen!

Und ein Engel faßt an beiden Enden
Einen Mühlſtein, wirbelt ihn im Bogen,
Schleudert ihn hinab mit ſtarken Händen
In die ſturmgeſchwoll'nen Meereswogen;
„Alſo muß vom Angeſicht der Erden
Babylon im Sturm verſchleudert werden!“ —

Keiner wird das ſüße Spiel der Flöten,
Keiner wird von deinen Sängerchören
Mit Poſaunen, Cymbeln und Trommeten
Helle Feſtgeſänge ferner hören;
Deine Künſtler, deine Bildner alle
Sollen nimmermehr nach dir ſich ſehnen,
Und mit ihrer Räder dumpfem Schalle
Wird in dir die Mühle nimmer dröhnen.

Abgethan iſt deines Leuchters Stelle,
Und dein Oel vom Feuerbrand verzehret,
Kein Frohlocken wird an deiner Schwelle
Nun von Braut und Bräutigam gehöret!
Deine Händler haſt du ausgeſendet,
Zu Gewaltigen der Welt gefürſtet,
Und der Völker Schaar, von dir geblendet,
Hat nach deinem Zauberkelch gedürſtet! —

Weh! das Blut der heiligen Propheten,
Aller Gotteszeugen Niedermorden,
Aller Auserwählten Marterſtätten
Sind in dir, in dir erfunden worden!“ —

Aber nun von unzählbaren Lippen
Iſt des Himmels Preisgeſang erſchollen,
Laut wie Meeresbrandung an den Klippen,
Mächtig wie des hohen Donners Rollen:
Halleluja! freut euch, alle Frommen!
Vom Allmächt'gen iſt der Tag gekommen,
Seine Reiche hat Er eingenommen!

Simeon.

Im Frieden darf ich fahren,
Ich habe Dich geseh'n!
In meinen alten Jahren
Ist mir noch wohl geschehn;
Dich, deines Volkes Sonne,
Dich, aller Heiden Lust,
Drückt dieser Arm mit Wonne
Nun endlich an die Brust!

Gesegnet sey die Stunde,
Da ich zum Tempel kam,
Und solche Freudenkunde
Vom Geist des HErrn vernahm!
Hier ist mein Haupt ergrauet,
Und lange kamst Du nicht, —
Nun hab' ich doch geschauet
Dein göttlich Angesicht!

Sie werden flieh'n und fallen,
Die Dir zuwider sind;
Du bist den Frommen allen
Ein Auferstehungskind;
Ich aber will zu Grabe
Im Frieden Gottes geh'n,
Will ruhen, denn ich habe
Dich, o mein Heil, geseh'n!

Nathanael.

Auf Einen Blick enthüllt die Seele
Dem HErrn der Geiſter ihren Grund,
Und ob ſie Engelsmienen wähle,
Wird dennoch Ihm die Tücke kund;
Er ſiehet, was das Herz verhehle,
Er höret den verſchloſſ'nen Mund. —

Vom Feigenbaume naht der Treue, —
Mit feſtem Schritte darf er nah'n;
Die off'ne Stirn' in Himmelsfreye
Verkündet, was er dort gethan, —
Doch blickt er mit geheimer Scheue
Den unbekannten Heiland an.

Du kommſt und ſiehest; wirſt du ſchauen,
Daß Gutes kommt aus Nazareth?
Wirſt du dem Wunderbaren trauen,
Der freundlich dir entgegengeht?
Er haßt die Falſchen und die Lauen, —
Doch deine Augen bleiben ſtät.

Wohl dir! kein Wort ſoll dich verſtören;
Durchforſcht iſt deine Seele ſchnell;
Sanftblickend ruft der HErr der Ehren:
Seht, ohne Falſch ein Iſrael!
O theurer Worte ſüßes Hören!
O ſeliger Nathanael!

Geſtreut hat Jeſus edeln Samen,
Sein Zeugniß macht dich ewig Sein;
Er weiht dich mit dem neuen Namen
Zum Dienſte ſeiner Wahrheit ein;
Dein ganzes Leben wird ein Amen,
Und ſeine Herrlichkeit iſt dein.

Die Namen dieſer Welt verſtäuben,
Die neuen Namen glänzen hell,
Und ewig ſoll ihr Schimmer bleiben
Vor deinem Thron, Immanuel!
O laß auf meine Stirne ſchreiben,
HErr, deinen Geiſt: Nathanael!

Bergpredigt.

Von des Hermons wolkenloſen Hügeln
Fällt ein Duft herab auf Sions Auen,
Schwebt umher mit ſilberfeuchten Flügeln,
Perlengleich die Blumen zu bethauen.

Eine köſtlichere Himmelsquelle
Fließt herab von nachbarlichen Höhen;
Lilien ſproſſen auf an dieſer Stelle,
Lebensbäume kühl darüber wehen. —

Herrlich über gold'nen Löwen glänzte
Salomo mit Davids Fürſtenkrone;
Hohe Pracht und tiefe Weisheit kränzte
Dieſes Haupt auf ſicherm Friedensthrone.

Mehr, denn Salomo, iſt hier zu ſehen,
Mehr, denn Salomo, iſt hier zu hören;
Laſſet uns zu dieſem König gehen,
Laſſet uns zu ſeinem Scepter ſchwören!

Tauſend ſteh'n am Berge; tiefes Schweigen;
Sieh' den Meiſter in dem Jüngerkreiſe;
Tritt hinan! was dieſe Lippen zeugen,
Iſt des Himmels Grundgeſetz und Weiſe! —

Leben kündet Er und Seligkeiten,
Offenbart des Vaters ew'gen Willen,
Will mit Himmelskräften dich bereiten,
Sein Gebot mit Freuden zu erfüllen.

Selig preiset Er die Geistlicharmen,
Ihnen steht der reiche Himmel offen!
Selig ist die Liebe, das Erbarmen,
Fülle der Erbarmung darf es hoffen!
Selig sind, die über Sünde weinen,
Süßer Trost wird ihnen bald erscheinen!
Selig ist die Sanftmuth; einst auf Erden
Soll sie Priesterinn und Fürstinn werden;
Selig ist der Durst nach Licht und Leben!
Volle Becher werden ihm gegeben.
Selig sind, die halten über Frieden!
Gottes Kinderrecht ist euch beschieden.
Heil und Herrlichkeit den reinen Herzen!
Gott zu schauen, ist ihr sel'ges Loos;
Duldet ihr um Meinetwillen Schmerzen,
Laßt für mich ihr eure Namen schwärzen:
Freuet euch, denn euer Lohn ist groß!

Besser ist's, zum sel'gen Himmel wallen,
Müßtest du auch Hand und Fuß verkürzen,
Als mit deinen Händen, Füßen allen
In der Hölle Feuerpein zu stürzen.

Beſſer iſt's, im Himmel Schätze häufen,
Nach der ſichern Gottesperle geizen,
Als nach Erdengold und Mammon greifen,
Die den Roſt nur und die Diebe reizen.

Einfalt, ohne Falſch im Auge ſpielend,
Wird dich als ein heller Blik durchfunkeln;
Schalkheit, rings nach fremdem Gute ſchielend,
Muß den Leib mit öder Nacht verdunkeln.

Einſam ſey dein Faſten und dein Beten,
Stille hilf dem Bruder aus den Nöthen;
Gutes, das die Menſchen nicht gewahren,
Wird dein Vater ſegnend offenbaren.

Auch die Zöllner lieben ihre Freunde,
Auch der Heide ſeine Kinder vfleget;
Meine Jünger lieben ihre Feinde,
Segnen den, der ihre Wange ſchläget.

Sorge, daß du deinen Handel ſchlichteſt,
Ehe du des Bruders Fehle richteſt,
Und, bevor du fremde Splitter hebeſt,
Aus dem Auge deinen Balken zieheſt.

Forſche, wer den Raben Speiſe ſchicket,
Lerne, wer die Lilien fürſtlich ſchmücket,
Ehe du dich quälſt mit Heidenſorgen,
Denn dein Vater waltet heut' und morgen.

Trachte, deines Gottes Reich zu finden,
Frage nach der Reinigung von Sünden,
Sorge, deinen edeln Geiſt zu nähren,
Und das Andre wird dir Gott beſcheeren.

Zur Verdammniß führt ein breiter Weg,
Taumelnd wogt auf ihm die große Menge;
Einz'le Pilger geh'n den Himmelsſteg;
Schmal iſt er, die Lebensthür' iſt enge.

Arge Frucht nur und den gift'gen Schwamm
Treibt der arge Baum aus ſeinem Stamm;
Gute Bäume werden Gutes geben, —
Alſo geht aus deinem Herz das Leben.

Welcher Baum nicht gute Früchte bringet,
Wird gefället, muß im Feuer brennen,
Und die Seele, die nur HErr! HErr! ſinget,
Werd' ich nicht an jenem Tag erkennen.

Darum weiſe, wer die Worte höret,
Und den Vater durch Gehorſam ehret!
Herzlos, ohne Frucht, mit tauben Ohren
Hört mein Wort die große Schaar der Thoren.

Regen fällt aus ſtürmiſchen Gewittern,
Und die Waſſerwoge brauſet laut:
Doch nicht mögen ſie ein Haus erſchüttern, —
Klüglich iſt's auf Felſengrund gebaut.

Regen fällt, die hohen Waſſer wallen,
Und die Wetterwinde brauſen laut:
Plötzlich iſt ein andres Haus gefallen,
Thöricht war es auf den Sand gebaut! —

Wer da dürſtet, komme hier zur Quelle,
Setze ſich zu dieſes Meiſters Füßen:
Waſſerſtröme werden ſüß und helle
Schnell von dir in's ew'ge Leben fließen!
Kennteſt du des Menſchenſohnes Gaben,
Wüßteſt du die Liebe ſeines Gebens:
O du bäteſt Ihn, dein Herz zu laben,
Und er reichte dir den Trank des Lebens,
Und er gäbe dir den edeln Frieden,
Seines Geiſtes gnadenreiches Weben;
Was er keinem von der Welt beſchieden,
Würdeſt du mit neuen Augen ſehen.
Und Er ſelber würde deine Speiſe,
Gäbe dir ſein Lebenswort zur Nahrung,
Führte dich mit Freundeshänden leiſe
Durch den Vorhang ſeiner Offenbarung.

Sieh, genährt von wundervollem Brode,
Wie die Hörer Ihn erſtaunend preiſen!
Aber nach des Menſchenſohnes Tode
Wird es heller ſich dem Geiſt erweiſen,
Daß allein aus Seiner Gottesfülle,
Die ſich Allen ſegnend aufgeſchloſſen,
Wahrer Trank und wahre Speiſe quille. —
Selig iſt der Mund, der dieß genoſſen!

Der Gang auf dem Meere.

Matth. 14, 24—32.

Heulend ſpielen Stürme mit den Schiffen,
Nächtlich rauſcht die Brandung an den Riffen,
Und der Menſchenſohn mit ſanftem Schritte
Wandelt einſam auf des Meeres Mitte.

Alſo ſeit der Schöpfung grauen Tagen
Hat das Meer noch keinen Mann getragen;
Alſo leicht durchbrachen keine Kiele
Sturmbewegter Wogen grauſe Spiele.

Alſo mag nur Einer ſich ergehen,
Der den Ocean, des Sturmes Wehen,
Blitze, Donner, Sterne, Mond und Sonnen
Göttlich ſchuf, bevor ihr Lauf begonnen.

Und ſo will Er nicht den Wind bedräuen,
Höret ſtill der ſchwachen Jünger Schreyen,
Duldet freundlich, daß die blöden Seelen
Furchtſam Ihn zu Nachtgeſpenſtern zählen. —

Armes Auge, das ſich ſchnell verdunkelt,
Wenn nicht Stern an Stern vom Himmel funkelt!
Armes Herz, das, wenn die Woge dräuet,
Als Geſpenſt den treuſten Retter ſcheuet!

Aber sieh, wenn Christus sich enthüllet,
Wie mit Muth des Jüngers Herz sich füllet!
Heldenkräftig auf den feuchten Wegen
Schreitet er dem Heil'gen schon entgegen.

Wird er enden, wie er angefangen?
Wird er nun des Meisters Hand erlangen? —
Ach, ein Stoß!.. verweht die Heldenfunken! —
Fuß und Glauben in das Meer gesunken!

Großer Jesus, Herr der stürm'schen Wellen,
Fels, an dem die Brandungen zerschellen!
Folgt der Glaube freudig Deinen Winken,
Darf er nicht im Ocean versinken.

Aber wer durchmißt des Lebens Weite
Ohne Wandel, fest an deiner Seite?
Wer umfaßt vertrauend bis zum Ende
Deinen Arm und deine treuen Hände?

Alle seh'n Dich auf der Woge schreiten,
Tadeln leise deines Jüngers Gleiten;
Dennoch werden dort Dich alle loben:
„Wir versanken, Du hast uns erhoben!“

Die ewige Kluft.

Luk. 16, 19.

Vergeblich ruft aus Flammentiefen
Die Seel' um einen Kühlungsthau;
Sie sieht die Lebensbäume triefen,
Und Edens Ströme duftigblau; —
Denn zwischen jener Himmelshöhe,
Und zwischen dieser Feuergruft,
Und zwischen ew'gem Heil und Wehe
Wölbt sich unendlich eine Kluft. —

Hier magst du Felsen überschreiten,
Durchsegeln aller Meere Plan;
Doch in den stillen Ewigkeiten
Bestimmt ein Andrer dir die Bahn;
Wem dort kein Gnadenwort erklungen,
Wen dort des Richters Scherge band,
Nicht Einer hat sich noch geschwungen
Hinüber in's gelobte Land.

Dort ruht in seines Vaters Schooße
Ein Sohn, der wie sein Ahn geglaubt;
Hier war er Abrahams Genosse,
Dort glänzt die Kron' auf seinem Haupt.
Bedeckt mit Beulen und mit Wunden,
Doch Gott im Herzen, lag er da;
So waren seine Schmerzensstunden
Auf Gottes Ruf ein glaubig Ja.

Entkleidet von der Purpurseide,
In Qualen jammernd, höret dort
Ein Todter, was er in der Freude
Verachtet, Gottes Lebenswort;
Nein, Vater! — tönt die bange Klage
Empor noch aus der ew'gen Pein!
So waren seine Freuden-Tage
Auf Gottes Ruf ein langes Nein.

Was spricht dein Herz in diesem Leben?
Was sinnest du, wenn Christus ruft?
Schau, deine Monde flieh'n und schweben,
Und leise wölbet sich die Kluft.
Wer hier dem Heiland lebt im Frieden, —
Wer hier sich in die Lüfte taucht, —
Die sind schon durch die Kluft geschieden,
Wenn gleich noch keine Flamme raucht.

Aus deinen Stunden, Tagen, Jahren,
Aus diesem Ja, aus diesem Nein
Wird über'm Grab sich offenbaren,
Was ewig soll dein Erbe seyn;
Noch kannst du hier die Kluft durchschreiten,
Die drüben Keiner übersteigt,
Wenn sich dem Herrn der Ewigkeiten
Im Glauben deine Seele neigt.

Der Wurm, der nicht ſtirbt.

Marc. 9, 44.

Der Würmer Zahn durchdringt die feſten Bäume,
Zerſtört der Blüthen Schmuck, der Saaten Keime,
Dringt marternd in lebend'ge Leiber ein,
Und wühlt im modernden Gebein.

In hundert Arten ſind ſie eingetheilet,
Mit tauſend Kräutern wird ihr Biß geheilet;
Nur Einen Wurm, und was ſein Wüthen bannt,
Hat Wiſſenſchaft noch nicht genannt.

Mit dir geboren, grimmer, als Hyänen,
Mit ſcharfem Stachel, mörderiſchen Zähnen,
Haust er geheim in deiner Seele Schooß,
Und deine Thorheit nährt ihn groß.

Mit tauſend Speiſen ſuchſt du ihn zu zähmen,
Gibſt ihm dein Beſtes hin mit ſtillem Grämen;
Er wird nicht zahm! das weiß dein armes Herz, —
Ein Spiel mit ihm iſt grauſer Scherz.

Könnt' er nur ſchlafen! Wein und ſüße Tränke
Verſucheſt du, ob nicht ſein Haupt ſich ſenke,
Da neigt es ſich, — doch wehe! ſiehſt du nach,
Iſt ſchon ſein flammend Auge wach!

Vielleicht dieß Auge blenden? Prachtgewänder,
Ein Ordensſtern, Schauſpiele, fremde Länder,

Des Tages Bilder, — wird's nicht kräftig seyn,
Den grassen Blick zu mildern? — nein!

Er martert dich; du suchst den Biß zu kühlen,
Mit gutem Werk, mit reizenden Gefühlen,
Mit festem Vorsatz ernster Sittlichkeit; —
Umsonst! er lebt, er nagt und dräut!

Was dräut er dir? von wannen mag er stammen?
Woher dieß Gift und dieses Auges Flammen?
Dieß schleichend Weh? — er deutet stumm hinab,
Viel tiefer, tiefer als in's Grab!

Hinab zum Abgrund! jene Feuerfluthen
Entzünden seines Auges stille Gluthen —
Du sinkst zu Grab, — und starb er, ach, nicht hier,
Nagt ewigfort sein Zahn in dir!

Du würgst ihn nicht; er ist ein Sohn der Schlange,
Stark über dir, — nicht macht dein Arm ihm bange;
Zertreten muß er seyn, dann bist du frey,
Dann athmet deine Seele neu!

Im Paradiese sah'n die alten Väter,
Propheten dann den großen Schlangentreter.
Der sterbend einst der Schlange Haupt zertrat,
Weiß auch für deine Seele Rath.

Tritt hin zu Ihm, daß Er den Wurm zertrete,
Mit Seinem Blut, mit Seinem Geist ihn tödte;
Er will dich heilen; schau, sein Auge winkt! —
O komm, eh' deine Sonne sinkt!

Der Barmherzige.

In meinem Blute lieg' ich hier,
Die Mörder haben mich geſchlagen;
Nicht nahte der Levite mir,
Nicht mochte mich der Prieſter fragen;
Verhallet iſt mein Schmerzensſchrey,
Mein Herz von Todesangſt beklommen, —
Da ſeh' ich Deine Liebestreu',
Erbarmer, mir entgegenkommen.

Du ſiehest mich, den Wunden, an,
Ich darf zu Dir mein Aug' erheben:
Ach übel, Herr, iſt mir gethan,
Kaum glimmet noch mein armes Leben!
Auf dieſem Wege hieß dein Mund
Den Pilger nicht gen Salem wallen,
D'rum lieg' ich hier ſo krank und wund,
Und bin in Mörderhand gefallen.

Ward ich im unbekannten Land
So hart geſchlagen von den Böſen,
Kann ich in Deiner treuen Hand
Zum Leben wiederum geneſen;
Ich faſſe ſie mit ſchwacher Kraft,
Schon hat dein Finger mich verbunden,
Schon gießeſt Du der Rebe Saft
Und mildes Oel in meine Wunden.

O Heiland, der Du gütig biſt,
Wie freundlich pflegeſt Du des Kranken!
Ja, wer ſo tief gefallen iſt,
Lernt ſolche Liebe Dir verdanken:
Als ich mir ſelbſt geſteckt das Ziel,
Hat nichts zu Dir mich hingetrieben;
Nun, da ich unter Mörder fiel,
Iſt Balſam mir Dein treues Lieben.

Tief drangen ihre Schwerter ein,
D'rum woll'ſt Du nicht von hinnen eilen;
Wohl lebenslang bedarf ich Dein,
Soll gänzlich meine Wunde heilen;
So bleibe denn, und pflege mich,
Bis dieſe Lippen Dir erblaſſen,
So will ich hier, mein Leben, Dich,
Und droben ewig Dich umfaſſen!

Der reiche Jüngling.

Beſitz, der nicht zum Himmel dringen läßt,
Wie hängt er ſich an dieſes Herz ſo feſt!
Leicht haſt du dir, was irdiſch, angeeignet,
Schwer wird's verleugnet.

Ein ew'ges Gut beut uns der Mittler an,
Und doch, wer will mit ganzer Seele nah'n?
Leicht wird des Himmelreiches Schatz verleugnet,
Schwer angeeignet.

Vor Jeſu ſtand ein Jüngling: HErr, mit Dir
Will ich zum Himmel geh'n; was fehlet mir? —
Mitleidig blickt der Heiland, will ihn lieben,
Und nicht betrüben.

„Ein's fehlet dir! den Armen gib dein Theil,
So findeſt du dafür ein ew'ges Heil!“ —
Da geht er traurig, fühlt ſich nur betrübet,
Und nicht geliebet.

Gält' es den Wunſch nach Seligkeit allein,
Würd' alle Welt ein Jünger Chriſti ſeyn;
Hier, meinet ſie, die Erd' und ihre Habe,
Dort ſeine Gabe!

Er will nicht alſo, darum flieht ſie ihn. —
Willſt du, mein Herz, mit deinem Heiland zieh'n?
Denk' an den Jüngling, gib für Seine Gabe
Ihm deine Habe!

Das sehende Auge.

Joh. 9.

Die armen Augen, blind von Jugend an,
Hat ihm der Heiland gnädig aufgethan,
Und zeugend, daß sie Jesus aufgeschlossen,
Wird er vom Rath der Blinden ausgestoßen.

Er kommt zum HErrn zurück; hier ist kein Drob'n; —
„Geheilter, glaubest du an Gottes Sohn?“
Wer ist's, o HErr, auf daß ich an ihn glaube? —
„Ich bin's!“ — und betend liegt er in dem Staube:

„Ich glaube, HErr!“ — wer spricht das Wort ihm nach:
„Ich glaube, HErr!“? mit blindem Auge sprach
Er also nicht; weß Auge noch geblendet,
Der glaubet nicht dem Sohn, von Gott gesendet.

Ein sehend Auge schafft der HErr allein;
O theures Kleinod! lichter Edelstein!
Thauhelle Perle! mehr als Goldestonnen
Giltst du vor Gott, und mehr als tausend Sonnen!

Ein sehend Auge schaut auf Gottes Sohn,
Liebt, betet an vor Seinem Gnadenthron,
Glaubt seinem Worte; sprich nicht, daß du sehest,
So lange du an Ihm vorübergehest.

Wie zweifelnd in der Erde Schattenthal
Ein Forſcher ſucht der Nebelſterne Strahl, —
Glas ſchichtet er auf Glas, doch ewig ferne
Im Dämmerlicht ſind ihm die hohen Sterne:

So ſucht der Unerweckte; nimmer nah'
Sieht er den HErrn, ihm fehlt das Hephata;
Und zweifelnd, ohne Freud' und Liebe wanken
Umher in Finſterniſſen die Gedanken.

Hat er gefrevelt, daß vom Mutterſchooß
Blindheit ſein Auge, ſeinen Geiſt umſchloß? —
Die Wahrheit ſpricht: Blind kam er auf die Erde,
Daß Gottes Werk an ihm verherrlicht werde.

Das nur iſt Frevel, hält der Geiſt nicht ſtill,
Deß Auge Gottes Sohn erleuchten will;
Und gröſ'rer Frevel: will er And're blenden,
Damit ſie nicht zu dieſem Arzt ſich wenden.

Den Kranken nur iſt Er zum Arzt beſtellt,
Und zum Gericht erſchien Er in der Welt,
Daß, wer zu ſehen wähnt, an Ihm erblinde, —
Wer blind Ihm nahet, Licht des Lebens finde.

Die Verklärung Jesu.

Um den Hügel glänzt die Abendröthe,
Und der Heiland kniet hier allein;
Während Er verharret im Gebete,
Schlummern seine Jünger ein;
Der verachtet und gering,
Ohne Prachtgewande ging,
Strahlet hier im Himmelslichte
Mit verklärtem Angesichte.

Gold'ner Duft umwallet seine Glieder,
Anders ist sein Ansehn, als es war,
Und aus unermess'ner Ferne nieder
Steigt ein lichtes Seherpaar:
Moses, den sein Gott begrub,
Und, den er zum Himmel hub,
Du, Elias; — heil'ge Sendung
Vor der göttlichen Vollendung!

Denn auf Tabor wird der Rath enthüllet
Von des Eingebornen Opfertod;
Bald wird in Jerusalem erfüllet,
Was der Vater Ihm gebot. —
Wolken ziehen überhin,
Staunend seh'n die Jünger Ihn, —
Eh' sie sich vom Schlaf erhoben,
Wallt der Himmelszug nach oben.

„Laß mich, HErr, drei Friedenshütten bauen
Für Elias, Moses und für Dich!
Wonn' und Majestät ist hier zu schauen,
Lieblich beut der Wohnort sich!“
Petrus redet noch im Traum,
Was er bittet, weiß er kaum;
Aber mit den sanften Mienen
Steht der HErr allein bei ihnen.

Nicht als kluge Fabeln sollt ihr lesen
Die Verkündung seiner Herrlichkeit;
Auf dem Berg sind wir mit Ihm gewesen,
Als der Vater Ihn geweiht,
Da aus hellen Himmelshöh'n
Feyerlich der Ruf geschah:
Dieß ist mein Geliebter! höret,
Höret diesen, wenn Er lehret!

Die Erhöhung des Menschensohnes.

Offenb. 4. und 5. Kap.

Steig' her! erscholl's aus offener Thür;
Auf stieg ich, woher die Posaun' erklang, —
Im Geist schwand dämmernd die Erde vor mir,
Zum Heiligthum zog mich ein leuchtender Gang:
Und ein Thron war mitten im Himmel gestellt,
D'rauf saß der allmächtige König der Welt, —
Sein Antlitz wie Jaspis und Sardis schimmert,
Ein smaragdener Bogen darüber flimmert.

Zweimal zwölf Aelteste sitzen um Ihn,
Mit goldenen Kronen, in weißem Kleid,
Auf glänzenden Stühlen, und schauen hin
Zum Throne der ewigen Herrlichkeit.
Mit rufenden Stimmen und Blitzen gemengt,
Steh'n rings Legionen Donner gedrängt,
Und sieben Lampen im Kreise brennen,
D'ran magst du die Geister Gottes erkennen.

Weit vor des Thrones Geländer umher
Ergossen, wie leuchtender Sonnenkrystall,
Wallt hin und wieder ein blendendes Meer,
Abspiegelnd der Ewigkeit heiliges All;
Und vier Gestalten, mit Augen besä't, —
Dreidoppelt ihr brausender Fittig weht, —
So schweben umher die gewaltigen Viere,
Dem Leu'n gleich, dem Adler, dem Menschen, dem Stiere.

Nicht Ruhe wird ihnen bei Tag und Nacht,
Ihr Preisgesang gießt die Unendlichkeit voll:
„Heil! heilig, heilig ist Gottes Macht,
Der ist, der war, und der kommen soll!“ —
Und wenn die Lebend'gen im innersten Kreis
Anbetung Ihm geben und Dank und Preis,
Vor welchem die ewigen Ewigkeiten
Mit ruhigem Strome vorübergleiten:

Dann fallen die himmlischen Priester vor Ihn,
Der von Ewigkeit lebet zu Ewigkeit;
Und werfen die goldenen Kronen dahin
Vor dem, der sie Alle gewählt und geweiht:
HErr, Du bist würdig, zu nehmen die Macht,
Und Lob und Preis und Gewalt und Pracht;
Du wolltest: so stand der Himmel, die Erde,
Geschaffen mit Einem allmächtigen Werde! —

Still ruhet ein Buch in des Königes Hand:
„Der Welten Geheimniß und ewiges Loos;“
Die Gottesschrift flimmert am äußersten Rand,
Den Gott mit sieben Siegeln umschloß;
Und ein Engel erhebt den donnernden Ruf:
„Ist Einer, den der Allmächtige schuf,
Und weiß er sich rein von Flecken und Schwächen,
So nehm' er das Buch, die Siegel zu brechen!“

Es schweigen die Tiefen, es schweigen die Höh'n;
Blick' hin durch der Geister unendliches Heer!
Kein Auge begehrt nach der Rolle zu seh'n,

Kein Othem regt in den Himmeln sich mehr!
Im Himmel, auf Erden und unter der Erd'
Ist Keiner die Rolle zu nehmen werth;
Da begann meine Seele bitter zu weinen:
„Mein Gott, in Deinen Welten nicht Einen?“

„Nicht fandest du Einen in weiter Welt,
Der öffnen Dein Buch und verkündigen mag,
Was tief das mächtige Siegel verhehlt?
Auch Einen nicht, dem ich am Busen lag?“ —
Und der Aeltesten Einer, sich wendend, spricht:
„Gesiegt hat Einer, — o weine nicht!
Gesiegt hat der Löwe von Juda's Hügel,
Und Davids Sohn wird brechen die Siegel! —

Und sieh', in des Thrones innerstem Kreis, —
Ein Lamm, wie geschlachtet am Brandaltar!
Umstrahlt von der Herrlichkeit ewigem Preis,
Erhebt es die Augen so mild und klar;
Um sein Haupt die heiligen Geister des HErrn,
Die da schauen und walten von Stern zu Stern —;
Und es nahet und nahet, — und hoch von dem Throne
Reicht Gott die Rolle dem Menschensohne!

Da beugten die Wundergestalten das Knie,
Die Aeltesten sanken auf's Antlitz hin,
Und Seufzer der Heiligen streueten sie
Aus goldenen Weihrauchschaalen vor Ihn;
Und Harfen, mit himmlischen Saiten bespannt,
Erklangen süß in der Singenden Hand, —

Neu scholl ein Lied durch die horchenden Fernen, —
Nur Könige Gottes mögen es lernen:

„Du nur bist würdig, zu nehmen das Buch,
Zu lösen die Siegel der Ewigkeit!
Du starbest für uns, und wurdest ein Fluch, —
Dein Opferblut hat uns erkauft und geweiht!
So steh'n wir gesammelt von nah und von fern
Als Fürsten und Priester vor unserm HErrn;
Mit dir, dem König der Könige, werden
Auch wir regieren in Himmeln und Erden!“ —

Und der Seraphim Chöre, wie Sand am Meer,
Zehntausende tausendfach, zogen entlang,
Und weit vor den Höhen des Thrones umher
Erscholl ihr heiliger Jubelgesang:
„Preis, Herrlichkeit, Macht und unsterbliches Lob
Sey dem, der die Sünder zum Himmel hob!
Sie leben, weil Einer für Alle gelitten,
Sie herrschen, weil Einer für Alle gestritten!“

Und die Sonnen, der Abgrund, das Land und die See
Erhoben aus rauschendem Lebensgedräng'
Unzählige Häupter zur Himmelshöh',
Zum Einklang wurde der Stimmen Gemeng':
„Preis, Herrlichkeit, Macht und unsterbliches Lob
Sey dem, der die Sünder zum Himmel hob!“ —
Und die Fürsten des Throns beschlossen mit Amen!
Heil sey des Ewiglebenden Namen!

Das Angeſicht gen Salem.

Luk. 9, 51.

Gen Salem wandteſt Du dein Angeſicht,
Hinauf zu geh'n zu deines Gottes Stätte;
Wenn dorthin nicht dein Blick geſchauet hätte,
Verſtießen Dich die Samariter nicht. —

Nach Salem hin! — das iſt ein heller Blick!
Heil jedem Pilger, der ſich dahin wendet,
Den nicht des fremden Tempels Zinne blendet,
Zu ſchauen auf Samaria zurück!

Stracks gen Jeruſalem! — ein ſtiller Zug
Durchglänzt das Auge, das um Salem thränet,
Hinauf, hinauf in's Vaterhaus ſich ſehnet,
Zum Menſchenſohn, der unſre Sünde trug.

Ein heil'ger Zug! nicht faſſen kannſt ihn du,
Durchgaffſt du noch die Welt und ihren Flitter;
Doch trifft er dich; ſein Mahnen iſt nicht bitter, —
Süß, himmliſch, — dennoch ſtört er deine Ruh'.

Wählſt du das Leben; winket er dir zu:
Komm, Bruderſeele, komm zu Salems Zinnen! —
So wirſt du lieben, wirſt mit tiefem Sinnen
Ihn wieder grüßen: Wär' ich, ach, wie du!

Der Schächer.

In seinen Sünden hing er da,
Verschmachtend an des Mittlers Seite;
Er schwieg; kein Menschenauge sah
Das nahe, göttlichfrohe Heute.

Tief dringt die Marter in sein Herz,
Doch tiefer wohl, was er verschuldet,
Und seufzend blickt er himmelwärts,
Warum mit ihm der Heil'ge duldet?

Getrost! Er duldet heut mir dir,
Damit du ewig ausgeduldet! —
So rufst du: billig leiden wir,
Was unsre Missethat verschuldet! —

O Wunder! willst du nun die Last
Auf deinem schuld'gen Haupte tragen,
Hat schon die Stunde süßer Rast
Im Paradiese dir geschlagen.

Der Mittler kehrt das Haupt zu dir,
Und Amen, Amen ist erklungen:
„Vor Abend hat dein Geist mit mir
Nach Eden sich empor geschwungen!“ —

Aus deinem Mund ein stilles Fleh'n, —
Ein Gnadenwort aus Christi Munde,
Macht Golgatha zu Himmelshöh'n,
Und heilt auf ewig deine Wunde.

Ananias und Sapphira.

Warum wolltest du den Geist betrügen,
Anania? warum hat der Böse
Dich erfüllt, dem Heiligen zu lügen,
Abzubrechen von des Guts Erlöse?

Hättest du es nicht behalten mögen?
Ungetheilt zu deiner Habe legen?
Wehe dir! dich selbst hast du betrogen!
Nicht den Menschen, — Gott hast du gelogen! —

Und ein Schrecken Gottes über Allen!
Todt ist Ananias hingefallen;
Jünger ihn vom Boden still erhuben,
Seufzend am entleg'nen Ort begruben.

Dreimal flieht die schauervolle Stunde;
Petrus ernst auf hohem Söller schreitet,
Kommt Sapphira, mit dem Mann im Bunde,
Weh', unwissend, was sie sich bereitet!

Ward das Feld um solchen Preis vergeben?
Fraget Petrus; — „Ja, so theuer eben!" —
„Wolltet ihr euch beide denn vereinen,
Zu versuchen Gottes Geist, den reinen?

Höreſt du die Füſſe vor der Pforte?
Dieſe ſind's, die deinen Mann begraben!
Weh, Sapphira! an demſelben Orte
Wirſt du heute dein Begräbniß haben!" —

Und ein Schrecken Gottes über Allen!
Sterbend iſt Sapphira hingefallen;
Jünger ſie vom Boden ſtill erhuben,
Seufzend neben ihrem Mann begruben.

Stephanus.

Hingesunken auf das Knie,
Schaut er in den off'nen Himmel;
Stein' auf Steine werfen sie
Auf ihn dar mit Mordgetümmel. —
Wehe, wenn in Menschenhand
Unser Loos allein gefallen!
Aber dort, wo Jesus stand,
Sind noch off'ne Rettungshallen.

Nicht von Steinen hingestreckt,
Liegt der Märtrer auf den Knieen;
Menschenlieb' und Glaube weckt
Solcher Todesandacht Glühen;
Tiefer, als der Erde Noth,
Kann die Liebe niederbeugen,
Lauter, als der herbste Tod,
Christi Herrlichkeit bezeugen.

Nimm mich auf! ertönt die Stimme,
Und mit Freuden schläft er ein;
Doch zuerst vom Menschengrimme
Will er nicht erlöset seyn;
Stärker, als ein Menschengrimm,
Lockt der Glanz der Seraphim,
Stärker, als der Engel Wonne,
Jesus hin zur Heimathsonne.

Paulus.

2 Tim. 4, 7—10

„Gekämpfet hab' ich einen edeln Streit,
Bewahrt den Glauben, meinen Lauf vollendet;
Nun iſt die Lebenskrone mir bereit,
Die mir der Herr an Seinem Tage ſpendet.

Nicht iſt ſie mir alleine beigelegt;
Viel Kränze blüh'n im Heiligthume denen,
Die Ihn im reinen Herzen ſtill gehegt,
Und ſich nach Seiner Offenbarung ſehnen.

Komm bald, Timotheus, rechtſchaff'ner Sohn!
Dahin iſt Demas, dieſer Welt gewogen;
Er bebte vor des Löwenrachens Drob'n,
Und iſt nach Theſſalonich fortgezogen." —

Wenn einſt der Herr vom heil'gen Gnadenthron
Die Lebenskrone ſpendet den Getreuen,
Wie wird Timotheus, der edle Sohn,
Mit Vater Paulus ſich der Treue freuen!

Der Löwenrachen drohet dann nicht mehr,
Tyrannenhälſe ſind hinabgebeuget,
Und lichte Schaaren wandeln frey umher,
Die bis auf's Blut für ihren Gott gezeuget.

Und wo iſt Demas? wo die große Zahl,
Die feige Freundſchaft mit der Welt gepflogen?
Sie ſind dahin, geflohen allzumal,
Und mit dem Fürſten dieſer Welt gezogen.

Jeruſalems Zertretung.

Luk. 21, 24.

Biſt du es noch, des großen Königs Stadt,
Die Tochter Sions, hehr und feſtgegründet?
Wo Gottes Herrlichkeit gewohnet hat,
Wo Seine Hand das Opfer angezündet? —
Ein Tempel ſtrahlte hier,
Des Landes Wonn' und Zier;
Hier dröhnten einſt des Halljahrs Feſtpoſaunen,
Hier ſah man Myriaden knie'n und ſtaunen.

Ein Edelſtein in deines Gottes Hand,
Des Friedens Burg, der höchſten Wunder Quelle, —
So ſchauteſt du hinaus in weites Land
Von deinen Hügeln, göttlichſchön und helle!
Wie ſankeſt du dahin,
Du Völkerköniginn!
Wirf Staub auf's Haupt! zerſchlage deine Brüſte!
Du biſt's nicht mehr, — biſt Königinn der Wüſte!

Herabgeſtürzt iſt deiner Zinnen Pracht,
Die Marmorhallen ſind zu Staub zerſchlagen,
Die Cederbalken glühend hingekracht,
Ihr Aſchenmeer vom Sturme fern getragen;
Kein Menſchenauge weiß
Der Felſenmauern Kreis,
Man ſieht nicht mehr, wo Burg und Thurm geſchimmert,
Man höret nur: Der Herr hat ſie zertrümmert!

Hier tönt kein Jubel mehr, kein Paſſah-Mahl,
Hier ſchwingt kein froher Waller ſeine Palmen;
Laubhütten dorrten ein im Wetterſtrahl,
Des Krieges Donnerſturm verſchlang die Pſalmen.
Ein dumpfer Todesduft
Deckt deiner Fürſten Gruft;
Das Grab, das Kinder einſt den Vätern gaben,
Ruht ſelbſt im Schutt nun hundertfach begraben.

Umſonſt, daß einſt ein Engel dich beſchützt,
Da Sanherib herzog um deine Mauern;
Ein Menſchenſchwert wird leicht hinweggeblitzt, —
Doch ſchützt kein Schwert vor Gottes Racheſchauern;
Beſchirmt von Seinem Thron,
Sprachſt du dem Feinde Hohn, —
Nun wirft er dich dahin in Todesnöthen,
Er winkt, und Heiden müſſen dich zertreten!

Wo glänzt dein Tempel? Ja Moriah's Höh',
Sie ſteht; doch iſt kein Tempel mehr zu ſchauen;
Wo Gott gewohnt, ſoll Muhameds Moſchee
Zum Hohne dir der Saracene bauen;
Dem du bey'm Thore kaum
Gegönnt den Fremdlingsraum,
Er ziehet ein mit zügelloſen Horden,
Er iſt dein Herr, du ſeine Magd geworden!

Er weiß zu quälen: darum bist du sein;
Hornissenbrut ist über dich gefallen!
Tief senken sie den herben Stachel ein,
Und weithin muß dein Jammerruf erschallen;
Da sitzest du, ein Raub
Des Feindes, in dem Staub,
Schaust händeringend auf nach Jakobs Sterne...
Nah' ist der Stern, — dir Armen ist er ferne!

Dort, wo Er dich gelocket mild und klar,
Sein Auge dir in Herrlichkeit geleuchtet,
Sprengt nun heran der wilde Janitschar,
Von deiner Söhne frischem Blut befeuchtet;
Wo Ihm Hosanna klang,
Dein Volk Ihm Palmen schwang,
Ertönt der Huf der Beduinenrosse
Und Todeshall mordlustiger Geschosse.

Kein Hoherpriester kommt zum Segnen mehr, —
Urim und Thummim sind im Sturm erloschen!
Golddürstend rauscht ein Pascha nun daher,
Zu rauben, was der Schnitter ausgedroschen;
Schau, deine Kinder sind
Verstreut, wie Spreu vom Wind!
So soll ein Wüthrich deine Saat zerstäuben, —
Nicht gold'ne Frucht, — die Spreu nur soll dir bleiben!

Kaum darfſt du Scheunen bau'n, wo reifes Korn,
Des Oelbaums Saft, der Reben Thau ſich berge;
Durch deine Hütten flammt ein ew'ger Zorn,
In deinen Gliedern wühlet fort der Scherge! —
Jahrhunderte, ſie flieh'n;
Mit jedem ſinkſt du hin!
Schon ſiebzehnmal biſt du dein eig'ner Schatten,
Und noch will nicht der Tod an dir ermatten.

Dein Mittler ſtarb, des Tempels Vorhang riß,
Der ſich vor Gottes Vaterherz gewoben; —
So bot der Heil'ge dir ſein Paradies; —
Du fluchteſt Ihm! nun blicke bang nach oben!
Denn ſchrecklich über dir
Spannt Gott den Vorhang für;
Vermochteſt du mit eh'rner Bruſt zu morden,
Iſt auch der Himmel ehern dir geworden!

Von oben einſt, da Salomo dein Haus
Einweihte, ward der Brandaltar entzündet;
Nun ſchlägt die Flamm' aus tiefer Kluft heraus,
Wenn Menſchenarm ſich trohend unterwindet,
Zu bau'n, was Gottes Rath
Dahingeſchmettert hat;
Hier will er nimmer rub'n; in Feuerfunken
Iſt auch der Chriſtentempel jüngſt verſunken.

Haſt du der Liebe Gnadenbrief verſchmäht,
So ſollen härt're Briefe dich erweichen!
Ein Firman dort vom alten Minaret, —
Ein bloßes Schwert — macht dein Geſicht erbleichen;
Wie beugt dir ein Kalif
Den ſtarren Hals ſo tief!
Den Sohn der Liebe wollteſt du nicht küſſen, —
So ſtürzt dich Ismael zu ſeinen Füſſen!

Schau deine Hügel! mit Gerechtigkeit,
Mit Friedenswonne wollte Gott ſie kleiden;
Siloah war dem Dürſtenden bereit,
Und Jordan tränkte mächtig deine Weiden;
Nun ſchleicht er matt im Sand, —
An deiner Berge Wand
Hat Sodoms Meer den Moder ausgeſpieen,
Das Gras erſtirbt, und alle Vögel fliehen.

Schau deine Fluren! einſt erblühte dir
Im Frühlingsglanze Sarons heil'ge Roſe!
Sie blüht nicht mehr, dahin iſt alle Zier,
Steinwüſten decken ſich mit grauem Mooſe;
Da weilt kein Wanderer!
Im öden Thal umher
Zieh'n deine Greiſe, ſtehen in die Lüfte
Zum letzten Troſt am Fluchesort um Grüfte! — —

O weite Gruft! du Grab der Herrlichkeit,
Wo Gottes Fürſten und Propheten liegen,
Wo auch der Lebensfürſt nach ſchwerem Streit
Zum letzten Schlummer in die Gruft geſtiegen!
Nicht, Salem, daß ein Grab
Ihm deine Rache gab, —
Daß du Ihn flohſt, nachdem Er auferſtanden,
Das feſſelt dich mit ſolchen Todesbanden!

Du wareſt Sion, Gottes Berg, geſchmückt
Von Seiner Hand mit Gärten edler Reben, —
So wurde dir der Erdkreis hingerückt,
Des ſüßen Weines Labung ihm zu geben; —
Du große Bergeshöh'!
Am Feld Gethſemane,
Am kleinen Berg, wo Chriſti Blut gefloſſen,
Haſt du dein ſtrahlenvolles Haupt zerſtoſſen! —

Wird's nimmer glänzen? todte Friedensſtadt,
Wird nimmer Gottes Leuchte dich umſchimmern,
Daß du, verſöhnt für deine Miſſethat,
In Jugendkraft erblüheſt aus den Trümmern? —
Noch kam zu Seinem Licht
Der Heiden Fülle nicht;
So traure fort! der über dich geweinet,
Schaut auch auf dich, wenn Er dein Volk vereinet!

Die gold'ne Weihrauchschaale.

Offenb. 5, 8.

Verwehen sie, des Glaubens stille Bitten?
Verhallst du, Lobgesang aus armen Hütten?
Ihr heil'gen Seufzer, seyd ihr Gott entglitten?

Man hört euch nicht; das Weltgewühl verschlinget
Den leisen Hauch, der Gott ein Opfer bringet;
Verborgen ist ein Herz, das Christo singet.

Laut schallt der Schrey, wo Fleischeslust sich leget,
Triumph ertönt, wenn Hoffart sich ergötzet,
Indessen Schmerz der Andacht Auge netzet.

Der Welt Gesang erschallt am Götzenmahle,
Ihr Schatz erglänzt im bunten Freudensaale, —
Des Christen duftet in der Weihrauchschaale,

Aus ew'gem Gold, in reiner Glut gegossen;
D'rinn liegt die Thräne, die für Ihn geflossen,
Die Seufzer, deiner Glaubensfahrt Genossen.

Jehova sitzt auf lichtem Himmelsthrone,
Zur Rechten winkt Er dem verklärten Sohne,
Vor Ihm die Priester mit der gold'nen Krone.

Die Seraphinen mit geſenkten Flügeln,
Ein Wonnelied umher auf ew'gen Hügeln, —
Ein Buch des Lebens mit gebroch'nen Siegeln.

Die Flamme ſteigt, die reinen Düfte wallen, —
Ein ſüßer Weihrauch in des Tempels Hallen!
Dieß iſt das Opfer, ſo dem HErrn gefallen.

Liebſt du den Heiland? wandelſt du mit Jenen,
Die ſich nach Ihm, nach Seiner Freiheit ſehnen?
Kennſt du der Wehmuth und der Freude Thränen?

Die Schaale glänzt! laß deine Thräne quillen!
Schau betend auf, ſtreu Weihrauch hin im Stillen, —
Wirf Viel hinein! die Schaale ſoll ſich füllen!

Vierte Abtheilung.

Missions-Lieder.

Japhets Schuld.

1828.

Nicht iſt's zu frühe, daß du baueſt,
Sohn Japhets, deiner Brüder Haus;
Ja, nimmermehr zu frühe ſchaueſt
Du hülfreich in ihr Theil hinaus!
Zum Knechte ward dir Ham verpfändet,
Zu Wohnungen die Hütten Sems:
Nun hat dir Ham ſein Blut geſpendet,
Und Sem das Heil Jeruſalems.

Ein Vater gibt den Kindern Güter,
Ein Vormund iſt der Waiſen Hort,
Ein Herr iſt ſeiner Knechte Hüter,
Und übet nicht Gewalt und Mord;
Haſt du als milder Fürſt gethronet,
Wo Herrſchaft dir dein Gott vertraut?
Des Gaſtfreunds Haus, da du gewohnet,
Zertrümmert, oder aufgebaut?

Jahrhunderte ſind hingegangen —
Dein war das Scepter und das Licht,
Rings ſieht man deine Kronen prangen
Und deine Tempel ſtehen dicht;

Verkündet wird dir d'rinn das Leben,
Des Schöpfers Heil, der Gnade Ziel,
Und wem die Gnade Viel gegeben,
Von dem begehrt der Richter Viel.

Du durftest deiner Brüder Gaben
Mit leeren Händen voll empfah'n;
Doch, was sie dir geschenket haben,
Hast du's auf Wucher ausgethan?
Wird einst dein Bruder dir's verdanken,
Daß deine Fahnen ihn bedeckt,
Daß über die gemess'nen Schranken
Dein Arm sich herrschend ausgestreckt? —

Wir sehen eifrig deine Fähren
Durchzieh'n die Wasser aller Welt,
Und freudig stolz zur Heimath kehren,
Von aller Länder Gut geschwellt;
Wir sehen deine Karavanen
Fortströmen ohne Rast und Ruh,
Dann fließen dir auf tausend Bahnen
Der fernsten Völker Schätze zu.

Wir sehen deine Weisen ziehen
Nach allen Wundern der Natur,
Mit scharfem Blick und heißem Mühen
Durchforschen sie die fernste Flur,
Verwundert hört man sie erzählen
Von Thier und Baum, von Land und Meer,
Doch von dem Gang zu armen Seelen
Sind fast die Wanderbücher leer.

Wir hören deine Händler brüllen!
Mordsüchtig mit dem Tigergriff
Durchwühlen sie ein Volk, und füllen
Mit Sklaven ihr verfluchtes Schiff;
Die Kindlein fleh'n, die Mütter zagen,
Zum Himmel schreit das Todesweh', —
Doch Christenherz ist für die Klagen
Verschloss'ner, als die wüste See!

Wir hören wohl der Geißel Schläge,
Die deines Bruders Rücken trifft;
Wir seh'n ihn hingestreckt am Wege,
Berauscht von deinem Feuergift;
Wir seh'n dich trügen, seh'n dich tauschen,
Und sammeln, wo du nicht gestreut,
Und unter deiner Füße Rauschen
Erstarb der Völker Friedenszeit.

Wir sah'n durch Tyranney vernichtet
Zertret'ner Völker Götzendienst;
Altäre standen neuerrichtet,
Und Christen priesen den Gewinnst;
Doch nur verändert ward die Plage,
Gewechselt mit dem Geistesjoch,
Statt Christi Wort nur Menschensage,
Und Satan triumphirte doch.

Wir sah'n dich deine Fesseln sprengen,
Darein dich arge Lehre schlug,
Und viele Schaaren froh sich drängen
Zum Lamm, das ihre Sünden trug;

Da durftest du dich wieder freuen
Des Lebenswortes und des Lichts,
Doch Keiner dacht' es fern zu streuen,
Und deinen Brüdern gabst du nichts.

Um Hülfe hörtest du sie rufen,
Und mochtest nicht zu Hülfe zieh'n;
Fühllos an deines Thrones Stufen
Band'st du sie dir zum Dienste hin;
Vergassest, daß, der dich versühnet,
Der unsertwegen einst verarmt, —
Dem ärmsten Bruder auch gedienet
Und aller Wesen sich erbarmt.

Vergassest, was Er dir geboten,
Wie Er zum Zeugniß dich bestellt,
Als Er, erstanden von den Todten,
Zum Vater ging aus dieser Welt;
Vergassest, wie Er einst erstritten
Für alles Volk den Himmelspfad;
Er hat gewacht, geweint, gelitten, —
Und du zertratest Ihm die Saat!

Kannst du mit deinem Gold versöhnen,
Was du gemordet und geraubt?
Sieh', tausendfaches Leid und Stöhnen
Ruft tausend Donner auf dein Haupt!
Viel Menschenalter sind verflossen,
Geschlechter unter dir verdorrt, —
Doch deiner Saaten gift'ge Sprossen
Geh'n in die Ewigkeiten fort.

Noch ist die Zeit der Buß' und Gnade,
Noch strömet Huld von Christi Thron,
Und Heil dir, bahnst du nun die Pfade
Dem vielgeschmähten Menschensohn!
Wenn deine Schulden dich getroffen,
Wenn du vom langen Schlaf erwacht,
So schau mit Glauben, Lieb' und Hoffen
Hülfreich in deiner Brüder Nacht.

So überzähl' in stillen Thränen
Der Völker schaurigen Verlust,
So schlage mit Gebet und Sehnen
Vor deinem Mittler an die Brust;
So gib von deinem alten Raube
Den Zehnten nur erbarmend d'ran,
Daß sich aus ihrem Todesstaube
Die Heidenwelt erheben kann!

Dort, wo Gewalt seit grauen Jahren,
Wo längst dein Raubgeschrey erscholl,
Wo Jammer, den du nie erfahren,
Aus Millionen Augen quoll:
Dort setz' ein Ende dem Verderben,
Gib die Gefang'nen friedlich los,
Und gehe hin, sie anzuwerben
In ihres Gottes Gnadenschooß.

Ein Fest bestand den alten Heiden,
Daran der Herr dem Knecht gedient;
O sieh', mit tausendfachem Leiden
Hat Ham die alte Schuld gesühnt!

Bringt Jesus Christus, der Gerechte,
Dem ärmsten Knecht ein Lösejahr,
So bring' auch du nun deinem Knechte
Den Brief der ew'gen Freiheit dar!

Dort, wo du lang im hohen Osten
In Hütten Sems gewohnet hast,
Du durftest seine Güter kosten, —
Doch Gaben bringt ein edler Gast.
Erblühte dir aus seinen Hütten
Ein unverwelklich schönes Heil,
So eile nun auch auszuschütten
In seinen Schooß den Freundestheil!

Dort, wo du stille Nationen
Mit kaltem Hohne niederschlugst,
Und ihrer Schätze Millionen
Mordtriefend in die Heimath trugst:
Gib denen, die noch überblieben,
Die Sühnung deiner eig'nen Schuld,
Und was du dort nicht wolltest üben,
Das lehre: Christi Lieb' und Huld!

Barmherzigkeit hast du erfahren,
Daß du noch nicht versunken bist;
An dir will Jesus offenbaren,
Wie wunderbar die Langmuth ist.
O rufe laut in alle Wüsten
Dein eig'nes Loos, wie du's erlebt,
So schau'n wir, daß ein Heer von Christen
Aus Todesfeldern sich erhebt!

Hülfe den Heiden!

1828.

Röm. 10, 14. 15.

Wenn von den Geiſtlichtodten
Sich Keiner ſelbſt erweckt,
Wenn ohne Friedensboten
Kein Herz den Frieden ſchmeckt,
Wenn auf den eig'nen Pfaden
Kein Sünder kommt zu Gott:
Dann gilt es, einzuladen,
Dann thut die Hülfe Noth.

Wenn dort die Seel' empfähet,
Nachdem ſie hier gethan;
Wenn, wer auf's Fleiſch geſäet,
Den Fluch nur erndten kann;
Wenn dort mit Pein und Feuer
Ein Gott der Sünde droht:
Dann gilt die Gnade theuer,
Dann thut die Hülfe Noth. —

Wer hilft den tauſend Armen,
Die blind am Abgrund ſteh'n?
Wer hat ſo viel Erbarmen,
Verlor'nen nachzugeh'n? —

Ist's Einer von den Weisen,
Die kunstreich immerdar
Sich und ihr Wissen preisen? —
Wo nimmt man Solche wahr?

Ist's Einer von den Hohen,
Der über Wolken fliegt?
Ist's Einer von den Frohen,
Der sich auf Blumen wiegt?
Ist's Einer von den Helden,
Die ihrem Arm vertrau'n? —
Wo hört man Solche melden?
Wo mag man Solche schau'n?

Sieh dort die armen Brüder,
Gering und ohne Schein!
Sie ziehen hin und wieder
Und laden Seelen ein;
Verlassen steht die Hütte,
Von Freund und Eltern fern,
In blinder Heiden Mitte
Da zeugen sie vom HErrn.

Nicht, daß aus eig'nem Herzen
Der Trieb erblühet sey:
Durch Seine Todesschmerzen
Gab erst sie Christus frey;
Gab ihnen Geistestriebe,
Und was der Glaub' empfäht,
Das wird in stiller Liebe
Auf Hoffnung ausgesät.

Was hat dort in den Wüſten
Des Heiden Sinn gebeugt,
Daß er, befreit von Lüſten,
Vor Gott ſich preiſend neigt?
Daß, wo man ſich gepeinigt,
Wo Raub und Mord geſcheh'n,
Geſchwiſter nun vereinigt
In Friedenshütten ſteh'n?

Iſt's, was die klugen Leute
Aus dunkler Forſchung Schacht,
Als neue Geiſtesbeute
Von geſtern, mitgebracht?
Iſt's, was alljährlich wechſelt,
Von eitelm Menſchenſinn
Gekünſtelt und gedrechſelt? —
Seht auf die Früchte hin!

Was todt zur Welt geboren,
Beſieget nicht den Tod,
Und was ſich ſelbſt verloren,
Führt Sünder nicht zu Gott. —
Dein Sühnen, Fürſt des Lebens,
Dein Lieben und dein Geiſt,
Das iſt's, was nie vergebens
Ein treuer Zeuge preiſ't!

An Tauſenden bewähret
Als mächt'ge Gotteskraft,
Die Sündengift verzehret
Und neues Leben ſchafft,

Im Tod als Troſt erprobet,
Der nicht verzagen läßt, —
O Wort, ſey hochgelobet,
Du bleibeſt ewig feſt!

Verkündet ſollſt du werden
Von deiner Zeugen Mund;
Erſchalle laut auf Erden,
Du Wort vom neuen Bund!
Du ſchmückeſt Chriſti Garten
Mit Blumen, mild und hehr; —
Nach Seinem Zeugniß warten
Wir keines andern mehr.

O dring' in alle Geiſter,
Du heil'ger Lebensduft!
O führe ſie zum Meiſter
Aus tiefer Todtengruft!
Gedenkt der armen Schafe,
Ihr Brüder, ſuchet ſie,
Und wecket ſie vom Schlafe!
Immanuel iſt hie!

Der König der Heiden.

Auf des Himmels Wolken schwebend,
Zum Throne Gottes sich erhebend,
Sah Daniel den Menschensohn,
Der Jesaja dort erschienen, *)
Wie Ihn die hohen Seraphinen
Anbeteten vor seinem Thron;
Das dreimal-Heilig schallt
Mit schütternder Gewalt
Durch die Stufen!
Wie glänzt von Licht
Sein Angesicht!
Ihr Flammenblick erträgt es nicht!

Das ist Er, der eine Hütte
Von Fleisch in seiner Sünder Mitte
Erbarmungsvoll sich auferbaut; **)
Der einst lag im Todesstaube,
Deß milde Klarheit nun der Glaube
Mit aufgedecktem Antlitz schaut:
Jesus, der Bräutigam,
Das reine-Gotteslamm,

*) Jes. 6.

**) Joh. 12, 41.

Unſer Jeſus!
Für alle Welt
Als Siegesheld,
Als Hoherprieſter dargeſtellt!

Alle Welt iſt Ihm gegeben,
Daß Er den Frieden und das Leben
Umſonſt den Völkern geben ſoll;
O wie ſtrömet ſeine Quelle
Seit tauſend Jahren ſüß und helle,
Und iſt doch unerſchöpft und voll!
Zahllos und wunderbar
Trank hier ſchon eine Schaar;
Eine gröſs're
Iſt ungeſtillt;
Zerſtreut und wild
Durchirret ſie das Nachtgefild.

Wirſt Du ſie, o Jeſus, tränken?
Auch ihnen Lebenswaſſer ſchenken,
Daß Leben aus dem Tod erblüht?
Ach, kann unſers Mundes Stammeln
Die Wilden in der Wüſte ſammeln,
Wo Mord und Götzenopfer glüht?
Der Tod der Creatur
Hört Deine Stimme nur,
Fürſt des Lebens!
Ruft Du, ſo nah'n
Sie ſchnell heran,
Dein Heil und Leben zu empfah'n.

Ja, Du rufst und steigst hernieder,
Besuchest freundlich deine Brüder,
Gehst ihnen nach durch Wüsteney'n;
Mag dir Satan auch begegnen:
Vor Deinem Bliben, Deinem Segnen
Kann seines Bleibens nimmer seyn;
Dann fühlt ein Mensch den Ruf
Des Gottes, der ihn schuf;
Und Du senkest
Den Sehnsucht-Schmerz
Tief in sein Herz:
„Zu meinem Schöpfer himmelwärts!"

Himmelwärts! — o heil'ges Sehnen!
O selig, selig Alle, denen
Solch Sehnen in Erfüllung ging!
Die, zu Dir emporgehoben,
Dich, ihren Gott und Retter, loben,
Der einst für sie am Holze hing!
Manch heller Freudenton
Schallt auf zu Deinem Thron;
Immer stärker
Ertönt das Lied:
Man hört und sieht,
Wie Christus Alle zu sich zieht!

Und so wird es immer heller,
Gewaltiger und lauter, schneller
Vom Niedergang zum Aufgang geh'n! —

Wie dein Morgenroth nun schimmert,
So wird, wenn Du die Nacht zertrümmert,
Dein Tag in voller Klarheit steh'n;
Wo Todesnacht einst war,
Da wirst du wunderbar
Niederleuchten, —
Nicht nur als Stern; —
Von nah und fern
Geht auf der Sonnenglanz des HErrn!

Wenn sie dann erstehn, die Schaaren,
Hinauf zu Deinem Hause fahren
Im ewigschönen Priesterschmuck:
Welch ein Jubel wird es werden?
Wer litte da nicht gern Beschwerden
Und kurzer Glaubenszeiten Druck?
Daß er an jenem Tag
Siegprangend stehen mag
Als ein Kämpfer; —
HErr, Kraft und Zeit
Sey dir geweiht!
Dir dienen wir in Ewigkeit!

Alles für das Evangelium.

1822

Süß iſt's, für ein ew'ges Leben
Erdengut,
Leib und Blut
Jeſu hinzugeben.
Pilger ſind wir noch hienieden;
Droben hat
Eine Stadt
Uns der HErr beſchieden.

Tauſend geh'n zu ihren Thoren
Selig ein,
Werden ſeyn
Ewig unverloren;
Auch die Herrlichkeit der Heiden
Findet Bahn,
Dringt hinan
In die Stadt der Freuden.

Sehnend rufen ſie dem Hüter:
„Iſt die Nacht
„Schier vollbracht?
„Wo ſind unſre Güter?“ —
Doch, getroſt! der ew'gen Gnade
Sonnenſchein
Strahlt herein
Auf die finſtern Pfade!

Unſre Brüder ſind gegangen
Ueber's Meer,
Weit umher,
Haben angefangen;
Gute Botſchaft iſt verkündet,
Gottes Macht
Hat gewacht,
Feuer angezündet. —

Gnade weht an ihren Orten;
Manches Herz,
Hart wie Erz,
Iſt ſchon weich geworden;
Denn das Wort von Chriſti Leiden
Kann allein
Mark und Bein,
Geiſt und Seele ſcheiden.

Das muß edle Früchte tragen,
Das erneut
Unſre Freud'
In den böſen Tagen;
Daß man darauf möge warten,
Gibt uns Gott
Ohne Noth
Keinen Roſengarten.

Selig, wen von Welt und Sünden
Chriſtus reißt,
Und ihn heißt
Seinen Tod verkünden;
Denn es iſt die beſte Gabe,
Theuerwerth,
Ihm beſcheert
Mit dem Wanderſtabe.

Selig, wer im Kampf beſtehet,
Glauben hält,
Und in's Feld
Guten Saamen ſäet;
Nach dem Weinen, nach dem Ringen
Wird er nun
Friedlich ruh'n,
Und viel Garben bringen. —

Jeſu, ſüßes Licht der Seele!
Tritt herzu,
Salb' uns Du
Mit dem Freudenöle;
Was Du Dir an uns erſehen,
Was Du willſt
Und befiehlſt,
Müſſe Dir geſchehen!

Für Jünglinge, welche sich dem Missionsamt widmen wollen.

1822.

Wer seinem Heiland dienen will,
Der bete an, und schweige still,
Bis er mit wohlbedachtem Rath
Die Kosten überschlagen hat.

Wohl Mancher zeugt von Christo gern,
Doch kommt der Ruf allein vom HErrn;
Kannst du Ihm Leib und Seele weih'n,
Dann mag der Ruf von oben seyn.

Der Heiland geht nicht unsern Weg, —
Er führet auf dem schmalen Steg;
Wo Fleisch und Blut zurücketritt,
Da geht allein der Glaube mit.

Auf Menschenruhm und Weichlichkeit,
Auf gute Tage sonder Streit,
Die man zu Hause haben kann,
Nimmt Christus keine Boten an.

Er hatte nicht, wo Seinem Haupt
Sanft auszuruhen war erlaubt;
Sein Theil war Hunger, Durst und Frost,
Des Vaters Wille seine Kost.

Er ging in armer Knechtsgeſtalt,
Blieb ſtille, wenn die Welt Ihn ſchalt,
Und hielt, von blut'gem Schweiß durchnäßt,
Geduldig bis zum Ende feſt.

Und wo der Meiſter ſo erſchien,
Da iſt der Knecht nicht über Ihn;
Wie es Ihm hier beſchieden war,
So reichet Er's dem Jünger dar.

Er ſiehet nicht auf große Kraft,
Nicht auf erhab'ne Wiſſenſchaft;
Wer ſiegreich kämpfen ſoll, der muß
Erſt ſitzen zu des Meiſters Fuß.

D'rum iſt Natur, die glänzen will,
Der ſtillen Gnade Widerſpiel,
Und ſelbſterwählte Geiſtlichkeit
Geht oftmals im Lichtengelskleid.

Wer ſich vertraut, der tauget nicht,
Wer rechnet, wie er großes Licht
Anzünden wolle, zeigt dabey,
Wie finſter es in ihm noch ſey.

Wer fromm, und doch kein Sünder iſt, *)
Mit guten Werken Sünde büßt,
Und, was vom Kreuz ihm Jeſus beut,
Als einzige Verſöhnung ſcheut:

*) Gal. 3, 10. 13.

Der ſteht, wie klug er immer iſt,
Noch fern vom Heiland Jeſus Chriſt,
Und überwindet nicht die Welt
Im Glauben, der die Probe hält. —
Ihr Brüder! kennt ihr euern Gott?
Sterbt ihr Ihm nach in Seinen Tod?
Und dringet ihr zum neuen Lauf
Mit Ihm aus Seinem Grab herauf?
Eilt Ihm das Herz am Morgen zu?
Geht ihr verſöhnt mit Ihm zur Ruh?
Seyd ihr in ſtiller Mitternacht
Schon oft zu Seinem Lob erwacht?
Iſt noch ein Trieb in euch verdeckt,
Der ſich vor dieſem Licht verſteckt?
Iſt noch verzagtes Weſen da,
Ein heimlich Nein auf Gottes Ja?
Wird euch mit Ihm das Schwere leicht,
Das Bittre ſüß, wenn Er's euch reicht?
Habt ihr euch ſtumm und willenlos
Geworfen in der Gnade Schooß?
O laßt uns kaufen unſre Zeit,
Und wirken, weil es heißet „Heut!“
Wer Prediger zu ſeyn begehrt,
Muß Jeſum haben, den er lehrt.
HErr, lege Du zu aller Stund'
In uns den wahren Felſengrund,
Daß er, von deiner Hand gelegt,
Dein heiliges Gebäude trägt!

Des HErrn Vorgang.

1822.

Der Du zum Heil erſchienen
Der allerärmſten Welt,
Und von den Cherubinen
Zu Sündern Dich geſellt;
Den ſie mit frechem Stolze
Verhöhnt für ſeine Huld,
Als Du am dürren Holze
Verſöhnteſt ihre Schuld:

Daß uns ein Vater würde,
Gingſt Du vom Vater aus,
Nahmſt auf Dich unſre Bürde,
Und bauteſt uns ein Haus;
Von Weſten und von Süden,
Von Morgen ohne Zahl,
Sind Gäſte nun beſchieden
Zu Deinem Abendmahl.

Im ſchönen Hochzeitkleide,
Von allen Flecken rein,
Führſt Du zu Deiner Freude
Die Völkerſchaaren ein;
Und welchen nichts verkündigt,
Kein Heil verheißen war,
Die bringen nun entſündigt
Dir Preis und Ehre dar.

Du haſt dem ärmſten Sklaven,
Wo heiß die Sonne glüht,
Wie Deinen andern Schafen
Zu Liebe Dich gemüht,
Und ſelbſt den öden Norden,
Den ew'ges Eis bedrückt,
Zu Deines Himmels Pforten
Erbarmend hingerückt. —

D'rum kann nicht Friede werden,
Bis Deine Liebe ſiegt,
Bis dieſer Kreis der Erden
Zu Deinen Füßen liegt;
Bis Du im neuen Leben
Die ausgeſöhnte Welt
Dem, der ſie Dir gegeben,
Vor's Angeſicht geſtellt.

Und ſiehe, tauſend Fürſten
Mit Völkern ohne Licht,
Steh'n in der Nacht und dürſten
Nach Deinem Angeſicht;
Auch ſie haſt Du gegraben
In Deinen Prieſterſchild,
Am Borne ſie zu laben,
Der Dir vom Herzen quillt.

So ſprich Dein göttlich Werde,
Laß Deinen Othem weh'n,
Daß auf der finſtern Erde
Die Todten auferſteh'n,
Daß, wo man Teufeln fröhnet,
Und vor den Göhen kniet,
Ein willig Volk, verſöhnet,
Zu Deinem Tempel zieht.

Bald wird die Stunde ſchlagen,
So ſcheiden wir von hier,
Dein Wort hinauszutragen,
Und dienen unter Dir;
Wo Du vorangeſchritten,
Da ſoll es Keinem grau'n,
Zu folgen Deinen Tritten
Und himmelwärts zu ſchau'n!

Wer Dich in Deinen Wunden
In Deiner Lieb' erkannt,
Der hat geweihte Stunden
Mit Dir im Fremdlingsland,
Der wächst im heil'gen Werke,
Und erndtet ſelig ein,
Und ſeines Lebens Stärke
Wirſt Du, o Jeſu, ſeyn!

Seliger Dienſt.

Balſam auf dem Haupte
Iſt's, den HErrn zu nennen,
Seine Herrlichkeit zu kennen;
Balſam in der Seele
Iſt's, den HErrn zu haben,
Sich an Seinem Quell zu laben;
Habt ihr Ihn?
Werft euch hin
Vor den Thron der Gnaden,
Der uns eingeladen.

O du Wunder Gottes!
Gott im Fleiſch erſchienen,
Seine Sünder zu verſühnen!
Er, — am Kreuz gehangen,
All' Sein Blut vergoſſen,
Und Sein treues Herz durchſtoßen;
Dann hinab
In das Grab
Eingeſenkt, bedecket,
Und vom Tod erwecket!

Wir gehören Jeſu!
Unerſchaff'ne Sonne,
Brunnquell aller Himmelswonne!

Du gebörest unser!
Wir sind Deine Boten,
Erstgeborner von den Todten!
Sprich ein Wort,
Send' uns fort
Zu den armen Seelen,
Die dem Reiche fehlen!

Wo Du mit uns gehest,
Wird es uns gelingen,
Und in ihre Herzen dringen;
Dein verborg'nes Manna
Wird uns auf den Reisen
Mitten in der Wüste speisen;
Dein Panier
Pflanzen wir
Freudig auf den Höhen,
Die Du ausersehen.

Schlägt dann unser Stündlein
Wohl am öden Strande,
Einsam in dem fernen Lande;
Wird im Todesschweiße
Uns kein Bruder grüßen,
Noch das Aug' uns betend schließen:
Aber Du
Drückst es zu;
Rufst Du uns von hinnen,
Bleibt doch Dein Beginnen. —

In dem Lebensbuche
Haſt Du Deine Lieben
Schon von Ewigkeit geſchrieben;
Wie der Thau des Morgens,
Werden ſie geboren,
Die zu Kindern Du erkoren;
Treuer Hirt',
Einmal wird
Doch auf Deiner Erde
Ein Hirt', Eine Heerde.

Was taugt?

1528.

Worte sind's, darauf die Welt
Ihrer Weisheit Pfeiler stellt;
Kraft ist's, d'rauf der Heiland schaut,
D'rauf Er seine Tempel baut.

Worte machen, ist nicht schwer;
Stolze Reden, blank und leer,
Kommen mit dem Wind, und zieh'n
Mit den Winden auch dahin.

Aber Kraft, die wurzelt tief,
Geht gerad' und niemals schief,
Strebt und deutet himmelwärts,
Wie sie kam aus Gottes Herz.

Kraft, die Todte neubelebt,
Satans Höhen untergräbt,
Christi Kirche baut und mehrt,
Listigen Verführern wehrt:

Kraft, die Keuschheit, fromme Zucht,
Liebe, Freude, reife Frucht,
Sanftmuth wirket und Geduld, —
Stammt allein aus Christi Huld.

Guter Weinstock heißet Er;
Heißt Er so von ungefähr?

Reben ſind wir, Seinem Saft
Danken wir allein die Kraft.

Wer von Ihm und Seinem Wort
Zweifelnd weicht, iſt bald verdorrt;
Was am Kreuze führt vorbey,
Glänz' es auch, iſt Heucheley.

Wo nicht Liebe wie ein Kind
Jeſu folget, und gelind
Rath von Gottes Kindern hört,
Iſt die Seele ſchon bethört.

Wo nicht Einfalt ſchnell den Dunſt
Falſchberühmter Menſchenkunſt
Mit dem Lebenswort durchbricht,
Waltet nicht das rechte Licht.

Eifern um den HErrn iſt gut,
Aber nicht, was Dünkel thut;
Wer an ſolchem ſiech und krank,
Führt für eig'ne Thorheit Zank.

Prüfe, was die Probe hält,
Schau die große Heidenwelt,
Sieh', was dort den Sieg erkämpft,
Leben ſchafft und Feinde dämpft.

Siehe, was ſchon manches Herz,
Wild wie Löwen, hart wie Erz,
Neugeboren, was noch heut
Lichte Feuerfunken ſtreut.

Siehe was im fernen Land
Sel'gen Dank und Glauben fand,
Was noch bei den Armen gilt,
Was noch unſre Tempel füllt;
Wenn bei neuem Kunſt-Getön'
Leer die Kirchen Chriſti ſteh'n,
Wenn bei hoher Worte Pracht
Kein Gemüth vom Tod' erwacht. —
Laß dem Heiden nicht den Ruhm,
Daß das Evangelium
Dir, der längſt berufen war,
Erſt durch ihn werd' offenbar.
Laß dem Heiden nicht den Preis,
Der den HErrn ſeit geſtern weiß,
Daß er deine Thorheit dir
Halt' im Wort des Lebens für;
Daß er, wenn du immer gräbſt,
Und doch keinen Schatz erhebſt,
Vor dir ſtehe reich und ſatt,
Weil er Gott *geglaubet* hat! —
Brüder! ſteht im Wort des HErrn,
Bleibt von Menſchenſatzung fern,
Haltet, was der Heiland ſprach, —
Sieg und Erndte folget nach.
Lehret, was Er uns befahl,
Lernt am großen Heidenmahl,
Wo der HErr die Völker ſpeist:
„Kraft und Sieg iſt Jeſu Geiſt!“

Kraft in Schwachheit.

Einer iſt's, an dem wir hangen,
Der für uns in den Tod gegangen
Und uns erkauft mit Seinem Blut;
Unſre Leiber, unſre Herzen
Gehören Dir, o Mann der Schmerzen,
In Deiner Liebe ruht ſich's gut.
Nimm uns zum Eigenthum;
Bereite Dir zum Ruhm
Deine Kinder;
Verbirg uns nicht
Das Gnadenlicht
Von Deinem heil'gen Angeſicht!

Nicht wir haben Dich erwählet,
Du ſelbſt haſt unſre Zahl gezählet
Nach Deinem ew'gen Gnadenrath;
Unſre Kraft iſt ſchwach und nichtig,
Und Keiner iſt zum Werke tüchtig,
Der nicht von Dir die Stärke hat.
D'rum brich den eig'nen Sinn,
Denn Armuth iſt Gewinn
Für den Himmel;
Wer in ſich ſchwach,
Folgt, HErr, Dir nach
Und trägt mit Ehren Deine Schmach.

O HErr Jesu, Ehrenkönig,
Die Erndt' iſt groß, der Schnitter wenig,
D'rum ſende treue Zeugen aus!
Send' auch uns hinaus in Gnaden,
Viel arme Gäſte Dir zu laden
Zum Mahl in Deines Vaters Haus;
Wohl dem, wen Deine Wahl
Beruft zum Abendmahl
Im Reich Gottes!
Da ruht der Streit,
Da währt die Freud'
Heut', geſtern und in Ewigkeit.

Sieh' auf Deine Millionen,
Die noch im Todesſchatten wohnen,
Von Deinem Himmelreiche fern!
Seit Jahrtauſenden iſt ihnen
Kein Evangelium erſchienen,
Kein gnadenreicher Morgenſtern.
Glanz der Gerechtigkeit,
Geh' auf, denn es iſt Zeit!
Komm, HErr Jesu,
Zeuch uns voran,
Und mach' uns Bahn,
Gib Deine Thüren aufgethan!

Deine Liebe, Deine Wunden,
Die uns ein ew'ges Heil erfunden,
Dein treues Herz, das für uns ſteht,
Wollen wir den Seelen preiſen,

Und auf Dein Kreuz ſo lange weiſen,
Bis es durch ihre Herzen geht:
Denn kräftig iſt Dein Wort,
Es richtet und durchbohrt
Geiſt und Seele;
Dein Joch iſt ſuß,
Dein Geiſt gewiß,
Und offen ſteht Dein Paradies.

Heiland! Deine größten Dinge
Beginneſt Du ſtill und geringe;
Was ſind wir Arme, HErr, vor Dir?
Aber Du wirſt für uns ſtreiten,
Und uns mit Deinen Augen leiten;
Auf Deine Kraft vertrauen wir.
Dein Senfkorn, arm und klein,
Wächst endlich ohne Schein
Doch zum Baume,
Weil Du, HErr Chriſt,
Sein Hüter biſt,
Dem es von Gott vertrauet iſt.

Das Miſſionsgeheimniß.

1828.

Kann Menſchenſinn in Deine Tiefe dringen,
Du König, der zu Gottes Rechten ſitzt?
Wir ſehen Dich Dein Volk zuſammenbringen,
Und wie Dein Arm die kleine Heerde ſchützt.
Wo iſt ein Werk, wie Deines, wunderbar?
Ein Werk voll Demuth, und voll Majeſtät,
Das ſtill, verborgen auf der Erde geht,
Und ſteht doch vor den Deinen himmliſch wahr?

Des Himmels Fürſten, Mächtigen und Prieſtern
Wird Deine mannigfache Weisheit kund,
Wie Du mit armen, ſündigen Geſchwiſtern
Aufrichteſt und verſiegelſt Deinen Bund;
Dein Lieben und Dein heiliges Gericht
Geh'n Hand in Hand durch alle Zeiten fort, —
Der Glaube ſtaunt, — wir ſchau'n im dunkeln Wort, —
Doch all Dein Dunkel führet nur zum Licht.

Ja, durch das Sterben führeſt Du zum Leben,
Zum Siege bringſt Du Jeden, der ſich beugt,
Und immer müſſen Schatten ſich erheben,
Bevor Dein Morgenſtern am Himmel ſteigt;
Der Schatten ſind in dieſer Welt genug,
Und viele Fluren liegen öd' und kahl;
Da wird man froh an Einem Sonnenſtrahl,
Und jauchzt, wenn nur Ein Körnlein Früchte trug.

Du läſſeſt nicht die Ziele Dir verrücken,
Kein Weiſer ſitzt in Deinem ew'gen Rath;
Du waltest ſelbſt; nur hintennach erblicken
Die Erdenkinder, was ihr Herrſcher that.
Hier iſt ein Land, — zur Erndte ſcheint es reif; —
Du gehſt vorüber, weiſeſt zur Geduld;
Dort ruft man: Mitternacht! — und Deine Huld
Umzieht die Höh'n mit morgenrothem Streif.

O Feuerauge, das die Welt durchſchauet,
Das aller Geiſter Heimlichkeit erkennt!
Wie manches Herz, d'rauf Menſchenmeinung bauet,
Iſt morſch vor Dir, und ohne Fundament!
Du rufſt, was nicht iſt; wählſt, wen Niemand ſucht;
Da geh'n Geringe vor; — das ſchwächſte Reis
In Deinem Weinberg grünet Dir zum Preis,
Und trägt oft mehr, als hohe Bäume, Frucht.

So ſendeſt Du die Armen vor den Reichen,
Daß unvermengt vom Stolze ſey Dein Lob;
Vor Deinem Licht muß Menſchenglanz erbleichen,
Und niedrig ſeyn, wen Dein Erbarmen hob.
Du lehrſt uns Deine Allgenugſamkeit;
Wo Demuth harret, gibſt Du off'ne Thür,
Schiebſt, wo man prangen will, den Riegel für,
Zeigſt unſre Ohnmacht uns im Siegesſtreit.

Zerſtören läßt Du hier die ſchönſte Pflanzung,
Darob vielleicht Dein Häuflein triumphirt,

Und ſchirmeſt dann mit eherner Verſchanzung
Ein armes Feld, das kaum ein Blümlein ziert.
Hier lichteſt Du der Streiter volle Reih'n, —
Kraftvolles Leben welkt, — ein Held erblaßt; —
Dort, wo ein Zeuge nur als kranker Gaſt
Einkehrte, ſoll ein Tempelbau gedeih'n.

Die Waſſerbäche lenkſt Du, lenkſt die Herzen, —
Wer thut Dir das, geheime Weisheit, nach?
Oft ſieget erſt der Geiſt nach Kampf und Schmerzen,
Oft zündet ſchnell ein Wort, das Armuth ſprach.
Unbänd'ge Thiere macht Dein Winken zahm, —
Wie brachſt du manchem Feinde ſchon den Sinn!
Zur Beute nahmeſt Du die Starken hin,
Und ſegnen mußte, wer zu fluchen kam.

Noch iſt die Zeit der Wunder nicht vergangen;
Dein Nam' iſt: Wunderbar! Du biſt Dir gleich!
Nicht ſeh'n's, die im eig'nen Schimmer prangen,
Das zeigſt Du nur in Deinem Kreuzesreich.
Noch fähret aus der Engel Wetterleucht, —
Sieh', Sanherib mit ſeinem Heere naht,
Und höhnet er Dein Volk auf Ararat,
Iſt morgen er vom Sturme weggeſcheucht! *)

*) Im letzten perſiſchen Kriege vor Schuſchi, worin die Miſſionare waren. Siehe Miſſions-Magazin 1827.

Das werden froh die Deinen Dir bezeugen,
Held Israels, daß Du Derselbe seyst;
Mag Deine Hand sie züchtigen und beugen:
Sie bleiben doch; Vorkämpfer ist Dein Geist.
Zu vielen Glanz gab Deine Sonne schon, —
Wir wollen nicht zurück zur alten Nacht!
Wer einmal Dich erkannt und Deine Macht,
Vertraut Dir tausendmal, o Menschensohn!

Zwar stammeln nur von Deinen Herrlichkeiten
Kann unser Mund, und dennoch bist Du groß!
Und selig, wer getreu durch diese Zeiten
Im Glauben wallet, Deines Reichs Genoß!
Erscheint auch Stückwerk unserm Auge nun:
Doch wird die Welt an allen Enden Dein,
Und offenbar am Siegestage seyn,
Daß Du die Weisheit bist, und Licht Dein Thun.

Fahrt mit Jesu.

Einst fahren wir vom Vaterlande
Auf Schiffen weit in's Meer hinaus,
Zertrennet sind des Blutes Bande,
Verlassen steht das Elternhaus;
In stiller Ruh', wie beym Getümmel,
Gibt uns nur Einer das Geleit,
Vor dem der Abgrund und der Himmel
Sich mit verhülltem Antlitz scheut.

Geh' es zum Leben oder Tode:
Er thue, was Ihm wohlgefällt!
Wer Jesu Christi treuer Bote,
Der rechnet nicht auf diese Welt;
Wenn wir uns täglich Ihm vermählen,
Wenn Seine Hand uns nicht verläßt,
So liegt der Anker unsrer Seelen
In ewiger Begründung fest.

Werth ist ein Ruf der ew'gen Liebe,
Wie er belebend uns erklang,
Befolgt zu seyn mit vollem Triebe,
Bewahrt zu seyn ein Lebenlang;
Hier ward ein Herz noch nie betrogen,
Wenn alle Hoffnung sonst zerrann, —
D'rum selig, wer das Ziel erwogen,
Bevor er seinen Weg begann!

Zerſtreuet ſind der Brüder Kreiſe
Weit über Land und Ocean,
Doch bleiben ſie nach Einer Weiſe
Dem großen Meiſter unterthan.
Wie Eine Sünd' und Ein Verderben
Durch alle Menſchenglieder fließt,
So iſt's Ein Ringen und Ein Werben
Für Ihn, der Aller Schuld gebüßt.

O ſüß iſt's, für einander flehen,
Vereinigt ſeyn in Gottes Sohn!
Da blüht ein täglich Wiederſehen
Den Geiſtern vor des Vaters Thron;
Die Leiber nur getrennet ziehen,
Und welken in dem Thal der Zeit,
Der Erdenjahre Schatten fliehen,
Das Saatkorn reift zur Ewigkeit.

Bald wird die letzte Stunde ſchwinden,
Der Heiland ruft ſie friedlich ein;
Da werden ſie ſich wiederfinden,
Und ſelig bei einander ſeyn.
Zum Triumphiren dann vom Leiden,
Vom Glauben dann zum lichten Schau'n,
Vom Thränenpfad zum Haus der Freuden,
Aus Wüſteney'n zu Edens Au'n!

Der Bau am Tempel.

Der von der Sünde nicht gewußt,
Hat willig seine treue Brust
Dem Speere dargereichet;
Zum Opfer ward Er uns gemacht,
Rief dürstend aus: es ist vollbracht!
Und ist im Tod erbleichet.
Jesus
Christus
Sitzt nun droben,
Hocherhoben,
Als ein König,
Dem der Weltkreis unterthänig!
Das glauben, das verkünden wir,
Das halten wir dem Tode für
Mit allen seinen Schrecken;
Der HErr will keinen andern Ruhm,
Als dieses Evangelium,
Das Todte kann erwecken.
Welche
Kelche
Strömen reiner,
HErr, als Deiner,
Den Du schenkest,
D'raus Du alle Völker tränkest?
So ströme denn, du Morgenstern,
Du Glanz der Herrlichkeit des HErrn,
Ström' aus dein Licht der Freuden!

Wo Deine Macht ein Mund bezeugt,
Wo sich ein Knie Dir flehend beugt
Im weiten Land der Heiden:
HErr, da
Sey nah'!
Triumphire,
Laß die Thüre
Deinen Streitern
Stets sich herrlicher erweitern!
Wo Zions Klarheit sich erhebt,
Da fällt der Götze, da erbebt
Der Finsterniß Gebäude;
O schaff' lebendiges Gestein,
Und weih' Dir einen Tempel ein
Zu deines Gottes Freude!
Oestlich,
Westlich
Sammle Gäste
Dir zum Feste, —
Nordlands Jäger,
Und des Südlands arme Neger!
Du rissest mit durchgrab'ner Hand
Der Völker alte Scheidewand
Am Sühnungstage nieder;
Nun werden Eins, die sich gehaßt,
Nun findet auch der fremde Gast
In allen Zonen Brüder;
Eine
Reine

Gottesheerde
Auf der Erde
Sel'gen Auen, —
Friedensfürst, Du wirst sie schauen!
Bereite Dir aus unserm Bund
Ein gutes Salz, das alle Stund'
Mag werden ausgestreuet;
Groß ist das Werk, und ewigschön
Des Kämpfers Lohn, der keine Höh'n
Zu stürmen sich gescheuet;
Sinkt er:
Winkt er
Im Erliegen
Doch zum Siegen;
Im Erkalten
Hat er Dein Panier gehalten!
HErr, gib ein Herz, das in der Noth
Geduldig sey, das in den Tod
Sich still mit dir versenke;
Gewöhn' uns an des Tages Müh',
Daß Keiner weiche, noch zu früh'
An Feyerstunden denke;
Hier den
Brüdern
Blut und Leben
Hingegeben,
Hier im Dunkeln, —
Dann, wo deine Sterne funkeln!

Durch Dunkel zum Licht.

1825.

Wo noch schwermuthvoll und blöde
Des Wand'rers Aug' auf weiter Oede
Durch Nacht und Todesschatten irrt,
Da wird unter Palmenhainen
Die Stadt des Friedens einst erscheinen,
Die Gottes Sohn erbauen wird.
Von schimmerndem Sapphir
Legt Er die Gründe hier;
Thor und Fenster
Steh'n allzumal
Hell wie Krystall
Und wie Rubinen, ohne Zahl.

Da will Er als König wohnen,
Und Seiner Bürger Millionen
Sind um Ihn her, verklärt im HErrn:
Wandellosen Gottesfrieden
Hat ihnen seine Huld beschieden,
Drang und Gewalt sind ewig fern;
Denn durch Gerechtigkeit
Ist dieses Volk bereit't;
Kein Verderber
Auf dunkler Bahn
Kann hier sich nah'n,
Der HErr wird sein Geschlecht umfah'n!

Fraget nicht: wann wird's geschehen? —
Der seine Stunden sich ersehen,
Schafft eilends dieß zu seiner Zeit;
Boten schickt Er in die Runde,
Daß sie den Völkern bringen Kunde
Und sammeln, was verirrt, zerstreut;
Nun gilt's, mit Freuden thun
Sein Werk, und nimmer ruh'n
Bis zur Erndte;
Weiß ist das Feld! —
Weit ist die Welt,
Und allgemein das Lösegeld.

Daß der Friedensfürst sich freue,
Daß Seines Tempels Bau gedeihe,
Geh'n Zeugen über Land und Meer;
Jesus rief sie nicht vergebens,
Sie pilgern mit dem Wort des Lebens
Bei armen Brüdern weit umher;
Im heißen Sonnenbrand
Arbeitet ihre Hand,
Sä't und hoffet,
Weil, der's verhieß,
Einst doch gewiß
Einerndtet, was er pflanzen ließ.

Und Er läßt sie Früchte blicken, —
Mit Freudenthränen, mit Entzücken
Zieh'n seine Erstlinge heran,

Heben aus dem Weltgetümmel
Herz, Haupt und Hände froh zum Himmel,
Und preisen, was der HErr gethan;
Da steht wohl manche Au
Im hellen Morgenthau
Lieblichprangend;
Da schweigt der Schmerz,
Da jauchzt das Herz
Mit neuen Brüdern himmelwärts.

Aber in den tiefsten Tiefen
Die Boten Seines Heils zu prüfen,
Heißt Er auch harren, dulden, fleh'n,
Läßt sie Sturm und Woge fassen,
Läßt hungern, dürsten und erblassen,
Und sieglos auch vom Kampfplatz geh'n,
Daß einst nach allem Weh'
Die Welt verwundernd seh'
Auf Sein Walten,
Wie Er's bedacht
Und durch die Nacht
Zum lichten Morgen durchgebracht.

Das bewahrt vor Gram und Klagen;
Wenn Viele spotten, flieh'n und zagen,
So laßt uns ohne Wandel steh'n!
Selig, wer für Christum streitet,
Ausharret, baut und Bahn bereitet!
Der wird in Seinen Tempel geh'n!

Es nahet Gottes Sohn,
Mit Ihm sein Heil und Lohn
Allen Frommen;
Er schreibet dann
Zum Segen an,
Was Lieb' und Einfalt Ihm gethan.

Ewig wird Dein Ruhm erschallen,
Wenn Du nach diesen Proben allen
Dein Volk auf Erden sammeln wirst;
Denn was aus dem Tod geboren,
Bleibt ewig fest und unverloren,
Das war Dein Weg, o Lebensfürst!
So blick' auf Deine Welt!
Dein Arm ist's, der sie hält; —
Komm und segne,
Was im Gebet
Jetzt vor Dir steht,
Und was noch in der Irre geht.

Der Fürst des Lebens.

Wie herrlich sitzest Du dort oben
Auf Deinem Throne, Jesus Christ,
Wo Du, hoch über Feindestoben,
Ein Priester und ein König bist!
Unzählbar, wie der Sand am Meere,
Steh'n Myriaden Engel da,
Und bringen Dir durch alle Chöre
Ein feyerndes Hallelujah!

Da steh'n mit ihnen Gottes Kinder,
Versöhnt durch Deinen Todesgang,
Und Sieger, weil Ein Ueberwinder
Für sie hinauf zum Himmel drang;
Da wölbt sich ein smaragd'ner Bogen
Zum Gnadenzeichen um den Thron,
Daß Zorn und Tod hinabgezogen,
Daß Gott uns liebt in Seinem Sohn. —

Du schauest hin durch alle Sonnen
Allmächtig mit dem Herrscherblick;
Und sieh', es strahlen heil'ge Wonnen
Aus allen Welten Dir zurück;
Denn Seligkeit ist's, Dir zu dienen,
Ein Bürger Deines Reichs zu seyn, —
Seit Du als Lamm im Thron erschienen,
Sind aller Himmel Himmel Dein!

Auch dieſe Welt, — wo Du gelegen
Erwürgt in ſtillem Felſengrab;
Da ſchauſt Du mit dem treuſten Segen,
Mit zärtlichſtem Gefühl herab;
Hier brachteſt Du ein Volk zuſammen
Als Herzog auf der Kreuzesbahn,
Und facheſt ſeine Liebesflammen
Mit göttlicher Erbarmung an.

Weitum zerſtreuet in Gemeinden,
Wallt noch Dein Heerdlein durch die Welt,
Noch baut der Glaube Deinen Freunden
Mit Abraham ein Wanderzelt;
Doch überblickſt Du, was Dir lebet,
Was himmliſch iſt, mit Einem Mal,
Und Deines Geiſtes Othem webet
Fortſchaffend durch das Erdenthal.

Noch liegt die Nacht auf Nationen,
Sie wiſſen nicht von Deinem Heil;
Noch fehlen viele Millionen
Zu Deines Erbes vollem Theil. —
Was iſt's? mit blödem Auge ſehen
Wir große Nacht und wenig Tag,
Indeß Dein Arm in jenen Höhen
Schon tauſend Sonnen rüſten mag!

Was hier beginnt, iſt dort vollendet
Vor Deinem Auge; rein und klar
Siehſt Du die Völker ſchon gewendet
Zu Deinem himmliſchen Altar;
Siehſt ſchon den Bundestempel offen,
Daran wir hier in Armuth bau'n,
Siehſt ſchon, indeß wir ſäend hoffen,
Die volle Erndt' auf Gottes Au'n.

O Du! vor deſſen Feuerblicken
Der Himmel und die Erde flieht,
Bedarfſt Du, HErr, ein Schwert zu zücken,
Dir zu erkämpfen Dein Gebiet? —
Du Lebensquell der Creaturen,
Welch ein Geringes iſt es Dir,
Zu ſchmücken abgeſtorb'ne Fluren
Mit ew'gen Lebens Frühlingszier!

Welch ein Geringes, Bahn zu brechen,
Wo jetzt ein ungehob'ner Bann!
Zu ſchaffen, daß an Lebensbächen
Das Heer der Wüſte trinken kann;
Zu walten, daß den Kampf der Erde
Noch heut ein Siegestag beſcheint,
Daß triumphirend Eine Heerde
Um Einen Hirten ſich vereint!

Gestorben scheinest Du den Sündern,
Die taumelnd zum Verderben zieh'n;
Lebendig bist Du Deinen Kindern,
Die unter Deine Flügel flieh'n;
Triumph des Lebens ist: Dir leben,
Und Deines Lebens Zeuge seyn; —
O Du, der Wollen uns gegeben,
Laß das Vollbringen auch gedeih'n!

Halt' uns an Deiner Hand und gründe
Uns fest hinein in Dich und tief,
Daß unser Mund und Herz verkünde,
Wir seyen Dein lebend'ger Brief,
Geschrieben an der Heiden Fülle,
Des Geistes und der Liebe voll:
„Daß jeder Sünder ohne Hülle
„HErr, Deine Klarheit schauen soll!“

Festlied.

1824.

Hier stehen wir von nah' und fern
In Einem Geist vor Einem HErrn,
Vereint zu Dank und Bitte;
O Jesu, sel'ge Majestät,
Gekreuzigt einst, und nun erhöht,
Tritt ein in unsre Mitte!
Stimm' an,
Nimm an
Unsre Lieder,
Die wir Brüder
Vor Dich bringen,
Deine Herrlichkeit zu singen!

Was einst ein kleines Senfkorn war,
Das breitest Du von Jahr zu Jahr
Weitaus mit mächt'gen Zweigen;
Zu Tausenden erwächst Dein Bund,
Und öffnet Herz und Hand und Mund,
Für Gottes Heil zu zeugen; —
Deinen
Reinen
Lebenssaamen,
Deinen Namen
Durch die Weiten
Aller Länder auszubreiten.

BIBL. UNIVERS. BERN

Dein iſt dieß Haus, *) Du haſt's gebaut,
Mit Segensblicken angeſchaut,
Gemehret und geſchirmet;
Haſt unſre Brüder ausgeſandt,
Und hüteſt ſie im fernen Land,
Wo noch die Hölle ſtürmet.
Leiden,
Freuden
Sind gemenget,
Doch es dränget
Deine Wahrheit
Sich hervor mit Siegesklarheit.

Dein iſt die Welt, Dein ſind auch wir,
Und alle Völker werden Dir
Noch einſt zu Füßen fallen;
Du weckſt ſie aus des Todes Ruh,
Und führſt ſchon Erſtlinge herzu
Zu Salems heil'gen Hallen;
Sendeſt,
Spendeſt
Licht und Segen
Allerwegen
Deinen Freunden,
Herrſcheſt unter Deinen Feinden.

*) Das Miſſionshaus.

Der Heiden Anbruch freut sich Dein,
Sanft in des Islams Gruft hinein
Beginnt Dein Geist zu weben,
Und unter Deinem Israel
Tönt's durch die Nacht: „Immanuel!
Laßt uns vom Tod erstehen!“ —
Schatten,
Fliehet!
Morgensonne,
Steig' in Wonne!
Kreis der Erden,
Lichte soll Dein Antlitz werden!

Wir zählen unsrer Todten Zahl; —
Laß, HErr, dieß Herz im Pilgerthal
An Trennung sich gewöhnen!
Heil dem, der Seelen für Dich warb,
Und sanft in Deinen Armen starb!
Da soll nur Lob ertönen.
Deine
Zeugen
Werden stehen
In den Höhen
Wie die Sterne,
Leuchtend in des Himmels Ferne!

Dein sind wir, Dein in Ewigkeit!
D'rum wollen wir, Du Held im Streit,
An Deinem Auge hängen;

Wohlan! mit Macht umgürte Dich,
Du Arm des HErrn! so werden sich
Die Völker um Dich drängen!
Alsdann
Wird man
Fröhlich singen,
Palmen schwingen,
Wenn man schauet,
Wie Jehovah Zion bauet.

Festlied.

1825.

Einst auf ihres Königs Bitte
Brachen drey
Helden frey
In des Feindes Mitte;
Wasser schöpften sie dem Fürsten
Rein und klar,
Brachten's dar,
Nimmer sollt' er dürsten. *)

Anders ist das heil'ge Dürsten,
Anders hin
Steht der Sinn
Unsers Lebensfürsten;
Menschenseelen, eure Ketten
Sind sein Schmerz,
Und sein Herz
Dürstet, euch zu retten!

Seiner Nächte bange Stunden,
Saurer Fleiß,
Blut'ger Schweiß,
Tiefe Todeswunden
Rufen laut mit Himmelstönen:
Christus liebt!

*) 2. Sam. 23, 15. f.

Gott vergibt!
Laſſet euch verſöhnen! —

Laſſet uns zuſammentreten,
Und vor Ihn
Niederknie'n,
Danken, fleh'n und beten:
Gib uns Gotteskraft zum Wollen,
Davids Sohn
Auf dem Thron,
Deinen Durſt zu ſtillen!

Weithin lagern ſich die Feinde;
Sand am Meer
Iſt ihr Heer,
Schwach ſind deine Freunde;
Mit des Fleiſches armen Waffen *)
Können wir,
Jeſus, Dir
Keine Siege ſchaffen.

Aber Waffen aus der Höhe:
Deine Huld
Und Geduld,
Deines Geiſtes Nähe, —
Glauben, Hoffnung, Lieb' und Treue
Gib zum Krieg
Und zum Sieg,
Daß Dein Volk ſich freue.

*) 2. Cor. 10, 4.

Laß im schweren Kampf den Deinen,
Wenn die Kraft
Uns erschlafft,
HErr, Dein Antlitz scheinen,
Bis der Streit mit Frieden endet,
Bis der Feind
Betend weint
Und zu Dir sich wendet.

Bis die Völker Dir zu Füßen,
Hochbeglückt,
Schöngeschmückt, *)
Dich als Herrscher grüßen;
Bis Dir volle Lust erblühet,
Und Dein Herz
Himmelwärts
Alle Seelen ziehet.

Also wird es uns gelingen;
Jesu Geist
Führt, und heißt
Uns in's Lager dringen;
Wasser wird entgegenquillen, —
König, Dir
Bringen's wir,
Deinen Durst zu stillen!

*) Ps. 110.

Festlied.

1826.

Macht weit die Pforten in der Welt!
Ein König ist's, der Einzug hält,
Umglänzt von Gnad' und Wahrheit;
Wer von der Sünde sich gewandt,
Wer auf vom Todesschlafe stand,
Der siehet Seine Klarheit!
Seht Ihn
Weithin
Herrlich schreiten,
Licht verbreiten, —
Nacht zerstreut Er,
Leben, Heil und Wonne beut Er!

Es jauchzt um Ihn die große Schaar,
Die lang' in schweren Fesseln war;
Er hat sie frei gegeben:
Blind waren sie, und sehen nun,
Lahm waren sie, und gehen nun,
Todt waren sie, und leben!
Köstlich,
Tröstlich
Allen Kranken,

Ohne Wanken,
Ohne Schranken
Walten Seine Heilsgedanken!

Noch liegt vor Ihm so tief und schwer
Der Sünden ungeheures Heer,
Das tausend Völker drücket;
Um Rache schreit es auf zu Gott,
Doch lebet Er, und hat die Noth
Der Sünder angeblicket;
Träget,
Pfleget
Voll Erbarmen
Seine Armen,
Als Geschwister, —
Heil dem treuen Hohenpriester!

Schon lang' ist in dem ew'gen Rath
Für sie zu Seinem Reich ein Pfad
Gezeichnet und gebahnet;
Ohnmächtig droht der Feinde Hohn,
Schnell steht in Herrlichkeit Sein Thron,
Wo Niemand es geahnet.
Selig,
Selig,
Wer da trauet,
Bis er schauet,

Wer sich mühet,
Bis Sein Gott vorüberziehet!

Die ihr von Christi Hause seyd,
Kommt, schließet nun mit Freudigkeit
Den Bund in Seinem Namen;
Laßt uns auf Seine Wunder schau'n,
An Seinem Reiche muthig bau'n, —
Sein Wort ist Ja und Amen!
Flehet!
Gehet,
Himmelserben
Anzuwerben;
Harret, ringet!
Jesus ist es, der euch dinget!

O Du, den unsre Sünde schlug!
Wann wird doch Deines Lob's genug
In dieser Welt erschallen?
Wann wird der Völker volle Zahl
Im wolkenlosen Sonnenstrahl
Zu Deinem Tempel wallen?
Wo Dich
Fröhlich
Alle kennen,
Jesus nennen,
Dir erkoren,
Dir auf ewig zugeschworen!

Wir harren Dein, Du wirſt es thun;
Das Herz der Liebe kann nicht ruh'n,
Bis alles iſt vollendet;
Die Wüſte wird zum Paradies,
Und bittre Quellen ſtrömen ſüß,
Wenn Du Dein Wort geſendet.
Zu dem
Sturme
Sprichſt Du: Schweige!
Meer, verſeige!
Flammen zündet!
Tempel Gottes, ſey gegründet! *)

*) Jeſ. 44, 26 f.

Festlied.

1827.

Weß ist das Fest? zu wem empor
Schallt der Gemeinde heil'ger Chor
Mit frohen Feyerliedern?
Es gilt des großen Königs Ruhm,
Dem Priester in dem Heiligthum,
Dem Haupt von vielen Gliedern!
Droben
Loben
Ihn, den Meister,
Reine Geister,
Aber Sünder
Preisen Ihn als Gottes Kinder.

„Wenn ich dereinst erhöhet bin,
„Will ich sie Alle zu mir zieh'n!"' —
So hat Sein Mund gesprochen;
O süßes Licht, o sel'ges Wort,
Das geht durch Erd' und Himmel fort!
Der Tag ist angebrochen!
Zeuget!
Beuget
Euch, ihr Höhen,

Inseln, Seen,
Länder, Meere,
Kinder Gottes, bringt Ihm Ehre!

Es thut's ein Tag dem andern kund,
Es tönt aus tausendfachem Mund
Das Wort von Seinem Lichte;
Und wendet sich ein Sonnenjahr,
So glänzen auf dem Dankaltar
Viel neue Lebensfrüchte:
Neue,
Treue
Schwestern, Brüder,
Christi Glieder,
Hörer, Lehrer,
Seines Reiches Ruhm und Mehrer!

Und Saaten, für den Sohn gesä't,
Viel Liebesgaben, viel Gebet,
Viel Wunder Seiner Gnade;
Und Hoffnung, wo nicht Hoffnung schien,
In dürren Wüsten frisches Grün,
Und neugebahnte Pfade;
Hosianna
Davids Sohne
Auf dem Throne!

Sieggekrönet
Jauchzt Sein Volk, das er versöhnet! —

Fest wie die Sonne, steht Dein Thron!
So singen wir, o Gottes Sohn,
Am Tage Deiner Ehren;
Weit reckst Du von des Vaters Haus
Das Scepter Deines Reiches aus,
Und Niemand wird Dir's wehren!
Machtvoll,
Prachtvoll,
Unabwendlich
Wird doch endlich,
HErr, den Deinen
Ganz Dein hoher Rath erscheinen!

Nicht Macht und Weisheit dieser Welt,
Nicht, was dem klugen Fleisch gefällt,
Das hast Du nicht erkoren;
Dein Lebenswort, Dein Geist, Dein Blut,
Das ist's, was alle Wunder thut,
Was Dir uns neugeboren;
Helle
Quelle
Ew'ger Wahrheit,
Gieße Klarheit,
Kraft und Milde
In des Todes Nachtgefilde!

„Ich komme bald!“ — so zeugest Du;
O komm', und weck' aus todter Ruh,
Die noch Dein Heil nicht kennen!
Daß alle glaubig auferſteh'n,
Dem Bräutigam entgegengeh'n,
Daß alle Lampen brennen;
Faß' uns!
Laß uns
Treue Hände
Bis zum Ende
Vor Dir heben,
Bis Du kommſt, den Lohn zu geben!

Festlied

1828.

Gottes Winde wehen,
Gottes Ströme gehen
In den Ocean;
Wolken zieh'n und ferne
Wandeln Sonn' und Sterne
Ihre Heldenbahn.
Also fort
Lauft Gottes Wort,
Schneller, als der Wolken Heere,
Als der Strom der Meere.

Durch der Erde Weiten
Muß es sich verbreiten
Segnend, als ein Licht;
Bis des HErrn Erkenntniß,
Seines Heils Verständniß
Durch die Seelen bricht;
Tief und hehr
Ist's Weltenmeer;
Voller soll die Gnade quillen,
Alle Welt erfüllen.

Siehst du sündetrunken
Und im Tod versunken
Völker ohne Zahl;

Siehſt Du auf den Höhen
Götzenbilder ſtehen,
Greuel in dem Thal:
Dermaleins
Wird, hellen Scheins,
Jeſu Heil die Berge krönen,
Und das Thal verſöhnen.

Siehſt Du auf die kleinen,
Einſamen Gemeinen
Fern im Oſten hin,
Wo zerſtreute Pilger
Für den Sündentilger
Still ein Volk erzieh'n:
Groß wird ſeyn,
Was nun ſo klein;
Aus dem Völklein ſollen werden
Mächt'ge Völkerheerden.

Hörſt Du noch die Rotten
Blinder Sünder ſpotten
Ueber Chriſti Blut;
Siehſt du Seine Zeugen
Leiden, ſterben, ſchweigen:
Endlich wird's doch gut;
Bald vergeht,
Was Jeſum ſchmäht;
Die Ihm glauben, dulden, dienen,
Werden ewig grünen.

Laßt uns nicht ermatten
Unter Seinem Schatten,
Unter Seinem Thron;
Wirket, weil ihr lebet,
Betet, helft und gebet
Für den Menſchenſohn;
Jeſus lebt!
Das Haupt erhebt,
Brüder, die ihr Ihn erkennet,
Seinen Namen nennet!

Der Entſchlafenen Vorbild.

1828.

Schaut das Ende treuer Zeugen,
Wenn ihr Haupt
Siegumlaubt
Darf zum Tod ſich neigen;
Schauet, wie ſie fröhlich ſcheiden
Himmelan!
Solche Bahn
Lehrt für Chriſtum leiden. —

An des Oceanes Buchten,
An dem Strand,
An dem Sand,
An der Berge Schluchten, —
Ferne, wo die Löwen brüllen,
Fern im Schnee
Nord'ſcher Höh'
Schlummern ihre Hüllen.

Gift'ger Hauch und ſchwüle Lüfte;
Heiße Müh'
Spät und früh',
Gruben ihnen Grüfte;
Manche Blum' iſt hingeſunken
Bald verblüht; —
Schnell verglüht
Edle Lebensfunken.

Hier in einſam ſtillen Klauſen,
Wo kein Freund
Sie beweint, —
Dort im Meeresbrauſen,
Hier in frommer Brüder Mitte,
Sanftumweht
Vom Gebet,
Sinkt die morſche Hütte.

Aber ſieh' das Auge ſchimmern!
Sieh' im Blick
Himmelsglück,
Heldenwonne flimmern!
Alſo ſtirbt, wer ſelig endet,
Wem vom Thron
Gottes Sohn
Engel zugeſendet.

Abgeſtreift iſt von dem Herzen
Tand und Welt;
Ruhm und Geld
Ließen ſich verſchmerzen. —
Eines nur iſt treu geblieben, —
Ew'ges Gut,
Heil'ge Glut:
Jeſus und Sein Lieben.

Eines haben ſie gefunden,
Eins erſtrebt,
Eins erlebt,
Einem ſich verbunden:

Ihm zu leben, Ihm zu ſterben,
Auszuzieh'n
Und für Ihn
Seelen anzuwerben.

Und der Saame ward geſtreuet;
Unbehelm
Treibt der Keim,
Und die Saat gedeihet.
O ein ſeligſtilles Hoffen,
Wenn der Mai
Kam herbei,
Wenn die Himmel troffen!

Wenn nach langen Winterproben
Seelen ſich,
HErr, für Dich
Frühlingshaft erhoben;
Wenn ſie ſich der Sünd' entrangen;
Rein und frei,
Mild und treu
Sich in Dir umſchlangen!

Dann im Geiſt der heil'gen Seher,
Unumhüllt,
Siegerfüllt,
Hob der Blick ſich höher,
Sah Dich ohne Kampf regieren,
Und verklärt
Auf der Erd'
Ewig triumphiren. —

Süßer Strahl aus jener Höhe!
Wonn' und Ruh
Bieteſt Du
Für ein kurzes Wehe;
Selig, die bei Deinen Grüßen
Sanft und lind
Wie ein Kind
Ihre Augen ſchließen!

Hin, wo ſich die Engel freuen,
Gehen ſie,
Werden nie
Ihren Gang bereuen;
Dort umfängſt Du Deine Kinder
Nach dem Streit
Dieſer Zeit,
Todesüberwinder!

Feſtlied.

1829.

Wo Jeſus die Feſte von oben bereitet,
Da tönen die Lieder mit wonnigem Klang,
Da wird man von Wundern zu Wundern geleitet,
Da wallt man die Ströme des Lebens entlang;
Man rühmt und begehret,
Was ewiglich währet,
Und ſieht in der wechſelnden Dinge Geſtaltung
Nur Seines allmächtigen Reiches Entfaltung.

Ihr Brüder, vereint aus dem Süden und Norden,
Was ſeid ihr gekommen zu hören, zu ſehn?
So ſchauet, ſeit Jeſus ein König geworden,
Muß täglich Sein Walten nur herrlicher geh'n!
Da läßt ſich's mit Freuden
Mitkämpfen und leiden.
Klug ſinnet die Welt, und verſchwendet ihr Mühen;
Wir glauben, und ſehen den Segen erblühen.

Wir wollen die Länder durchzieh'n und bereichern,
Und ſind doch ſo dürftig an Silber und Gold,
Wir ſäen, und haben kein Korn in den Speichern,
Wir ſtreiten, und ſtehn nicht in irdiſchem Sold;
Wir möchten aus Ketten
Die Völker erretten,
Wir möchten in himmliſche Bande ſie ſchlagen,
Und haben am eigenen Elend zu tragen.

Doch soll's auch durch sterbliche Kraft nicht geschehen,
Was Gott und Sein Christus zum Werk sich erkor;
Still wehet Sein Geist aus den ewigen Höhen,
Und öffnet uns manches verschlossene Thor,
Er spendet erheiternd,
Er wirket erweiternd,
Dann streu'n wir den Saamen, dann reichen wir Schätze,
Dann brechen wir Fesseln, und werfen die Netze.

Weit blickten Erob'rer; doch blicken wir weiter, —
Wir dürfen's; das Unsrige suchen wir nicht;
Wir ziehen als Christi berufene Streiter,
Und zeugen den Heiden von Gnad' und Gericht;
Wir rechnen und zählen
Nach glaubigen Seelen,
Wir rechnen nach Gnaden, und nicht nach Verdiensten,
Wir zählen nach Segen, und nicht nach Gewinnsten.

D'rum singen wir fröhlich von Indiens Küste,
Von Ararats Burgen, Georgia's Flur,
Und zeigen in Habesch's vergessener Wüste
Des Kämmerers lieblich erneuerte Spur. —
O tröstliche Pfade,
O Zeiten der Gnade!
Ihr bringt, was die Väter verderbt und vergeben,
Den Enkeln der Enkel herwieder zum Leben!

Wer misset die Saaten? wer zählt das Gedeihen?
Nur Er, der vom Himmel die Saaten begoß;
Er schwebt durch der Seraphim leuchtende Reihen,
Und wählt sich doch Sünder zum lieblichsten Loos.
Was Gutes geblieben,
Ist droben geschrieben;
Wo spurlos die Saamen auf Felsen gefallen,
Da gilt es doch flehend in Hoffnung zu wallen.

Ja flehend in Hoffnung, wenn Brüder erkranken,
Wo felsige Kraft wir vonnöthen geglaubt,
Wenn drohend ein neues Gebäude zu wanken,
Zu stürzen beginnt auf der Bauenden Haupt. —
Laßt nicht uns verzagen!
Aus vorigen Tagen
Ruft mächtig das Wort: O gedenket der Stunden,
Da hehr sich der Sieg aus dem Tode gewunden!

O König der Ehren! was bleibt nun zurücke? —
Nur Preisen und Rühmen, und ewiger Dank!
Du wendest ja selber die heiligen Blicke
Zur Erde, Du siehst sie noch blutig und krank.
Dir ist's nicht verhohlen;
Dir sey sie befohlen;
Dir, der auf der Brust die Erlöseten träget,
Dir seyen und bleiben auf's Herz wir geleget!

Fünfte Abtheilung.

Gelegenheits-Gedichte.

Für Freunde.

Tauflied.

Einem in der Chriſtnacht Gebornen.

1828.

Mehr, denn unſre Augen ſehen,
Iſt heute dieſem Kind geſchehen,
Das ſchlummernd in der Wiege ruht;
Waſſertropfen ſeh'n wir fließen,
Doch feierlich in vollen Güßen
Kommt auf ſein Haupt das ew'ge Gut:
Der Gnadengeiſt des HErrn,
Der Glanz vom Morgenſtern
Aus der Höhe!
Wie reich biſt du
In deiner Ruh!
So rufen wir dem Säugling zu.

Dreifach drückt mit heil'gen Armen,
O Kind, ein göttliches Erbarmen
Dich an das ausgeſühnte Herz;
Dreifach geh'n die Liebesbande
Herab vom obern Vaterlande,
Und zieh'n dein Leben himmelwärts.

Dem dreimal heil'gen Gott
Biſt du durch Chriſti Tod
Zugeeignet;
Wer Gott ſich weiht
In dieſer Zeit,
Iſt Bürger in der Ewigkeit.

Noch kannſt du den Blick nicht heben,
Nicht ſchauen in dein künft'ges Leben,
Was dein hienieden warten mag;
Aber freuen und getröſten
Sollſt du dich mit des HErrn Erlösten,
Und hoffen einen hellen Tag;
Der dich in dieſe Welt
Einführet und erhält,
Iſt dein Vater:
Sein Segnen geht
Vom Wiegenbett
Bis vor den Thron der Majeſtät.

Und zur heiligen Gemeinde
Biſt du vom großen Kinderfreunde,
Dem treuſten Heiland eingeweiht;
Eine Nacht hat Euch verbunden,
So ſey'n auch deine Tagesſtunden
Ein Abglanz ſeiner Heiligkeit!
So ſchaff' Er rein und mild
Zu Seinem Ebenbild
Deine Seele,

So sey dein Gang
Ein Lobgesang
Auf Ihn, der sterbend dich errang.

Nicht wirst du Ihn schau'n hienieden;
Doch Seines Geistes Licht und Frieden
Hat Er dir liebend zugedacht,
Daß er Ihn in dir verkläre,
Und Seines Lebens Weg dich lehre,
Darauf Er helle Bahn gemacht;
Daß, wenn auf deinem Pfad
Dir ein Versucher naht,
Er dich schirme. —
O theures Pfand!
An dieser Hand
Kömmst du hindurch zum Vaterland!

Ja, um dich, den Neugeweihten,
Steh'n segnend wir umher, und breiten
Die Hände nach dem Himmel aus;
Dort hinauf steigt unser Flehen,
Dort strahlen durch die lichten Höhen
Die Stätten in des Vaters Haus!
Dort sollst du selig blüh'n;
Dort führ' uns Christus hin,
Heut und morgen;
Einst wird's nur Ein,
Ein Morgen seyn; —
Dann sind wir, HErr, auf ewig Dein!

Einer blinden Confirmandin.

Dein Heiland iſt die rechte Sonne,
Die dir im Herzen leuchten will;
Fehlt dir des Tages Licht und Wonne,
So halte Seinem Glanze ſtill.
Viel Andre, die zu ſehen meinen,
Sind blind und ſeh'n die Sonne nicht,
Doch welche blind nach Chriſto weinen,
Die finden Gnade, Troſt und Licht.

Bräutigams-Gefühl.

Fragment.

1827.

Es kommt von Dir! von Deinem Herzen
Gabst du mir, ew'ge Liebe, Sie!
Gesuchet hätt' ich wohl mit Schmerzen,
Doch ohne Dich gefunden nie;
Was hilft der tiefe Drang der Seelen,
Wenn Du nicht für die Sehnsucht wählst?
Was hilft ein sehnendes Vermählen,
Wenn Du die Geister nicht vermählst?

Gewählet hast Du und vermählet,
Was einst in weiter Ferne stand;
Von Andacht wonnevoll beseelet,
Faß' ich der Lieben theure Hand;
Was ich zu Millionen bange
Gesprochen hätt': „Auf ewig dein!"
Das tönt mit jauchzendem Gesange
Nun in dieß treue Herz hinein!

Das will ich nie zurückerufen,
Nie schwäch' es Zweifel oder Reu'!
Möcht' ich an Deines Thrones Stufen
Einst zeugen, daß es Wahrheit sey:
Daß ich in Freuden wie in Schmerzen
Treu Deiner Hände Werk umfaßt,
Daß Du von Deinem Vaterherzen
Mir dieses Weib gegeben hast! —

O laß uns selig vor Dir blühen,
Den Bäumen gleich am Wasserquell,
Laß ewig unsre Flamme glühen
Wie Deine Sterne, rein und hell,
Ja, rein vor Deinem Angesichte,
Von keinem Sündenhauch getrübt,
Ein kleines Licht vom großen Lichte,
Daß Dir die Strahlen wiedergibt!

Kein irdisch Bild, so ist Dein Wille,
Beschreibe Deine Herrlichkeit, —
Doch treuer Gatten Liebesfülle
Hast Du Dir selbst zum Bild geweiht;
So stell' in Deinem Gnadenscheine
Uns heilig dar, Du Morgenstern,
Wie Deine heilige Gemeine,
Vermählt der Herrlichkeit des HErrn!

Hochzeitlied.

1826.

Selig, wer ein Herz gefunden,
Das in keuscher Innigkeit
Sich mit ihm zu Jesu Wunden
Flüchtet aus dem Traum der Zeit;
Flittertage nicht begehrend,
Noch der Sinne leichtes Spiel,
Nein, das Herz und Antlitz kehrend
Auf das ewigschöne Ziel.

Jauchze, wenn auf deinem Pfade
Dieses köstlichholde Pfand
Seiner Treue, Seiner Gnade
Dir dein Heiland zugewandt;
Wenn Er, der mit ew'ger Milde
Seine Kreuzgemeinde hält,
Dir im bräutlichreinen Bilde
Seinen Bund vor Augen stellt.

Elternſegen, Brüderfreude
Schmücken dich, du trautes Paar!
Köſtlich iſt ein ſolch Geſchmeide,
Lieblich glänzt es immerdar;
Aber heller noch und ſchöner
Tönt das Wort in ſtiller Bruſt:
Unſer Bund iſt dem Verſöhner,
Iſt dem Bräutigam bewußt.

O wie hat Er alle Bahnen,
Die zu Seinem Himmel geh'n,
Ueber Bitten, Glauben, Ahnen
Herrlich uns zuvorerſeh'n!
Luſt hat Er an Lieb' und Leben,
Und in Seinem Liebesſchein
Sollen Herzen ſich verweben,
Sollen Geiſter Eines ſeyn.

Er das Haupt und wir die Glieder, —
Und da iſt nicht Weib noch Mann;
Eins in Ihm, als Schweſtern, Brüder,
Wachſen wir zu Ihm hinan,
Der aus unerſchöpfter Quelle
Licht und Leben niedergießt,
Bis Sein Bild, ſo rein und helle,
Ganz in uns vollendet iſt. —

Nun, du kennest Ihn, den Treuen,
Dessen Gnade dich vereint;
Der dich liebte vor dem Freyen,
Ist der Ehe Herr und Freund.
Der dich aus den Todesschatten
Führte zu dem Lebenslicht,
Lässet auch von treuen Gatten,
Die Ihn suchen, ewig nicht.

Sey in Seinem Buch geschrieben
Dunkler, oder heller Pfad;
Fürchtet nichts von Dessen Lieben,
Der den Vater sterbend bat:
„Laß sie Eines seyn auf Erden
In der Wahrheit und in Dir!
Laß sie wieder Eines werden
In der Herrlichkeit bei mir!“

Silberne Hochzeit.

Hrn. J. J. H. 1823.

Laſſet am feſtlichen Tage die Jubel erſchallen!
Schön iſt dem Vater das Loos und der Mutter gefallen!
Lieblich und klar
Endet ihr ſilbernes Jahr,
Segenbekränzet von Allen.

Segnend umgeben euch Kinder und Schweſtern und Brüder,
Seliglich lächeln zwey Kindlein vom Himmel hernieder,
Freu'n ſich mit euch
In der Unſterblichkeit Reich,
Rufen: Wir finden uns wieder!

Fehlet nicht Einer bei'm Feſte mit ſilbernem Haare? *)
Kennet ihr ihn? — o er kniet nun an Gottes Altare;
Weint um ihn nicht!
Denn er gedenket im Licht,
Daß er die Lieb' euch bewahre.

Schauet den Säugling, mit dem euch die Tochter erfreuet!
Süß iſt ſein Schlummer, er ahnet nicht, wem er geweihet;
Aber ſein Loos
Ruht in des Heiligen Schooß,
Der ihn zur Kindſchaft erneuet.

*) Der theure Hausfreund. Jerem. Fl. † 1822.

Göttliche Kindschaft beim Vater, o köstliche Gabe!
Wenn uns der Hirte regieret mit friedlichem Stabe,
Wenn er uns kennt,
Wenn er mit Namen uns nennt,
Daß er am Brunnquell uns labe!

Rühmet den HErrn, der mit euch durch das Leben gereiset,
Euch mit den Gütern der Erde getränkt und gespeiset!
Aber nur Gott
Ist das lebendige Brod; —
Ewiglich sey Er gepreiset!

Rühmet den HErrn, wo ihr volle Genüge gefunden,
Der euch an Sich mit Erbarmen und Treue gebunden!
Nimmer und nie
Beugt Ihm umsonst sich das Knie;
Wonnevoll habt ihr's empfunden!

Rühmet den HErrn! wenn die Noth und das Dunkel am größten,
Wußt' Er zu trocknen die Thräne, die Seele zu trösten;
Ach, seit sein Herz
Brach im unendlichen Schmerz,
Läßt Er nicht von den Erlösten.

Bald ist es Nacht; doch ein ewiger Morgen erscheinet;
Droben im Lichte, wo Keiner mehr seufzet und weinet,
Dauert das Fest;
Dort sind die Seelen erlöst,
Geister mit Geistern vereinet!

Silberne Hochzeit.

Hrn. J. J. J. in L. 1824.

Laſſet uns ſingen
Von edeln Dingen!
Und Freud' und Friede
Sey Ton im Liede
Vor unſerm Schöpfer und mächtigen Hort,
Dem treuen Hüter,
Dem Quell der Güter! —
Groß und erhaben
Sind Seine Gaben;
Wandellos ſtehet Sein heiliges Wort.

Er bauet Häuſer,
Er pflanzet Reiſer;
Die Sonne leuchtet,
Sein Regen feuchtet
Und macht zum Garten das öde Land,
Voll Blumen und Blüthen,
Und Engel behüten
Was er gebauet,
Und ſicher trauet
Das Menſchenkind Seiner allmächtigen Hand! —

Wie friedsam stehet
Dieß Haus erhöhet!
Mit bangem Beten
Ward's einst betreten,
Als Kriegessturm die Länder durchfuhr;
Gott hat's gewendet,
Der Frieden sendet,
Der uns gerufen
An des Altars Stufen:
„Lasset das Fürchten und glaubet nur!“ —

Traurig und trübe
Versiegt oft Liebe;
Aber noch helle
Fließt uns die Quelle
Liebender Treu', wie in voriger Zeit;
Was Gott begonnen,
Ist nie zerronnen;
Was Ihm entquollen,
Das strömt mit vollen,
Glänzenden Wellen zur Ewigkeit.

Viel theure Leben
Hat Er gegeben;
Töchter und Söhne
In Jugendschöne,
Sandt' Er, und sprach: Erziehet sie mir! —

Gesundheit, Nahrung,
Schuh und Bewahrung,
Des Geists Regierung,
Der Engel Führung
Gab er den Kindlein, und ging uns für.

Achte sind droben
Wohlaufgehoben,
Wandeln im Schauen
Auf Himmelsauen
Beim Heiland, selig und ewigerlöst;
Aber die Andern
Läßt er noch wandern
Im Thal der Erden,
Heilig zu werden
Und würdig zum himmlischen Hochzeitfest. —

Wahrheit und Gnade
Sind Seine Pfade;
Auch wo wir weinen
Und anders meinen,
Ist's nur zum Guten, zum Frieden gemeint;
Bei unsern Thränen,
Beim bangen Sehnen,
Mußt' Alles gehen,
Wie Er's versehen, —
Was ist's nun? — o hätten wir gläub'ger geweint!

Troſtes die Fülle
Und Seelenſtille,
Himmliſche Wahrheit,
Selige Klarheit
Fließt uns entgegen aus Seinem Wort;
Wer Das empfunden,
Hat edle Stunden,
Und wenn es ſtürmet,
Gebt er geſchirmet
Unter dem Schatten des Ewigen fort.

Gebt Ihm die Ehre!
Durch alles Schwere,
Aus bangen Klagen,
Kleinmüth'gem Zagen
Half uns Sein Wort und Sein göttliches Mahl;
Wenn Alles erbleichte,
War das die Leuchte,
Ging mit durch Gluten
Und Waſſerfluthen,
Stärkte den Pilger im irdiſchen Thal.

Wir ſeh'n zurücke
Und unſerm Blicke
Begegnet grüßend,
Segnend und küſſend
Liebender Brüder und Schweſtern Kreis;
Im Licht der Freuden,
Im Dunkel der Leiden

Iſt uns ihr Lieben
Getreu geblieben, —
Dem, der ſie ſandte, ſey Dank und Preis!

Hier ſteh'n wir ſtille,
Und ſchau'n die Fülle
Seliger Lenkung,
Göttlicher Schenkung, —
Wer kann's ermeſſen? — wir beten Dich an,
HErr aller Dinge!
Viel zu geringe
Sind wir der Treue,
Die ſtets auf's Neue
Ueber uns aufging, und Großes gethan!

Mit Deinen Händen
Wollſt Du vollenden
An uns, den Armen,
Dein Werk voll Erbarmen,
Denn was Du begonnen, das führeſt Du aus!
Du gingſt bis heute
Uns an der Seite,
Du wirſt uns tragen
Nach dieſen Tagen
Selig hinauf in des Vaters Haus.

Geburtstag eines Wittwers.

1824.

Vom hohen Hügel schaut ein Wanderer
Nach Oft und West, nach Süd und Nord umher:
Von wannen kam, wo bin, wo zieh' ich hin?
Wo werd' ich seyn, wenn ich hier nimmer bin?

Ein solcher Hügel ist mir dieser Tag;
Stilltrauernd wendet sich der Seele Blick
Zur Gegenwart, — fragt, was noch kommen mag,
Und wandelt zur Vergangenheit zurück. —

Vergangenheit! du tiefes Meer! wie viel
Von Freuden, Leiden sank in dich hinab!
Auch meiner Jugend Weib; sie schlummert kühl
Inmitten ihrer Kindlein in dem Grab.

Ihr theures Leben, mir nächst Gott geweiht,
Zum treuen Gang auf Einer Glaubensbahn; —
Sechs holde Kinder, ihre Frühlingszeit, —
Ihr früher Heimgang, der so weh gethan, —

Und and're Thränen; viel Gebet und Fleh'n,
Und Freud' in Gott, und Dank für Seine Treu', —
Liegt hinter mir und ihr; nun ist's geschehn, —
So wollt's der HErr, daß es vergangen sey. —

Doch nahm ich nichts mit in die Gegenwart?
Iſt Gottes Huld verſchwunden und Sein Wort?
Sein Geiſt geflohn? Sein Herz geworden hart?
Umſonſt mein Flehn? Die Thränenſaat verdorrt? —

Bleibt Er nicht ewig treu? — Die Wolke zieht
Schwarz vor der Sonne goldnes Angeſicht, —
Der Regen rauſcht; dann lacht das Feld und blüht: —
So waltet Gott! die Liebe wechſelt nicht.

Hat Er nicht uns getröſtet väterlich?
Goß Er nicht Friedensbalſam in mein Herz,
Und nahm der Mutter Seele hin zu ſich,
Auf ewig auszuruhn von allem Schmerz?

Den Segen ließ ſie uns; mein ein'ger Sohn!
Ihr meine Töchter! eure Mutter läßt
Den Segen uns, und fleht für uns am Thron;
Ach, dieß Vermächtniß haltet ewig feſt!

Die Mutter iſt beim HErrn; ſie fraget dort:
HErr! lebt mein Erſtgeborner? betet er?
Kannſt Du ihn lieben? bleibt in ihm Dein Wort?
Geht er in Deiner Kraft und Zucht einher?

Die Mutter iſt beim HErrn; ſie fragt nach euch;
Nach dir, du Erſte, ob du Heil'ges liebſt?
Nach dir, du Zweite, deren Herz noch weich,
Ob du zum Eigenthum dich Ihm ergibſt?

Nach dir, mein Jüngſtes! — ſieh, die Mutter ſpricht
Im Himmel mit dem Heiland oft von dir:
HErr, mach' mein Kindlein fromm, verlaß' es nicht,
Und gib es einſt im Himmel wieder mir! —

Ach, wenn der HErr entgegnen kann mit Ja,
Wenn eure Seele brünſtig Ihn umfaßt,
Ihn, der für uns verſchied auf Golgatha,
Und Ihm zu Liebe Welt und Sünde haßt:

Wie wird im Himmel ſich die Mutter freu'n!
Dann dienet uns zum Beſten Freud' und Leid,
Dann gehen wir mit Gottes Gnadenſchein
Zur Mutter in die frohe Ewigkeit! —

So ſchau' ich in die Zukunft; dieſer Blick
Erheitert mich, wenn heiß die Thräne rinnt;
Gern miſſ' ich meine Ruh', mein Erdenglück,
Wenn meine Kinder Gott gehorſam ſind.

Zwar unſre Lücke füllet Niemand aus,
Wir finden keine Mutter mehr, wie Sie;
Doch lebt der HErr, und ſelig iſt ein Haus,
Das rühmen kann: Immanuel iſt hie!

Er, deſſen Vaterherz uns nie vergißt,
Sey ewig unſer Troſt und unſre Ruh',
Und weil in Ihm allein das Leben iſt,
Soll's unſre Loſung ſeyn: Nur Du! nur Du!

Dem theuern Lehrer C. A. D.

Zum 71. Geburtstage.

Siebzig Jahre währt das Leben,
Und wenn's viel iſt, achtzig Jahr,
Noch von Müh' und Noth umgeben,
Wie es bei den Alten war;
Legt Elias ſeine Glieder
Lebensmatt zur Erde nieder,
Legen Chriſten noch zur Zeit
Sehnend ab das Pilgerkleid.

Pilgerns kann man müde werden,
Und der Wandrer ſucht das Ziel;
Wäre ja ſein Lauf auf Erden
Ohne dieſes nur ein Spiel. —
Mahnen ſiebzig Sonnenläufe
An des Erdenlebens Reife,
Seufzt der Glaube wohl mit Fug:
Nimm mich, HErr! es iſt genug!

Aber war es eitel Mühe?
Ward die Seele nur gedrückt,
Wenn uns Gottes Antlitz frühe
Sündetilgend angeblickt?
Wenn Er uns vor Millionen,
Die mit Luſt im Staube wohnen,
Auf des Glaubens heil'gem Pfad
Himmelwärts gezogen hat?

Laß dein Herz nicht immer stöhnen
Ueber dieſe Leidenszeit;
Feire du mit Wonnetönen
Gottes Ruf zur Herrlichkeit!
Unſer Wandel iſt im Himmel,
Frei vom eiteln Weltgewimmel;
Chriſtus führt die Seinen hier, —
Seiner Zukunft harren wir!

Mag der Schatz in ird'nen Töpfen
Annoch eingeſchloſſen ſeyn,
Hindert das doch nicht am Schöpfen, —
Dennoch iſt die Quelle dein.
Kraft von Gott uns zugeſendet,
Wird in Schwachheit nur vollendet,
Wie der Allmacht erſter Ruf
Aus dem Staube Menſchen ſchuf.

Mag ein Pfahl im Fleiſche ſchmerzen:
Dennoch bleibt die Gnade ſüß,
Die in ſeiner Jünger Herzen
Chriſtus Jeſus quillen ließ;
Wer im Glauben viel getragen,
Wie der HErr in Seinen Tagen,
Doppelt ſelig, doppelt mild
Wacht er auf nach Seinem Bild.

Mag uns tief darniederbeugen
Sturm und Flamme der Natur,
Wenn der ſanfte Stab dem Zeugen
Oftmals aus den Händen fuhr,
Wenn der Geiſt zur Freudengabe
Hinwies mit des Wehes Stabe:
Chriſtus kennt der Seinen Schmerz,
Er iſt größer, als dein Herz.

Und die Hoffnung bleibet feſte,
Harret, duldet, pflügt und ſä't;
Der gewinnet doch das Beſte,
Wer das Beſte ſich erfleht.
Gärtner mögen in dem Garten
Auf die Frühlingsroſe warten;
So, im Blick auf's Vaterhaus,
Hält der Glaube ſiegend aus.

Bis die Sabbathſtunde läutet,
Bis das Stückwerk unterſinkt,
Bis, für Gottes Volk bereitet,
Uns die lichte Heimath winkt.
Selig, wer mit heil'gem Pfande,
Selig, wer im Brautgewande
Auf der Warte mit Gebet,
Wachſam, wie der Löwe, ſteht!

Dürſtet er, zum HErrn zu eilen,
Rufet ihm die Liebe zu:
Bleibe hier! noch gilt es weilen,
Bleibe, Vielgeliebter du!
Sieh, die Brüder, ſieh, die Kleinen,
Alle würden trauern, weinen;
Trag' um uns noch Erdenmüh'!
Chriſten ſcheiden ſtets zu früh'.

Einer edeln Dulderinn.

Zu einem schweren Gange.

1824.

Zeuch hin mit Gott, wohin ein Ruf dich ladet,
Ein Menschenruf, doch nicht von Menschen nur;
Verläugnen sollst du dich; in Thränen badet
Dein Herz sich ringend; das ist Gottes Spur!
Ein Andrer kommt, und gürtet dich und führt,
Wohin zu wandeln die Natur sich scheut,
Doch eine Siegeskrone, die Er beut, —
Du weißest, daß sie Kämpfern nur gebührt.

Wer Ihn bekennet, als das Licht und Leben,
Ist Sein Gebundner, hat der freien Wahl,
Des eig'nen Wollens, Laufens sich begeben,
Und rechnet nicht hinfort mit ird'scher Zahl;
Denn unser Herz weiß keinen Himmelspfad,
Die breite Straße fänden wir allein, —
Das sieht der HErr, verbirgt den hellen Schein,
Und führt zur Heimath mit verborg'nem Rath.

Der Pilger folgt; schnell schwebet ein Getümmel
Von Sorgen, Zweifeln feindlich um ihn her;
Der letzte Stern erlischt am Wolkenhimmel
Und ferne rauscht ein sturmbewegtes Meer;

Still seufzt das Herz nach seines Führers Näh', —
Doch unsichtbar zieht's ihn zum Strand hinan,
Er gleitet hin, — und ach, ein schwanker Kahn
Trägt ihn hinaus in's wilde Spiel der See!

Wie ist ihm nun? Ach Alles scheint verloren,
Sein Leben schon wie Staub verweht zu seyn;
Zum Tode, ruft er aus, bin ich geboren!
Zeuch, finstres Meer, mich in dein Grab hinein!
Und wie er's rufet, hebt sich eine Hand,
Bedräut die Wogen, — eine Stimme schallt:
Verstumme du! — so sinkt des Sturms Gewalt,
Die Sterne schimmern, — sieh', du bist am Land! —

Er selber ist's, der, unser Herz zu trösten,
Einst ohne Trost im Schmerzensmeer versank,
Und williglich den Seinigen zum Besten
Den bittern Kelch bis auf die Hefe trank.
Wer ihm vertraut, ist nimmer ohne Trost,
Im finstern Thal nicht ohne Sonnenglanz,
Im schwersten Kampf nicht ohne Siegeskranz,
Im öden Land nicht ohne Himmelskost!

Sieh' an die Welt, die ohne Ihn sich freuet; —
Was bleibet ihr, das ihre Seele stillt?
In tausend Lüste hat sie sich zerstreuet,
Ihr Auge schwelgt an manchem Zauberbild;

Auch Troſtes viel erträumet ſich ihr Sinn,
Durch Gold und Freud' und Ruhm und beſſ're Zeit, —
Doch wandelt ſie mit ſchwerem, bangem Streit
Durch gute, wie durch böſe Tage hin.

Nein ſolchen Troſt gibt Chriſtus nicht den Seinen;
Verſinken läßt er, was nur Stütze ſcheint,
Und ſendet ihnen, wenn ſie einſam weinen,
Den Geiſt des Friedens, ihren ew'gen Freund,
Der edeln Saamen in bewölkter Nacht *)
Auszeitigt, in des Kummers Furche legt,
Mit Hoffnungslicht und Glaubensthränen pflegt,
Bis froh das Herz zum Erndtefeſt erwacht! —

Durch Trübſal ſoll dein Weg zum Himmel gehen,
Der treuſte Führer bietet ſich dir an;
Noch ſollſt du keinen Lebensfrühling ſehen,
Das Saatkorn ſtirbt, bevor es reifen kann;
So gib dich hin! bau' einen Brandaltar,
Und lege d'rauf des Lebens Glück und Ruh',
Und knie hin, und gieße Thränen zu,
Und bringe deinem Gott dieß Opfer dar!

Mit gnäd'gen Augen wird Er niederblicken,
Und ein Belohner des Gehorſams ſeyn,
Mit Kraft und Frieden wird Er dich erquicken, —
Ach, wo du wohnſt, da ſchaut Er wohl hinein!

*) Pſ. 126.

Der Menſchen Herzen ſind in Seiner Hand,
Wie Waſſerbäche lenkt er ihr Gemüth, —
Schnell, eh' das Auge noch die Spur erſieht,
Hat Er mit Gotteskraft ſie umgewandt.

Und dein Gebet: „ach daß ich mit den Meinen
Vor Deinem Thron einſt möchte ſelig ſteh'n!“
Er höret es; er kennet auch die Deinen,
Und deine Thränen hat er längſt geſeh'n;
So laſſ' Er dich, nach duldendem Vertrau'n,
Des Laufes Ziel, der ſtillen Thräne Frucht,
Das Kleinod, das du hier mit Schmerz geſucht,
Und dort Sein Reich, wo Niemand weinet, ſchau'n!

Goldne Hochzeit.

5. Juni 1827.

In frühlingsheit'rer Bäume Schatten,
In alter Freunde treuem Kreis
Schmiegt ſich die Gattin an den Gatten,
Die Mutter an den edeln Greis;
Wie blüht die Freud' auf ihren Wangen,
Wie glänzt das Auge, ſtillverklärt,
Da heute, golden aufgegangen,
Das Feſt der Liebe wiederkehrt!

Ihr Bäume mit den friſchen Kronen,
Weht freundlich um ihr theures Haupt!
Euch wird der Winter nicht verſchonen,
Dann ſteht ihr trauernd und entlaubt;
Als Staub noch eure Keime waren,
War ihrer Liebe Kranz erblüht,
Der heute noch nach fünfzig Jahren
Süßduftend ihre Stirn umzieht.

Du Sonne, die mit gold'nen Strahlen
Einſt ihren Traualtar beſchien,
Wie ſankeſt du zu tauſend Malen
Indeß zum Meeresgrunde hin!

Heut' ſiehſt du die Liebe wieder,
Die nie mit dir zu Grunde ſank; —
O blicke wolkenlos hernieder
Auf ihren Jubel, ihren Dank!

Schau hell herab in dieſer Stunde,
Wo mit verjüngter Innigkeit
Dieß Paar zum längſtgeſchloſ'nen Bunde
Auf's neue ſich die Hände beut!
Feſt iſt er, ewigfeſt geſchloſſen,
Durch tauſend Freuden, die er gab,
Durch tauſend Thränen, die gefloſſen,
Durch theurer Kinder frühes Grab.

Auf ſanftem Plan und ſtürm'ſchen Wogen
Hat ſie des Lebens Meer gewiegt,
Doch wenn der Sturm dahingeflogen,
War enger Herz an Herz geſchmiegt;
Sanft wallet nun im Abendlichte
Zum ſichern Port ihr kleiner Kahn,
Nun liegt vor ihrem Angeſichte
Geebnet die durchmeſſ'ne Bahn.

Und freundlich führt mit ſtillem Mahnen
Erinnerung ſie weit hinaus,
Trägt ſie zum alten Hof der Ahnen
Und zu des treuen Vaters Haus;
Dort in dem Eichenwalde ragen
Die Zinnen traulich noch hervor, —

Der Vater, längſt emporgetragen,
Denkt unſer in der Engel Chor.

Viel frohe Jugendbilder ſchwimmen
Im heitern Licht vor ihrem Blick,
Es weh'n verklung'ne Freundesſtimmen
Aus beſſern Welten mild zurück;
Sieh', wie im Strahl der ew'gen Sonne
Manch früherloſch'nes Auge glänzt!
Sieh' die Geliebten, die mit Wonne
Des Paradieſes Blume kränzt!

Dort ruft ſie hin mit mächt'gen Zügen
Der zarten Sehnſucht tiefer Schmerz, —
Doch weiſen ſie, denn bittend ſchmiegen
Die Lebenden ſich an ihr Herz;
Hier ſteh'n die Töchter und die Söhne,
Mit kindlich frommer Lieb' erfüllt,
Hier ſpielt in holder Jugendſchöne
Der hoffnungsvollen Enkel Bild.

Hier faſſet ſegnend ihre Hände
Der Bruder: „Heil und Frieden euch!
Von früher Jugend bis zum Ende
Blieb eure Herzenstreu' ſich gleich!“ —
Hier ſchließet ſich die Freundesreihe
Mitjauchzend um das Jubelpaar,
Und bringet ihm zur Feſtesweihe
Der Liebe treuſten Segen dar.

Und friedlich ſteht in reiner Helle
Hoch über uns des Himmels Bau;
Wie floß aus ſeiner vollen Quelle
Auf euch der edle Lebensthau!
Geſundheit, reiche Freudenfülle,
Und Balſam, wenn er Wunden ſchlug,
Und Hoffnungstroſt, wenn bang und ſtille
Das Herz der Erde Laſten trug.

Er, dem die Vielgeprüften danken,
Der Licht allein und Othem ſchafft,
Sah eures Lebens Pfeiler wanken,
Und ſchirmte ſie mit Seiner Kraft;
Lob töne nur und keine Klage
Der Huld, die uns im Alter trägt!
Ihr iſt an dieſem gold'nen Tage
Ein heil'ges Siegel aufgeprägt.

Still mag der Greis und fröhlich gehen
Am Arm der treuen Pflegerin,
Vereint in Lieb' und Hoffnung ſehen
Sie nach der nahen Heimath hin; —
Dann ſchlummert ſüß nach langem Wallen,
Dann führe dort im Land der Ruh
Der HErr aus Seines Himmels Hallen
Euch eure Lieben wieder zu!

BIBLIOTHEK DER DEUTSCHEN LITERATUR
Knapp, A.

3-598-51466-2
FNr. 21067 / 017

Feſtlied für eine Kinder-Rettungsanſtalt.

Was erblüht zu Deinen Ehren,
Was Dein Arm, o Jeſu, ſchafft,
Muß ſich gründen, ſtärken, mehren,
Denn es wächst in Deiner Kraft;
Sey's ein Tempel, oder eine
Kinderhütte, ſtill und kleine,
Die wir hier mit Wonne ſchau'n: —
Du nur kannſt lebendig bau'n.

Palmen können wir nicht ſchwingen,
Noch mit Weihrauch vor Dir ſteh'n,
Aber Halleluja ſingen,
Und ein Hoſianna fleh'n;
Die wir einſt von Dir entfernet,
Haben's nun durch Dich gelernet —
Gnade, die vom Himmel drang,
Gnade ſey der Feſtgeſang!

Gnade hat uns hier geborgen,
Da die Sünd' uns einſt zerſtreut;
Gnade hat ſich jeden Morgen
Ueber unſerm Haupt erneut;

Daß wir heut' in frohen Weiſen
Deinen Segensnamen preiſen,
Dir und Menſchen danken's wir,
Doch der Ruhm gebührt nur Dir!

Ja, in Deiner heil'gen Nähe
Und in Deines Geiſtes Hut
Ruht ſich's ohne Gram und Wehe,
Wandelt ſich's auf Erden gut;
Möcht' es jedes Herz erkennen,
Jedes Dir in Liebe brennen!
Bald dann würde Noth und Pein
Keine mehr auf Erden ſeyn.

Aber iſt's in unſ'rer Mitte? —
HErr, Du weißeſt, wer wir ſind!
Kinder viel in dieſer Hütte,
Doch Du nicht in jedem Kind!
Dieß, ja dieß nur ſey die Klage
An des Feſtes ſchönem Tage!
Ach, wo Dich das Herz verläßt,
Taugt es nicht zum Freudenfeſt.

Prüfe, HErr, erwecke, läutre
Alle, die von Dir noch fern;
Komm', Dein heller Strahl erheitre
Unſer Herz, Du Morgenſtern!

Alle ſind wir Dir geboren,
Aber ohne Dich verloren;
Komm', Erbarmer, Jeſu Chriſt,
Rette, was verloren iſt!

Dann wird rein der Jubel tönen,
Dann die Feier lieblich ſeyn,
Wenn Dein ewiges Verſöhnen
In die Herzen glänzt hinein; —
Solche Feſte laß uns tagen,
Da man darf von Allen ſagen:
„Dieß iſt Chriſti Lämmerſchaar!“ —
Amen, Amen, mach' es wahr!

Zur Amtsjubelfeier eines Schullehrers.

1827.

Fröhliche Stimmen der Kinder begrüßen dich heute,
Liebende Freunde, sie stehen dir segnend zur Seite,
Dir, der ergraut
Heute Sein Jubelfest schaut. —
Schalle, Gesang, in die Weite!

Preis sey dem HErrn, der dich treu bis in's Alter getragen,
Der dir gestärket den Muth, und erleichtert die Plagen!
Dankend zurück
Wendet sich heute dein Blick
Nach den verschwundenen Tagen.

Großes und Herrliches wollte dein Gott dir vertrauen,
Ihm in den kindlichen Herzen ein Reich zu erbauen,
Ihm sie zu weih'n,
Ihnen ein Vater zu seyn,
Blüthen und Früchte zu schauen.

Fünfzigmal kamen unſterbliche Seelen auf's neue,
Fünfzigmal ſaheſt du ſcheiden die reifere Reihe;
O daß dein Fleiß
Einſt dem Erlöſer zum Preis
Herrlich zur Erndte gedeihe!

Silbernes Haar hat das greiſende Haupt dir gezieret,
Ruhe begehrſt du nun, wie ſie dem Alter gebühret;
Frieden und Ruh
Sende dein Mittler dir zu,
Bis Er von hinnen dich führet! —

HErr der Gemeinde! Du haſt uns den Lehrer gegeben;
Segne ſein Alter, bereit' ihn zum ewigen Leben,
Und laß einmal
Uns in dem himmliſchen Saal
Alle Dich ſchau'n und erheben!

Zur Amtsjubelfeier eines Geistlichen.

1827.

Längst ruh'n im Grabe deine Lieben,
Die Freunde deiner Jugendzeit;
Du bist allein zurückgeblieben,
Zu zeugen von Barmherzigkeit,
Von treuem, ewigem Erbarmen,
Das dich durch langer Jahre Flug
Unwandelbar auf Vaterarmen
In tiefes Greisenalter trug.

Hier stehest du mit grauen Haaren,
Mit Lobgesang, ein Jubelgreis,
Verkündigest den jüngern Schaaren
Des alten Gottes Ruhm und Preis;
Wo Er so oft dir im Gebete
Allgegenwärtig nahe war,
Hier bringst, in Seines Hauses Stätte,
Du Ihm des Dankes Opfer dar.

Und stille feiert die Gemeinde,
Des treuen Hirten sich zu freu'n,
Mit ihrem Vater, ihrem Freunde
Stimmt sie in's Lied des Jubels ein;

Wohl mancher Vater mit dem Sohne
Steht hier, von deiner Hand getauft, —
O werden sie dir Schmuck und Krone
Vor Ihm, der sie mit Blut erkauft!

Noch tönet ja aus deinem Munde
In alterthümlich frischer Kraft
Das theure Wort vom neuen Bunde,
Und von dem HErrn, der Leben schafft;
Heil Ihm, der deinem Alter Stärke,
Und helle Sinne bis zum Grab,
Muth und Gedeih'n zum heil'gen Werke,
Und Licht für Seine Seelen gab!

Der heute dir, dem Silbergreise,
An deines Sohnes treuer Brust,
Im liebevollen Kinderkreise
Erblühen lässet sel'ge Lust;
Die Liebe trägt dich bis zum Ende,
Und wandert einst dein Geist zur Ruh,
So drücken dir viel treue Hände
Im Segen deine Augen zu.

Deß freue dich in unsrer Mitte,
Die heute festlich dich umschließt,
Und segnend dich nach edler Sitte
Als ihren Aeltesten begrüßt!

Nicht kann der Christ allein sich freuen,
Wenn Gottes Hand ihm Blumen beut;
Dann will sie ihm die Feste weihen,
Wenn sich mit ihm der Bruder freut.

So soll in dieses Hauses Hallen
Von unserm Chor ein Lobgesang
Dem HErrn der Herrlichkeit erschallen,
Daß dir dein Lebensweg gelang;
So sollen unsre Herzen flehen
Und wirken bis auf jenen Tag,
Daß Jeglicher vor Ihm bestehen
Und edle Garben bringen mag.

Und alle Freud' an diesem Tage,
Was dich geehret und geschmückt,
Und was dein Herz im Stillen trage,
Legst du vor Ihn, der dich beglückt;
Sein ist der Ruhm; zu Seinen Füßen
Bekennest du, wie Simeon:
Nun will ich froh mein Auge schließen,
Denn Du bist mein, o Gottes Sohn!

Auf ein ertrunkenes Kind.

Der auf des Meeres Woge ging,
Der treu den Sinkenden umfing,
Er hat auch dich aus tiefen Wogen
Hinauf an Seine Bruſt gezogen.

Bleich war dein holdes Angeſicht;
Du ſchlummerteſt, — wir wußten's nicht.
Erwache, Kind! hat Er gerufen, —
Schon ſtehſt du an des Thrones Stufen.

Den Eltern zweyer frühe vollendeter Söhne.

1825.

An die mein Vater-Mutterherz
Sich liebend angekettet,
Ach denen iſt nach bitt'rem Schmerz
In's kühle Grab gebettet. —
Hellaugig, ſüß und mild
War meines Jüngſten Bild,
Und wie ein Stern im Meere glüht,
Schwamm tief im Auge ſein Gemüth.

Schön war der Aelt're; Lebenskraft
Durchſtrömte ſeine Wangen;
Freithätig, gram der engen Haft
War er einhergegangen;
Weit hob der Jugend Luſt
Die ſorgenfreie Bruſt, —
Schon freut' er ſich, in's junge Grün
Des nahen Lenzes auszuziehn.

Ein and'rer Lenz erblühte euch,
Ihr Kindlein unſrer Liebe!
Doch, geht's zu jenem Frühlingsreich,
Wird erſt der Himmel trübe;

D'rum ward die Winternacht
In bangem Leid durchwacht,
Bis euer Geiſt den Flor durchdrang,
Und ſich zum ew'gen Frühling ſchwang.

Ihr Kindlein in der Himmelshöh',
Warum ſeyd ihr entſchwunden,
Und laßt den Eltern banges Weh'
Und bitt're Todeswunden?
Still ſehen wir uns an:
Wer hat uns das gethan?
Wer ſchlug uns alſo? weſſen Hand
Zerriß der Liebe ſüßes Band? —

Ich wandle hin zu eurem Grab,
Und will euch nicht beklagen;
Das Elend nur, das euch umgab,
Hat man hiebergetragen!
Am Grabe will ich ſteh'n,
Und auf zum Himmel ſeh'n, —
Dort heißt ja Liebe, Tod und Schmerz
Hinſchauen mein zerbroch'nes Herz.

Arm blick' ich auf, von ſchwerer Laſt,
Von Kummer überwogen,
Denn alle meine Söhne haſt
Du, der ſie gab, entzogen;

O Gott! ſie ſind bei Dir;
Was aber bleibet mir?
Ein Herz, zerdrückt von bitterm Leid,
Ein ödes Haus, — ein Trauerkleid. —

Ich weiß es, Lieb' und Treue heißt
Von Alters her Dein Name;
Schwer faßt das ein betrübter Geiſt,
Umwölkt vom tiefſten Grame;
Fern iſt Dein Himmels-Saal,
Nah meiner Todten Mahl;
Vergib, wenn dieſes Herz vergißt,
Daß Du nur Liebe, Liebe biſt!

O mach' es ſtark und ſtill und weit,
Bei Deinem heil'gen Walten
Mit Glauben und mit Kindlichkeit
Dir, Vater, ſtill zu halten!
So laß' ich Dir, dem HErrn,
Was Du mir nahmeſt, gern,
So fließt aus Deinem Lebensmeer
Des Friedens Tröſtung auf mich her.

Dann ſeh' ich, daß Du mich betrübt,
Damit ſie Freude hätten,
Dann fühl' ich, daß Du mich geübt
Im Dulden, Hoffen, Beten;

Mit Thränen lern' ich seh'n,
Wie Vaterwege geh'n,
Wie fest und ernst, bei ew'ger Treu',
Des besten Vaters Liebe sey.

Zwei Kindlein hast Du mir geheilt,
Zum zweiten Mal gegeben;
Die andern sind vorausgeeilt
Zu Dir, zum Wonneleben,
Wo Jesus Christus thront
Und unter Kindern wohnt;
Dort bildest Du die Söhne mir,
Hier bild' ich meine Töchter Dir.

Laß sie im Licht der Unschuld blüh'n,
Ein Bild der sel'gen Brüder,
Dann führ' uns einst zum Himmel hin,
So einet dort sich wieder
Zu Freud' und Herrlichkeit,
Was hier zerriß mit Leid,
So stehen Tod und Gräber ganz
In Deiner Liebe Sonnenglanz.

Einem entschlafenen Jüngling.

A. M. 1824.

Den Tag nach der Beerdigung.

Kein Mutteraug' hat heute dich bewacht,
Und keine Leuchte stand bei deiner Hülle;
Zum ersten Male hat sie eine Nacht
Einsam verschlummert in des Grabes Stille.

Still war es wohl im väterlichen Haus,
Da nur dein Bild, dein theures Bild geblieben,
Und manches Herz ward schlaflos weit hinaus
In lichte Fernen zu dir hingetrieben.

Und doch, wie froh darf dieß beklomm'ne Herz
Dich Scheidenden an deinen Ort begleiten!
Nicht grundlos schauen wir ja himmelwärts, —
Wir wissen unsrer Hoffnung Grund zu deuten.

Du bist ja nicht verlassen und verwaist,
Mit Erdentand belastet, hingegangen,
Hast nicht zu einem unbekannten Geist
Am Ende nur zu rufen angefangen.

Mag eitle Sittſamkeit und feine Zucht
Bei dieſer Welt als Pfand des Lebens gelten:
Ein ſtilles Herz, das Chriſtum früh' geſucht,
Wiegt ſchwerer auf der Wage jener Welten.

Wohl mancher Jüngling wandelt auch dahin,
Er forſcht, er ſtrebt, und müht ſich, gut zu ſcheinen,
Und doch, vielleicht verſchmäht ſein ſtolzer Sinn,
Sich mit dem Sohne Gottes zu vereinen;

Mit Ihm zu wandeln, Seine Herrlichkeit
Voll hoher Gnad' und Wahrheit einzuſehen,
Und im Gebete der Verborgenheit
An Seinem Kreuz um Neugeburt zu flehen. —

Du haſt gefleht; Er ſelber ſuchte dich,
Des Hirten Stimme hat dein Ohr gewecket,
Mit Liebesbanden zog Er dich zu Sich,
Mit Seinem Blut ward deine Schuld bedecket.

D'rum ſproßten edle Pflanzen aus dem Grund:
Gehorſam, Keuſchheit, Sanftmuth, Bruderliebe;
Mit Freunden ſchloß dein Freundesherz den Bund,
Dem HErrn zu dienen, fern vom Weltgetriebe.

Wie ward Ihm oft die Seele dargelegt!
Wie floß auf uns Sein Friedensthau hernieder!
Dann ſchieden wir geſegnet und bewegt,
Und fanden uns mit neuer Wonne wieder.

Nun kommſt du nicht; — dein Auge glänzt nicht mehr, —
Der edle Geiſt hat ſich emporgeſchwungen,
Die Himmel zu durchwandern hoch und hehr,
Weil er mit Jeſus durch den Tod gedrungen.

So dringt man durch der Todespforte Nacht!
Du biſt hindurch, — wir wallen noch im Staube;
Du ſchauſt den HErrn, nach Seinem Bild erwacht,
Mit dunkelm Spiegel führet uns der Glaube.

Ein Lebewohl dir in dein frühes Grab!
Und Oſterpſalmen in die Himmelslüfte!
Der Seinen Geiſt in deine Seele gab,
Heil Ihm, Er kennt der Auserwählten Grüfte!

Auf einen entschlafenen Jüngling. C. T.

1824.

Bis zur Morgenröthe
Rang er im Gebete
Unter Todesschmerz;
Endlich sank die Hülle,
Und in Himmelsstille
Brach sein junges Herz;
That noch kund
Den Hoffnungsgrund:
Auf das Heil in Christi Leiden
Selig hinzuscheiden.

Wer gibt solchem Worte
Vor des Todes Pforte
Gotteskraft und Licht?
Ach, du sprichst's vergebens,
Wenn der Fürst des Lebens
Nicht Sein Angesicht
Niederneigt,
Und dir bezeugt:
Du bist Mein, des Todes Grauen
Sollst du nimmer schauen!

Frei läßt's sich's ergehen
Auf den Bergeshöhen
In der weiten Welt;

Aber fern im Morgen
Stehet tief verborgen,
Blutig hingestellt,
Golgatha! —
Was dort geschah,
Deutet Jesu Geist den Seinen;
Ja, HErr, nur den Deinen! —

Alles zu verlassen,
Und in's Herz zu fassen:
Mir floß Christi Blut!
Ich von Ihm erworben,
Ich mit Ihm gestorben! —
Das gibt Heldenmuth;
Das belebt,
Erquickt, erhebt,
Daß ein Herz für Gott entbrennet. —
Selig, wer es kennet!

HErr, durch Deine Gnade
Ging auf diesem Pfade
Unser Freund dahin;
Früh', nach kurzem Beben
Wurdest Du sein Leben,
Sterben sein Gewinn. —
Jesu Christ,
Mein Sehnen bist
Du, — und wenn mir nichts verbliebe, —
Du, und Deine Liebe.

Einem Weingärtner,

J. J. St., der ein Ruhm Christi gewesen.

1822.

Eingeschlafen ist er ohne Klage
An des Mittlers Sterbetage,
Mit dem HErrn zu Einem Tod vereint;
Doch hier ist kein Sterben mehr zu finden,
Wie vor Alters hören wir verkünden:
Lazarus, er schlummert unser Freund!
O wie süß' wird er hinüberträumen,
Und, erwacht im stillen Himmelslicht,
Selig wandeln unter Lebensbäumen
Mit verklärtem Angesicht!

Hohe Macht, die durch des Todes Thüren
Ruhig schreiten kann, und triumphiren
Ohne Waffenklang und Kriegsgetön!
Hier wirst du erfahren: was ist Wahrheit?
Hier wirst du hinauf zu Gottes Klarheit,
Oder in des Abgrunds Schande geh'n!
Hier verstummen sie, die stolzen Geister,
Wenn der Wage Donnerton erklingt;
Wehe dem, der nicht vom großen Meister
Gültige Versöhnung bringt!

Habt ihr auf dem Lager ihn gesehen,
Wie er wonnig in die lichten Höhen
Sein versöhntes, blaues Auge hob?
Wie er lächelte zu unsern Thränen,
Wie sein Mund von Dank und mildem Sehnen
Ueberfloß und von des Heilands Lob?
Röthlich glänzte des Verklärten Wange,
Wie von gold'nem Lebenswein gefüllt,
Der ihm nun bei himmlischem Gesange
Aus dem edeln Weinstock quillt.

Heute *), wo zwei Herzen selig brennen,
Wo den Auferstand'nen sie erkennen,
Der das Brod vor ihren Augen bricht,
Heute wird ein drittes Herz mit diesen
Brennen in des Frühlings Paradiesen,
Wenn der HErr mit ihnen wieder spricht.
Während wir an seinem Grabe weinen,
Opfert er am heiligen Altar
Seinem Gott, und flehet für die Seinen,
Denen er ein Engel war.

*) Seine Hülle ward am Ostermontage begraben.

Auf den Heimgang

einer betagten, in Gott reichen Mutter, S. R.

1823.

Wie wallst du friedlich an Jesu Hand,
Getreue Mutter, zum Vaterland,
Wo die Pilger Gottes,
Die wohl gestritten,
Sanft ausruh'n in den ewigen Hütten,
Im Friedenszelt!

Wohl dir! die letzte, die schwerste Nacht
Ist auch vorüber! es ist vollbracht!
Was der HErr des Himmels
Am Kreuz gerufen,
Singest du nun an des Thrones Stufen!
Halleluiah!

Als Er am Oelberg darniedersank,
Den Todeskelch bis zur Hefe trank,
Und den letzten Willen
In Tod gegeben,
Da durft' Er siegend die Stimm' erheben:
Es ist vollbracht!

Und seit Sein heiliges Aug' Ihm brach,
Ruft's Ihm die gläubige Seele nach,
Die mit Ihm zum Tode
Sich willig senket,
Die Ihm Alles opfert, und Alles schenket,
Und Alles trägt.

Daß du's gethan, wird dich nicht gereu'n!
Kurz ist der Sterblichkeit Angst und Pein,
Und ein ew'ger Morgen
Wird den Erlösten
Für alle Thränen und Seufzer trösten;
Das wissen wir!

Auch deine Thränen, die du geweint
In junger Zeit um den Seelenfreund,
Bis im Greisenalter
Sie bitt'rer flossen,
Als du den Sohn in die Tiefe gestoßen,
Und welken sahst:

Auf ewig sind sie dir abgewischt;
Und Salems heil'ger Glanz erfrischt
Deine müde Seele!
Verklärt anbetend
Schau'n wir dich, und mit den Kindern tretend
Vor Gottes Thron!

Wie wird dir's seyn, o du sanfter Geist,
Wenn dich dein Mittler nun wallen heißt
Zu dem Sabbath Gottes,
Zur Stadt der Wonne,
Wo Er das Licht und die Lebenssonne,
Und Tempel ist! —

Die Hülle ruhet im Kämmerlein,
Harrend auf himmlischen Frühlingsschein!
Was ein Tempel Gottes
So früh' gewesen,
Bald wird's von Thränen und Tod genesen
Zur Herrlichkeit.

Selig, ja selig, wer frühe schon,
Wie du, geliebet den Menschensohn,
Und in Ihm geblieben;
Er wird mit Singen
Goldene Garben zur Erndte bringen,
Und Lohn empfah'n!

O wer's verstünde, wie Jesus liebt,
Wie Er den Seinen zu trinken gibt
Des lebend'gen Wassers
Mit vollen Strömen! —
Er würde kommen und Gnade nehmen,
Umsonst, umsonst!

O wer es ahnte, wie dort im Tag
Ein Kind des Vaters erwachen mag,
Wenn der lautern Seele
Verborg'nes Leben
Nun mit dem HErrn in der Klarheit ſchweben
Und prangen darf:

Eilends käm' er und ſuchte Ruh,
Flöhe den Wunden des Mittlers zu,
Wo der Hoffnung Anker
In dieſen Zeiten
Und in die ewigen Ewigkeiten
Gegründet bleibt! —

Dem, der die Todten lebendig macht,
Der uns erkauft aus des Todes Nacht,
Und zum Himmel ziehet
Durch Freud' und Schmerzen,
Sey Preis und Ruhm, und in allen Herzen
Ein Lobgeſang!

Auf den Heimgang,

einer im HErrn entschlafenen Mutter, Ch. E.

1824.

Noch dieses Bett, dann keines mehr,
Zum letzten Schlaf auf Erden!
Fast wurde dir die Wallfahrt schwer,
Nun wird es lichte werden;
Erlöste Pilgerin,
Fahr' sanft zum Heiland hin!
Im Thränenthale warst du Sein,
Nun ist Er dort am Throne dein!

Fürwahr! im Frieden wirst du ruh'n;
D'rum will sich's kaum geziemen,
Von deiner Liebe, deinem Thun
Viel vor der Welt zu rühmen;
Die Werke folgten dir
Zum HErrn, d'rum schweigen wir,
Bis Er das Lebensbuch erschließt
Und laut der Seinen Namen liest.

An jenem Tage werden dann
Auch wir Ihn nichts mehr fragen,
Warum Er dieß und das gethan
Und schmerzlich uns geschlagen,

Warum ein dunkles Loos
So früh dein Auge schloß,
Warum dir von der Lieben Schaar
So früh zu scheiden, besser war.

Doch ist's der Pfad, der alte Pfad:
Durch Kreuz zu Herrlichkeiten!
Und Jesus, der ihn selbst betrat,
Will uns nicht anders leiten;
Wer scheu zurücke tritt,
Den nimmt der HErr nicht mit;
Wer glaubt, weint einen Abend lang,
Und morgens währt sein Lobgesang.

O Gotteswort, das blüht und grünt
Für Alle, die Ihn lieben!
Nichts ist, was nicht zum Besten dient,
Auch wenn sie sich betrüben;
Aus ihrem Schmerz und Tod
Bricht helles Morgenroth!
Wenn's heut dein Herz nicht fassen kann,
So nimm's auf morgen glaubig an.

Sein Weg ist, als im tiefen Meer,
Sein Fußtritt scheint zerflossen;
Dann blickt die Seele bang umher,
Und wäre bald verdrossen.

Doch bleibt Er ewig treu, —
Schnell wandelt Er herbei,
Und trocknet dir mit süßem Licht
Die Thräne von dem Angesicht.

Er hat's gethan; das Saatkorn ruht
Im Erdenschooß geborgen,
Der Lebenskeim schläft still und gut
Bis an den Frühlingsmorgen;
Viel Winterstürme zieh'n
Noch über ihm dahin,
Doch kommt die Zeit, so schmilzt der Schnee,
So weicht die Nacht und alles Weh'.

Indessen ist auch unser Kleid,
Das ird'sche, abgestreifet;
Fern röthet sich die Ewigkeit,
Das Saatfeld Gottes reifet, —
Da dringt Posaunenhall
Hinab in's Erndtethal,
Wir stehen auf, — dann führe du,
O Mutter, uns dem Throne zu!

Einem Zeugen Christi, Ch. F. Moser.

† 1822.

Träumend *) hat der Bruder ihn umfangen,
Der zum Licht vorausgegangen,
Ihre Lippen haben sich berührt;
Wem ein Sel'ger einen Kuß gegeben,
Der enteilet in das ew'ge Leben, —
Selig, wem ein solcher Bote wird!
Seine Bücher waren längst geschlossen,
Bräutlich glänzte längst sein Feyerkleid;
Wer verborg'nes Manna hier genossen,
Findet's drüben auch bereit.

Heller Lebensstrom von siebzig Jahren!
Ob es siebzig Stunden waren,
Weiß der heimwehkranke Pilger nur;
Eilig fließt die reine Himmelsquelle,
Sehnet sich mit ungeduld'ger Welle
Nach des Paradieses Heimathsflur;
Wenn die andern Wasser kalt und trübe
Sich umher zum trägen Sumpfe zieh'n,
Muß sie zum Crystallmeer ihrer Liebe
Ungetrübt hinüberflieh'n.

Eine neue, heiligere Sonne
Spiegelt sich mit Segenswonne

*) Dem Vollendeten erschien kurz vor seinem Ende im Traume sein vieljähriger, vorausgegangener Freund J. F., mit großer Innigkeit ihn umarmend.

Wolkenlos in ihrem Silberblick;
Du auch magst dein Antlitz drüber neigen,
Bist du rein, wird Reines sie dir zeigen, —
Unrein? wirft sie dich nicht rein zurück.
Trübes bleibet nicht in ihr versunken,
Und das Todte wirft sie an den Strand,
Wie den Segler, den das Meer ertrunken
Ausgeschwemmt am Ufersand. —

Einen Reinen haben wir verloren,
Früh aus seinem Gott geboren,
Fromm und rein im kindlichen Gemüth,
Angethan mit Kraft aus jenen Höhen,
Für den Menschensohn in Kampf zu stehen,
Den die Welt mit blindem Auge flieht;
Seinen Feind hat er in sich gedämpfet,
Den die Seele bitterlich erfährt,
Und nach aussen hat er wohl gekämpfet, —
Christus war sein Helm und Schwert.

Was die Sel'gen an des Thrones Stufen
Mit den Engelschören rufen,
Von dem Lamme, das erwürget war:
Das zu zeugen nach dem Worte Gottes
Trotz des Klügelns, Lächelns und des Spottes,
Steht der treue Lehrer am Altar;
Nicht bewegt ihn Creaturen-Ehre,
Wenn er von des Schöpfers Ehre spricht, —
Wenn ich Menschen noch gefällig wäre,
Wär' ich Christi Diener nicht.

Sind wir vom Geſetzesfluch erledigt,
Wird die Gnade nun gepredigt,
Die der HErr am bittern Kreuz erwarb;
Schauet auf, und ſchämt euch zu bekennen!
Schauet auf, und ſchämt euch, den zu nennen,
Der auf Golgatha für Sünder ſtarb!
Satan hat die Klugen überredet,
Jeſu Chriſti Freiheit ſey ein Bann,
Und den Heiland haben ſie befehdet,
Deſſen Blut zur Erde rann.

Der mit Zöllnern und mit Sündern ſpeiste,
Arm mit Seinen Freunden reiste,
Und die Kranken heilte mit Gebet;
Der aus Säuglingsmund ſich Macht bereitet,
Seinen Arm nach Allen ausgebreitet,
Und für Seine Feinde ſtill gefleht;
Der von Menſchen Ehre nicht genommen,
Der in Knechtsgeſtalt auf Erden ging,
Und von Nacht und Todesqual beklommen
Zwiſchen Erd' und Himmel hing:

Wer mag Ihn in unſern Tagen leiden,
Wo ſich Tauſende beſcheiden,
Seine Worte nimmer zu verſteh'n?
„Denn der Zeitgeiſt iſt ja fortgeſchritten,
„Lange Jahre ſind's, die Er gelitten,
„Dunkel bleibt, was einſt mit Ihm geſcheh'n;
„Beſſer freilich iſt's durch Ihn geworden,

„Mancher Tugend gab Er Unterkunft, —
„Doch als Opfer einen Mann zu morden? —
„Läſterung und Unvernunft!“ —

Höret ihr's? — „Doch, wenn ſie Alle ſchweigen,
Will ich von dem Blute zeugen,
Das vom andern Tod' uns losgekauft!
Zeugen will ich vor den Kranken, Armen
Von des Sohnes Lieben und Erbarmen,
Der für uns mit Feuer ward getauft;
Dieſe Weisheit ſproßt nicht aus der Erde, —
Von dem Himmel fällt der reine Strahl,
Daß der todte Menſch erneuert werde,
Dem ein Feind das Leben ſtahl!“ —

Und er hat's gehalten bis zum Ende,
Ausgebreitet ſeine Hände,
Eingeladen zu dem Sünderfreund;
Nicht mit hohem, blumenvollem Worte
Wies er hin zum ſchmerzenreichen Orte,
Wo die Liebe unter'm Kreuze weint;
Wer auf Golgatha den HErrn gefunden,
Wer geſchaut Sein ſterbend Angeſicht,
Und die Hand gelegt in Seine Wunden,
Achtet ſolcher Künſte nicht.

Wenn ein Bruder vor dem Tod erbebet,
Seine Hand gen Himmel hebet,
Todesſchulden um Vergebung ſchrey'n;

Dann erprobt sich, was der HErr erfunden,
Heilend fliesset in die tiefsten Wunden,
Der lebend'ge Gottesbalsam ein.
Jeder hoffet auf die Lebenskrone,
Doch die Seele quälet sich und irrt,
Bis der Friede von dem Menschensohne
Ueber sie gegossen wird.

Solcher Frieden ist sein Theil gewesen,
Ihm im Auge stand zu lesen:
Gottes Ruhe wohnt in diesem Geist!
Kein Gerechter hat es noch bereuet,
Daß er sich dem Mittler so geweihet,
Dessen Hand aus Angst und Sünde reißt!
Wer Ihn einmal innerlich genossen,
Wird von Erdentand nicht mehr bewegt,
Hält Ihn fest im Herzensgrund verschlossen,
Bis die Feierstunde schlägt.

Tretet nun zum Grabe des Gerechten,
Forschet nach, mit welchen Mächten
Er hindurch zur Himmelspforte drang!
Lebend mochtet ihr ihn überhören,
Doch sein friedlich Ende müßt ihr ehren, —
Selig ist, wem solcher Weg gelang!
Der ein Kind war, wird dort Alles erben,
Wandelt lebensfreudig durch den Tod,
Denn wo die Verborg'nen Gottes sterben,
Ist's ein Schlaf zum Morgenroth.

Dem vollendeten Decan Hofacker.

1824.

Von Gott getröstet und erleuchtet
Entschliefest du zu Seiner Ruh,
Von Freudethränen nur befeuchtet
Schloß sich dein müdes Auge zu;
Denn dein Gebein, dein Todtenbette
Den Geist und deines Grabes Stätte,
Und deinen Gang zur Ewigkeit
Hat Jesus Christus eingeweiht.

So neigte sich am Schmerzenstage
Dein bleiches Antlitz zu uns hin:
Kein Mißgetön und keine Klage,
Nur Trost und Frieden stand darin:
„Ich will in meines Gottes Garten
„Der frohen Auferstehung warten;
„Mein Tagewerk, es ist gethan,
„Zu Gnaden nahm mich Jesus an.“ —

Du ahntest Ihn im Herzensgrunde
In deiner Jugend Frühling schon;
Du zogest aus und suchtest Kunde
Auf weitem Feld von Gottes Sohn;
Verschmähtest nicht durch lange Hallen
Der Menschenweisheit hinzuwallen,
Und fandest Schimmer, Dämmerlicht, —
Doch deine Sonne war es nicht.

Er war es, den dein Herz bezeugte,
Wenn laut dein Mund im Tempel sprach;
Er war es, dem dein Knie sich beugte,
Wenn im verborgenen Gemach
Des Wirkens Trieb und die Gedanken
Vor Seiner Herrlichkeit versanken,
Die freundlichmild und heimlich nah'
Hernieder auf den Streiter sah.

Denn reiche Kraft war dir gegeben,
Viel Lebensfeuer eingehaucht,
D'rum hattest du dich tief in's Leben
Mit strebender Gewalt getaucht;
Männlich getrag'ne Erdenbürde
Galt höher dir, als leere Würde;
Nur einst am Abend hofftest du
Von deinem König Sabbathruh'.

Das trieb dich fort zum ernsten Ringen,
Das zog dich fern von eitelm Spiel;
Frucht wolltest du auf Erden bringen,
Und nur die Wahrheit war dein Ziel;
In heitern Tagen, wie in trüben,
War frei dein Wort und treu dein Lieben,
Und ohne Falsch dein Augenlicht; —
Du liebtest Ihn, — und sahst Ihn nicht.

Da kam Er selbst, deß du begehret,
Wahr fand Er dich, gebeugt und klein;
Sein Antlitz schimmerte verkläret

In deine Leidensnacht hinein; —
Demüthig warf ein Mann sich nieder,
Als Gottes Kind erstandst du wieder,
Und sahest, wie in Seiner Hand
Von Ewigkeit dein Name stand.

Zertrümmert unter deinen Füßen
Lag nun der Wissenschaft Gebäu, —
Wohl sank es dir, du konntest's missen,
Barmherzigkeit schuf Alles neu!
Ein Kleid, in Christi Blut gebleichet,
Ward deinem Glauben dargereichet,
Dann gingst du den Vollendungsgang
Zum obern Reich mit Lobgesang. —

O süßes Loos in Jesu Armen,
Das uns zur stolzen Ruhe bringt,
Wenn nun Sein ewiges Erbarmen
Allmächtig durch die Seele dringt!
Wenn alle Schuld und Last verschwunden,
Wenn Alles, was uns einst gebunden,
Vor dem Entsündiger der Welt
Wie Wolkenduft darniederfällt!

Dann wird das Auge frei und helle,
Und schaut bewundernd himmelwärts;
Der ew'gen Weisheit Lebensquelle
Fließt heiter durch das leichte Herz;

Was mühvoll Menſchenkunſt geſponnen,
Zerfließt im Strahle beſſ'rer Sonnen,
Und was um Gold zu theuer ſchien,
Nimmt als Geſchenk der Glaube hin. —

Befreiter Geiſt! wo magſt du weilen
Im lichten Bau der Ewigkeit?
Mit welchen Chören wirſt du theilen
Den Dank, der ewig ſich erneut?
Für deines Mittlers Wunderwege,
Für Seine Langmuth, Seine Pflege,
Für Alles, was Sein Liebesrath
Begonnen und vollendet hat!

So biſt du Sein, für Ihn geboren;
Wohl dir, daß du geboren biſt!
Heil unſerm Gott, der dich erkohren,
Der als ein Menſch geſtorben iſt,
Der uns auf Seinen Armen träget,
Den Waiſen hilft, die Wittwen pfleget,
Und, wenn das Auge ausgeweint,
Die Seinen vor Ihm ſelbſt vereint!

Der theuren Gattin dieſes Geiſtlichen.

† am Himmelfahrtsfeſte 1827.

Wo gingſt du hin? wir wiſſen, wo du biſt,
Wohin dein Geiſt, ob pfeilſchnell auch, geflogen;
Wo ſonnenwärts der Pfeil gerichtet iſt,
Da fliegt er ſonnenwärts vom ſtraffen Bogen, —
Und höher, als die höchſten Sonnen zieh'n,
Glänzt noch ein Thron, — dort, Mutter, gingſt du hin.

Belaſtet von dem Gram der Sterblichkeit,
Scharf blickend in des Herzens tiefſte Falten,
Von innen Kampf, von außen Sorg' und Streit
Mit unſichtbaren, mächtigen Gewalten, —
So, unter'm Kreuze wandelnd Tag und Nacht,
Haſt dennoch du den hohen Flug vollbracht? —

Am Tage war's, da Chriſt gen Himmel fuhr,
Des Vaters Reich auf ewig einzunehmen,
Am Tage, da Er für die Creatur
Eröffnend hintrat zu den Lebensſtrömen,
Und Gaben für die arme Welt empfing;
Da war es, daß dein Geiſt von hinnen ging.

O heil'ger Tag! er war dein Freudenfeſt,
Daran du oft zum Hocherhabnen tratſt,
Ihn prieſeſt, deſſen Hingang dich erlöst,
Und kindlich um die höchſten Gaben bateſt;
Da gab Er dir, was heut' Ihm ſelbſt geſchah:
Sein Himmel that ſich auf! Halleluja!

Du ſtarbeſt nicht; mit ſanfter Hirtenhand
Trug Jeſus dich durch's Todesthal zum Lichte,
Den letzten Schauer, der von ferne ſtand,
Wandt' Er hinab von deinem Angeſichte,
Und eh' ein leiſes Wort erklang von Tod,
Warſt du dahin, — im Lebensmorgenroth.

So ſollt' es ſeyn, ſo ward der bange Schmerz,
Das bitterlange Scheiden, weggehoben;
Kaum zuckt' es ſchnellerſchütternd durch das Herz,
Zerfloß die dunkle Hülle, ſtill nach oben
Sah unſer Blick, — der Himmel blau und hehr! —
Und keiner machte dir den Abſchied ſchwer.

Denn ſchwer und drückend lag er lange da;
Durchſchneidend ſchien's, dich, edler Geiſt, zu miſſen,
Das laut're Auge, hell bei Nein und Ja,
Das ſtarke Herz, oft bange, nie zerriſſen,
Das ſtille Herz, das unter ſchwerer Laſt
Die Seinen doch mit heit'rer Lieb' umfaßt;

Die treue Hand, die alles klug getheilt,
Geordnet und gewogen und gespendet,
Die nie geruht, doch stürmisch nie geeilt,
Und Jedem stets das Beste zugewendet,
Die auch den herbsten Kelch, zu Gottes Lob,
Von uns hinweg zum eig'nen Munde hob;

Den Sinn, der mit der Sünde nie gespielt,
Dem Wahren nur und Ungefälschten offen,
Der kräftig unser Band zusammenhielt
Mit schneller That und unverrücktem Hoffen,
Der, wenn die Fluth der Trübsal überschlug,
Gewurzelt stand, und Alle mit sich trug. —

So rühmen wir? war dieß dein Wanderstab?
Dein Gürtel auf die letzte heil'ge Reise? —
Die Blume liegt und duftet auf dem Grab,
Doch duftet, glänzt sie nicht zu deinem Preise;
Wem Jesu Heil ein Duft des Lebens war,
Der bringt nur Ihm des Ruhmes Opfer dar.

Wen Er gebeugt durch Seines Geistes Zucht,
Auf Golgatha gereinigt und entbunden,
Der findet seines Ruhmes Blüth' und Frucht
An Christi Kreuz, in Seinen heil'gen Wunden,
Und wenn er nun zum reinen Opfer reift,
Wird ihm der eig'ne Flitter abgestreift.

Dein Heiland war dein Ruhm! wie ſanft verklärt
Erſtandeſt du vor uns am Todesmorgen!
Zur Gnadenquelle blieb dein Geiſt gekehrt,
Und ruhte ſtill in Gottes Zelt verborgen;
Dein letztes Fleh'n, uns war es noch geweiht;
Um Seinen Geiſt auf Zeit und Ewigkeit. —

Dein letztes Wort, es weiſet uns zum HErrn,
Die Mutterliebe hat es noch geſchrieben;
Es weiſet uns von Menſchenwerken fern,
Allein zu Ihm, zum Glauben, Hoffen, Lieben;
Tief dring' es uns, viel tiefer, als der Schmerz,
Tief dring' uns dein Vermächtniß in das Herz!

Er ſprach's durch dich; ſo wollt' Er dich regieren,
Der mächtig unter uns ſich kund gethan;
Den Vater ließ Er ſterbend triumphiren,
Der Mutter brach Sein Arm die Siegesbahn;
Was Er errang, was du gefleht, geglaubt,
Auf ewig komm' es über unſer Haupt!

Zum Andenken
an den unvergeßlichen
Ludwig Hofacker, Pfr. in R.

Abrahams Geschlecht kann sterben,
Doch nicht in Todesnoth verderben,
Das Sterben ist ihm nur Gewinn; —
Kreuzgestalt für äuß're Sinnen,
Doch lichte Herrlichkeit von innen, —
So fährt der Geist zu Christo hin.
Nach bangem Pilgerlauf
Thut sich die Heimath auf
Himmlisch helle!
Der Leib zerstäubt;
Das Leben bleibt
Dem Lebens-Fürsten eingeleibt.

O was dann im Haus der Wonne? —
Das schaut kein Aug', — vor jener Sonne
Senkt sich ein Vorhang noch herab.
Aber sehet hin! wir haben
Den Lehrer und den Freund begraben,
Wie Gott der Welt nicht viele gab;
Groß war des Lebens Müh',
D'rum nahm sein Gott ihn früh'
In die Arme;

Da darf er nun
Im Frieden ruh'n;
Wie wohl wird ihm die Ruhe thun!

Ach, wer so im Frieden ruhte,
Wie er, der Vielgeprüfte, Gute,
Deß Hügel nun erhoben steht! —
Mit dem Fleisch ward nichts gesprochen,
Als er sich seine Bahn gebrochen,
Und einen Führer sich erfleht.
„Für einen ew'gen Kranz
„Mein armes Leben ganz!"
War die Loosung;
Ganz war der Mann,
Als er begann,
Ganz da sein Lebenshauch zerrann.

Ganz hat Jesus ihn gezogen,
Mit Liebeskräften überwogen,
Und sich erbarmend ihm vermählt;
Dann sah man die Flamme steigen,
Sah, wie Er diesen treuen Zeugen
Von Mutterleibe sich erwählt,
Zu schöner Ritterschaft
Mit großer Heldenkraft
Ihn umgürtet:
Dann floß sein Wort
Am heil'gen Ort
Wie eine Lebensquelle fort.

Zeugt es, die ihr ihn gehöret!
Ihr Väter, die er einſt gelehret,
Ihr Mütter, die ihr ihn beweint;
Zeugt, ihr Töchter und ihr Söhne,
Die er durch ſeine mächt'gen Töne
Erweckt, und um das Kreuz vereint;
Ich weiß, ihr zeuget gern:
Der war ein Licht im HErrn,
Schön und herrlich!
Und dennoch klein,
Weil er allein
Vom HErrn erborgte ſeinen Schein.

Wie er einſt mit ſanften Mienen
In Gottes Haus dem Volk erſchienen,
Vergeſſen werdet ihr es nicht;
Demuth, Friede, Lieb' und Feuer
Für ſeinen Mittler und Befreyer,
Das ſprach aus ſeinem Angeſicht;
Da drang durch manches Herz
Wohl ein zweiſchneidig Erz,
Wenn er daſtand,
Und Sündentrug
Und Hoffahrtsflug
Mit Waffen Gottes niederſchlug!

Wenn, von Inbrunſt übernommen,
Sein Geiſt zu Jeſu Kreuz gekommen,
Und niederſank auf Golgatha;

Dort war seine Lieblingsstätte;
Wenn nichts mehr ihn erfreuet hätte;
Dort sang er noch Hallelujah!
Dort fand er seinen Gott,
Dort Heilkraft für die Noth
Aller Sünden;
Dorthin gewandt,
Hob er die Hand
Und wies den Weg zum Vaterland.

Heimweh nach dem Vaterlande,
Der Wehmuth Hauch im Schwachheitsstande, —
Wen hat's nicht angeweht bey ihm? —
„O der Wonne, heil sich wissen,
Nicht mehr den HErrn betrüben müssen,
Daheim bei Seinen Seraphim,
Vollendet, rein und schön,
Durch Seine Himmel geh'n!
Und Ihn schauen!" —
Davon entglüht
War sein Gemüth,
Das war sein Lenz, der ewig blüht!

Denn kein Frühling sollt' ihm werden
In dieser Welt; ihm ward auf Erden
Ein reiches Leidensmaaß gehäuft;
Große Last bei sel'ger Gnade,
So wurden seine Lebenspfade
Mit stillen Thränen wohl betäuft;

Die Eltern gingen hin,
In Krankheit ſah'n wir ihn
Früh' hinwelken;
Doch ward die Laſt
Still aufgefaßt;
Hienieden wollt' er keine Raſt. —

Das iſt heil'ges Zeugen-Leben,
So hat er ganz ſich hingegeben,
Und Wege ſeinem Gott gemacht;
Nicht bald Eigenwerk, bald Gnade,
Bald breiten Weg, bald ſchmale Pfade, —
Nicht ſalbungsloſer Worte Pracht! —
Schmach hätt' ihn das gedäucht!
In leere Luft geſtreicht
Hat er niemals:
Wer Chriſtum kennt,
Und für Ihn brennt,
Der bleibt in dieſem Element!

Alſo wußt' er, Wem er lebte; —
Wornach er zielte, rang und ſtrebte,
Was war es? — neue Creatur!
Den erkennen, ſuchen, lieben,
Der von Barmherzigkeit getrieben
Aus Gottes Himmeln niederfuhr,
Der ſich zum Bürgen bot,
Der unſern Fluch und Tod
Sterbend wegnahm, —

Das lehrt' er ſich,
Das lehrt' er dich,
Ja, lieben lehrt' er dich und mich! —

Heil'ge Liebe! wo Du glüheſt,
Wo Du ein Herz nach oben zieheſt,
Weß iſt der Ruhm? nur Dein, nur Dein!
Was aus dieſem Geiſt gefloſſen,
Was wir in ihm geliebt, genoſſen,
Dafür ſollſt Du geprieſen ſeyn!
Er wollte keinen Ruhm;
In Deinem Heiligthum
Gilt kein Selbſtlob;
Was Du gelehrt,
Was Du beſcheert,
Das nur war ihm des Rühmens werth!

Ja, in Dich, o Liebe, ſtrömen,
Wenn Menſchen von Dir Gnade nehmen,
Die Quellen Deines Heils zurück; —
Seine Lieb' und Herzensſtille,
Sein Dulden, ſein gebroch'ner Wille,
Der tiefe Geiſt in ſeinem Blick, —
Der treue Zeugenſinn,
Der Reichthum, der Gewinn
Vollen Glaubens, — —
Du haſt durch ihn
Es uns verlieh'n;
Nun, Jeſu, nimmſt Du's wieder hin.

Ihm iſt ewig nichts verloren;
Durch Sterben ward er ausgeboren
Zu deiner Lebensherrlichkeit;
Still, vereint mit Dir, dem Sohne,
Im Blick' auf Deine Dornenkrone,
So ging der Pilger aus der Zeit;
Ging durch das Todesthal
Im lichten Hoffnungsſtrahl,
Ohne Fürchten;
Ernſt war der Gang!
Doch hat nicht bang,
Wer ſchon mit Dir zum Leben drang.

Der Du uns und ihn verſöhnet,
Mit Heil ſein ſterbend Haupt gekrönet,
Und Deinen Knechten herrlich lohnſt:
Laß uns einſt in Deinen Händen,
O HErr, wie dieſen Bruder enden,
Und dorthin kommen, wo Du wohnſt,
Wo ſelig blühend ſteht,
Was Deine Hand geſät.
Er wird blühen!
Wir beten an, —
Licht iſt die Bahn!
Fahr' wohl, mein Bruder Jonathan!

Hofackers Grabhügel.

Im Grabe liegt der Leib so still
Und schläft das Elend aus;
Wer aber mißt des Geistes Füll'
In seines Vaters Haus?

Wer ahnet, was aus dieser Gruft
Am Auferstehungstag
In sonnenhelle Himmelsluft
Empor sich schwingen mag?

Wer ahnet, was es werden soll,
Wenn aus der letzten Nacht
Ein Kämpfer Gottes friedevoll
Nach Seinem Bild erwacht? —

So schlumm're, Gotteskämpfer du!
Ruh' aus, du matt Gebein!
Hier darfst du nun in süßer Ruh'
Bei deiner Mutter seyn.

Du grubest ihr die Schlummerstätt',
Und manche Thräne floß,
Die auch dein letztes Ruhebett
(Du dachtest es) begoß.

Traut waret ihr im Erdenthal,
Traut bleibet ihr im Tod;
Sie harrt auf deinen Frühlingsstrahl,
Du, auf ihr Morgenroth.

Schlaf wohl! noch ist's die Stunde nicht,
Des Weh's noch nicht genug,
Noch kämpft hier Finsterniß mit Licht,
Und Wahrheit mit Betrug.

Schlaf wohl! noch wollen sie den HErrn
Abstürzen von dem Thron; —
Du aber schaust den Morgenstern
In vollem Glanze schon;

Und schwebest am verklärten Haupt
Ein auserwähltes Glied;
Und singest Ihm, den du geglaubt,
Ein ew'ges Wonnelied. —

O Lieber! den die Erdenzeit
Hinhielt an diesem Ort,
Wie flohest du von uns so weit,
Von deinen Brüdern fort!

Wo sucht dich trauernd nun mein Herz,
Das zärtlich dich umfaßt?
Mit welchem du des Lebens Schmerz
So treu getragen hast?

Das dir den ersten Ruf verdankt,
Das deine Bruderhand
Oft, wenn es sündevoll geschwankt,
Zum Heiland hingewandt?

An diesem Hügel *such*' ich nicht,
Hier *denk*' ich deiner nur;
Ich suche dich im obern Licht,
Da find' ich deine Spur.

Und will ich dich dort oben seh'n,
So mahnet mich dein Lauf:
„Komm! eile, mit dem HErrn zu *geh*'n,
Und *schau*' nicht nur hinauf!

Und halte Den, der in der Welt
Mich sühnte durch Sein Blut,
Und weiche nicht, und werd' ein Held
In Demuth und in Muth.

Denk' an den Mittler, leide dich,
Stirb täglich, leb' in Ihm,
So triffst du Ihn, so triffst du mich
Bei Seinen Seraphim!"

Meinem frühevollendeten Bruder Paul.

† 1817; 18 Jahre alt.

1822.

Lebenslang will ich dein nicht vergessen
Unter dieser wandelbaren Sonne,
Wie du in der Jugend reiner Blüthe,
In des Geistes frühlingshafter Fülle
Heimgeflohen bist von unsern Fluren,
Hingegangen, wo kein Leib des Todes
Deiner Seele Flügelschläge bindet.

Dich verzehret hat ein edles Streben;
Wie der Baum, von gold'ner Frucht belastet,
Wie die Rebe niedersinkt, und trauernd
Ihre Traubenbürde legt zur Erde,
Ist der Glieder zartgefügte Bildung
Unter mächt'gen Geistes Trieb erlegen,
Und die holde Leuchte deiner Augen,
Rastlos in die Mitternächte brennend,
Ist erloschen, hat auf dieser Erde
Lebensöles nicht genug gefunden.

Ja genug, o Lieber, für dieß Leben
War gewirket; deine Feierstunde
Kam zu frühe nicht; die blasse Wange,

Und die welke Hand, am Todestage
Noch bemüht, in deine liebe Bibel
Noch ein Wort zu schreiben, ach sie sprachen:
Schlafe nun, es ist genug hienieden! —

Da gedenk' ich an der Mutter Klage,
Da gedenk' ich, wie vom Vaterauge,
Das nicht oft geweinet, das im Weinen
Fast dem Blüh'n der Aloe geglichen,
Still und groß die Thräne niederrollte;
Denn ein großes Theil von seinem Herzen,
Hattest du, Geliebter, mitgenommen.
Da gedenk' ich, wie wir tiefverborgen
Deine Jugendlieder, deine stille
Todesahnung d'rinnen, und mit Wonne
Deiner Seele heil'gen Anker fanden:
Daß du deinem Mittler wolltest leben,
Ihm, der dich am Kreuz erkaufte, sterben.

Heilsam war's, mein Bruder, dir zu sterben;
Besser, besser Dir, als meiner Seele,
Einzugehen durch die dunkeln Pforten,
In die neue Welt; erzitternd gebet
Dorthinein der Geist, der keine Lösung
Bringen kann, der mit zerriß'nem Herzen
Lang' verschmähten Gnadenschimmer suchet. —
Wehe mir, Geliebter, wehe, wehe,
Wäre mein verirrter Geist statt deiner
Rettungslos in's Grab hinabgefahren,

Der im Hohne gegen des Erbarmers
Angesicht, gewandelt scheu und trotzig,
Unschätzbare Lebensfrist vergeudend,
Und der überschwänglich treuen Liebe
Heimlich milden Segensruf verschmähend,
Ach, wie lange!

Kinder Gottes! herrlich ausgeboren
Wie der Morgenthau, aus Gottes Schooße,
Könige, die über Engel richten,
Priester, die in reine Feuerflammen
Süßen Weihrauch streuen ihrem Haupte,
Ihm dem Einen, Ihm dem Allerbarmer, —
O ihr Sel'gen in dem Tempel Gottes!
Wen hab' ich verleugnet? — euren König,
Euern Gott hab ich verhöhnet, euern
Hohenpriester wiederum gekreuzigt!
Und ihr habt geschwiegen, habt gebeten
Für den Uebermuth des Erdenwurmes!

Hast auch du für mich gebeten, Bruder?
Hat auch dich gejammert meines Elends?
Hast auch du in meiner Blindheit Jahren
Dort in deinem Licht von mir erfahren,
Dich für mich am Throne hingeworfen?
Einer hat, ich weiß, in Gottes Himmel,
Hat für mich, den Armen, auch gefleht,
Hat den Tiefgefall'nen aufgerichtet,
Wiederangenommen den Verlornen,

Mich gereinigt, und mit Gnadenhänden
Leitet Er noch heute sanft und treulich
Meinen Fuß auf Seinem Friedenswege.

Aber Du bist in der Jugend Unschuld
Lieblich, wie die Taube vom Gefilde,
Wo der Habicht auf ihr Leben lauert,
In des Felsen sich're Kluft geflogen;
Silbern glänzen ihre blanken Flügel,
Wenn sie mit dem Oelblatt nun dahinschwebt,
Und der Vogel hat sein Nest gefunden,
Und die Taube, wo sie Junge nähren,
An des Unerschaffenen Altären!

Sonnig wölbet sich der klare Himmel
Ueber deiner Hülle Schlummerhügel;
Morgenlüfte wehen um des Grabes
Rosenbusch, er ward im Lenz gepflanzet;
Blumen suchen sie, sie wollen Düfte
Süßen Balsams um dein Lager hauchen,
Letzte Freudenspiele stillen Schlafes; —
Ach, die Blumen sind im Herbst verblättert!

Ruhe sanft, Gebeine, schlaf' im Frieden!
Bald mit vollen Kronen wird der Frühling
Seinen frischen Lebensbaum umwinden,
Wird auch auf der Stätte deines Schlummers
Helle Rosenaugen süß entfalten,
Die empor zum treuen Himmel schauen,

Immer fragend, ob der Auferſtehung
Heil'ge Frühlingsſtunde nicht geſchlagen? —
Denn die Blumen werden nimmer müde;
Mögen ſie verblüh'n, ſie blühen wieder,
Und ſie fragen immer, ob der Todten
Auferſtehungsſtunde nicht geſchlagen? —

Bruder, walle jauchzend unterdeſſen
Durch des Sterngewölbes goldne Bogen,
Bade dich im Thau der Himmelsſtröme,
Die von ew'gen Hügeln niederſteigen;
Spiegle lächelnd dein verklärtes Antlitz
Mit den Brüdern in den Sonnenquellen!
Rauſchen nicht die heil'gen Palmenwälder
Hoch im Sternlicht über deinem Haupte?
Ward dir ſchon der Siegeszweig gebrochen
Von den Engeln Gottes? oder legſt du
Nieder dich auf Paradieſesmatten
In der Lebensbäume dunklem Schatten?

Aber Ihn, den Unausſprechlichhohen,
Ihn, den Sohn des Vaters, voll Erbarmen,
Der nicht Blitze wirft, noch Todesdonner,
Der dort oben ewig liebt und ſegnet, —
Sahſt du Ihn, den Heiland, Bruderſeele!
Ihn zu ſchauen, das iſt ew'ges Leben!
Ihn, den Retter, wie er auferſtanden,
In verklärter Menſchheit, vor den Seinen

Durch die Himmel wandelt, und mit ſanftem
Hirtenſtabe Seine Schafe weidet, —
Iſt des Himmels Herrlichkeit und Fülle!

Hat Er auch mit dir geredet, Bruder?
Biſt auch du aus deiner ew'gen Hütte
Schon hinaufgefahren, vor dem Throne
Nah' Ihn anzubeten, tiefverhüllet,
Glühend hingeneigt zum Hallelujah?
O ich glaub' es, und will nimmer trauern,
Nimmer klagen, will dich nicht beneiden!
Dorthin geht mein Weg! und gilt es weinen,
Will ich Saamen hier mit Thränen ſäen,
Göttlich trauern über meine Schulden,
Dulden mit dem Mittler, und mein Gutes
Nicht auf Erden lüſtern vorempfangen; —
Dann nach kurzen Glaubenskampfes-Jahren
Werd' ich auch hinauf im Frieden fahren,
Wiederſehen dich mit ſchnellen Flügen,
Und mit dir zu Seinen Füßen liegen.

Meiner Mutter.

† 1827.

Wie du dich in der letzten Noth
An deinen Mittler schmiegtest,
Und glaubend über Grab und Tod
Mit Seinem Kreuze siegtest,
Das glänz' als Morgenlicht
In's thränende Gesicht,
Das ströme bei der Trennung Schmerz
Uns Himmelsbalsam in das Herz.

Dahin ist, was mit Bangigkeit
Den Todesleib durchzittert,
Dahin ist, was mit schwerem Leid
Die Deinen einst erschüttert;
Dein letzter Blick, er sah
Empor nach Golgatha;
„So gingest du der Heimath zu,
„Hinauf zur süßen Himmelsruh!" *)

*) Letzte Worte der Vollendeten.

O lebe wohl, Geſegnete,
Vielliebende, Geliebte!
Du durch des Todes tiefes Weh
Zum Siegesgang Geübte!
Leb' wohl viel tauſendmal!
Dort in dem Himmelsſaal,
Hoch über deinem ſtillen Grab
Wiſcht Jeſus dir die Thränen ab.

Ja, auch für dich hat Er geweint,
Gebetet und gerungen,
Für dich hat Er den letzten Feind
Durch Seinen Tod bezwungen,
Für dich ward Er erhöht
Zu Gottes Majeſtät; —
Das iſt, das bleibt dein einz'ger Ruhm
Vom Grabe bis zum Heiligthum!

In Ewigkeit ſey Er gepreist,
Daß du es konnteſt faſſen,
Und Seinen Händen deinen Geiſt
Anbetend überlaſſen;
Nichts iſt ſo groß und ſüß,
So wundervoll, als dieß:
„Dein Kreuz ſey mir gebenedeyt!
„O Wunder der Barmherzigkeit!“ *) —

*) Letzte Worte der Vollendeten.

Gegrüßt sey uns die Sternennacht,
Die dich zum letzten Male
Mit Heimathblicken angelacht
Im dunkeln Pilgerthale;
Da hast du sanft entzückt
In's Morgenroth geblickt, —
Da wußtest du, dein Morgenstern,
Dein Heiland, sey dir nimmer fern.

Da faßtest du des Vaters Hand
Und deiner Kinder Hände,
Und segnetest das heil'ge Band,
Daß es uns ewig bände;
Da that dein treuer Mund
Die höchste Liebe kund,
Und legte der Geliebten Loos
Getrost in Gottes Herz und Schooß.

Und wußte nichts von eig'nem Thun,
Nichts, was du uns gegeben,
Nichts, wie du nimmer wolltest ruh'n,
Den Deinen nur zu leben;
Wie deine Muttertreu
Des Schmerzes Wurzel sey,
Der unser Herz so tief gekränkt,
Und dich in's kühle Grab gesenkt.

Er weiß es, dem du dich vertraut,
Der Richter aller Welten,
Er wird, der in's Verborg'ne ſchaut,
Dir's öffentlich vergelten!
Sein Frieden über dir!
Mit Thränen ſehen wir
Dem Herzen, das aus Liebe brach,
In lichte Himmelsferne nach.

Auf deinen Hügel fließen ſie,
Da ſchlummert deine Hülle,
Da ruh'n ſie von des Lebens Müh'
In Gottes Näh' und Stille:
Das Aug', einſt mild und klar,
Der treuen Hände Paar,
Der Mund, zu Lieb' und Ernſt geweiht,
Das tiefe Herz, voll Zärtlichkeit.

Hier ruhen ſie, von kühlem Moos,
Von Blumen überdecket,
Bis ſie dein Gott zum ſchönern Loos
Am ew'gen Morgen wecket;
Dann, Mutter, ruft Er dir:
Erlöste, komm' zu mir!
Dann dring' auch in der Deinen Grab
Ein Gnadenruf des HErrn hinab! —

Im Staube liegt, was dich beſchwert,
Durch göttliches Erbarmen;
Die Deinen ſind zu dir gekehrt
Und ruh'n in deinen Armen!
O ſüßes Wiederſeh'n!
Wie wird uns dann geſcheh'n!
Das iſt des Glaubens ew'ger Lohn,
Im Vaterland, vor Gottes Sohn!

Die Mutter im Sarge.

1827.

Eingesargt zum letzten Schlummer,
Blaß, im weißen Sterbekleid,
Ohne Schmerzen, ohne Kummer,
Seh' ich dich mit stillem Leid;
Vielgetreue Mutter du!
Jetzo trägt man dich zur Ruh!
Schlumm're süß im kühlen Grunde
Bis zur Auferstehungsstunde!

Auge, das mit Lieb' und Sehnen
Oft die Seinen angeblickt!
Segnend, mit viel tausend Thränen,
Haben wir dich zugedrückt.
Nie auf dieser Erde mehr
Blickst du zärtlich auf uns her;
Doch zu Wiedersehens-Grüßen
Wirst du heller dich erschließen.

Hand, die treulich uns geleitet,
Die uns nichts, als Liebe gab,
Freud' und Trost um uns verbreitet,
Ruhe nun im stillen Grab!
Unermüdet war dein Fleiß,
Und dein Tagewerk war heiß;
Wenn die Todten auferstehen,
Wird in dir die Palme wehen!

Edler Mund, zum Reinen, Großen,
Und zu Lieb' und mildem Wort
Freundlich, lieblich aufgeschlossen, —
Nimmer tönest du hinfort;
Aber, was die Lippe sprach,
Tönt in unsern Herzen nach,
Bis nach langer Grabesstille
Hallelujah dir entquille.

Herz, das ohne Falsch geschlagen
Für den Gatten, für das Kind,
Das uns sterbend noch getragen,
O wie ruhest du so lind!
Weinend, dankend rufen wir:
Ew'ger Segen folge dir!
Wenn die Grüfte sich bewegen,
Schlage wieder uns entgegen!

Dann wird froh die Thräne fließen,
Wie sie jetzt in Trauer fließt;
Froh wird dich dein Kind begrüßen,
Das dich heut' in Thränen grüßt;
Dann, dann wird der schwere Stein,
Weg von deinem Grabe seyn, —
Jesus war im Tod dein Leben,
Ewig darfst du vor Ihm schweben!

Meinem Vater.

† 1828.

Du schläfst; die Sonne leuchtet dir nicht mehr,
Doch, hoff' ich, eine beff're Sonne;
Des Erdenjahres öft're Wiederkehr
Gehörte nicht zu deiner Wonne;
Wohin dein Auge still gethränt,
Dein Herz voll Liebe sich gesehnt,
Dort gingst du hin, mit sanftem Fleh'n erblassend,
Des Mittlers Gnadenhand in Demuth fassend.

Er sey dein Theil auf ewig! — Ach genug,
Genug, wenn Christus ist gefunden!
Dann fällt hinab der Erde Tand und Trug,
Und friedlich heilen alle Wunden.
Das wolltest du; Barmherzigkeit
Erflehtest du zum Sterbgeleit';
An diesem Stab, in diesem Reisekleide,
O Vater, ziehe heim zur ew'gen Freude!

Nur selig! — o Gedanke, Wunsch vor Gott,
Den nur ein laut'res Herz bewahret,
Deß hohe Kraft sich in der letzten Noth
Mit mildem Schimmer offenbaret!
Der HErr hat ihn in dich gelegt,
Du hast ihn tief in dir bewegt;
Durch deine Todeswolken drang er helle,
Und stärkte dich an deines Lebens Schwelle.

Nur selig! — ja, ich habe dieß geahnt!
Das war dein stilles Fleh'n und Sehnen;
Mit Worten hast du nicht den Weg gebahnt, —
In feuchtem Blick, geheimen Thränen,
Im tiefen Seufzer, der dem Ohr
Leis' athmend, flüchtig sich verlor,
Sprach dein Gemüth zum Schöpfer; nicht geheuchelt
Hast du dem HErrn, den Menschen nicht geschmeichelt.

Nur selig! — ach, was könnte dir dein Kind
Erfleh'n für deine Vatertreue,
Als daß am Brunnen, der im Himmel rinnt,
Dein Durst sich nun der Stillung freue? —
Hier ward's in kindlichem Gebet
Für dich, mein Vater, oft erfleht,
Und hab' ich dich nicht sterbend mehr getroffen,
Darf ich doch lebend dich zu schauen hoffen.

Im Leben! eingesegnet wurdest du
Vom Bruder nicht zum Tode, nein zum Leben!
Das wolle dir, und Himmelsglanz dazu,
Dein Friedefürst erbarmend geben.
Geachtet hast du dich gering,
Und wer gering von dannen ging
Mit Lebensdurst, soll, wenn auch nicht auf Erden,
Doch droben von dem HErrn getränket werden.

Soll ruh'n von seiner Arbeit; — ruhe nun,
Getreuer Geist, von deiner Mühe!
Viel war in dieser Welt für dich zu thun,

Dein Theil war Wirken ſpät und frühe;
Nicht liebteſt, wirkteſt du zum Schein,
D'rum ſoll's auch nicht gerühmet ſeyn,
Nur vor den Richterſtuhl der Ewigkeiten
Laſſ' es dein Gott aus Gnaden dich begleiten!

Mit einer Roſe ſteht dein Hügel hier,
Von Kindesthränen ſanft begoſſen;
Da ruht der treue Vater, ſagen wir,
Viel iſt in dieſes Grab verſchloſſen:
Ein Herz, einſt mild und liebewarm,
Ein unverdroß'ner Freundesarm,
Ein laut'res Auge; — ſchlaf' im dunkeln Bette,
Und Friede Gottes ſey um deine Stätte!

Und um der Mutter, die nicht ferne dort
Entgegenſchläft dem groſſen Morgen;
Nach hartem Sturme ward ſie in dem Port
Von Chriſti Liebeshand geborgen.
Wie winken ſich in ernſter Ruh
Der Eltern Todtenhügel zu!
Doch drüben werden ſich nach Thränengüſſen
Die treuen Herzen freudiger begrüßen.

Wir ſegnen euch, ihr Guten! euer Haus,
Das liebe Haus, es ſteht verlaſſen;
So nehmen wir die Eltern mit hinaus,
Und wandern friedlich unſre Straßen;

Wohin uns Pflicht und Glaube zieht,
Geht euer Geiſt und Segen mit; —
Daß ihr geſtorben, werden wir verſchmerzen,
Doch leben werdet ihr in unſern Herzen.

Kein Vaterhaus bleibt uns in dieſer Welt,
Wo ſich Geſchwiſter froh vereinen;
Ach bitter iſt's, wenn ſolch ein Haus zerfällt,
Da ſcheidet Keiner ohne Weinen;
Hinfort nur an dem Wanderſtab
Schau'n eure Kinder euer Grab,
Dort werden ſie ſich ſtill zuſammenfinden, —
Todt, wie lebendig müßt ihr ſie verbinden.

Und wie die Sehnſucht in die Gräber dringt,
Dort euer Auge ſanft zu wecken,
Euch neubelebt und Engeln gleich beſchwingt,
Mit Lebensblüthe zu bedecken:
So breitet nach dem Vaterhaus
Die Hoffnung ihre Flügel aus,
So ſchauen wir hinauf zu Gott, und flehen
Um Seinen Geiſt, und um das Wiederſehen.

Inhalt.

Dritte Abtheilung.
Aus und nach der Schrift.

	Seite.
Israel unter den Palmen	5
Elias auf Horeb	7
Belsazer	10
Babylons Fall	12
Simeon	20
Nathanael	21
Bergpredigt	23
Der Gang auf dem Meere	28
Die ewige Kluft	30
Der Wurm, der nicht stirbt	32
Der Barmherzige	34
Der reiche Jüngling	36
Das sehende Auge	37
Die Verklärung Jesu	39
Die Erhöhung des Menschensohnes	41
Das Angesicht gen Salem	45
Der Schächer	47
Ananias und Sapphira	48
Stephanus	50
Paulus	51
Jerusalems Zertretung	53
Die gold'ne Weihrauchschaale	59

Vierte Abtheilung.

Missions-Lieder.

	Seite.
Jaybets Schuld	63
Hülfe den Heiden	69
Der König der Heiden	73
Alles für das Evangelium	77
Für Jünglinge, welche sich dem Missionsamt widmen wollen	80
Des HErrn Vorgang	83
Seliger Dienst	86
Was tauget	89
Kraft in Schwachheit	92
Das Missionsgeheimniß	95
Fahrt mit Jesu	99
Der Bau am Tempel	101
Durch Dunkel zum Licht	104
Der Fürst des Lebens	108
Festlied. 1824	112
Festlied. 1825	116
Festlied. 1826	119
Festlied. 1827	123
Festlied. 1828	127
Der Entschlafenen Vorbild	130
Festlied. 1829	134

Fünfte Abtheilung.

Gelegenheits-Gedichte.

Für Freunde.

Seite.

Taufslied 139
Einer blinden Confirmandin 142
Bräutigams-Gefühl 143
Hochzeitlied 145
Silberne Hochzeit. Hrn. J. J. H. . . . 148
Silberne Hochzeit. Hrn. J. F. J. in L. . . 150
Geburtstag eines Wittwers 155
Dem theuern Lehrer. C. A. D. . . . 158
Einer edeln Dulderinn 162
Goldne Hochzeit 166
Festlied für eine Kinder-Rettungsanstalt . . 170
Zur Amtsjubelfeier eines Schullehrers . . 173
Zur Amtsjubelfeier eines Geistlichen . . . 175
Auf ein ertrunkenes Kind 178
Den Eltern zweier frühe vollendeter Söhne . 179
Einem entschlafenen Jüngling. N. M. . . 183
Auf einen entschlafenen Jüngling. C. T. . 186
Einem Weingärtner. J. J. St. . . . 188
Auf den Heimgang einer betagten, in Gott reichen Mutter, S. N. 190

Seite.

Auf den Heimgang einer im HErrn entſchlafenen Mutter, Ch. E. . . . 194
Einem Zeugen Chriſti, Ch. F. Moſer . . 197
Dem vollendeten Decan Hofacker . . . 202
Der theuern Gattin dieſes Geiſtlichen . . 206
Zum Andenken an den unvergeßlichen Ludwig Hofacker, Pfr. in N. 210
Hofackers Grabhügel 217
Meinem frühevollendeten Bruder Paul . . 220
Meiner Mutter 226
Die Mutter im Sarge 231
Meinem Vater 233

Druckfehler.

Bd. 1. Seite 74. L. 3 von oben, lies: Felſenkluft ſtatt Felſengruft.

Chriſtoterpe.

Ein Taſchenbuch für chriſtliche Leſer

auf das Jahr

1850.

Herausgegeben

in Verbindung mit mehreren Andern

von

Albert Knapp.

Mit einem Kupfer.

Heidelberg.

Verlag von Karl Winter.

BIBLIOTHECA
REGIA
MONACENSIS

Gedruckt bei K. Fr. Hering & Comp.

Vorwort.

Der achtzehnte Jahrgang dieſes Taſchenbuchs erſcheint in einer Zeit, welche den Chriſten nicht allein an die Vergänglichkeit alles Irdiſchen, an die Wandelbarkeit aller menſchlichen Verhältniſſe, ſondern auch an das heiligſte, unveräußerlichſte Bedürfniß unſerer Seelen mächtig erinnert. Dieſes beſteht darin, einen Gott zu haben, der uns hilft, und einen Herrn, der uns vom Tode errettet, und an deſſen allmächtiger Hand wir aus den Sandwirbeln der Wüſte, aus den Nachtſtürmen des Oceans zur ſicheren Heimath gelangen mögen. Wie keine Menſchenkraft, kein Sündertrotz, und wären ſie tauſendfältig geſchaart, — uns die Gnade dieſes Gottes, die allein zum Ziel führende Hülfe dieſes HErrn erſetzen kann, und welche Abgründe ſofort vor den Füßen unſeres hinfälligen Geſchlechtes ſich aufthun, wo der Menſch ohne Ihn etwas zu ſeyn ſich

vermißt: das wird uns seit 18 Monaten wahrlich mit Donnerstimmen gepredigt. Das Laster unserer Neuzeit, deren Uebelstände kein Nützlichkeitsprincip heilen wird, besteht in der direkten Empörung wider den Gott unserer Väter und seinen Gesalbten, und wer irgend noch wahre Liebe zu seinem Vaterlande in sich fühlt, hat ebendamit die heilige Pflicht, diese Argheit mit allen ihm zu Gebote stehenden — größeren oder geringeren — Mitteln zu bekämpfen. Dieser Kampf kann durch unmittelbare Zeugnisse, — er kann aber auch durch stille, friedfertige Gebilde, dem Boden des einfachen Christenglaubens entsproßt, geschehen. Auch der gegenwärtige Jahrgang, obwohl er nur einzelne Freudenlaute über das Reich Gottes und einzelne Wehlaute über das Treiben der Kinder des Unglaubens enthält, möchte sich in herzlicher Meinung denjenigen Erzeugnissen unserer Zeit anschließen, in welcher für die Heiligkeit und alleinige Herrlichkeit der Reichssache Jesu Christi gezeuget wird. So viele Lichtfunken im Strahlenmeer der Sonne, — so viele Athemzüge zum Leben in dem unermeßlichen Luftstrom enthalten sind, so viele Beweise für die Wahrheit des Evangeliums, so vielerlei Belege für dessen siegreiche Lebensmacht liegen in den Ereignissen der jeweiligen, auch der neuesten Zeit, und diese Fülle ist so unermeßlich, daß wir, wenn unsere Zeugnisse davon gegeben sind, kaum begonnen zu haben denken. Doch thue ein Jeglicher, was er nach Maßgabe seiner

Kraft und Zeit irgend vermag, und vermeide dabei mit hohem Ernste den Schein lauer Neutralität oder schläfrigen, menschengefälligen Versöhnungsversuches, weil die Erfahrung es dem Sehenden längst genugsam bewiesen hat, daß zwischen dem lebendigen Gott und den Götzen, zwischen Christus und Belial keine Vermittelung zulässig ist.

Wo die kämpfenden Parteien so weit auseinander gehen, wie jetzt in steigendem Grade geschieht, da hilft kein Nivellement, sondern es handelt sich im Reiche der Geister nun schlechtweg um's Seyn oder Nichtseyn. „Wehe dir," sprach einst ein Ungläubiger zu einem Christen, — „wenn der Gegenstand deines Glaubens ein nichtiger ist!" — „Ja," entgegnete dieser, — „ja, wehe mir, wenn ich mich täusche mit meinem Heiligthum! Aber zehntausendmal wehe Dir, wenn Du mit deinen Meinungen einst zu Schanden wirst!" —

Ich hoffe zu Gott, die dießjährige Christoterpe werde in ihren mannigfaltigen Beiträgen den HErrn, auf dessen Felsen sie zu stehen begehrt, nicht verleugnen. — „Es sind vielerlei Gaben, aber es ist ein Geist", und auch der edle Sokrates wird sich am Ende des Buches nach seiner Art würdig an die specifisch-christlichen Zeugnisse anschließen. Die Monologen, eine Fortsetzung der vor fünf Jahren erschienenen, wurden größtentheils schon vor vier Jahren verfaßt, und ich gebe sie daher, wie die bescheidene Biographie meines sel. Freundes Ph. E. Wörner, mit

ruhigem Herzen, weil beiderlei Stücke nicht für die Welt, ſondern für glaubige evangeliſche Chriſten geſchrieben ſind. Mehrere Spenden geliebter Mitarbeiter ſind noch zurück, und ſollen, wenn Gott Leben und Geſundheit verleiht, mit manchem Anderen im nächſten Jahrgang erſcheinen. Mögen die l. Leſer denſelben dann im Frieden Gottes, ungelichtet von der drohenden Cholera, und im freudigeren Anblick eines ſegensvoll geeinten, geordneten Vaterlandes empfangen, als der Jammerſtand unſerer zerrütteten Welt ihn heute darbietet!

Ein Halbjahrhundert wäre durchgerungen!
Viel iſt mißrathen, Wenig nur gelungen;
Der Völkerknäuel auf der trunknen Erde
Sehnt ſich nach einem Alexandersſchwerte.

Wird wohl ein Schwertſtreich von den Geiſtlichtodten
Siegreich zerhau'n den feſtverſchlung'nen Knoten?
Wird wohl ein Zornruf unſrer Ewigblinden
Den Ausweg aus dem Labyrinthe finden?

O du mein Volk in deinen Todesſchatten,
Treuloſe Braut mit deinem edeln Gatten!
Je feſter Er mit Dir geknüpft die Ehe,
Je fürchterlicher iſt des Abfalls Wehe!

Mein Vaterland, Du biſt wie Juda weiland,
Am liebendſten geſucht von deinem Heiland,
Am wüthendſten befliſſen, Ihn zu tödten! —
Wie hofft du noch auf goldne Morgenröthen?

A. K.

Inhalts-Verzeichniß.

		Seite
Vorwort		III
1.	Lichtbildchen im Spiegel von Thautropfen. Von Prof. D. G. H. von Schubert in München	1
2.	Das Leben Ulrich Zwingli's, in kurzen Umrissen, von Karl Steiger	15
3.	Gedichte eines Ungenannten. Vom Verf. der „Lieder des Leides". (24 Nrr.)	56
4.	Aus dem Leben des Fürsten Wolfgang von Anhalt. Von C. R. in S.	84
5.	Bilder ohne Rahmen. Von der Unbekannten.	101
6.	Gedichte von Karl Steiger. (8 Nrr.)	116
7.	Gedichte von J. Pol, evang. Pastor zu Heedfeld. (6 Nrr.)	128
8.	Philipp Eberhard Wörner. Eine Skizze. Vom Herausgeber.	140
9.	Gedichte. Vom Herausgeber. (22 Nrr.)	205
10.	Monologen über die Versöhnung in Jesus Christus. Vom Herausgeber.	250
11.	Alles ist Euer. Von D. Eduard Eyth	313

Lichtbildchen im Spiegel von Thautropfen.

Von

Dr. G. H. v. Schubert,

Geh. Hofrath und Profeſſor in München.

1. Das heimliche Gaſthaus.

Arthur Onslow, ein bekannter und geachteter Sprecher im Unterhauſe des engliſchen Parlaments, pflegte, wenn er am Abend von ſeinen anſtrengenden Geſchäften tief ermüdet war, gerne unter Leute vom Bürger- und Bauernſtande zu gehen; an Orte wo man ihn nicht kannte und welche von der vornehmen Welt nicht beſucht wurden. Eine Zeit lang hatte er ſich zu einem ſolchen Ausruheplatz ein kleines Wirthshaus erſehen, welches die Judenharfe hieß und etwa eine halbe Viertelſtunde weit von Portland Square ablag. Die Wirthsleute ſo wie die beſuchenden Gäſte aus der Nachbarſchaft waren ehrbare Leute, von guter altengliſcher Geſinnung. Keines von ihnen allen kannte den Gaſt, doch nannte man ihn „den Herrn", (Gentleman) und die Wirthsleute bewahrten ihm ſorgfältig ſeinen Lieblingsplatz am Kamin, brachten ihm, ſobald er ſich geſetzt hatte, ungefragt ſein Bier. Weil er aber gegen die guten Leute ſo zutraulich war, ihrem ſpießbürgerlichen Geſpräche geduldig zuhörte und ſelber in ihrer Weiſe mit ihnen ſprach, behandelten ihn alle wie ihres Gleichen, und ſelbſt die Kinder

des Hauses, denen er manchmal eine Kleinigkeit aus der City (Altstadt) zum Geschenk mitbrachte, kletterten an ihm hinauf, setzten sich auf seinen Schooß oder lehnten sich vertraulich an seine Knie an. Gerade so aber war es dem Herrn Onslow recht heimlich und behaglich unter den Leuten zu Muth. Dies mochte ungefähr zwei Jahre lang gedauert haben, da kam eines Tages der Wirth aus der Judenharfe, seinen Geschäften nachgehend, in die Altstadt. In der Parlamentsstraße begegnet ihm der Aufzug einer Deputation aus dem Unterhause, welche im Begriffe ist eine Adresse an die Krone zu überreichen. Er steht und betrachtet sich den stattlichen Gallazug, aber wie sehr erstaunte er, als er in dem vornehmen Manne, der als Hauptperson der Deputation an ihrer Spitze geht, „den Herrn" erkennt, der jeden Abend an seinem Kamin sein Bier und Rostbeaf genießt. Er kommt nach Hause, erzählt seiner Frau was er gesehen, und bald erfahren es auch die Nachbarn. Als am Abend, wie gewöhnlich, Herr Onslow wieder kommt, da findet er den ganzen Ton seiner bisherigen Conversation verändert. Der Wirth empfängt ihn mit Kratzfüßen, die Wirthin mit tiefsten Verneigungen, vor seinen Sitz ist ein vornehm lackirtes, wahrscheinlich aus der Nachbarschaft entlehntes Tischchen hingesetzt; man fragt was „seine Lordschaft" zu befehlen geruhen. Die Kinder kommen herbei, das kleinste will sich wie gewöhnlich auf seinem Knie schaukeln und dabei nach seiner Perücke haschen, der Wirth zieht sie alle hinweg und verweist ihnen unwillig ihr respektwidriges Benehmen. Es wollte heute zu keinem eigentlichen, am wenigsten zu keinem zutraulichen Gespräche kommen. Den Bürgern und Bauern wollte der Titel: „Euer Lordschaft" nicht recht vom Munde gehen, sie meinten, was sie von ihrem Haus und Hof zu sagen wüßten, das sei nicht vornehm genug für den Lord; sie hatten kein Herz mehr zu der Unterhaltung, und der Gast hatte auch keine Freude mehr daran; es war ihm hier nicht mehr heimlich zu Muthe. Herr Onslow blieb wie

gewöhnlich, nahm freundlich von den Leuten Abschied, kam aber seitdem nie wieder in die Judenharfe.

Ein alter Freund, dem man diese kleine Geschichte, die in einem englischen Buche steht *) erzählte, bemerkte dabei: darin liegt eine Lehre, welche wir Christen uns sehr zu Herzen nehmen sollten. So, wie Herr Onslow mit den Wirthsleuten und alltäglichen Gästen, pflegt es Gott mit uns zu halten. Er ist gern uns nahe, wenn wir in kindlichem Glauben und Vertrauen uns an Ihn und Seine Hülfe halten; Er tritt uns fern, wenn Er aufhört im Glauben unsers Gleichen zu sein. In meiner Kindheit, so erzählte der alte Freund weiter, hatte ich in den frommen Liedern und Gebeten, die meine in Gott seligen Eltern und Großeltern mich lehrten, mit meinem lieben Gott und Herrn so zutraulich sprechen gelernt, wie ein Kind mit seinem Vater oder seiner Mutter spricht, und in derselben Weise betete ich damals auch öfter aus dem Herzen. Als ich, fern von meinen lieben Eltern, auf die höheren Schulen und an Orte kam, wo es gar hochgebildete Kanzelredner gab, da vernahm ich eine ganz andere Art von Gott zu reden. Er hieß da: der allmächtige Lenker der Welten, Herrscher der Völker, alliebender Geber der Freuden, allweiser Begründer der Gesetze alles Seins; er wurde nur als der Hocherhabene, Unerfaßbare, ewig Unbegreifliche angeredet. Ich war noch ein Kind an Verständniß und dazu ein recht böses, grundverdorbenes. Ich meinte in meinem Unverstand, es schicke sich doch nicht, Gott den Schöpfer des unermeßlichen Weltalls so anzubeten, wie ich das früher gethan; ich suchte mich mit aller Gewalt in eine Art der Gedanken und der Sprache von und mit Gott hinauf zu schrauben, die mir des „Allerhabenen" würdiger schien. Aber was geschah? Mein Herz war nicht mehr bei solchem Gebet, mein lieber Herr wurde mir fremd, bald ließ ich das Beten zu

*) Fragments of family history from the Patrician.

„dem Hocherhabenen" ganz seyn, und ich gestehe es mit tiefer Beugung, ich war dem Abfall von allem Glauben nahe.

Gott ist, so fuhr der alte Freund weiter fort, unseres Gleichen geworden. Er ist als Menschenkind, als Menschensohn zu uns hergekommen in unser Elend, obgleich der Abstand zwischen seinem Himmel und unserem armen Erdenleben ein ganz anderer war, als der von der Rednerbühne des englischen Parlamentshauses und dem Sitz am Kamin im Wirthshause zur Judenharfe. Er hat, bis zum Tode am Kreuz, es treulich mit uns gehalten, nur damit wir ein rechtes, kindliches Herz zu Ihm und seiner Liebe fassen und uns auch recht vertraulich zu Ihm halten sollen. Wir dürfen und sollen uns wie Kinder an seine Kniee schmiegen, das ist ihm recht und wohlgefällig. Ja, es ist kein anderer Name in dem wir sollen selig werden, als der Name Jesu Christi, unseres lieben „Herrn". Nur mit diesem (in diesem) Namen können wir Gott anreden, denn nur wer Ihn sieht, den lieben Herrn, der sieht den Vater; wer Christum den Sohn Gottes, hochgelobt in Ewigkeit, nicht hat, der hat überhaupt keinen Gott, sondern ein unermeßlich großes Gedankending, mit dem der Verstand nichts anfangen, zu dem das Herz kein Vertrauen fassen, nicht zu ihm beten kann.

Jene alte Wittwe, von welcher Gerber in seiner Geschichte der Wiedergeborenen sagt, daß er niemals einen Menschen so kindlich, so eindringlich, so gotteskräftig habe beten hören, redete den Herrn in gar kindischscheinender Weise als „liebes Väterchen" an, und dennoch war dieses Gebet, das zeigte seine Wirkung, ein Gott gefälliges und erhörliches. Worte, mit denen der Hirte, den Moses, nach einer sinnvollen Dichtung des Orients, *) beten hörte, zu Allah, dem Schöpfer aller

*) M. v. die Auszüge aus Dschelaleddin Ruml's Lehrgedicht Meknevi. D. A. Tholuck's lieblicher Bluthensammlung aus der morgenländischen Mystik. S. 128—131.

Dinge, ſprach, lauteten auch ſo, wie ſie ein Kind zu einem andern innig geliebten Kinde ſpricht. Moſes, der ernſte Verkündiger der Geſetze, verweist dem einfältigen Burſchen ſolch unwürdige Weiſe mit Gott dem Herrn zu reden; er empfängt aber ſelber dafür von dem Herrn, dem das freudige Lallen ſelbſt der Unmündigen und Säuglinge gefällt, einen Verweis, noch ſtrafend eindringlicher, als der war, den er dem armen Hirten gab.

2. Eine ſeltſame Pflegmutter.

Der Winter des Jahres 1709, vom h. Dreikönigsfeſt an bis in die zweite Hälfte des Februar, iſt bekanntermaßen ſeit Jahrhunderten einer der furchtbarſten und kälteſten für das mittlere Europa geweſen. *) Nicht nur auf den Landſtraßen und draußen im Freien, ſondern mitten in den lebhafteſten Gaſſen der Städte, in den Häuſern, ja in den Betten ſind damals viele Menſchen erfroren; das ſtärkſte Feuer in den Kaminen und Oefen reichte nicht hin ein Zimmer von mäßiger Größe nothdürftig zu durchheitzen; während die eiſernen Platten des Ofens glüheten, überzog ſich ſechs Schritte davon, in der Nähe der Fenſter, das Waſſer in einem Gefäß mit Eis. Bäume, ſo wie Felſen, in deren Klüften das Waſſer ſich verhalten hatte, welches nun beim plötzlichen Gefrieren gleich dem Sprengpulver wirkte, zerborſten von der Stärke des Froſtes; Sperlinge, Dohlen und Krähen fielen zuweilen plötzlich todt aus der Luft herunter, ganze Ket-

*) Es war derſelbe, in welchem Jameray Duval durch die Wärme der Schafe eines Schafſtalles wunderbar vom Tod des Erfrierens gerettet wurde. M. v. G. H. Schubert's Spiegel der Natur. S. 61–108.

ten von Rebhühnern fand man in den Schneegrotten, darein sie sich gerettet hatten, erstarrt; Fledermäuse wurden durch den ungewöhnlich hohen Grad der Kälte aus ihrer Winterruhe geweckt; sie flatterten mitten am Tage heraus ins Freie, sanken aber nach wenig Schwingungen todt zur Erde. *) Die Schnelligkeit der Hirsche wie der Rehe war dahin; wie gelähmt sah man diese Thiere in der Nähe der Landstraßen und selbst der menschlichen Wohnungen umhertaumeln; als der Frühling kam, fand man eine Menge derselben todt in den Wäldern liegen; die Weiher und Teiche, deren Wasser bis auf den Grund hinab ausgefroren gewesen war, stanken, als sie wieder aufthauten, von der Masse der todten Fische. Das Elend und die Noth gingen damals, namentlich in dem unter Ludwig XIV. furchtbar bedrückten Frankreich, in sehr mannigfachen Gestalten umher, denn außer der harten Winterkälte hatte das Volk auch durch Mangel und große Theurung der Lebensmittel zu leiden; die Wintersaaten, die Reben, der größte Theil der Obstbäume waren vernichtet, die Getränke und Gemüse selbst in den wohlverwahrtesten Kellern zu Eis geworden.

In dieser Zeit einer großen Noth trieb sich auf den Gassen von Luneville in Lothringen ein armer Savoyardenknabe umher. Er war ein vater- und mutterloser Waise; sein älterer Bruder, der bis dahin hier in der Fremde sein Schutz und sein Trost gewesen war, hatte, um sich einige Franken zu verdienen, einen Botengang nach Nancy übernommen und war nicht wieder zurückgekehrt; er hatte das Loos so vieler Wanderer gehabt, zu erfrieren, ein Schicksal, vor welchem selbst die Passagiere in den Diligencen und die Postillons in der Hülle ihrer Mäntel und Pelze nicht geschützt waren; denn mehrmalen geschah es daß die Postpferde mit ihrem Wagen oder Felleisen an den

*) Dasselbe geschah nach Bechstein hin und wieder auch in dem kalten Winter von 1770.

Stationen ankamen, aber niemand stieg aus und ab; die Fahrenden und Reitenden waren zu Leichnamen geworden.

Der verlassene Knabe fand während des Tages bald da bald dort in den Häusern oder auf den öffentlichen Plätzen eine kleine Beschäftigung und einen Bissen Brodes; er putzte, versehen mit den Geräthschaften seines Bruders, den Leuten die Stiefel und Schuhe, reinigte die Kleider, half als Bratenwender in der Küche, und Mancher, der ihn auf der Gasse vor Frost weinen und zittern sahe, schenkte ihm einen Sous. Wenn aber die Nacht kam, da erreichte sein Elend einen hohen Grad. Er hatte mit seinem Bruder in einem Zimmermanns-Schuppen geschlafen; als aber die Kälte so groß wurde, konnte er es dort nicht mehr aushalten. Da erbarmte sich seiner das Weib eines Stallknechtes; sie wies ihm ein Schlafplätzchen in einem der herzoglichen Ställe an. In diesem Stalle stand ein eiserner Käfich, darin eine große braune Bärin ihr Lager und zugleich ihr Gefängniß hatte, denn das Thier war sehr wild und zornmüthig. Der kleine Savoyarde, der mitten im Dunkel der Nacht in den Stall gekommen war, wußte und ahnete nichts von dieser gefährlichen Nachbarschaft, und da es ihn in seiner schlechten Kleidung außen im Stalle ganz jämmerlich fror und er, mit der Hand herumtappend, bemerkte, daß da drinnen im Käfich eine dicke Streu von Moos sich finde, kroch er, mit seinem kleinen schmächtigen Körper, zwischen den eisernen Stäben hinein auf das Lager der Bärin. Diese fuhr anfangs, als der ungebetene Gast kam, brummend empor; der arme Junge befahl seine Seele in einem kurzen Stoßgebet in Gottes Schutz. Und dieser Schutz kam ihm, wo er am wenigsten zu erwarten war. Die Bärin nahm den von Frost erstarrten Jungen zwischen ihre Tatzen, schmiegte ihn an sich, und er lag an ihrer warmen Brust und auf ihrem dicken Pelz so weich und bequem, daß er, der seit mehreren Nächten keine Stunde ruhig geschlafen hatte, gar bald in einen tiefen, sanften Schlaf verfiel. Am

Morgen erwachte der Knabe ganz neu gestärkt, kroch aus dem Käfich hinaus und ging in der Stadt seinem Geschäft und armseligen Broderwerb nach; am Abend kehrte er zu seiner Bärin zurück, welche ihm sogar etwas von ihrem Fressen, das aus eingeweichtem Brod und allerhand Ueberbleibseln aus der herzoglichen Küche bestand, übrig gelassen hatte. Er legte sich dann wieder zu seiner dickpelzigen Pflegmutter hin, die ihn, wie gestern, mitleidig in ihre Arme nahm, und an deren weicher Seite er sanfter als im besten Federbette schlief. So brachte er, ohne Jemand ein Wort davon zu sagen, fünf Nächte im Bärenkäfich zu, in der sechsten aber hatte er die Zeit, in der er sonst zu erwachen pflegte, verschlafen; die Wärter, welche der Bärin ihr Futter brachten, sahen ihn zu ihrem Schrecken umschlungen von den Tatzen des großen Thieres da liegen, und der Bär brummte zornig, als wollte er es nicht leiden, daß man seinen Liebling in seiner Ruhe störe. Der Junge wachte jetzt auch auf, und kam zur größten Verwunderung der Leute ganz frisch und unverletzt aus dem Käfich heraus.

Die Sache wurde bekannt und machte in der ganzen Stadt großes Aufsehen. Obgleich der kleine, schüchterne Savoyarde sich aus kindlicher Albernheit herzlich darüber schämte, daß man ihn in den Armen einer Bärin hatte liegen sehen, mußte er dennoch auf Befehl des Herzogs Leopold *) und vor den Augen dieses guten Herrn, sowie seiner Prinzen und Prinzessinnen das scheinbar kühne Wagstück, das für ihn keines war, wiederholen, zu der Bärin in den Käfich hineinkriechen und sich von ihr mit mütterlicher Zärtlichkeit in die Arme nehmen und wärmen lassen.

Der gute Herzog Leopold verstand, was die Bärin, oder vielmehr was Gott der Herr durch das Thun der Bärin ihm

*) Es war derselbe gütige Herr der auch an Jameray Duval so wohlthätig handelte. M. v. meinen Spiegel der Natur a. a. O.

ſagen wollte. Er erfuhr jetzt in welcher ganz verlaſſenen, hülfloſen Lage der arme Waiſenknabe da in der fremden Stadt geweſen ſei. Kein Menſch hatte ſich ſeiner erbarmt, in gründlich ausreichender Weiſe ſich ſeiner angenommen; auch in dem Stalle würde er gleich in der erſten Nacht, die gerade eine der kälteſten jenes furchtbaren Winters war, erfroren ſein, wenn Gott nicht das Herz eines wilden Thieres zu einem wahrhaft mütterlichen Erbarmen gegen ihn angeregt hätte. Der Herzog ließ den Knaben kleiden, nahm ihn unter ſeine Dienerſchaft auf, ließ ihn etwas ordentliches lernen, und aus dem bettelarmen Savoyardenjungen iſt nachmals ein in ſeinem Geſchäft ſehr brauchbarer, dabei wohlbemittelter Mann geworden.

Wie den Herzog von Lothringen durch eine wilde Bärin, ſo läßt Gott der Herr durch die äußere ſichtbare Natur uns Allen gar Vieles ſagen, das zu unſerem und Anderer Heil dienen könnte, wenn wir es nur recht verſtehen und beachten wollten. Frage dich ſelber: was hat dir ſchon ſo manchmal der Wiederanbruch des hellen Tages, der Aufgang der Sonne nach einer dunklen, vielleicht in Angſt und Sorgen zugebrachten Nacht geſagt; was will dich in Zeiten, wo durch den frevelhaften Wahnwitz der Menſchen, durch die Empörung der Völker gegen Gott und Seinen Geſalbten der friedliche Gang des Lebens zerſtört, Geſetz und Ordnung wie für immer aufgelöst erſchien, der Sieg des Frühlings und all ſeine ſegnenden Kräfte über den Froſt des Winters lehren wollen? Blühte nicht der Baum eben ſo voll und ſchön wie ſonſt; kehrte nicht der Storch, wie andere Jahre, zu ſeiner beſtimmten Zeit wieder; zwitſcherten nicht die Schwalben, ſangen nicht die Vögel eben ſo fröhlich ihr Loblied wie vorhin; hat ſich der Lauf der Geſtirne auch nur eine Linie aus dem Wege ſeiner Geſetze verrücken laſſen? Warum willſt du dich nicht erheben im Geiſte zu dem Vogel, der frei und fröhlich in den Zweigen ſingt oder in den Lüften ſchwebt, wenn es unten ſtaubt und ſtürmt? Es ſind beſonders einige

Schlagwörter, welche uns die sichtbare Schöpfung Gottes bald mit einer Donnerstimme, bald mit leisem Laute ins Ohr spricht: sie heißen Gesetz und Ordnung, Erbarmen und Liebe, Demuth und gläubig festes Hoffen.

---

3. Das Eselein ist fort.

Nach der blutigen Revolution, welche im vergangenen Jahre in Rouen unter den Arbeitern ausbrach, wurden, so erzählt H. Blanqui, gegen 100 Arbeiter in die öffentlichen Gefängnisse gebracht. Die meisten waren schon von reiferem Alter, doch waren auch einige jüngere darunter. H. Blanqui besuchte die Gefangenen, um mit ihnen zu sprechen. Ein junger Mann von sehr gefälligem und sanftem Aussehen zog ihn ganz besonders an. Er fragte diesen: warum sind Sie hier im Gefängniß?

Weil ich mein Vaterland vom Joch der Tyrannei befreien wollte.

Welche Tyrannei meinen Sie aber?

Ich meine alle die, welche uns unterdrücken.

Aber wie sind solche zu fürchten in einem Lande, wo allgemeines Stimmrecht gilt? Könnt Ihr nicht stimmen für wen es euch beliebt, und so für alle Stellen, mit denen Macht und Gewalt zur Handhabung der öffentlichen Ordnung, zur Aufrechterhaltung des Wohlstandes aller Mitbürger, zum Schutze ihres äußern Fortkommens ist, solche Männer wählen, die euch dazu als die besten erscheinen?

Allerdings ist es so, aber daran habe ich eben nicht gedacht, und als ich Andere reden und zu den Waffen greifen sahe, als ich das Pulver roch, da bin ich gegangen, habe mich geschlagen, und bin nun hier.

Während der junge Menſch dieſes ſagte, kam einer ſeiner Unglücksgefährten, ein Mann von weniger vortheilhaftem Ausſehen, zupfte den H. Blanqui bei ſeinem Rocke und ſagte in ironiſchem Tone: Wie viele Blouſen, mein Herr, hätte man wohl für das Geld machen laſſen können, das dieſer Rock koſtet?

Die Blouſen, antwortete Blanqui, ſind wirklich ſchon gemacht. Die Wolle, aus der mein Rock beſteht, iſt nicht von dem Rücken der Schafe auf den meinigen gekommen, ohne vom Landmann gekauft und von Jemand verarbeitet worden zu ſein, und dieſer Jemand hat dafür ſeinen Lohn erhalten. Sie wurde ferner nicht umſonſt geſponnen, zu Tuch gewoben, gewalkt und gefärbt. Meine Redingtone hat alſo auf dem Wege ihres Entſtehens den Werth von mancher Blouſe eingebracht, ſie hat mehr als eine Perſon nach ihrem Bedürfniß bekleidet, ehe ſie auf meine Schultern kam. Was ſagen Sie dazu, meine Herren? fragte er die Andern.

Alle gaben ihm Recht, nur der, welcher ihn unterbrochen hatte, ſagte in unwilligem Tone: das mag vielleicht wahr ſein, aber die Fabrikanten ſind dennoch groſe Spitzbuben. Herr Blanqui ließ ſich von dem weiteren Geſchwätze dieſes communiſtiſchen Redners nicht irre machen; er drang tiefer und tiefer auf die Hauptſache ein, ſtellte den Gefangenen das völlig Geſetzloſe und Unvernünftige ihres Unternehmens mit all ſeinen Folgen vor Augen, und ſeine aus einem liebenden Herzen gekommene Zuſprache machte einen ſo tiefen Eindruck auf die Leute, daß mehrere von ihnen laut weinten.

Den meiſten von ihnen mochte es gegangen ſein, wie dem zuerſt erwähnten jungen Menſchen: ſie hatten das Geſchrei der Redner gehört, hatten den wilden Waffentanz geſehen und der Tollrauſch hatte auch ſie ergriffen, ſie konnten der Luſt nicht widerſtehen mit zu ſchreien, mit zu tanzen.

Dabei fällt mir eine artige Geſchichte aus Dſchelaleddin

Rumis Lehrgedicht Mesnevi*) ein, welche die Ueberschrift führt: von der Verderblichkeit des blinden Autoritätsglaubens. Ein Sufi (persischer Mönch) kommt ermüdet und hungrig zu einem andern Mönchskloster, um darin sein Nachtlager zu nehmen. Er war auf einem stattlichen Esel geritten, diesen nimmt er mit sich in den Hofraum, bindet vorsichtig ihn an und gibt ihm Futter. Die Brüderschaft der Sufis empfängt den Ankömmling fröhlich, mehr noch als ihm, gilt seinem stattlichen Esel ihre Freude, denn das Kloster war arm und nährte sich hauptsächlich vom Handel mit Eseln und andern solchen Acquisitionen, welche vielleicht die Leute an der Gränze nebenbei von Reisenden machten und den Sufis um ein Billiges abließen. Der letzte Esel, den sie besessen hatten, war so eben verkauft. Der werthe Gast wird in den Speisesaal geführt, man setzt sich mit ihm zum Abendessen nieder. Da erhebt sich ein Murmeln an der Tafel, es wird immer lauter; laßt uns, so rufen endlich Alle, heute einmal recht lustig sein, denn ein werther Gast ist bei uns eingekehrt! Der Reisende hört dies gerne und läßt sich das Essen aus den besten Vorräthen des Klosters, bei dem auch (denn die Perser nehmen es damit nicht gar streng) ein Becher Schiraswein nicht gefehlt haben wird, sehr wohl schmecken. Die Lustigkeit wird so groß, daß die Brüder nach vollendeter Mahlzeit sich zum Tanze erheben. Einer spielt die Flöte, ein anderer stimmt die Worte eines Singetanzes an, die von den Andern im Chorus mit lauter Stimme nachgesungen werden. Man tanzt, daß der Staub aus dem Saale, der wohl lange nicht gekehrt war, in Wolken aufwirbelt. Da der Tanzrausch so mitten im stärksten Zuge ist, stimmt der Flötenspieler plötzlich eine raschere und lustigere Tonweise an, und einer singt dazu, indem er sich an die Hüften schlägt: „das Eselein ist fortgerannt!“

*) In Tholuck's ergötzlicher Bluthensammlung aus der morgenländischen Mystik. S. 125.

Da ſtimmt der Chorus mit lauter Stimme und gleichen Geberden ein: Eſelein iſt fort, Eſelein fort, fort, fort! Dem Fremden, der vielleicht lange nicht oder niemals getanzt hatte, kommt dieſe neue Wendung der Luſtigkeit als ein ungeheurer, prächtiger Witz vor; er lacht und ſingt aus vollem Halſe, lauter als die andern alle: „Eſelein fort, Eſelein fort!“

Es iſt jetzt Zeit Schlafen gehens, man führt den werthen Gaſt zu ſeinem Lager. Er ſchläft ganz feſt auf die gute Motion, frühſtückt mit den Brüdern und verabſchiedet ſich dann. Er geht hinunter in den Hof, findet ſein Sattelzeug da, wohin er es geſtern gelegt hatte, vom Eſel aber keine Spur. Da läuft er hin zum Diener der die Pforte des Hofes bewacht, ſchreit dieſen zornig mit der Frage an, wohin ſein Eſel ſei? und droht ihm mit der Klage beim Kadi. Wie? ſo fragt ihn der Diener, habt Ihr denn vergeſſen daß der Eſel fortgerannt iſt? Mehrmalen war ich in vergangener Nacht im Tanzſaal, wollte Euch den Unfall anzeigen, da ich aber Alle ſchon von der Sache und Euch am luſtigſten ſingen hörte „Eſelein iſt fort, iſt fort“, da dachte ich mir: wie fromm erträgt dieſer wahrhaft Weiſe ſein Geſchick, wie ergeben und heitern Muthes fügt er ſich in ſeinen Verluſt!

Was war da zu machen! Der Sufi mußte den unverdienten Lobſpruch ſtill dahin nehmen, er mochte gemeint ſein wie er wollte. Anſteckend, wie der Hauch des Peſtkranken, ſo rief er ſich ſelbſt anklagend aus, iſt der Tollrauſch der fremden Seelen; auch mich hat er, wie der Wind die Spreu, mit fortgeriſſen. „Hundertmal verflucht die blinde Nachfolge ſei!“ Aber das Klagen kam zu ſpät, das Eſelein war fort, der Sufi mußte in der brennend heißen Wüſte zu Fuß weiter ziehen.

So hat auch Mancher unſerer heutigen jungen Volksbeweger, mancher Wohlhabende und wohlbemittelte Bürgersmann in den Siegestanz der Demokraten „Eſelein fort“ ganz laut und luſtig eingeſtimmt. Wenn aber das, was die nur ſangen,

einmal zur That und Wahrheit wird, wenn das Eſelein, darauf ſie ritten: der äußere Wohlſtand, bürgerliche Sicherheit, häusliche Ruhe, wirklich fortgerannt iſt, dann werden ſie wohl eben ſo laut über ihre Thorheit klagen, als der Juſt. Und ſie haben noch mehr Urſache als dieſer, denn mit dem äußern Wohlſein wird ihnen zugleich das Innere: der Friede mit Gott, der Troſt der Kirche, die geiſtige Zucht der Schulen, die Wohlthat des Gemeindelebens, die Sicherheit unter dem Schutz des Geſetzes, aller feſte Boden der göttlichen und menſchlichen Ordnung, genommen ſein. Aber die Tanzenden in ihrem Tollrauſch hören auf keinen Zuruf der Thorwächter, auch wenn dieſe es redlicher, treuer mit ihnen meinen, als der an der Pforte des perſiſchen Kloſters.

Das Leben Ulrich Zwingli's

in kurzen Umrissen

von

Karl Steiger.

Die meisten Menschen wünschen groß zu werden. Nur wenigen gelingt es. Natürlich forschen wir dann nach, wie diese es geworden sind, um uns emporzurichten an ihrem Vorbild. Allein, je eifriger wir forschen, desto mehr müssen wir bekennen: der Herr hats gethan, und es ist wunderbar vor unseren Augen. Alle Erklärungen heben nur das Wunderbare stärker hervor. Es ist nicht die Zeit, der Ort, die äußerliche Lage, was einen Menschen ausgezeichnet gemacht; es hat dies Alles vielleicht seinen Theil dazu beigetragen, aber Gott allein ists, der Fürsten zur Demuth leitet, Niedriggeborene in die Höhe hebt, ihren Unternehmungen Segen verleiht und die Menschheit empfänglich macht für deren Wirksamkeit.

Wie Luther, so erblickte auch Zwingli (sieben Wochen später), am 1. Januar 1481, das Licht der Welt unter niedrigem Dache. Aber die Hütte, in welcher Zwingli geboren ward, war keineswegs eine Stätte der Knechtschaft, der Unreinlichkeit und Stumpfheit, es war die friedliche Wohnung der Bescheidenheit und Mäßigkeit, der Gottseligkeit mit Vergnüglichkeit. Sein Vater, ein thätiger, vermöglicher, geachteter Mann, bekleidete

die Stelle des Ammanns, des ersten weltlichen Vorstehers seiner Heimathgemeinde Wildhaus, eines einfachen Bergdorfes zwischen dem Kurfürsten und dem Säntisgebirge, fast vierthalbtausend Fuß über dem Meere, im jetzigen Kanton St. Gallen. Da Zwingli in frühester Jugend schon herrliche Geistesgaben bewies, so hielten es seine frommen Eltern für ihre Pflicht, denselben dem unmittelbaren Dienste des Herrn zu weihen, um so mehr, da er zehn Kinder ihnen geschenkt hatte. Sie dachten dabei nicht an des Sohnes Broderwerb, die Gegend mit unübersehbaren Alpen war reich; sie wollten, daß ihr Kind gerettet werde und Viele erretten möge zum ewigen Leben. Der geistliche Stand war freilich in jenen Zeiten tief gesunken, aber ihnen erschien er noch in seiner vollen Würdigkeit, durch zwei Vertreter desselben aus eigener Familie. Der Bruder der gottesfürchtigen Mutter, Johannes Meili, war Abt in dem, eine Tagreise weit entfernten Kloster Fischingen und bewährte durch seine liebreiche Gesinnung einen sehr erhebenden Einfluß auf die Familie seiner Schwester. Der Bruder des Vaters war Pfarrer zu Wildhaus, der erste Lehrer Ulrichs, der ihn, als er später nach Wesen, am Wallenstädter See versetzt und dort Dekan wurde, ganz in sein Haus aufnahm.

Kaum zehn Jahre alt, ward Ulrich Zwingli in eine Lateinschule nach Basel gebracht. Die Thätigkeit der Reichen für das Reich Gottes, die sich in der Stiftung von Klöstern, Universitäten und Schulen äußerte, erstreckte sich auch auf die Unterstützung einzelner Schüler. Man betrachtete es als ächten „Gotteslohn", jungen Studirenden das tägliche Brod zu reichen. Daraus entstand die Unsitte des Herumziehens der sogenannten „fahrenden Schüler." Zwingli hielt sich fern von diesem Abentheurerleben und bewährte drei Jahre lang den ausharrendsten Fleiß an der Theodorsschule zu Basel. Sein Lehrer Binzli betrachtete ihn als einen der besten Schüler, und erntete für seine Bemühungen die lebenslängliche Dankbarkeit des gewissen-

haften Zöglings, der auf dessen Rath eine höhere Schule in Bern bezog.

Bisher hatte man das Lateinische nur zum Zwecke des Messelesens gelernt, aber Zwingli's neuer Lehrer, Heinrich Wölfli, unterstützt durch den Segen der Buchdruckerkunst, leitete den wißbegierigen Jüngling nun ernstlich zum Studium der Klassiker an. Die kraftvolle Sprache der Römer, ihre großartige Geschichte erhob und stärkte augenscheinlich den strebsamen Geist des jungen Republikaners. Aber Wölfli kannte auch die vaterländische Geschichte und wußte seine Schüler für dieselbe zu begeistern. Er hatte, getrieben von Wißbegier und Glaubenseifer, eine Wallfahrt nach Jerusalem gemacht, und verstand es wie keiner seiner Zeitgenossen, den Geist und das Herz der Jugend zu bilden. Durch seinen Unterricht in der Musik, worin Zwingli ungewöhnliche Fortschritte machte, bereitete er ihm nicht nur manche frohe Stunde, sondern er öffnete ihm in dieser edeln Kunst zugleich eine herrliche Quelle der Erhebung und Stärkung, aus welcher er oft sich frischen Lebensmuth schöpfte, während Andere in thörichter Zerstreuung ihre Kräfte vergeudeten.

Nach zweijährigem Aufenthalt in Bern war Zwingli für die Hochschule reif, hatte sich, wie sein Zeitgenosse und Freund Mykonius erzählt, eine fließende, wohllautende Sprache angeeignet durch das Studium der Klassiker, hatte die Thatsachen der Geschichte kennen gelernt, und konnte sie beurtheilen mit Verstand. — Er zog auf die Universität Wien, wo er sich innig verband mit Joachim von Waat (Vadian) aus St. Gallen und Heinrich Loriti (Glarean) aus Glarus. Die Philosophie, wie sie damals gelehrt wurde, als bloße Disputirkunst, sagte ihm nicht zu, dagegen bildete er seine Denkkraft und seinen Geschmackssinn durch nähere Bekanntschaft mit griechischen Schriftstellern. Er lobte noch später den Pindar als Fürsten der Dichter, der ein heiliges unverdorbenes Gemüth habe, in den edelsten Ausdrücken kraftvoll schildere das Alterthum, und vortrefflich diene

zur Auslegung der h. Schrift, besonders Hiobs und der Psalmen, die wetteifern mit ihm. Uebrigens scheint Zwingli in Wien, das er nach zwei Jahren wieder verließ, zu tieferem Studium der Theologie nur sehr geringe Anregung erhalten zu haben. Dieselbe kam erst, nachdem er, seit 1502 selbst als Lehrer in Basel angestellt, mit seinem Freunde Leo Judä, den gläubigen, gotteskräftigen Professor Thomas Wittenbach von Biel, früher in Tübingen, kennen lernte. Von ihm schrieb Leo Judä an den Rath zu Biel: „Aus eurer Stadt ging dieser Mann hervor, seiner vielfachen Kenntnisse wegen von den Gelehrtesten sogar als ein wahrer Phönix bewundert. Seines Unterrichts zu Basel erfreute sich mit mir auch Zwingli. Unter seiner Leitung gingen wir von den schönen Wissenschaften, in denen er ebenfalls Meister war, zu dem ernsteren Studium der h. Schrift über." —

Nachdem er in Basel Magister geworden, wurde Zwingli im 22. Altersjahre zum Pfarrer von Glarus erwählt. Hier, als Prediger der zahlreichen Gemeinde, die ihn gegen das Ende das Jahres 1506 mit großen Erwartungen empfing, fühlte er tief das Bedürfniß einer gründlichen Erkenntniß des göttlichen Wortes. Er wendete sich, wie er an Vadian nach Wien berichtete, zu diesem Zwecke entschieden der griechischen Sprache zu, schrieb eigenhändig, um ihn stets um sich zu haben, auf kleines Format den Originaltext der Briefe des Paulus ab, und fügte am Rande die besten Auslegungen bei. Ueber sein damaliges Streben bemerkte er im Jahr 1522: „Als ich vor sieben oder acht Jahren anhub mich ganz an die h. Schrift zu lassen, wollte mir die Philosophie und Theologie der Zänker immerdar einwerfen. Da kam ich zum letzten dahin, daß ich gedachte: Du mußt doch Alles lassen liegen, und die Meinung Gottes lauter aus seinem eigenen, einfältigen Wort lernen. Da hub ich an, Gott zu bitten um sein Licht, und fing mir an die Schrift viel leichter zu werden." — Uebrigens hielt Zwingli

während ſeines Aufenthalts in Glarus und bis zum Jahr 1516 noch feſt an der Kirchenlehre, ja man machte ihm ſogar — von Seiten derjenigen, die in den italieniſchen Feldzügen zu Frankreich ſtanden, den Vorwurf, daß er ein allzueifriger Anhänger des Papſtes ſei. Und wirklich trat er, der als Feldprediger ſelbſt das Landesbanner der Glarner nach Italien begleitet hatte, ſehr freimüthig gegen den Söldnerdienſt und gegen die franzöſiſchen Werbungen und Beſtechungen, denen ſich die angeſehenſten Eidgenoſſen hingaben, auf, und hielt es um ſo mehr mit dem päpſtlichen Legaten, Biſchoff, Cardinal Schinner aus Wallis, da er demſelben perſönlich befreundet war und die Hoffnung nährte, durch Mithülfe dieſes einflußreichen Mannes einzelnen kirchlichen Mißbräuchen ſteuern zu können.

Es waren hauptſächlich „die Ränke der Franzoſen", wie Zwingli an Vadian ſchrieb, daß er ſich wegſehnte von Glarus, es war göttliche Leitung, daß er in ſeinem 32. Lebensjahre nach dem als Wallfahrtsort weltberühmten Einſiedeln kam (1516). Konrad von Hohenrechberg ſtand damals, mit fürſtlicher Würde an der Spitze des reichen Benediktinerkloſters. Es lag in ſeinem Wunſche, demſelben durch tüchtige Kräfte Glanz und Anſehen zu verleihen. Die Stille der Zelle diente vortrefflich zur Erforſchung der heiligen Schrift, und wenn er als Prediger wieder mittheilen wollte, was er betend und ringend geſchöpft hatte aus der Quelle der ewigen Wahrheit, ſo fehlten auch die Zuhörer nicht, aber ſie erſchienen ihm als die irrende Heerde, die keinen Hirten hat. Die Menge der Herbeiſtrömenden war befangen in dem Wahne, daß der Ort an ſich, mit den daſelbſt befindlichen Reliquien Erlöſung bringen werde, und die Gewinnſucht der Mönche pflegte gewiſſenlos den thörichten Aberglauben. Seine Kanzelreden voll Geiſt und Leben erregten bald ein gewaltiges Aufſehen; die Finſterlinge fürchteten, die Freunde des Lichtes hofften. Der deutſche Neſenus ſchrieb ihm ermunternd: „Derjenige, der unſere mönchiſchen Geiſtestyrannen demüthigt,

hat für Christi reine Lehre mehr gethan, als wer die grausamsten Türken geschlagen. Fahre fort, mein Zwingli, in dem zum Segen deines Volks begonnenen Werke." — Rhenan aus Basel schrieb: „Du zeigst uns die wahre Lehre Christi anschaulich, wie auf eine Tafel gezeichnet. Du lehrst uns: daß er deßwegen gesendet ward, um seines Vaters Willen uns mitzutheilen; daß er uns auffordert, die ganze Welt, d. h. Reichthümer, Ehrenstellen, Herrschaft, Wollust zu verachten und zu suchen das himmlische Vaterland; daß er uns Frieden, Eintracht und jene schöne gegenseitige Unterstützung lehre, wie einst Plato (wahrhaftig den großen Propheten beizuzählen) in seiner Republik sie geträumt hat; daß er uns erhebe über willenlose Abhängigkeit von Vaterland, Eltern, Verwandten, Gesundheit und jeglichem Erdengut, überzeugt, daß Armuth und derartiges Mühsal keineswegs das Uebel sei."

Auch der Administrator des Klosters, Theobald von Geroldseck, ermunterte ihn in seinen reformatischen Bestrebungen nicht nur, indem er ihm die Anschaffung aller wissenschaftlichen Hülfsmittel gestattete, sondern auch, indem er ihn in Schutz nahm gegen die Anklagen einzelner Mönche, die das höchste Aergerniß daran nahmen, daß der kühne Prediger, besonders am Fest der Engelweihe, wo unzählige Pilgerschaaren, Geschenke bringend, herbeiströmten, in gottbegeisterter, eindringlicher Rede eiferte wider Ceremoniendienst, Heuchelei und Werkheiligkeit. Wahrscheinlich auf Antrieb jener Mönche, die für das Ansehen des Wallfahrtsortes und ihrer Einnahmsquellen besorgt waren, erließ in jener Zeit (24. August 1518) der päbstliche Nuntius Antonius Puccius ein Schreiben an ihn, in welchem man durch herablassende Schmeicheleien und huldvoll eröffnete Aussicht auf Beförderung ihn fester an die Interessen der römischen Kirche zu fesseln suchte, ihn „einstweilen schmückend mit der Ehrenstelle eines Accolythen-Caplans." — Aber die Ueberzeugung Zwingli's war zu fest, sein Wille zu redlich, als daß er sich

hätte bereden lassen. Die Ehre Gottes galt im mehr als die eigene, der Sieg der Wahrheit mehr als zeitlicher Gewinn. Im Hinblick auf jene Zeit schrieb er Anno 1325 an den Landschreiber Compar in Uri: „Merke, lieber Valentin, was ich öffentlich an den Tag bringen will mit Leuten die noch leben, daß ich, vor und ehe Zwietracht entstanden, mit vornehmen Cardinälen, Bischöfen und Prälaten geredet und gehandelt habe von dem Irrthum der Lehre, und gewarnet, daß man die Mißbräuche anfange abzunehmen, oder aber sie werden mit großer Unruhe von selber umfallen. Gegen den Herrn Cardinal von Sitten hab' ich vor acht Jahren zu Einsiedeln und darauf zu Zürich oft bezeugt, daß das ganze Pabstthum einen schlechten Grund habe, und das immer mit gewaltiger heiliger Schrift. — Er hat auch oft mit mir Rede gehalten von der Lehre und heiligen Schrift, doch jeder Zeit auf die Weise, daß er die Falschheit erkannte und dieselbe ihm nicht gefiel."

Ja sogar der Bischof von Constanz erließ in denselben Tagen einen Hirtenbrief an die Geistlichkeit seines Sprengels worin er, dringend Abhülfe verlangend, sich beklagte: „daß ihrer so Viele ohne Schaam und Gottesfurcht verdorbene Weiber in ihren Wohnungen unterhalten, sich dem Spiele ergeben, in Schenken mehr als in ihren Zimmern zu treffen seien, auf den Straßen zanken, schelten, Getümmel verursachen, sogar in Lästerungen des Erlösers, seiner gebenedeiten Mutter und aller Heiligen Gottes ausbrechen, Waffen und ihrem Stande ganz unangemessene Kleider tragen, sich in unerlaubte Verträge einlassen, in Frauenklöster gehen, und sonst auf vielerlei Weise ein ausgelassenes und der priesterlichen Würde widersprechendes Leben führen."

Zwingli dankte seinem Oberhirten für dieses kräftige Schreiben und beschwor ihn zugleich, dasselbe zu unterstützen mit der That. Bald zeigte sich die aufforderndste Gelegenheit dazu. Der schweizerische Tetzel, Samson, begann seine Ablaßzettel zu ver-

kaufen. „Bischof Hugo zu Constanz," sagt Zwingli im oben angeführten Brief an Compar, „hat mir durch seinen Vikarium, Johannsen Faber, selbst zuschreiben lassen, da der Barfüßermönch Samson den Ablaß bei uns wollte feil haben, nachdem er, der Bischof, vernommen hatte, ich predigte dawider, und hat mich darin bestärkt, er wolle mit aller Treue mir beistehn."

Dies Predigen Zwingli's bewirkte, daß die Marktschreierei des Volksverführers in jener Gegend wenig Gehör fand. Dagegen gewann der edle Reformator selber mehr und mehr an Ansehen. Besonders warf Zürich, das er bisweilen besuchte und wo er einflußreiche Freunde hatte, ein aufmerksames Auge auf ihn. Sein Freund und Lebensbeschreiber, der bescheidene, gründlichgelehrte Mykonius, bekleidete seit einigen Jahren eine Lehrerstelle an der Stiftsschule in Zürich und lud ihn ein, sich um eine durch die Chorherrn zu vergebende Predigerstelle zu melden. Zwingli folgte dieser Aufforderung, nach ernster Berathung mit Gott und mit sich selbst, unter demüthigem Rückblick in die Vergangenheit, mit männlichen Vorsätzen für die Zukunft. — Von vierundzwanzig Chorherren gaben siebzehn die Stimme ihm, und Glarus und Einsiedeln einen ehrenvollen Abschied. —

Als sich Zwingli im Dez. 1518 seinen Wählern vorstellte und von diesen an allerlei Verrichtungen, die ihm oblägen, erinnert wurde, erklärte er bestimmt: daß er das Evangelium zu predigen als seine Hauptaufgabe betrachte, denn das Volk müsse vor Allem wieder lernen die h. Schrift verstehen. Und schon am ersten Sonntage des neuen Jahres begann er gründlich und anziehend „den Matthäus" zu erklären, warm und lebendig anzuwenden auf die damaligen Verhältnisse. Durch allgemeine Theilnahme belohnt, predigte er später beinahe jeden Tag, mit immer mehr Freudigkeit, mit immer größerem Ernst. Anlaß zu mahnen, zu strafen, den Stab Wehe zu gebrauchen, mangelte nicht. Der Geschichtschreiber Bullinger sagt: „Zürich war vor

der Predigt des Evangeliums, wie etwan in Gräcia Korinthus war. Viel Buhlerweſen und Leichtfertigkeit war da." — Das dem Vaterlandsfreund ſo verhaßte Unweſen des Söldnerdienſtes und der Penſionen herrſchte auch hier. Die rohe Juſtiz, die ſich durch Verbrennung von Hexen und verhängte Folterqualen kundgab, vermehrte nur die Rohheit des Volkes. Manche hielten das „Reislaufen" (Eintritt in fremde Kriegsdienſte) für eine ſehr erwünſchte Ableitung derſelben, da es doch nur ihre Pflanzſchule war. Um eine nachhaltige Verbeſſerung der heimatlichen Zuſtände zu bewirken, ſah Zwingli ſich abermal genöthigt, wie früher in Glarus, politiſche Angelegenheiten zu berühren, um ſo mehr, da 1519 von verſchiedenen Seiten neue Werbungen an die Schweizer ergingen, deren Viele nur fragten, wo der größere Lohn und nicht, wo das größere Recht! Daß Zwingli ſich nicht allzutief in die politiſchen Händel verlöre, was ihm beſonders unter den angeſehenen Geſchlechtern viele Gegner zuzog, näherte ſich zu rechter Zeit von Bern her den Gränzen Zürichs der ſchändliche Ablaßkrämer Samſon, gegen welchen aufzutreten man allgemein der Stellung des Reformators angemeſſen fand, und ihn dabei kräftig unterſtützte. Samſon durfte nicht in die Stadt, wurde durch die Tagſatzung beim Papſte verklagt, erhielt von dieſem eine Rüge, begleitet mit einigen ſüßen Worten zu Handen der Eidgenoſſen, Leo's „geliebteſten Söhnen." — Selbſt der Biſchöflich-Conſtanziſche Generalvikar, Faber, erinnerte ſich bei dieſer Gelegenheit in ſehr freundſchaftlichen Schreiben an die Bekanntſchaft mit Zwingli von Wien her, doch hatte weder er noch der Biſchof Wahrheitsliebe und Charakterſtärke genug, um entſchieden die Hand zu bieten, wenn Zwingli ihn ermahnte „ſich zu ſchicken in die Gehellung des Evangelii, das doch werde herfürkommen." —

Ein neues Ereigniß erinnerte lebhaft an die Allmacht des Herrn und ermunterte Zwingli, ſich ſelber läuternd, auf Ihn allein zu vertrauen. Im Jahr 1519 brach in Zürich die Peſt

aus. Zwingli selbst, den Leidenden ein barmherziger Samariter, wurde von ihr ergriffen. Einige religiöse Lieder, die er zur Zeit der Krankheit verfaßte, sind liebliche Zeugnisse seiner Ergebung, seines Glaubensmuthes, seiner Bereitwilligkeit, auszuharren im Dienste der Wahrheit. — Leider waren es zunächst wieder politische Verhältnisse, welche die Aufmerksamkeit und Thätigkeit der Eidgenossen in Anspruch nahmen. Man hielt die Schweizer wohl für tapfer, aber auch für feil. Frankreichs König sandte seine Werber mit vollen Händen, und Zürich allein, durch Zwingli's Einfluß gestärkt, widersetzte sich dem Bündniß mit Frankreich, in das die 12 übrigen Stände eingegangen waren. Die angefragte Landschaft erklärte sich völlig einverstanden mit der Regierung und der Mehrheit in der Hauptstadt. Aber die Freunde des Lohndienstes ließen nun ihren ganzen Grimm über Zwingli aus. „Füraus," erzählt Bullinger, „ward er gescholten, er hätte mit seinem Predigen die Vereinung gehindert und getrennt eine fromme Eidgenossenschaft. Die fürnehmen Pensionär und Kriegsleut', auch andere, die hinvor seine Predigen wohl gerühmt und fast nachhin gelossen waren, die scholten Zwingli jetzt einen Ketzer." — Zwingli hatte das Volk bereits gelehrt, zu unterscheiden zwischen dem ewigen Gebot Gottes und zwischen den pharisäischen Zusätzen der Herrschsucht und des Eigennutzes. In der Fastenzeit des Jahres 1522 verletzten einige Bewohner Zürichs das bischöfliche Verbot des Fleischessens. Auf die Klage der Gegner Zwingli's, und nach eingeholtem Gutachten des Chorherrnstiftes, gab der Rath den Uebertretern deßwegen einen Verweis. Doch schien den Klägern damit nicht genug gethan. Sie wandten sich, Beschwerde führend, an den Bischof. Sogleich, schon im April, erschien eine Deputation, der Weihbischof Melchior Vattli, der Domprediger Johann Wanner, der Doktor Brendlin. „Vor versammelten Chorherrn" — schreibt Zwingli seinem Freunde Fabricius, Pfarrer zu Stein — „hielt der Bischof eine Rede, die sehr heftig, drohend und übermüthig war. Ich

hätte es für ungeziemend und kleinmüthig gehalten — obwohl nicht persönlich genannt — eine Rede, die so schädlich wirken konnte, nicht zu entkräften, besonders da ich den erschütternden Eindruck derselben auf einige dem Evangelium erst kürzlich gewonnene, eben nicht felsenfeste Priester aus ihren verstohlenen Seufzern leicht vernehmen und in der Bläße ihrer Gesichter lesen konnte. Ich antwortete kurz und kühn. — In die Flucht geschlagen, eilten sie einem andern Kampfplatze zu, dem Saale des Raths. — Der Rath beschloß am folgenden Tage den Großen Rath möglichst vollständig zu versammeln, dabei aber zu verhüten, daß die Leutpriester zugezogen würden. — Vergeblich that ich alles Mögliche für unseren Zutritt. — Ich mußte abstehen, bat aber Den, der die Seufzer der Gebundenen hört, daß er nicht hülflos lasse die Wahrheit und daß er beschütze sein Evangelium, das er zu verkündigen mir anbefohlen. Geduldiges Harren hat die Diener Gottes noch nie betrogen. — Gegen den Einspruch des kleinen Rathes, entschied die Mehrheit des großen Rathes (am 9. April) für unsere Gegenwart. — Nach Gruß und bischöfl. Segen begann der Weihbischof mit einer so milden Stimme, wie ich sie nie süßer gehört habe. — Er sagte: es ist höchst traurig, daß Etliche feindselig und aufrührerisch lehren, an menschliche Vorschriften, an Ceremonien habe man sich nicht mehr zu halten. So müssen ja nicht bloß die bürgerlichen Gesetze, auch aller Christenglaube zu Grunde gehen. — Man beruft sich sogar auf die heil. Schriften, während doch diese gar nicht so bestimmt sich aussprechen, handelt gegen die Decrete und Concilien der heiligen Väter der Kirche, gegen die ehrwürdigsten Gebräuche, die ohne den Beistand des heiligen Geistes sich nicht so lang hätten halten können, — schloß mit einem zierlichen Nachwort, stand auf, sammt seinen Begleitern, sich zu entfernen. — Herr Weihbischof, sprach ich, möge es Euch und Euern Gefährten gefallen, zu bleiben, bis ich, im eignen Namen und in dem meiner Amtsgenossen, mich

gerechtfertigt habe. — Wir haben keinen Auftrag, verſetzte jener, zu disputiren. — Ich will auch nicht disputiren, sondern, weil ich bisher vor diesen rechtschaffenen Männern gelehrt habe, vor Euch Gelehrten und in bischöflichem Auftrag anwesenden Gesandten frei und offen aussprechen, damit es desto glaubwürdiger erachtet werde, wenn Ihr selbst es wahr finden müßt, wo nicht, so möge das Gegentheil geschehen. — Während wir auf diese Weise stritten, versuchte der Bürgermeister Roist durch Bitten die Constanzer Abgeordneten zu bewegen, uns anzuhören. — Sie wiederholten das Frühere. — Nun denn, — sprach ich, können keine Gründe Euch bewegen, mir diese Gunst zu gewähren, so flehe ich um unseres gemeinsamen Glaubens, der gemeinsamen Taufe, um Christi, unseres Herrn und Seligmachers willen, wenn Ihr nicht als Gesandte hören dürft, so thut es als Christen! – Hier erhob sich unter den Räthen ein unwilliges Murren, und auf Ermahnen des Bürgermeisters nahmen sie, selbst das Unwürdige des Widerstands fühlend, ihre früheren Plätze ein."

Zwingli zeigte nun, das griechische Testament in der Hand, wie das Evangelium, daß er lehre, Heil und Frieden bringe, aber auch was Menschensatzungen seien, die er nicht unbedingt verwerfe. Andere zur Beobachtung derselben zu zwingen, während man sie selbst nicht halte, das betrachte er als pharisäisch, dem Buchstaben und dem Geiste des Evangeliums widersprechend. Einhellig beschloß der große Rath den Bischof zu ersuchen, durch Berathung von Gelehrten und Synoden die Streitpunkte näher zu erläutern, indeß die Leutpriester die Beobachtung des Fastengebots empfehlen sollten. — Der Schaden Josephs wurde offener, verlangte dringender die heilende Hand. Wieder vernehmbarer sprach der Herr: „die Ernte ist groß." Angeregt vom Bischof, aufgestachelt von geheimen Freunden des Lohndienstes, mißbrauchten einzelne Mönche die Stunden des Gottesdienstes zu groben Ausfällen gegen Zwingli. Da das Heiligthum einmal

entweiht war von der Kanzel her, so wagten — daß Christus desto schneller komme es zu säubern — auch die Zuhörer Unterbrechung der Prediger und Widerspruch. Die Ruhestörer wurden durch den Rath mit Ernst zur Ordnung verwiesen. Schon trugen die Mönche wieder höher das Haupt, da wurden sie selbst zur Rechenschaft gezogen. Vor den anwesenden Chorherrn und Abgeordneten der Regierung zeigte ihnen Zwingli mit der Berufstreue des ächten Seelsorgers die Irrthümer, die sie lehrten, und der Bürgermeister Roist erklärte: „Ja, ihr Herren von den Orden, das ist auch meiner Herren Meinung, daß Ihr hinfort das Evangelium, Paulus und die Propheten predigen, und den Scotus, Thomas und solches Zeug liegen lassen sollt!“ —

Die Feindseligkeit schlängelte nun im Dunkeln als Verläumdung, aber auch die Freunde schaarten sich um den Bedrohten. Zwingli ließ sich nicht zurückschrecken, denn er hatte das Wort Gottes für sich, Christum in sich. Mit Ihm wagte er einen weiteren Schritt. Versehen mit der Unterschrift von zehn seiner Amtsbrüder aus verschiedenen Kantonen, durch noch Andere ermuntert, gab er an den Bischof und an die Regierungen der Eidgenossenschaft ein Bittschreiben ein, um Bewilligung der Priesterehe. — Wir bitten, heißt es da, Euere Weisheit als unsere Väter, bei Gott unserem Schöpfer, der uns Alle von einem Erdschollen gemacht hat, daß wir einander erkennen als Brüder; bei dem Blut Christi Jesu, das er für uns Alle gleich vergossen hat, damit ihm selbst Niemand mehr zulege als einem Andern; bei dem Geist Gottes, der Gott ist und in allem seinem Erleuchten und Einsprechen der Priesterschaft nie die Ehe verboten hat. — Gönnet uns, daß wir, von der Schande der Unkeuschheit erlöst, ehrlich bei Euch leben mögen! — Es wird nicht aus Muthwillen, sondern aus Liebe, frommer, ehrlicher Reinigkeit von uns angebracht. — Wir — Mehrtheils 40 Jahren näher denn 30 — wissen wohl, was Mühe, Sorge und Arbeit in der Ehe sind. — Darum es nicht aus Muthwillen, sondern

aus Schaam und Liebe der Seelen, die uns empfohlen sind, geschieht es. —

Diese Eingabe, durch Zwingli selbst in einer Menge von Abdrücken weithin verbreitet, erregte überall das größte Aufsehen. Antwort erfolgte keine. Mykonius schrieb aus Luzern: „Nur Wenige geben deinen Bittschriften Beifall. — Ihr wagt etwas, das Ihr nicht zum Ziel führen könnt. Das Volk weiß nichts vom Evangelium, will nichts wissen von ihm. Blind für das Höhere, nimmt sie der Dämon des Krieges ganz in Anspruch." — Aehnlich erging es ihm mit der Vermahnung, die er, vernehmend die Niederlage der von Schweizern unterstützten Franzosen bei Bicocca, „an die ältesten Eidgenossen zu Schwyz" erließ, „sich zu hüten vor fremden Herren," in welcher er sagt: „Unsere Vorfahren haben aus keiner andern, als göttlichen Kraft ihre Feinde überwunden, — haben nie um Lohn Christenleute todtgeschlagen, um Freiheit allein gestritten. Darum hat Gott ihnen allweg Sieg, Ehr und Gut gemehret." — Zwar beschloß hierauf die Landsgemeinde, für die nächsten 25 Jahre fremde Bündnisse und Jahrgelder abzuweisen, aber Berchthold Haller schrieb ihm aus Bern: „Deine, doch wahrhaft christliche Aufforderung an die Schwyzer wird bei uns sehr mißbilligt, wirklich im höchsten Grade." — Man verlangte von Zürich: daß es die dort herrschende Neuerungssucht bezähme. Doch blieb die Regierung fest in politischer Beziehung, in kirchlicher unentschlossen. Der Bischof hatte sie, ablehnend die ihm vorgeschlagene Untersuchung der in Zürich vorgeblich gepredigten Irrthümer, ermahnt: keinerlei Aenderung in kirchlichen Dingen zu gestatten, dagegen bitter sich beklagt über einreißende Ketzereien. Zwingli erklärte: „Ihr findet selbst, diese Beschuldigungen gelten mir. Ich verlange, daß sie mir zugestellt werden, damit ich antworten kann."

Erst nach langer, reiflicher Ueberlegung, mit dem Bewußtseyn, daß es jetzt gelte, sich kräftig und entschieden auszusprechen,

gab Zwingli diese Antwort, Architeles betitelt, ein. „Seit sechs Jahren verkündige ich das Evangelium," sagt er, „und nun werd' ich dir dargestellt, nicht als ein pflichttreuer Hirte, nein, als ein Räuber, ein Zerstörer im Schafstall." — Muthig, bündig, zum Theil mit Witz, sucht er sich zu rechtfertigen gegen die erhobenen Klagen, so daß Erasmus in Basel (mit dem er schon von Glarus aus Freundschaft geschlossen, ausharrender, als der in Selbstsucht furchtsame Niederländer, ihm schrieb: „Ich beschwöre dich bei der Ehre des Evangeliums, welchem du, ich weiß es, dein ganzes Herz geweiht, wie wir alle schuldig sind, daß du in Zukunft ernsthafte Dinge ernsthaft behandelst, die evangelische Bescheidenheit und Klugheit nicht vergessest. — Ich fürchte deine Schutzschrift werde dich in große Gefahr bringen und dem Evangelium nachtheilig sein." — Bald jedoch erschien dieselbe auch deutsch, mit Zusätzen von dem Franziskaner Sebastian Meier in Bern und andern. Neben noch Schärferem heißt es z. B.: Siehst du, lieber Christ, wo sie der Schuh drückt? Sie klagen, daß man Paulum predigt. Der malt sie frei ab und zeigt des wahren Bischofs Amt. So man das predigt, möcht ein Schaf merken, daß diese gehörnten Götzen nit Bischöf, sondern Faßnachtlarven sind, und wie die Kind an Sanct Claustag Bischof machen. — Der Paulus, den man jetzt an vielen Orten einhellig predigt, der ist ihm selbst allenthalben gleich, und drängt sie in ihrem fürstlichen Pracht, üppigen Muthwillen, unersättlichen Geiz." — —

Die Reformation hatte damals in Deutschland schon stärkere Fortschritte gemacht. Die Thätigkeit Luthers blieb in der Schweiz nicht unbekannt. Man suchte die Bestrebungen Zwingli's zu dämpfen mit dem verachtenden Ausruf: „Lutherische Ketzerei." Zwingli selbst bemerkt: „Es haben die Großen und Gewaltigen dieser Welt angehebt, die Lehr Christi unter dem Namen Luthers zu durchächten und verhaßt zu machen. — Ich habe, eh jemand in unserer Gegend nur des Luthers Namen

gehört hat, angefangen das Evangelium predigen im Jahr 1516. — Luther iſt, was mich bedünkt, ſo ein trefflicher Streiter Gottes, der da mit großem Ernſt die Schrift durchfündelet, als keiner in tauſend Jahren auf Erden je gſyn iſt, und mit dem mannlichen, unbewegten Gemüth, damit er den Pabſt von Rom angegriffen hat, iſt ihm keiner nie gleich worden. — Weß iſt aber ſolche That? Gottes oder Luther? Frag den Luther ſelbſt, weiß ich wol, er ſpricht: Gottes. — Predigt Luther Chriſtum, ſo thut er eben wie ich; wiewol, Gott ſei Dank, durch ihn eine unzählbare Welt mehr, als durch mich und andre (denen Gott ihr Maß größer oder kleiner macht, wie er will) zu Gott geführt werden. Dennoch will ich keinen Namen tragen, denn meines Hauptmanns Chriſti, deß Streiter ich bin."

Auf Zwingli's Anſuchen, von dem er ſchon längere Zeit in ſeinen Predigten geſprochen, und da der Biſchof die frühere Bitte um Unterſuchung abgelehnt hatte, ſchrieb der große Rath von Zürich am 3. Jan. 1523: „Zwietracht und Zweiung haben ſich bei uns zwiſchen den Predigern erhoben. Einige glauben das Ev. ganz und treulich verkündigt zu haben; hinwieder behaupten Andere, diejenigen ſäen Irrthum aus, verführen und ſeien Ketzer, die ihrerſeits einem Jeden mit göttlicher Schrift Rechenſchaft zu geben ſich allweg erbieten. Darum in beſter Meinung und voraus um Gottes Ehre, Frieden und chriſtlicher Einigkeit, iſt unſer Wille, daß Ihr, Pfarrer, Seelſorger, Predicanten insgemein und jeder beſonders, oder auch andere Prieſter die willens wären, zu reden, den anderen Theil zu ſchelten, oder andere zu unterrichten, auf den nächſten Tag nach Kaiſer Karls Tag auf unſerem Rathhaus vor uns erſcheinen und das, ſo Ihr widerfechtet mit wahrhafter göttlicher Schrift, in deutſcher Sprach' anzeiget. — — Wir hoffen, Gott werde uns mit dem Lichte ſeiner Wahrheit erleuchten, daß wir als Kinder des Lichtes auch wandeln können." —

Wie den gewiſſenhaften Jüngling, dem eine neue Lebens-

periode anbricht, ergriff zum voraus den Rath und alle Freunde des Evangeliums ein feierliches Gefühl. Sie erkannten wohl, wie nöthig es sei, zu ihrem folgenreichen Unternehmen den Beistand des Herrn der Kirche zu erflehen und sich desselben würdig zu machen. Indem sie reformirten, besserten sie sich selber. Die Predigten Zwingli's waren eindringlicher als je, und die Regierung half nach mit zweckmäßigen Verordnungen. Zwingli hatte an Oekolompad in Basel geschrieben: „Ich bleibe unbewegt, denn ich stütze mich nicht auf meine Kraft, sondern allein auf den Felsen Christum. Er ist's, der mir Stärke einflößt und Muth." Die Schrift, die er, behufs der Disputation, mit siebenundsechzig kurzen Sätzen ausgab, schloß er mit den Worten: „Hier unternehm sich keiner zu streiten mit Sophisterei, oder Menschentand, sondern komme mit der Schrift!" Es galt die Ehre der Schrift, die nun das Volk bereits als eine Gotteskraft selig zu machen erkannt hatte, und eine große Schaar von Städtern und Landleuten wollte Zeuge des Kampfes sein. Nachdem der Bürgermeister Roist die Verhandlungen, ehrlich den Zweck derselben, die Ergründung der Wahrheit, angebend, eröffnet, der Hofmeister des Bischofs mild und freundlich entgegnet hatte, sagte Zwingli, unter anderem: Die Wahrheit liegt in Christi Wort — das man durch menschliche Zusätze verdunkelt. — Die Summe deß, was ich gelehrt, hab ich in meinen Schlußreden (die 67 Sätze) zusammengefaßt und will, daß es dem Evangelio gleichförmig sei, vor dem Bischof oder seinen Anwälten darthun. — In der That, ich wünschte, mein verehrter Mitbruder wäre nach Constanz gekommen, sprach Faber. Mit Freuden würd ich ihn in mein eigen Haus genommen, ihm alle Freundschaft bewiesen, ihn wie einen Bruder traktirt haben. Zu streiten über alte löbliche Gebräuche bin ich nicht gekommen; solche Sachen gehören vor ein allgemeines Concilium der Nationen, der Bischöfe, der Gelehrten, damit nicht hier beschlossen werde, was man anderwärts anzunehmen sich weigert, woher

Spaltungen in der Kirche entstehen. Wer wollte bei solchen Disputationen am Ende Richter sein? Mein Herr, der Bischof ist zudem berichtet, daß die Reichsstände, innerhalb Jahresfrist, ein allgemeines Concilium in Nürnberg zu versammeln entschlossen sind.

Hierauf Zwingli: Dem fragen wir nicht nach, wie lang etwas im Gebrauch gewesen. Wir wollen von der Wahrheit sprechen, wie sie im göttlichen Gesetz steht. Dieser soll die bloße Gewohnheit weichen. Spricht man von einer christlichen Versammlung, so hoff' ich, hier ist eine solche. Sagt ja der Herr: Wo zwei oder drei versammelt sind in meinem Namen, bin Ich in ihrer Mitte. Auch Bischöfe sind genug da, denn so nannten die Apostel Aufseher und Lehrer der Gemeinde, nicht so gewaltige, weit herumherrschende Fürsten, wie wir sie jetzt haben. Und wozu sollten wir Richter bedürfen, da wir die heil. Schrift selbst hier haben, — und so viel christliche Gemüther, daß es uns mit Gottes Beistand wohl klar werden soll, welche Parthei die Schrift richtig und welche sie falsch auslegt. — — Langes Schweigen. — Um christlicher Liebe willen, fuhr Zwingli fort, bitt ich jeden, der meine Lehre für irrig hält, seine Bedenken auszusprechen. —

Während das Mittagsmahl eingenommen wurde, verfaßte der Rath einen Beschluß, der bei Beginn der Nachmittagssitzung eröffnet wurde: Da Zwingli, ungeachtet der Einladung, weder voriges Jahr noch heute mit der göttlichen Schrift widerlegt wurde, haben wir nach reiflichem Rathschlag erkannt und ist unsere ernstliche Meinung, daß er fürfahre, und ferner, wie bisher, das heilige Evangelium und die rechte göttliche Schrift nach dem Geiste Gottes und seinem Vermögen verkünde. — „Gott sei gelobt," rief Zwingli, „denn Er will, daß sein Wort herrschen soll im Himmel und auf Erden!" — Der Generalvikar Faber war indeß auch nicht unthätig gewesen: „Jetzt erst habe er Zwingli's Artikel gelesen, die sich nicht alle mit der Schrift

begründen laſſen." — Da er aber in ſeinen Reden zu allerlei Entſtellung, Täuſchung, Spitzfindigkeit ſeine Zuflucht nahm, verlor er und ſeine Sache vollends das Anſehen. Zwingli verfaßte dann, obſchon ſeine Kräfte außerdem allſeitig in Anſpruch genommen waren, in Zeit von fünf Monaten die 300 enggedruckte Seiten ſtarke Schrift: „Uslegen und Gründ der Schlußreden." Dann mußte er ſich auch vertheidigen der Tagſatzung gegenüber, welche zum Widerſtand aufforderte gegen die Neuerungen Zürichs, das aufregende Wirken Zwingli's. Er erklärte: „Wol will ich zugeben, daß ich die wachſenden Laſter ernſtlich ſtrafe, füraus dasjenige des untreuen Gabennehmens, — doch nie thue ich dieſes mit meinem, ſondern mit Gottes Wort. — So viel die Lehr Chriſti betrifft, begehr ich keinen andern Schirm, denn daß man mich nit laß bringen vom heitern Wort Gottes." Die Stände Glarus, Solothurn, Baſel, Schaffhauſen wurden günſtiger geſtimmt und Bern verordnete ſchon im Juni 1523, daß von der Kanzel nur das gelehrt werden dürfe, was mit der h. Schrift zu beweiſen ſei. Da und dort wurde den Nonnen erlaubt das Kloſter zu verlaſſen, und mehrere Geiſtliche verehlichten ſich. Zwingli ſelbſt that dieß am 2. April 1524, und fand an der Wittwe Anna Reinhart eine liebreiche, getreue Gehülfin.

Die Verbeſſerungen, die weiſe, edle Männer anordneten, erweckten die Luſt nach Neuerungen auch bei ſolchen, die momentane Erleichterung, Befriedigung der Leidenſchaft als heilſame Entwicklung betrachten mochten. Die Abſchaffung des Zehenten, der Zinſe wurde vorgeſchlagen, und fand natürlich um ſo mehr Beifall, da geſagt wurde, auch Zwingli verlange es. Dieſer erklärte und begründete nun ſeine Anſicht in einer Predigt, die weithin durch den Druck verbreitet wurde. Er ermahnt das Volk: unterthan zu ſein der Obrigkeit, die Obrigkeit aber, zu regieren mit väterlicher Milde. Da auch gegen den Bilderdienſt und die Meſſe ſich Stimmen erhoben, und einzelne Stür-

mer denſelben bereits durch Zertrümmerung und Störung Nachdruck zu geben verſuchten, ſo ordnete der Rath auf den 26. Okt. 1523 eine öffentliche Beſprechung an, zu welcher nicht nur die Geiſtlichen und Laien des eignen Kantons, ſondern auch die Biſchöfe von Conſtanz, Chur und Baſel, die 12 Orte der Eidgenoſſenſchaft, die Stadt und der Abt zu St. Gallen eingeladen wurden. Bern und Solothurn entſchuldigten ſich, Luzern und Obwalden lehnten mißbilligend ab. Der Biſchof von Conſtanz und der von Baſel erklärte: daß derartige Entſcheidungen einer Kirchenverſammlung zu überlaſſen ſeien. Schaffhauſen ſandte drei Abgeordnete, und ebenſo St. Gallen. Die Verhandlungen, gründlicher und friedlicher als beim früheren Geſpräch, dauerten drei Tage lang. Die Gegner der Reformation wußten nichts von Bedeutung vorzubringen. Mit großmüthiger Schonung, mit brüderlicher Liebe verſuchte man ſie zurechtzuweiſen. Neben Zwingli zeichnete ſich beſonders Leo Judä und Conrad Schmied aus. Letzterer beklagte, daß die geiſtlichen Obern aus eigennützigen Gründen das Volk bisher nicht beſſer gelehrt: „Um ſo nöthiger iſt es, daß Ihr, liebe Herren, das Werk tapfer an die Hand nehmt. Ihr habt um Geld gar manchem weltlichen Fürſten wieder zu Land und Leuten geholfen; ſo helfet nun um Gottes Willen Chriſto, unſerem Herrn, auch wieder zu ſeiner Herrſchaft und Ehre!“ — Leo Judä ſagte: „Laſſet uns die Schrift nie zum Zank, nie zur Prahlerei, ſondern zur Beſſerung unſeres Lebens gebrauchen.“ Zwingli ſchloß, zu Thränen gerührt, mit der Bitte an Alle, „feſtzuhalten am Evangelium, und bei Neuerungen, wenn ſie auf daſſelbe ſich ſtützen, nicht zu verzagen.“

Von dieſem Geiſte der Schonung und Milde beſeelt, verordnete die Regierung, behutſam, allmälig vorwärtsſchreitend, daß Bilder und Reliquien einſtweilen noch nicht aus den Kirchen entfernt, allenfalls verhüllt, aber in keinem Falle beſchädigt, daß einige unbeſonnene Stürmer ernſtlich beſtraft, die Lehrer des Volkes durch eine Schrift von Zwingli beſſer unterrichtet

werden sollen. Sein Büchlein, „Christliche Einleitung" betitelt, wurde auch den Regierungen sämmtlicher Stände, den Bischöfen, der Universität Basel zugestellt, daß es geprüft, und so es Unevangelisches enthalte, widerlegt werde, mit dem Bemerken, wenn solches binnen einem halben Jahre nicht geschehe, sollen die Mißbräuche abgeschafft und eine neue Kirchenordnung eingeführt werden. — Im März 1524 erschienen Boten der 12 Orte, bedauerten das Einreißen des unchristlichen lutherischen Unglaubens, wiesen auf Unordnungen hin, die in Folge deß entstehen, und verlangten, daß Zürich fest halte an Bünden und Herkommen. Wirklichen Mißbräuchen, dem Ablaßkram, dem leichtfertigen Wandel der Geistlichen, sei man bereit, mit ihm abzuhelfen. — Später hieß es sogar, daß einige Stände Zürich die Bundesbriefe zurückgeben wollen, da eine von ihm eingegebene Rechtfertigung, als von dem verhaßten Reformatoren herrührend, die Abneigung nur vermehrte. Nun wandte sich der Rath abermal an die einzelnen Gemeinden des Kantons, diese selbst zur Prüfung ermunternd, und unter allseitiger Beistimmung wurden dann oben besprochene Verbesserungen eingeführt.

Unsägliche Verwirrung bereitete, hauptsächlich von Conrad Grebel angeführt, die Parthei der Wiedertäufer. Sie verwarf nicht nur die Kindertaufe, sie behauptete, ebenfalls unter Berufung auf die h. Schrift, Christen dürfen kein Eigenthum besitzen; ein Volk von Brüdern habe keine Regierung nöthig; die Wissenschaft sei überflüssig. Sie trat in Verbindung mit Thomas Münzer, der nach Basel und Waldshut gekommen war (1524). Die Aufregung des Bauernkrieges dehnte sich aus bis in die Schweiz. Die Regierung von Zürich hatte auf den 17. Januar 1525 ein Religionsgespräch angeordnet, bei welchem Zwingli mit klarem, ruhigem Geiste die Ansichten der Anabaptisten widerlegte, und ernstlich davor warnte, einzelne Schriftstellen auf Staatsverhältnisse anzuwenden. Zu gleicher Zeit schrieb er die „Schrift vom Tauf, Wiedertauf und Kinder-

taufe." — Die verblendeten Schwärmer ließen jedoch nicht ab, die Leute aufzuregen. Ein neues, drei Tage andauerndes Gespräch im November, Einkerkerung, Landesverweisung Einzelner, war nicht im Stande, den Aufruhr zu beschwichtigen. Die Verwiesenen begaben sich in andere Kantone und gewannen, als Märtyrer betrachtet, neue, eifrige Anhänger. Am tollsten trieben diese es im Sanct Gallischen, wo sie, nach dem Spruche: „werdet wie die Kinder!" nackend im Koth der Gasse spielten. Die Bibel hatten sie, weil in ihr steht: „Der Buchstabe tödtet," verbrannt. An mißverstandenen Buchstaben hängend, ließ sich Leonhard Schucker, zum Heil für die Sünder, von seinem eigenen Bruder enthaupten. — Einige der Eingekerkerten wurden von heimlichen Freunden befreit, oder auf beruhigende Erklärung hin entlassen. Sie setzten aber sogleich ihr Unwesen fort. Da wiederholte Warnungen nichts fruchteten, wurden sie härter bestraft, und drei sogar, am 5. Januar 1527 in der Limmat ertränkt.

Die angedeuteten Unordnungen, welche seit dem Jahr 1523 die Reformation begleiteten, veranlaßten die Tagsatzung zu Luzern, bei welcher Zürich und Schaffhausen nicht vertreten war, im Namen der neun Orte eine Bekanntmachung zu erlassen, die, einzelne Verbesserungen in Aussicht stellend, die alten Zustände aufrecht erhalten sollte. Sie sagt: „Da es leider durch die Luther'schen oder Zwinglischen Predigten, Schreiben und Lehren dazu gekommen ist, daß unser alter christlicher Glaube verspottet, der Kirche Ordnung verachtet wird, damit nicht jeder nach seinem Kopf und Verstand einen Glauben schaffe, und weil der oberste Hirt der Kirche in diesen Sorgen und Nöthen schweigt und schläft, haben wir für nöthig gehalten, selbst zu sorgen und bis auf die Zeit, wo ein Concilium der Zweitracht steuern wird, Folgendes festgestellt: Von Keinem sollen die 12 Artikel des christlichen Glaubens angefochten werden, ebenso wenig die sieben Sacramente. Kein Laie soll zum Sacrament des Altars

ohne Beichte und Absolution gehen, keiner dasselbe unter beiden Gestalten empfangen. Keine Aenderung soll in den Ceremonien geschehen, wie sie von den h. Vätern, aus Gottes Wort fließend, und durch unsere Vorfahren löblich auf uns gekommen sind. Weil das Fasten aus vernünftigen, christlichen Gründen, durch die h. Väter an uns gekommen ist, wollen wir die Aergerniß, die aus seiner Uebertretung entsteht, bei uns nicht aufkommen lassen. Wir leiden keine Schmähung der allerheiligsten Jungfrau, — glauben an ihre und der Heiligen Fürbitte. — Niemand soll sich unterstehen, Bilder, Gemälde, Cruzifixe zu schmähen, wegzubringen, oder zu zerbrechen. — Kein Laie, kein Winkelprediger soll predigen; unsere examinirten, geweihten Prädicanten sollen das Evangelium verkündigen in rechtem Verstand, wie ihn die alten Lehrer viel löblicher, gegründeter Bücher hinter ihnen verlassen, ohne allen Geiz, und nichts darin suchen, als der Seelen Heil und Verbesserung. — Gotteshäuser, Klöster, Stiftungen soll man bei ihren Rechten bleiben lassen. — Da übrigens geistliche Rechte und Satzungen nach und nach gemehret und gesteigert, ihrer so übermäßig viel und wider uns Laien so mißbraucht worden sind, daß sie uns zu großem Nachtheil und Verderben dienen, wollen wir uns nicht söndern, wenn durch ein Concilium, oder genugsame Versammlung, wo unsrer Eidgenossenschaft Boten auch dabei sind, diese Zwietracht hinwegzuthun. Priester sollen sich ehrbarlich, frommklich und wol halten, nicht ehliche Weiber haben.— Alsdann wir mit mengerlei römischem Ablaß beschwert worden sind, und groß Geld von uns aufgehebt worden, ist auch unser Meinung, daß fürohin an keinem Ort und End kein Ablaß um Geld zugelassen werden soll. Da unter Geistlichen (von geistlicher Behörde zu nachsichtig behandelt) Laster und Frevelthaten sich mehren, soll eine jede Oberkeit sie strafen wie Laien, auch an Leib und Leben, unangesehen die Weihe. Die Lutherischen oder Zwinglischen Büchlein darf man weder drucken noch feil haben, und wo sie bei einem

Buchführer ergriffen werden, soll man ihn gröblich darum strafen."

Aber schon durften die großen Räthe von Basel, Bern und Solothurn nicht mehr so kräftig, wie hier verlangt wird, einschreiten gegen verheirathete Geistliche, gegen Uebertreter des Fastengebots. Nun machte Doctor Eck von Ingolstadt, wahrscheinlich von Katholischen darum angegangen, das Anerbieten, nach der Schweiz zu kommen und den Reformatoren des Irrthums zu überweisen. Zwingli selbst und der Zürchersche große Rath lud ihn nach Zürich ein, mit Uebersendung eines Geleitbriefs. Eck aber erklärte: er werde dahin kommen, wohin ihn die Tagsatzung berufe, und diese schrieb (ohne Zürich anzufragen) auf Mitte Oktobers 1526 ein Glaubensgespräch in Baden aus. Zwingli, zum Voraus als Ketzer erklärt, und Gewaltthätigkeiten fürchtend, machte sich, im Einverständniß seiner Obern, nicht nach Baden. Er rechtfertigte sich in einem Schreiben an die Regierung zu Bern, wo er unter anderem sagt: „Im Geleit(brief) selbst ist ein Anhang, daß sich jedermann gleitlich halten soll; — sobald ich reden müßte: Der Pabst ist der Antichrist, würde alsbald über mich geschrauen, ich hätte ungleitlich geredet. Dann haben die fünf Orte mit Faber und Ecken zum Voraus Anschläg gethan von der Disputation wegen, die doch unpartheiisch sein sollte, hinter meinen Herren und mir; auch lassen sie die schändlichsten Schriften Fabers und Ecken frei wider mich feil haben, fergen auch die auf den Tagen hin und wieder, und meine Antworten wollen sie weder sehen noch hören. — Ich scheue die Disputation nicht, sondern allein den Platz." —

Das Gespräch dauerte vierzehn Tage lang. Oekolampad und Berchthold Haller suchten mit rühmlichem Eifer die Stelle Zwingli's zu ersetzen, und holten sich bei diesem, täglich Bericht gebend, täglich neuen Rath. Schlauer Weise, durch eine Schrift des Erasmus unterstützt und Luthers Ansichten vom

Abendmahl zu Hülfe ziehend, ließen die Gegner Zwingli's ſich nicht in andere Streitſätze ein, und ſprachen nur von der Meſſe. Am Schluſſe erklärte Dr. Murner von Straßburg, Prediger zu Luzern: er habe in 40 Sätzen die Irrthümer Zwingli's nachgewieſen, und da dieſer feig den Kampf vermieden, ſo rufe er hiermit dieſen Tyrannen Zürichs und ſeine Anhänger als ehrloſe, meineidige, kirchenräuberiſche und gottesvergeſſene Leute aus, vor deren Gemeinſchaft jeder Biedermann erröthen, und ſie als Unreine und dem Henker Verfallene fliehen müſſe." Die Tagſatzung erließ ein Dankſchreiben an den Herzog Wilhelm von Bayern, daß er ihnen den hochberühmten Dr. Eck überlaſſen, der ſo tapferlich und mit ſolcher Geſchicklichkeit dargethan, daß die Wahrheit bei unſerer Parthei." —

Zürich gab an die zwölf Orte eine ernſte Erklärung ab. „Weil Ihr, liebe Eidgenoſſen, auf nächſte Jahrrechnung eine Antwort von uns begehrt, geben wir ſie folgender Maßen: Wir hätten wohl vermeint, was Zwingli und wir Euch früher vielfach in Schrift und Druck geſendet, wäre von Euch und Eueren Rathsfreunden ehrlicher betrachtet und zum Guten aufgenommen worden. — Wir haben keine Bünde verletzt, dem göttlichen Worte nur Gehör gegeben, gegen jedermann erboten, uns weiſen zu laſſen, wenn wir irren. Niemand iſt gekommen dieß darzuthun. Wie wir bei Tagſatzungen ſind ausgeſtellt worden, wie ohne unſern Zuzug und gegen unſern Einſpruch das Geſpräch nach Baden verlegt wurde, iſt bekannt. Ihr verlangt von uns, daß wir Meiſter Ulrich Zwingli verwehren, Bücher oder Schriften ausgehen zu laſſen, und doch iſt offenbar, daß Dr. Eck und Faber (und Murner, die Ausländer) allerlei Büchlein und Schriften uns und unſeren Prädicanten zu Trotz, Schmach, Schand und Verachtung haben ausgehen laſſen, die allenthalben mit großer Pracht, Pomp und Jubiliren ſind ausgebreitet, mit gutem geneigtem Willen verleſen und gehört worden u. ſ. w." — Zwingli ſelber ſchrieb: „Daß ich die 12 Orte

geschmähet hab, das, ehrsame Herren, wird mir mit Unrecht zugelegt. Daß ich aber Fabers Prattiken aufdecke, wer will das tadeln mit Recht? — Daß mehr in mir stecke von schändlichen Schmähworten, als von Worten heiliger Schrift und Wahrheit, muß ich Euch reden lassen. — Wo rechte, wahre Liebe ist, Gottes Wort in Wahrheit zu erlernen, muß man es nicht mit Curtisanen fürnehmen und so unredlichen Leuten, die über eine löbliche Eidgenossenschaft so schändlich geredet haben als Eck ꝛc." —

Durch solche Zuschriften verletzt, übermüthig geworden durch den Sieg zu Baden, verlangten namentlich die fünf Orte Uri, Schwyz, Unterwalden, Zug, Luzern, desto eindringlicher, daß an der alten Kirchenlehre festgehalten werde. Sie wandten sich bald mit Warnungen, bald mit Drohungen an die übrigen Stände, da Basel und Bern, auch Freiburg, Solothurn und St. Gallen den Freunden der Reform nicht genugsam Widerstand thaten, und Zürich keineswegs die gewünschte Feindseligkeit bewies. Bern fand für gut, weil die Bewegung im eigenen Kanton sich mehrte, auf die ersten Tage des Jahres 1528 ein Religionsgespräch anzuordnen. Die fünf Orte widersetzten sich, auch Freiburg für ihre Ansicht gewinnend, aus allen Kräften diesem Beschlusse. Ihre abmahnende Zuschrift beantwortete Bern fest und entschieden: „Ihr beginnt euer Schreiben mit Vorwürfen der Unehrbarkeit. — Was wir gethan, ist in christlicher Meinung zur Ehre Gottes geschehen. Die Bünde hoffen wir damit keineswegs verletzt zu haben, wohl aber geben wir Euch selbst zu ermessen, ob euer trotziges und hochmüthiges Schreiben denselben gemäß sei. Ihr vermuthet, unsere Prädicanten haben uns zu dem Gespräche veranlaßt, um ihres Verlusts in Baden einzukommen, ihre Niederlage zu verfärben. — Noch weniger können wir finden, daß wir ihnen den Zaum zu lange gelassen, weil es euch übel gefällt, daß wir allenthalben bei uns das Wort Gottes unverfälscht lassen predigen und ausbreiten. Weit ent-

fernt, von der christlichen Kirche, deren Haupt Christus selbst ist, uns zu sondern, wollen wir vielmehr thun was frommen Christen zusteht, dieselbe zu schützen und zu schirmen. — Daß eure und unsre Altvordern in gleichem Glauben zusammengekommen, widersprechen wir nicht. Was sie aber dabei im Herzen getragen, ist Gott allein offenbar. Hätten sie des Antichristen Betrug so gut als ihr und wir kennen gelernt, sie wären schwerlich so lang im Irrthum geblieben."

Die fünf Orte verboten den Ihrigen die Versammlung zu besuchen, der Kaiser befahl, daß sie unterlassen werde, Luzern erließ durch seinen Doctor Murner eine Menge von Schmähschriften. Zürich, wo mehr als hundert Prediger und Gelehrte aus der östlichen Gegend sich gesammelt hatten, fand für nöthig, denselben eine zahlreiche Schaar Bewaffneter mitzugeben. Dem deutschen Gespräche, das achtzehn Tage gedauert hatte, folgte ein dreitägiges in lateinischer Sprache, von Wilhelm Farell geleitet, um derer willen, die anwesend waren aus der französischen Schweiz. Ueber das Resultat des Gesprächs, dessen Akten die Regierung von Bern sogleich durch den Druck bekannt machte, schrieb damals Jakob von Münster, Geistlicher zu Solothurn, ein eifriger Katholik, an einen Juristen in Mainz: „Es geht abwärts mit uns, nur durch eigene Trägheit, und weil unsre Kirchenhäupter nichts für die Wissenschaft thun. Einige unsrer Anhänger in Bern hatten sich bei den Bischöfen selbst, unter Drohungen, um Hersendung gelehrter, den Ketzern gewachsener Männer verwendet. — Der Augustiner-Provinzial, Treger, brachte etwas Schwatzkunst mit; Beredsamkeit, Wissenschaft konnte ich nicht entdecken. Als man Beweise aus der Schrift forderte, reiste er ab. Ich fand nichts an ihm, als einen unverschämten Mönch. — Noch polternder warf mehrere Tage lang ein gewisser Dominikaner mit Schriftstellen um sich; am Ende zeigte sich, daß er kein Griechisch verstand. — So müssen wir die Verachtung der Wissenschaft büßen. — Diese Bestie

(Zwingli) ist wirklich gelehrter, als ich selbst geglaubt. Der naseweise Oekolompad mag die Propheten, das Hebräische besser verstehen, im Griechischen vielleicht ihm gleichkommen, aber in Fruchtbarkeit des Geistes, Kraft und Klarheit der Darstellung steht er weit hinter ihm zurück. Mehr als Capito sprach Bucer (beide von Straßburg). Hätte dieser Gelehrsamkeit und Sprachkenntniß wie Oekolompad und Zwingli, wäre er noch mehr zu fürchten, so leicht geräth er in Bewegung, und so gefällig weiß er zu schwatzen. So standen wir, elend ausgerüstet, den geübtesten Ketzern gegenüber. Hier bellte ein Meßpriesterchen einen Augenblick, dort wieder eins. Ach! sie sind eben zum Chorsingen abgerichtet und sonst zu weiter nichts. — Und was war der Erfolg? Daß unsre Niederlage entschieden ist. Wie leicht hätte sie abgewendet werden können, wenn unsere Bischöfe sich mehr den Studien, als den schlechten Dirnen widmeten! — Bei unserer schlechten Vertheidigung ist in das Volk der Glaube gedrungen, es sei nichts zu vertheidigen." —

Einen sehr günstigen Eindruck auf das Volk machten auch zwei Predigten, die Zwingli zu Bern, in übervoller Kirche hielt. Zwei Wochen später erschien eine neue Kirchenordnung, durch welche Messe, Cölibat, Fasten und der Verband mit den Bischöfen, da sie aller Bitten und Ladungen ungeachtet von der Disputation ausgeblieben, die „Schäflein wohl geschoren, nicht aber geweidet haben," aufgehoben ward. — „Und wie wir hievon die, so an verbotenen Tagen Fleisch und Eier geessen, um zehn Pfund gestraft, also wollen wir hinfür Alle, so mehr zu sich nehmen, als ihr Natur vertragen mag, deßgleichen die so zu Nacht nach den neunen Schlaftrünk thünd, auch die da zutrinken und sich übersaufen, um zehn Pfund strafen." —

In jenen Tagen hatte Zürich und Bern mit der Reichsstadt Constanz, das durch Ambrosius Blaarer für die Reformation gewonnen, und deßhalb vom Bischof, vom Kaiser, von Oestreich bedrängt ward, ein Bündniß geschlossen, unter dem Namen des

christlichen Bürgerrechts. Unwillig darüber, suchten die fünf Orte nicht nur eine festere Vereinigung mit Glarus, Solothurn, Freiburg und Wallis, sondern auch mit einem Theile des Kantons Bern, und nachdem derselbe von ihnen wieder abgefallen war, mit Oestreich. König Ferdinand theilte der, im April 1529 in Baden versammelten Tagsatzung sämmtlicher Stände die Urkunde des geschlossenen Bündnisses mit. Auch andere Stände wurden zum Beitritt eingeladen, doch ausdrücklich erklärt: „wer neue verworfene Secten aufzurichten und in das Volk zu bilden unterstehen würde, der solle an Ehr, Leib und Leben gestraft werden." Schon war gedroht, daß im Fall eines Krieges Oestreich wenigstens 6000 Mann Fußvolk, 400 Reiter und hinreichendes Feldgeschütz liefern werde, daß auch noch andere Bundesgenossen, außerhalb der Schweiz, Sperre der Lebensmittel zu Hülfe gerufen werden mögen. Sämmtliche Stände der Eidgenossenschaft, mit Ausnahme Freiburgs, drangen nun in die fünf Orte, abzulassen von einem Bündnisse, das dem ganzen Vaterland Gefahr drohe und zu seinem Verderben gereichen würde. Alle Mahnungen, alle Bitten blieben vergeblich. Besonders hartnäckig erwies sich Unterwalden. Aber auch Schwyz offenbarte seine Feindseligkeit durch eine schreiende That. Der zürcherische Geistliche, Kaiser, wurde als Pfarrer ins Gasterland berufen und da er die neue Gemeinde zu besuchen ging, durch die Schwyzer aufgefangen, und (wie früher schon ein anderer) ungeachtet der fürbittenden Abmahnungen und Abordnungen Zürichs, zum Feuertode verurtheilt.

Zwingli schrieb an seine Freunde in Bern: „Der Friede, dem Viele auch jetzt noch das Wort reden, ist Krieg; der Krieg, den ich wünsche, ist Friede. Es ist keine Sicherheit weder für die Wahrheit noch für ihre Verehrer mehr möglich, wenn nicht die Grundpfeiler der Gewaltherrschaft niedergestürzt werden. Verliert, weil ich dieß sagen muß, nicht das Vertrauen auf mich. Mit Gottes Hülf werd' ich desselben würdig bleiben."

In der Kriegserklärung, die der große Rath im Juni Schwyz zuschickte, heißt es: „Dieweil ihr solchen Muthwill und Schmähung allweg ohne Strafe hingehen lassen, alle Warnung und Rechtsbote verachtet, auch die Bünde zu mehrmalen öffentlich überfahren, und wir sehen, daß keine Billigkeit bei euch statt haben mag, so sind wir zu Errettung und Handhabung göttlicher Wahrheit, seiner und unserer Ehre — zu strafen verursacht worden ꝛc." Bern wollte noch nicht verzweifeln an friedlicher Vermittlung. Die Truppen Zürichs, Zwingli bewaffnet in ihrer Mitte, zogen muthig gen Coppel. Zu Friedensunterhandlungen, wofür man von beiden Seiten thätig war, wurde ein längerer Waffenstillstand angeordnet. Zwingli ermuthigte seine Parthei mit kräftigen Worten: „Lasset euch nicht irren und kehret euch an kein Flennen. Empfehlet vor Allem, mit Ernst zu handeln, unsern Vortheil nicht zu übergeben, und nur einen fruchtbaren Frieden anzunehmen; denn niemand kann bessere Worte geben, als diese Leute, und so wir aus dem Felde, kommen sie in einem Monat wieder und greifen uns an. Thut um Gottes Willen etwas Tapferes! Ich will euch bei meinem Leben nicht verführen, noch selbst weichen. Steht fest bei Gott. Gebt nichts um Flennen, bis das Recht aufgerichtet ist!" — Dem heldenmüthigen Auftreten Zwingli's war es zu verdanken, daß, obgleich die bedeutende Heeresmacht der fünf Orte und die auch in den reformirten Kantonen wieder zum Vorschein kommende Parthei des Auslandes und der Pensionsfreunde, nachgiebiger machte, in den abgeschlossenen Friedensvertrag die ausdrückliche Bedingung aufgenommen ward: Die Entscheidung über Glaubenssachen soll jeder Herrschaft frei stehen, das Schmähen des Dr. Murner vor den Eidgenossen in Baden verantwortet werden und in Zukunft aufhören, das Bündniß der fünf Orte mit König Ferdinand aufgehoben, und jene angehalten sein, den Hinterlassenen des verbrannten Pfarrer eine Entschädigung zu bezahlen.

Aehnliche Verſuche, die kirchlichen Neuerungen gewaltſam zu unterdrücken, wurden zu derſelben Zeit (1529), auch in Deutſchland gemacht. Der Kaiſer theilte die, auf dem Reichstag zu Speyer, von der Mehrheit der deutſchen Fürſten und Städte gefaßten Beſchlüſſe der ſchweizeriſchen Tagſatzung mit. Aber auch die gegen dieſelben „Proteſtirenden" wandten ſich an ihre Geſinnungsgenoſſen in der Schweiz. Namentlich gab ſich der charakterfeſte, geſinnungstüchtige Landgraf Philipp von Heſſen alle Mühe, zwiſchen Luther und Zwingli, mit dem er durch Herzog Ulrich von Würtemberg in Verbindung getreten war, eine Verſtändigung anzubahnen. Zwingli folgte bereitwillig ſeiner Einladung zu einem Religionsgeſpräche in Marburg, nahm von Baſel Oekolompadius mit ſich, und predigte wiederholt in Straßburg mit großem Erfolg. Nach dem Wunſche des Landgrafen beſprachen ſich zuerſt privatim Luther mit Oekolompad und Melanchton mit Zwingli über die Lehre vom Abendmahl. Aber leider kam weder bei dieſem Anlaß, noch bei der öffentlichen Unterredung (am 2. und 3. Oktober 1529), eine Vereinigung zu Stande. Feindſeliger, als ſie zuſammengekommen, wären die Partheien aus einander gegangen, hätte der Landgraf nicht feſt erklärt: Ich entlaſſe Euch nicht, bevor Ihr ausgeſprochen, worin Ihr einig ſeid! — Fünfzehn Artikel, die Hauptlehren umfaſſend, wurden nun von Luther, Melanchton, Jonas, Oſiander, Brenz und Agricola, ſowie andererſeits von Zwingli, Oekolompad, Bucer und Hedio unterzeichnet, mit dem Schlußwort: „und wiewohl wir uns, ob der wahre Leib und Blut Chriſti leiblich in Brod und Wein ſei, dieſer Zeit nicht verglichen haben, ſo ſoll doch ein Theil gegen den andern chriſtliche Liebe, ſofern jedes Gewiſſen immer mehr erleiden kann, erzeigen, und beide Theile Gott den Allmächtigen fleißig bitten, daß er uns durch ſeinen Geiſt in dem rechten Verſtand beſtätigen wolle. Amen."

Der Landgraf wünſchte, daß ſie ſcheiden ſollten als Brüder,

und Luther bekennt in einem Briefe aus jener Zeit: „Mit Thränen in den Augen bat Zwingli, daß wir ſie nur des Brudernamens möchten werth halten.“ Aber Luther wollte auch nicht den Schein haben, als wanke er in ſeiner Anſicht, als weiche er um ein Pünktlein ab von der Wahrheit. — Zwingli bewies oft eine ähnliche, von Eigenliebe nicht freizuſprechende Hartnäckigkeit. Denn Einer nur ohne Sünde — Chriſtus. Beſonders auf dem Felde der Politik, auf welches die heimathlichen Verhältniſſe den Reformator immer wieder hinüberzogen — nach ſeiner Rückkehr von Marburg die Streitigkeiten mit dem Abt von St. Gallen — drängte Zwingli ſo rückſichtslos vorwärts, daß Herkommen und Recht, Bund und Verträge leider wenig geachtet wurden und daß der Rath von Zürich vielfach in Verlegenheit kam. Zwar lehrte er, wie Luther, der Schrift gemäß, daß das Volk müſſe unterthan ſein der Obrigkeit, und warnte ernſtlich vor Aufruhr und Empörung; allein er beſchränkte die Herrſchaft der Obrigkeit mehr auf leibliche Angelegenheiten und ſagte, indem er ſich auf Beiſpiele des Alten Teſtamentes beruft: „Ein geſammter Staat (wenn es ſo ſchlimm ſteht, daß das Volk einhellig, oder in großer Majorität mit der Regierung unzufrieden wird), kann und ſoll ſich mit Mäßigung und Furcht Gottes dem Unrecht und der Gewalt der Tyrannen gerechter Weiſe widerſetzen, — und ſo ſie das nicht thün, ſo werden ſie mit dem gottloſen Fürſten von Gott geſtraft.“ — Darum wünſchte Zwingli, und arbeitete aus allen Kräften daran, z. B. durch einen in weite Fernen reichenden Briefwechſel mit einflußreichen Männern (Landgraf Philipp ꝛc.) und einzelnen Städten, daß Kaiſer Karl, der ſich unterdeſſen enge mit dem Papſt verbunden hatte, entfernt werde. — Einem Rathsherrn in Conſtanz, dem Conrad Zwick, ſchrieb er: „Verdorbne oder Faullenzer ſind die, die läßig zuſchauen, nicht alle Mühe ſich geben, daß eine Macht aufgeſtellt werde, die dem Kaiſer es fühlbar mache, daß er umſonſt arbeite Roms Herrſchaft wieder

herzuſtellen, die freien Städte einzunehmen, uns in Helvetien zu bezwingen. Weckt doch Lindau, weckt eure Nachbarn, daß ſie endlich ſich erheben ꝛc.“

Es iſt leicht zu begreifen, daß Zwingli's Anſicht und das von ihm eingeſandte, mit einigen politiſchen Sätzen untermiſchte Glaubensbekenntniß beim Reichstag, den Kaiſer Karl im Sommer 1530 in Augsburg eröffnet, nur Mißfallen erregte. Dieß machte, daß er um ſo geneigter war, nachdem er es zweimal abgeſchlagen, auf Anſuchen des franzöſiſchen Geſandten Franz dem Erſten einen lateiniſch geſchriebenen „Rathſchlag, wie des Kaiſers Gewalt gebrochen, oder geringert werden möchte,“ einzuhändigen nebſt Entwurf eines Bündniſſes zur Vertheidigung der chriſtlichen Religion, welchen Rathſchlag und Entwurf übrigens die Geſandten ſelbſt nicht für geeignet hielten, dem Könige vorgelegt zu werden, da die Zeit noch nicht vorhanden ſei, über derartige Vorſchläge näher einzutreten.“ Dagegen befindet ſich jetzt noch auf der königl. Bibliothek zu Paris ein Schreiben Zwingli's an den König, worin er mit Worten voll Kraft und Leben den Hauptinhalt ſeiner Glaubenslehre entwickelte.

Weit günſtiger als den Reformirten, bewies ſich der Reichstag den Abgeordneten der „fünf Orte“ und dem Abte von St. Gallen. Die Katholiſchen konnten nicht genug rühmen, wie freundlich ſie vom Kaiſer und deſſen Bruder Ferdinand und überall behandelt worden ſeien. Mit deſto größerem Eifer und nicht ohne Leidenſchaftlichkeit bemühte ſich Zwingli, durch Briefe und Reiſen die Parthei der Reformirten aufzurichten und zu vermehren. Wo in einer Gemeinde ſich die Mehrheit für die Reform ausſprach, da wurde ein reformirter Prediger hingeſchickt, der katholiſche allmälig verdrängt. Zürich handelte nicht ſelten gewaltthätig. Die fünf Orte beklagten ſich wiederholt bei der Tagſatzung, und hatten Urſache, denn ſelbſt die übrigen Stände, ſogar die Städte des chriſtlichen Bürgerrechts, mißbilligten das willkührliche, rückſichtsloſe Verfahren Zürichs.

Zwingli verfaßte nun zur Rechtfertigung die Schrift: „Was Zürich und Bern Noth sei zu betrachten in dem fünförtischen Handel." — Er behauptet, die fünf Orte hätten immer am Wenigsten geleistet, aber am Meisten genossen, am meisten Ansprüche gemacht, deßwegen seien sie zur Ordnung zu weisen, bald und gründlich. „Kurz," so schließt er, „wo wir nicht von ihnen getheilt und sie in solche Minderung gebracht werden, daß sie Zürich und Bern fürchten müssen, so entsteht gewiß in unseren Landen am Ende so todtschädliche Partheiung, wie in Italien zwischen Guelphen und Gibellinen. Summa Summarum: Wer nicht ein Herr sein kann, soll billigermaßen Knecht sein." —

Die genannte Schrift Zwingli's ist allerdings ein glänzender Beweis seines Scharfsinns, seiner Energie, seines Muthes (der „Intelligenz" und Gesinnungstüchtigkeit"), allein sie zeigt auch, daß der große Reformator sich allzuweit einließ in politische Händel und aus dem Auge verlor den geraden Pfad, den er anfangs betrat, den das Evangelium ihm zeigte, der Demuth verlangt, Liebe und Gerechtigkeit. Die Folgen davon waren für ihn und für seine Anfänger bitter genug. — Auf Ansuchen der fünf Orte wurde am 8. Januar 1531 eine allgemeine Tagsatzung in Baden eröffnet. Sie beschwerten sich über allerlei Unbill, das ihnen von Seiten Zürichs widerfahre, welches den Landfrieden nicht halte, ihnen Neuerungen zumuthe, ihnen offenbar Unrecht thue. Noch eben habe es, anstatt den von Zürich bestellten Landshauptmann im St. Gallischen, dessen zweijährige Amtsdauer zu Ende, abtreten zu lassen, und den nach der Reihenfolge nun von Luzern Gewählten anzuerkennen, von Letzterm gefordert, daß er vorher förmlich erkläre der Reform zugethan zu sein, und den Bauern schwöre, sie bei derselben zu schützen. Den Ersteren dagegen habe es ermuntert, an der Spitze Bewaffneter über die Gränze seines Amtsbezirkes, ins Rheinthal zu ziehen, zwei arme Gemeinden, die beim alten Glauben

bleiben wollten, zu mißhandeln und zur Annahme des neuen zu zwingen.

Zürich entgegnete: Der Landfriede ſelbſt wolle Freiheit des Evangeliums, das hieße Beförderung der Reform; daran halte Zürich feſt und ſtehe daher vollkommen auf dem Boden des Rechts. Sie dagegen, die fünf Orte, ſeien den Bünden untreu geworden. Als die, von dem katholiſch geſinnten Jakob von Medicis aus dem Bergſchloß Muſſo bedrängten Eidgenoſſen in Graubündten um Hülfe gefleht und man mit 5000 Mann aufgebrochen, hätten ſie allein ihre Mannſchaft verweigert. — Vergebens ſuchte die Tagſatzung, hauptſächlich Bern, zu vermittlen und Zürich zur Mäßigung zu ermahnen. Ebenſo wirkungslos blieb der Brief, den die franzöſiſchen Geſandten an Zwingli ſelbſt gelangen ließen: „Theurer, geſchätzter Mann, heißt es in demſelben, „ganz neulich ordnete der König einen ſeiner Edelleute an uns ab, mit wiederholtem ernſtlichem Befehl, was immer möglich ſei, dazu beizutragen, daß Friede und Eintracht zwiſchen den Eidgenoſſen hergeſtellt werde. Wir bitten, wir beſchwören dich — der du ſo viel dazu beitragen kannſt. — So viele Gründe ſind gegen den Krieg, — daß, wenn du ſie wüßteſt, du dich glücklich preiſen würdeſt zum Frieden beigetragen zu haben, und daß du, im entgegengeſetzten Fall, dich unfehlbar ſpäter ſelbſt verurtheilen müßteſt" u. ſ. w.

Die Einwürfe, die Schwierigkeiten, die man Zwingli machte, entflammten neu ſeinen Eifer. Selbſt unermüdlich, ermunterte er überall zu kräftigem Einſchreiten. Er wirkte mit, daß im Thurgau, in St. Gallen, in Toggenburg Synoden geſtiftet wurden, wohnte denſelben bei, predigte, fand allenthalben Theilnahme, Zutrauen und gewann die feſte Ueberzeugung, am Ende doch durchzudringen. — Als noch eine Tagſatzung in Baden, wo man ſich beſonders über die Schmähungen, welche Reformirte fortwährend von Katholiſchen zu erdulden hätten, beklagte, ohne Erfolg geblieben war, da wurde

Zwingli beinahe ungeduldig, daß nicht nachdrücklicher eingeschritten werde. „Kein Heil mehr," predigte er, „bis die Reform überall durchdringt. Schon lang hätten ihre Feinde nachgeben müssen, hätte man unter uns selbst alle Lauen, alle Gleichgültigen, alle heimlichen Verräther abgeschafft. Gegen diese muß man einschreiten unermüdet, unerbittlich. Unsere Verbündeten müssen dahin gebracht werden uns zu unterstützen, damit sie nicht durch sträfliche Unthätigkeit uns mit ihnen hinabziehen in den Abgrund."

Auf den Vorschlag Berns begnügte sich der kriegerisch gesinnte und zum Krieg rüstende Rath von Zürich einstweilen damit, daß, um die fünf Orte mürbe zu machen, die „Sperre der Lebensmittel" über sie verhängt, d. h. die Zufuhr abgeschnitten wurde. Zwingli tadelte offen diese halbe und gehässige Maaßregel sogar auf der Kanzel, indem er sagte: Wer so verwegen ist, den Andern ins Angesicht „Lügner" zu heißen, muß Wort und Faust lassen zusammengehn. Schlägt er nicht, so wird er geschlagen. Ihr von Zürich schlagt den fünf Orten den Proviant ab als Uebelthätern. Da sollt ihr alsbald den Streich folgen, nicht die armen Unschuldigen hungern lassen. Weil ihr aber still sitzt, als habet ihr nicht genugsam Ursach zur Strafe, so nöthigt ihr sie, euch zu schlagen und zu strafen, und dieß wird auch geschehn." — Wirklich riefen die Erbitterten bald: „Wir müssen sie eben selbst holen, die Lebensmittel, die man uns so unmenschlich verweigert!" — Sogar die heimlichen Anhänger der Reform und Viele aus dem eignen Volk erklärten: „Das ist uneidgenössisch. Nie hätten unsere Vorfahren so gegen einander gehandelt. Wenn Einzelne gefehlt, warum sollen dann Alle, auch unschuldige Weiber und Kinder es büßen?" — Sogar in Zürich nahm bald die Mißstimmung überhand; die Feinde Zwingli's, dem natürlich alle Schuld aufgebürdet wurde, traten wieder offener hervor, und reizten bald auf diese, bald auf andere Weise zur Unzufriedenheit. „Deß kam er," schreibt Bullin-

ger, „den 26. Juli für Räth und Burger, und erzählt, wie er jetzt im eilften Jahr das heilige Evangelium geprediget und ſie väterlich mit ganzen Treuen gewarnt und unter anderem gründlich, viel und dick angezeigt, was Uebels ihnen und gemeiner Eidgenoſſenſchaft daraus erfolgen würde, wenn die fünf Orte, d. i. der Haufe der Penſionär die Oberhand gewinne. Das Alles gelte bei ihnen nichts. Man ſehe ja, daß man im Rath immer noch ſolche habe, denen das Blutgeld nicht verleidet, die der fünf Ort beſte Freunde und dem Evangelio Feind ſeien. Uebel halte man ferner der Stadt Haus, und es ſei wenig Gutes zu erwarten. Und weil ihm und der Wahrheit nicht gefolgt werde, er aber fortwährend an allem Unglück müſſe ſchuldig ſein, ſo nehme er jetzt Urlaub.“ —

Da der Rath mehr Unterſtützung und Entſchiedenheit verſprach, ließ ſich Zwingli, nachdem er drei Tage Bedenkzeit genommen, bewegen, in ſeinem Amte auszuharren. Von da an ſchien er zu ahnen den nahen Tod. Um die Berner zu größerem Eifer zu entflammen, begab er ſich ſelbſt nach Bremgarten, wo die unermüdlichen Vermittler abermal eine Ausſöhnung zwiſchen den feindlichen Partheien zu erzwecken ſuchten. Die Berner verſprachen ihr Beſtes zu thun. Bullinger begleitete den ſcheidenden Reformator bis vor die Stadt hinaus, wo dieſer ihm, ungewöhnlich bewegt, das — letzte Lebwohl ſagte, indem er weinend dreimal die Worte wiederholte: „Bewahr dich Gott, lieber Heinrich, und ſei getreu am Herrn Chriſto!“ — Am folgenden Tag betrachtete Zwingli vom Kirchhof zum großen Münſter aus den Cometen. Was bedeutet er wohl? fragte der Abt Müller von Wettingen. „Mich, mein Georg,“ antwortete Zwingli, „mich und manchen Ehrenmann wird es koſten. Die Wahrheit und die Kirche werden Noth leiden, aber Gott wird ſie nicht verlaſſen.“ — Von der Kanzel predigte er: „Du willſt den Uebermuth nicht ſtrafen, Zürich. Wohl denn! ſo wirſt du geſtraft werden; ein Zaunſtecken wird auf deinem Kopfe zugeſpitzt werden;

bereits gemacht ist die Kette, die mir und manchem frommen Zürcher den Hals abdrehen wird. Dennoch wird Gott sein Wort erhalten, und dennoch der Uebermuth sein Ende finden." —

Uebrigens blieb Zwingli stets standhaft und entschlossen, und schrieb noch zu Ende des Augustmonats an Conrad Som von Ulm: Ich stehe unerschrocken, auf Alles gefaßt, und suche meine Stütze in Gott." Im September wurden die kriegerischen Bewegungen der fünf Orte, die aus Italien und von Luzern her Unterstützung erhielten, lebhafter, bedrohlicher. Zürich erließ ein Manifest an alle Eidgenossen, in welchem es sich zur Versöhnung bereit erklärte, wenn nur die Lästerer gestraft und der Landfriede im rechten Sinn, daß nämlich die freie Predigt des Evangeliums überall gestattet sei, gehalten werde. Die Aufforderung sich zu waffnen, fand wenig Anklang. Bern bat auf's Neue, nichts zu übereilen. In Zürich selbst herrschte Rathlosigkeit und Verrätherei. Ermuthigt beschlossen die Katholischen zu Brunnen am 9. Oktober den Angriff. Die Gränzorte schickten Boten um Boten nach Zürich und baten um Hülfe. Allein das Volk bezeugte wenig Lust zum Kampfe und die Führer waren verzagt. Nur Zwingli hielt sich aufrecht, doch hauptsächlich im Hinblick auf ein zukünftiges Leben, und damit suchte er auch seine Umgebung zu ermuntern. So sprach er, kaum vier Tage vor seinem Tod, vom Catheder aus: „Nur das ist unser wahres Eigenthum, Gott, den kein Tod und keine irdische Macht uns entreißen kann, zum Freunde zu haben; — ich werde meinen Erlöser nie verläugnen." So schrieb er in seiner letzten Schrift: „Die erfechten den schönsten Sieg, die handeln und nicht blos zuschauen. Darum Muth bei den Drangsalen und Gefahren, durch welche die heilige Sache des Evangeliums erst recht auflebt! Mögen Andere der Frucht unserer Arbeit sich erfreuen! Wir, wir werden Ruhe finden im Himmel."

Als endlich nach langem Wanken die gesammelte Mannschaft aufbrach, schloß sich auch Zwingli dem bewaffneten Zuge

an. Ergreifend war ſein Abſchied von Weib und Kindern. „Sie merkten wohl," erzählt Bullinger, „daß er ſich nicht wieder heimſchätzte." — Anna Reinhart bewährte den Heldenmuth der Chriſten, — wie ſpäter bei der Nachricht von ihres Gatten Tod, — durch ſtille Ergebung. — Ein Winterthurer, der im Zuge nicht gar fern von Zwingli ritt, berichtete, daß er ihn gehört habe, mit großer Inbrunſt beten, für ſich ſelber und beſonders für die Kirche Chriſti. Während die heranrückenden Krieger erſchöpft auf der Höhe des Albis ausruhen mußten, erklärte Zwingli, der die Vorausgezogenen und die Bewohner der Gegend mitten im Gefechte ſah: „Ich, in Gottes Namen, will zu den biederen Leuten hin, mit ihnen ſterben, oder ſie retten helfen," und eilte vorwärts. Bei Cappel brachte die Uebermacht der Feinde, ihr geordnetes Zuſammenwirken die Reformirten in höchſte Gefahr. „Die Rüben ſind geſalzen, Meiſter Ulrich," ſpöttelte ein ihm nicht beſonders gewogener Nachbar gegen Zwingli, „wer wird ſie eſſen?" „Ich," entgegnete Ulrich, „und noch mancher Biedermann, die wir hier ſtehn in Gottes Hand, deß wir lebend ſind und todt." Zugleich rief er auch Andern mit kräftiger Stimme zu: „Fürchtet euch nicht! Wenn wir auch leiden, ſo leiden wir für die Sache Gottes. Rufet zu ihm, er wird uns und die Unſeren ſtärken." —

Schon war es Abend nach heißem Tag, das Schlachtfeld bedeckt von gefallenen Zürchern. Eben war Zwingli daran, einem neben ihm Niederſinkenden freundlich zuzuſprechen, da traf ihn ein Stein ſo heftig, daß er ſelber ſank. Der Steinwurf war ſo gewaltig, daß der, als Siegeszeichen nach Luzern (und im Jahre 1848, nach Vollendung des Sonderbundskrieges wieder nach Zürich zurück-) gebrachte Helm, die Spur davon zeigte. Der Gefallene erhielt noch einige Stiche in die Schenkel. „Den Leib können ſie tödten, die Seele nicht!" ſoll er geſagt haben als letztes Wort. Da die Sieger darauf das Schlachtfeld unterſuchten, fanden ſie auch Zwingli, der mit dem Ange-

ſicht auf der Erde lag. Ein katholiſcher Schriftſteller aus jener Zeit (Salat von Luzern), rühmt den Glaubenseifer Derer, die nach den gefallenen Feinden ſich umſahen: „Sie fragten die, ſo mit dem Tod rungen, ob ſie begehrtend zu beichten und der h. Sakramenten, dero etlich antwortend, ja! und alſo nach chriſtlichem Gebrauch verwahrt wurdend und ſturbend als fromm Chriſten. Andre, ſo ſie gefragt wurdend, gabend Zeichen, nein! Die ließ man denn alſo wie unglaubig Hund ſterben, oder etwa gab einer einem einen Stich oder Streich, damit ſie deſto eher zum Teufel — mit dem ſie mit allen Vieren fochten — geführt würden.“ — So wurde auch Zwingli umgewendet und aufgefordert zu beichten. Er ſchüttelte das Haupt und bezeugte damit wiederholt, er wolle nicht. „So ſtirb denn, hartnäckiger Ketzer!“ ſchrie Hauptmann Volkinger von Unterwalden, und gab ihm den Todesſtreich.

Der fanatiſche Haufe hielt nun Rath, wie man am Todten ſich rächen könne. Die Einen ſchlugen vor, man ſolle ſeinen Leib zerſtücken in fünf Theil, und jedem der fünf Orte ein ſolches zuſtellen. Die Andern verlangten, daß der Leichnam verbrannt und die Aſche dem Winde preisgegeben werde. Die höchſte Aufregung, die furchtbarſten Drohungen erregte die Anſicht des Schultheiß Golder, des Ammann Thoß, welche ermahnten, die Todten ruhen, Gott richten zu laſſen. Die Vertreter dieſer Meinung mußten den Platz verlaſſen. Die Trommel verſammelte eine größere Schaar. Es wurde ein Ketzergericht angeordnet, und nach Urtheil deſſelben der Leichnam Zwingli's von dem Scharfrichter Luzerns geviertheilt, dann verbrannt, deſſen Aſche mit der getödteter Schweine vermiſcht, ausgeſchüttet, zertreten, zerſtreut.

Doch gab es auch unter den katholiſchen Siegern ſolche, die mehr menſchliches Gefühl hatten, die den überwundenen Feind ehrten und ſeinen großen Eigenſchaften Anerkennung zollten. Dem Bartholomäus Stocker von Zug, der den Gefallenen

auch aufgesucht, gewährte es wahre Freude, recht oft zu erzählen: „Zwingli sei in seinem Angesicht, an Farbe und Gestalt nicht einem Todten, sondern einem Lebenden gleich gewesen. Ja, er habe gerade so ausgesehen, wie wenn er gepredigt, so daß er sich ob ihm verwundert." — Als Hans Schönbrunner, ehmaliger Conventherr zu Cappel, den überwundenen, von der blinden Menge gelästerten und verdammten Gegner betrachtete, konnte er seine Thränen nicht zurückhalten und sprach: „Welches auch dein Glaube gewesen: ich weiß, daß du ein redlicher Eidgenosse warst. Sei Gott deiner Seele gnädig!" —

So starb also Zwingli auf offenem Feld, wie er gelebt hatte, protestirend gegen schriftwidrige Gebräuche, innig festhaltend an Dem, durch den er Zugang fand beim Vater, freudig das Leben zum Opfer bringend für seine Ueberzeugung, im festen Vertrauen auf Den, der die Seele erretten kann zum ewigen Leben. — Die Schriften und die Thaten dieses einfachen, freimüthigen, aufrichtigen Mannes geben uns ein ziemlich vollständiges Bild seines inneren Wesens. Um ihn richtig zu beurtheilen, dürfen wir nie vergessen, daß er als republikanischer Bürger von Jugend auf gewöhnt war, an der Entwicklung des Staates, an politischen Fragen überhaupt, den lebendigsten Antheil zu nehmen. Er that dieses auch mit immer mehr Interesse und Hingebung, überzeugt, daß zum Gedeihen eines Freistaats gründliche religiöse Bildung des Volkes, ein ungehemmtes Walten des evangelischen Geistes unerläßlich sei. — Daß er es gut und redlich meinte mit dem Vaterland, das geben auch seine Gegner zu; daß er von seinem Eifer zu weit sich hinreißen ließ — bis zur Anwendung von Waffengewalt, können auch seine Freunde nicht bestreiten. Er mußte das büßen mit martervollem Tod. Für die Treue und Ausdauer, womit er der Wahrheit den Sieg zu verschaffen suchte, setzte ihm an jener Stelle, dreihundert Jahre später, die dankbare Nachwelt ein freundliches Denkmal.

Gedichte eines Ungenannten.

(Vom Verfaſſer der „Lieder des Leides.")

1. Die heilige Woche.

Sonntag.

Es iſt der Sonntag uns zum Sonnenſchein gegeben,
Nicht für die äußre Welt, nein, für das innre Leben;
Iſt es dann hell und klar im Innern erſt geworden,
So wird es hell und klar an allen End- und Orten.

Montag.

Es kann nicht immerdar die Sonn' am Himmel ſtehen,
Die Erde muß ſich drehn mit Thälern und mit Höhen;
Wir müſſen fürbaß gehn, und oft uns froh beſcheiden,
Wenn nur im Mondenſchein die Sonn' uns will begleiten.

Dienſtag.

Wir ſind in dieſer Welt, und müſſen Alle dienen;
Es iſt die Königin die regſte nur der Bienen;
Der Eine dient als Sklav', ein Andrer dient um Lohn,
Und nur der Glücklichſte dient als des Hauſes Sohn.

Mittwoch.

Es fleugt dahin die Zeit, die Woch' iſt weit geſchritten;
Sind wir mit unſrem Werk auch wirklich in der Mitten?
Iſt es auch halb gethan, ſo iſt's kaum angefangen;
Am Ziele nur der Bahn ſind Kronen aufgehangen.

Donnerstag.

Nur ſelten donnert es am großen Himmel oben,
Das will der kleine Menſch gerade gar nicht loben;
Er donnert und er blitzt, ſo gut es nur mag gehen,
Statt wie ein blauer Tag ins Leben frei zu ſehen.

Freitag.

Wozu nur all die Müh'n, die Tage dieſer Erden? —
Damit wir immerdar nur freier mögen werden;
So recht im Innern frei, und mehr an Gott gebunden:
Das iſt der wahre Sinn von unſern Erdenſtunden.

Sonnabend.

Die Woche geht zu Ende, zu Ende nicht die Zeit;
Nah iſt das Ziel, und doch ſo gar unendlich weit;
Kurz iſt des Menſchen Lauf, wir Erdenkinder theilen
Die große Ewigkeit in kleine enge Zeilen,
Und wer den Augenblick am weiſeſten verſteht,
Das iſt der Wandersmann, der grad zum Ziele geht.

---

2. An die Erzürnten.

O ſagt euch freundlich guten Tag,
Umfaſſet euch mit warmen Händen!
Wer weiß? — bis zu dem Abend mag
Das Blatt noch wunderbar ſich wenden.

Noch ſind die Sehnen ſtark und ſtraff,
Ihr ſonnet euch in Blüthentagen;
Oft hängt am Abend welk und ſchlaff
Die Hand, am Morgen ausgeſchlagen.

O ſagt euch freundlich gute Nacht,
Gebt euch den Bruderkuß, ihr Brüder!
Gar Mancher legt zum Todesſchlaf
In ſeiner kurzen Ruh ſich nieder.

Was euch entzweit, das seid nicht ihr, —
Ihr könnet euch nur sehn und lieben;
So blickt euch an! — es wird, es muß
Der Dämon in sein Nichts zerstieben.

Der Weg ist weit, den Menschen ziehn;
So sprecht: Der Herr mög' dich bewahren!
Dem fremdsten Wandrer ruft man zu,
Er möge wohl und friedlich fahren.

---

3. Ebbe und Fluth.

Ich steh' in Gottes Hand;
Würd' mich der Herr nicht tragen,
Ich läg in Nichts zerschlagen,
Ein Trümmer an des Lebens Strand.

Nun seh ich überall
Sein freundlich Antlitz leuchten,
Wie aus der Welle feuchten
Spiegeln die Sonne tausendmal.

Dumpf rauscht empor das Meer;
Vom Grund, auf dem sie ruhten,
Steigen empor die Fluthen
Und rollen hoch und höher her.

Wer hat das Meer bewegt?
Wer hieß empor es wallen,
Und ließ es wieder fallen,
Wenn seine schwache Stunde schlägt?

O Herz, wie gleichest du
Den wandelbaren Wellen!
Zum Himmel willst du schwellen, —
Dann kommt die Ebb' und todte Ruh.

Das hat der Herr vollbracht,
Der Herz und Meer beweget,
Der Wellen thürmt und leget,
Mich sterblich und unsterblich macht.

Er laſſ' zur Zeit der Fluth
Nicht thöricht mich vermeſſen,
Und in der Ebbe nie vergeſſen,
In welchem Born mein Leben ruht!

---

4. Ein Sterbender an Gott.

Gebrochen iſt der Sturm,
Und mit dem Sturm mein Herz;
Ich ſtand ſo ſtark in Dir
Im ungeheuren Schmerz.

Der Sturm der Zeitlichkeit
Währt eine kurze Weil',
Und führt das Glaubensſchiff
Zum Ziel in größter Eil.

Das Meer iſt hinter mir, —
Ich ſteig' ans Rettungsland,
Du aber grüßeſt mich
Und nimmſt mich bei der Hand.

---

5. Schlaf und Tod.

Wären die Menſchen weiſe, ſie hätten vom Schlafe ſchon lange Sterben gelernt, und darauf wären ſie ſelig erwacht.
Sinket die Sonne, ſo nimmt uns die Nacht die Erde, die Menſchen,
Und die Ewigkeit thut leuchtend am Himmel ſich auf.

---

6. Sprache der Todten.

Stumm iſt der Todte. Was klaget ihr ſo? geſprochen genugſam
Hat er; wollt ihr denn nicht endlich ſein Schweigen verſtehn?

---

7. Seliger Muth.

Hinein, hinein in Kampf und Schmerz!
Was zitterſt du, o Menſchenherz?
Umarme freudig Kampf und Noth
Das Leben und den dunklen Tod.

O ring mit Gott mit ſtarkem Arm,
In jeder Luſt, in jedem Harm!
In finſtrer Nacht, in tiefſtem Weh,
Da ſinkt der Strahl von ſel'ger Höh'.

Da blitzt, wie einſt das Wort gebot,
Das Licht hervor rubinenroth.
Greif nach dem Kranz, o komm hervor,
Schreit' kühnlich durch des Todes Thor!

Zeuch aus aus deinem engen Zelt,
Heraus in Gottes freie Welt!
Was läßſt du, Sel'ger, denn zurück?
Zerſtückten Schmerz, zerſtücktes Glück.

Hier göttlich Weh und Jubelklang,
Ein ew'ger ſel'ger Brautgeſang.
Nicht wahr? es wallet wunderſchön
Durch Flur und Wald, durch Thal und Höhn!

Die Bruſt iſt weit, der Athem geht,
Wie Morgenwind von Alpen weht.

Wo iſt ein Schmerz, wo iſt ein Tod,
Der ferner noch dein Herz bedroht,
Wenn Sünden, Wunden, Tod und Nacht
Nur Gottes Reich an's Licht gebracht?

---

8. Abſchied vom Leben.

Leb wohl, leb wohl du ſchöne Welt,
Mein Herz iſt müd und ſchwer;
Lebt Alle wohl auf Wiederſeh'n,
Fahrt wohl, ich kann nicht mehr!

Du heilig Land, das mich geliebt
Und tauſendfach erfreut,
Mir einen Gott und Himmel gab
Und ſüßes Weh und Leid, —

Und manche ſel'ge Menſchenbruſt
An meine Bruſt gelegt,
In leichtem Spiel, in hohem Ernſt
Mich namenlos bewegt, —

Den Hut der Freiheit auf das Haupt,
Den Stab mir in die Hand,
Zu herrſchen und zu walten gab
Froh über Meer und Land!

Leb wohl, leb wohl, du heilge Welt,
Die mir den Heiland gab,
Und Sühne in mein ruhig Herz,
Unſterblichkeit in's Grab!

Er ging im Tode mir voran,
Er reich' mir ſeine Hand! —
Die Kluft iſt tief, mein Gang iſt Nacht, —
Hinüber in ſein Land!

---

9. Die große Gemeine.

Einen ſeh' ich um den Andern
Wandern fort aus dieſer Welt,
Einen folgen um den Andern
Nach der Reih', die Gott beſtellt.

Dem, der weinet, dem, der klaget,
Sehnend blickt dem Andern nach,
Folgen bald auch Blick und Thränen,
Stilles Sehnen, lautes Ach.

Aller Stunde hat geſchlagen;
Bald erſchallt des Führers Ton,
Und ich ziehe mit den Andern
Von den Anderen davon.

Abgebrochen wird die Hütte,
Das beweglich leichte Zelt,
Und die Sterne ſind zur Leuchte
Durch die Wüſte ſchon beſtellt.

Wollt ihr zagen, wollt ihr weilen?
Wollt ihr ohne Kampf die Kron?
Wills der Sünder beſſer haben,
Als des Menſchen reiner Sohn?

Das Geheimniß unſres Lebens
Ward noch keinem Sinne klar,
Und ſein wunderſamer Schlüſſel
Liegt auf jeder Todtenbahr.

Auf die Wiege, auf die Bahre
Fällt der helle Sonnenſchein;
Engel ſchweben um den letzten,
Engel um den erſten Schrein.

In den erſten Schlaf, in letzten
Tönet ein unſterblich Lied, —
Und ein heilig Volk von Brüdern
Grüßet froh das neue Glied!

10. An einen Unglücklichen.

Dunkel, dunkel deine Tage,
Dunkel, dunkel allerwärts; —
Leg dein zitternd Herz voll Klage
Feſt an deines Heilands Herz!
Wo die Wolke, iſt der Himmel,
Wo die Nacht, der Morgen nah',
Und erlöſchen muß die Sonne,
Naht die ew'ge Gloria!

11. Das Begräbniß.

Senkt ihn ein, ſenkt ihn ein
Ins kühle Grab,

Den dunklen, blaſſen Tod!
Kein Leben ſinkt
In die Gruft hinab, —
Es funkelt im Morgenroth!

Kein Leben ſchlummert
Im Grabe tief,
Es athmet frei im Licht.
Wenn die Palme rührt
An des Himmels Blau,
Die enge Scherbe bricht.

---

12. Die Einſamkeit.

So wie ich einſam bin,
Bin ich mit Gott allein;
Das iſt ein ſüßer Troſt,
Mit Ihm allein zu ſeyn.

Da ſprech' ich ohne Scheu
Zum Vater als ein Sohn,
Nicht als ein Wurm und Knecht
Hinauf zu ſeinem Thron.

O welche gute Stund',
Da Gott zu Einem ſpricht,
Und unſer eigen Herz
Zur Antwort zögert nicht!

Im Garten geht der Herr, —
Ich gehe fröhlich mit,
Und merk' auf jedes Wort
Und merk' auf jeden Tritt.

Er ſelber bricht die Frucht
Mir der Erkenntniß ab;
Da iſt ſie Lebensfrucht,
Und führet nicht ins Grab.

Da geht das Auge auf,
Da wird es licht und hell;
Da ſchaut man tief im Fels
Der reichen Adern Quell;

Schöpft aus dem tiefſten Born,
Der unerſchöpflich quillt,
Der kranker Brüder Durſt
Und heißes Sehnen ſtillt.

Wenn ſolchen Honigſeim
Die Einſamkeit bringt ein,
Sollt ich nicht herzlich gern
Mit Gott alleine ſeyn?

---

13. Morgengebet.

Von einer Morgenwache zu der andern
Ruf ich zu Dir, Herr, meines Lebens Licht!
Wie kann ich ſeh'n, wie kann ich vorwärts wandern,
Entziehſt Du mir dein gnädig Angeſicht?,
Nacht iſt in mir, und Nacht iſt rings um mich,
Verbirgſt Du mir, o meine Leuchte, Dich.

Was hab ich denn, was ich nicht hätt' empfangen?
In bittrer Armuth ſtünd ich nackt und bloß,
Allein mit meinem Sehnen und Verlangen,
Gieß'ſt Du mir nicht die Fülle in den Schooß,
Du meine Wolke in der Sonne Pracht,
Du meine Feuerſäule in der Nacht!

Wer hat des Lebens Thor mir aufgeſchloſſen,
Als deine milde, güt'ge Vaterhand?
Ich bin aus Nichts und bin aus Gott entſproſſen,
Und Erd' und Himmel ſind mein Heimathland:
Ich will auf Erden zu dem Himmel geh'n;
Hier darf ich ahnen, dort Dich wiederſeh'n.

O heller Tag, o neuer Schöpfungsmorgen!
O ſüßes, heil'ges, allgewalt'ges Licht!
Was erſt noch lag in dunklem Grund verborgen,
Hervor zu ſeines Daſeins Fülle bricht.
Ich Glücklicher! die ganze Welt iſt mein
In meines Gottes warmem Liebesſchein.

Und wenn ſie höher ſchwillt, des Tages Hitze,
Und Gang und Arbeit werden hart und ſchwer,
Sich ſammeln ſtill des Ungewitters Blitze
In zorngeballtem, finſtrem Wolkenheer:
Ich freue mich der hehren Majeſtät,
Die durch die Welt im Siegeswagen geht.

Dein bin ich, Herr, dein will ich ewig bleiben!
Ich laß Dich nicht, du ſegneteſt denn mich;
Und mag die Welt in Sturm und Wogen treiben,
Und ſcheitern und zum Abgrund neigen ſich:
Ich ſtürze nicht zum Abgrund mit hinab, —
Es hält mein Gott mich über Tod und Grab.

Und wie mit ſeinen bunten, goldnen Spangen
Der Regenbogen ſchimmernd Meer und Land
In ſtillem Frieden tröſtend hält umfangen,
Als wie mit einem theuren Liebesband:
So legt um jedes Dunkel, jedes Leid,
Die Hoffnung ſtill ihr lichtes Feierkleid.

Will es dann endlich Abend um mich werden,
Brich noch einmal, du Gotteslicht, hervor,
Und trage mich zum Himmel von der Erden
Mit deinen Strahlen schöpferisch empor;
Laß du mich nicht in Nacht und Dunkel stehn,
Laß mich von einem Licht zum andern gehn!

---

14. Nachtgebet.

Du hast genug in Staub gesehn,
Blick aufwärts zu des Himmels Höh'n!
Du hast dein Tagewerk vollbracht, —
Dir selbst gehört die stille Nacht.

Weißt du denn selber, wer du bist?
Du bist ein Geist, du bist ein Christ?
In tiefer Nacht ein Wandelstern,
Erleuchtet von dem Strahl des Herrn.

Wie löst sich leise Schmerz und Klag'
Vor einem solchen ew'gen Tag!
Und nur die ernste Frage blieb:
Wars seine Bahn, die ich beschrieb?

O birg, du Nacht, im Schatten mich,
Daß ich so oft von ihr entwich,
Daß ich so manches Meteor
Zog meines Gottes Sonne vor!

Und wenn ich ging auf rechtem Pfad,
War es mein Wille, meine That? —
Herr, deine Macht hat mich gelenkt
Und mir die rechte Bahn geschenkt.

Ich leg' zur Erde mein Gewand:
So legt man einſt mich in das Land.
Legt' ich ſchon jetzt für immer hin,
Was mich beſchwert im Weiterzieh'n!

Viel Tauſend ſchlafen noch mit mir;
Zieh auch im Schlaf uns, Herr, zu Dir.
Ein jeder Tag beſchließt den Lauf, —
Nimm meinen Geiſt, o Vater, auf!

15. Wiederſehen.

Wir ſind zu früh vom Vaterhaus gegangen,
Und kennen nun das theure Antlitz nicht;
Wir ſuchen und wir fragen mit Verlangen
Die Erde und die Sonne und das Licht;
Die Blume ſoll uns das Geheimniß ſagen,
Verkünden ſoll es uns Kryſtall und Stein,
Der Adler in den Lüften ſoll es tragen,
Und rauſchen es die Quelle und der Hain; —
Doch was ſie uns auch immer lehren kennen,
Sie wiſſen uns das Beſte nicht zu nennen.

Und jeder Wandrer, dem wir hier begegnen,
Wir fragen ihn mit Blicken und mit Mund,
Und möchten ihn mit tauſend Gaben ſegnen,
Thät' er uns dieſes höchſte Räthſel kund.
Ein Menſchenantlitz mit des Gottes Siegel,
Trägt es denn nicht des ew'gen Vaters Bild?
Glänzt nicht auch jetzt noch im zerbroch'nen Spiegel
Ein Strahl von oben aus dem Auge mild?
Doch heißer nur entflammt er unſer Sehnen,
Mit unſern miſchen ſich der Brüder Thränen.

Oft ringt, von hoher, sel'ger Andacht trunken,
Der Geist gewaltsam mit Erinnerung;
Noch scheint das Glück, der Schleier fast gesunken,
Zum Himmel trägt uns heil'ger Ahnung Schwung;
Gott ist uns nah, und schauernd schon berühren
Den Saum wir seiner ew'gen Herrlichkeit,
Und göttliche Gedanken adlergleich entführen
Uns weit hinweg von allem Raum und Zeit. —
Ein Lüftlein fällt uns, und im Staube liegen,
Die sich vermessen, erst so hoch zu fliegen.

Nicht Waisen sind wir in dem fremden Lande,
Des Vaters Güte grüßt uns allerwärts;
Es weben heimisch süße Liebesbande
Um unser Leben sich und unser Herz;
Es lagern sich um uns des Himmels Mächte
In tausend von Gestalten, weit und breit;
Doch in den Jubel unsrer Erdennächte
Ertönt das Alphorn aus der Ewigkeit, —
Auf fahren wir vom lauten Freudenmahle,
Als wie getroffen von des Blitzes Strahle.

Hier stürzt ein Freund, dort sinkt ein andrer nieder, —
Und immer weiter geht der Wanderzug;
Es lichten sich je mehr und mehr die Glieder,
Und immer ist des Jammers nicht genug,
Die Mühe will, die Sünde will nicht enden;
Doch näher sind wir schon der Gottesstadt,
Und immer stiller, immer froher wenden
Wir uns zu ihr, die Er verheißen hat.
Bald tönt auch uns der Freudenruf der Frommen:
„Wir Menschenkinder dürfen wieder kommen!"

16. Heiliger Krieg.

Eins mit Dem, der mich erſchaffen,
Mit dem Urgrund meiner Kraft,
Greif ich fröhlich zu den Waffen
Einer ſtarken Ritterſchaft.

Allwärts Kampf und Streit hienieden,
Stoß auf Stoß, und Schlag auf Schlag,
Kämpfen wir um Ruh und Frieden
Raſtlos bis zum letzten Tag.

Glaube nicht, du kämpfſt alleine!
Sieh den ganzen heil'gen Bann,
Und in muthigem Vereine
Freund an Freund und Mann an Mann!

Was Gott will, das muß geſchehen; —
Will ich, was der Höchſte will,
Was kann mir dann widerſtehen?
Darum, Herz, ſei feſt und ſtill, —

Wachſam, nüchtern, unverdroſſen,
Wie ein ächter Kriegesheld!
Dicht von Feinden auch umſchloſſen,
Bleibt uns dennoch Muth und Feld.

Er voran von Sieg zu Siege,
Herzog unſrer Seligkeit, —
Stehen wir im heil'gen Kriege
Auch zum Tode gern bereit!

Und wir folgen Ihm, die Glieder
Dem geliebten, theuren Haupt;
Sterbend wird uns Alles wieder,
Was das Leben uns geraubt.

Schwingt die Waffen, deckt die Glieder!
Seht ihr seinen Gottesblick?
Auf, und singet Siegeslieder
Und vollendet das Geschick!

---

17. Charfreitag.

Ich sink' an seinem Kreuze nieder
Und knie mit Maria hin;
Wir alle sind ja Schwestern, Brüder,
Ein Leid beweget unsern Sinn.

Da hängt Er zwischen Erd' und Himmel,
Der Sohn, der Erd' und Himmel schuf! —
Ein rohes, tosendes Getümmel
Verschlingt fast seinen Abschiedsruf.

Ich hab' Ihn mit ans Kreuz geschlagen,
Und klage mich deß jammernd an,
Er aber betet ohne Klagen:
„Sie wissen nicht, was sie gethan!"

Der Reiter stirbt, der Herr des Lebens
Er stirbt für uns den Menschentod. —
Laß ihn nicht sterben, Mensch, vergebens! —
Der Herr des Lebens ist dein Gott! —

Da faßt ein Jubel sonder Gleichen
Im Schmerz die Seele wunderbar,
Durch dunkle Wolken niederreichen
Sieht man den Himmel rein und klar.

Vergeben sind sie uns, vergeben,
Die Sünden unsrer Erdenluſt;
Ein himmlisch Weinen, Danken, Beben
Erfüllt die sturmzerriſſ'ne Bruſt.

Aufs Neu' geschenkt sind wir uns Alle,
Das Lied des Heils steigt himmelwärts,
Und den entsühnten Brüdern falle
Entsühnt ich selber an das Herz.

---

18. Himmelfahrt.

Mein Herz, sei frisch und wohlgemuth,
Halt frohe Himmelfahrt!
Was auch von Sorgen auf dir ruht,
Was Dir sei aufgespart:
Siehſt du den Herrn in lichtem Glanz
Empor zur Heimath ziehn? —
Faß seines Abschieds Segen ganz,
Laß alles And're fliehn!

Nun iſt's ein dünner Wolkenflor,
Der uns vom Jenseits trennt;
Die Liebe hebt ihn kühn empor,
Die keine Grenze kennt.
Was dieses Leibes Auge hält,
Die Treue hält es nicht; —
Sie sieht durch diese Schattenwelt
Des Vaters Angeſicht.

Des Sohnes Kraft und Herrlichkeit
Gieng in den Himmel ein;
Er nahm gefangen dieſe Zeit
Und ihre Sünd' und Pein;
Wir aber, wir, wir athmen frei
Und ſchaun Ihm ſelig nach,
Wie Er für uns in ſeiner Treu'
Durch alle Feſſeln brach.

Er nimmt ſein Gnadenregiment
Allmächtig in die Hand,
Und faßt den Anfang und das End'
An Einem Liebesband.
Nun, Hölle, ſchweig! nun ſtirb, o Tod!
Was ſeid ihr ferner mehr,
Als ein nach letzter Kampfesnoth
In Staub getret'nes Heer?

Nun wiſſen wir erſt, wer Er iſt,
Und wer wir ſelber ſind,
Und was in dieſer Erdenfriſt
Soll jedes Menſchenkind;
Und daß Er immer wieder kommt
Bis zu dem großen Tag,
Und Alles, was uns dient und frommt,
Uns nirgends fehlen mag.

Anbetung, Preis und Dank und Lob
Dem, der das all vollbracht,
Den Stein von unſrem Grabe hob
In ſeiner Heilandsmacht,
Und, wie Er, mit dem Vater Eins,
Ein ſelig Leben führt,
Auch von den Seinen allen keins
Aus Blick und Hand verliert! —

19. Der Kranke am Teich Bethesda.

Nicht Einer hat ſich ſein erbarmt
In acht und dreißig langen Jahren;
So ſchrecklich lag er da verarmt
Inmitten vieler hundert Schaaren. —
So oft der Engel niederſtieg,
Den Teich des Heiles zu bewegen:
Für ihn allein, den Aermſten, ſchwieg
Der immer neue Gottesſegen.

Sie alle gingen ihm voran,
Entſtiegen heil dem Gnadenbade;
Was hat vor Allen er gethan,
Daß kein ſolch Loos traf ihn gerade?
Nicht Einer hat die Hand bewegt
Von den Geheilten, den Geſunden,
Ihn in die Gnadenfluth gelegt
Mit ſeinen tiefen Schmerzenswunden.

Und neidlos ſtille liegt er da,
Zerdrückt im Auge ſeine Thränen; —
Wie weh ihm ſtets aufs Neu' geſchah, —
Er harrt in Hoffen und in Sehnen.
Da kommt der Herr ſo mild und groß, —
Ein Blick, Ein Wort macht ihn geneſen;
Er geht dahin von Sünde los,
Viel ſtärker, als er je geweſen!

Du armes Herz, das ungeſeh'n
Verblutet ſtill an ſeiner Wunde,
Von deſſen ſtummem Hülfefleh'n
Kein ſterblich Aug und Ohr nimmt Kunde:

Harr' aus in Glauben und Geduld!
Auch deine Stunde wird noch ſchlagen, —
Dann wird der Herr mit Vaterhuld
Zum Quell des Heiles ſelbſt dich tragen!

Was dir im Leben angethan,
Es wird ſich ſchnell und milde löſen;
Frei ſchauſt du wieder himmelan
Von allem Uebel, allem Böſen;
Was Fleiſch und Blut dagegen ſprichi,
Was du geduldet und gelitten:
Um alle Schätze gibſt du nicht,
Was du im tiefſten Schmerz erſtritten!

---

20. Der Schatz.

Haſt du den Schatz noch nicht gehoben,
Der tief in deinem Acker liegt?
Noch immer ſucheſt du ihn oben,
Wo ſich die goldne Aehre wiegt?
Du mußt die Pflugſchaar tiefer ſetzen,
Hinab bis auf den rechten Grund:
Da wird ſich Aug' und Herz ergötzen
An deinem wunderbaren Fund.

Noch iſt der Acker nicht dein eigen,
Bis du den Schatz gehoben haſt,
Und eilſt, dem Eigner dich zu zeigen
Mit deines Kleinods ſüßer Laſt,
Und all das Deine dran gegeben
Für dieſes Eine hohe Gut,
In dem für dies und jenes Leben
Der Schatz von allen Schätzen ruht.

Der reiche Gott in ſeinen Gnaden,
In dich hat Er den Schatz gelegt,
Und dich ſo freundlich eingeladen,
Zu nehmen, was Er in ſich hegt. —
Du ſollſt dich friſch und munter rühren,
Sonſt bleibt er ewig taub und todt;
Gern will Er Aug' und Hand dir führen,
Nur mußt du folgen dem Gebot.

Viel tauſend geh'n in Lüſten trunken,
In Sorgen tauſend drüber hin; —
Er bleibt vergraben und verſunken,
Und nichts erſchließt den ſtumpfen Sinn.
Willſt denn auch du nur ſorgen, träumen,
Bis man dich ſelber legt in Grund,
Und deiner Seele Heil verſäumen
Bis zu der letzten großen Stund'?

Und wenn dann Alles geht von hinnen,
Was dir hienieden kam zu gut,
Dein Fleiſch und Blut, Verſtand und Sinnen,
Und deines Herzens rege Glut, —
Und du nur biſt, was du geworden
In deines Geiſtes tiefſtem Seyn,
Von deiner alten Heimath Orten
Erloſch der letzte Wiederſchein: —

Auf dich in deiner ganzen Blöße
Des Richters Flammenauge ſchaut,
Und dir vor Seiner heil'gen Größe
In unnennbarem Jammer graut; —
Und, wenn er fragt: was du erworben,
Du Ihm nur zeigen kannſt dein Nichts,
Die Seele, die du ihm verdorben,
Den Spiegel ſeines ew'gen Lichts: —

Wie willſt du dann vor Ihm beſtehen,
Deß Huld du ſchändlich haſt verpraßt? —
O höre ſeiner Stimme Flehen,
So lange du noch Odem haſt!
Eil' dich, umgürte deine Lenden
Zum Werk, ſo lange es noch Zeit!
Dann wird Er ſeinen Segen ſenden
Zum Lobe ſeiner Herrlichkeit!

21. Gottvertrauen.

Geh, vertrau nur Gott, dem Herrn!
Folg' Ihm kindlich, folg' Ihm gern!
Will dein Herz in Jammer brechen:
Tritt zu ſeines Lebens Bächen;
Einen Trunk aus dieſer Fluth!
Alles, Alles iſt dann gut.

Wo dich rings ein Abgrund ſchreckt,
Der zu deinem Fuß ſich ſtreckt:
Zwiſchen Höhen, zwiſchen Schlünden,
Weiß Er einen Steg zu gründen,
Tritt aus einer Felſenwand,
Führet dich in eb'nes Land.

Alles iſt in ſeinem Rath:
Weisheit, Liebe, Will' und That;
Alles hat Er vorgeſehen;
Alles iſt bei Ihm geſchehen;
Denn das Maaß für ſeine Zeit
Iſt ja nur die Ewigkeit.

Darum ſtille, ſtill im Schmerz!
Er legt dir die Hand auf's Herz
Und ſein Beben und ſein Schlagen,
Seine Seufzer, ſeine Klagen
Deckt Er ſanft mit ſeiner Ruh
In den höchſten Nöthen zu.

O mein Heiland, o mein Gott!
Ward mein Glaube je zum Spott:
Bitter muß ich mich ja grämen,
Bitter muß ich mich ja ſchämen;
Fort und fort wächst deine Huld,
Fort und fort geht meine Schuld. —

Neues Leben, neuer Muth
Schwellet Sinne, Herz und Blut,
Und mit Danken und mit Loben
Schwing' ich wieder mich nach oben,
Wie ein Adler friſch und jung
Durch die Morgendämmerung! —

22.

Gib dich dahin
In Gottes Sinn,
Laß Alles andre ſchwinden!
Schreit' immer zu
In dieſer Ruh, —
Dann wirſt du überwinden.

Sei ſanft und ſtill,
Hör', was Er will,
Fall' Ihm nicht in die Rede,

So wird dein Muth
Gar frisch und gut, —
Und aus ist Kampf und Fehde.

Die Welt, so schön,
Sie muß vergeh'n, —
Ich kann sie drum nicht schelten;
Was soll denn sie
Die Sorg' und Müh'
Und unsre Noth entgelten?

Sie hält auch Freud'
Genug bereit,
Den Wand'rer zu erquicken;
Nur mußt du dich
Auch sänftiglich
In ihre Dornen schicken.

Das Ungemach
Hält frisch und wach,
Das Heil nicht zu versäumen.
Das eitle Herz
Ohn' Sorg' und Schmerz
Würd' es gar bald verträumen.

So geht die Zeit
Zur Ewigkeit. —
Gehorsam in die Lehre! —
Und Alles führt,
Wie sich's gebührt,
Zu Gottes Preis und Ehre.

23.

Wie ſicher wird Der wohnen,
Der Gott den Höchſten liebt!
Der Herr wird ob ihm thronen;
Und ihre Fülle gibt
Die Erd' aus ihren Tiefen,
Weit über Feld und Au;
Die edlen Früchte triefen
Von ſüßem Himmelsthau.

Ein lichter Blumengarten,
Umgibt ihn rings das Land
Mit wilder Berge Warten
Und dunklem Waldesrand, —
An allen Ort- und Enden
Ein fröhliches Gedeihn,
Aus allen Elementen
Des Höchſten Wiederſchein.

Ob ſeinen Häupten ſchließet
Der Himmel ſich zum Dom;
Vor ſeinen Augen fließet
Der Quell in klarem Strom,
Und auf den Waſſern ſchweben
Sieht er den Geiſt des Herrn,
Ein wundervolles Weben
Von Wolke, Licht und Stern.

Wie ſich die Zukunft thürme
Und wie die Sachen gehn,
Und wenn die rauhen Stürme
Schon über Stoppeln wehn:

Wie in der Jugend Tagen
Wie in der Maienzeit,
Wird er die Harfe ſchlagen
In alter Freudigkeit.

Ruh'n auch die fleiß'gen Hände
Zuweilen von dem Pflug, —
Zum Leben und zur Spende
Bleibt immer noch genug.
Geborgen ſind die Garben,
Geſchirmt die edle Frucht
Und Keinen läßt Er darben,
Der Hülfe bei ihm ſucht.

Was ſollt' er ängſtlich zittern,
Wenn rings die Erde bebt,
(Als wollte ſie zerſplittern),
Sich aus den Angeln hebt?
Er kennt den großen Meiſter,
Der ſeine Welt erſchuf,
Dem Erd- und Himmelsgeiſter
Gehorchen auf den Ruf.

Am Vaterherz geborgen
Verſchmerzt er jede Noth,
Und gilt's heut' oder morgen
Auch ſelbſt den bittern Tod
In immer tiefern Wunden,
Im allerherbſten Streit:
Wer ſo mit Ihm verbunden,
Der hat zu Ihm nicht weit!

So herrlich denkt,
Der uns geſchenkt
In Seinem Sohne Alles,
Und nicht gedacht
In Vatermacht
Des tiefen Sündenfalles.

Von Anbeginn
War das Sein Sinn, —
Und dennoch kannſt du zagen?
So hier wie dort,
Gilt nur Sein Wort,
Und darauf ſollſt du's wagen!

Was dein, iſt Sein,
Was Sein, iſt dein,
O Meeresſtrom von Liebe! —
Wie da auch nur
Noch eine Spur
Von Noth und Jammer bliebe!

Aus dem Leben des Fürsten Wolfgang von Anhalt.

Geboren 1. Auguſt 1492, geſtorben 23. März 1566.

Von

C. N. in S.

Die in einem früheren Jahrgange dieſes chriſtlichen Taſchenbuches gegebene Geſchichte der letzten Tage Melanchthons hat den Verfaſſer Dieſes ermuthigt, gleichfalls eine geſchichtliche Darſtellung aus der Reformationszeit zu verſuchen. Zwar ſind die wichtigſten Begebenheiten dieſer Zeit genugſam bekannt und dargeſtellt, dennoch aber möchten einzelne Züge aus dem Leben der damaligen chriſtlichen Bekenner werth ſeyn der Vergeſſenheit entriſſen zu werden, und ſelbſt in dem Falle nicht ungerne betrachtet werden, wenn ein Geſammtbild zu geben, — wegen Mangels an Quellen — nicht wohl möglich iſt. Zum Beweiſe mögen dienen einige Züge aus dem Leben des Bekenners zu Augsburg, Wolfgang Fürſt von Anhalt, welcher zwar gegen die hervorragenden Fürſten, Johannes von Sachſen, Philipp von Heſſen, Georg von Brandenburg-Anſpach, in Beziehung auf kirchenpolitiſchen Einfluß zurücktritt, aber keine geringere Liebe zu Gottes Wort, keinen geringeren Glaubensmuth in der Gefahr und im Leiden ſelbſt erprobt hat, als ſie. —

Fürſt Wolfgang ſtammte aus einem durch Tapferkeit und Frömmigkeit ausgezeichneten Fürſtenhauſe, in welchem mehr oder minder bewußt eine Liebe zu der evangeliſchen Wahrheit ſich zeigt, auf welche ſpäter die Reformatoren die Kirche zurückführten. Er war durch das Vorbild ſeiner nächſten Angehörigen bereits der evangeliſchen Lehre nahe geführt, ehe er ihr wirklich beitrat, und es möchte wohl der Mühe ſich lohnen, ſeine Umgebungen kennen zu lernen, in denen er die erſten religiöſen Eindrücke empfing. Das Haus Anhalt theilte ſich damals in zwei oder eigentlich drei Linien, — die ältere köthniſche und die zerbſtiſche, welche wiederum in zwei Geſchlechter ſich ſchied. Die Glieder dieſer drei Linien waren durch ſtrenge Religioſität und Rechtlichkeit auf's Innigſte mit einander verbunden, und vor allem war der religiöſe Einfluß der älteren köthniſchen Linie auf die übrigen Familienglieder entſcheidungsvoll. Gegen das Ende des 15ten Jahrhunderts beſtand dieſe Linie aus drei Brüdern, Wilhelm, Magnus und Adolf, welche nach und nach ſämmtlich in den geiſtlichen Stand traten „um ihre Seelen zu retten." Der älteſte, Wilhelm, ſchloß ſich ſchon in blühender Jugend dem Franziskanerorden an, deſſen ſtrenge und harte Satzungen er mit dem demüthigſten Gehorſam hielt. Der ſelige Luther ſah ihn in ſeiner Jugend öfters, und konnte das Bild dieſes fürſtlichen Franziskanermönches nicht vergeſſen. Er erzählt: „Ich habe geſehen in meiner Jugend mit dieſen meinen „Augen, da ich im vierzehnten Jahre zu Magdeburg in die „Schule ging, einen Fürſten von Anhalt in der Barfüßer Kappe „auf der Straße umgehen nach Brod, und trug den Sack, daß „er ſich zur Erde krümmen mußte, aber ſein Geſell der Kloſter„bruder ging neben ihm ledig, auf daß der fromme Fürſt ja „allein das höchſte Exempel der grauen beſchorenen Heiligkeit „der Welt vorſtellte. Seine Kloſterbrüder hatten ihn aber ſo „übertäubt, daß er alle andere Werk im Kloſter, gleichwie ein „anderer Franziskaner that, und hat ſich alſo zerwacht, zerfaſtet

„und kasteit, daß er sah wie ein Todtenbild, starb auch bald, „denn er konnte das strenge Leben nicht ertragen. Wenn nun „jemand da gewesen wäre, der dem frommen Fürsten von Christo „und seiner Taufe recht gesagt hätte, meinest du nicht, er würde „seine Mönchskappe mit Füßen getreten haben, in der er sich „zu Tode martern mußte?" Bei all' dieser klösterlichen Strenge zeigte sich aber doch, wohin Fürst Wilhelm, oder wie er als Franziskaner sich nannte: Bruder Ludwig unverwandt sein Augenmerk richtete. Es war, wie er es wirklich in den Briefen an seine Brüder, welche noch aufbehalten sind, ausspricht, sein Augenmerk: Alles zu verlassen, um die himmlische Belohnung zu erlangen, und durch eine völlige Dahingabe alles des Seinigen die unendliche Liebe seines Herrn Jesu zu erwiedern. Eine nicht geringe Bibelkenntniß erleuchtete ihm seinen Weg und bewahrte ihn vor vielen Auswüchsen des Mönchslebens.

Die religiösen Ermahnungen Wilhelms bewogen dann auch die beiden jüngeren Brüder, sich von der Welt los zu machen und in den geistlichen Stand zu treten, doch also, daß sie ihr Regentenamt mit kaiserlicher Bewilligung fortführten, wozu besonders Fürst Magnus ausgezeichnete Einsichten besaß. Beide wurden Domcapitularen zu Magdeburg, und Fürst Adolph zuletzt Bischof in Merseburg. Merkwürdig ist, wie besonders Magnus sich über seine Zeit erhob. So schreibt er an seinen Vetter Ernst zu Zerbst: „O eine große Freude, wenn Leib und „Seele einmal wieder zusammenkommen in der Auferstehung! „Die Kraft ist von dem lieben Jesus allein, der ist Gott und „Mensch; Der hat es vermocht und kein Anderer, wiewohl „viele Heilige Todte erweckt haben. — Sie sind aber wieder „gestorben. Jesus aber ist die Kraft, daß Niemand stirbt, die „mit Christo erstanden sind, wie die Schrift meldet, sondern leben mit Leib und Seele." An die Gemahlin dieses Fürsten schrieb er einmal: „Das sei eine selige Arbeit, Kinder zu erziehen, wenn auch dieser Schatz der h. Ehe viel Unruhe mache." Am

tiefſten in die Seele dieſes frommen, hie und da auch ängſtlich frommen Mannes, welcher nicht genug nach Rom wallfahrten konnte, läßt ein Bekenntniß blicken, in welchem er ſich wörtlich alſo ausſpricht:

„Groß iſt Gott in allen ſeinen Werken, viel größer aber „in ſeiner Menſchwerdung. Denn was kann größer ſeyn, als „daß das Unſterbliche ſterblich und das Ewige zeitlich wird? „Gott ſtirbet und lebet; welch' eine große Macht! Dieſer große „Herr hat die Macht in Ewigkeit, ſeine Herrſchaft iſt ohn' „Ende. Er iſt Gott und Menſch. Und wiewohl er des ſterb„lichen Königs David Sohn genannt worden und nach der „Menſchheit auf Erden gerichtet iſt, ſo hat er doch das Gericht, „und iſt ihm gegeben alle Gewalt im Himmel und auf Erden. „Bei dieſem, der mich heilet als ein Arzt, mich weidet als ein „guter Hirte, und der für mich ſein Blut vergoſſen hat, ſtehe „ich armer und großer Sünder, Magnus. Denn ich keinen „Andern weiß, bei dem ich gewiſſer ſeyn und bleiben kann, als „bei Dem, der zu mir ſpricht: Kommet her zu mir alle, die ihr „beſchweret ſeid, Ich will Euch erquicken. Weil nun ich, Mag„nus, beladen mit vielen großen Sünden, ſo werde ich auch „wohl ſicher bei ihm ſtehen. Denn er iſt mein Leben und Troſt, „mir geboren, mir gegeben, meine Speiſe, mein Trank, meine „Erhöhung."

Der dritte Bruder, Biſchof Adolph zu Merſeburg, gleichfalls ſtreng in den katholiſchen Gebräuchen erzogen, und einer edeln chriſtlichen Myſtik ergeben, erlebte noch die erſten Jahre der Reformation. Die gewaltigen Worte Luthers waren ihm „zu geſchwind und heftig", aber über ſeine Sache den Stab zu brechen und ſeine Anhänger zu verfolgen, das vermochte er nicht. Nur bat er ihn ſchriftlich, „Chriſto dem Friedensſtifter zu lieb ſeine Feder zu mäßigen, ſeine Gaben, wie es die Liebe und das Wohl der Gemeinde erfordere, anzuwenden, und die harten, häſſigen Stiche zu laſſen." Aber wie wenig er im Grunde

mit Luthers Lehre uneinig war, bewies er noch in den letzten Tagen seines Lebens. Am Sonntage vor seinem Tode hielt er noch Tafel, zu welcher viele Gäste geladen waren, und an der, — wie immer, — nur ernstere Gespräche geführt werden durften. Man kam auf Luthers Lehre von der Rechtfertigung des Menschen vor Gott allein durch den Glauben, wogegen sich die Anwesenden, besonders ein Dominikaner entschieden aussprachen, und das menschliche Verdienst erhoben. Der Bischof saß lange schweigend und in Nachdenken versunken da, endlich sprach er mit Nachdruck und Eifer: „Wie? heißet ihr dieses eine neue Lehre, „und habt vergessen, was wir im Psalter lesen: Vor deinen „Augen wird keiner gerecht geachtet, der da lebet, keiner, — „keiner, — keiner!"

Das waren denn die drei Männer, welche auch auf den jungen Fürsten Wolfgang einen tiefen Eindruck machten, wie er selbst bekannte, besonders der letztere, an dessen Hofe zu Merseburg er sich öfters aufhielt. Noch ist uns eine kleine Erzählung aus dieser Zeit aufbehalten. Fürst Adolph legte ihm einmal die Frage vor: ob er auch gedächte in den Himmel zu kommen? Wolfgang erwiederte: „Ja traun, aber, ob Gott will, noch „zur Zeit nicht. Denn darum bin ich getauft, daß ich im Him„mel leben soll; aber ich hoffe noch eine Zeit lang hier auf „Erden zu seyn, und bei Gott ewig zu bleiben." Dennoch wären bei dem munteren, lebenskräftigen, und dabei Pracht und ritterliche Auszeichnung liebenden Jüngling diese Eindrücke und Vorsätze auf den Turnieren, die er mitmachte, und bei den Freudenfesten, denen er anwohnte, leicht in den Hintergrund zurückgedrängt worden, wenn nicht zwei Begebenheiten auch ihm nahe gelegt hätten, daß der Welt Lust die unsterbliche Seele nicht stillen könne. Er hat die erste noch in seinem Alter gerne mit Rührung seinen Freunden also erzählt: „Auf einem Feste zu Weimar hatte sich ein Freiherr von Sternberg eingefunden, und alle Lust und Freude der Rennbahn und des Bankettes

geſehen. Des andern Morgens frühe trat er wieder in den Saal, — die Wände waren leer, die Tafeln ſtanden einſam da. Darauf ging er hinab in die Rennbahn, — auch da war alles ſo ſtill und traurig. „„Wie bald,““ ſo ſprach der Ritter bei ſich ſelbſt — „„iſt es doch um dieſer Welt Freude gethan,““ rief ſeine Knechte und ritt hinweg, bis er mit ihnen vor das Kloſter zu Arnſtadt kam. Dort ſprach er zu ſeinen Dienern: Ich ſehe, wie vergänglich die Freude der Welt iſt, ich will mich um das Ewige bekümmern; wer an dieſem Orte mit mir Gott dienen will, der trete mit mir ein; wer nicht will, der reite in Gottes Namen zurück und behalte ſein Pferd. Und ſo lebte er und einer ſeiner Knechte von nun an als Mönch der Vorbereitung auf die Ewigkeit in dieſem Kloſter. — Die andere Begebenheit war dieſe: Johannes, Herzog und dann Churfürſt zu Sachſen, der nachmalige Schwager Fürſt Wolfgangs, beſuchte als junger Prinz einige Tage den Hof des Kaiſers Maximilians I. in Inſpruck. Da ging es ritterlich zu, bald war ein Wettrennen, bald ein Turnier, bald ein Ringelrennen, bald ein Tanz oder eine andere Luſtbarkeit; aber der Churfürſt bekannte: „Er wiſſe in „Wahrheit zu ſagen, daß ihm keiner dieſer Freudentage jemals „ohne eine beſondere Traurigkeit und Herzeleid verfloſſen ſei.“

Neben den ritterlichen Uebungen wurden aber von Wolfgang auch ernſtere Studien nicht verſäumt, und er hielt ſich zuerſt zu Leipzig, alsdann zu Wittenberg auf, um die Lehrer dieſer geprieſenen Hochſchulen zu hören. Es wird uns nicht erzählt, welche Eindrücke er dort empfangen hat, nur ſoll er in Wittenberg dem ſtürmiſchen Andreas Bodenſtein (Carlſtadt) wenig Zutrauen geſchenkt haben. Den Werth eines andern Theologen Wittenbergs ſollte er im Jahre 1521 zu Worms näher kennen lernen. Dorthin zog er zu Ehren des kurz vorher gekrönten Kaiſers Karl V., um ſich in ſeinem und ſeiner Vetter Namen mit den anhaltiſchen Landen belehnen zu laſſen. Auch andere deutſche Fürſten waren zugegen, und es wurden vor dem Kaiſer

ritterliche Spiele gehalten. „Zum Ernſt zu gering, zum Scherz zu hart!“ ſpotteten die Italiener und Spanier. Da ſtellten ſich Herzog Heinrich von Braunſchweig und Fürſt Wolfgang einander in den Schranken gegenüber, und trafen ſo hart zuſammen, daß von beiden Seiten Roß und Mann zu Boden ſtürzten, und beiden Fürſten das Blut aus Mund und Ohren drang, — damit es nicht mehr hieße: „Zum Ernſte zu gering!“

Aber was war dieſes Lanzenbrechen, was war auch der Gang eines Feldoberſten in der allerſchwerſten Schlacht, gegen den Gang, den damals zu Worms ein armes Mönchlein thun mußte, als es vor Kaiſer und Reich mitten unter ſeinen erklärten Todfeinden Zeugniß vom wahren ſeligmachenden Glauben ablegen ſollte? Wie viel höher mußte Luthers Kampf und Glaubensſieg dem Fürſten Wolfgang erſcheinen, als die Ehre, die er in jenem Turniere davon getragen hatte! Wirklich bekannte er ſich bald mit Entſchiedenheit zur Sache Luthers, und berief ſchon im folgenden Jahre denſelben zu einer Gaſtpredigt nach Zerbſt, um den Bürgern dieſer Stadt, welche auf ihren Reiſen in das nahe Wittenberg den Reformator hatten kennen gelernt, Gelegenheit zu geben, ihn auch in ihren Mauern zu hören. Von da an wandte ſich die Bürgerſchaft mit Entſchiedenheit der evangeliſchen Lehre zu. Aber Fürſt Wolfgang kam nun in ſchwierige Verhältniſſe zu ſeinen Vettern von der jüngeren zerbſtiſchen Linie, welche der Reformation noch abhold waren, und darin von einem der heftigſten Gegner Luthers, Herzog Georg von Sachſen, noch mehr beſtärkt wurden. Unter viel Geduldsproben hielt er indeſſen aus, bis das Jahr der Uebergabe der augsburg'ſchen Confeſſion 1530 endlich ſein Warten krönte.

Dieſes denkwürdige Jahr gab öffentliches Zeugniß davon, wie die evangeliſchen Fürſten weit mehr für Erhaltung einer erkannten Wahrheit, als für Abſchaffung erkannter Irrthümer

kämpften. Auch Wolfgang bekannte von ſich: „Daß er ſeine Bekehrung zur evangeliſchen Wahrheit nicht dem Anblick der Gebrechen der alten Kirche, ſondern nur allein der Wirkung des göttlichen Wortes zuzuſchreiben habe.“ Wohl habe er auf einer Romfahrt die grobe römiſche Büberei geſehen, aber die Hauptſache ſei geweſen, daß ihm Gott mit dem Gnadenlicht ſeines Evangelii zeitlich entgegengekommen ſei. In dieſem ſeinem evangeliſchen Glauben wurde er nun ungemein geſtärkt durch die Verhandlungen, welche bei Uebergabe der augsburgiſchen Confeſſion gepflogen wurden und denen er perſönlich anwohnte. Das ſtandhaft glaubige und doch ſo milde Bezeugen der beiden älteren proteſtantiſchen Fürſten, ſeines Schwagers, des Churfürſten, Johannes von Sachſen, und des Markgrafen, Georg von Brandenburg, und ihr freudiges Bekenntniß „iſt ihm ſo zu Herzen und Gemüth ge„gangen, daß, ſo oft er nachher dieſe Geſchichte erzählte, ihm „das Herz vor Freuden durchbrach und die Augen voll Thränen ſtanden.“ Von ſeinem ehrwürdigen alten Schwager, welcher (wie der ſel. Luther ſchreibt), zu Augsburg den rechten Tod ſtarb, um nachher deſto ſanfter zu entſchlafen, von dem Churfürſten Johannes erzählte er: „Er bat und vermahnte die „andern Fürſten, mit allem Fleiß bedacht zu ſeyn, daß ſie dem „Kaiſer eine feine, richtige und glimpfliche Antwort gäben, und „doch in Sachen, die Gottes Wort und Gebot belangen, Gott „mehr gehorchten als den Menſchen, ob man gleich etwas dar„über leiden müſſe; denn es wäre ja die unwandelbare Wahr„heit Gottes,“ wie er dann auch beigefügt: „Gott hat mich „zum Churfürſten des Reichs gemacht, das ich mein Lebenlang „nicht werth bin worden; will er mich ferner zu einem haben, „ſo wird er es wohl ſchicken, wo nicht, ſo mache er aus mir „was er will. Sein Will' iſt doch der beſte.“ Wolfgang ſelbſt fühlte ſich ſo geſtärkt, daß er ſchon in den erſten Tagen zu Augsburg dem Markgrafen Georg ſich anſchloß und mit

ihm vor den Kaiser trat, als der Markgraf erklärte: „Ehe er „seinen Gott und sein Evangelium verläugnen wolle, eher wollte „er vor Sr. kaiserlichen Majestät niederknieen und sich den Kopf „abschlagen lassen." Die augsburgische Confession unterschrieb er, die bekannten Worte sprechend: „Ich habe manchen schönen „Ritt Andern zu Gefallen gethan; warum sollte ich denn nicht, „wenn es von Nöthen wäre, auch meinem Herrn und Erlöser „Jesu Christo zu Ehren mein Pferd satteln, und mit Darsetzung „meines Leibes und Lebens zu dem ewigen Ehrenkränzlein im „himmlischen Leben eilen?" Dabei war er voll froher Zuversicht, und schrieb an seine fromme Mutter: „Ich hoffe zu Gott, er „wird sein göttliches Wort erhalten; — der Teufel hat jetzt „viel zu schaffen, aber wir haben einen Trost, daß Gott sein „Herr und Meister ist, der wird ihm seine Anschläge wohl zu „Trümmern stoßen." Ein andermal, da es bedenklich aussah, sprach er: „Er wolle lieber Einem davor die Stiefel wischen „und sich Land und Leute begeben, und an einem Stecken davon „gehen, als eine andere Lehre dulden oder annehmen." Bekanntlich machte man von katholischer Seite zu Augsburg kein Geheimniß daraus, daß man damit umgehe, die evangelische Lehre mit Waffengewalt zu unterdrücken, und der bekannte Dr. Eck nahm sich einmal heraus, in Gegenwart vieler Fürsten zu äußern: „Ihr Lutherischen, ihr Lutherischen, mich wundert, daß „ihr so wider den Strom schwimmet! Meinet ihr auch, eure „Sache werde Bestand haben, und wo wollet ihr dann bleiben?" — Da trat Fürst Wolfgang auf und sprach: „Unsere Sache „ist gut, und ist Gottes; dem trauen wir, er wird sie wohl „erhalten, es gerathe, wie es wolle, und sollten wir gleich „darüber zu Boden gehen. Aber das sollt Ihr wissen, Herr Doctor, practiciret Ihr einen Krieg, so werdet Ihr auf dieser „Seite auch Leute finden."

Neu gestärkt durch die Erfahrungen in Augsburg und durch das selige Gefühl, Christum bekannt zu haben, reisten die evan-

geliſchen Fürſten wieder nach Hauſe. Ein anderer Gewinn ihres ſtandhaften Bekenntniſſes war eine innigere chriſtliche Verbindung unter einander, und eine weitere Verbreitung der ihnen ſo theuern evangeliſchen Wahrheit. Von jenem chriſtlich-brüderlichen Verhältniſſe der evangeliſchen Fürſten unter einander mag das Schreiben zeugen, das Herzog Albrecht von Preußen, welcher zu Augsburg nicht anweſend ſeyn konnte, an Fürſt Wolfgang ergehen ließ: „Ich danke Gott und dem Vater, „in Chriſto Jeſu, der Euer Liebden durch Eingebung des heil. „Geiſtes das reine lautere Wort ſeines h. Evangelii eröffnet, „und Euer Liebden ſolches ohne alle Scheue vor Menſchen zu „bekennen ſeine Gnad' verliehen hat. Derſelbige allmächtige, „barmherzige Gott wolle Euer Liebden und uns Alle in ſeinem „gnadenreichen Wort erhalten, ſchützen, ſchirmen und weiter „vor allem Uebel behüten. So danke ich daneben dem lieben „Gott, daß er mich armen Sünder aus dem Rachen des Teufels „erlöst, und mir aus lauter Gnad' und Barmherzigkeit, der ich „dem Teufel ganz ergeben war, ſein göttliches Wort auch mit„getheilt hat — und bitte den lieben Vater unſer Aller, in „ſtarkem Glauben und feſter Zuverſicht, er wolle ferner der „falſchen, argen Welt dieſes Jammerthales nach ſeinem gnädigen „Willen wehren, und uns, das kleine Häuflein, vor allem Uebel „behüten, ſein göttliches Wort mehren und zunehmen und die „gute Frucht in uns wachſen laſſen."

Die größeſte Freude bereitete aber dem Fürſten Wolfgang der Anſchluß ſeines Vetters, des edeln Fürſten Georg, an die evangeliſche Sache. Dieſer, von Jugend auf ſtreng erzogen und zur Beobachtung der kirchlichen Gebräuche angehalten, hatte, gleich ſeinen Anverwandten, Wilhelm Magnus und Adolph, ſich dem geiſtlichen Stande gewidmet, und war Domprobſt zu Magdeburg geworden. Wie ſie, war er einer reineren Myſtik ergeben, und dachte in der Lehre von der Rechtfertigung gleich ihnen im Grunde wie Luther. Aber theils der

Einfluß ſeiner Mutter und andrer naher Angehörigen, theils die mühſame Beſchäftigung mit der Rechtswiſſenſchaft (in der die Domcapitularen meiſt beſſer, als in der h. Schrift zu Hauſe waren), theils ſeine Jugend hatten ihn abgehalten, ſich näher mit den Schriften der Reformatoren bekannt zu machen. In Augsburg hörte und ſah er nun ſo Vieles, was ſein religiöſen Eindrücken offenes Gemüth anſprach, und die Vertheidigung des Kelches im heil. Abendmahl durch Melanchthon erſchütterte ſeinen Glauben an die Unfehlbarkeit der päpſtlichen Satzungen. Er forſchte weiter und trat bald mit aller Entſchiedenheit dem evangeliſchen Bekenntniſſe bei. Nun ſtand der Einführung deſſelben im Anhaltiſchen nichts mehr im Wege. Fürſt Georg galt bei ſeinen Brüdern und Mitregenten, Johannes und Joachim ungemein viel, und in Jahresfriſt traten auch ſie der Reformation bei. Es war, als ſollten von da an ſich die beiden Fürſten Wolfgang und Georg in die Wirkſamkeit für die Sache des Evangeliums theilen. Wolfgang vertrat ſie beſonders nach Außen; Georg, welcher immer tiefer gegründet wurde, war bald der geiſtliche Berather der fürſtlichen Familie, und ſorgte für die innerlichen kirchlichen Einrichtungen. So findet man den Fürſten Wolfgang überall beſchäftigt, wo Sachen des ſmalkaldiſchen Bundes verhandelt wurden; ſo wirkt er mit zur Einführung der Reformation in der Stadt Eimbeck, und erſcheint auf dem wichtigen Reichstage zu Regensburg, wo die Diplomatik Kaiſer Karls V. vergeblich einen Vergleich der römiſch-katholiſchen Stände und Theologen mit den Lutheranern herbeiführen wollte, d. h. gelinde Mittel brauchte, um die Proteſtanten von ihrem evangeliſchen Glauben abzubringen. Nicht ohne Sorge, wie es dort ergehen würde, ſchrieb Wolfgang an Luthern und bat ihn, er möge ihn doch ins Gebet einſchließen, worauf ihm dieſer antwortete: „Daß Euer Fürſtl. „Gnaden mein und der Unſern Gebet zu der Reiſe gen Regens„burg begehren, habe ich gern gehört, und zweifle nicht, der

„Ew. fürſtl. Gn. ſolch Begier hat eingegeben, der hat's darum „gethan, daß ers wollte erhören. Alſo hoffen wir E. f. G. ſei ſchon „erhört. So wollen wir mit unſerem Geiſt auch in Regensburg „ſein. Chriſtus wird auch daſelbſt mitten unter ſeinen Feinden „regieren, wie ers bisher noch immer bewieſen hat." — Auch in anderen öffentlichen Angelegenheiten der Proteſtanten wurde Fürſt Wolfgang zu Rathe gezogen, ſo z. B. bei dem Vergleiche der Grafen von Mansfeld zu Eisleben im Februar 1546, welchem auch Luther anwohnte. Hier hatte Wolfgang den Schmerz, am Sterbebette dieſes treuen Knechtes Gottes zu ſtehen, und berichtete mit wenigen Worten, in Gottes Rath ergeben, ſeinen Heimgang an den Churfürſten Johann Friedrich von Sachſen.

Die nächſten Monate ſchon zeigten, wie viel auch ihm mit dem Heimgegangenen genommen war. Der Mann, der bisher durch die heißeſte Fürbitte zu Gott und durch die dringendſten Ermahnungen den Ausbruch des Religionskrieges aufgehalten hatte, war nun nicht mehr; — und die Warnungen ſeines weiſen vorſichtigen Vetters Georg ſchrieb Wolfgang einer zu großen Nachgiebigkeit gegen die römiſche Parthei zu. Er rüſtete ſich mit dem ſchmalkaldiſchen Bunde und zog dem Kaiſer Karl entgegen. Es mochte ſeyn, daß die Proteſtanten in dieſem Krieg das Recht auf ihrer Seite hatten, denn der Papſt und der Kaiſer hatten keinen Hehl, daß es mit ihren Kriegsrüſtungen gegen ſie abgeſehen war. Aber Gott hatte beſchloſſen, über die evangeliſchen Stände, Fürſten und Völker Deutſchlands eine nöthige Läuterungszeit hereinbrechen zu laſſen, und der längſt gefürchtete Kaiſer war ſein Werkzeug. Nachdem das proteſtantiſche Süddeutſchland bereits von ihm unterworfen war, kämpfte Fürſt Wolfgang, — bis ans Ende dem ſächſiſchen Bündniſſe treu, — noch an der Seite Churfürſt Johann Friedrichs in der unglücklichen Schlacht bei Mühlberg, wo er kaum der Gefangenſchaft entging. Von dort floh er in ſeine Stadt

Bernburg, aber von der kaiſerlichen Acht verfolgt, mußte er plötzlich in der Nacht die Stadt und das Land ſeiner Väter verlaſſen. Da ſchwang er ſich auf ſein Pferd, ritt über den Markt, mit heller Stimme das Lied Luthers ſingend:

„Eine feſte Burg iſt unſer Gott,
Ein gute Wehr und Waffen!“

und verſchwand auf längere Zeit aus den Augen der Seinigen. In einer Mühle zu Körau hielt er ſich nun einige Zeit in der Kleidung des Müllers verborgen, bis ſich ihm bei Freunden auf dem Harze eine ſtille Zufluchtsſtätte öffnete. Seinen Landesantheil an Anhalt aber übergab der Kaiſer an Heinrich von Plauen, Burggraf von Meißen. In dieſem Elende tröſtete ihn ſein Vetter Georg, — obgleich ſelbſt mannigfach bedrängt, mit den Worten des Pſalmiſten: „Die Waſſerwogen im Meer ſind groß und gräulich, der Herr aber iſt noch größer in der Höhe.“ Und Herzog Franz von Braunſchweig ſchrieb ihm: „Hochgeborener Fürſt, freundlich lieber Oheim und Schwager! „So es Euch wohlgienge, hörete ich es gerne, bitt', Ihr wollet „mir ſchreiben, ob ihr vertragen (d. h. vom Kaiſer zu Gnaden „angenommen) ſeid oder nicht; mit mir ſteht's noch, wie es lang „geſtanden hat, und man hat mir andere neue Wege vorgeſchlagen. „Ich wills nicht annehmen, und will meine Sache Gott dem „Allmächtigen heimſtellen, und den lieben Gott nicht verläugnen, „ſondern bei ſeinem lieben Worte bleiben, es gehe darüber was „Gott verhängt. Der König von Dänemark wird auch bei Gott „und ſeinem Worte bleiben, und ſollte er auch darüber betteln „gehen. Gott ſtärke ihn. Es wird nun heißen: Das Kreuz „beweiſen mit der That; doch verſehe ich mich, Ihr werdet auch „bei dem lieben Gott bleiben, und ſo ihr allda verfolgt werdet „und zu mir kommet, ſo will ich mit Euch theilen, ſo lange „ich einen Biſſen Brodes habe; denn wir ſind alte Geſellen, „und geſchieht gerne, wozu ich mich erbiete. Gott ſtärke Euch, „und habt einen guten Muth; Gott wird wohl helfen, wann's

„Zeit iſt. Hoffe aber zu Gott, der Teufel wird ſo ſchwarz nicht „ſeyn, als man ihn machet. Lieber Schwager, laßt nur Gott „walten, und bittet durch Chriſtum, der wird helfen, und ſich „gewiß ſehen laſſen durch Bitte der armen Chriſten. Es iſt „viel beſſer, das Zeitliche hintangeſetzt, als das Ewige. Thue „Euch hiemit Gott dem Allmächtigen befehlen, und bin Euer „armer Knecht.“

Der edle Herzog erlebte nun zwar den Eintritt dieſer ſo zuverſichtlich erwarteten göttlichen Hülfe nicht mehr, — er ſtarb ſchon im Jahre 1549, aber drei Jahre darauf kam ſie deſto unerwarteter. Die Siege des Churfürſten Moritz von Sachſen, welcher auch Wolfgangs ſich ſehr thätig annahm, nöthigten den Kaiſer, die Achtserklärung gegen ihn aufzuheben, und ihn in ſein väterliches Erbe wieder einzuſetzen.

Von dieſer Zeit an gedachte Fürſt Wolfgang ſeine übrigen Lebensjahre in ſtiller Vorbereitung auf die ſelige Ewigkeit anzuwenden. Damals ließ er ſich ein Gemälde verfertigen, auf welchem ein Sarg mit allerlei Leichengeräthe dargeſtellt war, und bibliſche Sprüche ſtanden, welche von der Auferſtehung der Todten handelten. Dieß Gemälde hing er über ſeinem Bette auf, um beim Aufſtehen und zu Bettegehen ſich ſeines Endes zu erinnern. Von da an wohnte er wenigen Verhandlungen in Religionsſachen mehr bei, doch fand er ſich auf dem Fürſtentage zu Naumburg (1561) ein, um zu erklären: daß er den Veränderungen, welche Melanchthon mit den ſpäteren Ausgaben der Augsburger Confeſſion vorgenommen hatte, nicht beitrete, ſondern das Bekenntniß, wie es im Jahre 1530 dem Kaiſer zu Augsburg übergeben worden, ungeändert feſthalten wolle; womit auch die übrigen anweſenden Fürſten ſich einig erklärten. Das Jahr darauf trat er ſeinen Landesantheil bis auf Koßwick und Wörlitz, im Jahre 1564 aber auch dieſe beiden Städte an ſeine Vettern ab, und behielt ſich nur einen mäßigen Jahrgehalt vor, worauf er ſich zu Zerbſt niederließ. Seine

letzten Jahre brachte er mit Fürsorge für seine Anverwandten und mit Berathung und Unterstützung der Kirchen, Schulen und Armen zu. Für die Kirchendiener sorgte er auf mannigfache Weise, auch für ihre Wittwen und Waisen, denn er liebte ihr Amt so sehr, daß er vertragsmäßig festsetzte: „wie er alle Tage eine Predigt hören möge.“ Die Schulen hielt er nicht minder hoch, er achtete in ihnen Pflegstätten des Reiches Gottes, und ließ sich auch zu den Kleinen freundlich herab, wie er z. B. bei seinem Zuge von Koßwick nach Zerbst (1564) sich die Freude machte, die dortige Schuljungfrau mit ihren mehr als 100 Schülerinnen auf's Schloß kommen zu lassen und sowohl die Lehrerin als jedes Kind zu beschenken. Er selbst blieb unvermählt, sorgte aber dafür als ein Vater für seine Anverwandten, und wurde auch als ein solcher von ihnen geehrt und geliebt, und bei Eingehung von fürstlichen Familienverbindungen viel um Rath gefragt. Gerne fand er sich auch an den Krankenbetten der Seinigen ein, sie zu trösten. Immer schwebte ihm der Tod vor den Augen, und er konnte auch fürstliche Brautpaare ernst und nachdrücklich daran mahnen. Im Jahre 1565 wohnte er dem Begräbniß seines Freundes, des Grafen Wolfgang von Barby bei, ermahnte dessen hinterlassene Söhne väterlich zur Gottesfurcht und Einigkeit; auf der Rückreise aber sprach er: „Nun sind sie alle dahin, meine lieben alten Freunde,“ und sang zweimal Luthers Sterbelied: „Mit Fried und Freud ich fahr' dahin ꝛc.“ Noch letzte er sich mit dem Churfürsten August zu Dresden, kam dann nach Hause und machte sein Testament. Sonntags darauf begab er sich in die Kirche und empfing das h. Abendmahl, erkrankte aber zwei Tage nachher, und verfiel in eine schwere innere Anfechtung, in der er gegen seinen Beichtvater einigemal klagte: „Der böse Geist habe ihm allen Trost weggenommen“, worauf ihm derselbe erwiederte: „er „habe ja Gottes Verheißung und Wort vor sich, sei auch dem HErrn „Christo viel zu sauer worden, als daß Er ihn verlassen könnte.“

Endlich gelangte er zu der frohen Zuversicht, „bald bei seinem HErrn Christo seyn zu dürfen.“ Doch war ihm noch eine kleine Erholungszeit gegönnt, und in ihr die Erfüllung seines letzten Wunsches. Die St. Bartholomäikirche zu Zerbst war sehr verfallen, und Wolfgang wünschte ihren Wiederaufbau noch zu erleben, wozu er einen bedeutenden Theil seiner Einkünfte verwandte. Dorthin sah man ihn oft und viel reiten, und er äußerte: „Ich will, ob Gott will, diesen Vogelbauer „vollends bauen helfen, ehe dann ich sterbe; der allmächtige „Gott wolle hernach gute Sangvögel darein bescheren.“

Im Februar 1566 fühlte er seine Kräfte schnell abnehmen, ließ sich sein Sterbgewand machen und gab Befehl, wenn ihn Gott abfordern würde, ihn nicht auszuziehen noch zu entblößen, wie auch sein sel. Vetter Fürst Georg gethan hatte; auch bestellte er Alles, so wie es bei seinem Leichenbegängniß gehalten werden sollte, und kaufte seiner Dienerschaft noch die Trauerkleidung zum Voraus. Vor Allem aber stärkte er sich täglich durch die Betrachtung des Wortes Gottes, hörte jeden Tag eine Predigt und betrachtete Morgens, Mittags und Abends je einen Spruch der h. Schrift. Sehr eifrig war er im Gebet, besonders beim Schlafengehen. Das h. Abendmahl genoß er öfters alle Wochen, bis ihm endlich seine Krankheit nicht mehr erlaubte, irgend eine Nahrung zu sich zu nehmen. Mit dankbarer Freude gedachte er seiner Lebensführung: „Ohne alle seine Gedanken „habe ihn Gott zur evangelischen Religion gebracht; was er „doch seinen lieben Gott für Dank leisten solle?“ Und als er ermahnt wurde, den heilsamen Kelch des HErrn in Geduld anzunehmen, antwortete er: „Wohlan, Gottlob und Dank, ich will auch herzlich gern Geduld haben; Gott der h. Geist wird mich darin gnädig erhalten.“ Am 17. März hat er sich nach der gewöhnlichen Textesworte dieses Sonntages („selig sind, die Gottes Wort hören und bewahren“ sehr erfreut und diese Worte auf sich angewendet. „Auch er habe Gottes Wort angenommen,

„und so viel möglich dabei zu verharren gesucht;“ dabei flehte er: „Gott möge ihn doch bis an sein Ende darin erhalten.“ An diesem Tage erhielt er auch von seinem alten Freunde Herzog Barnim in Pommern Briefe, worin derselbe, weil er Alters halber ihn nicht mehr besuchen konnte, von ihm Abschied nahm, ihn mit der herrlichen und fröhlichen Zusammenkunft im ewigen Leben tröstete, und segnete, — und sprach hiezu sein christliches „Amen.“ In solchen Gedanken brachte er die noch wenigen übrigen Tage zu. Oft wiederholte er in seinen Bangigkeiten und Schwächen die Worte, deren er sich sonst beim Anfang wichtiger Geschäfte zu bedienen gewohnt war: „Hilf, du heilige Dreieinigkeit!“ Am Tage vor seinem Tode sprach man ihm noch aus dem 118ten Psalm die Worte vor: „Ich werde nicht sterben, sondern leben,“ worauf er hinzusetzte: „Ich werde schlafen.“ Und so entschlief er in der Nacht vom 23. auf den 24. März 1566, um 11 Uhr, im Glauben an Jesum Christum, seinen Heiland, den er lebend und leidend bekannt hatte.

Seine Ruhestätte fand er im Chore der von ihm erneuerten Bartholomäuskirche in Zerbst. Dort setzten ihm „ihrem zweiten Vater“ seine Vettern Joachim Ernst und Bernhard von Anhalt ein Denkmal, auf welches sie unter Anderem die Worte schreiben ließen:

„Nach dem Himmel sehnlich verlangend,
„Deines Reiches Genosse, o Jesu,
„Lebenssatt, aber im Glauben
„Hat er hier seine Wallfahrt beschlossen.“

Bilder ohne Rahmen.

Aus den Papieren einer Unbekannten.

Mitgetheilt — nicht von ihr selbst.

O gewiß, schon auf dieser armen Erde wären unsere Freuden größer, wenn wir nur selbst größer wären! Und was gehörte denn dazu? Nichts, als ein kindliches Herz und eine einfache Seele! Nichts, als ein klares Auge und ein leeres Gefäß!

Man kann den umfassenden, universellen Blick immerhin einen Blick der Breite nennen; ein Blick der Höhe ist er darum noch nicht.

Der Christ fürchtet sich nicht davor, etwaige theologische Zweifel anzuhören. Wer nur einmal den Heiland im Herzen hat, der wird ihn auch im Kopfe nicht so leicht wieder verlieren.

Je länger man lebt, desto höher steigt uns der Werth der Charaktere im Verhältniß zu den Talenten.

Still und geduldig leiden, ist eine hohe Pflichterfüllung. Diese Gewißheit gibt Licht in das Gemüth einzelner Menschen, welche sonst in ihrem Innern gewisse Nullen ihres Lebens nicht zu verrechnen wüßten. Nun aber hängt sie Gott ihnen an andern Zahlen an, und dadurch können sie für sich und Andere Vieles werden.

Der Mensch kann von einem Tropfen göttlicher Weisheit und Wahrheit erhalten werden, wie der Grashalm von seinem Thau. Nur der Engel Theil ist es, sich zu baden in den Fluthen dieses himmlischen Oceans.

Was sind sie, jene.überstiegenen, verschwommenen, unklaren Geistigkeiten, — was sind sie in Gedanke und Gefühl, gegenüber dem einfachen Kraftausdruck der Natur und Wahrheit? Vergängliche Miß- und Modefarben gegen ein reines Weiß und ernstes Schwarz, gegen Sonnengold und Rosenroth, gegen Frühlingsgrün und Himmelblau.

Der heilige, richterliche Blick eines edlen Menschen ist für jeden Schlechten ein flammender Cherub, der das Paradies seiner Seele hütet.

Bei einer sterbenden Liebe oder Freundschaft wird Einem so herbstlich zu Muthe! Da lagert sich ein feuchter, nebelhafter Thau über das stille Thal des Herzens; da zieht ein kalter entfärbender Hauch über die frischgrüne Waldeshöhe des Geistes; die bunten, falben Blätter hinwelkender Gefühle sinken zitternd nieder, oft wild durch einander, oft lautlos verwehend, und decken die Erde zu, und Niemand hoffet mehr auf eine Blume.

Unser Kleid ist Einband des Körpers, unser Körper ist Einband der Seele, und in unserer Seele selbst — wie viel ist in dieser auch nicht mehr, als Das!

Der Verstand ist die Fähigkeit, einen Stoff zu *behandeln*, — der Geist, denselben zu *schaffen*. Nur im Geiste sprudelt die Quelle jener ureigenen lebendigen Produktivität, die endlich im großen Ganzen der Menschheit zum tiefwogenden Strome wird. Der Verstand aller Zeiten hat oben drauf sein

Fahrwaſſer gemiethet, um hier ſeine Flöße zu bauen und weiter zu führen.

Es iſt ſo ſeltſam, wenn unſerer Erinnerung ein Gedanke entweicht, — ferner und ferner: wir ſehen ihm nach, ſehnſüchtig nach, wie einem Schiffe, das von dem Ufer abgeſtoßen iſt, und endlich unſerem Blick am Horizonte verſchwindet.

Man muß tief graben, um auf das innerſte Weſen eines Menſchen zu kommen, und es erliſcht uns dabei manches Grubenlichtchen in der zitternden Hand. Man ſuche doch nur keine Ideale, keine Engel, ſondern Menſchen, ächte, wahre Menſchen! Und wie viele ſolche gehen denn auf die Quadratmeile? Zählt ſie einmal, wie man den Regen mißt! Tropfen gibt's genug, aber wie viel Segen? Und was ſind wir ſelbſt?

Viel in Geſellſchaft? Viel Beſuche machen? O das iſt ein Bettelleben! Das heißt: auf fremde Aecker gehen und Aehren leſen, während zu Hauſe eine ganze Erndte liegt, die man nur ſchneiden und eſſen darf.

In dem kleinen Staatsbau des menſchlichen Weſens iſt das Blut mit ſeinen Functionen, mit ſeinen ſchaffenden, erhaltenden, ernährenden Kräften die breite demokratiſche Baſis. Die Nerven bilden die Ariſtokratie, und wehe Jedem, wo ſie das in ſchlimmem Sinne werden! Sie ſind die gebildetere, intelligentere Gewalt, die feine Brücke zu dem monarchiſchen Princip der Pſyche. Bei einem nach Leib und Seele geſunden Menſchen iſt Alles zuſammen die reinſte Republik, worin Niemand thut, was er *mag*, ſondern Jedermann, was er *ſoll*. In den Schranken ewiger Geſetze findet Jedes eine heilige Freiheit. Das mindeſte unnatürliche Ueberragen des einen Theils wäre Krankheit des Ganzen. Aber weil nun doch kein Menſch mehr iſt, wie einſt

am Schöpfungstage, so geht's noch am beſten, wo die Monarchie der Sieger bleibt.

Egoiſten haben ihre Freunde in ihrem Lebensſchiffe nur wie einen Ballaſt bei ſich. Wenn das Schiff etwas zu tief geht, ſind ſie alsbald bereit, über Bord zu werfen. Wer aber einmal das ſalzige, bittere Meerwaſſer geſchmeckt hat, darin ſie ſchwimmen, der — hütet ſich in Zukunft vor dem Einſchiffen.

Es gibt Menſchen, bei denen ihr Gemüth ſo ſelten hervortritt, daß es ihre Freunde mit dieſem Genuſſe machen müſſen, wie gewiſſe Thiere der Wüſte, wenn ſie eine Quelle finden. Sie trinken auf drei Wochen.

Die Wahrheit macht keine Geheimniſſe, wenn ſie nicht ſelbſt eines iſt.

Wir müſſen lernen auch bei den Menſchen, wie die Aſtronomen bei den Kometen, nach dem Kerne ſehen. Der Schweif, ihre äußere, ſichtbare Bildung, wie groß oder klein, wie hell oder dunkel, — muß uns immer gleichgültiger werden.

Die Logik ſteht unter den Wiſſenſchaften, wie die große Pauke unter der Inſtrumentalmuſik; ſie iſt mehr Takt, als Ton.

Mit unſerem bischen erborgten Tugendſchein wollen wir oft dem HErrn eine Ehren-Illumination anrichten. Wir Thoren! Wie ärmlich flackern die paar Lämpchen, während Ihm ſein Vater den Sternenhimmel zu Füßen ſät!

Im Beſitze des bloßen Verſtandes fühlen wir uns allerdings, wie in einer winterlich ſtrengen, ſcharfen, klaren Luft, viel kräftiger, friſcher, beſtimmter, bewußter, als im lauen Frühlingswehen, wo das Gefühl ſich wie ein Thauwetter über

die durchsichtigen Crystallgebilde des Winters hinhaucht. Allein es muß eben in jedem Menschen auch Frühling werden, und zwar immer wieder auf's Neue, wie in der Natur. Wann sollen sonst die Blumen blühen, die Saat grünen, die Früchte geerndtet werden? Ein ganzer Mensch hungert in uns, und wenn nicht am Ende der ganze Mensch verkümmern und verderben soll, so muß er auch satt werden.

Freiheit und Nothwendigkeit sind im Menschen zwei Kräfte, die sich gegenseitig begränzen, stützen, bestimmen, nicht aber aufheben und tödten. Es gibt einen Schwerpunkt in unserem Geiste, der ihn hindert, in maßloser Willkühr seine Bahn zu schweifen; es gibt aber auch eine Schwungkraft in demselben, die ihm vergönnt, nach der Größe seines Gewichts seinen Kreislauf weit oder eng zu ziehen.

„Ich bin das Licht der Welt! Und die großen Schönheiten alles Erschaffenen wollen wir nun ohne Licht erkennen?

„Weil er unschuldig ist, darum will ich ihn züchtigen!" Hartes, unbegreifliches Wort, so wunderbar, wie im Reiche Gottes sein Gegensatz: daß Er gekommen ist, „die Sünder selig zu machen!"

O wer im geistlichen Sinne sich, wie gewisse Leute, wenn ihnen das große Leben der Welt abgeschnitten wird, „auf seine Güter zurückziehen" kann, und dort Frieden und Ruhe findet!

Was ich von den politischen Wirren halte? Ich möchte Alles unter mir liegen lassen, wie Wolken. Ich möchte über ihnen stehen auf einer freien Bergeshöhe, wo die Welt unseres Gottes uns den kleinen Ameisenhaufen im Thal vergessen macht. Mir ist das Universum mein Vaterland, mein Vaterhaus, und

unſer armer Planet darin nur die Kinderſtube. Was kann da viel mehr ſeyn, als Unarten, Geſchrei und — Hoffnungen? —

O wie kann man ſo undankbar werden, wenn das Herz über die Maßen traurig iſt! Da treten wir über Einem Weh alles Gute, das uns bleibt, wie dürres Laub unter die Füße, und ſehen düſter an den kahlen Bäumen empor, und glauben an gar keinen Frühling mehr!

Alles, was uns Gott gemacht und gegeben hat, iſt gut, aber wir haben keine Ruhe, bis wir wieder Alles ſchlecht gemacht haben. Sind wir nicht, wie die Kinder mit ihrem Spielzeug? Es freut ſie erſt, wenn an jedem Stück Etwas fehlt!

Es gibt Gegenden von paradieſiſcher Schönheit, aber man fühlt innerlich nur um ſo tiefer, daß man eben doch nur vor dem großen Garten des himmliſchen Edens ſteht. Es iſt wohl Einzelnen vergönnt, verſtohlene Blicke zwiſchen den hohen, ſchlanken Staketen in jene ewige Schönheit und Stille zu werfen; ja es fällt von überhängenden Zweigen manchmal eine goldene Frucht einem harmloſen Kinde in den Schooß; aber den Meiſten wird der einſtige Beſitz doch kaum zur Ahnung.

Ein Haarbreit Landes in einem edlen Herzen iſt mehr werth, als viele Morgen dieſer Erde. Wir beſitzen in ihm Unſterbliches.

Wenn deine Seele fieberhaft von einem Ding zum andern eilt, und es dann alsbald wieder verläßt, ſo rechne ſicher auf eine tiefliegende Krankheit. Es geht ihr wie den leiblich Kranken, die immer Heißhunger haben, und wenn die Speiſe kommt, den Eckel.

Auch ich liebe die feine Sitte. Allein wir dürfen nicht vergeſſen, daß wir ſie als Luxus mit uns herumtragen. Wir

dürfen dies am wenigsten vergessen, wenn wir auf einen edlen, einfachen, ursprünglichen Menschen stoßen; sonst verlieren wir die dauerndsten Lebensgenüsse. In der gewöhnlichen Conversation werfe man seine feine Sitte immerhin als einen weiten faltenreichen Mantel um sich, damit uns nicht jeder Regentropfen, jede kalte Schneeflocke, jeder Kothspritzer alsbald auf Mark und Bein gehen kann. Aber im Reiche der Geister hört die Menschensitte auf, wo die Gottessitte beginnt. Jene uradelige Erziehung, die der Ewige mit dem Menschengeschlecht vornimmt, vermag das Feinste und Zarteste, das Stärkste und Lichtvollste zugleich zu entwickeln und darzustellen. Vor dieser einfachen, stillen, Gottgeborenen Hoheit hat schon mancher Erdenknir sein Ende gefunden.

Die Menschen gründen im Leben so verschieden, wie die Bäume. Die Einen legen ihre Wurzeln tief, die andern breit, und es ist thöricht, ihren Werth darnach bestimmen zu wollen. Wir brauchen nicht über Baumwurzeln zu streiten, wenn uns die Früchte über dem Kopfe hängen.

Wer einmal sich selbst erkannt hat mit der tiefen, gänzlichen Schwäche des Geistes, dieser Anwartschaft zu jedem Uebel, — wer so sein elend geschriebenes, beschmutztes Gekritzel von Daseyn in dem eigenen Herzen gelesen hat, dem vergeht es gründlich, Andere ein Vorlegeblatt seyn zu wollen.

Ist der Sündenfall historisch oder allegorisch, Dichtung oder Wahrheit? Gewiß beides. Wer das menschliche Herz kennt, der weiß es, daß der Mensch, wenn auch nicht mit einem Apfel, wohl aber mit verbotenen Früchten aller Art noch heute versucht wird und fällt. Und das nicht bloß im Hunger und Mangel, oder in der Genüge, sondern auch im Ueberfluß, und gerade durch diesen. Wer aber die geschichtliche Möglichkeit sucht, der sehe nur in ein Kinderleben. Bedarf es dort mehr als eines

Apfels zur Sünde? Und auch die Menschheit ist ein Kind gewesen; sie hat als Kind gelebt und gesündigt. Konnte man dieses Kind mit Wissenschaft und Kunst verführen? Es wußte zu wenig, und hatte zu viel; es erstrebte kein Ideal; denn es war eines. In der Fülle Gottes fand sich auch kein Mammon, und für die Unschuld brauchte man keine Kleider. O wenn Ihr immer von der Entwicklung der Menschheit sprecht, warum vergeßt und belächelt ihr doch ihren einzig möglichen Anfang? Wer die innere Geschichte des Menschen kennt, wird diese wahrhaftigen, ehrwürdigen, treuen Grundlinien begreifen, und die Geschichte des ersten Paars wird ihm so gewiß werden, als seine eigene Existenz.

Wenn wir nur die Welt außer uns zu überwinden hätten, so könnten wir unsere Augen schließen; aber sie ist hinter dem Vorhang noch schlimmer, als vor demselben.

Wann werden die Menschen aufhören, Gesetze zu machen, und anfangen, ein Gesetz zu seyn? Das wäre freilich ein herrliches, freies Volk, welches herrschen würde, weil es sich selbst gehorcht! Aber woher diese Kraft, woher diese Größe nehmen? „Ein Ochse kennet seinen Herrn und ein Esel die Krippe seines Herrn, aber mein Volk vernimmt das nicht!“ (Jes. 1.).

Ach, könnten wir unsere Wege so sicher, ruhig, fest und bestimmt gehen, wie die Sterne da oben! Aber wir machen's wie die Hunde. Sie laufen ihren Weg zehnmal, eh' sie zum Ziele kommen, weil sie rechts und links Alles zu beschnuffeln haben, was ihnen angenehm dünkt.

Eigentliche Geniemenschen sind viel weniger befähigt, als die Mittelklasse, glücklich zu seyn und glücklich zu machen. Es sind isolirte Bergspitzen neben der langgedehnten, niedrigen

Hügelreihe der Menschheit. Sie sind oft sehr schön und erhaben, aber sie stehen allein. Ihr blendendes Hervorragen gibt viel Licht, und daneben sind um so tiefere Schatten.

Der HErr steht über einem Christenleben wie eine Strahlensonne; sie durchleuchtet Alles, sie durchwärmt Alles. Dennoch begehrt unser nimmersattes Auge auch noch der Planetenschönheit, und Er gewährt sie uns. Aber es sind nur Erden neben dem Himmel, und sie haben ihr Licht nicht in sich selbst, sondern nur von Oben. — Vergessen wir das nie? Und wenn diese Strahlensonne erbleichte, auch nur für uns, — wo wäre dann all das wunderbar liebliche Planetenlicht?

In einem sonst gottentfremdeten Leben führt oft noch eine schöne Freundschaft oder Liebe einen provisorischen Haushalt. So geht doch nicht Alles drunter und drüber, bis der rechte Hausherr kommt.

O wer fände sie nicht schön, — die Nacht? Dieses Sternendiadem auf dem sinnenden Haupt voll heiliger Gedanken! Diese weiße, silberne Rose an dem großen Herzen voll ruhiger, sanfter Gefühle!

Das Evangelium ist von Poesie ganz überhaucht; deßhalb wird es nicht erst zur Poesie im Einzelnen. In seine unergründlichsten Tiefen kann sie nicht eindringen; seine kühnsten, glanzvollsten Höhen erreicht und berührt sie niemals. In diesen Höhen wohnt das Licht, aber nicht die Farbe, und Poesie ist Farbe.

Wer es zu nützen wüßte, dem hälfen die ächten Welt- und Lebenserfahrungen einfacher, redlicher Menschen weit mehr, als die Geistesblitze genialer Menschen. Nur muß man den Werth nicht mehr im Außerordentlichen finden, sondern im Bleibenden.

Wie eine gewisse Frucht zuerst blüht und zuletzt reift, so das Herz im Menschen.

Wenn wir all' unsere Geistesherrlichkeiten, Reichthümer und Tugenden zu Grabe tragen, dann steht der HErr in uns auf. Die Sonne steigt, wenn die Sterne erbleichen.

Wo Jesus nicht ist, da ist ein eingebildetes Leiden viel größer, als, wo Er ist, ein wirkliches.

Es gibt Convenienzgesellschaften und Unterhaltungen, die mit rücksichtsloser Gewalt sich über uns hinspülen, wie eine Meeresfluth. Wenn die Ebbe eintritt, liest unsere arme Seele an ihren Ufern nichts auf, als leere Muscheln.

Der Mensch beschreibt mit seinem normalen Lebensgang eine Ellipse. Sie hat auch bei ihm zwei Mittelpunkte, nämlich Kopf und Herz. Was wird aus den schönen Linien werden, wenn der Trotzkopf nur auf den einen schwört?

Manches hübsche Gesichtchen ist wie eine glänzende Coulisse, und dahinter nichts, — als eine Garderobestube.

Das Daseyn manches Menschen, so abgelegen von dem Markte des Lebens, ist still und verborgen, aber dennoch lebendig und traulich, wie ein einsames Waldbächlein. Den ganzen Tag plaudert und kost es mit sich selbst, oder spricht mit einem singenden Vögelein die Ursprache der Schöpfung. Zuweilen neigt eine zarte Waldblume ihr liebliches Angesicht am Ufer drüberhin und aus seinem klaren Herzensgrunde spiegelt sich ihr Bildchen treu zurück. Dort vielleicht ruht auch der düstre Schatten eines überhangenden Tannenzweiges über seinen Fluthen, und weiter unten lächelt der Sonnenstrahl zwischen grünen Zweigen ihm wieder in seine heitern Wellen hinein. Dann kommt die

Nacht, und da weben ihm Mond und Sterne ſilberne Blumen in ſein wallendes Gewand. Dabei ſingt es ſein ewiges Lied ganz ohne Langeweile; denn einem geſunden Leben ſtirbt die Freude der Natur nicht durch ihre Einheit, und ihre Mannigfaltigkeit zerſtreut es nicht. Die Urkraft der Schöpfung bringt dieſelbe Lebenswonne in einem einzigen Tone, wie in der Harmonie der Welten.

Das Urtheil mancher Leute über den Werth eines Menſchen hängt bedeutend von ſeiner äußerlichen Bildung ab. Sie ſind wie Münzſammler, die nur auf das Gepräge ſehen, nicht darauf, ob Gold oder Silber, Kupfer oder Blei?

Es hilft nichts: wir müſſen Alle an einander erfahren, daß wir Menſchen ſind. Das gibt eine Wunde, und dann fragt es ſich nur, ob wir auch den Balſam erfahren wollen, daß wir Chriſten ſind.

Wir können den Kindern nur das Wort des lebendigen Gottes geben. Mag uns das Herz von dem Geiſte Gottes noch ſo voll ſeyn: — wir können ihn nicht hinübertragen, wie ein Lüftchen den Blumenſtaub. Nur Einer konnte ſagen: „Nehmet hin den heiligen Geiſt!“ — Wir bilden mit aller Kunſt nur Statuen, keine Menſchen. Unſere Kindlein aber warten des lebendigen Odems, der aus dem Munde Gottes geht.

Der edle Mann iſt ein Gebäude, auf Felſen gegründet, kühn, ſtark, unerſchütterlich. Aber auch auf dem weichen Grunde eines weiblichen Gemüthes läßt ſich ein großes, ſchönes Haus erbauen. Nur müſſen im Fundamente, wie bei einem Roſte, die Pfoſten tief und ſtark genug eingerammelt ſeyn.

Republik? — es wäre ein feiner Gedanke, wenn nicht die Verwirklichung ein ſolches Geſindel zuſammenballte, daß man

auch der Idee zu mißtrauen beginnt. Der Gedanke selbst ist hochgeboren, — wie eine Schneeflocke auf der Höhe des Gletschers. Ein Morgenhauch hat sie losgerissen; bald wird sie in ihrem Fortgange grauenerregend. Sie nimmt immerfort zu, bis ins Ungeheure, aber nur von Aussen. Ihr Zug geht nach Unten, und dort im Thale ist sie eine furchtbare Macht, welche Tod und Verderben in die Hütten der Menschen schleudert.

Naturvergötterung?! — d. h. die Peripherie für das Centrum halten.

Begeisterung im Menschen ist eine rasch aufwirbelnde Feuersäule aus den Tiefen in die Höhe; aber Befriedigung ist ein leuchtender milder Sonnenstrahl aus der Höhe in seine stillste Tiefe.

Manche Gaben, Kräfte, Gedanken fallen dem Menschen, sozusagen, in den Kopf hinein. Er empfängt sie, wie die Speise in gewissen Anstalten durch ein kleines Schiebfenster plötzlich vorhanden ist. Niemand fragt, wer kochte, noch wie gekocht wurde? Man hat sie; — das ist Alles.

Nach edlen Charakteren muß man im Leben tief graben, wie nach reinem Golde. Und dieses hängt nicht, wie das lose Gras obendrauf, am Abhang der Berge, daß jeder Bock, der vorübergeht, es abfressen kann.

Die beste Staatsform ist gewiß die, wo des Befehlens immer weniger, und des Gehorchens immer mehr wird. Ob das nicht der neuen Erde vorbehalten bleibt?

Wenn man **lehrt**, erfährt man, was man im Kopfe, — und wenn man **lebt**, was man im Herzen hat.

Es ist eine Wonne zu sehen, wie das Wahre ewig fest

und klar, gleich einem Fixſtern, ſich um keine menſchliche Meinung dreht, ſondern alle Bewegung in ſich ſelber hat.

Shakespeares Muſe ſchlägt an die hohen Uferfelſen von Altengland, wie eine donnernde Brandung. Mir graut's, in die geöffnete Tiefe zu blicken, wo ſo viel garſtiges Gethier und Ungeheuer hauſen. Da bricht kein Regenbogen ſeine Friedensfarben über der ſchäumenden Höhe. Wahrhaft, da iſt keine deutſche Heimath; das iſt engliſche Koſt. Wer wird ſich gern ſo krallenhaft, wie von einem Geier ins Herz greifen laſſen, und alle ſeine zarten Lämmer tödten? Nirgend etwas, da mein Geiſt ſich erheben und mein Gemüth ſich wieder von all dem Schreck erholen könnte! Ich verlange von einer gigantiſchen Natur nicht, daß ſie mir mit jenen feiner unnachahmlichen Linien in ein paar kurzen Zügen all die tiefſinnig zarteſten Lebenspulſe darſtelle, aber ich verlange von einer ſolchen Kraft, daß Geiſtesgröße und Seelenruhe wenigſtens einen erquicklicheren Gegenſatz bilde. Aber wo das? Wenn's auf der Haide blitzt, ſeh ich Narren oder Teufel.

Der Mann iſt die Spitze eines Hauſes, die Frau deſſen Mittelpunkt. Es iſt keine Ueberſchätzung, ſie das Centrum zu heißen; denn die Natur ihrer Verhältniſſe bringt es mit ſich. Ein leichtſinniger Schritt aus dieſer ſtillen Mitte, und ſie iſt ſchuldig, ein ganzes feingeordnetes Syſtem aus ſeinen wohlberechneten Schranken geworfen zu haben. Dagegen im guten Falle, — wie viel kann ſie Liebes und Schönes um ſich verbreiten! Dieſe Stellung ſelbſt iſt Gemeingut aller Frauen. Freilich bleibt es alsdann den Kräften und dem Willen der Einzelnen anheim gegeben, ob ſie dort als eine Sonne glänzend, belebend, erhaltend, oder als einfache Achſe eines Rades ſich bewegen wollen, über dem ſich die Laſten der Erde hinwegwälzen.

Was die Vernunft behaupten kann, das kann ſie auch verwerfen; ſie kann das Gleiche beleben und vernichten. In ihren höchſten Beſtrebungen wird ſie oft zur Selbſtmörderin, und nur was über ſie hinausgeht, kann uns und ſie erretten.

Man ſtrebt allzuraſch, irgend eine Erſcheinung des Lebens zu überblicken, und allzulangſam, dieſelbe zu durchblicken. Die Arbeit iſt freilich luftiger und leichter; aber doch haben ſie das Dach gedeckt, ehe ſie das Fundament graben.

Warum Manche ſo unſinnig rennen und laufen und nicht zur Ruhe kommen? Weil ſie Alles ſuchen und finden, nur nicht ſich ſelbſt.

Eine paſſend gebrauchte Bibelſtelle ſteht immer da, wie eine Säule, die das ganze Gebäude hält.

Wenn in einer guten Predigt die Töne des himmliſchen Lebens durch unſere Seele ziehen, und es tritt an den rechten Stellen ſo ein gewaltiger Bibelſpruch dazwiſchen, dann iſts doch, als zöge man auf der großen Orgel der oberen Kirche alle Regiſter, daß die Seele auf Sturmesfittigen ihre Heimath findet.

Der ungeſtillte Höhezug im Innern kann ſelbſt dem leichten Fluge der Vögel in die himmliſchen Lüfte mit Sehnſucht nachfolgen. Aber „ſeid ihr denn nicht viel mehr, als ſie?“ Gott hat dir die Fittige an deine Seele gebunden, daß du auffahren kannſt wie die Adler. Oder haſt du ſie dir beſchneiden laſſen von Erdenluſt und Erdenlaſt, und flatterſt nun erbärmlich auf dem Boden umher? — Armer Menſch!

Das geſellſchaftliche Leben iſt ein See mit weiten Ufern. Die meiſten Menſchen, — wie das gewöhnliche Geflügel — finden ſich darauf gar leicht in jene bemerkliche, lebendige, be-

wegliche Art, womit sie behende auf der Oberfläche herumplätschern. Ihre Wellen sind ein Werk des Augenblicks im Werden und Vergehen. Dagegen sehe ich edlere Seelen erhaben und ruhig ihre tiefen, stillen Furchen ziehen, wie Schwäne. Ihr Anblick ist rein und groß. Sie sind ebenso selten für Andere, als einsam für sich.

Wie viel ein innerlicher Mensch vor einem äußerlichen voraus hat, sieht man im Alter. Bei dem letzteren — die deutlichsten Spuren kindischer Interessen, geistödtende Monotonie, leeres, kümmerliches Geschwätze; bei dem ersteren — der treu sich fortspinnende Ideengang, welcher, selbst bei unvermeidlichen Spuren irdischer Endlichkeit, immer friedevoller den unsterblichen Kern aus nutzlosen Schalen herauswindet.

Die Römer hatten ihre vestalischen Jungfrauen, um das heilige Feuer zu hüten; die Christen haben ihre Mütter.

In der Frage vom h. Abendmahl verbleibe ich doch bei der biblischen Worttreue: „das ist!" Nicht, weil mir Luthers Auslegung genügt; aber in einer Sache, die offenbar noch von Niemand erschöpfend dargethan wurde, kann ich nicht auf ein menschliches Gedankenwort schwören, das vermöge seiner Natur zum Mindesten hart am Rande des Irrthums liegt. Will ich Geheimnißvolles glauben und beschwören, so weiß ich, wo es zu riskiren ist, und will es auch. Ich thue es aber nicht auf eine Menschenmeinung, die ich auch selber haben kann. Darum: „das ist!" — nicht weil ich die Sache verstehe, sondern weil ich sie nicht verstehe. Und das Wort „sie sollen lassen stahn," worin es dem Herrn gefallen hat, uns sterbend sein Leben zu hinterlassen. Denke dabei jeder, was und soviel er kann! Es wird nicht mehr und nicht weniger seyn, als er glaubt und liebt.

Gedichte

von

Karl Steiger.

1. Ein neues Vermächtniß.

(April 1849.)

Zu Bocle im Spitale ſtarb, —
Wo ſie mit ſau'r verdientem Geld
Ein Ruheplätzchen ſich erwarb,
Ein altes Mägdlein, ſatt der Welt.

Seit ihres Lebens Morgenroth
Ging duldend ſie im Dienſtesjoch,
Und wollte auch mit ihrem Tod,
So viel ſie konnte, nützen noch.

„Die Nachbarkirche des Chauſſet wird
Nur ſelten durch Beſuch geehrt, —
Vielleicht doch Mancher hingeführt,
Wenn dorten ich begraben werd'."

So dachte ſie, verlangte ſie, —
O weh! es war ein trüber Tag,
Und ihrem Sarg, mit großer Müh,
Ein Häuflein klein nur folgen mag.

Die Blumen möchten freundlich blüh'n,
Und lächeln möchte Sonnenſchein, —
Doch ſcheint es oft: der Lenz muß flieh'n,
Die Nacht, der Winter Sieger ſeyn.

Und Mancher, der die letzte Bitt'
Des Weibs zu ehren ernſt verſprach,
Geht bald nur widerſtrebend mit;
Der Zweite ſpricht dem Erſten nach:

„Der Schnee iſt kalt, der Wind iſt rauh,
Ich kehre um, geh' wieder fort, —
Was todt iſt todt; die arme Frau
Kommt ohne mich an ihren Ort!" —

Nur ihrer Vier, die harrten aus,
Sie hielten ihr Verſprechen treu,
Und wallten fromm ins Gotteshaus,
Weil Einer mahnte immer neu:

„Kommt mit, kommt mit, ich laß Euch nicht!
Nicht nur der armen Freundin hier
Thut ihr damit die letzte Pflicht,
Ihr thut ſie ja zugleich auch mir.

Denn ſcheiden muß, Ihr wiſt's, auch ich
In eine ferne, fremde Welt,
Wo Niemand wird begleiten mich,
Wenn dort des Leibes Hütte fällt.

Ich ſelber will mit dieſem Gang
Der lieben Kirch' die letzte Ehr'
Erweiſen, nach des Herzens Drang,
Eh' ich mich wage auf das Meer. —

So gehen ſie; der Prieſter lobt
Die Huld des Herrn, die dieſem Weib
Sich tauſendfach und reich erprobt
An ihrem Geiſt, an ihrem Leib.

Dann ruft er herzlich jene Vier
Zur ſtillen Sakriſtei hinein,
Daß ſie des Teſtaments von ihr,
Das er nun öffne, Zeugen ſey'n.

„Vierhundert Louisd'or vorab"
So lautet es, „theilt Denen aus,
Die mir gefolgt bis an das Grab
Und die geehrt das Gotteshaus!"

Wie freut ſich jetzt die kleine Schaar,
Daß nicht zu ſtreng ihr, nicht zu weit,
Der Gang zur trauten Kirche war
Und das erbetene Geleit!

Wie wohl that Dem das Reiſegeld, —
Von den Genoſſen mild vermehrt,
Der nun verließ die alte Welt,
Das Antlitz neu zu Gott gekehrt!

Wie ärgert mancher Thor ſich jetzt,
Daß ſeiner Pflicht er untreu ward,
Daß er ſein eignes Wort verletzt,
Auf rauhem Weg nicht ausgeharrt! —

So wird es ſeyn, wann Gottes Huld
Am Ende einſt von dieſer Zeit,
Die ihm gefolget in Geduld,
Belohnt mit ſeiner Seligkeit.

Nur daß noch inniger ſich freut,
Wer Gott geglaubt, wer Gott vertraut;
Nur daß noch brennender bereut
Wer auf ſich ſelbſt, auf Sand gebaut!

Nur daß Gott dem, der kalt ihn flieht,
Der frech verletzet ſeine Pflicht,
Nicht blos die Gnade ſtill entzieht
Nein, ihm auch hält ein ſtreng' Gericht! —

---

2. Der alte Gott lebt noch.

Es hat ein Spruch der Alten:
„Noch lebt der alte Gott",
Sich jung und friſch erhalten
Trotz aller Feinde Spott.
Ich hab ihn mir gemerket,
Und er hat wunderbar
In Kämpfen mich geſtärket,
Gerettet aus Gefahr.

Und ſollt' man oft auch meinen,
Es laſſe nimmermehr
Die Sonne wieder ſcheinen: —
Der Wolken ſchwarzes Heer,
Es muß dem Strahle weichen
Der kühn die Nacht durchbricht,
Muß klar und deutlich zeigen:
Gott iſt und bleibt das Licht!

Im Wirrwarr und Getriebe
Der blinden, tollen Welt
Siehſt du die Hand der Liebe,
Die feſt das Steuer hält.
Und wie die Wogen brauſen,
Im Sturm der Erdball bebt:
Es tönt durch ſtille Pauſen:
„Der alte Gott noch lebt!

Mag Menſchenwerk verderben
Der Zeiten ſcharfer Zahn,
Die Treu', die Freundſchaft ſterben,
Das Unglück dräuend nah'n:
Der Wahrheit ruft zum Preiſe
Manch' helle Stimme doch:
Der ſtarke, gute, weiſe,
Der alte Gott lebt noch!

Noch hat er ſeine Flügel,
Womit er ſchützt und trägt,
Die lichten Sonnenhügel,
Die nie die Fluth bedeckt.
„Bis hieher und nicht weiter,“
Ruft er den Wellen hoch, —
Nie fehlt dir ein Begleiter! —
Der alte Gott lebt noch.

3. Die Zufluchtsſtadt.

Nein, du biſt noch nicht verloren,
Schönes, großes Gotteshaus,
Mit den hohen, goldnen Thoren,
Feſten Grundes, ſichern Bau's.

Er, der konnt' mit mächt'gen Händen
Solche Stärke dir verleih'n,
Weiß den Sturm auch abzuwenden
Und die Waſſer, die dir dräu'n.

Wohl die Erde muß zerfallen
Mit der Decke über ihr,
Mit den weiten Marmorhallen
Und den Säulen von Porphyr.

Doch die Kirch' wird Sturm und Flammen
Trutzen kühn zu jeder Friſt,
Weil gefüget ſie zuſammen
Von lebend'gen Steinen iſt.

Immer neue, kräft'ge Stützen
Füget ihr der Meiſter an;
Tauſend Wetter mögen blitzen:
Kein Verderben darf ihr nah'n.

Wenn mit furchtbaren Gerichten
Bald die letzte Zeit beginnt.
Wird zu ihr doch jeder flüchten
Der mit Ernſt auf Rettung ſinnt.

Nein, du bist noch nicht verloren
Kirche, die Gott selber hat
Sich zur Wohnung auserkoren,
Aller Frommen Zufluchtsstadt!

---

4. Ein Bild.

Mein Herz das ist ein Spiegel
Erfüllt von einem Bild,
Weil Einem nur es offen,
Dem Heiland groß und mild.

Ob auch ein Sturm zerschlüge
Das Glas in tausend Stück, —
Soll jedes Stück doch geben
Sein ganzes Bild zurück.

---

5. Verlangen nach Aussicht.

Tausend Fuß wohl überm Meere
Nach dem Meer das Bergthal schaut;
Und doch auf die höchsten Gipfel
Wird noch Haus an Haus gebaut,
Ja, so hoch es nur gestattet
Hier der frische Windeshauch, —
„Daß man eine Aussicht habe;" — —
Dieß ist meiner Heimath Brauch.

So ist's Dem, der Gott sich nähert;
Immer näher möcht' er seyn!
Wer in seinem Worte forschet,
Tiefer dringt er stets hinein.
Der, den Gottes Geist erleuchtet
Dürstet immer mehr nach Licht,
Bis er einst Ihn selber schauet,
Angesicht in Angesicht.

---

6. Gottvertrauen.

Was braucht ein Kind zu sorgen,
Wenn nur der Vater sorgt?
Mein Vater hat nicht nöthig,
Daß Jemand ihm was borgt!
Ich will sein Kind verbleiben
Dann bin ich wohl versehn
Mit Allem was ich brauche,
Und kann mir nichts geschehn.

Mein Vater ist Gott selber,
Allmächtig, weise, gut;
Still will ich mich ergeben
In seine Liebeshut.
Gefahren, die mir drohen,
Die sind ihm wohl bekannt;
Eh' ich sie nur geahnet,
Hat er sie abgewandt.

Gar Manches, das mich locket
Hat blos des Glückes Schein;
Was seine Treu mir sendet,
Muß wahre Wohlfahrt seyn.
Auch was mich jetzt noch drücket
Das trag' ich mit Geduld;
Es wird mir offenbaren,
Des besten Vaters Huld.

Und wird mir nichts als Leiden,
Entbehrung, Krankheit, Noth:
Ich will sein Kind verbleiben
Im Leben und im Tod,
Will ihm, der weiß zu wenden
In Freude meinen Schmerz,
Recht fest und eng mich schmiegen
Ans treue Freundesherz.

Es ist ja diese Erde
Doch nur ein Prüfungsort,
Drum will ich mich verlassen
Auf meines Heilands Wort.
Er mahnet: seid den Kindern
An Lieb' und Glauben gleich,
Denn ihnen bleibt das Höchste:
Das schöne Himmelreich.

7. Der einzige Retter.

Ich war hinausgeſtoßen
In tiefe wogende See,
Sollt' ſchwimmen, und hatte nicht Floßen,
Und Hand und Fuß that weh.

Ein Strohhalm kam geſchwommen,
Ich griff nach ihm voll Haſt;
Kaum daß die Hoffnung erglommen,
Bin ich ertrunken faſt.

Der Himmel ward trüber und trüber,
Das Ufer ſo ſteil und ſo fern,
Doch winkte mir freundlich hinüber,
Zur Heimath, ein goldener Stern.

Da fing ich an zu bitten
Den Heiland, den ewigen Hort,
Und ſiehe, nun kam er geſchritten
Und trug mich liebend an Bord.

O liebe, arme Gefährten,
Noch kämpfend und ringend im Meer,
Ach, rufet dem Heiland, dem werthen,
Denn Niemand kann retten, als Er!

8. Lob des Herrn.

Hoſianna in den Höhen,
Hier in deinem Eigenthum!
Herr, du wirſt wohl zugeſtehen
Daß auch wir dir bringen Ruhm.
Wollten wir dein Lob verſchweigen
Fingen ſelbſt die Steine an
Jubelnd aller Welt zu zeugen,
Was du Gutes uns gethan. —

Längſt die Himmel ſchon erzählen
Uns von deiner Huld und Macht,
Nie dir Lobgeſänge fehlen,
Seit die Sterne in der Nacht,
Und die Sonn' bei Tage glühen,
Seit im Wald der Vogel haust,
Seit die ſchönen Blumen blühen
Und das tiefe Meer dir braust.

Aber ſelbſt die Steine rufen,
Bald die Erdſcholl', Berge bald,
Mit den Gold- und Silberſtufen,
Mit den Quellen heiß und kalt.
Dort der Sand am weiten Meere,
Der Demant voll Sonnenglanz,
Hier der Alpkoloß, der hehre,
Um das Haupt den Roſenkranz.

Herr, dich preiſen auch die Steine,
Die der Menſch, durch dich ſo klug
Mit dem Bruder im Vereine,
Sich zum Haus zuſammentrug,

Wo er ſelber friedlich wohnet,
Kinder, Kranke pfleget mild,
Wo dein heil'ger Altar thronet
Und des Rechtes eh'rner Schild. —

Hoſianna in den Höhen,
In den Tiefen rings umher!
Alles ſoll zuſammenſtehen
Dir zu bringen Lob und Ehr'!
Nein, wir wollen nicht verſchweigen
Deine Macht und Herrlichkeit.
Wollen deine Treu' zu zeigen,
Täglich, ſtündlich ſteh'n bereit.

Gedichte

von

J. Pol,

evang. Pastor zu Herdfeld, im märkischen Süderlande.

1. Heilige Dichtung.

An unsere Dichter.

Viel des Schönen wird gepriesen,
Viel des Edlen hoch gelobt;
Blumen pflügt man auf den Wiesen
Und vom Feld, wo Schlacht getobt.
In dem Kreise freier Bürger
Schallt ein frohes Siegeslied,
Denn es fiel der Friedenswürger,
Und der Hirte bläst sein Ried.

Aus der Erde reichsten Auen,
Aus des Südens milder Welt
Holt man Pflanzen, anzubauen
Alles hier, was je gefällt.
Allen Musen und Kamönen
Dürfen hier in leichten Reihn
Holde Preisgesänge tönen,
Und sie dürfen fröhlich seyn.

Was der Hafis hat geſungen,
Was der Sarazene dort,
Hier iſt's wieder angeklungen,
Tönt von deutſchen Lippen fort.
Lotosblüthen von dem Indus
Holte ſich der deutſche Fleiß,
Und den Sagen alter Hindu's
Weiht er trunken Lob und Preis.

Aber einer von den Tönen
Fehlt euch, Dichter, immer noch;
Alles kann erſt er verſchönen
Und befrei'n von manchem Joch.
Er kann erſt Natur und Leben
Mit dem reinſten Farbenglanz,
Er erſt Herzen froh umweben,
Wie ein lichter Perlenkranz.

Wenn ihr auf den Burgruinen
An der Ahnen Tage denkt,
Wißt ihr nimmer, Wem zu dienen
Oſtwärts ſie den Speer geſenkt?
In das Land, wo Thal und Berge
Jubel rauſchen, Klagen weh'n,
Wo wir Rieſen, wie hier Zwerge, —
Glaubensrieſen wandeln ſeh'n!

Einer nur der großen Dichter,
Den der Flatterſinn vergißt,
Dem der launenhafte Richter
Zeitgeiſt taub und abhold iſt,

Er hat aus dem heil'gen Oſten
Heil'ge Lieder dargebracht;
Doch ſein Liederſchwert muß roſten:
Keinen lockt es hier zur Schlacht.

Ja, die heilige Begeiſtrung
Will ein glaubig heilig Herz, —
Und der Lüſtelei Bemeiſtrung
Macht den ſchwachen Heiden Schmerz!
Wer begehrt um Gott zu meiden
Sinnentaumel, Sündenluſt?
Wer noch für den HErrn zu leiden
Erſt in eigner, tiefſter Bruſt?

Wilde Lüſte ſchlau verſchleiern,
Zierlich künden freche Brunſt.
Und der Heiden Schande feiern,
Das heißt Meiſterwerk und Kunſt.
Wenn am Kern auch Würmer nagen,
Wenn die Wurzel auch verdorrt, —
Sieht man's nur ſo mit Behagen,
Heißt es gleich ein Götterwort.

Und vergeſſen ſind die Pſalmen,
Die dem Heil'gen Lob geſagt;
Keiner iſt, der nach den Palmen
Heil'ger Bundesdichtung fragt.
In den Tempeln Chriſti hallen
Keine Lieder dieſer Zeit;
Denn die neuen Meiſter wallen
Ohne Ihn zur „Ewigkeit."

Iſt dies deutſche Land euch theuer,
Das euch Licht und Heimath gibt,
Warum habt ihr das nicht treuer,
Nicht begeiſtert das geliebt,
Das zur Heimath gibt den Himmel,
Zum Erlöſer Gottes Sohn,
Hier den Frieden im Getümmel,
Dort die Freud' an Gottes Thron?

Morgenland, wo ſtarken Moſen
Gott gelehret Licht und Recht,
Mit erhobnem Arm aus Goſen
Frei geführet ſeinen Knecht;
Morgenland, wo Helden rangen,
Gottes Harfen in der Hand,
Wo des HErrn Propheten ſangen,
Morgenland iſt Dichterland.

Von den Gotteshöhen Zions,
Von dem Galiläermeer
Scholl — nicht Pindars nicht Arions,
Sondern Gottes Wort uns her.
Er, der Wogen dort geboten,
Strömt nun Frieden überall,
Leben durch die Reih'n der Todten,
Evangelium durch's All.

Dieſes Wort gab einſt den Harfen
Ew'ge Lieder ſüß und hehr.
Heil'ger Dichtung Strahlen warfen
Sonnenlicht auf Land und Meer.

Fromm in Chriſto ward geſungen,
Ewig tönt's zu Gottes Ruhm,
Hier in Tempeln rein erklungen,
Dort im höchſten Heiligthum.

Nur vom Mund des Lebensfürſten
Weht das Leben in die Welt,
Allen, die nach Leben dürſten,
Das die Saiten heilig ſchwellt.
Chriſti Lieb' und Wunderwerke,
Chriſti Treue bis zum Tod
Iſt der Dichtung Gottesſtärke,
Iſt der Dichtung Morgenroth.

Welche Muſe war's, die jenen
Luther trieb zum Kraftgeſang?
Welche Muſe, die mit Sehnen
Gerhards Lieder mild durchdrang?
Heil'ge Dichtung iſt ihr Name,
Heil'ge Wahrheit iſt ihr Quell,
Und ſie hält im Kampf und Grame
Chriſtenhäupter hoch und hell.

Heil'ger Geiſt, du Meiſter, leite
Herz und Hand nach Chriſti Bild,
Daß ich treffe Deine Saite!
Sei du mein Panier und Schild!
Sei du, Wort, von Gott geſendet,
Meiner Lieder Kraft und Quell!
Was geſtrebt ich, — nicht vollendet, —
Mache Du es friſch und hell!

2. An den verlorenen Sohn.

Frei nach dem Engliſchen der Felicia Hemans.

Ach, wann wirſt du wiederkommen
Zu der frohen Schaar der Frommen,
Zu der erſten Liebe wieder?
Aus der dunklen Sündennacht
Hieher, wo der Tag erwacht,
Voll der Dank- und Freudenlieder?

Friſch am Vaterhauſe wehen
Bäume, die voll Früchte ſtehen,
Reben, die am Weinſtock tragen.
Hier hat Jeglicher ſein Theil,
Hier wird jede Wunde heil;
Ach, wann wirſt du danach fragen?

Ohne Führer, ach, wie lange
Schweifeſt du im wirren Gange,
Von der ſüßen Heimath ferne!
Deinen Schatz haſt du verpraßt,
Deine Freud' iſt dir verhaßt,
Und nur Elend haſt du gerne!

Magſt nicht ruhn am Vaterherzen!
Schlangenherzen warfen Schmerzen
Dir dafür in's tiefſte Leben.
Mit erbleichtem Angeſicht
Fliehſt du vor der Sonne Licht,
Und verborgen mußt du leben!

O wer liebt dich, der dich liebet?
Und was gibt er, der dir giebet,

Was dich nimmer hebt noch ſtillet!
Bei des Taumels lautſtem Laut
Bleibt die Hölle deine Braut,
Daß dir Tod in's Leben quillet. —

Nun der Himmel lieblich leuchtet,
Nun der Thau erquicklich feuchtet,
Willſt du, welke Blume! ſterben?
Nun in aller Gotteswelt
Kind und Vater ſich geſellt,
Ohne Vater du verderben?

Wenn du wüßteſt, wie wir weinen,
Daß du kehreſt zu den Deinen,
Die dich ewig treulich lieben!
Wenn du fühlteſt, wie ſie flehn,
Für dich, du Verlorner, flehn,
Der ſo lange ausgeblieben!

Ach, dein Bruder iſt gezogen
Nach dir aus durch Berg und Wogen,
Unter Dornen, Hohn und Spotte,
Iſt vor'm Kreuz ſelbſt nicht geflohn,
Dich zu bringen, armer Sohn,
Heim zu unſerm Vater-Gotte.

Haſt du je geliebt, o Sünder!
Hör' das Flehn der Gotteskinder
Hoch vom Himmel, tief im Staube!
Alles will dir Gott verzeihn,
Alles ſoll vergeben ſeyn,
Führt zurück dich nur der Glaube.

Eile auf der Buße Wegen
Deinem Vater jetzt entgegen,
Der dir ruft in alle Weiten;
Unverzehrbar ist sein Schatz
Und an seinem Tisch den Platz
Ließ er längst dir neu bereiten.

Wie du seist, komm nur gegangen,
Daß von seinem Arm umfangen
Du die Heimath wiederschauest!
Deiner wartet nach dem Leid
Gnade, Leben, Seligkeit,
Wenn du weinst nur und vertrauest.

Komm! das Mahl ist dir bereitet;
Komm, von Engeln still geleitet,
In das Vaterhaus der Frommen!
Schon zu End' ist das Gebet;
Unser Aug' in Thränen steht —
Ach, um dich! Wann wirst du kommen? —

---

3. Das Reich des HErrn.

Frei nach Thomas Moore.

Du bist, o Gott, das Leben und das Licht
Der Wunderwelt vor unserm Angesicht.
Der stille Schein der Nacht, des Tages Gluth
Ist nur Dein Wiederschein in trüber Fluth.
Wohin wir schaun, ist Deiner Glorie Schein,
Und aller Welten All, o HErr, ist Dein.

Wenn langſam wie zum Lebewohl verzieht
Die Abendſonne und in Wölkchen flieht;
Wenn leiſ' am Himmel goldne Fenſterlein
Uns zeigen Bahn in's Vaterhaus hinein:
Der Sonne Glanz, des Tages letzter Schein
Und aller Welten All, o HErr, iſt Dein.

Wenn ſtille Nacht mit ſanfter Dunkelheit
Der Erde Regionen überſtreut,
Dem dunklen ſchönen Wundervogel gleich,
Deß Fittig iſt an Perlenaugen reich:
Das tiefe Dunkel und der milde Schein
Und aller Welten All, o HErr, iſt Dein.

Wenn jugendlich der Frühling uns umfängt,
Wenn ſommerlich die Sonne reift und ſengt, —
Dein Odem wärmt die Blumen grün und friſch
Und deine Hand deckt Jedem einen Tiſch.
HErr, aller Welten All iſt ſelig Dein:
Wie bliebe noch mein Herz unſelig mein!?

---

4. Die Quelle.

Lebſt du in dir, ſo iſt auch Tod ein Leben;
Was haſt du doch, das nicht in Staub ſich beugte?
Und was dein Geiſt allein in dir erzeugte,
Kannſt du es ſchauen, ohne zu erbeben?

Der Quell nur kann die rechte Labung geben;
Nur Feuer zündet an die kleine Leuchte; —
Du ſteheſt da in bittrer Thränenfeuchte
Und wollteſt dich in Flammen ſelbſt erheben?

Es wird die Frucht am Baume nur gedeihen;
Es blüht die Blume nur unabgebrochen;
Es kann der Mond nicht scheinen ohne Sonne.

Und dennoch wollet Keinem ihr's verzeihen,
Daß er vom Worte lebt, das Gott gesprochen,
Und nur in ihm Licht, Leben hat und Wonne?

---

5. Eines und Alles.

Nur eine Sonne scheint der Welt
Und spendet allen Zonen Lenze.
Ein Thau ist's, der vom Himmel fällt,
Und eine Hand webt alle Kränze.

Nur eine Liebe stillt das Herz,
Nur eine Thür steht immer offen;
Ein Arzt nur heilet jeden Schmerz
Und täuschet nie mit leerem Hoffen.

Ein Mutterherz schlägt ewig treu
Und möchte gern uns alle retten;
Ein Wunderwort macht Alles neu
Und löset sanft aus allen Ketten.

Ein Vater waltet hier und dort,
Ein Heiland hat Sich uns gegeben;
Ein Geist der Kraft hilft mächtig fort
Und schafft in Todten ew'ges Leben.

HErr, nimm uns Alles, was uns nicht
Aus deiner Fülle ward geboren!
Dein Leben gib, dein Heil und Licht!
Wer mehr begehret, geht verloren.

---

6. Bei einer Kirchhofsweihe.

Wir ſtehn am Weg nach Kanaan,
Am ſtillen, heil'gen Orte.
Erhebt die Seelen himmelan
Und betet fromme Worte!
Des Friedens Hof, des Todes Thor
Weiſt uns den Weg zu Gott empor.

Hier ruft der HErr uns mächtig zu:
„Der Ort, darauf ihr ſtehet,
„Iſt heil'ges Land, drein ihr zur Ruh
„Nach meinem Rath einſt gehet.
„Den ſtillen Raum will Ich euch weihn:
„O ſeid im Tod und Leben mein!

Dies Leben welkt, der Blume gleich,
Schon Mittags oft verdorben.
Nur, wer da glaubt, lebt ewig reich,
Weil Chriſtus Gnad' erworben,
Daß Gott ihm aus des Leibes Tod
Läßt blüh'n ein ew'ges Morgenroth.

O Morgenroth der Gnade, bring'
In unſre bangen Herzen!
Des Todes Graun in uns bezwing'
Durch Chriſti Blut und Schmerzen!

Mach' uns durch Ihn von Sünden rein,
So wird der Tod uns Leben seyn.

Hier laß, o HErr, wie Simeon
Den Greis in Frieden fahren;
Die Kindlein sammle hier zum Thron
In deiner Engel Schaaren,
Und die in Jugendkraft verglüh'n,
Laß dort im schönern Lenze blüh'n.

Du hast, o HErr, in Todesschmerz
Auf Golgatha gehangen,
Drum soll dich unser ganzes Herz
Mit treuer Lieb' umfangen.
Der Jünger, der Dich redlich liebt,
Stirbt nimmer, nur sein Staub zerstiebt.

Und ob der Staub bei Staub verwest,
Nicht lange wird es währen:
Ein himmlisch Auferstehungsfest
Wischt ab der Christen Zähren!
Der HErr posaunt ein Aufersteh'n,
Und will mit uns zum Vater geh'n.

Philipp Eberhard Wörner.

Eine Skizze.

Vom Herausgeber.

Der Laienstand Würtembergs ist reich an vortrefflichen Christen, von deren Lebensgang fast niemals öffentlich die Rede wird, weil sie keine glänzenden oder weltlich anziehenden Formen darbieten, mit welchem sich ein Aesthetiker gerne befassen möchte. Man muß sie eigentlich *sehen* und *hören*, wenn man ihren Werth nach Gebühr bemessen und den von ihnen ausströmenden Segen recht genießen will. Ihr seelenvolles Auge, das Licht ihres Wandels, das kunstlose Wort ihres Zeugnisses, der Gottesfriede, der ihr Inneres erfüllt und auf gleichgesinnte Seelen übergeht, die treuherzige Einfalt und Demuth, womit ihre aus Gottes Herzen stammende Liebe wirkt und duldet, — das sind die Grundlinien ihres geistlichen Gepräges und die unverkennbaren Merkzeichen ihrer Neugeburt aus Gott. Gelehrsamkeit, streng logisches Denken, künstliches Spalten der Begriffe darf man bei ihnen natürlich nicht erwarten; wie aber der gottgesegnete Hirtenjüngling David in seinem einfachen Gewand sich rüstiger bewegte, als in Sauls gewichtigem Harnisch, und mit geglättetem Bachkiesel den gewaltigen Professor der Strategetik, Dr. Goliath, nachdrücklicher widerlegte, denn jedes

kunſtgerecht geſchliffene Schwert Iſraels: ſo liegt auch in dem einfältigen, naturellen Glaubensſinn ſolcher Stillen des Landes gar oft eine weit größere Zeugen- und Segenskraft, als in dem chriſtlichen Wiſſen und ſorgſam abgewogenen Wohlmeinen vieler graduirten, tiefer gebildeten Männer. Ja, es kommen in Würtemberg der Beiſpiele nicht wenige vor, daß jüngere, wohl auch ältere Theologen erſt durch die chriſtlichen Laienbrüder ihrer Gemeinden zurecht geführt und zu Chriſto bekehrt werden. Namentlich iſt dieſes bei manchen von der Univerſität kommenden Jünglingen der Fall, welchen die göttliche Gnade ſolche harmlos liebende, durch den Glauben leuchtende Seelen zur Seite ſtellt, und wie viele von ihnen verdanken's nächſt Gott einem äußerlich unſcheinbaren Weingärtner oder Handwerksmann, daß ihnen der zähe akademiſche Ruß, den ſie aus den Hörſälen ungöttlicher Weltweisheit und blind oder gar dämoniſch gewordener Theologie mitgebracht haben, aus den Gelenken und Fugen ihres inwendigen Menſchen herausgewaſchen worden iſt! Darum leben auch ſolche dem Bürgerſtand angehörige Lichtsträger im Gedächtniß aller Redlichen fort, und ein Jeremias Flatt, ein Joh. Georg Boley, ein Johann Jakob Stöckle u. a. m., über welche ich ſchon vor 25 Jahren dem ſel. Kanne Manches berichtete, ſtehen bei den altwürttembergiſchen Chriſten ihrem inneren Werthe nach billig auf gleicher Linie mit den beſten Predigern und Seelſorgern unſres Volks. Es bedarf hiebei keiner weitläufigen Bemerkung, daß es im Reiche Gottes, ſeit der Zeit der galiläiſchen Fiſcher und Zöllner, von jeher alſo geweſen iſt, und gerade darin beſteht die Herrlichkeit dieſes unſichtbaren, ewigen Reiches, daß in demſelben nicht der Verſtand und das Wiſſen allein, ſondern vor Allem das Herz und der Gehorſam des Glaubens gegen das göttliche Wort über den Werth eines Menſchen entſcheidet, wie geſchrieben ſteht, daß Gott die Perſon nicht anſieht. —

Die edelſten ſolcher Seelen ſind vielleicht in der tiefſten

Verborgenheit zu ſuchen, und gehören gar oftmals nicht zu denjenigen, welche ſich in den Erbauungsſtunden durch beſondere Gaben der Auslegung und Redefertigkeit hervorthun. Nicht, als ob unter den letzteren nicht auch treffliche, tief in Chriſto gegründete Geiſter und wahrhaftig brennende Lichter wären, durch welche das Reich Gottes in unſrem Württemberg theilweiſe weit mehr erhalten und fortgepflanzt wird, als durch manche Prediger. Wie aber von einer Maria Magdalena, Salome, Lydia und Tabea, von einem Cornelius, von Aquila und Priscilla keinerlei Schriften oder nähere Berichte auf uns gekommen ſind, während die Apoſtel und andere Lehrer das Evangelium in amtlicher Autorität weiter trugen: ſo gibt es, im kleineren Maßſtabe, bei uns allerlei nicht zum Lehren berufene Auserwählte, die vorzüglich durch ihren Wandel, durch ihre Erfahrung und geiſtliche Gediegenheit predigen, und als ſolche wahrhaftig Lichter der Welt und ein Salz der Erde ſind. Ihr Name wird in weiteren Kreiſen, namentlich bei den Gebildeten, niemals oder doch nur ſelten genannt; ſie gehen als ſanfte, mit Chriſto in Gott verborgene Seelen ihren ſtillen Ueberwindersgang, und reihen ſich doch in vollem Maaß an jene Wolke von Zeugen an, derer die Welt von jeher nicht werth war, deren neue königliche Namen aber bei der Offenbarung der Herrlichkeit Gottes und unſeres Heilandes vor allen Himmeln werden genannt werden. Es ſind mir unter ihnen ſchon Einzelne, auch wiedergeborene Katholiken, Landleute und Handwerker, begegnet, bei deren Anblick in mir der freudige Wunſch aufſtieg: „Ich möchte Du ſeyn!“ und ich habe ſchon oft den Segen der Verpflichtung gefühlt, nur nicht vornehm zu werden, nicht von dem Höflichkeitswuſte der Welt ſich gefangen nehmen zu laſſen, ſondern ſich herunter zu halten zu den Niedrigen, wie der Meſſias, ohne Anſehen der Perſon, im Pſalme ſpricht: „An deinen Heiligen, die auf Erden ſind, und an den Herrlichen, an Denen habe ich all mein Gefallen!“ (Vergl.

Pſ. 16, 3.) Denn iſt's nicht alſo? Was thöricht iſt vor der Welt, das hat Gott erwählet, daß Er die Weiſen zu Schanden mache, und was ſchwach iſt vor der Welt, das hat Gott erwählet, daß Er zu Schanden mache, was ſtark iſt; und das Unedle vor der Welt, und das Verachtete hat Gott erwählet, und das da Nichts iſt, auf daß Er zunichte mache was Etwas iſt, auf daß ſich vor Ihm kein Fleiſch rühme (1 Cor. 1, 27 f.). Das ſind jene verkannten merkwürdigen Leute, von welchen das alte köſtliche Lied ſingt:

Sie ſcheinen von außen die ſchlechteſten Leute,
Ein Schauſpiel der Engel, ein Eckel der Welt,
Doch innerlich ſind ſie die herrlichſten Bräute,
Die Zierrath und Krone, die Jeſu gefällt,
Ein Wunder der Zeiten! —

O ich wünſche mich auch von Herzensgrund zu ihnen zu halten, zu dieſen armen Verborgenen, und möchte mich keines derſelbigen ſchämen, damit mich Jeſus Chriſtus an Seinem Tage nicht verleugne! Denn wohin wollen wir fliehen, wenn ſo viele der Letzten dermaleins die Erſten werden? Wird es uns dann nicht beſſer bekommen, hier in ihrer Reihe, als in der Reihe der Oberſten dieſer Welt, welche vergehen, geſtanden zu ſeyn? —

Seit 28 Jahren trage ich einen Menſchen dieſer Art im Herzen, den ich für den edelſten und frömmſten aller mir bis hieher bekannt gewordenen halte, und von welchem auch mein vollendeter Freund, Ludwig Hofacker, einſt das entſchiedene Wort zu mir ſprach: „Ich kenne nicht einen Einzigen ſeines Gleichen!“ So weit mir ein Urtheil aus eigener Erfahrung zuſteht, will ich hier einen Mann beſchreiben, der, wie ich feſt überzeugt bin, im Laufe von zwölf Jahren kein Wort zu mir geredet hat, das er nicht auch vor dem Richterſtuhle des Sohnes Gottes ausſprechen durfte, und der mir als das höchſte Meiſterſtück der Gnade Chriſti, ſoweit ich dieſelbigen kenne, bis auf

diesen Tag unübertroffen vor dem Auge steht. Zwei Gedichte über ihn habe ich vorlängst veröffentlicht, sie genügen mir aber nicht, sondern ich will's nun versuchen, aus seinen vielen an mich gerichteten Briefen und anderen Wahrnehmungen einen Grundriß seines geistlichen Bildes zu geben, soweit man in dieser armen Zeit einen unsterblichen Geist malen kann.

Es war am 25. September 1821, als ich auf meinem Vikariat Gaisburg ein Briefchen von einem mir damals noch weniger bekannten Fabrik-Aufseher in Berg (einem zur Pfarrei gehörigen Orte) erhielt. Ich hatte ihn seit den zwei Monaten meiner dortigen Anstellung regelmäßig in der Kirche gesehen, und sein hölzerner Stelzfuß, mit welchem er sich sanft und langsam dahin bewegte, machte mir seine friedsam ehrwürdige Gestalt noch anziehender, so daß ich mich näher nach ihm erkundigte. „Das ist der liebe Eberhard!" hieß es, und ich fand bald, daß er bei allen besseren Seelen jener Umgegend die innigste Hochachtung genoß. Damals lebten unter vielen andern trefflichen Laien auch noch die drei oben genannten ausgezeichneten patriarchalischen Männer, mit deren beiden letzteren der liebe Eberhard in genauer Herzensgemeinschaft stand, und so vernahm ich die Schilderung seines inneren Werthes aus untrüglichen Quellen, weßhalb mich sein unvermuthetes erstes Briefchen, deren er mir nachgehends in 12 Jahren über 80 geschrieben hat, schon beim ersten Anblick um so inniger erfreute, als es zugleich die erste nähere Berührung zwischen uns Beiden war. Es lautete also:

„Meinem herzlich geliebten Hrn. Vikarius möchte ich gerne auch etwas von der Liebe unseres Heilandes schreiben.

„Seit dem letzten Sonntag darf ich Seine Liebe unaussprechlich genießen. In der Sonntagsnacht konnte ich beinahe nicht schlafen; jede halbe Stunde wachte ich wieder auf, und es war mir immer, ich läge in den Armen meines lieben Herrn. Brennende Liebe war in meinem Herzen gegen meinen Heiland;

Sein Friede überſtrömte mein Herz; ich konnte mich ganz in Seine Gnade hinein verſenken, und durfte Seine Gütigkeit und Freundlichkeit auf's reichlichſte ſchmecken. O — dachte ich — laß mich Dich immer ſo genießen! Du biſt Mein, und ich bin Dein; vermähle Dich recht mit mir, daß ich ohne Dich nimmer leben kann! Werde ich Deiner, mein Heiland, vergeſſen, ſo werde meiner Rechten vergeſſen, und meine Zunge müſſe an meinem Gaumen kleben.

„Aber ach, ich fühle mich viel zu unwürdig, ſo große Liebe zu genießen, weil ich meinen Heiland ſchon ſo oft gekreuziget habe. Obgleich ich Ihm oft mit Thränen verſprochen, Sein Eigenthum zu ſeyn und zu bleiben, habe ich doch die Kreatur wieder lieb gewonnen, und Er hat mich doch nicht verworfen. Er, die ewige Liebe, bleibt immer Einerlei, gerecht und fromm und ewig treu. Es ſollen wohl Berge weichen und Hügel hinfallen, aber der Friedensbund unſres Erbarmers mit uns ſoll nicht hinfallen. Kann auch ein Weib ihres Kindleins vergeſſen, daß ſie ſich nicht erbarmete über den Sohn ihres Leibes? Und ob ſie desſelben auch vergäße, ſo will doch Er unſer nicht vergeſſen. Er, der gute Hirte, iſt mir immerdar nachgegangen, ließ mich ſtets wieder Gnade finden, und weidete mich auf grüner Aue."

„Was geſchehen iſt, ſoll hinfort nicht mehr von mir geſchehen. Mein Schluß ſei nun feſtgeſtellt, einen andern Weg zu gehen, darauf ich nur Jeſum ſuche, und was Ihn betrübt, verfluche. — Er wird das gute Werk, das Er in mir und allen Glaubigen angefangen hat, vollführen, und Etwas aus uns machen zum Lobe Seiner herrlichen Gnade. Ihm, dem treuen Liebhaber unſrer Seelen, ſei Ehre und Anbetung für das, was Er ſchon an uns gethan hat, und noch ferner thun wird.

„Gedenken Sie meiner in Ihrem Gebet. Wünſche Ihnen viel Gnade und Frieden. — Ihr geringer Freund, C. W. —"

Ich beſuchte den theuern Briefſteller von dort an oft in

seinem stillen Erdgeschoß, wo er den Fabrikarbeitern die nöthige Baumwolle zu ihrem Geschäft abzugeben hatte, und fand in ihm einen zur Mannheit in Christo wunderſam erſtarkten Geiſt, an welchen ich mich ſofort, kraft eines unwiderſtehlichen Zuges, mit allem Feuer jugendlicher Liebe anſchloß. Er wurde mein Bruder im edelſten Sinne dieſes Worts, oder beſſer geſagt, mein Vormund, mein geiſtlicher Führer, was er bei ſeiner kindlichen Demuth freilich weder entfernt ahnte, noch zu ſeyn begehrte. Aber auch ſein tiefes, gottgeheiligtes Herz kam mir, dem kaum dreiundzwanzigjährigen, kaum ein Jahr zuvor von der Gnade Chriſti ergriffenen Jüngling, mit einer Innigkeit und Liebesfülle entgegen, deren ich mich nie werth achtete, und die mich doch mit unzerreißlichen Banden des Vertrauens an ihn feſſelte. Von jener Zeit an empfing ich, bei der halbſtündigen Entfernung unſerer beiderſeitigen Wohnorte, und da er wegen ſeines hölzernen Fußes an häufigeren Beſuchen bei mir verhindert war, öfters kleine, beſcheidene Zuſchriften von ihm, die mir jedesmal wie ein himmliſcher Maienthau auf die Seele fielen, und mich bei meinem meiſt geſetzlichen Herzensſtand unausſprechlich erquickten und aufrichteten. Doch war der perſönliche Umgang mit ihm noch ungleich mehr, wie dieß alle ſeine noch lebenden Freunde wiſſen, und ſeine ganze Geſtalt und Erſcheinung trug ein ſolches Gepräge, dergleichen ich kein anderes je geſehen habe.

Er war ein ſchlanker, etwas hochgewachſener Mann von 31 Jahren (geb. in dem Städtchen Neuenbürg auf dem Schwarzwald, d. 7. Nov. 1790), und, wenn ich nicht irre, ſeiner Profeſſion nach ein Zeugweber. Von ſeinem früheren Leben erzählte er nicht viel, außer das Eine, daß er auch mehrere Jahre nach ſeiner Confirmation von der Taufgnade abgekommen, dann aber von ſeinem Hirten wieder zurecht geführt worden ſei. Sein olivenfarbenes blaſſes Angeſicht von länglicher Form, etwas mager, mit langer griechiſcher Naſe, ſchön gewölbtem Mund

und regelmäßigem Kinn ward erleuchtet durch zwei braune, von langen Wimpern umschattete, glänzende Augen, aus denen ein wahrhaft überirdisches Licht schimmerte, so daß man an ihm nicht allein den Ausspruch Christi: „Das Auge ist des Leibes Licht," sogleich bestätigt fand, sondern auch an das andere Schriftwort erinnert wurde: „Wir sahen sein Angesicht als eines Engels Angesicht." Wenn ich mir den himmlischen, demuthvoll-seligen Blick dieses Antlitzes im Verein mit dem Leben und Ende meines Bruders vergegenwärtige, so begreife ich wohl, wie einer meiner geliebtesten Freunde von ihm oft sagen konnte: „Unter den unscheinbaren Wollsäcken jener Fabrik stehet ein Engelfürst!" — (Vergl. 1. Cor. 6, 3.)

In seinem gesammten Wesen lag eine Haltung, ein Ernst der Andacht und ein von aller Affektation oder gesetzlicher Frömmigkeit entfernter heiterer Gottesfriede, so daß man bei ihm sich in eine ganz andere Athmosphäre, in ein wonniges und doch feierliches Lebenselement versetzt fühlte. Zu scherzen oder gar müßig und weltlich zu plaudern, verbot sich im Umgange mit ihm von selbst; — so etwas hörte er gar nicht; er überhörte das und gab nicht das mindeste Echo darauf, während ihm Alles, was ächte Angelegenheiten des inneren und äußeren Lebens betraf, namentlich dann, wenn er an der Noth seiner Mitwanderer theilnehmen, Trost und Hülfe spenden, oder sonst Herzen erfreuen konnte, sogleich zu Herzen ging. Ich habe ihn, den ledigen, von der Welt abgezogenen Mann, zuweilen mit kleinen Kindern, seinen Pathchen, umgehen sehen und dabei stets den süßen Eindruck gehabt: so mag der Heiland mit den Kindlein umgegangen seyn, — so mag Er, der himmlische, Kinderfreund, sie geherzt und gesegnet haben. Mit welcher Innigkeit und Ehrfurcht sahen die Kleinen an ihm hinauf, und wie harmlos eröffneten sie ihm ihre kleineren und größeren Anliegen, wenn er ihnen sein reiches Herz aufschloß, und ihnen von dem Vater im Himmel, von den heiligen Männern Gottes und von

dem großen, lieben Heiland erzählte! — Dabei konnte Niemand unvordringlicher seyn, als er, der sich von Herzensgrund für den geringsten von allen Brüdern hielt, und einen Jeglichen durch Demuth höher achtete, denn sich selbst. An ihm war in keuscher Wirklichkeit jener von Terstegen geschilderte Sinn zu lesen: „Der Feind hat Nichts an mir; mein Herz in Jesu ruht; tief in mein Nichts versenkt, ist Jesus all mein Gut.“ — Er war ein Gestorbener, und sein Leben mit Christo in Gott verborgen, so daß man ihn aufsuchen mußte, wenn man seine nähere Bekanntschaft wünschte; denn er trug sie Niemanden, außer in dem Einen entgegen, daß er überall, wo er bei Brüdern war, brüderliche Liebe, und in dieser Liebe die allgemeine Liebe bewies. Es lebten in Berg damals manche treffliche Christen, unter diesen auch ein fünfundsiebzigjähriger Klempner, Thiel aus Breslau, noch ein Schüler und Zuhörer des längst in Gott ruhenden Berliner Predigers und Consistorialraths, Esaias Silberschlag, von welchem er viel Treffliches zu erzählen wußte, auch das, daß in den Predigten jenes Mannes kein Apfel auf die Erde hätte fallen können vor dem Gedränge des Volks. Diese Männer alle, von welchen nur noch wenige leben, habe ich einst gekannt; aber unter ihnen leuchtete der treue Eberhard mit seinem schweigsamen Glanze hervor, wie etwa der Sonntag vor den Werkeltagen, und so wenig ein Ansehen der Person unter ihnen galt, so wurde doch ihm, dem Demüthigsten von Allen, stillschweigend der Preis der treuesten, ungetheiltesten Nachfolge Christi zugestanden. Man empfing ihn überall, wo er erschien, sonderlich auch am Krankenbett, als einen Segen, und Niemand prunkte doch mit ihm, weil es bei jenen einfachen Christen ausgemacht war, nur Jesum groß seyn zu lassen. Um so reiner und unangefochtener leuchtete aber dafür auch jenes edle Licht, das überall, wohin es kam, Leben und Frieden um sich her verbreitete, und mit seinem stillen Glanze nicht blendete, sondern einen unaussprechlichen Eindruck von der

herrlichen Freiheit der Kinder Gottes in empfänglichen Seelen hervorrief. — Was der Apoſtel ſagt: „Geiſtlich geſinnet ſeyn, iſt Leben und Friede," das empfand man in Eberhards Nähe mit einer ſüßen, herzüberwältigenden Macht erfüllt. Dieſe Macht äußerte ſich bei ihm um ſo harmloſer, da er allem Dociren und Imponiren ſo ferne blieb, wie der Morgen vom Abend. Ebenſo wenig war ein Schatten von wortkarger Wichtigthuerei oder Sprödigkeit, oder eine Spur von brüsker Verſchloſſenheit an ihm zu verſpüren; nein, Alles ganz naturell, ſanft, zwanglos in die lebendigen Schranken des neuen, gewiſſen Geiſtes eingefriedigt, von der Liebe und Wahrheit Chriſti im Innerſten durchſüßt. Wenn ich jenes erhabene Wort, welches der Herr in ſeinem hohenprieſterlichen Gebet über ſeine Jünger ausſprach: „Ich habe ihnen gegeben die Herrlichkeit, die Du mir gegeben haſt, und Ich bin in ihnen verkläret" (Joh. 17, 10. 22.), nach meinem Grundgefühl auf einen mir bekannt gewordenen Menſchen in völligem Maaß anwenden darf, ſo wende ich's aus reinſter Ueberzeugung auf meinen nun ſeit 16 Jahren vollendeten Eberhard an. — Gott weiß, daß ich die Wahrheit rede.

Es iſt ſchwer, einen ſolchen mit Gott in Chriſto verborgenen Geiſt auf eine auch nur halbwegs anſchauliche Weiſe zu ſchildern, zumal wenn ſein äußeres Leben einen ſo ſtillen, unſcheinbaren Lauf genommen hat, wie dieſes. Ich gedenke hiebei jener Stunde, da ich den Vollendeten bat, er möchte mir, ſeinem ſpäter ſo entfernt von ihm wohnenden Freund, erlauben, ihn von einem chriſtlichen Maler nur mit einigen Bleiſtiftſtrichen für mich porträtiren zu laſſen. Wie röthete ſich da ſeine bleiche Wange! Nein! ſprach er mit ernſtem aufathmenden Tone, — nein, Lieber, das begehre nicht, denn ich könnte es nicht ertragen; es würde mir zur Sünde vor dem Herrn! Siehe, was an mir ſichtbar iſt, das iſt ja nur Fleiſch und Staub, und es muß erneuert werden, wenn's etwas werth ſeyn ſoll. Wann wir aber einmal nach dem Bilde des Heilandes erwachen, dann

bedarf es keiner Bildniſſe mehr, und bis dahin tragen wir einander vor Ihm im Herzen! — So beſitze ich denn kein ſichtbares Bild von ihm, obwohl ich ihn, wenn die innere Anſchauung ein Daguerrotyp geſtalten könnte, ſogleich als einen Lebenden vor's Auge des theilnehmenden Leſers ſtellen wollte. Eben ſo wenig vermag ich aus den zahlreichen, ganz kunſtlos und individuell geſchriebenen Privatbriefen des Seligen ſeine geiſtige Phyſiognomie genau herzuſtellen, und wenn ich die Armuth, die Farbloſigkeit unſerer menſchlichen Sprache irgendwo recht tief beklage, ſo iſt's hier, wo ein edles, farbenhelles Bild der Erinnerung vergeblich durch ein ſolch unzulängliches Mittel ſich an den Tag zu ringen ſucht. Darum kann ich den Geliebten nur durch einzelne Briefauszüge ein wenig näher hervortreten laſſen, und will zuvor etwas von ſeinem Stelzfuße berichten, der etwa 16 Jahre lang ſein Gefährte war, — während er mit dem abgenommenen bereits im Grabe ſtand.

Er hatte gleich im Anfang ſeiner Bekehrung, — wie er einmal nur flüchtig und ohne weitere Erwähnung ſeiner früheren furchtbaren Leiden erwähnte, — den Herrn inſtändig darum angefleht, ſeine Seele ganz zu Sich zu ziehen, und ihn um jeglichen Preis völlig von der Welt los zu reißen, völlig zu Seinem ewigen Eigenthum zu machen. Dieſes ſein Gebet wurde erhört, weil Gottes Gnade keinen lebendigen Wunſch in uns wirket, der, wofern wir Chriſto treu bleiben, nicht auch erfüllt wird. — „Was wir in Ihm glaubig wollen, das iſt's, was wir haben ſollen." — So geſchah es eines Tags, daß Eberhard, ohne dazu verpflichtet zu ſeyn, einen Baumwollenwagen in den Hofraum der Fabrik hineinſchieben half; denn er diente gern, wo er konnte. Da verrenkte er den linken Fußknöchel ein wenig, und ein leiſer, ſtechender Schmerz, lange nicht beachtet, wuchs im Laufe von Monaten dermaßen an, daß ein Geſchwür ſich bildete, das, trotz aller ärztlichen Pflege unaufhaltſam um ſich griff, bis die Abnahme des Fußes

am Knie für das einzige Rettungsmittel ſeines Lebens erkannt wurde. In jenen langen, oft beinah' unerträglichen Schmerzen offenbarte ſich ihm ſein Gott mit einer Segenshuld, die er nie genug zu preiſen wußte. Es war der Läuterungstiegel, in welchem Der, deſſen Wege nicht die unſrigen ſind, ſeinen Liebling von der Kreatur wunderbarlich losriß und eine Scheidung der Natur und Gnade in ihm vollführte, wie ſie wohl nur bei wenigen Seelen getroffen wird. Während man ihm den Fuß abſägte, wurde von dem Seelſorger des Orts eine Betſtunde mit den beſſern theilnehmenden Gliedern der Gemeinde gehalten, und der Kranke bezeugte mir nachgehends, daß er in jener Angſtzeit, bei allem einſchneidenden Schmerzensgefühle, doch eigentlich in einem Meer der Erbarmung geſchwommen ſei. Nur langſam erholte er ſich von den vielmonatlichen Qualen, die auf ſeinem Angeſicht eine nie mehr verſchwindende Bläſſe zurückließen, wie er denn auch zu ſchwerer Arbeit von dort an unfähig blieb, und darum von ſeinen Fabrikherren, die ſeine unbeſtechliche Lauterkeit kannten und ehrten, als Aufſeher des Baumwollenmagazins angeſtellt wurde. Als ſolcher hatte er's natürlich mit Leuten der verſchiedenartigſten Geſinnung zu thun, oft auch mit ſo ungezogenen und unredlichen, daß nur ſeine unverrückliche Sanftmuth ſie überwinden und zur Ordnung zurückführen konnte. Daher achteten ihn ſelbſt die Roheſten, über welche er mit ſeinem glänzenden Auge eine milde Macht ausübte; die meiſten aber liebten ihn von ganzer Seele und bildeten um ihn einen Kreis, der ſeinen Worten nicht nur unbedingt glaubte, ſondern ihn auch in wichtigen Fällen um Rath, Troſt und Hülfe befragte. In ſolcher einfachen Umgebung verfloßen ihm etwa zwei Jahrzehente ſeines Lebens, einzig gewürzt durch unabläſſigen Umgang mit dem Herrn und deſſen lebendig machendem Worte, ſowie durch die Gemeinſchaft mit Brüdern, von welchen er oft beſucht wurde und mit welchen er manche heilige Stunde der Erbauung verlebte. Seine Erholun-

gen waren Erbauungen; von einer zeitverſchwendenden Tändelei, von Nebenſachen, die ihn, wenn auch unter annehmlicherem Scheine das Ziel aufs ewige Kleinod verſäumen ließen, wußte er nichts mehr. Ohne alle Pedanterie, ohne die mindeſte ſelbſterwählte Geiſtlichkeit war er der göttlichen Natur alſo theilhaftig geworden, daß er mit Chriſto nur in Demjenigen ſeyn konnte, was ſeines Vaters war; und dennoch legte er keinem Anderen dabei einen Zwang auf. Wie oft habe ich bei ihm an jenes Wort Ph. Fr. Hiller's gedacht: „Die Liebe Chriſti dringet uns, — das iſt ein ſanfter Drang!" — Während geſetzliche oder in ſelbſtiſchen Wegen befangene Chriſten andere ſo oft mit ihrer Perſönlichkeit drücken, ängſtigen oder doch ermüden, wurde es einem bei Eberhard feierlich und innig wohl, ſo daß man ſich vom wahren, ewigen Element des Lebens umſtrömt und mit ſtiller, ſehnſüchtiger Rührung zu dem Wunſche bewegt fühlte: „Ach, wäre ich wie Du! Ja, von frühe an bis in die Nacht in Chriſti Liebe zugebracht, — das macht ein ſelig Leben!" —

Etwa ein Jahr lang nannten wir einander Sie; dann aber vermochte ich dieſe franzöſiſche Hemmung der Geiſter nicht mehr zu tragen, und wir dutzten einander, wobei es zuvor mit ſeiner Demuth einigen Kampf gab; doch war er innerlich dermaßen von Gott geadelt, daß ihm das brüderliche Du bald zum rechten Zugangswort in mein armes, ſeines Beiſtandes ſo vielfach bedürftiges Herz wurde. Und wie zart gebrauchte er dieſes vertrauliche Du vor Andern! Es gibt gewiſſe chriſtliche Laien, die eine Art heimlicher Eiferſucht gegen den geiſtlichen Stand mit ſich umher tragen, und entweder, wenn man ſie ferner hält, ſich ein ſchroffes, kurz abfertigendes Benehmen gegen ihre von Gott verordneten Lehrer grundlos herausnehmen, — oder, wenn der Geiſtliche ſich näher mit ihnen verbrüdert, ihn vor Andern oft mit einer unziemlichen Zudringlichkeit oder Derbheit behandeln, ſo daß man die tiefere Gemeinſchaft mit ihnen bald

nur mit einem widerlichen Gefühl ertragen kann, weil ihr unbescheidenes, anmaßliches Ich dem zärteren, für die Würde des Predigtamts nöthigen Glimpf für Nichts achtet. — Wie ferne blieb mir der treue Eberhard mit allen Anmuthungen dieser Art! Er war, bei aller Einfalt und Lauterkeit, gegen mich ein so demüthiger Bruder vor Jedermann, daß ich mir's bei dem herzlichsten „Du" nur zum Ruhm und zur Gnade rechnen konnte, sein Bruder zu seyn, und ihn, dem höheren Geist, vor den Kindern Gottes so benennen zu dürfen.

Ich gebe hier einige Auszüge seiner innigen Zuschriften der Zeitfolge nach, aus welchen sein in Gott ruhendes Herz hervorleuchtet.

Den 2. Jan. 1822.

„Gnade sei mit Ihnen von Dem, der da war, der da ist, und der da kommt! — Gestern am Neujahrstag ließ mir der Herr besondere Gnade widerfahren. Es war ein Tag, da es bei mir hieß, wie bei Zachäus: „komm eilends, denn Ich muß bei Dir einkehren, und Abendmahl mit Dir halten, und Du mit Mir!" Ich fühlte den größten Drang dazu, wollte mich aber zurückschrecken lassen, und dachte: „Du bist ja nicht dazu vorbereitet! Aber ich konnte mir's nicht erwehren, sondern fuhr zu und besprach mich nicht lange mit meiner Vernunft. Da wurde mir die Antwort: es ist ja für die Elenden, die nach Gerechtigkeit hungert und dürstet! Die Elenden sollen essen, daß sie satt werden; euer Herz soll ewiglich leben. Die Hungrigen füllet Er mit Gütern. — O wie hat der Herr die Leute so lieb! Denn Er ist nicht allein für uns gestorben, sondern Er gibt uns auch Seinen eigenen Leib zu essen, Sein eigenes Blut zu trinken, damit wir auf's Innigste mit Ihm vereiniget seien, — Er in uns, und wir in Ihm. Also sind wir Fleisch von Seinem Fleische, und Bein von Seinem Gebeine. — Wunder aller Wunder! in Dich senk' ich mich hinunter! Ich weiß mein Gefühl mit keinem Wort auszudrücken, als so: „Ich danke Dir,

Jeſu, ich elender Gaſt! Was können die Kranken, als loben und danken, daß Du ſie der Tafel gewürdiget haſt? Was lebet in mir, das lebe von Dir! Herr, höre auch gern mein „Danket dem Herrn!“ — Iſt bereits vorm Tode hier ſolche Freud' und Ruh' zu finden, wenn im Glauben wir mit Dir uns, o Jeſu, recht verbinden, — ſchenkſt Du ſchon ſo Viel auf Erden: o was wills im Himmel werden!“ —

Das ſchöne Sonnenjahr 1822 verlebte ich (der Schreiber dieß), oft unter dem härteſten Drucke des Geſetzes, ſo daß mir oft die heiterſten Tage zu Tagen der äußerſten Angſt und Folter wurden. Denn ich verſtand die Gültigkeit des einmal für die ganze Ewigkeit geſchehenen Opfers Chriſti noch nicht, ſondern machte meinen Antheil daran und die Verſicherung deſſelben ſtets von meiner Subjektivität des Wohlverhaltens und des Gefühls abhängig, ein ſchrecklicher Zuſtand, der die Seele, ſelbſt bei einzelnen göttlichen, himmliſch-ſüßen Erquickungen und Tröſtungen, zu keiner haltbaren Ruhe gelangen läßt. Wie man im Beten laß werden könne, das war mir damals unbegreiflich, denn ich betete und weinte faſt jeden Tag mehrere Stunden lang; eben ſo unergreiflich war mir bei dem geſetzlichen Stricke, der an meinem Fuße hing, ein bleibender Gottesfriede, und wenn die Seele zu Zeiten himmelhoch gejauchzt hatte: „All meine Gebeine müſſen ſagen: wer iſt wie Du?“ ſo verſank ſie hernach wieder in furchtbare Noth und Bedrängniß, ſo daß mir oft Monate lang aller Troſt auf ewig entwichen zu ſeyn ſchien. Dabei predigte ich mit großem Feuer evangeliſch, konnte von Herzensgrund das Heil Chriſti Anderen darbieten, konnte für ſie glauben und hoffen, — und ſank dann zu Hauſe mit weinenden Augen ohnmächtig vor meinem Erbarmer dahin, weil ich nie ſo fromm, nie ſo zerknirſcht, nie ſo ernſtlich zu werden vermochte, als ich ſeyn zu müſſen dachte, wenn Er mir den Friedenskuß für die lange Ewigkeit geben ſollte. In einer Lage dieſer Art, wobei mir beſonders die Vorbereitung auf's heilige

Abendmahl große Pein verurſachte, ſchrieb mir der ſel. Eberhard folgenden Brief:

Den 28. September 1822 (an welchem ich ein in der Chriſtoterpe von 1849 abgedrucktes ängſtliches Beichtlied verfaßt hatte):

„Mein theurer, vielgeliebter Bruder in unſrem Herrn Jeſu Chriſto! Gnade und Friede ſei mit Dir, und viel Barmherzigkeit, — und daß dein Herz und Gewiſſen mit dem theuern, heiligen Blute Jeſu Chriſti beſprenget ſei, und Du reichliche Vergebung der Sünden und freien Zutritt zu dem verſöhnten Vaterherzen Gottes habeſt, damit Dein Leib und deine Seele ſich freuen in dem lebendigen Gott. Der Herr laſſe es alſo geſchehen!“

„Ich ging geſtern ſehr betrübt von Dir hinweg über der Rede, die Du zu mir ſagteſt, daß Du nicht verſichert ſeiſt, ob Du das h. Abendmahl am Sonntag genießen werdeſt, weil Du dich nicht würdig dazu fühleſt. Es war mir ein rechter Schlag an's Herz und ich fühlte mich ſehr gedrungen, den Heiland zu bitten, daß Er ſich Deiner erbarmen, Dein Herz feſt machen, und Dir einen gewiſſen Geiſt geben möchte, welches allein durch Ihn geſchehen kann. — Du haſt geſagt, Du ſeieſt noch nicht bekehrt. Da dachte ich: jetzt kannſt du ſchon wieder nicht mehr glauben, daß die Gnade gnädig ſei. Weil Dich dein Herz verdammt und du den Frieden Gottes nicht fühlſt, ſo glaubeſt du, bei dem Herrn ſei es auch alſo. Mein Lieber! ich bin auch noch nicht bekehrt, laſſe mich aber doch nicht abhalten. Ich fühle mich immer überaus ſündig, aber der Herr läßt ſeine Gnade in den Schwachen mächtig ſeyn. Er hat geſagt: ich ſehe an den Elenden, der ſich fürchtet vor meinem Wort. Die Hungrigen füllet Er mit Gütern, und läſſet die Reichen leer. Glaube mir, ich muß auch mit dem ſel. Hiller ſagen: „Ich weiß mich nicht würdig zum Mahle des Herrn, doch bin ich geladen und lebe von Gnaden, denn hungrige Gäſte hat Jeſus ſo gern. Ich

esse mich satt, vom Darben so matt, vom Hunger verzehrt; — so hat Er's begehrt ꝛc."

„Du hast uns schon oft darüber gepredigt und uns vorgelesen: das heil. Abendmahl sei für die Armen, Betrübten, Mühseligen und Beladenen, die ein Mißfallen an der Sünde haben, den Zorn Gottes fürchten, und nach der Gerechtigkeit hungern und dürsten; denen sei es zu einem besonderen Trost und zur Stärkung des Glaubens gegeben. Und siehe nun, das nehmen auch solche Leute, die sich noch zu bekehren haben, mit tiefer Beugung und großer Dankbarkeit an, und das legt sich an uns Armen recht gut an. Wir senken uns in Seine Liebe hinein. „Ach, was kann ich mehr verlangen? mich beschwemmt die Gnadenfluth!" —

„Lieber Bruder: Es hat auch bei den Jüngern des Heilandes verschiedene Mängel gegeben; der Herr hat's ihnen aber nicht vorgehalten, sondern dennoch sein Abendmahl verordnet und ausgetheilt, — und hier gilt auch Sein Wort: ihr seid rein um des Wortes willen, das ich zu euch geredet habe. — Ich nehme auch die Worte Pauli hieher: Ihr seid abgewaschen, ihr seid gerecht gemacht durch den Namen unseres Herrn Jesu Christi und durch den Geist seines Mundes. Darum laß uns hinzutreten mit Freudigkeit zu dem Gnadenstuhl, auf daß wir Barmherzigkeit empfahen und Gnade finden auf die Zeit, da uns Hülfe noth seyn wird.

„Der Herr bewahre doch jede Seele vor Selbstbetrug, wie Du gestern gebetet, damit wir das Heil nicht mit ungewaschenen Händen an uns reißen. Denn auf solchem Weg würden wir keine Ruhe finden. Aber des Herrn Geist allein macht das Herz gewiß: wir stehen nun in Gnaden, weil Jesus selbst sein Leben ließ, des Zorns uns zu entladen. Nichts tröstet mehr, nichts labt so sehr! Das Herz darf nur nicht wanken, — nur glauben und nur danken. — Ich glaube übrigens, weil Sünder Sündern predigen müssen, so mußt Du die Sündigkeit im höch-

ſten Grad empfinden, um uns damit zu dienen, und daß dein Glaube bewähret werde wie das Gold im Feuer. Man muß oft ſo etwas erfahren, wie der Pſalmiſt ſorgt: ich jammere vor Unruhe meines Herzens, mein Herz bebet, die Kraft hat mich verlaſſen, und das Licht meiner Augen iſt nicht bei mir.

„Der liebe Heiland nehme ſich deiner Seele in Gnaden an; er mache dein Gebein fröhlich und erquicke deinen betrübten Geiſt. Er laſſe einen Abend lang das Weinen währen, und Morgens die Freude! Er ſage Dir freundlich in's Herz: Du ſollſt leben! Er wecke dich morgen, und ſage Dir, wie dort dem Propheten Elia: Steh' auf und iß, denn Du haſt einen weiten Weg vor Dir! — Und er ſtand auf und aß und trank, und ging durch Kraft derſelbigen Speiſe vierzig Tag und vierzig Nacht, bis an den Berg Gottes Horeb.

„Er laſſe es uns Alle inniglich erfahren, wie den Zachäus: Ich will bei dir einkehren, denn heute iſt deinem Hauſe Heil widerfahren! — Er wird es auch thun um Seiner Zuſage willen: So ihr Mich von ganzem Herzen ſuchen werdet, will ich mich finden laſſen. Seine Gnade ſei mit uns Allen, beſonders aber mit Dir. Er ſtärke deinen Glauben. Er wolle ſeine Barmherzigkeit über Dir ſeyn laſſen, und Seine Güte und Treue behüte Dich allewege. Amen." —

So ſchrieb mir mein ſeliger Freund 84 Briefe. Welche Theologie von einem Manne, der nichts, denn die einfache Landſchule gehört, aber das göttliche Wort in ſein Innerſtes aufgenommen hatte! Es war in all ſeinem Weſen nie das Geringſte von etwas Sektireriſchem zu bemerken, und kein Partheiname von . . iſt und . . . aner hatte für ihn eine Anziehungskraft, obwohl er ſich mit allen Confeſſions-Schattirungen, wenn ſie nur redlich unſrem gemeinſchaftlichen gottmenſchlichen Haupt anhingen, ganz kindlich vertrug. Nur Gottes Wort genügte ihm: alles Uebrige hielt er für untergeordnet, als ein dem Herrn unmittelbar angehöriger Herzensjünger, der überall

und in allen Fällen mit dem Zeugniß seines allgenugsamen Herrn und Seiner Apostel ausreichte. Gerade diese reine Farblosigkeit seiner christlichen Anschauung machte ihn unbewußt so christlich universell, so einfach und doch so klar und tief, wie der Diamant, der das ungefärbte Licht einsaugt und wieder ausstrahlt, alle farbigen Edelsteine an Glanz und Werth unbestreitbar übertrifft. Weil ihm dabei jedes Wort, das er schrieb oder redete, tief aus dem Herzen kam, ja recht eigentlich als eine innere That zu achten war, so machte es auch bei Allen, die ihn kannten, stets einen vollen, lebendigen Eindruck, so daß ich mich kaum eines andern Menschen erinnere, bei welchem mir das Bild von einem Mitglied der apostolischen Urkirche so klar und wohlthuend vor der Seele getreten wäre. — Von dieser Art sind folgende Auszüge aus seinen früheren Briefen.

Den 2. Okt. 1822. „Es freut mich über Alles, daß unsre Namen im Himmel geschrieben sind. Der liebe Vater, der uns im Sohne sein Liebstes, sein Herzblatt geschenket hat, wie sollte Er uns mit Ihm nicht Alles schenken, — das ewige Leben, alle Gnade, Vergebung der Sünden, Seinen Frieden, der uns bezeugt, daß wir des Vaters geliebte Kinder sind? — O Bruder! wir kennen Sein Vaterherz noch lange nicht. Die Sünde hat uns so gar verunstaltet, daß wir an Seine Liebe oftmals nicht glauben können; denn das liegt so gerne bei uns Vorne dran: „meine Sünden sind größer, als daß sie mir vergeben werden könnten." — Aber siehe, Gott spricht zu uns: wo die Sünde mächtig geworden ist, da ist die Gnade noch viel mächtiger geworden, und: wenn wir unsere Sünde bekennen, so ist Er treu und gerecht, daß Er uns die Sünde vergibt und reiniget uns von aller Untugend.

„Wir wollen das achte Kapitel im Brief an die Römer uns recht im Glauben zueignen, und als Gerechtfertigte uns betrachten lernen, dann können wir erst als Hochzeitleute leben vor dem Herrn. Wir gehören ja auch zur Braut Christi, wenn

wir gleich in unſrem Naturſtande ſo häßlich ausſehen, — denn Er ſpricht zu uns: „Mir haſt du Arbeit gemacht mit deinen Sünden; Ich, Ich, tilge deine Uebertretungen um Meinetwillen, und gedenke deiner Sünden nicht!“ — Ich wurde auch durch die heutige Loſung ſehr erfreut: „Bekümmert euch nicht; die Freude am HErrn iſt eure Stärke.“ Nehem. 8, 10. — Führt uns der Heiland gleich von einem Tode in den andern hinein, ſo führt Er uns auch von einem Leben in das andere, von einer Freude zur andern. Es gibt für uns doch mehr Hochzeittage als Trauertage; denn wie können die Gäſte traurig ſeyn, wenn der Bräutigam bei ihnen iſt?

„Lieber Bruder! wir wollen nicht mehr ſo viel klagen, ſondern uns ganz in Seine Liebesarme, in Seine Gnade hineinlegen. Läßt Er's auch manchmal Abend in unſrer Seele werden, ſo hat Er's doch noch nie Nacht werden, ſondern allemal zu rechter Zeit Sein Licht wieder aufgehen laſſen, und Freude dem Herzen. Gehts durch ſchwerere Prüfung, ſo iſt es nur, daß unſer Glaube rechtſchaffen erfunden werde, wie das Gold ſiebenfach im Feuer geläutert wird, — und dabei läßt Er ſeine Kraft in den Schwachen mächtig ſeyn. — Sollten wir auch von den künftigen Gerichten etwas erfahren müſſen, ſo wird Er's nicht über Vermögen über uns ergehen laſſen, ſondern alſo, daß wir's ertragen können. Das iſt die Art Seiner Liebe: ſie führet uns tief hinab, und hoch hinan, — denn Er heißt Wunderbar, aber Er führt Alles herrlich hinaus. — Darum ſagen wir Ihm: „In die Ferne kann ich zwar nicht ſeh'n, doch ich lerne hier auch ruhig geh'n, wenn Du mich in's Dunkle führſt, weil Du nie den Weg verlierſt. Herrlich enden Deine Führungen; nun ich traue ganz allein auf Dich! Heiland, ſchaue fernerhin auf mich! Hilf mir durch die Pilgerzeit, daß ich in der Ewigkeit ewig lobe Dich!“ — Seine Gnade ſei mit uns Allen. Amen.“ —

Den 11. Nov. 1822. „Der liebe Heiland hat mir heute

wieder einen Blick in Seine Liebe geschenkt (aber Seine Liebe ist weit größer! als ich Armer, Schwacher erkenne), wie Er uns immerdar an der Hand halte, auch wenn wir Seine Liebe nicht glauben können, ja oft das Gegentheil von Ihm glauben. Die Ursache suche ich eben immer bei mir, weil ich Ihn als unser kostbarstes Kleinod, das unser Eins und Alles ist, nicht genug im Herzen bewahre. Aber Er, die ewige Liebe, kommt mir stets wieder zuvor, so daß ich mich nur schämen und einsehen muß, wie Er ewig Derselbe ist, der Gerechte, Fromme und Ewiggetreue, dem allemal das Herze bricht, wir kommen oder kommen nicht. Darum sagt der Apostel: Jesus Christus gestern und heute, und Derselbe auch in Ewigkeit, der Unveränderliche.

„Ich will mich hinfort von Nichts mehr schrecken lassen, wenn auch mein Herz mich tausendmal verdammt. Sein Wort und Seine Liebe ist mir für Alles Bürge. Er hat sich für uns zu Tode geliebt, und um deßwillen deckt Er auch all unsere Sünden zu, heilet unsere Gebrechen, und krönet uns mit Gnade und Barmherzigkeit."

„O Bruder! wenn doch nur einmal auch eine rechte Flamme der Gegenliebe zu Ihm in meinem Herzen brennete, ein Feuer, das alle andere fremde Liebe vollends verzehrte! Ich habe den Heiland an meinem 33ten Geburtstage darum gebeten, Er solle vollends Alles noch wegnehmen, was Seine Liebe kränkt, und mich zu einer neuen Kreatur machen, weil ja sonst Nichts vor Ihm gilt. Ich will fein Gebundener seyn und bleiben, und mein Losungswort soll dieses seyn: Ich sterbe täglich, damit Christus in mir lebe und ich in Ihm erfunden werde, und Freudigkeit vor Ihm haben möge in Seiner Zukunft."

„Der HErr weiß aber auch, daß wir noch im Fleische leben und mancher Versuchung unterworfen sind; darum läßt Er seine Kraft mächtig seyn in den Schwachen. Freilich bleibt es unsre Demüthigung, daß wir den Leib der Sünde tragen müssen, der

uns mit ſo vieler Noth umſtellt, in dem ſich ſo vielerlei Greuel finden, daß man dem Heiland nicht Früchte tragen kann, wie man will und ſoll. Doch darum ſoll ich nicht verzagen, weil Er unſere Gerechtigkeit iſt, die vor dem Vater gilt. „Er gibt gnug Ehr' und Schmuck, mich darein zu hüllen.“ Ich lege eben Alles, was mich drückt, vor Seinem Kreuze hin, und ſehe Ihn, wie Iſrael die erhöhete Schlange, an Seinem blutigen Kreuz an, wo Er meine und der ganzen Welt Sünde getragen hat; dann geneſe ich vom Schlangenbiß mit reichlicher Vergebung der Sünden.

„Er wird uns auch vollends erlöſen von allem Uebel. „Indeſſen wart' ich mit Geduld, bitte nur um dieſe Huld, daß Er dir und mir in der Todespein woll' ein ſüßer Jeſus ſeyn.“ — Nimm mein mangelhaftes Schreiben in Liebe auf! Seine Gnade ſei mit uns Allen!“ —

Den 22. Febr. 1823. „Mein Theurer! Halte mir dießmal meinen Unverſtand ein wenig zu Gut! Ich denke oft: wäre ich nur dein Sohn, Timotheus, von dem Paulus mit Freuden bezeugt haben wird: „ich habe ſo gar Keinen, der meines Sinnes ſei, wie dieſen getreuen Sohn!“ (Ach, ſeliger Eberhard, wie viel geringer war ich, als du!) „Aber nicht ſage ich dieß um menſchlicher Ehre willen, weil er ein ſo ſchönes Zeugniß hatte, ſondern um des HErrn willen, daß ich auch ein ſo getreuer Jünger, daß ich meinem Heiland auch etwas nutz wäre, daß ich ein gutes Salz, ein helles und warmes Licht wäre, — daß Sein theurer Jeſusname auch durch mich gepreiſet würde. Aber wie Viel fehlet mir noch!“

„Der Heiland hat aber doch Großes an mir gethan, daß ich fröhlich bin, weil Er mir all meine Sünden vergeben, meine Gebrechen geheilt und mich mit Gnade und Barmherzigkeit gekrönet hat. Auch bei wirklichen Vergehungen durch Unwachſamkeit, — wenn ich mich mit Zuverſicht zu Ihm hinnahe, ſtillt

Er mir allemal wieder mein Herz; denn Er ist der Barmherzige; Er ist und bleibt unseres Angesichts Hülfe und unser Gott. O ein guter Heiland, dessen Güte reichet, so weit der Himmel ist, und Seine Barmherzigkeit währet für und für! Und auch den Blöden ist Er hold. Er ist der Eckstein, an dem sich alle Elenden aufrichten können. Er stärkt unsere lässigen Hände, richtet auf unsere müden Knice, richtet unsere Füße auf den Weg des Friedens, und spricht unserem verzagten Herzen zu: Du sollst leben!

„Mein Lieber! ich erfahre es immer mehr, daß uns der Heiland seine Gnade, Seine theuren Kleinodien nicht als einen Raub hingebe; sie müssen auch bewahrt, in den Händen getragen werden, oder Er nimmt sie uns wieder. So ist es wahr. Was man verloren hat, findet man allein wieder durch wahre Buße, durch Seufzen und Flehen. Auf diesem Wege betrügen wir uns nicht; dann führet Er uns auf rechter Straße um Seines Namens willen, und leitet uns auf dem Wege der Heiligung. — Es will eben jede kleine Vergehung erkannt und bereut seyn. Wenn ich das nicht thue, und mich dennoch meines Heilandes getröſten will, so steige ich eben als ein Dieb in den Schafstall, oder, wie Bengel sagt, unbefugter Weise in das Heiligthum, wobei ich mich selber betrüge, und dennoch meine Sünde bald weiß, weil Er mir seinen Frieden nicht schenkt. O wie rein ist Er! Lautere, reine Seelen will Er seinem Vater bringen. Allemal werde ich erinnert, wie es in der Offenbarung Joh. heißt: „Es kommt kein Unreiner hinein in die Stadt Gottes.“ — Der aber in uns angefangen hat sein gutes Werk, der wird's auch vollführen. Er wolle uns immerdar stärken, vollbereiten, kräftigen, gründen, und Etwas aus uns machen zum Lobe Seiner herrlichen Gnade. Er wolle dir besonders auch morgen, als am Sonntag, seine Gnade wieder mittheilen, und dich reichlich segnen mit seinem geistlichen Segen, zu deiner und unserer Seligkeit. Er lasse seine

Kraft zu Seines Namens Ehre mächtig seyn in deiner Schwachheit. Sein Geist ruhe auf Dir! Amen." —

Den 26. März 1823. — „Gnade und Friede von dem Lamm, das am Kreuzesstamme hing und sich an uns zu Tode geliebt, und ist als der Herzog des Lebens mit Preis und Ehre gekrönt. Es hat die Reinigung unserer Sünden gemacht durch sich selbst, und durch Seine Wunden sind wir geheilet."

„Ich habe dieser Tage viel an Dich gedacht, und es kränkte mich, daß ich den Sonntag Abend nicht habe mit Dir verbringen können. Die Ursache war, daß ich schon lange zwei Besuche versprochen hatte, und wenn man sein Wort nicht hält, so urtheilen die Leute, man liebe sie nicht."

„Ich mußte dieser Zeit auch Manches in meinem Herzen erfahren vom Seelenmörder, der immerdar unser Leben zu verklagen sucht. Aber — „ob er gleich trifft, ist's doch kein Gift; er muß nur mit seinen Pfeilen immermehr uns heilen." Der Fürst dieser Welt ist gerichtet, und hat Nichts an uns, — denn die Seinen Namen fürchten, solchen ist aufgegangen Jesus, die Sonne der Gerechtigkeit, und es ist Heil und Friede unter seinen Gnadenflügeln. Wir können im wahren Glauben an Ihn sagen: Sünde, schweige! Satan, du bist überwunden, und hast wahrlich Nichts an mir! Tod! vernimm's; was willst du von Gesunden, die der Arzt hat frei gemacht von dir? — Und solches geschieht darum, weil wir einen Bürgen haben, der unsere und der ganzen Welt Versöhnung geworden ist, so daß wir bei den Verdammungen unseres Herzens sogleich auf Ihn, das Lamm Gottes, das unsere Sünden getragen hat, sehen können. Sein Leichnam, der für uns verwundt, der macht uns Seel' und Leib gesund."

„Ich will auch nicht mehr nach meinem Gefühl glauben, sondern allein nach Seinem Wort, und mich immer in Sein Erbarmen hineinlegen, dessen Güte und Treue alle Morgen neu über uns ist, — und Ihn dabei anflehen um Gnade und Kraft

in der Treue und Wachſamkeit vor Ihm zu wandeln, bis ich fröhlich werde ſchauen Dich, HErr Jeſu, nach dem Streit in der ſüßen Ewigkeit."

„Weil ich weiß, daß Du Bogatzky's Schatzkäſtlein noch nicht haſt, ſo wollte ich Dich damit erfreuen. Nimm es in Liebe an. Ich bin von meinen Herren mit 12 fl. beſchenkt worden, weil ich ihnen das Haus bewache. Nun kam mir der Gedanke, Dir dieſe Freude zu machen. Der HErr iſt mein Hirte, und mir mangelt Nichts. — Der treue Heiland ſegne Dich, und laſſe Sein freundliches Angeſicht über Dir leuchten, damit Du geneſeſt! —"

Den 30. April 1823. „Der liebe Heiland ließ auch an dieſem Morgen Seine Güte und Treue wieder neu an mir werden nach Leib und Seele. Wenn ich mich gleich als das geringſte Glied an ſeinem Leibe fühle und erkenne, ſo darf ich's doch reichlich erfahren, daß Er, der im Heiligthum wohnt, dennoch auf das Niedrige herabſieht im Himmel und auf Erden. Beſonders erfreute mich heute der Spruch: „Ich will mich Dir verloben in Ewigkeit; ich will mich Dir vertrauen in Gerechtigkeit und Gericht, in Gnade und Barmherzigkeit; ja, im Glauben will ich mich Dir verloben, und Du wirſt den HErrn erkennen." — Meine Verlobung mit dem Heiland iſt dieſe: „Keinem Andern ſag' ich zu, daß ich ihm mein Herz aufthu': Dich alleine laß ich ein, Dich alleine nenn' ich mein! Dich allein, o Gottes Sohn, nenn' ich meine Kron' und Lohn; Du für mich verwundtes Lamm biſt allein mein Bräutigam!"

„Lieber Bruder! Der treue Heiland wolle ſeine Liebe ſtets völliger in dein und aller Glaubigen Herzen ausgießen, damit wir immer in Seiner Liebe leben und unſer Herz ſtets gegen Ihn entbrannt ſei, Ihn aus aller unſerer Macht zu umfaſſen Tag und Nacht! Er ſpreche ſelbſt in unſere Herzen: Euch geſchehe nach eurer Bitte! — Bei Ihm, dem treuen Liebhaber

unſerer Seelen, wollen wir bleiben, und nimmer von Ihm weggehen, bis unſer Herz im Tode bricht." —

Den 17. Mai 1823. „Ich will Dir nur ein paar Worte ſchreiben, daß ich geſtern Nacht gut nach Hauſe gekommen bin, und meinen Fuß an keinen Stein geſtoßen."

„Ich fühle mich ſchon gegen 10 Tage lang ſehr verſchloſſen, was ich aber Niemand klage. Ich möchte oft gerne weinen, und kann nicht, möchte mich oft gerne in dem Heiland freuen, und kann auch nicht. Nun erfahre ich, daß Niemand aufſchließen kann, wo Er zuſchließt, und Niemand zuſchließen, wo Er aufſchleußt. Denn Ihm iſt alle Gewalt gegeben im Himmel und auf Erden. Ich konnte, da ich zu Bette ging, gar nicht mit einem ſehnlichen Verlangen beten, als nur: Jeſu, lieber Meiſter, erbarme Dich mein! Nun hieß es in meinem Herzen: wir wiſſen nicht was wir beten ſollen, wie ſich gebühret, ſondern der Geiſt ſelber vertritt uns auf's Beſte mit unausſprechlichem Seufzen, — was mir wieder tröſtlich war."

„Meine Seele iſt ſtille zu Gott, der mir hilft. Einen Abend lang währet das Weinen, und morgens die Freude. Beſonders harre ich Seiner auf das Pfingſtfeſt, da Er einen gnädigen Regen geben, und ſein Erbe, das dürre iſt, erquicken wird. Da habe ich und auch Du Theil daran, wofür der Herr unſer Gott gelobet ſei. Inſonderheit wolle dich der HErr mit Seiner Kraft anziehen, und dem Donner ſeines Wortes Kraft geben, daß du mit Macht uns verkündigeſt Sein Leiden, Sterben und Auferſtehen, Seine Himmelfahrt, und wie wir durch den Glauben an Seinen Namen Vergebung der Sünden haben, Frieden mit Gott und das Erbe der Seligkeit. Er gebe Dir den lebendigen Glauben in einem reichen Maaß und erfülle Dich mit all ſeiner Gottesfülle. Sein Friede umſchließe unſer Aller Herz und Sinne; Sein Geiſt führe uns auf dem rechten Weg zur Himmelspforte.

„O lieber Vater! Vater unſeres Herrn Jeſu Chriſti, und

unſer Vater! Erhalt uns in der Wahrheit, gib ewigliche Freiheit, zu preiſen deinen Namen durch Jeſum Chriſtum! Amen."—

Den 14. Juni 1823. „Friede und Barmherzigkeit ſei Dir von unſerem Herrn und Heiland! — Nur wenige Zeilen aus Schwachheit meines Glaubens. — Ich erquickte mich heute ſehr aus Pſalm 89, wo des HErrn Geiſt durch den Propheten geredet: „Ich ſage aber alſo, daß eine ewige Gnade wird aufgehen, und Du wirſt deine Wahrheit treulich halten im Himmel. Ich habe einen Bund gemacht mit meinem Auserwählten; ich habe David, meinem Knechte, geſchworen: Ich will Dir ewiglich Samen verſchaffen, und deinen Stuhl bereiten für und für. Und die Himmel werden, HErr, deine Wunder preiſen, und deine Wahrheit in der Gemeine der Heiligen.

„Was mein Herz bei dieſen tröſtlichen, herzerquickenden Worten empfindet, kann ich Dir zwar nicht mittheilen, aber mein ſchwacher Glaube verſenket ſich ganz und ruhet darin. Wie erfreulich iſt es für uns, daß auch wir zu dieſem göttlichen Samen gehören, von welchem es heißt: Deine Kinder werden Dir geboren wie der Thau aus der Morgenröthe, — nicht vom Geblüt eines Mannes, ſondern aus dem unvergänglichen Samen des Wortes Gottes. Auch ich und Du, und Alle, die den HErrn Jeſum lieb haben, gehören zu der Zahl, die Jeſus geliebt hat. O Seligkeit und Herrlichkeit, die wir nicht genug erkennen und preiſen können! Was mich betrifft, ſo möchte ich nur genug über meinen Unglauben weinen können, daß ich dieſe herrlichen Wahrheiten nicht genug mit dem Glauben vermenge und nicht des rechten Glaubens lebe, — daß ich mich nicht genug über das Sichtbare hinausſchwinge in's Unſichtbare, und zu Dem hineingehe, der unſeres Herzens Freude und Wonne ſeyn will und iſt. Dann könnten wir, wie Du einmal in der Predigt ſagteſt: Alle mit fröhlichen Angeſichtern durch die Verſuchungswüſte hindurchreiſen, und ſeliglich zur Heimath gelangen. Indeſſen leben wir in Hoffnung. Wir werden doch ſchauen

Sein Antlitz in Gerechtigkeit, und satt werden, wenn wir erwachen nach Seinem Bilde.

„Aber Gott Lob! es bleibt uns doch, bei all unserer Schwachheit des Glaubens, Seine Gnade, die ewige Gnade, die aufgegangen ist, die Gnade, welche der Anker unserer Seligkeit ist, und die sich vornämlich auch auf die heilige Taufe gründet. Es sollen wohl Berge weichen und Hügel hinfallen, aber meine Gnade soll nicht von dir weichen, und der Bund meines Friedens soll nicht hinfallen, spricht der HErr dein Erbarmer, — ja, der Friedensbund, daß unsere Sünden zugedeckt sind von wegen Jesu Christi, und wir an Kindesstatt und zu Miterben Christi angenommen. Das gehört uns Sündern, die keiner Gnade werth sind. Vor Beugung über meine Sündhaftigkeit muß ich zu dem HErrn sagen: „Wer bin ich, daß Du dich zu einem todten Hunde wendest, wie ich bin?" Aber weil die Gnade und Liebe Gottes viel größer ist, als meine Sünde, und so Großes an mir gethan hat, so bin ich deß fröhlich. — Weil denn weder Ziel noch Ende sich in Gottes Liebe findt, ei, so heb' ich meine Hände zu Dir, Vater, als dein Kind! bitte: wollst mir Gnade geben, Dich aus aller meiner Macht zu umfangen Tag und Nacht, hier in meinem ganzen Leben, bis ich Dich nach dieser Zeit lieb' und lob' in Ewigkeit! —

„Der Vers, welchen Du mir in Deinem letzten Briefe von Tübingen geschickt hast, bleibe mir immer mein Losungswort: Nichts wollen und nichts wissen, nichts können und nichts thun, als Jesu folgen müssen, das heißt im Frieden ruh'n. — Behalte deinen armen Bruder in Liebe und Gebet." —

Den 21. August 1823. — „Gar gerne hätte ich meine Zeit bei Dir, meinem lieben Bruder, verbracht. Da ich aber dem lieben Bruder Sch. schon längst einen Besuch versprochen hatte, so nahm ich eine Morgenstunde, um nach Stuttgart zu gehen. Ich traf ihn allein im Waisenhause, und war fröhlich mit ihm

in dem HErrn. Er las mir zwei schöne Geschichten von begnadigten Sündern vor, welche das Heil im Blute Christi erlangten, was mir sehr erquicklich war. Hernach ging er in der Stiftskirche zum h. Abendmahl, ich aber in die Predigt zu unserem lieben Ludwig Hofacker, wo ich vielen Segen erhielt. In den Nachmittagsstunden besuchte ich Wittwen und Waisen in ihrer Trübsal, wobei ich Manches erfuhr, was mir zum Segen wurde, und konnte dann meine Straße fröhlich heimwandern."

„Hr. Vikar L. Hofacker hat sehr tröstlich gepredigt, und den Heiland in Seiner tiefsten Erniedrigung und in Seiner höchsten Herrlichkeit dargestellt. Seine Predigt war in die zween Theile getheilt: 1) Er habe Alles wohlgemacht, und 2) Er werde Alles wohl machen. — Im Eingang sagte er, daß durch den Ungehorsam unserer ersten Eltern eine tödtliche Krankheit ausgebrochen sei, darunter Alles seufze. Die Gläubigen aber im A. Testament haben sich immer des verheißenen Weibessamens getröstet, welcher der Schlange den Kopf zertreten würde. In der Fülle der Zeit sei sodann der verheißene Arzt erschienen, und habe als Menschensohn Alles wohlgemacht. Der Heiland habe sich dabei so tief erniedrigt, daß Er nicht hatte, wo Er sein Haupt hinlegte, und sich nicht geschämt, bei seinem Pflegevater als ein armer Zimmermann in der Werkstatt zu arbeiten. — Dabei sagte er mehrere Mal: Das geschah Dir, dem Sünder, zu Gute, um Deines Hochmuthes willen, weil der verlorene Mensch immer noch etwas seyn will. — Um unsertwillen habe Er ein solches Widersprechen von den Sündern erduldet, und sei gehorsam worden bis zum Tode, ja bis zum Tod am Kreuz. So habe Er Alles für uns wohl gemacht, nach dem Willen des heiligen Vaters auf ewig und auf's herrlichste vollbracht. Man sage wohl auch bisweilen von einem geschickten redlichen Menschen, er habe seine Sache gut gemacht; aber welch ein Abstand zwischen dem geringen Werk eines solchen,

und zwiſchen dem Sohn Gottes, der im heiligen Sinne Gottes Alles wohl gemacht habe! —

„Er werde auch noch fernerhin Alles wohl machen. Auch die Ungläubigen ſuche Er mit vielerlei Wundern Seiner Güte und Barmherzigkeit zu ſich zu ziehen; er helfe ihnen aus mancher Noth und Angſt, daß ſie ſagen müſſen: Das iſt mir zu hoch und wunderbar, — ich kann's nicht begreifen, — das hat Gott gethan! Aber ſie nehmen Ihn, wenn der erſte Eindruck verflogen, gemeiniglich doch nicht an, und Viele ſagen noch weiter: laßt uns zerreißen ſeine Bande und von uns werfen ſeine Seile! Mit Züchtigungen richte Er bei ſehr Vielen auch nichts aus, ſie werden vielmehr, wie bösartige Kinder, tückiſch. Aber die Wunder ſolcher Liebe, die der Heiland an ihnen in mancher Noth gethan, ſeien Markſteine, Merkzeichen, wodurch ſie von Seinem Walten überzeugt worden, — und weil ſie ſich Ihm dennoch nicht hingegeben, ſo werden gerade dieſe Wunder Seiner ewigen Liebe ſie einmal verdammen. Bei ſolchen hätte Er auch gerne Alles wohl gemacht, aber ſie haben nicht gewollt, und darum komme dann eine unermeßliche Fluth des Verderbens über ſie. — Die Kinder Gottes hingegen nehmen Alles von Ihm an, geben Ihm gern überall die Ehre, daß Er Alles wohl gemacht habe, und noch fernerhin wohl machen werde. Bei den Züchtigungen lernen ſie, daß ſie Gottes Kinder ſeien; denn blieben ſie ohne Züchtigung, ſo wären ſie nicht Kinder, ſondern Baſtarde. Er züchtige uns zu unſerem Nutzen, damit wir ſeine Heiligung erlangen, und auf dieſem Wege mache er mit ihnen Alles wohl, auch wenn ſie's nicht begreifen. Seien ſie ſich auch mancher Untreue bewußt in ihrem Gnadenlaufe, ſo haben ſie, bei all ihrer Wehmuth darüber, doch Vergebung der Sünden in Seinem Blut. Er ſei treu, der uns berufen. Aber die Hand des großen Berufers müſſe man feſthalten, täglich auf's Neue faſſen und ſich von ihr umfaſſen laſſen, dann ſorge der Heiland für das Uebrige, dann werde Er uns vollbereiten,

kräftigen, gründen, und uns behalten auf den Tag Seiner herrlichen Erſcheinung. Denn Seine Schafe laſſe Er ewiglich nicht umkommen. Sie haben an Seinem Geiſte ſchon jetzt dafür ein Angeld, ein Unterpfand, und dieſer Geiſt bezeuge ſich ihnen durch den Frieden Gottes. Zu Solchen ſpreche er: fürchte dich nicht, du kleine Heerde u.! Er werde es auch bei uns Allen, ſo viele von uns aus der Wahrheit ſind, wohl machen, und darauf dürfen und ſollen wir Ihm vertrauen nach dem Reichthum ſeiner Treue und Barmherzigkeit." —

Lieber Bruder! Wir wollen unſere Seligkeit mit Furcht und Zittern ſchaffen, wollen vergeſſen was dahinten iſt, und uns ſtrecken nach dem herrlichen Kleinod, dazu wir berufen ſind. Ich fühle es immer mehr, daß das Reich Gottes Gewalt leidet, und die Gewalt anlegen, die reißen es an ſich. Aber nur Chriſti Kraft wollen wir uns dazu erbitten, denn nur im HErrn haben wir Gerechtigkeit und Stärke. Und getroſt! Aus Seiner Fülle laß uns nehmen Gnade um Gnade, und mit Freuden Waſſer ſchöpfen aus dem Heilsbrunnen, damit unſere Seelen geneſen. Gott ſelber will uns Alles ſeyn in jeglicher Minute; wer Das nicht glaubt, folgt leerem Schein, und thut ſich nichts zu Gute. — Lieber Heiland! Schreib' unſere Namen auf's Beſte in's Buch des Lebens ein; bind' unſere Seelen feſte in's ſchöne Bündelein Derer, die im Himmel grünen und vor Dir leben frei: ſo wollen wir ewig rühmen, daß dein Herz treue ſei! — Dein dich ewigliebender E. W." —

Den 9. Sept. 1823. — „Eine Mutter in H., die ihr einziges Kind verloren hat, läßt Dich bitten, den weiten Gang nicht zu ſcheuen, und ſie in ihrer Trübſal zu beſuchen, damit Du ein tröſtliches Wort zu ihrer Seele redeſt."

„Er, der geſagt hat: Ich bin euer Tröſter, der tröſte ſie! Wohl allen Seligen, die heimgegangen ſind! Es thut uns freilich wehe, wenn wir einen Freund, einen Vater, eine Mutter, einen Bruder verlieren, auch wenn uns ein Kind dahin geht.

Was ſollen wir aber viel darum weinen? David ſprach, als ihm ſein Kind geſtorben war: Es kommt nicht mehr zu mir, ich aber fahre zu ihm."

„Lieber Bruder! Ich möchte oft genug über mich weinen, der ich noch unter den Lebenden bin, daß ich noch den Leib der Demüthigung tragen muß, darin die Sünde wohnt, wie es in einem Liede heißt: „bald ſtören ihn des Körpers Schmerzen, bald das Geräuſche dieſer Welt, bald kämpft in ſeinem eigenen Herzen ein Feind, der öfters ſiegt als fällt." Schwer wird's einem oft, daß man noch auf dem Kampfplatz der Sünde und der Gnade ſteht, worunter der angefochtene Geiſt ſich immer nach Freiheit ſehnt. — Ach, wann werde ich dahin kommen, daß ich Gottes Antlitz ſchaue! wann werde ich wohnen dürfen in den ewigen Friedenshütten, wo alle Thränen von unſern Augen abgewiſcht ſind? — Aber Gottlob! wir haben ja das Wort Gottes, womit wir uns tröſten können, wie auch der Apoſtel ſchreibt: ſo tröſtet euch unter einander mit dieſen Worten: Unſer Troſt iſt dieſer, daß wir indeſſen Ihn haben, und daß wir, wir leben oder ſterben, Sein eigen ſind. Und auf unſer ewiges Erbe haben wir ein Angeld, nämlich ſeinen Geiſt, den Er uns gegeben hat. Er hats geſagt: ich will euch wiederſehen, und euer Herz ſoll ſich freuen, und eure Freude ſoll Niemand von euch nehmen! — Der liebe Heiland bereite uns in der Gnadenzeit, daß es auch bei uns wahr werde: „Das Loos iſt mir gefallen auf's Lieblichſte, mir iſt ein ſchön Erbtheil worden!" Unvergeßlich iſt mir das Wort, welches Du mir einmal über den ſchnellen Tod eines Mannes geſchrieben haſt: „Selig iſt, wer ſeine Kleider hält, daß er nicht bloß wandelu und man ſeine Schande ſehe!" Das ſoll unſere einige Sorge ſeyn, unſere Kleider waſchen und helle machen im Blute des Lammes. — Lieber Heiland! hilf uns wachen, beten, ſiegen, bis wir vor dem Throne liegen; dann wollen wir Dir danken ohne Aufhören für Dein Heil und unſere Errettung!" —

Den 15. Sept. 1823. „Ich hatte heute viel innerlichen Umgang mit Dir, und dachte auch Deiner Rede nach, welche Du mir gestern gesagt hast: daß man so wenig ist, was man gern wäre und auch seyn sollte. Da muß ich eben mit mir Geduld haben, und es als eine Demüthigung annehmen, bis mir der HErr die Gnade schenkt. Auch Luther sagt: Der Christ ist nicht im Seyn, sondern im Werden. Ich warte nun auf Gottes Erbarmen, denn Er ists, der das Wollen und Vollbringen in uns wirkt nach seinem Wohlgefallen. Auch hat Er verheißen, daß das Angesicht derer, die Ihn ansehen und anlaufen, nicht zu Schanden werden soll. Er wird sie erhören in einer Kürze. Aber alle Tage will ich mich ernstlich prüfen, was die Hindernisse seyn mögen, warum mir der Heiland seine Gnade nicht so geben kann, als Er gerne wollte, und ich in Seiner Nachfolge nicht bin, was ich seyn soll; ich will zu ihm sagen: trifft vom verborgnen Bann dein Auge noch was an, HErr, das zerstöre! Bei all meinen Gebrechen nehme ich dann meine Zuflucht zu Ihm, als zu meiner Gerechtigkeit, weil er für uns den vollkommensten Gehorsam gegen den himmlischen Vater geleistet hat, — und nur damit kann ich mein Herz wieder stillen. So wage ich's alle Tage, dem Heiland aufs neue nachzufolgen, damit ich Ihm in etwas ähnlich und der himmlische Vater gepreiset werde. Er wird es auch bei uns noch zum guten Ende bringen, und nicht ruhen. Ende gut, Alles gut.

Mein Lieber! wir wollen gern Seine Kranken seyn, denen es überall fehlt, und Alles Seiner heilenden Hand anheimstellen, — „denn Seine Cur verbessert nur die so verdorbene Natur." So werden wir, denke ich, in der rechten Gnade stehen. Wir wollen so leben, wie ein Gottesmann gesagt hat: „lebe, als wenn Du durch lauter Werke und Tugenden selig werden könntest, und stirb auf lauter Gnade hin!" „Nun, liebster Jesu, liebstes Leben, mach mich in Allem Dir ergeben, und deinem heil'gen

Vorbild gleich. Dein Geiſt und Kraft mich ganz durchdringe, daß ich viel Glaubensfrüchte bringe, und tüchtig werd' zu Deinem Reich. Ach zeuch mich ganz zu Dir, behalt mich für und für, treuer Heiland! Jeſu, ei nu, laß mich wie Du, und wo Du biſt, einſt finden Ruh! — Behalte Deinen ſchwachen Bruder in der Liebe. Gutes und Barmherzigkeit folge Dir nach Dein Lebenlang!" —

Den 18. Okt. 1823. — „Immer war ich Dein eingedenk, hoffte auch ein Briefchen von Dir zu erhalten, was aber nicht geſchah. Doch bin ich wohl zufrieden, weil ich Deiner alten Liebe verſichert bin.

„Die Welt ſagt: alte Liebe roſtet nicht; ſie lügt aber ſehr, denn wenn man einen Fehler macht, hat alle Liebe ſchnell ein Ende. Aber bei uns hat ſie einen andern Grund, weil ſie aus der Liebe Chriſti entſprungen iſt, und wir mit Seinem theuren Blute erkauft ſind. Um deß willen kann und darf ſie nicht erlöſchen."

„Ich hoffe, daß Dich der Herr, dein Gott, wohlbewahrt zu Deinen lieben Eltern in Tübingen gebracht, und Du viele Freude bei ihnen und anderen Freunden werdeſt genoſſen haben. Doch wirſt Du auch erfahren haben, daß, wenn man den Heiland nicht im Herzen hat, nirgends wahre Freude zu finden iſt. Denn „ohne Ihn iſt uns der Himmel trüb, die Welt ein offner Höllenrachen; dagegen kann uns Seine Lieb' die Welt zum Paradieſe machen." — Mir iſts alle Tage ſo zu Muthe: Wo Dein Angeſicht nicht mit mir gehet, ſo laß mich keinen Schritt mehr thun; laß mich all meine Kräfte in Deiner Liebe verzehren! — Nur ſchmerzet mich, daß dieſes ſo oft theils durch des Körpers Schwachheit, theils durchs Geräuſche dieſer Welt unterbrochen wird, und da gereicht mir dann jener Spruch zur Aufrichtung: Wer in der Finſterniß wandelt, und das Licht ſcheinet ihm nicht, der hoffe auf den Namen des HErrn. Dann bricht die Gnadenſonne wieder hervor mit ihren lieblichen Strahlen, und des vorigen Leides iſt vergeſſen und Alles neu

gemacht. So wird Zion getröſtet, daß ihr ein Schmuck für Aſche, Freudenöl für Traurigkeit und ſchöne Kleider für einen betrübten Geiſt gegeben werden. — Jeſu, du Herzensfreud' und Wonn', du Lebensbronn und wahre Sonn'! Dir gleichet Nichts auf dieſer Erd', in dir iſt, was man je begehrt."

„Ich wünſche, daß Du geſund angekommen ſeieſt. Der liebe Heiland ſtärke Dich; Sein Geiſt ruhe zwiefältig auf Dir. Seine Gnade ſei mit uns Allen." —

Den 27. Febr. 1824. Heute waren mir die Worte: „Siehe das iſt Gottes Lamm, das der Welt Sünde trägt!" die Nahrung meiner Seele, und ich konnte mein Herz damit ſtillen. Auch tröſtete mich der heilige Spruch: „Mir haſt du Arbeit gemacht mit Deinen Sünden, und Mühe mit Deinen Miſſethaten. Ich, Ich tilge Deine Uebertretungen um Meinetwillen, und gedenke deiner Sünden nicht!" — O wie iſt es ſo erquicklich, wenn der Heiland als die Sonne der Gerechtigkeit einen Gnadenſtrahl ins Herz gibt! Da verſchwindet alles Trübe und der Himmel wird hell über uns. Da darf man Ihn in der Wahrheit erkennen, wie es heißt: Gott iſt die Liebe, daß Er den Tod des Sünders nicht will, ſondern Luſt am Leben hat, — wie Er auch verheißt: Ich lebe und ihr ſollt auch leben. Können wir's gleich nicht immer ſo glauben, ſo bleibt er dennoch der Treue, der Unwandelbare, Jeſus Chriſtus geſtern und heute, und derſelbe in Ewigkeit, der Gott Amen, der, was Er zuſagt, gewißlich hält, wenn auch Berge weichen, und Hügel hinfallen. Scheint gleich die Sonne nicht alle Tage hell, ſo geht ſie doch alle Morgen mit ihrem Glanz empor, und bleibt Sonne auch hinter den dunkelſten Wolken, bis ſie der Herr wieder ſcheinen läßt. Verbirgt ſich der Heiland gleich manches Mal mit ſeinen Tröſtungen, ſo kommt Er doch alle Mal wieder zur rechten Zeit, und gießt aus ſeinem unerſchöpften Kruge Freudenöl an den glimmenden Docht. Ich erfahre es, daß ſich in trüben Stunden beſonders an Sein Wort halten muß: „ſelig ſind die

nicht ſehen und doch glauben.“ Freilich ergeht es uns oft wie jenem Vater, der ſeinen kranken Sohn zum Heiland brachte, damit Er ihn geſund machen möchte, und zu welchem der HErr ſprach: Wenn du glauben könnteſt! Da muß man oft auch weinend rufen: Ich glaube, lieber HErr, hilf meinem Unglauben! Und ſiehe, der HErr, der ſich aller ſeiner Werke erbarmt, machte ihn geſund. So wollen wir auch unſern von Dir gewählten Wahlſpruch uns recht zu Nutze machen, und hinantreten zum Gnadenthron. Kann es nicht immer mit Freudigkeit geſchehen, ſo kommen wir eben wie wir ſind, mit all unſern Gebrechen. — „Ich geh zu Deinem Throne hin! ſo elend und ſo arm ich bin, ſo bin ich doch Dein eigen!“ HErr Jeſu, der Du angezündt das Fünklein in uns Schwachen, was ſich von Glauben in uns findt, das wollſt Du ſtärker machen. Was Du begonnen haſt, vollführ bis an das Ende, daß bei Dir aufs Glauben folg' das Schauen! — „Ich wünſche Dir eine gute Nacht. Der HErr ſei deines Herzens Troſt und dein Theil.“ —

Den 1. März 1824. — „Immer befinde ich mich heute noch im Kreiſe der lieben Stuttgarter Brüder. Der geſtrige Tag wird mir ein unvergeßlicher bleiben, beſonders da ich ſo glücklich war, dem lieben Ludwig Hofacker ſo nahe zu ſeyn. Ich konnte ihn nicht genug betrachten; er iſt voll Liebe. — Ich dachte immer: ach wäreſt du auch ein ſolcher Gottesmenſch, daß du dem Heiland auch zur Freude wäreſt! Aber ich finde ſo Vieles, wovon Er mich zu reinigen hat, und ich muß Ihm danken, daß Er mich gedemüthiget hat, und mir nun hilft. O wenn mir das Glück zu Theil würde, daß ich einmal bei euch lieben Brüdern in den ewigen Hütten ſein dürfte, ſo wollte ich mein Leiden mit doppelter Freude tragen. Der HErr wolle mir dieſe Barmherzigkeit erzeigen, und mich recht treu machen, damit Er mir das gewähren könne! O was genießen wir jetzt ſchon, wenn Brüder einträchtig bei einander wohnen! Heilig, ſelig iſt die Freundſchaft und Gemeinſchaft, die wir haben und

darin wir uns erlaben! Siehet es oft auch unscheinbar bei uns aus, als ob Alles erstürbe, so wird doch allemal ein neues Leben daraus geboren, daß wir auffahren mit Flügel wie Adler, und so lange Jesus bleibt der Herr, wirds alle Tage herrlicher.

„Lieber Bruder! Unser Wahlspruch soll dieser seyn, wie es von Henoch heißt: Er wandelte mit Gott, und dieweil er ein göttlich Leben führete, nahm ihn Gott hinweg, und ward nicht mehr gesehen. Wir wollen hinwegsehen von allem Sichtbaren, und uns um das Eine, das Noth ist, befleißen; zu den Höhen aufzusehen ist ja unsre Glaubenspflicht. Welt! du bist uns zu klein; wir gehn durch Jesu Leiden hin zu den Ewigkeiten, — es soll nur Jesus seyn! — Herr Jesu! ziehe uns kräftiglich zu Dir, daß wir laufen! Laß uns all unsre Kräfte in Deiner Liebe verzehren, damit uns das Loos aufs Lieblichste falle, und uns ein schön Erbtheil werde. Diese Gnade wollest Du uns erweisen um deiner Liebe willen! Amen."

Ich muß schließen, — es ist bald Feierabend. Lebe wohl! Der den Himmel kann verwalten, wolle auch in dieser Nacht Herberg' in Dir halten, und Dich morgen fröhlich erwachen lassen." —

Den 24. Juli 1824. Immer dachte ich Dich auf deinen morgenden Geburtstag mit etwas zu erfreuen; weil ich aber weiß, daß dir's unlieb wäre, wenn ich Kosten aufwendete, so ließ ichs seyn, und habe dir hier zwei geistliche Lieder abgeschrieben, nebst einem Rosenstöcklein, das ich hiebei sende. Nimms freundlich auf als einen armen Beweis, daß ich dein in Liebe gedenke. Es soll aber unser Andenken an einander nicht blos in etwas Sichtbarem bestehen, sondern in der edelsten Weise, wie Du neulich aus einem alten Lied sagtest: „HErr Jesu, wenn Du Priesteramts pflegest, und Du denkst zu Gottes Rechte an das arm, elend Geschlechte, o so denke auch an mich und an meine Brüder namentlich!" Wir wollen Einer des Andern täglich vor dem HErrn gedenken, dann wird auch das

Band unſrer Liebe ſtets feſter werden, wenn wir einander auch nicht oft ſehen.

„Es iſt etwas Erfreuliches, aber auch in mancher Hinſicht Beugendes, einen Geburtstag zu erleben. Da heißt's eben bei ernſtlicher Selbſtprüfung: „Mich beuget meine große Schuld, doch noch viel tiefer Deine Liebe, und ob ich Dich gleich oft betrübe, trägſt Du mich dennoch mit Geduld.“ — Dürften wir uns der großen Liebe und Barmherzigkeit nicht getröſten, daß unſre Sünden in die Tiefe des Meeres geworfen ſind, ſo wären wir unſer Lebenlang Knechte in der Furcht des Todes, und jeder Geburtstag würde in uns den Wunſch erwecken, nie geboren zu ſeyn. Aber Gottlob! Gott hat uns nicht geſetzt zum Zorn, ſondern die Seligkeit zu beſitzen durch unſern Herrn Jeſum Chriſt. O wie viel Gutes thut Er nur an unſrer armen Hütte, die in kurzem wieder zu Staube wird! Er erzeigt mehr Treue an uns, als alle Vater- und Mutterherzen in der Welt zuſammen, und wir müſſen ſagen: „Treuer Heiland, deine Führung von der frühſten Jugend an preiſe ich mit tiefer Rührung, — denn auf meiner Pilgerbahn haſt Du herrlich mich geleitet, mich in vieler Noth bewacht, Freud und Segen mir bereitet; — Dank, o Dank ſei Dir gebracht!“ — Aber ach, wie Viel mehr noch hat Er an unſern Seelen gethan! Er hat uns je und je geliebt, uns aus lauter Güte zu Sich gezogen, und uns von unſern Sünden gewaſchen mit Seinem Blute, ſo daß wir bei dem himmliſchen Vater wieder angenehm gemacht ſind in dem Geliebten, und es erfahren, daß uns nichts von der Liebe ſcheide, die da iſt in Chriſto Jeſu, unſrem Herrn.“

„Der Gott, der Dein und unſer Aller Gott iſt, der uns geſchaffen und erlöſet hat, er ſei auf's Neue mit Dir. Er ſegne Dich mit leiblichem und geiſtlichem Segen; Er heile all deine Gebrechen, und kröne dich mit Gnade und Barmherzigkeit. Sollte der Heiland dich auch durch neue Prüfungen führen, ſo läßt Er zugleich uns auch die Kraft zu Theil werden,

und die Ihm lieb sind, läßt Er sich nicht nehmen; Er wird uns endlich ganz erlösen und uns aushelfen zu Seinem himmlischen Reiche." —

Den 7. Aug. 1824. — Die Grabrede vom lieben L. Hofacker, die Du mir zugesandt, wurde mir recht zum Segen, eben so die Predigt von F. Krummacher. Das sind theure Gottesmänner, die Nichts inne haben, und doch Alles haben, als die Armen, aber sie sind reich, und machen viel Andere reich, weil sie im Element der Erbarmung leben. Wo von Gnade und Barmherzigkeit, überhaupt von der Versöhnung gepredigt wird, da bekommt das Herz sogleich einen gewaltigen Zug, so daß wir nicht mehr haben wollen unsre eigene Gerechtigkeit aus den Werken, sondern die Gerechtigkeit Christi, die dem Glauben zugerechnet wird. Wo die Sünde, die uns und unsern Gott auseinander scheidet, erkannt wird und wo die Gnade uns beugt, da fällt das Herz vor des Heilandes Füße hin, senkt sich in Sein Erbarmen und spricht: „Ich begehre Nichts, o Herre, als nur deine freie Gnad!" Wer solche Gnade erlangt hat, der befleißigt sich auch reines Herzens zu werden, und wandelt würdiglich der Gnade.

„Mein Lieber! von Gnade und Barmherzigkeit wollen auch wir leben. „Nichts mehr, denn: lieber Herre mein, dein Tod soll mir das Leben seyn, — Du hast für mich bezahlet!" — Damit wollen wir uns stärken, und uns des Heilandes freuen; denn Er hat unsre Seele errettet vom Tod und unsre Füße vom Gleiten, daß wir wandeln können vor Gott im Lichte der Lebendigen. Auch heute und so allezeit wollen wir mit Freudigkeit hintreten zum Gnadenstuhl, wo wir Alles finden, was wir bedürfen. Wird es auch manchesmal in unsren Seelen trübe, so gehet die Gnadensonne doch nicht unter, sondern Er bleibt den Seinigen Sonn' und Schild, und der Regenbogen verkündigt uns seinen Frieden. —

„Der liebe Heiland ſei beſonders auch am morgenden Sonntage mit Dir und all ſeinen Knechten, und theile Euch aus dem Reichthum Seiner Gnade und Barmherzigkeit mit, was ihr bedürfet. Sein Geiſt ruhe zwiefältig auf Dir! Amen.“

Als ich im Jahre 1825 von meinem theuern Freunde hinweg, auf eine 16 Stunden entlegene Pfarrſtelle zog, erfreute er mich öfters mit liebeathmenden Briefen, die meine Seele in jener ziemlich einſamen Stellung jedesmal wie Maienthau erfriſchten, mich aber auch jedesmal über mein ſchwaches Voranſchreiten auf dem Wege des Heils tief demüthigten. Wie heiter und herrlich zog mein Bruder ſeinen ſelig verborgenen Himmelsweg, und welch ein Gottesfriede ſprach aus ſeinen einfachen, mit Gottes Wort gewürzten Linien! Nie verübelte mir ſein trautes Herz ein längeres Stillſchweigen, weil mir zuweilen allerlei Geſchäfte das Schreiben verzögerten, und ſeine Liebe bedurfte von keinem geſtrigen Tag einer Ergänzung, weil ſie Alles glaubte, vertrug, hoffte und duldete. Jeder neue Brief war wie ein Morgenſtrahl, wolkenlos und ins innerſte Gemüth mit den Kräften der zukünftigen Welt eindringend, weil ſein innerer Menſch, wie Luther ſagt, je mehr und mehr aus lauter Wort Gottes beſtand, und ich habe es oft empfunden, wie die höchſte Vollkommenheit in der Liebe beſtehet, nämlich in jener ewigen, unermeßlichen, womit Chriſtus ſeine Sünder ſo, wie der Vater Ihn ſelbſt, umfaßt, ohne daß der Geliebte in ſich ſelbſt auch nur den mindeſten Grund zu ſolchem Geliebtſeyn entdecken könnte. Ich konnte mich jederzeit nur verwundern und von Herzensgrund ſchämen, von einem Gottesmenſchen dieſer Art geliebt zu ſeyn, da mein Weſen ſo viel durchaus Unliebenswerthes in ſich trägt, und wenn nicht andere Chriſten dieſelbe Erfahrung an ſich machten, ſo würde ich viele von ihm an mich gerichtete Zeilen nie veröffentlichen. Von dieſem Geſichtspunkt allein mögen noch einige Auszüge aus den Briefen meines vollendeten Freundes hier eine Stelle finden.

Am 25. März 1825, etwa 7 Wochen nach unserer Trennung, schrieb er:

„Immer habe ich, nach Deinem Versprechen beim Abschied, auf ein Briefchen gewartet, da ich aber, wahrscheinlich wegen vieler Geschäfte, keins erhielt, so duldete ich mich und lebte in guter Hoffnung. Daß Deine Liebe zu mir erloschen sei, ließ ich nicht in meinem Herzen aufkommen, weil ich ihrer zu wohl versichert bin. Jetzt aber verhalte ich's nicht länger, weil mir so Viel auf dem Herzen liegt, das ich bei unserer leiblichen Trennung nicht anders mittheilen kann. Deine brüderliche Liebe, die ich allezeit genossen, begleitet mich überall. Oft habe ich Dich auf Besuch in meinem Zimmer, wobei mir das Herz lacht, oft werde ich auch in Leid versetzt, weil ich Dich gar nimmer sehe, besonders wenn ich nach G. zur Kirche gehe oder auf einsamen Spaziergängen bin, wo Du mich begleitetest, und wo wir in stiller Nacht Abschied von einander nahmen. Wenn ich mich alles dessen erinnere, und jetzt an den Sonntagen keinen sichtbaren Freund mehr an der Seite habe, so kann ich mich oft der Thränen nicht erwehren. — Zum Preise des Heilandes aber muß ich bekennen, daß Er mir in solchen trüben Stunden zu Hülfe kam und mir gezeigt, mich an Ihn, den ich nicht sehe, so zu halten, als ob ich Ihn sähe. Allezeit thut Er an mir, als seinem ärmsten und schwächsten Kinde, viel Barmherzigkeit; wenn mein Herz verwundet ist, dann erquickt Er mich wieder mit dem Oele der Freuden. Er beweist sich immerfort als der Getreue und Wahrhaftige, wie Er gesagt: Ich will mich selbst meiner Heerde annehmen, das Verwundete verbinden, des Schwachen warten, und was stark ist, bewahren. So stellt Er meine Füße wieder auf weiten Raum, daß ich rühmen kann: Gelobet sei der HErr, denn Er hat erhöret die Stimme meines Flehens! Der HErr ist meine Stärke und mein Schild; auf Ihn hoffet mein Herz, und mir ist geholfen; mein Herz ist fröhlich, und ich will Ihm danken mit meinem Liede. Er ist

die Stärke, die Gottes Kindern hilft. Hilf Deinem Volk und segne Deine Erbe; weide sie und erhöhe sie ewiglich! — —

Wir wollen all unsere Sünden, und was uns quälen will, zu Seinem Kreuze tragen und dort Ihn als unsern Versöhner im Glauben anschauen, damit wir genesen. Er begrabe unsere Sünden in Seinem Grab, und schenke uns Gnade, täglich mit Ihm von den Todten aufzustehen und im neuen Leben zu wandeln! — „Nur auf Ihn will ich noch sehen; nur in Ihm will ich feststehen, sterben mehr mir selber ab; dann werd' ich recht reisefertig, und des Himmels froh gewärtig sehen gerne hier in's Grab! — Mein Lieber! Der treue Heiland sei mit Dir, und tröste Deine Seele reichlich. Sein Friede umschließe und bewahre Dich!" —

In einem späteren Briefe (23. Juli 1825) schreibt er von dem seligen Pfarrer M. Groß, der vor 65 Jahren Vikar in Gaisburg und Gablenberg war, und seinen Lauf in Möttlingen als ein treuer Zeuge des Herrn vollendete. Sein Andenken ist bei den christlichen Greisen und Matronen von Gablenberg noch heute nicht erloschen, da er der Jugend die Kraft und Herrlichkeit des Evangeliums mit seltener Liebe und Weisheit zu schildern verstand. Noch erzählen sie mit Rührung den heiligen väterlichen Ernst, womit er sie zu Christo hingewiesen, und besonders wird von ihnen folgender anmuthige Fall oft erzählt. In dem benachbarten Weiler Berg, nahe bei Stuttgart, wird am Sommer-Johannisfeiertag ein Markt abgehalten, und die Predigt, wobei früher auch manche Krämersleute zu erscheinen pflegten, auf frühe sechs Uhr verlegt. In einer dieser Predigten trat der alte Vikar Groß auf, sein Thema folgendermaßen begründend: „Jeder Verkäufer legt unter uns heute seine besten Waaren aus und preist sie den Kauflustigen an. Darum schlage auch ich heute im Namen meines großen Herrn eine Krambude unter Euch auf, um das Edelste, was Er uns kaufen heißt und was uns allein wahrhaftig und ewig reich macht, Euch anzu-

preiſen. Es ſind vornämlich dreierlei Artikel, welche bei Ihm ſelber zu kaufen gewiß Niemand gereuen wird, und dieſe heißen alſo:

1) Kaufet, kaufet ein
Kraft, und nicht nur Schein!

2) Kaufet Weisheit, kauft Erkenntniß.
Laßt Euch öffnen das Verſtandniß!

3) Kaufet, kaufet Zeit
Für die Ewigkeit!

Die evangeliſche Durchführung dieſer evangeliſchen Dispoſition klingt heute noch in manchen Gemüthern nach, und ich habe von der Ausſaat jenes längſt entſchlafenen Zeugen vor einem Vierteljahrhundert, als ich ſelbſt Vikar an jenen Gemeinden war, manche vortreffliche, von ihm gebildete Seelen gekannt, die Ihm ein Ruhm und eine Krone ſeyn werden auf den Tag Jeſu Chriſti. Es iſt lieblich, in unſerem Altwürtemberg bei allerlei Gemeinden ſolche Spuren ehemaliger Diener des Wortes nach 2 — 3 Generationen zu entdecken. Da geht eine edle, lautere Tradition von gottſeligen Eltern auf Kinder und Enkel über, und ſie hauſen in ihrer ländlichen Stille, ganz unbekümmert um die Syſteme der Weltklugen und Weltverderber, ſo recht kindlich und treuherzig mit den unvergeßlichen Lehrern der Vorzeit fort, von welchen der Grund des ſeligmachenden Glaubens gelegt und ein belebendes Element in die geiſtigen Adern ihrer Vorahnen geflößt worden iſt. Wie könnte des Gerechten Gedächtniß auf ſchönere Weiſe im Segen bleiben? —

Ich muß viele treffliche Briefe meines Freundes, womit er mir meinen ſechsjährigen Aufenthalt in Sulz verſüßt hat, übergehen; daher hier aus jener Zeit nur noch einige Auszüge.

(6. Jan. 1827.) „Wenn ich die Schriftſtelle 2 Sam. 20, 4. leſe, werde ich an Dich erinnert, denn das haſt Du auch an mir gethan: „Ich will Dir thun, was Dein Herz begehret.“ Aber der liebe Heiland thut es freilich an Dir und mir im

allerreichſten Maaße, ſo daß das Unſere, die wir nur Staub ſind, damit in keinen Vergleich zu nehmen iſt. — Als ich das Buch, welches Du mir geſchickt haſt, durchlas, konnte ich mich der Thränen nicht enthalten. (Es war die Biographie des ſel. Miſſionars, Henry Martyn, welche mir einſt ein Kleriker als einen „altbackenen Basler Lebkuchen" heimſchlug.) Oft bereitet mir dieſes Buch auch viele Freude über die Geiſtesſiege des ſeligen Mannes, oft aber drängte mir's auch die Seufzer ab:

„O Gott! wie ſchön ſind deine Söhne!
Mach mich, mein Heiland, doch auch ſo ſchöne!

Wenn ich den ſeligen H. Martyn in jener beſſeren Welt einmal zu ſehen bekäme, wie hoch wollte ich mich an ihm erfreuen! Er erfuhr es auch in vollem Maaße, daß wir durch viele Trübſal in's Reich Gottes eingehen müſſen. — Auch wir, mein Geliebter, wollen kein beſſeres Loos, als unſere entſchlafenen Brüder. Der alte Menſch ſperrt ſich freilich gar oft, ſich immerdar in Chriſti Tod zu geben, aber wir erfahren's auch, daß wir nur dadurch wahren Frieden und ewiges Leben erlangen. — „Führe mich durch Dick und Dünn! Du haſt allzeit Gut's im Sinn! Es glänzt Dein verborgener Pfad; meine Feinde mögen lachen, künſtlich drehen ihre Sachen: Dennoch ſiegt Dein hoher Rath!" —

Weil Du wiſſen willſt, wie mir's ergeht, ſo muß ich zum Preiſe unſeres lieben HErrn ſagen, daß es mir gut geht, und mit Jakob bekennen: „Ich bin viel zu gering der Barmherzigkeit, die Du an mir thuſt nach Seele und Leib!" — Oft darf ich ein rechtes Wohlſeyn in unſerem HErrn genießen, daß Leib und Seele ſich freuen in dem lebendigen Gott. Manchmal aber läßt Er mich auch meine Armuth tief empfinden; das iſt mir dann auch lieb. Bei der Geiſtesarmuth denke ich dann: Selig ſind die Geiſtlicharmen, denn das Himmelreich iſt ihr. Selig ſind die Leide tragen, denn ſie ſollen getröſtet werden. Selig ſind, die da dürſtet und hungert nach der Gerechtigkeit, denn

ſie ſollen ſatt werden! — O wie könnten wir uns in Allem zufrieden geben, wenn wir das Wort Gottes nur recht gebrauchten! Zinzendorf ſagt: Es ſei kein Uebel in der Welt, dafür nicht ein Troſtſprüchlein in unſerer lieben Bibel zu finden ſei. —

Will mir im Leiblichen Noth zuſtehen, ſo nimmt Er's gleichfalls wohl in Acht. — Er ſchenkt mir die nöthige Geſundheit, daß ich meinem Berufe vorſtehen kann. Manchmal werde ich auch ziemlich in der Geduld geprüft, wenn man zu Viel von mir fordert, und ich's von den Arbeitsleuten erpreſſen müßte, was ich unmöglich kann. Dann ſpreche ich mir ſelber mit den Worten des Apoſtels zu: Faſſet eure Seelen in Geduld! — Der HErr wird mich erlöſen von allem Uebel, und mir aushelfen zu ſeinem himmliſchen Reiche.

Eine Sorge habe ich auch um Dich, wenn Du einmal einer Gehülfin benöthigt biſt (denn es wird Dir doch auch in Manchem ſchwer fallen, ſo allein zu ſeyn), daß der HErr Dir eine fromme Gattin zuführe, die ihre Luſt an Ihm hat, damit Eines das Andere mit ſich in den Himmel bringe." — —

Dieſe brüderliche Theilnahme bethätigte mein vollendeter Freund noch weiter an mir, als ich im September des genannten Jahres nach längerer Trennung ihn auf ſeinem Zimmerchen beſuchte. Ich ſah mich auf meines Vaters beſtimmten Wunſch, damals nach einer Lebensgefährtin um, nachdem ich über 2½ Jahre auf meinem erſten Diakonat als lediger Mann verlebt hatte, und trug, wie billig, den ſehnlichen Wunſch in mir, rein abgeſehen von allem äußerlichen Weltglück, nur den Willen Gottes bei einer ſo wichtigen, für das ganze Leben ſo entſcheidenden Wahl zu treffen. Nie konnte ich ohne Bedauern ſolcher Prediger gedenken, die, wenn ſie einigermaßen von Chriſto ergriffen ſind, bei ihrer Verehlichung zwar wohl eine rechtſchaffene Braut begehren, aber auch insgeheim dabei nach einem Geldſack ſchielen, um ſich auf allen Seiten recht weich zu betten, dem

Herrn, unſerm Gott für alle künftigen Leiden und Demüthigungen möglichſt einen Generalriegel vorzuſchieben, und das Lebensglück mit einem fein kalkulirten Hauptgriff geſchwind in die Scheune des alten Menſchen einzuthun. Wie künſtlich die Einfalt Chriſti dabei oft umgangen wird, davon zeugten mir manche betrübende Beiſpiele, und ſo hatte ich bei dem ernſten Gange fort und fort den ſtillen Liebesſeufzer in der Seele: „Rath mir nach Deinem Herzen, o Jeſu, Gottes Sohn!“ — Als ich aber nun dem ſel. Eberhard mein Anliegen und die eigene Rathloſigkeit bekannte, da ſtrömte aus ſeinem Aug' und Gemüth eine Liebesfülle hervor, wie ich ſie vielleicht niemals zuvor an ihm geſehen hatte. Ein heiliger, tieffeierlicher Ernſt wehte mich aus ſeinen Worten an, — ſein Herz athmete lauter Andacht, — und ſo nahm er mich, nach einigen troſtreichen, ergreifenden Erwiederungen in ſein oberes Schlafzimmer hinauf, kniete mit mir vor dem Pfleger des himmliſchen Heiligthums nieder, und brachte mich Armen Ihm in einem Gebete dar, deſſen Gleichen ich vorher und nachher nie vernommen habe. O wie rein, wie heiliglich bat er Ihn: „Sei Du der Brautwerber meines Bruders, — Du, der Hochzeitkönig von Cana, in Deiner milden Herrlichkeit, — Du, der Freund aller Verlegenen und Rathloſen, der Du Rath heißeſt, — Du, dem alle Macht im Großen wie im Einzelnen gegeben iſt über Himmel und Erde, — Du, der ſeinen Sündern ſtets das Beſte, Seligſte auserſehen kann, weil Deine Augen allein auf den Grund der Herzen hinab, in die Längen der Zukunft hinaus, in die Höhen der Ewigkeit hinaufreichen. — Du, der um Seines koſtbaren Blutes willen den armen Sündern, welche Dir vom Vater ſelbſt übergeben ſind, keinen nöthigen Wunſch, kein ächtes Gut verſagen kann noch will. Darum gib Du Selbſt meinem Bruder ein Weib von und nach Deinem Herzen; laß ihn ja nicht verirren, kein fremdes, ſondern nur das rechte Herz nach Deinem Sinn finden und erwählen, damit er ſehe, wie Du ſein Gott und ſeines

Angesichts Hülfe gewesen bist! Heilige sie beide dann in Deiner Wahrheit, umschlinge sie fest mit Deiner Liebe, als dem Bande der Vollkommenheit, und setze sie, daß sie Dir eine Frucht bringen, die da bleibe in's ewige Leben. Du selbst aber bleibe ihr Eins und Alles, damit sie nur leben in Dir, ihr Leben Dir opfern, und kein fremdes, irdisches Gut sie abwendig mache von Dir, dem höchsten Gute, das uns doch endlich im Sterben allein umfassen und zum Erbtheil der Heiligen im Lichte hinüberführen kann!" —

In diesem Sinne betete er lange; doch kann ich seine priesterlichen Worte nur schwach wiedergeben, und ich schreibe sie blos darum hieher, damit auch andere christliche Freier einen Text zu ihren Gebeten für den gleichen Gang daraus entnehmen mögen. Mein Herz wurde voll Friedens und göttlichen Trostes. Wenige Tage hernach fand ich wunderbar, völlig unverhofft, was mein Freund mir erfleht hatte. Düstere Wolken lichteten sich, — verworrene Knäuel entwirrten sich, — verschlossene, zuvor ganz ungesuchte, nie geahnte Thüren eröffneten sich, — unbekannte Herzen schlugen mir, ganz ohne mein Verdienst, entgegen, und als ich bald hernach mit meiner längst vollendeten Braut und Gattin am Tische des sel. Kaufmanns Häring in Stuttgart oben an saß, wo, im November, vor jedem der Verlobten drei blühende Rosen nebst andern Blumen in einer Vase dufteten, und unter den Glückwünschen vieler ehrwürdigen Freunde einem geliebten, neulich im siebzigsten Jahr entschlafenen Bruder wonnevoll zurief: „O Goldschmid, lieber Goldschmid mein, mach mir ein golden Ringlein für meine liebste Braut!" da mußte ich anbetend des stillen Kämmerleins gedenken, darin Eberhard mein priesterlicher Brautwerber gewesen war. —

Am 10. April 1828, sieben Tage vor meiner Hochzeit, schrieb er mir:

„Ich erkundigte mich bei einem Freunde, wann dein Hoch-

zeitlag seyn würde; er konnte mir's aber nicht genau sagen. Da ich deiner geliebten Braut auch eine kleine Gabe zum Hausgeschenk geben wollte, so dachte ich's lieber zu bald, als zu spät zu schicken. Deine liebe Braut wolle die geringe Gabe, die aus treuem Herzen kommt, gerne annehmen. Ich möchte Euch gern schöne Segenswünsche schreiben, aber ich bin zu arm und zu ungeschickt. Der HErr aber thue seine Segensfülle über Euch auf, und überströme Euch reichlich, damit Gutes und Barmherzigkeit Euch nachfolge euer Leben lang, und Ihr bleiben möget im Hause des HErrn immerdar. Er, der verheißen: „Ich will mich mit Dir verloben in Ewigkeit, ich will mich mit Dir vertrauen in Gerechtigkeit und Gericht, in Gnade und Barmherzigkeit; ja im Glauben will ich mich Dir verloben, und Du sollst den HErrn erkennen," — Er, unser lieber Herr, versiegle Das Euch auf's Neue an eurem Hochzeittag. Und der Glaube will auch keines Andern leben, als nur Ihm, der für uns gestorben und auferstanden ist.

„Wäre es auch des HErrn Wille, daß Ihr durch Leiden geprüft würdet, so wissen wir ja, daß es von dem Gott, der „Liebe" heißt, herkommt, von Ihm, der nichts Anderes, als Gedanken des Friedens über uns hat, nicht des Leides. Genießen wir nur in unseren Herzen das Zeugniß, daß wir Gottes Kinder sind, so können wir jederzeit unser Herz vor Ihm stillen. Man freuet sich auch in der Hoffnung, unter die Zahl Derjenigen zu gehören, von welchen es heißt: „Sie sind aus großer Trübsal gekommen, und haben ihre Kleider gewaschen und helle gemacht im Blute des Lammes.

„Liebe, die mich hat gebunden an ihr Joch mit Leib und Sinn, — Liebe, die mich überwunden, und mein Herz hat ganz dahin: Liebe, Dir ergeb' ich mich, Dein zu bleiben ewiglich!" —

Am 6. Januar 1829. — — „Dir war das verflossene Jahr eine schwere Prüfungszeit, besonders, weil Du deinen lieben Vater und deinen geliebten L. Hofacker für diese Zeit verloren

haſt, auch ſelbſt lange kränklich wareſt. Aber was wollen wir dabei thun? Klagen wollen wir Ihm unſern Schmerz, aber murren wollen wir nicht, denn Alles kommt ja von einer liebevollen und Alles wohl machenden Hand. Wir wollen bei all unſeren Begegniſſen mit David ſprechen: „Meine Seele iſt ſtille zu Gott, der mir hilft!“ Haben wir ja doch oft ſchon erfahren, daß Er denjenigen, die auf Ihn hoffen, ihres Angeſichts Hülfe und ihr Gott iſt. Auch Du beſonders haſt ſeine Güte zu preiſen, da Er Dir eine fromme Gattin beſcheeret hat, die Leid und Freude mit Dir theilet. Es iſt ein großes Geſchenk, wenn man im Geiſte vereint mit einander lebt; da kann Eins dem Anderen in der Schwachheit aufhelfen, bis wir endlich zum frohen Ziel gelangen und aller Schwachheit entrückt werden.

„Wir haben in früherer Gemeinſchaft, wenn wir uns von einander verabſchiedeten, von Zeit zu Zeit einen Denkſpruch gewählt, und wie wäre es, wenn wir Das fortſetzten? Ich will ſogleich einen hieher ſetzen, denn dieſer iſt mir am Neujahrstag beſonders tröſtlich geworden: „Darum verlaſſet Euch auf den HErrn ewiglich; denn Gott, der HErr iſt ein Fels ewiglich!“ (Pſ. 146, 6.). — Wäre es Sein Wille, daß uns auch in dieſem Jahr Prüfungen bevorſtünden, ſo wollen wir nicht verzagen. Er iſt mit uns, unſer Immanuel, deſſen Kraft in den Schwachen mächtig iſt. — Rühmt denn den Felſen unſeres Heils in herzlichem Vertrauen! Ein jeder denke ſeines Theils, daß er auf Ihn darf bauen. O feſter Fels, wie iſt's ſo gut, wenn unſer Herz in Dir nur ruht! Dir ſoll man Ehre geben, bis wir dort ewig leben!“ —

Am 3. Mai 1829. Seit dem letzten Brief, welchen Du von mir erhielteſt, war ich unwohl; ich fühlte eine ſolche Abnahme meiner Kraft, daß ich meinem Beruf beinahe nicht mehr vorſtehen konnte. In dem Gefühl, daß ich meinen Lauf vielleicht bald vollende, war meine Bitte zu dem HErrn: Dein Wille geſchehe! Laß mich im wahren Glauben an Dein Blut,

das da rein macht von allen Sünden, im Frieden heimgehen! — Wenn ich freilich an die verflossene Zeit meines Lebens zurückdenke, wie viel Gutes ich versäumt und wie viel Böses ich gethan habe, so muß ich das Bekenntniß ablegen: „Fürwahr, wenn mir kommt Alles ein, was ich mein' Tag' begangen, so fällt mir auf das Herz ein Stein, und bin mit Furcht umfangen: ja, ich weiß weder aus noch ein, und müßte gar verloren seyn, wenn ich Dein Wort nicht hätte." — Aber Gottlob! daß wir Sein Wort haben, das den armen Sündern Gnade zusagt. HErr! davon lebet man. Mein Troſt iſt immerfort dieſer, daß Er die Gottloſen gerecht macht (Röm. 4, 5). Wie liebevoll ſtellt Er ſich auch in dem heutigen Evangelium dar, wo Er ſeinen Schafen das Leben und volle Genüge verheißt, und daß ſie nicht umkommen, noch Jemand ſie aus Seiner Hand reißen ſoll! O der gute Hirte, der für uns ſtarb, damit wir ewiges Leben hätten! Wie glücklich fühlet man ſich, wenn man mit lebendiger Ueberzeugung weiß, daß man zu Seinen Schafen gehört, daß Er uns kennt, und wir Ihn kennen und gern Seiner Stimme gehorchen! — „Ich kenne Deine Liebe, Dein Wort und Deine Treu'; Du kennſt auch meine Triebe, und wie mein Glaube ſei. Der Anfang Deiner Gnade war ſchon im Waſſerbade, und iſt nun täglich neu. — Ich trag' von Deinem Blute das Zeichen auch an mir; mich züchtigt Deine Ruthe, daß ich mich nicht verlier'. An Deines Wortes Weide iſt meines Herzens Freude; — drum weicht es nicht von Dir!"

„Die Brüder in meiner Umgebung fragen oft nach Dir; ſie bedauern, daß Du ſo weit entfernt biſt und in einer ſo rauhen Gegend wohnſt." —

Dieſer letztere Freundeswunſch ging bald in Erfüllung, da ich im Sommer 1831 nach Kirchheim u. T., eine reizende, großartige Gegend, verſetzt wurde. Von dort aus war ich meinem geliebten Freunde bis auf 5 Stunden nah, und konnte ihn nach einer mehr denn ſechsjährigen Trennung wieder öfter-

mals beſuchen. Er ſelbſt aber kam mir, wenn ich mich recht erinnere, zuvor, und noch ſehe ich den theuren Bruder, wie er mit ſeinem Stelzfuß ſo freudig auf mein Haus zuſchritt, wo er natürlich von uns mit offenen Armen empfangen wurde. Wir dachten einen Engel zu beherbergen, und der Lebensgeruch ſeines Geiſtes durchduftete unſer Haus. Bald hernach erwiderte ich ſeinen herrlichen Beſuch, und nach demſelben ſchrieb er den 18. Auguſt 1831 Folgendes:

„Mit Freuden vernehme ich, daß Dich unſer geliebter Herr und Heiland wieder glücklich zu deinen Lieben gebracht hat. Er bewahrt unſern Ausgang und Eingang! Er beſchirmt uns wie einen Augapfel. Dafür ſei Er angebetet und gelobt! Auch ſei Er dafür gelobet, daß Er mir ſo viele Freude in Deinem Hauſe beſcheert hat. Als Du von mir Abſchied genommen hatteſt, las ich die Loſung deſſelbigen Tages. Sie hieß: „Ich bin mit Dir geweſen, wo Du hingegangen biſt.“ 2 Sam. 7, 9. — Dieß waren mir ſehr ſüße Worte, weil ſie ſich ſo ganz an mir beſtätigten. Auch freute ich mich beſonders, daß Dir der HErr eine ſo treue Gattin beſcheeret hat. Du kannſt in Wahrheit mit dem ſel. Hiller ſagen: „Gehülfin, recht nach meinem Herzen!“ — Der HErr wolle ſie Dir recht lange am Leben erhalten! Auch dein liebes Kind Sophielein freute mich ſehr, da es gleich ſo zutraulich gegen mich wurde und ſeine Spielſachen auf meinem Schooß auslegte, und mich an der Hand in das dritte Zimmer hineinführte, — beſonders aber, weil ich vernahm, daß es für das Gute empfänglich iſt. Der HErr laſſe es heranwachſen zu einer lieblichen Pflanze in ſeinem Reich! Es that mir leid, daß ich dem lieben (zweijährigen) Kind keinen Abſchiedskuß geben konnte, weil es bei meinem Abſchied gerade ſchlief. Darum bitte ich Dich, daß Du es in meinem Namen thueſt und ihm einen Segen ertheileſt. Mit Freuden erinnere ich mich an die Tage, die ich unter Euch verlebte, denn Ihr hieltet mich als ein Kind im Haus, und ich fühlte mich auch

alſo. Ihr habet an mir einen Gaſt gehabt, wie ſie der HErr Jeſus Luc. 14, 13 beſchreibt: „Wenn Du ein Mahl machſt, ſo lade die Lahmen und die Krüppel.“ — Immerfort bin ich im Geiſte noch in eurer Mitte und höre eure geſchwiſterlichen Worte, freue mich auch ſchon auf's künftige Jahr, ſo der HErr will und wir leben, einige Tage bei Euch zu verbringen. Sollte ich aber früher heimgerufen werden, ſo erwarte ich Euch im Vaterhaus, und lebe der Hoffnung, daß unſere ewigen Hütten dort nahe beiſammen ſtehen werden, damit wir einander recht oft beſuchen können. — „Wenn nun die wenig Trauerſtunden nach meines holden Königs Mund in ſiegender Geduld verſchwunden, dann ſchlägt auch mir die frohe Stund', daß ſich aus dieſer Wildniß Gränzen mein freigelaſſener Fuß bewegt, und da, wo Friede und Wonne glänzen, den müden Geiſt zur Ruhe trägt.“ — Er aber, der Herr des Friedens, gebe Euch Frieden allenthalben und auf allerlei Weiſe. Der HErr ſei mit uns Allen!“ —

Es ſetzte ſich bei dem lieben Vollendeten, dem ſein abgenommener Fuß vielerlei Beſchwerde und Mühe verurſachte, allmählig eine Neigung zur Bruſtwaſſerſucht an. Beinahe den ganzen Tag mußte er in ſeinem zwar ſtillen, doch geſchäftsvollen Berufe ſtehend verbringen, ſo daß der nur halb geſtützte Körper doppelt ermüdet, und ſonderlich die Bruſt angeſtrengt wurde. So rieb ſich ſeine Kraft frühzeitig auf, und er, der, wie er oft ſagte, ſchon bei lebendigem Leibe mit einem Fuß im Grabe ſtand, neigte ſich auch bälder, als Andere, ſeiner letzten Ruheſtatt entgegen. Dabei war er gewohnt, ſeine Zeit mit äußerſtem Fleiße für die Ewigkeit auszukaufen, ſchlief nur wenig, und ſtand meiſtens vor Tagesanbruch auf, um die gehörige Muße zum Leſen der heil. Schrift und zum Gebet zu gewinnen. In einer Stellung dieſer Art habe ich ihn, etwa ein Jahr vor ſeinem Heimgang, mit unausſprechlichem Eindruck belauſcht, als ich an einem Herbſtmorgen, frühe vor Tag an der Fabrik vorüberfuhr, darin er wohnte. Der Vollmond erging ſich noch

leuchtend am Himmel, und ich blickte als ein flüchtig vorbeiziehender Wanderer an das mir wohlbekannte Fenster des geliebten Freundes hinauf, um ihm im Geist einen Segensgruß in sein schlummerndes Herz hineinzurufen. Aber siehe, er stand bereits wach am offenen Fenster, still gen Himmel schauend, und in seinen betenden Augen spiegelte sich der Glanz des Mondes; — es fuhr mir wie ein Blitz der Ewigkeit durch das Herz. Nie werde ich dieses hehre, sanfte Menschenbild vergessen, das wie eine vollendete Geistergestalt, wie ein bereits vom Tod Auferstandener auf mich — ohne mein zu gewahren — herunterblickte, und das Licht des Himmels auf seinen Zügen trug. So wird er ewiglich vor mir stehen, und Momente dieser Art dürfen, auch zum Segen für Andere, festgehalten, mit einem Liebesworte bezeichnet seyn.

Von seinen ferneren Briefen setze ich noch folgende sparsame Linien hieher, da bei den wechselnden Angriffen der Brustwassersucht seine Mittheilungen stets mühsamer und seltener wurden.

Berg bei Cannstadt, d. 30. August 1832. — „Schon wieder sind einige Wochen verflossen, seitdem Du dich mit einem Freunde an einem Abend bei mir verabschiedetest. Ich war indessen im Geiste viel bei Dir und deiner lieben Frau, und hatte stets die Hoffnung, Euch im September zu besuchen, was aber wegen Kränklichkeit nicht wird geschehen können. Schon seit drei Wochen verbrachte ich meine Zeit meist auf Spaziergängen, zum Theil auch in der Umgegend bei Freunden und Kranken. Ich hatte mich ziemlich erholt, auch den Versuch machen wollen, wieder etwas zu arbeiten; doch ehe der Tag erschien, da ich wieder arbeiten wollte, mußte ich abermals zu Bette liegen. Da wurde mir's (es war Sonntag) etwas schwer um's Herz; doch tröstete ich mich wieder. Ich dachte: Sollte Er, der über Jerusalem geweint, nicht auch gegen Dich ein mitleidiges Herz haben? Er weiß ja deinen Schmerz, Er ist die Liebe! Bei der Erinnerung an Das, was der HErr schon an mir gethan

hat, mußte ich mich ſchämen, und mit dem Dichter ſagen: „O Schande, wenn mein Herz auf's Neue bebt! Gott iſt getreu!“ —

„Es fällt mir — ſetzte er ſpäter hinzu, auch die Führung deiner geliebten Gattin ein, die ebenfalls lange Zeit warten mußte, bis ſie wieder zu beſſeren Kräften kam. Ich habe aber dennoch Urſache, den Herrn täglich zu loben für die Barmherzigkeit, die Er an mir thut. — „Heilt ſein Wort nicht die Glieder, ſo heilt's die Seele doch.“ Wie tröſtlich iſt es für uns, daß wir all unſer Anliegen in Seinen Schooß ausſchütten dürfen! Da kehren wir niemals leer zurück, ſondern wir erfahren, daß eine Kraft von Ihm ausgeht, die unſer Herz ſtillet. „Dich ruf' ich an, von dem ich Hülfe kann empfah'n!“ —

„Wenn mir der HErr Leben und Geſundheit ſchenkt, ſo will ich mir erlauben, im Frühjahr einen Beſuch bei Euch zu machen, worauf ich mich ſchon heimlich freue. So lebt man immerdar in der Hoffnung. Werden gleich unſere Wünſche nicht alle erfüllt, ſo wird doch Einer durch die Gnade Gottes erfüllt, wie der ſel. Hiller ſingt: „Was hat ein Chriſt zu hoffen? Der Himmel ſteht ihm offen; ſein Troſt, ſein Licht wird Jeſus ſeyn!“ —

Dieſes Verſprechen konnte mein Geliebter für dieſe Welt nicht mehr halten. Schon im Januar des folgenden Jahres zeigten ſich ernſtere Vorboten ſeiner ſtets näher rückenden Auflöſung. — „Ich ſchreibe Dir“ — begann am 22. Januar — „dieſe wenige Zeilen auf dem Krankenbette, denn es hat dem lieben Heiland gefallen, mich noch mehr im Ofen des Elendes zu läutern. Schon ſind bis Freitag zehn Wochen verfloſſen, daß ich wieder bei meinen lieben Gevattern in der Pflege bin, und ſie thun alle mögliche Liebe an mir, was einem Kranken Viel erleichtert. Ich hätte Dir und deiner lieben Frau bälder Nachricht von mir gegeben, wollte jedoch erwarten, welchen Ausgang die Krankheit nehme; es wechſelt aber ſehr. Gott ſei Lob, daß wir beten dürfen: „Herr Jeſu, Dir leb' ich, Dir leid'

ich, Dir ſterb' ich, Dein bin ich todt und lebendig; mach mich, o Jeſu, ewig ſelig!" — Ich habe viele Urſache, dem HErrn zu danken für das, was Er Gutes an mir thut, aber wenn eben Trübſal da iſt, ſo dünket ſie uns nicht Freude, ſondern Traurigkeit zu ſeyn. Ich werde Ihm aber noch danken, daß Er meines Angeſichts Hülfe und mein Gott iſt." —

„Die Freude, Euch im Monat Mai zu beſuchen — ſchreibt er am 27. März deſſelbigen Jahrs — iſt jetzt wieder ſehr getrübt. Seitdem das Erdreich wieder mit Schnee bedeckt iſt, hat meine Geſundheit auch wieder zu wanken begonnen, und ich muß die meiſte Zeit im Bette verbringen. Mein Arzt ſagt mir ſtets, ich geneſe wieder, ich glaube aber, der himmliſche Arzt habe es anders beſchloſſen, nämlich mich zu erlöſen von allem Uebel des Leibes und der Seele. Doch weiß ich es nicht gewiß, denn Er heißt Wunderbar! Wenn wir die Hoffnung aufgeben, tritt Er oftmals erſt mit Seiner Hülfe herein. Nun, es gehe mir nach Deſſen Willen, bei dem ſo viel Erbarmen iſt! Er wolle ſelbſt mein Herze ſtillen, damit es Ihn nur nicht vergißt, — ſo ſtehet es in Lieb' und Leid in, durch und auf Barmherzigkeit.

„Du wirſt, mein Geliebter, mir glauben, daß einem bei ſolchen Prüfungen Allerlei im Gemüthe vorgeht, und wenn der treue Heiland, der mit den Elenden zu rechter Zeit zu reden weiß, mich nicht mit Seiner Kraft unterſtützte, ſo wäre mir's ſchon oft ſehr ſchwer geworden. Aber wie ſich ein Vater erbarmt über ſeine Kinder, ſo erbarmet Er ſich über die, ſo Ihn fürchten. — Oft, ja alle Tage gedenke ich deiner lieben Frau, die ein Gleiches erfahren, und noch viele andere Kinder Gottes haben noch weit ſchwerere Prüfungen zu beſtehen. — „Er ſtäupet auf's Blut, und meine es doch gut; — verwunderlich Thun! Jedennoch erkennet der Glaube das nun, verehret Dein Thun, und ſucht Dir, gezüchtigt, im Schooße zu ruhn!" — O Lieber, ich finde Urſache genug, für die Züchtigungen zu danken,

wenn ſie vorüber ſind. Noch ſehr Vieles hat der HErr an mir zu läutern gehabt, und noch täglich habe ich mich zu demüthigen. Aber Er hat Luſt zum Leben. Er züchtiget uns, damit wir nicht ſammt der gottloſen Welt verdammt werden.

Wenn ich ſterbe, ſo ſterbe ich als ein armer Sünder, im Glauben an Den, der die Gottloſen gerecht macht. Denn Er handelt, um Seiner ſelbſt willen, nicht mit uns nach unſern Sünden, und vergibt uns nicht nach unſrer Miſſethat. So hoch der Himmel über der Erde iſt, läſſet er ſeine Gnade walten über denen, ſo Ihn fürchten; ſo fern der Morgen vom Abend iſt, läßt Er unſre Uebertretung von uns ſeyn. — Wird auch mein Glaube manchmal ſchwach, ſo hat Er doch verheißen: „Das zerſtoßene Rohr will ich nicht zerbrechen, und den glimmenden Docht will ich nicht verlöſchen.“ — Ich bin jetzt müde. Mein Geliebter! Es könnte mir doch noch vielleicht die Freude zu Theil werden, Euch, wenn es des HErrn Wille wäre, noch einmal zu beſuchen. Da wollte ich mich recht freuen. Zwar bin ich im Geiſte ſtets in Eurer Mitte; aber einander von Angeſicht zu ſehen, iſt doch noch mehr. Die Hauptſache bleibt jedoch immer, daß wir Eins dem Anderen vor dem Gnadenthrone begegnen, und für einander bitten, damit Eins das Andere mit ſich in den Himmel bringe. —

„Vor einigen Tagen hat mich der liebe Herr Helfer Stange von Canſtadt, deſſen Liebe mich ſchon oft erquickte, auch wieder beſucht. Ich durfte ſeine Bruderliebe recht genießen, und er theilte mir ſein Herz unverholen mit. Wir erquickten uns an P. Gerhard's Liedern; beſonders tröſtlich war uns das Lied: „Ich bin ein Gaſt auf Erden.“ Am letzten Sonntag war ſein Geburtstag, und im Rückblick auf die Vergangenheit floß ſein Herz über vom Ruhme der Barmherzigkeit Gottes über ihn und ſein Haus. — Der Gott des Friedens gebe Euch Frieden allenthalben und auf allerlei Weiſe. Der HErr Jeſus Chriſtus ſei ewig mit deinem Geiſt!“ —

Der letztgenannte theure Freund, mein ehmaliger Repetent und nunmehriger Gevattermann, schrieb mir am 14. April 1833 Folgendes: „Ich schreibe Dir, so eben zurückgekehrt vom Krankenbette, auf welchem unser theurer Eberhard in der Kraft und im Frieden Gottes, aber unter vielen und großen leiblichen Beschwerden, als ein gesegneter Streiter Jesu Christi kämpft und der Siegeskrone der Ueberwinder entgegengeht. — Als ich gestern Vormittag zu ihm kam, hielt er mir deinen Brief entgegen mit den Worten: Da hat mir der liebe Heiland auch wieder einen Anstrich in meiner Schwachheit bescheert! — Und es ist wahr, er ist körperlich sehr beschwert und matt; die Brustwassersucht ist nun, wie es scheint, bei ihm ins letzte Stadium eingetreten, und Du weißt ja wohl auch, als halber Arzt (?) was der dirus hydrops ist. Aber die Salbung aus der Höhe ruht auf ihm, und der Friede Gottes wehet in ihm und um sein Lager her, wie ichs noch nie bei einem Sterbenden sah. Sein Reden und sein Schweigen, sein Blick und sein Händefalten ist die lauteste und eindringlichste Predigt des Evangeliums und der ewigen Versöhnungsgnade unsres großen Gottes und seines Gesalbten.

„Lieber! Der theure Bruder hat noch zwei Wünsche: den einen, welchen er kaum ausspricht, der aber doch immerfort bei ihm durchscheint: Dich noch vor seinem Scheiden von Angesicht zu sehen und zu grüßen; — den andern, daß der Heiland, wenn er Dich zuvor noch gesehen, ihn sanft und stille möge hinscheiden lassen. — Darum greife ich nun zur Feder, und thue dieses um so mehr mit einiger Zuversicht, daß du, so es dir möglich, den Hoffnungswunsch deines Jonathan erfüllen werdest, als Du ihm in einem Briefe die Hoffnung auf einen baldigen Besuch gegeben hast. Du mußt aber bald kommen, sonst trifft Du nur noch seine entseelte, verwesliche Hülle." —

Bei meinem gleichbaldigen Besuche traf ich den theuren Dulder sehr krank, ja beinahe ertödtet nach dem Fleisch, aber

auch dem Geiſte nach lebendig wie einen Unſterblichen. Die Feder verſagt mir ihren Dienſt, die Unterredung mit ihm, dem ſeiner Heimfahrt voll Gottesfriedens Gewärtigen, zu ſchildern. Da war im reinſten Lichte zu ſehen, wie jener alle Vernunft überſteigende Friede Gottes die Herzen und Sinne der Auserwählten in Chriſto Jeſu bewahrt. Welch ein feierlicher Ernſt, welch eine Andacht und Beugung, aber auch welch ein ſeliger Hinblick auf das Erbtheil der Heiligen, und welch ein ſüßes Vorgefühl der ewigen Freiheit war an dieſem Manne zu ſehen! Sein bleiches, ſanft verklärtes Angeſicht trug jenes Gepräge, das ich etwa neun Jahre zuvor an ihm gewahrt hatte, als er mir in einem unvergeßlichen Traum erſchienen war. Es ſei geſtattet, dieſen Traum ein wenig zu beſchreiben. In einer Nacht trat er wie ein Bote aus einer höheren Welt an mein Bette, darin ich ſchlafend lag, weckte mich und ſprach tief athmend, mit erhobener Hand und langgezogenem Tone zu mir: „Lieber Bruder! Nun gürte dich in dem HErrn und in Seiner mächtigen Stärke, denn jetzo gilt es nun bald, daß wer den Heiland bekennt und liebt, auch bereit ſeyn muß, das Leben für Ihn zu laſſen!“ — Mit großer Erſchütterung vernahm ich dieſe Anſprache, die mir von dortan ſtets eingedrückt blieb, werde auch das ernſte, feierliche Antlitz meines längſt vollendeten Freundes, mit welchem er dort erſchien, niemals vergeſſen. — Wenige Tage darauf erzählte ich ihm den Traum, unter beſtimmter Angabe des Datums, und er erwiederte mit ſichtlichem Erſtaunen: „Wirklich? Aber ſiehe doch, in der nämlichen Nacht hat mirs völlig das Gleiche von Dir geträumt, daß Du mit denſelbigen Worten an mein Bette gekommen ſeiſt!“ — Was wir hiebei mit einander noch weiter verhandelten, kann der chriſtliche Leſer ſich leicht denken.

Gegen alle Vermuthung erholte ſich der theure Kranke noch einmal auf einige Monate. Seinen am 9. April des genannten Jahrs geſchriebenen Brief hatte ich für ſeinen letzten gehalten;

er ſagte darin: „Dieß werden vielleicht meine letzten Zeilen ſein, die ich Dir ſchreibe. Die Geſchwulſt an meinem Leibe legt ſchnell zu, und es iſt keine Hoffnung zur Geneſung vorhanden. Es geſchehe des HErrn Wille! Ich habe Luſt abzuſcheiden und bei Chriſto daheim zu ſeyn. — — Behalte mich in deiner Liebe bis an mein Ende! Der HErr bewahre Dich und deine liebe Frau durch ſeine Gottesmacht zum ewigen Leben! O wie will ich mich freuen, wenn ich Euch einmal in der ewigen Heimath grüßen darf und gemeinſchaftlich mit Euch das Lob bringen Ihm, der ſich für uns hat ſchlachten laſſen und uns Gott erkaufet hat mit ſeinem Blut! Er iſt würdig, zu nehmen Lob und Preis und alle Herrlichkeit in die ewigen Ewigkeiten.“ —

Wie verwunderte ich mich, als er im Juli deſſ. J. nach ſeinen Abſchiedsworten noch einmal einen größeren Brief mir zuſandte, der meine Seele innigſt erheiterte! Er ſagte darin: „Es gereichte mir zu ſchwerer Demüthigung, von meinen Fabrikherren noch einen Gehalt anzunehmen, da ich doch unthätig ſeyn muß. Weil ſie's aber gerne thaten, ſo fügte ich mich eben darein; doch hatte ich viele Kämpfe dabei; ich betete und weinte. Es muß aber wegen meines Zimmers doch eine Aenderung gemacht werden, weil es neugebaut iſt, und ich den Gypsgeruch bei meiner ſchwachen Bruſt nicht ertragen kann. O Lieber! es gefällt dem lieben Heiland immer mehr, mich in die Gemeinſchaft ſeiner Leiden einzuführen, denn Er hatte auch nicht, wo Er Sein Haupt hinlegte. „Sie legten Ihn in eine Krippe, denn es war ſonſt kein Raum für Ihn in der Herberge.“ — Aber HErr, wenn ich nur Dich habe, ſo frage ich Nichts nach Himmel und Erde; wenn mir gleich Leib und Seele verſchmachtet, ſo biſt Du doch allezeit meines Herzens Troſt und mein Theil! Der HErr helfe mir dazu, daß ich mir Seine Wege ſtets williger wohlgefallen laſſe, bis ich und Alle, die Ihm Sein Kreuz nachtragen, zur Friedensſtadt gehen!“ —

So ging er ſeine Straße mit Chriſto dahin. Es wurde

von Mehreren, die ihn liebten, für durchaus nöthig erachtet, ihn in die Gemeinde Kornthal, in welcher ſchon ſo manches Werk des Glaubens und der Liebe geſchehen iſt, überzuſiedeln und einer der treueſten Genoſſen des Vollendeten, Michael Schiler, war auch brüderlich bereit, ihn in ſeine Wohnung als einen liebwerthen, innig erſehnten Sterbensgaſt aufzunehmen. Mir erſchien dieſe Veränderung um ſo lieblicher, als ich von dem damaligen Pfarrer S. C. Kapff daſelbſt, einem meiner innigſten Freunde, nur Liebe und Segen für den zu ſeinem Heimgang fertigen Jünger erwarten konnte.

Vor ſeinem Abzug in jenes Friedensaſyl aus ſchrieb mir Eberhard am 24. Juli zu meinem Geburtstage, den er beinahe nie überging, noch folgenden letzten Brief:

„Ich berichte Dir mit dieſen wenigen Zeilen, daß ich nach Kornthal zu meinem Freund Schiler ziehe. Meine hieſige neue Wohnung iſt mir (in Berg) nicht zuträglich, indem ſie mir bei Regenwetter und in der Nacht durch den Kalkgeruch das Athmen erſchwert. Bruder Schiler ſagte mir, wenn ich bei ihm bleiben wolle, wäre es ihm lieb; hätte ich aber ein Verlangen nach meinen Freunden in Berg, ſo könne ichs ja wieder ändern. Ich gedenke aber daſelbſt zu ſterben."

„Geliebter Bruder! Mein Weg wird immer ſchmaler; aber der gute Hirte verläſſet ſein Schaf nicht, und wenn ich auch im finſtern Thal wandere, ſo darf ich doch kein Unglück fürchten, denn Er iſt bei mir; Sein Stecken und Stab tröſten mich. Der liebe Heiland wolle uns doch Seine Verheißungen ſtets lebendiger werden laſſen, damit wir in all unſeren Anliegen mit Zuverſicht darauf trauen! — HErr, mein Hirt, Brunn aller Freuden! Ich bin Dein, Du biſt mein, Niemand kann uns ſcheiden. Ich bin Dein, weil Du dein Leben und dein Blut mir zu gut in den Tod gegeben. Du biſt mein, weil ich Dich faſſe, und Dich nicht, o mein Licht, aus dem

Herzen laſſe. Laß mich, laß mich hingelangen, wo Du mich, und ich Dich ewig werd' umfangen!"

„Ich grüße Dich und deine liebe Frau ſammt den Dienſtboten herzlich. Die Gnade Gottes ſei mit Euch alleſammt, und mit Eurem Euch liebenden E. W." —

Dieß iſt der Schluß von 81 Briefen, welche er mir in 12 Jahren geſchrieben, und durch welche er, bei aller kunſtloſen Einfalt, gleich einem Engel des Lichts auf mein inneres Leben eingewirkt hat. Wer aus Gott iſt, wird auch dieſe Auszüge ſeiner Briefe verſtehen und nach Gebühr zu würdigen wiſſen, wie ich ſie mit Freuden copirt habe.

In dem Friedenshauſe des obengenannten Freundes verbrachte der theure Dulder ſeine letzte Leidensſtation, ohne bei ſeinem meiſt bettlägerigen Zuſtand die Feder weiterhin führen zu können. Er war auch dort allen Denjenigen, die ihm näher ſtanden ein guter Geruch Chriſti, ein unvergeßlicher Segen. Am 5. Aug. ſchrieb mir Pfarrer S. C. Kapff von Korntal aus: „Der gute, theure Eberhard iſt ſeit 10 Tagen hier. Er gehört bereits zu meinen Predigern, d. h. zu den Leuten, deren es hier gar manche gibt, die mir predigen, ſo daß ich Viel von ihnen lerne. Eberhards Antlitz predigt ſchon genug; aber ſein Mund redet aus dem Tempel des Herrn heraus, und die ſchwache Hütte ſehe ich mit dem prieſterlichen Schmucke Seiner Gerechtigkeit geſchmückt. Seine Krankheit ſcheint zuzunehmen. Die Art, wie ſeine Worte tief aus der Bruſt herausathmen, iſt mir bedenklich, aber er ſehnt ſich ja nach ſeinem HErrn und will heim. Er hat mir heute herzliche Grüße an Dich aufgegeben." —

Ich übergehe das Weitere, und füge nur noch einen ſpäteren Brief des nämlichen theuren Seelſorgers über den Heimgang Eberhards bei.

„Hier ſende ich Dir die Abſchrift Deines Gedichtes auf unſern Eberhard. — — Jedermann hat hier Freude daran, denn die Liebe zu Eberhard lebt in gar vielen Herzen fort,

und — wie es den in Fleisch und Blut Gehüllten geht — seit seinem Heimgange lieben sie ihn noch viel mehr, als zuvor. Jetzt erst leuchtet der volle Glanz dieser Perle; jetzt erst sehen sie dieselbe in himmlischer Verklärung, die sich unter der Hülle der Sichtbarkeit nicht vor Aller Blicken offenbarte, so helle sie den näheren Freunden leuchtete. — Von seinem Ende kann ich Dir heute nur Weniges sagen. Bis zum 4ten November war er recht ordentlich, nur etwas schwächer. Von jenem Mittag aber trat schnell eine Verschlimmerung ein. Am anderen Tage sprach er nur Wenig, aber Das sagte er bestimmt: „Gottlob! jetzt darf ich heim!" — Späterhin konnte er nicht mehr sprechen; wenn ich ihn aber fragte, ob er mich verstehe, so nickte er freundlich mit dem Kopf. Mehrere Male richtete er das gesenkte Haupt empor, und schlug seine geistvollen Augen weit auf, und blickte mich voll Milde, aber mit sichtbarer Anstrengung an, als koste ihn dieser Rückblick in's Pilgerland große Mühe. Sogleich sank er wieder zurück; wenn er auch etwas sprach, so war es nur wenig und beinahe ganz unverständlich. Bei allem Leiden, das über ihn erging, thats einem doch wohl, die theure Gestalt anzusehen, die so ruhevoll dalag. — Am 6. November Mittags betete ich zum letzten Mal über ihn, und um die Stunde, da der Heiland am Kreuz verschied, legte ich meine Hände auf sein Haupt und gab ihm den priesterlichen Segen. Es war mir, als ziehe sein Geist mich fort. — Abends 8 Uhr begann der Todeskampf des Leibes; der Natur schien der Tod noch zu früh; die Arme rangen sich, mehrere heftige Stöße erschütterten den ganzen Leib, und gleich darauf, um 8½ Uhr that der theure Körper den letzten Hauch. — Alle an seinem Todtenbett, wie an seinem Grab, sprachen: „Wer so stirbt, der stirbt wohl!" — Wenn ich sonst am Grabe mich eines Schauers nicht erwehren kann, so war mir's an diesem Grab, als könnte ich mich mit hineinlegen. (Mündlicher Zusatz: „Weil es war, wie wenn tausend Engel mit Panieren des Siegs umher-

ſtünden.“) — Was ich dabei geſprochen, kann ich Dir nicht ſagen. Bei uns wird keine Rede, ſondern blos ein Gebet und dann die Liturgie aus dem Brüdergeſangbuch geſprochen. Man begrub den lieben Eberhard erſt am 10ten Nov., — (der Leichnam blieb zum Verwundern friſch, und zeigte nicht den leiſeſten Geruch des Todes,) — und zwar mit einem achttägigen Kind. Ich nahm in meiner Einleitung zum Gebet dieſe zwei Kinder Gottes zuſammen, erkor für das Kleine das Wort: „Laſſet die Kindlein zu mir kommen!“ — für das große Kind Gottes aber das Wort: „Der Tod ſeiner Heiligen iſt werth gehalten vor dem HErrn,“ — ſprach Einiges über Eberhards Leben, und dann betete ich — recht tief aus dem gerührteſten, volleſten Herzen. Ich ſah hier noch niemals eine ſo zahlreich beſuchte Leiche. Ueber die große Menſchenmenge war ein überſchreiblicher Eindruck ausgegoſſen. Die Sonne ſchien hell vom Himmel her, und Jeſus ſtand vor uns Allen als Eberhards Auferſtehung und Leben.“ —

Dieß die ſchmuckloſe Skizze eines Pilgerganges, von einem einfachen Laien lauter und unſträflich vor Gottes Augen geführt. Ich fühle wohl, wie Denjenigen, welche den Werth einer Sache blos nach dem Pikanten bemeſſen, bei dieſer Mittheilung gar Viel zu wünſchen übrig bleibt, wollte jedoch damit nicht nur einem der edelſten Menſchen meinerſeits ein Weniges an dem Danke bezahlen, den ich ihm ſchulde, ſondern hoffe auch zu der Gnade des HErrn, daß Sein heiliger Geiſt, der in dieſem Vollendeten war, vorſtehende Zeilen an ſtillen Gemüthern ſegnen, und meinen Freund, obwohl er geſtorben iſt, durch den Glauben noch jetzt mit derſelben Kraft werde reden laſſen, womit er einſt im Leben zu uns geredet hat. An dem Weſen dieſes ſeligen Mannes, welchen man einſt nur anzuſehen brauchte, um auf die Gnade und Herrlichkeit Chriſti hingewieſen zu ſeyn, und der einem offenen Herzen Sein Daſeyn und Walten viel kräftiger, als zehn Compendien über Apologetik, beurkundete, war

besonders auch die totale Entbehrlichkeit aller Sekten- oder Parteinamen klar zu erkennen. Er war kein Michelianer, kein Pregizerianer, kein Baptist, kein Herrnhuter, kein Pietist, noch deß etwas, sondern ein einfältiger, inniger Bibelchrist, wie Paulus solche verlangt, ein aus dem unmittelbaren Kern der heil. Schrift gezogener Baum der Gerechtigkeit, — nicht auf irgend welchen fremdartigen Stamm in eigener Wahl gepropft. So wenig er das Gute in manchen christlichen Parteien, an welchen das zur Subjektivität geneigte Würtemberg so reich ist, verkannte, und so friedsam er mit allen lauteren Seelen in denselben wandelte, so wenig verknechtete er sich einem menschlich gefärbten System, oder einem einzelnen, von Andern etwa hoch erhobenen Menschen. „Einer ist euer Meister, Christus." — Das blieb bis zum Ende sein, ohne Zank und Fehde behauptetes Losungswort, und zwar also, daß die innere Lebenserfahrung und der Wandel vor Gott mit dem wandellosen Festhalten am geschriebenen Worte Hand in Hand gingen. Wenn bei so manchen geistlichen Sprechern die Phantasie sammt dem Gedächtniß der inneren Erfahrung vorausläuft, und dadurch ein lauer, oft sogar anmaßender Sinn sich im Inneren der Vordringlinge zu ihrem eigenen Verderben ansetzt, so war es dem lieben Entschlafenen um Dasjenige zu thun, was das alte Christenlied begehrt: „daß doch Keiner von dem Hören sel'ger Lehren möge schließen, sondern haben und genießen." — Er stand in kindlicher Einfalt, Demuth und Liebe reichsunmittelbar unter seinem König und Heiland, und daran hatte Er, weil Jesus Christus allgenugsam für uns Sünder ist, genug, — Leben und volle Genüge. Je mehr er mit Ihm, dem lebendigmachenden Geist, ein Geist wurde (denn wer dem HErrn anhänget, der wird Ein Geist mit Ihm), desto leichter fiel alle selbstische Parteinahme für menschliche Sektirerei von seiner kindlich gefürsteten Seele hinweg. In Ihm besaß

er alle Fülle der Gottheit, die in Christo ja leibhaftig wohnt, und genoß einen freiesten Zugang zu allen Schätzen der Weisheit, Gerechtigkeit, Heiligung und Erlösung, die vom Vater in Ihn gelegt sind. Darum ward auch sein Herz, wie der Apostel dieses den Kindern Gottes kniefällig erflehete, mit aller Gottesfülle erfüllt, ohne daß er dieses mit hohen Worten menschlicher Weisheit kund zu geben oder in ein weltlichreizendes Rundgemälde zu fassen vermocht oder begehrt hätte. — Ich kann Seiner ewiglich nicht vergessen, und fühle es, wenn meine Seele das stille Gottesleben dieses Vollendeten mit Beschämung anblickt, im Innersten, wie himmelweit die Maßstäbe des HErrn zur Beurtheilung der Seinigen von den Maßstäben dieser ungöttlichen Welt verschieden sind. Der Tag wird's klar machen. Darf ich zum Schluß einen Wunsch aussprechen, so kann es nur dieser seyn: meine Seele sterbe den Tod dieses Gerechten, und mein Ende müsse werden, wie sein Ende! Ich kann aber solche Worte, wobei der Vollendete hell und hehr, als ein durch das Wort der Wahrheit gezeugter Erstling der Kreaturen vor meinem Auge steht, nur im Blick auf die unergründliche Barmherzigkeit Dessen schreiben, durch welchen das, was bei Menschen unmöglich bleibt, möglich geworden ist.

Gedichte.

Vom Herausgeber.

1. Troſtlied.

Bleib' von Furchten unberühret,
Wenn dein Gott, wie ſich's gebühret,
Dich durch Trübſalswogen führet!

Aus der Nacht umflorten Gründen
Muß das Licht ſich ſtill entzünden,
Und ein Morgenroth verkünden.

Aus des Meer's verborg'ner Niſche,
Aus dem düſtern Pfad der Fiſche
Steigt die Perl' in blanker Friſche.

Aus der Erde finſterm Schooße,
Aus dem dunkelgrünen Mooſe
Sproßt die frühlingshelle Roſe.

Durch der Buße leiſen Jammer
Springet des Geſetzes Klammer
Von der Gnade Freudenkammer, —

Daß hinein die Seele ziehen
Darf mit ſel'gen Melodieen,
Und vor ihrem Heiland knieen. —

Heißt dich Gott durch's Waſſer gehen? —
Glaub's Ihm: Er wird bei dir ſtehen;
Er vernimmt dein ſtillſtes Flehen.

Heißt Er wandeln dich durch's Feuer,
Und iſt Troſt und Labſal theuer? —
Er iſt bei dir, dein Getreuer!

Keine Glut darf dich verſehren,
Noch viel minder dich verzehren,
Nein, nur läutern und verklären.

Er bemaß all deine Stunden,
Eh du dich zum Licht entwunden
Und die Mutterbruſt gefunden.

Er verſteht auch, was du meineſt,
Wenn du ſeufzeſt, wenn du weineſt
Und mit Leid vor Ihm erſcheineſt.

O wie ſüß iſt's, Ihm zu trauen,
Den nach kurzem Todesgrauen
Dort die Jünger durften ſchauen, —

Als Er, Seinem Volk zum Horte,
Durch die feſt verſchloß'ne Pforte
Trat mit ſanftem Friedensworte!

Freu' dich, der du Ihm anhängeſt,
Dich zu Seinen Füßen drängeſt,
Und dein Brod mit Thränen mengeſt!

Er wird über dir erwachen,
Und du wirſt mit ſel'gem Lachen
Ihm des Lobes Flamme fachen.

Wer zum Kreuze bleibt gebogen,
Deſſen Gram iſt bald verzogen,
Deſſen Wetter ſchnell verflogen.

Dulde, ſchweige, bete, glaube! —
Alſo bringt die Reb' am Staube
Ihrem Weinſtock ihre Traube.

---

2. Morgengefühle.

Herr! wann vom Todesleib entkleidet
Sich einſt mein Geiſt in jener Welt
An deinen Morgenſternen weidet
Und ſelig Dir zu Füßen fällt:
Dann werd' ich's heimlich doch beklagen,
Wie übel ich vor Dir gethan,
Als ich von hundert edeln Tagen
Die Erſtlingsſtunden träg begann.

Du ſenkſt in Deine Schöpfungswerke
Viel ſüße Geiſteskraft hinein;
Des Herzens beſte Luſt und Stärke
Sollt' in den Morgenſtunden ſeyn.

In jedem Tag ein Erſtlingsſegen! —
Wer ſtehet auf im jungen Licht,
Und hebt ſehnſüchtig ihm entgegen
Mit Iſrael das Angeſicht?

Er könnte mit erfriſchten Sinnen
Vollführen kräftig, innigſtill,
Was auch der Träge wohl beginnen,
Doch tapfer nie vollführen will;
Er könnte ſtark und fröhlich faſſen
Auf Deinem Felſen feſten Fuß,
Wenn ſich Schaumwirbeln überlaſſen
Der träumende Verzagte muß.

Ich fühle tief, daß hundert Sorgen
Um die verſcherzte Seligkeit
Herſtammen von verträumten Morgen,
Die man dem trägen Fleiſch geweiht.
Der Unglaub' ach, der ſchlummert lange,
Drum kommt ſein Wollen ſtets zu ſpät,
Wenn ſchon die Zeit im hehren Gange
Am fernen Abendhimmel geht.

Und Du, mein Friedefürſt, wie frühe
Standſt Du von deinem Lager auf,
Als Du für uns in Liebesmühe
Vollführteſt deinen Pilgerlauf!
Ihr Jeſus-Morgen ohne Gleichen!
Verlebt' ich euer einen nur:
Ich fände drin zu Himmelreichen
Die unvertilgbarſel'ge Spur!

Du biſt der Aufgang aus der Höhe,
Und liebſt die Dämmerſtunden nicht,
Darin der Sünde Luſt und Wehe
Uns träumeriſch das Herz umflicht.
Wer Dich gewinnen will, muß wachen,
Muß früh zum Licht gewendet ſeyn, —
Dann führſt Du auch den Armen, Schwachen
Aus Tod in's neue Leben ein.

Lebendiger! o lehre leben
Mich, dem das ew'ge Leben fehlt,
Und der, von Schwachheit ſtets umgeben,
Im Schlafe leicht den Tod erwählt, —
Daß ich, erweckt von Zucht und Gnade,
Auffahre früh mit neuem Schwung,
Und mich in Himmelslüften bade,
Geworden, als ein Adler, jung!

---

3. Abendlied.

(1817.)

Siehe, wie rings der Abendſtrahl
Ruhig verklärt das Blumenthal!
Alles iſt ſtill und ſanft.
Müde ſchon nickt der Vogel ein,
Selber die Welt' im Dämmerſchein
Schläft an des Teiches Ranft.

Ueber den Himmeln wandelſt Du
Liebe, ſo wach und ohne Ruh',
Reichſt mir zum Flug die Hand. —
Selige Raſt, wann hoch und hehr
Fern aus der blauen Lüfte Meer
Schimmert der heil'ge Strand!

4. Im Gewitter.

(1836.)

Ein Wetter ſteigt im Fernen
Und Donner zieh'n herbei;
Doch droben über Sternen
Iſt Alles hell und frei.
Dort iſt nichts trüb' und bitter,
Nichts dumpf und fürchterlich.
Hoch über'm Weltgewitter
Schaut, HErr, mein Glaube Dich.

Denn aus der ew'gen Höhe
Wardſt Du mir ja geſchenkt;
Drum bleibet auch bei'm Wehe
Mein Herz in Dich verſenkt.
Ich ſehe Blitze flammen
Mit ſchmetterndem Getön', —
Und ſchwebe ſtill zuſammen
Mit Dir durch lichte Höh'n.

Was von dem Himmel ſtammet,
Iſt nah dem Himmel hier.
Was mir das Herz entflammet,
Gabſt Du vom Himmel mir.
Drum acht' ich nicht der Blitze,
Bin froh bei'm Donnerton,
Und knie vor deinem Sitze,
Lichtskönig, Gottes Sohn!

Kraft deiner Bundesgnade
Schwingt ſich mein Kindesherz
Auch auf des Donners Pfade
Frohlockend überwärts:
O Du mein HErr in Wettern, —
Welch Lieben iſt in Dir!
Du willſt mich nicht zerſchmettern,
Du ſchwebſt als Freund ob mir!

Ich ſage: Donn're mächtig,
Du König aller Welt!
Wirf deine Feuer prächtig
Aus dunklem Wolkenzelt!
Du läſſeſt doch voll Hulden
Den Friedensſonnenſchein
Mir, trotz der Todesſchulden,
Ob meinem Haupte ſeyn.

Dein Leuchten überwinde
In mir, was finſter iſt;
Huld und Gewalt verbinde
Mich Dir, o Jeſu Chriſt!

Und wie des Donners Mächte
Die Wolken treiben fern,
So treib' aus mir das Schlechte,
Du gold'ner Morgenſtern!

Laß mich, in Dir lebendig,
Reinglühend, makellos
Feſthalten das beſtändig,
Was mir vom Himmel floß.
Willſt Du dann Wetter thürmen
Am weiten Firmament:
Sie können nicht verſtürmen,
Was Gott Sein eigen nennt.

---

5. Das weinende Kind.

(1820.)

Allnächtlich weint der Mutter nach
Ein Kind ſo ſtill und blaß,
Seit ihr das Aug' im Tode brach,
Iſt ſeine Wange naß;
Am Tage weint's in ſeinen Schooß,
Bei Nacht in ſeinen Pfühl, —
Jetzt auf des Grabes grünem Moos,
Da geh'n die Winde kühl.

Und immer floß das Auge fort
Und ſchlug das wunde Herz;
Der frommen Sterne tröſtlich Wort
Drang nicht an ſeinen Schmerz;

Sie zitterten im feuchten Glanz,
Und manche Thräne sank
Aus ihrem gold'nen Blumenkranz
Auf's Kind so still und krank.

Und Mitternacht schlägt's in der Fern', —
Da steht vor'm armen Kind
Gleich einem hellen Frühlingsstern
Die Mutter mild und lind:
„Was weinst mein armes Kindlein du
„So ohne Ruh' und Rast?
„Die Mutter dein braucht Himmelsruh,
„Die du ihr 'nommen hast!

„Die Mutter dein braucht süße Ruh
„Im schönen Himmelsschein;
„O schleuß die müden Aeuglein zu,
„Und laß das Weinen seyn!
„Viel Weinen thut den Augen weh,
„Und stört der Todten Ruh,
„Und zieht sie aus des Himmels Höh'
„Der Erde wieder zu.

„Und willst du deiner Mutter Ruh,
„So laß das Weinen seyn;
„Ach zieh' mich nicht der Erde zu
„Aus süßem Himmelsschein!" —
Die Mutter sprach's und küßt' ihr Kind,
Flog auf zur Sternenpracht, —
Das Kind entschlief am Hügel lind,
Und ist noch nicht erwacht.

6. Der Baum.

(1820.)

Erſtanden war ich von düſterem Schlaf,
Der Sonnenſtrahl hell auf mein Auge traf; —
Hinaus, mein Geiſt, durch Tiefen und Höh'n,
Laß Morgenluft in die Segel dir weh'n! —

Wohl rannte der Fuß, wohl pochte die Bruſt,
Das Auge ſchwamm leuchtend in Jugendluſt:
Die Thäler ſo blühend, ſo wunderhold,
Die fernen Gebirge wie ſtrömendes Gold!

Wie Himmelsaugen die Waſſer ſo klar,
Gleich Engelein Gottes der Vögel Schaar,
Und ringsum liſpelt und perlet die Luft
Mit Blumenodem und ſilbernem Duft. —

Da ſteheſt Du unter dem blühenden Baum, . .
Sieht er nicht da wie ein ſeliger Traum?
Er wehet ſo fort im Dunkel und Licht,
Er ſchauet gen Himmel, und redet nicht.

Nie weicht er von ſeiner felſigen Höh,
Fern bleibt ihm das Thal, der Wald und die See;
Tauſendblättrig geflügelt fliegt er doch nicht, —
Hier will er ſteh'n, bis ſein Leben bricht.

Tagtäglich ihn findet die Sonne dort,
Die alten Geſtirne zieh'n über ihm fort; —
Seit Jahren hänget des Hänflings Neſt
In des Greiſen Armen vertrauend feſt, —

Der dennoch wieder in lenzlichem Schwung
Mit den zarten Jungen wird wieder jung,
Mit den weinenden Herbſten zu Grabe geht,
Mit dem Lächeln des Frühlinges auferſteht. —

O der du dich jagſt durch die weite Welt,
Der immer ſich aufrafft und immer fällt, —
Hier, hier ein Stündlein unter dem Baum,
Hier weile, mein Geiſt, im ſtilleſten Traum!

---

7. Sonnenfinſterniß.

(10. Sept. 1820.)

Des Weltlaufs Töne, nächtlich ausgeklungen,
Sie kehren wieder mit dem Spiel der Zeit;
Und durch der Lebenstage Dämmerungen
Dringt doch ein Ton, der Ruf der Ewigkeit.
Was wir geſehnt, gewollt, geahnt, geſungen,
Ach immer wird es wieder ſeyn wie heut',
Bis an des Todes nachtumfloß'nen Marken
Entſetzen faßt die Schwachen und die Starken.

Wie nun? — Die Nacht, die heut am hohen Tage
Die Sonn' umhüllet, daß der Himmel trauert,
Daß durch die Lüfte ſich mit ſtummer Klage
Die Wolke wiegt, von Finſterniß umſchauert, —
Wer iſt, deß Schulter unverdient ſie trage,
So lange dieſer Zeiten Abfall dauert,
Daß nun der Mond, der kleine Knecht der Erde,
Das Sonnenlicht mit ſchnöder Nacht gefährde?

Sind alle Heiden vor dem Ewig-Einen
Nicht einem Nachtgeſichte längſt verglichen?
Hat nicht der Nebel, mit all ſeinem Scheinen,
Die Segel ſtets vor'm Sonnenball geſtrichen?
Iſt vor der Gotteskinder Kampf und Weinen
Nicht immerdar die Weltgewalt erblichen,
Daß, wenn die Finſterniſſe ſich gebrüſtet,
Die Sonne doch zum Siege ſtand gerüſtet?

Du aber haſt dich gegen ſie verblendet
Mit deines Frevels langen Dunkelheiten,
Und Monde vor das Himmelsaug' gewendet,
Weil du dich willſt in eig'ner Fülle breiten, —
Das Licht verachtet, von dem Herrn geſendet,
Und willſt des Lebens Lebensmacht beſtreiten. —
Doch wie du prahlſt mit eig'nem Dämmerlichte,
Heißt's: „Freiheit hoch dem Sonnenangeſichte!"

Denn droben iſt's wie Nebelduft zerronnen,
Und deine Monde ſind in Luft verwehet,
Und freud'ger wallen alle Feuerſonnen,
Die gold'nen Argo-Segel aufgeblähet;

Die Meere brauſen auf in Heldenwonnen,
Des Himmels Umſchwung, wie er ſollte, gehet, —
Dein Eigenthum zerfiel in Todestrümmer, —
Die Ewigkeit ſteht hoch im alten Schimmer!

8. Die Thräne.

(1820.)

Vorüber geht die Klage wie ein Kind,
Sie weint, ſie legt ſich nieder, ſchlummert ein,
Und frühe weckt der kühle Morgenwind
Sie wieder auf zum Freudenſonnenſchein.

Die Thränen ſind für's Herz, was für die Saat
Des Himmels Regen, der zur Furche fließt.
Wenn Thränen noch genug das Auge hat,
Bedeutet's, daß ein Frühling wieder ſprießt.

So ſank die Sünderin vor Chriſtum hin,
So weinte Petrus bitterlich ſich aus,
Und beiden ward von ſeiner Hand verlieh'n
Ein ſel'ger Paradieſesblumenſtrauß.

Der ſtumme Schmerz, er altert gleich dem Greis;
Er weint nicht mehr, er ſchlummert nicht, er wacht,
Und morgens blickt ſie Sonne auf ſein Eis,
Wie's ihn umzog in langer Winternacht.

Die Thräne iſt des Herzens Hochzeitgut; —
Weh dem, deß Auge nimmer weinen mag!
Nicht Blumen treibt er mehr; — Eis oder Glut
Wird einſt ſein Erbtheil am Entſcheidungstag.

9. Freudiges Naturgefühl.

Gewitterwände, himmelhoch geſpannt
Weit über Alpenſpitzen, See'n und Land, —
Ihr Wolkenmaſſen, draus der Hagel ſchlägt
Und goldne Waizenhalme niederlegt, —
Ihr brauſenden Geſchwader, draus das Licht
Bald mit der Blitze Schwertgefunkel bricht,
Bald mit dem Sonnenblicke wiederum
Das Aug' erhebt zum ew'gen Heiligthum, —
Ihr Wechſelformen, die ihr unſ're Welt
Jetzt tief verdunkelt, dann ſo ſüß erhellt:
Wie klein doch ſchreit' ich unter euch dahin,
Der ich ein Kind des Erdenſtaubes bin!

Jedennoch wohnt im Seelengrund ein Kern,
Der ſchwebt mit Sturmgewittern himmelfern,
Der jauchzt empor in aller Blitze Flug,
Der ſchwingt ſich nach des Donners Heldenzug,
Bis er den röthlichblauen Raum erreicht,
Wo jede Nacht vor ſel'gem Glanz erbleicht. —
Er ſchaukelt wonnig ſich minutenlang
Auf Goldgewölk im Sonnenuntergang,

Küßt Abendſterne freudig auf die Stirn,
Erfliegt der Sterngebirge mächt'ge Firn,
Und ſchaut in kindlich-königlicher Ruh'
Dem Sphärentanze der Planeten zu. —

Du, armes Herz? — Du, Sünder, der von Staub?
Du, ſchwaches Auge, das des Todes Raub?
Du, ſchwache Flamme, die ſo bald erliſcht,
Nachdem ſie kaum ein Tröpflein Oels erfriſcht? —

Ja, mit der Schöpfung wag' ich ab und auf
Still triumphirend einen friſchen Lauf, —
Ich meng' in ihre Feierchöre mich
Einheimiſch ganz und wonnetrotziglich, —
Nicht, weil aus mir des Lebens Leuchte blitzt,
Nein, weil für mich ein König droben ſitzt,
Der in der Menſchheit mir ein Bruder ward,
Der für mich hielt glorreiche Himmelfahrt, —
Der, wenn Er durch der Himmel Himmel fährt,
Sein Antlitz auch auf mich herunterkehrt,
Und in mein Herz den Auferſtehungskeim
Hineinwirft majeſtätiſch, mild, geheim,
So, daß ich weiß, woher mein Geiſt entquoll,
Und ſelig ahne, was ich werden ſoll.

---

10. Einem ungeborenen Kinde.

(1838.)

Mein milderſehntes Kind, ſtill unter'm Mutterherzen,
Das du dich bald entringſt zum Sonnenlicht mit Schmerzen:

Mein zarter Liebling du, den noch mein Aug' nicht kennt,
Obwohl mein ganzes Herz dich bald zu ſchau'n entbrennt:

Ich grüße dich voraus, und winde dir den Strauß,
Damit zu gehen aus in Gottes Weltenhaus.

Doch ach, wie machtlos bin ich, Dich mein Kind zu ſegnen! —
Was wird dem Mütterlein, und was wird Dir begegnen? —

Kommſt Du vielleicht zu mir mit friſchem Wangenroth? —
Kommſt Du vielleicht zur Welt verkrüppelt, bleich und todt?

Wird deine Mutter wohl vom Lager friſch erſtehen?
Wird ſie durch's dunkle Thor als Geiſt zu Geiſtern gehen? —

Ich flehe zitternd-froh: geſegnet ſei mein Weib!
Gebenedeiet ſei die Frucht in ihrem Leib!

Ich harre tiefbewegt, und ſegne Dich, mein Kind:
Die Gnade Gottes ſei dein ſelig Angebind!

Ich nehme mir ein Eins: Lebſt Du, ſo werd' auch Eins
Mit Ihm, dem höchſten Gut! — Denn außer Ihm iſt keins.

Lebſt Du, ſo werde Dein das Doppelteſtament,
Das Dir in Gottes Buch mit Lebensflammen brennt!

Lebſt Du, ſo ſei dein Gott Jehovah Zebaoth,
Gott Vater, Sohn und Geiſt! — Denn Er allein iſt Gott.

Lebſt Du, ſo lebe auch vierfältiglich zumal
In der unſterblichen Evangeliſten Zahl!

Lebſt Du, ſo denke ſtets: Der Herr hat nur erkannt
Fünf Jungfrau'n, deren Hand Fleiß auf das Oel gewandt.

Lebſt Du, ſo ſeien auch ſechs Schöpfungstage Dein,
Drin Du für Gottes Reich ſollſt fröhlich-wirkſam ſeyn.

Lebſt Du, ſo leuchte Dir auch jeder Sabbathtag,
Darin dein Herz in Gott voll Friedens ruhen mag,

Bis es im Frieden fährt zur obern Friedensſtadt,
Die Jeſus ſeinem Volk ſo feſt verſprochen hat. —

Nun, ſiebenfacher Geiſt, der Du vom Vater ſtammſt,
Und Chriſti Menſchenhaupt mit ſüßem Licht umflammſt:

Gehſt Du nicht allerwärts durch tauſend Himmel aus? —
O komm auch auf mein Kind in ſeinem dunkeln Haus, —

Damit von Anfang es zu Dir die Händlein falte,
Und früh zu Jeſu Bild aufblühend ſich geſtalte!

Johannis denkt mein Herz, den ſchon im Mutterſchooß
Dein Licht und Lebensthau mit Segen übergoß.

Das thu' auch meinem Kind, das thu der Mutter auch,
Und webe vor dem Thron der Hoffnung Liebeshauch!

11. Tauflied.

Aus deiner Eltern Armen
Wirst du so liebewarm
Dem ewigen Erbarmen
Gelegt in jenen Arm,
Der alle Himmel träget,
Der Todte neubelebt,
Der zarte Kindlein pfleget
Und sie gen Himmel hebt.

Mit jener Fluth begossen,
Die Ihm vom Herzen quillt,
Von Seinem Heil umschlossen,
Das allen Jammer stillt,
Tritt an die Pilgerreise,
Und wachse freudig groß,
Und suche fromm und weise
Dein heilig Erb' und Loos!

Wie lieblich wird es tönen,
Wenn jauchzend dich, zum Preis
Dem göttlichen Versöhnen,
Umfängt der Engel Kreis,
Und dir nach kurzem Streiten
Zuruft vor Jesu Christ:
„Heil Dir in Ewigkeiten,
Daß du geboren bist!"

12. Tauflied.

In deines Gottes Garten
Wirst du, o Kind, verpflanzt;
Da will Er Deiner warten,
Da hält Er dich umschanzt;
Da soll Sein Thau dich feuchten,
Und nach dem Regen klar
Dir seine Sonne leuchten
Zum Wachsthum, Jahr um Jahr.

Dein Heiland gibt die Quellen,
Der Vater gibt die Kraft,
Und deiner Säfte Schwellen
Der Geist, der Alles schafft.
So wirst du heut' begossen
Von Seiner Gnadenfluth,
Und von der Hand umschlossen,
Darin der Glaube ruht.

Er segne dich unendlich
Auf Zeit und Ewigkeit,
Damit Ihm unabwendlich
Dein Leben sei geweiht, —
Dein Leib Ihm fröhlich blühe,
Dein Geist für Ihn gedeih',
Dein Herz nur Ihm erglühe,
Dein Werk Ihm heilig sei! —

Der Du das ſtillſte Flehen
Der Deinen wirkſt und weißt:
Sprich Ja in deinen Höhen,
O Vater, Sohn und Geiſt, —
Weil auch für dieß Gebor'ne
Am Kreuze Chriſtus hing,
Als er für uns Verlor'ne
Zum Heiligthume ging!

---

13. Confirmationslied.

Ich bin des HErrn! — Mit dieſer meiner Hand
Will ich mich Ihm zum Eigenthum verſchreiben,
Ihm, dem ich durch ſein theures Blut verwandt,
Unwandelbar in Liebe treu zu bleiben.
Dieß Loſungswort ſei meines Lebens Kern:
„Ich bin des HErrn."

Ich bin des HErrn. — Wo ſoll ich anders hin?
Mein Jeſus nur hat ew'ge Lebensworte!
Hang' ich an Ihm, blickt meine Seel' auf Ihn,
So öffnet Gott mir ſeine Friedenspforte,
Und ſel'ges Licht umglänzt mich nah' und fern. —
Ich bin des HErrn.

Ich bin des HErrn. — Er, der die Sünder liebt,
Tritt vor mein Herz mit ſeinen Todeswunden;
Er, der durch ſie nun freie Gnaden gibt,

Der ſüße König aller Freudenſtunden,
Will auch mein König ſeyn; — das hör' ich gern! —
Ich bin des HErrn.

Ich bin des HErrn. — Der Vater hat die Welt
Ihm unterworfen, Himmel, Meer und Erde;
Und dennoch denkt mein Hirt' im Himmelszelt
Auch huldreich mein, daß ich ſein Schäflein werde; —
Gelobt ſei Er, der helle Morgenſtern!
Ich bin des HErrn.

Ich bin des HErrn. — O Liebe, du biſt groß,
Du Trägerin der Gottesmajeſtäten!
Auf's Lieblichſte gefallen iſt mein Loos; —
Dich will ich lieben, preiſen und anbeten,
Und jauchzen nach dem Tod von Stern zu Stern:
„Ich bin des HErrn!"

---

14. Ruhm der Verſöhnungsgnade.

Daß die Sünden Du vergiebeſt,
Iſt dein Zeichen, daß Du liebeſt
Und das höchſte Machtamt übeſt!

Hier muß Menſchenwitz erbleichen. —
Ja, du König ohne Gleichen,
Gnade heißt dein Lebenszeichen, —

Rieſengroß und überſchwänglich,
Himmliſchhehr und allzulänglich,
Felſenfeſt und unvergänglich! —

Meergleich mag die Wunde klaffen,
Daß Nichts hilft, ſich aufzuraffen:
Du kannſt noch Geneſung ſchaffen,

Daß ein Herz, vom Sturm zerklüftet,
Drin's ſchon nach Verdammniß düftet,
Seine Todesflöre lüftet,

Und mit neugewachſ'ner Schwinge
Kindlich auffährt, daß es dringe
Zu dem Urquell aller Dinge. —

Mag die Seele ſteh'n voll Schanden
Mit zerriſſenen Gewanden
Als ein Greul vor Meer und Landen:

Du, mein Gott, Du haſt noch Seide,
Sie nach unnennbarem Leide
Anzuthun mit reinem Kleide, —

Daß ſie ſteh'n darf Dir zur Seiten,
Und im Gold der Herrlichkeiten
Jauchzen durch die Himmelsweiten.

Denn aus deines Sohnes Blute
Quoll ein Purpur uns zu Gute,
Der uns hilft zum frohen Muthe.

Ja, das Purpurkleid liegt fertig
Jedem, der nicht ungeberdig,
Jedem, der des Heils gewärtig.

Alſo will ich vor Dir knieen:
Gnade ſei auch mir verliehen,
Dieſen Purpur anzuziehen!

Eig'nen Werks will ich mich ſchämen,
Doch kein Mißtrau'n ſoll mich lähmen; —
Hilf mir kommen, glauben, nehmen!

Fahre hin, was groß und prächtig!
Fliehe hin, was hoch und mächtig! —
Alles iſt mir niederträchtig

Gegen dein barmherzig Dulden,
Das da büßte meine Schulden, —
Gegen deine Wunderhulden!

Biſt Du mein: was kann mir fehlen?
Bin ich Dein, du Stern der Seelen,
Was kann mich dann länger quälen?

Fließt Dein Herz mit mir zuſammen:
Was vermögen Höllenflammen?
Wer will richten und verdammen? —

König mit der Dornenkrone,
Prieſter auf dem Himmelsthrone,
Nimm mich hin zum Schmerzenslohne!

15. Abendmahllied.

Deß Brod ich aß, deß Kelch ich trank,
Sein, der für mich zum Tode sank,
  Dann aus der Gruft erwachte:
Sein ward ich heute wiederum,
Und jauchz' empor zum Heiligthum,
  Wenn ich mein Glück betrachte,
Daß ich erlöstes Kind durch Ihn
Sein Eigenthum und Erbe bin.

Hilf, Jesu, daß dein Blut, dein Leib
In mir die Gnadenquelle bleib',
  Aus der ich schöpf' und lebe, —
Daß ich Dir alle Tage neu
Mein armes Herz in Lieb' und Treu'
  Dafür zum Opfer gebe,
Und unter Freuden, wie im Weh',
Dir nach, als Lamm dem Hirten, geh'.

Du hast das Leben selbst in Dir,
Ich aber habe keins in mir,
  Wenn Du mir's nicht willst schenken.
Drum wolleſt Du, mein treuer Hort,
Mich mit Dir speisen immerfort
  Und mit Dir selber tränken,
Weil dann mein Geist den Brunn gewinnt,
Der in das ew'ge Leben rinnt.

Komm, du hochheiliger Prophet,
In dem allein die Weisheit ſteht,
Erleuchte mich beſtändig!
Komm, Prieſter voll Gerechtigkeit,
Mach' mir das Herz durch Gnade weit,
Und täglich neu lebendig!
Mein König komm und throne hier,
Und walte ſchrankenlos in mir!

Laß mich all meine Schritte nun,
Im Denken, Wollen, Thun und Ruh'n
Nach deinem Vorbild meſſen,
Und gib mir, daß im Weltgewühl
Ich, wie im innerſten Gefühl,
Nie möge Dein vergeſſen.
Dein Wille ſei mein einz'ger Trieb,
Und was Du liebeſt, ſei mir lieb.

Was Du für mich am Kreuz vollbracht,
Entzünde mich mit Gottesmacht,
Mein Alles Dir zu weihen.
O zeuch mich in dein Herz hinein!
O laß mich deinen Liebling ſeyn,
Und ſelig Dir gedeihen,
Bis Du mit deiner Erben Zahl
Mich rufſt zum ew'gen Abendmahl!

16. Sonntag.

(1830.)

Sabbath iſt's; geheime Friedensſtille
Wehet aus dem Himmel auf mich her; —
Gott iſt gut, und heilig iſt ſein Wille,
Seine Huld ein unergründlich Meer.

Heute darf von ſeiner Mühe raſten,
Feiernd ſich ergeh'n der Erdenſohn,
Niederlegen ſeine Pilgerlaſten,
Aufwärts ſchauen zu des Vaters Thron.

Ruhe war des Schöpfungswerkes Ende,
Als vor Gott es ohne Tadel ſtand;
Ruhig ſanken unſres Gottes Hände,
Als er Alles gut und herrlich fand.

Ruhe ward auch dieſem Tag gegeben;
Seit der Schöpfung iſt er eingeweiht;
Ruhe heißt das Ziel im Pilgerleben,
Ruh' das Erbtheil in der Ewigkeit.

Ruhe fand der Menſchenſohn im Grabe
Nach des Kampfes herber Todesnacht;
Ruhe war die himmelſchöne Gabe,
Die Er aus dem Grabe mitgebracht.

Ruhe heißt, was Er den Seinen ſpendet,
Was die Welt, die arme Welt nicht kennt,
Ob ſie gleich von Gier und Luſt geblendet
Endlos durch des Lebens Wüſte rennt.

Ruhe ſucht, weß Seele weinend dürſtet
Und des Heilands Kniee bang umfäht;
Ruhe hat, wer gnadenvoll gefürſtet
Mit Ihm von den Todten auferſteht.

Ruhe gib mir, HErr, an deinem Tage!
Löſe auf der Sünde ſchweren Bann,
Daß ich ſabbathlich und ohne Klage
Dir erblüh'n und Früchte bringen kann.

Ruhe gib mir heut und jeden Morgen,
Sei Du ſelbſt mir Labſal, Kraft und Ruh';
Leite Du mich Dir, in Gott verborgen,
Und Jeruſalem, der Freien, zu!

---

17. Himmelfahrt Chriſti.

Thut euch auf, ihr Himmelspforten!
Der Menſchenſohn iſt König worden,
Er, der da trug die Dornenkron'!
Aus dem tiefen Todesthale,
Im Leuchten ſeiner Wundenmale
Fährt er empor zu Gottes Thron.
Er hat die Welt verſöhnt,
Und iſt mit Preis gekrönt
Von dem Vater;
Er hat vollbracht,
Was Gott bedacht,
Und Sein iſt ewig alle Macht.

Beug' in Ehrfurcht deine Kniee,
O Sündervolk der Erd', und ſiehe,
Was du an deinem Jeſus haſt!
Einſt als armes Kind geboren,
Und doch vor Allen auserkoren,
War Er dein Pilgrim und dein Gaſt;
Ein Kreuz ſein Sterbebett,
Ein Fels die Ruheſtätt'
Auf ſein Sterben;
Dein Fluch ward ſein,
Sein Heil ward dein,
Und damit geht Er himmelein!

Gib ihm freudig hin dein Alles!
Der Tilger deines Sündenfalles
Iſt König über alle Welt.
Vor dem Löwen Juda's neigen
Sich aller Heldenengel Reigen,
Wenn Er durchfährt das Himmelszelt.
Doch ſüßer klingt das Wort,
Daß Er uns bleibt hinfort
Lamm und Bräut'gam;
Und ſelig geht
Nun das Gebet:
„Allherrſcher, Prieſter und Prophet!"

Alſo, du am Kreuz Erblaßter,
Du von der ſchnöden Welt Gehaßter,
Sei Du des Glaubens Eigenthum!
Dir nach wird kein Andrer kommen,
Und wer dein Hirtenwort vernommen,
Sieht ſich nach keinem Andern um.

Du biſt des Vaters Sohn,
Und Dir gebührt der Thron,
Großer Jeſu!
Wahrheit und Gnad'
Und Wunderthat
Steh'n dir zur Seit' im Königsrath.

Bitt' für uns! — Auf deine Bitte
Strömt Segen aus der ew'gen Hütte,
Weil Du der Hoheprieſter biſt.
Walt' ob uns! — Wen Du magſt ſchirmen,
Der ſiegt in allen Wetterſtürmen,
Weil ein Allherrſcher mit ihm iſt;
Und Du, Prophet, verleih',
Daß dein Geiſt in uns ſei
Als ein Tröſter!
Was fehlt uns dann? —
Den trifft kein Bann,
Der Dein ſich freu'n und rühmen kann.

Heilkeit iſt deine Zierde;
Barmherzigkeit heißt deine Würde,
Und Wiederbringung iſt dein Thun.
Lebensluft, bring' deine Glieder
Durch Macht und Gnaden alle wieder,
Bis ſie in deiner Liebe ruh'n!
Dann wird ein Lobgetön'
Am Richttag Dich erhöh'n:
Halleluja!
Der Menſchenſohn
Auf Gottes Thron:
Wir Alle ſind ſein Schmerzenslohn!

18. Pfingſtlied.

Wie ſel'ger Fried' auf Tabors Höhe
Der Jünger Herz und Geiſt durchfloß,
Als ihnen Jeſu Wundernähe
Den Himmelsglanz in's Auge goß:
So ſteht vor Ihm nun eine Seele,
Auf die ſein Geiſt herniederfährt,
Der Ihn, den Tilger ihrer Fehle,
Als Gott und König ihr verklärt.

Da ſteigt in reinem Sabbathglanze
Herauf ein ewig junger Tag;
Da grünet neu die welke Pflanze,
Die winterlich am Boden lag;
Da bricht des Sklaven ſchwere Kette,
Da wird des Blinden Auge licht,
Da richtet aus der Moderſtätte
Sich auf des Todten Angeſicht.

Was ſonſt gleich einer Sternenleuchte
In dunkeln Tempelhöh'n der Nacht
Ihm ewig unergreifbar deuchte,
Das iſt ihm ſelig nah gebracht.
Der Frühling iſt emporgedrungen
In hoffnungsloſe Wüſtenei'n; —
Der Stumme ſpricht mit neuen Zungen,
Und ſtimmt in's Lied der Himmel ein.

Erſtaunend ſieht der Neugeborne
Die Gabe ſeines Gottes an:
„Bin ich's, der Todte, der Verlor'ne,
Der nun an Liebe glauben kann?"
Zur tiefen Hölle ſollt ich ſinken, —
Nun leuchtet Salem über mir,
Und einen Finger ſeh' ich winken:
„Steig' auf! dein Bürgerrecht iſt hier!"

Wer hat's gethan, als Du, o Liebe
Du wundervolle Schöpferstreu'? —
Ach, was im Tod verſunken bliebe,
Das ſchaffſt Du durch dein Sterben neu!
Du edles Weizenkorn, wie reichlich
Bringſt Früchte du nach deinem Tod!
O Gottes Sohn, wie unvergleichlich
Gibſt Du den Sündern Lebensbrod!

Vom blut'gen Kreuz biſt du gegangen
Für uns zum ew'gen Prieſterzelt.
Dort haſt das Manna du empfangen,
Das nun für uns vom Himmel fällt; —
Dort haſt den Quell Du aufgeſchloſſen,
Der für die Todten war verſiegt, —
Von dorther deinen Strahl ergoſſen,
Der ſiegreich in die Herzen fliegt!

Nun ſteigt die Seel' aus dunkeln Gründen
Wo todesbange ſie geharrt,
Und wagt Triumphe zu verkünden
Auf Rechnung deiner Himmelfahrt.

In dumpfer Aſche glomm ihr Funken,
Von unſrer Todesſchuld bedeckt; —
Du, der den Kelch für uns getrunken,
Haſt ihn zu Flammen auferweckt!

Das muß die weite Welt durchtönen,
Und Dieſes nur erringt den Sieg.
Dein Leben, Sterben und Verſöhnen
Behält die Palme nach dem Krieg.
Drum ſchwören, Jeſu, all die Deinen,
Daß Du ihr Heil und König ſei'ſt;
Du biſt's, den ſie in Allem meinen,
Denn Dich nur predigt Gottes Geiſt.

Das Fleiſch mit ſeinen Herrlichkeiten
Fällt wie des Graſes Blume hin.
Komm, hilf es uns im Geiſt beſtreiten,
Und deine Kreuzesſtraße zieh'n!
Da finden wir den Wunderbaren,
Der Leben aus dem Tode gibt,
Ein heilig Walten und Bewahren,
Und einen Gott, der ewig liebt.

---

19. Hochzeitlied. (1)

Leicht verbunden ſind die Hände,
Schnell geſchürzt ein weltlich Band;
Aber ſollen bis zum Ende
Herzen blüh'n im Segensſtand,

Hilft kein Schimmer der Natur,
Nicht ein ſchnellgeſproch'ner Schwur;
Ehen kann nur Chriſtus weihen,
Daß ſie grünen und gedeihen.

Wie ſo lieblich dir zur Seite
Steht die jugendliche Braut,
Freund, an der das Feſtgeleite
Seines Herzens Freude ſchaut!
Wie ſo friedſam thut ihr Mund
Dir die treuſte Liebe kund!
Zeuch mit deines Lebens Blume
Hin zu Gottes Heiligthume!

Daß die Herzen dort verſiegeln
Ihres Bundes heil'ge Pflicht, —
Daß ſie auf der Andacht Flügeln
Aufwärts ſchweben in das Licht
Sich am Strahl der Ewigkeit
Weihen für die kurze Zeit,
Ihm zu leben, Ihn zu loben,
Der ihr Geiſtesband gewoben.

Denn nach oben gilts zu blicken,
Wenn auf Erde Wonne blüht.
Arm und kurz iſt ein Entzücken,
Das der Himmel nicht durchglüht.
Aufwärts blick', o theures Paar!
Dann wird Herz und Auge klar, —
Aufwärts, wo der König waltet,
Deſſen Gnad' uns neugeſtaltet!

Aufwärts ſchau! nicht immer Roſen
Wird dir dieſe Erde ſtreun;
Auch mit trüben, freudeloſen
Tagen bricht die Zeit herein.
Dann iſt's gut, ein Bürgerrecht
Bei dem himmliſchen Geſchlecht, —
Dann iſt's ſüß, des Mittlers Gaben
Frühe recht geſucht zu haben. —

Nun, ſo freut euch eurer Liebe,
Baut mit Gott das neue Haus,
Aber zieht in's Weltgetriebe
Ohne Jeſum nicht hinaus!
Was Er gründet, das beſteht,
Was nicht Sein iſt, das vergeht.
Eins in Ihm ſo hier als drüben:
Amen, alſo ſei's, ihr Lieben!

---

20. Hochzeitlied. (2)

(1839.)

Ob ich Dein auf ewig bleibe?
Ob Du mein biſt ewiglich? —
Nicht mit eignem Finger ſchreibe
Ich das Ja für Dich und mich.
Meine Hand ſollſt Du behalten,
Und ich halte deine Hand, —
Aber nur ein ewig Walten
Knüpft auf ewig unſer Band.

Einen Finger bitt' ich leiſe,
(Moſis Tafeln ſchrieb er voll)
Daß er feſt, zu ſeinem Preiſe,
Unſern Bund verſiegeln ſoll.
Jene Hände will ich bitten,
Die am Kreuze hingen dort,
Daß ſie unter uns inmitten
„Amen" ſchreiben fort und fort.

Süß iſt's, dieſen Händen trauen,
Die ſo Vieles hold vollführt,
Während hier im Nebelgrauen
Sünd und Eigenſucht regiert.
Ohne ſie wird zur Verneinung
Auch das lautſte, frohſte Ja; —
Bürge ſeliger Vereinung
Iſt der Mann von Golgatha.

Ich, dein Bräut'gam, will dir geben,
Was mir werth und heilig iſt:
Gottes Gnade ſei dein Leben,
Und dein Licht ſei Jeſus Chriſt!
Er ſoll herrſchen, Er ſoll gelten
Unter uns in Majeſtät,
Wie Er über'm Kreis der Welten
Mit dem Sonnenantlitz geht.

Er ſoll herrſchen, — und wir Beide
Bleiben feſt Ihm unterthan.
Jeder Tag, in Freud', im Leide,
Führ' uns mehr zu Ihm hinan.

Wenn's Verleugnen gilt und Schweigen,
Wenn uns Frühlingsblüthe ſchmückt,
Soll der Geiſt vor Ihm ſich neigen
Lichtsbegierig, unverrückt.

O wer Ihn zur Tafel lüde,
Wie in Cana's Halle dort:
Keiner Liebe würd' er müde,
Grünend ſtünd er immerfort;
Jeder Mangel brächt' ihm Fülle,
Jedes Waſſer würd' ihm Wein,
Ja, zuletzt die Todeshülle
Eine Lebenskrone ſeyn.

Komm, o Braut, du traute Schweſter! —
Ihn, der ewig ſegnen mag,
Laß uns faſſen immer feſter
Bis zum Auferſtehungstag:
Daß die Stunde der Vermählung
Uns ein heilig Senfkorn ſei,
Draus die Krone der Erwählung
Für den Himmel uns gedeih'!

Komm, o Bräut'gam, zügle friedlich
Deinen Willen, deinen Schritt!
Nimm, im Lieben unermüdlich,
Deine Braut als Schweſter mit.
Schau, ſie geht von edeln Schätzen
Heut' an ihrem Freudenfeſt!
Herzen mußt du ihr erſetzen,
Die ſie weinend nur verläßt.

Dennoch bei des Herzens Reinheit
Bleibt was Gott von Anfang ſchuf.
Demuth, Liebe, Geiſtes-Einheit
Iſt an euch des Himmels Ruf.
Darin wird kein Bund der Herzen
Je zum Staube niedergeh'n,
Darin ſollt als lichte Kerzen
Ihr vor uns und Chriſto ſteh'n!

---

21. Bereitung auf die Ewigkeit.

Jeſu, laß mich nicht verderben!
Laß mit deinen Lebenserben
Mich ſchon vor dem Tode ſterben!

Laß mich jetzt ſchon geh'n zu Grabe,
Daß ich Dich als Gottes Gabe
Sterbend einſt im Herzen habe, —

Ein mit Dir an's Kreuz Geſtreckter,
Ein mit Dir vom Grab Bedeckter,
Ein mit Dir auch Auferweckter.

Wenn ich ſolches Heil erlange,
Wird mir nimmer werden bange
Vor dem letzten, ſchwerſten Gange.

O daß Du mich ganz durchdrängeſt,
Und in mir dein Scepter ſchwängeſt,
Bis Du meinen Tod bezwängeſt, —

Daß bei'm letzten Meeresbranden
Ich aufjauchzte, frei von Banden:
„Heil mir! ich bin auferſtanden!“ —

O daß mich dein Blut durchquölle,
Und der Pſalm mich ſtets durchſchölle:
„Wo iſt dein Triumph, o Hölle?“

„Güter hab' ich, die nicht modern,
Schätze, welche nicht verlodern!
Satan hat nichts mehr zu fodern!“ —

Selig, wer im Himmelshauche
Hinſchwebt über'm Erdenrauche,
Unberührt vom Abgrundshauche!

Sel'ger Geiſt, der ſich tagtäglich
Um Dich ſchlingen lernt unſäglich,
Unverrücklich, unbeweglich; —

Der, zu Dir emporgerücket,
Hier ſchon prieſterlich geſchmücket,
Frucht vom Lebensbaume pflücket! —

Selig, wer zur Morgenfrühe
Sorget, daß ſein Herz erglühe
Dir für deine Todesmühe!

Selig, wer am offnen Tage
Halt das Zünglein in der Wage,
Daß er Dich im Herzen trage, —

Stetig wachend, lobend, bittend,
Nie dein Gnadenwerk zerrüttend,
Nie der Andacht Oel verschüttend;

Ueberall zu Dir sich neigend,
Mit Dir handelnd, redend, schweigend,
Kindlich seine Liebe zeigend;

Zeugend, daß Du ihn belebest,
Daß Du trägest, hilfst und hebest
Und in deinen Seelen webest! —

Selig, wer sein Aug nicht schließet,
Bis sein Herzensquell sich gießet
In den Strom, der ewig fließet!

O wie wird die Nacht so helle,
Wenn sich dann die kleine Quelle
Stürzt in Gottes Meereswelle! —

Also will ich ohne Schweifen
HErr, Dich suchen und ergreifen
Und für deinen Himmel reifen, —

Ja, für Dich, und Dir entgegen!
Darauf gib mir deinen Segen
Und des Geistes Maienregen!

---

22. Auf Wilhelm Hofacker's Heimgang.

(Meinem ſeligen Amtsbruder.)

Geb. 16. Febr. 1805.
Geſt. 10. Aug. 1848.

Voll Friedens liegſt Du da vor unſerm Blick,
In deines Gottes Vaterarm erblaſſend,
Vertraut mit ſeinem heiligen Geſchick,
Das Geiſtesſchwert mit ſtarker Hand erfaſſend,
Den Helm des Heils noch auf dem edeln Haupt,
Vom Panzer der Gerechtigkeit umſchloſſen,
Von einem hellen Siegeskranz umlaubt,
Vom Freudenöl der Herrlichkeit beſloſſen. --

So trugen wir Dich in dein frühes Grab,
Zu früh für uns, für alle Gotteskinder,
Und ſenkten Dich mit Thränen ſtill hinab, —
Doch nicht zu früh für Dich, den Ueberwinder.
Zu frühe ſtarbſt Du für die Erde nur,
Nicht für den Himmel. — Wer dort ſteht geſchrieben,
Wird mit den Erſtlingen der Kreatur
Vom leiſen Heimweh ſelbſt hinaufgetrieben.

Wie ſchimmerte ſolch Heimweh hold von Dir,
Bald, wenn Du liebend unter Brüdern weilteſt,
Bald, wenn Du, als des Gotteshauſes Zier,
In Chriſti Kraft das Wort des Lebens theilteſt;
Bald, wenn wir Dich auf einſam ſtillem Gang,
Bald, wenn wir Dich im trauten Hauſe ſahen! —
Da ſprach in uns der Ahnung milder Klang:
„Wie bald wohl wird die Heimath Ihn umfahen!“ —

Nicht ſo der Gattin Herz, das wonnevoll
Und epheugleich ſich um den Gatten rankte,
Dem es mit reiner Gegenliebe Zoll
Die treuſte Führung und Bewahrung dankte.
„O nein, nicht alſo!“ rief ihr banges Herz,
Wenn's durch die Nerven Dir im Haupt gewittert,
Und ihr von fern mit unnennbarem Schmerz
Das Schwert Maria's durch die Bruſt gezittert.

Jedennoch ſollt' es ſeyn. — Ach, wie im Flug
Umwölkte Dir die Ewigkeit die Sinnen;
Mit ſchleunigem, unaufgehalt'nem Zug
Nahm ſeinen Liebling Gottes Sohn von hinnen.
Da hielt Er über ſeinem Königsrecht,
Gereifte Geiſter in ſein Reich zu führen;
Da ſah'n wir Ihn dem auserwählten Knecht
Die Stirn mit dem Vollendungskuß berühren. —

Noch träumend faſt gedenken wir daran,
Daß wir zur Ruhe Dich geleitet haben; —
Dann blicken wir auf deine Zeugenbahn,
Auf deines Geiſtes edle Gottesgaben,
Auf Alles, was der HErr durch Dich gethan,
Auf deiner Liebe wunderreiche Spende,
Auf Alles, was an Dir wir freudig ſah'n, —
Und ſprechen: ja, ſein Werktag war zu Ende! —

Die Neugeburt ſprach hell aus deinem Geiſt,
Ein aus geheimer Werkſtatt tief Entſprung'nes,
Ein züchtiglich Verhülltes allermeiſt,
Und dennoch unnachahmlich Wohlgelung'nes, —

Gleichwie ein Sonnenkind ganz sorgenlos
Erhab'ne Strömungen des Lichts versendet,
Weil ihm der Sonne goldner Mutterschooß
Sie freundlich aus der Himmelsmitte spendet.

Und diese Strahlen, wurden sie Dir nicht
Zu Flammenschwertern in der keuschen Rechten,
Daß Du mit Frühlingsglanz und Wetterlicht
Hineinfuhrst zu der Menschengeister Nächten,
Heut' in des Sünders eitler Traumeslust
Brandfackeln des Gerichtes anzuzünden,
Und morgen in der bußerfüllten Brust
Den Maientag der Gnade zu verkünden?

Du mildes Herz, das segnend uns erbaut!
Wie durfte sich aus deinem stillen Leben,
Drin sich der HErr als Hirte Dir vertraut,
Solch herrlicher Posaunenschall erheben,
Für's königliche Hohepriesterthum
Der höchsten Liebe festlichfroh zu zeugen,
Und mit dem süßen Evangelium
Emporzurichten, die vor Ihm sich beugen!

Gegründet in lebend'ger Wissenschaft,
Erwähltest Du, ein armes Kind zu heißen,
Einherzugeh'n in deines Gottes Kraft,
Nicht mit den Fündlein dieser Welt zu gleißen.
Nicht hast mit Phantasieen Du gespielt,
Nicht Christi Gold im Selbstgesuch verzettelt,
Nicht nach des Zeitgeists hohlem Wahn geschielt,
Nicht um die Gunst der stolzen Welt gebettelt.

Der einſt den keuſchen Jüngling ſich erwählt
Und an der Trübſal Brüſten großgeſäuget,
Hielt auch am Freudentage Dich vermählt
Mit Seinem Geiſt, der groß macht, wen er beuget.
Drum galt allein Dir köſtlich, was geheim
Aus niedrer Wurzel ohne Trug entſproſſen,
Und was in ſich den Auferſtehungskeim
Fortpflegte mit des Mittlers Kreuzgenoſſen.

Wir ſehen Dich, wie Du voll trauten Sinns
Mit deinen Brüdern anſpruchslos gewandelt,
Ja, ſelbſt dich ſchämend deines Hochgewinns,
In Einfalt ſtets geſprochen und gehandelt.
Wir ſehen Dich durch Treu' im Kleinen groß,
Ein mannhaft Kind, das in den Wandertagen
Uns Alle liebend, und ſein ſchweres Loos
Getroſt mit ſtillem Ritterſinn getragen.

Wir ſeh'n Dich auch, wie Du mit heil'gem Zorn
Hinblickteſt auf die prahlenden Verderber,
Die frech verſchütten Chriſti Lebensborn,
Des Lügenteufels hochgeſpreizte Werber!
Und ſchärfer noch auf jene Träumerſchaar,
Die geiſtigflach im eig'nen Glanze flimmert. —
Du rieſeſt ihr, die klügelt immerdar,
Indeß die Kirch' in Kindesnöthen wimmert:

„Mit zehntauſend Worten macht Ihr Schaum,
Und meint damit, Ihr thut der Wahrheit G'nüge;
Mein Jeſus aber ſpricht ein Wörtlein kaum,
So ſchmelzen eure Formen hin als Lüge!

Ihr ſuchet Fleiſch, drum fürchtet Ihr die Welt,
Drum könnet Ihr kein Heil der Kirche finden: —
Er ſuchte uns, hat ſich zum Kreuz geſtellt, —
Drum ſtand Er auf, und hilft uns überwinden!“ —

Er half auch Dir, weil Du nur Ihn gemeint; —
Wie ſchiedeſt Du von uns ſo ſanft und würdig,
Im Innerſten mit deinem Gott vereint,
Ein Bruder, ſeinem Ludwig ebenbürtig! —
O daß Du nicht mehr bei den Deinen biſt!
O daß der HErr ſo früh Dich hingenommen! —
Doch ſtille, ſtille! — Das that Jeſus Chriſt,
Und was Er thut, wird hell zu Tage kommen.

Tief ging die Wunde, blutig iſt der Riß! —
Wer mag ihn heilen? Wer die Lücke füllen,
Seit Du, befreit von Erdenfinſterniß,
Nun deinen Gott dort anſchauſt ohne Hüllen? —
Wir geh'n umher in deinem trauten Haus, — —
Ach wie ſo ſtill, verwaiſet und verlaſſen! —
Das ſeufzt aus tauſend Lippen ſchwer heraus,
Das lieſt man in viel Augen auf den Gaſſen.

Der Kranke hebt die welke Hand empor,
Die Wittwe klaget, Jünglingskreiſe trauern,
Viel Jungfrau'n wandeln hin in ſchwarzem Flor,
Ein tiefes Leid erfüllet unſre Mauern; —
Die Freunde rathen: „Was iſt nun zu thun?“ —
Was iſt zu thun? — O ſchauet hell nach oben,
Laßt Ihn in ſeines Hirten Armen ruh'n,
Und ſammelt euch zum Danken und zum Loben!

Kommt, ſtellt euch auf den Hügel Golgatha,
Wohin euch flehend einſt ſein Mund geladen!
Vereinet euch in Ihm, der ewig nah,
Und deſſen Lichtsthron träuft von freien Gnaden!
Verſchwiſtert euch in Ihm, deß Brunnen quillt,
Wenn auch der reichſte Erdenquell verſieget,
In Ihm, der blutend unſern Fluch geſtillt,
In Ihm, dem alle Welt zu Füßen lieget!

Ruft Du, Geliebter, Solches uns nicht zu? —
Du rufſt's, obwohl geſtorben, durch den Glauben.
Wir hören laut aus deiner Himmelsruh
Dieß Wort ertönen durch des Zeitſturms Schnauben.
So ſtehe Du vor uns, ſo bleibe feſt
In unſrem Herzensgrunde dein Gedächtniß, —
Und Er, dein König, der ſein Volk nicht läßt,
Bewahr' in uns dein heiliges Vermächtniß!

Monologen über die Verſöhnung in Jeſus Chriſtus.

(Fortſetzung.)

1.

Es drängt mich, o Seele, noch Mehreres mit dir über die herrliche uns ſo unentbehrliche Verſöhnung in Chriſto zu reden, welche Er ſelbſt das Brod des Lebens genannt hat. Denn das Opfer Seines Leibes iſt unſer himmliſches Brod, und die Vergießung Seines theuern, unſchuldigen Blutes iſt unſer himmliſcher Trank, wenn wir wahrhaftig daran glauben. Nichtwahr? wir ſtehen oft mit einander voll ſchwerer Gedanken auf, die wie brütende, regenſchwangere Gewölke über uns hereinhängen? — Dann begehren wir einer Sonne, die das dunkle Gewölk mit ihrem goldenen Schwertſtrahl zerſpalte, und in unſrem Arſenal befindet ſich kein Schwert dieſer Art. Die Flederwiſche unſerer eigenen Kraft haben wir ſchon vielfach aus der Scheide der Selbſtgerechtigkeit in thörigter Blindheit ausgezogen, aber noch keinen Sieg damit erfochten; uns blieb vielmehr allein das aus vielen und langen Erfahrungen entſproßte Bekenntniß: „Mir iſt durch Nichts in der weiten Welt zu helfen, als durch Chriſti Blut!“ — Nur dieſer Gedanke, dieſer aus

unſerem Elend emporfliegende Glaubensſchwung war vermögend, unſer aus der Nacht mitgebrachtes Gewölk morgenröthlich zu färben, oder es geradenwegs zu theilen, ſo daß die Sonne des Lebens mütterlich auf uns herunterſah.

Neulich fuhren wir mit einander am winterlichen Abend überfeld. — Ein dumpfer Nebel wölbte ſich über dem Fluße, daran wir hinzogen, und in ſeiner Umgebung ward uns gar unheimlich zu Muthe. Unverſehens ſank er herab, und da ſchimmerte der Himmel der Nacht mit ſeinen majeſtätiſchen Pfeilern und Goldfiguren als ein traulicher Tempel des HErrn über uns. Die geiſtige Deutung lag ſehr nahe, und war einzig die: So lang aus dem Grunde unſerer verdorbenen, kraftloſen Menſchennatur das eigene Wirken und Verdienen in die Höhe ſteigt, — ſo lang umgibt uns gewiß nichts, als Düſterheit; dann ſteigt ja nur unſer Nebel empor, verhüllt uns die Sonne oder die Geſtirne, und ein Landregenwetter des Herzens oder ein Gewitter des göttlichen Zornes iſt die Frucht unſerer nebelhaften Bemühungen. Nichtwahr? ſolcherlei Landregen und Gewitter kennen wir ſehr gut, und war uns doch immer ſo ſchlecht zu Muthe dabei! — Wenn aber der Nebel herunterſinkt, und die arme Seele nimmt ihre Sendungen wieder zurück, kaſſirt ſie, — wie der Erdboden ſeinen Waſſerduft, — und läßt ſich ſeine ärmlichen Gaben geruhig heimſchlagen: ſiehe, dann gehen entweder die lächelnden Heerſchaaren der Geſtirne hell über dir auf, oder die Sonne der Gerechtigkeit leuchtet dir entwölkt herunter in die getröſtete Seele, und du läſſeſt Ihrem Strahlenmeer gern die Ehre, dir dein Nebelgeſchenk heimgeſchlagen zu haben, des Wortes eingedenk: „Euch, die ihr den HErrn fürchtet, ſoll aufgehen die Sonne der Gerechtigkeit und Heil unter derſelbigen Flügeln!“ — Ach, arme Seele, behalte dein Schlackenwetter der Selbſtgerechtigkeit, und ſchau empor zur Sonne, die einmal für dich in Nacht unterging, um hinfort ewiglich deine Leuchte, die Mutter und Erfreuerin deines Lebens zu ſeyn!

2.

Bei'm Leſen einer politiſchen Zeitung, in welcher dem Auge meiſtens ein reichbewegtes Gemälde des Tages in den mannigfaltigen Ländern vorüberzieht, und worin die laufenden Weltfragen mit großer Ernſthaftigkeit behandelt, die ſtilleren Plane und Wirkungen Chriſti nur ſelten und flach angedeutet ſind, kann mich zuweilen ein flüchtiger Gedanke anwandeln: ob denn die Sache des Heilandes, namentlich Sein Blut etwas ſo unendlich Wichtiges ſei, da beinahe Niemand in weiteren Kreiſen davon zeuget? Wie ſeltſam würde ſich vor einem weltlichen Ohre die Botſchaft ausnehmen, daß eine Armee, z. B. nach der Schlacht von Auſterlitz oder Wagram einen Pſalm auf Gottes Lamm geſungen habe! Die Zeiten Guſtav Adolphs, der, für eine heilige Sache fechtend, mit ſeinem Heere vor der Schlacht auf die Kniee fiel, ſind bei unſerem überſättigten Geſchlecht vorüber, und werden kaum noch in einzelnen Lehrbüchern der Weltgeſchichte als Rococo aufgeführt. Oder wie möchte ſich eine Diplomaten- oder auch nur eine kaufmänniſche Verſammlung mit einer Sylbe zum Bekenntniß, geſchweige zum Lobe Deſſen herbeilaſſen, der die verlorenen Sünder mit ſeinem koſtbaren Blute erkauft und gewonnen hat? Darüber hin weht der nichtige Staubwirbel des Zeitlaufs, und es gehört nunmehr eigentlich zum guten Tone, ja nichts von Jeſu merken zu laſſen, welchen die Fürſten Europa's doch einmal in ihrer Bundesakte nach dem herben Befreiungskriege für ihren HErrn, für den König aller Könige erklärten, dem ſie zu gehorchen, nach deſſen Willen und Wort ſie zu regieren verpflichtet ſeien. Dieſe ſchauerliche, höchſt gefliſſentliche Apoſiopeſe (Verhehlung) leuchtet doch unter allen Strebungen und Bewegungen der politiſchen und der meiſten andern Tagesblätter ſehr deutlich hervor, — und kann, wenn einer Seele ſo Vielerlei des Zeitlichen vor den Blick gehalten wird, ſie wohl auf einige Zeit mit ihren Schein-

gebilden trügerisch überraschen, vielleicht auch den Christen eine Weile betäuben, daß er von dem Schweigen der Welt über Jesum einen vorschnellen Gefühlsschluß auf dessen Nichtgeltung zu machen versucht wird. — Daneben tönt's und rasselt's dann in den Straßen, — die lustigen Leute ziehen so sorglos und heitern Muthes dahin, als ginge es ewig fort im eiteln Wandel nach väterlicher Weise, und als bliebe Alles bei'm Alten, seit die Väter entschlafen sind. — Wenn aber die Nacht herabsinkt mit ihren Sternen, — wenn das Gewissen seine stille Revision im Herzensgrund anstellt, — und ich nirgends weiß, wie ich aus eigenen Mitteln die Schulden des Tags erstatten soll, — wenn dann die weite Welt in ihrem Schleier der Finsterniß wie erstorben, gleich einer Todtengruft vor mir liegt, darüber die Gestirne gleich trauernden Lampen schimmern, und ich des unvermeidlichen Tages gedenk bin, wo auch mein Grabhügel einsam ihren Glanz empfangen wird: dann bist Du doch wieder allein mein großer, allgenugsamer König, meine einzige Zuflucht für das arme Herz, o Lamm Gottes! — Was kümmern mich dann die Wetterstürme dieser Welt, die im Argen liegt, und mir nicht zu helfen, mich nicht zu trösten, nicht selig zu machen weiß? Dann fühle ich's immer wieder neu, daß in Dir allein das Leben ist, und Dein Leben, nichts Anderes, ist das Licht der Menschen. Ich bekenne Dir feierlich, daß ich keinen andern HErrn und Gott haben möchte als Dich, — und dazu den großen Wunsch: daß mir am heitersten Tag, im hellsten Sonnenscheine nur Das als groß und herrlich vorschweben möge, was mir in der Nacht als allein heilig und hehre erscheint, und womit ich einst zu sterben wünsche. — In Dir allein wird die zersplitterte Vielheit zum seligen Eins und All, und auch dem reichsten, bewegtesten Leben eines weltlichen Menschen, selbst dessen, der eine oder mehrere Kronen trug und in allen Ländern berühmt war, wird hinter dem Grabe nur der einzige Seufzer übrig bleiben: bei Dir in Gnaden, mit Deinem

Blute besprengt zu seyn. Was ich dann zu haben begehren muß, — das will ich jetzt, am Tage des Heils, durch Deine Barmherzigkeit ergreifen, damit es auch die Sonne meines irdischen Firmamentes sei und bleibe!

3.

„Kein irdischer Gott, der unter der Gewalt des Satans ist, kann den allergeringsten, elendesten und ärmsten Spittelmann ohne Neid ansehen, der Jesu dient. Denn dieser hat nothwendig einen fürstlichen Geist, einen Heldenmuth, der da Gut und Blut gern um Jesu willen dahin gibt, weil er weiß, daß er so selig werden kann, als sein HErr ist." — Diese kräftigen Worte des Grafen von Zinzendorf sind völlig wahr, und leiden eine Anwendung auf alle irdischen Unterschiede, die zwischen Menschen denkbar sind. — O was ist es, bei aller Kunst und Wissenschaft, bei aller Vornehmheit und weltlichen Bildung, bei allem Glanze des Reichthums, bei allem Comfort eines bequem zugerichteten Lebens ein Sklave der Todesfurcht zu seyn, und ein ängstliches, unvollendetes Gewissen der Ewigkeit entgegen zu tragen, — einen Sack voll abgeschätzter, ungültiger Banknoten auf dem Rücken der Selbstgerechtigkeit dorthin zu schleppen, wo nur ein mit Feuer durchläutertes Gold angenommen wird, und wo himmlische Juwelen der neuen Stadt Gottes zu Grunde liegen! Wer mit diesem Bettelsack seiner Verdienstlichkeit dem großen Richter, den er als seinen Versöhner weder kennt noch liebt, entgegengeht, und darunter den zukünftigen schlechten Empfang mit stillem, schwül aufwitterndem Warten des Gerichtes ahnt, wahrlich der kann einen durch Christi Blut begnadigten, ein holdes Himmelskleinod auf der Brust tragenden Menschen nicht ohne Neid ansehen, und ginge dieser Glückliche sonst auch im ärmlichsten Gewande daher. Siehe doch einmal das gebannte, verlegene Wesen eines unglaubigen Menschen an, wenn ihm ein Mensch, dessen Gewissen durch Christi Blut vollendet ist, mit seinem heiteren Auge, mit seinem

ſanften, fröhlichen Zeugniß entgegentritt, — wenn er in einzelne Lagen kommt, wo er nicht ausweichen, nicht trotzen, dem Geſpräche ſofort nicht eine andere Wendung geben kann! Wie kalt, wie arm, wie herzleer ſteht er vor einem ſolchen begnadigten Menſchen da! Wenn dieſer mit Maria, der Gebenedeiten, den HErrn erhebt und ſich Gottes, ſeines Heilandes, im Geiſte freut: — er kann ſich nicht mitfreuen, kann nicht mitſingen, weiß nichts, oder nur etwas Dürftiges, Verkrüppeltes über ſein inneres Leben, über den Grund ſeiner Hoffnung hervorzugeben, — und iſt froh, wenn er aus der unheimlichen Klemme möglichſt bald entlaſſen wird. Vor dieſer tiefen Verlegenheit ſchützet kein Stand noch Rang, keine Gelehrſamkeit noch ſonſtiges Anſehen; und wie in weltlichen Revolutionen oft der Oberſte von den Niedrigſten zu Grunde geriſſen und verhöhnt oder gar todtgeſchlagen wird: ſo führt hier die herrliche Gnade des HErrn eine geiſtliche Revolutionsſcene herbei, eine ſchwere Demüthigung des Höheren unter den Geringeren, ein leiſes, mahnendes Vorſpiel jenes großen Tags, wo die Erſten die Letzten, und dieſe die Erſten ſeyn werden. — Wahrlich, die Verſöhnung in Chriſto führet ſchon hier, in dieſer Pilgerwelt, hundert mahnende Begegniſſe herbei, die es dem Sehenden klar machen, wie allein in einem verſöhnten Gewiſſen ächte Kraft, muthige, harmlos fröhliche Majeſtät und eine Macht des Zeugniſſes wohne, die in den Unverſöhnten entweder die Aeolsharfentöne tiefſter Wehmuth und ſeufzender Sehnſucht nach etwas Beſſerem erregt, oder da, wo entſchloſſene Bosheit und Heuchelei dawiderkämpft, einen Griff, durch die innerlichſten, verſtimmteſten Saiten des Sünders thut, der's ihm beweiſet, daß Jeſus mitten unter ſeinen Feinden herrſcht, und wie es denjenigen zu Muthe ſeyn wird, welche der Weheruf des Todes trifft: „Deine Pracht iſt in die Hölle hinuntergefahren ſammt dem Klange deiner Harfen; Motten werden dein Bette ſeyn, und Würmer deine Decke! — (Jeſ. 14, 11.).

4.

War Gott in Chriſto, und verſöhnte Er im Opferleibe Seines einigen Sohnes die Welt mit ſich ſelbſt; — iſt Chriſtus, der Menſchenſohn, nach ſeinem inneren Weſen Gott über Alles, gelobt in Ewigkeit, und wohnet die Fülle der Gottheit in Ihm leibhaftig, ſo daß Er ſagen konnte: Wer Mich ſieht, der ſiehet den Vater: dann, fürwahr, iſt dieſes die höchſte, erſtaunlichſte, annehmens- und anbetungswürdigſte Wahrheit im Himmel und auf Erden. Ja, Amen! ſie iſt es, denn nur in dieſem Sinn iſt Chriſtus überhaupt ins Fleiſch gekommen; nur in dieſer Abſicht hat Er gelebt und unſre Laſten getragen; nur zur Erreichung dieſes überſchwänglich ſeligen Zieles iſt Er geſtorben und auferſtanden. — Alles, was man mit Weglaſſung des Wortes vom Kreuze Chriſtenthum nennt, iſt entweder bedauerlich unwiſſende Halbheit, oder geradehin, wie bei den Leugnern der Gottheit und des Hohenprieſterthums Jeſu, eine ſeelloſe Karrikatur, zu welcher ſich dann kein vernünftiger Menſch bekennen kann, ohne ein Lügner zu ſeyn. — Vor dem Worte vom Kreuz beugt ſich meine Seele, — freilich ach noch lange nicht tief und innig genug; aber ſie beugt ſich vor ihm, tiefempfindend, daß darin der erhabenſte, vortrefflichſte Rathſchluß einer alle Gedanken überſteigenden Liebe niedergelegt iſt. Dieſes Wort zeigt mir, wie fürchterlich und unrettbar tief der Sündenfall der menſchlichen Seele ohne Jeſum geht, dieſer Seele, die in ihrem Verhältniß zum Kreuze Chriſti, wenn ſie ſich durch deſſen Kraft errettet weiß, jenem ins Meer geſchleuderten Becher ſich vergleichen kann, von welchem der Dichter ſingt:

„Da hing auch der Becher an ſpitzen Korallen,
Sonſt wär' er in's Bodenloſe gefallen!"

Dieſes Wort vom Kreuz offenbart mir die innigſte Verbindung des ſchöpferiſchen Herzens mit ſeinem Geſchöpf, — eine Liebe, wogegen die zärtlichſte Elternliebe der Menſchenkinder als ein Schatten erbleicht; — es ſtellt mir einen aus den Gottes-

tiefen emporquellenden Rathſchluß vor Augen, mit welchem ſich der kühnſte Entwurf eines die Menſchheit liebenden Gemüthes ſo wenig meſſen darf, als ein Kerzenlicht mit der Sonne. — Wahrlich! er iſt mir tief hinab nachgeſtiegen, mein Gott und Heiland, nachdem Er zuvor hoch heruntergekommen war aus ſeligen Höhen, wohin Du, ſchwaches, ſündenvolles Herz, nicht einen Zoll hoch dich aufzuſchwingen vermocht hätteſt! Wahrlich, nur um dieſer Botſchaft willen verlohnet ſichs ein Menſch zu ſeyn, — ein Grab unter ſich, einen Himmel über dem Haupte zu haben. Nur um dieſen Preis verlohnet ſichs, einen Gott zu ſuchen und an eine Ewigkeit hinter der Zeit zu glauben. In dieſer Liebe, die vom ſterbenden Antlitz Jeſu Chriſti mich wie eine untergehende, aus ſeinem auferſtandenen Augenlicht wie eine königlich aufgeſtiegene Feſtſonne begrüßt, — in ihr liegt hier ſchon ein Zeugniß, eine Bürgſchaft der ſüßen Ewigkeit. Ein Strahl aus dieſen Augen iſt das wahre Königsſchwert, den ſchauerlich verſchlungenen Knoten in der gefallenen Seele zu zerhauen, und mein feindſeliges Herz an Seine Bruſt zu ziehen. Wie geſchiehet das? Siehe, der Herr ſpricht: „Ich aber ging an Dir vorüber, und ſah dich in deinem Blute liegen, und ſprach zu dir, als du ſo in deinem Blute lagſt: Du ſollſt leben! — Ja, zu Dir ſprach ich, als du ſo in deinem Blute lagſt: Du ſollſt leben!“ — (Ezech. 16, 6.)

5.

Wie könnte die lichte, glaubige Erkenntniß des allgenugſamen Verſöhners nicht auch tief auf das richtige Verſtändniß der Lehre von der heiligen Dreieinigkeit einwirken? Dieſe letztere, in der Schrift unleugbar geoffenbarte, aber von den Wenigſten recht gefaßte, noch minder im Geiſt genoſſene Wahrheit hat auch mir lange Jahre hindurch mit viel Unklarheit im Gemüthe geſchwebt, und dadurch vielerlei Mißgriffe zugezogen. Sehr natürlich; denn ohne den abſoluten, von keiner wiſſenſchaftlichen Clauſel geſchmälerten Glauben, daß Chriſtus

ſelbſt der lebendige Gott und Eins mit dem Vater iſt, wird man immer, nicht blos mit dem Unglauben, ſondern auch mit dem logiſchen Verſtande hierüber in Widerſpruch gerathen. Im Bewußtſein manches unglaubigen Chriſten ſtehen die drei Perſonen in der Gottheit, wie die Kirche ſie nennt, gleich den drei Sternen des Jakobsſtabs auseinander, und auch mir war es längere Zeit, bei allem Glauben an einen Gott doch heimlich alſo zu Muthe, als ob ich im Gebete zum Vater eine ganz anderweitige, vom Sohne getrennte Perſon anriefe, wiewohl der Heiland dieſes „Alibi" (Anderswo), dieſe Trennung ſeines Weſens von dem des Vaters ſo feſt und feierlich abgewieſen hat. „Wer Mich ſiehet, der ſiehet den Vater, denn ich bin im Vater und Er in mir, und es ſollen Alle den Sohn ehren, wie ſie den Vater ehren!" Das ſind gewiſſe Worte des treuen, wahrhaftigen Zeugen, zwiſchen welche hinein offenbar nur die Entſtehung der menſchlichen Natur Jeſu, und jenes geheimnißvolle Bild des Logos geſchoben werden darf, ohne daß dadurch auch nur der geringſte Schatten auf die Inferiorität des Heilandes, als eines weſenhaften Geſchöpfs, fiele. — Gott ſtehet nicht mit allen vernünftigen Creaturen, z. B. mit den heiligen Engeln, in demſelben Verhältniß, wie mit uns gefallenen Menſchen; Er nimmt nicht die Engel an ſich, ſondern Er nimmt den Samen Abrahams an ſich, obwohl auch alle Legionen der Engel nun den verherrlichten Menſchenſohn anbeten und Ihn aller überſchwänglichen Klarheit würdig erkennen. Erkennen ſie aber Ihn als ihren HErrn in menſchlichem Leibe, und ſtehet Jeſus als in der neuen Stadt Gottes als Leuchter da, von welchem ſich das lebendige Licht der göttlichen Herrlichkeit verbreitet: ſo drängt ſich mir naturgemäß der Gedanke auf, daß ich nicht zweierlei Götter haben kann, ſondern daß Jeſus, das Opferlamm, die mir und meinen Mitſündern zugewandte Seite des lebendigen Gottes, und deſſen wunderſam gegebene Verkörperung iſt, worin ich mit Thomas meinen HErrn und meinen

Gott zu ſuchen, anzubeten und liebzugewinnen habe. — Der Vater wird nicht eiferſüchtig ſeyn, wenn ich den Sohn anbete, der Eines mit Ihm iſt. Wohl aber habe ich feurigen Antrieb genug, das große Weſen des Unerſchaffenen, der in Millionen andere Welten ſeinen herrſchenden Strahlenblick verſendet, im Staube dafür zu ehren, daß Er ſeine Fülle auch in einen Menſchenſohn einleiben, und mir die verzehrende Flamme ſeiner Herrlichkeit in gedämpftem Glanz voll Gnade und Wahrheit offenbaren wollte. — Erſcheinen mir jene heiligen Differenzen der göttlichen Dreieinigkeit metaphyſiſch wie drei geſonderte Feuerſäulen, deren Flamme aus den Oeffnungen einer ungetheilten Lebensgluth, wie aus einem heiligen, dreifach geſpaltenen Berge emporlodernd, ſich offenbart: ſo kann ich hinfort, um in Chriſto ein göttliches Opfer für mich zu erkennen und nicht in eine geiſtlähmende Dreigötterei zu verfallen, dem herzloſen Unglauben wider den gekreuzigten Jeſum nur dadurch aus dem Wege gehen, daß ich mit Thomas zu Ihm ſage: Mein HErr und mein Gott! — und den Vater in Ihm finde, den heiligen Geiſt von Ihm empfange. — Welch eine Fülle der ſeligſten Gedanken liegt in dieſem Glauben! — Darin findet allein die Seele einen freien, heiteren Standpunkt und einen Antrieb zur tiefſten, ſeligſten Andacht. Denn was kann Größeres gedacht werden, als die Wahrheit: Die ewige Liebe Selbſt hat ſich in ihrer freiwilligen Selbſterniedrigung für mich Verlorenen geopfert, ſie, die ihrem inneren Weſen nach Gott iſt über Alles, gelobt in Ewigkeit, ſie, die in ihrer Verklärung nun über Himmel und Erde gebietet, die den Ehrenſitz zur Rechten der Allmacht als ein Menſchenſohn nach dem Verdienſt ihres Leidens eingenommen hat, und nun mir allein den Vater offenbaren, den heiligen Geiſt mittheilen kann! Ich habe, wie Jeſus zu den Juden ſprach, die Gott in ihrem unglaubigen Wahne ſtets anderswo ſuchten, — ich habe „den Vater nie geſehen noch ſeine Stimme gehört," auch den heiligen Geiſt nie lebendig gefühlt,

so lang ich außer Christo wandelte. Nun aber fließen mir die Strahlen der heiligen Dreieinigkeit, die ich mit meinem blöden Auge nie fassen würde, in Ihm zusammen, in welchem die Fülle der Gottheit leibhaftig wohnt, und wie kann es mich anders, denn im Innersten erfreuen, wenn ich den Vater in Ihm sehe, wenn der Vater durch Ihn mich erhört, und ich bei den leisen Wirkungen des heiligen Geistes es erprobe, daß der Menschensohn, dessen Namen ich anrufe, kein von dem Geiste getrenntes Wesen, vielmehr der lebendigmachende Geist selber ist, der den Tod ins Leben verklärt und dessen Herrlichkeit sich mit aufgedecktem Angesicht in Seinen Erlösten spiegelt? (1. Cor. 15, 45. 2. Cor. 3, 18.) Nur diese alle gemeine Logik übersteigende, dem Glauben vorgelegte Offenbarung dessen, der da „Wunderbar" und „Vater der Ewigkeiten" heißt, befriedigt hinfort meine Seele, obwohl sie von der Heiligkeit dieses uns enthüllten Geheimnisses erst kaum als ein heilsbedürftiges Kind stammeln gelernt hat. Daß dieses aber göttliche Wahrheit ist, das weiß ich durch die Kraft Gottes, welche den Glauben daran, nach den Zeugnissen der Schrift, bei allen wahrhaftigen Anbetern Jesu begleitet, und weiß dieses ebenso gewiß, als das Weitere, daß diejenigen keinen lebendigen Gott haben, welche den Vater oder den Geist ohne Christum zu haben gedenken, und in ihrem Unglauben dasjenige trennen, was der lebendige Gott für uns als ein ewiglich untheilbares Ganzes im Sohn Seiner Liebe vereinigt hat.

6.

Herrlich und über Maßen preiswürdig erscheint mir die Versöhnung in Jesu, dem Gekreuzigten, auch darum, weil es keine Thatsache gibt, in welcher die tiefste, rührendste Selbsterniedrigung mit der unendlichen Hoheit einer ewigen Liebe so wunderbar zusammenflöße, wie hier. Welche Phantasie, welches Herzensgefühl könnte dieses Zenith und Nadir der Liebe Gottes überfliegen oder ergründen? Wer könnte die Pole

göttlicher Gedanken weiter auseinander ſtecken, und zugleich durch eine feſtere Are verbinden? Ja, welcher ſündige Menſch dürfte ſich nur entfernt vermeſſen, der Erfinder eines Rathſchluſſes zu ſeyn, wie ihn die heilige Schrift nach den Ausſprüchen Jeſu Chriſti verkündiget? Billig fragt man: iſt jemals eine Begebenheit in der weiten Welt von den edelſten, heilsbegierigſten Seelen inniger anerkannt, theilnehmender beweint, tiefer in ihren letzten Gründen und Ausgangspunkten aufgeſucht, machtvoller als eine Kraft Gottes empfunden, trefflicher und entſchloſſener zum Segen der Menſchen angewandt, würdiger geprieſen und beſungen, ſeliger und ſehnſuchtsvoller bis zum Tode feſtgehalten worden, als das Wort vom Kreuze des Sohnes Gottes? Nein, wahrlich nein! Und dieſes Zeugniß, das die herrlichſte Liebe und Wahrhaftigkeit ſich ſelbſt gegeben, das ſie zuerſt ſelbſt, und ihr nach eine millionenfache Schaar ihrer Bekenner friedſam mit ihrem Tode beſiegelt hat, — dieſer erhabenſte aller in die Welt eingetretenen Lebensgedanken, dieſes wehmuthreiche Erzeugniß der ſelbſtloſeſten, ſchon durch ſeine Idee, noch mehr aber durch die geleiſtete That in alle Himmel der Gottheit emporragenden Liebe — dieß Alles ſollte, wie der dürre unglaubige Wahn behauptet, eine von judaiſirenden, argliſtigen Schwärmern ſo ſchlechthin erſonnene Mythe ſeyn? Das kann ich nicht glauben, und noch mehr, ich will's auch nicht glauben — ich rechne vielmehr Diejenigen, die dieſes Wunder der göttlichen Liebe herzlos hinwegleugnen, zum allerniedrigſten Pöbel in der Geiſterwelt. — Ihr mahnenden Glocken des Charfreitags, des Tages, an welchem einſt die Sonne ſich verfinſterte und der Erdengrund erbebte, — tönet mir allezeit tief in die Seele hinein, daß Er, durch den ich geſchaffen und geboren ward, auch für meine verlorene Seele geſtorben iſt! Mein Elend, das ich ſelber nicht tilgen, nicht verſöhnen kann, ſchwimme hinweg mit eurem Klang, der den großen Buß- und Gnadentag anläutet; — mein ſehnender Blick dringe durch alle Nebel

des Unglaubens und der geſetzlichen Blödigkeit hinan zu Ihm, deſſen ſterbendes Antlitz auch mich vom Kreuze herab anblickt und mir den Frieden Gottes verkündigt, und mein Herzblut ſchütte ſich dort heraus vor Ihm, dem ichs nie verdanken, nie vergelten kann, daß Er ſo unausſprechlich arm, ein Mann der Schmerzen und des Elendes für mich werden wollte! — Und du, holde Oſterſonne des großen Tages, an welchem Er ſein Verſöhnersauge neuerwacht, in der Kraft eines unauflöslichen Lebens gen Himmel erhob, — bleibe du mir ewiglich über dem Haupte ſtehen, und ſende auch mir immerfort einen königlich triumphirenden Strahl Seines Sieges in mein Herz, damit ich als ein Glied Seines lebendigen Leibes hochherzig durch das Leben zur Ewigkeit wandle, mich erlöst vom Sündigen halte, und einen Eindruck jener Majeſtät im Herzen trage, der mich lichtvoll, herrlich zu Allem, was Ihm recht iſt, beſeele, und ein Ewigkeit verkündendes Abendroth einſt auf meiner erbleichenden Stirne ſei! —

7.

Wie viele Seelen, welchen das Evangelium zugänglich genug iſt, zerarbeiten ſich Jahre und wohl Jahrzehente lang, oft bis zum Grab in der Menge ihrer eigenen Wege, ſo daß die Ausbeute ihrer Bemühungen, ſich vor Gott gerecht darzuſtellen und Ruhe für ihr Herz zu erlangen, rein nichtig iſt! Und dieſes widerfährt nicht blos offenbar Selbſtgerechten und Unglaubigen, ſondern auch vielen vom Geiſte des Herrn tiefer bewegten, oft in ihrer Art edelgeſinnten Menſchen. Es ergeht ihnen wie dem Volk Iſrael, das vierzig lange Jahre hindurch an den Gränzen des gelobten Landes hin und her zog, bald Dieß bald Jenes verſuchte, mannigfaltige Bewahrungen, Handreichungen und Erquickungen ſeines Gottes erfuhr, und doch nicht hineinkommen konnte, ſo daß die Leiber der aus Aegypten Gezogenen allergrößten Theils in der Wüſte verfielen. Dieſes ſehnende und doch ſo vergebliche Harren Iſraels vor Canaans

Pforten dürfte ein Vorbild auf das Loos der meiſten ſogen. Erweckten, d. h. ſolcher Seelen ſeyn, die aus der Sklaverei des Weltgeiſtes ausgeführt, zur Bürgerſchaft Gottes berufen und gezählt, von den Kräften der zukünftigen Welt bald mehr bald weniger berührt, aber darum noch lange nicht zur Ruhe in dem Heiligthum ihres Gottes gekommen ſind. Denn was iſt bei Tauſenden derſelben ihr Leben anders, als ein friedloſes Umherſchweifen nach völligem Frieden, ein theils ſtilleres, theils lauteres Ringen ihrer ſelbſtiſchen Vernunft und eigenen Gerechtigkeit, die unter unzähligen Vorwänden wider den Glauben ficht, — ein Haſchen nach allen möglichen Erleichterungsmitteln, die immer wieder in ſich ſelbſt zerrinnen, — ein Verſuch, mit halbblinden Augen Aſtronomie zu treiben, mit gelähmten Füßen ſich zum Wettlauf zu ermannen, mit fieberkranken, verdroſſenen Händen Heldenwerke zu thun, und gleich einem indiſchen Fakir auf einem Stachelbette ſüßen Schlummer zu gewinnen? Tauſende bleiben dabei einem ächt evangeliſchen Rathe verſchloſſen. Theils wollen ſie ihn nicht, — und das ſind Geiſter, denen der Rückfall in's alte Verderben nicht ferne ſteht; theils verſtehen ſie ihn nicht, — und das geſchieht auch redlicheren Naturen ſo lange, bis ſie ganz arm und ſündig in ſich ſelbſt, ebendamit aber kindlich geworden ſind. So lange man ſich noch ſelbſt heilen zu können wähnt, heilt Chriſtus die Seele nicht; ſo lange man noch mit eigenen Schwingen fliegen kann, hebt uns Chriſtus nicht vom Boden auf; ſo lange man noch ſelbſt bezahlen oder abverdienen will, hält Er die Friedenströſtungen Seines Verdienſts von der Seele zurück, — denn es wäre wider die Gerechtigkeit Gottes, Sein Blut auf andere Schäden zu verwenden, als auf die es urſprünglich beſtimmt iſt, und es hieße die Gabe des Himmels entwürdigen, wenn ſie einem Stolzen oder Unlauteren wollte aufgenöthigt werden. Dem Phariſäer in uns, der ſich als ein Heiliger geberdet, muß zuerſt ſeine Maske, dem ſadducäiſchen Eſel in uns, der ſich als

ein mündiger Löwe geberdet, muß erſt ſeine philoſophiſche Löwenhaut abgezogen, und das Herz wahrhaft gedemüthigt werden, wenn es erkennen ſoll, um was ſich's bei dem Kreuze des Sohnes Gottes eigentlich gehandelt hat und noch handelt. Hier iſt von „verlorenen und verdammten Sündern" die Rede, von den zwei furchtbarſten Krankheiten, die der gefallene Menſch unwiderſprechlich in ſich trägt: Vom Sündenfluch und von dem Todesgericht, und dieß muß erkannt und geglaubt werden, wenn Chriſtus ſich mit voller Barmherzigkeit ſich uns offenbaren, wenn unſere Seele wahrhaftig geneſen ſoll. Bälder wird's nie dauernder Friede. Nur dann, über den Donnergewölken jener inneren Todesnacht erſcheinet Er, der am Kreuze für die Sünder geblutet, uns als der helle, hochwillkommene Morgenſtern, und dann iſt eine Stunde, im Anſchauen ſeiner hohenprieſterlichen Liebe verlebt, beſſer, als zuvor viele tauſende; dann legen ſich die wüthenden Wellen, und es wird eine große Stille in der Seele. Dann erſt gehet die Ewigkeit mit ihren Wonnen und Lebenskräften weſenhaft in das Herz ein, und es wird dem entwölkten Gemüth in ſeliger Gewißheit klar, daß all ſein Leben und ſein Friede blos in Jeſu, eben damit im freien göttlichen Rathſchluß der Ewigkeiten ruht. — Ach, Das könnte man wohlfeiler haben, als die Meiſten es wollen, — bälder, als die Meiſten es thun, denn es iſt uns längſt ritterlich erworben, königlich angeboten. Weil aber ſelbſt ſo wenige der Beſſeren mit ächter Demuth, Wahrheit und Einfalt zu Werke gehen, ſo finden Viele es erſt nach ungeheurem Zeit- und Kraftverluſt, Andere erſt am Ende des Lebens, wo nur der Tod vollends die Drathlarve ihres eigenen Wirkens zerbrechen kann, daß ſie ſich zeigen wie ſie ſind, und Mancher wird erſt zuletzt als ein Brand aus dem Feuer geriſſen, der nach ſeinen in der Jugend empfangenen Geiſteszügen ein helles Licht in dem HErrn hätte werden, einen ſeligen, heldenhaften Weg hätte durchmeſſen können. Wer weiſe, — und noch mehr, wer Gott lieb iſt, der

nimmt Jeſum, den Gekreuzigten frühe in ſein Herz auf, und übt keine Kunſt fleißiger, als die: in der freien Gnade zu leben. Wer aber hätte nicht Urſache, bei jedem Sonnenaufgang zu flehen:

Geh' auf in mir, Glanz der Gerechtigkeit!
Erleuchte mir, HErr, — ach, denn es iſt Zeit!

8.

Ich weiß mich aus meinem früheren Leben dreier beſonders tiefgehenden Eindrücke zu erinnern, ſo lange ſich mein Herz noch ſo ungeſtüm mit eigenwilligen Ankäufen um eine von mir ganz eigens entworfene Erfahrung der göttlichen Gnaden abmüdete. Abgeſehen von zahlloſen Thränen, die ich mir ohne evangeliſche Vorſchrift um eine recht tiefe Zerknirſchung erpreßte, vor welcher ſich mein Gemüth doch heimlich fürchtete, — wollte ich durchaus der Vergebung meiner Sünden durch einen beſondern Lichtblitz der Erbarmung Chriſti, durch einen einzelnen, methodiſtiſch gedachten, überſchwänglichen Gefühlseindruck gewiß werden, und trieb dieſen Sturm mehrere Jahre fort neben unzähligen Vorſätzen, von welcher doch einer um den andern bald dieſe, bald eine andere Niederlage erlitt. Nach einem heftigen Kampfe dieſer Art träumte mir einmal, ich ſtehe in einem kleinen, ſtark vertieften Thale, von deſſen Bergrändern mehrere Feinde ein Heer von Pfeilen und Steinen auf mein Haupt ſchleuderten. Ich ſuchte mich mit einem Schild möglichſt dagegen zu ſchirmen, wurde jedoch, ſobald ich ihn auf eine Seite vorgekehrt, von einer andern getroffen, weil der Vortheil des Angriffs überall auf der Seite meiner Gegner, ich ſelbſt aber auf ein enges, höchſt ungünſtiges Terrain beſchränkt war. Als ich nun mit Wunden bedeckt und in ſchwerer Bekümmerniß mich vergeblich nach Rettung umſah, rief eine Stimme mir freundlich von oben zu: „Warum bleibſt du denn ſtets in der Tiefe? da wirſt du ja beſtändig beſiegt!“ — Ich verſtand den Sinn

dieſer Mahnung, war aber damals noch nicht heran gediehen, um dieſelbe mit wahrer Einfalt und Entſchiedenheit zu befolgen, ſondern kam bald wieder in das düſtere geſetzliche Weſen hinein, ſo daß ich oft nahezu verzweifelte, und in beſonders trüben Stunden mit einer an Erbitterung gränzenden Schwermuth zu fragen begann: Warum erhört dich dein Heiland ſo gar lange nicht? —

Da erſchien mir nach längerer Zeit ein zweiter Traum. Ich ſah mich als ein Kind, das einen beſonderen Feldweg eingeſchlagen hatte, als ein lichter, freundlicher Mann mir entgegen kam, und mich als einen irrenden Flüchtling ſanft auf ſeinen Arm nehmen und zurücktragen wollte. Allein wie geberdete ſich das Kind dabei? Es begann zu weinen, ſich zu weigern und zu ſträuben, — und als der freundliche Mann es endlich ergriff, um es auf ſeinen Arm zu nehmen, ſchlug es mit den Fäuſten um ſich, ſchrie, wie wenn man's am Meſſer hätte, und wand ſich in ſolch eigenſinnigem, ungeberdigem Grimm, daß der liebreiche Fremdling es endlich mit den Worten zur Erde ſetzte: „Nun, wenn Du durchaus nicht willſt, ſo geh deines eigenen Weges!“ — Auch dieſer Traum durchdrang mich mit ſeiner demüthigenden Bedeutung; allein ich war auch damals in die Hetzerei des Eigenwirkens noch viel zu tief eingerannt, und meine Naturkraft war noch viel zu wenig ermattet, als daß ich's gewonnen geben mochte; ach nein, noch weitere Jahre hindurch ging es ſo fort in Kraft einer einzigen falſchen Idee, — die freilich mit dem Innerſten tief zuſammenhing und mir oft den furchtbaren Abgrund der wider Chriſtum ſtreitenden menſchlichen Ichheit offenbarte, — ſo daß ich fand, wie das ganze Leben eines, ſogar vom Geiſte Chriſti berührten Menſchen, ohne die Dazwiſchenkunft einer unermeßlichen Gnade, oft ein bis in den Tod fortgeſetzter, freilich abſolut ſiegloſer Vernichtungskrieg wider das freiheilende Verdienſt und die prieſterliche Majeſtät des Sohnes Gottes ſeyn kann, — ja, wie

hier ſelbſt von beſſeren Seelen unzählige Sünden und Fehlgriffe wider die Gerechtſame des ewigen Hohenprieſters geſchehen, deren mächtige Bedeutung und ſchmerzliche Nachwirkungen erſt die Ewigkeit klar machen wird. Wenn ich dieſes frei bekenne, ſo ſage ich damit nur eine Wahrheit, die jeder Redliche ſelbſt, wenigſtens dem Keime nach, in ſich entdecken und anerkennen wird; denn wir tragen zwar, von der Seite Gottes, das nämliche hehre Prototyp, von Adam aber auch die nämliche Feindſchaft wider Jeſum, das menſchgewordene Wort von Anfang, unſer urſprüngliches Lebenselement, im Herzen. Einen Gott über den Wolken ertragen wir ſchon, — ein Anderes aber iſts, einen Gottmenſchen annehmen, der uns in einer Martergeſtalt mit fünf Wunden entgegentritt, — Alles vor Ihm wegwerfen, und als ein verlorener Sünder, ohne alle eigene Zuthat und Gutmacherei, ein freies Heil annehmen, das für Gottloſe (Gal. 3, 11) bereitet iſt, und nur reumüthigen, ſich als gottlos und verdienſtlos erkennenden Sündern mitgetheilt wird. Wahrlich, das iſt etwas Anderes, das überſteigt die gemeine menſchliche Faſſungskraft, — das faßt man allein durch eine Procedur, die Gott ſelbſt mit dem Sünder vornimmt, und erſt dann läßt man ſich von dem Hirten auf die Arme nehmen. Dieſe Erkenntniß habe ich nicht vom Zaune gebrochen, nicht auf der Heerſtraße der Welt gefunden, nicht Muthwillens halber geſucht, — aber auch mit keinem Werk, mit keiner Thräne, nicht mit einem Athemzuge verdient.

Das dritte Bild, das mich oft ſo wehmüthig mahnte, war ein canellirter Pilaſter am Hauſe meines längſt vollendeten Freundes Ludwig Hofacker. Wenn ich ihn während ſeiner mehrjährigen Krankenzeit wöchentlich beſuchte, fiel mir jener Stein vor dem Hauſe oft in's Aug', und ich machte mit ihm gleichſam einen ſchweigenden Bund: „Du ſollſt mein Prüfſtein ſeyn! An dir will ich bei jedem neuen Beſuche mich fragen, ob ich beſſer, treuer, frömmer geworden bin!“ — Lange Zeit

hielt ich dem Steine mein Wort, — aber mit sehr abwechselnden Gefühlen. Manchmal, wenn mir eine süße innere Erquickung zu Theil worden war, lachte ich den Pilaster heimlich an: „Nun geht's aber doch lieblich und selig!“ — Bald aber stand ich wieder mit tiefer Geschlagenheit vor ihm und seufzete: „Nein, lieber, alter Stein, es ist schon wieder übel gegangen, und ich bin noch der Vorige!“ — Dieses ernste Gemüthsspiel wiederholte sich vielleicht mehr denn hundertmal, und jener Stein bleibt mir ein mahnendes Bild von der Unzuverläßigkeit eines menschlichen Herzens, so lang es nicht fest und ausgezogen auf der freien Gnade steht. Von wahrer, entschiedener Besserung kann da, — man nehme es so genau als man wolle, — nimmermehr die Rede seyn, sondern der alte Mensch behält eben die Oberhand, und man kommt, selbst bei einzelnen seligen Erquickungen, nicht über das 7te Kapitel des Römerbriefs hinaus, das die Worte: „Ich elender Mensch, wer will mich erlösen vom Leibe dieses Todes?“ im Namen aller evangelisch-gesetzlichen, d. h. getheilten Seelen noch heute verkündigt. Denn selbst die edelsten, seligsten Mittheilungen des Gnadengefühls halten in einer Seele keinen Stand, so lange der Geist nicht durch den Glauben entschieden und allein auf dem Boden der freien göttlichen Gnade in Christo stehet.

Eines Tages, als ich einen Freund mit den innigsten Vorsätzen zur Wachsamkeit und Treue begleitet, mich aber doch in Worten verfehlt hatte, sank ich einsam mit den seufzenden Worten hin: „O HErr, hier bin ich, — nun kann ich nicht mehr!“ — Da lüftete sich's über mir wie ein himmlischer Schleier, und ein Strom der süßen Ewigkeit quoll mir frei, ohne weiteres Ringen, in die Seele, daß ich verstand, warum die Liebe und das Lob Gottes das Element aller seligen Geister ist. Und doch verdüsterte mir auch diesen Frühlingshimmel des Gefühls wiederum das Unwetter des Gesetzes, weil ich nicht ohne Gefühl trauen wollte.

9.

Wahrlich, man braucht kein entſchiedener Feind Chriſti zu ſeyn, nicht mit den Götzenknechten einer verſchraubten Vernunft, noch mit den Luſtgeſellen des Fleiſches zu wandeln, um von dem Heiland ferne zu bleiben. O nein; ſchon der Prophet Jeſaja ruft im Namen des HErrn: „Siehe, ihr Alle, die ihr ein Feuer anzündet, mit Flammen gerüſtet: wandelt hin im Licht eures eigenen Feuers, und in den Flammen, die ihr angezündet habt! Solches widerfährt euch von meiner Hand; mit Schmerzen müſſet ihr liegen" (Jeſ. 50, 11.). Welch ein ſchattenvolles Gemälde würde es geben, wenn alle Irrgänge und Mißgriffe der Chriſten im Suchen der vor Gott gültigen Gerechtigkeit in ſymboliſchen Darſtellungen könnten geſchildert werden! Welch eine Unzahl vergeblicher Verſuche und Anläufe, — welch eine Summe düſter und troſtlos verſchwendeter Stunden! Das prieſterliche Verdienſt Jeſu Chriſti und die darauf gegründete göttliche Heilsordnung iſt ſo heilig und unverbrüchlich, daß bei unverſtändigen, ſelbſtwilligen Verſuchen, anderswo, als durch die freie Gnade des Heilandes in den Tempel des Heils einzudringen, gar leicht ein Jahr, ein Jahrzehent, ein halbes und ein ganzes Leben verloren gehen kann. Ach das heißt an dem bereit gelegten Kleinod vorübergehen, und nach Schätzen graben wo keine ſind, — in die Höhe fahren, um Chriſtum herabzuholen, — und ſiehe er ſtehet unſichtbar neben dir; — in die Tiefe ſteigen, um Chriſtum heraufzuholen, — und ſiehe da, er iſt ſchon längſt auferſtanden, und im lebendigen Worte deinem Mund und Herzen nah! (Röm. 10.) — Wenn das eine Seele ſich ſelber zufügt, iſt es Schade genug für ſie, auch wird ſie, wofern ſie ſich gründlicher bekehrt, ihren barmherzigen Herrn oft genug um Vergebung ihrer Unvernunft anflehen und ſich mit bitterer Selbſtanklage vor Sein Angeſicht ſtellen. Wenn ein noch unerweckter oder ſelbſt unbegnadigter Pfarrer das Wort Gottes ſeinen Zuhörern mit allerlei geſetzlichen

Zwiſchenwürfen und ängſtlichen, die freie Gnade in den Hintergrund rückenden Bedingungen predigt, ſonſt aber redlich bei dem Worte bleibt und nur aus eigener Erfahrungsloſigkeit ſich ſelbſt wie ſeinen Kirchkindern den Korb mit dem Lebensbrode ſo hoch hängt, wie im Grunde die meiſten Prediger thun: ſo verdient ein ſolcher Geduld, herzliche Belehrung, liebreiches Erbarmen, glaubige Fürbitte. Denn es kann ihm gehen wie jenem Linienſchiffe, das vom Stapel gelaſſen werden ſollte, und doch nach Hinwegnahme ſämmtlicher Stützbalken zum Wunder aller Umherſtehenden unbeweglich blieb, ohne in das Baſſin hinabzugleiten. Es war nämlich ein kleiner, harter Kieſelſtein in den Weg gekommen, auf welchem das gewaltige Fahrzeug feſt ſtand, und dieſer geringe Stein war für das Linienſchiff gerade das Nämliche, was eine Beimiſchung eigener Gerechtigkeit für das Menſchenherz iſt auf ſeinem Bekehrungsgang. So lange ein Sauerteig davon im Herzen des Predigers überbleibt, kann er die Gemeinde Gottes nicht wahrhaft mit dem Süßteige der gnädigen Wahrheit Chriſti ſpeiſen, und — die Hand auf's Herz! — weder er ſelbſt wird ſatt in der Gerechtigkeit, noch ſeine Zuhörer. Dieſes iſt wahr vor Gott, ſo gewiß Chriſtus ohne all unſer Zuthun ſein Blut für die Sünder vergoſſen hat und zu ihrer Rechtfertigung von den Todten auferſtanden iſt. Erſt wenn der Prediger im Lichte des heiligen Geiſtes rechtſchaffen dahinein blicken lernt, dann verwandelt ſich ihm die trockene, magere, geſetzliche Anſicht vom Evangelium in einen ſeligen, freien Herzensgenuß, die heimliche Knechtſchaft in ſüßes Kindesgefühl, das verborgen verzagte Aufraffen eigener Kraft in einen herzhaften Zugang zu der ewigen Fülle einer umſonſt aufgeſchloſſenen Erbarmung. Das merket er ſelbſt, und mit ihm fühlen's die Zuhörer; es geſchieht ihm, was Zinzendorf mit den vortrefflichen Worten ausdrückt: „Wo der Prediger zur Flamme wird, da werden die Zuhörer zu Holz, und der Geruch gehet an, ſey's zum Leben oder zum Tode.“ — Ja, dann

wird er auch das tiefe Paradoxon desſelben, durch die Liebe Chriſti ſo hoch gefürſteten Gottesmannes verſtehen:

Beſonders Die, ſo Lehrer ſind,
Die merket: Daß man Nichts gewinnt,
Und alle Herzen bleiben leer,
Bis man bringt das Blut Chriſti her.

Denn in allerlei geſetzlichem oder ſemipelagianiſchem Treiben iſt gewiß kein Segen, keine himmliſche Lebensblüthe, noch weniger in dem eigenliebigen Treiben derjenigen theologiſchen Korporale und Drillmeiſter, die ſtets größere Amtsgewalt herbeiwünſchen und durch allerlei trockene Beſchlüſſe und Strafregeln ihre Gemeinden zu beſſern meinen. In dem Allem ſteckt, wenn's nicht geiſtlich und in der Liebe Jeſu, mit ſanftem Geiſt und Gebete geſchieht, lauter geiſtlicher Tod und egoiſtiſche Heuchelei, die, weil ſie keinen inneren Kraftvorrath beſitzt, mit äußeren Zwangsmitteln das Reich Gottes erbauen und die Vögel mit Prügeln erhaſchen will. Ihr armen Amtsbrüder, die ihr in der Geſetzgebung ſo heiß, im Evangelium Jeſu ſo lau, im Fordern ſo ſcharf, in der Andacht zum Blute Chriſti ſo ſchlaff und verdroſſen ſeid: bedenket doch, wie Jeſus mit ſeinen hohen Apoſteln auch keine Amtsgewalt noch höhere Stellung beſeſſen, und dennoch die Welt geſegnet und überwunden hat, und daß Ihr Andere nicht lebendig machen könnt, ſo lang Ihr ſelber im Tode lieget!

Wenn dagegen ein poſitiv unglaubiger Menſch, der entweder den Profeſſors-Talar oder die Prieſterkleidung trägt, trotz aller ihm gegebenen, aus 18 Jahrhunderten ſtammenden Erkenntnißmittel noch heutiges Tags den Sohn Gottes direkt anfeinden, Ihn in ſeinen gläubigen Gliedern um einer loſen Zeitphiloſophie willen antaſten und verhöhnen, und die Aechtheit des Evangeliums mit radikalen Vorausſetzungen untergraben zu müſſen glaubt, und ſo ſeine Wiſſenſchaft aufs Arge verwendet, worin ihm alle

leichtſinnigen Gottesleugner zufallen: dann geſtaltet ſich die Sache noch ganz anders. Laſſen ſich die früher Genannten vom Satan in Unwiſſenheit betrügen, ſo bieten ihm die letzteren freiwillig die Hand zu ſcheußlicher Verfolgung ſeines Zwecks, die Kirche im Ganzen, wo es möglich wäre, und wo nicht, doch in vielen ihrer einzelnen Glieder zu verderben, — und die Tendenz ſowohl als der Erfolg, auch die Genoſſenſchaft der Geiſter, ſtamme ſie nun aus Italien, Frankreich, Spanien oder Deutſchland, — ſie bleiben dieſelbigen, — denn hier reichen ſich katholiſche und proteſtantiſche Geiſter als Dämonen brüderlich ihre verfluchte Hand über buntfarbigen, dem Teufel geſchlachteten Opfern, und ihr Ende wird ſeyn nach ihren Werken. —

10.

Welch ein ungeheurer Unterſchied iſt doch zwiſchen dem Glauben an den Sohn Gottes, den Verſöhner unſrer Sünden, den Herrn der Herrlichkeit, und zwiſchen dem Unglauben wider Ihn! Wahrlich, jene Kluft zwiſchen dem reichen Mann in der Hölle und dem ſeligen Lazarus kann nicht größer ſeyn, nur mit dem Unterſchiede, daß ſie jetzt, in dieſer Gnadenzeit, durch Gottes allmächtige Stärke noch überſteigbar iſt. Den im Herzen zu tragen, in welchem die Fülle der Gottheit und alle Weisheit wohnt, und ohne den ein erſchaffener Geiſt überhaupt kein Licht, kein Leben hat; Den zu kennen und zu umfaſſen, der allein den vor unſrem Sündenfluch verſchloſſenen Himmel mit ſeinen lebendigen Quellen über uns eröffnen und entwölken kann, — oder Ihm ferne zu bleiben, Ihn wohl gar in Seiner Haupteigenſchaft als allmächtigen König und Weltverſöhner frech anzutaſten und um eines ſtolzen, flüchtigen Hirngeſpinnſts willen hinwegzuleugnen, — wie könnte dieß anders, als von entſcheidenden, unendlich auseinander gehenden Wirkungen und Folgen ſeyn? Schon hienieden hat der Glaubige keinen Theil mit dem Ungläubigen, — und in den angereihten Gegenſätzen (2. Cor. 6.) wird die Verſchiedenheit des Lichts von der Finſter-

niß, des Gotteslempels von dem Götzenhause, des Heilandes von dem Teufel als ein gleichbedeutender Begriff ausgesprochen. Stärker kann die Differenz nicht ausgedrückt seyn, und zwar von welch einem Geiste, — von dem gotteserfahrenen Zeugen, der das Morgen- und Abendland mit dem siegreichen Schall des Evangeliums erfüllt hat! Um wie viel weniger wird dort eine Gemeinschaft zwischen den Glaubigen und Unglaubigen möglich seyn, wenn die leichtschwebende goldene Brücke der Gnadenzeit mit dem Hinfall des Leibes abgebrochen, und der Tod als Vollstrecker eines ewigen, unwiderruflichen Richterspruchs erschienen ist! Daß dort die selig Geretteten nicht herabfahren können in die tiefen Schauerhallen der Verlorenen, hat Jesus, der himmlische Richter, selbst ausgesprochen, und auch dieses sein Zeugniß ist eins jener Worte, die in Kraft bleiben, wann Himmel und Erde vergangen sind. Es werden uns zu Bestätigung und Vorahnung dieser gewaltigen Wahrheit schon auf Erden einzelne bedeutsame Vorzeichen jezuweilen gegeben. Oder wären wohl jene furchtbaren Stunden geistlicher Anfechtung und innerster Trockenheit, womit auch manche Glaubigen zu ihrer Demüthigung und Warnung heimgesucht werden, nicht gnadenreiche, wiewohl feuersalzige Fingerzeige des HErrn, welch eine Hölle im Unglauben liegt, und wie ernstlich sich der Christ hier um die Glauben schaffende, Glauben beschirmende Gnade des Versöhners bekümmern soll, bevor jene Nacht erscheint, da man nicht mehr wirken kann? Und wenn den Christen vor solchen glücklich überstandenen Erfahrungen noch nach Jahren ein Schauder durchdringt: kann er dann seinen unermeßlichen Abstand von denjenigen vergessen, welchen jene Gebetlosigkeit, jene geistige Dürre, jener Unglaube habituell und zur andern Natur geworden ist, so daß sie mit ihrem schlafenden Gewissen sich behaglich darin fühlen, und, wie es heutiges Tages von Tausenden geschieht, diesen furchtbaren, aus dem Unglauben stammenden Geistestod wohl gar zum phraseologisch aufgestutzten

Prinzip ihres Fortschritts erheben, oder doch mit hochfahrenden Worten zu bemänteln suchen? Kann den Christen dann das Mitleid gegen die also Betrogenen, der Eifer wider die stolzeren, besonneneren Werkzeuge solches ungeheuren, seelenmörderischen Betrugs verlassen, so daß er Verwüstungen dieser Art mit herzloser, feiger Apathie zusehen möchte? — Muß nicht vielmehr gerade aus der Erkenntniß, wie schrecklich die Kluft zwischen dem Glauben an Christum, den Gekreuzigten, und dem Unglauben wider Ihn ist, die tiefe, ganz ungeschmückte Begeisterung, der entschlossene Muth entspringen, seine Stimme für das Eine Nothwendige nach der von Gott ihm verliehenen Kraft zu erheben, und in seinem, wenn auch kleineren Bereiche mit allen Mitteln der Gerechtigkeit retten zu helfen, was irgend sich vor dem großen Tage des Zorns erretten läßt? — Ja, nur die Menschenfurcht kann dieses bezweifeln oder bestreiten; die Menschenfurcht aber kommt zum Mindesten, wie ihre Schwester, die Lauigkeit, aus dem Kleinglauben, — die letztere wohl noch viel öfter aus dem Unglauben.

11.

Die Obersten dieses Weltlaufs, die Stimmführer und Tonangeber unter den eiteln, selbstgenügsamen Sündern vergehen (καταργοῦνται), d. h. sie werden sammt ihrer vermeintlichen Weisheit von ihrem Nichts einst überführt und abgethan (1 Cor. 2, 6.) Diese richterliche, vernichtende Sprache führt der Apostel Paulus gegen Alle, die Gott nicht erkennen und der Botschaft von Christo, dem Gekreuzigten sich nicht unterwerfen. Er sondert die verborgene, durch das Geheimniß der Versöhnung auf unsere Herrlichkeit zielende Weisheit Gottes ganz bestimmt von der hochfliegenden und eigengerechten Verstandesweisheit der Sünder ab. Mit vollem Rechte; denn die letztere ist beinahe stets und überall blos theoretisch, d. h. ein Versuch des dialektischen Verstandes, durch bloßen Denkproceß das ewige Licht und Gut zu finden, oder eigentlich erst zu schaffen. Dabei wird

der gesunde Menschenverstand, dieses kostbare Erbgut, einmal über das andere breit —, das lebendige Herzensbedürfniß meistens vorneweg todtgeschlagen. Es gibt nichts Trockneres, Dürreres und Geistloseres, als die Erzeugnisse einer von Christo entfremdeten Spekulation und jener sogenannten „Voraussetzungslosigkeit", die sich gleich zum Einstand aller Fesseln des Gemüths und der Glaubenspflicht, aller Andacht, Kindlichkeit und Begeisterung entledigt, um sich sofort über den Gehalt des göttlichen Worts, gleich dem Anatomen über ein Cadaver, so recht herzlos herzumachen und die Hände nach allen Seiten hin frei zu behalten. Leute dieser Art betrügen sich fürchterlich. Nicht, als ob nicht die Wahrheit Christi auch die schärfste historische und ächtphilosophische Kritik auszuhalten vermöchte; das hat sie ja seit Jahrhunderten gethan, — so viele eigensinnige Gutwisser auch den Kopf sich an ihr zerschellt haben. Der grausame Selbstbetrug besteht vielmehr darin, daß herzlose Menschen das herrlichste, volleste Herz zergliedern wollen, das je auf Erden geschlagen und für die Sünder geblutet hat, daß sie einen Liebesbrief des himmlischen Bräutigams gleichsam kriminell ventiliren, und die duftende Rose Seiner heiligen Liebe in dem Kamin ihres Gefängnißofens die Feuerprobe wollen bestehen lassen. Sie haben es vergessen, oder in ihrem Uebermuthe auch niemals geahnt, daß ein König mit ihnen redet, vor welchem die Könige dieser Welt ihren Mund zuhalten müssen, und daß die Tendenz dieses Fürsten durchaus praktisch ist; daß seine gewaltige Predigt Geistlich-Arme, nicht Satte und Bedürfnißlose, — Leidtragende, nicht lustige, sichere Leute, — nach Gerechtigkeit Hungernde und Dürstende voraussetzt, also an Herzen zunächst appellirt, somit von einem himmelweit verschiedenen Princip ausgeht, und gerade Das, was sie als unwesentlich und störend bei Seite werfen, für das Haupterforderniß zum Verständniß Seines Wesens und seiner Offenbarungen erklärt. Der Heiland hat

sein jus concionandi nicht vom Philosophenstuhl der Sadducäer eingeholt, noch dem jüdischen Gewissenshenker Kaiphas ein gutes Wort darum gegeben, sondern mit Fischern und Zöllnern seine Sache begonnen und fortgesetzt, mit Leuten, denen das Herz auf dem rechten Flecke saß. Er hat so wenig, als seine hohen Apostel, um die Philosophie dieser Welt auch nur ein haarbreit sich bekümmert, sondern auf einem ganz neuen Felde, auf dem Boden kindlichglaubiger, demüthiger Herzen und wissenschaftsloser, lernbegieriger Schüler, eine Lebenssaat ausgestreut, die, als sie nach Seinem Versöhnungstode mit herrlichen Früchten aufging, der gesammten, in ihre Vorurtheile festgerannten Welt als eine Thorheit und als ein Aergerniß erschien, und immerfort auch nur von Solchen erfaßt werden konnte, die sich von Ihm Postulate gefallen ließen, — die es duldeten, wenn man ihnen die Nothwendigkeit des Glaubens an Ihn feierlich in's Gewissen schob, — die sich nicht weigerten, wenn man sie verlorene Leute und gottlose Menschen nannte, und es für keine Beleidigung aufnahmen, wenn ihnen ein Apostel zurief: „Niemand unter euch betrüge sich selbst; wer da weise seyn will, der werde ein Narr vor dieser Welt, damit er möge weise seyn!" — (1 Cor. 3, 19.) Denn gleich also hat der König Jesus selbst geredet, und sich gefreut, ja, den Vater im Himmel darüber gelobt, daß Er den Weisen und Klugen das Geheimniß des ewigen Lebens verborgen, und es den Unmündigen geoffenbart habe. Warum? — Weil Gott den Hochmuth der Würmer, den Ruhm der Missethäter nicht leiden kann. Jesus selbst hat's den weltklugen Sündern in's Gewissen geschoben, als Er sprach: „Wer aus Gott ist, der höret Gottes Wort; darum höret ihr mein Wort nicht, denn ihr seid nicht aus Gott!" — Sie mögen zusehen, wie sie mit Ihm dermaleinst darüber zurecht kommen; sie mögen es erwägen, auf welchem ganz anderen Boden sie mit ihrer knöchernen Voraussetzungslosigkeit stehen, als Er, das Herz der ewigen Güte; sie mögen es beherzigen, was sie mit

Seinem Blut anfangen wollen, das Er auch zur Vergebung ihrer Sünden vergossen hat; sie mögen es wohl bedenken, was sie thun, wenn sie historisch offenbar fest beglaubigte Dokumente der heil. Schrift, in welchen die Perle der himmlischen Rettung liegt, theils philosophisch verdächtigen, theils kritisch auf unnennbar zweifelhafte Einfälle hin unterminiren wollen, und unserer Kirche geistlich erstorbene, hochmüthige, heuchlerische, das Brod der Kirche mit Sünden essende Miethlinge liefern, statt lebendiger Bekenner und Knechte des einzigen Seligmachers und Königes. Ja, sie mögen es wissen, daß sie auf Herodis und Kaiphas Seite stehen, — daß das Blut Jesu Christi von ihnen selbst auf ihr Haupt geladen wird, weil sie das Allerheiligste, was ein Menschenherz bewegen kann, was die Welt je gesehen und was sich als hehr und unantastbar an unendlich besseren, edleren Herzen und Geistern, denn sie sind, erwiesen hat, ihren hilfbedürftigen Mitsündern abführen zu müssen glauben, während diese nicht den geringsten Ersatz, außer einigen atheistischen Floskeln, dafür von ihnen empfangen. Mögen sie auf ihren Verstand pochen: das vom Speer geöffnete Herz Jesu auf Golgatha zeugt wider sie; es wird ihnen schwer werden, nach einem Aeon Seiner Gnadenregierung noch wider den Stachel zu löcken. — „Sie werden sehen, in Wen sie gestochen haben." —

12.

Zwei Feinde geh'n immer dem Lamme Gottes und seinen Gläubigen nach: der Aberglaube und der Unglaube. Wenn der letztere dem Christen das Lebensbrod zu entreißen und ihn dem Hungertode zu überliefern sucht, so vergiftet ihm der erstere das Manna des Himmels mit allerlei fremdartigen Zusätzen und versäuert ihm den Süßteig der Wahrheit mit dem Sauerteige menschlicher Fabeln und Satzungen. Am Aberglauben ist noch eher etwas Eßbares, weil er doch etwas Concretes auftischt, das mit einer praktikabeln Speise von Außen einige

Aehnlichkeit hat, während die magere Kost des Unglaubens, namentlich des philosophischen, jedem unbefangenen Prüfer auf den ersten Blick in's Auge fällt. Man würde sich jedoch sehr täuschen, wollte man den Aberglauben unserer Zeit ohne Weiteres für einen so ganz offenbar daliegenden, abgeschmackten Wahn erklären. Das ist er allerdings, entweder für eine schärfer sehende Dialektik, die auch in Ungläubigen wohnen kann, oder, — und zwar noch unendlich mehr, für den vom hellen Lichte des Heilandes erheiterten Blick des Christen. Allein er umgibt sich auch mit einem betrüglichen Zauberglanze, der schon viele, selbst geniale, hochgebildete Männer, wenn sie von der Einfältigkeit in Christo abirreten, dahin gezogen hat. Wenn der Unglaube sich vorzugsweise mit seiner mündig gewordenen Vernunft brüstet, so wendet sich der Aberglaube am liebsten an die Sinnlichkeit, an die Phantasie, und an die praktische Seite des Menschen, und spiegelt ihm auf der einen Seite die Verdienstlichkeit des eigenen Wollens und Wirkens, andererseits allerlei göttliche Wunder und prachtvolle Ordnungen vor, durch welche die Würde und Eigenkraft des Menschen beglaubigt oder gar verherrlicht seyn soll. Daneben läßt er gewöhnlich das gangbare Glaubensbekenntniß des Evangeliums bestehen, und erlaubt sich nur, gewisse Cardinalsprüche desselben zu mißdeuten, auch wegzulassen, oder dem Wort vom Kreuze sonst allerlei andere Quellen des Heils an die Seite zu setzen, — namentlich die Quelle einer von der Schrift unabhängig seyn wollenden Inspiration, deren Ausströmungen sich als Tradition geltend machen. Bei einem flüchtigen Anblick haben solche Geburten einer abergläubigen Phantasie nicht selten etwas Anziehendes, Bestechendes, und wenn sie vollends philosophisch sublimirt und idealisirt, oder vom großen Concert einer betrogenen, selbstgenügsamen Menge canonisirt sind, so läuft Derjenige, der sie antastet, meistens Gefahr, das alte Zorngeschrei von der großen Diana der Epheser auf sich zu ziehen. — In

der Wirkung aber läuft der Aberglaube mit dem Unglauben so ziemlich auf Eins hinaus. Dem letzteren ist das Verdienst Jesu ein Unsinn; dem ersteren entweder, so lange man seine den rechten Glauben entnervende Mittel nebenher gebraucht, etwas für sich allein Unzulängliches, das er übrigens in diesem Falle, mit hohen Titeln verbrämt, — oder, wenn man sich allein auf die Versöhnung in Christo gründet und diese Wahrheit ohne Furcht nach dem klaren Schriftworte behauptet, ein gewaltiges Aergerniß, ein seinen grimmigsten Zorn aufregendes Element. Bei beiden Irrthümern zielt die Absicht auf Vernichtung des Blutes Christi, auf Hinwegräumung der beseligenden, erneuernden Kraft, welche nach den Erfahrungen aller Heiligen darin liegt. Ob man das Kleinod des neuen Testaments wegwirft und geradehin mit Füßen tritt, oder ob man es ungenießbar und unfruchtbar in einer dichten, mit Goldspangen verschlossenen Sammtkapsel dahinträgt, und den Leuten dafür Sand in die Augen streut, ist dem Teufel so ziemlich Einerlei, denn er erreicht auf beiderlei Wegen seinen Zweck, nur etwa mit dem formalen Unterschied, daß die Mehrzahl der Ungläubigen mit dem Bewußtseyn, meist von sich selbst betrogen zu seyn, die der Aberglaubigen mit dem Gefühl eines von Andern erlittenen ungeheuren Betrugs dermaleinst erwachen wird. Das Evangelium von der absoluten Verdienstlichkeit des Opfertodes Jesu, — welcher ist der wahrhaftige Gott und das ewige Leben, — ist so unendlich zart und scharf markirt, so tief auf unveränderliche Grundgesetze der ewigen Heiligkeit gegründet, daß auch der leiseste Zusatz menschlicher Selbstgerechtigkeit ihm Eintrag thut und seine Kraft an dem Herzen schwächt oder gar vernichtet. Es gehet damit, wie mit dem Lichte des Leibes, mit dem Auge, das durch den Hineinfall des geringsten fremdartigen Körpers sofort verletzt und geblendet wird, und durchaus nur nach dessen Entfernung die Sehkraft erlangen kann. Darum paßt der Ausdruck: „Einem Sand in

die Augen streuen," ganz gewiß am ehesten auf die mannigfaltigen Praktiken des Aberglaubens und seiner zahlreichen Knechte, deren viele sehr wohl wissen was sie thun, nur es aus Selbstsucht und dämonischer Lügenhaftigkeit, oder auch aus Menschenfurcht und unglaubiger Genußsucht nicht frei bekennen, und von welchen Diejenigen, die wirklich den Ungrund ihres nichtigen Larvenspiels erkennen, jedenfalls die greulichsten sind.

Man kann hiebei der Erfahrung gemäß, annehmen, daß es vielleicht noch leichter ist, aus den Schlingen des Unglaubens, als aus denen des Aberglaubens loszukommen. Den Ungläubigen, der im Grunde gar keine Herzensnahrung mehr besitzt, kann seine geistige Hungersnoth und innere Verödung etwa noch eher zu dem Lebensbrod Christi, nämlich zu Seinem Wort: vom Kreuz, hintreiben, wenn er zuvor mit dem verlornen Sohn alle Träber der Sünde verkostet und sich daran überlebt hat. Das wäre dann die Hungerkur. — Der Abergläubige dagegen kommt schwerer zur Besinnung, weil er immerfort für seine Phantasie und Sinnlichkeit etwas Nährendes und Anregendes empfängt, das ihn theils in sorglose Träumereien über seine Missethat einwiegt, theils auch unter allerlei schönen, idealischen Formen sich darstellen, und mit Elementen vermengen läßt, die eigentlich blos in einem Wahn flüchtig wurzeln, daher auch mehr einen Gefühlsreiz, als eine ächte Bußfertigkeit und nüchterne, klare Ueberzeugung hervorbringen. Ein Abergläubiger kommt daher in der Regel noch weniger auf sein Herz, als der Ungläubige, der vielleicht von Anfang her die Bibel verachten gelernt und darum schlechthin beseitigt hat. Der Abergläubige aber, ein Knecht des Wahns, besitzt noch etwas von ihm als heilig Anerkanntes, das nirgends, als in der Bibel, festen Fuß und Boden hat, ist daher durch seinen eigenen Glauben noch eher auf gewissenhafte Prüfung der Schrift verwiesen. Diese Prüfung aber ist ihm durch Nebenquellen, welche der Schrift gleichgestellt sind, vielfach erschwert, obwohl er durch das ge-

ſchichtliche Urfundament, auf dem ſeine Anſichten ruh'n, zum Leſen der von ihm für heilig gehaltenen Bibel hingewieſen wird. Wenn er dieß aber nicht thut, ſo gereicht ihm ſein eigener Andachtsgrund endlich zum Gericht, weil er ſich die Mühe nicht nehmen mochte, das von ihm ſelbſt wenigſtens noch für wahr Anerkannte tiefer zu unterſuchen, und ſo vieles Uebrige, dem geſunden Menſchenverſtand nach Abgeſchmackte, der Geſchichte und dem klaren Gotteswort nach abſolut Unhaltbare, an dem untrüglichen Probeſtein, dem Worte Jeſu und ſeiner Apoſtel ſelbſt, betend und vorurtheilslos zu prüfen. — Der Stolz des Menſchen findet mehr im Unglauben, — die Heuchelei und faule Sicherheit mehr im Aberglauben die Nahrung. Beide ſind verdammlich und werden auch, wenn keine Buße erfolgt, unfehlbar einſt von dem ewigen Richter nach Seinem Worte gerichtet werden. Wenn aber der Unglaube dem Zorne des HErrn überhaupt anheimfällt, ſo hat Jeſus Denjenigen, die ihren auf Menſchentrug ruhenden Aberglauben mit Bewußtſeyn fortvererben und vertheidigen, ja wohl gar als das non plus ultra der himmliſchen Wahrheit zu erhärten ſtreben, ihre jenſeitige Strafe mit dem furchtbaren Richterworte verſchärft: „Die Hurer und Ehebrecher werden noch eher in's Himmelreich kommen, als Ihr!“ — Welch einen Donnerhall wird's geben, wenn einſt dieſes ſo lang und ſo großartig und prunkvoll aufgezimmerte Gebäude in den Feuern des furchtbarſten Gotteszornes zuſammenſtürzt, Gott über den Gottloſen als Rächer des Blutes Seines Eingebornen erſcheint, — das ſie mit ihren Miſſethaten zum Unding oder zur Karrikatur gemacht haben!

13.

Ich wünſche mir ewig und von Herzensgrund ein getreuer Freund und Knecht Jeſu Chriſti, des Gekreuzigten, zu ſeyn. Ich thue Ihm aber täglich ſowohl innerlich als äußerlich, ſo-

wohl wissentlich als unwissentlich so Vieles zu Leid, daß ich nicht erst Sein erklärter Feind zu seyn brauche, um mich als strafwürdig vor Ihm zu erkennen. — „An Dir allein hab' ich gesündigt und übel vor Dir gethan!" — Dieses Bekenntniß Davids ist vor dem HErrn auch das meinige. Denn der Unglaube gegen Ihn oder das Vergessen Seiner heilausströmenden Nähe ist im neuen Bunde, nach Seinem eigenen Wort, eigentlich die einzige Sünde, worüber eine Seele verdammt wird. Wer in Ihm bleibet, der sündiget nicht; wenn aber die Rebe vom Weinstock fällt, so durchläuft sie allerlei Phasen des Verdorrens, die nur von der einzigen Capitalsünde herstammen. Die Mehrzahl der Christen begeht mehr Leibessünden, als Seelensünden. Viele Sünder, die dem Fleische sorgenlos huldigen, sagen zu Christo: HErr, HErr! während Andere sich äußerlich ganz ehrbar benehmen, und mit ihrem Geist und dessen Gaben sich desto größere Frechheit wider Ihn erlauben. Die ersteren sind pharisäisch, die anderen sadducäisch, und ihr endliches Gericht wird so ziemlich das gleiche seyn. Im Blick auf dieses unermeßliche Verderben, wobei ein Gebildeter etwa die Persönlichkeit Gottes kopfschüttelnd als einen Unsinn hinwegbeweist und damit Christum ohnehin vernichtigt, ein Anderer als ein Trunkener oder als ein hoffärtiger Kleidernarr, oder als ein galanter Hurer zur Hölle taumelt, — im Blick auf diese elende Welt, die dem Teufel nie zu weise oder zu hochtrabend ist, wüßte ich mir keinen edleren, steteren Anblick zu wünschen, als das Anschauen der gekreuzigten Liebe, in welcher die Höhe der liebenden, erlösenden Gottheit mit dem tiefen Jammer der gefallenen Menschheit so wunderbar vereinigt erscheint. Ich glaube gewiß, wenn ich diesen heiligsten Lebensblick mit einfach kindlichem Sinn fest hielte, so würde ich nicht mehr sündigen, — die Sünde würde mich immerfort anekeln, und mein Herz müßte aus einem Schlachtfelde selbstsüchtiger Gedanken ein Triumphplatz des lebendigen Gottes werden, wo nur die Sieges-

fahne der Liebe, der Wahrheit, der Freude und des ewigen Lebens wehete.

Mit Ihm selbst, dem A und O, in welchem Zeit und Ewigkeit so herrlich gepaart ist, in ununterbrochener Gemeinschaft der Liebe zu stehen, auf dem inwendigen Schauplatz Ihn immerfort walten, lehren, wirken, ordnen, neue Gebilde aus dem Tode hervorrufen zu sehen, und dessen gewiß zu seyn, daß Er ein solches Werk zur seligen Vollendung führen wird, — welches Glück in aller Welt kann mit diesem auch nur von ferne vergleichbar seyn? Was dem weltlichen Philosophen in dürren, abstrakten Nihilitäten vorschwebt, und blos als ungültiger Wechsel auf dem Papiere steht, das ist in der Verbindung mit Christo, dem großen Versöhner, lebendige Realität, heiligste, herzlichste Wahrheit, ganz geeignet, einen Geist mit ewiger Genüge zu füllen. Dieß hat Christus auch feierlich verheißen, und darum schon ist es wahr. Man kann es aber auch heute noch als ebenso wahr an sich erproben, als es einem Apostel Johannes und Paulus göttliche Kraft und göttliche Weisheit war. Auch ich in meinem geringen Theile kann es aus den theuersten Erfahrungen meiner Seele bezeugen, daß hier, und nirgend anderswo die seligmachende Wahrheit liegt, und habe meine Vernunft so wenig darüber weggeworfen oder verdunkelt, daß ich vielmehr gerade dann die hellsten, reifsten und concentrirtesten Gedanken habe, wenn der Glaube an das Kreuz Christi klar in meiner Seele steht. Wenn ich im Kleinglauben stehe, dann ficht die irrende Vernunft und das unfrohe Herz wider das Zeugniß Gottes; wie kann es mir dabei hell oder wohl zu Muthe seyn? Wenn mein Herz im Glauben vor dem Gekreuzigten auflebt und Ihn für mich, wie für alle Seine Glaubigen emporfahren sieht in das himmlische Heiligthum, um vor dem Angesichte Gottes zu erscheinen für uns, — dann wird auch mein Herz mit heitern Gedanken ausgeschmückt, mit Adlerfittigen beschwingt, und ich empfinde tief, daß nur im

Reiche des Friedens ein klarer Gedankengang, eine redliche Entwicklung der Vernunft, ein ächtes Ergreifen der vor Gott rechtsbeständigen Wahrheit möglich ist. Ein friedeloses, unseliges Herz kann keine Lichtsgedanken haben und nie weise seyn, schmücke es dann seine armselige Bettelwirthschaft mit noch so hohen, abstrusen Floskeln aus. Ein versöhntes, von Gnade und Liebe lebendes Herz allein hat auch lichte, heitere Sinnen, so daß ihm in seinem gesegneten Zustande gar Viel als elend und unsinnig erscheint, was ihm vorher Gewinn däuchte, hingegen als hehr und selig erhaben, was der Unglaube sonst zum Gebiete der Unmöglichkeit und Unvernunft rechnete. Diejenigen, die auf Kosten des Glaubens weise seyn zu müssen wähnen, sind Selbstbetrüger vom ersten Rang, Todtschläger des Herzensbedürfnisses, Verleugner der edelsten Anlage, die vom Ursprunge her in das menschliche Herz gelegt ward. Ich wüßte nicht, wie ich Ihm zuwider seyn sollte, der mir den ewigen Frieden kraft Seines Bluts bringen will, und der die persönliche Liebe und Wonne mit zu den Erfordernissen eines erlösten, geadelten Geistes zählt. Wenn Erbauung, Andacht, Trost, Friede, himmlische Wonne so wenig aus einer Weltphilosophie hervorkommt, als ein Goldadler aus einer hohlen Nuß, so glaube ich vernünftig zu seyn in der Anbetung des Einen, der mir all meine Sünden vergibt und heilet all meine Gebrechen, — der mein Leben kraft seines Blutes vom Tod errettet, und krönet mich mit Gnade und Barmherzigkeit. Wenn's im Herzen licht wird, wird's auch allein im Geiste hell, und darum möchte ich ewig ein dankbarer, demüthiger Freund und Knecht Dessen seyn, der uns auf Golgatha die Krone der Himmel als ein Fluch für unsere Sünden errang, während Gott in Ihm war, und alle Schätze der Weisheit und Erkenntniß in Ihm verborgen waren, wie sie's noch heute sind.

Zinzendorf singt mit gutem Rechte:

Lob ſei Dir, Lamm, für und für
Für dieſen ſel'gen Unverſtand,
Da man hat, und ſtets wird ſatt,
Ob's gleich den Weiſen unbekannt:
Daß das Herz den Kopf bekehr'! —
Das war immer mein Begehr,
Und mein Geiſt kam nie zur Raſt,
Bis er dieſes Wort gefaßt. —

14.

Wir müſſen uns Gott, den Allmächtigen, in Seinem Gnadenrathe uns armen, ſehr geringen, hinfälligen Menſchen ja nicht gleich ſtellen. Der arme Menſch überſchätzt ſich bald aus Blindheit, bald aus Stolz, Ihm gegenüber ungemein, bald, wenn er im ſtillen Kämmerlein ſich mit eigenem Wirken abmüdet, um ſeine Schuld, ſein Elend vor dem HErrn ſo abzubüßen, abzubitten, abzuweinen, als ob Chriſtus erſt durch ihn zur Milde und Barmherzigkeit geſtimmt werden müßte, — bald wenn er in hochfahrendem, frechem Vernunftsſtolze ſich herausnimmt, den gottgleichen Erlöſer philoſophiſch zu conſtruiren und das Meſſer der Kritik an den Geiſtesleib Jeſu zu ſetzen. Das menſchliche Herz iſt auch hierin ein trotziges und verzagtes Ding; die Furcht des HErrn aber, die tiefe, anbetende Ehrfurcht vor Ihm, dem Unendlichen und Allmächtigen, iſt der Weisheit Anfang. Ganz gewiß gelangt diejenige Seele am bäldeſten und tiefſten zu einer ſeligen Gemeinſchaft mit dem HErrn, die ihren unendlichen Abſtand von Ihm von Herzensgrund anerkennen lernt, und nicht mehr mit Ihm al pari zu verkehren gedenkt, — dieß ſowohl in dem Theoretiſchen als im Praktiſchen. Je williger wir uns vor dem Hocherhabenen in Demuth niederwerfen, deſto gnädiger läſſet Er ſich zum zerſchlagenen Geiſt aus Seinem Heiligthume herab; je ferner wir uns von Ihm betrachten um unſerer Sünde willen, deſto näher wird Er uns durch Chriſti Blut, auf deſto wahreren, haltbarern Grundfeſten erbaut ſich unſer Gottesdienſt. Mir däucht, der

HErr habe uns hiezu nicht blos in unserem Gewissen, sondern auch durch die Majestät seiner Schöpfung tausend sehr verständliche Winke gegeben, die man ohne Verleugnung des Gefühls und des Menschenverstandes nicht wohl umgehen kann. Denn, — mit gehöriger Achtung vor der ächten Wissenschaft sei dieß gesagt, — wer ermißt bis heute die himmlischen Fernen, und wer bringt uns nur von der uns näher stehenden Gestirnfamilie den rechten Bericht, so daß wir etwas Klares erführen über das innere Wesen der hellstrahlenden Sonne, oder zu einer näheren Bekanntschaft mit den alten Räthselmännern, Merkur, Jupiter, Saturn, vollends gar mit der neuerlich geahnten Centralsonne, Alcyone genannt, gelangten? Wer deutet uns die Stationen aller so feierlich herabschauenden Goldlichter des nächtlichen Firmaments, und verkündigt uns etwas Gewisses von den Ordnungen und Geschöpfen, welche dort sich bewegen? Wer erklärt uns nur das frische Gedeihen eines Grashalms oder das Verdorren einer Blüthe des rosigschimmernden Mandelbaums, während andere sich heimlich zur Fruchtbarkeit anschicken? — Nein, liebe Herren, ich habe wahren Respekt vor Allem, was man gewiß weiß und wissen kann; vor dem aber, was man mich wissen läßt, ohne es doch selbst zu wissen, habe ich keinen Respekt, sondern bin dessen inniglich versichert, daß der heilige Sohn Gottes, — so große Räthsel Er uns liebevoll vorlegt, — doch immer der edelste Freund des gesunden Menschenverstandes war, der uns hier die gebührende Gränze zwischen Wissen und Nichtwissen redlich bezeichnet, und uns da, wo die Pforte des Glaubens sich aufthut, unendlich höhere Beweggründe geboten hat, Dem zu glauben, was Er weiß und besitzt, als auf Kosten des Glaubens an Ihn von Euch wissen zu lernen, was Ihr selber nicht wisset! Ein stiller Emporblick zum Himmel der Nacht ist mir anregender, gibt mir höhere Philosophie in das Herz, als Alles, was mit babylonischer Manchfaltigkeit von den Weisen dieser Welt über das

Weſen Gottes geſchrieben ſteht, — denn hier fühle ich mich als armen ſterblichen Menſchen, und doch das heilige Bedürfniß, mit dem Gründer dieſes erhabenen Tempels vereint zu ſeyn. Hier empfinde ich die große Kluft, die von Natur zwiſchen dem Schöpfer und dem ſündigen Geſchöpf befeſtiget iſt; hier hinauf kann mir kein eigenes Verdienſt, keine Selbſtweisheit, kein auch noch ſo begabter und gebildeter Mitſünder, deſſen Gebein wie das meinige verweſt, den Weg zeigen oder Flügel verleihen. Hier hinauf aber möchte mein Herz, wann mein Leib dem Grabe verfällt, — und wenn mir in weiter Welt kein befähigter, von Gott wahrhaft hiezu beglaubigter Menſch begegnet, warum ſollte ich mich nicht dem Einzigen vertrauen, den Niemand einer Sünde zeihen kann? Warum ſollte ich die herbe Laſt meiner Sünde, die ſo bleiſchwer an mir hängt, nicht Ihm überlaſſen, durch deſſen fleckenloſen Gehorſam die Rechtfertigung des Lebens über alle Menſchen gekommen iſt? Warum ſollte ich mich Ihm gleichſtellen, mit Ihm hadern und rechten wollen, der ſo unendlich höher und beſſer ſich erprobt hat, denn ich? Warum ſollte ich herzlos an Ihm vorübergehen, wenn Er mich hinweiſt auf das unſchuldige Blut ſeines Kreuzes, wo Er die Vergebung der Sünden mir und meinen Mitſchuldigen zu Stande gebracht hat? Warum ſollte ich mich des Heiligſten weigern, der da ſagen durfte: Mir iſt gegeben alle Gewalt auf Erden und im Himmel, — und: ſiehe, ich bin bei euch alle Tage bis an der Welt Ende! Wahrlich, das lautet gar anders, als das Zeugniß, das ich mir ſelbſt zu geben habe. Hier ſpricht ein von den Sündern Abgeſonderter, der höher denn der Himmel iſt, ein Geiſterkönig, dem ich keinen Grund habe *nicht* zu huldigen, wohl aber tauſend zur frohen, dankbaren Huldigung! Ich weiß es gewiß, daß ich allein bei *dieſem* Glauben nicht irre; ich weiß es gewiß, daß kein Menſch mir mit ſeinem *vorgeblichen Wiſſen* auch nur den mindeſten ächten Erſatz hiefür bieten kann, und wenn ich als ein ſchuldbedeckter Sünder durch den

unermeßlichen Raum zwiſchen Ihm und mir aufblicke, — ſiehe, ſo füllet Nichts, als Seine gottmenſchliche Gnade dieſe Kluft aus, und wie Er nur durch die tiefſte Erniedrigung für uns alle Himmel überfahren und zur Herrlichkeit eingehen konnte, ſo ſtehet Er als mein gnädiger König und Hoherprieſter vor mir da, wenn ich zuvor Nichts vor Ihm geworden bin. Was ich in mir ſelbſt bin, das iſt Tod und Sünde; was ich in Ihm und durch Ihn bin, nur das iſt Leben, und wenn ich meine unendliche Geſchiedenheit von Ihm erkannt habe, dann, nur dann iſt Er mir nahe, und die Tiefe hebt freudig die Hände zu Ihm auf, und die Zeit und Ewigkeit ſtehen in Ihm ſeliglich vermittelt vor der weinenden, dankenden Seele. —

15.

Der ſeligſte, beneidenswertheſte Zuſtand eines menſchlichen Herzens iſt die Einfalt in Chriſto, d. h. nach innen, die lautere, kindliche Glaubensgemeinſchaft mit Ihm, und das innige, harmloſe Vertrauen zu Ihm, das ſich in allen denkbaren Fällen ſtets auf Sein prieſterliches Verdienſt und auf die freie Gnade Gottes in Ihm zurückzieht, — nach außen, das unverſtellte, offene, muthige Bekenntniß Seines glorwürdigen Namens, Seines abſoluten, unentbehrlichen Heils im Zeugniß und Wandel. Ein ſeliger Menſch dieſer Art, deren es wohl wenige ſeit der Zeit Chriſti gegeben hat, war der Graf Zinzendorf, ein Mann, welchen ich nach einer längern Beſchäftigung mit ſeinen Werken ziemlich genau kennen gelernt habe. — „Ich hab' nur eine Paſſion, und die iſt Er, nur Er!" — Dieſes Wort ſeines ſeligen Sohnes, Chriſtian Renatus, († 1752) iſt auch die ächte Signatur des Vaters, der, obwohl in Einzelnem fehlerhaft, mit hoher Genialität doch das edelſte, kindlichſte Herz und eine raſtloſe, großartige Thatkraft vereinigte. Man möchte ſich wundern, warum dieſe herrliche Loſung unter den begabteren Chriſten verhältnißmäßig ſo wenig praktiſche Liebhaber gefunden hat und noch bis heute ſo wenige findet.

Gibt es denn einen beſſeren Sinn, einen höheren Wahlſpruch ein begeiſternderes Signalwort für ein Chriſtenherz, deren doch noch ſo manche unter uns ſchlagen? Wir haben gewiß ehrenhafte, treue, gediegene Chriſtuszeugen in unſrer Geſellſchaft, und auch unter den Vertretern chriſtlicher Wiſſenſchaft manche ſehr ehrwürdige Männer. Allein, — das möchte man doch um der heiligen Sache willen ohne Furcht fragen, — wo ſind ſie denn hingekommen, jene herzkindlichen Seelen, jene klaren, freien, muthigen Bekenner des Gekreuzigten, wie ein Arndt, wie ein Zinzendorf, Spangenberg, Bengel u. A. waren? Wo ſind ſie, jene liebevollen, unumwundenen Geiſter, denen, bei aller Gelehrſamkeit und tiefſinniger Wiſſenſchaft, der gelehrte Saulsharniſch zu enge geworden iſt, daß ſie lieber mit friſchem, davidiſchem Muthe den Gott Iſraels vor den hohnſprechenden Philiſtern bekenneten, und die ſichertreffende Schleuder der einfachen Parrheſie gleich bei der Hand hätten? Wo ſind ſie, die milden, leuchtenden Gemüher, die ihren Jeſusſinn ohne abſtruſe Formeln für alle, auch für minder gebildete Glieder am Leibe Chriſti hervorgeben, und von welchen man ohne weitläufigen Apparat den vollen Segen der Lebensgemeinſchaft in Ihm davonträgt? — Ich will nicht richten, — aber wahrlich, nur ſehr Wenige dieſer Art ſind mir ſeit langer Zeit begegnet, — dagegen unendlich Mehrere, bei welchen man zuvor durch den ledernen Koller pretiöſer Autorität, oder durch ein Panzerhemd ſteifer Terminologie mühſelig hindurchdringen muß, ehe Herz an Herz erwarmen kann und jenes herrliche Wort Chriſti: „Wo zwei oder drei verſammelt ſind in Meinem Namen" ꝛc. zur eigentlichen Erfüllung kommt. Von denjenigen, die in ängſtlicher Verbildung oder aus ſchwachmüthiger Menſchenfurcht ſogleich bei einem herzlicheren Worte von Jeſu einen pietiſtiſchen Brocken wittern, und ſich daher vor jedem näheren Eingehen auf die Sache des HErrn durch überkluge Schweigſamkeit oder vornehmes Ablehnen verrammeln, — von dieſen behutſamen

Leuten will ich hier nur bemerken, daß man ohne Segen bei ihnen bleibt, und daß ihr beharrliches Ausweichen nicht selten stark zur Verleugnung Jesu zu rechnen ist. Sie haben zwar Viel von Heuchelei, von unnöthiger Redseligkeit, von Verfehlung des rechten Orts und Zeitpunkts zu sagen, und so halten sie sich für ihre Schweigsamkeit entschuldigt. Ob es aber nicht ein drittes Besseres gebe, das beachten sie nicht; und ob sie den Heiland nicht freier, herzlicher bekennen würden, wenn sie Ihn wahrhaftig kennten und liebeten, — das fällt ihnen wohl nicht genugsam ein, weil ja, nach Seinem eigenen Ausspruch, der Mund aus der Fülle des Herzens redet, und ein von Christo ergriffener Geist ja nicht blos ein Empfänger, sondern auch ein Geber seyn soll. Stünden sie wahrhaftig in der Einfalt, so würden sie nicht so viele kritische Bemerkungen über die Kinder Gottes, die freilich nie vollkommene Leute sind, sich gestatten, sondern sich an dieselben inniger anschließen, um im vertraulichen Bund der Liebe und Herzenseinigkeit mit ihnen an dem gemeinsamen Haupte zu wachsen. So aber geht wohl Mancher sein Lebenlang mit einem bald ängstlich, bald egoistischbitter verzäunten Christenthum, ohne Einfalt, ohne offene Bruderliebe und Innigkeit eigenbrödlerisch dahin, schaukelt immerfort auf beiden Seiten, und meint ohne Gemeinschaft mit Kindern Gottes auszukommen, weil er sich dennoch an Christum halte, — nicht erwägend, daß dieser auch darum gestorben ist, damit Er die zerstreuten Kinder Gottes zusammenbrächte und alle in Eines fassete. Bei solchen abgeschlossenen, selbstgenügsamen Geistern, von welchen man in der Regel sehr wenig Kraft und Erbauung empfängt, mag einem mit Recht der alte Vers einfallen, den ich vorlängst in einem wenig bekannten Buche las:

So aber Jemand denkt und spricht:
„Ich achte Gottes Kinder nicht,
„An Jesum halt' ich mich allein!"
Der kann nicht aus der Wahrheit seyn;
Denn an der Bruderliebe wird's erkannt,
Ob man den Weg vom Tod ins Leben fand. (1. Joh. 3, 14.)

16.

Eine besondere Sorgfalt ist dem Christen auch hinsichtlich der Phantasie und ihres Verhältnisses zum wahren evangelischen Glauben nöthig. Wer es aus Erfahrung weiß, welch eine mächtige, oft täuschende und betrügliche Gewalt diese funkenstreuende Seelenkraft über den Menschen übt, und wie viel Edles und Heiliges von ihr mit fremdem Feuer vermengt wird, der wird dem Herrn dießfalls Viel abzubitten und sich nach einem festen Regulativ umzusehen haben. Bei Vielen ist dasjenige, was sie für Glauben halten, kaum viel mehr, als ein Gebilde der Phantasie, ein „Meteorisiren", und oft wird eine an sich nur geringe Glaubenserfahrung mit einer Schaar von seltsamen überall her zusammengerafften Bildern aufgestutzt, die ungeübten Sinnen etwas Herrliches vorspiegelt, während der eigentliche Geistesgehalt von sehr dürftiger Bedeutung ist. Ebenso übersehen Andere, die stets etwas Blinkendes, Augenfälliges begehren, gar manche nüchtern und schmucklos gefertigte Schrift, die einen großen Reichthum seliger Erkenntniß und Erfahrung enthält, und verachten vielleicht das edelste Bild, weil dessen Staffage nicht ein manierirtes Costüm vor sich herträgt. Es gibt überhaupt eine Classe gebildeter Christen, die im Gebiete der Religion Alles gar zierlich, modern ästhetisch, nach poetischem Geschmacke geistreich und mit allerlei Zuthaten der Belletristik versetzt haben wollen, wenn es sie anziehen und befriedigen soll, — geistliche Gourmands d. h. Leckermäuler, denen ein Prediger nicht pathetisch und floskulös genug predigen, ein ascetischer Schriftsteller nicht genug buntschimmernde Schildereien auftreiben, ein geistlicher Dichter sich nicht hoch genug schwingen kann, wenn ihr an lauter Modegewürz gewöhnter Gaumen eine Befriedigung finden soll. Das sind schwerlich wahrhaft glaubige, ja nicht einmal tief gebildete Leute, sondern Seelen, bei welchen die Phantasie, der Schönheitssinn weltlich und einseitig, auf Kosten der übrigen Seelenkräfte, besonders aber der Herzens-

bedürfnisse, gesteigert und geschraubt, das Herz noch in Eitelkeit und Selbstgefälligkeit verknechtet ist. Mit solcher Gefühlsaffectation kommt man nicht weit im Reiche Gottes, sonst hätte der Apostel Paulus, welchem doch gewiß auch in natürlicher Weise der erhabenste Geistesflug zu Gebote stand, seine Flügel nicht unterbunden und das Evangelium von Christo mit solcher nüchternen Maßhaltung geprediget, — „nicht mit hohen Worten, damit nicht das Kreuz Christi zu nichte werde." Dieses Kreuz des Heilandes dämpft den eiteln Feuerschwung des ungebrochenen Gemüthes. Wie der menschliche Verstand und die eigene Gerechtigkeit des Sünders keinen Grund hat, auf Golgatha vor dem großen Versöhner unsrer Missethat sich zu brüsten, sich vielmehr unter die gewaltige Hand Gottes zu demüthigen und die freie Gnade mit gebogenem Knie anzunehmen: so gebühret es auch der Einbildungskraft, ihre Fittige vor Dem zu senken, der uns zuruft: „Fahret nicht hoch her, denn was hoch ist unter den Menschen, das ist ein Greuel vor Gott!" — Wahrlich, einem um sein Heil bekümmerten Sünder kann beim Anblick des blutigen Kreuzes Christi der Flattergeist wohl vergehen, und mancher leichtsinnige Poet, der sich mit seinen ungöttlichen Erzeugnissen allerlei Weltruhm ersungen, mancher eitle Prediger, der mit selbstgemachter Begeisterung und hochtönenden Worten eine unbekehrte Zuhörerschaft um sich versammelt hat, erscheint sich, wenn er zuletzt wahrhaftig von Christo ergriffen und auf das Eine, was Noth ist, unter Thränen gegründet wird, kaum viel anders, als ein miserabler Dorfgeiger, der mit seiner Fidel allerlei Schenkenschwärmer belustigte, und den Erlös davon verpraßte. Mit allem Rechte; denn vor dem HErrn soll sich kein Fleisch rühmen, weil Er den Ruhm des Sünders, der eine Lüge wieder die ewige Gerechtigkeit ist, nicht leiden kann. Auch in dieser Beziehung wird das Wort Jesu Wahrheit seyn: „alle Pflanzen, die mein himmlischer Vater nicht gepflanzt hat, müssen ausgereutet werden." Alles Unwahre, in selbsteigner Leidenschaft

Erkünſtelte, Herbeigeraffte, zur ſeeliſchen Sinnenluſt Verwendete iſt ein Mißbrauch der Phantaſie, kann daher auch keine Kraft verleihen noch bleibende Früchte tragen, — ſei es nun etwas blos Gedachtes, oder etwas Geſprochenes, oder etwas Geſchriebenes und Gedrucktes. Das Reich Gottes beſtehet nicht in Worten, nicht in allerlei Bildern und Spiegeleien, ſondern im Weſen und in der Kraft.

Nichtsdeſtoweniger bleibt die Phantaſie, wenn ſie durch das Reinigungsbad der Buße gegangen und dem HErrn geheiligt iſt, eines der edelſten Vermögen unſrer Seele. Man kann daſſelbe von der Vernunft, vom Verſtand und dem Willen nicht lostrennen und keinen logiſchen Damm für ſeine Wirkungen ſetzen, wo dieſes geheimnißvolle, electriſche Feuer des Geiſtes flammen oder nicht flammen dürfe. Die Einfälle der wahren Phantaſie zucken aus der Seele hervor wie der Blitz aus der Wolke. Mit Grund könnten wir bei unſrer Seele oft einen paſſiven Zuſtand annehmen, den man oft genug ohne gehörigen Beweis für einen activen hält, und dürften ſagen: „es denkt in mir, es phantaſirt in mir," wie man zu ſagen pflegt: es ſchneit, es regnet, es blitzt. Doch wie zu dieſen letzteren Erſcheinungen ſtets ein athmoſphäriſcher Grund vorhanden iſt, ſo geht's auch mit dem inneren Gedanken- und Einbildungsproceß deſſen vielartige Aeußerungen ſich aus einem Grundelement, nämlich aus dem Herzenszuſtand entwickeln. Iſt das Herz unlauter und ſchlecht, ſo iſts auch die Phantaſie und der ordnende Verſtand; hängt das Herz durch die Wiedergeburt an dem Heiland, ſo wird auch die Phantaſie ihre Licht und Schattenbilder am liebſten aus Seiner Fülle nehmen, und die Gebiete der Natur und Geſchichte ꝛc. kraft einer inneren Nöthigung an der Hand ſeines Geiſtes durchwandern. Da blitzt dann die Imagination aus reinerem Gewölk und mit lichterem Feuer, und wenn das Herz von Seiner Gemeinſchaft lebt, mag die Phantaſie immerhin ihre Heſperiden- oder Orients-Aepfel in

eine ſilberne Schaale legen; — ſie wird es in Einfalt thun, und den Korb nicht über die Früchte ſetzen, die ſie an ſeinem Lebensbaume gebrochen hat, auch Andere, die vielleicht noch reifere Frucht in geringerem Gefäße bringen, nicht verachten, ſondern nur darauf bedacht ſeyn, daß der HErr Zeugniß gebe von ihrer Gabe, und daß dieſe Ihm durch Glauben und Liebe geheiligt ſei. In dieſem Sinne haben uns die Pſalmiſten und Propheten vorgeſungen, einen Chorgeſang, deſſen Text immer noch herrlicher bleibt, als die ſchönſte Melodie, und nach ihrem Vorbilde zu ſingen, zu predigen, zu mahlen, zu dichten bleibt die verantwortliche Aufgabe Aller, in deren Geiſt der hohe Schöpfer ein Maaß jenes beweglichen Feuers gelegt hat.

Hiebei ſei noch Folgendes bemerkt. Wie es eine geheime Kunſt des Gottes dieſer Welt iſt, der ſein Werk hat in den Kindern des Unglaubens, die verſchiedenen inneren Wahrnehmungsſinne der Unglaubigen zu berücken, zu verblenden, zu zerrütten, — dem Verſtand eine Lüge als Wahrheit vorzuſpiegeln, oder den Willen gegen den Ruf der himmliſchen Liebe zu erbittern und zu verhärten: ſo geht es auch mit der Phantaſie, je nachdem ſie im Dienſte des Weltgeiſtes und Belials, oder in der Gemeinſchaft Jeſu ſteht. Wer Jeſum verkennt oder gar abſichtlich von Ihm ſich abwendet, der hat auch düſtere, freudenloſe, kümmerliche Bilder von Ihm und Seinem herrlichen Reich im Gemüth, der gewinnt der Sache Chriſti durch den Betrug der Sünde eine geſchmackloſe Seite nach der andern ab, oder vielmehr, er dichtet ſie ihr an, und trägt das Nebelgewölk ſeines verſumpften Herzens auf das Ideal der glorwürdigen Jeſusgeſtalt über, als ob es von ihr und den Bürgern des Reiches Gottes ausginge. Einem bezauberten Menſchen dieſer Art geht es wie den Juden: der Heiland hat keine Geſtalt noch Schöne für ihn, die ihm gefiele, — Er iſt ihm vielmehr verachtet und unwerth, — während Ihn die Schrift als den Schönſten unter den Menſchenkindern rühmt und die Holdſeligkeit Seiner heiligen

Lippen lobpreiset. Es ist die Strafe des Unglaubens, das für häßlich oder geschmacklos zu halten, was als schön und herrlich vor Gott, dem Urheber aller Lieblichkeit und Erhabenheit gilt, und eine verwöhnte, blasirte, nur durch ungöttliche Mittel erregbare Phantasie gehört zu dem Erbtheil der losen Verächter, wie wir dieses vielfach in unsrem deutschen Vaterlande, noch mehr aber in der neueren französischen Literatur gewahren. Dagegen erstreckt sich die Gnade des HErrn bei den gläubigen und lautern Seelen auch auf ihre Einbildungskraft, daß ihnen der ewige Geist dasjenige, was vor Gott preiswürdig und hehr ist, als edel, lieblich, wundervoll und herrlich darstellt, und jener lebendige Brunnen, der in das ewige Leben quillt, fließt nicht allein aus dem Verstand und Willen, sondern auch aus der Phantasie der Kinder Gottes, und zeigt ihnen das Gebiet des Heilandes stets als die theuerste Region mit unzähligen Gebilden vor welchen die Seele mit dem Ausrufe verweilt: „Hier ist gut wohnen!“ — Diese Wahrheit gibt auch den Schlüssel zur rechten Kunst und zum ächten Urtheil über sie, und wie nur das volle Herz einen gediegenen Redner macht, so bildet auch nur der lebendige Glaube wahre Künstler, die, mit geübten, gottgeheiligten Sinnen das vor Gott Schöne erfassend, den Wahn von der Wahrheit, den Irrwisch vom Stern, das Elende vom Herrlichen gehörig unterscheiden, und demgemäß mit ihren mannigfaltigen Gaben Ihm dienen, dem endlich doch das entscheidende Urtheil gebührt.

17.

In der Kirchengeschichte liegen noch große, vielfach erst noch zu enthüllende Geheimnisse verborgen, welche besonders die Fäden der Bildung der verschiedenen einzelnen Kirchen einst noch viel deutlicher als bisher zu Tage legen werden. Die Politik hat von jeher einen außerordentlichen, nie genug zu erforschenden Einfluß auf die Gestaltung und den Schicksalsgang der äußerlichen Kirche gehabt, und die letztere ist frühzeitig,

von Constantin dem Großen an, ein Gegenstand weltlicher Machinationen gewesen, so daß viele Entwickelungen des Cultus, der Lehre und der kirchlichen Ordnungen so ziemlich genau mit den Absichten der menschlichen Intrigue und diplomatischen Herrschsucht zusammenfallen. So trägt jede Kirche ihr eigenthümliches, von äußerem Einfluß herstammendes Gepräge, und leidet unter diesen fremdartigen Einwirkungen des Weltgeistes, nur die eine mehr, die andre weniger, — die eine mehr innerlich, die andre mehr in ihren äußern Verhältnissen. Jegliche von ihnen hat einen inneren Kern, wenigstens einen Lebenskeim, der sich weiter entwickeln läßt, sonst würde der HErr sie bereits von dem Erdboden hinweggefegt haben. Die katholische Kirche hat gewiß viele erhabene Menschen, die aus ihrem Schooße hervorgegangen sind und zu den Zierden der Welt gehören; sie hat herrliche Einrichtungen, viele Achtung vor dem Heiligthum Gottes, wie sie's auffaßt, und einen Hauch demüthiger, kindlicher Andacht und Gelehrigkeit, den man bei vielen Protestanten vergeblich sucht. Wer aber möchte, wenn er ihr Wesen nach dem Worte Jesu und der Apostel unpartheiisch beurtheilt, ihren furchtbar zerrütteten, mit fremdartigem, taubem Gestein vermischten Lehrgrund, den Schwall todter, entnervender Menschensatzungen, und ihre meist nur aufs Aeußerliche sich wendende Praxis ableugnen oder gar vertheidigen? — Die evangelische Kirche ist aus einem herrlichen Quell hervorgegangen, aus dem Glauben an die absolute Heiligkeit des göttlichen Wortes, an die Allgenugsamkeit Christi, ihres verklärten Oberhaupts, an die Freiheit menschlicher Gewissen, an die Nothwendigkeit ächter Buße und allein dadurch zugänglichen freien Gnade Gottes in Christo Jesu. Sie ist kein Kind einer muthwilligen Revolution, sondern einer vom HErrn sichtbarlich herbeigeführten Reformation, und zählt eben so herrliche Menschen, ja, noch weit mehrere höhere Geister in ihrer Mitte, als die katholische Kirche seit der Entstehung des Papstthums, hat auch die Entwickelung

des menſchlichen Geiſtes in allen Richtungen unendlich mehr gefördert, als das letztere mit ſeinem blinden Gehorſam, welchen zu poſtuliren es nicht abläßt. Wer aber könnte auch bei dieſer Kirche den doppelten Jammerſtand ableugnen, in welchem ſie ſich theils durch die maßloſe Bevormundung der weltlichen Gewalt und die Vermiſchung der ſtaatlichen und kirchlichen Legislation, theils durch die frechen, ungebändigten Angriffe einer ſich ſtets erneuernden, meiſtens gottloſen Philoſophie und Hyperkultur befindet? Die katholiſche Kirche leidet wie die proteſtantiſche, doch noch weniger, weil ſie einen gefürſteten Vertreter hat, unter dem elenden Territorialſyſtem, das nie aufhören wird, ſo lange ſelbſtſüchtige Weltmächte auf der Erde gebieten. Die erſtere leidet weniger durch die Uebergriffe des philoſophiſchen Unglaubens, deſto mehr aber durch die Anmaßungen eines hierarchiſchen Aberglaubens und geiſtlicher Deſpotie. Die letztere leidet weniger durch Menſchenſatzungen und täuſchende Tradition der Vorwelt, deſto mehr aber durch das Modegeſchrei der ſich als vernünftig geberdenden Unvernunft des neuſten Tages. Die erſtere beſchränkt ſich williger auf den Dogmatismus und die Autorität eines vermeintlich geheiligten Standes, der nach äußerlicher Stellung die Succeſſion des heiligen Geiſtes für ſich in Anſpruch nimmt. Ein Theil der letzteren iſt für den Betrug menſchlicher Weisheit und eines vorgeblich mündigen Eigendünkels zugänglich und wird mit dieſem unabläſſigen Geſchrei nicht aufhören, bis er die Form ſeiner Kirche vollends zerſtört hat. Die erſtere Kirche repräſentirt in ihren entarteten Gliedern mehr die ſelbſtgerechte Judenſchaft, — die andere in ihren vorkommenden Gliedern mehr die Zahl der armſelig-hochweiſen Griechen, — die eine mehr das Phariſäerthum, die andere mehr den Sadducäismus.

Daß über kurz oder lange hier eine fürchterliche Kriſis nach beiden Seiten hin ausbrechen muß, iſt das Urtheil und Vorgefühl aller einſichtigen Freunde des Evangeliums; denn ſowohl

der Abfall, als die Strafgerichte sind in der Schrift vorausgesagt. Das Gericht aber wird wohl jedenfalls bei der protestantischen Kirche beginnen, die gegenwärtig durch das Treiben zahlreicher Glieder in einem Processe der unsinnigsten Selbstzerstörung begriffen ist. Sie hätte ein herrliches Zeugenamt für die Wahrheit und Gnade des gekreuzigten Mittlers, denn durch die Reformation sind ihr dazu die reichlichsten und edelsten Mittel in den Schooß gelegt worden, wenn sie auch gewisse ältere, ihrer Grundtendenz nach köstliche Gebräuche und Ueberlieferungen um des eingerissenen Mißbrauchs willen, also wenigstens theilweise aus Noth, von sich ausgeschieden und dadurch etwas von dem holden Morgenthau der Urchristengemeinde verloren hat. Dieses Amt aber wird in ihr meistentheils vernachlässigt, theils aus Menschenfurcht, theils aus wissenschaftlicher Vornehmigkeit. Es ist hier eine nie genug zu beklagende Lauigkeit eingedrungen, — eine Abweichung von der ursprünglichen Einfalt und kindlichen Herzhaftigkeit, worüber sie, wenn es so fortgeht, ganz gewiß in die Gefahr stürzt, ihre Krone und Herrlichkeit zu verscherzen, und — nicht dem Papstthum (denn dieses trägt ohnehin den anderen Tod in sich), — wenigstens diesem nicht auf die Länge, zu unterliegen, wohl aber in sofern unterzugehen, daß ein anderes, besseres Geschlecht auf den Grundlagen des alten ewigen Evangeliums sich erhebt, wenn zuvor all der kritische, apologetische, philosophische und sadducäische Wust des jetzigen, großentheils wider Christum geil gewordenen, von den Träbern Laodicäa's pumpsatt überfütterten Geschlechts dahingefahren ist. Dann, wenn die wohlverdienten Gerichte hereinbrechen, wenn es ihnen um Altäre und Heerde geht, werden sie sich, wie weiland die alten Byzantiner, schnell besinnen und aufraffen wollen, es wird aber zu spät seyn für Leute, die, so lange der Tag des Heils währte, nicht müde wurden, ihre Kinder dem Baal und Moloch darzubringen.

„Wer ist, der die Welt überwindet, ohne der da glaubet,

daß Jesus Gottes Sohn ist?" So fragt schon Johannes, der Apostel. — „Weil du behalten hast das Wort von meiner Geduld (d. h. von meinem Kreuze), so will Ich dich auch bewahren vor der Versuchung, die da kommen soll, zu versuchen Alle, die auf Erden wohnen." — So spricht der HErr selbst in der Offenbarung, die Ihm der Vater gegeben hat. — Freilich sagen sie nun: wer weiß, ob der Apostel Johannes das ihm zugesprochene Evangelium sammt dem Briefe wirklich geschrieben hat, oder ob es nicht viel eher ein gnostisches Machwerk aus dem zweiten Jahrhundert ist? — Und an die Offenbarung Johannis setzen sie flüchtig hinzu — glaubt ohnedem kein vernünftiger Mensch mehr." — Ja wohl, das sagen sie frei auf unsern Universitäten, und predigen, wenn sie's trifft, darum doch vor der Kirche des HErrn über johanneische Texte, während die Gemeinde glaubt, sie predigen über Gottes Wort. — Was sie sind, das sagt ihnen der heilige Geist in ihrem Gewissen; man braucht's ihnen darum nicht speciell zu sagen, damit ihnen die Ohren vor der Gemeinde des HErrn, die von ihnen illudirt wird, nicht allzustark gellen. Nur Eines sage ich hiebei: Der gekreuzigte Jesus, welcher ist der Sohn des lebendigen Gottes und der einzige Versöhner einer verlorenen und verdammten Sünderwelt, herrscht darum doch unter seinen Feinden, und Seine Gemeine wird, so lange sie auf Seiner Gottheit und Seinem Versöhnungsblute, sowie auf dem Glauben an die absolute Wahrheit des geschriebenen Evangeliums steht, auch von den Pforten der Hölle nicht überwältigt werden. Es wird stets gnadenbedürftige, heilsbegierige Herzen geben in dieser armen Welt, die vom Vater zum Sohne gezogen sind, und diese werdet Ihr nicht abwehren können von Ihm, so lang es noch Bibeln auf Erden gibt, worin geschrieben stehet von dem Sohne Gottes, der in die Menschheit kam, und auf der Schädelstätte Jerusalems unter unsäglichen Qualen und mit unausdenklicher Liebe Sein Wort bethätigte, daß Er gekommen sei, Sein Leben zum Lösegeld für die Verlorenen zu

geben. In solchen Leuten, die aus innerem Drange dieß wie Kinder glauben und die Gotteskraft davon an ihrem Herzen erfahren, weil der heilige Geist es ihnen hinter den Augen und Machtsprüchen der Unglaubigen offenbart, — aus Solchen besteht die Kirche des HErrn, und so wird sie fortbestehen, wenn auch alle Juden- und Heidenseelen vor Zorn darüber bersten. Ob ein Glaubiger dabei Katholik oder Protestant sei, das läuft im Grunde so ziemlich auf's Nämliche hinaus; nur hat der erstere, wenn er allein in Jesu Weisheit und Gnade leben will, gar vielen Ballast hinwegzuwerfen, sich auch auf Verfolgungen gefaßt zu halten, — während ein Protestant, der das Gleiche begehrt, nicht die Ueberbürdungen einer Kirche von sich abzuladen, vielmehr zu den Kleinodien ihres einfachen Bibelglaubens zurückzukehren hat, die er in seinem Vernunftstolz von sich geworfen, oder durch fluchwürdige Untreue seiner Eltern und Lehrer gar nie gehörig kennen gelernt hatte. Wegzuwerfen hat er blos das gröber oder feiner ausgemünzte Katzensilber seines Vernunftdünkels oder seiner selbstständig seyn wollenden Moral, und bekommt es dadurch etwas leichter, als der bornirte Römling, welcher durch eine gründliche Bekehrung gegen die gesammte äußere Kirchenlehre verstößt, während er selbst, als evangelisch Getaufter, den Segen seiner Kirche erst findet oder wiedergewinnt, sich selbst aber desto kräftiger überwinden, und als ein doppelter Schuldner vor seinem Heilande demüthigen muß.

Christus richtet Jeden nach seinen eigenen Principien. Die ohne Gesetz, oder ohne Evangelium gesündigt haben, werden nach dem Gesetze gerichtet, das in ihrem Gewissen steht. Die ein geringeres Pfund evangelischer Erkenntniß empfangen haben, von denen wird man, wofern es ohne ihre Schuld geschehen ist, auch Weniger fordern. Wer aber einmal die Predigt von der heiligen Gottheit des Menschensohns und die Geschichte von Seinem Kreuz mit den dazu gehörigen apostolischen Zeugnissen gehört hat, der hat etwas entweder unaussprechlich Seliges,

ihm, bis ers völlig erkennt, keine Ruhe Laſſendes, oder, — wenn er's beharrlich von ſich weist, unnennbar Fürchterliches gehört, — ſei er dann Katholik oder Proteſtant. Ihm bleibt hinfort nur die Herzenswahl zwiſchen den beiden Ausſprüchen Chriſti: „Wer an mich glaubet, als an den Sohn Gottes und mein Fleiſch und Blut ißt und trinkt, d. h. meine freie, durch Blut erworbene Gnade annimmt, — der hat das ewige Leben;" — und zwiſchen dem andern: „Wer Mich verachtet und nimmt mein Wort nicht auf, der hat ſchon der ihn richtet: Das Wort, das Ich geredet habe, wird ihn richten am jüngſten Tage." — Jeglicher ſehe wohl zu, wie er mit dieſen Machtſprüchen des Herrn zurechtkomme; denn Himmel und Erde werden vergehen, aber Seine Worte vergehen nicht.

18.

Was harmoniſche Ausbildung betrifft, ſo verdirbt oder verkrüppelt jede Seele, wofern ſie im Unglauben gegen die von Chriſto geſtiftete Verſöhnung beharrt, und nicht aus dieſer finſteren Höhle der Natureigenheit herausgeht, allmählig an Geiſt und Herz. Die edelſten von Gott ihr eingepflanzten Keime bleiben nicht nur unentwickelt, ſondern ſie arten auch in mannigfaltige Verkehrtheiten aus, treiben rechts oder linkshin verwilderte Schoſſe, und tragen zuletzt blos giftige Früchte, wenn ſie nicht früher ſchon durch Müſſigang und Träumerei ſchlechthin ertödtet worden ſind. — Die heiligen Bedürfniſſe des Herzens bleiben dabei unbefriedigt, die tiefſten geſchöpflichen Seufzer ungeſtillt, und die fortdaurende Gemüthsdürre wirkt eben ſo vertrocknend auf den Verſtand ein, als dieſer hinwiederum auf die Bewegungen des Gemüthes. Es kann auch nicht anders ſeyn, wo das große, ewig nöthige Eins verkannt oder gar verachtet und angefeindet wird. Daher die Maſſe verkommener Kräfte, Gaben und Talente, — das Würgeſyſtem der Lüderlichkeit, welches aus tauſend blühenden Studenten zuletzt feigherzige Examensritter, ſchlechte Beamte, frühzeitig verwelkte

Greiſe macht, — das Mumiſirungsſyſtem eines geiſtloſen, an der Erdſcholle oder Schreibfeder haftenden Broderwerbs, wobei man auf hundert und aber hundert hochmüthige, gewinnſüchtige, innerlich verweste Staatsmänner, Juriſten, Schreiber, Mediciner, herzloſe und heuchleriſche Prediger, dummſtolze, flache Schuldiener, frivole Buchhändler und Buchdrucker und ähnliche Menſchen ſtößt, mit welchen Staat und Kirche geſtraft ſind, und welche nur den Platz im Reiche des HErrn zu ihrem eigenen Gericht verſperren. Hätten ſie Chriſtum und ſein herrliches Heil, das ihnen an Seinem Kreuz anerſtorben iſt: ach wie wären ſie ſo ganz anders, wie ſchnell würden ſie ſich von den kräftigen Irrthümern des Zeitlaufs losreißen, und welch ein freudigeres, lichteres Leben würde aus ihren mannigfaltigen Kräften hervorſtrömen, die ohne Chriſtum blos Beſtandtheile des tiefen Weltſumpfes bilden! Kein Götze in der weiten Welt empfängt mehrere und ſchrecklichere Opfer, als der Unglaube gegen unſern beſten himmliſchen Freund. Ach, warum iſt gerade Er den Allermeiſten zum Falle, nicht zur Auferſtehung geſetzt? Warum muß gerade ſeit der Zeit, ſeit welcher der ewige Gott Seinen Namen in der liebenswürdigſten Perſon Seines eingeborenen Sohnes uns ſo nahe gebracht hat, Sein alſo geoffenbarter Name den armen, ſterblichen Menſchenkindern ſo vielfach zum Verdorren und zum Gerichte dienen? — O mein Gott und Heiland! Du biſt unſchuldig, — wir allein ſind ſchuldig. Bei den Reinen biſt Du rein, und bei den Verkehrten biſt Du verkehrt, auf daß Du recht behalteſt in Deinen Worten, und rein bleibeſt, wenn der Staub und die Sünde mit Dir rechten will! —

Es hat mich ſchon öfters ergriffen, wenn ich den langen Lauf des herrlichen Propheten Jeſajas überſah, der wohl über ein halbes Jahrhundert lang als ein Evangeliſt des alten Bundes über vier oder fünf Könige Juda's wie ein blühender, mit Geiſtesfrüchten reich behangener Baum ſeine ſtarken Aeſte

verbreitete. Das war jener erhabene Geiſt, vor deſſen erleuchtetes Auge die Gnadengeſtalt des für uns leidenden und ſterbenden Meſſias am hellſten trat. Jehovah hat dieſen ſeinen Knecht, welchem das Bild ſeines Sohnes ſo hell vorſchwebte, für zwei Generationen Iſraels geſpart, und gleichſam koſtbar mit ihm gethan, damit Kinder und Kindeskinder recht unmittelbar aus ſeinem Munde die ſelige Botſchaft empfangen möchten von dem Lamme Gottes, das der Welt Sünde trägt. Und wie gewaltig durfte doch jener gewaltige Major Domus und Reichskanzler Iſraels, jener erlauchte Präſident im geheimen Rath Hiskia's auch in die politiſchen Verhältniſſe jener Zeit eingreifen, als ſich Rabſake, des Aſſyrers Satrape, mit ſeinen höhnenden Kriegshorden um Jeruſalem ergoß! Derſelbe Mann, der uns das Schlachtſchaf Jehovah's vor die Seele malt, war auch ein Beter, und der Beter war auch der Lenker eines Königreichs, und als er ſeinen König berathen, den Allmächtigen angefleht hatte, da lag das Aſſyrerheer todt um die Stadtmauern her, und kein Jeruſalemite durfte ihn darüber ſchelten, daß er — ein Pietiſt geweſen ſei, der an das Lamm Gottes glaubte! —

Sehen wir aber auf die Staatsmänner und Volkslenker unſerer Neuzeit, ſo gehört es gleichſam zum guten Tone, zum richtigen Regimentstakt, nicht an den Sohn Gottes, nicht an den Verſöhner der armen, ſündigen Welt zu glauben, am allerwenigſten aber, ſich öffentlich zu Ihm zu bekennen. O nein, das haben ſie, die Hochmüthigen, längſt verwunden als einen Mythus, und als etwas Unpopuläres vorlängſt abgethan. Dafür heißt es: Hilf dir ſelbſt, ſo wird dir der Himmel helfen! (Rauſchender Beifall.) Es heißt: Man hat lange genug gebetet, und es iſt nichts dabei herausgekommen. (Sehr gut!) Es heißt: Die große Nation, die eine weltgeſchichtliche Aufgabe vor ſich hat, kann hinfort, was ſie will, und darum bedarf es nur eines tapfern gemeinſamen Aufſchwungs, eines entſchloſſenen Griffs! (Bravo!) — So gehen die Berathungen unterm Zuruf

eines halbgebildeten, theilweiſe zu Mord und Todtſchlag gerüſteten Pöbels ihren hochwogigen Gang dahin, und es tauchen ſchöne Talente, kräftige Gemüther, energiſche Kenntniſſe und Plane mitunter auf, — wer wollte Das nicht erkennen? — Sie rathen, ſie erndten Beifall, ſchwingen ſich oft adlergleich in den Lüften ihrer Redefertigkeit dahin, glänzen und beſtechen — und ſind meiſtens doch unausſprechlich unintereſſant, flach, geiſtlos, wenn man ſie an den Maßſtab der alten Propheten und Heiligen anlegt; denn ſie haben keine Sonne der Gerechtigkeit, kein lebendiges, ewiges Centrum, keinen Geiſt noch Himmelsſinn, und die mit Gott in Chriſto nicht im Frieden ſtehen, können der armen zerrütteten Welt auch keinen erwerben. Sie verzehren ſich mit vergeblichen Worten in der Menge ihrer eigenen, ohne Chriſtum entworfenen Plane, — der HErr aber, der im Himmel ſitzt, lacht ihrer, und der Allmächtige ſpottet ihrer. Nach wenigen Monden heißt es, auch beim beſten Talent und dem ſonſt ehrlichſten, ohne Chriſtum dahinfahrenden Staatskünſtler: „Ausgebraucht! Ausgehaucht! Ausgeraucht! — Aſſlavit Deus et dissipati sunt. — Das iſt vom HErrn geſchehen, der Seine heilige Ehre keinem Anderen geben will, noch ſeinen Ruhm den Götzen. Wollen ſie Ihn fernerhin nicht, ſo laufen ſie zuletzt dem Antichriſt als ſicherer Raub in die Hände. —

19.

Wie ein Chriſt, der auf dem Grunde der ewigen Verſöhnung ſteht, ſich in den politiſchen Wirren und Tagesfragen unſerer unſeligen Zeit zu benehmen habe: — dieſe Frage läßt ſich allein vom theokratiſchen Standpunkt aus richtig und mit Sicherheit beantworten. Unſere ſogenannte Chriſtenheit iſt größerentheils der Gnaden ihres Erlöſers überdrüſſig, der geſegneten Errungenſchaften und Rechte ihrer Altvorderen ſatt geworden, und ſtrebt mit Gewalt in ein Heidenthum zurück, das viel ſchlimmer iſt, als alle bisherigen Arten deſſelben, weil ſich der Rück-

fall und oft ein wahrhaft dämoniſches Renegatenthum damit verbindet. In immer tiefere Verſtecke und Verhaue wühlt ſie ſich hinein, um das lockende, ſtrafende Licht des HErrn von ſich ferne zu halten; ſtets erboster und muthwilliger reißt ſie die alten heiligen Ordnungen ihres Gottes zuſammen, und thürmt die Trümmerhaufen als Barrikaden gegen Ihn auf, der ihnen doch nichts zu Leide gethan hat. Warum aber thut ſie das? Warum wühlt ſie mit dem Allem in ihren eigenen Eingeweiden, und geberdet ſich dem unlittigen Schwerkranken, Verſtümmelten gleich, der ſeine Wunden in der Fieberhitze zerkratzt, bis der kalte Brand ihn ertödtet? — Sie thut es, weil ſie Jeſum und ſeine Gnade weder erkennt noch will. Der vom Satan in ſie gelegte, von ihr begierig verarbeitete, tauſendgliedrig ausgebildete Unglaube treibt ſie je mehr und mehr auf entſetzliche Extreme, durch welche ſie ihr von dem göttlichen Wort ihr längſt verheißenes Gericht erfüllen muß. Der Durſt nach ewiger Freiheit, ewigem Frieden, ewiger Freude, den Gott allein durch das Verſühnopfer Chriſti, des Eingeborenen, uns verlorenen Sündern befriedigen will, ſchlägt in ihr durch dieſen beharrlichen Unglauben zur wildeſten Empörung, zur bitterſten Feindſchaft um, und ſtatt des aus dem Glaubensgehorſam ſtrömenden Friedens, erzeugt ſich bei den Ungläubigen jene ἀνομια d. h. Geſetzloſigkeit, Empörungsſucht gegen göttliche und menſchliche Ordnungen, welche zuletzt im „Menſchen der Sünde“, dem abgründlich inſpirirten Gegenmeſſias, dem großen Anomos, d. h. Revolutionär, ihren Gipfelpunkt finden wird, wenn vollends der Κατεχων, der Aufhaltende, das adſtringirende Element, nämlich der Reſpekt vor aller göttlichen und menſchlichen Autorität hinwegethan iſt. Dann gibt es endlich ein doppelt erſtorbenes Geſchlecht, das nichts mehr glaubt, daher nichts mehr hat, daher nichts mehr hofft, daher nichts mehr fürchtet. Mit gutem Rechte hat daher neulich ein edler Chriſt und Menſchenfreund die Revolutionsſucht unſerer Zeit den Inbegriff alles

Argen genannt. In ihr verſinken alle tieferen Regungen zur Buße, zum Glauben an Chriſtum und zur Heiligung auf den großen Tag der Ewigkeit. Von dieſem Ungeiſt werden nicht nur die flüchtigen Gnadenſtunden, ſondern auch alle beſſeren Kräfte des Gemüths, alle tieferen Seufzer nach Erlöſung, welche Gott zur Gewinnung des ewigen Lebens in uns zu legen pflegt, für ein im Gewande des Rechts und der ſiegreichen Menſchenherrlichkeit aufgetauchtes Schattenbild träumeriſch, oft wüthend verknallt und verpufft, ſo daß endlich nur Aſche zurückbleibt, ſowohl bei Denjenigen, welche den Spiritus der Empörung pur und lauter, als bei den Schwächeren, Ordentlicheren, die ihn mit Waſſer verdünnt getrunken haben. Sie ſtehen auf Einem Grunde, und gehen zuletzt als eine Brut des gleichen Neſtes mit einander zu Grund am großen Tage des HErrn. —

Darum, wie der HErr uns von dem Heerlager der großen Buhlerin (Offenb. 18, 4.) auszugehen befiehlt, damit wir ihrer Plagen nicht theilhaftig werden, ſo gilt auch hier dem Chriſten das Wort ſeines Gottes: „Gehet aus von ihnen, und ſondert euch ab, und rühret nichts Unreines an, — ſo will Ich euch annehmen! (2 Cor. 6, 17.) Ja, das Beſte unſeres Vaterlandes oder unſerer Stadt ſollen wir ſuchen, und dafür beten, wie dieſes ſogar den jüdiſchen Exulanten in Babylon befohlen war (Jerem. 29, 7.), — wie viel mehr uns, die wir mit ſo heiligen Banden an das Land unſerer Väter und an unſere Kirche gekettet ſind! Kein Chriſt kann aufopfernd, dienſtfertig, redlich und fleißig genug für ſein Stammvolk ſeyn, und wahre Chriſten ſind, wenn ſie auch von den Feinden und Läſterern Jeſu Chriſti Pietiſten, Frömmler, Dunkelmänner u. dergl. genannt werden, wahrlich keine „Schafraude" des Staats, ſondern die beſten Patrioten; ſie müſſen es ſeyn in Allem, was das wahre Wohl des Vaterlandes und der Kirche betrifft. Aber ſie ſind auch nur Gäſte und Fremdlinge, die hienieden keine bleibende Stadt haben, ſondern die zukünftige ſuchen, und dürfen daher,

als Kinder Jeruſalems, der Freien, die droben iſt, die fleiſchlichen Waffen der Ritterſchaft, womit der verlorene Weltmenſch für ſeine Intereſſen kämpft, nicht gebrauchen, dürfen ſich nicht entfernt hinwagen, wo man mit Verkennung des göttlichen Wortes auf ſelbſtiſche Hülfe zielt' und den theokratiſchen Boden verläßt, — dürfen ſich nicht umwickeln laſſen von jenem politiſchen Modegeiſt, der den Erſten, Beſten geſchwind als einen Volksretter, — wenn auch kein Funke lebendigen Glaubens in ihm wäre — voranſchiebt, um ihn mit einer Sündfluth vergeblicher Worte durchzuſetzen. Darf ein glaubiger Chriſt einen Unglaubigen von fünfzig Procent wählen helfen, damit ein anderer Unglaubiger von hundert Procent beſeitigt werde? Darf er, im Blick auf David, der blos „die Treuen im Lande" anſah, oder im Aufblick zu ſeinem Erlöſer, der nicht von dieſer Welt war, und deſſen Kreuzesſinn der wandelloſe Leitſtern der Seinigen bleiben ſoll, einem Mann ſeine Stimme geben, von welchem er auf unzweideutige Thatſachen hin überzeugt iſt, daß er weder den HErrn kenne, noch es ſonſt redlich mit Ihm und Seinem Reich meine? — Nein, ich glaube es nicht, denn wer nicht mit Ihm ſammelt, der zerſtreut. Gerade hier, wo es die heiligſten Angelegenheiten eines Volks und der Kirche gilt, muß poſitiv, nicht nur negativ verfahren werden, und wo es zu handeln, zu zeugen, zu kämpfen gilt, iſt der andere Spruch Chriſti: „Wer nicht wider uns iſt, der iſt für uns," nicht anwendbar, wenigſtens unzulänglich. — Aber, wendet man ein, wenn du nicht Antheil nimmſt, wenn du nicht wähleſt, ſo gewinnt's ja der Widerpart! — Antwort: Ja, er gewänne es, wenn des HErrn Vornehmen nicht durch Chriſti allgenugſame Königshand fortginge, wenn der Vater nicht Ihm Alles unter die Füße gethan hätte! — Er herrſcht darum doch mitten unter ſeinen Feinden! — Das iſt ein großer Troſt für die Glaubigen, die ſonſt Gelegenheit genug haben, ihrem Vaterlande mit ausharrender Treue zu dienen. Einen Unglaubigen aber

und einen Lauen zum Hort für dein chriſtliches Vaterland zu wählen, — dazu kannſt du als Chriſt nicht verbunden ſeyn, weil du ſonſt dir ſelber und Anderen ein Mittel anpreiſen würdeſt, das nicht zum Zweck führen kann, — einen Geiſt, der wider Gott in Chriſto iſt, wie Gott wider ihn. Wirke mit Chriſto ſonſt für dein Volk, reiß weg allerlei Laſt, rette, gib, hilf, ſteure wo du immer in Seinem Sinn es vermagſt, — aber bewahre dir die chriſtliche Würde, welche dir am Kreuze deines HErrn errungen worden, „nicht von der Welt zu ſeyn;“ beflecke dich nicht mit Zugeſtändniſſen, die Ihn und ſein Reich ſchänden können, ſondern harre und bete für dein Volk, laß dich auch zur Noth ſchmähen und einkerkern, — ſo nimmſt du dennoch im Stillen den rechten Antheil am allmächtigen Weltregimente deines Königes: denn hier iſt Geduld und Glaube der Heiligen!

20.

Welch ein unendliches Suchen iſt ſeit dem Sündenfalle nach jener verlorenen Gerechtigkeit geweſen, die vor Gott gilt, — und in welch unabläſſiger Haſt jagt die arme Menſchheit noch heute nach dieſem höchſten Gute, das mit dem innerſten Begriffe von Gott und Seiner Gemeinſchaft ſo weſentlich zuſammenfällt! Jeglicher Sünder ſucht dieſen Frieden in ſeiner Art, aber auf wie verſchiedenartigen Wegen, — von dem Fetiſchdiener an, der vor ſeinen armſeligen Götzen ſich beugt, bis zum ſelbſtgerechten, wohlgeſchliffenen Tugendmanne, der mit ſeiner eigenen, möglichſt blank polirten Rechtſchaffenheit vor Gott zu beſtehen wähnt. Frieden ſucht doch zuletzt auch der raſtloſeſte Eroberer, denn zuletzt will er auf Lorbeern ruh'n; Frieden ſucht der feine, nachdenkſame Empiriker, wie der trockene Alltagsmenſch mit ſeinem langweiligen Geſchäft und Geläuf, — denn er will ſeiner Arbeiten und kargen Erfindungen genießen, — und was iſt wahrer Genuß im Grund anders, als innere Harmonie und Ruhe? Frieden ſucht der Philoſoph mit ſeinen prismatiſchen

Gedankenbildungen und jenen metaphyſiſchen Flügen, welche es deutlich genug bezeugen, daß der für die Ewigkeit geſchaffene Geiſt nur in dem gelösten Räthſel ſeiner Beſtimmung, nur im lichtheiteren Einverſtändniß mit ſeinem Urgrunde, dem er entfloſſen iſt, Ruhe und Befriedigung findet. Frieden begehrt der Dichter, wenn er die Wunder der innern und äußeren Welt belauſcht, wenn er Himmel und Erde zu theilnehmenden Genoſſen ſeines Herzens aufruft, und ſeine Sehnſucht bald in den flüchtigen Wellen des Stroms geſpiegelt, bald weithinſchauend auf dem Purpurgewölk des Abends ſich wiegen, bald mit den Lüften des Aufgangs von hinnen eilen ſieht, bald im Donnerſturme des nächtlichen Gewitters mit Wehlauten ausgeſprochen hört. Frieden ſuchen wir in jeglichem Fach, in jeglicher Arbeit, in jeglicher Lage; doch das Herz iſt verſtimmt und der Verſtand verdüſtert; keine Sabbathsmelodie will auf dieſem Inſtrumente rein ertönen, kein Lichtbild ſich auf dieſem dunkelverworrenen Grunde ſich heiter geſtalten. Keiner findet in ſich ſelbſt oder von ſich ſelbſt, was ihm Ruhe in Gott verleiht. Oder wenn es wirklich ſchon gefunden iſt von den Kindern dieſer Welt: warum haben ſie denn doch keine Ruhe? Warum wird das Material der vergänglichen Erde ſtets begieriger durchwühlt, jedes Element ſtets wilder forcirt, die vernunftloſe Kreatur ſtets erbarmungsloſer angeſtrengt und gequält, der Anſpruch auf Genuß ſtets unnatürlicher geſteigert, und die Welt immermehr zum Tummelplatz eines egoiſtiſchen Hungers, einer ſtets weniger zu ſättigenden Leidenſchaftlichkeit entwürdigt? Sind es ſelige Leute, all dieſe ſchnaufenden Jäger, dieſe Waidegeſellen der wilden, verwegenen Jagd? Sind ſie nicht trunken von einem Taumelkelche, wie Fauſt, der von Begierde zu Genuß taumelt, und in der Begierde nach Genuß verſchmachtet? Sind das die Chriſten des alten, herrlichen Chriſtus von Nazareth und Golgatha, — die Auserwählten des HErrn, deren Friede iſt wie ein Waſſerſtrom, — deren Gerechtigkeit wie Meereswellen? —

Nein, dieſes ſeiner Mündigkeit ſich brüſtende Geſchlecht wird immer unkindlicher, fremder, verhärteter wider den Verſöhner Chriſtus und gegen Sein ewiges Heil. Jene verborgene Weisheit Gottes (1 Cor. 2.), welche mit dem wunderſamen Leidens- und Siegesgang des eingebornen Sohnes den menſchlichen Eigendünkel, durch die Predigt von Seinem Kreuze die Selbſtverdienſtlichkeit des Sünders ſo tief darniederſchlägt, — den Geiſtlicharmen und Demüthigen aber einen Himmel voll Lichtes und herrlichen Friedens bietet, — man achtet ihrer gewöhnlich nicht mehr, und ihrer Verächter und Feinde ſind weit mehrere, als ihrer Liebhaber. Die alten majeſtätiſchen Begriffe von bußfertiger Zerknirſchung vor dem heiligen Gott, von innigem Glauben an Gottes Zeugniſſe, von der Wiedergeburt durch den heiligen Geiſt, von der Einfalt in Chriſto, von dem göttlichen Frieden, der über alle Vernunft iſt, von der Nachfolge Jeſu und von der gewiſſen Hoffnung des ewigen Lebens, — dieſes hehre, gewaltige Lebensfundament, auf welchem ſeit langen Jahrhunderten alle Kinder Gottes und leuchtenden Vorbilder der Menſchheit geſtanden ſind, — es iſt bei den Stimmführern dieſer Zeit vertauſcht worden mit dem luftigen Boden eines endloſen Kriticismus, wo man von lauter Kategorieen, Begriffen, Ideen, Abſtraktionen und Potenzen ſpricht, und die Frage von den höchſten Bedürfniſſen in die Luftgebiete Utopiens hinüberſpielt. Wie mitleidig lächelt ein Hegeling, wenn man ihn befragt, ob er wohl mit ſeinem faden Gewäſch auch nur *einen* Menſchen erleuchten, tröſten, bekehren, heiligen und beſeligen könne! Wie hochvornehm geberdet ſich ein gelehrter Thor, wenn man ihm vorhält, daß es nicht zum Reſſort der evangeliſchen Theologie gehöre, ein bibliſches Buch nach dem andern wider alle hiſtoriſchen, längſt ſattſam beglaubigten und wohl geprüften Dokumente für ein apokryphiſches Produkt mit Gründen auszugeben, die von vornherein an jedem nüchternen Urtheil, jeder einfachern und geiſtigen Kritik ſcheitern, — daß es ſchon nach den Begriffen

einer civilen Gerechtigkeit übel gethan ſei, z. B. ſeine Vorleſungen für Lehrlinge der evangeliſchen Kirche, die dem Volke das Wort Gottes nach der Schrift predigen ſollen, als über chriſtliche Apologetik u. dergl. anzukündigen, während nur eine atheiſtiſche Polemik gegen das Evangelium des Heilandes und gegen alle Grundbegriffe der wahren, auf der Perſönlichkeit Gottes ruhenden Religion vorgetragen wird, — Unthaten, die man gedruckt beweiſen kann, die aber unter der Fahne der abſoluten Lehrfreiheit mit der elendeſten Lauigkeit und meiſt ohne Einſprache in unſerem deutſchen evangeliſchen Vaterlande geduldet werden. Der HErr wirds richten zu ſeiner Zeit, und die Nachwelt wird einmal darüber erſtaunen, was dießfalls ſchon geſchehen iſt, und wohl noch weiter geſchehen wird, und Diejenigen nach Gebühr verachten, die all dieſen Unfug zuließen, theilweiſe ſogar beförderten, während das Gegentheil, — nicht mit fleiſchlichen Waffen, — o nein, — wohl aber mit Waffen der Gerechtigkeit herbeizuführen, ihre heilige Pflicht geweſen wäre, deren Vollſtreckung ſie ſelbſt aus Unglauben und Menſchenfurcht verſäumt haben.

Rühmet euch inſonders nicht des alten, herrlichen Luthers! Ihr habet kein Aederlein von ihm, dem mannhaften Generalfeldzeugmeiſter unſeres HErrn und Gottes, der ihn wahrlich nicht als einen abtrünnigen Holofernes wider den Zeug Iſraels, ſondern als einen in ſeiner Bußzelle gefürſteten Maccabäer, als einen geiſtlich gewappneten Martell aus ſeinem einſamen Kloſter wider das Heerlager der phariſäiſch-ſadducäiſchen Weltmacht hervorzeführt, zu großem Kampfe geſtärkt, in ſchwerer Anfechtung ritterlich erhalten, als einen Feuerträger der göttlichen Wahrheit und ebendamit als einen Erneuerer des chriſtlich-deutſchen Nationalgeiſtes in die Mitte der germaniſchen Völker geſtellt, und zuletzt mit einem geiſtlichen Lorbeerkranz um ſein Haupt voll Friedens hinweggeführt hat in die himmliſche Freiheit! — Hätte er nichts geſchrieben, als ſeinen Katechismus, ſo gebührte

ihm ſchon um deßwillen die Unſterblichkeit, denn hier hat er, wie kaum anderswo, die Kraft ſeines Lebens, das Mark ſeines Glaubens getreu nach Chriſti Zeugniß niedergelegt, das edle Wort von der freien Gnade Gottes in Chriſto und von der Gerechtigkeit, welche nicht aus Werken des Geſetzes, ſondern aus dem Glauben an den Gekreuzigten kommt. Wo iſt ein ſchönerer Bekenntnißſtern am Himmel der evangeliſchen Kirche, als ſeine Auslegung des zweiten Artikels? Siehe da, hier iſt mehr, als Rom und Conſtantinopel! Siehe da, hier iſt mehr, als alle Philoſophen, in einen Knäuel geballt: „Ich glaube, daß Jeſus Chriſtus, wahrhaftiger Gott, vom Vater in Ewigkeit geboren, und wahrhaftiger Menſch, von der Jungfrau Maria in der Zeit geboren, ſei mein HErr, der mich verlorenen und verdammten Menſchen wieder erworben und gewonnen hat von allen Sünden, von der Gewalt des Teufels und Hölle, — nicht mit Gold oder Silber, ſondern mit ſeinem koſtbaren Blut und mit Seinem unſchuldigen Leiden und Sterben, auf daß ich Sein eigen ſei, und in Seinem Reich unter Ihm lebe, und Ihm diene in ewiger Gerechtigkeit, Unſchuld und Seligkeit, gleichwie Er iſt auferſtanden vom Tode, lebet und regieret in Ewigkeit. Das iſt gewißlich wahr. —

Amen! Das iſt gewißlich wahr, ſo wahr Du, heiligſter Jeſu, Menſch worden, für uns geſtorben und auferſtanden biſt. Es werden umkommen all Deine Feinde; die Dich aber lieben, müſſen ſeyn wie die Sonne, wann ſie aufgehet in ihrer Macht!

Alles iſt Euer!

Von

Eduard Eyth.

(Vorwort.)

Dieſes edle apoſtoliſche Wort berechtigt uns auch, den betrachtenden Blick nicht nur auf Gegenſtände, die innerhalb der Sphäre des Chriſtenthums ſelbſt liegen, zu richten, ſondern ebenſowohl die Natur und die Geſchichte, die alte wie die neue Welt in den Kreis unſeres Denkens und Wiſſens zu ziehen. Wir glauben alſo keine Unredlichkeit zu begehen, wenn wir unter der Deklaration obiger drei Worte, welche in der That auch inhaltsſchwere Worte ſind, eines der anſprechendſten Stücke des klaſſiſchen Alterthums hiemit in den Bereich eines chriſtlichen Taſchenbuches einführen. Ein platoniſcher Dialog, ein Anblick des edelſten Weiſen, den die heidniſche Welt hervorgebracht hat, die getreuen Erinnerungen an einen Geiſt, der mit dem innigſten Streben nach Wahrheit ſein Lebenlang erfüllt war, dem ſich der einige lebendige Gott nicht unbezeugt gelaſſen hatte, und der endlich mit freiem Willen für Wahrheit, Recht und Tugend, wie er ſie erkannt hatte, ſein Leben ließ, — das Alles wird ſchon an ſich geeignet ſeyn, ein chriſtliches Gemüth zu erheben, zu erbauen und vielfach — wir dürfen es nicht verhehlen: zu

beſchämen. Unſere Freunde werden aber außerdem, wenn ſie zwiſchen den Zeilen zu leſen nicht verſchmähen, gerade in dem nachfolgenden Geſpräche Kritons mit Sokrates im Kerker zugleich ſo viele Einzelnheiten finden, welche wie für die gegenwärtige Zeit geſchrieben ſcheinen; beſonders werden ihnen ſo klare und edle Anſichten über das richtige Verhalten gegenüber den Meinungen der Menge und über die Grundpflichten gegen den Staat und die Geſetze entgegentreten, daß ſich, wie ich hoffe, ihre anfängliche Verwunderung über die Wahl des Gegenſtandes gar bald in eine warme Freude an demſelben auflöſen und verwandeln dürfte.

Die Scene iſt im Gefängniß, Frühmorgens. Sokrates, der an einem der nächſten Tage ſterben ſoll, ſchlummert noch. Sein Freund Kriton iſt durch Beſtechung des Kerkermeiſters hereingekommen, und will ſeinen greiſen Meiſter zu einem Fluchtverſuche veranlaſſen.

Sokrates und Kriton.

Im Gefängniß zu Athen.

(Frühmorgens.)

S. Warum biſt du denn um dieſe Zeit ſchon da, lieber Kriton? Oder iſt's nicht noch früh am Tag?

K. Allerdings.

S. Welche Zeit ungefähr?

K. 's liegt Alles noch tief im Schlaf.

S. Ich wundere mich nur, wie dir der Gefängnißwärter ſchon aufmachen mochte?

K. Er iſt ſchon gut bekannt mit mir, Sokrates, weil ich oftmals herkomme und — — er hat auch Etwas bekommen von mir!

S. Biſt du erſt ſeit Kurzem da? oder ſchon lang?

K. Ziemlich lang.

S. Ei! Warum haſt du mich denn nicht ſogleich geweckt, ſondern biſt in der Stille hergeſeſſen?

K. Nein, wahrhaftig, Sokrates! — ich möchte ſelber nicht ſo lang da wachen und bei ſolchem Jammer da ſeyn. Aber auch über dich muß ich mich ſchon lang verwundern, wie du ſo ruhig ſchlafen kannſt! Und ich habe dich abſichtlich nicht geweckt, damit dir's recht lang und gut ſchmecken ſoll. Ich habe dich, wie du weißt, oftmals — und auch hieher ſchon — in deinem ganzen Leben glücklich geprieſen um deiner Art und Weiſe willen; aber weit am meiſten thu' ich's jetzt bei dem Unglück, das eingetreten iſt. Wie du das ſo leicht und geduldig erträgſt!

S. Ja freilich, Krito! es wär' auch recht ungeſchickt von mir, einen Unmuth zu haben in meinem Alter, wenn man nun endlich einmal ſterben ſoll!

K. O, es gibt auch andere Leute in deinem Alter, Sokrates, die von ſolchen Unfällen betroffen werden; aber die macht ihre Lebenszeit keineswegs davon los, daß ſie nicht unmuthig werden über ihr gegenwärtiges Schickſal.

S. Das iſt ſo. Aber warum biſt du denn ſo früh hergekommen?

K. Ich bring eine Nachricht, Sokrates, — — eine unangenehme Nachricht, — — nicht für dich, wie ich deutlich ſehe, — aber für mich und deine Freunde alle unangenehm und niederdrückend, — und woran wahrſcheinlich, wie mir's vorkommt, Niemand ſo ſchwer trägt, als ich — — —

S. Was für eine denn? Oder — — iſt das Schiff angekommen von Delos, nach deſſen Ankunft ich dann ſterben ſoll?

K. Es iſt allerdings noch nicht angekommen, aber ich glaub', es iſt heute zu erwarten — nach dem, was Einige melden, die von Sunium kommen und es dort zurückgelaſſen haben. Es iſt

also klar nach diesen Nachrichten, daß es heute noch da seyn wird. Und dann muß es eben auf morgen seyn, lieber Sokrates, daß du von dieser Welt scheidest!

S. Nun, lieber Krito, — Glück auf! Wenn's so der Götter Wille ist, so mag's geschehn! Indessen — ich meine, es kommt heute noch nicht.

K. Woraus vermuthst du das?

S. Ich will dir's sagen. Ich muß ja doch wohl am andern Tage sterben, nachdem das Schiff angekommen ist. — —

K. Das sagen wenigstens die, welche drüber zu befehlen haben.

S. Nun, dann ist's nicht der jetzige Tag (glaub' ich), an dem es kommen wird, sondern erst der nächste. Ich schließ' es aus einem Traum, den ich gesehen habe, — gerad' vorhin in dieser Nacht, und es ist ganz recht, daß du mich zur guten Stunde nicht aufgeweckt hast.

K. Was ist denn das für ein Traum gewesen?

S. Es kam mir vor: eine weibliche Gestalt trat zu mir heran, schön und wohlgebaut, die hatte weiße Kleider an, rief mich und sprach: „Sokrates! — —

„Heute den dritten Tag, — dann kommst du zur herrlichen Heimath!"

K. Was für ein närrischer Traum, Sokrates!

S. Doch wohl deutlich, wie mir vorkommt, Krito!

K. Nur allzusehr, wie mir scheint. Aber du wunderlicher Sokrates, folge mir jetzt nach und rette dich! Denn es ist für mich, wenn du stirbst, nicht blos ein einfaches Unglück, sondern — außer dem Verlust eines solchen Freundes, wie ich keinen mehr finde — ist's noch was! Es können gewiß Viele meinen, die mich und dich nicht genau kennen: — „ich wäre wohl im Stand gewesen, dich zu retten, wenn ich nur hätte Geld dran rücken mögen, aber ich hab's nicht gethan!" — Und nun, was kann man Schmählicheres von Einem denken, als wenn man

meint: „aus dem Geld mache Einer ſich mehr, als aus ſeinen Freunden!?“ Die Leute werden es niemals glauben, daß du ſelber nicht habeſt fortgehen wollen von hier, — wenn wir Etwas hätten thun mögen.

S. Aber, mein allertheuerſter Krito, was liegt Euch denn ſo gar viel an der Meinung der Leute? Denn die Vernünftigſten, um die man ſich mehr bekümmern ſoll, — die werden annehmen, es ſei gerade ſo gegangen, wie's gegangen iſt!

K. Aber du ſiehſt doch, Sokrates, daß man durchaus auch gegen die Meinung des großen Haufens nicht darf gleichgültig ſeyn! Das iſt doch klar in dieſem Augenblick, daß der große Haufe im Stand iſt, uns nicht das kleinſte Unheil anzuthun, ſondern ſo ziemlich das allergrößte, wenn Einer bei ihnen ſchlecht berüchtigt iſt!

S. Wenn nur der groſſe Haufe im Stand wäre, lieber Krito, uns das größte Unheil anzuthun: vielleicht wäre er dann auch im Stand, uns das größte Gute zu thun. Das würde ſich ganz ſchön machen. Nun aber können ſie Eins ſo wenig als das Andere. Sie können Einen weder vernünftig noch unvernünftig machen. Sie machen eben, was ihnen gerade kommt.

K. Mag ſeyn. Aber das, lieber Sokrates, ſag' mir! Du biſt doch nicht etwa um meinetwegen beſorgt und um die andern Freunde: „es möchten, wenn du von hier dich entfernſt, alsdann die Angabe im Volk uns zu ſchaffen machen, als hätten wir dich hinausgeſtohlen, und wir müßten dann entweder unſer ganzes Vermögen verlieren, oder doch bedeutende Summen, — oder auch ſonſt noch was dazu erleiden?“ Wenn du ſo Etwas befürchteſt, — laß das nur gut ſeyn! 's iſt nicht mehr als billig für uns, daß wir mit deiner Rettung dieſe Gefahr über uns nehmen; und, wenn's ſeyn müßte, auch noch eine größere, als die. Nun — folge mir, — und mach da nichts Beſonderes!

S. Ja, ich beſorge das, Krito, — und noch Viel dazu!

K. Ei, so fürchte nur Das nicht! Es ist auch gar kein bedeutendes Geld, um das dich einige Leute retten wollen und hinausbringen von hier! Sodann siehst du denn nicht bei diesen Angaben, wie wohlfeil sie sind? Man braucht ja für sie gar nicht viel Geld! Nun ist für dich meine ganze Baarschaft da, und ich meine: das langt! Und dann — wenn du etwa um mich bekümmert bist und meinst: „ich dürfe nicht Alles, was ich habe, aufopfern," — so sind ja unsere fremden Gäste hier auch bereit herzugeben. Einer hat eben deßhalb mitgebracht, — Simmias von Theben. Auch Kebes ist bereitwillig und noch gar viele Leute. Nun also — was ich sagen will! — fürchte das Alles nicht! Gib's nicht auf, dich zu retten! Und auch, was du da vor dem Gerichte sagtest, — laß dir das nicht schwer fallen: „daß du nicht wissest, wenn du draußen seist, — was du dann mit dir anfangen solltest?" Ueberall, wo du hinkommst, wird man dich lieb haben. Wenn du aber Lust hast, nach Thessalien zu geh'n, — — ich habe dort Freunde, die dich sehr hoch achten, die werden dir jeden Schutz gewähren, so daß dir Niemand Etwas zu Leid thut in Thessalien. Auch scheint mir's, lieber Sokrates, — es ist nicht einmal recht, was du da vorhast. Du opferst dich hin, während du wohl könntest gerettet werden. Du eilst damit, daß die Dinge geschehen, mit denen auch deine Feinde eilen mögen und geeilt haben, sie, die dich nur verderben wollten! Zudem kommt mir's vor: Du gibst damit auch deine Kinder preis. Du könntest sie erziehen und ausbilden, aber nun willst du hingehen und verlässest sie! Soweit es von dir abhängt, wird's ihnen dann gehen, wie's eben geht. Ihr Schicksal wird wahrscheinlich gerade so seyn, wie's gewöhnlich ist im Waisenstande bei den Waisen! Hättest du lieber gar keine Kinder! Oder solltest du jetzt mit ihnen aushalten im Unglück, sie nähren und erziehen. Aber du scheinst mir die leichtsinnigste Wahl zu treffen. Man muß das, was jeder brave und rechtschaffene Mann wählen würde, — das muß man auch wählen,

beſonders wenn man ſagt, „daß man ſein Lebenlang nach Tugend ſtrebe!“ So muß ich mich auch für dich und für uns, deine nächſten Freunde, ſchämen. Denn man könnte glauben, die ganze Geſchichte mit dir ſei durch eine Feigheit von uns ſo gegangen, — wie da der Proceß vor Gericht kam und du auch hinkamſt, während du's wohl verhüten konnteſt, — dann die Gerichtsverhandlung ſelbſt, wie's da zuging — und zuletzt noch hier, ich möchte ſagen: der lächerliche Schluß des Stücks! Man wird glauben: „wir ſeien durch unſerer Feigheit und Schlechtigkeit von der Sache losgekommen, wir, die wir dich nicht gerettet haben, ſo wenig als du dich ſelbſt! Und doch ſei es möglich und ausführbar geweſen, wenn wir nur auch ein Bischen was nutz wären! Das iſt's alſo, Sokrates! Nun ſiehe zu, daß es nicht neben dem Jammer auch eine Schande ſei für dich und uns! Auf, entſchließ dich! Oder vielmehr, — auch zum Entſchließen iſt's jetzt nimmer Zeit, ſondern du mußt entſchloſſen ſeyn. Es gibt hier nur Einen Entſchluß. In der nächſten Nacht muß das Alles ausgeführt ſeyn. Wenn wir einen Augenblick zaudern, ſo iſt's unmöglich und dann zu ſpät! Aber — um Alles! — Sokrates, folg' mir und (wie geſagt) mach' nichts Beſonderes!

S. Mein lieber Krito, dein guter Wille iſt viel werth, wenn es auch ſonſt damit richtig ſteht. Wenn aber das nicht iſt, dann iſt er je größer, deſto mißlicher. Wir müſſen alſo wohl betrachten, ob man das thun darf oder nicht? Denn ich bin nicht nur jetzt, ſondern von jeher ſo ein Mann geweſen, der von ſeinen Leuten Keinem nur ſo folgt. Ich folge nur den Gründen, die mir etwa bei genauer Erwägung am beſten erſcheinen. Aber die Gründe, die ich früher ſchon ſagte, kann ich jetzt nicht nur hinauswerfen, da mir dieſes Loos geworden iſt, ſondern ſie erſcheinen mir noch ebenſo. Ich muß noch jetzt dieſelben Gründe anerkennen und ehren, wie zuvor. Und können wir nun keine beſſeren vorbringen in dieſer jetzigen Zeit, ſo

darfst du glauben, daß ich dir keineswegs nachgebe, auch dann nicht, wenn noch mehr als gegenwärtig die Macht des großen Haufen uns wie Kinder fürchtig macht! Oder wenn sie uns Kerker und Tod zusendet, und dazu einen gänzlichen Verlust unserer Habe. Wie können wir's also am angemessensten betrachten? Wenn wir zuerst diesen Grund wieder vornehmen, den du anführst über die Meinungen der Leute. — Ich frage also: „ob es allezeit mit Recht behauptet werden kann, daß man nur einen Theil dieser Meinungen beachten müsse, einen anderen nicht?" und ob's also früher richtig behauptet war: „ich müsse sterben oder nicht?" — Oder wie? Ist es jetzt klar geworden, daß man das nur so in den Tag hinein behauptet hat, um eben zu schwatzen, — und daß Alles in der That nur Kinderspiel und Maulwerk war?? Darum wünsche ich's also näher zu betrachten, Krito, und zwar in Gemeinschaft mit dir, ob mir diese Gründe jetzt verändert erscheinen werden in meiner jetzigen Lage oder noch ebenso? und ob wir's demnach gut seyn lassen, oder ihnen folgen?

Es wurde (mein' ich) allemal ungefähr so gesprochen — — — und die Leute meinten; das sei erst etwas Rechtes! Sie behaupteten, wie ich jetzt eben da sagte: „unter den Meinungen, welche die Menschen haben, müsse man sich aus den einen recht viel machen, aus den anderen aber nicht!" Und nun, bei den Göttern! — meinst du nicht, Krito, das sei richtig? Du bist ja, soweit man's vor einem Menschen sagen darf, außer der Gefahr, morgen schon sterben zu müssen, und darum kann dich die Nähe des Unglücks nicht von der Wahrheit hinwegtreiben. Sieh also! Kommt dir's nicht ganz wohlbegründet vor, daß man nicht eben alle Meinungen in Ehren halten muß, sondern bei den einen muß man's, bei den anderen nicht? Und (was das Nämliche ist) bei der Meinung etlicher Menschen muß man's — bei den andern nicht? Was sagst du dazu? Ist das richtig?

K. O ja!

S. Nicht wahr, — die guten Meinungen muß man in Ehren halten, die ſchlechten nicht?

K. Allerdings.

S. Gut aber ſind die Anſichten verſtändiger Menſchen, — ſchlecht die der Unverſtändigen?

K. Ja freilich.

S. Wohlan denn! Wie muß man ſagen? Ein Menſch, der ſich im Ringen übt und dieſes treibt, wird er bei Jedermann auf deſſen Lob, Tadel und Anſicht Achtung geben, oder ganz allein bei dem, der nun gerade ſein Arzt und Lehrmeiſter iſt?

K. Ganz allein bei dem.

S. Alſo muß man ſich fürchten vor dem Tadel, — und ſoll ſich freuen über die Lobſprüche blos jenes Einzigen und nicht über die der Menge?

K. Das iſt klar.

S. Man muß alſo ſo verfahren, ſo ſich üben, eſſen und trinken, wie's unſer einziger Vorſtand, der's verſteht, für gut findet. Weit eher das, als wie's die Anderen alle mit einander meinen.

K. Das iſt ſo.

S. Nun wohl! Wenn aber Einer dieſem Einzigen nicht folgt und keinen Werth legt auf ſeine Anſicht und ſeine Lobſprüche, legt ihn dagegen auf die des großen Haufens, der nichts verſteht, — wird das keine übeln Folgen für ihn haben?

K. Warum denn nicht?

S. Was ſind aber dieſe übeln Folgen? Und in welcher Richtung äußern ſie ſich? Und an welchem Theile des Ungehorſamen?

K. Natürlich am Körper, denn dieſen verderbt er damit.

S. Ganz richtig. Nun alſo — auch in den andern Sachen Krito, iſt ebenſo, — damit wir nicht Alles durchgehen! Und

insbesondere in Betreff dessen, was recht und unrecht, lasterhaft und tugendhaft, gut und böse ist, — in Betreff derjenigen Dinge also, über die wir uns jetzt hier berathen: — meinst du, wir dürfen dabei der Meinung des großen Haufen folgen und müssen diese fürchten? Oder vielmehr die Meinung jenes Einzigen? Wenn's nämlich Einen gibt, der's versteht und den man achten und fürchten muß weit mehr, als alle Andern zusammen! — Einen von der Art, daß wir, wenn wir ihm nicht folgen, dadurch eben das verderben und beschädigen, was durch die Rechtschaffenheit besser wurde und durch das Unrecht umkam. Oder gibt es nichts der Art?

K. O ja, ich glaube, Sokrates!

S. Wohlan denn, wenn wir dasjenige Theil, das von gesunden Sachen besser, aber von schädlichen Sachen verdorben wird, zu Grunde richten, weil wir nicht der Meinung von Leuten folgen, die's verstehen, — kann man dann noch gerne leben, wenn dieses Theil so ganz verdorben ist? Das ist aber doch wohl der Leib? Oder nicht?

K. Ja.

S. Können wir also noch gerne leben mit einem elenden und verdorbenen Leibe?

K. Keineswegs.

S. Aber wir können d a n n noch gerne leben, wenn jenes andere Theil verdorben ist, dem das Unrecht schadet und die Rechtschaffenheit Nutzen bringt? Oder sollen wir annehmen, daß dieses Theil schlechter sei, als unser Leib? Dieses Theil, — was es auch seyn mag an uns, — jedenfalls dasjenige Theil, worin das Unrecht und die Gerechtigkeit ihren Sitz hat!?

K. Nein, es ist nicht schlechter.

S. Ist's vielmehr edler und werthvoller?

K. Bei weitem.

S. Also, mein Bester! in keinem Falle dürfen wir uns darum kümmern: „was wird der große Haufe sagen über uns?“

sondern: „was wird Der sagen, der da Recht und Unrecht versteht?“ — Jener Eine, — und die Wahrheit selber! Darum für's Erste ist das nicht richtig, wenn du behauptest: „um die Meinung des großen Haufens müssen wir uns bekümmern bei dem, was recht, sittlich und gut ist, oder das Gegentheil. Aber freilich kann man nun sagen: „Der große Haufe ist im Stand' und bringt uns um!“

K. Das ist ganz gewiß, das kann Einer sagen.

S. Du hast Recht. Aber, wunderlicher Mensch, unsere Betrachtung, die wir da eben gemacht haben, ist ja, wie mir's vorkommt, deßhalb noch gerade die nämliche. Und sieh auch diesen Satz an, — ob der für uns noch stehen bleibt oder nicht: „daß das höchste Gut nicht das Leben ist, sondern ein glückliches Leben!

K. Das bleibt.

S. Aber glücklich leben, oder gut und gerecht leben, ist ganz das Nämliche. Bleibt das auch oder nicht?

K. Es bleibt.

S. Nun, nach dem Zugegebenen müssen wir jetzt sehen, ob es recht oder unrecht ist, daß ich von hier versuche hinauszukommen, ohne daß mich die Athener selbst entlassen? Und wenn es als recht erscheint, wollen wir's versuchen. Wo nicht, so wollen wir's bleiben lassen. Was du aber hier für Gründe sagst von Geldverbrauch, von den Meinungen und von der Erziehung meiner Kinder, — so mögen das, lieber Krito, Betrachtungen seyn für die Leute, die so ohne Weiter's umbringen, und dann gern wieder in's Leben zurückriefen, wenn sie's im Stande wären, — Alles ohne irgend einen Verstand, — kurz, Betrachtungen eben für den großen Haufen! Wir dagegen dürfen, weil die Vernunft es so verlangt, auf Nichts Anderes sehen, als darauf, was wir da vorhin sagten: „ob wir recht daran thun, wenn wir den Leuten Geld zahlen, die mich von hier hinausführen sollen, oder wenn wir uns bei ihnen bedanken,

weil wir Einen hinausbringen oder uns ſelbſt hinausbringen laſſen, — — oder aber, ob wir uns wider die Wahrheit verſündigen, wenn wir dieſes thun? „Und wenn wir deutlich ſehen, daß wir damit Unrecht thun, ſo dürfen wir auch nicht leiſe daran denken, daß wir vielleicht ſterben müſſen, wenn wir dableiben und uns ruhig halten, — oder daß wir ſonſt irgend Etwas leiden müſſen. Wir dürfen nichts denken, als daß wir Unrecht thäten.

K. Ganz wahr, was du ſagſt; aber ſag' nur einmal, was ſollen wir denn thun?

S. Wir wollen's mit einander beſehen, mein Lieber! Und wenn du irgend wider meine Worte etwas Tüchtiges einzuwenden haſt, ſo thu's und ich will dir folgen. Haſt du's aber nicht, ſo höre doch nun auf, mein Allertheuerſter! mir ſo oft das Nämliche zu ſagen: „ich ſolle von hier wider den Willen der Athener davongehn!" Denn ich ſchlage es wohl hoch an, daß du mich bereden willſt, dieß zu thun; aber nur nicht gegen meinen Willen! Sieh nur einmal von unſerer Betrachtung den Anfang näher an, wenn dir die Gründe ſtark genug ſind, und verſuch's, mir zu antworten auf meine Fragen, wie du am eheſten meinſt!

K. Nun ich will's verſuchen.

S. Glauben wir, daß man in keiner Weiſe mit Willen Unrecht thun dürfe? oder daß man es in irgend einer Weiſe dürfe, in einer andern nicht? Iſt nicht vielmehr das Sündigen ſchlechterdings weder gut noch ſchön, wie wir ja oftmals auch in der früheren Zeit darüber einig [illegible]? Und das Gleiche wurde eben auch vorhin behauptet. Oder wie? ſind für uns all jene Verſtändigungen in dieſen wenigen letzten Tagen wie Waſſer ausgeſchüttet? Und ſchon langher, Krito, haben alſo wir Graukopfe in unſerem Alter, wenn wir mit einander ſo eifrig ſprachen, ſelber gar nicht gemerkt, daß wir um kein Haar anders ſind, als die Kinder? Doch nein! Vielmehr, es iſt gewiſſer, als irgendwas, wie wir damals meinten: ob der große

Haufe es ſagt oder nicht, und ob wir noch Aergeres als jetzt erleiden müſſen oder nicht, — dennoch iſt das Sündigen für den Sünder ſchlecht und ſchändlich in jeder Weiſe! Ja, oder Nein?

K. Ja!

S. Alſo darf man ſchlechterdings und überhaupt nicht ſündigen?

K. Nein.

S. Und folglich, wenn gegen uns geſündigt würde, auch nicht mit Sünde vergelten, wie der große Haufe meint, — weil man ja überhaupt nicht ſündigen darf!

K. Das iſt klar.

S. Alſo nochmals! Darf man Einem etwas Böſes zuerſt anthun, Kriton, oder nicht?

K. Man darf es nicht, Sokrates!

S. Wie aber? Darf man Einem Böſes mit Böſem vergelten? Iſt das recht, wie der große Haufe ſagt, oder unrecht?

K. Keineswegs recht.

S. Natürlich; denn einem Menſchen irgendwie Böſes thun iſt ja nichts Anderes, als Sünde.

K. Es iſt wahr, was du ſagſt.

S. Man darf alſo nicht wieder ſündigen, noch etwas Böſes irgend einem Menſchen anthun, ſelbſt wenn man von ihm etwas Böſes erfahren hat. Und ſieh nur zu, Kriton, wenn du das einräumſt, — daß du es nicht wider die Meinung der Leute thuſt! denn ich weiß, daß nur gar wenige dieſe Anſicht haben und haben werden. Wer nun ſo glaubt und wer nicht ſo glaubt, die können nicht mit einander zu Rathe ſitzen, ſondern die müſſen nothwendig ſich gegenſeitig verachten, wenn ſie die Rathſchläge von einander ſehen. Betracht' es alſo auch du recht wohl, ob du mit mir gemeinſame Sache machſt und einverſtanden biſt? Und wir wollen in unſerer Berathung davon ausgehen, daß es niemals recht iſt zu ſündigen oder Böſes

zu vergelten, oder wenn man Böſes erleidet, ſich dadurch zu wehren, daß man wieder Böſes thut. Oder fällſt du ab, und willſt keinen Theil haben an dieſem Anfang? Ich bin ſchon längſt und bin noch jetzt dieſer Meinung; wenn du aber eine andere Meinung haſt, ſo ſag mirs und belehre mich. Bleibſt du dagegen bei dem Vorigen, ſo höre, was nun kommt!

K. Ich bleibe dabei; ich bin ganz einverſtanden; ſprich nur!

S. Ich will alſo ſagen, was nun kommt. Oder vielmehr — ich will dich fragen. Wenn's Einer zugegeben hat, daß Etwas recht iſt, — muß man das auch thun, oder darf man daran zum Lügner werden?

K. Man muß es thun.

S. Demgemäß — ſchau einmal die Sache recht an! Wenn wir von hier fortgehen, ohne vorher das Vaterland überzeugt zu haben, — thun wir hiemit irgend jemand etwas Böſes, und zwar denen, welchen wir's am wenigſten ſollten? oder iſt das nicht ſo?

K. Ich kann auf deine Frage, Sokrates, keine Antwort geben; ich verſteh's nicht.

S. Sieh's einmal ſo an! Wenn wir eben im Begriff wären, von hier davonzulaufen, — oder wie man das Ding benennen ſoll! — — und es kämen die Geſetze und das ganze Vaterland herbei, — ſtünden vor uns hin und ſagten: „ſag mir, Sokrates! Was haſt du im Sinn? Was willſt du thun? Iſts denn etwas Anderes, als daß du mit dieſer Handlung, die du hier ausführen willſt, den feſten Plan haſt, uns, die Geſetze, zu verderben, und das ganze Vaterland noch dazu, ſoweit du's irgend thun kannſt? Oder meinſt du, es könne ein Staat noch beſtehen, ohne einzuſtürzen, — ein Staat, worin die geſchehenen Richterſprüche keine Kraft haben, ſondern von jedem gemeinen Menſchen geltungslos gemacht und verdorben werden? — Was ſollen wir ſagen, Kriton, zu Solchem und zu Aehnlichem? Denn es kann Einer, — beſonders ein Red-

ner, — gar viel darüber sagen, daß hiedurch das Gesetz zu Grunde geht, welches befiehlt: „Die gefällten Richtersprüche müssen vollzogen werden!“ Oder wollen wir antworten: „Der Staat hat uns eben Unrecht gethan und in der Sache nicht recht gerichtet?“ Dieß? Oder was wollen wir sagen?

K. Allerdings dieß, mein Sokrates!

S. Wie nun, wenn die Gesetze sprechen würden: „Sokrates, sind wir darüber Eins geworden mit dir, — oder vielmehr über das, daß du bleiben sollst bei den Urtheilen welche das Vaterland fällt?“ — Wenn wir uns dann wunderten über die Worte, würden sie vielleicht weiter sprechen: „Sokrates, wundere dich nicht über unsere Worte, sondern antworte, da du ja auch gewohnt warst, Frag und Antwort anzuwenden. Wohlan denn, was hast du zu klagen wider uns und wider das Vaterland, daß du daran gehst, uns nur zu verderben? Haben wir dir nicht zuerst das Leben gegeben und hat nicht der Vater durch uns deine Mutter bekommen und dich erzeugt? Sprich also: hast du an denen von uns, d. h. an den Gesetzen über die Ehe, irgend Etwas zu tadeln, daß sie nicht recht sind?“ — „„Ich tadle sie nicht!““ — müßte ich sagen. — „Aber die über Ernährung und Erziehung des Kindes, wie du denn auch bist erzogen worden? Oder haben nicht von uns die Gesetze, die eben hierüber aufgestellt sind, recht schön geboten und befehlen deinem Vater, daß er dich nach Geist und Leib recht tüchtig bilden solle?“ — „„Recht schön!““ — müßt' ich sagen. — „Nun gut! Nachdem du aber geboren, auferzogen und gebildet wareſt, kannst du wohl behaupten fürs Erste, daß du nicht unser Kind und Diener wareſt, du selbst, wie deine Vorfahren? Und wenn dem also ist, meinst du denn: du und wir — wir beide haben gleiches Recht? Und wenn wir dir etwas anthun wollen, meinst du dann, daß du uns dasselbe auch wieder thun darfst? Gegen deinen Vater hattest du ja auch nicht gleiches Recht, oder gegen deinen Herren, wenn du vielleicht einem Herren dientest. Wenn

du Etwas leiden mußtest, so durftest du's nicht mit Gleichem vergelten. Wenn du gescholten wurdest, durftest du nicht wieder schelten, noch wieder schlagen, wenn du geschlagen wurdest, und so noch vieles Andere durftest du nicht! Nun aber, — gegen das Vaterland und gegen die Gesetze soll dir das erlaubt seyn, so daß du, wenn wir dich verderben wollen, weil wir's für Recht erkennen, — daß du nun dafür auch uns, die Gesetze und das Vaterland, soweit du kannst zu verderben suchst und sagst dabei: Du thust recht daran, du, der du in Wahrheit nach der Tugend strebst? Oder bist du in der Art weise, daß du nicht einmal weißt, wie, auch in Vergleich mit Vater und Mutter und all unsern Voreltern, doch das Vaterland noch etwas viel Kostbareres, Ehrwürdigeres, Heiligeres ist und hochgeachteter bei den Göttern und bei allen Menschen, die Verstand haben, — und daß man es ehren und ihm noch mehr nachgeben und schmeicheln muß, wenn es ärgerlich ist, als einem Vater, — und daß man es entweder überzeugen muß, oder thun, was es befiehlt, und leiden, was es zu leiden gebietet, ganz in aller Ruhe, ob man nun soll geschlagen werden oder Mangel haben, oder auch wenn es uns in den Krieg führt, um dort verwundet zu werden und selbst zu sterben! Das muß man Alles thun, und so ists recht. Man darf nicht ausweichen, noch zurückgehn, auch nicht Reih und Glied verlassen, sondern im Krieg und vor Gericht und allenthalben muß man thun, was Staat und Vaterland befiehlt, oder muß man dieses überzeugen, was eigentlich das Rechte sei. Ein Zwang aber ist Sünde gegen Vater und Mutter, und noch vielmehr gegen das Vaterland!" — Was sollen wir dazu sagen, Krito? Ist das wahr, was die Gesetze sagen, oder nicht?

K. Ich glaube: ja!

S. „Sieh demnach (könnten etwa die Gesetze dann weiter machen), — sieh, wenn das wahr ist, was wir da sagen, so ists nicht recht, daß du uns thun willst, was du eben jetzt im

Sinne haſt. Wir haben dir das Leben gegeben, haben dich genährt und erzogen, haben dir von allem Guten, wo wirs nur im Stande waren, deinen Theil gegeben, wie jedem andern Bürger, und dennoch machen wir kund durch die Erlaubniß, die wir jedem Athener zu ſeiner Entſcheidung ertheilen: — wenn er ſelbſtändig geworden iſt und die Sachen in der Stadt und uns, die Geſetze, angeſehen hat, und wenn wir ihm dann nicht gefallen, ſo machen wir kund, er dürfe ſeine Habe nehmen und hingehen wohin er wolle. Und keines von uns Geſetzen iſt ihm hinderlich und verbietets Einem, daß er in eine Pflanzſtadt hinzieht, wenn wir und die Stadt ihm nicht gefallen. Oder wenn er anders wohin Luſt hat auszuwandern, ſo darf er hingehen wohin er will mit Hab und Gut. Wer aber von euch dableibt, und ſieht die Art, wie wir die Gerichte halten und ſonſt die Stadt verwalten, — da behaupten wir nun: er habe thatſächlich mit uns den Vertrag gemacht, daß er Alles, was wir ihm befehlen, auch thun wolle. Und wer dann nicht gehorcht, von dem ſagen wir, daß er dreifach Unrecht thut, weil er uns als ſeinen Erzeugern nicht gehorcht, und weil er uns als ſeinen Erziehern nicht gehorcht, und weil er verſprochen hat, „er wolle ganz gewiß gehorchen!“ — gehorcht uns aber doch nicht, überzeugt uns auch nicht, wenn wir Etwas nicht recht machen, da wir's ihm doch erlauben, und nicht ſo tyranniſch verlangen: man müſſe eben unſere Befehle thun! Nein, während wir die Wahl laſſen, entweder uns zu überzeugen oder zu gehorchen, — thut er Keins von beiden. Und ſo ſagen wir denn, daß auch du, Sokrates, in dieſer vielfachen Schuld wirſt befangen ſeyn, wenn du thuſt, was du jetzt im Sinne haſt. Ja du gar nicht am wenigſten unter den Athenern, ſondern faſt am allermeiſten! — — Wenn ich nun ſagen wollte: warum? ſo würden ſie vielleicht mit völligem Rechte wieder hinter mich gehn und ſagen, „daß ich ja faſt am allermeiſten unter den Athenern jenes Verſprechen gegeben habe!“ denn ſie würden

ſagen: „Sokrates, wir haben ganz triftige Beweiſe, daß wir und die Stadt dir gar wohlgefallen haben. Du bleibſt ja daheim, wie gar kein anderer Menſch! Das würdeſt du nicht thun, wenn dir die Stadt nicht ganz beſonders gefiele. Du biſt noch gar nie zu einem Feſtzug aus der Stadt hinausgekommen, außer ein einzigesmal auf den Iſthmus, — noch ſonſt irgendwohin, wenn du nicht gerad' ins Feld ziehen mußteſt, — haſt auch faſt niemals eine Reiſe gemacht, wie die andern Leute, — haſt nie ein Verlangen bekommen nach einer andern Stadt oder andern Geſetzen, um ſie kennen zu lernen, ſondern wir waren dir gut genug und ſo auch unſere Stadt. So gar ſehr haſt du uns vorgezogen und dadurch verſprochen: du wolleſt dich nach uns richten, als Bürger, in allen Stücken! Es ſind dir auch deine Kinder hier geboren worden, weil dir eben die Stadt gefiel. Ferner ſtand es dir noch beim Gerichte ſelber frei, auf Verbannung anzutragen, wenn du gewollt hätteſt. Es ſtand dir frei, damals eben das mit dem Willen der Stadt zu thun, was du nun wider ihren Willen unternimmſt. Du haſt dich aber damals geziert, als ſei dir's gar nicht leid, wenn du ſterben müßteſt. Vielmehr wähliteſt du, wie du ſagteſt, ſtatt der Verbannung, lieber den Tod. Und jetzt ſchämſt du dich weder über jene Reden, noch kehrſt du dich an uns, die Geſetze, ſuchſt uns zu Grunde zu richten und thuſt, was etwa der ſchlechteſte Sklave thun kann. Du ſuchſt davon zu laufen wider all die Verträge und Verſprechungen, nach denen du mit uns ausgemacht haſt ein gehorſamer Bürger zu ſeyn! Vor Allem alſo antwort' uns darüber, ob wir Wahrheit reden, wenn wir ſagen: „Du habeſt uns verſprochen, ein Bürger zu ſeyn nach unſerer Anweiſung, und zwar im Handeln, keineswegs in bloßen Worten! Oder iſt das nicht wahr?" — Was ſollen wir darauf erwidern, Krito? Können wir anders, als Ja! dazu ſagen?

K. Wir müſſen es, Sokrates!

S. „Und nicht wahr? — (würden ſie dann fortfahren, —)

die Verträge gegen uns ſelbſt, und deine Verſprechungen übertrittſt du, ohne daß du zum Verſprechen warſt gezwungen worden, ohne daß du getäuſcht, oder genöthigt warſt, in kurzer Zeit dich darüber zu entſchließen, — ſondern in 70 Jahren, in denen es dir immer freiſtand fortzugehen, wenn wir dir nicht gefielen und die Verſprechungen dir nicht billig erſchienen; — du aber zogſt weder Lacedämon vor, noch Creta, von denen du immer ſagſt, ſie haben ſo gute Geſetze! Auch keine andere von den helleniſchen oder ausländiſchen Städten zogſt du vor, ſondern warſt aus unſerer Stadt kürzer hinweg, als die Lahmen, Blinden und andern Krüppel! So ganz beſonders gut gefiel dir die Stadt und wir, die Geſetze, das iſt ja klar! Denn wem kann eine Stadt gefallen ohne ihre Geſetze? Aber jetzt willſt du das nicht halten, worüber wir ſind Eins geworden? Wenn du uns folgen willſt, Sokrates, — bleib! Dann wirſt du wenigſtens nicht zum Geſpött werden, daß du aus der Stadt ſeieſt — davon gelaufen! Denn ſieh einmal! Wenn du dieſe Uebertretung begangen und darin einen Fehler gemacht haſt, — was thuſt du dir denn Gutes damit, dir oder deinen Angehörigen? Denn daß deine Angehörigen werden in den Fall kommen, ſelbſt auch fortzumüſſen und ihre Heimath zu verlieren, oder um ihr Hab' und Gut zu kommen; das iſt ſo ziemlich gewiß. Vor Allem aber du ſelber — wenn du in eine der nächſten Städte kommſt, nach Thebae oder Megara (denn beide haben auch gute Geſetze), ſo kommſt du als Feind, Sokrates! — als Feind wider ihre Verfaſſung! — Und Jedermann, dem ſeine Vaterſtadt am Herzen liegt, wird dich ſcheel anſehen, weil er dich für einen Verderber der Geſetze hält, und du wirſt den Richtern ihre Anſicht nur beſtätigen, daß ſie meinen, ſie haben recht gerichtet! Denn wer ein Verderber der Geſetze iſt, der kann ja wohl dafür gelten, daß er auch bei jungen und unverſtändigen Menſchen ihr Verderber iſt. Willſt du alſo fliehen vor ſolchen Städten, welche gute Geſetze haben? Und willſt du unter den Menſchen

gleichfalls fliehen, gerade vor den geordnetſten? Und wenn du das thuſt, iſt's dann für dich noch der Mühe werth zu leben? Oder willſt du dich ihnen dennoch nahen, und unverſchämt genug ſeyn mit ihnen zu reden? Was denn reden, Sokrates? Das Nämliche, wie hier? — „Daß die Tugend und die Gerechtigkeit, daß die Geſetzlichkeit und das Geſetz den höchſten Werth für den Menſchen habe?" Und meinſt du nicht, ſie werde dann recht unſauber erſcheinen, die jetzige Handlung des Sokrates? Man ſollt' es doch meinen! Aber — du willſt dich vielleicht entfernen von dieſen Orten und kommſt nach Theſſalien zu den Freunden des Krito? Dort iſt ja am meiſten unordentliches und zügelloſes Weſen! Und vielleicht hören ſie dir recht gerne zu, wie das ſo lächerlich war, als du aus dem Gefängniß davonliefſt, — hatteſt eine Verkleidung angethan oder ein Bettelkleid genommen, oder wie ſich ſonſt die Leute anziehen, wenn ſie davonlaufen, — und hatteſt ſo deine Geſtalt verändert! Daß du aber als ein alter Mann, der nur noch eine kleine Zeit zum Leben übrig hat, wie begreiflich! — daß du es da über dich gebracht haſt, ſo eine zähe Liebe zum Leben zu haben — und konnteſt dabei die größten Geſetze übertreten! — wird dich darnach Niemand fragen? Vielleicht, wenn du nie Einem wehe thuſt. Sonſt aber, Sokrates, wirſt du Vieles hören müſſen, das dir keine Ehre bringt. Du wirſt dann Lebenslang dich ducken müſſen vor allen Menſchen und ihr Sklave ſeyn. Und was kannſt du alſo anders thun in Theſſalien, als mitfreſſen und mitſaufen? Du biſt, ſozuſagen, zu einem Saufgelage ausgewandert nach Theſſalien. Und jene Reden von Gerechtigkeit und jeder andern Tugend, — wo werden dann die hinkommen? Aber — du willſt eben um deiner Kinder willen leben, um dieſe aufzuziehen und heranzubilden? Wie ſo? Willſt du ſie nach Theſſalien mitnehmen, dort aufziehen und heranbilden, ſie dort zu Zechbrüdern machen, damit ſie auch das noch von dir haben müſſen? Oder — „das zwar nicht, ſondern ſie werden

hier aufgezogen!“ Und blos, weil du dann noch lebſt, werden ſie beſſer erzogen und herangebildet werden, da du doch nicht bei ihnen biſt? „Freilich! Deine Angehörigen werden ſich ihrer annehmen!“ Alſo wenn du nach Theſſalien auswanderſt, werden ſie ſich ihrer annehmen; wenn du aber in's Jenſeits hinübergehſt, werden ſie ſich ihrer nicht annehmen, — wenn man je deine angeblichen Angehörigen brauchen muß? Man ſollte meinen: ſie thun's doch! — — Nein, Sokrates! Folge du uns, die wir dich von Kleinem auf ernährt und erzogen haben, — und achte Kind und Leben und gar Nichts höher, als die Gerechtigkeit, damit du, wenn du in das Jenſeits kommſt, dieß Alles ſagen kannſt zu deiner Vertheidigung vor denen, die dort die Herren ſind! — Denn wenn du jetzt das wirklich thuſt, ſo wird dir's offenbar weder zum Glück, noch zur Rechtfertigung dienen, ſondern zur Sünde. Und auch ſonſt keinem der Deinigen! Und wenn du dann hinüberkommſt, wird's auch nicht das Beſte für dich ſeyn! Geh du jetzt von hinnen als Einer, welcher Unrecht leidet! Und wenn du alſo ſcheideſt, ſo geſchieht das nicht von uns, ſondern von den Menſchen. Wenn du dagegen ſo ſchmählich davongehſt, — haſt Unrecht mit Unrecht und Böſes mit Böſem vergolten, — haſt deine eigenen Verſprechungen und alle Verträge mit uns übertreten und Böſes gethan an denen, wider die du's am allerwenigſten thun ſollteſt, — an dir ſelbſt, an deinen Freunden, am Vaterlande und an uns: — da müſſen wir doch ungehalten ſeyn über dich, ſo lange du lebſt! Und drüben werden unſere Brüder, die Geſetze im Jenſeits, dich auch nicht gar freundlich aufnehmen. Sie wiſſen ja, daß du bemüht warſt, auch uns zu verderben, ſoweit du nur konnteſt! Laß dich doch nicht bereden von Kriton, eher zu thun, was er dir ſagt, als was wir ſagen!“ —

Nun, mein lieber Freund Kriton! Du darfſt glauben: ich meine das Alles ſo deutlich zu hören, wie die Verzückten oft Muſik hören, und in mir, — ja der Schall dieſer Worte

posaunt in mir laut, und macht, daß ich das Andere gar nicht hören kann. Sei versichert, — was da jetzt meine feste Meinung ist, dawider kannst du vielleicht noch Etwas sagen; es wird aber vergeblich seyn. Indessen, wenn du meinst, du müssest ein Uebriges thun, — so sag's!

K. Nein, Sokrates, ich habe nichts mehr zu sagen.

S. So laß es also gut seyn, lieber Krito! Und wir wollen's machen jetzt, — — wie Gott will!

Bei Karl Winter in Heidelberg iſt erſchienen:

Die Geſchichte der Welt vor und nach Chriſtus,

mit Rückſicht auf die Entwicklung des Lebens in Religion und Politik, Kunſt und Wiſſenſchaft, Handel und Induſtrie der welthiſtoriſchen Völker. Für das allgemeine Bildungsbedürfniß in vier Bänden dargeſtellt von

Dr. Heinrich Dittmar.

Erſter und zweiter Bd. 40 Bog. gr. 8. 6 fl. 27 kr. od. 3 Rthlr. 48 Ngr.
Dritten Bandes erſte Lieferung, 20 Bogen, 2 fl. 42 kr. oder 1⅔ Rthlr.

Das vorliegende Werk hat den Zweck, in mäßigem Umfang eine Darſtellung der Weltgeſchichte für ſolche Leſer zu liefern, welche vom Standpunkte der chriſtlichen Weltanſchauung aus zu einer tieferen zuſammenhängenden Kenntniß derſelben zu gelangen wünſchen.

„Neben der Meiſterſchaft über den umfangreichen Stoff und ſeiner Ver„trautheit nicht nur mit den alten Hülfsquellen, ſondern auch mit den neueſten „Forſchungen und Ergebniſſen ſteht dem Verfaſſer auch ein ächt künſtleriſches „Talent der Auswahl, Anordnung und Geſtaltung des Stoffs zu Gebot. „Seine durchaus edle, gebildete Darſtellungsweiſe gibt durch ihre Einfachheit „und Natürlichkeit dem Leſer den Eindruck, als wenn die Sachen von Haus „aus ſo klar da lägen und ſo und nicht anders ſein konnten . . . . . Wer „daher zur Belehrung und Anregung eine reichhaltigere Schrift wünſcht, als „die gewöhnlichen Lehrbücher ſein können, dem wüßten wir keine beſſere anzu„rathen, als die vorliegende, u. ſ. w." Aus einer Recenſion.

Hiſtoriſcher Atlas

nach Angaben von Heinrich Dittmar.

Entworfen und lithographirt von M. Frommann.

Ein Supplement zu Dittmar's Geſchichte der Welt und zu jeder andern Weltgeſchichte.

I. Abtheilung: Atlas der alten Welt.

6 Blätter Pr. 1 fl. 12 kr. od. 20 Ngr.

Geſänge

unter den Palmen.

Mit einem Kupfer.

8. 14 Bog. in ſauberm Umſchlag.
Broſchirt 1 fl. 12 kr. od. 22½ Ngr.
Cartonirt 1 fl. 24 kr. od. 24 Ngr.

Strauß, Viktor, Erzählungen: Die Bauern. — Des Lebens Nachtſeite. — Die Ehepaare. — Der Zweikampf. — Die Communiſten. — Das Pfarramt. — Mammon. —
Preis jeder einzelnen Erzählung in 8. broſch. — 54 kr. oder 16 Ngr.

Schmuck der Ehren
für die weibliche Jugend.
Eine
Festgabe für Mütter und Töchter
von
Dr. Heinrich Dittmar.
Mit 1 Kupfer. 8. cart. 1 fl. 12 kr.
oder ¾ Rthlr.

Ledderhose, K. F., Das Leben des M. Johann Mathesius, des alten Bergpredigers im St. Joachimsthal. 8. brosch. 1849.

Desselben, Das Leben Carl Heinrich v. Bogatzky's. 8. brosch. 1846. 20 kr. od. 6 Ngr.

Desselben, Das Leben A. G. Spangenberg's, Bischofs der Brüdergemeinde. 8. brosch. 24 kr. oder 8 Ngr.

Ledderhose, K. F., Das Leben Philipp Melanchthon's, des Lehrers des deutschen Volks. 24 Bogen, mit Bildniß. 8.

Desselben, Lutherbüchlein, das ist wahre Geschichte des Lebens und Todes Dr. Martin Luthers. Für das Volk. 8. brosch. Preis 4 kr. oder 1½ Ngr.

Desselben, Züge aus dem Leben Johann Jakob Mosers. 8. brosch. 24 kr. oder 7½ Ngr.

Desselben, Erinnerungen aus dem Leben Johann Georg Kaltenbach's, Pfarrers von Mönchsweiler auf dem Schwarzwalde. Zweite stark verm. Aufl. 8. brosch. 28 kr. oder 9 Ngr.

Preisermäßigung.

In Folge mehrfacher Aufforderung haben wir die Jahrgänge 1843 bis 1848

der Christoterpe,

Taschenbuch für christl. Leser, herausgegeben von **A. Knapp.**
Mit Kupfern.

von dem bisherigen Ladenpreise von 17 fl. 42 kr. oder 10 Rthlr. 7½ Ngr.
für unbestimmte Zeit auf . . . **3. 42. . 2 . 6 .**
und jeden dieser Jahrgänge einzeln auf 1 . 48 . . 1 .

herabgesetzt und hoffen dadurch die Anschaffung dieser reichhaltigen Sammlung geistvoller Aufsätze und Poesien zu erleichtern, welche enthält:

Mehrere Biographien von G. H. v. Schubert. — Drei Erzählungen von Fr. Chr. Barth. — Monologen. — Züge aus dem Leben Ludwig Hofackers von A. Knapp — und eine Reihe poetischer und prosaischer Beiträge von E. M. Arndt, C. Becker, W. v Biarowsky, A. Bräm, G. A. Döring, E. Eyth, E. Fink, W. A. Hopfensack, C. W. Just, A. Knapp, J. Krais, Kurtz, P. Lange, D. W. Landfermann, W. Meinhold, Fr. Notter, F. Piper, H. Puchta, Steiger, Viktor Strauß, Wagner von Laufenburg, H. R. Wullschlägel und mehreren Ungenannten.

Christoterpe.

Ein Taschenbuch für christliche Leser

auf das Jahr

1851.

Herausgegeben

in Verbindung mit mehreren Andern

von

Albert Knapp.

Mit einem Kupfer.

Heidelberg.

Verlag von Karl Winter.

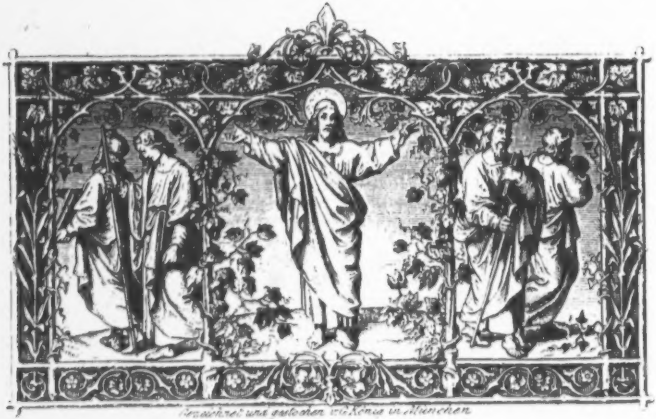

Gemalt von Julius Schnorr in München.

AUSSENDUNG DER APOSTEL

BIBLIOTHECA
REGIA
VINDOBONENSIS

Inhalts-Verzeichniß.

		Seite.
Vorwort		III
1.	Lichtbildchen in Thautropfen. Von Dr. G. H. v. Schubert in München	1
2.	Gedichte. Von Dr. Heinrich Puchta	13
3.	Die Moral des Evangeliums in ihrer Erhabenheit über die Moral der alten und neuen Philosophie. Von Dr. Eduard Eyth	21
4.	Das Leben des heiligen Columban, Mitapostels der Deutschen. Von Carl Becker in Berlin	79
5.	Sprüche und Lieder. Von †. †.	139
6.	Ein Wort über christliche Schulbildung. Von Christian Palmer in Tübingen	166
7.	Bilder ohne Rahmen. Aus den Papieren einer Unbekannten. Mitgetheilt — nicht von ihr selbst	208
8.	Die Knechte Christi auf den Nikobarischen Inseln. Ein Lebensbild aus der Missionsgeschichte. Nach englischen Quellen geschildert. Von Ch. G. Barth.	215
9.	Die Bedeutung des alttestamentlichen Gottesdienstes nach seinen Hauptmomenten. Von Joh. Heinrich Kurtz in Dorpat. (Fortsetzung)	262
10.	Gedichte. Von dem Herausgeber	323

Vorwort.

Zum 19. Male erſcheint dieſes Taſchenbuch unter der guten Hand Gottes, in einer Zeit, worin von der Mehrzahl unſres Geſchlechts ſogar andere Fragen, als das Eine, das ewig Noth iſt, beſprochen, ſo gar andere Güter, als die eine köſtliche Perle, begehrt werden. Dank ſei meinen theuern, würdigen Mitarbeitern, daß ſie mich mit ihren freundlichen Spenden dießmal, da ich mit der völlig umgearbeiteten Ausgabe meines evangeliſchen Liederſchatzes ſchwer genug belaſtet war, ſo ritterlich aus der Klemme ziehen, und die Leſer mit Gaben erfreuen wollten, welchen man keinen Nachlaß der Natur abfühlen wird. Meine eigenen geringen Beiträge bitten bloß um Entſchuldigung, weil ich die Grundgedanken darin in flüchtigen Verſen gab, während ich ſie, bei mehrerer Muße, gern in einer proſaiſchen Abhandlung auseinander geſetzt und gründlicher bearbeitet hätte. Vielleicht aber ſprechen die kunſtloſen Würfe einem Theil der Leſer doch lebendiger, als in langen proſaiſchen Linien, an das Gemüth, weil jeder Denkende nicht ungerne zwiſchen

den Zeilen lies't, und sich die völlige Gestalt einer Wahrheit auch aus Bruchstücken zusammensetzen kann, wie Cuvier, der bloß einiger Rückenwirbel eines vorsündfluthlichen Sauriers bedurfte, um sich durch Schlüsse die ganze Form des animalischen Gebildes zu construiren. —

Der theure Geber der in der Mitte des Buchs enthaltenen Poesieen ist der so Vielen lieb gewordene Verfasser der „Lieder des Leides", und meinem verehrten Freunde, Herrn Professor Dr. Kurtz in Dorpat, kann ichs nur öffentlich verdanken, daß er, mitten unter den Schwierigkeiten seines Umzugs und den Vorarbeiten für sein neues Amt auch der Christoterpe seine vielwirkende ritterliche Hand so freundlich zuzuwenden die Güte gehabt hat.

Das nächste Mal sollen, so Gott will, die Gaben noch reicher und energischer ausfallen.

A. K.

Lichtbildchen in Thautropfen.

Von

Dr. G. H. v. Schubert,

Geheimer Hofrath und Professor in München.

1. Ein Blinder bringt den Sehenden nach Rom.

Es sind schon viele Künstler und Kunstfreunde auf eigne wie auf fremde Kosten nach Rom gereist, daß aber einer auf Kosten eines blinden Bettlers dahin kommt, mag schon zu den Seltenheiten gehören. Und doch ist dieses dem Franz Perrier geschehen, einem französischen Maler aus dem siebenzehnten Jahrhundert (er starb 1660), der zu seiner Zeit sehr berühmt und beliebt war und dessen Werke noch jetzt in seinem Vaterlande in Achtung stehen.

Perrier lebte in seiner Jugend zu Lyon, das seine Vaterstadt war, in sehr großer Armuth und Zurückgezogenheit; denn die Fabrikanten und Stickerinnen, für welche er Muster zeichnete, bezahlten ihm für seine Arbeit so wenig, daß er kaum das tägliche Brod davon hatte, und die Maler, denen er bei der Farbenbereitung und andern Geschäften zuweilen an die Hand ging, konnten ihm auch nicht viel geben, weil sie selber nicht viel hatten. In dem Dach-

stübchen, das er bewohnte, konnte er sich an kalten Wintertagen kein Kamin heitzen, weil keines drinnen war; er ging deßhalb zu einem Nachbar, der sich am Abend beim Kaminfeuer seine Suppe kochte, und wärmte sich da. Der Nachbar war ein wackrer, frommer Mann, dabei aber stockblind. Er trug seit vielen Jahren den Wunsch mit sich herum, daß er doch einmal nach Rom pilgern und dort seine Andacht verrichten möchte an der heiligen Treppe und im Lateran, sowie bei St. Peter und St. Paul. Der Franz Perrier wußte sich aber auch nichts Lieberes, nichts Ersehnteres auf der Welt, als eine Reise nach Rom, in die Hauptstadt der Künste, von deren Herrlichkeiten er die Maler und andere Leute, welche dort waren, so oft hatte erzählen hören. Wenn dann die beiden beisammen saßen, da sprachen sie von nichts weiter als von Rom, und was das für ein Glück, für eine Freude seyn müßte, wenn man dahin kommen könnte. Bei dem Blinden besonders war das Verlangen nach dieser Reise ein so sehnliches und herzliches, daß er oftmals, wenn ihm der Franz, welcher von beiden der Beredtere war, wieder einmal von dem schönen, herrlichen Rom erzählt hatte, von seinem Sitze aufsprang und die Hände zusammenschlug und laut ausrief: „Und ich muß doch noch nach Rom kommen, es mag geschehen wie es wolle, ich muß, ich will dahin reisen."

Der gute Mann aber, wenn er so rüstig aufgesprungen war, als wollte er sich heute Abend noch auf den Weg machen, setzte sich doch gar bald wieder nieder auf seinen Schemel am Kamin, und fing an hin und her zu überlegen, ob es denn für ihn wirklich eine Möglichkeit sey, so eine weite Reise zu machen? „Zu weit", so sprach er, „wäre mir der Weg freilich nicht, wenn ich ihn nur sehen und mich so darauf zurecht finden könnte, wie hier auf meinem Hausplatz und in meiner Kammer, und wie allenfalls in der Nach-

barschaft. Ich wollte dann die etliche hundert Meilen, und wenn es ihrer noch einmal so viele wären, recht gern zu Fuße laufen, am Tage mit Wasser und Brod und bei Nacht mit einem Strohlager mich begnügen, aber ich bin ja stockblind, kann keine Fuhre und nicht einmal einen Führer bezahlen."

In einem solchen Wanken, innigem Verlangen, wie das des armen, blinden Mannes war, liegt eine ansteckende Gewalt, am meisten für solche Seelen, in denen ein gleichartiges, wenn auch nicht so heftiges Verlangen ist. Franz sprang zuletzt auch mit von dem Sitze auf, schlug auch die Hände zusammen und sagte: „Wißt Ihr was? Ich will Euer Führer nach Rom seyn, denn ich will und muß auch dahin reisen, so gut als Ihr. Freilich, wie Ihr wißt, habe ich keinen Sous zur Reise, denn für das wenige Geld in meiner Tasche, muß ich mir Schuhwerk und ein Gewand anschaffen; Ihr habt zwar auch nicht viel, doch aber etwas; bezahlt Ihr für mich, so weit es eben reicht, das Brod, das wir auf dem Wege verzehren, für das Andere laßt den lieben Herr Gott sorgen. Ich verstehe ein wenig Latein für die Zusprache in den Klöstern, das Welsche erlernt sich nebenbei; schönes Wetter haben wir gerade auch, und wenn wir uns noch in dieser Woche auf die Reise begeben und kommen jeden Tag nur vier bis fünf Stunden Weges vorwärts, halten dabei auch noch manchen Rasttag in den Klöstern, dann können wir an St. Johannis im Lateran, und am Peter und Paul in der St. Peterskirche der Messe beiwohnen, die der Papst hält."

Der Blinde klatschte laut in die Hände, drehte sich vor Freuden im Kreise herum und sagte: „Ei mein lieber Franz, Gott vergelte Dir das. Nicht diese Woche, sondern gleich morgenden Tages bin ich zur Abreise bereit. Für Gewand darfst Du nicht sorgen, denn ich habe noch einen Festtags-

rock von meiner Jugend her, der mir jetzt zu eng ist, für Dich aber gerade weit genug, und ein Paar Schuhe kann ich Dir auch geben. Auch habe ich so viel Geld, daß wir wenigstens aus Lyon hinaus nicht mit leerer Tasche gehen dürfen, und, wie Du sagst, für das Andere lassen wir den lieben Gott sorgen."

Das war ein fröhliches Paar von Wanderern, dieser Sehende und dieser Blinde, das jetzt, an einem schönen Frühlingsmorgen, im Mai, Hand in Hand hinauszog auf der Straße nach Grenoble. Dem Blinden freilich, der in seinem Leben noch niemals viel gegangen, dabei von etwas schwerfälligem Körper war, wurde das Gehen in den ersten Tagen ziemlich sauer, und da sie später ans Gebirge kamen, da mußte er oft Halt machen und ausruhen. Aber seine Freude darüber, daß er jetzt endlich auf der Reise nach dem lieben Rom sey, war so groß, daß er den Schmerz seiner wunden Füße und seine Müdigkeit vergaß, und wenn der Franz nach seiner immer fröhlichen Laune ins Singen kam, da stimmte auch der Blinde freudigen Muthes mit ein. Der Franz hatte sich sein Führergeschäft etwas leichter gemacht; so Hand in Hand zu gehen, das war unbequem; er band sich eine Leine um die Brust und dem Blinden unter den Schultern durch um den Rücken und so zog er, wenns Noth that, den müden Reisegefährten wie einen Sack hinter sich drein und bei der Gelegenheit kam man täglich ein hübsches Stück Weges vorwärts.

Der junge Bursche hatte aber einen eben so rüstigen Magen als rüstige Glieder; er war immer bei gutem Appetit und mit der Sättigung dieses Appetites würde es windig ausgesehen haben, wenn der Blinde nicht dabei gewesen wäre. Dieser aber hatte zwar kein Kapital bei sich, aber er war selber ein Kapital. Denn man brauchte da nicht zu den bemittelten Reisenden, welche dem wandernden Paare be-

gegneten, zu sagen: „Gebt einem armen Blinden etwas", sondern wer die beiden in ihren abgetragenen Gewändern, mit Staub und Schweiß bedeckt, den Franz an die Leine gespannt, den Blinden geschleppt und gezogen vorüberwandern sah, der griff, wenn er etwas Ueberflüssiges darinnen hatte, von selber in die Tasche und gab es dem Franz als Zehrgeld für die Pilgerschaft nach Rom. So beschenkte sie unweit Grenoble ein vornehmer Geistlicher, der auf einem Maulthier geritten kam, nachdem er einige Fragen an sie gethan hatte, mit einem Goldstück, dergleichen der Franz in seinem Leben noch keines gesehen, der Blinde noch keines gefühlt hatte. Und wenn die beiden am Mittag oder Abend in ein Kloster kamen, was auf einem großen Theil des Weges fast täglich geschah, da brauchte der Franz kaum sein lateinisches Sprüchlein herzusagen; man führte sie ungebeten zum Tisch und Lager der Pilgrime. Der Franz wie sein Begleiter hatten noch niemals an Sonn- und Festtagen so gute Fleisch- und an Fasttagen so gute Fastenspeisen gegessen, dazu so viel Wein gehabt als auf dieser Reise, und die Nachtlager waren meist auch viel besser als sie es zu Hause gewohnt waren, ja wenn sie auch den andern Tag noch da bleiben wollten, um ein wenig auszuruhen und an dem Ort sich umzusehen, da hatte niemand etwas dawider. Aber es war wunderbar, der Blinde, der doch des Ausruhens und der Pflege am meisten bedurft hätte, der trieb immer am ersten und meisten weiter, während der Franz oftmals noch gern geblieben wäre, um das eine oder andere schöne Gemälde zu besehen. Das sehnliche Verlangen, das den blinden Mann nach Rom trieb, war heftiger und stärker als die Lust am Sehen, die den Franz zog; es half nichts, Perrier mußte mit seinem blinden Zahlmeister und Brodherrn weiter, und je näher sie an das Ziel der Reise kamen, desto rüstiger fing der Blinde an zu marschiren. Der

Franz brauchte ihn jetzt nicht mehr zu schleppen, sondern eher hätte der andere ihn geschleppt, wenn er in seiner Blindheit sich auf dem Wege hätte forthelfen können. Es ging ihm Alles zu langsam und schon früh vor Tage weckte er den Franz auf zum Weitergehen und wäre wohl manchmal die halbe Nacht noch auf den Beinen geblieben, wenn es den Perrier nicht so sehr gehungert und gedurstet hätte.

So kamen die beiden schon zwei Tage vor dem St. Johannisfeste nach dem geliebten Rom, wo sie in dem französischen Kloster, nicht weit von St. Maria maggiore, eine gastfreundliche Aufnahme fanden.

Sie hatten nun beide das Ziel ihres Sehnens erreicht; Franz Perrier konnte nach Herzenslust schauen was die Weide seiner Augen war, der Blinde konnte seinem frommen Triebe, anzubeten die für ihn heiligen Stätten, volle Genüge thun. Und daß ichs kurz mache, Perrier fand sein Brod, zugleich aber auch die Mittel zu seiner höheren künstlerischen Ausbildung durch das Copiren der Meisterwerke, das ihm einige Gemäldehändler auftrugen; später kehrte er als vollendeter Künstler nach seinem Vaterlande zurück, lebte und starb als angesehener und wohlhabender Meister seiner Kunst in Paris; für die Rückreise des Blinden war auch durch den Sehenden gesorgt, der von seinem Verdienst das Zehrgeld und Fuhrlohn hergab.

Du aber, mein lieber Leser, fühlest Du nicht auch eine Regung der Wanderlust, und zwar nach den ewigen Hütten des himmlischen Jerusalems? Mach dich getrost auf den Weg, wenn Du jenen Drang in Dir hast, der eine gewisse Zuversicht ist, dessen das er hoffet und der nicht zweifelt an dem, das er nicht siehet, denn dieser Drang, wenn sich der Geist des Erkenntnisses zu ihm gesellt, wird seinen Gefährten nähren und stärken auf dem Wege und unauf-

haltsam in seinem Laufe ihn erquicken, bis einmal aus dem Glauben das selige wirkliche Schauen wird.

---

2. Der todte Arm.

Wie ein stockblinder Mann einen Sehenden glücklich und wohlbehalten von Lyon nach Rom brachte, das haben wir in der vorhergehenden Geschichte erzählt, und so etwas mag sich allerdings nur selten zugetragen haben. Noch seltsamer aber wird es wohl lauten, wenn wir einen Fall berichten, wo aus einem todten Menschenarm in einem lebenden Arm, der den todten zerschnitt, eine Kraft und Geschicklichkeit hineinkam, die vorher niemals darinnen war. Hätte nun das todte Glied bei seinen Lebzeiten einem Menschen angehört, in welchen ein Fünklein des Geistes einer Elisa inwohnend gewesen wäre, dann könnte man es wohl begreiflich finden, aber der Arm, welcher da unter dem anatomischen Messer lag, war von dem Körper eines Gaudiebes abgeschnitten worden, der etliche Tage vorher am Galgen gestorben war. —

Wir müssen die Geschichte der Ordnung nach erzählen.

Den Namen des John Hunter hat freilich bei uns auf dem Festlande schwerlich ein Goldschmidt oder ein Bäcker, ja nicht einmal ein Metzger nennen hören, obgleich er mit dem letzteren von einigermaßen verwandter Profession war; auch an den Theetischen und noch mehr an den Eßtafeln der vornehmen Häuser wird schwerlich die Rede von ihm gewesen seyn. Aber die Herren Aerzte und Naturforscher in und außer Europa, die wissen es alle, daß dieser John Hunter einer der größesten, berühmtesten Meister in der Zergliederungskunde und in der Erkenntniß des Baues des thieri-

schen sowie menschlichen Körpers gewesen ist, von Aristoteles Zeiten an bis auf unsere Tage.

Unter den zehn Kindern seiner Eltern war John (geboren im Jahr 1728) das Jüngste. Er war der Liebling seines alten Vaters und mag auch ein ganz prächtiger Junge gewesen seyn, der zum Laufen und Springen, zum Werfen mit Steinen, zum Reiten und Tanzen ausnehmende Lust und Geschicklichkeit bezeugte, dabei aber mit dem Lesen und Schreiben, überhaupt mit dem Lernen in der Schule nichts zu schaffen haben mochte. Vielleicht erging es ihm dabei wie jenem kleinem adelichen Junker, von welchem ich an einem andern Ort*) erzählt habe. Als dieser, aus dem später auch ein gar wackerer braver Offizier geworden ist, von seinem Vater in ein Erziehungsinstitut gebracht wurde, fragte ihn der damalige Director, der eine große Furcht vor den Folgen der natürlichen Antipathien hegte, nachdem er dem Kleinen verdeutscht hatte, was man unter dem Worte verstehe: ob er wohl irgend eine erklärte Antipathie gegen gewisse Speisen und Getränken habe? Der Knabe antwortete darauf: er seines Theils könne alles essen und vertragen, was ihm vorgesetzt werde, nur gegen das Lesen und Schreiben, überhaupt gegen das Lernen habe er eine „erklärte Antipathie", bäte deßhalb ihn damit zu verschonen. Nun, der alte Vater unseres John, mag etwa auch wie jener Director einen besondern Respekt vor den Antipathieen gehabt haben, die in der zarten Jugend liegen, und er trieb diesen Respekt noch weiter als der übrigens ziemlich verständige Director, denn er ließ den Buben thun oder nichts thun wie es ihm eben einkam.

---

*) In meiner kleinen Schrift: Ueber Ahnen und Wissen (ein Vortrag aus dem Kreise der Abendunterhaltung im Museum zu München). München, 1847. 8. 20.

John war zehn Jahre alt, da ſtarb ſein hochbetagter Vater. Aber die allzu zärtliche Mutter konnte auch nichts beſonderes mit dem Jungen richten. Dieſer war ſchlechterdings an keine anhaltende Aufmerkſamkeit beim Lernen zu gewöhnen; mit vieler Mühe hatte man ihm die Anfangsgründe vom Leſen und Schreiben beigebracht. Man wollte das Latein mit ihm anfangen, der Bube aber, weil man ihm die Bekanntſchaft mit dem Bruder Stock vorenthalten hatte, war ſelber wie ein Stock; er brachte es kaum dahin nur mensa, der Tiſch, zu decliniren, man gab die Hoffnung auf, aus ihm einen Gelehrten, wie aus ſeinem Bruder William zu machen. Je größer er wurde, deſto ungehemmter ließ man ihn herumſchlendern, bald auf Jagdparthieen, bald auf Landparthieen. So hatte der arme John ſeine ſchöne Jugendzeit bis zum achtzehnten Jahre verträumt und verſchleudert, da redeten die Verwandten und ihre eigenen älteren Kinder der allzu zärtlichen Mutter ernſtlich ins Gewiſſen; ſie entſchloß ſich ihrem ſchätzbaren Jüngſten, dieſe Luſt ihrer Augen, aus dem Hauſe zu geben, zu einem ihrer Schwiegerſöhne, der in Glasgow als Meublenfabricant oder Kunſtſchreiner lebte. Da mußte nun der John, dem das mensa, der Tiſch, nicht in den Kopf gewollt hatte, mensam, den Tiſch und mensas, die Tiſche, als Bearbeiter in die Hände nehmen, er mochte es gerne thun oder nicht. Aber das Geſchäft ſeines Schwagers kam ins Stocken, dieſer mußte ſeine Meublenfabrication aufgeben und John, jetzt in ſeinem zwanzigſten Jahre, war ohne Beſchäftigung und ohne Brod. Da fiel es ihm ein, ſich an ſeinen älteren Bruder, den Doctor William John, zu wenden, der in London als angeſehener Arzt lebte und dabei Vorleſungen über Anatomie hielt. An dieſen ſchrieb er einen Brief — ich mag nicht wiſſen wie viele orthographiſche Fehler darin waren — und fragte an: ob ihn der Bruder nicht als Diener in ſei-

nen Geschäften zu sich nehmen wolle, wo nicht? dann gedächte er unter die Soldaten zu gehen. William schrieb ihm wieder, er solle nur kommen, und John macht sich sogleich auf den Weg nach der großen Hauptstadt. Da stellt ihn der Bruder gleich am andern Tag an den Anatomietisch hin, legt ihm einen menschlichen Arm vor, gibt ihm das Messer in die Hand und zugleich eine Anleitung, wie er an diesem todten Gliede die Muskeln, d. h. jene Theile vor Augen legen solle, durch deren wundervolle Kräfte am Arm wie an der Hand des Menschen alle die tausendfältigen kunstvollen Bewegungen und Thaten des Lebens hervorgebracht werden. John steht vor dem todten Arme da; sein Messer enthüllt ihm das jetzt für immer ruhende Getriebe, an welchem eine belebende Seele ihre unsichtbare Schöpferkraft kund thut, und siehe, es war auf einmal, als sey ein anderer, neuer Geist über den Jüngling gerathen; das Auge und das Herz wird ihm geöffnet für das Verständniß der Sprache, welche der Schöpfer in seinen sichtbaren Werken zu den Menschenkindern redet.

Der Bruder William kommt, er sieht nach, was der John gemacht hat, die Arbeit ist über alle Erwartung wohl gerathen und schon bei einer zweiten Aufgabe, die ungleich schwieriger war, weil aus den Muskeln zugleich die mit Wachs ausgespritzten Blutgefäße bis zu ihren feinsten Verzweigungen vor Augen gelegt werden mußten, zeigt sich die Handgeschicklichkeit des angehenden Lehrlings in so außerordentlicher Weise, daß der sonst sehr zurückhaltende, ernste Dr. William sich nicht enthalten kann, dem Bruder es zu sagen: „Du wirst einmal ein ausgezeichneter Anatom werden.“

Nun, diese Voraussetzung ging im vollsten, reichsten Maaße in Erfüllung. Noch vor Ablauf eines Jahres trat John Hunter, anfangs unter der Autorität seines Bruders, als Lehrer der Anatomie auf. Seitdem aber der neue

Geiſt des Lebens und des Erkennens in ihn gekommen war, ſah er gar deutlich, was ihm fehlte, bereuete inniglich die Verſäumniſſe ſeiner Jugend und ſuchte aus allen Kräften ſie gut zu machen. Er gab ſich an der Univerſität Oxford mit allem Fleiß den wiſſenſchaftlichen Studien hin, erhielt bei ſeiner Rückkehr nach London alsbald als ausgezeichneter Wundarzt eine ehrenvolle Anſtellung, machte als ſolcher mehrere Feldzüge mit, ſtieg bei ſeiner abermaligen Heimkehr nach London von einer wichtigen, dem Vaterlande heilbringenden Stelle zur andern, zuletzt zu der eines Generalchirurgen der Armee, Generalinſpector der Militärhospitäler, königlichen Leibchirurgen und dergleichen mehr empor. Neben den Verdienſten aber, die er ſich als unvergleichbar geſchickter Wundarzt um Tauſende der Hilfsbedürftigen erwarb, haben jene Entdeckungen und Forſchungen eine noch viel allgemeinere, bleibendere Anerkennung gefunden, womit der große Anatom und Phyſiologe das ganze Gebiet der Geſchichte des thieriſchen Körperbaues und der Kräfte, ſowie der Geſetze des Lebens bereichert hat, welche im beſeelten Leibe walten. Der Anblick des todten Menſchenarmes hatte in ihm einen Geiſt des Lebens geweckt, der überall das Leben erfaßte und demſelben auf den geheimen Wegen ſeiner Wirkſamkeit nachzugehen vermochte. John Hunter iſt bei ſeinen übermäßig angeſtrengten, bei Tag wie bei Nacht fortgeſetzten Anſtrengungen (er gönnte ſich bei Nacht nur vier, Nachmittags eine Stunde Schlaf) dennoch 66 Jahre alt geworden; aus ſeiner chirurgiſchen Schule hat England bis auf unſere Tage ſeine meiſten, größeſten Wundärzte erhalten.

Was ſoll aber nun hier, im Leſerkreiſe unſerer lieben Chriſtoterpe, die Geſchichte von dem todten Menſchenarm? Ich meine, die Antwort auf dieſe Frage liegt nahe, und

ich hoffe zu Gott, es iſt mancher unter unſern Leſern, der ſie aus Erfahrung zu geben vermag. „Es kam mir“, ſo wird ein ſolcher ſagen, „eine Stunde, da lag mein ganzes Weſen, mein ganzes vergangenes Leben ſo vor meinen Augen aufgedeckt da, wie vor dem John Hunter die Muskeln des todten Menſchenarmes. Ich ſah und erkannte, was ich durch und durch war und bin ohne das Leben, das von oben kommt, und was ich ſeyn und werden ſollte. Da ſprach ich: ich will mich aufmachen und zu meinem Vater gehen und zu ihm ſagen: Vater, ich habe geſündigt in dem Himmel und vor Dir, und bin hinfort nicht mehr werth, daß ich Dein Sohn heiße; mache mich als einen Deiner Tagelöhner. Und ſiehe, aus dem Anblick des Todes kam mir eine Kraft des neuen Lebens, und Gottes Gnade iſt es, welche das Aus- und Eingehen dieſes neuen Lebensodems fortwährend in mir erhält; ſie iſt es, die mein Auge ſtärkt, daß ich das Todte und Erſtorbene täglich immer gründlicher erkenne. Wenn aber das trübe Waſſer, das in dem Gefäß iſt, ausgeſchüttet wird, da dringt in den leeren Raum die Luft des Himmels ein.“

Des Armen Troſt.

Von

Dr. Heinrich Puchta.

---

1. Des Bettlers Vaterland.

Kein Stückchen Erde nenn' ich mein,
Nicht eine Hufe Sand,
Und doch gehörſt Du mir allein,
Mein großes Vaterland.

Es trägt mich ja kein Roß von hier,
Kein Schiff an fremden Strand.
Der Bettler bleibt, er bleibet Dir,
Du großes Vaterland.

Die Eiſenſchiene ſtreckt ſich aus
Bis an des Meeres Rand.
Des Dampfes Rauch, der Räder Braus
Durchzieht mein Vaterland.

Armuth und Liebe ſtreckt hinein
Zu Euch umſonſt die Hand.
Mein Weg kann nicht der Eure ſeyn
Im großen Vaterland.

Ich weiß noch einen ſtillen Raum
An Wald und Bergeswand.
Dort ſah ich bis an Himmels Saum
Nur Dich, mein Vaterland.

Zu Dir zieht's meine Seele hin,
Uns knüpft ein feſtes Band;
Denn Du biſt arm, wie ich es bin,
Mein großes Vaterland.

---

2. Kein Tauſch.

Du glücklicher, Du reicher Mann
Im Haus voll Prunk und Zier,
Der Alles hat und Alles kann —
Ich tauſche nicht mit Dir.

Ich trete nicht in Deinen Sold,
Du allgewalt'ge Macht.
Ich nehme nicht Dein blendend Gold,
Dein Reich und Deine Pracht.

Doch geb' ich Dir dafür auch nicht
Mein Herz und meine Ruh.
Der Geiſt in meinem Innern ſpricht:
Ich bin ſo reich als Du.

Des Himmels Thau, des Windes Stoß
Theilt mit mir das Quartier;
Und meine Thür bedarf kein Schloß,
Verſchloſſen bleibt ſie Dir.

Dem goldnen Götzen opfern ſie
Die Freiheit und das Glück.
Dem Golde beugt ſich jedes Knie,
Und Keiner will zurück.

O bleibe nicht, o fleuch geſchwind,
O kluger Bettler, fleug!
So golden Eure Ketten ſind,
Ich tauſche nicht mit Euch.

---

3. Bettlers Glaube.

Zwiſchen den Himmel und mein Haupt
Dränget ſich Nichts hinein.
Alles, was man im Himmel glaubt,
Das ſoll mir heilig ſeyn.

Zwiſchen dem Himmel und meinem Blick
Iſt allzeit offne Bahn.
Ich knüpfe mein Leben und Geſchick
An Gottes Sterne an.

Ueber mir iſt es hell und blau,
Und in mir klar und rein.
Des Aethers Glanz, des Himmels Bau
Soll meine Zuflucht ſeyn.

Eurer Wölbungen Wucht, ſie raubt
Euch Luft und Sonnenſchein.
Zwiſchen den Himmel und mein Haupt
Dränget ſich Nichts hinein.

---

4. Die ſchlimmſten Dornen.

Mit nackten Füßen ſchreiten,
Iſt kein bequemer Stand.
Die ſeidnen Schuhe gleiten
Leichter von Land zu Land.

Auf der gebohnten Diele,
Auf Teppichen von Flies
Giebt's freilich keine Schwiele,
Wie draußen auf dem Kies.

Und doch auf glatter Schwelle
Mag's auch oft dornig ſeyn.
Man geht an mancher Stelle
Mit Aengſten aus und ein.

Wenn ſich auf weichem Pfühle
Der Fuß geräuſchlos wiegt,
Indeß im Schmerzgewühle
Das Herz auf Foltern liegt.

Sie treten immer zärter
Auf Marmor und auf Erz,
Und treten deſto härter
Dem Menſchen auf das Herz.

Da denk' ich doch, weit beſſer,
Ein blut'ger Dorn im Fuß,
Als wenn man Dolch und Meſſer
Im Herzen tragen muß.

5. Alle zuſammen.

Das ganze Volk gehört zuſammen,
Das ſich nach Einem Namen nennt.
Wie wir von Einem Alle ſtammen.
So bleiben wir auch ungetrennt.

Es ſoll der Stolz ſich nicht vermeſſen,
Daß er für Nichts zu danken hat.
Es iſt Ein Tiſch, an dem wir eſſen,
Und Eine Speiſe macht uns ſatt.

Dem großen Leib, an dem wir leben,
Dient Alles ohne Unterſchied,
Und wer am beſten weiß zu geben,
Der iſt das allererſte Glied.

Die Schrift, die Alle weiß zu richten,
Und Aller ſich erbarmet, ſpricht:
Ihr Zweige, rühmet Euch mit nichten —
Der Stamm trägt Euch, Ihr tragt ihn nicht.

Ihr Hohen, denkt auf Euerm Sitze,
Wer ſchafft und fördert Euer Loos?
Am Thurm das Höchſte iſt die Spitze,
Doch nicht die Spitze macht ihn groß.

---

6. Werth des Geldes.

Sagt nicht, Ihr Reichen in der Welt,
Daß Ihr den Werth des Geldes kennt.
Der Bettler nur verſteht das Geld,
Es iſt ſein wahres Element.

Ihr ſchleudert Hunderte hinaus,
Und wiſſet nicht, wofür der Tauſch.
Mir giebt der Pfennig einen Schmaus,
Der Kreuzer einen Freudenrauſch.

O dächten Alle doch wie ich,
Dann wäre bald kein Menſch mehr arm.
Sie ſängen: Herr, wir loben Dich,
Nicht immerfort: Ach Gott erbarm.

---

7. Der Mann in der Tonne.

„Mann in deiner Tonne,
Was begehrſt Du, ſprich!“ —
Nur daß Du die Sonne
Scheinen läßt auf mich.

Hundert Königreiche
Oeffnen ſich vor Dir;
Doch gefällt's, ſo weiche
Einen Schritt von hier.

Laß in Deinem Schatten
Ruh'n die halbe Welt,
Mir magst Du verstatten
Dieses freie Zelt.

Alles was die Sonne
Rings bescheint, ist Dein.
Doch vor meiner Tonne
Dieser Schritt sey mein.

Einen Strahl von oben,
Einen Blick des Lichts —
Herrscher, hocherhoben!
Sonst begehr' ich Nichts.

---

8. Lebensgenuß.

Kennt Ihr des Lebens Lust und Schmerzen,
Des Erdentages Licht und Schein?
Habt Ihr gefühlt in Euerm Herzen,
Was es bedeutet, Mensch zu seyn?

Ihr, deren Stunden sich zersplittern
In Eitelkeiten ohne Halt,
Seht vor des Lebens Putz und Flittern
Nie seine wirkliche Gestalt.

Die Quelle, die den durst'gen Lippen
So voll und lauter sich ergießt,
Bricht sich bei Euch an hundert Klippen,
Bis sie zuletzt in Schaum zerfließt.

Euch hat das Glück zu viel gegeben,
Um dieſes Lebens froh zu ſeyn.
Wer Nichts ſonſt ſein nennt als das Leben,
Der nennt mit Recht das Leben ſein.

Die Moral des Evangeliums in ihrer Erhabenheit über die Moral der alten und neuen Philosophie.

Von

Dr. Eduard Eyth.

Daran werden Alle erkennen, daß Ihr meine Jünger seyd, so Ihr Liebe unter einander habt.

Ev. Joh. 13, 35.

Wir haben uns die Aufgabe gestellt, die Erhabenheit der Moral des Evangeliums über die Moral der alten und neuen Philosophen nachzuweisen.

An wen soll sich dieser Beweis richten? Keineswegs bloß an gläubige Christen, die ihre Ueberzeugung in ihrem Glauben finden und welche mit Liebe Dasjenige ausüben, was sie in Einfalt glauben. Wir müssen zunächst zu Denjenigen reden, die *nicht* glauben, oder deren Glaube noch ein schwacher ist. Aber das Princip allein vermag strenge die Folgerungen zu rechtfertigen. Wenn ihnen nun der Glaube an den göttlichen Urheber der evangelischen Moral gebricht — wo finden wir alsdann einen gemeinschaftlichen Maßstab, um ihnen die Vorzüge dieser Moral zu bewei-

ſen? Woher nehmen wir ein Kriterium, das ſie nicht verwerfen können? ... Es liegt in ihnen ſelbſt, in dem Menſchen, in ſeinem mächtigſten Bedürfniß, in ſeinem tiefſten, theuerſten Inſtinkt, dem Inſtinkte nach eigener Wohlfahrt, nach ſeinem eigenen Glück, welches ja der Gegenſtand all ſeines Dichtens und Trachtens iſt von der Wiege bis zum Grab. Auf dieſem Boden werden wir uns hoffentlich verſtehen können. Denn alle Menſchen, Gläubige und Ungläubige, Chriſten, Juden und Heiden, — wir ſind insgeſammt Brüder; wir haben den gleichen Urſprung, die gleiche Natur, das gleiche Bedürfniß, das gleiche Geſetz und das gleiche Ziel. Wir dürfen alſo nur Dasjenige entwickeln, was ein berühmter Schriftſteller des achtzehnten Jahrhunderts tief aus ſeiner Seele geſprochen hat: „Wunderbar! die chriſtliche Religion, welche nur unſre Seligkeit im Jenſeits zu bezwecken ſcheint, begründet auch noch unſer Glück im Diesſeits.“ —

Im Namen ihres eigenen Glücks, wie ihrer eigenen wahrhaftigen Menſchenwürde wollen wir zu Denjenigen unſeres Geſchlechtes reden, in welchen das Licht des Glaubens noch ſchwach iſt oder welche es noch gar nicht empfangen haben, — und zu Denjenigen, welche in der Geſetzgebung des Evangeliums nichts Anderes erblicken, als nur ein menſchliches Syſtem, das mehr oder weniger geſchickt erſunden iſt. Glücklich, wenn unſere Unterſuchung ſie veranlaſſen könnte, Dasjenige ernſtlich zu prüfen, was ſie nicht kennen; noch glücklicher, wenn ein Strahl des Lichts durch unſer Wort bis hinein in ihre Seele dränge! Dies iſt der einzige Erfolg, wornach wir trachten!

Die Erhabenheit der Moral des Evangeliums über jede philoſophiſche Moral beweiſen — heißt ſoviel als: beweiſen, daß ſie am beſten dem Ideal der menſchlichen Vollkommenheit entſpricht, ſoweit wir ein ſolches uns zu denken fähig

ſind. Wir müſſen alſo zuerſt den Begriff dieſes Ideals aufſtellen, um daran einen Maßſtab zu haben für die Würdigung der Geſetze und Vorſchriften, welche den Menſchen zu ſeiner Beſtimmung führen ſollen. Iſt nun dieſer Maßſtab feſt beſtimmt, ſo wird es uns bei einer prüfenden Vergleichung der verſchiedenen Lehren leicht ſeyn, zu beurtheilen, welches die vollkommenſte und diejenige iſt, die dem Bedürfniß und der Würde des Menſchen am meiſten entſpricht.

Erſter Abſchnitt.

Begriff der Moral.

Die Sittenlehre iſt das regelnde Geſetz der menſchlichen Sittlichkeit, und die Sittlichkeit umfaßt alle freien Wünſche, Gedanken und Handlungen des Menſchen, ſoweit ſie ſich auf das Gute oder Böſe beziehen. Gut und Bös ſind die zwei Extreme, zwiſchen welche der Menſch zeitlich hineingeſetzt iſt mit ſeinem Willen, mit ſeinem moraliſchen Inſtinkt, dem Gewiſſen, mit ſeiner Fähigkeit, die Handlung und die Wirkungen dieſer beiden Extreme zu unterſcheiden, mit ſeiner Freiheit, zwiſchen ihnen zu wählen, ſich dem Einen oder Anderen hinzugeben und in ſeinem äußeren Leben Dasjenige zu verwirklichen, was ſein Wille gewollt und gewählt hat.

Ueberhaupt nur durch ſeinen Willen und durch ſeine Freiheit iſt der Menſch was er iſt, — tugendhaft oder laſterhaft, gut oder ſchlecht. Der Wille iſt der Mittelpunkt unſeres Daſeyns, der Brennpunkt unſerer Fähigkeiten, die Wurzel unſerer Perſönlichkeit; von ihm geht unſer ganzes Leben aus, alle Strahlen unſerer Thätigkeit, alle unſere

freien Bewegungen; er ist das Ziel alles Dessen, was auf uns wirkt und einen Eindruck auf uns macht; er bestimmt unsere geheimsten Empfindungen; er ist das erste Organ, der erste Diener der Seele, oder vielmehr der Wille ist die Seele selbst in ihrer ersten Manifestation.

Der Wille ist von Natur thätig, brennend und hungrig wie das Feuer, und der Mensch, der nur in Folge der freien Handlungen seines Willens gut oder böse ist, — der Mensch mit seinem Bedürfniß, sich zu sättigen und zu handeln, mit seiner Fähigkeit, zu wählen, findet sich nun hineingestellt in eine Welt, die ganz gemischt und aus lauter Gegensätzen gebildet ist. — Das Leben äußert und erhält sich in dieser Welt nicht anders, als in beständigem Ringen wider den Tod; die Ordnung und die Unordnung, die Gerechtigkeit und die Ungerechtigkeit triumphiren abwechselnd; das Gute und das Böse scheinen sich um den Menschen und seine Freiheit zu streiten. Und in dem Menschen selbst, in ihm mehr als in irgend einem andern Wesen, — welcher Gegensatz, welcher Widerspruch! Zwei ganz conträre Naturen, die aber dennoch vereinigt sind durch das geheimnißvolle Band des Lebens, die geistige und die materielle Natur, die der Seele und die des Leibes! Und von diesen beiden Naturen hat jede ihre eigenen Bedürfnisse und Neigungen, ihre Versuchungen und ihr Gesetz, — und zwischen ihnen steht nun jener Wille, der zwar frei, aber ganz widersprechenden Einflüssen unterworfen ist, der von entgegengesetzten Gewalten aufgeregt wird, mehr oder weniger mit dem einen und anderen sympathisirt, sich für die eine oder die andere entscheiden kann und es sogar muß, um eine Nahrung für seinen Hunger, ein Ziel für seine Sehnsucht zu finden. Das ist der Mensch von heute! Sein Daseyn auf Erden ist eine andauernde Krankheit, die sich ganz langsam durch aufeinander folgende Krisen entscheidet, worin sich das Leben und

heiten in den heidnischen Tempeln, wo man sie bloß durch Symbole und bloß einigen Eingeweihten mittheilte, aber heutzutage werden sie öffentlich und unverschleiert selbst den Kindern und Unmündigen verkündigt. Man hat gesagt: „Der Mensch lerne mehr in den Armen seiner Amme, als nachher während seines ganzen übrigen Lebens." Wir können auch sagen, daß das Kind, welches im Schooße des Christenthums geboren ist, mehr Licht und wahre Belehrung durch seinen Katechismus empfängt, als es späterhin in allen hohen und niederen Schulen erwerben wird. Von dem Augenblicke seines erwachten Selbstbewußtseyns an predigt man ihm den geheiligten Namen Dessen, welcher ist, der er ist, — und das Gesetz, das von ihm ausgeht; man redet mit ihm vom Bösen und Guten, von Gerechtigkeit und Ungerechtigkeit, von Tugend und Laster, von der Sünde und ihren Folgen. Schon durch den einzigen Umstand, daß es Mitglied der christlichen Gesellschaft ist, kann es einem sittlichen Unterrichte nicht gänzlich entgehen, der es durch Belehrung, Beispiel und Hoffnung zur Ausübung der Tugend antreibt, — der es durch Furcht und Schamgefühl verhindert, sich dem Bösen hinzugeben, — hierdurch zur Entwickelung seines Gewissens mitwirkt, seinen Geschmack reinigt und seine Entscheidung leitet. Auf diese Weise lernt das Kind schon frühe, daß es nicht bloß ein physisches Wesen, nicht bloß ein Thier ist mit der Bestimmung, seine Begierden zu befriedigen und dem Schmerz des Körpers zu entfliehen, — sondern daß es ein geistiges Wesen ist mit Verstand und Freiheit, und als solches ebensosehr dem Gesetze des Geistes unterworfen, wie es durch seinen Leib dem Gesetze der Materie unterworfen ist. Dieses Gesetz des Geistes wird ihm angekündigt als ein Gesetz, das von einem Wesen ausgeht, welches zugleich sein Vater und sein Richter ist; — sein Vater, weil der Mensch sein Daseyn und Leben nur von

Gott hat; — sein Richter, und zwar ein unausweichlicher Richter, weil er seine tiefsten Gedanken kennt und den Grund seines Herzens sieht.

Dieß lernen wir vom Kindesalter an durch das religiöse Wort, welches zur nemlichen Zeit, da es uns das geschriebene Gesetz vorlegt, uns zugleich das Böse erkennen läßt, theils durch die Erfahrung, die wir davon machen, theils durch das Gefühl der Ungerechtigkeit, welches so lebendig, so peinlich in Jedem ist, der ihr zum Opfer wird. Von was geht nun jenes allgemeine, jenes einfache Sittengebot aus — das erste Gebot, das der Mensch beobachten muß, — das er ohne Mühe versteht und ohne Widerspruch sich gefallen läßt, — das Gebot: „Was Du nicht willst, daß Dir die Leute thun, das sollst Du ihnen auch nicht thun?" Es geht aus von dem Gefühle der Gerechtigkeit, welches ihm angeboren ist. In ihm selbst, in diesem allgemeinen Gefühl der Gerechtigkeit, in seinem eigenen wohlverstandenen Interesse findet der Mensch seine erste Verhaltungsregel gegenüber von seinem Nächsten. Ich will nicht, daß ein anderer Mensch mir schaden soll; ich muß mich also gleichfalls hüten, ihm zu schaden, um nicht seine Mißgunst zu erregen. Ich will, daß er meine Rechte achten soll, ich muß also auch die seinigen achten. Die Verletzung der Rechte eines Dritten ist demnach ein sittliches Vergehen, ein Verbrechen gegen das Gesetz der Gerechtigkeit.

Aber wenn das Gefühl dieses Gesetzes dem Menschen angeboren ist und sein sittliches Gewissen ausmacht, was macht ihn dann ungerecht gegen Seinesgleichen? Woher kommt dieser so stark ausgesprochene Hang, einem Andern Das, was man ihm schuldig ist, zu verweigern oder ihn um Dasjenige, was ihm gehört, zu betrügen? Er kommt von der Bevorzugung des eigenen Ichs gegenüber von Andern — von dem Eigennutz, von der Selbstliebe, mit einem Worte

von dem Egoismus. Der Egoismus ist die erste Ursache jeder Ungerechtigkeit, die Wurzel aller Leidenschaften und aller Laster, das Triebrad aller Verbrechen, die Quelle aller Uebel, die auf der Menschheit lasten. Der Mensch thut das Böse nicht um des Bösen willen; er hofft und sucht immer etwas Gutes, selbst durch die Schuld. Er ist nur aus Interesse schlecht und alle Leidenschaften, die ihn treiben, haben nur das Ich zum Ausgangspunkt und zum Ziel.

Aber (wird man sagen) — diese Liebe zu sich selbst, dieser Egoismus ist dem Menschen natürlich; sie ist ihm instinktmäßig und angeboren; wie kann man verlangen, daß die Natur sich selbst widersprechen, ja sich selbst bekämpfen soll? Wie kann man wollen, daß sie sich eine andere Gestalt geben, daß sie ihrem eigenen Gesetz widerstreben soll?

Wäre der Mensch nur ein Thier, nur eine organisirte Masse, dann würde er sich, wie alle Thiere, bloß dem Gesetze des Leibes unterworfen finden. Aber er ist auch Geist und das Gesetz des Geistes ist entgegengesetzt und widersteht dem Gesetze des Fleisches. Die zwei Gesetze, die zwei Naturen stehen sich also gegenüber und bekämpfen sich in den gleichen Menschen. Aber wäre er auch bloß eine lebendige Masse, bloß ein physisches Wesen, so würde sein Instinkt, sein Egoismus, seine Natur, welche er mit allen Existenzen seiner Art gemein hat, sich doch im Widerspruch mit — und bekämpft finden von der Natur und dem Instinkte jedes einzelnen dieser Wesen, bekämpft von allen lebendigen Massen, welche zugleich mit ihm existiren. Die Natur, welche in Allen die nemliche ist, tritt sich daher selbst entgegen durch jedes Individuum von derselben Gattung; sie zerfleischt sich durchaus, wo sie einen Besitz für sich ergreifen will; und euer Beweis, der dem Scheine nach so annehmbar ist, verschwindet vor der Wirklichkeit.

Das Geſetz der Körperwelt iſt ein Geſetz der Anziehung und Concentration, durch deren Kraft ſelbſt jeder kleine Körper dasjenige anzieht, was ihm gleichartig iſt und jede Maſſe desjenigen ſich zu bemächtigen ſtrebt, was ſie umgiebt. Der Menſch, aus Blut und Fleiſch zuſammengeſetzt, mit einer organiſchen Hülle umgeben und unter dem Gewichte des Körpers lebend, ſteht nach dem Willen des Schickſals gleichfalls unter dem Geſetz der Materie und des allgemeinen Thierlebens. Er iſt Egoiſt aus Inſtinkt; er wird es mit Bewußtſeyn werden, ſobald er ein Bewußtſeyn von ſich ſelbſt und von ſeinen Umgebungen erhält und dann wird er einen doppelten Zug haben, die Rechte des Anderen zu verletzen, ſo ſehr er wünſcht, daß man die ſeinigen achten ſoll; die Stärke und Gewalt werden ſeine Gerechtigkeit, das eigene Intereſſe ſein Geſetz bilden. Dieß iſt ſeine phyſiſche Natur, und wenn dieſer egoiſtiſche, ganz natürliche Hang nicht geregelt, gezähmt und unterjocht wird — wenn das Geſetz des Körpers, welcher Alles für ſich begehrt, nicht beherrſcht wird durch das Geſetz des Geiſtes, welcher Gleichheit für Alle verlangt, dann wird der Menſch wild bleiben; er wird ein reißendes Thier werden. Jede Gemeinſchaft und folglich jede Civiliſation wird unmöglich ſein, weil ſich Jeder gegen Alle, und Alle gegen Jeden zu vertheidigen haben. Das menſchliche Leben wird nur noch die Wahl haben zwiſchen Tyrannei und Sklaverei; der Geiſt und ſeine edlen Fähigkeiten, die Seele und ihre hohen Kräfte werden in der phyſiſchen Exiſtenz vergraben liegen, wie der Funke in dem Stein verborgen iſt.

Alſo gerade weil der Egoismus dem Menſchen in ſeinem gegenwärtigen Zuſtande ſo natürlich iſt — gerade deßwegen iſt das Sittengeſetz ſo nothwendig, ſo befehlend, ſo verbindlich. Es iſt das Heilmittel, welches mit dem Böſen ſtreiten und die Erbſünde ſchwächen ſoll, von der die Menſch-

heit angefressen ist. Durch den Unterricht und durch die Erziehung wird nun dieses Heilmittel dargereicht.

Ist einmal die Ursache des Bösen und seine Natur bekannt, so handelt es sich davon, das Heilmittel anzuwenden. Das Gesetz des thierischen Lebens, der Körper mit seinen ungeregelten Begierden, die übertriebene Liebe zu sich selbst — das ist es, was den Menschen zur Ungerechtigkeit und zum Verbrechen treibt. Er muß also den Einfluß dieses Gesetzes in seinem Fleische bekämpfen; er muß die böse Lust und die Begierde abtödten; er muß die Ueberhebung des Ichs verhindern; er muß seinen Stolz demüthigen und deßwegen muß er damit anfangen, daß er sich enthält. Er darf das Böse nicht thun. Es ist ohne Zweifel Viel für den natürlichen Menschen, seine Leidenschaften zu dämpfen, seinem Nächsten nicht zu schaden, sich in den Schranken der Gleichheit festzuhalten; aber das Alles ist doch nur eine negative Tugend, auf welcher sich die Gesellschaft noch nicht begründen kann. Kinder desselben Vaters, Glieder derselben Familie, — sind wir nicht bloß geschaffen, um uns nicht zu hassen, um uns nicht zu schaden, um uns nicht gegenseitig zu verderben; wir sind geschaffen, um uns zu lieben, um uns zu helfen, um uns zu dienen. Gerade wie alle Theile eines Organismus für die Wohlfahrt des Ganzen da sind und das Ganze für die Wohlfahrt des einzelnen Theils, — gerade wie jedes Organ nach dem Verhältniß seiner Rangstufe zu der Gesundheit des ganzen Körpers beitragen muß, so sind auch die Menschen, als Wesen des gleichen Stammes und der gleichen Natur, als Wesen, welche das gleiche Gesetz, das gleiche Ziel haben, durch die heiligen Bande des Lebens sich verbunden finden, — — sie sind für einander Bürgen und können des Glückes, das ihnen gehört, nur dann genießen, wenn sie brüderlich zusammenstehn zum Glück von Allen. **Homo sum, nihil humani a me alienum puto!**

Dieß iſt ein merkwürdiges Wort in dem Munde eines heidniſchen Schriftſtellers, ein Wort, das gleichſam die Ankündigung jener erhabenen Liebe war, welche den Menſchen durch das Evangelium gepredigt wurde.

„Was Du willſt, daß Dir die Leute thun, das ſollſt Du ihnen auch thun!“ Dieß iſt das zweite Sittengebot, welches der natürliche Menſch noch verſtehen kann und welches er in ſeinem eigenen Intereſſe ausüben muß. Hier fängt das Gute an, ſich über das Böſe wirklich zu erheben, oder wenigſtens — der aufgeklärtere Egoismus ſteht im Gleichgewicht, um ſein beſonderes und vorübergehendes Intereſſe mit dem allgemeinen und dauerhafteren in Einklang zu bringen. Es iſt immer noch die Selbſtliebe, welche als Beweggrund zur Aufopferung und zur edlen That gegeben wird; man führt den Menſchen auf ſich ſelbſt zurück, um ihm durch die Erfahrung von ſeiner eigenen Schwäche und Hilfsbedürftigkeit zu lehren, wie er ſeinem Bruder helfen und beiſtehen ſoll. Aber es iſt dennoch eine Annäherung der Menſchen und eine Tendenz zur Vereinigung eben durch das Gefühl des Bedürfniſſes. Die verſchiedenen Willen bleiben nicht mehr in ſich ſelbſt concentrirt; die Menſchen vereinigen ſich zu dem gleichen Zweck, ſie ſtehen zuſammen zu ihrem gegenſeitigen Wohl; und nur hier beginnt die wahrhaft menſchliche Geſellſchaft; denn die Familie und der Staat haben Beſtand und Werth nur in dem Maße, als die Menſchen von ihrem natürlichen Egoismus ausgehen und fähig werden, ihre Begierden zu beherrſchen, zunächſt um die Rechte des Anderen zu achten, und ſodann um poſitiv zur Handhabung der Gerechtigkeit und zum allgemeinen Wohle mitzuwirken. Nichts Böſes zu thun — dieß iſt nur keine Ungerechtigkeit; um gerecht zu ſeyn, muß man ſeinem Nächſten thun, was man für ſich ſelber wünſcht.

Der Menſch hat einen gröſseren Hang zur Ungerechtigkeit in demſelben Maße, als er ſich ſelbſt mehr liebt und ſich dem Andern vorzieht; er iſt um ſo ſchlechter, je mehr er Egoiſt iſt; er kommt zur Gerechtigkeit zurück, indem er ſeine Wünſche dem Geſetz der Gleichheit unterwirft; — und er beſſert ſich in dem Maße, als er ſich über ſein eigenes Intereſſe erhebt und geneigter wird, von ſeinen Rechten abzutreten, um dadurch ſeine Brüder zu erleichtern und zu unterſtützen. Das unmittelbare Reſultat dieſer Beſchränkung der Selbſtliebe in Jedem, ſo das Reſultat dieſer Richtung des Willens auf das allgemeine Beſte wird eine Gegenſeitigkeit der Gerechtigkeit und des Dienſtes ſeyn und folglich der Friede, das Wohlwollen, ſo das Wohlwollen unter Allen. Nun wohl, führen wir die Folgerung noch weiter und dieß müſſen wir, wenn unſere Betrachtung eine ſtrengvernünftige ſeyn ſoll: — weil alſo der Menſch gerade ſoviel beſſer und glücklicher wird, als er uneigenſüchtiger iſt, — weil es das Daſeyn oder Nichtdaſeyn des Egoismus iſt, was ſeine Handlungen adelt oder verwerflich macht; dürfen wir daraus nicht ſchließen, daß ſie ausgezeichnet und vollkommen wären, wenn ſie von allem eigenen Intereſſe gänzlich gereinigt ſeyn würden? und daß der Menſch, welcher gerecht und billig iſt, wenn er ſeinen Nächſten liebt, wie ſich ſelbſt, alsdann gut, großherzig und erhaben ſeyn würde, wenn er ihn liebte mehr als ſich ſelbſt, d. h. wenn er ſeine Perſon, ſein Gut, ſeine Zeit, ſein Leben dem Dienſt und dem Glück ſeiner Brüder opfern würde?... Derjenige allein liebt vollkommen, welcher bereit iſt, ſein Leben hinzugeben für den, welchen er liebt. Und dieſe Wahrheit, welche unſere Betrachtung uns ſo eben dargethan hat, wird durch die Achtung und Bewunderung der Jahrhunderte beſtätigt. Ueberall und immer ſind diejenigen, welche ſich für das allgemeine Wohl, für die Sache der Wahrheit, für das Glück oder die

Erleichterung der Laſt ihrer Nebenmenſchen aufgeopfert haben, — überall ſind ſie als die Helden der Menſchheit betrachtet worden. Die Heiden errichteten ihnen Bildſäulen und ſogar Altäre; ſoſehr waren ſie überzeugt, daß der Menſch ſich der Gottheit annähert — durch Wohlthun und durch Aufopferung!

Wenn die Verläugnung des Ichs, das Vergeſſen ſeiner ſelbſt und des eigenen Intereſſes die ſittliche Vollkommenheit ſowie das Glück des einzelnen Menſchen ausmachen, ſo müſſen ſie auch das Glück und die Vollkommenheit der Völker und der Menſchheit ausmachen.

Nur die Leidenſchaften, dieſe Töchter des Egoismus, erregen die politiſchen Wirren und Stürme; nur ſie führen die Krankheiten und Revolutionen im Innern der Geſellſchaft herbei; nur ſie bewaffnen die Menſchen wider einander und laſſen ſie ihre Freude darin finden, ſich zu ſchaden, ſich zu unterdrücken, ſich zu vernichten. Nehmt die Urſachen weg, ſo verſchwinden die Wirkungen! Denkt euch eine Geſellſchaft, oder irgend eine Perſon, die ſich ſelbſt vergäße und ſich je nach ihrer Art bloß mit der allgemeinen Wohlfahrt beſchäftigte; iſt es nicht deutlich, daß jedes Glied dieſer Verbindung der Gegenſtand der Sorge von allen Andern ſeyn müßte, daß Jeder ſtark wäre durch die Stärke von Allen, aufgeklärt durch das Licht von Allen, geehrt durch den Ruhm von Allen, reich durch den gemeinſamen Beſitz, glücklich durch das öffentliche Glück? Iſt es nicht ein ſchwacher Reflex dieſer edlen Liebe, was eine Familie hebt und befeſtigt, — was ihr Beſtand, Achtung und Würde verleiht? Und dieſer Patriotismus, der in alten Zeiten ſo geprieſen wurde, — war er nicht gegründet auf die Hingabe an den gemeinſamen Nutzen, auf das freiwillige Opfer des Bürgers für das Vaterland? Ueberall, wo ihr große Tugenden findet, findet ihr zugleich große Opfer; Tugend und Hingabe ſind Eins,

und der Mensch ist so ganz auf dieser Erde, um sich für Andere hinzugeben, daß selbst die größten Egoisten der Uneigennützigkeit ihre Achtung nicht versagen können.

Fassen wir zusammen! Die Moral, die Richtschnur unseres Lebens, zieht ihren Ursprung aus dem wirklichen Zustand des Menschen, d. h. aus der Vereinigung seiner geistigen und unsterblichen Natur mit seinem Leibe. Der Mensch ist in Folge dieser Vereinigung zwischen zwei Extreme gestellt, das Gute und das Böse; er ist zwei widersprechenden Gesetzen unterworfen, dem Gesetz der Liebe, der Hingabe, und dem Gesetz der Begierde, des Egoismus. Der Mensch muß nun wählen; er muß entschieden und frei dem einen oder dem andern gehorchen. Der Egoismus, das Gesetz des Körpers und der Thierheit, schafft das Uebel für das Individuum und das Unglück für die Gemeinschaften, die Selbsthingabe, die edle Liebe, das Gesetz des Geistes, schafft für sie das Gute, die Dauer, das Glück. Das Ziel jeder theoretischen, dogmatischen und practischen Moral ist also, den Menschen von dem Egoismus, von der Selbstliebe zurückzuziehen und ihr dagegen zur Selbsthingabe, zur Liebe zu führen. Die beste Moral wird also diejenige seyn, welche von einer tiefen Kenntniß des Menschen und jedes Menschen, von der Kenntniß seines Ursprungs, seiner doppelten Natur und seiner Bestimmung ausgeht, — welche ihm die stärksten Beweggründe, die umfassendsten und tiefsten Ansichten an die Hand giebt, um ihn dahin zu bringen, daß er allmählich Allem entsagt, was fremd, seiner wahren Natur, seinem unsterblichen Wesen entgegen ist, — diejenige Moral endlich, welche am besten zu seiner Seele spricht, um sie zu rühren, zu bewegen, um in ihr das heilige Feuer der Liebe zum Guten anzufachen, deren Wirkung die Hingabe des eigenen Ichs ist. An diesen Kennzeichen werden wir die vorzüglichste Moral erkennen. Man darf hier nicht mehr

mit der Selbſtliebe unterhandeln; es genügt nicht, ſich von Egoismus zurückzuziehen, weil er eine bittere und fruchtbare Wurzel des Böſen iſt; man muß das Meſſer an dieſe traurige Wurzel ſetzen, man muß ſie ausreiſſen und vertilgen. Es genügt auch nicht an der ſtrengen Gerechtigkeit; man muß der Liebe eine weite Bahn eröffnen, damit ſie überſchwellend aus dem Herzen des Menſchen ſtrömen kann, damit ſie ſich in ihrer Fülle enthüllen und von dem Leben, womit ſie erfüllt iſt, das Land, durch welches ſie hinſtrömt, befruchten kann. Wenn es kein Glück giebt als durch die Liebe, ſo wird es auch kein vollkommenes Glück anderswo geben, als da, wo eine Liebe ohne Grenzen iſt. Und dieß wird nur alsdann Statt finden, wenn der Menſch lieben lernt — ganz ohne eigenes Intereſſe, wenn er wirklich ein Bild Gottes und vollkommen wird, wie ſein Vater im Himmel vollkommen iſt.

Dieß iſt, wie uns ſcheint, die Idee der ächten Moral. Wir haben ſie nicht erfunden; wir haben ſie nur gefunden — in dem Gewiſſen des Menſchen, in dem Bedürfniß der Völker und der Menſchheit. Iſt die Verwirklichung dieſer Idee möglich? Sind die Menſchen jemals eine ſolche Moral gelehrt worden? Die Geſchichte der verſchiedenen Syſteme wird uns dieß zeigen. Und wenn ſich darunter keines befindet, welches dieſer Idee vollkommen entſpricht, ſo müßten wir immer noch diejenige Moral als die ausgezeichnetſte rühmen und anerkennen, welche dieſer Idee am nächſten iſt.

Zweiter Abschnitt.

Die Moral der alten und neuen Philosophie.

Es giebt Nichts so Abgeschmacktes, sagt Cicero, das nicht schon von den Philosophen wäre behauptet worden. Dieses strenge Wort findet besonders auf die Moralisten seine Anwendung; denn in allen Zeiten haben sie die widersprechendsten Meinungen über das Gute und Böse vorgebracht und für die Praxis die entgegengesetztesten Vorschriften angegeben. Die Begriffe Gut und Böse, Tugend und Laster wurden ganz ohne Unterschied mit einander verwechselt; es giebt durchaus kein Verbrechen, keinen Irrthum, der nicht seine Apologie in irgend einem philosophischen Systeme finden könnte. Wir fürchten uns, die Geschichte in der Hand, keineswegs, noch weiter zu behaupten: — wenn die Bestimmung und Vervollkommnung der Menschheit von philosophischen Ansichten wäre abhängig gewesen, wenn die Menschen kein anderes Licht für ihr Leben gehabt hätten, als das ihrer eigenen Vernunft; so würden sie noch jetzt erst zu lernen haben, was sie sind und was sie werden sollen; sie würden noch jetzt ihre Natur, ihr Gesetz und ihr Ziel nicht kennen. Verloren in dem Labyrinth ihre eigenen Gedanken, irrend und herumtappend wie die Blinden, hätten sie niemals den Faden gefunden, um wieder herauszukommen; sie wären genöthigt, sich in Betreff all ihres Heils dem Zufall, oder einem blinden Fatum zu übergeben.

Woher kommt denn übrigens diese Verschiedenheit und dieser Gegensatz der Lehren über dasjenige, was für uns das Wissenswürdigste ist, über das Ziel unserer Existenz und das sicherste Mittel, dasselbe zu erreichen? Haben denn nicht alle Menschen den gleichen Ursprung, die gleiche Natur, die

gleichen Bedürfniſſe, das gleiche Geſetz? Und wenn die Moral nur der Ausdruck und die Anwendung dieſes Geſetzes iſt, warum iſt ſie nicht eine ſich ſtets gleichbleibende, wie das Geſetz ſelbſt? Warum ſo viele mangelhafte oder widerſinnige Veränderungen, ſo viele widerſprechende Commentare zu dem nemlichen Text? Deßwegen weil die Commentatoren nicht den ganzen Sinn des Textes begriffen und erfaßt haben; deßwegen weil ſie den Menſchen nur unter irgend einer einzelnen Geſtalt, in irgend einer Stufe ſeiner Entwicklung, in irgend einer mehr oder weniger oberflächlichen Form ſeines Daſeyns geſehen haben, — und dann haben ſie den Theil für das Ganze genommen, ſie haben die zufälligen Bedürfniſſe mit dem weſentlichen zeitlichen Geſetze, mit dem ewigen Geſetz der Menſchheit verwechſelt.

Der Menſch wie er heutzutage iſt, — iſt kein einfaches Weſen mehr; er iſt ſogar in ſich ſelbſt nicht mehr harmoniſch; er iſt im Gegentheil eine gemiſchte Creatur, eine durch ſeine Elemente getheilte Exiſtenz; er iſt Seele, Wille, Geiſt und Intelligenz; er iſt ferner Vernunft und Phantaſie, Sinne und Organe, und alles Dieß iſt eingehüllt und zuſammengepreßt in einer Maſſe von Fleiſch und Blut! Dieſe verſchiedenartigen Grundbeſtandtheile bilden indeſſen eine Perſönlichkeit; jedes von ihnen hat ſeine Bedürfniſſe, ſeine Gegenſtände, ſein Geſetz; ſie entwickeln ſich in einer aufeinanderfolgenden, gradweiſen Ordnung und thun dieß ſowohl in dem Einzelnen wie in dem Geſchlechte; und daher kommt es, daß die Familien, die Nationen und die Menſchheit auch ihr Kindes- und Mannesalter, ihre Jugend und ihre Reife haben.

Ferner, da der Menſch ſich bloß als denjenigen kennt, wie er in der Epoche iſt, darin er ſich kennen lernt, — und da die Richtung ſeines Lebens immer von der Idee abhängt, welche er von ſeiner Natur hat, ſo iſt es deutlich,

daß seine Sittenlehre zu allen Zeiten im Verhältniß zu seiner Selbstkenntniß stehen mußte, gleichwie die letztere dem Grade seiner Entwicklung entsprach. Folglich, soweit der Mensch noch nicht erkannte, was in seinem innersten Grunde ist, mußte er die einzelne Art seiner Existenz in einer solchen Epoche seines Daseyns für seine wahre Natur nehmen und das vorherrschende Bedürfniß dieser Epoche für sein Gesetz; er mußte das für gut ansehen, was diesem Bedürfniß entspricht und für böse, was demselben zuwider ist.

Daher giebt es ebensoviele philosophische Systeme, als es verschiedene Elemente im Menschen und hervortretende Abstufungen in seiner Entwicklung giebt, und es finden sich ebensoviele angebliche Wissenschaften über den Menschen, als es Erscheinungsweisen giebt, unter denen er sich dem Beobachter darstellt, und Hauptkräfte, worin sich sein Leben, offenbart. Weil nun jede Philosophie auch ihre Praxis hat so hat uns jedes System, sofern es nach seiner Verwirklichung strebt, als nothwendige Folgerung eine Sittenlehre geliefert, welche der Meinung entspricht, die der Moralphilosoph sich von der menschlichen Natur gebildet hatte.

Es ist vor Allem der äußerlichste Theil unserer Person, der Körper, wodurch sich das Leben des Menschen bei seinem Eintritt in die Welt offenbart. Dieser Körper, eine materielle Form, eine organische Masse, womit das menschliche Wesen überkleidet ist, worin es geboren wird und fortbesteht, hat von Anfang an seine Bedürfnisse und die Gegenstände, die ihnen entsprechen, finden sich in der Welt der Materie. Aus der nahen Beziehung des Menschen zu der natürlichen Welt, ergiebt sich die physische Entwicklung des Menschen, und wenn er sich nur in seiner körperlichen Form kennen lernt, wenn er nachher bloß organische Empfindungen und thierische Triebe erfahren hat, so wird er glauben, seine thierische Natur sei seine wahre und einzige Natur,

und die Bedürfnisse des thierischen Lebens werden für ihn der Maßstab des Guten und des Bösen seyn. Daraus entspringt eine Philosophie der Sinne und der Materie, die Weisheit des Fleisches, der Sensualismus, der Materialismus, der Epicureismus, dessen praktische Lehre in der Kunst besteht, durch die Sinne zu genießen.

Was ist nun der Mensch in dem Systeme des Sensualismus? Eine Masse, die für Empfindung und Leben organisirt ist und sich in Beziehung zu anderen ihr mehr oder weniger ähnlichen Massen befindet, welche sich insgesammt in einem allgemeinen Raume, Welt genannt, bewegen.

Woher kommt der Mensch? Aus dem Chaos oder aus dem Nichts. Wer hat ihn so gemacht wie er jetzt ist? Das Ungefähr, eine zufällige Verbindung von Atomen. Was hat diese Verbindung herbeigeführt? Die Nothwendigkeit, das blinde Geschick.

Wohin geht der Mensch? Zum Tode. Was ist der Tod? Das Verschwinden einer Form, deren einzelne Theilchen sich trennen, wenn ihre Anziehungskraft abgenützt oder ihr Zusammenhang überwunden ist. Was wird aus der menschlichen Masse bei ihrem Verschwinden? Atome — Staub, — wiederum ein Nichts!

Was ist demnach der Zweck des menschlichen Daseyns? Zu existiren und zu leben. Was ist das größte Gut des Menschen? Am Leben zu bleiben, soviel als möglich zu genießen, so wenig als möglich zu leiden. Leben um zu genießen — dieß ist das Dogma und die Wissenschaft, dieß ist die Kunst und die Moral des Menschen. Alles andere ist ihm gleichgültig. „Wenn es Götter giebt (sagt Epicur), so mischen sie sich nicht in die Sachen da unten ꝛc." gleich uns dürfen auch sie an nichts denken als an den — Genuß.

Was sind die praktischen Konsequenzen dieses schändlichen Systems? Beim Einzelnen ist es der Egoismus in seiner

ganzen Nacktheit, von der plumpsten Bestialität bis zum raffinirtesten Vergnügen. In der Gesellschaft ist es der Krieg, — Krieg der Gewalt oder der List — Krieg eines Jeden gegen Alle und Aller gegen Jeden. Denn wenn der Mensch nur deßwegen da ist, um zu genießen, wenn er nur sein eigener Endzweck ist, dann ist er Niemand verpflichtet als sich selbst: alles Andere ist nur für ihn da; in der Gewalt besteht sein Recht; der Krieg und die Zerstörung sind sein Gesetz; Genuß ist seine Pflicht; Umsturz und Vernichtung aller Hindernisse ist seine Tugend. Erhabene Liebe, die sich für andere opfert, göttliches Erbarmen, welches Allen Alles wird — ihr seid nur ein Spott für die Weisen dieses Gelichters!

Kaum würde man glauben, daß eine so erniedrigende Lehre jemals im Ernste Anhang und Beifall bei den Menschen finden konnte, wenn die Geschichte und der Einsturz großer Reiche es nicht bezeugen würden. In allen Zeiten hat die Philosophie der Sinne und der Materie ihre Lehrer und ihre Schüler gehabt. Wir finden sie schon im zweiten Kapitel des Buchs der Weisheit mit kräftigen Zügen dargestellt. Sie zerstörte die großen Monarchien des Orients in demselben Verhältniß, als sich die heiligen Traditionen daselbst verlieren. Sie findet sich wieder in Griechenland, in der atomistischen Kosmogonie des Leucippus und Democritus; sie wurde ausgeübt und vorgetragen von den Sophisten, welche Socrates und Plato bekämpfte. Epicur brachte sie in ein System und predigte sie dem entarteten Griechenland. Lucrez rief in Italien die Speculationen des Democrit ins Leben zurück und Horaz popularisirte durch seine Verse den Epicureismus, welcher sodann die Moral der Tyrannen, wie der Sklaven Roms geworden ist.

In der modernen Welt stand das Reich des Sensualismus immer in umgekehrtem Verhältniß mit der Herrschaft des Christenthums. Die Moral der Sinne herrscht

da, wo das christliche Wort unbekannt oder verachtet wird; sie ist bestritten, sie ist eine Null, wo dieses Wort angenommen und ausgeübt wird; sie gewinnt neue Kraft in dem Maße, als der Geist des Christenthums sich zurückzieht. Der Sensualismus bildet den Kern des Islam; er hat mehr Gewalt über die Sitten im südlichen Europa und zwar in dem Maße, als das Christenthum dort weniger Gewalt hat. In Deutschland wird er beherrscht durch den speculativen Rationalismus, welcher sich von Abstractionen nährt. In England strebt er hinter einem practischen Rationalismus, welcher von Culcul lebt. Dieser hat einen Bako und Locke gewonnen und sie veranlaßt, die neue Wissenschaft auf Gesichtspunkte zu führen, denen sie noch heute folgt und wobei der Mensch in der Natur nichts sieht, als kleine Körper, Atome, Materie, und in sich selbst gleichfalls nur Körper, Organe, Sinneswerkzeuge und Sinnesempfindungen. Voltaire führte ihn in Frankreich ein und diejenigen, welche man die Philosophen des 18. Jahrhunderts genannt hat, übernahmen es, ihm daselbst eine Stätte zu bereiten. Mit Verachtung gegen den erhabenen Rationalismus eines Descartes, gegen den herrlichen Platonismus eines Mallebranche, mit Verachtung gegen das Christenthum, das man seit so vielen Jahrhunderten gekannt und verehrt hatte, wurde nun dort der Sensualismus von Condillac als die einzige Philosophie, von Helvetius als die allgemeine Moral ausgerufen!.... Als Apostel der thierischen Weisheit, haben sie dieselbe dem Volke bekannt gemacht und das Volk hat in die Hände geklatscht; es hat sich an die Arbeit gemacht und ist in kurzer Zeit der größte Philosoph unter den Völkern geworden; denn es hat sich selbst verschlungen; es hat sich berauscht in seinem eigenen Blute. Der brutale Egoismus der Sinne, als Lehre hingestellt, führt nothwendig zur Zerfleischung und zur Zerstörung. Die Tiger Roms haben sich

an den anmuthigen Worten des „lieblichen" Epicurs groß-gezogen und die Lehre des „wohlthätigen" Helvetius haben die rührende Philantropie vorbereitet, welche in Frankreich alsdann die „Blutsäufer" bildete. Der Sensualismus, welcher einen Augenblick die Philosophie der Nation geworden war, ist also ohne Widerrede durch seine Folgen, durch seine Früchte gerichtet und es ist unnöthig, ihn noch weiter mit der Idee der wahren Moral zu vergleichen, welcher er ebenso entgegengesetzt ist, wie der Tod dem Leben. Er ist eine Lehre der Entwürdigung für den einzelnen Menschen, der Trennung für die Familien, der Zerstörung für die ganze Gesellschaft; er ist nichts als der thierische Instinkt, in ein System gebracht und als Gesetz dem Menschen vorgelegt, aber es ist die Moral der Unvernunft, die Weisheit der Bestie.

Indessen, in demselben Maße, als der Mensch oder das Volk (entweder durch seine natürliche Entwicklung oder durch die Erziehung, welche er empfängt, und durch die Anstrengungen, die er macht, um sich über seinen Körper und dessen rohe Begierden zu erheben), — sich von dem Grobmateriellen befreit, in dem gleichen Maße fängt er an, ein Bedürfniß nach reineren Freuden zu empfinden, ein Bedürfniß nach edleren Gegenständen, als diejenigen sind, die er bis jetzt gesucht hat. Ein neuer Sinn eröffnet und enthüllt sich in ihm, der Sinn für Schönheit und Verhältniß für Einklang und Harmonie. Der Mensch fühlt zum erstenmal das Bedürfniß, die Einheit in dem Mannigfaltigen aufzufinden. Er entdeckt und bewundert die Schönheit in den Creaturen seiner Art, in den Erzeugnissen der Natur und der Kunst; und weil er nun nichts Höheres kennt als diese Einheit der Formen und der Plane, diese harmonischen Schönheiten der Natur, so wird er in seiner Bewunderung hochbegeistert und glaubt, daß die Gesetze der schönen Natur auch die Gesetze der Menschheit seyen.

Wenn dieſer Glaube in ein Syſtem gebracht und als Lehre vorgetragen wird, ſo habt ihr eine Philoſophie der Einbildungskraft, eine poetiſche, romantiſche, äſthetiſche Religion, wie man zuvor eine Religion der Sinne und der Materie gehabt hat. Man hat glänzende und oberflächlich recht ſchöne Theorien, welche den Menſchen in eine Phantaſiewelt hineinziehen und ihn in einer Sphäre voll Täuſchungen und Verzauberungen feſthalten. Die Form des Schönen wird hier der Maßſtab des Wahren und des Guten. Vermuthungen treten an die Stelle der Wiſſenſchaft, der bloße Schein wird für die Wahrheit genommen; die Tugend hat nur ſo weit einen Werth, als ſie ſich in einem tragiſchen oder romantiſchen Gewande zeigt. Daher kommt nun der Egoismus der Phantaſie und Einbildung, wobei der Menſch verliebt in ſeine Geſtalt wie Narciſſus, oder in ſein Werk, wie Pygmalion, ſein eigener Götzendiener wird und ſich vor den Erzeugniſſen ſeines Geiſtes oder vor dem Werk ſeiner Hände anbetend niederwirft.

Dieß iſt die gewöhnliche Philoſophie für das Jünglingsalter der Völker und der Individuen. Dieſe hat die Hieroglyphen und Symbole, die Myſterien und Mythen des Orients hervorgebracht. Dieſe hat einen Homer, einen Heſiod, einen Anaxagoras und Phidias, ſie hat alle Dichter und Künſtler des griechiſchen Volkes begeiſtert, — eines Volks, das nach dem Zeugniß der ägyptiſchen Prieſter ewig jung bleibt. Dieſer Philoſophie verdankt Griechenland ſeine Theogonien und Kosmogonien, ſeine geiſtreichen und glänzenden Allegorien, ſeinen prunkvollen Cultus und alle ſeine Wunder der Kunſt, bei denen Phantaſie und Sinne mehr Nahrung und Genuß finden, als das Herz und der Geiſt.

Ausgeartet und ausgeſtorben in Griechenland erſchien die romantiſche Philoſophie wieder in dem Jugendalter der modernen Völker und erfüllte Europa mit Helden und Rit-

tern, mit Sängern und Romanschreibern, mit Troubadours im Süden und Barden im Norden. Sie herrschte in dem verjüngten Italien im 15. und 16. Jahrhundert und das alte Griechenland schien dort mit seiner ganzen wundervollen Kunst wieder zu erstehen. Sie glänzte in Frankreich im 17. Jahrhundert, aber aufgeklärt durch die Intelligenz und veredelt durch den religiösen Glauben; ebenso war es im 18. Jahrhundert; sie bemächtigte sich des speculativen Geistes der Deutschen, bei denen sie ihre Lehren auf einmal poetisch und logisch, ästhetisch und metapsysisch zur Welt bringt; heutzutage nennt man sie „Naturphilosophie"; — es ist ein wahres Spiel für den Geist ohne Gewinn für die Sitten.

Der Romanticismus, wie der Sensualismus, hat seine Zeit, seine Periode in dem menschlichen Leben, und wenn die natürliche und moralische Entwicklung des Menschen regelmäßig verläuft, — wenn er nicht verführt oder irregeleitet worden ist, so wird die Vernunft die Herrschaft über die Phantasie erlangen, wie die letztere zuvor die Herrschaft über die grobe Sinnlichkeit erlangt hatte. Die Vernunft ist die Fähigkeit zu unterscheiden und zu urtheilen. Sie ist nur ein kleiner Punkt in der Kindheit des Individuums und des Volks, aber sie entwickelt sich und erstarkt in dem angehenden Jüngling; sie stellt sich zwischen das beginnende und das reifere Jünglingsalter als Organ der Wahrheit. Ihr gewaltiger Anblick hemmt den allzuraschen Flug der Phantasie, mäßigt ihren Schimmer und dämpft ihr Feuer. Die Bilder entfärben sich, die Entzauberung beginnt. Der junge Mensch begnügt sich nicht mehr mit den Reizen der Schönheit; er verlangt jetzt auch Wissen und Wahrheit. Er stellt sich nunmehr in seiner Vernunft einen Gesetzgeber und Richter über sich selbst und alle seine Umgebungen auf. Er findet in seinem sittlichen Bewußtseyn eine unveränderli-

che Regel der Gerechtigkeit wornach er ganz von freien Stücken sein Betragen gegen seine Nebenmenschen und dasjenige seiner Nebenmenschen gegen ihn und unter sich beurtheilt und würdigt. Er lernt durch Beobachtung und Denken die nothwendigen und die zufälligen Beziehungen kennen, in denen seine Person zur Welt und zur Gesellschaft steht; sein Urtheil befestigt sich durch die Uebung; es berichtigt und vervollkommet sich durch die Erfahrung. Seine Handlungsweise bekommt Ruhe und Würde; er erwirbt Klugheit, Weisheit, Achtung und sein Name stellt sich mit Ehren unter die Namen von Seinesgleichen.

Hat er alle diese Vorzüge durch seine Vernunft erlangt, so führt er dieselben nun auch auf sich in seine Vernunft zurück, und wenn er noch nicht durch eine höhere Lehre aufgeklärt ist, so kennt er Nichts in sich, was über dieser Fähigkeit stände, — und ebensowenig etwas Wünschenswertheres außer sich, als eben dasjenige, was sie ihm verschafft; er betrachtet sie als das wesentlichste Kennzeichen des menschlichen Geschlechts, als das Absolute, als das Göttliche im Menschen. Von jetzt an ist alle Wahrheit, Tugend und Weisheit der Kritik der Vernunft und deren Urtheil unterworfen. Die wahre und einzige Philosophie ist diejenige, welche den Menschen zum Richter über sich selbst und alles Seyende aufstellt, welche ihn vor sich selbst als die Quelle alles Wissens und aller Weisheit hinstellt. Die einzige Moral, die er zulassen kann, ist demnach die, welche ihn lehrt, sich selbst zu genügen, sich selbst zu befehlen und sich selbst zu gehorchen.

Nun ist aber die Vernunft nur eine in der Mitte liegende Fähigkeit, eine Kraft, die zwischen der thierischen Natur und der höheren Geistesnatur des Menschen mitten innesteht; deßwegen nehmen auch die Doctrinen der Vernunft, die Philosophie der Vernunft oder der Rationalismus, die

Mittelstelle zwischen dem Sensualismus und Romanticismus einerseits, und dem höheren Spiritualismus oder Idealismus andrerseits ein. Wenn der Mensch oder das Volk, das auf der Altersstufe der Vernunft angekommen ist, noch zu der niedrigeren Natur herabneigt, so wird es die Vernunft als das edelste Attribut des menschlichen Wesens ansehen und wird den Begriff des Menschen bestimmen als: Thierleib mit Vernunft. Wenn es dagegen sich hinlänglich von der Materie befreit hat, um seinen Blick der geistigen Welt zuzuwenden, so wird ihm das Thierische als eine zufällige Degradation erscheinen, und es wird sagen: Der Mensch ist eine Vernunft mit Thierleib.

Der niedrigere Rationalismus, dessen Begründer Aristoteles ist, und die Sittenlehre, welche er daraus abgeleitet hat, sind natürliche Consequenzen der Art, wie er den Menschen angesehen hat. Wenn der Mensch bloß ein mit Vernunft gegabtes Thier ist, und wenn seine Vollkommenheit, wie bei jedem anderen Geschöpfe, nur in dem Einklang seiner Lebensweise mit den Gesetzen der Natur besteht, so muß auch seine Weisheit darin bestehen, daß er zugleich den Gesetzen der Thierheit und der Vernunft gehorcht, daß er die Forderungen des Körpers und seine Begierden mit den Bedürfnissen seiner Vernunft und den Geboten seines Gewissens zu vereinigen weiß. Die Wissenschaft der Moral wird demnach darin bestehen, den Punkt des Gleichgewichts zwischen den höchst verschiedenen Rechten der zwei Elemente in seiner Persönlichkeit aufzufinden. Die praktische Kunst, die sittliche Tugend wird das seyn, sich in jedem Falle des Lebens auf diesem mittleren Punkte fest zu halten, in jedem Augenblicke dem Geiste wie dem Körper seinen Theil zu geben; die Consequenz dieser Tugend wird diejenige Weisheit seyn, wodurch der Mensch zugleich das äußerlich und innerlich Gute genießen möchte; d. h. er wird das Thier

ſoſehr befriedigen, als er es vermag ohne ſeine Vernunft zu ſtören, oder zu entwürdigen; er wird über ſeinen Körper die Rechte der Vernunft ausüben, aber ohne das Thier allzuſehr zu beläſtigen, oder ihm ſchärfer entgegenzutreten. **In medio virtus.**

Nach der peripatetiſchen Lehre des Ariſtoteles iſt der Menſch ein Thier, das ſich von andern Thieren unterſcheidet — nicht durch ſeinen Urſprung, ſeinen angebornen Charakter und ſeine Beſtimmung, ſondern lediglich durch ein Attribut, welches Vernunft heißt, deſſen Geſchäft es iſt, Dasjenige zu beurtheilen, zu unterſcheiden und zu vollſtrecken was zur Wohlfahrt und zur Erhaltung des Menſchenthiers erforderlich iſt. Das einzige Ziel der Wiſſenſchaft, der Praxis, des ſittlichen Betragens iſt demnach das Intereſſe des Individuums, ſein wirkliches Wohlſeyn. Dieß iſt ein reflectirender Egoismus an der Stelle des natürlichen oder beſtialiſchen. Die Weisheit iſt nun ein Ergebniß der Berechnung; die Aufopferung, die Verläugnung, das Vergeſſen ſeiner ſelbſt wird verdammt, als eine Abweichung, folglich als ein Fehler, oder wenigſtens als ein — Luxus in der Moral.

Die Spitze des Rationalismus iſt die ſtoiſche Moral. Der Stoiker betrachtet ſeine Vernunft als dasjenige, was ſeinen weſentlichen Charakter ausmacht, dagegen den Körper als etwas ſeiner wahren Natur Fremdes, als gebornen Sklaven ſeiner Vernunft. Er ſucht ihn alſo in der Subordination zu erhalten und ſtrebt ſich über alle Einflüſſe, die ihn vermöge des Körpers durchdringen, zu erheben, um lediglich in ſeiner Vernunft, durch ſeine Vernunft und für ſeine Vernunft zu leben. Alſo: ſinnliche Schmerzen und ſinnliche Vergnügungen, geiſtige Entbehrungen und geiſtige Genüſſe, Anfechtungen oder Freuden des Herzens, Furcht und Hoffnung, Erdengüter, Bande des Bluts, Freunde, Ruhm, Vaterland, — Alles das darf ihn nicht rühren, noch bewegen.

Alles das muß ihn in ſeiner vollſtändigen Gleichgültigkeit belaſſen. Für ihn iſt nur Das wichtig, daß er *er* iſt und *er* bleibt in ſeinem inneren Grunde, daß er nur *ſich* und nur *an ſich* glaubt, nur auf ſich ſelber hofft, nur *nach*, *durch* und *für ſich* handelt. Sei *Du*, ſei Menſch! dein Leben ſei der Würde eines vernünftigen Weſens, ſei Vernunft ſelbſt angemeſſen! dieß iſt das oberſte Gebot der ſtoiſchen Moral; dieß iſt ihr Fundamentalgeſetz und um es zu erfüllen, um ſich zu dieſer Vollkommenheit der menſchlichen Natur zu erheben, muß der Stoiker auf Alles verzichten, was nicht er ſelbſt iſt; er muß ſich allen Einflüſſen entziehen, welche ihn in ſeinem Inneren ſtören könnten; er muß Alles von ſich ſtoßen, was den gewöhnlichen Menſchen erfreut, verführt und entwürdigt. Unempfindlichkeit für jeden Schmerz und jede Störung, unveränderliche Feſtigkeit in ſich ſelbſt, das iſt die Vollkommenheit des Menſchen; volle, gänzliche Autokratie ſeines Willens iſt ſein Glück, ſein höchſtes Gut.

Stünde es in der Gewalt des Menſchen, dieſe Lehre zu verwirklichen oder allen ihren Forderungen zu genügen, ſo würde ſie ihn unzweifelhaft auf den höchſten Punct einer rein vernünftigen oder menſchlichen Vollkommenheit erheben. Selbſt wenn ſie nur unvollſtändig ausgeübt wird, erzeugt ſie immer eine erſtmalige Befreiung, weil ſie darauf ausgeht, den Menſchen in ſich ſelbſt zu theilen, den Geiſt über die Materie, die Vernunft über die Thierheit zu erheben. Sie ſetzt Muth und Seelengröße voraus, weil ſie zum Kampfe auffordert und Opfer verlangt. Auch waren alle Weiſen des heidniſchen Alterthums mehr oder weniger Stoiker; ſo wahr iſt es, daß die Tugend immer im Verhältniß ſteht zu der Verläugnung.

Aber was iſt die Triebfeder dieſer Weisheit, welche ſo viel Lärm in der Welt gemacht hat? Das eigene Intereſſe,

das Ich, seine Ruhe, sein Ruhm! Das Ich, welches eine vollständige Unabhängigkeit will, die nur Kälte, Empfindungslosigkeit und Unbeweglichkeit seyn müßte, wenn sie nicht überhaupt — eine Chimäre wäre!

Und was erzeugt die Ausübung dieser Moral in dem einzelnen Menschen? Bewunderung, Vergötterung seiner selbst — Verachtung oder wenigstens Gleichgültigkeit gegen Alles, was nicht er selbst ist. Was wäre eine Vereinigung von Stoikern? Nichts; denn diese ist unmöglich. Der Stoicismus befiehlt die Unabhängigkeit als die heilige Pflicht, als die einzige Pflicht. Jede Autorität, jede überlegene Größe in der Gesellschaft ist ihm zuwider; er muß entweder herrschen, oder in die Einsamkeit gehen, um nicht beherrscht zu werden. Es gibt kein Mittelding zwischen dem Throne eines Alexanders und der Tonne des Diogenes. Er wird die Welt erobern, oder hingehen um in den Höhlen der Wälder das hochgepriesene Glück des Bürgers von Genf zu finden.

Was ist also diese Tugend, die nur auf sich selbst gegründet, nur durch sich selbst gestützt ist, die sich nur von sich und ihrem Ruhme nährt, die für sich selbst ihr Princip und ihr Gesetz, ihr Lohn und ihre Bestimmung ist? Ist sie nicht der gesteigertste Hochmuth, die ausschließendste, nur eben systematisirte Eigenliebe, oder (um in der Sprache des Tags zu reden) ist das nicht der transcendentale — Egoismus?

Der Rationalismus ist die Lehre des reiferen Alters bei den Völkern, wie bei den einzelnen Menschen. Als Griechenland älter wurde, wurde es in diesem Sinne räsonnirsüchtig und sophistisch. Es wurde vollgestopft mit der Kunst der Dialectik, wie es zuvor von den Künsten der Nachahmung und der Einbildungskraft bezaubert war, und Aristoteles fand daselbst mehr Anhänger, als Zeno. Auch der Stoicismus wurde bei den Griechen viel eher ein Gegen-

ſtand der logiſchen Disputation, als der practiſchen Ausübung. Erſt zu Rom, mitten in den Schrecken der Bürgerkriege und unter der Tyrannei der Kaiſer, — erſt hier wurde der Stoicismus kräftig ins Leben eingeführt durch eine Anzahl ſtarker und großherziger Seelen, welche, auf ſich ſelbſt zurückgedrängt, innerlich eine Würde und eine Unabhängigkeit ſuchten, welche ſie außen nicht mehr finden konnten.

Während der reiferen Jugendperiode der modernen Welt hat man in den Schulen unter dem Einfluſſe des Ariſtoteles und nach ſeiner Methode viel Räſonnirens getrieben. Wie große Kinder, vernünftelten die Menſchen von dort an aus Nachahmung und aus dem Gedächtniß, ſie führten ihre Beweiſe aus der Einbildungskraft und um das Vergnügen, den Sieg über ihre Gegner davonzutragen. Es war mehr ein Spiel mit Worten und Formeln, als der Ausdruck von geſunden Anſchauungen und wahren Gedanken. Erſt in der Mitte des 15. Jahrhunderts entwickelte ſich der moderne Rationalismus völlig in Deutſchland und eroberte bei dieſem nachdenkſamen Volke ſein ganzes geiſtiges Leben, ſeine Religion und ſeine Philoſophie. Der engliſche Geiſt, welcher durchaus etwas Poſitives verlangt, verwirklichte ihn in der bürgerlichen und politiſchen Sphäre. Frankreich wurde erſt viel ſpäter rationaliſtiſch; aber es war und iſt dieß noch jetzt in ſeinem intellectuellen Leben, wie in ſeinem äußerlichen Leben bloß durch eine erzwungene Nachahmung, die ſeinem Charakter und ſeinem Geiſte widerſpricht.

Ueberall, wo der Rationalismus zur Herrſchaft gekommen iſt, hat er in dem einzelnen Menſchen wie in dem Volke den Scepticismus als letztes Reſultat hervorgebracht. Der Scepticismus in der Moral bezweifelt oder beanſtandet wenigſtens die wirkliche Exiſtenz des Guten und des Böſen, ihre Wirkſamkeit auf den menſchlichen Willen und folglich die geſetzgeberiſche Autorität des Gewiſſens, ſomit die eigent-

liche Wirklichkeit von Tugend und Laster. Indem er als Princip aufstellt, daß der vernünftige Mensch nur dasjenige zugeben und glauben kann, wovon seine Vernunft den klaren Beweis hat, — und indem er dabei findet, daß alle bloß rationellen Beweise für die Fundamentalpuncte der Moral unzureichend sind, weil diesen positiven Gründen gleichstarke negative Gründe, die ebensosehr Product der Vernunft sind, das Gegengewicht halten: so schließt er nun vermöge seines wahren Princips ganz richtig, daß man hier an nichts bloß glauben darf, und daß also das Eigenthümliche des Weisen darin besteht, in der Moral, wie überall, durchaus zu läugnen, was nicht streng bewiesen ist oder wenigstens dagegen gleichgültig zu bleiben.

Daraus entstehen zwei Gattungen des Scepticismus in der Moral. Die eine leugnet hartnäckig das Daseyn des Sittlichguten und Sittlichbösen als nichtbewiesen und erkennt weder Tugend noch Laster in den menschlichen Handlungen an. Das Gewissen bildet sich aus Vorurtheilen; die Religion, die Gesetzgebung, alle sittlichen Lehren und Anstalten sind bloß Erfindungen einiger begabten Köpfe, um das Volk zu unterdrücken und die Menge zu leiten. Die andere Gattung erlaubt sich weder eine Bejahung noch eine Verneinung und bleibt in der Gleichgültigkeit. Die sittlichen Empfindungen haben ebensowenig Sinn und Bedeutung als die sinnlichen Empfindungen. Die moralischen, wie die bürgerlichen Gesetze haben bloß eine relative Güte. Sie wechseln nach Zeiten und Orten; die Tugend des Individuums wie die Moralität der Völker hängt von der physischen Constitution, von der Gesundheit ab; letztere von dem Temperament; das Temperament von dem Klima, das Klima von der Gegend, dem Wasser, der Luft, der Gestirnen ꝛc.

Der Scepticismus ist eigentlich keine Lehre mehr, weil er in der Läugnung jeder Lehre besteht. In der Praxis

ſtellt er den Menſchen unter das harte Geſetz des Schickſals, oder überläßt ihn ſeinem natürlichen Egoismus und jeder Zügelloſigkeit ſeines eigenen Willens. Er ſtürzt ſammt dem Rationalismus, deſſen äußerſte Conſequenz er iſt, über den Haufen, ſobald der Menſch erkennt, daß das Seyn, als die Quelle des Guten, und daß auch jenes geheimnißvolle Geſetz, welches in dem Gewiſſen verkündigt wird, keineswegs unter die Sinne fallen und folglich ebenſowenig der Vernunft bewieſen werden könne, als beide von ihr jemals können widerlegt werden. Wenn der Menſch die Wahrheit des Seyns ſelbſt und des Guten abläugnet, ſo iſt er kein Sceptiker und kein vernünftiges Weſen mehr; er iſt unvernünftig, und beſitzt gar keinen Sinn für ſittliche und göttliche Dinge. Wenn er dagegen an das Gute und an das Gewiſſen glaubt, obgleich das Gute und das Gewiſſen ihm nicht können bewieſen werden, ſo iſt er auch in dieſem Falle kein Rationaliſt und kein Sceptiker mehr; er iſt ein — Gläubiger auf Koſten ſeiner Vernunft.

Die Vernunft iſt indeſſen nicht das grundweſentliche Element des menſchlichen Seyns; ſie iſt nicht einmal eine abſolute oder nothwendige Eigenthümlichkeit deſſelben; ſie iſt nur eine jeweilige Beſtimmung, eine gewiſſe Art des Seyns für den Geiſt. Sie ſteht in der Mitte einerſeits zwiſchen den Sinnen und der Einbildungskraft, welche ſie regieren ſoll, anderſeit einem höheren Wiſſen und höherem Wollen, denen ſie gehorchen ſoll. Als ſpeculative Vernunft ſcheidet und trennt ſie das Ideale vom Realen, und das Letztere von dem bloß äußerlich Erſcheinenden; als ſittliche Vernunft unterſcheidet ſie zwiſchen dem Gerechten und Ungerechten, zwiſchen dem Guten und Böſen; durch die richtige Uebung dieſer ſittlichen Unterſcheidung nun kommt der Menſch zu einer Ahnung von dem Daſeyn einer Welt, wo die Gerechtigkeit und das Gute herrſchen. Daraus erzeugt ſich ein Ver-

langen, dieſe höhere Welt, ihre Gegenſtände und Geſetze kennen zu lernen. Sie ſind ihm entleidet — alle die Bilder, die ihm nur ein wogenartiges Schwanken gegeben haben, alle die Meinungen ſeiner Vernunft, die ihm bloß Widerſprüche bieten; er fühlt das Bedürfniß nach der völligen Wahrheit und Gewißheit, nach dem höheren Schauen und dem rechten Wiſſen und hier iſt es die höhere Intelligenz in ihm nicht die gewöhnliche Vernunft, was ihn mit der intelligiblen Wellt und ihrem Lichte in Verbindung bringt. Hieraus entſtehen nun geiſtige Lehrſyſteme von der größten ſpeculativen Tiefe; der Idealismus, der Spiritualismus oder der Platonismus, deren praktiſche Seite den Menſchen vermittelſt der angeborenen Ideen zur Anſchauung der Ideale zu erheben ſucht, um ihn durch ein ſolches unmittelbares Schauen zum Wiſſen von dem Schönen und Wahren hinzuführen.

Nach der Lehre Platos war und iſt noch jetzt das menſchliche Weſen ein reiner Geiſt, eine reine Intelligenz — geſchaffen, um in einer geiſtigen und intelligiblen Welt zu leben. Dieſer Geiſt iſt durch eigene Schuld geſunken; dieſe Intelligenz hat ſich in ſich ſelbſt verwirrt, und iſt dann in eine materielle Welt und in einen Leib des Fleiſches herabgefallen. Dieſer Leib beſchwert den Geiſt und hält ihn an irdiſche Dinge gebunden; in dem Maße, als der Geiſt unter dieſem Gewichte bleibt, iſt er mit Ketten und Feſſeln belaſtet, vermag die Welt, für welche er geſchaffen iſt, nicht zu erkennen; er kann die Ideale nicht ſehen, kann von den Ideen, die ihnen entſprechen, und welche er doch der Fähigkeit nach in ſich trägt, kein Bewußtſeyn haben; er kann ſich dem Schauen und folglich auch demjenigen Wiſſen nicht nähern, welches die Vollkommenheit und das Glück des Menſchen ausmacht.

Durch den Fall in die Materie, wodurch das intelligente Weſen ſelbſt zur Materie wird, hat es übrigens we-

der ſeine Natur, noch ſein Geſetz verändert. Der Körper, womit es bekleidet iſt, und welcher eine düſtere Scheidewand zwiſchen ihm und dem geiſtigen Lichte bildet, iſt bloß eine gewiſſe Art ſeiner jeweiligen Exiſtenz, ein Gefängniß, eine dunkle Höhle, in welcher er gefeſſelt iſt; und er kann zu ſeinem urſprünglichen Zuſtande, zu der Stufe, von welcher er geſunken iſt, nur dadurch wieder emporſteigen, daß er ſich von ſeinen Banden losmacht, daß er ſich von allen Täuſchungen der Sinne und des Räumlichen, von Allem, was ihm ſeine eigene Gedankenwelt und das Zeitliche vorgaukelt, völlig hinwegwendet. Die Reinigung iſt alſo die nothwendige Bedingung für die Wiederherſtellung des Menſchen. Seine Abſichten und Gedanken, ſeine Wünſche und Begierden müſſen ſich läutern und vereinfachen, müſſen ſich von allem Niedrigen losmachen und ſich den höheren Regionen zuwenden, damit das höhere Geiſteslicht ihn durchdringen, ihn erhellen, die Keime der reinen Ideen in ihm befruchten und ihn hiedurch zu dem wahren Wiſſen erheben kann.

Dieſe Lehre iſt erhaben über den Rationalismus, den Romanticismus, den Senſualismus und zwar gerade ſo, wie die Sinne, die Phantaſie und die Vernunft niedriger ſind, als der höhere Geiſt. Sie ſetzt in dem Schüler den Glauben an eine unſichtbare, übernatürliche, übervernünftige Welt voraus, von welcher der Menſch herkommt, und zu welcher er ſich wieder erheben muß, — ebenſo den Glauben an die Wahrheit, welche dort herrſcht und dort ſich offenbart. Sie ſetzt ferner das empfundene Bedürfniß nach dieſer Wahrheit voraus, den Wunſch ſie kennen zu lernen, das Vertrauen auf die vorgeſchriebenen Mittel um zu dieſer Erkenntniß zu gelangen, und endlich den Muth, dieſe Mittel anzuwenden und die Vorſchriften zu befolgen. Sie ergreift den Menſchen da, wo ihn der Stoicismus verlaſſen hat und indem ſie ihn über den engen und mangelhaften

Kreis seiner eigenen Vernunft erhebt, strebt sie in ihm einen neuen Sinn, eine höhere Fähigkeit zu entwickeln, durch die er in eine lebendige Beziehung zur Wahrheit eintreten soll.

Der Platonismus, die reinste und höchste menschliche Lehre, ist indessen weit entfernt, den Bedingungen einer wahren Sittlichkeit zu genügen. Allerdings ächtet er den groben Egoismus der Sinne; er erhebt den Menschen über die Interessen eines blos vernünftigen Lebens; aber er isolirt ihn dennoch und läßt ihn nicht aus sich selbst hinauskommen; im Gegentheil — er hält ihn fest innerhalb seiner eigenen Intelligenz, indem er ihm als einziges Gesetz die Erforschung der Wahrheit und die Betrachtung der Schönheit aufgiebt. Und das Ziel dieser Erforschung? Es ist der Besitz des wahren Wissens. Und das Ziel des errungenen Wissens? Es zu haben und zu genießen! — Es ist also immer noch das Ich mit seinen Freuden, — es ist immer noch der Mensch, der sein eigener Endzweck ist!

Auch der Platoniker, der sich in die intellectuelle Anschauung versenkt, sieht nur für sich selbst. Seine Tugend besteht in der Speculation, — in der Idee weit mehr, als in der Praxis. Umgeben von einem Lichte des Ruhms, gefällt er sich in dem Schimmer seiner Wissenschaft, in den glänzenden Spiegelungen seiner Gedanken, in dem Flimmer der Schönheit; aber die Aufopferung, die thätige Liebe würde ihn von seinen hohen Speculationen herunterziehen und seinen Flug lähmen, weil sie seinen Blick auf das Elend der Erde hinwenden. Die Welt des Guten, das Gesetz der Liebe waren dem Platonismus unbekannt, die christliche Demuth wurde den Philosophen von Alexandrien ein Aergerniß, wie ihre eigenen Ideale und Ideen, ihre eigenen Ur- und Vorbilder für die Rationalisten ein Gegenstand des Gelächters gewesen waren. Der Grund lag darin, daß der Geist als höhere Intuition ebensowenig die

göttlichen Dinge, auch in der Seele, verſteht, als die Vernunft den intelligenten Geiſt und die geiſtigen Dinge, oder die Sinne die Vernunft und die vernünftigen Dinge oder überhaupt als die Conſequenz ihr Princip verſtehen kann.

Ueberdieß hat die Republik Platos über ſeine Lehre gerichtet und ihr den Glanz der Blüthe benommen. Die Geſetze der Natur ſind dort verkannt und verletzt, die Schamhaftigkeit geſchmäht, das Gewiſſen verdorben, die Menſchenwürde mit Füßen getreten. Der gewöhnliche Menſch iſt mit ſeiner ganzen Exiſtenz dem Staate geopfert, der ihn ernährt. Das Weib muß ihr Geſchlecht abſchwören, nackt in der Arena, bewaffnet auf dem Kampfplatz erſcheinen! .. Die Ehe iſt eine zufällige Kupplerei und die Lüderlichkeit wird aufgemuntert, weil ſie unfruchtbar bleibt. Die Republik mordet ſchon bei der Geburt alle Kinder, von denen ſie nichts zu hoffen hat. Die Liſt, die Lüge, der Betrug, alle Kunſtſtücke der Politik ſind geſetzlich und anbefohlen durch die Vernunft des Staats. Nun ſehe man, wo dieſe erhabenen Speculationen der Intelligenz, dieſer Luxus des Wiſſens, dieſes Schauen der Schönheit und der Wahrheit endlich hinzielt! Noch einmal: der Platonismus iſt die höchſtſtehende menſchliche Lehre, aber was wäre aus der Menſchheit geworden, wenn nicht ein reineres Licht gekommen wäre, um ſie zu erleuchten?

Der Orient iſt der Geburtsort und ſozuſagen der claſſiſche Boden für die contemplative Philoſophie. Dieſe Philoſophie hat alle religiöſen Syſteme Aſiens und Afrikas begründet, deren Dogmen mehr oder weniger verdunkelte Reflexe der Wahrheit und wobei die Gegenſtände des Cultus Sinnbilder, phyſiſche Symbole ſind, welche überſinnliche Anſchauungen und Begriffe vorſtellen. Von Aegypten nach Griechenland verpflanzt, konnte ſie daſelbſt weder in den Schulen, noch in den Tempeln Wurzel ſchlagen. Die ita-

liſche Schule des Phythagoras, die einzige, welche eine wahrhaftige Disciplin hatte, wurde auf gewaltſame Weiſe zerſtört. Sokrates verſuchte es, ſie unter andern Formen wieder ins Leben zu rufen und ſtarb durch den Schirling. Plato vermochte nur dadurch den Griechen einen Geſchmack daran beizubringen, daß er ſie mit allem Glanze der Rhetorik bedeckte und mit allen Feinheiten der Dialectik bewaffnete. Aus Italien verjagt, in Griechenland herabgeſunken, kam dieſe Philoſophie der Intelligenz wieder in ihr Geburtsland zurück, um dort ihre Entwicklung zu vollenden. Zu Alexandrien brachte ſie Alles hervor, was ſie hervorbringen konnte. Nun wurde ſie auf einmal durch das veraltete Judenthum und durch das Chriſtenthum in ſeiner erſten Periode modificirt; ſie erzeugte alſo die Gnoſis, miſchte ſich mit den alten abergläubiſchen Anſichten Aſiens und erneuerte hiedurch die geheimen Lehren und geheimen Künſte der Aſtrologie, der Theurgie, der Magie, der Dämonologie ꝛc. Die Neuplatoniker giengen am Chriſtenthum vorüber und führten doch in daſſelbe den Geiſt und die Formen der menſchlichen Wiſſenſchaft ein. Daher kamen die ſpitzfündigen und gelehrten Ketzereien in den erſten Jahrhunderten der Kirche, wodurch die Grundlehren der chriſtlichen Religion angegriffen und die Wahrheit mehr oder weniger verdunkelt wurde. Daher kam noch in der Entwicklung der modernen Welt dieſes Streben, durch Wiſſen und Reflexion die Wahrheiten zu begreifen, welche nur dem Glauben gegeben ſind, — ein Streben, welches im Mittelalter Anſichten und Handlungen hervorgerufen hat, die nur allzuoft ganz abergläubiſch waren, und welches ſpäterhin den Deismus, den Pantheismus, die Theoſophie, den Illuminatismus und alle dieſe eitlen und glänzenden Lehren herbeigeführt hat, denen der Geiſt ſich überläßt, wenn er von Wiſſen aufgeblaſen und der Erleuchtung durch den Glauben baar iſt.

Der Platonismus ist ohne Widerrede die erhabenste unter allen menschlichen Lehren, das Product der größten Anstrengung des Geistes, die Spitze seiner Erhebung. Aber man braucht für das Glück des Menschen und für die Wohlfahrt der Gesellschaft noch etwas Anderes als Speculationen und Ideen; denn das wahre Glück kommt aus dem Gemüth und nicht aus der gesteigerten Erhebung des Geistes. Der Mensch braucht die Erkenntniß seiner selbst, die Erkenntniß seiner innersten Natur und nicht bloß diejenige seiner Fähigkeiten, seiner Formen, seiner Hüllen; alle diese Sachen gehören dem Menschen zu, sie kommen aus dem Menschen, aber sie sind nicht der Mensch. Er muß das Bewußtsein seines wahren, seines einzigen Bedürfnisses erlangen und muß den einzigen Gegenstand kennen lernen, der ihn befriedigen kann. Nur dann wird er begreifen, was das Gute ist und wie Alles, was nicht im vollen Sinne er selbst durch ihn und für ihn ist, ebendamit mehr oder weniger ein Uebel für den Menschen ist. Alsdann wird er begreifen, daß — sofern das Gemüth der Heerd aller einzelnen Fähigkeiten und Kräfte ist, — jede wahre Moral an dieses Gemüth, an den Willen und nicht bloß an die Sinne, die Phantasie, die Vernunft, den Geist sich wenden muß, um das menschliche Leben zu ordnen und daß eine solche Lehre in ihrer Einheit und Einfachheit alle andern aus sich entwickeln muß, weil das Gemüth selbst alle diese Kräfte in sich einschließt und aus sich hervortreten läßt.

Dritter Abſchnitt.

Die Moral des Evangeliums.

Keine von all den Lehren, welche wir ſo eben geprüft haben, genügt den Bedingungen der wahren Moral; keine entſpricht dem tiefſten Bedürfniß des Einzelnen, der Völker, der Menſchheit; weil ſie insgeſammt von einem bloßen Theilbegriff, von einer unvollſtändigen Kenntniß der menſchlichen Natur ausgehen. Die Kenntniß des Menſchen und zwar des ganzen Menſchen iſt nöthig, um dem freien Willen des Menſchen die richtigen und wahrhaftigen Vorſchriften zu geben.

Aber wie ſoll ſich die menſchliche Natur zu der Kenntniß von ſich ſelbſt und von ihrem Princip erheben, zu der Kenntniß ihres Urſprungs, ihres Weſens und ihres Ziels? Kann der Menſch ſeiner Schöpfung anwohnen um den ſchöpferiſchen Urgrund ſeines Daſeyns zu erkennen? Kann er bei ſeiner Erzeugung zugegen ſeyn, um ſeinen Urſprung zu wiſſen? Kann er eine evidente Anſchauung ſeiner geiſtigen Natur, ſeines inneren Grundes erlangen? Kann er ſich ſelbſt ſehen, wie einen Gegenſtand, der ihm vor's Geſicht geſtellt wird? Kann er das wahrnehmen, was wahrnimmt, — das begreifen, was begreift, das denken und erkennen, was in ihm erkennt und denkt? .... Das äußerliche Auge iſt gemacht zum Sehen und es ſieht wirklich Alles, was ſein Blick erreichen kann; es ſieht, was vor ihm ſteht und von ihm unterſchieden iſt; aber es kann ſich nicht ſelbſt ſehen, noch ſehen, wie es eigentlich ſieht und gerade ſo iſt es auch mit der Seele. Der innere Menſch empfindet und lebt mit Selbſtbewußtſeyn, aber er kann dennoch keine Anſchauung von ſich ſelbſt haben; er kann ſich in ſeinem inneren Grunde nicht erkennen.

Wenn also der Mensch unvollkommen, aber mit der Anlage zur Vervollkommnung geboren wird, wenn das Bedürfniß des Glücks ihm von Natur eingepflanzt ist und wenn das Wohlseyn immer im Verhältniß zu seiner innern Erhebung, zu seiner Tugend steht, wenn ferner sittliche, seiner Natur angemessene Gebote nöthig sind, um ihn durch deren Ausübung zu der Vollkommenheit dieser Natur zu erheben, und wenn solche Gebote eine Kenntniß des Menschen voraussetzen, welche kein Sterblicher aus sich selbst schöpfen kann, so bedürfte es einer Weisheit über der menschlichen Weisheit, eines Lehrers, der höher steht als der Mensch, der ihn aber in seiner ganzen Existenz, in seinem Wesen, seiner ganzen Art des Daseyns, in seiner ganzen Geschichte kannte und der übrigens selbst seiner Natur angehörte, um für sie begreiflich zu seyn — dieß, sagen wir, bedurfte es, um den Menschen zu lehren, was er war und was er ist, was er kann und was er werden soll.

Dieser Meister und Lehrer mußte seine hohe Lehre sodann durch die Macht seiner Werke beweisen; er mußte zugleich in seinem Leben und in seiner ganzen Persönlichkeit ein Vorbild für die Menschheit aufstellen, so daß man mit aller Wahrheit sagen konnte: „Das ist der Mensch!"

Dieser Lehrer ist uns gesandt zur Erlösung der Menschheit, zum Vorbild und zum Heil von Allen. Seine Lehre, welche eine neue Freudenbotschaft war — sie besteht; die reinste Moral entwickelt sich aus ihr, wie die Folgerung sich aus ihrem Princip entwickelt. Wir wollen uns an die Hauptpunkte dieser Lehre erinnern, um desto besser die Gebote würdigen zu können, wie wir auch die menschlichen Sittenlehren nach den philosophischen Systemen beurtheilt haben, von denen sie ausgehen.

Die „gute Botschaft", welche von dem Meister gebracht wurde, stand nicht im Widerspruch mit den Wahrheiten, die

früher den Menſchen verkündigt worden waren. „Ich bin gekommen“ (ſagte er), „nicht um das Geſetz aufzulöſen, ſondern um es zu erfüllen“. Alſo der ganze Schatz von Wahrheiten, welche in den heiligen Büchern des alten Bundes enthalten ſind, gieng auch in das Chriſtenthum über, und dieſe Wahrheiten wurden beſtätigt, ja erſt recht enthüllt durch das neue Licht, das ſich erhob.

Von was geht die Lehre des Chriſtenthums aus? Von der allumfaſſendſten Idee, welche kein geſchaffener denkender Geiſt ſelbſt erfinden oder erfaſſen konnte, von der Idee des Seyns, welches iſt, — von der Idee des Unendlichen, Gottes des Vaters, in welchem, durch welchen, für welchen alle Dinge ſind, — und von ſeiner gleichweſentlichen Offenbarung, von dem „Wort, das da war in Gott, welches Gott iſt, durch welches Alles iſt, das da gemacht iſt“, oder in die Exiſtenz eingeführt iſt.

Woher kommt der Menſch? Urſprünglich von dem Weſen an ſich, von Gott dem Vater, der ſich offenbaret durch den Sohn und den Geiſt, — alſo von dem dreimal heiligen Weſen, welches den Menſchen ſchuf nach ſeinem Bilde und ihn theilhaftig machte des göttlichen Lebens.

Was iſt die Natur des Menſchen? Unmittelbar geſchaffen durch den Gott alles Weſens, gemacht zu ſeinem Ebenbilde, und belebt durch den Geiſt oder den göttlichen Odem, trägt der Menſch in ſeinem Innerſten das Gepräge ſeines hohen Urſprungs, das Verlangen nach Gott, nach dem Urſeyn, die Sehnſucht nach dem Unendlichen. Durch dieſen heiligen Stempel, durch dieſes Bedürfniß, durch dieſe Weſensähnlichkeit iſt er fähig, mit Gott im Umgang zu ſtehen, ſein Wort und ſeinen Geiſt, ſeine Kraft und ſein Licht in ſich aufzunehmen.

Was iſt die Stellung des Menſchen in der Kette der Weſen? Er iſt in dem ewigen Gottesreiche durch ſeine

Seele eine der edelsten Creaturen des Universums, welche nur von ihrem schöpferischen Ursprung abhängt. In der zeitlichen Ordnung der Dinge ist er der Gipfel der Schöpfung, deren Haupt und König er seyn soll.

Was ist sein Gesetz? Die Liebe. „Du sollst lieben Gott den Herrn, von ganzer Seele, mit Deinem ganzen Wesen. Dieß ist das Eingeständniß oder die Anerkennung seiner Abhängigkeit, die Anbetung im Geist und in der Wahrheit.

Woher kommt die Unwissenheit über das Gesetz, worin sich der Mensch befindet! Woher die Schwierigkeit, dessen Sinn und Nothwendigkeit zu begreifen? Woher kommen die Gegensätze, die er in sich und außer sich findet, wenn es sich um die Verwirklichung des Gesetzes handelt? Alle diese Uebel sind Wirkungen einer falschen Natur, welche der Mensch angezogen hat und welche seine Seele zusammenhält; sie kommen von Fleisch und Blut, welche den Geist beschweren und ihn zum Sclaven des Bösen, zum Knecht des Todes machen.

Wer wird den Menschen von dieser falschen und verkehrten Natur erlösen? Wer wird die Menschheit loskaufen von Sünde und Tod? Der, welcher das Wort und Gott ist, welcher um diese falsche Natur zum Besten der Menschheit zu überwinden, sie selbst angethan hat und Mensch geworden ist. Denn „das Wort ward Fleisch", — um sich als Vorbild dem Menschen darzustellen, um ihm zum Lehrer und Führer zu dienen, um die Menschheit von der Knechtschaft und dem Tode zu befreien, indem es sich freiwillig den Schmerzen, der Erniedrigung, dem Gehorsam bis zum Tode unterwarf.

Was muß geschehen von Seiten des Menschen, der mit seinem freien Willen zwischen das Gute und das Böse hineingestellt ist, um an der Wohlfahrt der Erlösung theilzu-

nehmen? Er muß Glauben haben an den Erlöser; er muß Demuth, Hoffnung und Liebe haben; er muß Verläugnung und Hingebung haben; er muß das Gute lieben über alle andere Dinge, dieß iſt die Summa der Lehre und die Moral des Evangeliums.

Glaube und Demuth! Wie ſollte die Vernunft nicht ſich entſetzen vor ſo knechtiſchen Bedingungen, — ſie, welche meint ſich ſelbſt genügen zu können und in ſich ſelbſt die Quelle der Erkenntniß, der Tugend und des Glücks zu tragen? — Sie ſchreit aufs heftigſte dagegen, weil ſie ahnt, daß ſie bei dem Wahnſinn ihres Hochmuths ſelbſt zum Opfer beſtimmt iſt. Wie ſträubt ſie ſich jetzt gegen Jeden, der ſie zum Altare führen will! Sie kämpft ſich ab — noch unter den Händen des Prieſters; ſie erſchüttert den Altar und möchte ihn umſtürzen... Und doch — die gleiche Vernunft, die ſich bei dem bloßen Namen des Glaubens ſo entſetzlich ärgert, was wäre ſie, wenn ſie nicht ſelbſt mit dem Glauben anfinge? Woher würde ſie die Promiſſen ihres Räſonnements nehmen? Wird ſie denn geboren und ſpringt ſie ganz bewaffnet aus dem Gehirn des Menſchen? Kommen wir denn in die Welt mit einem Wiſſen, das ganz fertig iſt, mit einem ganz ausgebildeten Urtheil? Werden wir nicht vielmehr in einer vollſtändigen Unwiſſenheit geboren, eben ſo ſchwach am Geiſte wie am Körper? Nun wohl! Wenn der Menſch noch nichts weiß bei ſeiner Geburt, wenn er ſich ſelbſt und alle ſeine Umgebungen noch gar nicht kennt und wenn er ein Bedürfniß hat, es zu verſtehen, muß er dann nicht Belehrung empfangen, muß er nicht von Anfang an dem Berichte ſeiner Sinne und nachher dem Worte ſeines Lehrmeiſters glauben? Was der Menſch auch erkennen mag, von dem erſten ABC bis zu den exacten Wiſſenſchaften, muß er vor Allem an den Begriff, an das Princip glauben, von dem jede Wiſſenſchaft

ausgeht. Vermag das Kind über den Willen ſeines Vaters gelehrt zu verhandeln, ehe es glaubt und gehorcht? Die Natur unterwirft es dem Vater; fordert ſie nicht dabei von ihm das Vertrauen auf das väterliche Wort? Wird es erſt zuvor die Nahrung unterſuchen, welche ihm die Mutter bietet, ehe es dieſelbe in den Mund bringt? In dieſen erſten Zeiten des Lebens, wo der Menſch mehr Kenntniſſe erwirbt, als in ſeinem ganzen übrigen Daſeyn, wo die Fundamente zu allem Wiſſen und ſeinem ganzen Verhalten gelegt werden, wo ſich am häufigſten die Richtung ſeines ganzen Lebens entſcheidet — was thut denn hier die Vernunft, welche erſt noch geboren werden muß und welche ſpäterhin behaupten will, daß der Menſch nur durch ſie iſt, was er iſt? Es iſt ein wahres Glück, daß ſie in dem Kinde noch ſchläft; denn, wenn wir damit anfangen könnten, über Alles zu vernünfteln, ſo würden wir unfehlbar am Ende über gar Nichts die nöthigen Principien haben!

Man muß alſo überall mit dem Glauben anfangen, und der Glaube, welcher die Grundlage der chriſtlichen Moral bildet, iſt auch die erſte Bedingung jeder Erkenntniß, jedes Wiſſens, jeder Philoſophie. Aber was muß man glauben? An was muß man glauben? An den, welcher gekommen iſt, um mir die Würde meiner Natur, ſowie meinen tiefen Fall gewiß zu machen, und mir die Mittel zu meiner Erhebung darzubieten. Mache man alſo ja nicht der chriſtlichen Lehre den Vorwurf, daß ſie den Menſchen blenden unter dem Vorwand ihn zu erleuchten! Die Lehre blendet ihn nicht; ſie findet ihn blind; und ſie kann dieſen Blinden, der für das Licht geboren iſt, nur inſoweit zum Lichte hinführen, als er ſich ihr anvertraut. Tadle man auch das Evangelium nicht, daß es den Menſchen erniedrige und einen Sklaven aus ihm mache unter dem Vorwande, ihn zu befreien und zu erheben! Das Evangelium hat ihn

nicht zu Boden geschlagen, erniedrigt und auf diese Erde, wie auf ein Todtenbette, hingeworfen. Es hat ihn krank und verknechtet angetroffen; es hat ihn sein Elend, seine Herabwürdigung, seine Unfähigkeit, sich selbst zu helfen, erkennen lassen, um ihn dahin zu bringen, daß er die Hilfe des Arztes anruft und sich mit Vertrauen dessen Händen übergiebt; denn der Kranke kann ebensowenig sich selbst gesund machen, als der Blinde sich selbst auf dem Wege führen kann.

„Könnt ihr glauben?" Dies war die Frage, welche Jesus Christus sogleich an Alle richtete, welche Heil und Heilung von ihm begehrten; und es ist klar, daß, — wenn der Mensch bloß durch den Zweifel, durch den Mangel des Glaubens an das Wort Gottes, seine hohe Würde, seine Rechte und Vorrechte verloren hat, — daß er dieselben auch bloß durch den Glauben an das nemliche Wort, das ihm der Gottmensch verkündigt, wiedergewinnen kann. Wenn er durch den Hochmuth gefallen ist, so kann er sich nur durch die Demuth wieder erheben. Wenn das Verlangen nach der Erkenntniß des Bösen ihn zum Sclaven des Bösen gemacht hat, so kann er nur durch den Rücktritt vom Bösen, durch den Glauben oder das einfache Anhängen an das Gute wieder frei werden. Der Glaube und die Demuth sind also die ersten evangelischen Tugenden, weil sie die ersten Mittel sind gegen das radicale Böse des Menschen, sowie der Menschheit.

Die evangelische Lehre ist die einzige, welche von den Widersprüchen Rechenschaft giebt, die der Mensch in sich selbst findet, von den Gegensätzen, die sich jeden Augenblick in seiner Persönlichkeit kundgeben. Sie erklärt es ihm allein, warum er sich zugleich von dem Guten aufgemuntert und durch das Böse versucht findet, warum er Empfindung, Bewußtsein, Unterscheidungsgabe für das Eine wie für das Andere hat, immer in seiner Wahl frei und doch zur Wahl gezwungen ist, warum er das Gute will, das er doch nicht

thut, und dagegen das Böse nicht will, das er doch nur allzuoft begeht. Wie giebt das Evangelium Rechenschaft von diesen Geheimnissen des Menschen? Indem es uns lehrt, daß wir nicht von dieser Welt sind, daß die Erde, wo wir geboren werden und leben, ein Ort der Verbannung und der bloßen Pilgerschaft, ein Ort der Sühnung und der Vorbereitung auf eine andere Ordnung der Dinge ist,.... daß diese Welt mit ihrer Macht, ihren Reichthümern und ihrem Ruhm dem Bösen angehört und sich unter dem Fluch befindet, daß es dem Menschen nichts nützen würde, alle diese Güter zu gewinnen, wenn seine Seele im Tode bliebe, weil alle diese Güter hinschwinden, wie ein Schatten; daß der Besitz der ganzen Welt den Schaden seiner Seele nicht ersetzen könnte, weil ihr Werth den Werth der Welt übersteigt,.... daß unser Vater in dem Himmel ist, daß der Himmel unser Vaterland ist, wo eine unaussprechliche Seligkeit uns erwartet, wenn wir das Glück haben, mit unserem Vater uns zu versöhnen und wieder Kinder Gottes und des Lichtes zu werden, und deßwegen müssen wir befreit seyn vom Bösen, losgebunden von seinen Ketten, gereinigt in uns selbst. Daher kommt die Lehre von der Entsagung und von der Verläugnung, welche die ganze praktische Moral des Evangeliums begründet. „Wer mein Jünger seyn will, der verläugne sich selbst und nehme sein Kreuz auf sich täglich und folge mir nach!"

Aber woher die Kraft nehmen für eine solche Verläugnung? Kann der Mensch sich in sich selber theilen, kann er seinen Leib und Alles, was er kennt, hinopfern, um seine Seele zu erretten und Güter zu erlangen, welche er nicht kennt? Gewiß nicht, und er hätte auch niemals vermocht, an die Nothwendigkeit eines solchen Opfers nur zu denken, wenn das Evangelium es ihm nicht angekündigt hätte; er hätte niemals vermocht, an die Möglichkeit eines solchen

Opfers zu glauben, wenn ihm nicht das Beiſpiel davon als Beſtätigung der Lehre wäre gegeben worden, und er vermöchte nicht es zu verwirklichen, wenn ihm nicht ein neuer Geiſt, ein neues Leben verheißen und geſchenkt würde, die ihn fähig machen, das alte Leben zu beherrſchen und zu ertödten. Es iſt übrigens keineswegs die Hinopferung ſeiner ſelbſt durch ſich ſelbſt, was ihm geboten iſt; er könnte nicht zugleich Opfer und Opferer ſeyn. Es iſt nur das Anhängen an das freiwillige Opfer des unbefleckten Lammes, oder — der Glaube an Jeſum Chriſtum; es iſt die Entſagung vom Reich des Böſen und Allem was dahin gehört, von der Welt, von dem Geiſte der Welt und ſeiner Pracht und Eitelkeit, die Losſagung vom Satan und all ſeinen Werken. Wenn dieſe Losſagung durch einen freien Act des Willens geſchieht, ſo gilt dieß bei dem großen Hohenprieſter, als rüſtete man ſich zum Opfer, als reinigte und brächte man es mit ihm dem Vater.

Der Geiſt, welcher durch den Glauben, durch die Erfahrung ſeines Elends und ſeiner Ohnmacht über ſeinen Fall belehrt iſt, hört auf, ſich auf ſich ſelbſt zu ſtützen; er ſetzt ſeine Hoffnung und ſein Vertrauen auf Einen, der ſtärker iſt als er. Er hat das tiefe Gefühl von der Hilfe, die ihm gegeben wird, und die Ahnung des zukünftigen Lebens, das ihm verkündigt und verheißen iſt. Daher kommt die zweite chriſtliche Tugend: die Hoffnung! O ja, die Hoffnung, auf die göttliche Güte und Gerechtigkeit iſt eine Tugend in dieſer Welt, wo das Böſe und die Ungerechtigkeit uns drängen und anfechten von allen Seiten! Durch die Trübſale wird der Glaube geprüft und durch die Hoffnung wird er aufrecht gehalten. Der Chriſt wird niemals ausrufen: o Tugend du biſt nur ein leerer Schall! „Denn er weiß, woher dem Menſchen die Tugend kommt, was ihr Urſprung und ihr Ziel iſt, und wo ſie ihren Lohn einſt

finden wird. Der Christ allein könnte aufrecht und ohne Furcht in der Mitte der Zertrümmerung und des Untergangs einer Welt stehen bleiben, weil er weiß, daß die Macht, welche die Welt begründet hat, nun auch die Macht ist, die den Gerechten schützt und erhält. Nie verzweifelt er an der Vorsehung, nie ermüdet er in seinem Warten auf Hilfe, weil er weiß, daß tausend Jahre wie ein Tag sind vor dem Herrn, und daß Gott geduldig ist, dieweil er ewig ist. Das Evangelium allein vermochte den Menschen zu lehren: hoffen wider alle Hoffnung, geduldig seyn ohne Gefühllosigkeit, beherzt ohne Hochmuth, niedrig und in Alles ergeben ohne Feigheit; denn nur das Evangelium hat das Geheimniß und die Nothwendigkeit des Duldens aufgedeckt. Wenn die Lossagung, wenn die Reinigung, wenn das Streben nothwendig ist, so sind es auch die Trübsale, die Anfechtungen und Schmerzen. Man stirbt nicht ohne Schmerzen; man kann sich von dem was man liebt nicht losmachen ohne Pein. Christus mußte „„leiden und auferstehen und eingehen in die Herrlichkeit““ — und dieser Christus ist das Vorbild des Menschen, der Vertreter der Menschheit. Was er gethan hat als unschuldiges Opfer, das müssen wir thun als schuldige Opfer; denn wir werden geboren in dem Bösen und sind geschaffen für das Gute. Um also auferstehen zu können mit Jesus Christus, müssen wir auch gerne mit ihm leiden und sterben; um sein Leben zu gewinnen, muß der Mensch es gerne und freiwillig verlieren. Deßwegen sind diejenigen selig, die da Leid tragen, weil ihr Leiden beweist, daß ihre Reinigung vor sich geht; selig sind, die da weinen; denn sie sollen getröstet werden; noch seliger sind die, welche nicht für sich selbst leiden, sondern für die Gerechtigkeit und Wahrheit; denn das Himmmelreich ist ihr. Die Trübsale machen den Menschen los von den irdischen Dingen und erheben ihn zu den himmlischen Dingen; denn

nur durch das allmählige Sprengen der Bande, welche uns hier unten feſſeln, durch die unaufhörlich wiederholte Verläugnung ſtirbt der Menſch ſtufenweiſe ſeiner falſchen Natur, ſeinem Leibe, ſeinem Eigenſinn, ſeinem Eigennutz, ſeinem Egoismus ab und kommt dahin, daß er Seinesgleichen liebt wie ſich ſelbſt, in Gerechtigkeit, — ſpäter dahin, daß er ſie mehr als ſich ſelbſt liebt aus lauter Liebe zum Guten, — daß er ſich, wenn es ſeyn muß, zum Opfer und Fluch für ſeine Brüder macht. Dann, ja dann erſt hat er das Ziel ſeiner Arbeiten erreicht; dann erſt lebt er in der Liebe, die Alles überlebt.

Liebe, du alleinige Tugend, die alle andern Tugenden vorausſetzt, einſchließt und ergänzt! „„Liebe Liebe““, — dieß iſt das wahrhaft neue Gebot, das Jeſus Chriſtus den Menſchen gebracht hat. „„Ein neu Gebot gebe ich euch, daß ihr euch untereinander lieben ſollt, wie ich euch geliebet habe. Daran ſoll' Jedermann erkennen, daß ihr meine Jünger ſeid, ſo ihr Liebe habt untereinander!““ — Wir werden nicht mehr fragen, ob es jemals eine Lehre gegeben hat, die erhabener in ihren Principien, ſtrenger und abgerundeter in ihren Folgerungen, zuſammenhängender und begründeter in ihren Geboten, allgemeiner und größer in ihren Reſultaten war? Aber wir werden fragen, welcher Sittenlehrer es jemals gewagt hat, dem Menſchen als heilige Pflicht vorzuſchreiben: daß er ſich ſelbſt verläugnen, ſich ſelbſt vergeſſen müſſe, um ſein Leben und ſeine Perſon dem Dienſte ſeiner Brüder zu weihen? Und welcher Lehrer hat jemals, wie Jeſus Chriſtus, das vollkommenſte Beiſpiel dieſer Aufopferung gegeben? — Das ganze Myſterium der chriſtlichen Religion liegt in der Liebe, in der gränzenloſen Aufopferung des Meiſters; die ganze evangeliſche Moral liegt in dem Wort: Liebe; die ganze Vollendung des Chriſten liegt in dieſer einzigen Tugend; denn der Glaube und die

Demuth, die Entsagung und die Hoffnung dienen nur dazu, um zu der Liebe zu kommen. Und der Zweck dieser brüderlichen Liebe unter den Jüngern und dieser Aufopferung des Meisters war das: die Schranken niederzureißen, welche den Menschen von Gott trennen und die Menschen untereinander scheiden, sie in Einem Glauben, in Einer Hoffnung, in Einer Seligkeit zu vereinigen. Vater, gieb, daß sie Eines seien, wie Du und ich Eines sind!" —

Und diese Lehre, rein wie das Licht, erhaben, tief, einfach und umfassend wie die Wahrheit, ist gepredigt für Alle. Während die menschlichen Lehren nur für die Gelehrten, Reichen, Glücklichen der Welt sind, richtet sich diese ganz vorzugsweise an Diejenigen, welche die Weisheit der Welt verachtet und versäumt. Durch Arme und für die Armen wurde das Evangelium von Anfang an gepredigt; durch Unwissende und für die Unwissenden wurden die höchsten Geheimnisse von Anfang an verkündigt; mit Einem Worte: den Einfältigen und Kleinen wurde die Wahrheit ohne Schleier gezeigt. „Ich danke Dir, Vater, daß Du diese Geheimnisse verborgen hast den Gewaltigen und Weisen der Welt und hast sie geoffenbart den Kleinen und Unmündigen!" Wenn der Gelehrte in die Wissenschaft dieser Mysterien eingeweiht werden will, wenn er das Reich Gottes **sehen**, eine Anschauung davon erhalten will, so muß er seinem eigenen Wissen absterben, muß wiedergeboren, muß einfach und lernbegierig werden, wie ein Kind. O wie tröstlich ist es für die Menge, zu wissen, daß man, um das wahre Glück zu finden, keine Macht, keinen Reichthum, kein hohes Wissen nöthig hat, — daß es genügt, dem Meister und seinem Wort zu glauben, zu hoffen und zu lieben. Was würde aus der Mehrzahl der Menschen werden, aus allen Denjenigen, welche täglich ihr Brod mit dem Schweiß ihres Angesichts erkaufen, welche täglich ihre unsichere Exi-

ſtenz der Noth, dem Elend, dem Tode abringen müſſen, — aus Allen, welche keine übrige Zeit, noch die nöthigen Mittel beſitzen, um mit Epicur zu genießen, welche nicht mit Ariſtoteles philoſophiren, nicht mit Zeno auf Freude und Schmerz verzichten, nicht zu der Höhe platoniſcher Ideen ſich erheben können? Ihr menſchlichen Syſteme, wollt ihr anfangen mit dieſen Menſchen? Sie ſind Menſchen, — krank und unglücklich. Welches Heilmittel wollt ihr anbieten für ihre Leiden, welchen Troſt für ihren Jammer? Könnt ihr ihnen ſagen: „kommt her zu uns Alle die ihr ſeufzet, Alle die ihr mühſelig und beladen ſeid und wir wollen euch tröſten?“ .... Nein, entſchieden nein! Nun denn, — die welche ihr verlaſſet, die welche ihr zurückſtoßet, haben einen Tröſter und Beſchützer, einen Retter und Vater gefunden. Das Evangelium lehrt ſie ihn kennen; und ſeine Moral, mit Glauben ausgeübt, iſt es, was ihnen die Straße bahnt, um hin zu gelangen — bis zu Ihm!

Ja, ſagt die menſchliche Vernunft, die Moral des Evangeliums iſt ſchön und erhaben. Nie iſt eine höhere Vollkommenheit dem Menſchen zur Aufgabe gemacht worden; aber ſie überſteigt ſeine Kraft; ſie iſt ein Ideal, das auf Erden nicht verwirklicht werden kann. — Wer war denn alſo Der, welcher dieſe Aufgabe geſtellt, der ſie in ſeinem Leben verwirklicht und durch ſeinen Tod bekräftigt hat? Wenn er bloß ein Menſch war, wie du, er der das gethan hat, was du für unmöglich erklärſt, warum kannſt du ihm nicht nachahmen und auch ein Menſch ſeyn, wie Er? Du mußt es, wenn du es kannſt. — Wenn er aber Gottmenſch iſt, geſandt zu unſerer Rettung, ſo muß er den Menſchen, ſeinen Urſprung und ſeinen Fall, ſeine hohen Vorrechte und ſein Elend, ſein Vermögen und ſeine Pflicht ganz anders kennen als du ſie kennſt. Und wie wagſt du nun an deine Vernunft mehr als an ſein Wort zu

glauben, deine Faulheit mehr zu hören, als seine Lehre und seine Verheißungen? Aber wenn seine Aufopferung dich bestürzt macht, wenn das Beispiel seines Lebens und Sterbens dich erschreckt, wenn Du lieber annehmen willst, daß er eben von einer übermenschlichen Tugend und Kraft beseelt war — als einräumen magst, daß Du ihm nachahmen kannst und sollst, so blicke hin auf seine Jünger, die sich für ihn geopfert haben! Blicke hin auf die Legionen von Märtyrern, welche den Tod mit Freuden erlitten haben zum Zeugniß für die Lehre Jesu Christi! ... Sind das keine Menschen? „Aber diese Dogmen, die so eigenthümlich sind, um nicht zu sagen, so abgeschmackt!" Die Moral des Christenthums entwickelt sich streng aus diesen Glaubenssätzen. Wenn ihr sie schön und erhaben findet, diese Moral, so könnt ihr nicht die Principien verwerfen, die ihre Grundlage sind. Das Erhabene kann nicht von dem Abgeschmackten ausgehen; die Vollkommenheit kann nicht abstammen von einer Chimäre. — „Aber die Wunder, ... diese Heilungen, welche gegen alle Gesetze der Natur verstoßen?" ... Nun gut, die Wunder waren plötzliche Befreiungen; sie hatten die Erleichterung des vielfachen menschlichen Elends zum Zwecke und Jesus ist nur deßhalb auf Erden gekommen, um — zu heilen! Uebrigens bis die menschliche Wissenschaft uns erklärt haben wird, was Natur ist, wann sie die Gränzsteine gesetzt haben wird, bis wohin ihre Kräfte und Gesetze sich erstrecken dürfen, dann werden wir auch beurtheilen können, ob die außerordentlichen Thaten, welche wir mit dem Namen der Wunder bezeichnen, der allgemeinen Ordnung widerstreiten, oder ob sie von gemeinschaftlichen Gesetzen ausgehen, oder vielleicht nur deutlichere Kundgebungen, energische göttliche Enthüllungen sind?

Man hat behauptet, daß eine aus wahren Christen zusammengesetzte politische Gesellschaft unmöglich sey, weil der

demüthige, von der Liebe durchdrungene, und von der Erde losgebundene Christ weder den Feind zurückzustoßen, noch der Ungerechtigkeit zu widerstehen, noch zu befehlen wüßte. Hier verwechselt man die Demuth des Christen, welcher seine Sünde zu sühnen sucht und sich für seine Brüder zum Opfer hingiebt, mit der Furcht gegenüber der Unbilligkeit, mit der Feigheit gegenüber der Gewalt. Der h. Ludwig, der Frömmste aller Könige, hat bewiesen, daß man recht wohl ein Christ seyn und zugleich ruhmvoll regieren kann. ... Wenn der Christ ein König seyn kann, so wird er noch viel eher auch ein Unterthan seyn können; und getreue, gehorsame Unterthanen, von einem wachsamen und weisen Oberhaupte geleitet, sollten diese nicht einen Staat bilden, der nach innen glücklich und nach außen geachtet ist? Nein, das Christenthum zieht keine Feiglinge! Hat unser Meister das Beispiel der Feigheit gegeben dort vor seinen Richtern, und vor den Mächten der Erde? Hat er sich erhoben, als das Volk ihm entgegensang: „Hosianna dem Sohne Davids?" War er verzagt, als das gleiche Volk in Masse schrie: „kreuzige, kreuzige ihn?" Sind die Apostel schwach gewesen im Angesichte der Verfolgung? War Paulus kleinmüthig, als er es verschmähte, seine Ketten zu verlassen, trotz der Bitten der Behörden, bis sie dem „römischen Bürger", der in seiner Person verletzt war, die nöthige Genugthuung würden gegeben haben? Waren es Feiglinge, jene Märtyrer von jedem Alter, von jedem Geschlecht, welche, unüberwindlich für die Verführungen wie für die Peinigungen, den Namen Jesu Christi im Angesichte der Schwerter, der Scheiterhaufen, der Henker, der wilden Thiere standhaft bekannten und mit dem Rufe starben: „ich bin ein Christ!?" Waren es Feiglinge, jene Krieger der „Donnerlegion", der Kern der römischen Soldaten und der Schrecken der Barbaren, — welche sich durch Gebet zum

Kampfe bereiteten, und gegen den Feind anrückten, indem ſie den Herrn der Heerſchaaren anriefen? Nein, nein! Der Chriſt wird ſich niemals von ſelbſt über ſeine Brüder erheben, er wird ihnen niemals in ſeinem eigenen Namen befehlen wollen; aber wenn er nach dem Willen der Vorſehung, den er recht wohl zu erkennen weiß, berufen iſt, ein Richter der Völker zu ſeyn, ſo wird er ſie regieren im Namen Gottes und ſein Regiment iſt dann gerecht und weiſe, feſt und entſchloſſen.

Man tadelt den Chriſten wegen ſeiner Entbundenheit von allem Irdiſchen. Es iſt wahr, er wird niemals für ſein eigenes Intereſſe ſtreiten, weil er dieſes nicht mehr haben darf. Aber der Mangel an dieſem Intereſſe — war er nicht in allen Zeiten die erſte Bedingung der wahren Vaterlandsliebe? Sparta und Rom wollten, daß ihre Bürger ſich ihnen ganz und gar aufopfern ſollten! Der Chriſt opfert ſich nur Gott auf. Er macht ſich kein Götzenbild aus dem irdiſchen Vaterland; er zieht es ſeiner Familie vor, wie er die Familie ſich ſelbſt vorzieht; aber er ſtellt die Wohlfahrt der Menſchheit über die Wohlfahrt ſeines Vaterlandes. Er wird nie ausſchließlich Spartaner oder Römer ſeyn, er wird Menſch ſeyn und kein Menſch iſt ihm dann ein Fremdling, ein Feind oder Barbar.

Die Moral des Evangeliums wird alſo das Glück der Völker ſchaffen, wie ſie das Glück des Einzelnen ſchafft, wenn die Völker wirklich chriſtliche Völker wären. Sie allein vermag große, ſtarke und dauernde Verbindungen zu conſtituiren, weil ſie allein die Menſchen durch die ewigen Bande der Ordnung, der Uneigennützigkeit, der Liebe verknüpft. Durch ſie würde man auf der Erde das Abbild des himmliſchen Vaterlands, der wahren Heimatherde finden, wornach unſere Seele ſich zurückſehnt und verlangt. Sie würde die Bürger lehren, ſich auf die Nation zu gründen, und die

Nationen, ſich auf die Menſchheit zu gründen, und ſo würde ſie die Geſellſchaften wie die Individuen zu ihrem letzten Ziele hinführen, zu der wahren Weisheit, welche einſt alle zeitlichen Gegenſätze vereinigen muß in der Einheit des gleichen Glaubens und der gleichen Liebe!

Faſſen wir zuſammen!

Die wahre Moral muß beſtimmen, was für den Menſchen gut oder böſe iſt, und zwar nicht bloß für einen einzelnen Theil ſeiner Perſönlichkeit, für eine einzelne Art und Weiſe ſeines Daſeyns, für eine einzelne Zeit, einen einzelnen Ort, einzelne Umſtände, ſondern abſolut für den Menſchen nach ſeiner innerſten Natur und für die geſammte Menſchheit.

Ferner: alle Syſteme der Philoſophie bieten dem Menſchen nur ein theilweiſes, relatives Gut, welches nur irgend einer Form ſeines Daſeyns und nur einem einzelnen Grade ſeiner Entwicklung angemeſſen iſt.

Der Senſualismus befriedigt nur das Fleiſch und die Sinne. Der Romanticismus genügt nur der Einbildungskraft. Der Rationalismus wendet ſich nur an die gemeine Vernunft. Der Platonismus ſteigert die Intelligenz und giebt dem Menſchen bloß Wiſſen und Ideen.

Der Chriſtianismus allein, welcher den Menſchen lieben lehrt, hat dem tiefſten Bedürfniß ſeines Weſens, dem Bedürfniß ſeines Gemüths entſprochen; er allein hat ihm das ewige Grundgeſetz ſeiner Natur enthüllt, die Liebe; er hat ihm in Worten und Werken gezeigt, was die Erfüllung dieſes Geſetzes iſt durch die Aufopferung und Hingabe, woraus das Gute ſelbſt und jedes einzelne wahrhaftige Gut entſpringt, wie aus dem Bruch dieſes Geſetzes durch den Egoismus das Böſe und alle Uebel hervorgehen.

Die chriſtliche Moral iſt alſo die einzige, welche alle Bedingungen der wahren Moral erfüllt und mit Freuden

erklären wir ſie für hochſtehend über jeder Moral der alten und neuen Philoſophie.

Wir glauben alſo der Vernunft die Erhabenheit der evangeliſchen Sittenlehre über alle Menſchenlehren gezeigt, — wir glauben bewieſen zu haben, daß ſie der einzige Geſichtspunkt iſt, welcher zur Wahrheit und zum Leben führt. Aber wir wiſſen auch, daß die Beweiſe der Vernunft bloß zur Vernunft reden und daß ſie keine Macht haben über das Herz. Wir wiſſen, daß es noch ein weiter Weg iſt von der Speculation zur Ausübung, von dem Worte zur That und von dem Wiſſen zur Liebe. Es genügt nicht, daß der Geiſt überzeugt iſt, auch das Gemüth muß angeregt und gerührt ſeyn; der Wille muß vom Böſen abgewandt und dagegen dem Guten entſchieden zugekehrt ſeyn. Ach, könnten meine Worte in das Gemüth Aller, die mich hören, einen Strahl des Lichts tragen, das meine Finſterniß erhellt hat! Könnten ſie in dieſen Worten die Kraft der Wahrheit wiedererkennen, welche ich zu finden und zu genießen das Glück hatte! Auch ich habe mich einen Philoſophen geglaubt; denn ich liebte die menſchliche Weisheit und war ein Bewunderer eitler Syſteme. Ich habe geglaubt, wie ſo viele Andere, daß der Maßſtab des Abſoluten und Möglichen in meiner Vernunft liege, und daß mein Wille ſich ſelbſt ein Geſetz ſeyn könne.... Ich ſuchte nach Wahrheit in mir, in der Natur und in den Büchern. Ich habe an der Pforte aller menſchlichen Schulen angeklopft; ich habe mich jedem Wind der Lehre überlaſſen und habe nichts gefunden als Finſterniß und Ungewißheit, Eitelkeiten und Widerſprüche. Dem Himmel ſei's gedankt, ich konnte mich niemals vertragen mit den entwürdigenden Lehren des Materialismus, niemals mich ſyſtematiſch im Kothe herumwälzen. Aber ich huldigte der Schönheit als meinem Götzen, ich war ein Sclave der Phantaſie und mitten unter den

Blendwerken der Künſte und dem Zauber ihrer Bilder iſt meine Seele leer und hungrig geblieben.... Dann philoſophirte ich mit Ariſtoteles; ich wollte mein Verſtändniß neubegründen mit Baco; ich zweifelte ſyſtematiſch mit Descartes, ich verſuchte mit Kant zu beſtimmen, wie weit eine Erkenntniß für mich möglich und zugelaſſen ſey, aber das Reſultat all meines Nachdenkens, all meines Neubaus, meines methodiſchen Zweifels, meiner Kritik ꝛc., war eben nur, daß ich nichts wußte und vielleicht gar nichts wiſſen konnte. Ich flüchtete mich mit Zeno in mein Innerſtes, in mein ſittliches Bewußtſeyn und ſuchte das Glück in der Unabhängigkeit meines Willens; ich wurde Stoiker. Aber auch hier ſah ich mich ohne rechtes Princip, ohne feſte Richtung, ohne Ziel und noch mehr ohne geiſtige Nahrung, ohne wahrhaftiges Glück; ich wußte nicht, was anfangen mit meiner Freiheit, und wagte nicht ſie zu gebrauchen aus Furcht vor ihrem Verluſte. Ich wandte mich zu Plato. Seine großartigen Speculationen erhoben meinen Geiſt wie auf Fittigen; ich hoffte durch die „Ideen" zur Betrachtung der reinen Wahrheit, der ewigen Schönheit zu gelangen.....! Ich war voll, ganz voll von Wiſſenſchaft und Ideen! Ich lernte ganz vortrefflich über das Gute reden, aber ich konnte es nicht im Leben ausüben. Ich ahnte Viel, ich ſah Wenig und empfand Nichts. Ich war weder beſſer noch glücklicher dadurch, daß ich gelehrter war, und mitten unter meinen Träumen von Tugend und Vollendung fühlte ich ſtets in meinem Innern die lebendige Hyder des Egoismus, die meiner Theorieen und Aeußerungen ſpottete. Angeekelt von den menſchlichen Syſtemen, an Allem zweifelnd, kaum noch an meine eigene Vernunft glaubend, ohne zu wiſſen was ich mitten in der Welt mit mir und mit den Anderen anfangen ſollte, wurde ich nun bis zum Tode gepeinigt von Durſt

nach Wahrheit. Der Hunger nach Gerechtigkeit und Tugend zehrte mich auf und ich fand sie doch nirgends! —

Ein Buch hat mich gerettet, aber kein Buch, das von Menschenhänden ausgegangen war. Ich hatte es lange Zeit gering geschätzt und achtete es nur für leichtgläubige, unwissende Menschen gut. Dort fand ich die tiefste Kenntniß des Menschen und der Natur, die einfachste und zugleich die erhabendste Moral. Ich las das Evangelium von Jesu Christo mit dem Wunsche, hier die Wahrheit zu finden; bald wurde ich von einer lebendigen Bewunderung ergriffen, von einem sanften Lichte durchdrungen, das nicht nur meinen Geist aufgeklärt, sondern seine Wärme und sein Leben auch in die Tiefe meines Gemüths gesenkt hat. Dieß hat mich vom Tode auferweckt! Die Schuppen fielen von meinen Augen.... Ich sah nun den Menschen, wie er ist und seyn sollte; ich begriff seine Vergangenheit, seine Gegenwart, seine Zukunft; ich zitterte vor Freuden, als ich wiederfand, was mich die Religion schon in meiner Kindheit gelehrt hatte und als ich in meinem Herzen die Wiedergeburt fühlte von Glauben, Hoffnung und Liebe!

So wurde mir die Kraft und Wahrheit des Christenthums bewiesen; so gewann ich die Ueberzeugung, daß seine Sittenlehre ebenso erhaben ist über jede menschliche Sittenlehre, als seine Dogmen über alle Meinungen der Menschen erhaben sind. Ich freue mich, hier meinen Glauben zu bekennen und mit lauter Stimme dasjenige auszusprechen, was ich so lebendig in meiner innersten Seele empfinde, und darum danke ich Denen, die mir die Gelegenheit gaben, es hier zu thun.

Das Leben des heiligen Columban,

Mitapostels der Deutschen.

Von

Carl Becker,

Prediger in Berlin.

Es gewährt einen eigenthümlichen Genuß, stärkend, erhebend, wenn auch demüthigend zugleich, wenn man einen Blick auf die Helden des Herrn wirft, die früher seine Kriege führten. Wie Riesen stehen sie vor uns und wir wie Heuschrecken ihnen gegenüber! Sie verstanden es besser als wir, glatte Steine aus dem Lebensbache des göttlichen Wortes zu entnehmen und im Namen des Herrn Zebaoth dem Goliath des Abgrundes entgegenzutreten, ihm erfolgreich entgegenzutreten, ihn zu überwinden, ja ihn unter ihre Füße zu treten, da wir mit unsern selbstgeschliffenen Waffen, mit unserer selbstgemachten und hell polirten Rüstung, die wir uns anlegen, nicht die Hälfte des Sieges erkämpfen, den sie erstritten. Wir denken hier nicht allein an die Propheten und heiligen Apostel des Herrn, welche Er zur ehernen Mauer machte im ganzen Lande (Jerem. 1, 18), die im hellen Glanze „der Sonne der Gerechtigkeit" (Mal. 4, 2.) da-

ſtanden und Licht und Leben ausſtrömten mitten in die Finſterniß hinein, ſondern wir denken auch an ſpätere Knechte des Herrn. An ſolche, um die bei halb untergehender Sonne ſich ſchon mehr Nebel legten, und das reine Bild des Herrn nicht mehr in ſeinen unverfälſchten, klaren Zügen hell und deutlich wiederſtrahlte, bei denen ſich ſchon zu viel Schatten in die Lichtpartieen miſcht und die deßhalb ihr wunderſüchtiges Zeitalter mit einem eignen Scheine umgibt, und ſie in ein Licht ſtellt, welches blendend in das Auge fällt, und ihm auch wohl wehe thut! Dennoch aber ſtehen auch ſie da in ihrer Größe, von uns unerreicht, und wir können nur ſtaunend, Gottes Macht und Kraft in ihnen bewundernd, ſtill anbetend und feiernd an ihnen hinaufſchauen.

Ein ſolcher Mann und Knecht des Herrn war der heil. Columban, den wir Mitapoſtel der Deutſchen genannt haben; denn er hat ſammt Andern dem in Finſterniß und Todesſchatten ſitzenden Deutſchland das Licht des Lebens mitgebracht. Er war in Irland, in der Provinz Leinſter, geboren, wo damals allerdings der Leuchter des Herrn hellſtrahlend daſtand, ehe menſchliche Macht ihn verdunkelte; denn Jonas, der Biograph Columban's, ſagt, daß die Einwohner des Landes an ſcharfer Ausprägung des chriſtlichen Dogma's und an Kraft des Glaubens alle benachbarten Völker übertroffen hätten. An Columban erfüllte ſich, was der Herr ſchon zu dem Propheten Jeremias ſagte: Ich kannte Dich, ehe denn ich Dich in Mutterleibe bereitet, und ſonderte Dich aus, ehe Du von der Mutter geboren wurdeſt. Jer. 1, 5. Als nämlich ſeine Mutter mit ihm ſchwanger ging, ſah ſie einſt in der Nacht im Schlafe plötzlich eine wie Gold ſchimmernde Sonne aus ihrem Schooße hervorbrechen, die in herrlichem Glanze ſtrahlte und der Welt ein großes Licht gewährte. Sie erwacht mit Staunen und Freude, da ſie ſich ſelbſt aber das Geſicht nicht zu deuten

wagt und verſteht, ſucht ſie Aufſchluß bei weiſen Männern. Endlich wird ihr geſagt, ſie gehe mit einem großen Manne ſchwanger, von welchem die Welt viel Segen zu erwarten habe. Dieſe Kunde giebt ihrem Herzen neue Freude, und nachdem das Kind geboren und ſich zu entwickeln anfing, erzog ſie ihn ſehr fromm und äußerſt einſam, ſo daß ſie ihn von andern Kindern fern hielt, ja ihn nicht einmal mit den Kindern ihrer eigenen Anverwandten zuſammen kommen ließ. Und das hat ſeine reichen Früchte getragen und in die Seele des Columban den Keim der Sehnſucht nach dem ſtillen Umgange mit Gott gelegt. Es könnte deßhalb daraus auch wohl jetzt noch manche Mutter die Lehre entnehmen, ihr Kindlein auch zu bewahren; denn der Mehlthau der Sünde, wenn er auch fein fällt, verdirbt leicht die Blüthen. So haben es auch gemacht die fromme Nonna mit ihrem berühmten Sohne Gregor von Nazianz, die fromme Emmelia, Mutter Baſilii des Großen und des Gregor von Nyſſa, ſo hat es gemacht die fromme Anthuſa mit ihrem Sohne Chryſoſtomus und die fromme Monica mit ihrem Sohne Auguſtinus. Die ſie unter ihrem Herzen getragen hatten, trugen ſie auch auf ihrem Herzen, und brachten ſie dar im Gebete als Opfer ihrem Herrn, dem dieſe Opfer wohlgefielen, und der ihre Lippen nährte mit der Koſt von Seinem heiligen Altare, und ſie geſchickt machte zu verkündigen Sein Lob.

Nach zurückgelegten Kinderjahren widmete ſich Columban den Wiſſenſchaften und ſtudirte beſonders fleißig Grammatik und Rhetorik. Denſelben Gegenſtänden wandte ſich ſein Fleiß auch namentlich im Jünglingsalter zu. Nachdem er aber zu dieſem herangewachſen war, ſollte es nicht ohne beſondern Kampf abgehen. Er war ein ſehr ſchöner Jüngling, und da der Feind merken mochte, wie vielen Abbruch Columban ihm einſt thun könnte, fing er an, ſeine Pfeile

auf ihn zu richten. Mehrere Mädchen warfen die Augen auf den schönen Jüngling, und es wurden ihm mancherlei Netze gelegt und Stricke bereitet. Er hielt zwar wie ein tapferer Streiter des Herrn mit der Linken den evangelischen Schild der Wahrheit und des Glaubens und führte mit der Rechten das zweischneidige Schwert des Geistes gegen die Haufen der Feinde; allein es fiel ihm doch auch das Wort des Livius ein, „daß Keiner in der Religion so heilig, gleichsam hinter einer Schutzmauer verschlossen sey, welchen die Wollust nicht erreichen und durchdringen könne.*)

So mit sich selbst kämpfend, kam Columban zu der Zelle einer gottergebnen Frau, die im Rufe großer Frömmigkeit stand. Bescheiden und demüthig grüßt er sie und bittet sie züchtig um ihren Rath. Sie freut sich des Ernstes des Jünglings und sucht ihn durch ihr eignes Beispiel zu belehren. „Ich bin ausgezogen zum Kriege", sprach sie zu ihm, „und habe auch die Hand nicht zurückgezogen vom Pfluge, an den ich sie gelegt. Zwölf Jahre lang habe ich nun schon in der Einsamkeit gestritten; allein die Sünde liegt nicht bloß außer mir, sondern auch in mir. Die Waffen unserer Ritterschaft sind deßhalb nicht bloß gegen die Feinde außer uns, sondern auch gegen die in uns anzuwenden. Und Arbeit und Thätigkeit hilft in diesem Kampfe besonders mit. Hielt mich daher nicht weibliche Schwäche zurück, so wäre ich lieber über das Meer gezogen zum Kampfe im Reiche des Herrn, statt hier in der Einsamkeit zu sitzen. Du aber, der Du gegen die Flammen des jugendlichen Feuers kämpfst, meinst Du, daß Du das weibliche Geschlecht gern und freiwillig meiden wirst? Denke an die Eva, die im Kampfe mit der Finsterniß unterlag — denke an die Delila,

*) Nullum esse tam sanctum in religione, tamquam custodia clausum, quem penetrare libido nequeat.

welche den Simſon fällte, an die Bathſeba, welche den David bezauberte — an den weiſen Salomo, der von ſeinen Weibern verführt und betrogen wurde. Darum fort, Jüngling! Flieh! Zieh in den Kampf und wirb Chriſto Seelen."

Dieſe Rede erſchreckt ihn, doch bringt ſie auch bald einen Entſchluß in ihm zur Reife. Hinziehen, ja hinziehen will er, um für den himmliſchen Bräutigam Seelen zu gewinnen. Bald ſagt er ſeinen Freunden Lebewohl und begiebt ſich auf den Weg zu ſeiner Mutter zurück. Ihr theilt er ſeinen Entſchluß mit, daß er ſich vorbereiten und dann ausziehen wolle zum heiligen Kampfe, um dann unter finſtern Heiden die Fahne des Kreuzes aufzupflanzen. — Zwar liebte wohl die Mutter den Herrn aufrichtig; allein dieſes Wort des Sohnes trifft ſie doch wie ein ſcharfes Schwert. Und es liegt allerdings erſt ein Maßſtab für die Liebe darin, wenn das Wort Verleugnung an ſie angelegt wird und ſie nach dem gemeſſen werden ſoll. Sie rang deßhalb im Schmerze vor dem geliebten Sohne, und bat ihn auf das dringendſte, ſie nicht zu verlaſſen. Der aber ſprach in der Kraft, die ihm ſchon jetzt der Herr darreichte: „Haſt Du nicht gehört das Wort — wer Vater oder Mutter mehr liebt als mich, der iſt mein nicht werth!" — Und nun bietet er der weinenden Mutter die Hand zum Abſchiede; an der Thüre aber hängt ſie ſich noch einmal an ſeinen Hals und bittet ihn, zu bleiben. Er kann nicht, er will nicht. Da wirft ſie ſich auf der Thürſchwelle nieder, und ſpricht: „Ich laſſe Dich nicht ziehen!" Doch was thut Columban? Er ſpringt über die Mutter auf der Thürſchwelle hinweg! Nun ſteht er draußen und bittet die betrübte Mutter nur noch, daß ſie ſich von Traurigkeit nicht möchte verzehren laſſen; es handle ſich ja hier um Chriſti Reich und Ehre. Zwar werde ſie ihn wohl im Leben nicht wiederſehen,

aber er werde in den Wegen des Heils so wandeln, daß sie ihn am Throne Gottes ewig wiederfinden solle. Unterdeß werde er dahin gehen, wohin ihn Gott führe.

Nachdem er nun den heimathlichen Boden verlassen hatte, begab er sich zu dem ehrwürdigen Abt Silenes, der seiner Frömmigkeit und Schrifterkenntniß wegen sehr berühmt war. Dieser erkannte bald den Scharfsinn und Geist des Jünglings, und bemühte sich, ihn in ein tiefes Verständniß der Schriftwahrheiten einzuweihen. Der umsichtige Mann ging dabei socratisch zu Werke, d. h. er suchte den Columban durch Fragen und Antworten zu belehren, weil auf diese Weise dessen reger Geist zu noch größerer Thätigkeit geweckt wurde. Dem Columban gefiel auch diese Methode sehr wohl, und fand sich zu vielen Fragen veranlaßt, die er seinem Lehrer vorlegte. Er fand sich auch von der h. Schrift so angezogen, daß er, nur noch ein Jüngling, die Psalmen auslegte! Einige Stellen derselben, die sich besonders eigneten, zog er aus, und setzte sie in Musik, um so täglich sein Psalterspiel zu treiben vor dem Herrn.

Als er später mit seinem geliebten Lehrer Silenes seinen Abschied machte, ging er nach dem Kloster Banchor in der Grafschaft Ulster in Irland (also nicht zu verwechseln mit dem berühmten gleichnamigen Banchor in Wales). Hier war Commogellus Abt, ausgezeichnet durch Frömmigkeit und Eifer in der Disciplin unter den Seinigen. Unter seiner Leitung übte sich Columban namentlich im Gehorsam und dem Stillesein, lag dem Fasten und Gebete ob und lernte hier mehr noch das Joch Christi auf sich zu nehmen; denn da er Andere einst zu lehren gedachte, so wollte er an der Tödtung seines eignen Leibes und der Opferung und Kreuzigung seines Fleisches anfangen und lernen.

Wenigstens zehn Jahre brachte er im Kloster bei Commogellus in diesem Verhältniß zu, theils um größer an

Kenntniſſen und Erfahrung, theils um kleiner an Eigenwille und Hochmuth zu werden! O, Columban, was biſt du für ein Bild und Spiegel zugleich für uns! Endlich aber wurde es ihm hinter den Kloſtermauern zu enge, wie einem Vöglein im Käfig, wenn die liebe Frühlingsſonne durchs Fenſter ſcheint. Beſonders hob auch ſeine Glaubensflügel die Stelle 1 Moſ. 12, 1, welche er eines Tages las, und die ſo heißt: „Gehe aus Deinem Vaterland, nnd von Deiner Freundſchaft, und aus Deines Vaters Hauſe, in ein Land, das ich Dir zeigen will.“ Er wollte nun Chriſti Namen hinüber tragen übers Meer nach dem Feſtlande. Schüchtern trat er daher hin vor Commogellus und bekannte dem ehrwürdigen Abte ſeines Herzens heißen Wunſch, und unterſtützte ſeine Worte mit dem Worte des Herrn: „Ich bin gekommen, daß ich ein Feuer anzünde auf Erden; was wollte ich lieber, denn es brennte ſchon?“ Luc. 12, 49. Sein Abt aber entſprach ſeinen Wünſchen nicht. Er wollte den Columban, der ſeinem Namen (latein. columba, Taube) durch Friedfertigkeit, Stille und Streben nach Reinheit und Heiligung in der That entſprach, nicht gern verlieren; auch nannte er ihn ſein solamen (Troſt). Doch Columban hielt an mit Bitten und Commogell dachte als Diener des Herrn endlich auch mehr an die Ehre Chriſti und das Heil Anderer als an ſich ſelbſt. Und da er glaubte, den Schüler zum Streite des Herrn erzogen zu haben und in ſofern an ſeinen Siegen Theil zu nehmen, ſo willigte er endlich in die Abreiſe des Columban ein.

Die Brüder wurden nun darauf zuſammengerufen; er nahm zärtlich von ihnen Abſchied und bat ſie dringend um ihre Fürbitte, damit ſeine Reiſe geſegnet ſey und Früchte ſchaffe für's Reich Gottes. Dreißig Jahre war jetzt Columban alt, als er mit 12 Begleitern, die ihm Commogellus mit gab, unter ihnen Gallus, ſeinen Weg nach dem Meere an-

trat. Sie riefen Gott um seinen Segen an, und gewähre Er ihnen den und Seinen Schutz, so wollten sie daran ein Zeichen haben, daß Ihm ihr Entschluß wohlgefiele, und sie sich Seines fernern Segens und Schutzes würden zu erfreuen haben. Da sie nun durch den unsichern Kanal hindurch kamen und glücklich an der brittischen Küste landeten, so erkannten sie, daß ihre Reise nach dem Willen Gottes sey, und dankten Ihm. Hier weilten sie nun kurze Zeit und stärkten ihren Geist durch Umgang mit christlichen Brüdern. —

Von der brittischen Küste ward aber die Reise bald an die gallische fortgesetzt. Sie kamen glücklich an, aber ihren Blicken stellte sich hier alsbald ein trübes Bild dar. Die Religion war hier theils durch häufige Einfälle auswärtiger Feinde, theils durch Nachlässigkeit der Aebte fast in Verfall gekommen. Nur der christliche Name und äußerliche Gottesdienst war noch da, Buße und Kreuzigung des Fleisches fanden sie nur an wenigen Orten. Da trat Columban in der Kraft des Herrn auf und predigte das Evangelium an allen Orten wohin er kam. Seine Predigt war auch nicht vergeblich, das Volk hörte ihn gern, und strömte zahlreich herbei, um den von Liebe glühenden Boten Christi zu hören. Die größte Anziehungskraft für die Gemüther lag auch namentlich darin, daß die klare, deutliche, auf das Wort Gottes sich stützende Predigt von einem klaren, durchsichtigen Wandel in der Furcht und Liebe Gottes getragen und unterstützt wurde. Columban war nämlich mit seinen Gefährten höchst demüthig; suchten Andere Ehren und Würden, so kam hier Einer dem Andern in der Demuth zuvor, eingedenk der Vorschriften des göttl. Wortes: Mat. 23, 8—11. Jes. 66, 2. Es war in Allen eine solche Liebe und Frömmigkeit, daß Alle Ein Wollen und Ein Nichtwollen erfüllte. Dabei wetteiferten sie in der Bescheidenheit, Nüch-

ternheit, Sanftmuth und Gelindigkeit. Haß und Zwietracht wurden verabscheut, Eitelkeit und Anmaßung, wie Zorn, verbannt. Sahen sie Einen unter sich etwa in diese Fehler fallen, so bemühten sich Alle, ihn wieder zurückzubringen. Und sie übten deßhalb solche Geduld, Liebe und Gelindigkeit unter einander und gegen Fremde, weil sie glaubten und überzeugt waren, nur so könne es einem gelinden Gott wohlgefallen, unter ihnen zu wohnen. Daneben hatten sie unter sich Alles gemein, und hatte ja Einer versucht, etwas als sein ausschließliches Eigenthum anzusehen, so wurde er von der Gesellschaft der Uebrigen getrennt, und ihm Buße auferlegt. Niemand widersprach dem Andern; Niemand wagte eine harte Rede wider den Andern. Und ihr Eifer und ihre Dankbarkeit auch gegen Andere war so groß, daß, wenn sie in einem Hause auch nur etwas weilten und eine kleine Erfrischung erhielten, sie die Gemüther alsbald auf das Eine, welches Noth thut, hinlenkten.

Columban wurde daher mit den Seinigen alsbald in der Gegend bekannt und berühmt, ja sein Ruf kam bald auch an den Hof des Königs Childebert, welcher damals über den nordöstlichen Theil Frankreichs regierte. Der König berief daher den heiligen Mann sammt den Seinigen zu sich. Columban stand anfangs an, dem Rufe Folge zu leisten; da er aber doch zu der Ueberzeugung kam, es könne der Finger Gottes dabei seyn, willigte er endlich in das Begehren des Königs. Es war das ungefähr um das Jahr 585. Als er zu dem Könige kam war er sammt den Seinigen wegen seiner Gelehrsamkeit und christlichen Zucht diesem und seinen Hofleuten höchst willkommen, weil die ganze Erscheinung für diese etwas Neues hatte. Daher drang auch der König in ihn, daß er bei ihm in Frankreich bleiben und nicht zu andern Völkern ziehen möchte; er sey bereit, ihm Alles zu gewähren, was er nur wünschen und

bitten möchte. Doch Columban wollte aus nicht ungegründeter Furcht darauf nicht eingehen. Er erklärte deßhalb dem Könige offen und fest, er sey nicht gekommen, um sich durch die Schätze Anderer zu bereichern, er suche auch nicht gute Tage, sondern Christi Ehre allein, der da spreche: Wer mir folgen will, der verleugne sich selbst, und nehme sein Kreuz auf sich täglich und folge mir nach. Luc. 9, 23. Diesem Befehl seines Herrn wolle er nachzukommen suchen, und, so weit es die Schwachheit des Fleisches gestatte, das Evangelium des Friedens von Jesu Christo verkündigen; aber eben deßhalb sich, so viel als möglich, von dem Geräusche der Welt fern halten. Der König antwortete ihm darauf: „Wenn Du das Kreuz Christi aufzunehmen und ihm zu folgen wünschest, und daneben die Ruhe eines Einsiedlers verlangst: so hast Du ja hier Gelegenheit genug zu alle dem, wie auch deinen Lohn vor Gott groß zu machen und unser Heil zu befördern." Der König traf deßhalb endlich die Auskunft, nachdem Columban seinen Wünschen nachgegeben hatte, ihm in den damals sehr öden und wüsten Vogesen, an der Grenze nach dem heidnischen Deutschland, aber noch in seinem Reiche, eine Stelle zur Erbauung eines Klosters anzuweisen, wodurch sowohl der König bei der nicht zu großen Entfernung dieses Ortes von seinem Hofe seinen Wunsch erreichte, des Columban Rath in geistlichen Dingen benutzen zu können, als auch Columban nicht fürchten durfte, durch die Pracht des üppigen merovingischen Hofes im Dienste des Herrn schlaffer und nachlässiger gemacht zu werden. Columban zog mit seinen Begleitern dahin, und fand dort in einer wüsten Gegend die Ruinen einer verfallenen Burg, Anagretes oder Anagrey genannt. Da ließen sie sich nieder und bauten die Ruinen zu einem Kloster aus. Freilich fand er mit den Seinen in der wilden, mit Felsen untermengten Ge-

gend faſt nichts zur Nahrung. Allein ſie nährten ſich von Wurzeln, Kräutern und Baumrinden, waren zufrieden und ſtärkten ſich an dem Spruche: „Der Menſch lebt nicht von Brot allein, ſondern von einem jeglichen Wort, das durch den Mund Gottes gehet.“ Und wunderbar erhielt ſie der Herr in ihrer bedrängten Lage.

So wurde einſt ein Bruder vom Fieber hart befallen, aber kein Heilmittel war vorhanden, aus dem dem Leidenden eine Erquickung und Erleichterung hätte bereitet werden können; Keinem aber entfiel der Muth. Sie entſchloſſen ſich, zu dem Hauptmittel zu greifen, das in ihrer Hand lag: ſie faſteten und beteten für den kranken Bruder zwei Tage lang. Am dritten wurden auch ſie ſchwach und hatten Nichts, wodurch ſie ihre ermatteten Leiber hätten erquicken können. Doch ſiehe! da gewahren ſie an der Thür plötzlich einen Mann mit zwei Pferden, welche Brot, Mehl, Früchte und andere Nahrungsmittel für ſie trugen. Sie treten hinaus, und da theilt ihnen der Mann mit, er ſey plötzlich von einer unwiderſtehlichen Aufforderung in ſeinem Herzen angetrieben worden, ihnen aus ſeinem Ueberfluſſe dieſe Gaben zuzuführen, da ſie um Chriſti willen in der Wüſte ſolchen Mangel litten. Die Diener Gottes nahmen mit innigem Danke gegen den Herrn die Gaben der Liebe in Empfang und führten den Mann in das Kloſter. Hier fing der nun aber an, den h. Columban demüthig und inſtändig zu bitten, daß er doch für ſeine kranke Frau zum Herrn beten möchte, denn ſie werde ſchon ſeit Jahresfriſt von einem ſo hitzigen Fieber aufs Lager geworfen, daß ſie, möchte man ſagen, weder leben noch ſterben könne. Columban hörte den demüthig Bittenden theilnahmsvoll an, und wollte und konnte ihm den Troſt ſeiner Fürbitte nicht verſagen. Nachdem deßhalb die Brüder zuſammengerufen waren, fiel er mit ihnen auf die Kniee nieder und flehte in

einem inbrünstigen Gebete für die kranke Frau um Barmherzigkeit zu dem Herrn. Kaum hatte er mit den Seinen das Gebet vollendet, so wurde jene alsbald der Gefahr des Todes entrissen und gesund! Und Columban gab dem besorgten Gatten die tröstliche Versicherung, er solle im Glauben heimziehen, seiner Frau sey geholfen, und so entließ er ihn mit seinem Segen. Fröhlich zog der seine Straße zurück, und siehe! als er sein Haus betrat, fand er seine Gattin gesund im Zimmer sitzen, die ihm mit Freuden entgegen eilte. Als er nun nachforschte, in welcher Stunde sie die Gewalt des Fiebers verlassen habe, da fand er, daß sie in derselben Stunde gesund geworden war, in welcher der Mann Gottes so inbrünstig für sie zu Gott gefleht hatte!

Columban setzte mit den Seinigen seine gewohnte Beschäftigung und Lebensweise fort. Er lehrte die Brüder und verkündigte sammt ihnen der herzuströmenden Menge das süße Evangelium von dem Herrn Jesu. In ihrem engern Kreise suchten sie Christo, ihrem Haupte, durch Bußübungen und Zerknirschung des Geistes zu dienen, sich im Wachen und Gebet zu üben, und die Lüste des Fleisches durch Hunger und herbe Mittel zu tödten, damit der Räuber der Tugend, ja der Seelen, von ihnen fliehen möge. So verlief eine geraume Zwischenzeit, in welcher nicht allein ein Jeder von ihnen manchen innerlichen Kampf durchzukämpfen hatte, sondern wo der Mangel aller äußerlichen Erquickung ihnen Allen gemeinsam doch auch öfter etwas bemerklich und fühlbar wurde. So waren einst neun Tage verflossen, an welchen der Mann Gottes mit den Brüdern nichts Anderes, als Baumrinden und Kräuter zu genießen gehabt hatte, obgleich sie die Seelenspeise aus dem Worte Gottes besonders stärkte. Da ermahnte aber Gott durch ein Gesicht den Abt Caramtocus vom Kloster Salicis, er solle durch seinen Diener dem Columban, der in der großen,

leeren Wüste ſich in großem Mangel mit den Seinigen befände, das Nöthige hinbringen laſſen. Erwacht vom Schlaf erzählt der Abt ſeinem Haushofmeiſter, Marculf mit Namen, den Vorfall, und der antwortet ihm alsbald: „Thue, wie dir geboten iſt.“ Caramtocus trug dieſem deßhalb auf, Alles was er bereiten könne, herbeizuſchaffen, und es dem theueren Columban zu überbringen. Den Marculf ſetzte aber auch ſchon der eigne Liebestrieb in Bewegung. Er beladet alsbald einen Wagen, und tritt die Reiſe an. Als er aber den Eingang der Wüſte betreten hatte, verlor er den Weg, und weiß nun am Ende nicht mehr, wohin er ſich wenden ſoll. Da ruft er in einem innigen Gebete Gott um Schutz und Leitung an, und wird nun mit ſich Raths, den Pferden volle Freiheit zu laſſen. Es geſchieht, die Thiere ſchreiten ruhig und muthig vorwärts, und bringen ihn glücklich nach Anagretes zum heil. Columban! Mit Verwunderung war Marculf der Spur der Roſſe gefolgt, und da er dem Columban das Vorgefallne erzählt, verwundert auch der ſich, nimmt aber die Gaben mit Dank an und preiſt ſeinen Gott, der Seinen Knechten ſelbſt in der Wüſte auf dieſe Art den Tiſch zu decken wiſſe. Nachdem nun Marculf ſo ſeinen Auftrag ausgerichtet hatte und von Columban geſegnet worden war, trat er fröhlich ſeinen Rückweg wieder an. Wie hätte er aber ſchweigen können von dem, was er geſehen und erfahren hatte? Ueberall ſprach er von Columbanus, und wie der Herr mit ihm ſey. Das gab denn noch mehr Veranlaſſung, daß das Volk in ganzen Haufen zu ihm hineilte, und ihm die Kranken zuführte, daß ſie durch ſeine Fürbitte geheilt würden. Da ſtand er denn oft mitten in einem Haufen von Leidenden, deren Bitten er ſich nicht entziehen konnte, voll Liebe pries er ihnen die Seelenarznei an, wies ſie hin auf den Herrn Jeſum, durch deſſen Wunden wir Alle heil werden

ſollen Jeſ. 53, 5. Und heilte ſie von ihren leiblichen Krankheiten durch das Mittel ſeines Gebetes.

Freilich wurde er dadurch häufig in ſeinen ſtillen Uebungen unterbrochen, und ſah ſich öfters genöthigt, ſich von dem Umgange mit Menſchen in die Stille zurückzuziehen. So geſchah es, daß er zuweilen durch ſchattige Wälder dahin wandelte, ein Buch unter dem Arme tragend, über die heilige Schrift nachdachte, und im Selbſtgeſpräche mit ſich vertieft war. Als er nun einſt ſo ſtill für ſich dahin ging, und die Gedanken in ſich bewegte, ob es nicht beſſer ſey, ſich der Wuth der wilden Thiere auszuſetzen, als ſich der Rache und Verfolgung der ſündlichen, böſen Menſchen bloß zu ſtellen, ſiehe! da brechen auf einmal mehrere Wölfe aus dem Dickicht hervor und ſtürzen auf ihn los. Columban erſchrickt zwar, doch bleibt er unbeweglich ſtehen, und ruft nur: Gott, eile mir zur Hilfe — Herr, verziehe nicht, mir zu helfen! Die Wölfe kommen darauf näher herbei und berühren mit ihrem Rachen ſeines Kleides Saum! Und da er noch unbeweglich ſtehen bleibt, verlaſſen ſie ihn wieder und verſchwinden im Walde! Als er aus dieſer Verſuchung ſicher hervorgegangen, ſetzt er mit Dank gegen Gott ſeinen Weg durch den Wald fort. Noch iſt er aber nicht weit gegangen, da hört er die Stimmen vieler Sueven, welche durch das Gehölz irrten und in der Zeit in jenen Gegenden Straßenräuberei übten. Die Räuber aber bemerkten ihn nicht, und da ihm alſo weder auf dieſe noch auf jene Weiſe auch nur ein Haar gekrümmt wurde, ſo erkannte er daraus, daß ihn der Herr, wenn es auch durch Trübſal ginge, doch beſchützen werde und könne auf jegliche Weiſe.

Noch einen Zug der wunderbaren Bewahrung des Columban wie ſeiner wunderbaren Gewalt über die Thiere wollen wir hier anführen und ſeinem alten, mit ihm zu gleicher Zeit lebenden Biographen nacherzählen. Als Columban

eines Tages auf einem längeren Wege durch die Wüste strich, kam er zu einem ziemlich hohen Berge, an dessen hervorspringenden Seiten sich rauhe Felsenspitzen dem Blick darstellten und die Bergspitze, wie es schien, für Menschen unzugänglich machten. Columban sah sich das Alles genauer an, und kam zu einer angenehm liegenden Vertiefung. Indem er die etwas versteckten Zugänge zu derselben erforscht, stößt er auf das Lager eines Bären und findet diesen selbst darin liegen. Das Thier springt auf, doch Columban bleibt vor ihm stehen, und befiehlt ihm im Namen Gottes, ihn nicht anzurühren. Und wie gezähmt steht das Thier auf einmal da. Nun spricht Columban zu ihm: „Gehe hinweg, und betritt diesen Ort, den ich mir zu einer Gebetszelle ausersehen habe, nicht wieder.“ Und siehe, das Thier gehorcht schweigend und wagt es nicht, wieder zurückzukehren. — Dieser Ort war von Anagretes nur ungefähr 7000 Schritte entfernt.

Sein Name wurde nun weit und breit nur mit Ehrfurcht genannt, und es war daher ganz natürlich, daß immer mehr Menschen zu seinem Unterrichte herbeieilten. Viele junge Leute fesselte dieser und seine ganze Erscheinung aber so, daß sie ihn gar nicht wieder verlassen, sondern unter seiner Leitung dem Herrn dienen wollten. Er mußte deßhalb daran denken, ein zweites Kloster zu erbauen, und gab sich zuerst nur Mühe, einen passenden Ort zur Anlage eines solchen aufzufinden. Allein auch hierin kam ihm der Finger Gottes entgegen. Er fand das noch sehr feste Mauerwerk eines alten Schlosses, vormals Luxovium genannt, welches zu seinem Zwecke sehr geeignet war, und so entstand im Jahre 590 das Kloster Luxeuil. Man glaubte, daß das alte Castell der warmen Quelle wegen an dem Orte erbaut worden sei, und jetzt sollten nur hier die Quellen warmer Liebe fließen. — In dem Walde in der Nähe gab es so viele steinerne Götzenbilder, welche die Heiden ehemals ver-

ehrt hatten, daß derselbe von ihnen fast verdichtet wurde. Jetzt aber sollte hier nicht mehr den stummen Götzen, sondern dem lebendigen Gott gedient werden. Die Zahl der Mönche mehrte sich so, daß sie im Kloster fast nicht alle Platz fanden. Ein wichtiger Umstand war auch der, daß die Vornehmen ihre Kinder brachten und sie dem Columban und seinen Brüdern zur Erziehung übergaben, unter deren Händen sie denn allerdings nicht für die Welt, ihre Güter und ihren Pomp erzogen wurden, sondern für das Himmelreich, und daher schon früh jene eitlen Dinge verachten lernten. — Doch die Menge, welche zur Arznei der Buße herbeieilt, wird immer größer, die Umgebung eines neuangelegten Klosters faßt sie nicht mehr. Da sieht sich der Abt nach einem neuen Orte um, und zwar einem solchen, den Wasser ziert. Er fand ihn, und es entstand das Kloster **Fontenay**. Das Ziel, welches er seinen Untergebenen vorhielt und vorschrieb, war: Frömmigkeit und ein wahres Streben nach Heiligung vor Gott — Liebe und Demuth unter einander. Und das Mittel, durch welches er diesen Zweck zu erreichen suchte, war eine strenge Disciplin. — So waren durch Columban's Bewährung und Thätigkeit in dem Lande der Burgundionen in den wilden Vogesengegenden nun bereits drei Klöster entstanden, von denen jedes einzelne wie eine Stadt auf dem Berge lag, die nicht verborgen seyn kann (Mat. 5, 14.), sondern Licht und Leben ausströmt. Er selbst hielt sich bald in dem einen, bald in dem andern auf, bald weilte er bloß in der Einsamkeit, und leitete die zahlreichen Schaaren von Mönchen, wozu er auch durch seinen psychologischen Scharfsinn vor Andern ganz besonders befähigt war.

Einst hielt er sich in den Waldgegenden um **Fontenay** auf und hatte nur einen Bruder, den Gallus, bei sich. Schon waren sie viele Tage von Ort zu Ort umhergezogen, da befiehlt er diesem, nach dem Flusse Brüsch hinabzugehen,

und Fiſche zu fangen. Gallus aber denkt: der Fluß Loignon iſt ja näher, du wirſt zu dieſem gehen, und in den dein Netz werfen. Gedacht, gethan. Er kommt, wirft ſein Netz hinein, und ſieht eine ſolche Menge von Fiſchen heranſchwimmen, daß das Netz ſie nicht faſſen könnte; aber als ſie an daſſelbe herankommen, ſpringen ſie wie gegen eine Mauer, und — kehren um! Er arbeitete den ganzen Tag, und fängt nichts. Da kehrte er endlich traurig zu dem Vater zurück und verkündigt ihm das. Columban tadelt nun ſeinen Ungehorſam, und ſagt ihm, daß Gehorſam vor Gott und Menſchen dem Herrn angenehmer ſey als Opfer, und ſpricht nun zu ihm: „Geh nun geſchwind zu dem angegebenen Orte, dann wirſt du finden.“ Gallus thut es, kommt, wirft das Netz aus, und es wird ſo voll, daß er es kaum ziehen kann!

Ein anderes Mal weilte er in der Felſengrotte, aus welcher er den Bären verwieſen hatte. Sein Leib war durch Faſten und Gebet ſehr angegriffen. Da erkennt er aber auf einmal durch Offenbarung, daß die Brüder in Luxeuil an verſchiedenen Krankheiten erkrankt, und daß nicht ſo viele mehr geſund ſind, um die andern pflegen zu können. Kaum hat er die Mittheilung empfangen, ſo ſteht er auf, eilt hin nach dem Kloſter, und da er alle krank findet, befiehlt er allen, ſogleich aufzuſtehen, und mit der Sichel auf das Feld zu gehen, um die reife Saat zu ſchneiden. Der Befehl brennt und treibt wie ein Feuer ihr Gewiſſen, ſie gehorchen, wie denn überhaupt ihr Verhältniß zu ihm, dem Abte, das der unbedingteſten Unterwerfung war. Aufs Feld gekommen, fangen ſie im Glauben die Erndte an. Als aber der Vater den Glauben an den Söhnen und die Gnade des Gehorſams ſahe, ſprach er: „laſſet nun ab, und erquicket die von der Arbeit ermüdeten Glieder.“ Sie gehorchen auch jetzt, und wundern ſich, daß ſie keine Spur von Schmerz

mehr fühlen. Nun kehren sie Alle nach dem Kloster zurück und Columban befiehlt die Tische zu decken, und Speise zu bereiten, damit durch innerliche und äußerliche reichliche Freude Alle ergötzt würden. Einige waren aber doch ungehorsam gewesen, die tadelt er jetzt, bestraft die Trägheit ihres Glaubens und deutet ihnen die Dauer ihrer Krankheit an. Diese Ungehorsamen werden nun den größten Theil des Jahres hindurch von der Krankheit so heftig heimgesucht, daß sie kaum dem Tode entrinnen. Doch das wirkte soviel, daß sie Buße thaten für ihren Unglauben und Ungehorsam.

Bald nach diesem Vorfalle begab sich der fromme Mann in die Gegend des Klosters Fontenay. Die Zeit der Erndte war da, die Früchte mußten eingebracht werden, und ein neuer Acker versprach eine sehr reichliche Erndte. Allein es gab täglich Unwetter; der Wind blies viele Tage lang stets Wolken zusammen, aus denen nun wieder der Regen sich in Strömen ergoß, und zwar so anhaltend, daß an das Einerndten nicht zu denken war, und es schien, als werde die reife Saat auf dem Halme verfaulen müssen. Da stand nun Columban und erwog im Herzen, was hier wohl zu thun sey. Sein Glaube trug aber auch hier den Sieg davon, da er seinen Geist mit demselben wappnete. Nachdem er alle Brüder hatte zusammenrufen lassen, trat er in ihren Kreis und befahl ihnen, mitten ins Wetter hineinzudringen und die Saat zu schneiden! Die wundern sich freilich nicht wenig über diesen Befehl, kommen aber alle mit ihren Sicheln, fangen auch an, die Saat zu schneiden, und sehen nun gespannt auf den Vater, was der thun werde. Er nimmt und stellt vier sehr fromme Männer aus ihrer Mitte, nämlich den Cominius und Eunocus, den Equanacus, einen Schotten, und den Gurganus, einen Britten, an die vier Ecken des Erndtefeldes. Während die vier nun so aufgestellt sind, schreitet er selbst mit den Uebrigen in der Mitte

zur Erndte. Und siehe die wunderbare Macht und Wirkung des Glaubens! Der Platzregen flieht von der Saat und die Regengüsse zerstreuen sich nach allen Seiten. Die Schnitter in der Mitte arbeiten im hellsten Sonnenscheine, und ein Südwind weht sie an, bis die Arbeit vollendet ist!

Zu der Zeit regierte ein Fürst, Waldelenus mit Namen zu Vesontio (dem heutigen Besançon) über die Völker zwischen den Alpen und dem Jura. Er hatte keine Erben. Macht sich aber eines Tages auf, und kommt mit seiner klugen und frommen Gemahlin Flavia zu dem heil. Columban, den beide ersuchen, für sie zum Herrn zu beten, ob Er ihnen nicht ein Kind bescheeren wolle. Sie theilen zugleich dem Manne Gottes mit, daß sie viele Güter hätten, die nach ihrem Tode zu ihrem Leidwesen in fremde Hände fallen müßten, da sie keine Erben hätten. Columban erwiederte ihnen: „Wenn Ihr das Geschenk dem Geber heiligen, und mir den aus der heiligen Taufe Enthobenen übergeben wollt, will ich für Euch die Barmherzigkeit des Herrn anflehen, daß Ihr nicht allein den dem Herrn Gelobten, sondern auch andere Pfänder, aus der Hand Gottes empfangen möget.“ As er geredet, versprachen sie, daß sie seinen Befehlen freudig gehorchen wollten, er möge doch nur für sie zum Herrn beten. Das that nun auch Columban, und siehe! nach einiger Zeit wird Flavia durch Gottes Kraft und Wirkung schwanger. Als nun ihre Zeit um war, und sie einen Sohn zu ihrer unaussprechlichen Freude geboren hatte, brachte sie denselben nach kurzer Zeit zu dem heiligen Manne, und zeigte ihm das Geschenk auf seine Gebete. Auch sein Herz erfüllte bei dem Anblick des lieblichen Kindes innige Freude und er dankte dem Herrn in einem innigen Gebete und pries ihn, daß Er *also* in Gnaden die Bitten Seiner Knechte erfülle. Darauf nahm er das Kind auf seine Arme, taufte es im Namen des drei-

einigen Gottes, und nannte den in der heil. Taufe von der Befleckung der Erbsünde Gereinigten Donatus. Nun gab er ihn der Mutter zur Ernährung zurück, und deutete ihr an, wie Hanna ihren Samuel, so diesen ihren Sohn dem Herrn später ganz zu seinem Dienste zu übergeben und zu heiligen. Das geschah. Donatus wurde später im Kloster unter der Aufsicht Columban's fromm erzogen, und ward endlich Bischof zu Besançon. — Nach Seiner Güte und der Verheißung Seines Knechtes fügt Gott nun aber diesem ersten Sohn noch einen zweiten hinzu, welcher bei der Taufe Ramelenus genannt wurde. Auch er war edel und fromm und kam nach des Vaters Tod zur Regierung, und baute später aus Liebe zu dem frommen Manne auf dem Jura-Gebirge ein Kloster. Auch zwei Töchter hatte Gott dem frommen Ehepaare geschenkt, die auch in die Fußtapfen der Eltern traten und in der Furcht Christi wandelten. Nach solchen Geschenken und Beweisen der Liebe Gottes baute aber Flavia auch selbst nach dem Tode ihres Gemahls ein Kloster für Jungfrauen, welche sich dort dem Dienste Gottes weihen sollten.

Auch im Kleinen zeigte sich die Gnade des Herrn gegen seinen Knecht. Es stehe deßhalb hier ein anderer Zug der Wirkung seines Gebets. Eines Tages war unser Columban mit den Brüdern bei Calmis zur Erndte hinausgegangen und sie fingen an die Saat beim Wehen eines brennenden Südwinds zu schneiden. Da geschahe es denn, daß Einer von ihnen, Namens Theudegisilus sich mit der Sichel einen Finger so abhieb, daß er nur noch etwas an der Haut hängen blieb. Als nun Columban den Theudegisilus aus der Ferne lange stehen sah, befahl er ihm, mit seinen Genossen sein Werk zu vollenden. Jener aber gab ihm darauf die Ursache seines Stillestehens an. Columban eilt nun hinzu und berührt mit seinem Speichel unter Gebet den stark verletzten Finger, der nun auch bald zur früheren

Gesundheit vollkommen wieder hergestellt wird. Nachdem das geschehen, befiehlt er dem Theudegisilus sein angefangenes Werk zu beschleunigen, wozu dieser auch zugleich eine wunderbare Vermehrung seiner Kräfte fühlt. Mit Freuden fängt er seine Arbeit wieder an, und fühlt zu derselben einen doppelten Antrieb, weil er wegen des verletzten Gliedes lange stille gestanden, und im Geiste sich auch zusehr der Trauer hingegeben habe. Theudegisilus erzählte noch lange Zeit darauf den Vorfall und zeigte die Narbe am Finger.

Das Leben Columban's ist voll von solchen merkwürdigen Zügen, die den Meisten in unserer glaubenslosen Zeit allerdings als bloße Ausschmückungen, als leeres Phantasieengemälde vorkommen werden, als Mythen. Darüber darf man sich nicht wundern, leben wir doch in einer Zeit, in der man das Leben des Herrn selbst, wie es uns die heil. Apostel darstellen und erzählen, zu einer bloßen Mythe, d. h. entweder ganz erdichteten oder wenigstens übermäßig ausgeschmückten Erzählung, hat machen wollen. Nun steht freilich Christus, der Herr, höher als jeder Mensch, Moses und Abraham nicht ausgeschlossen, und Sein Leben ist das Leben des Sohnes Gottes im Fleische, da hingegen jedes menschliche Leben, auch das heiligste, immer nur das Leben eines Adams-Sohnes im Fleische bleibt; allein es muß sich in dem letztern doch ein Wiederschein von jenem finden, ein heiliger, reiner Reflex. Gerade wie bei der Sonne, deren reines, klares Bild, im stillstehenden, reinen Wasser sich wiederspiegelt. Daher das Wort Pauli: „Nun aber spiegelt sich in uns Allen des Herrn Klarheit, mit aufgedecktem Angesicht." 2, Cor. 3, 18. Und wie die Sonne Licht und Leben gibt, ja ihr eignes Bild wieder erzeugt, so auch bei der „Sonne der Gerechtigkeit" in dem Leben und in den Werken ihrer Kinder. Wunder an und für sich kann kein Mensch thun, nur Gott wirkt Wunder; aber kann

Er sie nicht durch Menschen thun? Legt nicht die ganze h. Schrift Zeugniß davon ab? Zeigt es nicht das Leben Mosis, der Propheten, der Apostel? Und spricht nicht der Heiland zu seinen Jüngern: „Wahrlich, wahrlich ich sage euch: Wer an mich glaubt, der wird dieselben Werke thun, die Ich thue, und wird größere, denn diese thun, denn ich gehe zum Vater.“? Joh. 14, 12. Aber freilich in ihm und durch ihn. Aber so wie der Vater geehrt wurde im Sohne, so will auch der Sohn wieder geehrt werden mit dem Vater in seinen Kindern. Und darum hat er sie gesetzt, daß sie hingehen und viele Früchte bringen. Und die Kraft, welche diese erzeugt und zur Reife bringt ist der Glaube. „Alle Dinge sind möglich dem, der da glaubet.“ Marc. 9, 23. Solchen Glauben hatte Columban. Und da er zur Gründung und Befestigung der Wahrheit nöthig war, gab ihm auch der Herr merkwürdige Thaten und Früchte des Glaubens, obgleich wir nicht in Abrede stellen wollen, daß das, was er that, in einer wunderſüchtigen Zeit oft auch wohl mit eigenthümlichen Farben dargestellt wird, ja sich zuweilen auch ins Kleinliche verliert. Aber alles läugnen wäre Sünde.

Columban kam, als ein treuer Haushalter Gottes, unausgesetzt seiner doppelten Lebensaufgabe nach: er suchte zu wachsen in der Erkenntniß seines Herrn und Meisters, wie in der Liebe zu Ihm, und zu wirken für Sein Reich, so lange es Tag war. In der Schrift forschen, beten, fasten und predigen den Namen Christi, darin theilte sich sein Leben. Einst kam er zu dem Kloster Fontenay und fand 60 Brüder, die mit Hacken mühsam die Erde umarbeiteten, um sie locker zu machen, damit der Saame hineingestreut werden könne. Er sahe ihre große Mühe, und sprach: „Brüder, haltet etwas inne, und es werde Euch vom Herrn eine Erquickung bereitet.“ Als einer der dienenden Brüder das hörte, sprach er: „Vater, glaube mir, wir haben nicht mehr

als nur noch 2 Brote und ein wenig Bier." Jener sprach: „Gehe, und hole sie hier her." Der Diener eilt mit schnellen Schritten davon und trägt die 2 Brote und das wenige Bier herbei. Gen Himmel schauend sprach nun Columban: „Christe Jesu, du einzige Hoffnung der Welt, vermehre du diese Brode und diesen Trank, der du von fünf Broden 5000 Menschen in der Wüste gesättigt hast." Und o wunderbare Wirkung des Glaubens! Er theilte die Brode aus, und Alle wurden gesättigt, und Alle schöpften von dem Trank und ihr Durst wurde gestillt! Ja der Diener hob doppelt so viele Brocken auf, und auch von dem Tranke war das Maaß verdoppelt. Dieser, wie Alle, sahen deßhalb ein, daß der Glaube doppelt so viel bringe des göttlichen Geschenks, da hingegen der Unglaube auch das Vorhandene noch zu vermindern pflegt.

Als sich der Mann Gottes zu einer andern Zeit in dem Kloster Luxeuil aufhielt, begab es sich, daß einer der zwölf Brüder, welche mit ihm von Banchor ausgezogen waren, vom Fieber befallen wurde, und dem Tode nahe kam. Er war unserm Columban besonders lieb, denn er führte nicht allein denselben Namen, war nicht nur aus derselben Grafschaft; sondern auch ein leiblicher Vetter von ihm und voll von Liebe, Eifer und Gottesfurcht. Er lag da auf seinem Todtenbett, und flehte nur noch zum Herrn um ein seliges Stündlein. So, fast den letzten Odemzug auf den Lippen, in Betrachtung und Anschauen der anbrechenden Herrlichkeit versunken, wartete der Sterbende, ob der Herr Seinem Engel einen Wink geben werde, daß er ihn hinüberführe in den Schoos Abrahams. Doch in dem Augenblick sieht er einen Mann in einem strahlenden langen Kleid, das um ihn wallt, zu sich treten, der diese Worte zu ihm spricht: „Ich kann dich noch nicht aus deinem Leibe führen; denn die Gebete und Thränen deines Abtes Columban hindern

mich!" Der kranke Columban hört das, und wird traurig nach diesen Worten. Er ruft seinen Wärter Theudegisil, den wir schon kennen, an sein Lager heran, und schickt ihn sogleich mit der Bitte an den Abt ab, daß er doch alsbald zu ihm, dem Leidenden, kommen möchte. Theudegisil beeilt sich und findet den Columban weinend und betend in der Klosterkirche, doch folgt er dem Boten augenblicklich. Als er zu dem Kranken kam, und ihn fragte, was er wolle, sprach dieser: „Ach, warum hältst du mich mit deinen Gebeten in dieser kummervollen Welt zurück? Ich habe Lust abzuscheiden und bei Christo zu seyn; und schon stehen die bereit, welche mich hinaufgeleiten sollen, aber deine Gebete und Thränen binden ihnen die Hände. Ich bitte dich, laß ab, mich länger aufzuhalten, da mir schon die Pforten des himmlischen Reiches geöffnet werden." — Als er das hörte, ergriff den Columban eine gewisse heilige Furcht, in welche sich aber zugleich Freude über das selige Loos des heiligen Genossen mischte. Er ließ die Brüder zusammenrufen, reichte dem Scheidenden den Leib und das Blut des Herrn zur Wegzehrung, segnete ihn ein, und die Brüder, welche das Lager des scheidenden Bruders umstanden stimmten einen Sterbegesang an, bis nun die Engel die befreite Seele hinübertrugen. — In solcher Kraft und Wirkung zeigte sich der Glaube des Columban.

Lieblich und interessant sind auch die verschiedenen Züge, die uns von ihm berichtet werden, und von denen wir schon etwas vernommen haben, aus denen hervorgeht, daß ihm auch die unvernünftige Kreatur gehorsam war. So erzählt Chamnoaldus, später Priester zu Lyon, früher aber Diener und Schüler des Columban, daß dieser sich häufig in Wäldern und an einsamen Orten aufgehalten habe, um dem Gebete und der Betrachtung obzuliegen. Da hätten sich denn, erzählt Chamnoald als Augenzeuge, häufig wilde Thiere und

Vögel bei ihm eingefunden, die auf ſeinen Befehl alsbald näher herbeigekommen wären. Columban hätte ſie dann, mit der Hand ſie ſtreichelnd, näher an ſich gezogen, darüber hätten die wilden Thiere ſich ſo gefreut, daß ſie wie junge Hunde ſpielend um ihn hergeſprungen wären, die Vögel aber hätten ſich auf ſeine Hand geſetzt, und ihm fröhlich ein Lied geſungen. — Es würde das allerdings an 1 Moſ. 1, 26. c. 2, 19. 20. Jeſ. 11, 6—9. erinnern. Und warum ſollten nicht die Thiere zu ſolch einem Freunde Gottes ſich halten können, und ihm freundlich ſeyn, da ſie ohne ihren Willen unterworfen ſind der Eitelkeit, und ſich nur gewaffnet haben zum Angriff des Menſchen, nachdem er ein Feind Gottes geworden iſt. „Denn auch die Creatur frei werden wird von dem Dienſt des vergänglichen Weſens, zu der herrlichen Freiheit der Kinder Gottes.“ Röm. 8, 21.

Columbans Ruf und Ruhm war jetzt längſt durch alle Theile Galliens und alle Gauen Deutſchlands gedrungen. Ueberall ſprach man von ihm, überall rühmte man ihn — doch er ſollte auch mit der Furcht und den Schrecknissen des Herrn umkleidet werden, um den Gottloſen die Gerichte des Herrn zu verkündigen, ob ſie etwa Buße thun wollten. Denn war er ſchon im Mutterleibe wie Jeremias als ein Diener Gottes bezeichnet worden, ſo ſollte nun auch die Zeit kommen, wo auch ein anderes Wort Gottes an jene klagend um die Trümmer Jeruſalems fliegende Nachtigall des alten Bundes an unſerm Abte wahr werden ſollte — das Wort Jer. 1, 10. 18. 19. „Siehe ich ſetze dich heute über Völker und Königreiche, daß du ausreißen, zerbrechen, zerſtören und verderben ſollſt, und bauen und pflanzen: Ich will dich heute zur feſten Stadt, zur eiſernen Säule und zur ehernen Mauer machen im ganzen Lande wider ihre Fürſten, wider ihre Prieſter, wider das Volk im Lande, daß, wenn ſie gleich wider dich ſtreiten, dennoch nicht ſollen wider dich ſie-

gen, denn Ich bin bei dir, spricht der Herr, daß ich dich errette."

Doch wir müssen hier einen Blick in die Geschichte des Herrscherhauses über jene Gegenden werfen. Im Jahre 568 regierte Siegbert I., König über Austrasien (Francia orientalis), dessen Hauptstadt Metz war; er war von Chilperich I., König über Neustrien (Francia occidentalis mit der Hauptstadt Paris), seinem leiblichen Bruder bei Vitry durch List getödtet worden. Childebert, des Erschlagenen Sohn, den wir oben erwähnten, hatte das Scepter des Reiches mit Zustimmung seiner Mutter Brunehildis ergriffen. Allein auch er starb fast noch in den Jünglingsjahren und es regierten nach ihm seine zwei Söhne Theodebert und Theoderich mit ihrer Großmutter zugleich. Theodebert herrschte über Austrasien und Theoderich über Neustrien und Burgund. — Nun gratulirte sich Theoderich, daß er den heiligen Columban innerhalb der Grenzen seines Reiches hatte. Er kam auch häufig zu ihm, ließ sich von ihm belehren und ersuchte ihn in aller Demuth um seine Fürbitte. Allein ein inniges und dauerndes Verhältniß konnte sich unter ihnen nicht schließen. Theoderich hatte seine rechtmäßige Gemahlin Emengan, eine Tochter des Vetterieus von Spanien, mit der er sich im 12. Jahre seiner Regierung vermählt hatte, schon nach einem Jahre auf den Rath der Brunehildis auf eine schändliche Weise verstoßen und sie ihrem Vater zurückgeschickt. Nachdem das nun aber geschehen, hatte er sich ein ganzes Harem von Nebenweibern angelegt, wollte aber dabei nichts destoweniger ein guter Freund des Columban bleiben. Eine Erscheinung, die sich häufig wiederholt und beobachten läßt. Die Gottlosen drängen sich oft an die Frommen heran und suchen ihre Freundschaft, gleichsam um mit deren Gerechtigkeit ihre Ungerechtigkeit zudecken und beschönigen zu können, um als thörichte Jungfrauen von deren Oel mit

zu genießen. — Columban konnte und durfte nicht lange ſchweigen. Er hielt dem Könige ernſt die Wahrheit vor und ſtrafte ihn aus Gottes Wort. So wie Johannes einſt zu Herodes hin trat mit dem Worte: Es iſt nicht recht, daß Du Deines Bruders Weib haſt — ſo Columban zu Theoderich: Es iſt nicht recht, daß Du fremde Weiber haſt. Seine Ermahnungen und Vorſtellungen machten auf den König auch einen guten Eindruck; er verſprach, er wolle ſich von allen unerlaubten Dingen ſcheiden. Da machte ſich aber die alte Schlange an den Geiſt der Brunehild, der Großmutter des Königs, die eine zweite Iſabelle war, und den Mord von zehn Königen und königlichen Prinzen auf ihrem Gewiſſen mit in die Ewigkeit hinüber nahm; der Satan reizte ſie durch den Stachel des Stolzes gegen den Mann Gottes auf. Denn weil ſie ſahe, daß Theoderich ihm folgte, fürchtete ſie, daß, wenn nach Beſeitigung der Concubinen eine rechtmäßige Königin am Hofe regiere, ſie allen Einfluß und ihr ganzes Anſehen verlieren werde; während, wenn der König in den Vergnügungen der ſinnlichſten Luſt verſunken wäre, nicht zu befürchten ſtand, daß er ſich viel um ernſte Regierungsgeſchäfte bekümmern werde und Brunehild dann allein gebieten konnte.

Nun trug es ſich eines Tages zu, daß Columban zu der Brunehilde kam, die ihm ſchon längſt eine Falle gelegt hatte. Als ſie ihn deßhalb zum Thore hereinkommen ſahe, ſchritt ſie auch alsbald zur Ausführung eines ihrer Pläne. Sie führte nämlich dem Diener Gottes die unehelichen Kinder des Theoderich zu, und indem jener fragt, was die Anweſenheit der Kinder zu bedeuten habe, ſprach Brunehild: „Es ſind die Kinder des Königs, ſtärke Du ſie durch Deinen Segen!“ Columban wandte ſich aber ſchnell und ſprach: „Keineswegs! Meinſt Du, daß jene königliche Scepter tragen werden, die aus unerlaubten Umgange entſproſſen ſind?“

Brunehild ward wüthend und befahl die Kinder hinwegzuführen. Columban strafte darauf auch sie, und drohte ihr mit Gottes Strafe. Sie stellte sich als sey sie erschüttert und bot scheinbar die Hand zum Frieden. Allein es war nur Schein. Columban ging wieder; und als er über die Schwelle des königlichen Gebäudes trat, entstand ein Krachen in demselben, welches Alles in Schrecken setzte, nur die Wuth der elenden Frau vermochte nichts zu zügeln. Sie ließ ihren feindseligen Sinn alsbald gegen die benachbarten Klöster offen ausbrechen. So ließ sie den Mönchen z. B. befehlen, daß keiner es wagen solle, über die Grenzen seines Klosters hinaus eine Reise zu unternehmen, wodurch nun freilich die Predigt des Wortes gehemmt wurde. Auch sollte Niemand den Mönchen auch nur einige Unterstützung gewähren. — Columban hörte alsbald davon, und sahe mit Schmerz die Erbitterung der königlichen Gemüther gegen sich. Er eilte zu ihnen, um durch seine Ermahnungen den Starrsinn zu brechen. Da kam er denn bei untergehender Sonne nach einem Dorfe Spissa, wollte aber nicht bis zur königlichen Residenz weiter gehen, und die königlichen Gemächer betreten. Als dem Könige das angezeigt wurde, befahl er, ihm die ausgesuchtesten Speisen und königlichen Geschenke, goldne Becher und dergleichen hinzutragen. Damit war nun freilich dem Columban nicht gedient, da er merkte, daß für ihn darin etwas Bestechliches liegen sollte. Er wies deßhalb alle Geschenke zurück und bediente sich dabei der Worte Sirachs K. 34, 23. „die Gaben der Gottlosen gefallen dem Höchsten gar nicht; und Sünden lassen sich nicht versöhnen mit viel opfern!“ Die königlichen Diener gingen erstaunt und erschreckt zurück und berichteten Alles ihrem Herrn. Auch diesen ergriff die Furcht und er eilte am nächsten Morgen mit seiner Großmutter schon bei aufgehender Sonne zu dem Knechte Gottes hin. Zu ihm

gekommen, bitten ihn beide um Vergebung des Geschehenen wegen, und versprechen sich zu bessern. Durch ihre Versprechungen beruhigt, kehrte Columban zu dem Kloster zurück. Allein die vom Könige und seiner Großmutter gegebenen Schwüre wurden nicht lange gehalten. Ja man stürzte sich noch tiefer in Sünde und Elend hinein. Theoderich fuhr in seinem gewohnten Ehebruch fort und Brunechildis in ihrer Wütherei und Grausamkeit. Man darf sich deßhalb nicht wundern, daß Columban, als er das hörte, scharfe Briefe an den König richtete, und ihm mit der Excommunication drohte, wenn er sein sündliches Leben nicht bessere.

Dadurch ward die Wuth der Brunechild aufs neue entflammt und sie bot Alles auf, auch das Gemüth des Königs gegen Columban aufzureizen, wie sie es auch nicht daran fehlen ließ, alle Hofleute, Geistliche wie Laien gegen den Knecht Gottes aufzustacheln, den Abt beim Könige, welcher ihm noch immer wohlwollte, zu verleumden, namentlich mußten die fränkischen Bischöfe ihn deßhalb anklagen, daß er nicht die römischen, sondern die aus Kleinasien stammenden keltischen Kirchengebräuche befolge. Und der König ließ sich gegen Columban einnehmen, obgleich er noch immer große Ehrfurcht für denselben im Herzen bewahrte. Gezwungen gleichsam reis'te deßhalb der König zu ihm nach Luxeuil. Theoderich klagt darüber, daß Columban so von den gewöhnlichen abweichende Gebräuche habe und daß nicht Jedem der Zutritt in die innersten Gemächer des Klosters frei stände. Columban erwiederte ganz ruhig, es sei nicht seine Gewohnheit, weltlichen gottlosen Menschen den Zugang in die Behausung der Knechte Gottes zu gestatten, dazu wäre ein besonderes Zimmer eingerichtet, wo Jeder aufgenommen werde. Der König drohte, seine Hand vom Kloster abziehen zu wollen, sobald der Zutritt nicht überall frei gegeben werde und schritt schon in das Refectorium, als

der Abt ihm noch ganz in der alten Ruhe sagte: „Wenn du das, was bis jetzt unter regelmäßiger Zucht verschlossen war zu verletzen versuchst, so werden weder die Geschenke, welche du früher dem Kloster gabst, noch deine Truppen dir etwas helfen und dich schützen können. Und solltest du gar hierher gekommen seyn, das Kloster zu zerstören und die Klosterzucht zu beflecken, so möge dich die Kunde abkühlen, daß dein Königreich bald ein Ende hat, und alle deine Kinder umkommen werden." Der Erfolg bestätigte Columban's Wort; denn binnen dreier Jahre war Theoderich wirklich sammt seiner ganzen Familie erschlagen. Doch jetzt drang noch die Stimme des Buße predigenden Columban an sein Ohr, und so eindringlich und scharf, daß er erschreckt schnell zurück trat und vor die Thür ging. Dort angekommen wandte sich der König, ließ den Columban etwas hart an, und warf ihm vor, daß er in seinem ganzen Wesen und seiner Erscheinung etwas Absonderliches habe und nicht sey wie andere Menschen (ein gewöhnlicher Vorwurf, der die Kinder Gottes von den Weltkindern trifft). Als Columban sich christlich und bescheiden vertheidigte, fuhr Theoderich aufgeregt fort: „du hoffest wahrscheinlich, ich werde dir die Krone eines Märtyrers zutragen, aber solche Thorheit werde ich nicht begehen. Doch wisse, daß ich etwas, das für dich und mich nützlicher und besser ist, im Auge habe: ich will dich nämlich, da du von den Sitten und Gewohnheiten aller Weltlichen so weit abweichst, veranlassen, daß du des Weges wieder hingehest, auf dem du hierher gekommen bist." Sämmtliche Hofleute stimmten dem Urtheile des Königs alsbald bei, und freuten sich schon darüber, daß der aus ihrer Nähe hinweggeschafft werden solle, welcher sich mit Niemand verbinden wolle. Columban aber betheuerte er werde nur der Gewalt weichen

und nicht eher aus den Mauern des Kloſters gehen, bis ſie gewaltſam zerbrochen würden.

Der König eilte nun wieder davon, ließ aber einen Grafen Baudulf mit dem Befehle zurück, den Columban als Exulanten nach Beſançon abzuführen, ihm jedoch manche Freiheit zu geſtatten. Der königliche Befehl wird ausgeführt. Aber denen, die Gott lieben, müſſen alle Dinge zum Beſten dienen. Auch das Leiden der Kinder Gottes gereicht zur Verherrlichung des Herrn und zu ihrer eigenen Kundwerdung. So hier. Als Columban in Beſançon verweilte, hörte er, daß daſelbſt ein ganzes Gefängniß voll von Menſchen wäre, die, bereits zum Tode verurtheilt, ihre Strafe erwarteten. Er eilt hin, und da ihn Niemand hindert, tritt er durch die Thür ein und verkündigte den Verurtheilten das Wort Gottes. Mit Liebe und Ernſt weiſet er ſie hin auf das Lamm Gottes, das auch ihre Sünde getragen und ihnen das ewige Leben erworben habe. Sie möchten nur Buße thun und ſich im Glauben zu ihm wenden, ſo ſey auch für ſie noch Heil vorhanden. Die Gefangenen hören die Botſchaft des Friedens mit Freuden, ſie verſprechen, ſich bußfertig zu Gott zu wenden, und, wenn ſie frei würden, auch den verurſachten Schaden wieder zu erſetzen. Columban freut ſich, und befiehlt ſeinem Diener im Namen Gottes das Eiſen zu ergreifen, durch welches jene an den Füßen zuſammengeſchmiedet waren, und es zu ziehen. Der Diener gehorcht, und ſiehe! als er das Eiſen zieht, zerbricht es, wie ein fauler Zweig, und Columban befiehlt den von den Feſſeln Befreiten nun aus dem Gefängniſſe zu gehen. Darauf hielt er einen Gottesdienſt mit ihnen und wäſcht ihnen ihre Füße ab und trocknet ſie mit einem langen Stück Leinwand. Nachdem auch das geſchehen heißt er ſie nach einer Kirche eilen, um dort ihre Verbrechen zu bekennen und mit Bußthränen ihre Schuld zu beweinen,

damit sie durch das Blut Christi getilgt und abgewaschen werde. Als diese dahin eilen, erwachen nun die wachhabenden Soldaten mit ihrem Anführer erst wie aus einem Traume, finden ein leeres Gefängniß und eilen den Entwichenen nach. Die aber waren bereits bis zur Kirchthür gelangt, die sie aber verschlossen finden. Columban war jedoch mit ihnen gegangen, und den bestürmen jetzt die Befreiten, daß er sie errette. Er läßt sich auch nicht lange dazu nöthigen. Voll Inbrunst schreit er zu dem Herrn, daß Er doch die, welche Er aus den eisernen Ketten, ja aus den Ketten des Satans gerettet habe, nun auch vor der Wuth der herandringenden Soldaten bewahren möge. Und Gott erhört sein Gebet. Die Kirchthüren öffnen sich vor den Gefangenen, schließen sich aber wieder hinter den Eingetretenen und entziehen diesen den Angriffen der Soldaten. Vor dem Altare bekennen und bereuen sie nun ihre Sünden und Columban absolvirt sie von denselben. — Der merkwürdige Vorfall machte natürlich auf Jedermann, auch auf die Obrigkeit einen tiefen Eindruck, und bewirkte die völlige Loslassung der früher Verurtheilten.

Columban genoß in Besançon alle mögliche Freiheit, Niemand wagte es, ihm einige Beschwerlichkeit zuzufügen; denn Jedermann sah an ihm die Kraft Gottes, und man scheute sich, der Sünde des Königs sich theilhaftig zu machen. Als er sich nun so ganz unbewacht sah, stieg er eines Tages früh auf den Gipfel eines Berges, der dicht bei der Stadt lag, wartete bis Mittag, ob man ihn suchen und zurückführen werde, und als das nicht geschah, trat er seinen Weg wieder nach dem Kloster Luxeuil an. Zu vertheidigen ist das aber gewiß nicht, denn die Schrift spricht: Seyd unterthan der Obrigkeit, die Gewalt über euch hat.

Kaum hatten Theoderich und Brunechild von seiner Rückkunft Kunde erhalten, als sie in neuem Zorn gegen ihn

erglühen und sogleich Befehl geben, daß er mit Gewalt aufgehoben und in der Mitte einer Cohorte Soldaten an seinen frühern Verbannungsort zurückgeführt werde. Die Soldaten kommen ins Kloster und durchsuchen es an allen Orten, ohne den Knecht Gottes zu finden; selbst in die Kirche dringen sie ein, aber — obgleich er am Altare saß und in der heil. Schrift las — sehen sie ihn doch nicht, ja sie gehen so dicht an ihm vorbei, daß ihre Kleider sogar die seinigen berühren, ohne daß sie ihn gewahren; denn ihre Augen waren geblendet. Endlich sieht der Hauptmann der Schaar zum Fenster der Kirche hinein, erblickt Columban am Altare, wie er betet und liest, ohne von den Soldaten bemerkt zu werden, erschrickt und ruft alle seine Leute zusammen. Als sie um ihn treten, spricht er zu den Soldaten: Seht ihr denn nicht den Mann Gottes? Wir suchen ihn und er wird von der Kraft Gottes bewahrt. Laßt uns abstehen von unserm Unternehmen, damit unser Herz nicht auch durch Irrthum betrogen werde. Wir wollen zurück eilen zum Könige und ihm erzählen was vorgefallen ist, damit er ablasse, und nicht erfunden werde als solcher, der wider Gott streite!"

Gesagt gethan. Der Hauptmann eilt mit den Seinigen zurück und verkündigt vor den königlichen Ohren das Vorgefallene. Allein die waren jetzt vor der Wahrheit verschlossen, und es hieß bei Theoderich und seiner Großmutter in Beziehung auf den Columban: Er ist uns auch nicht leidlich, ihn nur anzusehen. Es ward deßhalb alsbald ein neuer Plan gegen ihn geschmiedet. Baudulf und noch ein anderer Graf, Bertarius, werden abgeschickt, um genaue Erkundigungen über ihn einzuziehen. Sie finden den Columban in der Kirche mitten unter einem Psalmen singenden Chore von Brüdern. Der Anblick machte einen tiefen Eindruck auf sie, und sie reden ihn so an: „Mann Gottes!

wir bitten Dich, gehorche ſowohl dem königlichen als unſerm Befehle, und ziehe in deine Heimath zurück!" Er aber antwortete: „Nicht alſo, ich bin meinem Schöpfer ſchuldig, ihm zu gefallen; Er hat mich aus meinem Vaterlande geführt und ich werde dahin nicht wieder zurückkehren. In der Furcht Chriſti bin ich ausgezogen, und ich werde in der Fremde wandeln, bis mich mein Gott aufnimmt in das himmliſche Vaterland!" Die beiden Grafen beklagten es, daß ſie die Vollſtrecker eines ſo unglücklichen königlichen Befehles ſein ſollten; allein ſie könnten es doch nicht ändern, und baten deßhalb den Columban noch einmal, ihnen zu folgen. Er antwortete aber, wie früher, er werde es nicht thun, wenn er nicht mit Gewalt hinweggeführt werde. Da machten ſie ihm bemerklich, er werde durch ſeine beharrliche Weigerung ſie Beide in Todesgefahr ſtürzen. Das wirkte. Andere wollte er ſeinetwegen nicht in Gefahr bringen.

Mit großem Schmerze und unter vielen Thränen verließ er daher das Kloſter und trat in die Mitte der Mannſchaft, die ihn bis an die Grenze des Reiches bringen ſollten. Ihr Anführer hieß Ragamund. Dieſer führte ihn nach Nantes. Alle Brüder folgten ihm in einem langen Trauerzuge, vom tiefſten Schmerz ergriffen. Columban ward faſt beſorgt, als er ſich mit ſo vielen Gliedern auf einmal in die weite Welt hinausgeſtellt ſah. Er ſah aber gen Himmel und betete laut: „Vater im Himmel, Schöpfer aller Dinge, bereite du uns die nöthige Speiſe, damit deine Knechte dir dienen mögen und deiner Kirche." Darauf tröſtete er die Seinigen und ermunterte ſie zum Glauben und zur Hoffnung auf den lebendigen Gott. Ihre Aufhebung und Vertreibung ſey keineswegs als ein Zorngericht Gottes anzuſehen; ſondern Alles müſſe zu Seiner Ehre gereichen und zur weitern Ausbreitung Seines Reiches ausſchlagen. Doch ſtellt er es den Brüdern anheim, welche

von ihnen zu Luxeuil bleiben wollten, die möchten ruhig umkehren, und ohne Sorge seyn, denn der Herr werde sich ihrer Trauer wegen alsbald zur Rache aufmachen. Aber Keiner wollte sich freiwillig von dem Vater trennen, sie Alle wünschten ferner unter der Aufsicht ihres Pastors zu stehen und seines Rathes sich zu erfreuen. Da aber traten die königlichen Beamten wieder dazwischen und erklärten, daß sie nicht Allen erlauben dürften ihrem Vorsteher zu folgen, sondern nur denen, die ihn aus Brittanien hierher begleitet hätten. Alle Andern müßten auf königlichen Befehl zurückbleiben. Dieses Wort gab freilich für Columban und seine Brüder neuen ja verdoppelten Schmerz. Alles zerfloß in Thränen. Er aber ermannte sich und betete laut, daß der Herr als der rechte Tröster mit den Brüdern seyn, und die, welche durch den königlichen Machtspruch gewaltsam von ihm getrennt würden, desto fester an Sein treues Vaterherz legen und sie stets beschirmen und stärken möge ritterlich zu kämpfen, bis die himmlische Krone erlangt sey. Unter den so zurückgehaltenen war auch Eustasius, Schüler und Diener des frommen Mannes, der später Abt von Luxeuil wurde.

Zwanzig Jahre hatte sich Columban in der Gegend aufgehalten, als er aus derselben verbannt wurde, und den Weg nach Nantes antreten mußte. Doch ehe er dahin kam, sollte er unterwegs noch Manches erfahren. So stürzte einst, als sie vorübergezogen, ein Wächter über die Pferde des Theoderich ihm entgegen, und wollte den heiligen Mann mit einer Lanze niederstoßen. Aber diesem bösen Vorhaben kam alsbald die göttliche Rache entgegen. Denn als der Mann die rechte Hand zum Stoße gegen den Knecht des Herrn schon ausgereckt hatte, stieß er die Lanze vor seinen Füßen in die Erde und stürzte selbst, von einem Dämon ergriffen, dem Mann Gottes zu Füßen. Columban aber, der Nachfolger Christi, verstößt ihn nicht, er behält den von der

Strafe Gottes Ereilten denſelben Tag und die ganze Nacht bei ſich, betete für ihn und über ihm, und entließ ihn geheilt am folgenden Tage friſch und fröhlich in ſeine Heimath. — Der Weg ging nun zur Loire. Als ſie an derſelben hinabgezogen, kam Columban zu einer edlen und frommen Frau Theodemanda. Bei der hielt er ſich eine kurze Zeit auf, und ſtärkte ſich mit ihr im Glauben. Indem er aber dort war, kamen mehrere Männer herbei, welche von wüthenden Geiſtern beſeſſen waren. Zu Columban gebracht, ſtürzten ſie zu ſeinen Füßen nieder, aber auch dieſen hilft er und entläßt ſie als geheilt.

Sie kommen darauf nach Autessiodorum (Auxerre?) an die Grenze von Neuſtrien. Da dieſe Rugamund ängſtlich zu vermeiden ſucht, ſagt ihm Columban dieſe Aengſtlichkeit ſey überflüſſig, denn Theoderich werde mit ſeiner Familie binnen dreier Jahre todt ſeyn, und Chlothar, König von Neuſtrien, werde dann auch über Burgund herrſchen. Darüber erſchrack freilich Rugamund und ſprach zu Columban: „O, mein Herr, warum ſagſt du mir ſolches?“ Columban antwortete: „Ihr werdet ſehen und erfahren, daß ich die Wahrheit ſage, allein ich ſage auch dir, daß du fallen wirſt in dem Kampfe, der dann entſteht!“ Und es geſchah alſo!

Von der kleinen Stadt Nevirnum (Nevers) welche ſie berührten, ſandte Rugamund Boten nach dem Fluſſe Liger (Loire) um ein Schiff zu beſtellen, auf welchem man den Columban mit ſeinen Begleitern nach der engliſchen Küſte zurückſchicken könne. Der ganze Zug und jede dabei vorfallende Mühwaltung war den rohen Soldaten höchſt läſtig, ſie ließen deßhalb auch ihre Wuth gar oft an den frommen Knechten des Herrn aus. Namentlich aber giebt folgender Vorfall ein Zeugniß davon. Als man endlich an den Fluß gekommen war, und Einer der Begleiter Columban's, Na-

mens Lua, es verſuchte in den Kahn zu ſpringen, wodurch dieſer etwas ins Schwanken gerieth, nahm Einer jener rohen Menſchen ein Ruder und ſchlug den frommen Mann todt! Dieſes traurige Ende eines ſeiner Glieder erſchütterte den h. Columban außerordentlich, er wandte ſich deßhalb mit dieſen Worten an den Mörder: „Warum fügſt du Grauſamer mir dieſen Schmerz zu? Genügt zu eurem Untergange noch nicht, was ihr und euer König an uns verübt habt, wollt ihr eure Strafe noch durch größere Verbrechen vermehren? Warum erſcheinſt du gegen den Milden ſo unmild? Warum tödteſt du die müden Glieder Chriſti? Warum ſtürmeſt du mit Grauſamkeit gegen die Geduldigen da her? Thue Buße für dieſes dein Verbrechen, wo nicht, ſo wiſſe, daß dich die Rache Gottes an dieſem Orte treffen wird, an welchem du wüthend ein Glied Chriſti erſchlagen haſt!“ Der Menſch beharrte in ſeinem harten Sinn, darum geſchah ihm nach dem Worte Columban's; denn als er auf dem Rückwege an jenen Ort kam, und in demſelben Hafen überſetzen wollte, ereilte ihn das Gericht Gottes, er ſtürzte ins Waſſer und ertrank.

Ihr Weg führte unſere Reiſegeſellſchaft nun nach der Stadt Aurelianenſis (Orleans.) Columban wollte daſelbſt mit den Seinigen in die Kirche gehen, um ſich im Gebete zu ſtärken; allein es ward ihm nach königlichem Befehl verweigert, und er mußte unter großem Schmerze mit den Seinigen mit einem kleinen Zelte an der Loire vorlieb nehmen. Da ſie aber auch die nothdürftigſten Lebensmittel entbehrten, ſo ſchickte er zwei ſeiner Begleiter in die Stadt, um das Nothwendige zu ſuchen. Einer von ihnen hieß Potentinus, und wurde ſpäter Abt. Sie durchſchweiften die Stadt nach allen Richtungen, allein die Leute wagten weder ihnen Etwas zu verkaufen, noch auch, ihnen Etwas zu ſchenken, denn ein königlicher Befehl unterſagte Beides. Traurig kehrten

sie auf demselben Wege aus der Stadt zurück, auf welchem sie in dieselbe gekommen waren. Aber ehe sie noch das Thor erreicht, begegnete ihnen auf der Straße eine Frau, die vom Volke der Syrer war. Als sie die Boten sahe, trat sie an sie heran, und fragte, wer sie denn wären? Jene gaben ihr, der Wahrheit gemäß, kurzen Bescheid, und theilten ihr mit, daß sie das Nothwendigste gesucht, aber durchaus gar Nichts gefunden hätten. Darauf spricht die Frau: „Tretet, meine Herrn, in das Haus eurer Dienerin und nehmt mit euch, was ihr bedürfet. Denn auch ich bin hier eine Fremde, aus einem fernen Lande des Ostens.“ Hocherfreut über diese Worte folgen sie der Frau nach ihrem Hause, und nachdem sie in das Zimmer getreten, setzt sie ihnen Stühle hin, daß sie sich ausruhen möchten, bis sie ihnen bereitet und hergebracht habe, was sie nöthig hätten. Auch der Mann der Frau war gegenwärtig in dem Zimmer, saß aber still an einer Seite, denn er war blind. Die beiden Männer fragten, wer er denn sey, und die Frau antwortete: „Es ist mein Mann, auch von dem Geschlechte der Syrer wie ich. Da er nun aber schon viele Jahre blind ist, so muß ich ihn führen.“ Das rührte sie und sie sprachen, wenn der Leidende dem Diener Gottes Columban vorgestellt würde, so könnte er wohl durch dessen Gebet sein Augenlicht wieder erhalten. Nach diesen Worten verließen sie mit ihren Gaben unter Dank das Haus. Doch ihr Wort war wie ein Lichtstrahl in die Seele des Erblindeten gefallen, das Verlangen nach Hilfe erfüllt ihn, der Glaube stärkt seinen Geist, und er bittet deßhalb seine Frau ihn alsbald jenen beiden nach hinzuführen zu dem Manne Gottes, Columban. Eben erzählten jene Beiden ihm das Erlebte, da stand auch schon der Blinde vor ihm, und bat den Mann Gottes, durch sein Gebet zu Gott ihm sein Augenlicht wieder herzustellen. Als Columban den Glau-

ben des Blinden sahe, forderte er alle Brüder auf, für ihn zu beten, er selbst aber warf sich auf die Erde auf sein Angesicht und rang in einem langen Gebet vor Gott. Darauf erhob er sich, trat im Glauben zu dem Blinden, rührte dessen Augen mit der Hand an und blickte auf gen Himmel. Und Gott erhörte seinen Diener. Der Blinde ward sehend, und lobte Gott. Columban sagte ihm darauf, weil er nun sein äußerliches Augenlicht wieder erlangt habe, möge er mit rechtem Fleiß Gott bitten, ihm auch das innerliche Licht zu schenken, und deßhalb anhalten mit David zu beten: Herr, öffne mir die Augen, damit ich sehe die Wunder an deinem Gesetz. Ps. 119, 18. — Das Gerücht davon erscholl aber bald in die ganze Gegend. Man führte Kranke und Besessene zu Columban, und er heilte sie durch Gottes Kraft und Gnade. Ein süßes Geschäft war ihm dabei, überall und bei jeder Gelegenheit das süße Evangelium von dem Herrn Jesu Christo zu verkündigen, durch welche Sünder vor Gott angenommen und gerecht gemacht werden, wenn sie im Glauben kommen. Das machte denn aber doch den Eindruck, daß die Leute aus der Stadt ihn und die Seinigen heimlich mit allerlei Gaben unterstützten, weil sie es öffentlich nicht wagten.

Nun wird die Reise nach Turones (Tours) fortgesetzt. Als sie dorthin kommen, bittet Columban seine Wächter, daß sie das Schiff möchten anlegen lassen und ihm erlauben, das Grab des heil. Martin zu besuchen, um an ihm zu beten. Doch die Bitte wird ihm abgeschlagen; er betrübt sich und seufzet zu Gott. Das Schiff wird aber mitten auf dem Flusse wie festgehalten und ein Windstoß treibt es endlich in den Hafen hinein. Columban erreicht seine Absicht. Am andern Tage ladet ihn und die Seinigen Bischof Leoparius zur Tafel, was er namentlich der Brüder wegen annimmt, um denen eine Erquickung zu

gönnen. Bei der Tafel fragte ihn der Biſchof, warum er denn mit ſeinen Brüdern nach England zurückreiſe. Columban antwortet, das ſey bloß der Betrieb des Königs Theoderich. Der treibe ihn von ſeinen Brüdern hinweg; allein er ziehe ſich dadurch und durch ſeine andere Sünden Gottes Strafgerichte auf den Hals. — An der Tafel ſaß auch ein Oheim des Königs Theoderich mit, Chrodowald; allein Columban ließ ſich durch deſſen Anweſenheit nicht ſtören. Chrodowald war dem Könige ergeben und ſprach mit ſcheinbarer Freundlichkeit zum Columban, ob es denn nicht beſſer für ihn ſey, Milch zu trinken als Wermuth? Dieſer erwiederte ihm: „Ich erkenne, daß du deine Treue gegen Theoderich bewahren willſt.“ Chrodowald: „Das habe ich verſprochen, und werde es auch halten, ſo lange ich kann.“ Columban: „Wenn du dem Könige Theoderich durch ein Bündniß ſo treu verbunden biſt, ſo wirſt du deinem Freunde und Herrn einen guten Dienſt erzeigen, wenn du als Bote zu ihm eilſt, der ihm von mir zugeſchickt wird. Gehe deßhalb zu ihm, und ſprich dieſes vor ſeinen Ohren, daß er und ſeine Kinder, innerhalb eines Zeitraums von drei Jahren vertilgt werden ſoll, und daß ſein ganzer königlicher Stamm von Grund aus werde ausgerottet werden!“ Chrodowald: „Warum verkündigſt du Solches?“ Columban: „Ich kann nicht verſchweigen, was mir der Herr auszuſprechen übergiebt.“ Und zum Verdruß derer, die keine Weiſſagungen zugeben wollen, hat der Erfolg die Richtigkeit dieſer Prophezeiung beſtätigt, und auch die Critik kann nichts gegen die Wahrheit der Thatſachen einwenden; denn die Lebensbeſchreibung Columban's, aus der dieſer Umſtand entnommen, iſt noch bei Lebzeiten mehrerer der Ohrenzeugen von dem Schüler Columban's geſchrieben worden.

Nachdem darauf die Mittagstafel aufgehoben war, kehrte Columban zu dem Schiffe zurück. Dort findet er die Seinen in großer Traurigkeit; denn während ihrer Abwesenheit war ihnen ihr Geld sammt sonstigen Sachen aus dem Schiffe gestohlen worden. Columban wurde darüber auch etwas betreten, aber er greift alsbald zu seinem gewöhnlichen Mittel: er betet inbrünstig zu Gott um Hilfe und Rath in dieser Verlegenheit. Und was geschieht? Einer der Schiffleute, der Alles gestohlen hatte, empfindet innerlich die gewaltigen Geißelhiebe seines Gewissens über seine That. Er will die Stimme unterdrücken, aber es geht nicht, und er fühlt nun auch äußerliche Schmerzen, unter denen er laut zu schreien anfängt und seinen Diebstahl bekennt. Als seine Genossen das sehen und hören, laufen sie hin, suchen und finden das Gestohlne, bringen es und legen es alsbald zu den Füßen Columban's mit der Bitte nieder, daß er ein so großes Verbrechen verzeihen möge. — Das Ereigniß jagte aber Allen, die es hörten, eine solche Furcht und Scheu ein, daß Keiner es wieder wagte, etwas anzutasten, was dem Manne Gottes oder seinen Brüdern gehörte. Sie sahen Alles gleichsam wie etwas Geheiligtes an. — Nachdem nun auch Leoparius ihm das Nöthige hatte verabreichen lassen, sagte er dem Columban mit den Seinen Lebewohl.

Unsere Reisenden kommen endlich nach Nantes, wo Gott auch in vielen Fällen zeigte, daß Er mit Seinem Diener sey und dessen Gang Ihm wohlgefalle. Als er mit den Seinigen Mangel litt, sandte ihm eine vornehme und fromme Frau, Namens Doda, welcher Gott das Herz gerührt hatte, 200 Maß Getraide zu. Auch der Bischof Suffronius, der sich Anfangs, aus Furcht vor dem Könige, nicht viel um Columban gekümmert hatte, ward doch freundlicher gegen ihn gestimmt, da er sahe, daß Gott Seinem Diener das Siegel Seines Wohlgefallens aufdrückte. Dieser mußte sich

nämlich, da sich nicht alsbald eine Schiffsgelegenheit nach England fand, einige Zeit in Nantes aufhalten, und heilte in der Zeit Besessene und andere Kranke und predigte dem Volke Jesum Christum den Gekreuzigten.

Nach Verlauf einiger Zeit machte aber der Bischof Sufronius mit dem Befehlshaber in der Stadt, dem Grafen Feudoaldus, doch Anstalt, dem königlichen Befehle nachzukommen und den Columban nach Irland zurückzuschicken. Es war nämlich endlich ein schottisches Schiff in den Hafen eingelaufen, welches nach Irland zurückgehen wollte. Als man dem Columban das anzeigte, war er es zufrieden, daß man ihn, seine Brüder und ihre Geräthschaften und Habseligkeiten auf das Schiff brachte, da er sich dem königlichen Befehle nicht widersetzen, sondern abwarten wollte, wie es Gott schicken werde. Bei günstigem Winde wurden die Anker gelichtet, das Schiff verließ den Fluß und sie fuhren hinaus aufs Meer. Kaum aber war das geschehen, da entstand ein entgegengesetzter fürchterlicher Sturm, die Wellen gingen sehr bald ungemein hoch, und zwangen das Schiff umzukehren. Ja, als man noch einmal Versuche machte, die Höhe des Meeres zu gewinnen und die Schiffer alle Kraft und Kunst aufboten, ward das Fahrzeug von der Macht der Wellen ans Ufer zurückgeworfen, doch nicht so, daß es zertrümmert wäre. Man wartete nun drei Tage, ehe man einen neuen Versuch machte; denn der Wind hatte sich unterdeß gelegt und das Meer war ruhiger geworden. Allein es lief das zweite Mal nicht viel besser ab, als das erste Mal. Der Herr des Schiffes kam deßhalb auf den Gedanken, ob hier nicht vielleicht ein ähnlicher Grund obwalte, weßhalb Gott das Meer sich also erheben lasse, wie dort, als Jonas in einem Schiffe saß. Bei näherer Erkundigung über Columban und die Seinigen ward ihm das zur Gewißheit. Er ward deßhalb Raths, ihn und seine Begleitung

nebſt ihren Sachen ans Land zu ſetzen, was denn auch ohne Verzug geſchahe. Und als nun eine neue Fluth kam, fuhr das Schiff hinaus auf die Höhe und konnte ungehindert ſeinen Lauf fortſetzen. Alle ſtaunten, und Columban erkannte mit den Seinen, es ſey nicht der Wille Gottes, daß er in ſein Vaterland zurückkehre. Und da ihm Niemand ein Hinderniß in den Weg legte, eilte er mit ſeinen Brüdern in ihre frühere Wohnung zurück. Das Volk betrachtete ihn wie einen Heiligen, trug ihm allerlei Gaben herbei und erklärte, ihn und ſeine Leidensgenoſſen aufs Entſchiedenſte zu ſchützen, da Allen die Hilfe und Obhut Gottes, die Er Seinen Knechten erzeigt in die Augen leuchtete. Nun freilich, der Hüter und Hirt Iſraels ſchläft und ſchlummert nicht, Er iſt ſtets zur Hilfe der Seinen bereit. Heil Allen, die ſich auf Ihn verlaſſen, und ſich ſetzen unter den Schatten Seiner Flügel.

Nachdem Columban nun noch eine kurze Zeit in Nantes verweilt hatte, verließ er das burgundiſche Reich und richtete ſeinen Weg zum Chlothar, dem Sohne des Hilperich, welcher über Neuſtrien, die weſtlichſten Grenzen Galliens, deßhalb Gallia occidentalis genannt, regierte. Chlothar hatte ſchon gehört, mit welcher Wuth Brunehild und Theoderich den Columban angegriffen und verfolgt hatten. Er nahm ihn deßhalb nicht allein freundlich, ſondern ſelbſt als ein Geſchenk Gottes auf, und bat ihn, ſich irgend eine Stelle in ſeinem Reiche zur bequemen und geeigneten Niederlaſſung auszuſuchen, und verſprach zugleich dem frommen Manne, ihm jede Unterſtützung zu gewähren. Columban erwiederte jedoch, er ſey nicht geſonnen, an dieſen Orten zu bleiben, theils um nicht in ſeinen weiteren Miſſionsreiſen gehemmt zu werden, theils auch, um dem Theoderich keine Veranlaſſung zur Feindſchaft gegen den Chlothar zu geben. Soviel verlangte Letzterer aber doch, daß Columban wenig-

ſtens einige Zeit bei ihm blieb. Freilich ſah nun der fromme Mann aber auch hier gar Manches, was nicht mit dem Evangelio ſtimmte, wie es denn daran an keinem fürſtlichen oder königlichen Hofe fehlt. Es gab hier viele Irrthümer in der Lehre und viele Gebrechen und Sünden im Wandel, wie denn beides immer eng zuſammenhängt. Doch fand Columban an dem Chlothar einen willigeren und gehorſameren Schüler als an dem Theoderich. Der König ließ ſich ſtrafen und verſprach, alle Irrthümer auf den Rath des Columban zu verbannen und an ſeinem Hof auch eine ſtrengere Zucht einzuführen. Ja Chlothar wurde ſo von Liebe zur göttlichen Weisheit und dem Diener des Herrn, der ſie ihm verkündigte, erfüllt, daß er höchſt ungern an ihre beiderſeitige Trennung ſich erinnern ließ.

Nachdem aber Columban einige Zeit bei dem Chlothar verweilt hatte, brach ein Grenzſtreit zwiſchen Theodebert und Theoderich aus, und Jeder von ihnen ſchickte an den Chlothar eine Geſandſchaft ab, um ihn zur Hilfsleiſtung aufzufordern. Der König theilte die ganze Angelegenheit dem frommen Manne mit, um ſeinen Rath zu hören; denn er war ſchwankend, was er thun ſolle. Leiſte er dem Einen Beiſtand, ſo müſſe er ja gegen den Andern ſtreiten, und das könne und wolle er. Columban's Rath ging kurz dahin, er ſolle Keinem von Beiden Beiſtand leiſten. Fügte dann nun aber mit prophetiſchem Geiſte das Wort hinzu: Beide Reiche werden innerhalb eines Zeitraums von 3 Jahren unter ſeine (Chlothar's) Herrſchaft kommen! Als Chlothar das hörte beſchied er beide abſchlägig und ſahe in ruhiger Erwartung den zukünftigen Dingen entgegen.

Columban wollte nun aber nicht länger bleiben. Er bat deßhalb den Chlothar um einige Unterſtützung, denn er habe ſich vorgenommen, wo möglich durch des Theodebert Reich über die Alpen nach Italien zu reiſen. Der König hörte

ungern davon, konnte aber den Columban zu keiner Aenderung seines Entschlusses bringen, gab ihm Begleiter mit, und entließ ihn unter Thränen des Dankes und der Liebe. — Unser Bote Gottes kam nach angetretener Reise nach der Stadt Paris. Indem er eben durch das Thor in die Stadt eintreten wollte, lief ihm ein Mensch mit einem unreinen Geiste entgegen und schrie mit kläglicher Stimme: „Was machst Du, heiliger Mann, an diesem Orte?" Auch schon lange vorher hatte er mit rauher Stimme geschrieen, der Mann Gottes, Columban, werde ankommen. Als Columban den Menschen sahe, sprach er: „Fahre aus, unsauberer Geist, fahre aus, und unterstehe dir nicht, den Leib Christi, welcher in der Taufe abgewaschen ist, länger zu besitzen. Weiche der Kraft Gottes, und zittre bei der Anrufung des Namens Christi." Aber wüthend und mit grausamen Kräften widerstand der Geist längere Zeit. Da legte Columban seine Hand in den Mund des Menschen, hielt ihm die Zunge, und befahl dem unsauberen Geist im Namen des dreieinigen Gottes auszufahren. Der Dämon riß den armen Menschen mit solcher Gewalt hin und her, daß dieser kaum von starken Händen gehalten werden konnte, bis er endlich ausfuhr, dabei aber solch einen Gestank hinterließ, daß die Umstehenden meinten, eher den stärksten Schwefelgeruch, als diesen Gestank ertragen zu können! — Es möchte Einem bei der Erzählung wohl der Gedanke einkommen: Ach, daß doch Columban auch jetzt wieder zu dem Thore von Paris hinein wandern und die unreinen Geister, die jetzt andern Gestank überall hin verbreiten, austreiben möchte! zu thun würde er wohl genug bekommen; denn es giebt da gar viele sogenannte esprits forts, die sich aber von dem Geiste Gottes nicht mehr wollen strafen lassen; denn sie sind Fleisch. Dies ist aber doch nur Heu, und wird sich zuletzt namentlich als solches zeigen, wenn der Geist und das Feuer

des Herrn unter sie fahren, und Alle dahin reißen wird. Mögen wir uns aber treiben lassen von dem heiligen Geiste, um durch Christum selig zu werden. Bitte ihn um Seine Einkehr in dein Herz; denn ohne den h. Geist kann man Christum nicht seinen Herrn heißen! —

Columban gelangte endlich zu dem Theodebert. Als dieser ihn sahe, ward er hoch erfreut, und nahm ihn alsbald in sein Schloß auf. Dasselbe geschah auch mit den Brüdern, die aus dem Kloster Luxeuil zu dem Abte eilten, und die dieser wie eine Beute aufnahm, die dem Feinde entrissen sey. Theodebert sagte ihm alle mögliche Unterstützung zu, wenn er nur innerhalb der Grenzen seines Reiches bleiben wolle, und machte den Columban darauf aufmerksam, er könne ja das Wort Gottes den benachbarten heidnischen Völkern predigen. Columban ging auf die Bitte des Königs ein, und sprach zu diesem: „Wenn du auch nur die Hälfte von dem, was du mir und meinen Brüdern versprochen hast, gewähren willst, wird es mir schon genug seyn; doch siehe dich vor, daß es dein Herz auch rechtschaffen meint vor dem Herrn; denn Falschheit ist ihm ein Gräuel. Ich will aber unter solchen Umständen in deinem Lande bleiben und es versuchen, ob ich das Wort Gottes in die Herzen der benachbarten Völker säen und ihre Herzen zum Glauben erwecken kann.“ Vor dem Herrn aber beugte sich Columban in tiefer Demuth und fragte: Herr, bin ich auch geschickt und würdig zu solch einem hohen Werk? Aber seine ganzen Seele schwamm doch auch zugleich in seliger Freude bei den Gedanken, daß er unter Heiden den süßen Namen Christi verkündigen und diese verirrten Schaafe hinweisen und hinführen sollte zu dem guten Hirten. Und da ihm der König gestattet hatte, sich irgendwo einen passenden und bequemen Ort zur Niederlassung auszusuchen, wählte er mit den Seinen noch innerhalb der Grenzen

Deutschlands, die nicht weit vom Rhein gelegene früher zerstörte Stadt Brigantiä, (das heutige Bregenz am Bodensee) und siedelte sich daselbst an.

Doch wir müssen ihn auf seinem Zuge dahin begleiten und unsern Blick bei einigen Vorfällen während der Reise etwas festhalten. Es kam auf der Reise dorthin Manches vor, was den kindlich festen Glauben dieser Heidenboten, mit dem er sich an das Vaterherz Gottes legte, ja den Anker seiner Hoffnung so recht in dasselbe hinein senkte, auf das deutlichste zeigt. Da die Reise zu Wasser Rhein aufwärts ging, so kamen unsere Friedensboten auch nach Mainz (dem alten Maguntiacum). Auf der ziemlich langen Reise war dem Columbun das Geld ausgegangen und gar Nichts mehr vorhanden. Eben so wenig besaß er mit seinen Brüdern, etwas an Nahrungsmitteln. In der Verlegenheit sagten ihm die Schiffsleute, welche von dem Könige Theodebert zu dem Zwecke abgeordnet, ihn hierher geführt hatten, sie hätten in der Stadt mehrere Freunde und boten ihm an, von denen für ihn zu entleihen. Columban nahm den Vorschlag an, und sprach zu ihnen:" Gehet hin, und thut also." Allein die Freunde wollten Nichts geben, und niedergeschlagen und mit leeren Händen kommen die Bootsleute wieder zurück. Da sagte Columban: „Nun, so lasset mich zu meinem Freunde gehen." Jene wundern sich, wie er in Mainz, wo er noch nimmer gewesen, einen Freund habe; Columban geht aber in die Kirche und wirft sich auf den Boden, und ergießt sich in einem langen inbrünstigen Gebete vor dem Herrn, daß Er ihm und den Seinen doch Hilfe gewähren wolle. Noch ist er nicht vom Gebete aufgestanden, so kommt der Bischoff in die Kirche, und indem er den Columban betend findet, frägt er ihn, nachdem der aufgestanden, wer er sey. Dieser aber antwortete er sey ein Fremdling. Worauf ihm denn der Bischoff sagt, wenn es ihm etwa an Geld, oder

an sonstiger Hilfe mangle, so möge er nur mit ihm in sein Haus kommen und sich nehmen, was und so viel er bedürfe. Columban dankt nicht allein dem Bischoff freundlich für sein Anerbieten, sondern auch dem Herrn, der jenes Herz also gelenkt hatte; denn das hieß wohl recht: „Ehe sie rufen, will ich antworten, wenn sie noch reden, will ich hören.“ Jes. 65, 24. Da der Bischoff nun so freundlich war, schickte Columban alsbald einen Knaben nach dem Schiffe, und ließ seine Brüder herbeirufen, daß sie das nöthige Geld und andere Bedürfnisse für die Reise aus dem Hause des Bischoffs abholen möchten. Letzterer hat nachher selbst oft bezeugt, noch nie habe er früher einem wildfremden Menschen ein ähnliches Anerbieten gemacht, wie er denn auch gerade um jene Stunde einen ganz besonders starken Trieb in sich empfunden habe in die Kirche zu gehen.

Die Reisenden kamen später nach einem Orte, der hieß Tucconia. (Das heutige Zug.) Als Columban denselben durchwandelte, meinte er zwar, er gefiele ihm nicht, sagte aber doch, er wolle eine Zeitlang da bleiben. Und das war gut gethan — gerade wenn man der Natur entgegentritt, kann sich die Gnade in ihrer Kraft am ersten verherrlichen. Er predigte deßhalb daselbst und unter den benachbarten Völkerschaften das Evangelium und nicht ohne Segen. Eines Tages fand sich's nun, daß die heidnischen Einwohner von Zug ein Opferfest halten wollten. Sie trugen deßhalb ein großes Gefäß herbei, welches 26 Maß Bier enthielt. Als nun Columban herantrat und nachforschte, was sie denn damit machen wollten, sagten ihm die Leute, daß sie das Bier ihrem Gott Wodan opfern wollten. Als er nun das hörte tritt er heran, hebt das Gefäß in die Höhe, und siehe! in demselben Augenblick zerspringt dasselbe. Die Heiden prallen erschreckt zurück, und rufen erstaunt aus, er müsse ein großer Mann Gottes seyn, da durch seine

Wirkung das Gefäß, welches mit großen Ringen unterlegt war, ohne alle sonstigen Mittel zersprungen sey. Jetzt lehrte sie Columban und sprach: „Das ist geschehen durch die Wirkung des wahren, unsichtbaren Gottes, welcher Himmel und Erde geschaffen hat. Sein Sohn Jesus Christus ist in die Welt gekommen, und hat sein Blut vergossen, um alle sündigen Menschen aus der Gewalt des Teufels zu erlösen und dessen Werke zu zerstören. Ihr habt diesem bis jetzt auch noch gedient, aber das dürft ihr nicht länger, dem wahren Gott sollt ihr dienen, um von dem Teufel erlöst und selig zu werden. Thut daher Buße, und glaubt an den Herrn Jesum, dann wird euch geholfen werden." Das Wort drang ihnen durchs Herz. Still und nachdenkend gingen die Meisten nach ihren Hütten und Häusern. Am andern Tage aber kamen Viele und umringten den Columban und baten ihn, daß er sie wieder belehren möchte. Er that es herzlich gern, und freute sich, daß ihm der Herr hier eine Thür geöffnet habe. Nun wies er die Heiden darauf hin, daß sie das, was sie bisher den Götzen geopfert hätten, dem Teufel geopfert hätten. Von seinem Werke müßten sie sich scheiden. — Gar Viele nahmen nun Columban's Predigt mit willigem Herzen auf, wurden von ihm weiter unterrichtet und später getauft und somit abgewaschen von allen ihren Sünden. Viele andere aber, welche schon früher getauft worden aber ohne hinlänglichen Unterricht wieder in heidnischen Irrthum zurückgefallen waren, wurden durch die evangelische Predigt der Wahrheit von Neuem ergriffen und ermuntert, und ergaben sich Gott abermals zum Dienste. Und auf diese Weise wurde viel Segen durch Columban und seine Brüder an dem Orte verbreitet, worüber sich sein Herz innig freute vor Gott. Als treuer Pastor nahm er sich Aller an. Er suchte das Verlorne, brachte das Verirrte wieder, verband das Verwundete, wartete des Schwa-

chen und ſuchte Alle zu behüten und zu bewahren nach dem Worte des Herrn. Heſek. 34, 16.

Später begab ſich nun Columban mit den Seinigen nach Bregenz und predigte dort und in der Umgegend den Schwaben das Evangelium und zwar mit ſolchem Erfolge, daß Schaaren von Heiden hinzugethan wurden zur Gemeine des Herrn. Jene Gegenden haben in ihm deßhalb den anzuerkennen, der unter ihren Vorältern zuerſt das Panier des Kreuzes am feſteſten aufpflanzte. Schade nur, daß die gleichzeitige Lebensbeſchreibung über die Art und Weiſe wie es geſchehen, ſo wenig mittheilt. Man würde dadurch noch einen tiefern Blick in das innere Leben des gottergebenen Mannes vor ſeinem Herrn thun können. Man muß dabei freilich bedenken, daß es dem Verfaſſer der Biographie Columban's, wie überhaupt dem Mittelalter, mehr auf das Objective als auf deſſen ſubjective Vermittlung ankam. Ueberdies war des Columban wie des Gallus Miſſionswirkſamkeit mehr faſt eine mittelbare, als eine unmittelbare. Sie haben faſt mehr für die Bekehrung und Verchriſtlichung unſeres Vaterlandes durch die Stiftung bedeutender Klöſter, als durch unmittelbare Predigt des Evangeliums gewirkt.

Da nun jetzt Columban der Wuth des Theoderich und der Brunehild zu weit entrückt war, und ſie ihn nicht mehr erreichen konnten: ſo kehrten ſie dieſelbe gegen Andere. So z. B. beſonders gegen den heil. Deſiderius, Biſchof der Gemeinde zu Vienne. Er war ihnen auch zu fromm und zu entſchieden. Zuerſt verwieſen ſie ihn ins Exil, und thaten ihm ſonſt viel Unrecht an; da er aber fortfuhr gegen ihre Gottloſigkeit ein Zeugniß abzulegen, mußte er endlich des Märtyrertodes ſterben. Es geſchah im Jahre 607.

Columban hatte aber mit ſeinen Brüdern in anderer Art manches Leiden zu beſtehen. Es brach nämlich um die Zeit eine harte Hungersnoth aus. Und in ſolchen Fäl-

len müssen die Kinder Gottes mit den Kindern der Welt zugleich leiden. Ja es fängt in mannichfacher anderer Hinsicht das Gericht Gottes sogar an an dem Hause Gottes. Doch obgleich die Nahrungsmittel fehlten, so fehlte es der heiligen Brüderschaar doch nicht am Glauben, im Gegentheil der wuchs ihnen und ward vom Herrn gestärkt. Sie erfuhren, was Luther vom Glauben sagt: „das ist des Glaubens Art, daß er mit den Gütern handelt, die er nicht siehet, noch fühlet, und gehet gerade damit um, als habe er sie in Händen; hat keinen andern Trost, denn daß er weiß, daß Gott nicht lüget und nicht trüget." Und abermal: „Er frägt nicht: wie viel in ein Haus hinein: sondern wie viel aus demselben herausgehet." So machte es Columban und seine Gefährten. Einst hatten sie freilich schon drei Tage lang gefastet, aber ihr Glaube und ihr Gebet war und blieb lebendig, obgleich die Leiber angegriffen waren. Und was that der Herr zur Erquickung derselben? Er machte es wie bei Israel in der Wüste, denn Er ist ja derselbe unveränderliche Gott. Eines Tages kam eine solche Menge von Vögeln herbei geflogen, daß sie die Erde bei Bregenz bedeckten. Sie waren auch so kirre, daß sie sich von Jedermann fangen ließen, und gewährten eine höchst wohlschmeckende Speise. Nach einiger Zeit schickte auch ein Bischof aus einer andern Gegend auf innerliche Anmahnung Gottes dem Columban einige Wagen mit Getreide zu, so daß seine und der Seinen Noth dadurch gemildert wurde. Ein ander Mal lief ihnen ein fetter Stier zu, zu dessen Besitz sich Niemand meldete, und auch dieser gewährte ihnen deßhalb lange Nahrung. So sorgt Gott für Seine Kinder, die in der Wüste wandeln und giebt ihnen ihre tägliche Speise, bis sie nach Canaan kommen. Ja könnte es anders seyn? der den Sohn selbst zum „Brote des Lebens" giebt — sollte der mit Ihm nicht Alles

schenken? Er schaut auf Seine Kinder, aber Sein Auge schaut auch besonders nach ihrem Glauben Jer. 5, 3. Wo dieser nur wie ein Senfkorn ist, wirkt der Herr durch ihn doch große Dinge.

Inzwischen stieg in der Seele unseres Dieners des Herrn oft der Gedanke auf, ob es nicht auch räthlich wäre, einmal die Alpen zu übersteigen und in der Gegend des venetianischen Meerbusens das Evangelium zu verkündigen. Allein er wurde in einer Nacht durch ein Engelgesicht bestimmt, an dem Orte vorläufig zu bleiben, wo er einmal war. Der Engel sprach im Traumgesicht zu ihm: „Fahre jetzt noch fort, zur Rechten und zur Linken den Saamen der göttlichen Wahrheit auszustreuen, der Herr wird mit dir seyn und dir Frucht geben, und endlich den Lohn deiner Arbeit.“ Er blieb also noch, bis ihm Gott den Weg nach Italien zeigen werde.

Unterdessen war zwischen Theodebert und Theoderich der Krieg ausgebrochen, welcher von beiden Seiten mit der größten Erbitterung geführt wurde; denn beide Brüder haßten sich bis zum Tode. Dazu nun noch, daß ein Jeder von ihnen von Ehrgeiz gestachelt wurde, und stolz der Ueberlegenheit seines Volkes sich rühmte. Da nun Theodebert sich gegen den Columban freundlich gezeigt hatte, und sie ja beide gleichsam im Bunde standen, machte sich Letzterer auf, um ihm seines Stolzes und Uebermuthes wegen Vorstellungen zu machen, aber auch noch mit einer andern Botschaft vor ihn hinzutreten. Und diese bestand in nichts Geringerem, als daß Theodebert seine Krone und sein weltliches Schwert niederlegen, das Schwert des Geistes in die Hand nehmen und ein Mönch werden möchte, damit er nicht mit dem Verluste des irdischen Reiches zugleich den des ewigen, himmlischen Reiches beklagen müsse. Dieses Wort erregte aber bei dem Könige sowohl als auch bei den Umstehen-

den ein nicht geringes Lachen, und sie sprachen zu dem, der diese Aufforderung ausgesprochen hatte: „Niemals haben wir gehört, daß Einer der Merovinger, der zum Könige erhoben ward, freiwillig Mönch geworden wäre! Was sprichst du für eine Zumuthung aus?“ Unter dem Gespött und Gelächter Aller erwiederte Columban gelassen: „wenn der König jetzt nicht freiwillig die Ehre eines Geistlichen annehmen will, wird er sie später gezwungen annehmen müssen.“ Nachdem der Mann Gottes diese Worte gesagt hatte, trat er seinen Rückweg wieder an. Sein prophetisches Wort ging nicht lange darauf in Erfüllung. Denn nach einiger Zeit schlug Theoderich den Theodebert bei Tullum (Stadt in Gallia Belgica, das heutige Toul in Lothringen) und jagte ihn in die Flucht, und nachdem er sich noch mehr gestärkt hatte, durch Anwerbung neuer Truppen, verfolgte er ihn noch weiter. Aber auch Theodebert war nicht müßig. Er trat mit einigen Völkerschaften in Verbindung und fühlte sich wieder stark genug, dem Theoderich die Spitze zu bieten. Bei Tolbiacum (ebenfalls eine Stadt in Gallia Belgica, heutiges Tages Zülpich oder Zulch, im ehemaligen Erzstifte Cöln) stoßen beide Heere auf einander, und lieferten sich eine blutige Schlacht, in welcher auf beiden Seiten viele tausende von Menschen fielen. Endlich zog aber Theodebert abermals den Kürzern, und mußte besiegt von neuem die Flucht ergreifen. — Zu derselben Zeit befand sich Columban mit einem einzigen Diener, Namens Chagnoaldus, an einem einsamen Orte um dem Gebete und der Betrachtung obzuliegen. Und gerade in der Stunde, in welcher die Schlacht geschlagen wurde, saß er am Stamme einer hohlen Eiche und las in der Schrift. Plötzlich überfiel ihn ein tiefer Schlaf und er sahe im Gesicht, was zwischen den beiden Königen vorfiel. Wieder erwacht, rief er alsbald seinen Diener herbei, zeigte ihm die blutige Schlacht der

Könige an, und indem er ſeufzte, ſagt er ihm, daß viel Menſchenblut vergoſſen ſey. Chagnoald ſagte darauf etwas vorſchnell: „Mein Vater, laß dem Theodebert deine Fürbitte zu ſtatten kommen, damit er den gemeinſamen Feind, Theoderich, beſiege.“ Columban antwortete ihm aber: „du gibſt mir einen thörichten, dem Wort des Herrn widerſtreitenden Rath; denn nicht alſo will es der Herr, welcher uns vorſchreibt, für unſern Feind zu beten. Im Gerichte des gerechten Richters iſt auch ſchon beſchloſſen, was aus ihnen werden ſoll.“ Als ſpäter der Diener, der ſich Tag und Stunde gemerkt hatte, nachforſchte, fand er, daß Alles mit der Offenbarung, die dem Manne Gottes geworden, ganz genau übereinſtimme. — Theoderich verfolgte den Theodebert abermals, bekam ihn durch Verrath ſeiner eigenen Leute in ſeine Gewalt, und führte ihn gefangen zu ſeiner Großmutter Brunehild. Sie empfing ihn mit Hohn und Spott, denn ſie hielt es mit der Partei des Theoderich, und drang ungeſtüm in ihn, daß er der Regierung entſagen und ein Mönch werden möge. Um ſein Leben zu retten, mußte er ſich endlich, obgleich wider ſeinen Willen, dazu entſchließen, und ſo das Wort Columban's an ſich erfüllt ſehen. Allein ſchon nach einigen Tagen befahl die gottloſe Brunehild den zum Mönch Gewordenen zu tödten, weil ſie ihn doch noch fürchtete!

Theoderich hielt ſich hierauf einige Zeit zu Metz auf. Aber die Zeit rückte nun heran, wo auch ihn das göttliche Strafgericht ereilen ſollte. Es entſtand nämlich in der Stadt ein Feuer, der König eilte auch zur Stelle, um gewiſſere Befehle zu ertheilen, allein er kam dabei zwiſchen den Flammen auf elende Weiſe um. Vielleicht war aber auch hier Brunehildis Hand mit im Spiele; denn ſie opferte ihrem maßloſen Ehrgeize Alles auf. Es geſchah das im Jahre 613. Nach dem Tode Theoderich's ſetzte Brunehild

deſſen Sohn Sigbert II. auf den Thron. — Jetzt aber erinnerte ſich Chlothar (oder Lothar II., König von Neuſtrien zu Soiſſons) der prophetiſchen Worte des Columban. Er ſammelt deßhalb ein Heer und zieht gegen den Sigbert zu Felde. Auch dieſer rüſtet ſich und beide Heere ſtoßen auf einander. Doch ſchon in der erſten Schlacht wird Sigbert gefangen genommen und von Chlothar getödtet. Ein gleiches Schickſal hatten auch ſeine fünf Brüder, Söhne des Theoderich. Und endlich kommt nun auch die Reihe an die Brunehild. Chlothar dringt unaufhaltſam als Sieger vor, und bekommt endlich auch ſie in ſeine Gewalt. Aber er tödtete ſie nicht ſogleich; ſondern hatte ihr, die eine Mörderin von 10 Königen und königlichen Prinzen war, einen ſchimpflicheren und ſchrecklicheren Tod zugedacht. Er ließ ſie halb entkleidet auf ein Kameel ſetzen und ſo eine zeitlang im Kreiſe der gefangenen Familie herum führen; als das geſchehen, wurde ſie an den Schwanz mehrerer wilden Pferde gebunden, dieſe nun auseinander gejagt, und jene verlor auf ſolch eine elende Weiſe ihr Leben. Es geſchah das auch noch im Jahre 613. — Chlothar vereinigte nun (eben 613) zum zweitenmale die geſammte fränkiſche Monarchie. Ihm folgte ſpäter (628) ſein Sohn Dagobert I., deſſen Söhne, Sigbert III. und Chlodowig II., nach des Vaters Tode (638) das Reich wieder theilten. — Columban's Prophezeiung war aber buchſtäblich erfüllt worden. Theoderich war mit ſeinem ganzen Stamm innerhalb dreier Jahre mit der Wurzel ausgerottet worden. — Theodebert wurde mit Gewalt zum Mönche gemacht, und Chlothar kam zur Alleinherrſchaft des ganzen Reiches! —

Als Columban ſahe, daß Theodebert und Theoderich beſiegt und getödtet waren und Gallien und Germania cisrhenana unter die Herrſchaft Chlothar's gebracht war, entſchloß er ſich, nun nach Italien hinüber zu gehen. Er führte ſein

Vorhaben aus, ſtieg über die Alpen und begab ſich zu dem Longobarden-Könige Agilulf, der ihn nicht allein mit der größten Freundlichkeit, ſondern ſogar unter Ehrenbezeugungen aufnahm und ihm frei ſtellte, ſich irgend einen Ort in ſeinem Reiche auszuſuchen, der ihm zur Niederlaſſung geeignet ſchien. Unter Gottes Leitung kam auf dieſe Weiſe Columban nach Mailand und ſchlug ſeinen Wohnſitz in der Nähe der Stadt auf einige Zeit auf. Es war das unter der göttlichen Regierung in ſofern ſehr wichtig, weil in jener Stadt zu der Zeit die Partei der Arianer *) einen großen Einfluß hatte und ihre Ketzerei emſig zu verbreiten ſuchte. Columban griff ihre Sophismen und ſchriftwidrigen Lehren mit dem Schwerte, des Geiſtes, der h. Schrift an und beleuchtete die gottloſe und verderbliche Lehre von allen Seiten. Das that er auch beſonders in einem Buche, welches einen deutlichen Beweis ſeiner großen Gelehrſamkeit gab und viel zur Bekämpfung der Lehre jener beitrug.

Nach einiger Zeit machte ein gewiſſer Jocundus dem Könige die Anzeige, er habe in einer einſamen Gegend der Alpen eine alte zerfallene Kirche gefunden, welche früher dem Apoſtel Petrus gewidmet geweſen wäre. Die Stelle würde ſich gut zu einem neuen Niederlaſſungsorte für Columban und ſeine Brüder eignen. Die Gegend ſey reich an Waſſer und Fiſchen und auch ſonſt fruchtbar. Der Ort hieß früher Bobium. Columban zog dahin, ſtellte die zerfallenen Gebäude wieder her und ſchmückte ſie mit neuem Glanze und ſo entſtand das nachmals ſo berühmte Kloſter Bobbio, von dem ſo viel Segen ausgegangen iſt. Es lag in einem

---

*) Von Arius, Presbyter im Alexandrien, den Namen führend. Dieſer beſtritt die Gottheit Chriſti, gab Ihn für einen bloßen Menſchen aus. Ward auf der Synode zu Nicaea 325 abgeſetzt und ſtarb 336 eines elenden Todes.

Thale der penniniſchen Alpen, in Ligurien, an der Stelle, wo Hannibal ehemals die Alpen bei ſeinem Winterzuge überſtieg und einen ſo großen Verluſt an Menſchen, Elephanten und Pferden erlitt. Hier aber ſtand jetzt ein anderer Feldherr, deſſen Waffen nicht fleiſchlich waren, um zu zerſtören, ſondern die Waffen, deſſen Ritterſchaft geiſtlich waren, um die Bollwerke der Finſterniß zu zerſtören und Menſchen zu gewinnen für ſeinen himmliſchen König, ſtatt ſie zu verderben. Wie manches Mal mag er in den Thälern und auf den Bergen ſeine Hände, ſeine Augen und ſein Herz aufgehoben haben zu den Bergen, von denen uns Hilfe kommt!

Der König Chlothar erkannte deutlich die Erfüllung der Prophezeiung des frommen Columban, und wie gerne hätte er ihn in ſeiner Nähe gehabt. Er entbot deßhalb den ehrwürdigen Euſtaſius, welcher an der Stelle Columban's Abt des Kloſter Luxeuil geworden war, zu ſich. Als er kam, empfing ihn der König unter großen Ehrenbezeugungen und bat ihn auf das Dringendſte, daß er eine Geſandtſchaft an den heil. Columban mit einigen Genoſſen übernehmen und dieſen zu veranlaſſen ſuchen möchte, nach dem Reiche des Königs zurückzukehren. Euſtaſius erklärte ſich damit einverſtanden und machte ſich mit Andern auf den Weg. Es ward ihm anfangs ſchwer, von dem geliebten Lehrer eine ſichere Spur ausfindig zu machen, doch endlich gelang ihm das, und er kam zu Columban. Beide freuten ſich auf das Innigſte des Wiederſehens und ſanken ſich gegenſeitig in die Arme. Nachdem nun die erſte Begrüßung vorüber war, machte Euſtaſius den ehrwürdigen Abt mit dem Zwecke ſeiner Reiſe und dem herzlich gemeinten Wunſche des Königs bekannt. Columban hörte ihn ruhig an, erwiederte aber, nachdem Euſtaſius geendigt hatte: „Ich halte es nicht für gerathen, zu dem Könige Chlothar

zurückzukehren; denn meine Wallfahrt hienieden wird sich wol bald zu Ende neigen, und ich möchte meine Seele hier, wo ich einmal bin, den Händen meines treuen Gottes übergeben. Ich bin müde von meiner Pilgerfahrt und sehne mich, mein Haupt bald zur Ruhe niederzulegen. Wenn du deßhalb zum Könige zurückkommst, so sage ihm nur, daß ich ihm für seine Liebe danke, ihm aber auch zugleich die dringende Bitte ans Herz legen lasse, dem Kloster Lureuil und allen seinen Bewohnern seinen königlichen Schutz und seine königliche Unterstützung zuzuwenden. Das würde meinem Herzen die größte Freude machen." Um sein Gefühl und seine Wünsche dem Könige aber noch besser selbstständig aussprechen zu können, schrieb er einen Brief an denselben, der voll von Wünschen aber auch von Rathschlägen für den König selbst war. Chlothar empfing später den Brief aus der Hand des Eustasius als ein theueres Geschenk und Vermächtniß des heil. Columban, ja als ein Siegel des Bundes zwischen ihnen. Alle ausgesprochene Wünsche des heiligen Mannes suchte er auch treulich zu erfüllen. Das Kloster hatte sich seines steten Schutzes zu erfreuen, so lange er lebte. Er bereicherte es auch, indem er ihm bestimmte jährliche Einkünfte zuwies, nach dem Wunsche des ehrwürdigen Eustasius seine Grenzen erweiterte, und ihm jede Hilfe und Unterstützung gewährte. Alles aus Liebe zu Gott und im liebenden Andenken an den heil. Columban.

Dieser aber richtete nun auch an den Eustasius, ehe dieser von ihm schied, zum letzten Male in dieser Welt, ernste, liebreiche Worte väterlicher Ermahnung. Er hatte ihm schon früher gratulirt zu dem herrlichen Amte, jetzt suchte er ihm als ein scheidender Vater, der im Begriff stand bald über den Jordan hinüber und in das himmlische Canaan einzuziehen, die ganze Wichtigkeit, Schwere und Verantwortlichkeit desselben noch einmal ernst ans Herz zu

legen. Er ſprach ungefähr Folgendes zu dem Euſtaſius: „Sey eingedenk, mein Sohn und Bruder, meiner Arbeit, die ich vor dem Herrn ſtets zu Seiner Ehre übernommen und ausgeführt habe. Ich habe Chriſto unter Seinem Hirtenſtabe Seelen zuzuführen geſucht. Ich habe unter Gottes Gnade die Brüder zu belehren und vorzubereiten geſucht, daß ſie ihre eignen Seelen zu retten und auch Andern zum Evangelio zu führen ſuchen möchten. Fahre du fort, ſie zu unterrichten und durch die Zügel der Zucht ſie einzuſchränken, daß das Fleiſch nicht die Oberhand gewinnt, ſondern die Schaar der treuen Bekenner und Nachfolger Chriſti vermehrt werden möge. Erziehe auch die dir zugeführten Kinder in der Zucht des Herrn. Wir müſſen dem Satan Seelen abzujagen und Chriſto zuzuführen ſuchen. Die Schafe und die Lämmer hat Er unſerer Hand übergeben und wird ſie einſt von derſelben zurückfordern. Laß uns daher ſelbſt Schäflein Chriſti ſein, auf Seine Stimme ſtets hören und Ihm nachfolgen, dann wird Er uns einſt geben das ewige Leben.“

Unter vielen Thränen verabſchiedeten ſie ſich nun für dieſes Leben. Euſtaſius kehrte, nachdem ihn Columban entlaſſen hatte, zu dem Könige Chlothar und ſpäter zu ſeinem Kloſter zurück. Columban's Lebensſonne aber neigte ſich ihrem Untergange mehr und mehr zu, nachdem ſie ihr mildes Licht noch in belebenden Strahlen um ſich hergeworfen hatte. Er ſtarb im Kloſter Bobbio am 21. November 615. Fragen wir nach der Art ſeines Todes, ſo legt freilich die Geſchichte den Finger auf den Mund. Aber das können wir vorausſetzen: Er iſt wie eine reife Frucht in die Hand ſeines Gottes gefallen, als der Engel des Todes ſie abpflückte, nachdem er viele Früchte gebracht hatte im Leben zur Ehre ſeines Herrn, deren er ſich im Himmel am Throne des Lammes Gottes in Ewigkeit erfreuen wird. Trau-

ernd und weinend haben gewiß ſeine Schüler und ſeine Gemeinde an ſeinem Lager geſtanden, und unter Thränen ſpäter ſeinen Leib als ein Saamenkorn auf den fröhlichen Tag der Auferſtehung in die Erde gelegt — denn es war ein Gerechter weniger auf der Erde, aber im Himmel ſang eine völlig erlöſte Seele mehr das ewige Hallelujah!

Uns aber, die wir einen Blick hineinwerfen in dieſes Leben, das durch Chriſti Gnade ſich zu einem ſolchen geſtaltete, und einen Blick hinüber werfen in das Land der Heimath, möge ſich der Seufzer vom Herzen loswinden und über die Lippen ſchweben: Unſer Ende ſey wie das Ende dieſes Gerechten! Herr, lehre auch uns unſere Tage zählen, auf daß wir unſer Herz zur Weisheit lenken! Amen.

Sprüche und Lieder.

Von

†. †.

Dein kleines Ich willſt du, o Sterblicher, bewahren,
Und läßt dein großes Ich in alle Lüfte fahren;
Wenn du dir ſelber lieber kühn um dein Heil geworben
Dein großes Ich würd' leben, dein kleines wär' geſtorben.

Die Ewigkeit, die iſt an allen End' und Orten,
Dein Wille ſprengt allmächtig die unſichtbaren Pforten;
Wolle das Ewige, ſo iſt ſie dir gewärtig,
Sonſt bleibt es nach dem Tode ſelbſt um dich dumpf und erdig,
Und gaffend ſpähſt du hin nach allen Windeszügen,
Ob ſie wohl nicht auf Wolken zu dir möcht' niederfliegen.

Ihr mögt den Himmel ſchauen von Thälern oder Firnen:
Am kühnſten wölbt er ſich doch über euren Stirnen.

Den Himmel wirſt du nie mit deiner Hand erfaſſen;
Doch wird er keine Spanne dich, Wanderer, verlaſſen.

Der Anfang aller Dinge, das iſt der Liebe Winken,
Das Ende aller Dinge will an die Bruſt ihr ſinken,
Wie's Herz, aus deſſen Brunnen der warme Blutſtrom dringt,
Die Millionen Tropfen in Eins zurücke ſchlingt.

Wie Allgenüge trägt in ſich der höchſte Wille,
Gab Allem was da lebt er eignes Seyn die Fülle.

Nur Gott allein liebt ſich in allen Tief und Höhen,
Drum ſegnet auch ein All ſein hohes Schöpfungswehen;
Willſt du dem Herrn der Welten in Freudenfülle gleichen,
So lieb' ihn und das All in allen ſeinen Reichen!

Der Wahrheit Schöpfer dünkſt du dir in deiner Klarheit;
Gott ſelber macht ſie nicht, er ſelbſt iſt nur die Wahrheit;
Du fühlſt dein tiefſtes Seyn, wie ſeines ungeboren,
Drum haſt du deinen Fund als Schöpfung wohl beſchworen.

Für dich muß immerdar der Geiſt zum Fleiſche werden,
Dann kehrſt du mit dem Geiſte zum Himmel von der Erden.

Der Menſch hat nie genug und ſtets genug gelebt,
Ob man mit dunkeln Locken, mit Silber ihn begräbt.

Frage nur die Natur: mit heiligem Genügen
Siehſt du ſie überall in Gottes Armen liegen.
Warum du ſtirbſt, das hat kein Weiſer noch gefunden,
Du ſtirbſt nur, weil du lebſt, wirſt krank um zu geſunden.
Dieſelbe Himmelsluft, derſelben Sonne Schimmern
Tränkt deinen letzten Dank, tränkt auch dein erſtes Wimmern.
Iſt jede Blüthe Frucht, und jede Frucht ein Saamen,
So rufe, wenn du ſtirbſt, mit frohem Munde: Amen!

Der Menſch.

Wirf deine Krücken weg, geſchaffen ohne Krümme!
Steh auf und wandele! ſo klang der Gottheit Stimme.

Willſt du, ein leer Gefäß, auf Gottes Fülle lauſchen,
Hörſt du nicht ſtolz und zürnend Johannes Adler rauſchen?

In einer Taucherglocke ſind wir herabgeſenkt,
Um uns und über uns die Fluth der Zeit ſich drängt.
Perlen der Liebe zu ſammeln in feſt verſchloſſenen Schalen,
In dunkelen Gehäuſen die feſt gebannten Strahlen,
Und um uns wallen Menſchen und Blumen, Wälder, Auen, —
Durch die kryſtall'ne Kuppel des Himmels Lichter ſchauen. —
Von oben unſer Athem, von oben unſer Leben,
Nach oben Perlen ſteigen, nach oben Geiſter ſchweben.

Das All', ſo wie der Kelch der aller kleinſten Blum',
Faßt Gott, den Höchſten, ganz, und iſt ſein Heiligthum,
Und faßt ihn wieder nicht; wo Er iſt, iſt er ganz;
Und er iſt überall, nur in verſchied'nem Glanz.

Es zeigt dir jede Blum', wie Gott die Welt erſchuf;
Merk auf! du hörſt gewiß noch was vom Schöpfungsruf.
Da kommt nun Blatt an Blatt, es wird, was erſt nicht war,
Die Knospe und die Blüth'; — nun iſt ſie offenbar.

Viel hohe Geiſter gehen in aller Seelen Gründen,
Willſt du ſie nicht erlöſen? Das Wort nur mußt du finden.
Das Wort hat er geſprochen im Anfang aller Zeiten,
Der Geiſt der Geiſter ſelber, es klang durch Tief und Weiten.
Wohin der Hauch nur drang, wo nur das Wort erklungen,
Da riefen neue Geiſter, da zeugten neue Zungen,

Da wand ſich los ein Leben zu einem neuen Tag,
Nur ahnend, wo im Schlummer es in den Tiefen lag.
O Menſch, erſchreckſt du nicht ob deinen eignen Tiefen?
Dein Geiſt hat auch gerufen, als einſt die Geiſter riefen,
Hat ſich entzündet aus dem Urquell aller Sonnen,
Und in ihm ſelber fließt von Licht und Kraft ein Brunnen.
Auf deinen Ruf erſcheint das Nahe und das Ferne,
Du rufſt, es gehen auf, es neigen ſich die Sterne.
Du denkſt — und jedes Ding erſcheinet dir und fragt:
Was iſt es, das dem Herrn und Meiſter wohl behagt?
Du denkſt, — es ſtehet da, was niemals iſt geweſen,
Und will das weitre Wort von deinen Lippen leſen;

Du rufſt — und Gott ſteht da, allmächtiger Gedanke! —
Der Schrankenloſe nur iſt deine letzte Schranke!

Was rufeſt du mir zu: von Gott kannſt du nichts wiſſen!
Iſt nicht der Vorhang längſt am Heiligthum zerriſſen?
Iſt es noch immer Nacht, wenn auch die Sonn voll Prangen
Iſt über alle Welt in Strahlen aufgegangen?

O wundervolle Welt, wer kann dich ſchöner träumen!
Ich wall' im Jubel hin in deinen heil'gen Räumen;
Zwar zieht mich Mancher hin mit traurenden Geberden, —
Doch auch der Dornenſtrauch ſoll ja zur Roſe werden.

Welch eines Dinges Ader zu folgen dir gefällt, —
Glaub mir, ſie führet dich ins Herz der ganzen Welt,
Hin, wo die Wunder lagen in ungemeſſ'nen Tiefen,
Eh ſie des Schöpfers Boten zum hellen Tage riefen. —
Wie in der Bruſt von Erde die Geiſterpulſe ſchlagen?
Wie leichte Lüfte mögen die ſchwerſten Worte tragen?
In dunkler Klarheit liegen die Räthſel um dich her,
Wer wird die Schleier heben? — Ich frage nimmermehr. —
Wie in dem Schooß der Erde der goldne Saame ſchwillt,
Durch die geborſtnen Schaalen ein reiches Leben quillt,
So werden ſie einſt fallen, die Räthſel auferſtehen,
Und tief ins eigne Seyn die Wunder alle ſehen.

Wir ſind gebor'n aus Nichts, und ſind gebor'n aus Gott.
Da liegt die Ewigkeit, da lieget unſer Tod.

Des Chriſten Leben iſt die höchſte Gegenwart,
Mit aller Niedrigkeit der Erdenwelt gepaart.

Wer nicht vor Gott will knieen, muß ſich vor Götzen ſchmiegen;
Der eine hebet auf, die andern laſſen liegen.

Was iſt denn ein Gebet? Ein Danken oder Fleh'n?
Das Beides iſt's, und mehr: Das innigſte Verſteh'n.

O Menſch begreif' es recht, du wirſt dir nicht genommen.
Durch Gottes Wort du ſollſt nur zu dir ſelber kommen.

Wer immerdar nur ſpricht von Grund und Grundſteinlegen,
Der hat in ſeinem Bau kein Heil und keinen Segen;
Der Grundſtein iſt gelegt; wohlauf, und laßt uns eilen
Und pflanzen auf den Grund getroſt die ſtarken Säulen!

Den Grundſtein ſieht man nicht, wenn ſchon der Bau gegründet,
Und mit dem Himmelblau die Kuppel ſich verbündet;
Der ächte Grund iſt tief und träget ſeine Welt
Unſichtbar, wie auch Gott die ſeine trägt und hält.

Dein Auge, deinen Geiſt, das Licht und auch die Welt,
Die haſt nicht du, nur Gott geſchaffen und erhellt;
Und mit gelieh'nem Glanz willſt du ſo kindiſch prahlen,
Verdunkeln Gott und Welt, und deines Urlichts Strahlen?

Die Wahrheit iſt ſchon lang, lang, eh du warſt geboren,
Und wenn du ſie nicht liebſt, haſt du, nicht ſie, verloren.
Lang ehe du erſchienſt, hat ſchon die Sonn' geſchienen,
Und wird nach deinem Tod viel tauſend Andern dienen.

In dunkler Mitternacht wird Gottes Sohn geboren,
Der Himmel jauchzt, die Erd' ſteht in dem Glanz verloren;
In dunkler Mitternacht, da wandelt Gott auf Erden,
Damit am hellen Tag die Kindlein fröhlich werden.

Du biſt die Wahrheit nicht, du darfſt ſie nur erkennen;
Das Auge wirſt du nie die Sonne ſelber nennen.

Gleich nah iſt dir ſtets Gott; die Erde nur geht unter,
Die Sonne nicht, drum dünkt ihr Aufgang dir ein Wunder.

Im kleinſten Tropfen Thau ſiehſt du die ganze Sonne,
In einem Herz voll Staub fühlſt du die ew'ge Wonne.

Gott ist nicht aus der Welt, er ist auch nicht in ihr,
Sie aber ist in ihm, und lebt da für und für.

Aus Augenblicken nur besteht die Ewigkeit,
Drum liegt im Augenblick der Kern der ganzen Zeit.

Die Sonn' mag tausendmal am klaren Himmel stehen, —
Thust du dein Aug' nicht auf, so wirst du sie nicht sehen.

Ohn' Auge sieht man nicht, man sieht nicht ohne Licht;
Blind ist mit Aug' und Licht, wem noch der Geist gebricht.

Wär' ich nicht Gott verwandt, wie könnte ich nur sagen,
Ich sei nicht werth zu ihm die Augen aufzuschlagen?

In göttlich Weh mußt du den kleinen Schmerz verwandeln,
So wirst du großes Gut um Pfenningswerth erhandeln.

Ergreife Gott mit Macht, laß dich von ihm ergreifen! —
Das wird dir hell und klar den Stein der Weisen schleifen.

Den Gott, den die Natur enthüllet und verhüllt,
Des Anschau'n wird im Wort verklärt und erfüllt.

Die Wahrheit iſt kein Ding, ſie iſt nur Gottes Kraft,
Der ſich in jedem Geiſt entäußert und erſchafft.

Nicht den Gedanken blos, dein Herz, dein Blut, dein Leben
Mußt du dahin dem Herrn zum vollen Opfer geben;
Und gabſt du Alles hin, was war's? — ein Scherflein eben,
Das dir der Herr zuvor in reicher Huld gegeben.

Menſch, wärſt du nicht zu feig, du könnteſt Schätze haben,
Weit über alle Schätzung; die liegen nur begraben.

Ich hab' nur, was ich bin, ich bin nur, was ich habe,
Mein Haben und mein Seyn iſt Eine Gottesgabe.

Wer kaufet Perlen ein? — man kauft ſie nicht für Gold,
Der Perlenhändler iſt den Perlen ſelber hold!
Gebt eure kleinen her, dann ſollt ihr größ're haben,
Beſchenken will er euch in euren eig'nen Gaben.

Die Perlen ruh'n im' Grund, drum, willſt du Perlen fangen,
So mußt du tief hinein in Strom des Lebens langen.

Gott iſt kein Ding, auch nicht ein Unding; alle Dinge
Bedingt, umringt der Herr in ſeiner Allmacht Ringe.

BIBLIOTHEK DER DEUTSCHEN LITERATUR
Knapp, A.

3-598-51466-2
FNr. 21068 / 018

Freund, du bist immer nicht vom Apfelbiß genesen,
Wenn der Erkenntniß Frucht so mangelhaft gewesen.

O Mensch, du bists noch nicht, zu werden bist du da
Und läufst du nicht am Ziel, so kommst du ihm nicht nah

Das alte Testament sieht ins gelobte Land —
Dem neuen ist es nur sein Reich und sein Bestand.

Wenn Gott sich dir nicht zeigt, wie willst du ihn denn sehen?
Du bleibst in tiefer Nacht in deiner Blindheit stehen.

Gleich ziehest du dein Schwert und hau'st nach Malchus Ohr
Und hast zum Heilen doch kein Heilungswort, o Thor!
Ja, eh' der Hahn nur hat zum drittenmal gekräht,
Liegt deine Tugend da, wie Gras des Feld's gemäht.

Du fragst bei jedem Ding: wird mir's Gott nicht verübeln?
Das nenn' ich keine Lieb, das nenn' ich Furcht und Liebeln!
Die ächte Liebe weiß, was sie gefunden hat,
Sie freuet sich und wirkt, und ruht an Freundes Statt.

Wirf weg dein altes Kleid, du bringst es nimmer rein;
Gott gab dir ja ein neues von hochzeitlichem Schein.

Ein jeder Athemzug weiſ't uns, daß wir vergehen,
Sollt' Gottes Lebenshauch nicht ferner in uns wehen,
Und dennoch glaubeſt du, es leb' und wirk' dein Geiſt
Ohn' daß ihn ſtets aufs neu' Gott ſchafft und tränkt und ſpeiſt!

Geh' ſtündlich um mit Gott; allein bedenk, mein Kind,
Er iſt ein Geiſt und nicht wie andre Nachbarn ſind!

Die Wahrheit iſt kein Kind, ſie iſt auch nicht ein Greis,
Sie iſt ſo jung als alt, ſo kühl und ſtill, als heiß.

Zur Säule ward Frau Lot; ſo werden Alle ſterben,
Die immer rückwärts ſehen nach Sünde und Verderben;
Vorwärts liegt Canaan; was hinten, laß dahinten! —
Am Eingang deiner Bahn iſt nicht das Ziel zu finden.

Weil dich der Herr ſo früh berufen hat, mein Sohn,
Verlangſt du mehr? Iſt denn die Arbeit nicht dein Lohn?

Ein Theil von deiner Seel' iſt Leib, den ſollſt du tödten,
Doch mit dem Leibe haſt du's wahrlich nicht von Nöthen.

Zwiefach iſt die Geburt, und jedesmal mit Wehen,
Erſt möcht' die Mutter, dann wir ſelbſt vor Schmerz vergehen.

Im Keimen liegt die Welt, was aus ihr werden mag,
Erfährest du wohl kaum einmal am jüngsten Tag.

Du trittst ins leere Haus von deinem Freunde ein; —
Weil er nicht hier mehr ist, drum sollt' er nirgends seyn?

Du glaubst, im Tode muß das Leben unterliegen?
Geh' hin an's Sterbebett, und sieh das Leben siegen;
Will sich sein Kerker nicht von selber leise spalten,
So bricht er sich hindurch mit himmlischen Gewalten! —

Viel leichter ist es, frei für Gott zu müh'n und siegen,
Als still und gottgelassen in Ruh' und Banden liegen.

Dieselbe Sünde, die du jetzt willst niederstrecken,
Hat ein geheimes Gift dich selber anzustecken.

Es werde Licht! so rief der Schöpfer einst der Welten; —
Ich seh', wie kannst du mich denn einen Maulwurf schelten?

Steh hier, Gedanke, still! so hörst du Viele rufen;
Bleibt auch ein Pilgersmann nur auf den Tempelstufen?

Es liegt das Paradies schon lang nicht mehr in Eden;
Allein wir haben auch den Ganges nicht von Röthen,

Viel Quellen ſchickt der Herr kryſtallenhell herauf,
Und ſchenkt das Paradies in ſeiner heil'gen Tauf'.

Du freuſt dich ſchon, o Menſch, der Welt in ihrem Schein; —
Wie groß mag erſt die Luſt des Schöpfers ſelber ſeyn!

Der Himmel iſt, wo Gott, und dort nur ſoll er ſeyn;
Schließt nicht der große Gott ſo Erd' als Himmel ein?

Wohin du wandern magſt in deiner Todesſtund':
Du bleibeſt immerdar auf väterlichem Grund.

Der Thurm von Babel ſteht ſchon viele hundert Jahr',
Und was allein vereint, iſt Vielen noch nicht klar.

Im ſtillen Kämmerlein, da zünde an dein Licht,
Brennt es dann hell und klar, ſo deckt's der Scheffel nicht.

„Um Gottes willen", ſpricht der Arme, welch' ein Wort!
Er beut dir für ein Nichts ja aller Schätze Hort.

In Banden liegt der Menſch, und kaum iſt er zu retten, —
Er glaubt man nehm' das Glied, wenn man ihm nimmt die Ketten.

Den Nächsten lieb' wie dich! was soll's, liebst du dich nicht
Und schlägst dich für und für in's eig'ne Angesicht?

Beging' ein Anderer nur Eine Stund' an dir,
Was du dir täglich thust, du würdest grimmig schier!

Es gleicht der Apfelbiß dem Biß der Scorpionen,
In dem durch Gottes Rath so Gift als Heilung wohnen.

Zweimal geboren schon in diesem Leibesleben,
Wie magst du, Christenmensch, noch vor dem Tode beben?
Er der aus Nichts dich schuf, und dann aus geist'gem Tod,
Der bleibt im Sterben auch dein Schöpfer und dein Gott.

Ein Bruderhaus nur ist die Welt; am Weltende
Reicht dir ein Bruder noch die brüderlichen Hände.

Politisches Lied.

Die Freiheit, die vom Himmel stammt,
Die Freiheit, die zum Himmel flammt,
Die nicht wie eine Feuersbrunst
Vergehend stirbt in Rauch und Dunst, —

Die wie die Sonne, licht und klar,
Macht Alles ringsum offenbar, —
Die Leben weckt und Gränzen ſchafft,
Und Alles tränkt mit Luſt und Kraft, —

Die Freiheit, die die Eintracht bringt
Und ſich um Bruderherzen ſchlingt,
Die Keinem grollt und Keinem flucht,
Und nirgendwo das Ihre ſucht, —

Die Freiheit, kühn als wie ein Leu,
Und ihrer Pflicht im Tod getreu,
Die keinen ſchlimmern Gegner kennt,
Als der im eignen Buſen brennt, —

Die nicht nach Geld und Gütern geizt
Und ſich mit eitlem Flitter ſpreizt,
In ſchlichtem frohem keuſchem Muth
Das Größte wie das Kleinſte thut, —

Die wie der Aar zur Sonne fleugt,
Und ſtill vor dem Geſetz ſich beugt,
Gerecht und ſtolz und demuthvoll
Giebt jedem ſeinen rechten Zoll, —

Die Freiheit, die verträgt und glaubt,
Und keinem ſeinen Glauben raubt,
Und ihre ſtarke Zeugenſchaft
Trägt in der Wahrheit eigner Kraft, —

Die mit ſich ſelber hält Gericht,
Eh' ſie der Andern Urtheil ſpricht,
Und wenn ſie tagt, denkt an den Tag,
Vor dem nur Gut's beſtehen mag, —

Die Freiheit, die die Väter ehrt,
Und Neues nur nach Fug begehrt,
Die fort an Gottes Tempel baut,
Der über Berg und Hütten ſchaut,

Und weil ſie weiß, wie kurz die Friſt
Jedwedem hier gemeſſen iſt,
Sorgt daß das kommende Geſchlecht
Erſtarkt in Arbeit, Zucht und Recht: —

Die iſt mein Schmuck und Waffenkleid,
Und der gehört mein Herz und Eid
Und wenn die Welt in Stücke fällt:
Ich halt' zu ihr als wie ein Held!

Reiſelieder.

1.

Ja, mich hat der Herr getragen!
Wie ein heil'ger Sänger ſpricht,
Wie ein Mann trägt durch die Wüſte
Seinen Sohn und wanket nicht.
Was die Welt an Schätzen heget,
Sah ich vor mir aufgethan;
Wie man Mond und Sterne ſiehet
Sah ich Gold und Perlen an.
Leicht bin ich hindurchgegangen
Manchen ſtolzen Fürſtenſaal;
Funkeln ſah ich manche todten
Kronen in lebend'gem Strahl;

Und vorüber ging im Geiſte
Ihr verſunkenes Geſchlecht
Und ihr Ringen und ihr Dürſten
Nach Gewalt und Glück und Recht.
Stille folgt' ich der Lebend'gen
Wunderbar verſchlungnem Lauf,
Sucht' in Hütten und Paläſten
Glückliche und Frohe auf;
Suchte, wo bei tauſend Flammen
Luſt und Leben üppig glüht,
Und der Geiſt der Erde ſchwärmend
Aus den trunknen Augen ſprüht.
Unermeßlich ſind die Wünſche,
Hundertgängig das Geſchlecht,
Tauſendfach des Geiſtes Sinnen;
Aber Glück ſucht Herr und Knecht!
Wie aus Millionen Weſen
Der Korallenbaum ſich baut,
Bis er aus den grünen Wogen
Mit den Purpur-Zweigen ſchaut:
So aus Millionen Leben
Bauet ſich der Menſchheit Baum,
Bis er mit den gold'nen Früchten
Steiget aus der Zeiten Schaum.
Aus den Wogen leuchtet wieder
Die Koralle röthlich mild;
In ſich ſelber ſpiegelt wieder
Sich der Menſchheit großes Bild;
Doch nur der, der zu den Welten
Hat den ew'gen Plan erdacht,
Kennt des ganzen Baumes Bildung,
Seine letzte, ſchönſte Pracht.

2.

Was willſt du mir am frühen Morgen ſagen,
Du mein geliebter jugendlicher Fluß,
Mit deiner klaren Wellen munt'rem Jagen,
Mit deiner Freude ſchäumendem Erguß?
Als wir uns geſtern in den Felſen trafen,
Sprang ich mit dir bis zu der tiefen Nacht;
Der müde Wandrer mußte ruhn und ſchlafen,
Du aber haſt gejubelt und gelacht.

Noch liegt die Nacht im ſtillen Tannengrunde,
Kein Vogel ſingt ſein helles Morgenlied;
Da ſchallt dein Ruf ſchon rauſchend in die Runde,
Weil ſchon das Licht auf deinem Spiegel zieht. —
So eilt der Geiſt dem künft'gen Tag entgegen,
Umfangen noch von Nacht und Dämmerung,
Und hebt ſich hoch mit kühnen Flügelſchlägen
Zum Quell des Lichts in ſeiner Ahnung Schwung.

Woher wir kommen und wohin wir gehen,
Wir wiſſens nicht, macht es nicht offenbar
In ſeines Geiſtes wunderbarem Wehen,
Er, der da ſeyn wird, iſt und immer war.
Geheimnißvoll ergießet ſich das Leben
Aus tiefem Born unendlich durch die Welt,
Und Well' auf Welle wird in leichtem Schweben
Der kaum ergoß'nen fliegend zugeſellt.

Hin eilt die Fluth, und wie ſie voll von Segen
Der Zeiten und des Raumes Fülle tränkt,
So wird mit leiſen und gewalt'gen Schlägen
Auch alles Daſeyn tief in ſie verſenkt.

Geſtalten nahen und Geſtalten fliehen,
Und ein Geſchlecht um's andre geht zur Ruh;
Was hold und gut und köſtlich iſt gediehen,
Es iſt dahin in kaum erblicktem Nu.

Und über all der tauſendfachen Wandlung
Schwebt Gottes Geiſt in hoher Schöpferkraft,
Und ſeine That iſt's, ſeines Willens Handlung,
Die Erd' und Himmel ſtündlich neu erſchafft.
Ein Tag verkündet ſtrahlend es dem andern,
Allnächtlich geht das Wunder durch die Welt,
Und alle Pfade, die wir mögen wandern,
Sie ſind von ſeinem ew'gen Licht erhellt.

Und Alles preist den Schöpfer der Geſchlechter,
Vor dem's kein Erſtes und kein Letztes gibt,
Der als ein treuer Vater, ein gerechter
Den Jüngſten wie den Erſtgebornen liebt.
Was nach einander räthſelhaft entſtehet
Und nach einander wird dem Tod zum Raub,
Für ihn, dem nichts Erſchaffenes entgehet,
Iſt Alles Blüthe, Frucht und grünes Laub.

Er pflücket ſie und ordnet ſie zuſammen
In ein verſchlungnes wundervolles Eins,
Und wann ſie kamen und woher ſie ſtammen,
Es fehlet ihrer Aller dennoch keins;
Nur immer voller wird der Kranz gewunden,
Dem nichts zu früh und nichts zu ſpät entſprießt;
Doch hat kein ſterblich Auge noch gefunden,
Wie er ſich einſtens überherrlich ſchließt.

3.

Die Sonne ſinket in das Meer hinab,
Ein großes Leben in ein großes Grab. —
Was meinem Aug' in Schatten nun vergeht,
Das iſt ein Glanz, der jenſeits auferſteht.
So iſt der Menſch, ſein Kommen und ſein Geh'n,
Sein Leben, Sterben und ſein Auferſtehn.
Jetzt ſtehet er in ſonnenheller Pracht, —
Noch einen Augenblick, und es iſt Nacht!
Oft wird es Nacht am Tage um ihn her,
Die Finſterniß ergießt ſich wie ein Meer;
Der Sturm hat ſeine Fahne aufgerollt,
Der Abgrund ſteigt zum Himmel auf und grollt. —
Das iſt die Nacht, wo jeder wirken kann,
Der ſeinem Schickſal ſtehet als ein Mann, —
Die Nacht, in der ein Jeder zeigen mag,
Was er geworden iſt am lichten Tag.

Da zittre nicht, du ſchwankes Menſchenherz,
Schlag immer feſt und ruhig himmelwärts!
Und bricht das Schiff, ſo breche nicht der Muth; —
Gott iſt der Herr des Sturmes und der Fluth;
Wenn wir nicht feſt in ihm gegründet ſind,
Sind wir ein glimmend Licht in Sturm und Wind;
Doch ſiehet uns ſein Auge gnädig an
Iſt eine Welt uns freudig unterthan,
Und iſt der Schiffbruch unſer Tod,
Wir kennen ihn und ſein Gebot; —
In Nacht und Kämpfen untergeht
Der Glanz, der jenſeits auferſteht!

4.

Iſt es plötzlich Nacht geworden,
Gleicheſt du faſt einem Blinden,
Suchſt im Süden und im Norden
Und kein Sternlein kannſt du finden.
Wiſch die Thränen aus den Augen,
Stärk dein Herz und deine Blicke,
Daß ſie neu zum Sehen taugen
Und vertraue dem Geſchicke!

Wirſt du Einen Stern gewahren,
Kommt der zweite, kommt der dritte;
Immer neue offenbaren
Sich mit jedem neuen Schritte.
In der Nähe, in der Ferne
Tauchen ſie aus blauem Dunkel,
Und ein Himmel voller Sterne
Leuchtet bald im Glanzgefunkel.

Alles iſt dir neu erſtanden,
Staunen kannſt du nur und loben,
Und du ſiehſt mit Liebesbanden
Dich in dieſes All verwoben,
In den Räumen ungemeſſen,
Die ſich leuchtend, rollend dehnen,
Nicht dein kleines Herz vergeſſen
Und ſein untilgbares Sehnen.

5.

Wenn dich die alte Schlange,
Die Sünde, neu umſchnürt,
Und deine Bruſt ſo bange
Den gift'gen Odem ſpürt:
Mit allem Kämpfen, Sträuben
Entflammſt du nur dein Blut,
Mit ſüßer Luſt betäuben
Wird ſie dir Herz und Muth.

Du fühlſt im heißen Ringen
Nicht ihren ſcharfen Zahn,
Und feſter nur umſchlingen
Dich Furcht und Luſt und Wahn,
Sie faßt dich ſchlau, die Böſe,
In deiner eignen Kraft,
Und ſchafft, daß nichts dich löſe,
Selbſt Leid zur Leidenſchaft.

Hinweg von ihrem Bilde
Und ſeinem Zauberbann! —
Dann droh' und lock' die wilde,
Du ſchauſt um dich als Mann.
Fort, fort mit allen Sinnen,
Laß ab vom böſen Streit,
Nur ſo wirſt du entrinnen,
Nur ſo wirſt du befreit!

Blick auf zum Kreuzesſtamme,
Wo dein Erlöſer ſchwebt!
Da ſtirbt die wilde Flamme,
Und deine Seele lebt,

Und ſchaut mit Dankensblicken
Auf ihren Heiland hin,
Und was ſie will berücken,
Unmächtig von ſich flieh'n.

6.

Nimm deinen Segen nicht von mir,
Verwirf mich nicht von deinem Angeſicht,
Auf ewig ja gehör' ich dir! —
Aus deiner Hand reißt ſelbſt die Sünde nicht:
Du haſt verzieh'n Marien Magdalenen,
So ſieh auf meinen Schmerz und meine Thränen!

Wenn du nicht nähmſt von uns die Schmach,
Uns nicht erneuern würdeſt Stund' für Stund',
Nie endete das trübe Weh und Ach,
Und Keiner würde, Keiner blieb' geſund:
Der, der dir ſang, wie Keiner je von Allen,
Du nahmſt ihn auf, wie tief er auch gefallen.

Wir ſchwanken wie ein leichtes Rohr,
Von jedem Winke ungeſtüm bewegt,
Und heben wieder uns empor,
Weil die Erbarmung unſ're Schwachheit trägt.
Ein Petrus hat dich dreimal einſt verläugnet,
Und du haſt ihn zu deinem Fels geeignet.

Nach keiner Sünde mehr zu ſeh'n,
Macht' ich mit meinen Augen einen Bund. —
Wie bald iſt es um mich geſchehn!
Vielleicht ſchon in der allernächſten Stund'; —

Kaum hab' ich ſelbſt dein heilig Mahl genoſſen,
Hat mich die Sünde weit von dir verſtoßen.

Ein Körnlein, das in's Auge fällt,
Das eben noch zur Sonne kühn geblickt,
Verſchließet uns die Pracht der Welt, —
So ſchnell wird uns das ſchönſte Ziel entrückt. —
In ſolchen ſchwachen irdiſchen Gefäßen,
Sind uns des Himmels Schätze zugemeſſen.

Daß man dein Haupt mit Dorn umflicht,
An's Kreuzesholz die reinſte Liebe ſchlägt,
Die treuſte Bruſt ein Speer durchſticht:
Ein Anblick iſt es, den man kaum erträgt,
Und ach, wie bald ſind deine heil'gen Wunden,
Dein Kampf und Tod uns wieder ganz entſchwunden!

O mach' es feſt, dieß ſchwache, trotz'ge Herz,
Durch deiner Gnade Ueberwinderkraft:
Nimm es für immer himmelwärts,
Daß es kein Leid und keine Luſt entrafft! —
Was kann es thun für all dein treues Werben,
Als dir, o Jeſu, leben, leiden, ſterben? —

7.

O hätt' ich nur die rechte Liebe,
Die nichts, als ihren Jeſum wüßte,
Die es von Grund der Seele triebe,
Daß ſie den Sohn des Heiles küßte!

Daß ich an ſeinem Herzen ruhte,
Am Herzen voller Gnad und Milde,
Gereiniget von ſeinem Blute
Verklärt von ſeinem heil'gen Bilde!

Daß ich in ſeiner Treue ſtünde,
Die nur des Vaters Willen kannte,
Und auch von der geringſten Sünde
Sich weg in hohem Zürnen wandte!

O könnt' ich glauben, könnt ich beten,
Wie Er's gethan in Geiſt und Wahrheit, —
So kindlich vor den Vater treten
Und ſchauen ſeine Gnad' und Klarheit!

Könnt' ich ſo heldenmüthig ſtreiten,
Den Reiz der Welt ſo überwinden,
Und meines Gottes Lieblichkeiten
In jeder Lilie wieder finden!

O daß ich Alle ſo umfaßte
Mit ſolchen reichen Liebeskräften,
Und für den Schlimmſten, der mich haßte,
Mich ließ' an's Kreuz mit Freuden heften!

Das wär' ein ſelig Leben, Sterben,
Ein Vorſchmack von des Himmels Frieden; —
Was wollt' ich weiter noch erwerben
Auf meinem Gang zu ihm hienieden?

Und hat er Weniger verheißen,
Will er uns denn nicht Alles geben?
Mit Himmelskoſt den Pilgrim ſpeiſen:
Und mit dem Safte ſeiner Reben?

Wenn wir an Ihm wie Zweige hangen,
Am Baume ſeines reinen Lebens
Und keine andre Luſt verlangen,
Dann bitten wir ja nicht vergebens!

Und was der Vater ihm verliehen,
Das ſchenkt Er uns aus ſeiner Fülle;
Denn Alle will er zu ſich ziehen
Aus dieſes Staubes niedrer Hülle.

8.

Du haſt mein ſterbliches Gebein
Mit deiner Kraft verklärt,
Und mir in deiner Todespein
Unſterblichkeit gewährt.

Ich ſterbe täglich, doch was iſt's,
Wenn mein Gewand vergeht,
Wenn es im Namen meines Chriſt's
Doch alſo um mich ſteht?

Gelebt hab' ich von deiner Treu',
Geſehn' von deinem Licht;
Es ſtrahlet mir ja bald auf's Neu'
Von deinem Angeſicht.

Du lebſt und Alle froh mit dir,
Die dir geſtorben ſind;
Was ſoll denn noch das Trauern hier,
Wenn's endet ſo geſchwind?

Dein Leib war uns das Himmelsbrod,
Dein Blut der Lebensquell; —
Wie hielte uns da noch ein Tod,
Und käm' er aus der Höll'!

So legt den Leib zu ſeiner Ruh',
Den Staub zu ſeinem Staub!
Die Seele fliegt dem Himmel zu
Und weiß von keinem Raub.

Indeſſen tragen wir das Joch
Und ſchauen fröhlich drein; —
Will's Gott wir könnten heute noch
Im Paradieſe ſeyn!

Ein Wort über christliche Schulbildung.

Von

Christian Palmer,

Archidiakonus in Tübingen.

„Blühende Jugend, du Hoffnung der künftigen Zeiten!“ — so redet ein Woltersdorf'sches Lied die Kinderwelt an, und spricht damit den doppelten Grund des Wohlgefallens aus, womit das Auge der Erwachsenen in der Gemeinde und im Hause sich an der Jugend weidet, daß nemlich das Blühen des kindlichen Alters an sich schon etwas so liebliches, ein immer noch schöner Wiederschein des verlornen Paradieses ist, und daß unter dieser Blüthe schon im Keime die edle Frucht verborgen liegt, deren Reifwerden einen Segen für künftige Zeiten verheißt. Dieses Zwiefache, was die natürlich-menschliche Liebe zu den Kindern in sich trägt, findet auch auf dem Standpunkte des aus Gottes Wort erleuchteten und geheiligten Geistes seine volle Anerkennung. Wie spricht sich die Freude am Kindesleben, in dessen Anschauen die Alten sich immer wieder verjüngen, in Bibelstellen aus, wie Ps. 127: „Kinder sind eine Gabe Gottes und Leibesfrucht ist ein Geschenk; wie die Pfeile in der Hand eines Starken, also gerathen die jungen Knaben;

wohl dem, der seinen Köcher derselben voll hat"; und Ps. 144: „daß unsre Söhne aufwachsen in ihrer Jugend wie Pflanzen und unsre Töchter wie schön behauene Säulen." Und wie hat unser göttlicher Meister, da er den Kindern nicht wehren ließ, zu ihm zu kommen, sondern das Himmelreich ihnen zusprach, durch diese seine Kinderfreundlichkeit Beidem zugleich, unserer Elternliebe und Elternhoffnung, die Weihe von oben gegeben! Wie ist durch den im Gesetze so manchfach eingeschärften Befehl*), die Kinder frühe das göttliche Gebot zu lehren, der Grundsatz ausgesprochen, daß die Erhaltung des Volkes Gottes auf dem vorgezeichneten Heilswege immer davon abhänge, daß das junge Geschlecht, das künftig zur Gemeinde herangewachsen sein werde, von Anfang schon festgegründet sei in der Erkenntniß des Gesetzes und in der Furcht Gottes! — So ist auch bei den Gottesmännern aller Zeiten jenes Doppelte, die Freude an der kindlichen Gegenwart und der Hoffnungsblick in die Zukunft hinaus, verbunden gewesen. Wer kann Luther's köstlichen Brief an seinen Sohn Hänschen lesen, ohne mit dem starken Manne selbst auch ein Kind zu werden, wie er es ist, da er dem Knaben von den schönen Aepfeln, Kirschen, Pflaumen, von den kleinen Pferdlein mit güldenen Zäumen und silbernen Sätteln, von den Pfeifen, Pauken und Armbrüsten erzählt, die er in einem Garten gesehen, und mit denen Hänschen Luther auch einmal spielen dürfe, wenn es je fleißig bete und wohl lerne und fromm sei? Wie sehr er aber auch seine Hoffnung für die Kirche, so weit sich diese überhaupt an menschliches Lehren und Lernen, Erziehen und Wachsen zu halten hat, auf eine bessere Grundlegung in der Jugend stützte, geht aus

*) 1 Mos. 18, 19. 5 Mos. 6, 7. 11, 19. 2 Mos. 12, 26. 13, 14.

der bekannten Stelle in seinem Sermon vom Jahr 1530, an Lazarus Spengler in Nürnberg gerichtet*), deutlich hervor: „Ich weiß, daß dies Werk (ein Schulmeister zu seyn) nächst dem Predigtamt das allernützlichste, größte und beste ist, und weiß dazu noch nicht, welches unter beiden das beste ist; denn es ist schwer, alte Hunde bändig und alte Schälke fromm zu machen, daran doch das Predigtamt arbeiten muß; aber die jungen Bäumlein kann man besser biegen und ziehen, ob auch etliche darüber zerbrechen." — Aehnlich hat Spener gesagt**): „hierauf stehet alle Hoffnung der nächstkünftigen Zeit; denn solch eine Welt bekommen wir, wie die Jugend jetzo aufwächset." Und die Pädagogen der spätern Zeit, so wenig sie in der Regel mit Spener's Geist irgend sonst etwas gemein haben, sie wollten alle durch andere Erziehung eine neue Zeit herbeiführen, weil mit dem alten, absterbenden und abgestandenen Geschlechte nichts mehr anzufangen sei. Welch süße Träume hatte Salzmann von dem Himmel auf Erden, den sein pädagogisches Evangelium der entzückten Menschheit in nahe Aussicht stellte! Selbst Kant, dessen Gedanken sonst nicht eben sanguinischer Natur zu seyn pflegten, geräth doch in Extase über dem „Prospect zu einem künftigen glücklicheren Menschengeschlechte", den ihm die neu erfundene angemessenere Erziehung zu eröffnen schien***). Und Pestalozzi — wie hat sich der Mann sein ganzes Leben hindurch abgearbeitet, hat Hunger und Kummer, Schmach und Verfolgung ertragen und unter allem Mißlingen dennoch die Liebe zur Kinderwelt, die Liebe zum Volk, und die Hoffnung nicht aufgegeben, aus der

*) Luther's Werke, Th. V. S. 302 ff.
**) Spener's theologische Bedenken, Bd. I. S. 707.
***) Immanuel Kant, über Pädagogik, herausgeg. von Rink, Königsberg 1803. S. 9.

Jugend ein beſſeres, glücklicheres Menſchengeſchlecht heranzuziehen! Unter ſeinem Bilde, das eben von der Wand auf mich niederſchaut, während ich dieß ſchreibe, ſtehen die Worte von ſeiner Hand: „— es war lange trüb, ſehr trüb um mich her, aber es wird heitern"; davon iſt ſein lebenlang faſt nur das erſte wahr geweſen, das zweite blieb Hoffnung; — aber wenn auch, wie die täuſchenden Spiegelbilder ferner Städte, die der Wanderer mitten in der öden Wüſte ſchon nahe vor ſich zu ſehen glaubt, jene Hoffnung immer wieder zurückwich, ſo oft ſie erreicht und verwirklicht ſchien; ſie hat ihn doch niemals verlaſſen — immer wieder ſchwebt ihm das Lebensbild eines beglückteren, veredelten Volkes vor Augen, das nicht durch politiſche Experimente — wiewohl Peſtalozzi auch dieſe nicht außer Betracht ließ, ſo weit er ſie im Zuſammenhange mit der Verbeſſerung der Jugendbildung ſich dachte — noch weniger aber durch Kanonen und Bajonette, mit welchen die Franzoſen zu Peſtalozzi's Zeiten ſo gut, wie unter Ludwig XIV. und unter Melac die Welt zu civiliſiren vorgaben — ſondern einzig durch beſſere Erziehung herzuſtellen ſei. Was aber in Peſtalozzi's Gemüth von ſolcher Hoffnung lebte, das hat — nachdem er lange war ungehört geblieben und als ein Narr verlacht worden — doch endlich in den deutſchen Herzen gezündet; Fichte, der Philoſoph, baute darauf einen großartigen, wenn gleich völlig unbrauchbaren Plan, durch Erziehung dem deutſchen Volke gründlich auf die Beine zu helfen*); und in

*) Reden an die deutſche Nation (gehalten zu Berlin 1807 und 1808. S. 26): „Eine gänzliche Veränderung des bisherigen Erziehungsweſens iſt es, was ich als das einzige Mittel, die deutſche Nation im Daſein zu erhalten, in Vorſchlag bringe." S. 277: „Das Ausland hat andern Troſt und andere Mittel, es iſt nicht zu erwarten, daß es dieſem Gedanken, falls er je an daſſelbe kommen ſollte, einige Aufmerkſamkeit ſchenken ſollte; ich hoffe vielmehr,

der Zeit der jämmerlichsten Erniedrigung, da Deutschland wie ein geknebelter Riese unter den Fußtritten des welschen Eroberers zittern mußte, da fingen selbst die deutschen Staatsmänner, deren Regierungssysteme zu Schanden gegangen waren im Sturme der Zeit, endlich an, auch in der Erziehung, in der Schulbildung einen Faktor des öffentlichen Wohles zu erkennen und solchen aufkeimenden Glauben sofort auch durch gute Werke — durch Schuleinrichtungen, Schulgesetze u. s. w. — zu bethätigen. —

Und wir, wenn wir anders in dieser verwirrten Zeit nicht aller und jeder besseren Hoffnung für unser Volk verlustig geworden sind, — sind wir nicht so gut wie jene Männer mit dem etwa geretteten Reste von Hoffnung an die „blühende Jugend, die Hoffnung künftiger Zeiten" gewiesen?

Schleiermacher hat gesagt *): „Der revolutionäre Charakter des Erziehungswesens ist ein unverkennbares Zeichen von dem eingetretenen Verfall der Gesellschaft; je mehr die Neuerungen den Charakter der Einseitigkeit haben, desto mehr deuten sie auf Verfall." — Wir unsererseits wünschen — das wird man uns zutrauen — dem Erziehungswesen ganz und gar keinen revolutionären Charakter aufgedrückt zu sehen, wir haben an den Versuchen radikalen Reformirens, die damit vorgenommen worden sind, schon mehr als genug; aber was Schleiermacher sagt, ist auch in allgemeinerem Sinne durchaus wahr: sobald sich die Hoffnung auf bessere Zeiten, die ja sonst noch manchen anderweitigen Anker auswerfen kann, mit ihrer Hauptmacht aufs pädagogische Gebiet herüberzieht, so ist das ein Zeichen, daß die hoffenden Männer — und zwar

---

daß es zu einer reichen Quelle von Belustigung für die Leser ihrer Journale gedeihen werde, wenn sie je erfahren, daß sich Jemand von der Erziehung so große Dinge verspreche."

*) Erziehungslehre, herausg. von Platz. Berlin, 1849. S. 782.

nicht eben die ſchlechten oder unweiſen unter ihnen — die erwachſene Menſchheit aufgegeben haben als einen Patienten, dem nicht mehr zu helfen ſei. Luther's oben angeführtes Wort von alten Hunden, die man nicht mehr bändigen, von alten Schälken, die man nicht mehr fromm machen könne, ohne weiteres auch auf das erwachſene, mündige Volk unſerer Tage, auf die ſouveräng gewordenen Staatsbürger anzuwenden, deren Jeder bekanntlich eine große Zukunft in ſeinem Buſen trägt: das wäre zwar unhöflich; wir können es aber dennoch nicht vermeiden. Denn Wahrheit geht über Höflichkeit; ohne allen Zweifel behaupten wir: wenn Luther heute wieder käme, er würde dem gegenwärtigen Geſchlechte dieſelben Titel geben und dieſelbe geringe Hoffnung auf daſſelbe ſetzen. — Ein franzöſiſches Witzblatt pflegte öfters in ſeinen Spottbildern die Nationalverſammlung in Paris als eine Schulklaſſe voll ungezogener Jungen darzuſtellen und den Präſidenten als Schulmeiſter, der mit einer ſtattlichen Ruthe in der Hand hinter ihnen her iſt. Um uns aber die Erwachſenen unter dem Bilde einer ausgelaſſenen, zuchtloſen Schuljugend zu denken, iſt es nicht nöthig, erſt über den Rhein zu ſchreiten; an des Stromes rechtem Ufer ſind Bübereien genug geübt worden, deren Schande ſeine Waſſer alle von dem unglücklichen Lande nicht abwaſchen können; und heute noch hört man nicht blos in deutſchen Wirthshäuſern, in deutſchen Sudelblättern, ſondern ſelbſt in deutſchen Parlamenten von Männern, die das mündig gewordene Volk repräſentiren wollen, Aeußerungen der Art, daß man wohl ſieht: an dieſen Leuten iſt nichts mehr zu beſſern; aber wehe dem Volke, das ſein Geſchick in ſolche Hände legt! Leicht wird man verſucht, unter ſolchen Umſtänden an die verkehrte Welt zu glauben, die manchmal auf Bilderbögen zu ſehen iſt; folgt zwar daraus, wenn der Verſtand von den Alten gewichen iſt, noch nicht unmittelbar,

daß nun alle Weisheit auf einmal in die Kinderköpfe gefahren seyn müsse: so ist doch des Kindes Herz noch nicht dermaßen verhärtet und vom Wahnsinn eingenommen, wie das der Väter (leider gar oft auch das der Mütter); und gewiß theilen viele Amtsbrüder mit uns die Erfahrung, daß zu Zeiten nur die Schule noch der Ort war, wo uns wohl war; die Kirche sahen wir verödet, das Abendmahl verlassen; unter den Zuhörern, die sich im Gotteshause oder bei Leichenbegängnissen am Grabe noch einfanden, waren immer welche, deren Andacht darin bestand, aufzupassen, ob der Geistliche sich unterstehe, etwas zu sagen, das nach Reaction, nach Bevormundung rieche; auf den Rathshäusern ging es stürmisch zu und der Geistliche bekam es unverblümt zu verstehen, welch ein unwillkommener Gast er da war, wohin ihn wahrlich nicht Neigung und Vorwitz, sondern sein Amt rief; aber unter den Kindern ging das Herz uns wieder auf, die nahmen das Wort mit Sanftmuth noch an, und manches Kind kam auf der Straße zu uns gesprungen, uns zu grüßen, dessen Vater, wenn wir ihm begegneten, den Kopf zu drehen und auszuspucken im Stande war. Und was von Hoffnung auf eine bessere Zeit noch in uns war: es lagerte sich am liebsten wie ein Vatersegen über den Häuptern der Kinder; oft dachten wir: wenn uns nicht mehr beschieden ist, eine Sonne des Friedens und der Gerechtigkeit scheinen zu sehen, so wird's doch euch vergönnt seyn!

Aber so gerne sich ein Menschenherz in solche Hoffnungsgedanken einwiegt: es klopft die unbestechliche Wahrheit an die Thür und droht auch diesen letzten Trost uns zu entreißen. Haben wir nicht oben uns erinnert, wie manche Männer, die ihres Volkes Wohl auf ihrem Herzen trugen, ganz dieselben Hoffnungen auf die blühende Jugend gesetzt haben — sie selber, diese Menschenfreunde sind längst schlafen gegangen, die Jugend, in der sie eine schönere Zukunft

erblühen ſahen, iſt längſt zu ihren reiferen Jahren gelangt: aber das Glück, deſſen Träger ſie hat werden ſollen, läßt immer noch auf ſich warten; „Die Ernte iſt vergangen, der Sommer iſt dahin, und uns iſt keine Hülfe geworden!“ (Jerem. 8, 20). — So liegt uns nichts näher — ſintemal das menſchliche Herz ein trotziges und eben ſo ſchnell wieder ein verzagtes Ding iſt (Jer. 17, 9) — als daß wir lieber alle Hoffnung wie unnützen Ballaſt über Bord werfen, das Steuerruder, das wenigſtens jeder Vater in ſeinem Hauſe, jeder Lehrer in ſeiner Schule noch zu lenken berufen war, fahren und das Schiff hinſchießen laſſen, wohin die Wellen es tragen — ſei's an ein glückliches Ufer, ſei's an einen nackten Felſen, ſei's in des Meeres Tiefe. Jean Paul Friedrich Richter hat ſeiner „Levana“ (Erziehungslehre) als Einleitung zwei Reden vorangeſchickt, in deren erſter er klärlich darthut, daß die Erziehung gar nichts vermöge, während die zweite ebenſo klärlich beweiſt, daß die Erziehung Alles vermöge. So viele auch jetzt noch dem Glauben an die Allmacht der Erziehung huldigen: keine Zeit war geeigneter, dieſen Glauben in Unglauben zu verwandeln, als die jetzige.

Aber hätte auch die Erfahrung alle die Hoffnungen, welche eine frühere Zeit auf ihre „blühende Jugend“ ſetzte, in Erfüllung gehen laſſen: gerade die Jugend, die jetzt unſrer Leitung und Zucht anvertraut iſt, iſt vielleicht weniger als jede frühere befähigt, ähnliche Hoffnungen einzuflößen. Davon will ich hier nicht viel ſagen, daß in unſern Tagen viele Kinder gar keine Jugend mehr haben; wenn man z. B. der eilf- oder zwölfjährigen Tochter eines Hauſes, das ich mit Namen nennen könnte, zum Troſt in ihrer Langeweile die Oſtereier oder Roſa von Tannenburg anbieten und zum Danke die Antwort erhalten kann: „Hm! das iſt ein Buch für Mägde“, wenn dafür der Anzug auf

den nächsten Ball und das Arrangement desselben wochenlang einen desto interessanteren Gegenstand der Unterhaltung auch im Kinderkreise bildet: — so deutet das auf einen tiefen Schaden, auf eine Hohlheit und Geschraubtheit in der Erziehung, die wie ein böser Thau alle Blüthen des Kindeslebens zerstört und jede gesunde Frucht für die Zukunft unmöglich macht. Das traurige Seitenstück aber zu dieser frühen Abgelebtheit und widerwärtigen Blasirtheit ist die unglaubliche Rohheit und Unbändigkeit, die sich unsrer Jugend bemächtigt. Wenn wir die Berichte von Wichern über den Zustand lesen, worin er die Kinder der Fabrikarbeiter, der Vagabunden, der Proletarier vorfindet: so blutet uns das Herz ob den edlen Menschenseelen, die vor Gott so hoch geachtet, vom Heilande so theuer erkauft sind und dennoch sollen so elendiglich zu Grunde gehen; aber wir denken: nun das sind Kinder aus der niedersten, ärmsten Schichte der Gesellschaft; wir trösten uns, daß es Gottlob! Rettungsanstalten gebe, da man diese Verlornen unterbringen könne; wir zeichnen einen Beitrag für solch ein Institut, wir betteln das Kostgeld für solch einen kleinen Proletarier zusammen und reiben uns vergnügt die Hände darob, wie wirs im Werke christlicher Liebe und Seelenrettung doch „so herrlich weit gebracht." Aber wer baut uns die Rettungshäuser, die nöthig wären, um die Jugend der gebildeten, der wohlhabenden Stände unterzubringen — sie zu retten vor den schädlichen Einflüssen, die von allen Seiten auf sie eindringen, vor dem Miasma, das in der Luft liegt und in des Kindes Herzen ein nur allzuempfängliches Organ findet? Knaben und Mädchen, die kaum lesen gelernt haben, sie nehmen das Tagblatt, das dem Vater seinen Bedarf an politischer Weisheit liefert, zur Hand, setzen sich in die Ecke und studiren andächtig darin; sie hören über Tisch die Predigt, die der Vater über den dort gegebenen Text hält; und

wenn nun in Text und Predigt es hergeht über Gott und Welt, über König und Obrigkeit, über Bibel und Gesangbuch, über Pfaffen und Pietisten: welch ein Grünspan muß sich unter all diesem häuslichen Treiben in des Kindes Seele ansetzen? Alle Tugenden entwickeln sich im Kindesalter einzig und allein aus der Grundtugend, die wir Pietät nennen, in der beides, Liebe und Ehrfurcht, verbunden und eins ist; wie kann diese Pietät in des Kindes Herzen sich bilden, wenn es am Erzieher selber ein Benehmen gewahrt, das jeder Pietät Hohn spricht? wenn es theoretisch und praktisch den Grundsatz des Egoismus, der Willkür vor sich sieht, der zwar nicht hindert, vom allgemeinen Wohle, vom Volkswillen mancherlei zu reden, dem sich der Einzelne unterwerfen müsse, der aber von Jedem doch nur so verstanden und befolgt wird, wie es seinem individuellen, ungebrochenen Begehren entspricht? Und glaube nur Keiner, wenn er selbst jeder Auctorität sich mit Wort oder That widersetzt, so sei dadurch sein Respect bei den Kindern gesichert; sie machen eine viel richtigere praktische Anwendung, sie achten auch des Vaters Auctorität nicht, und das hat Niemand anders sie gelehrt, als eben er selbst. Ernst Moriz Arndt hat gesagt *): „Nur wo die Alten einem Gesetze gehorsam sind, da können sie von den Jungen Gehorsam fordern, sonst aber nicht. Das Kind muß durch die Ruhe und durch das göttliche Leben der Alten dazu gezwungen werden, es muß in ihnen der Gottheit Wiederschein, das tiefste Naturgesetz ahnen und einen Weg wandeln, der die Mitte hält zwischen den beiden Ziehungspunkten der Liebe und der Nothwendigkeit." Und diesem nun halte man gegenüber, was in der gegenwärtigen Zeit aus dem Gehorsam geworden ist, ohne den es eine vernünftige — ich will nicht einmal

*) In seinen „Fragmenten über Menschenbildung" I. S. 160.

ſagen, eine chriſtliche Erziehung gar nicht geben kann. Statt vieler Zeugniſſe ſtehe nur eins aus bewährter Quelle hier. In einem Aufſatze von Hupe (in dem Schulblatt für die Provinz Brandenburg, 1849. Januarheft S. 8) wird berichtet: „Ueberall wo Unruhen ausbrachen, kam die Jugend außer Stand und Band, beging Exceſſe mit Wort und That, wies die Erziehung als ein Attentat gegen die Selbſtſtändigkeit und Jungenwürde von ſich ab, und es war in den erſten Tagen und Wochen in der Schule ſo gut wie gar nichts mit ihnen anzufangen. Faſt allenthalben, auch wo keine Unruhen ausbrachen, hat die Schuldisciplin im Jahr 1848 ſehr gelitten. Es fehlt ſeitdem der ſonſtige Reſpect, die geordnete Haltung, der unbedingte Gehorſam, der regelmäßige Fleiß, und ſelbſt den tüchtigſten Lehrern hat es bei vielen Zöglingen in dieſem Sommer nicht gelingen wollen, häusliche Arbeiten auf Papier oder im Gedächtniß nach alter Ordnung zu erlangen. Man ſieht es den Kindern an ihrem Daſitzen, an dem unſteten Umherwerfen der Augen, an dem Mißbrauch ihrer Hände und Füße, und in Fällen des Conflicts an ihrem Trotz und ihrer Widerſetzlichkeit an, daß daheim die Pietät abgenommen und eine gewiſſe Verwilderung in den Familien der untern Stände — (unſers Erachtens hätte der Verfaſſer ohne Bedenken ſagen dürfen: in den Familien aller Stände) — Platz gegriffen hat, und daß die mehr als je entfeſſelten Zungen ſich auch an dem Anſehen der Schule und ihrer Lehrer weidlich verſuchen mögen. Dazu kommt, daß auch die Polizeibehörden, die doch ſonſt nicht eben blöde waren, nun mit einem Male diejenigen, welche die Freiheit als Deckel der Bosheit brauchen, wie junge Kanarienvögel nur mit warm gehauchten Händen anrührten und fein säuberlich mit den Leuten fuhren ꝛc.“ — Ein anderes Schulzeugniß, das von Otto in Mühlhauſen ausgeſtellt iſt, möge

hier neben dem vorigen noch Platz finden. „Das berührte Jahr hat an dem guten Geist der Schule genagt wie ein Wurm am Leben einer Blüthe. Es ist ein Feind durch ihre Reihen gegangen und hat Unkraut zwischen den Waizen gesät, welchen die Lehrer zu pflanzen bemüht gewesen sind, und das Unkraut hat den Waizen mannichfach überwuchert. Was ist der Schule Wirken ohne die Unterstützung des elterlichen Hauses! Sie soll ja nur eine Gehülfin sein durch ihre Zucht und ihren Unterricht an der Erziehung, welche christliche Eltern ihren Kindern zu geben Gott gelobt haben. Daß die Knaben-Bürgerschule (in Mühlhausen) solches als ihre Aufgabe angesehen, darüber hat man sie geschmäht; man hat ihre Lehrer bedroht; man hat ihren Schülern den Ungehorsam gegen die Lehrer anbefohlen. Man will von der Schule nur Unterricht und keine Zucht!“ Hieraus geht zunächst sattsam hervor, wie wenig wir in Wahrheit Ursache haben, in unserer „blühenden Jugend“ die „Hoffnung künftiger Zeiten“ zu erkennen; es hat weit eher den Anschein, als werden wir zum ökonomischen und politischen Bankerott auch einen pädagogischen als Zugabe bekommen. Und wenn alle Anstrengungen, die man seit bald achtzig Jahren zur Hebung des Erziehungswesens gemacht, wenn alle die Gesetze, die man seither in dieser Richtung gegeben, wenn alle Anstalten, Schulen, Seminarien, Privaterziehungshäuser, Rettungshäuser aller Art, die man gegründet und mit schwerem Gelde erhalten, wenn alle die Systeme, die man ersonnen, alle die Bücher, die man über Erziehung geschrieben, alle die Conferenzen, die man unter endlosem Reden und Disputiren darüber gehalten, — wenn alle die überschwengliche Begeisterung, mit der man die Hoheit und Herrlichkeit des Erziehungsberufes pries und die Arbeit desselben in Angriff nahm, — kein besseres Erzeugniß zu liefern vermochte, als dieses Geschlecht, dem über

Nacht die einfachsten sittlichen Begriffe abhanden kommen konnten, das im Rausche seiner Mündigkeit so klar verrieth, wie gar unmündig es noch sei: was soll dann erst werden aus einer Jugend, welche schon von Anfang her jene Schranken, die zuvor im Allgemeinen noch anerkannt waren, überspringt?

Hier stehen wir an einem Punkte, wo die Gedanken und Ansichten weit auseinander treten; und es muß sich Jeder ein bestimmtes Urtheil bilden, wenn er nicht von einer verderbenbringenden Zukunft will überrascht, oder aber für eine heilbringende Zukunft will unvorbereitet und unbrauchbar seyn.

Mancher, dem wir jene Trostlosigkeit bekennen, hört dergleichen Herzens-Ergießungen mit großem Gleichmuth an; ihm macht das Alles ebensowenig bange, als er von entgegengesetzter Seite in die glänzenden Hoffnungsträume der Pädagogen sich einwiegen läßt, deren weltberühmte Bescheidenheit es mit sich bringt, daß sie — obgleich sonst wenig geneigt, an Wunder zu glauben — doch sich selbst als eine Art Wunderthäter und Messiasse zu betrachten pflegen. — Wer mit jenem Gleichmuth gesegnet ist und dazu ein wenig in der Welt und ihrer Geschichte sich umgesehen hat, der wird sagen: „Jede Zeit hat die gleichen Jeremiaden über allgemeine Verderbniß, wie insbesondere über die schlechte Kinderzucht hören lassen. Nehmet etwa ein Predigtbuch aus irgend einer beliebigen Zeit; wenn der Prediger auch nur einen Funken von Energie besitzt, so wird er zuverlässig auf dieses Thema kommen und es in allerlei Variationen behandeln. Entweder nun haben alle damit Unrecht, oder haben alle damit Recht. Haben sie Unrecht — ist die angebliche Verderbniß und Zuchtlosigkeit vielleicht nur eben der trübe Nebel, der über einer schönen Landschaft liegt, und den das trübe und unkundige Auge der Prediger und Sittenrichter für die Landschaft selber hält: nun dann ists auch in unsern Tagen mit der Jugend nicht

ſo ſchlimm, als es ausſieht; dasjenige, worüber die ängſtlichen Gemüther ſich entſetzen, iſt höchſtens nur „das Schaumſpritzen der jungen Freiheit", darunter bildet ſich aber eine Fülle von Kraft, von Charakter, von Patriotismus. — Haben ſie aber Recht, die „Heuler" aller Zeiten, ſind ihre Klagen wirklich begründet, dann kannſt du dir allen Aerger erſparen; die Menſchheit iſt nun einmal — wie Friedrich der Große ſie titulirte, eine maudite race, und der iſt ein Narr, der vom Dornbuſche verlangt, daß er Feigen trage." — In der That, wer die Geſchichte früherer Zeiten in Hinſicht der öffentlichen Sitte und Kinderzucht kennt, bei dem könnten ſolche Anſichten leicht Eingang finden. Immer erſcheinen die Klagen, Ermahnungen und Warnungen wie Stimmen des Predigers in der Wüſte; ſelbſt Männer wie Luther und Melanchthon haben durch ihre hierauf bezüglichen Reden und Schriften mehr den Schmerz und Unwillen über die Unverbeſſerlichkeit der Zuſtände ausgedrückt als denſelben abzuhelfen vermocht. (Namentlich die Sittenloſigkeit der ſtudirenden Jugend auf Gymnaſien und Univerſitäten blieb Jahrhunderte hindurch ſtets der Gegenſtand bitterſter Klage.) — Stellt ſich der Erzieher auf dieſen Standpunkt, dann mag er ſich freilich damit begnügen, wenn es ihm glückt, einen einzelnen Zögling unverſehrt durch die Brandung zu ſteuern; aber alle die Wünſche und Hoffnungen, mit denen auch der Chriſt einer beſſern Zeit, einem Kommen des Reiches Gottes im Großen entgegenharrt, ſind dann wo nicht aufzugeben, ſo doch zu etwas höchſt Unzuverläſſigem und Unwahrſcheinlichem gemacht.

Andere werden dagegen von dieſen Wünſchen und Hoffnungen nicht laſſen; daß bis jetzt ſo wenig erreicht wurde, das ſchreckt ſie nicht, denn ſie kennen die Urſachen, aus denen dieſes ſchlechte Reſultat nothwendig hervorgehen mußte, und legen darum Hand an, dieſe Quellen zu verſtopfen,

worauf alsbald das goldne pädagogische Zeitalter, und damit die goldene Zeit überhaupt kommen müsse. Aber hier vollends stehen sich Meinungen und Absichten in einem herben, unversöhnlichen Widerspruche gegenüber. Die Männer, die da wissen und glauben, daß weder ein Mann noch ein Jüngling seinen Weg unsträflich gehen kann, er halte sich denn an Gottes Wort, werden sagen: es ist noch immer zu wenig Christenthum in den Schulen, darum bringen sie nichts zu Stande. Diejenigen aber, die sich auf die Höhe der Zeitbildung geschwungen zu haben meinen, entgegnen: Nein, es ist noch immer viel zu viel von Christenthum, Bibel und anderem altem Geräthe in der Schule, darum hat sie nichts geleistet; werft einmal diesen Ballast mit Einem Ruck ins Wasser: da wirds auf einmal Licht werden, und eine neue Schöpfung, ein herrliches Volk wird aus denselben Schulpforten hervorgehen, aus denen seither ein verdumpftes, geknechtetes Geschlecht hervorgegangen ist. In der That der entscheidende Kampf zwischen Christenthum und Wi.. .hristenthum, der auf dem Gebiete des Staates und der Politik, auf dem der Kirche, auf dem der Wissenschaft und in allen socialen Verhältnissen entbrannt ist, er hat auch auf dem Gebiete der Schule begonnen; wahrhaftig, es handelt sich jetzo nicht mehr um diejenigen Streitpunkte in pädagogischen Dingen, welche das Blut unserer Väter so oft und viel zum Kochen und Sieden brachten — nicht mehr um die Frage, ob der Humanismus oder der Realismus und Philanthropismus die besten Bildungskräfte darbiete; nicht mehr um Basedow'sche oder Pestalozzi'sche, um Dinter'sche oder Graser'sche Methode, sondern es handelt sich darum, ob das Christenthum noch ferner der eigentliche Quell aller Bildung und Erziehung sein solle, ja ob es auch nur noch einen Platz neben andern Bildungselementen ansprechen dürfe oder nicht? Darüber freilich

was nach seiner Abschaffung nun an die leergewordene Stelle gesetzt werden sollte, um den Menschen in seinem innersten Kerne anzufassen und von innen heraus organisch zu bilden — darüber sind die Wortführer noch nicht recht klar und einig; es ist bald der Staat, bald die Freiheit, bald die Humanität, bald wieder ein anderes der von Tausenden nachgebeteten, von den Wenigsten verstandenen Schlagwörter, das die Kraft besitzen soll, eine neue Welt ins Daseyn zu rufen; aber einig sind sie, wie Herodes und Pilatus, in ihrer Opposition gegen alle Bildung, die Christi Wort zur Richtschnur, Christi Reich zum Endzweck, Christi Geist zum Lebensquell hat. — Doch wir wollen der Sache noch etwas näher treten; sind auch die Leser der Christoterpe, wie billig, zum Voraus schon entschieden und wissen recht gut, sehen es auch an den politischen und socialen Erfahrungen unsrer Tage, wie ohne Glauben, ohne Gottesfurcht, ohne Christenthum alle Weisheit zur Narrheit, alle Bildung zur Barbarei, alle sogenannte Humanität in Wahrheit zu Brutalität wird: so ist es doch von Wichtigkeit, den Stand der Dinge auch genau und mit ruhigem Blicke zu beschauen.

Es ist nicht zu leugnen, daß unser gesammtes Schulwesen den christlichen Charakter im Ganzen nie eigentlich verleugnet hat. Luther und die übrigen Reformatoren haben zwar bei all' ihren Empfehlungen und Anordnungen, die die Hebung der Schulen bezweckten, das Hauptgewicht auf die Erlernung der Sprachen gelegt*); und so glaubten sich

*) Wie sehr sogar in der von Luther's Hand gearbeiteten sächsischen Schulordnung vom Jahr 1538 der Religions-Unterricht hinter den vielen Stunden zurücktritt, die dem lateinischen Sprach-Unterricht eingeräumt sind, darüber vergleiche man die lehrreichen Ausführungen von Löschke in der Schrift: Die religiöse Bildung der Jugend und der sittliche Zustand der Schulen im sechszehnten Jahrhundert. Breslau 1846.

natürlich die Präceptoren des 17. u. 18. Jahrhunderts deſto mehr berechtigt, faſt alle Mühe und Arbeit ausſchließlich aufs Latein zu verwenden; nur einzelne Männer, wie Valentin Andreä (geb. zu Herrenberg 1586, † 1654 als Dekan zu Calw) nahmen ſchweren Anſtoß daran, weil darin ein heidniſches Princip, eine halbverſtandene griechiſch-römiſche Bildung dem evangeliſchen Leben vorgezogen war*). Ja es läßt ſich ſogar nachweiſen**), daß Luther und ſeine Nachfolger die Schule gar nicht in unſerem Sinn als die unmittelbare Quelle der religiöſen Volksbildung, ſondern (was an die Ideen Karl's des Großen erinnert) nur als Pflanzſtätten für die Bildung der künftigen Lehrer und Vorſteher von Völkern und Gemeinden betrachteten; wenigſtens liegt auf dieſer Aufgabe der Schulen in Luther's eigenen Erklärungen weit mehr Gewicht, als darauf, daß auch der Sohn des Handwerkers, auch das kleine Mädchen ſchon des Tages eine oder eine paar Stunden zur Schule gehen könne. Gleichwohl trugen die Schulanſtalten alle ein entſchieden chriſtliches Gepräge. Von den erſt langſam entſtehenden deutſchen Volksſchulen verſtand ſich das von ſelbſt; denn außer Bibel und Katechismus, Spruchbuch und Geſangbuch hatten ſie überall keinen Bildungsſtoff; alles Leſen, Schreiben, Singen, Memoriren war gänzlich auf das Religiöſe beſchränkt, und nur das — übrigens ſehr ſpät erſt allgemein gewordene — Rechnen in der Volksſchule machte der Natur der Sache nach eine Ausnahme. (Vergl. übrigens die weiter unten vorkommende Bemerkung über den Rechenunterricht.) Dazu war der Lehrer an der Volksſchule zugleich Küſter, er war Organiſt und Vorſänger, er hatte

*) S. Andreä's Biographie von Hoßbach. Berlin, 1819. S. 143. 143.

**) S. Löſchke a. a. O. S. 169 ff.

(und hat auf dem Lande bis heute noch) die Verpflichtung, bei Begräbnissen die Parentation, bei Hochzeiten eine Begrüßungs- und Glückwunschsrede zu halten. — Das Alles ließ die Schule vollständig als Tochter der Kirche erscheinen; und wie die Schule ein wesentlicher Factor im kirchlichen Leben der Gemeinde war (durch die Kinderlehren, durch das Aufsagen des Katechismus von Kindern in der Kirche, durch den Gesang der Schüler u. s. w.), so war die Kirche in der Schule einheimisch durch Gebet, Gesang, Bibellection u. s. w. — Aber selbst auch die lateinischen Schulen lebten trotz aller Grammatik und Rhetorik doch immer in einer christlichen Atmosphäre. Von Anfang schon ward nach Luther's Vorgang und Anweisung die Stiftung solcher Lehranstalten als ein zur Ehre Gottes gereichendes Werk betrachtet; von den Lehrern selbst waren die meisten von Haus aus Theologen; die Katechismen wurden als Schulbücher eingeführt, auswendig gelernt und erklärt, zwar in lateinischer Sprache, aber es war doch der Katechismus. Das Bibellesen, das Schulgebet, der regelmäßige Besuch des Gottesdienstes (und dazumal hatte der Cultus und insbesondere die Predigt noch ein ganz anderes Längenmaß, als jetzt) bei älteren Gymnasialschülern fleißige Beichte und Communion — das Alles wurde strenge beobachtet; die Feste der Kirche wurden auch von der Schule als Feste gefeiert. Merkwürdig ist es, daß gerade diese gelehrten Schulen es waren, die sogar dem Unterricht im Rechnen einen religiösen Anstrich zu geben bemüht waren*), während man den deutschen

*) Das geschah freilich, wie die von Löschke angeführten Beispiele (a. a. O. S. 139 ff.) zeigen, auf eine höchst abgeschmackte, sinnlose Weise. Eines der noch erträglichsten Exempel ist die von Lucas Lossius, dem Verfasser eines berühmt gewordenen Katechismus, aufgegebene Berechnung, wie viele Reichsthaler der

Schulen es als eine viel niedrigere Methode überließ, die Rechenexempel aus dem täglichen Leben zu nehmen. —

Der Wendepunkt, von wo an zwischen Christenthum und Erziehung, zwischen Kirche und Schule dieser Verband sich lockerte, ja dergestalt sich auflöste, daß die ursprüngliche Freundschaft und Gemeinschaft in offenen Krieg umschlug, liegt in derselben Periode der Weltgeschichte, in der sich die Revolution des letzten Jahrhunderts vorbereitete; er ist mit dem Namen Rousseau zur Genüge bezeichnet. Zwar hat die ganze Neuerung im Gebiete des Erziehungswesens unmittelbar nicht sowohl auf die gelehrten Schulen, als auf die häusliche Zucht und auf die Volksschule ihren Einfluß ausgeübt. Die gelehrten Schulen waren sogar eher die natürlichen Feinde jener Neuerungen; denn während die jetzt auftauchenden pädagogischen Wortführer mit ziemlicher Geringschätzung auf die alten Sprachen herabsahen, als auf etwas völlig Unnützes, und dagegen solche Dinge, die man zugleich im bürgerlichen Leben mit Nutzen gebrauchen könne — die sogenannten gemeinnützigen Kenntnisse an die Stelle des Lateinischen und Griechischen setzen wollten; während z. B. Campe in seinem industriellen Grimm gegen alles Ideale und Poetische den Erfinder des Spinnrades für einen weit größeren weltgeschichtlichen Mann erklärte, als den Homer: so erkannten die Sprachgelehrten (die Humanisten) gerade im Studium der römischen und griechischen Klassiker und in der Kenntniß des Alterthums überhaupt eine Bildungsquelle für den Geist, aus der er in eben dem Maße die Klarheit eines gründlichen Denkens und die Kraft eines edlen Bestrebens schöpfen könne, wie jene Erziehung zum bloß bürgerlichen, gewerblichen und gesellschaftlichen Leben

---

Wein werth gewesen, in welchen Christus zu Kana das Wasser verwandelte.

ihn niederhalte und gemein mache. Allein indem dieſe Sprachgelehrten gegen proſaiſche Neuerer ihr Princip verfochten, kam allgemach an den Tag, daß dieſes Princip auch mit Kirche und Chriſtenthum eigentlich nichts zu ſchaffen habe; man ward gewahr, daß man, um das humaniſtiſche Bildungsideal zu erreichen, eigentlich jener Zugabe von Gebet, Geſang, Bibelleſen, Sprüche- und Liederlernen gar nicht bedürfe. Man ward daher von Jahrzehend zu Jahrzehend, von Jahr zu Jahr kälter; es gab Gymnaſiallehrer, die z. B. ihren Zöglingen als Zeichen vorzüglicher Zufriedenheit mit ihren lateiniſchen Ausarbeitungen die Erlaubniß ertheilten, am Sonntage von der Kirche wegzubleiben; die alte Pflicht der Lehrer, ihre Schüler, wenn in der Kirche ein beſonderer Platz für dieſe beſtimmt war, in eigener Perſon zu beaufſichtigen und ſo ihr gebührendes Theil zur kirchlichen Ordnung ſowohl als zur Erhaltung der Aufmerkſamkeit bei den Knaben beizutragen, ward als ein höchſt läſtiger, unwürdiger Reſt aus alter Zeit von Vielen nur unwillig, von Manchen trotz allen Geſetzen gar nicht erfüllt, ſo daß die Jungen an des Lehrers Beiſpiel ſattſam erſehen konnten, wie viel oder wie wenig derſelbe von Gottes Wort halte; — und merkwürdiger, aber nicht unerklärlicher Weiſe waren häufig gerade diejenigen die ſchlimmſten, welche von Hauſe aus ſelber Theologen waren; denn da nicht ſelten ihr inneres Zerfallenſeyn mit Chriſtenthum und Glauben es war, was ſie aus dem Dienſt der Kirche in den der Schule hinübergetrieben hatte, ſo waren ſie jetzt deſto unwilliger, wenn auch in die ihnen heiligen Räume des heidniſchen Alterthums ihnen noch etwas von Chriſtenthum und kirchlicher Lebenspflicht wie ein geſpenſtiger Schatten nachlief. Waren dann auch, wie gewöhnlich, unter den jungen Leuten Manche, vielleicht ſogar die größere Hälfte zum künftigen Studium der Theologie beſtimmt, darauf ward

weiter keine Rückſicht genommen; wenn auch eine tiefe Abneigung gegen alles Religiöſe in ihnen Wurzel faßte, deſſen Träger mit Herz und Mund ſie dereinſt werden ſollten; was kümmerte man ſich darum? Sie hatten ja ihren Schulſack, gefüllt bis oben mit attiſchem Salz und römiſcher Mannhaftigkeit, von dannen getragen, und damit war des Lebens Zweck erreicht. — Und dennoch wollte darum bis auf die letzte Zeit die gelehrte Schule noch nicht alles chriſtlichen Charakters los und ledig ſeyn. Es ward in ihr noch gebetet, der Bibelſpruch, das Kirchenlied memorirt; für die höheren Klaſſen, in denen an die Stelle dieſer niedern Schulübungen ein tiefer eingehender, das Erbauliche mit Wiſſenſchaftlichem verbindender Religionsunterricht treten ſollte, ward durch eine Reihe von Leſebüchern (von Marheineke, Oſiander u. A.) geſorgt; kurz, während das Chriſtenthum in dieſen Anſtalten je länger je mehr als ein fremdartiger Körper angeſehen wurde, behielt man doch äußerlich für eine oder ein paar wöchentliche Stunden daſſelbe bei. Aber was ſich innerlich ſo ſehr von einander geſchieden hatte, das mußte, je nachdem der Wind der Zeit ging oder gar ein Sturm ſich erhob, am Ende auch äußerlich auseinander gehen — und an dieſem Punkte ſind wir jetzt angelangt.

Auf ähnliche Weiſe ſtellt ſich die Sache im Gange des Volksunterrichts dar. Die Volksſchule im Ganzen genommen empfand zwar lange nichts von den Bewegungen, die ſeit den ſiebenziger Jahren die pädagogiſche Welt erſchütterten. Denn die Männer, die an der Spitze ſtanden, machten ſich mit den beſtehenden Schulen nichts zu thun, weil ſie dieſelben ſammt und ſonders zum Voraus für unverbeſſerlich ſchlecht hielten; ſie errichteten ja eben deßhalb ihre Philanthropine, jene großen Erziehungsanſtalten, die wie Noahs Arche über den trüben Gewäſſern des allgemeinen

Aberglaubens das junge Geſchlecht einer beſſern Zeit entgegenführen ſollten, über welcher wie ein Regenbogen in ſiebenfältigem Farbenſchimmer die vergötterte Aufklärung leuchten werde. Auch wurzelten die Volksſchulen ſammt ihren, oft erſt von der Schuſterbank oder vom Schäferkarren in dieß Amt übergeſiedelten Lehrern noch völlig im Volke ſelber; das Volk aber iſt bekanntlich in Deutſchland bis vor Kurzem nicht über Nacht dazu zu bringen geweſen, ſtatt der vom Vater und Großvater befahrenen Geleiſe ſich vom Nächſten Beſten in eine neue Bahn verlocken zu laſſen. Daher nun blieb auch der Volksſchule noch ihr alter, kirchlicher Charakter; während Baſedow und Conſorten ſchon längſt der Kirche den Krieg erklärt hatten, ſchon längſt auch gegenſeitig viel Feindſeligkeit verübt worden war, lernte man in den Volksſchulen noch emſig Katechismus und Sprüche, und der Schulmeiſter ſah noch von ferne nichts Entwürdigendes darin, daß er den Tiſch des Herrn zum Abendmahl deckte oder an des Pfarrers Seite mit dem Kelche zu einem Sterbenden ging. Ja noch mehr. Die gewaltigen Reformatoren des Erziehungsweſens hatten zwar mit der Kirche gebrochen, aber — wie ſie wenigſtens ſich einbildeten — des Chriſtenthums ſich damit keineswegs entledigt. Baſedow war der feſten Zuverſicht, daß er ein vollkommen guter Chriſt ſey; er glaubte ſogar durch ſeine pädagogiſche Wirkſamkeit das Chriſtenthum vor ſeinem Untergang zu bewahren, dem es nach ſeiner Meinung eben ſo ſehr durch die Starrheit und Unvernünftigkeit der Kirchenlehren (z. B. von der Dreieinigkeit) als durch die frivolen Angriffe der Gottesleugner (der Irreligioniſten) wie er ſie nannte, entgegengeführt worden ſey. — Salzmann meinte desgleichen durch ſeine Methode, den Kindern die Religion beizubringen (nemlich durch moraliſche Hiſtörchen), durch ſeine in ihrer Art ſalbungsvollen „Gottesverehrungen“ — obgleich ſie nicht bloß für

Katholiken und Protestanten, sondern sogar für Juden, Türken und Heiden allzumal gleich erbaulich seyn sollten — der wahren Religion, d. h. einem gereinigten, aufgeklärten, praktischen Christenthum die wesentlichsten Dienste zu leisten. — Pestalozzi mußte vielfältig den Vorwurf hören, er mache die Kinder nicht zu Christen, nicht fromm, weil er nemlich den Heidelberger Katechismus und andere Sachen dieser Art nicht auswendig lernen ließ; er aber meinte, gerade dadurch die ersten Hindernisse aller Frömmigkeit (jenes mechanische, herzlose Nachbeten) aus dem Wege zu räumen; denn „das papagaiartige Auswendiglernen des Heidelbergers sey doch gewiß nicht die eigentliche Lehrart, nach welcher der Heiland der Welt das Menschengeschlecht zur Gottesverehrung und zur Anbetung Gottes im Geist und in der Wahrheit emporzuheben gesucht habe. Dagegen sey die von ihm angewendete Sorgfalt (durch Pflege und Bildung des Gemüths), die Kinder richtig denken, fühlen und handeln zu lehren und die Segnungen des Glaubens und der Liebe in sich selber zu beleben und zu genießen, e h e man ihnen die Gegenstände der positiven Religion ins Gedächtniß bohre, gewiß nicht wider Gott und nicht wider die Religion." Daß mit der bloßen Gemüthsbildung zur Empfänglichkeit für Liebe und Vertrauen, für Glaube und Hoffnung, ohne einen positiven Gehalt der Lehre, ohne ein Bekenntniß, nichts ausgerichtet ist, begriff der Mann nicht; aber er hatte doch die Absicht, dasjenige, was er für wahres Christenthum hielt im Gegensatze zu „Heuchelei und Maulbrauchen", seinen Kindern einzuprägen, wie er denn in seinen Reden gar oft und mit tiefer Innigkeit auf christliche Gedanken zurückkommt. — Auch die deutschen Pädagogen und Katecheticker — wie Dinter und seine Nachfolger — so entschieden sie dem gemeinsten Rationalismus huldigten, Christen wollten sie doch immer seyn, ja das wahre Christenthum, der

wahre Geist desselben sollte gerade auf ihrer Seite sich finden, während ihre Gegner durch den Gedächtnißkram, durch die Mystik und Unvernunft dem Christenthum den größten Abbruch zu thun beschuldigt wurden. — Und so war auch in der deutschen Volksschule bis vor Kurzem ein eigentlich antichristlicher Geist nicht vorhanden; die Schule wollte noch eine christliche seyn. Allein es ist unter dem Scheine eines bloß gereinigten Christenthums allmählich eine Frucht reif geworden, die jetzt vom Baume fällt.

Der alte Rationalismus hatte zwar alle diejenigen Lehren des Evangeliums, die in den Kram des alltäglichen Hausverstandes nicht hineinpassen, abgethan; dafür aber an den Lehren der natürlichen Religion, von Gottes Daseyn, von der Unsterblichkeit und künftigen Vergeltung, von der durch Gottes Gebot und Christi Vorbild zur Pflicht gemachten Sittlichkeit desto strenger festgehalten. So haben auch die sogenannten freien Gemeinden und die Deutschkatholiken, welche diesen alten Rationalismus aus dem Grabe wieder auferweckten, worein ihn die Wissenschaft längst gelegt hatte, wo man ihn längst zur Mumie geworden glaubte, — anfangs nur das Uebernatürliche und Uebervernünftige von der kirchlichen Lehre abstreifen, jene Hauptlehren aber beibehalten wollen. Allein es war bald deutlich, daß der vom Gehorsam der Wahrheit einmal losgerissene Menschenverstand (denn Vernunft und Geist war in all' dem Ding sehr wenig) nicht mehr zufrieden ist, einen Theil der christlichen Lehren ausgemerzt zu haben; daß ihm vielmehr alles und jedes Bekenntniß zuwider ist; daß ihm auch die trockenen Lehren vom Daseyn Gottes und von der Unsterblichkeit der Seele schon viel zu mystisch sind, als daß er nicht auch diese vollends abwerfen sollte. Damit verband sich sofort ein zweites, mehr äußerliches und praktisches Motiv. Es haben sich zwar schon alte Schulverordnungen im 17. Jahrhundert stark

gegen die Unbotmäßigkeit der Schulmeister gegen die ihnen zu Aufsehern gegebenen Pfarrer ausgesprochen; allein der Zustand, den solche Verordnungen voraussetzen, ist bloß die Folge der allgemeinen Verwilderung und Rohheit gewesen, die besonders während des dreißigjährigen Krieges und in Folge desselben einriß; es war nicht ein Haß der Schule wider die Kirche. Aber seitdem der Lehrstand sich als Inhaber der Pädagogik im Besitze einer Wissenschaft und Weisheit fühlt, die dem Pfarrer, als einem bloß mit theologischen Streitfragen angefüllten Menschen, ganz unzugänglich ist; seitdem der Pädagoge sich selbst als das von Gott gesandte Werkzeug der wahren Menschenbildung und Völkerbeglückung, als das Licht der Welt anzusehen gelehrt worden ist, während der Pfarrer vielmehr nur hemmend und verdunkelnd im Wege steht; seitdem die socialistische und communistische Brüderlichkeit auch ihre Parallelen zwischen den Pfarrbesoldungen und den Schullehrergehalten gezogen hat: — seitdem gibt sich auch ein Haß gegen die christlichen Elemente in der Volksschule selber kund, der zwar, Gott sey Dank, in vielen Schulmännern — und zwar in den treuesten und fleißigsten — keinen Raum gefunden hat *), wie denn auch viele, die den Wortführern und Par-

*) Der Verfasser kann nicht umhin, zu bezeugen, daß ihm in einem Kreise von sechzig Lehrern, mit denen er in amtlichem Verkehre steht, bei der freiesten Discussion noch nie jener dem Christenthum feindselige Geist entgegengetreten ist, wohl aber in vielen tüchtigen Lehrern die Bewegung der Zeit eine nur desto treuere Anhänglichkeit an's Evangelium zur Folge gehabt hat. Es war auch in früheren Zeiten (z. B. am Ende des vorigen Jahrhunderts) das Aehnliche bemerkbar, daß, als die pädagogischen Häupter längst einen flachen, zum Theil frivolen Vernunftglauben oder vielmehr Unglauben predigten, der größte Theil des Lehrerstandes noch unberührt davon blieb. Aber deßhalb ist es doppelt gefährlich, wenn gerade die Pflanzstätten für die künftige Generation

trihäuptern eine Weile nachbeteten, wieder zurückgekommen sind, — der aber in den Agitatoren, die als Zeitungsschreiber, als Abgeordnete, als Seminarvorstände oder Seminarlehrer, als erwählte Vereinsvorstände u. s. w. functioniren, desto unverhüllter zu Tage kommt. Es sey hier nur daran erinnert, wie schroff Diesterweg in Berlin, dessen Wort für hunderte von Lehrern ein Orakel ist, die mittelalterliche Weltanschauung, worunter er die christliche versteht, der hellenischen, die jetzt wieder als die wahre von dem gebildeten Geiste der Menschheit errungen sey, entgegengesetzt, und welchen Haß gegen die Unterordnung der Schule unter die Kirche dieser Mann seinem Anhang einzuhauchen nicht vergeblich bemüht ist. Und mit welchem Jubel wurde den Verhandlungen des Frankfurter Parlaments über die Schule Beifall geklatscht, — in denen zwar sehr viel Worte und Redensarten, aber sehr wenig Kenntnisse vom wahren Sachverhalt zu Tage kamen, und deren Ergebniß durch den heillosen Bund zwischen Demokraten und Ultramontanen herbeigeführt wurde, von denen jeder Theil im trüben zu fischen gedachte! Wie haben sich die Wühler so emsig darum bemüht, auf jede mögliche Weise dem gesammten Schulstand die sogenannte freie Wissenschaft beizubringen, die aus der Bibel eine Mythensammlung macht, damit durch die aller Religion beraubten Lehrer auch das Volk, dessen Christenthum ohnehin genug Risse bekommen hat, vollends sittlich ruinirt werde. „Die Schule muß weltlich seyn“ — das wird jetzt als eine Forderung der Zeit angekündigt, in die ein vieltöniger Chorus bereitwillig einstimmt, — wir wollen wir unter solchen Umständen noch Gehör finden, wenn wir unsererseits fordern: die Schule muß christlich

---

von Lehrern mittelbar oder unmittelbar zum Heerd einer antikirchlichen Propaganda gemacht werden.

seyn? Wenn selbst die Volksschule, die doch erst durch christlichen Inhalt an Bibel, Katechismus und Kirchenlied ein Daseyn gewonnen hat, wie die Geschichte unwidersprechlich lehrt, — wenn selbst die Volksschule, die nicht für einen besondern Beruf, sondern den Menschen als Menschen zu bilden und seiner von Gott gegebenen Bestimmung entgegenzuführen hat, eine solche Stellung einnimmt: wie wenig wird dann vollends die gelehrte Schule, die Realschule Lust haben, die Schmach auf sich zu nehmen, die der christliche Name auf sie laden würde?

Und dennoch sind wir trotz allem dem nicht in der Lage, jede bessere Hoffnung aufgeben zu müssen oder in unnützem Widerdenstromschwimmen uns abzuarbeiten. Es fällt uns nicht ein, etwa durch einen Addressensturm bei Regierungen und Parlamenten das Gesetz auswirken zu wollen: „die Schule muß christlich bleiben"; denn was daraus entsteht, wenn Dinge dieser Art von Majoritäten abhängig gemacht und diese auch nur formell durch Petitionen und dergleichen anerkannt werden, das hat man in Frankfurt gesehen. Und selbst wenn eine Regierung wirklich geneigt wäre, das christliche Gepräge der Volksschule gesetzlich zu erneuern: kann denn etwas dieser Art von oben herab befohlen werden? Ja, es hat einst Schulgesetze, Schulordnungen gegeben, die in jedem Satze von ächt christlichem Geiste durchdrungen waren; aber wie die Behörden, die dieselben erließen, so standen auch die Diener an Kirche und Schule, welche dieselben angingen, auf gleichem evangelischem Boden. In den achtziger Jahren ist diese altväterliche, erbaulich-christliche Sprache aus den Schulverordnungen wie verschwunden; und wer jetzt den dort abgebrochenen Faden wieder anknüpfen wollte, er würde nichts ausrichten, denn der Geist, der durch die Schulen wehet, läßt sich nicht befehlen. Aber ebendarum wissen wir auch: so wenig man

verordnen kann: „die Schule soll christlich seyn“, so wenig kann auch eine radikale Behörde verordnen: „die Schule darf nicht christlich seyn.“ Es ist wahr, eine Regierung von rother Farbe könnte satanisches Unheil anrichten; sie dürfte nur vor allem den Predigern jeden Zutritt zur Schule verschließen; dürfte nur an den Schullehrerseminarien Männer von jener Farbe als Vorsteher und Lehrer anstellen, dürfte nur die Lehrer selbst statt nach Fleiß und Treue vielmehr nach politischer Gesinnungstüchtigkeit und außeramtlicher Brauchbarkeit bei Wahlen, Volksvereinen und dergleichen beurtheilen und befördern; dürfte nur den Lectionsplan von allen christlichen oder confessionellen Elementen reinigen — (denn wer die letzteren ausscheidet, vertilgt eben damit auch die ersteren; ein Christenthum, das weder evangelisch noch katholisch noch irgendwie kirchlich-confessionell bestimmt und gestaltet wäre, wäre ein Unding, wie es auch kein Obst gibt, das pur lauteres Obst, aber weder Apfel noch Birne noch Pflaume noch irgend sonst eine besondere Art wäre; das wissen auch die Schreier wohl, und möchten eben unter dem Namen des Confessionellen das positiv Christliche selber los werden) — auf diese Art würde bald die Unchristlichkeit der Schule nicht bloß auf dem Papier stehen, sondern sich in frecher Blöße leibhaftig sehen lassen. Aber für's Erste, gesetzt auch es käme so weit, so leben wir des festen, zuversichtlichen Glaubens, je mehr sich „die Kräfte der Lügen aufblähen“, um so mehr werden auch die Kräfte der Wahrheit aus der Verborgenheit ans Licht, aus der Stille auf den Kampfplatz hervortreten; Gott wird durch eine neue Geistesausgießung dem Unheil einen Damm setzen; er wird mitten unter dem Volke, das sich so um sein bestes väterliches Erbtheil bringen läßt, Eltern genug erwecken, die solcher entchristlichten Schule ihre Kinder gar nicht mehr anvertrauen, sondern in brüderlicher Gemeinschaft

dafür ſorgen würden, daß neue, evangeliſche Lehranſtalten gegründet werden, die dann auch Rettungshäuſer wären für die chriſtliche Jugend, daß ſie nicht in den Staatsſchulen verwahrloſt würde. Es wäre nicht das erſtemal in der Geſchichte, daß die freie Liebe trotz allen ſchweren Opfern, die damit verbunden wären, einen Ausweg ſich bahnte, um ihre theuerſten Intereſſen zu wahren. So haben einſt im Mittelalter auch die Bürger der freien Städte, die der Klerus zwingen wollte, ihre Kinder in ſeinen verkommenen Schulen unterrichten zu laſſen, trotz dem heftigſten Widerſtand es durchzuſetzen vermocht, daß ſie eigene Schulen errichten durften; nur die Perſonen und Namen wären jetzt andere, der Kampf ſelber aber der gleiche, und unzweifelhaft auch der Ausgang der gleiche. An Schülern würde es dieſen Anſtalten nicht fehlen, ſo gewiß es nicht an Eltern fehlen würde, denen eine chriſtliche Schulbildung lieber wäre als eine unchriſtliche; hat man doch Exempel, daß unverbeſſerliche Atheiſten ihren Kindern chriſtlichfromme Erzieher gaben, weil ſie doch noch ſo viel Liebe hatten, um ihren Kindern die troſtloſe Oede eines glaubensloſen Herzens erſparen zu wollen, die ſie ſelber zu erdulden hatten. Und ebenſowenig würde es an tüchtigen Lehrern fehlen; es müßte ſich bald zeigen, daß die gewiſſenhafte Treue, getragen von einer nicht im Geiſte der Zeit, ſondern im Geiſte der chriſtlichen Wahrheit gefaßten Grundanſicht vom ganzen Lehrerberuf, den Zögling gründlicher bildet, als die vornehmſte pädagogiſch-methodiſche Routine, wenn hinter ihr noch der ungebrochene Weltſinn, d. h. der Egoismus in irgend einer ſeiner hundert Geſtalten verborgen liegt, oder wenn derſelbe Lehrer, der ſeinen Gaben und Kenntniſſen nach vielleicht Ausgezeichnetes zu Stande bringen könnte, doch heute in der Schule in ſeinen Gedanken mehr mit der Rede zu thun hat, die er auf den Abend im politiſchen Klub zu hal-

ten gedenkt, und morgen einen ſchweren Kopf hat von der Anſtrengung und Aufregung, die dieſer Abend ihm gebracht: Zeigen wird es ſich — was man freilich jetzt ſchon zu beobachten hinlänglich Gelegenheit finden kann — daß die Demuth, die alles um des Herrn willen thut, aber eben um ſeinetwillen auch ſpät und früh dem Berufe leben lehrt, unter Gottes Segen in Wahrheit und für's ganze Leben der Zöglinge mehr leiſtet, als das arrogante Selbſtvertrauen, das, — dem menſchlichen Herzen ohnehin nahe und natürlich genug — zum Ueberfluß auch noch von ſo manchem berühmten pädagogiſchen Wortführer und Bannerträger als beſonderer Tugendſchmuck gepredigt wird. Der Lehrerberuf fordert, wie kein anderer, eine Selbſtverleugnung, die nur das Evangelium, nur Chriſti heiliger Geiſt zu geben vermag. Würde auch der Lehrſtand äußerlich nach Rang und Belohnung noch ſo vortheilhaft geſtellt — wir wollten ihm beides von Herzen gönnen, denn mancher wackere Mann dieſes Standes verdiente wahrlich ein beſſeres Loos: — dennoch führt der Lehrerberuf ſelber ſeiner Natur nach die abſolute Nöthigung mit ſich, jeden Tag wieder herabzuſteigen zu den Niedrigen; jeden Tag wieder umzukehren von allen Höhen und aus allen Weiten, in die ſich Herz und Sinn möchte verloren haben, um in Einfalt den Kindern das zu werden, was ein treuer Lehrer ihnen werden kann. Wie eine ſorgſame Mutter um ihres Säuglings willen alles meidet, was ſie ſelbſt aufregen und dadurch auch dem Kinde Nachtheil bringen könnte; wie ſie die ganze übrige Welt vergißt, um deſto lauterere Nahrung dem Kinde an der Bruſt reichen zu können, ſo bedarf der Lehrer, neben dem Ernſte väterlicher Zucht, väterlichen Anſehens, zugleich des ganzen, ſich ſelbſt verleugnenden, ja ſich aufopfernden Mutterſinnes, und wo könnte er den lernen, als in der Schule Jeſu Chriſti, der auch darin uns ein Vorbild ge-

lassen hat, daß wir sollen nachfolgen seinen Fußstapfen? Eine Mutter lehrt es schon der natürliche Instinkt, daß sie „sich erbarmet über den Sohn ihres Leibes"; der Lehrer aber, deß ja die Kinder von Natur nicht eigen sind, muß jenen Muttersinn erst als eine Gabe empfangen und in der Liebe und Furcht Gottes ihn erst pflegen und üben, während die Welt ihm nur den Geist einhauchen kann, den sie selber hat, und der die Liebe, die wahre, ungefärbte, im Stillen treulich dienende Liebe nicht nur nicht wecken und stärken kann, sondern sie tödtet. — Interessant ist in dieser Hinsicht ein Erlaß des vormaligen französischen Ministers Guizot, der im Jahr 1834 an sämmtliche Schullehrer Frankreichs unter anderm folgende Worte richtete *): „Alle Fürsorge des Gesetzes, alle Mittel, worüber die öffentliche Gewalt gebietet, können nie dazu führen, die einfache Stellung eines Elementarlehrers so anziehend zu machen, als sie nützlich ist. Die Gesellschaft kann demjenigen, welcher sich ihr widmet, nicht alles vergelten, was er für sie thut. In den schweren Verpflichtungen, die er übernimmt, ist weder großes Vermögen, noch weithin schallender Ruf zu erwerben. Dazu bestimmt, sein Leben in einförmiger Beschäftigung dahin gehen zu sehen, oft sogar, um sich her Ungerechtigkeit und Undankbarkeit zu finden, müßte er sich entmuthigen und niederschlagen lassen, wenn er seinen Muth nicht anderswo, als in den Aussichten persönlichen, unmittelbaren Interesses fände. Es ist nöthig, daß ein tiefes Gefühl von der sittlichen Bedeutung seines Werkes ihn beseele und stütze; daß jenes reine Vergnügen, der Menschheit zu dienen und im Stillen ihre Fortschritte zu fördern, ihm der eigentliche Lohn seiner Arbeit werde. Sein Ruhm ist es, nichts über den Kreis seines verborgenen, mühsamen Daseyns hin-

*) Vgl. Hahn, Geschichte des Unterrichts in Frankreich. I. 205.

aus zu begehren, und ſich in Opfern zu erſchöpfen, welche diejenigen, denen ſie gewidmet ſind, ihm kaum anrechnen; kurz für die Menſchen zu arbeiten und die Belohnung nur von Gott zu erwarten. Auch ſehen wir, daß ſich überall, wo der Elementarunterricht zu einem gewiſſen Gedeihen gelangt iſt, bei den Lehrern religiöſer Sinn mit dem Sinne für Licht und Wiſſen gepaart hat. Möchten Sie in ſolchen Hoffnungen, in ſolchem Glauben, der einem geſunden Sinn und einem reinen Herzen gemäß iſt, die Genugthuung, die Ausdauer finden, welche die Vernunft allein oder der Patriotismus allein Ihnen vielleicht nicht geben würde." — Der Ton und Styl dieſes Rundſchreibens iſt freilich ächt franzöſiſch; aber trotz dem enthält es mehr Chriſtenthum, als die Maſſe von Reden und Schriften, die in Deutſchland ſeit Jahren dem Lehrerſtande zur Förderung gereichen ſollten. Jetzt, ſechzehn Jahre nach jener Anſprache des Miniſters, iſt leider von dem Sinn und Geiſt, den er auf dieſem Wege den Schullehrern in Frankreich einhauchen wollte, wenig zu finden; die weitaus größte Zahl derſelben gehört dem Socialismus an und bildet ein gefährliches Heer in ſeinen Dienſten; aber was im Weltgewühle verhallt, iſt darum noch nicht unwahr, und wir können es, wenn jener äußerſte Fall einer vom Staate anbefohlenen Ausſcheidung aller evangeliſch-chriſtlichen Elemente aus der Volksſchule einträte, auf eine Probe ankommen laſſen, welcher Geiſt tüchtigere Lehrer bildet, der Geiſt der Zeit oder der ewige Geiſt Chriſti.

Aber dieſer äußerſte Fall, den wir uns als möglich dachten, der freilich auch gar nicht außer den Gränzen der Möglichkeit liegt, — eingetreten iſt er bis jetzt noch nicht, und ſo viel Luſt auch im großen und in den kleinen Parlamenten dazu vorhanden war, ſo geneigt auch vielleicht manche Regierungsmänner ſich finden ließen, dieſen Brocken, an dem

ihnen nicht viel liegt, der knurrenden Demokratie hinzuwerfen, um sie zufrieden zu stellen, daß sie dafür andere diplomatische Künste sich desto eher gefallen lasse: es liegen so viele Schwierigkeiten im Weg, müssen so viele seit Jahrhunderten eingewurzelte Interessen und Verhältnisse erst berücksichtigt werden, daß wir für den Augenblick noch die Gefahr nicht so nahe achten können. Noch ist Bibel, Katechismus, Gesangbuch und Spruchbuch einheimisch in unsern Schulen; noch steht dem Pfarrer der Zutritt zu denselben zu jeder Stunde offen; noch haben wir eine schöne Anzahl wackerer Lehrer, deren Festigkeit dem politischen und religiösen (oder vielmehr unpolitischen und irreligiösen) Radikalismus gegenüber um so dankenswerther ist, je mehr gerade der Lehrstand von den Wühlern durch Schmeicheleien, großartige Versprechungen und giftige Aufhetzungen in Versuchung geführt ward; noch hat sich mehr als eine Lehrerbildungsanstalt in Deutschland erhalten, worau Männer wie Stern, wie Harnisch und sein Nachfolger Hennicke, wie Zeller, Völter u. A. wirken, ja selbst aus Seminarien von anderer Farbe sind junge Männer hervorgegangen, welche trotz ihrer Jugend fester im Evangelium wurzelten, als daß die Einflüsse, unter denen sie lebten, sie demselben hätten entfremden können. Manche, die sich früher nach Gesinnung und Wandel etwas bequemer gehen ließen, haben sich gerade in Folge der Zeitverhältnisse zusammengenommen, und stehen mit einer Entschiedenheit auf ihrem Posten, die man ihnen früher vielleicht nicht zugetraut hätte. Aber dieser Augenblick, der noch unser ist, ist kostbar; wir müssen ihn benutzen. Nicht etwa, um eiligst durch Agitation noch etwas auszuwirken; denn was auf solchem Wege erreicht wird, das kann der Sturm in einer Nacht zerstören, und das Agitiren ist noch nie der Weg gewesen, auf welchem das Reich Gottes kam oder etwas Heilsames für dasselbe erzielt

wurde. Ueberhaupt ſind es auf dieſem Gebiete ſo wenig als auf irgend einem andern neue Erfindungen, neue Künſte, neue Organiſationen, durch die man, wie durch ein neuentdecktes Heilmittel die Uebel der Menſchheit wegſchaffen und die böſen Säfte in geſunde verwandeln, oder wie durch Schwefeläther und Chloroform während einer gelinden Betäubung und glücklichen Unwiſſenheit die ſchadhaften Glieder operiren könnte. Was die Schule dem Chriſtenthum, das Chriſtenthum unſeren Schulen retten kann, das iſt von menſchlicher Seite einzig die Treue, mit der wir ſelber das uns noch anvertraute Pfund bewahren und damit wuchern; die Treue im Kleinen, die jede Minute koſtbar achtet, und ſich durch den Drang nach Oeffentlichkeit — der in unſerer Zeit nicht nur dasjenige ans Tageslicht hervortreibt, was vor des Volkes Augen und Ohren gehört, ſondern auch Solches, was nur in der Stille, vor Gottes Augen und in des Hauſes friedlichen Räumen gedeihen kann — nicht herauslocken läßt aus der verborgenen Werkſtätte, die Gott ihr angewieſen. In der That, es iſt hierin viel geſündigt, viel verſäumt worden, was ſich jetzt nicht in aller Eile mit großartigen Einrichtungen, Aſſociationen, Organiſationen oder gar mit neuen Schulmethoden wieder gut machen läßt, ſondern, ſo weit es überhaupt von Menſchen noch gut gemacht werden kann, nur durch jene Treue im Kleinen. Von Männern, die ihrem Berufe innerlich fremd ſind und in ihrer Pfarre nur eine Pfründe ſehen, die ſie in den Stand ſetzt, ihrer Gemächlichkeit zu leben und ihre Liebhabereien ungeſtört zu treiben, wollen wir hier nicht reden. Aber wenn nur Alle die, denen es mit dem Evangelium ein redlicher Ernſt war, immer treu und gewiſſenhaft auch der Lämmer in ihrer Heerde ſich angenommen hätten, — nicht gerade durch apartes Stundenhalten, ſondern einfach durch Erfüllung deſſen, was ſchon geſetzlich ihnen anbefohlen iſt; wenn

sie alle die Stunden des Religionsunterrichts in der Schule wie die des Confirmandenunterrichts nie als eine Nebensache betrachtet, sondern so gut wie auf eine Predigt sich mit Fleiß und Gebet darauf vorbereitet und ihre Muße dazu benutzt hätten, sich auch für diesen Zweig ihrer Amtspflicht geistig so fortzubilden und zu bereichern, daß sie als rechte Schriftgelehrte stets Altes und Neues aus ihrem Schatze hätten hervorholen können; wenn sie alle die Schulaufsicht, die Schulbesuche nicht als eine widerwärtige Last, noch weniger als eine gute Gelegenheit, sich dem untergeordneten Schulmeister gegenüber in päpstlicher Machtvollkommenheit zu zeigen, sondern wie als eine heilige, mit großer Verantwortung verbundene Pflicht, so als ein kostbares Recht angesehen hätten, auch da kräftig mitarbeiten zu dürfen, wo der Grund zu jeder künftigen Gemeinde gelegt wird; wenn ferner der tägliche Verkehr, und außerdem die Gelegenheiten, welche das Gesetz uns darbietet, mit unsern Lehrern über die Gegenstände ihres Berufes zu sprechen, wie unsere Schulconferenzen, dazu benützt worden wären, durch wirkliche Anregung und Belehrung, durch brüderlichen Austausch der Ansichten und Erfahrungen den versammelten Lehrern etwas Reelles, einen Segen für ihr Amt zuzuwenden, statt daß so mancher schon von dergleichen Versammlungen weiter nichts heimgebracht hat, als die Erinnerung, ein paar Katechisationen und etliche Aufsatzcorrecturen mit angehört zu haben; — wenn, sage ich, in alle dem größere Treue von uns geübt worden wäre, es hätte sicherlich so mancher schlimmer Einfluß, der anderswoher einzudringen wußte, keine Stätte in unsern Schulen gefunden. Deßhalb eben wollen wir, damit sie christlich bleiben oder werden, nicht auf neue Einrichtungen antragen; wir werden doch hoffentlich den dummen Aberglauben unserer politischen Kannegießer nicht theilen, als ob, wenn nur neue

Staatsformen gemacht seien, damit auch schon der Inhalt, der Volksgeist ein anderer — damit auch etwas Wirkliches und Heilsames erreicht sey; — nein, man lasse uns nur das, was da ist, aber wir selbst wollen und müssen den Raum, der uns noch gelassen ist, mit unserm eignen Leben mehr ausfüllen, uns mehr hergeben, und statt ins Weite hinaus wirken zu wollen, vor Allem in dem uns anvertrauten Kreise thun, was wir schuldig sind — das heißt nicht bloß was auf dem Papiere des Gesetzes oder der Amtsinstruction steht, sondern was uns möglich ist, nach der geistigen und leiblichen Kraft, die Gott uns gegeben.

Aber sowenig wir mit Gewalt der Schule einen christlichen Chararakter erhalten oder aufprägen wollen — denn „das Reich Gottes kommt nicht durch Gewalt, sondern durch Geduld" *), — so wenig auch wollen wir, um die Schulbildung zu einer wahrhaft christlichen zu machen, dasjenige, was zur allgemein menschlichen Bildung nothwendig ist, ohne darum seiner Natur nach religiös zu seyn, gewaltsam zu etwas Religiösem stempeln. Gott ist ein Gott der Ordnung; den Sabbath hat er neben den Werktag gesetzt, weil nicht Arbeit und Ruhe, Erde und Himmel untereinander gemengt werden soll, welchergestalt keinem von beiden sein Recht widerfahren würde. Die Arbeit wird wohl geheiligt durch Gebet, durch Danksagung, durch die mit derselben geschehende Selbstverleugnung im Gehorsam; das Alles jedoch bleibt bei der Arbeit im tiefen Grunde der Seele, es begleitet sie wie ein leiser Lufthauch, kühlend und stärkend; während die Arbeit selbst, das Hämmern des Schmiedes, das Pflügen des Landmanns, das Rechnen des Kaufherrn unvermengt bleibt mit erbaulichen Elementen. Ein Anderes

*) Gründonnerstagspredigt von Heim in der Sammlung zum Besten des würt. Pfarrwaisenvereins. S. 217.

zwar iſt es mit der geiſtigen Arbeit; was der Schüler lernt, es wird, weil das geiſtige Leben untheilbar iſt und in ſeinem verborgenſten Grunde immer durch Eine Macht beherrſcht wird, es ſey Gott oder die Welt, der Geiſt oder das Fleiſch, auch irgendwie zuſammenhängen mit dem Mittelpunkte alles Lebens, mit Gott und dem Glauben an ihn oder, im entgegengeſetzten Fall, mit dem Weltgeiſt, in deſſen Dienſt alsdann Verſtand und Kenntniß tritt. Aber dieſen Zuſammenhang zwiſchen dem das Herz erneuernden Chriſtenthum und den Kenntniſſen weltlichen Urſprungs herzuſtellen und zu klarem Bewußtſeyn zu erheben, das iſt eine Sache des Meiſters, der die materielle oder techniſche Schwierigkeit des Gegenſtandes längſt überwunden, des Stoffes ſich vollkommen mächtig gemacht hat, nicht aber eine Sache des Schülers, der erſt anfangen, erſt aus kleinen Bruchſtücken ſich ſeine erſten Schulkenntniſſe zuſammenſetzen muß. Meine Niemand, dadurch die Schule chriſtlich zu machen, daß er Alles erbaulich und erwecklich macht; Rechnen bleibe Rechnen, Geographie bleibe Geographie; das Religiöſe aber, das allerdings nicht bloß ein einzelnes Fach neben den andern, ſondern das Herz ſeyn ſoll, deſſen Schlag durch den ganzen Leib der Schule fühlbar wird, ſoll dieſe ſeine Herrſchaft darin beweiſen, daß es Gemüth und Willen, Geiſt und Charakter des Zöglings bildet, daß es ſo im Mittelpunkte ſich feſtſetzt, um einſtweilen die andern Dinge als gute, friedliche Nachbarn rings umher ſich anbauen zu laſſen, bis zu ſeiner Zeit dieſe vorerſt ſcheinbar zerſtreuten Glieder im reifen Menſchen als ein ſchönes Ganze von chriſtlicher Bildung hervortreten. Daß der Lehrer, der von Herzen ein Chriſt iſt, aber auch die Weisheit übt, jedem Dinge ſeinen Ort und ſeine Zeit zu laſſen, dennoch auch bei andern Lehrgegenſtänden, wo der Zuſammenhang mit Religion und Glauben ungeſucht und auch für des Kindes

Auge klar hervortritt, an ſolch einem Ruhepunkte nicht abſichtlich vorübereilt, ſondern, wo aus irdiſchen Dingen der Name Gottes hell hervorleuchtet, ihn auch nennt und bekennt, iſt durch Obiges nicht ausgeſchloſſen; aber ſein geſunder Sinn muß gar wohl unterſcheiden können zwiſchen ſolcher ſich von ſelbſt ergebenden Verbindung des weltlichen Lehrſtoffes mit Chriſtenthum und Erbauung und zwiſchen gewaltſamer Salbung deſſen, was für jetzt noch irdiſcher Stoff iſt, mit heiligem Oele.

Je weniger wir jener Verſchüttung des religiöſen Stoffes durch das ganze Gebiet des Schulunterrichts das Wort reden könne, deſto weniger laſſen wir aber auch diejenigen Beſtandtheile des Schulunterrichts uns antaſten und ſchmälern, welche außer der eigentlichen Unterweiſung in der chriſtlichen Wahrheit zur Bildung chriſtlichen Lebens dienen. Bibelleſen, Liederlernen, Liederſingen, Sprüche- und Katechismuslernen — das iſt unſern Neuerern viel zu viel; ſie führen beſtändig Klage über dieſe Ueberladung mit religiöſem Stoffe, und möchten gerne eins dieſer Stücke ums andere wegräumen, um deſto mehr Realien, Geographie, namentlich aber Verfaſſungskunde, Politik und die Grundrechte der Deutſchen an die erledigten Plätze zu bringen. Aber wenn die Leute, die hierauf ausgehen, nicht eine ebenſo oberflächliche Pädagogik hätten, wie ihr Chriſtenthum, ſofern es überhaupt noch exiſtirt, ein oberflächliches iſt, ſo müßten ſie wiſſen, daß, wo es ſich um die Grundbildung des Menſchen handelt, allen dieſen Lehrfächern und Kenntniſſen, ſo edel und bildend ſie mit Ausnahme des für die Jugend ganz zweckwidrigen Politiſirens ſind, doch nur ein zweiter Rang zukommt; denn gerade auf die Hauptſache, die Bildung, die Heiligung des Herzens iſt ihr Einfluß ein ſehr mittelbarer und bedingter. Daß man in dieſen Dingen verſirt und dabei doch ein wahrhaft ungebildeter, ungeſchlach-

ter Menſch, ja ein Brutum ſeyn kann, hat ſich an vielen Helden dieſer Zeit gezeigt, die all' ihre Real-, Gymnaſial- oder Univerſitätsbildung nicht gehindert hat, die gemeinſten Schandthaten zu begehen. Das will nicht ſagen, daß Alle, die ihre Sprüche und Lieder und ihren Katechismus gelernt, darum ſchneeweiß geblieben ſeien; denn die beſte Erziehung und Schulbildung iſt kein abſolut wirkendes Mittel; aber wenn die Schule zur innern Sittigung, d. h. zur chriſtlichen Heiligung das gethan hat, was in ihren Kräften ſtand, ſo iſt ſie in Betreff derer, an denen dieß vergeblich bleibt, außer Verantwortung, und neben jenen traurigen Proben ihrer Unzulänglichkeit darf ſie dann doch immer zur Genüge die Erfahrung an einem Theil ihrer Zöglinge machen, daß ihre Arbeit in dem Herrn nicht vergeblich iſt.

Wird aber der Schulunterricht im Worte Gottes eine erneuerte evangeliſche Wärme annehmen, ſo muß damit auch das Schulleben in Einklang ſeyn. Die Handlung, in welcher am unmittelbarſten daſſelbe als ein in Gottes Gemeinſchaft und Segen ſtehendes ſich darſtellt, iſt das Gebet, die Schulandacht überhaupt. Sie hat, dem Herkommen gemäß, ſeither in der Volksſchule immer beſtanden; ſelbſt die niedern Gelehrtenſchulen haben wenigſtens das Schulgebet noch beibehalten, auch wenn etwa einem der gelehrten Philologen das Singen eines Kirchenliedes neben dieſem zu hoch oder zu gering war*). Aber wenn etwa während des Gebetes nur nothdürftig Disciplin zu halten iſt; oder

*) Uebrigens ordnet der von einer Anzahl der tüchtigſten Lehrer an würtembergiſchen Gymnaſien und lateiniſchen Schulen ausgearbeitete, rühmlichſt anzuerkennende Entwurf einer neuen Schulordnung für dieſe Anſtalten vom Jahr 1848 S. 13 §. 15. ausdrücklich nicht nur das Gebet an, ſondern ſetzt auch hinzu: „Nach dem Gebet kann ein kurzer Bibelabſchnitt geleſen werden. Wo es die Umſtände geſtatten" (d. h. wohl: ſofern der Lehrer

wenn daſſelbe damit abgemacht wird, daß alle Tage ein Schüler ein und daſſelbe möglichſt kurze gereimte Gebet recitirt; oder wenn daſſelbe zum öftern durch Leſefehler der kleinen Liturgen unterbrochen wird, die der Lehrer ſogleich mit drohender Miene corrigirt unter Begleitung des Gekichers von Seiten des Schülerpublikums; oder wenn dem Lehrer ſelber anzuſehen iſt, daß er zwar die Hände faltet, während der Schüler betet, aber ſein Herz ferne davon iſt und nach dem Gebet ſogleich jeder fühlt, den lieben Gott habe man jetzt abgefertigt, das Weitere gehe ihn nichts an; oder wenn während des zur Andacht beſtimmten Geſanges des Lehrers Donnerſtimme, wo nicht gar ſein Stock ein Intermezzo macht zu Nutz und Frommen derer, die eines falſchen Tones ſich ſchuldig gemacht haben — dann iſt's kein Wunder mehr, wenn ſich am Ende bei Lehrer und Schülern die Anſicht bildet, man könnte all dieſes Beiwerks zum eigentlichen Schulleben gar wohl entbehren, die Schule wäre, was ſie iſt, auch ohne daſſelbe; man läßt dann nur aus Schlendrian oder um mit dem Pfarrer nicht in Händel zu gerathen, die Schulandacht noch mitlaufen. Deßwegen wird derjenige Lehrer, der ſeinen Beruf aus chriſtlichem Geſichtspunkte betrachtet, auch hierin ſeinen Ernſt und ſeine Treue beweiſen. Er wird es nicht unterlaſſen, dann und wann auch ſelber und aus dem Herzen zu beten, um ſo auch die Anliegen, die ſpeziell ſeine Schule und ſeine Schüler angehen, als ein rechter Prieſter und Seelſorger zu heiligen durchs Gebet, und die Kinder in die Gemeinſchaft mit dem Herrn, in welcher er ſelber ſteht, mit hineinzuziehen.

Damit wird ſofort auch der ganze Ton, der in der Schule herrſcht, die Art namentlich wie der Lehrer perſön-

---

ſelbſt eine Melodie ſingen kann) „geht dem Morgengebet das gemeinſame Singen eines oder zweier Liederverſe voraus."

lich mit den Kindern verkehrt, die Einheit von Milde und Strenge, von Liebe und Ernſt in der Handhabung der Disciplin in Zuſammenhang ſtehen. Nicht die Ruthe iſt eine Barbarei, wofür ſie unſer weichliches Zeitalter längſt gern ausgegeben hätte, während gerade jetzt die Nothwendigkeit des Zuchtmittels, das dem Knaben die in ihm ſteckende Thorheit austreiben ſoll, handgreiflicher als jemals zu Tage liegt; ſondern die Art, wie der Lehrer ſie handhabt, vielleicht noch mit allerlei Kraftwörtern aus dem Kreiſe der Gaſſenſprache gewürzt, das kann Rohheit ſeyn und entſittlichend auf das Kind wirken. Fühlt es aber in des Lehrers Zucht, auch in ſeiner Strafe, ſtatt der ungöttlichen Leidenſchaft die göttliche Unerſchütterlichkeit des Rechtes, des Geſetzes; weiß er Rüge, Gebot, Ermahnung nicht nur durch den gehaltenen Ernſt, ſondern auch dadurch zu heiligen, daß er nach Umſtänden ſein Lehrerswort in ein Gotteswort zu faſſen verſteht — was aber etwas ganz Anderes iſt, als langes Predigen; — geht von ſeiner ganzen Perſon eine ſolche Einwirkung aus, daß die Kinder durch das doppelte Band der Ehrfurcht und Liebe ihm zu eigen werden und er doch immer wieder ſolche Ehrfurcht und Liebe über ſeine Perſon hinausführt zu dem Gott, der auch ſein, wie ſeiner Schüler Herr und Richter iſt: dann wird die Schule eine chriſtliche ſeyn, ſelbſt wenn der Staat ein Schulgeſetz machte und eine Schulaufſicht übte, die ſich alles Chriſtenthums entledigt hätte.

Endlich aber wollen wir nicht vergeſſen, daß die Schule nur einen Bruchtheil des Kindeslebens in ihren Wirkungskreis hereinziehen kann, während die weit größere Hälfte dem Hauſe anheimgeſtellt bleibt. Wollt ihr daher, ihr chriſtlichen Väter und Mütter, daß die Schulbildung eurer Kinder eine chriſtliche ſei, ſo reichet ihr ſelber dem Lehrer die Hand; machet ihm nicht ſein Amt und ſein Privatleben ſchwer durch

die Gleichgültigkeit oder Geringschätzung, mit welcher der Lehrstand wie mit einem Erbfeinde zu allen Zeiten zu kämpfen hatte und die freilich dadurch auch nicht gehoben werden kann, wie manche meinten, daß er, um sich Respect zu verschaffen, sich selber desto stattlicher in die Brust warf. Seid vielmehr dankbar für die saure Mühe, die dem Lehrer eure Kinder, zumal die Unarten bereiten, die sie schon mitbringen; unterstützet ihn mit aller redlichen Liebe, vornehmlich auch mit eurem Gebet; sendet ihm in euren Kindern schon von Hause aus einen guten Samen, daß er nur fortfahren darf in einem Gotteswerke, das ihr schon an der Wiege begonnen habt; seid nicht empfindlich wenn er, der ja ein unparteiischeres und geübteres Urtheil haben muß, eure Kinder etwas anders tarirt, als ihr selber; so allein kann es zwischen euch und dem Lehrer gegenseitig dazu kommen, daß, wie der Herr spricht (Joh. 4, 36. 37.), der Eine säet, der Andere schneidet und Beide sich mit einander freuen in der Ernte.

Bilder ohne Rahmen.

Aus den Papieren einer Unbekannten.

Mitgetheilt — nicht von ihr selbst.

O Herr, leite meine Gedanken wie Lämmer, damit sie nicht auf fremde Weide gehen! —

Es giebt keine Ruhe in uns, bis unser so hoch daherfahrendes Herz in den Grund gebohrt ist und dieser Grund ist Gott.

Wie die auserlesenste Gemäldesammlung uns keinen Genuß gewähren kann ohne das entsprechende Licht zu günstiger Beleuchtung der Bilder, so sind uns auch die tiefsten Freuden der Schöpfung verschlossen ohne Gott, der das Licht ist in ihr und uns.

Die rechte katholische Kirche ist eine Martha. Sie hat den Heiland auch lieb, aber sie macht sich Viel zu schaffen, mit Dingen, die Er und sie entbehren könnten. Die wahre protestantische Kirche ist eine Maria; sie ist still und es ge-

nügt ihr an seinem Wort. Martha sucht seine Ehre, aber Maria hat das bessere Theil erwählt und sucht seine Liebe.

Der natürliche Mensch ist in seine Tugenden eingehüllt, wie eine Mumie in ihre fest anliegende Bänder. Sie halten ihn eine Zeitlang zusammen, obwohl sie schwarz und immer schwärzer werden. Mag aber der Balsam noch so fein und die Hülle noch so künstlich seyn, er ist doch endlich der Verwesung Raub, wenn eine Morgenluft jenes Tages sich ihm ins todte Antlitz haucht.

Wir Menschen sind wie eine unterschlächtige Mühle. Irdische Sorge, Mühe und Arbeit ist der Wasserbach, der auf das Rad unserer Kräfte hinrauscht und es in Bewegung setzt. Und das ist äußerlich bei allen gleich. Aber nun greift das Rad erst in den inneren Bau des Hauses ein und bringt dort eine weitere Bewegung hervor und nun kommt Alles darauf an, was aufgeschüttet ist. Ein schlechtes Korn kann kein feines, weißes Mehl liefern und aus schlechtem Mehl kann man kein „Brod des Lebens" backen.

Ein Mensch, welcher nur durch das Gedächtniß lernt, betreibt bei massenhafter Anhäufung dennoch ein todtes Wissen. Er ist ein Stein, der nur von Außen wächst.

Manche Menschen muß man rütteln und schütteln, wie die Bäume, wenn man von ihren Früchten essen will.

Die Sünde hat uns mit ihren tödtlichen Reizen durchdrungen, wie der böse Mercurius dulcis manchen Kranken. Sie läßt nichts unverschont und unberührt, sie dringt durch Mark und Bein und keine menschliche Kunst vermag sie wieder auszutreiben.

Gewisse hervorragende Wölbungen der Stirne springen bei manchen Menschen so keck, kühn und trotzig ins Leben hinein, wie ein Fels ins Meer. Man ahnt die donnernde Brandung, die es dort im Sturm geben muß.

Das Christenthum ist nicht schwer; wir sind das Schwere daran. Es ist so einfach, natürlich, friedlich, tief beseligend; aber wir machen aus dieser göttlichen Natur eine menschliche Kunst, aus seinen einfachen Wegen labyrinthische Irrgänge, aus seinem Friedensathem eitles Gezänke voll Windwirbel, aus seinem seligen Leben einen leblosen Gedanken!

Es geht mit dem neugebornen Christen wie mit dem neugebornen Menschen. Wie lächerlich wäre es, wenn dieser schon wollte auf seine kleinen Füßchen stehen, seine Windeln waschen, Brei kochen, sein Bettlein machen und dergleichen! wozu hätte er denn seine Mutter? Und wozu hätte denn der arme Sünder einen Heiland, wenn er könnte sich selbst reinigen, Nahrung geben, zur Ruhe betten, sich selbst groß und stark ziehen?

In unsern schwersten Leiden treibt der liebe Heiland die einfachsten Grundgedanken seines Evangeliums mit uns. Und

da fehlt bei der „gewaltigen" Predigt niemals — die Kinderlehre.

Unter den Leiden verengt sich unser Horizont, wie durch ein Fernglas unser Blick. Wir sehen am Ende nichts mehr, als Einen Punct, diesen aber desto h ller.

Alle Seine guten Gaben werden eben in uns befleckt, sobald wir sie berühren; alle unsere schlechten Thaten werden in ihm gereinigt, sobald der Hauch seiner Gnade darübergeht.

Ein Heilmittel in Kraut, Stein oder Thier ist ebensosehr Gottesgnade als Naturkraft. Natur ist eine Ausströmung der Kraft Gottes und wo sie mich, den armen Sünder, heilend berührt, da ist sie Gnade. Gott ist nicht größer in plötzlicher Willkühr seiner Allmacht, als in dem geregelten Gang seiner Erscheinungen. Solche Gesetze geben und sie in Activität setzen ist nicht weniger, als sie unterbrechen und aufheben; eine lange segensvolle That nicht geringer, als ein schöpferisches Wort des Augenblicks.

Ehre ist unter den Menschen wie der Schall einer zersprungenen Glocke. Als die Glocke noch ganz war, hieß ihr Klang: — Wahrheit und Liebe.

Junge, ungestüme, kraftvolle Menschen bemühen sich noch, die Uebel an sich abzuschütteln, wie Schneeflocken an ihrem Mantel. Reifere Geister lassen sie ruhig liegen. Schlägt

unter dieſem Mantel ein warmes Herz, ſo werden ſie wohl zerfließen und Thränen werden. Doch ein ſcharfes Auge, ein ruhig tiefer Blick der Beobachtung findet auch in dieſen Eisgebilden die harmoniſche, wunderbar ſchöne Schöpfung einer göttlichen Meiſterhand.

In jedem Herzen will ſich der Herr eine Kirche bauen und wir ſollten wenigſtens an jedem heiligern Tage darüber gewiß werden, daß wir an dieſem ſtillen Baue irgend einen Pfoſten tiefer eingerammelt, einen Gnadenſtein weiter in den Grund gelegt, einen neuen Balken in die Höhe gerichtet haben, bis einſt an unſerem Grabe das erſte Kreuz ſein letzter Schmuck geworden.

Ach, wie oft vergeben wir nur, weil wir vergeſſen, anſtatt zu vergeſſen, weil wir vergeben haben! —

Ein Menſch, der nichts als einen großen Verſtand hat, iſt eben ein Igel; man mag ihn vornen oder hinten anfaſſen, ſo ſticht er.

Was iſt die beſte Schule auf Erden? Die Kleinkinder- d. h. die Armenſünderſchule. Warum iſt ſie aber die leerſte? Weil man hier nach Unten locirt.

O manche Leute machen ſich ſo breit und groß, wie der Mond, wenn er einen Hof hat, und s' iſt doch nichts als Regenwetter!

Die Menſchen hangen an dieſer Erde, wie die Blüthen und Früchte an einem Baum. Wenn ihre Stunde geſchlagen hat, geht ein Hauch durch ihre Zweige und das Reife fällt ſtill hernieder. Da iſt keine Frucht, die zu hoch hienge, keine die zu niedrig und verſteckt gewachſen wäre. Ein Auge ſieht ſie gewiß, Eine Hand wird ſich nach ihnen ausſtrecken. Dürften ſie doch alle in den Schooß der Ruhe und Erbarmung niederfallen!

Der Menſch wird politiſch nicht frei, warum? Weil er ein Sünder iſt. Die Sünde iſt in jedem Einzelnen die möglichſte Ausdehnung der eigenen, — die möglichſte Beſchränkung aller fremden Grenzen. Da werde frei wer kann!

Es iſt keine Kunſt, unter edlen Menſchen zu leben. Von ihrer Geſammtkraft getragen, fühlt man ſich ſtark, aber ihr beglückender Werth täuſcht uns um ſo leichter über den unſrigen. Laß dich durch Gottes Hand nachher in widrige Verhältniſſe verſetzen, wo du von feindlichen Elementen umgeben biſt, dann wirſt du erfahren, ob du ein rechter Menſch biſt oder ob es andere für dich geweſen? Gott aber findet für gut, alle Keime in uns zur Entwickelung zu bringen. Seine Mittel ſind freilich oft ſchmerzlich genug und doch kann nichts anderes ſie aus ihrem ſtillen Grab erwecken. So muß die große Kraft geboren und ſich klar werden. So bricht auch die kleine Kraft aus ihrer Hülle hervor. Und wenn ſie nicht zweimal blind und taub iſt und ihren Mangel nicht mit Hochmuth zu erſetzen glaubt, ſo wird ſie bei Zeiten erkennen, daß die Tauben nicht auffahren wie die Adler, und daß der Halm, vom Lüftchen bewegt, nicht rauſchen kann wie ein Eichwipfel im Sturme.

Aber auch die Macht und Größe wird anerkennen, daß der Halm ſeine Frucht bringt und die kleinſten Vögel das Lob ihres Gottes am lauteſten verkündigen. Und Alles zuſammen wird ſehen, daß vor Ihm nichts groß und nichts klein, nichts ſchwach und nichts ſtark, — und nur derjenige gering iſt, der Ihm ſeine Ehre ſtiehlt.

Die Knechte Christi auf den Nikobarischen Inseln.

Ein Lebensbild aus der Missionsgeschichte.

Nach englischen Quellen geschildert.

Von

Dr. Ch. G. Barth.

Die wahre Christenliebe hat, wie Briareus, hundert Arme und streckt sich helfend und rettend nach allen Seiten hin aus. Selten ist dieß so augenscheinlich hervorgetreten, wie in der ersten Hälfte und um die Mitte des vorigen Jahrhunderts, als die erneuerte Brüdergemeine in Herrnhut in ihrem ersten Feuer- und Liebeseifer stand. Was von ihren Versuchen, Lebensverbindungen in allen Welttheilen anzuknüpfen und fruchtbare Ableger von dem am Hutberg aufgewachsenen Baume an allen Meeren einzupflanzen, Bestand hatte und noch jetzt in Blüthe steht, liefert nur ein sehr unvollständiges Bild von dem Umfang, auf welchen sich ihre Thätigkeit erstreckte. Sie hat nicht bloß unter den Eskimos in Grönland und Labrador unter den Negern in Westindien und Surinam, unter den Hottentotten in Südafrika, und unter den Esthen in den russischen Ostseeprovinzen das Panier der Liebe Christi aufgesteckt; auch im Ara-

wakkenland in Südamerika, im heißen Sand der däniſchen Goldküſte und im Brüdergarten in Tranquebar ruhen die Gebeine ihrer Friedensboten; in Algier und Egypten, in Perſien und unter den Kalmücken der goldenen Horde, in Ceylon und auf den nikobariſchen Inſeln hat ſie den guten Samen auszuſtreuen verſucht, und in den erſtorbenen Kirchen des Morgenlandes, bis nach Abeſſynien hinab, mit ihrer „kleinen Kraft" daran gearbeitet, den umgeſtoßenen Leuchter des Evangeliums wieder aufzurichten.

„Ein Archimandrite
Betet die andere Bitte",

ſingt Zinzendorf in einem ſeiner längſtcaſſirten Lieder; ein andersmal:

„— — — Hanüken, Heiducken
Beugen die Tſchakanen
Vor des Kreuzes Fahnen";

oder:

„Der Mohr in Delmina
Wartet auf Hilfe";

oder:

„Der Dey von Algieren
Oeffnet ſeine Thüren";

und das Lied ſchließt mit folgenden glaubensmuthigen Worten:

„Und daß wir's kurz ſagen:
Ameninadib's Wagen
Fahre mit dem leb'gen Chor
Ueber Thür und Thor,
Ueber Stock und Stein,
Wo ſie ſollen ſeyn,
Glücklich hinein,
In Jeſu Namen! Amen."

An Männern zu solchen halsbrechenden Unternehmungen fehlte es damals in der Gemeine nicht; und wenn in Gegenden, von denen Zinzendorf singt:

„Kennt ihr die Triften,
Wo das Crocodil im Schilfe
Und Satan lau'rt in Lüften,
Menschen zu vergiften?;

ganze Reihen von Streitern niedersanken, so meldeten sich gewöhnlich noch einmal so viele, um die Lücken wieder auszufüllen. Damals hieß es:

„Es wurden zwanzig ausgesä't,
Als wären sie verloren;
Auf ihren Gräbern aber steht:
Dieß ist die Saat der Mohren".

Wenn aber auch die meisten dieser Versuche vor Menschen-Augen mißlangen und keine oder wenig sichtbare Frucht davon überblieb, so wissen wir einestheils, daß nicht alle Frucht der thätigen Christenliebe hienieden schon zum Vorschein kommt, daß über manche erst die Winternacht des Todes ergehen muß, wie bei der Zeitlose, ehe die Frucht im ewigen Frühling zum Tageslicht gelangt; anderntheils ist auch das Gelingen nicht der sichere Maaßstab für den Werth und die Gottgefälligkeit christlicher Unternehmungen. Alle jene Versuche stehen wenigstens da als bedeutsame Lebenszeichen aus der Periode der Brüdergemeinen, in welcher sie sich ganz besonders von der Liebe Christi gedrungen zeigte, mit dem rettenden Arm der Liebe in alle Regionen des Völkerlebens hineinzureichen. Von einem derselben, der Mission auf den nikobarischen Inseln, wollen wir dießmal eine Schilderung geben, und benützen dazu eine Reihe von Briefen, welche einer ihrer tüchtigsten Sendboten

Johann Gottlieb Hänsel, an den sel. Bruder Chr. Ignaz Latrobe in London gerichtet hat.

Die nikobarischen Inseln liegen am Eingang des bengalischen Meerbusens, unter 8° nördlicher Breite und ungefähr 94° östlicher Länge von Sumatra. Nancauwery, die Insel, wo die Mission ihren Sitz hatte, ist eine der südlichsten, und bildet mit Comarty einen bequemen Hafen, da sie ostwärts von der großen, aber schmalen Insel Trikut, welche flach und an Cocosbäumen reich ist, westwärts aber von der großen Insel Katsoll geschützt wird. Die Schiffe können hier mit aller Sicherheit vor Anker liegen. An der Nordwestspitze von Nancauwery, hinter einem kleinen Berge und nahe an dem Hauptlandungsplatz, lag die Ansiedlung der Brüdermission, von den Einwohnern „Tripjet", oder die Wohnung der Freude, genannt. Sie wurde gegründet im Jahr 1758, und zwar in Folge wiederholter Bitten und Aufforderungen von Seiten eines sehr vornehmen und angesehenen Mannes am königl. dänischen Hofe.

Schon im Jahr 1756 wurde auf diesen Inseln ein dänisches Handlungs-Comptoir errichtet, und zugleich erhielten sie den Namen „Friedrichs-Eilande". Aber schon dieser erste Versuch mißglückte, indem beinahe alle von Tranquebar dahingeschickte Colonisten früh hinwegstarben. Die Brüder ließen sich jedoch dadurch keineswegs abschrecken. Durch Unterhandlungen mit der Dänisch-Asiatischen Compagnie erhielt die Brüder-Unitäts-Direktion in einem königlichen Edikt die Zusicherung aller Privilegien und Freiheiten, deren sie zur ungehinderten Ausbreitung des Evangeliums unter den Heiden bedurften. Nun hieß es in Herrnhut: Im indischen Archipel wird eine neue Mission errichtet: wer ist geneigt, seine Dienste dazu anzubieten? Und alsbald fanden sich auch einige Brüder, welche freiwillig die

ſchwere Aufgabe übernahmen. Am 2. Juli 1760 kamen ſie in Tranquebar an und wurden von dem däniſchen Statthalter und ſämmtlichen Einwohnern aufs Freundlichſte empfangen. Da man zur Unterhaltung der anzulegenden neuen Miſſion ein Etabliſſement an der Küſte von Coromandel weſentlich nothwendig fand, ſo kauften ſie ein Ackerfeld, etwa eine Meile von Tranquebar entfernt, bauten ſich ein Wohnhaus nebſt den nöthigen Nebengebäuden und Werkſtätten, und unterhielten dieſelben durch Handel und verſchiedene Handarbeiten. Der Ort erhielt den Namen: „Der Brüdergarten“. In meinen Sammlungen befindet ſich eine ſauber gearbeitete ſilberne Cigarrenröhre von einem tamuliſchen Silberarbeiter, der ſeine Kunſt im Brüdergarten gelernt hat.

Noch in demſelben Jahr kam eine zweite Geſellſchaft von Miſſionaren nach; weil aber die däniſch-oſtindiſche Compagnie ihr Etabliſſement auf den Nikobaren nicht ſo bald wieder erneuern konnte, ſo war die erſte Aufgabe der Brüder, die ſicherlich mit zu den ſchwerſten des Miſſionsberufes gehört, — Warten, wie denn überhaupt dieſe Archipelagianer weder Pelagianer noch Semipelagianer ſeyn durften, ſondern im beſtändigen Bewußtſein ihrer abſoluten Abhängigkeit von der freien Gnade Gottes leben und zu allen ihren Schritten Seine Winke abwarten mußten. Erſt im Jahr 1768 kam die neue däniſche Niederlaſſung zu Stande, und nun machten ſechs Brüder den Anfang der nikobariſchen Miſſion und ließen ſich in Nancauwery nieder. Bevor wir aber den weiteren Gang dieſes Glaubenswerkes verfolgen, müſſen wir uns nach der natürlichen Beſchaffenheit der Inſeln, ihren Produkten und Einwohnern, ein wenig umſehen, weil wir nur dadurch eine richtige Vorſtellung von den Schwierigkeiten des Unternehmens bekommen.

Der größte Theil der nikobariſchen Inſeln iſt gebirgig, und einige Berge ſind von beträchtlicher Höhe. Nur Tricut, Tafouin und Karnikobar ſind flach und mit Cocoswäldern überdeckt. Dieſe Bäume wachſen indeß auch auf den übrigen Inſeln häufig, nnd außerdem die Arakapalmen nebſt einer Menge von Bauhölzern aller Arten, einige bis zu unglaublicher Stärke. Die Thäler und Bergrücken ſind mit dieſen Wäldern ſo überzogen, daß an manchen Orten das Sonnelicht keinen Weg durch ihr Laubgedränge finden kann. In einigen Gegenden ſind die Wälder mit vielem wilden Strauchwerk ſo dicht durchwachſen, daß ſie wie ein zuſammenhängendes Gewebe ausſehen und in ihrem Innern völlige Dunkelheit herrſcht. Schon dieß trägt zur Ungeſundheit des Clima's merklich bei, indem der Luftzug fortwährend gehemmt iſt. Die Eingebornen ſelbſt empfinden die nachtheiligen Wirkungen davon; noch weit mehr aber die Europäer.

Der nutzbarſte Baum der Inſeln iſt die Cocospalme. Sie wächſt leicht und ſchnell, und gedeiht am beſten an den Seeküſten, wo viele Wurzeln und Blätter und Stiele von der Fluth angeſchwemmt werden. Die Nuß, welche in den Sand fällt, wird bald überdeckt, und wächſt in kurzer Zeit kräftig empor. Wird ſie verpflanzt, ſo bekommt man nach fünf Jahren eine reiche Fruchtärnte. Die reifen Nüſſe werden an dem Hauſe aufgehängt; und in kurzer Zeit treiben ſie Stiele und Zweige, welche man, wenn ſie etwa eine Elle lang ſind, in die Erde ſteckt, wo ſie dann ſchnell in die Höhe wachſen. — Ein anderer ſchöner und nützlicher Baume iſt der Mangobaum, deſſen Frucht eine angenehme Speiſe und zugleich eine heilſame Arznei liefert. Der eßbare Theil derſelben liegt in einer Schaale, welche mit einer dicken, fleiſchigten Rinde umgeben iſt. Der Geſchmack iſt gewürzhaft, überaus angenehm ſüßſäuerlich; und dieſe

Frucht ist so gesund, daß man nicht leicht fürchten darf, zu viel davon zu essen. Die Schaale ist bitter und zusammenziehend. Die nikobarischen Zauberärzte geben sie in Wasser gekocht gegen die Fieber, denen die Einheimischen sowohl als die Fremden häufig ausgesetzt sind. — Außer den hier genannten Bäumen sind die Inseln reich an Wurzeln, Fruchtpflanzen und Kräutern, welche die Zauberer wohl zu gebrauchen wissen.

Tiger, Leoparden und ähnliche reißende Thiere, die an der Küste von Coromandel so zahlreich vorkommen, gibt es auf den Nikobaren äußerst selten. Auf den südlichsten Inseln, Sambelong, Tavop und Katsoll, hat man zuweilen Monkius gefunden. Auf den übrigen Inseln sind zahlreiche Heerden von Ochsen, die von den Dänen herüber gebracht worden und nun, nachdem die Colonie verlassen ist, wild in den Wäldern herumlaufen. Sie haben sich unglaublich vermehrt; und da die Wälder ihnen das vortreffliche Futtergras gewähren, so gelangen sie, besonders die Auerochsen, zu einer ungewöhnlichen Größe und Stärke. Miss. Hänsel versuchte mehrmals, einige zu schießen, um ihr Fleisch für den Tisch zu bekommen; aber immer vergeblich. Hunde und Schweine haben alle Inseln. — In manchen Gegenden gibt es viele Schlangen; sie sind aber minder zahlreich und zum Theil nicht so giftig als die auf der Küste von Coromandel. Der Grund davon liegt wahrscheinlich in der Gewohnheit der Insulaner, zwei- oder dreimal des Jahres das hohe Gras auf den Anhöhen anzuzünden und abzubrennen, wodurch eine Menge Schlangenbrut vernichtet wird. „Eine Art der gefährlichsten Schlangen", sagt Miss. Hänsel, „fiel mir vor andern auf. Sie ist grün, ihr Kopf und Maul breit wie ein Froschmaul, ihre Augen sind sehr roth. Ihr Biß ist so giftig, daß ich ein gebissenes Weib in einer halben Stunde todt hinfallen sah.

Das unglückliche Weib war auf einen Baum gestiegen, um Früchte zu pflücken, und wurde von der Schlange, die sie nicht bemerkte, in den Arm gebissen. Da sie die Gefahr kannte, stieg sie augenblicklich vom Baum herab, war aber sogleich wie verrückt. Man brachte sie unverzüglich zu mir, und während ich durch Blasenpflaster und andere Mittel das Gift auszuziehen versuchte, starb sie unter meinen Händen."

Hänsel hat nur wenige Scorpionen, aber unter ihnen einige von der größten Gattung, gesehen, rothfarbig und äußerst giftig. Eines der fürchterlichsten Thiere dagegen, das Crocodil oder der Alligator, findet sich in großer Menge. Karnikobar und alle Inseln, welche viele Ströme und Süßwasser-Seen haben, wimmeln von diesen Thieren. Sie sind von zweierlei Art: der schwarze Kaiman und das eigentliche Crocodil. Das letztere greift nicht leicht lebendige Geschöpfe an, und ist mithin minder gefährlich. Davon sah Hänsel selbst einen Beweis. Er ging in Queda längs der Küste, und sah einem Haufen schwimmender und in's Wasser springender Kinder zu. Plötzlich erblickte er ein großes Crocodil, das aus dem Wasser auf die Kinder zukam. Erschrocken schrie er laut auf, und winkte einigen nahestehenden Chinesen zu, sie sollten den Kindern zur Hilfe eilen. Diese lachten ihn aber als einen unwissenden Fremdling aus. In der That sah er bald darauf das Ungeheuer unter den spielenden Kindern, und die letzteren ohne Furcht mit dem Thiere beschäftigt, um es fortzujagen. -- Der Kaiman ist kleiner, aber sehr verwegen, und fällt jedes lebende Wesen an, das ihm begegnet.

Die nikobarischen Fledermäuse sind von riesenhafter Größe. Hänsel sah einige, deren ausgestreckte Flügel 5—6 Fuß vom Rücken an maßen; der Körper war einer gemeinen Katze ähnlich. Es sind zwei Arten; die eine mit einem Hundskopf, die andere mit einem Katzenkopf. Jene erhe-

ben, wenn sie fliegen, ein bellendes, diese ein Katzen-Geschrei. Nie hat Hänsel mehrere Thiere dieser Art beisammen angetroffen. Sie sehen äußerst häßlich aus, setzen sich am liebsten, und sehr tölpisch, auf Mangobäume, deren Frucht sie essen, und brechen die dünneren Zweigen ab, bis sie einen Ast finden, der sie trägt.

Von den Vögeln nennen wir nur die Hirlem- oder sogenannte Nikobarschwalbe (hirundo edulis, Linn.). Diese kleine Schwalbe ist die Erbauerin des berühmten Vogelnests, der Hauptleckerspeise bei den indischen und chinesischen Gastmahlen. Sie baut diese Nester in Spalten und Höhlungen der Felsen, am liebsten in denen gegen Süden. Die letzteren sind gewöhnlich die feinsten und besten. Hänsel hat zuweilen auf einem Spaziergang so viele derselben gesammelt, daß sie zusammen fünfzig Pfund wogen. Sie sind klein, und sehen ganz so aus wie unsere gemeinen Schwalbennester. Wenn sie vollkommen gut sind, so gehen zwölf auf ein Catty ($1^3/_4$ Pfund). „Die wahren Bestandtheile dieser Nester habe ich", sagt Hänsel, „durch alle meine Untersuchungen nicht erforschen können, und ebensowenig haben mich die Muthmaßungen der gelehrten Naturforscher darüber befriedigt. Diese Schwalben haben außerordentlich kurze Beine; und wenn sie auf der Erde liegen, können sie sich nicht wieder aufrichten. In solcher Lage habe ich sehr viele gefangen; und sobald ich sie in die Höhe hielt, flogen sie davon. Schon dieser Umstand widerlegt die Vermuthungen der Naturforscher, daß sie das Material zu ihren Nestern an den Küsten oder von den Meeresklippen holen. Am wahrscheinlichsten ist mir, daß sie zu ihren Nestern hauptsächlich das Gummi eines gewissen Baumes gebrauchen, den Einige die Nikobar-Ceder nennen und der auf den südlichen Inseln sehr häufig wächst. Das Nadellaub dieses Baumes ist hart, schwarz und sehr schwer.

Vom December bis zum Mai ist der Baum mit Blüthen überdeckt und trägt dann eine Art Tannenzapfen, die jedoch mehr großen Beeren voll Augen oder Pusteln ähnlich sind und einen gummiartigen Saft ausschwitzen. Ich habe in der Blüthe- und Fruchtzeit eine unzählbare Menge der kleinen Schwalben um diese Cedern herum fliegen und flattern sehen, wie die Bienen um blühende Gesträuche. Dadurch bin ich in der erwähnten Vermuthung bestärkt worden."

Wie die Bienen in ihrem Bienenstock, so leben diese Vögel in den Felsenhöhlen, wo man sie ein- und ausfliegen und ihre Nester dicht aneinander, ganz nach der Weise der See- und Hausschwalben, bauen sieht. Die Henne baut ein nettes, wohlgestaltetes, zum Eierlegen und Brüten gut eingerichtetes Nest; das Hähnchen baut ein anderes, kleineres und gröberes daran: denn diese Nester werden nicht bloß zum Eierlegen gebaut, sondern auch zur Ruhestätte, wenn die Schwalben sich niederlassen wollen. Wenn ihnen ihr Nest weggenommen wird, so fangen sie alsbald an, ein neues zu machen, und bringen es mit ihrem Fleiß schon am ersten Tage so weit, daß es sie trägt, wiewohl sie zur gänzlichen Vollendung gegen drei Wochen brauchen. Während des Nordostwindes sind sie alle in Bewegung und fliegen munter umher; sobald aber der Südwestwind weht, sitzen oder liegen sie wie erstarrt in ihren Nestern und zeigen nur durch eine Art zitternder Bewegung des ganzen Körpers, daß sie noch leben. Wenn man sie in diesem Zustand aus dem Nest nimmt und auf die flache Hand legt, so merkt man keine andere Spur von Leben als dieses Zittern, und wenn man sie wieder ins Nest hineinbringt, so fallen sie gewöhnlich auf die eine oder andere Seite. Werden sie in solchen Zeiten ihrer Nester beraubt, so kommen sie unvermeidlich um.

Daß wir hier von den Naturprodukten der Inseln so ausführlich reden, hängt mit der ganzen Einrichtung dieser Mission aufs Genauste zusammen. Die Brüdergemeine hatte es von Anfang an bei allen ihren Missionen darauf abgesehen, daß sie durch Gewerbsthätigkeit und Handel ihre Kosten so viel als möglich selbst decken sollten, denn keine Missionsgesellschaft mit großen Revenuen diente ihnen zu Stütze und Hinterhalt, und die Gemeine selbst bestand größtentheils aus armen Leuten, die auch sonst noch allerlei Opfer zu bringen hatten. Auf den nikobarischen Inseln nun beruhte der Unterhalt der Mission großentheils auf der Einsammlung und dem Verkauf der dortigen Naturprodukte. Hänsel besorgte dieses Geschäft zu seiner Zeit mit einigen andern Brüdern; und wiewohl er keine naturhistorischen Kenntnisse dazu mitbrachte, so wurde er doch durch lange Uebung in den Stand gesetzt, gehörig zu unterscheiden, welche Artikel den Naturforschern erwünscht seyn würden. „Ich erkenne", sagt er „mit tiefem Danke den Segen, welchen der Herr auf diese meine Beschäftigungen zum Besten der Mission legte, indem aus England, Holland, Dänemark und andern europäischen Ländern große und häufige Bestellungen kamen, durch deren Ertrag ein großer Theil der Missionsausgaben bestritten werden konnten." Er fährt dann fort: „Bei meinen häufigen Spaziergängen an der Seeküste begegnete es mir oft, daß ich von der Nacht überfallen wurde, und nicht ohne große Beschwerden wieder hätte nach Hause kommen können. Aber ich vermißte darum nicht mein weiches Bett. Der größte Theil des Ufers besteht aus einem sehr feinen, weißen Sand, der vollkommen rein und trocken ist. Ich machte mir ohne Mühe eine für meinen Körper passende Grube, mit einer kleinen Erhöhung statt des Kopfkissens, legte mich dann hinein und häufte den Sand über mir zusammen. So lag ich bis an den Hals vergraben. Mein treuer Hund legte

ſich quer über mich hin, bereit, bei der geringſten Wahrnehmung ſogleich Lärm zu machen. Ich ſchlief aber auch ohnehin in der völligſten Furchtloſigkeit. Crocodile und Kaimans beſuchen nie die offene Küſte, ſondern halten ſich in ſchilfigen und ſumpfigen Orten auf; auch ſind, wie geſagt, ſonſtige Raubthiere ſeltener. Die einzige Unannehmlichkeit dieſer Nachtlager war das nächtliche Umherkriechen einer ungeheuren Menge von Krabben, größeren und kleineren, deren Kratzen mich zuweilen, wenn ſie mir über's Geſicht liefen, aus dem Schlaf weckte. Mein Hund belauerte ſie aber ſehr ſorgfältig, und wenn ſich mir eine nähern wollte, machte er ſich ſchleunig über ſie her und ſchleudert ſie weit weg. Oder wenn es eine der größeren Krabben war, die der Hund ſich fürchtete mit der Schnauze zu faſſen, ſo ſuchte er ſie durch Bellen zu erſchrecken und wegzuſcheuchen. Ich habe gar manche liebe Nacht in dieſer Art von Gräbern zugebracht, und die erquickendſte Ruhe genoſſen. Tiefer in's Land hinein, und auf verſchiedenen andern Inſeln, wäre jedoch dieſe Nachtherberge, zumal ohne Geſellſchaft, wegen der wilden Thiere in den Wäldern nicht zu empfehlen. Ich kann nicht dankbar genug die gnädige Bewahrung Gottes auf meinen häufigen Wanderungen zu Waſſer und zu Lande preiſen. Eine dieſer Bewahrungen muß ich doch erzählen.

„Auf einer meiner Reiſen ſtieß aus Unvorſichtigkeit ein däniſches Schiff auf unſern Schiffshintertheil und zerbrach unſeren Flaggenmaſt. Wir fuhren daher in einen Meerbuſen, wo einige unſerer Leute an's Land ſtiegen, um einen Baum zu einem andern Maſt umzuhauen. In der Hoffnung, etwas Friſches von Wildbrät für unſern Tiſch zu finden, begleitete ich ſie und nahm meine Doppelbüchſe mit. Während ſie mit dem Baume beſchäftigt waren, ſetzte ich mich am Rand des Waldes nieder. Bald entdeckte ich in dem hohen Gras einen Gegenſtand, den ich nicht erkannte,

den ich aber für einen Hasen hielte. Ich setzte mein Gewehr an und wollte es gerade losbrennen, als das Thier aufsprang. Ein Tiger stand vor mir. Ich blieb unbeweglich und zitternd stehen, in der gewissen Erwartung, die Bestie werde mich anpacken und zerreißen. Aber Gottes Auge wachte über mir. Das Thier schien nicht minder erschrocken als ich selbst, sah mich ein paar Augenblicke starr an und drehte dann bedächtig um. Es schlich sich gerade so weg wie eine erschrockene Katze, mit dem Bauch auf der Erde, verstärkte dann seine Schritte, und eilte in den tiefen Wald hinein. Vor Zittern und Herzklopfen hatte ich Mühe das Ufer wieder zu erreichen. Als ich an's Wasser kam, fand ich ein niedriges Strauchgebüsch vor mir. Ich ging auf die andere Seite des Boots, um meinen Leuten, welche den gefällten Baum durch's Wasser zogen, zu Hilfe zu kommen. Kaum war ich in's Boot gestiegen, als ich auf der Gebüschseite, wo ich zuerst gewesen war, einen ungeheuern Kaiman erblickte, dessen Raub ich dort drüben unfehlbar geworden wäre. Voll Dank und Lob in meiner Seele für diese abermalige Lebensbewahrung schoß ich mein Gewehr auf den Kopf des Ungeheuers ab, das sich auch sogleich in's Wasser stürzte und stark blutete. Wir sahen es glücklich an's Ufer kommen und durch den Schlamm in's Gesträuch kriechen. — Das Fleisch des Crocodils und des Kaiman ist, gut gekocht, gesund und wohlschmeckend. Ich aß es als Schweinefleisch und anfänglich mit Wohlgeschmack; in der Folge aber, nachdem ich das furchtbare, grausenerregende Thier selbst kennen gelernt hatte, konnte ich mich nicht mehr überwinden, davon zu essen. Sonst jedoch wird es von Einheimischen und Europäern gern genossen."

Br. Hänsel betrieb die Sammlung und Zubereitung von Schlangen, Krabben, Spinnen und andern Thieren, die theils ausgestopft, theils im Weingeist aufbewahrt oder ge-

trocknet wurden, als ein zum Bestand der Mission nothwendiges Gewerbe. Im Brüdergarten bei Tranquebar hatte er einen zu diesem Geschäft besonders eingerichteten Schuppen, und arbeitete da zuweilen mit zwei oder drei Malabar-Knaben als Gehülfen. Er hatte u. A. gegen achtzig verschiedene Schlangengattungen, von der Größe eines kleinen Wurms bis zu 16—20 Fuß Länge, neunzig Gattungen von Krabben und über vierzig von Spinnen gesammelt. Wo er ging und stand, in den Wäldern, an den Ufern, zu Land und auf dem Wasser, war er gewohnt, auf alles, was er sah und hörte, aufmerksam zu seyn, und durch fortgesetzte Uebung lernte er alle Arten von Thieren ohne Nachtheil für sein Leben zu fangen. Was er von den Schlangen sagt, wollen wir ihn mit seinen eigenen Worten erzählen lassen.

„Auf die Schlangenjagd ging ich frei von Furcht: ich verwahrte bloß meine Füße mit starken Stiefeln, und wenn ich die Schlangen verhindern konnte, in ihre Höhlen zu schlüpfen, und sie durch Reizung zum Zorn dahin brachte, daß sie auf mich losgingen, so war ich meines Fangs gewiß. Ich hielt ihnen meinen Hut vor, welchen das Thier mit Heftigkeit anpackte; sogleich riß ich ihn wieder weg, und nur selten mißglückte es mir, durch schnelles Ziehen die Zähne der Schlange mit herauszureißen, weil diese nur sehr locker in den Zahnhöhlen sitzen. Jedoch wird sowohl hier als auch späterhin große Behutsamkeit und Vorsicht erfordert, um nicht von den Zähnen der getödteten Schlange verletzt zu werden, während man den Kopf bearbeitet und die Zähne wieder versetzt. Denn eine solche Verwundung ist, selbst lange Zeit, nachdem die Schlange getödtet worden, sehr gefährlich, zuweilen tödtlich, wovon ich die traurigsten Beispiele gesehen habe."

„In der Nähe von Tranquebar ist eine kleine Schlange, welche man split-naka, Spaltschlange, nennt. Sie ist schwarz, mit einem weißen Streifen längs des Rückens. Ihr Biß

iſt überaus giftig. Da ſie ſchlank iſt, kann ſie in die kleinſten Löcher oder Spalten hineinkriechen, und kommt daher häufig in die Stuben und Kammern, um Futter zu ſuchen. In meiner Arbeitsſtube war eine Thür an einer finſtern Stelle. Eines Abends, als ich dieſe Thür öffnen wollte, fühlte ich plötzlich einen Stich in meinem Finger, und zu gleicher Zeit einen heftigen elektriſchen Schlag, als ob ich mitten entzwei geſpalten wäre. Da ich an keine Schlange dachte, fragte ich meinen malabariſchen Dienſtknaben, was ſie an der Thüre gemacht hätten. Sie behaupteten, ſie hätten nichts gethan. Ich verſuchte zum zweiten Mal, die Thüre zu öffnen, wurde aber noch heftiger verletzt und merkte, daß meine Finger bluteten. Nun ging ich in meine Stube zurück und zog das Blut aus, bis es nicht mehr floß. Ich benetzte die Wunde mit Terpentingeiſt, verband ſie, und verrichtete, ohne weiter daran zu denken, meine Geſchäfte. In der Nacht aber fühlte ich Geſchwulſt mit großen Schmerzen. Am Morgen darauf glaubte ich einen unangenehmen Biſamgeruch wahrzunehmen, als ich wieder zu der Thüre kam, war der Geruch unerträglich. Ich ließ ein Licht bringen und erblickte nun die Urſache dieſes Unfalls. Ein etwa ſechs Zoll langes Stück vom Kopf und Leib einer jungen Spaltſchlange hing völlig todt am Schlüſſelloch, und bald darauf fand ich das Thier ſelbſt zuſammengewickelt, ſtark verwundet und todt. Blos durch das unverzügliche Ausziehen des vergifteten Blutes an meinen Fingern und durch den Gebrauch des rechten Heilmittels, ohne die wahre Urſache des Uebels zu wiſſen, hatte ich mein Leben gerettet, wofür ich die gnädige Leitung des Hüters unſers Lebens anbete. Ich habe mehrmals gehört und glaube es auch, daß der Biß jeder andern Schlange mehr oder minder von einem ähnlichen elektriſchen Schlag begleitet ſei, weil das Gift augenblicklich in die ganze Blutmaſſe eindringt.

Von den übrigen merkwürdigen Schlangenarten führe ich noch die wix-snake an. Sie ist grün, 4—6 Fuß lang, schlank, und springt in horizontaler Bewegung von Baum zu Baum, weßhalb sie auch die „fliegende Schlange" genannt wird.

Die sogenannte „doppelköpfige Schlange" hat nicht zwei wirkliche Köpfe; aber sie ist vorn und hinten gleich dick und, gleich einigen Raupengattungen, mit einer Art von Schwulst an ihrem Hintertheil versehen, was Manchen bei dem ersten flüchtigen Anblick als ein zweiter Kopf erschienen seyn mag; diese Schlange ist roth, träge und sieht beinahe einer langen Bratwurst ähnlich. — Die „Mauerschlange" kriecht mit großer Leichtigkeit auf den Mauern und ist klein und gefleckt. Das Gift aber dieser Schlangen greift hauptsächlich das Blut an, während es für eine gesunde äußere Haut eben nicht sehr nachtheilig ist. Aber nur selten arbeitete ich an einer der größeren Schlangen, um sie auszustopfen, ohne von dem außerordentlichen und eckelhaften Bisamgeruch ihres Fleisches krank zu werden, so frisch dieses auch seyn mochte".

Was Missionär Hänsel von den Bewohnern der Nikobaren sagt, das gilt im Durchschnitt auch heutzutage noch, namentlich in Betreff ihrer Sitten und Religion, denn seit der Auflösung der dortigen Brüdermission sind keine weiteren Missionsversuche auf jenen Inseln gemacht worden, und daß das Heidenthum sich nicht von selbst zu besseren Zuständen entwickle, etwa wie die Blüthe zur Frucht, das lehrt uns die Geschichte überall.

Die Einwohner der nikobarischen Inseln sind ein freies, völlig unabhängiges Volk; doch hat jedes Dorf seinen Capitain. Es finden sich zwar überall Mehrere, die sich für besser und geschickter halten als ihre Mitbürger und sich darum den Rang eines Capitains anmaßen; allein das Volk erkennt an jedem Ort nur Einen für den Omjah Karu, d. h.

den großen Hausvater, dem aber dennoch Niemand Gehorsam schuldig zu seyn glaubt, denn kein Nikobarer, Mann oder Weib, erkennt einen Gebieter über sich an. Der Capitain muß daher in Allem, was er anordnet, äußerst behutsam verfahren, und nur durch die allerliebreichsten Vorstellungen kann er die Befolgung seiner Forderungen bewirken. Sein einziges Vorrecht ist, daß er bei der Ankunft eines Schiffes zuerst an Bord steigen und den Handelsvergleich schließen darf, wenn seine Landsleute etwas auszutauschen haben.

Die Leute sind größtentheils gutmüthig und friedlich gegen einander gesinnt. Daneben sind sie gleich andern heidnischen Völkern der Völlerei und der Unzucht ergeben, und wenn sie Recht zu haben meinen, rach- und mordsüchtig, aber zugleich faul und nachlässig. Ihre Zunge wissen sie besser zu gebrauchen als ihre Nachbarn. Ihre Häuser sind meistens geräumig, sechs Fuß oder noch höher über der Erde auf Pfeilern erbaut, aber nicht viereckig wie die Malayenhäuser, sondern rund. Sie steigen auf Leitern hinein, welche sie nach sich heraufziehen. Jedes Haus hat nur Eine Stube, welche aber von mehr als Einer Familie bewohnt wird. Eltern und Kinder, besuchende Gäste, Junge und Alte, liegen hier alle nackt beieinander auf einem Lager von Palmblättern, die meisten ohne weitere Bedeckung. Ihr ganzer Hausrath besteht aus Töpfen, welche die Weiber verfertigen, einigen geglätteten Cocosnußschalen als Wassergefäßen, aus Beilen, Säbeln, Messern und einer guten Anzahl Spieße. Jede Familie besitzt zwei oder drei Palongs oder Boote. Ihre gewöhnliche Speise ist eine Art Brod, das von der Frucht eines Palmbaumes (pandanus) gemacht und sehr wohlschmeckend ist. Außerdem aber genießen sie auch eine Menge anderer Baum- und Strauchfrüchte. Allerlei Gattungen von Geflügel sind im Ueberfluß vorhan-

den. Man füttert es mit Cocosnüſſen, und das Fleiſch iſt ſehr ſchmackhaft. Die See liefert den Inſulanern eine groſse Menge eſsbarer Fiſche und Krabben, ſo daſs ſie hinlängliche Mittel haben, ihrem Gott, welches ihr Bauch iſt, reichlich zu opfern. — Die Kleidung der Männer iſt ein ſchmales Stück Baumwollenzeug, etwa drei Ellen lang. Dieſes wickeln ſie zweimal um den Unterleib, ziehen es dann zwiſchen den Schenkeln durch und laſſen das Ende hinter ſich ſchleppen. Die Weiber tragen gewöhnlich ein Stück blauen Kattuns um den Unterleib, ſo daſs es wie eine Schürze herabhängt. aber nicht völlig bis an die Kniee reicht. Sie bilden ſich ſehr viel ein auf ihre feine Haut, die ſie auch wirklich ſehr rein halten, und auf der ſie weder Schminke noch Farbe anbringen. Beide Geſchlechter leben von Kindheit auf ohne allen Zwang miteinander und üben ſich frühzeitig in den zügelloſeſten Ausſchweifungen, oft zum Verderben ihrer Geſundheit und zur Abkürzung ihres Lebens. Gewöhnlich heirathen ſie nicht eher, als bis die Jugendblüthe verwelkt iſt. Hänſel verſichert, er habe nur Wenige gekannt, die früher in die Ehe traten, ſich gegenſeitig treu blieben und ihre Familie in Zucht und Ordnung hielten.

Als Wilde können ſie unbedenklich zu der gutgearteten Menſchenklaſſe gerechnet werden. Sie ſind dienſtfertig und gefällig, beſonders gegen ihre Freunde. Zum Beleg dafür erzählt Hänſel folgenden Umſtand: „Wir kauften gewöhnlich von ihnen, was wir bedurften, und bezahlten es mit Taback. Aber auch wenn ſie nichts zu verkaufen hatten, kamen ſie dennoch, um ihre Portion Tabak zu holen, die wir ihnen auch nie verſagten, bis wir endlich in Folge des Ausbleibens eines Schiffes, ſelbſt daran Mangel litten. Wir erklärten daher dem Capitain des Dorfes, wir könnten fernerhin nichts von ihnen kaufen, weil wir keinen Tabak mehr zur Bezahlung hätten. Der Capitain macht dieſs ſogleich dem ganzen Dorfe

bekannt. Deßungeachtet kamen schon am folgenden Tage viele Einwohner mit großen Vorräthen, legten ohne Bezahlung oder Antwort von uns abzuwarten, ihre Früchte und andere Lebensmittel um unser Haus herum, und gingen dann wieder weg. Wir ließen sie wiederkommen und setzten ihnen unsere Lage auseinander. Ihre Antwort war: „„Als ihr mit Tabak versehen waret, gabet ihr uns, was ihr entbehren konntet. Jetzt habt ihr keinen; wir aber haben noch genug von unsern Artikeln, und ihr sollt haben, so viel ihr brauchet, bis ihr wieder mit Taback versorgt werdet.““ Sie hielten treulich ihr Versprechen. Eine solche Gesinnung würde man nicht leicht von einem Volk wie dieses erwarten. Auf gleiche Weise zeigten sie bei allen Gelegenheiten ihre Zuneigung zu uns.“

Traurig war, als die Missionare auf die Inseln kamen, der Zustand des Volkes hinsichtlich der Religion. Ihre Begriffe von einem göttlichen Wesen waren höchst ungereimt und verworren. Man hatte Mühe zu erforschen, welche Vorstellungen sie sich von dem Dasein und den Eigenschaften desselben machten, und sie zeigten nicht die geringste Neigung, mehr von Ihm zu erfahren. Dennoch waren sie nicht eigentliche Götzenanbeter wie die meisten orientalischen Völker. Auch hatten sie in ihrer Sprache kein Wort, ihre Vorstellung von Gott zu bezeichnen. Wenn sie von Ihm redeten, gebrauchten sie das Wort knallen, das aber nichts weiter bedeutet als: Oben, in der Höhe. So heißt z. B. knallen maade: oben auf dem Berge, knallen uniga: auf dem Wipfel des Baums, knallen gamalee: auf der Oberfläche der See. Sie glaubten jedoch, daß dieser ihr unbekannter Gott gut sei und ihnen nicht schaden wolle. Worin aber diese Güte bestehe, wußten sie nicht, und begehrten nicht es zu wissen. Wenn sich daher die Missionare bemühten, ihnen, so gut sie konnten, die Güte Gottes deutlich zu ma-

chen, welche aus Erbarmen über den unglücklichen Zustand der Menschen die Mittel zu ihrer Errettung ihnen offenbare, wenn sie von dem Heiland Jesus Christus, und was er zu ihrer Seligkeit gethan und gelitten, redeten, so hörten zwar die Insulaner mit Ehrfurcht und Verwunderung zu; aber daß sie sich dieß auch zueignen und durch Hinzunahen zu Ihm die Seligkeit suchen sollten, das vermochte man ihnen nicht einleuchtend zu machen. Wenn man ihnen sagte, man sei aus keiner andern Ursache zu ihnen gekommen, als um sie mit ihrem Schöpfer und Erlöser bekannt zu machen und ihnen die fröhliche Botschaft von ihrer Seligkeit zu bringen, sie sollten doch auf diese im Namen Gottes zu ihnen geredeten Worte achten, — so lachten sie die Missionare aus. „Wenn wir böse Menschen wären", sagten sie, „dann könnte uns Alles, was ihr von einem gekreuzigten Heiland sprechet, nicht helfen; aber wir sind gut und haben nie etwas Böses gethan; das wissen wir gewiß", Hielt man ihnen entgegen, sie hätten erst vor kurzer Zeit einige Personen gemordet, ihre todten Leichname mit Spießen durchbohrt und auf unbarmherzige Art verstümmelt; ob denn das etwas Gutes sei? — so erwiederten sie: „Das versteht ihr nicht; die Getödteten waren nicht tauglich, zu leben; es waren Gomoy," d. h. Cannibalen.

Alle Widerwärtigkeiten und Gefahren schreiben die Insulaner dem Teufel zu, der jedoch unter der Macht ihrer Zauberer stehe. Sie nennen die letzteren gewöhnlich mit dem von den Portugiesen entlehnten Namen Padre's. Wenn diese irgend eine Krankheit durch ihre Zaubermittel nicht heilen, mithin, wie sie meinen, den Teufel nicht fangen oder verjagen können, so sehen sie darin einen Beweis, daß der Teufel in einen Mann oder eine Frau eingekehrt sei und durch seine Zaubermacht alle Genesungskräfte aus dem Leibe des Kranken herausfauge. Der Padre sucht jetzt den Be-

ſeſſenen zu entdecken, und findet ihn bald in irgend einer Perſon, der er feind iſt. Die Ausſprüche eines ſolchen weiſen Mannes gelten bei Allen als die Stimme der Wahrheit: der bezeichnete Unglückliche wird daher ohne weitere Unterſuchung hingerichtet. In der Nähe der Miſſionare waren jedoch dieſe Hinrichtungen ſeltener als auf andern Inſeln. Sie ſuchten das Volk zu belehren, daß der Teufel ſich überall als Vater der Lügen und als Mörder von Anfang beweiſe, und daß, ſo lange ſie ſich nicht zu dem wahren Gott bekehrten, ſie als Knechte des Satans gezwungen wären, nach Seinem Willen zu handeln. Wirklich ſchienen ſie immer nur an den Teufel zu denken, und mit ihm umzugehen, ſo oft ſie irgend etwas in religiöſer Abſicht verrichteten. Sie ſchreiben ſelbſt die Schöpfung der Welt dem Ewee oder böſen Weſen zu. Bei jeder böſen, verkehrten, verbrecheriſchen That ſagen ſie ſogleich: „Der Teufel, nicht ich, hat es gethan“. Werden ſie überführt, daß ſie ſelbſt, ihre eigene Hände es gethan haben, ſo iſt ihre gewöhnliche Antwort: „Der Ewee hat mich nicht beſſer erſchaffen; ich kann alſo zuweilen nicht anders als Böſes thun“.

Sie reden von vielerlei Gattungen von Teufeln, erklären aber alle für boshaft und immer geneigt, ihnen zu ſchaden, wenn ſie nicht zum Glück ſo große und mächtige Padre's unter ſich hätten, welche den Teufeln überlegen und im Stande ſeien, ſie zu fangen und ſich zu unterwerfen. Es iſt den Zauberern leicht, dieſe hohe Meinung des unwiſſenden Volkes zu nähren, da ſie wirklich durch ihre Geſchicklichkeit in Erſtaunen ſetzen und unſtreitig die geübteſten Taſchenſpieler auf dem ganzen Erdboden ſind. Wer jemals in den oſtindiſchen Provinzen gereist iſt, kennt die unglaubliche Kunſt und Gewandtheit, womit die Gaukler das Volk zu beluſtigen und zu feſſeln wiſſen. Auf den nikobariſchen Inſeln aber, wo dieſe Gaukelkünſte als ein

Haupttheil der Religionsübung behandelt werden, wird der Betrug so weit getrieben, daß die Missionare selbst oft staunend dastanden und bei dem, was sie sahen, ihren eigenen Augen nicht trauten. Miss. Hänsel erzählt einige Beispiele davon.

„Ich ging nicht absichtlich in ein Haus, in welchem einer dieser Zauberer beschäftigt war, ein krankes Weib zu curiren. Ich war entschlossen, ihn so scharf als möglich zu beobachten. Beide, den Arzt und die Kranke, traf ich völlig nackt an. Nach vielerlei fürchterlichen Grimassen hielt der Zauberer ein sehr breites Stück Holz in die Höhe und sagte, er habe es soeben aus dem Körper der Kranken gezogen, und dieses Stück Holz sei durch eine Verzauberung die Ursache ihrer Krankheit gewesen. Ich wußte mit völliger Gewißheit, daß der Gaukler bei seinem Eintritt nichts in seiner Hand und um sich her gehabt hatte; und es war unmöglich, daß ein Stück von dieser Größe in dem engen Gemach, wo wir waren hätte verborgen sein können.

„Ein anderes Mal sah ich einen Zauberer unter ähnlichen Umständen auf einmal drei große Steine emporhalten, welche er gleichfalls aus dem Leibe eines Kranken herausgezogen zu haben vorgab. — Jenem ersterwähnten kranken Weibe gab der Zauberer nachher einen Kräutertrank, und sie genas vollkommen. Ihre Genesung wurde aber, wie leicht zu erachten, nicht den Kräutern, sondern der Zauberkraft zugeschrieben.

„Nach meinem fünfjährigen Aufenthalt auf der Insel Nancauwery fingen meine Beine an entzündet zu werden und ungeheuer anzuschwellen, eine in Ostindien unter dem Namen cochinleg bekannte Krankheit. Die Geschwulst ging in Eiterung über, welche mich mit unerträglichen Schmerzen peinigte, bis endlich die Geschwüre aufbrachen. In meiner Schmerzenslage kamen einige Padre's zu mir, bemitleideten mich und boten mir ihre Dienste an mit dem

Betheuern: wenn ich mich ihrer Cur unterwerfen wollte, so würden sie mich in kurzer Zeit wieder herstellen. Da ich ihre Geschicklichkeit in medicinischen Künsten und ihre große Kräuterkenntniß kannte, so entschloß ich mich endlich, mit einem von ihnen, Namens Philipp, der uns als Sprachlehrer diente, einen Versuch zu machen, jedoch mit ausdrücklicher Ablehnung aller abergläubischen Cermonien. Er nahm diese Bedingung an, und begann sogleich die Cur, indem er mit sehr bedeutenden und feierlichen Mienen, ganz eines solchen Künstlers würdig, mich überall betastete und bei jeder Händebewegung seine Gesichtszüge veränderte, so daß ich mitten in meinen folternden Schmerzen bei seinen Grimassen überlaut lachen mußte. Bis jetzt war aber alles nur Vorbereitung gewesen; jetzt erst begann das Werk selber. Er strich meine Beine mit seiner flachen Hand von dem Knie herunterwärts, während er immer murmelte. Hierauf leckte er mit seinem Munde die kranken Theile, und begleitete diese Operation mit einer auffallenden Art von Knurren oder Grunzen. Diese Behandlung schien mir wohlthuend, und ich fühlte wirklich Erleichterung. Plötzlich richtete er sich auf und zeigte der ganzen Gesellschaft eine Topfscherbe, welche er aus meinen Beinen herausgezogen zu haben behauptete, versicherte auch, bald noch mehrere dergleichen herauszubringen. Ich schrie laut: „„Halt ein, du Betrüger! Du sagst, daß mein Körper mit Scherben angefüllt sei, und dieses zerbrochene Stück hast du aus deinem Munde herausgezogen. Thue deinen Mund auf, so werden wir die übri Stücke sehen!““ — Bestürzt stand der Gaukler vor mir und eilte aus dem Hause, sogar von seinen vormaligen Bewunderern ausgelacht. Er ließ sich erst nach vierzehn Tagen wieder sehen."

Da es mehrmals geschah, daß, nachdem eine Zaubercur mislungen, einer der Missionare den Kranken durch einfache

Arzneimittel unter dem Segen Gottes wieder herſtellte, ſo wurden ſie vom Volk als vorzüglich große Zaubermeiſter betrachtet. Was aber die Inſulaner am allermeiſten anſtaunten, war der Umſtand, daß ihnen die Miſſionaren aus ihrem Kalender den Tag und die Stunde der Sonnen- oder Mondfinſterniſſe vorausſagen konnten, von deren Urſache ſie die albernſten Begriffe haben. Sie glauben nämlich, der Teufel komme, um die Sonne oder den Mond zu freſſen, und ſei ſchon darüber her, den Rand zu benagen; er müſſe daher bei Zeiten weggeſcheucht werden. Zu dieſem Zweck verſammeln ſich alle ihre Padre's und richten unter den fürchterlichſten Geberden ihre Spieße gegen den verfinſterten Körper. Das geſammte Volk läßt zu gleicher Zeit mit großem Ungeſtüm eine Schreckensmuſik erſchallen, um den gefräßigen Räuber wegzuſcheuchen, was ihnen auch, wie ſie glauben, nach einer Weile jedesmal gelingt. Wenn man ihnen die wahren Urſachen dieſer Verfinſterungen begreiflich zu machen ſuchte, und ſie auch wirklich etwas davon zu faſſen ſchienen, ſo blieben ſie deßungeachtet bei der Behauptung, daß zwar die Miſſionare die größten Padre's ſeien, daß aber doch ihre eigenen Padre's durch ihre Kunſt die Sonne oder den Mond aus den gierigen Händen des Teufels befreit hätten. Alle Gegenvorſtellungen und Belehrungen, wie dieſe Himmelskörper nach der eigenen Anordnung ihres Schöpfers ihr Licht wieder erhalten, waren fruchtlos.

Die Austreibung des Teufels aus einer kranken Perſon oder Familie iſt eine eben ſo ſonderbare als alberne Cerimonie. Der Padre ruft zu dieſem Behuf alles junge Volk des Ortes herzu, um ſich bei Erbauung eines kleinen Floßes aus dünnem Holz helfen zu laſſen. Drei Stangen werden aufgerichtet, welche die Maſten vorſtellen, und einige Bambus quer übereinandergelegt. Die Maſten werden mit

jungen weißen Cocosblättern behangen. Dieſes Spielwerk, welches ſie Hanmai, nennen, wird zwiſchen zwei Palongs geſtellt, deren jedes von einer Anzahl tapferer und ſtarker junger Leute mit einem Stück von Katan (oſtindiſchem Rohr) gerudert wird. Jeder Ruderer hält fünf Spieße neben ſeinem Ruder. So bleiben ſie alle mit ſehr ernſthafter Miene ſtehen, auf die weiteren Befehle des Padre wartend. Dieſer hat unterdeſſen ſein großes Werk, das er für leicht oder ſchwer ausgiebt, je nachdem der Kranke reich oder arm iſt, bereis begonnen. Er iſt völlig nackt, über und über bunt bemalt, und abſichtlich furchtbar entſtellt, um den Teufel zu ſchrecken. Er hält mit beiden Händen einen kurzen dicken Prügel empor und tanzt mit ſchauerlichen Bewegungen und Geberden, unter entſetzlichem Brüllen und Heulen, umher. Endlich iſt er ſo glücklich, den Feind bei einem Bein oder Arm oder gar bei den Haaren zu packen. Das arme, unwiſſende Volk läßt ſich willig täuſchen, und glaubt alles zuverſichtlich, ohne darauf zu merken, was die Hand des Betrügers wirklich faßt. Nun rennt die ganze Geſellſchaft zum Waſſer hin, und der Padre legt den vorgeblichen Teufel auf das Floß, an welches die Palongs ſogleich mit der größten Geſchwindigkeit anrudern. Hierauf wird der Gefangene weit in die See hinaus geworfen, und die Palongs fahren mit der vorigen Eilfertigkeit ans Ufer zurück. Zwei Tage lang kann der Feind dieſe unglimpfliche Behandlung überleben und lebendig wieder ans Land kommen; aber am dritten Tage muß er ſterben. Gelingt es ihm, an einem andern Ort zu landen, dann richtet er hier von neuem daſſelbige Unglück an, wie in dem vorigen Dorfe. Die traurige Folge dieſes vermeinten ſchlimmen Ausgangs iſt die bittere Feindſchaft, welche dadurch zwiſchen beiden Dörfern entſteht, und die nur durch einen fürchterlichen Kampf wieder ausgeſöhnt werden kann. Das letztere Dorf ſchickt eine Aus-

forderung an das erstere, und bestimmt einen Kampftag. Die Kapitäne aller umliegenden Dörfer wählen die Kämpfer; und auch andere Personen, welche diese günstige Gelegenheit, ihre Streitigkeiten auszumachen, benützen wollen, werden aufgefordert, zu erscheinen. Kläger und Beklagter, jeder mit einem langen Mangostock bewaffnet, kommen nun zusammen. Zwei Kämpfer treten hervor und schlagen sich gegenseitig auf Kopf und Rücken, bis einer von ihnen sich überwunden giebt. Dann folgt das zweite, diesem das dritte Kämpferpaar, und so fort bis zum Ende. Nunmehr ist die Rache auf immer entschieden, und Jedermann ist überzeugt, daß der besiegte Theil der schuldige war. Der Friede ist wieder hergestellt; alle Parteien sind vollkommen beruhigt und ausgesöhnt; und nichts in der Welt kann sie von der Thorheit und Ungerechtigkeit dieser Entscheidung überzeugen.

So war der Schauplatz beschaffen, auf welchem die Missionare ihre Arbeit im Jahr 1768 beginnen wollten, und nun kehren wir wieder zu ihnen zurück. Wir haben oben erwähnt, daß in diesem Jahre sechs Brüder sich auf der Insel Nancauwery niedergelassen hatten. Im folgenden Jahr kamen mehrere Offiziere und Soldaten der ostindischen Handels-Compagnie von Tranquebar her mit einer großen Waarenladung zu ihnen. Sie starben aber in kurzer Zeit so dahin, daß nach zwei Jahren nur noch zwei Soldaten und vier Malabaren sich am Leben befanden. Dieses abermalige Mißgeschick schreckte die Compagnie ab, und der Plan, eine Faktorei auf den nikobarischen Inseln anzulegen, wurde für immer aufgegeben. Die Brüder, welche dort blieben, wurden mit dem Verkauf der zurückgelassenen Güter beauftragt, und hatten bei diesem Geschäft unzählig viel Noth und Mühseligkeiten zu erfahren. Im Jahr 1773

endlich wurden sie von diesen ihrem Beruf fremdartigen Geschäften befreit, als ein Schiff von Tranquebar anlangte, das die noch vorräthigen Waaren zurücknahm und dagegen ihnen den längst gewünschten Vorrath an Lebensbedürfnissen brachte. Weil jedoch die fernere Versorgung der Brüder mit den nothwendigsten Lebensmitteln immer höchst unsicher war, so entschlossen sie sich, zur jährlichen Herbeischaffung derselben ein eigenes Schiff zu halten. Herr Holford, ein Engländer, in Tranquebar wohnhaft, leistete ihnen hierbei wesentliche Dienste. Er vereinigte sich mit ihnen zur Ausrüstung eines kleinen Schiffes, das im Jahr 1775 in Nancauwery eintraf und mit einer Ladung dortiger Landesprodukte zurückfuhr, wiewohl dadurch die Ausrüstungskosten bei weitem nicht gedeckt wurden. Herr Holford war aber noch nicht muthlos gemacht; er schickte im folgenden Jahr ein zweites Schiff nach, das jedoch durch ungünstige Winde und Strömungen sich genöthigt sah, vor Junkceylon zu ankern und daselbst auszuladen. Ein drittes Schiff war nicht glücklicher. Durch diese Mißgeschicke und durch die beständige Unsicherheit ihres äußern Bestehens sahen sich endlich die Missionare zu der für sie traurigen Nothwendigkeit gebracht, im Jahr 1787 die Mission gänzlich aufzuheben.

Im Januar 1779 kam Missionar Hänsel in Begleitung des Bruder Wangemann in Nancauwery an und fand daselbst die Missionare Liebisch, Heyne und Blaschke. Letzterer war sehr krank und ging daher mit dem Schiff nach Tranquebar zurück, wo er bald darauf seinen Lauf endete. Kurz nachher wurde auch Bruder Liebisch krank und ging gleichfalls aus der Zeit. Sie waren jetzt nur noch drei an der Zahl, und Hänsel selbst wurde bald Anfangs von einem so heftigen Fieber befallen, daß die Brüder sein Ende als gewiß erwarteten und thränenvollen Abschied von ihm nahmen, nachdem sie ihn in einem herzlichen Gebet

dem Herrn empfohlen hatten. Nach dem Gebet überfiel ihn eine ſtarke Ohnmacht. Da man ihn jetzt für todt anſah, nahm man ihn aus dem Bette heraus, und ſchon hatte man ihn auf die Bahre gelegt, als er wieder erwachte und ſich bei den Umherſtehenden erkundigte, was ſie denn mit ihm vorhätten und warum ſie weinten. Seine Geneſung ſchritt ſehr langſam vorwärts, und während der ganzen Zeit ſeines Aufenthaltes in Nancauwery fühlte er ſich nie völlig geſund. „Nachdem es", ſagt er in ſeinen Briefen, „dem Herrn gefallen hatte, auch unſern Bruder Wangemann heimzurufen, war ich mit Bruder Heyne allein. Wir waren beide krank und litten an den nöthigſten Lebensbedürfniſſen Mangel. Aber Gott, unſer Heiland, vergaß unſer nicht. Er ſtärkte unſre Herzen, und tröſtete uns ſo kräftig durch das lebhafte Gefühl Seiner Gnadengegenwart, daß wir oft vor Fröhlichkeit Loblieder ſangen. Die felſenfeſte Ueberzeugung erfüllte uns, daß Er, der keinen Sperling ohne Seinen Willen auf die Erde fallen läßt, auch uns, Seine armen, aber von Ihm werthgeachteten Kinder nicht verlaſſen werde. Und dieſe Seine eigene gnädige Verheißung hat ſich an mir ſo oft und wundervoll als Wahrheit bewieſen, daß ich, ungeachtet aller in Oſtindien und auf den nikobariſchen Inſeln ſiebenzehn Jahre hindurch erfahrenen Trübſale und Nöthen, tiefbeſchämt und gerührt anbetend zu Seinen Füßen niederfalle und ausrufe: Der Herr hat Alles wohlgemacht! Mir hat es an keinem Guten gemangelt. Halleluja Ihm, meinem Gott und Heiland! Amen".

Das für Nancauvery abgeſchickte Schiff kam erſt im Jahr 1781 an. Es brachte nur einen ſehr kleinen Vorrath von Lebensmitteln, keinen Wein noch andere ſtärkende Getränke, denn das Schiffsvolk hatte den größten Theil der für die Miſſion beſtimmten Vorräthe auf der langen Fahrt und dem viermonatlichen Aufenthalt in Queda ſelbſt verzehrt.

Die Miſſionare fühlten ſich aber froh und glücklich durch die Ankunft des Br. Steinmann, eines noch muntern und für den Miſſionsdienſt in jeder Hinſicht ſehr brauchbaren Mannes. So viel Gutes ſie ſich aber auch von ihm verſprechen mochten, ſo gefiel es dennoch dem Herrn, ihn in weniger als vier Wochen durch den Tod von ihrer Seite zu nehmen. Man kann ſich denken, wie ihren Herzen dabei zu Muthe war. Aber der Herr bewährte ſich als ihr Troſt und Beiſtand. Er half im Innern und im Aeußern durch, ſo daß ſie Tag vor Tag ihr tägliches Brod hatten, und auf ihrem Krankenlager war Er ihr Arzt. „Vergebens zwar", ſchreibt Hänſel, „würde ich die zahlloſen Thränen zu zählen verſuchen, die ich in dieſer Zeit der Noth und Trübſal zu Seinen Füßen weinte. Aber ich bekenne offenherzig, daß ich nicht wage, für alle dieſe Thränen ohne Ausnahme mit David zu bitten: „Sammle ſie in dein Krüglein!" oder für alle mit David zu fragen: „Stehen ſie nicht geſchrieben in Deinem Buche?" Ich erkannte noch nicht völlig die Wege des Herrn mit ſeinen Kindern, und noch fehlte es mir oft an der unbedingten, willenloſen Ergebung in Seine Führungen. Thränen des Unglaubens, des Mißtrauens, des Eigenwillens miſchten ſich daher nicht ſelten in mein Weinen und Seufzen vor dem Herrn. Doch darf ich mit Freudigkeit bezeugen, daß der Heiland das Eine und Alles meiner Seele und der einzige Gegenſtand meiner Sehnſucht und Liebe war. Er hat mich mit Langmuth und mit göttlicher Geduld getragen."

Die Miſſionare arbeiteten nun, ſoviel ſie vermochten, an der Urbarmachung und Bepflanzung ihres Ackers, um ſich das für die Küche Nöthige zu verſchaffen; und weil ſie nur drei Diener zum Kochen, Waſchen und zu den übrigen Arbeiten hatten, mußten ſie oft weit über ihre Kräften thun, zum Nachtheil ihrer Geſundheit. Es war aber nicht zu ändern.

Zu gleicher Zeit beschäftigten sie sich eifrig mit Erlernung der Sprache, von dem heißen Verlangen beseelt, den armen Heiden recht bald die überschwängliche Liebe Gottes in Christo Jesu anpreisen zu können. Erst im Jahr 1783 hatten sie die Freude, die drei Brüder Heinrich, Fleckner und Raabs als ihre Missionsgehilfen brüderlich zu umarmen. Ihre Seereise war mit vielen Widerwärtigkeiten verknüpft gewesen. Das Schiff wurde auf der Rhede von Junkceylon von einem französischen Kaper durchsucht und als gute Prise erklärt, weil man einige alte englische Zeitungsblätter in dem Koffer eines an Bord befindlichen Engländers, Namens Wilson *), fand, der aus der Gefangenschaft bei

*) Dieser Capitain Wilson, merkwürdig durch manchfaltige Erfahrungen, werth und theuer allen Christusfreunden durch seinen Eifer für die Ausbreitung des Reichs Gottes in der ganzen Welt, war derselbe, welcher nachmals das erste Missionsschiff nach den Südsee-Inseln (Tahiti ꝛc.) und wieder zurückführte, und zwar so glücklich, daß er eine Strecke von mehr als 51000 engl. Meilen ohne die geringste Beschädigung durchsegelte. In früherer Zeit war er zwanzig Jahre lang in Indien gewesen, und wurde in dem bekannten Krieg mit Hyder Ali gefangen genommen, fand aber Gelegenheit, aus dem Gefängniß zu entrinnen. Auf seiner Flucht war ihm der breite Fluß Coleroon im Wege. Da ihm kein Augenblick zur Ueberlegung übrig blieb, warf er sich in's Wasser und schwamm bis an's andere Ufer, ohne etwas von den Gefahren dieses Flusses, der voll Crocodile ist, zu wissen. Er kam unversehrt hinüber, und setzte seine Flucht fort, wurde aber von Hyder Ali's Soldaten eingeholt, und abermals gefangen nach Seringapatam gebracht. Die Soldaten fragten ihn, wie er über den Fluß gekommen sei. Auf seine Antwort: „durch Schwimmen", erwiederten sie dreist, das sei eine Lüge, denn noch habe kein Mensch es gewagt, einen Fuß in dieses Wasser zu setzen, und wenn man es nur mit einem Finger berühre, so schnappe gewiß ein Crocodil darnach. Seine wiederholten Versicherungen überzeugten sie endlich dennoch von der Thatsache. Jetzt sahen sie ihn mit Verwunderung und Ehrfurcht an, und einer von ihnen, ein Türke, rief laut: „Das ist ein Mann Gottes!"

Hyder Ali entflohen war. Dieß war für die Franzosen ein hinreichender Grund, sich eines neutralen dänischen Schiffes zu bemächtigen, und alle Mühe, es wieder zu erlangen, war vergeblich. Nach langen und vielen Verdrießlichkeiten entschlossen sich die drei Brüder, gemeinschaftlich mit dem Schiffer ein Malayenschiff um 75 Dollars anzukaufen. Auf demselben schlichen sie sich, wiewohl wider den Wille des malayischen Prinzen, bei Nacht hinweg. Die armen Missionare erhielten nun, statt der erwarteten Lebensmittel, drei weitere Personen, die sie ernähren mußten. Aber die Freude über die lieben Gehilfen, ließ sie alles vergessen, und sie thaten alles Mögliche, um sie zu erquicken. Da aber das gekaufte Schiff durchaus neue Segel bedurfte, indem die mitgebrachten alt und gänzlich unbrauchbar geworden waren, so gaben sie ihren ganzen Vorrath von Leinen und Segeltüchern, sogar ihre Betttücher, dazu her, und beschäftigten sich zehen Tage lang mit Verfertigung neuer Segel und völliger Instandsetzung des Schiffs zur Reise. Die Brüder Raabs und Heyne sahen sich durch ihre Gesundheitsumstände genöthigt, mit diesem Schiff nach Tranquebar zurückzugehen. „Ich vergesse nie", sagt Hänsel, das Wehmuthsgefühl bei dem Abschied von meinem zärtlich geliebten Bruder Heyne, mit dem ich so lange Zeit Freude und Leid getheilt und mit dem ich mich unzählig oft in Stunden der Angst und Gefahr im Herrn erquickt hatte."

„Die drei folgenden Jahre", fährt er fort, „verbrachte ich in fruchtlosen Bemühungen, den Eingebornen das Evangelium von der Erlösung durch Jesum Christum zu verkündigen. Aber wenn ich von der Fruchtlosigkeit unserer Arbeit zur Bekehrung der armen blinden Nikobaren rede, so darf ich nicht vergessen, uns Missionaren selbst einen Theil der Schuld beizulegen. Ich meines Theils bekenne es mit tiefer Scham und Reue, daß oft, und nur alle zu früh,

mein Glaubensmuth zu wanken anfieng, besonders darum, weil das Band der Liebe unter uns Missionaren nicht immer festgeknüpft blieb. Wie kann ein Missionar von der Liebe Christi mit Kraft und Eindringlichkeit zeugen, wenn sein Herz nicht selbst in dieser Liebe lebt? Wir hatten freilich mit Mangel, Noth, Trübsal und Widerwärtigkeiten aller Art zu kämpfen; aber wir wußten ja doch, welcher Trost, welche Stärkung, welcher Segen des Herrn in der brüderlichen Eintracht und in dem „gegenseitig einander unterthan seyn in der Liebe" liege. Daß doch alle unsere Brüder am Dienst unter den Heiden nie vergeßen möchten, daß brüderliche Liebe und Eintracht das köstlichste Kleinod in allen Missionen ist, und daß kein Opfer des eigenen Willens zu groß erscheinen sollte, um dieß Kleinod zu bewahren!"

Die Vogelnester, von welchen oben die Rede gewesen ist, lockten eine große Anzahl von Malayen und Chinesen, welche dieselben begierig aufkauften, an die Küsten der nikobarischen Inseln. Diese Fremden brachten nichts als Streit und Verwirrung unter die Insulaner, am meisten durch ihre häufigen Betrügereien und Meuchelmorde, wodurch die Missionare mit viel Unruhe und Noth heimgesucht wurden. In der Regel kamen 15—16, in einem Jahr sogar 19 große Boote voll solcher Vagabunden nach Nancauwery. Nachdem sämmtliche Offiziere und Soldaten, welche die Missionare auf die Insel begleitet hatten, gestorben waren, und die Missionare erklärten, daß sie ihren Posten nicht verlassen wollten, trug das Gouvernement von Tranquebar ihnen an, es sollte jederzeit einer von ihnen das Amt eines königlich dänischen Residenten und Statthalters der Insel übernehmen. Das Patent wurde jedesmal vom König selbst unterzeichnet. Nachdem die Brüder Völker, Armedinger

und Blaſchke dieſes Amt geführt hatten, kam es an Bruder Hänſel. Er verſuchte in einer Adreſſe an den Gouverneur von Tranquebar den Poſten abzulehnen, weil er den Geſchäften ſeines Miſſionsberufs hinderlich zu ſein ſchien; die Ablehnung wurde aber nicht angenommen. Welche Noth und Plage dieſes Amt auf die Miſſionare häufte, erhellt aus folgenden Beiſpielen.

Als die Dänen ihre erſte Niederlaſſung in Karnikobar, einer Inſel von 75 engliſchen Meilen Umfang, errichteten, brachten ſie eine große Anzahl Kanonen dahin. Nach dem Tode ſämmtlicher Soldaten verfaulten die Laffetten, und Hänſel ſah 17 ſolcher Stücke im Grund liegen. Von Zeit zu Zeit kamen die Malayen und ſtahlen ſie weg. Nun geſchah es, daß ein Nakata, General des Königs von Queda, wie er ſich ſelbſt nannte, mit einem großen Boot nach Nancauwery kam. Da die Eingebornen den Miſſionar benachrichtigten, daß derſelbe nicht weniger als fünf von dieſen Kanonen an Bord hatte, hielt Hänſel es für ſeine Pflicht, ſich dieſem Diebſtahl zu widerſetzen, und ſprach deßwegen mit dem Nakata. Dieſer gerieth in große Wuth, und fing an, ſich einer drohenden Sprache zu bedienen, indem er ſich auf die Befehle ſeines Königs berief. Hänſel antwortete: „dein König weiß ſehr wohl, daß er, da er hier nichts niedergelegt, auch kein Recht hat, etwas von hier wegzunehmen; und wenn du darauf beharren würdeſt, ſo müßte ich den König von Dänemark davon benachrichtigen.“ Hierauf verließ er ihn, hörte aber, der General habe nachher gedroht, dieſem Bericht zuvorzukommen, denn wenn der Miſſionar einmal todt ſei, würde er ſich ſchon ſtille halten. Auch die Eingebornen verſicherten, der Mann habe im Sinn, den Miſſionar zu tödten, ſie wollten ihm aber zu ſeiner Vertheidigung Beiſtand leiſten. Hänſel erwiederte: „So ſehr ich auch für eure Anhänglichkeit dankbar bin, ſo ſeid ihr

doch, wie wir, viel zu ſchwach, um den teufliſchen Einfluß zu hintertreiben, der in dieſen mordſüchtigen Leuten wirkſam iſt. Unſ're Hoffnung aber iſt auf Gott, unſern Heiland, geſtellt, der unendlich mächtiger iſt als der Teufel, und uns gegen alle Anſchläge der gottloſen Menſchen beſchützen kann.“ Er benützte dieſe Gelegenheit, um ihnen das Evangelium zu predigen. Sie hörten mit Aufmerkſamkeit und Verwunderung zu, und blieben bei den Miſſionaren bis ſpät in die Nacht, da man dann den Wunſch gegen ſie äußerte, ſie möchten nach Hauſe gehen. Sie waren kaum dazu zu bewegen. Den weitern Verlauf müſſen wir mit den eignen Worten des Miſſionars erzählen.

„Sobald ſie weggegangen waren, machten wir uns nach unſerer gewöhnlichen Abendandacht bereit, zu Bette zu gehen. Auf einmal hörten wir drauſſen einen Lärm, und unmittelbar darauf ein gewaltiges Pochen an die Thüre. Bei Eröffnung derſelben erſchrack ich nicht wenig, eine große Anzahl Malayen vor mir zu ſehen, welche den Eingang umringten. Ich ſchrie im Stillen zum Herrn, Er wolle uns gegen ihre Anſchläge beſchützen; aber obgleich meine Furcht groß war, nahm ich eine gebietriſche Miene an, indem ich mich bei der Thüre in den Weg ſtellte, als ob ich entſchloſſen wäre, ſie nicht hereinzulaſſen. Der Vorderſte jedoch drang herein. Nun näherte ſich der Nakata ſelbſt. Verrätheriſch ſtreckte er mir ſeine Hand entgegen; als ich ihm aber die meinige bot, ergriff er ſie feſt und zog mich in das Haus. Die Malayen nahmen ſogleich alle Sitze ein, und ich ſtand vor ihnen. Ich hatte keine andere Hoffnung als auf die Barmherzigkeit Gottes, zu dem ich in dem prüfungsvollen Augenblick um Hilfe ſeufzte. Mittlerweite drängten ſich noch mehrere in das Zimmer und ſetzten ſich auf den Boden nieder, während ſie mich mit großer Sorgfalt und Aufmerkſamkeit bewachten. Sie waren mit Degen oder Dolchen

bewaffnet. Wiewohl ich ein festes und unerschrockenes Aussehen behielt, so kann ich doch meine damaligen Empfindungen nicht beschreiben, denn ich erwartete jeden Augenblick, ein Opfer ihrer Wuth zu werden. Der Rakata wandte sich zu mir mit den Worten: er sei hieher gekommen, um zu fragen, wessen Eigenthum die Kanonen sein sollen, mein oder sein? — Ich antwortete, er sei zu der unrechten Person gekommen, um diese Fragen zu machen, denn ich sei eigentlich nur ein Diener des Königs von Dänemark, wie er, nach seinem eignen Vorgeben, auch nur ein Diener des Königs von Queda sei, darum könne keiner von uns entscheiden, wessen die Kanonen sein sollen. Unsere beiderseitigen Herren, und sie allein, seien im Stande, diesen Punkt zu bestimmen. Er habe mir gesagt, daß er Befehl empfangen habe, sie zu holen, und ich könne ihn versichern, daß ich Befehl habe, mich dem zu widersetzen. Wir beide hätten daher nur unsre Pflicht gethan. Alles hänge nun davon ab, ob mein König oder sein König dazu befugt sei, auf diesen Inseln Befehle zu ertheilen und die fraglichen Kanonen in Anspruch zu nehmen. Bei dieser Antwort wurde er ganz wüthend und fing an davon zu sprechen, wie leicht es den Malayen nun sei, uns alle zu tödten. Einige von ihnen zogen sogar ihre Dolche und zeigten mir, wie dieselben mit Gift bestrichen seien. Sie sahen in der That eher einem Heer von Teufeln ähnlich als einer Gesellschaft menschlicher Geschöpfe. Auf einmal sprangen sie alle auf und waren im Begriff auf mich loszustürzen. Während ich den Ausgang mit Stillschweigen erwartete, meine Seele dem Herrn befahl und Ihn um Errettung anrief, sah ich zu meiner großen Verwunderung, daß sie alle nacheinander sich fortmachten und mich ganz erstaunt über ihr sonderbares Benehmen allein stehen ließen. Nie werde ich diesen schrecklichen Augenblick vergessen, und noch diesen Augenblick denke

ich mit Schauder daran. Sobald ſie alle weg waren und ich mich ſicher ſah, fiel ich auf meine Kniee und dankte mit Thränen Gott meinem Heiland, der mein Gebet erhört und mich aus den Händen dieſer Wilden befreit hatte. Meine Brüder, die auf eine den Umſtänden ſehr angemeſſene Weiſe in den Wald geflohen waren, als die Malayen zuerſt ins Haus ſtürmten, kehrten nun zurück, und wir weinten vor Freude, einander lebendig wieder zu ſehen."

„Nachdem wir uns von unſerem Schrecken wieder etwas erholt hatten, ging ich in das Dorf und erzählte unſerm alten nikobariſchen Hauptmann Jan, was vorgefallen war, worauf er in alle benachbarten Dörfer Boten ſandte. In kurzer Zeit ſtrömten große Haufen wohlbewaffnet herbei, die ſofort jede Nacht am Landungsplatz Wache hielten. Hätten die Malayen es gewagt, wieder ans Land zu kommen, ſo würde nicht Einer von ihnen ſein Leben gerettet haben. — Am folgenden Morgen ſah man das Boot des Nakata nebſt zwei andern unterhalb Trikut, mehrere Meilen von uns, vor Anker liegen. Wie wir nachher von den Leuten hörten, ſo hatte der Nakata geäußert, der däniſche Reſident zu Nancauwery ſei ein ſehr großer Zauberer, denn er habe ihre Hände gebunden, daß ſie nichts mit ihm hätten anfangen können. Doch nicht ich war es, der ihre Hände band, ſondern Gott, der das Geſchrei eines armen, hilfloſen und zitternden Kindes, das ſich allein auf Seine Macht und Erbarmung verließ, anhörte."

Nachdem die Malayen in einem gewiſſen Jahr durch ſchlechte oder ehrliche Mittel eine ziemlich anſehnliche Ausbeute von Vogelneſtern davongetragen hatten, kamen im folgenden Jahr nicht weniger als 19 große Boote in die Nikobarſtraße, um Vogelneſter einzuſammeln. Hänſel war ihnen aber ſchon zuvorgekommen. Sobald der Nordweſtwind ſich erhob, reiſte er nach den ſüdlichen Inſeln, wo er einen

Monat verweilte und nicht nur eine ungeheuere Menge Neſter ſammelte, ſondern auch alle diejenigen einkaufte, welche die Eingebornen zum Verkauf brachten. Die Malayen erreichten deßwegen ihren Zweck nicht und bekamen nur wenige. Man erwartete, ſie würden dadurch den Muth verlieren und fernere Verſuche aufgeben; aber man täuſchte ſich. Während Hänſel zu Manjoul, einer kleinen Inſel öſtlich im Kanal von St. George, ſich befand, langte ein großes Boot mit ungefähr 60 Malayen daſelbſt an, commandirt von einem Nakata, der ſich Sayet Ismael, einen Prieſter des Königs von Queda, nannte. Hänſel ſagt, er ſei der höflichſte und geſittetſte Malaye geweſen, mit dem er je umgegangen. Er rieth demſelben da zu bleiben, wo er war, eine ordnungsmäßige Uebereinkunft mit den Inſulanern zu treffen, den Preis der Vogelneſter getreulich zu bezahlen und unter ſeinen Leuten gute Zucht zu halten, damit alle Urſache zur Klage abgeſchnitten werde; auf dieſe Weiſe werde er gewiß eine reiche Ladung bekommen. Sayet Ismael nahm den Rath an, und verſchaffte ſich eine beträchtliche Anzahl von Neſtern, während diejenigen, die nach ihm kamen, keine erhalten konnten.

Unter den letzteren war ein Mann, der ſich den Titel eines Prinzen von Queda gab und zwei Nakata's, mehrere Weiber und eine zahlreiche Schiffsmannſchaft an Bord ſeines großen Bootes hatte. Er beging allenthalben die gröbſten Handlungen der Grauſamkeit, und ermordete in Karnikobar zwei Perſonen, was bald bekannt wurde. Kurz darauf kam er auch in die Nachbarſchaft der Miſſionare, und warf Anker unterhalb Trikuts, wo er ſich des Bootes von Sayet Ismael bemächtigte. Dieſer, nachdem er ſein Palong (kleineres Boot) mit acht Säcken Reis, zwei Säcken mit Neſtern und anderen Waaren nach Nancauwery geſchickt hatte, folgte bald ſelbſt nach und rief den Schutz der Miſ-

sionare an. So geschah es, daß der Unterdrückte Hilfe suchte bei denen, die selber in einem wehrlosen Zustand waren. Sie ließen den Priester eines ihrer Negerhäuser bewohnen, wo er sich ganz ruhig hielt. Inzwischen hörte der Prinz, die Missionare hätten eine große Menge Nester bekommen, und hielt es für keine schwere Sache, sie auszuplündern. In dieser Absicht landete er mit zwei großen Booten, die mit einigen der wildesten aus der malayischen Rasse angefüllt waren. Von ihrem Zusammentreffen soll uns Missionar Hänsel wieder selbst erzählen.

„Sie zogen herein, besetzten unser Haus ohne Complimente und schienen eine entschiedene Banditenhorde zu seyn. Ich war allein in ihrer Mitte und rief zum Herrn um Beschirmung. Während ich im Zimmer hin- und herging, fragte mich der Prinz, ob ich Vogelnester habe. Ich bejahte es, worauf er vorgab, er sei gekommen, sie mir abzukaufen, und wünsche sie daher zu sehen. Als ich während dieser Unterredung zufälligerweise gegen die Thüre vorwärts ging, meinte einer unsrer Diener, der bei derselben stund, ich wolle ihm einen Wink geben, die Eingeborenen zu unsrem Beistand herbeizurufen, obwohl ich in der That so bestürzt war, daß ich ihn nicht einmal wahrgenommen hatte. Er rannte sogleich in das Dorf und rief die Leute zusammen. Inzwischen sprach ich in einem entschiedenen Ton mit dem Prinzen, vergaß alle seine hohen Titel, und versicherte ihn, er würde nicht ein einziges Nest von mir bekommen. Zugleich rückte ich ihm scharf vor, daß er zu Karnikobar zwei Menschen getödtet habe, die unter dem Schutz meines regierenden Herrn gestanden hätten. Er gerieth in Hitze und sagte, er wolle mir bald zeigen, daß er es in seiner Macht habe, sich aller meiner Vogelnester zu bemächtigen; und was die zwei Menschen betreffe, die er zu Karnikobar erstochen, so sei er nicht verbunden, mir wegen dieser That zur Rede

zu ſtehen. Kaum hatte er dieſe beleidigenden Worte ausgeſprochen, als ganz unerwartet eine Anzahl von Eingebornen mit gezogenen Säbeln zu den Fenſtern hereinſprangen. Die Malayen, über die Maßen erſchrocken, fragten, was das zu bedeuten habe. Ich erwiederte: ſie kommen, um zu verhüten, daß ihr nicht noch mehr Mordthaten begehet. In kurzer Zeit war das Haus von Eingebornen umringt: ſowohl Männer als Weiber waren mit Säbeln, Speeren und Prügeln bewaffnet, und ihre Zahl nahm immer noch zu. Der Prinz und ſeine Leute fingen nun an, ſich auf's Bitten zu legen, wir möchten ſie doch unter unſern Schutz nehmen. Zuerſt gab ich ihnen keine Antwort, um ſie wegen ihrer niederträchtigen und verrätheriſchen Streiche zu ſtrafen, worunter ich beſonders namhaft machte, daß ſie ihre eigenen Landsleute plünderten. Ich ſagte: Wer kann ſich denn auf euer Wort verlaſſen? Ihr verdient es, von der Hand derjenigen beſtraft zu werden, die ihr ſo oft durch euere Ungerechtigkeit gereizt habt; und ich dürfte nur meine Hand aufheben, nicht Einer von euch ſollte entkommen. — Da ſie überzeugt waren, daß ſie in meiner Gewalt ſeien, ſo hielten ſie an mit Bitten, und der Prinz erbot ſich, alles zurückzugeben, was er geraubt hätte. „„Wie können Sie““, ſagte ich, „„das Leben denen zurückgeben, die Sie ermordet haben? Doch Sie ſollen einmal Ihr Wort halten und das Boot, das Sie dem Sayet Ismael nahmen, mit ſeiner ganzen Ladung wieder herbeiſchaffen.““ — Nun ließ ich den Sayet Ismael kommen und erklärte dem Prinzen, ſeine Leuten könnten ungehindert zu ihren Fahrzeugen gehen, er ſelbſt aber müſſe bei mir bleiben, bis das Boot des Prieſters hiehergeſchickt und ihm überliefert ſei. Er erſchrack darüber ſehr und ſagte, wenn ihm nicht erlaubt werde, ſeine Leute zu begleiten, ſo würden die Eingeborenen ihn gewißlich tödten. Zuletzt, als Sayet Ismael ſelbſt flehentlich für

ihn bat, gestand ich es zu, daß sie miteinander weggehen könnten, und ging hinaus, um die Eingeborenen zufriedenzustellen. Es war keine kleine Aufgabe, ihren Unwillen gegen diese Räuber, die sich nunmehr in ihrer Gewalt befanden, zu besänftigen; auf mein Zureden jedoch machten sie von selbst einen Durchgang für die Malayen. Ihr Anblick war in der That furchtbar, als sie so auf beiden Seiten standen, mit Speeren und Prügeln bewaffnet. Die Malayen jedoch fürchteten sich immer noch, das Haus zu verlassen, bis ich mich nach vielem Bitten dazu verstand, sie zu ihren Fahrzeugen zu begleiten. Der Prinz ergriff meine Hand und wollte mich nicht fahren lassen, bis er in dem Boote war.

Ich muß gestehen, daß ich durch diesen unwillkommenen Besuch nicht wenig in Furcht gesetzt war; aber Gott war meine Zuflucht, und hätte er mir nicht Geistesgegenwart genug geschenkt, um allen Schein von Furcht, die ich doch wirklich empfand, zu verbergen, so würden wir wahrscheinlich ein Opfer des rachgierigen und mordsüchtigen Geistes dieser Unmenschen geworden seyn.

„Sayet Ismael kehrte noch in derselben Nacht nebst seinem wiedererlangten Boot und dessen Ladung zu uns zurück, dankbar für die Gerechtigkeit, womit er behandelt worden; und da er uns seine Dienste anbot, so vertrauten wir ihm ein Packet Briefe für unsere Brüder in Europa an, das er auch, wie sich nachher zeigte, richtig beförderte, indem dieselben pünktlich an ihre Adressen gelangten. Der Prinz hat auf dem Wege nach Trikut von nichts gesprochen als von der wunderbaren Macht der Missionare, und erklärt, er werde gewiß nie mehr einen Fuß auf Nancauwery setzen.

Hören wir nun noch, wie Missionar Hänsel die Auflösung der Mission zu Nancauwery schildert.

„Unſer äußeres Durchkommen wurde von Tag zu Tag ſchwieriger und unſicherer. Meine Geſundheit war durch die erlittene Angſt und die Anſtrengung über Vermögen ſo zerrüttet, daß es mir und Andern oft ſchien, als ſei ich meinem Ende nahe. Dieſe Ausſicht, bald in die ewige Ruhe einzugehen, war mir Erquickung in allen Leiden und Krankheiten, und ich wußte nichts Süßeres als die gewiſſe Erwartung, in Kurzem abſcheiden zu dürfen und bei Chriſto zu ſeyn. Ich fühlte Seinen Frieden, und war der Vergebung meiner Sünden gewiß; ich harrte daher mit Sehnſucht und Freude meinem letzten Stündlein entgegen. An meinen Beinen hatte ich eiternde Geſchwüre, neben immerwährenden Obſtructionen und Schmerzen in den Eingeweiden, und in dieſem Zuſtande hoffte ich von Tag zu Tage auf meine Erlöſung. Unerwartet kam ein däniſches Schiff in unſern Hafen und mit demſelben Bruder Sirtus, der von der Unitäts-Direktion beauftragt war, die Lage der Miſſion zu unterſuchen und nach Befund derſelben diejenigen von uns, die noch am Leben wären, zurückzuführen. In dieſer Rückreiſe ſah ich die einzige Möglichkeit meiner Wiederherſtellung; und ſie wurde beſchloſſen. Als einen Halbſterbenden brachte man mich an Bord des Schiffes. Wir ſegelten am erſten Tage bis Queda. Die Bewegung des Schiffes vermehrte aber meine Schmerzen ſo ſehr, daß ich keine andere Lage ertragen konnte, als auf dem Verdeck ausgeſtreckt zu liegen. In dieſen traurigen Umſtänden las ich einſt in dem Buche von van Swieten, daß er den fortgeſetzten Gebrauch von Honig bei Obſtructionen ſehr heilſam gefunden habe. Gleich nach unſrer erſten Landung benützte ich dieſe Anweiſung, kaufte einen guten Vorrath von Honig ein, und vermiſchte denſelben mit meinen täglichen Speiſen und Getränken. Jene beſtanden größtentheils aus Reis in Waſſer gekocht. In den erſten Tagen wirkte der Honiggenuß große Magenſchwäche

und Erbrechen; in der Folge aber, da ich dennoch unausgesetzt fortfuhr, fühlte ich täglich mehr die kühlende und heilende Kraft dieses Mittels. Eine Wohlthat war es für mich, daß ich in Queda mich mit Honig reichlich versehen konnte.

Wir fuhren von hier nach Nancauwery zurück, wo ich meinen Bruder Sirtus im Grabe liegend fand. Er war zehen Tage nach meiner Abreise vom Herrn heimgerufen worden. Bruder Heinrich begleitete mich nach Tranquebar, und Bruder Fleckner blieb allein zurück. Gleich nach unserer Ankunft in Tranquebar stellten wir dem Statthalter die Nothwendigkeit vor, das Schiff unverzüglich zur Verfügung der Mission zurückkehren zu lassen. Er bewilligte es und im Mai 1785 wurden die Brüder Heinrich, Rudolphi und Sörensen dahin abgefertigt, welche dann den Bruder Fleckner ablösten. Er und Sörensen beschlossen ihren Pilgerlauf kurz nach einander.

„Im September wurde ich abermals mit Aufträgen nach Nancauwery geschickt. Unser altes steinernes Haus wurde nunmehr in ein Magazin verwandelt, und die Missionare erhielten eine sehr bequeme Wohnung, nebst hinlänglichen Mundvorräthen. Aber die Aussicht zur Bekehrung der Heiden blieb nach wie vor dunkel.

Nach meiner Rückkehr nach Tranquebar im Jahr 1786 verließ auch Bruder Rudolphi die Nikobaren, und folgte mir. Bald darauf endigte Bruder Heinrich seinen Pilgerlauf, und jetzt war nur noch Ein Missionar übrig.

Der Heimruf so vieler thätigen Missionsarbeiter, das gänzliche Mißlingen des Hauptzwecks der Mission, nebst noch andern Gründen, befestigten nunmehr den Entschluß die Mission gänzlich aufzuheben. Ich wurde beauftragt, nach Nancauwery zu reisen, um den Bruder Kraph nebst allen der Mission zugehörigen Effekten abzuholen. Keine Worte

beſchreiben die Wehmuth, welche meine Seele bei dieſem Geſchäft erfüllte. Lebhaft ſchwebten vor meinem Gemüth die unzählbaren Thränengebete und Seufzer ſo vieler treuen Knechte des Herrn für die Rettung und Bekehrung dieſer armen blinden Heiden. Ich betrachtete unſeren Gottesacker, in dem die Gebeine von 12 geliebten Brüdern und Mitarbeitern ruhten. Unwillkürlich ſtrömten Thränen aus meinen Augen und ich rief laut: „„Wahrlich das iſt keine vergebliche Saat!““

„Mein letzter Abſchied von den Eingebornen, welche aus allen umliegenden Inſeln herzuſtrömten, war überaus rührend. Alle weinten und ſchluchzten vor Wehmuth; und Alle baten flehentlich, die Brüder möchten doch bald wieder kommen. Wir fühlten uns durch ihre Liebe ſehr erfreut, und überzeugten uns von Neuem von dem großen Unterſchied zwiſchen ihnen und ihren wilden grauſamen Nachbarn, den Malayen.“

Nach allem dieſem werden unſere Leſer die Frage bereit halten, an welchen Hauptſchwierigkeiten die Miſſion auf den nikobariſchen Inſeln geſcheitert ſei. Wir wollen darauf wieder den wackern Hänſel antworten laſſen. Er ſchreibt:

„Die Haupturſachen des Mißlingens der Miſſion waren:

1) Die faſt unüberwindliche Schwierigkeit, die Sprache des Landes zu erlernen. Wir hatten zwar den Vortheil, mit einigen Eingebornen in einer Baſtardmundart der portugieſiſchen Sprache reden zu können; allein dadurch wurde unſer Hauptzweck, das Volk insgeſammt im Evangelium zu unterrichten, nicht gefördert. Hiezu war uns Kenntniß und Uebung in ihrer eigenen Landesſprache nothwendig. Wir nahmen, um dieſe Uebung zu erlangen, einen ihrer Zauberer oder Padre's, Namens Philipp, zum Sprachlehrer an.

Einige von uns Miſſionaren machten ziemliche Fortſchritte, ungeachtet der großen, zum Theil durch die Landeseinwohner ſelbſt vermehrten Schwierigkeiten.

Die Sprache der Nikobaren iſt an und für ſich arm an Worten und Ausdrücken. Ueberdieß ſind die Menſchen hier ſo träg, daß das Reden ſelbſt ihnen beſchwerlich ſcheint. Wenn und ſo lange ſie ihre Gedanken durch Zeichen und Mienen hinlänglich auszudrücken glauben, haben ſie keine Luſt, die Lippen zu bewegen. Wenn ein Fremder ſie in ihren Häuſern beſucht, ſo bleiben ſie ſtille ſitzen und ſehen ihn an oder winken ihm allenfalls, ſich niederzuſetzen und mit ihnen zu eſſen. Hier kann er dann Stundenlang ſitzen, ohne einen Laut zu hören, wenn er nicht ſelbſt zu reden anfängt und ſie gerade aufgelegt ſind zu antworten.

Hiezu kommt, daß Männer und Weiber faſt beſtändig ein großes Stück Taback oder Betel oder eine Areka-Nuß im Munde haben, was ihr Sprechen ſo unverſtändlich macht, daß man bei einer Frage nach dem Namen der umgebenden Gegenſtände ſtatt wirklicher Worte faſt immer einen und denſelben unverſtändlichen Laut zur Antwort bekommt. Unſern Padre Philipp mußten wir daher gewöhnlich bitten, ſeinen Taback aus dem Munde zu nehmen, damit wir verſtehen könnten, was er uns vorbuchſtabirte. Sprachlehren und Wörterbücher fanden wir natürlich nirgends; und wir ſelbſt konnten auch keine verfertigen, da unſere Kenntniß der Sprache immer höchſt unvollkommen blieb. Ich muß bekennen, daß kein Einziger von uns der nikobariſchen Sprache hinreichend mächtig geworden iſt, um den Einwohnern den Rath Gottes zu ihrer Seligkeit verkündigen zu können.

Der zweite Beweggrund zur Aufhebung der Miſſion war die Ungeſundheit des Clima's, welche die meiſten unſerer Miſſionare wegraffte, theils noch ehe ſie die Sprache gelernt hatten, theils nachdem ſie ſo weit waren, daß ſie mit den

Eingebornen zur Noth sprechen konnten. Zwölf Brüder fanden ihr Grab in der kurzen Zeit unsers Aufenthalts in Nancauwery, und vierzehen gingen bald nach ihrer Rückkehr nach Tranquebar an den Folgen des mitgebrachten bösartigen Fiebers in die Ewigkeit. Dieses Fieber, von welchem hier jeder Ausländer befallen wird, ist mit heftiger Beklemmung im Kopf, gänzlicher Ermattung und beständigem Uebelbefinden begleitet. Alle Geisteskräfte werden geschwächt und abgestumpft; und dieß macht das Erlernen der Sprache schwer, oft ganz unmöglich.

Unsere Lebensart, besonders die allzugroße Anstrengung im Ackern, Graben, Pflanzen und andern Handarbeiten, zu welchen Noth und Bedrängniß uns antrieb, war nicht minder eine Hauptquelle unserer Kränklichkeit und vieler gastrischen Zufälle. Mehrere von uns bekamen Magengeschwülste und Verhärtungen unter den Rippen. Alle, die mit diesen Uebeln behaftet waren, starben unfehlbar entweder auf der Insel oder bald nach ihrer Abreise. Ich meines Theils blieb zwar von diesen Zufällen frei; aber außer mehreren Krankheiten bekam ich ein hartnäckiges viertägiges Fieber, an dessen Nachwehen ich noch bis zum heutigen Tage leide. Als ich dem Dr. Betschler in Tranquebar meine Krankheit anzeigte, schrieb er mir zur Antwort: „„Mein Freund! Wenn Sie das Nikobarfieber gehabt haben, so rechnen Sie darauf, daß Sie es Zeitlebens behalten werden, und wenn Sie noch hundert Jahre lebten.““ — Meine Erfahrung beweist, daß er Recht hatte, denn noch jetzt, nach bald vierzig Jahren fühle ich regelmäßig in jeder vierten Nacht Anwandlungen meines Fiebers, wenn gleich nicht in der Heftigkeit wie vormals in Nancauwery, wo es mich oft so angriff, daß ich von Stunde zu Stunde mein Ende erwartete. Seit meiner Rückreise nach Europa verminderte sich die Stärke der Anfälle; seit ich aber in den dänisch-westindischen Inseln im

Dienst der Mission lebe, wirkt die Hitze des hiesigen Clima's auch auf diese Fieberanfälle sehr nachtheilig. Sie verursachen mir viele schlaflose Nächte; und selbst mein Schlaf ist von Träumen begleitet, die an Verwirrtheit des Kopfes gränzen.

Während ich aber über das gänzliche Fehlschlagen unserer Bemühungen auf den Nikobaren traure, preise ich den Herrn für die großen Gnaden, die ich seither in Westindien erfahren habe, wo ich mit Freuden die Macht des Wortes von Seinem Kreuze in der Bekehrung von hundert und tausend Negern anschaute, denen ich es verkündigen durfte."

Wir haben dieser Schilderung oben die Aufschrift gegeben: Ein Lebensbild aus der Missionsgeschichte; wir hätten sie auch ein Sterbensbild nennen können, da den meisten Brüdern der Arbeitsfaden, gleich nachdem er angeknüpft worden, wieder abgeschnitten wurde. Wenn aber auch der Lebenslauf eines Knechtes Christi so kurz wäre wie ein Flintenlauf, — ist nur die rechte Kugel hinein geladen, so wird das Ziel dennoch erreicht. Was könnten wir dagegen sagen, wenn es dem Herrn einmal gefallen hätte, eine Mission in umgekehrter Richtung wirken zu lassen, so daß durch sie nicht die Heiden, sondern die Heidenboten recht bekehrt und geläutert werden sollten? Wo berechtigt uns denn die heilige Schrift, unsere Blicke durch die Bretter, mit denen das Erdenleben verschlagen ist, begränzen zu lassen? Wir sind hier in einer Vorbereitungsschule für die Ewigkeit, wo es auch wieder zu arbeiten geben wird, wo die Knechte Christi priesterlich und königlich zu wirken haben, wo der Eine über fünf, der Andere über zehen Städte gesetzt werden soll. Wenn nun Er, dem Alles dienen muß, einen Seiner Knechte in der Hitze einer solchen Prüfung läutern

und ausreifen will für die besondere Bestimmung in der unsichtbaren Welt, die ihm aufbehalten ist, so wird man auch eine solche Mission, die für die Erde ohne sichtbare Frucht geblieben ist, keine vergebliche nennen können. Vielleicht war dazu gerade die nikobarische Prüfungsflamme geeignet und erforderlich. Verfehlt? — o nein; Ihm mißlingt nichts; Er hat noch niemals was verseh'n in Seinem Regiment; und wann wir einmal Seine Absichten im hellen Licht der Ewigkeit klarer durchschauen, so werden wir gewiß auch von dieser Mission, wie jetzt schon im Glauben, mit voller Ueberzeugung rühmen dürfen: **Der Herr hat Alles wohl gemacht!**

Die Bedeutung des alttestamentlichen Gottesdienstes nach seinen Hauptmomenten.

Von

Joh. Heinrich Kurtz,

der Theologie Doctor und ordentl. Professor an der Universität zu Dorpat.

(Fortsetzung des im Jahrgang 1849 abgebrochenen Aufsatzes.)

„Der Tod ist der Sünde Sold." Diese Anschauung ist im alten Testamente ebenso deutlich und bestimmt ausgesprochen, wie im neuen. Schon am Portale des groß- und einzigartigen Gebäudes, welches die heiligen Phropheten des alten Bundes unter der Aufsicht und Leitung des heiligen Geistes während zweier Jahrtausende uns auferbaut haben, und das nun in Geschichte, Lehre und Weissagung abgeschlossen und vollendet als heilige Schrift vor uns steht, — lasen wir die Inschrift: „Des Tages, an welchem du davon issest, wirst du des Todes sterben." Und gleich beim ersten Schritt in die Vorhallen dieses Heiligthums tritt uns die schauerlich ernste Stimme entgegen: „Du bist Erde und sollst wiederum zu Erde werden." Es ist das Urtheil der göttlichen Gerechtigkeit, welche den Mißbrauch sittlicher Freiheit mit der unabwendbaren Naturnothwendigkeit des Todes bestraft.

Und von nun an reiht sich ein Leichenstein an den andern. Die lange Reihe der Urväter zieht vorüber und von jedem Einzelnen heißt es: „Und er starb." Was die Geschichte uns hier durch Thatsachen lehrt, das hat der Apo-

ſtel (Röm. 5, 12) in den Worten zuſammengefaßt: „Wie durch einen Menſchen die Sünde iſt in die Welt gekommen und durch die Sünde der Tod, alſo iſt auch der Tod zu allen Menſchen durchgedrungen, weil ſie Alle geſündigt haben.“

Die Anſchauung, daß der Tod der Sünde Sold ſei, liegt auch der moſaiſchen Geſetzgebung vielfach zu Grunde. Jedes Todesurtheil, das ſie in ihrem criminaliſtiſchen Theile über die Verbrecher ausſpricht, gibt Zeugniß davon. Aber auch der Gottesdienſt, der dem Sünder Vergebung und Erlöſung predigt, ruht auf dieſer Anſchauung. Der Mittelpunkt alles altteſtamentlichen Cultus iſt ja das Opfer, und daß die ganze Opferidee nur von dieſer Anſchauung aus verſtanden werden könne, iſt bereits früher dargethan worden. „Ohne Blutvergießen, — und das Leben iſt im Blute, — geſchieht keine Vergebung.“

Es giebt aber auch noch ein anderes Gebiet des moſaiſchen Cultus, welches aus dem Bewußtſein eines urſächlichen Zuſammenhanges zwiſchen Sünde und Tod hervorgegangen und nur von da aus erklärt und verſtanden werden kann, nämlich das weit verzweigte und ſcharf ausgeprägte Gebiet der levitiſchen Reinigungen, welches dem Opfercultus zur Seite tritt und mehrfach in denſelben hinübergreift.

Beide Gebiete, der Opfercultus und die levitiſchen Reinigungen haben das miteinander gemein, daß ſie beide aus dem Bewußtſein der durch die Sünde geſtörten Gemeinſchaft mit Gott hervorgegangen ſind, daß ſie beide in ſymboliſcher Weiſe die Wiedererneuerung dieſer Gemeinſchaft darſtellen und dadurch Typen zukünftiger realer Verſöhnung und Erlöſung werden. Das Sündenbewußtſein iſt der Ausgangspunkt für beide, aber wie die Sünde ſelbſt in ihren Wirkungen in zwei verſchiedene Gebiete des menſchlichen Lebens ſich verzweigt und ſie nach allen Seiten durch-

dringt, nämlich in das Gebiet des Geisteslebens und des Leibeslebens, so gehen auch diese beiden Gebiete des Cultus auseinander und nebeneinander, indem das eine es mit der symbolischen und typischen Wegschaffung des Ungöttlichen im Bereiche des Geisteslebens, das andere aber mit der Tilgung des Gottwidrigen im Bereiche des Leibeslebens zu thun hat.

Die Sünde wurzelt im geistigen Leben des Menschen, sie ist an sich durchaus ethischer Natur, Freiheit und Persönlichkeit sind die Bedingungen ihres Auftretens. Sie ist zunächst und seit dem Sündenfalle von vornherein als allgemeine Sündhaftigkeit, als ein Losgelöstsein des innern geistigen Lebens von Gott, als ungöttliche Richtung des Willens vorhanden. Schon diese Gott-losigkeit und Gott-widrigkeit an sich bedarf der Sühne und Heilung, welche symbolisch im Brandopfer dargestellt ist. Aber die Sündhaftigkeit verkörpert sich in einzelnen thatsächlichen Sünden, in denen sie concrete Gestaltung gewinnt und zur Erscheinung gelangt. Solchen thatsächlichen Sünden setzt das Opferinstitut die Sünd- und Schuldopfer entgegen. Sühnmittel ist hier wie dort das Blut des Opferthieres, und die Sühne durch das Blut ruht auf der ethischen Idee der Stellvertretung, des Eintritts eines Unschuldigen für den Schuldigen.

Aber weil die Sünde von dem Ich, von der Persönlichkeit des Menschen ausgeht, und dies Ich der Mittel- und Einheitspunkt des Geistes und Leibeslebens ist, durchdringt sie beides gleich sehr. Wie sie dort als Sündhaftigkeit sich festsetzt und in einzelnen, thatsächlichen Sünden zu concreten Gestaltungen hervortritt, so setzt sie sich hier als Krankhaftigkeit und Todeshaftigkeit fest, und tritt in concreten Krankheitsfällen und zuletzt im leiblichen Tode, sich in diesem Gebiete verkörpernd und vollen-

dend, hervor. Und dies sind nun im Allgemeinen die Momente, wo levitische Reinigungen eintreten sollen, um die Gottwidrigkeit, die sich in solchen Zuständen ausspricht, zu heben und die dadurch gestörte Gemeinschaft mit Gott wiederherzustellen.

Jede krankhafte Lebensäußerung ist ein Anfang und Ansatz zum Tode, ist ein Tod in noch nicht völlig entfaltetem Keime. Ja noch mehr, unser Leben ist genau genommen ein fortwährendes Sterben; jeder Athemzug ist in geringerer Potenz dasselbe, was der letzte Athemzug ist, mit dem wir unser Leben aushauchen; und es ist nur der Unterschied, daß beim letzten Athemzug der Fonds von Leben, den die frühern verbraucht haben, völlig erschöpft ist. Wollte nun das Gesetz alle Erscheinungen, Aeußrungen und Zustände des leiblichen Lebens, in welchen die Todeshaftigkeit desselben sich zeigt oder geltend macht, levitischen Reinigungen unterziehen, so würde für dieselben kein Ende zu finden sein. Das Gesetz unterzieht deßhalb einer solchen Reinigung nur die hervortretendsten Aeußrungen und Erscheinungen der Todeshaftigkeit. Dahin gehört nun zunächst und vor Allem der Tod selbst und demnächst noch zwei andre Momente, welche zum Tode in besonderer innerer und wesenhafter Beziehung stehen und auch in ihren äußern Accidentien den Erscheinungsformen des wirklichen Todes am meisten verwandt und ähnlich sind. Es ist einerseits das Todeshafte und Todesähnliche, das im Bereiche des Entstehens eines neuen Menschenlebens zur Erscheinung kommt, und andrerseits diejenige Krankheit, die in ihrer Erscheinungsform die charaktristischen Merkmale des Todes am Ausdrücklichsten an sich trägt, nämlich der Aussatz.

In allen den Zuständen, die der levitischen Reinigung unterzogen werden sollen, stellt sich das Todeshafte als leibliche Unreinigkeit heraus. Weil es die Wirkung und Aeuß-

rung der Sündhaftigkeit im Gebiete des Leibeslebens ist, erscheint es ebensosehr als ungöttlich und gottwidrig, wie die Sünde selbst, ist ebensosehr wie sie, ein Zeugniß von der zerstörten Gemeinschaft mit Gott. Wer mit solchen Zuständen behaftet war, sollte deshalb für die seinem Zustande genau zugemessene Dauer der Unreinigkeit von der Gemeinschaft des Heiligthums, als dem Symbole des Wohnens Gottes unter seinem Volke, ausgeschlossen sein.

Aber diese Zustände wurden nicht nur als unrein an sich, sondern auch als verunreinigend für Andre, die mit dem damit Behafteten in nähere Berührung kamen angesehen. Die Mittheilung der Unreinigkeit an Andre wird also als eine Art von Ansteckung gedacht, und kann als solche gedacht werden, da diese Bedingungen der Ansteckung auch hier vorliegen. Ansteckung findet nämlich nur da statt wo Disposition und Empfänglichkeit für die ansteckende Potenz vorhanden ist. Die Todeshaftigkeit wohnt ebenso allgemein und ausnahmslos, wie die Sünde, aus der sie hervorgegangen ist, in allen Menschen. In ihr findet die ansteckende Potenz, die von jenen unreinen Zuständen ausgehend gedacht wird, einen Anknüpfungspunkt und Empfänglichkeit bei jedem Menschen vor; sie faßt und verunreinigt also einen Jeden, der ihr nahe kommt, der in unmittelbare, oder (bei besonderer Stärke derselben auch nur in) mittelbare Berührung mit ihr kommt.

Weil die Unreinigkeit, um die es sich hier handelt, eine am Leibe zur Erscheinung kommende ist, so wird auch ein Reinigungsmitel in Anwendung gebracht, das zur Hinwegschaffung leiblicher Unreinigkeit sonst in der Naturordnung bestimmt ist, nämlich das Wasser, dessen reinigende Kraft unter Umständen noch durch andere Reinigungsmittel verstärkt wird. Da aber nicht die Unreinigkeit an sich hier in Betracht kommt, sondern nur ihr ursächlicher Zusammenhang

mit der Sünde; da sie also, obwohl leiblicher Art, doch unter religiösen Gesichtspunkt tritt, so kann auch das Reinigungsmittel nicht als physisch und real wirksam gedacht werden; es muß wie die Unreinigkeit selbst, die es heben soll, unter religiösen Gesichtspunkt gestellt werden; es kann ihm also nur symbolische Wirksamkeit zugeschrieben werden. So nimmt bei den levitischen Reinigungen also das Wasser die entsprechende Stellung ein, die bei der Opfersühne das Blut einnimmt.

Haben wir also erkannt, daß das Wasser bei den levitischen Reinigungen nicht unter realen, sondern unter symbolischen Gesichtspunkt fällt, so wäre nun die symbolische Geltung dieses Elements zu ermitteln. Diese liegt aber so sehr auf der Hand, daß ein Grund, ein Zwiespalt darüber kaum denkbar erscheint. Doch ist man häufig geneigt, die Geltung desselben insofern einseitig zu fassen, daß man die negative Bedeutung allein hervorhebt, und die andere nicht minder wesentliche Seite, seine positive Bedeutsamkeit, übersieht oder ignorirt. Was bei der Anwendbarkeit und Wirksamkeit des Wassers allerdings zunächst in die Augen fällt, ist seine reinigende, Schmutz und Flecken wegnehmende Kraft. Aber es ist dies nicht die einzige, um derenwillen es angewandt wird. Vielmehr kommt es eben so sehr als ein das leibliche Leben äußerlich und innerlich erfrischendes, erquickendes, kräftigendes neu belebendes Element in Betracht. Aus dieser seiner realen Bedeutung in der Sinnenwelt ergiebt sich die symbolische Bedeutung bei seiner Anwendung zu religiösen Waschungen, Lustrationen und Besprengungen von selbst. Es bezeichnet und bildet ab religiöse Reinigung und religiöse Neubelebung.

Nach Vorausschickung dieser allgemeinen Bemerkungen hätten wir nun jene drei Gebiete des leiblichen Lebens, in welchen das Hervortreten des Todes oder der Todeshaftigkeit

eine levitiſche Reinigung fordert, jedes ins beſondere zu betrachten und die vom Geſetze vorgeſchriebenen Reinigungsformen zu erläutern. Von andern Gründen abgeſehen nöthigt uns aber ſchon das geringe Maß des uns hier zugemeſſenen Raumes uns auf dasjenige Gebiet zu beſchränken, in welchem die grundlegende Anſchauung des Geſetzes am klarſten hervortritt, nämlich auf den in 4 Moſ. 19 beſchriebenen Ritus zur Hebung der Todesunreinigkeit.

Mit der Leiche eines Geſtorbenen ſelbſt wurde durchaus kein Reinigungsritus vorgenommen. Es mußte dies aus mehrern Gründen unterbleiben. Einmal nämlich war der Geſtorbene aus dem Bereiche des Cultus überhaupt herausgetreten. Er ſelbſt konnte aktiv nicht mehr daran Theil nehmen, und eine paſſive Theilnahme ſeiner entſeelten Leibeshülle mußte völlig unangemeſſen und unzuläſſig erſcheinen. Es erfüllte ſich ja hier mit unerbittlicher, unabwendbarer Nothwendigkeit in unaufhaltſamem Fortſchritte der ſtrenge Urtheilsſpruch: „Du biſt Erde und ſollſt wieder zu Erde werden.“ Der Cultus dagegen war in allen ſeinen Inſtituten eine ſymboliſche Verkörperung der Wiederherſtellung, Erneuerung und Erlöſung. Zwar weiß der Chriſtenglauben mit unerſchütterlicher Gewißheit und Zuverſicht ſich deſſen zu getröſten, daß auch der dem Tod und der Verweſung anheim gefallene Leib einer Erneuerung und Wiederherſtellung in verklärter Geſtalt entgegenſieht, indem er bekennt: „Ich glaube eine Auferſtehung des Fleiſches.“ Wäre nun derſelbe Glaube bereits damals ſchon im religiöſen Bewußtſein vorhanden geweſen, ſo hätte gewiß eine religiöſe Weihe des Leichnams als eines Saatkorns der Auferſtehung im Cultus Raum gewinnen können, ja müſſen. Aber die ganze religiöſe Anſchauung der Geſetzgebung, weiß von einer Auferſtehung noch nichts, nirgends ſpricht ſich in ihr auch nur eine Hoffnung oder Ahnung

derſelben aus. Erſt in den ſpätern Offenbarungsſtadien, in der Zeit der ſpätern Propheten, tritt die Auferſtehungslehre in das religiöſe Bewußtſein und entfaltet ſich bald zu der Klarheit, Beſtimmtheit und Zuverſicht, wie ſie in der Zeit Chriſti und der Apoſtel nach den Zeugniſſen des neuen Teſtamentes ſchon vorhanden iſt.

Ein Reinigungsact des Geſtorbenen war außerdem aber auch deshalb uneinführbar, weil er aus der Analogie der übrigen levitiſchen Reinigungen hätte heraustreten und ein neues Syſtem von Reinigungen hätte begründen müſſen. Bei allen übrigen Reinigungen nämlich mußte der mit der Unreinigkeit Behaftete ſo lange der die Unreinigkeit bedingende Zuſtand dauerte, ſich aller Gemeinſchaft mit dem Heiligthum enthalten; der Reinigungsritus durfte erſt vorgenommen werden, wenn der unreine Zuſtand im Leibesleben aufgehört hatte, und hatte dann nur den Zweck, die geſtörte und zeitweilig aufgehobene Gemeinſchaft mit dem Heiligthum wieder herzuſtellen. Bei der Leiche war aber natürlich eine ſolche Reinigung unmöglich, da die Unreinigkeit nicht aufhörte, ſondern im Gegentheil fortwährend zunahm; ſie wäre aber auch zwecklos geweſen, da der Geſtorbene doch nicht wieder in die Gemeinſchaft des Heiligthums eintreten konnte.

Der bei einem Todesfalle anzuwendende Reinigungsritus konnte ſich alſo nur auf die Lebenden beziehen, inſofern nämlich die Todesunreinheit von der Leiche auf ſie übergegangen war. Die Berührung von Leichnamen und Todtengebeinen, ja ſogar die Berührung der Gräber, ferner der Aufenthalt in Zimmern, in welchen Leichen lagen, und der Gebrauch von offenen Gefäßen, die in ſolchen Zimmern ſtanden, verunreinigte auf ſieben Tage. Der Verunreinigte mußte ſich einer Reinigung unterziehen, deren Verſäumniß die Ausrottung nach ſich ziehen ſollte. Da der Tod die äußerſte Spitze aller Wirkungen und Aeßerungen der Sünde im Gebiete

des leiblichen Lebens ist, und somit die hier zu tilgende Unreinigkeit die allerstärkste ist, so genügt hier einfaches Wasser durchaus nicht mehr. Das Wasser muß zur Lauge verstärkt werden, um seine physische Reinigungskraft in höchster Potenz darzustellen, und um seine ethische Reinigungskraft, die es symbolisirt, zu erhöhen, muß es mit einer Opfersühne in Verbindung gebracht werden. So entsteht ein sehr complicirter und nach allen Seiten hin geschärfter Reinigungsritus, dessen Deutung im Ganzen und Einzelnen uns nun obliegt.

Zunächst handelt es sich um die Bereitung des zur Reinigung anzuwendenden Sprengwassers. Eine fehllose rothe Kuh, die noch kein Joch getragen, wurde zum Sündopfer für die ganze Gemeinde bestimmt, und als solches von Eleasar, dem ältesten Sohne und designirten Nachfolger des Hohenpriesters Aaron, außerhalb des Lagers geopfert. Nachdem Eleasar sieben Mal mit seinem Finger von dem Blute des Opferthiers in der Richtung nach der Stiftshütte hin gesprengt hatte, wurde die Kuh ganz und gar mit Fell und Fleisch und Blut verbrannt und der Priester warf noch dazu Cedernholz, mit Kokkus gefärbte Wolle und Ysop ins Feuer. Dann wurde die Asche der verbrannten Kuh gesammelt und an einen reinen Ort außerhalb des Lagers gebracht, wo sie zum Bedarf aufbewahrt wurde. Alle bei diesem Ritus thätig gewesenen Personen, auch der fungirende Priester (Eleasar) waren dadurch bis zum Abend unrein geworden, und mußten zur Beseitigung dieser auf sie übergegangenen Unreinigkeit sich den Leib baden und die Kleider waschen.

Ereignete sich nun ein Sterbefall im Volke, so wurde die Reinigung selbst in folgender Weise vorgenommen. Ein reiner Mann nahm einen Theil der zu diesem Zwecke aufbewahrten Asche der rothen Kuh, vermischte denselben mit

fließendem Waſſer und beſprengte damit das Leichenhaus, ſo wie alle darin befindlichen Menſchen und Geräthe vermittelſt eines in das Sprengwaſſer hineingetauchten Yſopbüſchels, und zwar am dritten und am ſiebenten Tage nach dem Eintritt der Todesunreinigkeit. Eine darauf folgende Waſchung vollendete die Reinigung. Auch derjenige, der die Beſprengung verrichtet hatte, war unrein bis zum Abend und mußte ſich waſchen.

Bei dem ganzen Ritus kommen zwei nahe verwandte, aber dennoch wohl zu unterſcheidende Momente in Betracht, einmal der Todesbann, die Todeshaftigkeit der ganzen Gemeinde, und dann die durch die Berührung mit einem Leichnam entſtandene Unreinigkeit des oder der Einzelnen. Der allgemeine Todesbann der ganzen Gemeinde tritt unter den Geſichtspunkt der Sünde, weil er durch die Sünde und zwar durch die Sünde der Geſammtheit, durch die Sünde, die in Allen in gleichem Maße ſich findet, verſchuldet iſt. Er fordert alſo zu ſeiner Sühne ein Opfer, und zwar ein Opfer für die ganze Gemeinde, und dies muß ein Sündopfer ſein, weil es ſich um eine concrete, thatſächliche Geſtaltung und Erſcheinung der Sünde handelt. Die Todesunreinigkeit des Einzelnen aber, die ihm durch Berührung einer Leiche mitgetheilt iſt, erſcheint als einfache Verunreinigung, die, weil ſie nicht durch Sünde herbeigeführt iſt, auch keiner Opferſühne bedarf, ſondern durch Waſchung beſeitigt wird. Da ſie aber eine ganz beſondere, ſtarke und ſchwer zu tilgende Unreinigkeit iſt, ſo genügt eine Waſchung mit einfachem Waſſer nicht; die reinigende Kraft des Waſſers muß verſtärkt, das Waſſer muß zur Lauge potenzirt werden. Da die Unreinigkeit, die durch die Lauge abgewaſchen werden ſoll, aber aus dem Todesbanne hervorgegangen iſt, der durch das Opfer geſühnt worden iſt, ſo liegt es ſehr nahe, daß die Kraft, durch

welche das Waſſer verſtärkt werden ſoll, aus dem Opfer, das der Urſache der Unreinigkeit galt, hergenommen werde. Das Opferthier wird deßhalb zur Aſche verbrannt, und dieſe Aſche mit Waſſer vermiſcht, bildet die Lauge, die gewonnen werden ſoll.

Damit hätten die weſentlichen Grundideen dieſes Reinigungsritus, wie uns ſcheint, ſchon ihre befriedigende Erklärung gefunden, aber auch nur die Grundideen. Der Ritus hat noch eine Anzahl höchſt eigenthümlicher und ſonſt nie vorkommender Beſtimmungen, deren Deutung nicht ohne Schwierigkeit iſt. Dieſe zu verſuchen, und ihren organiſchen Zuſammenhang mit den dargelegten Grundideen darzulegen, muß alſo unſere nächſte Aufgabe ſein.

Das betreffende Opferthier wird ausdrücklich als ein Sündopfer für die ganze Gemeinde bezeichnet. Dennoch weichen die Forderungen an daſſelbe und die Beſtimmungen über daſſelbe mehrfach von der feſtgeſetzten Praxis bei den übrigen Sündopfern für die ganze Gemeinde ab. Während ſonſt zu einem ſolchen Sündopfer ein Stier gefordert wird, muß hier eine Kuh dazu verwandt werden; ſonſt iſt die Farbe des Opferthiers völlig gleichgültig, hier wird die rothe Farbe deſſelben als ein unerläßliches Erforderniß aufgeſtellt: zu der auch ſonſt gewöhnlicher Forderung der Fehlloſigkeit des Opferthieres kommt noch die ungewöhnliche Forderung hinzu, daß es noch kein Joch getragen haben dürfe; und während ſonſt das Opfer bei der Stiftshütte dargebracht wurde und nur hier dargebracht werden durfte, darf es in unſerm Falle nicht in der Stiftshütte geopfert, es muß die ganze Opferhandlung außerhalb der Stiftshütte, ja außerhalb des Lagers verrichtet werden. Sonſt werden vom Sündopfer nur einzelne Theile verbrannt, hier wird das ganze Thier ganz und gar verbrannt, und zu dem Brande kommen noch die fremdartigen Zu-

thaten von Cedernholz, Kokkus und Yſop; endlich wird hier das ganze beim Ritus fungirende Perſonal durch denſelben bis auf den Abend unrein, was ſonſt bei keiner einzigen Opferhandlung der Fall war. — Alle dieſe Singularitäten und Eigenthümlichkeiten müſſen, da ſie nicht in der Opferidee an ſich begründet ſind, ihre Erklärung in dem beſonderen Zwecke dieſer Opferhandlung finden, nämlich in ihrer Beziehung zum Tode und zur Todesunreinigkeit.

Die erſte eigenthümliche Forderung an das darzubringende Opferthier war die, daß es weiblichen Geſchlechts ſein müſſe, während ſonſt zu einem Sündopfer für die ganze Gemeinde gerade ein männliches Thier gewählt werden mußte. Der Grund dieſer letztern Beſtimmung ſpringt in die Augen. Das männliche Geſchlecht iſt dem weiblichen gegenüber das eigentlich handelnde, hinaustretende, thatkräftige; ſeine Lebenskraft iſt robuſter, ausdauernder, energiſcher. Weil es der Sünde der ganzen Gemeinde galt, alſo einer gehäuften und ſomit größern Sünde, wird auch die Lebenskraft, durch welche ſie geſühnt werden ſoll, energiſcher, kräftiger, ausdauernder ſein müſſen. Warum wird nun dieſelbe Anforderung nicht auch an unſer Opferthier geſtellt, da doch auch hier eine große, grelle allgemein verbreitete Geſtaltung der Sünde zu bewältigen war? Im beſtimmteſten Gegenſatze gegen dieſe Erwartung fordert das Geſetz nun gerade ein weibliches Thier, obwohl das weibliche Leben anerkannter Maßen das ſchwächere iſt. Es begreift ſich aber leicht, daß nicht dieß Schwächerſein des weiblichen Thieres Grund und Urſache des Vorzuges ſein kann, da die hier zu ſühnende Geſtaltung der Sünde als eine ſo ſtarke, ja als die allerſtärkſte hervorgehoben wird. Wir brauchen aber auch nach einem andern Grunde nicht lange zu ſuchen, er bietet ſich uns völlig ungeſucht dar. Der eigentlichſte Gegenſatz des weiblichen Lebens zum männlichen

iſt nicht der der ſchwächern Organiſirung, ſondern zunächſt und zu allererſt der, daß es das gebärende lebendarſtellende Geſchlecht iſt (weßhalb Adam 1. Moſ. 3, 20 ſein Weib eine Mutter aller Lebendigen nennt). Halten wir dieß feſt, ſo zeigt es ſich recht, wie angemeſſen und bedeutſam die Forderung der Weiblichkeit des Opferthieres war. Der hier zu ſühnenden Sünde, die als Tod, als Zerſtörung des Lebens auftritt, wird als Sühnmittel und Gegengift ein Opfer entgegengeſetzt, das den Begriff des Gebärens, der Hervorbringung des Lebens ſymboliſirt.

Die Forderung, daß die Kuh noch kein Joch getragen haben ſolle, erklärt ſich ebenfalls mit Leichtigkeit aus der Beſtimmung des Opfers als eines Gegengiftes gegen Tod und Todesgemeinſchaft. Durch das Arbeiten unter dem Joche wird die Lebensfülle verbraucht. Das Opferthier ſollte aber noch in voller, ungeſchwächter, unverbrauchter Lebensfriſche und Lebenskraft daſtehen.

Schwieriger erſcheint die Deutung jener andern Forderung, daß das Opferthier roth ſein müſſe. Daß dieſe Farbe hier wegen ihrer ſymboliſchen Bedeutſamkeit gewählt ſei, bedarf keines Beweiſes. Es käme alſo darauf an, den Begriff, welchen die rothe Farbe in der ſymboliſchen Anſchauung des Hebräers darſtellte, zu ermitteln. Roth iſt zunächſt die Farbe des Blutes. Daß bei der Deutung der rothen Farbe zuerſt und zunächſt auf das Blut zurückgegangen werden müſſe, zeigt ſich ſchon darin, daß der Hebräer in ſeiner Sprache die Bezeichnung für dieſe Farbe vom Worte Blut entlehnt hat. Ueber die Bedeutung des Blutes in der phyſiologiſchen Anſchauung des Hebräers kann durchaus kein Zweifel obwalten. Wir haben darüber die ausdrückliche Erklärung in 3 Moſ. 17, 11: „Die Seele (das Leben) des Fleiſches wohnt im Blute.“ Es zeigt ſich alſo hier, daß der Hebräer, wo es ſich um das Weſen und die Bedeutung des Blutes han-

delte, an nichts Anderes denken konnte, als daran, daß es der Sitz des Lebens war. Dieſe Anſchauung war auch das Princip und der Ausgangspunkt der ganzen Opferidee. Wenn alſo die Symbolik das Blut in ihren Dienſt nahm, ſo geſchah es und konnte es nur geſchehen, von dem Geſichtspunkte aus, daß es der Sitz des Lebens war, und das Blut konnte demnach nur eine ſymboliſche Darſtellung des Lebens ſein. Im Opfer wurde das Blut ſelbſt, der Stoff des Blutes, in dieſer Bedeutung angewandt. In unſerm Falle aber war es nur die Farbe des Blutes, welche gefordert wurde. Sind wir nun berechtigt, auch in der Blutfarbe ſchon den Begriff des Lebens ausgeſprochen zu finden, den beim Opfercultus unſtreitig der Stoff des Blutes darſtellt? Oder, was daſſelbe iſt, konnte die Symbolik da, wo bei ihren Geſtaltungen das Blut ſelbſt als Stoff unanwendbar war, ſtatt deſſen auch die Farbe deſſelben zur Symboliſirung deſſelben Begriffs in Anwendung bringen? Wir glauben mit einem entſchiedenen Ja antworten zu müſſen. Denn jenes Bedenken iſt zurückzuführen auf die Frage, in welcher Beziehung die Farbe des Blutes zum Weſen des Blutes, vermöge deſſen es Sitz des Lebens iſt, ſtehe, — oder mit andern Worten, ob die rothe Farbe des Blutes als Ausdruck und Zeugniß des inne wohnenden Lebens anzuſehen ſei; — und dieſe Frage kann nur bejaht werden. Je kräftiger und friſcher das Leben iſt, das im Blute wohnt, um ſo friſcher, lebhafter und kräftiger iſt auch die rothe Farbe des Blutes. Jede krankhafte Stimmung des Lebens alterirt die friſche Röthe des Blutes, und umgekehrt läßt jede Aenderung und Alteration der Farbe des Blutes auf eine Störung des Lebens ſchließen. Je kräftiger, blühender und jugendlich-friſcher die Geſundheit eines Menſchen iſt, um ſo friſcher und lebendiger tritt das Roth des Blutes in Wangen, Lippen ꝛc. hervor; die rothe Farbe der Wangen ſchwindet bei Krank-

heit und Siechthum, und wo das Leben völlig gewichen ist, da weicht auch das Roth völlig und die bleiche Todesfarbe tritt ein.

So erscheint es also als unbestreitbar, daß das Roth beim Blute Lebensfülle und Lebenskraft bezeichne. Dieselben, oder doch wenigstens die nächstverwandten Begriffe, nämlich die der innewohnenden Lebendigkeit, Frische, Gesundheit, Lieblichkeit, Schönheit, Pracht, treten bei allen Naturgegenständen, deren charakteristische Farbe das Roth ist, hervor. So beim Feuer, beim Weine (Sprüch. 23, 31), bei den Rosen (Hohesl. 5, 13), der Röthe des Himmels, der Röthe der Blumen und Früchte (Hohesl. 4, 3) u. s. w. Uns ist kein Naturgegenstand bekannt, an dessen natürliche rothe Farbe sich nicht die genannten Begriffe knüpfen. — Ja selbst da, wo das Roth als grell, abstoßend und Entsetzen erregend erscheint (Offb. 12, 3; 17, 3, 4), ist immer noch der Begriff des Lebens die Basis der symbolischen Anschauung. Es bezeichnet nämlich dann das karrikirte, affectirte, unnatürlich und ungöttlich gesteigerte Leben.

Somit halten wir es für unzweifelhaft, daß die geforderte rothe Farbe der Kuh den Begriff der Lebensfülle an dem Opferthier als dem Gegen- und Sühnmittel des Todes ausdrücken und verstärken sollte. Die sühnende, erneuernde, sündentilgende Kraft des Thieres liegt in seinem Blute. Das Aeußere ist der Reflex des Innern. Wie beim Menschen in den rothen Wangen und Lippen, in der fleischfarbenen Röthe der Haut, die Lebenskraft des Blutes hervortritt, so wird bei der rothen Kuh das Blut als der Sitz des Lebens von einer solchen Kraft und Fülle gedacht, daß es auch äußerlich in der ihm entsprechenden Farbe hervortritt. So paßt also diese Bestimmung vortrefflich zu dem besondern Zwecke dieses Opfers, wie auch zu den übrigen eigenthümlichen Forderungen an dasselbe. Wie im Ge-

ſchlechte des Opferthieres die lebenhervorbringende Fähigkeit, ſo iſt in ſeiner Farbe die Lebensfülle deſſelben ſymboliſch bezeichnet, und beides ſteht gegenüber der Lebensberaubung im Tode und der Lebenszerſtörung durch den Tod.

Eine weitere und bedeutende Abweichung von den ſonſt bei der Darbringung eines Sündopfers geltenden Vorſchriften findet ſich in der Beſtimmung, daß die rothe Kuh, nach vollzogener Handauflegung, Tödtung und Blutbeſprengung, ganz und gar verbrannt werden ſollte. Dieſes Verbrennen als ſolches tritt aber unzweifelhaft unter einen ganz andern Geſichtspunkt, als das Verbrennen der übrigen Opferthiere oder Opfertheile auf dem Brandopferaltare. Es hat überhaupt dieſes Verbrennen keine ſymboliſche Bedeutung, denn der Zweck deſſelben iſt ja augenſcheinlich die Gewinnung der Aſche behufs Zubereitung einer Lauge; es ſteht alſo ohne Zweifel unter bloß realem Geſichtspunkte. Jene Abweichung von der ſonſtigen Praxis bei den Sündopfern war alſo einfach ein Reſultat der Nothwendigkeit.

Für die Zubereitung der erforderlichen Lauge genügt aber noch nicht allein die Aſche des verbrannten Opferthieres, denn in den Brand der Kuh werden noch die Zuthaten von Cedernholz, Kokkus und Yſop hineingeworfen, damit auch ſie in Aſche verwandelt und als ſolche dem Waſſer beigemiſcht werden. Wozu nun dieſe ſeltſame Beſtimmung?

Ermitteln wir zunächſt die ſymboliſche Bedeutſamkeit dieſer drei Zuthaten an ſich. Cedernholz zeichnet ſich vor allen übrigen Holzarten durch ſeine Dauerhaftigkeit aus, es widerſteht der Fäulniß mehr als irgend eine andere Holzart, weshalb man ihm im Alterthum allgemein Unverweslichkeit zuſchrieb. Wir werden alſo ſchwerlich irren, wenn wir dieſe Eigenſchaft der Dauerhaftigkeit und Unverweslichkeit als diejenige anſehen, um derentwillen es hier angewandt wurde.

Der Kokkus (wahrſcheinlich mit Kokkus gefärbte Wolle), der hinzugethan werden ſollte, iſt die friſcheſte, lebhafteſte, blühendſte und unvergänglichſte Art der rothen Farbe. Sie iſt alſo, ebenſo wie die rothe Farbe der Opferkuh, Symbol des Lebens und zwar des kräftigern, energiſchern Lebens, der blühenden Lebensfülle. Der Yſop endlich galt im ganzen Alterthum als äußerlich und innerlich reinigend und auf die Geſundheit wohlthätig wirkend, und die Berechtigung, ihm dieſe Bedeutung auch in der Anſchauung des Hebräers zu unterlegen, ergiebt ſich aus Pſalm 51. 9, wo demſelben eine reinigende Kraft zugeſchrieben und dadurch eine ausdrückliche Deutung ſeiner Anwendung im Kultus gegeben wird.

So finden wir alſo in den drei Zuthaten drei eng verbundene, eine und dieſelbe Idee nach einer dreifachen Beziehung ausſprechende Symbole. Schon darin, daß ihrer drei ſind, möchte es ausgeſprochen ſein, daß die darzuſtellende Idee nach allen ihren weſentlichen Beziehungen, nach ihrem ganzen, nothwendigen Verlaufe, nach ihrem vollen, in ſich abgeſchloſſenem Umfange hier realiſirt ſei, denn die Drei iſt im ganzen Alterthum, und ſo auch in der altteſtamentlichen Symbolik die Signatur der völlig entfalteten aber harmoniſch in ſich abgeſchloſſenen Einheit. Ceder und Kokkus ſtellen das poſitive, der Yſop das negative Moment jener Idee dar. Der Yſop iſt das reinigende, die Todesunreinigkeit wegnehmende Element, Ceder und Cokkus bilden das Leben darſtellende Element, — und zwar bezeichnet der Kokkus dieſes darzuſtellende Leben als ein geſundes, volles, blühendes, die Ceder dagegen als ein dauerhaftes, der Verweſung und der Fäulniß widerſtehendes: Der Kokkus malt die Kraft dieſes Lebens an ſich in ſeiner gegenwärtigen Fülle, die Ceder in Beziehung auf ſeine fortwährende Dauer und Nachhaltigkeit ab.

Daß dieſe Zuthaten zur Grundidee unſeres Reinigungsritus in naher und treffender Beziehung ſtehen, liegt am Tage. Aber, könnte man entgegnen, — die Begriffe der Lebensreinheit, Lebensfriſche und Lebensfülle, auf die allerdings hier Alles ankommt, ſind ja ſchon in den Forderungen, welche an die Beſchaffenheit des Opferthieres gemacht wurden, zur Genüge in Anwendung gebracht. — So ſcheint es bei einer oberflächlichen Betrachtung; bei einem nähern Eingehen in den Ideenkreis dieſes Reinigungsinſtitutes zeigt ſich bald, daß hier keineswegs eine unnöthige, pleonaſtiſche Häufung der Symbole obwaltete.

Sobald nämlich die Schuld, welche dem allgemeinen Todesbanne der Gemeinde zu Grunde liegt, durch das Opfer geſühnt iſt, handelt es ſich nur noch um Gewinnung einer Lauge zur Abwaſchung jener ſecundären, durch Berührung eines Leichnams mitgetheilten Unreinigkeit. Alles was an dem Opfer ſelbſt von Lebensfülle, Lebenskraft und Lebenszeugung war, iſt durch die Opferung, d. i. Sühne, verbraucht. Da nun aber nicht bloß die verſchuldete ethiſche Unreinigkeit, die ſich in dem Todesbann der Gemeinde darſtellt, ſondern auch die unverſchuldete natürliche Unreinigkeit, die ſich durch Berührung einer Leiche erzeugt hat, getilgt werden ſoll, und dieſe zweite Unreinigkeit auch im Tode ihren letzten Grund hat, ſo bedarf es auch hier des Lebens als Gegengiftes des Todes. Darum müſſen von Neuem Symbole des Lebens hinzugethan werden, aber jetzt ohne Blutvergießen. Das geſchah durch Hinzuthun von Kokkus, Cedernholz und Yſop. In der Aſche, die nun gewonnen wurde, vereinigte ſich die Kraft der ethiſchen Sühne des Opfers und die Kraft der natürlichen Reinigung und Lebensmittheilung, welche in jenen Zuthaten ſymboliſch bezeichnet iſt.

Wir haben ſchließlich noch den verunreinigenden Einfluß des ganzen Ritus, der doch Reinigung zum Zwecke

halte, zu beleuchten und zu erklären. Dahin gehören nicht nur die Bestimmung, daß das gesammte bei der Opferung und der jedesmaligen Sprengung thätige Personal bis zum Abend unrein sein sollte, sondern auch die Forderungen, daß nicht der Hohepriester, sondern dessen ältester Sohn das Opfer verrichten, ferner daß die Opferung nicht im Heiligthum, sondern außerhalb des Lagers vorgenommen werden und endlich, daß die durch Verbrennung des Opferthieres gewonnene Asche an einem reinen Orte außerhalb des Lagers aufbewahrt werden sollte.

Offenbar müssen alle diese Anordnungen aus der Anschauung erklärt werden, daß der Todesunreinigkeit eine besonders starke und nachhaltige Mittheilbarkeit zukomme. Nicht nur die unmittelbare Nähe von Leichen und Todtengebeinen verunreinigt, sondern selbst diese mitgetheilte Unreinigkeit ist, obwohl sie nur eine secundäre ist, doch noch so stark, daß auch sie Alles, was in ihr Bereich kommt, inficirt, — natürlich in viel schwächerm Maße als die unmittelbare Berührung, nämlich nur bis zum Abend und nicht, wie jene auf sieben volle Tage. So schwach nun diese Unreinigkeit dieses dritten Grades auch ist, so ist sie doch noch stark genug, um unverträglich zu sein mit der Heiligkeit der Stiftshütte und des Hohenpriesters.

Versetzen wir uns, um diese Anordnungen begreiflich zu finden, nur recht lebendig in die alttestamentliche Anschauung. Der Tod ist die Frucht und Wirkung der Sünde. Im Tode gelangt es zur klaren, unverhüllten Erscheinung, was die Sünde ihrem innersten Wesen nach ist, nämlich ein Auseinanderreißen und Zerfallen aller einenden Bande, eine Zerstörung aller Harmonie, Todesgeruch und Todesverwesung. Insofern nun die Sünde als ethische Unreinigkeit erscheint, muß der Tod als der Höhepunkt derselben erscheinen. Alles Widerwärtige, Schreckliche, Entsetzliche, was die Sünde

an und in ſich hat, culminirt im Tode und ſtellt ſich in ihm in voller Ausbildung, offen und unverdeckt dar. Aber im Tode trifft auch die ſinnliche Erſcheinung mit dem ethiſchen Inhalte zuſammen; das ethiſch-Widerwärtige und Entſetzliche wird zum phyſiſch-Widerwärtigen und Entſetzlichen, die geiſtliche Unreinigkeit ſchlägt um in die leibliche: Todesgeruch, Moder und Verweſung, eine Speiſe der Motten und Würmer — das iſt die Summe aller irdiſchen, leiblichen Unreinigkeit, keine andre erregt in dem Maße Ekel und Widerwillen, von keiner andern wendet ſich der Blick ſo mit Erſchrecken und Entſetzen ab, wie von dieſer.

Weil nun der Tod die gräßlichſte Erſcheinungsform der Sünde, weil er die Spitze aller Sünde iſt, in welche die Geſammtheit aller Sünde des Lebens ausläuft, — weil ferner im Tode das ethiſche und phyſiſche Moment, die Idee und die ſinnliche Erſcheinung zuſammentreffen, verunreinigt nichts ſo ſehr als die Berührung und Gemeinſchaft mit demſelben. Der Zweck dieſer Anordnung iſt aber kein anderer, als der, das Bewußtſein vom Weſen und von der Bedeutung des Todes, von ſeiner Beziehung zur Sünde recht klar vor die Augen zu ſtellen und recht tief einzuprägen, um rechten, gründlichen Abſcheu vor der Sünde, die ſo entſetzlich endet, zu erwecken.

Hat man ſich erſt in dieſe Anſchauung hineingedacht, ſo kann es kaum noch auffallen, daß auch dem Ritus, durch welche die Todesunreinigkeit überwunden und beſeitigt werden ſoll, noch eine verunreinigende Kraft zugeſchrieben wird. Die durch unmittelbare Berührung entſtandene Unreinigkeit theilt ſich ebenfalls, ſo lange ſie noch nicht vollſtändig gehoben iſt, noch weiter mit, aber in dieſem dritten Grade iſt die Unreinigkeit ſchon ſo ſchwach, daß ihrer weitern Mittheilbarkeit ein Ziel geſetzt iſt.

Der ganze Ritus bezog sich ja auf eine annoch vorhandene Unreinigkeit, und das dabei fungirende Personal kam ja mit der zu tilgenden Unreinigkeit in Berührung. Wie nun derjenige, der einen unreinen Gegenstand von seinem Schmutze säubert, mit diesem selbst in Berührung kommt und darum selbst nach Vollendung seines Werkes auch noch einer besondern Waschung für seine Person bedarf, so auch hier auf dem Gebiete religiös-symbolischer Reinigung.

Von diesem allgemeinen Gesichtspunkte aus erklären sich die einzelnen Bestimmungen leicht.

Weil die Erscheinung der Sünde, die durch das Opfer der rothen Kuh gesühnt werden soll, schon durch bloße Anwesenheit (z. B. durch Aufenthalt im Leichenzimmer) verunreinigen sollte, und weil dieser Einfluß sich nicht bloß auf Menschen, sondern auch auf Wohnungen und Geräthe erstrecken sollte, verstand es sich von selbst, daß die ansteckende Unreinigkeit, auch nicht einmal zum Behufe ihrer Tilgung, der Wohnung Gottes, dem Heiligthum nahen durfte. Aus demselben Gesichtspunkte erklärt es sich auch, warum der Hohepriester nicht selbst fungiren durfte. Was die Stiftshütte als Wohnung war, das war der Hohepriester als Mensch, als Israelit: der Heilige Gottes, der höchste Mittler zwischen Gott und dem Volke, der, weil er eben die Unreinigkeit des Volkes zu tilgen berufen war, von sich selbst jegliche Unreinigkeit möglichst fern halten mußte. Jede Berührung mit einem Todten, sei sie mittelbar oder unmittelbar, willkürlich oder unfreiwillig, war mit seiner Stellung und seinem Amte so unverträglich, daß ihm nicht einmal bei der Leiche seiner nächsten Angehörigen eine Ausnahme gestattet war (3 Mos. 21, 11 u. 12). Weil nun auch der Priester, der bei der Opfrung der Kuh fungirte, dadurch in mittelbare Berührung mit der Todesunreinigkeit kam

und bis zum Abend unrein wurde, durfte dem Hoheprieſter dieſes Geſchäft nicht übertragen werden. Weil aber dennoch dieſe Opferhandlung eine ſo überaus wichtige war, die wenn ſie nicht verunreinigt hätte, jedenfalls (ebenſo wie die Sühnung der Geſammtſünde des Volkes am großen Verſöhntage) nur vom Hoheprieſter hätte verrichtet werden müſſen, ſo ſollte wenigſtens der Prieſter, der dem Hoheprieſter am nächſten ſtand, der auch nicht ſo ängſtlich wie der Hoheprieſter ſelbſt, jede mögliche Verunreinigung zu meiden hatte (3 Moſ. 21, 2), das betreffende Opfer darbringen.

In Betreff der Verunreinigung des übrigen, bei der Bereitung des Reinigungsmittels ſowohl, wie bei der Anwendung deſſelben thätigen Perſonals muß zuvörderſt das Mißverſtändniß zurückgewieſen werden, als ob das Reinigungsmittel an ſich verunreinigend geweſen wäre. Es wäre dies ein Widerſpruch in ſich ſelbſt, der auch ſchon durch die Beſtimmungen ausgeſchloſſen iſt, daß ein reiner Mann die Aſche ſammeln, die Aſche ſelbſt an einem reinen Orte aufbewahrt werden, und ein reiner Mann die Sprengung verrichten ſolle. Die Unreinigkeit, die auf das fungirende Perſonal übergeht, kann alſo nicht von der Aſche ausgehen, ſondern nur von der Unreinigkeit, die ſie tilgen ſoll, und mit welcher der dabei Thätige in wirkliche oder wenigſtens ideelle Berührung kommt.

Der letzte Zweck des ganzen Ritus war die Tilgung der durch Gemeinſchaft mit Leichen entſtandenen Unreinigkeit vermittelſt der Beſprengung mit dem Sprengwaſſer. Erſt nach Vollendung dieſes Aktes war alle Unreinigkeit beſeitigt. Sie war noch nicht gehoben, wenn der Sprengende hinzukam und noch ehe er die Sprengung verrichtete, hatte die Unreinigkeit ſich ihm mitgetheilt: er wurde bis zum Abend unrein; da jedoch die an ihn gekommene Unreinigkeit nur die des dritten Grades war, die ſich nicht weiter mittheilt,

machte ſie ihn nicht zur Ausrichtung ſeines Auftrags untauglich.

Wenn nun aber ferner verordnet war, daß die Aſche außerhalb des Lagers aufbewahrt werden ſolle, ſo lag darin die Anſchauung, daß die Aſche ſchon durch ihre Beſtimmung in einer Sphäre der Unreinigkeit ſich befinde, die vom Lager fern gehalten werden mußte. Hier war alſo die Beziehung der Unreinigkeit zur Aſche keine factiſche, ſondern eine bloß ideelle, gedachte, — offenbar eine Beſtimmung, welche die Anſchauung von der Stärke der Todesunreinigkeit und die Scheu vor derſelben noch erhöhen und ſteigern ſollte. Um das Befremdliche der hier ſich geltend machenden Anſchauung vollends zu entfernen, braucht man nur auf Thatſachen des gemeinen Lebens zurückzugehen. An die zur Heilung beſonders unreiner Krankheiten ꝛc. beſtimmten Mittel, Arzneien, Salben u. ſ. w. knüpft ſich eine Scheu wie beinahe vor der Krankheit ſelbſt. Es iſt uns, als wenn die Arznei, die doch die Krankheit heben ſoll, durch die ideelle Beziehung zu ihr ſchon von der Sphäre der Krankheit umgeben wäre.

Von den heiligen Handlungen gehen wir zu den heiligen Zeiten über.

Das ganze Leben des Menſchen ſollte ſeiner urſprünglichen Beſtimmung nach ein ununterbrochener, fortwährender Gottesdienſt ſein; und nicht nur dies, ſondern in jedem Momente ſollten auch alle Beziehungen des Menſchen zu Gott gleichzeitig und gleichmäßig in ihrer ganzen Fülle, in lebendigſter, friſcheſter Vergegenwärtigung ſein Herz erfüllen, ſein Denken, Wollen und Fühlen beſtimmen und regieren. So hätte es nach göttlicher Abſicht ſein ſollen; ſo hätte es, wenn der Menſch nicht der Sünde anheimgefallen wäre, ſein können; ſo wird es im ewigen Leben ſein, wenn

die Sünde und ihre Folgen vollständig überwunden und hinweggethan sein werden. So ist es aber jetzt, in diesem von der Sünde durchdrungenen und beherrschten Leben nicht. Seit der Sünde und durch die Sünde ist das ganze innre und äußre Leben des Menschen gott-los geworden, es bewegt sich außerhalb Gottes, sucht außerhalb Gottes Genüge und Befriedigung. Die Heilsanstalt bezweckt die Wiederherstellung des gestörten Verhältnisses der Kreatur zum Schöpfer, sie will zunächst das innre Geistesleben des Menschen erneuern und zu Gott zurückführen; sie will eben dadurch und von da aus aber auch das ganze äußre Leben heiligen und vergöttlichen. „Zu der Zeit, weissagt der Prophet Sacharja (14, 20. 21), wird auf den Schellen der Rosse stehen: Heilig dem Herrn! und werden die Kessel (Kochtöpfe) im Hause des Herrn gleich sein, wie die Becken (Opferschalen) vor dem Altar, — ja es werden alle Kessel, beides in Jerusalem und Juda, heilig sein dem Herrn Zebaoth, auf daß Alle, die da opfern wollen, werden dieselben nehmen und darinnen kochen."

So lange der Mensch aber in diesem Leibe des Todes und in dieser Welt der Sünde einhergeht, so lange die Heilsanstalt noch nicht die ganze Kreatur ergriffen, durchdrungen und neugestaltet hat, können es immer nur einzelne Zeiten oder gar nur Augenblicke der Erhebung und der Weihe sein, wo der Geist des Menschen sich sammelt aus den tausendfachen Zerstreuungen des irdischen Lebens, sich losringt aus den Banden der irdischen Interessen und sich emporschwingt wie mit Adlersflügeln zu der ewigen Urquelle, der er selbst entsprossen ist. So sehr auch der Fromme bemüht sein wird, auch sein ganzes äußres Leben religiös zu verklären und zu heiligen, so wird ihm dies doch nicht zu allen Zeiten, nicht immer gleichmäßig, und selbst in den Augenblicken besondrer Weihe nur annährend gelingen

können. Statt daß das Naturleben des Menschen Träger und Vermittler des geistlichen Lebens sein sollte, wird es sich mit seinen Arbeiten im Schweiße des Angesichtes, mit seinen Sorgen um das tägliche Brot, mit seinen sinnlichen Bedürfnissen und Reizungen nur allzuhäufig als störend und hemmend erweisen; die Ungeistlichkeit, die ihm seit der Sünde innewohnt, wird, weil sie noch nicht vollständig überwunden und ertödtet ist, doch immer wieder von Neuem sich geltend machen.

Es ist demnach für die Pflege und Förderung des geistlichen Lebens ein dringendes Bedürfniß, — da nicht das ganze Leben ein ununterbrochener, rechter und eigentlicher Gottesdienst sein kann, — einzelne Momente und Zeiten von den Zerstreuungen und Hemmungen des äußern Lebens frei zu machen, damit sie ganz und gar dem Dienste des geistlichen Lebens geweiht werden mögen. Es ist dies ein tägliches Bedürfniß, aber in der Alltäglichkeit können, damit die Pflichten des äußern Berufes nicht darunter leiden, demselben nur kürzere Ruhepunkte zugewiesen werden, Augenblicke, wo die Seele sich im Gebet mit Bitte und Danksagung zu ihrem Schöpfer und Erlöser erhebt. Zu allen Zeiten und auch im alten Testamente haben, sofern es sich dabei um stehende Sitte und Gewohnheit handelt, die den Schlaf und die Mahlzeit begrenzenden Augenblicke sich als die dazu geeignetsten und passendsten herausgestellt. So gebietet denn schon das Gesetz (5 Mos. 8, 10): „Wenn du gegessen hast und satt bist, daß du den Herrn deinen Gott lobest", und der heilige Psalmensänger sagt wie in seinem so auch gewiß im Namen aller frommen Israeliten (Ps. 63, 7): „Wenn ich mich zu Bette lege, so gedenke ich an dich, wenn ich erwache, so rede ich von dir".

Während so in dem täglichen Gebete der Gläubigen sich der allgemeine priesterliche Beruf des ganzen Vol-

kes bewährt, liegt auch dem speciell priesterlichen Berufe des Hauses Aarons die Besorgung täglichen Gottesdienstes ob. Jeden Morgen und Abend sollte ein jähriges Lamm zum Brandopfer (mit der Zugabe des Speis- und Trankopfers) dargebracht werden. Außerdem sollte Morgens und Abends, wenn die Lampen des heiligen Leuchters zugerichtet wurden, heiliges Rauchwerk angezündet werden (2 Mos. 29, 38—42; Kap. 30, 7. 8).

Diese einzelnen Augenblicke, welche tagtäglich dem Dienste Gottes geweiht werden sollten, konnten aber den Forderungen des religiösen Bedürfnisses nicht genügen. Es mußten auch größere, in sich abgeschlossene Zeitabschnitte, bei denen der Gedanke, daß sie der profanen Thätigkeit des äußern Lebens nur mit Mühe abgerungen seien, und daß der in ihnen geübte Gottesdienst nur Flick- und Stückwerk sei, nicht so unabweisbar hervortrat, dazu bestimmt werden. Das Bedürfniß, ganze Tage vom Morgen bis zum Abend, oder vielmehr (nach hebräischer Weise) vom Abend bis wiederum zum Abend allein und ausschließlich dem Dienste des Herrn zu weihen, mußte sich geltend machen. Diesem Bedürfniß Rechnung zu tragen, war die Bestimmung der Festzeiten und Festtage.

Die Forderung, welche nach dem mosaischen Gesetze alle besondere Fest- oder Cultuszeiten an den Israeliten stellten, ist das Ruhen (sabbath). Es ist damit zunächst allerdings das Aufhören von der gewöhnlichen Berufsarbeit gemeint. Aber das ist nur die eine, die negative Seite der Festfeier, womit die Idee derselben noch keineswegs erschöpft ist. Ist ja doch die Ruhe des Schlafes auch nicht bloß ein Ablassen von der Arbeit, sondern zugleich eine Erholung, Sammlung und Wiederbelebung der Leibeskräfte und zwar so, daß nicht jenes, sondern dieses der eigentliche Zweck, jenes aber nur das Mittel zu diesem ist. So soll auch das

Ablaſſen von der Arbeit am Feſttage nur die alltäglichen Hemmungen und Störungen des geiſtlichen Lebens beſeitigen, es ſoll nur die Folie für eine höhere geiſtliche Thätigkeit, nämlich für die Erhebung der Seele zu Gott, für die Wiederherſtellung und Neubelebung der Gemeinſchaft mit Gott ſein. Indem die Feſtzeit befreit iſt von jeder Arbeit im Schweiße des Angeſichtes, von aller Noth und Mühe, welche ſeit dem Sündenfalle das tagtägliche Erbtheil des Menſchen geworden iſt, beabſichtigt ſie, in den ſeligen Stand des paradiſiſchen Lebens, wenigſtens auf ideelle Weiſe zurückzuverſetzen. Weil die Sünde der erſten Eltern des Menſchengeſchlechts Arbeit im Schweiße des Angeſichtes, Mühſeligkeit und Erdenjammer zum Gefolge hatte, ſo ſind die ſchwülen Arbeitstage eine ſtete Erinnerung an die gemeinſame Sünde, an die Zerſtörung der paradiſiſchen Gemeinſchaft mit Gott. Eben darum muß aber auch die Ruhe des Feſttages ihm die Seligkeit des paradiſiſchen Zuſtandes ungetrübter Gemeinſchaft mit Gott vergegenwärtigen, und ihn daran mahnen, dieſer Gemeinſchaft, inſofern ſie eine durch die Heilsanſtalt wiederhergeſtellte iſt, zu pflegen. Da aber dennoch der Contraſt zwiſchen der entſchwundenen paradiſiſchen Seligkeit und deren Surrogate in der Feſtfeier ein gar großer und greller iſt; da es nimmermehr unter den Zuſtänden und Verhältniſſen der Gegenwart gelingen kann und wird, die Erſcheinung der Feſtfeier ihrer Idee, ihrem paradiſiſchen Urbilde gleichzuſtellen ja auch nur annähernd darzuſtellen, ſo prägt ſich nothwendig in der Feſtfeier das Bewußtſein einer noch nicht völligen Befriedigung aus, das auf die Zukunft hinweiſt und von der Zukunft die Erfüllung des gegenwärtigen Mangels hofft, erwartet und weiſſagt. So iſt alſo die Feſtzeit zwiſchen Anfang und Ende der Menſchengeſchichte geſtellt, iſt durch die Erinnerung mit jenem, durch die Hoffnung mit dieſem verknüpft, iſt

ein Nachbild der Seligkeit des Anfangs und ein Vorbild der Seligkeit des Endes.

Die Festzeiten des mosaischen Gottesstaates vertheilen sich in zwei verschiedene und eigenthümlich charaktrisirte Klassen. Aeußerlich betrachtet unterscheiden sie sich dadurch, daß die einen durch die Siebenzahl bestimmt sind, daß nämlich die je siebente Zeit, seien es nun Tage, Monde oder Jahre als eine heilige, eine Ruhezeit hervortritt; — und daß die andern von dem innern Verlaufe eines Jahres abhängig sind, so daß gewisse und bestimmte, in einem jeden Jahre genau um dieselbe Zeit wiederkehrende Tage als Festtage markirt sind. Wir bezeichen um der Kürze willen diese als Jahresfeste, jene als Sabbathzeiten.

Dieser äußern Unterscheidung muß natürlich auch eine unterscheidende Idee zu Grunde liegen. Bei den Jahresfesten kann es nicht zweifelhaft erscheinen, welches die sie bestimmende Idee sei. Es sind einzelne, besonders hervortretende Höhepunkte aus der Entwicklungsgeschichte des Reiches der Gnade und des Reiches der Natur, welche die Feier derselben heischen und sie an die ansprechenden Jahrestage knüpfen. Das Jahr in seinem Gesammtverlaufe erscheint dem Menschen leicht nicht nur als das Abbild eines gesammten Einzellebens, sondern auch als das Abbild eines gesammten Weltlaufes, und so erklärt es sich, wie es ihm ein Bedürfniß ist, die Höhepunkte in der Entwicklung des Einzellebens so wie die Höhepunkte in der Entwicklung des gesammten Volkslebens, ja des gesammten Weltlaufes, abbildlich oder vorbildlich in jedem neuen Jahre wiederum als Festtage hervorzuheben.

Bei den Jahresfesten sind es also einzelne religiöse Ideen, welche die Feier hervorrufen. Da das Einzelne bei der Unvollkommenheit des menschlichen Bewußtseins nur gar zu leicht in der Allgemeinheit verschwimmt, und wenn es nicht besonders hervorgehoben und zum besondern Gegenstande des

Bewußtseins erhoben wird, so leicht nicht nach seinem ganzen Umfang, in seiner ganzen Tiefe erfaßt, und nach seiner ganzen Fülle erschöpft und fruchtbar gemacht werden kann, ist es ein unabweisbares Bedürfniß, die Hauptmomente im religiösen Bewußtsein auch zu Zeiten vereinzelt hervortreten zu lassen, damit die ganze Fülle und das ganze Gewicht ihrer Bedeutung für das religiöse Leben fruchtbar gemacht werden können.

Anders ist es bei den Sabbathzeiten. Hier sind es nicht so wohl einzelne Thatsachen der Heilsgeschichte oder einzelne Momente des Natur- und Gnadenlebens, als vielmehr allgemein religiöse Ideen, die sich zur Festfeier verdichten. Die Grundlage dieser siebenzeitigen Feste ist der Wochensabbath; — der Monden- und Jahressabbath sind nur Verallgemeinerungen der Grundidee des Wochensabbaths, Einführung derselben in die größern Zeitläufte, natürlich in entsprechender Umgestaltung und Modification. Aus dem Verständniß der Feier des Wochensabbaths werden wir also auch den Schlüssel zum Verständniß der Feier der Monden- und Jahressabbathe entnehmen können.

Der Wochensabbath ist der Grundtypus aller Feste, nicht bloß der übrigen Sabbathzeiten, die von seinem Eintheilungsprinzip normirt werden, sondern auch der Jahresfeste, insofern das was ihn zu allererst charaktrisirt und ihm seinen Namen giebt, das Ruhen (oder sabbath) zum allgemeinen Festcharakter gestempelt ist. Die Gesetzgebung knüpft eine zwiefache Beziehung an diesen wöchentlich wiederkehrenden Festtag: die Ruhe Gottes nach der Erschaffung der Welt (2 Mos. 20, 8—11), und den Bund Jehovahs mit Israel (2 Mos. 31, 12—17). Diese beiden Momente sind aber nicht willkürlich und beziehungslos zusammengeworfen; sie sind vielmehr durch ihre Vereinigung in der Sabbathsfeier als innerlich mit einander verwandt und zusammengehörig

bezeichnet. Und zwar erscheint offenbar die erstgenannte Beziehung, die auf die Ruhe Gottes nach der Schöpfung als die hauptsächlichste, als die eigentlich bestimmende, so daß die zweite nur wegen ihrer Verwandtschaft mit ihr hiehergezogen ist. Dies zeigt sich schon darin, daß das siebenzeitige Eintheilungsprinzip von der Schöpfung entlehnt ist: Wie Gott in sechs Tagen sein Schöpfungswerk vollbrachte und am siebenten Tage ruhete von allen seinen Werken, so soll auch der Mensch sechs Tage arbeiten und am siebenten ruhen und feiern.

Den irdischen Mühen, Arbeiten und Sorgen enthoben, und gleichsam momentan befreit von dem Fluche, im Schweiße seines Angesichtes sein Brot essen zu müssen, soll der Mensch sich ideell zurückversetzen in jene selige Urzeit, wo dieser Fluch noch nicht auf ihm lastete. Es war Strafe und Fluch, als das Wort: „Im Schweiße deines Angesichtes sollst du dein Brot essen" über den Menschen gesprochen wurde, aber eine Strafe und ein Fluch, dessen Kern Segen und Wohlthat war. Denn die Arbeit im Schweiße des Angesichtes ist ein Gegengift gegen die Sünde, das sie zwar nicht zu heben und zu tilgen aber doch ihre Ausbrüche aufzuhalten und zu hemmen vermag, das kräftiger und erfolgreicher als irgend ein anderes menschliches Mittel ihrer wuchernden Uebermacht entgegentritt. Nicht zwar konnte der Mensch sich selbst erlösen von der Herrschaft der Sünde, dazu bedurfte es einer göttlichen Neuschöpfung, der Heilsanstalt. Aber das Arbeiten im Schweiße des Angesichts prägte dem menschlichen Leben einen Ernst auf, der die nothwendige Vorbedingung für das Eingehen in die Heilsanstalt ist; das dadurch ihm zur unerläßlichen Aufgabe gemachte Ringen und Kämpfen mit der widerstrebenden Natur, mit den Widerwärtigkeiten und Hemmnissen des irdischen Lebens ist die Vorstufe und das Vorbild des Ringens und Kämpfens mit der Sünde im Stande der Heiligung. Von diesem Gesichtspunkte aus kann

denn auch die mühevolle Arbeit der sechs Tage, obwohl sie Folge der Sünde ist, doch auch mit der Schöpferarbeit Gottes im Sechstagewerke parallelisirt werden, ebenso wie die Ruhe, die darauf folgt, und die daraus hervorgeht, mit der Ruhe Gottes nach vollbrachtem Schöpfungswerke. So erscheint die einzelne Woche mit ihren sechs Arbeitstagen und dem sie beschließenden Ruhetage als ein Abbild des einzelnen Menschenlebens und des gesammten irdischen Weltlaufes, und weist vorwärts auf die Ruhe, die noch aufbehalten ist dem Volke Gottes, der das Leben des Einzelnen sowohl, wie die Entwicklung des gesammten Weltlaufs engegenstrebt.

Durch jene erste und ursprüngliche Beziehung des Sabbaths auf die Ruhe Gottes nach vollbrachter Schöpfung erscheint die Feier des Sabbaths aber zugleich auch als ein Bekenntniß des Feiernden zu dem heiligen, persönlichen Gotte, als dem Schöpfer des Himmels und der Erde; und da dies die unterscheidende Grundlehre des Judenthums im Gegensatze gegen alles Heidenthum ist, so eignete sich die Feier des Sabbaths auch zum Zeichen des Bundes Gottes mit seinem Volke. Denn durch diesen Bund, dessen erster Abschluß schon vorläufig und vorgestaltend mit dem Stammvater des Volkes verwirklicht wurde, ist Israel dem Gebiete des Heidenthums entrückt worden, ist durch die in der Bundschließung sich kundgebende Selbstoffenbarung Gottes zur Erkenntniß seiner Heiligkeit und Persönlichkeit, seiner Schöpfer- und Erlöserthätigkeit gelangt.

Aus dieser Bestimmung der Sabbathsfeier zum unterscheidenden Bundeszeichen des Volkes, erklärt sich nun weiter die sonst unerklärlich hart scheinende Strenge, mit welcher das Gesetz auf der pünktlichsten Erfüllung derselben hielt und jede Uebertretung derselben mit der Todesstrafe belegte. War die Sabbathsfeier das Israel von den Heiden unterscheidende Bundeszeichen, so stellte sich Israel, wenn es die Sabbathsfeier

unterließ, den Heiden gleich. Die Sabbathsentheiligung war dem Abfall von Jehovah gleichwiegend, war dem Götzendienste gleichzuachten, und wie dieser mit der Ausrottung zu bestrafen.

Auf einem Mißverständnisse beruht es übrigens, wenn der Sabbathsfeier neben den beiden bereits besprochenen ideellen Beziehungen auch (nach 5 Mos. 5, 14. 15) noch eine dritte, historische Beziehung, nämlich die auf den Auszug aus Aegypten untergelegt wird. Durch die a. a. O. allerdings ausgesprochene Hinweisung auf die Knechtschaft im Lande der Aegypter und die göttliche Errettung aus derselben, soll nicht die eigene Sabbathsruhe des Israeliten motivirt werden, sondern vielmehr, wie die Worte ausdrücklich lauten, seine Verpflichtung, auch seinen Knechten und Mägden die Ruhe und Erholung zu gönnen, deren er selbst sich erfreut. Die Erinnerung an den eigenen Knechtschaftsdruck in Aegypten soll diese Pflicht der Humanität ihm recht eindringlich an's Herz legen.

Was nun die kirchliche Feier das Sabbaths, seine festliche Begehung in der Stiftshütte durch den Dienst des Priesters betrifft, so sollte dieser Tag als die Blüthe und die Krone der Tage, auch durch Verdoppelung des täglichen Opfers hervorgehoben werden. Aber wegen des allgemeinen, ideellen Charakters seiner Feier bei der keine spezielle historische Beziehung hervortrat, sollte es bei der allgemeinsten Opferart, beim Brandopfer sein Bewenden haben. Außerdem wurden die Schaubrote am Sabbath im Heiligthum erneuert, worauf aber erst unten bei der Betrachtung der Stiftshütte näher eingegangen werden kann.

Vom Wochensabbath wenden wir uns zu dessen nächster Erweiterung im Mondensabbath. Zweierlei ist hier gegen die Analogie der übrigen Sabbathzeiten: einmal, daß nicht der ganze Monat, sondern nur der erste Tag desselben ein Sabbath war, — und dann, daß es nicht der je siebente

Monat in ununterbrochener Zählung war, ſondern der ſiebente Monat in jedem Jahre. Was zunächſt die erſtgenannte Abweichung betrifft, ſo erklärt ſie ſich ſchon durch den Mangel eines Subjectes für eine den ganzen Mondeslauf (28—29 Tage) einnehmende Ruhe. Beim Sabbathtage war der Menſch das Subject der Ruhe, beim Sabbathjahre war es der Acker; denn was für den Menſchen ein Sonnentag iſt, das iſt für den Acker ein Sonnenjahr. Der eigentliche Sabbathscharakter mit der ganzen Strenge des Sabbathsgeſetzes beſchränkte ſich alſo auf den erſten oder Neumondstag. In der hebräiſchen Anſchauung haben jedoch die Erſtlinge eine ganz beſonders hervortretende Bedeutung, ſie ſind die Repräſentanten der Geſammtheit und durch die Weihe der Erſtlinge erſchien die ganze Geſammtheit geheiligt. So weihte auch in unſerm Falle die ſabbathliche Feier des Neumondstages den ganzen Mond als einen heiligen. Daß nun dieſer ſiebente Monat als der eigentlich heilige Monat, als der Feſtmonat vorzugsweiſe angeſehen werden ſollte, erhellt weiter daraus, daß auf die beiden Höhepunkte deſſelben, auf den zehnten und vierzehnten Tag (dieſer war als der Vollmondstag der phyſiſche, jener wegen der ſymboliſchen Dignität der Zehnzahl der ideelle Höhepunkt des Monats) zwei der wichtigſten und bedeutungsvollſten Feſte, nämlich der große Verſöhntag auf den zehnten und das Laubhüttenfeſt auf den 15. Tag, verlegt waren. Auch durch ſeine Stellung in der Mitte des Jahres erſchien dieſer Monat als der Höhepunkt des ganzen Jahres. Der der Sabbathsidee ſo weſentlich innewohnende Begriff der Wiederherſtellung und Erneuerung war dadurch ausgeſprochen, daß in dieſem Monate mit der Herbſternte das ökonomiſche Jahr ſich abſchloß und mit der Saatzeit ein neuer Lauf des Naturlebens begann.

Aus allen dieſen Rückſichten erklärt ſich nun weiter auch, warum die Zählung der Mondenſiebenden nicht ununterbro-

chen fortlief, ſondern mit dem Jahresanfang immer von neuem anhub. Hätten doch im andern Falle alle jene bedeutſamen Beziehungen aufhören müſſen.

Was nun die eigenthümliche Feier dieſes ſiebenten Neumondstages im Jahre betrifft, ſo wurde der Anbruch deſſelben feierlich vom Heiligthum aus angekündigt durch Poſaunenſchall, weßhalb er auch den Namen Poſaunentag führte. Der Poſaunenklang, vom Prieſter verrichtet, war ein Symbol der Stimme Jehovah's, der im Heiligthum wohnte, durch welche dem Volke feierlich angekündigt wurde, daß jetzt die Höhezeit des Jahres, der Wiederherſtellungsmonat, der den Zeitpunkt der allgemeinen Verſöhnung des Volkes in ſich ſchloß, angebrochen ſei, — durch welche das Volk zur Rückkehr zu Jehovah, zur Bekehrung, zur Bereitung auf das Verſöhnungsfeſt aufgerufen wurde.

Die öffentlichen Feſtopfer dieſes Tages waren zur Unterſcheidung der Opfer an den übrigen Tagen ſiebenfach geſteigert.

Die Jahresſabbathe ſind zwiefach: das Sabbathjahr als das je ſiebente und das Halljahr als das je fünfzigſte Jahr. Das Verhältniß beider zu einander ſpricht ſich darin aus, daß dieſes eine Steigerung von jenem iſt. Das Sabbathjahr (2 Moſ. 23, 10. 11; 3 Moſ. 25, 1—8) ſollte zunächſt ein Ruhejahr für die Natur ſein. Was für den Menſchen und das Vieh ein Tag iſt, das iſt für den Acker ein Jahr. Wie nun der Iſraelit ſeinem Knechte und ſeinem Vieh am ſiebenten Tage keine Arbeit zumuthen durfte, ſo mußte er auch im ſiebenten Jahre dem Acker ſeine Ruhe gönnen. Das ſiebente Jahr war ein allgemeines Brachjahr, es durfte nichts geſäet, kein Oehlbaum oder Weinſtock beſchnitten, keine Getreideernte, keine Wein- oder Obſtleſe gehalten werden. Was von ſelbſt wuchs, war Gemeingut, der Beſitzer hatte darauf nicht mehr Anſpruch, als jeder Andre. Ja im Gegenſatz zu dem ausſchließlichen Mißbrauch

des Besitzers in den sechs vorangegangenen Jahren hatten an dem Ertrag dieses Jahres vorzugsweise die Fremdlinge des Landes, die Armen im Volke, das Wild des Feldes Anspruch (2 Mos. 23, 11). Die charactristische Ruhe dieses Jahres bezog sich nur auf die Natur, darum waren außer der Feld- und Gartenarbeit alle andere Beschäftigungen gestattet. Jedoch trat begreiflich mit der Einstellung der Agricultur, als der eigentlichen Grundlage des israelitischen Volkslebens, eine Zeit ungewöhnlicher Ruhe für Menschen und Thiere, ein Stillstand aller Geschäfte ein, wodurch der Mensch an der Ruhe der Natur Theil nahm. Aber diese Ruhe war keine gesetzliche, absichtlich gebotene, sondern sich von selbst herausstellende.

Das Ruhen des Bodens ist eine Restauration für denselben. Man würde aber sehr irren, wenn man den Ursprung dieser Anordnung, bloß aus agronomischen Nützlichkeitstheorien ableiten wollte. Auch hier tritt wie allenthalben ein religiöses Princip als allein bestimmend und gestaltend ein. Dies Princip ist die religiöse Beziehung des Menschen zur Natur. Die Natur ist um des Menschen willen geschaffen; der Mensch war bestimmt, König und Priester der Natur zu sein, die Natur hingegen sollte ihm eine selige Wohn- und Uebungsstätte, Dienerin und Versorgerin seiner Bedürfnisse, eine unerschöpfliche Schatzkammer von Freuden und Genüssen sein. Durch die Sünde ist dies Verhältniß alterirt worden, denn um der Sünde des Menschen willen ist die Natur unter den Fluch gerathen. Die tiefe Anschauung des Apostels (Röm. 8, 19) von der seufzenden Kreatur, die unterworfen ist der Eitelkeit ohne ihren Willen und nun mit ängstlichem Harren wartet auf die Offenbarung der Kinder Gottes, weil auch die Kreatur frei werden soll von dem Dienst des vergänglichen Wesens zu der herrlichen Freiheit der Kinder Gottes, — diese Anschauung

ist nicht etwas ganz Neues, sondern sie ist schon in 1 Mos. 3, 17—19 beschlossen. Wie die Sabbatbruhe des Menschen zurückweist auf die Zeit der entschwundenen Paradiesesseligkeit und vorwärts auf die Zeit der Ruhe, die noch vorhanden ist dem Volke Gottes, so steht auch die Sabbathruhe der Natur als Ab- und Vorbild zwischen diesen beiden Marken des Weltlaufs, — und beide stehen in der innigsten und wesentlichsten Beziehung zu einander, denn die urbildliche Sabbathsruhe des Menschen fordert ihren Stütz- und Haltpunkt in der vollkommnen Sabbathsherrlichkeit der Natur, wie auch wiederum diese nur als der Abglanz von jenen anzusehen ist.

So ist also die Wiederherstellungsidee, die den Grundcharakter aller Sabbathsruhe bildet, auch in der Ruhe des Ackers im Sabbathjahre ausgesprochen. Aber sie tritt auch noch in andern Beziehungen hervor. Für den Besitzer, wie für dessen Knechte und Mägde war das Sabbathjahr eine Zeit des Stilllebens, der Zurückgezogenheit von dem Geräusche und den Zerstreuungen alljähriger Berufsthätigkeit. Die Knechte und Mägde waren in diesem Stillleben durch die Befreiung von den ihnen sonst auferlegten schweren Arbeiten gewissermaßen zur Gleichstellung mit ihren Herrn erhoben. Ebenso war auch der Unterschied zwischen Reich und Arm, zwischen Besitzlosen und Besitzlichen gewissermaßen aufgehoben durch die gleiche Berechtigung Aller an dem freiwilligen Fruchtertrage des Landes. Es war eine einstweilige Wiederherstellung des ursprünglichen und eine vorläufige Vorausdarstellung des zukünftigen Verhältnisses des Menschen zum Mißbrauche aller Naturgüter. Erhöht wurde diese Beziehung noch durch die gesetzliche Anordnung, daß im Sabbathjahre keine Schulden eingefordert werden durften. Der Arme war momentan jeder Schuldenlast entledigt, konnte leben, als hätte er gar keine Schulden.

Eine besondere Wichtigkeit erhielt dies Jahr auch noch durch die Bestimmung, daß in demselben am Laubhüttenfeste der Versammlung des ganzen Volkes, Männern, Weibern, Kindern und Fremdlingen, das ganze Gesetz öffentlich durch die Leviten vorgelesen werden sollte, „damit sie hören und lernen, und den Herrn fürchten, und halten, daß sie thun alle Worte des Gesetzes, und daß ihre Kinder, die es nicht wissen auch hören und lernen" 5 Mos. 31, 10—13. Die Bedeutung des Sabbathtages, eine Erinnerung und ein Zeichen des Bundes Gottes mit dem Volke zu sein, steigert und entfaltet sich im Sabbathjahre zu einer extensiven Vorlage und gleichsam Erneuerung aller Bedingungen und Grundlagen des geschlossenen Bundes.

Das Hall- oder Jubeljahr (3 Mos. 25, 8—34) war das je fünfzigste Jahr. Es sollte ebenso wie das Sabbathjahr ein Brach- und Ruhejahr für das Land sein. So fielen also zwei Brachjahre (das neun und vierzigste und fünfzigste) unmittelbar aufeinander. Manche Ausleger, denen dies unangemessen schien, haben den Text dahin zu deuten gesucht, daß das Halljahr mit dem siebenten Sabbathjahre zusammengefallen sei, wobei den Worten der Urkunde offenbar Gewalt angethan werden mußte; Andere glaubten den Worten ihr Recht angedeihen lassen zu können und doch auch die unbequem scheinende Verdoppelung des Brachjahres umgehen zu können durch die Annahme, daß die erste Hälfte des Halljahres mit der zweiten Hälfte des Sabbathjahres zusammenfalle, da der Anfang des Halljahres auf den großen Versöhntag (den 10. Tag des 7. Monats) fixirt sei, das Sabbathjahr aber, dessen Anfangstermin nirgends angegeben ist, wahrscheinlich mit dem ersten Monate begonnen habe. Allein auch das Sabbathjahr konnte der Natur der Sache nach nur im Herbste (als dem alten Jahresanfange) beginnen, da die Forderung, in diesem Jahre nicht

zu *säen* und nicht zu ernten, den Anfang desſelben mit der Saatzeit nothwendig bedingte. So werden wir alſo wohl beim fünfzigſten Jahre bleiben müſſen und die genügende Löſung des Bedenkens wegen der beiden auf einanderfolgenden Brachjahre in der ausdrücklichen Verheißung Jehovah's: „Ich will meinem Segen über euch im ſechſten Jahre gebieten, daß er ſoll *dreier* Jahre Getreide machen ꝛc." (3 Moſ. 25, 20—23) — anerkennen können.

Während das Halljahr mit dem Sabbathjahre die Beſtimmung theilt, daß „das Land ſeine Feier dem Herrn feiern ſoll", ſteigert und erweitert ſich die darin gleichmäßig ausgeſprochene Wiederherſtellungs- und Erneuerungsidee beim Halljahre zu ihrer größtmöglichen Kraft und Ausdehnung durch Aufnahme von zwei ganz neuen Beſtimmungen. Alle hebräiſchen Knechte nämlich ſollten in dieſem großen Wiederherſtellungsjahre frei werden, und alle während der verfloſſenen neun und vierzig Jahre veräußerten Grundſtücke ſollten an den urſprünglichen Beſitzer ohne Rückzahlung des Kaufſchillings zurückfallen. Ausgenommen waren von dieſer Beſtimmung die dem Heiligthum gelobten Aecker und die innerhalb ummauerter Städte gelegenen Häuſer — wovon jedoch die Häuſer der Leviten und Prieſter wieder eine Ausnahme machten, indem dieſelben als der *einzige* Grundbeſitz der Leviten wieder der Hauptregel ſubſummirt wurden. — Eine Unbilligkeit gegen den Käufer kann begreiflich dem Halljahrsgeſetze nicht zur Laſt gelegt werden, da der Käufer ja vorher wußte, wie lange er das gekaufte Grundſtück noch beſitzen werde, und darnach den Kaufſchilling bemeſſen konnte.

Das Halljahr ſtellt ſich ſo dar als die höchſte Vollendung und den Abſchluß der Sabbathidee, und repräſentirt am vollſten und ausgedehnteſten das große Weltjahr der Erlöſung, wo alle Schuld getilgt, alle Knechtſchaft gelöſt, alles Verlorne wiedergewonnen ſein und ein neues Weltal-

ter beginnen soll (vergl. Apgesch. 3, 20. 21). Sehr bedeutsam für diese typische Bedeutung des Halljahres war es auch, daß dasselbe am großen Versöhntage seinen Anfang nehmen und durch Posaunenhall (woher auch der Name „Halljahr") angekündigt werden sollte. Der alttestamentliche Versöhntag ist das Vorbild des großen neutestamentlichen Versöhntages auf Golgatha. Wie im alten Testamente die vorbildliche, so begann im Neuen Testamente die urbildliche und erfüllende Wiederherstellungs- und Erneuerungszeit mit dem Versöhntage, und erreicht ihr Ziel und ihre absolute Vollendung zur Zeit der letzten Posaune 1 Kor. 15, 52.

Um die Ausführung der Sabbath- und Halljahrsgesetze war es aber in der Folgezeit bei dem so oft wiederkehrenden und ausgedehnten Abfall des Volkes von der theokratischen Idee sehr mißlich bestellt. Schon Moses sah dies voraus und verkündigte es als ein göttliches Strafgericht, daß die Wegführung des Volkes in die Gefangenschaft und die daraus hervorgehende Verödung des Landes ein Ersatz für die ihm geraubten Sabbathjahre sein werde. „So lange es wüste liegt, wird es feiern, dafür daß es nicht feiern konnte, da ihr es solltet feiern lassen, da ihr darinnen wohntet." Und seine Weissagung erfüllte sich im babylonischen Exil, worauf 2 Chron. 36, 21 ausdrücklich hinweist mit den Worten: „die ganze Zeit über der Verstörung war Sabbath, bis daß siebzig Jahre voll wurden."

Wie aber selbst die Außerachtlassung der Sabbath- und Halljahrsgesetze von Seiten des Volkes durch Vermittelung der Prophetie zur tiefern Ergründung ihrer reichen und geheimnißvollen Vorbildlichkeit trieb, hat ein Theologe der Gegenwart so schön und treffend geschildert, daß es uns vergönnt sein mag, seine Worte statt eigener hier wiederzugeben *).

*) Vergl. J. P. Lange, Leben Jesu. II, 2 S. 575.

Er ſagt: „Je mehr die Wirklichkeit dem Geſetze widerſprach, deſto mehr erkannten die Propheten, daß ſich das Jubeljahr zuerſt in geiſtlichen Verhältniſſen darſtellen müſſe, bevor es in den irdiſchen ſich verwirklichen könnte. Sie ſahen im Geiſte, daß Jehovah ſelber ein großes Halljahr ſtiften müſſe und ſtiften werde, daß Er ſelber als der große Schuldherr den Erlaß für ſeine Schuldner ausrufen, ſeine Gefangenen freilaſſen und dadurch die Zeit einer großen allgemeinen Wiederherſtellung der Kinder Gottes ſtiften werde. So entſtanden die Geſichte der ſchönſten Sehnſucht, Hoffnung und Verheißung, in denen die meſſianiſche Zeit als das große Halljahr Jehovah's geſchildert wird, Verkündigungen, in denen der Meſſias als der Gottesbote auftritt, wie z. B. die Stelle Jeſ. 61, 1. 2, welche der Herr in der Synagoge zu Nazareth vorlas und erklärte."

Unter den jährlich wiederkehrenden Feſten — ihrer ſind vier: Oſtern, Pfingſten, Laubhütten und Verſöhntag — haben die drei erſten einen eigenthümlichen und gemeinſamen Charakter. Sie bilden die Klaſſe der Verſammlungsfeſte, an denen alle erwachſenen männlichen Iſraeliten perſönlich beim Heiligthum erſcheinen ſollten (2 Moſ. 34, 23), eine Forderung, die nur in Beziehung auf dieſe Feſte gemacht war. Eigenthümlich iſt dieſen Feſten ferner die Vereinigung eines zwiefachen Geſichtspunktes, die Beziehung nämlich auf fundamentale hiſtoriſche Thatſachen der theokratiſchen Heilsgeſchichte einerſeits, und die Beziehung auf die Hauptmomente des jährlichen Verlaufs in der Pflege des Landbaues andererſeits. Endlich charaktriſirt ſie drittens der Umſtand, daß ihre Feier an die Vollmondszeit, alſo an die Mitte des Monates (die Hebräer hatten nämlich nur Mondenmonate) gebunden iſt. Doch kann ſchon gleich hier bemerkt werden, daß beim Pfingſtfeſt aus Gründen der Noth-

wendigkeit die beiden letztgenannten Eigenthümlichkeiten nicht unmittelbar hervortreten konnten.

Alle drei sind Erntefeste aber die damit verbundene geschichtliche Beziehung wird beim Oster- und Laubhüttenfeste ausdrücklich in der Urkunde als Hauptzweck hervorgehoben und auch in der Art und Weise der Feier und der Cultushandlungen tritt sie unzweifelhaft als Hauptsache hervor. Die eigenthümliche Verbindung der historisch-theokratischen Momente mit den wichtigsten Momenten des Ackerbaues ist schon an und für sich eine sehr natürliche und naheliegende; insofern nämlich die Gnadenwege Gottes in der Geschichte und in der Natur an sich verwandt und aufeinander bezüglich sind. Beim Israeliten kam aber noch dies hinzu, daß der Ackerbau im heiligen Lande selbst unter religiösem und theokratischem Gesichtspunkte stand. Das Land, das Israel bewohnen und bebauen sollte, war ja das heilige Land, das Eigenthum Jehovah's, des Königs über Israel. Israel besaß es nur als Lehensgut, und mußte demzufolge auch eine Lehensabgabe davon an den König oder dessen Beamten, die Priester entrichten. Diese Abgabe bestand in den Erstlingen und Zehnten, die zur Besoldung der Priester und Leviten verwandt wurden. Indem so das Erste und Letzte des gesammten Ertrages dem Gottkönige Jehovah dargebracht wurde, war der ganze davon umschlossene Ertrag geweiht und geheiligt, und das ganze Leben, dessen nothwendiger Unterhalt jener geheiligte Ertrag bildete, war dadurch mit in den Kreis der Weihe und der Beziehung auf Jehovah hineingezogen. Zudem sollte auch im Gegensatze gegen die bisherige nomadische Lebensweise der Ackerbau die materielle Grundlage des ganzen israelitischen Volks- und Staatslebens bilden, und da dies ein theokratisches war, so hatte auch darum schon der Ackerbau eine wesentliche Beziehung zur Theokratie.

Die zweite Eigenthümlichkeit ist die Fixirung der Versammlungsfeste an die Vollmondszeiten. Es ist dies keineswegs bloß zufällig, sondern beabsichtigt und darum symbolisch bedeutsam. Die Fülle des Mondes als des Zeitenmaßes (Psalm 104, 19 und 1 Mos. 1, 14) bezeichnet die Fülle der Zeit. Und wie der Vollmond dem Himmel ein festliches Ansehen giebt, und die vom nächtlichen Dunkel umhüllte Erde mit einem festlich-feierlichen, man möchte sagen, geheimnißvollen und ahnungsreichen Lichtgewande verklärt und schmückt, so verbreitet auch die Gedächtnißzeit der Gnadenwege Gottes einen festlichen Glanz über das Dunkel und die Trübe des irdischen Lebens.

Wenn endlich drittens allen erwachsenen Israeliten die Pflicht auferlegt war, zu diesen drei Festen sich beim Heiligthume zu versammeln, so sollte durch diese Einrichtung nicht bloß ein kräftiges und wirksames Mittel dargeboten werden, die nationale Einheit der zerstreut wohnenden Stämme lebendig und rege im Bewußtsein eines Jeden zu erhalten, sondern es sollte auch, und dies war die Hauptsache, das Bewußtsein der Gemeinschaft und des Bundes mit Jehovah, gepflegt, gestärkt und erneuert werden. Und für diesen Gesichtspunkt waren offenbar unter allen Festen diejenigen die geeignetsten, deren Feier sich auf historische Thatsachen des Heils bezogen, auf Thatsachen, durch welche der Bund mit Jehovah und die Theokratie ermöglicht, begründet und befestigt worden waren.

Wir beginnen die Betrachtung und Erläutrung der Versammlungsfeste mit dem Oster- oder Passafeste (auch Fest der süßen Brode) vergl. 2 Mos. 12. 13, 3 Mos. 23, 9—14, 4 Mos. 28, 16—25, 5 Mos. 16, 1—8. Die historische Beziehung desselben war die Erinnerung an den Auszug aus Aegypten. Zu unterscheiden ist nun zuvörderst zwischen der ersten, gedächtnißstiftenden Feier des Passafestes

beim Auszuge ſelbſt, und jeder ſpätern jährlichen Erinnerungsfeier an denſelben. Die veränderten Umſtände machten nämlich für letztere mancherlei Modifikationen des Ritus nothwendig.

Bleiben wir zuvörderſt bei der erſtmaligen grundlegenden Feier ſtehen. Nachdem die neun erſten Plagen fruchtlos geblieben, verkündigt Gott dem Volke: Noch *eine* Plage will Ich kommen laſſen, dann ſoll euch Pharao nicht nur laſſen, ſondern euch auch von hinnen treiben: Zur Mitternacht will ich ausgehen und alle Erſtgeburt in Aegyptenland ſoll ſterben ꝛc." Die Zeit dieſer letzten Plage wird vorherbeſtimmt auf den 14. Abib. Am zehnten Tage dieſes Monats ſoll jeder Hausvater in Iſrael ein fehlloſes Lamm zum Opfer ausſondern. Am Abend des 14. Tages ſoll daſſelbe (vom Familienvater) geſchlachtet und mit dem Blute deſſelben die Oberſchwelle und die Pfoſten der Hausthüren beſtrichen werden. Dann ſollte das Lamm, unzerlegt und ohne ihm ein Bein zu zerbrechen am Feuer gebraten und von der ganzen Familie mit ungeſäuertem Brode und bittern Salſen (Brühen) gegeſſen werden. Auch ſoll nichts davon übrig gelaſſen werden; die etwaigen Reſte ſollten verbrannt werden. Sie ſollen es aber eſſen als die hinweg eilen, mit gegürteten Lenden, beſchuhten Füßen und mit dem Reiſeſtabe in den Händen, „denn es iſt des Herrn Paſſa." Zugleich wird dann für die künftige Feier die Beſtimmung getroffen: „Dieſer Tag ſoll euch ein Gedächtnißfeſt ſein für alle eure Nachkommen ꝛc."

Das *Paſſalamm* war ein Opfer und diente wie alle Opfer zur Verſöhnung der Sünden, und zwar gehörte es zu der Klaſſe der Dankopfer. Der Name *Paſſa* bezeichnet es als *Verſchonungsopfer*, denn es wird dargebracht um der Verſchonung der iſraelitiſchen Erſtgeburten willen. Der Iſraelit kannte aber keine andere Verſchonung als auf Grund vorangegangener Sühne. Und dazu bedurfte es eben des

Opfers. Das Opferthier war ſtellvertretend für die zu verſchonende Erſtgeburt.

Die ganze Verſammlung der Gemeinde Iſraels ſoll das Lamm ſchlachten, die Blutſprengung verrichten und das Opfermahl verzehren. Ausgeſchloſſen waren nur die der Gemeinde noch nicht einverleibten Fremdlinge und Knechte. Selbſt das alſo, was ſpäter das ausſchließliche Geſchäft der Prieſter war, das Sprengen des Blutes, war der ganzen Gemeinde (oder, was daſſelbe iſt, deren Repräſentanten, den Familienvätern) übertragen. Die Gemeinde erſcheint alſo hier in ihrem prieſterlichen Berufe, der ihr in 2 Moſ. 19, 5. 6 noch ausdrücklich beſtätigt und verſiegelt wird.

Durch das Beſtreichen der Oberſchwelle und der Pfoſten des Hauſes mit dem Blute des Opferlammes wurde jedes iſraelitiſche Haus als ein Altar Gottes bezeichnet. Die Thüre, der Eingang des Hauſes, iſt Repräſentant des ganzen Hauſes. Die Beſprengung der Thüre diente aber nicht dazu, die Häuſer der Iſraeliten für den vorüberziehenden Würgengel kenntlich zu machen, ſondern ſie zu verſöhnen, damit der Würgengel an ihnen vorübergehen könne, weil alles Verdammliche an ihnen durch das ſühnende Blut zugedeckt, geſühnt iſt.

Die Paſſamahlzeit iſt eine Opfermahlzeit, aber eine durch viele eigenthümliche und bedeutungsvolle Beſtimmungen vor allen andern, gewöhnlichen Opfermahlzeiten ausgezeichnete. Sie bezeichnete demnach, wie jede Opfermahlzeit, die auf Grund der geſchehenen Verſöhnung dargeſtellte innige Gemeinſchaft, gleichſam Haus- und Tiſchgenoſſenſchaft mit Jehovah. — Das Umgürten der Lenden, das Beſchuhtſein, das Halten des Stabes in den Händen während der Mahlzeit charaktriſirt die Eſſenden als Reiſefertige. Es iſt die Aeußrung des Glaubens an die Verheißung Gottes, daß noch in dieſer Nacht Pharao ſie, ſo wenig es auch den Anſchein dazu haben mochte, nicht nur

entlaſſen, ſondern ſogar ſie zur eiligſten Abreiſe nöthigen werde. Aus denſelben Umſtänden ging auch wohl die Beſtimmung hervor, daß das Lamm (nicht wie ſonſt durch Kochen, ſondern) durch Braten für die Paſſamahlzeit zubereitet werden ſollte. Das Sieden und Kochen ſetzt nämlich einen bleibenden feſten Wohnſitz, Haus und Heerd, Geſchirr und Hausgeräthe voraus, während das Braten am Spieße alles deſſen nicht bedarf. So ſchön und ſinnvoll auch die Deutung oder Anwendung des Bratens im Luther'ſchen Oſterliede iſt:

Hier iſt das recht Oſterlamm,
Davon Gott hat geboten,
Das iſt an des Kreuzes Stamm
In heißer Lieb gebraten.
Das Blut zeichnet unſre Thür,
Das hält der Glaub' dem Tod für;
Der Würger kann uns nicht rühren.

ſo können wir doch eine ſolche Beziehung des Bratens nicht als eine urſprünglich beabſichtigte und dem Iſraeliten ſchon damals zum Bewußtſein zu bringende anerkennen.

Dagegen hat die Beſtimmung, daß dem Paſſalamme kein Bein gebrochen werden dürfe, ganz entſchieden und unzweifelhaft ſymboliſche Bedeutſamkeit. Das zu eſſende Oſterlamm ſoll als ein Ganzes, Ungetheiltes, Einheitliches erſcheinen. Was der Apoſtel vom neuteſtamentlichen Paſſa, dem Abendmahl ſagt (1 Kor. 10, 17): „Ein Brod iſt's, ſo ſind wir Viele ein Leib, dieweil wir Alle eines Leibes theilhaftig ſind", findet durch jene Beſtimmung auch ſeine Anwendung auf das altteſtamentliche Paſſa. Eben darin hatte auch wohl die Beſtimmung, daß das Paſſa ganz aufgegeſſen werden ſollte, ihren Grund. Mit etwaigen Reſten ſollte nach Analogie der übrigen Opfer verfahren werden: Sie durften nämlich nicht dem gewöhnlichen Gebrauche der alltäglichen Mahlzeit aufbewahrt werden, ſondern mußten verbrannt werden.

Endlich kommt noch die Zukoſt zum Paſſa in Betracht, das ungeſäuerte Brot und die bittern Salſen.

Der Sauerteig iſt eine unreine, in Corruption und Fäulniß übergehende und ſie andern Dingen mittheilende Maſſe. Durch das Gebot, allen Sauerteig zu entfernen, wird die Beſtimmung des Volkes ausgeſprochen, alles Unreine, und vor Allem den ägyptiſchen (heidniſchen) Sauerteig aus ſeiner Mitte zu thun, ein abgeſondertes, heiliges Volk, ein Volk des Eigenthums Jehovah's zu ſein. — Die Zukoſt der bittern Kräuter und Brühen ſoll als Symbol der bisherigen Trübſal, die Wohlthat der Errettung aus derſelben, um ſo mehr hervorheben.

Wir gehen nun zu den Modificationen über, welche die jährlich zu wiederholende Paſſafeier erfuhr. Da der ganze Opfercultus auf das Heiligthum beſchränkt wurde, ſo mußte die Schlachtung auch dieſes Opfers im Heiligthum geſchehen. Das Beſtreichen der Thürpfoſten fiel ſchon damit von ſelbſt weg. Nur der Brandopferaltar konnte jetzt Gegenſtand des Beſprengens ſein. Hatte ferner beim erſten gedächtnißſtiftenden Mahle die ganze Gemeinde durch ihre Repräſentanten, die Hausväter, noch prieſterlichen Beruf geübt (beſonders in der Blutſprengung), ſo war dieß jetzt ſchon bedeutend beſchränkt. Da zwiſchen das prieſterliche Volk und Jehovah durch des Erſtern eigene Schuld und auf ſeinen eigenen Wunſch (2 Moſ. 20, 19) noch beſondre menſchliche Mittler und Prieſter getreten waren, ſo mußte es auch des ausſchließlich prieſterlichen Rechtes der Blutſprengung oder Sühnung verluſtig gehen und ſie den beſonders erwählten Prieſtern überlaſſen. Dennoch iſt die Idee des allgemeinen Prieſterthums nicht völlig aufgegeben, denn der Familienvater fungirte auch jetzt noch in beſondrer, prieſterlicher Weiſe, ſofern er das Paſſamahl nicht, wie es bei den übrigen heiligen Mahlzeiten geſchah, im Heiligthum, gleichſam unter dem Vorſitze der Prieſter, ſondern in ſeinem Hauſe, in ſeinem Familienkreiſe hielt, wodurch ihm noch ein Abglanz des prieſterlichen Charak-

ters, der uralten patriarchalischen Würde, verblieb, und das Passafest auch jetzt noch eine Erinnerung an die alte, ursprüngliche Bestimmung Israels, ein heiliges Priestervolk zu sein, blieb.

Nur die Männer hatten die Verpflichtung, zu den drei Festen sich beim Heiligthum zu versammlen — offenbar eine den Umständen Rechnung tragende Nachgiebigkeit des Gesetzes. — Darum war es aber den Weibern und Kindern keineswegs verboten, die Reise mitzumachen und an der Passamahlzeit Theil zu nehmen. Wo die Umstände die Mitreise der Familie gestatteten, geschah sie auch, wie unter Anderm schon die Osterreise der heiligen Familie (Luk. 2, 41—51) bezeugt.

Die hohe und besonders reiche Bedeutsamkeit des Osterfestes brachte es mit sich, daß die Feier desselben nicht auf einen einzelnen Tag beschränkt blieb, sie forderte zu ihrer vollständigen Entfaltung und Erschöpfung eine längre Dauer. Die also geforderte Verlängerung der Festdauer wurde nur durch die alle Ruhe- und Festzeiten normirende Siebenzahl bestimmt. Sieben Tage lang dauerte die Osterfeier, während welcher aller Sauerteig aus den Häusern entfernt sein mußte. Der erste und der siebente Tag, als die die ganze Festzeit umschließenden Tage waren besonders heilig, sie hatten Sabbathscharakter und waren durch Steigrung und Erweiterung der darzubringenden Opfer ausgezeichnet.

Durch die Errettung und Ausführung aus der Knechtschaft Aegyptens war Israel zum selbstständigen Volke, zum Volke Gottes, zum Volke des Eigenthums und des Bundes Gottes geworden. Der Auszug war die Neuschöpfung des Volkes als des Bundesvolkes. Durch die jährliche Passafeier sollte dem Volke diese grundlegende Wunderthat Gottes und die daran sich knüpfende welthistorische Bestimmung seiner selbst in stetem Bewußtsein erhalten werden. Um diesen Zweck in größter Ausdehnung zu erreichen, war den Familienvätern zur Pflicht gemacht, ihren Kindern die Beziehungen des Fe-

stes und seiner Gebräuche zu erklären (2 Mos. 12, 26, 27).

Aber wie aller Gottesdienst, so wies auch die Passafeier vorwärts auf eine noch zukünftige, herrlichere Errettung, auf eine noch köstlichere Neuschöpfung auf eine noch innigere Gemeinschaft mit Jehovah. Das rechte urbildliche Passalamm ist Christus und was die Passamahlzeit vorbildlich abschattet, das ist im heiligen Abendmahl wesentlich dargestellt. Auf dieser wesentlichen Beziehung ruht es, wenn das Evangelist (Joh. 19, 36) das Gebot: „Ihr sollt ihm kein Bein zerbrechen" auf die Verschonung des Leibes Christi von dem sonst üblichen Zerschlagen der Gebeine der Gekreuzigten anwendet; — und von derselben Anschauung aus sagt der Apostel (1 Kor. 5, 7): „Feget aus den alten Sauerteig, auf daß ihr ein neuer Teig seid, gleichwie ihr ungesäuert seid. Denn wir haben auch ein Osterlamm, das ist Christus für uns geopfert." Weil das Passalamm ein Opfer ist, weist es wie jedes Opfer auf den Opfertod Christi hin; und weil die Passamahlzeit eine Opfermahlzeit ist, stellt sie wie diese die sacramentliche Gemeinschaft des Versöhnten mit Jehovah dar, und diese hat im heiligen Abendmahl ihre höchste verwirklichende Erfüllung gefunden. Ist nun die Passamahlzeit aber die bedeutungsvollste, beziehungsreichste und wichtigste unter allen Opfermahlzeiten, so ist sie auch das vollste und reichste Vorbild auf das heilige Abendmahl.

Mit dieser heilsgeschichtlichen Bedeutung des Passafestes sollte sich nun im heiligen Lande eine Beziehung auf die Agricultur, nämlich auf die Frühlings- oder Getreideernte verbinden. Die Ernte sollte mit diesem Feste beginnen und eröffnet werden. Deßhalb wurde am zweiten Tage des Festes die Erstlingsgarbe der neuen Ernte im Heiligthum in Verbindung mit passenden Opfern dargebracht, und dadurch die ganze Ernte geweiht und geheiligt. Daß die Darbringung am zweiten Tage, nicht am ersten geschah, bezeichnet, daß

die Beziehung des Feſtes auf die Ernte nur eine ſecundäre, der Hauptbeziehung auf die Heilsgeſchichte untergeordnete iſt.

Es bleibt uns noch der Nachweis übrig, daß beide Beziehungen des Feſtes, die geſchichtliche und die agrariſche, nicht bloß zuſammenfallen, ſondern daß vielmehr eine innre Verwandtſchaft und Zuſammengehörigkeit ſie mit einander verbunden hat. Was Iſrael als Volk iſt, das iſt es Alles geworden durch ſeine Errettung aus Aegypten. Von ihr datirt ſich erſt Iſraels welthiſtoriſche Beſtimmung. Der ganze Moſaismus, alle ſeine Inſtitutionen, ſammt Allem, was daraus hervorgegangen, beruht auf ihr; ſie iſt die Bedingung der religiöſen und politiſchen Exiſtenz des Volkes, daher ſie denn auch als die Schöpfung Iſraels dargeſtellt wird (Jeſ. 43, 15—17). Jehovah hat durch jene Errettung Iſrael erſt geſchaffen, in's Daſein, in's Leben gerufen, es aus dem Tode zum Leben gebracht. Mit der Ausführung aus Aegypten feiert darum das Volk ſeine Geburt, ſeine Schöpfung, ſeine Exiſtenz: Paſſa iſt Iſraels Geburts- und Lebensfeſt *). Was nun die Ausführung aus Aegypten *negativ* war, das war die Einführung in das gelobte Land, in das Land, da Milch und Honig innen fließet, *poſitiv*, und was die Schenkung dieſes Landes an das Volk *einmal* war, das war der Segen einer reichen Ernte *jährlich*. Die jährliche Ernte war eine jährlich erneuerte Schenkung des Landes, und die Schenkung die vollendende Ergänzung zur Errettung aus Aegypten. — Ferner kommt hier auch die *Verſchonung* der iſraelitiſchen *Erſtgeburt* in Betracht. Zur fortwährenden Erinnerung und Anerkennung dieſer großen göttlichen Wohlthat ſollte fortan alle Erſtgeburt Jehovah geweiht werden. Dieſe Weihe konnte der Natur der Sache nicht auf einen Tag concentrirt werden, um ſo leichter aber durch ihr

*) Vgl. *Bähr's* Symbolik des moſaiſchen Cultus II. 628.

Abbild in der Natur, die Erſtgeburten des Bodens, repräſentirt werden. — Endlich konnte auch das Paſſafeſt in keine paſſendere und ſymboliſch bedeutſamere Zeit fallen, als in den Monat, der dem Paſſafeſte angehört. Denn die Natur feiert jetzt ihr Lebensfeſt: Alles in ihr grünt, ſproßt und blüht. So trifft alſo auch in dieſer Beziehung Natur und Geſchichte zuſammen.

Das Pfingſtfeſt, oder das Feſt der Wochen, auch das Feſt der Erſtlinge (3 Moſ. 23, 15—21; 4 Moſ. 28, 26—31; 5 Moſ. 16, 9—12) genannt, fiel auf den 50. Tag nach Oſtern. Der Anfangstermin der Zählung war der zweite Tag des Oſterfeſtes, an welchem die Erſtlingsgarbe der eröffneten Ernte war geweiht worden. In den zwiſchen beiden Feſten liegenden ſieben Wochen ſollte die Getreideernte vollendet ſein. Das Pfingſtfeſt war alſo eigentlich Erntedankfeſt, und dieſe ſeiner Bedeutung angemeſſen wurden zwei geſäuerte Erſtlingsbrote (aus dem Ertrag der abgeſchloſſenen Ernte) mit feſtlichen Opfern verbunden, dargebracht. Das Feſt dauerte nur einen Tag, dem aber Sabbathscharacter zukam.

Von einer hiſtoriſchen Beziehung auf die Geſetzgebung oder die Bundſchließung am Sinai, welche die ſpätern Juden mit dem Pfingſtfeſte verbanden, weiß die Geſetzgebung und wie es ſcheint auch das ganze alte Teſtament noch nichts. Da die Geſetzgebung nachweisbar auf oder nahe an den 50. Tag ſeit dem Auszuge fiel, da ferner die Geſetzgebung in demſelben vollendenden und abſchließenden Verhältniß zum Auszuge ſteht, wie der Ernteſchluß zum Ernteanfang, muß man jene ſpätre Bereichrung der Feſtbeziehungen als eine durchaus angemeſſene anerkennen. Dennoch aber hat das Geſetz es vorgezogen, dem Pfingſtfeſte die alleinige Beziehung auf die Ernte anzuweiſen. Grade weil beim Paſſafeſte die hiſtoriſche Beziehung ſo entſchieden als Hauptſache hervor-

des, als der Wohnstätte des Bundesvolkes, der Pflegestätte des Reiches Gottes, der Theokratie.

Beide Beziehungen unseres Festes gaben demselben gleich sehr den Charakter ungebundener Fröhlichkeit. Jubel und Freude war allgemein bei Jung und Alt. Man verließ die Häuser und wohnte im Freien in Hütten aus grünem Laubwerk. Die Hütten als solche erinnerten an die Hütten bei der Wandrung durch die Wüste als des Hauptgegenstandes des Festes, und die Baumzweige mit ihrer Fülle und Pracht reifer Früchte, aus welchen die Hütten großentheils bestanden, wiesen auf die andere Seite des Festes, auf die Ernte-feier hin. Die Verbindung und Einheit der geschichtlichen und natürlichen Beziehung lag in der beiden gemeinsamen religiösen Idee der im Reiche der Gnade wie im Reiche der Natur bewährten und sich bewährenden Treue Jehovah's.

Ganz andern ja entgegengesetzten Charakter als das Laubhüttenfest hatte der weniger Tage früher (am zehnten Tage des siebenten Monats) zu feiernde große Versöhntag (3 Mos. 16, 1—34; K. 23, 26—32; 4 Mos. 29, 1—11). Dieser Tag war die Spitze und der Höhepunkt des ganzen Jahres, das wichtigste, höchste und heiligste Fest, und doch kein Freudenfest, sondern vielmehr ein Tag der Trauer und des Fastens, der Buße und der Zerknirschung. Denn das Gedächtniß dieses Tages waren die Sünden des ganzen Volkes. Alle andern festlichen Beziehungen weichen vor der überwältigenden Macht dieses einen Gedankens der Sündhaftigkeit und des Fluches, der um ihrer willen über der Gemeinde als Ganzes wie über allen Einzelnen in ihr liegt. Dieser Gedanke in seiner ganzen erschrecklichen, riesenhaften Größe beherrscht den Tag ganz und gar, nimmt das ganze religiöse Gemüth einzig und allein in Anspruch. Dieser Steigrung des Sündenbewußtseins entspricht nun auch

die Steigrung der Sühne an dieſem Feſte; die ganze Opferidee erſteigt in dem Opfer dieſes Tages ihren Gipfel- und Höhepunkt, entfaltet die ganze ihr zu Gebot ſtehende Kraft, Fülle und Ausdehnung. Dieſe Tendenz des Feſtes ſpricht ſich von vornherein ſchon darin aus, daß nur der Hoheprieſter, in dem alle Würde, alle Bedeutung des altteſtamentlichen Prieſterthums ſich ſammelt und concentrirt, beim Sühnact dieſes Tages fungirt; ferner darin, daß die Sühnacte dieſes Tages im Allerheiligſten, das allen andern Opfern verſchloſſen blieb, das auch ſelbſt der Hoheprieſter nur an dieſem Tage und nur zu dieſem Zwecke betreten durfte, verrichtet werden. Auch erhielt die Sühne ſelbſt ihre weiteſte Ausdehnung. Sie bezog ſich nicht nur auf das ganze Volk, ſondern auch auf den Hoheprieſter und ſein Haus, ſo wie auf das ganze Heiligthum und ſein Geräthe.

Dieſer dreifache Sühnact wurde in folgender Weiſe vollzogen. Der Hoheprieſter mußte ſich baden und die eigens für dieſen Tag beſtimmten linnenen Kleider anlegen. Er ſelbſt ſtellte dann für ſich und ſein Haus (d. i. den ganzen Prieſterſtand) einen Widder zum Brandopfer und einen Stier zum Sündopfer dar. Den Stier opferte er zu ſeiner und ſeines Hauſes Verſöhnung, und, nachdem er zuvor mit heiligem Räucherwerk ins Allerheiligſte gegangen war, um es mit Rauch zu erfüllen und den Gnadenſtuhl (den Thron Gottes) zu umhüllen, damit er nicht ſterbe, brachte er das Blut des Stieres ebendahin, und beſprengte ſiebenmal den Gnadenſtuhl mit demſelben. Unterdeſſen hatte auch die ganze Gemeinde einen Widder zum Brandopfer und zwei Böcke zum Sündopfer dargebracht. Nachdem nun der Hoheprieſter ſeine eigne wie ſeines Hauſes Sühne vollbracht hatte, ſchritt er zur Verſöhnung des Volkes. Die beiden Böcke wurden vor die Thür der Stiftshütte geſtellt, und zwei Looſe über ſie geworfen, deren eines mit der Inſchrift: „Für

Jehovah", das andere mit der Inschrift: „Für Asasel" bezeichnet war. Derjenige der beiden Böcke, auf welchen das Loos „für Jehovah" gefallen war, wurde als Sündopfer für des ganzen Volkes Sünde geopfert und der Hohepriester brachte das Blut desselben ins Allerheiligste und besprengte auch damit siebenmal den Gnadenstuhl. Ehe er aber das Heiligthum verließ, bestrich er noch die Hörner des Rauchaltars im Heiligen, so wie des Brandopferaltars im Vorhofe mit dem Blute beider, vorher geopferten Sündopfer und besprengte sie siebenmal; um, wie 3 Mos. 16, 16. angiebt, „zu sühnen das Heiligthum von den Unreinigkeiten der Kinder Israel, von ihren Uebertretungen und allen ihren Sünden." Zum Schlusse der ganzen Festfeier wurde dann noch der „für Asasel" bestimmte Bock herbeigebracht; der Hohepriester legte beide Hände auf ihn, zu bekennen auf ihn alle Missethat der Kinder Israel und sie ihm aufs Haupt zu legen. Dann wurde dieser lebendige Bock von einem eigens dazu erwählten Manne (der dadurch bis zum Abend unrein wurde) in die Wüste geführt und dort freigelassen. Der Hohepriester zog nun im Heiligthum die linnenen Kleider aus, badete sich von Neuem, zog seinen gewöhnlichen, glänzenden Amtsornat an und opferte für sich und die Gemeinde die beiden zu Brandopfern bestimmten Widder.

Um das Verständniß dieses Ritus zu gewinnen, kommt Alles darauf an, was unter dem räthselhaften Worte „Asasel" zu verstehen sei. Die wahrscheinlichste Ableitung des Wortes führt auf den Begriff des Abfalles, Abtrünnigseins, des Entfernens oder Entferntseins zurück. Ein namhafter Theil der neuern Ausleger übersetzt nun die Inschrift des betreffenden Looses durch: „Zur völligen Hinwegschaffung." Die Bedeutung des Ritus soll dann die sein, daß die schon durch das Blut des geopferten Bockes bereits im Allgemeinen gesühnten Sünden des Volkes noch obendrein gänzlich weggeschafft

werden ſollten, und zwar in die Wüſte, in die Einöde, wo ſie ganz vergeſſen waren; als wodurch der Begriff der Sühn- oder Sündentilgung noch geſteigert, vervollkommnet wurde.

Gegen dieſe Auffaſſung erheben ſich aber mancherlei Bedenken, deren ausführliche Beſprechung uns hier zu weit führen würde. Wir begnügen uns deßhalb mit Anführung des bedeutendſten unter ihnen. Es würde nämlich nach dieſer Auffaſſung durch die Entlaſſung des Bockes in die Wüſte, die für den Standpunkt des Geſetzes völlig undenkbare Ueberzeugung ausgeſprochen ſein, daß die durch das Opferblut bezweckte Sühn- und Sündentilgung eine ungenügende, unzureichende ſei, daß ſie noch einer (ſymboliſchen) Ergänzung und Vervollkommnung bedürfe. Das iſt aber dem ganzen Geiſte des Opferinſtitutes und inſonderheit der ausdrücklichen Zuſicherung Jehovah's im 3 Moſ. 17, 11 völlig zuwider; und iſt hier, bei einer ſolchen Steigerung des Sühnactes, vollends widerſinnig und undenkbar.

Wir geben demnach unbedingt einer andern, ebenfalls von gewichtigen neuern Auslegern vertretenen Auffaſſung, die auch noch die Autorität der älteſten Ueberſetzer und Ausleger unter Juden und Chriſten für ſich hat, bei der alle Schwierigkeiten ſich heben und alle Momente des ganzen Ritus eine im Einzelnen und Ganzen treffende, ſinnige und harmoniſche Symbolik ausſprechen, den Vorzug. Aſaſel iſt danach als Perſonenbezeichnung zu faſſen und zu überſetzen: „Der Abtrünnige" oder „der Entfernte." Das Wort bedeutet dann einen oder den böſen Dämon, den Teufel.

Bei dieſer Auffaſſung tritt der Gegenſatz, der doch zwiſchen den Bezeichnungen der beiden Looſe ſtatt finden muß, erſt deutlich und beſtimmt hervor, gewinnt eine ſcharfe, concrete Geſtaltung, das Looſen wird bedeutſamer und der ganze Ritus gewinnt eine paſſende, ſchriftgemäße Bedeutung. Die Beziehung, in welche der Satan hier zur Wüſte geſetzt wird,

als dem (ideellen) Wohn- und Aufenthaltsort desſelben, hat in vielen andern Stellen der heil. Schrift, wo die Wüſten und öden Gegenden vorzugsweiſe als der Sitz der böſen Geiſter erſcheinen (Jeſ. 34, 13. 14; Matth. 12, 43. Offb. 18, 2), ihre Analogie und Berechtigung. Zudem war dies eine Anſchauung, die dem Volke in Aegypten geläufig geworden ſein mußte, da der böſe Geiſt der Aegypter, Typhon, auch dort als Bewohner der Wüſte gedacht wurde.

Satan erſcheint weiter in der hl. Schrift wiederholt als der Verkläger der Menſchen vor Gott. So tritt er ſchon in dem hiſtoriſchen Eingange des Buches Hiob auf, ſo erſcheint er auch beim Propheten Sacharjah K. 3, ſo endlich noch in der Offenbarung Johannis K. 12, 10, 11. Dieſer Charakter des Satans als des Verklägers des Volkes Gottes iſt es gerade, der bei unſerm Ritus den Ausgangspunkt der ſymboliſchen Abführung des Bockes in die Wüſte bildete. Ganz beſonders belehrend iſt die angeführte Stelle aus dem Propheten Sacharjah; ja es kann die dort geſchilderte Situation als ein eigentlicher Commentar zu unſerm Ritus angeſehen werden. Denn wenn es Vs. 9 heißt: „Ich will tilgen die Sünde des Landes an einem Tage", ſo iſt die Beziehung auf den einen großen Sühntag des altteſtamentlichen Cultus ebenſo unverkennbar, wie ſie es bei dem neuteſtamentlichen Spruche Hebr. 9, 12 iſt: „Chriſtus iſt einmal ins Heilige eingegangen und hat eine ewige Erlöſung erfunden." Wie das einmalige Eingehen Chriſti im Weltjahre (d. i. im ganzen Weltlaufe) ſich unzweifelhaft auf das einmalige Eingehen des vorbildlichen Hoheprieſters im Cultusjahre bezieht, ſo bezieht ſich auch offenbar der eine große Sühntag der Weltgeſchichte bei Sacharjah auf den einen großen Sühntag des Cultus.

Die Parallele der in Sach. 3 geſchilderten Situation mit dem Ritus unſres Feſtes beſchreibt ein neuerer Aus-

leger kurz und treffend ſo: „Hier wie dort der Herr, der Satan, der Hoheprieſter. Satan will durch ſeine Anklage das Gnadenverhältniß zwiſchen dem Herrn und ſeiner Gemeinde ſtören. Der Hoheprieſter erſcheint vor dem Herrn nicht in der vom Geſetze verlangten Reinheit, ſondern beladen mit ſeinen und des Volkes Sünden. Hierin glaubt der Satan die ſicherſte Handhabe für einen Angriff zu finden. Aber er täuſcht ſich. Die Vergebung macht ihm einen eigenen Strich durch die Rechnung, beſchämt muß er abziehen*). Dieſer Situation ganz entſprechend iſt die Symbolik unſres Feſtes. Sie wird von der Idee beherrſcht, daß die Sühne erſt dann recht vollſtändig ſei, wenn ſie ſo klar, ſo augenſcheinlich und unwiderſprechlich iſt, daß ſelbſt Satan der Verkläger ſie anerkennen muß. Satan fordert die Verdammniß, die ihn getroffen, durch die er von Gott und ſeiner ſeligen Gemeinſchaft *entfernt*, verſtoßen iſt, auch für den ſündigen Menſchen, für das ſündige Volk Gottes. Er iſt, wie der neuteſtamentliche Seher ſagt, „der Verkläger unſrer Brüder, der ſie *verklaget* Tag und Nacht, aber er iſt überwunden *durch des Lammes Blut*", — hier urbildlich durch das Blut Jeſu Chriſti, des Sohnes Gottes, dort ab- und vorbildlich durch das Blut des Opferthieres. Es wird nun die Sünde geſühnt, dann ihm zugeſchickt, damit er ſich ſelbſt überzeuge, daß ſie ihm nicht mehr Grund und Urſache gebe, Rache zu fordern. Dies iſt die Grundidee des Ritus, von der aus alles Einzelne ſich leicht und treffend erklärt. Dies zu zeigen liegt uns, ſofern es nicht ſchon aus dem vorigen von ſelbſt klar iſt, zunächſt ob.

Der Hoheprieſter und mit ihm der ganze Prieſterſtand ſind ſelbſt Gegenſtand der Sühne. Denn „wer will einen Reinen finden bei denen, da keiner rein iſt" (Hiob 14, 4).

---

*) *Hengſtenberg*, die Bücher Moſis und Aegypten. S. 167.

Der Hohepriester ist ja selbst ein sündiger Mensch, und darum ein unvollkommener Priester; er muß also zuvor selbst der Sühne unterzogen werden, ehe er die höchste, vollkommenste Sühnung des Volkes vornehmen kann. Bei dem gesteigerten Sündenbewußtsein dieses Tages steigert sich begreiflich auch in demselben Maße das Bewußtsein von der Heiligkeit Gottes, und in dieser ganzen und vollen Entfaltung des Lichtglanzes der göttlichen Heiligkeit tritt auch die relative Reinheit und Heiligkeit alles Geschöpflichen als unrein und unheilig hervor. So zeigt sich denn am Priesterstande die Wahrheit des Ausspruches Hiob's (K. 4, 18): „Siehe, seinen Knechten kann er nicht vertrauen und auch in seinen Boten findet er Thorheit". Ja selbst das Heiligthum, das Sühngeräthe, erscheint in solchem Lichte als unrein und unheilig, denn es ist ja umgeben von der Unreinigkeit der Kinder Israel, — und wenn Hiob von dem Himmel, der doch der Thron Gottes ist, und von dem Glanz des Mondes und der Sterne sagen muß: „Siehe die Himmel sind nicht rein vor Ihm" (15, 15) und „Siehe der Mond scheint noch nicht vor Ihm, und die Sterne sind noch nicht rein vor Seinen Augen", — so kann dies noch viel mehr von den irdischen Heiligthümern gesagt werden, obwohl Jehovah sie gewürdigt hat, Abbilder seines Gnadenaufenthaltes unter seinem Volke zu sein. — Von solchem Gesichtspunkte aus ist es denn auch zu erklären, daß der Hohepriester nicht in seiner gewöhnlichen, reichen und herrlichen Amtskleidung, die den Glanz und die Herrlichkeit seines Berufes versinnbildlichte, sondern in einer besondern, ganz und gar linnenen, einfarbig weißen, Amtskleidung den eigentlichen Sühnakt verrichten sollte.

Die Sühne der Gesammtsünde des Volkes geschah durch das Opfer des einen Bockes, der das Loos „für Jehovah" erhalten hatte. Nun werden dem zweiten lebendigen Bocke

durch die Hand des Hohenprieſters die bereits vollkommen geſühnten Sünden aufs Haupt gelegt, damit er ſie zum Aſaſel hinbringe. Daß es hier den geſühnten Sünden galt, kann auf keine Weiſe zweifelhaft ſein, denn ſonſt würde die vorangegangene Sühne als eine unkräftige und nichtige dargethan ſein. Darum legen auch nicht die Aelteſten, wie es bei den Sünden, wenn ſie als ungeſühnte oder noch nicht völlig geſühnte in Betracht kämen, hätte geſchehen müſſen, dem zweiten Bocke die Hände auf (vergl. 3 Moſ. 4, 15), — denn die Aelteſten ſind die Repräſentanten der ſündenbekennenden Gemeinde — ſondern der Hoheprieſter, der Repräſentant und Vermittler der ſühnenden Gnade Gottes, thut es. Ebenſo wie der Prieſter, und nur er, das Blut ſprengen durfte, ſo durfte auch nur er die geſühnten Sünden dem Bocke aufs Haupt legen.

Beide Böcke fallen unter einen Geſichtspunkte, bilden eine ideelle Einheit, und es würde ein Thier genügt haben, wenn die beiden Ideen, auf die es ankam, nämlich die Sühne der Sünden durch Gottes Gnade, und die Zuſendung der geſühnten Sünden zum Aſaſel, an ein und demſelben Individuum hätten dargeſtellt werden können. Wäre es möglich geweſen, den erſten Bock, dem die ungeſühnten Sünden aufgelegt waren, in dem ſie durch den Opfertod geſühnt waren, wieder zu beleben, ſo hätte dieſer hingeſchickt werden müſſen. Da dieß aber nicht möglich war, ſo mußte ein andres Exemplar von derſelben Gattung, gleichſam als das andre Ich deſſelben, hingeſchickt werden, nachdem durch Handauflegung auf dieſes die Eigenſchaften und Zuſtände des erſtern — dazu gehörten aber vor Allem die in ihm und durch ihn geſühnten Sünden — übergetragen worden waren.

Daß der ledige Bock nicht bloß und ohne Weitres entlaſſen, ſondern in die Wüſte geführt wurde, war unſtreitig deßhalb anbefohlen, um zu verhüten, daß der Bock ſein

Ziel, die Wüſte, den Aufenthalt Aſaſels, nicht verfehle, — um ſich zu vergewiſſern, daß die geſühnten Sünden wirklich in das Bereich des Anblicks Aſaſels gelangt ſeien. Wenn nun der Mann, der den Bock in die Wüſte führte, dadurch bis zum Abend unrein wurde, ſo iſt dies nimmermehr ſo zu verſtehen, als wenn etwa dieſe Verunreinigung von dem Bocke auf ihn übergegangen ſei, ſondern ſie rührt daher, daß er das Lager, die Gemeinſchaft der Reinen verlaſſen hatte, daß er in das Bereich Aſaſels, des Unreinen, eingetreten war.

In Betreff der Zeitbeſtimmung des großen Verſöhnfeſtes, iſt es leicht begreiflich, daß es in keine paſſendere Zeit fallen konnte, als in den Sabbathsmonat, denn die Idee des Sabbaths, die Idee der Rückkehr und Wiederherſtellung findet in unſerm Feſte ihre höchſte ſymboliſche Darſtellung weßhalb es auch als Hochſabbath bezeichnet wird. Der zehnte Tag dieſes Monats wurde aber ohne Zweifel wegen der ſymboliſchen Bedeutſamkeit der Zehnzahl dazu beſtimmt. Zehn iſt nämlich die allumfaſſende Zahl, die Zahl der Vollkommenheit, der Fülle und Vollendung. Da das Feſt als ein rein ideales keinerlei Beziehung zum Naturleben hatte, ſo war die Anwendung einer Vollmondszeit für daſſelbe unangemeſſen. Dagegen fiel auf den nächſten Vollmond, wenige Tage ſpäter, das Laubhüttenfeſt, das fröhlichſte, heiterſte Feſt des ganzen Jahres. Auch dieſe Aufeinanderfolge iſt bedeutſam, indem der Bußernſt des Verſöhnfeſtes die Folie für die Fröhlichkeit des Laubhüttenfeſtes wurde.

Da am Verſöhnfeſte die höchſte, vollkommenſte, umfaſſendſte und geſteigertſte Sühne dargeſtellt wurde, eine Sühne, über die hinaus für den altteſtamentlichen Standpunkt keine höhere vorhanden war, ſo liegt es in der Natur der Sache, daß auch die Vorbildlichkeit dieſes Sühnopfers diejenige war, in welcher das Opfer Chriſti als das abſolut höchſte und umfaſſendſte, als das abſolut vollkommene Opfer, am klarſten

abgeschattet war. Ebenso war auch die hohepriesterliche Thätigkeit an diesem Tage die gesteigertste und somit das nächstkommende Vorbild der hohepriesterlichen Thätigkeit Christi. Doch blieb auch hier noch der wesentlichste Mangel des alttestamentlichen Opferinstitutes, nämlich die Nichteinheit des Opfers und des Priesters.

Im neuen Testamente ist daher auch die typische Beziehung des alttestamentlichen Versöhnfestes mehrfach angedeutet und ausgeführt, — besonders im Hebräerbriefe. Auch im neuen Testamente haben wir einen großen Versöhntag, es ist Golgatha's großer und hehrer Tag, am welchem Christus der Herr, Priester und Opfer zugleich, durch seinen Versöhnungstod für die Sünden der ganzen Welt die vorbildende Bedeutung des ganzen alttestamentlichen Opfercultus, und des alttestamentlichen Versöhnfestes insonderheit, in abschließender Weise verwirklichte und erfüllte. „Denn einen solchen Hohenpriester mußten wir haben, der da wäre heilig, unschuldig, unbefleckt, von den Sündern abgesondert und höher denn der Himmel ist, dem nicht täglich Noth wäre, wie jenen Hohenpriestern, zuerst für die eigenen Sünden Opfer zu thun, darnach für des Volkes Sünde, denn das hat Er gethan einmal, da er sich selbst opferte. Denn das Gesetz bestellet Menschen zu Hohenpriestern, die da Schwachheit haben; das Wort aber des Eides, der nach dem Gesetze gethan ist (Ps. 110) setzet den Sohn ewiglich vollkommen (Hebr. 7, 26—28) und Christus ist gekommen, ein Hohenpriester der zukünftigen Güter und ist durch eine größere und vollkommenere Hütte, die nicht mit der Hand gemacht ist, das ist, die nicht von dieser Schöpfung ist, auch nicht durch der Böcke und Kälber Blut, sondern durch sein eigenes Blut einmal in das Heiligthum eingegangen, und hat eine ewige Erlösung erfunden. (Hebr. 9, 11. 12).

Bibliſche Gedichte.

(Von dem Herausgeber).

I.

Die Verſuchung Chriſti.

1.

Was brütet wohl der alte böſe Feind,
Der unſerm Freund, dem großen Heiland Aller,
Verſchmitzten Blicks als ein demüth'ger Waller
Nach vierzig Faſtentagen dort erſcheint? —
Die Höll' im Herzen, wittert er wohl ſchon
Den Himmelsſinn in dieſem Menſchenſohn,
Der herrlicher, als alle frühern Seher,
Und Gottes Herzen unausſprechlich näher,
Sich betend zu dem größten Werke ſchickt,
Verleugnend, leidend in die Höhe blickt,
Um, wenn ihm alle Leibeskraft entgangen,
Die Geiſtesmacht noch tiefer zu empfangen,
Damit hinfort Er, wo er geht und ſteht,
Stets red' und wirk' als heiligſter Prophet.

Der Teufel weiß, wie ſonſt des Herrn Propheten
Im reinen Glauben und mit Geiſtgebeten
Beherrſchen die Geſetze der Natur, —
Wie ſie auf unergründlich tiefer Spur
Erſtorbene zum Leben auferweckten,
In Hungersnöthen volle Tiſche deckten,
Den Blitzſtrahl aus der dunkeln Wolkenhöh'
Herabgerufen zu der Frevler Weh', —

Die Löwenrachen unsichtbar verstopft.
Und, wenn der Himmel ehern sich verschlossen,
Still hingekniet vor ihren Volksgenossen,
Bis mild der Wetterhorizont getropft. —
Doch durften sie von ihres Königs Gaben
Kein Quentlein je nach eigner Willkür haben;
Verwalten mußten sie des Herren Gut
Mit wandellos verleugnungsvollem Muth;
Sie mußten hungern, wenn die Andern aßen
Und königlich bei Gott zu Tische saßen;
Sie mußten fliehen, wenn wie Wetterleucht'
Ihm Andre sie in seinen Schooß gescheucht;
Sie mußten weinen, wenn die Andern lachten,
Arm wandeln bei der Gotterkor'nen Prachten,
Und sich genügen lassen, wenn der Fine
Zu ihnen hergewandt sein Angesicht,
Zu ihnen sagend: „Du bist ja der Meine!
Genüget Dir an meiner Gnade nicht?" —

Mein hoher Jesus! dieses wolltest du
In deines Fastens heil'ger Wüstenruh',
Und für uns hungern, daß wir herrlich säßen,
Das Brod an deiner Gnadentafel äßen. —
So fiel dir der Naturgesetze Band
Durch heil'ge Selbstverleugnung in die Hand;
So konntest du mit geistlichen Gewalten
Die Schöpfung als Prophet im Zaume halten,
Und auch vom Zaum entfesseln wundervoll,
Wie dir des Vaters Ruf im Herzen scholl.
So konntest du, wenn Andre jammernd knieten,
Den blassen Tod zum Leben aufgebieten, —
Den Sturm und aller Meereswellen Wucht
Aufwachend schlagen in betäubte Flucht;

So konntest du für deine armen Schwachen
Als Segensfürst das Brod vertauſendfachen,
Die letzte Noth des bleichen Waſſerſücht'gen
In einen neuen Frühlingstag verflücht'gen,
Den Ausſatz als ein Heilungsblitz behandeln,
Das Waſſer ſtill in Hochzeitwein verwandeln,
Und über aller Schöpfung Todesweh'n
Als allgenugſamer Prophete ſteh'n.

Doch, machteſt du für dich, o Herr, allein,
Wie Satan hämiſch anräth, Brod aus Stein:
Du würdeſt nimmer ein Prophete ſein!
Dann hätteſt deinem Gott du vorgegriffen
Nach ſeines Feindes tückiſchem Geheiſch';
Dein Schiff zerſcheiterte für uns an Riffen
Der Selbſtſucht, und des Satans Hohngekreiſch
Ertönte himmelweit: „Er hat's verloren!
Er nahm die Gottesgabe hin wie Thoren, —
Im Geiſt beginnend, endigt' er im Fleiſch!“ —
Ja, ſelbſt im Mangel, wäre dieß der Pfad,
Den Adam einſt im Paradies betrat,
Der Luſtweg, drauf ſo ſchnell und fürchterlich
Die Gotteskraft von ſeiner Seele wich,
Daß dieſer Erde holde Frühlingsart
Verflucht um ſeiner Sünde willen ward,
Ihm, ohne ſteten Tagewerkes Plagen,
Hinfüro Dorn und Diſteln nur zu tragen. —
Die Luſt entfremdet uns von der Natur, —
Der reine Geiſt beherrſcht die Schöpfung nur;
Wer ſich nicht ſelbſtverleugnend kann beſcheiden,
Wird zwiſchen ſich und ihr das Band zerſchneiden,
Und die Prophetenfähigkeit erſtirbt,
Sobald die Seel' um Weltgenüſſe wirbt.

Drum wandte sich dein Geist, o Jesu, schnell
Zu deines Gottes ew'gem Nahrungsquell,
Draus lebenschaffend, labend immerfort
Ausströmt sein herrlich allgenugsam Wort. —
Erleuchtet von des Vaters Offenbarung,
Begehrtest keine Steine du zu weih'n,
Daß, wider Sein Gebot sie dir zur Nahrung,
Ob auch durch Wunderkraft verwandelt, sey'n. —
So blieb auf dir der Taufe Gottesglanz,
So blieb in deinen fleckenlosen Händen
Der Schöpfung Zügel ungerissen, ganz,
Und als Prophet vermochtest du zu wenden
Die Räder der Natur, wie Gott dich hieß;
Und während für dein theures Haupt kein Kissen
Bereitet war, stand doch das Paradies
In deinem gottverbundenen Gewissen,
Daß in freiwill'ger Armuth du fortan
Die Armen zu bereichern stets vermochtest,
So oft du auf prophet'scher Segensbahn
Still seufzend an das Vaterherze pochtest.

Der Satan aber hat die Schmach geerbt:
Er habe den Propheten nicht verderbt,
Er habe nicht beschmitzt dein edles Leben,
Dem Gott die Schöpfungskräfte hingegeben,
Weil sich der Menschensohn im tiefsten Mangel
Gespeiset mit dem Wort aus Gottes Mund,
Und, abgewendet von des Fleisches Angel,
Verleugnungsvoll für uns im Geiste stund. —

2.

Wer stehet dort, mit stillgefaßtem Sinne
Herunterschauend von der Tempelzinne,
Dort, wo das goldne Dach in blauer Luft
Bald der Bewundrung, bald dem Schwindel ruft? —
Es ist der Herr des Tempels. — Nie zuvor
Stieg er von seinen harmlosstillen Pfaden
In eigner Wahl zu solchen Höh'n empor,
Zum Meteorenflug uns einzuladen.
Die äußern Prachten dieses Wunderbau's
Seh'n seiner Seele nicht verlockend aus; —
Er, der vom Himmel konnte niederfahren,
Bedarf kein eitel prunkendes Gebahren
Und keinen Luftweg, um durch einen Sprung
Uns anzuziehen zur Bewunderung. —
Was innen, im verschloßnen Heiligthum
Geschehen muß alljährlich, heiligstumm,
Wenn vor den Gnadenstuhl mit leisem Schritt
Gesenkten Haupts der Hohepriester tritt,
Dem armen Volke mittlerisch zu dienen,
Mit Opferblut die Sünder zu versühnen:
Das trägt der Menschensohn von Nazareth,
Der seinem Volk als Gottes Lamm verkündet,
In sich mit sanfter Leidensmajestät,
Dem Gotteswillen inniglich verbündet. —
Als höchster Priester unsrer Sündenwelt,
Der sich für Alle dar zum Opfer stellt,
Darf er nur zeugen, aber nicht bestechen,
Darf blutend nur sein großes Herz ihm brechen,
Darf er nur leiden, daß er nirgendwie
Durch Spiegelfechterei die Seelen zwinge,
Nein, daß allein durch Seine Todesmüh
In unserm Herzen ihm der Sieg gelinge.

Doch Satan haßt auf Erden nichts so sehr
Als Christi Blut und Seine Todeswunden,
Dadurch seit zwei Jahrtausenden nun Er
Mit seinem Volk so inniglich verbunden. —
Wie sich ein eitler Prediger oft schnell
Im Ehrendurst durch flotte Redesprünge
Emporschwingt als ein ärmlicher Gesell,
Ein Meteor, berühmt durch Flatterschwünge:
So will der Teufel wohlfeil hier den Herrn
Zum Wundersprung von Tempelzinnen laden,
Damit Er nicht auf Golgatha so fern
Für uns im eig'nen Blut sich müsse baden;
Er giebt's ihm süß mit Bibelworten vor,
Daß ihn ja Gottes Wort zum Sprung berechtigt,
Und daß er drunten, vor dem goldnen Thor,
Anlangen werde sicher, unverdächtigt,
Weil ja der Engel gottgesandte Reih'
Zum Schutz des Fußes ihm versprochen sei.

War's wohl ein Engel, der mit süßem Wort
Ihm anrieth solch ein Meisterstücklein dort,
Durch welches, wenn der Herr es wohlgelitten
Und sich ergeben solchen Phantasie'n,
Sein Band mit uns zerrissen und zerschnitten
An jenem Sprungstag, und auf immerhin? —
Wie könnt' in's Heiligthum ein Priester gehen,
Der als Phantast geflogen aus den Höhen,
Ein zur Versuchung Gottes frecher Geist,
Der eitlen Ruhm gesuchet allermeist,
Und, statt durch's Grab zum Himmel hinzudringen,
Zum Tempelhof sich wollte niederschwingen? —

Nein, das war Satan! — Schriftverdreherei
Und Bibelschändung zu selbsteigner Ehre,

Die ſetzt er immer noch den Eiteln bei,
Daß zur Vermeſſenheit ihr Geiſt ſich kehre; —
Der ew'ge Prieſter aber alſo nicht! —
Kein Phantaſieſprung hat Ihm je gefallen.
Er macht die Wahrheit nicht zum Flackerlicht, —
Denn Wahrheit muß auf Einfaltswegen wallen,
Muß falſch verſuchlich ausgelegte Schrift
Mit Ihm in Lauterkeit und Demuth deuten,
Und auf der Gotteswort' ſüßer Trift
Kein Weltlob ſich noch Sünderruhm erbeuten. —
Drum ſchwang der ew'ge Hoheprieſter ſich
Nicht niederwärts von jenes Prachtbau's Kuppel,
Damit Er außer Salem mildiglich,
Im Herzen unverletzt und ohne Scrupel
Für uns den Miſſethäterstod erlitte,
Nicht zwiſchen Sich und uns das Band zerſchnitte.

3.

Der ärmſte Mann auf Erden, Knechten gleich
Erniedriget, zum Knechtsdienſt auch entſchloſſen,
Sieht auf dem Berge magiſch Reich um Reich
In Königspracht vor ſich umhergegoſſen.
Wie leuchtet's fern von ſtolzer Städte Glanz,
Von Meeresflotten auf hellebnen Wogen,
Von blauen Hochgebirgen, die der Kranz
Gewalt'ger Wälder maſſenhaft umzogen, —
Von Niederungen, wo der Menſchen Fleiß
Sich frohe Paradieſe weiß zu ſchaffen,
Indeß auf andern Länderflächen heiß
Der Zorn hindonnert mit den Heereswaffen!
Ja, wer aus einem Luftkahn unter ſich
Umſchauen könnte dieſes Erdballs Breiten,

Wie Menſchenleben ſtolz und wonniglich
Hinfluthen durch unausgemeſſ'ne Weiten,
Und Einer ſagt' ihm: „Alles dieß iſt dein!
Du ſollſt dein Scepter ſchwingen ob dem Allen
Und aller Menſchen buntgemiſchte Reih'n,
Sie ſollen jauchzend dir zu Fuße fallen,
Daß nur dein Name gilt in weiter Welt,
Dein Wort die Völker führt am Gängelbande,
Daß du vollbringen kannſt, was dir gefällt,
Umweht vom reichſten Herrlichkeitsgewande: —
Verſuchlich wär' es für ein Menſchenherz,
Das tief ſich fühlt als abgeſetzten König,
Und wenn für allen Selbſtverleugnungsſchmerz
Die Völkerſtimmen donnerten vieltönig:
„Glück zu! nur du ſollſt unſer König ſeyn!“ —
Wie Viele ſprächen dann ein volles Nein? —

Solch einen wundervollen Zauberblick
Hat Satan vor dem Heiland ausgebreitet,
Und ihm der höchſten Herrlichkeit Geſchick,
So weit er kann, hellſtrahlend vorbereitet. —
Wenn dieſer arme Mann nur einen Fall
Um dieſes unermeßlich reiche All
Thun will zu eines prächt'gen Engels Füßen,
Und ihn als ſeinen Herrn und Gott begrüßen,
So ſoll er Herrſcher von dem Allem ſeyn, —
Denn, ſpricht der Satan, alles dieß iſt mein! —
Doch was iſt dieß, ringsum herbeigerafft?
Was iſt der Erde Herrlichkeit und Kraft
Mit allen ihren ſtolzen Prachtgebilden,
Gekrönten Bergen, prangenden Gefilden,
Wenn ſich der Menſchenſohn nur durch Entleerung
Von eignem Ruhm, durch völligſte Entbehrung

Der eignen Kraft, ja nur durch Todesbann
Zum Königsthron der Allmacht ſchwingen kann?
Er muß ein Knecht ſeyn, wenn wir nicht vor Gott
Seyn ſollen ewiglich des Teufels Spott,
Muß dienen, wenn wir arme Sündernieten
Einſt droben ſollen königlich gebieten,
Und jenen Pfad geh'n, den der Ew'ge will! —
Der thront in ſeinem Heiligthume ſtill,
Läßt nicht verlorne Sünder mit ſich ſcherzen, —
O nein, Er wohnt nur bei zerbroch'nen Herzen!

Der Menſchenſohn, der für uns Sünder ſteht,
Darf nicht die Krone nehmen ſich zum Raube, —
Er muß durch Demuth, Trübſal und Gebet,
Dorthin erwachſen aus dem Erdenſtaube,
Sonſt reißt Er ſich von ſeinem Vater los,
Und wer von Gott ſich trennet hier auf Erden,
Der wird allein noch durch den Teufel groß,
Und kann im Himmelreich kein König werden. —
Was Wunders, daß hier Satan war entflammt,
Mit einem Prachtblick Chriſtum hinzureißen,
Daß, nach verſcherztem königlichem Amt,
Er Gottes Sohn ſchnell nicht mehr dürfte heißen,
Weil Er auf jener lichten Felſenſtätte
Den Vater von ſich ſelbſt geſchieden hätte? —
Doch Jeſus blieb auch dort des Vaters Knecht,
Und darum bleibt Sein Königsadel ächt!

Erhab'ner, keuſcher Zorn, womit der Sohn
Den Abgrundsfürſten mit der Wetterleuchte
Des Gotteswords und königlichem Droh'n
Sofort entlarvte, dann von hinnen ſcheuchte! —
Wohl faſſet unſer enger Geiſt es nicht,
Was zwiſchen Beiden ganz dort-vorgegangen, —

Doch in dem eignen Herzen, wenn es licht,
Kannſt du hiedurch Verſtändigung erlangen
Für jene Wahrheit, die im Himmel gilt:
Die Selbſtverleugnung iſt der Geiſter Schild!
Zur Lichtsgeburt nur geht's für uns durch Wehen
Und durch Erniedrigung zu Sonnenhöhen,
Durch Einfalt nur zur Mannigfaltigkeit,
Durch Opferung der Zeit zur Ewigkeit,
Durch Gottes Wort, drin unſer Ich erſtirbt,
Zum Paradieſe, wo kein Geiſt mehr ſtirbt, —
Durch Knechtsdienſt zu des Königsthrones Stufen, —
Durch Nichts zum All, wohin uns Gott berufen.

Da tritt uns Allen Jeſus Chriſtus vor,
Der Heilige, der nirgend ſich verlor,
Obwohl vor Allen reich und wunderbar
Ihm Alles in die Hand gegeben war. —
Seht! unberührt noch liegt der todte Stein,
Drum ſoll Er der Prophet der Sünder ſeyn! —
Seht, von dem Tempel iſt Er nicht geſprungen,
Drum iſt ſein Kampf auf Golgatha gelungen. —
Seht, auf dem Berge wollt' Er nicht die Welt,
Drum herrſchet ewig Er im Himmelszelt. —
Das Band der Schöpfung ließ, als er gefaſtet
Er willenlos und keuſch unangetaſtet,
Darum regieret Er nun die Natur
Als Gottprophet mit wandelloſer Schnur. —
Das Tempelheiligthum hat Er geehrt,
Drum iſt Er Hoheprieſter gottverklärt,
Und was Er außer Salems Mauern litt,
Davon theilt Er uns nun die Früchte mit,
Damit wirs fühlen und es ſelig wiſſen,
Weil unſer Band mit Ihm iſt unzerriſſen. —

Den Vater aber hat im Feuerzorn
Er ſelbſt bekannt als ſeinen Lebensborn,
Und Satan fortgeſcheucht mit ſtrenger Miene,
Daß er auch auf dem Thron dem Vater diene,
Ein Schöpfungshaupt, das in den Himmeln ſtill
Allein vollführet, was der Vater will.

Nun kommt, ihr Menſchen fallet Ihm zu Fuße,
Der an dem Kreuz vollführet unſre Buße!
Kommt, Sünder, ehret, liebet den Propheten,
Der faſt verhungernd für uns wollte beten!
Kommt, Seelen, die der Hoheprieſter arm
Auf Tempelhöh'n umfaßt ſo liebewarm!
Kommt, Bürger jenes Reiches, deren Freund
Den Teufel abtrieb, — kommt, ſeid Ihm vereint,
Und dienet Ihm in Lieb' und guten Thaten,
Zu dem nach ſeinem Sieg' die Engel traten!
Im Lichte Seines Siegs- und Gnadenſcheins
Sind ja die Menſchen und die Engel Eins! —

II.

Paulus und Judas Iſcharioth.

Wo ward ein Herz an ſüßer Liebe reich,
Die es im ſchönſten Wort und Werk bekundet
Ein Herz für all die Seinen mild und weich
Und ewig feſt, — entſetzlicher verwundet,
Als Jeſu Herz durch Judas Teufelskuß,
Durch jenes Kind, von Ewigkeit verloren,
Des neuen Bundes böſen Genius,
Dem's beſſer wäre, wenn er nie geboren?

Ein Dieb und ein Verräther an dem Herrn
Der Herrlichkeit, der Dich geliebt so viel, —
An Ihm, der Menschheit hellem Morgenstern,
An Ihm, der heiligen Propheten Ziel,
Der Hoffnung aller altergrauen Väter,
Dem Segenshort der Dulder und der Beter, —
Dem Palmenfürsten aus dem Paradies,
Der in der Welt kein Vöglein hungern ließ, —
An Ihm ein Mörder werden, — erst das Brod
An seinem Tisch empfah'n, Ischarioth,
Und dann zum Dank Ihn mit den Füßen treten:
Das ist zu Viel für diese Gnadenzeit,
Das ist zu Viel auch für die Ewigkeit,
Und dafür lässet's nimmermehr sich beten! —
Was du hienieden thatest ungescheut,
Wird drüben nie genügend mehr bereut.

Wie mußt' es Jesu seyn, der ohne Glanz
Sich Zwölfe nur erwählet unter Allen,
Als seinem stillbescheid'nen Jüngerkranz
Doch Einer noch so fürchterlich entfallen!
Zwölf Perlen bloß begehrte er für sich,
Um aller Länder Prachten aufzuwägen, —
Zwölf Seelen bloß, um sanft und königlich
Des Weltgeists Machten in den Staub zu legen;
Zwölf Lämmer nur, um aller Wölfe Schaar
Zu fangen oder lammgleich zu bezähmen, —
Zwölf Steine bloß, um sie gottmenschlichklar
Vorauf zu reih'n in seinen Diademen, —
Und sie, geschnitten aus dem Berge Sems,
Zu legen in den Grund Jerusalems. —

Und nun? — — Sieh' von der Felsenhöhe stürzt
Der Jünger todt, der seinen Herrn verrathen;

Er hat ſich ewiglich um's Heil verkürzt,
Gegraben ſich ſein Grab mit Satans Spaten!
Glaub' es: auch an dem Kreuze hat dem Herrn
Dieß Jammerſchickſal noch ſein Herz zerriſſen;
Sein Leib erlag den rohen Peinigern, —
Sein Geiſt erſeufzte von den Judasküſſen;
Ja, Er, der in der Wüſte neun und neunzig
Verläſſet, um dem Einen nachzugeh'n, —
Vermeinſt du wohl, er habe dort dem einzig
So ſchwer verlor'nen Schaf nicht nachgeſeh'n,
Und als ihm für der Menſchheit Noth gebangt,
Für ſeine Wahl nicht den Erſatz verlangt?

Wer aber kann erſetzen, was dem Sohn
Entgangen iſt, als Gott, der ew'ge Vater?
Drum will Er auch auf lichtem Himmelsthron
Dem Menſchenſohne werden ein Erſtatter,
Wie keiner auf dem weiten Erdenrund; —
Und während den Verräther ſie begraben,
Spricht in der Himmelshöhe Gottes Mund:
Die Starken ſollteſt du zur Beute haben!
Wohlan! ich will für Judas einen Feind
Einfügen in die leer geword'ne Marke,
Ja, einen Feind, der unverſöhnlich ſcheint,
Daß er in Deiner Liebesmacht erſtarke! —
Ich will ihn anthun mit Gerechtigkeit,
Sein Herz erfüllen mit des Geiſtes Schätzen,
Die Moſisdecke von ihm werfen weit,
Und durch ſein Werk dein namenloſes Leid
In ſüßen Früchten wundervoll erſetzen,
Damit der Weltkreis ſehe ſtaunend an,
Wie Ich Verluſte Dir vergüten kann! —

Da ſteigt empor ein ſeltnes Menſchenkind, —
Ein ſcharfer, eifernder Benjaminite, —
Sein Angeſicht nicht hold, nein glühendwild,
Obwohl von ſchönem, geiſtigedlem Schnitte, —
Ein junger Mann, fanatiſch, zornerfüllt,
Obwohl nach dem Geſetze ſonder Makel,
Feſt in Phariſäismus eingehüllt,
Von Jeſusfeindſchaft brennend, gleich der Fackel,
Verlangend nach der Nazarener Blut, —
Dem erſten Märt'rer Stephanus noch dräuend,
Und, wie der Zeuge todt im Staube ruht,
Sich ſeiner grimmigen Ermordung freuend;
Ein Feuerträger, dem ſein Element
Des Chriſtenhaſſes unter'm Fuße brennt,
Daß er nicht ſchlafen kann, nein unaufhaltſam
Durch weite Länder wie ein Irrwiſch rennt,
Um die verhaßte Jüngerſchaar gewaltſam
Hinauszudrängen bis zum Erdenend',
Ja, alle bleichen, ſtillen Jeſus-Ilgen
Mit ſcharfer Senſe ſträklich zu vertilgen.

Schau hin, mein Sohn! — ſpricht Gott im Himmelszelt,
Dieß Menſchenkind ſoll werden dein Entgelt
Für Judam, deſſen Ferſe dich zertrat!
Ich will es dir entgegenführen hell
Auf meiner Gnade lichtumfloſſ'nem Pfad,
Daß ſich's zu dir bekehre wunderſchnell,
Und all ſein Feindesfeuer ſoll um dich
Als Liebesflamm' auflodern wonniglich. —
Von ſeinem Herzen will ein Menſchenleben
Zu deinem Gnadenwerk dein Gott dir geben,
Das ihm aus tiefſtem Lebensgrunde quoll.
Ich will dich tröſten, ohne Loos, mit Einem,

Der meines Geiſtes, meiner Liebe voll,
Und dem dein Plan, dein Zeugniß, wie ſonſt Keinem
Auf dieſem Erdenrund gelingen ſoll! —

So zog der Vater Saulum zu dem Sohn
Als holderwählten, ſüßen Schmerzenslohn.
Als Jeſusfeind ſtürzt' auf dem Weg' er nieder
Vom gnädigen Gerichtesglanz umflammt;
Als Jeſu Eigenthum erſtand er wieder,
Gekrönt mit heiligem Apoſtelamt,
Ein holdes Donnerkind, das zugefahren,
Als Gott ihm ſeinen Sohn wollt' offenbaren,
Ein Mann des Feuers, dem das Uebermaaß
Der inneren, gewalt'gen Geiſtesgluthen
Die ew'ge Liebe keinen Tag vergaß
Zu dämpfen mit der Trübſal Stromesfluthen;
In ſich ein armes Nichts, gern bettelarm,
Umdrängt von Elend, Welthaß, Angſt und Harm,
Zu Sündern willig, brüderlich ſich neigend,
Und doch im Geiſt zum dritten Himmel ſteigend;
Ein kranker Mann, dem nie der Pfahl gefehlt,
Womit des Satans Engel ihn gequält,
Doch lebenslang durch Gnade triumphirend,
Tief blickend in des Gnadenreiches Grund,
Und nie der Grundgedanken Macht verlierend,
Darauf gebaut der ew'ge Friedensbund; —
Von aller Welt als Blinder einſt entfernt,
Durch Jeſum ſelbſt erwecket von den Todten,
Hat nicht von Menſchen er das Heil gelernt,
Mit deſſen Schall er Völker aufgeboten.
Er ſteht mit ſeiner mächt'gen Chriſtuspredigt
Frei in der Welt, von Gott allein gelehrt; —
Von Menſchendank und Erdenlob entledigt,

Zeugt Er, was ewig lehrt und nährt und währt.
Nachts wirket er mit seinen Händen still,
Nimmt auch wohl an Frost, arm Gewand und Fasten,
Weil als ein Freier er hinwandeln will,
Und die Gemeinden nicht um Geld belasten.
Doch sprüht und blitzt es herrlich immerdar
In seinen unvergänglich süßen Briefen; —
Stets rühret ihm die Kohle vom Altar
Den Zeugenmund, sich freud'ger zu vertiefen,
Sich höher aufzuschwingen, und das Lamm,
Den Priester, unsern König, den Allweisen,
Den Friedensstifter an dem Kreuzesstamm
Verlorenen Geschlechtern anzupreisen, —
Bis er mit sel'gem Ueberwinderslied
Zum Heiligthum die Marterstraße zieht.

Den hat der Vater für Ischarioth
Dem Sohn gegeben, daß er Samen habe.
Der Freund ward Feind, und ist nun ewig todt,
Der Feind ward Freund, und blüht nun über'm Grabe.
Wie heilig steht der arme Paulusmann
Hoch über allem weltlichen Gedeutel! —
Wer dieser Stimme jetzt nicht glauben kann,
Trägt jetzt mit Judas noch den Mammonsbeutel.

Himmelfahrtslied.

Heil dir auf deinem Königsthron,
Du wahrer Mensch und Gottessohn,
Erzhirte deiner Schafe;
Die Wolke trägt dich still hinauf

Nach deinem blut'gen Heldenlauf,
Nach deinem Todesſchlafe.
Voll Ruh'
Schwebſt du
Höher, höher
Immer näher
Deinem Lohne,
Deinem Gott und ſeinem Throne.

Die Seraphim in lichtem Strahl,
Zehntauſende, zehntauſendmal,
Zieh'n um dich her voll Wonne;
Ihr Pſalm durchtönt das Himmelszelt,
Und du, o König aller Welt,
Stehſt mitten drin als Sonne.
Wie klingt's!
Wie ſingt's:
„Heil dem Lamme,
Das am Stamme
Ueberwunden,
Und der Sünder Heil erfunden!"

Doch tiefer noch wirft eine Schaar
Mit gold'nen Kronen, himmelklar,
Sich hin zu deinen Füßen;
Sie rufen: „Du haſt uns erkauft,
Mit Deinem Blut uns Gott getauft,
Du wollteſt für uns büßen!
Ehrlich,
Herrlich
Steh'n wir Sünder
Hier als Kinder
Und als Erben,
Die nun ewig nicht mehr ſterben! —

„Wir ſind von deinem Fleiſch und Bein,
Drum ſollſt du unſer König ſeyn
Durch tauſend Ewigkeiten!
O Herr, was haſt du uns gethan!
Du nahmſt den Kelch des Todes an,
Uns Leben zu bereiten. —
Waltet,
Schaltet
Nun ohn' Ende,
Theure Hände,
Ueber Sonnen, —
Denn wir ſind für euch gewonnen!" —

Zu dieſen Chören tret' auch ich,
Mein Lebensfürſt, herzinniglich:
O ſchau mich an in Gnaden!
Du biſt auch mein Immanuel,
Erwürgt auch einſt für meine Seel',
Mit einem Fluch beladen.
Heilsfürſt!
Nun wirſt
Du zur Rechten
Mich verfechten,
Daß ich blühe,
Und nicht gottverlaſſen fliehe.

Nichts bin ich, du das All' und Eins!
Im Lichte deines Gnadenſcheins
Kann ich noch Etwas werden.
Drum, höchſter Prieſter, bleib' bei mir, —
Drum, König, ziehe mich zu dir,
Und ſchütze mich auf Erden,
Bis ich
Endlich

Ganz dich kenne,
Ganz dir brenne,
Ganz mir ſterbe,
Ganz dich als mein Heil erwerbe!

Nun ruf ich aus der engen Zeit
Hinaus ins Meer der Ewigkeit:
Heil Ihm, der ſtarb und lebet!
Heil Ihm, der aus dem Tode fuhr,
Und nun für ſeine Kreatur
Ob allen Himmeln ſchwebet!
Sein Blut
Mein Gut;
Seine Lehre
Meine Ehre;
Sein Erbarmen
Kraft und Felſengrund uns Armen!

Neujahrslied.

Greif' in das Rad der Zeiten,
Du ſtarke Jeſushand,
Darin von Ewigkeiten
Auch unſer Name ſtand!
Und wie ſeit alten Jahren
Dein Segen mit uns war,
Wollſt du ihn offenbaren
Auch in dem neuen Jahr.

Der Völker Gründe zittern,
Das Morſche geht zu Grab;

Doch über den Gewittern
Blitzt hell dein Thron herab.
Dein Heil wird nie veralten;
Drum wollen wir uns feſt
Zu deiner Treue halten,
Die nie dein Volk verläßt.

O bleib' bei der Gemeinde,
Und mach' ſie rein und frei!
Steh' uns im Sturm der Feinde
Mit deiner Allmacht bei.
Sey du der Obern Leuchte,
Der Lehrer Rath und Kraft;
Die Herzen all' befeuchte
Mit neuem Lebensſaft!

Die Darbenden erquicke,
Die Waiſen nimm in Acht;
Den Angefocht'nen ſchicke
Dein Licht in ihre Nacht!
Nimm an der Wittwen Thränen,
Blick' an der Sünder Noth,
Und gib dem dunklen Sehnen
Ein ſüßes Morgenroth!

Die Väter lehre beten,
Die Mütter liebreich ſeyn!
Laß früh' die Kinder treten
In deine Nachfolg' ein,
Daß dir nach deinem Siege
Ein Bundesvolk erſteh'
Das friſch durch alle Kriege
Mit dir zum Siegsfeſt geh'!

Ob deiner Ausſaat walte,
Die ſtill in Seelen ſproßt; —
Den goldnen Leuchter halte
Aufrecht zu unſrem Troſt,
Und mach' in dir uns Alle
Des ew'gen Heils gewiß,
Daß uns nicht überfalle
Die alte Finſterniß!

Was thun wir hier auf Erden,
Wenn du nicht in uns biſt,
Wenn wir dein Volk nicht werden,
Heilskönig, Jeſu Chriſt? —
O, laß es uns gelingen,
Aus dieſer mächt'gen Fern
Zu dir emporzudringen,
Du Lebensmorgenſtern!

Begräbnißlied für ein Kind.

Dich hoffen wir zu finden
Dort, wo man nicht mehr ſtirbt,
Und Kränze dir zu winden
Dort, wo kein Glück verdirbt,
Und dir in's Aug' zu blicken,
Wo's keine Thränen gibt,
Und dich an's Herz zu drücken
Dort, wo man ewig liebt.

Indeſſen reißt mit Schmerzen
Sich unſ're Liebe los,

Und legt von ihrem Herzen
Dich unter's Erdenmoos,
Daß nach der Wallfahrt Schwüle
Der ſtille Todesſchlaf
Die letzte Wunde kühle,
Die dich hinieden traf.

Wir wiſſen uns verbunden
Mit dir durch Chriſti Band,
Daß, der mit Todeswunden
Für uns vom Grab erſtand.
Weil er zu Gott gegangen
In's ew'ge Heiligthum
Werd' ich auch einſt umfangen
Mein Kindlein wiederum.

Dann wirſt du groß gediehen
In Engelspflege ſein;
Dann wirſt du fröhlich ziehen
Mit ſel'gen Kinderreih'n,
Und ach, all' unſer Weinen
Wird in des Himmels Raum
Bei'm Wiederſeh'n erſcheinen
Als ein verflog'ner Traum.

Verklärt in Geiſteswonne
Umſchwebeſt du den Herrn,
Die wandelloſe Sonne,
Als ewig heller Stern,
Und erbſt, was Er ererbet
Nach ſeinem Heldenlauf. —
Ihr Trauerklagen ſterbet!
Ihr Pſalmen, blühet auf!

Chriſtoterpe.

Ein Taſchenbuch für chriſtliche Leſer

auf das Jahr

1852.

Herausgegeben

in Verbindung mit mehreren Andern

von

Albert Knapp.

Mit einem Kupfer.

Heidelberg.

Verlag von Karl Winter.

[illegible] DER APOSTEL.

BIBLIOTHECA
REGIA
MONACENSIS

Vorwort.

Nach zwanzig Jahren, seit welchen der HErr die Herausgabe dieses Taschenbuchs gelingen ließ, darf der Unterzeichnete wohl mit inniger Beugung das alte Wort: „Bis hierher hat der HErr geholfen!“ zu dem seinigen machen, um Ihm, von dem alle Gabe, jeder Beruf und jede Kraft herstammt, allein die Ehre zu geben. Durch leichtere und schwerere Zeiten hat er den Fortbestand dieses Buchs erhalten und an mancherlei Herzen gesegnet, — ein Beweis, daß Er mitten unter seinen Feinden herrscht, und daß es immerdar ein Volk Gottes gibt, das, dem veränderlichen Strome der Zeitmeinung nicht huldigend, auf dem ewigen Felsen des Evangeliums gegründet bleibt. Wie könnte ich hiebei den Herzensdank gegen meine treuen, trefflichen Mitarbeiter verschweigen, durch deren freundliche Bemühung mir das Buch allein ermöglicht wurde? Auch denjenigen, deren Beiträge hier keine Statt finden konnten, weil deren Inhalt materiell oder formell mir nicht völlig zum Hauptzweck der Sammlung zu passen schien, sei für ihre vertrauende Liebe herzlicher Dank gesagt. Mögen keine widrigen Empfindungen in ihren Gemüthern zurückbleiben, da es sich um rein objective Leistungen handelte! —

Wie lange dieſes Taſchenbuch fortbeſtehen ſoll, ſei Ihm anheimgegeben, deſſen Kraft in unſrer Schwachheit mächtig iſt. Von Ihm, dem Sohne Gottes, hat es bisher gehandelt, und für Ihn möge Er es auch fernerhin zeugen und wirken laſſen, ſo lange Er ihm das Gedeihen gewähren will. Denn Er bedarf unſer nicht; wir ſind kleine Tropfen in Seinem Ocean, dann allein glücklich, wenn ſich die Sonne der ewigen Wahrheit und Gerechtigkeit darin ſpiegeln mag. Denn Alles iſt Gnade. Er beſteht ohne uns, aber wir ſind Nichts ohne Ihn.

A. K.

Lichtbildchen in Thautropfen.

Von

Dr. G. H. v. Schubert,
Geh. Hofrath und Professor in München.

Israel ziehet hin zu seiner Ruhe. (Jerem. 31. v. 2.)

Ein Verlangen nach dem Vaterhaus, nach der Heimath wo die Freunde wohnen, kann auch in einer solchen Fremde erwachen, die ihren äußeren Gaben nach ein wahres Paradies der Erde ist, darin man Alles, was die Sinne begehren, findet und genießt. Die Schwalbe und der Storch, wenn sie den Winter über in einem Lande waren, wo es für sie Futters genug und beständig gutes Wetter gab, können doch, wenn die Zeit des Frühlings kommt, dem Zuge des Heimwehes nicht widerstehen, der sie weit über die Tiefen des großen Wassers hinüber führt nach der Gegend des mütterlichen Nestes, obgleich sie daheim manche Noth vom schlechten, kalten Wetter erwartet, und die Arbeit des Nestbaues, so wie die Sorge der Nahrung für den Haushalt. Auch der Lappländer, wenn er in Gesellschaft anderer Seefahrer nach Hamburg oder Bremen kam, sehnt sich aus den schönen Häusern, aus dem Ueberfluß der großen, reichen Städte hinaus in die Stille seines Landes und seiner Hütte, darin sein alter Vater wohnt, sammt den anderen Freunden.

Wenn aber nun vollends gar die Fremde in der man verweilen muß kein paradiesisch schönes Land, keine reiche Stadt, sondern eine menschenleere Einöde ist, wo man das ganze Jahr

hindurch nichts anderes um ſich ſieht als Schnee und Eis, nichts vor und hinter ſich hat als Gefahren des Todes vom Erfrieren oder vom Verhungern, dazu keine Ruhe bei Tag und bei Nacht, dann iſt es kein Wunder wenn das Sehnen nach dem Frieden der Heimath mit Sturmesgewalt ſich regt.

In einer ſolchen wildfremden grauſenhaften Einöde befand ſich mehrere Jahre lang der heldenmüthige engliſche Seecapitän Sir John Roß auf ſeiner zweiten Reiſe nach der weſtlichen Nord-Polargegend. Dort wo die Morgenröthe ſcheint, welche niemals zur rechten Tageshelle wird, jene **Aurora borealis** (das Nordlicht) die keinen Geſang der Lerchen ſondern nur das heulende Gebell des Polarfuchſes weckt, jenſeits des 72. und 73. Grades der nördlichen Breite, hatte er auf ſeinem Schiff, genannt Victoria ſchon länger als 3 Jahre alle die Gefahren ausgehalten, welche das Zuſammenſtoßen der ſturmbewegten Eismaſſen, oder das Herabſtürzen ihrer überhängenden, bergeshohen Laſten dem ſchwimmenden Hauſe und ſeinen Bewohnern droheten, denn der alte Seemann hatte in Zeit von 42 Jahren auf 36 Schiffen gedient, und ſeitdem er Capitän war niemals eines verbeſſern müſſen; jetzt zum erſten Mal ward er dazu gezwungen.

Die diesmaligen Forſchungen nach der nordweſtlichen Durchfahrt und das weitere Vordringen nach der von keinem Menſchenauge geſehenen Nachbarſchaft des Poles waren durch die feſtgeſchloſſenen Ringmauern des Eiſes zu einem nothgedrungenen Abſchluß gekommen; mehrere Sommer hinter einander hatte man es verſucht durch die ſchwimmenden Eisinſeln und Eisberge hindurch den Ausgang nach dem freieren Meere und den Rückweg nach der Heimath zu finden, aber all dieſe Mühe war vergeblich geweſen. Eben ſo wie dort unter dem 73. Grad der Breite, in dem ſelbſterbaueten, zwiſchen den hohen Schneewällen gelegenen Hauſe, dahin ſie während mehreren Wintern ſich geflüchtet hatten, länger als 10 Wochen die Sonne

nicht aufgeht und nur die Uhr die Zeiten des Morgens und des Abends, der Mitternacht und des Mittags verkündet, so bezeugte es dem Capitän Roß und ſeinen Leuten nur der Kalender, daß jetzt die Zeit des Frühlings und des Sommers ſey, denn auch der längſte Tag beleuchtete ihnen faſt nach allen Richtungen hin ein Meer und ein Land voller Eis und Schnee. Es war dies freilich ſelbſt für jenen Erdſtrich ein ungewöhnlicher Zuſtand; denn der Anfang der kühnen Seefahrt war in das Jahr 1829, der erſte Winter derſelben 1829 auf 30 gefallen, der weitere Verlauf in die Jahre 1830 bis 33, und ſelbſt bei uns, im mittleren Europa, war jener erſte Winter ein ungewöhnlich ſtrenger, die darauf folgenden Sommer großentheils nicht kräftig genug zur Erzeugung der warmen Luftſtröme die das Eis des Polarmeeres zu brechen, den Schnee hinwegzuthauen vermocht hätten.

Es war (dem Kalender nach) im Frühling des Jahres 1833, 3 Jahre und 11 Monate nachdem das Schiff unter dem 70. Grad der Breit ein den Verſchluß der Eismaſſen der Polarregion eingetreten war, da mußte die Hoffnung daſſelbe wieder aus ihnen herauszuführen ganz aufgegeben werden. Die Lebensmittel und alle Proviſionen hatten ſich in der unvorhergeſehenen langen Gefangenſchaft ſo vermindert, daß es jetzt nur noch galt das Leben der Männer zu retten welche der Obhut des ſorgſamen Capitäns anvertraut waren. Als am 29. Mai 1833 alle ſeine Leute das gute Schiff verlaſſen hatten, da blieb der alte Capitän noch eine Weile allein auf demſelben zurück, und man kann es ſeinem frommen, gottvertrauenden Gemüth, das ſich auch auf dieſer Reiſe in ſo vielfacher Weiſe bewährt hatte, nachfühlen, was er in dieſer einſamen Stunde erfahren, kann es ſich denken, was er in derſelben mit ſeinem Gott geſprochen hat. Draußen bei den Schleifen und Schlitten, auf welche man den Reſt der Lebensmittel und Proviſionen, die Zelte und un-

entbehrlichſten Geräthſchaften geladen hatte, traf er wieder mit ſeinem Volk zuſammen. Durch Menſchenhand mußte jetzt die Laſt weithin über das Land und über das Eis der Küſte gezogen werden nach der Bathy-Bucht, in der man die Boote hatte zurück laſſen müſſen; auf dieſen ſollte es verſucht werden durch die Barrowsſtraße hinaus in das freiere Meer der Baffinsbay, vorzudringen, welche während des kurzen Sommers von den brittiſchen Wallfiſchfängern beſucht wird, um auf einem ihrer Schiffe zur Heimath zu fahren.

Es würde uns zu weit führen, wenn wir von den Mühſeeligkeiten und täglichen Gefahren einer ſolchen Land- und Seereiſe, wie Roß und ſeine Männer ſie machten, einen ausführlichen Bericht geben wollten, einen Bericht der doch nur ein undeutliches Schattenbild von dem ſein würde, davon Keiner eine richtige Vorſtellung haben kann, der nicht etwas Aehnliches erlebte. Wenn ein Schlitten brach oder wenn die Kräfte der Männer, denen die nöthige leibliche Stärkung durch Nahrung und Nachtruhe nur ſehr kümmerlich zugemeſſen war, nicht mehr zum Fortſchaffen der Laſten ausreichten, da mußte ein Theil der ſo ſchwer zu entbehrenden Güter nach dem andern im Schnee oder im Verſteck der Küſtenfelſen zurückgelaſſen werden; als man endlich in den Booten die Fahrt begann, da thaten ſich die Tiefen und Höhen der Noth unter dem beſtändigen Toben der Stürme und dem Gedränge der Eismaſſen erſt recht auf; der Ausweg nach der Barrowsſtraße war, wie in den vorhergehenden Sommern von einer undurchdringlichen Mauer des Eiſes verſchloſſen, und der Froſt der auch die frei herumtreibenden Eismaſſen zuſammen kittete, trat, ſelbſt für dieſe Polargegend ungewöhnlich frühe und heftig ein, man mußte wieder zurück in die Heimath des ewigen Winters nach der Prinz Regent Einfahrt zu dem aus den Trümmern eines geſcheiterten Schiffes erbautem Hauſe darin man ſchon dreimal die lange Polarnacht verlebt hatte.

Die Kälte der erſten Monate des Jahres 1833 erreichte im Januar faſt 34, im Februar etwas mehr denn 38 Grad unter dem Gefrierpunkt des Reaumurſchen Weingeiſt-Thermometers. So ſtark war die Kälte in keinem der vorhergehenden Winter geweſen welche man hier zugebracht hatte, und ſie fiel den vielgeprüften Seeleuten um ſo ſchwerer, weil das ſchadhaftgewordene, nur nothdürftig ausgebeſſerte Haus ſo ſchlechten Schutz gegen dieſelbe gewährte, weil der frühere Ueberfluß an mancherlei Schutzmitteln gegen die Kälte theils wegen der Schwierigkeit der Fortſchaffung zurückgelaſſen, theils ſo wie die Kleidungsſtücke, abgenutzt war. Auch für die Ernährung und Bekräftigung des Leibes konnte bei dem täglich fühlbareren Mangel an Vorräthen nur ſpärlich geſorgt werden; die Bücher aus denen man in den vorhergehenden Wintern ſo manche Unterhaltung und Belehrung gewonnen hatte, waren auf dem mühſeeligen Landwege da und dort zurückgelaſſen worden.

Zu all dieſen entmuthigenden Dingen kam noch ein anderes Leidweſen. Chimcham Thomas, der wackere, vielthätige Schiffszimmermann, der früher ſo muntre, heitre Geſelle, lag ſchwer krank darnieder; ſeine kräftige Geſundheit hatte den Einfluß des Froſtes und der Näſſe lange widerſtanden, nun aber war ſie gebrochen und vernichtet. Am zweiten Sonntag des Februars, auf deſſen würdige Feier, ſo wie überhaupt auf die des ganzen Sabbathtages der Woche, ſelbſt in den Zeiten der größeſten Noth und Mühe der Capitän ſehr gewiſſenhaft bedacht war, erinnerten die Gebete ſo wie die kirchlichen Gebräuche nicht nur den tödlichen Kranken, ſondern auch die Lebenden und Geſunden, in deren Nähe er noch bei vollem Bewußtſein da lag, an Tod und Ewigkeit; an die Heimkehr zur Ruhe, welche durch keine Mühe noch Sorge geſtört, nicht durch Hunger noch Froſt getrübt wird. Am Samſtag darauf ſtarb der Kranke, und als man ihn am 17. Feb-

zuar in dem Grabe, das man mit großer Anſtrengung in die durch Froſt felſenfeſte Erde gehauen hatte, beiſetzte, da gab es Manchen in der kleinen Geſellſchaft, der ſich lebensmüde nach der gleichen Ruhe ſehnte.

Was konnte aber auch, in Stimmungen des Kleinmuthes, wünſchenswerther erſcheinen, als ein Hinweggenommenwerden vor dem langſam und dennoch ſicher heranſchleichenden Tode des Verhungerns und des Erſtarrens im Winterfroſte. Selbſt der Capitän war durch die Schmerzen die ihm ſeine alten längſtvernarbten Wunden machten und durch einen Anfall des Scorbutes leiblich nieder gebeugt, während freilich ſein Glaubensmuth feſt und unbeweglich aufrecht ſtand; drei ſeiner Männer, der eine in ſehr bedenklicher Weiſe, lagen als Scorbutkranke darnieder; unter den verhältnißmäßig noch Geſunden waren die am glücklichſten zu preiſen, welche die Gabe hatten faſt immerfort nur zu ſchlafen.

Bis gegen Ende des Februars hatte der Winter, ſo hart als man ihn hier in keinem der früheren Jahre kennen gelernt hatte, angehalten, es war als ſollte durch den Schnee der das Haus bis an ſein Dach zugedeckt hatte und welcher draußen in ſo dicht gedrängten Flocken fiel, daß man kaum 50 Schritt weit vorwärts ſehen konnte, nicht bloß dem leiblichen Auge die Ausſicht ſondern auch dem Gemüth alle Hoffnung auf Errettung verſchloßen werden. Denn wenn ſchon die vorhergehenden kurzen Sommer die viel geringeren Maſſen des Schnees und Eiſes nicht ſchmelzen konnten, wie ſollten die diesmaligen ungleich ſchwereren Bande des Froſtes gelöſt werden.

Im März hörte man, bei einem noch immer furchtbaren Grad der Kälte, das Eis laut erkrachen, am 6. ſahe man das Meer auf eine weite Strecke hin offen, am 7. (im Vergleich mit anderen Jahren ſehr frühe) ließen ſich die erſten thieriſchen Wanderer aus Süden: zwei Rennthiere ſehen, und

bald hernach milderte ſich auch die Kälte; der Schneefall hörte auf, ſo daß die Leute ihr Gefängniß verlaſſen und hinaus ins Freie gehen konnten.

Aber dieſes Vergnügen war nur von kurzer Dauer; nach wenig Tagen zeigte ſich das Meer wieder ganz von Eis bedeckt, die Kälte, von Schneegeſtöber und Sturm begleitet, ſtellte ſich von neuem ein. So wechſelten mehrere Wochen lang außen in der Natur der Winterfroſt mit dem ſchwachen Hauch der Frühlingsluft, während im Innern der armen Gefangenen, Furcht und Sorgen mit der immer ſchwächer werdenden Hoffnung kämpften. Denn ſo wie jetzt waren dieſe Seeleute noch niemals leiblich wie geiſtig niedergedrückt geweſen; der Gedanke an die Heimkehr ins Vaterland erſchien ihnen wie ein Traumbild, das niemals in Erfüllung gehen kann. Nur der Capitän und ſeine Neffe, James Clerk Roß, ließen die Hoffnung auf Errettung nicht ſinken, ihr ſonſt ſo kräftiger Leidensgefährte aber, der Rechnungsführer Thom war erkrankt.

Ein ſchwerer Schritt zur Vorbereitung auf die vielleicht doch mögliche Ausfahrt der Boote in die Baffinsbay mußte jetzt vor allen Dingen gethan werden. Das Haus, darin man überwintert hatte, war in gerader Richtung 32 engliſche Meilen (gegen 14 Wegſtunden) von der Bathybucht entfernt, in der die Boote lagen. Dorthin mußten jetzt die nöthigſten Geräthſchaften und der Proviant auf Schlitten gebracht werden: Vorräthe, die wenigſtens für die Zeit vom 1. Juli bis zum 1. Oktober ausreichen ſollten, denn nur ſo lange war auf eine Begünſtigung des Wetters für dieſen neuen Verſuch einer Durchfahrt durch das Eis zu rechnen. Der ganze Weg nach den Booten war ſchon im vorigen Jahre, bei dem Einzug in das Winterquartier, in 4 Stationen, jede zu 8 engliſchen Meilen getheilt worden; zu der nächſten von dieſen brachte man ſchon in den letzten Tagen des April einen Theil

der Geräthschaften hin. Bei dieser Gelegenheit bemerkten die Leute alle zu ihrem großen Schmerz, wie sehr ihre Kräfte abgenommen hatten; eine Last, früher für zwei Mann, konnte jetzt kaum von vieren fortgezogen werden. Die Geschäfte des Transportes, welche selbst im Mai noch sehr oft durch Kälte und Schneegestöber unterbrochen wurden, dauerten bis gegen Anfang des Juni fort. Noch einmal hatte sich die Schiffsgesellschaft in dem winterlichen Wohn- und Vorrathshause versammelt; der sorgsame Capitän ließ dasselbe, auf den freilich trostlosen Fall hin, daß man noch einmal hierher zurückkehren und da überwintern müsse, ausbessern und in wohnlichen Stand setzen. Wie das gemeinsame Wohnhaus, besserten die Leute auch ihre schadhaft gewordenen Kleider mit aufgenähten Stücken von Flanell aus. Der ganze Juni glich in seiner Witterung, namentlich durch seine oft wiederkehrenden Schneegestöber einem unserer letzten Wintermonate.

Endlich, in der ersten Hälfte des Juli traten Alle die Auswanderung nach den Booten an. Außer den letzten, schätzbarsten Vorräthen der Lebensmittel und der Instrumente mußten jetzt auch die drei Kranken — zufällig die wohlbeleibtesten, schwersten Männer der ganzen Gesellschaft mit fortgeschleppt werden, was bei dem durch das Aufthauen des Schnees ganz überaus schlecht gewordenen Wegen, eine mühselige Aufgabe war.

Auch jetzt, da nun Alles zur Abfahrt bereit war, wurde der Glaubensmuth des Capitäns und seiner Gefährten noch auf eine sehr harte Probe gestellt. Wenn zuweilen schon aller Anschein zum Freiwerden des Meeres vom Eise da war, da führte plötzlich das Treibeis wieder einen undurchdringlichen Damm auf, und wenn sich auch in weiterer Ferne ein fahrbares Wasser zeigte, blieb doch längs dem Küstenrande hin, an dem die Boote standen, das Meer noch von Eis belastet. Am 31. Juli hatte man bereits die Fahrzeuge ganz

beladen und segelfertig gemacht, da ergoß sich ein Regen in solchen Strömen, daß man die Abfahrt aufgeben, daß man unter den Gefahren, die durch das herabrollende, aufgethaute Felsengestein von dem jähen Küstengebirge ohne Aufhören drohten, noch ausharren mußte. Dieses Hangen und Bangen zwischen Todesgefahr und Hoffnung währte bis zum 15. August. Schon am 14. hatte man ganz nahe am Ufer einen breiten Streifen des vollkommen eisfreien Wassers bemerkt; nur die Boote selber lagen noch in dem Eis, das die seichteste Stelle der Bucht erfüllte. Durch dieses brachen die Kielhauen und Aexte der Seeleute einen Durchgang; die Kranken wurden schon früh am Tage an Bord gebracht, ein Wind aus Süden begünstigte die Fahrt; neuer Muth kehrte in alle Seelen zurück.

Es war am 16. bald nach Mitternacht, da fuhren die Boote mit frischem Südwind an der Elwins-Bay vorüber. Die frühe Dämmerung des langen Polartages warf ihren Schein auf die Felsen der Küste und auf jene Mündung des Thales, an welcher im vorigen Jahre am 28. August die Zelte aufgeschlagen waren, unter deren Obdach die Schiffsgesellschaft zwischen Hoffnung und Sorgen den Augenblick zur Weiterfahrt erwartete. Die Weiterfahrt war mit Gefahr und Mühe begonnen worden, man hatte sich noch durch eine Strecke, entlang der Küste hindurchgearbeitet, zwischen den Massen des Treibeises, welche der Frost der früheren Winter erzeugt hatte, öfters auch durchgehauen durch die dünnere Decke des Eises, die sich bereits wieder von neuem in jeder Nacht bildete. Man war bis in die Gegend vorgedrungen wo die Barrows-Straße sich nach Westen hin öffnet gegen die Prinz Regents Einfahrt, dieses Gefängniß darin das Schiff und seine Bewohner schon so lange eingeengt gewesen waren. Aber dort fand man das Thor: den Ausgang in die Barrows-Straße verschlossen durch die seit mehreren Jahren niemals mehr ge-

brochene, mächtig dicke Decke des Eises, deren Ende, so weit der Blick durchs Fernrohr reichte, nirgends abzusehen war. Gedrängt von Sturm und Eis, nach vier Wochen, in denen jede Stunde neue Todesgefahren und kaum bezwingbare Mühen gebracht hatte, war man endlich wieder zurückgekommen zur Elwinsbay. Hier war es, wo unter dem Hereinbrechen des Schneegestöbers und Frostes auch den muthigsten Männern der Gesellschaft der letzte Schimmer der Hoffnung für das Gelingen der damaligen Fahrt erlosch und man den Entschluß fassen mußte, abermals zu der Stätte alter, trauriger Erinnerungen: zu jenem öden Felsengestade zurückzukehren, an welchem 8 Jahre vorher das Fury-Schiff gescheitert war, aus dessen Trümmern und Vorräthen man das Winterhaus erbaut und versorgt hatte.

An jene ernste Stunden, da das Hoffen auf nahe Rettung abermals dahinschwand, dachte der Kapitän in der stillen Mitternachtszeit, während die Meisten seiner Leute sorglos schliefen. War die Aussicht auf glücklichen Erfolg der Fahrt etwa eine viel günstigere geworden, als im vorigen Jahr? Allerdings war man um 12 Tage früher hierher gekommen als damals, aber nur auf einer vielleicht für wenige Tage freien Wasser-Straße, die sich schon hier, in dieser Gegend des Kanals nach Osten von der festen Eisdecke begränzt zeigte, von der es nach der Erfahrung der früheren Jahre wahrscheinlich sein mußte, daß sie weiter nach Norden als undurchdringlicher Wall die Barrowsstraße verschließen werde. Welche Naturkraft konnte diesen Sorgenstein gehoben haben, dessen Macht und Last bei der ungewöhnlichen Strenge des vorigen Winters nur noch verstärkt sein mußte. Vielleicht nach wenig Tagen oder Wochen — und die Fahrzeuge konnten wieder hier sein in der Elwinsbay: die schon jetzt von so vieler Noth gebeugte Gesellschaft noch einmal genöthigt werden zur Rückkehr nach der Wohnung des ewigen

Winters; nicht um dann noch einmal von dort auszugehen sondern um Einer nach dem Andern an Ermattung und Hunger hinwegzusterben. Glücklich Der, welchen dieses Loos am ersten träfe, unglücklich der Letzte, der alle seine Leidensgenossen vor und neben sich verschmachten sähe.

Dieß mochten die Gedanken des Kapitäns sein, als er in der frühen Polardämmerung an der Elwingsbay vorüber fuhr. Aber eine Stimme in seinem Innern sprach ihm zu: es ist ein Anderer der den Sorgenstein zu heben vermag, den die Naturkräfte für sich allein wohl ungehoben ließen. Eure Noth ist jetzt am größesten, warum könnte euch nicht auch Gottes Hülfe am nächsten sein?

Der alte Seeheld überließ sich jetzt ruhig einem kurzen Schlummer, und als er erwachte da lag zwar die Eisdecke nach Osten hin noch immer in unbeweglicher Festigkeit vor seinen Augen, aber das Fahrwasser war breiter geworden, die Boote waren eine bedeutende Strecke weiter nach Norden vorgerückt; ein günstiger Wind aus Süden förderte ihren Lauf so kräftig, daß man sich am Abend um 8 Uhr schon jenseits dem Cap Sepping an der nordwestlichsten Spitze des Festlandes von Amerika befand. Hier am Landungsplatz bestieg der Kapitän denselben Hügel, von welchem er schon manchmal früher mit bekümmertem Muthe zurückgekehrt war, wenn er, durch das Fernrohr schauend, nach Osten hin, wo der Ausweg nach der Heimath liegt, nichts gesehen hatte als das unverrücklich feste Eisfeld. Er stand da und staunte freudig. Das Eisgewölbe, so weit er sehen konnte, war gebrochen, ein freies Meer fluthete dort.

Schon um 3 Uhr früh machte man sich wieder auf zur Fahrt über das seit Jahren so fest verschlossene Ende der Prinz Regent Einfahrt, und siehe, was die kühnste Erwartung übertraf, der Sorgenstein war gehoben, die Eismauer hinweg, die Fahrt nach dem offenen Meer der Barrowstraße war frei. Drei und siebenzig Seemeilen hatte man in einem Tage zurückgelegt,

als endlich am Abend die Fahrzeuge, durch den heftiger werdenden Wind genöthigt, 12 Meilen westwärts vom Cap York vor Anker gingen.

Wer vermöchte das nachzufühlen und wer könnte das beschreiben, was die Männer an diesem Abend empfanden. Wie durch ein Wunder waren sie in wenig Stunden durch den Meeresarm gefahren, vor dessen Eisdamm sie früherhin öfters wochenlang hoffnungslos still gelegen; die Angst und Sorgen waren dahin, schon glaubte man sich an den Pforten der Heimath.

Aber diese waren noch fern und der Muth sowie die Geduld der Seemänner sollte bis dahin, wo ihnen die Rettung kam, noch manchen Kampf und manche Probe überstehen. Schon am nächsten Tage hatte der günstige Wind die Segel verlassen, man mußte zu den Rudern greifen und mit Mühe an der Küste weiter gegen Osten hin sich fortarbeiten. Einige Tage hielt die Windstille an, dann wechselte sie mit einem ungünstigen Wind aus Nordost, welcher zum Sturm verstärkt die Fahrzeuge abermals Tagelang in der Mündung eines kleinen Flusses festhielt. Man besserte hier die Boote aus und die vom langen Rudern ermüdeten Seeleute ließen sich nebenbei einige Ruhe. Doch war diese Ruhe keineswegs eine behagliche zu nennen, denn die Luft war zum Gefrierpunkt erkältet, der Vorrath an Lebensmitteln so verringert worden, daß man abermals wie schon früher geschehen, die täglichen Portionen um ein Drittel ihres Betrages verringern mußte. Wenn der Sturm länger anhielt, wenn die winterliche Kälte noch mehr zunahm und das Treibeis, das sich wieder an der Küste gesammelt hatte, zur festen Masse verband, dann stand der Tod des Verhungerns und Erfrierens, hier an der Nordküste des Baffinslandes noch viel näher bevor als im Winterhause an der Küste der Prinz Regent Einfahrt.

Doch es sollte anders kommen als die menschliche Sorge dieß erwarten ließ. Der Sturm, der dem Scheine nach wie

ein Feind der Weiterfahrt sich entgegengesetzt hatte, war derselben als Freund zu Hilfe gekommen; er hatte die Barrikaden des Treibeises hinweggeführt nach Westen. Und als am Morgen des 26. August der spähende Wächter David Wood in einiger Ferne von der Küste ein Segel erblickte, als der jüngere Roß durch das Fernrohr schauend die Aussage bestätigt fand, und nun Alle zum Morgengruß die frohe Nachricht erfuhren, da füllte sich manches Auge mit einer Thräne der Freude und des Dankes, das sonst niemals bei einem Schmerz geweint hatte.

Aber auch diese Freude war noch eine zu frühe. Obgleich die Boote so schnell als möglich sich gegen das Schiff hin in Bewegung setzten, ging ihre Fahrt dennoch nur sehr langsam von statten, denn Windstille wechselte mit hemmenden Windstößen. Und als jetzt auf einmal ein Wind aus Westen sich erhob, da spannte das fremde Schiff, dessen Mannschaft die Nothsignale unserer Reisenden nicht bemerkt hatte, seine Segel auf, und fuhr so schnell dahin, daß keine Möglichkeit schien es einzuholen. Noch einmal lebte die Hoffnung auf. Ein zweites Schiff zeigte sich in Norden, dieses schien im Begriff ein Boot auszusetzen; auf ihm hatte man vielleicht die Nothsignale wahrgenommen. Doch auch diese Hoffnung ward getäuscht; man spannte dort wie im ersten Schiff die Segel und schon nach wenig Minuten waren beide so weit entfernt, daß keines der Boote durch Kraft der Ruder ihnen folgen konnte. Da machte plötzlich eine Windstille dem schnellen Lauf ein Ende. Man zog die Segel ein; die Schiffe standen still, die Fahrzeuge kamen dem einen derselbe so nahe, daß man sie und ihre Nothzeichen vom Verdeck bemerkte. Alsbald wurde von dort ein Rettungsboot niedergelassen, es kam den Nothleidenden entgegen. Es waren Engländer, welche ihren Landsleuten die Hilfe brachten. „Allem Anschein nach", so redete der Schiffslieutenant, welcher das Boot führte den Kapitän an, der im Namen seiner Mannschaft ihn begrüßte, „seid ihr Leute, welche

ihr Schiff verloren haben, und auf dem unsrigen ein Unterkommen suchen?" — „Allerdings", so antwortete der Kapitän, „und wie heißt euer Schiff?" — „Isabella aus Hull, ehedem unter Kapitän John Roß, ehrenwerthen Andenkens." — Der Kapitän konnte einige Augenblicke vor freudigem Erstaunen gar nicht reden. Das nämliche gute Schiff, auf welchem er so manches Jahr gelebt und gewaltet, mit welchem er so manche glückliche Fahrt bestanden hatte, das war ihm jetzt durch die Hand seines Gottes zur Heimfahrt entgegengesandt!

„Derselbe Kapitän Roß", so rief er dem Lieutenant zu, den Ihr so eben nanntet, bin ich, und diese hier sind die Mannschaft des Schiffes Viktoria, auf welchem ich vor vier Jahren auf die Nordpolar-Fahrt auslief.

Der Lieutenant betrachtete etwas ungläubig den alten Kapitän und seine Leute. Er wie sie, statt der seemännischen Uniform in zusammengeflickten Lumpen und Fuchsfellen, alle mit langen Bärten, eingefallenen, von der rauhen Luft gebräunten, von der langen Noth gefurchten Wangen. — „Kapitän John Roß", so sprach er endlich, „ist schon seit mehreren Jahren todt; wir wissen das in England wohl."

Dem Kapitän fiel jetzt ein anderes Mittel zur Ueberzeugung des Zweiflers ein. Unter den zusammen genähten Fellen und Tuchstücken, darein er gekleidet war, fanden sich noch Reste seiner vormaligen Uniform, in der Tasche von dieser ein abgetrennter metallener Knopf, der das Wappen seines Königs und das Zeichen des Ranges trug, das dieser ihm verliehen. Er wies den Knopf dem Schiffslieutenant hin, und dieser, alsbald, ließ auch die letzte Spur von Mißtrauen fallen; mit herzlichem Händedruck begrüßten die Seeleute der Isabella ihre wiedergefundenen Landsleute und etliche von jenen mit Ehrfurcht ihren vormaligen alten hochgeliebten Kapitän.

Der Lieutenant fuhr jetzt mit seinem Boot voran um dem Sir Humphry, dem jetzigen Kapitän der Isabella, die uner-

wartete Neuigkeit zu verkünden: Kapitän Roß, der vielgesuchte, so lang für todt gehaltene iſt wieder gefunden; er kommt ſo eben mit dem Reſte der Mannſchaft des Schiffes Viktoria an unſer Schiff heran.

Die Freude über den Wiederfund des alten berühmten, allgemein geachteten Seehelden war allgemein. Dieſer, mit ſeinen von langer Arbeit ermüdeten Ruderern kam langſam hinter dem Boote der Landsleute nach. Das Verdeck war gefüllt; ein dreimaliges Jubelgeſchrei empfing ihn, die Schiffsleiter war hinabgelaſſen, Sir Humphry und ſeine Offiziere reichten ihm zuerſt die Hand, und die ganze Mannſchaft bis herab zum Schiffsjungen, unter den ältern Leuten Mancher, der noch in der Iſabella unter ihm gedient hatte, wollte ihm die Hand ſchütteln. Ein ſolches Feſt hatte man noch niemals auf dem Schiff erlebt; dort umhalsten ſich die Matroſen, hier gaben ſich die Offiziere alle Zeichen der ehrenden Theilnahme und Liebe; die Gäſte wurden faſt beſtürmt mit Beweiſen der zuvorkommenden Freundſchaft; während man ſie mit den Gaben der Küche und der Schiffskellerei überhäufte, dachten andere ſorgſame Landsleute an das Verſorgen der vielgeprüften Reiſenden mit Wäſche, mit Kleidern, mit Schuhwerk, die Gäſte aber ſelber an das Geſchäft der Reinigung vom Schmutz der langen Armuth ſowie von dem Bärenfell ihrer Bärte, welches dem wohlgeſitteten Britten ein Gräuel iſt.

Der ganze Tag verging unter erzählendem Geſpräch ſowie unter den von Roß und ſeinen Leuten ſo lang entbehrten Freuden der Tafel. Was die Seeleute der Iſabella denen der Viktoria von der Geſchichte der letzten Jahre in Europa berichteten, das Alles war dieſen neu, was dieſe jenen ſagten von der Erforſchung der wahren Stätte des magnetiſchen Nordpoles, von den Entdeckungen der vorhin noch nie beſuchten Inſeln und Küſtenſtriche des weſtlichen Eismeeres, das hatte noch ein

Intereſſe anderer, höherer Art, denn es bezeugte was der Glaubensmuth eines Mannes zu leiſten und zu dulden vermag.

Bei der Sonntagsfeier am nächſten Tage war das Gefühl des alten Kapitäns und vieler ſeiner Leute ein ſolches, das der Spruch des Propheten ausdrückt: Iſrael ziehet hin zu ſeiner Ruhe. Auf einer glücklichen, verhältnißmäßig kurzen Seefahrt gelangte er zu der langerſehnten Ruhe ſeiner irdiſchen Heimath und wird auch einmal zu ſeiner ewigen Ruhe ebenſo freudig und getroſt eingehen, wie er gelebt und geglaubt hat.

Bei dieſer Rettungsgeſchichte des Kapitäns Roß mag dem befreundeten Leſer wohl Vieles einfallen, was er ſelber erlebt und erfahren hat. Am meiſten einem ſolchen, der zwar niemals in einer Prinz Regent Meerenge von Eis umſchloſſen, wohl aber von anderer innerer wie äußerer Gefahr und Noth beengt geweſen iſt und der mit dem alten Kapitän ſowie mit Iſrael das Sehnen theilt: hinzuziehen zu ſeiner Ruhe.

Gedichte.

Vom Herausgeber.

1. Entstehung des Liedes.

Wenn aus tellurischem Grunde
Ein Duft zum Himmel sich hebt,
Und, mit den Lüften im Bunde,
Sich still zur Wolke verwebt:

Dann ziehen mit sehnendem Schwanken
Gewölke daher und dahin,
Wie flüchtige, schnelle Gedanken
Durch einen menschlichen Sinn.

Unfruchtbar doch bleiben sie meistens,
Der Wind verjagt sie zu bald;
Trotz alles Brütens und Geistens
Wird's keine Lebensgestalt.

Sie müssen als luftige Schemen
Hinfliehen ob unserem Haupt,
Und Niemand kann draus sich entnehmen,
Was er verlanget und glaubt. —

Doch wenn in nächtlicher Ferne,
Drin hoch ein Wölklein schifft,
Ein Strahl der liebenden Sterne
Es mitten durch's Herze trifft:

Dann lässet es mild und krystallen
Mit süßem, sanftem Stoß
Oft ein Thautröpflein fallen
In einer Blume Schooß.

Drin ſpiegelt darauf am Morgen
Die Sonn' ihr golden Geſicht
Voll Freuden, ohne Sorgen. —
Sieh, das iſt ein Gedicht!

---

2. Frühlingslied.

Wie du den Jüngling angeblickt
Mit ſüßem Augenſtrahl,
Ihm Lebensgrüße zugeſchickt
Viel millionenmal:
So ſchaueſt du noch immerfort
Mild an den ältern Mann,
Der ſchwächer nur mit Sinn und Wort
Dein Lächeln faſſen kann.

Leid will mir's oft im Herzen thun,
Wenn aufglänzt mancher Tag,
Den ich im Fluß der Arbeit nun
Kaum flüchtig grüßen mag.
Kaum daß vom Silberblüthenbaum
Ein Blättlein auf mich fällt,
Indeß der Lenz im blauen Raum
Hoch ob mir Tafel hält.

Laß flöten, ſingen, was noch jung!
Denn alſo bleibt's beſtimmt,
Daß wallende Begeiſterung
Nur in den Jüngern glimmt.
Doch du, wenn einſt dein Sonnenblick
Mich grüßte tauſendmal,
Wirf in mein ſpäteres Geſchick,
O Lenz, nur einen Strahl!

Versammle deiner Strahlen Meer
Für mich in ein Gefühl,
Das mich vom hohen Himmel her
Durchwalle sanft und kühl,
Damit, wenn Lenz um Lenz verfliegt,
Ich hab' als Gottes Kind,
Was über Welten unversiegt
Durch Ewigkeiten rinnt!

---

3. Die Könige von Naxos.

Auf Naxos blühenden Gestaden,
Im Inselkreise der Cykladen,
Erging sich still und vorweltstrunken
Einst ein german'scher Wandersmann.
Des alten Hellas Feuerfunken,
Die keines Pascha Türkenbann
Ersticken mag, umflogen leise
Sein Herz auf dieser selt'nen Reise.

Er war an heitern Weingeländen,
An der Olive reichen Spenden
Im süßen Traum vorbeigegangen,
Als er vor einem Dörflein stand,
Darinnen er ein seltsam Prangen
Von einem Marmorpallast fand,
Der von uralter Schönheit zeugte,
Wiewohl ihn die Zerstörung beugte.

Noch hoben des Ophaltes*) Quadern,
Mit buntgesprengten Farbenadern,

*) Schlangenartig gestreifter Marmor.

Kunſtſinnig, zierlich ausgehauen,
Die Kapitäler in die Luft;
Doch gähnte mit erhab'nem Grauen
Die Vorzeit aus der Fenſter Kluft,
Dadurch die freien Winde flogen,
Weil Macht und Leben fortgezogen.

Nur wenig Säle ſtanden offen;
Er trat hinein mit blödem Hoffen:
Da ſaß in einem großen Zimmer
Ein altes, ſtolzes Ehepaar.
Des Adels angeborner Schimmer
Blickt' ihm noch aus den Augen klar,
Drob er ſie, gleich als ob er müßte,
Mit wundernder Verbeugung grüßte. —

Ein Silbergreis mit düſtern Mienen,
Ein welkes Weib vor ihm erſchienen,
Selbſtgnügſam, ohne Lieb' und Demuth
Auf Fürſtenſtühle hingeſtreckt,
An welchen doch des Alters Wehmuth
Längſt allen Zierrath abgeleckt; —
Getäfel rings mit goldnen Reben,
Doch überklebt von Spinneweben.

Umher Tapeten, Wappenſchilder,
Gemalte Königsahnenbilder,
Und Alles einſt nach ſchönſtem Plane
Großartig, prachtvoll ausgeſchmückt.
Doch war mit halber Aſchenfahne
Der Tod auf Allem vorgerückt;
Nichts war von dieſen Schönheitsmaſſen,
Als das Gedächtniß noch gelaſſen.

Ein ſchimmlig Brod liegt vor dem Greiſe
Als unbeneidet mag're Speiſe,

Und seine Gattin setzt bedächtlich
Die saure Milch an ihren Mund,
Obwohl der schmutz'ge Topf verächtlich
Der aufgestutzten Herrin stund. —
Doch wer vom Stolz sich lässet stärken,
Gibt seine Armuth nicht zu merken.

Da wagt der Fremdling sie zu fragen:
O saget an, aus welchen Tagen,
Aus welchem fernen Ahnenstamme
Sich eu'r Geschlecht und Name schreibt!
Dahin ist eure Jugendflamme,
Nur noch das Grau der Asche bleibt
In diesen abgestorb'nen Mauern,
Darin der Schönheit Geister trauern!

Der stumpfe Greis erwiedert trocken:
„Wohl schweigt hier fürstliches Frohlocken;
Doch waren königlich geboren,
Von denen unser Leben stammt.
Zu Herrschern waren auserkoren
Einst unsre Väter allesammt,
Und sahen von den Inselsöhnen
Jahrhunderte hindurch sich krönen.

„Nun hat der Halbmond des Osmanen
Zerrissen ihre Kriegesfahnen
Und jene Heerschaar aufgerieben,
Die einst ihr Mund zum Siege rief;
Doch ist uns übrig noch geblieben
Der Inselfürsten Wappenbrief,
Ihr Stammbaum auch, darin wir lesen,
Was in der Vorzeit wir gewesen." —

Er sprach's und nahm aus einem Schrank,
Daran vermodert hing die Flanke,

Des goldnen Wappenbriefes Schriften
Mit ungebeugtem Ahnenstolz,
Die Ruhmessäule sich zu stiften
Vor'm Fremdling aus erstorbnem Holz,
Das palmengleich einst trieb die Sprossen,
Und nun so jämmerlich zerstoßen.

„Aus diesem Briefe" — sprach mit Beben
Der Wand'rer — „fristest du dein Leben,
Und träumest von verwesten Fürsten,
Aus deren Blut dein Daseyn floß,
Anstatt nach Dessen Huld zu dürsten,
Der auch für dich sein Blut vergoß? —
Wie gleichest du mit deinem Briefe
Der Menschheit in der Sündentiefe!

„Noch sitzt im marmornen Pallaste
Sie welk und bettelhaft zu Gaste,
Gleich einem abgesetzten König, —
Doch wie vermorscht ist ihr Pallast!
Und ach wie wenig, ach wie wenig
Ist, weß du dich zu rühmen hast,
Du arm Geschlecht, voll stolzer Mienen
In deinen klaffenden Ruinen!"

---

4. Nilus.

Wie zog in schmucker Jugendfülle
In seines Kaiserpurpurs Hülle
Der schöne Jüngling aus dem Dom!
Gregorius hat ihn gekrönet,
Und festlich prangend, mild versöhnet
Jauchzt um ihn her das ew'ge Rom.

Der Dritte glänzender Ottonen
Will er des Reiches Macht erneu'n,
Und über der Vaſallen Thronen
Erhöh'n den Adler und den Leu'n.

Kaum ſechszehn Jahre ſind verronnen
Im Laufe vielgetrübter Sonnen,
Seit ihn die Mutterbruſt getränkt.
Wie Viel wird dieſer Jüngling ſchaffen,
Der ſchon ſo früh mit Heereswaffen,
Den Gang der Nationen lenkt!
Wie lächelt der gekrönte Holde,
Von friſchem Lebensfeu'r durchblitzt,
Auf deſſen Haupt von reinem Golde
Des Erdballs erſte Krone ſitzt!

Geleitet vom Trommetenklange
Und von der Ritter ſtolzem Drange,
Kehrt er zu ſeinen Deutſchen heim;
Und unterwegs durch Berg' und Haine
Schwillt in des Glückes Sonnenſcheine
Ihm höher ſtets der Herrſchſucht Keim,
Als ob des Kaiſerjünglings Nerve
Gefeiet gegen Todesſchmerz,
Als ob des Königsſchwertes Schärfe
Geſchmiedet wär' aus ew'gem Erz.

Da, hoch vom Wald der Appenninen,
Tritt ſchmucklos, mit gelaſſ'nen Mienen
Einher ein alter Eremit, —
Nilus, dem Weltlauf abgeſtorben,
Ein Mann, der lang' um Den geworben,
Der für uns lebte, litt und ſtritt.
Im alten Kleid, das rauh und hären,
Den Pilgerſtab in greiſer Hand,

Hat er mit ſtillen Liebeszähren
Zum jungen Kaiſer ſich gewandt.
Er grüßt am unbewohnten Orte
Den Kaiſer mit dem Gotteswortе,
Gleich einer Sonn' am Untergang;
Er ſegnet Krone, Scepter, Degen,
Er ruft des Geiſtes Feuerregen
Ihm auf das Haupt für lebenslang. —
Vor ſolcher Ahnenwürde ſchweiget
Des Reiſezuges bunter Kreis,
Und auch der Kaiſerjüngling neiget
Sein Haupt andächtig vor dem Greis.

„Du Segensmann auf meinem Pfade,
Rief Otto, — bitt' um eine Gnade!
Was du begehrſt, gewähr' ich dir!
Wer alſo vor mich hingeſchritten,
Der darf ſich große Huld erbitten,
Ich thue ſie zum Segen mir!“ —
Da ſprüh'n des Eremiten Blicke
Ein himmelhelles Feuer aus,
Als träten göttliche Geſchicke
Zur Wahl in's deutſche Kaiſerhaus.

Er redet nicht von Heergeſchwadern,
Nicht von der Glanzpaläſte Quadern,
Nicht von der Höfe bunter Luſt;
Einfältig, mit erhab'nem Winke,
Legt Nilus auf ſein Herz die Linke
Die Rechte auf des Kaiſers Bruſt:
„Du Sprößling hoher Erdenreiſer,
Du Träger ſtrahlenvoller Macht,
Gewähre mir nur Eins, o Kaiſer:
Nimm deine theure Seel' in Acht!

Ja, rette deine Seel' bei Zeiten,
Die trotz all' dieser Herrlichkeiten
Arm einst hinüber gehen muß!" —
Da hüllt' in seines Mantels Falten
Otto vor himmlischen Gewalten
Das Haupt mit einem Thränenguß;
Er schied vom Greise tief erschüttert,
Und gab ihm schluchzend noch ein Ja, —
Ein Herrscher, der vom Tod umwittert,
Nur zwei und zwanzig Jahre sah.

---

5. Das morsche Gebäude.

Wie ward mir's so bange, so schaurig zu Muth
In einer der nächtlichen Stunden!
Ein Traum hat mir jüngst in den Adern das Blut
Mit furchtbarem Winke gebunden.
Es war im Gemache so traulich, so kühl,
Ich lag so gesund auf dem schwellenden Pfühl,
Als mir mit bedeutsamen Mienen
Ein leuchtender Engel erschienen.

„Komm mit mir!" — gebot er mit flüsterndem Laut, —
„Ich will ein Geheimniß Dir zeigen!" —
Ich ging ihm zur Seite, von Ahnung durchgraut,
Mit hoffendem, harrendem Schweigen.
Da traten wir vor ein gewaltiges Haus, —
Hoch schaute sein thürmender Giebel hinaus;
Auf siebenzig Treppen erhoben,
Gelangten wir mählig nach Oben.

Schön, wundersam däuchte mir alle Struktur,
Altväterisch waren die Massen,

Die Säle geräumig, erleuchtet die Flur,
Gebälk in einander gelaſſen.
Es war, man gewahrt' es an Allem genau,
Ein mächtig gefügter Familienbau,
Mit ſeltenen Breiten und Längen,
Mit dunkler'n und helleren Gängen.

Rings blickten Gemälde vergangener Zeit,
Viel Könige, Lehrer und Streiter.
Bald ward es mir enge, bald wonnig und weit,
Als mir es erklärt mein Begleiter.
Wohl viele Gebäude ſchon kamen mir vor,
Doch ſchwoll mir die Seele nie höher empor,
Als da ich von oberſter Zinne
Herabſah mit ſtaunendem Sinne.

Ha, welch ein erhabenes, herrliches Haus!
So rief ich mit freudigem Muthe, —
Wie ſchaut ſich's hier fernhin ſo prächtig hinaus!
Wie fügt ſich zum Schönen das Gute!
Wie feſt iſt hier Alles zuſammengefügt,
In weiſe gegliederter Ordnung vergnügt,
Zum Wohnen ſo reichlich geſtaltet
In mächtigen Formen entfaltet! —

Da ſtellt mich mit flammenvoll trauerndem Blick
Der Geiſt auf die oberſte Mauer; —
Als Wahn nun erſcheint mir das ſchöne Geſchick,
Und ſchwindelnd erfaßt mich ein Schauer. . .
„Schau nieder!“ ſo rief er; da plötzlich erſchien
Das herrliche Haus mir in grauſem Ruin,
Die Pfeiler vermorſcht und gewichen,
Die Bilder beſtaubt und verblichen; —

Die Mauern zerrüttet, ſalpetrig und kahl,
Die Böden zerfreſſen vom Wurme,

Vermodert die Pracht in dem ahnlichen Saal,
Der Unterbau wankend im Sturme.
Nun ſah ich durch Stockwerk zu Stockwerk hinab, —
Das niedere klafft als des höheren Grab, —
Und die's einſt ſo kummerlos trugen,
Es ſeufzen und krachen die Fugen.

Noch ſteht es, doch wann wird ſein donnernder Fall
Das Rund der Umgebung erſchüttern?
Wann wird vor des Wetters vernichtendem Hall
Sein Haupt an dem Felſen zerſplittern? —
Der Engel fuhr auf, und es rief mir ſein Mund:
„Sag' Anderen, was vor dem Auge Dir ſtund!
Hier haſt Du dein Deutſchland geſehen,
Und wie es ihm bald wird ergehen!"

6. Oſtermorgen auf Hohenſtaufen.

Auf des Hohenſtaufens Gipfel
Saß ich einſt am Oſtertag
In der ſchönſten Morgenfrühe,
Da die Welt im Glanze lag.
Oſtern iſt das Feſt der Wonne,
Himmelblau nach Donnerſchlag,
Drin das Herz die Lebensſonne
Im Triumph begrüßen mag.

Wo die Kaiſerburg geſtanden,
Ragt ein armes Mäuerlein,
Letzter Zeuge der Verwüſtung,
Braun vom alten Feuerſchein.
Dort in hehrer Umſchau ſaß ich,
Als in weiter Welt allein,

Sein gedenkend, der vom Grabe
Auferſtanden ewigrein.

Tief in einem alten Brunnen
Kauerte das Brüderpaar,
Das zum friſchen Felſenkulme
Mit mir aufgeſtiegen war;
Und ich ſah's in allen Weiten
Silbern glänzen wunderklar,
Weil die Berg' und Blüthenthäler
Dampften als ein Lenzaltar.

Gingſt Du nicht an mir vorüber
In des Sieges milder Pracht,
Fürſt des Lebens, der geſtiegen
Aus des Grabes Trauernacht,
Goldumgürtet mit der Liebe,
Mit der Wahrheit Gottesmacht,
Daß vor deiner Lichterſcheinung
Himmel, Meer und Erde lacht?

Darum blüht in allen Höhen
Solcher Morgenroſenflor, —
Darum ſchwillt aus allen Tiefen
Blum' und Knoſpe hell empor;
Denn die Schöpfung will begrüßen
Mit der Weſen buntem Chor
Dich, der aus der Todespforte
Als ihr König tritt hervor! —

Horch! wie tönt's mit einem Male
Durch die Thäler rings entlang;
Wie harmoniſch iſt erwachet
Aller Kirchenglocken Klang!

Welch Concert in prächt'ger Runde!
Welch ein hehrer Feſtgeſang
Um den Einen, der für Alle
Aus dem Tod in's Leben drang! —

Läutet, ſinget, jubiliret! —
Auf dem lichten Kulme da,
Wo ein Kaiſerthum erſtorben,
Hör' ich ew'ges Gloria!
Bleib' uns, auferſtandner Herrſcher,
Bleib' auch meiner Seele nah',
Die ſich Dir befiehlt auf ewig! —
Amen und Hallelujah!

---

7. Himmelfahrtslied.

Schau mit Lobgeſang nach oben,
Wo du Jeſum hocherhoben
Ueber Engel-Legionen
Siehſt zur Rechten Gottes thronen, —
Den am blut'gen Kreuz Durchſtoch'nen,
Doch von Gott gerecht Geſproch'nen,
Der emporfuhr über Sonnen,
Und vollbracht, was Er begonnen!

Heilen wollt' er alle Kranken,
Die ohn' Ihn zum Tode ſanken,
Lebenskraft verleih'n den Schwachen,
Arme Sünder ſelig machen,
Unſre Kindſchaft wiederbringen,
Daß wir froh zum Vater dringen. —
Nun hat er den Sieg errungen
Und zu Gott ſich aufgeſchwungen!

Nun iſt ſeine Schmach verkläret
In ein Licht, das ewig währet,
Und der Welten fernſtes Ende
Iſt gelegt in ſeine Hände.
Nun iſt Gottes Rath erfüllet,
Der ſo lange war verhüllet:
Daß ein Menſch durch Blut und Sterben
Sich die Schöpfung ſollt' erwerben.

Ja, du Einer unter Allen,
Lieblich iſt dein Loos gefallen!
Rein warſt Du als Lichtverkünder,
Heilig ſtarbſt Du für die Sünder,
Glorreich brachſt, nach deinem Worte,
Du die feſte Todespforte; —
Herrlich biſt Du aufgefahren
Im Triumph der Engelſchaaren!

Was nun fehlt, das bringſt Du wieder,
Was wir bitten, ſtrömſt Du nieder;
Was wir glauben, ſchenkſt Du gnädig,
Was uns drückt, deß machſt Du ledig;
Was wir ahnen, tritt in's Leben,
Was wir hoffen, wird gegeben;
Was wir leiden, wird verſüßet,
Weil Du unſre Schuld gebüßet.

Denn in Dir iſt alle Fülle,
Einſt geheim, jetzt ohne Hülle!
Du, geſalbt mit Freudenöle,
Dringſt zur tiefſten Trauerhöhle,
Läſſeſt auch dem ſchwächſten Hoffen
Die Erhörungsthür noch offen,

Biſt ein Prieſter aller Armen,
Läß'ſt den Tod an Dir erwarmen.

Friedefürſt! was fehlt den Seelen,
Welche Dich zum Hort erwählen,
Die an deinem Worte hangen
Und dein heilig Kreuz umfangen?
Wer kann ſie zum Sündenpfuhle
Reiſſen, wenn vor'm Gnadenſtuhle
Sie im Glaubensgeiſte knieen,
Den Du ihnen ſelbſt verliehen?

Segne uns von deinem Throne!
Hilf, errette, trag' und ſchone
Dein Geſchlecht, das gleich dem Schilfe,
Wenn nicht Du biſt ſeine Hilfe!
O kraft deiner Todesſchmerzen
Geuß dein Leben in die Herzen,
Daß ſie hier mit Dir erſtehen,
Dort mit Dir zum Throne gehen!

---

8. Höchſter Wunſch.

Wann meine Zeit verronnen,
Mein ſterblich Aug' erliſcht,
Und mich kein Licht der Sonnen
Mehr wärmet und erfriſcht,
Kein Vogel mehr mir ſinget,
Und du, o Himmelblau,
Das mich ſo oft verjünget,
Mir wirſt zum Todtengrau:

Was ſoll alsdann verbleiben
Von allem ird'ſchen Seyn,

Das man mir könne ſchreiben
Auf meinen Leichenſtein,
So daß es zur Genüge
Ausdrückt, was ich gemeint,
Und nicht als fromme Lüge
Auf meinem Grab erſcheint?

Ich will es Andern laſſen,
Selbſteigner Tugend Lob;
Verdienſt kann mir nicht paſſen,
Sonſt lög' ich allzugrob.
Wo das Geſetz mich richtet,
Glänzt mir kein Strahl des Lichts,
Da bin ich ſchnell vernichtet
Von Donner des Gerichts.

Nur einen Wunſch ich habe,
Und weiß es, er iſt rein:
Einmal an meinem Grabe
Ein Gottesmenſch zu ſeyn,
Dem auf die Schlummerpforte
Man ſchreibe kurz und gut:
„Er lebt' in Jeſu Worte,
Und ſtarb auf Chriſti Blut."

---

9. Vollendung des Unvollendeten.

Einen blumigen,
Mit reichen Bildern durchwobenen
Teppich zu wirken,
Haſt Du frühe den Zettel geſpannt,
Und mit der treuen, fügſamen Hand

Dein Weberſchifflein
Vom Morgen bis Abends ſpät
Hin und hergeworfen,
Daß des Gewebes liebliche Hälfte
Dem erſtaunten Beſchauer
Hold vor dem Auge ſtand.

Als am herrlichſten Mittelbild
Kunſtſinnig du ſchaffteſt,
Zerriß urplözlich mit kalter Fauſt
Der Tod dir den goldenen Faden,
Und ſtürzte dich rücklings
Vom Webſtuhl in's klaffende,
Unerbittliche Grab.

Da liegt nun dein Schifflein,
Da ſtreckt dein Gewebe
Unvollendete Fäden
Gar traurig umher, —
Denn der ſinnige Künſtler
Iſt hingenommen,
Und ſeine Narciſſen und Hyazinthen,
Die er im Garten ſo lieblich gepflegt,
Hängen unbegoſſen
Ihr ſterbendes Haupt.

Verlohnt ſich's zu leben,
Wenn den ſchaffenden Mann
Im ſchönſten Beginnen,
Noch in des Morgens Jugendhauch
Der Tod hinwegmäht,
Und ſtatt vollendeter Werke
Nur Trümmer läßt,
Indeß unter'm Boden der friſche Held
Zu Kalk vermodert,

Durch anfangs freudigen,
Dann ſtetig bläſſeren Ruhm
Nur kärglich getröſtet
Im ſtillen Grab?

Ja, trauter Entſchlafener,
Der du mit Gott
Dein Gewebe geſponnen,
Und nach des Ackers Beblümung
Deine Roſen gepflegt:
Es verlohnt ſich zu leben,
Ob auch mitten im Lauf
Deinen männlichen Nacken
Der Blitz des Todes traf,
Und deine Blüthengeſtalt
Mit der Roſe verflittert!

Denn was in Gott du begonnen,
Wird drüben fortgeſetzt
Bis zur Vollendung,
Und was du gezettelt im Geiſt,
Wird ausgeſponnen
Auf himmliſchen Spindeln, —
Zum Ganzen gewirkt
Von unſterblichen Händen.

Gräme dich nicht, liebes Herz,
Daß du dein freundliches Angeſicht
So frühe verbergen,
Deine brennende Fackel
So frühe verlöſchen mußt,
Indeſſen hinter dir
Ein Stückwerk zurückbleibt,
Das Andere fördern!
In deine Ausſaat

Kommen ſie gottgeſandt,
Zu ſchneiden, zu erndten,
Daß am Erndtetag jauchze
Der Sämann und Schnitter.

Hofften wir für dieſes Leben allein
Auf Chriſtum:
Die Elendeſten wären wir
Unter allen Menſchen.
Der Weltmenſch beginnt wohl ein breites Geweb',
Und bringt's nie fertig;
Dann, wenn ſein Zettel zerriſſen iſt,
Liegt ewiges Leid
Ueber den Trümmern.
Aber in Erſtling der Auferſtehung
Iſt auch den Seinigen
Ihrer Werke Vollführung,
Auszeitigung aller göttlichen Keime,
Auf ewig verbürgt.

Drum trauren wir nimmer,
Wenn Helden hinweggehn
Aus der Mitte des Kampfes,
Wenn leuchtende Geiſter im ſchönſten Lauf
Unverſehens erbleichen,
Und ihr ſchönes Werk
Mit Ruinen ſich endigt;
Denn das Auferſtehungspanier,
Das aus Todesnächten empor
Sich auf die Grüfte gepflanzt,
Weht feierlich über den Todten hin,
Die in Gott geſäet,
Und rauſcht: „Vollendung!"

10. Der büſſende Dichter.

Von dem Papſt, Urban dem Achten, kommt ein Dichter lorbeerprangend,
Sieht im fernen Polenlande noch die zweite Krone hangend,
Denn ſie jauchzen allenthalben ob dem ſangesreichen Polen,
Der in Rom beim heil'gen Vater ſich den Ruhmskranz durfte holen.

Caſimirus Sarbiewsky iſt ein Mann von edeln Sitten,
Eine Zier und Glanzerſcheinung in dem Chor der Jeſuiten;
Silbern klingen ſeine Rhythmen, und ein ſchön'res Maaß der Oden
Findet ſich in keinen Landen bis zum Kreis der Antipoden.

Hat nicht Petri Thronnachfolger mit dem Lorbeer ihn geſchmücket?
Hat nicht ſeiner Dichtung Flamme ſelbſt den Vatikan durchzücket?
Rauſchte nicht, als er geſungen, durch die claſſiſch edeln Säle
Ihm das Staunen der Doktoren und das Lob der Cardinäle?

Darum will den hohen Gönner er mit neugeſchaffnen Weiſen
In der ſtolzen Römerſprache wundervollſten Schmucke preiſen,
Ihn, der Gottes Sohn ſich dünket allgenugſam zu vertreten,
Und zur heil'gen Jungfrau lehret, als zur Mittlerin, uns beten.

Auf dem ſommerlichen Landſitz, an dem ſchattenreichſten Platze,
Wählet er die ſchönſten Perlen aus latein'ſchem Wörterſchatze,
Schärft die Sinne, ſichtet eifrig jeden Laut mit ſtrengſter Probe,
Daß ein Feierlied erwachſe ſeinem Herrn zum ſchönſten Lobe.

Tage fliehen, Wochen ſchwinden, immer noch iſt er geſchäftig,
Stetig weckt ihm Phantaſieen, flammende Begeiſt'rung kräftig,

Ob auch fünfzigmal die Feder er zum prächt'gen Pſalme ſpitzet,
Und auf mehr denn hundert Bogen wähleriſch die Tinte ſpritzet.

Endlich hat er überwunden: aus dem Schlachtfeld des Papieres,
Aus dem Drange des Geſchreibes, aus dem Pompe des Gezieres
Iſt nun die gewalt'ge Ode auf den Papſt heraufbeſchworen, —
Und es hat der Berg Parnaſſus eine Römermaus geboren.

„Alles jauchzt" — ſang Sarbiewsky, — „Alles jauchzet Dir entgegen,
Denn von Dir empfängt der Erdkreis Frieden, Herrlichkeit und Segen;
Selbſt die trocknen Felſen grünen, Wüſten lächeln friſchgeſtaltet,
Und die Saat nickt Dir entgegen, wo dein Gnadenſcepter waltet!

„Dich umſtrömt der Frühlingshimmel mit des Lebens jungen Farben,
Dich begrüßt der heiße Sommer mit gedieg'nen goldnen Garben;
Myrth' und Lorbeer beugen preiſend Dir ſich zu mit kühlen Zweigen,
Während Eich' und Ficht' im Walde ſich vor deiner Hoheit neigen.

„Und der König unſers Erdballs und der feurigen Geſtirne,
Der auf Rom herniederſchauet aus gethürmter Himmelsfirne,
Schenke, wie ſie flehn, den Frieden den beſtürmten Königsreichen
Durch dein Thun, und laſſe nimmer uns dein edles Licht erbleichen!" —

Mag Urban nach ſolchem Preiſe hold ihm haben zugelächelt,
Ihm von Ferne gnäd'gen Beifalls milde Lüfte zugefächelt:

Armer, edler Sarbiewsk'y, früh in ſolchem Wahn erzogen,
Andres haſt du lernen müſſen, als dein Geiſt dahin geflogen!

Denn nach glänzendem Begräbniß faßteſt du den Freund am Saume,
Flüſterteſt mit bleichen Lippen geiſterhaft ihm zu im Traume:
„Für mein Lied und deſſen Mühen bin ich nun im ſtrengen Feuer,
Bin aus meinen Dichternebeln nüchtern worden ungeheuer!“ —

Viele haben's angezweifelt, Viele wollten das verbitten,
Feſt jedoch iſt drauf beſtanden ſelbſt ein Glied der Jeſuiten,
Sprechend: „Ich hab' es erfahren, hab's empfunden mit Entſetzen:
Chriſtus gibt den Ruhm nicht Andern, ſeine Ehre nicht den Götzen!“

11. Geiſteserbſchaft.

Aus welchem Stoff biſt du gewoben,
Du Geiſt in einer Chriſtenſtadt,
Wo ſich mit tauſend Liebesproben
Der Herr ein Volk erzogen hat?
Von wannen ſtammt all ihr Verſtändniß,
Geſittung, Ordnung und Bekenntniß?
Von wannen Glaub' und Glaubensfrucht,
Lieb', Andacht, Hoffnung, Troſt und Zucht?

Der Herr hat ſchon ſeit grauen Tagen
Dieß Ackerfeld für ſich umſchanzt. —
Wer von den Jüngern wagt zu ſagen:
Dieß Alles habe ich gepflanzt?
O Viele haben längſt geſäet,
Geharrt, geweint, gehofft, geflehet,

Eh' deine Arbeit trat hinzu.
Auf ihren Schultern ſtekeſt du.

Es ſind die alten Dulder, Beter,
Ja, die verſcholl'nen Märtyrer,
Die Forſcher, die geprüften Väter,
Auf die du, Neuling, kameſt her.
Sie haben's längſt im Schweiß erſtritten,
Was Spät're gern mit eiteln Sitten
Und redneriſchem Prachtgetön
Wohlfeilen Kaufs vor'm Volk erhöhn.

Lichtsgeiſter wirken in die Wette,
Ununterthan der flücht'gen Zeit,
Und bilden eine Strahlenkette
Vom Urſprung bis zur Ewigkeit.
Wer ſich von ihnen wagt zu löſen,
Geht mit den Stolzen, mit den Böſen;
Die Beſten aber ſind vergnügt,
Zu ſeyn als Glieder eingefügt.

O welch ein reicher Meerſtrom wallet
Durch unſern ſpätgebornen Sinn,
Und was als Preis der Jungen hallet,
Iſt meiſt der Alten Geiſt Gewinn!
So glänzet eine ob're Welle
Vergnügt in Frühlingsmorgenhelle,
Und ahnet nicht, wie ihre Fluth
Auf bodenloſer Tiefe ruht.

Und jene Wogen in den Tiefen,
Sie waren auch einſt obenauf;
Sie blinkten, wann die Segler ſchliefen,
Und ſah'n der Sonne Siegeslauf. —

So ſind vom Neuen und vom Alten
Erzeugt des Lebens Lichtgeſtalten,
Und täglich blüht die junge Zeit
Auf Gründen der Vergangenheit.

---

12. Siegreicher Wechſel.

Wenn des Sturmes Kampfgenoſſen,
Wolken, ihre Fluth ergoſſen,
Daß die Berge Nebel hauchen,
Und die Felſenwälder rauchen,
Daß ein Liebling der Natur
Selbſt verliert die Freudenſpur
In den Höhen, in den Tiefen
Ob dem Qualmen und dem Triefen, —
Brütet's bis nach Mitternacht;
Dann erwacht geheim und ſacht
Aus dem dunkeln, öden Grunde
Eine feſtlich holde Stunde,
Und eh' ſich der Morgen röthet,
Eh' die Lerch' und Amſel flöthet,
Hebt, von allen Todes-Aſchen,
Seine Stirne rein gewaſchen,
Sich des Himmels Antlitz hehr
Ueber Alpen, Land und Meer, —
Und ein ſelig mildes Blau
Leuchtet durch die Nebelſpalten,
Bis man ſieht am hohen Bau
Königlich die Sonne walten. —
So iſt's in der Erdenwelt
Und im Geiſterreich beſtellt.

---

13. Unter dem Himmel.

Du Himmel über dem Felſenwald!
Wie viel auf den Bergen und in der Hald'
Und Niederung rings, wo die Menſchen gehen,
Mußt du mit trauerndem Auge ſehen!

Süß wäre der Blick aus deiner Höh'
Ohn' unſer Elend und Sündenweh,
Wo neben der ſilbernen Waſſerwelle
Hintaumelt der trunkene Luſtgeſelle;

Wo erdwurmartig die goldene Flur
Der Bauer berechnet nach Geldklang nur,
Indeß ihm daheim als amtlicher Freſſer
Auf dem Nacken ſitzet der peinliche Preſſer;

Wo durch der Wieſen Blumengeruch
Aufbrüllt des Menſchen bitterer Fluch,
Und unter des Haines heiligen Schatten
Tagdiebe zu ſchnödem Gelag ſich gatten;

Wo neben dem friedlich blühenden Baum
Hinkeuchet ein Roß mit Schweiß und Schaum,
Und ringsum ſeufzet auf Marterſpuren
Das ängſtliche Harren der Creaturen!

Wie mag von den leuchtenden Sternenau'n
Ein Engelsauge darniederſchau'n,
Wenn unter des Mondes Wolkenwiegen
Verlorene Sünder im Traume liegen, —

Dann frühe beim feſtlichen Morgenroth
Aufwachet des Lebens Sündennoth,
Darin die Gefang'nen ſich ohne Frieden
Am Gnadentag ewige Feſſeln ſchmieden!

14. Der Zug des Vaters.

Du brauchſt dich deines Heilands nicht zu weigern,
Dein Armſeyn nicht zum Bettelſtolz zu ſteigern,
Dein Fleiſch nicht mit Dämonenwitz zu prickeln,
Dich nicht in Kunſtvornehmheit einzuwickeln.

Dein Selbſtentſchuld'gen, Zögern, Murren, Fliehen
Wird täglich dich dem Tode näher ziehen,
Wenn nicht der Morgenſtern in dir aufgeht,
Wenn nicht dein Geiſt in ſeinem Glanz erſtehet.

Auf ew'gem Throne ſitzt, der einſt mit Bangen
Als Lamm für uns auf Golgatha gehangen;
In Ihm nur will der Vater Heil gewähren,
Der heil'ge Geiſt, er will nur Ihn verklären.

Ein einzig Wort, das dich für ihn erwecket,
Ein einz'ger Strahl, der deine Seele ſchrecket,
Ein einz'ger Zug zu ſeinem Lebenspfade:
O, das iſt Alles unermeſſ'ne Gnade!

Du hätteſt kein Gefühl, wenn's Gott nicht ſchenkte,
Kein Fünklein Lichts, wenn Er's nicht niederſenkte,
Kein Tröpflein Willens, wenn der armen Rebe
Er nicht den Saft des guten Weinſtocks gäbe.

Auch eine Rührung, ſchnell emporgeſtiegen,
Wird unverſehn's aus dem Gemüth verfliegen,
Wenn Er das flücht'ge Wollen nicht will ſteifen,
Mit ernſter That das Leben zu ergreifen.

Drum gegen Jeſum Chriſt, den Herrn der Ehren,
Brauchſt du dich nicht mit ſtolzem Sinn zu wehren,
Denn Gottes Richterhand hat tauſend Flammen,
Dich nach Verdienſt auf ewig zu verdammen.

O danke Gott, wenn ein Gefühl dich ladet
Zu Ihm, deß Gnadentaufe dich gebadet;
O bitte Gott tagtäglich auf den Knieen,
Daß er zum Sohn dich ſtärker wolle ziehen; —

Zu Ihm! — denn der ſmaragdne Regenbogen,
Davon der Thron der Herrlichkeit umzogen,
Glänzt Solchen nur, die ſich hier ziehen ließen;
Die Andern werden's in der Flamme büßen.

---

15. Die Stationen des Todes.

Erſtorben iſt die Welt in ihrem tiefſten Grund;
Das macht uns Gottes Wort und Selbſterfahrung kund.

Kein ſchmerzlicher Gefühl kann deine Bruſt durchwühlen,
Als: dich der Ewigkeit und Gott geſtorben fühlen, —

Wenn das gebrochene Herz nach Ihm zwar heimlich ſchlägt,
Doch keine Schwinge hat, die's zu dem Schöpfer trägt;

Wenn Flügelkraft dem Aar hinweggeſchnitten iſt,
Daß er am Boden kriecht, und Würmer, Mäuſe frißt;

Wenn dieſer Erdenflur ſo flücht'ge Herrlichkeiten
Elektriſch ihm wohl oft noch Wallungen bereiten,

Doch keinen Lebenstrank, nach welchem, wenn es trinkt,
Sein ſtiller Daſeynsbau nicht abermals verſinkt. —

Meinſt du, der Himmelsfürſt, Er nenne **das verloren**,
Was noch im Leben ſteht, zu dem es einſt geboren?

Wähnſt du, der Heiland ſprech' unnöthig von den **Todten**,
Von welchen uns ſein Mund zu ſcheiden ſtreng geboten?

Denkſt du, das Leben ſey in Jenen **ſelbſt** vorhanden,
Die Paulus mit dem Herrn begrüßt als **auferſtanden**, —

Die er als Solche nennt, die längſt in's Grab geſtreckt,
Bevor der Vater ſie mit Chriſtus auferweckt?

Träumſt du, der Lebenshort, Er träume, wenn Er ſpricht:
„Steh' von den Todten auf, ſo werd' Ich ſeyn dein Licht!"?

O nein, Er träumet nicht! der Heiland, Jeſus Chriſt
Sagt einzig nur, was wahr vor Gottes Augen iſt; —

Er gibt nur Sonnenglanz, den keine Nacht vertreibt,
Nur Zeugniß, das gleich Ihm unſterblich, ewig bleibt.

Drum kann Er auch den Tod in den gefall'nen Geiſtern
Auf ſeinem Stufengang aufhalten und bemeiſtern,

Und hat uns wunderſam auf ſeinem Lebenspfade
Gezeigt, wie Er bezwingt des Tod's verſchied'ne Grade,

Ein König, der ſowohl zur goldnen Salemsſtadt,
Als auch zu Tod und Höll' allein den Schlüſſel hat.

I.

Am wenigſten noch todt iſt ein holdſelig Kind,
In dem ein Tröpflein Thau's vom Paradies noch rinnt.

Zwar iſt es Fleiſch von Fleiſch; in Sünden ward's empfangen,
Und iſt als Sündenkind an's Licht hervorgegangen.

Doch wird das Tröpflein Thau's ihm annoch angeſpürt,
Daß es mit hellem Aug' viel trübe Herzen rührt;

Es wär' ein Engelein, wenn nicht durch ſeine Gründe
Mit ungehemmtem Born hinſickerte die Sünde,

Und wenn der Eigenſinn ſein junges ſpitzes Horn
Nicht über'm Lockenhaupt ſchon ſtreckte früh' nach vorn.

Es wäre weisheitsvoll mit mancher Einfaltsrede,
Wenn nicht die Thorheit bald begänne Zank und Fehde;

Wenn Gottes Ebenbild nicht würde ſchwer getrübt
Durch Sündenſtreichlein, die's oft hochvergnüglich übt.

Drum ſtreckt's erbarmungslos der Tod auf's Krankenbette,
Und dieſes Lager iſt des Kindes Todtenſtätte, —

Ein Zeichen, daß es liegt, wie wir, in Sündennoth;
Doch, daß ein Kindlein noch am mindſten ſündentodt.

Es liegt noch eben warm, als ein geſchlachtet Schaf,
Mit ſchlummervollem Aug' im erſten Todesſchlaf. —

Drum trat der Heiland dort zum bleichen Töchterlein
Jairi vor das Bett ſo mildiglich hinein.

Juſt, als der erſte Schlaf ſein Haupt umdämmert hatte,
Eilt er, daß ſeine Huld das Leben ihm erſtatte.

„Das Mägdlein iſt nicht todt", ſprach Er, — „es ſchlummert nur!" —
Wie leiſe weckt er die noch blühende Natur!

„Steh' auf, o Lämmlein!" rief der ewiggute Hirt; —
Da wich der Todesflor, der ihm das Aug' umflirrt,

Und wie die Knoſpe ſich zur Roſenblum' entfaltet,
War göttlich ſchnell der Schlaf in's Leben umgeſtaltet,

Zum Zeichen, daß ein Kind am leichteſten erwacht,
Wenn betend du herrufſt Jeſu Erweckungsmacht.

Kein ſcheltendes Gekreiſch, kein Pädagogenwitz
Verſcheucht in einem Kind den Tod vom dunkeln Sitz. —

Treib' allen Lärm hinaus, und führe Jeſum ein, —
So wird dein Lämmchen bald von Ihm belebet ſeyn!

II.

Aus ihrem öden Haus tritt eine bleiche Frau, —
Sie netzt den einz'gen Sohn mit ihrer Thränen Thau.

Ach, der ihr Troſt erwarb in ihrem Wittwenleid,
Der ſchöne Jüngling ſtarb in ſeiner Blüthenzeit!

Sein Leben war ſo kurz, der Weltgeiſt ihm ſo karg, —
Von ſeiner Jugend blieb ihm nur der enge Sarg,

Darin er ſtumm und todt zum Grabe niederſinkt,
Wenn nicht von obenher ihm ein Erbarmer winkt. —

Doch — war er nicht vielleicht vor'm Tode ſchon geſtorben, —
Und hatt' im Leben ſich den Sarg bereits erworben,

So daß nur äußerlich vor Menſchenaugen tritt
Ein Tod, den längſtens er im Innerſten erlitt? —

Ein Jüngling, deſſen Herz ſo vielfach ſich zerſtückelt
Und in der Jugendluſt gefährlich Netz verwickelt, —

Der ſich im Kraftgefühl entzieht der ſtillen Tugend,
Und für unſterblich hält die Nerven ſeiner Jugend, —

Der ſich ſo viel erlaubt, was ſpät der Greis beweint,
Und närriſch heißt, was ſpät dem Greiſen hehr erſcheint:

O ja, der hat zum Tod in ſeinem Sündenwahn
Mehr, als ein Kind, ſchon mehr, denn einen Schritt gethan.

Er liegt nicht mehr ſo friſch vor Gott geſtorben da,
Wie man Jairi Kind vor Chriſto liegen ſah.

Vom Todtenlager iſt er in den Sarg geſtiegen, —
Und wenn kein Heiland naht, ſo bleibt er ewig liegen, —

Wird von des Todes Fauſt gezogen in den Grund,
Aus deſſen Moder nie von ſelbſt ein Menſch erſtund.

Wie wird nach flücht'gem Traum ſein Ohr dereinſt erſtaunen,
Wenn ihn zum Weltgericht aufwecken die Poſaunen,

Wo's furchtbarer hergeht, als unſ're Jünglingsrott'
In ihrem Schwindelgeiſt ſich träumet einen Gott! —

Drum ſelig, wer im Sarg, von Spöttern ungeſtört,
Als Jüngling nach dem Ruf des Sohnes Gottes hört, —
Wer auf dem Todespfad, darauf ihn Viele tragen,
Das Nahen Jeſu fühlt, und hört Ihn mächtig ſagen:
„Was thuſt du hier im Sarg, im frühen Grabeslauf?
Jüngling, ich ſage dir: ſteh' von den Todten auf!“ —

III.

Wer iſt am todteſten in dieſer Todeswelt,
Darinnen Jung und Alt ſo raſch darniederfällt?
Wer noch den Kindheitsreſt im ſtillen Herzen trägt,
Und wem's noch in der Bruſt mit Jünglingspulſen ſchlägt,
Den hat der blaſſe Tod nicht völlig ſchon durchfreſſen,
Weil er des Kind'sgefühls noch nicht ſo ganz vergeſſen.
Doch wer nichts weiter iſt, als ein erwachs'ner Mann,
Den hält des Todes Arm ſchon mächtiger im Bann.
Er iſt zu manches Jahr im Innern ſchon erſtorben,
Die Jugendroſen ſind zu traurig ihm verdorben;
Die Sündenluſt der Welt hat ihn zu oft durchwettert,
Und ſeinen Geiſtesflor zu kläglich ihm zerblättert,
Als daß ein weiches Bett und auch ein leichter Sarg
Genügte für den Tod, darin er ſich verbarg.
Verweſung hat ihn ſchon im Geiſtesgrund benagt,
Daß er zur Gruft verſinkt, wo keine Leuchte tagt.
Mit Leichentüchern iſt ſein bleiches Haupt umwunden,
Die Händ' und Füße ſind ihm doppelt feſtgebunden;
Und wenn vor ſolchem Grab erſcheint der Menſchenſohn,
So ſpricht ein Klagelaut: „O Herr, er riechet ſchon!“ —

Ja, ſchwerer als ein Kind ſind Männer aufzuwecken,
Und Frauen, die ſich tief in Erdenluſt verſtecken.

Da tönt der Lebensruf nicht mehr in heller Luft, —
Da bringt er tief hinab in eine Todtengruft!

Drum als der Heiland ſtand vor eines Mannes Grab,
Sah thränenreich ſein Aug' in's Moderreich hinab,

Und hoch zum Himmel drang ſein Schmerzensblick empor,
Daß er zerſprengete ſolch eines Todes Thor.

Welch eine Scene war's, als, der vom Himmel kam,
Den allerſchärfſten Pfeil aus ſeinem Köcher nahm, —

Den Tod in ſeinem Schloß, auf ſeinen tiefſten Wegen
Mit göttlichem Geſchoß allmächtig zu erlegen!

Da ſteht der Menſchenſohn, noch nicht in der Erhöhung,
Doch ſchon als Leben und als Fürſt der Auferſtehung,

Zuſammenfaſſend ſtill all ſeine Herrlichkeit,
Den Sieg der Ewigkeit zu ſtrömen in die Zeit.

So hatt' er nie geweint, nie ſein Gemüth erſchüttert,
Nie hatte ſo das Leid der Menſchheit ihn durchzittert, —

Als, da es einen Mann mit ſiegender Gewalt
Aus der Verweſung Schooß emporzurufen galt.

„Komm, Lazarus, heraus!" — ſo klang ſein Königsruf;
Da flieg der Todte her zu dem, der ihn erſchuf,

Zu dem, der bald hernach vollkräftig ihn erlöst,
Und prieſterlich Sein Blut für ihn vom Kreuz geflößt.

Wie flogen ſelig da die Tücher und die Linnen
Von Haupt und Hand und Fuß in weite Luft von hinnen!

Wie mocht' ein Todter ſteh'n, neuaufgeblüht vor Ihm,
Aus deſſen Quellbrunn trinkt das Heer der Seraphim! —

O ſieh', mein König her! ſchau, ich bin auch ein Mann,
Deß Anfangsherrlichkeit ſchon längſt im Tod zerrann;
Und wie ich älter werd', entdeck' ich ſtets mit Schrecken,
Daß nur die Allmacht kann vom Tode mich erwecken, —
Ja, Allmacht nicht allein, wenn nicht mit ſanftem Schritt
Die ew'ge Liebe ſelbſt mich bei Dir ſelbſt vertritt!
Laß mich wie Lazarum dir anbefohlen ſeyn!
Ruf donnernd oder mild in meine Gruft hinein:
„Ich bin des Vaters Sohn, der Herr in Gottes Haus:
Mein Tod fraß deinen Tod, — drum, Todter, komm heraus!"

---

16. Chriſti Blut.

Zu Sina's Höhe nicht, noch zum Poſaunenſchall,
Noch zu des flammenden Gewitters Donnerhall,
Wo Gottes Herrlichkeit als freſſend Feuer brennt,
Sind Sünder hingerückt im neuen Teſtament.
Zum Berge Zion ſind, zu Salems goldnem Thor,
Zu der vollendeten Gerechten Siegerchor,
Zur großen Engelſchaar, zu Jeſu, dem Verſühner,
Emporgehoben wir als Kinder und als Diener,
In deren Angeſicht mit aufgedecktem Glanz
Sein heilig Lebensbild ſich wiederſpiegelt ganz, —
Und zum Beſprengungsblut, deß Stimme beſſer fleht,
Als Abels, welches nur auf Zorn und Rache geht.
Du meines Königs Blut, das einſt vom Kreuze rann,
Für das kein höher Wort die Sprache nennen kann; —
Du köſtlich Löſegeld, das uns vom Tod erkauft, —
Du heil'ger Purpurquell, der uns zum Leben tauft; —

Du wunderbare Fluth, drin' wir, die Staub und Aſchen,
Zu reinem Golde ſind von Gottes Hand gewaſchen, —

Nachdem Jahrhundertlang ſelbſt auf der Thiere Blut
Beim Opfer ein ſo tief Geheimniß einſt geruht:

Wo, als der Erde Mund dich zitternd aufgenommen,
Biſt du nach Chriſti Tod, des Prieſters hingekommen? —

Wenn nur durch deine Kraft des Sünders Herz geneſt:
Biſt du vielleicht geheim im Erdengrund verweſt?

Wenn Millionen du von Sünden macheſt rein:
Sollſt ſpurlos du vielleicht im Staub vermodert ſeyn?

Wenn Jeſu heil'ger Leib vom Tode auferſtand,
Und länger keinen Nerv der Tod ihm unterband,

So daß er himmelwärts auffuhr in Gott verjüngt:
Haſt du wohl einzig nur den Erdenſtaub gedüngt, —

Indeß im Abendmahl dich unſer Glaube trinkt,
Und andachtsvoll das Herz vor Chriſto niederſinkt,

Das wahre Lebensbrod an dieſem Tiſch erlangend,
Den wahren Lebenstrank an dieſem Tiſch empfangend? —

Nein, ewig nein! — Wie dort der Prieſter heilig-ſtumm
Mit dem Verſöhnungsblut eintrat in's Heiligthum,

Und vor dem Gnadenſtuhl es feiernd hingeſprengt,
Daß ſich Jehovah's Huld ob ſeinem Volk verlängt:

So trug des Vaters Sohn allmächtig-feierlich
In's Allerheiligſte vor Gottes Augen dich!

Dort biſt du ewig nun der Gnade Wunderquell,
Das höchſte Kleinod uns, machſt trübe Geiſter hell,

Wirkſt gleich der Sonnenkraft, ſtrömſt gleich des Regens Fall,
Fällſt gleich dem Morgenthau auf unſre Seelen all, —

Flehſt, eh' der Sünder ſich vorm Gnadenthrone neigt,
Um Buße, bis ſein Knie ſich vor dem Richter beugt, —

Rufſt, wenn er büßend liegt, und nichts zur Löſung hat:
„Gericht der Heiligkeit, gib dem Erbarmen Statt!“

Schreiſt in der Mitternacht, wenn ihn umfängt der Tod:
„Geh' aus dem Todesbann! fleug auf in's Morgenroth!“

Und wirſt, gleichwie die Sonn in tauſend Sphären wirkt,
Drin ihr kein Himmelsraum den Lebensſieg umzirkt,

Im Tode noch ſein Licht, ſein letzter Labetrunk,
Ja, oft ein Maienthau auf einem faulen Strunk! —

O meines Jeſu Blut, geprieſen ſeiſt du mir!
Nicht Zeit noch Ewigkeit abtrenne mich von dir!

In meiner ſchönſten Zeit, die ich allhier erlebt,
Hab' ich um dich geweint, hab' ich um dich gebebt.

Und als zum Tod ich ſank, von dem Geſetz vernichtet,
Da haſt alleine du den Himmel mir gelichtet,

So daß ich ſelig ſchwur: wann einſt ich ſterben ſoll,
So ſtröm', o Chriſtusblut, in meiner Seele voll!

Und eine Grabſchrift nur wünſch' ich mit feſtem Muth:
„Hier liegt ein Sündenkind, — das ruht auf Chriſti Blut!“ —

Ja, wenn ein Sünder was auf ewig zeugen mag,
Soll dieß mein Wahlſpruch ſeyn bis auf den jüngſten Tag.

---

17. Heilige Liebe.

Tief bis zur Hölle frißt grimmvoll, ohn' Unterlaß,
Der todesbitt're Neid, der gottabtrünn'ge Haß,

Und eine ganze Welt von Fluch erfüllt ein Herz,
Das in ſein eig'nes Ich verſunken höllenwärts.

Bevor es ſich entſchließt zu einem Demuthshauch,
Knallt es viel lieber auf in ſeinem Pulverrauch,

Verhüllet Aug' und Sinn mit tauſendjähr'gem Ruß,
Damit es nicht der Sonn' in's Antlitz ſchauen muß.

Erfinderiſch iſt's auch zu Lüge, Plag' und Qual,
Reißt tauſend Quellen auf im dunkeln Todesthal,

Des Haſſes Gegenſtand mit Schlamm und Gift zu tränken,
Und in ein Jammermeer ihn höhniſch zu verſenken.

Das iſt der tiefſte Pol deß, der vom Feind berückt
Im Eigenwillenszorn dämoniſch ſich verſtrickt. —

Doch was iſt Deine Art, o Liebe, Himmelskind,
Das ſelig immerfort am Schöpfungsfaden ſpinnt?

O Liebe, die gewölbt des Himmels Prachtgebäude,
Biſt du die Freude nicht an andrer Weſen Freude, —

Das allerſchönſte Ich, und doch beinah' kein Ich,
Weil Du ſtets aus Dir ſelbſt herausgehſt inniglich?

O Liebe, die ſo mild im Frühlingsathem weht,
Und als ein goldner Stern ob Donnerwolken ſteht,

Mit ihrem holden Blick des Winters Strenge lähmt,
Mit roſenhellem Flor den rohen Sturm beſchämt,

Mit leiſem Geiſteswort den finſtern Zorn verſöhnt,
Und auch den trübſten Tag mit ſchnellem Strahl verſchönt:

Wo ſteht dein Wunderthron? von wannen ſtammeſt Du,
Du Königin der Welt, du Mutter ſüßer Ruh'? —

Ich weiß die Wiege nicht, darin Du wardſt geboren, —
Doch weiß ich, daß mein Herz früh deine Spur verloren,

Und daß ich nirgends mehr in Ewigkeit kann ruh'n,
Bis mir dein Schleier ſich wird von einander thun.

Du blickeſt ſtets mich an, gleichwie das Morgenlicht
In einen Kerker auch ſich helle Gänge bricht,

Wo der Gefang'ne zwar nicht ſelbſt die Sonne ſchaut,
Doch ſie im Tagesglanz erahnt gleich einer Braut.

Komm, ſel'ge Liebe, komm, befriede meinen Sinn,
Daß er vor deinem Strahl anbetend falle hin,

Wenn nun dein Angeſicht holdſelig mir erſcheint
Und in mir niederwirft, was nur ſich ſelber meint!

Darf ich erſchau'n dich ſelbſt, die um mein Herze wirbt,
So weiß ich, daß mein Haß im tiefſten Grund erſtirbt,

Mit ihm die Traurigkeit, mit ihm der Launen Zorn,
Mit ihm der Leidenſchaft unſelig voller Born.

Dann ſeh' ich Dich nur an, dein ſterbend Jeſusbild,
Und wenn ich böſe bin, ſo werd' ich fromm und mild;

Ich lebe nur in Dir, in Dir nur iſt mein Ich,
Und wen Du ſonſt umher noch ſtelleſt neben mich,

Dem werd' ich arm, wie Du, und dennoch liebereich, —
Denn nur, wer mit Dir ſtirbt, wird Dir, o Liebe, gleich!

18. Bekenntniſſe.

Der hocherhabne Mann, der Jeſus Chriſtus heißt,
Hat mich ſchon oft berührt mit Seinem ew'gen Geiſt.

Er hat mit einem Wort mehr oft mir wohlgethan,
Als ich in Ewigkeit im je vergelten kann.

Ich ſehe nicht den Pfad, darauf Er uns erſcheint,
Und dennoch hat man Ihn da, wo man um Ihn weint.

Ich kenne nicht das Gleis, darin Sein Walten geht,
Doch weiß ich, daß die Welt in Seinen Händen steht,

Und daß ein Menſch allein des Daſeyns ſich erfreut,
Wenn Jeſus ihm als Gott in ſeiner Bruſt gebeut;

Wenn ihm für dieſen Mann, den Niemand völlig kennt,
Hell für die Ewigkeit die Herzensflamme brennt;

Wenn ſeiner Sehnſucht Pfeil ſich nur für Ihn befiedert,
Wenn Alles, was Ihm feind, ihn innerlich anwidert,

Und wenn ſein ganzer Sinn im großen Worte ruht:
„Ich bin auf ewig Dein, und Du mein höchſtes Gut!“ —

O möcht' ich Ihn erſchau'n, der einſt als Knecht gegangen,
Und als ein Fluch für uns auf Golgatha gehangen!

O möcht' ich Ihn erſchau'n, der auf dem Throne ſitzt,
Deß Auge göttlichſanft durch alle Himmel blitzt,

Daß ſich die höchſten Höh'n vor Ihm in Ehrfurcht neigen,
Aus allen Tiefen Ihm des Dankes Opfer ſteigen, —

Daß aller Engel Heer auf's Antlitz niederſinkt,
Indeß der Wurm im Staub aus Seiner Fülle trinkt!

Wohl mir, wenn dieſes Aug, das droben glänzt ſo ſtill,
Zu Zeiten einen Blick auch mir verleihen will!

Wie von dem Sonnenball ein Strahl herniederfährt,
Und blitzgeſchwind die Nacht in hellen Tag verklärt,

So iſt der Königsblick deß, der mich anſeh'n mag; —
Dann wird die Finſterniß in mir zum Frühlingstag;

Dann fühl' ich, wie ſo todt das Leben iſt ohn' Ihn,
Wenn wir von Ihm getrennt die Wanderſtraße zieh'n,

Und wie vom Weltſinn ſchnell das Herz geſchieden wird,
Wenn er bei uns einkehrt als König und als Hirt. —

Dann bin mit Ihm allein ich in der weiten Welt,
Sag Alles Ihm in's Herz, was meine Seele ſchwellt.

Den ſtillſten, ſchwerſten Schmerz und den geheimſten Gram
Leg' ich zu Füßen Ihm, der aus den Himmeln kam,

Und weiß, mit Zittern oft, daß über mein Verſteh'n
Sein Prieſterherze wird zu meiner Sache ſeh'n,

Die ich in eig'nem Geiſt, im blinden Selbſtgeſuch
Verwirrte, daß ſie mir nur würde ſein zum Fluch,

Wenn nicht der Heilige, der Meiſter und der Hirte
Verſchlun'gne Fäden bald den Seinigen entwirrte, —

Mitleidiger, als ich, weil Er an unſrer Statt
Die Weltverſuchungen ſiegreich beſtanden hat,

Und göttlichmenſchlich nun mit angebor'nem Bann,
Den ich vor Ihm bekenn', Erbarmen haben kann. —

Ein heilighoher Wunſch flammt mir im Herzensgrund; —
Den Menſchen kann ich ihn nicht kindlich geben kund,

Weil ſie kein Menſchenherz durchſchauen, ach die Armen! —
Selbſt bei den Nächſten iſt oft wenigſtes Erbarmen.

Wie Viel wird da geſchwatzt, geklügelt hin und her, —
Die arme Selbſtſucht, ach, wie eifert ſie ſo ſehr!

Wie Viel wird hergerafft, in blindem Sinn geträtſcht,
Daß ein begeiſtert Herz daläge bald zerquetſcht!

Da ſtarren Felſen auf, da klaffen enge Päſſe,
Da kommt das volle Herz mit Zittern in die Preſſe,

Und weiß vor lauter Angſt nicht mehr wo aus und ein. —
Was wird das Ende dann von ſolchem Elend ſeyn?

Zu Dir, zu Dir, zu Dir, mein Jeſus, blick' ich auf,
Der Du von Anbeginn regieret meinen Lauf!

Zu Dir, zu Dir, zu Dir geht meiner Seufzer Flug,
Weil deine Gnade mich bis hieher herrlich trug!

Zu Dir, zu Dir, zu Dir trag' ich mein sehnend Herz,
Das Du nie ungeheilt verwarfst mit seinem Schmerz,

Und thu' die Augen zu, und sage voller Ruh:
Herr! Felsen, Ströme hier! — regier', regiere Du!

Du bist der Herzen Herr; sie wären unregiert,
Wärst Du nicht, der allein die Geister führt und ziert.

Drum, weil Du König bist der Herzen, nimm in Liebe
Auf dein großgütig Herz auch meine Herzenstriebe;

Und wenn die Donner geh'n von Deinem Strahlenthron,
So denk' auch heimlich mein, der ich dein Schmerzenslohn!

Dann spiegelt sich dein Aug', wie auf der Himmelsau'
Stillselig auch in mir, — dem armen Tröpflein Thau!

Zeugenbilder.

Von

Leo Montanus.

1. Statt der Vorrede.

Alte Leute machen gern Personalien, sagt einmal Johann Albrecht Bengel mit einer Anwendung auf die Kirche Christi. Vor hundert Jahren schon wollte er damit andeuten, daß diese im Greisenalter sich befinde und der Verjüngung entgegengehe. Wer im Großvaterstuhl hinter dem warmen Ofen vor den horchenden Enkeln die Erinnerungen seiner Jugend sammelt und erzählt, der ist freilich alt; er redet von Thaten und Kämpfen, weil er selbst nach außen nichts mehr thun und kämpfen kann. Sollte es jetzt so seyn in der evangelischen Kirche, in welcher so sehr alle die edlen Gestalten ans Licht gefördert, die Ahnenbilder frisch gefirnißt werden, die lange von Staub bedeckt unter dem Trödel lagen? Sollte nicht eher das Lied von den alten Helden junge heranziehen sollen für den Kampf der wieder die Gemeinde des Herrn erwartet? Mir wenigstens hat es immer diesen Eindruck gemacht.

Die Kinder stehen oder sitzen auf Schemeln um den ledernen Großvaterstuhl am Ofen, der sein eintönig Lied singt, sie horchen und betrachten sich inzwischen die Wappenschilder, Namenszüge und Jahrzahlen des schwarzen eisengegossenen wärmenden Freundes. Dieser ragt noch heute tief in meine Gemüthswelt hinein mit seinem herzoglichen Fürstenhut und der

Jahreszahl 1736. Von den Wappenbildern ſprachen zwei mich lebendig an, die Reichsſturmfahne im würtembergiſchen Wappen, die mir immer als ein Ruf Gottes erſchien, ſelbſt einſt mit die Hand an der Fahne zu haben, wenn ſie aufbreche, um dem Herrn der Heerſchaaren Land zu erobern zur Wohnung Seines Namens für und für; und der Heide, der aber mit ſeiner beruhigt hintenabhängenden Zipfelmütze mir gar nicht heidniſch ausſah, wenn er gleich die Herrſchaft Heidenheim bedeutete. Nach den Erzählungen hinter dem Ofen hätte er ganz anders ausſehen müſſen, zwar nicht weniger ſchwarz, aber nicht ſo ſchwäbiſch zahm. Ich verbrannte mir einmal den Finger, als ich genau unterſuchen wollte, ob eine kleine Gußblaſe in der Eiſenplatte wirklich ein Naſenring des Heiden ſey, was ich nur gar zu gern geſehen hätte, denn ſo wie er war, glich er ungebührlich viel dem Kübler F. Aber es half nichts, denn in der Stadtſchreiberſtube war auch ſo ein Ofen und die Blaſe fehlte an der Naſe des Heiden. Genug aber, die Heiden und die Predigt unter ihnen, das Zeugenleben für Chriſtum, die Verfolgung und das Märtyrerthum, der muthige Zug gegen die Feinde Chriſti und die damals in meinem Kreiſe ſo rege Erwartung des tauſendjährigen Reiches, all das miſchte ſich im Gemüthe des ſechsjährigen Knaben ſo wunderlich in einander, daß ich jetzt noch glauben muß, meine Gemüthswelt wärme ſich an dem ſchwarzen, herzoglichen Ofen auf dem Marktplatze des uralten Städtchens L., wo mein Vater Bürgermeiſter war. Alles was Märtyrerthum hieß, ſchien mir in Familienverwandtſchaft mit mir zu ſtehen, es wärmte mich von innen heraus, weil ich gehört hatte, daß der Urahn meiner Familie in Schleſien durch das Schwert als Zeuge der evangeliſchen Wahrheit ſtarb und ich will nur geſtehen, daß ich manchmal in meinen Träumen an meinen Kopf griff, weil ich von einem Enthaupteten abſtammte. Dazu kam, daß mir eine alte fromme Großmut-

ter oft vorrechnete, wie alt ich anno 36 seyn werde, wann der Herr komme und wie es drey Jahre vorher aus Köpfen der Gläubigen gehen werde, und mich herzlich ermahnte, dann ein standhafter Bekenner Jesu zu seyn. Mein Vater war der Mittelpunct eines Kreises von Tausenden erweckter Seelen, die unter dem damaligen Unglück und Druck der Zeiten, der französischen Gewaltherrschaft, fast täglich sich durch Gespräche, Lieder und Gebete stärkten, welche fast alle auf das tausendjährige Reich sich bezogen und aus einer Fülle von mächtigem Glaubensleben hervorquollen. Ich hörte oft meinen Vater erzählen, wie zehn Jahre früher die Erregung noch viel stärker gewesen und die Alten noch viel sehnsüchtiger auf den Trost Israels gewartet haben. Da gingen sie in Schaaren am Sonntag nach Stuttgart, um den edlen Carl Heinrich Rieger predigen zu hören, der früher in L. gelebt hatte. Und wenn sie zurückkehrten auf dem Wege, der über einen dichtbewaldeten Hügelzug hinlief, da wurde in dem grünen Waldbunkel, auf den grasigen Weitungen oft Halt gemacht und ein Lied der Sehnsucht nach dem Kommen des Herrn gesungen, in einem glühenden Gebet das: „Amen! ja, komm Herr Jesu!“ der Braut gesprochen, daß einmal der alte, vielgeübte Stricker M., von Begeisterung ergriffen, seine „Pudelkappe“ hoch in die Luft schleuderte mit dem Ausruf: „Herr Jemine! wär's no scho do!“ Wie oft erschütterte michs beim Rollen der Donner eines Gewitters, meinen Vater das Leuchten des Blitzes anstatt des altüblichen „Helf Gott!“ mit einem Seufzer: „Komm, Herr Jesu!“ begrüßen zu hören.

So waren die Geschichten der Märtyrer mir lebendige Thatsachen, nicht alte Historien. Ich lebte mich in ihre Situationen schon hinein, als ich halbblind in dem schon benannten ledernen Großvaterstuhl, durch Schirme aller Art vor der feindlichen Sonne geschützt, saß und in meiner stillen Gedankenwelt lebte oder auch betete:

Jeſu, gieb geſunde Augen,
Die was taugen,
Rühre meine Augen an.
Denn es iſt die größte Plage,
Wenn am Tage
Man das Licht nicht ſehen kann.

Als meine Augen geheilt waren, hatte ſich ſchon eine innere Welt gebildet, auf deren Hintergrunde die Erzählungen aus dem ledernen Stuhl, die aber nicht aus dem Munde eines betagten Großvaters kamen, ſondern begeiſtert von den Lippen eines roſigen Jünglings, Namens E., quollen, ſich ſcharf abzeichneten. Es waren Meldungen davon, „wie Himmel und Erde zittern", wenn ein Löwe brülle, grell beleuchtete Leidensgeſchichten edler Menſchen, große Heldenthaten, aber Alles wurde mir zu Märtyrergeſchichten. Der brüllende Löwe war mir der des Propheten Daniel, im finſtern Kerker ſaß der Apoſtel Petrus und der Held, der eine wuthentflammte Rotte von Feinden aus dem Wege warf, war ein Glaubensheld. — Als ich älter wurde, blieben dieſe hehren Geſtalten mir im Gemüthe und, wenn ich gleich ſchon als Knabe an dem tauſendjährigen Reiche auf 1836 zweifelhaft wurde, ſo gab es doch ein Bild, das mir kommende große Umſchwünge in der Welt als ganz möglich erſcheinen ließ. Ein Bild, ſage ich, ein Sinnbild war es, nicht ein Gedanke. Ich ſuchte, um mit meiner ernſt-poetiſchen Traumwelt allein zu ſeyn, die Einſamkeit einer halb verfallenen Stadtmauer, wo mir die beſchränkte, aber reizende Ausſicht in ein enges Flußthälchen und auf einige Puncte der Umgegend gegeben war, an denen geheimnißvolle, alterthümliche Volksſagen hafteten. Auf der Stadtmauer trieb ein Seiler ſein Geſchäft, ein ehrwürdig, kahlköpfig, graubärtig alter Mann. Wenn er ſo ſein Rad ſich drehen ließ, gemahnte mich das an den Umſchwung der Ewigkeit; wenn er ſeinen Faden lang, endlos lang hinausſpann, ſo war mir das die Zeit, die aus der Ewigkeit ſich

gebiert; wenn plötzlich der Faden abſchnurrte und das Rad doch fortlief, ſo ſchloß ich unwillkürlich die Augen, um es nicht endlich ſtillſtehen zu ſehen und öffnete ſie erſt wieder, wenn ich ſeinen ſchnarrenden Ton von neuem hörte. Dieſes Brechen des Fadens und Wiederanknüpfen, das waren mir die Momente der großen Erſchütterungen, wie ſie plötzlich kommen konnten, und ſobald dies geſchah, dachte ich mir, ſo wird einſt die große Zeit der Kirche ſeyn mit ihren Kämpfen, ein Augenblick von Jahrhunderten, und nun war ich wieder tief in den Kämpfen und Siegen des Glaubens und der Gläubigen. — Von da an bildete ſich in mir der Gedanke, die alten Glaubensthaten und Glaubensleiden immer neu mir vorzuhalten. Ich that es, und ſelbſt noch in den männlichen Jahren iſt der Trieb friſch geblieben, die Zeugenbilder nachzumalen, welche die Kirche Chriſti darbietet. — Allein die Lebensführung, die Geiſtesbewegung, die Berufsaufgabe lenkten anderswohin. Wenn ich jetzt doch noch im Kleinen darauf zurückkomme, ſo geſchieht es, weil ich glaube, die Kirche ſoll ſolche „Perſonalien“ gerade jetzt recht wohl zu Herzen nehmen. Warum die Knabengeſchichten voranſtellen? — Weil ich vermuthe, es werde eine ähnliche Vorgeſchichte im Herzen manches Leſers geben, der mir deßhalb ſympathetiſcher zuhöre.

2. Die Kämpfe in Schottland.

Wer hat nicht von den blutigen Tagen der „Covenanters“ (Bündler) gehört, die an dem Bunde (Covenant) der ſchottiſchen Kirche von 1638 feſthielten, der das Beharren bei den Kirchenformen ausſprach, welche der Reformator Johann Knox dort eingeführt hatte und deren Hauptzug war, daß die Kirche durch frei gewählte Aelteſte vertreten und verwaltet, nur Chriſtum als ihr Oberhaupt betrachte? Als Schottlands Könige den engliſchen Thron erbten und damit auch die Häupter der engliſchen Kirche waren, wurde es ihnen und noch

mehr ihren Prälaten ein Anliegen, die Schotten auch unter die anglicaniſche biſchöfliche Kirchenverfaſſung zu ſtellen. Im Jahr 1643 ſtimmte auch das engliſche Parlament, das presbyterianiſch geworden war, der ſchottiſchen Erklärung gegen Pabſtthum und Prälatenthum, was den Presbyterianern faſt daſſelbe war, bei. Dieſe letzteren überſahen in ihrem wohlgemeinten Eifer freilich, daß doch zwiſchen beiden ein großer Unterſchied blieb, und daß die Kirche eines Ridley, Jewell, Cranmer nicht verwechſelt werden dürfe mit derjenigen, deren Prieſter im Jahr 1545, als Luther das Neue Teſtament deutſch herausgab, ſchrieen: „Was? ein neues Teſtament? Wir wollen kein neues, das alte wollen wir behalten!“ und meinten, Luther wolle eine ganz neue Bibel erfinden. Im Gedächtniß der ehrlichen Schotten lebten ſehr ſtarke Erinnerungen an das Geſpräch des Biſchofs von Dunkeld mit dem Dean Thomas (Dihn Thomas), wie man ihn vertraulich nannte, der aber eigentlich Thomas Forreſt hieß und Pfarrer zu Dollar war. Man hatte dieſen frommen Mann angeklagt, daß er am Sonntag das Evangelium oder die Epiſtel erklärt und ſeiner Gemeinde die Geheimniſſe der Schrift in ihrer eigenen Sprache geſagt habe, wodurch die Geiſtlichkeit in Verachtung komme. Dieſes letztre war nun ein großes Verbrechen. Hatte man doch einen armen Vorſänger verbrennen wollen, weil er im Schlafe geſagt hatte: „Der T..... ſoll die Prieſter holen, ſie ſind ein ſchmutziges Pack!“ — der aber im Wachen widerrief, was ihm im Traum entfahren war.

„Mein Seel'“, ſagte der Biſchof dem eifrigen Evangeliſten, als er vor ihm erſchien, „ich hab' Euch gern und muß „Euch rathen, wie Ihr Eure Sachen zu machen habt.“ — „Ich danke Eurer Herrlichkeit von Herzen“, war die Antwort des beſcheidenen Pfarrers. — „Mein Seel', Dean Thomas, „ich höre, daß Ihr jeden Sonntag Euren Leuten das Evan„gelium oder die Epiſtel predigt, und daß Ihr die Kuh und

„das Tuchende nicht von ihnen nehmet. Das ist sehr schädlich „für die Kirche. Mein Seel', es ist zu viel, alle Sonntage „zu predigen, da müssen ja die Leute auf den Einfall kom„men, wir Andern sollten es auch so machen. Laßt es gut seyn, „wenn Ihr ein gutes Evangelium findet oder eine gute Epi„stel, worin die Rechte der heiligen Kirche tüchtig stehen und „prediget diese, die andern lasset liegen." Aber der ehrliche Pfarrer sagte: „Fürwahr, Mylord, ich habe das Neue Te„stament und das Alte und alle Evangelien und Episteln ge„lesen, und konnte keine schlechte Epistel und kein schlechtes „Evangelium finden. Aber wenn Eure Herrlichkeit mir die „guten und die schlechten Episteln und Evangelien zeigen will, „so bin ich bereit, nur die guten zu predigen und die schlech„ten wegzulassen." — „Gott Lob und Dank", rief der Bischof ganz zornig aus, „es ist mir in meinen vielen Jahren „ganz wohl gewesen, und ich habe nie weder vom Alten noch „vom Neuen Testament gewußt. Darum, Dean Thomas, will „ich auch nichts wissen als mein Gebetbuch und mein Pon„tifical." — Es war sogar unter den Schotten ein Sprichwort von sehr Unwissenden: „Der weiß weder den alten noch den neuen Bund, wie der Bischof von Dunkeld." — Solche Erinnerungen waren von den Großvätern her den Covenantern noch geläufig. Auch leuchtete ja der Scheiterhaufen des Dean Thomas hell genug auf ihren Weg. — Als er bei einem Verhör die Worte des Paulus anführte: „Ich will in der Gemeinde lieber fünf Worte reden mit meinem Sinn, auf daß ich auch Andere unterweise, als sonst zehntausend Worte mit Zungen", welch letzteres er von der lateinischen Sprache im Gottesdienst verstand, da fragte man ihn, woher er das habe? — „Aus dem Buch in meinem Aermel", sagte er. Da sprang der Ankläger auf; riß das Neue Testament aus seinem Aermel, hielt es empor und rief: „Seht, er hat das Ketzerbuch im Aermel, das all den Spuk in der Kirche macht!"

— Dean Thomas ſagte zwar mit ſanfter Stimme: „Bru„der, Gott vergebe Euch. Ihr ſolltet das Evangelium Jeſu „Chriſti kein Ketzerbuch nennen; denn ich verſichere Euch, lie„ber Bruder, es ſteht in dem Buche nichts als das Leben, „der letzte Wille und das Teſtament unſeres Herrn und Hei„lands Jeſu Chriſti, von den vier Evangeliſten zu unſerm „Troſt und Unterricht geſchrieben"; allein das half nichts, der Pfarrer wurde mit ſeinem Teſtamente verbrannt. Und das war gerade hundert Jahre vor dem Covenant von 1638 geſchehen und noch wohl bekannt. Und noch höher als Thomas Forreſt ſtand die edle Geſtalt Patrick Hamilton's da, der zehn Jahre vorher die Tugenden des, der ihn berufen, bis in den Flammentod verkündet hatte. Er war ein feingebildeter Jüngling aus königlichem Geblüte, ein Neffe des Grafen von Arran und des Herzogs von Albany. In früher Jugend ſchon war er für den Dienſt der Kirche beſtimmt und ſollte einſt das glanzvolle Leben eines Biſchofs oder Erzbiſchofs führen. Während er ſeine Studien eifrig verfolgte, flogen die erſten Funken von der durch Luther angefachten Flamme über den Canal hinüber nach England und Schottland. Sie zündeten in ſeinem Wahrheit ſuchenden Herzen und er brach ſeine Studien in der Heimath ab, machte ſich auf und ging nach Wittenberg zu Luther und Melanchthon, ſah auch an manchen andern Orten in Deutſchland das fröhliche Aufblühen der Reformation. Die Schrift ward ihm geöffnet, und er ſah klar im Sonnenlicht den Zuſammenhang der Heilswahrheit vor ſeinem Geiſte liegen und tief in Sonnenkraft erfuhr er ſie in ſeinem eigenen Herzen. Ein ſolches Herz wird ſelbſt eine Sonne und kann nicht anders als leuchten wollen und wärmen, wo noch Finſterniß und Eiseskälte auf den Menſchen liegen. So war es damals noch in Schottland, das der edle Patrick mit aller Glut jugendlichen Feuers liebte. Er hatte nur Einen Gedanken, heimzukehren und das

Gnadenlicht über die Berge und Thäler seiner Heimath zu gießen. Seine Freunde in der Heimath, die den Stand der Dinge genauer kannten, zitterten beim bloßen Gedanken dieses kühnen Entschlusses für sein Leben, denn sie wußten wohl, welche unumschränkte Macht die geistlichen Herrscher in Schottland besaßen, und von welchem Hasse sie gegen Jeden entbrannt waren, der an ihre Vorrechte rührte. Sie wollten ihn, weil sie sahen, daß ihm zu Hause das Schweigen unmöglich wäre, noch länger im Auslande festgehalten sehen, sie redeten ihm wohl auch von den günstigeren Zeiten, auf die man warten müsse. Aber wo die Liebe brennt, die stärker ist als der Tod, da ist das Zureden wohlmeinender Klugheit vergeblich. Der edle Jüngling war von ihr gedrungen; er kam. Als er, 1528 war es, in Schottland anlangte, da erging es ihm, wie dem Apostel Paulus in Athen. Sein Geist ergrimmte in ihm, als er die Unwissenheit und den Aberglauben sahe, die auf seinem Lande lasteten. Er sprach laut, mit dem Feuer der Jugend und der Macht der vollesten Ueberzeugung, unverblümt, klar und wahr von den Verderbnissen, die überall in der Kirche herrschten. Der treffenden Zeichnung dessen, was vor Augen lag, dem schärfsten Widerspruch zwischen dem Bibelwort und der Gestalt der Kirche war nichts abzudingen. Die innige Frömmigkeit, das feine milde Wesen, der hohe Rang des jungen Reformators gaben noch mehr Gewicht. Kein Wunder, daß die Geistlichkeit in Angst und Schrecken gerieth. An ihrer Spitze stand ein Mann, wie das Reich der Finsterniß ihn brauchte. Denn Erzbischof von St. Andrews (Endruhs) und Kanzler des Königreichs war James Beaton (Dschähms Biten), grausam und listig, in Gewaltthat und Ränken gleich erfahren, nie scheu in der Wahl der Mittel zu seinen Zwecken; schlecht durften sie seyn wie die Hölle, wenn sie nur halfen. Mit einem so hochstehenden Manne, wie Hamilton, durfte er nicht offen verfahren, denn die kö-

nigliche Verwandtſchaft, die mächtigen Großen mochten ihn ſchützen. Es galt daher, ihn nur erſt nach St. Andrews in des Tigers Höhle zu locken. Dieß war bei dem argloſen Jünglinge leicht, wenn man nur vorgab, ſich mit ihm in Verhandlungen über die Lehre einlaſſen zu wollen. Mit den freundlichſten Worten, unter den ehrendſten Formen wurde er eingeladen und ging ohne Bedenken hinein. Erſt wurde der Schein der Verhandlung gewahrt. Hamilton ward ausgefragt, ausgelockt und ſollte erſt vor recht vielen der ſchlimmſten Zeugen ſeine Ueberzeugung ausſprechen. Kaum war dieß geſchehen, als er um Mitternacht im Bette überfallen, ins Schloß geſchleppt und zum Erzbiſchofe gebracht wurde, dem er klar und offen ſeinen Glauben bezeugte. Jetzt galt es Eile, ehe das Opfer Retter fand. Er wurde als Erzketzer ſogleich zum Scheiterhaufen verdammt und ganz kurz darauf ſah man Freitag Nachmittags am 28. Februar dieſen edlen und anmuthigen Jüngling auf dem Wege zum Richtplatze, wo ein Pfahl aufgerichtet und mit Holz, Kohlen, Pulver und andern Brennſtoffen umgeben war. Als er ankam, zog er Mantel, Rock und Mütze ab und gab ſie ſeinem Lieblingsdiener mit den Worten: „im Feuer nützt das nichts, Dir aber kann es nützen. Jetzt kann ich Dir nichts mehr geben als das Beiſpiel meines Todes, das ich Dich bitte, wohl zu behalten. Er iſt zwar bitter für das Fleiſch, aber er iſt der Eingang ins ewige Leben, den Niemand erlangen wird, der Chriſtum vor dieſem gottloſen Geſchlechte verläugnet.“ Man band ihn an den Pfahl, er aber ſah ohne irgend ein Zeichen von Furcht ruhig gen Himmel, indem er ſeine Seele in Gottes Hände befahl. Der Scharfrichter ſteckte das Pulver in Brand, das aber, anſtatt den Scheiterhaufen in Flammen zu ſetzen, nur den glaubensſtarken Streiter Gottes, der darauf ſtand, an einer Seite des Leibes ſtark verletzte. Man mußte auf das Schloß gehen und friſches Pulver holen, und Hamilton blieb inzwiſchen ganz ru-

hig und unbewegt ſtehen. Die Mönche aber, die eine ganze Schaar ihn umgaben, wie einſt die Prieſter, Schriftgelehrten und Aelteſten das Kreuz ſeines Meiſters, ließen ihn nicht in ſeiner ſtillen Geiſtesruhe. Sie ſchrieen ihm zu: „Bekehre dich, Ketzer! rufe die heilige Jungfrau an! ſprich: salve regina!“ Er antwortete ihnen kurz: „Weichet von mir und laßt mich in Ruhe, ihr Knechte des Satans!“ Beſonders einer dieſer rohen Mönche, Namens Campbell, zeichnete ſich durch ſeine unverſchämte Beläſtigung des Gotteszeugen aus. Ihm ſagte Hamilton: „Du gottloſer Menſch, du weiſſeſt, daß ich kein Ketzer bin, daß es die Wahrheit Gottes iſt, für die ich hier leide. Du haſt mir das ſelbſt unter vier Augen geſagt, darum lade ich dich vor den Richterſtuhl Gottes.“

Endlich brannte das Feuer und unter dem Ziſchen und Toben der Flammen hörte man noch deutlich die letzten Worte des Sterbenden: „Herr, wie lange ſoll Finſterniß dieſes Königreich bedecken! wie lange willſt du dieſe Menſchentyrannei dulden! Herr Jeſu, nimm meinen Geiſt auf!“ —

Dieſe Todesflammen leuchteten in die Seelen der Schotten hinein, und wenn man ihnen nach hundert Jahren von Biſchöfen und Prälaten als den Nachfolgern der Apoſtel ſprach, ſo dachten ſie an einen Erzbiſchof Beaton, einen Biſchof von Dunckeld und wollten lieber ſterben, als unter ſolche Hirten ſich ſtellen. Dazu kam noch, daß allerdings damals in der engliſchen Kirche viel Neigung zum alten römiſchen Weſen war, und daß insbeſondere König und Hof nach dieſer Seite hingen. Und wenn man vollends erzählen hörte, unter welchen Gewiſſensqualen, ſtets den Gerichtsruf des Gemordeten in den Ohren, jener Campbell bald nach Hamiltons Hinſcheiden eines elenden Todes ſtarb, ſo mußten wohl die redlichſten Herzen zu dem Schluſſe kommen, man wolle ſie in die Gewalt des Teufels, in den Abfall von Chriſto hineinziehen.

Schon lange her waren in der That Verſuche gemacht worden, die Kirche Schottlands zu einer andern Verfaſſung zu bringen. Gab es doch ſeit dem Jahre 1572 ſogenannte Tulchan-Biſchöfe in Schottland. In Schottland nannten die Landleute: „Tulchan“ eine ausgeſtopfte Kuhhaut, die man neben eine zu melkende wirkliche Kuh hinſtellte, damit ſie ſich ruhiger melken laſſe. Dieſe Biſchöfe waren nämlich von einer mächtigen Adelsparthei unter Führung der Reichsregenten in der Minderjährigkeit Jakobs VI., des Grafen Morton, eingeſetzt, mußten aber die Einkünfte ihrer hohen Aemter, d. h. die Milch, erſt ganz an dieſe hohen Herren abgeben. Das war die Bedingung. Sie galten nichts, die Kirche blieb bei ihrem Glauben, daß ſie nur durch Chriſtum ſelbſt in gewählten Vertretern geleitet werden dürfe. Es kam zu dem Nationalbund (Covenant) von 1581, den auch der junge König mit unterſchrieb. Aber die Schotten hatten auch dann noch Urſache zu mistrauen. Wurde doch ein in Frankreich lebender Schotte, Lord Lennor, ein Abgeſandter der päpſtlichen Parthei, an die Spitze der Angelegenheiten geſtellt, der alsbald einen Erzbiſchof von Glasgow ernannte, einen presbyterianiſchen Prediger aus Edinburg vertrieb. Freilich wurde der Erzbiſchof als Empörer gegen die Kirche in Glasgow abgeſetzt, aus Edinburg, da er durch enge Hintergaſſen entfloh, von dem Pöbel mit dem Geſchrei: „Ha, Dieb! meineidiger Dieb“! und mit geballten Fäuſten gejagt, daß er nur der Schnelligkeit ſeiner Füße ſeine Rettung verdankte, der vertriebene Prediger aber vom Volke im Triumphzug wieder eingeholt, worauf der franzöſiſche Lennor ſich davon machte.

Und der König ſelbſt, Jakob VI., wie verſtand er ſeinen Eid gegen alles päpſtliche Weſen? Einige Anekdoten mögen es am beſten zeichnen. Er liebte es bekanntlich, öffentlich zu disputiren und hielt ſich für einen gelehrten Theologen. Einmal ging er zur Kirche, als Walter Balcanqual pre-

digte. In der Predigt kam die Behauptung vor, jeder Pfarrer habe die Rechte eines Biſchofs. Da erhob ſich der König von ſeinem Sitze und rief: „Herr Walter, wo ſteht das in der Schrift? Ihr habt ſicher keinen Text dafür!“ — Der Prediger erwiderte: „O ja!“ und ſchickte ſich an, ſeine Behauptung durch Bibelſtellen zu erläutern. Aber der König ließ ihn nicht reden und rief abermals: „Wenn Ihr mir das aus der Bibel beweiſet, ſo ſollet Ihr mein Königreich haben.“ Worauf der König ſogar noch in Drohungen gegen den Prediger ſich erging. Ein andermal geſchah Aehnliches. Ein gewiſſer Patrick Adamſon war zum Erz-Biſchof von St. Andrews ernannt worden und nach England gegangen, um ſich dort heimlich ordiniren zu laſſen. Man hatte ihm dies um ſo mehr verargt, als er es war, der in St. Andrews bei Gelegenheit der Einſetzung einer der Tulchan-Biſchöfe in einer Predigt geſagt hatte: „Es gibt dreierlei Biſchöfe, nämlich: mein Herr Biſchof (Mylord Bishop), im Papſtthum, meines Herrn Biſchof (Mylords Bishop), das ſind die jetzigen, da Mylord (Morton) das Geld hat, der Biſchof den Titel und des Herrn Biſchof, das iſt jeder Diener des Evangeliums.“ — Als er von England zurückkam, war die allgemeine Stimmung ſo gegen das biſchöfliche Weſen, daß er es gerathen fand, ſeine Würde geheim zu halten. Da ließ ihn einmal der König nach Edinburg kommen, um ihn in der Hauptkirche predigen zu hören. Am Sonntag Morgens ging der König mit ihm, von ſeiner Leibwache umringt, in die Kirche. Er fand die Kanzel bereits von einem der gewöhnlichen Prediger derſelben, John Cowper, beſetzt. Da rief der König gleich: „Herr Cowper, Ihr ſollt heute nicht predigen. Ich befehle Euch, gleich von der Kanzel herunter zu kommen und den Biſchof von St. Andrews predigen zu laſſen.“ — Cowper ſagte: „Halten Eure Majeſtät zu Gnaden, es iſt heute mein Predigttag und ich möchte gern ſel-

ber predigen.“ An der allgemeinen Bewegung und Ueberraſchung der Anweſenden merkte der König erſt ſeine Unvorſichtigkeit, daß er Adamſons neue Würde verrathen hätte und rief noch einmal: „Ich will Euch diesmal nicht hören, geht nur herunter und laßt Meiſter Patrick Adamſon hinauf!“ — Jetzt gehorchte zwar Cowper und der Erzbiſchof beſtieg, von der Leibwache geleitet, die Kanzel, aber das Volk verließ ſeine Kirchenſitze, lief mit Geſchrei hin und her und ließ von der Predigt kein Wort vernehmen. Wie wenig der König die Kirche achtete, bewies der Ausruf, den er that,: „Was Teufels haben denn die Leute, daß ſie den Mann nicht predigen laſſen wollen?“ —

Der König bekannte ſich zwar nachher in ſeiner plumpen Weiſe zu der ſchottiſchen Kirche als der reinſten, aber er hatte nicht einmal den Muth, offene Verſchwörer gegen den Proteſtantismus, ja die Mörder des proteſtantiſchen Grafen Murray von ſeinem Hofe zu entfernen, weil, wie er ſagte, „die Papiſten gar geſchickte Königsmörder ſeien. Seine presbyterianiſchen Pfarrer waren freilich keine ſo „geſchickten“ Hofprediger. Predigte doch Patrick Simpſon vor ihm über den Text: „Wo iſt dein Bruder Abel?“ und redete den König an: „Herr, Gott wird Euch gewiß fragen: wo iſt dein Bruder, der Graf von Murray?“ — Der König rief zwar nach ſeiner Art gleich auf die Kanzel: „Herr Patrick, meine Stubenthür iſt Euch nie geſperrt geweſen, das hättet Ihr mir können unter vier Augen ſagen.“ — Aber der Prediger antwortete: „Herr, das Aergerniß war öffentlich.“ — Das Mißtrauen des Volkes in des Königs Ehrlichkeit wurde aber durch deſſen Unbeſonnenheit immer neu geweckt, wenn er Bücher herausgab, an denen zwar ſein Name nicht prangte, die man aber gleich als Werk des gekrönten Theologen erkannte und wenn er die biſchöfliche Kirche als unzertrennlich vom Königthum pries. Da war es nicht mehr zu verwundern, wenn

die kecken Prediger zuletzt die schuldige Ehrfurcht so aus den Augen verloren, daß, als der König die Generalversammlung der schottischen Kirche nicht zusammentreten ließ, der große Andreas Melville, der zweite Reformator Schottlands, an der Spitze einer Deputation den König: „Gottes einfältigen Vasallen" nannte, ihn am Aermel faßte und die folgende Rede an ihn hielt:

„Herr, wir werden allezeit öffentlich Eure Königliche Majestät in Demuth verehren, aber da wir diese Gelegenheit haben, vertraulich zu reden, und da Eure Majestät Leben und Krone auf's Spiel gesetzt haben und Kirche und Land mit Euch zu Grunde zu gehen drohen, wenn wir Euch die Wahrheit nicht sagen, so müssen wir unsere Pflicht thun, sonst sind wir Verräther an Christus und an Euch. Darum, Herr, muß ich Euch wieder sagen, wie ich Euch schon etliche mal gesagt habe, daß es zwei Könige und zwei Königreiche in Schottland gibt, König Jakob, das Haupt dieses Staates und König Jesus Christus, das Haupt der Kirche, dessen Unterthan Jakob der Sechste und in dessen Königreich er weder König, noch Herr, noch Haupt, sondern nur ein Glied ist. Wir leisten Euch allen Gehorsam in Eurem Amte, aber ich sage wieder, Ihr seyd nicht das Haupt der Kirche, Ihr könnt uns das ewige Leben, das wir auch auf dieser Welt suchen, weder geben noch nehmen. Darum erlaubet uns, frei in dem Namen Christi zusammen zu kommen und das Beste der Kirche zu besorgen, von der Ihr ein wichtiges Glied seid. Als Ihr noch in den Windeln waret, Herr, da regierte Christus Jesus frei in diesem Lande trotz aller seiner Feinde. Seine Knechte besorgten die Wohlfarth seiner Kirche und auch die Eurige, denn ihre Feinde suchten Euren Untergang. Und jetzt, wo dasselbe nöthiger ist als je, wollt Ihr sie hindern zusammen zu kommen und Christi Diener und Eure treuesten Unterthanen stören, während Ihr ihnen vielmehr helfen

und ſie ſchützen ſolltet, wie die frommen Könige und Kaiſer thaten?“ —

Wo ſolche an einen König geſprochenen Worte in der Erinnerung forthallten, da ließ ſich nicht erwarten, daß ein Volk ſich willig unter ein ſein Gewiſſen quälendes Joch beugen werde, blos weil der Monarch den Wahlſpruch hatte: „kein Biſchof, kein König.“ Aber es war noch ſchlimmer, es waren blutige Flecken da, welche die kurze Zeit eines halben Jahrhunderts nicht ausgewaſchen hatte. Ein anderer Hamilton war in Schottland. Es war John Ruthven, Graf von Gowrie in Perth, ein junger Edelmann von großen Gaben, feinen Sitten, edlem Herzen, eifrig für die Sache des Evangeliums und die Freiheit der Kirche. So beliebt und geehrt war er, daß die Bürger der hochanſehnlichen Stadt Perth ihn als Jüngling ſchon zu ihrem Bürgermeiſter (Provoſt) wählten und dieſes Amt ihm ſogar ließen, als er nach Deutſchland und in die Schweiz reiste, weil ſie Keinen kannten, den ſie für würdig gehalten hätten, ſein Nachfolger zu ſeyn. Auf ſeinen Reiſen brachte er auch drei Monate zu Genf bei dem großen Beza zu, der ihn mit inniger Liebe umfaßte und der hernach ſeinen Namen nie ohne Thränen nennen hören konnte. Er kam im Jahr 1600 in die Heimath zurück und gewann noch mehr als zuvor die Liebe Aller. Auf ihn richteten ſich die Augen der Proteſtanten und bei dem immer deutlicheren Durchblicken der hinterliſtigen Pläne König Jakobs, der durch ſein unritterliches Weſen, ſeine gelehrte Pedanterie, ſeine plumpen Manieren, ſeine Feigheit und Unredlichkeit von einem ſtarkmüthigen Volke nur ungern als König ertragen wurde, bei der Ausſicht, daß dieſem König bald der Thron von England zufallen würde, da mochte wohl im Stillen in manchem Herzen die Frage aufſteigen, was Schottland unter einem Herrſcher wie Ruthven ſeyn würde? Aber auch nicht eine Spur gibt die Geſchichte davon, daß etwa

dem Herzen des Grafen ſelbſt der Verſucher mit dieſer Frage nahe trat. In König Jakobs kleine Seele aber mochten Ahnungen der Art durch ſeine argliſtige Umgebung geſtreut ſein. — Noch war der edle Graf kaum drei Monate wieder in dem väterlichen Schloſſe, als in demſelben an einem Auguſttage der König mit großem Gefolge erſchien, wie angegeben wurde auf Einladung Alexanders, des Bruders des Grafen. Ein Gefecht entſpann ſich, man weiß nicht wie, und als die Bürger von Perth herbeieilten, lag ihr Provoſt mit ſeinem Bruder blutend am Boden. Der König machte großen Lärm und behauptete, die beiden Brüder hätten verſucht, ihn zu ermorden, er habe aber Hülfe gerufen und ſie ſeyen nieder gemacht worden. Kein Menſch glaubte die Geſchichte und Sir Thomas Moncrief, der dem Könige auf ſeiner Rückkehr von Perth an der Earn-Brücke begegnete und dem ſie der König ſelbſt erzählte, ſagte gerade heraus: „Euere Majeſtät halten zu Gnaden, das iſt eine wunderliche Geſchichte, wenn ſie wahr iſt.“ Beſonders darum glaubte Niemand an die Erzählung des Königs, weil er ſie überall durch ſeine Prieſter ausrufen ließ, weil dieſe ſich förmlich verpflichten mußten, ſie zu glauben, weil der König ſogar ſelbſt ſie in den Straßen wiederholte und den unerſchrockenen Prediger Robert Bruce, den er ſonſt hoch bewunderte, blos deßhalb aus dem Lande trieb, weil er ſeinen Unglauben an das Mährchen nicht zurückhielt.

Eine Menge ähnlicher Thatſachen und hunderte von Zügen, die den Heldencharakter der alten Presbyterianer bewieſen, ließen ſich noch erzählen. Aber es iſt genug geſagt, um zu erklären, warum die höchſte Freude durch das Land ging, als im Jahr 1638 nach dem Tode Jakobs, der unterdeſſen in England ganz biſchöflich geworden war, unter König Carl I. der Bund (Covenant) von neuem aufgeſtellt und beſchworen werden konnte. Dieſe Freude war aber die eines zum Neu-

ſterſten entſchloſſenen Volkes, denn in England herrſchte, damals neben dem König der gewaltthätige Erzbiſchof Laud, der England und Schottland unter ſeine Gewalt und in den Schooß der römiſchen Kirche zurückzubringen gedachte. Krieg war die Loſung, der ſogenannte Biſchofskrieg. Allein eine Nation, eine Kirche iſt ſo leicht nicht mit den Waffen zu bewältigen. Sie blieb in ihrem Rechte, in ihrer Ordnung; der Friede kam und bald nach ihm die Herrſchaft des Presbyterianerthums in England. Von dieſem Krieg an hießen die entſchiedenen Freunde der Reformation und Feinde des biſchöflichen Weſens in Schottland, die Bündler (Covenanters).

Noch einmal aber ſollte die Hand mächtiger Verfolgung über das vielgeprüfte Land ſich ſtrecken. Die ſtarken Männer der Reformationszeit lagen ſchon bald hundert Jahre in ihren Gräbern, ihre kühnen Nachfolger waren theils auch entſchlafen, theils längſt in der Fremde, verbannt vom heimathlichen Boden, nur wenige noch übrig in ſchwachem Greiſenalter. Das Land im Ganzen hatte unter Cromwells eiſerner Herrſchaft ſich müde geſeufzt, die Treue des ſchottiſchen Herzens jubelte über die Wiederkehr des angeſtammten Königshauſes, als der treuloſe Carl II. die Krone ſeiner Väter wieder erlangte. Aber dieſer verblendete Monarch konnte ſich nicht verſagen, die Sünden ſeiner Väter wieder aufzunehmen, er ertrug es nicht, daß in Schottland noch immer der ungebeugte Nacken des Volkes frei war vom Joche biſchöflicher Leitung. Er legte es von Neuem auf und fand im Ganzen den Widerſtand nicht mehr, an dem alle Liſt und Gewalt ſeines Vaters und Großvaters geſcheitert waren. Der neueſte Geſchichtſchreiber Englands ſagt: „Die durch königliches Machtgebot eingeführte Kirchenordnung wurde von der Maſſe der ſchottiſchen Nation als abergläubiſch verabſcheut, als ausländiſch gehaßt. Sie trug die Befleckung römiſcher Verderbniß an ſich und den Stempel engliſcher Oberherrſchaft. Doch gab

es keinen allgemeinen Aufſtand. Das Land war nicht mehr, was es vor zweiundzwanzig Jahren geweſen. Unheilvoller Krieg und Fremdherrſchaft hatten die Gemüther gezähmt. Der Adel, der bei den mittleren und unteren Ständen in hoher Achtung ſtand, hatte ſich einſt an die Spitze der Bewegung gegen Carl I. geſtellt und gehorchte nun Carl II. Die engliſchen Puritaner konnten keine Hülfe leiſten, ſie waren ſelbſt eine durch Geſetz und allgemeine Stimmung verſtoßene ſchwache Parthei. — So kam es, daß die Meiſten in Schottland ſich grollend beugten. Man ging mit widerſtrebendem Gewiſſen zu den Gottesdienſten der Biſchöflichen oder zu den presbyterianiſchen Pfarrern, die unter dem Namen der „Indulgenz" eine halbe Duldung erlangt hatten. Nur im weſtlichen Niederſchottland gab es noch trotzige und entſchloſſene Männer, welchen die Pflicht, den Bund zu halten, gebietender erſchien als der Gehorſam gegen die Obrigkeit. Sie blieben bei ihrer alten gottesdienſtlichen Weiſe. Die Indulgenz war ihnen ein Seelenmord, Verfolgung aber nur fähig, den Leib zu tödten. Aus den Städten vertrieben, verſammelten ſie ſich auf Heiden und Bergen. Von der obrigkeitlichen Macht angegriffen, trieben ſie Gewalt mit Gewalt ab. Bewaffnet hielten ſie ihre Erbauungsſtunden. Oft ging ihr Widerſtand in offene Rebellion über. Sie wurden leicht geſchlagen und erbarmungslos geſtraft. Aber weder Niederlage noch Strafe beugte die trotzigen Geiſter. Wie wilde Thiere müde gehetzt, gefoltert bis ihre Gebeine barſten, zu Hunderten eingekerkert, zu Dutzenden aufgehängt, bald der rohen Luſt der engliſchen Soldaten, bald der noch wilderen Raubſucht der Freibeuterbanden aus dem Hochlande preisgegeben, ſtanden ſie noch immer ſo trotzig da, daß der kühnſte und mächtigſte Unterdrücker ihren Verzweiflungsmuth fürchten mußte."

Ob ſie immer für die lautere Wahrheit des Evangeliums, nicht auch für wohlgemeinte menſchliche Formen kämpf-

ten und ſtarben, iſt hier nicht die Frage. Ihnen war es Sache des Gewiſſens, dem Herrn nur in dieſer Weiſe zu dienen, weil ſie nur dieſe für Ihm wohlgefällig hielten. Sie ſind deßhalb dennoch Zeugen durch ihre Leiden.

3. Aus den ſchottiſchen Bergen.

Wer kennt ſie nicht dieſe wilden Bergreviere Schottlands, wo die Gälen oder Hochſchotten ihr armes wildes Jäger- und Hirtenleben führ[illegible] wer hat nicht von den herrlichen Friths oder Meerarm[illegible]rt, die ſich im tiefen Dunkelblau zwiſchen den jäh[illegible] Felsufern weit ins Land ſtrecken? oder von den unergrü[illegible] friſchen Alpenſeen, in welchen die tobenden Bergſtröme z[illegible]ller Ruhe kommen? wer nicht ſchon im Geiſte die geheimnißvollen Schluchten (Glens) bewandert, mit ihrem ſüßduftenden Gewande aus bunten zierlichen Erica-Blüthen? Es iſt

Das Land wo die Wolken mit Luſt
Wie ein Bahrtuch ruhn auf der Berge Bruſt.
So See'n ihre Buſen dem Himmel enthüllen
Und Adler erwidern des Waſſerfalls Brüllen.

Von dort und von den mildern Vorbergen und den davor gelagerten weiten Heiden und Moorgründen iſt in mancher ſtillen Nacht, oft auch unter dem furchtbaren Brauſen des eiſigen Heideſturmes die Stimme des Gebets und der Klage zu dem lebendigen Gott aufgeſtiegen und der milde Name Jeſus mit rauhen Schlachtliedern gemiſcht, der Pſalm des ſtillbefriedigten Herzens als Triumphſchrei wilder Krieger mißbraucht worden.

Als um das Jahr 1678 nicht weniger als dreihundert und fünfzig Prediger des Evangeliums im ſtrengen Winter mit ihren Familien vom Amte und Hauſe weggejagt wurden, da öffneten ſich den Vertriebenen überall die Häuſer und Hütten ihrer gleichgeſinnten Gemeindegenoſſen. Allein dieſer

Troſt wurde ihnen bald verſagt. Sie durften ſich gar nicht mehr auf neun Stunden ihren Pfarreien nähern. Sie begannen in den Feldern zu predigen und ihre Gemeinden ſcheuten die weiten Bergwege nicht, um zu ihnen zu eilen und in Froſt und Näſſe das Wort von den Lippen der geliebten Hirten zu nehmen. Auch das wurde verboten und Hören und Reden gleichermaßen als Verrath am Landesherrn gebrandmarkt. Selbſt dabei blieb der böſe Wille der Herrſchenden oder die ſchändliche Dienſtwilligkeit der Beamten nicht ſtehen. Wer dieſe armen Flüchtlinge beherbergte, ſie mit einer Mahlzeit, einem Trunk erfriſchte, der verfiel in Strafen an Leib und Eigenthum. War es ein Wunder, daß der anfangs reine Eifer allmählich verwilderte und daß den Mördern Mord, den Todtſchlägern Todtſchlag entgegengeſetzt wurde? — Ehe dies aber geſchah, wurde unſäglich gelitten. Das Wort der Prediger blieb doch ungefeſſelt. In der Einſamkeit der Moorländer, fern von dem wachſamen Auge der Verfolger, öffneten ſie die Quellen des Heils für das Erbe Gottes, das in Schaaren, nach dem Lebenswaſſer dürſtend, zu ihnen kam. Herrliche Ausgießungen des Geiſtes fanden da ſtatt, wunderreiche Offenbarungen der Gnade wurden erlebt und die Geſänge oft von Schluchzen unterbrochen, wenn ſie in der weiten Einöde verhallten, ſtatt an den Gewölben einer gothiſchen Kirche ſich zu brechen. Aber von welchen Seufzern waren auch dieſe Wanderer begleitet. Was trug das Herz der zärtlichen Gattin, wenn ſie an den Mann dachte, der in der Wüſte umherzog und die ſcharfen Augen der Feinde meiden mußte, oder in der naßkalten Felskluft ſein ängſtliches Nachtlager hielt? Wie mußte der Mutter das Herz faſt brechen, wenn ſie Hunger und Schmach als die Zukunft ihrer Kinder vor ſich ſah? Wie mußte es dem Gatten, dem Vater zu Muthe ſeyn, wenn er in ſeinem fernen Schlupfwinkel an die Noth derer dachte, die ihm theurer waren als ſein eigen Leben, die er nicht ſchützen, nicht näh-

ren, nicht tröſten durfte? Und dennoch, mitten unter dieſen Schmerzen jeder langſam ſchleichenden Stunde der Trennung, lebten ſie, wie ihre hinterlaſſenen Zeugniſſe rühmen, im ſeligſten Friedensgenuſſe, ſie hatten das Zeugniß des Geiſtes Gottes von ihrer Kindſchaft, ihr Glaube blieb ſtark, ja ſie ſangen unter Thränen die Pſalmen, in welchen aus tiefſter Bruſt Triumphtöne zu dem Throne Gottes emporſtiegen.

Ein ſolcher Mann voll Glaubens und heiligen Geiſtes war der ehrwürdige Beden, den man nur ſpottend oder im Ernſte den „Propheten“ nannte. Er lebte in ſtetem Gebetsumgang mit ſeinem gekreuzigten Herrn, in beſtändiger Lebensgefahr, gehaßt und mit glühendem Durſt nach ſeinem Blute verfolgt, weil ſeine Feinde trotz aller Wachſamkeit doch noch manchen Sonntag durch die Kunde erbittert wurden: „der Prophet hat gepredigt.“ Seine Wanderfahrten, ſeine Gefahren und Rettungen, ſeine Glaubensthaten und Geduldsproben ſind heute noch in Tauſenden ſchottiſcher Bauernhütten der Gegenſtand ſtaunender Aufmerkſamkeit, wenn ein der Sage Kundiger ſie an Winterabenden erzählt, wenn draußen der Moorwind weht, der Schnee wirbelt und die Schauer der Geiſterwelt umgehen, an die man in dieſen Gegenden ſo feſt glaubt. Er hatte keine Heimath; das Feld, die Höhle, die Schlucht waren ſeine Wohnung. In das Toſen des Bergſtromes floß die Stimme ſeines Gebets, im dichten Haſelgehölz der finſtern Bergſchlucht lag er auf den Knieen vor ſeinem Gott, indeß die Verfolger fluchend und tobend um ihn ſtöberten, ſelbſt im grünen Kornfeld oder im hohen, duftreichen Heidegebüſch ſtreckte er ſich zu Boden, bis die mordluſtige Bande vorüber war.

Es war die Umgegend der alten kleinen Stadt Sanquhar, wo er ſich meiſt verborgen hielt, wo er betete und predigte. Sie war überhaupt recht der Mittelpunkt dieſer flüchtigen Knechte Gottes. Ihr celtiſcher Name bedeutet „alte Burg“

und da er ſchon vor ſechshundert Jahren ſo lautete, ſo muß ſie wirklich ſehr alt ſein. Sie ſteht mit ihrem zerfallenden Schloſſe und ihrer noch immer ſprudelnden, ehemals aber als wunderthätig bewallfahrteten Quelle von St. Bride, mit ihrer uralten Kirche und dem Altar des heiligen Blutes, da wo der kleine Nith-Fluß aus hohen Bergſchluchten herabrauſcht, um ſich durch enge Thalgründe (Nithsdale) nach Dumfries hinab zum Meere zu winden und ſein Waſſer mit den Solway-Buſen zu miſchen. Prachtvoll wild ſind die Thäler, aus welchen der Mennock und der Crawick in Silberfäden ſich hervorwickeln. Herrlich grüne Waide-Hügel umringen die Stadt und hinter ihnen ragen die dürren Felshöhen des Gebirges, nur mit braunem Haidekraut trübſelig umkleidet, empor. Wer von den Hügeln dieſe uralten Häupter in ihrem Mönchsgewande, mit den kahlen Scheiteln, anſieht, der denkt freilich nicht, wie mancher Glaubensheld in den Falten des Gewandes, die, in der Nähe betrachtet, tiefe Schluchten des obern Nithsdale ſind, vor dem Schwerdt und Strick, der Kugel und Folter der Spürhunde eines mordluſtigen Prälatenthums ſich bargen. Der Bauer aber und der einſame Hirte des Berges durchwandert dieſe majeſtätiſche Einſamkeit nicht, ohne daß ihm die großen Geſtalten einer männlichen Geſchichte durch die Nebel ſchreiten. Er blickt nicht in die dem Auge unüberſehbare Moorfläche hinaus, die von den Bergen zum Meere hinab ſich ſenkt, ohne den Rauch der einſamen Hütten wie die Wolkenſäule zu betrachten, die manchmal dem verirrten „Iſrael“, wie ſich die Covenanters ſo gern nannten, als Wegreiſer zu einer angſtvollen Nachtruhe dienten. Auf dieſem Vorſprung der Berge ſtand der kühne Richard Cameron, als er den Fluch Gottes in Prophetenworten über ein das Evangelium haſſendes Geſchlecht herabdonnerte, in jener Einbuchtung ſammelte der fromme Cargill eine Schaar Erwählter um ſich her und ſprach zu ih-

nen von dem ewigen Kanaan, das jenseits des Lebens einſt leuchtet, daß ſie Galgen, Rad und alle Qualen vergaßen, die um ſie her drohten. Auf jenen Felſen wurde der Prophet Peden plötzlich, wie durch ein Wunder, in einem Nebel von ſeinen Verfolgern geſchieden, als wäre ein Vorhang zwiſchen ihn und ſie vom Himmel herniedergerollt. Und wenn man die alten Thürme von Sanquhar erblickte, ſo mußte davon die Rede werden, wie am 22. Juni 1680, nur ein Jahr nach der Schlacht an der Bothwell-Brücke, wo der Herzog von Monmouth, der wilde Baſtardſohn Carls I., die armen Covenanters blutig zuſammenmetzelte, der kecke Richard (Cameron) die Erklärung von Sanquhar an das öffentliche Stadtkreuz anſchlug, in welcher nicht nur die anglicaniſche Kirche als päpſtlich verdammt, ſondern ſogar Carl Stuart all ſeiner Würden und Rechte als „König, Herrſcher und Obrigkeit“ von Gottes und Jeſu Chriſti wegen verluſtig erklärt war. Das war nun freilich ein Ueberſchritt über die Linie, welche das Wort Gottes mit den Worten zieht: „man muß Gott mehr gehorchen als den Menſchen“, denn der Schritt ging auch noch über die andere Linie weg, welche heißt: „gebet dem Kaiſer, was des Kaiſers iſt.“ — Kein Wunder, daß hinfort, auch wenn es nicht noch fünf ähnliche Erklärungen von Sanquhar in den nächſten dreißig Jahren gegeben hätte, nur die Frage nöthig war: „Hältſt du zu der Erklärung von Sanquhar?“ — um den Bejahenden ohne Weiteres als Rebellen dem Tode zu überliefern.

Hier bei Sanquhar, nur eine Stunde gegen Oſten davon entfernt, zieht ſich noch weiter öſtlich hinauf die enge Schlucht Glendyne, die nur eine Stunde lang iſt, in deren dunkelem Grunde ein wilder Bergſtrom toſt, neben dem nur wenig graſiger und buſchiger Raum bleibt, ehe die Bergränder anfangen, die faſt ſenkrecht in ungeheure Höhe ſich hinanſchwingen. Steigt man mit dem lärmenden Bergſohn zu ſei-

ner Wiege hinauf, ſo findet man Berge in einen Knoten zuſammengedrängt, der zu einer bedeutenden Höhe hinanſchwillt und von deſſen Haupte man weitumher das Land überſpähen kann. Herabwärts windet ſich die Schlucht, Krümmung auf Krümmung, bis ihr Eingang, dicht mit Wald bedeckt, das träger werdende Waſſer in die weite Moorfläche hinausſendet. Nicht fern vom Eingang war die heimliche Wohnung des Propheten Peden, nur wenigen bekannt, nicht leicht in in dem feuchten, dichten Waldesdunkel vom Schritte des Feindes zu erreichen.

Da ſtand er einmal, der fromme Greis, aus ſeiner traurigen Höhle hervorgeſchlüpft, *an einem balſamiſchen Maymorgen*, oben am Waldrande, wo derſelbe ſich den Bergabhang hinunterſenkt, während hoch in der Luft die Lerche wirbelte, im dunkeln Walde der Schlag der Droſſel und des Schwarzkopfes mit dem Girren der Waldtaube ſich in Ein mildes Tönen der Freude verſchlang, der ſanfte Windhauch aber den Blumenduft von der Haide herübertrug und das Laub der Bäume zittern machte. Tief unter ihm murmelte der Bach, um ihn ſummten die Bienen, auf den Bergtriften gegenüber hüpften die Lämmer und wandelten geſetzt die Schaafe und fern drüben am Berge ſchritt der Hirte, in ſein gewürfeltes Kleid (Plaid) gewickelt, von ſeinem muntern Hunde umſpielt, langſam den ſteil ſich aufwindenden Bergpfad hinan. Mit ſtrahlenden Augen ſtand der fromme Greis, entzückt von der Herrlichkeit der Schöpfung Gottes, dem Glanze von Thal und Berg; es war ihm, als ſtände er wie Moſes auf heiligem Boden, Jugendfriſche durchdrang ſeine alten Glieder und Jugendmuth ſein leidensgeübtes Herz. Er nahm ſeine Mütze ab und ließ das ſchneeweiße Haar im Morgenwind um ſeine Schultern ſpielen, er hob die Hände empor und brach, all ſeines Elends vergeſſen, in ein Loblied des Königs der Himmel aus, deſſen Werke eitel Wahrheit, deſſen Wege eitel Gerechtigkeit ſind.

Er hatte während dessen sein Auge auf eine Hütte fern im Niederlande gerichtet, in der ein mit ihm engverbundener gottseliger Landmann wohnte. Da er mit seinem durch die Noth längst geschärften Auge nichts wahrnahm, was beunruhigen konnte, so beschloß er, diesen Stillen im Lande heute zu besuchen. Seinen Stab in der Hand schritt er sachte den Bergabhang nieder und suchte den Pfad, der durch die schwarzen Moorgründe sicher zu dem Häuschen führte. Es wurde glücklich erreicht; die Freude darin über die Ankunft des geliebten Seelenhirten war groß. Man bewirthete ihn mit dem Besten was man hatte, und er gab dagegen das noch viel Bessere, was er besaß, in geistlichem Gespräche und herzlichem Gebete. Aber schnell sank während dieser Freuden und Stärkungen die Sonne hinter den westlichen Bergen hinab und ein Nachtlager in der Ebene durfte Peden doch nicht wagen. Er griff deßhalb mit einbrechendem Dunkel zu seinem Stabe, um nach seiner finstern Höhle zurückzuwandern. Während er auf dem weichen Pfade über das Moos ganz ruhig hinschlenderte, kam auf einmal eine Schaar „Moosreiter", so nannte man diese in beständiger Aufspähung und Verfolgung der Flüchtlinge begriffenen Soldaten, über die Binsen dahergesprengt, ihm gerade entgegen. Er floh über das Moor und, als er eben über einen der in der Niederung dahin wandernden Bergbäche setzen wollte, ward sein scharfes Auge einer Aushöhlung gewahr, die der Bach in seiner Frühlingsschwelle ausgewaschen hatte und über welcher die grasige, von Wurzeln durchzogene Moordecke unversehrt ruhte. Da schlüpfte er schnell hinab und streckte sich in der Höhlung auf den Boden. Gleich waren die Dragoner da und erreichten, da sie ganz seinen Fußtapfen gefolgt waren, das Rinnsal genau an der Stelle, wo er versteckt lag. Als die schweren Rosse donnernd über den weichen Rasen daherhufeten, sank eines derselben in der Rasendecke mit dem Fuße

ein, daß der Huf gerade in die Höhle des armen Verſteckten drang, ſeinen Kopf ſtreifte und ſeinen Hut tief in den weichen Thon des Bodens drückte, worauf er lag. Aber eben ſo raſch zog das ſtarke Thier ſeinen Huf zurück und die Dragoner, nicht ahnend, wie nahe ſie dem Gegenſtand ihrer Jagd waren, ſetzten eiligſt über den Bach und ſprengten fort, während Peden Gott pries, der ihn wie in Seinem Zelte gedeckt hatte vor den Verfolgern. Als der letzte Hufſchlag in der weiten Ferne verhallt war, erhob er ſich und gelangte freudig in ſeine traute Höhle hinter der Waldmauer.

Eine Zeit lang war Peden in Irland geweſen, wie viele ſeiner Leidensgenoſſen. Aber er kam zurück, um die verſchmachtende Heerde mit Gefahr ſeines Lebens zu weiden. Bald nach ſeiner Wiederkehr, es war in der Grafſchaft Galloway, wurde er von den Feinden verfolgt. Ein kleines Häuflein war mit ihm. Sie waren ſo gut wie verloren und alle Rettungshoffnung dahin, als Peden auf der Haide nieder kniete und ſprach: „Drehe ſie um den Berg, Herr, und wirf den Saum Deines Mantels über den alten Sandy und ſeine armen Leute, dann wollen wirs gedenken und rühmen zum Lob Deiner Güte und Barmherzigkeit, was Du an uns gethan haſt!“ Kaum hatte er ſich von den Knieen erhoben, als gewaltige, ſchneeweiße Nebelballen von den Berggipfeln niederrollten, die ſie gänzlich den Verfolgern verdeckten, ſo daß dieſe, mit Blindheit geſchlagen, wie die Leute von Sodom kaum ihren Weg wieder zu finden vermochten. — Auch in der Nachbarſchaft ſeines vertrauten Glendyne erlebte der gute Peden eine ähnliche Rettung. Es war auf dem Berge, der den im celtiſchen Wortklang und in der Bedeutung ſeltſamen Namen Auchengrouch d. h. Feld der gewonnenen Milch, führte. Dort war der alte Peden mit dem Capitän John Mathiſon und andern Freunden in geiſtlicher Freude beiſammen, als es hieß, die Feinde rücken gerade heran. Es wurde beſchloſſen, den

alten Prediger in eine Höhle zu legen und mit Heidekraut zu bedecken. Aber der Alte konnte vor Athemenge nicht mehr fort und bat nur ein wenig zu halten, bis er gebetet habe. Er ſprach in gewohnter Einfalt: „Herr, wir ſind Deiner Hand ſtets benöthigt, und wenn wir Deinen Befehl nicht hätten, Dich anzurufen in der Noth und Deine Verheißung, daß Du uns erretten wolleſt, wenn wir Hülfe brauchen, ſo wüßten wir nicht, was anfangen. Wenn es noch etwas für uns in der Welt zu thun geben ſoll, ſo gieb uns wieder den Saum Deines Mantels, wenn wir aber heute abtreten ſollen, ſo laß uns ehrlich ſterben und glücklich durchkommen, daß wir in Ewigkeit Dein Lob ſingen für das, was Du an uns gethan haſt.“ Er ſtand auf, lief wieder ein wenig, dann aber ſtand er ſtill und ſagte: „Jungen, das Schlimmſte von dem Sturme iſt vorbei, wir werden heute nichts mehr mit ihnen zu ſchaffen haben.“ Wirklich kamen Roß und Mann an Andrea's Clarks Hauſe in Auchengrouch vorüber, wo ein finſterer Nebel ſie bedeckte. Sie brüllten nach der Erzählung eines Augenzeugen, „wie leibhaftige Teufel:“ „Schon wieder der verfluchte Nebel; wir können die verruchten Whigs*) nicht kriegen.“

Schloß Gilmour war ein alter Baronenſitz in den Moorländern etwa eine Stunde von Sanquhar gegen Morgen. Jetzt iſt's ein Pächterhaus. Das Schloß ſelbſt muß ein trübſeliger Ort geweſen ſein. Deſto herrlicher aber waren und ſind die Berge, die es auf der Oſt- und Nordſeite umſchließen. Kaum kann es eine ſchönere Ausſicht in engem Raum geben, als zwiſchen den ſich gleichlaufenden Bergmaſſen der Mennock und Crawick. Die unangebauten Moorflächen ru-

*) So nannte man die Covenanters, wie man die römiſch-katholiſche Parthei in den Hochlanden, die auch zerſprengt und flüchtig war, die Tories nannte. Daher ſind dieſe beiden Namen entſtanden, die nachher in der Politik Englands eine ſo ganz andere Bedeutung hatten.

hen zwiſchen Bergmaſſen, die wie Himmelsſäulen in die Wolken ragen. Die Reihe iſt kreisbogenförmig und auf ihrer Weſtſeite ſteht der ſchöne Knochenhair (Grünberg), ganz in grünen Sammt gehüllt, ſeinen Hüter-Cairn (Cairn iſt ein Steinhaufen, der zum Landzeichen dient) auf dem Gipfel, als ein ſtolzer Kegel allein und vor den übrigen Bergen vorgedrängt. Den öſtlichen Winkel bildet die graue Rieſenmaſſe des Auchengrouch, geheiliget durch das Andenken des edlen Peden. Wenn der Wanderer aus dieſer heiligen Vergeinſamkeit das flache, lange Moorland hinabzieht, das ſich unabſehbar gen Süden dehnt, ſieht er oft den Kibiz und den Weih hoch in den Lüften ihre Kreiſe ziehen, plötzlich aber niederſchießen und ihn mit ihren Flügeln auf Kopf und Schulter ſchlagen, als wollten ſie ihn für die Verletzung ihrer ſtillen Wohnſitze ſtrafen. Manchem armen Flüchtling haben ſie durch dieſe Gewaltanmaßung über ihre Gegend und durch die kurze Art ihrer Juſtiz einen ſchlechten Dienſt geleiſtet, wenn er in dem Gebüſche verſteckt oder in den grünen Binſen gelagert ſeinen Verfolgern zu entkommen hoffte und die rückſichtsloſen Vögel dieſen den Weg zeigten.

In dem Pächterhaus von Schloß Gilmour ganz nahe am Auchengrouch war Peden mit ſeinen Freunden gerade vor dem eben erzählten Ereigniſſe verſteckt geweſen. Es hatte ſie nämlich auf dem wilden Moor Hunger und Müdigkeit überwältigt und ſie hatten bei dem befreundeten Bewohner des Hauſes ein Mahl und Nachtlager gefunden. Es war der gleichgeſinnte Nachbar des ſchon genannten Andreas Clark im Auchengrouch, eines guten Mannes und eifrigen Covenanters, der immer den Verjagten Schutz gab. Das Bauernhaus vor dem Schloß Gilmour war ein regelmäßiges Viereck, auf einer Seite Wohnhaus, auf der andern Ställe und Scheuern, in der Mitte ein Hof, in den man nur auf den Ecken durch ſo enge Thüren hinein kam, daß blos eine Perſon auf

einmal hindurchgehen konnte. Peden und seine Freunde saßen nach langem Fasten beim willkommenen Mahle und ergingen sich, keine Gefahr ahnend, in warmem Gespräche über das, was ihren Herzen am nächsten lag, als plötzlich ganz unerwartet ein Trupp Dragoner in den Vorderhof einritt und vor dem Thore ins Innere Halt machte. Hier war guter Rath theuer, denn man konnte nur im Angesichte des Feindes fliehen. Plötzlich kamen die Freunde alle heraus, schwangen ihre Mützen, liefen unter den Pferden herum, die darüber scheu und wild wurden, ehe die Reiter Zeit zum Absteigen finden konnten, und so entkamen sie alle. Die Dragoner hatten nichts weniger erwartet, vielmehr geglaubt, ihre Leute sicher gefaßt zu haben. Als die Dragoner ins Klare kamen, wie es stand und daß die Leute, die so ungestümm aus dem Wohnhaus hervorgebrochen waren, gerade die seien, die sie suchten, so jagten sie schnell davon, um sie einzuholen. Die flüchtigen aber hatten schon den Bach von Auchengrouch erreicht und waren bald drüben, und zwar an einer Stelle, wo das Ufer so jäh abstürzte, daß für die Reiter nicht daran zu denken war, sie zu verfolgen. Auf der einen Seite stiegen die Entronnenen aus dem Wasser, auf der andern schnaubten die Rosse ungeduldig vor dem Felsufer. Die Schüsse, welche die Dragoner hinübersandten, trafen Niemanden und die Covenanters wanderten fröhlich über die Heide dahin.

Aber die Soldaten waren auch Leute, die ein glühender Haß und ein großer Lohn stachelte, die sich so leicht ihren Raub nicht entgehen ließen und die durch lange Uebung an unermüdliche Menschenjagd gewöhnt waren. Sie folgten dem Bache, bis seine Ufer niedriger wurden, setzten hinüber und nun ging es in raschem Galopp voran. Auch jetzt war wenig Hoffnung zu entrinnen den Verfolgten gelassen. Aber der alte Peden wußte immer noch einen Ausweg, wenn Alles verloren schien und das war — Gebet. „Nur wer betet,

kommt durch den Sturm“ pflegte er zu sagen — So erflehte er den Nebel, der ihn rettete. Einmal war es nahe daran, daß sein stilles Asyl in Glendyne entdeckt worden wäre. In dem Bauernhause von Auchentagart (Priesterhaus) wohnte auch ein Covenanter, der seine umherirrenden Brüder aufnahm. Weil es noch so manche Bauernhäuser dieser Art in den Moorflächen gab, so mußten die Dragoner stets in größern oder kleinern Truppen durch dieselben streifen und bald da bald dort einkehren, um die Flüchtigen zu entdecken. Eines Tages waren derer mehrere bei dem freundlichen Bauer, als man diese wilden Reiter auf das Haus zukommen sah. Wenn dieselben auch Niemanden fanden, so pflegten sie doch den Tag in einem solchen Hause zuzubringen und sichs wohl sein zu lassen. Die Besuchenden machten sich daher sogleich auf und verließen das Haus. Ihre Flucht war jedoch von den scharfäugigen Reitern sogleich bemerkt worden und sie jagten ihnen nach. Der Vorsprung, den die Fliehenden hatten, war zum Glücke so groß, daß sie nicht eingeholt wurden, aber die wilden Hunde der Dragoner rannten pfeilschnell hinter ihnen her, wie sie nach der Schlucht von Glendyne zu kommen suchten. Doch kehrten selbst diese wilden Bestien wieder um, ohne tiefer in die furchtbare Schlucht einzudringen.

4. Die Rettungen.

In der Nähe von Sanquhar lebte ein rechtschaffener Mann Namens Howatson, dessen treue Anhänglichkeit an den Glauben und Gottesdienst der Väter wohl bekannt war. Er mußte deßhalb die Seinen verlassen und sich in den nahen Felsklüften und Höhlen verbergen. Hin und wieder, bei Tag und bei Nacht, wurde sein Haus von den Dragonern besucht, um ihn einmal im Schooße seiner Familie zu überfallen. Wenn draußen der Schnee fußtief lag und der Sturm eisig über die Heiden fuhr, da mußten wohl die armen Höhlen-

bewohner einmal wieder den Schutz des wirthlichen Daches und die Wonne des heimathlichen Herdes aufsuchen. Bei solchem Unwetter wagten auch selten die Dragoner einen Streifzug. So eine Nacht war es, in welcher Howatson es unternahm, sich ungesehen von einem menschlichen Auge in seine Hütte zu schleichen. Wie fröhlich begrüßten die Kinder den langvermißten Vater, wie eilfertig wechselte die Gattin die triefenden Kleider des Angekommenen, bereitete ihm ein Mahl und häufte im Kamine das Holz, daß die Flamme hoch aufschlug. Bis tief in die Nacht hinein hielt Freude und ernste Unterredung die Familie wach. Endlich aber ging man zu Bette, und es ist leicht zu denken, wie tief der Abgemattete, zum erstenmal wieder entkleidet und auf ordentlichem Lager, in Schlummer versank. Er ahnete nicht, daß seine Todfeinde vor der Thüre waren. Diesen war es nämlich nach langem Spähen endlich gelungen, sein Versteck zu finden. Sie trafen ihn dort nicht und glaubten ihn nun sicher in seiner Heimath zu überraschen. In tiefer Nacht langten sie vor dem Hause an, sechs Mann stellten sie an der Thüre auf, vier hoben leise den Riegel und gingen in das Haus. Die Thüre war durch unbegreifliches Vergessen gerade jetzt nicht von Innen geschlossen. In diesem Augenblicke erwachte die Frau, zu ihrem Erstaunen sah sie vier Männer vor dem Herde stehen, bemüht, ein Licht anzuzünden. Sie errieth gleich, wer es war und faßte ohne einen Laut von sich zu geben, ihren Mann fest beim Arme. Er fuhr auf und da die Feinde ihm den Rücken zuwendeten, sprang er schnell aus dem Bette und schlich ungehört auf dem Thonboden der Stube nach der Thüre. Draußen fand er die Wachen; aber plötzlich rannte er zwischen ihnen durch. Das Flattern seines schneeweißen Hemdes machte wie ein Blitzstrahl die Pferde scheu und bis diese wieder gebändigt waren, konnten die Dragoner nur aufs Gerathewohl unschädliche Kugeln dem Flüchtigen nachsenden. Er

verbarg ſich im Hauſe eines Freundes, und am folgenden Tag wurden ſeine Kleider dorthin gebracht.

Ein andermal war Howatſon nicht ſo glücklich, obwohl er mit dem Leben davon kam. Er wurde raſtlos geſucht und endlich gefunden. Der Junker (Laird) von Drumlanrig (Uferrücken), der an der Spitze der Verfolger ſtand, warf ihn in die „Grube von Drumlanrig", einen gefürchteten Kerker, der oben mit ſtarken, durch Eiſenklammern befeſtigten Dielen gedeckt war. Was ſeiner wartete, wußte er nicht, doch hatte er wohl nur zwiſchen Hängen an einem Baum am Schloßthor oder Erſchießen durch die Dragoner zu wählen. Noch ſchlimmer wäre es freilich geweſen, wenn man ihn in dem Loch hätte verhungern laſſen. In der Nachbarſchaft wohnte ein Mann von nur halbem Verſtande, aber rieſiger Körperkraft, von dem man ſich Unglaubliches erzählte. Howatſons treues Weib wandte ſich an ihn. Sie bot ihm eine Geldſumme für die Befreiung ihres Mannes. Sein halber Wahnſinn ſicherte ihn, wenn es gelang, vor der Strafe. Und wirklich, der wahnſinnige Rieſe brach das Dach auf und Howatſon entkam.

Lochyerbben (Sumpfhügel) hieß der Ort, wo Howatſon wohnte, aber lange Zeit hauste er mehr in Höhlen und Schluchten als daheim. Ganz nahe bei ſeiner Hütte war im Gebirge ein Felsrevier, wohin er ſich gewöhnlich verſteckte. Es war ihm ſchon oft vor den genannten Vorfällen gelungen, wenn die Mörder ringsum drohten, hier ſich vor ihren Nachſtellungen zu bergen. Die Nähe ſeiner Hütte machte ihm heimliche Beſuche darinn leichter und lies ihn beſtändig das Nöthige an Lebensmitteln und Kleidern, ſowie an Nachrichten empfangen. So war ſeine Lage noch beneidenswerth neben denen, die in den fernſten und traurigſten Einöden ſchmachten mußten, ohne zu wiſſen, wie es ihren verlaſſenen Familien erging.

Es war einmal eine Zeit, da ſich Howatſon durchaus

nicht aus seiner Höhle wagen durfte, weil die Feinde überall lauerten. Eben während derselben gab ihm seine Gattin ein Kind. Ein Trupp Dragoner kam ins Haus, um nach Howatson zu forschen, und sie betrugen sich auf die roheste und schändlichste Weise gegen die arme Frau. Jeden Winkel der Hütte durchsuchten sie, aber umsonst. Sogar in das Bette, wo die Frau lag, stachen sie rings um sie her mit ihren langen Schwerdtern, um zu sehen, ob der Mann nicht darin stecke. Zugleich stießen sie die schrecklichsten Drohungen gegen die leidende Frau aus, um sie zur Angabe des Schlupfwinkels ihres Mannes zu ängstigen. Sie aber fühlte sich mächtiger von oben im Glauben und Muthe gestärkt. Sie blieb ruhig und erklärte aufs Bestimmteste, daß sie nimmermehr ihren Mann verrathen werde. Die rohen Bursche schämten sich am Ende vor dieser Heldin und wagten nicht, sie persönlich zu mißhandeln. Sie aber machte ihnen Vorstellungen über die niederträchtige That, eine hilflose Frau zu quälen und sprach ihre Zuversicht aus, daß Gott, dem sie und ihr Mann dienen, nach Seiner Verheißung diejenigen, die auf Ihn trauen, am Tage der Noth nicht verlassen werde.

Während des Lärmens fing ein kleiner Knabe, der bei seiner Mutter stand, bitterlich zu weinen an, weil ihn das wilde Aussehen der Dragoner, der Anblick ihrer Pistolen und Schwerdter und ihre rauhen zornigen Stimmen erschreckten. Er klammerte sich an das Bette der Mutter, schrie heftig und es war als wollte ihm das kleine Herz vor Jammer zerspringen. Die Kriegsknechte nahmen das Kind beim Aermchen und zerrten es trotz aller Bitten und Beschwörungen der Mutter mit sich fort. Sie schleppten es auf den Berg nicht fern von der Höhle, in der sein Vater lag und gaben sich alle Mühe, um aus dem Kinde den Weg zu des Vaters Versteck herauszuquälen. So weit gingen die Barbaren, daß sie den jammernden Knaben an einen Baum banden und ihn zu erste-

chen oder zu erschießen Anstalt machten. Das durchdringende Geschrei seines Kindes erreichte das Ohr des Vaters in seiner tiefen Erdspalte und er kroch vorsichtig zum Eingang und sah mit Entsetzen was da vorging. Es war kein Augenblick zu verlieren. Plötzlich stand er mitten unter der Rotte vor seinem Kinde. Die teuflische List war gelungen. Howatson war gefangen, das Kind durfte zur Mutter heimgehen. Den Gefangenen wollte man wieder nach Drumlanrig bringen. Es ging an dem Wirthshause von Closeburn Mill vorbei, wo die Soldaten anhielten, um sich mit Branntwein gütlich zu thun. Sie tranken fort und Howatson wartete auf den günstigen Augenblick zur Flucht. Alle wurden allmählich berauscht und vergassen sich selbst und ihren Gefangenen. Jetzt schlich Howatson unbemerkt aus dem Gemache und machte sich eilends davon. Als die Soldaten vom Rausche erwachten, war die Beute entwischt. Allerdings durfte er jetzt in seinem alten Verstecke nicht länger unentdeckt zu hausen hoffen. Er ging mit einem andern der Verfolgten nach Ireland, von wo er nach dem Aufhören der Verfolgung heimkehrte und im Frieden unter den Seinigen starb.

Noch näher dem gewaltsamen Tode als Howatson kam ein anderer der Verfolgten, Namens Hair, der an einem abgelegenen Orte Burncrooks bei Kirkland, in der Nähe von Sanquhar wohnte. Er war ein harmlos frommer Mann, aber ein Anhänger der verjagten Prediger und das war genug. Er wurde gefangen und zum Tode verurtheilt; dieß geschah gewöhnlich, ohne die Förmlichkeit eines Richterspruches, durch den Führer der Soldaten. Gewöhnlich hatten die rohen Dragoner erst ihren grausamen Spott mit den Opfern, die in ihre Hände fielen. Sie sagten dem guten Manne, seine Hinrichtung müsse einen rechten Spaß geben. Weil er Hair (Häbr) heiße, so müßte er auch wie ein Hase (Hare, gleich ausgesprochen wie Hair) sterben, sie wollen eine Hasenjagd

mit ihm anſtellen. Daher erſchoſſen ſie ihn nicht, wie Andre, gleich vor ſeiner Hüttenthüre, ſondern einer der Dragoner nahm ihn hinter ſich aufs Pferd und ſo ritten ſie auf den Gipfel eines Berges, wo das Mordſchauſpiel recht öffentlich vorgehen ſollte. Der Rand einer der herrlichſten Schluchten in Weſtſchottland war der Ort, wo ſie hielten. Sie heißt Glen Aylmer und iſt tief zwiſchen zwei hohe Berge eingeſenkt, die zum Theil ſenkrecht in ſie abſtürzen. Die ganze Schlucht iſt mit glänzendem Grün bedeckt und unten windet ſich ein ſanfter Silberbach in hundert Krümmungen fort. Die Dragoner hielten und der, an welchen der Sicherheit wegen der Gefangene gebunden war, ſchnallte erſt den Riemen los, um abſteigen zu können, als zum Staunen Aller Hair mit Blitzesſchnelle über den jähen Rand des Abgrundes ſprang, auf dem ſanften Raſen pfeilgeſchwind hinabfuhr, oft wieder aufſprang, in hohen Sätzen über die Abſätze ſich ſchwang. In wenigen Augenblicken war er auf der Thalſohle. Den ſchwerfälligen Dragonern konnte nicht einfallen, ihm zu folgen. Mit Erſtaunen und Wuth ſahen ſie ihm nach und ſchickten einen Kugelregen hinter ihm her, aber ſie trafen ihn nicht und Hair rief freudig aus: „Bis hierher hat der Herr geholfen.“ — Seine ſpätern Schickſale ſind unbekannt.

Auch Frauen waren nicht ſelten die Gegenſtände der blutigen Verfolgung. Ja auf ſie richtete ſich häufig der ſtärkſte Haß der den Gemeinden aufgedrungenen Pfarrer, die nicht alle ſo menſchenfreundlich waren, wie der Pfarrer Kirkwood von Sanquhar, der einmal gerade in ſeinem Hofe mit einigen Perſonen im Scheibenwerfen, dieſem beliebten Spiele, begriffen war, als zwei verfolgte Covenanters, denen die Dragoner auf den Ferſen waren, aus dem Nith-Fluße herausſprangen, durch den ſie auf der Flucht gewadet waren. „Wo ſollen wir hinfliehen?“ riefen die Geängſteten. Und der Pfarrer antwortete: „ſchnell die Röcke herunter und mitgeſpielt.“ Sie thaten es und

die Dragoner ritten vorbei, ohne ſie zu erkennen. Einer jener unduldſamen Paſtoren zu Glencairn im Nithsdale hatte eine Frau ſeiner Gemeinde, die zu Ingleſton wohnte, als eine „Rebellin“ bezeichnet. Sie war eine fromme Seele, die ihren Glauben auch Andern um ſich her mittheilte und der daher ſchon lange die Feinde das Aergſte gedroht hatten. Eines Tages wurde eine Reitertrupp abgeſandt, um ſie zu holen. Sie kamen nahe ans Haus, ehe ſie bemerkt wurden. Die Frau errieth gleich, wem der Beſuch gelte und eilte in die Scheune, wo eben eine Magd beſchäftigt war. „Die Dragoner! die Dragoner!“ rief ſie, „wo ſoll ich mich verbergen?“ — Die treue Magd ſagte: „nur ſchnell dort hin in den finſtern Winkel, ich bedecke euch mit Stroh!“ Kaum war es geſchehen, ſo ſtürmten die wilden Reiter in die Scheune und da die Magd ihnen nichts ſagte, was ſie befriedigte, ſo fingen ſie an, mit ihren langen Schwerdtern in den Strohhaufen umher zu ſtoßen, indem ſie dieſelben bis ans Heft drinn begruben, wo nur immer ein Menſch ſich verſteckt halten konnte. Nur der finſtere Winkel, wo die Verfolgte lag, wurde entweder von ihnen gar nicht bemerkt, oder ihre Stiche trafen nicht die Stelle wo ſie war, ſo daß der wilde Trupp wieder abzog und die Bekennerin des Herrn unbeſchädigt aus ihrem Verſtecke hervorkommen konnte.

Mancher Leſer wird ſchon gefragt haben, warum doch die Verfolger ſich nicht durch Späher und Verräther die Zugänge zu den Verſtecken der Covenanters geſichert haben? Dieß thaten ſie, wie folgende Geſchichte aus einer etwas ſpätern Zeit zeigt. Es war dieß, als der elende Herzog von York, der nachher als Jakob II. dem gerechten Abſcheu aller Redlichen anheimfiel, König wurde. Er war noch ſchlimmer als ſein Bruder und ſein Vater; ein wirklicher Papiſt, dazu lügneriſch, meineidig, falſch und voll bittern Haſſes gegen die ſtrengen Anhänger der alten Weiſe in Schottland. Renwick war da-

mals in der Umgegend von Sanquhar, was der alte Peden vordem gewesen. Er machte eine neue Erklärung von Sanquhar, die trotz aller Wachsamkeit der Polizei dort angeschlagen wurde. Das Blut der Gläubigen floß damals in Strömen. In der Nähe von Blagannoch zwischen Sanquhar und Muirkirk sollte eine Versammlung von Covenanters gehalten werden, um eben die zweite Erklärung von Sanquhar zu berathen. Renwick kam dahin mit etlichen Freunden zu einem treuen Anhänger der guten Sache, Namens Laing. Ein kaum zugänglicher Ort, zu dem nur dicht bewaldete Schluchten führten, im hohen Gebirge, nahe da, wo auch Richard Cameron einst getagt hatte, wurde zur Zusammenkunft auserlesen. Renwick mit den Seinigen konnte nur zu Fuße ihn ersteigen, weil die Bergpfade kaum für Pferde zugänglich waren. Die Reise geschah bei Nacht, und nach manchem saurem Tritt wurde endlich die Höhe erreicht. Aus allen Theilen der einsamen Schlucht kamen Leute hervor und man sah, welch warmen Antheil das Volk an der Sache nahm. Als Alles versammelt war und man still den Anfang des Gottesdienstes erwartete, sah man einen Reiter in der Ferne, der sich so rasch näherte, als der felsige Boden es erlaubte. Ein tiefes Murmeln wie ferner Donner ging durch die große Versammlung. Der Reiter mußte Wichtiges bringen, das war klar, weil sonst nicht leicht Jemand sich zu Pferde in diese Wildniß gewagt hätte, wenn es auch nicht seine ungeduldige Bewegung der Eile hätte errathen lassen. Die Herzen klopften fast hörbar, die Angst stieg mit jeder Secunde. „Ihr seyd verrathen, Freunde", rief er, sobald er nahe genug war, „Ihr seyd verrathen, die Feinde sind da!" — Ein Verräther war, als diese Versammlung verabredet wurde, dabei gewesen. Es war ein wohl bekannter Mann, der Anhänglichkeit an den Covenant geheuchelt und den man am gestrigen Abend bei dem Befehlshaber der Dragoner gesehen hatte. Es wurde sogleich

beſchloſſen, einen noch abgelegenern Ort bei Blagannoch aufzuſuchen. Dort ſchlug man Pfähle tief in den Moorgrund und ſpannte die Plaids (gewürfelten Mäntel) der Hirten drüber. Unter dieſem Zelte ſollte Renwick predigen. Vorher hatte er ſeine Kleider mit einem Andern getauſcht, um leichter im Falle der Noth zu entkommen. Es gehörte Muth für den Andern dazu, die Kleidung des Geiſtlichen anzulegen, denn auf dieſen waren die Soldaten natürlich beſonders ausgeſendet. Laing, ein Mann aus altem, edlem Geſchlechte, bot ſich dazu an. Er war ein ſtarker, unerſchrockner Mann. Renwick aber lies ſich mit Mühe bereden, ein Hirtengewand anzulegen. Er ſelbſt war matt und erſchöpft von der Nachtreiſe.

Alles war bereit, die Wachen ringsum ausgeſtellt, um jede nahende Gefahr anzuzeigen und Renwick begann vor der andächtigſten Gemeinde über die Worte zu reden: „wer dich antaſtet, der taſtet meinen Augapfel an.“ Jedermann horchte geſpannt, als plötzlich der Ruf laut wurde: „die Dragoner!“ — Alles flog auseinander. Die Meiſten flohen in den Moorgrund, wohin wegen des moraſtigen Bodens die Dragoner nicht folgen konnten. Laing nahm einen andern Weg, wo ihn die Dragoner recht ſehen konnten, damit ihre Aufmerkſamkeit von Renwick und den Uebrigen abgezogen wurde. Die Liſt gelang auch. Die Soldaten jagten hinter ihm her und er, ein ſchlauer Führer auf den ihm bekannten Berghöhen, raſch und gewandt, lies ſie immer auf dem für Reiter ſo höchſt ungünſtigen Wege, eine gute Strecke, aber nie ſo weit hinter ſich, daß ſie ihn nicht mehr ſehen konnten, und führte ſie in den ſchlimmſten Theil des Moraſtes. In dieſen Moräſten giebt es gewöhnlich ganz ſchmale Wege, den Hirten wohl bekannt, für den Fremden bei einem Fehltritt lebensgefährlich. Dahin lockte Laing die Verfolger. Dieſe, durch die Kleidung und durch den Umſtand getäuſcht, daß die Begleiter Laings dieſem an jeder ſchwierigen Stelle die Hand gaben,

ob er derſelben gleich nicht bedurfte, waren entſchloſſen, den vermeintlichen Prediger um jeden Preis zu fangen. Endlich mußten ſie einſehen, daß es Wahnſinn wäre, weiter in den Moraſt zu dringen. Nur Einige ſollten abſteigen und zu Fuße die Verfolgung fortſetzen. Aber auch das ging nicht, denn die ſolcher Märſche ungewohnten, hochgewachſenen, ſchweren Männer in ihrer gewichtigen Rüſtung verſanken mehrmals bis in die Mitte des Leibes im Moraſte und kamen mit Mühe wieder heraus. Einer brach gar ein Bein, und dieß machte der Verfolgung ein Ende. Sie ſchleppten den verunglückten Kameraden mit ſich auf feſten Boden und dann ging es nach Blagannoch in Laings Haus. Da war aber nur die Hausfrau zu finden, Mann und Söhne noch nicht von der Bergverſammlung heimgekehrt. Die Soldaten waren ſehr grob und wollten durchaus wiſſen, wo die Abweſenden ſeyen. Aber die gute Frau ſchien ſich wenig an ihre Fragen zu kehren, indem ſie nur von einer guten Milchkuh ſprach, die ſie dieſen Morgen im Moraſte verloren habe. Sie zogen nach eingenommener Erfriſchung wieder davon, um für ihren kranken Kameraden zu ſorgen. — Aber dieſer Soldat, der nun zu Bette lag, wurde ein anderer Menſch. Er fing an über ſein Leben nachzudenken, die Gottloſigkeit der Verfolgung wurde ihm klar, er kam zur Buße und zum Glauben an den Heiland, nach ſeiner Geneſung verließ er den Dienſt und wurde ein frommer, redlicher Chriſt, ein treuer Anhänger der Sache, die er bisher verfolgen geholfen hatte.

Ich ſchließe hier dieſe Geſchichten, nach dem Grundſatz: nicht zu viel auf einmal. Nur das bemerke ich noch, daß nicht alle Anhänger des „Bundes" ſich als wahre Jünger deſſen bewieſen, der nicht wieder ſchalt da er geſcholten ward, nicht dräuete, da er litt, daß Einzelne auch Dinge thaten, die ihren Zeugencharakter befleckten. Tauſende aber litten und ſtarben und lobten das Lamm Gottes, dem ſie nachfolgten.

Jeremias Flatt.

Eine biographische Skizze.

Vom Herausgeber.

„Die Lehrer werden leuchten wie des Himmels Glanz, und die Viele zur Gerechtigkeit gewiesen haben, wie die Sterne immer und ewiglich.“ — An dieser großen Verheißung nehmen nicht allein die hochbegabten, weithin wirkenden Lehrer und Väter der Kirche, sondern auch, weil von den Haushaltern Christi nur Treue erfordert wird, die stilleren, in einfacheren Kreisen für Ihn arbeitenden und duldenden Geister ihren gebührenden Theil. Sonderlich gilt sie, außer den auf eine niedrigere Rangstufe verwiesenen treuen Seelsorgern und Predigern, den frommen, noch tiefer stehenden Schulmeistern und Jugendlehrern, welchen in der Regel ein so geringes Maaß irdischer Behaglichkeit und Geltung, dafür aber desto mehr geistige und leibliche Last und Entbehrung zugemessen ist. Diesem unscheinbaren und doch so wichtigen Stande, von dessen Glauben oder Unglauben der Segen oder der Ruin eines christlichen Volkes unberechenbar abhängt, scheint der Herr der Gemeinde vor hundert anderen Ständen das Loos der Armuth, einen Schrankenlauf ohne Reichthum und Ueberfluß aus heiligen gnädigen Absichten, sowohl im Blicke auf sie selbst, als auf die ihnen vertraute Jugend verordnet zu haben. War diese Stellung doch Ihm, dem unvergleichlichen Meister, selbst in unsrer Erdenwelt beschieden, damit Er in freiwilliger Armuth und Selbsterniedrigung Viele reich machte, und ganz befreit von weltlichem Schimmer, überall nur desto

leichter auf das innere Leben, auf die Grundbedürfnisse der mannigfaltigen Geister eingehen konnte. Wie Er, als das gottmenschliche Haupt aller Lehrer, sein Gutes in der Welt nicht vorausempfing, sondern durch Selbstverleugnung zum unendlichen Gewinn, durch Leiden zur Herrlichkeit emporddrang, — so will Er auch seinen auf gleichem Felde mit Ihm wirkenden Knechten denselben Kelch bescheiden, der Ihm hienieden gut gethan, damit sie den Weg zur Einfalt und Gottinnigkeit um so leichter finden, und vor den Stricken des lähmenden Mammons um ihrer selbst und der Ihrigen willen, bewahrt bleiben mögen. Er selbst will, wie im alten Testamente bei dem Stamme Levi, ihr Erbtheil, ihr allgenugsamer Versorger seyn. Betrübt den Menschenfreund zu Zeiten die wahrhaft dürftige Lage so mancher Jugendlehrer, so daß er mit den Anträgen auf ihre sorgenfreiere Stellung von Herzen übereinstimmen muß, damit sie wenigstens den gebührenden Lohn ihrer Arbeit und ihr bescheidenes Theil empfangen mögen: so kann er dagegen die neuzeitliche Emporschraubung dieses edeln Standes zu weltlichen Würden, und die ihm angemuthete Zersplitterung seines Wissens und seiner Kraft nur mit trübem, besorglichem Blick anschauen. Denn all diese Erhöhungen einer Classe, die nur mit den einfachsten Elementen der menschlichen Bildung und daher mit Kindern zu thun hat, sind widersinnig, unnatürlich, aus dem Hochmuth geboren, — führen daher auch, wo man sie durch Gesetz oder gesetzlos durchführt, blos zu ungebührlichen Anmaßungen. Dieß ist eine geschichtliche Thatsache, und aus dieser Uebersteigerung des Schulstandes ist es gekommen, daß in der jüngsten Revolutionszeit so viele Mitglieder desselben, besonders jüngere, sich oft maßlos an den Anläufen gegen alle bestehenden Ordnungen und Gesetze betheiligten. Sie hatten ihren herrlichen Stand in der Vorhalle der Kirche Jesu geringschätzen gelernt, und es eckelte ihnen vor dem verbor-

genen Manna, durch welches ein Schullehrer allein ſein eben ſo ſüßes als bitteres Amt mit freudiger Treue und kindlicher Hingebung erfüllen kann. Dafür wollten ſie, anſtatt begnügſame Knechte des Heilandes zu ſeyn, weltliche Herren und anſehnliche Staatsdiener werden, denen natürlich mit ihrer geringen, leider oft allzugeringen Beſoldung auf keinerlei Weiſe mehr gedient war. Als ſie ihre Verbindung mit dem himmliſchen Erzhirten in die Schanze geſchlagen, und ſich mit ihrer elementariſchen Bildung, über der noch zehen weitere Sphären ſind, zu unentbehrlichen Volkslichtern aufgeworfen hatten, genügte ihnen ihre einfache, nur für Glaubensmenſchen ſelige Stellung nicht mehr, ſondern je wenigeres Einkommen ihnen in dieſer Welt beſchieden war, deſto zügelloſer überließen ſich manche dem Strome der Revolution, deſto grimmiger ſchmälten ihrer nicht wenige auf die ihnen vorgeſetzten Geiſtlichen, von denen ſie theilweiſe auch nur ſteifamtlich, ſtatt brüderlich behandelt worden waren, und ein Geſchrei erhob ſich nach einer Emancipation, die nach den beſtehenden, nicht harten Einrichtungen der Kirche nur dadurch begriffen werden kann, daß man nur dem weltlichen Staate, in welchem der Elementarlehrer doch eine ſo geringe Rolle ſpielt, anſtatt der chriſtlichen Kirche, worin der glaubige Mann ſo würdig und hochgeſegnet als ein wichtiges Glied ſteht, anzugehören ſtrebte. Die Erfahrung hat es gezeigt: je weiter ein chriſtlicher Schullehrer über das ihm von Gott verordnete Maaß und die ihm zugewieſene, an ſich ganz einfache Stellung hinausdringt, deſto weniger erfüllt er ſeinen eigentlichen Geiſtesberuf, deſto unzufriedener wird er überall, deſto mehr geräth er durch Hochmuth und Ungenügſamkeit in die Gefahr, ein verkappter oder offener Revolutionsmann zu werden, — eine Karrikatur halbwiſſenſchaftlicher Bildung, die nach beiden Seiten hin zu kurz iſt. Wie unähnlich iſt ein Menſch dieſes Kalibers dem edeln Bilde,

das Luther ſich von einem Schulmeiſter nach Gottes Herzen entwarf, als er ſagte: einem Jugendlehrer, der ſein Joch in ſtiller Glaubenstreue ſieben Jahre lang getragen habe, wolle er eine Märtyrerskrone winden! — Das hätte er den ungeberdigen Schullehrern unſrer Neuzeit nicht gethan.

Wie anders erſcheinen da ſo manche verborgene Schulmänner, von welchen weder die weltliche noch die geiſtliche Literaturgeſchichte Notiz nimmt, und welche dennoch in ihren, wenn auch einfacheren Kreiſen als auserleſene Werkzeuge des Herrn ein unvergängliches Andenken bei allen ihrer Pflege Befohlenen hinterlaſſen! Sie gehören ganz beſonders zu den edelſten Pflanzern und Trägern der chriſtlichen Gemeinde, ungleich mehr, als alle bureaukratiſch-Hochgebietenden, die ſich mit Edikten und Regulativen begnügen, und dann von der Ferne her zuſehen, ob die von ihrer eiskalten Autorität gelegten Windeier ſich nicht ſofort zu Schwänen und Adlern entwickeln werden. Sie thun in der Stille dasjenige, was viele ihrer Oberen nicht einmal mit offenem, glaubigem Worte zu befehlen wagen, und halten ſich, weil ſie die Liebe Chriſti dringt, unbekümmert um graue Theorien an des Lebens goldenen Baum. Sie ſind die geheimen Bannerträger der inneren Miſſion, die in einzelnen Sphären längſt beſtanden hat, ehe dieſes eben ſo wichtige als inhaltsſchwere Wort erfunden wurde, und gehen darin, während ſo manchen Schullehrern ein gerechter, noch öfter jedoch ein ungerechter und hämiſcher Widerwille gegen den Predigerſtand inwohnt, mit dieſem, ſo viel nur immer möglich, beſcheiden und liebevoll Hand in Hand. Sie bilden den ſegensreichen Gegenſatz gegen ſo manche leichtfertige, von Eitelkeit, trotzende Füchſe, von welchen die zarten Augen und Knoſpen der grünenden Weinſtöcke vor der Zeit abgenagt werden, — das Widerſpiel ſo mancher phariſäiſchen, dünkelvollen Lehrer, die mit der äußeren Bildung ihrer Zöglinge ſich nicht allein begnügen, ſondern auch kaum

etwas Höheres, als ihre vielseitige Drillmeisterkunst wissen wollen, bei welcher das Herz todt, der Verstand in unharmonischer Vielwisserei zerfahren bleibt. Wie Vieles, was nicht in Tabellen steht, verdankt der Staat und die Kirche solchen demüthigen Jugendlehrern, deren väterlich frommer Sinn so manchen Kindern erst ein wahrhaftiges Kindesgefühl einflößt, und ihnen mehr, als die leiblichen Väter es thun, durch die heilige Einwirkung auf ihren Herzensgrund die Herrlichkeit eines geistlichen Vatersinns zum Bewußtseyn bringt! Achten wir sie hoch, diese gesegneten Jugendhorte, diese hingebenden Arbeiter, deren Lohn und Krone nur im jenseitigen Reiche liegt, und die sich gerne bescheiden, ihr diesseitiges Leben mit Christo in Gott verborgen seyn zu lassen, damit sie mit Ihm einst offenbar werden mögen in der Herrlichkeit!

Einen Geist dieser Art, einen ehmaligen Waisenhaus-Provisor von Stuttgart, einen ganz einfachen, wie über das Amt eines unbesoldeten Hauslehrers hinausgerückten Mann möchte ich hier dem christlichen Lehrer vorführen, obwohl ich sein seit nahe zu 30 Jahren vollendetes Leben nur aus mündlichen Nachrichten, theilweise auch aus eigener Erinnerung blos musivisch und in einzelnen Thatsachen zu schildern vermag.

Jeremias Flatt, eines Glasermeisters Sohn, wurde am 17. Juli 1744 in der würtembergischen Stadt Balingen, 8 Stunden oberhalb Tübingen, geboren. Da sein Vater durch einen ihm wider seinen Willen aufgedrungenen Prozeß sein ganzes Vermögen eingebüßt hatte, so wuchs der junge Jeremias in einer thatsächlichen Jeremiade heran, denn er mußte Sommers und Winters Holz im Walde sammeln, baarfuß auf dem abgeernteten Fluren Aehren lesen, daß ihm oft das Blut aus den Zehen quoll, und durfte sich im elendiglich verarmten Vaterhause kaum jemals halbsatt essen, so daß er oft den Wunsch in sich trug, es im Leben nur auch so weit zu bringen, daß er sich Tag für Tag satt essen dürfte.

Da ſein Vater ein Feind der Bettelei war, und ſich mit ehrlichem Fleiß durchzubringen ſtrebte, ſo mußte der kleine Sohn die geflickten Fenſter oft drei bis vier Stunden weit tragen, und begleitete den Vater auch nach der Confirmation oft mit dem Glaſerreff auf dem Rücken auf die armen Dörfchen des Heubergs, von wannen er doch einen zur Erhaltung der Familie ſtets ungenügenden Erlös zurückbrachte. Da geſchah es, daß dem blutarmen redlichen Vater der Meßnerdienſt auf der damals noch unverſehrten Feſtung Hohentwiel zu Theil ward, wo ein edler, frommer Garniſonsprediger Oettinger das Evangelium mit Geiſt und Kraft verkündigte. Auf dieſer, ihm durch beſonderen Segen Gottes verliehenen Stelle hoben ſich nicht nur ſeine häuslichen Verhältniſſe, ſondern auch ſeine Söhne Jeremias und Johann Friedrich, wurden durch den Unterricht und das Vorbild des trefflichen Seelſorgers gründlich zu dem Heiland gezogen. Wenn ſie mit einander auf den Thurm gingen, um die Uhr aufzuziehen, fielen ſie zuſammen auf ihre Kniee, den Herrn um ſeinen Geiſt und ſeine gnädige Obhut auf ihr Lebenlang anflehend. Dieſer Geiſt der Gnade und des Gebets, der über ſie, beſonders über den älteren Bruder gekommen war, entging den Blicken des treuen Seelſorgers nicht, weßhalb er dem kleinen Jeremias zu den einem Schullehrer nöthigen Vorkenntniſſen verhalf, — eine Handreichung, die um ſo kräftiger anſchlug, als derſelbe ſchon in Balingen die lateiniſche Schule beſucht hatte. Hiebei zeigte ſich der Segen der Bruderliebe bei dieſen Beiden. Johann Friedrich wurde vom Vater zum geiſtlichen Stande beſtimmt, während Jeremias vielleicht noch mehrere Gaben dazu beſeſſen hätte. Doch beneidete dieſer den jüngeren Bruder nicht, der ſeinerſeits ſeinem Bruder die neidloſe Liebe dadurch vergalt, daß er ihn ſpäter mit großer Aufopferung im Erlernen der Schulfächer unterſtützte. Uebrigens ſoll derſelbe ſchon auf der Univerſität geſtorben ſeyn.

Als Oettinger im Jahr 1767 als Waiſenhauspfarrer nach Stuttgart verſetzt wurde, berief er ſeinen indeß in Kenntniſſen und im Geiſte gediehenen lieben Jeremias zu ſich als Proviſor in das Waiſenhaus, nachdem er bis in ſein 23. Jahr neben der Erlernung ſeines ſpäteren Faches das Glaſerhandwerk getrieben hatte. Da war der liebe Er-Glaſer recht in ſeinem Element, denn es wohnte in ihm eine wahre Johannesſeele, die außer dem in ihrer Jugend getragenen Joch und bei der Stille, darin ſie hinpilgerte, ſo kindlich, ſo unausſprechlich einfältig geblieben war, daß der Vollendete mich, den Schreiber dieſer Zeilen, in ſeinem 78. Jahre ſelbſt verſicherte, er habe bis in ſein 24. Jahr den Unterſchied beider Geſchlechter gar nicht gekannt, auch nicht einmal die leiſeſte Ahnung davon gehabt. Mit dieſer wahrhaft ſeligen Einfalt auf Chriſtum begann er ſein vor Menſchen unſcheinbares Amt als Lehrgehülfe, und arbeitete darin über 15 Jahre lang nicht den Menſchen, ſondern dem Herrn, mit welchem ſein von Demuth und Liebe durchſüßtes Herz in der innigſten Gemeinſchaft lebte. Was darin im Einzelnen vorgegangen und gewirkt worden, bleibt dem Tage der Offenbarung aufgeſpart; nur wenige Züge haben ſich aus ſeiner patriarchaliſchen Jugendzeit erhalten, und da ich den nachſtehenden Fall, welchen mir der ſel. Flatt kurz vor ſeinem Heimgang ſelbſt erzählte, ſchon anno 1823 dem ſel. Prof. Kanne für ſeine Schrift berichtet habe, ſo darf ich ihn wohl auch hier mit den nämlichen Worten urkundlich genau wiedergeben.

Ich war, ſo berichtete Flatt, vor mehr als fünfzig Jahren Proviſor am Waiſenhaus, und hatte einen Saal von Kindern zu unterrichten. Da pflegte ich jeden Morgen den Heiland unter Anderem auch um Geduld und Sanftmuth zu bitten. Einſt bemerkte ich während des Auf- und Abgehens unter den Schulkindern einen zwölfjährigen Knaben (er hieß Hahn, ein jüngerer Bruder des genialen Mathematikers und

Mechanikers, Ph. Hahn, und ſtarb als Pfarrer in Schlaitdorf bei Tübingen in hohem Alter), der ſich mit beiden Ellenbogen breit über den Tiſch legte. Ich verwies ihm dieſes als unſchicklich und ging weiter. Als ich aber wieder an ihm vorüber kam, hatte er ſich eben ſo über den Tiſch hinübergelegt, was ich ihm zum zweiten Mal unterſagte. Er gehorchte zwar auch dießmal für den Augenblick; als ich aber zum dritten Male zu ihm kam, fand ich ihn trotzig aufgeſtemmt, und las in ſeinem Geſichte die Verachtung meines Verweiſes. Nun regte ſich die Galle heftig in mir, — ich faßte mich jedoch, und betete zu dem Herrn: „Ach gib mir Geduld gegen dieſes Kind, wie Du auch mit mir armem Kinde Geduld haſt! Sogleich legte ſich mein Ungeſtüm, ich wurde ſanft, ſchwieg ſtille und fuhr in meinem Unterrichte fort. Der Knabe blieb in ſeiner alten trotzigen Lage; ich achtete aber vorerſt nicht mehr auf ihn. Nach der Schule ließ ich ihn zu mir rufen, und flehte, bis er kam, um Weisheit und Gelaſſenheit. Er ſtürmte die Treppe herauf, trat barſch herein und ſchlug die Thüre mit Macht hinter ſich zu. „Warum wirfſt Du die Thüre ſo heftig zu?“ fragte ich. „Hab' ſie nicht zugeworfen!“ antwortete er trotzig. „Allerdings ſchlugſt Du ſie zu“, ſagte ich. „Nein, hab' ſie nicht zugeſchlagen!“ war abermals die Antwort. Nun ging ich auf ihn zu, faßte ihn bei der Hand, und ſprach mit mildem Tone: „Weißt Du auch, mein Sohn, Wen Du beleidigeſt und an Wem Du ſündigeſt? Nicht zunächſt an mir ſündigeſt Du, ſondern an Deinem Heilande, der Dir nichts zu Leide gethan hat! Prüfe Dich, warum Du Dich alſo geberdeſt! Nun brach dem Knaben das Herz, er fing an zu weinen, und bat mich ſchluchzend um Verzeihung wegen ſeines gottloſen Betragens. „Ich hatte mir“, fuhr er fort, „heute vorgenommen, Sie mit Fleiß durch Unbotmäßigkeit ſo lange zu reizen, bis Sie in Zorn gerathen und mir

Schläge geben würden. Dadurch, glaubte ich, würden Sie viel mehr geärgert und mehr Unluſt davon haben, als ich. Vergeben Sie mir's aber um Gotteswillen, ich will ſo etwas Zeitlebens nicht wieder thun! Ich führte ihm nun zu Gemüthe, welcher argen Verſuchung er ausgeſetzt geweſen ſei, und entließ ihn mit der Verſicherung, daß ich's ihm längſt verziehen habe. Er ging aber untröſtlich fort.

Als ich Nachmittags meinen Unterricht beendigt hatte, und nun Abends allein auf meinem Stüblein war, klopfte es an der Thür. Der Knabe trat mit verweinten Augen herein. „Es ſei nicht möglich", ſagte er ſchluchzend, „daß ich ihm verzeihen könne, denn er habe ganz teufeliſch an mir gehandelt, habe deßhalb auch keine Ruhe. Ich ſolle es ihm doch noch einmal ſagen, daß ich ihm vergebe, er wolle mich gewiß nie wieder mit einer Miene beleidigen." Wie am Mittage, ſo verſicherte ich ihn auch jetzt wieder, daß er meiner Vergebung gewiß ſein dürfe; er ſolle aber auch den Heiland recht um Vergebung bitten, weil Dieſer am meiſten von ihm beleidigt ſei, und Er werde es ihm, wenn er wahre Buße thue, auch vergeben. Der Knabe entfernte ſich abermals mit Thränen. —

Am andern Morgen war ich kaum aufgeſtanden, als mein kleiner Beleidiger ſchon wieder, und zwar mit ſo herzlichen Thränen vor mir ſtand, daß ich mich ganz verwundern mußte. „Er habe", erzählte er, „gar nicht ſchlafen können, denn der geſtrige Tag brenne ihn auf der Seele, und er bitte mich noch einmal von ganzem Herzen, ihm meine vorige Liebe nicht zu entziehen. Er begreife jetzt gar nicht, wie er geſtern zu einem ſo ſchändlichen Vorſatz gekommen ſei, aber er könne mich verſichern, daß er ſich durch keine Strafe von ſeinem Starrſinn hätte abbringen laſſen. Meine Liebe und Sanftmuth hätten ihn jedoch ſo erſchüttert, daß er nicht habe widerſtehen können. Ich ſolle ihm nur ſa-

gen, wie mir's möglich geweſen ſei, eine ſolche Frechheit mit Geduld zu ertragen?" Darauf antwortete ich ihm: „Liebes Kind, das kann ich Dir nicht gerade ſagen; doch kann ich dieß in Kurzem ſo ausdrücken: Ich habe Barmherzigkeit von dem HErrn gehabt, darum habe ich auch Barmherzigkeit an Dir thun können!" Der Knabe wurde von dort an ſein anhänglichſter Schüler, den ich als greiſen Pfarrer gar oft geſprochen und herzlich geliebt habe. Denn er war ein wahrhaft gläubiger, altwürtembergiſch derber und biederherziger Mann, voll Naivität, und in ſeinen jüngeren Jahren auch Garniſonsprediger auf Hohentwiel, wo er einmal den etwas lockeren Officieren am Oſtermontag eine Predigt über 1 Cor. 5, 6—8. nach dem Thema hielt: „Ich predige zu Eurer Liebe dießmal: über den Hohentwieler Sauerteig, 1) worin derſelbe beſtehe, — nämlich in dem ſündlichen Leichtſinn der Herren Officiere, 2) daß derſelbige durchaus ausgefegt werden ſolle, — nämlich durch eine rechtſchaffene Buße und Bekehrung zu Gott durch Chriſtum, den Auferſtandenen." Die Officiere vermerkten das ſehr übel, und verſammelten ſich nachher auf dem Exercierplatze der Feſtung zu einer Berahung, ob ſie den groben Prediger nicht verklagen ſollten. Ein alter Major aber begütigte ſie durch den Zuruf: Ihr Herren, was er geſagt hat, iſt aber doch eigentlich wahr, wenn wir ehrlich ſein wollen! — worauf ſie ſich beſänftigten. Der damals gerügte Hohentwieler Sauerteig, von welchem der fromme Wiederhold ſchon Manches zu beſeitigen geſtrebt hat, iſt ſpäterhin durch Vandamme's ſchändlichen Vandalismus radikal ausgefegt worden, viel ärger als es der herzliche Schüler Flatt's gemeint hatte.

Im Jahr 1781, den 17. Juli, an ſeinem 38. Geburtstage, verehelichte ſich der Vollendete mit der Wittwe des Waiſenhausmeiſters Grohmann, Wilhelmine Friederike, der Tochter des verſtorbenen frommen Malers Liefkopp

in Stuttgart, wobei ſein Verwandter, Stadtpfarrer Joh. Jak. Flatt, der Vater des ehemaligen Profeſſors in Tübingen, und des Studiendirektors in Stuttgart, ein tiefernſter, gottſeliger Mann, die Traurede hielt. Mit welchem Sinne der liebe Bräutigam in die Ehe trat, erzählte er mir einſt mit holdſeligen Worten, wobei er unter Anderem ſagte: Wenn er über die Straße gegangen ſei, ſo ſei es ihm bei Begegnung weiblicher Perſonen immerdar geweſen, als rief ihm ein Engel zu: „Guck unter Dich, guck unter Dich!“ So habe er dann mit Hiob und im Namen Jeſu einen Bund mit ſeinen Augen gemacht, und ſei auch durch ein Gnadenwunder vor aller Augenluſt und ſündlichen Phantaſien in dieſem Punkte bewahrt worden, weil der HErr die Ehe und auch die vorhergehenden Jahre heilig gehalten wiſſen wolle, und, weil die Weisheit von oben nach dem Ausſpruch des Apoſtels Jakobus vor Allem keuſch ſei. Dieſer Geiſt der Reinigkeit leuchtete auch aus ſeinem Angeſichte hervor wie eine durchſichtige Morgenröthe der Ewigkeit.

Nach ſeiner Verehelichung gab er ſein Proviſorat im Waiſenhauſe auf, und widmete ſich dem Privatunterricht in chriſtlichen Familien, um den Kindern nicht allein die Kenntniß der nöthigen Fächer beizubringen, ſondern ſie auch im beſonderſten Sinne ihrem Erzhirten Chriſtus in die Arme zu führen. Dazu gab ihm der HErr eine offene Thüre, die Niemand ſchließen konnte, und ein freudiges Aufthun des Mundes, wie es in dieſem Grade gewiß nur Wenigen gegeben iſt. Er wurde im vollſten Sinne ein Friedensherold in der Stadt, ein unermüdlicher, mit Liebe und Weisheit reich ausgerüſteter Freund und Lehrer der Jugend, und zugleich ein Gewiſſensrath und Seelſorger in vielen Familien, worin die Eltern mit derſelben vertraulichen Liebe an ihm hingen, wie ihre Kinder, ſo daß er oft die ſchwerſten Verwickelungen, die bitterſten Zerwürfniſſe gleich einem evange-

liſchen Nikolaus von der Flue mit einer heiligen Autorität ſchlichtete.

Dieſe Autorität beruhte, jedoch auf keinerlei Art von Anmaßung, ſondern auf dem Geiſt der Gnade und des Gebets, der in ihm war. Er gewann ſie dadurch, daß er unabläſſig aus der Fülle ſeines Erlöſers Gnade um Gnade nahm, weßhalb ihn auch die Einfalt, die das Auge und den ganzen Leib lichte macht, als ſtete Führerin begleitete. Daher bedurfte er keiner weitläufigen Reden, ſondern erklärte ſeinen Sinn und ſein Urtheil meiſtens mit kurzem, gewichtigem Worte, am liebſten mit bibliſchen Kernſprüchen, an welche ihn der Geiſt zur rechten Zeit erinnerte. So war ſeine Rede lieblich, holdſelig zu hören, und doch, wo es galt, mit dem züchtigenden Salze gewürzt. Durch ſeinen Kinderunterricht legte er in den jugendlichen Herzen einen ſo tiefen Grund der Erkenntniß Jeſu und rechtſchaffener Geſittung, daß er auch nach der Confirmation und noch in den Jahren des Eheſtandes einen offenen Zugang zu ihren Herzen beſaß. Unter vielen Beiſpielen hiefür ſtehe hier noch folgendes. Einer ſeiner ehemaligen Zöglinge überwarf ſich in den erſten Jahren ſeines Eheſtandes mit ſeiner Gattin, die ſeiner heftig ausgeſprochenen Anſicht nicht beiſtimmte dermaßen, daß er ihr, zur Verſtärkung ſeiner vermeintlich untrüglichen Beweisführung, ein paar Ohrfeigen gab. Sogleich bereute er es im Stillen und wünſchte es ungeſchehen machen zu können; die Frau aber ſagte: „Wart' nur, das ſage ich dem Herrn Flatt!“ „„Du darfſt es ihm nicht ſagen, — ich ſag' es ihm ſelbſt!““ erwiederte der Ehegatte, zog ſich an, und ging zu Vater Flatt, dem er den ganzen Handel erzählte, in der Erwartung, nach einem ernſten, brüderlichen Verweis endlich doch Recht bei ihm zu bekommen. Flatt hörte Alles ſtillſchweigend an, und ſagte hierauf mit mildem, eindrücklichen Tone: „Und das haben Sie thun können?“

— Dieſes traf den Mann tiefer ins Herz, als die ſchärfſte Strafpredigt, ſeine Härtigkeit war gebrochen, er dankte mit liebender Beſchämung für den Spieß und Nagel, der ihm ins Gemüth gedrungen war, und eilte nach Hauſe um ſich mit ſeiner Gattin vor Gott zu verſöhnen.

Das Vertrauen zu ihm wuchs in den chriſtlichen Häuſern ſeiner Wohnſtadt in ſolchem Grade, daß viele der beſten Familien ſich's zu einem wahren Hausſegen rechneten, in der Woche zwei, wohl auch nur eine Stunde Religionsunterricht von ihm zu erhalten, auch manche Kinder baten ihn nach ihrer Confirmation flehentlich nur um eine wöchentliche Lektion, was er ihnen, ſoviel es ſich mit ſeinem übrigen Berufe vereinigen ließ, auch liebevoll und mit ſorgfältigſter Eintheilung ſeiner Zeit, gewährte.

Auf dieſe Art gewann er vielen Kindern und Jünglingen das Herz ab, daß ſie Männer in Chriſto wurden, eben ſo vielen Töchtern, und man kann von ihm ſagen, daß er einen bedeutenden Beitrag der ächten chriſtlichen Bildung vieler Geſchlechter in dieſer Stadt gelegt hat! — Ein ehrwürdiger Greis ſchrieb mir hierüber vor Kurzem Folgendes: „Ich hatte auch in meiner Jugend mit meinen Geſchwiſtern zwei wöchentliche Lehrſtunden bei ihm, ſchäme mich aber, daß mir ſein Unterricht im 16. Lebensjahre aus bloßem jugendlichem Stolz ſo zuwider wurde, daß mich meine Eltern davon diſpenſiren mußten, obwohl derſelbe durch die Nöthigung gewerblicher Umſtände bald hernach von ſelbſt aufhörte. Dem ungeachtet blieb uns Geſchwiſtern eine tiefe Hochachtung gegen den ſel. Flatt im Herzen, und wir durften auch bei ſeinen alle 14 Tage ſtattfindenden Beſuchen, womit er unſre 13 Jahre lang krank liegende Mutter erfreute, ſo wie nach dem Tode der Eltern ſeine treue, unveränderliche Liebe genießen. Ich ſelbſt empfand aber, in Folge ſeines Unterrichts, je länger deſto mehr die Unſeligkeit meines Herzensſtandes,

die zuletzt bis zur Empörung, ja bis zu grundsätzlichem Unglauben stieg, — und doch war Etwas in mir, das mir durchaus keine Ruhe ließ, bis ich den Entschluß faßte, mit meinem gottseligen Lehrer zu reden. In aller Stille, Sonntag Nachts besuchte ich ihn (wie Nicodemus), und kündigte ihm sogleich an, daß ich Gewissenssachen mit ihm zu besprechen habe. Er widmete sich mir ohne Rückhalt, und seine freundliche, liebevolle Aufnahme meiner armseligen Person gewann mir ein solches Vertrauen ab, daß ich ihm mein ganzes Herz ausschüttete. Nachdem er mich lange mit aller Geduld angehört, sagte er mir mit herzlicher Liebe, deren Eindruck ich noch jetzt empfinde: „Lassen Sie sich dieses nicht anfechten! Das ist der Faden, an dem Sie der Heiland zu sich zieht; halten Sie diese heilsame Zucht der Gnade nur aus, — es wird Sie nicht gereuen.“ — Dann entließ er mich mit einem Gebet, dessen Inhalts ich mich wegen einer damaligen Beklommenheit nicht mehr erinnere, und dieser kurze Zuspruch hinterließ in meinem Herzen eine Kraft, die ich nicht mit Worten bezeichnen kann. Die nächste Folge jedoch war, daß die biblische Wahrheit wieder die Oberhand in mir bekam. Dieses mag auch dem sel. Flatt nicht entgangen seyn, denn ich konnte es bei jedem seiner folgenden Besuche fühlen, daß er mich herzlich lieb habe, trotz all meiner Unbeholfenheit und eines restirenden Trotzes. Heute noch bedaure ich die leichtsinnige Flüchtigkeit meines Herzens, da der Vollendete überdieß 2 Jahre später meine Verbindung mit meiner Gattin vermittelte, als Gast bei der Hochzeit anwesend war und über uns betete. Doch mag er vielleicht an meinem damaligen kindlicheinfältigen und muthigen Glauben eine Freude gehabt haben.“

Seine Zöglinge gewöhnte er besonders auch zu treuer Verschwiegenheit über die inneren Dinge ihrer Familien, so wie zu Vermeidung aller Klatscherei. Nie sagte ein solches

Kind, auch wenn es von Andern gefragt wurde, die Heimlichkeiten seines Hauses aus. Man fragte etwa: „Sind deine Eltern gesund?“ — Antwort: Ja! — „Geht dein Vater auch in's Wirthshaus?“ — Antwort: Nein. — „Hat er sein Vieh gut verkauft?“ — Antwort: „Ich weiß es nicht.“ — Da seine Schüler solcherlei Fragen mit aller Geziemlichkeit beantworteten, so wurden sie zum Sprüchwort, also, daß andere Eltern zu ihren Kindern sagten: „Machet's nur auch wie Flatts Knaben! die schwatzen Nichts aus dem Hause, sondern sagen blos Ja, oder Nein, und so kann man Nichts von ihnen aus ihren Familien erfahren.“ —

Seine (im Jahr 1806 entschlafene) Gattin, die Wittwe eines geistlichen Mannes, die ihn zu ihrem Lebensgefährten gewünscht hatte, um an seiner Hand feste Tritte nach dem ewigen Vaterlande zu thun, war bedeutend älter als er. Er hatte sie angenommen, wie etwa Johannes die Mutter Christi, und lebte in der zartesten Eintracht und Liebe mit ihr, ein Weib habend, als hätte er nicht. Bald nach seiner Verehelichung, als er sich von Privatlektionen zu nähren begann, lag er 10 Wochen lang schwer am Nervenfieber darnieder, und somit versiegte sein Erwerbsquell auf geraume Zeit. — Nur langsam erholte er sich, und redete einst auf einem Spaziergang mit seiner Gefährtin über die Bedrängniß, worein sie durch seine langwierige Krankheit versetzt seien. Es war damals eine allgemeine Theuerung, und da wollte sich der Sorgengeist bei ihnen anmelden, als zwei Bauernweiber mit schweren Körben auf dem Kopf und in lebhaftem Gespräche vorübergingen. Die Eine sagte zur Anderen: „Das hätte ich doch nicht gedacht, daß mir Gott so herrlich in meiner Noth beistehen würde, wie ich's heute erfahren habe! Ich und meine Kinder hatten heute morgen keinen Bissen Brod mehr, und da war es mir schrecklich, daß ich betteln solle, weil ich aus der Bibel wußte, daß unter dem Volke

Gottes kein Bettler sein soll; ja, der HErr läßt gewiß Keines, das sich an Ihn hält, betteln gehen! Da habe ich heute etwas Geringes auf den Markt gebracht, die Leute haben mir aber, da sie meine Noth gesehen, nichts abgekauft, sondern mir, obwohl ich um Nichts gebeten, Vieles aus Liebe geschenkt, eine Familie sogar zwei große Laibe Brod, weil die Landleute keins kaufen können. Jetzt habe ich meinen Korb von lauter Liebesgaben so voll, daß ich ihn kaum tragen kann, und daraus merke ich, daß der HErr „Wunderbar" heißt, und daß Er auch an mir heute ein Wunder gethan hat." — Die andere Frau wußte auch in ihrem Theil das Nämliche von der Treue Gottes zu erzählen, und so gingen die Beiden voller Lobs und Danks ihren Weg. Da sagte Flatt: „Nun hörst Du, liebe Frau, wie diese armen Weiber Gott danken und Ihn lobpreisen? Siehe, die Gläubigen werden, wie die Schrift sagt, auch in der Theuerung genug haben!" — So wurde ihr Glaube gestärkt, und er erzählte diesen Vorfall nach beinahe 40 Jahren in einer Hungersnoth, wo eine gläubige Wittwe große Noth erduldete, hinzufügend: man müsse in solchen Nothfällen nicht auf das Sichtbare hinblicken, denn das sei menschlich, sondern auf das Unsichtbare, denn das sei göttlich. Als daher im Jahr 1817 nach herber Hungersnoth der erste Erntewagen mit kirchlicher Feierlichkeit durch die Stadt bis vor die Stiftskirche geführt wurde, ging der sel. Flatt von dem Königsthor an neben demselben, seinen dreieckigen Hut unter dem Arm, mit gebeugtem Körper, die Hände faltend und betend einher, so daß der Anblick dieses dankbaren Greises Viele im Innersten ergriff und zur Dankbarkeit ermunterte, und man dabei an David's Vortritt vor der wiedergewonnenen Bundeslade erinnert wurde.

Seine ungeheuchelte Herzensdemuth mit der selbstlosesten Liebe, Freundschaft und Dienstfertigkeit gepaart, gewann ihm

alle Gemüther, und flößte selbst widrigen Menschen Vertrauen und Hochachtung ein, so daß schon in seiner Jugend, als er mit seinem Bruder noch bei den Eltern in Balingen wohnte, dieses Brüderpaar allgemein als ein Muster gottseliger Gesinnung galt. Einmal sandte der Vater den jungen Jeremias mit einem ausgebesserten Fenster zu einem Kundmann, von welchem bekannt war, daß er in seiner Härtigkeit sehr knauserig markte, so daß man oft kaum wußte, wie man ihn behandeln sollte. Der Vater bemerkte dieß seinem Sohne, mit dem Beifügen: zu Viel wolle er nicht fordern, setze er aber den Preis mäßig an, so ziehe ihm der Mann so Viel ab, daß er dabei nicht bestehen könne. Jeremias fragte den Vater nun, welches der höchste, mittlere und niedrigste Preis sei, und als er's erfahren, gieng er unter stetem Gebete zu dem Mann. Dieser fragte sogleich nach dem Preise, — Jeremias nannte freundlich den mittleren, und erhielt den Betrag ohne Widerrede. Darüber verwunderte sich der Vater hernach, und sagte: ich hätte mit dem Mann wohl eine Stunde lang reden müssen, um nur den niedrigsten Preis von ihm zu bekommen; jener Mann aber sagte nachher zum Vater Flatt: „Wenn Ihr mir wieder ein Fenster machet, so schicket mir fein gewiß Euern Jeremias, denn er hat einen ganz billigen Preis angesetzt, und ich kann ihn überaus gut leiden!"

Ein christlicher Bürger erzählte mir über ihn Folgendes: „In meiner Jugend gerieth ich in eine gesetzliche Heiligkeit hinein, und meinte im Blick auf 2. Joh. 10. die weltlichen Leute, die so im Unglauben gegen den HErrn Jesum dahinleben, gar nicht mehr grüßen zu sollen. Meine Angehörigen, sonderlich meine fromme Mutter protestirten gegen solch eine selbsterwählte Geistlichthuerei, ich war aber nicht zu überzeugen, wehrte mich mit Sprüchen aus der Schrift, und hatte doch keinen Frieden dabei. Dem sel. Flatt, meinem früheren Lehrer, war es vorbehalten, mich schnell von mei-

nem Wahne zu curiren. An einem Sonntag Nachmittag, als ich bei ihm auf Beſuch war, läuteten die Glocken, und ich verabſchiedete mich, um in die Kirche zu gehen, Flatt aber erbot ſich, mich ebendahin zu begleiten. Unterwegs begegneten wir einem Polizeidiener, der als ein ruchloſer Mann bekannt war; als dieſer des ehrwürdigen Flatts anſichtig wurde, zog er den Hut ab, Flatt aber zu gleicher Zeit auch den ſeinigen, und ging an dem rohen Manne mit freundlichem Gruße vorüber. Aus Achtung vor meinem Lehrer mußte ich nun das Nämliche thun, und fühlte tief, daß ich, wenn ein ſolcher Jünger des HErrn ſelbſt dem Niedrigſten mit Ehrerbietung zuvorkomme, meine vermeinte Heiligkeit blos ein phariſäiſcher Dünkel ſei.

Flatt erzählte einmal, daß man ſich mit Gebet zu ſtärken habe, wenn man vor obrigkeitlichen Perſonen erſcheine. In den Jahren 1796—1800 hatten die hieſigen Einwohner viele Kriegsſteuern zu bezahlen. Da ging er eines Tags auch mit ſeiner Steuer aufs Rathhaus, und hörte, als er vor das betreffende Zimmer kam, inwendig ein heftiges Schelten, Fluchen und Toben, ſo daß er wieder umkehren wollte. Er betete aber zu dem HErrn, und da hieß es in ſeinem Inneren: Gehe nur hinein! So klopfte er denn an, es wurde aber vor dem Lärm nicht vernommen, und auf ein wiederholtes Anklopfen rief eine rauhe Stimme herein!" — Mit freundlicher Verbeugung trat er vor die geſtrengen Herren, und ſprach: „Ich wünſche Ihnen einen guten, geſegneten Tag!" — Da wurden alle im Zimmer Anweſenden ganz ſtill, — die trotzigen Geſichter verwandelten ſich in friedſame Heiterkeit und nahmen den Friedensgruß mit ſanftem Gegengruß auf. Als er ſeine Zahlung berichtigt hatte, begleiteten ihn zwei Rathsherren bis an die Treppe. Aus Demuth hatte er dieß Jahrelang verſchwiegen, erzählte es aber einſt einem etwas unlittigen Freunde, wie Paulus ſeine Erfahrungen den Corinthern zum Preiſe des HErrn erzählte.

In seinem Wohnzimmer erging es Vielen wie mir in dem Zimmer eines andern Freundes, wo ich einst in dessen Abwesenheit zu einer frommen Hausgenossin sagte: „Ich weiß nicht, warum mir's in dieser einfachen Stube beim Eintritt jedesmal so wohl ums Herz wird!" — Sie erwiderte: „Das hat seinen Grund, denn hier wird Viel gebetet!" — Flatt's Wohnung war ebenso ein Haus des göttlichen Friedens, und wer hineintrat, empfand sogleich einen stillen, wohlthuenden Respekt. Daher sagte seine Frau manchmal zu ihm: „Wenn Du ausgehst, solltest Du nur deinen Stock und Hut zurücklassen! Denn wenn die Leute kommen, und sehen deinen Stock und Hut an seinem Platze, so sind sie ganz ehrerbietig und gesetzt; wenn sie das aber nicht sehen, so nehmen sie sich gleich mehrere Freiheit, weil sie merken, daß Du nicht um den Weg bist." — Uebrigens gebrauchte er auch gegen diese fromme Gefährtin manchmal einen freundlichschalkischen Ernst. Es konnte geschehen, daß ihr auch jezuweilen etwas nicht nach Wunsch und Willen ging, und daß sie ein wenig schmollte. Da pflegte er dann zu sagen: „Liebe Frau, Du hast gar zu viel Liebe!" — Sie aber besann sich sogleich eines Besseren und erwiderte: „Lieber Mann, Du hast's nicht mit dem rechten Namen genannt, — es ist nicht Liebe, sondern lauter Eigenliebe!" —

Solche, die einander verklagten, fanden bei ihm eine würzige Zurechtweisung für sich selbst. Ein älterer Jüngling beschwerte sich einst mit seiner Mutter bei ihm über den Eigensinn und die Unbiegsamkeit seines jüngeren Bruders. „Ach", erwiderte Flatt, „darüber habe ich mich auch zu verklagen, wie wir Alle! Es kommt nur auf die Gelegenheit an, daß so etwas zum Vorschein kommt, dann werden wir zu Sündern, und können uns vom HErrn helfen lassen." — So bestrafte er sich selbst vor Anderen, um ihnen zur Selbsterkenntniß und Besserung zu helfen, und verfehlte auch sei-

nes Zweckes bei jenem Jüngling nicht. — Er handelte hiebei wie der bekannte ehrwürdige Pfarrer Machtolf in Möttlingen, der an eine Pfarrfrau über die Zwiſtigkeiten zweier chriſtlichen Brüder am 15. März 1799 folgende eben ſo originelle als rührende Worte ſchrieb: „An den Empfindlichkeiten der lieben Brüder in Gültlingen nehme ich billigſt und willigſt den brüderlichſten Antheil, und wenn dieſelben nicht meinen, daß ſie einander ſo leicht vergeben können, ſo laſſe ich die lieben Brüder um Verzeihung bitten, und ſage mit Abigail: Mein ſei dieſe Miſſethat! (1. Sam. 25, 24.) — Sie möchten es alſo jetzt doch mir vergeben, denn des Nächſten Fehler ſind ein Spiegel, worin ich meine Fehler ſchaue. Ich laſſe alſo die lieben Brüder um Verzeihung bitten, daß mein alter Menſch in ihnen ſo lieblos und dergleichen gehandelt habe; denn ſie haben keinen anderen alten Menſchen als den meinen, und da weiß ich, ſie vergeben mir's. Iſt ihnen nun mein Fehler auch ein Spiegel, worin ſie ihre Fehler ſchauen, ſo können ſie deſto leichter vergeben, als ſie nicht könnten, wenn ſie nur des Anderen Fehler ſchauten. Aber aus einem Spiegel gucke allemal ich heraus, und nicht der Andere. Mithin ſehe ich in des Andern Fehler eigentlich meine Fehler, und was ich für ein arges Herz habe, und Das lehret mich des Anderen Laſt tragen, was mich der HErr alsdann ſo gnädig anrechnet, als hätte ich das Geſetz Chriſti erfüllt. O wer wollte alſo nicht gerne des Anderen Laſt tragen, da es einem von dem HErrn ſo gut angerechnet wird!“

Dieſer Geiſt der prieſterlichen, friedeſtiftenden Liebe floß bei dem ſel. Flatt aus dem Geiſte des Gebets. Was er für ſeine eigene, wie für andere Seelen auf dem Herzen trug, darüber ließ er ſein Anliegen mit Bitte, Gebet und Dankſagung vor dem Gott und Heiland des neuen Teſtamentes kund werden. Dieſes geſchah ſonderlich Morgens und

Abends, auch zur Winterzeit, in einer einsamen, unheizbaren Kammer, worin er oft so laut und inbrünstig mit dem HErrn redete, daß man ihn (er wohnte der Stiftskirche gegenüber) in den hinteren Zimmern des Gasthofs zum König von England hörte. Gewöhnlich fing sein einsames Gebet ganz still an, dann aber stieg sein Ringen und Flehen so sehr, daß er es nicht ahnte, wie weit sich dessen Schall verbreitete, und wie tief einzelne Seelen bewegt wurden, wenn sie ihn dermaßen vor den Riß Zions treten hörten. Das Gebet galt ihm Alles. Oft und mit dem liebreichsten Drang ermahnte er seine Schüler, wie seine Glaubensgenossen in den Stunden privatlicher Erbauung, zum anhaltenden Herzensgebet, stellte ihnen die großen Beter des Alten und Neuen Testaments, einen Moses, Samuel, David, Daniel, Paulus, mit flehender Innigkeit vor die Seele, und bezeugte ihnen vor Gott, daß wahre Christen nur betend, knieend, sich beugend durch diese Welt zur seligen Ewigkeit hindurchdringen können, und daß jede Weisheit und Erkenntniß nur geringen Werth habe, wenn sie nicht durchs Gebet erlangt und geheiliget werde. Das Gebet des Glaubens hielt er auch für den sichersten Prüfstein für jede neu auftauchende Lehre, Sekte und sonstige Zeitrichtung, und erkannte dann bald, daß solche Verirrungen vom Unterlassen des Herzensgebets herkommen, weßhalb er auch Diejenigen, welche sich darüber Raths bei ihm erholten, mit brüderlicher Liebe und klarer Einfalt belehren konnte. Doch ließ er sich dabei nicht in weitläufige Disputationen ein, sondern gebrauchte meist nur kurze, wohlgewählte Kraftsprüche der heiligen Schrift, worin er den Empfänglichen das rechte Ziel vor Augen stellte. Als ihn einmal ein einseitiger Liebhaber der Schriften Stilling's um Rath über diese Lektüre fragte, erwiderte er: „Was zur Buße und Bekehrung zu Christo hinführe, werde dem Leser jedenfalls zum Segen seyn; was aber zur bloßen Leselust

durch allerlei phantasiereiche Scenerie reize, das sey meistens einem Spaziergang zu vergleichen, von welchem man, wenn er zu lange fortgesetzt werde, bloß Zeitverderb habe; man komme dadurch vom einfältigen, kernhaften Bibellesen ab, vergaffe sich in allerlei das Herz verweichlichende Bilder und verliere nach und nach über den süßtönenden Ausdrücken die Kraft des Kreuzes Christi." — Es ging dem sel. Flatt mit diesem gewiß probehaltigen Urtheil ungefähr wie dem alten, gediegenen Bischof der Brüdergemeine, Jeremias Risler in Herrnhut. Als nämlich der sel. Stilling einst im Conferenzsaal der Brüder-Unität saß, erzählte er behaglich den Brüdern allerlei Merkwürdiges, unter Anderm auch aus seinen eigenen phantasiereichen Schriften, z. B. aus dem „Heimweh", und wandte sich dann einmal an den beinahe 80jährigen, einfachbiblischen Risler mit der Frage: „Ohne Zweifel haben Sie dieses auch in meinem Buche gelesen?" — Der ernste Greis aber erwiderte ihm trocken: „Nee, solche Geschichten lese ich nicht!", — was den guten Stilling gewaltig abgekühlt haben soll.

Flatt behielt sein Leben lang im Denken, Reden und Handeln einen festen Gang nach dem untrüglichen Worte Gottes, so daß selbst die verschmitztesten Feinde des Christenthums nichts herausklauben konnten, was die Aechtheit seiner Gesinnung verdächtigt hätte, meistens vielmehr selbst bezeugten: es gebe in Stuttgart nur einen einzigen Christen, und das sei Flatt. — Das gibt einen tiefen, geheimnißvollen Blick in die Worte Jesu: „Es kommt der Fürst dieser Welt, aber er hat Nichts an (eigentlich in) mir", — so wie im Gegentheil in den Zustand der sieben Söhne des Skeva, zu welchen der böse Geist sprach: „Jesum kenne ich und Paulum weiß ich, wer aber seid Ihr? — Der vollendete ging nach dem Spruche seines vieljährigen Freundes, des Stiftspredigers Carl Heinrich Rieger, einher: „Suche Nichts von

der Welt, ſo verlierſt Du Nichts bei der Welt!“ — Er ſuchte nicht ſeinen eigenen Vortheil, noch ſeine Ehre, ſondern in Allem die Ehre Gottes; darum gefiel auch ſein Glaube, ſein Bekenntniß und Wandel dem HErrn, der es an ihm bethätigte: „Wer Mich ehret, den will Ich wieder ehren.“ Sein ſtiller Gang, ſein ſanfter, lieblicher Blick und die Grundredlichkeit ſeines Benehmens lähmten alle Verleumdungen, weil nirgends auch nur die kleinſte Handhabe dazu ſich finden ließ.

Er ſtand mit ſeinem Glauben auf dem Lebensgrunde des Evangeliums, wie der unvergeßliche Prälat und Conſiſtorialrath Dr. Joh. Albrecht Bengel, deſſen Schriften er beſonders in Ehren hielt. Würtemberg hat keinen beſſeren Mann geſehen, als dieſen Mann Gottes. Bengel wohnte, als Schwiegervater eines Dr. Reuß, zuletzt in dem alterthümlichen, jetzt noch in der Kronprinzſtraße ſtehenden Reuß'ſchen Hauſe, woſelbſt er auch ſeinen Lauf ſelig vollendete, ohne daß man ſein Grab mehr zu finden wüßte. Das aber iſt noch bei alten Stuttgarter Familien eine gewiſſe Tradition, daß ſein Tod eine allgemeine Trauer bei allen Redlichen im Lande hervorrief, daß ihn die geſammte Bürgerſchaft zu ſeinem Grabe geleitete, und in der Stadt, deren Thore während des Leichenbegängniſſes verſchloſſen waren, eine feierliche Stille waltete. — Die lichtvolle Tiefe der Schriftauslegung, welche durch ihn einer bedeutenden Zahl würtembergiſcher Prediger und Lehrer zu eigen wurde, war auch an Flatt zu finden, und wenn der hohe Apoſtel zwiſchen der eigentlichen Erkenntniß des Heils und deſſen praktiſcher Anwendung auf Sinn und Wandel (γνωσις und σοφια) einen Unterſchied macht, ſo war die Vereinigung dieſer Beiden der Johanneiſchen Seele Flatt's in beſonderem Grade verliehen.

Ebenſo die Gabe der Geiſterprüfung. Hievon kann ich von dreißig Jahren her auch ein Beiſpiel aus meiner erſten Zuſammenkunft mit dem vollendeten Mann erzählen. Der

ſel. Ludwig Hofacker führte mich bei ihm ein, mit dem Bemerken, daß er mir einen dem Bilde Chriſti ganz beſonders ähnlich gewordenen Greis zeigen wolle, was ich, kaum ein halbes Jahr von der Univerſität gekommen, doch ſchon an das Evangelium gläubig geworden, mit großer Blödigkeit vernahm, weil mein Gewiſſen mir deutlich genug ſagte, wie unähnlich ich dem Bilde des Heilandes ſei. Ich trug damals noch einen gewaltigen Bart um die ganze untere Hälfte des Geſichts, weil ſich die Burſchikoſität nicht bei Jeglichem ſo ſchnell verwindet, und als ich nun mit Hofacker in Flatt's alterthümliches Zimmer trat, worin er mir, der Siebenundſiebenzigjährige, mit ſeinem holdſeligernſten, dem Fleiſche nach röthlichdurchſichtigen, dem Geiſte nach durchlauchtigen Antlitz, und mit ſeiner hochwüchſigen patriarchaliſchen Geſtalt entgegenkam, empfand ich im Augenblick die höhere Ordnung, worin ſeine geheiligte Seele ſtand. Er begrüßte mich, als Hofacker den Eingang gemacht, wie ein Vater, und ich wünſchte nur — es war im Sommer 1821 — als Jüngling zu ſein, was dieſer Mann als Greis geworden war. Bald hernach fragte er mich herzlich: „Nun, was predigen Sie denn?“ wobei er ſein lichtblaues Auge mit einer milden, halbironiſchen Heiterkeit auf meinen Bartwald richtete, der einem angehenden Vikar von Feuerbach ſo übel anſtand. Sein väterlicher Liebesblick züchtigte mich im Innerſten, ſo daß ich kleinlaut erwiederte: „Das Evangelium.“ — „So!“ antwortete Flatt, „das freut mich von Herzen! Ich darf aber wohl einmal auch zu Ihnen nach Feuerbach hinauskommen und als Ihr Zuhörer mir ein Urtheil bilden über Ihre Predigtart? Denn nicht wahr — und damit klopfte er mich auf die Achſel — wir dürfen ja wiſſen, was ihr liebe Herren prediget? Der Geiſtliche richtet Alles, und wird von Niemand gerichtet, wie der Apoſtel Paulus geſagt hat!“ — Da ward es mir angſt und bange, wenn dieſer Gottesmann mich mit mei-

nem Studentenbart auf der Kanzel ſehen würde, und ſo tief ich durch ſeine weiteren Geſpräche erbaut war, ſo konnte ich doch kaum den Augenblick erwarten, bis ich mir den andern Morgen früh den Tübinger Burſchenwald herunterraſirte. — Tages hernach ging ich wieder zum ſel. Hofacker, da ſagte ſein alter Vater, der kraftvolle Amtsdekan: „Ei, ſehet auch! Geſtern ſah der Feuerbacher Vikar noch einem Bären gleich, und heute ſchaut er ganz hell und heiter darein!“ — Ich antwortete: „Lieber Herr Dekan, das kommt vom alten Flatt her! Der hat mich geſtern mit ſeinen Augen raſirt.“ — Später beſuchte ich mit Hofacker eine ſeiner Abendverſammlungen, worin er das Anfangsgebet hielt, — aber wie! — Mit, lauter, gewaltiger Stimme ſprach er, ſein Haupt neigend, mit dem HErrn, dem Prieſter zur Rechten der Majeſtät, als ob er ihn ſähe, — ganz unbekümmert, ob man ſeine Worte fernhin vernehme oder nicht. — „Ich glaube, darum rede ich!“ — Dieſes Wort iſt mir aus jenem Gebete noch erinnerlich, ſo wie der heilige Eindruck, daß ein Mann Gottes mit Gott geredet habe. Man muß hiebei auch die äußere Geſtalt dieſes Mannes ſich denken, der nach ſeinem Anzug einer längſt vergangenen Zeit angehörte. In braunem, altväteriſchen Rock, mit großen Ueberſchlägen und noch größeren Knöpfen, kurzen, ſchwarzen Beinkleidern, mit dreiſpitzigem Hut, Schnallenſchuhen und einem großen Stock, darauf ein Silberknopf ſaß, ging er, eine lange, hagere Friedensgeſtalt, die aus früheren Jahrhunderten zu ſtammen ſchien, durch Stuttgarts Gaſſen, ein Friedensbote niedrigen Ranges, aber fürſtlichen Geiſtes, den ich, wenn chriſtliche Hauslehrer mit Huſarengeneralen vergleichbar wären, in ſeiner geiſtlichen Grundlineatur mit dem bekannten frommen General Ziethen vergleichen möchte. Wie dieſer als Held auf dem Schlachtfelde war, ſo ſcheint mir der ſel. Flatt ein ernſter,

tapferer und geradlinigter Held auf dem Missionsgebiete des Friedens gewesen zu sein.

Man achtete, je tiefer er in die Jahre ging und je ausgeläuterter sein Geist wurde, die Bekanntschaft und den Umgang mit ihm desto mehr für einen eigentlichen Segen, und es darf ohne Uebertreibung gesagt werden, daß er, bei seiner demüthigen und stillen Wirksamkeit, viele Jahre lang eigentlich der erste Patriarch von Stuttgart und der kräftigste Stammhalter christlichen Glaubenssinnes in dieser Statt gewesen sei. Jetzt leben noch viele gealterte Männer und Frauen, in deren Herzen er sich als Lehrer und Hausfreund ein unvergängliches Denkmal erbaut hat, und die ihre Familien noch immer mit dem von Flatt in sie gelegten geistlichen Vorrathe speisen. Ich weiß von Kindern, die es früher ihren Eltern als eine süße Neuigkeit erzählten, wenn sie ihm begegnet und von ihm väterlich gegrüßt worden waren, und die sich nun in ihren späteren Jahren zur christlichen Ehre rechnen, mit ihm bekannt gewesen zu seyn. Selbst entfernter Stehenden fiel sein ehrwürdiges Wesen auf, wenn er mit seinem lichtheiteren Angesicht an ihnen vorüberging. Ein hoher katholischer Beamter stand einst im Laden eines hiesigen Hutmachers, der sein Schüler gewesen war, und sprach zu diesem, als er den alten Flatt vorüberschreiten sah: „Was ist das für ein Geistlicher?“ — Der Hutmacher erwiderte: „Das ist kein Geistlicher, sondern ein Hausinformator.“ Der Regierungsrath aber sagte: „Das muß ein frommer Mann seyn, — dem sieht man's auf den ersten Blick an, daß er geistlich ist!“ was ihm auch mit Freuden bestätigt wurde. — Wer ihn einmal im Leben sah, hat seiner gewiß nie vergessen.

Er stand mit den Glaubigen weithin in Gemeinschaft, und es war so recht herrlich an ihm die Erfüllung des Wortes zu sehen: „Wir wissen, daß wir aus dem Tode in's Leben gekommen sind, denn wir lieben die Brüder.“ — Da-

rum hielt er auch mit vielen Gleichgesinnten wöchentliche Stunden zur Erbauung auf unsern allerheiligsten Glauben, worin das lautere Wort Gottes ohne allen Nebengeschmack selbsterwählter Parteinahme getrieben wurde, — „die Erkenntniß Jesu Christi zur Gottseligkeit." — Einer seiner innigsten Freunde war, außer dem edeln, schon im Jahr 1812 von Stuttgart versetzten Dann, der Garnisonsprediger Moser, ein einfacher, gediegener Mann, unsträflich im Wandel und in der Lehre, mit welchem er viele gesegnete Stunden verlebte. Merkwürdig ist hiebei, daß es, nachdem Flatt ein halbes Jahr vorher (den 16. Jan.) entschlafen war, diesem Prediger im Juli 1822 sehr lebhaft träumte, sein vollendeter Freund erscheine ihm und küsse ihn mit großer Innigkeit zum Empfang im himmlischen Vaterlande. Wenige Tage hernach wurde dieser bedeutsame Traum erfüllt, indem Moser am 23. Juli heimging.

Ueber Flatt's eigenen Heimgang entnehme ich aus der Zuschrift eines mit ihm enge verbundenen Freundes folgende Notizen, wobei ich aus eigener Erinnerung Einiges hinzufüge.

„Sechs Tage vor seinem Abschiede — schreibt dieser Freund — ging ich Morgens 6 Uhr (im Januar) zu ihm, um ihn zu bitten, daß er meines todtkranken Kindes, meiner jetzt noch lebenden verehelichten Tochter, in seinem Gebete gedenken möchte. Ich fühlte jedoch beim Eintritt an ihm sogleich eine ungewöhnliche Schwäche, sodaß ich ihn unterstützen und auf einen Sessel am Fenster niederlassen mußte, bevor mein Gesuch anzubringen war. Er versicherte mich mit tröstlichen Worten, daß meine Tochter nicht sterben werde, und ermuthigte mich, dem Heiland Alles in Seine Gnadenhand zu legen. Getröstet verließ ich ihn, theilte aber meine Ahnung von seinem nahebevorstehenden Ende sogleich einem bewährten Freunde mit, und noch vor Abend war es stadtkundig, daß Flatt sterben werde. Während seiner schnell ver-

laufenden Krankheit, die in einer bloßen Entkräftung bestand, sah ich ihn nur ein Mal, aber in einer solchen Lage, deren ich mich heute noch mit wahrer Ehrfurcht erinnere und wobei mir die Schriftstelle Daniel 12, 3. klar wurde: „Die Lehrer werden leuchten wie des Himmels Glanz, und die Viele zur Gerechtigkeit gewiesen haben, wie die Sterne immer und ewiglich." — Der hinscheidende Vater lag mit unaussprechlicher Ruhe und Freundlichkeit in seiner alten Himmelbettlade, zu deren Häupten der Fall Adams, und an deren unterer Wand Christus, der Gekreuzigte, gemalt war, sodaß er ihn beim Einschlafen und Erwachen vor Augen hatte. Sein Leben war ungemein reich an Werken der Liebe, an täglicher Arbeit und an Erbauung gewesen. In mancher Familie hatte er die Eltern, dann die Kinder und selbst noch die Enkel unterrichtet, dabei aber, weil er so vielfach angefordert wurde, seine Zeit dermaßen ausgekauft, daß er 58 Jahre lang des Tages gewöhnlich zwölf Lektionen gab, und, um den vielseitigen Wünschen zu genügen, oft zehn bis fünfzehn Kinder zusammennahm, — seine Privat- und Krankenbesuche nicht mit eingerechnet. Ebenso treulich hatte er seine Sonn- und Festtage benützt, an welchen er Vor- und Nachmittags den Gottesdienst besuchte und die übrigen Stunden auf gemeinsame Erbauung mit Anderen oder auf Tröstung und Berathung bedürftiger Seelen verwandte. Seinen Hausgottesdienst hatte er lange Jahrzehente hindurch ohne Unterbrechung gehalten, und war an seinem Todestage mit den biblischen Lektionen gerade an's letzte Capitel der Offenbarung Johannis gekommen. So lag sein langes Leben im Gnadenlichte Gottes hinter ihm, reich an Früchten des Geistes und der Gerechtigkeit, ein Leben, dessen längere Dauer ihn darum vor Allem so sehr erfreute, weil er die steigende Verbreitung des Reiches Christi unter den Völkern der Erde sah und jemehr und mehr ein Zeuge von den

Siegen seines verherrlichten Erlösers sein durfte. — Viele Freunde und dankbare Zöglinge kamen an sein Sterbebett, um ihm Lebewohl auf ein fröhliches Wiedersehen zu sagen, — viele Kinder benetzten seine sterbende Hand und nachher seinen Sarg mit ihren Thränen, weil sie es nicht vergessen konnten, welch einen heiligen Samen er in ihre Herzen gestreut hatte, und welch ein Anliegen es ihm gewesen war, daß sie seine Krone und sein Ruhm auf den Tag des HErrn Jesu werden möchten. Sie hatten an ihm das Bild eines Mannes gesehen, der die Lehre seines Heilandes in allen Stücken zierte, und dessen inneres und äußeres Leben, bei aller Einfalt und Demuth, doch ein so wohlgeordnetes, in allen Theilen so schön zusammenstimmendes Ganzes gewesen war. — Der Friede Gottes, der ihn auf all seinen Wegen bisher begleitet und sein Herz in Christo Jesu bewahrt hatte, wich auch, — ich gebrauche hier die Worte seines Leichenredners, Dr. C. C. Flatt, — nicht von ihm bis zum letzten Augenblick. — „Ich will mich", sagte er, „meiner Schwachheit rühmen, auf daß die Kraft Christi bei mir wohne!" — Mit schwachen Lippen, aber doch mit großem Nachdruck bekräftigte er, daß Ruhe in seinem Inneren sei, und einem Freunde erwiderte er auf den Abschiedsgruß: „Der Friede Gottes umschließe Sie! — Dieser Friede ist da!" — Sichtbar setzte er das stille Gebet bis auf den Augenblick des Scheidens fort, — er betete sich — dies darf buchstäblich von ihm gesagt werden — in den Himmel hinein!

Soweit der sel. Dr. Flatt, dessen Rede ich am 19. Januar 1822 mit inniger Bewegung auch gehört habe, nachdem ich mit zum Grabe des Vollendeten gegangen war. Ein mit ihm vertrauter Freund schreibt: „Ich beschickte mit einem andern noch lebenden Bruder seine Leiche, und heute noch, nach beinahe 30 Jahren, kann ich des feierlichen Eindrucks nicht vergessen. Es war keine Spur von Verwesung an ihm

zu merken. So viele christliche Brüder ich seither kennen gelernt habe, so ist mir doch keiner mehr dieser Art zu Gesichte gekommen." — Demgemäß war auch sein Leichenbegängniß. Ueber 2000 Männer, von allen Ständen gingen dem einfachen Hauslehrer unmittelbar und paarweise hinter seinem Sarg einher, während viele andere Tausende sich nebenher bewegten, — denn es war der allgemeine Eindruck, daß ein Haupt in Israel, — wohl das ehrwürdigste und gediegenste von ganz Stuttgart gefallen sei. Selbst rohe Taglöhner und dergl. hörte man unterwegs rufen: „Das war ein Christ, vor dem ich Respekt habe! So möchte ich auch leben und sterben!" — In der Stiftskirche, die zum Erdrücken voll war, hielt nachher der Stiftsprediger und Oberconsistorialrath Dr. Flatt, aus innerster Bewegung die allgemein wohlthuende, bis heute noch unvergessene Gedächtnißrede, und ich erinnere mich, wie heilig mir's zu Muth wurde, als mir bei'm Eintritt der feierlichwogende Choral: „Selig sind des Himmels Erben!" entgegenklang. Es war mir, wie wenn vor dem vollendeten Geiste tausend Vorhänge der Ewigkeit bis zum Throne der Majestät hinauf hinweggezogen würden, und mein Herz empfand etwas davon, warum der Sohn Gottes selbst, dessen Bilde die Außerwählten ähnlich sein sollen, bei seiner Erhöhung nicht anders, denn als das Lamm, voll Sanftmuth und Demuth, mit den Zeichen der Schlachtung, im Throne der Herrlichkeit erschienen ist.

Solche Männer haben in Würtemberg die Sache des HErrn seit der Reformation fortgeführt, und das Werk Luther's von unten nach oben hin gerechtfertigt, ebendamit auch dem Evangelium unvergängliche Fundamente bei dem Volk untergelegt. Das ist der rechte Weg; denn aus der wahren Niedrigkeit allein geht's zur Höhe, und aus solchem unscheinbaren Wirken erwächst die ächte Kraft, und wer so beginnt, der wird niemals Gefahr laufen, von den kräftigen Irrthü-

mern dieſer Welt verſchlungen zu werden. Ganz anders als in dem vornehmſteifen England, wo ariſtokratiſch von oben herab reformirt und eine Kirche gebaut wurde, darin nicht nur tauſende von Diſſenters, im Ekel vor dem hohen, ſelbſtſüchtigen Epiſkopalſyſtem, eigene Sekten bilden, ſondern auch die Puſeyten ihre reformatoriſche Mutter dem Papſtthum in die verlaſſenen Arme zu liefern beſtrebt ſind. Der alte Flatt wäre ſein Leben lang weder ein Quäker, noch ein Methodiſt, noch ein Puſeyt geworden, weil in ihm, uns Allen zum Vorbilde, drei Elemente, nämlich einfältiger Glaube an das Wort Gottes, innige Demuth und Berufstreue und ſelbſtloſe Genügſamkeit, die ſtets mit dem Wenigſten vorlieb nahm, zuſammengefloſſen ſind. Er war von außen ein geringer Hauslehrer, aber innerlich ein großes Licht in dem HErrn, ein Vorbild für alle Schulmeiſter und Prediger. Geſegnet bleibe das Gedächtniß dieſes Gerechten! —

Lieder und Gedichte.

Von

der Verborgenen.

1. Sei still!

Schweige still,
Herz, in deines Kummers Nächten!
Beuge dich, anstatt zu rechten!
Geht dir's doch, wie Gott es will. —
Schweige still!

Schweige still!
Deine Worte sind vergebens,
Bis zum Räthsel deines Lebens
Gottes Wort ertönen will.
Schweige still!

Halte still!
Thut des Vaters Zucht dir wehe,
Schließ' dich fest an Seine Nähe,
Der dich richtend retten will.
Halte still!

Halte still!
Schneidet manche blut'ge Wunde
Dir dein Arzt auf daß gesunde,
Was vernarbend sterben will,
Halte still!

Herr, mein Gott!
Gieb mir Gnade, ſtill zu ſchweigen,
Still zu halten, mich zu beugen
Deiner Führung Machtgebot,
Herr mein Gott!

Herr, mein Hirt,
Reiche mir aus deiner Fülle
Glaubenskräfte, Glaubensſtille,
Bis die Nacht zum Tage wird, —
Herr mein Hirt!

2. 1 Cor. 11, 23—27.

„Herr, deines Lebens letzte Nacht,
Die Nacht voll Angſt und Schmerzen,
Werd' in's Gedächtniß uns gebracht,
Sei heilig unſern Herzen."

Lavater.

„In der Nacht, da Er verrathen ward"
Hat der Heiland ſeiner Liebe Fülle
In des heilg'en Mahles ſchlichter Hülle
Seiner Jüngerſchaar geoffenbart.
Dunkel war's, der Sichtung Stunde da,
Satan jauchzte ob Verrath und Sünde —
Doch in der Verſuchung Dorngewinde
War das höchſte Gut der Schwachen nah.

„Nehmet, eſſet dieſes Lebensbrod,
Meinen Leib, gebrochen euch zu Gute!
Nehmt den Kelch, den Bund in meinem Blute,
Lebensſtröme für den ew'gen Tod!"

Alſo ſprach Er. Heil'ges Mahl der Nacht,
Deine Kraft in armer Jünger Herzen
Hat in Schwachheit, Fall und Todesſchmerzen
Feſt den Bund mit ihrem Herrn gemacht.

Iſt es denn, du ew'ges Lebenslicht,
Noch die Nacht, die du im Pilgerthale
Dir erwählt zu deinem Bundesmahle?
Trittſt du in den Glanz der Erde nicht? —
Oft wenn mir der letzte Strahl erblich
In der Wetterwolken finſt'rer Mitte,
Hört' ich deines Fußes leiſe Tritte,
Und dein Mund ſprach Frieden über mich.

Als das ew'ge Wort mit Gottesmacht
Fern im Anfang einſt zuerſt ertönte,
Erd' und Himmel ſchuf, mit Heil ſie krönte,
Klang ſein erſter Ruf in öde Nacht.
„Werde Licht!" Es ward. Und wonnevoll
Jauchzten ob dem neugebornen Kinde
Alle Morgenſterne — Bis der Sünde
Eine neue ſchwarze Nacht entquoll.

Doch „das Licht ſcheint in die Finſterniß"
Seit die Nacht dort lag auf Bethlems Auen,
Dunkler auf der Welt voll Todesgrauen,
Die von ihrem Gotte los ſich riß,
Eine Krippe ſchloß das Heil dort ein,
Alſo bargſt du in der Nacht des Schmerzens,
Heiland, das Vermächtniß deines Herzens
In der Erdenſchale: Brod und Wein.

Noch wenn Finſterniß dein Volk' umzieht,
Sünde lockt und drängt, Verſuchung lauert,

Angſt der Welt die ſchuld'ge Bruſt durchſchauert,
Und der Glaube ſtatt zu ſiegen flieht:
Ew'ger Prieſter, dann trittſt du herzu,
Reichſt dem müden Kämpfer Brod des Lebens,
Wein der Freude — und des ſchwachen Strebens
Kraft und Sieg und ſtarker Held biſt du.

Wenn dein Name zu erlöſchen ſcheint,
Wenn der Pilger nach dem Weg des Lebens
Bei des Irrlichts Schimmer fragt vergebens,
Und im Dunkel irre Sehnſucht weint:
Rufſt du: „Sieh', ich ſtehe vor der Thür?!"
Siegend über dieſer Welt Gewalten
Willſt du eingeh'n und das Nachtmahl halten
Mit dem treuen Sucher für und für.

Wird es Nacht in deiner Kinder Reih'n,
Wenn ſich fliehen, die ſich lieben ſollten,
Mißverſtehn ſich, die ſich einen wollten, —
Trittſt du ſtill in ihre Kreiſe ein;
Und dein Mahl, das neu an dich ſie ſchließt,
Unſichtbar vereint es die Entzweiten,
Als ein Friedensband für Ewigkeiten,
Ueberdauernd aller Sünde Zwiſt.

Wenn uns jedes Erdenlicht erbleicht
Auf dem dunkeln Gang im Todesthale,
Sei Du nah, der hier im Abendmahle
Seines Lebens Kräfte uns gereicht.
Laß in Todesnacht uns nicht allein!
Dieſes Lebensbrod, das wir genoſſen,
Dieſes Blut, das du für uns vergoſſen,
Weih' uns dann zur Auferſtehung ein.

Und in jener letzten Weltennacht,
Da die Sonnen ſelbſt vor dir erbleichen,
Und die Himmel zitternd vor dir weichen,
Bis dein Odem Alles neu gemacht,
Nimm uns auf, Erlöſer Jeſus Chriſt!
Führ' uns ein zum ew'gen Liebesmahle,
Wo in deines Auges heil'gem Strahle
Nacht und Tod und Sünde nicht mehr iſt.

---

3. „Ich glaube Vergebung der Sünden Auferſtehung des Leibes, und ein ewiges Leben. Amen."

Ich weiß, was mich erfreuet
Im allertiefſten Leid,
Was mir das Herz erneuet
In Todesbitterkeit:
Es iſt ein ſelig Hoffen,
Erblüht aus Glaubensgrund;
Da ſteht der Himmel offen,
Wo dieſes Heil ward kund.

„Vergebung aller Sünde" —
Das iſt ein köſtlich Gut!
Des Jammers tiefſte Gründe
Heilt Jeſu Opferblut.
Er hat die Schuld getragen,
Gebrochen ihre Macht:
Nun wird es einmal tagen
Ob aller Sündennacht.

Die Wurzel iſt zerriſſen
Von aller Erdenpein,

Und Hoffnungskeime ſprießen
Zu neuem reinem Sein.
Dann wird zum Pſalm die Klage
Und ſtill verſunken ruht
Das Nachtſtück meiner Tage
In Gottes Gnadenfluth.

„Des Leibes Auferſtehn" —
Das iſt ein großes Wort!
Verlor'nes wiederſehen,
Friſch blühend was verdorrt,
Erſtorb'nes neu geboren,
Verklärt was matt und krank, —
Und nicht ein Keim verloren,
Der hier zu Grabe ſank.

Das wird ein Neu-Erkennen,
Ein Wiederbringen ſein!
Da werd' ich freudig nennen
Was mein war: ewig mein!
Von alten Liebesbanden
Kein Fäd'lein blieb zurück —
Der Herr iſt auferſtanden,
Und mit Ihm all' mein Glück.

Und das iſt „Ew'ges Leben,"
Das iſt die Seligkeit:
Die alte Schuld vergeben,
Das ält'ſte Erb' erneut.
Der weite Weg der Armen
Durch Sünd und Todesgraus,
Er mündet im Erbarmen,
Im Herzen Gottes aus.

Das hat uns Er errungen,
Der unſer Leben ward;
Er hat den Tod bezwungen
— Ein Lamm mit Löwenart. —
Die irre Menſchenheerde,
Durch Ihn verklärt und rein,
Soll auf der neuen Erde
Ihn ſchau'n und bei Ihm ſein:

Und nimmer mag ſich wenden
Was Seine Treu' verhieß;
Das Blühen darf nicht enden
In Gottes Paradies.
Ich glaub' ein ewig Leben,
Ich glaub' an Jeſum Chriſt,
Der für mich hingegeben,
Für mich verkläret iſt.

4. Lebewohl.

An einen Heidenboten.

So zieh' in Gottes Frieden denn
Dahin mit flücht'gem Fuß,
Ein Samenkorn der Ewigkeit
Im kurzen Augenblick der Zeit
War uns dein Pilgergruß.

Zieh' hin und grüß' die Brüder dort,
Von ihrem Herrn gebannt,
Die Er für ſeine Heidenwelt,
In's große Saat- und Aehrenfeld
Zum Dienſte tüchtig fand.

In manchem Winkel ungesehn,
Wo Keiner es gedacht,
Da steigt das Rauchwerk für Euch auf,
Steigt zu des Lammes Thron hinauf
In starker Liebesmacht.

Dich segne Gott, dich segne Gott,
Du theure Brüderschaar!
Der Geist der Kraft, er ruh' auf euch,
Den ersten Zeugen Christi gleich,
Und siege wunderbar.

Der Held aus Juda führt euch an
In seiner Gotteskraft:
Auch wenn, ein Lamm, er unterliegt,
So ist Er's doch allein, der siegt,
Und sterbend Leben schafft.

Drum schrecket euch kein Ungemach,
Nicht Schmerz und Todesnoth,
Glänzt doch den fernen Inseln schon,
Bei der Versöhnung Harfenton,
Des Glaubens Morgenroth.

Und hier? — o bleibe bei uns, Herr!
Der Tag hat sich geneigt. —
Drum folgen wir mit Herz und Sinn
Euch zu den fernen Fluren hin
Wo Gottes Sonne steigt.

Wenn dort, von fremder Erde, Ihr
Zum gleichen Himmel schaut,
Dann betet auch für jedes Land,
Das euern Blicken längst entschwand,
Und dann — dem Herrn vertraut!

Wohl gleiche Noth und gleichen Kampf
Beut dieſe Welt uns ja,
Dort bei des Islams finſtrer Macht,
Dort in des Götzendienſtes Nacht,
Im Abendſchatten da.

Ein Licht umleuchtet unſern Pfad,
Der helle Morgenſtern;
Und Ein herzinniges Gebet,
Das ſehnlich „Komm, Herr Jeſu!“ fleht,
Wallt dort und hier zum Herrn.

Einſt kommen wir von Oſt und Weſt
Zum Feierabend heim,
Und preiſen Ihn am Erntefeſt,
Der Aehren blüh'n und reifen läßt
Aus unſcheinbarem Keim.

---

5. Zwei Gräber.

A. Einer verborgenen Perle.

„Theuer iſt der Tod der deinen,
Herr, vor deinem Angeſicht!“
Nur wir Erdenpilger weinen,
Wenn ein Herz im Sterben bricht,
Das mit dir in Gott verborgen
Und geheiligt durch dein Blut,
Nach der Wallfahrt Müh' und Sorgen
Ewig dir im Schooße ruht.

Unſre matten Blicke ſchauen
— Ach, vom Erdenſtaube blind —

Grabesnacht und Todesgrauen
Wo der Strom des Lebens rinnt.
Unſre Sterne ſind verglommen,
Unſre Melodien verhallt,
Wenn ein ſeliges Willkommen
Durch den lichten Himmel ſchallt.

Dir auch iſt der Gruß ertönet,
Treues Herz, das uns entſchlief,
Als der Herr, der uns verſöhnet,
Dich zum ſel'gen Wachen rief.
Schweſterſeele, ſanfte Taube,
Heimwärts ging dein ſtiller Flug
Zu dem Heiland, den dein Glaube
Liebend hier im Herzen trug.

Und wie du in Ihm geblieben,
Wie mit Ihm du lebteſt hier:
Alſo trugſt du deine Lieben
In den Himmel nun mit dir;
Flehſt für ſie im Heiligthume,
Schauſt, was uns umdunkelt, hell;
Nährſt die ungeknickte Blume
Ew'ger Lieb' am Lebensquell.

Dort iſt Wonne der Erlöſten,
Heimatluft und Heimatklang;
Unſrer Hoffnung leiſes Tröſten
Wird zum ew'gen Lobgeſang
Dir, du Todesüberwinder,
Der aus ſo viel Nacht heraus
Uns als deines Vaters Kinder
Trägſt in's ew'ge Vaterhaus.

„Theuer iſt der Tod der Deinen,
Herr, vor deinem Angeſicht!“
In die Thränen, die wir weinen,
Leuchtet hell dein Oſterlicht, —
Daß ein ew'ger Friedensbogen
Unſre Trauer mild umſchließt,
Bis du uns auch hingezogen
Wo nicht Leid noch Tod mehr iſt.

B. Der Mutter eines Theologie ſtudierenden Jünglings, der, indem er das Leben eines Andern retten wollte, ſeinen Tod in den Wellen fand.

Er wollte retten! — Als die heil'ge Luſt
Der Bruderlieb' ihn hinriß in die Wogen,
Da ſank er an des ew'gen Retters Bruſt,
In des Erbarmens Tiefen hingezogen.

Uns ſchien es herbes Sterben — doch es quillt
Aus tiefen Todeswunden ew'ges Leben.
Für Andre ſterben iſt ein leiſes Bild
Des Todes, der uns allen Heil gegeben.

Heil dir, o Jüngling! jene ſtarke Hand,
Die dich gerettet, als du retten wollteſt,
Sie trug dich an der Heimath ſichern Strand,
Wohin die Bahn du And'ren weiſen ſollteſt.

Nun kann kein Irrlicht dieſer Erdennacht
Vom ſchmalen Lebensweg dich je verlocken;
Du biſt geſchirmt vor jenes Geiſtes Macht,
Der Gottes Weinberg deckt mit Winterflocken.

Dein Heiland lebt! In ſeine offne Gruft
Begraben wir des Todes bitt're Schrecken,

Sein ew'ger Liebeshauch iſt Lebensluft,
Sein Wort wird ſeine Todten auferwecken.

Wir trauen Ihm, der dich zu Sich entbot,
Und in der Mutterliebe ſtillen Zähren
Erglänzt des ſel'gen Glaubens Morgenroth,
Dem ird'ſche Schmerzen ſich in Licht verklären.

Die Hoffnung kränzt mit Immergrün dein Grab,
Das Kämmerlein, wo dich dein Gott geborgen;
Sein Blick voll Liebe leuchtet drauf herab,
Und kennt es einſt am Auferſtehungsmorgen.

6. Einem Brautpaar.

Zu Jahn's hohem Liede in Liedern.

Es geht ein ſtill Geheimniß durch die Welt,
Ein heil'ges, das, verhüllt von ird'ſchem Schleier,
Das tiefſte Leid, der höchſten Wonne Feier,
Und Erd' und Himmel wunderbar vermählt.

Es ruht in Gott, doch leuchtet fort und fort
Sein Lichtſtrahl in die Nacht des Menſchenlebens,
Ein ſel'ger Leitſtern alles irren Strebens:
Die Liebe — aller Räthſel Löſungswort.

Die Liebe, die der Welten Grund gelegt,
Die Schuldige erlöst in Todesſchmerzen,
Und an dem großen, ewig treuen Herzen
Als ſel'ge Braut nun die Verſöhnte trägt.

Die Liebe, die den bräutlichen Verein
Zum Kelche wählt, in den ſie ſich ergießet,
Wo Bild und Weſen ineinander fließet —
Des höchſten Bundes zarter Widerſchein.

Noch tönt durch dieſe fremde Welt ihr Schall.
Drum leg' ich dieſe wunderbaren Lieder,
Du theures Paar, in Deine Hände nieder —
Dein Leben ſei ihr leiſer Widerhall!

Und ſtürmt es draußen noch ſo laut und bang —
Es ſpiegle friedenvoll in Eurer Ehe,
Wie in geſtillter See des Himmels Nähe,
Die Liebe ſich, der dieſe Harf' erklang.

---

7. Einem jungen Geiſtlichen.

Am Morgen ſeiner Einſegnung.

Am grünen Seegeſtade weilten dort,
In ſtiller Morgenfrühe heil'gem Schweigen,
Um ihren Herrn die Erſten, die Sein Wort
Gewählt zu Seiner frohen Botſchaft Zeugen.

Wie ſchlug dein Herz, als, Simon Jona, dich
Zum drittenmale der Geliebte fragte:
„Liebſt du, und liebſt du über Alles mich?“ —
Und zitternd froh dein Mund die Antwort wagte:

„Du weißeſt alle Dinge, weißeſt Herr,
Daß ich dich liebe!“ Ja, Sein Blick durchſchaute
Dein treues Herz, als nach dem Fragen Er
Dir Seine theure Heerde anvertraute.

„So weide meine Schafe!“ Himmelsruh',
In der die Klarheit ſeines Herrn ſich ſpiegelt,
Sie ſtrömte mit dem Wort dem Jünger zu,
Dem ſelbſt der Herr ſein Hirtenamt beſiegelt.

Auch dir, dem an des blauen See's Rand
In Seiner Freundlichkeit der Herr begegnet,
Dir brach der Morgen an, wo Seine Hand
Den Hirtenſtab dir reichet und dich ſegnet!

Wohl iſt dir in der Morgenlüfte Weh'n
Der Liebe Frage ſtill ans Herz gekommen;
Wohl hat der Herr in deinem frühen Fleh'n
Die Simons-Antwort auch von dir vernommen.

Und wie dir freudig aus bewegter Bruſt
Das Bundeswort ertönt der Lieb' und Treue,
So tönet dir — es ſei dir tief bewußt —
Vom Herrn zurück das Wort der Himmelsweihe.

So ſegne denn, der kräftig ſegnen kann,
Der Oberhirte dich, den jungen Hirten!
Und leite ſanft durch dich auf ebne Bahn,
Die fern von Ihm auf dunkeln Pfaden irrten.

Zwiefältig ruhe deiner Väter Geiſt
Und ihres Glaubens Kraft auf dir, dem Sohne!
Schau ihres Wandels lichte Spur, ſie weiſt
Durch Glauben und durch Treu' empor zur Krone.

Wenn einſt des Erntetages Morgenſtrahl
Zum Feſte leuchtet, ſchöner noch als heute —
Dann winke voll auch deiner Garben Zahl —
Und ſeliger ertöne Dank und Freude!

8. Mutterworte.

a) Gruß des Chriſtkindes.

Dort, wo im Himmelsgarten
Die ew'gen Roſen blüh'n,
Wo ihrer treu zu warten
Die Eng'lein ſich bemüh'n,
Wo unter Lebensbäumen
Das Chriſtkind ſelig thront
Nicht mehr in trüben Räumen
Von Stall und Krippe wohnt:

Da iſt ein Strom entſprungen
In Wellen friſch und hell,
Und hat die Welt durchdrungen,
Ein ew'ger Lebensquell:
Es iſt der Strom der Liebe,
Der uns die Winternacht,
Die lange, kalte, trübe,
Zur ſel'gen Weihnacht macht.

Es wuchs an ſeinem Rande
Dieß Bäumlein auch empor,
Das ſpricht vom Heimathlande
Den Kindlein was ins Ohr.
Es bringt in Licht und Gaben
Des Chriſtkinds holden Gruß,
Denn was wir Gutes haben
Von ihm uns kommen muß.

Einſt lag es arm hienieden
In einer Mutter Schooß,

In Dürftigkeit zufrieden —
Nun iſt es reich und groß,
Kann alle Schmerzen lindern,
Verklären alle Luſt,
Und iſt den frommen Kindern
In ſel'ger Näh' bewußt.

Und wenn die Welt der Kinder
Hier jauchzt der heil'gen Nacht,
Iſt droben auch nicht minder
Ein Weihnachtsfeſt erwacht,
Es tönt vom Himmelsliede
Zu uns der Widerhall:
„Lob ſei dem Herrn, und Friede
Auf Erde überall!"

b) Als die Kleine die Schutzpocken von ihrem Vater empfing.

So komm, mein Kind zum erſten Mal
Durch Schmerz von Schmerz befreit zu werden,
Durch flücht'ges Weh' von ernſter Qual —
So iſt es unſer Loos auf Erden.

Du lächelſt ſüß? — o lächle Du
Mit dieſem heitern Kindesblicke
Der Vaterhand auch künftig zu,
Die Wunden ſchlägt zu deinem Glücke!

c) Frühlingsgruß.

Frühlingslüfte wehen, Boten Gottes gehen
Still durch die Natur;
In der Knospe ſchwellen, Rauſcht der Lebensquellen
Ew'ge Himmelsſpur.

Ahnend rang das Leben Unter Sturmesbeben
Mit der Todesnacht;
Wunderbar entbunden Iſt nach kurzen Stunden
Eine Welt erwacht.

Kind, in Deinem Herzen Ringt in Luſt und Schmerzen
Ahnend eine Welt.
Gottes Sonne leuchte, Himmelsthau befeuchte
Still das Saatenfeld!

Als ein göttlich Leben Liebend ſich gegeben
Einſt in Todesnacht:
Sind aus bitt'rem Leiden Paradieſes Freuden
Aller Welt erwacht.

Dieſe Lebensquelle Strömet ewig helle
Nun durchs Todesthal:
Alles Herzenskränken Läßt ſich drin verſenken,
Und der Sünde Qual.

Was in Dir ſich reget, Tief Dein Herz beweget,
Alles Sehnens Grund
Thut in dieſer Klage Die verhüllte Frage
Nach dem Retter kund.

Siehe ſein Erbarmen Sucht mit offnen Armen
Das verirrte Kind:
Deines Herzens Sehnen, Das nur Kampf und Thränen
Außer ihm gewinnt.

Gib Dich Ihm! es locken Wie mit Feſtesglocken
Seine Worte Dich:
„Meinen Schafen geben Will ich ew'ges Leben,
Kindlein glaubt an mich!“

Mit ihm liebend ſterben, Sterbend Leben erben,
In ihm ſelig ſein
Darf das Kind der Schmerzen, Das zum Vaterherzen
Ging mit Chriſtus ein.

Nimm Ihn auf! ſein Lieben, Ewig treu geblieben,
Iſt der Frühlingshauch,
Der mit ſanftem Zwingen Alles muß durchdringen —
Deine Seele auch.

Seliges Vereinen In dem großen Einen
Iſt der Mutter Fleh'n.
Herr! im Heiligthume Sprich zu deinem Ruhme:
Ja, es ſoll geſcheh'n!

d) Zur Konfirmation.

Iſt der Kindheit Traum auch Dir entfloh'n,
Theures Kind? Dich ruft in ernſter Stunde
Aus der ew'gen Welt ein Glockenton
Zu des Gottesvolkes heil'gem Bunde.

Als Dich einſt die Taufe Gott geweiht,
Ging durch dieſe Welt ein bänges Zittern:
Nun ſich Dir der heil'ge Bund erneut,
Bebt ſie fern und nah in Ungewittern.

Tröſtete die Mutter damals ſich,
Dich zu tauchen in des Herrn Erbarmen:
O ſo flüchte ſelbſtbewußt Du Dich
Heute zu den treuen Hirtenarmen.

Ob auf Erden Alles weicht und bricht,
Throne fallen, Berg und Hügel wanken:
Gottes Bund ſteht feſt, es wanken nicht
Seines Friedens ewige Gedanken.

Eines ew'gen Reiches König ſchloß
Auf zu ſeinem Thron die lichten Pfade;
In die kranke Sünderwelt ergoß
Er den Heilſtrom ſeiner ew'gen Gnade;

Hat als blutend Er ſein Haupt geneigt,
Eine ewige Erlöſung funden,
Uns das off'ne Paradies gezeigt,
Todeswund geheilt der Menſchheit Wunden.

Theures Kind, o ſchließ an Ihn Dich an!
Einen Halt bedarf das arme Leben.
Taube Blüthe nur, Betrug und Wahn
Iſt was außer ihm die Welt kann geben.

Fühlteſt Du den frühen Schmerz der Schuld?
Seine Stimme hat Dich mild gerufen;
Iſt Dir bange? des Verſöhners Huld
Winkt auch Dir zu ſeines Altars Stufen.

Seiner Liebe wunderbares Mahl —
Ew'gen Lebens Kraft in ird'ſcher Hülle —
Reicht Er, wie die Sonne ihren Strahl
In die Blumen ſenkt in heil'ger Stille.

Wie die Blume, Kind, den Kelch erſchließt,
Oeffne deinem Herrn Dein tiefſtes Weſen,
Daß aus Seinem Leben in Dich fließt
Lebenskraft zu ewigem Geneſen.

Wie dann auch die ew'ge Vaterhand
Dir die ird'ſche Wallfahrt mag bereiten:
Wenn Dein Leben den Erlöſer fand,
Wird Dich Wohl und Weh zur Heimat leiten.

Und die Kindheit, die Dir heut entſchwand,
Wird Dir ſchöner blüh'n in Edens Garten,
Wo die Seelen, die der Herr verband,
Unter Palmen auf einander warten.

c) Antwort auf eine Frage.

Ob Andre ärgern, ob Dir ſelber untreu ſein? —
Aus Deiner Frage klagt des Umgangs ſtete Pein.
Zum Austauſch werden Dir Gedanken ja geboren,
Wo Wort und Antwort fehlt, gehn ſie Dir ſelbſt verloren.
Doch ſprichſt Du ganz Dich aus, wie in Dir ſelbſt Du biſt,
So fühlſt Du, daß verletzt durch Dich der Andre iſt;
Und leihſt Du für dein Wort, Dein Bild des Andern Züge,
So ſtraft Dein Inn'res Dich ob einer feinen Lüge.
Ob Lieb', ob Wahrheit denn? das iſt der Frage Sinn, —
Jetzt fehlend hier, jetzt dort, geh'n durch die Welt wir hin.
„Entweder, Oder!" — ſoll es denn kein Drittes geben —
Nicht graues Mittelding — ein reines, tiefes Leben?
In Lieb' und Wahrheit quillt Ein Lebenselement,
Was Gott vereinet hat die Sünde nur getrennt;
Und was die Sünde trennt ſchmilzt neu in Gott zuſammen:
In kalter Wahrheit kann die heiße Liebe flammen,
In Liebesſchranken ſich die Wahrheit frei entfalten,
Als Eine Lebensmacht — nicht Trennung der Gewalten,
Die Wahrheit hält ſich ſelbſt mit ſtarkem Arme feſt,
Indeß ihr eignes Sein die Lieb' um Andre läßt.
So ſchritt der Menſchenſohn durch Freund' und Feinde fort:
Ganz Wahrheit und ganz Lieb', das reine Gotteswort.
Steht Dir *ſein* Bild zu hoch und kannſt du nur Dich beugen
Vor ſeinem Licht, ſo ſieh' den kühnſten ſeiner Zeugen:
In Andrer Seelen ging Sankt Paulus liebend ein,
In ihrer Sprachen Laut, in ihre Art zu ſein;

Ein Jude ſeinem Volk, den Griechen als ein Heide,
Entlockt' er Lebensſtröm' aus Felsgeſtein und Haide;
Doch hat der Wahrheit er auch nicht Ein Wort vergeben,
Denn Lieb und Wahrheit war in ihm ein einzig Leben.

So geh' denn Kind, und thu' im kleinen Kreis desgleichen,
Wirſt Du das hohe Bild auch nimmermehr erreichen.
Dem treuen Wollen hell der Stern der Hoffnung ſcheint:
Was ſchmerzlich in uns kämpft, wird ſelig einſt vereint.

---

9. Stimmen der Natur.

A. Herbſtwanderung.

Von dem Herbſte ſollſt du mir
Heute, Kind, ein Liedchen ſingen!
Sprachſt du, als am Abend wir,
Vater, längs dem Strome gingen.

Sieh, wie Frühlingsblumenpracht
Glänzt der Wald in lichtem Rothe,
In den Felſenhainen lacht
Helles Leben aus dem Tode.

Lächelnd feiert unſre Flur
— Wie der Glauben ſterbend lächelt —
Feierabend der Natur,
Von des Friedens Hauch umfächelt.

Feierabend! o wie ſchön
Winkt das milde Wort dem Müden,
Sabbat Gottes, einzugehn
Aus dem Streit in deinen Frieden.

Wie ſo ſtill das Blättchen fällt!
Eingeweiht zum Auferſtehen
Seh'n wir dieſe Pflanzenwelt
Todesfroh in's Sterben gehen.

Keimt die grüne Saat nicht ſchon
Zwiſchen den verwelkten Matten?
Rauſcht nicht wie Prophetenton
Hier der Strom im Bergesſchatten?

Wort vom Anfang! wunderbar
Sprichſt du in der Schöpfung Walten,
Heißeſt Leben rein und klar
Aus dem Sterben ſich entfalten.

Thränen fließen — aber heut
Iſt die Seele nicht beklommen,
Denn das Wort der Seligkeit
Hat die lauſchende vernommen.

Wir auch werden untergehn
Nach den Stürmen die uns trafen,
Nicht den ew'gen Frühling ſehn
Eh' wir welken und entſchlafen.

Aber heiter wie die Flur
Scheiden wir: den theuren Glauben
Und des ew'gen Lebens Spur
Kann kein Winterfroſt uns rauben.

Nichts vergeht in Gottes Reich,
Wo die ſtarke Liebe waltet,
Die aus der Verweſung Reich
Unverwesliches geſtaltet.

Auf den heimatlichen Höh'n
Wo erſt unſre Thränen floſſen,
Werden wir einſt wandeln geh'n
Von Verklärungsglanz umfloſſen.

Und erfüllt iſt dann das Fleh'n,
Das Jahrhunderte von allen,
Die hier liebend untergeh'n,
Hörten himmelan erſchallen:

„Herr, dein Wille ſoll geſcheh'n,
„Wie im Himmel ſo auf Erde."
„Laß dein Reich uns kommen ſeh'n,
„Daß verklärt dein Name werde!"

Sieh der Sonne letzten Blick
Auf das Land der Hoffnung fallen,
Ueberall glänzt Licht zurück,
Wie ein Strahl aus Salems Hallen.

Heim ins Hüttchen nun! — Geſchaut
Haben wir des Todes Schöne;
Mit des Lebens Wort vertraut
Froh vernommen ſeine Töne.

Mit der Schöpfung innig Eins
Decken uns der Liebe Flügel;
Tief im Buſen alles Seins
Ruht des ew'gen Lebens Siegel.

B. Abendeinſamkeit.

Still, verwaist und allein
Wall ich durch Flur und Hain,
Sehnend im Dämmerlicht.

Die ich liebe ſind fern —
Morgen- und Abendſtern
Hören mein Sehnen nicht.

Lieder und Freudenſchall,
Lieb' und Luſt überall —
Und ſo zerriſſen mein Sinn!

Einſam will ſein der Schmerz —
Könnte verſtehn mich ein Herz
Müßt' es ein leidendes ſein.

Welch ein bekanntes Bild,
Leidend, liebend und mild
Tritt vor die Seele mir da?

Kannſt du vergeſſen den Freund,
Innig dem Schmerze vereint,
Ewig der Sehnſucht nah?

„Namen nennen ihn nicht!"
Himmliſcher Liebe Licht
Barg er in irdiſchem Leid.

Seelen, bang und allein
Läßt nicht Waiſen er ſein,
Frieden bringt er dem Streit.

Still, doch nimmer allein
Wall ich durch Flur und Hain;
Hauch der Liebe weht hier.

Morgen- und Abendſtern
Scheinen mir nimmer ſo fern,
Loben den Einen mit mir.

C. Am Bache.

Haben ſie alles dir geraubt,
Armer, murmelnder Bach,
Was du treueigen dein geglaubt?
Klagſt du Verlorenem nach?

Dir im Innerſten, klar und mild,
Wohnte ſonſt Eines mit dir,
Deiner trauten Umgebung Bild;
Drüben Gebüſch und hier.

Aexte klangen, die Eſche fiel,
Erl' und Flieder verſchwand,
Und der ſäuſelnden Birken Spiel,
Innig dir ſonſt verwandt.

Kahl und öde iſt's hier und dort;
Ueber graues Geſtein
Eilſt du klagend und ſuchend fort
— Wärſt du denn ganz allein?

Waren ſonſt tief im Herzen dein
Liebe Bilder zu Haus:
Siehe, ſo glänzt nun der Himmel hinein,
Füllet er ſelbſt dich aus.

Klage nimmer! die Welt ward leer,
Aber der Himmel gieng auf.
Geh nur! bald ins unendliche Meer
Mündet, Bächlein, dein Lauf.

D. Winter im Gebirge.

Herber Winter da unten,
Schneewogen tief und dicht,
Oben himmliſche Bläue,
Sonn' und Wärme und Licht.
Welche der Mächte wird ſiegen? —
Auf den grimmigen Froſt
Lächeln die himmliſchen Strahlen
Siegesgewiß und getroſt.

Zwiſchen befreundete Herzen
Warf ſich die Scheidewand,
Bergespfade verſchüttend,
Sonſt der Gemeinſchaft Band.
Könnt ihr Seelen trennen,
Mauern von Schnee und Eis?
Keiner iſt, der euch zu ſchmelzen,
Wege zu bahnen weiß.

Eitel iſt jedes Beginnen,
Kraftlos des Menſchen Arm.
Obenher ſchaffet die Sonne
Leiſe, ſicher und warm.
Boten zu löſen, zu ſchmelzen,
Sendet ſie erdenwärts,
Oeffnend durch Schneegebirge
Bahnen von Herz zu Herz.

Schnee und Froſt da unten —
Oben Wärme und Licht!
Menſchliche Mühe bahnet
Wege dem Frühling nicht.

Hart Gebundenes löſet
Kräfte von oben ſacht,
Irdiſche Trennung ſchmelzet
Himmliſche Liebesmacht.

E. Gottes Tempel.

O Erde, die der Lenz geſchmücket hat,
Wie liegſt du da in ſabbatlichem Schweigen,
Als eine Kirche, deinem Gott zu eigen
Gebaut in ſeiner Welten großer Stadt!
Aus Blumenthälern Weihrauch ſteigt empor,
So früh als ſpät flammt auf den Bergaltären
Die Opfergluth, den Tempel zu verklären,
Und in den Wäldern tönt der Liederchor.

Es tragen Aehr und Rebe „Leib und Blut“ —
Der Quellen Rieſeln und des Stroms Gebrauſe,
Sie ſind der Glockenton im Gotteshauſe;
Des Sees Schale beut der Taufe Fluth,
Und nie wird deine Predigt in dir ſtumm:
Es geht ein heilges Wort von Mund zu Munde
Von Gottes wunderbarem Friedensbunde,
Von der Erlöſung Evangelium.

Doch weh! — ein grauſer Mißlaut trifft mein Ohr —
Der Sünde greller Schrei, des Schmerzens Stöhnen,
Es rufen Ströme Blutes, Ströme Thränen
Aus dieſem Tempel laut zum Herrn empor,
Es klingelt übertönend durch die Welt:
Gold, Gold — das Götzenopfer unſ'rer Zeiten,
Und will ein beßres Opfer ſich bereiten,
So bieten ſie die Tauben ſelbſt um Geld.

Der Herr erbaute dich zum Gotteshaus,
Doch deine Kinder, arme Mutter Erde,
Verſtellten längſt wie Kain die Geberde,
Und machten eine Mördergrube draus.
Wo iſt der Heil'ge, der mit ſtarker Hand
In heil'gem Zorn einſt reinigte die Stätte,
Wo Er, ſtatt frommer Pſalmen und Gebete
Den wüſten Zank des Krämervolkes fand.

O Gottes Sohn, ſieh Deines Vaters Haus,
Dein Reich und Heiligthum ſo ſchwer entweihet
Dein Sonnenſtrahl, dein Sternenhimmel leihet
Sein mildes Licht der Sünde Qual und Graus.
Und doch haſt du dein Erbe theu'r erkauft —
Des Menſchenſohnes Heimat ward die Erde;
Daß ſie zum Paradieſe wieder werde
Haſt Du mit deinem Blute ſie getauft.

Komm wieder, komm von Deines Vaters Thron,
Dein Werk in ſeinem Tempel zu vollenden!
Entreiß dein Erbe Deines Feindes Händen
Und nimm zu eigen Deines Kampfes Lohn!
O horch, im Seufzen der Natur erſchallt
Und aus der Deinen Bruſt die Sehnſuchtsbitte:
Nimm ein dein Land, verkläre Gottes Hütte,
Mach' alles neu! Herr Jeſu, komm uns bald.

Die Frau Hofapothekerin.

Ein Lebensbild aus der Geschichte der innern Mission im siebzehnten Jahrhundert,

nach alten Urkunden gezeichnet

von

Dr. Chr. G. Barth.

Rückblicke sind noch keine Rückschritte; und wenn sie's wären, so dürften wir uns wahrhaftig nicht schämen, wieder auf dem Standpunkt anzukommen, den die musterhafte Frau, die ich jetzt hier einführen will, zu ihrer Zeit in der innern Mission eingenommen hat. Denn Letzteres ist ja bekanntlich nur ein neuer Name und eine neue Form für eine alte Sache. Schon vor zweihundert Jahren hat man Taschenuhren gehabt, und in Sammlungen sieht man hie und da noch eines von den alten „Nürnberger Eyern"; aber dazumal mußte der Meister in der Regel alle Theile seines Werkes selbst ausarbeiten, und bedurfte dazu mehr Apparat, Geschicklichkeit, Fleiß und Zeit; heutzutage wird das Meiste in Fabriken verfertigt; die Arbeit ist leichter und wohlfeiler; und mancher Uhrmacher würde in große Verlegenheit kommen, wenn er allein eine ganze Uhr mit allen ihren Bestandtheilen herstellen sollte. Etwas Aehnliches ist es mit der innern Mission. Sie hat sich heutzutage auf das Princip der Association geworfen; die einzelnen Arbeitszweige sind getheilt, die Arbeit selbst dadurch erleichtert und fruchtbarer gemacht; die einzelnen Persönlichkeiten aber, welche alle Arbeitszweige zugleich und mit gleicher Meisterschaft betreiben, werden immer selte-

ner. Eine ſolche Perſönlichkeit, aus einer Zeit, welche vielleicht mehr als irgend eine andere Stoff und Gelegenheit für die Liebesthätigkeiten der Innern Miſſion darbot, will ich jetzt vor dem Leſerkreis der Chriſtoterpe aufſtellen.

Maria hieß dieſe Frau, die zu den Füßen Jeſu ſitzend gelernt hatte, eine rechte Martha zu werden. Sie war geboren zu Herrenberg, einem würtembergiſchen Landſtädtchen, welchem ihr Vater, Valentin Moſer, vorher Syndikus zu Pforzheim, als erſter Beamter vorſtand. Ihr Großvater, Balthaſar Moſer, war würtembergiſcher Hofkammerrath, und ihr Urgroßvater Oberſtallmeiſter. Ihre Mutter, Margareta, war die Tochter des Bürgermeiſters Marcus Hiller und die Schweſter des berühmten Rechtsgelehrten Martin Hiller, der bei dem Herzog Chriſtoph von Würtemberg beſonders wohl angeſchrieben ſtand. Unter ſechs Kindern war ſie das fünfte, und verlor ſchon im neunten Jahre ihre treffliche Mutter, kam aber darauf zu ihrer Großmutter, Catharina Hiller, geb. Kurrer, einer durch Frömmigkeit, Freigebigkeit und Thätigkeit ganz ausgezeichneten Frau, unter deren Anleitung ſich die Grundlagen ihres Charakters bildeten. Die hervorſtechenden Eigenſchaften der Großmutter, Achtung vor dem göttlichen Wort, fleißiger Kirchenbeſuch, Werthſchätzung des geiſtlichen Amts, thätige Menſchenliebe, Gemüthsruhe und munterer Sinn, Edelmuth, Zucht, Keuſchheit, Mäßigkeit, Wahrheitsliebe, ſanftmüthiges Weſen, ausdauernder Fleiß, Fertigkeit in allen weiblichen Arbeiten, Dienſtwilligkeit, Armenpflege, Verſöhnlichkeit, Beſcheidenheit, Abhärtung gegen Hitze und Froſt, — alles dieß ging ſo auf die Enkelin über, daß ſie den Geiſt der Großmutter in verdoppeltem Maße empfangen zu haben ſchien. Den Lehren der Reformation von Herzen zugethan, hatte die letztere ſich mit ganzem Eifer einer ungeheuchelten Frömmigkeit hingegeben, und hielt auch ihre Hausgenoſſen ſo ernſtlich dazu an,

daß die Eindrücke davon bei der Enkelin unauslöschlich blieben. Es schweiften damals viele Arme und Kranke ohne Heimath und Obdach umher, und weil in dem Städtchen kein Hospital war, suchten sie Zuflucht in den Häusern der vermöglicheren Einwohner. Für solche Gäste hielt die würdige Matrone ein eigenes Zimmer mit Armen- und Krankenkost bereit, und übertrug die Pflege und Versorgung derselben ihrer Enkelin, bei der sich von da an die besondere Vorliebe und mütterliche Sorgfalt für alle Bedürftigen ausbildete, welche der Schmuck ihres ganzen Lebens war. Die Großmutter hatte sich von jeher durch ihre Geschicklichkeit in allen weiblichen Arbeiten so hervorgethan, daß sie, bei geringem eigenen Vermögen, die Hand des reichsten jungen Mannes in dem Städtchen erhielt, und diese ihre Fertigkeit im Nähen, Stricken, Weben, Sticken und Kleidermachen brachte sie auch ihrer Enkelin bei. Namentlich erlangte Maria von der Großmutter eine solche Gewandtheit im Schönschreiben und im Vorlesen, daß sie noch im hohen Alter dafür berühmt war. Maria war eine hochgewachsene, schlanke Jungfrau, von gesundem, munteren Aussehen, anmuthigen Gesichtszügen, von schnellfassendem, scharfen Verstand, männlicher, aber bescheidener Gemüthsart. Von Natur hatte sie ein rasch aufbrausendes Temperament, das aber durch christliche Zucht in den Schranken gehalten und gemildert war.

Unterdessen hatte sich der Vater der Maria dreimal wieder verheirathet; und als auch die letzte Gattin von seiner Seite kam, und er inzwischen von einer langwierigen Gliederkrankheit befallen war, so geschah es, daß nach dem Tode der Großmutter die Aufsicht über die väterliche Haushaltung und die Pflege des Kranken der in solchem Dienst schon sattsam geübten Tochter übertragen wurde; und sie unterzog sich diesem Dienst mit solcher kindlichen Ergebenheit, Angelegenheit und Treue, daß die Erben, als der Vater am 2. Mai

1576 begraben war, ihrer Schweſter zum Zeichen ihrer dankbaren Anerkennung hundert Gulden im Voraus ſchenkten. Für ihr ferneres Unterkommen war aber bereits geſorgt. Noch bei Lebzeiten ihres Vaters hatte ſie ſich mit einem wackern jungen Manne, Johannes Andreä, dem Sohne des großen Theologen Jakob Andreä, Kanzlers in Tübingen, verlobt, und am 9. Oktober 1576 wurde die Heirath vollzogen. Johannes Andreä war damals Pfarrer in Hagenloch, und dort wurde auch ihr erſter Sohn, Jakob, geboren. Von da kam er als Pfarrer nach Möſſingen, wo eine Tochter, Anna, das Licht der Welt erblickte. Hierauf wurde er Superintendent in Herrenberg, wo fünf weitere Kinder, Ludwig, Margareta, Johann Valentin, Johannes, und Johann Ludwig, hinzukamen. Ihr letztes Kind, Regina, gebar die treffliche Frau in Königsbronn, wohin Andreä im Jahr 1591 als fürſtlicher Rath und Abt verſetzt worden war.

Ihr Gatte ſah alle ſeine Erwartungen von ihr reichlich erfüllt; ihr Schwiegervater Jakob Andreä hatte ein großes Wohlgefallen an ihr, und nicht ſelten gratulirte er ſeinem Sohne, daß er eine ſolche Gattin gefunden habe. Durch ihre aufrichtige Gottesfurcht, durch ihre Aufmerkſamkeit gegen die Wünſche ihres Mannes, durch ihre wachſame Sorge für das Hausweſen, durch ihre Geſchicklichkeit in weiblichen Arbeiten, durch ihr liebenswürdiges Benehmen entſprach ſie ſo ſehr allen Anforderungen, daß ſie ihren Gatten ganz glücklich machte. Nicht als ob gar keine Differenz zwiſchen den beiden Charakteren beſtanden hätte, und ſomit gar keine Selbſtverleugnung auf Seite der Gattin nöthig geweſen wäre, um den häuslichen Frieden ungeſtört zu erhalten; aber ſie verſtand ihre Stellung nach den Vorſchriften des Wortes Gottes zu gut, um das, was ſie nach ihrer Erkenntniß für das Beſſere hielt, gewaltſam durchſetzen zu wollen. Andreä war ſo-

vialiſchen Temperaments, ein Freund der Muſik und geſellſchaftlicher Unterhaltung; Maria war an ſtrengere Zucht gewöhnt, gleichgiltig gegen verfeinerte weltliche Genüſſe, der alten Einfachheit und ernſter Beſonnenheit zugethan. Und doch war zwiſchen beiden Ehegatten eine ſo friedliche Harmonie wie zwiſchen den einzelnen Tönen eines Septimenaccords; ja es war, wie wenn der Gatte die männliche Geſinnung von der Gattin, dieſe die zarteren Empfindungen von jenem entlehnt hätte. In der Freigebigkeit wetteiferten ſie miteinander. Die Gattin aber übte die ihrige einzig an den Armen, der Gatte zuweilen auch an Betrügern, die mit geheimen Künſten Handel trieben. Die Hausgenoſſen, deren ſie mitunter eine große Zahl hatten, theils Knaben, die ſich aufs Studiren vorbereiteten, theils Amtsgehilfen ihres Mannes, verſorgte ſie ſo treulich, daß das Andenken an ihre mütterliche Liebe nie bei ihnen erloſch. Sie hatte ein reichliches Heirathsgut beigebracht, that ſich aber nie etwas darauf zu gut; auf die Vermehrung wie auf die zweckmäßige Verwendung deſſelben war ſie mit gleicher Sorgfalt bedacht. Sie, die Anderen ſo gerne aufwartete, lebte ſelbſt beinahe von der Luft, ſo daß ihr Körper ganz abgemagert und durch Arbeit abgehärtet wurde. Von weiblichen Ergötzlichkeiten zog ſie ſich ganz zurück, und nahm, wo ſie nicht ausweichen konnte, nur ungern daran Theil; dabei aber wollte ſie an ſich und Andern alles reinlich und anſtändig haben, und im Reden und Schreiben wußte ſie ſich zierlich auszudrücken. Bei der Erziehung und dem Unterricht ihrer Kinder bewährte ſie ſich als geſchickte Lehrerin, bei der leiblichen Pflege derſelben als umſichtigen Arzt. Sie regierte das Haus wie eine Fürſtin, ſie diente wie eine Magd; in allem aber blickte die mütterliche Güte durch. An allen den Orten, wo ſie wohnte, wußte ſie ſich ſo zu benehmen, daß ſie ohne Erröthen ſich daran erinnern durfte, und Jedermann ſich ihres Umgangs freute,

denn ihr Grundsatz war: für das Ihrige zu sorgen, in Fremdes sich nicht zu mischen, mit dem Eigenen sich zu begnügen, das allgemeine Wohl zu achten, Niemanden zu schaden, Allen Wohlwollen zu beweisen.

Bis dahin schien Alles einen guten und fröhlichen Fortgang zu haben; die Kinder wuchsen gedeihlich heran; nur wiederholte Krankheiten des Hausvaters, bei denen sich Marias Uebung und Sorgfalt in der Krankenpflege, die ihr durch vielfache Kenntnisse und Erfahrungen in der Arzneikunde erleichtert wurden, erprobte, hatten hie und da eine Störung in den ruhigen Gang der Haushaltung gebracht: es war aber der glaubensstarken Frau noch eine andere Prüfung aufgehoben, in welcher sich ihr christlicher Muth und Gleichmuth zu bewähren reichliche Gelegenheit fand. Nach einer 25jährigen glücklichen und einträchtigen Ehe starb Johannes Andreä am 9. August 1601 im achtundvierzigsten Lebensjahre, und die Wittwe zog nun nach dem Rath ihres verewigten Gatten mit ihren sieben Waisen nach Tübingen, wo sie mit männlicher Umsicht sechs Jahre lang Vater- und Mutterstelle zugleich an ihnen vertrat. Das ansehnliche Vermögen, das zum größten Theile von ihr beigebracht worden, war in den alchymistischen Tiegeln des Verstorbenen fast ganz zusammengeschmolzen, und mit sehr geringen Mitteln, die zur Heranbildung von fünf Söhnen bei Weitem nicht zuzureichen schienen, trat sie in den Wittwenstand ein; aber wie man bei der thörichten Verschwendung ihres Gatten nie Klagen und Vorwürfe von ihr gehört hatte, so war sie auch jetzt nicht kleinmüthig und zaghaft, sondern setzte ein unbeschränktes Vertrauen auf den Gott, den sie von früh auf kennen gelernt, dem sie ihr Lebenlang in Seinen Armen und Kranken gedient, und der ihr Seine mächtige Durchhilfe schon so oft hatte angedeihen lassen. Sie fand auch in Tübingen die freundlichste Aufnahme und großmüthige Unterstützung bei

den angesehensten Männern der Universität, die, wie David Magirus, Mathias Hasenreffer, Andreas Osiander, Johann Harprecht u. A. ihrer Familie theils verwandt, theils schon länger befreundet waren. Durch den Einfluß, den Rath und die thätige Hilfe dieser Männer wurde bewirkt, daß es nie an dem Nöthigen mangelte. Und doch erschienen diese Hilfleistungen nie als Almosen, denn ganz abgesehen von früheren Wohlthaten, wie sie z. B. Mathias Hasenreffer als Joh. Andreä's Diaconus in ihrem Hause genossen hatte, wußte die unermüdliche Frau durch immer wiederholte, oft auch nur geringere Dienste und Gefälligkeiten sich ihre Freunde und Gönner so verbindlich zu machen, daß, was sie hinwiederum an ihr und ihrer Familie thaten, von ihnen nur als eine Dankschuld betrachtet wurde. Während sie aber zwei mannbare Töchter bei sich im Hause hatte und drei Söhne, die schon vorher auf ihre Kosten Privatunterricht empfingen, überdieß einen erwachsenen Sohn, der auf fürstliche Kosten erzogen wurde, und eine noch kleine Tochter, wußte sie doch in ihrer Haushaltung alles so einzutheilen, daß die geringen Mittel zu allgemeiner Verwunderung ausreichten und an den Oelkrug der Sareptischen Wittwe, mit dem sie sich manchmal tröstete, erinnerten. Dabei führte sie die Aufsicht über ihr Haus mit einer männlichen Würde, milderte die Strenge durch mütterliche Ermahnungen, und wählte zu Pflegern und Führern ihrer Kinder die ausgezeichnetsten Männer, so daß sie, wie ihr Sohn sagt, „den Mangel eines Vaters gar nicht zu fühlen bekamen und fast nothwendig wohlgerathen mußten." Durch diese männliche Zucht brachte sie es dahin, daß sie nicht blos ihre beiden Töchter anständig verheirathen konnte, sondern auch ihre drei kaum erwachsenen Söhne durch Ehrenpreise ausgezeichnet und unter den Ersten ihrer Klasse sah. Sie hatte sich vorgenommen, mit dem Beistand Gottes und mit Aufwendung aller Kräfte ihren Kindern den zu früh ge-

ſchiedenen Vater zu erſetzen, und ſie auf der Laufbahn zu erhalten, für die der Verſtorbene ſie beſtimmt hatte und die dem glorreichen Namen ihrer Familie angemeſſen war, nicht aus ariſtokratiſchem Stolze, ſondern weil im Dienſt der Kirche und der Wiſſenſchaft ſich ein viel weiteres umfaſſenderes Feld eröffnet, Andern zum Nutzen und Segen zu werden. Einer der Freunde gab einmal, im Blick auf ihre bedrängten ökonomiſchen Umſtände, den Rath, einen oder den andern ihrer Söhne ein Handwerk lernen zu laſſen. Als der Freund weggegangen war, riß ſie ſich den Schleier vom Kopf, warf ihn auf den Tiſch, und rief unter einem Thränenſtrom, dergleichen bei ihr ſelten, vor den Kindern faſt nie vorkam: „So lange ihr euch gut aufführet, werde ich euch, und wenn mich's dieſen letzten Schleier koſten ſollte, den Wiſſenſchaften und dem Ruhm der Familie zu erhalten ſuchen, und nicht zugeben, daß eures Vaters Wille, und was ſchon auf euch verwendet worden, an euch verloren ſei." Dieſer Eine Zug läßt uns tiefer in den hohen, edlen Geiſt der würdigen Frau hineinblicken als ſeitenlange Schilderungen thun könnten. Ihre muſterhafte Wittwenſchaft nach dem Beiſpiel der Hanna (Luc. 2, 36.) und nach der Vorſchrift des Apoſtels Paulus (1 Tim. 5, 9. 10.) machte ſie auch ſo ehrwürdig, daß ſie reicheren und vornehmeren Perſonen in der allgemeinen Werthſchätzung allezeit vorgieng.

Mittlerweile verließen die Kinder, eins um's andere, das elterliche Haus, und der Zweck, warum die edle Wittwe nach Tübingen gezogen war, ſchien erreicht zu ſeyn. Die Töchter waren glücklich verheirathet. Die ältere mit Sixtus Brauch, Vogt und Verwalter in Heidenheim, die jüngere mit Joh. Balth. Plieninger, Diaconus in Canſtatt. Von ihren Söhnen wurde Johannes in's Kloſter, Johann Ludwig in's Martiniſche Stift aufgenommen, Johann Valentin als Erzieher in einer adeligen Familie angeſtellt. Der

Letztere wurde auch durch Stipendien unterstützt; und wie gut eine solche Unterstützung angelegt war — nicht blos hinsichtlich des Bedürfnisses, sondern auch der treuen Verwendung — das erhellt aus dem Umstande, daß die Mutter ihrem Sohne, als er im Jahr 1607 seine erste Reise, nach Straßburg, Heidelberg und Frankfurt, machte, nichts als eine alte Münze mit auf den Weg geben konnte, die er ihr aber nach etlichen Jahren sammt ein Paar hundert Gulden, welche er erspart hatte, wieder brachte. Uebrigens war dieser ihr Lieblingssohn, dem sie, wegen seiner ungemeinen Verstandesreife, schon im fünfzehnten Jahre das Hauswesen anvertraute, und dessen Rath sie in allen Angelegenheiten höher als den seiner älteren Geschwister achtete. Wir wundern uns darüber nicht, denn dieser Sohn ist der berühmte Johann Valentin Andreä, der in der evangelischen Kirche Würtembergs und Deutschlands als einer der hellsten Sterne im 17. Jahrhundert geleuchtet hat, der in den Stürmen des dreißigjährigen Kriegs fest stand wie der Leuchtthurm zu Eddystone, obwohl die Wogen bis zu seinen Fenstern hinaufschlugen und sie einbrachen, der durch die Reihen der theologischen Rabulisten seiner Zeit wie ein Friedensengel wandelte, und von seiner aus Bibelquadern erbauten Christenburg über die engherzigen Schranken der Kirchlein und Sekten mit einem freien, heitern Blick hinüberschaute, ein Mann, der seine Zeit verstand, aber von ihr nicht verstanden wurde, mitten im Tode der Liebloſigkeit voll Leben und Liebe. Schon der Umstand, daß sie einen solchen Sohn hatte, würde der hohen Frau, deren Bild wir hier aufstellen, ein besonderes Interesse verleihen, wenn sie auch nicht durch ihren eigenen Werth unsre ganze Aufmerksamkeit und Bewunderung verdiente.

Ihr Leben voll reicher Liebesthätigkeit tritt nun in ein neues Stadium, worauf schon die Ueberschrift unsrer Schilderung hindeutete. Im Jahr 1598, als Maria noch mit

ihrem Manne in Königsbronn wohnte, kam der Herzog Friedrich von Würtemberg mit ſeiner Gemahlin Sibylla und ſeinen beiden älteſten Töchtern dahin und blieb einige Wochen. Es fand ſich ein doppelter Anknüpfungspunkt. Im Gefolge der Herzogin nämlich war ihre erſte Hofdame, Wittwe des ehemaligen Obervogts von Anwyl in Herrenberg, mit der Maria, als ihr Gatte noch das Dekanat in Herrenberg bekleidete, in intimer Freundſchaft gelebt und ſeitdem in regelmäßigem Briefwechſel geſtanden hatte. Durch dieſe wurde die Gattin des Abts Andreä, die in der ganzen Umgegend den Namen „Mutter der Armen“ führte, der edlen Herzogin, welche ſelbſt wegen ihrer Frömmigkeit und Wohlthätigkeit gegen Bedürftige im ganzen Lande verehrt war, empfohlen und mit ihr in Verbindung gebracht; und bei dem würdigen Charakter der Aebtin, ihrer biedern Einfachheit und Geradheit, ihrer beſcheidenen Freimüthigkeit und Verſtändigkeit, ihrer großen Geſchicklichkeit und Erfahrung, namentlich auch in der ärztlichen Kunſt, konnte es nicht fehlen, die Bekanntſchaft mußte in Freundſchaft und Hochſchätzung übergehen. Aber auch auf der andern Seite war eine Anziehungskraft wirkſam. Der Abt Andreä, angeſteckt von der unglückſeligen Sucht ſeiner Zeit, durch geheime Künſte die verborgenen Kräfte der Natur zu erforſchen, unterhielt eine Anzahl unnützer Alchymiſten und Geheimkünſtler, welche vorgaben, ſie könnten mehr als Brod eſſen, inzwiſchen aber freilich das Brod der Familie wegaß und das Vermögen des ſonſt nicht unverſtändigen, aber in dieſem Punkt allzuleichtgläubigen Mannes ſo aufzehrten, daß, wie wir geſehen haben, für die Familie am Ende faſt nichts mehr übrig blieb. Ob es ſich dabei mehr um die Verwandlung unedler Metalle in edlere, oder um Zuſammenſetzung wunderbarer Arzneimittel handelte, mag dahin geſtellt bleiben. Daß Herzog Friedrich dergleichen Künſte mit ganz beſonderem Intereſſe

und in großartiger Weise betrieb, und sich, wenn er auch von Einem offenbar betrogen worden, doch dadurch nicht abhalten ließ, dem nächsten besten Abenteurer sein Vertrauen wieder zu schenken, ist bekannt, und um was es ihm dabei zu thun war, kann nicht zweifelhaft sein: er war ein prachtliebender, verschwenderischer Herr, der immer Geld brauchte und es sich auf diesem Wege zu verschaffen suchte. Dieses Interesse zog ihn zu dem Abt hin; er beschaute dessen Arbeiten, billigte die Methode und schenkte ihm seine Gunst. Als nun der Abt gestorben war, suchte die Herzogin die Wittwe in ihre Dienste zu ziehen, und erhielt dazu leicht die Einwilligung ihres Gemahls, der sich wegen der Verwandtschaft seiner Lieblingsneigung mit der des Abts für dessen Familie interessirte. Die edle Fürstin bezeugte auch von da an fortwährend ihre gnädige Gesinnung und besondere Geneigtheit gegen die treffliche Wittwe durch Geschenke und zahlreiche Briefe, welche sie und ihre Tochter Sibylla Elisabeth eigenhändig an dieselbe richteten, und worin immer wieder der Wunsch ausgesprochen war, sie möchte sich doch bewegen lassen, an den fürstlichen Hof zu gehen und ihre Dienste der Armen- und Krankenpflege daselbst zu widmen. Allein Maria wollte sich nicht dazu verstehen, so lange die Erziehung ihrer Kinder und die Studien ihrer Söhne ihre persönliche Aufsicht und Leitung zu erfordern schienen.

Endlich im J. 1607, als sie dieser Pflicht genügend entsprochen hatte, entschloß sie sich, den dringenden Einladungen ihrer fürstlichen Gönnerin zu folgen, und an den Hof zu ziehen. Schon von früher her, als der Apotheken noch wenige im Lande waren, hatte man die Einrichtung getroffen, daß aus der fürstlichen Hofapotheke die Armen, welche an Krankheiten litten, unentgeltlich mit Arzneien versehen wurden. Es hatten sich aber in diesem wohlthätigen Institut allerlei Mißbräuche eingeschlichen, und es geschah z. B. nicht selten, daß

die Hofleute, welche eine gewisse Summe für Arzneien verrechnen lassen durften, diesen Vortheil auch dann, wenn keine Krankheit sie dazu berechtigte, genießen wollten und für ihren Antheil macherlei Leckereien in Rechnung bringen ließen. Frühere Aufseher hatten das in gewissenloser Gleichgiltigkeit passiren lassen. Jetzt aber sollte diesen Mißbräuchen ein Ende gemacht und die Anstalt ihrer früheren Bestimmung zurückgegeben und wo möglich erweitert werden; und wo konnte die Herzogin, deren menschenfreundliche Gesinnung schon lange darauf bedacht war, eine Persönlichkeit finden, die in jeder Hinsicht besser dazu geeignet gewesen wäre, als die Witwe Andreä, die durch eine langjährige Uebung und allgemein anerkannte Geschicklichkeit in der Armen- und Krankenpflege und durch ihre Gewandtheit in Bereitung ärztlicher Mittel alle erforderlichen Eigenschaften in sich vereinigte! Den eingerissenen Mißbräuchen konnte Niemand besser begegnen als sie, denn die Armen betrachtete sie als ihre Familie, und wer an dieser einen Raub beging, der beleidigte ihre innersten Neigungen. Dabei wußte sie sich durch die Unbescholtenheit ihres Charakters, durch ihre strenge Würde und ihre entschiedene Uneigennützigkeit eine solche Achtung zu erringen, daß Niemand ihr zu widersprechen wagte. In Kleidung und Sitten hielt sie fest an der alten, würdigen Einfachheit; mit der geringsten Nahrung nahm sie vorlieb; nie bequemte sie sich der üppigen Lebensart eines ausschweifenden Hofes, so daß selbst vornehme Leute vor ihr Respekt haben mußten. War auch ihr frommer Ernst den leichtsinnigen Hofleuten zuwider, so mußten sie doch vor ihrem würdigen Wesen sich beugen, und nicht einmal eine spöttische Miene wagte sich an sie. Durch ihre treue Sorgfalt gegen die Armen, bei der sie keine persönliche Aufopferung scheute und überall selbst thätige Hand anlegte, erwarb sie sich auch in Stuttgart unter allen Stän-

den eine ſolche Verehrung, daß ſie allenthalben nur unter dem ehrenvollen Namen „die Mutter" bekannt war.

Als Herzog Friedrich ſtarb, bezog die Herzogin Sibylla ihren Witwenſitz zu Leonberg, wohin ihr auch Maria folgte. Acht Jahre brachte ſie in Stuttgart und Leonberg zu, und genoß auch an letzterem Orte dieſelbe Achtung und Liebe, hatte aber dabei mehr Freiheit als in den engen Verhältniſſen am Hof eines regierenden Fürſten. Zwiſchen ihr und der Herzogin beſtand faſt keine Schranke mehr; die gemeinſchaftliche Hinneigung zum Dienſt der Armen und Kranken und die ganze Uebereinſtimmung der Charaktere verband ſie zu einer innigen Freundſchaft, die ſelbſt die Mittheilung von Geheimniſſen nicht ausſchloß. Wie man ſich leicht denken kann, benützte Maria den Einfluß, den ſie ungeſucht gewonnen hatte, zur Verwendung für zahlreiche Bittſteller, die ſich ihrer Vermittlung bedienten, aber nie für den Vortheil ihrer eigenen Familie, wenn ſie auch dringend darum angegangen wurde, denn, pflegte ſie zu ſagen, ihre Unterſtützung gebühre den Bedürniſſen der Armen, nicht der Verſorgung ihrer Kinder. Sie war die Zuflucht der Rechtſchaffenen, geſcheut von den Böswilligen; und wie ſie ſich in Mangel und Noth hatte ſchicken lernen, ſo hielt ſie auch jetzt in den ſorgenfreien Tagen an ihrem gleichmüthigen und ſtetigen Sinne feſt.

Im Jahr 1614 ſtarb auch die Herzogin Sibylla, und nun mußte Maria für ihre übrige Lebenszeit ſich einen neuen Aufenthalt auswählen. Der Herzog Johann Friedrich hätte es zwar ſehr gerne geſehen, wenn ſie wieder an den Hof nach Stuttgart gekommen wäre, und auch deſſen Gemahlin Barbara Sophia, die bei verſchiedenen Kindbetten in Urach und Stuttgart ihre Hilfe hatte werthſchätzen lernen, wünſchte es ſehnlich. Auch die Leonberger, die ſie gern in ihrer Mitte behalten hätten, boten ihr freie Wohnung und ein nicht unbeträchtliches Jahrgeld an. Allein Maria fand doch bei reif-

licher Ueberlegung, daß ihrem herangenahten Alter das unruhige Leben am Hofe nicht mehr angemeſſen ſeyn würde, und bat um Entlaſſung. In dankbarer Anerkennung ihrer bisher geleiſteten Dienſte bewilligte ihr der Herzog eine ungeſuchte und unerwartete Penſion, die für ihre Bedürfniſſe reichlich hinreichte. Ihr kleines Vermögen vertheilte ſie nun unter ihre Kinder; ſie ſelber aber wählte ihren Aufenthalt abwechſelnd bald bei dieſem, bald jenem, in Hochdorf, Vaihingen, Pfaffenhofen, namentlich aber bei ihrem Tochtermann, dem Vogt Brauch in Heidenheim, der ein vermöglicher Mann war, und bei dem ſie vielfache Gelegenheit nicht nur, ſondern auch die Mittel fand, ihren Hang zur Wohlthätigkeit zu befriedigen. Denn ſo wenig ſie auch für ihre eigene Perſon nöthig hatte, ſo durfte doch, wenn es ihr wohl ſeyn ſollte, ihr Füllhorn für die Armen keinen Mangel haben. Sechs Jahre nach ihrem Abzug von Leonberg, im Jahr 1622, nachdem ihr Tochtermann in Heidenheim geſtorben war, zog ſie zu ihrem Sohn Johann Valentin, damaligen Superintendenten in Calw am Fuße des Schwarzwalds, und verbrachte da die letzten zehn Jahre ihres Lebens. So hatte Gott ihr für ihr hohes Alter ein erwünſchtes Ruheplätzchen auserſehen, wo ſie ohne Störung und Bedrängniß eine Reihe von höchſt ſtürmiſchen Jahren verleben konnte. Denn während die Leute anderwärts durch die große Geldnoth, Theurung, Seuchen, Kriegsſtürme und Religionswirren ſo viel zu leiden hatten, blieb ſie in Calw vor allen dieſen Plagen wie unter göttlichem Schirm und Schild bewahrt, und die Heiterkeit ihres Geiſtes ungetrübt. Sie pflegte es nur ihr Goſen zu nennen, das von den Plagen Aegyptens verſchont geblieben. Dazu kam, daß die evangeliſche Gemeinde in Calw damals mehr als irgend eine ſonſt das Bild der erſten Chriſtenkirche an ſich trug, und daß die vornehmſten Bewohner der Stadt in Freundlichkeit und Wohlthätigkeit mit einander wetteiferten,

ſo daß ſie verſicherte, ſie habe nirgends etwas Aehnliches geſehen und erfahren.

Durch ihre ausgezeichneten Eigenſchaften, ſo wie durch die Verehrung, die man ihr erwies, ſtand ſie unter allen oben an, wurde von allen Ständen geachtet und als die Mutter der Stadt angeſehen. Einmal, im Jahr 1629, machte ſie einen Ausflug nach Tübingen, um die noch übrigen wenigen Freunde und Wohlthäter wieder zu ſehen, und wohnte dort bei ihrem Tochtermann, dem Profeſſor der Arzneikunde, Balthaſar Simon. Den Reſt ihres ruhig dahinfließenden Alters verlebte ſie in unwandelbarer Frömmigkeit, unerſchütlicher Standhaftigkeit, unerſchöpflicher Wohlthätigkeit, unbeſtechlicher Mäßigkeit, unermüdlicher Arbeit und unbeweglicher Ruhe des Gemüths, und ſtarb am 25. Januar 1632 nach vollendetem 81. Lebensjahr, kurz vor der ſchrecklichen Trübſal, die im Jahr 1634 über die Stadt Calw und ihren geliebten Sohn hereinbrach, in welchem die ganze Stadt eingeäſchert wurde, Valentin Andreä ſelbſt auf einer mehrtägigen Flucht in Waldklüften und Felſenhöhlen unter beſtändiger Lebensgefahr vor der Wuth der Feinde ſich bergen mußte, und ſtatt ſeiner großen Bibliothek und wichtigen Sammlungen und Koſtbarkeiten nur einen Aſchenhaufen wiederfand, wie er in ſeinen „Calwer Klagliedern" (Threni Calvenses) ausführlich erzählt.

Wir müſſen aber noch einen Blick auf ihre ausgezeichneten Eigenſchaften werfen. Zuerſt auf ihre Frömmigkeit, in welcher ſie es Vielen zuvor gethan hat, dabei ſo fern von Heuchelei, daß ſie zu keiner Zeit, an keinem Ort, durch Niemand und Nichts, wer und was es ſeyn mochte, ſich von der feierlichen Anbetung Gottes abhalten ließ, mit der ſie jeden Tag eröffnete und ſchloß. Von frühen Jahren war ſie an tägliches Bibelleſen gewöhnt, und ſetzte es auch bis ans Ende ihres Lebens fort, und zwar ſo, daß ſie

in jedem Jahre die ganze Bibel durchlas, ihren Pſalter aber jeden Monat. Ueberdieß las ſie verſchiedene der Erhebung des Geiſtes förderliche Bücher. Unter Andern bewunderte ſie Luther's heroiſchen Geiſt, Brenzens durchſichtige Klarheit, Andreä's fließende Schreibart, Oſiander's zierlichen Styl, Nicolai's Vorſchmack der Ewigkeit, Gerhard's ausgeſuchte Ordnung, Arnd's Eifer, Buſcher's Eindringlichkeit, Kegel's Andacht, Egard's ſtachelnden Ernſt; und ebenſo wußte ſie die verſchiedenen Geiſtesgaben Anderer trefflich zu ſchätzen, ohne ſich durch die Klippen und Scrupel der Neugierde aufhalten zu laſſen. Denn obwohl ſie von Natur einen Hang zum Nachforſchen und Ergründen hatte, ſo wollte ſie doch bei göttlichen Geheimniſſen lieber einen Irrthum als eine Spitzfindigkeit dulden, und unterwarf ſich gern dem Gehorſam gegen das Wort Gottes. Gegen Sektirer und Fanatiker aller Art hatte ſie einen Widerwillen, und hielt ſich feſt an die lautere Lutheriſche Lehre. Das letzte, was ſie las und gleichſam als Wegzehrung mitnahm, war ein Buch, betitelt: „das praktiſche Chriſtenthum", das ſie mit ernſtlichen Wünſchen und Seufzern betrachtete. Allen Gottesdienſten anzuwohnen, hielt ſie für Gewiſſenspflicht, und ließ ſich kaum je durch Krankheit daran verhindern. Nach dem Tiſch des HErrn hatte ſie immer ein Verlangen, und nahte ihm mit demüthigem Herzen. Das geiſtliche Amt ehrte ſie allenthalben, auch in ihren Söhnen, deren vier darin angeſtellt waren. Nichts machte ihr größere Freude, als da die öffentlichen Betſtunden eingerichtet wurden, die ſie ſchon lange gewünſcht hatte, als etwas für die damalige Nothzeit beſonders Nothwendiges. Wenn die Leute in der Kirche zu ſtehen pflegten, betete ſie immer auf den Knieen; und man kannte ſie hinreichend, um dieß nicht als Frömmelei auszulegen. — Sie kannte nichts Wirkſameres als das Gebet, mit deſſen Waffen ſie gegen Krankheiten und andere Trübſale des Lebens

ſo oft glücklich gekämpft hatte. Mit dieſen Waffen rüſtete ſie ihre Söhne aus, wenn ſie in die Fremde zogen; ſie gewährten ihr eine Schutzwehr um ihre ganze Familie; mit ihnen half ſie die Säulen der Kirche aufrecht erhalten. Ein Genuß war es ihr, Kranke zu tröſten, an den Sterbebetten zu ſitzen und den Scheidenden die letzte Worte der Ermunterung zuzurufen; und wo ſie erſchien, da fühlten ſich die Leute ſchon durch ihren Anblick ermuthigt. „Bei aller menſchlichen Schwachheit wandelte ſie wie ein lebendiges Heiligenbild umher", ſagt ihr Biograph, der treffliche Joh. Valentin Andreä.

Bei dieſer Frömmigkeit zeichnete ſie ſich auch durch ihren Heldenmuth aus, der beinahe über das Maaß des weiblichen Geſchlechtes hinauszugehen ſchien. Aber es war keine Härte des Gemüths, denn in Mitleiden, Demuth und Menſchenfreundlichkeit ſtand ſie ja eben ſo hoch; ſondern es war ein in Gott gewurzeltes Vertrauen, wodurch ſie alles Menſchliche unter ihre Füße brachte. Indem ſie die himmliſchen Dinge den irdiſchen vorzog, wurde durch die Werthſchätzung jener und die Geringachtung dieſer ihre Seele gegen jeden Zufall ſo geſtählt, daß Keiner je ſie zum Wanken brachte. Die Einſamkeit des Witwenſtandes, die Wechſel des äußerlichen Glücks, den Jammer der Zeit, die Entfernung von ihren Kindern, die Gebrechen des Alters — Alles das trug ſie mit mehr als männlichem Muth, nach der Regel Chriſti, die ſie gegen alles Widrige belehrte und bewehrte. Als in Herrenberg eine Seuche wüthete, und auch eine ihrer Mägde davon ergriffen wurde, bat ſie ihren Gatten, dieſelbe nicht aus dem Hauſe bringen zu laſſen. Sie ließ ſie in ein abgelegenes Kämmerlein legen, beſorgte ſelbſt ihre Nahrung und Pflege, ohne ſonſt Jemand zu ihr zu laſſen, und übernahm auch allein die ärztliche Behandlung. Das Mädchen wurde curirt und konnte bald den Dienſt wieder verſehen. Als ihr

Gatte am Sterben lag, ließ ſie ſich weder durch das vereinigte Flehen ihrer Kinder, noch durch die Ermahnungen derer, denen das Troſtamt oblag, bewegen, ſein Krankenbett zu verlaſſen und ſich einige Ruhe zu gönnen. Sie hielt aus bis zu ſeinem letzten Hauche und rief ihm beſtändig die ausgeſuchteſten Troſtworte der heil. Schrift zu, vergoß auch nicht eher eine Thräne, als bis ſie dem Vollendeten die Augen geſchloſſen, den letzten Kuß aufgedrückt und ihn in die Leinwand gewickelt hatte. Mit derſelben Gemüthsſtärke ertrug ſie auch nachher den Verluſt ihres in der Wiege geſtorbenen Ludwig, dreier Söhne und zweier Tochtermänner. Ihr Sohn, Johann Ludwig, ein blühender Jüngling, als Feldprediger angeſtellt, ihr Johannes, Pfarrer in Beilſtein, den ſie beſonders zärtlich liebte, ihr Jakob, Pfarrer in Birkenfeld, ihre Tochtermänner, Sirtus Brauch, Vogt zu Heidenheim und Sebaſtian Heſch, Arzt in Aalen (von denen ſie vierzehn verwaiſte Enkel hatte), — alle dieſe ſtarben eines nach menſchlicher Rechnung zu frühzeitigen Tode; und dennoch ſah man ſie nie eine Miene ändern, wenigſtens nie vor Andern Thränen vergießen. Als die Angelegenheiten des Vaterlandes ſo verzweifelt ſtanden und die Miliz anfing inſolent zu werden, ließ ſie nie ein Zeichen von Furcht blicken; um ſich ſelbſt war ſie unbeſorgt, nur für das Heil der Kirche flehte ſie; aber vor der Feſtigkeit ihres Angeſichts und vor ihrem Vertrauen auf die Hilfe von Oben mußten auch ängſtlichſchlagende Männerherzen ſich ſchämen. —

Nach außen machte ſich Maria durch ihre Wohlthätigkeit gegen die Armen und durch die reiche Freigebigkeit beſonders bemerklich. Die Mildthätigkeit und Barmherzigkeit gegen Bedürftige hatte ſie von der Großmutter gelernt, und dieſer Trieb zehrte nicht blos ihr Eigenes auf, ſondern machte auch die Beutel und Taſchen am Hofe leer.

So lange ſie noch im Genuß ihres anſehnlichen Vermögens ſtand, hielt ſie es für die größte Ehre, recht viele Gäſte aus den Armen zu haben, und lieber wollte ſie ſich etwas entziehen, als Andern etwas verweigern. Bei ihrer Beſchäftigung mit der mediciniſchen und chemiſchen Wiſſenſchaft hatte ſie nur den Einen Zweck, den Armen Hilfe zu ſchaffen. — Freilich kam es dann wohl auch vor, daß einzelne Perſonen eine Krankheit blos vorgaben, um die übrigen Wohlthaten der Krankenpflege genießen zu können, und jedenfalls ſtand der Aufwand, den dieſe erforderte, nicht im Verhältniß zu den Mitteln des Hauſes. Aber wenn man ſie zuweilen darauf aufmerkſam machte, ſo hielt ſie entgegen die unfehlbare Durchhilfe Gottes; und zuletzt zeigte ſichs auch an ihrem eigenem Beiſpiel, daß ihr Glaube nicht zu Schanden wurde. Bei Hof hatte ſie immer Körbe bereit ſtehen, um den Abhub der fürſtlichen Tafel für ihre Armen darin zu ſammeln. Hatte ſie durch ihre Fürbitte beim Herzog etwas für Jemand erreicht, ſo war das ein wahrer Triumph; konnte ſie etwas aus der öffentlichen Kaſſe für Andere herausſchlagen, ſo betrachtete ſie es als eine herrliche Beute, und ebenſo, wenn ſie reiche Leute für die Unterſtützung der Armen gewonnen hatte. Noch als Witwe in beſchränkten Vermögensumſtänden verwendete ſie nie weniger als 100 Gulden jährlich auf Arzneien, Almoſen und andere fromme Zwecke; und mit derſelben Bereitwilligkeit würde ſie Tauſende gegeben haben, wären ſie ihr zu Gebot geſtanden. „Ihr höchſter Wunſch", ſagt ihr Biograph, „war der, ſie möchte aus eigenen Mitteln ein Hoſpital errichten können, wenn's auch noch ſo klein wäre; aber für ihr fürſtliches Gemüth wäre freilich keines groß genug geweſen. Ich denke, wenn ſie ihren Lebensplan nach eigenem Gutdünken hätte anordnen können, wäre ſie am liebſten Vorſteherin eines Hoſpitals oder Krankenpflege-

rin geworden, wie ſie denn auch allgemein den Namen der „„Armenmutter““ führte.“

Mit ihrer Mildthätigkeit ſtand in Verbindung ihre ſchlichte Einfachheit und Mäßigkeit. Von ihrer ſtrengen Würde, die ſogar die Leichtfertigkeit des Hofes in Schranken hielt, iſt ſchon oben die Rede geweſen. Keine freche Geberde war an ihr zu ſehen; kein leichtſinniges Wort kam über ihre Lippen. Schon während ihres Eheſtandes ſah ſie eher einer ernſthaften Matrone als einer heitern Hausfrau gleich. Als Witwe aber wandelte ſie in ſo heiligem Ernſt, daß kaum Jemand an eine Wiederverheirathung bei ihr dachte; darum anzufragen wagten nur wenige, ausgezeichnete Männer. Einer von dieſen, ſonſt in jeder Hinſicht ein tüchtiger Mann, aber in Geldſachen ein wenig genau, fragte einen Freund deßhalb um Rath; der aber antwortete ihm: „Was Du redeſt, das thut ſie“; und gab ihm zugleich zu verſtehen, daß eine Verbindung zwiſchen der Freigebigkeit und der Zähigkeit Schwierigkeiten haben würde. — Ihre Kleidung war in allen Stadien ihres Lebens nach demſelben Schnitt gemacht, ohne nach der Mode des Tages zu fragen; ſie war ſchlicht und anſtändig, nur darauf berechnet, den Körper zu bedecken, warm zu halten, und bei der Arbeit nicht hinderlich zu ſeyn. Außer der Reinlichkeit erlaubte ſie ſich keinen Schmuck; Gold und Silber hatte ſie ſchon längſt ganz abgelegt; Juwelen nannte ſie die Geſchwüre der Armen. Nur mit Mühe ließ ſie ſich nöthigen, ein Pelzkleid anzulegen, wenn ſie am früheſten Morgen und in der ſpäten Abendſtunde ihr Gebet verrichtete. Sie pflegte zu ſagen, ihr Leib ſei hinlänglich erwärmt von der Liebe und dem Geiſte Gottes. Ihre Nahrung war ſo ſparſam, daß man ſich nur wundern mußte. Wein nahm ſie ſehr wenig und meiſtens mit Waſſer vermiſcht. Sogar im hohen Alter hatte ſie am liebſten das lautere Waſſer; und es bekam ihrem

ſtarken Magen beſſer als die ſogenannte Milch der Greiſe, der Wein. Um Geld und Gut bekümmerte ſie ſich gar nicht, außer inſofern ſie deſſelben zur Unterſtützung der Armuth bedurfte; und nachdem einmal ihre Kinder verſorgt waren, ſah ſie ſich nicht mehr darnach um. Nur Eines ſchmerzte ſie, daß ſie nach dem Verluſt ihres Vermögens gegen Kirchen- und Schuldiener nicht mehr ſo freigebig ſeyn konnte, wie ſie wünſchte; was ihr aber an Schäzen abging, erſetzte ſie durch kleine Dienſte und Gefälligkeiten, deren ſich unter Andern namentlich auch die Collegen ihres Sohnes in Calw, Erhard Machtolf, Caſpar Seemann und J. B. Wagner, zu erfreuen hatten. Die Liebe iſt erfinderiſch, und weiß auch aus geringen Mitteln etwas zu machen. So ſchien die arme Witwe nie reicher zu ſeyn, als da ſie nichts mehr hatte; nie wurde ihr ſo viel Ehre erwieſen, wie von den aufmerkſamen Bürgern der Stadt Calw; nie wurde ſie von ihren Kindern ſorgfältiger behandelt und mit allem Erdenklichen erfreut, als da ſie, nach Beiſeitelegung alles Irdiſchen, gleichſam ein himmliſches Leben auf Erden führte.

Wenn es uns nicht aus der beſten Quelle bekannt wäre, ſo würde es kaum glaublich erſcheinen, welcher ausdauernden Arbeitſamkeit die edle Frau ſich hingab. Von Jugend auf war ſie ſo an beſtändige Thätigkeit gewöhnt, daß ihr eine einzige Stunde Müßiggang wie Kerkerſtrafe vorkam. — So lange ſie ſich nicht mit Leſen oder Schreiben beſchäftigte, war ſie immer in Bewegung; ſogar das Eſſen und der Schlaf wurden oft abgebrochen oder unterbrochen. Die vielen Dienſtleute, die am Hofe unter ihrer Aufſicht ſtanden, wurden durch Anweiſung und Beiſpiel immer im Athem erhalten. War die Aufgabe eines Tages vollendet, ſo ging ſie nicht eher zur Ruhe, als bis die übrigen Brocken für die Armen geſammelt und die Arbeiten für den folgenden Tag angeordnet waren. Daher ihre Gewandtheit und ihre Luſt

an ununterbrochener Thätigkeit, während ſie dagegen für Auge und Ohr nur heilige Genüſſe ſuchte, die des Gaumens aber verachtete. Den Frühling hindurch ſammelte ſie Kräuter und deſtillirte Heiltränke; im Sommer wurden Früchte u. dergl. eingemacht, im übrigen Theil des Jahres Salze und Pulver bereitet. Alle dieſe Bemühungen galten dem Dienſte der Armen. Hatte ſie noch Zeit übrig, ſo wurde ſie auf Leinen- und Wollſpinnen verwendet. Das Kochen hatte ſie ganz aufgegeben. Alle übrigen Haushaltungsgeſchäfte verſah ſie beinahe ganz allein, und nie konnte ſie leichter unwillig werden, als wenn man ihr dabei helfen wollte, denn das erſchien ihr wie ein Vorwurf der Altersſchwäche. Allen Wein aus dem tiefen Keller, alles Brod, Gemüſe, Zugemüſe und dergleichen, holte ſie ſelbſt herbei, und ließ ſich dabei nie ermüden, ſo oft ſie auch den mühſeligen Gang zu machen hatte. Ihr beſtändiger Seufzer war: „Dein freudiger Geiſt enthalte mich“ (Pſ. 51. 14.)! So blieb ihr Körper allezeit kräftig bis in ihre letzten Lebenstage; keiner ihrer Sinne wurde ſtumpf; die Zähne thaten fortwährend ihren Dienſt; an Magenſchwäche hatte ſie nie zu leiden; ſie behielt den ungehinderten Gebrauch aller Glieder; und wenn auch im hohen Alter irgend ein Gebrechen ſich fühlbar machte, ſo wußte ſie es ſorgſam zu verbergen. Nie ging ſie aus dem Hauſe, außer zum Gottesdienſt; wenn aber der Dienſt der Armen oder die Gefälligkeit gegen Freunde es zur Pflicht machte, ſo wurden ihr dieſe Gänge nicht ſchwer, und ſie achtete dabei weder Hitze noch Kälte. Die einzige Erholung nach ſolchen Anſtrengungen und die Würze ihres thätigen Lebens war ein ſanfter, ruhiger Schlaf. Auf dieſe Weiſe diente ihr abgezehrter und abgehärteter Körper einzig dem Wohle des Nächſten.

Dieſe Dienſtwilligkeit einer chriſtlichen Seele hatte Gott mit einer ſeltenen Gemüthsruhe gekrönt. Ihre einzige

Sorge war, mit Gott im Frieden zu ſtehen und die Vergebung ihrer Sünden durch Chriſtum zu bewahren; ſonſt bekümmerte ſie ſich nichts darum, wenn auch Alles drunter und drüber ging. Sie hatte viel geleſen, ließ ſich aber nicht mit fremden Dingen ein; Glaube und Liebe betrachtete ſie als die Hauptſache. Darum ſchien ihr auch das Leiden kein Leiden zu ſeyn, denn alles Widerwärtige betrachtete ſie mit Gleichgiltigkeit. Von den traurigen Zuſtänden ihrer Zeit hatte ſie kaum ein Bewußtſeyn; ſie erkundigte ſich nicht einmal darnach, wurde auch, wie geſagt, wenig von ihnen berührt. „Wo Cajus oder Brutus ſeien, wollte ſie nicht wiſſen; ſie fragte nur nach dem armen Lazarus; für dieſen Salbe zu bereiten und ſeine Schwären zu lindern, war ihr wichtiger als die Geheimniſſe des römiſchen Reichs auszukundſchaften. Die Regierung der Welt und die Wiederherſtellung Deutſchlands überließ ſie Gott; als ihren Beruf betrachtete ſie, ihr Gewiſſen rein zu bewahren und dem Nächſten Liebe zu beweiſen.“ Wenn nur die Kirche gerettet wurde, ſo achtete ſie andern Schaden nicht, bereit, mit der Gemeine Chriſti, wenn ſie vertrieben wurde, in's Elend zu ziehen, wenn ſie erhalten wurde, Alles mit ihr zu leiden. Beleidigungen konnte ſie leicht vergeſſen, und war ſie auch zuweilen leicht zu erzürnen, ſo zeigte ſie ſich dabei um ſo geneigter zu einer herzlichen Wiederausſöhnung. Das Geräuſch des Hofes, ſo lange ſie an demſelben lebte, überhörte ſie, beſchäftigt mit Gebet, Arbeit und Wohlthätigkeit. Wenn ſie von fürſtlichen Perſonen beiderlei Geſchlechts auch nach ihrer Penſionirung zuweilen beſucht oder aus der Nachbarſchaft zu Beſuchen eingeladen wurde, ſah man in ihrer alten Sitte und Tracht keine Aenderung eintreten. Die freundſchaftlichen Verbindungen mit vielen adelichen und andern Familien unterhielt ſie gewiſſenhaft, namentlich mit dem altverbundenen Hauſe derer von Anwyl. Ein einziger Umſtand machte

ihr viel zu ſchaffen, nämlich die unglückliche Ehe und der plötzliche Tod ihres älteſten Sohnes Jakob, des Pfarrers zu Birkenfeld. Noch ſchmerzlicher aber würde ihr dieſer Tod geweſen ſeyn, hätte ſie gewußt, daß derſelbe in Folge eines von der ehebrecheriſchen Gattin angeſtifteten Meuchelmords eingetreten war, was man ihr jedoch aufs Sorgfältigſte verheimlichte. So ertrug ſie dieſen Riß mit ſtandhaftem Muth, und übertrug mit mehr als mütterlicher Zärtlichkeit ihre Liebe zum Sohne auf die hinterbliebenen Waiſen.

Ein halbes Jahr, bevor die Leibeshütte der müden Pilgerin zuſammenbrach, ſtellte ſich ein Vorzeichen davon ein, indem ihr aufrechter Körper in Folge einer leichten Rippenaffektion ein wenig gebückt wurde. Außer drei oder vier ſchweren Krankheiten hatte ſie faſt die ganze Zeit ihres Greiſenalters in ungeſtörtem Wohlſeyn verlebt; ihre letzte währte nur ſieben Tage. Am 19. Januar des Jahres 1632, deſſelben, in welchem Guſtav Adolph auf dem Wahlplatz von Lützen den Heldentod ſtarb, legte ſie ſich, von einer Pleuritis ergriffen. Allen Arzneien ſchickte ſie das heil. Abendmahl voran, das ihr der Enkel ihrer Schweſter, Zacharias Greins, Diaconus in Calw, reichte. Es ſchien darauf wieder etwas beſſer zu werden, indem ihre kräftige Conſtitution gegen die Krankheit kämpfte; aber am dritten Tage überzeugte man ſich, daß ihr Ende nahe ſei. Sie ſelbſt redete den Beſuchenden tröſtlich zu, und bedauerte nur, daß ihre Geduld ihren Schmerzen nicht gewachſen ſei, wiewohl ſie meiſtens ihre Empfindungen ſtandhaft zurückzudrängen wußte. Als letztes Vermächtniß empfahl ſie ihren Hinterbliebenen Eintracht und Sorgfalt für die Armen, die ſie auch noch ausdrücklich mit 40 Goldſtücken bedachte. Dann überließ ſie ſich ernſtlichem Gebet und der ſchweren Geduldsprüfung, die ſie in viertägigen männlichen Kampfe beſtand; und am 25. Januar, gegen 8 Uhr Abends, vollendete ſie, in vollem Bewußtſeyn und

klarer Beſinnung. An ihrem Sterbebette ſtanden ein Sohn und drei Töchter, alles, was noch von ihren Kindern am Leben war, nebſt einigen Enkeln und Enkelinnen, deren älteſtes bereits 40 Jahre alt war. Diaconus Greins ertheilte ihr den Segen des HErrn zu ihrer Heimfahrt. Vier Kirchendiener und zwei Rathsherren trugen ſie zu ihrer Ruheſtätte; die Bürgerſchaft folgte der gemeinſchaftlichen Mutter unter vielen Thränen; die Armen, denen am meiſten verloren ging, waren wie verſteinert vor Betrübniß. Superintendent Heinlin von Herrenberg hielt die Leichenrede.

Wir ſchließen dieſen Bericht mit den Worten, welche ihr Sohn und Biograph, Joh. Val. Andreä, am Ende ſeiner Lebensbeſchreibung ſeiner geliebten Mutter noch nachruft: „Ein rühmliches Gedächtniß bleibe dir auf Erden, und dein Segen komme auf deine Hinterbliebenen! Sanft ruhe deine Aſche nach langer Arbeitszeit, und höre bald mit Jauchzen den Ton der Poſaune! Von deiner ganzen Hinterlaſſenſchaft verlange ich nur das Erbtheil deiner edlen Eigenſchaften; dann bin ich reich genug. Und ſo lebe denn ewig wohl, Landesmutter, Armenmutter, meine Mutter! lebe wohl, beſte, ſüßeſte, ſeligſte Mutter!“

Im Jahr 1660 hat ein Armenfreund in Hamburg ein anſehnliches Capital geſtiftet mit der Bedingung, daß alle Montage, ſo lange der Wind wehete und der Hahn krähete, ein Katechismuseramen in der St. Catharinen-Kirche gehalten werden ſollte. Und wohlan, auch der trefflichen Mutter, von der dieſe Blätter reden, und deſſen, was der HErr in ihrer Schwachheit ausgerichtet, werde unter uns gedacht, ſo lange die Winde wehen und die Hähne krähen, ſeien es auch Abendwinde und Hahnenruf der Mitternacht; — und nicht vergeblich ſei ihr Bild aus der längſt entſchwundenen Vorzeit jetzt wieder hervorgeholt, ſondern wecke manches empfängliche Herz zu gleichem Dienſt der Liebe und des Erbarmens!

Die Doppelehe und die Cholera.

Eine Erzählung

nach dem Bericht eines englischen Predigers.

Von

Dr. Ch. G. Barth.

Bekanntlich hat im Jahr 1849 die Cholera in England große Verheerungen angerichtet, und sich bei den Einen als göttliches Strafgericht, bei den Andern als gnädige Heimsuchung zu erkennen gegeben. Einen der merkwürdigsten Fälle letzterer Art erzählt ein Prediger in einer englischen Landstadt; und man könnte denselben leicht zu einem interessanten Roman ausspinnen, wenn man das Gold der historischen Wahrheit zu lauter dünnen Flittern schlagen wollte; aber die Sache ist zu ernst, als daß ich auch nur Ein erdichtetes Wort hinzusetzen möchte, und ich lasse daher am liebsten den Erzähler selbst mit seinen eigenen Worten reden. Ich schicke voraus, was er von dem Auftreten der Cholera in seinen Umgebungen sagt, um dadurch den Eindruck zu motiviren, der bei den Hauptpersonen der nachstehenden Geschichte wirksam ist.

„Mehrere Tage lang", erzählte der Pfarrer von B., „hatte ich täglich dreißig Leichen, einige Wochen lang zwanzig, und dann zwölf jeden Tag. Hunderte lagen zu gleicher Zeit krank, und starben zu Dutzenden an dieser geheimnißvollen Krankheit; Mütter, Gattinnen, Ehemänner, Kinder, Brüder und Schwestern belagerten mein Haus und drangen in mich, ich möchte zu ihren leidenden und sterbenden Ver-

wandten kommen und mit ihnen beten. Sogar in mein eigenes Haus drang die Pestilenz ein und riß, nach einem Kampf von wenigen Stunden, die junge fromme Erzieherin meiner Kinder, ein sehr geschicktes und liebenswürdiges Frauenzimmer, von unsrer Seite hinweg. Was hätte ich da ausrichten können, wäre ich unter so vielen Trübsalen und Anstrengungen allein gestanden, wäre mir nicht ein so tüchtiger und eifriger Mitarbeiter zugesendet worden! Ich selbst und mein Vikar hatten zweimal heftige Krankheitsanfälle; doch wurde keiner von uns länger als ein Paar Stunden von unsern dringenden Berufspflichten abgehalten. Unser Bibelvorleser wurde bald im Anfang von der Seuche ergriffen, und kam unter Gottes Beistand kaum mit dem Leben davon, so daß ich es für gerathener hielt, ihn erst nach dem Abzug der großen Landplage wieder in seinen Beruf eintreten zu lassen. Als die Sterblichkeit aufs höchste gestiegen war, ließ ich, um dem panischen Schrecken entgegenzuarbeiten, die Beerdigungen bei Nacht vornehmen; und dennoch geschah es nicht selten, daß die Stille und Einsamkeit des Gottesackers durch das Schluchzen einer Mutter oder eines Gatten unterbrochen wurde, die sich leise hinter mir her geschlichen hatten, und mich anflehten, sobald die Beerdigung vorüber wäre, ihnen zu einem Sterbekämmerlein zu folgen.

„Der Uebergang von scheinbar robuster Gesundheit zu den plötzlichen Erschütterungen durch die Cholera, welche einen starken Mann dahinwarfen wie ein Donnerschlag, ereignete sich oft vor unsern Augen auf eine ergreifende Weise. Wir sahen Männer, die Morgens pfeifend an ihre Arbeit gegangen waren, am Mittag auf einer Tragbahre nach Hause bringen, und in der Nacht wurden sie begraben. Die leichtmüthige Fabrikarbeiterin war Morgens singend an unsern Fenstern vorüber gegangen; Mittags kam sie seufzend und allein unter bangen Schmerzen zurück; und mit einbrechen-

der Nacht hielt der Todtenkarren mit einem Sarg an ihrer Thüre, und führte ſie an einen Ort, wo Niemand fragte, wer ſie ſei oder woher ſie komme. Viele, die von der Krankheit ergriffen wurden, verſanken alsbald in eine Art von gefühlloſem Fatalismus, und ſchienen durch die Angſt in die Arme des Todes hineingezaubert zu werden, als wärr die entſcheidende Kataſtrophe erträglicher denn die ängſtlich harrende Spannung: ihre Stimmung hatte Aehnlichkeit mit der eines heftig ſeekranken Menſchen, der in ſeiner Apathie ganz gleichgiltig iſt gegen Troſt, Rath, Speiſe, Arznei, ja gegen das Leben ſelbſt. Solche Patienten wollten in ihrem ſinnloſen Schrecken nichts als den Tod; Religion, Freundſchaft, Wiſſenſchaft, Zärtlichkeit, Befehl, Beiſpiel, Vernunft, Pflicht, Inſtinkt, nichts machte mehr Eindruck auf ſie — ſie verlangten nur zu ſterben, und ſie ſtarben.

„Die Bierhäuſer wurden in der Regel viel früher geſchloſſen als gewöhnlich; nirgends ſtörte die lärmende Stimme eines Trunkenbolds die ängſtliche Stimmung, welche wie ein tödtlicher Horizont um die zitternde Stadt her hieng. Man hörte keine Fußtritte, keine Stimmen, außer hie und da das leiſe Weinen eines müden Kindes, das ſeit dem Tode ſeiner Eltern umherirrte und ſich von der verweisten Heimath verloren hatte, wo es nicht mehr von der ſorglichen Liebe einer Mutter vermißt wurde.

„Bei den häufig vorkommenden Beiſpielen von Verwaiſung iſt der einzelne Fall nicht mehr halb ſo intereſſant wie ſonſt: — wir haben mehr als dreihundert vaterloſe Kinder, die auf unſre chriſtliche Theilnahme Anſpruch machen; und der Wittwen in ihren Trauerkleidern gehen mehr als hundert umher. Ach! manches von dieſen bleichen Geſichtern ſieht aus, als ob die zweite Hochzeit bald im Grabe gefeiert werden ſollte, wo der todte Bräutigam liegt! Unter den armen kränklichen Kindern gibt es viele, deren Familienähn-

lichkeit nicht leicht verkannt werden kann, wenn ſie, in der Sprache der heiligen Schrift, zur Verweſung ſprechen: du biſt meine Mutter! und zu dem Wurm: du biſt unſer Bruder und unſre Schweſter! Ueberdieß hinterläßt die Cholera außer denen, die geſtorben ſind, noch andere Opfer: das ſind die alten bettliegerigen Großmütter und Großväter, deren Sprößlinge durch die Peſt darniedergeworfen ſind, und die nun in's Armenhaus der Parochie geſammelt werden müſſen: das ſind ferner die alten verwittweten Mütter, die ihren ledigen Söhnen die Haushaltung führten, bis die Peſtilenz dieſelben in ihr ſchwarzes Garn zuſammengeleſen hatte; das ſind die von der Parochie untergebrachten Lehrjungen, deren Lehrmeiſter frühzeitig ins Grab gelegt worden, und die nun ohne alle Unterhaltsmittel und ohne die Fähigkeit, ſich welche zu erwerben, auf's Trockene geſetzt ſind. Dazu kommen die armen Ausdingleute, ein abgearbeiteter Vater oder Oheim, oder vielleicht ein verkrüppelter Verwandter, ein geiſteskranker Bruder, die durch den eifrigen Fleiß der kleinen Familienkreiſe, denen jetzt der Mittelpunkt fehlt, unterhalten wurden, und die hilfloſen Aktionäre einer Geſellſchaftskaſſe, die durch die zahlloſen Anſprüche bankrutt geworden iſt. Auf alle dieſe Leute iſt der Schatten der Peſtilenz als auf mittelbare und ſekundäre Opfer gefallen, und die nachtheiligen Folgen derſelben ſind dadurch noch viel verheerender geworden.

„Indeſſen hat die Cholera die Leute nicht blos in Angſt gebracht, ſondern auch menſchenfreundliche Theilnahme erweckt. Nicht ſelten iſt es vorgekommen, daß Arbeiterfrauen mit eigenen großen Familien ohne alles Widerſtreben die zwei, drei und vier Kinder einer verſtorbenen Schweſter oder noch entfernteren Verwandten an Kindesſtatt angenommen haben. Männer von ſchwerem Tagewerk, Bergwerksarbeiter, rauh und hart von außen, wie die ſüßen Früchte, die ihre Sü-

ſigkeit inwendig haben und innerhalb der dicken Hülſe reif werden, haben ihre Hütten und Kammern kleinen Waiſen geöffnet, die keinen Anſpruch auf ihre Hilfe hatten als ihre troſtloſe Lage, und Die außerdem ganz verlaſſen geweſen wären. Mäßige, ſparſame Männer, welche ſelbſt nicht geglaubt hätten, zarteren Empfindungen zugänglich zu ſeyn, haben ſich dem erweichenden Einfluß des großen Unglücks überlaſſen und durch ihre freigebigen Beiträge in die Hilfskaſſe ihre Nachbarn in Erſtaunen geſetzt. Dergleichen Beiſpiele haben die finſtere Wolke, welche über uns hing, mit Regenbogenfarben geſchmückt und uns zugerufen, wir ſollten nicht traurig ſein wie die, die keine Hoffnung haben, denn der Jehovah Jireh hat uns Hilfsquellen eröffnet, wo wir ſie am wenigſten erwarteten, hat die ungepflügten Wolken in ein Mannafeld und den dürren Felſen in einen Waſſerſtrom verwandelt.

„Was den Eindruck betrifft, den dieſe furchtbare Geißel in den Gemüthern bewirkt hat, ſo iſt natürlich das Hervortretendſte und Allgemeinſte eine große Beſtürzung geweſen. Siebenhundert Todesfälle in wenig mehr als ſieben Wochen, oder die zwölfmonathliche Arbeit des Todes in zwei Monathe zuſammengedrängt, konnten natürlich nicht ohne große Beunruhigung vorübergehen. Unſre Bevölkerung beſteht faſt ausſchließlich aus Leuten der arbeitenden Klaſſe und beläuft ſich auf 22000 Seelen, und ſo hat die Cholera in ihrer kurzen zweimonathlichen Schreckensregierung je von 32 Einwohnern Einen hinweggerafft. Mit andern Worten: Dieſe Peſt, welche in London nur zwei drittel Procent, in Paris zwei und ein halb Procent der Bevölkerung verzehrte, koſtete uns hier in B. drei Procent; und noch jetzt (13. Okt. 1849) iſt der Sturm nur beſchwichtigt, aber nicht zur Ruhe gebracht. —

Unter die äußerlichen Anzeichen eines tieferen Eindrucks auf die Gemüther, den die Heimſuchung hervorbrachte, rechne

ich den ungemein zahlreichen Beſuch unſerer Kirchen am Sonntag, und namentlich in den Wochengottesdienſten, die vermehrte Anzahl der Communicanten, die wachſende Menge Derer, die bei ihrem Seelſorger Rath und Herzenserleichterung ſuchten, die Bitten um Anweiſung, wie die Hausandacht einzurichten ſei, die Nachfrage nach chriſtlichen Erbauungsbüchern, und die Entdeckung verborgen gehaltener Thatſachen aus dem früheren Leben, welche das aufgeweckte Gewiſſen ans Licht brachte.

„Einer dieſer Fälle war zu ergreifend und außerordentlich, als daß ich ihn unerwähnt laſſen könnte. Marcus und Maria Morton (ſo mögen ſie hier heißen, während ihr eigentlicher Name natürlich verſchwiegen bleiben muß), waren ſeit 14 Jahren verheirathet und hatten mehrere Kinder, und wie eins am andern, ſo hiengen ſie auch an dieſen mit Zärtlichkeit. Es war eine mäßiglebende, fleißige, aufrichtige und darum gut fortkommende Handwerkerfamilie. Sie hatten ſich einiges Geld erſpart und waren als Leute, die ſich vor Ihresgleichen auszeichneten, ſehr geachtet. Maria hatte ſchon ſeit längerer Zeit meine Kirche beſucht und endlich durch ihr Beiſpiel und ihr Zureden auch ihren Mann dazu bewogen. Beide wurden andächtige und regelmäßige Gäſte im Hauſe Gottes. Kurz vor dem Ausbruch der Cholera hatte ich einmal über die Vernachläſſigung des h. Abendmahls eine ſcharfe Predigt gehalten. Sie fühlten ſich beide davon getroffen. Der Wind, der da bläſet, wo er will, war über beide gekommen, und hatte ihnen ihre Blöße aufgedeckt. Sie waren ſich einer Sünde bewußt geworden, in welcher ſie ſeit ihrer Verheirathung vor den Augen Gottes gelebt hatten, ohne daß Jemand darum wußte. Sie hatten ein ſchmerzliches Verlangen nach der Gemeinſchaft mit dem Leibe und Blute Jeſu Chriſti; aber ſie hatten bereits gelernt, daß man ſich zuvor prüfen muß, ehe man von dieſem Brode

ißt und von dieſem Kelche trinkt. Sie beriethen ſich miteinander, und es wurde beſchloſſen, die Frau ſollte zu mir kommen, mir ihr Geheimniß entdecken und um die Zulaſſung beider zum Tiſche des HErrn bitten."

„Sie kam auch wirklich; inzwiſchen aber war die Cholera ausgebrochen und der Schrecken des Todes verſtärkte noch die Bitterkeit ihrer Empfindungen. Ihre Nachbarn rechts und links waren durch den unſichtbaren Schlag zu Boden geſchmettert worden, der ſeine Opfer lautlos, wie der Schuß aus einer Windbüchſe, niederwarf. Die Anweſenheit des Todes verrieth ſich nur durch die Angſt der Sterbenden, und der Eindruck des Grauens wurde noch ſchauerlicher durch das Geheimnißvolle ſeiner Wirkung. Die gewöhnlichen todtbringenden Krankheiten ſchienen zeitweilig ſuspendirt zu ſeyn, wie wenn Gott ſelbſt für eine Weile die regelmäßigen Funktionen des Todes in die Hand genommen hätte, um die Aufmerkſamkeit der Menſchen von dem Werkzeug auf Den zu lenken, der es in der Hand hat. Dieſen Eindruck hatten wenigſtens Marcus und Maria Morton, und ſichtbar laſtete er auf der Letzteren, als ſie zu mir kam. Mit vielen Thränen und unverſtellter Schamröthe erklärte ſie, ſie wage es nicht zum Tiſche des HErrn zu kommen, denn ſie fühle wohl, daß es bei ihr nicht ſo ſei, wie es ſeyn ſollte."

„Ich entgegnete darauf, es ſei nicht unſre Würdigkeit, ſondern vielmehr das aufrichtige Gefühl vom Gegentheil, was wir zur Gemeinſchaft mit Dem bedürfen, der die Sünder annimmt und iſſet mit ihnen."

„„Aber, mein Herr"", ſagte ſie, „„ich bin ſchlechter, als Sie glauben, und mein armer Mann auch. Sie laſen neulich ein Kapitel aus dem Evangelium Johannis, das uns beide verdammt; es iſt das, wo Jeſus zu dem Weibe ſagt: Der, den du nun haſt, iſt nicht dein Mann.""

„„Wie ſo?““ erwiederte ich. „„Ich hoffe doch, ihr lebet nicht in einer ehebrecheriſchen Verbindung. Sollten alle dieſe hübſchen Kinder die Frucht einer unerlaubten Liebe ſeyn?““

Sie weinte bitterlich und wurde immer röther, indem ſie antwortete: „„Wir ſind copulirt, Herr Paſtor.““

„Wann?“ fragte ich. „Vielleicht erſt nachdem die armen Kinder geboren waren? Nun, beſſer ſpät, als gar nicht.“

„„Nein, Herr Paſtor, wir wurden mehr als ein Jahr vor der Geburt des älteſten getraut.““

„„Aber was meint Ihr denn?““ fragte ich, wenn Ihr Euch ſelbſt des Ehebruchs anklaget? Waret Ihr vielleicht in einem verbotenen Grade mit einander verwandt?““

Sie verſtand dieſe Frage nicht, und ich fragte noch einmal: „„War Eure Verbindung eine ungeſetzliche, oder habt Ihr Euch auswärts trauen laſſen?““

„„Nein, Herr Paſtor.““

„Immer noch zögerte ſie, den rechten Punkt zu berühren. Es iſt vielleicht die ſchwerſte Prüfung für eine ſonſt unbeſcholtene Frau, ihren guten Namen ſelbſt zu brandmarken, ein Geheimniß preiszugeben, das ſie lieber mit ins Grab nehmen möchte, ſtatt ſich ſelbſt dem Gerede der Leute auszuſetzen. Ich ſah, wie die Angſt vor dem Geſtändniß von der noch tieferen Bangigkeit überwunden wurde, welche ihr daſſelbe endlich auspreßte. Mit ernſtem, aber Zutrauen erweckenden Tone fragte ich ſie: „„Was waret Ihr Eurem Manne, bevor er Euch heirathete?““

„„Nichts, Herr Paſtor““, ſagte ſie beſcheiden, „„nicht mehr als eine Fremde. Ich war ein armes fremdes Mädchen, ohne Heimath und ohne Brod; er hatte Mitleiden mit mir und heirathete mich. Wir ſind ſeit 14 Jahren getraut. Aber ſo jung ich auch noch ausſehen mag, Herr Paſtor, ſo war ich doch vorher ſchon einmal verheirathet. Zu der Zeit, als mein guter Mann mich kennen lernte, war ich das leicht-

ſinnige kindiſche Weib eines jungen, thörichten Menſchen wie ich. Der Mann, oder eigentlich der Junge, der mich freite, überließ ſich der Trunkenheit und Liederlichkeit, und gerieth bald auf ſchlechte Wege — wir waren beide miteinander wenig mehr als dreißig Jahre alt, als wir uns ausrufen ließen. Ich wurde empfindlich dafür geſtraft, denn ich hatte von ſeinem zügelloſen Leben vielfach zu leiden. Nachdem er mich lange mit Schlägen traktirt, und mich und mein Kind faſt Hungers hatte ſterben laſſen, warf er uns endlich aus dem Hauſe. Vor Gericht willigte er in eine Scheidung zwiſchen Tiſch und Bett; er ging ſeinen Weg, ich den meinigen. Ich hatte nie davon gehört, ob er noch am Leben oder todt ſei, bis vor einigen Wochen, wo ich erfuhr, daß er wieder in dieſe Gegend gekommen iſt. Einige Jahre, nachdem wir uns getrennt hatten, wurde ich mit meinem jetzigen Manne bekannt. Er ſah, wie ich mir's ſauer werden ließ, meinen Lebensunterhalt zu erwerben und mein Kind ehrbar zu erziehen, und er heirathete mich. Das Uebrige wiſſen Sie, Herr Paſtor. Was ſollen wir nun anfangen? Es iſt hart für mich, den Vater meiner Kinder zu verlaſſen; wir ſind gut fortgekommen, und es wird uns beiden das Herz brechen, wenn wir uns trennen ſollen; aber Marcus ſagt, wir müſſen auseinander, und Sie werden es auch ſagen; denn wir haben uns entſchloſſen, nach dem Willen Gottes zu handeln und unſere Seelen zu retten um jeden Preis. Was ſollen wir thun?""

„Ich hörte dieſe intereſſante Erzählung der armen Frau mit tiefer Bewegung an und erſtaunte über die Macht der Gnade, welche beide, Mann und Frau, ſo nachdrücklich heimgeſucht hatte. Schon aus dieſem Zuſammentreffen ſchöpfte ich Hoffnung für einen günſtigen Ausgang der verwickelten Angelegenheit, konnte aber noch nicht hinausſehen, wie es werden ſollte. Ich ſagte der Frau mit den Worten unſers

HErrn an dem Brunnen bei Sichar: „„Rufe deinen Mann und komme her!““ Ich bestimmte ihr eine Stunde für diese Zusammenkunft, und versprach ihr, die Sache reiflich zu erwägen und Gott um eine Anweisung für sie zu bitten. Nachdem ich sie ermahnt hatte, mit ihrem Manne ernstlich zu beten, wurden wir eins, am nächsten Morgen alle drei zusammenzukommen.

„Es geschah. Ich erkannte in ihrem Gatten einen anständigen, besonnenen Mann, der in der letzten Zeit ein regelmäßiger und aufmerksamer Besucher der Kirche gewesen war. In einfacher, treuherziger und nachdrücklicher Weise erzählte er seinerseits die Geschichte seiner Frau ganz übereinstimmend mit ihr und mit durchsichtiger Aufrichtigkeit. Ich fühlte, daß ich ihnen einen harten Rath zu geben, und eine schwere Probe für ihren Glauben aufzulegen hatte, von dem ich doch wußte, daß er noch klein und schwach war. Deßhalb lud ich sie ein, mit mir um die Gnade und Leitung Gottes zu beten, und so knieten wir denn alle drei in meiner Studierstube nieder und beteten ernstlich, nicht selten durch Schluchzen unterbrochen. Als wir wieder aufstanden, und ich kaum wußte, was ich sagen sollte, ließ ich den HErrn selbst reden, und fing mit den Worten an: „„Wahrlich, wahrlich, ich sage Euch: es ist Niemand, der verläßt Haus oder Eltern, oder Brüder, oder Weib, oder Kinder, um des Reichs Gottes willen, der es nicht hundertfältig nehme in dieser Zeit, und in der zukünftigen Welt das ewige Leben.““ —

Bei diesen Worten sahen sie einander mit ernsten und ausdrucksvollen Blicken an, als stiege ihnen die Ahnung auf, daß es dazu kommen müsse; und als ich nun einen Schritt weiter ging und meine wohlüberlegte Ueberzeugung aussprach, daß sie, welche Kämpfe und Opfer es auch kosten möge, einander verlassen und getrennt leben müßten, wenigstens so lange, bis der Tod des ersten Gatten eine gesetzmäßige Hei-

rath zulaſſe, daß ſie wieder in der Furcht Gottes beiſammen leben könnten, — da fiengen beide an zu weinen, nicht ungeſtüm, als wäre irgend ein Unwille in ihrer Betrübniß, ſondern leiſe, tief in's Herz hinein; die Thränen kamen nicht von der Oberfläche, ſondern aus der innerſten Quelle, aus der von nun an noch mancher Thränenſtrom zu erwarten war. Ich habe ſeit vielen Jahren keine ſo rechtſchaffene, und faſt möcht' ich ſagen, heilige Bekümmerniß geſehen; aber das Werk der Gnade in ihrem Herzen war ein gründliches, und ohne Weigerung unterwarfen ſie ſich. Ihr Glaube an Gott war größer als mein Glaube an ſie. Ich fühlte mich beſchämt durch ihre Bereitwilligkeit, den ſchmerzlichen Riß ſelber zu machen; ohne Murren opferte ſie ihr häusliches Glück; nicht einmal in ihrem Herzen ſagten ſie: „HErr, du biſt ein harter Mann!“ — Während ich mich auf einige weitere überzeugende Gründe beſann, ſagte der Mann in kummervollen Tone: „So müſſen wir alſo von einander, armes Ding!“ und ſchaute das troſtloſe Weſen mit der ganzen Zärtlichkeit eines Abſchieds auf lange an. Ich verſprach, in den nächſten Tagen wieder zu ihnen zu kommen, und ihnen bei der Verabredung in Betreff der Kinder behilflich zu ſeyn: ſie waren ganz bereit und verlangend, ſich gänzlich durch den Rath ihres Seelſorgers leiten zu laſſen. So hatte die Macht des Chriſtenthums über die natürlichen Empfindungen triumphirt und als Siegeszeichen das vereinigte Opfer von zwei geängſteten und zerſchlagenen Herzen davongetragen, *das du, o Gott, nicht verachten wirſt!*

„Ich hatte mir vorgenommen, die Leute im Auge zu behalten, ſie zu tröſten und zu ermuntern, und dafür zu ſorgen, daß ſie in Zukunft ſo nahe beiſammen wohnen konnten, als der chriſtliche Anſtand erlaubte, und als es auf der andern Seite erforderlich ſchien, um ihnen die moraliſche Quarantaine erträglich zu machen. Und dann, nachdem ſie ſich

dem heiligen Geſetze, das ihre Abſonderung forderte, unterworfen hätten, wollte ich ſie zum Tiſch des HErrn zulaſſen.

„Ich brauche meine Erzählung nicht weitläufiger zu machen, und den peinlichen Eindruck zu ſchildern, den der Anblick der kleinen Kinder auf mein Gemüth machte: ſie ſollten bei der Mutter bleiben. Sie konnten den Vorgang noch nicht begreifen; aber ein unverſtandener Kummer iſt darum nicht weniger angreifend: das Wenige, was ſie von der Sache faßten, laſtete auf ihren kleinen Herzen ſo ſchwer, als ſie nur tragen konnten. „„Gott wolle ihnen ihre Bürde erleichtern!““ ſeufzte ich; und Er that es auch. Das bußfertige Paar hatte ſich getrennt. Als unſre Anordnungen eben in's Reine gebracht waren, raffte die furchtbare Cholera, die manchen beſſern Mann zu Boden geworfen hatte, den liederlichen erſten Gatten Maria's mitten in ſeinem Sündenleben hinweg. Die Nachricht davon erreichte ſie bald, und der Tod des erſten Mannes war das Signal, Maria Morton mit ihrem zweiten auszurufen. Sobald die Proclamation vorüber iſt, werde ich ſie auf's Neue trauen, und ich bin in guter Zuverſicht, daß der Wunderthäter von der Hochzeit zu Cana, die bittern Waſſer, die ſie in der letzten Zeit trinken mußten, in ſüßen Freudenwein verwandeln wird.“

Gedichte

von

Albert Zeller,

Hofrath und Direktor in Winnenden.

1.

Wohin ich greif' und haſche
Treff' ich auf Sterblichkeit,
Du giebſt mir Schmuck für Aſche
Und Freudenöl für Leid,
Du machſt den Mund voll Lachen
Der erſt voll Weinen war
Und nimmſt in allen Sachen
Mein Allerbeſtes wahr.

Manch Unheil zog hernieder
Und manche Wetternacht;
Doch immer hat mir wieder
Der helle Tag gelacht
Wie eine friſche Blume
Erſchien die Welt auf's Neu
Und ſprach von Deinem Ruhme
Und Deiner ew'gen Treu.

Als ich zu Babels Bächen
Still unter Weiden ſaß,
Vor Gram nicht konnte ſprechen
Mein Leid mit Thränen maß,

Da gabſt du mir die Harfe
Zum Troſt in meine Hand
Weg floß der Schmerz der ſcharfe
Hernieder in den Sand.

Von Zion will ich ſingen
All all mein Leben lang
Nach Zion ſoll ſich ſchwingen
Mein Herz und Harfenklang.
Gern will ich länger weilen
In meiner Fremdlingſchaft
Willſt du mir fort ertheilen
So friſche Glaubenskraft.

O ſüßer Gottesfrieden,
Im Werk die Sabbatruh
Bleibſt du mir nur hienieden,
So ſchreit ich rüſtig zu,
Ich will der vor'gen Zeiten
Sein allzeit eingedenk,
So wird mich auch begleiten
Das himmliſche Geſchenk.

Iſt mir ſchon hier geſchehen
So wie ich hab' geglaubt
Und über mein Verſtehen
Erſtattet was geraubt,
Was wird mir da erſt werden,
Wenn ich vollendet bin
Und du mich von der Erden
In Liebe nimmſt dahin.

2.

Warum zagſt du Menſchenkind,
Warum dieſes tiefe Bangen?
Mitten in dem Tode ſind
Wir von Leben noch umfangen;
Iſt denn auch ein Ungefähr,
Wo der Herr nicht ſelber wär?

Tod und Leben ſind nicht Zwei,
Sterben iſt dein ganzes Leben,
Siehſt du gleich in bunter Reih'
Anders es vorüber ſchweben
Und allein der letzte Tod
Endet auch die letzte Noth.

Welch ein Troſt iſt dir bereit
In des letzten Kampfes Nöthen,
Wenn dein Mund Erbarmung ſchreit:
Gott allein vermag zu tödten,
Keine andre Creatur,
Er dein Schöpfer kann es nur.

Gottes Odem Erdenſtaub
Wunderbar in Eins verſchlungen
Liebe Seele hoff' und glaub'!
Jezo heißt's nur losgerungen
Staub zu Staub und Geiſt zu Geiſt,
Wenn das enge Band zerreißt.

Muß es dann geſtorben ſein —
Von der Hand der Liebe ſterben
Nenn ich in der höchſten Pein
Keinen Fluch und kein Verderben

Blick ihr feſt in's Angeſicht
Bis dein Herz und Auge bricht!

Wüßteſt du und fühlteſt du
Wie die treuſte Liebe liebet
O! wie gern gingſt du zur Ruh,
Wenn ſie dich genug geübet,
Schliefeſt ſtill und zweifellos
Ein in deines Vaters Schooß.

Ja ſo iſt's und der es ſagt,
Er hat ſelbſt wie du gerungen,
Hat wie du geſeufzt gezagt,
Von des Todes Macht bezwungen
Und geſchmeckt die Bitterkeit
Bis zur Gottverlaſſenheit.

Er, dem Erd' und Himmel dient,
Hat aus Liebe dieß erduldet
Und erbarmend ausgeſühnt,
Was du armer Menſch verſchuldet
Und es ſchirmt der Gnade Schild
Selbſt im Tod ſein Ebenbild.

Du in Ihm und er in dir,
Welche Macht kann da dich ſchrecken
Nun ſo darfſt du für und für
Dich mit ſeiner Allmacht decken
Erd' und Himmel wird vergeh'n
Deinen Heiland wirſt du ſeh'n.

3.

Ich hab' mein Gut's empfangen
In dieſer ſchönen Welt,
Was kann ich mehr verlangen,
Wenn Gott es nicht gefällt;
Drum geb' ich Herz und Leben
Ihm auch mit Freuden hin,
Er wird mir Alles geben,
Weß ich bedürftig bin.

Ein Kindlein nackt mit Weinen
Hab' ich das Licht erblickt,
Und doch hat zu den Meinen
Der Herr mich einſt geſchickt,
Die meiner freudig harrten
Mir ſelbſt noch unbewußt,
Und mich den Schwachen Zarten
Gelegt an Mutterbruſt.

Wie war ich ſtill geborgen
In treu'ſter Liebe Schooß
Und unter ihren Sorgen
Da wuchs ich fröhlich groß,
Ich habe reich empfangen
Der Liebe beſte Koſt
Gefühlt in Leid und Bangen
Den ſüßen Muttertroſt.

Und weiter immer weiter
Erſchloß ſich Herz und Blick,
Die Liebe zum Begleiter
So folgt' ich dem Geſchick

Und was nur durch's Gemüthe
Als ſel'ge Ahnung geht,
Das gab mir Gottes Güte
Oft eh' ich drum gefleht.

Nun da ich reich geſammelt
Und Alles wohl bedacht,
Mein Mund ihm dankbar ſtammelt,
Nimmt er mir's über Nacht.
Dahin iſt meine Freude
Des Lebens hellſter Schein
Die ſüße Augenweide
Und ich, ich bin allein.

Hab' ich umſonſt empfangen,
Ward ich umſonſt geliebt?
Nein davor würd' mir bangen,
Wer ſo viel gab, der gibt
Noch mehr in ſeinem Nehmen,
Sollt' ich vergeßlich ſeyn,
Deß' müßt' ich mich ja ſchämen
In aller meiner Pein.

Ich habe Nichts zu fodern,
Doch Alles er von mir,
Drum ſoll mein Dank auch lodern
In heller Flamme Zier.
Der Liebe ſchönſte Gabe
Bleibt mir zum Unterpfand
Und Alles, was ich habe
Ihr ewig zugewandt.

Sie wird mich nicht verlaſſen
Weil ich verwaiſet bin,

Nur treuer will ich faſſen
Sie ganz in meinen Sinn,
Und wird der Tag erſcheinen,
Da ich vollendet bin,
Dann führt ſie zu den Meinen
Mich wiederum dahin.

Ich weiß nicht Weg und Stege
Das kümmert mich nicht ſehr,
Wenn ich es überlege
Macht' es mir einſt Beſchwer',
Er, der mich hier die Meinen
So ſicher finden ließ,
Weiß uns auch zu vereinen
In ſeinem Paradieß.

4.

Iſt dir's wieder, wie den Zwei'n,
Die nach Emmaus gegangen
Herz und Aug' voll ſtummer Pein,
Kummer, Sehnſucht und Verlangen,
Und du wähnſt in deiner Noth
Deinen Heiland wieder todt?

Ach wie kurz iſt Menſchenſinn —
Was du tauſendmal erfahren,
Deinen ſeligſten Gewinn
Kannſt du nicht einmal bewahren
Und wie Wind und Woge geht,
Iſt dein Glaube auch verweht.

Hat er nicht in jeder Qual
Wie ein Freund mit dir geſprochen,

Und bei jedem Segensmahl
Unſichtbar das Brod gebrochen
Und du haſt ihn doch verkannt,
Wie dir auch ſein Herz gebrannt.

Alle Morgen weckt er dich
Seine Wahrheit neu zu hören,
Und du läß'ſt ſo williglich
Dich von Lug und Trug bethören,
Hätteſt du ihm ſtill gelauſcht,
Wär' ſein Wort dir nicht verrauſcht.

Haſt du dich nicht oft von früh
Bis zur Mitternacht beſonnen
Und mit Sorgen und mit Müh'
Endlich auch dein Werk begonnen
Und wenn du es recht beſeh'n
War es wie von ſelbſt geſcheh'n!

Und du willſt noch Wunder ſeh'n,
Daß du mögeſt an ihn glauben?
Flammen ſollen vor dir geh'n,
Engel dir die Zweifel rauben
Und du glaubſt er wolle ruhn,
Weil ſo ſtille iſt ſein Thun?

Deine Zeit iſt allezeit,
Drum wenn es will Abend werden,
Biſt du auch ſo bald bereit
Dich voll Aengſten zu gebehrden;
Wär dein Tag mit Ihm vollbracht,
Schreckte dich auch keine Nacht.

Bleibt er dir doch immer nah,
Sieht auch dein geheimſtes Trauern

Und auf einmal iſt er da
Durch die Riegeln, durch die Mauern
Tritt zu dir in lichtem Schein
Mit dem Friedensgruß herein.

Und er nimmt dich bei der Hand
Legt ſie ſanft in ſeine Wunden,
Und du haſt ihn froh erkannt
Seine Liebe neu empfunden,
Rufſt getroſt und wieder Heil:
Herr mein Gott, mein ewig Theil!

5.

Entwöhnen iſt des Menſchen ernſtes Loos,
Gewöhnen und dann wiederum entwöhnen
Vom erſten Scheiden aus der Mutter Schooß
Bis zu dem letzten ſchmerzenreichen Stöhnen.

Am reinſten Quell der zarten Mutterbruſt
Trinkt er des Lebens erſte ſüße Züge
Beſchloſſen ſcheint im engſten Kreis der Luſt
All' ſein Verlangen bis zur Vollgenüge.

Hebt er den Blick, ſo iſt's zum Mutterblick,
In ihm liegt ſeine ganze Welt geborgen
Sein jetziges, ſein kommendes Geſchick,
In ihm erwacht, entſchläft er ohne Sorgen.

Kurz iſt ſein Glück, ihn trifft der zweite Schmerz
Das zweite ſchon bewußte Scheiden,
Wohl ſchließt die Mutter ihn noch feſt ans Herz,
Doch muß er ſeine Lebensquelle meiden.

Er weint, er fleht, ach einmal muß es ſein,
Er ſieht ihr Aug' in hellen Thränen flimmern,
Sie drückt ihn an die Bruſt in ſüßer Pein,
Und darf nicht hören auf ſein leiſes Wimmern.

Doch bald verſchmerzt iſt all ſein Herzeleid,
Und neue Freude quillt ihm reich entgegen,
Blau iſt der Himmel und die Erde weit
Und Luſt und Leben ſpielt auf allen Wegen.

Da faßt ihn neues und noch tief'res Weh,
Er muß das liebe Vaterhaus verlaſſen
Voll Angſt und Noth, wohin es mit ihm geh',
Und einſam ziehen unbekannte Straßen.

Doch neue Bande weben ſich um ihn
Und ſchlingen ihn in ihre engen Kreiſe,
Er möchte weilen, möchte vorwärts zieh'n,
Und tauſend Stimmen locken laut und leiſe.

Und immer heißer und gewalt'ger faßt
Ihn Luſt und Leid mit allen ſeinen Sinnen,
Er ſeufzt und ſtöhnt und wähnt in jeder Laſt
Ein gold'nes Kleinod ſiegreich zu gewinnen.

Wie einem Wand'rer in der Wüſte Gluth
Am Horizont die klarſten S[illegible]en fließen,
Und wenn er ihn erreicht [illegible]aftlos ruht
Die ſchönen Bilder in ein [illegible]s zerfließen.

Und wenn er wirklich eine Quelle fand
Im kühlen Schatten fruchtbelad'ner Bäume,
Fort muß er wieder; denn kein Heimathland
Gibt es hienieden für die holden Träume.

Das Liebſte kommt, das Liebſte geht und ſtirbt
Und wollt' er tauſendmal es feſt auch halten,
Und Frucht und Blüthe welket und verdirbt
Und jeder Jugend drohet ein Veralten.

Was ihn gelockt und was ihn hoch entzückt
In Duft und Farben, Bildern, Worten, Tönen,
Es wird ihm weit und immer mehr entrückt,
Er fühlt's, er muß der Erde ſich entwöhnen.

Da greift er tiefer in die eigne Bruſt
Und ſieht die Fremdlingſchaft in allen Dingen,
Er iſt ſich eines andern Ziels bewußt
Und will und muß nach Glück und Frieden ringen.

Der bunte Schein der ganzen Sichtbarkeit
Verſchwindet wie ein leichter Nebelſchleier
Er ſteht erſtaunt vor einer Ewigkeit
Und faßt ſein Herz in ernſter ſtiller Feier.

Zerriſſen iſt das ſchöne Zaubernetz,
Das ihm bis jetzt die ganze Welt gehalten,
Dafür ſieht er ein göttliches Geſetz
In Sein und Werden und Vergehen walten.

Und einen Willen ſtärker als die Welt
Und eine Weisheit, die nicht zu ergründen
Und eine Liebe, die ihn ſicher hält
Hoch über der Vernichtung dunklen Schlünden.

So ringt er ſich in Kampf und Schmerz und Noth
Empor aus ſeiner düſteren Umnachtung
Und ſchließt den Kreis vom Leben bis zum Tod
In einer tiefen ſeligen Betrachtung.

6.

Klopft' ich noch einmal an
Vor meines Elends Gassen
Daß du nicht aufgethan,
Wenn Alles mich verlassen?
Hast du nicht tausendmal
Mich selbst hereingerufen,
Wenn ich voll Scheu und Qual
Stand an des Hauses Stufen?

Und trat ich ein bei dir,
Wie hast du mich empfangen,
Als hättest du nach mir
Nicht ich nach dir Verlangen,
Als hätt' ich dir ein Gut,
Ein köstliches, zu bringen,
Dir Herr, in dessen Hut
Der Schatz von allen Dingen!

Du heißt die schwere Last
Mich von den Schultern nehmen,
Wie einen lieben Gast
Mich häuslich zu bequemen,
Sprichst mir so freundlich zu,
Verbindest meine Wunden
Und läßt in süßer Ruh
Das kranke Herz gesunden.

Du zeigst mir sanft und klar,
Wo ich bin irr gegangen
Und wo mein Auge war
Von Schein und Trug umfangen,
Lehrst wieder mich mit Fleiß
Des rechten Weges Zeichen,

Daß ich nun beſſer weiß,
Mein Ziel noch zu erreichen.

Du weißſt wie Leiden thut
Und haſt's für mich erfahren,
Heißſt mich den guten Muth
Erhöhen und bewahren,
Geſpeist getränkt und ſtark
Greif' ich zum Wanderſtabe
Und fühle bis in's Mark
Was ich empfangen habe.

Manch unausſprechlich Wort
Hab' ich von dir vernommen
Und darf an jedem Ort
Und allzeit wieder kommen,
Wenn meine Kraft verſiegt
Und meine Kniee wanken,
Und wenn die Seele fliegt
Zum Jubel und zum Danken.

Könnt ich nur aller Welt
Und jedem Wandrer ſagen,
Dem es ſo ſehr mißfällt,
Hier bei der Wallfahrt klagen,
Was ſolche Einkehr heißt,
Wie ſie den Sinn erquicket,
Wenn ſich nur Herz und Geiſt
In ihre Wohlthat ſchicket.

Einſt kommt ein ſel'ger Tag,
Da darf ich wohnen bleiben,
Nichts in der Welt vermag
Mich ferner zu vertreiben.

O! Gott wie wird das ſein,
Ein Jubel ohne Ende,
Ach ſiehe gnädig drein,
Vollende, Herr, vollende!

7.

Das größte was du Herr an mir gethan
War, daß du nahmſt, die du mir einſt gegeben,
Daß ich im Nehmen durfte dich empfahn
Im Tode ſelbſt das lebenvollſte Leben.

Wohl ſaß ich früh zu deiner Boten Fuß
Und lauſchte froh der wundervollen Mähre,
Daß dieſes Leben nur der Morgengruß
Aus deiner Ewigkeiten Fülle wäre.

Wohl ſagte mir des eignen Herzens Schlag
Durchzückend mich mit einer heil'gen Ahnung,
Daß dieſes Sein ſei nur der erſte Tag
Des ganzes Seins und Alles ſeine Mahnung.

Ich ſah' und hörte früh der Erde Noth
Und glaubte feſt an deine hohe Sendung,
An deiner Liebe ſchöpfungsreichen Tod
Und unſres Jammers gnadenvolle Wendung.

Ich eilte hin am heil'gen Oſtertag
Zu deinem Grab mit Marie Magdalenen,
Wie noch die Welt in tiefem Schlummer lag
Und was ich ſah gieng über all mein Sehnen.

Ich ſah dich kommen und dann wieder gehn
In deines Leibes himmliſcher Verklärung

Und alle Todten mit dir auferſtehn
Und meiner tiefſten Fragen Vollgewährung.

Ich ſah dir nach wie du zum Himmel giengſt,
Der dich zu unſ'rem ew'gen Heil geſendet,
Und deines Vaters Gotteslohn empfiengſt,
Nachdem du hier ſein großes Werk vollendet,

Und glaubte tief mich ſelber eingeweiht
In deines Lebens wundervollen Segen
Und mich von aller Angſt und Noth befreit
Und hörte deinen Gruß auf allen Wegen.

Doch als ich ſah mich ſelbſt in's Grab geſenkt
In ihr, die mir als eignes Ich gegeben,
Da fühlt' ich erſt was uns in dir geſchenkt,
In deinem Sterben wie in deinem Leben.

Und wie das Schwert durch meine Seele ging,
Drang erſt dein Wort mit ganzer Kraft zum Herzen
Und unter namenloſem Weh empfing
Mein Geiſt die Taufe deiner Todesſchmerzen.

Dein Ruf war ſtärker als mein Angſtgeſchrei,
Die Erde wollte unter mir ſich ſpalten,
Und vor dem Heiligthume riß entzwei
Der Vorhang der mein Auge noch gehalten.

Und dein und meiner ward ich nun gewiß,
Wie ich es nie zuvor war je geweſen,
Und ſchloß ſich auch vor meinem Aug' der Riß,
Ich hatte in dem Deinigen geleſen.

Und Blick und Herz und Anker blieb zurück
In deines Tempels heiliger Bewahrung
Und meines Lebens Licht und Troſt und Glück
Iſt dieſer Stunde ſel'ge Offenbarung.

8.

O! komm' zu uns Herr Jeſu Chriſt,
Der du der Welten Heiland biſt,
Der als das Wort beim Vater war,
Eh' ihn die Jungfrau uns gebar,

Des Vaters Ich, des Vaters Du —
O! welches Sinnen reichet zu,
Daß es des Reichthums ganze Laſt,
Das göttliche Geheimniß faßt!

Komm du, durch deſſen Spruch und Hand
Die Welt aus ihrem Nichts entſtand,
Der auf den Waſſern einſt geſchwebt,
In dem ſie webt, in dem ſie lebt.

Der uns durch der Propheten Mund
That Gottes ew'ges Leben kund
Und was ihm heilig, was ihm lieb,
Selbſt in das Herz der Heiden ſchrieb,

Bis er herab vom Himmel kam
Die Knechtſchaft ſtatt der Allmacht nahm,
Ein Herrſcher von dem höchſten Thron
Zum Bruder ward zum Menſchenſohn.

Wir ſahen deine Herrlichkeit
Voll Gnad und Wahrheit allezeit,
Des Eingebor'nen Majeſtät,
Die als ein Kind zur Erde geht,

Der unſrer Sünde Finſterniß
Wie Wolken vor der Sonn' zerriß,
Was er gebaut, hat ſelbſt vollbracht
Getreu' bis zu der Todesnacht.

Das Herz ſo hoch von Liebe ſchlägt,
Daß er den ärmſten Sünder trägt,
Für Jeden lebt für Jeden ſtirbt
Und nur um Gegenliebe wirbt,

Im eignen Tode macht zu nicht
Den Tod, das Grab und das Gericht
Und triumphirend auferſteht
Und als ein Held zum Himmel geht.

Der ſeinen Geiſt auf alle gießt,
Daß er in hellen Strömen fließt,
Bis er, ſo weit die Welt ſich ſtreckt,
Sie wie mit Meereswogen deckt.

Und wenn ihm Alles unterthan,
Kein Feind ſich fürder wagt zu nahn,
Das Reich dem Vater übergiebt,
Den er allein verklärt, geliebt.

Dir Herr ſei Preis und Dank und Ruhm,
O komme in dein Eigenthum,
Laß unſer Herz von Sünde rein,
Und eine Hütte Gottes ſein.

Wenn dir in Kraft die Engel nahn,
In Schwachheit beten wir dich an,
Durchleuchte uns mit deinem Glanz
Und heil'ge uns und nimm uns ganz!

9.

Meine Heerde will ich weiden,
Haſt du Herr zu uns geſprochen
Und du haſt zu keinen Zeiten
Je dein heilig Wort gebrochen.

Wie ein treuer Hirte gehet,
Willſt du gehn mit deinen Schaafen,
Der zu ihren Seiten ſtehet,
Ob ſie wachen, ob ſie ſchlafen.

Und die Lämmer willſt du ſammeln
In den ſtarken Liebesarmen,
Wenn ſie ihre Wünſche ſtammeln,
Herzlich ihrer ſich erbarmen,
Willſt ſie in dem Buſen tragen
Die Verlaſſenen, die Kleinen,
Wenn ſie um die Mütter klagen,
Sie in deinem Schooß vereinen.

Und die Mütter willſt du führen
Als der ewig treue Hirte,
Jung und Alt, und milde rühren,
Was ſich nur von dir verirrte,
Locken, rufen, heilen, pflegen,
Was ſie mögen nur bedürfen,
Daß ſie aus dem Quell voll Segen
Stündlich neue Labung ſchlürfen.

Guter Hirte ſonder Gleichen
Sollten wir dir nicht vertrauen,
Willſt du uns doch alles reichen
Gern auf deines Lebens Auen,
Ja in deine treuen Hände
Seien alle wir empfohlen,
Und zu deiner Wege Ende
Wirſt du Lämmer, Mütter holen.

Johann Anaſtaſius Freylinghauſen.

Eine biographiſche Skizze

von

Dr. **Julius Leopold Paſig,**

Diener am Worte Gottes zu Waltenburg im Königreiche Sachſen.

Zu den Männern in der evangeliſchen Kirche, die uns zwar keine großen, auch in die Augen der Welt fallenden, Denkmale ihrer Wirkſamkeit hinterlaſſen haben, deren ſtilles und beſcheidenes Wirken für das Reich Gottes aber nichts deſto weniger ein reich geſegnetes und lange nachhaltiges genannt zu werden verdient, — zu dieſen Männern gehört unſtreitig auch der, deſſen Leben wir hier nach ſeinen hauptſächlichſten Momenten zu zeichnen verſuchen wollen. Iſt es doch eine bekannte und auf die Schrift gegründete Erfahrung, daß oftmals gerade die verborgene und geräuſchloſe Arbeit im Weinberge des HErrn den göttlichen Segen am reichſten erfährt, womit jedoch keinesweges geſagt ſein ſoll, daß die Arbeit, welche Aufſehen verurſacht und auch die Aufmerkſamkeit der Welt auf ſich zieht, nichts von jenem Segen erführe. Gott läßt ſich die Hände nicht binden. Aber gleich einem Baumeiſter, ſo hat auch Er zum Bau Seiner Kirche verſchiedene Werkzeuge vonnöthen, und es kommt nur darauf an, daß dieſe alle ſich von dem Einen Geiſte regieren und leiten laſſen, von welchen der Apoſtel ſagt: „Es ſind mancherlei Gaben, aber es iſt Ein Geiſt.“ Und wie die Sonne die höchſten Berge und die niedrigſten Thäler mit ihren Strahlen beſcheint, wie ſie die größten Bäume, nicht minder

aber auch das kleinste Gras oder Kraut mit Licht und Wärme erquicket, daß sie wachsen und Frucht bringen, so läßt auch die Sonne der göttlichen Gnade ihre befruchtenden Strahlen auf das Wirken derer fallen, die im Stillen und Verborgenen arbeiten, wenn sie nur treu in ihrem Berufe sind. Unter diesen Arbeitern wird aber in der Geschichte des Reiches Gottes auf Erden zu allen Zeiten mit hohen Ehren genannt werden Johann Anastasius Freylinghausen.

Geboren war derselbe am 2. December 1670 zu Gandersheim im Fürstenthum Wolfenbüttel, wo sein Vater Kaufmann und Bürgermeister war. Seine Mutter, die Tochter eines Predigers, war eine fromme Frau, die sich's angelegen sein ließ, so frühzeitig als möglich dem jugendlichen Herzen ihres Sohnes, der schon damals viel Empfänglichkeit dafür zeigte, einen ernsten und gottesfürchtigen Sinn einzupflanzen. Nur scheint diese Erziehung von mütterlicher Seite mehr einen gesetzlichen, als einen evangelischen Character an sich getragen zu haben. Er selbst deutet dies an in einem von ihm selber herrührenden Lebenslaufe, fügt jedoch hinzu: „Doch blieb bei mir nicht ohne Eindruck, was ich für Beschreibungen vom jüngsten Gerichte und der Qual der Verdammten hörte. Ich ward daher in die äußerste Furcht gesetzt, wenn ich Jemand fluchen hörte; weinte auch zuweilen, wenn ich nicht einschlafen konnte, wegen der ewigen Pein der Gottlosen in der Hölle." Den ersten Unterricht empfing er theils im elterlichen Hause durch Privatlehrer, theils in der öffentlichen Schule seines Geburtsortes. Doch weiß er nicht eben viel zu rühmen von diesem Unterrichte, indem er sich in der erwähnten Selbstbiographie darüber also ausspricht: „Meine ersten Lehrer aber ließen es alle an gehörigem Fleiß, gutem Exempel und nöthiger Aufsicht fehlen."

Nachdem er das zwölfte Lebensjahr zurückgelegt hatte, brachten ihn seine Eltern nach Einbeck zu dem Großvater

mütterlicher Seits, dem daſigen Senior und Paſtor Polenius, in deſſen Hauſe er wohnte, um die dortige Stadtſchule zu beſuchen. Allein auch hier ward der Unterricht im Chriſtenthum ſehr äußerlich und handwerksmäßig ertheilt und auf die chriſtliche Bildung und Umbildung des Herzens wenig geſehen. Es ward ihm daher jetzt die fromme, wenn vielleicht auch etwas allzu geſetzliche Erziehung ſeiner Mutter ſehr zum Segen, indem der in ihm geweckte Abſcheu vor allen groben jugendlichen Ausſchweifungen ihn fern hielt von dem Leichtſinn, der Bosheit und Rohheit ſeiner meiſten Mitſchüler. Sein Großvater hielt ihn nach damaliger guter Sitte zum fleißigen Leſen der Bibel an, ſo wie zum Auswendiglernen der Pſalmen und der evangeliſchen und epiſtoliſchen Textabſchnitte. Seinem jugendlichen Verſtande wollte zwar der Nutzen dieſes mechaniſchen Leſens und Lernens nicht immer recht einleuchten, weil Niemand, auch ſein Großvater nicht, ihn zum Verſtändniß deſſen anleitete, was er las und lernte. Indeß ſpäter kam ihm dieſe frühe Bekanntſchaft mit der heiligen Schrift doch gar ſehr zu Statten, ſo daß er ſelbſt bekennt, die darauf verwendete Zeit habe ihn niemals gereut.

Im Jahr 1688 verließ er die Schule zu Einbeck, wohl ausgerüſtet mit den nöthigen Kenntniſſen, um eine Univerſität beziehen zu können, aber noch ohne alle rechte Erkenntniß des Einen, was Noth iſt. Nachdem er ſich ein halbes Jahr bei ſeinen Eltern in Gandersheim aufgehalten, begab er ſich im Jahr 1689, als ein Jüngling von 18 Jahren, nach Jena, um hier, nach dem Wunſche ſeiner Mutter, dem Studium der Gottesgelehrtheit ſich zu widmen. Nach der Gewohnheit der damaligen Zeit hörte er zuerſt philoſophiſche, dann philologiſche und zuletzt exegetiſche und theologiſche Vorleſungen, namentlich über die chriſtliche Glaubenslehre bei dem berühmten Dr. Johann Wilhelm Baier, der 1694 an die neugeſtiftete Univerſität Halle zur erſten

ordentlichen Professur in der Theologie berufen wurde, jedoch schon 1695 als Oberhofprediger nach Weimar ging und noch in diesem Jahre daselbst starb.

Bis jetzt hatte Freylinghausen von dem, was man lebendigen Glauben und christliches Glaubensleben zu nennen pflegt, noch nichts in seinem Herzen gespürt und erfahren. Er führte zwar äußerlich einen unbescholtenen Wandel vor der Welt, aber es war dies nicht sowohl die Frucht jener Um- und Neugestaltung des Herzens durch das Evangelium von der Gnade Gottes in Christo, als vielmehr die Folge jener gesetzlichen Erziehung, die er von Jugend auf genossen und die ihn wohl Furcht vor Gott, aber nicht Liebe zu ihm gelehrt hatte. Die göttliche Gnade läßt sich aber an Niemandem unbezeugt, sie geht jeder Seele nach, um sie zum Sohne zu ziehen, damit sie, absehend von allem eigenen Wirken und Schaffen, in diesem Ruhe und Erquickung finde. Und diese Zeit war jetzt auch für unsern Freylinghausen gekommen.

Während der letzten Zeit seines Aufenthaltes zu Jena fügte es sich, daß er mit einem Candidaten der Theologie, Namens Homeyer, der später Pfarrer zu Lebendorf wurde, ein und dasselbe Zimmer bewohnte. Dieser hatte einige Jahre in Erfurt studirt und war dort durch den Prof. Dr. Breithaupt, einen Freund Spener's und Francke's, zu dem rechtschaffenen Wesen in Christo erweckt worden, für welches diese beiden Männer damals besonders thätig waren. Homeyer konnte seinem Freunde und Stubengenossen nicht genug die Gelehrsamkeit und den exemplarischen Wandel seines Lehrers rühmen, und da er mit demselben noch in fortwährendem Briefwechsel stand und unserm Freylinghausen bisweilen schöne Stellen aus dessen Briefen mittheilte, so ward in diesem das Verlangen rege, den Mann gleichfalls persönlich kennen zu lernen. Zu gleicher Zeit fing

er auf Homeyer's Rath auch an, Luther's, Arnd's und Spener's Schriften zu lesen, und wie er selbst erzählt, spürte er daraus „einigen Aufgang des Lichtes und manche gute Bewegungen in seinem Herzen."

Bereits war damals schon der Kampf zwischen dem sogenannten Pietismus und der Orthodoxie ausgebrochen, ein Kampf, dessen ächt kirchliche Würdigung uns die Geschichte noch immer schuldig geblieben ist. Denn weder ist die Sache damit abgemacht, daß man, nach der einen Betrachtungsweise, das, was man damals spottweise Pietismus nannte, nach seinen letzten Absenkern und Auslä[illegible] beurtheilt, noch auch damit, daß man das lautere Gold der reinen Lehre nur als schlechtes Metall ansieht im Vergleich zu der Lebensregung, die sich aus der praktischen Wirksamkeit Spener's und seiner Freunde entwickelte. Jener Kampf aber bewegte nicht blos die Herzen der Theologen, sondern auch die Herzen vieler Gemeindeglieder, ja es ging so weit, daß man sogar ganze Städte je nach ihrer Parteinahme für die Sache des Pietismus als pietistische bezeichnete. Zu diesen um des Pietismus willen berüchtigten Städten gehörte auch Erfurt, besonders seitdem Aug. Hermann Francke im Jahr 1690, unter großem Widerspruch der meisten übrigen Prediger, als Diaconus dahin berufen worden war und mit seinen „ernstlichen Predigten", wie man sie nannte, nicht nur großes Aufsehen erregt, sondern auch viel Eingang in die Herzen gefunden hatte. Sein Ruf war auch bis Jena gedrungen und mehrere der dortigen Studirenden waren bewogen worden, ihn selbst zu sehen und zu hören. Und hatten sie ihn schon, als er noch in Leipzig war, besucht, so besuchten sie ihn nachher in Erfurt noch öfter. Einige derselben, die sowohl durch seine Predigten als auch durch die Gespräche, die er mit ihnen geführt, erweckt und für das lebendige Christenthum gewonnen worden waren, pflegten mit Homeyer

häufigen Umgang und aus ihren Unterredungen vernahm Freylinghausen viel zum Lobe der beiden Erfurtischen Lehrer.

Zu Ostern 1691 nun geschah es, daß die in Jena verbundenen jungen Freunde, zu welchen auch M. Wiegleb, Freylinghausens nachmaliger Amtsgehülfe gehörte, sich wieder mit einander vereinigten, um nach Erfurt zu reisen und dort Francke'n und Breithaupt zu sprechen und predigen zu hören. Aus eigenem Antriebe würde Freylinghausen diesmal noch nicht mitgegangen sein, man redete ihm jedoch zu, und, wie er selbst erzählt, lies er sich's gefallen, ihnen Gesellschaft zu leisten. Von dieser seiner ersten Begegnung mit Francke und Breithaupt schreibt er: „Wir gingen bald nach unserer Ankunft zu M. Francken, der zwar eben nicht viel redete: doch war alles, was er sagte, mir als eine neue Sprache ganz annehmlich zu hören, daß ich es auch, sobald ich nur in mein Quartier zurückkam, mir pro memoria aufschrieb. Und so ging mir's auch bei Dr. Breithaupt. Die Predigten, die ich von ihnen hörte, gingen mir gar sehr süße ein, so, daß ich den Unterschied zwischen denselben und denen, so ich bisher in Jena gehört, gar wohl merkte. Doch war ich nie gewillet, daß ich um deswillen Jena verlassen und mich nach Erfurt begeben wollte, sondern war zufrieden, daß ich die Leute, deren künftig in der Kirchenhistorie, und zwar nicht im Besten, gedacht werden würde, nun selbst gesprochen hätte, und mein Judicium von ihnen geben könnte." Jedoch neben dem blos kirchenhistorischen Interesse, das er an jenen Männern hatte, fühlte er sich auch, ohne daß er es wußte, durch einen geheimen Zug zu ihnen hingezogen, es waren daher kaum sechs Wochen vergangen, so unternahm er abermals in Gesellschaft jener Freunde eine Reise nach Erfurt, um die Pfingstferien dort zuzubringen.

Gleich bei seinem ersten Besuche, so scheint es, hatte er Breithaupt's besondere Aufmerksamkeit auf sich gezogen.

Denn dießmal bot ihm dieſer nicht nur ſogleich Wohnung und Tiſch an, ſondern er machte ihm auch den Antrag, in Erfurt zu bleiben, um eine vortheilhafte Hauslehrerſtelle in einer vornehmen und chriſtlich geſinnten Familie zu übernehmen. Es wurde ihm Anfangs ſehr ſchwer, ſich zur Annahme dieſes Antrags zu entſchließen, ſo wenig er die Annehmlichkeiten deſſelben in Abrede ſtellen konnte. „Er wollte ſich nicht gern aus der bisherigen Freiheit herausbegeben, noch eine ſo berühmte Univerſität, als Jena war, verlaſſen", das war es, was er dagegen einzuwenden hatte. Endlich jedoch entſchloß er ſich, den Ruf anzunehmen, aber unter der gewiß nur zu billigenden Bedingung, daß ſeine Eltern ſich damit einverſtanden erklärten. Als er daher nach Jena zurückgekehrt war, fertigte er ſogleich einen Boten nach Gandersheim ab, um ſeinen Eltern den Entſchluß, von Jena nach Erfurt überzuſiedeln, mitzutheilen und ſie um ihre elterliche Einwilligung hierzu zu bitten. Aber was antworteten ihm dieſe? In ihrem Antwortſchreiben bezeugten ſie ihm ihre Betrübniß und Unwillen, daß er mit den irrigen und verführeriſchen Männern in Erfurt Bekanntſchaft angeknüpft habe, beſonders ermahnte ihn die allzu beſorgte Mutter ſehr dringend, er möge ſich doch ja von dem Umgange jener verdächtigen Leute losmachen, die im Chriſtenthum zu weit gingen, er ſei ja immer ein frommes und gehorſames Kind geweſen, er werde doch jetzt nicht durch Ungehorſam ſein Glück verſcherzen und ſich der künftigen Beförderung im Vaterlande verluſtig machen wollen. Aber wie merkwürdig! hatte er vorher keine beſondere Neigung in ſich gefühlt, Erfurt zu ſeinem neuen Aufenthalte zu wählen, ſo wurden die ihm in den Weg gelegten Hinderniſſe der Anſtoß, daß er nun nichts ſehnlicher wünſchte, als ſich enger an jene Männer anſchließen zu können, zu denen ſein Herz im Stillen ſich hingezogen fühlte.

Zwar wußte er Anfangs nicht recht, was er in Folge der von seinen Eltern erhaltenen Briefe thun sollte, er übersendete sie deßhalb sogleich an den Dr. Breithaupt, mit der Bitte um guten Rath, was er thun solle. Wie er aber selbst erzählt, fühlte er bald darauf „großen Trieb und Freudigkeit, bei seinem einmal gefaßten Entschluß zu bleiben und ihn sogleich auszuführen." Ohne daher die Antwort des Dr. Breithaupt abzuwarten und ungeachtet der Gegenvorstellungen seiner Jenaischen Freunde, die ihm riethen, nichts gegen den Willen seiner Eltern zu unternehmen, ordnete er seine Sachen in Jena und begab sich nach Erfurt. Als er hier angekommen zu Breithaupt in's Zimmer trat, sagte ihm dieser, daß er so eben seine Antwort an ihn habe abgehen lassen. Worin diese bestand, das erfuhr er nun aus Breithaupt's eigenem Munde, allein er staunte nicht wenig, als dieser erklärte, daß er ihm unter den bewandten Umständen zu der beabsichtigten Veränderung nicht rathen könne und daß er deßhalb einen seiner Freunde in Jena auffordern möchte, jene Stelle anzunehmen. Freylinghausen blieb jedoch dabei, dieselbe vor der Hand anzutreten und wollte dann einen Versuch machen, ob er seine Eltern auf andere Gedanken bringen und sie durch Darlegung des rechten Sachverhaltes beruhigen könnte. Glücklicher Weise gelang ihm dies auch, besonders durch Breithaupt's Verwendung, der selbst an die Eltern, so wie an einen ihrer Freunde schrieb. Ja, nach Gottes wunderbarem Rathe ward er bald nachher sogar die mittelbare Veranlassung, daß seine Eltern selbst zu dem neuen Leben, das aus Gott ist, erweckt und somit — Pietisten wurden. Auf welche Weise dies geschah, werden wir sogleich sehen.

Bereits hatte Freylinghausen ein halbes Jahr in seinen neuen Verhältnissen in Erfurt zugebracht und sowohl den Umgang, als auch die Vorlesungen, Predigten und

und Erbauungsſtunden Francke's und Breithaupt's mit groſſem Segen zum Wachsthum ſeines inwendigen Menſchen benutzt, da geſchah es, daß ſeinem Vater auf einer Geſchäftsreiſe eine arge Schmähſchrift gegen die Pietiſten in die Hände fiel, die man auch bereits in Erfurt an den Galgen angeſchlagen hatte. Unter andern enthielt dieſelbe ein langes Namensverzeichniß ſogenannter „Prophetenkinder und Pietiſtenſchüler", welche angeblich von allen Kanzeln Erfurt's ausgeſchloſſen ſein ſollten. Der Vater erſchrack nicht wenig, als er darin auch den Namen ſeines Sohnes erblickte. Aengſtlich beſorgt um die Zukunft deſſelben eilte er ſofort nach Gandersheim zurück und ſandte unverzüglich ſeinen älteſten Sohn nach Erfurt ab, damit dieſer den verirrten Bruder mit eigener Gelegenheit von da abholen ſollte. Tags zuvor, als dieſer dort ankam, war Francke'n das Abſetzungsdekret vom Magiſtrate zugefertigt worden mit dem Befehle, binnen 48 Stunden die Stadt zu verlaſſen. Die zwei Tage, die Francke noch in Erfurt bleiben durfte, war ſeine Wohnung ſtets von Zuhörern und Freunden angefüllt, und dieſe ermahnte er aufs beweglichſte, treu zu bleiben in der empfangenen Gnade und zu beharren bis an's Ende. Unſerm Freylinghauſen war dies eine ganz erwünſchte Gelegenheit, ſeinen Bruder mit dem ſo ſehr verſchrieenen Manne ſelbſt bekannt zu machen. Er nahm ihn deßhalb mit zu Francke'n und deſſen ganze Erſcheinung, ſo wie namentlich ſein getroſter Muth und ſein freudiges Gottvertrauen machten auf den Bruder einen ſolchen tiefen Eindruck, daß er den ſo vielfältig verläſterten Mann nicht nur ganz anders beurtheilen lernte, ſondern auch ſehr lieb gewann. Ja dieſer Beſuch bei Francke'n ſo wie zwei Predigten Breithaupt's, die er zu hören Gelegenheit bekam, hatten bei ihm die Wirkung, daß er nicht nur von dem, was man Pietismus nannte, eine ganz andere Meinung erhielt,

ſondern auch davon abſtand, ſeinen Bruder mit nach Gandersheim zu nehmen, und als er dahin allein zurückgekehrt war, bei den Eltern der Vertheidiger und Fürſprecher ſeines Bruders ward und allen Gegnern und Spöttern freimüthig erklärte, daß ſie alle ſo werden müßten, wie dieſer, wenn ſie rechte Chriſten ſein wollten. Und die Eltern, die nur durch Andere ſich gegen das neuerwachte chriſtliche Leben hatten einnehmen laſſen, gaben den Worten ihres Sohnes Gehör und ließen ſich nach und nach eines Beſſeren belehren, ſo daß ſie ſogar ſelbſt bei ihren bisherigen Bekannten und Verwandten in den Ruf des Pietismus kamen. „Sie legten — ſo ſchreibt Freylinghauſen ſelbſt — ihre bisherigen Vorurtheile ziemlich ab und reinigten ihr Haus von verſchiedenen unchriſtlichen Gewohnheiten, daß daſſelbe auch als pietiſtiſch überall berufen wurde. Und ſo gering und ſchwach mein damaliger Anfang des Guten war, ſo ſegnete ihn doch Gott zur Erweckung und Aufmunterung einiger Anderer in meiner Vaterſtadt.“

Waren nun ſeine Eltern ſelbſt zu der Ueberzeugung gekommen, daß ein blos äußerlich ehrbarer Wandel vor der Welt noch keineswegs das Kennzeichen eines wahren Chriſten ſei, ſondern daß vielmehr Alles darauf ankomme, daß der ganze innere Menſch erneuert werde durch den lebendigen Glauben an den Erlöſer, ſo koſtete es ihm jetzt wenig Mühe, ihre Einwilligung dazu zu erhalten, daß er ſeine Studien noch eine Zeit lang auf der neugeſtifteten Univerſität Halle fortſetzen durfte. An demſelben Tage nämlich, an welchem Francke den Befehl erhalten hatte, binnen zweien Tagen Erfurt zu verlaſſen, war ein Schreiben an ihn eingetroffen, das ihn, wenn er in Erfurt nicht ferner geduldet werden ſollte, im Namen des Brandenburgiſchen Hofes in die Brandenburgiſchen Lande einlud. Ergingen nun auch nach ſeinem Weggange von Erfurt noch von verſchiedenen andern Seiten

Rufe an ihn, so wollte er doch zuvörderst den Ausgang jenes Anerbietens abwarten, und siehe da, unter dem 22. Dezember 1691 wurde er von Berlin aus förmlich zum Professor der griechischen und orientalischen Sprachen an der eben errichteten Universität Halle designirt und ihm zugleich das zu gleicher Zeit vacant gewordene Pfarramt zu Glaucha vor Halle übergeben. Desgleichen wurde auch Breithaupt als Professor der Theologie und Director eines theologischen Seminar's dahin berufen. Nichts war also natürlicher, als daß Freylinghausen wünschte, den Umgang und den Unterricht dieser beiden Männer noch eine Zeitlang genießen zu können. Zu Ostern 1692 begab er sich deßhalb nach Halle, hörte hier fast alle theologischen Vorlesungen, die gehalten wurden, übte sich im Predigen und Katechisiren und war in seinem Privatfleiße unermüdet. Besonders waren es die loci theologici des Martin Chemnitz, mit denen er sich beschäftigte und die er in Tabellen brachte, indem er die wichtigsten Punkte auszog.

Hier dürfen wir nicht unerwähnt lassen, daß er während seines Aufenthaltes in Halle in jenen ängstlichen und gesetzlichen Zustand gerieth, in welchen neu erweckte Seelen gar leicht zu fallen pflegen, so lange sie sich noch nicht ganz und völlig der Gnade Gottes hin und zu eigen gegeben haben. Dieser Zustand dauerte bei ihm länger als ein halbes Jahr, und er selbst gibt als Ursache davon an, daß er sich „des ihm aufgegangenen neuen Lichtes überhoben habe und in Eigenrechtigkeit und eigenes Wirken eingegangen sei", woher es denn auch kam, daß er mit allerlei Gewissensbedenken über Essen und Trinken und andere dergleichen äußere Dinge zu kämpfen hatte. Doch anhaltendes Gebet und der seelsorgerische Beirath seiner Lehrer und Freunde halfen ihm diese Anfechtungen glücklich überwinden, er ward jetzt der Gnade Gottes in seinem Herzen lebendig versichert und dadurch der

Grund gelegt zu der großen Demuth, die ihn späterhin während seines ganzen Lebens so liebenswürdig machte und ein Hauptmerkmal seines Charakters wurde.

Nachdem er sich über anderthalb Jahre in Halle aufgehalten und sich hier einen reichen Schatz christlicher Erkenntniß und Erfahrung gesammelt hatte, kehrte er -- es war gegen Ende des Jahres 1693 — nach Gandersheim in's väterliche Haus zurück, übte sich hier fleißig im Predigen, studirte Luther's Schriften und andere theologische Bücher, und unterrichtete die Kinder mehrerer angesehener Familien im Christenthum, von welcher letztern Arbeit er bezeugt, „wohl so viel Nutzen verspürt zu haben, als von irgend einem akademischen Collegio."

Schon in Erfurt, noch mehr aber in Halle hatte Francke eine besondere Zuneigung zu Freylinghausen gefaßt. Je länger je mehr hatte er in ihm den Mann erkannt, der ihm ganz geeignet zu sein schien, sein Gehülfe in der Arbeit für das Reich Gottes zu werden. Daher hatte sich auch das Verhältniß des Lehrers zum Schüler nach und nach in ein inniges und herzliches Freundesverhältniß umgestaltet. Wir dürfen es aber wohl als bekannt voraussetzen, daß Francke in Halle das Predigtamt an einer äußerst verwilderten Gemeinde zu verwalten hatte. Er hatte also schon als Prediger ein Arbeitsfeld vor sich, das alle Kräfte eines Mannes vollauf in Anspruch nahm, was bei ihm um so mehr der Fall sein mußte, als er von der brennenden Begierde erfüllt war, Seelen zu retten und dem Herrn Jesu zuzuführen. Zwar verwaltete er das Predigtamt die ersten Jahre ganz allein, was ihm auch dadurch möglich wurde, daß die Universität erst im Jahr 1694 förmlich eingeweiht und dem öffentlichen Gebrauch übergeben wurde. Als aber auch diese seine Thätigkeit vielfach in Anspruch zu nehmen anfing, da sah er die Nothwendigkeit ein, sich einen Gehül-

sen im Predigtamte an die Seite setzen zu lassen. Er schrieb deßhalb im December des Jahres 1694 an Freylinghausen und lud ihn ein, wieder nach Halle zu kommen, um ihn im Predigtamte zu unterstützen. Mit großer Freude nahm Freylinghausen diesen Ruf an, im Jahr 1695, damals 23 Jahre alt, zog er nach Halle und hielt schon vor seiner Ordination die gewöhnlichen Nachmittagspredigten in der Kirche zu Glaucha. Aber auch in seinen andern vielfältigen Arbeiten unterstützte er Francke'n, wo und wie er konnte, und dieser sah gar bald ein, daß er sich in ihm nicht getäuscht hatte, daß Freylinghausen wirklich der Mann war, mit dem er in einem Sinne und einem Geiste arbeiten und das begonnene Werk rüstig fortsetzen könne. Denn wie die Mägde auf die Hände ihrer Frauen, so sah Freylinghausen auf die Hand seines Freundes Francke, und seine feine Beobachtungsgabe ließ ihn jederzeit das wählen und treffen, was jener selbst wünschte. Namentlich leistete er mit großem Geschick hilfreiche Hand bei der Einrichtung der Armenschulen, der Freitische für arme Studirende und des Pädagogiums, welche letztere Anstalt dadurch veranlaßt wurde, daß Freylinghausen drei Knaben aus Gandersheim mit nach Halle gebracht hatte, die dort seinen Unterricht genossen und hier die ersten Zöglinge jenes Institutes wurden.

Seine Predigten machten einen großen Eindruck auf die Zuhörer und so lange man nichts davon wußte, daß es mit ihm auf eine wirkliche Adjunktion abgesehen sei, hatten sich dieselben des ungetheiltesten Beifalls von Seiten der Einwohner Glaucha's zu erfreuen. Es sei, hieß es, wenn er auftrete, nicht anders, als wenn ein Engel Gottes auf der Kanzel stehe. Jedoch diese Begeisterung schlug bald in Kaltsinn und Gleichgültigkeit um, als Francke mit seinem Vorhaben offen heraustrat. Als er nämlich der Gemeinde seine Absicht

in Betreff Freylinghauſens in einem Schreiben mitgetheilt und ſie erſucht hatte, mit ihm zugleich die königliche Genehmigung deßhalb nachzuſuchen, ſo fand er nichts weniger, als Gehör. Im Gegentheil fing man einen Prozeß an, wendete ein, daß der Adjunctus der Gemeinde zur Laſt fallen werde und wollte jetzt von Niemand weniger etwas hören, als von Freylinghauſen, obwohl Francke die ausdrückliche Verſicherung gab, daß der Gemeinde daraus nicht die mindeſten Unkoſten erwachſen ſollten. Eigentlich war es nicht die Gemeinde, welche gegen Freylinghauſens Anſtellung Widerſpruch erhob, ſondern nur die Gerichtsperſonen, „davon die meiſten, wie er ſelber ſchreibt, lieber gar keinen, als zwei Prediger, die ſich ihrer Seelen ernſtlich annähmen, gehabt hätten.“ Jener Widerſpruch ward jedoch als ungültig verworfen, obwohl ſich die Ordination und Einweiſung Freylinghauſens dadurch bis zu Anfang des Jahres 1696 verzögerte. Seine Widerſacher wurden aber bald nachher mit ihm ausgeſöhnt, indem er durch ſeine Treue im Amte ſo wie durch ſeine Liebe im Umgange ſich ihr Vertrauen zu gewinnen wußte.

Jetzt war die Zeit gekommen, wo er ſeine reich geſegnete Thätigkeit für das Reich Gottes begann, die er von nun an unermüdet fortſetzte bis an das Ende ſeines Lebens. Allſonntäglich hielt er die Nachmittagspredigten in der Glauchaſchen Kirche, ferner die Wochenpredigt, die öffentlichen und Privat-Katechiſationen, die Erbauungsſtunden in der Kirche und oft auch in dem Waiſenhauſe; nicht ſelten übernahm er auch die Vormittagspredigten beim akademiſchen Gottesdienſte. Auf Verlangen der theologiſchen Facultät, die ſeine Predigergaben zu ſchätzen wußte, las er den älteren Studirenden ein homiletiſches Collegium und zwar unentgeltlich. Doch begnügte er ſich nicht damit, ihnen eine theoretiſche Anweiſung zum Predigen zu geben, ſondern ließ ſie auch Predig-

ten in ſeiner Gegenwart halten, die er dann genau mit ihnen durchging, um ſie auf die Fehler aufmerkſam zu machen und zur Vermeidung derſelben anzuleiten. Beim Waiſenhauſe, deſſen Umfang und Geſchäfte ſich jetzt zuſehends vergrößerten, beſorgte er Alles mit der größten Pünktlichkeit und Genauigkeit, was ihm vom Gründer deſſelben aufgetragen wurde. Er half demſelben bei ſeinem weitläufigen Briefwechſel, in den Miſſionsangelegenheiten und vielen andern Arbeiten, die dieſem die Verwaltung ſeiner Stiftungen zur Pflicht machte. In den erſten Jahren ertheilte er auch den Religionsunterricht in der erſten Claſſe des Pädagogiums, woraus einige Jahre ſpäter ſeine „Grundlegung der Theologie“ hervorging, außerdem hielt er auch viele erbauliche Vorträge an die Zöglinge dieſes Inſtituts und der übrigen Lehranſtalten des Waiſenhauſes.

Als das letzte Ziel ſeiner ganzen Thätigkeit hatte er gleich von vorn herein das im Auge, „ſich ſelbſt und die ihn hörten, ſelig zu machen.“ So drückt er ſich ſelber darüber aus. Und das bewies er dann auch durch eine ſeltene, faſt beiſpielloſe Uneigennützigkeit und Verleugnung der Welt und ſeiner ſelbſt, ſo daß man mit vollem Rechte von ihm ſagen kann, er habe mit ſeiner Arbeit nicht das Seinige geſucht, ſondern nur das, was Jeſu Chriſti iſt. Denn zwanzig Jahre lang, von 1695 bis 1715, brachte ihm ſeine Wirkſamkeit nicht den geringſten äußern Gewinn oder Vortheil, und dennoch kam es ihm nie in den Sinn, Halle zu verlaſſen und eine Verbeſſerung ſeiner äußern Lage zu ſuchen. Hören wir ihn hierüber ſelber. „Gott ließ, ſo ſchreibt er, meine Arbeit nicht ohne Segen ſein, und wiewohl ich davon weder Salarium noch Accidentien zu genießen hatte, ſo war ich doch mit den damaligen Umſtänden ſehr wohl zufrieden, und kann Gott zum Preiſe ſagen, daß darin keine Begierde, ein Mehreres zu haben oder zu anſehnlicheren und einträglicheren

Dienſten zu gelangen, mich angefochten habe, ſondern daß ich darin wohl gern bis an mein Ende geblieben wäre.“ Es boten ſich ihm zwar mehrere Male Gelegenheiten dar zu Amtsveränderungen, wodurch er ſeine äußern Umſtände weſentlich verbeſſert haben würde. So erhielt er z. B. im Jahr 1711 einen ehrenvollen Ruf als erſter Prediger nach Eſens in Oſtfriesland. Aber er ſchlug dieſen, ſo wie alle übrigen Anträge aus, die ihm gemacht wurden, indem er es als eine beſondere Gnade Gottes ſchätzte, dem Manne, den Gott ſo augenſcheinlich in Halle zum Segen geſetzt hatte, die Arbeitslaſt zu erleichtern und ein Gehülfe ſeiner Freude und Mitgenoſſe ſeines Segens zu ſein. Indeß ließ ihn Gott darum nichts weniger als Mangel leiden. „Ich habe indeſſen, erzählt er deßhalb weiter, nicht zu klagen, daß mir nicht anders woher, ohne mein Denken, Sorgen und Bitten, ſollte zugefallen ſein, was mir von Zeit zu Zeit damals Noth geweſen iſt... An einem gewiſſen Salario hätte es der liebe Prof. Francke wohl nicht fehlen laſſen, aber er hatte ſelbſt von den Paſtoraleinkünften nicht ſo viel, als die nöthigen Koſten der Haushaltung erforderten. Das Beichtgeld hätte zwar den übrigen ſchlechten Gehalt in etwas erſetzen können, deſſen wir uns aber bald begaben; und von der Profeſſion hatte er mehrere Jahre weder Heller noch Pfennig einzunehmen. In der erſten Zeit meines Amtes empfing ich auch die Kleider von meinen Eltern. So habe ich auch bei Niemand Schulden machen dürfen, ſondern immer ſo viel übrig gehabt, daß ich andern Nothleidenden etwas zuwerfen können. Eine groſſe Verſüßung und Erleichterung des Amtes aber war mir, daß ich ſolche Collegen und Gehülfen hatte, mit denen ich und die mit mir ein Herz und eine Seele waren.“ Dieſe waren nämlich theils Francke ſelbſt und andere gleichgeſinnte Mitarbeiter am Waiſenhauſe, theils der bereits erwähnte M. Wiegleb, der im Jahr 1701 als

Diaconus an die Glauchaiſche Kirche berufen ward und ganz in die Gemeinſchaft der Arbeit mit ſeinen Collegen eintrat. Dieſe drei kamen gewöhnlich früh Morgens zuſammen, vereinigten ſich erſt zu gemeinſchaftlichem Gebet, beſprachen ſich dann über alle den Tag über vorkommenden Dinge und vertheilten darnach die Geſchäfte unter einander.

Von einem Manne, wie wir Freylinghauſen bis jetzt kennen gelernt haben, läßt ſich nun mit Beſtimmtheit erwarten, daß er mit der ſorgfältigſten Treue und Hingebung ſeinem Berufe obgelegen. Und wie wir wiſſen, hat er dieß auch treu und redlich gethan. Allein ſo ſehr auch ſeine Kräfte in der Stellung, die er als Francke's Gehülfe einnahm, in Anſpruch genommen wurden, ſo machte es ihm doch die gewiſſenhafte Eintheilung und Benutzung an Zeit möglich, auch noch über ſeinen eigentlichen Berufskreis hinaus für das Reich Gottes thätig zu ſein; indem er die Herausgabe verſchiedener Bücher veranſtaltete. Und auch als Schriftſteller hat er ſich nicht geringe Verdienſte erworben. Schon im Jahr 1703 erſchien von ihm die bereits erwähnte „Grundlegung der Theologie", die nachher noch viele Male, zuletzt 1767, wieder aufgelegt worden iſt.*) Zunächſt faßte er dieſes Buch ab für die obern Klaſſen des Pädagogiums und der lateiniſchen Schule des Waiſenhauſes. Bis dahin war noch kein ſo brauchbares theologiſches Lehrbuch in deutſcher Sprache vorhanden. Das Freylinghauſen'ſche aber zeichnete ſich aus durch Deutlichkeit und Faßlichkeit, durch bibliſch-praktiſchen Vortrag der chriſtlichen Heilswahrheit, ſo wie durch möglichſte Vermeidung der gelehrten theologiſchen Sprache, ſo daß es bald die ihm gebührende Anerkennung fand. Bei

*) Erſchien auch im Jahr 1734 in einer von J. H. Grieſchow herrührenden lateiniſchen Ueberſetzung unter dem Titel: fundamenta theologiae christianae.

Abfassung desselben benutzte er besonders Spener's Glaubenslehre, folgte auch der Ordnung dieses Buches in den meisten Artikeln und fügte als Belege der erläuterten Wahrheiten zahlreiche Stellen aus Luther's Schriften bei. Der Jenaische Professor Buddeus hatte ihn zur Herausgabe aufgemuntert, nachdem ihm der Entwurf dieses Lehrbuchs im Manuscripte zu Gesicht gekommen war, und später noch schämten sich Professoren, wie Rambach und Baumgarten, nicht, dasselbe ihren Vorlesungen über die christliche Glaubenslehre zu Grunde zu legen. So durch und durch praktisch und darum auch heute noch brauchbar ist dieses Buch.*) Von welcher herzlichen, um das Heil der Seelen wahrhaft besorgten, Gesinnung er übrigens bei Abfassung desselben beseelt war, davon zeugt die Dedication, die demselben vorgedruckt ist, und wir können's uns nicht versagen, dieselbe als einen Beitrag zur rechten Würdigung seines christlichen Characters hier vollständig mitzutheilen. Sie lautet: „Denen in Christo Jesu von mir allerseits herzlich geliebten Alumnis, welche jetzo und künftig, um einen guten Grund des wahren Christenthums und nützlicher Studien unter göttlichem Segen zu le-

*) Für den gelehrten Leser lassen wir hier noch ein paar andere Urtheile über dieses Buch von Zeitgenossen folgen. Johann Fabricius sagt in seiner historia biblioth. Fabric. p. VI. p. 486, wo er Freylinghausen virum pereruditum deque ecclesia et juventute scholastica bene meritum nennt, daß in demselben dogmata fidei ex verbo dei clare proponuntur atque ad praxin christianam et evangelicam consolationem adplicantur. Und auf die tadelnde Recension der „Unschuldigen Nachrichten", wovon weiterhin, erwidert er kurz: interim liber multis utilis fuit eritque in posterum. — Und Reimann in seinem Catalog. biblioth. theolog. nennt es p. 468: opusculum commendandum a dictionis perspicuitate, ordinis venustate, rerum agendarum cum credendis connexione, arguta itidem earum explicatione et probatione ex S. S. cum adjecta illustratione ex megalandri Lutheri scriptis.

gen, in Pädagogio regio zu Glaucha an Halle erzogen werden, dediciret und übergiebt, zu derselben täglichem Gebrauch und insonderheit zur Beförderung des thätigen Christenthums und Erweckung des evangelischen Trostes, diese zu ihrem Besten fürnemlich verfassete Grundlegung der Theologie, nebst herzinnigem Wunsch, daß der Vater des Lichts, von welchem alle guten und vollkommenen Gaben von oben herab kommen, aus derselben einen unbeweglichen Grund in Anrichtung einer lebendigen Erkenntniß der darin enthaltenen göttlichen und himmlischen Wahrheiten, durch seines Geistes gnadenreiche Wirkungen zuvörderst in ihren Herzen legen, und solche Erkenntniß zu rechtschaffener und freudiger Ueberwindung der Welt und aller wider die Seele streitenden Lüste der Jugend, auch beständiger Nachfolge des Herrn Jesu in seinem göttlichen Leben durch Betretung seiner heiligen Fußstapfen der Liebe, des Gehorsams, der Demuth und Keuschheit, segnen, nebst dem auch ihre Studia zur Verherrlichung seines Namens und vieler tausend Menschen in allen Ständen, wahrem Besten mildiglich gedeihen lassen wolle, damit sie vor allen Dingen des himmlischen Vaters und sodann auch ihrer allerseits leiblichen und wertheſten Eltern liebe und wohlgerathene Söhne, mithin aller derer, die ihnen vorstehen und an ihnen arbeiten, Freude und Krone werden, sein und bleiben mögen, auctor."

Aus diesem größeren Lehrbuch veranstaltete er im Jahr 1705 zum Gebrauch für die mittleren Klassen der gedachten beiden Gelehrtenschulen und für die obern Klassen der Bürgerschulen des Waisenhauses einen Auszug unter dem Titel: „Kurzer Begriff der ganzen christlichen Lehre", und als Lehrbuch für die untern Schulklassen gab er heraus die „Ordnung des Heils in Fragen und Antworten", welche theils dem vorigen als Anhang beigefügt, theils einzeln herausgekommen ist. Sie wurde gebraucht ne-

den Luther's Katechismus. Dieſe Freylinghauſen'ſchen Lehrbücher waren aber zu ihrer Zeit ungemein geſchätzt und ihr Gebrauch in vielen Schulen ſehr geſegnet, daher erfolgten in den erſten Jahrzehenden mehrere ungewöhnlich ſtarke Auflagen davon bald nach einander.

Wo aber chriſtliches Leben erwacht, da wird auch jedesmal die Freude und das Wohlgefallen an dem geiſtlichen Liede lebendig. Zeiten chriſtlicher Erweckung ſind daher in der Kirche immer auch geſangesreiche und für das geiſtliche Lied fruchtbringende Zeiten geweſen, ſei es, daß man den Kern der alten Lieder in neue Sammlungen brachte, ſei es, daß man neue Lieder zu dem alten Schatze hinzufügte. Was das letztere betrifft, ſo iſt es ja gewiß ganz richtig, die geiſtlichen Lieder die Pulsſchläge des chriſtlichen Lebens zu nennen. In dieſer Beziehung iſt aber Freylinghauſen unleugbar der Repräſentant des neu erwachten chriſtlichen Lebens zu ſeiner Zeit. Denn nicht nur iſt er der vorzüglichſte der aus der Schule Spener's und Francke's hervorgegangenen Liederdichter, worauf wir weiter unten noch zu ſprechen kommen werden, ſondern er veranſtaltete auch eine Sammlung geiſtlicher Lieder, die ſich in vielfacher Beziehung vor ſämmtlichen bis dahin herausgekommenen Geſangbüchern vortheilhaft auszeichnete und heute noch in geſegnetem Gebrauche ſteht. Im Jahre 1703 erſchien nämlich von ihm im Verlage des Waiſenhauſes: „Geiſtreiches Geſangbuch, den Kern alter und neuer Lieder, wie auch die Noten unbekannter Melodien in ſich haltend.“ Dieſe Sammlung enthielt im Ganzen 758 ältere und neuere Lieder, und welche Grundſätze er bei der Auswahl befolgt, darüber ſpricht er ſich ſelbſt in der Vorrede dazu aus, indem er ſagt: „Gleichwie aber nicht zu leugnen, daß zwiſchen denen ſo alten als neuen Geſängen ſelbſt ein merklicher Unterſchied ſich findet, indem einige vor andern geiſt-

reich und kräftig und folglich zur Erbauung und Erweckung chriſtlicher Andacht bequemer ſind: alſo hat man mit gutem Bedacht in Colligirung und Zuſammentragung der Lieder auf ſolchen Unterſchied geſehen, und daher, wie nicht alle und jede alte, alſo auch nicht alle und jede neue, ſondern beides von alten und neuen eine zum bequemen und förmlichen Geſangbuche hinreichende Anzahl, welche man, weil ſie mit Fleiß ausgeleſen ſind, wohl den Kern der alten und neuen Lieder nennen darf, hiermit überreichen und mittheilen wollen." Er fügt aber gleich hinzu: „womit aber keinesweges geleugnet wird, daß nicht noch manches feines und geiſtreiches Lied von alten und neuen ſich außer denen, welche in dieſem Geſangbuche enthalten ſind, finden könne, ja wirklich finde, welchen alſo hiermit nichts zum Präjudiz oder Nachtheil geredet wird." Im Jahre 1734 wurde dieſe Liederſammlung ſchon zum 17. Male wieder aufgelegt, nachdem er ſich bereits im Jahre 1713 veranlaßt gefunden hatte, derſelben einen zweiten Theil hinzuzufügen. Wie er nämlich in der Vorrede zu dem letztern ſagt, hatten verſchiedene chriſtliche Freunde eine ziemliche Anzahl alter erbaulicher Lieder ihm namhaft gemacht, die ſie dem erſten Geſangbuch noch gern inſeriret geſehen hätten, worin er jedoch, um ſolches Buch nicht unförmlich zu machen, ihnen nicht hatte willfahren können. „Da mir nun überdies, fährt er fort, nicht wenig ſolche Lieder nach und nach zu Händen kommen, die entweder noch niemals gedrucket worden, oder doch in ſolchen Büchern zu finden geweſen, worin ſie von den wenigſten geſuchet worden, die ich doch zur chriſtlichen Erbauung bequem befunden, ſo habe ſolches als einen göttlichen Wink angeſehen, daß noch ein dergleichen Geſangbuch, als das erſte iſt, einrichten und ediren ſollte, wie denn in der guten Hoffnung, daß der getreue Gott, den darum herzlich angefleht habe, demſelben zur Verherrlichung ſeines Namens und Beförderung ſeines Rei-

ches in den Herzen der Menſchen, einen Segen werde vorbehalten haben, auch nunmehr geſchehen iſt.“ Dieſe zweite Sammlung enthielt übrigens 818 Lieder und wurden beide Theile im Jahre 1741 von Gotthilf Auguſt Francke zuſammen in einem Bande herausgegeben, der 1771 zum letzten Male wieder neu aufgelegt worden iſt und 1582 Lieder enthält. Aus dieſer größeren Liederſammlung machte Freylinghauſen ſelbſt noch einen Auszug, der aus 1056 Liedern beſteht und 1718 zum erſten Male herauskam. Dieſes kleinere, in zwei verſchiedenen Formaten ſehr oft wieder aufgelegte Geſangbuch war eigentlich zum öffentlichen Gebrauch beſtimmt und wurde auf dem Waiſenhauſe und in der Glauchaiſchen Kirche benutzt, und fand außerdem auch in viele auswärtige Gemeinden Eingang.

War nun Freylinghauſen durch die Herausgabe der vorerwähnten Schriften aus ſeinem ſtillen Berufskreiſe in die Oeffentlichkeit herausgetreten, ſo war es kein Wunder, daß er, bei der herrſchenden Spannung zwiſchen den Orthodoxen und den ſogenannten Pietiſten, in den zwiſchen dieſen beiden Parteien entbrannten Streit mit hineingezogen wurde. Hatten auch die Orthodoxen in manchen Stücken das Recht auf ihrer Seite, ſo ließen ſie ſich doch nicht ſelten in der Hitze des Streites zu weit fortreißen und vergeſſen, daß es auch ein Eifern mit Unverſtand gibt und daß man Kameele verſchlucken könne, während man Mücken ſeigt. Aber auch hier zeigte ſich Freylinghauſen als einen wahren Chriſten, indem er mit aller Beſcheidenheit ſich gegen die ihm gemachten Beſchuldigungen vertheidigte und nach dem Vorbilde ſeines Herrn und Meiſters nicht wieder ſchalt, da er geſcholten ward. Zuerſt war es ſeine „Grundlegung der Theologie“, die von den Orthodoxen angegriffen wurde. Obwohl er in der Vorrede zu derſelben ſeine Uebereinſtimmung mit der evangeliſchen Kirchenlehre ausdrücklich ausgeſprochen und

erklärt hatte, daß „der christliche Lehrer darin nichts anders finden werde, als was in dem theuern Wort Gottes selbst gegründet sei und davon die symbolischen Bücher unserer evangelischen Kirche, nicht weniger auch anderer christlichen Theologorum zur Erkenntniß der göttlichen Wahrheit und derselben heilsamen Gebrauchs herausgegebenen Anweisungen, Zeugniß geben", so hatten doch die Verfasser der „Unschuldigen Nachrichten (vom Jahre 1703. S. 664)" Verschiedenes daran zu tadeln und auszusetzen. Bald sollte er „bedenkliche Redensarten" gebraucht haben, wenn er von den Creaturen als Ausflüssen Gottes und von den drei Bestandtheilen des Menschen rede, bald sollte es das Ansehen haben, als behaupte er viele unterschiedliche Oerter, darein die Seelen der Menschen nach dem Tode kämen, ja bald sollte er sich auch nicht hinlänglich erklärt haben in dem Artikel vom heiligen Abendmahle, indem es scheine, als halte er es völlig mit den Reformirten. Man sieht, etwas Gründliches konnten die Gegner gegen sein Buch nicht vorbringen, es war aber im Waisenhause zu Halle erschienen, deshalb mußte ihm etwas am Zeuge geflickt werden, zumal da er in der Vorrede einer todten Orthodoxie nichts weniger als das Wort geredet, sondern vielmehr von thörichten Baumeistern gesprochen hatte, die Christum, den Eckstein mit den Pharisäern in der That verwerfen, wenn sie gleich von der Reinigkeit der Lehre noch so viel Ruhms zu machen, von allen Glaubensartikeln dem äußerlichen Buchstaben nach zu predigen und schreiben und von allen theologischen Controversien pro und contra auf's Alleraccurateste zu disputiren wüßten; von Baumeistern, die zwar meinen, daß sie Christum zum Grunde legen, und doch, wenn ihr Bau im Lichte des Geistes geprüfet wird, den köstlichen und bewährten Eckstein, Christum den Gekreuzigten, als untüchtig zum Bau verwerfen, auf den Sand bauen und mit losem Kalk dazu tünchen. Einem großen Theile der dama-

ligen Orthodoxen gegenüber — denn wir haben auch einzelne ehrenwerthe Ausnahmen zu statuiren — hatte er mit dem Gesagten jedenfalls Recht, aber diese waren leider zu schwerhörig für die Wahrheit. Indeß verschmähte Freylinghausen es nicht, auf die gegen ihn erhobenen Beschuldigungen zu antworten und dieselben gründlich zu widerlegen. Er that dies in der Vorrede zu dem „kurzen Begriff der christlichen Lehre", der 1705 von ihm erschien, und zwar so, daß er seine Widersacher zum Schweigen brachte, obwohl dieselben Anfangs beabsichtigten, seine Vertheidigung einer weitern Kritik zu unterwerfen, die aber niemals erschienen ist.

Nicht minder ward sein Gesangbuch eine lange Reihe von Jahren hindurch der Gegenstand der heftigsten und gehässigsten Angriffe. Wir geben natürlich hier nur das Hauptsächlichste aus diesem Gesangbuchstreite. Den Reihen der Kämpfenden eröffnete der Dresdner Superintendent, Dr. Val. Ernst Löscher, unstreitig der edelste und gelehrteste unter den Gegnern der Hallischen Schule, dem man auch keine todte Orthodoxie zum Vorwurf machen kann, der aber, durch einige nicht recht motivirte Behauptungen der Pietisten einmal gegen dieselben eingenommen, niemals ihr Freund werden konnte. In dem dritten Theile „der evangelischen Zehnden gottgeheiligter Amtssorgen" erschienen von ihm im Jahr 1706 „nöthige Anmerkungen über das neue Gesangbuch des Hallischen Waisenhauses." Er ließ darin zwar Freylinghausen alle Gerechtigkeit widerfahren, indem er bekannte, daß sein Gesangbuch in vielen Stücken „ein ausnehmendes Lob" verdiene, setzte aber hinzu: „o daß solches durch unterschiedliche der Wahrheit und Kirche Christi schädliche Dinge nicht wieder verderbet würde!" Er behauptete nämlich, daß darin Lieder anzutreffen wären, die man ohne Aergerniß nicht lesen könne und die Lehre vom Chiliasmus begünstigten. Der sonst treffliche Mann hatte sich nicht

davon überzeugen können, daß Spener und seine Freunde doch recht hatten, wenn sie die tausend Jahre der Apokalypse als noch bevorstehend setzten und zwischen wahrem und falschem Chialismus unterschieden und behaupteten, daß wohl diesen, nicht aber jenen die Augsburgische Confession mißbillige und verwerfe. So glimpflich indeß Freylinghausen mit seinem Gesangbuche von Löscher beurtheilt worden war, so war dies doch nicht der Fall in einer zwei Jahre später erschienenen und von einem andern Recensenten herrührenden Beurtheilung in den ebenfalls von Löscher herausgegebenen „Unschuldigen Nachrichten", welche sich's einmal zur Aufgabe gemacht hatten, Alles, was vom Hallischen Waisenhause und dessen Gründer ausging, zu kritisiren. Da sollten nicht nur in Freylinghausen's Gesangbuche manche „grobe chiliastische" Lieder vorkommen, sondern sogar „erschreckliche fanatische und deistische" darin anzutreffen sein. Freylinghausen schwieg gegen alle die Angriffe, das Urtheil dem anheimstellend, der da recht richtet. Unterdeß unternahm es „ein Freund des Franckischen Waisenhauses", im Jahr 1709 eine „Beantwortung der Censur der unschuldigen Nachrichten" in Druck zu geben, worin derselbe erklärte, daß man Alles, was in dem einen oder andern Liede bedenklich erscheinen dürfte, aus der heiligen Schrift beweisen könne. Als hierauf die Verfasser der „Unschuldigen Nachrichten" erwiderten, daß die Frage nicht sei, und ob man die in dem Gesangbuche des Waisenhauses vorkommenden bedenklichen Lieder ex favore et contra vim verborum schriftmäßig erklären könne, sondern ob sie auch nach den hermeneutischen Principien also erklärt werden müßten, so antwortete jener ungenannte Vertheidiger Freylinghausen's in einer „abgenöthigten Vertheidigung der gründlichen Beantwortung" ziemlich ausführlich und damit war der Streit eine Zeit lang bei Seite gelegt.

Als jedoch Freylinghauſen im Jahr 1713 den andern Theil ſeines Geſangbuches erſcheinen ließ, brach er das bisher beobachtete Stillſchweigen, eigentlich aber nur, um ſich darüber zu erklären, warum er bisher geſchwiegen. Er ſagte nämlich in der Vorrede: je mehr er ſich davon überzeugt habe, daß Gott der Herr einen ſonderbaren Segen auf ſeine Arbeit gelegt, um ſo weniger habe er es für nöthig erachtet, wider einige liebloſe und ungegründete Cenſuren, ſo dieſe und jene darüber hätten ergehen laſſen, mit förmlicher und weitläufiger Verantwortung hervorzutreten. Und fährt dann fort: „Ich bin auch noch nicht, ſolches zu thun, gemeint, ſondern laſſe es dabei bewenden, was in der anno 1710 edirten ſo genannten abgenöthigten Vertheidigung der gründlichen Beantwortung zufälliger Weiſe dergleichen Cenſuren von pag. 129—139 entgegen geſetzt worden iſt. Wobei ich mich zugleich auf das, was noch in dieſem Jahr hieſiger Professor theolog. ord. Tit. Herr Joachim Lange in einer gewiſſen Schrift, die Geſtalt des Kreuz-Reiches Chriſti in ſeiner Unſchuld ꝛc. genannt, von pag. 315—326 zu Ablehnung einiger gehäſſigen Imputationen, denen man mit einigen Liedern erwähnten Geſangbuchs einen Schein geben wollen angeführt hat, als auf eine gute und gründliche Apologie, beziehen kann.“ Zur Abwehr jener Angriffe fügt er aber noch kurz hinzu: „Denn was außer ſolchen in angezogenen Schriften allbereit widerlegten Beſchuldigungen gegen mehr gedachtes Buch vorgebracht worden, beſteht größtentheils in offenbarer und handgreiflicher Mißdeutung einiger in gewiſſen Liedern befindlicher poetiſcher Expreſſionen, aus welchen man, ich weiß nicht, was für einen Deismum und Fanatismum erzwingen wollen, da doch die auctores ſolcher Lieder dieſelbe Zweifels ohne nur de simplici unione mystica, wie davon in unſerer Kirche orthodoxe gelehrt wird, verſtanden haben, welches man gegenſeits ſelbſt

leicht erkennen würde, dafern man dergleichen Lieder mit einem von Affecten gereinigten Auge, nach den wahren principiis hermeneuticis, beurtheilen möchte. Wie nun dieſes von ſelbſt klar iſt, alſo brauchts auch keiner weitläufigern Deduction und Vorſtellung." Und um alle ſeine Gegner zu verſöhnen und zum Schweigen zu nöthigen, bezeugte er ſchließlich noch ſeine volle Uebereinſtimmung mit der Kirchenlehre in den folgenden Worten: „Inzwiſchen bezeuge ich mit aller chriſtlichen Aufrichtigkeit, daß, gleichwie ich die evangeliſche Lehre unſrer Kirche, wie dieſelbe aus und nach der Schrift in unſern ſymboliſchen Büchern vorgetragen wird, als ein ganz unſchätzbares Kleinod liebe und hochachte, alſo auch nach derſelben Alles, was in gedachtem Buch enthalten iſt, ſowohl ſelbſt verſtehe, als auch begehre, daß Alle, die ſich deſſen zu ihrer Erbauung bedienen, es darnach verſtehen mögen, wie denn auch mit Grunde der Wahrheit aus ſolchem Buch nichts der Orthodoxie unſrer evangeliſchen Kirche entgegen ſtehendes wird angeführt werden können."

Jedoch ſeine Widerſacher ließen ſich dadurch nicht zum Schweigen bringen, ſein Geſangbuch ward noch mehrere Male der Gegenſtand der gehäſſigten Verunglimpfungen. In Folge des im Waldeck'ſchen ausgebrochenen Streites zwiſchen den Orthodoxen und Pietiſten, ließ die dortige Regierung, die in dem Streite ſelbſt auf Seiten der erſteren ſtand, ſich von der theologiſchen Fakultät zu Wittenberg über daſſelbe ein Gutachten erſtatten, das im J. 1716 unter folgendem Titel erſchien: „Der löblichen theologiſchen Fakultät zu Wittenberg Bedenken über das zu Glaucha an Halle 1703 im Waiſenhauſe daſelbſt edirte Geſangbuch, eingeholet und zum Druck befördert durch hochgräfl. Waldeckiſche zur Regierung verordnete Landdroſt und Räthe." Nur der Curioſität halber theilen wir mit, was die Wittenberger Fakul-

tät an dem Buche auszusetzen fand. Erstens sagte man, wären in demselben viele neue Lieder zu finden, die von fanatischen Verfassern gemacht und den pietistischen Sauerteig unter die Leute bringen sollten, wobei man zwar einige alte gute Lieder hinzugefügt, jedoch nur, um die Leute besser berücken zu können. Sodann wären einige alte Lieder, als: „Erhalt uns, Herr, bei deinem Wort" ꝛc. ausgelassen, andere aber, als: „Das alte Jahr vergangen ist" ꝛc. verstümmelt und verändert worden. Ferner habe man die Namen der Verfasser weggelassen, desgleichen wären nicht wenig Lieder darin, die mit anstößigen und höchst verdächtigen Redensarten angefüllt wären, auch wären einige Lieder in ungebundener Rede geschrieben, die aus hochtrabenden Redensarten zusammengesetzt und aus welchen der fanatische Geist hervorleuchte, und endlich wären viele hüpfende, springende, dactylische Lieder darin, mit fast üppigen Melodien versehen, aus welchem allem zuletzt der Schluß gezogen wird, daß man dieses Gesangbuch weder in Kirchen einführen, noch sonst Jemand ohne besonderes Aergerniß in die Hände geben könne. Nachher unterwarf auch noch der Professor Theodor Dassov, Anfangs in Wittenberg, später in Kiel, dasselbe einer Kritik, indem er in einer Schrift: **fraternum alloquium de pura doctrina sanctissime colenda**, den Beweis zu führen suchte, daß dadurch nur die reine Lehre aufrecht erhalten werde, wenn man dieses Gesangbuch wegschaffe. Gegen diesen trat, gleichfalls in einer lateinischen Schrift,*) als Vertheidiger des Gesangbuchs auf ein gewisser **Cordatus Evangelicus**, der mit siegreichen Waffen den Gegner bekämpfte, so daß dieser um seine Behauptung zu retten, sich nicht anders zu helfen wußte, als daß er im Jahr 1720 noch „eine

*) **Cordata responsio ad Dassovii fraternum alloquium. p. 41 sqq.**

treuherzige Warnung vor die Quäckeriſche und enthuſiaſtiſche Lieder im Halliſchen Geſangbuch" in Druck ausgehen ließ. Hiermit war der Geſangbuchſtreit im Weſentlichen beendet. Außer dem, was er in der Vorrede zum zweiten Theile ſeines Geſangbuches geſagt, hat Freylinghauſen ſelbſt nichts zu ſeiner Vertheidigung in dieſer Angelegenheit geſchrieben. Und er hat ganz recht daran gethan. Denn während alle jene Kritiken und Recenſionen längſt vergeſſen ſind, gebrauchen heute noch viele glaubige Seelen ſein Geſangbuch zu ihrer Erbauung und Erquickung mit großem Segen.

Wenn aber Freylinghauſen nie gern öffentlich heraustrat, wo es ſich um die Vertheidigung ſeiner eigenen Perſon handelte, ſondern im ſolchem Falle lieber Alles geduldig über ſich ergehen ließ, ſo ſcheute er doch den öffentlichen Kampf nicht, wo es galt, die Ehre der Freunde oder der guten Sache des Evangeliums zu retten. Im Jahr 1701 erſchien von dem Mühlhauſen'ſchen Paſtor Dr. Georg Chriſtian Eilmar, einem der giftigſten Feinde der Pietiſten, eine Schrift unter dem Titel: „Gülden Kleinod der Evangeliſchen Kirche," und etwas ſpäter noch eine andere unter dem Titel: „Kern der Evangeliſchen Lehre." Dieſer Mann hatte von der theologiſchen Fakultät zu Wittenberg die Doctorwürde erhalten und von einem ihm gleichgeſinnten Freunde war er bei dieſer Gelegenheit in einem Gratulationsgedichte angeredet worden:

Te pietista videbit
In turbis patriae pro patria vigilem!

Und wohl nur, um dieſe Prophezeihung wahr zu machen, die ſeinen Ehrgeiz aufſtachelte, ließ er ſich verleiten, auch mit der Feder an den Pietiſten zum Ritter zu werden, nachdem er dies ſchon weidlich mit dem Munde auf der Kanzel verſucht hatte. Dem ſeine Streitſchriften ſind nichts als Zeugniſſe großer Geiſtesarmuth und enthalten nur grobe Schmä-

hungen und Verdächtigungen.*) Die beiden erwähnten Schriften waren gegen Spener gerichtet, enthielten aber nichts, als eine mit Verunglimpfungen reichlich versehene Wiederholung der Beschuldigungen, welche die Wittenberger Theologen in ihrer „Christ-lutherischen Vorstellung" gegen Spener erhoben hatten. Und doch hatte dieser bereits in seiner „Aufrichtigen Uebereinstimmung mit der Augsburgischen Confession" jene Beschuldigungen in einer Weise widerlegt, daß selber die ehrlichern unter seinen Gegnern das Ungegründete derselben zugeben und ihm den Sieg zugestehen mußten. Freylinghausen hat daher wohl nicht Unrecht, wenn er sagt, daß Eilmar „nicht aus bloßer Unwissenheit gesündiget, sondern mit Fleiß seine Augen zugethan, damit er nur den Kitzel seines ehrgeizigen, zank- und streitsüchtigen Gemüthes durch Edirung seiner Bücher, mit desto minderer Unruhe und Anklage seines Gewissens büßen möchte." So sagt er nämlich in der Vorrede zu der Schrift, die er im Jahr 1704 gegen die Eilmarischen Schmähschriften unter dem Titel: „Entdeckung der falschen Theologie ausgehen ließ. Zur Abfassung dieser Schrift hatte er sich übrigens nur „auf inständiges Ansuchen und Begehren christlicher Freunde" bewegen lassen, weil er „mit seiner wenigen Gabe lieber den Einfältigen und Unmündigen in der Stille zu dienen, als mit den Widersprechern der Wahrheit sich in Streitschriften einzulassen begehrte." Und

---

*) Mit welchen fleischlichen Waffen übrigens dieser Eilmar und außer ihm noch manche andere Gegner der Pietisten kämpften, das möge beispielsweise folgender Titel einer seiner Schriften beweisen, die im Jahr 1704 erschien: „Des groben Pietisten L. Klettwichs ganz unsinnige Raserei, welche er in seinem schändlich ausgelassenen Nacht-Raben, als ein Erz-Calumniant und Schwärmer, zur größten Prostitution der Pietisterey recht durchteufelt ausgeschrien hat."

obwohl er eigentlich der Meinung war, „daß auch ein einfältiger Leser, wenn er den Grund der evangelischen Wahrheit in lebendiger Erkenntniß aus heil. Schrift gefasset habe, für sich selbst den Ungrund des Eilmarischen Widerspruchs erkennen und dadurch von der Wahrheit sich nicht irre machen lassen werde," hielt er es doch für nothwendig, dem Wunsche jener Freunde zu entsprechen, und zwar um derer willen, „welche ein gänzliches Stillschweigen für eine gewisse Anzeige zu nehmen pflegen, daß ein solcher unangefochtener Lehrer die Wahrheit auf seiner Seite haben müsse, als dessen Schriften sich Niemand zu widerlegen unterstehe." Was aber Deutlichkeit, Gründlichkeit und Tiefe so wie eine christliche Behandlung des vorliegenden Gegenstandes betrifft, so ist diese Schrift Freylinghausens eine eines evangelischen Theologen ganz würdige Streitschrift. Zwar hatte Eilmar versprochen, sich gegen Freylinghausen zu verantworten, als aber des letztern Schrift 1708 in einer zweiten Auflage erschien, war dies noch nicht geschehen, und unseres Wissens ist es auch später nicht geschehen. Wie übrigens Freylinghausen über den Schriftenwechsel mit derartigen Leuten dachte, das sieht man aus der Vorrede zur zweiten Auflage dieser Schrift, wo er am Schlusse sagt: „Sollte Herr Dr. Eilmar mit seiner verheißenen Verantwortung sich noch melden, so will, wenn er bei der Sache selbst bleibet, nach Gelegenheit der Zeit und anderer Umstände, so viel die Nothdurft erfordern möchte, antworten. Dafern er aber, seiner bisherigen Gewohnheit nach, nur mit unchristlichen Schmähungen, Scheltworten und andern zu nichts dienenden Reden um sich werfen wird, so werde ich thun, als wüßte ich's nicht. Worinnen mich denn verhoffentlich kein verständiger Mensch verdenken, noch mein Stillschweigen als ein Zeichen einer verlornen Sache ansehen wird. Gott aber wolle den Herrn Dr. Eilmar vor fernerem Widerspruch Seiner Wahrheit

bewahren und ihm zu bußfertiger Erkenntniß des bisher gegebenen mannichfaltigen Aergerniſſes wegen verhelfen."

Hierbei müſſen wir zugleich noch eines andern, wenn auch minder wichtigen, Streites erwähnen, an welchem Freylinghauſen um dieſe Zeit gleichfalls Theil nahm. Es iſt dieſes der Streit, der wegen der ſogenannten „betenden Kinder in Schleſien" entſtand. Als nämlich im Herbſte des Jahres 1707 die Schwediſche Armee durch Schleſien zog, verſammelten ſich an vielen Orten die Kinder der Evangeliſchen auf freiem Felde, beteten mit einander, namentlich um Erlangung von Kirchen, und ſangen dabei geiſtliche Lieder. Es fing ſich dieſes zuerſt in etlichen Dörfern an, griff aber nach und nach immer weiter um ſich, ſo daß zuletzt auch in den Städten die Kinder dergleichen Betverſammlungen anſtellten. Als dieſes im Februar des Jahres 1708 auch in Breslau geſchah, ſo hielt es der dortige Inſpektor der evangeliſchen Schulen und Kirchen, Caspar Neumann*), für nöthig, ſeine Gedanken darüber zu veröffentlichen und gab ein „unvorgreifliches Gutachten über die in Schleſien betenden Kinder" heraus. Seiner Meinung nach ſollte dieſe Erſcheinung ein „gemiſchtes Werk" ſein, darin man etwas Göttliches, Menſchliches und — Teufliſches wohl zu unterſcheiden habe. Als das Göttliche darin erkannte er, daß Gott dadurch die Alten zu mehrerem Eifer im Gebet ermuntern wolle. Es erſchien ihm nämlich das als ganz beſonders merkwürdig, daß Kinder, die ſonſt nicht gern an das Gebet gingen, durch keine Gewalt der Eltern davon konnten abgehalten werden, daß ſie darüber ſogar Eſſen und Trinken vergaßen, meiſtens gute Ordnung hielten, ihren Vorbetern bei aller Strafe willig Folge leiſteten und Deputirte an

*) Bekannt durch ſeinen „Kern aller Gebete und Lieder," der viele Male gedruckt worden iſt.

die Obrigkeit und Prediger gesendet hatten. Das Menschliche an der Sache schien ihm zu sein, daß es zuweilen kindisch zuginge, Vieles den Betstunden im Schwedischen Lager nachgeahmt sei, die Vorbeter von ihren Eltern darin bestärkt und gelobt würden und wohl auch Geld empfingen, und daß man an den Orten, wo öffentliche Kirchen wären, dieselben verließ und sich auf freiem Felde versammelte. Dem Teufel endlich schrieb er dabei zu, daß man ein neugieriges Gaffen daraus mache, Tumult verursache, die Evangelischen bei den Papisten in Verdacht setze u. s. w. Hiergegen trat noch in demselben Jahre Freylinghausen auf und gab eine „Prüfung des Neumannischen Gutachtens über die in Schlesien betenden Kinder" heraus, worin er es für bedenklich erklärte, jene Erscheinung für ein „gemischtes Werk," wie es Neumann genannt, anzusehen. Vielmehr habe man, so behauptete er, dieses Kinderbeten schlechterdings für etwas Göttliches zu achten, indem er daran erinnerte, daß Alles, was moralisch wäre, in Ansehung der Grundursache entweder göttlich oder teuflisch sein müsse, nicht aber beides zugleich sein könne, weil Christus nicht mit Belial stimme. Dieser Schrift Freylinghausens ward im folgenden Jahre eine andere entgegengesetzt, die unter dem Titel herauskam: „Das nochmals bestätigte Gutachten über die in Schlesien betenden Kinder," worin der ungenannte Verfasser bemerkte, daß bei diesem Beten ein Unordentliches mit untergelaufen, man daher, wenn man darüber gründlich urtheilen wolle, die Sache auf beiden Seiten nach den guten und schlimmen Umständen betrachten müsse. Freylinghausen entgegnete hierauf nichts weiter. Jedenfalls erkannte er, daß es eine mißliche Sache sei, ein richtiges und unfehlbares Urtheil zu fällen, wenn man nicht mit eigenen Augen jene Erscheinung beobachtet und sorgfältig geprüft habe.

So war denn Freylinghauſen bereits eine lange Reihe von Jahren in der verſchiedenſten Weiſe für das Reich Gottes thätig geweſen und ſein Name — man kann wohl ſagen — weit und breit bekannt; er hatte je durch gute und böſe Gerüchte hindurch gehen müſſen. Und doch bekleidete er bis jetzt noch kein Amt, das mit irgend einem, wenn auch noch ſo geringen, Einkommen verbunden geweſen wäre. Da endlich im Jahr 1715 ward auch ſeine äußere Lage eine beſſere. In dieſem Jahre nämlich wurde Francke als Paſtor an die Ulrichskirche in Halle, und Freylinghauſen mit ihm als deſſen Adjunctus dahin berufen. Nun, obwohl bereits 45 Jahre alt, verheirathete er ſich auch, und zwar mit Francke's einziger Tochter, Johanne Sophie Anaſtaſie, deren Taufzeuge er geweſen war. Von dieſer ſchenkte ihm Gott einen Sohn, Gottlieb Anaſtaſius und zwei Töchter, Auguſte Sophie und Agnes Henriette.

Als im Jahr 1723 Prof. Dr. Herrnſchmid mit dem Tode abgegangen war, wurde er, auf Francke's Anſuchen, durch ein königliches Patent zum Subdirector des Pädagogiums und des Waiſenhauſes ernannt. Auch wünſchte Francke, daß er ſich entſchließen möchte, die durch jenen Todesfall erledigte theologiſche Profeſſur zu übernehmen, wozu er ihn beim Könige in Vorſchlag bringen wollte. Allein ſeine anſpruchsloſe Beſcheidenheit, vermöge welcher er immer klein von ſich ſelbſt, deſto höher aber von Andern dachte, ließ es nicht zu, ſeine Einwilligung zu dieſem Vorſchlag zu geben, obwohl er ſich hinſichtlich der theologiſchen Gelehrſamkeit ohne Anmaßung den übrigen Halliſchen Lehrern der damaligen Zeit hätte an die Seite ſtellen können. Seine Schriften geben hiervon hinlänglich Zeugniß und ſelbſt ſein Schwiegervater ſcheint es erkannt zu haben, daß er von ihm in manchen Theilen der Theologie an Kenntniſſen noch übertroffen wurde. Beſonders auf das Studium der Schrifterklärung und der Dog-

matik hatte er ſe von Jugend auf großen Fleiß verwendet und die damals vorhandenen Hilfsmittel ſorgfältig dabei benutzt. Hierzu kam noch, daß er auch bei den Studirenden in hohem Anſehen ſtand, da er eine längere Reihe von Jahren hindurch, und das nicht ohne Segen, Vorleſungen unter ihnen gehalten hatte. Indeß ſcheint doch auch Francke, vielleicht ſpäter, ſeine Meinung in dieſer Hinſicht geändert und ſelbſt nicht eine Berufung Freylinghauſen's an die Univerſität gewünſcht zu haben. Denn als einſtmals der Kanzler der Univerſität, der berühmte Johann Peter von Ludewig, gegen Francke den Wunſch ausſprach, daß er ſeinen Schwiegerſohn wegen ſeiner Gründlichkeit und Deutlichkeit im Dociren der Univerſität überlaſſen möchte, ſo machte Francke dagegen geltend, daß er denſelben in ſeinen Glauchaiſchen Anſtalten nicht entrathen könne. So wenigſtens berichtet der Kanzler von Ludewig ſelbſt.*)

Das Jahr 1727 verſetzte unſern Freylinghauſen in große Betrübniß. Denn in dieſem Jahre ward ſein treueſter Freund, den er auf Erden hatte, durch einen ſanften und ſeligen Todt von hinnen genommen. Bekanntlich ſtarb in dieſem Jahre am 8. Juni Auguſt Hermann Francke, der Mann, mit dem Freylinghauſen ein Herz und eine Seele und an deſſen Seite er bisher unermüdet thätig geweſen war für das Reich Gottes. Früh Morgens am Todestage ſeines Schwiegervaters kam Freylinghauſen zu ihm. Francke reichte ihm die Hand und ſagte: „Ich liege nun in äußerſter Schwachheit.“ Darauf tröſtete ihn Freylinghauſen mit dem 18—20. Verſe des 71. Pſalms, und Abends 3/4 10 Uhr ging Francke, unter Gebet und Geſang der Seinen und anweſender Freunde, ein zu ſeines

*) In ſeinen „Gelehrten Anzeigen“ Halle, 1749. 2. Theil. S. 944.

Herrn Freude, dem er hinieden in großer Treue gelebt und gedient hatte.

Nun ward Freylinghausen nicht nur seines Schwiegervaters Nachfolger im Predigtamte als Pastor zu St. Ulrich und Scholarch des Gymnasiums, sondern er übernahm auch die Direction sämmtlicher Francke'schen Stiftungen und Francke's Sohn ward Mitdirector. Schon in einem Schreiben vom 14. Juni erhielten beide die königliche Bestätigung hierzu, worin sie zugleich von dem Könige Friedrich Wilhelm veranlaßt wurden, sich ihm in Wusterhausen, dem königlichen Jagdschlosse in Berlin, persönlich vorzustellen, und zwar so, daß zuerst Freylinghausen und dann der Sohn Francke's dahin reisen sollte. Freylinghausen unternahm diese Reise im September desselben Jahres und ward vom Könige sehr gnädig aufgenommen. Ueber acht Tage hielt er sich in Wusterhausen auf und ward nicht nur täglich zur königlichen Tafel gezogen, sondern hatte auch die Ehre, vor dem Könige und seinem ganzen Hofe predigen zu dürfen. Bei dieser Gelegenheit legte er auch einen schönen Beweis christlicher Freimüthigkeit ab. Denn so sehr auch sonst Demuth und Bescheidenheit das Wesen seines Charakters ausmachten, so kannte er doch weder Menschenfurcht noch Menschengefälligkeit, sondern nannte Sünde Sünde, sie mochte von Hohen oder Niedern begangen werden. So hielt er es denn auch für seine Pflicht, dem Könige über Tafel das Unrecht der Parforcejagden offen in's Gesicht vorzuhalten. Die Parforcejagd, sagte er, sei eine Sünde, folglich ein unerlaubtes Vergnügen, weil man ein Thier, welches auf schnellem Wege gefangen oder getödtet werden könne, sogar entsetzlich und unmenschlich quäle und auf den Tod ängstige; die Creatur aber seufze zu Gott und man müsse Rechenschaft geben, was derselben zu viel und zur Ungebühr angethan werde. Der König hörte diese

Strafpredigt gelaſſen an, ſchien auch davon gerührt zu ſein, indeſſen ſetzte er leider ſchon am andern Tage das Parforcejagen wieder fort. Unſerm Freylinghauſen ließ er aber vor ſeiner Abreiſe noch ein anſehnliches Geſchenk für die Waiſenkinder einhändigen. Auch bekam derſelbe die Erlaubniß, in ſowohl Allem, was das Wohl der Francke'ſchen Stiftungen anging, als auch in andern das Kirchen- und Schulweſen im Lande betreffenden Angelegenheiten unmittelbar an den König ſchreiben zu dürfen: ja dieſer verlangte nicht ſelten in wichtigen Dingen ausdrücklich ſeine Meinung und ſeinen Rath zu hören. Dieſelbe Freiheit hatte auch der Gründer des Waiſenhauſes und der Dr. Lange gehabt und mit Freylinghauſen erhielt ſie auch der jüngere Francke. Von dieſem Briefwechſel mit dem Könige wird noch Einiges im Archive des Waiſenhauſes aufbewahrt.

Es war gewiß keine leichte Sache, die Oberleitung und Verwaltung der Waiſenhausanſtalten, die bereits zu einem nicht unbedeutenden Umfange gediehen waren, zu übernehmen, und es gehörte hierzu allerdings ein Mann, der nicht nur Freylinghauſens unermüdliche Thätigkeit, ſondern auch ſeine Geduld und Selbſtverleugnung beſaß. Darum war er aber auch ganz der Mann, die Verwaltung jener Anſtalten im Sinn und Geiſte ihres Gründers fortzuführen. In gewiſſer Beziehung ward dies ihm aber auch wiederum leicht. Er hatte ja dieſe Anſtalten nicht nur vor ſeinen Augen entſtehen ſehen und den Geiſt genau kennen gelernt, der ſie in's Daſein gerufen, ſondern er war auch von Anfang an bei Begründung derſelben mit thätig geweſen und manche ihrer innern Einrichtungen verdankten ihm ihre Entſtehung. Von ihm rührten viele heilſame Rathſchläge und glückliche Ideen her, deren Ausführung die Aufnahme der Waiſenhausanſtalten noch zu Francke's Lebzeiten weſentlich beförderten. Aber ſeine Beſcheidenheit litt es nicht, als Urheber derſelben be-

kannt zu werden, und ſo waren ſie gewöhnlich entweder durch Francke ſelbſt oder unter deſſen Autorität von Andern ausgeführt worden. Und wie Francke nichts unternahm, ohne den Rath und das Urtheil ſeines Freundes darüber gehört zu haben und ihm, wie er ſelbſt geſteht, namentlich in äußerlichen Dingen manche Laſt allein auf die Schultern legte, wenn er ſich nicht überwinden konnte, ſein Gemüth damit einnehmen zu laſſen, ſo beobachtete und verfolgte hinwiederum Freylinghauſen mit der größten Aufmerkſamkeit Alles, was Francke that und unternahm, ſo daß beider Wirken nicht nur ein gemeinſchaftliches, ſondern auch ein gleiches war. Als daher Freylinghauſen die Hauptdirection übernommen hatte, war nur die Rede vom Erhalten und Fortbauen, nicht im Entfernteſten kam ihm der Gedanke bei, Neuerungen oder Abweichungen von dem urſprünglichen Plane vorzunehmen, ſo hatte er ſich ganz in die Seele ſeines Freundes hineingelebt. Gott lies aber auch ſeine Verwaltung des Waiſenhauſes nicht ungeſegnet. Denn unter ſeiner und des jüngern Francke Direction nahm daſſelbe im Aeußern bedeutend zu. Durch reichlichern Abgang der Arzneien und manche andere neu eröffnete Hilfsquellen bekam es ſo viel Zuflüſſe, daß es auf allerlei Art und Weiſe erweitert und vergrößert werden konnte. Weniger ſah er, namentlich in ſeinen beſten Lebensjahren, die Erwartungen von dem Fortgange des innern Baues befriedigt. Mehrmals ſprach er die Befürchtung aus, daß dieſe Anſtalt in Zukunft das nicht mehr leiſten werde, was ſie im Anfang geleiſtet habe. Gegen ſeine Freunde äußerte er ſich oft darüber mit den Worten: „das Beſte im Lande iſt gegeſſen!“

Durch die immerwährende Anſtrengung und die überhäuften Geſchäfte waren ſeine Kräfte, ſchon ehe Francke ſtarb, ſichtlich geſchwächt worden. Durch den Tod dieſes ſeines Freundes war er aber beſonders tief ergriffen und erſchüttert wor-

den, und der Schmerz über dieſen Verluſt, ſo wie der Zuwachs neuer Amtsarbeiten und Sorgen, die ihm nun noch im Alter zufielen, machte ſeinen Geſundheitszuſtand immer bedenklicher. Im Jahre 1728 ward er ſogar von einem ſo gefährlichen Schlaganfalle heimgeſucht, daß Jedermann an ſeinem Aufkommen zweifelte und man allgemein glaubte, er werde ſeinen Freund Francke nicht lange überleben. Jedoch erholte er ſich diesmal nicht nur wieder, ſondern es ward ihm auch noch vergönnt, im Jahre 1730 bei der zweiten Wiederkehr des Gedächtnißtages der Uebergabe der Augsburgiſchen Confeſſion mit großer Kraft und Freudigkeit Zeugniß abzulegen von dem Kern und Stern des Evangeliums. Und wie er in jedem ſeiner Berufskreiſe ſich als einen treuen und gewiſſenhaften Haushalter erwies, ſo legte er auch bei dieſer Gelegenheit einen ſprechenden Beweis ſeiner Gewiſſenhaftigkeit im Predigtamte ab, welchen wir dem Leſer um ſo weniger vorenthalten können, als er uns überhaupt einen Blick thun läßt in die Gewiſſenhaftigkeit dieſes treuen Zeugen Chriſti. Er begnügte ſich nämlich nicht damit, am 25. Juni — es war dieß gerade der dritte Sonntag nach Trinitatis — die ſogenannte Jubelpredigt zu halten, ſondern er benutzte auch die drei vorhergehenden Sonntage und das dazwiſchen einfallende Johannisfeſt, um ſeine Gemeinde auf dieſe Feſtfeier gehörig vorzubereiten. Er ſprach ſich hierüber am Schluſſe der Predigt vom zweiten Pfingſttage, nachdem er im Allgemeinen auf die bevorſtehende Jubelfeier hingewieſen, folgendermaßen aus: „Da nun die Zeit ſolcher feierlichen Erinnerung der unſrer Kirche darin erzeigten göttlichen Wohlthat allmählig heranrücket und dieſelbe wohl werth iſt, daß Jeglicher erkennen lerne, worin ſolche beſtanden, und wie ſie anzuſehen und zu gebrauchen ſei, damit kein unvernünftiger Gottesdienſt herauskomme, hingegen von dem allem, auch nur zur Nothdurft zu handeln, in den Jubelpredigten ſelbſt

Zwar war er, wie wir sahen, von dem Schlaganfalle, der ihn im Jahre 1728 getroffen, wieder genesen, indeß hatte seine Gesundheit doch einen merklichen Stoß erhalten, daß sie immer wankender wurde und er sich jetzt genöthigt sah, seine bisher rastlos gewesene Thätigkeit auf das Nothwendigste zu beschränken. Die Schlaganfälle kehrten mehrere Male wieder, am heftigsten im Jahre 1737, wo ihm auch die Zunge gelähmt wurde, so daß es ihm von da an versagt blieb, seine Gemeinde noch ferner durch das mündliche Wort der Predigt zu erbauen. Dagegen erbaute er sie mit seinem heiligen Wandel und durch die musterhafte Geduld, mit welcher er sein körperliches Leiden trug. Im übrigen aber setzte er die Verwaltung seiner Aemter, so weit dies sein Gesundheitszustand gestattete, ununterbrochen bis an sein Ende fort, indem er sich seinen Mitarbeitern und Allen, die Rath oder sonst eine Auskunft von ihm wünschten, durch die Feder verständlich zu machen suchte. Endlich im Jahre 1739 schlug ihm die Stunde der Erlösung. Am 12. Februar legte er die sterbliche Hülle von sich ab, um mit seiner Seele daheim zu sein bei dem HErrn. Am 17. Februar ward er beigesetzt in der Erbgruft seines Schwiegervaters, um an der Seite dessen auszuruhen von seiner Arbeit, mit dem er länger als dreißig Jahre alle Sorgen und Arbeiten getheilt und das Werk des HErrn getrieben hatte. Pflegte ihn doch Francke selbst „seine rechte Hand" zu nennen. Sein Verlust aber ward eben so allgemein beklagt und bedauert, wie der Verlust seines ihm vor zwölf Jahren vorangegangenen Freundes. Einstimmig war man in dem Urtheile: „Die Kirche hat an ihm ein theures Werkzeug verloren, bei dem sich alle Eigenschaften eines rechtschaffenen, frommen, gelehrten, nützlichen, mit Liebe und Erbarmung angefüllten, auch Gott und Menschen getreuen Theologi gefunden und dessen Gaben auf die christliche Kirche, besonders auf die gottseligen und gesegneten An-

ſtalten des Waiſenhauſes in reichem Maaße ſich ergoſſen und ausgebreitet haben." *) Auf ihn paßte ganz das Wort: Wer ſein Leben auf dieſer Welt haſſet, der wird's erhalten zum ewigen Leben. (Joh. 12, 25)." —

Hiermit hätten wir denn der Hauptſache nach das Bild eines Mannes gezeichnet, der es gar wohl verdient, daß ſein Andenken fortlebe in der evangeliſchen Chriſtenheit. Es ſei uns jedoch vergönnt, zur Vervollſtändigung dieſes Bildes noch Einiges nachſtehend hinzuzufügen.

Wie wir bereits geſehen haben, ſo war Demuth und Beſcheidenheit der Grundzug von Freylinghauſen's ganzem Weſen. Und dieſen demüthigen und beſcheidenen Sinn zeigte er in Allem, was er that und redete. Er kündigte ſich nie ſelbſt an, trug nie zur Schau, was in ihm war, ſondern arbeitete am liebſten ohne Geräuſch und Aufſehen, und konnte es nicht vertragen, wenn man ihn mit Lobſprüchen überhäufte. Ein Fremder, der ſeine Bekanntſchaft gemacht hatte, verglich ihn mit einem mit edlem Wein gefüllten Faſſe, das ſich eben dadurch von einem leeren unterſcheide, daß es vielen und gediegenen Gehalt habe und doch nicht töne und klinge. Und dieſes Urtheil iſt ganz bezeichnend. Aber bei aller Beſcheidenheit und Demuth war er doch auch offen und freimüthig, wo es die Ehre der Wahrheit und das Seelenheil des Nächſten erforderte. Auch ſeinem Könige gegenüber vergab er der Wahrheit nichts, wie wir oben ſahen, und es iſt daher wohl nicht unwahrſcheinlich, was Johann Caspar Wetzel vermuthet**), daß die Worte: „ἀφόβως καὶ μετὰ φόβου", die er dieſem im Jahr 1712 in's Stammbuch geſchrieben, ſein Symbolum geweſen ſein. War er gleich

*) Worte des Kanzlers v. Ludewig, a. a. O. S. 949.

**) In ſeiner „Lebensbeſchreibung der berühmteſten Liederdichter" Theil 4. S. 145.

nicht in dem Grade heiter, offen und zuvorkommend, wie Francke, sondern mehr in sich gekehrt, so war er doch darum nicht verschlossen, finster und zurückhaltend, vielmehr war er im Umgange wohlwollend und freundlich gegen Jedermann; besonders in seinen jüngern Jahren, wo er sich gern in lehrreichen Gesprächen mittheilte und Menschen des verschiedensten Alters und Standes so zu behandeln wußte, daß sie sich in seiner Gesellschaft wohl befanden. Dabei hatte er die Gabe, auf eine ungezwungene Art von den Wahrheiten des Evangeliums auch in Gesellschaften zu reden und dadurch dem Seelenheile Anderer nützlich und förderlich zu werden. Ueber seine Unterredungen mit Andern, so wie über die wichtigsten Erfahrungen in seinem Amte hielt er sich ein besonderes Tagebuch, was um so nöthiger war, da sein Rath von Vielen gesucht und begehrt wurde. Denn er besaß eine scharfe Beurtheilungskraft und glückliche Prüfungsgabe, und auf seine Treue und Verschwiegenheit konnte man sich ganz verlassen.

Das herzliche Wohlwollen, das er gegen Jedermann hegte, bewies er aber auch durch die That. Jeder Hilfsbedürftige konnte auf seine Unterstützung Anspruch machen, er ließ es lieber bei sich selbst fehlen, wenn er dadurch einem andern helfen konnte, und es bekümmerte ihn sehr, wenn er nicht im Stande war, den Schmerz der Leidenden zu lindern. Frei von heftig aufwallenden Leidenschaften blieb er immer ruhig und gleichmüthig, daher war er auch sehr bedachtsam und vorsichtig. Nie unternahm er zu Viel auf einmal, sondern ging langsamen, aber sichern Schrittes vorwärts und bezeugte dabei eine unermüdliche Geduld. Was er einmal angefangen hatte, das ließ er nicht gern unvollendet. Er wich keinen Schwierigkeiten und wovon er, nach reiflicher Ueberlegung, sich überzeugt hatte, daß es so und nicht anders gethan werden müsse, dabei blieb er fest und achtete nicht, was andere darüber urtheilen möchten. Gleiche Geduld be-

wies er auch gegen Personen, namentlich in seinem Verhältnisse zum Waisenhause. Liefen Klagen bei ihm ein, so ward er nicht ungeduldig, am allerwenigsten ließ er sich zu übereilten Schritten verleiten. Vielmehr prüfte und untersuchte er mit aller Ruhe, beklagte dann wohl die irrenden und untreuen Menschen, und wenn er nur eine Spur von Reue und Besserung merkte, so löschte er das glimmende Docht noch nicht aus und zerbrach das zerstoßene Rohr nicht, sondern suchte mit Sanftmuth dem Gefallenen wieder aufzuhelfen und ihn im Guten zu erhalten und zu stärken. Dadurch gewann er die Liebe und das Vertrauen seiner Mitarbeiter, Untergebenen und Zöglinge in einem so hohen Grade, daß Jeder nur wünschte, unter seiner liebreichen Aufsicht und Leitung zu stehen. Diese unerschütterliche und Alles mit Ruhe tragende Geduld bewies er aber auch in seinen mannichfaltigen körperlichen Leiden. Da hörte man keine Klage aus seinem Munde, vielmehr suchte er oft die heftigsten Schmerzen durch angestrengte Thätigkeit zu bekämpfen. Wenn er Zahnweh litt und deshalb sich genöthigt sah, seine öffentlichen Arbeiten auszusetzen, so pflegte er geistliche Lieder zu dichten, und es ist aus sichern Nachrichten bekannt, daß er einige seiner besten Lieder unter den empfindlichsten Schmerzen dieser Art gefertiget hat, so z. B. die beiden: „Mein Herz gieb dich zufrieden" ꝛc. und „Geduld ist Noth, wenn's übel gehet" ꝛc. Wiegleb sagte daher einstmals zu einem seiner Bekannten: „Wenn unser Freund Zahnschmerzen hat, so sollte man sich allemal freuen. Denn wenn die Hennen schreien, so hat man allezeit ein Ei zum Besten."

Seine Sanftmuth, Geduld und Gelassenheit kam ihm aber auch sehr zu Statten, wo es galt, Verirrte vom Verderben zu retten, und oftmals war er der einzige, der an solchen noch etwas ausrichtete, wenn alle seine Gehülfen sich vergeblich mit ihnen bemühet hatten. Das machte, daß er

hier den einzig richtigen, aber nicht ſelten verfehlten Weg betrat und erſt das Zutrauen derer, an deren Herzen er zu arbeiten hatte, zu gewinnen ſuchte. Einſtmals klagte ihm ein Prediger, daß er von all ſeiner mühevollen Arbeit keine Frucht ſehe und daß ſo viele verſtockte Sünder in ſeiner Gemeinde wären, die ſich auf keine Weiſe erweichen und beſſern wollten, wovon er ihm auch einzelne Beiſpiele namentlich anführte. Hierauf erzählte ihm Freylinghauſen, daß ſich in den erſten Jahren ſeiner Amtsführung einmal ein Bürger bei ihm zum heiligen Abendmahl angemeldet habe, — er pflegte nämlich die Communicanten vor der Beichte einzeln im Hauſe zu ſprechen — von dem es bekannt geweſen ſei, daß er ein ſehr unſittliches Leben geführt. Er habe, geglaubt, hier ſei eine ſcharfe Strafpredigt an ihrem Orte. Einer ſeiner älteren Freunde jedoch, ein erfahrner Schulmann, habe in einem Nebenzimmer die Unterredung mit angehört und ihn hernach mit den Worten angeredet: „Das hat Er ſehr ſchlecht gemacht! Dafür hätte Er dem Mann ſein Mitleiden bezeugen ſollen, um erſt ſein Zutrauen zu gewinnen. Nur dann konnte er hoffen, Frucht zu ſchaffen.“ „Das befremdete mich Anfangs, ſagte Freylinghauſen, denn ich glaubte es ſehr gut gemacht zu haben. Aber ich merkte mir's, der Freund urtheilte ganz recht, ich habe es in der Erfahrung immer ſo befunden.“ Dies iſt zugleich eine Probe von der Art und Weiſe, wie er Belehrungen zu ertheilen pflegte.

Wie ſein öffentliches und amtliches Leben, ſo trug auch das häusliche das Gepräge des wahren Chriſtenthums an ſich. Seine Demuth und Sanftmuth war der waltende Geiſt in ſeinem Hauſe, ſo daß Jeder nur gern in ſeinem und der Seinigen Kreiſe weilte. Seine Kinder liebte er zärtlich und war für ihre Erziehung wahrhaft väterlich beſorgt. Den Unterricht und die Aufſicht derſelben übergab er dem trefflichen, gleichfalls als Liederdichter bekannten Lehr; der ſein beſon-

seres Vertrauen genoß und auch eine Zeitlang in dem Waidenhause mit arbeitete.*) Im Jahre 1734 gab er seine in früherer Zeit gefallenen „Catechismus-Predigten" heraus, und widmete sie „als ein Denkmal seiner gegen sie tragenden treuen zärtlichen Liebe und Vorsorge für das Beste ihrer Seelen" seinen drei Kindern „zu ihrem andächtigen und fleißigen Gebrauch", damit sie daraus lernen, „wie sie wandeln sollten, daß sie, nicht zwar der Welt, sondern auch Gott gefallen möchten." Dafür erlebte er aber auch nur Freude an seinen Kindern und sein Sohn ward nachmals einer der gesegnetsten Lehrer an der Universität Halle.

Was Freylinghausen als Theolog war und leistete, das haben wir bereits gesehen. Er gründete seine Theologie auf die heilige Schrift, in der er unabläſſig forschte. Der Kern und Stern derselben war ihm Jesus Christus, deshalb empfahl er, wo und wie er konnte, den lebendigen Glauben an Ihn „als Grund und Wurzel aller Tugenden." Die Bibel war beständig um ihn, wenn er arbeitete, gewöhnlich sah man sie auf seinem Arbeitstische vor ihm aufgeschlagen liegen. Und je bewanderter er in derselben war, um so geschickter wußte er sie zur Belehrung und Widerlegung der Irrenden anzuwenden. Ja oftmals wußte er in zweifelhaften Fällen oder bei vorgelegten schweren Fragen durch Anführung eines dahin passenden biblischen Ausspruches oder Beispiels die ganze Sache in ein so klares Licht zu setzen, daß man sich dabei beruhigte. Daher bestimmte er auch den Werth theologischer Schriften und Vorträge jederzeit nach ihrer Uebereinstimmung mit der heiligen Schrift. „Was nicht biblisch

*) Starb als Diaconus in Köthen im Jahr 1744. Vergl. über ihn die Schrift: „Das Leben des L. Franz Friedr. Lehr nebst seinen Liedern. Herausgegeben von K. H. Lebberhose. Schaffhausen, 1851."

iſt, pflegte er zu ſagen, und jeder Methode, die nicht nach apoſtoliſcher Krafteinfalt ſchmeckt, iſt mir von Herzen zuwider.“ Aus dieſem Grunde mißbilligte er es auch entſchieden, die chriſtliche Heilswahrheit in irgend ein philoſophiſches Syſtem hineinzuzwängen, wie dies zu ſeiner Zeit Mode zu werden anfing mit der Wolf'ſchen Philoſophie. Er nannte dies „eine verderbliche Miſchung, der er wünſche, daß es ihr ſo gehen möge, wie Pſalm 129, 6 bis 8 geſchrieben ſtehe.“ Dagegen dachte und urtheilte er eben ſo beſonnen als frei in äußern kirchlichen Dingen, die nicht zur Seelen Seligkeit gehören. Als der König im Jahr 1736 die Ordonnanz erließ, daß in den lutheriſchen Kirchen verſchiedene Ceremonien, als die Meßgewänder, die Chorröcke, die Prieſterkrauſen, die Lichter beim Abendmahl und das Abſingen der Evangelien abgeſchafft werden ſollten, ſo erweckte dies bei vielen Predigern große Beſorgniſſe. Einige beharrten ſo feſt bei den alten Einrichtungen, daß ſie ſich darüber abſetzen ließen. Als die Geiſtlichkeit Halle's deshalb zuſammenkam, äußerte zwar auch Freylinghauſen verſchiedene gar nicht unwichtige Bedenken gegen jenen Befehl, da er aber bemerkte, daß einigen ſeiner Amtsbrüder an der Beibehaltung der Chorröcke ſo gar viel gelegen war, ſo erklärte er ſich dahin: wenn der Landesherr als Oberbiſchoff der Kirche ihm gebiete, ſtatt eines ſchwarzen Rockes einen rothen zu tragen, ihm aber dabei nicht verbiete das reine Evangelium zu predigen, ſo ſehe er keinen Grund, nicht zu gehorchen. Und das war keine Servilität. Denn wir wiſſen ja, wie freimüthig er dem Könige ſeine Meinung geſagt hatte über das Parforcejagen!

Aber auch als Prediger leiſtete er nicht Gewöhnliches. Seine Predigten hatten alle Eigenſchaften einer guten chriſtlichen Predigt. Man findet zwar darin nichts Geſuchtes und Erkünſteltes, dagegen zeichnen ſie ſich aus durch eine edle Popularität, Ordnung und Deutlichkeit, und durchgängig ſind ſie aufs

Praktiſche gerichtet. Man kann ſich hiervon überzeugen aus ſeinen gedruckten Predigten, von welchen wir beſonders auf ſeine „Predigten über die Sonn- und Feſttags-Epiſteln“ aufmerkſam machen, die ſchon im Jahr 1728 zum vierten Male aufgelegt erſchienen. Er pflegte ſeine Predigten nicht zu memoriren, dafür hatte er aber Alles, was er ſagen wollte, wohl überlegt und durchdacht, ſo daß ihn auch das Stundenglas nicht an's Aufhören zu erinnern brauchte. Und dann wurden ſie von ihm mit ſolcher Präciſion vorgetragen, daß es nicht nöthig war, in dem wörtlich Nachgeſchriebenen, wenn es gedruckt werden ſollte, etwas zu ändern. Als ihn einſt der Kanzler von Ludewig wegen der ſtrengen Ordnung und Deutlichkeit in ſeinen Predigten lobte, antwortete er ihm: „Wer deutlich denkt, wird auch deutlich reden.“ Er band ſich nicht an homiletiſche Zwangsgeſetze, ſondern es kam ihm vor allem darauf an, die in dem Textworte enthaltene bibliſche Wahrheit den Zuhörern zum Verſtändniß zu bringen und ſie ihren Herzen zuzueignen. So ging er auch oft, nach der Art der Alten, längere bibliſche Abſchnitte praktiſch durch, was er beſonders in den Wochenpredigten und Erbauungsſtunden that und Proben hiervon ſind die im Druck erſchienenen „Erklärung der erſten Epiſtel Johannis“ und „das hoheprieſterliche Gebet unſers hochgelobten Heilandes Jeſu Chriſti.“ Während Francke, nach dem Urtheile ſeiner Zeitgenoſſen, auf der Kanzel ſeine Stimme erhob, wie eine Poſaune, während ſein Eifer wie Feuer war und er ſo gewaltig redete, daß das Predigen ſeinen Leib müde machte, ſo war Freylinghauſen hiervon das gerade Gegentheil. Er zerfloß in Liebe und Gelaſſenheit, er lockte die Schäflein Chriſti mit ſüßer Stimme, er hielt ihnen die leichte Laſt und das ſanfte Joch des guten Hirten vor, ſein Schelten und Strafen war ein Beklagen und erbarmendes Mitleiden, daß die Unbuß-

fertigen ſich der großen Seligkeit, die ihnen verheißen, durch eigene Schuld verluſtig machten. Niemand hörte aus ſeinem Munde Anzüglichkeiten, einzelne Perſonen betreffend. Seine Predigt, ſo urtheilt von Ludewig über ihn, war gleich einem Morgenthau, welcher die welken und matten Herzen erquicket, und gleich einer ſanften Luft, die in ſchwülen, heißen Tagen das dürre Erdreich bewehet und erfriſchet. Und Francke ſelbſt pflegte Freylinghauſen's Predigten mit einem anhaltenden ſanften Regen zu vergleichen, der tief eindringe, die ſeinigen hingegen mit einem Regenguß, der zwar das Land wäſſere, aber auch ſchnell wieder abfließe. Daher kam es auch, daß namentlich die mühſeligen und beladenen Herzen, die um ihr ewiges Heil bekümmerten Seelen ſich beſonders zu Freylinghauſens Predigten hingezogen fühlten. Desgleichen ſchätzte man auch an ſeinen katechetiſchen Unterredungen allgemein die ſeltene Gründlichkeit und Deutlichkeit. Wenn er des Sonntags Abends in der Glauchaiſchen Kirche katechiſirte, ſo drängten ſich die Kinder zu ihm um den Altar, auch viele Erwachſene ſtellten ſich ein, und ſchämten ſich nicht, auf ſeine Frage mit zu antworten. Unter dieſen freiwillig Antwortenden war oft ſelbſt die Frau des Prof. Dr. Anton und andere ihres Standes. Seine in jeder Beziehung geſegnete Wirkſamkeit fand aber auch von außen her die verdiente Anerkennung, indem ihn und ſeinen Freund Francke die Geſellſchaft von der Fortpflanzung der Erkenntniß Chriſti in London im Jahr 1720 zu Mitgliedern ernannte.

Es bleibt uns jetzt noch übrig, Freylinghauſen auch in ſeiner Eigenſchaft als geiſtlicher Liederdichter kennen zu lernen. Und das ſei der letzte Pinſelſtrich, den wir thun, um das Gemälde zu vollenden, das wir zu zeichnen verſucht haben. Es lag in der Natur der Sache, daß, bei der vorwiegend auf das Praktiſche, auf lebendiges und

thätiges Christenthum gerichteten Tendenz der Spener-Francke'schen Schule, auch die aus dieser Schule hervorgegangenen Lieder dasselbe Gepräge an sich tragen mußten. Die Grundtendenz dieser Lieder ist offenbar die, das Leben in Gott gleichsam zu entfalten, das Licht wie das Dunkel, den Kampf und den Sieg desselben, überhaupt die wechselnden Zustände, Erfahrungen und Empfindungen im innern Seelenleben und das ganze Getriebe der geistlichen Regungen zu deuten und darzustellen. Dabei sind sie, namentlich die der ersten Periode aus dieser Zeit, von einer tiefern Innigkeit angehaucht, welche leider späterhin in eine geschraubte Sentimentalität und geistlose Spielerei mit Bildern, Allegorien und Redensarten vielfach ausartete. Diese vorherrschende Subjectivität der Lieder aus dieser Schule macht dieselben daher weniger zu Liedern für die Gemeinde, für das Volk und den gemeinsamen Gottesdienst, als vielmehr zu Liedern für den Einzelnen, für das Kämmerlein, für die individuelle Erbauung. Nur verhältnißmäßig wenige machen hiervon eine Ausnahme und können noch auf den Namen des Kirchenliedes Anspruch machen. Zu diesen gehören aber vor allen andern die Lieder Freylinghausens, wie er denn ohne Zweifel der bedeutendste und hervorragendste unter den aus dem Pietismus hervorgegangenen Dichtern ist. In seinen Liedern, die alle einen kindlichen Glauben, die innigste Liebe zu Christo und sehnsüchtige Hoffnung athmen, findet man nichts von subjectiver Gefühligkeit, vielmehr sind sie voll von gesunder Frömmigkeit und inniger Gottseligkeit, und bei aller Einfachheit und Herzlichkeit zeichnen sie sich durch Bestimmtheit der Gedanken, Schönheit und Erhabenheit des Ausdruckes, ja nicht selten durch einen gewissen poetischen Schwung aus. Ihre Sprache ist die biblische und überall leuchtet die Schriftwahrheit als Folie hindurch, weßhalb ihnen auch der alte Hymnolog Schamelius ganz treffend

das Prädicat „schriftreich" giebt.*) Dabei sind sie aber völlig frei von jener tändelnden Spielerei mit biblischen Bildern, wie sie in den Liedern der späteren Pietisten so häufig anzutreffen ist. Bei diesen empfehlenswerthen Eigenschaften aber, welche die Lieder Freylinghausens vor allen andern gleichzeitiger Dichter auszeichnen, war es ganz natürlich, daß nicht nur viele derselben bald nach ihrem ersten Bekanntwerden Lieblingslieder im Munde des Volkes wurden, wie es denn bekannt ist, daß sie sogar von preußischen Soldaten am Schilderhause gesungen wurden, sondern daß auch mehrere derselben noch bei seinen Lebzeiten Eingang in die kirchlichen Gesangbücher fanden und sich bis heutiges Tages darin zum Segen der Gemeinden erhalten haben. Außerdem war Freylinghausen auch ein guter Musiker und er hat nicht geringen Antheil an der Composition der charakteristischen, im rhythmischen Tone gehaltenen, sogenannten „Halle'schen Melodien."

Die Zahl seiner Lieder beläuft sich auf 44. Namentlich verzeichnet findet man sie in der von Gotthilf August Francke zu seinem Gesangbuche geschriebenen Vorrede. Außerdem hat er an zwei ältere Lieder, Nr. 319 u. Nr. 1204 in seinem Gesangbuche, verbessernde Hand angelegt. Das vorzüglichste seiner Lieder ist unstreitig das herrliche: „Wer ist wohl, wie Du, Jesu, süße Ruh?" Und hätte er weiter kein Lied gedichtet, so wäre schon dieses eine ganz geeignet, sein Gedächtniß in Segen unter uns zu erhalten. Wir aber können, nachdem wir das Leben dieses treuen Zeugen Christi angeschaut, nicht besser seinem Glauben nachfolgen, als wenn wir, was er in jenem Liede gesungen, auch unsere stete Bitte sein lassen:

---

*) In seinem „evangelischen Liedercommentarius" Leipzig, 1737 Th. 2. S. 397.

Wecke mich recht auf,
Daß ich meinen Lauf
Unverrückt zu dir fortsetze,
Und mich nicht in seinem Netze
Satan halte auf;
Fördre meinen Lauf!

Deines Geistes Trieb
In die Seele gieb,
Daß ich wachen mög und beten;
Freudig vor dein Antlitz treten;
Ungefärbte Lieb
In die Seele gieb!

Wenn der Welten Macht
In der trüben Nacht
Will des Herzens Schifflein decken,
Wollst du deine Hand ausstrecken;
Habe auf mich Acht,
Hüter, in der Nacht.

Einen Heldenmuth,
Der in Gut und Blut
Gern um deinetwillen lasse
Und des Fleisches Lüste hasse,
Gieb mir, höchstes Gut,
Durch dein theures Blut.

Solls zum Sterben geh'n,
Wollst du bei mir steh'n
Mich durchs Todesthal begleiten
Und zur Herrlichkeit bereiten,
Daß ich einst mag sehn
Mich zur Rechten stehn!

Altlateiniſche Geſänge,

überſetzt von

Dr. Wilhelm v. Biarowsky.

1. Bitte um den heiligen Geiſt.

(Aus dem 10. Jahrhundert. Verfaſſer: König Robert von Frankreich † 1031.)

Geiſt vom Vater und vom Sohn,
Hoch herab vom Himmelsthron
Send' uns deines Lichtes Schein!

Komm, der Armen Schutz und Schild,
Komm, du Gabenſpender mild,
Komm, du Licht im Herzensſchrein!

Tröſter, dem kein and'rer gleich,
Der du lieb'- und ſegensreich
Kehrſt in unſ're Seele ein!

Mitten in der Arbeit Ruh',
In der Hitze Kühlung du,
Troſt in thränenreicher Pein.

Lichtquell, Hauch aus Gottes Mund
Füll' den tiefſten Herzensgrund
In der Schaar der Gläub'gen dein.

Wirſt nicht du im Herzen ruh'n,
Dann iſt Dichten, Reden, Thun
Nichts als Sünde nur allein.

Heile was verwundet liegt,
Feuchte wo der Quell verſiegt,
Waſche was beflecket wird!

Beuge was da ſpröd' und hart,
Wärme was zu Eis erſtarrt,
Führ' was irr' die Wege dein!

Laß die heil'ge Siebenzahl
Deiner Gaben allzumal
Deiner Gläub'gen Erbe ſeyn!

Deine Kraft laß ſeyn ihr Theil,
Kröne ſeliglich ihr Heil,
Führ' zu ew'ger Freud' ſie ein!

---

2. Pfingſtlied.

(Aus dem 12. Jahrhundert. Verfaſſer: Adam a St. Victore † 1177.)

Gehend aus vom höchſten Throne,
Wie vom Vater, ſo vom Sohne,
Werther Tröſter heil'ger Geiſt!
Laß zum Zeugniß und zum flehen
Durch dein Wehen Gluth entſtehen,
Die mit Herz und Mund dich preiſt.

Liebesband zuſammenhaltend
Sohn und Vater, herrlich waltend
In dem dreimal heil'gen Reich, —
Alles füllend, Alles pflegend,
Himmel lenkend und bewegend
Bleibſt du, unbewegt dir gleich.

Willſt dein Walten und dein Schalten
Du entfalten, nimmer halten
Kann ſich dann die inn're Nacht.
Du biſt's, der die Reinen reinigt,
Du zerſtöreſt was uns peinigt,
Sündenſchuld und Sündennacht.

Du enthülleſt uns die Wahrheit,
Offenbareſt uns in Klarheit
Gottes heil'ges Friedensreich;
Flieh'ſt die nicht dich angenommen,
Doch die Herzen aller Frommen
Machſt du an Erkenntniß reich.

Lehreſt du, ſo ſinkt die Decke,
Walteſt du, ſo flieh'n die Flecken,
Dann wird Alles licht und rein;
Dann frohlocket das Gewiſſen,
Rein und frei von Finſterniſſen
Nur durch deine Macht allein.

Macheſt wilde Herzen milde,
Deinem Lichte weicht die dichte
Trübſalswolke — ziehſt du ein,
Eine heil'ge Gluth die Herzen
Nicht verzehrend, nur entleerend
Von der Sorgen Laſt und Pein.

Seelen, die wie blind ſonſt liefen,
Und in tiefen Träumen ſchliefen,
Bildeſt du und weckſt ſie auf;
Wärmſt die Zungen, brichſt ihr Schweigen,
Machſt dir eigen, Herzen neigen
Sich voll Lieb zu heil'gem Lauf.

Der du schützest die da klagen,
Der du stützest die Leid tragen,
Du, der Armen Trost und Hort!
Hilf uns Irdischem entsagen,
Nur nach dem, was droben, fragen,
Zeuch uns nach dem Himmel fort!

Der du zarte Jüngerherzen,
Lehrend, stillend ihre Schmerzen,
Einst zum Tempel dir geweiht, —
Wollst zu uns dich gnädig wenden,
Uns und allen Gläub'gen senden
Deines Trostes Süssigkeit!

Gleich an Macht die Dreie thronen,
Gleich an Hoheit der Personen,
Sind als Gott sie dreifach Eins:
Wie du ausgehst von den beiden,
Kann dich nichts von ihnen scheiden, —
Nirgends Ungleichheit des Seyns.

Weil du gleich an Macht und Wesen,
Stets dem Vater bist gewesen,
Rühm' der Knechte Niedrigkeit
Nach Gebühr, wie Gott des Sohnes
Und des Vaters, Eines Thrones,
So auch deine Herrlichkeit!

---

3. Das Kreuz des HErrn.

(Aus dem 12. Jahrhundert. Verfasser: Adam von St. Victor.)

Laß des Kreuzes Ruhm entschallen
Unſ'rer Zung', die wir vor Allen

Wiſſen, was es uns gebracht;
Kreuzesbanner ſiegreich wallen,
Daß der wilde Feind muß fallen
Durch des Lebensfürſten Macht.

Hoch auf dringe, Lied, hold klinge!
Holde Weiſen ſollen preiſen,
Holder Baum, dich nach Gebühr.
Wort und Wandel ſoll ſich einen,
Wo ſich beide nicht verneinen,
Klingt der Einklang hold herfür.

O wie herrlich war, wie tröſtlich
Dieſer Heilsaltar, ſo köſtlich
Von des Lammes Blute roth,
Eines Lammes makellos,
Das von Schulden, alt und groß,
Reinigte die Welt im Tod!

Schriften ſchildern uns in Bildern
Der Verhüllung und Erfüllung,
Welches Heil im Kreuze liegt.
Kön'ge knieen, Feinde fliehen,
Kreuzbewehret, gottgelehret,
Ueber Tauſend Einer ſiegt.

Stärker ſtets zu heil'gen Kriegen
Macht's die Seinen, daß ſie ſiegen,
Die in Schwäch' und Krankheit liegen,
Heilt es, hemmt der Teufel Macht;
Löſet der Gefang'nen Glieder,
Strömet neues Leben nieder,
Hat zur alten Würde wieder
Alle Welt zurückgebracht.

Sei gegrüßt, du Siegeszeichen.
Wahres Heil in allen Reichen,
Baum des Kreuzes! sonder Gleichen
Voll von Blüthen, Laub und Saft.
Christenbalsam, heil' die Wunden,
Nähre kräftig die Gesunden!
Stärkung hat in dir gefunden
Wem gebricht die eig'ne Kraft.

---

4. St. Johannes der Theologe.

(Der Verfasser unbekannt, wahrscheinlich lebte er nicht vor dem 13. Jahrhundert.)

Gottes Wort, von Gott geboren,
Kommend aus des Himmels Thoren,
Unerschaffen, ohne Grund:
Davon zeugt' aus Selbsterfahrung
Und im Licht der Offenbarung
Aller Welt Johannis Mund.

Aus dem Schooß der ew'gen Klarheit,
Laut'rer Strom der lautern Wahrheit
Sanct Johannes sich ergoß,
Um die ganze Welt zu laden
Zu dem Wasser, reich von Gnaden,
Das vom Stuhle niederfloß.

Heimisch in des Himmels Gleisen
Sah die wahre Sonn' er kreisen,
Der er völlig zugewandt,
Forschend in des Geistes Fülle
Ward ihm, in des Seraphs Hülle,
Gottes Angesicht bekannt.

Durft' der Aelt'ſten Harfen lauſchen,
Sich in heil'ger Wonn' berauſchen,
Wie ſie Keiner noch erfuhr.
Kommend aus dem höchſten Tempel
Druckt' er des Dreyeinen Stempel
Ein der menſchlichen Natur.

Fleugt, ein Aar, zum reinſten Lichte,
In Verzückung und Gedichte
Schwang ſich Keiner je ſo hoch;
So viel Wunder und Geſichte,
Künftig erſt und ſchon Geſchichte,
Sah kein Reiner reiner noch.

Als der ſichtbar unerkannte
Bräutigam im Blutgewande,
Heim zum Vater wieder zog —
Bote der geheimſten Dinge,
Auf Prophetenadlers Schwinge,
Sanct Johannes niederflog.

Sag' uns, Theurer, von dem Theuern,
Meld' vom Bräut'gam, was befeuern
Mag die Sehnſucht ſeiner Braut!
Sag' uns, was der Engel Speiſe,
Welches Feſt im Himmelskreiſe,
Da ihr Aug' den Bräut'gam ſchaut!

Deute uns vom Brot des Lebens
Das Geheimniß — nicht vergebens
Lagſt du an des Heilands Bruſt, —
Daß wir ſingen von dem Sohne
Vor dem Lamme, vor dem Throne,
Ewiglich in Himmelsluſt!

5. Weihnachtslied.

(Aus dem 13. oder 14. Jahrhundert. Der Verfaſſer unbekannt.)

Da der Heiland uns geboren,
Preiſ' ein Lied im höhern Chore
Dieſen Tag, den Gott gemacht!
Uns beſcheeret, uns verehret
Iſt, der unter uns verkehret,
Der uns Licht und Heil gebracht.

Längſt durch Eva fluchbeladen
Kauft der Herr uns los aus Gnaden
Tief in Knechtsgeſtalt verhüllt,
Eva konnte Leid nur geben,
Aber Frucht zu ew'gem Leben
Bracht' Maria freuderfüllt.

Untreu nicht den Ungetreuen,
Daß des Heiles wir uns freuen,
Hat uns Gott den Sohn geſandt: —
Bräut'gam kömmt Er uns entgegen,
Auf geheimnißvollen Wegen,
Offenkundig unerkannt.

Rieſ' im Laufe, Rieſ' als Krieger,
Rieſe unſers Tod's Beſieger,
Hoch mit Allmacht angethan,
Daß die Ahnung werde Klarheit,
Bild, Geſetz, Propheten, Wahrheit,
Schickt er ſich zum Laufe an.

Jeſu, der du biſt der Eine,
Der uns heilet, — du alleine

Unſers Ruhms und Friedens Grund!
Weil dein Volk zu retten wieder
Du ſo gnädig ſteigſt hernieder,
Lobt dich freudig jeder Mund.

---

6. Das Kind in der Krippe.

(Aus dem 11. oder 15. Jahrhundert. Verfaſſer unbekannt.) Luc. 2, 1—14.

Höchſter was hat dich bewogen,
In ſo niederm Stall zu ruhn?!
Quell des Lichts am Himmelsbogen,
Frierſt du in der Krippe nun.
O, in wundervoller Liebe
Biſt zum Menſchen du entbrannt,
Suchteſt ihn mit heiſſem Triebe
Da aus Eden er verbannt!

Stärke will zur Schwachheit werden,
Klein die Unermeßlichkeit;
Voll Beſchwerden dieſer Erden,
Zeitlich wird die Ewigkeit.
O, in wundervoller Liebe
Biſt zum Menſchen du entbrannt,
Suchteſt ihn mit heiſſem Triebe
Da aus Eden er verbannt!

Liegſt, die Muttermilch zu ſaugen,
An der jungfräulichen Bruſt;
Thränen feuchten deine Augen,
Und der Himmel jauchzt in Luſt.
O, in wundervoller Liebe
Biſt zum Menſchen du entbrannt!
Suchteſt ihn mit heißem Triebe,
Da aus Eden er verbannt!

Kirchliche Gesänge.

Von

Heinrich Puchta.

1. Im Frühling.

Mel. Allein Gott in der Höh ꝛc.

Hebt eure Augen auf, zu schau'n
In allen Höh'n und Tiefen,
Wie alle Fluren, Berg' und Au'n
Vom Segen Gottes triefen.
O seht die großen Wunder an,
Die Gottes Hand allein gethan,
Und preiset seinen Namen.

Sprecht nicht vom Menschenwerk und Thun,
Das ist nur eitles Mühen.
Wenn aller Menschen Hände ruhn,
Schafft Gott ein fröhlich Blühen.
Er spricht in seinem Heiligthum
Und füllt die Welt mit seinem Ruhm.
Preist seinen großen Namen.

Nun sagt's ein Tag dem andern an,
Und auch die Nacht nicht schweiget,
Wie auf der freigemachten Bahn
Ein Werk ans andre steiget.
Sein Auge sieht ein jedes an,
Sein Mund spricht: es ist wohlgethan.
O preiset seinen Namen.

Er giebt den Fluren ringsumher,
Den Wäldern eine Zunge.
Sein Lob erſchallet übers Meer
In hellem Flügelſchwunge.
Die Kreatur geht aus und ſieht,
Wie Gottes Kraft die Welt durchzieht,
Und preiſt ihn ohne Namen.

Du aber wohnſt in ſeinem Haus,
Und ſtehſt an ſeiner Pforte.
Du ſprichſt den großen Namen aus,
Und lebſt in ſeinem Worte.
O Menſchenkind! laß dieſe Zeit
Zu Ehren ſeiner Herrlichkeit
An dir geſegnet werden.

Laß doch von ſeiner Werke Pracht
Dein Herz im Innern rühren;
Laß dich von ſeiner Güt und Macht
Zum rechten Glauben führen,
Den alle Welt dir kundgethan,
Sollſt du erhöhn und beten an,
Und preiſen ſeinen Namen.

---

2. Im Sommer.

Mel. Machs mit mir Gott nach ꝛc.

Im Schweiße deines Angeſichts
Sollſt du dein Brod empfangen.
Wie anders iſt der Strahl des Lichts
In Eden aufgegangen!
O Welt voll Wahrheit, Kraft und Lieb,
Von der ſo wenig übrig blieb.

Wie lieblich ſcheint's in Wald und Flur,
Wie reich an Frucht und Aehren;
Doch hängt an Allem eine Spur
Von Seufzern und von Zähren.
Und wo du ſiehſt den ſchönſten Baum,
Hat auch die Schlange ihren Raum.

Und wenn dieß Leben köſtlich iſt,
So iſt es Sorg und Mühe.
Wie gern es auch der Menſch vergißt,
Es mahnt ihn ſpät und frühe.
Die ſchönſte Zeit, der beſte Tag
Hat ſeine Arbeit, Laſt und Plag.

O Herr des Lebens! Eins iſt noth.
Dieß laß uns nie vergeſſen.
Dann werden wir auch unſer Brod
In deinem Frieden eſſen.
Mach du nur unſern Glauben groß,
Dann fällt uns hier ein lieblich Loos.

Des Tages Hitze, Laſt und Qual
Will ich geduldig tragen,
Bis mir der Abend bringt einmal
Den Lohn von allen Tagen.
Iſt meine Zeit auch bang und ſchwül,
Die Ruh iſt ſanft, der Abend kühl.

---

3. Im Herbſt.

Mel. Wer nur den lieben Gott ꝛc.

So lange dieſe Welt wird ſtehen,
So lange Gottes Sonne ſcheint,

Wirſt du mit deinen Augen ſehen
Wie gut und freundlich Er es meint.
Es ändert ſich wohl Stund' und Zeit,
Doch nimmer Gottes Gütigkeit.

Es ſoll nicht enden Froſt und Hitze,
Nicht Saat und Erndte, Tag und Nacht.
So ſprach der Herr vom höchſten Sitze,
Der über alles Leben wacht.
Er läßt ſein ſegensreiches Wort
Zur Erde kommen fort und fort.

O welchen Reichthum deiner Milde
Streuſt du mit vollen Händen aus!
Mit Gold und Purpur das Gefilde
Bedeckt wie eines Königs Haus.
Wie lieblich zeugt die edle Frucht,
Daß du die Erde heimgeſucht.

Was hat der Menſch, dir zu vergelten?
Was hat er dir zuvor gethan?
O Herr und Vater aller Welten,
Wir beugen uns und beten an.
Und jede Gab' aus deiner Hand
Sei uns ein heilig Lebenspfand.

Bald nehmen wir mit allen Früchten
Den letzten Schmuck des Jahr's herab.
Bald werden wir in's Innre flüchten
Mit Allem, was dein Segen gab.
Der Tag nimmt ab, die Sonn' entweicht,
Bald iſt des Jahres Ziel erreicht.

O Herr! wenn unſre Tage ſchwinden,
Wenn einſt die trübe Zeit bricht ein,

Dann laß uns Frucht im Innern finden,
Laß unſern Herbſt geſegnet ſeyn.
Dann ſey durch deine Gütigkeit
Die letzte Zeit die ſchönſte Zeit.

---

4. Im Winter.

Mel. Gott des Himmels ꝛc.

Herr, dein Name ſey geprieſen
Wenn du nimmſt und wenn du giebſt.
Du haſt tauſendfach bewieſen,
Wie du freundlich ſorgſt und liebſt.
Ewig ward' von uns gedacht
Deiner Weisheit, Güt und Macht.

Laß die Erde wieder ſchweigen,
Stille ſey vor dir die Welt.
In der Demuth ſoll ſich neigen,
Was bedeckt dein Himmelszelt.
Du allein biſt reich und groß,
Wir ſind elend, arm und bloß.

Du verleihſt das Kleid der Ehren,
Welches unſre Schwachheit deckt,
Und zum Staub muß wiederkehren,
Was du aus dem Staub erweckt.
Deine Huld und deine Treu
Macht allein die Erde neu.

Wie du führeſt unſre Schritte,
Iſt es gut und wohlgethan.
Durch der finſtern Zeiten Mitte
Zeigſt du uns die rechte Bahn.
Wenn ſich Alles von uns kehrt,
Haſt du Gutes uns beſcheert.

Herr! bewahr den Keim des Lebens
In der rauhen, harten Zeit;
Daß der Glaube nicht vergebens
Harrt auf deine Freundlichkeit.
Unſre Hoffnung, unſre Ruh,
Großer Schöpfer, bleibeſt du.

Wenn die Augen nichts mehr ſehen
Und die Seele einſam wacht,
Dann am Himmel laſſe ſtehen
Einen Stern in dunkler Nacht.
Einen Stern der Ewigkeit
Zeig' uns in der Winterszeit.

Wenn die Stimmen wieder klingen,
Und der Schöpfung Stunde ſchlägt,
Laß uns von der Gnade ſingen,
Von dem Wort, das Alles trägt.
Laß uns loben Jeſum Chriſt,
Der das Licht der Zeiten iſt.

---

5. Zur Confirmation.

a.

Mel. Jeſu meine Freude ꝛc.

Führer unſres Lebens,
Der uns nicht vergebens
Auf die Arme nahm!
Der beim erſten Schritte
Mit der kräft'gen Bitte
Uns zu Hülfe kam!
Jeſu du, Der Seelen Ruh!

Gieb zum Werke dieſer Stunde
Kraft aus deinem Munde.

Heiland! laß geſchehen
Mehr als wir verſtehen,
Tief im Herzensgrund.
Deinen Schutz gewähre,
Und dein Werk verkläre!
Stärke du den Bund.
Herr, dein Heil Sey unſer Theil.
Was du gnädig angefangen,
Laß uns voll empfangen.

Einſt vom Thau der Gnade,
Von dem Seelenbade
Glänzte jedes Haupt.
Ach nun hat die Sünde
Jedem Menſchenkinde
Seine Kron geraubt.
Du allein Kannſt Bürge ſeyn.
Nimm durch deine Todesſchmerzen
Alle Schuld vom Herzen.

Neues ew'ges Leben
Soll das Haupt umſchweben,
Freude ſey im Geiſt.
Auf der Stirn ein Siegel,
Deiner Wahrheit Spiegel,
Der untrüglich heißt.
Präg allein Dein Bildniß ein!
Keine Seele ſey verloren,
Die du auserkoren.

———

b.

Mel. Jeſus meine Zuverſicht ꝛc.

Jeſu, lege deine Hand
Auf die Häupter unſrer Lieben.
Heut ſind für dein himmliſch Land
Ihre Namen eingeſchrieben.
Segne du an dem Altar
Dieſe theu'rerworbne Schaar.

Bleibet, Kindlein, bleibt bei Ihm,
Laßt euch ſeinen Segen geben.
Opfert ihm mit lauter Stimm'
Euer Herz für's ganze Leben.
Sprecht, Herr Jeſu wir ſind dein,
Dieß ſoll unſer Bündniß ſeyn.

Wahrt das reine weiße Kleid
Der Gerechtigkeit und Gnade!
Dann wahrt Er vor Herzeleid
Eures Lebens künft'ge Pfade.
Bleibet ſtandhaft, bleibet treu!
Seine Lieb' iſt täglich neu.

6. Zur Trauung.

Mel. Seelenbräutigam ꝛc.

Füget Hand in Hand, Nehmt der Treue Pfand.
Alſo ſollt ihr ungeſchieden
Geh'n und ſteh'n in Gottes Frieden,
Bis euch ſeine Hand' Führt ins Vaterland.

Aus des Höchſten Mund Kommt der Segensbund.
Was wir denken und begehren,
Muß Gott lenken und gewähren,
Daß der Menſchen Bund Ruh auf Gottes Grund.

Gottes Lieb und Licht Läß't die Menſchen nicht.
Er wird helfen, er wird tragen
In den gut und böſen Tagen;
Denn ſein Angeſicht Bleibt der Menſchen Licht.

Erdenfreud und Leid Wechſelt wie ein Kleid.
Glanz und Schmuck kann bald zerrinnen,
Doch die Treue wächſt von innen.
Haltet euern Eid Unter Freud und Leid.

Wer dem Herrn vertraut, Der hat wohl gebaut.
Aller Segen kommt gefloſſen,
Alles Unheil bleibt verſchloſſen,
Wenn die Seel als Braut Sich dem Herrn vertraut.

Menſchenglück und Kraft Iſt ein ſchwacher Schaft.
Nur was Gott wird thun und ſprechen,
Das wird halten und nicht brechen.
Was ihr denkt und ſchafft, Bittet Gott um Kraft.

Segen eurem Stand, Segen eurer Hand!
Segen eurem Thun und Eilen!
Segen eurem Ruhn und Weilen!
Segen ſey das Band, Bis an Grabes Rand.

Seid getroſt und froh, Denn Gott will es ſo.
Werft auf Ihn all euer Sorgen
Jeden Abend, jeden Morgen;
Bis die Zeit entfloh, Bleibt getroſt und froh.

Was euch Gott beſcheert, Das iſt Goldes werth.
Mag's der Welt verächtlich ſcheinen,
Gott der Herr iſt groß im Kleinen.
Was das Herz begehrt, Wird von Gott beſcheert.

Seine Vatertreu Werd' euch täglich neu!
Der des Herzens Bäche lenket,
Der des Lebens Güter ſchenket,
Deſſen Lieb und Treu Wehret aller Reu.

Vater! laß geſcheh'n, Was wir kindlich fleh'n.
Ungekränkt und ungeſchieden
Laß uns wandeln Gott! hienieden,
Bis es wird geſcheh'n, daß wir heimwärts geh'n.

---

7. Zum Begräbniß.

Mel. Herzlich thut mich verlangen ꝛc.

Die Wallfahrt iſt vollendet,
Das Tagewerk vollbracht.
Die Seel zu Gott gewendet
Sagt Allem gute Nacht.
Leb wohl, du gold'ne Sonne,
Mich weckt nicht mehr dein Lauf.
Ein Glanz der beſſern Wonne
Geht mir dort drüben auf.

Gegrüßt ſeid mir, ihr Sterne
Am höchſten Firmament.

Gegrüßt du Himmelsferne,
Die noch kein Auge kennt.
Du Wohnung der Geliebten,
Wie freundlich winkst du mir.
Du Zuflucht der Betrübten,
Wie sehnt' ich mich nach dir.

Du Berg, den ich will grüßen,
Im Herzen tausendmal,
Es liegt zu deinen Füßen
Ein tiefes dunkles Thal.
Der Eingang ist so enge,
So finster um uns her;
Der Führer ist so strenge,
Der letzte Gang so schwer.

Doch soll mir gar nicht grauen
Vor dieser tiefen Gruft.
Mir weht von Salems Auen
Entgegen Gottes Luft.
Mein Heiland kommt gegangen,
Nimmt alle Last mir ab,
Und was mich hielt gefangen,
Das lass' ich hier im Grab.

Hier heilt die Wunde wieder,
Die mich zum Tode traf.
Die abgestorbnen Glieder
Erquickt ein tiefer Schlaf.
Hier wird im kühlen Grunde
Das Samenkorn bewahrt.
Einst wird aus Gottes Munde
Sein Leben offenbart.

Hier iſt ein Feld voll Leichen,
Das doch ſo freundlich grünt.
Hier ſteht das Kreuzeszeichen,
Hier iſt die Schuld geſühnt.
Wenn über uns die Flügel
Der Gnad und Treue wehn,
Dann redet jeder Hügel
Von Sieg und Auferſtehn.

Die Bedeutung des alttestamentlichen Gottesdienstes nach seinen Hauptmomenten.

Von

Joh. Heinr. Kurtz.

Der Theol. Doctor und ordentlicher Professor in Dorpat.

(Schluß des im vorigen Jahrg. abgebrochenen Aufsatzes.)

Der Mittelpunkt und das Herz des alttestamentlichen Gottesdienstes war das Opfer. Das nächste und erste Erforderniß desselben war also eine Opferstätte. In vormosaischer Zeit, wo der Gottesdienst nach der systematischen und allseitigen Ausbildung, der festen, bindenden Ordnung, der Firirung an bestimmte Orte, Zeiten und Personen ermangelte, genügte die Errichtung eines einfachen Altars. Man erwählte dazu vorzugsweise Berge und Höhen (1 Mos. 12, 8; 22, 2 ꝛc.), denn die Berge sind schon an sich natürliche Symbole der Erhebung von der Niedrigkeit des irdischen Treibens zum Himmlischen und Göttlichen. Bei der nomadischen Lebensweise der Patriarchen, die sie in die verschiedensten Gegenden des heiligen Landes führte, mußte die Errichtung eines Altars so oft erneuert werden, als sie zu einem längern Aufenthalte an einem neuen Orte ihre Zelte aufschlugen. Daß sie dazu gerne eine solche Stätte wählten, wo der HErr ihnen persönlich erschienen war, war ebenso natürlich als angemessen (1 Mos. 12, 7; 26, 25; 35, 1).

Durch die Mosaische Gesetzgebung erhielt der ganze Gottesdienst eine vergleichlich reichere Ausbildung, aber auch eine schärfere, durch das Gesetz genau bestimmte und strenge überwachte

Begrenzung. Die Freiheit, die den Patriarchen in der Wahl der Personen, Zeiten, Orte und Gebräuche für die Ausrichtung des Gottesdienstes gestattet gewesen war, mußte einer strengen gesetzlichen Ordnung, deren Verletzung in den meisten Fällen mit Todesstrafe bedroht war, weichen. Denn die allgemeine Bedeutung des Gesetzes, ein Zuchtmeister zu sein auf Christum, sollte in ganz eminentem Sinne auch dem gottesdienstlichen Gesetze zukommen.

Daher widmet denn auch die Gesetzgebung der Cultusstätte eine ganz besondre Aufmerksamkeit. Dem erweiterten religiösen Bewußtsein genügte nicht mehr die Errichtung eines einfachen Altars zur Ausrichtung des Gottesdienstes. Das Kindesalter des erwählten Volkes mit seiner einfachen kindlich-naiven Stellung zum erwählenden und erziehenden Gotte war vorüber. Die Geschichte Israels trat in ihr Jünglingsalter ein, der Gesichtskreis sollte erweitert, der Ernst des Berufes, die Strenge der Verpflichtung zum Bewußtsein und zur Bestätigung gebracht werden. In der patriarchalischen Zeit hatte sich der HErr zu seinen Auserwählten wie ein Vater zu seinem Kinde, selbst zum Kinde werdend, herabgelassen, hatte mit ihnen, wie ein Freund mit dem Freunde verkehrt. Die Herablassung des Vaters zum Kinde, das Bundesverhältniß des Freundes zum Freunde, sollte auch im Jünglingsalter des Volksthums ungeschwächt fortbestehen, aber was im Kindesalter mehr hatte zurücktreten können, die Majestät des Königs seinen Unterthanen, die Unnahbarkeit des Heiligen den Sündern gegenüber, mußte jetzt zu seinem vollen Rechte gelangen, mußte als Bedingung und Folie jener Herablassung und Bundestreue hervortreten. Dadurch aber gewann der Cultus neue Beziehungen, und die Cultusstätte wie das Cultusgeräthe bedurfte einer entsprechenden Erweiterung. — In gleicher Weise mußte auch dem Fortschritt von den einfachen Verhältnissen des Familienthums zu den complicir-

tern Verhältniſſen des Volksthums mit einem beſondern, in ſich abgeſchloſſenen und gegliederten Prieſterthum im Cultusapparate Rechnung getragen werden.

So ſehr nun einerſeits die Geſetzgebung eine Erweiterung und Bereicherung der Cultusſtätte hervorrufen mußte, ſo mußte ſie andrerſeits einer Vervielfältigung derſelben aufs Entſchiedenſte widerſtreben, ſo mancherlei Unbequemlichkeiten auch die Einheit des Heiligthums für die Theilnahme des Volkes am Cultus darbieten mochte, — namentlich in ſpäterer Zeit, wo es feſte Wohnſitze im heiligen Lande, zum Theil in großer Entfernung vom Heiligthum, eingenommen hatte. Zur Aufrechterhaltung der religiöſen nicht nur ſondern ebenſoſehr auch der nationalen Einheit des Volkes war aber die Einheit der Cultusſtätte unerläßlich nothwendig. Hätte z. B. jeder einzelne der 12 Stämme Iſraels ſein beſonderes Heiligthum ſich errichten dürfen, ſo würden dieſelben ohne Zweifel bei dem Mangel eines anderweitigen einigenden Mittelpunctes gar bald ſich vereinzelt und von einander entfremdet haben. Die nationale Vereinzelung und Zerſplitterung würde aber nothwendig auch eine Vereinzelung und Zerſplitterung des religiöſen Bewußtſeins nach ſich gezogen haben. Iſrael wäre dann unausbleiblich der heidniſchen Anſchauung von Stammesgottheiten anheim-, und in die Vielgötterei des Naturdienſtes zurückgefallen. In der Einheit der Cultusſtätte hatte Iſrael aber die kräftigſte Verwahrung vor dieſer Gefahr; es hatte in ihr einen ebenſo religiöſen wie nationalen Mittelpunkt, von wo aus, wie vom Herzen das Lebensblut alle Glieder des Leibes durchſtrömt, das religiöſe und nationale Bewußtſein des Volkes immer neue Nahrung und Kräftigung empfing. Das Heiligthum war die Wohnung des Gottkönigs in Iſrael, die er inmitten ſeines Volkes aufgeſchlagen hatte, in welche die Herrlichkeit des HErrn ihren feierlichen Einzug hielt (2 Moſ. 40, 34; 1 Kön. 8, 11); in wel-

cher sie fortwährend zur Bezeugung der Gegenwart Jehovah's thronte (3 Mos. 16, 2). So war also die Einheit der Cultusstätte die nothwendige Consequenz und Vergegenwärtigung des Monotheismus und der theokratischen Verfassung in Israel, die nothwendige Bedingung zur Erhaltung der religiösen und nationalen Einheit, das unerläßliche Mittel zur Ausrichtung seiner Aufgabe.

Das Gesetz hält deßhalb mit äußerster Strenge darauf, daß alle Cultushandlungen, welche mit dem Opfer irgend wie in Verbindung standen, ausschließlich in dem einen Nationalheiligthum, zu welchem die Herrlichkeit des HErrn, des Gottkönigs in Israel, sich in symbolischer Bezeugung seiner Gnadengegenwart sichtbar herabgelassen hatte, verrichtet würden, und verhängt über alle Uebertreter dieses Gebotes nachsichtslos die Todesstrafe (5 Mos. 12, vgl. 3 Mos. 17, 3. 4).*)

Die Errichtung eines solchen Nationalheiligthums war aber ein so dringendes Bedürfniß, daß damit nicht bis auf jene Zeit gewartet werden durfte, wo Israel im sichern und ruhigen Besitze des verheißenen Landes sein würde, — denn daß darüber noch Jahrzehnte, ja Jahrhunderte vergehen könnten, das hätte auch schon ein Gesetzgeber, dem nicht der prophetische Blick eines Mose zu Gebote stand, voraussehen können. Bei der unendlich wichtigen Bedeutung, die das zu errichtende Heiligthum für das gesammte israelitische Gemein-

*) Oft genug hat Israel in späterer Zeit frevelhaft dieses Gebot übertreten, nicht nur in offenem Abfall zum Naturdienst, sondern auch in einem Höhendienste, der noch immer Jehovahdienst sein wollte. Aber nicht alle Abweichungen von diesem Gesetze, die sich in der Geschichte Israels finden, sind auch strafwürdige Uebertretungen desselben. Denn zunächst dürfen offenbar Beispiele wie das Opfer Gideon's (Richt. 6, 18 ff), Manoah's (Richt. 13, 15 ff), David's (2 Sam. 24, 16 ff) ꝛc. nicht dahin gerechnet werden. Wo, wie hier, der HErr selbst Jemanden an einem andern, als den von Ihm zum ordentlichen Gottesdienste er-

weſen haben ſollte, mußte ſchon gleich Anfangs bei der Gründung dieſes Gemeinweſens ein ſolches Heiligthum den einſtweiligen Zuſtänden und Bedürfniſſen entſprechend hergeſtellt werden. Die gegenwärtigen ſo wie die zunächſt bevorſtehenden Zuſtände, d. h. der Zug durch die Wüſte und die unruhige Zeit der Eroberung und Anſiedelung im gelobten Lande, — ließen vorläufig nur die Aufſtellung eines Heiligthums in der Form eines Zeltes zu, das mit Leichtigkeit abgebrochen und an einem andern Orte aufgerichtet werden konnte. So entſtand

die Stiftshütte (2. Moſ. 25—40),

über deren Einrichtung und Bedeutung wir uns zunächſt zu verſtändigen haben.

Moſes ließ die Stiftshütte genau nach dem Bilde verfertigen, welches ihm der HErr auf dem Berge gezeigt hatte (2 Moſ. 25, 9. 40). Das Material zum Bau wurde durch

---

wählten und beſtimmten Orte erſchien, da konnten an ſolchem Orte dem auf außerordentliche Weiſe gegenwärtigen HErrn auch in außerordentlicher Weiſe Opfer dargebracht werden. Aber mit der unmittelbaren Gegenwart Jehovah's an ſolchem Orte hörte auch zugleich die Berechtigung, dort zu opfern, wieder auf. Was ferner den ſpätern Höhendienſt, ſo fern er nämlich noch Jehovahdienſt war, betrifft, ſo erſcheint derſelbe an ſich allerdings als eine eigenwillige, ungöttliche Erneuerung des patriarchaliſchen Standpunktes. Was in der patriarchaliſchen Zeit in der Ordnung und gottgemäß war, war jetzt bei fortgeſchrittener Entwicklung eine gottwidrige Verkehrtheit geworden, die wegen ihres offenen Gegenſatzes gegen Gottes klar ausgeſprochenen Willen im Grunde nicht viel beſſer als Götzendienſt war. Dennoch aber iſt der Höhendienſt im Reiche Iſrael anders und milder zu beurtheilen, als im Reiche Juda. Dort war er jedenfalls eher zu entſchuldigen, vielleicht unter Umſtänden ſogar geradezu zu billigen, weil den Gläubigen des Zehnſtämmereichs durch die Willkühr und Gewaltthat der Könige die Gemeinſchaft des Tempels im Reiche Juda abgeſchnitten war. Iſrael war durch Jerobeams und ſeiner Nachfolger Gewaltthätig-

freiwillige Gaben der Gemeinde dargebracht. Die Leitung des ganzen Baues war zweien Werkmeistern, Bezaleel und Ahaliab, die vom Geiste Gottes mit Weisheit und Verstand zu ihrem Werke ausgerüstet waren, anvertraut. Fast ein ganzes Jahr lang dauerte der Bau, während die Gemeinde in der Wüste Sinai gelagert blieb. Als sie nun endlich vollendet und aufgerichtet war, „bedeckte eine Wolke die Hütte des Stiftes und die Herrlichkeit des HErrn erfüllte die Wohnung. Nur, mit ihrem Heiligthum in der Mitte, konnte auch die Gemeinde den Lagerplatz am Sinai, wo der Bund mit Jehovah geschlossen war, verlassen und zur Weiterreise aufbrechen.

Das Ganze des Heiligthums bestand aus zwei Theilen, dem Vorhofe und der Wohnung. Die letztere, die sich innerhalb des Vorhofes befand, und von demselben nach allen Seiten umschlossen war, zerfiel durch einen Vorhang in zwei Gemächer, von denen das vordere das Heilige und das innere das Allerheiligste hieß.

Der **Vorhof**, 100 Ellen lang und 50 Ellen breit, nach oben zu unbedeckt, war eingeschlossen durch 60 hölzerne Säulen, mit silbernen Kapitälern und kupfernen Fußgestellen, die je 5 Ellen von einander entfernt, und jede 5 Fuß hoch, durch Byssusumhänge mit einander verbunden waren, und so den innern Raum des Vorhofs verhüllten. Der Eingang zum Vorhofe befand sich im Osten, und war statt der Umhänge durch einen prächtigen und kostbaren buntge-

---

zeit gleichsam wider Willen auf den patriarchalischen Standpunkt, der des Heiligthums noch entbehrt, zurück versetzt worden. So konnten dann auch selbst Propheten, wie Elias und Elisa, sonst glühende Eiferer für Jehovah und sein Gesetz, dem Höhendienste sich hingeben. Die Schuld der Gesetzübertretung lag nicht auf ihnen, sondern auf denen, die ihnen die Beobachtung desselben unmöglich gemacht hatten.

wirkten Byſſusvorhang verhüllt. Das Hauptgeräthe des Vorhofs war der Brandopferaltar, der 5 Ellen breit und lang und 3 Ellen hoch war. Es war ein aus Acazienholz beſtehender, aber inwendig und auswendig mit Kupfer überzogener Kaſten, der mit Erde gefüllt war. An ſeinen vier Ecken ragten vier Hörner hervor, die mit dem Blute der Opferthiere beſprengt wurden, während das Opferthier ſelbſt auf ſeiner Oberfläche verbrannt wurde. Ein Gitterwerk von Kupferdraht, das ihn umgab, diente wohl dazu, die Berührung des Altars durch Menſchen und Thiere zu verhüten. Auf dieſem Gitterwerke ruhte ein Geſims, worauf die Prieſter beim Opfern mittelſt eines Aufgangs von Erde hinauftraten. Nächſt dem Altar war das bedeutendſte Geräthe des Vorhofs ein kupfernes Waſchbecken, das für die Reinigung der Prieſter beſtimmt war. Sinnvoll verwandte Bezaleel zur Anfertigung dieſes Geräthes die kupfernen Spiegel, welche die beim Heiligthume dienenden Weiber dargebracht hatten (2. Moſ. 38, 8). Die übrigen Geräthe (Schaufeln, Gabeln, Sprengſchaalen, Kohlpfannen u. dgl. m.) waren von völlig untergeordneter Bedeutung.

Die vom Vorhof ringsumgebene **Wohnung** war 30 Ellen lang, 10 Ellen breit und 10 Ellen hoch. Sie beſtand aus aufrechtſtehenden, mit Goldblech überzogenen Acazienbohlen, deren jede $1^1/_2$ Ellen breit, 1 Elle dick und 10 Ellen hoch war. Damit ſie nicht ſelbſt in die Erde herabſinken zu werden brauchten, hatte eine jede derſelben unten zwei ſilberne Zapfen, die in ſilberne Untergeſtelle hineingelaſſen wurden. Um dieſen nebeneinanderſtehenden Balken Zuſammenhang und Feſtigkeit zu geben, waren an ihrer Außenſeite goldene Ringe angebracht, durch welche über die beiden Längen- und die eine Breitenſeite hin Riegel (Stangen) aus Acazienholz mit Gold überzogen geſteckt wurden. Die vordere (öſtliche) Seite der Wohnung hatte ſtatt der

Bohlen nur 5 mit Gold überzogene Acazienſäulen mit kupfernen Fußgeſtellen, an welchen in goldenen Haken ein koſtbarer bunt durchwirkter Byſſusvorhang hing. Der ganze innere Raum der Wohnung war durch einen innern Vorhang in zwei Gemächer getheilt, von denen das Vordere oder das Heilige 20 Ellen lang war, ſo daß für das Hintere oder das Allerheiligſte noch 10 Ellen übrig blieben, und daſſelbe die Geſtalt eines vollkommenen Kubus hatte. Der Vorhang des Allerheiligſten hing an 4 übergoldeten Acazienſäulen mit ſilbernen Fußgeſtellen. Er unterſchied ſich von den beiden andern Vorhängen dadurch, daß er nicht nur wie ſie bunt durchwirkt war, (Hyacinth, Purpur, Scharlach und Weiß, dieſelben Farben, die auch an der Amtskleidung des Hohenprieſters hervortraten), ſondern auch, was bei jenen fehlte, Cherubsbilder, über deren Geſtalt wir weiter unten zu ſprechen haben werden, hineingewebt oder geſtickt waren. Bedeckt war die Wohnung, auch darin den Charakter eines Zeltes darſtellend, mit einer vierfachen Decke. Die innerſte Decke, von denſelben koſtbaren Stoffen und derſelben kunſtreichen Arbeit wie der innere Vorhang, ſcheint nicht über die Außenwände, ſondern vielmehr vermittelſt irgend einer einfachen Vorrichtung an den Innenwänden herabgehängt zu haben, ſo daß ſie zugleich als Tapete für die innern Wände der Wohnung diente, weßhalb ſie auch öfter geradezu die „Wohnung" genannt wird (2 Moſ. 26, 1 u. ſ. w.). Sie beſtand aus 10 Teppichen, von denen je 5 zuſammengenäht waren. Die ſo entſtandenen beiden Hälften waren durch hyacinthfarbige Schleifen und goldne Haken mit einander verbunden. Die Grenze zwiſchen beiden Hälften fiel mit der Grenze zwiſchen dem Heiligen und Allerheiligſten zuſammen. Die drei übrigen Decken (die zweite war aus Ziegenhaaren, die dritte aus rothgefärbten Widderfellen, die vierte oder äußerſte aus Tachaſch [Seehunds-

oder Delphin-?] Häuten bereitet) hingen nach Außen über und waren durch Zeltpflöcke in der Erde befestigt. Sie dienten als Schutz gegen Wind und Wetter. Beide Gemächer der Wohnung waren dem Tageslicht verschlossen.

Im **Heiligen** befanden sich drei Geräthe. In der Mitte vor dem Eingange in das Allerheiligste stand der Räucheraltar. Er bestand aus Acazienholz mit Goldblech überzogen und war zwei Ellen hoch und eine Elle lang und breit. Gleich dem Brandopferaltare hatte er vier Hörner, an welchen die Blutsprengung bei den Opfern für die Priester so wie für die ganze Gemeinde vollzogen wurde. Die eigentliche und nächste Bestimmung des Räucheraltars war aber die, daß das tägliche Räucheropfer auf ihm angezündet werden sollte. Dies war aus vier wohlriechenden Ingredienzien zusammengemischt. — Auf der Nordseite des Heiligen stand der Schaubrottisch, ebenfalls aus Acazienholz und ringsum mit Gold überzogen, 2 Ellen lang, 1 Elle breit, $1^1/_2$ Ellen hoch. Auf demselben lagen beständig in zwei Schichten (oder Reihen) 12 Schaubrote (Brode des Angesichtes). Sie mußten völlig ungesäuert sein. Auf jede der beiden Schichten kam noch Weihrauch. Das Brod wurde von den Priestern an heiliger Stätte verzehrt, nachdem es an jedem Sabbath erneuert worden war. Der Weihrauch wurde angezündet. Daß auch Weinlibationen mit der Darbringung der Schaubrote verbunden waren, läßt sich mit großer Wahrscheinlichkeit aus der Beschreibung der Nebengeräthe (4 Mos. 4, 7) erschließen. — Auf der Südseite endlich stand der siebenarmige Leuchter, der ganz und gar aus gediegenem Golde war in getriebener Arbeit mit kunstreichen Zierrathen am Schaft und den einzelnen Röhren. Die sieben Lampen bildeten eine gerade, horizontale Linie. Die Größe desselben wird nicht angegeben; die Masse des zum Leuchter und seinen Nebengeräthen (Lichtschneuzen und Löschnäpfe) verwandten

Goldes betrug ein Talent. Das Heilige durften nur die Prieſter betreten.

Im **Allerheiligſten**, das völlig dunkel war, befand ſich nur ein einziges aber zweigliedriges Geräthe, die Bundeslade mit dem Gnadenthron (Kapporeth), der ſie bedeckte. Die Bundeslade war ein Kaſten von Acazienholz, $2^1/_2$ Elle lang, $1^1/_2$ Elle breit und hoch, inwendig und auswendig mit Goldplatten überzogen. An den vier Ecken waren vier goldene Ringe, in welchen beſtändig zwei übergoldete Tragſtangen ſteckten (zum Behufe des Transportes).*) Die Bundeslade diente zur Verwahrung der beiden Geſetzestafeln, die Moſes vom Finger Gottes beſchrieben, vom Geſetzesberge mit herabgebracht hatte. Zur Seite der Lade wurde ſpäter das ganze Geſetzbuch gelegt (5 Moſ. 31, 26. 27). Vor die Lade kam auch ein Krüglein mit Mannah (2 Moſ. 16, 33. 34) und Aarons blühender Mandelſtab (4 Moſ. 17, 10). Bedeckt war die Bundeslade mit einem aus gediegenem Golde gearbeiteten Deckel, der Kapporeth (Gnadenſtuhl) hieß. Es war eine goldene Platte, aus deren beiden Enden je ein goldenes Cherubimgebilde in getriebener Arbeit und mit dem Deckel ſelbſt aus einem Stücke beſtehend hervortrat. Zwiſchen den Flügeln dieſer beiden Cherubim, die niedergebeugten Angeſichtes auf die Bundeslade herabſahen, ſchwebte eine Wolke, in welcher Jehovah ſelbſt ſeine ſichtbare Gegenwart in ſymboliſcher Bezeugung darſtellte (3 Moſ. 16, 10). Auf die Kapporeth ſprengte der Hoheprieſter, der allein und zwar nur an dieſem einen Tage im Jahre das Allerheiligſte betreten durfte, am großen Verſöhntage das Blut der ſeine eigene, wie die Sünde des ganzen Volkes ſühnenden Opfer.

*) Auch der Schaubrottiſch, der Räucheraltar und der Brandopferaltar hatten eine gleiche Vorrichtung zum Transport; nur brauchten hier die Stangen nicht in den Ringen ſtecken zu bleiben.

Eine ganz besonders wichtige Stellung im Heiligthum nehmen die Cherubimgebilde ein. Sie befanden sich, wie wir bereits früher sahen, auch an dem innern Vorhange und an der innersten das ganze Heiligthum austapezierenden Decke. Ueber die Gestalt, die ihnen hier gegeben war, läßt sich aus den Angaben der Gesetzesurkunde nichts Sicheres ermitteln. Nur dies wird bei den Cherubim der Kapporeth bemerkt, daß sie mit einander gegenüberstehenden Angesichtern auf den Gnadenstuhl blickten und mit ihren ausgebreiteten Flügeln denselben überschatteten. Nach Hesek. 1, 10 vereinigten sie aber eine vierfache Gestalt in sich, nämlich die eines Menschen, eines Adlers, eines Stiers und eines Löwen. Nichts hindert uns, dieselbe Composition auch bei den Cherubim der Stiftshütte vorauszusetzen. Ueber die Composition im Einzelnen lassen sich aber nur Vermuthungen aufstellen.

Nach Vorausſendung dieſer Beſchreibung des Zeltheiligthums, bei welcher wir manches Geringfügige und Minderbedeutſame übergangen haben, ſchicken wir uns zu unſrer Hauptaufgabe, nämlich zur Entwicklung der **Bedeutung dieſes Heiligthums im Ganzen und Einzelnen** an.

Wir heben zumeiſt das hervor, was als das Weſentliche, unerläßlich Nothwendige und Hauptſächliche dabei erſcheint. Einen Maßſtab zur Scheidung des Weſentlichen vom Unweſentlichen oder Minderweſentlichen können wir aus der Vergleichung der Stiftshütte mit dem ſalomoniſchen Tempel entnehmen. Denn da der religiöſe Standpunkt und die Entwicklung der Heilsidee zur Zeit Salomo's im Weſentlichen noch ganz dieſelben ſind, wie zur Zeit Moſis, ſo muß eben das Gemeinſame der Stiftshütte mit dem Tempel auch das Weſentliche und Nothwendige ſein. Die Abweichungen beider von einander werden aber das Zufällige, durch die Ver-

ſchiedenartigkeit der äußern Zuſtände, unter denen Stiftshütte und Tempel entſtanden, betreffen, d. h. an der Stiftshütte wird das, was ſich am Tempel nicht wiederfindet, nichts anders ſein können, als etwas durch den Charakter eines tragbaren Zeltes bedingtes, — und umgekehrt wird das im Tempel neu Hinzugekommene nur aus dem Beſtreben, die neue Cultusſtätte als ein feſtgegründetes, unverrückbar feſtſtehendes, reicheres, herrlicheres und großartigeres Gebäude darzuſtellen, hervorgegangen ſein.

Zunächſt fragen wir, wie billig, bei den Namen, die unſer Heiligthum führt, an, ob und was ſie uns über die Bedeutung deſſelben kundzuthun vermögen.

Die gewöhnlichſte Bezeichnung des Heiligthums iſt: die Wohnung, natürlich die Wohnung Gottes, und zwar die Wohnung Gottes in mitten ſeines von ihm erwählten Volkes, denn das Heiligthum befand ſich bei der Lagerung des Volkes inmitten der Stämme, die ſich ſo um daſſelbe herumlagerten, daß auf jeder der vier Seiten des Heiligthums drei Stämme ſich niederließen. Weiter heißt unſer Heiligthum „Zelt der Zuſammenkunft" (Luther hat dies nicht ganz genau durch „Hütte des Stifts" d. i. „Zelt des Bundes" überſetzt). Auch hier kann es keine Frage ſein, wer zuſammenkommt und mit wem die Zuſammenkunft veranſtaltet wird: Jehovah iſt es, der kraft des am Sinai geſchloſſenen Bundes mit dem erwählten Volke zuſammenkommt, und die Stiftshütte iſt der Ort, wo er mit ihm zuſammenkommt, mit ihm redet, ſich ihm nach ſeiner Heiligkeit und Gnade offenbart, und den Bund mit ihm realiſirt. Endlich heißt das Heiligthum das „Zelt des Zeugniſſes" und verkündet ſich uns dadurch als die Stätte, wo ſich Jehovah ſeinem Volke durch das Geſetz und Offenbarung als der Heilige und Heiligende bezeugt. Die Stiftshütte kann alſo ſchon ihrem Namen nach nichts anders darſtellen als

ein Abbild der Theokratie, des Reiches Gottes unter dem alten Bunde. (Vgl. 2 Moſ. 19, 15; 25, 8, 29, 45; Heſek. 37, 36 ꝛc. ꝛc.) Damit trifft auch ihre Beſtimmung zur Cultusſtätte zuſammen, denn als ſolche iſt ſie die Stätte, wo das eigenthümliche Verhältniß Iſraels zu ſeinem Gotte, der Bund, der auf Jehovah's Heiligkeit und Gnade gegründet iſt, ſich bewähren und bethätigen, erneuern und kräftigen ſoll.

Nach 2 Moſ. 25, 9, 40. vgl. mit Heb. 8, 5. ließ Moſes das Heiligthum bauen nach den himmliſchen Vorbildern, die ihm der HErr auf dem Berge gezeigt hatte. Auf demſelben Boden ſymboliſch-prophetiſcher Anſchauung bewegt ſich auch noch die Viſion des heiligen Sehers in Offenb. 21, 1 ff. Auch da befindet ſich das himmliſche Jeruſalem, das vollendete Urbild der Stiftshütte, das als ſolches eine Hütte Gottes bei den Menſchen genannt wird, im Himmel, fährt nun aber, weil unterdeſſen gereift und vollendet, ſelbſt vom Himmel herab auf die neue Erde, zubereitet wie eine geſchmückte Braut ihrem Manne. Demnach iſt die Stiftshütte nebſt Zubehör urbildlich von Ewigkeit her im Himmel, als der eigentlichen und ewigen Wohnung Gottes; ſie wird aber zu Folge göttlichen Befehles von Moſe ſymboliſch auf der Erde ab- und nachgebildet, — und endlich am Schluſſe der ganzen Entwicklungsreihe, die mit der Bundſchließung am Sinai begann, urbildlich und real auf die Erde herabgeſenkt. Ueberſetzen wir dieſe prophetiſche Anſchauung in die Sprache des Begriffes, ſo kann ſie nichts anders bezeichnen, als dies: Die Idee, welche die Stiftshütte darſtellte, iſt von Ewigkeit her bei Gott, im göttlichen Rathſchluſſe; es iſt eine Idee, die ſich auf der Erde verwirklichen ſoll, für deren Verwirklichung Gott ſelbſt Sorge trägt; ſie tritt aber nicht unvorbereitet, nicht plötzlich und unvermittelt in ihrer Vollendung ein, ſondern verkörpert ſich allmählich in der Geſchichte

und durch die Geſchichte, bis ſie am Ende der Tage zu vollkommen ihrem Weſen entſprechender Erſcheinung gelangt. Die Stiftshütte iſt das Bild ihrer erſten noch unvollkommenen, elementaren Geſtaltung, ſo wie das himmliſche Jeruſalem das Symbol ihrer letzten ſchließlichen Vollendung darſtellt. Wir haben alſo dort das Reich Gottes auf Erden in ſeinem erſten Stadium abgebildet, hier daſſelbe in ſeinem letzten bleibenden Vollendungszuſtande.

Sehr beachtungswerth allerdings für ein näheres Verſtändniß des Heiligthums iſt auch dies, daß dieſelben Namen und Ausdrücke, welche zur Bezeichnung der Stiftshütte und des Tempels dienen, auch häufig vom Himmel gebraucht werden. So wird namentlich auch der Himmel häufig als die Wohnung Gottes, als die Stätte ſeines Wohnſitzes bezeichnet. Aber nichts iſt verkehrter, als wenn man auf Grund dieſer Thatſache beide Wohnungen identificirt, in der Weiſe, daß die Stiftshütte mit dem Vorhofe als ein Ab- und Nachbild des Himmels und der Erde angeſehen, und der Himmel als die eigentliche, die Stiftshütte aber als die uneigentliche Wohnung Gottes gefaßt wird. Denn für die Anſchauung des Iſraeliten waren Stiftshütte und Tempel ebenſo ſehr die eigentliche Wohnung Gottes wie der Himmel, — hatte ja doch Jehovah in die Stiftshütte ſowohl wie in den Tempel ſeinen eigentlichen, feierlichen, ſichtbaren Einzug gehalten (2 Moſ. 40, 34; 1 Kön. 8, 10. 11); und andererſeits war nach hebräiſcher Anſchauung das Wohnen Gottes im Himmel ebenſoſehr ein uneigentliches als das in ſeinem irdiſchen Heiligthume, „denn", ſagt Salomo bei der Einweihung des Tempels ausdrücklich, „der Himmel und aller Himmel Himmel faſſen dich nicht, wie ſollte es denn dies Haus thun, das ich gebauet habe?" Durch eine ſolche Gleichſtellung der Wohnung Gottes auf Erden mit der Wohnung Gottes im Himmel wird aber, und das allein wäre ſchon ent-

ſcheidend, wenn auch nicht noch viele andre Gründe gegen dieſe Auffaſſung ſprächen, der bibliſche Begriff der Offenbarung und der Heilsanſtalt völlig aufgehoben, indem ſie die Offenbarung Gottes in der Heilsanſtalt mit der göttlichen Welterhaltung und Weltregierung gleichſtellt. Was für ein Intereſſe konnte die Geſetzgebung haben, Himmel und Erde in ihrer Cultusſtätte abzubilden? Die Gottesoffenbarungen in der Schöpfung, für das Heidenthum freilich die einzigen, traten im religiöſen Bewußtſein des Iſraeliten vor den Gottesoffenbarungen der Heilsanſtalt in den Hintergrund. Nicht die Welt als ſolche, als Inbegriff von Himmel und Erde, war ihm der Träger der Offenbarung Gottes, von der er das Heil erwartete, ſondern die Theokratie, das Reich Gottes in Iſrael. Nur die Theokratie, das eigenthümliche und ſpecielle Verhältniß Jehovah's zu Iſrael, der Bund Gottes mit ſeinem auserwählten Volke, konnte darum durch das Heiligthum abgebildet werden.

Dennoch iſt die gleiche Benennung beider Offenbarungsſtätten, des Himmels und des irdiſchen Heiligthums, bedeutſam und geeignet, das Verſtändniß des letztern zu vermitteln. Dadurch daß ſie beide als Wohnung Gottes bezeichnet werden, ſind ſie nach *einer* Beziehung hin einander *gleichgeſtellt*, aber ebenſoſehr ſind ſie einander auch durch die Verſchiedenheit des Wohnens und Waltens Gottes in der einen und der andern *entgegengeſetzt*. Beide Beziehungen treten beſonders klar und beſtimmt in dem Gebete, welches Salomo bei der Einweihung des neu erbauten Tempels ſpricht, an mehreren Stellen hervor (1 Kön. 8, 30. 33. 38. 42. 48). „Wenn dein Volk (oder der Fremdling, der deinen Namen erkennt und anbetet) zu dir betet an dieſem Orte, ſo erhöre es, (ihn) an dem Orte deiner Wohnung im Himmel ꝛc.“ Es iſt alſo ein und derſelbe Gott, der im Tempel und der im Himmel wohnt, aber die Wohnung iſt eine ver-

ſchiedene. Als der Gnädige, der Gebete erhört, wohnt Gott im Tempel, als der Allmächtige, der das Erbetene gewährt und erfüllt, wohnt Gott im Himmel.

Der Gegenſatz und die Einheit zwiſchen der Wohnung Gottes unter Iſrael und ſeiner Wohnung im Himmel iſt für das religiöſe Bewußtſein des Iſraeliten ſo wichtig, daß er ſich ſelbſt in einer zwiefachen Benennung Gottes ausgeprägt hat. Die Unterſchiedenheit der beiden altteſtamentlichen Gottesnamen: Elohim und Jehovah entſpricht nämlich ganz der Unterſchiedenheit jener beiden Gotteswohnungen. Es iſt ein und derſelbe Gott, der beide Namen führt, ſo iſt es auch ein und derſelbe Gott, der in beiden Wohnungen wohnt. Aber jeder der beiden Namen bezeichnet eine beſondre und eigenthümliche Gottesbezeugung, ſo ſtellt ſich auch in jeder der beiden Wohnungen ein beſonderer und eigenthümlicher Ausgangspunkt verſchiedener Gottesbezeugung dar. Der Himmel iſt die Wohnung Elohims, des Weltſchöpfers und Weltregierers; die Stiftshütte dagegen iſt die Wohnung Jehovah's, des Begründers und Ausrichters der Theokratie, des Königs und Erziehers Iſraels. Nun iſt Jehovah aber kein anderer als Elohim. Derſelbe Gott, der als Jehovah auf der Kapporeth thront, wohnt als Elohim im Himmel. Von dieſem Standpunkte aus tritt die Gegenüberſetzung beider Wohnungen in dem Einweihungsgebete Salomo's in ihr rechtes Licht. Iſrael oder der bekehrte Fremdling wendet ſich in ihrem Gebete an Jehovah, der in dieſem Hauſe wohnt, zu dem Iſrael ein rechtes Herz faſſen kann, weil er ſich als der Gnädige und Barmherzige an ſeinem Volke bewährt, und gerade zum Denkmal, Siegel und Sinnbild ſeiner Gnade und Barmherzigkeit dies Haus hat hinſtellen laſſen und in daſſelbe mit ſeiner Herrlichkeit eingezogen iſt. Aber der Gott, von dem des Gebetes Erfüllung und Verwirklichung zu erwarten ſteht, iſt Elohim, der im Him-

mel wohnt, der Weltſchöpfer, Welterhalter und Weltregent, der Allmächtige, der die Fülle aller Güter in ſich trägt, dem es daher zukommt, das Erbetene aus ſeiner Allmachtsfülle zu ſpenden.

Was nun aber eine ſolche Vergleichung der beiden Wohnungsſphären für unſre Zwecke beſonders bedeutſam macht, iſt das daraus ſich ergebende Verſtändniß der einzelnen Abtheilungen am irdiſchen Heiligthum. Wie die Wohnung Elohims eine zweitheilige iſt: „Der Himmel iſt ſein Thron und die Erde iſt ſeiner Füße Schemel", ſo iſt auch ſeine Wohnung unter Iſrael eine zweitheilige: Stiftshütte und Vorhof. Wir werden ſicher nicht irren, wenn wir annehmen, daß der Vorhof und die Wohnung des iſraelitiſchen Heiligthums im Gebiete der Theokratie genau in demſelben Verhältniß zu einanderſtehen, wie Himmel und Erde in der allgemeinen Weltordnung. Der Himmel iſt der Thron Elohims und die Erde, ſeiner Füße Schemel, iſt dem geſammten Menſchengeſchlechte zur Wohnung angewieſen. So iſt auch die Stiftshütte die Stätte des Thrones Jehovah's, und der Vorhof, ſeiner Füße Schemel, iſt die Wohnſtätte des erwählten Volkes, denn wie Elohim der Gott und König des ganzen Menſchengeſchlechts, ſo iſt Jehovah der Gott und König Iſraels, und was die Erde für Elohim iſt, das iſt das heilige Land, das Bundesland für Jehovah. So haben wir alſo in der Stiftshütte die ſymboliſche Darſtellung des Wohnens und Thronens Jehovah's unter Iſrael, im Vorhofe dagegen die Repräſentation des heiligen Landes, der Wohnung Iſraels. Darum befindet ſich auch das Zelt, in dem Jehovah wohnt, mitten im Vorhofe, in welchem das Volk wohnt, und iſt ganz von demſelben umgeben.

Aber auch das Zelt ſelbſt iſt wieder in zwei Gemächer getheilt, in das Heilige und das Allerheiligſte. Auch dafür bietet ſich eine Analogie in der himmliſchen Wohnnng Elo-

hims dar, die uns den Schlüssel zum Verständniß der Zweitheilung an der Wohnung Jehovah's zu geben verspricht.

Es ist bekannt, daß unzähligemal in der heiligen Schrift der Begriff des Himmels als der Wohnung Gottes gesteigert ist durch den Ausdruck „Himmel der Himmel." Vollkommen entsprechend ist die Steigerung des Heiligen zum Allerheiligsten in der Wohnung Jehovah's, denn der Name des letztern heißt in genauer Uebersetzung: „das Heilige der Heiligen." Was jene Steigerung des Begriffes „Himmel" zu einem Begriffe „Himmel der Himmel" in der biblisch-hebräischen Weltanschauung hervorgerufen und bedingt hat, darüber kann kein Zweifel obwalten. Es ist ausgesprochen in den Worten Salomo's 1 Kön. 8, 27: „Siehe, der Himmel und aller Himmel Himmel mögen dich nicht fassen", und in den Sprüchen des Buches Hiob K. 25, 5: „Siehe, der Mond scheinet noch nicht, und die Sterne sind noch nicht rein vor seinen Augen", und K. 15, 5: „Siehe, seinen Heiligen darf Er nicht vertrauen, und die Himmel sind nicht rein vor Ihm." Vgl. 4, 18. Es war das Bewußtsein, daß auch der Himmel mit seiner Unermeßlichkeit und seinem Glanze nicht eine vollkommen würdige Wohnung für die Majestät Gottes sein, daß auch die himmlischen Heerschaaren der Engel, die Gottes Thron umstehen, nicht an die Stätte seines innersten, höchsten und eigentlichsten Wohnens hinreichen können.

Ein gleiche Bewandtniß wird es nun auch um die Steigerung des „Heiligen" zu einem „Heiligen der Heiligen" in der Stiftshütte, oder im Wohnen Gottes unter Israel, dessen Bild sie ist, also in der Theokratie haben. Gehen wir nun mit dieser Erkenntniß zu einer nähern Betrachtung der das Heiligthum betreffenden Gesetze, so tritt uns das Gebot entgegen, daß nur die Priester das Heilige, und nur der Hohepriester und auch er nur einmal im Jahre und auch dann nur mit einer die Herrlichkeit des HErrn verhüllenden Rauchwolke

(„damit er nicht sterbe") betreten durften, und in diesem Gebote wird sich uns das volle Verständniß der Zweitheilung des Zeltes sowie der Dreitheilung des ganzen Heiligthums erschließen. —

Der Dreitheilung der Cultusstätte entspricht völlig übereinstimmend eine Dreitheilung im Cultuspersonale, indem sich dasselbe in Volk, Priester und Hohepriester gliedert. Der gemeinsame Gegensatz der Hütte zum Vorhofe findet sich hier wieder in dem gemeinsamen Gegensatze des ganzen Priesterstandes zum Volke. Die Priester sind die Mittler des Volkes bei Gott, die Repräsentanten des sühnenden und heiligenden Gottes dem Volke gegenüber. Zwischen Zelt und Vorhof, d. i. Wohnung Gottes und Wohnung des Volkes, und ebenso zwischen Priesterthum und Laienthum findet (für den Standpunkt des alten Testamentes, denn der Laie kann niemals Priester werden) ein ausschließender Gegensatz statt; dahingegen ist der Unterschied zwischen Heiligen und Allerheiligsten ebenso wie der zwischen Priester und Hohepriester ein bloß graditativer, d. h. ein auf bloßer Steigerung beruhender. Im Hohenpriester steigt der Begriff des Priesterthums zu seiner höchsten Spitze, gerade so wie im Allerheiligsten der Begriff der Wohnung Jehovah's unter dem (zu sühnenden und zu heiligenden) Volke gipfelt. Darum naht das Volk zu Jehovah nur im Vorhof, der Priester im Heiligen, der Hohepriester im Allerheiligsten. Dieselbe Steigerung spricht sich auch in den drei Sühngeräthen aus, welche auf die drei Abtheilungen der Cultusstätte vertheilt sind: das Volk bringt dar auf dem Brandopferaltar im Vorhofe, der Priester auf dem Räucheraltar im Heiligen, der Hohepriester auf der Kapporeth im Allerheiligsten.

Aus den voranstehenden Erörterungen ergiebt sich bereits das Verständniß von der symbolischen Bedeutung des Heiligthums im Allgemeinen. Es stellt dar ein Bild des Rei-

ches Gottes unter dem alten Bunde. Der Vorhof ist die Repräsentation des ganzen Bundeslandes, also die symbolische Wohnstätte des Volkes, das Zelt ist die Repräsentation des Wohnens und Thronens Jehovah's inmitten seines Volkes, dessen Gott und König Er ist, also die symbolische Wohnstätte Gottes. Im Vorhofe wohnt das Volk, das trotz seines priesterlichen Berufes (2 Mos. 19, 6) doch noch nicht unmittelbar (wegen 2 Mos. 20, 19) zu Jehovah nahen kann, das nur bis vor die Thür seiner Wohnung zu treten wagen darf, das noch besondrer priesterlicher Mittler bedarf, die als seine Stellvertreter in das Haus Gottes eingehen, dort an seiner Stelle mit Gott verkehren, Ihm seine Gaben darbringen und die Offenbarungen und Gnadenäußerungen Jehovah's für das Volk empfangen und entgegennehmen. Die Theilung der Wohnung in Heiliges und Allerheiligstes spricht es aus, daß im Verhältnisse Jehovah's zum Volke noch zwei Stufen vorhanden sind, von denen die eine, die höhere, auch dem Priester noch verschlossen ist, — zu der nur der Hohepriester als die höchste Spitze und Blüthe des gesammten Priesterthums nur einmal im Jahre und auch dann nur mit der verhüllenden Rauchwolke und dem sühnenden Blute nahen kann. Darin, daß der Priester, der aus dem Volke erwählt ist, wie das Volk aus den Völkern, doch in das dem Volke noch verschlossene Heilige treten darf, liegt die Bürgschaft, daß einst auch das Volk selbst, wenn es zu seinem priesterlichen Berufe herangereift sein wird, ohne menschliche Mittler wird zu Jehovah nahen dürfen, — und darin, daß wenigstens Einer aus dem Priesterstande (und also auch aus dem priesterlichen Volke), nämlich derjenige, in dem die Idee des priesterlichen Volkes so vollkommen, als es unter den unvollkommenen Zuständen der damaligen Zeit möglich war, sich darstellt, — daß dieser Eine wenigstens an dem einen Tage im Jahre, in dem alle Festzeit gipfelt,

der die Fülle der gesammten Zeit darstellt, dieser höhern und höchsten Stufe des Wohnens und Bezeugens Jehovah's nahen darf, darin liegt es ausgesprochen, daß dem Priester und dem priesterlichen Volke nicht absolut, nicht auf immer und ewig das Nahen zum innersten Wohnen Gottes, das unverhüllte Schauen seiner Herrlichkeit versagt sein solle. Was im Verhältniß Gottes zum Volke die Steigerung des Heiligen zum Allerheiligsten bezeichnet, dem entspricht im Verhältniß des Volkes zu Gott die Steigerung und Vollendung des Glaubens zum Schauen.

Klarer noch werden sich diese Verhältnisse und Beziehungen herausstellen durch das Verständniß der Bedeutung der Geräthe in der Wohnung, zu deren Betrachtung wir jetzt übergehen.

Unter den **Geräthen des Vorhofs** nimmt ohne Zweifel der Brandopferaltar die erste und wichtigste Stellung ein. Das Volk, dessen Wohnstätte der Vorhof ist, erscheint dadurch als ein der Sühne bedürftiges, aber auch als ein solches, dem Sühne zu Theil werden soll. Die Gaben, die das Volk, zu Gott nahend, Ihm darbringen soll und darf, sind blutige, also sühnende Opfer, in deren Verlaufe sich, wie wir schon in einer frühern Abtheilung unsrer Betrachtung erkannt haben, der ganze Verlauf der Erlösung des Menschen symbolisch darstellt. In der Darbringung des Opfers zum Altare ist thatsächlich ausgesprochen die Sehnsucht und das Verlangen nach Versöhnung und Wiederherstellung; die Handauflegung ist ein factisches Sündenbekenntniß, die Tödtung zeigt an, daß der Sünder den Tod verdient habe, daß statt seiner aber ein Unschuldiger der Sünde Sold bezahle; die Blutsprengung bezeichnet die Anerkennung der Stellvertretung von Seiten Gottes und die An-

eignung der Sündenvergebung an den Sünder; in der Verbrennung der Opfergabe bildet ſich dann ab die heiligende Dahingabe und Weihe aller Glieder, Kräfte und Werke des Verſöhnten an Jehovah, und an der Opfermahlzeit endlich ſtellt ſich das Siegel und die Vollendung der Erlöſung als Tiſch- und Hausgenoſſenſchaft des Verſöhnten mit Jehovah dar.

Alle dieſe einzelnen Handlungen, in denen ſich die Opferidee verläuft und vollendet, werden entweder unmittelbar auf oder an dem Brandopferaltar verrichtet, oder ſind doch durch denſelben dermaßen nöthigend bedingt, daß ſie ohne denſelben nicht ſtatt finden könnten. Wir ſind deßhalb wohl befugt, in ihm ein Symbol der Heilsanſtalt überhaupt zu erkennen.

Am Altare des Vorhofes treten beſonders drei Punkte als weſentlich und bedeutſam hervor, zunächſt, daß er, wie es in dem Weſen jedes Altars liegt, eine Erhöhung iſt, nämlich eine Erhöhung von der Niedrigkeit der profanen Erde — und ſomit eine Annäherung, ein Näherbringen zu Gott — dann, daß das Material deſſelben Erde iſt, daß es alſo eben dieſe niedrige und profane Erde iſt, die im Altar erhöht und geweiht iſt, — und endlich, daß die Erde, die den Altar bildet, umſchloſſen, verwahrt und zuſammengehalten iſt durch einen mächtigen Kaſten von Acazienholz und Kupfer, der nach allen Dimenſionen hin die Vierzahl darböte. Die letztgenannte Beſtimmung iſt das beim Altare des Vorhofs Neue und Eigenthümliche, während die beiden erſten Punkte auch bei den frühern Opferaltären ſchon ſtatt fanden.

Wir haben alſo beim Brandopferaltar das Umſchließende und das Umſchloſſene zu unterſcheiden. Das Erſtere iſt erſt jetzt hinzugekommen, es bezeichnet alſo die erſt jetzt eingerichtete geſetzliche Heilsanſtalt, die dem religiöſen Leben des Volkes Form und Geſtalt, Zuſammenhang, Haltung und Feſtigkeit gegeben hat.

Vielleicht wird man nicht irre geleitet, wenn man ſich durch die Erde des Brandopferaltars an die Thatſachen der Urgeſchichte erinnern läßt, nach welchen der Menſch aus Erde gebildet iſt (1 Moſ. 2, 7) und um der Sünde des Menſchen willen auch die Erde in dem Menſchen und mit dem Menſchen verflucht iſt (1 Moſ. 3, 17—19). „Von der Erde biſt du genommen, zu Erde ſollſt du wiederum werden." Aus der ganzen verfluchten Erde iſt die Erde des Altars genommen, aber durch ihre Ausſonderung und Erhöhung zum Altare iſt ſie geweiht, und dem Fluche enthoben. So iſt auch Iſrael dem ganzen fluchbeladenen Menſchengeſchlechte, dem es von Natur angehörig iſt, durch die Gnade ſeiner Erwählung entnommen und beſtimmt, durch den Bund mit Jehovah und das Bundesblut des Opfers geſühnt und geheiligt zu werden.

Als ein ſehr weſentlicher und bedeutungsvoller Beſtandtheil des Altars erſcheinen die vier Hörner deſſelben. Denn an denſelben wurde der eigentliche Sühnact des Opfers, nämlich die Blutſprengung, verrichtet, (2 Moſ. 29. 12), und der Verfolgte, der beim Heiligthum Rettung und Schutz ſuchte, umfaßte die Hörner des Altars. Die Hörner ſind die Schutz- und Trutzwaffen des Thieres und bezeichnen ſeine Macht und Stärke, aber ſie ſind auch die Zierde und der Schmuck des Thieres, ſeine Ehre und Herrlichkeit. Deßhalb erſcheint in Sprache und Symbolik das Horn als ein Bild und Abzeichen der Macht und Stärke, beſonders der königlichen Macht (Dan. 7, 7. 8; 8, 3 ff.; 1 Sam. 2, 10; Pſ. 132, 17; 89, 18), der Ehre und Herrlichkeit (Pſ. 112, 9; 89, 16 u. ſ. w.), der Fülle, des Ueberfluſſes, des Heils und des Segens, woraus ſich der Ausdruck „Horn des Heils" (Pſ. 18, 3; 2 Sam. 22, 3; Luk. 1, 63) erklärt. Iſt der Altar nun ein Symbol der Heilsanſtalt, ſo erſcheinen die Hörner deſſelben als die Sammel- und Gipfelpunkte der im Altar repräſentirten Heilsidee.

Von den übrigen Geräthen des Vorhofes erwähnen wir nur noch des Waſchbeckens. Die Prieſter ſollten ſich darin Füße und Hände waſchen, wenn ſie das Heilige betreten oder ſich zu Opferhandlungen anſchicken wollten. Daß dieſe Reinigung nicht ſowohl die Entfernung leiblichen Schmutzes zum Zwecke hatte, als vielmehr ein Symbol geiſtlicher Reinigung und Reinheit des Prieſters war, bedarf keines Beweiſes.

Wenden wir uns nun zu den **Geräthen des Heiligen.** Ihrer ſind drei: Räucheraltar, Leuchter und Schaubrottiſch. Es iſt die Wohnung Gottes, in der ſie ſtehen. Daß ſie alſo zu Gott, der hier wohnt, in Beziehung ſtehen müſſen, leuchtet von ſelbſt ein. Aber es fragt ſich, welcherlei dieſe Beziehung ſei. Namentlich wird man ſich zunächſt darüber klar werden müſſen, ob das, was ſie darbieten, nämlich Wohlgeruch, Licht und Speiſe, als etwas von Gott Gewirktes, und für Andere (etwa für das Volk) Beſtimmtes, oder aber als etwas von Andern (vom Volke) Gewirktes, für Gott Beſtimmtes, Ihm zu ſeiner Wohnung dargebrachtes, anzuſehen ſei, weil dadurch die Deutung der Geräthe und ihrer Gaben bedingt und normirt ſein wird. Das Eine iſt an ſich ſo gut denkbar, wie das Andere. Denn das Verhältniß Jehovah's zum Volke iſt das des Bundes. Durch den Bund, der im Heiligthum dargeſtellt und verbürgt iſt, tritt Jehovah in Gemeinſchaft mit Iſrael, und theilt ſich ihm mit, denn das Weſen aller Gemeinſchaft iſt die Mittheilung. Die aus einem Bundesverhältniſſe hervorgehende Gemeinſchaft und Mittheilung kann aber durchaus nicht eine einſeitige ſein; es iſt vielmehr nothwendig im Weſen des Bundes begründet, daß ſie eine gegenſeitige ſei. Nicht nur Jehovah übernimmt durch den Bund Verpflichtungen und Leiſtungen, ſondern auch Iſrael. Von dieſem Standpunkte aus muß die Frage alſo, ob

Rauchwerk, Brot und Licht, die wir jedenfalls als Bundesleistungen anzusehen haben, Bundesleistungen Jehovah's oder Israels bezeichnen sollen, unentschieden bleiben.

Aber die Frage ist dennoch, sobald wir nur einen Schritt weiter gehen, leicht und völlig zweifellos dahin zu beantworten: Rauchwerk, Brot und Licht sind nicht Gaben Gottes an das Volk, sondern vielmehr bundesmäßige Gaben und Leistungen des Volkes an Gott; sie bezeichnen nicht etwas von Gott Ausgehendes, sondern lediglich etwas vom Volke Gewirktes und Dargebrachtes.

Schon dies, daß die drei Gaben ins Heilige, in die Wohnung Gottes, gebracht und dort ausgestellt werden, kann darüber nicht in Zweifel lassen, für wen sie bestimmt sind, und von wem sie kommen. Bezeichneten sie etwas von Gott Ausgehendes, von Gott Gewirktes, so würde dies doch immer, möge man dem Einzelnen auch eine Deutung geben, welche man wolle, als etwas für das Volk Bestimmtes gelten müssen; dann aber dürfte es nicht im Heiligen, der Wohnung Gottes, die das Volk nicht einmal betreten darf, ausgestellt werden, sondern müßte nothwendig im Vorhofe, als der Wohnung des Volkes vor dem HErrn seine Stelle haben.

Das Volk bringt durch seine Mittler und Repräsentanten täglich oder wöchentlich von Neuem Licht, Brot und Rauchwerk dar, und läßt sie in der Wohnung Gottes aufstellen. Was ist da natürlicher, einfacher, zwingender als die Auffassung, daß durch diese Darbringung das Volk seinerseits das Bundesverhältniß bethätige und die ihm durch dasselbe auferlegten Bundesverflichtungen und Bundesleistungen erfülle, daß also die betreffenden Gaben nicht von Jehovah für das Volk, sondern vom Volke für Jehovah seien.

Steht es somit unzweifelhaft fest, daß Brot, Rauchwerk und Licht als Darbringungen des Volkes für Jehovah, oder besser als bundesmäßige Leistungen oder Bundesbewährungen

aufzufaſſen ſind, ſo muß das, was ſie bedeuten, den bundesmäßigen Forderungen Jehovah's an das Volk, den bundesmäßigen Verpflichtungen des Volkes gegen Jehovah entſprechen, und zwar vollkommen entſprechen, d. h. ſie erſchöpfen. Sie müſſen als Bethätigungen des frommen, theokratiſchen Lebens der Iſraeliten gedeutet werden und zwar ſo, daß in ihrer Geſammtheit alle Aeußerungen theokratiſcher Gerechtigkeit beſchloſſen ſind.

Aber das Licht brennt auf einem Leuchter, für die Speiſe iſt ein Tiſch gedeckt und der Wohlgeruch des Rauchwerkes ſteigt von einem Altar empor. Haben nun auch Leuchter, Tiſch und Altar eine ſymboliſche Bedeutſamkeit, oder haben ſie bloß die Beſtimmung, jene Gabe entgegen zu nehmen, ſo daß ſie, bloß durch die äußere Nothwendigkeit bedingt, für ſich der ſymboliſchen Bedeutſamkeit ermangeln?

In einer gewöhnlichen Wohnung, die nur dem äußern Nothbedarf des Lebens dient, iſt allerdings ein Tiſch und ein Leuchter nicht um ſein ſelbſt willen da, ſondern nur um des Lichtes und der Nahrung willen, die er aufnehmen ſoll. Das könnte nun auch gar wohl von den Geräthen des Heiligen gelten. Aber da die Wohnung Jehovah's eben keine gewöhnliche Wohnung iſt, da ſie ganz und gar geiſtlichen, ſymboliſchen Zwecken dient, ſo kann uns auch nichts hindern, ihren Geräthen, wenn dies durch andere Beziehungen wahrſcheinlich wird, auch eine Bedeutung für ſich, einen ſelbſtſtändigen Charakter zuzuerkennen. Allerdings wird auch in dieſem Falle die Form der Geräthe abhängig ſein von dem, deſſen Träger ſie ſind. Es verſteht ſich z. B. von ſelbſt, daß das Licht nicht an einem Tiſche oder an einem Altar angebracht ſein kann, ſondern nur an einem Leuchter. Aber daraus folgt noch nicht, daß der Leuchter gar nichts bedeute. Der Leuchter iſt eben der Träger des Lichtes, und es könnte ſehr wohl der Fall ſein, ja es liegt dieſer Gedanke ſehr nahe,

daß wie dem Lichte, so auch dem Leuchter eine symbolische Bedeutsamkeit zukomme, nämlich in der Weise, daß der Leuchter, eben als Träger des Lichtes, ein Bild desjenigen sei, von dem das geistliche Licht ausgeht. Da es nun das Volk ist, welches in Wohlgeruch, Speise und Licht seine bundesmäßigen Leistungen darbringt, so würden in diesem Falle Leuchter, Tisch und Altar füglich als Symbole des Volkes, welches der Träger und Darbringer dieser Gaben ist, gedeutet werden können.

Was uns so von vornherein schon sehr wahrscheinlich, weil völlig angemessen und natürlich, erscheint, das bestätigt die heilige Schrift wenigstens bei einem der drei Geräthe ausdrücklich und unzweifelhaft. In Sach. 4 und Offb. 1, 20 wird nämlich der Leuchter unstreitbar und unzweideutig als Symbol des Volkes, der Gemeinde gedeutet. Wir werden unten noch einmal auf diese beiden prophetischen Stellen zurückkommen.

Steht es somit fest, daß der Leuchter des Heiligthums als Träger des Lichtes, Repräsentant des Volkes ist, welches mit geistlichem Lichte angethan ist, so müssen wegen der Gleichheit der Stellung und Bestimmung, wegen Zusammengehörigkeit der drei Geräthe, auch die beiden übrigen, nämlich Tisch und Altar als Repräsentanten des Volkes, insofern es Träger und Darbringer geistlicher Speise und geistlichen Wohlgeruchs ist, angesehen werden.

Wir sahen vorhin, daß dem Volke das Nahen zu Gott bis in das Heilige zur Zeit noch (nämlich für den Standpunkt des alten Testamentes) versagt war, daß es nur bis vor die Thüre des Hauses Gottes nahen, nicht aber selbst in dieselbe eintreten durfte; — aber wir fanden auch darin, daß den Priestern, die aus dem Volke erwählt waren, als den Repräsentanten des Volkes, der Zutritt zum Heiligen geöffnet und anbefohlen war, die Bürgschaft ausgespro-

chen, daß einſt auch dem Volk ſelbſt, wenn es zu ſeinem prieſterlichen Berufe herangereift ſein und keiner menſchlichen Mittler mehr bedürfen werde, der Eintritt in das Heilige, das Wohnen in der Wohnung Jehovah's, in ſeiner unmittelbaren Nähe, geſtattet ſein ſolle. Hier ſtellt ſich uns nun eine Beſtätigung dieſer Auffaſſung heraus. Wenn auch das Volk ſelbſt und real noch nicht das Heilige betreten darf, ſo hat es doch ſchon, als Vorbild und Angeld der zukünftigen realen Anweſenheit, wenigſtens ideal dort Poſto faſſen dürfen, indem als Symbole des Volkes, des bundestreuen und bundesbewährten Volkes Träger des Lichtes, der Speiſe und des Wohlgeruches daſelbſt aufgeſtellt ſind.

Soviel über die Geräthe des Heiligen im Allgemeinen. Es liegt uns nun noch die Deutung eines jeden Einzelnen derſelben ob. Wir beginnen mit dem **Räucheraltar.**

Bei keinem einzigen unter allen Symbolen im geſammten Gebiete des altteſtamentlichen Cultus iſt die Deutung ſo leicht und einfach, bei keinem auch iſt ſie durch die eigene, ausdrückliche, unzweifelhafte Deutung der heiligen Schrift ſelbſt, ſo klar und unzweideutig beſtätigt, ſo feſt und unbeſtreitbar geſichert, wie es beim Räuchern der Fall iſt. Es iſt das Symbol des Gebetes. In Pſalm 141, 2 wird das Gebet geradezu Räucherwerk genannt; — in der Offenbarung K. 5, 8 erſcheinen die vier lebendigen (Cherubim) und die 24 Aelteſten mit goldenen Schalen voll Rauchwerks, und es wird ausdrücklich hinzugefügt: „welches ſind die Gebete der Heiligen.“ Noch bedeutſamer für unſern Zweck iſt Offb. 8, 3. 4: „Und ein anderer Engel kam und trat bei den Altar und hatte ein goldenes Rauchfaß, und ihm ward viel Rauchwerks gegeben, daß er es gäbe zu den Gebeten aller Heiligen auf dem goldenen Altar vor dem Throne. Und der Rauch des Rauchwerks zu den Gebeten der Heiligen ſtieg auf aus der

Hand des Engels vor Gott." Dieſe Stelle iſt nämlich deshalb von beſonderer Wichtigkeit, weil ſie uns eine Situation vorführt, die indentiſch iſt mit dem Cultusakte des Räucherens im Heiligen. Denn der Schauplatz iſt auch hier das Heilige, die Handlung geſchieht auf dem goldenen Rauchaltar vor dem Throne Gottes (der Kapporeth oder dem Gnadenthron im Allerheiligſten). Der Unterſchied iſt nur der, daß die Scene der Offenbarung nicht im irdiſchen Heiligthum, ſondern in dem himmliſchen Urbilde deſſelben vor ſich geht. Aber das ändert in der Sache nichts. Denn jenes iſt ja das treue Ab- und Nachbild dieſes, und die Bedeutung des Räucherns in dem urbildlichen Heiligthum iſt unbedingt maßgebend für die Deutung deſſelben Cultusaktes im abbildlichen Heiligthum. — Einer ausdrücklichen Deutung faſt gleichwiegend iſt Jeſ. 6, 3. 4. Die Seraphim preiſen hier den HErrn mit dem Dreimal-Heilig, daß die Grundfeſten der Schwellen im Tempel beben vor der Stimme ihres Rufes und das Haus ward voll Rauchs. Offenbar iſt hier das Erfüllen des Hauſes mit Rauch und das Erfüllen deſſelben mit dem Lobpreis Gottes ſachlich Eins. — Daſſelbe gilt von Luk. 1, 10: „Und die ganze Menge des Volkes ſtand draußen (im Vorhofe) und betete unter der Stunde des Räucherns." Was der Prieſter ſymboliſch im Heiligen that, das that gleichzeitig das Volk real im Vorhofe.

Auch außerhalb des bibliſchen Bereiches, auch in den heidniſchen Culten, galt das Räuchern allenthalben und ausnahmslos als Symbol des Gebetes.*) Die Beziehung und Analogie zwiſchen Symbol und Sache muß alſo ſo natürlich und naheliegend ſein, daß ſie ſich allen Völkern von ſelbſt dar-

*) Der Lateiner z. B. ſagt: Thura rogare für per thura precari und exorare, und gebraucht thura als ſynonym mit verba precantia.

bot und aufdrängte. Dies führt uns auf die Frage: Was machte denn das Räuchern zu einem so angemessenen und sprechenden Symbole des Gebetes?

Zwei Punkte kommen beim Räuchern als dem Symbole des Gebetes in Betracht: der Wohlgeruch, den es verbreitet und das Aufsteigen des Rauches. Beide sind mit einander zu verbinden. Das Räuchern ist demnach ein Aufsteigenlassen des Wohlgeruches zu Gott. Daß nicht etwa der Wohlgeruch allein, sondern auch das Aufsteigen desselben und dies vornehmlich in Betracht kommt, liegt schon im Namen. Denn Räuchern heißt: Rauch machen, Rauch aufsteigen lassen. Das Aufsteigen des Rauches ist auch das Erste und Nächste, was beim Räuchern in die Sinne fällt. Die Bedeutsamkeit des Aufsteigens des Rauches wird auch in der schon besprochenen Stelle Offb. 8, 4 ausdrücklich hervorgehoben.

Auch dem Feuer oder dem Verbrennen des Rauchwerks müssen wir beim Cultusakte des Räucherns eine symbolische Bedeutsamkeit zuschreiben, und zwar dieselbe, die es allenthalben, und namentlich auch im Opfercultus hat, nämlich die des Läuterns. Diese Bedeutung ist auch hier völlig angemessen und passend. Denn allem Menschlichen klebt noch Unreines, Ungeheiligtes an, auch dem Gebete der Heiligen; — auch in die Gebete der Heiligen mischen sich noch unreine Gedanken und Gefühle ein, weßhalb es geläutert werden muß, wie durch Feuer. Man wird aber nicht sagen dürfen, dem Feuer und dem Verbrennen könne als einer Bedingung äußerer Nothwendigkeit zur Auflösung des Rauchwerks in Wohlgeruch keine symbolische Bedeutsamkeit zugeschrieben werden. Denn es giebt genug Substanzen, die ohne verbrannt zu werden, Wohlgeruch ausduften.

Das zum Cultus bestimmte Rauchwerk bestand aus vier Ingredienzien. Die alten Ausleger deuteten diese vier Bestandtheile des Rauchwerkes meist auf die vier Bestandtheile

eines völligen Gebetes, nämlich Lob, Dank, Bitte, Fürbitte, — und wir ſind nicht abgeneigt, ihnen darin beizuſtimmen. Wichtiger aber iſt für uns die geſetzliche Beſtimmung, daß das Rauchwerk auch gefalzen werden ſollte. Das Salz ſoll die Fäulniß, die dem Gebete von ſeinem Urſprunge her anklebt, wegfreſſen, wegbeizen, damit es rein und lauter, durchs Feuer noch weiter geläutert, zu Gott emporſteige.

Das Räuchergeräthe war ein Altar, als Altar charakteriſirten es beſonders ſeine vier Hörner, an welchen die Blutſprengung aller Opfer für die ganze Gemeinde, ſo wie für die Prieſter vollzogen wurde. Der Prieſterſtand, auf den die ganze prieſterliche Würde des Volkes übertragen und concentrirt war, durfte als ſolcher auch in's Heilige eintreten. Hier war die eigentliche Sphäre ſeiner Thätigkeit, hier alſo auch gewiſſermaßen die Stätte ſeines Wohnens. Deßhalb mußte die Opferſühne für den Prieſter auch hier applicirt werden. Das Opfer ſelbſt konnte und durfte nur im Vorhofe gebracht werden. Aber damit auch der Beziehung des Prieſters zum Heiligen Rechnung getragen werde, wurde wenigſtens die Blutſprengung, welche das Symbol der Aneignung der Sühne war, daſelbſt vorgenommen. Daſſelbe geſchah bei einem Sündopfer für die ganze Gemeinde, und dieß nicht bloß deshalb, weil auch der Prieſterſtand ein Glied der Gemeinde war, ſondern vornehmlich deshalb, weil die ganze prieſterliche Würde, die auf den Prieſterſtand übertragen war, ja eigentlich der Gemeinde zukam.

So erſcheint alſo der Räucheraltar als eine Steigerung des Brandopferaltars: als ein Brandopferaltar in erhöhter und vergeiſtigter Potenz. Und in der That iſt das Gebet ja auch ein Opfer, ein Opfer des Herzens und der Lippen, ein geiſtiges Opfer, das aber nur dadurch den Werth und die Bedeutung eines Opfers hat, daß es auf dem blutigen Sühnopfer ruht, es zur Vorausſetzung und Unterlage

hat. Der Räucheraltar würde nicht die Kraft und Bedeutung eines Altars haben, wenn nicht der Brandopferaltar im Vorhofe seine Vorstufe, seine Folie und Unterlage wäre, so würde auch dem Gebete keine sühnende und heiligende Kraft innewohnen, wenn es dieselbe nicht aus der Versöhnung mit Gott empfangen hätte. Von diesem Standpunkte aus kann auch das 4 Mos. 16, 46 f. beschriebene Räuchern Aarons, mit welchem derselbe mitten unter das durch die Plage bereits getroffene und dahinsterbende Volk tritt, als ein Akt des Versöhnens erscheinen. Es bezeichnet nämlich hier das Räuchern die hohepriesterliche Fürbitte, der eine sühnende Kraft zugeschrieben werden kann, weil sie den ganzen Opferkultus zur Unterlage hat. Aehnlich verhällt es sich mit 3 Mos. 16, 12. 13: Am großen Versöhntage soll der Hohepriester Räucherwerk hinter den Altar bringen, „daß der Rauch des Räucherwerks den Gnadenstuhl bedecke, der auf dem Zeugniß ist, daß er (der Hohepriester) nicht sterbe."

Das Resultat unsrer Betrachtung über den Räucheraltar ist dies: Israel erscheint in diesem Symbol als ein Volk des Gebetes, als Träger und Darbringer heiliger Gebete, die dem HErrn ein süßer Geruch sind, weil in ihnen Israel seine Bundestreue darlegt und bezeugt, weil sie zu den bundesgemäßen Leistungen gehören, die Israel seinem Gottkönige darzubringen verpflichtet ist. Israels Leben soll ein Gebetsleben sein, das bezeichnet der Cultusakt des Räucherns. Das ist Israels Beruf und Bestimmung, wozu es berufen ist durch den Bund mit Jehovah, wozu es befähigt wird, durch die ihm im Opferkultus des Vorhofs dargebotenen Versöhnungs- und Heiligungsmittel. Ein solches Gebetsleben ist das Ideal, dem Israel nachstreben soll, hinter dem aber freilich das irdische Leben mit seiner Mangelhaftigkeit und Unvollkommenheit noch vielfach zurückbleiben mußte. Darum steht der Räucheraltar, der die Gemeinde als ein Volk des Gebetes be-

zeichnet, auch an der idealen Stätte seines Wohnens bei Gott, nämlich im Heiligen. Aber daß das im Räucheraltar abgebildete Gebetsleben Israels nicht bloß Ideal geblieben ist, daß auch wirklich dies Ideal annäherungsweise ins Leben getreten ist, davon legen die Psalmen das glänzendste Zeugniß ab. Wahrlich ein Volk, aus dem die Psalmen hervorgehen konnten, kann als ein Volk des Gebetes bezeichnet werden.

Der Brandopferaltar stellt die erste Stufe der Wiedervereinigung und Gemeinschaft mit dem HErrn dar, die durch die Opfersühne vermittelt wird, — der Räucheraltar bezeichnet die zweite Stufe dieser Gemeinschaft, die im Gebete der Gläubigen sich realisirt, — die dritte und höchste Stufe der Gemeinschaft stellt sich in dem Gnadenstuhle dar, die Stufe des Schauens.

Wir wenden uns zur Deutung des **Leuchters**. In ihm erkennen wir, nach einer eben so einfachen und natürlichen, als angemessenen und zutreffenden, sich von selbst uns darbietenden und durch die ausdrücklichen Angaben in Sach. 4 und Offb. 1, 20 bestätigten Deutung ein Bild des mit geistlichem Lichte, d. h. mit geistlicher, religiöser Erkenntniß ausgerüsteten Volkes. Es ist die geisterfüllte Gemeinde des HErrn mit der Erkenntniß des einigen, persönlichen und heiligen Gottes, die sie allein besaß, und des göttlichen Heilsrathes, der nach allen andern Völkern verflossen war, die deshalb wie ein Licht leuchtete mitten in der Finsterniß, des umgebenden Heidenthums. Aber nicht dies, daß Israel ein Licht war der Finsterniß, des Heidenthums gegenüber, ist im Leuchter symbolisirt, denn mit dem Heidenthum hat überhaupt die Stiftshütte nichts zu schaffen, und das Heilige, in welchem der Leuchter sein Licht leuchten ließ, war ja nichts weniger als eine Stätte des Heidenthums. Israel hatte auch überhaupt noch nicht die Aufgabe, sein Licht leuchten zu lassen unter die Heiden, um sie dadurch zu erleuchten; es hatte noch

nicht den Beruf, den Heiden zu predigen, ihnen seine eigene religiöse Erkenntniß zu verkünden und mitzutheilen. Das Israel unter dem alten Bunde hatte überall noch keinen ausdrücklichen Missionsberuf; das wurde erst die expresse Aufgabe des Israels unter dem neuen Bunde. Das alte Israel sollte im Lichte seiner Gottes- und Heilserkenntniß vorerst noch für sich leben und wohnen, wachsen und gedeihen, seinem Gotte allein zur Ehre und Freude. Als ein Volk, das diesem seinem Berufe treu ist, das den bundesmäßigen Forderungen Jehovah's auch in dieser Beziehung entspricht, stellt es sich seinem Gotte dar, wohnt bei Ihm als ein Volk des Lichtes in seiner Wohnung. Das ist die Bedeutung des Leuchters, der Grund seiner Stellung im Heiligen. Israel präsentirt sich hier seinem Gotte als ein Volk des Lichtes, als ein Volk, das in Beziehung auf geistliche Erkenntniß das ist, wozu Er es berufen, befähigt und bundesgemäß verpflichtet hat.

Es bleibt uns noch die Deutung des **Schaubrottisches** übrig. Auch in ihm müssen wir nach der Analogie der beiden andern Geräthe ein Symbol des Volkes als des bundesmäßigen Trägers und Darbringers geistlichen Brotes erkennen, und die Schaubrote müssen wie das Licht des Leuchters und das Räucherwerk des Altars Gaben und Leistungen des Volkes an Jehovah abbilden. Dies letztere bestätigt sich schon durch den Namen der Brote. Sie heißen Schaubrote, genauer: Brote des Angesichtes, d. h. Brote, welche vor dem Angesichte Jehovah's niedergelegt sind. Da wo der Ausdruck Brote des Angesichts zuerst vorkommt, nämlich 2 Mos. 25, 30 heißt es deßhalb auch in aller Ausführlichkeit und Genauigkeit: „Lege auf den Tisch das Brot des Angesichtes vor mein Angesicht immerdar."

Daß das Brot aber nicht etwa als von Jehovah kommend angesehen werden soll, sondern vielmehr als vom Volke

kommend und vor Jehovah niedergelegt, also für Jehovah bestimmt, sagt die Urkunde mit den ausdrücklichsten Worten 3 Mos. 24, 7: „An jedem Sabbath soll man es (das Brot) darlegen vor das Angesicht Jehovah's, beständig von Seiten der Söhne Israel's ein ewiger Bund." Danach kann das Brot durchaus nichts anders sein, als bundesmäßige und bundbewährende Leistung oder Darlegung vom Volke vor, für, an Jehovah.

Für diese Auffassung legt auch die gesetzliche Bestimmung, nach welcher der Genuß dieser Brote nur und ausschließlich den Priestern gestattet und geboten, dem Volke aber ganz und gar verboten und versagt war, entscheidendes Gewicht in die Wagschale. Würde das Brot etwas von Gott Ausgehendes bezeichnen, etwa ein Symbol der von Gott ausgehenden Lebenskräfte sein, wie ließe es sich dann erklären, daß die Priester allein daran Theil nehmen sollten, daß sie allein und ausschließlich das göttliche Leben, das kraft des Bundes doch ganz Israel beleben und erneuern soll, in sich aufnehmen sollen. Bezeichnet aber das Brot eine geistliche Leistung oder Gabe, die das Volk seinem Gotte darbringt, vorlegt, so erklärt sich jene gesetzliche Bestimmung auf das Einfachste und Natürlichste. Es verstand sich dann von selbst, daß, da das Brot nicht von Gott selbst gegessen werden konnte, die Diener und Repräsentanten desselben allein statt seiner es essen mußten und sollten.

Welches ist denn nun aber die geistliche Gabe und Leistung, die Israel in den Schaubroten (und Weinlibationen) seinem Gottkönige darbrachte?

Die Beantwortung dieser Frage ist schwierig, nicht sowohl an sich, als vielmehr deshalb, weil die dabei in Anwendung gebrachte Symbolik eine uns so fremde und fern liegende ist, daß es schwer fällt, sich von der Natürlichkeit, Einfachheit und Angemessenheit der Deutung, die durch die

Geſetze der Analogie und Symbolik geboten wird, zu überzeugen. —

Das unterliegt zunächſt keinem Zweifel, daß Brot und Wein als Nahrung, als Speiſe in Betracht kommen. Sie bezeichnen geiſtliche Nahrung, geiſtliche Speiſe, die das Volk gewirkt hat, die es ſeinem Gotte darſtellt, Ihm als bundesmäßige Leiſtung, als Zeugniß der Bundesbewährung von ſeiner Seite vorhält und darbietet.

Einen Schlüſſel zum Verſtändniß dieſes Symbols glauben wir nun in den Worten des Erlöſers Joh. 6, 27: „Wirket nicht Speiſe, die vergänglich iſt, ſondern die da bleibet ins ewige Leben, welche euch des Menſchen Sohn geben wird", und Joh. 4, 32. 34: „Ich habe eine Speiſe zu eſſen, davon ihr nichts wiſſet .... Meine Speiſe iſt, daß ich thue den Willen deß, der mich geſandt hat und vollende ſein Werk" — gefunden zu haben.

Die geiſtliche Speiſe Chriſti iſt es alſo, daß Er den Willen Gottes thut, daß Er das Ihm von ſeinem Vater aufgetragene Werk ausrichtet. Solche geiſtliche Speiſe ſoll auch nach K. 6, 27 auf das Volk wirken, auch das Volk ſoll den Willen ſeines Gottes thun, aber wie Chriſtus ihm ſo eben die leibliche Speiſe (durch die wunderbare Speiſung in der Wüſte) gegeben hat, ſo iſt Er es auch, der ihm die geiſtliche Speiſe verleiht.

Wir entnehmen aus dieſen beiden Stellen wenigſtens ſo viel mit unzweifelhafter Sicherheit, daß nach der ſymboliſchen Anſchauung und Sprache des hebräiſchen Alterthums die treue Ausrichtung des dem Menſchen von Gott angewieſenen Berufes, mit treuer Benutzung der von Ihm dargereichten Hilfsmittel und Segenskräfte, als ein Schaffen und Wirken geiſtlicher Speiſe angeſehen wurde, und daß man ſolche geiſtliche Speiſe zur leiblichen Speiſe, deren Gewinnung ja

auch vom Beistande und Segen Gottes abhing, in das Verhältniß des Bildes und Abbildes zu einander setzte.

Hat man sich einmal in diese doch unzweifelhaft als Thatsache vorliegende symbolische Anschauung und bildliche Sprachweise hineingefunden, und geht man mit diesem Resultate an die Deutung der Schaubrote, so kann dieselbe kaum noch schwierig oder zweifelhaft erscheinen. Israels leiblicher Beruf war der Acker- und Weinbau in dem ihm von Jehovah angewiesenen heil. Lande. Die Frucht dieses leiblichen Berufes war das Korn und die Traube, das Brot und der Wein. Brot und Wein ist aber auch seine leibliche Speise, die sein leibliches Leben nährte und erhielt. Israels geistlicher Beruf, der das Gegenbild jenes leiblichen Berufes war, ist die Arbeit auf dem Acker des Reiches Gottes (in dem Weinberge des HErrn), dessen symbolischer Repräsentant eben die Stiftshütte war. Diese geistliche Arbeit war Israels Bundespflicht. Ihr Resultat war das geistliche Brot, die geistliche Nahrung, die sein geistliches Leben förderte und erhielt, nämlich die wohl ausgerichteten, mit göttlichem Segen und Erfolg gekrönten Werke seines Bundesberufes. Diese Frucht seiner geistlichen Arbeit, diese geistliche Speise muß Israel als bundesmäßige Leistung, als Tribut und Zins, seinem Gottkönige darbringen, vorlegen, zum Zeugniß und Erweis seiner Bundestreue und Bundesbewährung.

Summa, die Schaubrote bilden die Früchte der Heiligung in Israel, die guten Werke der Reichsgenossen ab; darum sind ihrer auch zwölfe, denn Israel besteht aus 12 Stämmen. Israel ist ein Volk der Heiligung, der guten Werke.

Auch hier müssen wir, um zu erkennen, daß auch nicht ein Schein von Selbst- und Werkgerechtigkeit diesen symbolischen Anschauungen zu Grunde liegt, daran fest halten, daß der Schaubrottisch im Heiligen steht, welches den Vorhof mit

dem ehernen Altar mit seiner blutigen Sühne und seiner feurigen Läuterung hinter sich liegen hat, daß der Weg zum Heiligen durch den Vorhof geführt hat, daß der Schaubrottisch ebenso wie der Räucheraltar und Leuchter nur die vergeistigten und gesteigerten Formationen derselben Idee sind, die zuerst sich im Brandopferaltar hatte darstellen müssen; und daß die Geräthe des Heiligen nicht die Repräsentanten des realen unpriesterlichen, sondern vielmehr idealen und priesterlichen Volkes sind. So wird es uns also auch hier nicht befremden können, wenn die Erscheinung hinter dem Ideale vielfach zurückbleibt. Aber wir finden doch auch andrerseits in der Geschichte der Theokratie Beispiele und Bewährungen theokratischer Frömmigkeit und Gerechtigkeit genug, die uns zeigen, daß das Ideal nicht bloß Ideal geblieben, die uns berechtigen, das wahre, ächte Israel auch des alten Bundes schon als ein Volk der Heiligung und der guten Werke zu bezeichnen.

Das Licht des Leuchters im Heiligen ist nicht dazu da, damit Jehovah sehe, — denn in der eigentlichsten und innersten Wohnung Jehovah, im Allerheiligsten soll es ja völlig dunkel sein — sondern damit Jehovah die Bundesmäßigkeit des Volkes erkenne, es als ein Volk erkenne, dem Er nicht umsonst, nicht frucht- und erfolglos seine Offenbarung hat zu Theil werden lassen. So ist auch der Wohlgeruch des Altars nicht da, weil Gott des Gebetes, des Preises, des Dankes und der Fürbitte seines Volkes bedürfe, sondern zum Zeugniß, daß Israel auch in dieser Beziehung bundesgemäß sei. So wird denn auch endlich die geistliche Nahrung Israels, die Jehovah vorliegt, nicht deshalb ausliegen, weil Jehovah solcher Nahrung bedarf, sondern zum Zeugniß der erfolg- und früchtereichen Bundesbewährung Israels.

Die drei Geräthe im Heiligen charakterisiren sich schon durch die Dreizahl (worüber unten noch ein Weiteres) als

ein in ihrer Gesammtheit eng verbundenes, genau zusammenhängendes in sich abgeschlossenes und vollendetes Ganze; keines der drei Geräthe dürfte fehlen, ohne daß eine wesentliche Lücke eintrete, ein wesentlicher Mangel fühlbar würde; kein neues dürfte hinzukommen, ohne daß eine Wiederholung oder Unangemessenheit hervorträte. Geistliche Erkenntniß, Gebet und gute Werke sind die Bethätigungen und Bewährungen des religiösen Lebens, die als solche zusammengehören und eine innere, nothwendige abschließende und erschöpfende Einheit bilden. Man kann z. B. nicht sagen, daß das ideale Israel, wenn es als ein Volk des Lichtes, des Gebetes und der guten Werke charakterisirt wird, auch noch zugleich durch ein viertes Symbol als ein Volk des Glaubens habe dargestellt werden können oder müssen, um alle Beziehungen seines religiösen Lebens erschöpfend darzustellen. Gerade dadurch, daß Israel als Volk des Gebetes, der Erkenntniß und der guten Werke dargestellt war, ist es unnöthig und unthunlich, es auch noch daneben und besonders als ein Volk des Glaubens hinzustellen, denn gerade und nur als Volk des Glaubens war es Volk des Gebetes, der Erkenntniß und der Werke, denn aus dem Glauben und nur aus dem Glauben kommt das rechte Gebet, die rechte Erkenntniß und die rechte Werkthätigkeit. Sollte also der Glaube Israels symbolisirt werden, so hätte sein Symbol an jedem der drei Geräthe angebracht werden müssen. Und es scheint uns, daß dies in beabsichtigter Weise geschehen sei, indem alle drei Geräthe nach Innen und Außen von reinem, lauterem Golde umgeben sind, so daß an ihnen nichts als Gold zu sehen war. Es ist das edle lautere Gold des Glaubens (1 Petr. 1, 7; Offb. 3, 18).

Vergegenwärtigen wir uns zum Schlusse dieses Abschnittes nochmals die Bedeutung des Heiligen und seiner Geräthe in einem überblicklichen Gesammtbilde. Das Volk war

zum priesterlichen Berufe erwählt und bestimmt (2 Mos. 19. 5. 6). Es hatte dadurch das Recht und die Pflicht, selbst zu Jehovah zu nahen, selbst bei Ihm zu sein, bei Ihm zu wohnen. Aber als die Majestät des HErrn auf dem Sinai sich offenbarte, und nun mit dem priesterlichen Nahen zum HErrn Ernst gemacht werden sollte, da erklärte das Volk, noch nicht dazu reif zu sein; es erbat sich menschliche Mittler oder Priester, die statt seiner zu Jehovah nahen möchten (2 Mos. 20, 19). Dadurch wurde sein priesterlicher Beruf aber nicht aufgehoben und vernichtet, sondern nur suspendirt, jedoch auf Hoffnung. Ideal bestand der Beruf des Volkes noch. Würde jener Zwischenfall nicht eingetreten sein, so hätte es einer solchen scharfen Scheidung zwischen Vorhof und Heiligen, wie sie jetzt nöthig geworden war, nicht bedurft, so hätte auch das Volk selbst als priesterliches in das Heilige eintreten dürfen, es hätte dann selbst zu Jehovah nahen, bei Ihm sein, bei Ihm wohnen dürfen. Jetzt aber ist die Thür der Stiftshütte die Schranke, die es nicht überschreiten darf. Da aber sein priesterlicher Beruf nicht annullirt, sondern nur suspendirt ist und ideal noch fort besteht, so kann es auch ideal noch bei Jehovah, in dessen Wohnung wohnen. Selbst und real durfte es das Heiligthum nicht betreten, aber seine symbolischen Repräsentanten durften dort sein und waren dort als Erinnerungszeichen seines ursprünglichen, seines idealen Berufes. Während also der Vorhof die eigentliche Wohnung des Volkes darstellt, ist im Heiligen das ideale Sein und Wohnen des Volkes in der Wohnung Gottes, das ideale Aufgenommensein des Volkes als eines Bundesgenossen in Jehovah's eigene Wohnung ausgesprochen. Das ideale Volk, das hier wohnt, ist das bundestreue, das berufsmäßige, das Volk des Glaubens, dessen Glauben sich in Gebet, Erkenntniß und guten Werken bewährt zur Ehre und Freude seines Gottes und Königs.

Das Geräthe des Allerheiligſten iſt die Bundeslade mit dem Gnadenthron (der Kapporeth). Die Bundeslade, welche auch die Lade des Zeugniſſes heißt, iſt das Behältniß der Geſetzestafeln; über ihr ſteht, ſie bedeckend und verſchließend, der Gnadenſtuhl mit den Cherubim, zwiſchen deren Flügeln die Herrlichkeit des HErrn in einer Wolke thronte. —

Es kommt nun zunächſt darauf an, warum und in welcher Eigenſchaft die Geſetzestafeln in der Bundeslade lagen, warum und wozu ſie von der Kapporeth verdeckt und verſchloſſen waren.

Eine heut zu Tage weit verbreitete Auffaſſung lehrt darüber Folgendes: Das Geſetz überhaupt, und die zehn Gebote, die auf den beiden Geſetzestafeln vom Finger Gottes verzeichnet waren, insbeſondere, wird Zeugniß genannt, und führt dieſen Namen deshalb und nur deshalb, weil es gegen die Sünde und gegen die Sünder Zeugniß ablegt. Es iſt deshalb die verklagende und verdammende Stimme des Geſetzes, die hier allein in Betracht kommt, die als zugedeckt d. h. zum Schweigen gebracht, hier dargeſtellt werden ſoll. Wie äußerlich der Gnadenſtuhl die Lade mit dem Zeugniß bedeckt, ſo bedeckt geiſtlich die göttliche Barmherzigkeit, die in der Kapporeth als einem Sühngeräthe ausgeſprochen iſt, der Sünden Menge.

Gegen dieſe Auffaſſung ſprechen aber eine Menge entſcheidender Gründe. Zunächſt ſchon dies, daß nach Bedeutung und Sprachgebrauch das Wort „Zeugniß“ durchaus nicht auf die anklagende und verdammende Geltung des Geſetzes beſchränkt werden darf. Das Zeugen an ſich kann ebenſowohl ein Zeugen für als gegen Jemanden ſein, und erſt der Zuſammenhang oder eine anderweitige nähere Wortbeſtimmung kann dem Begriffe des Zeugens eine ſolche beſtimmte, einſeitige Richtung geben. Auf das Geſetz und die Geſetzes-

tafeln ohne nähere Bestimmung angewandt kann das Wort Zeugniß durchaus nichts andres bezeichnen als Bezeugung des göttlichen Willens. Wie oft kommt z. B. nicht in den Psalmen das Wort Zeugniß vom Gesetze vor in einem Zusammenhange, der platterdings verbietet, es auf die verklagende und verdammende Seite des Gesetzes zu beschränken!

Ein anderer entscheidender Hauptgrund dafür, daß der Ausdruck Zeugniß für das Gesetz oder die Gesetzestafeln in der Lade nicht diese specielle sondern jene allgemeine Bedeutung einer Bezeugung des göttlichen Willens haben können, liegt darin, daß die beiden Namen „Lade des Bundes" und „Lade des Zeugnisses" im ganzen alten Testamente als völlig gleichbedeutend auftreten. Wie die Lade nun deshalb Zeugnißlade heißt, weil sie das Zeugniß enthält, so heißt sie auch Bundeslade, weil sie den Bund, d. i. die Bundesurkunde enthält. Man könnte vielleicht dieser Folgerung auszuweichen meinen durch die Annahme, der Ausdruck Bundeslade bezeiche nichts die Lade, insofern sie den Bund umschließe, sondern insofern sie mit dem Gnadenthron ein zweitheiliges Ganze ausmache. Denn die Vereinigung der Kapporeth, als des sündenzudeckenden Gottessitzes, mit der Lade des Zeugnisses, als des Zeugnisses von dem sündigen und verdammungswürdigen Zustande des Volkes, würde ja gerade Wesen und Zweck des Bundes bezeichnen. Aber auch dieser Ausweg ist völlig verschlossen. Zwar wird der Ausdruck Bundeslade auch öfter für das Ganze des Gerätheſ, für Lade und Kapporeth gebraucht, aber ganz dasselbe gilt auch von dem Ausdruck Zeugnißlade. Außerdem wird aber 1 Chron. 28 (29), 18 die Lade mit Ausschluß des Gnadenstuhles als Bundeslade bezeichnet, und an mehreren Stellen der Schrift (1 Kön. 8, 21; 2 Chron. 6, 11) werden die Gesetzestafeln eben insofern sie in der Lade liegen, oder hineingelegt werden sollen, geradezu und ausdrücklich als Bund be-

zeichnet. Heißt nun die Lade, nicht wegen ihrer Verbindung mit der Kapporeth, sondern wegen ihres Inhaltes, bald Bundeslade, bald Zeugnißlade, so müssen die Begriffe Bund (Bundesurkunde) und Zeugniß, insofern sie Bezeichnung der Gesetzestafeln sind, und so weit sie hier in Betracht kommen, gemeinsame Geltung haben. Und dem ist in der That so, denn die Bundesurkunde bezeugt ja den Willen Gottes, auf Grund dessen, und zu dessen Verwirklichung der Bund abgeschlossen worden ist. Wäre es aber die Bestimmung der Kapporeth, das Zeugniß als die anklagende und verdammende Stimme des Gesetzes zum Schweigen gebracht, d. h. als ungültig gemacht und aufgehoben darzustellen, so müßte es zugleich ihre Bestimmung sein, die Stimme der Bundesurkunde, die den Abschluß und die Fortdauer des Bundes bezeugt, als zum Schweigen gebracht, und den Bund selbst für ungültig, für aufgehoben erklärt darzustellen!

Nirgends findet sich auch in den zahlreichen Stellen, die von unserm Cultusgeräthe handeln, die mindeste Andeutung davon, daß es bei dem Zeugniß in der Lade allein oder auch nur hauptsächlich auf ein Anklagen und Verdammen ankomme, oder daß es sich bei der Kapporeth auf der Lade um ein Zudecken, Aufheben und zum Schweigen bringen des Gesetzes handele. Ja es ist der an sich noch nichts beweisende Ausdruck „bedecken" von dem Verhältniß der Kapporeth zur Lade, wie absichtlich vermieden, so naheliegend und natürlich auch seine Anwendung gewesen wäre. Nirgends heißt es: die Kapporeth, welche die Lade oder das Zeugniß *bedeckt*, — sondern immer: die Kapporeth, welche *über*, *auf* der Lade oder dem Zeugniß *steht* oder *ist*. Dies absichtliche, man möchte fast sagen ängstliche Vermeiden des sonst doch so naheliegenden Ausdruckes „bedecken" hat offenbar seinen Grund darin, daß das Bedecken nach Sprache und Anschauung des Hebräers im Bereiche des Cultus mit dem Begriffe „Süh-

nen“ zuſammenfällt. Deshalb kann es nimmermehr von einem Gegenſtande geſagt werden, der von Gott herkommt, — nur das Sündliche, Unheilige, bedarf des Bedeckens vor dem Angeſichte des heiligen Gottes, der Sühne und Vergebung durch den Barmherzigen. Nun iſt aber das Zeugniß in der Lade die Urkunde des Bundes, die Geſetzestafeln, die Gott mit ſeinem eigenen Finger beſchrieben hat, doch ohne Zweifel etwas Göttliches, ja es iſt für Iſrael das heiligſte Kleinod, und es hätte den Iſraeliten als eine Art von Läſterung erſcheinen müſſen, wenn das Geſetz Gottes, als ein zu Verdeckendes, zu Sühnendes ihm vorgeſtellt worden wäre. — Die Uebertretung des Geſetzes ſoll zugedeckt und aufgehoben werden, nimmermehr aber das heilige Zeugniß des heiligen Gottes, — und nicht die anklagende und verdammende Stimme des Geſetzes ſoll im Bunde Gottes mit Iſrael zum Schweigen gebracht werden, ſie ſoll vielmehr recht laut und recht ſtark reden, wie einſt in der Donnerſtimme des Sinai, — aber die Sünde ſoll zugedeckt, geſühnt und getilgt werden, dann verſtummt die anklagende und verdammende Stimme des Geſetzes von ſelbſt.

Nur ein Umſtand könnte auf den erſten Blick ſcheinen, jener Auffaſſung, nach welcher das Zeugniß in der Lade als verdammend in Betracht kommt, zur Stütze zu dienen; — genauer betrachtet dient aber auch er zu ihrer Widerlegung. Wir erinnern uns, daß neben der Bundeslade das ganze Geſetzbuch niedergelegt war. Die Anordnung dazu wird mit folgenden Worten eingeführt (5 Moſ. 31, 26. 27): „Nehmet dies Geſetzbuch und leget es zur Seite der Lade des Bundes des HErrn eures Gottes, und es ſei dort wider dich zum Zeugen, denn Ich kenne deine Widerſpenſtigkeit.“ Liegt nun, ſagt man, das Geſetzbuch da, um gegen Iſrael zu zeugen, ſo werden auch die Geſetzestafeln,

welche den Kern und die Quintessenz des ganzen Gesetzes bilden, dieselbe Bedeutung haben.

Allein einmal übersieht man dabei, daß das Gesetzbuch nur Beilage, und nicht einmal ursprüngliche, sondern später und gelegentlich veranlaßte war. Als solche kann sie nicht dazu dienen, eine Norm für die Deutung des Zeugnisses, das von Anfang an da war, zu dienen. Die Idee des Geräthes war vollständig, auch ehe die Beilage hinzukam. Schon daraus läßt sich schließen, daß durch die spätere Hinzufügung des Gesetzbuchs, eben so wie durch die Hinzufügung des Mannakruges und des blühenden Stabes, etwas Anderes und Neues, durch besondere Umstände Veranlaßtes, ausgedrückt werden sollte. Die Hinzufügung des Gesetzbuches geschah am Ende der Laufbahn Mosis, nachdem er all' die zahllosen Erfahrungen von der Verkehrtheit des Volkes gemacht hatte. Darin lag ohne Zweifel das Motiv für diese Anordnung. Dann ist aber auch nicht zu übersehen, daß dem Gesetzbuche hier nicht eine ständige und unbedingte Bestimmung gegen die unter allen Umständen vorhandene Sündhaftigkeit Israels, gegen seine täglichen und fortwährenden Uebertretungen, zu zeugen (wie sie doch den Gesetzestafeln in der Lade zukommen müßte), zugeschrieben wird, sondern nur eine bedingte, unter gewissen Umständen eintretende Bestimmung. Für den Fall, den freilich Moses vermöge seines prophetischen Blickes, ja auch ohne denselben nach seinen bisherigen Erfahrungen mit Gewißheit als zukünftig eintretend voraussehen konnte, — für den Fall, daß ihre schon bei seinen Lebzeiten so oft hervorgetretene Halsstarrigkeit nach seinem Tode sie wieder zum Abfall von Jehovah und dessen Gesetze führen werde, soll das Gesetzbuch an heiliger Stätte ein Zeugniß gegen sie ablegen, es ihnen beweisen, daß sie ohne Entschuldigung sind. — Hätte aber, und das ist allein völlig entscheidend, hätte das Gesetzbuch neben der Lade die-

ſelbe Beſtimmung haben ſollen, wie die Geſetzestafeln in der Lade; hätte es nur als weitere Ausführung und Commentar der durch die Kapporeth zu bedeckenden, d. h. zum Schweigen zu bringenden Anklage der zehn Gebote in Betracht kommen ſollen, ſo hätte es wie dieſe ſelbſt in die Lade gelegt und ebenfalls von der Kapporeth bedeckt werden müſſen. Wäre ja doch ſonſt die Idee, daß die Anklage des Dekalogs durch vergebende Gnade Gottes zum Schweigen gebracht ſei, dadurch wieder aufgehoben worden, daß dieſelbe Anklage, in noch weiterer Explikation und Ausführlichkeit als unverdeckt, d. h. als laut redend hinzugethan war.

Vielleicht möchte man auch noch 3 Moſ. 16, 13 für jene von uns beſtrittene Auffaſſung geltend machen; — aber gewiß mit Unrecht. An dieſer Stelle wird nämlich dem Hohenprieſter geboten, wenn er am großen Verſöhntage in's Allerheiligſte gehe, brennendes Räucherwerk mitzunehmen, damit der Rauch vom Räucherwerk die Kapporeth, die auf dem Zeugniß iſt, bedecke, damit er nicht ſterbe. Aber das todbrohende Moment liegt hier offenbar nicht in dem Zeugniß, das ja ſchon durch die Kapporeth bedeckt iſt, ſondern vielmehr in der Kapporeth ſelbſt. Das unverhüllte Anſchauen der göttlichen zwiſchen den Flügeln der Cherubim thronenden Herrlichkeit, das dem Menſchen noch verſagt iſt, bringt auch dem Hohenprieſter, der bei aller Heiligkeit und Erhabenheit ſeines Berufs doch ein ſündiger Menſch iſt, wie die übrigen, den Tod. Der Zuſatz: „die auf dem Zeugniß iſt", ſteht deshalb nicht müſſig. Die Kapporeth ruht auf dem Geſetze, als der Willensbezeugung Jehovah's in Betreff des Bundes. Der Grund, warum Jehovah's Bundesgenoſſen noch nicht zum unverhüllten Schauen ſeiner Herrlichkeit gelangt ſind, liegt darin, daß das Zeugniß, der Bund, nicht bloß für ſie zeugt, d. h. ihnen die Theilhaftigkeit am Bunde verbürgt, ſondern auch noch gegen ſie zeugt, es ihnen zum Bewußtſein bringt,

daß ihre Bundestreue noch eine gar mangelhafte und unvollkommene ist.

Als die einzig richtige Deutung der Bundeslade mit dem Gnadenthrone ergibt sich uns Folgendes:

Die Kapporeth ist der Thron Jehovah's, der Sitz seiner herablassenden Gnade, seiner sündenvergebenden Barmherzigkeit, der innerste Mittelpunkt seines Wohnens unter Israel; sie ist der Kern und Stern des gesammten Kultusapparates, das höchste und vollendetste aller Sühngeräthe, sie ist das eigentliche Herz der Theokratie, der Concentrationspunkt aller Majestät und Herrlichkeit des Gottkönigs in Israel, — sie ist in der That und Wahrheit, wie Luther das Wort (das eigentlich das höchste Sühngeräthe bezeichnet) übersetzt, der Gnadenstuhl, Gnadenthron. Aber obwohl Gott hier als Jehovah, als der sich Herablassende, sich mit Israel gemein Machende, als der Gnädige und Barmherzige erscheint, so ist doch in dieser Herablassung seine Glorie und Majestät noch so groß, daß kein sterbliches Auge sie von Angesicht zu Angesicht zu schauen vermag, und seine Heiligkeit doch so mächtig, daß kein sündiger Mensch sie zu ertragen, sich ihr unmittelbar zu nahen vermag. Darum wohnt Er hier im Dunkel, darum darf Niemand, auch die Priester nicht, hinzunahen. Und wenn auch, — um zu bezeugen, daß das Schauen von Angesicht und das Hinzutreten in die unmittelbarste Nähe nicht absolut, nicht auf ewig versagt und verschlossen sei, — wenn auch aus diesem Grunde der Hohepriester wenigstens einmal im Jahr hinzukommen darf und soll, so kann auch er es nur mit der verhüllenden Rauchwolke des Gebets und mit dem sühnenden Opferblute.

Der Gnadenthron ruht, ist errichtet auf der Lade, welche das Zeugniß, den Bund, umschließt, diese bilden das Untergestell, die Grundlage für jene. Der Sinn dieser Zusammenstellung ist klar. Es ist damit ausgesprochen: Das

Wohnen Gottes unter Israel, das Thronen seiner Herrlichkeit inmitten der Theokratie ist bedingt, begründet und ermöglicht, durch den Bund, den er mit Israel geschlossen. Er hat dem Volke in dem Zeugnisse seinen unverbrüchlichen Willen bezeugt, das Volk ist auf dieses Zeugniß seines Willens eingegangen, hat sich bundesmäßig zur Erfüllung desselben anheischig gemacht. Auf dem Zeugnisse und dem Bunde ruht also der Thron Gottes, auf ihm beruht das Wohnen Gottes unter dem Volke.

Aber das Zeugniß, der Bund (d. h. die Bundesurkunde) steht nicht nackt und offen da; es ist von einer Lade, einer Kiste umschlossen: es erscheint dadurch als ein Schatz, als ein köstlicher, wohl zu verwahrender Schatz, als das theuerste Kleinod, als das kostbarste Gut Israels.

Der Thron des Gottkönigs führt den Namen Kapporeth: er heißt und ist Sühngeräthe, und an ihm wird der höchste, vollendetste und einzigste Sühnakt vollzogen, der Thron nimmt dadurch den Charakter des Altars an, und das Wohnen Gottes unter Israel, das durch den Thron als ein königliches, ist durch den Altar als ein sündenvergebendes gestempelt. Die Kapporeth drückt die Idee des Altars in möglichster Steigerung aus. Das Wesen des Altars ist Erhöhung, Erhebung von der Niedrigkeit der Erde. Der gewöhnliche Altar ist nur ein geringfügiges Näherrücken zu Gott, der Gnadenthron ist die unmittelbare Nähe Gottes selbst. Was der Mensch durch Hinaufsteigen im Altar nimmer erzielen kann, das hat Gott ihm durch Herablassen seines Thrones möglich gemacht.

Der Thron Gottes ist die Stätte zwischen den Flügeln der Cherubim. Es fragt sich: Welche Bedeutung kommt diesen Gebilden zu?

Aus dem Namen Cherubim selbst, läßt sich nichts Sichres erschließen, da die Ableitung und Bedeutung desselben zwei-

felhaft und ſtreitig iſt. Bei Heſekiel und in der Offenbarung Johannis heißen ſie aber auch „Lebendige“ (die Ueberſetzung „Thiere“ iſt ungenau und irreleitend). Dieſe Benennung berechtigt uns, die Cherubim als die ſymboliſchen Repräſentanten des geſchöpflichen Lebens anzuſehen; denn daß dabei nur an geſchöpfliches, nicht an ſchöpferiſches, göttliches Leben zu denken iſt, ergiebt ſich ſchon aus dem Charakter des Moſaismus, der Gott und Geſchöpf auf das Schärfſte ſchied, und darum auch ſchon die Abbildung Gottes unter dem Bilde geſchöpflichen Lebens aufs Strengſte verbot. Im Heidenthum waren allerdings ſolche ideale Compoſitionen aus den Attributen verſchiedener Geſchöpfe Darſtellungen göttlichen Lebens, weil dem Heidenthum das Naturleben mit dem Leben Gottes völlig Eins war. Grade darin beſtand aber der ſchroffe Gegenſatz des Judenthums zum Heidenthum, daß es beide Arten des Lebens unterſchied und durch die Idee der Ueberweltlichkeit Gottes auseinanderhielt.

Die Cherubim ſind zuſammengeſetzt aus Menſch, Adler, Löwe, Stier. Wenigſtens erſcheinen ſie mit dieſen vier Attributen bei Heſekiel. Darum erkennen wir in den Cherubim die Repräſentanten des vollkommenſten, des idealen geſchöpflichen Lebens, eines Lebens wie es unter den Geſchöpfen der Erde ſich nicht findet, eines Lebens zu deſſen Ausdruck eben das Höchſte und Vollkommenſte, was die irdiſche Schöpfung darbietet, zuſammengenommen und vereinigt gedacht werden mußte. Um das vollkommene geſchöpfliche Leben darzuſtellen, dazu genügt der Menſch nicht, denn ſo hoch er auch über alle anderen irdiſchen Geſchöpfe durch Geiſt und Verſtand hervorragt, ſo wird er doch an Kräften und Vollkommenheiten des Leibes und der Sinne von vielen andern irdiſchen Geſchöpfen weit übertroffen.

Findet ſich nun auf der Erde kein geſchöpfliches Leben, in welchem alle Attribute geſchöpflicher Vollkommenheit vereinigt und verbunden ſind, ſo werden wir es in überirdiſchen himmliſchen Sphären ſuchen. Gott, der im Himmel thront, wird auch dort von Geſchöpfen umgeben ſein, die um ſo viel vollkommener denn die irdiſchen Geſchöpfe ſind, als der Himmel erhaben iſt über der Erde, als der Thron Gottes höher ſteht, denn ſeiner Füße Schemel. Wie ſoll ſich nun aber anders der Menſch die höhere Vollkommenheit der Gott unmittelbar umgebenden Geſchöpfe im Himmel vorſtellig machen, als ſo, daß er alles was auf Erden an Attributen geſchöpflicher Vollkommenheit vereinzelt vorkommt, in ihnen ſich vereinigt denkt. Es iſt nicht unſre Meinung, und war nicht die Meinung Moſis und Heſekiels, daß Gott im Himmel umgeben ſei mit Geſchöpfen, die wirklich ſo geſtaltet ſeien, wie der Cherub wahrſcheinlich zu denken iſt, etwa mit dem Angeſicht des Menſchen, mit den Flügeln des Adlers, mit dem Hals und der Mähne des Löwen und mit dem Leibe des Stieres. Eine ſolche Geſtalt iſt nur das reine Produkt menſchlicher Phantaſie und Symbolik. Aber wir ſind deshalb keineswegs berechtigt, auch der Idee der Cherubgebilde individuell perſönliche Exiſtenz abzuſprechen, auch die Idee derſelben für ein bloß menſchliches Phantaſiegebilde ohne Realität zu erklären.

Doch noch an einem andern Orte und in einer andern Situation als in der Stiftshütte treten uns Cherubim entgegen, nämlich in der Urgeſchichte des Menſchengeſchlechtes, als Hüter und Bewohner des Gartens Eden, nachdem der Menſch um der Sünde willen daraus vertrieben war. Wir dürfen daran um ſo weniger vorübergehen, als dadurch offenbar Paradis und Stiftshütte in ein nahes, beziehungsreiches Verhältniß zu einander treten, welches vielleicht geeignet iſt, uns das Verſtändniß der Symbolik des Heiligthums zu fördern.

Als der Mensch gefallen war, da „ließ Gott der HErr wohnen gen Morgen (d. h. in der Gegend des Einganges) des Gartens Eden die Cherubim und die (mit der) Flamme des hin- und herfahrenden Schwertes, zu bewahren den Weg zum Baume des Lebens." (1. Mos. 3, 24.)

Unter der Flamme des hin- und herfahrenden Schwertes haben wir höchst wahrscheinlich gewitterähnliche Naturkatastrophen zu verstehen, durch welche der Mensch von dieser Stätte des Lebens hinweggescheucht und von der Rückkehr zu derselben abgehalten wurde, — durch welche vielleicht auch die Stätte des Gartens verkehrt wurde, daß sie seitdem auf der Erde nicht wieder gefunden wurde. Ob die Cherubim als die Träger dieser Naturgewalten, als die Ausrichter der Gerichte zu denken sind, durch welche dem Menschen der Zugang zum Garten Eden verschlossen wurde, mag unentschieden bleiben. Die Hauptsache ist aber, daß der HErr sie jetzt bestimmt hat, im Garten Eden zu wohnen, und zu bewahren den Weg zum Baume des Lebens. Sie treten also in die Stellung ein, die dem Menschen früher angewiesen war, beziehen die Wohnung, deren der Mensch sich unwürdig gemacht hat. Denn 1. Mos. 2, 15. wird uns berichtet: „Gott der HErr nahm den Menschen und setzte ihn in den Garten Eden, daß er ihn bebauete und bewahrete."

Die selige Heimath des ersten Menschen, die Stätte des Lebens, die die Huld des Schöpfers dem Menschen, den Er zu seinem Bilde geschaffen, bereitet und zur Wohnung angewiesen hatte, ist durch den Fall des Menschen ihres ursprünglichen Bewohners und Pflegers beraubt, denn der dem Tod anheimgefallene Mensch (1. Mos. 2, 17. 3, 19.) kann nicht länger in der Stätte des Lebens bleiben und in dem Garten, den Gott selbst gepflanzt hat, der also in seiner Art das Siegel geschöpflicher Vollkommenheit an sich

trägt, kann der Mensch, der von der Höhe seiner anerschaffenen Vollkommenheit herabgesunken ist, nicht länger wohnen. Im Paradise als dem Sammel- und Gipfelpunkte des tellurischen und vegetativen Lebens kann auch nur ein Geschöpf wohnen, das im Bereiche des beseelten Lebens den Sammel- und Gipfelpunkt geschöpflicher Vollkommenheit einnimmt. Vor dem Sündenfalle war dies der Mensch (1. Mos. 1, 26. 27), der, nach dem Bilde Gottes geschaffen, die unbedingte Herrschermacht über die gesammte Thierwelt besaß. Nach dem Sündenfalle ist er aber von dieser Höhe herabgefallen, die Thierwelt hat sich zum Theil wenigstens emancipirt von seiner Herrschaft, und zu seiner Demüthigung zeigt es sich, daß die Thierwelt im Gebiet des leiblichen und seelischen Lebens Kräfte und Fähigkeiten besitzt, wie sie ihm nicht in solcher Vollkommenheit zu Gebote stehen, und daß sie dieselben auch ohne ihn, ja gegen ihn geltend machen kann. Soll denn nun diese herrliche Pflanzung Gottes, soll dieser Garten, den der HErr selbst mit eigner Hand gepflanzt hat, den Er durch den Baum des Lebens zu einer Stätte des Lebens bereitet hat, soll er nun *ohne* Bewohner und Pfleger bleiben, also seine Bestimmung nicht erreichen, und verwildern und verwüsten; oder gar mit hineingezogen werden in den Fluch, der um des Menschen willen auf den Acker der Erde gelegt wird (1. Mos. 3, 17, 18)? Mit Nichten, so kann und will Jehovah das Werk seiner Kunst, die Lieblingspflanzung seiner Hände nicht Preis geben. An die Stelle des Menschen treten (vorläufig) andere Geschöpfe, Wesen, die den *gefallenen* Menschen an geschöpflicher Vollkommenheit weit überragen, die dem Ideale geschöpflicher Vollkommenheit entsprechen. Sie, die Repräsentanten des Lebens, sollen an dieser Stätte des Lebens wohnen, sollen den Weg zum Baume des Lebens *bewahren*, damit Stätte und Baum des Lebens vor dem Verderben und Untergang gerettet und be-

wahrt werden. „Bewahrt", — das war ein tröstender Balsam der Hoffnung, in die Wunde, die das Gericht der göttlichen Gerechtigkeit ihm geschlagen hat, — bewahrt, also nicht vernichtet. Die Stätte ist noch vorhanden, wenn auch dem Menschen verschlossen, aber da ihm durch die Verheißung von Weibessamen, der einst der Schlange den Kopf zertreten werde, doch Aussicht auf einstige Erlösung gemacht ist, so muß sich das Bewußtsein, daß das Paradis noch da ist, bewahrt wird vor jedem Verderben und jedem Verderber, zur Hoffnung, einst dorthin zurückkehren zu können, verklären.

Dadurch daß zu Bewohnern und Pflegern des Gartens Eden Cherubim, überirdische Geschöpfe, Repräsentanten geschöpflicher Vollkommenheit, wie sie auf der Erde sich nicht mehr finden, eingesetzt werden, ist es ausgesprochen, daß das Paradis von der Erde in die unsichtbare, überirdische Welt entrückt ist.

Das soll nun aber freilich nicht so verstanden werden, als ob der leibliche reale Garten mit Bäumen und Flüssen von der Erde emporgehoben und etwa in den Himmel versetzt worden sei. Die Erzählung vom Paradise und vom Sündenfalle ist Geschichte, wahre und wirkliche Geschichte, aber eine Geschichte, die in unsern gegenwärtigen Erfahrungen und Anschauungen keine Analogie hat, deren Berichterstattung deßhalb auch ein bildliches und prophetisches Gewand anzieht, ohne daß sie deßhalb zur Mythe, Sage oder Dichtung wird. Von diesem Standpunkte aus will die Urgeschichte verstanden und gedeutet werden. Wer nicht beides, Geschichte und Wirklichkeit einerseits, Prophetie und Poesie andererseits, stets zugleich und zumal festzuhalten vermag, der halte sich nur getrost an das Erste, er wird gewiß unendlich weniger vom vollen Verständniß abirren, als der, welcher sich bloß an die andere Seite des Berichtes halten wollte.

— Es soll vielmehr und muß dem bezeichneten Charakter der Erzählung zufolge dies heißen, daß das eigentlich Paradiſiſche am Garten, das wozu Gottes ſpecielle Pflanzung ihn gemacht, der paradiſiſche Charakter deſſelben, weil er unzerſtörbar war, in die überirdiſche Welt erhoben worden ſei, um dort bewahrt zu werden vor dem Verderber für den zu erlöſenden Menſchen. Was der Garten vorher war, ehe Gott ihn baute, d. h. eine irdiſche Gegend wie alle übrigen Gegenden der Erde, blieb mit ſeinen Flüſſen und allen andern phyſiſchen und telluriſchen Verhältniſſen auf der Erde, und fiel, weil es irdiſch war, demſelben Fluche, der die übrige Erde traf, anheim, nachdem es ſeines paradiſiſchen Charakters, ſeiner paradiſiſchen Zuthat, beraubt war.

Die Hoffnung nun, daß dem aus dem Paradiſe vertriebenen Menſchen, doch noch durch die Gnade Gottes eine Rückkehr in daſſelbe bereitet werden werde, wird im Cultus des alten Teſtaments neu erweckt und gekräftigt. Im Heiligthum der Stiftshütte läßt ſich vorerſt wenigſtens wieder ein Ab- und Nachbild des entſchwundenen, in die unſichtbare Welt entrückten Paradiſes auf die Erde herab; das zugleich auch, wie ſich ſpäter (auf dem Boden neuteſtamentlicher Symbolik und Prophetie) zeigen wird, ein Vorbild einſtiger realer Herabſenkung des entrückten Paradiſes iſt (Offb. 21, 3; 22, 2). —

Die Stiftshütte ſtellt ſich nämlich unverkennbar als ein Abbild des Paradiſes dar, als eine Wohnung der Cherubim im Symbole. Denn nicht nur im Allerheiligſten, ſondern auch im Heiligen, an der Decke und an den Wänden beider Gemächer treten Cherubimgeſtalten hervor. Wie hier die Cherubim ſymboliſch wohnen an der Stätte des Lebens, in der Wohnung Gottes, in der unmittelbaren Nähe, im ſeligen Anſchauen der Herrlichkeit des HErrn, ſo hätte auch der Menſch, wäre er nicht der Sünde und dem Tode an-

heim gefallen, im Paradiſe im Umgange mit Gott, in ſeiner Umgebung, im ſeligen Schauen ſeiner Herrlichkeit wohnen bleiben können. Jetzt aber iſt es ihm verſagt, doch auf Hoffnung, denn, wie wir bereits erkannt haben, auch im Cultus iſt ja die Hoffnung ausgeprägt, daß das Volk einſt ſelbſt zum Heiligen und Allerheiligſten wird nahen dürfen.

Der urſprüngliche und eigentliche Bewohner und Pfleger des Paradiſes iſt der Menſch, die Cherubim ſind nur ſeine vorläufigen Subſtituten, ſo iſt auch der urſprüngliche und eigentliche Prieſter des Heiligthums das Volk, Aarons Nachkommen ſind nur ſeine vorläufigen Subſtituten. Wie nun das Paradis ſeines eigentlichen Bewohners beraubt, nicht leer bleibt, ſondern den Cherubim zugetheilt wird, unter denen Gott wandelt und verkehrt, wie früher mit dem Menſchen im Paradiſe, ſo iſt auch die Stiftshütte nicht leer von geſchöpflichem Leben, ob wohl das Volk, dem das Verkehren mit Gott in dieſer Stätte des Heils und Lebens eigentlich zukommt, noch nicht ſie betreten darf. Wo Gott waltet und wirkt, da iſt er auch von geſchöpflichem Leben umgeben, das im Widerſchein ſeiner Herrlichkeit, im entzückenden Anſchauen ſeiner Glorie, in jubelndem Preiſe ſeiner Gnade, Seligkeit empfängt. Nirgends im weiten Gebiete der Schöpfung waltet Gott ſelbſtſüchtig mit ſeiner Seligkeit auf ſich beſchränkt, allenthalben läßt Er die Kreatur daran Theil nehmen. Darum ſtellt ihn die Schrift immer und allenthalben von Schaaren himmliſcher Heerſchaaren, von Myriaden ſeliger Geſchöpfe umgeben dar.

Auch in der Stiftshütte, als einer Stätte, wo Er Leben, Segen und Heil ſpendend waltet, konnte Er deßhalb nicht vereinzelt, auf ſich allein beſchränkt, gedacht werden. Auch hier mußte Er von geſchöpflichem Leben umgeben dargeſtellt werden, von Kreaturen, die ſeine Herrlichkeit ſtets

ſchauen und preiſen. Iſrael aber konnte es nicht ſein, weil in ihm das geſchöpfliche Leben noch zu unvollkommen, zu mangelhaft iſt, als daß es in der unmittelbaren Nähe ſeiner Majeſtät und Heiligkeit hätte beſtehen, das unmittelbare Anſchauen ſeiner Herrlichkeit hätte ertragen können. So traten für Iſrael die Repräſentanten des vollkommenſten geſchöpflichen Lebens ein, die Cherubim, in welchen alle Strahlen geſchöpflicher Vollkommenheit die auf der Erde nur zerſtreut vorkommen, geſammelt und vereinigt ſind. Von Decke und Wänden herab blicken ihre Bilder. Lobpreiſend und anbetend, mit vorgebeugtem Angeſicht ſtehen ſie auf dem Zeugniß, auf dem Bunde, als dem Fundamente alles Heils für das Volk, ja am Ende für die ganze Menſchheit, (denn „In dir und deinem Samen ſollen geſegnet werden alle Geſchlechter auf Erden"). Zu ihren Füßen geſchieht das große Geheimniß der Sündenvergebung in dem Symbole der Blutſprengung für die Sünden des ganzen Volkes; darauf blicken ſie anbetend nieder. Und ihre Flügel breiten ſie aus, um mit denſelben einen würdigen Thron zu bereiten für die Herrlichkeit des HErrn, der ſich voll Gnade und Erbarmen herabgelaſſen hat, um den Bund und durch ihn das Heil für Iſrael und für das ganze Menſchengeſchlecht aufzurichten und auszurichten.

Im Voranſtehenden haben wir die dem Bau der Stiftshütte zu Grunde liegende Idee nach ihren weſentlichſten und hauptſächlichſten Momenten entwickelt. Alles was wir bisher der Deutung unterzogen haben, findet ſich auch unverändert im und am Tempel wieder. Schon dadurch charakteriſirt es ſich als die Hauptſache. Aber es ſind noch eine Menge andrer Beſtimmungen übrig, die ſich entweder gar nicht oder doch nur in modificirter Geſtalt beim Tempel wiederfinden, weil ſie durch den Charakter der Stiftshütte

als eines tragbaren Zeltes überhaupt oder doch in dieſer Weiſe bedingt oder beſtimmt waren. Es gehören dahin vornehmlich die an der Stiftshütte vorkommenden **Stoffe, Farben und Zahlen** (Dimenſionen).

Wir werden dieſen Momenten durchſchnittlich eine weit geringere ſymboliſche Geltung zuerkennen müſſen, eben weil ſie durch die Zeltform des Heiligthums, die nur eine vorübergehende, durch den Nothſtand der Gegenwart hervorgerufene, war, bedingt ſind. Aber wir ſind deshalb noch nicht berechtigt, ihnen alle ſymboliſche Geltung abzuſprechen. Das iſt uns ſchon deshalb nicht erlaubt, weil die Urkunde auch dieſen Verhältniſſen eine große Wichtigkeit beilegt durch die Sorgfalt, mit der ſie den Baumeiſtern dieſelbe beſchreibt und deren genaue Ausführung anempfiehlt und durch die Verſicherung, daß auch dieſe Anordnungen auf göttlicher Offenbarung, und auf der Anſchauung des auf dem Berge gezeigten Vorbildes beruhen. Wir müſſen vielmehr als Norm für die ſymboliſche Deutung der Stiftshütte den Satz aufſtellen: An der Stiftshütte iſt Alles ſymboliſch und als Solches von vornherein beabſichtigt, was nach allgemein geltenden Geſetzen der Symbolik ausgelegt, eine zur Grundidee paſſende und ſie deutlicher hervorhebende Deutung gewährt, auch wenn es in dieſer Form etwa nur durch äußre Nothwendigkeit bedingt ſein ſollte; auch wenn es beim Tempel in einer durch die veränderten Umſtände nothwendig gewordenen Umgeſtaltung auftritt. Wie ſich ein und derſelbe Gedanke in verſchiedenen Worten ausdrücken läßt, ſo kann auch dieſelbe Idee durch verſchiedene Symbole ausgeſprochen werden. Und wenn ſchon im gewöhnlichen Leben eine ſinnige Hand gleichgiltigen oder nebenſächlichen Dingen, die jeden Augenblick wegfallen könnten, ohne die Idee des Ganzen zu beeinträchtigen, eine ſolche Beziehung und Stellung zu geben verſteht, daß auch ſie als bedeutſam und zum Ganzen paſ-

ſend erſcheinen, oder wenn ſie auch der äußern, an ſich bedeutungsloſen, oft ſtörenden Nothwendigkeit doch ſeine reiche Beziehungen abzugewinnen weiß, warum ſollten wir dem Alterthume, das doch gewiß an Sinnigkeit und ſymboliſchem Takte unſre verſtändige, nüchterne Zeit überragte, einem Moſes, der in aller Weisheit der Aegypter erzogen war, und vor Allem dem Geiſte, der in Moſes war und der auch dem Bezaleel und Ahaliab Weisheit ins Herz gegeben hatte, nicht ebenſo viel und noch größere Sinnigkeit zutrauen?

Wir betrachten zunächſt die Bedeutſamkeit der **Zahlen** und der durch ſie beherrſchten Formen, Maße und Räume. Die Zahl hatte im ganzen Alterthum, namentlich in ihrer Anwendung auf den Cultus, ſymboliſche Geltung, die theils aus der Stellung der einzelnen Zahlen in dem Zehnerſyſtem und aus ihren Verhältniſſen zu einander auf ſpeculativem Wege gewonnen, oder aber, da man an der Vertheilung der Zahlenverhältniſſe in der Welt und Geſchichte eine vom Weltſchöpfer und Weltregenten hineingelegte Bedeutſamkeit erkannte*), aus der Anſchauung dieſer Bedeutſamkeit entnommen war. Meiſt kam man auf dieſem zwiefachen, verſchiedenen Wege zu demſelben Ziele, wodurch natürlich die Sicherheit der Zahlenſymbolik ſich ſteigerte.

Die an der Stiftshütte hervortretenden heiligen Zahlen, durch welche ihre ganze Conſtruction beherrſcht war, ſind die Drei, die Vier, die Fünf, die Sieben, die Zehn und die Zwölf.

Die Stellung der **Drei** in der Zahlenreihe, führte darauf, in ihr die Signatur eines einfachen, vollkommenen, in ſich einzigen und abgeſchloſſenen Ganzen, das den Verlauf ſeiner weſentlichen Entwicklung vollendet hat und dadurch zur

*) Vergl. Weisheit 11, 21: „Du haſt Alles geordnet mit Maß, Zahl und Gewicht.“

vollkommenen Darstellung seiner Idee gelangt ist, zu erkennen. Dies speculative Resultat bestätigte sich in den verschiedenen Darstellungen dieser Zahl; im Dreiecke, das erst in der Dreiheit seiner Seiten wieder zu einem einheitlichen Ganzen zusammenschließt, im Raume, der erst in der Dreiheit seiner Dimensionen (Länge, Breite und Höhe) wirklich wird, und in der Zeit, die nicht minder in dreifacher Erscheinung (Vergangenheit, Gegenwart und Zukunft) erst ihren Verlauf vollendet. Die Drei ist also die Zahl der aus der Einheit der Idee zur Mannigfaltigkeit sich entfaltenden, aber nach ihrer nothwendigen Entfaltung wieder zur Einheit zurückkehrenden und so sich abschließenden und vollendenden Erscheinung; sie ist die Zahl, innerhalb welcher der Begriff seinen Verlauf macht und die Idee vollständig zur Realisation gelangt. In dieser Bedeutsamkeit ist die Drei, wo sie bei der Construction der Stiftshütte hervortritt, aufzufassen. Dahin gehören vornehmlich die drei Abtheilungen des Heiligthums, die drei Geräthe des Heiligen, vielleicht auch die 3×10 Ellen der Längenseite der Wohnung.

Da aber die Idee der Gottheit die höchste, vollkommenste und umfassendste aller Ideen ist, so ist, im Heidenthum wenigstens, die Drei die eigentlich göttliche Zahl, die Signatur des göttlichen Lebens und Wesens; und diese Anschauung in das Treibhaus der Naturreligion verpflanzt, brachte dort die vorreife Frucht einer pantheistischverkehrten Trinität hervor, die sich in allen heidnischen Religionen der alten Welt wieder findet. Der Beziehung der Drei auf die Gottheit stand nun an sich auch im Mosaismus nichts Anderes entgegen, als eben die Gefahr, daß sich mit ihr auch jener heidnische Gottesbegriff einer pantheistischen Trinität einschleiche. Da diese Gefahr aber keineswegs gering war, so wurden ausdrückliche Beziehungen der Dreizahl auf das Wesen Gottes besser vermieden. Das oberste, antiheidnische Gesetz des Mo-

saismus; kein Bildniß noch Gleichniß von der Gottheit zu machen, verbannte ohnehin gänzlich die sonst angemessene sinnliche Darstellung im Dreieck.

Die **Vier** galt im Heidenthum unstreitbar als Signatur der Welt, des Kosmos. Die Drei bezeichnete das göttliche Sein als in sich beschlossen und vollendet. Wie aus der Drei die Vier, so geht aus dem Gottesleben das Weltleben hervor, welches als die Entfaltung und Verkörperung des Erstern galt. Diese Beziehung der Vierzahl auf den Kosmos erschien auch vielfach gerechtfertigt durch die Regelung der kosmischen Verhältnisse nach ihr, in Beziehung auf den Raum durch die vier Weltgegenden, in Beziehung auf die Zeit durch die vier Jahres- und Monatszeiten. Diese Geltung der Vierzahl konnte, wenn nur die pantheistischen Anschauungen, die im Heidenthum damit verbunden waren, abgestreift wurden, auch im Mosaismus Anerkennung und Anwendung finden; auch hier konnte sie als die Signatur der Schöpfung und der Offenbarungsstätte Gottes in Anwendung gebracht werden. Aber die Offenbarungen Gottes in der Natur traten für den Mosaismus in den Hintergrund, in den Vordergrund traten dagegen die Offenbarungen Gottes in der Heilsanstalt, in der Theokratie. Diese war eine Neuschöpfung Gottes, eine Wiederherstellung und Erneuerung der alten in Sünde und Tod gefallenen Schöpfung. Sie war also für den Israeliten der rechte Kosmos, eine neue Welt, in der wiederum göttliches Leben und göttliche Fülle waltet, die zwar noch in enge Grenzen eingeschlossen ist, die aber doch bestimmt ist, sich nach allen vier Weltgegenden auszudehnen und die ganze alte Schöpfung in sich aufzunehmen (1. Mos. 12, 3). Es war also völlig natürlich und angemessen, daß bei der Herübernahme der symbolischen Geltung der Vierzahl in den Mosaismus ihre Anwendung sich auf den Kosmos, den Israel als den wahren und rechten

erkannte, auf das Reich Gottes in Israel, in welches dereinst auch alle übrigen Völker der Erde eingehen sollen, beschränkte. Die Vierzahl ist daher im Mosaismus die Signatur der Theokratie, des Reiches Gottes, als der göttlichen Offenbarungsstätte. Darum fand denn die Vier in der Stiftshütte auch die mannigfaltigste Anwendung. Sie beherrschte die ganze Construction des gesammten Heiligthums, das außerdem noch nach den vier Weltgegenden genau orientirt war, und nicht minder die Construction aller seiner Geräthe, die sämmtlich die Grundform des Vierecks an sich trugen; sie tritt ferner noch hervor in der Vierzahl der Eingänge zum Vorhofe und zum Heiligen, in der Vierfältigkeit der Decken, in der Viergestaltigkeit der Cherubim u. s. w.; ja sie setzt sich vom Heiligthum aus fort in der Quadratur des ganzen israelitischen Lagers, das mit der Stiftshütte in der Mitte, streng vierseitig geformt wurde. Auch im Tempel bleibt die Vierzahl in völlig ungeschwächter Alleinherrschaft für alle Dimensionen desselben; sie tritt in dem Gesicht des Petrus, das Apgsch. 10, 11 ff. beschrieben wird, in derselben Bedeutsamkeit hervor, und beherrscht endlich auch unbedingt die Form des himmlischen Jerusalems in der Vision des neutestamentlichen Sehers.

Am deutlichsten und nöthigendsten tritt die Bedeutsamkeit der durch die vier bestimmten Raumverhältnisse beim Allerheiligsten hervor, das in der Stiftshütte wie im Tempel einen vollständigen Kubus bildet. Es erscheint dadurch als die vollkommenste, nach allen Seiten hin vollendetste Offenbarungsstätte Jehovah's. Wie wichtig diese Kubusform (die ein Quadrat in erhöhter Potenz ist) sei, ergibt sich aus der visionären Gestaltung des himmlischen Jerusalems. So ungeheuerlich auch hier das Bild durch das Einhalten der Kubusform wird, indem den Mauern der Stadt ganz dieselbe Höhe, wie Breite und Länge, nämlich zwölftausend Sta-

dien, gegeben wird, ſo war der prophetiſchen Auffaſſung des Sehers die ſymboliſche Bedeutſamkeit der Kubusform doch zu wichtig, als daß er ſie andern Rückſichten hätte aufopfern dürfen.

Die Sieben und die Zwölf ſind beide, aber in verſchiedener Weiſe, aus der Vereinigung der Drei und Vier, [des göttlichen und weltlichen (kosmiſchen) Lebens] entſtanden. Sieben = 3 + 4 iſt die Signatur der Verbindung Gottes mit der Welt, und da das Weſen aller Religion in der Gemeinſchaft des Menſchen mit Gott beſteht, ſo iſt die Sieben die eigentlich-heilige, religiöſe Zahl. Als ſolche iſt ſie auch Eides- und Bundeszahl, was im Hebräiſchen ſogar ſprachlich ausgeprägt iſt, indem die Worte „Sieben, Eid, Schwören" ein und deſſelben Stammes ſind. Im Heidenthum bewährt ſich die Heiligkeit dieſer Zahl vornehmlich durch die Beziehung auf die Planeten, die (mit Einſchluß von Sonne und Mond) in der Naturreligion als die Repräſentanten göttlicher Weltmächte gedacht wurden; — im Moſaismus dagegen bewährt ſie ſich in der Beziehung auf die Schöpfungsgeſchichte. Es könnte auffallen, daß die Sieben als die eigentliche Religions- und Bundeszahl bei der Stiftshütte ſo wenig angebracht iſt, — ſie findet ſich nur beim Leuchter des Heiligthums —, aber es erklärt ſich dies daraus, daß die Sieben, eben wegen ihrer Bedeutſamkeit in der Schöpfungsgeſchichte mehr für Cultuszeiten als für Cultusräume und Cultusgeräthe angemeſſen erſchien. Für jene Beziehung hat ſie denn auch in der That — in Feſt-, Opfer- und Reinigungszeiten — die ausgedehnteſte und mannigfaltigſte Anwendung gefunden.

Was die **Zwölf** betrifft, ſo ſteht es unzweifelhaft feſt, daß, wo ſie im Cultus oder überhaupt im alten Teſtamente ſymboliſch bedeutſam auftritt, ihr die Beziehung auf die zwölf Stämme Iſraels zu Grunde liegt, daß ſie alſo die Signatur des Bundesvolkes iſt. Damit trifft denn auch in bedeutſamer Weiſe die ſpeculative Geltung die ihr als dem Pro-

ducte der beiden Zahlen Vier und Drei zuerkannt werden muß, überein; und daß die Zerlegbarkeit der Zwölf in ihre beiden Faktoren dem israelitischen Bewußtsein nicht fremd geblieben ist, zeigt sich in der Lagerordnung der zwölf Stämme um die Stiftshütte herum. — Die Zwölf unterscheidet sich von der Sieben, mit der sie die Geltung als Bundeszahl gemein hat, dadurch, daß sie als aus Multiplikation (nicht wie jene aus Addition) der beiden Grundzahlen entstanden, bestimmter und expresser das Zusammenwirken der beiden Bundesgenossen, Jehovah's und des Volkes ausspricht. Sie bezeichnet also das Bundesvolk insofern Gott in ihm, an ihm und mit ihm wirkt; wobei auch dies nicht zu übersehen ist, daß die Zwölf in dieser ihrer symbolischen Geltung nie in dreimal Vier, sondern immer in viermal Drei Bestandtheile zerlegt ist, daß also die Drei von der Vier umschlossen erscheint, und somit nicht die Welt in Gott, sondern Gott in der Welt waltend und wirkend erscheint. — In der Stiftshütte hat die Zwölf Anwendung gefunden in der Zahl der Schaubrote. Vielleicht sind auch die 5×12 Säulen des Vorhofs hierher zu ziehen.

Mit der **Zehn** ist die Zahlenreihe vollständig abgeschlossen, so daß sie wieder von Vorne zu beginnen genöthigt ist. Dadurch charakterisirt sich diese Zahl als die Signatur der Vollständigkeit. In dieser Bedeutung tritt sie unzähligemal im alten Testamente auf. An der Stiftshütte ist alles Ellenmaß ihres Grundrisses von dieser Zahl beherrscht; am vollkommensten ist sie dem Allerheiligsten aufgeprägt, indem dasselbe zehn Ellen lang, breit und hoch war.

Die **Fünf** endlich verdankt ihre symbolische Geltung ihrem arithmetischen Verhältnisse zur Zehn; wie diese die Zahl der Vollständigkeit, so ist die Fünf die Signatur der Unvollständigkeit, die noch einer Ergänzung zur Vollständigwerdung be-

darf, derſelben aber auch zuſtrebt. Auch dieſe Zahl tritt mehrfach in den Maßverhältniſſen der Stiftshütte hervor.

Wir wenden uns zu den **Farben** der Stiftshütte. Sie finden ſich an den dazu verwandten Zeugen (Decken, Vorhängen, Umhängen) und da die Anwendung derſelben ſämmtlich durch den Zeltcharakter des Heiligthums bedingt war, ſo mußten ſie beim Tempel wegfallen. Ihre ſymboliſche Bedeutſamkeit kann alſo keine zur Darſtellung der Idee des Heiligthums unerläßlich nothwendige geweſen ſein, aber für voreilig und unrechtsmäßig müſſen wir es dennoch erklären, wenn man deßhalb den Farben an der Stiftshütte alle Bedeutſamkeit abſpricht. Wenn auch die Zeuge durch äußere Nothwendigkeit bedingt waren, ſo doch nicht die Farben derſelben; *ihre* Wahl war willkührlich, hier konnte alſo die Symbolik wieder Raum gewinnen, und mit Erfolg bemüht ſein, die freigegebene Wahl auf ſolche Farben zu lenken, die auch das Ihrige zu weiterer Ausprägung und Entfaltung der Grundidee des Heiligthums beizutragen geeignet waren.

Die Stiftshütte iſt ein Abbild des Reiches Gottes in Iſrael, ſie iſt die Stätte, wo Jehovah unter und mit ſeinem Volke wohnt, ſich demſelben offenbart, ſeine Heiligkeit und Gnade demſelben bezeugt. Daß ſein *Name* daſelbſt wohnen ſolle, iſt überaus häufige Bezeichnung des Zweckes der Cultusſtätte. Der Name Gottes iſt die Offenbarung ſeines Weſens: das Weſen Gottes iſt das, was Gott an ſich iſt, der Inbegriff ſeiner Eigenſchaften an und für ſich, der Name Gottes aber iſt das ſich in Beziehung auf die Kreatur offenbarende, ſich ihr kundgebende Weſen Gottes. Vom Namen Gottes als einer Offenbarung ſeines Weſens iſt aber noch zu unterſcheiden die Wirkung, welche die Kundgebung ſeines Weſens, das Walten ſeines Namens in und an der Kreatur hervorruft. Dieſe Wirkungen der göttlichen Offenbarung an der Gemeinde finden wir in den Farben der Stiftshütte ſymboliſirt.

Gott ist ein Licht, — diese Anschauung findet sich bei allen religiös-gebildeten Völkern. Wird nun das Wesen Gottes als Licht gedacht, so ist die Farbe das natürlichste und nächstliegende Symbol der Wirkungen und Zustände, welche das Walten Gottes in der Welt an dieser hervorruft. Denn die Farbe entsteht, wenn das Licht auf einen an sich dunkeln Gegenstand fällt, auf denselben einwirkt, an ihm sein Lichtwesen bezeugt. Die Verschiedenheit der dadurch entstehenden Farben ist durch die verschiedene Natur und das verschiedene Verhalten der vom Lichtstrahl getroffenen Gegenstände bedingt.

Nicht Gott ist der Träger der Farben, sondern die Stiftshütte. Dieselbe ist in ihrem Innern mit diesen Farben an den Wänden und an der Decke gleichsam austapezirt. Das Innere der Stiftshütte, ihre Wände sind hier die Außenwelt, an der sich der Name Gottes offenbart; denn der Name Gottes wohnt ja in diesen Räumen, er muß seine Lichtnatur also auch an den Wänden offenbaren. Die Farben können demnach in der Stiftshütte nicht Eigenschaften und Zustände in Gott bezeichnen, sondern nur die Wirkungen und Zustände, welche sein Walten und Wirken in Israel hervorruft.

Denn die Welt, an der Gottes Lichtwesen sich hier manifestirt, ist ja das Reich Gottes in Israel, die Theokratie, das Volk der Wahl, das seinen Gott als König in seiner Mitte hat. Im Innern des Zeltes wohnt Jehovah; an den innern Wänden zeigt sich der Abglanz seiner Gegenwart, seines Lichtwesens, soweit die dunkele Kreatur es aufzunehmen und wiederzugeben vermag. Demnach bezeichnen die Farben in der Stiftshütte die eigenthümlichen Zustände und Wirkungen, welche an Israel durch Jehovah's Offenbarung hervortreten, nämlich die unterscheidenden Merkmale, durch welche Israel sich von den übrigen Völkern, die nicht im Lichte der speciellen göttlichen Offenbarung leben, auszeichnet.

Die Hauptstelle, in welcher Israels unterscheidende Merk-

male angegeben ſind, iſt 2 Moſ. 19, 5. 6: „Werdet ihr meiner Stimme gehorchen, und meinen Bund halten, ſo ſollt ihr mein Eigenthum ſein vor allen Völkern, denn die ganze Erde iſt mein, und ihr ſollt mir ein prieſterliches Königreich und ein heiliges Volk ſein.“ Die hier angegebenen Eigenſchaften müſſen im Allgemeinen wenigſtens mit der Bedeutung der Farben in der Stiftshütte übereinſtimmen, wenn ſich auch etwa die Uebereinſtimmung im Einzeln nicht ſtrenge nachweiſen ließe. Der Farben ſind viere: Hyacinth, Purpur, Kokkus, Byſſus (oder Weiß.) Es hätten ihrer vielleicht auch noch mehrere, die ebenfalls paſſend geweſen wären, in Anwendung gebracht werden können, wenn dies nicht durch das Intereſſe, auch hier die Vierzahl mit ihrer oben entwickelten Bedeutſamkeit feſtzuhalten, verhindert worden wäre. Darum müſſen wir uns aber auch damit begnügen, wenn die vier Farben im Allgemeinen mit den in 2 Moſ. 19 hervorgehobenen Eigenſchaften zuſammentreffen. Der Purpur iſt die königliche Farbe, Iſrael demnach ein königliches Volk; — weiß iſt die Farbe der Heiligkeit, und Iſrael ſoll ja ein heiliges Volk ſein, in ſeiner Heiligkeit iſt aber ſein prieſterlicher Charakter beſchloſſen; — Kokkus iſt die Farbe des Lebens, Iſrael erſcheint ſonach als ein Volk das durch die Gemeinſchaft mit Jehovah aus dem Tode zum Leben hindurchgedrungen iſt; — Hyacinth endlich iſt die Farbe des Himmels (2 Moſ. 14, 10), der Beſtändigkeit und Treue, welche die Nebel und Wolken der irdiſchen Atmoſphäre zwar auf eine Zeitlang zu verhüllen, aber nicht zu verderben und zu vernichten vermögen, — die Farbe der Beſtändigkeit und Treue bezeichnet Iſraels Bundestreue*).

*) Vielleicht könnte man, um noch einen engern Anſchluß an 2 Moſ. 19 zu gewinnen, das Blau, weil es die Farbe des Himmels iſt, gleichſam als die Haus- und Hoffarbe Gottes anſehen, als die

Indem wir endlich zu den **Stoffen** der Stiftshütte übergehen, müssen wir die Bemerkung vorausschicken, daß wir uns hier auf ein Gebiet begeben, wo äußre Nothwendigkeit und symbolische Bedeutsamkeit einen Kampf mit einander zu bestehen hatten, in welchem bald die eine, bald die andere vorherrschend geblieben ist. Decken, Vorhänge und Umhänge, Bohlen und Säulen an sich waren durch die Nothwendigkeit bedingt, dem Heiligthum den Charakter und die Eigenschaft eines Zeltes zu geben. Hier mußte die Symbolik in der Hauptsache weichen, — aber sie konnte doch auch hier noch in nebensächlichen Bestimmungen und Anordnungen sich geltend machen, sowohl in der Wahl der Stoffe, d. h. in der Bevorzugung des einen vor dem andern, als auch in den Formen, Maßen, Farben und Kunstgebilden, die sie den Stoffen gab.

Den Decken, Vorhängen und Umhängen werden wir also an sich, d. h. als Stoffen keine besondre symbolische Bedeutsamkeit geben dürfen, wohl aber ihren Farben, Gebilden und Maßen. Was die Säulen und Bohlen betrifft, so bestehen sie aus Holz und Metallen. Ob dem **Holze** zunächst nun auch symbolische Bedeutsamkeit zukam, kann zweifelhaft sein, erscheint jedoch wahrscheinlich, wenn wir bedenken, daß sowohl bei der Stiftshütte als beim Tempel das Holz weder dort durch den Charakter des Zeltes, noch hier durch den Charakter des Tempels nothwendig bedingt war. Besonders beim Tempel tritt dies deutlich hervor. Zum Tempel gehörte die Festigkeit und Stärke einer Mauer damit war aber auch der äußeren Nothwendigkeit genügt. Wäre das Holz

---

Liverei, in welche der König Jehovah seine Unterthanen und Diener kleidet (wie denn ja auch das hohepriesterliche Gewand ein hyacinthfarbiges war). Dann würde in genauer Uebereinstimmung mit 2 Mos. 19 Israel durch das Blau der Stiftshütte als das Volk seines Eigenthums bezeichnet sein.

nicht durch innere, d. h. ſymboliſche Bedeutſamkeit bedingt geweſen, ſo hätte es hier ganz fehlen können, um ſo mehr, da das Holz, von Außen durch die Mauer und von Innen durch den Goldüberzug bedeckt, gar nicht zu ſehen war.

Es iſt Thatſache, daß die Symbolik der alten Welt, nicht nur des Heidenthums, ſondern auch des Moſaismus, vom Holze ſymboliſchen Gebrauch machte. Für den Moſaismus erinnern wir an die früher ſchon beſprochene und erläuterte Thatſache, daß zu dem Brande des Opfers der rothen Kuh Cedernholz hinzugethan werden mußte, — auch bei der Reinigung des Ausſätzigen war Cedernholz nöthig. In beiden Fällen kommt das Cedernholz als Symbol des Lebens und zwar des Lebens in der Geſtalt der Unverweslichkeit in Betracht.

Bei allen alten Völkern knüpft ſich an den Begriff des Holzes ſymboliſch der Begriff des Lebens an; alle alten Völker und auch die Bibel, in ihrem erſten und letzten Buche, wiſſen von einem Baum oder Holz des Lebens. Der Grund dieſer Symbolik liegt nahe. Das Reich der Vegetation iſt das unmittelbare Erzeugniß der Lebens- und Zeugungskraft der Erde, und die Krone der vegetativen Erzeugniſſe iſt der Baum. Stiftshütte und Tempel erſcheinen demnach als eine Stätte des Lebens, als eine Verzweigung des paradiſiſchen Lebensbaumes, als eine Erneuerung des Paradiſes.

Die bei der Stiftshütte und dem Tempel gebrauchten Arten des Holzes (dort ausſchließlich Akazienholz, hier ſtatt deſſen Cedern-, Oliven- und Cypreſſenholz) drücken aber noch beſtimmter den Begriff des Lebens aus, als das Holz im Allgemeinen. Denn alle die genannten Holzarten zeichnen ſich durch eine ſolche Dauerhaftigkeit aus, daß ſie ſelbſt im Waſſer nicht verweſen und faulen. So überſetzt z. B. die alte griechiſche (alexandriniſche) Ueberſetzung des alten Teſtamentes das Akazienholz geradezu durch „unverwesliches

Holz.“ Zwiſchen den genannten und vielleicht noch andern Holzarten ließ das ſymboliſche Intereſſe die Wahl übrig: man wählte natürlich dasjenige, das am nächſten zur Hand war. Das Akazienholz war allerdings das einzige Holz der arabiſchen Wüſte, aus welchem Bohlen geſchnitten werden konnten, alſo das einzige Bauholz, das den Iſraeliten auf ihrer Wanderung zu Gebote ſtand. Wollte man aber daraus ſchließen, daß demſelben deshalb bei ſeiner Anwendung zum Bau der Stiftshütte keine ſymboliſche Geltung zukommen könne, ſo wäre dies mindeſtens ein ſehr voreiliger Schluß, denn es hieße mit andern Worten: Weil auf der Halbinſel des Sinai kein anderes Holz wächſt als Acazienholz, ſo kann demſelben überhaupt keine ſymboliſche Dignität zukommen.

Was die **Metalle** betrifft, ſo kann die ſymboliſche Bedeutſamkeit derſelben noch weniger in Frage geſtellt werden, wie die des Holzes, denn in den äußern Umſtänden lag durchaus kein nöthigender Grund zu ihrer Anwendung vor.

Das edelſte Metall iſt das Gold. Alles in und an der Stiftshütte (mit Ausnahme der Decken, Umhänge und Vorhänge) iſt von Gold oder doch mit Gold belegt. Aber die Anwendung des Goldes beſchränkt ſich auch auf die Hütte ſelbſt, im Vorhofe tritt Kupfer an die Stelle des Goldes. Beim Golde tritt nun allenthalben das Edle, Koſtbare und Lautere als deſſen charakteriſtiſche Bedeutung hervor. Siebenfach im Feuer geläutert iſt es ſo frei von aller irdiſchen Unreinigkeit, von allen irdiſchen Schlacken, wie kein anderes irdiſches Element. Sein leuchtender Glanz macht es zum Abbilde des Lichtes in der materiellen Welt. So erſcheint es als das Abbild der edelſten, lauterſten und gediegenſten Geſinnung des Menſchen, die geläutert iſt von den irdiſchen Schlacken durch das Feuer der göttlichen Heiligkeit, die der Abglanz iſt des göttlichen Lichtes. So erſcheint das Gold in der Schrift namentlich als das Bild des Glaubens (1 Petr.

1, 7; Offb. 3, 18) und göttlicher Weisheit im Menschen (Sprüche 8, 10 ff; Hiob 28, 15 ff). In diesem Sinne wird auch das Gold an der Stiftshütte zu fassen sein, und sonach Israels Gesinnung im Verhältniß zu seinem Gotte bezeichnen. —

Im Vorhofe nimmt das Kupfer die Stelle des Goldes ein. Das Kupfer ist dem Golde an Farbe ähnlich, aber sein Glanz ist viel dunkler, seine Reinheit weniger ausgezeichnet. Das Gold ist das veredelte, vergöttlichte Kupfer, das Kupfer ist das verirdischte, verdunkelte, abgeschwächte Gold. Wie sich Kupfer zum Golde verhält, so verhält sich der Vorhof zum Heiligen, so verhält sich auch das reale Israel mit seinen Schwächen, Mängeln und Unvollkommenheiten zu dem idealen Israel, das ins Heilige, in die Wohnung seines Gottes aufgenommen ist.

Das Silber kommt überhaupt bei der Stiftshütte nur untergeordneter Weise zur Anwendung, nämlich da, wo das Gold zu kostbar war, und doch das Kupfer zu unedel, nämlich bei Fußgestellen und Zapfen der Hütte. Beim Tempel fehlte es daher auch gänzlich.

Der Zeltcharakter des Heiligthums war hervorgerufen durch den Mangel eines festen bleibenden Wohn- und Standortes der Gemeinde zur Zeit seiner Entstehung; er mußte daher auch weichen, sobald das Volk zum festen, ruhigen und sichern Besitz dessen gelangte, was ihm damals noch fehlte, nämlich des verheißenen Landes. Erst unter und durch David wurde diese Bedingung vollständig erfüllt. Darum dachte auch David schon an die Errichtung eines Tempels. Aber nicht er, ein Mann des Krieges, soll das Haus des Friedens bauen; er muß deshalb die Ausführung seines Planes seinem Sohne Salomo überlassen.

Der Tempel ſtand ſeiner Grundidee nach noch ganz auf demſelben Standpunkte wie die Stiftshütte. Denn das Reich Gottes im alten Bunde befand ſich weſentlich noch in demſelben Stadium, in welches es durch die Geſetzgebung gebracht war. Der Gegenſatz zur Stiftshütte zeigte ſich nur darin, daß ſtatt des Zeltes ein feſtſtehender Tempel von größerm Umfange und größerer Pracht mit einer dadurch hervorgerufenen Amplification ſeiner Geräthe eingetreten war. In dieſem Gegenſatze wies der Tempel darauf hin, daß das Reich Gottes in Iſrael jetzt eine feſte und ſichere Unterlage in dem Beſitze des heiligen Landes habe, die ihm zur Zeit der Geſetzgebung noch gefehlt hatte. Was aber das eigenthümliche Weſen der altteſtamentlichen Geſtaltung des Reiches Gottes war, wie die Geſetzgebung ſie demſelben verliehen hatte, nämlich die menſchliche Mittlerſchaft und die durch ſie bedingte Dreitheiligkeit des Heiligthums, das war noch unverändert daſſelbe geblieben. Denn daß zu dem eigentlichen Vorhofe, in dem die Opfer dargebracht wurden, noch ein zweiter ihn umgebender Vorhof für die Maſſe des andächtigen Volkes hinzugekommen war, gehört ebenfalls in das Bereich der Amplificationen. Ein näheres Eingehen auf den Tempel, das wir anfangs beabſichtigten, muß unterbleiben, weil ſchon durch die voranſtehende Erläuterung der Stiftshütte der uns zugemeſſene Raum angefüllt iſt. Es kann dies aber auch ohne weſentliche Beeinträchtigung unſeres Zweckes, nämlich eine überſichtliche Darſtellung von der Bedeutſamkeit des altteſtamentlichen Cultus nach ſeinen Hauptmomenten zu geben, geſchehen; da eben alles Weſentliche ſchon bei der Erläuterung der Stiftshütte ſeine Stelle gefunden hat.

Wichtiger dagegen für unſern Zweck iſt es, ſchließlich noch auf die **vorbildlichen Beziehungen** des altteſtamentlichen Heiligthums etwas näher einzugehen. Vergegenwärtigen wir uns zu dieſem Zwecke nochmals die Grundidee deſſelben. Die

Stiftshütte bot drei Stufen des Nahens zu Gott dar. Das Volk kann nur bis zur Thür seiner Wohnung nahen. Aber seine Repräsentanten, die Priester, dürfen in die Wohnung Gottes selbst eintreten. Doch auch innerhalb der Wohnung Gottes gibt es noch zwei Stufen des Nahens zu Ihm. Das Nahen zur innersten, höchsten und gesteigertsten Gegenwart Gottes ist auch selbst noch dem gesammten Priesterstande versagt. Aber daß dem Volke nicht auf ewig, nicht absolut der Zutritt zum Heiligen verschlossen ist, ist dadurch ausgesprochen, daß daselbst die symbolischen Repräsentanten des idealen Volkes stehen, die Vorbilder des Zustandes, zu dem es berufen war, zu dem es heranreifen soll und wird. Wird das Volk in der Erziehungsschule der Theokratie dazu herangereift sein, so wird es auch selbst das Heilige betreten dürfen. Weil aber auch dem Priesterstande noch der Zutritt zum Allerheiligsten versagt ist, wird das Volk auch dann noch nicht zum Schauen der unmittelbaren Gegenwart Jehovah's gelangt sein, es bleibt also auch dann noch die Scheidung des Heiligen vom Allerheiligsten in ihrem Rechte, — aber ebenfalls auf Hoffnung, daß auch sie einst fallen werde. Als Bürgschaft dafür ist dem Hohenpriester, in dem die Prieseridee sich gipfelt, gestattet, wenigstens einmal im Jahre — aber nicht ohne das sühnende Opferblut, nicht ohne die Rauchwolke, welche die Herrlichkeit des HErrn über den Cherubim verhüllt vor dem blöden menschlichen Auge, hineinzutreten. Wenn also das Volk nicht nur zu seinem priesterlichen Berufe herangereift, sondern auch in diesem Berufe selbst das letzte Ziel des Strebens erreicht haben wird, dann ist auch jene Scheidewand gefallen, die es noch an dem Schauen Gottes von Angesicht zu Angesicht hindert. Diese dreifache Stufe des Nahens zu Gott, die in der Symbolik der alttestamentlichen Cultusstätte nebeneinander im Raume dargestellt ist, verwirklicht sich nach einan-

der in der Zeit, d. h. in der Entwickelungsgeſchichte des Reiches Gottes auf Erden. Im Chriſtenthum iſt die zweite, im ewigen Leben, nach vollendeter irdiſcher Entwicklung, iſt die dritte, die abſolute Stufe des Nahens zu — des Wohnens bei Gott zur geſchichtlichen Verwirklichung gelangt. So iſt alſo der Vorhof Abbild des Judenthums, das Heilige Vorbild des Chriſtenthums und das Allerheiligſte Vorbild des ewigen Lebens.

Der Samariterin antwortete der Erlöſer auf die Frage, wo die rechte Stätte der Anbetung Gottes ſei, ob auf Moriah oder auf Garizim; „Es kommt die Zeit und iſt ſchon jetzt, daß die wahrhaftigen Anbeter werden den Vater anbeten im Geiſt und in der Wahrheit.“ Dieſem Worte des Erlöſers zufolge iſt die Verbindlichkeit des altteſtamentlichen ſymboliſchen Cultusgeſetzes im Chriſtenthum aufgehoben. Aber würde man ſich nach den ſymboliſchen Principien des alten Teſtamentes ein Abbild vom Reiche Gottes unter dem neuen Bunde entwerfen wollen in derſelben Weiſe wie die Stiftshütte ein Abbild des Reiches Gottes unter dem alten Bunde darſtellte, ſo müßte hier vor allen Dingen der Vorhof ſchwinden, weil der altteſtamentliche Unterſchied zwiſchen Prieſter und Volk aufgehört hat, weil das neue Iſrael wirklich dazu geworden iſt, wozu das alte Iſrael beſtimmt war, „zum königlichen Prieſterthum, zum Volk des Eigenthums“ (1. Petri 2, 9). Aber der Unterſchied zwiſchen Heiligen und Allerheiligſten müßte bei einem ſolchen ſymboliſchen Abbilde noch fortbeſtehen, weil auch im neuteſtamentlichen Gottesreiche auf Erden der Glaube noch nicht zum Schauen durchgedrungen iſt. Die Geräthe des Vorhofs, Brandopferaltar und Waſchbecken, müßten wegfallen, denn die durch dieſelben ausgeſprochene Idee iſt durch Chriſti Opfertod erfüllt, und ſomit ſind deren Symbole leer und nichtig geworden. Nicht aber auf gleiche Weiſe verhält es ſich mit

den Geräthen des Heiligen. Sie haben auch nach Christi Opfertodt noch ihre volle Geltung, denn die Lebensäußerungen des Glaubens (Gebet, Erkenntniß und gute Werke) muß der Christ zu bethätigen streben, bis der Glaube selbst im Schauen aufgeht, erfüllt und zu einer höhern Gestaltung verklärt ist.

Sollte endlich die Idee des Reiches Gottes, wie sie sich im ewigen Leben darstellen wird, nach Maßgabe alttestamentlicher Symbolik, auf Grundlage neutestamentlicher Offenbarungen über dasselbe, abbildlich dargestellt werden, so müßte dann auch das Heilige aufhören, die Scheidewand zwischen ihm und dem Allerheiligsten fallen, und seine Geräthe schwinden. Denn der Glaube ist nun zum Schauen hindurchgedrungen und die Gläubigen sind in die unmittelbarste Nähe Gottes, in das innerste Heiligthum seines Wohnens aufgenommen. Es dürfte nur das Allerheiligste allein mit dem Throne Gottes bleiben, der aber nicht mehr Sühngeräthe ist, sondern nur eine selige Erinnerung an die vollbrachte ewig gültige Sühne als der Basis der gegenwärtigen Seligkeit. — Nun haben wir aber wirklich in der heiligen Schrift ein Bild des Reiches Gottes in diesem seinem absoluten Vollendungszustande, — und dies Bild stimmt genau und vollkommen überein mit dem Bilde, das wir uns so eben aus der vorbildlichen Idee der Stiftshütte construirt haben; nämlich die der erhabenen Vision des heiligen Sehers in Offb. 21. 22.

Was auf der Wanderung durch die Wüste als ein bewegliches und tragbares Zelt, was in Jerusalem als ein feststehender von mächtigen Mauern umschlossener Tempel in ungleich größerm Umfange, mit ungleich größerer Pracht ausgestattet erscheint, das stellt sich im Gesichte des neutestamentlichen Sehers als eine gewaltige Stadt dar, die in ihrer Größe, ihrer Pracht und ihrer Erhabenheit Alles überbietet,

was menschliche Phantasie sich zu erdenken vermag. Der heilige Seher sieht die heilige Stadt, das neue Jerusalem, von Gott aus dem Himmel herabfahren, zubereitet als eine geschmückte Braut ihrem Manne; er hört eine große Stimme vom Himmel, die da sprach: „Siehe da, die Hütte Gottes bei den Menschen, und Er wird bei ihnen wohnen und sie werden sein Volk sein, und Er selbst Gott mit ihnen, wird ihr Gott sein." Hier hat also das Allerheiligste seine beiden Vorstufen, das Heilige und den Vorhof, ja das ganze Jerusalem und das ganze heilige Land in sich aufgenommen, und erfüllt. „Und der auf dem Stuhl saß, sprach: Siehe, Ich mache Alles neu ... Es ist geschehen, Ich bin das A und O, der Anfang und das Ende."

Und in der That, im himmlischen Jerusalem schließt durch den, der das A und O, der Anfang und Ende ist, auch Anfang und Ende der Heilsgeschichte zusammen; nicht nur die Idee der Stiftshütte und des Tempels ist hier überschwenglich herrlich erfüllt, sondern auch die Idee des Paradises. „Ein Strom lebendigen Wassers klar wie Krystall ging aus von dem Stuhl Gottes und des Lammes, und mitten auf ihrer Gasse stand Holz des Lebens und trug zwölferlei Früchte ... und die Blätter des Holzes dienen zur Gesundheit der Heiden ... Und die seine Gebote hielten, sind eingegangen zu den Thoren in die Stadt auf daß ihre Macht sei an dem Holze des Lebens." Die Cherubim haben also den Weg zum Baume des Lebens wohl bewahrt und der Mensch, einst vertrieben aus dem Garten Eden, aus dem Paradise, ist jetzt in dasselbe wieder eingegangen, nachdem es unterdeß zu seiner Vollendung, die der Mensch ihm hätte geben sollen (1 Mos. 2, 15), aber nicht hat geben können, durch die Gnade und Treue Gottes und des Lammes geführt worden ist.

Inhalts-Verzeichniß.

		Seite.
1.	Lichtbildchen in Thautropfen. Von Dr. G. H. v. Schubert in München	1
2.	Gedichte. Vom Herausgeber	17
3.	Zeugenbilder. Von Leo Montanus	57
4.	Jeremias Flatt. Eine biographische Skizze. Vom Herausgeber	97
5.	Lieder und Gedichte. Von der Verborgenen	128
6.	Die Frau Hofapothekerin. Ein Lebensbild aus der Geschichte der innern Mission im siebzehnten Jahrhundert, nach alten Urkunden gezeichnet von Dr. Chr. G. Barth	156
7.	Die Doppelehe und die Cholera. Eine Erzählung nach dem Bericht eines englischen Predigers. Von Dr. Ch. G. Barth	181
8.	Gedichte. Von Albert Zeller	193
9.	Johann Anastasius Freylinghausen. Eine biographische Skizze von Dr. Julius Leopold Pasig	211
10.	Altlateinische Gesänge, übersetzt von Dr. Wilhelm v. Biarowsky	263
11.	Kirchliche Gesänge. Von Heinrich Puchta	272
12.	Die Bedeutung des alttestamentlichen Gottesdienstes nach seinen Hauptmomenten. Von Joh. Hein. Kurtz. (Schluß des im vorigen Jahrgang abgebrochenen Aufsatzes)	284

Christliche

Gedichte

von

Albert Knapp.

BIBL. UNIVERS. LIPS.

Dritter Band,

enthält:

Neuere Gedichte,

1ste u. 2te Abtheilung.

Basel,

bei J. G. Neukirch.

1834.

Neuere

Gedichte

von

Albert Knapp.

D. F. 1958

Erster Band.

Basel,
bei J. G. Neukirch.
1834.

Vorrede.

Ich habe für christliche Leser und Freunde, welchen die Verschiedenheit eines Theils dieser neuern Gedichte von den älteren befremdlich seyn möchte, zu gegenseitiger Verständigung Einiges voranzuschicken.

Vorerst, was den Stoff, sonderlich in diesem Bande, betrifft. Es gibt eine christliche Anschauung aller Dinge, die jedoch im Gebiete unsrer Poesie noch wenig cultivirt ist, indem man lange gewöhnt hat, die christliche Dichtkunst habe blos Kirchenlieder, Arien und Casualgedichte zu geben, den Ausflug in andre Parthieen der Weltanschauung aber der weltlichen Poesie zu überlassen. Mit Unrecht; denn dem Christen gehört die weite Welt (1. Cor. 3, 22.). Sein Geist und Herz darf sich überall, nur nicht im Reich der

Sünde und Eitelkeit, ergehen, und überall die Spur ſeines Gottes ſuchen, überall Den finden, der Alles erfüllt.

So ſtehen denn auch hier mancherlei Dichtungen über entferntere Gegenſtände, namentlich über die Herrlichkeit der Natur, welche bei gewiſſen Chriſten freilich eine gar untergeordnete Stelle einnimmt, ohne daß ſie dieſe Einſeitigkeit durch die Schrift rechtfertigen könnten. Ich gebe ſolche Anſchauungen und Gefühle einfach, wie ich ſie, nach meiner Weiſe, meiſt unter freiem Himmel, auf Bergen und unter Trümmern, im Herzen des alten ſchwäbiſchen Herzogthums, niedergeſchrieben. Da ließ ſich denn auch die Geſchichte nicht von der Naturbetrachtung trennen, und es war mir eine der ſüßeſten Erquickungen, in ſtiller Einſamkeit das über die verwelkliche Natur und das flüchtige Menſchenleben ſich ewig jung erhebende Wort Gottes zu betrachten, und dieſe drei Elemente im Liede zu vereinigen. Mein Bekenntniß iſt hier: homo sum, nihil humani a me alienum puto. (Ich bin ein Menſch, und achte nichts Menſchliches mir fremd.)

Von diesem Gesichtspunct aus wurde auch Historisches zu bearbeiten versucht. In der Profangeschichte gibt es manche Lichtpunkte, die der Kirche Christi noch lange nicht genug angeeignet sind. Reichhaltiger aber ist jedenfalls die Geschichte des Volkes Gottes, sintemal der Tempel eine grössere Herrlichkeit hat als der Vorhof. Bei solchen Stoffen tritt das positiv Christliche von selbst heller hervor. Bei profangeschichtlichen Scenen möchte es genügen, den Felsengrund der Wahrheit angedeutet zu sehen.

Da die früheren Gelegenheitsgedichte bei mehreren Freunden eine liebreiche Aufnahme gefunden, so wollte ich wieder einige Lieder dieser Art, in welchen allgemeinere Erfahrungen ausgeführt sind, beifügen. Die Zugabe zweier Gedichte von theuern Brüdern, wie einiger Bräutigamsgesänge, welch letztere von Einigen gewünscht worden sind, wird man einem Bruder und Gatten nicht verdenken, der darin ausspricht, was ihm heilig ist.

Uebrigens werden wir einst eine ganz andere, höhere Poesie haben, und zwar auf Erden schon. Die wir aber gegenwärtig von Christo singen,

sind nur den Morgenschwalben gleich, die in erster Dämmerung ihr Liedchen zwitschern. Die Nachtigallen kommen erst nach. Hellere Entfaltungs- und Vollendungszeiten des Reiches Gottes, da die Christenheit nicht mehr, wie jetzt, einen großen Theil ihrer Bildungselemente vom Heidenthum entlehnt und darin aufgezogen wird, werden auch hellere, eigenthümlichere, mächtigere Christenlieder bringen. Doch bleibt Jesus Christus, in welchem, wie überhaupt alles wahre Licht und Leben, so auch das Licht und Leben der Dichtkunst ist, gestern und heute und in Ewigkeit Derselbige.

Was die Form mehrerer dieser Gedichte betrifft, so bedaure ich die vielleicht zu große Ausdehnung derselben, appellire aber auch an die Nachsicht billiger und kundiger Leser, die da wissen, wie jegliche Individualität sich verschieden ausprägt, und wie dem Einen die Kürze fast angeboren ist, während ein Anderer vergeblich nach jener Krystallisation des Ausdrucks ringt. So hatte z. B. Göthe von Natur die größte Concinnität, während Lamartine bei allen Schönheiten seines Genius doch profus bleibt. Man möchte diese

geiſtigen Anlagen mit dem leiblichen Organismus vergleichen, wo der Eine ſchlanken und gedrungenen Gliederbaues, der Andere von laxerer Fiber iſt, und ſich darum vergeblich abzumagern ſucht, wenn er ſeine Naturanlage nicht entſtellen will.

Die auf Bergen niedergeſchriebenen Gedichte verfaßte ich meiſt reimlos und rhapſodiſch, — nicht aus Bequemlichkeit, ſondern aus innerer Nöthigung, — denn es war mir öfters, als ob ſich der freie Lebensathem der Natur nicht in Reime zwängen, das Lied unter Trümmern der Vorwelt nicht als kunſtgerecht modiſcher Bau aufführen laſſe. Freilich läuft man dabei Gefahr, in eine Manier zu verfallen, welches Fehlers ich gerne geſtändig bin, ob ich gleich das auf Gottes Bergen unmittelbar Empfundene und Empfangene der mangelhaften Form wegen nicht wegwerfen wollte. Solche Gedichte wollen nicht in Einem Zuge, — ſie wollen nur von Zeit zu Zeit, einzeln, am liebſten auf Bergen, geleſen ſeyn. Es iſt aber ein Unglück für die Poeſie, daß ſie keine Farben geben, und das Pittoreske der Natur nicht genau individualiſiren kann. Unſere tiefgefühlte-

ſten Worte, mit Tinte und Druckerſchwärze conſignirt, ſind arme Schatten der Werke des Allmächtigen; das Gepräge des Lebens geht ihnen ab. Darum haben wir auch wenig Urſache, uns auf unſere Poeſieen etwas einzubilden.

Im Grunde möchte ich nur das Evangelium Jeſu Chriſti, des Sohnes Gottes, als das einzige, alldurchdringende Lebenselement preiſen, und Gott anbeten, der mir in der Betrachtung Seiner erhabenen Worte und Werke ſchon ſo viel tauſend unverdiente Freuden gewährt hat. Ich weiß gewiß, daß nur Er ein Menſchenherz erheitern und beſeligen kann. Könnten dieſe Gedichte ſonſt noch eine glaubige Seele näher zu Ihm und dem Heilande führen, und in Andern den Weltſinn verdrängen, daß eine Sehnſucht nach dem Leben Chriſti in ihnen erwachte, ſo wäre das ein Gewinn, wofür Dem allein Preis und Dank gebührete, der da lebt in der Kraft eines unauflöslichen Lebens, und deſſen Name hochgelobt ſey in Ewigkeit.

Zueignung.

Der du das Licht durch alle Himmel breiteſt,
Allmächt'ger Lenker deines Sonnenheers,
Und alle Seelen, die Dir trauen, leiteſt,
Du Führer der Gewäſſer und des Meers!
Wie kann ein ſchwacher Mund
Thun deine Weisheit kund?
Wie kann ich deine Wunder in den Geiſtern
Mit meinem Blicke faſſen und bemeiſtern?

BIBLIOTHEK DER DEUTSCHEN LITERATUR
Knapp, A.

3-598-51466-2
FNr. 21069 / 019

Ich preise Dich! ich will Dir ewig leben!
In dieſe Worte faſſet ſich mein Herz. —
O was du ſchon in dieſe Welt gegeben
Und ihr geoffenbart in Freud' und Schmerz! —
Warum nicht alleſammt
Hat es uns ganz entflammt,
Für Dich, o Heiliger, allein zu glühen,
Und Dir im reinſten Liebestrieb zu blühen?

Seit Du die dunkle Marterſtraße gingſt,
Und, Alles opfernd, was die Welt begehret,
Am blut'gen Holze gottverlaſſen hingſt,
Dann auferſtandſt, in Gottes Licht verkläret:
Blieb's denn von dort an ſtumm
In deinem Heiligthum?
Kam nicht herab ein Lebensſtrom gefloſſen,
Der über alle Welten ſich ergoſſen?

Und jede Welle ſprach: Der Heiland lebt!
Und wie in Lenzen, ſo in Zorngewittern
Iſt über Meer und Länder hingeſchwebt
Dein hoher Sieg, davor die Lügner zittern. —
Und was in Todesangſt
Du für die Welt errangſt,
Es hat in aller Tode Schmerzgeſtalten
Die Lebensprobe göttlich ausgehalten.

O Chriſtus, König der Unſterblichkeit!
Vollendeter, der Du die Welt verſöhnet,
Und herrſchend wandelſt über Welt und Zeit,
Mit Gottes Geiſtern ſiebenfach gekrönet!
Was fordern wir Beweis
Für deinen Ruhm und Preis?
Du lebſt als Gott, ſo wahr die Himmel ſtehen, —
Dein Königreich wird nimmer untergehen!

Dort winken ſie, die alten Zeugen, her;
Sie kannten Dich, ſie waren deine Schafe.
O wer beſchreibt der Todesfluthen Meer,
Und alle Bitterkeiten grauſer Strafe,
Darin Du ſie erprobt?
Darin ſie Dich gelobt?
Dein Leben, deine Macht, dein Sieg, dein Lieben, —
Mit Strömen Bluts iſt's in die Welt geſchrieben!

Nicht als Gebieter, — als Erob'rer nicht
Steh'n deine Zeugen da; ... wie nächtlich flämmert
Herüber dort ein ſeltſamſchaurig Licht,
Von Wolken ſchwarzen Rauches trüb umdämmert?
Sind's Fackeln? — Ja, ſie ſprüh'n! —
Nein, Chriſten ſeh' ich glühn,
Mit Pech umhüllt, mit Oel begoſſen, brennen,
Und brennend ihren Mittler noch bekennen!

Dort im Theater, wo der Heiden Schaar
Mit Wuthgeschrei zusammenschlägt die Hände,
Seh' ich Gebund'ne schreiten, Paar und Paar, —
Ach, theure Christen ziehen hier zum Ende! —
Des Tiegers Zahn zerschlitzt
Die keuschen Glieder itzt, —
Der wilde Stier durchbohret ihre Lenden, —
Doch Blumen sind's, die sich zur Sonne wenden!

Sie sterben Dir; sie wissen wohl die Spur,
Wie Du durch Tod zur Herrlichkeit gegangen;
Schon sind sie, frei vom Bann der Creatur,
Von deinen Armen göttlich mild umfangen.
Gegeisselt, eingezwängt,
Vom glüh'nden Stuhl versengt,
Vom Scheiterhaufen, zieh'n sie kindlich heiter
Hinauf, wie Engel auf der Himmelsleiter!

Wer zählet sie, die mit erhab'nem Sinn
Durch alles Weltgewölk dahingeschritten,
Und freudig um unsterblichen Gewinn
Für ihre Brüder bis auf's Blut gestritten?
Wer mißt der Seufzer Hall,
Den heil'gen Weihrauch all,
Der, während die Gebeine längst vermodert,
Dort ewiglich in goldnen Schaalen lodert?

Wer misset's, wie in Geistern Du regiert,
Und welche Wunder Deine Hand gestaltet?
Wie Du die Deinen himmlisch ausgeziert,
Und Deine Kraft in ihrem Grund entfaltet,
Daß Millionen nun
Verkündigen Dein Thun? —
Laß, HErr, von diesen tausend Gottesbildern
Nur wenige mit schwacher Hand mich schildern!

Du bist so groß! — Dich nenne Keiner klein
Du bist so reich! — das leugne Dir kein Armer!
Du bist der HErr! — Dir rede Niemand ein!
Du bist ein Fels, ein Heiland, ein Erbarmer!
In Dir ist Leben nur, —
Sonst keine Lebensspur; —
Was Du gepflanzt, kann ewig nicht verderben;
Was nicht durch Deine Hände geht, muß sterben!

O was wird's werden, wenn nun Deine Hand
All den Jahrhunderten die Schleyer lüftet,
Wenn Alles, was in Dir sein Leben fand,
Im Frühlingsschmuck durch Gottes Himmel düftet!
Da wird mit ew'gem Grün
Ein Paradies erblüh'n,
Da werden Palmen, Cedernwälder steigen,
Und sich vor Dir, Du Lebenssonne neigen!

Gib weit umher Dein Leben, wo es ſey!
Befruchte Deines Gartens zarte Keime!
Was welken will, das ſchaffe hell und neu,
Wirf Klarheit in das dämmernde Geheime!
Dein Weſen iſt ein Licht,
Das alle Nacht durchbricht,
Das leuchtet, wärmt, erfreuet, ſtärkt und reinigt; —
O wären Alle wir in Dir vereinigt!

Erste Abtheilung.

Natur-Anschauungen.
Jahres- und Festzeiten.

Die Stunden der Frühe.

Morgenröthliche Tauben,
Deren Gefieder
Glänzt von des Aufgangs himmlischem Gold!
Briefstragende Botinnen
Oberer Wächter, —
Flieht nicht von hinnen,
Eh' ich erwache,
Eh' ich dankend empfange
Eurer Freudenbotschaft
Köstlich Geschenk!

Der stille, sanfte,
Mild aufglühende Morgen
Ist der Ewigkeit Bild,
Wo quellend und steigend
Die Klarheit des HErrn
Alle Himmel füllet.

Die Roſenknoſpe
Birgt ein ſüßer Geheimniß,
Als der prangenden Blume
Weit erſchloſſener Kelch.
Biſt du, ſtillwandelnde Stunde des Morgens,
Nicht die keuſche Knoſpe
Der Roſe des Tags?

Wer die Knoſpe zerknickt,
Wird Den erfreuen
Des vollen Kelches
Herzerquickender Duft? —

Wo noch ungedämpft unter der Stirne
Die Nerve ſich ſchwingt;
Wo der Jugend Saite
Noch freudiger anſchlägt
Den Geiſterton:
Da hebe dein Haupt dem Morgen entgegen,
Zeuch ein den heiligen Duft!
Spanne die Saite nur
Entgegen der Sonne,
Daß der Taubenfittig
Im Vorüberweh'n lebendig ſie rühre, —
Daß deine Hand
Erfaſſe den himmliſchen Brief!

Zu frühe ſtets nahet das Alter.
Da werden die Morgen nebliger, trüber;
Des Aufgangs Strahlen
Dringen ſchwerer hindurch;
Der Welt Getöſe weckt dringender dich
Zum gewohnten, treibenden,
Unerbarmenden Tagwerk;
Und der bitterſte Gram
Iſt doch ein Verluſt entflohener Sonnen,
Denen das Auge
Nachtthränet in ewiger Nacht.

Wenn in einſamer Frühe ſonſt
Der hohe Thurm
Im Frühlicht ſich röthete;
Wenn der Fichtenwald
Den ſmaragdnen Saum
Friedſam hinaufhob in's blaße Gold,
Daß die Vögel erwachten, —
Mahnt' es den Jüngling oft:
O wäre die Stirne dir!
Stünde dein Geiſt, der unſterblicht,
Täglich, täglich
Alſo beglänzt!

Geht deine Sonne nicht
Auch am Regentage
Dem Geiſt enthüllet auf?

Ueber allem Gewölk
Wandelt dein Jeſus
Herrlich dahin!
Ueber aller Bewegung der kleinen Welt
Darfſt du betend und ſelig
Ihm ſtets begegnen,
In den Armen ihm ruh'n.

O kauft' ich aus,
Frühe, frühe,
Was zu kaufen, zu finden iſt!
Himmel voll Glorie!
Meere voll Lichts!
Tage voll Lebens!
Morgen voll Segens!
Stunden voll Sieges
Für Gott und mich!

O legt' ich mein Haupt,
Und Du, traute Seele,
Nur im Schatten nieder,
Und nie, wenn es tagt! —
Zum Leben ruft uns das Licht,
Zum HErrn die Sonne.
Heilig iſt Er,
Weckt frühe die Seinen;

Heilig laß uns Ihm täglich begegnen,
Früh' erwacht
Sein Lob erneuern!

Und einſt am Ende? —
So war's nur Ein Morgen,
Mit Ihm gelebt!
In goldnen Schaalen
Glüht unſer Rauchwerk;
Am Haupte wehen uns
Jauchzende Pſalmen vorbei, —
Aber wir ſchiffen
Mit gelichteten Ankern,
Mit glänzenden Segeln
Ueber der Ewigkeit
Sanften Strom.

Morgenwache.

(Offenb. 3, 20.)

Wer pocht so früh' an meiner Pforte?
Weß Athem weht mit leisem Worte
Durch alle meine Seelentiefen
So mild und feierlich hinab?
Thautropfen fühl' ich auf mich triefen,
Süß, wie sie je der Himmel gab,
Und sanft verkündet mir ein Schimmer:
Thu' auf die Thüre, — schlummre nimmer! —

Ich kenne Dich und deine Güter,
Lichtkönig, treuster Menschenhüter,
Der Du in Mitternächten leise
Durchwalleſt Deiner Welt Gebiet!
Deß Fuß ermüdet von der Reise
Nun still an mir vorüberzieht,
Ob ich Dich kenne, Dich begrüße,
Und meine Hütte Dir erschließe?

Noch sind, o König, deine Locken
Nicht von dem kühlen Nachtthau trocken!
Aus deinen Blicken glänzet Wehmuth,
Die mich um kurze Ruhe fleht.

O Namenloser! Fürst der Demuth!
O gnadenvolle Majestät!
Wir schlafen, — Du durchziehst die Erde,
Daß Dir ein Ruheplätzchen werde!

Ach wohl an vieler Schläfer Thüren
Mocht' Dich dein Gang vorüberführen,
Und oft dein Auge sich befeuchten,
Wenn keine Pforte sich erschloß,
Wenn deiner Liebe helles Leuchten
Auf kalte Herzen sich ergoß,
Und drinnen fremdes Blut nur rollte,
Kein Tropfe Dir erglühen wollte.

Wie bist Du wohl zu düstern Gründen,
Zu nachterfüllten Todesschlünden
Einsam, o HErr, hinabgestiegen,
Wo Niemand folgen Dir gekonnt,
Wo, seit die Sterne droben fliegen,
Sich nichts an Deinem Licht gesonnt!
Und dennoch, wenn sie träumend schwiegen,
Ist deine Huld hinabgestiegen.

Wenn wir bequem, nach feiger Sitte,
Nur fröhlich sind in Freundesmitte,
Und tausend abgestorb'ne Sünder
Hinschäzen in das ew'ge Nichts:

Dann wandelst Du als Heilsverkünder
Im Strahle deines Angesichts
Durch's Reich des Todes, zu beleben,
Was wir dem Tode schon gegeben.

Was hast Du heute Dir erwecket?
Wo deine Leuchten angesteckt? —
Vergib der Neugier leise Frage
Dem Sünder, dem Befleckten Du! —
Du wendest nun im jungen Tage
Dein Antlitz meiner Hütte zu!...
Tritt ein! — An Dir ist erst das Fragen:
Ob ich Dich will im Herzen tragen?

O König! Dein bedarf ich Armer;
Tritt ein als Heiland und Erbarmer,
Zersprenge, wo Dich hemmt ein Riegel,
Ihn mit des Lichts allmächt'gem Strahl!
Dann halt', als Deiner Gnade Siegel,
Mit mir Dein stilles Abendmahl. —
O selig, wer im Morgenstrahle
Dir folgt zu Deinem Abendmahle!

Sonnenuntergang.

Hohe Sonne! ſtrahle ſcheidend
Mir noch einmal in das Herz!
Berg und Thal mit Gold bekleidend,
Sinkſt du herrlich niederwärts.
Leuchtet deine Klarheit nur
Unbeſeelter Kreatur?
Will des Sommertags Verglimmen
Nicht den Geiſt noch höher ſtimmen?

Tauſend Jahre gingſt du nieder,
Tauſend Jahre ſteigſt du auf; —
Kehrt ein Menſch auch alſo wieder
Nach des Lebens kurzem Lauf?
Mir ward nur ein Morgenroth,
Mich erwartet nur ein Tod.
Tauſend Male kannſt du fliehen:
Ich kann ein Mal nur verblühen!

Aber wann auch du vergangen
Und der Sterne ganzes Heer,
Soll ich hoch im Himmel prangen,
Meinem Gott zu Lob und Ehr'.
Ach dein ſchönſter Morgenglanz
Leuchtet nicht, wie jener Kranz

Auf der Stirn der Ueberwinder,
Auf dem Haupt der Gotteskinder.

Hab' ich Das noch nicht errungen:
Doch erworben iſt es ſchon;
Längſt hat meinen Tod bezwungen
Mein Erlöſer, Gottes Sohn.
Daß ich das erringe treu,
Daß ich ernſt und heilig ſey:
Dieſes will dein Wiederkehren,
Dieß dein Untergang mich lehren.

Denn nicht Alle leben wieder,
Die hinab zum Tode geh'n:
Nur des ew'gen Hauptes Glieder
Werden herrlich auferſteh'n;
Heller, als dein hellſter Schein,
Wird ihr Wiederkehren ſeyn;
Dunkler, als die tiefſten Nächte,
Stehen auf die Sündenknechte.

Hohe Sonne! möcht' ich ſcheiden,
Wie du glänzend untergehſt!
Möcht' ich einſt erſteh'n mit Freuden,
Wie du lieblich auferſtehſt!
Aus der Meereswoge du,
Ich aus ſtiller Grabesruh';
Du, empor zur Himmelsmitte,
Ich, hinauf zu Gottes Hütte!

Morgenwanderung.

1830.

Früh' hat's mich aufgeweckt, die ſtillen Höhen,
Darauf der Schlummer brütet, zu durchzieh'n.
Zur Heimath gehts; wer ſeine Heimath ſucht,
Gewöhnt die Schlafſucht ſich am beſten ab;
Und theurer iſt ihm ein durchwachter Morgen,
Als tauſende, behaglich durchgeträumt.
Ihr Morgenträume, träge Lieblingsſünden
Des armen Leibes! heute werf' ich euch
Zur Tiefe leicht; — ach, wer des Wachens Luſt
Einmal geſchmeckt, warum nicht ſchüttelt er
Auf ewig euch, wie Staub, von ſeinem Haupt?

Mein Herz iſt voll. Nie breitet ſich der Geiſt
Lebend'ger aus, als in der höchſten Frühe,
Wenn noch des Tages Purpurlilie
Kaum aus dem weiten, ſternbeſä'ten Schooß
Der Nacht entkeimt. — Im Oſten quillt empor
Ein duftig bleicher Glanz, ein matter Schein
Dort über'm Eichenwald, nur leiſe deutend,
Daß hier ſich ſeit Jahrtauſenden die Sonne
Ein glühendes Triumphthor auferbaut. —

Am weiten Himmel thürmet sich die Nacht
Schwerwolkig noch umher; gewalt'ge Träume
Rollt sie mit seltsamen Gebilden stets
Im Luftkreis weiter, irr und regellos;
Denn keine Macht ist in der Höhe noch,
Die Massen rings zu schlichten, und den Raum
Der prächt'gen Tempelwölbung rein zu hauchen.
Das wird die Sonne; — doch ich rufe dich
Aus deinem Meere nicht; laß eine Stunde
Mich feiern noch in heil'ger Dämmerung!

Der Morgenwind erwacht; vor seinem Hauch
Zertheilen sich die Hüllen. — Hier und dort
Tritt feierlich ein Stern aus dem Gewölk,
Die bodenlose Himmelstiefe zeigend; ...
Und leise weht aus unermeß'ner Ferne
Ein Athem her; .. was bringst du, reine Luft?
Wo deine Quellen? — wessen Brust entströmt
Solch kühler Balsam? .. o wer ahnet ganz,
Was nächtlich und im frühsten Morgenroth
Durch diese Höh'n dahinweht? was der Geist
In seinem stillen Flug durch alle Himmel
In Luft und Sturm verkündet; welche Stimm
Hier unvernommen an des Menschen Ohr
Vorübergeh'n! — Ach klängen deine Saiten
Noch helle, wie am Schöpfungsmorgen dort:
Du würdest tönen, Seele, würdest dich
In Engelsharmonie'n und Psalmen wiegen,

Erhab'ne Gottesworte, Donnergang
Der ew'gen Majeſtät, und mildes Rauſchen
Der Lebensſtröme hören, und dein Herz
Wär' eine Harf' in deines Gottes Hand! —
Nun iſt's ein Zittern meiſt; ein dunkles Ahnen,
Halbtaub und ſchmerzlich; nur gebroch'ne Töne
Gibt deine Stimmung, nicht den vollen Klang;
Und ſelig doch, wer auch nur einen hellen,
Lebend'gen Ruf von obenher vernimmt!

Wie ſtill iſt dieſe Nacht! — So weit der Blick
Am dunkeln Waldgebirge niederreicht
Und durch die Fluren, herrſchet nur der Schlaf.
Du ſchwacher Geiſt, der wachend ſich vermißt
So ſtark zu ſeyn, — an einer leichten Fiber
Hängt deine Herrlichkeit! — ſie löſet ſich:
Und deine Weisheit ſchläft; und ſchliefe ſie
Aeonenlang, ſo wachten doch die Himmel,
So gingen doch der Weisheit Werke fort
Durch alle Welten! Dort die dunkle Stadt, —
Ein Wölkchen Schlafs; — dort arme Höfe rings,
Am Tage mattlebendig, — nun ſo todt!
In einer Scherbe trügen Engel wohl
Den Geiſt hinweg aus jenen dumpfen Mauern.
Und hier das Dörflein, mir vom HErrn vertraut, —
Die Kirche droben! — Predigt, Abendmahl,
Ihr Gotteszeugen! ſprecht, wie viele Schläfer
Müßt ihr noch wecken, — welch ein Todesmeer

Austrocknen noch, bis neuen Friedenswellen
Einzug bereitet wird? O Gotteshaus,
Du liebes Haus! wie mancher Sonnenstrahl
Hat dich an Sabbathmorgen schon vergoldet,
Und feiernd stand dein Thurm im hellen Blau,
Wenn Hirt' und Heerde hier am hohen Fest
Zusammenfloß, ein Osterlicht am Grab
Des Auferstandnen strömend uns versammelt! —
Nun Alles wie gestorben; nirgendwo
Ein Hauch, ein Morgenlied. — Ruht nur, ihr Lieben;
Um solchen Schlaf beklag' ich euch ja nie;
Wenn nur die Seele wacht, wenn nur der Geist,
Der über dunkeln Wassern einst geschwebt,
Um eure Häupter zieht, — wenn jene Lampen,
Die spärlich dort an trüben Fenstern glüh'n,
Das Abbild wären einer ew'gen Leuchte, —
Des Morgensterns, der euch am dunkeln Ort,
Im Herzensgrund, verklärend aufgegangen!

Geheime Welt der Herzen! die mich hier
So still umlagert, die mein blödes Auge
So dunkel sieht: was wird der Feuerblick
Des Nierenprüfers jetzt in dir gewahren?
Ein ödes Erdreich, ohne Blüth' und Frucht,
Wo nur der Erdensorge Distel sproßt,
Des Geizes Dornstrauch, der verworf'nen Lust
Nachtschatten, und des Neides Bilsenkraut? —
Wie, oder gutes Land? wo des Gebets

Jehovablume, wo der Unschuld Lilie,
Der Demuth Nachtviole, wo sich Baum
An Baum mit goldnen Lebenssprossen reiht?
Ich weiß es nicht; doch drücket mich das Wort:
„Nur Wenige von Vielen sind erwählt!“ —
O sieh' den Thau! schon glänzt er perlengleich
Im leisen Sternlicht auf Geheg' und Flur,
Wie Himmelsgruß. — Was bist du, stilles Dorf?
Fällt auch ein Tropfe Lebensthau's auf dich
Und deine Seelen? oder gleichest du
Dem Felle Gideons, das auf dem grünen,
Thauvollen Anger trocken lag allein?

Gott über euch! Fürwahr, zu tiefem Sinnen
Beweget uns ein schlafend Angesicht,
Noch mehr ein Haus, ein Dörflein, eine Stadt,
Im Schlummer liegend. — Schlaft, ihr lieben Kinder!
Euch seh' ich fröhlich; Himmelsleitern steh'n
An euren Bettlein, d'rauf die Boten Gottes
Mit lichten Mienen auf und niedersteigen;
Goldfittige beschatten euer Haupt,
Und helle Schwerter, durch die Mitternacht
Hinschimmernd bis zum Thron der Herrlichkeit,
Umringen euch; denn eure Wächter schau'n
Des Vaters Antlitz, und die Himmelsfürsten,
In freud'ger Demuth hüten sie die Unmacht
Geliebter Säuglinge. — Doch wann entfloh
Von eurer Lagerstatt die Hüterschaar,

Ihr Aelteren? o Jüngling, lustentbrannt, —
Zuchtlose Tochter, — abgestumpfter Greis, —
Kennt ihr die Stunde, da des Lebens Leuchte
Um euch erlosch? — denn wer am Tage sich
In Finsterniß verhüllet, wer die Scholle
Als Braut umfaßt, dem folgt kein Engel Gottes
Zum Staub hinunter! — Racheglühend steht
Dort wohl ein Todestraum vor einem Schläfer,
Legt mit Gewitterschlag ihm das Gesetz
Der Wahrheit aus, das er am Tag vergißt.
Viel dunkle Geister wandeln wohl umher,
Mordpfeile schwingend, härtre Kettenlast
Mit grausem Hohn um finstre Seelen windend,
Die früher einst des Himmels Heer umfing. —
Fürwahr, mir ahnet, daß zwei Reiche sich
Allnächtlich über diesen Hütten treffen, —
Daß Engelsaugen diese Finsterniß
Glanzvoll durchdringen, wenn die Hölle wild
Mit Feuerblicken nach den Seelen hascht;
Und ach wie mancher schwere Tropfen Bluts
Rollt niederwärts, vom Fluche schon durchglüht,
Wenn selten nur aus eines Schläfers Herzen
Die Blume der Erlösung lieblich duftend
Durch Nachtgewölk hinauf zum Himmel blüht!

Wie groß ist diese Welt, wie göttlich reich
In allen Sphären! und der kleine Mensch
Weiß diesen Reichthum sich in seiner Sphäre

So klein zu machen; preßt des Himmels Fülle
In's enge Maaß der Niederträchtigkeit,
Verschüttet Ströme Balsams, und behält
Die Hefe sich. Das nennt die Menge klug,
Selbstständig, weltgewandt. Ein arm Gewerbe,
Daran der Mangel und die Sorge nagt,
Wird oft zum Weltkreis für ein blindes Herz.
Dort Amtsgewalt, und Menschenehre, tapfer
Vom Gänsekiel erobert und beschirmt,
Und nicht viel werther, nicht unsterblicher,
Als Tagsgeschwätz und falschen Goldes Flitter, —
Gleich grauen Wolken lagern sie sich fest
Um trockne Geister, decken lebenslang
Das Firmament der Ewigkeit dem Auge; —
Und diese Morgenwolken, leichtbewegt,
Wie lange ziehen sie schon über Grüften
Ernstvoll dahin! — Ihr niedern Hütten — tönt's
Aus ihrem Flug hernieder, — seyd auf Asche,
Auf dem Gebein der Vorwelt aufgebaut!
Und stets noch keine Nüchternheit? und immer
Legt Schichte sich auf Schichte; Modergrund,
Von ird'scher Gier durchfurcht, — verweste Trümmer
Unruhiger Geschlechter, — alter Tand,
Von armen Geistern kümmerlich zerwühlt, —
Welt, das ist deine Markung! — Aber hoch
Im blauen Aether zieh'n die Legionen
Der Sterne Gottes wunderbar dahin,
Noch höher liegen ew'ge Fürstenthümer

Für Seine Kinder, — und der auf dem Thron
Ruft sanft hernieder: „Folget Meiner Spur;
„Alles ist euer; folget meinem Wort!“ —
Er steigt herab, — er wandelt mit der Nacht
Geheimnißvollem Athem still um euch;
Auf morgenrothen Fittigen besucht
Er täglich euch vom Aufgang; leuchtet hell
Vom prächt'gen Firmament am goldnen Mittag;
Und seines Wortes Ladung wehet euch
Aus Menschenlippen, wie aus Welle, Luft,
Aus Wald und Busch und Frühlingsblüthen an. —
Wer höret Ihn? von Myriaden seh'n
Nur Wenige nach oben; ach den Tod
Erwählet ihr, — und eurer Seele Bahn
Sollt' höher seyn und heller als die Sterne,
Und freudiger, denn Adler, die sich ferne
Im reinsten Goldlicht schwingen himmelan!

O sanfte Himmelssprache, die den Kreis
Gewalt'ger Schöpfung liebevoll durchwandelt!
Gefallen zwar in's Elend ist der Mensch, —
Doch nicht vergangen, was am ersten Tag
Die Welt in allen Fibern einst bewegte. —
Gott redet überall, wo Leben ist;
Der Mensch allein macht diese Welt verstummen,
Weil er sein Ohr betäubt. Nicht die Natur,
Der Mensch allein pflanzt Tod und Sünde fort.
Die Nacht, der Morgen und der Mittag bringen

Dem Schöpfer noch ihr Freudenopfer dar,
Und alle Creaturen ſehnen ſich
In Paradieſeswonne neu zu blüh'n.
Nicht haften will die Sünde, wo es blüht
Und thaut und knoſpet. Von der ſtolzen Ceder
Bis zu dem Veilchen; von dem ſtarken Adler
Bis zu der Nachtigall, — iſt Alles wohl
Dem Wechſel unterthan, doch ſündelos. —
Ihr nur, im Umkreis hingeſtreute Punkte,
Wo Menſchenleben wohnt, verſtürmt die Welt;
Ihr ſtreuet in der Unſchuld Blumenbeet
Giftvolles Unkraut, in der Hügel Stimmen
Und in des Waldes Luſtgeſang den Krieg, —
Steckt auf den Marken, wo der Schöpfer ſich
Die Tempel ſeiner Glorie gegründet,
Die Fahne des Verderbens auf; und öfter,
Als uns Sein Licht zu Dank und Lieb' entzündet,
Brennt in den Herzen eine wilde Glut,
Wie ſie im Aetna ſich mit blinder Wuth
Zu ſprühenden Verheerungen entbindet!

D'rum bleibt uns auch von allen Wanderungen
Meiſt nur dein Anblick, herrliche Natur! —
Dein reiner Ton, der ſtets mit neuer Wonne
Mein ſehnend Herz zu deinen Wundern lockt,
Und neue Keime pflanzt zu Bild, Gebet,
Zu ſanftem Lied, zur innigſten Vergleichung
Des Hier und Jenſeits; deine wunderbare,

Helldunkle Spiegelfläche, wo der Geiſt
Sich ſelbſt gezeichnet ſieht, wo Strom und Feld
Ihm leiſe predigt, was des Sohnes Wort
Ihm offener verkündigt. — Ja, fürwahr,
Oft hat ein Wald, die ſternbewegte Nacht,
Ein Morgenhauch mich Tieferes gelehrt,
Als hundert Menſchen, die mit trüber Stirne,
Nacht in dem Auge, ſtumpf vorübergeh'n;
Und wenn ich von der Reiſe heimgekehrt,
Klang mir der Schöpfung Sprache noch im Herzen,
Hing mir ihr Strahlenbild im Aug', indeß
Die Rede, das Gewühl der Menge längſt
Dem müden Ohre weſenlos verklungen.

Des Wand'rers Fuß drückt Spuren in den Staub,
Doch unfruchtbare. Keine Blume ſproßt
Aus meinen Tritten. — Ach, wie manches Leben
Ging alſo ſchon im Staube ſpurlos hin
Gleich einer Ferſe! — ſel'ger wär's, dem Heiland
Nachahmen, deſſen leiſer Gottestritt
Von Segen einſt geträuft; den edeln Geiſtern,
Die, wo ſie wandelten, den kleinſten Ort
Mit reiner Wirkung ihrer Kraft bezeichnet,
Und deren Grab mit beſſ'rer Stimme ſpricht,
Als tauſend Leben, da nur Staub in Staub
Hinwandelt, und zum Staube niederfährt! —

Was wirſt du werden, armes Kind, das hier
Hellaugig, harmlos aus dem Fenſter ſchaut,

Mich blöd' anlächelnd? — eine Pflanze Gottes?
Ach, oder eine Diſtel, in der Welt
Dornvolle Wüſte traurig hingeſtellt?
Warum dann gab dein Schöpfer dir dieß Lächeln,
Wenn du verderben ſollſt? warum dieß Auge,
Von Unſchuld glänzend, — wenn im Vaterhaus
Dich frühe ſchon der Sünde Macht umſpinnt? —
O Menſchenleben, du gemiſchter Strom
Von Luſt und Qual, von heller Gegenwart
Und Todeswolken! — über uns ein Gott
Voll Herrlichkeit, — um uns der Schöpfung Pracht,
Und mitten drinn der Sünde dunkles Lager, —
Verſchlung'ne Knoten grauſer Aergerniß,
Verſteinerungen alter Greuelſitten!
Stets untenher des Abgrunds wilder Sturm, —
Und obenher der Liebe Winken doch! —
Wie ſinkt des Sieges Schaale? — Fahre hin,
Bewegtes Herz, den Reiſepfad! beſchaue
Das Räthſelmeer, das ringsher dich umſtrömt,
In tiefer Demuth; und dieß Morgenroth
Gemahne dich, daß einſt die Nacht vergeh'n,
Daß Alles, was der HErr begann, vollendet
Erſcheinen muß, — und dennoch Keiner dort
Den Himmelsmorgen ſchaut, der nicht, die Stimme
Der obern Wächter hörend, in der Nacht
Den Bräutigam erwartet, und gewacht!

Ruf durch die Mitternacht.

Bläſet der Thürmer vom nächtlichen Thurm,
Wehet um ihn der herbſtliche Sturm. —
Iſt's doch, als würde Lebend'gen und Todten
Feierlich Auferſtehung geboten! —

Aber ſie hören's am ſichern Ort;
Achtlos brauſen's die Thäler fort.
Der Fluß nur zieht wachend in die Ferne; —
Obenher zittern einſame Sterne.

Nächtlich unendliche Schwermuth weht,
Nächtlich unendliches Grauſen geht
Ueber die Welt; was dem HErrn nicht lebet,
Fühlet die Gräber ſchon offen, und bebet.

Nächtlich unendliche Herrlichkeit fährt
Hoch in den Lüften über die Erd'; —
Ach wer im Strome der himmliſchen Lüfte
Körperlos ſchon mit vorüberſchiffte!

Nächtlich unendliche Liebe wacht,
Schaut aus den Höh'n in die Thäler der Nacht;
Selig, zu wem ſie wenn Alles ſchweiget,
Glänzenden Auges herniederſteiget!

Iſt nicht das Leben ein Athemzug,
Leiſe verwehend in Windesflug?
Lerneſt du nicht in der Nächte Verrinnen
Dich auf das innerſte Räthſel beſinnen?

Lange ſchon dunkel, o Schläfer, lag
Dir's in der Seele bei Nacht und Tag:
Wer iſt der Nacht und der Sterbenden Sonne? —
Such' es! gefunden iſt's ewige Wonne!

Nachmitternacht.

Der mahnenden Gottesſtimmen
Sind alle Nächte voll:
Wenn einſam düſter die Regenwolke
Herabweint ihren Thränenſtrom
Auf todte Gefilde;
Oder ſey's,
Daß auf donnernden Flügeln der Majeſtät
Gott hinfährt über die ſchlafende Welt;
Oder wenn's helle glänzt
Von der Sterne feurigem Heereszug
Hinauf, hinüber,
In Canaans heilige Fernen.

Und wenn nun früher mein Aug erwacht,
Geſtärktes Herzblut die Adern ſchwellt,
Da lieg' ich umfangen von dir,
Heilig ſchweigende Nacht! —
Wie iſt mir? —
Lebendig bin ich gewickelt ſchon
In's kühle Leichentuch;
Geſloſſen ſchon iſt in die Ewigkeit
Wie ein Seufzer,
Wie ein ſparſames Bächlein

Meine fliehende Seele;
Und wie's im Grabe seyn wird,
Lispelt Vorahnung hier,
Tiefbildlich Gefühl
Mir sanft in's Herz.

Dahingezogen
Unwiderstehlich
Mit den Schatten der Dämmerung,
Oder — ist's lieber dir? —
Mit der Gestirne nächtlichem Flug,
Eilet mein Leben fort.
O süße Jugend, du bist nicht mehr;
Meine Maienrosen sind sterben gegangen!
Glühende Jünglingskraft,
Deine Feuerlilien
Neigen schon trauernd ihr müdes Haupt!
Und höher nur treibt im herbstlichen Garten
Ueber schwindende Blumen
Der Cypresse Stamm
Mein letztes Grün. —

Wären's nur Selige,
Die in dieser Nacht
Hinfahren zu Tausenden!
Unsichtbar scheiden sie jetzt
Aus fallenden Hütten,
Noch zuckend vom letzten Kampf, —

Schweben hinauf, vorüber, hinab!..
Wär't ihr wie Sterne nur,
Die da oben schimmern,
Ihr Sterbenden!
Und jede Sternennacht
Ein Abbild himmlischer Erndte,
Die nächtlich auf Erden der Tod
Dem HErrn gesammelt!

O wärest du selig,
Mein wallend, beweglich Herz,
Und tief in der Nacht
Der helle Morgenstern
Dir aufgegangen!
O wenn der Hahnenschrei tönt,
Freutest du kindlich dich
Der letzten Wache,
Da der Hochzeitsaal
Harrenden Jungfrau'n
Sich jauchzend erschließt!

Geheim schon rüstet der Tag
Die Feuerlampen;
Und der Mitternacht leisester Hauch
Wird bald zum Triumphweh'n
Des gold'nen Morgens.
O Schöpfer und Heiland!
Geht auch mein Lauf

Entgegen der Sonne,
Daß, wenn Dein Hüterauge
Mich schlummern sieht,
Du freuen Dich könnest meines Erwachens
Nach Deinem Bilde?

Die Sterne gehorchen Dir alle;
Freudig führen auf Deinen Wink
Sie den himmlischen Reigen;
Aber schwerere Mühe
Bereitet mein Herz Dir,
Bis Du des Sünders glimmenden Docht
Anfachen kannst
Zur dauernden Flamme.

Ach, und mein Herz,
Fleht, dürstet es nicht
Zu Dir doch empor
Aus allen Tiefen?
Glimmt das arme Fünklein
Nicht durch die Nächte hin,
Nach Morgen, nach Morgen?
Zu Dir doch, zu Dir,
Allgenügende Sonne?

Fasse mich, HErr, erbarme Dich!
Die Schatten entfliehen,
Und den Morgen verkündet die Dämmerung.

Wende dem Armen
Seines Herzens Flucht!
Fach' an ſein Gebet, ſein Glauben, ſein Wollen,
Daß ich ſtehe vor Dir,
Wache, liebe, hoffe,
Und Deiner harre, du Morgenſtern,
Mit brennender Lampe!

Der Morgenhimmel.

Wie Henochs Auge dich erblickt,
Wie Abraham dich sah,
Steh'n deine Leuchten unverrückt
Noch in der Höhe da.

Sie strahlen dort in Herrlichkeit;
Die wandelte sich nicht.
Doch heller, als in Henochs Zeit,
Strahlt nun ein Himmelslicht.

Ein Morgenstern, er glänzt vom Thron
Bis in das tiefste Grab;
Er heißet JEsus, Gottes Sohn,
Der sich für Sünder gab.

Das wehet durch die Nächte hin
Mit wunderbarem Klang;
Das ist, wenn ihre Schatten flieh'n,
Des Morgens Lobgesang.

Und bin im Frühsten ich erwacht,
Was predigest du mir,
Du flammenheitre Sternennacht,
Auf stillem Lager hier?

Mein ganzes Leben faſſet ſich
In Einen hellen Blick:
O, rufſt du, Seele, gürte dich!
Ergreif' ein ew'ges Glück!

Nur Einmal ziehſt vorüber du
In dieſer Fremdlingswelt.
Mit lichten Händen winkt dir's zu
Aus jenem Friedenszelt:

Zu mahnen dich an's Eine Loos,
Das, wie der Sternenſaal,
So reinerhaben, hell und groß
Dich winkt aus deinem Thal.

Nicht auf ein kleines Sternlein nur
Sollſt du gerichtet ſeyn:
Die gränzenloſe Sternenflur, —
Steh auf, und ſie iſt dein!

Und Größ'res noch! Er, der ſie ſchuf,
Der durch die Welten fährt, —
O Seele, hörſt du ſeinen Ruf,
Wie Er nur dich begehrt?

Aus allem Glanz der Sterne fand
Henoch ſich Gott heraus;
Als Abram unterm Himmel ſtand,
Trat Gott zu ihm in's Haus.

O ſchönes Finden, großes Loos,
Erworben in der Zeit!
Wie ruh'n ſie friedlich nun im Schooß
Der ſtillen Ewigkeit!

Noch ſteht der Himmel über mir
Mit ſeinem Morgenſtern;
Wie Henoch wählte, wähle dir,
Wie Abraham, den HErrn!

Abendlied.

Nach dem Altgriechischen: ἱλαρὸν φῶς ἁγίας δόξης.
Aus dem 3ten Jahrhundert nach Christo.

Glanz der ew'gen Majestät,
Die durch alle Himmel geht!
Jesus Christus, Gottes Bild,
Heilig, selig, hehr und mild!

Jetzo, da die Sonne sinkt,
Da der Abendstern uns winkt,
Sey gelobt und hochgepreist
Sammt dem Vater und dem Geist!

Dir gebührt, o Gottes Sohn,
Stets ein Lied im höhern Ton;
Denn das Leben gabst uns Du:
Darum jauchzt Dein Volk Dir zu.

Morgengebet.

(Im Frühling.)

In Dein glänzendes Himmelblau,
In die Frühlingslüfte
Heb' ich frühe die Arm' empor:
Mach' mich selig,
Mach' mich selig, o Jesu!

Zu Dir, HErr, ziehet's mich,
Wenn der Morgen aufgeht;
Und je klarer die Sonne steigt,
Je lieblicher tön'ts im Herzen mir:
Mach' mich selig,
Mach' mich selig, o Jesu!

Durch all' diese herrlichen Höhen
Bis zum Throne hinauf
Ist's offen und frei.
Fliegt zur Erde so schnell ein Sonnenstrahl,
So weiß ich: mein Bitten dringt
Auch schnell hinauf zu Dir, wenn ich rufe:
Mach' mich selig,
Mach' mich selig, o Jesu!

Nur ein armer Vorhof
Iſt der Erdenfrühling vor Deinem Haus,
Da Du wohnſt mit den Deinen.
Selig, wer ewiglich wohnet bei Dir!
Nimm, HErr, auch meine Seele hinein!
Mach' mich ſelig,
Mach' mich ſelig, o Jeſu!

Du liebeſt die Kinder.
O laß mich werden als ein Kind!
Mit des Frühlings Sproſſen erweck' in mir
Geſunde Knoſpen der Liebe,
Der Demuth und Treue,
Der Tauben-Einfalt;
Und gib ein keuſches Herz,
Das Dir ſey ein offener Garten!
Komm herein und pflanze, Du Liebender!
Mach' mich ſelig,
Mach' mich ſelig, o Jeſu!

Mitternacht.

Schlaftrunken aus des Schlummers Schooß!
Hat ſich mein Geiſt gewunden;
Das Blut in ſchwerer Wallung floß,
D'rum iſt die Ruh' verſchwunden;
Und einſam durch den Schattenflor
Blick' ich zum Himmelsrund empor.

Wie iſt's dort oben ſchön und licht!
Wie dunkel ach hienieden!
In Finſterniß wohnt Ruhe nicht,
Das Licht nur hat den Frieden.
O Nacht, du Bild der trüben Zeit!
O Licht, du Glanz der Ewigkeit!

Dort oben zieh'n ſie groß und hehr,
Die Sonnen und die Sterne;
Welch unermeſſ'nes Lebensmeer
Durchwallet jene Ferne!
Welch hohe Kraft bewegt ſich dort,
Und wirkt und ſtrahlet ewigfort!

Und ich? — wie lieg' ich ohne Macht,
Von Finſterniß umfloſſen!
Ein Fünklein in der Mitternacht,
Ein Tröpflein, hingegoſſen,
Das ſpurlos, eh' der Tag ſich hebt,
Verdünſtet und in Luft verſchwebt!

Bin ich? — ach mühsam muß ich mich,
Daß ich es bin, besinnen; ...
Du armes Wesen, fasse dich!
Noch flohst du nicht von hinnen.
Wenn du dich selber fast verlierst,
Was ist's, daß du dein Nichts verzierst?

An deines Blutes leisem Schlag,
An dieses Herzens Beben,
Das plötzlich stille stehen mag,
Da hängt dein armes Leben!
Und stünd' es still im Augenblick,
Wer brächte seinen Lauf zurück?

Es zittert durch die Nacht so bang,
Das Morgenroth zu finden,
Wie sich durch finstern Höhlengang
Die Wasser aufwärts winden.
Die Quelle will im Lichte zieh'n,
Das Leben eilt zum Tage hin.

Zum Lichte strebe denn empor!
Da nur ist deine Wonne;
Schau durch der Nächte tiefen Flor
Empor zur Geistersonne;
Und Mitternacht soll's draussen seyn, —
In dir nur Gott und Sonnenschein!

Morgenlied.

Früh laß mich Deine Gnade hören,
Der Du gewacht, eh' ich gewacht!
Daß nichts den Anfang möge stören,
Den Du mir heute zugedacht.
Wem Du das beste Theil beschieden
Fur seines Tages kurzen Lauf,
Den weckest Du in sanftem Frieden
Mit Deines Geistes Odem auf.

Süß ist's, o Gott, mit Dir erwachen,
Und früh' von Dir umfangen seyn;
Das gibt die rechte Kraft dem Schwachen,
Flößt Freudigkeit zum Leben ein:
Da geht die Stunde nicht verloren,
Da rennt die Seele nicht nach Tand,
Wie bei dem Blinden, bei dem Thoren,
Der düster ohne Dich erstand.

Ach, wer sich früh mit voller Liebe
Hingäbe Deinem Gnadenzug,
Der hätt' an Licht und heil'gem Triebe
Auf seinen ganzen Tag genug.

Kein Segen fehlte dem Gemüthe,
Kein Ziel verſchwände, das er ſucht,
Und nach des Morgens goldner Blüthe
Käm' auch des Abends goldne Frucht.

O Leben, deſſen Morgenſtunden
Die Liebe Tag für Tag erhellt!
Du Garbe, für den HErrn gebunden,
In Seinem Tempel aufgeſtellt! —
Früh laß mich Deine Gnade hören,
O Gott, verkläre meinen Tag,
Daß ich in ſolchem Glanz der Ehren
Am Tag der Garben ſtehen mag!

Vor dem Einschlafen.

Dich zu lieben, das ist Leben,
Dich zu haben, sel'ge Ruh;
Und wer Dir das Herz ergeben,
Schließt getrost sein Auge zu,
Trinkt noch einmal vor dem Schlummer,
HErr, aus deinem lichten Quell,
Dann entschläft er ohne Kummer,
Dann sind seine Nächte hell.

Ach, was frommen uns die Nächte
Ohne Dich und Deine Huld?
Süße schläft nur der Gerechte,
Denn er ruhet ohne Schuld.
Friede Gottes heißt das Kissen,
Das die Seele recht erquickt,
Während ein befleckt Gewissen
Auch im Traume schnell erschrickt.

Denn was in des Herzens Tiefe
Meinen Lebensgang bewegt,
Ob es auch am Tage schliefe:
In der Nacht wird's aufgeregt.
Da begegnet uns die Wahrheit,
Weckt im Traum uns aus dem Traum,
Strahlt mit richterlicher Klarheit
Durch der Seele dunkeln Raum.

Keine Seraphinenklänge,
Keinen Glanz der Himmelspracht,
Keines Traumes Zaubergänge
Wünsche dir im Traum der Nacht.
Aber selig, wer im Schlafe,
Von Erbarmung eingewiegt,
Ohne Furcht vor ew'ger Strafe
Unter Gottes Schirme liegt!

Wenn es im Gemüthe flehet:
Vater, Vater, ich bin Dein!
Wenn der Geist vorüberwehet,
Leiseflüsternd: du bist Sein! —
Also wächst die Saat des Lebens
Heimlich fort in stiller Nacht,
Und kein Schlummer wird vergebens,
Ohne Gottes Heil, verbracht.

Lehr' mich wachen, laß mich schlafen
Täglich, nächtlich, HErr, mit Dir!
Darum trugst Du meine Strafen,
Darum kamest Du zu mir,
Daß die Seele, bis ich sterbe,
Deines Geistes werde voll,
Daß ich als Dein Kind und Erbe
Mit Dir wachen, schlafen soll.

Schmerz des Morgens.

Was iſt's, das oft in hehrer Stunde
Des Morgenroths mein Herz bewegt?
Was eine tiefe Geiſteswunde
Ihm ſchlägt, und leiſe wieder pflegt?
Kaum aus der Träume Schooß erhoben,
Dringt es mit heiſſem Schlag nach oben,
Schlägt wohl im Schlafe ſchmerzlich ſchon;
Dann ſucht es bald des Himmels Höhe,
Und ſendet ihm ſein ſtilles Wehe
Empor mit tiefem Klageton. —

Wohl hat im Oſten ſich die Helle
Weit, unermeßlich aufgethan.
Dort wogt mit tauſendfacher Welle
Ein purpurgoldner Ocean.
Mein Herzblut wallet ihm entgegen,
Ich fühle ſtillen Himmelsſegen
In dieſer Morgenfeier Glanz;
Doch ſchweben oft viel düſtre Flöre
Um ihre prächt'gen Freudenchöre,
Um ihrer Lichter ſchönen Kranz.

Mein Auge kannſt du wohl erleuchten,
Doch ſeine Thränen ſtillſt du nicht;
Wenn Leid und Sehnſucht es befeuchten,
Dann will ich mehr, als Morgenlicht.

Ein Engel ſchaut mit ſel'gen Blicken
In dieſe Pracht, und Sonnen rücken
Vor ſeinem Aug' entzückend hin:
Ich kann es nicht, der Erd' entſproſſen,
Der ich von Sterblichkeit umfloſſen,
Ein Sünder, und kein Engel bin.

Zwar neig' ich willig mich zum Staube
Vor meines Schöpfers Macht, und glaube
An Seine Macht und Herrlichkeit;
Ich weiß auch: mehr, als alle Sonnen
Iſt, was zu meinem Heil begonnen,
Und einſt vollbracht ward in der Zeit.
Wie mir ein Flieh'n der Abendſonne
Des Mittlers Tod vor Augen ſtellt,
So blicket Seine Lebenswonne
Aus dieſes Morgens Strahlenwelt.

Und nun? — kannſt du mit Ihm dich freuen?
Schmückt ſich Sein Morgenhimmel dir? —
Dann darfſt du nicht die Frage ſcheuen:
„Erſtandeſt du vom Tod mit Mir?"
Wer aus der Sünde Dämmerungen
Nicht mit dem Sohn emporgedrungen,
Dem ging noch nie ein Morgen auf.
Nimm Ihn, der ſich für dich gegeben,
Und ſchöpf' ein Leben aus dem Leben!
Dann folgſt du Seiner Sonne Lauf.

Ach sieh'! was bleibt von meinen Tagen? —
Die fliehende Minute kaum!
Darum, so weit die Blicke tragen,
Schwingt sich die Seele durch den Raum;
Sie schaut in Deine Himmel sehnend,
Sie ruft Dich in der Frühe thränend,
Dich, aller Morgen Morgenstern!
Doch will kein Flug ihr je genügen:
Kehr' um von deinen weiten Zügen!
Hier innen suche deinen HErrn! —

Das ist's, was in der hehren Stunde
Des Morgenraths mein Herz bewegt;
Das ist es, was die tiefste Wunde
Ihm schlägt, und wieder leise pflegt.
Es schlägt sie, bis der letzte Wille
Vor Dir in Andacht, Lieb' und Stille
Besänftigt und gebrochen ruht;
Es heilet sie mit süßem Hoffen:
Noch ist Sein Herz, Sein Himmel offen! —
Zeuch mich hinein, o höchstes Gut!

Unter dem Sternenhimmel.

1820.

Laß mich hier auf dem Gebirge knieen,
Daß ich bei des Abendroths Verglimmen
Aufwärts ſchaue, wo die Sterne ziehen,
Lauſche den geheimen Aetherſtimmen.
Alle Wogen der empörten Erde
Sind mit dir, o Sonne, weggeſchwunden,
Daß die müde Welt erneuert werde.
Gottes Friede weihet dieſe Stunden.

Ach mein Auge, wie biſt du geblödet!
Magſt mit deiner Schärfe nichts gewinnen;
Dort, wo ſich der Himmel blau verödet,
Schmilzt der klare Blick, erliegt das Sinnen.
Aber dennoch heben ſich die Geiſter
Freier auf der Nacht ſternhellen Flügeln
Nach des Heimathlandes Morgenhügeln,
Suchend ihren unerſchaff'nen Meiſter.
Wollt ihr nun aufglühen, Nachtgedanken,
Füllen dieſes Himmels heil'ge Ferne?

Wollet ihr um die geliebten Sterne
Euch anbetend, freudeschauernd ranken?
Sieh: der Baum der Nacht, mit dunkler Krone
Steht er da, voll goldner Lebensfrüchte,
Duldet's gerne, daß mit leiser Flamme
Nebengleich der Geist empor sich richte! —
Ja, du wiegest mich in deinen Zweigen,
Und der Wind weht aus dem Paradiese,
Bringt mir von den sel'gen Gotteszeugen
Unaussprechlich feierliche Grüße.
Wonnedurstig hebt sich meine Seele,
Daß sie mit dem Himmel sich vermähle,
Und das Herz ist seufzend ausgedehnet,
Weil es nach der Ewigkeit sich sehnet.

Ach wie wär' es, wenn in dieser Stunde
Alle Bande meines Leibes sprängen,
Und die Engel brächten mir die Kunde:
„Komm zu unsers Himmels Lobgesängen!
Komm zum Flug mit herrlichen Gestirnen!
Um der Schöpfung unermess'ne Höhen
Weben wir, wie um der Alpen Firnen
Rosenhelle Morgenlüfte weben!
Alle Augen, glänzend aufgeschlagen,
Blicken auf zu Einem Licht der Wonne;
Nimmer hörst du hier von Nächten, Tagen:
Ewigkeit heißt dieses Himmels Sonne!

Nimmer darfst du mühsam Worte nennen,
Deiner Seele Richtung zu verkünden;
Geister sind es, die dich ganz erkennen,
Himmelhell in allen Lebensgründen!
Weit hinaus ist nun dein Geist verbreitet,
Dringt durch alle Tiefen, alle Höhen;
Deines Lebens innerlichste Seen
Sind in Einem Strom zu Gott geleitet." —
O wie wär' es, wenn ich dieß vernähme,
Wenn ich selig zu den Engeln käme!

Ja, zu dieses Vaterlandes Zonen
Schauen auf der Stämme Millionen;
Hätten möchten alle droben bauen,
Frei seyn von der Todesnächte Grauen,
Und, wenn nun des Leibes Athem schwindet,
Wenn die Seele schlummernd sich entwindet,
Hinfliehn mit des Sonnenstrahles Flügeln
Zu der Heimath goldnen Friedenshügeln. —
Doch sie können nicht! ein Bleigewichte
Zieht die Seelen nieder aus dem Lichte.
Viele viele sind, wie Feuerfunken
Matt verlöschend, schon hinabgesunken;
Die nur, die am eignen Flug verzagend,
Eilten zu dem Schöpfer kindlich klagend,
Hat im Fall er gnädig aufgerichtet,
Väterlich in seine Höh'n geflüchtet. —

Nacht iſt's, wenn die hohen Sterne ſchimmern,
Und des Himmels Thor iſt aufgeſchloſſen; —
Dann iſt ſel'ger Tod umhergegoſſen,
Keuſche Geiſterhüllen zu zertrümmern.
Fern vom Norden bis zum tiefen Süden
Träufelt es von Liebe, Troſt und Frieden,
Und durch's Sterben, durch die Trauerſcenen,
Durch des Abſchieds tauſendfache Thränen
Strömet Gottes heil'ge Lebensquelle, —
Seelen ſammelt er an jeder Stelle;
Und das dunkle Nachtblau zittert leiſe,
Wenn der Engel goldumfloſſ'ne Kreiſe
Seine Kinder aus dem Erdgetümmel
Körperlos entführen in den Himmel.

Und von Anbeginn der Erdentage
Stöhnet um die Todten unſre Klage,
Während ſich zum untilgbaren Leben
Reife Geiſter aus dem Tode heben.
Ja, des Todes Nächte ſind gelichtet,
Sünd' und Hölle hat ein Held gerichtet!
Chriſtus drang durch alle Todesſtufen;
Licht und Friede wird nun ausgerufen, —
Und die Nächte ſteigen ſegnend nieder,
Und die Tage kommen golden wieder!
Jede Nacht erglänzt von ſeiner Klarheit,
Jeder Tag von Seiner Huld und Wahrheit.

Sieh', Er wandelt hin durch alle Welten,
Führet Sonnen und beweget Sterne,
Lehret unter himmlischen Gezelten,
Waltet in der Näh' und in der Ferne,
Blickt mit Flammenaugen aus den Nächten,
Läßt des Aufgangs Freude wieder kommen,
Predigt von dem Himmel Seinen Frommen,
Daß sie halten über Seinen Rechten.

O des Tages, wann Er wiederkehret,
Wenn des Glaubens letzte, dunkle Wache
Nun in vollen Osterglanz verkläret,
Wenn zum Helden wird der letzte Schwache!
Wo sind nun die wandelbaren Sonnen?
Wo der Abendröthe kurzer Schimmer? —
Alles, Alles ist hinabgeronnen,
Und der arme Wechsel kehret nimmer.
Und Sein Angesicht wird sich erheben
Strahlend aus zerfloss'nem Wolkenschleyer,
Und der Seinen gottverborg'nes Leben
Wird sich aufthun zu der höchsten Feyer! —

Rollet hin, ihr himmelschönen Bilder,
Ernste Schatten hoher Offenbarung!
Ach das Herz schlägt ruhiger und milder
In des Wortes glaubiger Bewahrung.

Schlummerwolken ſinken auf mich nieder,
Und geſchloſſen ſind des Tages Pfade;
Löſet euch nun, meines Leibes Glieder!
Gott, mein Gott! nur ewig Deine Gnade!

Einheit im Lichte.

Mit königlichen Strahlen iſt
Der Morgen aufgewacht;
Kein Auge mehr, kein Herz vermißt
Die hohe Sternennacht.
Auf ihrem dunkeln Grunde ſteht
Des Lichtes Freudenbild,
In Macht und Herrlichkeit erhöht,
Und doch ſo ſüß und mild.

Die Sterne ſchimmerten ſo hell
Weithin am Firmament;
Sie deuteten zum ew'gen Quell,
Den keine Sprache nennt.
Nun hat er neu ſich aufgethan,
Die Dunkelheit gelöst,
Und über Land und Ocean
Das Leben hingeflößt.

Schön iſt's, in reiner Nacht zu ſeh'n
Der Lichter goldne Schaar;
Doch bleiben ſtille, tiefe Weh'n
Im Herzen immerdar.

O herrlicher, wenn alles Licht
In Eins zusammenfließt,
Und mein erwachtes Angesicht
Die Morgensonne grüßt!

Süß ist der Ahnung leiser Zug, —
Er deutet himmelwärts;
Im Sternenlichte glänzt ihr Flug,
Doch stillt er nicht mein Herz.
O süßer, wenn die Sehnsucht sich
In Liebe rein verklärt,
Und nun dein Freudenlicht in mich,
O Jesu, wiederkehrt!

Mit Schmerz und Sehnsucht spielt man oft,
Und findet kaum das Wort,
So flieht die Stimmung unverhofft
Wie Nachtglanz wieder fort;
Wer aber Dich, mein Heil, gewinnt,
Der träumet ferner nicht,
Und alle Dämmerbilder sind
Verklärt in ew'gem Licht.

Bei'm Anblick der untergehenden Sonne.

Ach! verschwunden bist du, holde Sonne,
Bist verschwunden meinem trunknen Blick;
Und von deiner strahlenvollen Wonne
Bleibt ein schwacher Schimmer nur zurück.

Und dieß ist der Spiegel meines Lebens!
Hingeschwunden ist mir alle Lust.
All' die Freuden, ach sie blühten mir vergebens!
Dumpfer Nachklang nur wohnt noch in meiner Brust.

Nun! was soll ich länger auf der Erde weilen,*)
Wo für mich doch keine Freuden blüh'n?
Himmelwärts! o könnt' ich eilen
Himmelwärts, wohin mich meine Wünsche zieh'n!

Ja, nach oben ist mein heilig Sehnen,
Dort, wo unser aller Vater thront,
Wo auch mir nach vielen bangen Thränen
Endlich Glück und wahres Wohlseyn lohnt.

*) 1 ½ Jahre vor seinem Ende gedichtet.

Dort, wo, was ich hier nur dunkel kannte,
Mir zur leuchtenden Gewißheit wird;
Wo mein Herz, das stets nach Wahrheit brannte,
Nicht mehr ungewiß nach Wahrheit irrt.

Paul Knapp,
geb. 1. Dez. 1799,
gest. 1. Febr. 1817.

Morgenlied.

O wie viel goldene Morgen,
Von Gottesfreuden durchwebt,
Sind niedergestiegen zur Erde,
Seitdem der Himmel steht! —

Wenn's über dem Walde geschimmert,
Wenn, segnend Berg und Flur,
In blaue Fernen der Ew'ge
Auf Windesfittigen fuhr;

Wenn Ihm aus allen Wäldern
Ein Halleluja scholl, —
Wenn preisend ein Duft des Weihrauchs
Aus jeder Blume quoll:

Dann bin ich wohl oft gestiegen
Die thauenden Felsen hinan, —
Da sah ich hinaus in die Weiten,
Und wußte nicht, wie mir gethan.

Es trieb mich die Strömung des Lebens
Allmächtig immerfort;
Ich heftete mich vergebens
An einen bestimmten Ort.

Es nahm mich im Fluge der Wolken
Hinauf in lichtere Höh'n,
Da hört' ich der himmliſchen Chöre
Unſterbliches Harfengetön!

Es wollte die Bruſt mir zerſprengen! —
Doch zitterte, weinte das Herz
Bei all' den herrlichen Klängen
Vor unausſprechlichem Schmerz.

Ich goß beim Jauchzen der Himmel
Viel bittere Thränen hin, —
Und fühlte, daß ich ein Sünder
Und ein Verlorener bin;

Und daß mit den ſeligen Chören
Ein Sünder nicht ſingen kann! —
Ich rief: wer hilft mir vom Tode?
Wer löſet meinen Bann?

Da ſah ich Dich mir nahen,
O Jeſu, mit göttlicher Huld;
Dich durft' ich ergreifen, umfahen, —
Und Du vergabſt mir die Schuld!

Und erſt als meine Sünde
Vom Herzen genommen war,
Da wurde vor meinen Augen
Der Himmel lieblich und klar.

Ich ſah im Himmel Dich thronen,
Und dennoch warſt Du bei mir; —
Die Himmel und ihre Lichter
Verſchwanden mir, HErr, vor Dir.

Da ſprach ich: o Quell des Erbarmens!
Du ſollſt mein Himmel allein,
Du ſollſt mir Morgenſonne
Und ewige Leuchte ſeyn!

Kein Morgen kann mich erfreuen,
Als wenn Du bei mir biſt!
So bleib' bis zum ewigen Morgen
Bei mir, HErr Jeſu Chriſt!

Aufstehen am Morgen.

Wer ohne Dank und ohn' Gebet
Vom Schlafe Morgens aufersteht,
Und Gottes Lob vergessen kann,
Weh dem! wie traurig fängt er an!

Die Sonne sendet ihm das Licht
In's Auge wohl und in's Gesicht;
Doch innen ist kein Morgenroth,
Die arme Seele liegt im Tod.

Weß Geist nicht fleh'n und loben mag,
Der hoffe keinen Segenstag.
Die guten Geister nah'n dem HErrn,
Die finstern Geister bleiben fern.

Und gehst du ohne Gott hinaus,
Und kehrst du ohne Gott nach Haus,
So denke nicht: Gott ist mit mir! —
Er, den du fliehst, ist nicht mit dir.

Wer Ihn von Herzen liebt und ehrt,
Ist Ihm frühmorgens zugekehrt.
Wohl Dem, der dann mit Jesu spricht!
Ihm glänzt das schönste Morgenlicht.

Iſt Jeſus nicht der Morgenſtern?
Steh' auf, und freue dich des HErrn!
Heißt Chriſtus nicht von alter Zeit
Die Sonne der Gerechtigkeit?

Komm, bete an! wo willſt du hin?
Was willſt du ſchaffen ohne Ihn?
Fehlt Er, ſo hilft kein Sonnenſtrahl,
So iſt kein Weg im Erdenthal.

Sieh', was die arme Rebe treibt,
Die nicht am guten Weinſtock bleibt?
Sie kränkelt, welket und verdorrt,
Dann muß ſie bald in's Feuer fort.

Komm! Er, der alle Himmel trägt, —
Komm! Er, der alle Welten pflegt,
Hat auch für dich ein ew'ges Heil!
Geh', nimm dir deinen vollen Theil!

Als du geſchlafen, blieb Er wach;
Du flohest ihn: Er ging dir nach.
Willſt du noch nicht Sein eigen ſeyn?
Iſt ſüßer dir der Sünde Pein? —

Komm früh, bevor dich Eitelkeit
Betrügt, verdunkelt und zerſtreut.
Je früher du den HErrn geſucht:
Je ſchöner wird des Tages Frucht.

Bereite dich am Abend ſchon
Zum Morgenopfer vor dem Thron;
Wer Abends fromm mit Jeſu ſprach,
Dem glänzt Sein Licht noch Morgens nach.

Laß dieſe Welt, die früh und ſpät
Erwacht und einſchläft ohn' Gebet,
Verworren, düſter, undankbar!
O Chriſt, nimm deiner Seele wahr!

Die Seufzer, die der Glaube ſtreut,
Sind Saaten für die Ewigkeit.
O ſchönes Ende, ſüßer Tod,
Wer alſo that des HErrn Gebot!

Wer jeden Morgen, jede Nacht
Sich Ihm von Herzen dargebracht:
Wie wird's zur letzten Stunde ſeyn? —
Er betet ſich zum Himmel ein!

Frühlingspsalm.

1831.

Himmlischer Vater!
Der Du segnend und herrlich
Deinen Frühlingshimmel
Ueber mir ausgespannt,
Und auf verjüngten, blühenden Matten
Deines ewigen Wirkens
Göttliche Liebeskraft
Neu mir verkündest:
Meine Seele preise Dich,
Mein Herz ertöne Dir,
Und Alles, was in mir ist,
Lobe den HErrn!

Schön sind Deine Himmel
In ihrer Klarheit,
Das Werk Deiner Hände,
Dein hoher Thron;
Schön ist die Erde,
Die Du gegründet,
Deiner Füße Schemel.

Wie trugſt Du ſie durch Jahrtauſende her
Auf Adlersflügeln!
Segneteſt, tränkteſt,
Zierteſt die arme Welt,
Die undankbare!
Und warſt nicht müde, der Sonne Licht,
Den befruchtenden Regen,
Den milden Thau
Niederzuſenden;
Und gibſt ſo gnädig,
Und rückeſt die Gaben
Niemand auf. —

Viel goldene Morgen
Ergrauter Vorwelt,
Indiens Lenze,
Neumonde Salems,
Und Abendſonnen erloſch'ner Feſte,
Ueber prangende Städt' und Meereswogen
Hinuntergezogen,
Steh'n ſonnig vor mir. —

Ihr alten Frühlinge
Mit verwelkten Blüthen!
Vergeſſene Sommer,
Mit Meeren goldenen Korns, —
Verſunkene Herbſte,
Schwellender Trauben, duftenden Weines voll, —

Neiget ihr euch
Aus Purpurwolken herüber noch? —
Ach hinunter, dahin! —
Ihr kehret nimmer.

Aber ausgeschüttet
Ward euer Füllhorn,
Genossen von Lippen der süße Trank,
Geschaut von lebendigen Augen
Des Lichts vielfältige,
Heilige Schönheit,
Gefühlt von entzückten,
Aufjauchzenden Herzen
Der Ewige,
Der in der Zeiten Strom,
In der Sterblichkeit Wogen
Freude die Fülle,
Leben und Lichter,
Segen und Güte
Ohn' Ende fä't.

Und heute siehet
Von Allem mein Auge,
Was sie geschauet,
Gelebt, nichts mehr; —
Ein Staubmensch, wie sie,
Wandl' ich so flüchtig
Unter des Himmels
Bogen dahin,

Hier in dem Veilchen,
Dort im entbund'nen Strom,
Dort im frühen Donnergewölk
Durchschauert lesend
Meines eilenden Lebens
Vergängliches Loos.

Nur Du, mein Schöpfer,
Bleibest derselbe!
Für Sommer und Lenze,
Für Winter und Herbste
Wählest Du deiner Ewigkeit
Süßes Licht;
Und ich fühl' es: umsonst
Durchdringt dein erhabenes,
Heiliges Walten
Meine Seele nicht.
Umsonst nicht dürstet mein Geist da hinauf,
Ungestillt, über die Sonnen,
Ueber Orion und Sirius,
Ueber aller Frühlinge
Wandelnden Schimmer.

O, gib mir Leben,
Dein ewiges Leben!
Gib mir's im Einen, den Du liebst!

Daß ich unſterblich
Mit des Himmels Erſtgeburt
Vor Dir grüne,
Und dein mildes Antlitz
Als Frühlingsſonne
Im ſanften, verklärten Geiſt
Sich ewig ſpiegle!

Auf der Teck.

21. Oct. 1831.

I.

Schwellend umfängſt du mich
Mit deiner Gebirge ſonniger Pracht,
Deinen Schattenwäldern umher,
Deinen unausforſchlich lebendigen Bildern,
Mutter Natur! —
Hier, wo ich ſitze,
Ein einſamer Wand'rer,
Wohnten die Fürſten ſonſt,
Sah'n blühende Jungfrau'n,
Kampfathmende Söhne heraus, —
Stiegen glänzende Zinnen
Im Morgenſtrahl über die Nebel empor; ...
Nun ſchweigende Trümmer rings
Bieten die nackte Stirn'
Hinaus in deiner Fülle
Prangendes Königreich. —

Vor allem Schönen,
Das die Erde ſchmücket, —
Vor der Thürme ſtrebender Wehr',
Vor der Einfahrt mooſigem Damm,

Bist Du zuerst vom Antlitz der Erde
Hinweggewandelt,
Menschliches Antlitz,
Du der Schöpfung lieblichste Blüthe!
Vor der markigen Eiche,
Die still fortbreitet den knotigen Zweig, —
Vor des *) Apollo
Bergumflatterndem Geschlecht,
Sinkst du zuerst,
Trübe, verflitternd,
Zum Staube nieder.

Leichtbeschwingt
Setzt sich das zarte
Rothkehlchen auf dieß Gestein,
Darunter zertret'ne Perlen ruh'n,
Darauf die Fürstinn vielleicht
Vor Alters Thränen geweint
Um den sterbenden Gatten. —
O bewegliches, frohes
Spiel der Natur,
Thränenlos webend
Ueber den Grüften!

Heraufbeschwören kann ich euch nicht,
Vergangene Stämme! — —

*) Schmetterlings.

Wolkenlos breitet den Goldazur
Dort der Himmel hin
Ueber Hohenſtaufens
Schlankthürmende Höhe!...
Mächtige Donner,
Die weithin die Welt erſchütterten!
Wo Barbaroſſa den Wetterſtrahl
Für Milano's trotzende Mauer ſchuf;
Wo Jeruſalems Grab,
Zions Hügel
Sein Herz entzündeten,
Daß mit gewappnetem Heerbann
Der Kaiſer auszog,
In Selephs geringer Fluth
Den Tod ſich zu ſuchen: —
Wer vernimmt euch nun,
Wenn mit erhabner Wehmuth
Der ſpäte Sommer
Den verödeten Gipfel umhüllt,
Wie Konradins Stirne dort,
Als am letzten Morgen entkrönet ſie
Zum Tod ſich erhob? —

Möchteſt du löſen mit kindlichem Wort,
Was dich hier oben
Unendlich durchweht,
O meine Seele! —

Es iſt ſo ſtille, ſo ſchön,
Dem Himmel ſo nah'! — —
Unausſprechliche Seufzer athmen mich an
Aus dieſen Trümmern,
Wo des Schöpfers ewig ſtrömende Fülle,
Und des Menſchen vergängliches Werk
Sich leiſe begegnen;
Wo auch ich, ein Jüngling,
Zum erſten Male
Mich Jüngling gefühlt im Kreiſe der Lieben;
Nun zum Manne gereift, —
Nicht ohne Narben,
Nicht ohne tiefſtes Gefühl
Sündiger Sterblichkeit; —
Doch heute wieder,
Ob auch in Wehmuth,
Ein ſtiller Jüngling,
Ein harmlos Kind. —

Denn durch des Menſchen hinfälliges Leben
Zücket doch ewig
Ein unſterblicher Strahl!
Unter dorrendem Laube
Verjüngt ſich der Frühling,
Und in welkenden Gliedern,
Im leiſerpochenden Herzen
Trag' ich die Frage nur ſehnender
Nach Ewigkeit. —

Nicht zu dir, verwitternde Mauer,
Zähl' ich mich;
Nicht zu dir, herbstliche Nelke du,
Am Thurmgrund aufgesproßt,
Neigt sich die Seele,
Wenn herrlich die Sonne mich aufwärts zieht,
Wenn das Auge dürstend die weiteste Fernsicht
Ueberfliegt, und der Geiß alle sichtbaren
Kreise zersprengt. —

Hernieder steigen wir; —
Und wie von euch, einsinkende Burgen,
Steigen wir leise auch
Von den Jünglingsträumen, vom Manneswerk,
Von der Jahre Schöpfungen
Zum Grabe hin.
Ergrauende Haare sind nimmer so fern,
Und wohl auch mit bräunlicher Locke schon
Legt sich ein Mann
Zum letzten Schlummer.

Und ist's nicht der Abschied von dir,
Vielgliedrige, wonnige Schönheit der Schöpfung?
Ist's nicht der Geisterhauch innigster Liebe,
Heiliger Sehnsucht,
Anders, anders dich wiederzuseh'n,
Was mit Freudethränen
Dieß Herz erfüllt?

Einſt ohne Trennung,
Ein König der Erde,
Ein Prieſter der Schöpfung,
Von Jeſu gekrönet, zu wandeln hier?
Neu aufzurichten,
Was in Sünde zerfallen,
Verjüngt zu ſchauen,
Was gut, was herrlich auf Erden
Und göttlich war? —

Da drunten bleib' es begraben,
Was ohne Gott geblüht,
Ohne Gott verwelket!
Aber auferſteh'n,
Himmliſch ergrünen
Mußt du, herrliche Fülle
Der Kraft, der Liebe, Begeiſterung, Schönheit,
Die du vor Alters
Seiner Hand entſtrömt,
Seinem Herzen entquollen,
Mit ihm geſchimmert,
Mit ihm erbleicht!

Deß freut ſich die Hoffnung.
Und alſo treten wir
Am ſchroffen Buchenhain,
Von Stufe zu Stufe,
An Rebengeländern in's Thal zurück;

Nicht vergeblich die Schöpfung bewundernd,
Nicht ohne Frucht
Der Vergangenheit Grüfte beschauend. —
Glimme feuriger,
Funke des Herzens!
Und was dich umringt, werde dir
Nahrung heiliger Flamme,
D'rinn ein reines Opfer
Dem Ewigen glüht!

Auf der Teck.

II.

Der alten Jahrhunderte
Glockenschläge da drunten
Sind verhallt, und wehen
Mit der Lüfte krystallenem Wellentanz
Vorüber, wie der Entschlafenen
Verklungene Stimmen, vergessene Freuden,
Ausgeathmeter Schmerz.
Doch immerfort misset im Thal die Glocke
Des flüchtigen Lebens Stunden und Tage;
Nur auf den Höhen
Ist zeitlose Wehmuth,
Wallende Freiheit,
Unermeßbar Gefühl.

Ausreden wird nimmer des Menschen Geist,
Was auf den Trümmern verblühter Zeiten
Ihn mächtig umfaßt.
Ist nicht deine Heimath
Wie unter Trümmern,
So lieblich, und schmerzlich doch,
O Menschenherz?

D'rum ſingen die Dichter
Durch alle Zeiten fort,
D'rum verſiegt nicht des Liedes
Sehnender Quell.

Thürmende Veſte dort!
Dich ſeh' ich zerfallen von Jahr zu Jahr,
Und immer niedriger werden die Mauern.
Aber inniger, mächtiger
Schwillt an den Quadern hinauf
Der Sehnſucht Epheu,
Und nicht, wie des Abendſtrahles Gold
Hinſterbend ſich legt auf deine Stirne,
Nicht alſo löſchen die Tage, die Nächte,
Was aus Menſchenaugen hinaufglänzt
Ueber die Gräber.

Eine Stund' auf Gebirgen
Wiegt viele Tage des Thales auf;
Nicht, daß wir dem Flaume gleich
In Lüften flattern, —
Doch unendlich umſchlingt hier
Die Schöpfung mit heiligen Armen
Das Menſchenherz,
Und der Geiſt im Wechſel
Haucht ſein Lieben, ſein Leben
Dem Walde, den Felſen ein.

Je wonniger dorther
Verschleierte Ferne zieht,
Je sehnender fähret er
Auf Freudesflügeln
Entgegen ihr,
Erweitert, erhoben,
Ungeahntes verkündigend.

Die Fern' ist Mutter
Großer Gefühle,
Lebendiger Kraft.
Wie Jugendwärme strömet ihr himmlisches Blau
Durch die Adern dem Wandrer,
Regt die tiefsten Gründe
Des Lebens auf.
Wer viel gelitten,
Schaut inniger, länger
Zum Himmel hin;
Und also scheidet der Mann sich vom Jüngling,
Daß er heilsam fühlet,
Gestaltend ergreift,
Was dieser nur leidend,
In lieblicher Ahnung absichtslos
Nimmt und empfindet.

Und dort im Thale, —
Ach ein kleiner Punkt,
Für Aehren, für Blumen gegeben,

Wird oft zum Würgefeld
Feindſel'ger Gedanken;
Und von Bergesgipfeln
Schau'n wir die Stirne nicht,
Von Selbſtſucht gerunzelt,
Ahnen den Geiz nicht,
Der Gottes Größe
Nach Pfennigen rechnet.

Friedſamer Himmel!
Sanftrauſchende Wälder!
Ergrauende Burgen, wie ſtill ſeyd ihr!
Ein Freudenfeſt feiern
Alle Lüfte, Felſen und Fluren,
Wenn die Sonne den Thalgrund
Mit herrlichem Glanze füllt.
Mit den Tauben wiegt ſich das Herz
Durch den prächtigen Saal hin,
Vergißt der Todten,
Die hier oben gewohnt,
Und verfolgt dich ſinnend,
Leichtes Blättchen des Lebens,
Flatternder Schmetterling,
Denket des HErrn, der der Lilie Frühlingspracht
Ueber Salomo's Herrlichkeit
Reinfühlend erhoben.

Denn in Gottes Werken
Iſt das Kleine ſo herrlich,
Als das Große, Gewaltige.
Tauſend Stimmen der Weſen
Liſpeln umher ihr leiſes Concert,
Feine Taſten der ewigen Weisheit,
Die zärter ſpielet,
Als des Sünders Hand!
Wir aber meſſen mit eitlem Maaß
Der Geſchöpfe Bedeutung,
Wenn nicht die Seele doch
Ein Tauſendtheilchen des Schöpfergefühls
Demüthig ahnet.

Und dennoch ſeliger
Schwebt mit befreundeten, geißigen Seelen
Des Menſchen Liebe
Durch Gottes Gebilde hin. —
Treues Auge des Bruders,
Frommfühlender Freundinn!
Vergleich' ich dein Glänzen vergänglichem Sonnenblick?
Vergleich' ich dein Schlagen,
Sehnſüchtiges Herz,
Des Waſſerfalls Rauſchen?
Eine Welt iſt in dir,
Ein eigener Himmel,

Und sein Geisterwehen,
Wie viel höher acht' ich's,
Als meines Mundes armen Gesang! —

Was ist's, wenn wir scheiden von euch,
Lüftchen der Höhe,
Haine der Felsen?
Rührt uns das Leben nicht,
Das allmächtig wehet durch alle Himmel?
Ist's nicht die Liebe, die herauf,
Die hinunter uns trägt auf Mutterarmen?
Vergessen wir Dein, o Vater der Geister?
Vergessen wir Dein, o Gottes Sohn?
Dir feyre die Seele,
Wenn deiner Werke Pracht
Sie festlich begeistert!
Wenn wir wissen,
Daß über den Welten dein Antlitz wacht,
Daß von Deinem Auge
Den Schimmer die Sonne,
Die Schöpfung Blumen,
Und unser Verwelken
Auferstehung empfäht!

Auf der Teck.

III.

Lieblicher, ſtrahlender Himmel!
Du Tempel Gottes, herrlich gewölbt
Aus azurnem Kryſtall!
Thron der ſchöpferiſchen Liebe,
Den das Leben umwallt
Mit der Freude, der Andacht ewigen Meeren:
Ich liebe dich, liebe dich!
Meine Seele wallet zu dir hinauf,
Neigt vor dem Throne ſich, —
Schwebet im Tempelraum,
Kindlich, feyernd,
Den König preiſend.

Tauſend Stürme ſchon rauſchten
Unter dir hin.
Die Gewitter flogen die donnernde Bahn
Durch dich einher auf den Flügeln des Zorns,
Und die Erd' erbebte;
Aber der Tempel ſtand
Unerſchüttert,

Und der holde, glänzende Thron
Hob über die Schauer sich heller empor;
Denn des Lichtes Sieg,
Der Liebe Gewalt
Steht zur Rechten Gottes
Ewig jung. —

Ich blicke hinab, hinaus; — —
Weitum herzloses Völkergewühl,
Des Stolzes wortgebärende Träumerei,
Und der Waffen mühsam verhaltner Blitz
Tönet, leuchtet herauf...
Hier? Hier? —
Nein, trübe Wellen, hier strömet ihr nicht!
Freistätten sind noch in Gottes Gebieten,
Und wie von Anfang,
Wandelt heilige Freiheit
Noch ihren leisen, friedlichen Gang
Ueber der Welt an des Ewigen Händen! —

Die Sonne sinkt; —
Aber wieder kommst du,
Wenn sommerlich dir die Lerche schlägt. —
Zur Ruhe, zur Heimath ladet der Abendwind,
Und fern von den schweigenden Burgen
Athmet es her wie Vergänglichkeit. —
Wie oft schon, ihr Trümmer, ging über euch
Die Sonne nieder mit sehnendem Gruß!

Wie oft schon hob aus der Dämmerung
Sich thaubell euer graues Haupt,
Eh' die Thäler erwachten!
Dann zog des Alterthums
Leise klagender Geist
Mit erhobenem Finger an euch vorüber:
„Hüter, ist die Nacht schier hin?
Ist die Wache der Mitternacht hin?“ —

Ja, sie endet, die düstre Wache,
Und der Morgen säumet so lange nicht mehr!
Da tauchen sie auf, die grauen Aeonen,
Da treten die bleichen Helden in Reih'n,
Und der Begrabenen dämmernde Schaar
Regt in den Gräbern sich
Nach Morgenluft!
Denn im Tode bleibet kein Leben,
Und vor'm Lichte zerspringen muß
Der Nacht unergreifbare Fessel.

Dorthin schweift mein gewöhnter Blick,
Hohenstaufen, zu dir,
Heldenwiege der Vorwelt!..
Gewöhnet bin ich's? —
Wird denn die Fülle
Tausendwogiger Ströme
So schnell erschöpft?

Und die Thränen der Väter,
Der Jahrhunderte Lebenssturm,
Der ehernen Zeiten donnerndes Spiel, —
Ist es so schnelle genippt,
Wie des Weines perlender Schaum? —
Ach, nur ein Jahrhundert,
In einem Jahrhundert durchfühlest du's nicht!
Da führt dich Vergangenheit
Zu tausend Brunnen,
Da geh'n die Lebendigen
In geschlossenen Gliedern an dir vorbei,
Und ihr Streben, ihr Lieben, ihr Flieh'n
Gießt in der Gegenwart Kelch
Geheimnißvoll glühenden Wein,
Dich zu tränken zu großen Gedanken,
Zu unsterblicher That! —

Dich auch fühlet kein Menschenherz
Ergründend aus, o Himmel und Erde! —
Aus wenigen Lauten
Bildet seine Sprache der Mensch,
Und immer neues schöpfet der Geist
Aus geringen Stoffen. —
Aber ihr, verkörperte Laute
Herrlicher Gotteswelt,
Ach welche Geheimnisse, welche Psalmen
Ruh'n noch in eurem Grund!
Wie lieblich breitet sich ewig neu

Der Himmel aus mit dem bunten Gewölk, —
Mit paradiesischen, göttlichen Räthseln
Die Berg' und Gefilde!
Und wer da nahet,
Vernimmt und redet eigene Sprache,
Wie kein Blättchen das Nachbarblatt,
Keine Nachtigall der Schwester flötenden Laut,
Kein Adler des Bruders luftige Bahn
Einförmig verfolget.

Und wenn wir gestorben,
Kommen jüngere Brüder
Ueber unserm Staube dahergewallt. —
Vorausgenommen
Haben die Brüder Euch nichts!
Und ungeschmälert
Blüht noch um euch die Schöpfungsflur.
Der Erkenntniß Baum,
Der Empfindung rosiger Mandelstab
Und der Liebe glühende Rebe! —
Pflücket auch ihr, o lebendige Herzen,
Freut euch des Gebers,
Wie wir durch seine Gärten gewallt!
Seine Lämmerwolken schweben noch über euch,
Wie sie uns begrüßt am goldnen Mittag;
Und des Abends purpurne Herrlichkeit,
Die Sternennacht,
Die Juwelenstaub wirft

Auf ſeines Thronſaals azurnen Boden,
Blickt euch mit leuchtenden Augen an,
Ruft euch zum HErrn,
Wie ſie uns gerufen. —

Denn gaſtlich nur iſt's uns hier. —
Leiſer ſchon tönet's vom Thal empor,
Und das tiefere Blau
Hüllt die holden Fernen in's Nachtgewand;
Wie ſchlummernde Löwen
Ruh'n die Gebirg' umher. —
So war's denn ein Abend von tauſenden!
So werden noch tauſende
Im heiligen, feurigen Schmuck
Niederſteigen zur Erde;
Und was wir heute genoſſen,
Was ſo oft uns mit Himmelsgewalt durchſtrömt,
Laſſe doch ein Licht,
Ein unſterblich Gefühl
Im täglich alternden Herzen:
Der Verjüngung Pfand!

Daß die Seele mit glühender Bitte
Umſchlinge die Kniee Deß,
Der da ſtarb, und im Himmel ſitzt. —
Lebendig in Seinem Geiſt,
In Jeſu lebendig,
Laſſet uns wandeln durch Seine Welt!

Für Lebendige nur
Sind Gottes Werke. —

Wir ſcheiden; — leb' wohl
In deinem Abendroth,
Im Strom deiner thauenden Lüfte,
Stille Natur!
Sanfte Ruhe des Lebens
Leit' uns zum Thale,
Und Gott in uns!
Ach, Sein Lob
Iſt Ruhe der Seele!

Ein Sonntagsabend.

1833.

W. N. gewidmet.

Wenn der Ewige, der in den Himmeln fährt,
Einen Fingerſtrich leiſe thut
Am Firmament,
Zeichnet Er oft am einſamen Morgen,
Oder Abends durch Schichten Gewölks hin
Verſchleierte Bilder voll Herrlichkeit;
Deutet Er, dem von Anfang
Seine Werke bewußt,
Auf ſeiner Allmacht
Unermeßlich leuchtende Freudenſaat, —
Auf der Gerechtigkeit Feuergang,
Oder auf's Lächeln der Himmliſchen,
Wie's droben in Salems Thor,
Wenn drunten das Grab ſich ſchloß,
Die Sieger empfah'n wird.

Er gebeut dem Abendwind, —
Und mit Wettergewölk bedeckt ſich die Ferne;
Erhaben, drohend
Hebt die ew'ge Vergeltung
Den glühenden Arm am Himmel hin.

Er gebeut dem Morgenwind, —
Und es wird klar
Bis zum Throne hinauf,
Und die Sabbathruhe fähret durch blaue Höh'n
Auf Flügeln des Lichtes.

Ich gedenke des Abends,
Als der Bruder, der traute, mit mir
Auf der Höhe stand.
Sonntag war es, — kein Laut auf den Bergen,
Kein Laut in der Niederung.
Auf Fürstentrümmern ruhte der Fuß,
Und in prächtige Fernen, so feierlich,
Von thürmenden, wogenden Abendgewölken
Tiefdunkelnd, machtvoll überdeckt,
Sah'n wir hinaus.
Drunten lagen die Städte, die Dörfer
Im Duft verschwindend umher;
Zur Ruhe schlug in den Thälern
Ferner Thürme Metall;
Aber hoch am Himmel, ruhelos herrlich,
Schwoll's höher, weiter, gewalt'ger empor...
Und sieh', aus dem finstern Wolkenmeer
Blitzte, wie verzehrendes Feuer
Der Schechinah,
Das scheidende Licht in goldenem Saume.
Dunkel ringsum,
Nur mitten, einsam,

Wie in Salems Tempel, von Heiden umlagert,
Jehova's Glanz.

Jahrtausende gingen im Geist wir zurück.
Des alten Chaldäa
Wunderbarer Himmel,
Wo sie zuerst der ewigen Ordnung
Sternreihen geahnt, —
Der Morgenländer altergraue,
Zehnfach von Trümmern verschüttete Mächte, —
Wie über Babylons Gärten,
Ueber Sanheribs welterschütterndem Sitz
Die Sonne niederging, —
Wie an Chebars Strömung Ezechiel
Wetterstrahlen geseh'n, der Cherubim Wagen, —
Wie über dem Oehlberg
Die Palmenfeste golden versanken, —
So stand des Sonntags verschleyerte Sonne,
Vergang'nes vermählend der Gegenwart,
Scheidend vor uns. —

Nein! Dein seliges Heiligthum,
Darin Du wohnest, vollendeter Priester
Der Verlor'nen, Geretteten, —
Du erschließest's den Deinen
Zum Vorgenuß!
Und alles Wandeln der Abendgewölke,
Was ist's?

Das Feuerflammen der schöpfrischen Herrlichkeit,
Was ist's vor dem Auge
Deiner Huld,
Das, am Himmel bildlich erglühend,
Uns anschaut,
Ueber Allem, — aus Allem?

Wir standen freudig vor Dir;
Davids Psalmen quollen im Herzen auf,
Dein Lob erneuernd.
Denn kein Glanz ist im Himmel,
Keine Lieblichkeit wohnt auf der Erdenflur
Ohne Dich. —
Hehre Feuerzüge des Himmels,
Wie schön seid ihr!
Natur, mit deinen wallenden Strömen,
Wie köstlich bist du!
Aber größer doch ist's, Sein eigen seyn,
Und im flüchtigen Glanz ein Ewiges halten,
Den Heiligen kennen,
Seiner genießen.

Wehmüthig schauten wir
Von verwitterter Zinne
Zum tiefen Wald hinab,
Und der Bruder hielt den Geliebten:
Falle nicht in den Abgrund, den schwindelnden,
Wie die Alten hinabgestürzt! —
Leid ergriff uns, daß Trümmer die Erde
Mit Trauer besäen. —

Aber lieblich erhob es uns,
Daß Du droben wohneſt, —
Nicht über Trümmern!
Denn wo Ruinen ſind,
Hat Sünde gewohnet.
Gericht und Gerechtigkeit
Sind Deines Thrones
Ewigſtrahlende Feſtung!

Zu Deinem Throne ſchwören wir,
Wir küſſen Dein Scepter!
Und was wir gelebt, geredet in Dir,
Bleib' unvergänglich
Zwiſchen ihm und mir.
Deines Himmels Feuer erbleichen,
Wir eilen dem Thale zu; — —
O Lebensſonne, gib uns Unſterblichkeit,
Wenn vergeh'n all deine Geſtirne!
Gib uns Wohnung bei Dir,
Wenn Dein Antlitz verſcheucht die fallenden Sonnen,
Wenn ſich bücken die Berge,
Und aufhebt die Tiefe
Ihre Hände zu Dir!

Wanderers-Blicke.

18 Juli. 1830.

Es war die lauſte Sommernacht. Die Sterne,
Sie funkelten ſo herrlich in den Höh'n!
Die ſanfte Himmelsluft aus ew'ger Ferne
Floß mir in's Herz, wie ſeliges Getön';
Der blaſſe Mond mit ſilbernem Gehörne
Begann im weiten Oſten aufzugeh'n.
Halbträumend fühlt' ich mich vom ſchnellen Wagen
Gleichwie von Engelsfittigen getragen.

Zur alten Heimath ging's. Das prächt'ge Thal
Lag träumend noch im ernſten Dämm'rungs-Schleyer;
Hier lockte mich ſo mancher Morgenſtrahl
Und heller Abendhimmel Freudenfeuer. —
Ach, es durchbebt mich ſchmerzlich allemal —
Ihr Berge drüben, nimmer bin ich euer!
Der Jüngling ging einſt jauchzend obenhin:
Der ernſte Mann muß ſtumm vorüberzieh'n.

Und jene Maſſen, die ſo ruhig liegen,
Darob der Morgenſtern ſich ſtill ergeht,
Sie mahnen mich, wie ich mit durſt'gen Zügen
Aufſchaute zu des Himmels Majeſtät;

Sie mahnen mich an's Sterben, an's Verſiegen,
An tauſend Lichter, längſt hinabgeweht, —
Wie dieſer Welt Gebilde ſchnell vermodern,
Und hinter'm Tod nur ew'ge Sonnen lodern.

Ja, wie der Erde Formen ſich verändern,
Verändert ſich der Sohn des Staubes auch:
Erſt hüpfen wir mit flatternden Gewändern
Auf Blumenfluren durch den Maienhauch; —
Dann zeigt die Landſchaft ſich mit ſchwarzen Rändern;
Das Himmelblau verhüllt ein Höherauch, —
Nach oben ſtieg des Lebensſommers Schwüle,
Und unſre Todten ruh'n in Grabeskühle.

Kühl war mir's auch. — Du morgendliches Roth,
Das purpurbleich am Himmelsrand erglühet,
Wie mahnſt du mich an meiner Lieben Tod,
An edle Blumen, die ſo früh' verblühet! —
Iſt's Geiſterſtimme, die mir Gruß entbot?
Geheime Liebe, die mit Lüften ziehet? —
In dir, Natur, red' ich die Geiſter an, —
Denn Gottes Schöpfung iſt der Geiſter Bahn!

O ſüße Leben, die im Erdenlicht
Vor ungezählten Tagen ſchon verſchwunden!
Wie viele Herzen denken euer nicht!
Ich bin an euch mit ew'ger Kraft gebunden.

Mit morgenröthlichfrischem Angesicht
Beschau' ich meiner Seele tiefe Wunden, —
Und überdenk' ich euern Pilgerlauf,
So wachen alle meine Thränen auf.

Der Kindheit Jahre steigen mir wie Rosen,
Wie Feuerlilien in der Brust empor;
Ich fühle noch der treuen Mutter Kosen, —
An ihrem Munde hänget noch mein Ohr;
Den Vater seh' ich noch, den tadellosen,
Der Alles einst, nur nicht sich selbst verlor; ...
O sieh'! er wandelt auf der Berge Gipfel
Mit seinem Kind, — es weh'n die Eichenwipfel!

Im Westen liegt die Landschaft sonnenhelle;
Er deutet hin und freuet sich der Welt,
Indessen aus der obern Lebensquelle
In's Herz ihm Tropf' um Tropfe niederfällt; ...
O freundlichmilde, goldenklare Welle,
Die himmelwärts gekehrte Herzen schwellt!
O trautes Wandeln gleichgestimmter Seelen,
Die feyernd sich im Schöpfungsglanz vermählen! —

Stets lichter, offner wird's; — aus Meeresgründen
Quillt's herrlich aufwärts durch die Himmelsbahn;
Des Tages Stirn mit tausend Königsbinden
Hebt mächtig über'm Bergwald sich heran;
Und Sonnengold und Purpurluft entzünden
Der Schöpfung tausendstimmigen Päan; ..

Nun, — ſey gegrüßt, du meiner Ahnen Stätte!
Sey mir willkommen, meiner Todten Bette!

Hier iſt die Stadt. — Langſam erſchloſſ'ne Thore,
Früh' laſſen ſie den ſtillen Wand'rer ein;
Die Schwalben nur mit friſchbewegtem Chore
Umzieh'n den Thurm im kühlen Morgenſchein;
Sonſt liegt noch Alles unterm Schlummerflore, —
Die Straßen ſchweigen wie ein Geiſterhain.
Dieß iſt des Sonntags feierliche Stille, —
Schöpf', o mein Geiſt, aus ſeiner Segensfülle!

Wo du ein Kind warſt, bleibeſt du ein Kind,
Nie kann hier deiner Jugend Stern erblaſſen. —
Die ſüße Wehmuth führet mich gelind
Hinauf, hinab durch altbekannte Gaſſen; —
Dort, wo die Eltern einſt entſchlummert ſind, —
Wie öde ſteht ihr Haus mir, wie verlaſſen!
Die alte Sonne lächelt obenhet, —
Doch meine Lieben ſind' ich dort nicht mehr!

Wirſt du, holdſel'ges Mutterangeſicht,
An deinem Fenſter nimmer mir erſcheinen?
Begrüßeſt, Vater, deinen Sohn du nicht?
Er ſchaut ſo fremd, ſo ſchmerzlich nach den Seinen!
Früh' zog ihn her die ſüße Kindespflicht; —
Wo ſind ſie hingeflohen, all die Meinen? —
Kein Laut umher! — o ſtiller Sabbathſchein,
Mit dir bin ich in weiter Welt allein!

Da draußen liegen meine Jugendwonnen
Und edle Schätze längſt im tiefen Grab.
Vor allen Sternen, allen Sommerſonnen
Hängt wallend mir ein Trauerflor herab. —
Was uns verblühet, was in Staub zerronnen,
Am beſten ſchauen wir's am Wanderſtab,
Wir grüßen's eilig, weinen aus das Wehe,
Und pilgern weiter, blickend in die Höhe. —

Schon bin ich dort. Der blaue Himmelsbogen
Grüßt noch, wie ſonſt, der Gräber tiefes Grün;
Mit Roſen und Violen überzogen
Sehnt ſich der Tod hier wieder aufzublüh'n;
Die hohen Pappeln, goldbeſchimmert, wogen
So feierlich ob tauſend Grüften hin; —
O daß in ſolchem Glanz aus ihren Gründen
Zum Leben meine Todten auferſtünden!

Nein, nein! ihr ſchlaft in Gottes Frieden fort;
Des Menſchen Thräne wecket nicht die Todten.
Noch nicht erſchollen iſt das Löſewort,
Noch nicht geſprengt der Knechtſchaft letzter Knoten;
Noch iſt nicht alle Sterblichkeit verdorrt,
Sie ſäumen noch, die Auferſtehungsboten; . . .
Schlaft, meine Theuern, fort im ſtillen Grund,
Erſteht dann ewig heiter und geſund!

Jetzt iſt's noch Mitternacht. Wenn noch der Sohn
Die Eltern muß am Raſenhügel grüßen,
Wenn ſich der vollen Liebe Freudenton
In ſchmerzbeklomm'ner Seele muß verſchließen:
Nachtwache, dann biſt du noch nicht entflob'n!
Noch andre Quellen Lichtes müſſen fließen,
Bis Gott das Herz zum Herzen ſelig winkt,
Bis Liebe neu den Kelch des Bundes trinkt.

Die frühe Glocke, die vom Thurme dröhnet,
Jetzt läutet ſie den ird'ſchen Sabbath an. —
Auch hier iſts Sabbath; doch da drunten tönet
Kein Liſpel noch, der mich erquicken kann. —
Doch ſchlummert ihr, ich hoff' es, Gott verſöhnet;
Das iſt genug; und was ihr mir gethan,
Vergolten werd' es Euch im Reich der Ehren,
Bezeuget hier durch ſtille Kindeszähren. —

Der Wagen rollt. Fahr' hin, mein wallend Herz!
Was pilgern heißt, du ſollteſt's heute ſchmecken.
Drück' feſt hinab den aufgequoll'nen Schmerz,
Des Lebens Bilder mögen ihn bedecken; —
Der tiefſte Grund doch ſeufzet himmelwärts,
Und Arme, die ſich liebend nach dir ſtrecken,
Wie viele ſinds! unſichtbar heute noch; —
Die Liebe wallt im Geiſterreiche doch.

Das Kreuz im Frühling.

Nach Blumen geh' ich lächelnd aus
In dieſer Frühlingswonne,
Zu binden einen Maienſtrauß
Voll Duft und Farbenwonne.
Die Flur beglänzt von Thau, —
Der Himmel ſanft und blau; —
Wem dank' ich dieſen milden Glanz?
Wem geb' ich meinen Blüthenkranz?

Es iſt ſo ſüß, mit leichter Bruſt
In dieſe Höh'n zu ſchauen;
Kein Gram verwürzet meine Luſt
Und kein geheimes Grauen.
Solch Schimmern der Natur
Erquickt die Seele nur,
Wenn erſt der Sünde dunkler Bann
In Gottes Friedenslicht zerrann. —

Was weht durch dieſe Fluren hin?
Was glänzt in dieſer Blüthe?
Es dringt ſo tief in meinen Sinn
Ein Hauch, voll ew'ger Güte.

Ein sanftes Himmelslicht
Umströmt mein Angesicht;
Die Schöpfung steht von ihm erhellt,
Doch ist es nicht von dieser Welt.

Hier steht ein Kreuz. — Wer starb daran?
Weß Blut ist hier geflossen? —
Schau wohl hinan! hier ward ein Mann
Verwundet und durchstoßen!
Einst Gott an Ehren gleich,
Dann blutig, todt und bleich.
Nicht Menschenlist, nicht Feindesmacht, —
Sein Lieben hat ihm das gebracht.

Hier steht ein Kreuz; — vom dürren Stamm
Fließt nun das ew'ge Leben;
Das ist's, warum so wonnesam
Sich Wald und Hügel heben!
Sein sterbend Angesicht
Füllt diese Welt mit Licht;
Sein bleicher Mund hat's uns erfleht,
Daß Friede von dem Himmel weht! —

O sieh hinan, vernimm ein Wort,
Das größte, das gesprochen:
Das Herz des Ewigen ist dort
Für seine Welt gebrochen!

Er, der für Alle ſtarb,
Der Alle ſich erwarb,
Gibt aller Welt das Leben nun;
In deinem Herzen will er ruh'n!

Ich falle hin; Du ſtehſt vor mir,
Und zeigeſt mir dein Büßen;
Ich lege meine Kränze Dir,
Du theures Heil, zu Füßen;
Doch nicht die Blumen nur, —
Herz, Leben und Natur,
Und Alles, was ich bin, ſoll Dein,
Du Liebe meiner Liebe, ſeyn!

An deinem Kreuze ſteh' ich ſtill;
Es iſt das Heil der Erde.
Dein Kreuz iſt's, was ich preiſen will,
Bis ich zur Aſche werde.
Kein Frühlingslobgeſang
Hat ſüßern, hellern Klang,
Als was die Liebe ſingt von Dir:
„Er ſtarb für mich, Er lebt in mir!“

Auf einer Räuberburg.

1832.

Wo auf unzugänglichem Fels
Habichten gleich
Die Erdenverderber gehauſet,
Ziehts den Wandrer zu düſtern Trümmern
Keuchend herauf.
Kein Lamm, kein Zicklein
Suchet hieher durch Dornen den Pfad,
Wo von äußerſter Kulme
Zerſchmetterung drohend
Der Felsblock niederſchaut,
Ein alter Thurmwart.
Nur die Weihe zerreißt hier einſam die Taube; —
Silbern und blutig
Liegt das Gefieder umher
Ueber Grüften der Räuber.

Warum denn nah'n wir unheimlichen Neſten,
Darüber der Fluch ſein todtes Moos
Ohne Blüthe breitet? —
Furchtbar ſtille noch ründet ſich dort
Der Mauer felſenverwachſener Kreis,

Hart, schwerverwitternd,
Und hallt noch die Seufzer nach
Erwürgter Gefang'nen.
Keinen Namen wissen wir;
Keine Wohlthat, hier oben ersonnen, vollbracht,
Reizt die Erinnerung;
Und wenn vom Becher des Dürstenden
Ein verschüttetes Tröpfchen nur
Den Boden feuchtet,
Dünkt's ihm zu viel,
Tränke das herbstliche Blümchen
Nicht auch davon.

Wer auf der Erde wenige Jahre nur
Im Fluche gelebt,
Brüder gehaßt, gepeinigt, —
Ach, ein Denkmal baut er sich
Des Fluchs auf Jahrtausende,
Wenn nicht Vergessenheit seinen Namen
Versenkt in des Abgrunds feurigen Pfuhl. —
Noch schreiet Abels Blut
Wider Cain
Von Edens Hügeln her!
Und was von Geschlecht zu Geschlecht
Im Leben aufgetaucht,
Nennt schaudernd den Mörder.
Kein Gericht erlöset ihn,
Keine Thräne fließt ihm,

Keine Liebe bewahrt ihm ein Räumchen nur
In freudiger Bruſt;
Und das alte Brandmal auf ſeiner Stirne
Funkelt wie'n Strahl des Weltgerichts
Durch der Enkel Gedächtniß.
Denn nach dem Tod iſt keine Verſöhnung,
Und der Geſtorb'nen Schuld
Steht wie ein dürrer, unſterblicher Giftbaum
Auf ihren Hügeln.

Wehe! wer hieß euch
Auf Dornenhöhen und Felſengezack
Die Zinnen thürmen,
Wo der heitere Wandrer ſchon
Den Weg bereut?
O der verſiegten, bitteren Thränen,
Des verzehrten Marks,
Fluchathmender Seufzer,
Wenn jammernd hier herauf
Leibeig'ne Sklaven den Karren geſchleppt,
Bis des Schreckens Mauern
Sich ehern über die Felſen geſtreckt! —
Unrein, verbannet iſt dieſe Stätte! —

Aber du biſt rein,
Luft meines Gottes,
Die mit leiſem, ſapphirnem Meer
Ueber die Höhen fließt!

Du bist rein,
Herrliches Goldlicht des Abendhimmels,
Das fliehend die Blumen küßt,
Wo ich sitz' und schweige;
Und den Donner, vor welchem hier
Räuberseelen gezittert,
Fürchtest du nicht,
Genziane, du liebliche,
Die mein Knie umschmieget.
Nur Gottes Bild, zum Frevel versunken,
Scheut Gottes Blitze.

Tod! der du den schrecklichen Pfeil
Nach dem Sünder nur richtest;
Der du den Modergeruch
Ew'gen Blutgerichts
Durch lügenverstrickte, hassende Seelen hauchst:
Zum Himmel flücht' ich vor dir
In die Arme des Lebens,
Das für mich starb,
In die Arme der Liebe,
Die mich auch geliebt! —
Ach ihr mildes Auge
Leuchtet mich an aus dem Himmelblau,
Und jede Bergeshöh' mahnet mich,
Daß auf dem Hügel ihr Kreuz gestanden, —
Auch für Schächer und Mörder, —
Daß die Höhen gezittert,

Als ſie vom Tod erwacht,
Daß von des Oelbergs Höh'
Sie zum Vater gegangen.

So blick' ich fröhlich
Von alter Räuberburg
In des Thalgrunds goldenen Plan,
Und des Eichengebirges gewaltige Felſenſtirn
Sendet fächelnde Grüße...
Wie ſtill iſt's umher!
Du nur, dunkles Gewitter,
Redeſt von Weſten erſchütternd,
Wie Gottes Zorn.
Aber vom Freundesaug'
Blicket Sein Friede,
Und in treuen Herzen ſpiegelt ſich hell
Meine ruhige Seele.
Wir enteilen durch Trümmer
Wie fliehende Schatten wohl,
Doch wie dunkle Geiſter nicht,
Auch im Todesleibe Hoffnung und Liebe,
Leben und Licht!

Morgens im Walde.

Gegrüßest seyst du, smaragdner Dom
Voll Lebensmajestät,
Darin mit sanftem Aetherstrom
Andacht und Freude weht!

Wie ist's so heiter, so voll, so frisch,
In allen Gründen erweckt,
Und überall ein Segenstisch
Für frohe Wesen gedeckt!

Wie perlet ein ganzes Meer von Thau
Gleich Gottesgedanken umher,
Als ob die Bibel vom Himmelblau
In Tropfen gefallen wär'!

Da steh'n die grünen Säulen stolz
In prächtigen, duftigen Reih'n;
Solch Laubwerk und lebendiges Holz
Ist besser, denn todter Stein.

Es singt von allen Zweigen Choral
Und überquillet von Lob;
Es zittert der Blätter unendliche Zahl
In heiligem Schauer darob.

Weht's nicht wie ewige Jugend mich
Mit ſüßer Wehmuth an?
O Paradies, wie find' ich dich?
Wo biſt du aufgethan?

Und wenn nun Alles lebendig wird,
Wenn dort der Vogel ſich hebt,
Das Wild hinhüpft, der Käfer ſchwirrt,
Der Schmetterling ſpielend webt:

So will ich immer doch weiter geh'n,
Geheime Liebe Du!
Gib mir Dich ſelber, Dein Geiſtesweh'n,
Und Deinen Namen dazu!

Dein ſchönſter Tempel, er iſt doch nicht
Lebendig ohne dein Wort.
Mit Dir nur ſchreit' ich im Morgenlicht
Getröſtet, freudig fort.

Mit Dir nur lebt mir dein herrliches All,
Du biſt die Sonne darinn;
Und Deines Namens lieblicher Schall
Gibt erſt den himmliſchen Sinn!

Auf Hohen-Neuffen.

Friedrich Wilhelm Krummacher zugeeignet.

Sept. 1832.

Ein Gebet, aus heiliger Seele
Zu des ewigen Prieſters Thron
Hinaufgeſandt,
Iſt unüberwindlich, wie Demantmauern,
Mächtig wie Donnerſchlag,
Und alle Veſten der Welt
Sinken davor wie Sonnenſtäubchen,
Daß einziehe der König der Ehren.
Hallelujah!

O Lieber, der auf flüchtiger Morgenfahrt
An's Krankenbett
Mit feurigem Flehen trat,
Und über die ſeufzende Mutter
Der Ewigkeit Kunde, Gottes Verheißung
Wie Balſam goß:
Laſſe dich Jeſus gerettet ſie ſeh'n
Aus Todesfluthen!
Ihr Leben zertrümmert
Von Einer Stunde! —
Ihr Leben gerettet
Von Einer Stunde! —

Nun auf dem Felsen! — und abermal
Nur auf Bergen und Felsen?
Ja, fröhlich erklimmen wir sie,
Fröhlicher, als sie der Vogel erfliegt,
Als das schüchterne Reh vorüberhüpft!
Ragen sie nicht von Anbeginn
Für uns, für uns?
Ist der Herrlichkeit goldene Flamme,
Des Schöpfungsmorgens täglicher Nachglanz
Hinweggeschwunden von ihren Höh'n? —
O so lange sich noch die Berge thürmen,
Dürfen wir steigen in freien Raum,
Darf die Seele hier singen
Ihre Freud' und Liebe,
Darf der Sehnsucht befiederter Lichtpfeil
Zum Himmel fliegen!

Redet uns nicht,
Altergraue Mauern,
Durch deren zerrissene Fenster
Des Himmels Auge so trauernd schaut!
Krieg'rische Trümmer der weiten Veste,
Redet nicht weiter, was ihr gehört!
Nicht, wie des Minnesangs kindliche Lieder
Zuchtloser Scherz verdrängt,
Von Flüchen triefend. —
Träumende Weile verschleuderter Zeit,
Wo das arme Heldenthum
Unheiliger Krieger an Gicht erstarb,

Wo ſelbſt das Gras
Vor der Geiſtesarmuth
Anblick verdorrete, —
Breite hier immer dein farblos Panier!
Rede du, fernſtrahlender Himmel
Voll Ewigkeit!
Rede du, ſanftes Leben,
Das aus Gottes Munde
Durch Berg und Niederung,
Durch des Obſtwalds reifendes Gold,
Durch der einſamen Blume
Purpurne Blättchen weht!

O wenn des Menſchen ärmliches Leben,
Das kein Segen, kein Liebesgeiſt
An Berg' und Fluren heftete,
Nun hinweg gedorrt:
Wenn der Hoffart, Wolluſt
Seelloſe Larve
Hinweggeſchwemmt von den Wogen der Zeit
Wie Schuttgeröll':
Dann biſt du ſchön,
Wieder lieblich wie Morgenthau,
Reine Natur, und die Flüchtlingin,
Begeiſterte Liebe,
Baut wieder friedſam ihr Goldgezelt
Auf deiner Schönheit ſonnigen Hügeln!

Dort zieht der einsame Pfad
Sich durch Wälder hinan,
Und des Bergrunds grünenden Halbkreis
Durchtönet kein Menschentritt. —
O Bild des Pfades,
Des wenigbesuchten, weniggefund'nen,
Wo so oft nur der wachenden Sonne
Geduldiger Strahl die Stätten bewandelt,
Bis von dem breiten Heeresweg
Eine Seele herüberwallt,
An Bruderhänden
Heimlich jauchzend und friedsam
Gen Himmel zu steigen!

Und wie dort aus der Bergreih'n
Verschobenen Massen,
Oberste Gipfel nur
Blauschimmernd emporschau'n:
Beut Christenhoffnung
Jetzt einzelne Blicke nur
Gewonnenen Siegs,
Nur zerrissene Bilder des Reichs,
Das aus Sündengewässern sich leise hebt,
Bis am großen Triumphtag
In Christi Händen
Der Vollendung Palme glänzt!

Was wird's seyn, o Brüder,
Ihr singenden Lieben,

Wenn von Gipfel zu Gipfel, sonnengleich,
Sein entfaltetes Reich herübersteigt!
Wenn von Abend und Morgen sie kommen,
Der Erlösten Volk,
Wenn herrlich der Lebensbaum
Ueber alle Welten die Zweige verbreitet,
Und im Freudenglanze
Zusammenströmt in ein wallendes Meer,
Was hier durch Felsen und Dornen,
Seufzend, wie Bäche floß!

O sanftes Harren
Sonnebeleuchteter Flur
Auf den Tag der Freiheit!
Gewaltiger Hoffnungshauch
Glänzender Fernen,
Du, der Sehnsucht Athem,
Der Alles verbindet! —
Dann finde sie uns
Abermals auf ewigen Hügeln,
Die Leuchte des Lamms,
Wie des Herbstes Sonne
Uns hier auf dem Felsen fand!
Finde die Mutter mit uns,
Für die wir gebetet,
Mit ihren Kindern,
Zur Rechten des Throns!

BIBL. UNIVERS. LIPS.

Iburg,

über der Stadt Baden-Baden.

Alle Wipfel glänzen, neigen
Sich mit feierlichem Schweigen
Ueber Felsenthürme hin;
Und der Herbst vergißt zu trauern,
Wenn von diesen Heldenmauern
Vorweltsgrüße niederzieh'n.

Fürstenshe, längst zerfallen,
Zeugt in diesen grünen Hallen
Uns von alter Geisteskraft!
Schwebet nicht mit Glanzgewändern
Ueber diesen prächt'gen Ländern
Noch ein Geist der Ritterschaft?

Hier, an den granit'nen Quadern,
Schlagen noch die Heldenadern,
Die den Söller kühn gethürmt,
Die, wenn Wettersturm gebrauset,
Wenn's vom Strom heraufgesauset,
Hoch in Lüften sich geschirmt.

Hier einst wandelten Geschlechter,
Rüst'ge Söhne, holde Töchter,
Eltern, keusch, von altem Schlag;
Und es zeugt von edelm Lohne,
Daß der Enkel Herrscherkrone
Leuchtet noch an diesem Tag.

Aber ihr, lebend'ge Lichter,
Schöne Heldenangesichter,
Ach wie längst hinabgetaucht!
Goldne Feste, klare Sonnen,
Alles rings hinabgeronnen,
Wie ein Nebel weggehaucht!

O des flüchtigen Erglühens!
O des wandelbaren Blühens!
Erde! bist du nicht verblüht?
Ach, wie grünet unter Trümmern,
Bei der Todtenkränze Flimmern,
Noch ein sterbliches Gemüth?

Immer dringt's doch neu zur Höhe,
Immer schwillt aus Tod und Wehe
Noch das Leben frisch heran;
Und es welkt und knospet immer,
Bis des neuen Lebens Schimmer
Sein Triumphthor aufgethan.

Fernher, goldhell ausgegossen,
Kommt der edle Rhein geflossen,
Grüßt den alten Ritterbau,
Wo der Wand'rer seine Blicke
Ohne Flügel, ohne Brücke
Sendet in das fernste Blau.

Denn in's Ferne schweift das Sehnen,
Wo die Nähe Leid und Thränen,
Tand und eiteln Wechsel beut. —
Zwar ich weiß noch keine Namen;
Doch ist jenes Blau ein Rahmen
Vom Gemäld' der Ewigkeit. —

Herrlichstrahlendes Gemälde
Auf dem reinen Himmelsfelde!
Zarte Blicke gibst du schon;
Und auf diesem luft'gen Kulme
Schau' ich über Eich' und Ulme
Freudig auf zum höchsten Thron.

Während sich in flachen, bunten
Wallungen das Leben drunten
Nichtig durch die Gassen rollt,
Und der trugberauschten Menge
Gottentfremdetes Gedränge
Würfelt um das eitle Gold;

Während Gaffer, Tänzer, Becher
Um den alten Taumelbecher
Lüstern sich und prangend reih'n:
Grüßet einsam uns hier oben
Himmelsahnung, lichtdurchwoben,
Gottes Friede, sonder Pein.

Keines Menschen zu bedürfen,
Einsam heil'ge Tropfen schlürfen,
Lehret, zwinget uns die Welt.
Selig, wer sie fliehen lernet!
Wenn er sich von ihr entfernet,
Findet er des Friedens Zelt.

Lächle mir, du Himmel, heiter!
Heller Wald, sey mir ein Leiter,
Der nach oben blicken lehrt,
Und des Einen nicht vergessen,
Der, im Lieben unermessen,
Sanft durch alle Himmel fährt!

Solitude.

1832.

Laß mich nicht beflecken
Der weißen Taube Gewand,
Die Du gegeben in meine Hände,
Seufzer und kindlichen Jubel
Zu tragen in deiner Höhe
Erschloss'nes Heiligthum!

HErr, HErr! ich freue mich Dein
Und deiner Herrlichkeit,
Die Du in Spiegelwellen ewiger Liebe
Durch die Himmel gegossen
Und durch der Erde Rund! —
Wäre sie mein, diese Welt,
Ich gäbe sie Dir,
Legte sie Dir zu Füßen hin,
Spräche: nimm Alles, heilig Gut!
Nimm's zum Opfer der Liebe! —
Ach, und mein Herz,
Gab ich's Dir?
Du forderst, winkest, erschütterst; ...

Eine Welt wollt' ich ſchenken Dir?
Ach, und mein Herz,
Warum ſo ſchwer?

Kann ich mir geben, was Du mir bieteſt?
Kann die Welt, die mich reizet,
Gewähren, was deinen Himmeln entquillt
Mir zur Wonne?...
Die Blätter rauſchen im Buchenwald,
Und des Herbſtes Goldglanz welkt durch ſie hin;...
Ach und kein Laub,
Keiner Tanne grünende Nadel
Können ſie ſchaffen,
Die Lockenden, Schreckenden;
Und durchs Riedgras wandelt der brüſtende Sänger
Unmächtig einher,
Nur den Halm zu erwecken,
Den er zertritt.

Warum nicht allein
Leb' ich Dir?
Hier auf weiter, glänzender Höhe
Wer iſt mit mir?
Tauſend Bäume ſtreben hinauf in's Blau;
Liebeſchauernde Sehnſucht,
Leiſe Räthſel der Lüfte wehen hindurch,
Und alle Vögel ſingen;...
Rings hinab wallet der Nebel

Vom beglänzten Gefild',
Und entwölkter grüßt mich die süße Ferne,
Als wäre sie meiner Kindheit
Verlassenes Rosenthal...
Das weiß kein Mensch;
Nur Du bist bei mir,
Und durch mein einsames Sehnen
Fähret dein Geisteshauch
So stille hin. —

Der Todten gedenk' ich,
Die hier gelacht, geschwelgt,
Und den Himmel vergessen als Erdengötter.
Doch vom Stein ist hinweggewandelt
Spurlos des Sterblichen Tritt,
Und des Kastanienbaums wallende Krone
Kennt nicht den Namenszug,
Der über steinernen Pforten
Unbeklagt verwittert.
Dich, HErr, nur verkünden des Frühlings Pulse,
Und des Herbsts wehmüthiges Farbenspiel;
Dir huldigt des Haines liebender Hauch,
Und was meine Wange, mein Ohr,
Mein Auge berührt,
Ist deine Botschaft, dein Leben, —
Wellen vom ersten Wurf,
Der der Schöpfung Gewässer noch
Unendlich durchzittert.

Frühling? Frühling?
Frägt's durch alle Wipfel!
Die fliehende Schwalbe
Frägt's noch in sonniger Luft;
Der goldprangenden Eiche Laub
Säuselt: ist's Frühling?
Und meine Seele stimmt darein,
Frägt noch: ist's Frühling? — —
Liebliche Blume, du,
Sage mir's an!
Und du, des Parks flüchtiges Reh,
Und du, des Waldes
Regelloses Gefieder:
Ist's Frühling nicht in den Lüften umher? — —
Nein! unaufhaltsam sank er zum Meere,
In allen Weiten ist er gestorben, —
Ach, nur das Welken glänzt; —
Kein Frühling ist mehr!

Und dennoch Frühling! —
Hast du ihn nimmer, stille Natur,
So bringt dir des Menschen
Schlagender Busen ihn;
Nicht des Lüstlings schweifendes Auge,
Nicht des Thoren flatternder Wahn. —
Aber Frühling im Auge, Frühling im Herzen,
Möcht' ich wandeln mit dir
Durch deine leuchtenden Waldhöh'n,
Geheime Liebe!

Und du weigerst mir's nicht. —
Will ich zum Bruder geh'n,
Faſſ' ich vor Allen
Dich in mein Herz,
Erſtlingsbruder des Himmels,
Erſtgeborner der Todten!
Schreite mit Dir dahin,
O König des Frühlings,
Der Du das Leben rufſt
Aus Moder und Grüften!

Muzenstein. *)

Oct. 1832.

Dem flüsternden Heidekraut
Und des Bergwalds rauschenden Chören
Ist tägliche Wohnung gegönnt
Auf diesem leuchtenden Haupte, —
Nicht uns Söhnen des Thals. —
In freudiger Hoheit
Schaut's auf getheilte Länder hinaus:
Würtembergs Hügel,
Des Badeners Prachtflur,
Und des Franken drohende Ferne;
Es spiegelt sich dämmernd
Dort in des Rheins gewundnem Silberstrom,
Und zwischen gewaltiger Berge Duft
Schau'n der Vergangenheit Burgen
Wie greise Stirnen hervor;
Den bunten, herbstlichen Wälderkranz,
Als wären's Rosen,
Windet der Herbst umher.

*) Ein hoher Berg bei Herrenalb

Wir ſtaunen der Wunder,
Die mit herrlicher Kraft der Schöpfer geworfen
In unendlichen Raum.
Wer zählet, wer wäget euch
Granitgebirge,
Umſtrömt von fluthenden Wäldern,
Darüber des Himmels
Gewaltiger Athem fährt?
Und ihr, ſanfte Stimmen
Holder Natur,
Ihr, der Allgegenwart liſpelnde Zeugen,
Seyd mir gegrüßt!
Redet inniger, freier zu unſern Seelen,
Die ſo fremdlingshaft,
Und doch ſo traulich
Durch eure Chöre hier oben
Vorübergeh'n!

O wie verwandt, wo du uns begegneſt,
Fühlen wir dir uns, Schöpfung des HErrn!
Ungeſeh'n in unermeßlichen Weiten,
Dehnſt du dich hin;
Und deiner Schönheit lächelnde Züge,
Deiner Majeſtät
Funkelnden Scepterſchlag,
Wer ahnet's aus? —
Aber durchwandert' ich dich
Vom ewigen Eiſe,

Bis wo die Sonne mit glühendem Gürtel
Die Welt umschlingt:
Nur traute Augen, grüßende Lippen
Treten dem Fremdling entgegen,
Und mit Liebesarmen
Drückt ihn die Unermeßlichkeit
Rings an die Brust.

Denn wo du bist,
Da ist unser Gott.
Nicht deiner Massen todte Gewalt,
Nein, was dich schuf, was dich still überweht,
Durchströmt, durchschauert,
Ist nahe mir.
Aus jener Hand,
Die das Sternenheer warf in die Himmelstiefen, —
Aus jener Hand,
Die dem Meere verschloß den stürmenden Wogenschritt, —
Aus jener Hand,
Die hier in lieblichem Schwunge den Vogel vorüberführt,
Floß auch unsre Seele;
Und alles Leben, Gott entflossen,
Ist sich ewig verwandt.

Preis sey dem HErrn!
Der Alpen oberste Kulme,
Die kein Adler erfliegt,
Ist nicht ein Punkt auf dem letzten Jota
Seiner Gottesschrift:
Ich bin der HErr!

Noch wäre hier, wo seit Anbeginn
Nur Wand'rer vorübergezogen,
Urbaren Landes genug
Zu großen Werken.
Keines Sterblichen Heldenthat
Meldest du mir, mosige Quader,
D'rein ritterliche Rosen gehau'n*);
Kein altes Geschlecht hat hier oben gewohnt,
Noch dem Tode den Zoll bezahlt;
Frei noch ist's hier, wie von Anbeginn,
Und spurlos versendete
An träumende Blumen die Sonne
Den stillen Gruß.
Nun heute ruh'n wir an deiner Brust; —
Keinem wird, daß wir hier gewandelt,
Diese Heide vertrau'n, —
Und Keiner wird fragen.
Du aber wisse, himmlisches Zelt,
Und du bewahre, flüsternde Tanne, dieß:
Daß heute drei Brüder sich Gottes gefreut,
Daß aus wallender Ferne
Schauer der Allmacht den Geist begrüßt,
Und reine Stille der Ewigkeit
Einen Tropfen Weins aus goldenem Becher
In die Herzen geflößt!

*) Vom alten gräfl. Geschlecht Eberstein.

Ein Spaziergang.

1830.

Waren wir zum nachbarlichen Walde
Aus dem Freundeskreiſe hingegangen,
Alles zu beſehen, was die Brüder,
Was die Schweſtern ſinnig hier gepflanzet,
Angelegt zu Gängen und Bosketen,
Blumengärten und umrankten Hüttchen:
Kamen wir zuvor zum ſtillen Friedhof,
Wo ſie ſchlummern, die Vorangegang'nen,
Süß und ſtille. — Keine prächt'gen Mäler,
Stumpfe Säulen, breite Pyramiden
Ragen hier empor. Auf jedem Grabe
Liegt ein Stein, den Namen des Entſchlaf'nen,
Den Geburts- und Todestag dir weiſend,
Ohne Lob und eitle Trauerkünſte;
Denn ſie ruh'n in Chriſtus. — „Unſer Keiner
„Lebt ihm ſelber, Keiner ſtirbt ihm ſelber!“ —
Wo es heißet: „Chriſtus iſt mein Leben,
„Sterben mein Gewinn“, da wiegt ein Nachruhm
Dieſer Erde leicht ... O ſchöner Acker,
Saatfeld Gottes! das, wenn andre Fluren
Blühend prangen, wenn der Erndte Sichel

Jährlich kehrt, so garbenlos noch scheinet,
Brach und unfruchtbar; — doch bist du reicher,
Als die reichste Flur, der schönste Weinberg.
Dann, wenn diese welkten und erstarben,
Dann erblühst, dann bringst du deine Garben,
Und was still im Erdenschooß verborgen,
Was wir arm mit Thränen mußten säen,
Wird in Herrlichkeit am großen Morgen
Unverwelklich wieder auferstehen! —

Weiter schritten wir in trautem Bunde
Durch des Hochgebirges weite Runde;
Durch die Tannenwälder führt' uns schlängelnd
Niederwärts ein Fußpfad. Frober Austausch
Herzlichen Ergusses der Betrachtung
Würzt' uns den Spaziergang; denn die Liebe
Achtet nicht der Künste, nicht der blanken,
Zierlich abgewog'nen Höflichkeiten,
Falsche Münze, die der leere Weltling
Wissentlich als falsch dem Andern bietet,
Wissentlich als falsch von ihm zurücknimmt;
Denn Vertrag ist's bei den Seelenlosen,
Seelenlos zu bleiben. — Nein, mein Lieber!
Solches sey nicht unsre Sitte; — freier,
Freudiger im Element der Einfalt
Wieget sich die Seele, wenn sie liebet.
Und so laß uns mit erschloss'nen Falten
Treuer Herzen uns die Hände halten! —

Also gingen wir dahin; die Tannen
Bargen uns die Fernsicht; nur der Himmel
Sah mit hellem Liebesglanze nieder. —
Ueberall begleitest du den Wand'rer,
Sanftes Blau! du wandelst ihm die Wüste
Bald zur Heimath, denn du bist der ew'gen
Heimath Widerschein und holde Nähe.
Und wenn nun die Blumenflur verblühet,
Wenn der Erde Wechsel uns betrübet,
Schauen wir hinauf zu dir: du kennest
Keinen Wechsel; nicht die Winterstürme
Mögen dich zerreissen; nicht der Frühling,
Nicht der Sommer strahlt da droben schöner,
Als der Herbst, wenn trübe Morgennebel
Hingeflob'n, und nun die ew'ge Milde
Lächelnd aus azurner Höhe schimmert.
D'rum genüget's mir, wo du mir leuchtest,
Und mein Auge heftet lange sehnend
Sich empor; ... was ist's doch, das mich ziehet?
Ist's ein Heimweh? tiefverhalt'ne Wehmuth,
Innige Vergleichung meiner Sünde,
Meiner Sterblichkeit mit deinem Lichte?
Thränenfeuchte Freude, die hier innen
Tiefere Gemächer öffnet, — daß die Seele,
Zwischen Tod und Himmelswonne schwebend
Kämpfend, flehend hoch empor sich richtet:
„Ewig Dein! o hilf mir, heil'ge Liebe!“ —

Droben auf dem Berge ward es herrlich,
Und wir schauten weit umher. Gebirge
Standen rings wie blaue Meereswogen
Nebellos um's Firmament gezogen,
Ach wie ferne! —

Armes Herz, das oft so weit die Flügel
Schwingen möchte! nie wirst du sie schauen,
Alle Wunder, alle Pracht des Erdballs.
Tausend frühlingsheitre, mächt'ge Fluren
Blühen ohne dich; in tausend Städten
Wogt das Leben fort, dich nicht vermissend.
Schäumend stürzen hundert Felsenströme
In das Thal, — du höreſt ſie nicht brausen.
Herrlich lockt auf ungezählten Bergen
Unermeßlich, zauberisch die Fernsicht,
Blau hinaus! — Dort geht die Maiensonne
Strahlender zum Meer, als du's gesehen;
Himmlischer erhebt sich dort der Morgen
Aus den Palmenwäldern; paradiesisch
Schauen hundert Inseln, stolze Küsten
In den Ocean, und ihre Blüthen
Spiegeln sich darin; — auf Meeresalpen
Rauscht die Fichte, über ihr der Adler,
Unter ihr der Brandung Donner; mächtig
Wehet hier der Schöpfungshauch; den Athem
Ferner Länder mischen hier die Lüfte; —
Würdeſt du nicht in erhab'ner Stille

Droben steh'n? — Doch wirst du's hier nicht schauen,
Nie Siciliens blumenreiches Ufer,
Nie des Oelbergs gottgeweihten Gipfel,
Nie des Sina's alte Donnerhöhe
Je betreten, noch des See's Gestade
Grüßen, wo mit leisem Wundertritte
Christus auf den Wassern hingewandelt. —
Fasse dich! — in williger Beschränkung
Wandle hin, wie dir's beschieden; trinke,
Wo die Quelle sich erschließt, und schöpfe
Licht und Geist und höhern Lebens Ahnung
Aus der Schöpfung ewig neuer Schöne,
Die du siehest; —

ach, wer jenes Leben,
Wer den heil'gen Berg mit Gott erreichet,
Der ist nicht verkürzt! — Mit neuen Augen
Wird er vor- und rückwärts schau'n; die Bilder
Aller Schöpfungen, die schon vorüber,
Und die kommen, steh'n vor ihm in Klarheit;
Alles wiederholen wird sein Auge,
Was in Höh'n und Tiefen schön, gewaltig,
Wunderbar! Durch Erde, Monde, Sonnen
Trägt ein Strahlenfittig ihn, — er labet
Aug' und Herz, durchforscht die tiefsten Spuren
Aller unermeßlichen Naturen!

Also kamen wir durch Wald und Höhe
Unvermerkt zur Heimath. Leichte Säulen

Abendlichen Rauches wallten aufwärts,
Und ſie lag im Frieden da; die Sonne
Blickte mütterlich vom fernen Hügel, —
Wolkenloſe Schönheit! — und wir freuten
Uns des Wiederſehn's bei theuern Brüdern.
Denn noch ſchöner, als die ſtumme Sprache
Der Natur, iſt uns das Wort des Chriſten.
Mehr, denn mir des Morgens goldne Feier
Sagen kann, iſt das lebend'ge Zeugniß
Eines Jüngers: „Chriſtus iſt erſtanden,
Ich mit Ihm!“ — Kein Strahl der Abendſonne
Glänzt ſo hehr, als aus dem Chriſtenauge,
Wenn es ſtirbt, des ew'gen Lebens Hoffnung
Widerſcheint; und keine Frühlingsblume
Duftet mir ſo ſüß, als jener Friede
Eines Geiſtes, dem das Wort des Lebens
Ein Geruch des Lebens ward zum Leben.
Was unausgeſprochen in der Schöpfung,
Tauſenden verborgen, liegt, das redet
Mit gelösten Zungen aus der Seele,
Die den Mittler kennt. Die tiefſten Räthſel
Aller Schöpfung ſind enthüllt im Chriſten,
Im erlösten Geiſt; ... noch ſchweigt ſie trauernd,
Die Natur; ein milder Glanz der Schwermuth
Ruhet über ihr; ſie harret ängſtlich
Auf der Kinder Gottes Offenbarung,
Bis die Freiheitsſtunde ſchlägt; — ſolch Harren
Wehet durch des Baumes Laub, es athmet

In der Herbstluft, blicket aus des scheuen
Thieres Aug'; das Christenherz auch harret
Seines Gottes und der großen Stunde:
Ach, und schlägt sie, — dann mit tausend Stimmen
Jauchzt des HErrn Volk, dann mit tausend Chören
Wird die Schöpfung auch in Höh'n und Gründen
Ihre Freiheit selig mitverkünden!

Vorfrühling.

1833.

Halberwacht aus dem Schlummer,
Süßlächelnd wie Engel,
Schlägst du dein Auge zum Himmel auf,
Frühling, göttliches Kind!
Vor der Sonne dahingeflohn
Ist gestern des Schnee's trübselige Last,
Und entbunden fließen die Wasser.
Steh' auf, du Liebling!
Schon glänzt der Himmel;
Steh' auf, du Blüthengenosse,
In deiner Jugend duftiger Schöne!
Fleug empor in die Lüfte,
Daß sich freue die Welt!

Von Westen athmet's so friedlich,
Als wachten aus allen Grüften der Vorwelt
Alle Kinder auf,
Alle Freuden und Hoffnungen,
Alle Rosen und Veilchen;
Als wäre nichts gestorben, verwelkt,
Und Alles spräche:
Unsterblich blühend
Ist meines Lebens Schmuck!

Doch ſchläfts noch umher
In tauſend lieblichen, ſchirmenden Bettlein;
Den zarten Traum noch träumet der Schmetterling
In hohlem Stamm,
Und der Käfer buntſchimmernde Flügeldecken
Sind noch nicht fertig zum Frühlingsflug.
In ſtillen Kämmerlein
Der Schollen, des Ufergeſträuchs
Rüſtet geheime Liebeshand
Noch die ſchlummernden Kindlein
Auf's goldne Maien-Feſt;
Dann, wenn am Baume die Knospe ſpringt,
Wird's aufgeh'n mit Zauberſchlag,
Mit unzähligen Stimmen,
Mit blühender Farben Duft,
Mit Heereszügen beweglicher Flügel. —
Hinaus, meine Kinder!
Ruft's mit Mutterſtimmen
Durch die glänzenden Weiten.

Erwart' ich die Schlafenden,
Wo ſchon über ihnen
Des Frühlings Auge die ſehnende
Vorfeyer beginnt? —
Auf, meine Seele!
Hervor aus dem Wintermoos,
Zarte Sproſſen der Sehnſucht,
Sanften Gefühls!

Die getrauert mit den gefangenen Pflanzen
In des Zimmers Haft,
Wo das Wintergewölk uns so lange beſchattet,
Und vergeblich nach Maienthau
Das Leben gedürſtet! —

Ach ſtets verjüngt, als wäre kein Tod,
Ohne Runzel hebſt du die ſonnige Stirne,
Frühling, du Himmelskind!
Und mit küſſendem Mitleid umſchlingeſt du
Meine wallende Bruſt,
Fächelſt die Stirne mir,
Die du oft gekühlet am herrlichen Tag,
Die jährlich doch älter,
Vertrockneter ach,
Dich anſchaut, wenn du hervorbrichſt
Jung wie ein Waſſerquell!

Beneid' ich dich? —
Nein, nicht zu klagen, ſtieg ich herauf!
Soll ich trauern unter dem Himmel,
Der tauſendſtimmig der Seele ruft,
So tröſtlich und heilig? —
Ein Finger durchbricht das goldne Gewölk,
Und in Lüften ſchwebet das Zeugniß:
„Ich bin's, dein Erbarmer,
Der deine Gebrechen heilt,
Und fröhlich macht deinen Mund,
Daß du jung, wie ein Adler wirſt!“ — —

O ſchreibe fort, du gnädige Hand,
Schreibe tief in mein Herz! —
Wehe fort, du Liebeston!
Und all dein Athmen, o Frühling,
Sey mir ein Wort
Des allgegenwärtig Verborgenen:
„Ich komme zu dir!“ — —
O du heilige Liebe,
Komm, komm zu mir!

Die Tanne im Herbſt.

Was brauſeſt du, dunkele Tanne,
So wild in die Höhe hinein?
Hoch über dir ſtürmen die Winde,
Bald wird's auch wintern und ſchnei'n.

Du ſchüttelſt die Locken ſo ſchaurig,
Siehſt ferne die Wolken ſo grau,
Doch glänzt noch liebend und traurig
Hernieder das himmliſche Blau.

Der Herbſt iſt wiedergekommen,
Er fordert jährlich den Raub;
Schon hat er den Bäumen genommen
Das welk hinzitternde Laub.

Dazwiſchen lächelt die Sonne
Auf's Feld, das ſich ſchlafen gelegt,
Und ſieht, wie Trauer und Wonne
Im Wechſel die Seelen bewegt.

Ich ſehe ſie lächeln und ſcheinen,
Sie ſteht noch ſo golden, ſo voll;
Ich weiß nicht, ob ich weinen,
Oder mich freuen ſoll.

Es geht dem alternden Manne
Gleichwie dem rauſchenden Baum:
Sein Sehnen webt mit der Tanne
Hinauf in den himmliſchen Raum.

Er denkt an ergrauende Locken —
Ach unter'm vergänglichen Licht;
Er ahnet winternde Flocken,
Und iſt in der Heimath noch nicht.

Die Tanne ſiehet er grünen
Noch unter laſtendem Schnee; —
Doch du nur, ew'ges Verſühnen,
Nur du vertilgeſt ſein Weh!

Wie wird er befriediget wohnen
Dort, wo kein Winter ſich regt,
Wenn über ihm blühende Kronen
Die himmliſche Palme bewegt!

Gang auf den Böllert.

31. Mai 1826.

Meinem Bruder Eduard zugeeignet.

Laßt mich ſchauen in deinen lieblichen Spiegel,
Vergangenheit!
Und du, goldlockiger Mai,
Hinfliehend am äußerſten Himmelsrand,
Flöße Glanz und Leben darüber hin,
Sohn der wallenden Lüfte!

Viel goldne Becher der alten Tage
Sind lange verſiegt;
Und was der Seele verſchwunden,
Entzückt ſie nicht mehr.
Aber dem edelſten Weine gleich
Wallt ſpät wieder empor,
Was in dunkelheller Erinnerung
Friedſam gealtert als reine Luſt,
Tritt nach Jahresreihen in milderer Glühekraft
Vor der Sehnſucht Lippen,
Ein ſüßeſter Trank.

Und der Liebe zum Bruder wohl
Genüget das Heute,
Der täglichen Innigkeit
Harmloſer Blick.
Nicht ergänzen muß ſich die Liebe
Vom geſtrigen Tag;
Doch iſt's ewig theuer, zu wiſſen die Stunden,
Da ſich Seelen im Erdenthal
Vor Gott umfaßt.

Ein Wand'rer kam ich zu ihm,
Müde geritten das treue Pferd,
Nach Ruhe dürſtend.
Doch zum Berge noch zog's ihn am Abend hinauf,
Zum gewaltigen, —
Und ich wanderte fröhlich mit.
Denn euch, herrliche Gipfel der Welt,
Hab' ich nie gefürchtet,
Euch von der Jugend geliebt;
Und der Freudenſtrom,
Der aus des Schöpfers allmächtiger Hand
Auf eure Scheitel floß,
Netzt meine Seele lebendig, wie Morgenthau,
Wenn ich einſam wandle, oder zu zween
Auf euren ſtillen, athmenden Höh'n. —

Am Abgrund empor und vorüber ging's,
Den ſchmalen, rieſelnden Steig.

Schwindelnd hinunter ſenkt ſich der Blick
Auf den Tannenwald,
Der vom niedern Gebirge
Vergeblich wie grünendes Speergewühl
Heraufhebt ſeiner Wipfel Meer.
Und wir ſtiegen freier hinan, —
Sah'n freudig hinab in die ruhende Tiefe
Voll Sonnenglanz,
Voll herrlichen Waldgebüſches,
Wo die Droſſel ſchlug, der Emmerling ſeufzte;
Und die Gabelweihe wandte den Flug
In der Mittelluft weit unten hinweg,
Schneller bewegend das röthliche Schwingenpaar,
Ungewohnt der Wand'rer.

Aber noch herrlicher, voller ward's. —
Sanft wölbt ſich ein Saum von Roſenbüſchen
Am Abgrund hin.
Ueber den Tiefen in blaue Luft hinaus
Blüheten Roſen,
Wie ſanfter Liebeshauch
Ueber gewaltiger Kraft;
Wie der Friede Gottes
Ueber ſchmerzlich erklommenen Freiheitshöh'n. —
Dann ſtarrte der mächtige Fichtenſtamm
Weitragend über den Abgrund hin,
Ein gelähmter Pocher,
Zerbrochen vom Sturm wie des Graſes Halm; —

Und gefährlich schien's, auf den Spitzen der Erde
Dem Sturme zu trotzen, —
Nur irdische Kraft
Zu stemmen wider des Donnergewölks
Unerbittliche Mächte,
Die doch kein Menschenarm,
Nur der ewigen Liebe Hand
Dem Demüthigen aufhält,
Schadlos vorüberführt.

Schließe dein Aug'! sprach liebend der Bruder,
Daß ich dich leite zum schönsten Ort,
Und süßerstaunend dein Blick
Erschlossen schaue das himmlische Rund! —
So wandelt' ich blinzelnd ihm zur Seite,
Umdämmert von Herrlichkeit.

Da standen wir auf dem äußersten Fels: —
Schlag' auf den Blick! —
Ein Meer voll Wonne, —
Fluthend umher wie leuchtendes Gold!
Unermeßliche Weite
Faßt mit tausend Armen das Herz,
Zieht's hinaus, hernieder, zum Himmel hin! —
O schöne Wälder im Abendroth!
O ruhige Städte, so fern gelagert,
Daß nicht die Sünde,
Nicht des Jammers gefurchte Stirn',
Nur Gottes Liebe verklärend heraufwinkt! —

Sanfteſte Pracht! o nur Einen Tag
Vergoldeſt du ſo, der fliehend ſtirbt?
Und was iſt der tiefen Jahrtauſende
Zuſammengefloſſener Strahlenglanz?
Was biſt du, Tag der Ewigkeit,
Wenn aller Wechſel vor Einer Sonne,
Alle Nacht vor dem Blicke der Majeſtät
Selig verſchwimmt?

Ungeſeh'n von des Menſchen Blick
Geh'n tauſend Wonnen durch Gottes Welt;
Denn kärglich blühte die Erde,
Gäb' Er nur,
Was des Menſchen Undank gewahret. —
Wer ſteigt hier herauf in den Abendpurpur,
Ohne Trank und Gold, zu feiern dem HErrn?
Wer ſiehet dir nach, buntſchimmernder Schmetterling,
Du, der Diſtel bewegliches Kind,
Das im roſigen Scheidelicht
Scheufröhlich umherfliegt,
Die geſchloſſene Schwinge dann behutſam entfaltet
Auf dem mooſigen Stein? —
Wer deutet dieß Weh'n, dieß Athmen, dieß Schweigen?
Des Abendhimmels Rubinengewirk,
Wenn es ſich ernſter zuſammendrängt
Zu Juwelenmauern,
Von dunklem Geſtein durchwebt? —
Schau' hin!

So werden, köstlicher werden
Jerusalems Mauern droben seyn,
Wenn sie ganz erfüllet Gottes Herrlichkeit,
Wenn das geopferte Lamm
Der Leuchter ist und der quellende Born,
Daraus der Offenbarung
Wunderstrom über die Heiligen fließt! —

Und hier faß' ich des Bruders Hand:
Du bist mein!
Ich bin dein Bruder! —
Wohl Kindesthorheit ging zwischen uns
Oft störend hindurch,
Und meine Schwachheit weissest du wohl;
Aber du bist mein Bruder
In Gottes Frieden;
Denn ich fühl's auf diesen strahlenden Höh'n,
Wo der Erde Tand,
Der Sterblichkeit Binde hinuntersinkt.
Und wie der Mutter Schooß
Gemeinsam uns barg,
Umschließt uns hier oben
Ein Schooß himmlischer Liebe,
Ein Arm des Schöpfers; —
Ich dein, du mein! —

Lebendig war mir's am Tage des Mai's. —
Es war, ach es war nur?

Nein, was heilig im Busen emporquoll,
Ist ewig unser!
Und wahr ist's heute, wie dort im Mai
Auf dem leuchtenden Felsen;
Und ich will's nicht ändern,
Trautes Herz!

Was wir heilig fühlen,
Nicht beflecken, verderben,
Aendert der HErr nicht.
Denn in uns nur ist Wechsel, sündlicher Unbestand, —
In Ihm ist der Liebe bleibender Quell. —
An den Abgrund mahnt dich mein Herz,
Daran wir geschritten:
Nicht fall' ich, nicht fallest du,
Ewig zur Tiefe je!
An das einsame Berghaupt mahn' ich dich,
D'rauf, wie Mose von Pisga,
Wir geschaut auf Gottes herrliche Flur; ...
Auch uns, auch uns, — o der Liebe! —
Winket ein Canaan,
Ein Tag voll Sabbath! —

Dort führe dich hin
Sein heiliger Engel!
Dort führe mich hin
Seines Mundes Geist!

Und selig wird's seyn,
Von Sions hellen Zinnen und Thürmen
Zurückzurufen das irdische Vorbild,
Wie dort am Abend die Sonne gelächelt,
Der Fels geglänzt!

Novembergefühle.

Wenn der Sturm aus eisengrauen Wolken
Regen schleudert, daß die Berge dampfen,
Und das letzte Blatt im Todesschauer
Niederfällt vom Baume: dann erglänzet
Im November etwa noch die Landschaft
Sterbend, flüchtig in der Abendsonne;
Dann, schon hart getroffen von dem Würger,
Lächelt noch der alte Fels, der Hochwald
Sonnenhell zum ewig frohen Himmel,
Der durch Wolkenrisse niederschauet.

Und dazwischen wandelt eine Seele,
Ihrer Kindheit eingedenk; sie lässet
Mit den Wolken auch die längst entschlaf'nen,
Trauten Eltern, ihre sel'gen Brüder,
Ihre Jünglingsthränen und Gebete
Erster Liebe, — dieses Alles läßt sie,
Schmerzlich sehnend, mit des Lichtes Blicken
Schnell vorüber in die Ferne rücken.

Müde Sonne! tief herabgeneiget
Ist dein Strahlenaug', und wenig Blumen
Schauen deinem Fluge nach; dir folgten
Auch von mir schon meine besten Blüthen, —

Ach und blüthenloser alle Jahre
Seh' ich dich entflieh'n! — ihr alten Felsen!
Alles Goldlicht holder Abendröthen
Ist von euch verschwunden, die der Sommer
Einst so mächtig angestrahlt; — an mir auch
Will der Sommerglanz nicht, wie vor Zeiten,
Lang' mehr haften; dunkler stets umhüllet
Mich das Herbstgewölk, und unerbittlich
Reißt die Schöpfung sich aus unsern Armen,
Unserm frohen Anschau'n; — ach so viele
Helle Augen hat sie schon geschlossen,
Und der Nordwind hat viel edle Thränen
Von der Erde Wangen weggestürmet,
D'rinn doch mehr war, als im Morgenthaue,
Den er fühllos von der Rose schüttelt.

Aber sprich, was soll dies ew'ge Sehnen?
Welche Blume treibt dir deine Wehmuth,
Wenn sie schmerzvoll jeden Herbst geleitet
In sein Todtenbett? — Nun ja, sie schmelzet
Alten Schnee vom Herzen, gleicht dem Odem
Fernen Frühlings, der durch Eis und Regen
Liebebang daherweht; doch kein Frühling
Nahet ohne Sonne; nicht lebendig
Wird dein Herz auch durch die tiefste Klage.
Darum nur, o Seele, läßt der Schöpfer
Wehmuthschauer deine Brust durchzücken,

Daß du, eingedenk der ew'gen Sonne,
Blühend wandelst durch das ird'sche Welken.

Allzutief versinkt oft in der Wehmuth
Fesselloses Sehnen, wessen Wille
Sich nicht lauter zu der Sonne wendet.
Täuschend hüllet wohl verborg'nen Bannes
Schmerzgefühl sich in der milden Klage,
In der holden Sehnsucht Trauerkleider. —
Schone nicht! zerreiß' ihm seine Flöre!
Was verbannet vor dem HErrn, erwürge!
Treuer Wille wieget mehr, als Wehmuth.

Darum, wenn mir die Novemberstürme
Regengüsse schleudern in das Antlitz,
Wenn so trauernd die Natur mich anschaut:
Klage nicht zu viel, o meine Seele!
Himmelwärts gestrebt! — und ihr, Verklärte,
Theure Lieben, ferne Kindesfreuden,
Wallet hin wie Rosenlicht! ihr alten
Jünglingsthränen, mahnt mich an die Liebe,
Die mich aus der Finsterniß gezogen,
Und mit Frühlingsglanz die letzten Jahre
Meiner Jugend gnädig noch durchstrahlet. —
Nieder sink' ich, rühre deine Kniee,
Herzensheiland! bringe mich zum vollen,
Treuen Willen, keuschen Gottesleben!

O wie selig, wer der Erde Schönstes
Ruhig sehen kann verwelken, fliehen,
Weil dich Der umfängt, der ewig lebet,
Der im Glanze nie getrübter Sonnen
Auferwecket, und zum Himmel hebet,
Was einst winterlich in Staub zerronnen!

Hohenstaufen.

30. Juni 1832.

I.

Einsam, erhaben,
Wie große Vergangenheit,
Fährt hier oben vorüber
Des Luftstroms
Unermeßlicher Zug.
Und wenn das Herz
Wallend aufschlägt,
Fließen Jahrhunderte
In des Aug's aufquellender Thräne zusammen,
Die wohl als Tropfe Morgenthau's
Einst auf Kronen geglänzt.
Da schau'n alle Fernen
Strahlend mich an,
Fragen: du trauerst
In dieser Umründung
Himmlischem Licht? —

Nein, süße Natur,
Unergründliche Liebe!
Dich kenn' ich, umfass' ich noch
Mit dem alten Herzen,

Wie dein Jüngling vordem,
Als er der Sonne
Aufgangstriumph erblickt.
Doch über Grüften
Lächelst du mich an,
Und deiner Herrlichkeit
Blauduftiger Umkreis
Umfängt nur des Menschen
Verwelkliches Loos.

Wo der Mensch gewaltet
Mit seiner Liebe,
Mit seinem Schmerz, —
Wo Geister gewandelt,
Augen gebrochen,
Da redet die Höhe, das Thal
Durch Jahrhunderte fort
Mit Geisterstimmen;
Und kein Sturm der Mitternacht
Verwehet den Fußtritt,
Den Hoheit und Wehmuth
Auf die Stätten gedrückt. —

Der Goldadler hier,
Der gebreitet den ehernen Flügel
Ueber Land und Meer,
Der sich Fürsten zur Beute,
Kronen zum Spiel
Stolzrauschend heimtrug, —

Wie ruht er entschlummert
In deinem Glanz!
Gesenkt den Fittig,
Entfiedert sein Haupt; . .
Im Schlafe noch steigen ihm
Alte Siege herauf,
Throne der Kaiser,
Apuliens Blumen,
Und des Rheins weitprangende Pfalz;
Und mit Skurkola's Pfeil,
Mit Neapels Mordstreich
Endet in Schauernacht
Sein erhabener Traum! —

Die Blätter des Waldes alle
Säuseln herauf:
Hohenstaufen ist worden
Als unser eins! —
Lässiger sendet die Sonne
Ihr goldnes Geschoß
Am verwitternden Felsen hin,
Wo der Mittag schläft;
Und der Habicht über dem Fichtenwald
Kreiset umher;
Frohlockend der freien Jagd,
Fragt sein einsamer Ruf:
Adler des Kaisers!
Wo bist du? Wo bist du? —

Ein sparsam Gemäuer,
Nöthlich gebrannt,
Fleht noch um Mitleid:
Vertilget nicht ganz
Die letzte Gedächtnißspur,
Daß hier herab Diademe geschimmert,
Erschüttrung, Machtgebot,
Donner des Siegesrufs
Durch die Länder gehallt!
Und wenn der Wand'rer
Umschauend herabsteigt,
Wo sonst zum Kirchlein
Barbarossa morgendlich
Anbeten ging, —
Fragt er den Landmann,
Der vor'm Pfluge heimzieht:
Wie hießen sie doch,
Die Gebieter der Erde?
Die Helden der Vorwelt? — —

Ich ahne Dich, ewiger Geist!
Du, zu dem die gebärende
Fürstinn hier gerufen
In den Stunden der Noth. —
Umhergebreitet schau' ich dein Werk
In himmlischer Schöne,
In Pracht, wie kein Auge sie
Erschöpft und ermißt.

Denn Du allein
Biſt groß!
Bleibſt heilig und groß;
Nur die Menſchen verwelken.

Denn ehe vom niedern Schloſſe *) dort
Ein Graf emporſtieg,
Einen Adlerhorſt ſich zum Schirme zu bau'n
Und von Kaiſern zu träumen,
Ging ſchon Dein Othem,
Deiner Allmacht ſegnende Hand
Mild obenhin.
Dem Wand'rer gabeſt Du Himmelsluft,
Entzückenden Umblick
In dein Wundergebiet;
Dem graſenden Lamm
Friedſame Weide;
Und nach des Menſchen Kampf,
Nach blut'ger Jahrhunderte Schwertgeklirr'
Iſt's wieder Friede,
Tiefer Friede
Hier oben geworden;
Denn die Liebe nur bleibet, —
Die Stürme verweh'n!

*) Das Wäſchen-Schloß, der älteſte Sitz der Hohenſtaufen; jetzt noch ein geringer Hof. Liegt im Thale bei dem Dorfe Wäſchenbeuren, etwa 2 Stunden von der Bergesſpitze.

Viel sind der Berge Gottes
In weiter Welt,
Wie Riesenstufen,
Darauf des Thales Kind
Näher steige dem Himmel,
Reiner zu athmen, größer zu fühlen.
Dort hat dein ewiger Sohn
Nie gedürstet nach den Reichen der Welt
Und ihrer Herrlichkeit;
Ach gebetet hat Er,
Gelehrt deine Rechte;
Im heil'gen Verklärungslicht
Stand er auf Thabor,
Und an des Oelbergs Fuß
Des letzten Willens blutender Opferer,
Fuhr er vom Gipfel, die Seinen segnend,
Hinauf zu dir. —

Mögen sie rufen
Um Frieden zu Dir,
Eh sie hier oben
Die Todten beschwören mit eitelm Schall,
Und der Vorwelt ruhende Heldenhallen
Entweih'n zu träumendem Götzendienst! —
Laß mich im Frieden,
O Unendlicher,
Hinabgeh'n, stille
Bewahren, benützen,

Was deine Himmelsnäh'
Mich ſanft gelehrt! —

Noch einmal wehe mein Angeſicht
Mit den Lüften der Ferne
Beſeelend an!
Noch einmal laß mich
In die Runde ſchau'n
Deiner herrlichen Welt!
Denn deine Schöpfungsgewalt
Durchſtrömet mein Herz,
Schwellt es, wie Segel der Morgenwind!
O daß ein Flügel mich trüge hinaus,
Mich zu wiegen im Luftmeer
Ueber den Wäldern, —
Von hinnen zu flieh'n!
Doch Du nur wandelſt,
Allgegenwärtiger,
Auf den Pfaden des Aethers
Und dein ewiger Geiſt. —

Verweſen werd' ich,
Wie Größ're denn ich,
Wie Kaiſergeſchlechter zum Thale geſtürzt,
Und verweſen gegangen.
Und meine Seele dann,
Ach nicht des entkrönten Berges Haupt
Aehnlich ſey ſie,
Nicht in Trümmern dann liege mein Lebenswerk! —

Laß mich im Siegeskranz,
O Jesus Christus,
Hinsinken Dir,
Und wieder aufblüh'n!
Laß auch mein Volk, das teutsche Geschlecht,
Nicht wie verwitternde, wankende Burgen
Stehen vor Dir in Wahnes Troh;
Laß es gleichen dem blühenden, herrlichen
Kreise der Schöpfung,
Darin Dein Othem
Aus Wintern Frühlinge
Unermüdlich schafft,
Süße Blumen
Für die Pforte des Heiligthums,
Und goldne Früchte
Auf Deinen Altar!

Hohenstaufen.
II.

Rauschet ihr nimmer mit Todesklängen,
Des Carroccio *)
Eiserne Blätter im Kriegessturm?
Seufzest du nimmer, Sohn Milano's,
Um deiner Mauern zertrümmerte Pracht,
Seit auf Legnano's Gefilden
Gehalten ward ein schärfer Gericht
Wider roncalischen Kaiserspruch,
Und dein blutiger Morgenstern
Der Freiheit bleicheren Tag
Trauernd beglänzte? —

Nein, ihr weht nimmer,
Eherne Blätter!
Du seufzest nimmer,
Alter Lombarde! —
Und hier oben auch
Ist aller Herrscher Triumph,
Der Trommete Geschmetter,

*) Hauptpanier der alten Mailänder.

Der Harfen Minnelaut
Wie Nebel vor der Sonne flammender Kraft
Hinabgezogen.
Nur aus der Erinnerung Dämmergebiet
Winken die Schatten verschwundner Gewalt,
Weht verwelktes Laub zerblätterter Kränze;
Und der Mittagsdonner am Firmament
Schleudert die Träume menschlicher Herrlichkeit
In die Wälder, zur Niederung,
Wie Sommerwolken,
Wie Gewässer der Höhe.

Aufsteigen seh' ich
Aus der Jahrhunderte Schooß
Feurige Säulen.
Durch Länder und Meere wandeln sie her; —
Sie drohen, kämpfen, sie reißen hin
Morsche Geschlechter,
Und die Jüngeren freu'n sich in ihrem Glanz,
Als wären's Sonnen
Und Orionen voll Ewigkeit. —
Doch der Sturm erwacht,
Löscht Säul' um Säule —
Und vom Weltlicht, der Erd' entstiegen,
Bleibt kaum die Schnuppe noch. —
Ach nur ein sterbender Widerglanz
Fällt auf der Kindeskinder Stirn',
Unaussprechlich trauernd, — ein Geisterweh. —

Von Einem errungen ward:
Ewig duftende Blätter,
Früchte der friedsamen Herrlichkeit
Trägst du, — bist das blühende Scepter
In des Himmlischen Hand!

Wir fühlen's im Innersten;
Wir lächeln einander,
Wenn wir des Thales Bedrückung entflohn,
Thränend, mit unaussprechlicher Lust,
In's Freundesauge. —
Ist's der herrliche Ring weitstrahlender Schöpfung nur?
Ist's der Kaisertritt,
Der hier oben vorübergerauscht?
Bist du's nicht allein,
Lichte Unsterblichkeit,
Die von des Einen Kreuz,
Von des Einen Antlitz
Ueber der Schöpfung prächtiges Rund,
Ueber welkende Rosen, zersplitterte Cedern,
Untergehende Sterne
Den sonnigen Flügel breitet umher,
Den Tod verscheucht,
Und die Himmel herabzieht?

Und umher lagern sich still
Gottes holde Fluren,
Gottes Gebirge; — —
Den Stein zertrümmerter Kaiserburg
Steckt wohl ein Wand'rer

Andenkend, fühlend an die Bruſt,
Möchte daraus der Vergangenheit Jugendbild
Sehnſüchtig erwecken; —
Doch mit ihm gehet der Stein,
Fühllos, — ein Stein; —
Der alten Triumphe Glanz hat er geſehen,
Zu Boden warf ihn der Flamme Gewalt,
Und er weiß nichts mehr.
Denn das Menſchenherz nur bewahrt, wiederholet
Vergangene Wonnen, verklungenen Schmerz,
Und den Ruf nach Erneuerung
Lernt von ihm nur die Erde. —

Wie lieblich tönet
Sanfter Geſang mir zum Ohr,
Den Freundeslippen zwanglos entquellend!
Zum Gebet hat Israel Söller gebaut, —
Zu Pſalmen thürmet empor
Seine Berge der Schöpfer.
Und nur, was des Thales Gewühl,
Was des niedern Begehrens Gebiete
Mit Taubenſchwingen, mit freudigem Adlerflug
Ueberſtrebt und verläſſet, — iſt uns genug!
Nur Du biſt genug, o Vater der Liebe!
Nur Du biſt genug, o Sonne des Lebens,
Gottes Sohn!

Und wenn deine Donner am fernen Gebirg
Verhallend rufen: Nichts iſt die Herrlichkeit
Aller Welt!

Ruht doch dein Himmelblau hinter der Wolke. —
Verödet iſt's hier;
Nur die Sehnſucht, Erinnerung
Belebt der Verwüſtung erhab'nes Gefild,
Und die Glocke läutet im Dorfe
Keinen Kaiſern zum Mahle mehr;
Du aber waltest in ewiger Fülle,
Und wenn der Menſchen Throne zerfallen,
Geht doch von Deinem Thron
Ein ſüßer Strom auf das dürſtende Herz. —
O laß uns geſtillet, liebend, ſelig
Dieſe Stätte verlaſſen,
Die, zu ſchön für täglichen Anblick,
An den Himmel uns mahnet,
Wo des Lebens Kryſtallmeer
Nicht wie der Kaiſermacht Welle verſiegt!

D'rum Preis und Ehre,
Macht und Herrlichkeit,
Dir, der über Wolken und Thränen
Stillheiter thront!
Blau wird dein Himmel; —
So ſey unſer Herz unſichtbar hier
Frey von Gewölk,
Unſer Haus einſt in deines Angeſichts
Lieblichem Glanz!

Hohenstaufen.

III.

1833.

Daß du das glühende Menschenherz
Nicht ganz erfüllest, große Natur:
Tief empfind' ich's hier oben,
Wo mit azurnem, gewaltigem Gürtel
Weite Ländergebiete
Der Himmel umfängt.

Von vulkanischem Feuer — so sagen sie —
Ist gebildet der Felsenthron,
Da herunter Teutoniens Manneskraft
Ihre Donner versendet.
Zum Vulkane schufen sie
Die herrliche Warte
Ungenügsam sich um. —
Wo der Frühling königlich weit
Mit Friedenspäanen
Seine Pracht verbreitet,
Da stählten sie Blitze; —
Wo der Herbst weitwogend sein Segensmeer

Ueber Tiefen und Hügel rollt,
Da hinab einſt zogen ſie
Mit Kriegesgewittern,
Und vom erloſch'nen Vulkan
Trieb ſie's raſtlos hinunter
Zum heiſſen Veſuv,
Zum brüllenden Aetna. —
Ach ein todter Vulkan war ihnen der Friede!
Auf brennenden Bergen, da wähnten ſie
Geborg'ner zu herrſchen,
Sich'rer zu ruh'n!

Doch in ſich ſelber verglüh'n
Die irdiſchen Feuer,
Und ſeit Jahrhunderten
Schweigen die Donner hier. —
Ob ich euer gedenke, drohende Kaiſer, —
Ob ich euer vergeſſe? —
Fragt Niemand mich hier.
Denn was Menſchen geweſen,
Was Menſchen gethan,
Lebt meiſt nur durch der Erinnerung
Freiwillige Großmuth. —
Was Gott mir bietet,
Das muß ich bewundern,
Lieben, ergreifen, —
Geſtern und heute.

Mild athmet von Morgen himmliſche Luft,
Wie ſie geathmet
Vor Jahrhunderten.
Mit Zauberfarben noch gürtet der Herbſt
Nachſproſſende Wälder und friedliches Thal,
Wie er der Kaiſer
Ausruhenden Geiſt erquickt;
Und ſo hell noch wandelt die Sonne hinab,
Wie ſie geſtrahlt in der Hofburg Fenſter,
Wenn Friedrich hinüber zum Rechberg ſah,
Wenn herüber von Staufeneck
Ein Tüchlein gewehet in Freundeshand, —
Wenn vom Teckfels im Abendgold
Hergefunkelt die fernere Zinne,
Und am Saum Hohenzollern bleich
Im duftigen Lichte glomm,
Der ſpäteren Kronen,
Geläuterter Würden
Noch unbewußt.

Mit dankender Nachwelt,
Ueber den Grüften hier,
Pflück' ich friſche Blüthen
Aus dem Siegeswald erhabener Fürſten,
Die gleißerdem Truge
Entgegengeſetzt des beſſern Bewußtſeyns
Männlichen Trotz,
Des feſten Herzens gewaltiges Zeugniß,

Und aus rohen Maſſen
Hervorgemeiſſelt
Der Gerechtigkeit, Weisheit
Erquickliches Bild. —

Doch der grauen Jahrhunderte
Abendwolken
Begehrt man nicht mehr! —
O kämet ihr wieder
Aus den ſchweigenden Hallen der Ewigkeit,
Siegdürſtende Staufen:
Nach der eiſernen Krone nicht,
Nach Palermo's Geſtade nicht
Strecktet ihr fürder
Die Hände hin!
Wie Lämmer wohl ginget ihr
Neben Heinrich, dem Löwen,
Und ſchwüret dem Vaſallen
Urphed' auf ewig!
Und die ehernen Fäuſte,
Mit dem Schwert einſt verwachſen,
Hieltet ihr kindlich empor
Zum fernen Gnadenthron,
Demüthig flehend
Um Einen Lichtſtrahl, —
Ein Tröpflein himmliſchen Thau's,
Und Gottes Anſchau'n!

Mit andrem Griffel, denn wir,
Schriebet ihr mahnend
Eurer Zeiten Geschick. —
Tief aus dem Grunde der Geister quillt,
Aus verborg'nen Gedanken,
Der wahren Geschichte Strom. —
Hier ist's nur Wellenschein,
Untief und betrüglich; —
Doch wenn er sich leise nun
Ausgemündet in's Meer,
Wird man von ewigen Hügeln her
Seines Laufes Krümmen,
Seine Tiefen ermessen.

Dann wird nur die Wahrheit,
Nur die Sanftmuth groß seyn, —
Nur Jesus Christus!
Da wird ein Seufzer oft,
Aus beklomm'ner Seele gehaucht, —
Eines einsamen Beters stilles Thun,
Schifftragende Woge seyn,
Wenn gewaltige Kriege,
Und der Staatskunst fürstliches,
Argliſtiges Schachspiel
Als ein Tropfe verschwinden. —

In Deinem Lichte, das ewig hell
Ueber Allen leuchtet, die Dich erwählen,
Laß uns wandeln, o Höchster,

Deinen ewigen Weg! —
Die graue Mauer hier,
Sie ruft in die Seele mir:
Was die Vorwelt begonnen,
Das iſt zerronnen,
War's nicht in Dir!
Und was wir leben,
Verrinnen wird es,
Mit allen ſonnigen, herrlichen Tagen,
Allen Sternen der Sehnſucht,
Iſt's nicht in Dir! —

In Deine glänzenden Fernen
Haucht die Seele hinaus:
Dein bin ich ewig! —
In der Nähe, Lebendiger,
An meinem Munde,
Antworte dem Sterblichen:
Dein Gott iſt dein!

Hohenſtaufens Ferne.

Juli 1832.

An des Sommertags letztem,
Erbleichendem Goldglanz
Geh' ich wohl ſpielend
Den Bach entlang,
Am wallenden, reifenden Weizenfeld,
Darüber die Lerche zur Erndte lockt;
An des Rebengebirges ſchwellender Hoffnung hin,
Und immer fröhlicher
Löſet der üppige Wechſel
Alle Schatten im Blick.

Hinaufgeſtellt
Auf einſame Bergeshöh',
Schau' ich hinüber dann
Zu dir, mein Liebling,
Pyramide der Kaiſer,
Aus der Gipfel herrlicher Dreizahl
Vorangereiht. —
Schnell anders wird mir's:
Ernſt, flammende Wehmuth,
Unnennbarer Schmerz,

Als blutete Konradins Wunde
In meinem Buſen nach,
Faßt mich, durchzückt mich!
Und der Gegenwart roſiges Antlitz . . .
Taucht mit gebroch'nem Aug'
Hinter der Vergangenheit
Hohe Wolkengebirge.

Fernwinkendes Haupt,
Darauf die Sonne
Den Scheideſtrahl wirft!
D'ran hinauf — ich gewahr' es —
Der alte Fürſtenpfad
Sich grünend zieht,
Als wollt' er den todten Gewaltigen
Noch unterbreiten lebendigen Teppich:
Dir kam dein Abend
Ach wie lange ſchon!
Um dich her im prächtigen Kreis
Schmücken Brudergebirge
Mit Frühlingsblumen jährlich das Haupt;
Mit den Thälern und Hainen
Wiederholen ſie ſproſſend
Der flüchtigen Jahre lieblichen Wechſel,
Freu'n ſich des Morgenroths,
Und der Abendſonnen himmliſchen Mutterblick
Begehren ſie noch. —
Du trauerſt fort, ein müder Greis,

In erhabner Stille,
Und das mildeſte Roſenlicht
Scheint nur verdunkelnder
In deiner Wehmuth
Altergraues Gewölk. —

Denn unſterbliche Trauer gibt's,
So lange die Erde noch
Berge zum Himmel hebt,
Thalgründe hinabwölbt;
Und ob wir der Ewigkeit Hoffnungen wiſſen:
Will doch der Menſchenbruſt
Ueberwallend Gefühl nicht verleugnen die Wunden,
Die der Tod dem Leben,
Kleinheit der Größe,
Bosheit dem Buſen der Majeſtät
Verderbend ſchlug.

In den Tiefen ſchon lange
Ward geſchloſſen der Kampf;
Und ruh'n im Grabe die Leiber der Herrlichen,
Dann ſteigen die Geiſter
Siegreich empor in die Höhen der Welt.
Da folgt kein Verſtörer, kein Lügner
Mit hinauf in die Freie;
Entfeſſelt, verjüngt,
Mit heller Augen lebendigem Chor
Schau'n ſie daher! — Die Laute klingt
Unter ſpielender Hand;

Zu großen Worten regt ſich die Lippe neu, —
Und lauſchend blicken wir hin,
Freu'n klagend uns des Triumphes:
Daß Beil und Streitaxt
Keine Geiſter zerſtört,
Noch zerfallene Thürme
Der Geiſter Sonnenſpur. —

O nicht in Adern
Des Jünglingsbluts,
Nicht in der Schönheit
Aufquellender Roſe
Wohnet Unſterblichkeit! —
Stirb hin, ſüßes Leben!
Sinke zum Grab erſt; —
Aus den Grüften allein
Sproſſet des Sieges
Unverwelklicher Lorbeer,
Des ewigen Ruhms
Immergrünende Palme!

Rauſche herüber,
Helles Harfengetön',
Du der alten Helden verklungene Luſt!
Wehet herüber mir,
Der Linde blühende Zweige,
Schwärmender Bienen voll,
Darunter in Philipps Arm
Griechenlands Tochter am Sommerabend

Hinausgeſchaut in Teutoniens Pracht, —
Vergeſſend byzantiniſchen Witz,
Daß zu Barbaren ſie hingezogen —!
Mondbeglänzte Thürme ſteiget empor,
Wo Konradins Aug' in ſeiner Väter
Verlorne Reiche hinausgethränt! —
Ach, kann ein gebor'ner Fürſt
Seiner Krone Recht,
Und des Kaiſerſtamms tiefgründige
Wurzel vergeſſen?

Herrlicher Jüngling! mit bleichem Antlitz
Lächelſt du ferne von deiner Burg.
Zu groß, zu lieblich für irdiſche Kronen, iſt
Dein Haupt, ach, ſo frühe gefallen!
Vom ärmlichen Mauerreſt
Seh' ich dich hinzieh'n
In dein Land des Mittags; —
Du biſt gefangen, — ich folge dir trauernd
Zum Blutgerüſt;
Richte mit dir zum Himmel den Blick,
Wenn du die Arme hebſt,
Und, bereit mit dem König der Welt
Den Kelch zu trinken,
Ihm kindlich befiehlſt den entfliehenden Geiſt! —

Heil dir, o Jüngling! dein letztes Wort,
Hundert blutige Siege
Wiegt's himmliſch auf;

Und mit dir freuen ſich
Alle liebenden Geiſter,
Daß des herrlichſten Stammes
Letzter Zweig
In Chriſti Hände hinübergeſproßt. —
D'rum blühet er ewig,
Und der Verheißung heiliger Mund
Verkündiget ihm
Wiederkommenden Frühling.

Ein beſſer Lied,
Als auf bretterner Bühne,
Singt dir der Schöpfung
Leiſ' athmender Hauch;
Denn was kein Menſchenlaut
In Worte faſſet,
Was aller Geſchlechter Buſen durchbebt:
Raſtlos wehet es hin
Im Strom der Lüfte,
Mit den Wogen des Lichts;
Die Blumen duften's,
Die Welle rauſcht es mit ſilbernem Klang, —
Und vom Baume fallend,
Säuſelt das Laub
Nicht des Schöpfers Ehre nur, —
Nein, auch des Menſchen
Unausſprechlichen Schmerz,
Unausſprechliche Hoffnung.

D'rum hab' ich von Anfang
Dich mir erwählt,
Natur, du Verkünderinn
Ew'gen Gefühls!
Durch dich geht des Schöpfers
Heilige Sprache hin,
Seine Werke,
Und unser Schicksa
In Eins verwebend;
Und wo vom Berge dort
Die Nacht herabsinkt,
Ueberfunkelt von Sternen,
Redet Er herüber:
Daß über dem Staub Unsterblichkeit wandelt,
Ueber Todtengrüften die Herrlichkeit,
Und der Auferstehung Morgenglanz
Ueber der Klage!

Hohenrechberg.

Das Gefühl verquillet
Unter der Müdigkeit,
Und ruhiger seh' ich die Sonne zieh'n
Mit umhülltem Antlitz
Ueber des Nachbargebirgs
Goldwolkig dämmernde Stirne.
Aber du bleibest schön,
Unverwelklich, herrlich,
O meines Gottes Welt,
Und bedarfst nicht des Menschen
Armen Gesang!

Was wir seh'n, überfüllet
Aug' und Gemüth;
Denn Feste wandeln auf diesen Höh'n
Vorüber mit Himmelspracht,
Wenn im Thale
Der Werktag mühsam sich bewegt;
Und für steten Feiertag
Ist zu schwach des Sterblichen Brust.
Aber du bleibest schön,

Auch wenn wir ermüden,
O meines Gottes Welt,
Und bedarfst nicht von Menschen
Ruhm und Preis.

Sey's denn! — ich schweige.
Durch den Himmel doch wehen sie freudig fort,
Meines Gottes Winde;
Seine Blumen blühen auch ohne mich
Dort an des Kaiserbergs Gipfel hinan, —
Und die Wetter der sinkenden Nacht
Stürmen über die Felsen hinweg
Mit Triumphlaut:
Nur Gott ist groß,
Heilig und herrlich!
Und des Frühlings liebliche Lippe
Singt durch Jahrhunderte Dir
Unveralternde Psalmen.

O wer vermöcht' es
Dich würdig zu singen,
Vater der Geister!
Wer mag Deines Wirkens
Unversiegbaren Fülleſtrom
Schöpfen in seines Gemüthes
Aermlich Gefäß,
Das so schnelle gefüllt,

Und wenn es gefüllt,
Schnell wieder lechzet
Nach erneuerter Welle?

Nur durch's Vergessen
Macht Raum die Seele
Neuem Anschau'n
Der Herrlichkeit.
Nicht faßt es den Sonnenglanz
Langer Monde,
Nicht den mächtigen Strom
Der Jahrtausende, —
Der kurzen Saite gleich,
Die nur des einzelnen Tones
Lispel bewegt,
Während der Harmonie'n
Tausendfältige Wallung
Ueber sie hingestob'n.

Und ich will's nicht anders,
Eh' meine Sonne niedergeht.
Denn was wir empfinden,
Ist doch nur ein Tropfe
Des obern Krystallmeers,
Der uns flüchtig erquickt,
Bis Gott die Seinen
Sammelt in's Heimathland,

Wo der Tropfe zum Meere wird,
Wo das Unendliche
In Einen Pſalm,
In Einen Becher der jauchzenden Wonne
Zuſammenſtrömt.

Die Todtenreiſe. *)

1830.

Ferne Töne, dumpf wie Trauerglocken,
Wecken mir das Ohr in erſter Frühe; ..
Iſt es Sturm? und fahren nun erſchrocken,
Unerquickt noch von der Tagesmühe,
Städte, Dörfer auf? — ach ſoll der holde,
Junge Tag mit düſt'rem Feuergolde,
Soll der Himmel über ſolchen Nöthen
Trauernd ſich mit Rauch und Flamme röthen? —

Von dem Lager ſteh' ich auf, und ſchreite
Horchend nieder in des Thales Weite. —

*) Am 5 Juni 1824 wurden die ſterblichen Ueberreſte J. M. der verewigten Königinn Catharina von Würtemberg, gebornen Großfürſtinn von Rußland, aus der Familiengruft in der Hauptkirche zu Stuttgart, woſelbſt ſie ſeit dem Januar 1819 aufbewahrt geweſen, herausgenommen, und in erſter Dämmerung, unter dem Geläute der Glocken, in einem feierlichen Zuge auf den Rothenberg gebracht, um daſelbſt in der eigens hiezu erbauten Kapelle beigeſetzt zu werden. Der Verfaſſer war Augenzeuge dieſes merkwürdigen, das Gemüth tief bewegenden Trauerzugs.

Nein! ein Schauspiel soll sich heut' erheben,
Wie noch keines, seit ich bin, gewesen;
Auf, mein Herz, und lies mit heil'gem Beben!
Eine Flammenschrift ist hier zu lesen:
Siehe, durch der Morgenröthe Weben,
Durch die Sommerflur, voll Glanz und Leben,
Soll der Tod an dir vorüberschweben!

Denn dort oben auf den Rebenhügeln
Soll die todte Fürstinn Ruhe haben;
Dort will man die kühle Gruft entriegeln
Ihr, die schon seit Jahren lag begraben.
Ward Sie bald nach Mitternacht erhoben,
Kehret Sie im Frühroth ein dort oben; —
Durch des Aufgangs feierliches Glühen,
Durch den Schmelz der blumenreichen Fluren,
Durch des Thaues silberhelle Spuren
Soll Sie, ohne Prangen, ohne Blühen,
Noch einmal zum dunkeln Grabe ziehen.

O ein Gang, — so schaurig schön, so stille!
Unaussprechlich wehmuthvolles Schüttern
Leiser Saiten, wo des Lebens Fülle
Und des Todes Klage sich durchzittern! —
Blick' umher! — mit tausend Lieblichkeiten
Prangen der Natur verklärte Weiten;
Golden fluthet's durch die blauen Lüfte,
Balsamträufelnd steigen auf die Düfte, —
Alle Bäume heben an zu säuseln,

Schütteln helle Perlen leiſe nieder;
Sanfter Hauch beginnt den Strom zu kräuſeln,
Webet durch die Blumen hin und wieder;
Und des Nebels matte Silberſtreifen
Sinken friedſam in die Niederungen, —
Durch die klare Himmelshöhe ſchweifen
Leichte Sänger mit entzückten Zungen; —
Nichts von Tod wird hier gefühlt, geahnet,
Nur an Leben, Licht und Luſt gemahnet,
Wenn als Gottes Heroldin die Sonne,
Feierlich in Majeſtät und Wonne
Ueber der Gebirge Nacken ſchreitet,
Herrlichkeit durch Erd' und Himmel breitet! —

Königinn des Himmels! goldumfloſſen,
Feſtgegürtet zu der mächt'gen Reiſe,
Die Jahrtauſende ſchon unverdroſſen
Wandelt in dem wandelloſen Kreiſe; —
Du, ein Tropfe doch nur jener Quelle,
Die dort oben über allen Sonnen
Ewig ſchon gefloſſen göttlich helle,
Ehe noch dein Strahlenflug begonnen:
Willſt du heute mit Triumphgeberde,
Oder deines Endes auch gedenkend,
Eine todte Königinn der Erde
Noch begrüßen, die, zum Grabe lenkend,
Kunde gibt auf dieſen Sommerfluren
Von der Endſchaft aller Creaturen, —

Kunde gibt, daß, wie die Königinnen
Sterbend hier in Todesduft zerrinnen,
Auch der Sonnen Glanz, der Sterne Blinken
Dermaleins in Asche muß versinken? —

Nun, Sie nahet! — Ach zu keinem Feste
Ziehen diese traurig ernsten Gäste! —
Siehe hier die langsamen Karossen,
Langehin zum Grabeszug geschlossen;
Sieh' die hohen Rosse, schwerbehangen, —
Schwarze Männer, lautlos, ohne Prangen,
Leise schreitend mit erstickten Klagen
Um den königlichen Todtenwagen,
Um den Sarg;.. wie schlummert's drinn so stille!
Ahnet nichts von dieser Lebensfülle,
Diesem Lichtmeer! — ach, in diesem Schimmer,
Bleiches Haupt, ist Deines Bleibens nimmer! —
Seltner Fremdling! lange schon gewöhnet
An die Nacht, wo nie ein Schall getönet,
Nie ein Stern gefunkelt, ziehe, ziehe
Eilig fürder durch die helle Frühe! —
Abgefallen ist die goldne Krone,
Die so würdig Deinen Scheitel schmückte,
Als Dein Antlitz mit dem Königssohne
Jugendlich vom Thron herniederblickte;
Was in Dir gelebt, ist hingeschwunden,
Rechnet nicht nach Jahren, Tagen, Stunden
Dieser Erde mehr;.. o schnelles Sinken

Ird'scher Loose! — sonst der hohen Frauen
Edle Zierde, deren Blick und Winken
Freude schuf des Landes fernsten Gauen, —
Nun ein Staubgebild, das als ein Schatten
Leise fliehet über goldne Matten! —
Sieh' das weiße Kreuz auf dunkelm Flore!
Mahnend, wessen Kreuz die Himmelsthore
Aufgeschlossen, — was der hohe Glaube
Einzig noch bewahrt im Todesstaube. —
Sieh' die blassen Silberfähnlein flittern
Aengstlich um des Baldachins Gehänge; —
Erdwärts will ihr Schwanken und ihr Zittern,
Fort aus dieser Sonnenwelt Gepränge! —
Nieder! nieder! — bleiche, theure Wange,
Nöthest du dich nicht von diesem Gange? —
Nieder! nieder! — welke, liebe Hände!
Bietet ihr, wie in verfloss'nen Zeiten,
Nimmer unsern Armen eine Spende,
Trost um euch und Segen zu verbreiten? —

— Aber schon wie dunkle Stromeswogen
Ist der Trauerchor dahingezogen;
Von der Ferne nur noch hin und wieder
Blicket er durch Baumspalier und Reben
Auf den Jüngling geisterhaft hernieder,
Der, versunken in ein heil'ges Beben,
Seufzer bald zur Himmelshöhe sendet,
Bald den Blick zur Erde niederwendet.

Denn dort oben auf den Rebenhügeln
Sieht er wohl des Tempels Zinne schimmern,
Wo sie Ihr das kühle Grab entriegeln,
Und der Hoheit eingesunk'nen Trümmern
Tiefe Ruhe geben; . . aber schlage
Heute selbst an deine Brust und sage:
Lebend steh' ich hier; die Lüfte spielen
Lieblich um dieß Haupt am goldnen Tage, —
Jugendkraft erfüllt mit Hochgefühlen
Diese Brust, — und sieh', mein Herz, ich trage
Bei des Lebens zauberhellem Scheine
Gleichen Tod im innersten Gebeine, —
Bei des Morgens jungem Rosenlichte
Leichenduft im Jünglingsangesichte! —

Steig' hinab! und sieh' im Erdenschooße
Modern deines Lebens kurze Rose;
Siehe hier des Todes Macht mit Grauen,
Lern' empor zur Lebenssonne schauen! —
Steig' hinab! und such' die Staubgewänder
Aller Myriaden, deren Rauschen
Meergleich einst durchfluthete die Länder
Mit Erobern, Kämpfen, Bauen, Tauschen. —
Forsche nach: wo sind sie hingefahren
Unabsehlich alle jene Schaaren, —
Jene Kraft, die Millionen Schwerter
Einst zur Schlacht, zum Würgen aufgehoben,
Und im Siegesdurst die fernsten Oerter

Eilte zu verstören, zu durchtoben? —
Rechne, was von Muskeln und von Sehnen
Angespannt ward seit des Erdballs Kreisen:
Mächt'ger Arme Ringen, Stoßen, Dehnen,
Festgestemmte Kniee, hart wie Eisen,
Und der Glieder tausendfache Windung,
Bald zur Friedensarbeit, bald im Streite
In gegoss'ner, eherner Verbindung
Hartgestrengt zur Abwehr und zur Beute. —
Rechne, was im Flug der starken Rosse,
Schnell verfolgend aller Winde Richtung,
Andrang wider Lanzen und Geschosse,
Ausgestreckt zu grimmiger Vernichtung; —
Was an Mauern aufgestürmt, geschüttert, —
Jene Fäuste, die sich dort erbittert
Angegriffen, sich mit Axt und Keulen
Hingeschmettert, und den herben Pfeilen
Vogelschnellen Schwung in Feindesherzen
Eingedrückt, und bittre Todesschmerzen. —
Miß die Kräfte, die seit tausend Jahren
Städte, Burgen, Schlösser ausgebaren,
Pyramiden himmelwärts gethürmet,
Ufer vor des Meeres Zorn geschirmet,
Tiefe Ström' aus ihrem Bett geleitet,
Neuen Flüssen lange Bahn geweitet;
Schiffe durch des Oceanes Wüthen,
Wenn die Brandung an den Klippen brüllte,
Hingezwängt zu friedlichen Gebieten,
Wo die bange Brust sich wieder stillte! —

Staub sind alle Kräfte! — sieh' das Grausen
Aller Schlachten, aller Nerven Schwingung
Athemlos zur Tiefe niederbrausen,
Ohne Wehr und ohne Wiederbringung!
Was einst Fleisch für seinen Arm gehalten,
Für Aeonen nahm die Lebensstunden;
Ach wie schnell ist's in der Erde Spalten
Gleich dem Tropfen Thau's hinabgeschwunden!
Lüftchen spielen mit dem Heldenstaube,
Und die Saat, das niedre Holz der Traube,
Und die Birke, hell im Winde wehend,
Und die Tanne, gleich der Säule stehend,
Wurzeln in versunk'nen Legionen,
Schlummernden Geschwadern, — und das stille
Veilchen, das geheim im Grase zittert,
Blühet über Generationen,
Die mit Machtgebot und Kampfgebrülle
Drohend einst die weite Welt erschüttert!

Blick' umher! und laß vorüberschweben
All die tausend blüthenvollen Leben:
Holde Kindlein, — sie, die Lämmerwölkchen
An der Menschheit Himmel, sie, das milde
Morgenroth des Lebens, — zartes Völkchen
Schöner, lichtumflossener Gebilde; —
Jungfrau'n in der rosigheitern Schöne,
Lächelnd sich mit Frühlingskränzen schmückend; —
Hohe Reihen krafterfüllter Söhne,

Freudig, trotzig in das Leben blickend; —
Starke Männer, hundert Städte füllend
Mit Betrieb und wechselnder Gestaltung; —
Frau'n und Mütter, ihre Kleinen stillend,
Vielbewegt in häuslicher Verwaltung; —
Königinnen in dem Purpurkleide,
Schwimmend in der Erde Hochgenüssen; —
Fürsten in der Krönung Goldgeschmeide,
Weite Länder froh zu ihren Füßen; ...
Sieh' das Scepter von dem Throne strahlen!
Jubel tönt aus der Paläste Mahlen,
Denn das Fest hat seinen Glanz ergossen; —
Marmorbrunnen sind von Wein geschwellet,
Und ist wolkenlos der Tag verflossen,
Steht die Nacht mit Farbenlicht erhellet;
Und die Menge wogt zu hundert, tausend,
Jauchzend durch die langgetürmten Gassen,
Rühmt und feiert, ruft dem Herrscher brausend:
„Leben!" zu, — „Du sollst uns nie verlassen!" —

Niemals? — ja, der Sturm der Freudentage
Uebertönt die leise Todesfrage. —
Und hernieder blicken sanft die Sterne; ...
Ist's mitleidig zitternde Bewegung,
Was dort oben aus der ew'gen Ferne
Niederleuchtet auf der Menschheit Regung? —
Ach, von ihren stillen Aetherhöhen
Haben sie Dasselbe längst gesehen;

Sahen, wie gleich fliehenden Gedanken
Schnellen Flugs Jahrtausende versanken,
Sah'n die Sterblichkeit geboren, blühend,
Reifend, welkend und zum Grabe ziehend;
Eins nur barg sich nimmer ihren Blicken:
Aus der Kinder Spielen, dem Entzücken
Heller Jünglingsaugen, aus dem Treiben
Der Geschlechter, die vorüberrücken,
Hob ein Rauch sich, — hebt sich das Verstäuben!
Ach wie hat der Erde Lust und Lieben
Sich an Einem Felsen abgerieben,
Und ist Staub geworden! — denn sie sterben,
Stoßen sich am Todesfelsen Alle! —
Mag der Lenz die Wangen rosig färben,
Mag das Aug' die glänzenden Krystalle
Ueberfunkeln: ach, vom Roth der Wangen,
Von der lichtgebräunten Locke Prangen,
Von des Auges blauem Wiederscheine,
Vom Smaragd der kronenreichen Haine,
Von dem Gold der sommerlichen Garbe
Bleibt allein die graue Todtenfarbe! —

Schau! sie fahren nicht als Festesgäste
Hin in diamantene Paläste, —
Nein, zum Staub, zum tiefen Staube nieder,
Strecken leise die gelösten Glieder
In ein Grab; — einst waren's weiche Kissen;
Weh! wie sind sie kalt herausgerissen! —

In ein Grab; — einſt waren's ſüße Träume;
Weh! wie düſter ſind die untern Räume! —
In ein Grab; — hier leuchtet ihnen nimmer
Von dem Arzt der leichte Hoffnungsſchimmer;
Hat er mit dem Freudenwort: „Geneſung“
Gold ſich und Vertrauen einſt erworben:
And'res predigt ihnen die Verweſung:
„Hoffe nimmer, denn du biſt geſtorben!“ —

— Komm nach fünfzig Jahren: ſchau von innen
Eines Menſchen Grab; oft zur Genüge
Magſt du noch des Bildes dich entſinnen,
Denn du ſieheſt noch die bleichen Züge:
Hier das Auge, — ja, ein tiefer Schlummer!
Hier die Stirne, — noch gefurcht vom Kummer;
Hier die Lippe, die vielleicht als Knaben
Dir gelächelt; hier, wie leiſe lauſchend,
Noch das Ohr; — doch wandelteſt du rauſchend
Ihm vorüber, würd' es Ruhe haben...
Dächt' ich faſt, dieß einſame Gefilde
Wahrte wie lebendig die Gebilde!..
Aber laß hinein die Lüfte hauchen:
Schnell iſt die Geſtalt in Staub zerfallen,
Und die duft'gen Todtenbilder tauchen
Nimmer aufwärts aus des Grabes Hallen! —

Staub der Menſchheit, der die Welt bedecket,
Und die Länder mit Verweſung füllet!

Einer iſt's, der deinen Tod geſchmecket,
Und der Herzen Todesklage ſtillet.
Ja, in hellem Auferſtehungsſcheine
Stehet Sein Panier! es wallet, wehet
Mächtig über moderndem Gebeine,
Ueber Saaten, die der Tod geſäet. —
O wie ſtill iſt dieſes Siegeszeichen
Auf dem weiten Schlummerfeld der Leichen
Aufgeſteckt! dem Blick voll Luſt und Sorgen,
Stolzem Muthe, Weltſinn, trägem Spiele
Und des Träumers Freiheit tief verborgen, —
Dem nur offenbar, der ſich zum Ziele
Liebe Gottes und ein heil'ges Streben
Vorgeſetzt in dieſem armen Leben! —

Arme Welt, wo Tod mit Tod ſich menget!
Arme Welt, die planlos häuft und ſammelt,
Dürſtet, rennet, — dann, zum Grab gedränget,
Schreckensbleich: Erlöſung! Hülfe! ſtammelt:
Dieſen König haſſen deine Weiſen,
Aber dieſen König will ich preiſen!
Was du ſuchſt und ewig nicht erlangeſt:
Licht und Freiheit: Er nur kann es geben;
Was du haſt, womit du jauchzend prangeſt,
Iſt kein Tropfe noch vom ew'gen Leben!
Anders tönt, als deine ſtolzen Worte,
Jener Mund, der vor der Todespforte
Lockend ruft: Ich bin der Weg, das Leben,

Ich der edle Weinstock, ihr die Reben! —
Anders hilft, als deine goldnen Schätze,
Anders stärkt, als deine luft'gen Säfte,
Jene Hand, die, einst für uns durchgraben,
Ihre Kinder aus dem Tode führet,
Und geschmückt mit sel'gen Gottesgaben
Hinträgt, wo der Himmel triumphiret!

O was ist's, von der Verwesung Schauer,
Von des Todes namenloser Trauer,
Von der Sünde schweren Sklavenketten,
Eh' die Nacht kommt, seine Seele retten!
Mitten hier im Reiche der Verwesung
Schon sich freuen himmlischer Genesung,
Und, indeß der Glieder lose Bande
Tiefer dich dem Grab entgegensenken,
Wandelnd in der Hoffnung Brautgewande,
Seinen Flug zur obern Heimath lenken,
Und der Ruh' in Christi Schooß gedenken! —

Ja, dieß Eine, daß, wer Ihm vertrauet,
Nie des Schreckenskönigs Miene schauet,
Daß, wer Ihm die kurze Zeit gedienet,
Ewig dort in Gottes Garten grünet,
Heilig bei der ersten Auferstehung,
Herrlich bei der Heiligen Erhöhung,
Ohne Jammer, ohne Schmach und Grämen:
Dieses Eine will ich mit mir nehmen! —

Fallet hin, ihr Kronen dieſer Erde!
Welke hin, du blühende Geberde!
Schlumm're ſüß auf deinen Rebenhügeln,
Stille Fürſtinn, bis zum großen Morgen! —
Jeſu Geiſt ſoll dieſes Herz verſiegeln,
Und auf ewig bin ich dann geborgen!

Lenz-Freude.

Dort aus italiſcher Himmelsferne
Tauchen ſilberne Wolken auf
Wie Siegesfahnen:
Der Frühling, der Frühling kommt!
Geſiegt hat die Sonne! —
Aus Lorbeerwäldern
Hebt ſich Heſperiens Sonnenkind
Gekrönt empor,
Ueber der Alpen Haupt,
Alle nordiſche Nebel!

O Frühling! wie ſehnet nach dir
Sich des Sterblichen Seele!
Wenn der Winter den Tod uns verkündiget,
Biſt Du der Unſterblichkeit
Thränentrocknender,
Jubelbringender
Liebesbote
Allen Geſchlechtern.

Keine Schranke will kennen
Der entzückte Geiſt
Unter dem blauen, herrlichen Himmelsdach.

Wie's da droben iſt, will er,
Soll's auch hienieden ſeyn!
Aus den Thälern ſchwingt er ſich berghinan,
Mit den Schwalben ſenkt er ſich
Auf des Stroms diamantenen Spiegel,
Gleitet ſo jauchzend darüber hinab
Mit gelöſ'ten Fittigen,
An Städten vorbei, Burgtrümmern, Völkern,
Bis ſich ihm aufthut der Ocean,
Ein and'rer, wogender Himmel.

Weit iſt offen im Lenze die Welt,
Und Alles zeigt uns die Pfade
In's Unermeßliche.
Fernher ſeh' ich den Kranich rudern
In cryſtallenen Lüften,
Und überhol' ihn im Fluge vom Morgenland!
Nach Weſten, — vorüber an Aquitaniens Flur, —
Zu Gades herkuliſchen Säulen
Führt uns des Aufgangs Hauch,
Und empor wirbelt uns tönende Luſt.
Je höher die Freude hinauf will,
Je lieblicher flötet die Lerche dir,
Und begleitet mit zierlichem Flügeltanz
Deine wallende Seele,
Indeß der Falke dich hinreißt
Freudigſtürmend über den Eichenwald,
Und der Adler zur Sonne.

Bald hebſt du wieder zum Baume die Hand,
Als wär' er dir
Ein lange vertrauter Freund;
Glückwünſchend befühleſt, lobeſt du
Seine quellenden Knospen,
Wie du der Mutter lobſt
Ihre blühenden Töchter,
Muthathmende Knaben.

An die Erde dann ſchmiegſt du dein klopfend Herz,
Und ahneſt in ihren ſchwellenden Pulſen
Das Herz der Welt,
Das doch nicht da drunten,
Nicht in Felſen und Fluren ſchlägt.
Aber ſchlüg' es nicht:
Du hätteſt kein Herz,
Das entgegen ſchlüge dem Frühling!

Vernimmſt du ſein Schlagen? —
Ich weiß, viele Herzen
Durchwandeln den Lenz,
Sie wiſſen's, vernehmen's, —
Tauſende nicht! —
Anbetung, Liebe, Herrlichkeit
Sey dieſem Herzen! —

Durch graue Aeonen herab
Schlägt's uns entgegen mit Gotteskräften:

Dort schlug's im schönsten der Frühlinge schon,
Da Gott sprach:
Laßt uns schaffen ein Bild
Nach unserm Bilde!
Hoch ob Ararats Höhen schlug's,
Als es den glänzenden Bogen
Ueber Noah's Opfer gespannt; —
Durch den Sternenhimmel herunter
Schlug das heilige Herz,
Das zu Abraham sprach:
So wird dein Saame seyn! —
Durch des Schilfmeers Wogen drang es voran, —
Es wohnt' in feuriger Säule; —
Von Sinai's Höhen im Donnerton
Schlug es herab,
Und auf Horebs Gipfel mit säuselnden Lauten; —
In flammender Wolke fuhr es von Mitternacht
Auf Cherubim hin an Ezechiels Augen; —
Und Sacharja, der Seher,
Sah's lange durchstochen schon
Vom befreundeten Volke,
Eh' es zerbrach auf Golgatha
Für alle Welt,
Alle Sünder zu sammeln
An seine Brust!

Geh' hin, o Seele, freue dich ewig
Deines Gottes, der menschlich dir

Im Frühling,
In allen wechselnden Zeiten,
Entgegentritt!
Gehe hin, und vergiß nicht,
Wenn dein Herz aufwallet in Freude,
Niederzusinken daheim
Vor jenem Herzen!

Den Namen nenn' ich dir heute nicht;
Aber nirgends, denn hier
Ist ewiger Frühling! —
Wag' es, Ihm
Entgegenzuschlagen, o Menschenherz!
Einen Schlag vergütet's dir
Mit tausenden,
Einen Frühling der Liebe
Mit unsterblichen Lenzen!

Im Blüthenthale.
1833.

Blüthenwipfel voll Maienglanz,
Darin Duft und Farbe,
Luft und Gesang
Zum sanften Meere verschwimmt, —
Wie fährt ein Vater, sein Kind im Arm,
An der Seite die trauteste Gattin,
In süßer Wehmuth durch euch hinan!

Das ist Mai! — jetzt behalt' es,
Am zehnten Mai:
Heut' ist's Frühling! —

Von Zackenfelsen herab
Breitet er des schimmernden Waldlaubs
Buntgrünenden Teppich;
Zarte, wallende Spitzen reget die Saat
An den Hügeln hinauf
Im Morgenwind,
Und in duftiger Fülle
Verschwistert der Kirschbaum
Mit der Birnenblüthe den fliegenden Staub
Zum Silbergewölk,
Daß wir, trunken von Lieblichkeit,
Den Blick zerstreuen umher
In's Unermess'ne,
Göttlicherquickende.

Sprich, wo entfaltet
Dein Herz sich kindlicher,
Als im süßen Lenz? —
Vom überträmmerten Raubschloß dort,
Das im Winter wie'n Todtengeripp
Dich schaurig ansah,
Lächelt Freude herab;
Und das reinste, dunkelste Königsblau
Breitet hoch der Himmel
Ueber Spuren der Vorzeit,
Stellt unsterbliches Leben auf Gräber hin,
Breitet's hinaus in selige Fernen,
Wie herab auf den Sand,
Wo wir wandeln,
Sterbliche Kinder. —

Armes Herz, mit deinem Gefühl,
Wie wenig doch fassest du
Von des Schöpfers Kraft!
Frischer dort knospet die Buche wohl
Unter tausend Schwestern am Bergwald auf,
Als dein Sehnen und Schaffen,
Und den einen Baum nur durchfühlest du nicht,
Durchdringst nicht die keuschen, heimlichen Quellen
In seinem Mark; —
Ach, wie das Fluthenmeer
Der unzähligen dann?

Den Himmel umher nun
Begränzt schroffes Gebirg
Mit tausend jungen, lieblichen Wipfeln. —
Also beschränkt auch
Die Natur den Gedanken,
Den Empfindungsflug;
Und vom herrlichen, thürmenden All
Blicken nur kleine Stückchen
Aus dem Liede hervor,
Wie in papierner Lade du
Die goldne Stufe mir zeigst,
Dem Schichtenlager gewaltigen Erzgangs
Mühsam entrissen.

Pracht meines Gottes, —
O du Königspracht!
Genug, ein armes Herz
Hoch zu entzücken!
Und doch ein Theilchen des Schemels nur,
Darauf Sein Fuß
Unsichtbar ruhet! —
Vom Schemel denk' ich zum Throne hinan,
Vom Thron zur Krone,
Von der Krone zum Antlitz!

Und wirst Du nicht höher entzücken mich?
Blickt nicht Verwandtes, Väterlichliebendes,
Süßer mich an, o Gottes Antlitz,
Aus Dir,
Als was mir die Schöpfung beut?

O nicht am Fuße nur
Kniet meine Sehnſucht;
Nicht den Schemel vergöttert ſie
Mit heidniſchen Träumern! —
In Dir, heil'ges Auge,
Will ſich ſonnen mein Herz;
In Dir, Jeſus-Antlitz,
Daraus des Vaters
Klarheit mich anſchaut, —
Das, zum Tode geſunken,
Prieſterlich nun
Ueber Welten ſchimmert.

Schau her! mein Weib,
Mein Kindlein! — beſtrahle ſie,
Ewige Sonne!
Beſtröme ſie Du,
Frühlingsquelle der Ewigkeit,
Und mich Armen mit ihnen!
Wie faſſeſt du Erd' und Himmel in Eins!
Das Niedrigſte, Höchſte
Wird Eins in Dir! —
Ach ſelig, wer ſtille
Vor Dir aufgrünet aus Niedrigkeit
Zur Höhe des Lebens!

Aichelberg
bei Voll.

I.

1832.

Des Mondes silberne Sichel,
Hinwallend am Himmel durch Lämmergewölk,
Mahnet zur Erndte;
Denn golden im Thal umher
Breiten die Tafeln
Gottes sich aus,
Unermeßlich wogend, wie Segensfluthen,
Wider des Hungers fliehende Macht.

Du kannst's nicht lassen,
Freudig athmende Seele,
Auf Bergeshöhen
Der alten Lieder ruhende Geister
Zu erwecken, zu vermählen mit ihnen
Der immersprossenden, ewiglebendigen
Sehnsucht Hauch.

Walle denn lispelnd vorüber mir,
Herbstlicher Duft,
Du, der des äußersten Himmels
Berge beschränkt!

Säusle melodiſcher über dem Haupte mir,
Du der Eſche vielzackiges Laub,
Daß ich vernehme,
Was dich durchwehet
In des jungen Mittags
Friedlichem Glanz!

Warum denn treibt mich's,
Mit Wäldern und Felſen,
Mit des Stroms fernglänzendem Blau,
Mit des Alterthums Burgen
Wehmüthig zu ſpielen?
Denn wenn du mächtig herüberſchauſt,
Hohenſtaufen,
Vielgeprieſ'ner, verlaſſener Kaiſerthron!
Heiterer Rechberg dort,
Mit des würdigen Schloſſes
Alternder Felſenwand, —
Rauher Stufen, dem Löwen gleich
Ruhmlos gewaltig in einſamen Feldern
Hingeſtreckt:
Kann ich nur ſehnen, trauern und klagen:
Ach zur Vollendung iſt nicht gekommen,
Was der Natur mächtiger Wurf
In der Urzeit gebildet!
Lebendig war die blühende Bahn; —
Doch nur der Tod
Hat ſie ganz durchlaufen.

Daß über dem Haupt uns
Jahrzehnde verflogen,
Wir vergeſſen's leicht, —
Kindlich vergeſſen wir's
Auf der Berge leuchtenden Gipfeln.
Der Wälder Saft,
Der Felſenblumen würziger Duft
Und der Ferne gewaltiger Himmelshauch
Faßt ſich zuſammen in unſerer Bruſt,
Und wir geberden uns,
Als quölle der Schöpfung unendliche Fülle
In uns allein.

Und wie lieblich iſt's, aufblühende Jungfrau'n,
Züchtig und mild, auf Bergen zu ſchau'n!
Eine Roſe, winket die fromme Jungfrau
In die Lande hinaus, und will es nicht;
Wie die Lilie ſchwebt ſie über den Wäldern
Und Felſen dahin, und ahnet's nicht,
Daß des Menſchen geheiligte Blüthe
Unfühlender Schöpfung Blumen und Herrlichkeit
Ueberglänzt;
Daß des Menſchen gottanbetender Geiſt
Ueber alle Fernen wie Lebenslicht
Sich ſanft ergießet.

Von des Felſen Einſamkeit,
Wo vergeſſ'ne Geſchlechter ſich einſt ergötzt,

Blick' ich zum Himmel hin:
In dir noch ſchwimmet unſterbliches Leben,
Das auf Erden verwellt!
An dir hin mit ſapphirnen Fittigen
Weht die Liebe, die Keuſchheit,
Die herrliche Milde,
Die der Welt entflob'n;
An dir noch hängen die Gottesperlen,
Die wir verſcherzt!
Und weil du ewigtreu
Ueber der Erde hängſt,
Ziehet's uns ewig zu Dir hinauf. —
Dein ruhiges Blau beſänftiget, mahnet
Das unruhige Herz,
Und je heller du lächelſt,
Je offener ſeh'n wir im Bilde geöffnet
Die Rückkehr zur alten,
Heiligen Heimath.

Nach höherem Maaße rechnen heißt
Uns der Berge thürmendes Rund. —
Miß, armes Leben,
Wenn nicht nach himmliſchem Maaß,
Doch nach der Gebirge Höh'n
Dein kleines Thun,
Und erweitre den Buſen
Für reinen Aether!

Ein Gewitter brauſet
Den Wald herab,
Und die erſten Tropfen
Mahnen mich an der Lüfte,
An der Erde beweglichen Wechſel.
Lebt wohl, ihr Berge,
Ihr duftigen Wälder,
Und du, der Erndte wallendes Gold! —
Was iſt's, wenn ein Tropfe
Vom Himmel fällt?
Was iſt's, wenn ein Menſch
Von hinnen fährt? —
Daß wir leben,
Eh' das Leben verronnen,
Daß wir am Buſen der ewigen Liebe
Dann liebend ruh'n,
Wenn unſre Aſche fährt
Auf den Flügeln der Stürme:
Das ſey uns Sehnſucht, herrliches Ziel,
Und in des Tages Glanz,
An der Nächte Sternenblick
Weltverlaſſende Hoffnung!

Aichelberg.

II.

Was Augenglanz dem Angeſichte,
Das biſt du, Sonne, der Natur!
Wenn oben ſich im reinſten Lichte
Hinwölbt ein friedlicher Azur,
Wenn bald die feinſte Wolkenſchichte
Verſchwindet aus der Aetherflur,
Und ſtill auf ſpätbeblümte Auen
Die Morgennebel niederthauen.

Dann gibt es Tage, da vollendet
Die Schöpfung ſich der Seele zeigt,
Da, ſanften Blickes, unverwendet
Begeiſterung gen Himmel ſteigt.
Es iſt ein Meer, das nirgends endet,
Ein Friedenslaut, der nimmer ſchweigt,
Darin der Erde Freudenſtimmen
Mit himmliſchem Geſang verſchwimmen.

In einer wunderſamen Stille
Ruht Himmel, Waſſer und Gefild,
Als wär' es nur Ein Geiſt, Ein Wille,
Vereiniget zum ſchönſten Bild.
Die herrlich unumſchränkte Fülle
Umwallet uns ſo hold, ſo mild,
Als wäre nie ein Tod geweſen,
Und alle Welt in Gott geneſen.

Von luft'ger Höhe ſchau'n wir nieder
Auf blauer Fernen prächt'ges Rund.
Bewunderung kehrt immer wieder,
Und quillet aus entzücktem Mund;
In jedem Herzen ſteigen Lieder
Empor aus unerforſchtem Grund,
Und glücklich, wer die Liſpel alle
Vereinen darf zum ganzen Halle!

Iſt's nicht, als dräng' aus tauſend Quellen
Ein Lebenswaſſer uns hervor?
Als trüg' auf ſpiegelklaren Wellen
Ein Ocean uns hoch empor?
Iſt's nicht, als ob des Himmels Schwellen
Eröffneten das Perlenthor,
Uns zu bedeuten, was dort oben
Gott ſeinen Kindern aufgehoben? —

Und doch! noch ſind wir auf der Erde,
Auf Trümmern wandelt noch der Fuß,
Wo Ritter einſt mit ſtrengem Schwerde
Verkümmerten des Thals Genuß,
Wo mit dem Wiehern ſtolzer Pferde
Hinabſcholl unwillkomm'ner Gruß
Leibeig'nem Volk, in Regenſtürmen
Zwingherrſchaftsmauern aufzuthürmen.

Gedenken wir der alten Wunden,
Die ſchwer um dieſen Fels vernarbt;
Der Seufzenden, die, hart gebunden,
In dieſem Paradies gedarbt;
Eu'r, die ihr in den Feierſtunden
Der ſchönſten Lenze ſchwiegt und ſtarbt! —
Und wir, — wir ſteh'n im Sonnenſcheine
Auf eurem modernden Gebeine!

Doch ſparſam zeigt die niedre Mauer
Des Alterthumes Knechtſchaft an,
Und kein Geſeufz' vergang'ner Trauer
Will oben mehr dem Ohre nah'n;
Des Schöpfungsgeiſtes mächt'ge Schauer
Verweh'n, was Menſchen hier gethan.
Stets über allem Todesmühen
Läßt Gott die Erde wieder blühen.

Von seinem Licht, von seiner Gnade
Umflossen, freu'n wir uns der Welt;
Wir danken Ihm, daß er uns lade
In seiner Freuden Königs-Zelt;
Wir schreiten durch die Waldespfade,
Von grünlichgoldnem Licht erhellt,
Und flechten alte, junge Tage
Zum Kranze sonder Schmerz und Klage.

Was schuldlos weinte, wird Er trösten,
Was ungleich hier, wird drüben gleich!
Drum wallen friedlich die Erlösten
Schon durch ein ausgesühntes Reich,
Freu'n sich des Kleinsten und des Größten,
Und seufzen nicht die Farben bleich,
Die hell im Thal und auf den Höhen
Um seine Machtgebilde wehen.

Wie wonnig war das Niederschreiten
Durch mannigfaltiges Gehölz!
Wie perlte thauig uns im Wehen
Der Fluren und der Bäche Schmelz!
Wie blickten uns die grauen Zeiten
So kindlich an vom alten Fels,
Darüber mit azurnen Wogen
Der Himmelsfriede hingezogen!

Wir ſchloſſen froh die Seelengründe
Zum vollen Blick einander auf;
Als ob ein Engel vor uns ſtünde,
Floß Andacht hin im ſtillſten Lauf;
Zur Tiefe ſanken Gram und Sünde,
Und heil'ge Sehnſucht drang herauf:
O daß wir überkleidet drüben
In neuen Leibern uns erhüben!

Es war ein Tag vor tauſend Tagen,
Sein Beſtes nennt die Sprache nicht;
Doch wollen wir noch alternd ſagen
Von ſeinem wunderbaren Licht.
Und Du, der liebend uns getragen,
Der leuchtend aus der Höhe ſpricht,
Erweitre Du der Freude Schranken
Mit Deinen himmliſchen Gedanken!

Brüdergemein-Ort.

Verſchloſſen bleib' es mir in ſtiller Bruſt,
Wie lieblich mich dein Friedenshauch durchwehet,
Wie er bei Wehmuth, Schaam und heil'ger Luſt
Manch edles Saatkorn in mein Herz geſäet.
Des großen Hohenprieſters letztes Fleh'n
Sah' ich erfüllet hier vor Augen ſteh'n.

Schlicht, herzlich, ernſten Muthes wandelt Ihr
Mit eurem Nächſten; bald iſt er daheime;
Er findet ſich geliebt, er ſiehet hier,
Daß Licht und Leben aus dem Glauben keime,
Daß es der HErr und Seine Wahrheit iſt,
Darauf du, theures Volk, gegründet biſt.

Wer in der Wahrheit lebt, dem iſt es wohl,
Ja, kindlich wohl in treuer Brüder Mitte.
Wer nur von außen glänzt, von innen hohl,
Dem hilft hier nicht die kunſtgerechte Sitte;
Er wird beengt, er fühlt ſich nicht zu Haus,
Sein eig'ner Ungeiſt treibt ihn bald hinaus.

Fürwahr! man ſpürt den ew'gen Unterſchied
Hier zwiſchen fleiſch- und geiſtgebor'nen Seelen.

An Christi Leib kann das erwählte Glied
Sich nimmer mit dem weltlichen vermählen;
Die allgemeine Liebe reicht's ihm dar:
Die brüderliche — nur der Brüderschaar.

O selig, wer von solchem Brüderbund
Umschlossen, ohne Tand und ohne Lüge,
Wer auferbauet auf dem Felsengrund,
In Jesu Leben hat und volle Gnüge,
Und, während er zur obern Heimath eilt,
Den Pilgerpfad mit Christi Gliedern theilt!

Der Heiligen Gemeinschaft ist ein Gut,
Das liegt nicht offen und gemein am Wege;
Wer Christum sucht und Gottes Willen thut,
Empfäht es durch des Geistes Wunderpflege.
Der Weltling hat den Weltling nur zum Freund:
Der Christ ist mit den Heiligen vereint.

Ich will Euch nicht, ihr Brüder allerseits,
Mit Namen grüßen, möchte still nur segnen;
Doch ist es mir Gewinn und süßer Reiz,
Euch überall im Leben zu begegnen;
Und kommet Ihr zu mir am Wanderstab,
So schüttelt, wenn Ihr geht, den Staub nicht ab!

Heil über Euch! wenn Ihr im Stillen seyd,
Beruf besorget, in der Kammer flehet;
Heil über Euch! wenn Ihr in Einigkeit
Zum Liebesmahl, zum Hause Gottes gehet,

Wenn nun mit sanfter Harmonie'n Gewalt
Die hehre Orgel durch die Seele hallt.

Wenn drüben auf dem Chor für Gottes Sohn
Tiefklare Melodieen wiederklingen,
Wenn dann wie reiner Silbersaitenton
Die Schwesterstimmen durch die Bässe dringen;
Wenn nun, indem sich jede Brust erhebt,
Der Lobgesang in Einen Klang verschwebt!

Heil über Euch! wenn Einfalt nun das Wort
Von Ihm, der an dem Kreuze hing, bezeuget;
Wenn bräutlich sich die Seele hier und dort
In Demuth vor der ew'gen Liebe neiget. —
O blühe fort, du, die der HErr sich schuf,
Gemeinde Gottes! Groß ist dein Beruf.

Nicht Menschenruhm, nicht Gold noch Edelstein,
Noch eitle Kunst, das willst du nicht erjagen;
Des Mittlers Ruhm, der Erde Salz zu seyn,
Dazu bist du dem Vater vorgetragen.
O bleibe treu! da droben bei dem HErrn
Winkt dir ein Sabbath und ein Morgenstern.

Zum Geburtstage.

Daß ich die Perle finde,
Die meinem Geist gefällt,
Daß nichts mich halt' und binde
In dieser armen Welt, —
Daß Jeder überwinde,
Den Gott mir zugesellt,
Bis Jesus ohne Sünde
Uns vor den Vater stellt:

Das hab' ich mir erkohren
Zu meines Lebens Stern;
Um dieß lass' ich den Thoren
Die kurzen Spiele gern.
Und ist's noch nicht geboren,
Glänzt Salem auch noch fern:
So ist doch nicht verloren
Mein Seufzen vor dem HErrn.

Es mahnen mich die Jahre
An's obre Vaterland;
Sie rufen mir: bewahre
Des Geistes Unterpfand!

Du, den der Wunderbare
Mit Wundern sucht' und fand,
Sprich: heute noch erfahre
Ich Seine Wunderhand!

Ach wenn ich schwer gelitten,
Wer gab mir neuen Muth?
Und wenn ich hart gestritten,
Wo hat mein Herz geruht?
Wer hielt auf allen Tritten
Mich in getreuer Hut?
Wer war bei meinen Bitten
So zärtlichmild und gut? —

Was bleibt an diesem Tage,
Mein treuster Führer, mir?
Komm' ich mit einer Klage,
Du, meines Lebens Zier?
Hier ist mein Herz! ich trage
Es wonnevoll zu Dir,
Und knie hin, und sage:
Auf ewig bleib' es hier!

Hast Du mich einst erwählet,
Dein Eigenthum zu seyn, —
Hat mich dein Geist beseelet,
Das Leben Dir zu weih'n:

So bin ich Dir vermählet,
Und Du bist ewig mein.
Was Gott Dir zugezählet,
Das bleibt, o Liebe, Dein!

Hilf mir die Perle finden,
Die meinem Geist gefällt;
Laß nichts hinfort mich binden
In dieser armen Welt;
Hilf Allen überwinden,
Die Du mir zugesellt:
Dann nimm uns, frei von Sünden,
In's himmlische Gezelt!

Passionslied.

Heil sey Dir, du ew'ges Leben,
Daß Du dich in den Tod gegeben
Für eine todesvolle Welt!
O was konntest du behalten!
Du konntest unermeßlich walten
In Deinem prächt'gen Himmelszelt.
Das Heer der Ewigkeit
Stand Dir zum Dienst bereit,
Alle Engel!
Du wolltest nicht,
Verbargst Dein Licht,
Und gingst für Sünder in's Gericht.

Hier am Kreuze hängt die Liebe,
Gleich einem Mörder, einem Diebe,
Verhöhnt, zerschlagen und durchbohrt.
Alle Schönheit ist vergangen,
Die heil'ge Stirn, die blassen Wangen
Sind von der Finsterniß umfort:
Dein einz'ger Königsglanz
Ist noch ein Dornenkranz; —
O du Liebe!
Dein letztes Loos
Ein Todesstoß,
Darauf noch Blut und Wasser floß.

Also dankten Dir's die Sünder,
Daß Du als todentriss'ne Kinder
Sie führen wolltest zu dem Thron!
Also lohnt die Welt der Wahrheit!
So hat sie deine Huld und Klarheit
Verspie'n, verflucht, o Gottes Sohn! —
Was thatest Du dafür?
Verschloß die Lebensthür
Sich den Sündern?
Du Liebe, nein!
Ach Du allein,
Du konntest noch barmherzig seyn.

Schau, der Vorhang ist zerrissen,
Und aus den heil'gen Finsternissen
Blickt hell der Gnadenthron hervor.
Tausend Jahr' stand er verhüllet:
Nun ist des Himmels Recht erfüllet,
Und freie Gnade steigt empor.
Die Welt ist ausgesühnt,
Das neue Leben grünt,
Neu wird Alles!
Des Sohnes Blut
Macht Alles gut!
O Sünder, fasset frohen Muth!

Ja, die Himmel sind gereinigt
Und mit der Erde neu vereinigt,
Seit dieses Blut vom Kreuze quoll.

Freue dich, o meine Seele!
Bekenne willig deine Fehle,
Und werde des Erbarmens voll,
Das deinen Bann zerschlägt,
Das dich vom Staube trägt
In die Höhe!
Du bist befreit!
Du wirst erneut!
Schau hell zur hellen Ewigkeit!

Christus ist für mich gestorben,
Sonst wär' ich ewiglich verdorben;
Das sey mein ew'ger Lobgesang!
Meine Pein hat Er erlitten,
Um meine Seele heiß gestritten,
Bis er für sie zum Siege drang.
Weß Lieben ist so hehr?
Sprich, Welt, wer ist wie Er?
Halleluja!
Gott nenn' ich Ihn,
So lang' ich bin;
Mit Ihm fahr' ich im Frieden hin!

Christi Leiden.

Dort, wo Sein Blut geronnen,
Sein Angesicht erbleicht,
Dort glänzen helle Sonnen,
Dort wird's der Seele leicht.
Ich flog durch Land und Meere,
Wo ich der Sünden Last
Hinlegt', und selig wäre. —
Am Kreuz nur fand ich Rast.

Viel schöne Frühlingsmorgen
Erlebt' ich in der Welt;
Sie haben meine Sorgen,
Mein Elend nicht erhellt.
Der Tag nur, da die Sonne
In Trauer sich gehüllt,
Hat meinen Geist mit Wonne
Und reinem Trost erfüllt.

O würd' ich immer bleiben
An meines Mittlers Kreuz,
Ließ' ich mich nicht vertreiben
Durch eiteln Sündenreiz:

Dann riſſe kein Getümmel
In Noth mich und Gefahr,
Dann ſtünde mir der Himmel
Im Herzen ewigklar.

Wir ſuchen viele Künſte
Und denken weit umher;
Wir haſchen leere Dünſte,
Und bleiben arm und leer.
Die Weisheit auf dem Stuhle
Schreibt ihre Bücher breit,
Als käm' aus dumpfer Schule
Das Heil der Ewigkeit.

Haſt du noch nicht erfahren,
Was dort auf Golgatha
Vor vielen hundert Jahren
In freier Luft geſchah?
Der Heil'ge ward verbürget,
Die Sünder zu befrei'n;
Das Leben ward erwürget,
Die Todten zu erneu'n!

Die Sonne wird nicht fallen!
Da hilft kein Gegengrund;
In Klarheit muß ſie wallen
Am weiten Himmelsrund.

Das Kreuz wird ewig ſtehen
Trotz dem, der widerſpricht!
Die Hoffarth wird vergehen,
Der Sieg der Liebe nicht.

Dieß Kreuz umfang' ich heute,
Sein Segen iſt ja mein;
Es ſoll im letzten Streite
Mein Ruhm und Leben ſeyn.
O Du, der d'ran gehangen,
Du Mann voll Schmerz und Harm,
Nimm, wenn die Welt vergangen,
Auch mich in Deinen Arm!

Cantate auf den Sonntag Estomihi.

(Luc. 18, 31—43.)

Chor.

Sammelt, beuget euch, ihr Herzen!
Höret feiernd den Gesang
Von des großen Königs Schmerzen,
Von der Liebe Todesgang!
Engel beten an, es tönen
Alle Himmel Sein Versöhnen.
Arme Seelen! Todeserben!
Wachet auf von Tod und Sünden!
Höret Seinen Mund verkünden:
Uns zu retten vom Verderben,
Will der Sohn des Vaters sterben;
Dankt's Ihm euer Leben lang!

Solo.

Ach auf seine Marterzeiten,
Auf die Stunde des Gerichts
Wollt' Er seine Jünger leiten,
Sie zum Glauben vorbereiten, —
Aber sie vernahmen nichts.

Ach mit taubem Ohre höret
Seine Marter noch die Welt;
Ihre Sinne sind bethöret,
Träumend bleibt sie weggekehret,
Weil ihr Jesus nicht gefällt!

Chor.

Darum, Viele sind berufen,
Aber Wenig' auserwählt!
Kann Sein Ringen, Sein Erbleichen
Deine Seele nicht erweichen,
Nicht nach Seinem Bild erneuen,
Ach so bist du zu den Treuen,
Zu den Erben nicht gezählt.

Arie.

Dort am Wege saß der Blinde,
Rief den Heiland flehend an:
Und Er hat ihm schnell die Binde
Von den Augen weggethan.
O wie lieblich! o wie helle! —
Willst auch Du das Licht empfah'n?
Tritt hinan zur Gnadenquelle,
Flehe, rufe: Guter Meister,
Sonnenglanz für blinde Geister!
Klarheit möcht' ich, Dich zu sehen,
Deine Marter zu verstehen!
Rühre meine Augen an!

Choral.

Sucht, so werdet ihr's empfangen!
Fleht, so werdet ihr's erlangen!
Ja, des Flehens iſt es werth.
JEſu, laß von Deinen Höhen
Deinen Geiſt herniederwehen,
Der Dein Leiden uns verklärt!
Ach, so wird kein Herz ergründen,
Welch ein Troſt für alle Sünden,
Welch ein Heil uns widerfährt!

Großer Sabbath.

In der Ewigkeit Stille zurückgezogen,
Nach der Schöpfung erhab'nem Werk,
Ruhete Gott, und ſah,
Daß Alles gut war.

Auf dem Throne der Himmel
Ruhete Gott,
Und um Ihn jauchzten die Morgenſterne,
Und ſeine Kinder freueten ſich. —

In der Felſengrotte hier
Ruhet mein König, mein Leben,
Gleich dem Uebelthäter erwürgt,
Und ein Grab nur gibt ihm die Erde.

Als Er ſtarb, frohlockte kein Morgenſtern!
In Nachtgewölk hüllte die Sonne
Ihr trauernd Antlitz,
Und Gottes Engel ſanken hin.

Er war der Allverachtetſte,
Ein Wurm, und kein Menſch.
Tief zogen ihre Furchen die Pflüger; —
Aber Er ruft: Es iſt vollbracht!

Wort, das alle Sonnen durchſchauert,
Und ewigen Glanz den Sternen gibt!
Wort, das hinunter donnert zur Hölle,
Und Erd' und Himmel vereint!

Göttliches, unergründliches Wort,
Du ſanftes, heiliges Sterbekiſſen!
Wer ſchlummert ſo ſüß auf ſeinem Lager,
Als Jeſus auf Dir?

O laß mich hineingeh'n,
Und niederfallen
Vor Dir, du dornengekröntes,
Erblaßtes, heiliges Haupt!

Möcht' ich hier meine Seele
Ausſtrömen in Anbetungen,
Und alle meine Gebeine ſagen:
Wer iſt wie Du?

Wer iſt wie Du?
Ewige Güte! —
Gekreuzigte Liebe!
Wer iſt wie Du?

Hängen nicht tauſend Ewigkeiten
An Deinem Schlaf, — auch die meine?
Tauſend Sterbelager voll Morgenroths
An Deiner Ruh', — auch das meine?

An Deinem Grabe senket der Tod sein Haupt —
In Schatten zerfließt seine Schreckensgestalt,
Und zerbrochen liegt sein Stachel —
Nicht stören kann er Deine Ruh!

Aber leise schon zittern die Felsen,
Und heiliger Lebensduft
Wallt aus Gräbern empor,
Deinen Sieg zu verkünden! —

O sey gepriesen — mit Thränen beschüttet,
Schlummernde Liebe! —
Aber still, ihr Töchter Jerusalems!
Weckt den Geliebten nicht!

Erweckt ihn nicht, bis es Ihm gefällt!
Schon erwachen wird es,
Das ewige Leben,
Wenn seines Vaters Stunde schlägt!

Aufthun wird sich in Klarheit die Höhe,
Aufschauern die Erde vor Wonnedrang, —
Und der Engel glücklichstem nur
Ist's verlieh'n, den Fels zu bewegen.

Und todt seyn wird alles Fleisch
Um diese Gruft,
Wenn der Geist, das Leben
Aufstehet in Herrlichkeit! —

Heiligſter Jeſu!
Schlumm're ſanft, und dulde
Der Deinen Seufzer und Thränen,
Der Deinen hoffenden Oſtergeſang!

Erwache bald! und Dein erwachender Blick
Falle nur auf die Deinen;
Und Dein Mund
Bring' uns den Friedensgruß.

Und Deine Wunden laſſ' uns ſchauen,
Und Deine durchgrabene Seite!
Daß wir niederfallen, wie Thomas,
Und ſprechen: mein HErr, mein Gott!

Daß Du todt warſt, und lebeſt,
Iſt meine Freude!
Daß den Tod Du verſchlungen im Sieg,
Iſt meiner Seele Pſalm.

Kein Leben will ich auſſer Dir;
Im Leben, im Tode
Bleibe mir Du,
Der im Felſen gelegen!

Was ich bin, was ich habe,
Ich leg' es zum Opfer vor Deine Gruft;
Wirf hier hinein all meine Sünden,
Und wenn Du erwacheſt, gib Dich mir!

Osterfreude.

Auf Hohenstaufen geschrieben.

1833.

Hier, wo der Tod sieben goldene Kronen
Von sterblichen Häuptern riß,
Wo eines Kaiserthums krieg'rische Pracht
Hinabsank in der Vernichtung Schlund,
Denk' ich der ewigen Krone,
Die Du emporhebst aus dem Grab,
Auferstandener König! —
Des herrlichen Königreichs,
Das mit Dir erblüht
Aus des Todes Pforten.

Weithin umgürtet mit sanfter Herrlichkeit
Sich Dein Frühlingshimmel,
Und in den Lüften wehet
Des Osterfestes süßer Gesang:
Christ ist erstanden!
Wehmüthiger, inniger rühret mich's hier,
Daß Du lebest,
Und aller Zertrümmerung Todesklagen
Wiegt auf Deines Lebens
Triumphirender Ton:
Christ ist erstanden!

Nicht mehr wandeln nach Emmaus
Die trauernden Jünger;
Dein sanfter Gottestritt
Rauschet nicht mehr mit den Deinigen hin,
Daß sie Dich sehen,
Daß sie am Abend
In's Auge Dir schauen,
Und sprechen: Bleibe bei uns!

Ein Geisterreich ist's nun,
Darin wir wandeln
Geheimere Wege,
Der Auferstandnen lebendigen Pfad. —
Da begegnest Du noch
Deinen Trauernden, Sehnenden,
Und wo Dir die Liebe ruft,
Bist Du nahe,
Am Abend und Morgen.

Hier auch wandelst Du heute
Vorüber im Sonnenglanz,
Segnest, umfängst mich,
Wenn ich Dein begehre. —
Aus der Vorwelt zerrissenem Bildermeer,
Aus des Todtenreichs Ahnensaal,
Darin mit erloschenen Augen
Mich Helden anschau'n,
Fasset die Liebe den Blick
Auf Dich zusammen,

Und ſenkt, wenn düſtre Vergangenheit
Sie geiſterhaft rühret,
In Deine ſüße Gegenwart ihr Herz:
Chriſt iſt erſtanden!

Alle Himmel ſind Dein,
Und dieſe Erde mit ihren Grüften,
Du heiliger König;
Auch ich bin Dein! —
Erquickt von dem Wonnelicht
Unermeßlicher Schöpfung,
Erquicket von Dir,
Du Leben der Leben,
Jauchzt meine Seele zum Himmel hin:
Chriſt iſt erſtanden!

Gebet eines Lehrers.

Hell und mächtig strömt Dein Licht
Draußen durch die Himmelsweiten;
Jede Schattenhülle bricht,
HErr, vor deinen Lieblichkeiten.
Alles, was da leben soll,
Wird des milden Glanzes voll.

Gib von deinem Freudenschein
Auch ein Fünklein in dieß Zimmer!
Jesu, laß mein Werk gedeih'n
In der Gnade sanftem Schimmer!
Mach' uns Alle wach und hell,
Süßer Lichts- und Lebensquell!

Confirmations-Lied.

Heil'ge Gnadenſtunde,
Die zum neuen Bunde
Vor den HErrn mich ſtellt!
O mit welchem Segen
Tritt Er mir entgegen,
Er, das Heil der Welt!
Ewig mein
Will JEſus ſeyn,
Will mich ſchirmen, heil'gen, zieren,
Und zum Vater führen.

Seele, ſtehe ſtille!
Blick' in dieſe Fülle
Seiner Freundlichkeit;
Frage wohl, und prüfe
Dich in jeder Tiefe:
Bin ich auch bereit?
Sehnt mein Herz
Sich himmelwärts,
Ihm, wenn Er nun kommt zu ſegnen,
Dürſtend zu begegnen?

Ach nur wer ſich ſehnet,
Wer, dem Tand entwöhnet,
Ihn begehret ganz:
Dem nur kann in Wahrheit
Leuchten ſeiner Klarheit
Voller Gnadenglanz.
Halber Sinn
Bringt nicht Gewinn;
Laues Flehen und Verlangen
Kann kein Heil empfangen.

Wirf hinweg bei Zeiten
Sünden, Eitelkeiten,
Meide Stolz und Spiel.
Reinheit gilt's erwerben,
Himmel gilt's ererben,
Jeſus iſt das Ziel!
Nicht war Er
Von unten her;
Sieh', Er thront zu Gott erhoben;
Suche, Herz, was droben!

Gib Ihm deine Hände;
Sag' Ihm: bis zum Ende
Geb' ich, HErr, ſie Dir!
Dir bin ich erkaufet,
Und auf Dich getaufet;

Weiche nie von mir!
Halte mich,
So halt' ich Dich!
Sey mein Gott, ſo wallt hienieden
Meine Seel' in Frieden.

Heil'ge Gnadenſtunden!
Mir auch iſt gewunden
Dort ein Kranz der Treu';
Aber nun auf's neue
Gilt es Glauben, Treue,
Daß er meine ſey.
Gottes Sohn!
Mein Schild und Lohn,
Der Du Dich für mich gegeben:
Hilf mir ihn erſtreben!

Kircheinweihungslieder.

I.

Gott Vater, aller Dinge Grund!
Gib Deinen Vaternamen kund
An dieſem heil'gen Orte!
Wie lieblich iſt die Stätte hier!
Die Herzen jauchzen auf zu Dir!
Hier iſt des Himmels Pforte!
Wohne,
Throne
Hier bei Sündern,
Als bei Kindern,
Voller Klarheit!
Heil'ge uns in Deiner Wahrheit.

Sohn Gottes, HErr der Herrlichkeit!
Dieß Gotteshaus iſt Dir geweiht;
O laß Dir's wohlgefallen!
Hier ſchalle Dein lebendig Wort,
Dein Segen walte fort und fort
In dieſen Friedenshallen.
Einheit,
Reinheit
Gib den Herzen;
Angſt und Schmerzen
Tilg' in Gnaden;
Heil' uns ganz vom Sündenſchaden.

Gott, heil'ger Geiſt, du werthes Licht!
Wend' her Dein göttlich Angeſicht,
Daß wir erleuchtet werden.
Geuß über uns und dieſes Haus
Dich mit allmächt'gen Flammen aus!
Mach' himmliſch uns auf Erden:
Lehrer,
Hörer,
Kinder, Väter! —
Früher, ſpäter
Geht's zum Sterben;
Hilf uns Jeſu Reich ererben!

Dreiein'ger Gott! Lob, Dank und Preis
Sey Dir vom Kinde bis zum Greis
Für dieß Dein Haus geſungen!
Du haſt's geſchenkt und auferbaut:
Dir iſt's geheiligt und vertraut
Mit Herzen, Händen, Zungen.
Ach hier
Sind wir
Noch in Hütten;
HErr, wir bitten:
Stell' uns droben
In den Tempel, Dich zu loben!

II.

Steig' auf, du Lied im höhern Chor!
Ihr Herzen, wallet mit empor
In süßen Dankesweisen!
Kommt, Ihn, der seines Volks gedenkt,
Ihn, der uns einen Tempel schenkt,
Zu lieben und zu preisen!
Heilig,
Heilig
Singt dem Vater,
Dem Berather;
Singt dem Sohne,
Singt dem Geist in Einem Throne!

O wie so lieblich steht dieß Haus
Wo Seine Huld uns ein und aus
Mit Vaterhänden leitet;
Wo Sein Wort uns zum Himmel weist,
Sein Abendmahl die Seele speist,
Sein Geist uns vollbereitet!
Freut euch!
Weiht euch
Ihm, dem Treuen!
Laßt erneuen
Eure Seelen!
Euch will Er zum Tempel wählen.

Ja, Du in uns, und wir in Dir!
Du höchſtes Gut, Dich ſuchen wir;
Komm, unſer Herz zu ſtillen!
Von Dir laſſ' ausgeſchloſſen Keins,
In Dir mach' unſre Herzen Eins,
Um Deines Blutes willen!
Alle,
Alle,
Den, der lehret,
Den, der höret,
Eltern, Kinder,
Zeuch zu Dir, du Heil der Sünder!

Einſt ſammelſt Du Dir Garben ein,
Einſt wird ein Tag der letzte ſeyn,
Daran wir hier erſcheinen;
O Jeſu, dann verlaß uns nicht!
Dann wollſt Du dort im Himmelslicht
Uns rein um Dich vereinen!
Dir, Dir
Weih'n wir
Herz und Sinne;
Kein's entrinne
Deinen Händen!
HErr, beginn' und hilf vollenden!

Zum neuen Jahr.

Geb' uns der HErr ein ew'ges Gut,
Den Frieden in die Seele!
Ach, wer in Gottes Frieden ruht,
Was iſt noch, das ihm fehle?
Was beut die Welt? was gibt die Zeit?
Vor Gottes Lieb' und Herrlichkeit
Iſt's nur ein Tro.. am Eimer.

Der Erdkreis wandelt die Geſtalt,
Die Kräfte flieh'n von hinnen;
Die Reiche, Völker werden alt
Und von bethörten Sinnen.
Was hoch gewachſen, hell geblüht,
Es eilt zum Herbſte, ſenket müd'
Sein Haupt zum Grabe nieder.

Dann hebt das Auge ſich empor,
Vergießt manch' bittre Thränen;
Die Wehmuth ſucht, was ſie verlor,
Mit ſtillem Schmerz und Sehnen. —
Was ſehnt der Menſch? ach um die Welt,
Die über Nacht in Trümmer fällt,
Bekümmert ſich der Träumer.

Willst Du dich sehnen, o mein Herz:
Ersehne, was nicht stirbet!
Ersehne, was mit Todesschmerz
Dein Mittler dir erwirbet;
Ergreife das, was himmlisch heißt,
Und schwinge Deinen edeln Geist
Zu ew'gen Lebensquellen!

Durch aller Jahre leisen Zug
Rinnt hier schon ew'ges Leben.
Dem Glauben will davon genug
Der große Heiland geben.
Dann gehst du fröhlich durch die Zeit,
Und bist doch in der Ewigkeit
Und wandelst in dem Himmel.

Dring' denn hinan und stille dich,
O du berufne Seele!
Trink unverzagt, daß ewiglich
Nichts deinem Wunsch mehr fehle;
Daß, wenn dein Mittler spricht zu dir:
Erfuhrst du Mangel je bei mir?
Du sagest: HErr, nie keinen!

Schau hell hinaus in's neue Jahr!
Es kann viel Dunkles bringen,
Der Erdkreis bebt noch immerdar,
Und wilde Mächte ringen.

O ringe du mit sanftem Sinn
Zur engen Lebenspforte hin,
So rühret dich kein Schrecken!

Und wenn du heimlich doch erbangst,
Bleibt dir Sein Wort beschieden:
Im Weltgetümmel habt ihr Angst,
In mir habt ihr den Frieden!
O Sonnenlicht in tiefster Nacht!
O wundervolle Siegesmacht!
Wer will dir das entreißen?

So lang' Er lebet, lebst auch du;
Sein Arm ist's, der dich schirmet.
Du wohnest in erhab'ner Ruh',
Siehst, wie es drunten stürmet,
Singst Friedenspsalmen deinem HErrn,
Und Er, der helle Morgenstern,
Verkündet ew'gen Morgen.

Zum neuen Jahr.

Steig' auf mit Gott, du junges Jahr,
Mit deinen Sternen, mild und klar,
Steig' auf am Himmelsbogen!
Aus Deiner Lichter hellem Chor
Tritt ſchon mein Morgenſtern hervor,
Der oft mein Herz gezogen:
Chriſtus
Jeſus,
Stern der Sterne,
Nah' und ferne!
Licht vom Morgen!
Ja, du bleibeſt nicht verborgen.

Wie ſtrahleſt Du ſo ſchön herauf!
Noch währt Dein ſtiller Heldenlauf
Durch dieſe Nacht der Zeiten.
Der Jahre Wechſel lenkeſt Du,
Und theileſt Deinem Volke zu
Viel tauſend Lieblichkeiten.

Klagen,
Zagen,
Furcht und Wehe,
Licht der Höhe!
Sie verſchwinden,
Wo ſich Geiſter Dir verbinden.

O geh' uns auf am dunkeln Ort,
Erleuchte ſiegreich fort und fort
Die Finſterniß hier innen!
In uns iſt ew'ge Todesnacht;
Nur wo Dein Lebensglanz erwacht,
Da werden licht die Sinnen.
Dann, dann
Bricht an
Eine Quelle
Sel'ger Helle;
Dann geht's heiter
Auf dem Himmelspfade weiter.

So werd' es Morgen! und ſo bleib'
An Deinem auserwählten Leib
Es jedem Gliede Morgen.
Ja, deine Kinder nah und fern,
Beſtrahle ſie, du Morgenſtern!
Vernichte Gram und Sorgen.

Binde,
Gründe,
Herzensprüfer,
Feſter, tiefer
All die Deinen;
Hilf den Großen und den Kleinen!

Was herrſchen und gehorchen ſoll,
Es werde deines Glanzes voll,
So freu'n ſich Volk und Fürſten.
Nur Deine Klarheit leite ſie,
So werden unſre Herzen nie
Umſonſt nach Frieden dürſten.
Laß ſich
Friedlich
Nationen
Um die Kronen
Frommer Richter
Reih'n im Segen deiner Lichter!

Und Du erſcheinſt, ja, Du erſcheinſt!
Ein langes Harren galt es einſt:
Nun gilt's noch kurzes Wachen.
O wenn du kommſt, ſo komm auch mir
Zur Seligkeit, ſo zeuch zu Dir
Erbarmungsvoll mich Schwachen!

Kindlich
Möcht' ich
Dann Dir nahen,
Und empfahen
Eine Krone,
Ach, zum unverdienten Lohne!

Nur, daß ich Dein sey, Gottes Sohn!
Nur, daß Du seyst mein Schild und Lohn;
Nur, daß ich in Dir lebe;
Nur, daß ich Dir, dem ich geglaubt,
Zu jeder Stunde Herz und Haupt
Mit Freud' entgegenhebe!
Frühe
Ziehe
Mich auch heute;
Segne, leite,
Was ich thue;
Gib an Deiner Brust uns Ruhe!

Zweite Abtheilung.

Erzählungen und Romanzen.

Xerxes.

An des Hellespontos Ufern stand des Perserkönigs Heer,
Zahllos, mit gewalt'gen Wellen rauschend wie das hohe Meer.

Zehntausend faßt' auf Einmal Xerxes weiter Mauerkreis, —
Krieger maß er, wie der Landmann Körner mißt scheffelweis.

Hundert siebzigmal gefüllet ward das ungeheure Rund;
Alle diese Kämpfer ziehen wider den Hellenenbund.

Rächen will der große Herrscher seine Schmach bei Marathon; —
„Nimm, Themistokles, nun, ruft er, für Miltiades den Lohn!

„Laßt zum zweitenmale schauen, ob euch noch ein Sieg gelingt,
„Wenn ein Heer von sechzig Völkern über Meeresbrücken dringt!

„Seht, gerubig ſchläft die Brandung! meine Ketten zähmten ſie!
„Prachtvoll mit erhob'nen Flaggen ankert meine Flotte hie!

„Mein iſt Alles! Dieſer Scepter, Myriaden regt er auf; —
„Schiffe, ſchwellet eure Segel! Heere, fördert euern Lauf! —"

Alſo ruft der Perſerkönig ſtolz, mit trunknem Siegsgelüſt,
Stehend unter den Satrapen auf dem glänzenden Gerüſt.

Und die Banner ſchwellen brauſend; goldgezäumte Roſſe zieh'n,
Tosend wallen ehr'ne Schaaren ob den Meereswellen hin.

Sieben Nächt' und ſieben Tage dauert der gewalt'ge Zug,
Unerſchöpflich wogt's hinüber, — erſt am achten iſt's genug.

Und verſunken in den Anblick, wird des Königs Auge feucht; —
Sank die Brücke? flog vom Himmel unglücksſchwang're Wetterleucht'?

Nein! des Morgenlandes Fürſten drückt der Todesbann der Zeit: —
„Eine Bundsgenoſſin fehlt mir, — Eine nur: — Unſterblichkeit! —

„Ruhig ſchauſt du, blauer Himmel, über Menſchenalter her, —
„Ewigjunge Wellen rollſt du in die Ferne, ſchönes Meer!

„Aber ach in hundert Jahren, wo wird dieſer Waffenſchein,
„Und wo werden dieſe Roſſe, dieſe Felſenleiber ſeyn?

„Wallt hinüber, ſtürm'ſche Haufen! heute bebt das Erdenrund, —
„Bald mit eurem todten König ſchlafet ihr im ſtillen Grund!“

Monika.

Zurückgeführt aus langer Irre
Sah Monika den theuern Sohn,
Und ſeiner Zweifel Traumgewirre
Vor Chriſti Sonnenſtrahl entfloh'n.
Nun ſtand der Sprößling ihres Leibes
Auf Gottes Felſen hoch erhöht.
Das hatten Seufzer eines Weibes
Und Mutterthränen ihm erfleht.

O wie ſie hell beiſammenſtanden
Nach ſchweren Jahren ohne Licht!
O wie ſich ihre Geiſter fanden
In Einer Liebe ſel'ger Pflicht!
Sie ſchauten zu den ew'gen Hügeln,
Die Mutter hob die Arme hin:
„Komm! laß uns auf der Liebe Flügeln
„In jenes Freudenreich entflieh'n!“ —

An's Fenſter traten ſie. Die Tiber
Floß unten glänzend in das Meer;
Sie ſah'n gen Afrika hinüber
Und dachten an die Wiederkehr.

Doch nicht in deinem Vaterlande
Bereitet dir dein Herr das Grab,
Der deiner Seel' an fremdem Strande
Die höchste Lebenswonne gab!

Ein neues Daseyn hat begonnen, —
Dein Augustinus ist des HErrn!
Die alte Welt, sie ist zerronnen,
Und euer Herz vergißt sie gern.
Die Geister fliegen hoch, — sie kennen
Den unaussprechlichen Beruf,
Für Ihn zu leben und zu brennen,
Der Erde, Meer und Himmel schuf.

Da loderte das heil'ge Feuer
Allmächtig durch den Seelengrund;
„Des Geistes Erstlinge sind euer!"
Rief's her mit unsichtbarem Mund.
Ihr hieltet freudig, was ihr hörtet,
Genoßet ganz das hehre Glück,
Und, als zur Stimme Gottes, kehrtet
Ihr zu dem eig'nen Wort zurück.

Ihr sprachet: könnt' ein Mensch vernehmen
Der Creaturen Feyerlied,
Wie's droben in gewalt'gen Strömen
An Gottes Thron vorüberzieht, —
Sänk' Alles dann in tiefste Stille
Vor Seinem heiligen Gebot,

Und zeugt' Er ſelbſt von Seiner Fülle,
Er ſelbſt, Jehova Zebaoth:

Und ſpräch' Er ſelbſt, der hohe Meiſter,
Durch alle Ewigkeiten fort,
Nicht durch Geſchöpfe, nicht durch Geiſter,
Nein, einzig durch Sein eigen Wort, —
Ja, träte jede Welterſcheinung
Vor Seinem Mund und Auge fern:
Wär' Solches nicht des Wortes Meinung:
„Geh' ein zur Freude deines HErrn?!“ —

Die Mutter hat den Sohn erworben,
Und ſeinen Heiland kennet er;
Nun iſt ſie dieſer Welt geſtorben, —
Kein Wunſch in ihrer Seele mehr.
Was weil' ich länger auf der Erde? —
Sprach Monika; — was will ich hier?
Dieß Leben iſt mir nur Beſchwerde, —
HErr, gib dein ew'ges Leben mir! —

Sie ſank dahin. Einſt floß ein Schatten
Der ſtillen Wehmuth durch ihr Herz;
Das Grabmahl des geliebten Gatten
Zog ihre Seele heimathwärts.
Einſt ließ ſie ſorgſam vorbereiten
Das enge Ruhekämmerlein,
Wo nach der Wallfahrt bittern Zeiten
Sie ihm zur Seite wollte ſeyn.

Sie hat es anders nun gelernet,
Seit Jesu Trost ihr Herz gestillt.
„Nichts, sprach sie, ist von Gott entfernet!
Leg' diesen Leib, wohin du willt.
Er, der mich aller Furcht entbinden
Und führen wollt' aus allem Leid,
Wird mein Gebein auch wiederfinden
Am Tage seiner Herrlichkeit."

Die Donnerlegion.

Gegen Markomannenfürſten ſtritt der Kaiſer Mark Aurel,
Doch im unbekannten Lande gingen ſeine Züge fehl.
Dürſtend ſteh'n die Legionen, matt, vom Sonnenbrand verſengt,
Sehen ſich in Felſenſchluchten unerbittlich eingezwängt.

Rauſcht's nicht an den Bergen nieder? liegt kein Heer im Hinterhalt,
Das ſich unverſehns erhebet mit vernichtender Gewalt?
Wehe, wenn der Schlachtendonner durch die rauhen Klüfte brüllt,
Eh' der Römer ſich erquicket, eh die Sonne ſich verhüllt!

Fruchtlos ſchimmern hier die Adler den Kohorten ſtolz voran,
Und der Lanzen blanker Rechen bricht durch Klippen keine Bahn.
Schwankend auf des Kaiſers Stirne thront die Weisheit, kalt und ſtill,
Die im Leide nicht erliegen, und in Trauer lächeln will.

Denn den Weisen auch betrübet ein entwundner Lorberkranz,
Besser doch, als Todeswolken, ist der Sonne heller Glanz.
Und verschmähen würde nimmer deines Herzens Menschlichkeit
Einen Retter, der vom Himmel siegreich führte diesen Streit! —

Aber andre Bundsgenossen steh'n in dieser Felsenbucht;
Oft schon hast du sie verachtet, oft schon wurden sie verflucht,
Ehre sie, betrog'ner Herrscher, halte solche Kämpfer werth!
Wenn das ird'sche Schwert versaget, führen sie des Himmels Schwert!

Siehe, dort mit baaren Häuptern kniet die zwölfte Legion,
Sendet brünstige Gebete himmelwärts zu Gottes Sohn. —
Horch! schon donnert's in der Ferne! doch erhebet sich kein Feind, —
Nein, es ist des Himmels Hülfe, die den Betenden erscheint. —

Regengüsse stürzen nieder, — Jeder trinkt aus Helm und Schild;
Also wird den müden Streitern wundersam der Durst gestillt;

Und indeß ſie freudig trinken, wirft der Wetterſturm ſo dicht
Feuerſtrahlen, Schloßenwirbel in der Heiden Angeſicht.

Schnell hervor mit hohen Adlern dringt im Donnerhall das Heer, —
Keinem iſt der Fuß noch müde, Keinem wird die Lanze ſchwer; —
Und die Markomannen zittern, und die Quaden ſind im Lauf,
Und die Legion der Chriſten ſtürmt den Siegenden vorauf.

Frage nicht, wie nahm's der Kaiſer? — längſt verklang der Stoa Ton
In den Stürmen der Aeonen, — aber ewig lebt der Sohn,
Der noch heut' aus Wetterwolken über Legionen blitzt,
Und, die kleine Heerde ſchirmend, über Cherubinen ſitzt!

Basilius und Josephus.

(379 Jahre nach Chr.)

Mit Josephus, Israels Genossen,
Wandelte der heilige Basil.
Frühe hatten sie den Bund geschlossen,
Pflogen lieblicher Gespräche viel, —
Weisheit, Kunst, Natur, —
Eines fehlte nur:
Glaubenseinheit für das ew'ge Ziel.

Denn Basil, mit Christi Volk verbündet,
War ein Bischoff und ein Licht im HErrn;
Viele Herzen hatt' er schon entzündet,
Tausenden gezeigt den Morgenstern.
Joseph, sein Genoß,
In der Heilkunst groß,
Blieb des neuen Bundes Klarheit fern.

Immer stand in Mosis Dämmerungen
Seine Seele fest und ruhig da;
Doch von Unmuth ward er nie durchdrungen,
Wenn er seinen Bruder beten sah.
Sonder Aergerniß,
Treuen Sinns gewiß,
Blieb er liebevoll dem Freunde nah.

Und voll Feuers hört' er ihn oft ſagen:
Jeſu Chriſti Jünger wirſt auch Du!
Meine Hoffnung ſpricht: in künft'gen Tagen
Eileſt du dem Dorngekrönten zu! —
Doch mit ernſtem Blick
Wies er das zurück:
Nimmer wirſt du ſchauen, daß ich's thu'! —

Dann zu Kranken eilt er in die Runde,
Und mit Geiſterblicken ſieht er ſchnell:
Ob erſcheine die Geneſungsſtunde,
Oder ob verſiegt der Lebensquell.
Ja, den Todestag
Und den letzten Schlag
Wußt' er, ohne Täuſchung, immer hell. —

Frühe pocht' es einſt. Ein Bote flehet:
Eile, Herr, Baſilius iſt krank!
Komm, bevor ſein Lebenshauch verwehet,
Bringe mit den allerbeſten Trank!
Unſre Seele zagt,
Alles weint und klagt,
Seit der theure Hirte niederſank. —

Und er eilet. — Todesbleich und hager
Findet er den Frommen, und erſchrickt
Ob dem Greiſe, der vom Sterbelager
Mild und lächelnd ihm in's Auge blickt.

Freund, wo will es hin?
Fragt der Bischoff ihn, —
Findest du mich weit hinausgerückt?

Schaffet, sprach der Jude, schafft in Eile,
Was euch Noth für den Geliebten dünkt;
Denn es ist nur eine kurze Weile,
Bis sein edles Haupt zum Tode sinkt! —
Doch der Kranke spricht:
Meinest du, daß nicht
Morgen mir noch Gottes Sonne winkt?

Nimmer, ruft Josephus, kann's geschehen!
Eine Sonne, großer Bischoff, wird
Heute mit der andern untergehen;
Sorge, was du sorgen willst als Hirt'!
Eine Stund' allein,
Lieber, ist noch dein;
Traue meinem Worte, das nicht irrt! —

Aber wie? wenn ich noch leben sollte? —
Fragt Basil, — wenn dieses arme Blut
Morgen noch in meinen Adern rollte,
Ständest du für deine Kunst noch gut? —
Könnte das geschehn,
Wollt' ich sterben gehn'!
Ruft Josephus mit getrostem Muth.

Stirb der Sünde! Lebe dem Erhöhten,
Der am bittern Kreuze ſtarb für Dich!
Lebe Dem, der aus den Todesnöthen
Durch ſein Blut erlöſet dich und mich! —
So mit bleichem Mund
Thut der Biſchoff kund,
Was er wünſchet für den Freund und ſich.

Und Joſephus ſiehet ihn bekümmert; —
Kann dich's tröſten, ſpricht er, nun wohlan!
Wenn dir morgen noch die Sonne ſchimmert,
Geb' ich, Jeſu Taufe zu empfah'n!
Denn ein Wunder nur
Aendert die Natur,
Und der Todesſtunde mächt'ges Nah'n. —

Scheidekuß. — Baſil die Hände faltet:
Jeſus, der Du Leben mir geſchenkt,
Und dem Leibe hier, der ſchnell erkaltet,
Himmelskräfte gnädig eingeſenkt:
Gib ein Tröpflein Zeit,
Daß zur Seligkeit
Werde dieſes Mannes Herz gelenkt! —

Sieh', im Abendthaue, gleich der Blume,
Lebt noch einmal auf Baſilius, —
Und am Morgen zu des Mittlers Ruhme
Lächelt ihm der Sonne holder Gruß.
Da gebietet er:

Rufet Joseph her! —
Der vernimmt es — fast mit Ueberdruß.

Denn er wähnt: durch eine theure Leiche
Wollen sie bewältigen mein Herz,
Hoffen, daß es schwächlich sich erweiche
Bei der Trennung zährenreichem Schmerz! —
Doch er geht, umfaßt
Stärker Sina's Last,
Blickt in Mosis Namen himmelwärts.

Zögernd tritt er in das Krankenzimmer;
Siehe da, der Freund! — o süßes Glück!
Himmlischmilder, froher Augenschimmer
Leuchtet ihm vom Lebenden zurück! —
Nun, Josephus, sprich:
Wer erlöste dich?
Wen verkündet dir des Freundes Blick? —

Da zerschmilzt die Seele, — da zerrinnen
Alle Nebel! — und Josephus fällt
An dem Bette mit verklärten Sinnen
Nieder vor dem Heiland aller Welt:
Ja, Gott Israels,
Du, mein Hort, mein Fels,
Du nur hast solch Wunder dargestellt!

Nun wohlan! vergeblich soll nicht scheinen
Dieser Sonne helles Morgenroth!

Taufen laſſ' ich mich und all die Meinen
Auf des Nazareners blut'gen Tod.
Was ich dir gelobt,
Heute ſei's erprobt!
Ja, Baſilius, dein Gott iſt Gott! —

Warte, ſprach der Sterbende zum Freunde,
Warte, denn ich ſelber taufe dich;
Weihe dich in heiliger Gemeinde
Ihm zum Opfer, der für uns erblich! —
Doch Joſephus winkt:
Deine Sonne ſinkt, —
Bleibe, — deine Kraft verläßet dich!

Spricht der Biſchoff: Chriſtus gibt uns Gaben,
Wie die Kreatur nicht geben kann;
Stärke ließ Er mich in Schwachheit haben,
War mein großer Troſt von Jugend an.
Auch zu dieſem Werk
Gibt Er Kraft und Stärk',
Und in Ihm wird's freudevoll gethan! —

Bald verſammelt in des Tempels Hallen
Steht der Chriſten tiefbewegter Chor;
Feiernde Geſänge hört man ſchallen
Zu dem Thron des Heiligen empor;
Und Joſephus tritt, —
Weib und Kinder mit —
Zum Altar in weißem Kleid hervor.

Und der Biſchoff tauft ſie auf den Namen
Deſſen, der da ſtarb, und ewig lebt;
Und er betet über ſie; — vom Amen
Wird der tiefſte Herzensgrund durchbebt.
O ſie fühlen Den,
Deſſen Geiſtesweh'n
Schöpferiſch noch auf den Waſſern ſchwebt!

Freudig ſieh'n die Schaaren, da die Neuen
Nun empfah'n des Mittlers Abendmahl;
Seht, Baſilius, er reicht's den Treuen,
Glänzend in der Mittagsſonne Strahl.
Alles feiert, ſchweigt,
Betend hingeneigt; —
Jeſu Friede geht durch's Erdenthal.

Lange noch, bis in die dritte Stunde
Strömet der Ermahnung hehres Wort
Aus des Meiſters geiſterfülltem Munde; —
Dann mit Einem Male ſteht er dort
Still am Hochaltar, —
Ueberirdiſchklar, —
Gottes Engel trug die Seele fort.

Des Hieronymus Wünsche.

Des Menschen Auge siehet sich nicht satt,
Vom Hören wird des Menschen Ohr nicht matt;
Viel Herrliches ist in der Welt geschehn;
Es gäbe Viel zu hören und zu sehn!

Einst wollt' ich wünschen köstlichen Genuß;
Da wünscht' ich mir, was Hieronymus
Zu schaun begehrte. — Traun, er wählte gut!
Schon bei'm Gedanken wallte mir das Blut.

Für's Erste, sprach er, möcht' ich schauen Rom,
Wie der Triumphe feyerlicher Strom,
Wie seiner Legionen mächt'ger Chor
Mit Siegespalmen rauschte durch das Thor.

Für's Andre, sprach er, säh' ich Paulum gern,
Voll heil'gen Feuers zeugend von dem HErrn.
Sind seine Schriften Gottesflammen schon,
Wie wäre mir's erst bei'm lebend'gen Ton!

Zum Dritten, wünscht' er, möcht ich Jesum schaun,
Hinwandelnd über Galiläa's Aun.
O Gottes Lamm, das unsre Sünde trug,
Dich anzuschauen, wäre mir genug!

So las ich einſt in Hieronymus,
Und wünſchte mir ſo köſtlichen Genuß.
Da ſcholl's mir in die Seele tief hinein:
Was ewig dauert, iſt noch heute dein!

Verronnen iſt der Legionen Strom,
Die große Stadt ein ſchauriges Phantom;
Aus den Triumphen ward ein Zorngericht. —
Nach Rom zu wandeln, treibt's den Chriſten nicht.

Doch Paulus ſteht in ſel'gem Glanze da, —
Sein Zeugenwort iſt deinem Munde nah';
Was er geſchrieben, tönt noch immerfort, —
Er ſteht vor dir in ſeinem Flammenwort.

Und Jeſus, auf des Vaters Thron erhöht,
Er wandelt noch in ſtiller Majeſtät
Mit ſeinen Jüngern, wandelt auch mit dir; —
Bet' an, und freue dich! — Er ſtehet hier!

Die Kreuzfahrer.

(1099.)

Ermattet von Noth und unendlichem Kampf,
Umwittert noch von der Erſchlagenen Dampf,
Hat ein Heer, auf Jeruſalems Höhe gerückt,
Zum erſten Mal heute darniedergeblickt.

Wie der Blitz von dem Himmel die Wälder durchfleugt,
Wie die Fichte, vom Sturme gebrochen, ſich beugt,
Fällt's nieder, und ſchluchzet und jauchzet von fern:
„Heil, Heil dir, Jeruſalem, Stätte des HErrn!“

Die Pilger, ſie knieen; nicht Hunger, nicht Grau'n
Iſt rings im gelichteten Zuge zu ſchau'n;
Nur Häupter, erhoben, — nur Arme, geſpannt,
Nur Lippen voll Wonne, — nur Augen, entbrannt:

„Dort ſtrahlt ſie herüber, ſo trauernd, ſo ſchön!
„Im Abendgold ſchimmern die heiligen Höh'n!
„Seht, dieß iſt Jeruſalem! ſchaut doch, o ſchaut
„Des himmliſchen Königs verlaſſene Braut!

„Dort — ſeht ihr Morijah? dort hob ſich der Bau
„Des herrlichen Tempels in's glänzende Blau! —
„Dort — ſchauet ihr Zion, wo David gewohnt,
„Und Salomon über den Löwen gethront?

„Dort — seht ihr den Oelberg, — wo Christus so bang'
„Mit blutigem Schweiß in Gethsemane rang? —
„Dort oben, dort sprach er vom jüngsten Gericht; —
„Dort fuhr er gen Himmel, in's ewige Licht! —

„Dort — seht ihr, wie Kidron am Felsen sich regt?
„Siloah verschüchterte Wellen bewegt?
„Dort — schauet ihr Golgatha, niedrig und klein,
„Wo der HErr uns versühnet mit tödtlicher Pein?

„O Lothringens Sonne, Germaniens Gau'n, —
„O Thüringens Berg', Aquitaniens Au'n —
„Wie seyd ihr so trübe, wie liegt ihr so fern!
„Hier, hier nur umglänzt uns die Klarheit des HErrn!

„O Salem! wir beugten dir ferne das Knie —
„Jahrhunderte flohen, — du lächeltest nie, —
„Du saßest verwittwet im einsamen Leid,
„Von Heiden zertreten, von Frevlern entweiht.

„Du weintest, — die Schmach, sie zerriß dir das Herz, —
„Es heilte kein Balsam den brennenden Schmerz;
„Du schriest: wer löst mich? wer eilet zu mir? —
„Da sind wir, o Zion! wir eilen zu dir!

„Dir rächende Schwerter, dir schützenden Speer!
„Dir fliegende Fahnen und siegende Wehr!
„Dir, heiliges Grab, wo der Mittler geruht,
„Dir brennende Herzen und Leben und Blut!" —

Die Pilger, ſie rufen's von Wonne durchzückt —;
Und auf nun, in's Thal und zum Kampfe gerückt! —
Schon hebt um die Mauern ſich ſtürmender Schwarm,
Und obenher ſchlägt's ihm die Schilder vom Arm.

Da bricht noch am Abend, getroffen vom Stahl,
Manch Herz, das gejauchzet im wonnigen Strahl;
Doch [illegible] es getroſt: „o verrinne, mein Blut!
„Ich [illegible], wo mein Erlöſer geruht! — —“

[illegible]lem! du Stadt des Verlangens, — du Höh',
[illegible]ebt von der Herzen unſäglichem Weh!
Du Braut, von den Völkern geſucht und erſehnt —
Am höchſten geliebt — und am tiefſten bethränt!

Vom Sinai ſchlugen die Herzen dir zu;
In Babylon hatten die Deinen nicht Ruh';
Des Heiligſten Seele begehrete Dein; —
Nachtwandelnde Blinde nun wollen dich frey'n!

Sie zogen von Heimath, von Mutter und Kind,
Sie drangen durch Wüſten, im glühenden Wind;
Sie hungerten, irrten, es fraß ſie die Peſt, —
Doch dein nur begehret der darbende Reſt.

Und im Dürſten nach Blut, im vermeſſenen Sinn,
Im ſchwärmenden Jagen nach Ruhm und Gewinn,
Und im trübeſten Wahn, der den Weltkreis durchbebt,
Hat ſeufzende Liebe zu dir doch gelebt.

Jerusalem, frühe! Jerusalem spät!
Du bleibest der Herzen lebend'ger Magnet! —
Denn sie suchen das Leben, des Ewigen Spur,
Und der Wahn auch verlanget nach Himmelsnatur.

Das Herz will zur Ruhe, vom Drange so matt, —
Zur Heimath, zur himmlischen, seligen Stadt, —
Wo die Hütte des Schöpfers bei Menschen erscheint,
Wo Himmel und Erde sich wieder vereint!

Jerusalem schläft, — doch es bleibet die Braut,
Darnach das Verlangen der Heiligen schaut!
O du schlummernde, — blutig mit Trümmern bedeckt, —
Einst nahet der Tag, der zur Wonne dich weckt!

Da wirst du nicht stürmende Schaaren mehr seh'n, —
Im heiligen Schmuck wird ein Volk dich durchgeh'n, —
Und die Leuchte wird Jesus, mit friedlichem Schein,
Und dein Tempel wird Gott, der Allmächtige, seyn!

Altes Rheinfeſt.

(1184.)

Ein Engelpaar auf goldner Wolke
Wiegt ſich im Aether ſanft dahin,
Sieht's unten bei dem Erdenvolke
Unendlich hin und wiederzieh'n.
Es lüſtet ſie, von dieſen Höhen
Ein großes Weltfeſt anzuſehen;
Sie hören, wie's von unten ruft:
„Schaut auf! der Himmel ſelbſt, entzücket,
„Hat ſich zum Freudentag geſchmücket
„Mit königlichem Purpurduft!“ —

Denn Friede ward's in allen Landen,
Und Völker zieh'n von Oſt und Weſt,
Befreit von blut'gen Kriegesbanden,
Zum wundervollen Friedensfeſt.
Am Ufer des gewalt'gen Rheines,
Zur Wonne herrlichſten Vereines,
Zeigt Kaiſer Friedrich ſeine Pracht;
Daß gern er ſeine Nationen
Läßt unter mildem Scepter wohnen,
Will nun bezeugen ſeine Macht.

Des alten Bannes iſt er ledig,
Seit Alexander ihn geküßt,
Und vom Balkone zu Venedig
Mit ihm das frohe Volk begrüßt.
Legnano's Wunde ſchmerzet nimmer;
Der Adler blickt mit ſtolzem Schimmer
Herab von Mailands hehrem Dom;
Und Heinrich ſelbſt, der Löwe, ſchmieget
Sich an des Herrſchers Knie, beſieget; —
Fried' iſt's von Lübeck bis nach Rom.

Gen Mainz, wo Teutſchlands Strom ſo prächtig
Die grünlichgoldne Welle rollt,
Wo Ritterburgen ſtolz und mächtig
Auftauchen in der Sonne Gold;
Gen Mainz, wo ſich von alten Zeiten
Gedrängt gewalt'ge Herrlichkeiten,
Seit Kaiſer Karl das Reich erhöht, —
Zu dieſen blühenden Geſtaden
Heißt er Europas Völker laden,
Zu ſchauen ſeine Majeſtät.

Trommetenklang an allen Orten, —
Vor Königsſchlöſſern, Burg und Haus!...
Da thut ſich's auf mit tauſend Pforten,
In heitern Strömen wogt's heraus;
Die Roſſe ſchnauben, Boten nahen, —

Wer kann die Reisigen empfahen,
Die rauschend aus der Ferne zieh'n?
Der Franken Fürsten, belg'sche Graven,
Hispanier, Britten, Wälsche, Slaven,
Von Wien, von London und Turin! —

Bischöffe kommen, Reichsprälaten,
Von Cöln, von Utrecht, Trier und Fuld,
Zu erndten kaiserliche Saaten
Mit priesterlicher Gunst und Huld.
In hohen, glänzenden Tiaren
Nah'n wohlbehalten ihre Schaaren,
Auch Aebt' und Priester ohne Zahl;
Und wie ein funkelndes Gewitter
Vereinen vierzigtausend Ritter
Der prächt'gen Rüstung blanken Stahl.

In langen Zügen wallt die Menge
Des festlichheitern Volks daher;
Und von der Fähren Lustgedränge
Geht selbst des Stromes Woge schwer.
Was in Germaniens tausend Städten
An Flimmer, Schätzen, Prachtgeräthen,
In Hof und Haus und Burgen glänzt:
Hier ist's zum Schauen aufgeschlossen,
Hier als ein Meeresschwall ergossen,
Den keines Ufers Bord umgränzt.

O Glanz der kronenreichen Pfingſten!
Wie ſchildert's doch ein Lied genug,
Wie hier dem Höchſten und Geringſten
Das Herz von Frühlingswonne ſchlug!
Wie jubelnd wird zum Feſt geblaſen!
Wie breitet auf dem grünen Raſen
Sich aus ein Blüthenparadies! —
Hier iſt's, in dieſer Feyerſonne,
Wo Teutſchlands höchſte Zier und Wonne
Die Siegespalme wehen ließ!

Erſt kniet's andächtiglich in Maſſen
Zu Hochamt, Segen und Geſang;
Dann durch der Zelte bunte Gaſſen
Wallt fröhlicher der mächt'ge Drang;..
Und nun — Platz, Platz von allen Seiten!
Die Fürſten und die Ritter reiten
Gewappnet in den Streiterkreis!..
Wie ſchmuck und tapfer wird turnieret!
Wie lieblich ſind die Frau'n gezieret!
Wie herrlich iſt der Sieger Preis!

Der Kaiſer ſelbſt auf weißem Renner
Gewinnt ſich einen Ehrendank,
Und jubelnd rufen tauſend Männer:
Seht, wie turniert er noch ſo frank!
Zu Rittern ſchlägt er ſeine Söhne;..

Laut ſchmettern die Trommetentöne!
„Heil Hohenſtaufens edler Kraft!
„Wo iſt ein Strom, der voller fließet?
„Wo iſt ein Stamm, der höher ſprießet?
„Wo ſchön're Zier der Ritterſchaft?“ —

Zum Mahle nun im Sonnenſcheine! —
Die Brunnen ſprüh'n ſo duftig voll
Von goldnem Rhein- und Moſelweine,
Der alles Volk erfreuen ſoll.
Weit lagert ſich's an prächt'gen Tiſchen, —
Es dampft von Reh'n, Faſanen, Fiſchen,
Für Hunderttauſend hundertfach;..
Und ringsum heitrer Augen Blihe,
Gruß, Lachen, Scherzen, Lieder, Wihe, —
Ein Himmel unterm Himmelsdach! —

Hellſtrahlend in der Tafelrunde
Siht als des Feſtes erſter Stern
Der Kaiſer in dem Fürſtenbunde,
Um ihn die Ritter und die Herrn.
Markgraven ſtellen goldne Becher
Geſchürzet in den Kreis der Zecher, —
Und Friedrich hebt den Kelch empor:
„Ich trink' auf meiner Völker Leben!“
Und Alle jauchzend ſich erheben:
„Dir ew'ges Heil und ew'gen Flor!“ —

Beſtrahlt vom Kranz der Diamanten
Schaut lächelnd um die Kaiſerfrau,
Und ſtaunend ſitzen die Geſandten
Ob ſolcher würdevollen Schau!
Sie ſehn ſie mit verſchämten Lippen
Auf aller Völker Frieden nippen, —
Sie flüſtern: „o der Frühlingszeit!
„Wo ſolche Herrlichkeit und Stärke?
„Wo ſolches Geiſtes Wunderwerke?
„Wo ſolche Milde nach dem Streit?“ —

Nun rauſcht mit kunſtgewandter Leyer
Heran der Minneſänger Chor,
Und trägt des Tages hehre Feyer
Auf Liedesſittigen empor;
Was dumpf im Schlachtenſturm gewittert,
Was ahnend eine Bruſt durchzittert,
Was hold durch Eichenwipfel zieht,
Was golden webt am Abendhimmel,
Das drängt mit zaub'riſchem Gewimmel
Sich wonnig durch der Meiſter Lied.

Nun Künſtler, ihre Werk' entfaltend;
Nun Ringer, mit der Muskeln Kraft; —
Dort Knappen, ſtolze Roſſe haltend;
Hier Junker, mit des Speeres Schaft;
Dort Knaben, mit der Armbruſt zielend,

Hier Mägdlein, mit den Rosen spielend,
Dort Jungfrau'n, wandelnd Hand in Hand; —
Hier Ritter mit der prächt'gen Wehre,
Dort Schiffer auf geschmückter Fähre, — —
Ein Prachtgemählde in gold'nem Rand! —

Du großes Kaiserreich! wie milde
Dein strahlenvoller Umkreis liegt!
Wie hast auf gold'nem Siegesschilde
Du deine Kinder eingewiegt!
Vergiß nun, wie in blut'gen Wettern
Sich mußten Tausende zerschmettern,
Bevor dein Freudenfest sich hob!
Und wie du Völker sahst verwelken,
Bevor der Lenz mit Purpurnelken
Sich hold um ihre Grüfte wob!

So spiegelt sich an Malta's Strande
Das Sonnenbild im Ocean;
Wer dächt' es, was am Felsenrande
Einst diese Schaukelwellen sah'n?
Die Brandung schlummert an den Riffen,
Vergessen hat sie, wie den Schiffen
Ihr weißer Kamm den Kiel zerschellt;
Und in des Abends Wonneschimmer
Verhehlet sie, wie mit Gewimmer
Hier einst versunken eine Welt! — —

Weh! weh! von Westen welches Grausen?
Horch! wieder ist der Sturm erwacht!
Er neidet mit gewalt'gem Brausen
Des Festes wolkenlose Pracht!
Dumpfdröhnend stürzet die Kapelle,
Die vor dem Kaiserzelt so helle
Geladen zu der Gnade Schein; —
Und alle Herzen beben, sorgen:
„Kann auch des schönsten Tages Morgen
„Nicht ohne düstre Zeichen seyn?

„Das Heil'ge stürzet, ach das Beste
„Im Angesicht des Himmels um?
„Verwirfst an Deines Geistes Feste
„Du, HErr, Dein eig'nes Heiligthum?
„Wo Psalm und Flehen aufgestiegen,
„Sieht unser Auge Trümmer liegen!
„Erloschen ist das heil'ge Licht! — —
„Weh! heute, da sich Feuerzungen
„Im Sturm von Himmelshöh'n geschwungen,
„Umleuchtet uns die Gnade nicht?“ — —

Und sieh', wo Freude nur und Danken
Des Volkes helle Reih'n bewegt,
Hat doch ein bitterböses Zanken
Am heil'gen Tage sich erregt. —
Abt Fulda, sprich! mit grauem Scheitel,

Ein Priester, willst du, stolz und eitel,
Zu deines Kaisers Seite steh'n? —
Cölns Erzbischoff! warum so bitter
Willst im Gefolge deiner Ritter
Du plötzlich von dem Feste geh'n? —

Ein Eifern iß's; denn Priester zürnen
Vor allen Sterblichen so gern,
Vergessen mit gekrönten Stirnen
So schnell der Dornen ihres HErrn. —
Bleib', Erzbischoff! du darfst zur Linken
Des hohen Herrschers wieder blinken, —
Nicht Fulda, dir gebührt der Sitz!
Sieh', dein Gebieter will's beschwören:
„Nicht kränken wollt' ich, nicht versehren!" —
Doch traf euch schon des Grolles Blitz.

So grämelt auch am goldnen Tage
Mensch und Natur durch Freuden hin; —
Zwar friedsam nun vom Festgelage
Darf dieses Volk von hinnen zieh'n. —
Der Kaiser grüßet sie voll Güte, —
Sie jauchzen, schwingen hoch die Hüte,
Die Fürsten, Ritter zollen Dank, —
Und heimwärts ruft es trunken freudig:
„Wie schön, wie herrlich! — doch — wie leidig
„Der bange Sturm! der bittre Zank!" — —

Und oben aus des Abends Düften
Schaut wehmuthsvoll das Engelpaar:
„Zerflossen iſt mit Strom und Lüften,
„Was erſt ſo hell und herrlich war? —
„Freut euch des Friedens, Erdenſöhne!
„Bekränzet euch mit Glanz und Schöne,
„Wenn endlich nun die Stürme ruh'n!
„Die Himmel gönnen euch den Frieden,
„Und Höh'res wäre viel beſchieden,
„Euch unausſprechlich wohlzuthun!

„Doch wie am Wintertag die Sonne
„Den grauen Nebel ſchwach zerritzt,
„Iſt's nur ein kurzer Strahl der Wonne,
„Der ſchnell durch Sturmgewölke blitzt.
„Bald welken eure Frühlingsroſen,
„Bald müſſen Wetter wieder toſen, —
„Bald donnert's, — o du Gott der Macht!
„Noch ſeh'n wir Tod und Sünde walten; —
„Sie haben für den Lenz gehalten
„Ihr Nordlicht in der Mitternacht!“ —

Tiefdunkel wird's; die Winde fächeln; —
Wohin iſt dieſes Völkerheer? —
Des Abendſternes holdem Lächeln
Antwortet rings kein Auge mehr! —
Vom Strome ſteigt der Nebel trüber, —

Bald weht von Mitternacht herüber
Ein schwarz Gewölk voll Räthselschrift, —
Es wogt, es brütet immer wilder:
Entflammte Rösse, Reuter, Schilder,
Und Strahl um Strahl, der tödtlich trifft! —

Verscheuchte Völker, Leichenhügel,
Endloser Thränen bittrer Strom, —
Teutschland zerrüttet, ohne Zügel, —
Und neuer Racheblitz von Rom!
Ein Herrscher, ferne, todt im Wasser, —
Ein anderer, hingewürgt vom Hasser, —
Der letzte bald, ein armes Kind,
Verrathen, unter'm Beile blutend! —
O Todeswolken, schaurig fluthend,
Verweht, verweht im Wetterwind! —

Sie schwinden; — den entwölkten Fernen
Flieh'n, feuchten Blicks, die Engel zu: —
„Wann, Friede, kommst du von den Sternen,
„Du großer Weltenfriede du?
„Du Fest, da, wie mit Meereswallen,
„Versöhnung, Lieb' und Wohlgefallen
„Bedeckt der Erde weites Rund? —
„Wann werdet ihr, der Palme Blätter,
„Nicht mehr verweh'n im dunkeln Wetter?
„Wann bebst du nimmer, Erdengrund? —

„Dann wird's geſcheh'n, wenn Jeſu Hände
„Zurückgeführet, was zerſtreut;
„Wenn ſühnend aller Welten Ende
„Sein Geiſt, ſein Liebeshauch erneut!
„Dann wird an ſeines Feſtes Tagen
„Kein Donner mehr die Völker ſchlagen,
„Dann bleiben wird's ein heller Laut;
„Dann wird Er ſich vom Throne neigen;
„Und du vom Himmel niederſteigen,
„Jeruſalem, du Königsbraut!“

Saladin.

(geb. 1137. geſt 1193.)

I.

Keinem Chriſtenkönig, der mit Lüſten
Sklaviſch ſeine Seele mag verwüſten,
Und auf's Schwert daneben pocht, auf's ſcharfe,
Keinem ſolchen tönt die Chriſtenharfe.

Nattern winden ſich um ſeinen Degen,
Würmer pflegt ſein Lorbeerkranz zu hegen,
Strahlenden Gewinn verliert er wieder; —
Wüſtlinge verdienen keine Lieder.

König Richard, Löwenherz, erwachſen
Aus dem Eiland ſtarker Angelſachſen, —
Löwenſtark, zum ſchönſten Fürſten tüchtig, —
Fahre hin, du warſt nicht fromm und züchtig!

Saladin, du ferne Heldenſeele!
Zwar nicht tadellos und ohne Fehle,
Aber treu in Allem, was dir Wahrheit:
Steig' herauf in deiner edeln Klarheit!

Chriſt war Richard; ich verwerfe jenen,
Und erwähle mir den Sarazenen;
Gröſs'res Licht hat jener frech verdunkelt,
Dieſer keuſch mit klein'rem Licht gefunkelt.

Bagdad zeugt von Alters wenig Chriſten,
Balbeck weiß von Gold nur und von Zwiſten;
Aber Saladin, der dort entſproſſen,
Strahlt vor Myriaden Kreuzgenoſſen.

Hätten ſie nicht Chriſti Kreuz geſchändet,
Um Gewinn und ſchnöde Luſt verpfändet, —
Saladin nicht hätt' ihm je geflucht;
Unbewuſst hat er den HErrn geſuchet.

Arme Kinder einer finſtern Sonne,
Ohne Leben, ohne Licht und Wonne!
Sel'ger iſt, wer, nur vom Mond beſtrahlet,
Die Gelübde ſeinem Gott bezahlet!

II.

Saladin hat nie ſein Wort verlehet,
Milde ſtets dem Schwerte vorgeſetzet,
Selbſt im Zorn Erbarmen vorgeſchicket,
Und den Feind im heiſſen Kampf erquicket. —

Wenn sie sich in schnödem Zwist gespalten,
Hat er Frieden ohne List gehalten.
Würgten sie Gefang'ne sonder Schonung,
Sucht' er nicht im Blute sich Belohnung.

Brachen sie das friedliche Geleite,
Gab er's männlich heim in off'nem Streite;
Nur Verräther blickt' er an mit Grauen;
Einen hat sein eigen Schwert zerhauen.

Raynald von Chatillon schwur ihm Frieden;
Und die Mutter Saladins, beschieden
Von dem Sohne, zog vom Nilgestade
Gen Damaskus friedsam ihre Pfade.

Plötzlich, wie der Panther nach dem Rehe,
Stürmt Chatillon von des Berges Höhe,
Mordet ihre Führer, sie zu fangen;
Arm, geplündert, ist sie kaum entgangen.

Und zum Sohne kommt sie: „Weh' den Listen
Dieser argen, gottverworf'nen Christen!" —
Und der Sohn erglühet: „Weh' dem Thäter!
Dir zu Füßen stürz' ich den Verräther!" —

Bald gefangen ist der Lügenritter;
Hittin's Schlacht, sie ward den Christen bitter; —
Und der Sultan reicht, — ein milder Rächer, —
Dem gefang'nen König einen Becher.

„Guido von Jerusalem, nun trinke!“ —
Und der König — war's mit leisem Winke? —
Reichet ihn Chatillon, — dieser trinket, —
Doch der Sultan, schnellerhoben, winket:

„Keinen Becher geb ich Dem zu kosten! —
„Dachtest du, mein Schwert, es werde rosten?
„Hast du des gebroch'nen Schwurs vergessen? —
„Wie du maßest, werde dir gemessen!

„Du ein Christ? — dich trifft des Fluches Schwere,
„Oder du bekennest Mahoms Lehre!“ —
Doch der Ritter trotzet ohne Scheue:
„„Also thun wir Fürsten ohne Reue!““

Flammend fährt der Sultan nach dem Schwerte, —
Sterbend fällt Chatillon schon zur Erde; —
„Nehmt den Kopf, den Städten zu verkünden:
„Also rächen sich Verräthersünden!“ —

Saladin! — wie kann ich solche Flammen
Des gerecht erzürnten Sohns verdammen? —
Hier ist deine Mutter, dort der Schlechte; —
Muselmann, du wolltest nur das Rechte!

III.

Andre Ritter hatt' er einſt bezwungen,
Und ſich eine Löſung ausbedungen;
Ruft ihm Ritter Hugo raſch entgegen:
„Solche Summe kann ich nicht erlegen!

„Hunderttauſend Stücke Goldes? — Nimmer
„Find' ich ſolchen königlichen Schimmer!“ —
„„Schreibe, ſprach der Sultan, an die Deinen,
„„Heiß ſie zu der Löſung ſich vereinen!““

„„Edle Ritter gibt es zur Genüge,
G'nug ja wagen ſie gewalt'ge Züge;
Reiche Fürſten in dem Abendlande
Löſen wohl mit Schätzen deine Bande!““ —

Und der Ritter, ſchnellgefaßt, erwiedert:
„Herr, von Allen, die mit mir verbrüdert,
Weiß ich keinen Edeln Deines Gleichen;
Laß Du ſelbſt mir eine Steuer reichen.“

Ging vom Auge Saladins ein Grauen? —
Nein, mit Hoheit, ehrend ſolch Vertrauen,
Ruhig, ſprach er: „reiche dir mein Diener
Heute fünfzigtauſend Byzantiner!“ —

Und die Emirs um den Sultan, ſtaunend,
Tiefbewegt in's Ohr einander raunend,
Legten bald, — ſie blieben nicht zurücke, —
Zu der Gabe ſechzigtauſend Stücke.

Alſo losgekauft von edeln Feinden,
Reichlicher beſchenkt, als von den Freunden,
Zogen die Gefang'nen zu den Ihren,
Mußten wohl im Geiſte triumphiren;

Aber nicht, daß Chriſten beſſer waren;
Saladins Triumph und ſeiner Schaaren
Dachten ſie; — denn wehe der Gemeinde,
Wo die Feinde beſſer, als die Freunde!

IV.

Mörderiſch unbändige Vertilger,
Stürmten einſt die kreuzgeſchmückten Pilger
Davids Stadt, — erwürgten ohn' Erbarmen
Selbſt den Säugling auf der Mutter Armen.

Ueber Leichen, und in Strömen Blutes
Stürzen ſie zum Tempel, trunknen Muthes; —
Alle Feinde liegen rings getödtet,
Schreckhaft iſt der Tempel ſelbſt geröthet.

Grausenvolles Freudenfest! — doch siehe,
Dankend, preisend beugen sie die Knie!
Haben sie den Heiland ja gewonnen,
Und die Stätte, wo sein Blut geronnen!

Aber wer die Rosse stehet stampfen,
Und vom Blute Flur und Gassen dampfen,
Fraget: ist Antiochus gekommen?
Haben Heiden Salem eingenommen? —

Weh der Stadt, wo Christen, sinnzerrüttet,
Betend solchen Greuel ausgeschüttet!
Weh dem Kreuze! weh der Königskrone,
Ferne, wie die Nacht, von Davids Sohne!

Eisern wölbet sich darob der Himmel;
Unten zieht unzähliges Gewimmel; —
Wie Betrunkne in der Nacht erstehen,
Also siehet man's in Zion gehen.

Generationen zieh'n vorüber, —
Salems Todtenreich wird ärmer, trüber, —
Weh! noch tönt kein Himmelsruf: erwache!
Nicht vergangen ist die Nacht der Rache!

Mächt'ger schlägt des alten Zornes Schauer
An Moriahs finstre Tempelmauer;
Kräft'ger stürmen Saracenenhaufen,
Was nicht Gott gepflanzet, auszuraufen.

Saladin, der Held im tapfern Kriege, —
Schwer empfindet Salem seine Siege;
Doch er kriegte nicht, wie Christen kriegten,
Doch er siegte nicht, wie Christen siegten.

Balian, auf Davids Burg erzitternd,
Siehet schon den letzten Sturm gewitternd,
Sieht des Pilger welke Hand erschlaffen,
Steigt hernieder, übergibt die Waffen.

Saladin, — hat er den Mann gescholten?
Alten Mord mit neuem Blut vergolten?
Geht hinein — seht, seine Krieger wachen
Ueber alle Starken, alle Schwachen!

Friedsam stehen sie mit blanken Wehren,
Lassen keines Christen Haupt versehren; —
Klirrt es wo, so sind es Christenwaffen,
Pilger, die noch Gut zusammenraffen.

„Aber fort aus diesem heil'gen Orte!
„Fort aus der entweihten Tempelpforte!
„Fort nach Westen! — lasset für den Morgen,
„Den ihr trübt, des Ostens Söhne sorgen!“ —

Schweigend zieht die Königinn von hinnen,
Trüb der Patriarch, mit schwerem Sinnen,
Ritter, Volck, bepackt mit altem Raube, —
Hinter ihnen sinkt das Kreuz zum Staube.

Acht und achtzig Jahre ſtand es droben
Auf dem Thurme, — ſah ſie würgen, toben,
Sah ſie lügen, ſah ſie ſchwelgen, lachen, —
Jetzo hört man's dumpf herunterkrachen!

Schrecklich, wie zur Mitternacht die Eiche
Niederbrauſet von des Donners Streiche. —
Menſchen, flieht! — wenn Salems Oſtern tagen,
Wird der HErr es ſelbſt vom Himmel ſagen!

Siegend ſtieg der Halbmond auf die Spitze,
Warf nach Morgen hin Triumphesblitze. —
Wenn die Sonne Meeresfluthen halten,
Muß der Mond am dunkeln Himmel walten.

Saladin, auf Davids Burg erhoben,
Roth, wie Mars, erglänzet er dort oben!
Aber ſtill! auch kleine, trübe Sterne
Führt der HErr in ſeines Himmels Ferne.

V.

Saladin, mit hellen Siegesfahnen,
Gibt nicht ohne Löſung freie Bahnen.
Gold, — es iſt des Aſiaten Leben;
Gold muß ihm die Chriſtenhorde geben.

Als sie nun das Lösegeld ihm brachten,
Rührt' ihn armer Pilgrime Verschmachten,
Flehten Mütter, schrieen Wittwen, Waisen:
Großer Fürst! laß uns nicht hülflos reisen!

Nun? — da ließ, im Augstern eine Thräne,
Die Gefang'nen los der Sarazene;
Alles Gold, so viel sie dargeleget,
Schenkt' er ihnen, wehmuthvoll beweget.

Zweimalhundert zwanzigtausend Stücke
Feinen Goldes gab mit feuchtem Blicke
Saladin den Weinenden, den Armen; —
Arm geworden ist er durch Erbarmen.

Durch die Wüste bis zur Meereswelte
Sandt' er ihnen sicheres Geleite, —
Und die Sieger, achtlos der Beschwerde,
Setzten die Besiegten auf die Pferde.

Tripolis erscheinet; auf dem Meere
Lockt zur Heimath manche Christenfähre;
Aber Christen wollen sie nicht führen,
Lassen sich vom Jammerruf nicht rühren.

Genueser und Venetianer
Heischen Gold', gleich also die Pisaner:
„Ohne Gold? — da mögen sie verderben!
„Christen oder Juden, — laßt sie sterben!" —

Doch ein Moslem, Saladins gedenkend,
Rief, das Gold zur Ueberfahrt verschenkend:
„Das sey ferne, daß verderben sollte,
„Was mein großer Fürst erretten wollte!“ —

Preis dem Fürsten, der mit Gott verbündet,
Solches Licht der Großmuth angezündet,
Daß es Ruhm war in des Sultans Reichen,
Saladin an Menschlichkeit zu gleichen! —

VI.

Friedrich Barbarossa, großer Kaiser!
Höchstes Reis der abendländ'schen Reiser!
Eiche Teutschlands, gehest du zermalmen
Ihn, die Krone morgenländ'scher Palmen? —

Brausend wandelt durch des Ostens Reiche
Sie heran, die teutsche Königseiche;
Mächt'ger noch, als um der Palme Wipfel,
Weht der Sieg um ihren hehren Gipfel.

Edler Stamm, auf Schwabens Alb entsprossen,
Laß die Palme grünen unverdrossen!
Edles mag den Schlechten niederstürzen,
Edles soll den Edeln nicht verkürzen!

Würd'ger, als die mönchiſchen Naturen,
Herrſcht ein Sultan über dieſe Fluren.
Barbaroſſa, bleibe groß im Weſten!
Saladin, in Orients Paläſten!

Nicht als Räuber, nicht mit argen Liſten,
Scheucht' er aus Jeruſalem die Chriſten;
Gottes Hand ließ ihm den Sieg gelingen. —
Friederich, du wirſt ihn nicht bezwingen! —

Schmerzlich wär' es, zwo gewalt'ge Seelen,
Die ſich drüben ſelig einſt vermählen,
Kämpfen ſeh'n mit herben Todeswaffen; —
Sich zu lieben, ſind ſie nur geſchaffen!

Friederich, du, höher ſchon an Jahren,
Gegen Saladin biſt du gefahren;
Daß du nicht in ſeinem Blut dich färbeſt,
Beſſer iſt's euch beiden, daß du — ſterbeſt! —

Und indeß dein edler Feind dich ehret,
Gegen dich ſein Schwert nur ſäumend kehret,
Kommt ein Laut erſchütternd hergeklungen:
„Friedrich ſank, von Selephs Fluth verſchlungen!“

Traun! ein Wunder, d'rin der HErr zu ſehen,
Läßt um eine Seel' er oft geſchehen. —
Seele Saladins! du giltſt dort oben
Heute mehr, als ganzer Heere Toben!

Schied dein Feind erbittert von der Erde?
Wähneſt du, daß er dich haſſen werde, —
Droben dich, wenn du dahingegangen,
Trüb mit ſtrengem Angeſicht empfangen? —

Saladin und Friedrich — edle Leben!
Friedſam ſeh' ich euch verbrüdert ſchweben,
Gleich den Löwen, über Tod und Grüften,
Gleich den Adlern, in des Himmels Lüften!

VII.

Sterbend lag, von manchem Sieg ermattet,
Wohl von Engelsſittigen umſchattet,
Saladin; — da winkt' er ſeinem Sohne:
„Afdal, ſprach er mit erhobnem Tone:

„Groß iſt Allah! — wandellos verehre
Deinen Gott und halte ſeine Lehre;
Denn er iſt die Wurzel alles Guten,
Iſt ein Meer voll ew'ger Segens-Fluthen. —

„Hüte dich! — ein Blut, das du vergoſſen,
Schlummert nie, kommt auf dein Haupt geſloſſen! —
Hold ſey allen Edeln; nur die Güte
Half mir, daß mein Scepter freudig blühte.

„Huld und Lieb' erobert Unterthanen,
Sorgſamkeit, — nicht Prunk und ſtolze Fahnen;
Liebend pflege deiner Völker Leben,
Gott hat ſie durch mich dir übergeben.

„Kränke Niemand; eh' der Starke, Schwache
Sich verſöhnet, — erſt begehrt er Rache. —
Haſſe Keinen; denn wir alle ſterben,
Und ein Haſſer muß im Tod verderben.

„Groß iſt Allah! — Haſt du dich verſündigt,
Denke dran: Erbarmen iſt verkündigt!
Tief bereue ſtets, was du verbrochen;
Reuige nur werden losgeſprochen." —

Alſo ſprach der Sultan. — Ohne Habe
Ging er edel, fürſtlicharm zu Grabe;
Nur ein Kleid erwählt' er ſich zum Zeichen,
Hieß es ſeinem Fahnenträger reichen:

„Nimm dieß Kleid! Als eine Todtenfahne
Trag's umher, daß es die Völker mahne:
Nichts iſt mein! — der Fürſt vom Morgenlande
Geht dahin mit Einem Grabgewande!"

Barbaroſſa's Grab.

Ihr Wächter auf den Minareten,
Die ihr den Moslem zu Gebeten,
Zum Andachtsblick nach Oſten ruft!
Strandhüter, die ihr traurig lauſchet,
Ob hier der Weltmarkt nimmer rauſchet, —
Sprecht: wo iſt meines Kaiſers Gruft?
Ihn, der Europa's Strom gelenket,
Ertränkte Selephs arme Fluth;
In Tyrus ward er eingeſenket; ...
O ſagt mir, wo mein Kaiſer ruht! —

Ein Derwiſch fleht um eine Gabe; ...
„ Wir wiſſen nichts vom Kaiſergrabe; —
„ Komm, ſitz' auf dieſen Stein zu mir! —
„ Vor Alters zwar, ſo hört' ich melden,
„ Erſchienen weſther große Helden,
„ Manch Heer mit wallendem Panier.
„ An Salems heil'ge Mauer ſtürmend,
„ Sank Herzog, Graf und Biſchoff hin, —
„ Doch über Alle hob ſich thürmend,
„ Mit blankem Halbmond, Saladin.

„ Wir hören noch von unſern Greiſen,
„ Von einem Mann, der glich dem Eiſen,
„ Hieß König Richard Löwenherz.

„Der hat uns manches Heer gebrochen,
„Wie Blitz gehauen und gestochen,
„Und Keiner nannte den im Scherz.
„Der Reuter sprach zum Roß, zum scheuen:
„He! siehst du Richard? — und zum Kind
„Sprach seine Mutter: willst du schreyen?
„Held Richard kömmt! — Da schwieg's geschwind. —

„Von einem Andern hört' ich sagen,
„Der Sultan Arslan schwer geschlagen,
„Ein Greis von wundersamer Art.
„Ikonium kann's noch bezeugen,
„Wie's in den Staub sich mußte beugen
„Vor'm Kaiser mit dem rothen Bart.
„Noch sprechen alle Muselmanen:
„Traun, dieser war ein frommer Held!
„Mit Großmuth ziert' er seine Fahnen,
„Ein edler Löw' im offnen Feld!" —

Ja, diesen such' ich! — Weißt du's nimmer?
Bezeichnet kein Erinn'rungsschimmer,
Wo sie verwahret sein Gebein?
Ich möcht' es finden; eine Stunde
Möcht' ich mit meiner Sehnsucht Wunde
An seinem stillen Grabe seyn.
Dann höher weiß ich keinen Fürsten,
Der zierte meines Volkes Thron; ...
Nun muß nach seinem Grabe dürsten
Umsonst der Enkel später Sohn! —

Doch komm; nun will ich dir berichten! —
Auf Ihn in meines Volks Geſchichten
Weist immer eine goldne Hand. —
Er kam vom Abendland gezogen
Mit kreuzgeſchmückten Heereswogen
In eurer Steppen dürren Sand.
Beſchwichtigt hatt' er alle Feinde;
Da wollt' er ganz des Mittlers ſeyn,
Und mit geweihter Chriſtgemeinde
Das Erbland ſeines HErrn befrei'n.

Wie drang er durch des Iſters Dünſte,
Wie brach er durch Byzanzens Künſte
Der freien Sonne gleich hervor!
Stets unverrückt das Klare faſſend,
Dem Böſen ſtreng, das Arge haſſend,
Ein Mann, der nie ſein Herz verlor.
Conſtantinopels Fürſt, der feige,
Wie beugte ſich ſein Lügenhang
Vor Kaiſer Friedrichs Fingerzeige,
Vor Barbaroſſas Heldengang!

Der Helleſpont erſtaunte brauſend,
Als friedlich er die Hunderttauſend
Auf ſeinem Rücken übertrug.
Sonſt kamen Andre, ſchwelgend, raubend,
Zuchtloſe Narren, racheſchnaubend, —
Hier aber herrſchte Recht und Fug.

Denn Eine heldenmüth'ge Seele
Erſetzt ein unzählbares Heer; —
O Derwiſch! während ich erzähle,
Sinkt Er, — und Tauſend ſind nicht mehr! —

Er zog durch ungebahnte Wege;
Auf hungerdürrem Felſenſtege
Hielt Er nur aufrecht ſeine Schaar.
Der Feind erſchien: „ihr ſeyd umſchloſſen!
So gib für deine Kreuzgenoſſen
Dreihundert Centner Goldes dar!“ —
Doch Barbaroſſa rief: ich pflege,
Auch hungernd, ſolcher Sitte nicht;
Ein Krieger öffnet ſeine Wege
Sich nur mit eiſernem Gewicht! —

Doch gnügt's an Einem Byzantiner?
Wohlan, ſo zahlt ihn dir mein Diener
Für alle meine Ritter aus! —
Da wich erzürnt der Sarazene, —
Da ward das Feld zur blut'gen Scene,
Und Friederich gewann den Strauß;
Und, wie du weiſſeſt, hoch im Streite,
Erſtürmt' er bald Ikonium;
Doch dürſtete ſein Geiſt in's Weite,
Allein nach Salems Heiligthum.

Auch Er, den du so hoch gepriesen,
Wie hat er schmiegsam sich erwiesen
Vor diesem Helden, — Saladin!
Gesandte nah'n im Friedenskleide,
Und sprechen: „großer Fürst, entscheide!
Wo geht des Sultans Gränze hin?“ —
Froh ruft das Heer: so hat entschieden
Der Kaiser auf dem Throne nur!
Heil uns! nun finden wir im Frieden
Des heil'gen Grabes theure Spur! —

Die Pfade sieh'n so lieblich offen;
Die Pilger zieh'n mit sel'gem Hoffen, —
Getös' und Fehde ruhet ganz; . . .
Da halten sie vor Selephs Flusse;
Geschwellt von keinem Regenguße,
Wallt er dahin im Sonnenglanz. —
O Friedrich, willst Du nicht gewahren
An dieses Ufers Rasenbank,
Daß hier vor fünfzehnhundert Jahren
Ein Welterobrer fast ertrank? —

Gefahrlos wölbt sich eine Brücke;
Hinüber hinkt an Stab und Krücke
So mancher Pilger, unbeschuht;
Die Ritter ziehen mit hinüber, . . .
Die leise Strömung geht nicht trüber, —
Befreundet scheint ja diese Fluth!

Ihr Silberspiegel wirft so helle
Des Kaisers Heldenbild zurück; . . .
O Friederich, in dieser Welle
Schwimmt dein und deiner Völker Glück!

Nicht, nicht, mein theurer Kaiser, eile! — —
Doch Barbarossa, sonder Weile,
Sprengt ungeduldig rasch hinab,
Zu Roß die Strömung zu durchschwimmen, —
Und wehe! . . . Todesfackeln glimmen
Schon über deinem feuchten Grab!
Nicht Jünglingskraft ist mehr im Greise, —
In tiefen Wirbeln zieht's ihn fort, —
Und ach, das Heldenhaupt, wie leise
Versinkt es an der Krümmung dort! —

Schau! welcher Schrecken! welch Gezitter! —
Die Knappen stürzen und die Ritter
Von allen Seiten in den Strom;
Sie tauchen auf, sie tauchen nieder, —
Hier, hier! — dort, dort! — so hallt es wieder, —
O leerer Hoffnungen Phantom!
Er, den ihr suchet, ist gezogen
Schon über Sonn' und Sterne weit, —
Und sechzig Leichen in den Wogen
Empfah'n mit ihm das Sterbekleid! —

Da lag er mit der edeln Stirne! —
Gleich goldbeglänzter Alpenfirne
Trug ſie noch einen hehren Strahl. —
Was er in ſeiner Burgkapelle
Sich oft erfleht auf niedrer Schwelle,
Was er genoß im Abendmahl, —
Was er erſtrebt in Noth und Siegen,
Im Rath und ehrlichen Gericht, —
Das ſah man ſchön und heilig liegen
Auf dem erblaßten Angeſicht. —

Sie trugen mit verſtörten Sinnen
Den vielgeliebten Leib von hinnen,
Gehüllt in edle Spezerei;
Sie beteten, ſie weinten, flehten,
Sie horchten dieſen, jenen Räthen, —
Doch mit dem Siegen war's vorbei! —
Und unbefreit erhob die Thürme
Jeruſalem in ferner Luft; —
Froh, daß kein Feind herüberſtürme,
Grub man dem Kaiſer eine Gruft.

Hier, wo das Meer an Ufern brandet,
Wo ſeit Jahrtauſenden gelandet
So manches alte, neue Schiff,
Hier ruht er von den Adlersflügen,
Von weitgeſtreckten Heldenzügen, —
Vielleicht an dieſem Felſenriff.

Sprich! ſchläft er unter dieſem Steine,
Darauf wir arme Pilger ruh'n?...
So ſeyd gegrüßet, ihr Gebeine!
Sanft mög' euch Gottes Ruhe thun!

Und Du, dem ich den Schmerz erzähle
Um dieſe hohe Kaiſerſeele, —
Nicht huldigen wir gleicher Macht;
Doch ſitzen friedlich wir beiſammen,
Wo langen Haders Feuerflammen
Umſonſt verheert der Erde Pracht.
Auf Einen Mann herabgeſunken
Iſt jener Schaaren Feuermeer,
Und als zween kleine, ſtille Funken
Glüh'n wir an dieſem Strand umher.

O legteſt glaubig du die Rechte
In meine Hand, wie ich gedächte,
Als Bruder ſie zu reichen dir:
Ob dieſes großen Kaiſers Grabe
Wär's eine ſchön're Himmelsgabe,
Als Salems vielbeſtritt'ne Zier!
Es wär' ein Stern in Aethers Helle,
Der wandelloſe Strahlen trägt,
Indeß von Alters dort die Welle
Nur ſieglos an die Felſen ſchlägt!

Irene von Hohenstaufen.

†. 28. Aug. 1208.

(d. 28. Aug. 1833.)

Wer gedenket Dein an diesem Tage,
Nach sechshundert fünf und zwanzig Jahren?
Dein, der fremden, vielbetrübten Wittwe; —
Dein, der armen, schmerzenreichen Mutter;
Dein, der hohen, jugendlichen Fürstinn,
Deren Haupt zwei Diademe schmückten,
Das des fernen Osten und des Westen;
Deren Herz drei frische Todeswunden,
Nach den kurz vernarbten, aufgerissen:
Ach, um den Gemahl [1], den holden, guten,
Den die Rache [2] meuchlerisch getroffen!
Ach, um Deines Leibes Frucht, die zarte,
Die Du todt, dem Grabe nur, gebarest!
Ach, um deine Eltern [3], deine Heimath [4],

1) König Philipp, der Hohenstaufe, ihr zweiter Gatte.

2) Pfalzgraf Otto von Wittelsbach.

3) Der griechische Kaiser Isaak Angelus, der Comnene.

4) Constantinopel (Byzanz).

Die Du bräutlich ſchimmernd einſt verlieſſeſt,
Als das Meer, im Frühlingshauche ſchwellend,
Als die Sonne Deine Fern' erhellend,
Zieh'n Dich ſah' an des Geliebten Seite
Nach des Südlands [5] zauberiſcher Weite.

Frühe ſtarb die Liebe Deiner Jugend;
Ahnteſt nicht, des Gatten [6] Haupt, das bleiche,
Das mit Thränen Du geweiht, dem Grabe
Noch entzogen, und die Königskrone
Ihm von Frevlerhänden abgeriſſen,
Seinen letzten Schlaf geſtört zu ſehen.
Alles um Dich her, was Du geliebet,
Was Dich ehrte, ſank in blut'ge Aſche.
Du allein im grauſen Sturmgetoſe
Standeſt noch, du dornenloſe Roſe! —

Und der Bruder des verruchten Mörders,
Mildgeartet, nicht wie Kaiſer Heinrich's [7]
Tigerſeele, ſah Dich an; da blühte
Auch aus ſeinem Herzen, frühlingsduftig,
Eine Liebesroſe dir entgegen.

---

5) Sizilien.

6) König Roger von Sizilien, ihr erſter Gatte.

7) Kaiſer Heinrich der VI. der Hohenſtaufe, Sohn des Kaiſers Friedrich Barbaroſſa. Starb frühzeitig.

Sanft umfaſſend zog er dich von hinnen
Aus dem Blutgewühl: o leb' und blühe!
Blühe mir, und lebe meiner Liebe! —
Und die „milde Roſe“ [8]) blühte wieder;
Und die „Taube ſonder Galle,“ [8]) friedſam
Blickend in ein frommes Aug', erhob ſich
Neubelebt, und lebte mit dem Treuen
Milde Friedenstage; Licht und Freude
Füllete ſein Herz nach Kampfgewittern,
Wenn die Liebliche ſo ſtill ihn anſah
Mit den keuſchen Augen. — Denn die Liebe
Iſt ein Wunderſtrahl der ew'gen Sonne;
Was auf Erden freudenlos und trübe,
Blühet auf in ihrer Segenswonne!

Sonnig ſtand Byzanz mit goldnen Kuppeln,
Glänzend ſchwamm auf Helleſpontsgewäſſern
Sommerluſt des Himmels. — Und der Vater,
Einſt ein Kaiſer, — ach! von Bruderhänden [9])
Freventlich verrathen und geblendet, —
Konnte nimmer vom Balkone ſchauen
Auf das blaue Meer; — nur Eine Tröſtung
Hielt er noch im ſchwergebeugten Herzen:
O mein Kind Irene! Friedenstaube!

8) Von den Minneſängern ſo genannt, beſonders von Walther von der Vogelweide.

9) Von Alexius.

Lebſt du doch, und denkeſt deines Vaters!
Herrſcheſt mit dem guten König, ſegneſt
Weite Kreiſe mit geweihten Saaten;
Und ein Pfand der Liebe ruht auf Hoffnung
Unter'm Herzen dir; im Geiſte werd' ich's
An das meine drücken, wenn des Lebens
Frohe Botſchaft nun erſcheint!... Du Armer!
Aermer iſt dein Kind, als du, Verlaſſ'ner!
Fern auf Hohenſtaufens luft'gem Söller
Liegt in Todeswehen die Geliebte!
Hold vom Morgen iſt ſie ausgegangen, —
Trüb im Weſten bleichen ihre Wangen! —

Dort im Roſenduft des Sonnenabſchieds
Hebt der alte Kaiſerberg ſo trauernd
Seine kahle Stirn! — Erinn'rung kreiſet
Selten nur, doch dann mit Adlerſchwingen,
Einſam, gleich der ferngethürmten Wolke,
Die zum Himmel ſteigt, um ſeine Felſen.
Dort erblich'ſt du, hohe Fürſtinn [10]! — Damals

10) Irene floh bei der Ermordung ihres zweiten Gemahls, Königs Philipp, von Altenburg bei Bamberg, wo die Unthat geſchah, auf die Burg Hohenſtaufen, wo ſie ein todtes Kind gebar, und bald nachher ſtarb. Sie liegt in der alten Kloſterkirche zu Lorch begraben, wo ihr Denkmal neben andern Hohenſtaufiſchen Grabmalen noch zu ſehen iſt.

Scholl dein Sterben weit umher, und tauſend
Liebesthränen floſſen dir; die Sänger
Knüpften Roſen, Lilien und Cypreſſen
Mit der weichſten Töne Band zuſammen,
Zu beklagen dich, und deiner Sonne
Niedergang zu ſingen; ſüſſe Wehmuth
Breitete durch Länder hin die Arme
Nach der Lieblichen; — auch hier mag ehmals,
Wo mein Aug' hinüberſpäht, ſo Mancher
Ausgerufen haben: kehre wieder,
Schöne Friedensroſe! Du des goldnen
Morgens Sprößling! — — Aber nun? — — der
Landmann
Führet ſeine Garben heim; der Städter
Wandelt durch den Eichenwald, er lauſchet
Der Muſik des Thales; ringsum geh'n ſie
Ihrem Sinne nach, — doch Dein gedenket
Niemand mehr. — Dein Todestag iſt heute,
Holde Fremdlinginn! — doch Dein gedenket
Niemand mehr! — Nur ich gedenke deiner,
Sehe dich auf matt beglänztem Thurme
Fern erblaſſen, — ſehe deine Frauen
Um dich hergekniet, — in Prieſterhänden
Chriſti Schmerzensbild vor dir; — du ſinkeſt! —
Donnerwolken ſteigen auf, — ich ſehe
Andre Kronen, — andre Kaiſerſtirnen
Schmucklos, und die letzte — blutbefloſſen, —
Und die Mauern angeglüht von Flammen
Düſtrer Wetternacht; — die edeln Zinnen

Grauer Herrlichkeit, — sie wanken, stürzen,
Alle nach! — dann bleibt noch eine Spitze
Kalkgesteins, darauf die Schaafe weiden,
Wo der Wandrer in die Strahlenferne
Schweigend schaut, unnennbar angewehet; —
Unten kriecht der niedre Wald und findet
Karge Nahrung; seltne Ziegel wittern
Auf der Heide rings, — und Kaisernamen
Flattern geisterhaft, wie leise Düfte,
Zitternd in dem Abendflor der Lüfte!

Ach ihr Fernen! — Wie sich in die Weite
Blauen Wölkchen gleich Gebirge dehnen, —
Nichts ist unterschieden d'rinn; von Felsen,
Stolzen Wäldern, angelehnten Städten
Keine Spur, — so schauet ihr herüber
Aus der Vorzeit! — Welche Pfade waren's,
Drauf die Kaisertochter einst heranzog?
Ihre Ritter und die Brautempfänger,
Sprich, wie hiessen sie? von welchem Künstler
War gewirkt des Gürtels Gold? wer fügte
In ihr Diadem die Diamanten?
Und der Gatte, wann zum ersten Male
Führt' er sie zur Stammburg seiner Väter
Liebefroh hinauf? — o frage nimmer! —
Frage hier die goldnen Eichenwipfel:
Wo das Laub, das euch umhüllte damals?
Sprich zum Bächlein: wo sind deine Wellen,

Die einſt Philipps Roß durchſchritt? — zum Acker:
Welche Hand in jenen Zeiten mähte
Deine Halmen? — Alles ſtill? .. ja Alles! —
Aber droben in der Eiche ſäuſelt's
Ewig jung! das Bächlein rollt die Welle
Friſch noch wie vor Alters, und die Fluren
Bringen neue Garben; — denn das Leben
Will ſich doch dem Tode nicht ergeben;
Immer kehrt die Sichel, die es mähe, —
Immer rufts vom Himmel her: erſtehe!

Dann, wenn hehr die Schöpfung ſich verjünget,
Wenn die Sommerſonne neues Leben,
Ungeahnte, quellenhafte Rührung
In uns weckt, — dann ſchauen wir verlangend
In die graue Zeit. Der ſchönſte Morgen
Iſt der ſehnſuchtsvollſte. Tritt am Abend
Eines Mai hoch aufs Gebirge: mußt du
Die Vergangenheit, die große Schweſter
Deiner Gegenwart, nicht innigliebend
Auf die Lippe küſſen? — Süßer Reiz iſt's
Dann, die heiligſten, die größten Stunden
Aller Vorwelt aufzuwecken. Stille
Trittſt du an ihr Grab: — „Erwachet!“ — rufſt du, —
„Heute war ein Feſt, das euch verklärte!
„Nehmt die alten Roſen, nehmt die Lilien
„Aus den Grüften mit! Kommt, eh' die Todten
„Auferſteh'n, zum ſtillen Himmelsfluge!“ —

„Heute — rufst du andern, — scholl die Klage;
„Heute war ein Trauertag, an dem ihr
„Angelegt den Flor! — doch wunderherrlich
„Schmückt mit Flammen sich der Abendhimmel. —
„Kommt, ihr Todten, schwebet ohne Flöre
„Mit den Lebenden durch reine Höhen
„Höchstem Ziele, wandellosem Segen,
„Freuden, die kein Tod verschlingt, entgegen!“ —
Und sie stehen auf, — sie legen nieder
Alle Todesbinden, öffnen zitternd
Ihre längst geschloss'nen Wimpern, breiten
Himmelwärts die Arme; — große Thränen
Ew'ger Wehmuth im verklärten Auge, —
Und du hältst in feur'gen Liebesarmen
Sie empor; dein Gang ist hehr und einsam
Mit den Auferweckten, und du redest
Worte, die kein Griffel schreibt mit ihnen,
Lässest ihnen öde Felsen grünen
Zeigest ihnen alte Lebenssaaten,
Weckest Freuden, Schmerzen, grosse Thaten
Ungeduldig auf zur Auferstehung,
Schaust im Tode blühende Erhöhung. —

Ja, im Menschenherzen, in der Sehnsucht
Ist die Auferstehung vorgebildet!
Und das Auferstand'ne nur, dem Tode
Jugendlich Entsprung'ne, das Gemeingut
Edeln Strebens, geistigstiller Liebe,

Grünt mit Edens Palmen fort! — So lange
Dieses Leben nur, dieß arme Gelten
Unter Sterblichen, die durch den Vorhang
Ernster Ewigkeit noch nicht geschritten,
All' dein Erbtheil, — ird'sche Namenswürden,
Breite Siegel, alte Pergamente,
Deine ganze Herrlichkeit: so prange
Nicht zu laut! Vergiß nicht, was gewesen
Herrlicher, denn Du! — Dein kleines Heute,
Das so dürftig kaum die Blöße decket
Ohne die Vergangenheit, bedenke!
Prahle nicht, — denn hinter dir erstehen
Leuchtende Gestalten aus dem Staube,
Hohe Geister, edle Friedensengel,
Königsseelen! — was sie hier geheissen,
Gilt nicht mehr; doch was sie hier gewirket,
Und geworden, und in Gott gewesen,
Das ist Hoheit!.. schau', sie überstrahlen
Deinen Flitterglanz! mit Feuersegeln
Schiffen sie auf ätherhellen Meeren
Frei dahin; — oft war's ein bittres Harren,
Leer von Freude, wie der Tod, — ein Opfer,
Blutend aus dem Herzen abgerissen
Für den Schöpfer; oft ein kleines Wörtlein,
Tief empfunden aus dem Herzen Gottes,
In die Ewigkeit hineingeseufzet,
Was sie hoch verklärt. — Doch alle Stolzen sinken,
Und der Pocher Lügenpracht verlodert

Vor des Himmels Licht: Denn seit der Eine
Todt im Grab gelegen, seit der Eine
Auferstanden, und in sel'ger Demuth
Auf dem Thron der Liebe sitzt, bestehet
Einzig, was mit Ihm zum Tode gehet;
Einzig, was Ihn sterbend noch erhöhet,
Einzig, was der Nachwelt noch bezeuget,
Daß es innig sich vor Ihm gebeuget! —

Und so nannte glaubig sich Irene
Hohenstaufens, da sie starb: „Maria“ [11];
Eine thränenreiche Schmerzensmutter.
Denn ein Schwert war durch ihr Herz gedrungen;
Alles, was mit Freude sie gekrönet,
Aller Frühling ihres kurzen Lebens
Lag erloschen. Da, zu Christi Kreuze
Hingebeugt, das todte Kind am Busen,
Des Gemahls beraubt, des blinden Vaters
Eingedenk, von aller Welt verlassen,
Dachte sie der Einzigen, der Alles
Bittrer noch geschehn: — Maria! Mutter!
Dir, du Urbild aller Schmerzensmütter,
Dir vergleich' ich mich! [12] „Denn unerforschlich

11) In einem an das Kloster Adelberg ausgestellten Schenkungsbrief. Sie wird deshalb auch Maria Graeca genannt.

12) Ebendaselbst.

Sind des HErrn Gerichte!“ — Solche Worte
Ließ die Königinn in ſtiller Demuth
Niederſchreiben, und zum Kloſter ſenden,
Dem ſie milde Gaben reich geſtiftet,
Wie ſie für Gefang'ne ſonſt gebeten,
Und der Armen Thränen oft geſtillet.
Steinern ragt ihr Bild in Lorchs Kapelle,
Redet ohne Wort: hier ſchläft Irene
Süß und lange nach des Lebens Schwüle!
Und wer ſolches anſieht, ſpricht im Herzen:
Nach dem Schwerte, das Maria fühlte,
Ströme Dir der Auferſtehung Quelle
Aus dem Felſen Gottes, ewighelle! —

Wenn dann feierlich der Kaiſerfelſen
Jahr für Jahr herüberblickt, ſo ſtille,
Denk' ich jener Seufzer gern: „Maria!“
Denk' ich, wie noch tauſend Dulderinnen,
Tauſend Dulder ſanft im Grabe ſchlummern;
Und der auf dem Throne ſitzt, erſcheint mir,
Mild umfaſſend alle Tiefbetrübten,
Die gebeugt Ihn fürchteten und liebten, —
Ew'ges Leben durch die Himmel wehend,
Auferſtehung in die Grüfte ſäend.

Conradin.

I.

Dunkelblaue Meereswogen schaukeln um die Felsengrotten,
Schauen an Siciliens Ufer heißentbrannte Königsflotten.

Karl von Anjou! Kronenräuber! schallt es drüben von Galeeren;
Conradin! verfehmter Knabe! hört man's brüllend wiederkehren.

Denn wo Guelfen ihre Schwerter messen mit den Ghibellinen,
Tofet's gleich wie Feuerschlünde, endet's immer mit Ruinen.

Düstre Flammen! zorniglodernd, die kein Wogenschwall ersäufet,
Deren Lava von Jahrhundert zu Jahrhundert breit sich häufet!

Die, wie drüben Aetnas Höhen donnernd in die Lüfte sprühen,
Lange, bange Menschenalter niederwälzen und durchglühen!

Siehe dort die Provenzalen, wie sie die Pisaner jagen!
Wie der Franken schnelle Ruder jauchzend auf die Welle schlagen!

Horch, in allen Frankenadern rieselt schon die Siegeswonne!
„Sinke, Conradino, sinke heut' in's Meer noch mit der Sonne!“ —

Aber wie der tapfre Parther, der so kunstgewandt geflohen,
Wendet die Pisanerflotte schnell sich mit gewalt'gem Drohen;

Und zerworfen wird geentert, was erst massenweis gefochten;
Freudenkränze, Conradino, hat dir dieser Tag geflochten!

Messinesen, bange schwimmend, gehen unter in den Wogen;
Was gefangen, beugt sich wimmernd unter des Pisaners Bogen.

Ferne, gleich verscheuchten Tauben, nach des Eilands Felsenriffen
Segelt Robert von Lavena mit den sturmgejagten Schiffen.

Schuhlos lodern Mast und Segel auf Messinas luft'ger Rhede,
Rauschende Pisanerflaggen wehen nieder alle Fehde.

Selbst des Ufers Prachtgebäude glühen weit als Flammenzeichen,
Machen Fulko's Kniee zittern, machen seine Schaar erbleichen. —

Heil dir, edle Meereshöhe! halfst dem letzten Hohenstaufen,
Wenn auch blutig, doch entzückend einen Kronensieg erkaufen!

Und auf deinen mächt'gen Wellen schallt's von Süden schon und Norden:
Hier iſt Conradino König und des Reiches Herr geworden! —

II.

Mancher Held nach hohen Siegen, ſchön in wallenden Gewanden,
Hat mit einer Lorbeerkrone, Kapitol, auf dir geſtanden.

Hier erhob der Scipionen Palme ſich in goldne Lüfte,
Hier umgürtete ſich Cäſar mit dem Kaiſerſchwert die Hüfte.

Und nach trüben Wetterzügen langer Völkerwanderungen
Iſt der Helden Fuß doch immer gern' auf's Kapitol gedrungen.

Aber heute naht ein Jüngling, — werden will er erſt ein Sieger;
Hold erhebt er blonde Locken aus den Reihen bärt'ger Krieger.

Wie die Lilie zwiſchen Sträuchen, unter Dornen ſich entfaltet,
Schreitet er zur prächt'gen Höhe, einem Engel gleich geſtaltet.

Iſt er nicht durch bunter Straßen Blumenhallen hergegangen?
Haben ihn nicht Jungfrau'nchöre feſtlich mit Päan empfangen?

Winkten ihm nicht Lorbeerzweige, Roſen her von allen Dächern,
Edelſtein' auf Purpurfahnen aus den herrlichſten Gemächern?

Goldburchwirkte Prachttapeten floſſen ſtrahlend von den Wänden,
Alle Väter Roms begrüßten ihn mit ausgeſtreckten Händen.

Und aus allen Höh'n und Tiefen tönt es lauter, liſpelt's leiſer:
„Heil dem wunderbaren Jüngling! unſerm vielerſehnten Kaiſer!“ —

Conradino, Sohn des Glückes, auf des Kapitoles Höhe!
Nun vergiß die Jugendthränen, deines Waiſenſtandes Wehe!

Nun vergiß, wie du, des Kaiſers Sohn, am Bodenſeegeſtade
Weltverlaſſen und verkürzet lebteſt von Vaſallengnade!

Steig' empor, du junger Adler, von des Kapitoles Gipfel!
Breite deinen goldnen Fittig über Teutſchlands Eichenwipfel!

Breit' ihn von des Aetna Felſen zu des Harzes grauen Zacken, —
Faſſe mächtig die Verräther an dem ungefügen Nacken!

Heb' empor der Väter Hoheit aus des Pabſtthums wüſtem Staube!
Dann zur lieben Mutter kehre freudig, wie die ſanfte Taube;

Ruf' ihr: komm! zum letzten Male ſey dein edles Aug' befeuchtet!
Sonne, Meer und Erde hat mir auf den Kaiſerthron geleuchtet!

III.

Wer dort oben niederschauet von der luft'gen Wasserscheide,
Wo Velinos ew'ge Gletscher steh'n im röthlich weißen Kleide;

Wo so duftig Tagliacozzo lächelt aus dem Hintergrunde,
Und Celano's See die Wellen bläulich rollet in die Runde;

Wo die Dörflein an den Bächen, wo behang'ne Traubenfelsen
Ihre waldumkränzten Häupter mit dem Himmelblau verschmelzen:

Hier zu seinen Füßen sieht er Conradino's Erbtheil liegen,
Hier ist einst des Kaiserjünglings Myrias hinabgestiegen.

Kränze zieren noch die Locken, — Roma hat sie mitgegeben;
Oben sieht man einen Adler freudig durch die Lüfte schweben.

Ist's doch, als ob zum Triumphe er umblühte Bahnen wiese! —
O wie schlägt das Herz entgegen solchem Zauberparadiese!

Alles will an Wiederbringung alter Herrschergröße mahnen;
Wie lebendig vor dem Jüngling tauchen auf die hohen Ahnen;

Heben ihre Scepterspitzen, setzen auf die prächt'ge Krone:
„Conradino, Sohn der Helden, sitze wieder auf dem Throne!

„Bringe wieder deiner Väter weltbeneidet hehres Walten!
„Nimm das Reich dir bis zum Aetna unter deines Mantels Falten!

„Leuchte blühend hin darüber, bis dir jauchzen alle Fernen:-
„Heil dir, Sohn der schwäb'schen Adler! schönster unter sieben Sternen!“ —

Aber hinten eingeschlossen in Viterbo's dumpfer Mauer,
Liegt der goldgekrönte Priester zorngeschwollen auf der Lauer.

Ist es nicht Gekrächz' des Raben? ist es nicht Gebeul von Wolfen?
Also mit gerolltem Auge raunet er in's Ohr den Guelfen:

„Schwinden wird des Knaben Größe, wie der Rauch in Wetterwinden;
„Nieder zieht er gen Apulien, eine Schlachtbank dort zu finden!“ —

Goldne Sonne! spricht er Wahrheit? schmückest du nicht Fels und Haine,
Deinen Liebling zu begrüßen mit prophet'schem Siegesscheine?

Rosengipfel, fern im Süden! funkelnde Celanowellen,
Wollt ihr nicht dem Wunderkinde seinen Lorbeerkranz erhellen?

Soll es steigen oder fallen? soll die Unschuld triumphiren,
Oder troh'ge Lüge wieder mit geraubtem Gold sich zieren? —

Wehe! — da vom Grab lebendig Lazarus herauf-
gekommen,
Ward ein neidiſches Gekrächze finſtrer Prieſter auch
vernommen!

Wehe, wem ein Hoherprieſter als Prophet den Stab
gebrochen! —
Schau zum Himmel, Conradino! — Kaiphas hat
wahr geſprochen!

IV.

Drüben hinter Salto's Ufer, vorgeſprengt auf Alba's
Auen,
Sieht man einen Ritter halten, düſter, mit geſträubten
Brauen.

Alba!.. ſeltſam Spiel des Wortes! — Mußt' er juſt
von Alba zieben? —
Seinem ſpätern Fluchverwandten ward der Name ſo
verlieben.

Alba, kunſtgerechter Würger, der einſt Belgien
geſchlachtet!
Deinem würd'gen Geiſtesahnherrn wirſt du billig
gleichgeachtet!

Karl von Anjou, — Herzog Alba, — graden Laufs von
Cain ſtammend!
Blutgetünchte Dioſcuren, trüb' in ew'ger Lohe
flammend! —

Raſch mit offenem Viſiere zieht der Kaiſerſohn zum
Streite, —
Tückiſch meidet der Verderber graden Kampf und helle
Weite.

Muthig schaut der junge Löwe, wo der Feind sich sträubend halte, —
Aber knurrend lauscht der Tieger in der dunkeln Felsenspalte.

Offen hat einst Barbarossa den Lombarden Trotz geboten,
Und mit freier Stirne lagen, Mailand, alle deine Todten.

Offen zog er einst von hinnen von Legnano's blut'gen Feldern;
Aber Anjou kann nur siegen, kauernd hinter Fels und Wäldern.

Ach solang' ein redlich Fechten, siegten Conradino's Haufen;
Aber als gekämpft die Lüge, sank dein Banner, Hohenstaufen!

Aufgeschreckt aus Feindeszelten, fortgestürmt aus kühlem Bade,
Eilt vom Sieg, ein armer Flüchtling, Conradin zum Seegestade;

Stürzt sich in den schwanken Nachen mit den treibenden Begleitern;..
Ach umsonst mit Silberstrahlen will der Mond die Well' erheitern!

Ach umsonst erbeut die Woge schmeichelnd sich zum schnellen Flüchten!
Ach umsonst verweh'n die Winde Schall und Othem den Gerüchten!

Auch du, Diamant am Finger, hätt'st nicht deinen Herrn verrathen! —
Nur aus Menschenherzen steigen des Verrathes finstre Thaten! —

Frangipani! — das bedeutet Einen, dem das Brod gebrochen;
„Der mein Brod ißt, tritt mich nieder!“ hat des Mittlers Schmerz gesprochen.

Frangipani! Herr Astura's! schlug ein Kaiser dich zum Ritter,
Seinen Enkel zu verkaufen um des Mörders Ehrenflitter?

Hülle dich in ew'ge Trauer, wenn der Wolf nun Blut vergießet,
Dessen gleichen auch kein Tropfe in Verräthersadern fließet!

Hülle dich in ew'ge Schande! denn des letzten Hohenstaufen
Edles Haupt voll schönen Lebens halfst, ein Judas, du verkaufen!

V.

Jahr zwölfhundert acht und sechzig, neunundzwanzigster October!
Findest du in allen Zungen einen trugentwöhnten Lober?

Kann ein Papst kanonisiren, kann ein Priester je vergeben,
Was in deinem Licht geschehen einem süßen Jünglingsleben? —

Droben stehet auf der Richtstatt Conradin im Sterbekleide,
Todesnah, noch aller Edeln vielbethränte Herzensfreude.

Fruchtlos zeugten alle Richter: dieser Mensch hat nichts verbrochen!
Fruchtlos schlug Robert von Flandern jene Schlange *), die gestochen;

Jene Schlange, die gezischet, als von Unschuld Alles zeugte,
Und auch vor dem Königsgrimme sich der Richter Haupt nicht beugte.

Fruchtlos, — denn von unten schreien Kaiser Heinrichs alte Gräuel!
Fruchtlos, — nur der Tod entwirret solcher Kämpfe harten Knäuel!

Aber Du, der nichts gefrevelt, Du, der mit den zarten Birken,
Mit den Lilien aufgesprosset in den heimischen Bezirken? —

Du, der hold wie Morgensonnen unter den Teutonen glänzte, —
Und sein Lockenhaupt so harmlos einst mit Frühlingsblumen kränzte? —

Klag' ich, — oder soll ich jubeln? — Droben stehst du sanft und stille;
Um dich breitet noch dein Erbland alle wundersame Fülle.

Friedlich schimmern her die Wogen von Neapels blauem Golfe, —
Spiegeln Frieden allen Herzen, — aber nicht dem fränk'schen Wolfe!

*) Robert von Bari.

Glänzend breitet sich Sorrento fernhin und Castellamare,
Auf den Gipfeln des Vesuves ruhet hehr das Ewigklare.

Nur von Capri weht ein Athem von Tiberius herüber, —
Ja, vom alten Mördershauche wird des Mörders Blick noch trüber!

Sterbend sollst du noch erschauen, was dir lebend nicht beschieden!
Doch dein Auge strebt nach oben! ausgerungen ist's hienieden!

„Jesus Christus! HErr der Ehren! Dein ist aller Welten Ende!
Soll ich diesen Becher trinken, — nimm mich auf in Deine Hände!“ —

Also rief der Kaiserjüngling, Angesichts der Vätergrüfte, —
Und ein rosenheller Blutstrahl stieg erschütternd in die Lüfte.

Und dem höchsten Heldenstamme war die Wurzel abgehauen; —
Weinend standen alle Ritter, alle Knechte da mit Grauen.

Und der Adler, der den Jüngling einst geseh'n mit freud'gem Muthe,
Niederfahrend aus dem Aether, färbte seine Schwing' im Blute;

Schwang sich mächtig dann zur Höhe; — denn der Himmel bleibet stehen
Ob der Menschenhoffnung Gräbern, ob der Herzen Todeswehen.

Und mit Adlersflügeln eilet aufwärts aus dem blut'gen Staube,
Freudig Gottes Sohn umfassend, treuer Seelen Kindes-Glaube. —

O nicht Capitolsgepränge, nicht der Gletscher goldne Spitzen,
Nicht Neapels Königsfluren schirmen vor des Todes Blitzen!

Aber daß du Ihn umfangen sterbend noch, den Lebensfürsten,
Das verklärt dich, Conradino! dieses stillet all dein Dürsten!

Und mein Schmerz, der dich geleitet wandellosem Licht entgegen,
Kann nur auf des Oelbergs Gipfel die Cypresse niederlegen!

BIBL. UNIVERS. LIPS.

Neujahr Dreizehnhundert.

Mehr Waſſer, denn Land
Iſt die Kugel der Erde;
Und in des Oceans purpurner Tiefe
Breiten ſich Thäler aus,
Gewaltige Steppen,
Mehr, denn Kaſchemirs Paradies
Und Sahara's glimmernde Wüſte;
Gebirge, die träumend ihr Zackenhaupt
Aus dem Abgrund heben,
Daß ein Segler des nordiſchen Meers
Wohnen möchte dort unten,
Zu durchſtreifen die ſtille Herrlichkeit. —
Doch verwehrt's dem Lebendigen
Drohend, mit ſchaukelnder Welle,
Des Oceans Schooß.

Meer, mit deiner verſunknen Pracht,
Du heiſſeſt Vergangenheit!
Und nur inſelgleich
Strebet die Gegenwart
Aus deinen geiſterhaft fluthenden Waſſern.
Mit dem Taucher nur können wir
Auf kurze Minuten

Hellſchauend ſinken in deinen Grund,
Perlen zu ſuchen und Wendeltreppen; —
Dann treibt uns der Athem wieder herauf,
Und von der Gegenwart Schiff
Schau'n wir ſehnſuchtsvoll
Deinen Spiegel ſchimmern,
Der die Tiefen bedeckt.

Wohl möcht' ich in graue Zeit
Rückkehren, — erlaubt' es die heilige Muſe, —
In der alten Jahrhunderte
Verglommene Feſte;
Von jenen Gipfeln, die nun
Unter dem Meere des Todes liegen,
Hinausſchau'n in eine Welt,
Die da geweſen,
Und nimmer iſt. —

Und welchen Gipfel erwählſt du dir,
Wenn nun des zwölften Jahrhunderts
Letzte Vigilie vorüberzog,
Und golden dämmernd der Morgen
Des neuen heraufſteigt? —
Wähle nicht lange den Ort!
Von jedem Berge ſchaut
Die ſtille, forſchende Seele
In alle Zeiten,
In alle Welt hinaus! —

Angesungen schon hör' ich das neue Jahr
Von tausend Lippen; —
Aus gothischen Fenstern hundertfach,
Bei des ewigen Lämpchens schmerzlichem Schimmer,
Tönet der ersten Hore Psalm. —
Ich sehe der Nonne bleiches Gesicht
Hinthränen in erstorbene Zukunft, —
Den ernsten Mönch, dem unter der Kutte
Das Herz ach nimmer, ach nimmer
Ersterben will! —
Und umher in wohlgegründeten Häusern
Der Reichsstadt, — auf den Burgen
Bewaldeter Felsen umher,
Fackeln Lichter, — bewegliches Lauschen, —
Denn sie sind wach, die Sterblichen,
Zu empfangen, mütterlichfühlend,
Wie einen Säugling,
Das zarte Jahrhundert.

Aber ein Flor liegt über dir,
Arme Welt! —
Nicht den nächtlichen Himmel mein' ich,
Nicht die holden Gestirne,
Die von Eden noch leuchten mit altem Glanz; —
Doch ahnest du nicht den Todesflor,
Weil ein festlichsonniger Aufgang
Auch todte Stirnen
Auf Stunden röthlich bestrahlt.

In Feſſeln erwachſt du,
Und auf großen Waſſern thronet die Buhlerin,
Weithin mit dem Taumelkelch
Nationen berauſchend. —
Ach wenige nur
Schlagen helle, heilige Augen auf
Zum Morgenhimmel!
Und wenn Dante dort, ein zürnender Flüchtling,
Mit erglühender Stirne den Geiſt
Nach Morgenlüften der Ewigkeit
Emporhebt, — iſt er doch nur
Erleuchtet vom Blitz der Natur,
Nicht von göttlicher Demuth. —
Aber einſam an galliſcher Felſenwand,
Aus Piemonts Thälern,
Und wo ſonſt die verſcheuchte Taube wohnt,
Steiget ein Liebesopfer hinauf,
Daran der Ewige
Seine Luſt erſiehet.

Und noch raucht an Neapels Geſtade
Conradins Blut, —
Nun ſchon vergolten!
Noch ſchlagen vielleicht lebendige Herzen,
Zurücke rechnend,
Wann der Holdſelige ſtarb;
Und die Glocke des Morgens
Weckt von neuem die Thränen,

Daß sie fließen aus grauen Wimpern,
Die, jungfräulich einst,
Jünglingshaft,
Der eigenen Jugend Flüchtigkeit
In des Kaiserjünglings Tode beweint.

Weiter hinaus
Seh' ich Schilderbewegung,
Der Reiche Beben, die noch
Nachzittern vom lange gewohnten Sturm.
Auf purpurnem Lager träumet der Markgraf
Von Kron' und Scepter,
Und der Ritter schwinget im Geiste den Speer
Um der Frauen Dank
Und verjährten Hader,
Indeß im Garten — er weiß es nicht —
Winterschnee liegt,
Mit dem er nach Wochen hinwegschmilzt. —

Hast du's gefunden, o Menschheit,
Die du zählest die Jahre
Von der Stunde des Engelgesangs:
„Frieden auf Erden,
„Und ein Wohlgefallen den Sterblichen?"
Hast du's erstrebt, verwelklich Geschlecht,
Das am Morgen du nun
Emporhebst die Händ' im hehren Dom

Zur Mutter, — indeſſen den Sohn du
Auf ihren Arm noch als Kindlein legſt,
Der, göttlich vollendet, ein Mann der Ewigkeit,
Ueber Himmel und Erde thront? —

O wer erwartet's doch,
Bis ihr erwachet? —
Mit feurigen Armen vom höchſten Fels
Möcht' ich ſtürzen unter euch,
Meine Brüder: Er lebt! Er lebt!
Iſt in eurer Mitte, den Ihr nicht kennet,
Deſſen Tag ihr Jahrhunderte
Brütend verträumt! —

Und ſiehe, die Sonne ſteigt!
In allen Fenſtern ſo mütterlich
Spiegelt ſich heut' ihr feſtlicher Strahl, —
Die Thürme ſtehen im hellen Gold,
Das einſt in Simeons Auge geſchimmert, —
Das einſt Polykarpus Wange beſtrahlt. —
Es jauchzen die Kindlein
An der Mütter Händen, —
Es kommen die Alten,
Zieh'n freudig, hoffend hinauf zum Altar, —

Und im Tempelgeſang
Ergeh'n ſich lebendige Herzen; —
Seufzer, Gelübde,
Was ſie haben, vermögen, ſteige hinauf!

Zuweilen doch fällt in die goldenen Schaalen
Am Thron' ein Körnlein doch, —
Und ruhig ſchauet der himmliſche Blick
Auf die Maſſen hernieder:
Geduld! Erbarmen! — —

Hinweg nun! — bleibe verſchloſſen
Du, der Vergangenheit
Einſamer Ocean,
Und vergib dem Segler der Gegenwart
Den blöden Blick in deine Gewäſſer!
Anders doch, als mir's ahnet,
Werden Unzählige
Nun droben ſeh'n!
Anders doch hat des Ewigen Liebe
An jenem Morgen heruntergeſchaut
Auf ſeine Welt!
Und wenn Er donnernd vom Throne ſteigt,
Wird alles Ein Himmel
Voll ſeligen Einklangs, —
Eine neue Erde, —
Und das Meer nimmer ſeyn!

Spielburg.

Wer zum Hohenſtaufen reiſet, und nun auf der Höhe ſteht,
Wo der Geiſt der alten Kaiſer noch in Morgenlüften weht:

Dunkle Wälder, Bergesketten, Städte, Thäler, Burg und Au
Sieht er prachtvoll ausgegoſſen unter'm weiten Himmelblau.

Herrlich wird es ihn durchſchauern, daß in ſolchem Strahlenrund
Teutſchlands höchſte Kaiſerzinne als der goldne Leuchter ſtund.

Aber lange ſchon erloſchen iſt der wunderbare Glanz,
Lange ſchon von dieſen Felſen abgeſtreift der Mauerkranz.

Lange ſind die Feuergluthen in dem Wetterhauch verkühlt,
Und die letzten Fundamente aus dem Grund herausgewühlt.

Kaum noch deuten leiſe Spuren, wo nach manchem Heldenſieg
Einſam in die Dorfkapelle Barbaroſſa niederſtieg.

Kaum noch dröhnt es unter'm Fuße dumpf und traurig hier und dort; —
Ach an tiefe Grabeshallen mahnet's wohl an dieſem Ort.

Iſt von allen Bergeshöhen in dem weiten teutſchen Reich
Eine dieſem Kaiſerfelſen, dieſem Todtenmale gleich?

Sieben Sterne ſind's geweſen, die ſo hellen Strahl verſandt;
Aber alle ſind geſunken, und wie Schnuppen ausgebrannt.

Holde Harfen ſind's geweſen, die hier oben weit getönt;
Aber längſt an tiefes Schweigen iſt der graue Fels gewöhnt. —

Liebend forſch' ich, wo die blonden Kaiſerknaben einſt geſpielt,
Wo ſie mit der kleinen Armbruſt nach der Scheibe ſcharf gezielt.

Sehnend frag' ich, wo der Jüngling tummelte ſein flinkes Roß?
Wo den Falken er gelaſſen auf den ſchnellen Reiher los?

Und der Führer deutet läßig auf die Heide, blumenleer;
Südlich drunten ſtarren alte Felſenkuppen dran umher.

Dort einſt war die Armbruſthütte, wo die Jünglinge turniert,
Darum auch die graue Heide noch der Name „Spielburg" ziert.

Graue Heide, sey gegrüßet! sey gegrüßet, Conradin!
O wie leise schwebt dein Name ob den Genzianen hin!

Deine holden Jugendspiele, deiner Blüthe kurzer Traum,
Ach sie wehen mit den Lüftchen noch um diesen Felsensaum!

Ja, nur als ein armer Fremdling kamest du hieher zum Schenk*), —
Und er ließ das Kindlein spielen, deiner Väter eingedenk.

Hier auf's weisse Pferdchen steigst du, galoppirest froh daher,
Schwingst so zierlich und beweglich schon im Händchen deinen Speer.

Nimmst den Falken nun auf's Fäustchen, — schau! das Rebhuhn ist entflohn! —
Aber in den raschen Fängen bringet dir's der Falke schon! —

Ach! — dein Pferdchen magst du tummeln, schwingen magst du deinen Speer, —
Aber deiner Stimme folgen Teutschlands Fahnen nimmermehr!

Ja, den Falken magst du tragen, streicheln ihm das weiche Haupt; —
Weissest nicht, du armer Knabe, wer den Adler dir geraubt!

*) Zum Schenken von Limpurg, welchem damals die Burg Hohenstaufen gehörte.

Auf der Heide magst du hüpfen, — aber Südlands Zauberlicht
Schimmert dir auf keiner Krone, lächelt deinem Auge nicht! —

Ahnest nicht, indeß die Mutter dich in trauten Armen hält,
Wann dein Haupt voll goldner Locken unterm Mörderbeile fällt.

Ahnest nicht, indeß du betest: Hochgelobt sey Jesus Christ!
Daß der Eine hohe Name bald dein einzig Erbtheil ist. —

Aber in den holden Augen leuchtet mir die Klarheit schon,
Wie du deine Hände breitest zu des Vaters ew'gem Sohn;

Wie du flehest: „Himmelskönig! nimm mich in dein sel'ges Haus!
Deinem Willen unterthänig, trink' ich diesen Becher aus!“ —

Sonne, gib die schönsten Strahlen! Lüfte, wehet milder hin!
Treibe Lilien, graue Heide! — Hier einst blühte Conradin!

Lyon.

Wo durch des Jura Felsenhöh'n
Meergrünlich niedersteigt die Rhone,
Und ihrer Wellen Lustgetön
Vermählt den Wirbeln der Saone,
Da liegt umher in prächt'gem Rund
Lyon mit herrlichen Palästen,
Von Alters in der Städte Bund
Gerechnet zu den allerbesten.

Sie stehet auf der Märtrer Blut
Und vieler Heil'gen Marterstätten,
Wo zügellose Heidenwuth
Das Leben in den Staub getreten.
Wie ward in heißem Glaubensstreit
Ihr Angesicht so oft umnachtet!
Des Leidens und der Herrlichkeit
Hat sie der Heiland werth geachtet!

Noch zeiget uns manch theure Spur,
Wie Vieles ihr Sein Geist bescheeret,
Und daß auf dieser schönen Flur
Einst Irenäus Mund gelehret.
Was Polykarpus ihm vertraut,
Durch tausend Herzen ist's gedrungen,

Und hat mit ſiegreich hehrem Laut
An dieſen Bergen nachgeklungen. —

Doch hat Photinus hier, der Greis,
Im Sturm der Marter und des Spottes
Gezeugt von des Erlöſers Preis
Und von den Wundern ſeines Gottes.
Hier ſollte ſterbend Attalus
Im Feuerſtuhl die Welt beſiegen;
Hier ſind Blandina, Pontikus
Zur Herrlichkeit emporgeſtiegen.

Wie ſchlug das Weltgewitter hier
Auf Chriſtenhäupter grimmigbrauſend!
In Einem Jahre ſanken Dir,
O Fürſt des Lebens, Neunzehntauſend!
D'rum wuchs, von heil'gem Blut gedüngt,
Stets freudiger die Saat nach oben;
D'rum hat, dem Adler gleich verjüngt,
Die Stadt ihr edles Haupt erhoben.

Wo ſonſt in tiefem Bergesſchooß
Die vielgehaßte Chriſtgemeine
Einſam das Liebesmahl genoß
Bei karger Lampen Dämmerſcheine,
Da ſtieg ein Tempel bald empor,
Weitſtrahlend in des Himmels Helle,
Der überwölbt mit hohem Chor
Die unterirdiſche Kapelle.

Er schaut so mild und tröstlich aus,
Als wollt' er bange Herzen grüßen,
Die dort im fürstlichprächt'gen Haus
Noch manche Thräne still vergießen.
Herberge Gottes *) heißen sie
Den Bau, mit lieblichem Gedanken, —
Sie pflegen den Erlöser hie
In seinen Leidenden und Kranken.

Wie zieht sich's hier in langen Reih'n
Hinab mit wohlgeschmückten Zimmern!
Man sieht die Schmachtenden gedeih'n,
Die matten Blicke wieder schimmern.
Geuß deinen Balsam, o Lyon,
Nicht auf die Häupter der Gesunden, —
Ja, geuß ihn stets, wie Gottes Sohn,
In kranker Herzen tiefe Wunden!

Noch schreitet Petrus Waldus hin
Im Geist durch deiner Kinder Mitte;
Noch hebet alter Christensinn
Sich über neue Heidensitte.
Fürwahr, ich wollt' aus buntem Schwall
Des Volks ihn doch herauserkennen,
Und Seelen finden überall,
Die noch für ihren Mittler brennen!

*) Hôtel-Dieu.

Ja, wie der Montblanc abendlich
Herüberſtrahlt in fernem Golde,
Und wie noch frühlingshell um dich
Die Flur erblüht, die wunderholde:
Möcht' ich dich ſchauen ewiglung
Im Segen deiner alten Zeugen,
Im Brautſchmuck der Verherrlichung
Dich ſeh'n zu Gottes Himmel ſteigen! —

Möcht' ich auf jener Inſel *) ſteh'n,
Wo liebend Kaiſer Karl, der Groſſe,
Sich eine Wohnung auserſeh'n,
Um auszuruh'n in deinem Schooße.
Denn wo ein Kaiſer ſich erquickt
Nach langer Kämpfe blut'gem Wetter,
Da ſäß' ein Wand'rer auch entzückt
Im Schatten deiner Frühlingsblätter.

Ich ſähe ſtill die Trümmer an,
Die deine Berg' und Fluren bieten; ...
Wie hat man Dir ſo weh gethan!
Wie oft zerriſſen deine Blüthen!
An dir erprobte fürchterlich
Sein Flammenſchwert der Sarazene,
Und alle Zähne ſchlug in dich
Die Revolutions-Hyäne.

*) St. Barben-Inſel.

Wir wiſſen noch das Würgefeld,
Wo gottverfluchte Ueberwinder
Kanonenreihen aufgeſtellt
Und hingeſchmettert deine Kinder.
Noch ſind die Thränen heiß und neu,
Die dort aus deinen Augen rollten,
Als Mörder deine Bürgertreu'
Dir mit Kartätſchenſaat vergolten.

Und nun, du Stadt des Alterthums,
Bewahrerin des Märtrerblutes,
Du Hüterin des Bürgerruhms
Und treuen Unterthanenmuthes, —
Du Tochter zweier Ströme du,
Die hell zum Oceane wallen:
Haſt du in deinen Mauern Ruh',
Und Troſt in deinen Tempelhallen?

Weh! auch dein ſchönes Haupt umſchwebt
Ein Geiſt der Hoffart und Bethörung!
Ihr wildes Schlangenhaupt erhebt
Noch ungetödtet die Empörung.
Jüngſt noch vernahmen trauernd wir
Von deinem Schrecken, deinem Leide;
Verräther weben noch in dir
Zu Sklavenketten ſich die Seide! —

Gefangen in ein Lügenneh,
Liegt Gallien, ſich ſelbſt zerfleiſchend,

Stets widerſtrebend dem Geſetz
Und wider Fürſt und Richter kreiſchend.
Verworfen hat's der Wahrheit Spruch,
Hochfahrend, ohne Gott, gehandelt,
Und ſich empöreriſch in Fluch,
Was ihm ein Segen war, verwandelt.

Lyon, du theu'rer Friedensport,
Du Stadt, auf Chriſtenblut gegründet, —
Sei nicht in Werken, nicht im Wort
Mit jenen Trotzigen verbündet!
Zu keuſch für Aufruhr und Verrath,
Zu groß für Schmäher und für Würger,
Bewahre du der Alten Saat
Im Schooße deiner jungen Bürger!

Ich bin's gewiß: die Wolke flieht,
Die drohend deine Flur umzogen;
Und wie die Rhone freudig zieht
Zum Ocean mit reinen Wogen,
So ſtrömet aus des Mittlers Hand
Auf dich ein mächtiges Erbarmen; —
Durch heil'ges Blut mit dir verwandt,
Läßt Er dich nimmer aus den Armen!

Felsplatte von Avignon.

Dürft' ich zur Reise mich gürten, und frei die Länder durchzieh'n,
Es zöge zu dir mich vor allen, Provence, du Liebliche, hin!
Ich fände von Gotteskindern gewiß manch köstliche Spur, —
Wär's nicht, so wallt' ich alleine mit Gott und holder Natur.

Wohin doch ginge der Wand'rer zuerst auf der herrlichen Fahrt,
Die oft schon im Traume begonnen, im Traume vollendet ward?
Wohl blieb' ich, ein Bürger, so gerne in dir, du schönes Lyon!
Doch müßte noch weiter hinunter Germaniens freudiger Sohn.

Zum Ocean möcht' ich wallen, — da wird die Welt so weit!
Ob seinen gewaltigen Wellen schwebt Himmel und Ewigkeit:
Ich möchte, du muthige Rhone, hinströmen mit dir in's Meer,
Und dort vieltausendfach spiegeln das glänzende Sternenheer

Wir kämen fröhlich geflossen in Avignons prangendes Thal,
Vorüber an seinem Felsen, vergoldet vom Morgenstrahl.
Doch hier, hier steig' ich an's Ufer! vollführe nun einsam den Lauf!
Es zieht mich mit tausend Händen zur leuchtenden Höhe hinauf. —

O wer hier oben gewohnet von frühester Jugend an,
Warum nicht hat ihm ein Himmel im Herzen sich aufgethan?
Da strömet die Schöne des Landes und Meereshoheit in Eins —
Von allen Schöpfungstheatern ist wunderlieblicher keins.

Wie dehnen sich Hügel auf Hügel in bläuliche Fernen so schön!
Wie funkelt die wallende Rhone weithin an grünenden Höh'n!
Wie hebt sich am östlichen Himmel weitherrschend der Montventoux!
Und dir weh'n, stilles Vaucluse, Petrarka's Lieder noch zu.

Aus dichten Olivenhainen dringt Nachtigallengesang,
Die Mandel purpurn erblühet am sonnigen Felsenhang, —
Und drüberhin Glockengeläute von schlanken Thürmen so weit,
Davon „die Tönende" heißet Avignon von alter Zeit. —

Erhabenes Weben der Schöpfung, du sanfte Majestät,
Wie hast du die päbstlichen Dämpfe, scheinheilige Nebel verweht!
Wie göttlich unverwüstlich bist du, vielteure Natur!
Die Lügner sind alle verdorret, — du blühest noch, herrliche Flur!

Wo flackern sie heute, die Blitze des Banns, von Priestern gezückt?
Wo heben geschorene Häupter sich hier noch, stolz und verrückt?
Da steh'n noch päbstliche Mauern, — nun hausen Krieger darin, —
Doch drüber schwebet das Leben in ewiger Frische dahin!

Und ferne rauschet die Quelle empor aus wallendem Grund,
Daran mit unsterblichem Sehnen Petrarka's Genius stund.
Wie jugendlich steigt noch die Welle herauf aus dem felsigen Schooß!
Und was vom Geiste geboren, ist heute noch heilig und groß.

Dich siehet Keiner, o Quelle, der nicht Petrarka's gedenkt,
Und von der verrauschenden Welle die Seele zur Ewigkeit lenkt.
Längst ruhen Laura's Gebeine vergessen am einsamen Ort,
Doch lebet und sehnt noch die Liebe, und grünet ewiglich fort.

Tanzt euch, ihr glänzenden Hügel, nur immer in's Ferne hinaus, —
Und sprudle du, mächtige Quelle, hervor aus dem felsigen Haus!
Und du, sehnsüchtige Seele, zeuch mit, wo es wallet und lebt,
Wo Leben über den Gräbern und Liebe durch Welten schwebt!

Altes Bekenntniß.

Im Ungarland ein altes Kloſter ſtund,
Darinnen lag ein edler Schatz vermauert.
Verrathen hat ihn keines Menſchen Mund;
Erſt, als Jahrhunderte vorbeigeſchauert,
Ward er zum Zeugniß ird'ſchen Augen kund.

Denn als man eine Pfeilerwand durchbrach,
Fiel eine Kapſel aus der Mauerritze.
Begierig haſchte der Geſell darnach,
Und freute ſich auf Diamantenblitze,
Piſtolen und Dukaten hundertfach.

Doch war's nur alte Schrift; — die zeigte noch,
Was mittelalterlich ein Mönch bezeuget; —
Der fühlte ſchwer des Pabſtthums Lügenjoch,
Das ihn durch Schrecken äußerlich gebeuget, —
Im Seelengrunde war's ihm anders doch.

Wie ſtand er einſam, in Tyrannenhaft,
Fremd, ohne Freund! — Er kannte die Gefahren,
Daß, wollt' er laut mit froher Glaubenskraft
Sein Lebenslicht den Todten offenbaren,
Er ſchnell zur Schlachtbank würde hingerafft.

Er sah vor sich den Tag der Ewigkeit,
Wo nur Bekenner glänzend sich erheben.
Weh! sprach er, werd' ich einst im Ehrenkleid
Besteh'n, der ich vor Menschen muß erbeben,
Und als Verleugner wandle durch die Zeit?

Wirst du, dem ich's bekenne, bleicher Mond,
Mich schützen vor der ungeheuren Klage? —
Wird, was in meinem Busen lautlos wohnt,
Rechtfert'gen mich am Offenbarungstage,
Wo nur den Ueberwindern wird gelohnt? —

Und doch — und doch! — von ferne winkt ein Sieg,
Ein himmlischer! — schon seh' ich Palmen sprossen!
Es wär' ein Stündchen, wär' ein kurzer Krieg,
Bis dieses Lebens Quell dahingeflossen! —
Was ist ein Gott, den zagend ich verschwieg? —

Empor mein Herz! bekenn' es froh und laut,
Was Christi Hand in deinem Grund gestaltet! —
Nein, harre noch, bis es dir minder graut, —
Noch ist dein Glaube nicht zum Sieg entfaltet! —
Fühlst du den Angstschweiß nicht, der dich bethaut? —

O wie er oft auf seinen Knieen blieb, —
In heissem Wollen, — flehendem Verzagen! —
Da saß er eines Abends, und beschrieb,
Was er in stiller Seele längst getragen:
Des Pabstthums Fluch, und Christi Gnadentrieb.

„Dir, Dir nur leb' ich, Jesu, Gottes Sohn!
Bezeuge mir's, du Richter aller Welten;
Und wenn Du niederfährst von Deinem Thron,
So laß für mich dieß arme Zeugniß gelten,
Daß ich zu Dir, zu Deinem Kreuz geflob'n!" —

Hat Keiner zugeschaut, dem Guardian
Es zu verrathen? — Nein, das Lüftchen fächelt
Da draußen nur, und trägt es himmelan;
Die Abendsonne blickt herein, und lächelt, —
Und sagt nicht aus, was zitternd du gethan! —

Zum Kreuzgang dann in trübem Mondenschein
Schleicht er hinab, und lauscht an allen Ecken,
Dann mauert er die Kapsel eilig ein. —
Du stiller Zeuge! — Jesus wird erwecken
Dein Zeugniß und dein schlummerndes Gebein!

Wanderung auf den Hohenstaufen.

(23. Mai 1538.)

Am goldenen Frühlingsmorgen zog Martin Crusius aus; —
Nicht bleiben die Tübinger Meister in Ferien immer zu Haus! —
Er wanderte mit den Genossen auf Bergen allenthalb,
Und fröhlicher immer hernieder ging's an der bläulichen Alb.

Dann über die Brücke zu Köngen durch Kirchheims prangende Flur,
Vorüber am würdigen Teckfels und alter Herzoge Spur;
Dann mächtiger immer und voller dehnt sich's nach Göppingen hin,
Bis hinten am glänzenden Himmel der Hohenstaufen erschien.

Noch ragte das edle Gemäuer hinauf in's herrliche Blau, —
Der Wehmuth ruhiger Schleier floß um den verlassenen Bau. —
Durch Fichten und Erlengehölze führt's schattige Steigen hinan,
Bis sie das Dörflein erreichen und nun dem Gipfel sich nah'n.

Er blickte so trauernd hernieder, als winkt' er in's weiteste Land:
Wo sind nun meine Gebieter, die Helden, so weltbekannt? —
Dann saßen sie unter der Linde, die noch beim Kirchlein steht;
Wohl manches alte Jahrhundert hat ihre Krone durchweht. —

Es führt sie der greise Pfarrer empor den einsamen Steg;
Der war mit Rasen bewachsen, längst nimmer ein fürstlicher Weg.
Nur wer mit geistigen Augen durchschaut die verflossene Zeit,
Sieht ihn noch mit Rosen, Violen und grünenden Palmen bestreut.

Bald kommen sie vor die Pforte, wurmstichig, ärmlich von Art, —
Ach ihren rostigen Schlüssel hält nun ein Bauer verwahrt.
Die Flügel stehen wohl offen, — die Wanderer treten hinein;
Doch was sie begehren und hoffen, wird's auch zu finden noch seyn?

Vielleicht ein schwäbisches Wappen, sprach Crusius, glänzet noch hier!
Vielleicht ein römischer Adler lauscht noch in diesem Revier.
Vielleicht auch den Saal noch gewahr' ich, wo, wenn der Abend gegraut,
Hinaus in die purpurnen Fernen einst Friederichs Auge geschaut. —

Weh! das iſt weiland geweſen, wie Schnee, der im Winde zerſchmolz!
Da ſtehen die Mauern und Thürme nun ohne Ziegel und Holz.
O wehe! die herrlichen Söller, wo Kaiſermacht ſtrahlte ſo weit,
Wie ſind ſie zum Staube geſunken im Todeshauche der Zeit!

Kein Fürſt, kein Kaiſer erſcheinet in dieſem ſchweigenden Raum;
Daß du hier gewandelt, Irene, iſt nun ein vergeſſener Traum;
Kein Roß, kein Hall der Trommete, keine Harfe, kein fürſtlicher Brauch, ...
Das iſt wie ein Vogel entflogen und hingeſchwunden wie Rauch!

Ein Thurm noch erhebet ſich ärmlich, man hieß ihn den Mannesthurm;
Schon iſt er zur Hälfte zerfallen in langer Jahrhunderte Sturm, —
Verſchüttet Keller und Brunnen, — und Holder blühet gering,
Wo ſonſt mit goldener Krone ein Kaiſer ſich ſtrahlend erging.

Wir wandelten ſtill in die Runde, ſah'n alles ſo leer und verarmt;
Da hat mich's in innerſter Seele des menſchlichen Elends erbarmt.
Ach, was mit roſigem Antlitz einſt hob die gewaltige Hand,
Das ſchaut nun als Todtengerippe herab vom verwitternden Rand!

Da setzten wir uns auf's Getrümmer und sangen Lutheri Lied: *)
Daß alles Mächtige sinket, all' Schönheit zu Grabe zieht;
Und daß nur besteht, was gläubig in Gottes Herzen ruht.
Das ewige Gut alleine macht Trost und himmlischen Muth!

Und ehe wir niedergestiegen, schoß Meister Eusebius
Die Flint' ab über die Mauer als einen Abschiedsgruß.
Nichts haben wir mitgenommen von aller Majestät,
Als was Sankt Paulus bezeuget: der Welt Gestalt vergeht! —

So schreibt der Tübinger Meister, so spricht's ein Enkel ihm nach,
Dem oft auf dem glänzenden Berge die Wehmuth sein Herz zerbrach.
O steig' aus Trümmern und Grüften stets höher hinauf, mein Herz,
Und suche dir himmlischen Balsam in allem irdischen Schmerz!

*) Das Lied: Mag ich Unglück nit widerstahn.

Die Ulme von Hirsau *).

1832.

Lieblich, wie Fächer der Königinnen,
Ulme, wie mächtiger Maienstrauß,
Strebest du über die Mauern hinaus! —
Sonnenschein nur und die Vögel gewinnen
Friedsamen Sitz noch im offenen Haus.
Das Dach hier oben ist weggeschwunden,
Bedeckt vom Moose viel alte Wunden;
Und durch zertrümmerte, schwankende Nischen
Schaut wehmuthstrahlend der Himmel herein.
Menschliches Leben, das mag sich verwischen;
Aber mit immer ergrünenden, frischen
Bildungen pranget die Schöpfung allein;
Und aus zertrümmerter Wölbungen Düster
Steigen mit wehendem, leisem Geflüster
Kronen in's Klare des Aethers hinein.

*) In den Trümmern des berühmten ehemaligen Klosters bei Calw.

Nicht, was die Mönche gesucht und ersonnen,
Nicht, wie das fürstliche Leben *) zerronnen
Hier in der Mauer verstummtem Gebiet;
Nicht, wer die grünlichen Fahnen gesehet,
Die noch, von keinem Gewitter verletzet,
Rauschen im Lüftchen ihr einsames Lied;
Nicht, wie der Flammen gespaltene Säule
Schaurig durchwandelt in nächtlicher Weile
Tempel und Haus, wo die Andacht geglüht:
Nichts mehr verlautet; der Blick nur, geleitet,
Folget der Ulme, die, herrlich verbreitet,
Säuselnd von flüchtigen Zeiten erzählt;
Und um den Wipfel bewegt sich die Klage,
Die mit der Trauer verklungener Tage
Mahnend und sinnend den Seufzer vermählt.

Sprich! ist des Lebens vergangene Schöne,
Sprich! sind der Vorzeit verhallende Töne
Geistiger nicht, als der heutige Laut?
Tiefer nicht, als was der Gegenwart Hände
Bieten als offene, lachende Spende,
Die auch der Gaffer und Lüstling durchschaut?
Sproßt nicht des Geistes lebendigste Fülle
Aus der Vergangenheit dämmernder Stille? —
Was wir gelebt in vergangenen Tagen,

*) Herzog Wilhelm Ludwig von Würtemberg. 1677. 23. Juni.

Das ſind die Pfeiler, die mächtig uns tragen, —
Gegenwart iſt nur das luftige Dach. —
Wunder der Wehmuth, daß einſame Trümmer
Feſter uns halten mit ſterbendem Schimmer,
Als das bewohnte, das goldne Gemach!
Wunder der Sehnſucht! aus Trümmern der Grüfte
Ringet der Baum ſich hinauf in die Lüfte,
Ahmet den Drang der Vergangenheit nach!
Tod nur erhöhet die Triebe des Lebens;
Hoffnung und Liebe! du rufſt nicht vergebens
Ueber die Gräber dein heiliges Ach!

Vaterländiſche Vorzeit.

Was auch dich von Alters durchtobte,
Mein theures Vaterland,
Dein Herz mit Dolchen erprobte,
Mit Sklavenketten dich band:
Es iſt doch vorübergeſchwunden,
Zur Nacht hinunter geeilt,
Und deine blutigen Wunden
Sind immer wieder geheilt.

Du ſtehſt noch ſo hold im Schimmer,
In jugendlich friſcher Geſtalt;
Der Frühling ſchreitet noch immer
Hell über Hügel und Wald;
Und über den grauen Ruinen,
Wo Thurm und Mauer zerfällt,
Ergeht ſich mit lächelnden Mienen
Verjünget die geiſtige Welt.

Wir wandeln an ſproſſender Eiche
Im thauenden Walde daher,
Und Huttens blutige Leiche
Hängt an dem Aſte nicht mehr.

Der Mörder, er hat's gebüßet,
Was brausend sein Zorn verbrach, —
Doch keine Thräne fließet
Den blutigen Händen nach.

Sie sind von hinnen gezogen,
Die, nur im Nehmen so stark,
Aus ihrem Lande gesogen
Des Volkes Leben und Mark:
Turnieren, Prassen und Tanzen,
Des Jagdlärms gräuliches Spiel,
Sammt Beutelschneidern und Schranzen,
Das hat gefunden sein Ziel!

Noch steh'n viel prächtige Mauern,
Drinn Wollust greulich gehaust,
Einsam, verödet, von Schauern
Unheimlicher Geister durchsaust.
Verstummt ist das wilde Gelächter,
Das einst die Gewissen betäubt,
Und feile, feige Geschlechter
Wie Spreu von dem Wetter zerstäubt. —

Doch tönt noch in Dörfern und Städten
Herrn Eberhards köstliche Kraft,
Wie er mit getreuesten Räthen
Dem Lande nur Segen geschafft;

Wie er den Weinberg umbeget,
Drinn Gottes Reben steh'n,
Wie er die Geister gepfleget,
Und nichts an den Leibern verseh'n.

Und Du, helleuchtende Perle,
O Christoph, sei uns gegrüßt!
Ach, wo noch von Pappel und Erle
Ein Tröpflein Morgenthau fließt,
Ist's nicht, als wären es Thränen
Auf deine frühe Gruft,
Daraus mit vergeblichem Sehnen
Dein dankbar Volk dich ruft?

Wie ist doch dein Ruhm so lebendig
Durch aller Jahrhunderte Flug!
Den Christoph preist man beständig,
Und hat's doch nie genug.
Das macht: so wenig den Frommen
Der Heiland entleiden wird,
So bleibt auch ewig willkommen
Ein treuer Völkerhirt. —

Man wird es nie vergessen
Wie du für's Volk geglüht,
Und auf dem Stuhle gesessen
Mit väterlich holdem Gemüth.

Da, wo von den Diademen
Der herrliche Wahlſpruch glänzt:
„Geben iſt ſel'ger als Nehmen,“
Da bleiben die Häupter bekränzt.

Da dürften ſie wiederkehren,
Kein Menſch erſchräke darob; —
Sie ſtünden in friſchen Ehren
Und unverwelklichem Lob;
Und wenn ſie wiederkämen,
So ſtünden die Enkel da, —
Und wenn ſie den Eidſtab nähmen,
So riefen Alle: Ja! —

O Land, wie ſelten beglücket
Wardſt du von Menſchengunſt!
Wie hat dich ſo vielfach gedrücket
Der Herrſchſucht tödtlicher Dunſt!
Die fürſtliche Huld iſt nicht erblich,
Das zeuget gar manche Schuld, —
Doch biſt du unverderblich
Durch deines Gottes Huld!

Die breitet ihr Adlersgefieder
Stets ſchirmend über dich aus,
Die bringet das Leben herwieder
In Felder, Tempel und Haus.

Und mußt du zeugen und klagen,
Was Menſchen dir Hartes gethan, —
So darfſt du preiſend auch ſagen,
Wie Gott erretten kann! —

Noch darf man ſingen und preiſen:
„Hie Würtemberg gut allweg!“
Noch darf der Wanderer reiſen
Frei über Hügel und Steg.
Er trifft noch allerorten
Altdeutſches Chriſtenblut,
Das ihm mit Werken und Worten
Gar wohl im Herzen thut!

Er trifft doch Gotteskinder,
Die halten zuſammen ſo traut,
Und ſtehen als Ueberwinder,
Zum Tempel Gottes erbaut.
Er trifft viel Stille, Brave,
Einfältig, tückelos,
Die ſagen zum König: ſchlafe
Getroſt in unſerm Schooß!

Wir ſteh'n noch als freudige Hüter,
Als Stützen um Deinen Thron;
Wir achten nicht ſündliche Güter,
Nicht ſchnöden Eidbruchs Lohn;

Und wird es immer noch ärger
Mit Aufruhr, Troß und Geſchrei:
So gibt es doch Würtemberger,
Stets furchtlos und getreu.

Das lehret uns keine Fibel
Der neuen, hohlen Zeit;
Das lernen wir aus der Bibel,
Dem Buche der Ewigkeit!
Ja, Würtemberg, ſo lange
Dir Gottes Bibel gilt, —
Sey deinem Herzen nicht bange!
Gott iſt dir Sonn' und Schild!

Henry Martyn.
(† 1812.)

Henry Martyn, — vielgeliebter Name!
Indischer Apostel, und der Perser
Gottesmann, den sie mit Ehrfurcht nennen!
Schöne Leuchte weiter Nachtgefilde,
Rastlos brennend, Christi Glanz verbreitend,
Bis dich seine Hand im Frieden aufwärts
Führte zu des Himmels ew'gen Sternen, —
Sey gegrüßt in deinen Sonnenfernen!

Jenes Stroms, daran du einst geschlummert,
Hindostan im Rücken, und nach Schiraz
Altberühmter Königsmauer strebend,
Krank und bleich, ein Wand'rer, — denk' ich heute. —

Jahrelang schon hatte Henry Martyn
Zu Braminen und zu Paria-Seelen
Treu, barmherzig, Gottes Wort geredet.
Alles, was ihm blühte: Land und Eltern,
Ruhm und herrlichen Talentes Aussicht, —
War verlassen; in des Ostens Wüsten
Zog er hin, und statt des Ruhmes, Goldes
In der Heimath, fand er Menschenseelen,
Lehrte sie den Himmelspfad erwählen.

Abdul Meſſeeh hieß ein theurer Erſtling
Seiner Kraft; Ihn kennen tauſend Chriſten.
Er, ein Muſelmann von edelm Blute,
Dann ein Jünger, ſtand einſt vor der Thüre
Seines Hauſes. Düſter ritt ein Andrer,
Muhameds Genoſſe, ſtolz vorüber,
Und im Hohne ſpie er Abdul Meſſeeh
In's Geſicht, weil er den HErrn bekannte.
Aber aus des Angeſpie'nen Munde
Sprach der Heiland: ich erbitte, Bruder,
Dir von Gott Vergebung aller Sünden! —
Solchen Jünger hat durch's Wort der Wahrheit
Einſt gezeugt der Lehrer, Henry Martyn.

Als die Zeit gekommen, rief der Ew'ge
Seinen Zeugen in die Perſerlande,
Wo der Hochmuth herrſchet und die Lüge, —
Dort für ihn zu wirken und zu leiden.

Und er zog in einer wolkenloſen
Mondnacht über Indiens Gebirge.
Trüb' im Anfang dachte ſeine Seele
Hin und her; bald aber ſchwieg ſie wieder
Vor dem Naheſeyn der ſel'gen Liebe,
Die ihn rief. Da ſang in tiefer Stille
Durch den Reiſezug ein Maulthiertreiber:
„Fern von dir, wie mag ich freudig leben?

„Kann's die Nachtigall, der man die Freiheit
„Erſt geraubt? — Laß des Verleumders Zunge
„Dich nicht irre machen an dem Freunde!
„Ach ein Herz, das einmal Ihn umfaſſet,
„Der zum wahren Glücke führt, wo lebet
„Eine Macht, die es von hinnen reiſſe?“ —

Und des Muſelmanns Geſang ertönte
Wunderlieblich durch die Seele Martyns;
Alles, was die Sehnſucht kindlich ſinget,
Mahnt den Chriſten an das Herz der Herzen. —

Aber bald erhob ſich brennend, ſengend,
Athemraubend, eine Mittagsſonne;
Höher ſtieg die Glut, zur Ofenhitze,
Und erſchlafft in allen Gliedern, ſeufzend,
Sank der Treue hin; nicht reiche Säfte,
Wie der Sinnenmenſch, hat oft ein Jünger
Nach der ſchweren Arbeit, nach dem Faſten
Für die Wanderfahrt. — Noch höher, bänger
Stieg die Glut; da hüllt' er in den Mantel
Sein Geſicht, und gab, zum Sterben fertig,
Sinnlos halb, dem Schöpfer ſeine Seele.
Doch er ſtarb nicht, ach, noch heiſſ're Tiegel
Harrten ſeiner; — ſanft umfing ihn endlich
Gottes Nacht und friſtete ſein Leben,
Daß er folgen mochte den Gefährten.

Und so ging es über Hochgebirge,
Räuberschluchten, graue Felsenspitzen
Weit entlang; .. nun bald an einem Strome,
Grünlich gelb, darin es gleich der Naphtha
Schmuzig trübem Oele träg dahinfloß.
Ja, von solchem Wasser, theure Seele,
Mußtest du, wie dein Erlöser Myrrhen
In dem Essig, oft hienieden trinken
In der Menschen wildem Drang! — Nun ging es
Leidensmüde, schlaflos, bald in Thälern,
Bald auf Höhen fort; kein Schlaf erquickte
Deine Augen, und im Fieberbrande
Loderte der Puls durch alle Adern.
Auch durch Eisluft, halberstarrt, bewegtest
Mühsam du die Glieder, langsamschreitend,
Daß der Schlaf dich nicht vom Pferde stürzte.

Nun ein goldner Frühlingsblick! — Sie traten
In ein Thal, Dustarjan. Große Heerden
Weideten auf lusterfüllten Fluren,
Und crystallen floß ein Strom durch Blumen.
Unter blauem Morgenhimmel schlugen
Sie die Zelt' auf; holde Lüfte wehten,
Sanft und kühl. Er sank in tiefen Schlummer,
Schlief so sanft, der Dulder, — und unsichtbar
Standen Seraphim mit Palmenfächern
Um sein Haupt; — er schlief in Gottes Frieden.

Froh, mit leichtem Herzen, — also schreibt er, —
Wacht' ich auf, und sprach in meiner Seele:
„Er erkennt uns sterbliche Geschöpfe!
Er gedenket, daß wir Staub und Asche;
Er erlöst mein Leben vom Verderben,
Krönt mich mit Barmherzigkeit und Gnade,
Weidet mich auf seiner grünen Aue,
Führet mich zur frischen Wasserquelle!
Und wenn wir das Thränenthal durchwandert,
Wird nicht seyn mehr Klage, Schmerz und Seufzen.
Keine Sonne mehr und keine Hitze
Wird dich drücken, sondern Gottes Lamm wird
Dich geleiten zu des Lebens Wassern!" —

Also floß dort in Dustarjans Thale
Sanft mit des crystallnen Stromes Wogen
Henry Martyns Lobgesang. — O schöner
Friedensquell, in's ew'ge Leben rinnend!
Dieser ist durch alle Wüsten nimmer
Ihm vertrocknet, hat durch jeden Tode
Ihn begleitet, bis er sterbend endlich
Fern an Ararats Gebirg vorbeiflog. —
Ueberwinder! dort am Wasserstrome
War's ein Tropfe von den ew'gen Strömen,
War's ein Blitz von Himmelsdiademen,
Aufzurichten deine Knie' und Hände,
Daß du tapfer bliebest bis zum Ende!

Muley Maluk.

Marokko zittert; wilder Feinde Schwarm
Wogt über Atlas Höhenzug daher;
Die Schilder funkeln drohend, Arm an Arm,
Die Speere wie der Wellenschlag am Meer;
Und galoppirend auf beschäumtem Roß
Gebeut der Feldherr durch die Heeresreih'n:
Seht ihr die Stadt? das goldne Kaiserschloß?
Zum Sieg hinab! und es soll euer seyn! —

Doch aus dem Kaiserschlosse, todesschwach,
Da tragen ihren Herrscher sie heraus;
Mit trüben Blicken schreiten sie gemach:
„Weh! will der Sterbende zum Schlachtengraus?
„Sein schwarzes Auge nur an ihm noch lebt, —
„Dahin ist seiner Donnerstimme Kraft,
„Der Fuß gelähmt, die bleiche Lippe bebt,
„Und seine Hände falten sich erschlafft!"

Ihr wisset nicht, was auch ein sterbend Herz
In großen Augenblicken noch vermag! — —
Die Krieger alle seh'n mit dumpfem Schmerz
Den bleichen Herrscher am Entscheidungstag; —

Doch Sultan Muley Maluk zittert nicht,
Drückt ſtarken Muthes ſtill den Tod hinab, ..
Zum Siege fordert ſie ſein Angeſicht,
Zum Siege hebt er noch den goldnen Stab!

„Um's Vaterland! um's Vaterland!“ — ſo ruft
Er mit erhob'ner Stimme durch das Heer; —
„Und eh' ich ſink' in meiner Väter Gruft,
„Macht mir das Herz durch feige Flucht nicht ſchwer!
„Auf mit den Löwen! Marokkaner, ſiegt!
„Zur Freiheit gehts auf Feindesleibern hin! —
„Und, liſpelt er, wenn meine Seel' entfliegt,
„Emire, ſchweigt, daß ich geſtorben bin!“ —

Zum Kampfe geht's; Geſchwader brechen los,
In heiſſen Wirbeln brauſet auf die Schlacht;
Bald hat der Feind mit ſcharfgezieltem Stoß
In zehen junge Haufen Bahn gemacht; ..
Minuten noch, — und in geſtreckter Flucht
Verrennt Marokko Heil und Rettung ſich,
Und ehe du erreichſt des Grabes Bucht,
O Muley, bindet noch die Feſſel dich!

Da ſpringt beim Fliehen der Lebendigen
Entflammt der Sultan aus der Sänfte ſchnell: —
„Das Schwert voran, ihr Unbeſtändigen!“ —
Sein Damaſcenerſäbel glänzt ſo hell!

Er dringt voran, — um ihn die Schaaren neu
In feuriger Verzweifelung gereiht, —
So ſteht die Schlacht, — ſo ſtürmt mit Wuthgeſchrei
Zurück der Marokkaner in den Streit.

Voran! Voran! — die Feinde flieh'n, — mit Grau'n
Seh'n ſie den Sterbenden gewaltig nah'n;
Sein Auge blitzt, ſie können es nicht ſchau'n, —
Dem Leben zeigt der Tod die Siegesbahn.
Getümmel fern, Verfolgung links und rechts, ..
Triumph! Triumph! das Vaterland iſt frei! —
Und hinter dem Getöſe des Gefecht's
Sinkt Maluk in die Sänft' —; es iſt vorbei!

Der Einziglebendige.

Ich kam, geführet vom Traume,
In einen mächtigen Saal;
Da ſchliefen im glänzenden Raume
Zehntauſend Todte zumal.

Kein Schleier durfte ſie bergen
Vor'm ſtrommweis fluthenden Licht;
Sie lagen in offenen Särgen
Mit aufgedecktem Geſicht.

Da waren unzählige Mienen,
Geberden und Züge zu ſeh'n; —
Die einen finſter erſchienen,
Die andern lieblich und ſchön.

Wie ging ein wehender Schauer
Mir hier durch Mark und Gebein!
Stumm lag unendliche Trauer
Auf dieſen gewaltigen Reih'n.

Ich ſah mit Blättern und Kränzen
Viel edle Häupter geſchmückt;
In längſt verſchwundenen Lenzen
Waren die Blumen gepflückt.

Ich sah in Purpur und Seide
Gar manchen König gehüllt,
Und seinen Sarg mit Geschmeide,
Mit Kron' und Scepter gefüllt.

Ich sah viel herrliche Ritter,
In der Waffenrüstung, so blank;
Und andere, mit denen die Cither
Auf's Sterbelager sank.

Sie hatten noch eben gesungen,
Da war des Todes Gewalt
Durch ihre Glieder gedrungen;
Nun lagen sie stumm und kalt.

Ich sah, was lieblich auf Erden,
Der Menschheit Kraft und Zier;
Hier lag's mit starren Geberden
So still und bleich vor mir.

Ich seufzte: „was soll mir frommen
Eu'r Saitenspiel, Purpur und Gold,
Wenn ihr zum Leben nicht kommen,
Nicht wieder erwachen wollt?

„Was hilft den Helden und Recken,
Den Sängern und Weisen ihr Kranz?
Ihr könnt euch ja nicht erwecken
Zum sonnigen Lebensglanz.

„Und wer den Andern im Leben
An Herrlichkeit überbot:
Wer kann noch Kunde mir geben?
Ihr seyd miteinander todt!“ —

Da trat durch die offene Pforte
Eine hehre Himmelsgestalt,
Sie kam — mir erstarben die Worte
Vor ihrer Gottesgewalt.

Sie ging mit wehendem Schritte
Entlang den mächtigen Saal;
Da zückt' es, wie flehende Bitte,
Um der Todten Lippen zumal.

Sie sah mit unendlicher Wehmuth
Den stillen, harrenden Chor;
Dann mild mit seliger Demuth
Zum goldnen Himmel empor.

Sie rührte manche Stirnen
Mit sanftem, liebendem Blick;
Von andern wich sie mit Zürnen
Und strenger Miene zurück.

Da wagt' ich leise zu fragen:
Warum, HErr, diese nicht?
Sie wandte sich — doch nicht ertragen
Konnt' ich das strahlende Licht.

Sie ſprach, — ich hörte mit Beben, —
„Hier liegen die Todten ſtill!
Und der Sohn erwecket zum Leben
Nur, die er wecken will.

„Nur Einer iſt groß, nur Einer,
Der Todte lebendig macht!
Und auſſer ihm hebet ſich Keiner
Empor aus der ewigen Nacht.

„Und weiſſeſt du, daß Ich lebe,
So bleibe du feſt an mir;
Nur am Weinſtock grünet die Rebe,
Und du biſt Nichts in dir!“

Murad Bey.

Sieg und Freude blieb geſchieden
Von der Mameluken Schaar,
Als die Schlacht der Pyramiden
Sieglos nun geſchlagen war.
Denn es reihten ſich die Streiter
Ebern um Napoleon,
Und mit hohen Adlern weiter
Flog des Glückes ſtolzer Sohn.

Durch Kairo's lange Gaſſen
Zog er mit den Franken ein,
Und was Murad Bey verlaſſen,
Nannte Bonaparte ſein.
Alle Gärten und Paläſte,
Aller Freuden prächt'gen Sitz
Ueberzogen fremde Gäſte,
Funkelnd in der Waffen Blitz.

Aber draußen in der Wüſte
Streifte Murad wild umher,
Ritt bis an die Meeresküſte,
Hatte keine Heimath mehr.

Seine Speiſe war die Dattel,
Die am hohen Schafte hängt,
Und ſein Thron des Pferdes Sattel,
Mit der Franken Blut beſprengt.

Mocht' er irgend Kämpfe wagen,
Schlug der Feind ihn ſchnell zurück;
Ach von allen hellen Tagen
Blieb ihm nur ein Scheideblick, —
Wehmuth, die nach Siegen greifet,
Wie dort unten Tantalus
Nach der Frucht, die golden reifet,
Ewig hungernd langen muß.

Als nach ſchwüler Sonne labend
Kühlung auf die Felder ſank,
Und der goldne Sommerabend
Milden Thau des Himmels trank,
Da durchdrang der Schöpfungsfriede
Murads Bruſt nach bangem Lauf;
Auf die höchſte Pyramide
Stieg er einſam, ſtill hinauf.

Und von jenem Felſengipfel
Schaut' er nach Kairo hin,
Sah die hehren Palmenwipfel
Fern im Abendgolde glüh'n,

Sah die Gärten Gizeh's blühen
Um den herrlichen Palaſt, —
Damals hat nach langem Mühen
Ihn ein ſanfter Geiſt umfaßt.

Lange blickt' er in die Weiten,
Sah die ruhige Natur
In's Unendliche ſich breiten
Unter'm himmliſchen Azur;
Sah von dieſer Strahlenhöhe,
Was er war und nimmer war;
Stand verſenkt in tiefes Wehe,
Als auf einem Brandaltar.

Da durchdrang ihn heil'ger Schauer
Und die Klage wurde ſtill;
Ohne Seufzer, ohne Trauer
Wollt' er, was der Schöpfer will.
„Groß iſt Gott!" — Als er's gerufen,
Steigt im letzten Sonnenſtrahl
Von den Pyramidenſtufen
Er hinunter in das Thal.

Die Einladung.

Ein frommer Landmann in der Kirche saß;
Den Text der Pfarrer aus Johanne las
Am Ostermontag, wie der Heiland rief
Vom Ufer: Kindlein, habt ihr nichts zu essen? —
Das drang dem Landmann in die Seele tief,
Daß er in stiller Wehmuth dagesessen.
Drauf betet er: mein liebster Jesu Christ!
So fragest du? o wenn du hungrig bist,
So sey am nächsten Sonntag doch mein Gast,
Und halt' an meinem armen Tische Rast.
Ich bin ja wohl nur ein geringer Mann,
Der nicht viel Gutes dir bereiten kann;
Doch deine Huld, die dich zu Sündern trieb,
Nimmt auch an meinem Tische wohl vorlieb! —

Er wandelt heim, und spricht sein herzlich Wort
An jedem Tag, die ganze Woche fort.
Am Samstag Morgen läßt's ihn nimmer ruh'n, —
„Frau, hebt er an, nimm aus dein bestes Huhn,
Bereit' es kräftig; fege Flur und Haus,
Stell' in die Stub' auch einen schönen Strauß;
Denn wisse, daß du einen hohen Gast
Auf morgen Mittag zu bewirthen hast!
Puh' unsre Kinderlein, mach' Alles rein, —
Der werthe Gast will wohl empfangen seyn." —

Da ſpringen alle Kinderlein heran:
„O Vater, wer? wie heißt der liebe Mann?“ —
Die Mutter frägt: „nun, Vater, ſage mir,
Gar einen Herren ludeſt du zu dir?“ —
Der Vater aber lächelt, ſagt es nicht, —
Und Freude glänzt in ſeinem Angeſicht.

Am Sonntag ruft der Morgenglocken Hall,
Zum lieben Gotteshauſe zieh'n ſie all',
Und immer ſeufzt der Vater innerlich:
„O liebſter Jeſu, komm, beſuche mich!
Du haſt gehungert, — ach ſo möcht' ich gern
Dich einmal ſpeiſen, meinen guten HErrn!“

Wie die Gemeinde drauf nach Hauſe geht,
Die Mutter bald am Heerde wieder ſteht.
Das Huhn iſt weich, die Suppe dick und fett, —
Sie deckt den Tiſch, bereitet alles nett,
Trägt auf, und denkt bei'm zwölften Glockenſchlag:
Wo doch der Gaſt ſo lange bleiben mag!

Es ſchlägt auf Eins; da wird's ihr endlich bang:
„Sprich, lieber Mann, wo weilt dein Gaſt ſo lang?
Die Suppe ſiedet ein, die Kinder ſteh'n
So hungrig da, — und noch iſt nichts zu ſeh'n.
Wie heißet denn der Herr? ich glaube faſt,
Daß du vergeblich ihn geladen haſt! —“

Der Vater aber winkt den Kinderlein:
„Seyd nur getroſt! er kommt nun bald herein!“
D'rauf wendet er zum Himmel das Geſicht,
Und faltet zum Gebet die Hände, ſpricht:
„Herr Jeſu Chriſte, komm, ſey unſer Gaſt,
Und ſegne uns, was Du beſcheeret haſt!“ —

Da klopft es an der Thüre;.. ſeht, ein Greis
Blickt matt herein, — die Locken ſilberweiß!
„Geſegn' euch's Gott! erbarmt euch meiner Noth!
„Um Chriſti willen nur ein Stücklein Brod!
„Schon lange bin ich hungrig umgeirrt, —
„Vielleicht, daß mir bei euch ein Biſſen wird!“

Da eilt der Vater: „Komm, du lieber Gaſt!
Wie du ſo lange doch geſäumet haſt!
Schon lange ja dein Stuhl dort oben ſteht!
Komm, labe dich, du kommſt noch nicht zu ſpät.“ —
Und alſo führet er den armen Mann
Mit hellen Augen an den Tiſch hinan.

Und: „Mutter, ſieh' doch! ſeht, ihr Kinderlein,
Den Heiland lud ich vor acht Tagen ein!
Ich wußt' es wohl, daß, wenn man Jeſum lädt,
Er Einem nicht am Haus vorübergeht.
O Kinder, ſeht! in dieſem Aermſten iſt
Heut' unſer Gaſt der Heiland Jeſus Chriſt!“

Kinderblüthen.

Als Samuel Gobat, Christi treuer Zeuge,
Vorüberziehend uns besucht, entquoll
Manch herrliche Geschichte seinen Lippen.
Zwo nur, damit sie mit den Lüften nicht
Verwehen in ätherischen Gefilden,
Will ich bewahren in des Worts Gefäß.

In Abyssinien, so sprach er, zog
Ich weit dahin mit einer Karavane,
Und eines Morgens, als ich mich allein
Auf einem Berg mit Jesu neu verbunden,
Fand ich zu meinem Schrecken die Gefährten
In spurlos ferne Weiten fortgereist.
Ich stieg hinab; mein weißes Angesicht
Und meine Kleidung zeigten Jeglichem
Als Fremdling mich. Da kam von einem Dorf
Mir eine große Kinderschaar entgegen.
Nicht meint' ich, ohne Spott und Hohngeschrei
Vorbeizukommen, dachte, mich Elisa
Von ferne nicht vergleichend, doch an ihn,
Wie er der bösen Buben Spott erfahren,
Als ich auf einmal mich im Kreise fand
Von dreißig Knaben; — aber sanft und still
Zur Erde beugten sie ihr Angesicht,

Und ſtatt Gelächters hört' ich fromme Bitte:
„O ſegne uns, du Fremdling! bitte du
„Für uns den Schöpfer, daß er ſeinen Geiſt
„Auf uns ergieße!" — Segnend ging ich hin
Durch ihre Mitte, ſolche Frömmigkeit
Hatt' ich bei Frankenkindern nicht geſeh'n,
Und preiſend ſchaut' ich in die Himmelshöh'n. —

In Frankreich einſt, — erzählte Gobat weiter, —
Ward ein vierjährig Kindlein mir bekannt,
Das, frühe ſchon von Chriſti Geiſt erfüllet,
Nach ihm ein inniges Verlangen trug,
Und auch beim Spotte der Erwachſenen
Stets unverrückt in Seiner Liebe ſtand.

Ein eitler Klügling fragte dieſes Kind
Mit höhniſchem Geſicht, es zu verwirren:
„Wie groß iſt denn der Heiland, den du liebſt?"
Das Kind erwiedert: „„Alſo groß, daß Er
„„Den weiten Himmel und die Erde füllet; —
„„Und doch ſo klein, daß er in meinem Herzen
„„Mit aller ſeiner Liebe wohnen kann!"" —

Und Dich, o HErr des Himmels und der Erde,
Dich, Vater, preiſ' ich, daß den Klugen Du
Noch jetzt verbirgeſt deines Reichs Geheimniß,
Und offenbareſt's den Unmündigen! —

Und wenn dein Zeug' im Sonnenbrande bald
Durchwandert Abyſſiniens Gefilde,
So laß den Geiſt des alten Kämmerers
Lebendig werden in den Todtenbeinen,
Daß Gondar alle Hände bald zu dir
Und deinem heil'gen Kinde glaubig hebe,
Und was einſt Paulus für Beröa war,
Dein Gobat ſey für Habeſch's arme Kinder!

Der nächtliche Schacht.

Ein alter Fuchs aus jener Füchse Zunft,
Die Gottes Wort zum Preiſe der Vernunft
In Lügenwitz und Fabeltand verkehrt,
Und Chriſti Lämmer neuſtes Fuchsthum lehrt,
Hatt' einen Jüngling durch der Lüge Macht
Vom Glauben an den Mittler abgebracht.
Erſchüttert ging der alte Schüler heim, —
Den Todeswurm an ſeinem Lebenskeim.

Der Jüngling ſchlief. Noch hatt' er im Gebet:
„HErr, zeige deine Wahrheit mir!“ gefleht.
Da liegt er träumend über dürrem Sand
An eines bodenloſen Schachtes Rand,
Blickt ſchaudernd in das nachterfüllte Grab, —
Unſichtbar drängend lockt ihn was hinab,
Und unter ſeiner Bruſt entrieſelt ſchnell
Zerbröckeltes Geſtein und Kiesgeröll.

Er ſchwindelt, ächzt, .. ſchon muß er ſtürzen,
ſchon! .. —
Da hört er drunten dumpfen Jammerton.
Tief in dem Abgrund zeigt ein Waſſer ſich,
Darinnen ſchwimmt's und plätſchert's ängſtiglich.

Haarſchöpfe ſieht er, Händ' emporgeſtreckt,
Dann wieder von den Wellen überdeckt; —
Sie wehren zuckend ſich in letzter Noth, —
Einſam mit ſeinen Opfern ſpielt der Tod.

Und plötzlich durch den Schlund ein Donnerhall:
„Daß ſie den Sohn, den Sohn verehren all',
„Wie ſie den Vater ehren!“ — Er erwacht, —
Graunvoll umfähet ihn die Mitternacht;
Des Traumes Sinn durchſchlägt ihn wie ein Blitz,
Und was da wartet auf der Lügner Witz. —
Er ſtehet auf, — ſinkt flehend auf die Knie', —
Was er geglaubt, — o das verläßt er nie!

Das eiserne Buch.

Ein Richter einst und ein Verwalter war,
Die munkelten zusammen manches Jahr;
Das Städtlein lag in ihres Armes Macht,
Getrunken ward, gebuhlt, gespielt, gelacht,
Und Künste viel, Verstand und Trotz genug,
Zu bergen die Gewaltthat und den Trug.
Dann starben sie; — man ließ sie gerne zieh'n; —
Nur Raben flogen ob den Gräbern hin.

Nach Jahren träumt' es einem Zeugen: Ich
Kam in ein Thal, brandschwarz und fürchterlich;
Darin erhob sich ein Gewölbe, klein, —
Zur Pforte sah mit Zittern ich hinein.
Dort saßen Zween, — ich habe sie gekannt, —
Auf Eisenstühle schweigend hingebannt,
An ehr'nem Tisch. Sie saßen ganz allein;
Aus ihren Augen blihte Feuerpein.

Der Eine las in einem ehr'nen Buch
Voll Flammenschriften, von des Richters Fluch;
Er konnte nicht verrücken seinen Blick,
Er konnte nicht bewegen das Genick.

Der Andre ſtützt' auf beide Hände ſich,
Stumm vor ſich ſtarrend; bald gewahrt' er mich,
Und unausſprechlich ſtöhnend blickt' er auf;
In dieſem Blicke lag ſein Erdenlauf.

Da hob er an und ſchüttelte das Haupt:
„Weh! wehe mir! das hätt' ich nicht geglaubt,
„Daß Gottes Zorn ſo unerträglich iſt
„Und bis zum Höllenſchlund hinunterfrißt!“ —
Er ſprach's, und ich erwachte von dem Traum, —
Am Himmel ſchwamm der Morgenröthe Saum, —
O ſel'ges Licht! Gott, ich umfaſſe Dich!
Dein Recht und Deine Wahrheit führe mich!

Der letzte Kranz.

Ich ging im Frühlingssonnenschein
Einst hinter einem Sarg,
Darin ein graues Mütterlein
Sein bleiches Antlitz barg.

Die Siebzigjähr'ge schlief so sanft, —
Vorbei war all ihr Blüh'n.
Doch lag noch auf des Sarges Rauft
Ein Kranz von Immergrün.

Die Enkel hatten ihn gepflückt
Am Hügel hell und hold,
Damit sie nicht gar ungeschmückt
Zu Grabe sinken sollt'.

Das Kränzlein drang mir an das Herz:
O müde Greisin du!
Wie gehst du nach des Lebens Schmerz
So einfach in die Ruh'!

Die Rosen deiner Jugend sind
Schon lange fortgeweht,
Und dieser blüthenduft'ge Wind
Kommt auch für dich zu spät.

Iſt nicht der Menſch ein Blümlein auch
In dieſer kurzen Zeit?
Wie ſchnell, ach, vor des Todes Hauch
Sinkt ſeine Herrlichkeit!

Und wenn nun ſeine Blüthe ganz
Verflittert in die Luft,
So möcht' er doch noch einen Kranz
Mitnehmen in die Gruft.

Wohlan! wo keine Lilie blüh'n,
Kein Röslein duften mag,
Da bleibet doch ein Immergrün
Noch am Begräbnißtag.

O ſey's ein Kranz, der ewig nicht
Von deiner Stirne ſinkt,
Der droben noch im ſel'gen Licht
Voll Jugendfriſche blinkt!

Der Ruhm, gewonnen in der Zeit,
Geſchenkt von Jeſu Chriſt:
„Ich weiß es, daß Barmherzigkeit
„Mir widerfahren iſt!“ —

Bäume und Trümmer.

Wir ſtiegen hoch auf die Felſen,
Wo Fürſten vor Alters gewohnt;
Doch haben Regen und Stürme
Den ahnlichen Bau nicht verſchont.

Es iſt zuſammengefallen
Wachtthurm und Söller und Haus;
Hollunderſprößlinge wallen
Zum offenen Giebel hinaus.

Noch ſteh'n granitene Pfeiler
Umher, wehmüthig und ſtumm;
An längſt verlaſſenen Fenſtern
Kriecht ſtill der Epheu herum.

Da weilt der ſinnende Wandrer
So gern ein Stündchen allein,
Und mit ihm ſchauet der Himmel
Sehnſüchtig hinaus und hinein.

Die Fürſten ſind alle geſtorben,
Die Fürſtinnen alle zugleich; —
Und doch was rührt mich ſo lieblich? —
Es wird mir ſo wohl und ſo weich!

Denn wunderbar ſtreben die Bäume
Mit herrlichen Wipfeln empor;
Sie füllen die trauernden Räume
Mit mannigfaltigem Chor.

Markgrafen haben's geſetzet
Rundum, zur Zierde dem Schloß;
Davon iſt der Same geblieben,
Und treibt noch freudigen Schoß.

Da ſteht auf oberſter Kulme
Die Buch' und Eſche ſo dicht,
Der Ahorn ſpielt mit der Ulme
Im reinſten, goldenen Licht.

Birk', Eiche, Pappel und Linde,
Platan' und Fichte dabei,
Sie weh'n im fächelnden Winde
Gar liebemuthig und frei.

Sie haben von alten Tagen,
Von Sonne, Himmel und Sturm
Gar viel einander zu ſagen,
Und vom zerfallenen Thurm.

Sie ſprachen: Aſche der Fürſten,
Wie biſt du ſo lange zerſtreut!
Doch uns hat Frühling und Sommer
Alljährlich liebend erneut.

Sie flüſtern: Jammer der Erde,
Wie brichſt du des Sterblichen Bruſt!
Doch unſere Kronen verjüngen
Sich ſtets in kindlicher Luſt.

Sie liſpeln: irdiſche Wonne,
Wie mußt du jährlich verblüh'n!
Wann kommſt du, ewige Sonne,
Und bringſt unſterbliches Grün?

Sie fragen's über Ruinen
Schon ſeit Jahrhunderten fort; —
O Seele, vernimmſt du mit ihnen
Nicht auch ein himmliſches Wort?

Das Waſſerkrüglein.

Von eines Jünglings edelm Tod
Will ich ein Wort erzählen,
Wie noch in ihrer Todesnoth
Fromm ſind die frommen Seelen.
Er lag ſo ſchmachtend, lag ſo krank;
Ihm kühlete kein Labetrank
Das namenloſe Dürſten.

Wie wand er oft im Bette ſich
Mit aufgehob'nen Armen:
„O mein Erlöſer! wollſt Du Dich
„Des ſchweren Leids erbarmen!
„Gib mir zu trinken, — ich vergeh'!
„Gib Lebenswaſſer aus der Höh'
„Damit mich nimmer dürſte!“

Dann kehrt' er lächelnd ſich zu mir:
„Ach meinſt du, für mein Dürſten
„Geb' es kein Labſal dort und hier
„Bei'm großen Lebensfürſten?
„O gäb' Er Waſſers mir genug,
„Gäb' Er mir einen vollen Krug!
„Wie fröhlich wollt' ich trinken!

„Läßt Er auf Hügeln und im Feld
„Nicht tauſend Brünnlein fließen?
„Darf nicht die ganze, weite Welt
„Den kühlen Thau genießen?
„Er wird ja wohl — ſo hoff' auch ich, —
„Vom Lebenswaſſer auch für mich
„Ein volles Krüglein haben!

„So will ich hin zum Heiland geh'n
„Und vor Ihm niederſinken,
„Will Ihn auf meinen Knieen fleh'n,
„Bis Er mir gibt zu trinken!" —
Da ſtarb der Jüngling, und ſein Bild
Lag ohne Schmerzen, ſchön und mild,
Wie'n Lämmlein an der Quelle.

Napoleon am Niemen.

Er zog in gebietrischer Heldengestalt,
Zu beugen den Herrscher der Reußen;
Rechts hob, ihm verbündet, sich Oesterreich bald,
Links droben die murrenden Preußen,
Und mitten die fränkische Heeresgewalt, —
Ein Meer mit eröffneten Schleußen.

Sonst fragten auch Helden den Himmel zuvor
Um Zeichen zu frohem Gelingen;
Die Augurn, sie opferten, schauten empor,
Und forschten nach heimlichen Dingen;
Und christliche Streiter oft sah man im Chor
Hinknieen, flehen und singen. —

Der Kaiser, — Er hat es gewollt und gesagt!
Was will Er vom Himmel erlangen!
Gelungen ist, was er von Anfang gewagt,
Nur Sieg an den Adlern gehangen; —
Doch soll Er, der niemals nach Zeichen gefragt,
Heut' ungefragt eines empfangen.

An Niemens Gestade, da rauschet die Fluth,
Und Brücken sind nimmer zu schauen.
Das kann nichts verhindern, das schwächt nicht den Muth, —
Schon werden die Balken gehauen;
Doch zögert's zu lange der krieg'rischen Gluth, —
Napoleon wölbet die Brauen:

„Wer findet die Fuhrt? wer dringet voran?" —
Schnell heben sich glänzende Reiter:
„„Wir finden die Fuhrt! bald ist es gethan!"" —
Und hinein in die Strömung so heiter! . . .
Sie schwimmen geschaart in der schäumenden Bahn,
Hinunter, und weiter — und weiter.

Dumpf schnauben die Ross', — in die Höhe gestreckt,
Durchwühlt's mit dem Arme die Wogen; . .
Nun sinkt es, — doch halb schon von Wellen bedeckt,
Kommt sterbender Ruf noch geflogen:
„Hoch lebe der Kaiser!" — die Hand noch gereckt, —
Und nun in die Tiefe gezogen! —

Dahin ist das stolze Geschwader, dahin! —
Ein Schauer durchläuft die Kolonnen;
Der Kaiser, — wie stille! — sie schauen auf ihn; —
„Ja, furchtbar wird heute begonnen!" —
Nun raget die Brücke, — die Reisigen zieh'n, —
Und schnell ist der Schrecken verronnen.

Nach dränget Geſchütz und unendlicher Troß, —
Der Kaiſer geruhig von vornen, —
Hinüber nun zieht er auf ſtampfendem Roß, —
Jetzt gilt es, zum Sprunge zu ſpornen;
Da ſpringt es — und ſtürzt mit erſchütterndem Stoß,
Und wirft ihn auf ſtruppige Dornen. —

Der Mächt'ge, — wie liegt er ſchon heute geſtürzt,
Bevor er den Feind noch gefunden!
Wie wunderlich wird ihm der Eingang verwürzt!
Was drängt ſich in wenige Stunden! —
Doch ängſtlicher wird noch die Freude verkürzt, —
Ein ſchauriger Kranz ihm gewunden.

Aus donnerndem Sturmgewölk flechten den Kranz
Dem Sieger die Lüfte von Weſten;
Sie ſchleudern das Wetter in heulendem Tanz
Entgegen den trotzigen Gäſten;
Der Himmel umwölbt ſich mit blitzendem Glanz,
Und ladet zu Moskowa's Feſten!

Da fluthet's herunter, als göße der Belt
Sein Waſſerhorn über die Horden;
Der Sturm vergewaltiget Zelt um Gezelt,
Und brauſet: willkommen im Norden!
Und bald iſt, von Hagel und Regen geſchwellt,
Das Lager zum Strome geworden. —

Wie ſteh'n die Geſchwader betroffen umher,
Und blicken in's finſtre Getümmel!
Schon lacht es und ſpottet's und trotzet's nicht mehr, —
Bleich ſteigt ſchon der Sorgen Gewimmel.
Und ſprich! — wo Napoleon? — huldiget er
Dem HErrn, der da redet vom Himmel? —

Dort ſeht ihn! den Hut auf das Auge gedrückt; —
Stumm ſprengt er auf ſchnaubendem Pferde
Am Ufer hinunter, von Blitzen umzückt, —
Ihm folget kein Waffengefährte.
Er ſchweiget; — noch hat er nicht aufwärts geblickt, —
Und unter ihm ſchauert die Erde.

Den Ewigen höret der Trotzige nicht;
Nie hat er den Warner vernommen.
D'rum muß ihm das letzte, das ſchwerſte Gericht
Auf's Haupt, auf das eherne, kommen.
Auch dieſes verſchmäht er, — bis endlich ſein Licht
Auf Helena's Felſen verglommen.

Russische Scene.

(Aus dem Jahre 1812.)

An einem Abend, als des Todes Weh
Aus Rußlands Steppen die Franzosen trieb,
Und der Kosak auf eisighartem Schnee
Erbarmungslos den Flüchtling niederhieb,
Barg sich ein Oberst und sein Adjutant
Zur Nachtruh' hinter dürft'ger Hüttenwand:
Da stand kein Tisch, kein Kanapee, kein Ofen,
Da wohnten Schweine sonst, — es war ein Kofen.

Die Krieger blickten in die Schauernacht,
Der thränenwerthen Lagerstätte froh;
Sie dankten Gott, der sie hiehergebracht,
Für schmuh'ge Bretter und ein Bündlein Stroh.
Ach, wenn das Wasser an die Seele dringt,
Verzweiflung, Todesnoth das Herz umringt,
Da lernt man auch um arme Gaben flehen,
Und preisend auf des Höchsten Hände sehen! –

Und wie sie kaum ein Stündlein dort geruht,
Kam hergeschlichen ein Soldatentrupp.
Ein Feuer steigt, — es reiht sich um die Gluth
Ein bunter, abentheuerlicher Klubb.
In langen Mänteln, Pelzen, Purpursammt,
Theaterflittern, schaurig angeflammt
Vom kargen Feuer unter'm Sternenhimmel, —
So stand umher das seltsame Gewimmel. —

Zu Bonaparte's alter Gardeschaar
Gehörten sie. Noch blitzte hell und scharf
Ihr Auge, das in donnernder Gefahr
So stolzen Blick auf Feindesreihen warf.
„Die Garde stirbt, doch sie ergibt sich nicht!"
So stand's auch hier auf bleichem Angesicht;
Und, statt sich feig im Winterfrost zu härmen,
Begannen sie am Ruhme sich zu wärmen.

Ha! weißt du noch von Lodi, Mantua?
Und wie wir klommen über Alpenhöh'n? —
Du, Kamerad, du warest Desaix nah, —
Wie sank er auf Marengo's Feld so schön! —
Ihr dort, — ihr habt die Pyramidenschlacht
Und Abukirs Erstürmung mitgemacht! —
Und wie war's uns, da Mack die Fahnen senkte,
Und Ney vor Elchingen die Massen lenkte! —

Der schönste Tag doch war bei Austerlitz!
Da stiegen Frankreichs Adler in die Luft! —
Wohl Mancher, den verschonet Eylau's Blitz,
Liegt nun verscharrt in dieser Eisesgruft. — —
Und Du, Sergeant, — hier käme Madrids Glut
Wohl deinen blauen Lippen auch zu gut! —
Doch Du da drüben, — ist dir nicht dein Orden
Vor Sarragossa unter Lannes geworden? —

So tönt es durch die Reihen. — O wie kalt
Ob diesem Kriegesglanz die Sterne zieh'n!
Noch lüftet's die verblichene Gewalt,
In alter Siegesherrlichkeit zu glüh'n! —
Das Feuer brennt herab; — der scharfe Nord
Schließt an die Lippen fester stets das Wort; —
Und immer leiser wird's, und immer stummer.
Die Helden überschleicht der Todesschlummer! —

Bald ward es stille. — Frühe lag ein Kranz
Erstarrter Leichen um die Asche her;
Aus seiner Hütte sah's im Morgenglanz
Das Kriegerpaar mit Thränen, heiß und schwer.
Dann schritt der Oberst und sein Adjutant
Durch ihren Kreis, — die Augen unverwandt
Geheftet auf die mächtigen Gestalten,
Die trotzigsterbend noch ihr Schwert gehalten.

Wo ſind ſie nun? — O Frage, die den Sinn
Durchzückt mit unausſprechlichem Gefühl!
Durch Moskau ging der Oberſt einſt dahin,
Als er geahnt des Rückzugs Graungewühl, —
Und fand ein Buch. — „Mein Gott, durch Chriſti Blut
Mach's — las er — nur mit meinem Ende gut!“
Das Sprüchlein durft' im Leben er erproben; —
O hätt' es alle Sterbenden erhoben!

Ein Mütterchen.

Vergönnet mir, ein armes, krankes Weib
Euch vorzustellen, das ich einst geseh'n.
Ich zeig' es nicht zum hohlen Zeitvertreib;
Wie sie mein Auge sah zum Tode geh'n,
Will ich lebendig, ohne Schmink' und Trug
Erzählen Gott zum Preise; — dann genug.

Ach eine Wittwe war sie; jämmerlich
Ihr Erdenloos; in öder Kammer saß
Die Siebzigjährige, sie spann für sich, —
Ihr Antlitz tiefgerunzelt, leichenblaß;
Und lange wußte Niemand, daß es ihr
Am Aeußersten, am Kärglichsten gefehlt;
Kartoffeln lagen hinter ihrer Thür,
Sechs waren ihr des Tages zugezählt;
Doch hat sie Keinem ihre Noth geklagt,
Auf Gott gehofft, auf Christum es gewagt. —

Noch schmerzlicher war ihrer Seele Stand;
Von Gram zerrissen über Sündenschuld,
Und leise bebend am Verzweiflungsrand,
Trug sie demüthig alles in Geduld.

Wie matt erhob ihr Auge ſich, wenn oft
Mein Mund zu ihr Verheiſſungsworte ſprach!
Hatt' ich zu tröſten täglich ſie gehofft,
So klang doch, wenn ich wiederkam, ein Ach
Von ihren Lippen; — ach! ſie war ſo krank,
Daß endlich auch ihr Leib darniederſank.

Einſt war es ein Matthäus-Feiertag, —
(Ihr wißt das holde Evangelium *) — !)
Ich kam zu ihr des Abends, und ſie lag
Verklärt da, wie in Gottes Heiligthum;
Gebetet hatte ſie mit leiſem Mund,
Nun ſah' ſie mich mit hellen Augen an; —
„Wie geht es Ihr?" — „„Ach, Herr, ich bin geſund,
Und unausſprechlich iſt mir wohlgethan!""

„„Denn als ich heute las im Bibelbuch,
Begegnete mir lange nichts, denn Fluch,
In aller Welt wußt' ich nicht Hülfe mehr;
Da ſcholl die Kirchenglocke hell daher,
Ich aber ſprach: der HErr iſt überall;
Kann ich nicht folgen dieſem Glockenſchall,
So nehm' ich hier die heil'ge Lection,
Und leſe ſie vor Gott und ſeinem Sohn."

„„Ich las und las. — Zu Sündern ſaß Er hin, —
Und aß mit ihnen? — O wie wird Er dort

*) Matth. 9, 9—13.

Gesessen seyn! wie werden sie um Ihn
Gehorchet haben auf das Lebenswort!
Wie herzvergnügt, wie herrlichfroh, daß Er
Solch arme Sünder zu Sich kommen hieß,
Die Niemand, die kein Pharisäer mehr
Auf seines Hauses Schwelle sitzen ließ!
Ich dachte mir des Heilands Tafel voll, —
O Jesus! ist ein Plätzlein noch für mich,
So laß mich's wissen, daß ich kommen soll!
Ganz unten seh' mich, HErr! — erbarme Dich!""

„„Da fuhr mir's wie ein Lichtstrahl durch den Sinn:
Komm! setze dich zu Jesu Sündern hin!
Denn seine Tafel ist noch groß und weit. —
Im Geiste ging ich, — und o Seligkeit!
Mir ward's, als spräche Jesus mir im Sinn:
Sitz' du getrost zu meinen Sündern hin!
Was du gesündigt, mach' ich Alles gut;
Komm, meine Tochter, fasse frohen Muth!"" —

So sprach das Mütterlein. — Ein Freudenlicht
Lag lieblich auf dem blassen Angesicht;
In ihres Geistes innerstem Gemüth
War sie zum neuen Leben aufgeblüht,
Und ohne Prahlen, kindlich, gottbeseelt,
Sah sie zum ew'gen Leben sich erwählt,
Stets wiederholend: immer seh' ich Ihn!
Sitz, rief Er mir, zu meinen Sündern hin! —

Wen Gott begnadigt, wen Er selbst gelehrt,
Der sey von Seinen Dienern ungestört! —
D'rum freut' ich mich mit diesem Mütterlein;
Ihr Herz ward innig, liebevoll und rein;
Stets kindlicher umfaßte sie den HErrn,
Litt alles in Geduld, und starb so gern,
Weil, wer mit Christi Sündern Gnad' empfäht,
Seit alten Zeiten froh von hinnen geht.

Auch Frauen edeln Standes, da sie sah'n,
Was Gott an diesem Mütterchen gethan,
Verschmähten nicht, zu suchen ihre Thür;
Mit Liebesgaben kamen sie zu ihr,
Und merkten was, wie Großes der erfährt,
Der sich zu Christo kräftiglich bekehrt.
Sie fragten viel, und freuten sich darob; —
Die guten Frau'n verdienen alles Lob,
Bekehren sie sich besser, als vordem
Fünf Jungfrau'n thäten, die sich sehr bequem
An ihre klugen Schwestern spät gewandt,
Und denen doch die Lampen nicht gebrannt.

Euphrasia *).

Beleid'ge nicht, du Sturm von Westen,
Die zarte Frau mit ihrem Kind!
Sie fraget nicht nach Gold und Perlen,
Noch wo der Fürsten Höfe sind.
Bring' eine Gattin zu dem Gatten!
Er liegt, ein Krieger, tödtlich wund,
Und sinkt, erscheint nicht die Geliebte,
Bald in der Erde kühlen Grund.

Euphrasia, so heißt die Treue,
Die nach Siciliens Ufern eilt;
Dort focht ihr Gatte für den Kaiser,
Indeß in Teutschland sie geweilt.
Nun fliegt sie sehnend, eine Taube,
Hin über feuchtes Element,
Und ihrer Liebe Flügel suchen
Nur dich, du fernes Agrigent.

Sie findet Ihn; — sein mattes Auge,
Mit stillen Zähren dankt es ihr;
Sie pfleget sein mit trauten Händen, —
Er spricht: o wie vergelt' ich's dir?

*) Eine Begebenheit aus dem Anfange des vorigen Jahrhunderts.

Mein frommes Weib ist mir geblieben,
Das mich mit mildem Arm umfäht;
Mein holdes Kind ist mir geblieben,
Das liebend mir zur Seite steht!

Da wird des Lebens schwacher Funke
Sehnsüchtig wieder angefacht;
Sie weichet nicht von seinem Lager,
Sie achtet nicht der Frühlingspracht.
Gelingt's ihr nur, das theure Leben
Mit Gott dem Grabe zu entzieh'n,
So mögen alle Rosen welken
Und alle Lenze spurlos flieh'n. —

Einst nahet ihr, der Vielgeübten,
Mitleidig eine hohe Frau:
Komm an das Meer in meine Gärten,
Geneuß des Morgens kühlen Thau!
Und deinen Sohn, ich will ihn führen
Zu bunten Muscheln an dem Strand, —
Dann sollt ihr froh zum Vater kehren,
Der heut zum ersten Mal erstand.

Die Mutter sinnt, sie zögert lange;
Da spricht der Arzt ein ernst Gebot:
Erquicket euch! schon seh' ich bange
Von schwerer Krankheit euch bedroht!

Und wie der Vater zärtlich bittend
Zu gleichem Spruch die Hand erhebt,
Gehorchet sie mit feuchtem Auge,
D'rin eine Todesahnung bebt.

Bald vom Balkon des prächt'gen Schlosses
Schaut mit der Freundin sie umher.
Ein silberklarer Himmelsspiegel,
Ruht gränzenlos das blaue Meer;
Im Purpur glüh'n die fernen Inseln,
Und regt sich's wo von ungefähr,
So flattern sanftbewegte Wimpel
Messina zu von einem Schiff,
So sind es Flügel eines Adlers,
Der sich erhebt vom Felsenriff.

Und drunten am bebüschten Strande
Spielt mit den Jungfrau'n Leonhard;
Er spricht: dem Vater will ich winden
Ein Blumenkränzlein hell und zart;
Dann wird er lächeln, wird mich küssen,
Wird sagen: bist mein liebes Kind! —
Du schöner Knabe, nicht gewahrst du,
Wie dornig deine Rosen sind! —

Ein Angstgeschrei, — Gewühl, Geschleppe ...
Schnell stürzt's herauf mit Jammerton:
O theure Frau, faßt eure Seele!
Geraubt ist euer holder Sohn!

Seeräuber sind herangedrungen,
Bevor der Wächter sie gewahrt,
Und wimmernd schon auf fernen Wogen
Schwimmt als ein Sklave Leonhard! —

Starr blickt die Mutter auf zum Himmel, —
Dann eilet sie zum Gatten fort:
O Löwenstern, nun in die Weite!
Ich such' ihn an dem fernsten Ort!
Die Löwin rennt um ihre Jungen,
Wenn sie der Jäger ihr entwandt; —
Lebwohl! Die Mutter kehrt nicht wieder,
Als mit dem Liebling an der Hand!

2.

Weitum durch Tunis düstre Gassen
Zieht eine Mutter, ruft und fragt:
Wer sah den zarten, schönen Knaben,
Den man bei Agrigent erjagt?
Wollt ihr die Lippen nicht erschließen,
Ihr Männer? o so nehmt dieß Gold!
Dieß Alles schütt' ich euch zu Füßen,
Wenn ihr mein Kind mir zeigen wollt! —

Sie kehren schmollend ihr den Rücken,
Denn herzlos ist der Muselmann. —
Doch endlich sieht sie mit Entzücken
Vom Hafen einen Schiffer nah'n;

Der spricht: wie ich erkundet habe,
Als ich von Tripolis gelenkt,
Ward dort ein edler Frankenknabe
Zum Sklaven an den Dey verschenkt.

Nach Tripolis! — o seyen's Stürme!
Weht nur mich flügelschnell dahin!
Laß unter deinem ew'gen Schirme,
O Gott, mich zu dem Kinde zieh'n! —
Und wie die Anker kaum gefallen,
Eilt sie mit mütterlicher Hast
Vorüber an Moschee'n und Hallen
Hinauf zu Hassan Bey's Palast.

Sie fleht, sie weint, — die Schergen kehren
Hohnlachend ihre Lanzen vor:
Hinweg! der Dey will dich nicht hören,
Du Närrin ohne Schleierflor! —
Sie naht am zweiten, dritten Tage,
Doch erzgegossen steh'n sie dort,
Und treiben, taub für bange Klage,
Die bleiche Mutter grinsend fort. —

Der vierte Tag erscheint; da sitzet
Der strenge Herrscher zu Gericht;
Gold wird vertheilt, und Blut verspritzet,
Nachdem sein Mund das Urtheil spricht; ...

Da ſtürzt durch ſieben Wächterſchaaren
Und durch des Richtſaals hohe Thür'
Ein Weib mit aufgelösten Haaren
Und thränenvollem Blick herfür.

Sie hebt die Stimme, ... doch ſie zittert,
Und auf der Zunge ſtockt ihr Laut,
Wie ſie von dunklem Zorn umwittert
Des ſtolzen Mannes Stirne ſchaut.
Doch ſchnell entwindet ſie die Leyer
Der Sänger einem, und durchrauſcht
Die Saiten mit gewalt'gem Feuer,
Daß jedes Ohr und Auge lauſcht.

Sie ſingt: „Dem treuſten Mann verbunden,
Ging ich, ein glücklich Weib, einher. —
Weh mir! mein Sohn iſt mir entwunden!
Nun weiß ich keine Freude mehr.
Wie ward ſein Frühling ihm ſo bitter!
In eines Kerkers engem Haus
Streckt er vergeblich aus dem Gitter
Die Hände nach der Mutter aus!

Erhöre mich, o Haſſan, höre
Auf deinem Richterſtuhle mich!
Bei'm ewigen Gericht beſchwöre,
Bei'm Thron des Höchſten bitt' ich dich!

O wenn du Kindlein trugst am Herzen,
Wenn du gefühlt ein Vaterglück,
So denk' an einer Mutter Schmerzen,
Gib ihr den einz'gen Sohn zurück!" —

Sie schweigt; und von dem goldnen Throne
Blickt Hassan nieder tiefgerührt;
Nimm, spricht er mit gelindem Tone,
Was deiner Muttertreu' gebührt!
Herbei das Kind! — schon naht von innen
Ihr Liebling, bleich von langem Harm,
Und jauchzend, mit verklärten Sinnen,
Schließt ihn die Mutter in den Arm. —

Und freundlich heißt der Dey bereiten
Ein Schiff, bewährter Männer voll,
Das friedlich in der Heimath Weiten,
Wie's ihr gefällt, sie bringen soll.
Er folgt ihr noch mit feuchten Blicken,
Da sie sich fern vom Borde neigt,
Und kann den Seufzer nicht ersticken,
Der tief aus seinem Busen steigt.

3.

Mit fliegenden Segeln, mit fröhlichem Wind
Durchschneidet das Schifflein die Fluth so geschwind;
Schon dämmert Siciliens Ferne so schön,
Schon murren des Aetna bewaldete Höh'n.

Schon leget die Mutter mit ahnender Luſt
Dem Vater ſein Kind an die pochende Bruſt;
Schon iſt's ihr wie Honig, wie Honiges Seim:
Wir alle gerettet! wir alle daheim! —

Was treibt dich von Süden, bewegliche Luft?
Was wölkſt du dich höher, du graulicher Duft?
Was loderſt du, Blitz, durch die ſinkende Nacht? —
O wehe, der Sturm, ja, der Sturm iſt erwacht!

Schnell faßt er die Segel mit grauſem Gewicht,
Die Woge ſich dunkler und donnernder bricht; —
Da geht's an ein Fliegen, da tobt das Gebraus,
Als ging's aus der Welt in das Unding hinaus.

An der Spitze Trapani ſo wüthend vorbei
Mit brechenden Maſten und Jammergeſchrei, —
Und ſauſender immer — und höher hinauf!
Kein Retter bezwingt den verzweifelnden Lauf.

Fünf Tage ſo fort zwiſchen Himmel und Meer, —
Nun rauſcht es an Korſika's Ufern daher, — —
Und ein Stoß! ... und die dröhnende Klippe, ſie knirſcht,
Es krachen die Wände, die Fuge zerbirſt! —

Erbarmungslos heulet das gähnende Grab, —
Noch ein Schrei, — und es gleiten die Segler hinab. —
Nur die Mutter, geſchnellt auf ein ſchwankendes Floß,
Durchſchwimmt mit dem Kinde des Oceans Schooß.

Er wirft ſie hinaus an den ſchäumenden Strand, —
Sie klettert, ſie ziehet den Sohn an der Hand;
Ihr Leben, ſo nackt, es entfliehet dem Tod, —
Es wird noch behalten zu herberer Noth.

4.

Einſam dort auf grauer Felſenſpitze
Sitzt Euphraſia mit ihrem Sohn,
Schaut erſtarrend von dem öden Sitze
Auf der Elemente grauſen Hohn.
Ferne zücken ſchwefelgelbe Blitze,
Und der Ocean im Donnerton
Ruft empor: Zwar biſt du mir entronnen,
Aber du haſt nichts gewonnen! —

Wundernd nahen ihr die ſchlichten Hirten
Und vernehmen wehmuthvoll ihr Leid;
Sanft bemüht, die Armen zu bewirthen,
Trocknen ſie das ſalzgetränkte Kleid.
Doch zum Meere ſchauen die Verirrten, —
Ach der Ocean, ſo furchtbar weit,
Keinen Balſam bringt er für die Wunde,
Nirgend eine Freudenkunde! —

„Ja, der Vater wird herüberſchauen, —
Aber ſeine Lieben ſieht er nicht!
Ahnungswolken werden ihn umgrauen,
Doch dahinter ſtrahlt kein Sonnenlicht.

Auf Siciliens wonnereichen Auen
Steht der Blumenflor so hell, so dicht, —
Aber seine Blumen müssen sterben,
Müssen einsam hier verderben!“ —

Wenn sich morgenhell die Wogen röthen,
Tritt die Mutter auf den Klippenhang;
Wenn im Abendgold die Hirten flöten,
Blickt sie weinend auf der Wellen Drang.
Also mit unausgesproch'nen Nöthen
Lauscht sie Tage, lauscht sie Wochen lang,
Doch nur Sterne sieht sie droben glimmen,
Unten nur Delphine schwimmen.

Da geschah's, — am schwülen Sommertage
Sank das Kind ihr sterbend an das Herz.
Ohne Thränen, ohne Jammerklage
Sah sie lange, lange himmelwärts.
Sanft verstummte bald die letzte Frage:
„HErr, warum?“ in heiligmildem Schmerz.
Antwort sind ja süße Ewigkeiten
Auf die Frage bittrer Zeiten.

Also ward's. Ihr Liebling starb am Morgen,
Und am Abend lag die Mutter bleich,
Blickte nimmer mit getäuschten Sorgen
Auf das trostlos öde Wasserreich.

In der Erde kühlem Schooß geborgen,
Schliefen sie zusammen, süß und weich,
Und ein Ahorn spielte mit den Lüften
Ueber ihren stillen Grüften.

5.

Vorüber flog so manches Jahr,
Der Ahorn groß gewachsen war;
Kaum noch ein alter Hirt bewahrt
Der Todten Leid und Jammerfahrt.

Da stieg ein Greis, ein Kriegesmann,
Das Felsenufer still heran,
Und setzte sich im Abendglanz
Müd' unter Ahorns Blätterkranz.

Sein Antlitz war so streng und blaß;
Ein Kummer auf der Stirne saß,
Der hatte tief darin gegraben,
Und alle Lebenslust besiegt.

Sanft webt' es oben durch den Baum, —
Er aber blieb in stillem Traum.
Ein Hirt' erhob sich im Gesträuch:
Mein edler Herr, Gott grüße Euch! —

Was ſchaut Ihr auf dieß Gräberpaar?
Man meint, Ihr kennet es fürwahr! —
Der Kriegsmann wendet ſich, — erſchrickt, —
O wie ſein Aug' ſo forſchend blickt! —

„Hier Gräber? — ſprich, wer liegt darin?“ —
Der Hirte ſpricht: ein Zeug' ich bin,
Die decken ſchweren Jammer zu!
Gott geb' den Seelen ew'ge Ruh'!

Das Meer warf dieſe Zwei heraus, —
Es war ein arger Wettergraus;
Ein vornehm Weib mit ihrem Sohn, —
Kaum waren ſie dem Tod entflohn! —

Sie ſchauten immer über's Meer,
Und ſeufzeten den Vater her;
Dann ſtarb die Mutter und das Kind.
Sie beide hier begraben ſind. —

Und ich bin's! — ruft der greiſe Mann,
Der kaum ſich aufrecht halten kann, —
Ich bin's, den ihre Seel' erſehnt,
Um den ihr Herz ſich todtgethränt! —

Ihr Herzen drunten, liebeſchwer,
Ich bin's! — ach klopfet ihr nicht mehr? —
So halte hier bei Tag und Nacht
Der ſchönſte Gottesengel Wacht!

So hüt' er euer bleich Gebein,
Bis es wird ewig Morgen seyn!
Dann breit' ich diese Arme weit,
Will euch umfah'n voll Ewigkeit!

Vorüber, alter Löwenstern;
Geh' ein zur Ruhe deines HErrn!
Auf dieser Erde iſt's vorbei —
Dort oben nur wird Alles neu!

Ein alter Bergmann.

Gerufen ward ich einſt zu einem Greis,
Zu einem Bergmann. Elend fand ich ihn:
Die Wangen hohl, die Locken grau und weiß,
Das Auge ſinkend bis zum Tode hin;
Doch kräftig noch die Stimme, die ſo voll
Einſt mit dem erſten Hahnenſchrei, wenn er
Zur Grube ging, und herzlich noch vorher
Sein Morgenlied anſtimmte, weit erſcholl.
Ich ſah ihn an; — ein alter Felſenmann
Mit ſtrengen Zügen, der nicht ſchmeicheln kann! —
Er ſprach unaufgerufen eine Beicht,
Die Arm' ausbreitend, und im Donnerton,
Daß mir's erſchütternd, unerhört gedäucht.
So manche Sündenbeichte hört' ich ſchon,
Doch keine hat ſo mächtig mich bewegt; —
Sie war wie Blitz, der durch die Felſen ſchlägt.

Und als ich ihm gereicht das Abendmahl,
Und noch erſtaunt an ſeinem Bette ſtand,
Entſtrömte ſeinem Aug' ein heller Strahl;
Voll Kraft und Liebe faßt' er meine Hand:
„Nun ſetze dich, und ich erzähle dir,
Was Gott gethan in dieſer Welt an mir!“ —

„Mit Luther theil' ich eine Vaterſtadt;
Doch riß das Leben frühe mich hinaus;
Ein Bergmann ward ich, ward auch ein Soldat,
Des Himmels blaue Decke war mein Haus,
Und in die Schachten vieler Länder fuhr
Ich gottbeſchirmt hinab am ſchwanken Seil,
Grub hundert Adern Erzes auf die Spur,
Und hatte d'ran nur den geringſten Theil. —

„In Preußen hab' ich unter'm großen Friz
Als Grenadier durchfochten manche Schlacht;
Ich weiß zu ſagen vom Kanonenblitz
Und wie es durch die Regimenter kracht,
Wenn nun der Feind im Laufe ſchnell ſich kehrt
Und Batterien vor die Fronte fährt. —
Der Friede kam; nach Blut begehrt' ich nicht,
Und ſuchte wiederum mein Grubenlicht. —
Nun ging's umher durch Oeſtreich, Ungerland,
Durch Servien, die ferne Wallachei,
Auch Schweden, England wurde mir bekannt;
Ich grüßte die Croaten, zog am Strand
Des Oceans zur ſchönen Lombardei;
Dann durch's Tyrol, durch Alpenländer hin, —
Sah Frankreichs Süden und Bretagne's Grün,
Und hämmerte mit unverdroßnem Drang
Tief in Eſtremadura's reichem Gang. —
Da rief zum zweiten Mal Trommetenton
Zur Fahne mich; ich ſah Napoleon;

Er schiffte mit uns nach Aegyptens Strand,
Bald kamen Mameluken angerannt,
Und an den Pyramiden ging es heiß
Im Sande her, um stolzen Siegespreis;
Dort lud ich die Kanone, Schlag auf Schlag, —
Auch für die Sieger war's ein herber Tag;
Doch härter noch bei Alkons Thürmen fern,
Als sieglos mit des Heers verdorrtem Kern
Der Mann des Krieges gegen Britten lag.
Er wollte siegen, und ihm galt's gering,
Wenn lechzend Mann und Roß zu Grunde ging.

„Also durchwandert hab' ich Land und Meer;
Und schau' ich nun von diesem Bett umher,
So ist's, als hätt' ich angefangen kaum,
Und aller Jahre Leiden, Lust und Glück
Erscheint mir als ein armer Augenblick,
Ein kurzer Wirbel, ein verwehter Traum. —
O hätt' ich Gott und meinen Jesum nicht,
Den höchsten Freund, den Fels der Ewigkeit:
Mein Leben wär' ein schreckliches Gedicht,
Ein Todesschatten meine Pilgerzeit.
Doch Er hat mich erkaufet, und Sein Blut
Ist meine Kraft, darin die Seele ruht.
O mein Erlöser, ich umfasse Dich!
Nach Dir nur, HErr, nach Dir verlanget mich!" —

So sprach der Bergmann; seine Stimme scholl
In heißer Inbrunst noch so stark und voll;
Und doch war er mit Elend überdeckt,
Auf hartes Lager ärmlich hingestreckt,
Ein Mann der Schmerzen, hager, bleich und wund, —
Oft netzt' ich ihm den ausgedörrten Mund.
Doch würdig, stets als alter Grenadier,
In unbewußter Haltung, lag er hier;
Schwieg eine Weile betend; hob sich dann
Mit ausgestreckten Armen hoch hinan:
„O mein Erbarmer! ich umfasse Dich!
Nach Dir nur, HErr, nach Dir verlanget mich."

Des Todes harrt' er freudig mit Geduld,
Ein Grenadier, — gestützt auf Christi Huld,
Bereit, zu folgen himmlischem Panier, —
Und immer seufzt' er: mich verlangt nach Dir! —
Mit Thränen sah ich in sein Aug' hinein,
Erblickt' ihn schon in sel'gen Heeresreih'n. —
Zuletzt ward's bittrer, schmerzenreicher stets,
Und mächtiger die Flamme des Gebets; —
Er lag erblassend — seine Lippen stumm, —
Da wandte sich das edle Haupt noch um,
Und noch ein Seufzer, als der Geist entwich:
„Nach Dir nur, HErr, nach Dir verlanget mich!

Inhalt.

Seite.

Vorwort . . . . . v.
Zueignung . . . . . xi.

Erſte Abtheilung.

Natur-Anſchauungen. Jahres- und Feſtzeiten.

Seite.

Die Stunden der Frühe 3
Morgenwache 8
Sonnen-Untergang 11
Morgenwanderung 13
Ruf durch die Mitternacht 24
Nachmitternacht 26
Der Morgenhimmel 31
Abendlied. (Aus dem Griechiſchen.) . . 34
Morgengebet im Frühling 35
Mitternacht 37
Morgenlied 39
Vor dem Einſchlafen 41
Schmerz des Morgens 43
Unter dem Sternenhimmel 46
Einheit im Lichte 52
Bei'm Anblick der untergehenden Sonne . . 54
Morgenlied 56
Aufſtehen am Morgen 59
Frühlingspſalm 62
Auf der Teck. I. 67

	Seite.
Auf der Teck. II.	74
Auf der Teck. III.	80
Ein Sonntags-Abend	87
Wandererblicke	92
Das Kreuz im Frühling	98
Auf einer Räuberburg	101
Morgens im Walde	106
Auf Hohen-Neuffen	108
Iburg	113
Solitude	117
Muzenstein	122
Ein Spaziergang	126
Vorfrühling	133
Die Tanne im Herbst	137
Gang auf den Böllert	139
Novembergefühle	147
Hohenstaufen I.	151
Hohenstaufen II.	159
Hohenstaufen III.	165
Hohenstaufens-Ferne	171
Hohen Rechberg	178
Die Todtenreise	182
Lenzfreude	196
Im Blüthenthale	201
Aichelberg I.	205
Aichelberg II.	210
Brüdergemein-Ort	215
Zum Geburtstage	218
Passionslied	221

	Seite
Christi Leiden	224
Cantate auf den Sonntag Estomihi	227
Großer Sabbath	230
Osterfreude. (Auf Hohenstaufen.)	234
Gebet eines Lehrers	237
Confirmationslied	238
Kircheinweihungslieder I.	241
II.	243
Zum neuen Jahr	245
Zum neuen Jahr	248

Zweite Abtheilung.
Erzählungen und Romanzen.

Xerxes	255
Monika	258
Die Donnerlegion	262
Basilius und Josephus	265
Des Hieronymus Wünsche	272
Die Kreuzfahrer	274
Altes Rheinfest	278
Saladin	290
Barbarossa's Grab	304
Irene von Hohenstaufen	312
Conradin	323
Neujahr Dreizehnhundert	335
Spielburg	342
Lyon	346
Felsplatte von Avignon	352
Altes Bekenntniß	355

	Seite.
Wanderung auf den Hohenſtaufen	358
Die Ulme von Hirſau	362
Vaterländiſche Vorzeit	365
Henry Martyn	371
Muley Maluk	376
Der Einziglebendige	379
Murad Bey	383
Die Einladung	386
Kinderblüthen	389
Der nächtliche Schacht	392
Das eiſerne Buch	394
Der letzte Kranz	396
Bäume und Trümmer	398
Das Waſſerkrüglein	401
Napoleon am Niemen	403
Ruſſiſche Scene	407
Ein Mütterchen	411
Euphraſia	415
Ein alter Bergmann	428

Druckfehler.

Seite.	Linie.	ſtatt:	lies:
110.	4. von oben	immer	nimmer
139.	4. von oben	Laßt	Laß
177.	8. von oben	Schickſa	Schickſal.
239.	2. von unten	hin	bin.
239.	5 von unten	deine Händ	Herz und Hände.
277.	11. von oben	ſchlummernde	Schlummernde

Christliche

Gedichte

von

Albert Knapp.

C 5, 1-155

Vierter Band,

enthält:

Neuere Gedichte,

2. 4. u. 5te Abtheilung.

Mit K. Würtembergischem Privilegium gegen den Nachdruck.

Basel,

bei J. G. Neukirch.

1834.

Neuere

Gedichte

von

Albert Knapp.

Zweiter Band.

Mit K. Würtembergiſchem Privilegium gegen den Nachdruck.

Baſel,
bei J. G. Neukirch.
1834.

Dritte Abtheilung.

Vermischte Gedichte.

Weſen der Dichtung.

Iſt nicht der Vogel ein fliegendes Lied?
Der Fiſch in der Fluth ein lebendiges Glied
Der ſchöpf'riſchen Sprache, die tönend und rein
Durchwallet der Welten unzählige Reih'n? —
Der Vogel bewegt ſich in glänzender Luft,
Das Fiſchlein durchſchwimmt den cryſtallenen Duft;
Und wer von der ſpielenden Regung berichtet
Der Flügel und Floßen, — der hat ſchon gedichtet.

Perſepolis Trümmer, — beſchaue ſie dort,
Die ſchweigenden Säulen am einſamen Ort!
Gedenke, was hier vor Jahrtauſenden war,
Des mächtigen Königs gebietende Schaar; —
Ihr Spielen, ihr Prangen, — nun iſt es verweht,
Mit trauernden Strahlen der Sonne beſät; —
Was mahnet dich? — Wer von den Trümmern berichtet,
Wie mahnend ſie ragen, — der hat ſchon gedichtet.

Und findeſt du rings in der hehren Natur
Des ſchwebenden Liedes unendliche Spur,
Und fühlſt, wie des Auges beſchauende Kraft
Im Herzen dir innige Dichtungen ſchafft:
So wandre du kindlich die herrliche Bahn,
Horch rings um dich, ſchaue die Dinge dir an!
Je tiefer den Blick in die Weſen du richteſt,
Je helleres Wort, das du ſingeſt und dichteſt.

Die Wahrheit, ſie webt ſich Gewand um Gewand;
Sie ſchürzet und wirket mit zaub'riſcher Hand.
Ein Kleid für den Werkeltag gürtet ſie um, —
Dann ſchafft ſie im Schweiße, die Lieder ſind ſtumm;
Doch zieht ſie das Feſtgewand herrlich ſich an,
Dann wird ſie ein glänzender, ſingender Schwan,
Der ſchrankenlos ſich durch die Lüfte verbreitet,
Und frei mit des Stromes Bewegungen gleitet.

Doch lieblicher ſchwingt ſie ſich nirgends empor,
Als wenn der Vergänglichkeit trüg'riſcher Flor
Zerriſſen vom Auge des Sterblichen ſchwebt,
Und frei ſich die Seele zum Heiligen hebt.
Bedarf's hier des Wahnes? bedarf es der Kunſt,
Die tändelt und flattert in ſchimmerndem Dunſt? —
Erfaſſe dein Leben im ewigen Leben!
So wird auch die Erde dir Himmliſches geben.

Die Welt iſt geſpiegelt im göttlichen Wort,
Das ſtrömet durch alle Jahrtauſende fort;
Wo donnern die Pſalmen? wo ſiegt der Geſang?
Wo herrſchet der Bilder lebendigſter Dkang? —
Apoſtel, Propheten, ſie dichteten nicht;
Sie ſahen das Leben, ſie zeugten vom Licht! —
Das göttliche Leben, das höchſte Genießen
Muß ſtets ſich in Liedern und Pſalmen ergießen.

Freude in dem HErrn.

Daß ich an meinem Gott
Freude gehabt auf Erden,
Im Frühroth gefunden
Seiner herrlichen Liebe Spur,
Und tief in den Nächten
Ihn umfaßt, — geſchauert, geweint
Vor Anbetung und Wonne:
Das will ich ſagen,
Und mit mir nehmen einſt
Von dieſer Erde.

Freud' an dem HErrn,
An dem Sohn der Liebe,
Das iſt Leben.
Im Tode lobet man nicht
Den Heiligen;
Wer will Ihm danken
In des Mißtraun's, der Finſterniß
Geiſterhölle?
Kein Weltſtrom kühlet den Brand;
Kein Honig verſüßt
Der Gottesvergeſſenheit
Bittere Galle.

Gib dem lechzenden Fiſchlein,
Das der glänzenden Well' entzogen,
Des Veſuvs köſtlichſten Wein;
Beſtreu' es mit Goldſtaub
Und Spezerey:
Ach, es wird's nicht danken,
Es wird ſterben. —
Und deine Seel' auch,
Von Jeſu geriſſen, freudelos,
Von Lüſten bezaubert, mit Flitter geziert, —
Ach, ſie wird's nicht danken,
Sie wird ſterben.

Du ſchweigen ſo ſtille,
Trautes Gemach, und du
Winternde Flur, und ihr
Schneebelaſtete Felſen,
Wo im Sommer wie Morgenduft
Meine Freud' emporſtieg.
Mit den Lüften denn wehe ſie
Spurlos hinweg!
Nur in Gottes Herzen
Iſt ihre Heimath.

O du, meines Gottes Herz!
Was haſt du ſeit Aeonen
Aufgenommen, empfangen!

Ach, wie ein fliegendes Blättchen nur
Weht meine Freude hin
Durch die Ströme Lobgesangs
Deiner gewaltigen Cherubim,
Deiner heiligen Himmel,
Deiner Tempel auf Erden!

Doch Du vergissest
Des fliegenden Laubes nicht;
Nichts ist zu klein vor Dir,
Ewige Größe!
Bin ich bei Dir in einsamer Kammer,
So bist Du mein,
O König und Heiland!
So bin ich Dein,
Als wäre kein Himmel,
Keine Erde da draußen, —
Dein, allein und ganz! —
Laß mich, o laß mich,
Allgenugsame Liebe,
Dich ganz umfassen,
Dir singen und tönen
In Ewigkeit!

Obere Welt.

Erträgst du den Flug durch das himmliſche Blau?
Im Thale, da nebelt's ſo düſter, ſo lau,
Da ſchwingt ſich der Reigen um's üppige Mahl,
Da träumen die Schläfer, da drohet der Stahl.

In heiliger Stille bewegt zu den Höh'n
Der feiernde Geiſt ſich wie Harfengetön;
Je ſtiller die Seele, je tiefer der Zug,
Je freudiger fliegt ſie den himmliſchen Flug.

Viel glänzende Geiſter, du haſt ſie gekannt:
Sie blieben ſo feſt an den Boden gebannt;
Was Erde, was Wechſel, was menſchliche Luſt,
Sie wußten's, ſie ſangen's, und hoben die Bruſt.

Doch droben, da kamen ſie ſchnell in's Gedräng,
Da wurde das Herz und der Athem ſo eng;
Sie raften die Flügel, ſie wandten den Blick,
Und flatterten ängſtlich zur Erde zurück.

Kein lüſterner Tändler, kein Sündengenoß,
Kein luftige Göhen umtanzender Troß, —
Sie halten's nicht aus im unſterblichen Reich,
Denn Leben und Sterben beſteht nicht zugleich.

Komm, breite die Schwingen durch's ewige Blau!
Komm, trinke den reinen, den himmliſchen Thau!
Er ſtärket das Auge, der Buſen wird weit,
Und blühend erknoſpet die welkende Zeit.

Vom Irdiſchen reden die Söhne der Welt:
Das Himmliſche kehrt ſich zum himmliſchen Zelt;
Und wenn in dem Himmel dein Wandel ſoll ſeyn,
So ſchwinge dein Herz in den Himmel hinein!

Empfindungsstufen.

Wie du dich hehr im Abendgolde zierest
Mit jugendlichen Matten, o Natur!
Dann massenweis' in Lüften triumphierest
Mit schroffer Berge riesenhafter Spur,
Bis du dich dämmernd fernhinaus verlierest
Zerflossen im unendlichen Azur,
Der göttlichheiter Meer und Land umründet
Und Irdisches mit Himmlischem verbindet!

Von jenem Felshaupt denk' ich einen Kranken
Ausblicken in die seligstille Welt. —
Ich sehe sie, die keuchenden Gedanken,
Schwerwandelnd, ach, von wenig Glanz erhellt.
Gleich trüben, niedern Regenwolken schwanken
Sie matt vorüber unter'm Rosenzelt,
Und jene Seufzer, die so leise flüstern,
Streu'n Schatten aus, die rings die Luft verdüstern;

Wenn nicht von oben, über Schmerz und Freude
Gewaltig schwebend, ihn die ew'ge Huld
Emporgeflügelt, daß er auch im Leide
Daliegt mit seligboffender Geduld. —

Doch ſieh' den Knaben in dem Flügelkleide!
Da ſchläft noch alle Wehmuth eingelullt;
Dem Sommervogel gleich auf Blüthenſtengeln,
Webt noch das Seelchen, angehaucht von Engeln.

Und nun der Jüngling, der mit friſchen Säften,
Im Auge Licht des Maienſonnenblicks,
Zum erſten Mal beginnt ſich anzuheften
An holde Formen überird'ſchen Glücks, —
Der, tiefbewegt von frohen Erſtlingskräften,
Kaum träumend ahnt die Tücken des Geſchicks:
Wie ſchaut er anders in die weiten Hellen
Und füllet ſie mit neuen, goldnen Quellen!

Nun auch der Mann. Ihm hat ſchon ausgegohren
In ſchwerer Arbeit ſeiner Jugend Moſt;
Er hat geſucht, gewonnen und verloren,
In ſtillen Nächten aß er Thränenkoſt. —
Ihn wird's bewegen, innerlichſt umfloren;
Verſchlungen heben Wehmuth ſich und Troſt
Aus Wäldern dort, aus Hütten, Fluren, Grüften,
Und winken dunkelhell nach ew'gen Lüften.

Und wenn ſich nun ermattet ſeine Nerven
Nicht ſpannen mehr, wie in der ſchönſten Zeit,
Nicht ſchwingen mehr, nicht alle Sinne ſchärfen
Zum Fluge reinſter Creatürlichkeit? —
Welch tief're Schatten wird die Sonne werfen!
Ach dieſe Sonne wäre noch bereit,

Ihn wie den Jüngling herrlich zu entzücken,
Wenn Jünglingsfeuer wär' in seinen Blicken.

Was ist es nun? — daß wir sie nicht erfassen,
Die Gotteswelt, wie sie sich lauter zeigt. —
Der Alberne gewahrt sie mit Grimassen,
Der Trauerer schaut sie düster und gebeugt,
Der Hoffnungsvolle friedsam und gelassen,
Und mit dem Träumer schweigt sie, wenn er schweigt.
Der Gottgeborne siehet ew'ges Leben
Mit Sonnen sinken, sich mit Sonnen heben.

Doch ungerührt von den Verschiedenheiten
Der Fühlenden, durchfliegt die Welt den Raum,
Viel herrlicher erhöh'n sich Himmelsweiten,
Als wir's empfinden, wachend und im Traum.
Fühlst du die Schiffe, Meer, die dich durchgleiten?
Trübt deine Majestät ein armer Schaum? —
So geht die Schöpfung auch in andern Gleisen,
Als sie sich kurzem Menschensinn erweisen.

Und oft bedarf die Seele fremder Geister,
Unedler Kräfte, wenn sie tönen soll!
In hundert Sphären fühlt sie sich nicht Meister,
Ist sie zuvor nicht fremden Feuers voll.
Dann erst ergeht sie wilder sich und dreister,
Verleugnet den bezahlten Sündenzoll,
Und was Natur und Schöpfer ihr verweigert,
Da hat sie schwelgend sich hineingesteigert.

So treten oft mit wunderſamem Raube
Verühmte Geiſter heldenmäßig auf.
Wenn man ſie ſieht, — ſie keltern jede Traube,
Sie bringen Heſperidenfrucht zuhauf;
Durch jeden Bergwald, jede Frühlingslaube
Fährt ihrer Sinne luſtbewegter Lauf, —
Doch nicht der keuſche Geiſt, — nur Seelenwunden,
Sündhaft geriht, die haben es empfunden.

Ach wer es fände, wie das Leben fühlet,
Wie lautrer Wahrheit gottvereinter Sinn
Durch aller Weſen Schöpfungsräume ſpielet,
Erfüllt mit keuſchem, holdeſtem Gewinn,
Zu heitrer Andacht nüchtern abgekühlet,
Wie Paradieſesluft im Anbeginn:
Der faßte ſtill, was ſtill von oben fließet,
Und zwanglos nur der Liebe ſich erſchließet.

Hoch über'm Schwung der Nerve, die veraltet,
Hoch über'm Feuer, angefacht von Wein,
Hoch über flücht'gen Frühlingslüften waltet
Ein dauerndes Gefühl; o wär' es mein!
Der Blume gleich, die friedlich ſich entfaltet,
Würd' ich vollendet an der Sonne ſeyn,
Ich würde Gott in jedem Hauche finden,
Mich nur in Ihm, und Ihn in mir empfinden.

Nur Einer.

1822.

O Menſchenleben, du träumendes Spiel,
Ohne verbindendes Sonnenlicht!
Des Einzelnen findeſt du, findeſt ſo viel,
Aber das Eine, das Ganze nicht.
Von Sternen und Feuern hab ich geträumt,
Von Früchten und Wein, der lieblich geſchäumt:
Erwachend fand ich nur Eine Sonne,
Nur Eines Kelches unſterbliche Wonne.

In's Vaterland führt nur ein einziger Weg,
Ueber's tiefe Meer nur ein einziges Boot;
Ueber'n Abgrund leitet ein einziger Steg,
Und nur Ein Leben beſieget den Tod.
Am Tempel Gottes iſt nur Ein Thor,
Nur Er, der Gekreuzigte, ſtehet davor;
Nur Einer belohnet mit Siegespalmen,
Nur Einem ertönen der Seligen Pſalmen!

Das A und das O iſt der Menſchenſohn!
Nur Ihm gehöret der himmliſche Thron;
Aus Seinem unſterblichen Angeſicht
Strahlt einzig des Vaters lebendiges Licht.
Ein Vater der Zeit und der Ewigkeit,
Derſelbige geſtern, derſelbige heut':
Ihr Himmel, verkündet's! auch ich will's bezeugen!
Du Einziger, nimm mich Dir ewig zu eigen!

Würdigkeit der Liebe.

Zum reinen Himmel, wo die Sonne zieht,
Aufſchauend mit erhobenem Gemüth,
Dorthin gewendet, wo der Siegeskranz
Dem Gotteskämpfer blüht in ew'gem Glanz,
Vom armen Erdenſtaub hinaufgekehrt:
Bin ich der Liebe, bin ich Deiner werth.

Zum Gnadenthrone ſtets im Geiſt gewandt,
Von deiner Liebe, deinem Geiſt entbrannt,
Vor deſſen Blitz die Eitelkeit verſinkt,
An deſſen Strom die Seele Leben trinkt, —
Dorthin gewandt, von dieſem Licht verklärt,
Bin ich der Liebe, bin ich Deiner werth.

Einkehrend in die Einſamkeit der Bruſt,
Neumüthig über Tand und Sinnenluſt,
Durchforſchend Alles, was die Sonne ſcheut,
Anziehend Alles, was mein Herz erneut, —
So, ſtill in Andacht, wachend, unbethört,
Bin ich der Liebe, bin ich Deiner werth.

Ernſt wandelnd in dem heiligen Beruf,
Zu dem verdienſtlos mich die Gnade ſchuf,
Mit offnem Ohr aufnehmend Dein Geheiß,
Vollendend Alles Dir zu Dank und Preis,
Daß nie die Linke, was ich that, erfähret:
Bin ich der Liebe, bin ich Deiner werth.

Durch Demuth, Sanftmuth und Verleugnung reich,
Dem Aermſten auch durch Bruderliebe gleich,
Von Heuchelſchein erlöst und finſterm Wahn,
Der kleinen Heerde kindlich zugethan,
Und Allen theilend, was mir Gott beſcheert:
Bin ich der Liebe, bin ich Deiner werth.

Gedenkend an die Stunde, da zur Gruft
Und zu der Rechenſchaft Dein Mund mich ruft,
Wo Alles ſtirbt und aſchengleich zerfällt,
Was nicht geartet iſt für jene Welt, —
So, ſtündlich meinem Grabe zugekehrt,
Bin ich der Liebe, bin ich Deiner werth.

Dein Herz umfaſſend, als mein höchſtes Gut,
Darin der Schatz der ew'gen Gnade ruht,
Getreulich hütend mit geweihter Hand
Das mir gelieh'ne, theure Geiſtespfand,
Weil Gott es gab, der reife Frucht begehrt:
Bin ich der Liebe, bin ich Deiner werth.

Du zogeſt mich in dieſer Pilgerzeit,
Durch Gnade mir zu ſchenken Würdigkeit,
Dir lieb zu ſeyn; an Deinen Händen nur
Find' ich den Pfad zur göttlichen Natur.
Zeuch, Jeſu, mich, Du, der Gebet erhört!
Nach Deiner mich und Deiner Liebe werth!

Begegnung.

Ein Wand'rer zieht vorüber, wohlgemuth,
Gemeſſ'nem Schritts zum unbekannten Lande.
Nie ſah ihn noch mein Auge; fremd entfloß
In fernem Thale ſeine Kindheit; nie
Hab' ich mit ihm geſpielt im Flügelkleide,
Noch einen Jünglingsgang mit ihm gethan.
Nie ſtanden wir auf einer Felſenſtirne,
Zum Frühlingshimmel ſchauend ſtillentzückt;
Nie floß des Wiſſens Strom mit Silberwellen
Gemeinſam uns an voller Bruſt dahin. —
Iſt er ein Lehrer, Mahler, Dichter, Arzt?
Ich weiß es nicht; doch ſchimmerte ſein Blick,
Der flücht'ge, mir ins Herz; — Den könnt ich lieben!
Ein Freund ihm werden! — Floß nicht ſanfte Glut
Aus dieſem ſchöngewölbten Auge her?
Nicht ein lebend'ger Geiſt, ein volles Herz,
Vertraut mit unnennbaren Harmonie'n,
Vertraut mit ſüßem, heiligem Geheimniß,
Und großgewachſen zu preiswürd'ger That? —
O möcht' er wiederkehren! möcht' er hier
Ausruhend ſinken an ein Bruderherz,
Ausſtrömen ſeiner Seele Melodie! —
Ich wollt' ihn lieben, kennen, wollt' ihm weit
Mein Herz eröffnen zu vertrautem Blick,
Und mit ihm leben! — doch er iſt dahin. — —

Manch ſchönes Auge, manches theure Herz
Geht ſchnell an uns in dieſer Welt vorüber,
Und leuchtet eilig im Vorüberflieh'n
In unſern Seelengrund. — So blicken uns
Aus ſchwarzem Wolkenhimmel goldne Sterne
Ein Veilchen an, — indeſſen ungeſeh'n
So manche feierliche Sternennacht
Hoch über dem Gewölk vorübergeht. —
O Reich der hellen, ſchönen Möglichkeit,
Wie unerſchöpft von Erdenpilgern noch
Iſt deine Fülle! ja, ein Bruchſtück nur
Iſt dieſer Zeiten kurze Wirklichkeit.
Doch droben, wo die ew'gen Ströme rauſchen,
Wird, was in Möglichkeit gewaltig, ſchön
Und lieblich iſt, zur Wirklichkeit erfüllt,
Und aller Liebe leiſes Sehnen, Suchen,
Und aller Drang, die Millionen Geiſter
Des Lichts auf ewig an die Bruſt zu ſchließen,
Wird, wie die großen, alten Weiſſagungen
Des erſten Bunds, im Gottesreiche ſich
Zum goldnen Tag der Gegenwart erheben,
Wie jetzo ſchon, im neuen Teſtament,
Geweihte Seelen, durch den Sohn verbunden,
Sich vor dem himmlichen Altar begegnen,
Wo ihrer Sehnſucht Liebesflamme brennt.

Den Reiſenden.

Nicht leiſer geleitet
Den Kahn die ſpielende Welle
Den Strom hinab;
Geheimer, Iſpelnder
Umſpielt nicht der Morgenwind
Am Gebirge den Pilger,
Als des Freundes flehende Liebe
Die wandernden Lieben.

Wo ſucht mein beſchränktes
Auge, wo grüßt das verhallende Wort
Die Geliebten?
Ach unter des Waldes unzähligen Blättern
Fänd' ich nicht ſpäter,
Unwiſſend,
Ein bezeichnet Blatt.

Denn zum verworr'nen Gedräng'
Zerfließt vor den Sinnen die Ferne.
Da miſcht ſich der Tag
Mit dämmernden Nächten,
Die roſige Freude mit Diſtelſaat,

Der Tod mit dem Leben,
Und keine Hand mag entwirren
Der Befürchtungen dunkelen Knäuel. —

Rollet ihr dort,
Wo ſtäubend bergab
Heerſtraßen ſich zieh'n, —
Wo ſich rauſchender Eile Gemiſch
Vorüberdrängt?
Oder einſam hinauf im Abendgold,
Wo auf Eichenwipfeln ſchwankend, der Emmerling
Langathmend ſeufzendes Lebewohl
Der Sonne flötet?
Weh! oder drohet euch Friedſamen
Raub aus dem Hinterhalt,
Erſchreckend, blutig? —

Doch ohne Bangen
Legt euch die Liebe
In des Vaters ſchirmende Hand,
Und mit der Allgegenwart
Vermählt ſich des Endlichen
Glaubiges Fleh'n,
Das, ſelbſtgenügſam,
Keinen Fußſteig wüßte.

Weitſtrömend wie Licht
Iſt nun mein Geleite,
Und ringsum grüßet,

Segnet, umfaßt euch,
Wie mit Windesflügeln mitfolgend, mein Herz.
Ueber Stromesflächen und Bergesgebiet
Schlagen die Flammen
Begegnender Liebe
Freudig zusammen,
Und in Geisterlüften feyern die Sehnenden
Vorahnend ein Wiederseh'n.

Auf daß sich erfülle
Das herrliche Wort:
In Ihm leben,
Weben und sind wir!
Daß der Welt tausendwinkliger Umkreis
Zum Tempel werde,
D'rinn Er über uns
Die Flügel breitet,
Wo sein leuchtendes Aug' uns führt,
Und aus allen Enden
Durch die ruhige Seele
Sein Odem wehet.

Vertrauen.

O dieſe Miene nicht! nach Anderm ſteht
Dein leiſes Denken, als mein Auge fleht.
Hab' ich dir wehgethan? — vergib! vergib!
Sieh' hier der Seele wolkenloſen Trieb! —
Doch ach, dein Auge lieſt ihn nicht in mir!
Mein ſtummes Bitten dringet nicht zu dir.

Ein Wörtlein iſt's; mein Herz war nicht darin;
Im heitern Aether zieht's ſchon lange hin,
Umſchwebt dich liebend in geheimem Flug,
Umfaßt dich mit unausgeſproch'nem Zug.
Kann ich nicht leſen, wie du heute biſt?
Kannſt du nicht ahnen, was mein Sehnen iſt?

Du heller Raum, da Geiſter ſich ergeh'n,
Darüber Sterne friedemahnend ſteh'n!
Warum nicht ſchweben wir vereint in dir?
Ach! dieſe Seele ziehet nicht mit mir;
Was mir verſchwunden, darauf ſchaut ſie hin, —
Sie will nicht faſſen, wer ich heute bin.

Gebannt in Leiber, bleiben Seelen nie
In himmliſchzweifelloſer Harmonie.
Ach wie der Schatten ſich mit Schatten mengt,
Und zwiſchen Linde ſich und Ulme drängt, —
Wie ſchnell beim Zücken willenloſen Thuns
Drängt ſich ein dunkler Schatten zwiſchen uns!

Und wenn die Seele harmlos lieben will:
Die andre forſcht, — verziehend ſteht ſie ſtill;
Auch lieben möchte ſie, doch ſie vergißt
Langſam genug, was ſchon zerronnen iſt.
Die eine lebt in reinem Morgenglück,
Die andre ſchaut auf Schatten noch zurück.

Werd' ich im Todesleibe heilig ſeyn?
Iſt Sterbliches von aller Schlacke rein?
Ach ſieh', was heute friedſam dir ſich beut,
Ein Strahl iſt's aus der hellen Ewigkeit!
So nimm mich hin! darnach verlangt ja mich;
Du willſt das Heil'ge? — nun, ſo faſſ' ich Dich!

Schau, wie dem Mahler, — zeichnet er dein Bild, —
Der Urton nur der reinſten Züge gilt: —
Er ſchmeichelt nicht, er folgt in Liebe nur
Des tiefſten Ausdrucks ſeelenvoller Spur, —
Dann blickſt du freudig und beſchämt dich an,
Und tadelſt nicht, was er an dir gethan:

So zeichne mich in deiner Seele Grund;
So zeichn' ich Dich, — und dieses sey der Bund!
Erst muß, wo Liebe himmlisch keimen soll,
Dieß Bild im Herzen glühen ahndevoll.
Dann tadle mich, dann bess're, wie's gefällt!
Das Urbild doch ist ewig festgestellt.

So sah der Heiland seine Jüngerschaar,
In Liebe würdigend, was ewig war;
Das Ird'sche dann schliff Ernst und Tadel hell;
Zusammen floß der Herzen Liebesquell,
Und sonderte, hoch über Raum und Zeit,
Vom Grund des Lebens alle Nichtigkeit.

O Friedenshauch auf spiegelheller See,
Was tilgst du nicht aus deiner lichten Höh'!
Schau, wie die Flocke Schaums im Meere treibt!
Schnell ist vom sanften Lüftchen sie zerstäubt, —
Und gränzenlos mit seiner Wellen Plan
Umschimmert dich der blaue Ocean!

Und wenn die Todten herrlich auferstehn,
Wenn hell sich Herzen in die Herzen sehn:
Kein schön'rer Bund wird dann im Himmel blühn,
Nicht süß're Liebe dann verbunden glühn,
Als, die das Ew'ge hier im Freund geschaut,
Und faltenlos der Liebe sich vertraut.

Die Wolkenlilie.

(29. Nov. 1830.)

Wie silbern dort am reinsten Himmel hin
Das lichte Streifgewölk zur Höhe steigt!
Ein Blätterpaar, ein Stengel mittendrinn,
Darauf sich eine Lilie lieblich neigt.

Vielfältiges Gebild der Himmelsflur,
Wie wechselst du buntwolkig die Gestalt!
Wie viele Formen sind durch den Azur
Als Seelenbilder schon dahingewallt!

Doch mir kein schön'res. — Wenn das Weltgericht
Ferndonnernd uns im Nachtgewölke naht, —
Wie, oder wenn die Lämmerwolke spricht:
Du Lamm des Hirten, wandle Seinen Pfad!

Wenn hoch des Abends Purpursaum erglüht,
Und an der Ewigkeiten Sabbath mahnt:
Die zarte Lilie, die dort oben blüht,
Zeigt doch das Lieblichste, was ich geahnt.

In unermeſſ'ner Tiefe wurzelt ſtill
Der ſanfte Geiſt, und duftet mild und rein,
Und hebt ſich doch, weil Er nur Eines will,
In aller Himmel Höhe weit hinein.

Sein Kleid iſt Unſchuld, und ſein Blätterpaar
Heißt Lieb' und Demuth; ſtatt der Farben wählt
Er Licht zum Schmucke, blüht unwandelbar,
Den Lilien des Himmels zugezählt.

Anſchau'n der Schöpfung.

O ſchöpf'riſche Liebe, du weites Meer,
Darin alle Kreatur ſich regt und beweget!
Jegliche fröhlich
Im eig'nen Element,
Mit eigenen Lungen, Fittigen, Floßen,
Schlagendem Herzen, glänzendem Auge,
Hüpfendem Fuß,
Ruf und Geſang,
Aufwallender Seele!

Dort den Abendhimmel hinan,
Voll purpurnen Wolkendufts,
Schlingt die Mauerſchwalbe
Den ſchwirrenden Reigen
Im ſauſenden Kreis.
Jauchzende Luſt unterläuft die Fittige,
Wie ſie tönend im Frühlicht
Um den Thurm ſich ſchwang.
Fernher flötet der Unkenruf, —
Am Gebirg' hinauf klettert einſam die Ziege
Dem Haſelbuſch nach,
Und von der Waide kehrt das geſättigte Rind,
Schwerwandelnd, brüllend vor Freude;

Und höher durchfliegt das Abendroth
Mein ſehnendes Herz,
Streift über den Adler hinweg
Zur Lebensſonne,
Die meine Seele zieht.

Licht iſt Dein Kleid,
Das Du anhaſt von Ewigkeit!
Licht, Leben, Liebe ſtrömet von Dir
In tauſend Meeren,
Ein Ueberfluß himmliſcher Fülle.
Ach, und ein Tropfe,
Segnend von Dir beglänzt,
Iſt mir genug. —

Ich fühl' es, warum die Ewigkeit
Der Pſalmen voll!
Sie können nicht enden,
Nicht enden droben!
Zu hehr iſt die Luft,
Zu heilig das Anſchau'n. — —
Das däucht Langeweile dem Todten,
Der hinfährt mit dem Thier,
Und kein Klang iſt in ſeiner
Zerbrochenen Harfe für Deine Macht.
Aber wer Dich fühlt,
Ahnt auch der Seraphim
Unergründlichen Pſalmenquell,

Möchte ſtimmen
In der Todentbundenen Geiſtergeſang,
Der mit harmoniſchem Donner
Alle Himmel erfüllt.

Ach, unendliche Weisheit
Und Liebesherrlichkeit,
Ob auch von Formen begränzt,
Blickt, lächelt, ſchimmert aus jedem Geſchöpf.
So blicket das Gold
Aus der Stufe lieblich,
Und wir ahnen,
Was hinweg, was vergeh'n muß,
Und was ewig bleibet.

HErr! nicht verleugneſt Du Dich
In Deinen Werken.
An jeglichem haftet
Deines Fingers heilige Spur,
Und alle Thäler, Haine, Gebirge
Bewahren Deines Fußes Tritt,
Wenn du feuerſtrahlend zur Mitternacht,
Oder im Wintergewölk,
Oder im holdaufdämmernden Frühling,
Göttlich wandelnd,
Deine Schöpfung beſuchſt.

Den zarten Halm hier,
Im Abendhauch ſchwankend,

Hätt' ich nicht gebildet
So schön wie Du!
Regellos lieblich, und so klar,
So gediegen, gegliedert,
Im freisten, fürstlichsten Ebenmaaß
Schaut mich's an, und predigt
Die liebende Weisheit;
Und der Thau der Viole
Gibt doch den Nachglanz
Des hohen Auges,
Das Welten durchforschet.

Der du webest über den Wolken,
Und im niedern Blumenduft, —
Der du füllest mein Auge mit flüchtigem Glanz
Der Morgenschöne,
Mir lässest brausen den Strom,
Die Sonne steigen:
Wie fass' ich Dich?
Verhüllt, HErr, schaust du mich an
Aus deinen Gebilden;
Aber lüfte den Vorhang
Vor dem blöden Sterblichen,
Daß ich leb' und liebe!

Dein Ebenbild war ich,
Der Schöpfung Blume,
Und bin verwelkt in Missethat.

Von neuem öffnest den Himmel Du,
Daß ich's werde, wie einst.
O langen Todes
Trostlose Winternacht! —
O süßen Frühlings heilige Hoffnung,
Die Du im Sohne
Auch mir verlieh'n!

Dich kennet Niemand,
Denn Er allein.
Auch auf der Schöpfung mächtigen Feldern
Findet Dich Niemand,
Wem nicht der Sohn
Dich offenbaret.

Nur Er, in Vergebung der Schuld,
Schafft ein neues, sehendes Auge!
Nur Er im Herzen,
Macht die Erde, den Himmel hell,
Und zeiget den Vater.

Aus meiner Seele!
Bete JEsus,
Dein heiliges Kind, zu Dir!
Aus meinem Munde singe Dein Lob
Er, den in Todesnacht
Du einst verlassen!
Aus meinem Auge
Blicke Dich Er an,

Der Auferſtandene,
Das Leben des Lebens —
Ihm enthüllest du dich,
O verhüllte Liebe! —

So werd' ich Dich anſchau'n
In Deinen Werken;
So wirſt Du mich anſchau'n
Aus Himmel und Erde —
Du, meine Sonne,
Mein ewiges Licht; —
Ich, Deine Blume,
Die, emporgewendet,
Ihrer Sonne ſich freuet.

Erbarmen gegen die Kreatur.

„Ob ich den Sperling von dem Dache schoß,
Ob es erblindet, das gejagte Roß,
Ob jener Stier am Pfluge niederfällt,
Ob einen Schröter jener Knabe hält,
Und lähmet ihm den Fuß von ungefähr:
Zufäll'ger Weltlauf ist es, und nichts mehr!
Mit blindem Auge fährt das Mißgeschick
Auf Erden hin; was gilt vor Gottes Blick
Die werthlos unvernünft'ge Creatur?
Auf große Dinge schaut der Schöpfer nur!"

So spricht die kluge Unbarmherzigkeit,
Doch ist darin nicht viel Besonnenheit.
Denn setze: du vermöchtest nett und fein
Zu schaffen nur ein zartes Vögelein,
Ein armes Heimchen nur, das lebensfrisch
Mit frohem Flug umschwirrte deinen Tisch,
Und säße dir vertraulich auf die Hand, —
Es nippt' ein Tröpfchen von des Bechers Rand,
Und zirpte harmlos leise Melodie:
Du riefest bald: o Freunde, sehet hie!

Wo lebt ein Künſtler, ein gelehrter Mann,
Der ſolch ein zierlich Vöglein ſchaffen kann?

Gar ſorglich hegteſt du's bei Tag und Nacht,
Du ſpräch'ſt zu den Bewund'rern: gebet Acht,
Daß ihr mein Vögelein bewahret recht,
Kein Füßchen ihm, kein Flügelchen zerbrecht!
Mit tauſend Fingern bringt ihr keins heraus;
Und wollt ihr's plagen? geht mir aus dem Haus!
Plagt eure Klötze von Metall und Stein!
Doch mein Geſchöpf, ſo lebensfroh, ſo fein,
Ihr plumpen Tatzen, laßt in Frieden ſeyn! —

Ahnſt du des Schöpfers liebeglühend Herz? —
Er ſchuf die Creaturen nicht zum Schmerz;
Zum Wohlſeyn ſchuf Er ſie, zur heitern Luſt.
All ſeine Werke ſind Ihm wohl bewußt,
Und Er erbarmt ſich aller väterlich; —
Des Wurms auch denkt Er, wenn er ſegnet dich!
Das unzählbare Leben quillt aus Ihm,
Der Sonnen Flug, der Strahl der Cherubim,
Des Löwen Kraft, der Lerche holder Laut; —
Sein Schöpferaug' iſt's, was auf Alles ſchaut.
Und der zum Schmerze Thränen dir verlieh,
Hört auch die ſtillen Seufzer, wenn das Vieh,
Von deiner Hand gefoltert und gedrückt,
Mit ſchweren Augen nach dem Himmel blickt.

Und doch! woher das ungezählte Weh'
In allen Tiefen bis zur Vergeshöh'?
Woher des Schmerzgebrülles dumpfer Hall?
Woher der Peitsch' erbarmungsloser Knall?
Woher Verstümmelung an Aug' und Bein?
Und wunde Striemen, die um Rache schrei'n?
Woher die scheue Flucht vor deinem Nah'n?
Das Reh, der Hase flüchtet bergbinan,
Der Vogel, hört er deiner Stimme Ton, —
Sein Lied verstummt, er schwinget sich davon,
Und was an Krippe, Zaum und Joch gewöhnt, —
Wie traurig geht's oft, blicket starr, und stöhnt
Und seufzet nach der Freiheit Morgenroth;
Mehr, als den Menschen, liebet es den Tod!

Du schlechter König dieser schönen Welt!
Du übler Hirte, blutbespritzter Held!
Einst Gottes Kind, sein schönes Ebenbild,
Voll Lieb' und Frieden, heilig, sanft und mild, —
Nun ein entkrönter, zorniger Tyrann,
Der über seiner Markung weites Feld
Ausbreitet seiner Sünde Schreckensbann! —
Ach mit der Unschuld, mit des Glaubens Hauch
Verlorst du göttliches Erbarmen auch,
Und selbst gefoltert von der Sünde Pein,
Greifst du mit eh'rnen Händen roh hinein
In aller Leben Mark, und achtest nicht
Die heil'ge Milde, die vom Himmel spricht!

Und weil du ſelbſt der Lüge dich verkauft,
Wird auch dein Grimm in Freiheit umgetauft,
Bis du zum Höllenmeer hinunterſinkſt
Und deines Fluches Kelch mit Schauder trinkſt! —

Wenn du des Schöpfers Liebe wieder ſuchſt,
Wenn Jeſus von der Sünde dich befreit,
Ach dann wirſt du ein And'rer! — du verfluchſt
Den harten Sinn, und übſt Barmherzigkeit,
Blickſt hoffend auf für alle Creatur,
Und wandelſt auf der neuen Königsſpur.
Ja, wer die ſchöpferiſche Lieb' erkennt,
Dem iſt Barmherzigkeit ſein Element!
Er liebt mit Gott, und wird im Himmelsſchein
Ein Prieſter einſt und Fürſt der Erde ſeyn.

Was iſt ein Sünder, — was ſein armer Tand,
Sein ſtolzes Jagen und ſein hartes Streiten!?
Erbarmender, der ſich zu uns gewandt,
Sieh' Deine Welt! Mit tauſend Bitterkeiten
Erfüllen Sünderhände Meer und Land!
O führ' empor, Du Schöpfer, Deine Zeiten,
Wo Alle Dich erkennen, groß und klein,
Und wo Dein Name nur wird Einer ſeyn!

Das Auge.

Du kleines Meer, darinn die Seele ſchwimmt!
Beſtrahlt vom Himmel, oder daß die Hölle
Mit düſtern Wallungen darüber glimmt; —
Du ſtets bewegte, dunkelklare Welle!

Hier ſchifft der laute Zorn, der ſtille Gram,
Der düſtre Haß, und frühlingshell die Liebe,
Die freche Luſt, die jungfräuliche Schaam,
Mit ſchnellen Stürmen, — und mit ſanftem Triebe.

Der Leib, er wär' ein Kerker ohne dich,
Der Geiſt darin vom Erdenkloß umſchloſſen;
Was Menſchenleben, hat von Anfang ſich
Durch dich in Welt und Geiſter ausgegoſſen.

Kein tief'rer Quell iſt in der Welt, als du;
Du reichſt in aller Seelen ſtille Gründe.
Unwollend, wollend, ſtrömt dir's immer zu,
Daß das Geborne ſich im Licht verkünde.

Vergangenheit drückt ihre Spuren hier
Am tiefſten ein; das unbekannte Ferne, —
Weiſſagend mahlt ſein Kommen ſich in dir,
Die Todesnächte, wie die Morgenſterne.

Du Meeresgrund! wie ſpiegelſt du empor,
Was drunten liegt! — hier Drachenbrut und Schlangen, —
Dort lichte Schätze; — wer ſich ſelbſt verlor,
Hat dich zuerſt zu trüben angefangen.

Wer Gott umfaßt, dem ſtrahlet der Gewinn
Zuerſt aus dir, läg' auch ſein Leib in Trümmern;
Aus hellem Grunde ſieht ein ſtiller Sinn
Verſchämt herauf die Himmelsperle ſchimmern.

Ruhepunkte.

Von Ruhepunkten weiß dein armes Leben?
Ich glaub' es, ja; doch Ruhepunkte sind
Noch keine Ruhe. Viele Tropfen Thau's
Geußt auch die Aussenwelt in innre Flammen,
Und von dem Sonnenhimmel dieser Zeit
Fällt oft ein flücht'ger Strahl in arme Seelen
Voll Todesfinsterniß; sie wissen's nicht,
Wie oft nur Fleisch die Seele fröhlich macht,
Und ach der Geist, wie selten! — Punkte gibt's
Im armen Daseyn des Verkehrten auch,
D'rauf er zu ruhen meint; doch gleichen sie
Der luft'gen Rhede, wo das Schifflein sich
Auf einen Tag ein Ankerplätzchen wählt,
Und es vergisset, wie so weit es noch
Durch Sturm und Wogen bis zur Heimath ist,
Indeß der Compaß in das Meer gefallen
Und Würmerfraß im hohen Maste wühlt.

Im Angesicht des Liebenden, im Glanz
Des Festtags, wenn umher nur Wonne tönte,
Im heitern Spiel entbund'ner Phantasie,

Wenn auf dem Gipfel deine Lebenskraft
Weit ſchimmerte, — da war faſt ohne Wolken
Dein blauer Himmel; und ein ſchwarz Gewölk
Am fernen Weſten ſchien nichts zu bedeuten. —
Als man dich über gute That gelobt, —
Wie, oder eine Freudenbotſchaft dich,
Aus offnem Briefe lächelnd, überraſcht, —
Das war ein Ruhepünktlein; ach man ſah
Dir das Vergnügen in den Augen an! —
Dann, wenn man dich gemahnt an dein Verdienſt, —
Ein Fremder mit Empfehlung dir genaht, —
Dort, wenn ein Werk begann, darüber du
Entwürfe hegteſt, da bei Tag und Nacht
So raſch dein Blut ging, als ob ein Komet
Zur Sonne würde, — war die Unruh' nicht
Wie Ruhe dir? Feſt legte ſich dein Herz
In dieſen Strudel, wie auf's Dunenbett,
Und dürſtete nicht weiter. — — —
Als du im hellen Morgenroth einmal
Am Fenſter ſtandeſt, und der Himmel rings
Voll herrlichen Gewölkes hing, — da flog
Dein Luſtgefühl mit allen Vögeln hin
Durch helle Weiten, und du nahmeſt dir
Des Augenblicks Empfindung als ein Leben. — —
O ſchau zurück! — blieb dir der Himmel klar?
Steh'n deine Sterne noch am Firmament,
Wie ehmals? — war's ein feſter Ankergrund,
Davon das ſtürm'ſche Wogenſpiel der Zeit

Dein armes Schifflein auf die hohe See
Nicht mochte ſchleudern? — ſprich, wenn Chriſtus nicht
Dein Leben ward: — ach, meine Ruh' entfloh!
Zu ruhen träumt' ich, — doch ich ſchaue noch,
Unſel'gen Auges, in der Welt umher,
Und alle Sonnenblicke dieſer Zeit
Vertrieben nicht das düſtre Sturmgewölk
Von meiner Zukunft! — Ja, fürwahr,
Um kurze Ruhepunkte gibt das Herz
Oft ſeine ew'ge Ruhe hin, und ſucht
Oaſen um Oaſen in der Wüſte,
Um nicht mit Ihm nach Canaan zu müſſen,
Wo Fried' allein und Gottes Ruhe wohnt. —
Laß mir kein Ruh'n, o mein Erlöſer, frommen,
Bis ich in Dir zur Ruhe bin gekommen!

Um die erſte Liebe.

Oft in der Morgen heil'ger Stille
Und in des Abends tiefer Ruh'
Empfand ich Deine Gnadenfülle, —
Dann ſchwur ich Dir, mein Heiland, zu.
Ich ſtand vor Dir, dem Wunderbaren,
Ich hatte ganz, was ich begehrt,
Und alle meine Zweifel waren
In ſel'ges Freudenlicht verklärt.

Da füllten deine Lebenskräfte
Vor mir der Himmel weiten Kreis,
Und aller Creatur Geſchäfte
War Dein und deines Vaters Preis.
Die Sterne nannten Deinen Namen,
Er war auch mir das höchſte Wort;
Aus meinem Geiſte klang das Amen
Durch Wälder und Gebirge fort.

Ich ſchaute fröhlich auf zur Sonne;
Das kann allein, wer Dich erkennt.
Doch ſüßer, als die Tageswonne,
War Deines Lebens Element.

Ich mußte nicht in's Ferne ſchweifen,
Dich ſelber hatt' ich innig nah';
Denn wo wir glaubig dich ergreifen,
Biſt du noch, wie vor Alters, da.

Ich ging im gold'nen Sternenſcheine
Durch Feld und blühendes Geſträuch;
Ein Freudenſchauer im Gebeine
Sprach: wer iſt dir, o Liebe, gleich?
Vom Schlafe weckte mich das Sehnen
Und des Gebetes heiſſer Drang,
Der ſich mit Lobgeſang und Thränen
Von Golgatha nach Thabor ſchwang.

Die Menſchen konnt' ich kindlich lieben,
So lange mich dein Geiſt bewegt;
Der Wellenſchlag in allen Trieben
War ſanft zur Ruhe hingelegt.
Ich nahm Vergebung meiner Fehle,
Nahm Kraft und Hoffnungslicht von Dir;
Auf ewig Dein! ſprach dann die Seele; —
Auf ewig! ſprach dein Geiſt in mir.

Auf ewig? — ja, gelobt, geflehet,
Doch nicht verdienet haſt du dieß,
Trugvolles Herz! das, aufgeblähet,
Den Heiligen ſo oft verließ.

Einſt dachteſt du: wie könnt' ich weichen?
Wie müde werden im Gebet? —
Nun mußt du ſinken und erbleichen,
Wenn Jeſus fragend vor dir ſteht.

Was wollt' ich Schöneres erjagen?
Wo fand ich einen beſſern Herrn? —
O Glanz von edeln Liebestagen, —
Wie trat ich meiner Liebe fern!
Durch Aſchenhaufen irren Strebens
Ringt glimmend ſich ein Fleh'n empor:
HErr, öffne neu den Born des Lebens!
HErr, laß mich blühen wie zuvor!

An ihres Erſtlings frühem Grabe
Weint bitterlich der Mutter Schmerz.
Wer legt des ſüßen Lebens Gabe
Ihr auferwecket an das Herz?
Ach weiß noch tiefern Grabes Decke!
Die erſte Liebe ruht darin!
HErr! dieſes todte Kind erwecke,
Nimm's an dein Herz auf's neue hin!

Thalitha Kumi! ſprich, o Meiſter,
Wie dort dein Mund zum Mägdlein ſprach!
Der erſten Liebe zarte Geiſter
Macht nur Dein Liebesodem wach.

Und ſchwerer, als des Leibes Glieder,
Wird einer Seele Trieb erneut;
Bring' meine Seele, bring' ſie wieder!
Bring' ſie hinan zur Herrlichkeit!

Du gründeſt ja ſo tief ein Leben,
Das Du zum Tempel willſt erbau'n;
Du pflanzeſt feſt, die Du als Reben
Dort willſt auf Zions Hügel ſchau'n.
Könnt' ich, o Heiliger, vergeſſen,
Welch Herrliches du mir gethan? —
In Finſterniß hab' ich geſeſſen, —
Nun fleh' ich: nimm mich wieder an!

Was ich geweint zu deinen Füßen,
Was ich gewollt in deiner Kraft, —
Es waren Blüthen; laß ſie ſprießen
Zu Früchten treuer Ritterſchaft.
In neuem Auferſtehungstriebe
Werd' es auf ewig mir gewiß:
Stark wie der Tod iſt Chriſti Liebe,
Die zweimal mich vom Tode riß!

Herrlichkeit Jesu.

JEsus, ew'ge Sonne!
Quell der Himmelswonne!
Meer voll Herrlichkeit!
Friedefürst der Sünder!
Schatz der Gotteskinder,
Uns von Gott bereit;
Hoch und hehr,
Wie Keiner mehr,
Und doch tief herabgelassen,
Daß Dich Kindlein fassen!

Bist Du schöner droben,
Wo Dich Engel loben,
Als des Vaters Bild?
Oder bist du schöner
Als der Weltversöhner,
Blutig, bleich und mild,
Wie du stirbst
Und um mich wirbst? —
Schön bist Du in Himmelshöhen;
Schön in Todeswehen.

Doch wo Du, o Liebe,
Mit dem vollſten Triebe
Dich hervorgeſtellt,
Wo zu tiefſten Nöthen
Du Dich niedertreten
Ließeſt für die Welt;
Dort, o Lamm,
Am Kreuzesſtamm,
Strahlſt du unter'm Dornenkranze
Mir im reinſten Glanze.

Wer noch Lüſten fröhnet,
Wer den Geiſt noch höhnet,
Dem gefällſt Du nicht.
Nur dem Tiefbetrübten,
Nur dem Schwergeübten
Glänzt des Kreuzes Licht.
Hart am Tod
Strahlt Morgenroth
Von Dir, o Du Sündentilger,
Auf den armen Pilger.

Wenn die Welt verronnen,
Wenn das Licht der Sonnen
Nimmer tröſten kann:
Dann bricht unter Thränen,
Unter Fleh'n und Sehnen
Ihm Dein Leben an.

Solch ein Herz
Ehrt Deinen Schmerz,
Ihm biſt du mit deinen Gaben
Süß und hocherhaben.

Ueber alle Welten
Soll Dein Kreuz mir gelten,
Höchſte Liebe Du!
Ja, wer Dich gefunden,
Sich mit Dir verbunden,
Der hat wahre Ruh;
Wahres Licht;
Ein And'rer nicht.
Ach wie ſoll's ein Leben geben
Ohne Dich, Du Leben?

Fließ', o Quell der Wonne,
Leucht', o Lebensſonne
Tief in's Inn're mir!
Laß mich nimmer ſchweifen,
Dich, nur Dich ergreifen, —
Dann gefall' ich Dir.
Dann, ja dann
Iſt's wohlgethan!
Dein ſind meine Lebenszeiten,
Mein, die Ewigkeiten!

Ermunterung der Liebe.

1830.

Zu lernen bleibt noch unſern Seelen viel;
Noch nicht errungen haben wir das Ziel;
Zu manchem Opfer fehlt noch Willigkeit,
Und heitrer Glaube noch zu manchem Leid,
Und ſtille Demuth noch zu manchem Glück,
Und Treue noch zum flücht'gen Augenblick.

O daß ſo leicht viel kummerreiche Laſt
Vom Herzen wird geſucht und aufgefaßt!
O daß ſo ſchwer der Arm aus Himmelshöh'
Ergriffen wird im dunkeln Erdenweh!
O daß ſo ſchnell die Seele ſich betrübt,
Und langſam ſich für ew'ge Freuden übt!

Gib mir die Hand! die meine reich' ich dir;
Die Loſung ſey: zum Himmel reiſen wir;
Der Vorſatz ſey: den ſchmalen Pfad zu geh'n;
Die Sorge ſey: um Chriſti Geiſt zu fleh'n;
Die Freude ſey: dem HErrn das Leben weih'n;
Die Ehre ſey: von Gott geboren ſeyn.

Gib mir die Hand! die meine reich' ich dir:
Im HErrn vereint auf ewig bleiben wir.
O liebt' ich treuer, mitleidvoller dich,
Und du den Mittler ſtündlich mehr, als mich!
Laß uns zwieträchtig ſeyn für Sünd' und Tand,
So ſind wir Eins für's obre Vaterland.

Und Er der Führer, der uns liebt und kennt,
Uns freundlich zieht in reines Element,
D'rinn ſich der Geiſt urkräftig froh bewegt,
Wo jeder Puls von Dank und Liebe ſchlägt,
Wo durch die Thränen Gottes Friede glänzt,
Und Hoffnung ſich mit Himmelsroſen kränzt!

Zur gemeinsamen Wallfahrt.

Liebe! was iſt dieſe Zeit
Gegen jene Freudenquellen,
Die durch Gottes Ewigkeit
Fließen mit verklärten Wellen?
Selig, wer zum Glaubensſtreit
Sich dem HErrn mag zugeſellen,
Wer nach jenem Ziele weit
Läſſet ſeine Segel ſchwellen!

Unzertrennlich, rein und voll
Lieben ſich nur fromme Seelen;
Nur, was aus dem Himmel quoll,
Kann die Geiſter ganz vermählen.
Keine Luſt der Erde ſoll
Uns die Gnadentage ſtehlen,
Und wo Gottes Ruf erſcholl,
Nie das ganze Wollen fehlen.

Liebe! ach dort oben ſey's
Ausgetilgt in Chriſti Blute,
Wenn im Sünden-Zauberkreis
Unſre Seele träumend ruhte,

Nicht erwacht zu Gottes Preis,
Nicht geſtrebt nach ew'gem Gute; —
Er, der alle Dinge weiß,
Strafe nicht mit ſcharfer Ruthe!

Was nicht ein Gebetsgewinn,
Muß erbleichen und zerbrechen.
Seele, fleh' zum Himmel hin,
Aber häufe kein Verſprechen!
Sprich: ich fühle, was ich bin:
Arm an Kraft und reich an Schwächen! —
Dürſte nur mit ſtillem Sinn
Nach den ew'gen Lebensbächen.

Alſo fühl' ich: Du biſt mein,
Segnend mir von Gott gegeben,
Meiner Hände Stab zu ſeyn
Und ein Engel meinem Leben.
Alſo fühl' ich: ich bin dein!
Und der Geiſter ſanftes Weben
Wird zum ewigen Verein
Sich geſtalten und erheben.

Troſt in Schwachheit.

Mein innerſter Funke, mein leiſeſtes Fleh'n,
Die heimlichſten Wünſche, die ſchmerzlichſten Weh'n,
Begehren ſie Dein nicht, o himmliſches Reis?
Umfah'n ſie nicht Dich mit Verehrung und Preis?

Nichts will ich, als Einem vereiniget ſeyn;
Nichts gilt mir der Sünder vergänglicher Schein;
Nicht Ehre, nicht Reichthum, noch glänzende Luſt:
Ein ſchöneres Ziel iſt der Seele bewußt.

Der einſt in Erniedrigung liebevoll ging,
Der todt auf dem blutigen Golgatha hing,
Der ſiegend und ſegnend für Sünder erſtand, —
Ihm leb' ich doch einzig, Ihm reich' ich die Hand.

Ihn ſuchet mein Seufzen, Ihn preiſet mein Wort;
Ihn trag' ich im reuigen Herzen ſo fort;
Ihm hab' ich geſündigt und wehe gethan:
Er rechnet mir dennoch die Schulden nicht an.

Und wenn ich gelobt, was ich ſpärlich nur hielt,
Und wenn ich auf Werke, ſtatt Gnaden gezielt:
So weiß Er's; Ihm ſag' ich den innerſten Schmerz,
Denn größer iſt Er, als mein ſündiges Herz.

Und will es mir bangen, wie's endlich wird ſeyn,
So leg' ich mich ganz in's Erbarmen hinein.
Mein letztes Gebet und mein brechender Blick
Weicht nimmer von Ihm, dem Verſöhner, zurück.

Und nun, wenn die Jahre noch weiter ſich zieh'n,
Und nun, wenn die glimmenden Funken verglüh'n,
Liegt dennoch mein Anker im ewigen Grund,
Beſtehet mein Glaube, beſtehet Sein Bund.

Vergangenheit.

O wenig bleibt von einem Leben nur!
Gewalt'ges Anſchau'n thürmender Natur,
Ein Wandel durch des Wonnefrühlings Glück, —
Geruch der Veilchen, — liebliche Muſik, —
Und herrliche Gefühle, die ſich bald
Verſchwiſtert mit den Wipfeln in dem Wald,
Bald mit dem Strome fortgebrauſet fern,
Dann aufgeſtiegen zu dem Morgenſtern, —
Und Worte ſanfter, abendlicher Luſt,
Einſame Seufzer andachtvoller Bruſt, —
Der Blick in's Freundesaug', der ſtille Gruß
In tauſendfältig lieblichſtem Genuß: —
Es geht vorbei! — Die ſtumme Winde rankt,
Die halberſchloſſ'ne Blumenknospe ſchwankt
Auf deinem Hügel einſt; der Geiſt ſogar,
Wenn er zur Rede nicht gebildet war,
Wenn er auf hohem Sitze nicht gethront,
Wenn er in ſtarken Gliedern nicht gewohnt, —
Er fliehet mit dem Roſenduft vorbei,
Und Niemand weiß, daß er geweſen ſey. —
O was iſt hingefloh'n, du Himmelszelt,
Seit du dich wölbeſt über dieſer Welt!
O Erde, die du viel geſeh'n, gehört,

Und Viel vergessen, Viel in Staub verkehrt,
Du bist kein Buch, das goldne Blätter hat!
Dort in den Büchern einer bessern Stadt,
Steht von der Menschen Leben! — Fahre hin,
O Herz, mit Andern, die vorüberflieh'n!
Wenn nur am letzten, endelosen Tag
Dein Leben blühend sich verjüngen mag;
Wenn du nur selig aus dem Grab dich hebst,
Aeonen vorwärts und zurücke lebst! ...

Das Blau des Himmels.

Endloſes Blau! Lichtwölbung, ewig mild,
Darein ſich die Unendlichkeit verhüllt!
Geheime Tiefe, Keinem offenbar,
Und dennoch wie die Diamanten klar, —
Des Menſchenauges Urbild! — glänzt' es nicht, —
Als Unſchuld noch geblüht, — in deinem Licht? —
Tief, bis der tiefſte Blick die Spur verlor,
Und doch in Einfalt hell und ohne Flor? —
So blickt der Geiſt hinwieder, deſſen Schuld
Verſunken liegt im Meer der ew'gen Huld;
Unendlich iſt ſein Leben, göttlichtief,
Nichts mehr bis in die Tiefe trüb und ſchief;
Die Nacht, ſie hat ſich ausgeweint im Thau, —
Doch ſeinen Lichtgrund birgt ein Himmelblau.

Klare Tiefe.

Wie rollt es im Glanze des Abends dahin,
Das flüſſige Silber, durch ſchattiges Grün!
Kein Steinchen entgeht mir auf ruhigem Grund,
Sanft ſpiegelt darin ſich das himmliſche Rund.

Wie lieblich, wenn alſo der Himmel verweilt
Im Schooße der Welle, die flüchtig enteilt!
Wie lieblich, ſo rein aus den ewigen Höh'n
Ein Licht in die Seele gefloſſen zu ſeh'n!

Die Spiele der Wellen genügen mir nicht;
Was tief bis zum Grunde cryſtallhell und licht,
Da weil' ich, gelockt wie von Zaubergewalt; —
O ſpiegelt' es eine verklärte Geſtalt!

Kein Wölkchen da droben im herrlichen Blau,
Nur Frieden auf herbſtlicher, ſonniger Au',
Hier verlende Waſſer, kein Stäubchen darinn, —
Und ach — nur ein Seufzer im ruhigen Sinn!

Wolkenbildung.

1. Stratus.

Entquollen aus geheimem Waſſerſchooß,
Ringt ſich ein Nebel am Gebirge los.
Geſtaltlos wogt's noch aufwärts, niederwärts, —
Ein ahndevolles, ungeſtilltes Herz,
Ein trübes Wollen, ohne Kraftgeſtalt,
Ein dunkler Drang, der ohne Richtung wallt;
Doch bildſam wohl, belebtes Element,
Von blinder Macht noch regellos getrennt.
Steigt es hinauf in's reine Frühlingsblau?
Stürzt es zurück mit Strömen auf die Au'? —
Die Sonn' entſcheidet's. — Ach für Freud' und Leid
Fällt jugendlich oft frühe der Entſcheid.

2. Cumulus.

Wie mächtig thürmend in der blauen Trift!
Der Flotte gleich, die prachtvoll ruhig ſchifft;
Gebirgen gleich, und manches Ruhe-Thal
Dazwiſchen tief im ſanften Abendſtrahl! —
Doch weiß ich's nicht; vielleicht zerſtrömeſt du?
Vielleicht, gewandt der dunklern Schichte zu,
Erhebſt du ſie zur Donnerlegion?
Schon zieheſt du — noch hör' ich keinen Ton.

Die Sonne sinkt, die hohe Nacht erscheint:
Nun rede! bist du Freund mir oder Feind?
Zu Nacht mags wettern; — doch das Breite spricht,
Das Stolze mit gewisser Stimme nicht.

3. Cirrus.

Nun athmet's aus dem Himmel wonneleicht!
Der Farben buntes Allgemeng' erbleicht,
Und silberduftig hoch am Blauen hin
Siehst du die reinsten Streifgewölke zieh'n,
Bald Brücken gleich, bald wie die Lilie zart,
Bald feingelockt nach sanfter Lämmchen Art. —
Das Edelste gebiert sich massenlos,
An holdem Umriß ist es lieblich groß;
Friedfertig wandelt es durch heitre Höh'n,
Und bleibt im kindlich milden Spiele schön.

4. Nimbus.

Doch bald zerronnen ist die Freudenschau!
Zum Schlachtgefilde wird die Lilien-Au',
Da fesselos die Donner sich ergeh'n
Zornvolle Flammen furchtbar niederweh'n.
Dumpf brüllt es nach am fernen Bergeshang,
Vorbildlich naht der Welten Untergang. —
Da glänzt die Wetterwolke morgenhell, —
Neu strömt herauf der goldne Tagesquell,
Und klärt die Himmel. — Herrlicher Azur!
Du bist die Liebe, — du bist Gottnatur!

Frühlingsfahrt.

Wie weht die Lebensluft von Morgen her!
Wie wallt so nebelfrei des Himmels Meer!
Und Waldeshöh'n im gold'nen Sonnenſchein,
Und duftig blau der Alpen ferne Reih'n;
Hier Saatengrün und junger Blumen Gold,
Und über uns die Lerche, hell und hold!

Und Du bei mir! und um uns her das Licht,
Darin wir leben, weben; .. fühl' ich nicht
Die ew'ge Güte tröſtlich uns umfah'n? —
Wer führet uns? wer hat uns dieß gethan?
Wir kennen Dich, du milder Freudenquell!
Beſtröm' uns ewig! mach' uns ewig hell!

O wie ſich's lieblich in die Ferne fährt,
Wenn Du den Deinigen ein Feſt gewährt!
Die weite Welt liegt offen vor uns da,
Aus allen Höhen tönt ein ſelig Ja
Auf unſre Frage: ſind wir ewig Dein? —
Wie wird es einſt im frohen Himmel ſeyn!

Schneeflocken.

Verwehender Flaum, von den Lüften gewiegt!
Du Stäubchen des Waſſers, eryſtallen gefügt;
Im Augenblick hell, wie der Taube Gewand, —
Im Augenblick trübe zerfloſſen im Sand.

Ich denke der Tage vom Anfang der Welt:
So ſchwebten ſie nieder vom himmliſchen Zelt,
So wiegten ſie ſich in den Lüften umher; —
Sie kamen und gingen, und glänzen nicht mehr.

Ich denke der Stunden; ſie ſtrömten heran,
Sie wirbelten eilig auf luftiger Bahn. —
Was that ich, was hielt ich ſo heilig und groß,
Daß nicht gleich der Flocke die Zeit mir zerfloß?

Ich denke der Seelen; ſie ſchweben dahin
Im Kreiſe der Zeiten, — ſie kommen, ſie flieh'n.
Zerſchmilz nur, mein Leben, doch walle zur Höh',
Zum Meere des Lebens, zur ewigen See!

Auf einer Burgruine.

Durchbrich nur den Nebel, o Morgenſonne,
Hier auf den Höh'n!
Wolken genug zieht graue Vergangenheit
Um Felſenhäupter,
Um der Fürſtenſöhe vergeſſenen Glanz,
Und das lieblichſte Frühlicht
Macht's doch hier nimmer heimathlich,
Nimmer jugendlich harmlos
Dem Sterblichen.

Die Geſchlechter bleiben,
Erneuern ſich;
Und das Einzelne kränkelt, verwelkt,
Kehret nimmer.
Warum doch vergehen wir Einzelne,
Die Sehnenden, Strebenden?
Und, was bewußtlos nur Eines iſt,
Das dauert und blühet?

Alſo ſteht auch die Schöpfung
Mit ihren Maſſen, den herrlichen,
Ihren Blumen und Hainen.

Seit Jahrtausenden ragt hier
Die Felsenkuppe,
Und wie lange beweiden die Schafe dich,
Umgrünt dich der Wald!
Doch genoß nur wenige Zeit
Ein Menschengeschlecht den prangenden Umkreis;
Hinabgelodert sind die Flammen der Seelen,
Die Steine geblieben; —
Und doch, Ein Morgen, in Gott hier verlebt,
Ist werther, unsterblicher,
Als aller einsame Sonnenglanz,
Des Frühlings treibendes Weh'n,
Das Myriaden
Glänzende Blätter schafft.

O flüchtiges Feuer des Menschenblicks!
Hinfliehender Goldstrahl
Einsamer Sehnsucht, stiller Begeisterung!
Wie spurlos fährest du
Durch die ruhigen Wipfel hin!
Kein Blättchen netzest du
Wie der Morgenthau,
Keine Krone der Ulmen bewahret dich.
Und wir selbst,
Wie haschend ergreifen wir
Den süßen, heiligen Augenblick!
Ein Wort, — er ist hin.

Dann nach Jahren ſind wir nimmer Dieſelben,
Verwundern uns des ſeltenen Anſchlags
Vergeſſener Saiten, —
Und unſrer Ziffern fliegendes Blatt
Iſt uns Denkmal des Wechſels,
Der mit uns und den Trümmern
Der Jahrtauſende
Gleichen Schrittes einhergeht.

Und dennoch bleibſt du mir ewig hold,
Süßlächelnde Mutter, hehre Natur!
Dollmetſcherin Gottes in Mienenſprache,
Seiner hohen Gedanken ſchweigſame Deuterinn
Nenn' ich dich, —
Und deinen Urgrund
Ein dunkelhell aufſchimmerndes Meer,
Daraus mir, wie Perlen,
Seiner Allmacht verkörperte Liebe
In's Auge glänzt.

Aus allen Klängen der blauen Luft,
Aus der Buchen hüpfendem Vogelgeſang,
Aus des kleinſten Inſekts
Luftathmendem Weben
Spricht mich ein Räthſel an.
Ein Räthſel iſt des himmliſchen Adlers
Glanzgeſtirn, —

Ein Symbol die Biene hier,
Die im Blumenkelch ſchlummert.
Die Löſung ahnend,
Weiß ich ſie nicht;
Und wie wir im Traume das lieblichſte Bild
Zu behalten uns müh'n,
Ringt die Sehnſucht mit dem Begriff,
Hoch über'm Wiſſen
Zu erfaſſen das Leben.

O Leben, Leben!
Helles, glänzendes Waſſer
Für den ewigen Durſt! —
Thauen, rinnen hör' ich's umher,
Doch ich trinke nicht; —
Anklänge hör' ich,
Doch keine Sprache.
Weit ſchwingt ſich der Vogel durch gold'ne Höh'n, —
Ihm nach das ſeufzende Herz,
Und die Taube bringt aus dem Hain
Nur ein Blättchen, —
Und du, mein Herz? —
Des Verhüllten Ahnung!

Da tönt mir Glockenhall
Aus der Ferne herüber;
Zur Buße rufet er Sünder,
Zum Gebet die Glaubigen. . .

Aus dir nicht iſt die Glocke gewachſen,
Sanftwehender Wald!
Aus euch ſtieg die Kirche nicht,
Sonneglänzende Felſen!
Aus dir nicht, o Schöpfung,
Deines Räthſels Löſewort; —
Aus dir nicht, o Menſchenherz,
Was dich ewig erquicket!

Als Licht ſchien die Liebe
Lang' in die Welt,
Und die Finſterniß faßt' es nicht.
Als Wort kam die Liebe dann
Von den Sternen hernieder,
Und was durch's Auge nicht
Zur Seele gedrungen,
Vernahm hörend
Die reine Sehnſucht.

D'rum vermähl' ich dieß hehre,
Athmende Schweigen
Dem heiligen Worte,
Das vom Himmel kam. —
Wort Gottes, wie ſüß ertöneſt du
Ueber menſchlichen Trümmern!
Wie löſet die Lippen ſtummer Natur
Dein Mund, o Lebensfürſt,
Du Zeuge des Vaters!

Dein Zeugniß macht die lieblichen Düfte
Stiller Blumen beredt,
Webt heilverkündend im Rauſchen des Walds,
Mit den Wolken zieht's am Himmel hin,
Tönt herab von den Sternen, —
Und emporgezogen
Zu Deinem Herzen
Find' ich mein Herz!

Trybergs Waſſerfall.

Siehſt du nicht von oben dort
Waſſerfälle niederſtürmen,
Während höher ſich ſofort
Wald und Felſenblöcke thürmen?
Höre, wie es rauſcht und tobt!
Laß uns ohne Säumniß gehen,
Und, was uns die Rede lobt,
Mit lebend'gem Auge ſehen.

Schau, wie donnert's hier herab
Aus den mächt'gen Felſenthoren!
Will die Welle ſich ein Grab
Brauſend in der Tiefe bohren?
Siebenfältig ſtürzt die Fluth
Durch des Urgebirges Maſſen,
Windet ſich mit blinder Wuth
Durch die ſchwergebroch'nen Gaſſen.

Aber höher noch hinan!
Und wie wir uns höher ſtellen,
Immer wilder wird die Bahn,
Schäumend von gewalt'gen Fällen!

Silberfarbig ſteigt der Dampf
Ueber die gebroch'nen Güſſe,
Zeugend, daß der größte Kampf
Gröſ'rer Kraft erliegen müſſe.

Schwindelnd horch' ich rings umher
Auf der Strudel dumpfes Brüllen,
Sehe nimmer, nimmermehr
Sich den Zorn der Kräfte ſtillen.
Waſſer iſt doch alle Kraft!
Laß ſie branden hin und wieder:
Wenn ſie müde ſich geſchafft,
Stürzt ſie doch als Waſſer nieder.

Dort von oben ſtrahlt es blau
Durch der Tannen ſchlanke Wipfel,
Und des Himmels reiner Bau
Ruhet auf der Berge Gipfel;..
Heitre Himmelsklarheit, du
Kannſt der Erde Nacht erheitern!
Laß mein Herz in ſüßer Ruh'
Sich in deinem Glanz erweitern!

Stürmt es in der armen Welt,
Geht Natur und Leben brauſend:
Was iſt unter Gottes Zelt
Aller Jahre langes Tauſend?

Einſt verwittert der Granit,
Einſt verſiegt des Meeres Fülle,
Und was kämpfte, ſiegte, litt,
Sinket in die Todesſtille.

Und ein Sabbath-Feſt wird ſeyn
Nach der Elemente Toben.
Bricht die Nacht dann unten ein,
Röthen ſich die Himmel droben;
Aber nicht mit Abendroth, —
Nein, mit ew'gem Morgenglanze;
O wer dann nach Kampf und Tod
Aufwärts fährt im Siegeskranze!

Der Rhein.

Dieß iſt der Rhein! — du ſollſt ihn mir nicht nennen;
Ein einz'ger Blick: ich weiß es ſchon!
Altdeutſcher Strom! dich ſollte nicht erkennen
Des deutſchen Landes Sohn? —

Seyd mir gegrüßt, ihr königlichen Wogen!
Ach wär't ihr unſer allenthalb!
Einſt ſeyd ihr ganz durch Teutſchlands Flur gezogen,
Nun neht ihr ſie nur halb!

Ich ſah euch nie; doch hab' ich wohl vernommen,
Welch' Großes eure Ufer ſah'n;
In eurem Spiegel iſt manch Heer geſchwommen
Und mancher Schlachtenplan.

Dort, wo der alten Brücke Trümmer ragen,
Zog Gallien gen Teutſchland her;
D'rum iſt die Zucht wie in vergang'nen Tagen
Im teutſchen Land nicht mehr!

Dort lauerte ſonſt Louvois Blick herüber,
Und ſeine Königs-Creatur;
Dann ward der Blick des treuen Pfälzers trüber,
Und öde ſeine Flur.

Dann ſtieg der Rauch aus abgebrannten Städten
Empor zum düſtern Himmelsrund;
Dann lag der Säugling unter'm Huf zertreten
Und färbte roth den Grund.

Dann fiel die teutſche Stadt am teutſchen Strome
In Frankenhand, und ach zu ſpät
Betrauern wir den König aller Dome,
Des Münſters Majeſtät:

Daß wir als Fremde nun ihn ſchauen müſſen,
Den uns die Väter anvertraut;
Der Franke hat ihn nur an ſich geriſſen,
Ein Teutſcher ihn erbaut!

Wie blickt er hoch und feierlich herüber,
Als zürnt' er Teutſchland geiſterhaft:
„Eu'r Bürger war ich; doch ich rage lieber
In einem Land der Kraft!

Die Eintracht war's, die mich emporgethürmet,
Und Eintracht war's, die mich geweiht.
Ein dauernd Mal, daß Zwietracht nichts beſchirmet,
Bin ich in dieſer Zeit.

D'rum zogen hier die wilden Heeresmaſſen
Des Korſikaners über'n Strom,
Und eure Länder mußtet ihr ihm laſſen,
Wie einſt den hohen Dom.

D'rum mußten Brüder gegen Brüder fechten,
Von wälſchen Lügnern aufgehetzt,
Um blutend einen Lorbeerkranz zu flechten,
Den Er ſich aufgeſetzt.

D'rum durft' er euch nachſchleppen ſeinen Fahnen,
Am Kriegeswagen angejocht; . .
Was warſt du, Teutſchland, dort vor deinen Ahnen? —
Ein ausgebrannter Docht!

D'rum durft' er euch zertreten, geiſſeln, höhnen,
Bis, ſchmerzlich zum Gebet erwacht,
Die Brudervölker mit vereinten Sehnen
Zerſprengten ſeine Macht.

Viel iſt geſcheh'n, den Hohn zurückzuſchwellen;
Doch bleibet ſich der Franke gleich;
Er theilet noch des teutſchen Stromes Wellen
In ſtolzem Trotz mit euch.

Er lauert nur voll Argliſt, bis ihr wieder
Von leiſem Stoß der Zwietracht wankt —
Und ſeine Geyer ſtoßen auf euch nieder,
Wenn euer Friede ſchwankt!

Und ſchrecklicher, denn alle Liſt der Franken,
Iſt jener Geiſt, von Stolz geblähet,
Der, nachtumhüllt, in eurer Länder Schranken
Durch Städt' und Dörfer geht.

Er brauſet auf in dumpfen Ungewittern,
Im Dunkeln fährt ſein Keulenſchlag;
Die Völker murren, und die Throne zittern: —
Iſt dieß der Freiheit Tag?

Vom Baum des Haders wollt ihr Lebensblüthen
Euch pflücken mit befleckter Hand?
Keimt Gottes Friede nun aus blindem Wüthen
Und frechem Unverſtand?

O ſchaut mich an! — Zum ewigſtillen Himmel
Heb' ich mein Haupt, und wanke nicht.
Um meinen Fuß wohl gähret das Getümmel,
Doch oben iſt es Licht.

Wer nur, was unter Wolken bleibt, errungen,
Den trifft des Wetters flücht'ger Blitz;
Wer über das Gewölk ſich aufgeſchwungen,
Hat göttlich feſten Sitz!

Nicht Einheit wird, nicht Freiheit euch erblühen,
Als, die von Chriſti Himmel ſtammt.
Jahrhunderte ſchon ſahen euer Mühen,
Sah'n fruchtlos euch entflammt.

Jahrhunderte noch werden eure Trümmer
Im Fluch dahingeſchleudert ſchau'n,
Denn Fauſtgemeng' und luft'ger Freiheit Schimmer
Kann euer Haus nicht bau'n.

Das Himmelslicht, es gab einſt eure Geiſter
Zuerſt vom Drängerjoche frei;
Nur Himmelslicht, — ſo will's der große Meiſter, —
Macht eure Länder neu!

Ja, Teutſchland ſoll nicht anders auferſtehen,
Als durch verklärten Chriſtenſinn, —
Strebt es, wie meiner Pfeiler heitre Höhen,
Vereint zum Himmel hin!"

Straßburgs Münſter.

Schlanke Säulen!
Wollt ihr eilen
Aufwärts in das ew'ge Blau?
Eine Leiter,
Klar und heiter,
Seid ihr bis zum Himmelsbau?
Wollt ihr ſpielen
Und euch kühlen
An der Lüfte reinſtem Thau?

O wie ſonnig,
O wie wonnig
Iſt ein Blick in dieſe Höh'n!
Herrlichkeiten
Grauer Zeiten
Seh' ich hier unzählig ſteh'n!
Aber ſtille!
Solche Fülle
Darf der Geiſt nur ſchweigend ſeh'n.

Wunderbare,
Dunkelklare
Einfalt, Kraft und Majeſtät!
Leicht und ſchwebend,
Machtvoll ſtrebend,
Hundert Pfeiler rings erhöht!
Kunſt voll Einheit!
Blick voll Reinheit,
Den die Andacht nur verſteht!

Felſengründe,
Steingewinde
Tief im dunkeln Erdenſchooß!
Väter bauten,
Und ergrauten,
Eh' die Tiefe nur ſich ſchloß.
Ernſtes Werben,
Langes Sterben,
Alſo wird das Niedre groß.

Hehr Vermächtniß,
Preisgedächtniß
Andachtvoller Ahnenzeit!
Heiſſes Ringen,
Lob zu bringen
Unſerm Gott der Herrlichkeit!
Was nur mächtig,
Schön und prächtig,
Haben ſie dazu geweiht.

O der Stunde,
Da die Kunde
Aus der Höhe niederscholl:
„Seht ihr's blitzen
Von den Spitzen?
Seht, die letzte Fuge voll!
Eilt zu wallen
In die Hallen,
Daß die Hymne steigen soll!“ —

Hochbewundert
Von Jahrhundert
Zu Jahrhundert steh'n sie hier.
Ja, die Werke
Alter Stärke,
Alter Weisheit loben wir;
Denn die neue
Zeitenreihe
Schwelgt, und schafft nicht solche Zier.

Ja, nur eine
Christgemeine,
Ungetheilt in heil'gem Sinn,
Sie nur thürmet,
Gottgeschirmet,
Solche Wunderbauten hin;
Was mit Hassen
Sich verlassen,
Hat nur Trümmer zum Gewinn. —

Strahlt's nicht droben
Leichtverwoben
Durch der Pfeiler helle Reih'n?
Alle Windung
Und Verbindung
Stimmt zum Preis des Mittlers ein:
Mitten inne, —
In der Zinne, —
Muß das Kreuz gebildet seyn!

Was da gründet,
Herzen bindet,
Und auf's ew'ge Ziel vereint,
Ach wie heißt es?
Herz, du weißt es:
Christus, unser Gott und Freund!
Den Vertreter
Hat der Väter
Glaubensreiche Kunst gemeint.

Schlanke Säulen!
Wollt ihr eilen
Aufwärts in das ew'ge Blau?
Tiefe Ahnung,
Heil'ge Mahnung
Dringt in mich, wie Himmelsthau:
Schöner, werther
Und verklärter
Steigt ein andrer Gottesbau!

Möcht' ich bauen
D'ran, und ſchauen
Seines Wachsthums volle Zier!
Großer Meiſter!
Deine Geiſter,
Und Du ſelber wirkeſt hier!
Gib uns Triebe
Deiner Liebe,
Und Dein Tempel werden wir!

Straßburgs Dom.

Sieh', welche Pracht! wie brennend helle
Strahlt hier der Rose buntes Licht!
Welch wunderſame Farbenquelle
Aus dieſen Fenſterhallen bricht!
Da ſtehſt du, heilige Geſchichten,
So viele Gottes Buch enthält,
In klar verkörperten Gedichten
Vor dein geblendet Aug' geſtellt.

Du ſprichſt: „was ſoll der eitle Schimmer?
Das iſt kein Glanz des ew'gen Lichts;
Denn Gottes Werke dauern immer,
Und Menſchenkünſte helfen nichts!" —
Laß ab! hier frommt kein ſtrenges Rechten;
Wohl milder ſchaut der HErr herab
Auf Zierden, die er ſeinen Knechten
Durch ſeinen Geiſt zu ſchaffen gab.

Und höreſt du die Bäſſe ſchallen,
Die dort vom kerzenhellen Chor
Herwogend durch die dunkeln Hallen,
Gewaltig füllen Herz und Ohr?

Durchwebt dich nicht ein heilig Grauſen,
Wenn, wie von Seraphim bewegt,
Der Orgel donnergleiches Brauſen
Die Hymne durch den Tempel trägt?

Siehſt du die Beter ſchweigend knieen? —
Wie ſtill im ungeheuren Saal!
Hier mag ja wohl die Andacht glühen,
Vergeſſend Papſt und Cardinal.
Ach meine Schweſtern, meine Brüder,
Durch Menſchenbann von uns getrennt, —
Der Mittler neigt ſich doch hernieder,
Wo Sehnſucht, Lieb' und Andacht brennt!

Ich könnte tief zum Himmel trauern,
Erwachte nicht mein Glaube neu,
Daß auch in dieſes Tempels Mauern
Der Heilige zu finden ſey.
Sucht Ihn, wie ihr es kennt und wiſſet!
Ich weiß, daß Chriſtus Keinem flucht,
Und Keinen einſt im Schau'n vermiſſet,
Der Ihn im Glauben hier geſucht.

Ich ehre tief die Andachtſtille,
Die mich zur ſtillen Andacht zwingt; —
O proteſtantiſches Gebrülle,
Das oft durch unſre Kirchen dringt!

Wie oft, bei höher'm Glaubenslichte
Hat unſer Volk ſich mehr erfrecht,
Den HErrn vergeſſend, deß Gerichte
Zwiefachen Undank zwiefach rächt!

Wir wandeln rings, wir ſtaunen, ſchauen,
Was alte Glaubenskunſt geſchafft; —
O Teutſchland abgeriſſ'ne Gauen,
Wie blühtet ihr in teutſcher Kraft! —
Und hinten dort im kleinſten Bilde
Demüthig ſchaut der Meiſter vor;
Heil ihm, der keuſcher Demuth Milde
Im größten Schaffen nie verlor!

Hier künſtleriſch aus einem Steine
Gehau'n die Kanzel, zierlich ſchön;
Doch Jeſusjünger ſeh' ich keine
Mit Flammenworten oben ſteh'n.
Wach' auf, du Kraft der alten Zeugen,
In lautern Strömen fließe fort!
Und aller Künſte langes Schweigen
Brich du, untheilbar ew'ges Wort!

Die Citadelle von Straßburg.

10. Juni 1830.

Was menſchliche Kraft und vereinigte Wuth
Bei'm krieg'riſchen Sturme vermag,
Was mächtige Wehr und Vertheidigung thut,
Legt Vauban hier furchtbar zu Tag.
Wie iſt ſie gethürmt,
Gewaffnet, geſchirmt
Mit Mauern und Höhen, mit Thor und mit Welle,
Die mächtige Citadelle!

Dreifach mit Wällen umgürtet, erhebt
Das rieſige Werk ſich umher;
Und wähnſt du, du habeſt das Innre erſtrebt,
So ſteigt's und ſo donnert's noch mehr.
Mit Schrecken bepflanzt,
Mit Schauern umſchanzt,
Ragt hier aus dem drohenden Felſengegitter
Die Burg wie ein dunkles Gewitter.

Wohl magſt du des Wetters ſprühendem Blih
Mit bebender Seele dich nah'n;
Zerſchmettert ſchon ferne vom ehr'nen Geſchüh,
Wer klimmt die Baſteien hinan?
An offenem Feld,
Da gilt noch der Held:

Hier ragt, mit Vernichtung bewehrt, das Gemäuer,
Hier lodert vergeblich dein Feuer. —

Der Geiſt iſt Liebe. — Wo Liebe verblich,
Da ſteigen nur Maſſen empor.
Mit grimmiger Waffe vertheidiget ſich,
Wer ſiegende Liebe verlor.
Ein liebender Blick
Treibt Heere zurück;
Ein zorniges Herz thürmt Felſen zuſammen,
Und erliegt den Geſchoſſen und Flammen.

Mit der Heerſchaar, gleich dem vernichtenden Strom,
Auf Raub und Verderben gekehrt,
Zog Attila gegen das zitternde Rom;
Es iſt nicht beſchirmt, nicht bewehrt.
Sieh', welche Gewalt
Verſcheucht' ihn ſobald?
Die Liebe hat Leo's Lippen beweget,
In's Aug' ihm Triumphe geleget!

O wären die Völker gewendet zum HErrn,
Bedürften der Burgen ſie nicht.
Wer Chriſtum verloren, den Morgenſtern,
Der zittert, — ihm ſtrahlet kein Licht.
Er hütet und wacht
In brütender Nacht,
Er ſchirmet ſein Leben mit eiſernen Thoren; —
Ach, Armer, es iſt ſchon verloren!

Du baueſt dir Veſten aus Kalk und Geſtein,
Und hältſt du den Feind auch zurück,
So fällt ja der Tod zu den Fenſtern hinein, —
Was hilft dir der trotzende Blick?
Die Rache, — ſie naht
Auf heimlichem Pfad;
Du magſt dich auf Jahre verſorgen und ſchirmen:
Ein Augenblick muß dich verſtürmen!

Wohl drei und ſiebenzig Schlöſſer umdroh'n
Als ſtählerner Gürtel dieß Reich;
Doch bist du den eigenen Würgern entfloh'n,
Und deiner Empörungen Streich?
Von außen bewehrt,
Von innen verzehrt,
Hat Frankreich ſich ſchärfere Geiſſeln geflochten,
Als feindliche Fäuſte vermochten.

Du ſeliger Tag, als ein Engel der Höh'
Jeruſalems Thürme befreit!
Da fiel auf die Droher das tödtliche Weh,
Da war noch die goldene Zeit.
Wacht auf zu dem HErrn,
Noch iſt er nicht fern;
Die ewigen Burgen ſind Demuth und Glaube;
Die andern ſinken zum Staube!

An Straßburg.

Nur einen Tag umging ich deine Mauern
Und deiner Bauten alte Pracht und Wehr,
Ein Fremdling, mit unausgesproch'nem Trauern;
Die tiefe Wehmuth trieb mich hin und her,
Denn du bist unser, du bist teutsch nicht mehr.

Seyst du vom alten Vaterland gerissen,
Und achten sie den alten Raub verjähret:
Jahrhunderte verschlingen kein Gewissen,
Noch jene Liebe, die sich still verklärt
Hinüber zum geschied'nen Bruder kehrt.

Gold spenden mochte dir der leichte Franke,
Auch großen Namen in dem großen Reich,
Umgürten dich mit todbewehrter Schranke, —
Doch seines Frevels tiefern Todesstreich,
Den heilen Frankenkünste nicht zugleich.

Denn wie der Rhein alltäglich deine Fluren
Mit vielgespalt'nem Wellenschlag bespült,
Durchzieht dich Frankengeist mit dunkeln Spuren,
Der fremde Geist, der edle Bande löst
Und teutsche Zucht und Sitte von sich stößt.

Und wenn geweſ'ne Brüder dich erſchauen, —
Von ferne ſtrahlt dein Münſter hehr im Licht, —
Dann ſprechen ſie von deinen ſchönen Auen,
Von deines Domes herrlichem Gedicht, —
Doch deines Geiſtes, — deß begehrt man nicht.

Vergib es mir! nicht wollt' ich deiner höhnen;
Die Menge nur, die wälſch von Herzen ward,
Sie rechn' ich drein; doch deinen beſſern Söhnen,
Noch chriſtlich ernſt, von alter, keuſcher Art,
Entbiet' ich Grüße, herzlich, treu und zart.

Dein ſelbſt gedacht' ich, wie du ſchön gewandelt
Am Tag der Geiſter, als der Wahrheit Bann
Zerriſſen ward, wie kräftig du gehandelt,
Nachfolgend dem gewalt'gen Gottesmann,
Durch deſſen Werk der Lüge Trug zerrann.

O was mit Gott einſt Luthers Hand verwoben,
Wie doch zerſprang's in kalter Ludwigshand!
Die Geiſter waren Eins im Lichte droben,
Da kam ein Räuber mit dem Feuerbrand,
Und Menſchenliſt zerriß, was Gott verband.

Nicht ſeufzt der Deutſche nach Eroberungen;
Was ihm geraubt, er raubt's nicht wiederum.
Iſt des Beſitzes Brautring ihm entrungen:
Er duldet ſtille, liebt und ſehnet ſtumm,
Und dürſtet nicht nach deinem Eigenthum.

Ein höher Hoffen, als auf's Wiedernehmen,
Erfüllt mein Herz. Ach um ein Landgebiet
Kann sich des Christen Seele nicht zergrämen,
Wenn sie nur eine Brüderreihe sieht,
Die, Eins mit ihr, zu Jesu Himmel zieht!

Nicht jene Freiheit, die, der Demuth spottend,
Ihr luft'ges Werk auf Trotz und Frevel baut;
Wo Wahn und Leichtsinn, sich zusammenrottend,
Stets auf der Weltstadt ew'ge Wirbel schaut
Und trunken nachlallt vorgeschrie'nen Laut;

Nicht jene Pracht, die sich auf Gassen brüstet,
Und von Zerstreuung zu Verblendung eilt,
Indeß die Kammern düstrer Graus verwüstet,
Und, während Hoffart goldne Säcke theilt,
Der arme Hause nackt und hungrig heult:

Ach dieses nicht! — Zu Solchem nicht ermahnet
Dich deiner Väter gottgediegne Kraft,
Die noch den Weg dir geisterartig bahnet,
Und, noch befruchtend in den Seelen schafft,
Indeß die Menge nur nach aussen gafft.

Nicht Emmerich, der einst mit Flammenworten
Dem HErrn die Bahn durch tausend Herzen brach;..
Seht! trauernd steh'n des alten Tempels Pforten,
Darin er glühend vom Erlöser sprach! —
Ihr Lebenden, folgt diesem Todten nach!

Er ſpricht zu Euch, wiewohl er längſt geſtorben.
Schmückt nicht ſein Grab, — ſein Bild weiß nichts davon!
Zu Jenem eilt, der auch um Euch geworben,
Der auch für Euch durch herben Kreuzeshohn
Aufſtieg zum Vater und zum Königsthron.

Seht an das Kreuz in eures Münſters Zinne;
Laßt's nicht allein in kalten Pfeilern ſteh'n!
Im liebewarmen Herzen mitten inne
Eilt Chriſti Kreuz und Ehre zu erhöh'n!
So werdet ihr der Freiheit Wunder ſeh'n!

So ſeyd Ihr Eins mit uns, den Abgetrennten,
Auf ewig Eins in Liebe, Geiſt und Wort.
Die Kämpfe glüh'n in untern Elementen; —
Was welken kann, das bleibe hingedorrt, —
Was nie verwelkt, das blühe ſelig fort!

Monument des Marschalls von Sachsen.

(In der Thomas-Kirche von Straßburg.)

Er steht, als wollt' er ewig also stehen! —
Hier ist kein Zucken, keines Seufzers Hall.
Sieht er von ferne Reiterfahnen wehen?
Ruft die Trommete nach dem Feldmarschall?
Begrüßen ihn die jubelnden Armeen?
Antwortet ihm der Feldgeschütze Knall? —
Nein! sieh', er tritt herunter diese Stufen;
Hier ist sein Sarg; der Tod hat ihn gerufen.

O welch ein Blick! so mild und hoch erhaben!
Aurora! ja, dein Fürstensohn ist schön!
Du schlummerst fern in kühler Gruft begraben,
Nun muß dein Sprößling hier zu Grabe geh'n.
Den Feldherrnstab und alle Siegesgaben
Wird man sogleich im Sarge liegen seh'n:
Hier grinst der Tod; kann er ihm nicht entweichen,
So will er doch nicht zittern und erbleichen.

Umsonst, daß du an seine Knie' dich schmiegest,
Zu halten Ihn, der stets nach vorne ging!
Ist Er's nicht, Gallia, der, wenn du kriegest,
Den Siegesadler dir im Fluge fing?

Ein Edelſtein, der, wenn du hundert trügeſt,
Die Zierde war in deinem Siegelring? —
Laß ab, laß ab! Caſtelle magſt du ſchließen,
Doch nicht den Sarg, wo deine Thränen fließen.

Du ſiehſt nicht mehr den Löwen, der mit Grauen,
Mit Angſtgebrülle ſich nach hinten ſchmiegt;
Den Leoparden willſt du nimmer ſchauen,
Der hingeſchmettert auf dem Rücken liegt;
Den Adler nicht, der, mit gelähmten Klauen,
Dem Kaiſer wenig Siege mehr erfliegt.
Du läſſeſt ſie; hier willſt du fleh'n und werben
Um Einen; — ach der Einzige muß ſterben!

Sieh' deine Fahnen! wie ſie prächtig ragen,
Seit Moriz vor den Legionen focht,
An Fontenoy's, Laffelds und Rocoux Tagen
Den Lorbeerkranz um deine Stirne flocht!
Hier Feindesbanner! ſchau, wie ſie zerſchlagen
Sich niederſenken wie'n verlöſchter Docht!
Was iſt's dir? — Seine Sanduhr iſt verronnen, —
O glänzten ihm noch tauſend neue Sonnen!

Willſt du den Engel ſeines Lebens bitten,
Daß er den Liebling dir bewahren ſoll?
Lautklagend iſt er ſchon hinweggeſchritten,
Denn ſeines Helden Stundenmaaß iſt voll.

Die Fackel iſt ihm aus der Hand geglitten;
Er ſenkt ſie, läßt dem Tode ſeinen Zoll. —
Wohin nun eilen? Weh! hier iſt kein Retter?
Vor'm Tode ſchirmen nicht der Erde Götter.

Ja, wär' es Kraft, die ihn zurückzuhalten
Vermöchte, ſtände nicht Herakles hier.
Die mächtigſte der irdiſchen Gewalten
Hält ihn nicht mehr, ihn, deiner Heere Zier;
Hier ſtehet er, die Stirn voll düſtrer Falten,
In ſtillem Grame ſchaut er weg von dir,
Und ſenkt das Haupt, als ob er ſterben möchte,
Tieftrauernd nieder auf die ſtarke Rechte. —

Dieß iſt Pigalle's Gebilde. — Wohl gefeiert
Wird ſolche Kunſt, die hier in Marmorſtein
Des Volkes Schmerz um dich, du Held, erneuert;
Indeſſen ſank dein Leib hier unten ein.
Dein irdiſch Heldenthum iſt hier entſchleiert,
Und, was die Menſchheit kann dem Menſchen weih'n.
Doch nun dein Bild in jenem Land der Klarheit,
Vor Chriſti Flammenaugen? ... ſtill, o Wahrheit!

Schwarzwald-Höhe.

Durch Tannenwälder dumpf dahinzurollen,
Wo sich der Himmel dunkelgrün vergittert,
Indeß der Regensturm mit übervollen
Gewölken durch das Felsenthal gewittert:
Ist dieß ein Morgenroth der Frühlingsreise?
Erfüllung der verschämten Hoffnungswonne?
Nicht klagt die Seele; doch sie seufzet leise:
Bereite meinen Weg, o Freudensonne!

Was suchen wir, wenn wir das Land durchziehen? —
Der Einen Sonne Licht- und Lebensspuren!
Und strahlt sie nicht, so will kein Garten blühen,
Wir wandeln achtlos durch die reichsten Fluren.
Nur Licht bedarf Natur und Menschenseele,
So grünt lebendig, was sonst arm und wüste;
Zum Friedenstempel wird die düstre Höhle,
Zum heitern Ruhesitz die nackte Küste. —

Durch Nebelflor hinan zur Bergesspitze!
Und blau schon dämmert's durch zerriss'ne Decken;
Nun Sonnenblicke dort, wie gold'ne Blitze! —
Zurück den Vorhang von den Thalesstrecken! —

Nun sieh', o sieh' die runden Hügelketten
Gleich Meereswellen auf einander liegen,
Noch wie sie aus der Sündfluth tiefen Betten
Machtvoll gegossen in die Höhe stiegen!

Schau hin! wie gähnen hier gewalt'ge Schlünde,
Mit grünumrankten Felsenwänden prangend;
Dort mahlerische, lusterfüllte Gründe, —
Die weissen Ziegen, an der Klippe hangend;
Der Kühe brauner Zug, von ferne läutend,
Gluckhennen gleich das Strohdach hingeneiget,
Und drüberhin zur Himmelshöhe deutend,
Ein Wald, der stolz wie Heeresspitzen steiget!

Gewaltige Natur! wie reiche Fülle
Ist über dich ergossen! unermeßlich
Zeugst du vom Schöpfer in erhab'ner Stille; —
Und wir, — ach wie zerstreut oft und vergeßlich!
Bewundernd schweift der Blick in lichte Weiten,
Kann sich nicht sättigen, muß immer trinken,
Indessen unbemerkt von allen Seiten
Viel tausend Wunder noch dem Auge winken. —

Hier eine Stunde! hier, wo reines Leben
Mit wunderbarem Glanze mich umblühet,
Wo ungestört der Seele tiefstes Weben
Hinaus, hinan auf leisem Fittig ziehet!

Hier biſt du mein in ſüßer Andachtsſtille,
O meines Gottes Welt, — ja, ganz mein eigen!
Dort unten lärmt der harte Menſchenwille,
Hier oben darf ich beten, ruh'n und ſchweigen.

Die Geiſterwelt iſt ſtille. Tief empfunden
Hab' ich dieß Wort auf blauen Bergeshöhen;
Und tiefer lern' in Einer ſolcher Stunden
Ich Gottes Nähe, Gottes Geiſt verſtehen,
Als, wo der Menſch mit ſeinem Treiben tönet. —
Vorüber nun! O Du, deß milden Tritten
Die Freud' entquillt, o Du, der mich verſöhnet,
Begleite mich auf meinen Pilgerſchritten!

Sternkunde.

Du seligbelles, goldnes Augenspiel,
Das alle Höhen wunderbar durchzückt!
Ahnt meiner Seele kleines Maaß, wie Viel
Vom Himmel auf die Erde niederblickt?
Mit Löwen, Bären, Schwan und Adler mißt,
Mit armen Thieres-Namen unser Sinn,
Was deine Pracht dem Staubgebor'nen ist,
Und denkt darüber oft in's Hohe hin,
Daß er die Legionen deiner Macht
Nun unter Bild und Namen hat gebracht. —
Doch wenn das hehre Evangelium,
Damit wir's fassen, menschlich mit uns spricht,
Mit ird'schen Namen zeugt vom ew'gen Licht,
Steh'n tausend weise Leute grimmig stumm:
„Denn Mündigen und Starken ziemt das nicht!“ —
Die Sterne taufen sie als Schwan und Bär,
Im Leu'n und Stier sind sie bewandert sehr;
Des Schützen Bogen haben sie gespannt,
Und Sirium in Windeln schon gekannt. —
Doch, daß des Vaters ew'ges Ebenbild
Herniedersteig' als Menschensohn so mild,
Damit der Mensch in seinem engen Bann
Die höchste Liebe schau'n und fassen kann:

Das ſoll nur Fabel und Erdichtung ſeyn! —
Gebt, edle Weiſen, die Bedingung ein:
Tauft mir allwiſſend eure Sternlein um
Mit wahren Namen, — nun, ſo will ich gern'
Im hohen, theuren Evangelium
Den Weſen-Namen ſuchen unſerm HErrn!

Starker Geist.

Ein stolzer Springquell stieg krystallhell in die Luft,
Sein kerzengrader Strahl versandte prächt'gen Duft;
Die Sonne schimmerte mit Morgengold darein,
Und um das Becken stand ein Regenbogenschein.

Ein armes Bächlein floß still in der Nähe dort
Unscheinbar zwischen Gras auf blanken Steinchen fort.
Da rief der Springbrunn her: merk' auf, du simpler Bach!
Thust du mir solche Pracht und Sonnenhelle nach?

Am Boden fesselt dich ein jämmerlich Geschick! —
Ich, in Autorität gewaltiger Kritik,
In Produktivität und leuchtendem Genie,
Verein' in mir das All zur vollen Harmonie.

Weh dem, der wider mich ein Zweifelchen erhebt,
Und, wenn ich plätschre, nicht nach meiner Farbe lebt! —
Herr Springbrunn, rief der Bach, es thut mir herzlich leid,
Daß Ihr denn doch, wie ich, nur schlichtes Wasser seid!

Was könnet Ihr dafür, daß Euch des Meisters Hand
In künstliches Organ großmüthig eingespannt? —
Denkt, ob hier Demuth nicht am rechten Orte sey? —
Denn unser Unterschied ist nur ein Rohr von Bley.

Daneben frägt sich's noch, ob Ihr in eurem Stein
Den lieben Blümlein mögt, wie ich, gedeihlich seyn.
Ich rinne niedrig fort, doch grünt durch mich die Au' —
Ihr aber, großer Herr, seyd nur ein stolzer Pfau.

Die Mücke.

Beſinnungsloſe, blöde Mücke du,
Wie naſcheſt du das Gift in ſichrer Ruh'!

Ich warne dich: der Tod iſt in dem Topf!
Du ſaugeſt fort, bewegeſt nicht den Kopf.

Ich ſage dir: in einem Augenblick
Sinkſt du erſtarrt auf das Geſims zurück! —

Vergeblich! — ſieh', ſchon ſchwirret ſie ſo taub, —
Jetzt windet ſie ſich zuckend in dem Staub.

Bedaur' ich dich, du Opfer blinder Luſt?
Sind keine gleichen Töpfe mir bewußt?

Gibt's keine Köder, da der Menſch, verirrt,
Viel blinder noch als eine Fliege wird?

Da ſteht ein Topf, er heißet Geld und Geiz;
Beſinnungraubend wirkt ſein Zauberreiz.

Viel tauſend Mücken, — ſind es Mücken? — nein,
Viel tauſend Seelen ſtürzen da hinein.

Daneben ſteht die Wolluſt, naſcht und naſcht,
Bis ſie der Tod mit Rabenflügeln haſcht.

Das ſüße Mückengift der Vornehmheit
Bringt tauſend Seelen um die Seligkeit.

Vornehmigkeit geht ihren eignen Steg,
Und findet ohne Chriſtum auch den Weg.

Das Gotteswort ruft ſie nach Golgatha, —
Sie aber ſteht wie eine Mücke da.

Sünd', Hölle, Himmel träumt ſie weg ſo klug, —
Sie hat an ihrem Honigtopf genug. —

Bedaure nicht die Fliege; lern' an ihr!
Sie predigt naſchend, predigt ſterbend dir:

Wer ſündiget, ſieht nicht zween Schritte weit;
Schad' iſt's um ihn und ſeine Seligkeit.

Ein Engel ſieht mit ſchwerem Blick ihm zu:
Blind iſt die Mücke, — thörigter biſt du!

Metaphyſiſche Goldmacher.

Wem ſoll ich einen klugen Mann vergleichen,
Der um den Stein der Weiſen ſich bemühet,
Und, während ihn der Wahrheit Flur umblühet,
Sich Kohlen anbläst in des Undings Reichen?

Mit Worten thut er große Wunderzeichen,
In ſeiner Formeln Zauberflamme ſprühet
Ein Heer von Sonnen, — alles glänzt und glühet!
Und Gottes Wort und Zeugniß muß entweichen.

So bläst und kocht er emſig fort. Inzwiſchen
Treibt er das Leben mit verbrannten Flügeln
Todt durch's Kamin, wie jener Alchymiſte,

Der, um aus Flammenfeuer Gold zu fiſchen,
Sein Hab' und Gut verkohlt in alten Tiegeln,
Und endlich Hungers ſtarb auf leerer Kiſte.

Flug der Zeit.

Eilig flieht die Stundenwache
In der Mitternacht dahin,
Wenn am hohen Himmelsdache
Schweigend Gottes Sterne zieh'n.
So enteilen
Ihm, gleich Pfeilen,
Tausend Jahre; Gottes Güte
Steht allein in ew'ger Blüthe.

Jahre, wollt ihr nicht verweilen?
Allmacht treibet euch zum Flug! —
Aber um zu Gott zu eilen,
Ist auch kurze Frist genug.
Still, o Wehmuth!
Komm, o Demuth,
Dank' Ihm, der die Zeiten lenket,
Daß Er deiner noch gedenket.

Wie der Schiffer aus der Brandung
Schwimmet an den Felsenrand,
Also winkt auch dir die Landung
Aus der Zeiten Unbestand.

Sieh', er blinket,
Sieh', er winket,
Gottes Fels! aus Sturm und Wetter
Iſt Er einzig dir ein Retter.

Jeſus! Name ſonder Gleichen!
Fels, mit ew'gem Glanz geſchmückt;
Du, der zu den Erden-Reichen
Wandellos herniederblickt:
Dich erlangen
Und umfangen, —
Das iſt's, was die Zeit mich lehret,
Das iſt's, was mein Herz begehret.

Ach, ſo hilf mir, Dich ergreifen!
Mach' mich weiſe nur auf dieß;
Mag der Leib zum Grabe reifen,
Dennoch weiß ich dann gewiß:
Nach dem Sterben
Kommt das Erben,
Nach dem Glauben, das Erblicken,
Nach den Thränen, das Entzücken!

Heilige Muſik.

Das ſeufzet nicht mehr durch die dornige Bahn,
Das athmet und flügelt zu Sternen hinan!
Das ziehet am Leben, am innerſten Grund,
Macht Todte lebendig, und Kranke geſund. —
Im Lächeln viel Weinen, — und Lächeln im Schmerz, —
Und mitten in Thränen ein jauchzendes Herz!
O Seele, begehrſt du nicht himmliſche Schwingen,
Den Leib zu verlaſſen und aufwärts zu dringen?

O ſiehe, du haſt ſo viel Uebles gethan!
O wehe, wie willſt du zu Sternen hinan?
Hinunter, hinunter! verbirg dich in Nacht,
Verhülle dich vor der unſterblichen Macht! —
Und dennoch, und dennoch! empor, nur will ich, —
Umfah'n Dich, o Liebe, nur leben für Dich! —
Vertilge mein Alles, — verkläre mich wieder,
Gib neues Entfalten und ewige Lieder! —

Mein Leben, was iſt es? — ein flüchtiger Schaum! —
Er treibet dahin durch des Oceans Raum.
Hier ließ' ich's ſo freudig! — du Leben, ſo klein,
Du ſehnſt dich, ein fallender Tropfen zu ſeyn, —
Und wenn ihn auf Auen ein Morgenhauch wirft,
Und wenn ihn ein Engel im Fluge geſchlürft:

Was iſt's? — er entfliehet ihm doch von dem Munde,
Und ſenkt ſich zum Urquell, zum ewigen Grunde. —

Was biſt du, gewaltige, leuchtende Nacht?
Was biſt du, des Himmels ſapphirene Pracht?
Ein Garten, — da wallet mein jauchzend Gemüth,
Es ſchauet, wie's glänzet und ſproſſet und blüht, —
Es pflücket ſich Sterne, wie Roſen, zur Luſt,
Steckt Flammen und Sonnen ſich ſanft an die Bruſt, —
Es ſchreitet durch Welten, es fliegt durch die Himmel,
Und athmet doch Frieden im Flug und Gewimmel. —

Zertritt nicht die Roſen! — o tritt nicht hinaus!
Bewahre den himmliſchen, duftenden Strauß!
Aus Klängen der Seligen iſt er gefügt,
Von oberen Lüften geführt und gewiegt. —
Wie biſt du beſtrahlet, — von Würzen umhaucht,
In Blumen und Wellen und Perlen getaucht!
Du ſollſt, was du koſteteſt, nimmer vergeſſen,
Du ſollſt, was du fühlteſt, auf ewig ermeſſen! —

Ich kann es nicht halten! — ich ſinke zurück; . . .
O liebliche Weben! o ſchmerzliches Glück!
Noch eben zum Himmel ſo feurig erhöht, —
Nun wieder zur Tiefe ſo dämmernd geweht! —
Geheimniß der Geiſter! — ſo nahet ein Traum,
Er ſchimmert, er flüſtert im duftigen Raum; . .
Komm, bleibe, du lieblicher Flüchtling von oben!
Nun lüpf' ich die Wimpern, — und Alles zerſtoben! —

Ein geiſtiger Umkreis, ein tönendes Meer
Zieht immer um ſterbliche Häupter ſich her;
Da brauſen die Sphären den goldenen Tanz,
Umweh'n uns mit ſtillem, unendlichem Glanz.
Und was dich im innerſten Grunde berührt,
Was jauchzend die Seele zum Himmel entführt,
Das dringet herab von den oberſten Räumen,
Das iſt ja kein eitles, kein irdiſches Träumen.

Ihr herrlichen Töne! nein, täuſchendes Spiel,
Ihr ſeid's nicht! mir zeuget's ein ewig Gefühl.
Gewaltige Ströme, wo fließt ihr hervor?
Wie heißet der Harfen lebendiger Chor? —
Von euch nur ein Liſpel, ſo ſind wir entzückt,
Aus irdiſchem Jammer zu Sternen entrückt! —
O der du uns liebteſt in tödtlichen Schmerzen,
Du, Einziger, ſuchſt auch in Tönen die Herzen!

Und ſchallet der Seraphim Pſalm vor dem Thron,
Und ſingen die Heil'gen dem Vater, dem Sohn,
Und ſteigt in dem Tempel das Opfer empor
Dir, der ſich zum Eigenthum Sünder erkohr:
Dann träufeln die Himmel, dann ſchöpfen auch wir
Ein Tröpfchen in Scherben, und dürſten zu Dir;
Dann ruft es: die Welt iſt dem Menſchen gegeben!
Hinauf zu dem Worte *), zum Leben der Leben!

*) Joh. 1, 1.

Ziel des Kampfes.

Elemente, ſtürmend,
Aufwärts euch thürmend!
Wolken, ſo trächtig,
Wogen, ſo mächtig!
Wo rauſchet ihr hin mit gewaltigem Zug?
Feurige Loben
Mit furchtbarem Drohen!
Flügel der Winde,
So reiſſend geſchwinde!
Nach welcher Eroberung ſchwingt ihr den Flug?

Rechnende Kunde
Mißt nicht eure Stunde;
Linien, feine,
Wir zieh'n wohl keine,
Die klüglich beſchränkten das wogende Weh'n.
Weithin ergoſſen,
Nirgends beſchloſſen,
Heller und trüber,
Wallt es vorüber,
Läſſet nicht End' und nicht Anfang erſeh'n.

Und doch! — wir leben!
Und freudig heben
Nach bangem Zittern,
Aus Sturmgewittern
Das Haupt wir zum glänzenden Himmel empor.
Im regellosen,
Wüthenden Tosen
Schafft Gottes Güte
Goldene Blüthe,
Locket den himmlischen Frühling hervor.

Wetter der Erde,
Mit dunkler Geberde!
Stürme der Zonen
Und Nationen!
Wehe, wie reißt ihr das Leben dahin!
Vieltausendstimmig,
So herzlos grimmig; —
Die Herzen wanken,
Die Glauben schwanken; ...
Zittre nicht, Glaube; die Wetter, sie flieh'n!

Einst war ein Treuer,
Den fraß das Feuer;
Tödtliche Fluthen
Verschlangen den Guten,
Die Erde begrub ihn im brütenden Schooß; ...

Er iſt erſtanden
In Siegesgewanden!
Die brauſenden Mächte
Hält Seine Rechte;
Sie brauſen, — den Seinen zum herrlichen Loos.

Wie wird er grünen,
Wenn er erſchienen!
Wie wird er lächeln,
Mit Palmen fächeln,
Der Maitag des Lebens, nach Stürmen und Tod!
Getroſt, ihr Stillen!
Faßt Herz und Willen;
Hebt Aug' und Hände;
Treu bis zum Ende!
Der Sieg iſt ja himmliſch, — und irdiſch die Noth!

Flüchtige Fahrt.

Schroffe Tannenwälder,
Riesenhaft erhöht,
Wo die Sonne bälder
Aus dem Himmel geht,
Schauen auf die Matten,
Gürten dieses Thal;
Oben durch die Schatten
Flimmert noch ein Strahl.

Und dazwischen rauschet
Dunkelhell der Fluß,
Rollet unbelauschet
Seinen Silberguß.
Lispelnd sucht die Welle
An dem Fels hinan
Eine Heimathstelle,
Wo sie ruhen kann.

Aber wie dich's ziehet,
Flammenköniginn!
Daß du schnellverglühet
Sinkst zum Meere hin:

Fliehen auch die Wellen
Ueber den Granit,
Und mit ihnen ſchwellen
Unſre Herzen mit.

Hier am Frühlingsabend
Fuhr ich einſt vorbei;
Ach es war ſo labend,
War ein goldner Mai.
Innigfroh zur Seite
Saß ich, Vater, Dir;
Süßeres Geleite
Wünſcht' ich nimmer mir.

Unſre Herzen floßen
Friedevoll in Eins,
Liebende Genoſſen
Eines Wonneſcheins.
Wie ſich Well' in Welle
Hold und freundlich drängt,
Waren beide helle
Wechſelſeits verſenkt.

Eins nur winkte mahnend
Aug' in Aug' zurück:
Scheideſtunden ahnend
Leuchtete der Blick.

In den reinſten Stunden
Voll Unſterblichkeit
Bluten doch die Wunden
Unſrer Sterblichkeit!

Hellbeſonnte Thale,
Wo die Blumen blüh'n,
Wie viel Todtenmale
Decket euer Grün!
Reine Perlenfluthen,
Längſt ſeid ihr hinab!
Ach, und meinen Guten
Legt' ich in ein Grab.

Und ſo rann's vorüber,
Ob auch himmliſch klar;
Heute denk' ich trüber:
Ja, es war, es war!
Luft und Licht und Höhe,
Well' und Abendblick
Ließen nur ein Wehe
In der Bruſt zurück.

Und ſo rinnt es weiter; —
Steht es nimmer ſtill?
Wird's nie daurend heiter,
Wie die Sehnſucht will?

Jeſus, ew'ge Liebe!
Bringe mich zur Ruh!
Meines Herzens Triebe
Stilleſt Du, nur Du.

Laß die Welle rinnen,
Laß die Sonne zieh'n!
Lieblichſtes Beginnen
Holder Tage flieh'n:
Meiner Sehnſucht Welle
Schlag' an Dir hinan!
Hier nur iſt die Stelle,
Da ſie ruhen kann.

Der Zweig.

An einem Zweige ging ich einſt vorbei,
Der rauh ſich über meinem Haupte bog;
Schnell mahnte mich's, was hier bedeutet ſey, —
Da fühlt' ich etwas, das mich nicht betrog.

Aus langer Säfte Strömung wurdeſt du,
Aus unbemerkten Trieben, Jahr für Jahr,
Ein Zweig; hier krümmſt du wunderlich dich zu,
Hier läufſt du grade, wie dein Wachsthum war.

Und anders bildet menſchliche Gewalt
Dich nimmermehr; vergeblich beugt die Hand
Dich nach der Schnur: fürwahr, du biſt zu alt,
Nach dauernden Geſetzen krumm geſpannt.

Wer mißt die Lüftchen, die ſo leiſe nur,
Allmählig ausgetrocknet deinen Saft,
Daß in der herrlich ſproſſenden Natur
Du nun dich windeſt ſchief und krüppelhaft? —

Vom Zweige hoff' ich keine Beſſerung;
Er bleibt verkehrt, ob tauſend Lenze blüh'n;
Kein Maienodem ſchafft ihn wieder jung. —
Du, Seele, ſprich! winkt dir ein Hoffnungsgrün?

Verdorrter Zweig! von Lüften ausgesengt,
Von fünfzigjähr'ger Lauluft faſt erſtickt,
Von gift'gen Säften heimlich vollgedrängt, —
Laß ſehen, ob dir neues Wachsthum glückt!

Sie ſprachen zwar von einer freien Kraft,
Davon auch abgeſtorb'ne Zweige voll,
Daß, wo der Tod iſt, doch ein Lebensſaft
In trockne Fibern wieder kommen ſoll.

Sie ſprechen zwar von Ueberredungsmacht; ..
Doch hab' ich keinen krummgewachs'nen Aſt
Durch Redekunſt in's Winkelmaaß gebracht; —
Das Gleiche fand ich unter Menſchen faſt.

Weh, wenn da drüben ſolche Krümme dann
Dir in dem langen Todeswinter bleibt!
Du ſchräges Holz, das Niemand beugen kann!
Du Sproß des Fluchs, der ewig nimmer treibt!

Iſt noch ein Gärtner, der dich ganz verjüngt?
Der fließen macht, was Jahre lang geſtockt,
Der todte Knoſpen noch zum Grünen bringt
Und Blüthenſchmuck aus trockner Rinde lockt?

Schau dort! in grauer Wüſte blüht ein Stab
Mit Roſenzier, — der Mandel dürres Reis!
Weißt du, wer Aaron Prieſterwürde gab? —
Die todte Mandel ſproßt auf Sein Geheiß.

Schau dort, ein hoher Feigenbaum verdorrt,
Daran der Heiland Frucht umsonst gesucht.
Ein grüner Zweig verwelket auf Sein Wort,
Ein dürrer trägt, wenn Er gebietet, Frucht. —

O laß dich rühren! Er begehret dein;
Und rührt Er dich, so wird das Dorngewind
Zur Ceder Gottes einst geworden seyn,
Wenn offenbar des Höchsten Werke sind!

Taubheit der Sünde.

Taub, wie die gift'ge Otter, die das Ohr
Verſtopft vor des Beſchwörers Zauberlaut,
Und züngelnd lauert, iſt die Sünd', o Menſch.
Sie höret nicht die Stimme der Vernunft,
Nicht Mitleid wohnt in ihren Eingeweiden,
Nicht Schaam, nicht Vorſicht in der öden Bruſt.
Die Sünde hat kein Herz; ihr Element
Iſt Gliederherrſchaft. Pfeilſchnell fähret ſie
Daher aus dumpfem, nächtlichem Verſteck,
Ihr Opfer abzuwürgen; — ſtünde ſelbſt
Die Hölle d'rauf: ſie weiß von keiner Hölle,
Weiß nur von Luſt; ſo lange ſie genießt,
Iſt ihr die Hölle wie ein Roſenbett.

Ein Jüngling war; — als Gottes er vergeſſen,
Drang ihn die Sünde: „pflücke, pflücke dir
Das ſchöne Mädchen!“ — das Gewiſſen ſprach:
Denk' ihrer Eltern, Brüder! denke wohl:
Sie iſt nicht deine Gattin! — im Gedächtniß
Stieg Joſephs Bild mit fernem Glanz empor
Und aufgehobner Hand; — es ſprach die Schaam:
Ein Brandmal willſt du drücken auf die Stirne
Vor Gott und Menſchen dir? — die Vorſicht rief:

Verkaufeſt du des Himmels Erſtgeburt
Mit Eſau ſo geſchwind? — das Mitleid ſprach:
Der Armen einz'ge Perle ſtiehleſt du,
Heilloſer Dieb? erwürgeſt leichten Sinns
Auf Ewigkeiten ihre Ruh' und Unſchuld,
Ziehſt in des Todes Kammern ſie hinab,
Um eines Augenblickes ſchnöde Luſt? — — —
Umſonſt! er hört die Sünde; — dieſe ſprach:
Ich habe nichts gehört! viel ſüßer iſt's,
Solch Opfer würgen! — taumelnd ging er hin,
Dem Stiere gleich zur Schlachtbank; eilte fort
In Satans Feſſeln, tändelte damit
Als wären's Roſen; — es empfing die Luſt,
Die Sünde ward geboren, — und, o ſieh',
Hier ſteht der Tod, — ein gräßlich Larvenbild,
Davor der Himmel ſein Geſicht verhüllt!

Ewigkeit in der Zeit.

Der bleiche Spiegel irdiſcher Natur
Wirft ſchon zurück das Bild der Ewigkeit;
Hier iſt's verwelklich, trübe, dämmernd nur,
Dort kommt es wieder ohne Raum und Zeit.
Hier geh'n in lauter Hüllen wir umher,
Dort iſt kein Räthſel, keine Maske mehr.

Wann Gott Sein hohes Räthſel einſt enthüllt,
Wann alle Decken durchgebrochen ſind,
Wann Menſchenheuchelei das Maaß erfüllt,
Wann Mann geworden jedes kleine Kind,
Dann iſt's vorüber, und die Ewigkeit
Iſt nur enthüllte, großgewachſ'ne Zeit.

Ein ſanfter Schein am Morgenhimmel oft
Verkündet wolkenloſen Sommertag;
Ein klein Gewölk im Weſten, unverhofft
Erwachſen, hegt vielfachen Donnerſchlag.
Was in der Jugend ſchnell das Herz durchdrang,
Das tröſtet, — ſchmerzt oft Ewigkeiten lang.

Und in des Herzens unerforschtem Grund,
Wie ferne tönend mahnet's oft voraus!
Dem Einen predigt's von der Hölle Schlund, —
Dem Andern winkt's zum ew'gen Vaterhaus! —
Merk' auf dein Inn'res! — dort ist ein Prophet,
Schon hier bezeugt er dir, wie's drüben geht! —

O manches Haupt — es scheint von aussen kühl,
In ruhiger Besonnenheit gestärkt, —
Und in dem Herzen brütet oft so schwül
Ein Vorgefühl der Pein, das Niemand merkt! —
Geh' in die Stille, denke wohl daran:
Was werd' ich nach der Hülle Fall empfah'n? —

Der Himmel und die Hölle sind uns nah,
Ein Jeglicher trägt sie im Herzen hier;
O Ewigkeit! was hier in uns geschah,
Gibt deinen gränzenlosen Inhalt dir;
In jedem Wort, in jedes Blickes Schein
Stimmst du mit unsrer Zeit einst überein.

Wollen und Vollbringen.

Wehmüthig ſchaut der Mond vom Himmel her
Auf Winterfluren, todt und blüthenleer:
O möcht' ich euch erwecken,
Mit Blumenſchmelz und goldner Frucht euch decken!

Vergeblich! ach das ſilberbleiche Licht,
Es leuchtet wohl, doch es erwärmet nicht.
Es wird dir nicht gelingen!
Der Will' iſt da, doch fehlet das Vollbringen.

Du Mondlicht meines Willens! bringeſt du
Mein Herz zur Freiheit und zur Gottesruh'?
Ich ſehe, was mir fehlet,
Doch ohne Kraft, die ſich dem Wunſch vermählet.

Wohl manche Nacht, da mich der Mond umkreiſt,
Arbeitete mein heilsbedürft'ger Geiſt,
In's Leben einzudringen, —
Ich wollte wohl, doch fehlte das Vollbringen.

Denn in der Mitternacht des weiten Alls,
Im trüben Grunde meines tiefen Falls,
D'rinn ich mich einſam härme,
Iſt keine Lebenswärme.

Steig' auf, du Sonne der Gerechtigkeit!
Wirf deinen Strahl durch alle Himmel weit,
Und tief in meine Gründe,
Damit ich Leben finde!

Von Deinem Licht nur grünet meine Flur,
In Deiner Kraft erſtarkt mein Wille nur,
In Dir iſt mein Gelingen,
Im Wollen Deiner Gnade mein Vollbringen.

BIBLIOTHEK DER DEUTSCHEN LITERATUR
Knapp, A.

3-598-51466-2
FNr. 21070 / 020

Alles in Einem.

Wär' ich im Einen,
Würd' ich in Allem seyn,
Müßte nicht weinen
Ueber den Schein.
Aber im Vielen
Gehet das Leben hin;
Sorgen und Zielen,
Nennen und Spielen
Trübet den Sinn.

Mit dir, o Sonne,
Hab' ich den Himmel ganz;
Füllst ihn mit Wonne,
Frieden und Glanz.
Aber ergreif' ich
Nebel und Wolken mir:
Freudenlos schweif' ich,
Schmachtend durchstreif' ich
Dunkles Revier.

Mit Dir, Versöhner,
Hab' ich die Seligkeit;
Täglich wird schöner
Leben und Zeit.

Aber verlaſſend
Dich und dein mildes Heil,
Schweb' ich erblaſſend,
Trauernd und haſſend, —
Tod iſt mein Theil.

Lange zerſtößt ſich
Thorheit am Felſenriff;
Lange nicht löst ſich
Nachen und Schiff.
Löſe die Bande,
Himmliſche Liebe, mir!
Dann von dem Strande
Knechtiſcher Lande
Flieg' ich zu Dir!

Lauterkeit.

Flammenauge, das zur Tiefe,
Das durch alle Hüllen dringt,
Schaue, wie das Trübe, Schiefe
Sich in mir zu bergen ringt!

Flammenauge, das die Tücke
Furchtbar, unerträglich schreckt!
Ach in jedem Augenblicke
Bin ich vor dir aufgedeckt.

Soll ich fliehen? soll ich heucheln?
Soll ich dir entgegengeh'n?
Feige Demuth, frommes Schmeicheln
Mögen nicht vor dir beſteh'n!

O wer ſchüttet ſeine Sünden
Ohne Krümmung ganz heraus?
O wer läſſet ſich entbinden
Willig von dem innern Graus?

Hilf mir ſtehen, ew'ge Güte,
Hier vor deinem Richterthron!
Meine Nieren, mein Geblüte,
Mein Verderben weißt Du ſchon.

Stehen hilf mir in dem Lichte,
Das mir Alles offenbart!
Der kommt nimmer in's Gerichte,
Wer schon hier gerichtet ward.

Der wird nimmer rückwärts fallen,
Der sich selbst im Lichte fand;
Von den Abgewich'nen allen
Hat nicht Einer sich erkannt.

Der wird nimmer aufgeblähet,
Wer in wahrer Buße schmolz;
Wer nicht ernste Thränen säet,
Bleibt im innern Grunde stolz.

Ew'ge Demuth! heil'ge Liebe!
Gründe mich in Niedrigkeit;
Meines Herzens stillste Triebe
Seyen nur von Dir geweiht.

Ja, durch solche Gottesfunken
Mache hell mir meine Bahn!
So zum Grunde hingesunken,
Ziehe mich zum Kreuz hinan.

Leb' ich einzig von Erbarmen,
O so leb' ich ewig Dir!
Selig sind die Geistlicharmen,
Denn das Himmelreich ist ihr!

Die Sakristei.

Wenn ich in dir, du traulich ernste Stätte,
Hinwandle mit verborgenem Gebete,
Gerüstet zur Verkündigung des Worts,
Erfaßt mich oft ein wunderbares Trauern;
Ich fühle mich umweht von leisen Schauern
Des alterthümlich gottgeweihten Orts. —

Ihr grauen Wände, gothisch hohe Bogen,
Wie viele Lehrer sind vorbeigezogen
In eurem Dunkel, — welche Zeugenschaar! —
Ich sehe sie, die längst verschwund'nen Alten,
Mit langen Bärten, Stirnen voller Falten,
Mit ernsten Augen, streng und dunkelklar.

Ich sehe sie, das Buch der Bücher haltend; —
Sie schreiten auf und ab, die Hände faltend, — —
O wachet auf, ihr Seufzer, längstverweht!
Spricht, stumme Wölbung! töne herrlich wieder!
Verklung'ne Psalmen, träufelt auf mich nieder,
Vermählt euch meinem jüngeren Gebet! —

Wie wäre mir's, wenn, plötzlich auferstanden,
In ihren langen, wallenden Gewanden
Die Hingeschied'nen träten vor mich hin,

Mit Geisteraugen feurig mich durchblickend,
Mit mächt'ger Frage brennend mich durchzückend:
„Liebst du den HErrn? erglühst du nur für Ihn?“ —

Ich stünde da. — Was wollt' ich dann erwiedern?
Wohl gäb' ich Antwort nur verklärten Brüdern, —
Kein Miethling kehrt von drüben mehr zurück; —
Und Euch, ihr Treuen, könnt' ich froh bekennen:
„Laßt meinen Namen Euch vom Meister nennen!“ —?
Ertrüg' ich euern geisterhellen Blick?

Ihr würdet mir vorangegang'ne Schaaren
In lichten, — dunkeln Fernen offenbaren:
„Schau hin! — welch unermeß'nes Erndtefeld!
„Wir haben — sprächet ihr — für sie gerungen,
„Gefleht, gewacht, den Schlaf uns abgezwungen,
„Und thränenvoll uns vor den Riß gestellt.

„An dieser Stätte haben wir geprüfet
„Das Schwert des HErrn; hier standen wir vertiefet
„In das Geheimniß Seiner mächt'gen Huld;
„Hier haben wir dem Stolz in uns gewehret,
„Und, wenn vom Zeugniß wir zurückgekehret,
„Bekannt zu Seinen Füßen jede Schuld.

„So manches Festlicht, goldnes Osterwehen,
„Wie brach's aus glanzerfüllten Himmelshöhen
„So lieblich uns in dieß Gemach herein!
„Verschwunden ist's; — doch wer sich hier erneuert
„Ein Lehrer, oder Hörer, — droben feyert
„Er ewig Ostern in verklärten Reih'n!

„Und rastlos noch bewegen Gnadenjahre
„Vorüber sich am irdischen Altare;
„Auf, junger Zeuge! — Gnade noch genug!
„Weit ist das Feld; gilt's Säen oder Schneiden:
„Die Hand an's Werk! umgürte dich mit Freuden,
„Und schaue nicht zurück von deinem Pflug!" —

So sprächen sie? — stumm sind die dunkeln Nischen,
Kein mahnend Angesicht erglänzt dazwischen,
Doch draussen glänzt der alte Himmel noch!
Und hier das Evangelium, das hehre,
Unwandelbar in seiner Macht und Ehre; —
Vorbei so Viel, — es blieb das alte doch!

Wie lange werd' ich durch die Halle schreiten?
Was wird am Feierabend meiner Zeiten
Die Erndte seyn, wenn nun der Geist entflieht? —
Empor, mein Herz! daß nichts dich dort verklage,
Daß Niemand einst: „er war ein Miethling!" sage:
Die Sorge nur durchflamme dein Gemüth!

Ob von den Bögen hier die Väter schauen, —
Ich weiß es nicht; doch Geisterhallen bauen
Dem Glauben sich an jedem Ort empor.
Der HErr ist nahe! gib Ihm Herz und Sinnen,
Wenn du hereintrittst; geh' mit Ihm von hinnen, —
Und dieser Raum wird dir ein Himmelsthor!

Troſt in Trübſal.

HErr, hilf mir tragen meine Laſt,
Wie Du ſchon viel getragen haſt
Mit Deines Reichs Genoſſen!
Du legeſt auf; ſo laß mich nun
In Deinem Gotteswillen ruh'n,
Getroſt und unverdroſſen.
Mit Dir im Leiden ſteh'n, iſt ſüß,
Mehr, als ein weltlich Paradies.

Wenn dieſen Leib das Elend drückt,
Und Deine Huld den Geiſt erquickt,
Wie wohl iſt's dann getheilet!
Dem Fleiſch gebührt kein Luſtgelag,
Sonſt wird der Geiſt auf deinen Tag
Von Sünden nicht geheilet.
O ſchlage nur! ich traue Dir;
Dein Frieden aber ſey mit mir.

Dein Rath iſt tiefer, als mein Sinn;
Ich ſehe nur auf's Nächſte hin,
Und wünſche Frühlingszeiten:
Du ſäeſt unter kurzem Weh',
Und deckeſt dann mit Winterſchnee
Die Saat für Ewigkeiten;
Ja, wer ſich Dir im Kreuze läßt,
Sieht doch zuletzt ein Erndtefeſt.

Ich fühl' es wohl: Du ſucheſt mich;
In ſtiller Buße ſoll ich Dich,
Deß Hand mich züchtigt, ſuchen;
Soll, wo mir Sündenſchuld bewußt,
Mit Thränen ſchlagen an die Bruſt,
Und eiteln Tand verfluchen;
Ich fühl' es wohl; doch dieß Gefühl
Dringt ohne Gnade nicht zum Ziel.

O Du, der ſeinen Jüngern dort
Bezeugt mit ernſtem Liebeswort:
„Ihr habt mich nicht erwählet!“
Lebend'ge Liebe, ſieh' auf mich!
Auch ich erwähle nimmer Dich,
Wenn Deine Wahl mir fehlet.
Erwählſt Du, Verſöhner, mich,
Dann erſt wählt meine Seele Dich.

So laß mich nicht mein eigen ſeyn!
Tritt göttlich in mein Herz hinein,
Und mach' es ſtill und nüchtern;
Zünd' auf der dunkeln Leidensbahn
Die Himmelsſehnſucht in mir an
Mit Deinen Gnadenlichtern,
Bis Alles in der Seele tönt:
Ich lebe Dem, der mich verſöhnt!

Im Leiden.

Süßer wäre wohl ein Leben,
Ungetrübt und wolkenfrei;
Aber würd' es Früchte geben,
Wenn die Freude nun vorbei?
Sehnt im heissen Sommerlicht
Sich die Flur nach Feuchtung nicht?
Zählt der Landmann nicht den Segen
Nach dem gnadenvollen Regen?

Träufelt über mich, ihr Himmel!
Fließt, ihr obern Quellen, fließt!
Wer erhebet ein Getümmel,
Wenn die Wolke niedergießt?
Der sie sandte, wendet sie;
Eine Sündfluth kehrte nie,
Seit er seinen Regenbogen
Durch die Wolken hingezogen.

Also magst du dich gewöhnen
An des grauen Tages Ernst,
Seele, die du für den schönen
Sonst zu wenig danken lernst.
Leichter Muth und eitles Spiel
Sind nicht deines Lebens Ziel.
Weh dem sichern Tändeln, Scherzen!
Heil den tiefgebeugten Herzen!

Will das Harren dich beschweren:
Dennoch leide mit dem HErrn!
Knechte wollen sich's verwehren,
Aber Kinder leiden gern.
Denn in eines Knechtes Hand
Ruhet keiner Hoffnung Pfand;
Kinder wissen, wer sie schläget,
Kinder wissen, wer sie pfleget.

O daß deine Blicke dankend
Stiegen in die Himmelshöh',
Wenn du schmachtend und erkrankend
Kostest dieser Erde Weh!
Solchen Sinnes Licht und Spur
Liegt nicht inner der Natur:
Gottes Gnade, Christi Gabe
Ist es, wenn ich's kann und habe.

Und ein Kreuz ist aufgerichtet, —
Ja, Dein Kreuz, o Menschensohn!
Als auf Alles Du verzichtet,
Stiegest Du hinan zum Thron.
Dieses Kreuz sey mein Panier!
Also folg' ich freudig Dir.
Kann ich unter solchem Führen
Weg und Ziel und Dich verlieren?

Liebe zu Jesu.

Ueberarbeitung des Liedes von D. Philipp Nikolai.
(† 1608.)

Wie schön leucht't uns der Morgenstern,
Voll Gnad' und Wahrheit von dem HErrn,
Aus Juda aufgegangen!
O edler Hirt, du Davidssohn,
Mein König auf dem Himmelsthron!
Du hast mein Herz umfangen!
Lieblich,
Freundlich,
Schön und prächtig,
Stark und mächtig,
Reich von Gaben,
Hoch und wundervoll erhaben!

O Kleinod, dem kein Engel gleicht!
Sohn Gottes, den kein Lob erreicht,
Vom Vater uns gegeben:
Du bist der Seele höchster Ruhm,
Dein süßes Evangelium
Ist lauter Geist und Leben.

Dich, Dich
Will ich
Ewig faſſen,
Nimmer laſſen;
Brod des Lebens!
Dein genieß' ich nicht vergebens.

HErr! ich bin Dein, und Du biſt mein;
Geuß tief in meine Seel' hinein
Die Flamme deiner Liebe!
Ich bin ein Glied an Deinem Leib;
O gib mir, daß ich's ewig bleib'
Im reinſten Liebestriebe!
Nach Dir
Wallt mir
Mein Gemüthe,
Ew'ge Güte!
All mein Sehnen
Suchet Dich mit ſtillen Thränen.

Von Gott kommt mir ein Freudenlicht,
Wenn mich Dein holdes Angeſicht
Mit Freundlichkeit anblicket.
O HErr Jeſu, mein trautes Gut!
Dein Wort, Dein Geiſt, Dein Leib und Blut,
Das iſt's, was mich erquicket.

Nimm mich
Freundlich
In die Arme!
Ich erwarme
Nur von Gnaden;
Auf Dein Wort komm' ich geladen.

HErr Gott Vater, Du ſtarker Held!
Du haſt mich ewig vor der Welt
In Deinem Sohn erkohren;
De' Sohn hat ſich mit mir vereint,
Ich bin mit meinem Seelenfreund
Zu Freuden neugeboren.
Preis Dir!
Heil mir!
Ew'ges Leben
Wird Er geben
Mir dort oben;
Ewig ſoll mein Herz ihn loben!

Hebt nun die Harfen hoch empor,
Und laßt ein Lied im höhern Chor,
Den Freudenpſalm erſchallen,
Daß ich mit Jeſu möge heut'
Und morgen und in Ewigkeit
In ſteter Liebe wallen!
Singet!
Klinget!

Jubiliret!
Triumphiret!
Dankt dem Sohne:
Heil sey Dem, der auf dem Throne!

Wie freu' ich mich, HErr Jesu Christ,
Daß Du der Erst' und Letzte bist,
Der Anfang und das Ende!
Du wirst mich einst, ich bin's gewiß,
Aufnehmen in das Paradies,
D'rauf fass' ich Deine Hände.
Amen!
Amen!
Komm, du Sonne
Aller Wonne!
Bleib' nicht lange,
Daß ich ewig Dich umfange!

Der nächtliche Zeuge.

Du ſtehſt ſo frühlingshaft, ſo hehr,
Die Zweige feſtlich zubereitet,
Und über dich ein Blüthenmeer
Mit tauſend Düften ausgebreitet! —
Vor ſolchem Schmucke möchte ſich
Beſchämt mein Auge niederſchlagen,
Durchſtrömte mich nicht wonniglich
Erinnerung aus fernen Tagen.

Mein alter Zeuge, treuer Baum!
Der du ſo wunderlieblich ſteheſt,
Und aus dem ätherhellen Raum
Mit tauſend Fächern niederweheſt:
Gedenkſt nach langer Jahre Flug
Du noch des Jünglings, der dich rührte,
Als ihn des Herzens mächt'ger Zug
Zur Nacht in deine Schatten führte?

Damals erblühteſt du mir nicht;
Schon rauſchte Herbſtluft durch die Haine.
Doch ſtanden Blüthen hoch im Licht,
Und krönten dich mit goldnem Scheine:
Des Sternenhimmels Höhe war
Ringsum ſo göttlichhell erſchloſſen,
Und meine Seele wunderbar
Vom Thau der Ewigkeit begoſſen.

Es war so heilig, war so hehr,
Als über mir die Sterne brannten,
Und alle Gottes Lieb' und Ehr',
Und alle Christi Namen nannten.
Aus jeder Herzenstiefe quoll
Ein ungeahntes Freudenleben;
Da hat die Seele thränenvoll
Sich Ihm auf ewig übergeben.

Süß war mir hier das Bundeswort;
Ihn bat ich's ewig zu behalten,
Und über meinem Gang hinfort
Mit unumschränkter Hand zu walten.
Ach unter allen Wonnen füllt
Nur Eine ganz die Menschenseelen:
Mit Ihm, der allen Jammer stillt,
Im Geist sich ewig zu vermählen.

Und wenn nach Jahren nun mein Fuß
An deinem Stamm vorübergehet,
Ist's mir sogleich, als hätt' ein Gruß
Mich aus dem Wipfel angewehet.
Ein Bethel sey mir dieß! — o Du,
Deß Geistesschauer mich umziehen!
Zeuch hin mein Herz in Deine Ruh',
Und laß mich ewig Dir erblühen!

Preis der Vergebung.

O Schöpfer! wem Du die Schulden vergibst,
Welche Welt erschaffest Du Dem
Für Ewigkeiten!
Ein Wink Deines Scepters,
Ein Wort Deines Mundes
Macht uns reicher
Als Engelsfürsten;
Sprengt die Bande des Todes,
Lichtet der Zukunft Aeonen,
Oeffnet alle Himmel,
Alle Ströme des Lebens! —

Heil'ges Geheimniß! —
Warum nur so Wenige,
Die dieß Wort vernehmen?
Warum des Ringens so Viel,
Und selten ein Sieg?
So viel heimlich Seufzen, —
Und seltene Stillung?
Sparsame Kronen?

Du könntest deiner Gnade
Göttliche Perlen
Niederschütten wie Ströme;

Könnteſt tauſend verriegelte Thüren
Mit Jubel ſprengen. —
Aber vor Deiner Liebe
Herrlichem Schahe
Thront die Gerechtigkeit,
Deines Stuhles Veſtung.
„Keine Verſchleuderung!“
Iſt des Himmels Geſetz.

Nicht dem Reichen, dem Stolzen,
Nicht dem meiſternden Klügling,
Nicht dem Lüſtling, der auf gewohnter Bahn
Seinen Vätern nachfährt; —
Nur dem Armen, dem Dürſtenden,
Der Deiner begehrt,
Wie das Kind der Mutterbruſt, —
Nur Solchen Vergebung!

Und dennoch umſonſt!
O wem Du nach Thränen,
Nach heißer Stirne glühendem Fleh'n
Das Kleinod ſchenkeſt,
Der hat's umſonſt.
Und hätt' er Welten
Dir aufgeopfert,
Alle Kräfte verzehret zur Faſtenzeit:
Er hat's umſonſt!

Und alle Himmel zeugen,
Und alle Heiligen jauchzen:
umsonſt! umsonſt!

Kein heitres Sonnenlicht
Weiß ich, ohne Verſöhnung;
Keine helle Sternennacht;
Keine Ruhe, die ſüß mein ſchlummerndes Auge,
Mein Herz erquickte;
Keine Unſterblichkeit,
Darnach mich's lüſtete, —
Ohne Verſöhnung.
Mark im Gebein des inneren Menſchen,
Und ſein wallend Herzblut:
Was iſt's? — Verſöhnung!
Ja, aller Heiligen Kraft,
Aller Heiligen Flehen.

Und Alles im Sohne!
Denn Du biſt in Ihm,
Und JEſus in Dir! —
Von der Sonne nicht trennet
Das Licht ſich in Ewigkeit,
Noch von Deinem Erbarmen
Des Sohnes Herz,
Des Sohnes Blut.

Sein Kreuz wird ſtehen,
Wenn alle Höhen gebückt,
Wenn die Tiefen alle
Die Händ' aufheben
Zu Dir.

Laß mich nicht ſterben,
Ehe Dein Scepter Vergebung mir
Gewinkt auf ewig!
Nimm meine Seele nicht,
Bis ſie ſchwören kann,
So gewiß am Himmel die Sonne ſteht:
HErr, meine Gerechtigkeit! —
Dann löſe mein Schifflein,
Und ein jauchzender Himmelswind
Treib' es ſicher zum Hafen!

Ein Trauernder.

Sein Liebſtes war erbleicht. Aus tiefem Traume
Fühlt' er ſich aufgeſchreckt; das arme Herz,
Erbangend oft zuvor, es hatte ſtets
Zehn Hoffnungen mit luftgegoſſ'nen Schilden
Der Einen Furcht entgegen aufgeſtellt, —
Zehn Sommervögel gegen einen Geyer,
Der, ſchwarzgeflügelt, enger über ihm
Die Kreiſe zog. Ach ſchnell zu Vieles hofft,
Wer wenig glaubt; und jenes Wohlergeh'n
Weltluſt'gen Sinnes hat nicht Felſengrund,
Wie des Gerechten troſtbegabter Sinn,
Der feſten Blicks dem Sturm entgegenſchaut. —
Zu hart für himmliſche Barmherzigkeit,
Nimmt wohl ein Menſch die heitern Sommertage
Aus Zufallshand undankbar lange hin,
Und blickt, wenn nun die Donnerwolke naht,
Nicht auf den HErrn, der mahnend fährt darin.
Ach, was er Gott nennt, iſt ein Abendwind,
Der das Gewölk nur bald zerſtreuen ſoll.

Und dennoch kam der HErr. — Wie dunkel iſt
Dein Schlafgemach und deine Lagerſtätte,
Du Trauernder! — Hier ſchlafeſt du manches Jahr,
Umblüht von Lenzen, vor dem Froſt geſchützt,
Erſtaunſt friſch an tauſend hellen Morgen

Mit deiner Erdenlast, mit Lust und Geiz,
Gebetlos, ohne Licht; — doch überhäuft
Mit Gütern, stark, beweglich, und gesund
Im Wohlgelingen seelenlosen Treibens. —
Hier hat die Sonne nie auf Dankesthränen
Herabgestrahlt, — nie nächtlich sich der Mond
Im sanften Aug' des Betenden gespiegelt,
Nie diesen Boden je berührt ein Knie,
Zu Christi Preis gebogen, noch der Raum
Von leisen Anbetungen widerhallt.
Ach wo das Leben ohne Gott verrinnt,
Da tritt der Mensch auch ohne Gott zum Grabe;
Und wo der Erde Segen ohne Licht
Genossen ward, da muß der Erde Gram
Auch ohne Trost im Dunkel seyn getragen.

Nicht muß er's, nein! Doch kennest du den HErrn,
Den lange Jahre dein Gemüth vergessen?
Kann, armer Geist, in deinem steinigen,
Verbrannten Erdreich noch ein Lebenskorn
Geblieben seyn, gesunden Keim zu treiben? — —
Ich schaue hin: ich kann ihn immer seh'n,
Den Trostberaubten, dem sein Glück verwelkte!
Er ging so stumm durch die Gemächer hin,
Und fremd, genußlos, hölzern war ihm Alles. —
In's Freie fort! — kein fruchtbelad'ner Baum
Und keine Blume wollt' ihn mehr ergötzen, —
Kein Rauschen des Gefildes, wo die Saat
Im Abendhauche wellenartig schwankt.

Die Lerche flötet über ſeinem Haupt, —
Unhörbar ihm; kein freundlich Gottwillkomm
Des Reiſenden erwiedert er; der Nachbar
Entbietet ihm vergeblich trauten Gruß. —
Vom Abendroth kehrt er zum öden Hauſe
Einſam zurück; — denn droben iſt kein Himmel,
Zu dem er beten kann, kein Gott, kein Heiland,
In deſſen Schooß er weint; — die trüben Augen
Begehren Schlummer; doch die Traurigkeit
Hat wenig Schlummer. — Seufzend hingeſtreckt,
Wand er im Bette ſich mit düſterm Leid,
Und ſpurlos zogen droben mit den Sternen
Die Lichtgedanken über ihm dahin. —

O Gram der Welt! Du zehreſt am Gebein,
Dem Geiſte nimmſt du ſeine letzte Nahrung;
Vor dir erliſcht der ſchwächſte Dämmerſchein
Erträumten Glücks, weltluſtiger Erfahrung.
Wer Diſteln ſä't, bringt keine Feigen ein;
Und dem Verächter heil'ger Offenbarung
Wird in der Sturmnacht ſchmetternd offenbar,
Was er zuvor ſchon ohne Jeſum war!

Brüdertrennungen.

Jünglinge von allen Ständen,
Hoch und niedrig, arm und reich,
Faßten einst sich bei den Händen,
Fühlten sich in Christo gleich;
Liebe hielt sie fest umwunden,
Jesus ging durch ihren Kreis;
In vereinter Andacht Stunden
Sangen sie nur Seinen Preis.

O wie war es ein Vergnügen,
Brüderlich dahinzugeh'n,
Betend auf den Knie'n zu liegen
Und um Gottes Heil zu fleh'n!
Keiner schämte sich, vor'm Andern
Kindlich offenbar zu seyn, —
Denn es galt im Lichte wandern
Und durch Gnade sich erneu'n.

Schnell mit ungefärbtem Lieben
Halfen sie dem Bruder auf,
Wenn er krank zurückgeblieben,
Oder sich verirrt im Lauf.

Sanfte Mahnung, ernstes Schlagen
War wie Balsam auf dem Haupt,
Denn die Liebe läßt sich sagen,
Duldet, hoffet, trägt und glaubt.

Frohe, blühende Gestalten,
Wandelnd in des Himmels Kraft!
Wird nicht ewig sich erhalten
Eure Lichtsgenossenschaft?
Und wenn auch das Jugendfeuer
Nimmer in den Adern glüht,
Leuchtet dann der Geist nur freier
Im gediegenen Gemüth! —

Ja, es war ein schönes Hoffen
In des Frühlings Blüthenlicht;
Doch im Herbste ward getroffen
Volle Frucht des Lebens nicht.
Manche Blüth' ist abgestreifet,
Flatternd in dem Wettersturm,
Und an andern, die gereifet,
Nagte heimlich doch der Wurm.

Ja, es war ein holdes Prangen,
Da die Brüder sich vereint;
Aber Viel ist draus gegangen
Spurlos, wo man's nicht gemeint.

Unsre Zahl ist sehr geschmolzen;
Viele wurden satt und träg',
Und die Lauen und die Stolzen
Gingen einen andern Weg.

Ach sie hatten sich erlesen
Bald ein fremdes Element!
Wären sie von uns gewesen,
Hätten sie sich nicht getrennt.
Jeder ist zurückgefallen,
Der nicht ganz in Wahrheit stund;
Nur, wenn wir im Lichte wallen,
Dauert unser Liebesbund.

Nun ist kühl das Wiedersehen,
Das einst innig, herzlich war,
Und man will sich nicht verstehen,
Denn man ist nicht offenbar.
Ach, der Eine will zur Rechten,
Doch der Andre strebet links,
Weiß mit Worten nur zu fechten,
Achtlos brüderlichen Winks.

Eitler Glanz des Reichthums reizet
Den, der Christum einst erwählt,
Und nach Menschenehre geizet
Der, den Demuth einst beseelt.

Fleiſchlich heitre Freundeskränze
Ziehen nun den Armen ein,
Der in ſeinem Gnadenlenze
Treu den Brüdern wollte ſeyn.

Weh! gelichtet iſt die Reihe,
Und verlaſſ'ner wird die Bahn,
Wo mit edler Geiſtesweihe
Brüder wallten himmelan.
Selten nur gewahr' ich Einen,
Der in keuſcher Einfalt, ſtill,
Ganz mit Jeſu ſich vereinen,
Und die Perle kaufen will.

Aber, was dir Gott gegeben,
Bringſt du, HErr, zum Ziele doch,
Und dein wunderbares Leben
Blüht in deinen Kindern noch.
Alle, die dich walten laſſen,
Alle, die du macheſt neu,
Müſſen ſich in dir umfaſſen
Ewigliebend, ewigtreu!

Viele hab' ich ſchon verloren,
Und ſie kehrten nicht zurück;
Aber andre ſind geboren,
Mehrend meines Geiſtes Glück.

In dem Sturm der Jahre bleichet
Manche Jugendfreundſchaft ab, —
Aber nimmermehr entweichet,
Wer ſich Jeſu ganz ergab!

Will ſo Vieler Flucht mich ſchmerzen,
HErr, ſo wende meine Flucht,
Daß ich dir an deinem Herzen
Trage reife Lebensfrucht!
Daß ich bleib' an deinem Leibe
Ohne Falſch, ein treues Glied,
Daß den Brüdern treu verbleibe
Jeder, der nach Salem zieht!

Der Todten Geburtstag.

Sonſt, als er lebte, konnt' ich's kaum erwarten,
Des Vaters Feſt, des theuern, zu begeh'n,
Und für die liebſte Mutter ſah im Garten
Ich alle Frühlingsblumen feſtlich ſteh'n.
Empfindungen! ihr leiſen, heitern, zarten,
Die frühe ſchon des Kindes Herz durchweh'n,
Wenn treuer Eltern Lebensfeſte kommen,
In meiner Bruſt auch ſeyd ihr einſt entglommen.

Und immer wehmuthsvoller, immer tiefer,
Je tiefer ihre Sonne ſich geneigt.
An ſolchen Tagen hat der Herzensprüfer
Mir manche Luſt und manchen Schmerz gezeigt;
Der Wage Zünglein, immer ſtand es ſchiefer,
Je minder ich vor Jeſu mich gebeugt;
Denn Himmelsluſt iſt's Ihm, dem HErrn der Ehren,
Durch fromme Kinder Eltern zu bekehren.

Wenn aber nicht? — ſo trägſt auch du die Laſten,
Denn du bezahlteſt nicht die größte Schuld! —
Wer Eltern hat, — Gott laſſe dich nicht raſten,
Bis ſie durchſtrömet ſind von Chriſti Huld!

Für ihre Sorgen, ihre Müh'n, ihr Faſten,
Für ihrer Thränen liebende Geduld, —
Was gibſt du ihnen? — lehre du vom Brode
Des Lebens ſie noch eſſen vor dem Tode!

Zum Wiederſeh'n heißt das den Weg gebahnet,
Und Hütten für den Himmel aufgebaut.
An jedem Feſttag wirſt du d'ran gemahnet,
Wo noch dein Blick den Vater lebend ſchaut.
Und ehe dir vom Tod der Mutter ahnet,
Eh' Todeszuckung ihre Stirn' umgraut,
Sey fleißig, daß als eine Doppelrebe
Dein Elternpaar am ew'gen Weinſtock ſchwebe!

Einſt kannſt du's nimmer. — Heute möcht' ich feyern
Des Vaters Tag; — Er ſchlummert längſt im Grab,
Und auf den Hügel meines Ewigtheuern
Fällt keine Thrän' aus meiner Fern' herab.
Des Winters graue Wolken nur umſchleyern
Die Hüllen derer, welche Gott mir gab,
Daß dieſes Paar getreuer, lieber Seelen
Mich lehren ſollt', ein ew'ges Glück zu wählen.

Und du, in deinem Auferſtehungsbette,
Wie ſchläfſt du ſanft, du treues Vaterherz!
Ein goldner Morgen war's, als jene Stätte
Mein Fuß betrat mit namenloſem Schmerz.

O daß ich ernſter Dich ermahnet hätte,
Mit deinem Kind zu wandeln himmelwärts! —
Vergib mir, Vater, was ich einſt verträumte,
Was ich für Dich und meinen Geiſt verſäumte!

Dein Tag iſt heut'. Ich will ihn ſtill begehen,
Denn dieſe Welt gedenkt der Todten nicht;
Sie hat ſo viel auf eigne Luſt zu ſehen,
Daß ſie den Lebenden die Schwüre bricht.
Mein Vater! walle ſanft durch Himmelshöhen!
Dein Mittler tröſte Dich mit Seinem Licht.
Und kann im Geiſt ich Deinem Geiſt begegnen,
So fühle Du mein Lieben und mein Segnen!

Blick auf's Ende.

Einſt wird es nimmer ſeyn,
Daß du ſchlägſt,
Frohlockeſt und weineſt,
Bewegliches Herz! —
Ungeſeh'n, unbetrauert
Von der Schöpfung rauſchendem Kreis,
Wirſt du ſcheiden,
Einſam, [illegible]e,
Hinüber, — wohin?

Es wird dir leide ſeyn,
Nach glühender Jugend fröhlichem Sommerlicht
Zu erſtarren im Winter.
Kein Sterblicher geht wohl
Ohne Thränen aus dieſer Welt,
Die, ſeine Heimath vordem,
Ihm zur Fremde geworden,
Daß er ſterben muß,
Zu finden ſein Vaterland.

Wo Leben ſtrömet, iſt Freude. —
Gefreuet haſt du dich oft
Des Nichtigen, —
Ach, von Freuden geträumet;
Und väterlich hat dir dein Schöpfer darein
Wermuth gegoſſen,
Daß du nicht vergäßeſt
Den himmliſchen Quell.
Aber inniger haſt du dich
Gefreut Seiner Liebe,
Der Herrlichkeit Chriſti,
Und dein edelſtes Herzblut
Wäre doch ein ewiger Strom
Lobgeſanges,
Dankender Liebe,
Der dich freudig durchwallte.

Fluch der Verſchleuderung,
Die an des Wahns, an der Hoffahrt
Eintöniger Spuhle,
An der Langenweile
Mißfarbiger Spindel
Des theuren Lebens Fäden verſpinnt!
Fluch der Gewohnheit,
Die vom entgeiſterten Tagewerk,
Todeszufrieden,
Zur Geſellſchaft eilt,

Zur lebendigtodten,
Noch ärmer, finstrer zu schwatzen sich,
Noch die letzte Stunde zu stehlen dem HErrn,
Sich zu bergen vor Ihm
In Todesschatten!

Willst du schlagen, mein Herz? —
Schlage für Himmlisches!
Willst du ruhen, so ruhe
Auf heiligem Grund;
Sey du am Abend
Eine Blume, die Thau begehrt!
Fasse zur Feierzeit
Des Erlösers Lebensthau;
Fass ihn einsam,
Oder mit trautem Brüderpaar
In deinen Kelch!

Denn wo Zween oder Drei
In Meinem Namen versammelt sind,
Bin ich, spricht Er,
In ihrer Mitte! —
Schönes, heil'ges Verheissungswort!
Bist du nicht edelste Würze
Der Feierstunden?
Und die Bitte dein Widerhall:
Bleibe bei uns, HErr,
Es will Abend werden! —

Einſt kommt der letzte!
Und wenn ſie ſingen über dir:
„Nun laßt uns den Leib
Begraben!“
Wie wohl wird's thun,
Das Beſte, den HErrn,
Den hellen Morgenſtern,
Umfaßt zu haben! —

Das will ich! — Zeuge mir,
Sternbeleuchteter Himmel!
Und du, deß Welle zum Tode rinnt,
Sterbliches Herz,
Vergiß es nicht!
Und du, mein Erbarmer,
Der, was ich ſpreche, hört:
Vergiß mein nicht!
Mache vom Himmel
Mich deiner werth!

Die feurige Leiter.

Du kennst den Nachglanz eines Morgentraums,
Da halbgeschlossen sich das Aug', die Seele
Im Zwielicht eines Geisterreichs bewegt
Mit willenlosem Flügelschlag. Ein Licht
Der klaren Sonne dringt herein; doch mischt
Die Nacht noch ihre Nebel in die Strahlen,
Und morgenröthlich dämmert's durch die Sinne
Mit unnennbaren Schwingungen dahin.

Ein solcher Morgen war's, von Sternen hell;
Doch sah mein Auge mehr als Sternenlicht.
Ich sah vom Himmel eine Strahlenleiter
Herunterreichen auf der Erde Grund
Bis in die bodenlose Tiefe fort.
Doch wie der feurige Komet im Kern
Am klarsten funkelt, und allmählig sich
Im blassen Schweife matter stets verfärbt,
So war die Leiter. Ihre Flammenstufen,
So herrlich blitzend, wurden immer blässer,
Je näher sie der dunkeln Erde kamen.
In blauer Höhe loderten sie hehr,

Ein göttlich Wonnefeu'r, — ein Licht, wie keines
In dieſer matten Unterwelt erglänzt, —
Und helles Jauchzen tönte hoch herab. —
Nun kam ein mild'rer Sonnenglanz, noch herrlich,
Doch nimmer volle Glorie; der Duft,
Der Klang der Erde war darein gemiſcht. —
Gedämpfter nun ein Schein; — Muſik nicht mehr,
Noch Engelslieder hört' ich; Worte nur
Ertönten hier, doch hold und freudig noch.
Bald aber, nur noch Mondglanz; tiefer her
Ein Dämmerſchein und immer ſchwäch're Liſpel;
Und näher nun der Erde, löste ſich
Das Licht in blaſſe Nebel auf, in Dunſt,
Mühſames Zittern, da nur Seufzer tönten. —
Doch tiefer als die Erde ſah ich nichts,
Als grauen Qualm, gar nächtlich, ſchauervoll,
Daraus ein Weheruf, ein Schmerzenston
Wie großes Elend wimmernd ſich erhob. —

„Was iſt dieß?" — Mir antwortete der Traum
Das iſt der Geiſter mächt'ge Stufenleiter
Und der Gebete, die vom Himmel hoch,
Und aus den Tiefen ſich zum Schöpfer ſchwingen,
Wie Menſchenſeelen näher oder ferner
Zu Gott hinaufſchau'n nach des Leibes Tod. —
Die Erſtgebornen, die Vollendeten,
Die glaubig hier den letzten Feind bezwungen
Und bis zum Tod ihr Leben nicht geliebt:

Im ew'gen Glanze jauchzen sie; das ist
Ein Himmel ohne Wolke! — Jene Frommen,
Dem HErrn ergeben, nüchtern, redlich zwar,
Doch denen Er vom Himmel rufen mußte:
„Eins hab' ich wider dich!“ — und dieses Eine
Ward nimmer vor dem Sterben weggetilgt:
Sie glänzen noch, sie singen, doch Er kann
Nicht volle Klarheit geben. — Aber dort
Noch tiefer hin sind Feuerbrände. — Gott
Entriß sie noch den Flammen; ach ein Keim
Der Ewigkeit, im tiefsten Herzen schlummernd,
Begraben lang' im ird'schen Lustgewühl,
Ward mühsam noch im Sterben auferweckt,
Und aufwärts drang die Seele; — doch die Zucht
Der Ewigkeit hat sie noch durchgeglühet,
Und der Versäumniß dunkler Schatten bleibt
In ihrem Licht; und ewiges Zurückstehn
Auf tiefrer Stufe haben sie verdient. —
Darum nur Mondglanz. — Dort im Nebelmeer
Sind noch Gerettete. — Der Tiefe Schlund,
Er hätte sie verschlungen; aber mild
Erflehten Sel'ge, denen ihre Hand
Mitleidig einst als Frommen wohlgethan,
Es von dem Richter, sie, nach seinem Wort,
In ew'gen Hütten liebevoll zu bergen,
Und, wie sie ihnen Gastrecht einst gegönnt,
Als Gäste sie zu führen überwärts
Aus todtem Hades; ach der Todesqualen
Gefolterten Gewissens lag zu lange

Auf diesen Armen, und zu lange trat
Der Fleischessinn das Leben in den Grund;
Drum haftet hier kein helles Sonnenlicht, —
Als bleiche Nebel wandeln sie dahin;
Doch sind sie noch gerettet, und sie können
Noch höher steigen; ja, es ist vielleicht
Nicht ganz unmöglich, daß noch weiter her
Vom Fuß der Leiter nach Jahrtausenden
Ein armer Geist, der Christi Zucht verschmähte,
Und ehrbar todt in Fleischesfesseln ging, —
Wenn nun das Feuersalz der Ewigkeit
Aus Sündentiefen einen Seufzer noch
Aus ihm hervorpreßt, — diesen Seufzer sende
Auf Hoffnung in die sonnenferne Höh.
Doch ferne, trübe steigt's empor, wie Dunst
Der todten Erde; — Niemand deutet's noch,
Als die Allwissenheit; — sie wird's versehn! —
So steigt herab vom süßen Gottesglanz
Die Leiter tief zu bleicher Todesfarbe,
Bis auf den Grund; dann schimmert's nimmermehr,
Dann ist's verschlossen; — unterm Felsengrund
Ertost und donnert sonnenlos die Hölle,
Gefüllt mit aller Jesusfeinde Fluch.
Dort ist kein Licht, kein Lispel und kein Wort. —
Und Einen drunten hört' ich schaudernd brüllen:
„Zweitausend Jahre sitz' ich in der Nacht,
„In ehr'ner Kammer eingethürmt; kein Mensch,
„Kein Engel kommt zu mir; nur Einmal ging

„Vor meiner Thüre mit rothglüh'ndem Auge
„Ein Teufel ſtumm und rachevoll vorbey!“ —

Daß bleiche Farbe, daß ein Weheruf
Nicht einſt dein Erbtheil werde, — Nebelflor
In des Scheols grau'nvoller Todesnacht
Nicht deine ganze Zier: — ſo faſſe früh'
Die Hände Deſſen, der im Tode lag
Für deine Sünden. Herrlich iſt Sein Thron,
Und herrlich ſind die Seinen! — Ach ein Meer
Des ſüßen Lichtes ſtrömt aus ſeinem Auge
Auf Sieger hin. Berufen biſt auch du; —
Doch auserwählt, — biſt du's? — O drunten, wo
Die Hölle jammert, haſt du nichts zu ſchaffen, —
Dort oben iſt dein Vaterland! — O Geiſt,
Den keine Macht vom ew'gen Tode reißt,
Als Gottes Sohn: umfaſſe ſeine Kniee,
Ergib dich ihm auf ewig, — lebe, ſtirb
Dem großen Hirten, der dich täglich zieht!
O Seligkeit, in wolkenloſem Glanze
Hinaufzugeh'n, mit goldnem Siegeskranze,
Zur obern Sproſſe, wo man Jeſum ſieht!

Unsterblichkeit.

Was brüstet mit Unsterblichkeit
Sich ein erlosch'nes Leben?
Was will ein Sündenkind der Zeit
Im ew'gen Lichte schweben,
Und greift in's wandellose Seyn
Mit ungeweihter Hand hinein?

Kann, was den Tod im Busen trägt,
Zum Leben sich entfalten?
Kann, wem Verwerfung aufgeprägt,
Sich der im Sturze halten,
Als stünde noch der Lebensbaum
In seines Wesens ödem Raum?

Fleuch hin, du leichtes Truggespinnst,
Du Traum der stolzen Geister,
Die sich's verkünden als Gewinnst,
Nicht durch den ew'gen Meister,
In dem die Todten auferstehn,
Zum Grab und in's Gericht zu gehn!

Wißt ihr, was Gott ein Sterben heißt?
Die Sünde nennt er Sterben!
Was frommt es, wenn dein Sterben gleißt?
Was hilft's, den Tod zu färben
Mit einem Traum von Morgenroth?
Ach keine Farbe hält der Tod!

Dein ew'ges Seyn, ach in der Zeit
Hast du's dahingegeben;
Ein Seufzer nach Unsterblichkeit,
Das ist dein ganzes Leben, —
Ein Seufzer, der in Luft verschwimmt,
Wenn ihn der Ew'ge nicht vernimmt!

Und Er, — Jehova, der durch Sich
Von Ewigkeit bestehet! —
Hat Er mit Seinem Hauche dich
Erbarmend angewehet? —
Dann lebst du; wo Sein Athem webt,
Da nur ist ein Geschöpf belebt.

Unsterblichkeit hat Er allein;
Er gibt sie Seinen Frommen.
Kein Frecher hat dieß heil'ge Seyn
Ihm trotzend je genommen;
Dem wird's, der an den Mittler glaubt,
Denn Er ist der Lebend'gen Haupt.

Vom Haupte strömt das Leben nur,
Der Weinstock nährt die Reben.
Nur eine neue Creatur
Geht ein zum ew'gen Leben.
Willst du nicht Christi Himmelslicht, —
Fahr hin, — dein Erbtheil heißt: Gericht!

Die Verweſung.

Am Raſenhügel ſtand ich; und der Thau
Sah mich mit tauſend Wehmuthaugen an,
Die ſchättelte der Morgenwind herab,
Wie tauſend Thränen. — Hier iſt eine Gruft.
Auf dieſem Grabe blühen Roſenbüſche,
Kein Welken ahnend; hier verklärt die Sonne
In Silbertropfen hold ihr Angeſicht,
Denkt nicht an Thränen; — und iſt Alles nicht
Nur Trauerglanz, nur bitt're Täuſcherey?

Läg' ich hier unten, wo der Tode ſchläft,
Was ſäh' mein Auge? — ſtrahlet dir ein Tag,
Du blaſſer Schläfer? rühret dir ein Hauch
Des goldnen Oſtens tröſtlich deine Schläfe? —
Ach, glänzt die Sonne, weil mein Auge ſchon
Vorher geglänzt? wie? oder löſcht auch ſie
Einſt, gleich dem Irrwiſch, wenn mein Auge ſich
In der Verweſung Tiefe niederſenkt? —

Weht droben fort, ihr ewighellen Meere
Des flücht'gen Lichtes! fliegt, ihr Orionen,
Dahin auf eurem goldgeſchmückten Pfad!

Welch eine Kluft iſt zwiſchen uns und euch! —
Das Kind gewahrt euch, ſtreckt das zarte Händchen
Verlangend aus; dem Knaben ſeufzt geheim
Begeiſt'rungsahnung aus der friſchen Bruſt;
Der Jüngling ruft euch an mit trunknem Blick,
Will mit euch ſchweben; und der ernſte Mann,
Der ſtille Greis ſieht in der Mitternacht
Euch ruhig kreiſen über ſeinem Scheitel,
Denkt an die Heimath und an ſeinen Schmerz; . .
Dann ſterben wir; dann liegt die ſtumme Leiche
So bleiern da; kein Athem, kein Gefühl,
Kein Auge, keine Hand erhebt ſich mehr; . .
Hinab mit uns! wir ſind der Würmer Speiſe,
Und ihr durchrollt noch jauchzend eure Kreiſe! —

Der Tod umringt uns. Alle Herrlichkeit
Des Fleiſches iſt der Fäulniß abgetrotzt,
Und führt verdächt'gen Adelsbrief. — Sieh' hin!
Kein Athemzug im weiten Luftgebiet,
Der nicht einmal von einem Sterbenden,
Lang' eh du warſt, mit Schmerzen ausgehaucht.
Kein Gartenland, wo Maienblumen ſteh'n,
Gebüſche duften, da vor Zeiten nicht
Ein Todter ſich in grauen Staub verwandelt;
Und was von Elementen dich umgibt,
Hat wohl in Todeswehen ſchon gezittert.
Beſeelter Staub war's einſt, — gelehrter Staub, —
Vielleicht erlauchte Aſche, — ſtolzer Lehm,
Anmuth'ge Erde, ſchöngeformt zu Gliedern

Und holdem Antlitz; aber wiederum
Herabgeschmolzen zu der alten Scholle,
Daraus es ward; dem Kerzenlichte gleich,
Das niederbrennt, und kaum mit fahler Schuppe
Andeutet noch, daß hier ein Licht gebrannt.
So geht das Leben leuchtend durch die Welt,
Und flackert wieder aus; so blüht der Mensch,
Und die Verwesung reicht ihm ihre Hand,
Zum Brautmahl ihn zu führen; — sträub' er sich
Mit scheuem Blick: er muß der strengen Braut
Nachfolgen, und sie zieht ihn dumpf hinunter,
Wo sie des Todes Hand zusammentraut.

Und nicht nur drunten herrschet ihre Macht;
Als Königinn erscheint sie offenbar,
Im Sonnenlicht. — Kein Erdenkönig zählt
So viele Bürger: mehr noch zählet sie. —
Aus off'nem Angesichte blickt sie Dem,
Aus hohlen Augen, eingesunk'ner Wange;
Sie prägt ihr Wappen siechen Gliedern auf,
Und zeichnet sich mit unzählbaren Ziffern
Die Opfer aus: hier feuerrothe Gluth,
Dort fahles Gelb, — und dort ein gläsern Auge
Mit hartem Stechblick. — Dort verbirgt sie sich
In's tiefste Herz, und brütet heimlich fort,
Bald kurze Monden, bald Jahrzehnde lang,
Und keine Uhr ermisset ihr Geschäft,
Bis ihre Frucht gezeitigt ist; dann fällt
Der Apfel ab. — Wer prahlt, er wisse nichts

Von ihrem Scepter? rühme nicht dein Blüh'n!
Sie kann dich Lügen strafen; — sage nicht:
Frisch, kerngesund bin ich! — Durchschauest du
Dein ganzes Kraftgebiet? ist keine Falte,
Darin die Todesfürstinn wohnen mag?
Ist nichts von dir noch abgeblüht? — o sieh',
Wer ist noch ganz? — Nach Brüchen zähle du
Dein armes Leben, nicht nach vollen Zahlen!
Der ist die Hälfte noch; der hat schon drei
Der Theile fortgeschleudert, und bestehet noch
In kargem Viertheil; der zertrümmerte
Zu fünfzig Splittern seine Kraft, und lebt
Vom Fünfzigtheilchen kaum; fühlt's grausend, hofft
Auf's Ganze noch, auf grünende Genesung; — —
Doch hoffe nicht; dein Mehrtheil heißt Verwesung!
Verzehrend schleicht sie mit dir hin und her, —
Ach, dich ergänzt kein Erdenfrühling mehr! —

Von Kindesbeinen war der ernste Herbst
Die Jahreszeit, darein sich mein Gemüth
Am innigsten versenkte. — Hier will ich
Zum Grabe mich vertiefen; — nicht das Laub,
Das seufzend von der Espe niedersäuselt;
Nicht die verdorrte Nelke, die man lässig
Wie nichts zertritt; nicht schräge Wintersonnen,
Die schwer im Nebel brüten; nicht die Wolken,
Die stahlblau niederhängen, — wie sich sonst
Mein junges Herz die alten Heidenstädte,
Memphis und Babylon und Ninive,

In donnerndem Gewölk begraben dachte,
Einſam, wie Alpenwurzeln; — dich allein,
O Menſch, du Schöpfungsblüthe, dich, des Schöpfers
Verkörpert Ebenbild, will ich vom Tod
Umſchlungen heute ſchau'n. . . Der Hauch entfliegt
Nach kalten Todeskämpfen, — und du biſt,
O Leib, ein Abſcheu der Lebendigen!
Kaum, daß noch trunk'ner Liebesſchmerz dich küßt,
Und dann enteilet. — Ach, der ſiebzig Jahre
Von Mutter, Vater, von Geſchwiſtern, Weib
Und Kindern war umfangen, dauert nun
Nicht eine Woche! Trauernd überläßt
Man dich den Wächtern, geht zur Mitternacht
Mit Geiſterſchauern nur an deinen Sarg. —
Du zarter Säugling dermaleins! — ſo hold,
So lebensduftig auf der Mutter Armen,
Mit hellen Augen! — ach wie dumpf, wie ſtarr
Sind deine Züge nun! — hier ging das Leben
Mit ſeinen Sünden, Qualen überhin,
Dann kam der letzte Feind. — Mit eh'rnem Fuß
Zertritt er aller Schönheit letzte Spuren,
Und prägt ſein Eiſenſiegel mit Gewalt
Auf deine Stirne: „Dieſes iſt ein Sünder!“ —
Kein Widerſpruch! — mit ſtummer Lippe läßt
Dich ihm das Leben; — fort mit dir! hinab! —
Dann fällt die Scholle; noch ein Weinen fließt,
Ein Grabgeſang ertönt, unhörbar dir, —
Dann gute Nacht! — doch wenn der Thränenquell

Verſieget iſt, wenn nun dein Kind, dein Weib
Die Stätte nimmer ſuchet, nagt der Wurm
Da drunten gierig fort; — vielleicht erhellt
Ein Phosphorſchimmer ihm ſein Mahl? ein Glanz,
Der Iris ſpottend, noch? — o karge Speiſe,
Zu arm zuletzt, nur einen Wurm zu nähren,
Der mit dir ſtirbt! — das ärmſte Weſen muß
An dir, der einſt das reichſte war, verderben; —
Für Würmer ſelbſt zu arm ſeyn, — das heißt ſterben! —

Die Jahre fliehen, und die Leiche ſchläft
Traumlos den eh'rnen Schlummer; Wetterſtürme
Zieh'n ſpurlos über's Grab; der Winter wirft
Schneelaſten d'rauf, die Märzenwinde locken
Mit ſcharfem Laut den Frühling aus dem Wald,
Und die Lebend'gen hoffen; — doch kein Lenz,
Kein Herbſt berührt den alten Schläfer drunten;
Da modert's immer; da zerfrißt der Tod
Des Lebens Bildung weiter, — weiter, — ſtets
Noch weniger! — zu grauem Kalk zerfällt
Der Schöpfung Meiſterſtück, — wenn nicht der Tod
Noch Heuchelei tief in der Fäulniß treibt, —
Ein Maskenſpiel, das eine Flitterlarve
Dem Todten vorhält, bis ein Windeshauch
Den letzten Lebensſchatten nun verweht! —
Einſam da drunten ſoll die Sünde modern,
Nicht vor des Himmels keuſchem Angeſicht
Zergeh'n in Erde! — nur des Wand'rers Fuß
Soll über dir noch dröhnen, wenn der Sarg

Noch nicht zu Trümmern ging, und nur die Ferse
Des Sterblichen soll treten, was der Tod,
Des Richters Scherge, niedertrat zum Grund.
Dann werfe dich der Todtengräber auf
Mit einem Schädel, der ihn selber schreckt;
Dann pflüge dich der Bauer mit dem Eisen,
Du Sündenhütte, lang unfruchtbar einst,
Daß nach Jahrhunderten dein Erdenkloß
Ihm Früchte trage, todt und seelenlos,
Die du, beseelt, einst Gott nicht bringen wolltest! —

O furchtbar ist's, in Menschengräber schau'n,
Und der Verwesung düstres Reich durchwandern!
Graunvoller Spiegel unsrer Missethat,
Wie strahlest du des ewigen Richters Zorn
Mit Feuerflammen wider! — o wer nun
Den Siegesflug zu fliegen meint, sich stolz
Hoch über Häupter schwingt, Bewunderung
Und Furcht gebietend: — warte, warte! bald
Verschließen dir drei Bretter das Gebiet
Als letzter Siegeswagen! — wer gewaltig
Herwandelt mit der Ehre goldnem Stern,
Wie, oder sich im Meeresschwall vertieft
Geblähten Wissens, und für seinen Geist
Kein Maaß mehr kennt, das ihn nach Würden schätzt:
Geduldе dich! drei Bretter hast du noch
Vergessen, und ein Kieselbett dazu,
Den Ehrenrausch gemächlich auszuschlafen! —
O tiefes Grab! du Grab des Erdenruhms,

Des armen Stolzes, der sich selbst verklärt, —
Des Hasses, und des Frevels und der Lüste,
In tiefen Nächten greuelhaft vollbracht!
Du Bild der ew'gen Tiefe, wo sich Lüge
Mit Todeskrämpfen im Verderben wälzt,
Und heulend ihren Moder frißt!...

Hinweg, hinweg! — zertrümmert ist die Hölle,
Vertilgt der Tod, ein Nichts der letzte Kampf
Dem sanften Geiste, der mit Christo hier
Schon durch's Gericht zum neuen Leben drang!
Christus stirbt nimmer: darum stirbt der Christ
Auch nimmer! Nur der Sünder schaue hin
Auf Grab und Fäulniß; nur wer leben will,
Entfernt vom Leben, ohne Gottes Sohn,
Er schaue hier: ein Abgrund ist das Grab
Dem, der nicht glaubet! Ja, so viel die Seele
Erhabner, als dein armer Aschenleib,
Um so viel tiefer ist der Seele Grab,
Als das des Leibes; — und indeß der Stolz
Hinunterstürzt, — erschallt der Donnerton:
Verworfen ist, wer flieht vor Gottes Sohn! —

O töne laut, du Auferstehungswort,
Posaune des Erzengels, wenn ein Christ
Zu Grabe sinkt! — Erschalle, Donnerruf
Des heil'gen Siegs, davon die Himmel stürzen,
Der Erdengrund zerreißt, das Meer entflieht,

Und Gottes Todte leben! „Tod, wo iſt
„Dein Stachel nun? wo, Hölle, dein
Triumph?“ —
Erwach', o Pſalm, der durch die gold'nen Höh'n
Schon leiſe tönt, wenn nun des Chriſten Auge
Zum letzten Mal ſich hebt! — O Seligkeit!
Soweit ein Seraphsauge reicht, iſt Tod
Hinweggehaucht; — er ſchreitet durch ein Thal
Voll dunkler Wolken, doch er wallt getroſt
Mit heller Stirne; — dämmernd blicken wohl
Dort Teufelsſtirnen glühendfrech herüber,
Erloſch'ne Geiſter, die des ew'gen Mords
Selbſtmörderiſch begehren; — doch ſie ſchau'n
Gefeſſelt her; — ein Augenblick, ſo nah'n
Die Engel Gottes, tragen jauchzend ihn
Durch ſüßverklärte, goldne Sonnenfernen
Zum Paradies. Im Todesleibe weilt
Die Seele noch, und dennoch ſtrahlt ihr ſchon
Ein Himmelsglanz entgegen, daß die Hand
Auf's Aug' ſich legt. — Ein Sterbender begann:
„O was hab' ich geſeh'n!“ — „„Was ſahſt du,
Lieber?““ —
„Wir ſchauten Seine Herrlichkeit, des Sohns
„Voll Gnad' und Wahrheit! dieſe Herrlichkeit
„Hab' ich geſeh'n!“ — So ſtarb Johannes Arnd, —
So ſterben Chriſten. — Sprich, was iſt des Wurms
Verborg'ner Zahn? was jenes Todtenbild,
In Staub zerfließend, vor dem Lebenswort:
Wer Jeſu glaubt, ſtirbt nicht in Ewigkeit!? —

Was gilt der Erde Flittertand und Ruhm
Vor dem Triumphgang durch das Todesthal,
Vor jenem Ruh'n in Gottes Friedenskammer
Auf sel'ge Hoffnung? — Weht, Jahrhunderte,
Mit euren Stürmen über Grüfte hin!
Deckt euer Mooskleid, ihr Jahrtausende,
Auf die Verwesung! — in dem Himmel ist
Des Christen Bürgerrecht! — Wo Christi Blut
Ein Herz gereinigt, wird ein Reiner auch
Vom Tod ersteh'n; an jenem Morgen wird,
Wenn Gottes Erstgeburten sich verklären,
An ihnen kein Verwesungsflecken seyn! —
Vergangen ist das Alte; von dem Thron
Macht Jesus Alles neu; Er fährt herab,
Er fährt hinauf, — zersprengt ist jedes Thor,
Und wir in wandelloser Lebensschöne
Zieh'n mit dem König sonnenhell empor,
Des Vaters heil'ge Töchter, heil'ge Söhne!

Der Vorangegangenen Gedächtniß.

Wehen von dem Berge nicht die Pappeln
Fächergleich im goldnen Morgenhauche?
Glänzt sapphiren nicht des Himmels Decke,
Zartbestreift von duft'gen Silberwolken,
Und ein Lebensmeer voll sanfter Wonne
Wallet zwischen Himmel hin und Erde?
Grün' ich nicht mit diesen jungen Sprossen?
Blüh' ich nicht mit diesen frischen Blumen
Neu empor? und was im Lauf der Jahre
Heimlich an mir abgewelkt, ersteht es
Nicht verjüngt in diesem Haupt, in diesem
Herzen wieder, wie die süßen Rosen
Nach der Winterstürme langem Tosen?

Wär' es also! — Ja, wie leicht verschweben
Alle Todesbilder vor des Frühlings
Leichtem Strahl! wie gerne zählt der Staubmensch
Zu der Blumen duftiger Umgebung
Sich zu diesen, wenn auch seine Blüthe,
Längst vom Sturm zerrissen, grau dahinsank! —
Wunderbar! als ob der Riesentanne
Immergrünes Haupt, als ob ein Garten,
Zarter Lilien voll, dir den erlosch'nen
Lebensglanz vergütete, — die Lüfte,

Wenn sie säuselnd aus der Ferne strömen,
Dich dir selbst, und der Vorangegang'nen
Ausgehauchten Athem und ihr Leben,
Das im Grabe schlummert, wiedergäben! —

Theure Seelen, vielgeliebte Herzen!
Die ich hier umfaßt, die lange drüben
Wandeln in dem Reich, wohin wir Leben
Oder Tod hinüber bringen, wie sich
Für den Himmel oder für die Hölle
In den Tiefen unser Geist entschieden:
Schwebt ein Blick von euch durch diese Räume?
Dringt ein Flug der Sehnsucht dort herüber,
Uns zu finden? — Sind entbund'ne Geister
So beschwingt, daß sie das Meer der Welten
Also mit Gedankenschwung durchmessen,
Wie vom Abendstern, wie vom Orion
Feuerblicke gleich behenden Pfeilen
Niederwärts zum Blick des Sehers eilen? —

Sey's wie immer! — werden wir doch stille
Jede Stunde näher euch gerücket,
Und die Zwischenlage kurzer Stunden,
Ach wie dünn! . . . Hier ragen alte Trümmer
Urgebirgs empor; hier faß' ich einen
Röthlichen Granit; — mein Arm vermag ihn
Fortzuschleudern, kann ihn auch zermalmen,
Aber nicht vernichten; — bleibt doch immer

Eine Maſſe noch! — Doch du, bewegter,
Flügelſchneller Tag, wenn du verrauſchet, —
Flücht'ges Jahr, — gewaltiges Jahrtauſend,
Das der Alpe gleich vor mir ſich aufthürmt, —
Sprecht, was ſeyd ihr? endlich abgerieſelt
Wie verwitterndes Geſtein, vertröpfelt
Wie ein Sturmgewölk! — wo bleibt ein Sandkorn,
Wo ein Tropfe Thau's von euch? — ihr fliehet,
Ach und keine Spur, kein leiſer Nebel
Kündet noch, wenn ihr dahin geſchwunden,
Solchen Strom von Myriaden Stunden! —

Und das Beſte doch, das Wundervollſte
Iſt das Leben! — Was den Raum erfüllet,
Hat nicht ew'gen Werth. An jenem Tage,
Wo des Mittlers Ruf die Todten aufweckt,
Wird nicht Gold gewogen, keine Perlen
Werden dort gezählt; die Wiſſenſchaften
Dieſer Welt, ſie ſind wie Rauch verflogen
Vor dem Blitz der Ewigkeit, vor Chriſti
Flammenaugen! — aber meine Stunden,
Flüchtige Momente, ſchnell wie Tauben
Einſt vorbeigerauſcht, — ſie ſteh'n wie Felſen
Vor dem Blicke mir; mein ew'ges Schickſal,
Und, wohin ich ſchaue, — meiner Brüder,
Meiner Schweſtern, meiner Eltern Looſe, —
Alles quillt hervor aus ſolchen Felſen! —

Iſt's ja doch, als wären feine Lüfte
Zu Granit verſteinert, und was ehmals
Nur ein Maaß des Daſeyns war, zu Demant,
Zu Gebirgen worden, — und die Kerker
Der Verworf'nen, oder ew'ge Hütten, —
Aufgebaut aus ſolchen Felſenhöhen,
Die wir einſt als leiſer Lüfte Wehen
Aufgefaßt mit trugberauſchten Sinnen,
Achtlos, ew'ge Schätze zu gewinnen! —

Sprecht, o ſprecht, vorangezog'ne Geiſter!
Sprecht, wie mach' ich euch die ſchnellen Stunden,
Wie mir ſelbſt zum himmliſchen Gewinne?
Abgeſchied'ne, wir ſind ungeſchieden!
Und mein Leben iſt, — ich kann nicht anders, —
Ewig an das eure feſtgebunden.
Nicht ein Zufall hat uns einſt vereinigt;
Nicht ein Ungefähr der Kindesthräne
Widerglanz im Elternblick gegeben;
Nicht umſonſt bin ich, wie zarte Reben
An der Ulm', an euch emporgewachſen, —
Und mein Innerſtes, die reinſte Sehnſucht,
Gleich dem Epheu, ſoll ja nicht vergebens
Eure Liebe hier umwunden haben.
Nein, o nein! ich bin nicht mehr Derſelbe,
Wie zuvor, als Euer Aug' noch glänzte;
Bin mit euch geſtorben, als ihr ſtarbet,
Heimgekehrt, ein And'rer, als die Gräber

Ueber euch sich schloßen! — Sind es Träume,
Wenn ich segnend nur an euch gedenken,
Euch durch dieses Maienhimmels Wonne
Leise Seufzer muß entgegenhauchen? —
Wär' es etwa, daß Ihr mein bedürftet, —
Mein, des Armen, der von Gnade lebet?
Daß mein Fleh'n in jenes Einen Namen
Eine Zuthat noch zu euren Loosen
Legen dürfte? daß der ew'ge Mittler
Unvollendet etwas noch erfände,
Und der Gnadenzeit das übertrüge,
Was die Ewigkeit nicht mehr gewähret?
Daß es dort im Schauen gelten sollte,
Was ich hier im Glauben flehen wollte? —

Wunderbar! — Die Worte Seines Mundes
Weisen keine helle Spur; sie deuten
Nur verschleiert hin; und dennoch muß ich
Glauben an der Liebe Fleh'n und Hoffen. —
Ist es Sünde, Seligkeit zu wünschen?
Ist's Vergeh'n, um ew'ge Ruhe flehen
Für die Treuen, die mit Lieb' und Wohlthat
Segnend uns beschütteten? — o diesen,
Diesen Trost soll mir kein Mensch entreissen,
Eh' der letzte Tag erscheint, eh' donnernd
Sich der Erdkreis überwälzt, die Meere
Ihre Todten geben, und der Richter
Sich gesetzt auf seinen Thron! — Geheimniß

Tauſendfacher Art iſt in den Tiefen
Seiner Ewigkeit verhüllt. Kein Weiſer,
Keine Wiſſenſchaft, — ach nur die Liebe
Ahnet noch, was nicht geoffenbaret,
Ahnet noch im Grunde der Aeonen
Eine Liebe, die das kleinſte Keimchen
Noch erwecket; — wie vor Sonnenaufgang
Uns ein Hauch vom Hochgebirg herüber
Anweht, und dem leiſeren Gefühle
Eher, als dem Auge noch verkündet,
Daß die Sonne ſich dem Meer entwindet.

Ach mit Dieſem, nicht mit öder Klage
Möcht' ich füllen meine kurzen Tage
Bis zum Wiederſeh'n! — Ihr reinen Geiſter,
Neugeboren aus dem ew'gen Lichte,
Euch ſind keine Seufzer noth, in eurem
Sonnenglanz ſind keine Nebelflecken! —
Aber Ihr, die meine Seele ſchärfer,
Weil ſie liebt, geprüfet, die mein Glaube
Fleckenlos nicht denken kann, und dennoch
Unverloren hoffen muß, — o laſſet,
Laſſet mich nicht ruh'n! — wie kann ich euer
Treuſtes Lieben liebender vergelten,
Als durch Fleh'n für euch? — und dieſes Flehen
Beſſ're dort, geweiht vom Hohenprieſter,
Eure Looſe, — ſchaffe mir Vergönnung,

Euch, wenn ich den guten Kampf gestritten
Von dem HErrn vollendet zu erbitten! —

Ja, Gedächtniß der geliebten Todten
Ist von heidnischem Gefühl geboten.
Auch der Muselmann erfleht auf Gräbern
Segen den erblich'nen Freudegebern;
Aber bis zum ew'gen Wiedersehen
Für Geliebte weinen, ringen, flehen, —
Kindlich, ohne Zweifel, — solche Liebe
Schenkt allein dem Christen Christi Liebe.
Thun zu Viel wir: thun wir's Gott alleine;
Aber kund im Auferstehungsscheine
Wird es werden: was die Liebe flehet,
Ist ein Korn, in Gottes Herz gesäet!

Die Vorangegang'nen.

Sanft breitet auf des Grabes Hügel
Die Liebe ihre Arme aus;
Es trägt mit leichtgeschwung'nem Flügel
Die Sehnsucht sie zum Vaterhaus;
Dort sucht das Aug' auf jedem Sterne
Die Lieben, siehet sie vereint,
Sieht sie beglückt in lichter Ferne,
Indessen hier die Liebe weint.

Sieh' hier ihr Grab! sieh' hier die Pforte!
Da zogen sie zur Heimath hin,
Im Kampf gestärket von dem Worte:
„Ihr sollet auch seyn, wo Ich bin!"
Es pochen sanft an diese Thüre
Der Wehmuth stille Thränen an,
Und flehen: großer Heiland, führe
Auch uns zum ew'gen Canaan!

Als Ihr an unsrer Brust noch weiltet,
Wie grüßt' uns fröhlich jeder Tag!
Doch seit Ihr unserm Arm enteiltet,
Wer wehret da der bittern Klag'?

Ach, die ihr unſrer Wallfahrt Schmerzen
Verſüßt durch zärtliches Vertrau'n,
Wie müſſen wir von unſern Herzen
So früh' euch weggeriſſen ſchau'n!

Der treue Mund, der ſanft gezeuget,
Von Gottes Lieb', — er iſt ſo ſtill!
Das Herz, das ſich zu uns geneiget,
Weiß nimmer, was das unſre will.
Die Arme, die uns warm umſchloſſen,
Wie ruh'n ſie kalt im dunkeln Haus!
Und was einſt eurem Aug' entfloſſen,
Quillt nimmer liebehell heraus.

An euren Mittler angelehnet,
Zogt ihr die Dornenpfade fort;
Nach Ihm hat euer Herz getränet,
Und Ihn geſucht in ſeinem Wort.
Iſt uns in euch ein Stab zerbrochen,
Auf den wir liebend uns geſtützt:
Getroſt! Sein Mund hat uns verſprochen,
Daß Seine Hand uns ewig ſchützt!

Er, den im Glauben ihr umfangen,
Drückt euch nun liebend an die Bruſt;
Dem ihr in Trübſal nachgegangen,
Er tränkt euch nun mit Himmelsluſt.

Geliebt's uns, euren Weg zu wallen,
Dringt unser Herz mit euch hinan,
So werden jene Friedenshallen
Auch uns vom Heiland aufgethan.

D'rum, wie vordem Elisa flehte:
„Herr, zwiefach sey dein Geist mit mir!"
So falten glaubig zum Gebete
An eurer Gruft die Hände wir:
Es werde doppelt euer Glaube,
Es werde zwiefach eure Treu'
Auch unserm Herzen hier im Staube,
Damit es Jesu Tempel sey! —

Wir pflanzen Blumen hier mit Schmerzen
Auf eure frühen Hügel hin;
Doch Heil! Ihr pflanzt in unsre Herzen
Des rechten Heimweh's Pilgersinn!
Zum Himmel hebt ihr unsre Blicke,
Ihr rufet liebend uns hinauf, —
Und keine Creatur verrücke
Zu jener Heimath uns den Lauf!

Eduard Knapp.

Herrlichkeit des ewigen Lebens.

(Ueberarbeitung des Liedes von Dr. Philipp Nikolai: HErr Christ, thu mir verleihen.)

HErr Jesu! wollst mich weihen
Durch deinen Freudengeist,
Mich singend zu erfreuen
In Dem, was himmlisch heißt. —
Ein himmlisch Paradies,
Darin von allem Bösen
Mein Gott mich wird erlösen,
Das hofft mein Herz gewiß.

Ein Tag ist angesehet
In meines Gottes Sinn;
Mein ganzes Herz ergötzet
Und tröstet sich darin.
Das ist der jüngste Tag;
Da wird mich Gott erwecken,
Und lüften alle Decken,
D'rin ich begraben lag.

Tod, Krankheit, Sünd' und Schmerzen,
Angst, Jammer und Geschrei,
Und alle Pein im Herzen
Ist ewig dann vorbei.

Fahr' hin, mein Herzeleid!
Mein Gott, dem ich vertrauet,
Hat mir ein Haus erbauet
Im Glanz der Ewigkeit!

Er wird mich hold umfangen
Und tröſten mein Gemüth;
Wird ſtillen mein Verlangen,
Das in der Seele glüht.
Da wird ſein lieber Sohn
Abwiſchen alle Zähren,
In Herrlichkeit verkehren
Der Seinen Schmach und Hohn.

Leib, Seele, ganz verkläret,
Soll leuchten ſonnehell;
Was nur ein Herz begehret,
Fließt her aus Gottes Quell.
In jenem Freudenreich
Soll unſer Antlitz werden
An Schönheit und Geberden
Den lieben Engeln gleich.

Da werden wir mit Freuden
Den Heiland ſchauen an,
Der durch ſein Blut und Leiden
Den Himmel aufgethan;
Da wird uns offenbar
Der Vater mit dem Sohne,

Der Geiſt in Einem Throne,
Der ſeyn wird, iſt und war.

Hier müſſen wir noch lallen
Wie Kinder, ſchwach und klein,
Dort aber wird in Allen
Jehova ſelber ſeyn.
In jener Sommerzeit
Wird Gott mit ew'ger Wonne
Aufgehen als die Sonne
Dem Volk, das Er geweiht.

Was einſt im HErrn verſchieden,
Und was der Tod zerriß,
Wohnt nun in ſüßem Frieden
In Gottes Paradies:
Der Ehmann, ſein Gemahl,
Geſchwiſter und Verwandte,
Freund', Brüder und Bekannte, —
Sie leben allzumal!

Dazu viel tauſend Seelen,
Die niemals wir gekannt;
Es wird nicht Eine fehlen,
Sie ſind uns All' verwandt:
Hier der Apoſtel Schaar,
Dort Märt'rer und Erzväter,
Propheten, heil'ge Beter, —
Sie leuchten hoch und klar.

Sie werden ſich nicht ſchämen,
In unſerm Kreis zu ſteh'n,
Uns in die Arme nehmen,
Als Brüder mit uns geh'n.
Der Engel heil'ges Heer
Wird freundlich uns umgeben
Und jauchzend mit uns ſchweben
Im goldnen Freudenmeer!

Da dürfen wir nicht ſagen:
Wer iſt Der oder Die?
Eh' noch die Lippen fragen,
Kennt unſer Auge ſie.
Das Stückwerk iſt vorbei;
Wir werden ganz uns kennen,
In reiner Liebe brennen, —
Dort, dort iſt Alles neu!

Da wird man hören klingen
Das hohe Saitenſpiel;
Des Himmels Chor wird bringen
Der edeln Pſalmen viel.
Der Heiland, hehr und mild,
Durchwandelt alle Chöre,
Wenn ſeines Namens Ehre
Die weiten Himmel füllt.

Da ſingt man ewig, ewig
Dem großen Wundergott:

Ja, heilig, heilig, heilig
Iſt der HErr Zebaoth!
Da tönt es hell und weit:
Preis Ihm für ſeine Werke!
Lob, Reichthum, Heil und Stärke
Sei Gott in Ewigkeit! —

Kein Ohr hat je vernommen,
Kein Auge hat geſeh'n,
Was dort bereit den Frommen
In Gottes lichten Höh'n.
O ſchönes Freudenzelt!
Wenn ich von dir erzähle,
Dann ſchwingt ſich meine Seele
Und fliehet aus der Welt!

D'rum laßt uns nicht verzagen,
So lang' es wallen gilt;
Die Welt mag uns verjagen:
Der HErr iſt unſer Schild.
Es währt noch kurze Zeit,
So wird Er ſelbſt erſcheinen,
Heimführen all die Seinen; —
Komm, Tag der Ewigkeit!

Wehmuth in der Seligkeit.

Wann des HErrn Erlöste wiederkehren,
In die Himmelsſtadt mit Palmen ziehen,
Dann wird Freude ſeyn ob ihrem Haupte,
Sel'ges Jauchzen auf geweihten Lippen,
Und der Schmerz, die Klage werden nimmer
Wolken treiben über ird'ſche Trümmer.

Arme Creatur! Dein ängſtlich Harren,
Aller deiner Millionen traurig
Rückgewandte Häupter, die nach Freiheit,
Trüben Blickes, ruhelos ſich umſchau'n, —
Das Verblüh'n der Morgenhimmelsroſen,
Und der Kindesblüthen, Jugendſproſſen
Herberes Verwelken, und des Abſchieds
Zähren, wenn geliebte Augen brachen, —
Wenn am Mittag ſterbend lag die Jungfrau,
Wenn nach Mitternacht der Sohn erblaßte,
Und der Tod mit hochgeſchwung'ner Senſe
Durch die Reihen der Geſchlechter hinging, —
Alles dieſes, — aller Gram der Erde
Fährt dahin! — Die Stürme, ſie verſauſen,
Und des Meeres Wallungen verbrauſen.

Aber ſtehen wird auf ew'ger Wehmuth
Unſ're Himmelsluſt. Des Hallelujah
Freudenſtrom wird quellen aus gewalt'gen
Wehmuthstiefen, — und, wer einſt ein Sünder,
Keine Harfe rühren, keinen Flügel
Durch die Sterne ſchwingen, ohne heil'ger
Thränen Inbrunſt und geheimes Zittern
Süſſen Schmerzes: daß er krank geweſen,
Und zum Leben nur durch Tod geneſen. —

Alſo ragt der Felſen über'm Thale,
Alſo flößt der Himmel ſeines Aethers
Glanzmeer über nächtlich ſtille Tiefen,
Und des Tages Majeſtät erhebt ſich
Auf der Nacht, — ſie iſt der Thron des Tages.
Alſo blickt in's Auge dir die Liebe
Und der tiefſte Sinn. Du ſiehſt auf Wehmuth,
Ueber Sünd' und Sterblichkeit gegründet
Alles Leben, das für Eden reifet;
Und die Wunden, ſo die Gnade heilet,
Schmerzen nimmer; und geſtilltes Darben
Drüket nimmer; — doch am Tag der Garben
Bleibt noch das Gedächtniß unſrer Armuth,
Bleiben ſichtbar noch die Seelennarben
Unſres Elends, — daß wir welkten, ſtarben!

Weit hinauf aus niedrem Thale ſteigſt du
Klagelaut des Schmerzes — in die Wolken,
Bis zum Throne der Erbarmung! — Offen
Iſt der Höhe Raum für alle Seufzer:

Doch im Strom der ewig heitern Lüfte
Wird die Furth einſt unaustilgbar bleiben,
Dahin durch der Geiſter Gram und Bitten,
Seufzer, Thränen vor den HErrn geſchritten.

Als einſt Joſua mit ſeinen Schaaren
Durch den Jordan zog in's Land der Ruhe,
Ward nicht eine Ferſe naß. Doch hieß er —
So befahl's der Ew'ge — zum Gedächtniß
Steine thürmen nach der Zahl der Stämme
Mitten in der Wellenfurth; denn alſo
Sollten auch der fernſten Zeiten Enkel
Schau'n der Pilger Uebergang. Die Steine
Ragten lange, zeigten der Erlösten
Freiheit und die Wallfahrt durch die Wüſte. —
Alſo wird, wann droben am Cryſtallmeer
Ueberwinder ſingen Moſis Loblied,
Noch zu ſchauen ſeyn, was ſie gelitten,
Wie ſie ausgezogen und geſtritten.

Darum trägt der hohe Himmelskönig
Droben noch die Wunden, die hienieden
Ihm die Sünde ſchlug. — Die Prieſter Gottes
Vor dem Thron vergeſſen auf Minuten
Ihre Herrlichkeit, — die Kronen fallen, —
Und verhüllet, tief hinab gebeuget,
Singen ſie: daß Einer mußte ſterben, —
Tönen dem vergoſſ'nen Blute Lieder
Schmerzlich-ſelig durch die Himmel wieder. —

Und wenn nun Posaunenhall die Gräber
Schütternd öffnet: — Schau, die Tochter hebt sich
Lächelnd in der Mutter Arm; der Sohn umfasset
Liebefroh den Vater, — dort ein Gatte
Findet als ein Träumender die Gattinn,
Seiner Jugend Weib! — entzückte Lieben,
Sonnenhell erglüh'n sie aus dem Staube,
Und der alte Kummer wird zum Jauchzen
Herrlichsten Triumphs, — es steigt und steiget,
Bis der Auferstand'nen Auge träufelt,
Und der Ueberschwang zu Thränen wird: „o Hölle,
„Wo ist nun dein Sieg? Wo ist dein Stachel,
„Tod, du Schreckenskönig?“ — also schweben
Sie dem Ew'gen zu, — sie schaun zurücke,
Schauen aufwärts, — und das höchste Opfer
Lodert in der Wehmuth! — ach! der Himmel
Hätte keine Seligkeiten, wär' es
Nicht den Himmlischen vergönnt zu weinen,
Wenn sie vor dem Vater sich vereinen!

Denn zu tief, o Liebe, mußt' uns führen
Deine Rettershand. Durch dunkle Gänge
Mußtest du der Menschen Blut, die große,
Vielgespaltne Wellenströmung, leiten,
Bis sie rein zum Ocean zurückfloß.
Durch des Fiebers, durch der Todeszuckung
Schaurige Gewalt, — durch öde Schatten
Wildempörter Phantasie, — durch Flammen
Banger Träume, düstrer Nachtgebilde, —

Durch des Abſchieds Jammer — durch der Gräber
Heimliches Gericht — durch Todesthäler,
Da die Ewigkeit den Geiſt umdonnert,
Bis dein Odem uns die Bahn zum Frühling
Gnädig aufthut, — ach, durch ſolche Tiefen
Führſt du Sünder! — Das wird noch im Himmel
Uns durchzücken, — ſolche Wunden werden
Zwar vernarbt, doch Narben ſeyn; die Trennung
Von den Lieben nimmer ſchmerzen, dennoch
Uns durchzittern, — und was wir gelitten,
Und das Todesmeer, das wir durchſchritten,
Wird dem Preisgeſang, dem Wonneleben
Ew'ge Kraft, und ew'ge Würze geben!

Sey es denn! — daß nur, wenn wir erblaſſen,
Dort kein Athem ſtocke vor dem Richter,
Keiner blos erſcheine! Still bethauen
Unſre Gräber wir, und pflanzen Roſen
Auf die Hügel; und wenn's ausgeblühet,
Quelle Dir das Lied vereinter Liebe,
Ströme Dir der Pſalm verklärter Wehmuth
Aus dem Borne neugeborner Herzen, —
Deinem Schmerz und unſrer Liebe Schmerzen.

Ein Scheidender.

Im wolkenlosen, süßen Aetherlicht
Erschien ein Tempel mir; sapphiren stand
Der sanfte Frühlingshimmel ob der Welt,
Die goldne Zinne feierlich umströmend.
Und zu der halbverschloss'nen Pforte hin
Stieg über Stufen abgewandt ein Priester,
Des Schmucks entledigt; nur das weiße Kleid
Und der Tiare Linnen um das Haupt. —
Er wandte sich; sein müdes Angesicht
Sprach ohne Wort: „Gekreuziget bin ich
Mit meinem Herrn; laß nun hinein mich geh'n
Zu meinem Gott, zu meiner Lebenssonne!“ —
Nicht Kreuzeswunden konnt' ich seh'n, doch standen
Noch von der Todeswoge schwere Tropfen
Auf seiner göttlichschönen Stirne da.

Er faßt die Pforte;... schnell umringen ihn
Verlass'ne Freunde, Weltgenossen einst, —
Nacheilend, wie sie sprechen, dem Verlor'nen,
Der sie gesloh'n, in Träume sich verwirrt,
Und ihrem Kreis ein Schmuck doch werden könnte.

Ein Kräftigschöner naht, erfaßt den Saum:
„Und willst du flieh'n? vergaßest du der Jugend
„Entflammtes Ideal, daraus ein Tag
„Der höchsten Freiheit uns erblühen soll?
„Entschwand des Frühlings holde Schwärmerey
„Aus deinem Geist? Dein frischer Jünglingsblick
„Verdüstert sich in grauer Nebelhalle,
„Indeß das hellste Lebensfeuer sich
„Aus allen Völkern hochauflodernd hebt?
„O sieh, der schönste Lorbeer winket dir!
„Komm, komm zurück! sey deiner Freunde Zier! —

Doch schmerzlich lächelnd schaut des Priesters Auge
Zum Rufenden zurück; ein leiser Gruß
Mitleid'ger Segnung glänzt ihm von der Stirne:
„Gott helfe dir, bevor du Andern hilfst!“ —
Und mit der Hand abwehrend, dringet er
Sehnsüchtiger zum Tempelthor hinan.

Da naht ein And'rer; dunkle Locken fallen
Reich um sein Haupt; aus langen Wimpern sprüht
Ein blitzend Auge: „sieh' des Lebens Fülle!
Der Wissenschaften immergrünen Hain,
Der freien Künste blumenheitre Fluren,
Darauf so fröhlich sich dein Fuß erging!
Und aller Reichthum hoher Geister soll
Und aller Sphären Jubel nimmer dir
Ein Lächeln abgewinnen? dem Verhüllten,

Dem Heimlichen, das keiner Seele frommt,
Willst du dich weih'n?... komm, Bruder, komm zurück!
Hell blickt aus deinem Aug' Erfindungskraft,
Und klarer Schöpfungen prophet'sche Blüthe!
Laß nicht verwelken über dunklem Traum
Der goldnen Rose Zweig, der stillen Myrte
Lebend'gen Trieb! zum Leben wardst ja du
Vor Tausenden erkohren; komm, o pflücke
Im Geisterhain unsterblichschöne Frucht!" —

Der Priester weilt; mit ernstem Lächeln zieht
Er seine Hand zurück; schaut hoch empor,
Zum Himmel deutend; höher, inniger
Erglüht sein Aug; noch einen Scheideblick
Wirft er hinaus auf jene Geisterhaine:
„Nur Eins ist Noth!" — mit stärk'rem Zuge dann
Dringt er zum Thor, — es öffnen sich die Flügel...

Noch wandelt er; da schlingt ein Bruderarm
Sich liebefeurig stark um seinen Nacken:
„O fliehe nicht! kennst du den Freund nicht mehr,
Den treu dir eig'nen, dem sich deine Seele
So fest verband? o nicht zum Irdischen
Begehr' ich dein! sey länger mir ein Stern,
Ein Führer Tausenden! — komm mit zum Walde,
Wo unser Fleh'n so still zum Himmel drang,
Wo dein Gebet zuerst mich beten lehrte!
Komm, edler Jüngling, laß uns Hand in Hand
Auf Erden säen für das Paradies!

Gedenke der Verlaſſ'nen! dünngeſä't
Iſt Jeſu Volk auf Erden, und dein Werk,
Noch mag es blüh'n auf ungemeſſ'nen Fluren,
Aus Sündern bilden himmliſche Naturen!" —

Und wie die Sonne noch den letzten Blick
Mit Himmelswehmuth von den Hügeln ſendet,
Schaut ihn der Prieſter liebeathmend an:
„Leb wohl, mein Bruder! halte mich nicht mehr!
Laß mich zu Gott, der meine Freud' und Wonne!
Nicht mehr hienieden, — droben ſind wir Eins!" —
Er küſſet ihn; — da tritt er ganz hinein,
Und iſt verſchwunden — Noch erglüht mein Herz
Von ſeinem Geiſtesblick; ein Seufzer dringt
Mir aus der Bruſt; — da ſchmilzt im goldnen Licht
Der Tempel ganz, — und aus der Höhe tönt's:
„Wer ſterbend lebt, wer Eins im All gefunden,
Iſt ewig frei, bleibt Einem nur verbunden!" —

Vierte Abtheilung.

Aus und nach der Schrift.

Henoch.

1. Mos. 5, 22. ff.

Dir brach dein reines Auge nicht,
Und keine Gruft ward dir gegraben;
Unſterblichkeit und Himmelslicht
Sollt' ohne Sterbensnoth dich laben.
Kein Seufzer ſtöhnte, da gelind
Dich eines Engels Hand berührte,
Und ſäuſelnd dich ein Himmelswind
In deines Gottes Arm entführte.

Denn während wir mit Thränen nur
Von Sündern Sünder ſtammen ſehen,
Seh'n wir dich auf des Lebens Spur
In heiliger Verklärung gehen.
Die graue, dunkle Zeit erhellt
Dein Nam' als eine goldne Flamme,
Als ob er nicht von dieſer Welt,
Nein, von den Lichtgefilden ſtamme.

Und mag der Sündfluth wildes Meer
Hoch über Alpengipfeln brausen,
Mag allvernichtend drüberher
Der Sturm mit Todeswolken sausen:
Dein Zeugniß wird doch nicht verweht,
So dir der Wahrheit Geist gegeben;
Hell in den Schriften Gottes steht:
„Er führete ein göttlich Leben!“

Ein göttlich Leben! — Weil du Den,
Deß Antlitz niemals du geschauet,
Geliebt, gefürchtet ungeseh'n,
Und ihm aus aller Macht vertrauet;
Weil du so keusch sein Wort gefaßt,
Das Gegengift für alle Sünde,
Und, wenn sie lockte, sie gehaßt,
Als ob dein Schöpfer vor dir stünde.

Da kam der HErr. — Zu welchem kam
Er milder, herrlicher am Ende? —
Er nahm dich hin. — O welchen nahm
Er liebender in Seine Hände? —
D'rum zeugest aus der Ferne du
Noch stets von deines Gottes Kommen,
Zeugst vom Gericht, von Gottes Ruh',
Und mahnst die Sünder und die Frommen:

„Bereitet euch, und säumet nicht,
„Den Sabbath-Gottes zu gewinnen!“ —
Der Siebente von Adam spricht
Noch also von des Himmels Zinnen.
Sein Wandel durch die Zeit, er war
Ein Bild vom ew'gen Sabbathleben,
Das einst im großen Jubeljahr
Jehova wird den Seinen geben.

Ein Morgen auf Ararat.

Im Morgengold von klaren Felſenhöh'n
Einſam erhaben, unermeßlich weit
Durch Thälerpracht und Stromgebiet zu ſeh'n,
Dann niederknie'n vor Gottes Herrlichkeit:
Kein Tag iſt, da die Seele höher fliegt,
Kein Anblick, der ſolch Schauen überwiegt.

Doch herrlicher hat Keiner ausgeſchaut,
Und wonnevoller ſchimmerte kein Tag,
Als, da gleich einer königlichen Braut
Die neue Welt vor Noah's Auge lag,
Und er zum erſten Mal auf Ararat
Voll Himmelsfrieden aus dem Kaſten trat.

Dort ſtehet er, wo ſonſt nur Adler zieh'n;
Doch drang die Meerfluth fürchterlich empor
Und hob ſein Schiff zur Felſenſpitze hin,
Wo keine Furth, kein Hafen und kein Thor.
Im Meer begraben lag die ganze Welt:
Ihn hat die Allmacht hier heraufgeſtellt. —

Als ſie den Ocean im Zorne nahm
Und alles Fleiſch wie Diſteln niederſchlug, —
Als dort der Himmel zu dem Abgrund kam,
Und: wo ſind alle deine Waſſer? frug,
Und Berg und Thal Ein Todesſtrombett ward:
Schwamm auf den Wogen noch ein Blümlein zart; —

Der Menſchheit Leben! — Du Familie
Geborg'ner Seelen, letzter Saame du!
Wiegſt du nicht wie die Waſſerlilie
Auf trüben Waſſern dich in ſanfter Ruh,
Und möchteſt wieder von des Frühlings Schein
Nach langem Wetterſturm umfangen ſeyn?

Verronnen ſind die Waſſer; feiernd ſteht
Der greiſe Vater unter'm Himmelszelt.
O Menſchenleben, dünn biſt du geſä't —
Acht Pulſe ſchlagen noch in weiter Welt! —
Doch hält er allen Klageton zurück;
Nur Troſt und Freude glänzt in ſeinem Blick.

Denn Gottes Erde, ja, nun iſt ſie rein!
Und aus dem weiten, ſchauerlichen Sarg,
Der aller Frevler ſinkendes Gebein
In ſeiner Höhlung Bergestiefen barg,
Iſt eine Wiege worden, blüthenvoll,
Darin ein Kindlein wieder lächeln ſoll.

Zwar nicht wie Eden; ach, der Cherub steht
Auch nach der Weltfluth feurig noch davor;..
Doch schau' hinaus! durch alle Höhen weht
Des Frühlingsäthers goldgewobner Flor, —
Die Berge dampfen, und im hellen Thal
Küßt tausend Blumen schon der Morgenstrahl.

Es ist so still! kein Menschenhauch bewegt
Die klare Fluth im unermeß'nen Raum;
Die blaue Ferne, weitgelagert, regt
Noch keine Wimper nach dem schweren Traum;
Die ganze Schöpfung steht noch zitternd still,
Sie horcht, und fragt nur: was der Schöpfer will?

Dort oben nur ein Menschenauge klar
Mißt diese Wunder und der Fernen Pracht;
Einsam auf hochgethürmtem Bergaltar
Bewundert es des Unerschaff'nen Macht,
Die an dem höchsten Gipfel der Natur
Mit neuem Werderuf vorüberfuhr.

Sie maß den Sturm, so weit sein Flügel drang;
Und als hochbrausend rief der Ocean:
„Auf Alpen ist mein Thron äonenlang,
„Fußschemel mir des Blüthenthales Plan!"
Da sprach der HErr: die Berge sind nicht dein,
Das Blüthenthal soll meines Menschen seyn!

Er hielt den Himmel, als er Ströme goß;
Und als der Tod aus Wogen hub sein Haupt,
Auflauchzend: „mein Gebiet ist gränzenlos!
„Der Erde Rund auf ewig ausgeraubt!“
Da sprach der HErr: Das Leben ist nicht dein,
Und Freude soll auf meiner Erde seyn! —

„Hervor, mein Weib! ihr Kinder all', hervor!
„Schaut! knieet! preiset!“ — und sie fallen hin;
Die Opferflamme lodert hoch empor, —
O sel'gen Dankes feierliches Glüh'n!
Da drang zum HErrn der liebliche Geruch, —
In Segen wandte sich der letzte Fluch.

Es steigen vor des Schöpfers Angesicht
Jahrtausende mit goldnem Strom herauf;
Er füllet sie mit neuem Lebenslicht,
Und ordnet gnadenherrlich ihren Lauf,
Hängt in die Angeln neu das Erdenrund,
Und gründet es auf ew'gen Friedensbund.

Und wie der Beter Antlitz sich erhebt,
Träuft's silberduftig aus dem Himmel her,
Ein Bogen, roth und golden, drüber schwebt,
Und zeuget: Gott verderbet euch nicht mehr!
Mit Gnadenlicht, das Seinen Thron umglänzt,
Ist nun der Erdenhimmel auch bekränzt.

Da ward's lebendig! ſchnell der Löwe ſprang,
Der ſtolze Hirſch, der Eber in's Geſträuch;
Der Falke ſtieg, der Königs-Adler ſchwang
Sich freudigſtürmend in der Lüfte Reich;
Die Taube flog zum Oelbaum wieder hin,
Und Jubel ſcholl aus aller Haine Grün.

Und tauſend Freudenſtimmen rings umher; —
Die Sonne zog, der Himmel blickte hell,
In tiefen Ufern donnerte das Meer
Mit Pſalmen auf, — es plätſcherte der Quell; —
Und über Allem ſteht der Menſch, erhebt
Und fühlet Ihn, der ewig liebt und lebt.

Abraham im Haine.

1. Mos. 13, 18.

Erhabener Fremdling im einsamen Hain,
Wie sitzest du hier in Betrachtung allein!
Die Winde, sie weh'n um dein klares Gesicht, —
Die Palme, sie rauschet, — du fühlest es nicht.

Hier steht der Altar, von Cypressen umzäunt,
Noch warm von der Flamme, vom Rauche gebräunt;
Da brannte dein Opfer in heiliger Nacht,
Da wurde der Bund mit dem HErrn dir gemacht.

Drei Blicke nach oben, und weit in die Fern'! —
Da leuchtet dein Auge wie'n ruhiger Stern,
Schaut über die Hügel und Heerden und Haus
In feiernder Stille begeistert hinaus.

Noch blüht dir kein Erbe, kein liebender Sohn. —
Getrost! o sie kommen, die Tausende, schon,
Ein Volk der Erwählung, und ihr ist das Land,
Und du der Erwählte, der Vater genannt.

Noch glänzen die Sterne des Himmels allein. —
Getrost! auch auf Erden wird's heller noch seyn,
Wenn selig dein Saame, gezeugt aus dem Geist,
Unzählbar wie Sterne, den Ewigen preist.

Noch iſt nicht erſchienen der Tröſter der Welt. —
Getroſt! in die fernen Jahrhunderte fällt
Sein Strahl ſchon hernieder; ſein Vater biſt du!
Wie jauchzt ihm dein Geiſt mit Bewunderung zu!

Und tritt Er zu deinen Geſchlechtern herfür,
So zeugt er von Abraham, zeuget von dir,
Wie du dich auf Seiner Erbarmungen Zeit
Im Glauben getröſtet, in Hoffnung gefreut.

Erhabener Fremdling im einſamen Hain!
Wie glänzt in dein Dunkel der himmliſche Schein!
Am herrlichſten ſtrahlt in dein ſterblich Geſicht
Das kommende Leben, das künftige Licht!

Hagars Weinen.

1. Mos. 21, 14. ff.

„Ich kann nicht seh'n des Knaben Sterben!“ —
Sie weinet laut, verhüllt ihr Angesicht. —
Viel kann ein Mutterherz, — nur Eines nicht:
Das Kind des Herzens seh'n verderben. —

Im Frühsten zog sie aus. Das Kind
Hing still und ernst an ihren Armen;
Die Thränen kühlte sanft der Morgenwind. —
„Und fand ich bei den Menschen nicht Erbarmen:
Sey mir, du Sonne, hold! du, reines Blau,
Geuß über uns mildthätig deinen Thau,
Damit wir mit der Pflanze trinken,
Und unsre Füße nicht auf öder Flur
Die leichte Wanderspur
Verlieren, und darniedersinken!“ —

Doch war's umsonst. Lang' ist der Thau versiegt,
Der Wasserkrug in banger Schwüle
Vertrocknet, ach und keine Kühle
Beut dieß Gefild, das einsam brennend liegt,
Wo sich nur Sand um graue Felsen schmiegt.

Der Abend kommt; die Sternennacht
Wird dürstend, seufzend hingebracht,
Und glühender erhebt sich bald
Des andern Tags verderbende Gewalt.
So weit das Auge schweift,
Das letzte Wölkchen in der Himmelsweite
Vom Sonnenbrande weggestreift;
Auf keiner Seite
Ein Strauch mit Beeren, keine Quelle rauscht,
Kein Vogel schwebet,
Kein Lüftchen webet,
So bang das Ohr, so scharf das Auge lauscht.

Einsam nur steht die Tamariske hier;
Und wie der Knabe leiser stöhnet,
Die Ferſen blutend, nicht zur Wanderung gewöhnet:
„Ich kann nicht weiter zieh'n mit dir!“
Legt sie den Sohn wie ein verschmachtet Lamm
Dort an des Baumes Stamm,
Sieht seine Wangen sich entfärben,
Seht gegenüber sich in's glüh'nde Sonnenlicht,
Verhüllt das Angesicht:
„Ich kann nicht seh'n des Knaben Sterben!“ —

Noch starb der Knabe nicht; das Weinen
Der Mutter drang zum Himmel hin.
Da hieß der HErr den Trost erscheinen,
Und alle Jammerklage flieh'n.

Vom Himmel tönt ihr Name helle,
Des Knaben Seufzer sind erhört,
Und drüben fließt die reinste Quelle,
Die ihrem Leid und Dürsten wehrt.

Kennst du den Quell, der dort geflossen,
O Mutter, wenn am bangen Tag
Dein Kind, von Todesnoth umschlossen,
In deinen Armen zitternd lag?
„Ich kann mein Kind nicht sterben sehen!“ —
Du riefst's, und sieh', es blühet neu.
Wer hieß die Qual vorübergehen?
Und Wem verdankst du solche Treu'?
Kennst du den Born, der ewig quillet?
Doch sieht ihn nicht die blinde Welt.
Dein Kind, von Finsterniß umhüllet,
Wie leicht, daß es der Tod behält!
In Sündenwüsten wird's verderben; —
Sprichst du, beweinend seinen Lauf:
„Ich kann mein Kind nicht sehen sterben!“
Und schloß euch jener Quell sich auf?

Das todte Meer.

1. Mos. 19.

Wie still, wie todesschaurig ist dieser Wassersee!
Schwer brütet auf den Wellen ein tausendjähr'ges Weh'.
Was ruht in diesem Abgrund versunken und vertieft,
Wo von den Uferfelsen noch die Verwüstung trieft?

Kein Maienhauch beweget die freudenlose Fluth,
Es steht die Abendröthe darob mit düst'rer Gluth;
Kein leichter Vogel schwebet um dieses stumme Grab,
Und wagt er sich hinüber, so stürzt er todt hinab.

In öder Nacht oft steigen mit zornigem Gekrach'
Dampfsäulen aus der Tiefe, — doch hier wird Niemand wach;
Hier ist des Todes Lager, das Leben längst verzehrt,
Und rings Gestad' und Berge verlassen und verheert.

Und wenn der Sommermorgen hellstrahlend niedersteigt,
Was ist's, das seine Leuchte im Wassergrunde zeigt?
Aus eisengrauen Tiefen blickt ein zerfall'nes Thor,
Gesprengter Thürme Trümmer und Mauerwerk empor.

Das sind Gomorrhas Burgen, hier blühte Sodoms Stadt,
Die mit erhob'nem Arme der HErr verderbet hat;
Ein Thal, ein Gottesgarten, an Frucht und Quellen reich, —
Soweit die Blicke trugen, war ihm kein andrer gleich.

Dort wohnten die Geschlechter, sie schwelgten auf der Flur,
Sie gingen unter'm Himmel die tiefe Höllenspur;
Verdorrte Seelen schwärmten in frischer Haine Grün,
Und trieben sich wie Schlangen durch keusche Blumen hin.

Sie haben ihn geschändet, der ihre Flur geschmückt,
Sie haben den Gerechten verhöhnet und gedrückt,
Und als der HErr vom Himmel mit Feuerblicken sah,
War, ihre Stadt zu retten, nicht Ein Gerechter da.

Und als zu Zoars Hütten Lot mit den Töchtern kam,
Und fern herniederschaute vom Hügel Abraham,
Da stieg's wie Rauch vom Ofen heißqualmend in die Luft, —
Da sanken Thal und Städte in eine Schwefelgruft.

Versunken manch Jahrtausend liegt nun im Todesmeer
Gomorrha's Trümmerhaufen und Sodom weit umher;
D'rum brütet schwer die Woge, vom alten Brand versengt,
Mit dumpfen Sterbeseufzern und Asche noch vermengt.

Gedenkeſt du der Worte, wenn rings am Ufer hin
Des bittern Salzes Körner dir unter'm Fuße ſprüh'n:
Mit Feuer wird geſalzen, was milde Zucht verſchmäht,
Und, was den Thau verachtet, mit Flammen überſä't!

Wie lang' das Sterben währe, wenn du in Sünden ſtarbſt,
Wie lange das Verderben, wenn du kein Heil erwarbſt:
An dieſen todten Wellen, an dieſem öden Strand'
Betracht' es, und erwäge wohl deinen innern Stand!

Wird's nimmer wiederkehren, das alte, ſchöne Thal? —
Schau hin, die ſchwere Woge gibt keinen Hoffnungsſtrahl!
Die Erde blüht doch immer, der Himmel ſteht im Licht, —
Und dein, wenn du verdirbeſt, bedarf die Schöpfung nicht.

Komm hier im erſten Leben dem andern Tode vor,
So wirſt auch du erleben der neuen Erde Flor,
Dann wirſt du jeden Abgrund des Meers verſiegen ſeh'n,
Und einſt in Siddims Thale durch Himmelsroſen geh'n.

Joſeph.

Wiſt ihr eine Thränenquelle, die ſo mild und himmliſch quillet,
Als die Thräne der Erbarmung, die Verlor'nen ſich enthüllet?

Wenn der Retter ſie geſehen, ihr Verzagen, Flehen, Zittern,
Und er dürfte ſie noch ſchärfer niederbeugen und erſchüttern;

Schickte ſie gerecht zum Kerker, furchtbar mit erhab'nem Schreiten,
Langverjährte Miſſethaten, alte Blutſchuld zu vergelten.

Aber was er auch erduldet, was ſein Herz zerdrückt, zerſtoßen:
Alles iſt im Himmelsthau reiner Liebe längſt zerfloſſen.

Und beim Anblick der Verlor'nen fühlt er ſich's zum Auge drängen;
Liebeſchwellend will das Herz, weinend alle Feſſel ſprengen.

Denn die Brüder ſind gekommen, ach die Armen, die Gedrückten,
Steh'n unwiſſend vor dem Bruder, vor dem königlich geſchmückten.

Stehen schon zum dritten Mal in der hohen Fürstenhalle;
Einmal fehlte Benjamin, aber heute sind es Alle.

Wollt' ihm nicht der hohe Bruder an die Brust vor Wonne fallen?
Wollte nicht das volle Herz stürmisch ihm entgegen wallen?

Weilte nicht Aegyptens Fürst, in's Gemach zurückgezogen,
Bis er seiner Liebe Drang, seine Thränen überwogen?

Und er tritt gefaßt hervor, gleich dem zornerfüllten Rächer;
Schwere Sühnung fordert er für den eingebund'nen Becher.

„Mag das undankbare Volk heimwärts seine Thiere treiben;
„Benjamin allein, der Jüngste, soll mir ein Gefang'ner bleiben!" —

O wie suchen sich die Augen! o wie Bitt'res wird erduldet!
„Ach an Joseph, an dem Bruder haben dieses wir verschuldet!"

„Als er weinte, zitternd flehte, haben wir sein nicht verschonet;
„Lange schlief's in dunklem Herzen, — wehe, schrecklich wird's gelohnet!"

Aber mit erhob'nen Händen hat sich Juda hergewendet:
„Herrscher! meine Seele hab' ich für des Jünglings Haupt verpfändet!"

„Laß dein Drauen, dein Begehren! halte mich statt dieses Knaben;
„Aber seines Alters Trost laß den Vater wieder haben!

„Schone, Herr, des armen Greisen, raufe nicht die grauen Haare,
„Daß er nicht mit Jammerschrei in die Grube niederfahre!

„Daß mich nicht mein Lebenlang solche Schuld verzehrend beuge,
„Wenn ich diesen Jüngling nimmer seinem Vater wiederzeige!“ —

Da zerreißt der letzte Schleier, lichte werden alle Falten,
Und das vollgedrückte Herz kann nicht länger sich enthalten.

Alle Diener heißt er weichen; keinem Heiden will er's gönnen;
Ohne Zeugen will die Liebe den Geliebten sich bekennen.

Und er weinte laut! — das Weinen klang durch ferne Hallen wieder:
„Ich bin Joseph, euer Bruder! seht mich an, o meine Brüder!“

„Zittert nicht vor meinem Glanze, senket nicht erschrockne Stirnen!
„Ja, mich habet ihr verkauft; aber ich will nimmer zürnen!“ ...

O du Liebe, Thau des Himmels! der du dürre Felder feuchtest!
Sonnenglanz, der du der Armen sünd'ge Stirnen mild beleuchtest! —

Ausgetrocknet an der Sonne sind indessen hundert Ströme,
Eingesunken hohe Burgen, abgefallen Diademe:

Aber Josephs Bruderthränen fließen mit dem Strom der Zeiten,
Glänzen als lebend'ge Perlen in dem Licht der Ewigkeiten.

Und solang' ein Menschenherz offen steht dem Heil'gen, Großen,
Sinnet es den Thränen nach, die von Josephs Auge flossen;

Ahnet d'rinn das sel'ge Schaun, wenn nun Israels Verlor'nen
Du am Weltenabend leuchtest, Glorie des Eingebor'nen;

Wenn ihr Auge dich erkennt, Fürst des Lebens, Gott der Götter!
Und dein thränend Auge spricht: ich bin JEsus, euer Retter!

Sinai.

Einmal im Glanz der Morgenſonne
Möcht' ich in ſtiller Andachtswonne
Auf deinen Felſengipfel ſteigen,
Wo des Geſetzes Donner klang;
Hier feiernd meine Kniee beugen
Und ſingen einen Lobgeſang,
Weit über Hagar fortzutönen,
Die dienſtbar iſt mit Juda's Söhnen. —

Noch reichen deine Bergesreihen,
Noch flammt der alten Blitze Dräuen
Bis gen Jeruſalem hinüber; —
Verödet ſchaut es dort empor!
Und immer ſchwächer, immer trüber
Ringt ſich das greiſe Haupt hervor
Aus ſeines Brandes alten Stätten,
Aus ſeines Banns verjährten Ketten. —

Ich darf dich tröſten, für dich hoffen!
Denn droben ſteht der Himmel offen,
Und Neu-Jeruſalem, die Freie,
Strahlt fern in ſüßer Herrlichkeit. —

Du große Mutter *), ach verzeihe!
Du König über Welt und Zeit,
Bring' deine tiefgefall'nen Brüder,
Bring, wie vor Alters, sie herwieder!

Was wir auf Edens Flur verloren,
Wird nicht durch Drohung neugeboren;
Kein Donnerschlag von Horebs Klippen
Sprengt ein im Tod verschloss'nes Herz. —
Hier preisen, HErr, Dich meine Lippen
Für deine Liebe, deinen Schmerz!
Hier hat's geblitzt, damit Du stürbest,
Und deinem Volk das Heil erwürbest.

D'rum wolltest Du nicht mehr in Wettern
Dein abgewich'nes Volk zerschmettern,
Als klagend über seine Götzen
Elias kam auf diese Höh'n.
Vorüber fuhr des Sturms Entsetzen,
Die Flammen ließest Du verweh'n,
Der Erd' Erschütterung verbrausen: —
Dann kamst Du mild in sanftem Sausen.

D'rum blickt von nackten Felsenwänden
Die Hoffnung mit erhob'nen Händen
In der Vergangenheit Gebiete,
Und in der Zukunft helle Nacht;

*) Galat. 4, 26.

Und ſelig ſieht ſie ſchon die Blüthe, —
Den goldnen Herbſt in ſeiner Pracht,
Und wie ſich rings die Todtenbeine
Zuſammenzieh'n im Himmelsſcheine. —

Zwar jagt noch hier der Beduine
Auf ſchnellem Roß mit wilder Miene;
Und durch die Wüſte zieht ein Grauen,
Ein Todesathem dumpf heran;
Und nimmer wird ein Wand'rer ſchauen
Des Volkes Gottes Spur und Bahn,
Das einſt, von ſeinem Ruf erſchüttert,
Dahingefallen und gezittert.

Auch fänd' ich Keinen in der Wüſte,
Der ſein Geſicht verſchleiern müßte,
Wie Moſes, von dem Berge kehrend,
Dem Volk verhüllte ſeinen Glanz.
O Klarheit, jenen Blick verklärend,
Wie biſt du ſo erloſchen ganz!
Wie haftet eine Lichtsgeberde
So loſ' und leicht an dieſer Erde! —

Doch nur ein Licht für Leibes-Augen,
Die nicht den Geiſt zu ſehen taugen;
Denn was in Gott zurückgefloſſen,
Iſt nicht auf ewig hingeſtoh'n.

Wer ſich dem HErrn, dem Geiſt, erſchloſſen,
Hat ew'ges Licht im Herzen ſchon,
Wenn auch die Stirne nicht erglänzet,
Kein Schimmer ſeine Schläfe kränzet.

Und wenn die Donner dieſer Höhe,
Wenn einſt Poſaunenhall das Wehe
Dem Uebertreter angekündet:
Bedarf es ſolcher Stimmen noch? —
So weit der Erde Ball ſich ründet,
Liegt des Geſetzes Zorn und Joch
Auf jedem Geiſte, der, empöret,
Des Mittlers Zeugniß überhöret.

So weit ſich der Gewitter Flüge
Verbreiten und die Wolkenzüge,
Reckt ſich mit ausgeſpannten Armen
Die Allmacht liebedürſtend hin! —
Willſt du Vergebung und Erbarmen?
Willſt du mit Cain trotzig flieh'n? —
Auf Sina kannſt du Jeſum ſehen,
Auf Golgatha zur Hölle gehen!

Ach nur das Eine, — ſey's wo immer! —
In Wetternacht, im Sternenſchimmer,
Am guten oder böſen Tage:
Nur Chriſtus und mein Herz in Ihm!

Ob mich ein Flügel ferne trage
Nach Sion oder Garizim,
Ob ich in ſtiller Kammer flehe:
Kein Ort der Welt bringt Heil und Wehe! —

Und doch mit wehendem Gefieder
Schwingt ſich der Geiſt im Hauch der Lieder
Zu heil'gen Stätten grauer Zeiten,
Bewundernd, was einſt hier geſchah;
Dem Mittler tönen ſeine Saiten, —
O tönet Ihm Hallelujah!
Von Berg zu Berg, von Mal zu Malen
Soll dein Panier, o Liebe, ſtrahlen!

Die Feuerſäule.

Die Wolkenſäule zog voran
Des Tages vor dem Heer,
Und zeichnete die Wanderbahn
Im weiten Steppenmeer.
Die Feuerſäule ſtieg bei Nacht
Empor als Führerin;
Sie loderte mit goldner Pracht
Vor Juda's Stämmen hin.

Zog früh des Bundes Lade hin,
Rief Moſes himmelwärts:
„Steh' auf, HErr, daß die Feinde flieh'n!
Geuß Schrecken in ihr Herz!“ —
Und wenn ſie ruhete, ſprach er
(Da ging kein Bitten fehl):
„Komm wieder, HErr, zu deinem Heer
Der Tauſend' Iſrael!“

So ging es durch des Meeres Furth,
Und durch der Wüſte Sand.
Den Wanderern zerriß kein Gurt,
Kein Schuh und kein Gewand.

Kein Siechthum lichtete die Schaar,
Kein Feind behielt das Feld,
So lang' der HErr im Heere war,
Ihr Führer, Arzt und Held. —

Da sah von steiler Felsenhöh'
Ein Seher einst herab;
Auf seiner Zunge Fluch und Weh',
Sein Mund ein off'nes Grab.
Zum Fluchen war er hingekniet,
Und fand kein Wort dazu:
Unwollend klang sein Segenslied
Von Juda's Sieg und Ruh'.

Er sah die Lager freudenreich,
Die Zelte hoch und schön,
Den Gärten an dem Strome gleich,
Gleich Cedern auf den Höh'n.
Er sah die Stämme weitgestreckt
Wie junge Löwen ruh'n;
Er sprach: „hat sie der HErr bedeckt,
„Wie fluch' ich ihnen nun?

„Wer setzt den Nacken, wer empört
„Sich wider dich verrucht?
„Gesegnet, wer dich liebt und ehrt!
„Verflucht sey, wer dir flucht!

„Aufgehen wird aus dir ein Stern,
„Des höchſten Scepters Macht; —
„Ich ſchaue ſeinen Glanz von fern,
„Er ſchimmert durch die Nacht!“

Er rief's, — ſo hieß ihn Gottes Mund
D'rum wird es ewig ſeyn. —
Verſchwunden iſt vom Erdenrund
Der Feuerſäule Schein.
Dafür erſchien der Morgenſtern,
Der leuchtet immerdar, —
Und du, o Herrlichkeit des HErrn,
Begleiteſt deine Schaar.

Sie wallt noch in der Wüſte hier,
Ihr flucht ſo mancher Feind;
Du wandelſt es in Segen ihr,
So ſchlimm er es gemeint;
Du zeigeſt ihr in Mitternacht
Die helle Wanderbahn,
Du bringeſt ſie mit Gottesmacht
Zum frohen Canaan!

Moſes auf Pisga.

In Himmelsnähe ſtand er dort
Und ſchaute weit umher.
Sein Gott allein, ſein Fels und Hort,
Sonſt blieb ihm niemand mehr.

In Gräbern liegt der Väter Schaar;
Die Wüſte ſah'n ſie nur.
Er aber blickt noch wonnig klar
Auf die gelobte Flur;

Weit um durch Hügel, Berg und Thal,
Von Gilead bis Dan,
Und drüberhin zum letzten Mal
Bis an den Ocean.

Nicht iſt verfallen ihm die Kraft,
Sein Aug' noch hell und ſcharf.
O daß er ſeine Pilgerſchaft
Nicht dort vollenden darf!

Was ſah dieß Auge, ſeit zum Nil
Die Königstochter trat,
Bis es geſchaut dieß heil'ge Ziel,
Das er ſich längſt erbat!

Hell blüht der Sterne goldner Kranz: —
Dieß Antlitz war so schön,
Als es in seines Gottes Glanz
Gestrahlt auf Sina's Höh'n.

Vom Donner bebt der Erde Grund,
Auch wohl der stärkste Held;
Und was geredet dieser Mund,
Erschüttert noch die Welt.

Weit ist der Himmel ausgespannt: —
Dieß Herz war einst so weit!
Es hat geliebt, geweint, gebrannt,
In Wonne, Zorn und Leid.

Und trug er vierzig Jahre lang
Die Plage: — würd' er nun
In jener Palmen Ueberhang
Wohl sanft und friedlich ruh'n.

Gott hat's gewehrt! — Dieß Abendroth
Soll ihm das letzte seyn.
Doch Keiner sank in seinen Tod
So sanft wie er hinein.

Die Sonne wird man morgen seh'n:
Ihn finden wird man nicht,
So wenig, als auf diesen Höh'n
Verschwund'nes Abendlicht.

Wie nun entfloh die Seele hie? —
Fragt nicht! der HErr iſt nah';
Denn hier iſt mehr, als Sinai,
Und was ihm dort geſchah.

Hier ward es Bileam erlaubt,
Zu ſchauen Jacobs Stern:
Wie heller ſchaut ein Moſes-Haupt
Die Glorie des HErrn!

Hat nicht der Geiſt dem Geiſte ſchon
Die Stätten dort gezeigt,
Von wann er einſt zum Menſchenſohn
Auf Thabor niederſteigt? —

Er ſtirbt, und Niemand weiß ſein Grab;
Sein Gott verhüllet ihn. —
O Sonne, ſteige ſanft hinab
Nach Salems Bergen hin!

Die Steine im Jordan.

Jos. 4.

Wohl zieh'n sie hinüber mit eilendem Schritt:
Die Lade des Bundes, sie eilet nicht mit.
So lange sie steht, wo die Wasser gerauscht,
Steht ruhig die Strömung und harret und lauscht.

Sie harret und schwellt sich, und rauschte so gern;
Doch scheut sie gewendet die Nähe des HErrn.
Er, der durch den Jordan die Pilgrime führt,
Er hat sie getheilet, Er hat sie gerührt.

Hier standen die Priester, hier ebbte der Fluß;
D'rum sollet ihr hier, wo gestanden ihr Fuß,
Aufrichten in Mitte des Stromes ein Mal:
Zwölf Steine, gezählet nach Israels Zahl.

Und wenn noch in fernen Jahrhunderten spät
Ein Wand'rer vorbei mit Verwunderung geht: —
Er siehet die Steine, gealtert, bemoost, —
So sey's ihm ein Denkmal zu Glauben und Trost.

Die Wellen zu tauſenden floßen dahin;
Die Sterne, ſie wandeln, die Jahre, ſie flieh'n;
Auch Iſraels Spur iſt erloſchen im Sand, —
Da droben nur waltet dieſelbige Hand.

Und ſinken die Steine, vom Waſſer verſchwemmt,
Und rauſchet die Welle, nicht ferner gedämmt,
So töne das ewiglebendige Wort
Den Enkeln die Wunder des Ewigen fort.

Jonathan.

1. Sam. 1, 14.

Noch rauſchen die Wipfel der Haine,
Noch ſchwärmen die Bienen im Wald.
Fern drunten am einſamen Raine
Iſt längſt das Getümmel verhallt.
Hier oben auf mooſigem Steine
Saß Jonathans holde Geſtalt.

Er kam aus des Kampfes Getoſe,
Ein ſchmachtender Sieger, daher;
Er aß auf dem ſchwellenden Mooſe
Den Honig vom glänzenden Speer.
Er blühte ſo ſchön wie die Roſe, —
Ach Jonathan blühet nicht mehr.

Du wareſt ein Schrecken dem Feinde,
Und fandeſt ſo ſchmerzlichen Lohn;
Du wareſt ein Engel dem Freunde,
Und gönnteſt ihm liebend den Thron.
Früh biſt du aus Juda's Gemeinde,
Du freundliches Sternbild, entflohn!

Das Irdiſche galt dir nicht erblich,
Du gabeſt es willig dahin;
Dein Vater, er ward dir verderblich,
Demüthig doch ehrteſt du ihn.
Die Liebe, ſie macht dich unſterblich,
Denn Liebe wird ewiglich blüh'n!

Dort oben im himmliſchen Haine
Umfing dein Geliebter dich bald.
Und wo noch in heil'gem Vereine
Mit Brüdern ein Bruderherz wallt,
Da denkt es im wehenden Haine
An Jonathans holde Geſtalt.

Davids Klage.

2. Sam. 1, 17. ff.

Ihr Lüfte der Hügel! wo blutig gemengt
Sich Schwerter durch Schilder und Speere gedrängt:
Verhallt ist das Tosen auf eurem Gebiet,
Ihr aber noch wieget ein sehnendes Lied.

Ihr Blumen der Höh'n! die der Krieger zerstampft,
Wo Blut der gefallenen Helden gedampft;
Wohl oft seit Jahrtausenden habt ihr geblüht,
Und noch mit euch blühet ein sehnendes Lied.

Gelernt hat der Jüngling zu schwingen den Speer,
Gelernt, sich zu wappnen mit eiserner Wehr;
Und war er vom Drange der Rüstungen müd,
So lehrt' ihn der Vater das sehnende Lied. —

Dort fern auf Gilboa's umwaldeter Höh'
Sank Jonathan nieder, das liebliche Reh,
Starb Saul im Gedränge, der Krone beraubt,
Durchbohrt, und am Boden das mächtige Haupt.

Dann trauerte Davids erhabenes Weh:
„Wie bist du gefallen, o liebliches Reh!
Zersprengt auf den Hügeln ward Israels Kraft,
Die herrlichen Helden vom Schwerte gerafft.

Verkündiget's nicht auf der Mauer zu Gath;
Erzählt's nicht in Askalons thürmender Stadt;
Nicht jauchze die heidnische Tochter darob,
Nie tön' ihr Gesang dem Philister ein Lob!

Ihr Berge Gilboa's! euch nehe kein Thau;
Es dorre der Anger, es welke die Au',
Wo den Helden die Schilder vom Arme gesprengt,
Als wären sie nimmer mit Oele getränkt!

Nie fehlend war Jonathans Bogen gespannt;
Nie strahlte das Schwert in des Königes Hand,
Es kehrte denn blutig von Feindes Genick,
Von klaffenden Helmen und Panzern zurück.

Saul, Jonathan, lebend so hold und so traut,
Sie werden im Tode nicht einzel geschaut;
Sie waren behender, als Adler der Höh'n,
Und stärker, denn Löwen der Wüste zu seh'n.

Weint, Israels Töchter, um Saul! hat er euch
Gehüllt nicht in köstlichen Purpur so reich?
Beweint ihn, deß königlich spendende Hand
Euch deckte mit goldenem Schmuck das Gewand!

Weh' ist mir, o Jonathan, wehe nach dir!
Gar wonnig, mein Bruder, ja wareſt du mir;
Kein Lieben der Frauen hat so mich entzückt,
Wie du mich, o Treuer, geliebt und beglückt!

Dort ragen die Hügel, so waldig, so weit,
Dort stritten die Männer den würgenden Streit. —
Wie sankſt du, mein Jonathan, lieblicher Held!
Wie sanken die Helden im blutigen Feld! "

Elia's Himmelfahrt.

Eingekehrt, in Himmelsahnung,
Zieht Elia still dahin;
Neben ihm der treue Jünger
Mit dem schmerzbewegten Sinn,
Vorempfindend für den Meister
Ew'ger Glorie Beginn; —
Ach wie viel verliert die Erde
Bei der Seligen Gewinn!

Bleibe, sprach's in seinem Herzen,
Bleibe bei dem Volk und mir!
Finsterniß bedeckt die Lande, —
Vater, scheide nicht von hier!
Bald getrennt durch lichte Fernen
Sind in wenig Stunden wir;
Bis zum Ende laß mich bleiben,
Denn ich lasse nicht von Dir!

Flüsternde Prophetenjünger
Fragen ihn an jedem Ort:
„Heute, — weißt du's? — nimmt Jehova
Deinen großen Meister fort!“ —

Und er heißt sie trauernd schweigen:
„„Ja, ich weiß das hohe Wort!““ —
Oben glänzt der blaue Himmel, —
Göttlich heiter ist es dort!

Nun am Jordan stehen Beide, —
Tief und schäumend rauscht die Fluth,
Stolzer heben sich die Wellen
In der Abendsonne Gluth;
Aber schon durch tief're Wogen
Ging der heil'ge Glaubensmuth,
Der mit allen Lebenskräften
Längst in Gottes Herzen ruht.

Ruhig schlägt der greise Seher
Seinen Mantel in den Fluß; —
Siehe, wie vom Blitz gespalten,
Theilet sich der Wasserguß!
Und sie schreiten unaufhaltsam
Mitten durch mit trocknem Fuß,
Zeugend, daß den Gotterwählten
Alle Schöpfung dienen muß.

Ist es nicht der mächt'ge Zeuge,
Der den Himmel einst verschloß,
Daß er weder Thau noch Regen
Auf die Erde niedergoß?

Iſt es nicht der Vielverfolgte,
Der, in tiefſter Trübſal groß,
Schaffte, daß das Oel im Kruge
Täglich unverſiegbar floß?

Iſt es nicht der Mann des Feuers,
Der dem Donnerſtrahl gebot,
Als auf Carmel er geeifert
Um Jehova Zebaoth?
Der auf Horebs Felſengipfel
Ihm geklagt des Volkes Tod,
Bis der Herr vorbeigewandelt
Säuſelnd in dem Morgenroth?

Keiner iſt wie Er gedrungen
Durch die Schatten dieſer Zeit;
Keiner iſt wie Er geſtiegen
Ueber Furcht und Erdenleid;
Keiner hat ſich ſo geſchwungen
Ueber die Geſchöpfe weit, —
Darum ſoll er ohne Sterben
Fahren zur Unſterblichkeit.

Und Eliſa ſieht ſein Auge
Leuchten in erhab'ner Ruh',
Hört des Meiſters letzte Frage:
„Was zum Ende bitteſt Du?“ —

„„Möcht' ich werden, ruft er feurig,
Möcht' ich wirken auch wie Du!
Messe Gott von Deinem Geiste
Doppelt mir die Gabe zu!““ —

„Großes hast du dir erbeten“,
Spricht Elia sonder Groll,
Denn er neidet nicht die Seele,
Der so Herrliches entquoll;
„Wenn du siehest, wie ich scheide,
Wird des Geistes Maaß dir voll, —
Schauest du mich nicht, so wisse,
Daß es nicht geschehen soll.“ —

Also redet er, — da lodert's
Um sie her mit Himmelspracht:
Feuerwagen, Feuerrosse
Sendet ihm des Ew'gen Macht;
Und der einst in tausend Herzen
Himmelsfeuer angefacht,
Steigt in flammendem Triumphe
Aufwärts aus der Erde Nacht.

Bebend, feiernd steht Elisa,
Sieht ihn scheiden ohne Flor, —
Blickt mit wonnefeuchten Augen
In die Herrlichkeit empor:

Vater! Vater! ruft er ſchmerzlich —
Zeuchſt du durch das Himmelsthor?
Wagen Israels und Reuter!
Weh dem Volk, das dich verlor!

Ferne, wie der Sonnenadler
Sich verlieret im Azur,
Schwindet vor dem blöden Auge
Bald die letzte Flammenſpur.
Aber in Eliſa regt ſich
Göttlichquellende Natur,
Und er wandelt ſchon auf Erden,
Als der mit gen Himmel fuhr!

Was ist der Mensch!

Ps. 8.

Oft schon hast du mein Innerstes
Süß angelächelt, liebliche Ferne,
Wenn Morgens in dir sich die Sonne hob,
Wenn du am Abend
Lichtröthlich walletest über mir; —
Und immer doch ist mir's,
Als läge noch Alles,
Unausgesprochen
Zwischen dir und mir.

Wenn ich auf Bergen saß,
Und es athmete himmlisch von Westen her,
Und immer zaubrischer
Breitete Gottes Welt
In's Unendliche sich,
Dann sprach ich: rede!
Rede zu mir!
Redet, wehende Lüfte!
Rede, du Kette grünender Felsen!
Rede, du Geist, der die Schöpfung durchströmt!

Aber ihr ſchwieget,
Und die Ströme des Lebens
Zogen ſtille dahin.

Du nimmſt wohl auf
Meines flüchtigen Fühlens
Tropfenfall,
Hörſt an mein Preiſen, —
Aber du redeſt nicht
In gegliedertem Wort zu mir,
Und deine Wellen
Geben meine Sprache
Mir nimmer zurück. —

Erhab'nes Schweigen,
Das du mit friedlicher Majeſtät
Bewahrſt des Schöpfers Geheimniß
Und dem Geiſte nur winkſt! — —
An dieſem thürmenden Felſen hinauf
Glüht Alles vom Sonnengold; — —
Um der Jungfrau Gipfel,
Die zwiſchen erhabenen Brüdern
Mit ſilberner Krone ſteht, —
Um Chimboraſſo's ätheriſches Haupt,
Um Himalaia's
Unerſtiegene Rieſenhöh'n
Wehen jetzo zugleich
Lichtflöre des Lebens,
Wonnen des Daſeyns, —

Und kein Menſchenblick
Wird gerufen, ſie zu beſchau'n;
Kaum, daß ein Condor,
Ein einſamer Adler
Unfühlend, läßig mit ruhiger Schwinge,
Durch die prangenden Räume
Nach Beute ſpäht.

Und iſt ein Tag dahin,
Dann windet den feurigen Weltenkranz
Um die Stirne die Nacht.
Mitleidig ſchaut ſie aus herrlichen Höh'n
Auf den Staubgebor'nen,
Und droben ziehen die Heere Gottes
So ſtille dahin;
Und des Ewigen Arm
Rollet Aeonen und Weltgerichte
Ueber unſerm Scheitel
Spurlos hinweg,
Als wär's ein Vogel,
Der über uns tändelnd
Die Mücke haſcht. —

Empfind' es, Sterblicher!
Ein höher Leben
Gibt es, als Menſchenwort;
Ein mächtiger Wirken,
Als Menſchengedanken!
Nicht befragt uns der Ewige,

Was Er thun soll;
Wir sind die Frager, wir die Verlangenden!
Glücklich, wenn Er aus seinem Werk
Uns Sylben lehrt,
Wenn aus dem fluthenden All
Seiner Gottesgedanken
Ein Tropfe nur
Unsre Seel' erheitert!

Frevel doch wär' es,
Ihm eigenmächtig
Voranzueilen
Mit bettelstolzem Begriff. —
Mess' ich, der Arme
Mit der Hand voll Brodes,
Seiner himmlischen Aehren
Wallendes Meer?
Mes' ich mit meinem Fuß
Des Sirius Höhe?
Mit meinem Auge
Die Tiefen des Meers?

Neige dich täglich,
O meine Seele,
Demüthig, ahnend
Vor deinem Gott!
In der Ahnung am liebsten
Begegnet uns Gott.
Oeffne dich weit, mein durstiges Herz,

Zum Trinken, zum Faſſen,
Zum Lernen, zum Lieben! —
Ach, wenn Du geben willſt,
Nimmſt du vom Schöpfer nichts!
Woll' erſt empfangen,
Dann gibt Er dir!

Dann tritt, gebeugt
Von deinen Sünden, —
Dann tritt, von den Worten
Des Sohnes erhoben,
Im Herzen beſprengt
Mit dem Blute des Sohnes,
In den Morgen hinaus, in die Sternennacht!
Heb' auf die Arme
Zum ſtillen Himmel,
Und ſprich: Jehova!
Was iſt ein Menſch,
Daß du ſein gedenkeſt?
Was ein Menſchenkind,
Daß du ſeiner dich annimmſt? —
Dann ruf' in das Weltall
Dein Abba hinaus, —
Und es hört dich ein Vater!

Die Cedern Libanons.

Wenn ſonſt ein Wand'rer dieß Gebirg erklomm,
Weht' ihm aus tauſend Wipfeln ein Willkomm,
Ein Balſamduft herüber, Hain an Hain,
Wie ſproſſender Smaragd im Sonnenſchein,
Und durch die Kronen rauſcht' es nah' und fern
Wie Harfengruß: dieß iſt ein Berg des HErrn!

Ein Tempel nur, von Menſchenhand gebaut,
Ward einſt in Himmelsglorie geſchaut.
Nur Ein Gebirg, benetzt vom Lebensthau,
Gab Cedern Gottes zu dem heil'gen Bau.
Der Tempel ſank, die Flammen drüber her, —
Und Libanon trägt keine Kronen mehr.

Wie war's in alter Zeit, als Tag um Tag
Der Männer Ruf, der Aexte froher Schlag
Zeh'ntauſendfach durch jene Wälder ſcholl!
Und des Geſtades Schiffe wurden voll;
Hinſchwan[illegible] des Berges Schmuck und Herrlichkeit
Nach Zions Höh'n, dem Ewigen geweiht.

Wie war's in alter Zeit, als Schaar um Schaar
Zum Tempel Gottes Volk verſammelt war,
Und Salomo mit Fleh'n und heiſſem Lob
Am Brandaltar gefalt'ne Hände hob!
Des Opfers Flammenſäule ſchwoll empor, —
Die Schechinah zog durch das goldne Thor!..

Wie nun? — ihr Reiſer, ſparſam dort verſtreut,
Wo kaum ein alter Stamm noch Schatten beut,
Ein müder Zeuge langen Banns und Drucks,
Ein kahler Reſt des ſtolzen Kronenſchmucks:
Warum iſt euer Lebenstrieb verdorrt?
Warum irrt Israel von Ort zu Ort? —

Die Cedernblüthen hat der Sturm verweht!
Und Israel, auf Gottes Berg geſä't,
Iſt hingewelkt; — nicht Frucht noch Blüthe mehr, —
Nur dürre Blätter zittern noch umher.
O Nichtigkeit, wo Gottes Kraft entweicht!
O Trauer, wo des Glaubens Licht erbleicht!

Wohl Mancher kam, verhieß Befreiung, Licht,
Sank in den Tod, und mehrte das Gericht.
Denn Trotz und Lüge löſen keine Haft,
Aus Menſchenſtolz fließt keine Lebenskraft.
Ein And'rer iſt's, der Cedern ſproſſen heißt,
Deß Geiſt und Wort der Knechtſchaft Bann zerreißt.

Er lebt; und hier noch ſtehet Libanon;
Nicht iſt ſein Saame völlig ihm entfloh'n.
Und Juda's Volk, wie dünne Reiſer noch,
Es dauert fort, ſein Saame bleibet doch. —
Einſt muß die Ceder droben wieder weh'n,
Einſt Iſrael wie junge Roſen ſteh'n! —

Wenn ſtill die Nacht empor zum Himmel dringt,
Den Sternenſchleier durch die Lüfte ſchwingt, —
Vorüber rückt der Schattenſtrom der Nacht,
Und wenn es ausgeträumt, in goldner Pracht
Steht hoch im Oſten noch der Morgenſtern:
So kommt auch dir der ſchöne Tag des HErrn!

Dann wirſt du blüh'n! — und ach dein ſchwerer Traum,
Was war er dann? Du gibſt ihm nimmer Raum.
Den alten Tempel ſucheſt du nicht mehr, —
Ein neuer ſteht im Glanz, ſo ſtill und hehr!
Aus Cedern, Juda? — nein, Du biſt's, Du biſt's!
Und wer ihn baute, — fragſt du noch: wer iſt's?

Daniel.

Oede Trümmer Babylons! die Lüfte
Säuseln um bemooste Königsgrüfte,
Und an Euphrats Weiden hänget nimmer
Juda's Harfenchor im Abendschimmer.

Ob die Welle noch im Bette rauschet,
Das einst Cyrus nächtlich, unbelauschet
Vor der Stadt dahingeführt? — Kein Leben
Wird mir Antwort auf die Frage geben.

Und der stolze Thurm, er liegt zerrüttet,
Und die prächt'ge Mauer ist verschüttet;
Nimmer wird sie je die ehr'nen Wagen
Breitgeschichtet, siebenfältig tragen.

Wo Nebukadnezar einst, entkleidet
Aller Würden, mit dem Stier geweidet,
Siehst du nun in Stambuls graue Weiten
Den Tataren wild vorüberreiten.

Aber ewig glänzt im Buche Gottes,
Trotz des alten, trotz des neuen Spottes,
Daniel, auf hohem Söller knieend,
Von der Erde zu dem Ew'gen fliehend.

Jener Söller ſtehet ihm bis heute,
Blickt nach Salems lichtumfloß'ner Weite; —
Seine Hände, ſie ſind noch gefaltet,
Der Gebete Gluth noch nicht erkaltet.

Selig, wer im Buche Gottes ſtehet
Als ein Treuer! — Alle Welt vergehet, —
Aber er iſt ewig hingemahlet,
Und von wandelloſem Licht beſtrahlet.

Daniel! ich ſehe dort dich knieen,
Dein Geſicht im Abendgolde glühen, —
Sehe dann dich unter Löwen liegen,
Sehe, wie ſich Löwen an dich ſchmiegen.

Sehe, wie du ſchaueſt in Aeonen,
Wie du ſiehſt den Ew'gen mächtig thronen, —
Sehe, wie des Menſchenſohnes Klarheit
Dir erſcheint im Seherſtrahl der Wahrheit.

Aber ewig auf dem Söller knieſt du, —
Ewig bin in Salems Ferne ſiehſt du;
Und ſo bleibſt du ewig hingemahlet,
Ewig von dem Himmelslicht beſtrahlet!

Nimm mich nicht hinweg.

Ps. 102, 25.

Ich falle nieder vor dem HErrn, und sage:
Nimm mich nicht in der Hälfte meiner Tage,
Unreif und elend aus der Zeit,
Gott der Barmherzigkeit!

Oft, wenn die Sünden über's Haupt mir schwollen,
Wenn in der Seele bange Stimmen schollen,
Klang dieß Gebetswort süß und rein
Mir in das Herz hinein.

Denn ewig, HErr, ja währen Deine Jahre!
Jehova bist Du, der Unwandelbare.
Gib aus dem Meer der Ewigkeit
Mir noch ein Tröpflein Zeit!

Aus Deinem Worte schöpf' ich dieses Flehen;
Nach Deinem Worte laß es mir geschehen!
Es ist ein Großes; ach du liebst
Mich göttlich, wenn Du's gibst.

Wer frevelnd ſich in Tück' und Schande ſtürzet,
Deß Tage werden rächeriſch verkürzet.
Wer Dein begehrt, dem legeſt du
Noch Gnadenjahre zu.

Ich bin's nicht werth. O prieſterlicher Beter,
Den angefleht um Geduld die Väter,
Der du zu Gottes Rechten biſt,
Erbitte Du mir Friſt!

Dein Sünder bin ich; aber ganz ergrünen
Möcht' ich in Dir, im ewigen Verſühnen,
In Deines Geiſtes Kraft und Licht; —
Jeſu, vergiß mein nicht!

Ein Gang zum Passah.

Vergl. Psalm 122.

Die Hügel Engeddi schon rufen dem Mai,
Und weit hinaus glänzet der Himmel so frei,
Als sehnt' er nach höheren Himmeln sich hin; —
So wandelt und wallet der Jünglinge Sinn.

Das Osterfest woget in Tiefen und Höh'n. —
„Wir freu'n uns, zum Hause Jehova's zu geh'n!
„Wir jauchzen dir, Zion, du heilige, zu!
„Am Thore des Tempels nur finden wir Ruh'.

„Posaunen des Festes, wie tönt ihr heran!
„Wie regt sich mit Pilgern die thauige Bahn!
„Es kommen die Stämme von nah und von fern,
„Zu feyern, zu danken dem Namen des HErrn.

„O Heil dir, Jerusalem! Friede mit dir!
„Syrich, Israel, singe doch: Friede mit ihr!
„Heil, wem sich das Herz bei dem Namen bewegt!
„Heil, wer auf dem Herzen Jerusalem trägt!" —

Die Jünglinge singen, die Männer darein,
Mitjauchzen der Jungfrau'n blühende Reih'n; —
Nun, nieder den Oelberg! — da ruhet sie ganz!
Da schimmert Jerusalems herrlicher Glanz! —

Am Tempel dort raucht es von Opfern umher; —
Die Oefen der Knechtschaft, sie rauchen nicht mehr;
Und heute noch tönet der Jubel so voll,
Wie dort er an Schilfmeersgestaden erscholl.

Und ferne, vom goldenen Dache verhüllt,
Die Wolke des HErrn, die das Heiligthum füllt!...
„Es segn' uns Jehova mit mächtiger Hand!
„Es schirme Jehova Sein heiliges Land!" —

Die Jünglinge sangen; sie traten in's Thor,
Verloren sich unter dem fluthenden Chor.
Die Jünglinge knieten; sie schieden versöhnt,
Und heimwärts noch hat es von Psalmen getönt. —

Wo sind sie, die Guten? — ihr schweigenden Höh'n!
Hat Niemand die Jünglinge wieder geseh'n?
Jahrtausende sind schon vorübergewallt; —
Wer denket noch ihrer lebend'gen Gestalt?

Die Luft, sie vermischet den wirbelnden Staub,
Die Blühenden werden dem Tode zum Raub;
Die lieblichsten Lieder verhallen im Wind;
Das Beste der Erde verwelket geschwind.

Ich frage die Hügel, — sie sagen mir nichts,
Kein Stimmchen entquillet den Strahlen des Lichts. —
O Leben — wie suchet die Wehmuth nach dir!
Du schweigst, — nur die Ewigkeit flüstert zu mir! —

Das verborgen'e Kleinod.

2 Maccab. 2.

Tauſend edle Perlen liegen in des Oceanes Tiefen,
Holde Augen, feſtgeſchloſſen, die ſchon manch Jahrhundert ſchliefen;
Und der Edelſteine Schimmer, eingeſenkt in Meeresquellen,
Eifert mit den Laſten Goldes, die den Waſſergrund erhellen.

Sturmgewalt, von Norden brauſend, hat der Schiffe Kiel zerrüttet,
Schonungslos ein Meer von Schätzen in die wüſte See geſchüttet;
Menſchenzorn viel edle Bilder, heil'ges Gut verſtürmt, zerſchlagen,
Menſch vor Menſchen oft ſein Beſtes flüchtend in ein Grab getragen.

Aber keine ſchön're Perle hegt das dunkle Meeresbecken,
Und kein Diamant ſo blitzend ſchläft in trümmervollen Strecken,
Und kein Kleinod, das des Krieges eh'rner Waffenklang verſtürmet,
Gleicht dem Schatze, den die Wüſte in verborg'ner Höhle ſchirmet. —

Babels König kam im Zorne, ſtürzte Salems ſtarke Mauern,
Juda's heiligboher Tempel lodert' auf in Flammenſchauern;
Weh! die Schechinah der Wolke iſt vom Heiligthum gewichen!
Nimmer wohnt der HErr im Dunkel; Zions Leuchten ſind erblichen!

Doch was einſt auf Sina's Höhen ew'gem Vorbild nachgebildet,
Was Bezaleels geweihte, gottgelehrte Hand vergüldet:
Thron, geſchirmt von Cherubinen, der den Himmel hält auf Erden!
Sollſt du ſpurlos nun verzehret von der Heidenflamme werden?

Der du Jordans Fluth getheilet, Jericho's Gewalt zerſtoßen,
Der du tauſend Gnadenſtröme über Israel gegoſſen,
Wenn aus dunkelm Heiligthume Licht und Recht hervorgeſchimmert:
Nein, wie ſünd'ge Fürſtenſtühle wirſt du nimmermehr zertrümmert!

Hohe Zion! wär' ich einer deiner Söhne dort geweſen:
Eins hätt' ich mit heiſſem Triebe mir zur Flüchtung auserleſen.
Hätt' in deines Tempels Höfen meine Seele mitgekniet:
Eines hätt' ich fortgeriſſen, eh' die Flammen es verglühet.

„Eines! — rief auch Jeremias, schauend in die Feindesreihen, —
„Eines traget aus den Schrecken! Eines rettet, ihr Getreuen!
„Brennen laßt die Cedernwände; Gold und Silber gebt dem Raube;
„Aber fern zur sichern Freistatt trägt sein Heiligthum der Glaube!“ —

Und sie hoben und sie trugen aus dem Tempel Gottes Hütte,
Und des Bundes Lade trugen treue Männer in der Mitte;
Und in stillen Mitternächten ging es eilig in die Ferne. —
Auf den Cherubinenflügeln spiegelten sich Mond und Sterne.

„Süßes Land! o goldner Morgen, da die Väter dich gewannen,
„Honigströme von den Felsen, Bäche Milch im Thale rannen!
„Nächtlich über öde Steppen zieh'n die Enkel nun von hinnen; —
„HErr, für deine Ruhestätte laß uns Ruhe noch gewinnen!

„Aarons Ruthe, blühst du nimmer? — Israel hat ausgeblühet!
„Gottes Zorn hat seinen Oelbaum bis zur Wurzel ausgeglühet! —
„Mannakrug! vom Brod der Engel essen nimmer die Verscheuchten; —
„Feuersäule Gottes! nimmer willst du durch die Nacht uns leuchten!“ —

Und die Tafeln der Gebote regten dumpf ſich in der Lade:
„Knechte ſchrecket das Geſetz, aber Freie ſchafft die Gnade!“
Und es ſteigen in der Ferne Sina's alte Felſenzacken;...
Sina! ſchau, ſie kommen wieder, dein Geſetz auf müdem Nacken! —

Hoch hinan mit tiefen Seufzern wird die theure Laſt gewunden;
Dort hat Jeremias Auge eine Felſenkluft gefunden;
Tief hinein in's öde Dunkel rücken ſie Jehova's Hütte,
Und des Bundes heil'ge Lade ruhet wieder in der Mitte.

Einſt vor dieſer grauen Höhle ging vorbei des Wetters Grauſen,
Dann der Flamme ſchnelles Lodern; dann das ſtille, ſanfte Sauſen;
Seligſchauernd ſtand Elias hier in ſeines Gottes Nähe;...
Aber nun? — fern drunten Jammer, und hier oben bitt'res Wehe!

Einſt von dieſen ſchroffen Gipfeln war es herrlich aufzuſchauen,
Als den Aelteſten erſchien Gottes Glanz im Ewigblauen.
Aber nun? — die Mitternacht zeigt nur düſtern Wetterhimmel;
Nur der Seher ſieht es ferne tagen über'm Weltgetümmel.

Bald mit Steinen und mit Rasen iſt der Höhle Thor vermauert;
Weiter ziehen die Verbannten; Niemand hat ſie dort belauert,
Und des Berges Feyerſtille wird es keinem Späher ſagen,
Wo ſie ihres Gottes Kleinod einſt mit Schmerzen hingetragen.

Nur der Frühling hat's gehütet, Hoffnungsblumen d'rauf gebreitet,
Und der Winter helle Decken Silberſchnee's darauf geſpreitet;
Aber Keiner hat's erkundet ſeit des Bannes grauen Tagen,
Wo ſie ihres Gottes Kleinod einſt mit Schmerzen hingetragen.

Und der Frühling wird's verſchweigen, bis mit neuem Hoſianna
Iſrael im Land der Väter iſſet das lebend'ge Manna.
Und der Winter wird's verhehlen, bis der neue Tempel ſtehet,
Wo mit ſel'gen Wonneliedern Juda ſeinen Gott erhöhet.

Wann Du wirſt vom Gnadenthrone Dich zu deinem Volke neigen,
Dann wird auch des Bundes Lade glänzend aus dem Berge ſteigen;
Dann, o Fürſt der Cherubinen, wird in Cherubinenflügeln,
Und in Deiner Kinder Herzen ſich Dein mildes Auge ſpiegeln!

Vergesse ich Dein.

Psalm 137, 5.

Fluch jeder Stunde, wenn ich je,
O Salem, dein vergaß!
Wenn ich in der Verbannung Weh'
Mit eit'lem Muthe faß.
Vergessen werde dieser Hand,
Vergessen mein im Vaterland.

Verschmachtet an dem Gaumen soll
Die Zunge kleben mir,
Schlägt dieses Herz nicht heiß und voll,
Jerusalem, nach dir!
Wo sich der Heide mag erfreu'n,
Kann Israel nicht fröhlich seyn.

Für Babel tönt nicht mein Gesang,
Dem fremden Volke nicht.
Sein Ohr vernimmt nicht solchen Klang,
Es wendet sein Gesicht,
Wenn sich mein Blick zum Lande kehrt,
Wo es nur mordet und verheert.

Für Zion töne mein Geſang,
Für Jeden, der es liebt;
Für Ihn, der meiner Seele Drang
Im Harren ſtärkt und übt.
Und naht die goldne Wiederkehr,
Zieht auch die Harfe mit dem Heer.

Sie blieb im Fremlingslande keuſch,
Ertönte nur dem HErrn,
Von Tand und heidniſchem Geräuſch
Und Göhentiſchen ferne.
Was hier am Fremdlingsorte rein,
Wird in der Heimath heilig ſeyn.

Die Heimkehr zum Tempel.

Esra 3.

Losgebunden von dem Joche, von den Fesseln der Zertreter,
Wandern Juda's Ueberreste heim zum süßen Land der Väter.

Väter, Mütter zieh'n und Kinder, zwischen Rossen und Kameelen,
Buntgemenget, ernst und freudig, zwei und vierzig tausend Seelen.

Reichbeschenkt auch mit des Tempels alter Zier und Goldgefässen;
Ach, sie haben seine Zinnen, seine Flammen nicht vergessen.

Längst erloschen unter Trümmern sind die letzten Feuerfunken;
Aber in des Herzens Asche Lieb' und Heimweh nicht versunken.

Hart getroffen hat die Ruthe siebzigjähriger Verstoßung;
Ewig nun dem HErrn zu dienen, ist der Herzen eine Losung.

O wie sehen sie so freudig Babel hinter sich ergrauen!
O wie durstig blickt die Sehnsucht nach den längst entschwund'nen Auen!

Nach der heil'gen Tempelſtätte, die verödet und verlaſſen,
Während ſie an Babels Strome ſiebzig bittre Jahre ſaßen! —

Endlich iſt das Ziel errungen; Jordan glänzt, die Pilger grüßend, —
Und ſie fallen weinend nieder, den geliebten Boden küſſend.

Schau'n empor: ja, dieſe Berge! theure Hügel! traute Haine!
O wie habet ihr getrauert! — aber ihr, ach! nicht alleine.

Breiten ſich in frohen Zügen durch das Land von Stamm zu Stämmen; —
Schöner Strom! dein mildes Wallen ſollen keine Feinde dämmen! —

Aber was iſt Juda's Erbtheil, wenn nicht Gottes Tempel ſtehet?
Was iſt Israel, wenn Salem keine Zinnen mehr erhöhet?

Alſo kehren bald die Männer mit den Jünglingen herwieder:
„Hier war Salem; Gottes Wohnung laßt uns bau'n, geliebte Brüder!“ —

Rüſtig ſtehen die Leviten, freudevoll, den Grund zu legen;
Mit Trommeten und mit Cymbeln tritt der Prieſter Chor entgegen:

Davids Pſalmen zu beginnen, wie ſie einſt im Tempel tönten,
Daß die Seelen wonn'erſchüttert, daß die Marmorpfeiler dröhnten.

Laut ertönt Trommet' und Harfe, der Barmherzigkeit zu danken:
Mauern, Tempel baut ſie wieder, die zu Flammenſchutt verſanken.

Laut ertönt Trommet' und Harfe: „Iſrael iſt heimgekehret!
„Hallelujah dem Erretter, deß Erbarmung ewig währet!“ —

Aber durch den Klang der Harfen, durch den Wonneruf der Jungen
Iſt ein Laut der alten Prieſter, grauen Väter durchgedrungen.

Ach das Alter miſchet Wehmuth in der Jugend helle Farben,
Und im Strahl der jungen Freude brechen auf verjährte Narben.

„Alſo ſehen wir uns wieder, wo Jehovah's Haus geſtanden,
Wo wir als beglückte Kinder feierten in Feſtgewanden?

„Alſo ſchauen wir dich wieder nach den ſiebzigjähr'gen Feſſeln,
Heil'ge Stätte! Dorn und Schierling trägſt du nun, und wilde Neſſeln?

„Unſers Lebens Schmuck und Blüthe, Mark und Jahre ſind verſchmachtet;
Ach nur abgelebte Greiſe haben dieſes Ziel errachtet!

„Weh! bevor zu dieſem Grunde Zinnen hell ſich niederneigen,
Vor des Tempels Pſalmenweihe müſſen wir zu Grabe ſteigen!“ —

Und ein Weinen greiſer Stimmen ſchluchzet durch die Freudenklänge,
Miſchet unnennbare Trauer in die hellen Lobgeſänge.

Und ſo ſcholl der Pſalm der Jungen aufwärts mit dem Leid der Greiſe. —
Solches iſt der Menſchenherzen ewig allgemeine Weiſe;

Eh' ſie lernen frühe wandeln auf der ſanften Spur des Lichtes;
Denn viel Thränen hat die Freude nach den Wettern des Gerichtes.

Die Rose Sarons.

Hoh. Lied 2, 1.

In Sarons Ebne duftet eine Rose.
Es ist nicht die, geschmückt mit grünem Mooſe,
Es ist nicht eine, die im offnen Beet
Hellprangend mit gefülltem Kelche steht.

Sie blühet unter Dornen. Keine Lüfte
Verbreiten fernhin ihre Frühlingsdüfte;
Der eitle Waller mag vorübergeh'n:
Er sieht, — doch wird er nur die Dornen seh'n.

Nur Einem blüht sie, der sie selbst gepflanzet,
In stiller Nacht mit scharfem Dorn umschanzet.
Sein Athem war's, der Duft ihr eingehaucht;
In Seinen Purpur hat er sie getaucht.

So trägt sie Seine Farbe, duftet, blühet
Ihm, der sie schmückt und liebevoll erziehet.
Abends verblättert, schwebt sie himmelwärts;
Dort steckt sie still der Gärtner an sein Herz.

Israels Vorzeit.

Wohin, wenn uns der Vorwelt Sternenlicht
Fernſchimmernd anlockt, ſchau'n wir, als zu Dir?
Die Heiden alle ſind ein Traumgeſicht:
Du wachſt allein in ſtiller Dämm'rung hier;

Und deine Väter. — O wie herrlich geht
Der Offenbarung Glanz durch jene Nacht!
Ein Gottesheld am andern grünt und ſteht
Vollendet in des Glaubens edler Macht.

Hier Abraham; dort Moſes, Gottes Freund;
Hier Joſua; dort Simſons Löwenkraft, —
Und Samuel; — wann war er Einem Feind?
Wem hat ſein Spruch nicht volles Recht geſchafft?

Dort Jonathan an Davids Heldenherz,
Zart wie die Lilie, ſtark im Schlachtgefild;..
O David, ſprich: kann unter'm Krieges-Erz
Die Bruſt nicht himmliſch ſeyn, und ſanft und mild?

Wie ſteigt ſo herrlich deiner Pſalmen Chor, —
Ein Palmenwald im blauen Frühlingsglanz!
Und ob den Gipfeln ſchwebt in ernſtem Flor
Des kommenden Meſſias Dornenkranz.

Und höher noch das Königsſcepter dort,
Das Er erheben wird von Stern zu Stern;
Vernahmſt du nicht das wunderbare Wort,
Das der Allmächt'ge ſprach zu deinem HErrn? —

Und die Propheten; — edle Wächterſchaar,
Die von der Tempelzinne weit hinaus
Geſchaut, gerufen: nehmt der Stunde wahr!
Der Tag erwacht! — der HErr beſucht ſein Haus! —

Du Morgenroth, aus heil'gem Licht gewebt!
Muß nicht der Tag noch ſtrahlenvoller ſeyn?
Wallt Israel, das nach dem Licht geſtrebt,
Nicht ſelig bald im hellſten Sonnenſchein? —

Weh! — aus dem Morgenroth in tiefe Nacht! —
O Schmerzensswunder! — tauſend Jahre lang
In Dämmerung geharret und gewacht: —
Die Sonne kam, — mit ihr dein Untergang!

Hier liegſt du träumend, blaß, zum Tode wund,
Und länger, als dein langes Hoffen war,
Währt ſchon dein Sterben! — beut das Erdenrund
Ein tiefer Elend, als das Deine, dar?

Dort in die Vorwelt ſchau'n wir preiſend hin,
Seh'n auf den Bergen, ſehen auf der Flur
Der Väter Reih'n wie Gottesflammen glüh'n, —
Du aber, ach, Du biſt die Aſche nur!

Und unausſprechlich wär's, zu ſchauervoll,
Hätt' Er, den du verworfen, nicht bezeugt
Daß auferſtehen auch die Aſche ſoll,
Zu der ſich trauernd nun die Liebe neigt.

Und unausſprechlich doch in Ewigkeit
Wird jene Wehmuth ſeyn, wenn ſich dein Haupt
Vom Tod erhoben; — ach, wer tilgt die Zeit,
Die wir dem Himmel, die wir uns geraubt?

Die Einſame.

Wärum doch lüſtet's,
Siona, dich nicht,
Zu Olymps Gewölken
Zu ſuchen die Götterwelt?
Von Athene's marmorner Heldenburg
In's heit're Getümmel
Sinnvoller Naturen,
Zu des alten Tragöden erſchütterndes Spiel
Niederzuſchauen,
Niederzulauſchen?

Träumerinn! — ſchelten ſie dich, —
An dir allein geht des ſchaffenden
Geiſtes Gewalt,
Der holden Natur
Tauſendblätt'riger Wechſel
Spurlos vorüber! —
Trockne Verächterin!
Schallt's empor zu dir,
Wenn du mit ſchwerem, thränendem Auge
Hinwegſchauſt,

Die Arme breitend in's leere Blau,
Zu den Bergen hinüber,
Von wannen du kameſt.

Liebſt du die Wonne nicht?
Iſt in des Lebens beweglicher Fluth
Kein Erquickungstropfe,
Im fliegenden Maienſtrahl
Kein Reiz mehr für dich?
Und auf den Altären,
Darum ſich des Feſtes Kranz
Hellblühend webt,
Darum ſich der Reigen
Leichtathmend ſchwingt,
Steht keines Gottes Name dir,
Dem du zu ſingen,
Dem du der goldenen Schaale Duft
Zu weihen dächteſt? —

„Ja, dem unbekannten Gott,
An deſſen verſunk'nem,
Namenloſen Altar
Ich vorübergegangen:
Ihm weih' ich mein Spiel,
Meiner Schaale Duft,
Und was ich an Kränzen
Zu winden vermag.

Aber ich will Ihn nicht namenlos,
Wo sie tausend Götzen
Mit Namen preisen!
Nicht ertrag' ich's, den Heiligen
Unter Götzen gestellt,
Entwürdigt zu niedrem Verein
Mit Wahngebilden,
Ihm von des Sünders brüstendem Mitleid
Das ärmliche Räumchen noch
Vergönnt zu seh'n.

„Bedarf Er dessen?
Bedarf's mein Herz? —
Er, der da fährt in der Himmel Himmel
Von Anbeginn, —
Deß Herrlichkeit
Aus den Wolken donnert, —
Der allen Jahrtausenden
Sein Gottessiegel
Auf die Stirne gedrückt? —
Und ich, Seine Magd, am Fuße des Throns,
Zum Kinde begnadigt,
Geöffnet das Auge, Sein Heil zu schau'n,
Geöffnet das Ohr, von Seinem Munde,
Die Wunder der Ewigkeit
Anbetend zu hören?

„Auf steig' ich
Aus der Erdenlüfte verrauschendem Spiel,

Hinan, wo Sein Ruhm, Sein erlöstes Volk
Meine Seel' umjauchzet;
Wo der Gottheit erschlossene Fülle,
Nicht kärgliche,
Vom Hochmuth hingeworfene Brosam,
Mein sehnend Gemüth erquickt. —
O siehe da!
Nicht Fremdlingin mehr,
Nicht verscheuchte Taube,
Schwing' ich den Flügel am Himmel hin!
Luſtwandle friedlich auf Bergesgipfeln,
Durch des Frühlings athmende Blumenwelt;
Verfolge weinend und jauchzend
Der Füße Gottes heilige Spuren,
Da Er göttlich verhüllet,
Und menschlich offenbar,
Die Erde besucht,
Trete heilig schauernd mit Ihm an's Kreuz,
Zersprenge mit Ihm das Felsengrab,
Fahre mit Ihm in der Wolk' empor; —
O selige Stimmen! himmlische Lüfte!
Dort unten tönet des Pilgers Gesang,
Und oben donnern die Psalmen der Himmel —
Ich singe mit ihnen, — ich bete mit an, —
Habe genug zu schau'n,
Genug zu hören,
Unendliche Fülle,
Unergründliche Luſt!" —

Dir folg' ich, Siona,
Ungetheiltes Herz!
Nicht fremden Lauten; —
O zu dem Einigen führe mich Du!
Daß ich, aus Deiner Hand
Empfangend reines Opfergeschenk,
Ihn täglich preise;
So soll Sein Lieben und all Sein Thun
Tönen aus des Liedes
Vielfältiger Bildung,
Wie die Sonne des Himmels
Aus dem Thaue der Lilien,
Aus des Stromes freudigen Wellen
Einig zurückstrahlt.

Morgenstimmen des neuen Bundes.

Luc. 1, 2.

Wenn schlummernd noch im ersten Dämmerscheine
Der holde Frühling auf den Auen liegt,
Erwacht wohl bald ein Vögelein im Haine,
Das liederreich sich auf den Zweigen wiegt;
Dort eines auf dem schroffen Felsensteine,
Von dem es röthlichschimmernd höher fliegt,
In goldner Luft den Schöpfer zu verkünden,
Der niederfährt zu seiner Erde Gründen.

O du des Frühlings heil'ge Morgenstille,
Mit Erstlingsgrüßen der Natur vermischt,
Wo sich das Herz an seines Gottes Fülle
Mit unaussprechlichem Gefühl erfrischt! —
Wie sanft! wie hehr! — die graue Schattenhülle
Ist von des Himmels Stirne weggewischt,
Und herrlich, wo die Wälderspitzen ragen,
Hat Gottes Tag die Augen aufgeschlagen! —

Noch schöner'n Morgen weiß ich, — bess're Töne,
Erklungen früh' in sel'gem Freudenlicht;
O welch ein Tag! vor seiner mächt'gen Schöne
Erbleicht des hellsten Frühlings Angesicht!
Da hör' ich Gottes Töchter, Gottes Söhne
Anstimmen das erhabenste Gedicht,

Dem großen Heiland feiernd zu begegnen,
Der niedersteigt, die Sünderwelt zu segnen.

Dort, wo des alten Bundes Dämmerungen
Sich mit des neuen Bundes erstem Strahl
Verschwisterten, — wo, kaum hervorgedrungen,
Das ew'ge Licht erschien im Erdenthal:
Welch freudenreiche Stimmen sind erklungen!
Komm, wiederhol', o Seele, tausendmal
Die süßen, die gewalt'gen Morgenpsalmen,
Die dort gewebet durch des Aufgangs Palmen!

Du Sängerinn der ersten Morgenstunde, —
Maria, Mutter deines Sohns und HErrn!
Du singest und gebierst dem neuen Bunde
Die Morgensonne und den Morgenstern!
Verkündigst ihn mit geisterfülltem Munde,
Ihn, der, den stolzen Geistern ewig fern,
Die Demuth nur erhebet aus dem Staube;
Wie helle tönt dein demuthvoller Glaube!

Nun, Zacharias, Du! — Dir ist geboren
Ein Priester für das neue Heiligthum;
Zuerst von Allen wird dein Sohn erkohren,
Zu predigen das Evangelium
Vom großen Heiland derer, die verloren! —
Nun schauest du zum Himmel nimmer stumm,
Und herrlich durch das junge Licht ertönet
Dein Morgenlied: Gott ist's, der uns versöhnet! —

Doch höher noch vom Himmel klingt es nieder, —
O welch ein Chor! — in ſtiller Mitternacht
Verbreitet ſich mit ſtrahlendem Gefieder
Der Seraphinen feierliche Pracht.
Zur Krippe deutet's; — unerhörte Lieder
Verkündigen der höchſten Liebe Macht:
„Gott in den Höhen Ehre!“ — hör' ich's hallen, —
„Der Erde Frieden! Menſchen Wohlgefallen!“ —

Und nun zuletzt auch du, gebückt am Stabe,
Ergraut in Hoffnung, frommer Simeon!
Im Arme hältſt du Gottes höchſte Gabe,
Im Tempel findeſt du des Vaters Sohn! —
Nun gehſt du friedlich, ſelig hin zum Grabe, —
Doch ſtille nicht, und ohne Siegeston:
An deinem Abend mußt du noch beſingen
Ihn, der den Morgen allem Volk will bringen. —

Wo ſtieg ein Tag mit ſolchen Melodieen?
Wo tönte heiliger ein Frühgeſang? —
Wir altern ſchnell, und ſchneller ſtets entfliehen
Des Aufgangs Lichter in der Jahre Drang;
Doch ewig wird der große Morgen glühen,
Und ewig tönen jener heil'ge Klang,
Der dort erſcholl aus neuen Bundeschören; —
HErr, läß ihn ewig uns im Himmel hören!

Der Schächer.

Was Sonne ſey, was heller Sternenhimmel: —
Im langen Leben war mir's nie bewußt;
Verſchloſſen in ein wolkiges Gewimmel,
Ging ich dahin mit ſturmverworr'ner Luſt.
Trieb' und Gedank', in zornigem Getümmel,
Erzogen einen Tiger in der Bruſt,
Der träumeriſch nach Blut und Freiheit lechzte; ...
Am Kreuz erwacht' ich aus dem Traum, und ächzte.

Zu ſpät? — o tiefe Finſterniß! — es ging
Wild um mein Kreuz ein hölliſches Gezüchte;
Des Abgrunds Schauder meinen Geiſt umfing,
Das letzte Licht am Himmel ward zunichte. —
Da ſah ich Einen, der am Kreuze hing:
Der Himmel ſprach aus Seinem Angeſichte
Und ew'ge Lieb' aus ſeines Mundes Laut;
Ich hatt' Ihn lange ſchweigend angeſchaut.

Mein Leben warf ich hin; es war verloren;
Ganz als verflucht hing ich am dürren Holz. —
Da drang ein Spottwort ſchrecklich mir zu Ohren,
Den Heil'gen läſterte noch Mörderſtolz.
Sollt' ich Ihn auch mit frechem Hohn durchbohren?
Ich, deſſen Herz in blut'gen Thränen ſchmolz? —
O wie ein ſchneller Lichtſtrahl mich durchbrannte,
Als ich der Hölle würdig mich erkannte!

Vom Kreuz bezeug' ich meine Todesschuld —
Und mächt'ger steigt mein zitterndes Vertrauen:
Wer also noch vom Kreuze mit Geduld
Zum Himmel kann und auf die Mutter schauen, —
Wer Mörder noch umfaßt mit solcher Huld,
Und göttlich liebt im tiefsten Todesgrauen:
Der ist kein Sünder, ist kein Erdensohn,
Dort oben strahlet Ihm ein Königsthron!

Und wie der Sturm im letzten Abendblick
Noch reinigend am Wetterhimmel fähret, —
Die Donnerwolken schlägt er schnell zurück,
Und blaue Fernen leuchten süßverkläret:
So überwallte mich das ew'ge Glück! —
Ich sprach, zu dem Gekreuzigten gekehret:
HErr! wenn Du gehst in Deinen Himmel ein,
Dein Reich zu nehmen, so gedenke mein!

War's mein Verdienst, daß ich der Gottheit Glanz
Im trübsten Augenblick der Welt erblickte?
Daß mir den Heiligen im Dornenkranz
Ein Finger Gottes vor die Augen rückte? —
Mir klang Sein Wort! o wie Sein Trostwort ganz
Als Wonnestrahl durch meine Wolken zückte! —
Am Abend geh'n mir alle Himmel auf! —
Genug! genug! — nach Eden ist mein Lauf!

Kreuz-Abnahme.

Nehmet ſanft die lilienbleiche,
Blutbefloſſ'ne, theure Leiche
Von dem martervollen Stamm!
Laſſet nieder
Dieſe Glieder,
Laßt hinab das Opferlamm!

Keine Thräne ſeht ihr rollen;
All ſein Blut iſt ausgequollen;
Tief zum Herzen drang der Speer.
Keine Regung
Und Bewegung
Schlägt in dieſem Herzen mehr.

Hier die ſegensvollen Hände!
Durchgegraben, — bis zum Ende
Ausgebreitet ewigmild.
O Gehaßter
Und Erblaßter!
Du, der Liebe Schmerzensbild!

Sehet! blutig noch von vornen
Winden ſich die ſcharfen Dornen;
Ja, ſie ſind dein Siegeskranz.
Haupt voll Ehren!
Sie verklären
Sich in reinen Himmelsglanz.

Nun iſt Ruhe, nun iſt Friede.
Eingeſchlummert, todesmüde
Legen wir Dich in den Fels;
Schlafe, ſchlafe,
Hirt der Schafe!
Schlummre, Hüter Israels!

Deine Mutter dich geleitet,
Breitet Linnen und bereitet
Schmerzenreich Dein Lager hier.
Ach ſie ſchliefe
In der Tiefe
Gern entſeelet neben Dir.

Deine Freunde trauern ſtille;
Ihrer Augen Thränenfülle
Strömt auf Deine Wunden hin;
„O wie trübe
Muß die Liebe
Von der armen Erde flieh'n!

„Als noch dieſer Mund gelehret,
Als dieß Auge ſanftverklåret
Glänzte, da war Seligkeit!
Nimmer, nimmer
Strahlt ſein Schimmer; —
Nun erſchien das ew'ge Leid!“ —

Keine Seele hat's vernommen,
In kein Herz iſt's noch gekommen,
Was in Gottes Herzen ruht:
Was es ſollte,
Was es wollte,
Dieſes Todten theures Blut.

Laßt es ſtehen bis zum Morgen;
Laßt den Leib im Grab verborgen,
Und den Geiſt betrauert nicht.
Gottes Sonne
Strahlt noch Wonne,
Gottes Fülle hat noch Licht!

Wer den HErrn im Tod geſſeget,
Wer zum Schlummer Ihn gelegt
Und an ſeiner Gruft gekniet,
Wird Ihn ſehen
Auferſtehen,
Wenn der Held zum Siege zieht.

Haſt du Seine Kreuzeswunden
Und den Schwertſtreich mit empfunden,
Wirſt auch du mit Jeſu heil.
Laß das Klagen!
Bald wird's tagen;
Auferſtehung iſt dein Theil.

Maria.

Ein Morgenlied.

Wer ſteht mit ſanften Thränen
Dort an der offnen Gruft?
Wen führt ſo früh das Sehnen
In dieſe Morgenluft? —
Sie iſt's, die Tiefbetrübte,
Sie, die Ihn ſterben ſah;
Und Er, der Vielgeliebte,
Iſt nimmer, nimmer da!

Wie hat ihr Herz geſchlagen,
Bis ſie zum Garten kam!
O ſäumt nicht, ihr zu ſagen,
Wer ihn von hinnen nahm!
Ein Engel ſitzt am Grabe
Im Strahl des ew'gen Lichts; —
Doch wenn ich Ihn nicht habe,
Hilft mir ein Engel nichts!

Da hat ſie ſich gewendet,
Und ſiehet Einen ſteh'n;
Von Thränen faſt geblendet,
Kann ſie nicht helle ſeh'n. —

„Haſt du Ihn weggenommen,
„Herr, o ſo zeig mir's an,
„Daß ich zur Stätte kommen
„Und Ihn begraben kann!“ —

„Maria!“ tönt es wieder, —
Das war der Gärtner nicht! —
Anbetend ſinkt ſie nieder
Im ſel'gen Oſterlicht!
„Rabbuni!“ ruft ſie, „Meiſter!“ —
So ſtrömt ihr Herz auf Ihn,
Und alle Lebensgeiſter
Zum Auferſtand'nen hin. —

O ſchöne Lebensſonne,
Wie ſich noch keine hob!
O reinſte Morgenwonne
Voll Liebesdrang und Lob!
Wer hat ſo früh gerungen?
Wem iſt nach bangem Schmerz
Solch heller Strahl gedrungen
In's nachtumwölkte Herz?

Möcht' Er mich alſo grüßen
Zur Morgendämmerung,
Und ich zu Seinen Füßen
Aufblühen ewigjung!

Das Haupt Jesu Christi.

Kein Mensch ist würdig, anzuschau'n dieß Haupt,
Das ewig schöne, herrlich unbefleckte,
Das keine Rose dieser Welt umlaubt,
Ach dieses Haupt, das schuldlos dornbedeckte!
Als sie den letzten Schimmer ihm geraubt,
Daß blutend es der Mutter Herz erschreckte,
Da brach die volle Würde durch den Hohn, —
Es stieg empor und strahlet von dem Thron.

Es blickt umher durch aller Sphären Kreis,
Es richtet alle himmlischen Gewalten,
Es blitzt in alle Herzen, hart wie Eis,
Es prüfet deiner Seele feinste Falten.
Kein Wollen ist in dir, das es nicht weiß;
Es siehet deine Zukunft sich gestalten;
Vor ihm entflieh'n einst Himmel, Erd' und Meer, —
Heil! strahlt es dann erbarmend auf dich her!

Im kleinen Auge mahlet sich die Welt,
Der weite Himmelsring mit allen Sternen;
Umsonst, daß Weisheit es unmöglich hält!
Unglaubliches muß sie vom Auge lernen. —

Sieh' dieſes Haupt! mehr, als das Sonnenzelt,
Mehr, als der Geiſterräume Strahlenfernen, —
Gott ſelber blickt aus dieſem Haupt dich an;
Sieh' hier den Vater in dem Sohne nah'n!

„Den Vater, ſpricht Er, ſiehet, wer Mich ſieht!"
O ſelig, wer den Vater hier gefunden!
Ich zeuge dir: mein trauerndes Gemüth,
Vor dieſem Antlitz nur konnt' es geſunden;
Was ich geſucht, wofür ich ſonſt geglüht,
Das iſt verwelkt, verblättert hingeſchwunden,
Und bälder kam ich in die Ruhe nicht,
Als bis ich ſchaut' in dieſes Angeſicht. —

Der Künſtler viele haben's überdacht;
Sie mühten ſich, es würdig darzuſtellen.
Die Phantaſie, ſie loderte mit Macht,
Und glühend quollen ihre Bilderwellen
Vom frühen Tage bis zur Mitternacht,
Der Vorwelt Dämmerungen aufzuhellen,
Zu ſchau'n, wie Chriſti Angeſicht geſtrahlt: —
Nur einz'le Schatten haben ſie gemahlt.

Wir mahlen Alle. — Nur mit Oelen Der,
Der Andre miſchet geiſtlich ſeine Farben. —
Wie mahl' ich Chriſtum liebeſchön und hehr? —
Lieb' Ihn, und bringe treulich edle Garben!

Aus deinen Augen ſchaue friedlich Er,
So wird dein Kunſtgefühl nicht dürſten, darben.
Wer Ihm nicht lebt, der mahlet Schatten nur; —
Sein ſchönſtes Bild heißt: neue Creatur!

Sein Antlitz wird im Himmels-Lichtgefild'
Nicht glänzen, wie in ird'ſchen Gallerieen,
Wo nur der Pinſel und die Farbe gilt,
Wo leichten Muths die Künſtler weiter ziehen.
Dort iſt Gemählde und Mahler nur Ein Bild,
Denn das Gemählde muß im Mahler glühen,
Und es iſt herrlich, es iſt göttlichklar,
Weil Chriſtus ſelbſt in ſeiner Seele war.

Dort wandeln ſie, die großen Mahler, dort!
Die Himmels-Rubens, Himmels-Raphaele!
Was ſie gemahlt, beſitzt kein ird'ſcher Ort,
Verborgen ſchuf in heil'ger Kunſt die Seele,
Unkünſtleriſch vielleicht im lauten Wort,
Wohl auch in äuſſ'rer Sitte voller Fehle;
Doch innen ſtrahlte Jeſus göttlich ſchön. —
Das ſind die Mahler nur auf Sions Höh'n!

Einſt ſah' ich Einen. Seine Seele hing
Mit ew'ger Andacht an dem Hochgeliebten.
Kein Mahler war's; ſein Pilgerweg, er ging
Durch rauhe Felſen mit den Vielgeübten.

Was er mir sagte, was sein Geist umfing,
Es hatte Farbe nur der Tiefbetrübten,
Und dennoch blihte wunderbar und hell
Aus seinem Aug' ein sanfter Strahlenquell.

Er sank zum Tode. Da die Kraft zerrann,
Sah er noch einmal auf mit süßer Milde;
Ein Bildniß schaut' er liebemuthig an,
Als dient' es ihm zum Schwerte, Speer und Schilde
Mit Hoheit sprach er: Dieses ist mein Mann!
Und Aehnlichkeit hatt' er mit jenem Bilde,
Darin der HErr die Dornenkrone trug
Und müde Augen auf zum Himmel schlug.

Da dacht' ich der lebend'gen Majestät,
Die todesmüde von der Welt gegangen;
Da rief es in die Herzen: seht, o seht
Ein Bild des HErrn in edler Klarheit prangen!
Von Himmelsfrieden fühlt' ich mich umweht,
Und hätt' ich nicht schon früher angefangen,
So sah ich dort hellglänzend vorgestellt:
„Wie Christus war, sind wir in dieser Welt!"

Chriſtus im Himmel.

Halleluja! wie lieblich ſteh'n
Hoch über uns die Himmelshöh'n,
Seit du im Himmel ſitzeſt!
Seit du vom ew'gen Zion dort
Ausſendeſt dein lebend'ges Wort,
Und deine Heerde ſchützeſt!
Fröhlich,
Selig
Schaut der Glaube
Von dem Staube
Auf zum Sohne:
Meine Heimath iſt am Throne!

Die Sterne leuchten ohne Zahl;
Was iſt ihr tauſendfacher Strahl?
Was iſt der Glanz der Sonne? —
Ein Schatten nur von jenem Licht,
Das dir vom holden Angeſicht
Ausgeht mit ew'ger Wonne!

Sende,
Spende
Deine hellen
Lebensquellen
Reichlich nieder,
Großes Haupt, auf deine Glieder!

Verhüllt den Himmel düstre Nacht:
Ich weiß, daß dort ein Auge wacht,
Das einst um uns geweinet,
Das einst für uns im Tode brach;
Es ist Dein Aug', es bleibet wach,
Bis neu die Sonne scheinet.
O wer
Nunmehr
Nimmer klagte,
Nimmer zagte,
Seit du wachest,
Und aus Nächten Tage machest!

Wohin wir zieh'n durch Land und Meer:
Ein Himmel neigt sich drüber her,
Dein Himmel voller Gnaden!
Da steigt erhörlich das Gebet,
Da wallt man sicher früh und spät
Vor Feindeslist und Schaden.

Keiner
Deiner
Auserwählten,
Geiſtbeſeelten
Bleibt verlaſſen;
Rings will ihn Dein Arm umfaſſen.

Befällt uns Krieg und Hungersnoth,
Verbreitet Peſtilenz den Tod:
Getroſt! Du lebſt im Himmel!
Dein Flügel breitet immerdar
Sich über deine treue Schaar
Im bangen Weltgetümmel.
Schlagen,
Plagen
Sich die Sünder:
Deine Kinder
Fleh'n und hoffen;
Deine Freiſtatt iſt uns offen.

Da flieh'n wir hin mit allem Schmerz,
Dahin, wenn ſich das arme Herz
Verwundet und zerſtoßen.
Du brichſt nicht das zerſtoß'ne Rohr,
Und wenn der Docht ſein Oel verlor,
Kommt neues hergefloſſen.

Im Licht
Soll nicht
Eine fehlen
Von den Seelen,
Die zum Leben
Dir dein Vater übergeben.

O sel'ger König, Jesu Christ!
Wie lieblich, groß und herrlich ist,
Was uns in Dir geschenket!
In Dir, der seine Pilger schirmt,
Bleibt unser Anker, wenn es stürmt,
Auf ewig eingesenket.
Hier, hier
Sind wir
Festgebunden;
Unsre Stunden
Fliehen eilig; —
Dann hinauf zum Dreimal-Heilig!

Paulus in Athen.

Apoſtel Geſch. 17.

Unter der Säulen
Hochprangenden Reih'n,
Der Marmorhelden
Lebenähnlichen Schatten
Steht in ſchroffer Einfalt,
Kunſtlos erhaben,
Ein Lebendiger.

Den Todten prediget er;
Er predigt das Leben,
Ewiges Leben.

Sie ſprechen Alle: wir leben!
Umringet uns nicht
Zwiefältig der ſchönſten Natur
Geiſtathmende Fülle?
Wer gleicht uns Schaffenden,
Sinnenden, Bildenden,
Trägern der Kunſt von den Vätern her,
Dollmetſchern der Welt?

Was erklungen in Geiſtern:
Wir faßten's in lebendige
Harmonie'n;
Was herrlich erblühte, göttlich verwelkte,
Wir verewigten's;
Was gelächelt, geglänzt, geweint
Im Menſchenantlitz,
Auf des Sterblichen Pfad, auf ſonnigen Hügeln,
In des Meeres Gebiet, des Thalgrunds Marken:
Wir hielten's feſt,
Prägten des Geiſtes Geſetz und Stempel
Beſeelend darauf.

Sie ſprechen's, die Lebenserzeuger,
Die nie gelebt;
Unſterblichkeitsgeber, vom Tod nicht erſtanden;
Freie Geiſter, gekettet
An der Vergänglichkeit modrige Scholle. —
So rühmt ſich die Finſterniß
Wider das Licht.

Helle, goldene Todtenſtätte,
Von Todten geſchmückt,
Von Todten bewohnt! —
Kein Licht, kein Liſpel,
Wenn ſie ſterben,
Steigt himmelan.

Mit ihrem Todtenwitz
Geh'n ſie hinunter
So arm, ſo klanglos
In's todte Grab! —

Schwer vernimmt der Gefall'ne
Unter den tauſend Stimmen
Umhüllender Schöpfung
Das Lebenswort;
Und im Reihenwechſel
Altergrauer Geſchlechter
Erſchallt oft nicht Einmal
Ein Himmelston.
Dem Lebensbedürfniß künſtlich entfremdet,
Gehen ſie darbend hin,
Das Ohr betrügend mit eitelm Klang,
Und der Nichtigkeit bildſame Maſſen
Werden zum Schaubrod,
Zum unerquicklichen,
Unermüdlich geformt.

Du ſtandeſt vor ihnen,
Hoher Apoſtel,
Du, des Einen Wortes
Zürnender Herold, —
Von der Götzenbildner gaffender Neugier
Ein Schwätzer genannt.

Denn nicht in steinernem Bildersaal,
Nicht in klügelndem
Selbstherrlichem Zwiegespräch
Will Gottes Geist darstellen das Ewige:
Den Auferstandnen,
Der Sünder Versöhnung,
Und des Weltgerichts nahende Schauer.
Zu den Aermsten herabgeneigt,
Andeutend des Himmels Alphabet,
Begannest du nur
Von des vergess'nen Altars
Unwissender Steinschrift,
Dem geringsten glänzender Werke;
Denn alles Wissen
Verstummte,
Und einzig nur stammelte noch
Unwissenheit.

Hart ist's, zu tragen des Sünders Spott,
Der, ein Bewundrer der Seifenblase,
Königsperlen zertritt.
D'rum in ird'nem Gefässe
Trägt Demuth den himmlischen Schatz
Durch die Stolzen hin. —
Nicht erbettelt sie Glauben,
Wo Hochmuth schwelgt,

Und zum Danke zu ſelig,
Hebt ſie die Stirne weg,
Wo die Schlafenden
Angrinſen die Sonne.

Zeuch hin! ein ſparſames Erndtefeld
Iſt in der Weiſen,
In der Künſtler fattem Geſchlecht
Für Chriſti Himmel.
Hinab von der Marmorburg, —
Geleitet von Weniger
Liebendem Gruß!
Hinaus zu den Armen,
Wo nicht ſelbſtanlächelnde Kunſt,
Wo harrende, ſehnende
Einfalt der Hütten
Und der Sünder dankende Thräne
Dich freudig empfängt!
Dort ſä'te dein Meiſter;
Dort pflanze den Garten;
Dort reifet die Saat.

Das Haupthaar.

Matthäi 10, 30.

Noch wallen Locken dir um's Angeſicht,
Vielleicht wie Fäden Goldes, wunderlicht;
Den Roſenkranz, den hellen Edelſtein
Schlingt zierlich eine Künſtlershand hinein,
Dann prangt ſie, — weißt du's? — durch den Kerzenſaal,
Bezaubert wohl die Gäſte bei dem Mahl, —
Und fällt daraus ein Härlein über Nacht:
„Was ſchadet's doch! man nimmt es nicht in Acht!“

„Spiel der Natur! was wiegt ein kleines Haar!
Wie nähme Gott ein armes Röhrchen wahr?
Er herrſcht im Himmel, prächtig, ſchrankenlos,
Für ird'ſche Kleinigkeiten viel zu groß!“ —
Gut denn; ein zweites und ein drittes fällt,
Ein viertes auch, — und endlich leiſe ſtellt
Nach langem Fallen ſich dein Scheitel dar,
So kahl und nackt, als er einſt lockig war.

Und herbſtlicher durchwehet es die Luft,
Und plötzlich öffnet ſich die ſchwarze Gruft!
Gar heimlich ward gegraben längſt daran,
Gar ſtille hat ihr Schlund ſich aufgethan,

So ſtill, als in der Tage luſt'gem Spiel
Dir Haar um Haar vom Haupte niederfiel.
Du ſpracheſt: Gott weiß nichts von ihrem Fall!
Siehſt du auch jetzt noch Zufall überall?

Menſch!, wenn du ſollſt in's tiefe Grab hinein,
Dann meineſt du, Gott ſoll dir nahe ſeyn!
Doch auf dem ſachten, langen Todesſteg,
Da ſcherzeſt du das ew'ge Walten weg,
Lebſt ſorgenlos auf's blinde Ungefähr,
Philoſophirſt im Nebel hin und her,
Und deiner Weisheit grauſe Endſchaft iſt:
Daß du betrogen und verworfen biſt.

Wer ſeinen Gott nicht in dem Kleinſten ſieht,
Die Stunde nicht zu nützen ſich bemüht,
Der findet ihn auch in dem Großen nicht,
Der zagt, wenn ſeine Hütte nun zerbricht.
Fang' an mit deines Hauptes kleinſtem Haar,
Nimm jedes Augenblickes treulich wahr,
Denn in dem Kleinſten iſt der Schöpfer groß; —
So wirkſt und findeſt du das große Loos!

Traumes-Stimmen.

Hiob 33, 15. ff.

Des Himmels Vorschmack, und des Todes auch,
Wird Seelen oft im stillen Traum der Nacht,
Wenn, angeweht von tiefer'm Geisterhauch,
Der Geist allein hervorsteigt und erwacht,
Und seines Lebens vielzerstreutes Bild
In einen hellen Punkt zusammenquillt.

Einst war's, bevor dein Auge sich erhob,
Daß dir im Tod der Erde Luft zerstob;
Du sahst dich in's Unendliche gestreckt,
Von deines Grabes dumpfer Last bedeckt;
Hoch oben trümmerte die weite Welt,
Herabgedonnert sank das Sternenzelt,
Und krachend brach's auf allen Seiten ein:
Gebälke, Thürme, rieselndes Gestein; —
Und heimlich sprach die Seele: das ist Tod,
Zertrümmerung des Leibes, letzte Noth,
Wenn's in den Nerven reißt, im Haupte bricht; —
Das such' im äußern Himmelsraume nicht:
Des Menschen Sterben ist ein Weltgericht!

Du lageſt ſeufzend, ſprachſt erſchüttert: ja!
Viel wahrer iſt's, als, was ich wachend ſah!
Du fühlteſt: Nacht iſt's in der Ewigkeit,
Gibt mir der HErr nicht Leben und Geleit';
Du ſprachſt: ich bin verloren, wie ich bin —;
O himmelan, mein Geiſt, zu Jeſu hin!
Und Ihn geſucht, gerungen ohne Raſt,
Bis Er dir abnimmt aller Sünde Laſt.
Du wußteſt: was am Tag ich nie bedacht,
Enthüllet mir ein Traum der Mitternacht!

Und liegt der Menſch ſo ernſt in Finſterniß,
Dann wird er ſeines Innerſten gewiß,
In Einer Ziffer und in Einem Blick
Steht ſeine wahre Geltung helle da,
Er ahnet ſtill ein ewiges Geſchick;
Höll' oder Himmel ſind ihm mächtig nah.
Er wundert ſich, warum im lauten Tag
Er ach ſo lange das vergeſſen mag, —
Und heimlich ſeufzt er: ich bekenn' es dir!
O Gott, erhalte dieſen Eindruck mir!

Es iſt vom Schöpfer. Hiobs Mund bezeugt:
„Sieh, das thut Gott; zu Jeglichem geneigt,
„Spricht drei bis viermal Er in ſolcher Zeit,
„Zu retten ihn vor'm Zorn der Ewigkeit!“
Vergeblich iſt am Tag des Menſchen Flucht
Und eitel ſpielende Vergeßlichkeit: —
Dann wird er in der Mitternacht beſucht.

„Vor'm Grau'n der Nacht und vor der Böſen Sturm
Behüte mich!“ — ein abendlich Gebet
Der Väter flehet ſo; denn jenen Wurm, —
Und jene Flamme, die ſich früh und ſpät
In düſtern Seelen drohend neugebiert,
Erkannten ſie. O wen die Liebe führt,
Wer treulich wandelt als des Vaters Kind,
Den ſchrecken Sturm und bange Träume nicht.
Am Tage ſey, wie Gottes Kinder ſind,
Fromm, keuſch, geduldig, andachtsvoll, gelind,
So iſt's nur Lob und mildes Freudenlicht,
Was deiner Nächte Wolkenflor durchbricht!

Der verlorne Sohn.

Verloren! — o du mitternächt'ger Schlund!
Wie mag ein Stern aus deiner Tiefe steigen?
Wie mag von dir des Erdgebor'nen Mund
Erfreuliches und Tröstliches bezeugen?
Den Glücklichen ward nie dein Tiefstes kund, —
Und wenn sich Engel zu dir niederneigen,
So schaut ihr Strahlenauge wohl hinein,
Doch fühlen sie nicht deine Höllenpein.

Verloren! — ach, wie Viele fuhren hin
Von Alters her! — sie sind nicht wiederkommen; —
Das ew'ge Grab hat ihres Lebens Grün
In dürre Schluchten siegreich hingenommen,
Und keines Frühlings liebewarmes Glüh'n
Ist über ihren Häuptern mehr entglommen. —
Verloren! — Wort, das meine Seele scheut!
Du bist die Finsterniß der Ewigkeit. —

Doch seh' ich Einen, der vor'm Vater kniet,
Und höre staunend: Dieser war verloren!
Sein Lebenslauf, wie hieß er? „Ach er flieht,
Ein Frevler, aus des Vaterhauses Thoren,
Läßt von der Wollust, die ihn lachend zieht,
Mit gift'gem Pfeil die Leber sich durchbohren, —

Dann darbt, dann hungert er, — und Träber sind
Zu köstlich noch für das verlorne Kind!“

Wie dürftig ist, wer selbst das ärmste Thier
Um eckle Kost und stumpfe Ruhe neidet!
Wie gar beraubt der letzten Freud' und Zier!
Sein Leben ihm, wie fürchterlich entleidet!
Er steht an jener Marke, da schon hier
Gott vom Geschöpfe sich für immer scheidet,
Und nahe rollt der Donner, sturmbewegt,
Der ihn auf ewig in die Tiefe schlägt.

Sieh dort die Wüste! — Flammenreich besonnt,
Sinkt eine Wanderschaar auf dürrer Heide.
Der Tod nur herrscht am weiten Horizont, —
Hernieder steigt er jetzt!.. o Himmelsfreude!
Ein Wasserstrahl! — weß Arm hat dieß gekonnt —
Und so gewehrt dem hoffnungslosen Leide?
O frage nicht! — die Caravane trinkt, —
Sie lebet auf, — die goldne Heimath winkt!

Und also war's Dem, der sich selbst verlor. —
Warum ist ihm ein Wasserquell entsprungen,
Und aus der abgestorb'nen Brust empor
Ein Seufzer noch zum Himmel aufgedrungen?
Brich, süsse Quelle, brich allmächtig vor!
Durchbrich des dürren Herzens Niederungen!
Ihr Lüfte, bringet schnell den Seufzer hin:
„Auf will ich stehen und zum Vater zieh'n!“ —

Der Vater hört's, der Vater ſieht's. — Der Sohn,
Bleich, abgehärmt, erſcheinet fern am Haine;
Er grüßt den Wald, — er kenn't ihn lange ſchon,
Er grüßt die Blume dort am trauten Raine; —
Die Linde weht mit altem Säuſelton, —
Die lieben Hügel ſteh'n am Abendſcheine; —
„O Jugendzeit! — nur ich bin's nimmermehr!" —
Da fliegt der Vater, ja, der Vater her!

In Vaterarme ſchlieſſet er ſein Kind,
Bedecket es mit Küſſen; .. o du Liebe!
Ich bin nicht mehr wie andre Kinder ſind,
Verachtet hab' ich deines Herzens Triebe; —
Nun, da die Welt mir allerwärts zerrinnt,
Gedacht' ich, daß ein Vater mir noch bliebe!
Doch als Verlor'ner tret' ich zu dir ein; —
Laß mich nur Einen deiner Knechte ſeyn!" —

Und nun der Vater? — es iſt längſt bekannt! —
Verlorenheit! — du Grund erfüllt von Wehe,
Wie ſteigt ſo hell an deinem ſchwarzen Rand
Ein Freudenſtern des Lebens in die Höhe!
Sonſt ſproſſen Blumen nicht aus ödem Sand,
Sonſt keimt kein Leben in Verzweiflungsnähe, —
Was iſt's? nur droben rühmt im ew'gen Licht
Barmherzigkeit ſich wider das Gericht!

Verlorenheit! aus deinem dunkeln Meer
Sind tauſend Heil'ge ſchon emporgeſtiegen;

Wie glänzen sie im Himmel nun so hehr,
Und dürfen an dem Vaterherzen liegen! —
Ja, sich im Tode sehen, jammerschwer,
Und nach der Liebe schau'n, — das heisset siegen;
Da wandelt sich in Lebenskraft der Tod,
Die Mitternacht in reinstes Morgenroth.

Wie Viele, die so sicher sich gewähnt,
Sind untersinkend in die Nacht gegangen!
Wie Viele, die vom Tod emporgethränt,
Hat himmlisch die Barmherzigkeit umfangen!
Wo sich nach Gnad' ein Sünder je gesehnt,
Hat er nicht Gleiches mit dem Sohn empfangen,
Der suchen ging des Vaters holde Spur? —
Verlor'ner Rettung hängt an Einem nur!

Es ist so tief, dieß Eine! — Keiner mag
Zu künstlichen Gedanken es entfalten;
Und doch, wer weinend auf den Knieen lag,
Kann's wonneleicht wie eine Blume halten.
Er wandelt preisend durch den Frühlingstag,
Um Herz und Haupt ein wunderbares Walten,
Und droben feiern Engel vor dem Thron. —
Gott, nimm mich hin, wie den verlornen Sohn! —

Prieſterwürde.

Offenb. 1, 6.

Von jenem Haupte, das wie Silberſchnee
Den Glanz verſendet, deſſen Gotteshelle
Kein Menſchenaug' erträgt, fließt eine Quelle
Hernieder aus der ewigheitern Höh'.

Wie Aarons Locke ſonſt von Balſam quoll,
Von irdiſchem, der duftend ſich ergoſſen,
Als ihm das ird'ſche Heiligthum erſchloſſen,
Iſt jenes Haupt des ew'gen Balſams voll.

Er kam aus Vaterhand, als ſie den Sohn,
Den Erſtgebornen, Einigauserkohrnen,
Geſalbt zum König über die Verlornen,
Daß Er ſie führe zu dem Gnadenthron.

Nach blut'gem Streit, nach heiſſer Kreuzesgluth
Strömt nun der Balſam ewigrein und ſüße
Herab durch's Prieſterkleid auf Seine Füße,
Und netzet Alles, wo Er geht und ruht.

Geht Er durch dürre Todeswüſten hin:
Schnell wird der Sand zu Perlen und Juwelen;
Und wo der Jammer ſaß in dunkeln Höhlen,
Da ſieht man friſche Lebensroſen blüh'n. —

O Heiliger! was Dir dein Vater gibt,
Das willst Du nicht für Dich allein behalten;
Mitherrschen soll, mit Dir dein Amt verwalten,
Wen Du erkannt, weß Seele Dich geliebt.

D'rum schüttest Du den Balsam reich herab
Auf deine Treuen, deine Freund' und Brüder;
In ihnen schaffst und bildest Du hinwieder
Dein Himmelsbild, wie Dir's der Vater gab.

Zu Priestern weihest Du die kleine Schaar,
Zu Fürsten deine Brüder; Wonn' und Klarheit,
Barmherzigkeit und lautre Gotteswahrheit, —
Das sind die Flammen auf dem Brandaltar.

Und Fleh'n für Alle! — wie du Alle trägst:
Mit süßer Himmelsliebe deine Freunde,
Mit hoffendem Erbarmen deine Feinde,
Die Du viel lieber selig machst, als schlägst.

Zum Fürsten, — wie Du arm und sanftmuthvoll
Durch Salems Thor auf Palmen eingezogen,
Den Sündern hold, dem ärmsten Kind gewogen,
Indeß um dich ein Hosianna scholl; —

Nicht stolz und prunkend; nein, die Majestät
Des Himmels geht in Demuth und in Milde! —
Zu solchem Fürsten schafft nach deinem Bilde
Du Jeglichen, der deiner Spur nachgeht.

Und hier verborgen. — Oft in rauhem Kleid,
In Siechthum geht, in tiefer Armuth Nöthen
Ein stilles Herz, das droben einst soll treten
Einher in Glanz und Engelsherrlichkeit.

So wareſt Du. — Doch was wird's droben ſeyn!
Was droben einſt an ſchöner Arbeit geben,
Wo du durch deine Brüder willſt das Leben,
Das Licht in tauſend finſtre Welten ſtreu'n!

Wo du vorangehſt dem geweihten Zug,
Der mit Triumphen Gottes Himmel füllet;
Wo Seligkeit aus ew'gen Brunnen quillet,
Wo Alles gnug iſt, und doch nie genug!

Barmherziger! den Niemand würdig lobt!
Welch Großes iſt den Deinen aufgehoben;
O welcher helle Blick grüßt mich von oben,
Wenn mich die Welt in Finſterniß umtobt!

Bewege gnädig Dein gekröntes Haupt!
Schau liebend an des armen Herzens Klopfen. —
Von Deinem Haupt, ach, nur zween lichte Tropfen, —
So lebt dieß Herz, und jauchzet, liebt und glaubt.

Und wer als Du, iſt meiner Seele Lied?
Vergönne mir, Dir ewigfroh zu dienen,
Dann laß mich dort in Prieſterwonne grünen,
Voll Deiner Kraft, des obern Reiches Glied!

Die Erdenverderber.

Offenb. 11, 18.

Aus der Heil'gen verhaltenem Leide,
Die, verscheucht von der Hoffart,
Verläſtert vom Zorne der Greulichen,
Hingingen und weinten:

Aus der Frommen blutendem Schmerz,
Die, wenn ſie beteten, ſangen,
Ein Wolf überfiel, ein Lügner griff,
Und zerriß vor den Augen der Welt:

Aus dem Kummer der Stillen,
Denen unwiſſender Tücke Trotz
Heilige Schrift aus den Händen riß,
Und Läſterung ſetzte dazwiſchen,

Daß ihre Milch mußte Galle ſeyn,
Und Empörung ihr Lobgeſang;
Daß die Hunde bellten,
Und der Pöbel ſchrie auf dem Markt:

Aus dem Weinen der Augen,
Wenn von heiliger Stätte den Heuchler
Die Geiſſel ſie ſchwingen ſah'n über die Heiligen,
Und ſanfteſten Stab über die Schläfer:

Aus den Fragen, wenn Jahrhunderte lang
Breit saß auf dem Stuhle der Frevel:
Wie lange, HErr, ach wie so lange!? —
Wird werden ein Himmelstriumphgesang!

O ein flammendes, mächtiges Lied,
Hochwogend wie Meere vor Gottes Thron:
Wir danken Dir, HErr,
„Daß Du verderbt, die die Erde verderbet!

„Daß du gestürzet die Lügner,
Geworfen aus Deinem Reich,
Gelichtet Deiner Heiligen Bahn,
Freiheit gegeben den Kindern Gottes!

„Wir danken Dir, HErr, daß sie nimmer schalten,
Nimmer zerwühlen Deines Weinbergs Zaun,
Nimmer verwüsten Deiner Altäre
Heilige Stätten!

„Nimmer sprechen, wie vom Himmel herab!
Nimmer gelten muß, was sie setzen auf Erden,
Nimmer des Amtes Macht
Setzen zur Mauer des Uebermuths:

„Nimmer brüllet ihr Zorn
In Deiner Kinder friedsame Lieder,
Und der Tod, mit gewappneter Hand,
Richtet Dein Leben nicht mehr, o Jesus!

„Denn gekommen iſt Dein Zorn,
Zu richten, und zu geben den Lohn allen Heiligen,
Und denen, die fürchten Deinen Namen,
Und zu verderben die Erdenverderber!“

Die Himmel ſingen's! — ſchweig',
Mitleidloſe Barmherzigkeit,
Die da verdammet den Frommen,
Und für den Lügner Gnade heiſcht!

Die Himmel ſingen's! — ſchweig',
Weibiſche Zärtlichkeit,
Die mit Falkenaugen dem Chriſten dräut,
Und taubengleich girrt für die Spötter!

Die Himmel ſingen's! — kein Durſt nach Blut
Iſt auf der Heiligen Lippen;
Aber feurig, wie ſchmetternder Donnerſchlag,
Ihr Zeugniß wider das Otterngezüchte,

Das Alles begeifert,
Was vom Himmel herabſtieg,
Und, was der Höll' entſproßt,
Wie Lämmer geſtreichelt!

Thränenlos, wenn Sein Tag gekommen,
Leucht aus der HErr ſeines Schwertes Blitz!
Thränenlos überdonnern die Cherubim
Aller Lügen kurzen Triumph!

Und vermiſſen wird Niemand unter den Palmen dort
Die Hunde drauſſen,
Und klagen wird Keiner, wenn das Herz der Liebe
Endlich rufet: Hinaus! —

Dulde, harre, Jehovas Volk!
Verzage nicht!
In deines Richters Hand lege dein Leib!
Sein iſt die Rache.

Bete, bete für deine Feinde!
Falle nicht zu ihnen, eh' ſie fallen zu dir!
Steig' auf Himmelsgebirge der Hoffnung,
Du Volk des HErrn!

Wohl dir, Israel, wer iſt dir gleich,
Auch wenn die Welt dich verſtürmet?
Der HErr iſt Schild deiner Hilfe,
Der HErr deines Sieges Schwert!

Seligkeit ſtrömt von Jehova dir,
Und fehlen an dir wird's den Feinden;
Aber du im Triumphe wirſt
Herwandeln ob ihren Höh'n!

Die Wurzel Davids.

Offenb. 22, 16.

Heil'ge Wurzel! wo iſt deinesgleichen?
Wo ein Stamm, der tiefre Wurzeln ſchlägt,
Und, verwundet von unzähl'gen Streichen,
Völker doch und Königreiche trägt? —

David ſtand, von Himmelsthau begoſſen,
Herrlich, eine Ceder Libanons;
Lieblich ſah man wehen ihre Sproſſen
In dem Hauche reinſten Pſalmentons.

Höher trieb daneben bald zum Aether
Salomo's gewalt'ger Stamm empor;
Prachtvoll war die Krone, — bis ſie ſpäter,
Ach, des Frühlings keuſches Grün verlor.

Wie ſo ſchnell ein Blitzſtrahl niederzückte!
Wie ſo traurig ſich der ſchöne Baum
Und ſein Sprößling, frühzerſchmettert, bückte! —
Klageſtimmen füllten ſeinen Raum.

Nur die Wurzel grünte noch; geblieben
War ſie ſtark im tiefen Erdengrund. —
Schwäch're Stämme wuchſen auf, — doch hieben
Feindesbeile ſie zum Tode wund.

Väter ſtarben, Enkel auch ergrauten,
Fragten nach des alten Stammes Spur;
Doch ſie ſeufzeten umſonſt, und ſchauten
Aermern Trieb der Cederwurzel nur.

Flüchtig hat Hiskia hier gegrünet;
Und Joſia's edler Stamm, wie bald
War ſein Blüh'n, das Iſrael verſühnet,
Hingeriſſen von des Sturms Gewalt!

Axt und Flammen drüberher! — verſchwunden
Däuchte mit dem Stamm die Wurzel auch.
Weinend zog das Volk dahin, gebunden;
Nahm nichts mit, als trüber Sehnſucht Hauch.

Ach im fremden Land, an Babels Waſſern!
Wo iſt David und ſein Saame nun?
Läßt der HErr ihn unter ſtolzen Haſſern
Ewiglich im Todesſtaube ruh'n? —

Sorget nicht! es bleibt ein ew'ger Segen
Heimlich in Judäas ſtillem Grund;
Sorget nicht! — und doch nicht Euretwegen
Hält Jehova ſeinen Friedensbund!

David's Wurzel bleibt; ſie iſt geborgen,
Heidenkönigshände hüten ſie;
Lieblich ſteiget auf ein Freiheitsmorgen:
Cyrus rufet: Serubabel zieh'!

Serubabel, Fürſt aus Juda's Stamme,
Wie doch grünt dir wunderbar die Kraft!
Denn es blieb auch nach der Feuerflamme
Deiner Wurzel heil'ger Lebensſaft!

Dauren muß der Saame, darf nicht ſterben,
Stille Keime ſproſſen immerfort;
Denn die Wurzel wehret dem Verderben,
Ruhend in geheimem, dunklem Ort;

Bis des Höchſten Allmacht ſie beſchattet,
Und erwecket ihr ein ew'ges Grün,
Da ſie ganz verdorret und ermattet
Vor der Menſchen blödem Auge ſchien;

Bis ſie ſpät in eines Stalles Enge
Nächtlich ſich dem Erdenblick enthüllt,
Und im Chor der Engelslobgeſänge
Als ein Kindlein Erd' und Himmel füllt.

Denn ſie ſproßt, von Lebensthau begoſſen,
Selber zu den Sternen nun hinan,
Breitet herrlich unzählbare Sproſſen,
Aller Welt Geſchlechter zu umfah'n. —

Heil'ge Wurzel du, in deren Kräften
Davids Stamm die heil'ge Krone trieb,
Du, die voll von unverſiegten Säften
Von Jahrhundert zu Jahrhundert blieb!

Heil'ge Wurzel! die du Himmelshöhen
Meer und Land mit Friedenszweigen füllſt, —
Laß auf dir auch meine Seele ſtehen,
Und empfahen, was du geben willſt!

Jung wie ein Adler.

Pſalm 103, 5.

Bedarf mein Herz im bunten Herbſt
Nach Wehmuth weit umherzuwallen,
Wenn du dich, ſchöne Flur, entfärbſt,
Wenn der Platane Blätter fallen?
Bedarf es dein, du ſpätes Roth,
Das über'm Föhrenwald verglühet,
Zu fühlen, wie zum langen Tod
Mein Leben leiſe niederblühet?

Könnt' ich, du goldne Jugend, dich
Noch einmal rufen aus der Ferne,
Da über dieſem Haupte ſich
Harmlos bewegten Gottes Sterne!
Da mich von ſeinem Angeſicht
Geheimnißvoll ein Glanz umfangen,
Und ich, bewahrt von ſeinem Licht,
Getroſt im Dunkel hingegangen.

Was iſt ein Menſch, das Staubgebild,
Mit Allem, was ſein Arm beginnet,
Wenn nicht im Seelengrunde mild
Ein Born des ew'gen Lebens rinnet?

Das Innerſte, was mir bewußt,
Es ruft: Erlöſung! Wiederbringung!
Die tiefſte Sehnſucht in der Bruſt,
Sie ſeufzt nach himmliſcher Verjüngung.

Und wenn der Frühling Knoſpen treibt,
Die zarte Roſe ſich entfaltet,
Tönt mir's: o daß nichts ewig bleibt!
Daß alles Menſchliche veraltet!
Und wenn der Adler jugendlich
In blauer Höh' den Fittig wieget,
Tönt mir's: o wer verjünget mich,
Daß dieſes Herz nie mehr verſieget?

Er fleugt dahin im Sonnenſtrahl,
Durchkreiſend das Gebiet der Lüfte,
Fühlt ein Jahrhundert nicht einmal,
Wie lang' er den Azur beſchiffte.
Als Kind hab' ich ihm nachgeſeh'n, —
Und wenn er jünglingsfriſch noch ſteiget,
Blick' ich, ein Greis, in jene Höh'n,
Das Haupt vom letzten Schnee gebeuget.

Wirſt du, der ewig ſtrebt und ſehnt,
Mein Geiſt, dich nie mit ihm erheben,
Und, aller Wehmuth abgewöhnt,
In lichtem Himmelsraume ſchweben?

Verjüngt und wonnig dieſes Herz
Mit ewiger Genüge füllen,
Und, aufgezogen ſonnenwärts,
In's Licht dich, wie ein Adler, hüllen? —

Du wirſt, du ſollſt! — Du ſelber nur
Verſchließeſt dich mit ehr'nem Riegel.
Verlaſſe dich, die Creatur,
Schau nimmer in den Zauberſpiegel,
Der Schönheit dir und Stärke lügt;
Tritt als ein Sünder zu dem Hügel,
Wo dein Meſſias dich erſiegt:
Dann löſet Gott dir deine Flügel!

Das Alte ſtirbt, und Alles wird
Im Licht der Liebe neugeboren;
Zur Ruhe kommt, was ſich verirrt,
Zur ſüßen Kindſchaft, was verloren;
Dein Geiſt mit Liebesflügeln dringt
Hinauf zu Ihm, der dich verſöhnet,
Der wie den Adler dich verjüngt,
Und mit Barmherzigkeit gekrönet!

Die Stirne eines Auferstandenen.

2. Mos. 28, 36.

Einst ging der Hohepriester schön daher,
Das Ephod reich, von edlem Schmucke schwer,
Und um die Stirne wand so feierlich,
Einfach gewölbt, die weisse Binde sich
Mit goldnem Schilde, gleich dem Morgenstern, —
D'rauf stand ein Wort: „die Heiligkeit des HErrn!“ —

Was glänzt auf dir, verklärte Stirne du? —
Verwittert in der tiefen Grabesruh'
Lagst du Jahrhundert um Jahrhundert schon,
Zum Element verwittert, grauer Thon ...
Aus deinem Grabe fährst du hoch empor,
Und schaust mich an aus einem ew'gen Chor! —

Sanft, wie der Mondstrahl sonst den Fels gegrüßt,
Hell, wie die Sonne sonst das Meer geküßt,
Ruht Jesu Friede, Gottes Glanz auf dir,
Und was dem Priester einst nur Schattenzier,
Trägst du lebendig, wie den Morgenstern:
„Jehovah hier! die Heiligkeit des HErrn!“

Geglühet haſt du einſt von heiſſem Fleh'n;
Manch Wetter durfte ſich auf dir ergeh'n;
Die Runzel furchte dich wohl tief genug,
Wenn über dich die Leidenswoge ſchlug;...
Vorbei! dahin! — der letzte Todesduft
Verwehet in der reinen Himmelsluft! —

O ſchöne Stirne! Spiegel ew'gen Lichts!
Du Morgenſtrahl des reinſten Angeſichts!
Noch hinter'm Grabe ſchimmerſt du mich an:
Süß iſt die Wanderung nach Canaan!
Hier ſtill im Herzen Jeſum und ſein Wort:
Sein Prieſterſiegel auf der Stirne dort!

BIBL. UNIVERS. INS.

Die Erſtlinge des Himmels.

(Offenb. 14, 1—6.)

Hundert vier und vierzig tauſend auf dem Berge Zion ſtehen;
Dort ſind — ſchau hinauf o Seele! — klare Stimmen, helle Höhen!
Reine Stirnen, goldgekrönet, die kein Elend mehr verdunkelt,
D'rauf Jehova's hoher Name mit lebend'gem Strahle funkelt.

Und in ihrer Mitte ſtehet Einer, der iſt über Alle;
Er als Hirte lenkt die Heerde, wo ſie rings im Himmel walle.
Aber mehr denn alle Würden, die der große Hirte träget,
Iſt's der Name: „Gottes Lamm", der die Himmliſchen beweget.

Gottes Lamm! — ſo ſtehet's droben. Unerloſchen ſind die Wunden,
Unvergeſſen ſeine Seufzer, ſeiner Marter bange Stunden;
Ewigtheuer ſind die Thränen, die ſein mildes Aug' vergoſſen,
Und die Seite ſteht noch offen, d'raus ſein heil'ges Blut gefloſſen.

Siehe, durch die Himmel ſtrahlet ſeines Angeſichtes Sonne;
Tauſend Myriaden ſpiegeln ſich darin mit ew'ger Wonne:
Tauſend Millionen ſtehen vor dem Einigauserkohrnen, —
Aber über allen Chören ſteht die Schaar der Erſtgebornen.

Horch! wie mächt'ge Meeresſtürme brauſen des Geſanges Wogen;
Freudig, wie gewalt'ge Donner, rollt es durch die Himmelsbogen!
Das ſind Himmelsfreudentöne! alſo ſteigt das Triumphiren,
Wenn des Lammes Erſtgeborne ihre Gottesharfen rühren.

Aber Niemand weiß die Worte, Keiner kann den Pſalm erlernen,
Den die Erſtgebornen ſingen auf des Glanzgebirges Fernen.
Nur am Throne ſchallt es helle, nur die Cherubim ergründen,
Nur die Aelteſten vernehmen, was ſie wundervoll verkünden.

O der Tiefen! o der Höhen! — ach wie, die auf Erden wohnen,
Nur im Nebeldämmer ſchauen fernen Glanz der Orionen,
Nicht der Sphären Flüge hören, nicht des dritten Himmels Töne:
Alſo faſſen Gottes Engel nicht den Pſalm der Erſtlingsſöhne.

Reine, jungfräuliche Keuſchheit heißt der Auserwählten Adel;
Süß und herrlich glänzt ihr Antlitz, ohne Flecken, ohne Tadel.
Perlen gottverklärter Liebe ſchimmern auf dem Herzensgrunde;
Keine Lüge, nichts Gemeines ging aus ihrem treuen Munde.

Ewig folgen ſie dem Lamme, das ſie gnadenreich erhöhet,
Wo es in der Ewigkeiten ſonnehellen Sphären gehet;
Wo es ruhet, wo es wandelt, geh'n ſie jauchzend ihm zur Seite;
Ihnen iſt kein Raum verſchloſſen, keine Länge, keine Breite.

In der Tiefe der Aeonen, eh' ein Schöpfungstag geweſen,
Hat der Vater ihre Namen ſchon geſchrieben und erleſen;
Auf dem Gipfel der Aeonen ſtehen ſie, mit Blut getaufet,
Erſtlinge der Himmelskinder, ihrem Gott und Lamm erkaufet. —

Matte Blicke, dringet aufwärts! Schwache Seele, ſchau nach oben!
Wie der beſten Geiſter Leben nur aus Einem Licht gewoben,
Von der Wiege bis zum Grabe Einer Wurzel nur entſproſſen,
Von dem Felſen bis zum Meere nur aus Einem Quell gefloſſen!

Halbe Leben, kleine Brüche nehmen Tauſende von hinnen;
Ihrer Jugend beſte Brunnen ließen achtlos ſie verrinnen.
Ach, wer dort nur arme Blättchen zeiget von der Lebensroſe,
Hoffe keine Siegeskränze, fordre keine ganzen Looſe!

Wenn der heitre Tag zum Schwelgen ſchmeichleriſch die Sinne reizet,
Wenn nach Gold und Menſchentagen trügeriſch die Seele geizet,
Wenn zu ſtolzem Müßiggange dich des Auges Luſt verwöhnet:
Denk': ein And'res iſt's, was droben in den Gottesharfen tönet!

Laß zum Einen früh dich leiten; — ach zu ſpät, zu ſpät wird's eilig,
Mitzuſingen in des Mittlers Erſtlingschor das Heilig! Heilig!
Und mit Zweifeln, Seufzen, Klagen iſt der Meiſten Zeit verronnen,
Welche, da ſie laufen konnten, keinen Siegeslauf begonnen.

Werd' ich ſchauen Dich, o Zion? werd' ich einſt von deinen Fernen
Aus dem Pſalm der Harfendonner einen Laut der Wonne lernen?
Werd' ich wandeln mit dem Sohne, wenn Er wandelt durch die Himmel? —
HErr! mein Herz, es wird ein Seufzer! — reiß mich aus dem Weltgetümmel!

Fünfte Abtheilung.

Gelegenheitsgedichte.

Für Freunde.

Das Finden der Gefährtin.

1827.

1.

Die Blätter fallen und die Stürme nah'n;
Entkleidet ſteh'n die holden Roſenbeete,
Und langſam ſteigt die ſpäte Morgenröthe
Am herbſtlichdüſtern Himmelszelt heran.

Einſam und trauernd zog ich meine Bahn,
Als ob des Winters Grau'n mich ſchon umwehte;
Nicht hofft' ich mehr in dieſes Jahres Späte
Die lieblichſte der Roſen zu empfah'n.

Da regte ſich's, wie mildes Frühlingsweben,
Und in der Abendwolken blauem Flor
Sah ich ein Bild mit lichten Zügen ſchweben;

Die Sonne ſank; ich ſeufzte ſtill empor, —
Da ſah ich leiſe ſich den Schleier heben,
Und wie ein Engel tratſt Du hervor!

2.

Tief in die Seele ſtrahlte mir dein Blick.
In deiner Augen ruhigheitrer Bläue
Erglänzte ſtill die fromme Lieb' und Treue,
Und meines Lebens unnennbares Glück.

O wende nimmer ſie von mir zurück!
Hier gönne mir, daß jeden Tag auf's neue
Mein dankend Herz ſich ſeines Gottes freue!
Von Ihm nur kam ſolch köſtliches Geſchick.

Was geb' ich Ihm für dieſe Wundergabe?
Was, liebliche Gefährtin, geb' ich Dir?
Arm iſt die Hand, und wenig meine Habe.

Dein Herz, dein volles Herz, du gabſt es mir;
Dein ſei in Ihm das meine bis zum Grabe,
Und Ewigkeit ſei unſres Bundes Zier!

3.

Oft ſinn' ich nach: „Wie haſt du dich erkühnt!
„Vermeſſen hat dein Blick ſich aufgeſchwungen;
„Mit ſtiller Liebe blöden Huldigungen
„Wird ſolch ein Kleinod nimmermehr verdient.“ —

Du blickſt mich an; — nun ſteh' ich froh, verſühnt,
Der barge Kampf iſt friedlich ausgerungen,
Und aus dem Grund ein Lebensbaum gedrungen,
Der jugendlich in allen Zweigen grünt.

In seinem Schatten ruh' ich ohne Bangen;
Ich sehe hoch der Blüthen Silberkranz
Und tausend goldne Sommerfrüchte prangen.

Still blüht hindurch des Himmels Sonnenglanz,
Und eingewiegt in seliges Verlangen,
Löst sich des Herzens letzte Klage ganz.

4.

Ist's keine Täuschung? nicht ein süßer Traum,
Den Schmerzenslaute bald vielleicht verbittern?
Oft, wenn noch Frühlingslichter uns umzittern,
Verdunkelt ferne sich der Himmelsraum.

Weit breitet sich der Donnerwolke Saum,
Und zürnend braust sie hin in Hochgewittern, —
Die Blüthe fällt, die festen Zweige splittern,
Und hingeschmettert liegt der edle Baum! —

Vergib, vergib der glaubenslosen Klage!
Nie kehre sie! — Hier faß' ich deine Hand,
Umschließe fröhlich sie am schönsten Tage:

Ja, du bist mein, hier und im Vaterland!
Dein treues Herz mit wandellosem Schlage
Sei mir des ew'gen Frühlings Unterpfand!

Ein Brautlied.

1827.

So biſt Du mein auf alle Zeiten,
Wie ich auf ewig Deine bin!
Und unſre Lebenswellen gleiten
Hinfort in Einem Strome hin.
Bald wird ein Tempel uns umfangen,
Wie ſchon ein Himmel uns umfängt,
Wo dich mit ſeligem Verlangen
Auf ewig dieſes Herz empfängt.

Wo mir aus Deinem Auge feyernd
Endloſe Treu' entgegenblickt;
Wo meine Rechte Dir betheuernd
Die vielgeliebte Rechte drückt;
Wo uns mit einem großen Amen
Der fromme Lehrer, unſer Freund,
Heißflehend, in des Vaters Namen,
Des Sohnes und des Geiſts vereint.

Wo betend unſre ſel'gen Lieben
Für uns vor Gottes Throne ſteh'n;
Wo, die in dieſer Welt geblieben,
Mit uns hinauf zum Himmel fleh'n;
Wo unſichtbar der Engel Reihe
Den leiſen Schwur des Bundes hört;

Wo Jeſus ſelbſt zur heil'gen Weihe
Sein ſtrahlenvolles Auge kehrt! —

Heil uns, daß dieſes Auge ſtrahlet,
Das alle Finſterniß zerſtreut!
Daß Er, der unſre Schuld bezahlet,
Ein Prieſter iſt in Ewigkeit. —
Nicht als ein Richter, zornerfüllet,
Schaut Er herab auf dieſes Band.
Das Schreckens-Scepter iſt verhüllet;
Die Liebe glänzt in ſeiner Hand.

Ein Buch iſt vor Ihm aufgeſchlagen,
Geſchrieben vor der Welt Beginn;
Da ſtehet von der Menſchen Tagen, —
Auch unſre Tage ſteh'n darinn.
Er ſiehet ſie: da ſteh'n die Deinen,
Umſchlungen von den Meinigen;
Er ſiehet ſie: da ſteh'n die Meinen,
Umſchlungen von den Deinigen!

Zu einem Lebenspfad umſchlungen,
Von einem Glauben, einem Licht,
Von einem Liebeshauch durchdrungen,
Steh'n ſie vor ſeinem Angeſicht.
Da hebt Er ſegnend ſeine Hände,
Und richtet unſre Pilgerbahn
Zum Himmelsleben, ſonder Ende,
Zu Seines Vaters Haus hinan;

Zum Hause, wo die Wonne tönet,
Wohin nur seine Kinder zieh'n,
Die an der Hand, die sie versöhnet,
Dem trüben Weltgewühl entflieh'n.
Die auch im Leiden stille warten,
Und Thränen säen mit Gebet,
Bis ihre Saat in Edens Garten
In sel'ger Reife glänzend steht. —

Und was Er dort im hellen Morgen
Der Ewigkeit uns auserkohr,
Das hielt Er eine Frist verborgen
In dieser Zeiten Schleyerflor. —
Wir gingen hin; von Dir geschieden,
Floß meiner Jugend kurzer Tag;
Nicht ahnt' ich, was für mich hienieden
In deines Herzens Tiefe lag.

Nicht ahnt' ich einst, gedrückt von Kummer,
Daß Dein unschuldig treues Herz
Einwiegen würd' in sanften Schlummer,
In Wonne wandeln meinen Schmerz.
Viel Thränen sollt' ich erst genießen,
Gewöhnt an bittre Kelche seyn;
Dann ließ Er Freudenströme fließen,
Dann brach der goldne Tag herein!

Dann trat der Geist der ew'gen Liebe
Zur Seele mit Beglückungsluft,

Und hauchte kindlichreine Triebe
In Deine jugendliche Bruſt;
Dann fuhr auf morgenrothen Flügeln
Der hohe Rath der Ewigkeit
Lebendig, mit gelösten Siegeln,
Zu uns herab in dieſe Zeit.

O Du, die ich nur wenig Stunden
Mit blödem Auge liebend ſah!
Warſt Du nicht ewig mir verbunden?
War nicht mein Geiſt Dir ewig nah?
Eins waren wir noch ungeboren,
Eins, in der Kindheit frohem Spiel,
Eins ſind wir vor des Himmels Thoren,
Eins an der Ewigkeiten Ziel!

Ich halte Dich in dieſen Armen!
Wer reiſſet Dich, mein Herz, von hier? —
Das grundlos ewige Erbarmen,
Die Hand des Schöpfers gab Dich mir.
Sein Geben kann Ihn nicht gereuen,
Noch der Berufung Vaterwort,
Und ſeine Flamme wächst im Dräuen
Der Donnerſtürme ſiegend fort!

O ſüßer Glanz der heil'gen Flammen!
Brich durch der Seele tiefſten Grund;
Schmelz' unſre Geiſter feſt zuſammen,
Und ſtrahle hell ob unſrem Bund;

Verzehre, was dein Glänzen scheuet,
Erwecke, was dort oben gilt,
Und führ' uns hin zu Gott, erneuet,
Verwandelt in Sein Ebenbild!

So leuchte, was Er angezündet,
So stehe, was Er aufgebaut;
So halte sich, was Er verbündet,
So liebe sich, was Er getraut!
Was Er vereint, soll Niemand scheiden;
Was sich auf seinen Tod verband,
Das bleibt, zum Ruhme seiner Leiden,
Eins in des Mittlers Hirtenhand.

So bist Du mein auf alle Zeiten,
So bin ich heut' und ewig Dein.
Dein treues Herz wird mich geleiten,
Und meines Lebens Engel seyn.
Ein Himmel wird uns dort umfangen,
Wie bald Ein Tempel uns umfängt,
Wo Dich mit seligem Verlangen
Auf ewig dieses Herz empfängt!

Das ewige Erkennen.

Ein Brautlied.

Ich könnte beben, wäreſt Du nicht Sein;
Tief trauern, hätte nicht das ew'ge Leben
Geworfen in Dein Herz den hellen Schein,
Und Heiligung dem Liebesbund gegeben.
Zu enge ward verwoben unſer Loos,
Was wir geloben, heilig iſt's und groß!
Wohl können Schwüre, die auf ewig ketten,
Auf Roſen uns, und auch auf Dornen betten.

Schau' hin! dort tönt ein frohes Bundeswort,
Und Frühlingsblüthe ſcheint emporzuſproſſen. —
Nach Monden komm: — ach Alles iſt verdorrt,
Mit winterlichem Schauer übergoſſen!
Sie möchten ſcheiden, doch ſie können nicht;
Sie wenden ab ihr trübes Angeſicht;
Doch ſeh'n ſie ſich; — es bluten ihre Wunden,
Doch ungelindert ach und unverbunden.

Ein Erdgeiſt knüpfte trügeriſch ihr Band;
Kein Engel Gottes lächelt über ihnen.
Ein fremd Gemüth, ach eine fremde Hand,
Ein fremdes Aug' und unvertraute Mienen;...
Kann das ſich halten? kann das arme Herz
Ausharren in dem ungeheuern Schmerz? —
O ſelig, ſelig, find' ich meine Seele!
O wehe, wehe, wenn ich ſie verfehle!

Dich schau' ich an: — o Seele, kenn' ich Dich?
Glänzt mir aus Deinem Blick ein ew'ges Finden? —
Dasselbe frag' ich: Herz, erkennst Du mich?
Kann sich Dein Lieben meinem Geist verbinden? —
Ich spreche Ja! — noch nicht erfass' ich's ganz,
Was mich begrüßt aus deines Auges Glanz;
Doch bist Du Mein! — nicht's ist mir fremd hier innen;
Wär' etwas fremd: mir könnt' es nicht entrinnen.

Scharf sieht die Liebe. — Nein, ich bebe nicht!
Ich freue mich, wie Kindlein froh sich maien,
Wenn Frühlingswonne durch die Wolken bricht,
Und alle Bäume Silberblüthe streuen.
Aus Millionen fand ich meine Zahl!
O schönes Finden! wundersame Wahl!
Der Sehnsucht Räthsel und ihr tiefstes Wesen
Muß sonnenhell in dieser Zahl sich lösen.

Und wie die Sonn' am weiten Himmelsrund
Alljährlich treu zur Mitte wiederkehret,
Und der Berechnung festen Zahlengrund
Mit goldnem Strahle freudevoll bewähret:
So bleibt es heute Wahrheit: Du bist mein!
So bleibt es ewig Wahrheit: ich bin Dein! —
Hab' ich's gefunden? war ich selbst so weise? —
Dein Werk ist's, ew'ge Güte, — Dir zum Preise!

Die Mutter und die Braut.
(Ein Fragment.)

Aus Nachtgewölken blickt der Abendſtern
Goldglänzend her, gleich einem Liebesauge.
In ſeinem Licht verſuch' ich Dir zu ſagen,
Was du mir biſt, o Theure, — wie mein Herz
Dich mit der Mutter treuem Geiſt vergleicht. —
Sie eifert aus dem Himmel nicht mit Dir!
Du biſt ein andres Weſen. — O der Ew'ge,
In deſſen Herz die weite Schöpfung ruht,
Schuf doch ein armes Menſchenherz auch weit,
Wenn auch drei Seelen nur, — die lieben Eltern,
Und eine Braut, einträchtig ruh'n darin! —
Dem Vater biſt Du nicht verglichen. — Er
Hat ſeine eigne Zelle, die er ewig
Bewohnen wird, allein und unverdrängt,
Und drüben werd' ich Ihn aus allen Geiſtern
Erkennen wonnigſchnell, wenn meine Seele
Hinüberkömmt. Doch meine Mutter war
Ein edles Weib, und Du biſt auch ein Weib. —
So laß zuerſt mich zu der Mutter reden.

O ſel'ge, — ja, ich hoff' es, — ſel'ge Mutter!
Sei tauſendmal geſegnet und gegrüßt! —

Wie sankest einst in Schmerzen du dahin
Zum frühen Grabe, vielbeweint, umfaßt
Vom Vater und von deiner Kinder Armen,
Daß schwer und langsam nur das Band zerriß!
Ach bitter war dein Leben, — und du hast
So süß geliebt! — Der Deinen Freude war
Dir wicht'ger, als die deine tausendfach;
Und deine Treue, deiner Kinder Heil,
Ihr Streben, ihre Unart, ihre Freude,
Hat bitter deinen Lebensgang gemacht. —
Süß, glaubt' ich, sollte nun dein Ende seyn
Nach schwerer Arbeit; duft'ger Himmelsthau
Die eingesunk'nen Schläfe lieblich kühlen,
Und Labung träufeln in den bleichen Mund. —
O wär' ich König über Tod und Leben
Gewesen: hold und friedsam hätte dich
Zur letzten Stunde Sonnenglanz umflossen,
Und lichte Engel hätten im Triumph
Ein Blumenbett zum Sterben dir bereitet! —
Nicht also sollt' es seyn; dein schwerer Kampf
Ward nur versüßt durch deine Glaubensworte:
„An Jesu Kreuz hält meine Seele fest, —
„Sonst ist mir Alles andre hingesunken, —
„Und sterben will ich auf Barmherzigkeit!" —
Ich weiß es noch, — mit stillem, mächt'gem Leid
Stand ich in einer goldnen Sommerfrühe
An deinem Grab, — die Bäume säuselten
Vom Thau beglänzt zum Himmelsblau hinauf

So lieblich, — doch mein armes Leben war
Also verwundet, daß mir alle Thränen
Vorher verronnen, und ich an dem Grab
Nicht eine mehr in diesen Augen hatte.
Mir blieb im ausgestorb'nen Herzen nur
Der Seufzer: Binde, HErr, auf ewig mich
An meine Mutter! Meine Seele kann
Nie von ihr lassen! ja, mein Seligseyn
Sei eingefaßt, um deines Blutes willen,
In meiner Mutter volle Seligkeit!

O Mutter, Mutter! nie vergeß' ich dich!
Aus deinem Herzen quoll mein Erdenleben,
Und deine Liebe war mir, wie das Licht,
Das keine Rechnung dieser Erde misset.
Dein edles Auge, blau und seelenvoll,
Dein lieber Mund, so reich an Geistesworten,
Dein ganzes Bild — es steht wie'n Frühlingshimmel
Rein, unantastbar vor des Kindes Blick.
Sey Du getrost in deiner Ewigkeit!
Wen seine Kinder also lieben müssen,
Wie Dich die deinigen, — o der ist selig! —
Dein letztes Wort, — es klang in meinem Ohr, —
Dein letzter Blick, — mein Aug' hat ihn empfangen; —
Dein letzter Hauch — er zittert heiligstill
In deines Sohnes Seelentiefe nach; —
Du hast in meiner Brust schon einen Himmel, —
Und Christi Himmel wird noch schöner seyn.

Ich kann nie selig werden ohne Dich!
Nie kann der Zweig den Mutterstamm vergessen,
Der Fluß die Quelle nicht, die ihn gebar,
Das Menschenherz das Herz nicht, dem es einst
Mit thränenschwerer Liebespein entsprungen! —
Solang' in meiner Seel' ein Dürsten ist
Nach ew'gem Leben, Mutter, bist auch Du
In alle meine Seufzer, alle Thränen,
All meine Himmel ewig eingeschlossen, —
Denn von der Mutter lässet nie mein Herz.
Am Morgen denk' ich Dein, — und wenn der Abend
Heruntersteigt, so schlaf' ich ein mit Dir; —
Mein Lieben wird nicht von der Zeit bemoost, —
Dein Hügel bleibt in meiner Seele frisch —
Bis die Posaun' ihn öffnet, — und dein Leib
Im Himmelsfrieden aus dem Grabe steigt; —
Dann, dann will Dich zuerst dein Kind umfassen,
Dann wird dein Bild mir nimmermehr erblassen! —

Darf ich die süße Mutterliebe wägen?
Wer gibt mir ein Gewicht? — auf Erden find' ich
Kein gültiges! — und dennoch! — ach warum
Hat meine Seel' ein „Dennoch?" — dennoch
Steht über'm Mutterbilde noch ein Bild!
War Sie mein Ich? hing ganz mein Herz an Ihr?
War sie mit allen Fibern meines Wesens
Im letzten Grunde so verwoben, daß
Mein Leben in dem ihren völlig aufging? —

Kaum sprech' ich's aus, — und doch muß ich bekennen:
Mein Herz gab Ihr nicht Alles hin; — faſt Alles,
Doch Alles nicht. — Sie war der zweite Geiſt,
Den ich geliebet, doch der erſte nicht,
Für mich der Erſtling nicht der Kreatur.

Genoſſin meines Herzens, treue Braut!
Nun ruf ich Dir: Du, Liebſte, biſt's allein!
O wie die Seele jauchzt bei deinem Namen!
Dich hab' ich nie geſucht, — und einesmals
Nur deſto wonniger gefunden! — Sprich,
Wie nenn ich Dich, Du, meines Lebens Räthſel?
Du Roſenknospe meines Weſens, hold
Im Sabbathlicht des Frühlings aufgegangen?
Du heller Thau, der aus der Maienwolke
Balſamiſch in der Seele Tiefen fiel? —
Wie nenn' ich Dich? — Ich habe keine Worte;
Zu arm iſt jede Sprache dieſer Welt,
Den Geiſt zu nennen, den die Schöpferliebe
Von Ewigkeit mit meinem Geiſt verband,
Ganz, weſentlich, unſterblich, unvermengt
Von fremden Trieben, mein Genoß zu ſeyn.
Du biſt von Seinem Herzen mir geſchenkt
An einem Himmelsfeſt, — biſt meines Weſens
Ergänzend beſſres, wunderbares Theil! —
O Theodora, theure Gottesgabe!
Du nimmſt mich hin! Dir geb' ich, was ich habe! —

Was unenthüllet war, iſt nun enthüllt,
Was unentfaltet war, iſt nun entfaltet;
Was traurig war, — dein Lieben macht es froh.
Was welk erſchien — (ich weiß, daß Gottes Sohn
Nur Blüthen gibt in todte Menſchenſeelen)
Das bebt doch, menſchlichfreudig, ſich allein
In deiner Liebe gold'nem Licht empor!
Ja, der zur Liebe ſchuf, Er gab Dich mir,
Daß ich in Deiner Liebe grünen ſollte,
Und grün' ich fröhlich, grün' ich Ihm und Dir,
So wird erfüllt, was Sein Erbarmen wollte! —

Du biſt gefunden, und mit Dir ein Leben,
Das ich zuvor im Traume nicht gekannt;
Mit Dir das Wort, das lang' unausgeſprochen
In meiner Seele lag; mit Dir der Lenz,
Den ich durch lange Jahre viel erſehnt,
Doch nie gefunden, — nur wie einen Stern,
Den unerreichbar fernen, mir gedacht,
Doch nie gefunden. — Ja, mein Lebenspfad
Liegt lieblich nun vor mir, ſeitdem dein Auge
Mit ſanften Blicken ihn ſo treu begleitet!
Oft hat mir's wehgethan, von keiner Seele
Im Grunde ganz gefaßt, geliebt zu ſeyn;
Doch Du verſtehſt und liebeſt mich. — Die Braut,
Die Gattin nur verſteht des Mannes Herz.
Die Zeit, ſie breitet mir ein Saamenfeld
Hellglänzend aus, voll ſchöner Lebensfrucht:

Geſtählte Kraft zum ernſten Manneswerk,
Genüge der Empfindung, Milderung
Des ſtrengen Sinns, des ſchnellaufbrauſenden,
Gewöhnung an der Liebe ſachten Gang,
Und kluge Sitte zu der Taubeneinfalt.
Ja, näher tritt des Himmels Friede mir,
Der Gnade Wirkung, Gottes Wort, mit Dir
Empfunden und geglaubt; des Kreuzes Werth,
Mit Dir getragen; dann gemeinſames
Gebet des Herzens, — Himmelslicht und Kraft,
Vom Throne des Erlöſers niederſtrömend. —
Ich preiſe Jeſum, — wir ſind Eins in Ihm!
So lang' Er lebt, umfaßt mein Herz auch Dich;
Denn alle Menſchenliebe hat in Ihm
Allein die Bürgſchaft froher Ewigkeit.
Iſt Er der Mittler unſerm Liebesbunde,
So weiß der Glaube, wenn er liebend fleht,
Daß in der Andacht ſtiller Feierſtunde
Der Ewige bei ſeinen Kindern ſteht.

Die Ewigkeit, ſie ſteht in hellem Glanz
Ob unſerm Haupt, — denn heilig iſt der Bund
Mit deiner Seele, — und was heilig iſt,
Wird ewig leben. — Sieh', die Wohnungen
Des Vaters winken Dir, ſie winken mir,
Und Eine Hütte ſoll uns dort vereinen! —
O Seligkeit, mit Dir im Himmel wandeln,
Und mit den Eltern, den vollendeten!

Wie helle wird des Lebens süßer Glanz
In eurem Glanze sich dem Auge spiegeln,
Wenn wir dort oben sind, und alle Sterne
Ein Amen rufen zu dem frohen Bund!
Ich fühl' es tief: Dein kann ich ewig seyn!
Die Lieb' erforscht ein Menschenherz am tiefsten, —
Am tiefsten hat mein Lieben dich erforscht.
All meines Wesens Gründe jauchzen Ja!
Wenn ich mit ew'gem Gruße Dich begrüße.
Nie will ich sagen: scheide nun von mir,
Und laß allein mich wandeln! — nimmer wird
Ein Schatten der Entfremdung mich umdüstern,
Wenn Du bei mir bist; — nie ein Himmelsstern
Mir schöner glänzen ohne Dich! — o Sternenhimmel,
Du reine Scene sel'gen Wiederseh'ns,
Wie schimmern zwiefach helle deine Lichter,
Seit liebend mir dieß Herz zur Seite steht! —
Wenn einst am Grab der letzte Schmerz verklungen,
Und Sie vor mir zu Gottes Ruhe geht,
Wenn einst der Tod im Siege ganz verschlungen,
Und Himmelsluft durch Erdengrüfte weht,
Dann sollen auch zwo Garben, Gott gesä't,
Gesammelt werden in des Vaters Scheunen,
Und vor dem Strahlenthron der Majestät
Zwei sel'ge Geister jauchzend sich vereinen!

Begründung der Liebe.
Ein Brautgedicht.

Wird mein Herz Dich lieben können,
Wie dein treues Herz mich liebt?
Wird die Flamme heilig brennen,
Daß sie nie den Geist betrübt;
Daß mit sanfter Gottesgnade
Jesus auf uns niedersieht;
Daß auf schmalem Himmelspfade
Unverrückt die Seele zieht?

Soll ich Großes Dir versprechen,
Ich, ein Mensch von gestern her?
Siehe, meines Herzens Schwächen,
Meine Sünde kennt nur Er;
Er, zu dessen heil'gen Füßen
Oft ermattet, arm und krank,
Unter heissen Thränengüssen
Meine Seele niedersank.

Nicht Versprechen, nicht Geloben
Gilt vor Seinem Angesicht,
Wenn Er selber nicht von oben
Frieden in die Herzen spricht;
Wenn nicht Er mit starken Armen
Liebend unsern Geist umfängt,
Wenn am göttlichen Erbarmen
Nicht der Glaube flehend hängt.

Ihn erkennen, Ihn umfassen,
Der für uns Verlorne starb,
Der im tödtlichen Erblassen
Noch um unsre Seele warb:
Liebende! das soll uns schirmen,
Das uns stärken und erfreu'n,
Das soll unter allen Stürmen
Unsrer Herzen Anker seyn!

Heilig, heilig steh' Er mitten,
Liebe, zwischen Dir und mir!
Unser Hoffen, unser Bitten
Es ergrünet ja nur hier.
Ja, Du, meines Lebens Blume,
Blühst mir nur in diesem Licht!
Amen sey's zu Seinem Ruhme!
Amen! winkt dein Angesicht!

Also reich' ich Dir die Hände,
Liebliche, zu diesem Bund;
Ja, vom Anfang bis zum Ende
Werd' es Gottes Engeln kund:
Diese hat der HErr verbunden,
Ihre Kraft ist Gottes Sohn,
Und nach kurzen Wanderstunden
Stehen sie vor Seinem Thron!

Der ſchlummernden Braut.

(Aus der Ferne.)

1828.

Schlaf wohl! — Wer in der weiten Welt
Gönnt Dir des Schlummers Balſam treuer? —
Schlaf wohl! — Der Erd' und Himmel hält,
Bedecke Dich mit heil'gem Schleier;
Er drücke Dir die Augen zu, —
Sein Odem würze deine Ruh'.

Schlaf wohl! — Iſt unſer Schlaf ein Bild
Vom Tod, vom Eingang in das Leben:
So laſſe dich dein Jeſus mild
Im Traume durch die Himmel ſchweben,
So führ' Er Dich in jeder Nacht
Durch Seines Tempels ſtille Pracht.

Schlaf wohl! — Kein Böſes nahe Dir,
Nur Engel Gottes, lichtumfloſſen!
Ihr Engel, wachet über Ihr,
Und haltet treulich Sie umſchloſſen!
Was ſich in ihrer Seele regt,
Sey ſanft von euch hineingelegt.

Schlaf wohl! — Und ſchwebt dein Geiſt zu mir,
So ſey es unter Chriſti Segen.
Ach möcht' Er unſre Seelen hier
Als keuſche Gottespflanzen hegen,
Die, wenn die Engel erndten geh'n,
Vor Ihm in Frucht und Blüthe ſteh'n!

Schlaf wohl! — Noch iſt der Morgen fern,
Und golden ſtrahlt es durch die Lüfte;
Der hohe Himmel, Stern an Stern,
Schaut nieder auf die ſtillen Grüfte.
Heil mir, daß er das Grab der Braut
Nicht unter dieſen Gräbern ſchaut!

Schlaf wohl! — Zum Heiland ſey's gehofft:
Du wirſt erſteh'n, und mit mir ziehen,
Wirſt nach der Nächte Schlummer oft
Im heitern Tageslicht mir blühen;
Und muß es einſt geſchieden ſeyn,
So ſchläfſt Du mir am Herzen ein.

Schlaf wohl! — Und biſt Du bald erwacht,
Gelöſet von des Traumes Banden,
So denkſt Du, wie aus Grabesnacht
Für uns der Lebensfürſt erſtanden.
Hier ſind wir Sein in Schlaf und Tod,
Dort Sein im ew'gen Morgenroth.

Beſuch im Hoſpital.

(Ein Brautgedicht.)

1827.

Willſt Du, mein Herz, noch dieſe Zeilen leſen,
So bin ich auch im Hoſpital geweſen. —
Ach dort iſt Vieles krank und ungeneſen!

Viel Traurigkeit, und wenig Seelenfreude;
Viel Unmuth, Klage, — wenig Troſt im Leide, —
Viel bitt're Noth, gepaart mit ſcheelem Neide.

Wie Schatten zeigten ſich mir die Geſtalten;
Tief furchten ihre Stirnen düſtre Falten, —
Kaum konnte ich der Thränen mich enthalten. —

Da ſtandeſt Du in ſüßer Jugendblüthe
Verklärt vor meinem ſehnenden Gemüthe;
Licht floß aus deinem Aug' und milde Güte.

Ich ſtand verſenkt in unnennbares Leben,
In ſanfte Wonnen ſtill dahingegeben,
Umkränzt mit Roſen, Lilien und Reben. —

Vergleichend fällt mein Blick auf dieſe Kranken,
Die bleich und ſtumm an mir vorüberwanken; —
Ach weinen ſollt' ich nur, und flehn und danken!

Wie ſind ſie tief geſunken, dieſe Armen!
Wie hob mich hoch das ewige Erbarmen! —
Eis ſtarrt um ſie, — mein Herz darf ſüß erwarmen.

Ihr Leben iſt von Liebe längſt verlaſſen,
Und ohne Liebe werden ſie erblaſſen; —
Ich darf Dich lieben, ſegnen und umfaſſen.

Nicht fürcht' ich einſt verlaſſen zu verderben,
Wenn meine Lippen langſam ſich entfärben; —
In deinen treuen Armen will ich ſterben.

Und hab' ich dieſe Seligkeit verdienet?
Sind ſie nicht auch, wie ich, zu Gott verſühnet?
Iſt's meine Tugend, daß mein Leben grünet? —

O tiefe Nacht! wie kann ein Menſch verſinken!
O Himmelshöh', wo Gottes Sterne blinken,
Wie kann er ſteigen, euer Licht zu trinken!

Erbarmen iſt's, daß ich das Heil gefunden!
Erbarmen gab bei Dir mir ſel'ge Stunden;
Erbarmen hat mich ewig Dir verbunden!

Der ſiebente November.

(Ein Denkzeichen.)

1.

Am ſiebenten November, da mahnt mich's wunderbar;
Er ſteht vor meiner Seele ſo ernſt, ſo dunkelklar.
Dreimal an dieſem Tage trat Gottes Huld zu mir;
Willſt du dein Ohr mir leihen, in Demuth ſag' ich's dir.

Es zieht ein friſcher Jüngling durch's Thor der Vaterſtadt,
Es geht zum Elternhauſe, — da wird ein Sohn nicht matt!
Nach Jahren darf er wieder im Kreis der Lieben ſeyn,
Iſt ein Studente worden; — d'rum zieht er friſch herein!

Wie da das grüne Leben vor ſeinem Blicke lag!
Wie muß er oft gedenken an jenen Wonnetag,
Als ihn der traute Vater neu in die Arme ſchloß,
Und mild die Freudenthräne vom Mutterauge floß.

Hätt' er nur treu vergolten, was ihm die Lieb' erzeigt,
Vor'm Thron der ew'gen Güte ſein flücht'ges Knie gebeugt!
O meiner Jugend Tage, wie war ich ungetreu!
Wie wenig Weizenkörner in einem Haufen Spreu!

In düstre Jünglingsträume stets tiefer eingewirrt,
Ein Schaf, den Hirten fliehend, in Wald und Schlucht verirrt; —
Gedenke meiner Jugend und meiner Sünden nicht!
Nicht sie, nur Dein Erbarmen stell' vor Dein Angesicht!

Was rühmt sich seines Frühlings der aufgeblas'ne Thor,
Der tausend Segenstage und fast sich selbst verlor?
Was rühmt er seine Fahrten, sein Spiel voll Nichtigkeit? —
HErr, laß mich innig trauern um meine goldne Zeit!

Der Frühling ist verronnen, er kehret mir nicht mehr;
Oft blicken jene Tage noch mahnend auf mich her.
Doch keiner ist geblieben, der mich bewegen mag
So wehmuthvoll und innig, als der Novembertag.

2.

Vier Jahre schnell vorüber, so zog ich wieder aus,
Verließ mit tiefem Sinnen das holde Vaterhaus;
Es war am gleichen Tage, der gleiche Sonnenstrahl
Geleitete den Jüngling aus dem geliebten Thal.

Er soll zum ersten Male ein Diener seyn des HErrn; —
Schon hebt im Abendgolde der Kirchenthurm sich fern. —
O Himmelslicht! du drangest noch nicht in diese Brust,
Doch hatt' ich am Gesetze im innern Menschen Lust.

Fest war mir vorgesetzet, das Amt getreu zu thun,
Frühzeitig aufzustehen, am Tage nicht zu rub'n.
Ich ging durch Wald und Felder in stillem Geistesdrang,
Es war mir wohl und wehe, es war mir leicht und bang.

Gehüllet in den Mantel stand ich auf Felsenhöh'n,
Ließ stumm an mir vorüber die Winterstürme weh'n.
Viel dunkle Sehnsucht wogte im Herzen hin und her, —
Bald hätt' ich mögen bleiben, bald flieh'n durch Land und Meer.

Ich nahm das Buch der Bücher, und wußte keinen Sinn,
Sah, wie der Blinde, Menschen als Bäume wandeln d'rinn;
Ich war im Hause Gottes ein armer, fremder Gast; —
Ach, was willst du verkünden, wenn du nicht Jesum hast? —

Da trat am schönsten Morgen der HErr zu mir herein,
Mit namenloser Güte, mit vollem Gnadenschein. —
O wie ich neugeboren in Freude niedersank,
Und dürstend aus der Quelle, der aufgeschloss'nen, trank!

Ich hatte Dich verloren; Du, HErr, verlorst mich nicht!
Im Finstern saß ich Armer; Du zogest mich zum Licht.
Ich sprach: o diese Seele gehört auf ewig Dir! —
Es zitterte dein Himmel so lieblich über mir! —

Das will ich nie vergessen! so oft der Herbst erscheint,
Gedenk' ich jener Stunde, mein treusster Seelenfreund!
Wer ist's, der deine Treue nach Tagen messen mag? —
Doch feiert meine Seele vor allen diesen Tag.

3.

Vorüber sieben Jahre in Deiner Huld Geleit':
Da hielt'st Du noch ein Kleinod, ein köstliches, bereit.
Es war am gleichen Tage; der gleiche Sonnenblick
Fiel scheidend in mein Auge, und auf mein Lebensglück.

Lang' hatt' ich Sie gesuchet, und lange Sie verfehlt,
Die Du mit meinem Herzen in Deinem Rath vermählt.
Nie hatt' ich Sie gesehen, geahnet, noch gekannt; —
An Einem Tage wurden auf ewig wir verwandt.

Ich stand am goldnen Abend, ein froher Bräutigam,
Vor Liebeswonne grünend gleich einem Palmenstamm;
Ein bräutlichmildes Auge, wie glänzt' es mir so hold!
In unsern Händen ruhte ein theuerwerthes Gold.

Ich ſteckte der Geliebten ſtillſegnend an den Ring,
Gab meine Hand ſo freudig, die gleichen Schmuck empfing.
Da hab' ich nichts von Schatten in weiter Welt geſchaut, —
Ich ſprach nur: Jeſus lebet, und Du biſt meine Braut!

Und wie Du uns verbunden, ſo bleib' es ewig neu,
So ſproſſe unſre Liebe, ſo blühe unſre Treu';
So laß uns viele Jahre in Deinem Frieden ſeh'n,
Laß uns als keuſche Pflanzen in Deinem Garten ſteh'n!

Noch ſchickſt Du deinen Kindern manch gnadenreiches Feſt,
Das mehr, als eine Blume der Freude keimen läßt.
Ich ſchließe ſolche Tage dankvoll in's Herz hinein:
O möchten's ew'ge Blüthen vor Deinem Throne ſeyn!

Rückblick auf ein Jahrzehend.

1830.

Geuß auf mein Haupt dein Freudenöl,
Immanuel!
Nimm mich auf's neue hin.
Mein höchſter Ruhm in Ewigkeit
Und in der Zeit
Sey's, daß ich Deine bin.

Die Nacht erſchien; mein Leib iſt müd;
Kein helles Lied
Gelingt mir heute mehr.
Doch neig' ich mich vor deinem Thron
Mit leiſem Ton:
O ſchaue gnädig her!

Ich bin's, den Du zeh'n Jahre lang
Auf ſeinem Gang
Behütet für und für.
Barmherzigkeit! ja, dieſes Wort
Tönt immerfort
Im Seelengrunde mir.

Barmherzigkeit! — ſie folgte mit
Von Schritt zu Schritt,
In Sturm und Sonnenſchein;
Sie ging im Amt, ſie ging im Haus
Mit ein und aus;
Sie ließ mein Werk gedeih'n.

Sie riß mich aus der Hölle Noth,
Gab Morgenroth
In mein ymwölkt Gemüth;
Gab bittern, gab mir ſüßen Trank, —
O Dank, o Dank!
Ich bin noch nicht verblüht.

Nein, nicht verblüht! Hier innen ſpricht's:
Mein Jeſu, nichts
Reißt mich aus Deiner Hand!
Ich bleibe ſündig, arm und klein,
Doch bleib' ich Dein,
Dir ewig zugewandt.

Und preiſ' ich dein erbarmend Herz,
Wird auch der Schmerz
Um meine Sünden wach;
Schon lange haſt Du beſſ're Frucht
An mir geſucht; —
O rechne mir nicht nach!

Nein, rechne nicht! wohl iſt mir kund:
Zehntauſend Pfund
Und mehr iſt meine Schuld.
Wer rettet mich, wer löst mich nun?
Mein eig'nes Thun?
Nein, Jeſu, Deine Huld.

Mein höchſtes Fleh'n iſt: trage mich,
Daß ich für Dich
Noch Früchte tragen kann!
Fang', HErr, mit deiner Gnad' und Stärk'
Ein neues Werk
In meinem Herzen an.

Was nühte Dir mein armes Blut?
Das Deine thut
Allein für mich genug.
Auf dieſes bau' ich; ach verleih'
Mir Glauben, Treu',
Und ſteten Liebeszug!

Geuß auf mein Haupt dein Freudenöl,
Immanuel!
Ich laſſe nicht von Dir!
Und wenn ich Dich nicht laſſen kann,
O dann, o dann
Läß'ſt Du auch nicht von mir!

Am Feſte einer Armenkinder-Anſtalt.

Laß, HErr, uns Samen ſtreuen
Am Tage deines Heils!
Lehr' uns dein Herz erfreuen
Durch Wahl des beſten Theils!
Der jauchzt am Erndtefeſte,
Wer Seelen Dir erzieht;
Deß Wahl wird ſeyn die beſte,
Wer ſich für Dich gemüht.

Du haſt von eitelm Golde
Die keinen Schatz erjagt,
Nach keinem Ehrenſolde
Der finſtern Welt gefragt;
Du haſt Dich nur gemühet
Um das, was droben bleibt,
Was für den Vater blühet
Und Himmelsfrüchte treibt.

Ja, wo ein Herz, verloren,
Vom Sündentod erſteht,
Und, aus dem Geiſt geboren,
Auf Gottes Wegen geht,

Da iſt Dir mehr gewonnen,
Als aller Fürſten Macht,
Als aller Himmel Sonnen,
Als aller Engel Pracht.

So ſchau' herab in Gnaden
Auf dieſe Kinderſchaar,
Die lang' auf düſtern Pfaden
Von Dir verirret war!
Du haſt ſie Dir geſammelt,
Geführt in unſern Kreis;
Mit unſerm Chore ſtammelt
Sie freudig Deinen Preis.

Laß ſie Dein eigen werden,
Verkläret in Dein Bild, —
In Worten, Sinn, Geberden
Keuſch, herzlich, fromm und mild.
Nur pflanzen und begießen,
O Jeſu, können wir;
Das Knoſpen und das Sprießen,
Das Reifen kömmt von Dir!

Führ' uns in künft'gen Stunden
Viel neue Kinder zu!
Dein Arm iſt ungebunden,
Erhab'ner König Du!

Du kannſt die Leiber nähren,
Wenn Geiſter Du ernährſt,
Wirſt Zeitliches beſcheeren,
Wenn Ew'ges Du beſcheerſt.

Auf Deine Hände ſchauen
Heißt uns dein heil'ger Geiſt,
Er heißt uns Dir vertrauen,
Daß Du allmächtig ſeyſt.
Der Zweifel wägt und zählet
Nach Pfennigen dein Thun;
Der Glaube, muthbeſeelet,
Darf in der Allmacht ruh'n.

In Deinem großen Namen,
Der ew'ge Siegel prägt,
Sey heut' ein Segensamen
Auf dieſes Haus gelegt.
Auf Dich iſt es gegründet,
Es ſoll Dein Herz erfreu'n, —
Soll, innig Dir verbündet,
Dein Friedenstempel ſeyn!

Zum erſten Abendmahl.

(Einer Verwandten.)

Leicht iſt zertrennet
Eines Blutes Quell,
Der in der Vorzeit
Aus einem Herzen floß,
Wenn nicht die Geiſter
Zuſammenſtrömen
Im Vater der Geiſter.

Sie fließen weiter,
Dahin und dorthin, die flüchtigen Quellen
Des Menſchenbluts, —
Und nach Jahren, wer weiß es,
Ob ſie Eines geweſen,
Wenn nicht der ewige Geiſt,
Der über der Urwelt Waſſern geſchwebt,
Seinen heiligen Fittig
Vereinigend, weihend
Ueber ſie breitet?

Alſo grüß' ich und ſegne dich,
Theure Genoſſin, jungfräulich Kind,
Das am Altare du

Deinem Gott und Heiland
Ewige Liebe,
Ewige Treue
Mit Thränen gelobt.

Mein Herz ſchlug ſehnend
Für dich empor:
O mache ſie ſelig,
Halte ſie ewig in ſtarker Hand,
Erzhirte der Deinen!
Und ſie entfalle nie,
Nein, ſie entfalle nie
Deinem Herzen, das ihr
Alle Himmel erworben,
Alle Himmel gönnet! —

Deinen Vater ſah ich, und ſtand bei ihm;
Er war ſo milde, ſo ſtill! —
Und wie, leiſe beweglich,
Die Wünſchelruthe
Andeutet verborg'nes Gold,
Wallte mein Innerſtes
Ihm entgegen:
O du biſt erlöſet, berufen,
Gerührt, gezogen
Von Ihm, wie wir!
Und, unausgeſprochen auch,
Thränt unſre Seele,

Seufzt unſer Leben
Doch Ihm entgegen.
Halte dich ewig,
Halt' uns ewig
Seine Hand, die das Leben
Der Geiſter ſchaffet! —

Deine Mutter ſah ich; —
Ihr betendes Auge ſchwamm für dich
In Thränen der Liebe:
„Mache ſelig mein Kind,
Mein Erſtlingskind,
Unſterbliche Liebe!“ —
O der dich weinen gemacht,
Wird dir geben,
Dir geben wird Jeſus,
Warum du geweint!

Denn wo der Glaube, die Sehnſucht weint,
Iſt Er! —
Weineten wir um Ihn,
Wenn Er nicht wäre?
Wenn Sein Flügel nicht wehete
Ob unſern Häuptern?

Sieh', ich bin bei euch
Alle Tage,
Bis an's Ende der Welt! —

Halleluja!
Solches Wort iſt erfüllet auch
An dieſem Tage.

Da ward mir's, als regten ſich
Unſre Väter im Grabe,
Als ſprächen feierlich
Ihre Geiſter um uns:
Ein Blut ſeyd ihr Alle!
So werdet Ein Herz,
Eine Seel', Ein Geiſt
Im Leben der Leben!

Amen! — ſo werd' es!
Du, treu bis zum Tode
Dem Erſtling des Himmels,
Erſtlingstochter der Deinen.
Sie, Eines mit Dir,
Wir Eines in Ihm,
Unzertrennlich, kindlich,
Geweihet dem Einen,
Der für uns geſtorben
Und zum Vater gegangen! —

Dort bereitet Er
Die Stätte den Seinen;
Und wenn der Tod
Hinweggetilgt das irdiſche Daſeyn,

Dann als die Seinen
Laſſ' Er uns die Väter
Jahrhunderte rückwärts,
Und uns Alle umfaſſen;
Dann walle das Blut aus Einer Quelle
Geiſtlich, himmliſch vor Ihm
Durch des Himmels Weiten;
Dann ſeyen wir Ein Chor,
Der mit Wonneliedern
Palmen emporhebt!

Zum Frühlings-Feste.

(Einem Mitgliede des Wehrstandes.)

1830.

Sieh' der Blumen Glanz und Milde,
Wie sie durch das Lenzgefilde
Sich mit tausend Farben zieh'n;
Alle duften, hauchen, beben,
Blüh'n ihr stilles Maienleben,
Und der Seele sanftes Weben
Geht durch ihre Mitte hin:

O daß ich als eine Blume
Ständ' in Gottes Heiligthume,
Blühend für den ew'gen Mai!
Jener Sonne zugekehret,
Die den Erdenlenz verklläret;
Neugeboren, gottgelehret,
Sündelos und ewigfrei!

Bin ich nicht im Lenz geboren?
Floß nicht aus des Himmels Thoren
Frisches Leben in mein Herz?

Froher quillt es heute wieder!
Heller ruft mir's heute nieder:
„Aufwärts töne deine Lieder!
„Alles ruft dich himmelwärts!

„Bin ich dir nicht treugeblieben
„Im Erbarmen, Segnen, Lieben?
„War ich nicht dein Schild und Hort?
„Durch der Schlachten Donnertöne,
„Von der Wahlſtatt Jammerſcene,
„Aus der Sterbenden Geſtöhne,
„Führt' ich dich zum Leben fort.

„Riß dich aus des Todes Drohen,
„Stellte dich in einen frohen
„Kreis des Lebens ſanft hinein;
„Gattin, Kindlein nahen grüßend,
„Hold dich in die Arme ſchließend; —
„Reifend, blühend, zärtlich ſprießend
„Steht der liebliche Verein.

„Hab' ich nicht dein Ohr gewecket,
„Da, von Todesnacht bedecket,
„Tauſend And're mich verſchmäh'n?
„Ja, Mein Wort iſt dir erklungen,
„Tief in deine Bruſt gedrungen!
„Und von meiner Huld bezwungen,
„Kannſt du nimmer von mir geh'n!“ —

Alſo ruft der Gott der Liebe,
Und der Seele tiefſte Triebe
Sinken hin vor Deinen Thron:
Preis und Dank und ew'ge Treue,
Demuth, Lieb' und heil'ge Scheue
Opfr' ich heute Dir auf's neue;
Nimm mich hin, o Gottes Sohn!

In den Himmel will ich ſchauen,
Und auf deinen Frühlingsauen
Tief in Andacht feiern Dir.
Alles ſeh' ich blüh'n und ſproſſen,
Licht und Leben iſt ergoſſen; —
Dir, aus dem mein Heil gefloſſen,
Blühe meine Seele hier!

Und wenn Roſen, Lil'jen, Nelken
Flüchtig ſinken und verwelken,
Flog zum Himmel doch ihr Duft.
Einſt wird auch mein Leben ſchwinden,
Fliehend ſich der Geiſt entwinden; —
Laß ihn dann dort oben finden
Himmelsglanz und Lebensluft!

Abſchiedslied.

Johannes Denner gewidmet.

Fahr wohl! — wir möchten Dich halten,
Wir hätten ja Liebe genug!
Doch iſt's ein höheres Walten,
Das wehret menſchlichem Zug.

Fahr wohl! — Du nimmſt ja die Herzen
Vertrauteſter Freunde doch mit,
Und ſtill nachthränende Schmerzen
Begleiten des Wanderers Schritt.

Fahr wohl! — Du bleibſt ja zurücke
Als unſer holder Genoß,
Deß Geiſt ſich mit liebendem Blicke
In unſere Geiſter ergoß.

Die Waſſer mögen verſiegen,
Doch Du verſiegeſt uns nicht!
Die Wolken mögen verfliegen, —
Dein Bild bleibt lieblich und licht.

Wir haben uns kindlich gefunden,
Wir haben uns gründlich erkannt,
Es haben innig verbunden
Die Herzensflammen gebrannt.

Wir haben uns nicht gekränket,
Sind täglich geblieben uns hold,
Und haben die Meinung gelenket,
Bis wir nur Eines gewollt.

Wir haben am Quelle getrunken,
Der in die Ewigkeit fließt,
Und, betend niedergesunken,
Den HErrn gemeinsam begrüßt.

Wir wollen von Abrahams Saamen,
Von Christi Geschlecht nur seyn,
Und rufen ein hoffendes Amen
In Gottes Himmel hinein.

Und Er, der Ewiglebend'ge
Sprech' auch Sein Amen dazu!
Und Er, der Seligbeständ'ge,
Verleih' uns Frieden und Ruh'!

Er zähl' uns zu den Seinen,
Er halt' uns mit heiliger Hand;
Er woll' auch droben vereinen,
Was Er hienieden verband!

Zeuch hin! Er wird dich umfassen,
Wie Er dich von Anfang umfaßt,
Wird Heimath finden dich lassen,
Nachdem du gewesen ein Gast.

Er wird es göttlich vollenden,
Was unvollendet noch ist;
Zeuch hin, — wir wollen's nicht wenden, —
Zeuch hin mit Jesu Christ!

Zur Eröffnung eines Handelshauſes.

Einem neuvermählten Ehepaare.

1828.

Glückzu! geöffnet ſteht Dein junges Haus!
Die Käufer gehen ein, ſie gehen aus.
Wie ſchnell der Höchſte kann ein Haus erbauen,
Soll man an Dir und Deinem Hauſe ſchauen.

Treu' und Erbarmung heißt ſein Name. — Sieh',
Zur Seite Dir in trauter Harmonie
Steht eine Gattin, wunderbar gefunden;
Ihr wiſſet es: der HErr hat uns verbunden!

Und wo Du ſonſt mit flücht'gem Schritte nur
Verfolgteſt deines Tagewerkes Spur,
Da will Er liebend Euch die Stätte weihen:
„Hier ſoll: Ihr leben, blühen und gedeihen!“

Heil über Dich und Deiner Jugend Weib!
Mit Kraft und Reinheit gürt' Er euren Leib;
Zu dieſem ſchenk' er Glauben in die Seele,
Der Glück und Reichthum nur nach Gnaden zähle.

Dazu den Geiſt, den edeln Friedensgeiſt,
Der ohne Wandel auf den Mittler weist,
Daß eure Herzen ſich in Ihm verbünden,
Und auf den Grund, der nie verwittert, gründen.

Wohl mancher Füße Rauſchen höret Ihr;
Die laute Welt, ſie rennet dort und hier,
Doch leiſe gehen Gottes Gnadentritte;
O ſey ihr Wandel ſtets in eurer Mitte!

Wohl manches Antlitz wandelt hier herein,
Und ſcheidet wieder ohne Friedensſchein;
Doch Chriſti mildes Antlitz leuchtet immer, —
O leucht' euch überall ſein heil'ger Schimmer!

Auch wenn ein Wandrer von der kleinen Zahl,
Ein Jünger, zieht durch dieſes arme Thal,
Mög' Er bei Euch in Liebe, Fried' und Segen
Den Wanderſtab zur Ruhe niederlegen.

Und wenn ihr nun die Güter mannigfalt,
Vielfarbig, unterſchieden von Geſtalt,
Darwägt und meſſet für das Erdenleben,
So mög' euch glänzend ſtets vor Augen ſchweben:

„Nur Eins iſt Noth! Das gibt die Erde nicht,
„Das kauft man nicht nach weltlichem Gewicht;
„Im Kämmerlein erfleht zu Jeſu Füßen,
„Wird das uns Zeit und Ewigkeit verſüßen!“

Und wenn sie wiederkommen Tag für Tag,
Die Käufer, — denkt, daß nichts bestehen mag;
Der Erde Gut, die Lust der Welt vergehet, —
Heil Dem, der Saamen für den Himmel säet!

Nun Summa: Jesus ist das höchste Gut,
Darin die Seele lebt, darin sie ruht.
Das sey Beginn, sey Glauben, Lieben, Hoffen!
Wohlan mit Gott! — Die Thüren stehen offen!

Silberne Hochzeit.

Hr. D. E. S. 1830.

Blickt noch Dein Aug' wie damals her
In ſanfter, milder Glut,
Als es zuerſt von Liebe ſchwer
In meinem Blick geruht? —
Ich frage nicht, Du frageſt nicht;
Doch will das Dein und Mein
In dieſes Tages Silberlicht
Viel ſüßer, tiefer ſeyn.

Und wenn Du rechneſt Freud' und Leid,
Wie's unſern Pfad beſä't:
Iſt's Frohſinn oder Traurigkeit,
Darin Dein Geiſt nun ſteht? —
Ich frage nicht, Du frageſt nicht;
Doch blicken wir zur Höh'
In dieſes Tages Silberlicht:
Wo bleibt dann Gram und Weh?

Doch ſprich, wo ging Dein Vater hin,
Und noch ein Elternpaar?
Wenn von der Welt die Eltern flieh'n,
Iſt's nimmer, wie es war! —
Ich frage nicht, Du frageſt nicht, —
Hell glänzt ein Vaterhaus
In dieſes Tages Silberlicht;
Dort ruh'n die Pilger aus.

Doch ſieh' die Mutter, matt und greis,
Seit fünfzig Jahren krank!
Ach welches Haus auf Erden weiß
Von einem herbern Trank? —
Ich frage nicht, Du fragſt nicht;
Es winkt der feuchte Blick
In dieſes Tages Silberlicht:
O ſüßes Kindesglück!

Wo bleibt der Kindlein holdes Bild,
Die wir ſo heiß erſehnt?
Hat nicht das Herz oft ungeſtillt
Zu Gott darum gethränt? —
Ich frage nicht, Du fragſt nicht;
Und wenn, — bin, { Der / Die } ich frug,
In dieſes Tages Silberlicht
Dir, { Liebſter, / Liebſte, } nicht genug?

So willſt Du mein auf ewig ſeyn?
Und ſoll Dein treues Ja
Dich bis zum Tode nicht gereu'n?
Bleibſt Du bei mir auch da? —
Ich frage nicht, Du fragſt nicht;
Ein Mittler Dir und mir
In dieſes Tages Silberlicht,
Und droben einſt wie hier!

Dem 83jährigen Lehrer meines Vaters.
Einem würdigen Geistlichen.
27. Mai 1834.

Wie war's vor sechzig Jahren,
Als noch der Maienwind
In blondgelockten Haaren
Gespielet einem Kind!
Das ist vor Dir gesessen,
Dein Schüler, klein und zart;
Ich kann es nicht vergessen,
Weil es — mein Vater ward.

Du wolltest's treulich lehren,
Es blieb auch Dir getreu;
Du bliebst in Lieb' und Ehren
Ihm unvergeßlich neu;
Und immer, wenn es reiste,
Flog dankerfüllt sein Sinn
Zu Deinem lieben Geiste,
Zum besten Lehrer hin.

Es hat in späten Tagen
Uns oft von Dir erzählt,
Und wie von alten Sagen
Ward ich davon beseelt.

Der Väter Jugendſpiele
Voll trauter Kindlichkeit
Durchweb'n uns wie Gefühle
Aus einer goldnen Zeit.

Ach meines Vaters Leben
Iſt längſt dahingefloh'n!
Des Mooſes Blüthen weben
Um ſeine Gruft ſich ſchon.
Doch preiſ' ich noch als Waiſe
Die treue Gotteshand,
Die Dir, dem Silbergreiſe,
Den Vater einſt verband.

Du biſt zurückgeblieben,
Gehſt neunzig Jahren zu.
Ich muß Dich kindlich lieben,
Freund meines Vaters Du!
Und kann's Dein Herz erfreuen,
So nimm von ſeinem Kind
Den treuſten Dank von neuen! —
Ich bin wie Er geſinnt.

An Deiner Wallfahrt Abend
Darf ich Dein Antlitz ſeh'n;
Es iſt mir ſüß und labend,
Vor Deinem Blick zu ſteh'n.

O nimm mich für den Vater!
Schau für mich himmelwärts!
Als Lehrer, Freund, Berather
Umfasset Dich mein Herz.

Ein Mittler lebt uns Beiden;
Wir steh'n in Einem Amt, —
Für Eines Reiches Freuden
Ist unser Herz entflammt.
O laß Er uns erwarmen
Dort einst mit ew'ger Lust,
Dich, in des Schülers Armen,
Mich, an des Vaters Brust!

Am Grabe
zweier ertrunkenen Geiſtlichen.

Dunkel, HErr, wie dieſer Grüfte Paar
Sind vor unſern Augen Deine Pfade;
Aber ewig währet Deine Gnade,
Und Dein Himmel ſteht noch mild und klar.

Frühe nahmſt Du deine Diener heim;
Bitt're Thränen fließen um die Lieben.
Unſer Blick ſieht nur den Leib zerſtieben:
Vor Dir iſt's ein Auferſtehungskeim.

O Lebend'ger! wenn Du Wunden ſchlägſt,
Läſſeſt Du den Balſam auch empfinden,
Den für Tod, für Trennungsſchmerz und Sünden
Du in deinem Gottesherzen trägſt.

Nimm zurück, was Deine Hand uns gab;
Tröſte Du, was ohne Dich verzaget!
Schwinge hier, wenn einſt dein Morgen taget,
Sanft und herrlich deinen Lebensſtab!

Grabschrift auf Conrad Widerhold.

Der Kommandant von Hohentwiel,
Fest, wie sein Fels, der niemals fiel,
Des Fürsten Schild, des Feindes Tort,
Der Künste Freund, des Armen Hort,
Ein Bürger, Held und Christ wie Gold:
So schläft hier Conrad Widerhold.

Widerholds Grab.

† 1667.

Wie ſanft ſeit Jahrhunderten
Lächelt die Sonne
Auf dieſes Grab!
Wo von eiſernem Kriegesgang,
Von ſeines thürmenden Felſen
Unbeſtechlicher Wacht,
Von des Friedens männlichem Tagewerk
Der Held ausruhet.

Seine Händ' empor
Zum Erlöſer gefaltet,
Iſt er entſchlafen
Am Sommermorgen;
Sein Schwert, wie ſenkt' es ſo freudig ſich
Vor dem heiligen Scepter
Des Auferſtandnen!
Und vom Frieden durchſtrömt
Sprach er ſterbend:
All meine Gebeine, HErr,
Müſſen ſagen:
Wer iſt wie Du? —

O dieſe Gebeine, —
Einſt unterm Panzer
Drangen ſie wild voran;
Des Feindes Schwert
Schlug Lücken darein, —
Und nun am Ende
Beben ſie ſeliger
An Gottes Liebe! —

Wenn die Winterſtürme ſich nah'n,
Zieht das Licht ſich hinweg
Vom grünlichen Gitter
Und es wird trübe
Um des Schlummernden Halle her.
Doch wenn der Frühling erwacht,
Küßt zuerſt die Sonne
Den alten Stein,
Als wollte dem Todten auch
Sie verkünden himmliſchen Lenz;
Und der Hahn erhebt ſich davor
Mit freudigem Morgenruf,
Als wollt' er bezeugen,
Daß hier kein Verleugner,
Kein Tyrannenknecht,
Nein, ein Held, ein Bürger, ein Chriſt
In Ehren ſchlummert.

Und was von alten,
Hehren Chorälen
Durch die Kirche tönet,

Darin des Verſöhners Tod,
Sein Erſteh'n, Seine Herrlichkeit
Die Geſchlechter durchwebet,
Das dringt auch hinunter
In dieſe Gruft,
Wiegt, wie ein Schlummerlied,
Den Todten melodiſch
Immer tiefer in Schlaf,
Damit ſein Erwachen
Einſt ſüßer, wie Maienlicht,
Wie der lieblichſte Morgen
Der Oſtern ſey.

Süß iſt's, mit Ehren
Im Grabe ruh'n,
Mit Gottes Ehren;
Von der Chriſtusverachtung
Greulicher Makel frei,
Frei von des Stolzes,
Des Geizes, der Wolluſt
Unauslöſchlichem Brandmal,
Ein Todter Gottes,
Auf's Leben zu warten.

Da ſoll kein ſpäter,
Kalter Beſchauer
Mit Achſelzücken
Dem alten, treuen
Helden beſtreiten
Der Gnade Ruhm.

Da ſoll nur ertönen:
Selig die Todten,
Die ſterben im HErrn! —

Denn auch dem Helden bleibt
Zuletzt nur Gnade,
Gnade von Golgatha,
Von Zion her! —
Und ohne Gnade,
Ohne Chriſti Siegel,
Was iſt ein Held? —
Zerrüttet im Staube
Liegt die herrliche Burg,
Drauf der alte Cunrad
Einſt des Feindes geſpottet, —
Aber geblieben
Iſt ihm ſein Ruhm:
„Ich bin verſühnet
Im HErrn entſchlafen!“

Arme Gebeine,
Denen nur Fleiſch,
Nur ein menſchlicher Orden
Einſt Würde verlieh'n! —
Sel'ge Gebeine,
In denen ein Geiſt gewohnt,
Der einſt noch ſcheidend, wie Widerhold,
Zum Himmel gerufen:

All meine Gebeine, HErr,
Müſſen ſagen:
Wer iſt wie Du?

Und ſo begrüß' ich dich,
Meinen ſtillen Nachbar!
So ſeh' ich den Sonnenblick ruhen
Auf deinem Grab;
Und mit deinem Rühmen
Vermähl' ich mein einziges
Freudiges Rühmen:
All meine Gebeine, HErr,
Müſſen ſagen:
Wer iſt wie Du? —

Einer Jungfrau, in Christo entschlafen.

Sie ging dahin. — Die geh'n wohl hin,
Die Christi Heil begehrten,
Und von dem Staube Herz und Sinn
Zu seinem Throne kehrten.
Wenn ihre Hütte niederfällt,
Entflieh'n sie froh zum obern Zelt
Mit himmlischen Gefährten.

Du Jungfrau, lieblich, fromm und mild,
Wie kurz war deine Blüthe!
Tief glänzt dein edles Jugendbild
Den Deinen im Gemüthe.
Heil, Heil zur süßen Ruhe Dir!
Doch ohne Thränen ließen wir
Dich nicht der ew'gen Güte.

O seltsam Ding, du Menschenherz,
Das schnell beginnt zu weinen,
Wenn nun der HErr aus allem Schmerz
Zum Frieden führt die Seinen!
Wir sinken hin in dunkelm Leid, —
Er lichtet hoch die Ewigkeit,
Mit Sich sie zu vereinen.

Hinweg die Thränen! laſſet Ihm
Uns Preis und Ehre geben;
Laßt uns mit ſeinem Seraphim
Den Siegsgeſang erheben:
Der HErr iſt heilig! Heilig ſind
All ſeine Werke! — Wer Sein Kind,
Der hat auch ew'ges Leben!

Hinweg die Trauer! — Klaget nicht
Um Blumen, die verdorrten.
Was hier verwelkt im Erdenlicht,
Und hielt an Seinen Worten:
Das findet dort den Frühling bald;
Zur Palme wird's im Palmenwald
Fern hinter Todespforten.

Wer wandeln könnte durch den Hain
Der himmliſchen Naturen,
Wie ſie im goldnen Sonnenſchein
Erblüh'n auf Chriſti Fluren:
Er ſähe: dort hinauf hat ſie
Der Gärtner hingeflüchtet früh'
Auf tiefen Leidensſpuren.

Wer ſchauen möchte jene Schaar,
Die vor dem Throne ſinget,
Und Ihm, der ſeyn wird, iſt, und war,

Endloſe Jubel bringet:
Er ſähe: Trübſal war ihr Weg!
Er fände: Trübſal heißt der Steg,
D'rauf man zum Himmel dringet.

So ſey es Trübſal! — Schmerzen hat
Der HErr uns zugeſchieden.
Fahr' hin zur ſchönen Gottesſtadt,
Du Kind, in ſeinem Frieden!
Fahr' hin! — Der droben Sterne ſchmückt,
Iſt auch bei uns, die Elend drückt,
Und wir ſind Sein hienieden.

Amalie.

(† 1818.)

1832.

So ſpät ein Lied? — Ruhſt du nicht Jahre ſchon,
Und Blumen knoſpen über deinem Hügel?
Und ach, wohin iſt deine Seel' entflob'n,
Die liebliche, mit geiſterleichtem Flügel?
In welcher Sphären heller Region
Glänzt deines Auges ſeelenvoller Spiegel?
Ich weiß es nicht; doch ſchläft dein Vater hier, —
Da wandelt auch dein Vater gern zu dir.

Nicht, dich zu wecken. Nein, wer einmal ruht,
Den laſſe man den ſüßen Schlaf genießen,
Und ihm zu Häupten mag mit ſanfter Glut
Ein Kranz von Roſen unverkümmert ſprießen.
Ja, wer wie du gewann das höchſte Gut,
Sein Aug' wie du, ſo friedlich durfte ſchließen,
Den wecken wir nicht von den Todten auf; —
Zu bitter iſt des Erdelebens Lauf!

Es reißt doch Alles, was ſich hier umfing!
Der ſchönſte Bund iſt eine Blumenſchleife;
Dort oben nur greift ewig Ring in Ring,
Dort ſteht die Lieb' in wandelloſer Reife.

Was seine Weihe hier von Gott empfing,
Trotz dem, der dort es auseinander streife!
Das Beste, was der Erde Haupt gekränzt,
Schläft hier im Grab, weil es im Himmel glänzt.

Und wonniger, als zu der Sterne Schaar,
Die funkelnd von dem Firmamente schauen,
Ist jener Blick zu Dem, was herrlich war
Auf Erden, und nun blüht auf Himmelsauen.
O mildes Schau'n, so hehr, so dunkelklar!
Wem wollte Gott die schönen Himmel bauen?
Dem Volke, das hier durch die Gräber ging,
Und sterbend noch an Ihm, dem Schöpfer hing!

Du bist hindurch; die stille Kunde geht
Von dir noch heute durch die Freundeskreise,
Du habest Ihn geliebt, und viel gefleht
Zu deinem HErrn, nach rechter Christenweise;
Du habest edeln Samen ausgesä't,
Und deinen Tag genützet, Ihm zum Preise.
Wir kannten dich; und nun du lange ruhst:
Wir wissen doch, o Seele, was du thust.

Was thut Ihr droben? — wer das hier nicht kennt,
Wird's drüben auch, — und hört' er's, — nicht verstehen;
Was hier der reinen Geister Element,
Das bleibt's auch dort in Gottes Freudenhöhen.

Nur Wort iſt's, was die Menſchenlippe nennt;
Den Geiſt kann man nicht hören, greifen, ſehen. —
Was thuſt du dort, o Liebe, wonnevoll? —
Das, was in Gott ſchon hier geſchehen ſoll.

Ein Halleluja ziemte deinem Grab;
Doch laß uns ſtill an dieſem Tage ſcheiden!
Wir ſenkten deinen Vater hier hinab,
Und unſre Liebesthräne fließt Euch beiden.
Viel nahm der Schöpfer, weil er Vieles gab;
Und ſeh'n wir Euch im ſtillen Reich der Freuden,
So ſey der leiſe Segensgruß an Euch
Ein Seufzer auch für uns um jenes Reich.

Tod eines einzigen Kindes.

Einem edeln Arzte. 1824.

Nur eine Nacht voll banger Sorgen
Am Bett des Lieblings durchgeweint:
So röthet sich der Frühlingsmorgen,
Der auf erblaßte Wangen scheint.
Was lang' ersehnt, und spät gegeben,
Am Mutterherzen aufgeblüht, —
Wie flüchtig war dieß theure Leben!
Wie schnell ist dieses Licht verglüht!

Ihr wandelt in des Hauses Hallen, —
Das holde Kind ist nimmer hier.
Nicht seiner Lippen süßes Lallen
Begegnet mehr, o Vater, Dir,
Wie es Dich sonst mit Lust erfüllet,
Von Krankenlagern heimgekehrt,
Wo freundlich Du die Noth gestillet
Und bange Seufzer abgewehrt.

Wie mancher Mutter, die mit Beben
An ihres Lieblings Bette saß,
Hast Frieden Du und Trost gegeben,
Den sie Dir hell im Auge las! —

Ach! der ſo viele ſchon gerettet,
Sieht nun ſein Kindlein hoffnungslos!
Mit Thränen hat er ihm gebettet
In tiefer Erde kühlen Schooß.

Nein! der's gegeben, nahm es wieder
Hinauf in ew'ge Himmelshöh'n,
Wo Millionen ſeiner Brüder
In goldnen Feſtgewanden ſteh'n!
Die Erde, d'rin der Staub vermodert,
Nahm Deinen Liebling nicht von Dir:
Gott ſelbſt hat ihn zurückgefodert;
Gib, ſprach Er, deinen Liebling Mir!

O gib ihn willig hin! der Glaube,
Der hoch ſich über Grüfte hebt,
Läßt nichts dem finſtern Tod zum Raube, —
Nein, was er hält, das blüht und lebt!
Dem Zweifler nur, der murrt und wimmert,
Iſt Alles todt, was er verlor;
Und ſieh', dem Glauben winkt und ſchimmert
Das Leben aus dem Grab hervor!

So ſtand mit thränenvollen Blicken
Ein Vater einſt am Brandaltar,
Das Eiſen auf den Sohn zu zücken,
Der ſeines Alters Tröſtung war.

Mehr, als des Vaterherzens Zagen
Galt ihm des höchſten HErrn Gebot;
Vom Glauben hoch emporgetragen,
Sah er das Leben in dem Tod.

So gab der Vater aller Väter
Sein ein'ge Kind, den ew'gen Sohn,
Zu Sc[illegible]nd Tod zu unſerm Retter
Erbar[illegible]nd hin vom Himmelsthron.
E[illegible] ihn bluten und erblaſſen,
W[illegible]r, ein Lamm, zur Schlachtbank ging,
Und in der Nacht, von Gott verlaſſen,
Am Kreuzesholze ſterbend hing.

Und Deinen Sohn? — ach nicht zum Leiden,
Zum Tode nicht nahm Er ihn hin;
Er hieß ihn nur zu Seinen Freuden
Aus dieſem Thränenthale zieh'n:
Ja, der die Kindlein hier geſegnet,
Sie voll Erbarmung angeblickt,
Iſt nun auch Deinem Kind begegnet,
Und hat es an ſein Herz gedrückt!

Verwehr' es nicht! du kannſt's nicht wehren,
Doch Ihn mit Thränen benedei'n.
So ſollen wir den Vater ehren,
Und Jeſu Chriſti Jünger ſeyn.

Gib, was Er nimmt! — o nicht vergebens
Fließt dann nur Eine Thräne hier;
Sich selber schenkt der Fürst des Lebens
Für solche Liebesopfer Dir.

Du wirst es herrlich wiederfinden,
Was nun ein finstres Grab bedeckt;
Dann wirst Du Freudenkränze winden,
Wenn Jesus seine Todten weckt;
Wenn sich in Herrlichkeit verkläret,
Was hier das tiefste Dunkel scheint,
Wenn dann die Liebe unverwehret
Den Dank zu Seinen Füßen weint!

Zinzendorfs Todestag.

9. Mai 1830.

Verhallt iſt der Poſaune Klang
Und all dein Grabgeleit;
Verfallen iſt dir wohl ſchon lang'
Das weiſſe Sterbekleid.

Stand dir der Unſchuld Farbe nicht
Noch ſchön im Erdenſchooß?
Und noch im blaſſen Angeſicht:
„Ich hab' ein ſel'ges Loos!“ —

Dein mildes Aug', wer fänd' es doch?
Das Abbild iſt verzehrt,
Das Urbild aber ſtrahlet noch,
Wie's ſcheidend ſich verklärt.

Dein Hoffnungsbett, es grünet hier,
Ein Stein darüber her;
Wer wälzt ihn von des Grabes Thür? —
So fragen wir nicht mehr.

Die Sonne mahnt mich, die ſo klar
Im Himmelsblau ſich wiegt,
Daß Zinzendorf ſchon ſiebzig Jahr'
Im kühlen Grabe liegt.

Es mahnet mich des Abends Ruh'
Und droben Stern an Stern:
Schon siebzig Jahre wohnest du
Da droben bei dem HErrn!

Schon siebzig Jahr'? — o blöde Zeit!
Wie hier man rechnen mag!
Dort ist das Fest der Ewigkeit
Ein einz'ger Sabbathtag!

O schöner Tag, darin du lebst!
Kaum noch begann sein Lauf.
O reine Höh'n, darin du schwebst!
Kaum stiegest du hinauf!

O mildes Licht, o süße Rast
Im erstgebor'nen Reih'n!
Wie wirst du dort als edler Gast
Willkomm gewesen seyn!

O Beugung und Halleluja
Vor deines Liebsten Thron!
Ja, seine Wunden glänzen da, —
Hier ist der Menschensohn! —

Schau nieder! die Gemeinde schaut
Empor, ihr Auge naß.
Heil ihr, daß niemals noch die Braut
Den Bräutigam vergaß!

Ruf' aber in der Brüder Herz:
Schmückt eure Lampen hell!
Flieht, wachet, ringet himmelwärts!
Er naht, Er naht euch schnell.

Wer auf des HErrn Huth schlummern kann,
Wo bleibt Dem Kraft und Trieb?
Des HErrn Huth stehet und begann
Nur Wachenden zu lieb! —

Schau nieder auf die Unität!
Sie weiß das sel'ge Loos:
Wer in der Liebe Jesu steht,
Der wird durch Dienen groß.

Schau nieder auf den Ehe-Chor!
Was rein ist, das wird Licht;
Und wer sein Leben hier verlor,
Der hat, als hätt' er nicht.

Schau nieder auf den led'gen Chor!
Wer folgt dem Lamme nach,
Bis durch der Sünde feinsten Flor
Die Seele freudig brach?

Schau nieder auf die Kinderschaar!
Wer ist, der werden will,
Wie einst der Knabe Jesus war,
So herzlich, sanft und still?

Schau nieder auf die Miſſion!
Wie manches neue Beet
Ward als die Saat der Heiden ſchon
Mit Brüdern angeſä't!

Und grünen die Gebeine nicht:
Grünt's auf den Hügeln doch;
Die Heiden nah'n und werden Licht,
Und ſanft iſt Chriſti Joch.

Und ſelig, wer im Dienſte treu
Wie Du darniederſank;
Wer ſeine Garben, ohne Spreu,
Bracht' ein mit Lob und Dank.

Ich bin's gewiß: du brachteſt ſie
Dort ein mit Dank und Lob,
Und ſechszig Jahre Lebensmüh'
Gereu'n dich nicht darob.

Ich bin's gewiß: den Anfang nur
Der Erndte ſahſt du dort;
Den Erſtlingen der Creatur
Blüh'n tauſend Erndten fort!

Johannes Huß'ens Richtstätte.

Ferne blickten über Wald und Wiesen
Gottes Alpen her in duft'gem Glanz;
Um das Silberhaupt der alten Riesen
Wallete der Morgenrosen Kranz.
Wie wir sie einander jauchzend priesen,
Schaukelnd auf der blauen Wellen Tanz!
Wie wir mit vereinten Freudeflammmen,
Bodensee, auf deinen Wassern schwammen!

Und wir griffen plätschernd in die Wellen,
Während frisch das blanke Schiffchen flog,
Dessen Kiel mit rudernden Gesellen
Um die Meinau flügelschnell sich bog;
Während es zu tiefsten Schöpfungsquellen
Geisterhaft die Seele niederzog,
Und die Freundin, jugendlich erröthend,
Jauchzte, gleich der Himmelslerche flötend.

Holde Wasser! herrliche Gestade,
Wenn die Sonne lächelnd euch verklärt!
Wenn durch weinumrankte Hügelpfade
Zu der Stadt der frohe Waller fährt!

Nicht bedarf's, daß man ihn wieder lade;
Jeder sinnet, wie er wiederkehrt,
Deinen See nach Monden oder Jahren,
Constanz, du Beglückte, zu befahren!

Nun hinein zum Thore! — Schöne Knaben,
Zarte Mädchen zieh'n die Straß' entlang. —
Liebe Kinder! kennt ihr Christi Gaben?
Wallt in euch des Geistes heil'ger Drang? —
Nun der Dom! — da flattern Kräh'n und Raben
Um die grauen Quadern, irr und bang;..
Horch! wie seltsam tönt der Vögel Krächzen!
Ist es nicht, wie trauervolles Aechzen?

Ach mir ist's, als wollten sie verkünden,
Was in diesem Tempel einst geschah!
Heiser schrei'n sie sich ob alten Sünden, —
Doch die Sünder, die sind nimmer da.
Ja, auf dieses Domes Felsengründen
Mahnt mich's an Herodes, — Gabbatha, —
Mahnt mich's, wie gleich bluterpichten Raben
Christum sie zum Tod gefordert haben! —

Weiter! weiter! — Nun im alten Saale *),
Wo sie schier die Kirche reformirt!

*) Wo die Kirchenversammlung a. 1415. gehalten wurde. Es befinden sich daselbst noch merkwürdige Reliquien.

Seht, von jenem Thron zur Kathedrale
Ist der Kaiser mit dem Pabst spazirt! —
Dort, aus jenem goldenen Pokale
Hat ein Pabst die Messe ministrirt, —
Und aus alten Kreuzzugs heil'gen Tagen
Wurden diese Schilde vorgetragen.

„Diese Wachsfigur, — wie fein gestaltet! —
Also war einst Hieronymus.
Dieser Mantel, lebenstreu gefaltet,
Decket seinen Leib aus Einem Guß.
Dieses Bild, das wie lebendig waltet,
Fest und feurig, — ist Johannes Huß!" —
Also haben sie, im Geist erlahmet,
Wächsern Gottes Helden nachgeahmet!

Aber wo ist Huß? wo ist der Treue,
Der, ein Fels, auf Gottes Felsen stand? —
„Draussen, sagen sie, — sie thun's mit Scheue, —
Draussen hat den Märtrer man verbrannt!" —
Draussen vor dem Thore ward der Leue
Von den Farren nochmals angerannt;
Draussen, wo ein römisch Maulthier modert, *)
Ist sein Scheiterhaufen aufgelodert! —

*) Auf der Richtstätte von Huß war einige Tage zuvor ein todtes Maulthier eines Cardinals Pankratius begraben worden.

Draussen? — habt ihr Ihn denn nicht geduldet?
Gab es keine Kanzel mehr im Dom,
Wo ihr, auf den Knieen, froh gehuldet
Seiner Lebensworte laut'rem Strom? —
„Nein wir haben's nicht! er war verschuldet
Gegen Pabst und Cardinal in Rom!“ — —
Wider Christum wollt' er nicht bekennen,
Daß der Tod sich Leben dürfe nennen! —

Draussen, ja! — So ging der Weltversöhner
Auch vor's Thor Jerusalems hinaus;
In der Mitte wüthender Verhöhner
Hing er blutend in des Todes Graus. —
Draussen, ja, — dort brach nur milder, schöner,
Herrlicher Sein Gottesglanz heraus! —
Draussen vor dem Thor, da starb der Heiland,*) —
Da ist auch der Huß gestorben weiland.

Teufelsplatz, — so hieß der Ort vor Zeiten, —
Ja, von Teufeln ward er einst umringt,
Da zur Glorie der Ewigkeiten
Sich sein Leib in Flammengluth verjüngt!
Seyd gegrüßt, ihr blauen Himmelsweiten,
Wo sein Geist im Feuer, lichtbeschwingt,
Durch der Würger fluchberauschte Schaaren
Auf zu Gottes Heiligthum gefahren!

*) Ebr. 13, 12 13.

Niemand ahnet hier, was einſt geſchehen, —
Alles iſt ſo ruhig, iſt ſo fremd.
Dort, ein Bauer eilet abzumähen
Auf des Heil'gen Richtplatz ſich das Oehmd,
Läßt die Senſe auf und nieder gehen,
Streift den Aermel auf am feuchten Hemd; — —
Armer Mann! o könnteſt du dir ſchneiden
Ew'ge Frucht aus Huß'ens heil'gem Leiden!

Und wohin auf dieſen prächt'gen Auen
Sich mein Auge kehret, — nimmermehr
Kann es Troſt und Freude ſich erſchauen;
Alles iſt ſo ſtille, todt und leer! —
Ein Gedanke nur erfaßt mit Grauen
Meine Seele fürchterlich und hehr:
„Mitten durch im hellſten Schöpfungslichte
Geh'n des Ew'gen heilige Gerichte!“

Schöner Dom! die Jahre ſind verſtrichen,
Da die Gnade leuchtend dich umfloß.
Blauer See! die Sterne ſind erblichen,
Deren Glanz dir Leben niedergoß.
Holdes Land! die Geiſter ſind entwichen,
Deren Arm dich ſegnend einſt umſchloß!
Dort, als Huß umſonſt um dich geworben,
Biſt du mitverbrannt und mitgeſtorben! —

Falbe Gräſer ſchwanken auf der Stätte,
Wo den Märtrer fraß die Feuersgluth;
Drinnen rennt es in den Dom zur Mette, —
Drauſſen flüſtert's: Heil aus Chriſti Blut!
Drinnen glänzet modiſch todte Glätte, —
Drauſſen liſpelt's: alter Zeugenmuth!
Alter Zeuge, — Du nur wirſt dort innen
Einen ew'gen Fürſtenſitz gewinnen!

Siehe dort die bunten Wellenſtröme!
Alle münden aus ſich in den Rhein!
Freudig mit ſapphirnem Diademe
Fließt er in das ſchöne Thal hinein.
Alſo wird einſt der verſtoß'ne Böhme
Hier ein König aller Ufer ſeyn,
Alſo wird nach allem Menſchentreiben
Hoheit nur den Zeugen Gottes bleiben!

Einer vollendeten 80jährigen Mutter.

Th. v. P. 1831.

Seht! sie schläft in süßer Milde,
Wie beglänzt von Abendroth!
Ach vor diesem edeln Bilde
Fühlt die Seele nichts von Tod.
Tauche, bleicher Schatten, tauche
Friedlich in der Erde Schooß,
Wie Dein Geist im letzten Hauche
Friedlich in die Höhe floß!

Zwar die Rose duftet nimmer,
Die sie hold am Busen trug,
Als er einst im Jugendschimmer
Zärtlich für den Gatten schlug. —
Trauert nicht! wer Sions Hügel
An des Mittlers Hand erblickt,
Trägt das ew'ge Jugendsiegel
Glänzend auf die Stirn gedrückt!

Wenn die Rebe längst verblühet,
Wenn der Winter stürmt herein,
Dann in dunkler Kammer glühet
Perlend noch der edle Wein.

Wenn das Haupt ſich greiſend neiget,
Wenn der letzte Schmuck vergeht,
Blüht das Chriſtenherz, und ſteiget
Aufwärts, wo die Palme weht.

Laßt uns nicht die Hände ringen,
Wo ein Sieg errungen ward!
Laßt uns Dem ein Opfer bringen,
Der ſich hier geoffenbart.
Singet vom Verjüngungsfeſte,
Und an ihrem Ehrentag
Bringt zum Letzten noch das Beſte,
Was ihr Herz erfreuen mag!

Oben an die weiſſen Tücher,
An das würdig bleiche Haupt,
Leget Ihr das Buch der Bücher,
Dem ſie kindlichfromm geglaubt:
„Wie es hier Dein Herz erhoben,
Dich geführt zum Morgenſtern,
So geleit' es Dich nach oben
Zu dem Throne Deines HErrn!

„Den Du hier darin gefunden,
Still verehrt und treu geliebt,
Der, von Dornen einſt umwunden,
Kränze nun den Seinen gibt:

Siehe, was Du heiß begehret
Bis zum letzten Schlag der Zeit,
Völlig hat Er's dir gewähret:
Göttliche Gerechtigkeit!

„Aber nicht durch eig'ne Werke!
Solchen Ruhm verschmähteſt Du;
Denn Verſöhnung, Licht und Stärke
Floß dir nur von Chriſto zu.
Er die Wahrheit, Er das Leben,
Er der Tilger unſrer Schuld! —
Ewig wirſt du Ihn erheben,
Und des Vaters mächt'ge Huld!“

Tretet nun zur theuern Hülle,
Sohn und Tochter, ſtill heran;
Hier war eine Liebesfülle
Euren Herzen aufgethan!
„Traute Mutter! unſer Sehnen,
Unſre Liebe folget Dir;
Nichts denn heiſſe Kindesthränen,
Segensthränen haben wir!

„Thränen haſt Du nie bereitet,
Lieben hieß Dein ſchönes Thun;
Lächeln war um Dich verbreitet,
Darum weint die Liebe nun.

Dort, wohin du gingeſt, ziehe,
Siegverklärte Dulderinn,
Unſre Seelen ſpät und frühe
Mächtig Dein Gedächtniß hin!“ —

Kommet auch, ihr zarten Sproſſen!
Küßt noch einmal dieſe Hand,
Die, zum Segnen aufgeſchloſſen,
Freude nur für euch erfand.
Möget Ihr den Glauben erben,
Den Sie betend ſich erwarb!
Lernet leben, lernet ſterben,
Wie Sie lebte, wie Sie ſtarb!

Dieſe Hand, ſie wird verweſen,
Aber nur auf kurze Friſt;
Herrlich wird der Leib geneſen,
Wie der Geiſt ſchon herrlich iſt.
Wer mit Jeſu hier geſäet,
Erndtet unausſprechlich dort;
Wenn der Erde Staub verwehet,
Dauren ſeine Himmel fort!

Einer verlaſſenen Braut.

O mehr als Wittwe Du! mit dieſem Sarg
Wird deiner Jugend Blüthenkranz begraben,
In deſſen Knoſpen ſich mit tauſend Gaben
Der reinſten Liebe Freudenſommer barg.

Wer ſiehet dich, und muß nicht trauernd ſeh'n,
Du Schmerzensbraut? — denn ſchwerer iſt's, die Wonne
Des erſten Frühlings, als die tief're Sonne
Des Herbſtes eilig untergehen ſeh'n.

Nicht gnügen will dir ſchweigender Verein
Mit Geiſtern, die ſich fern hinweggeſchwungen.
Entzückte Herzen hatten ſich umſchlungen
In trauter Augen holdem Widerſchein.

Und Leben, Liebe willſt du heute noch! —
In alle Lüfte ſendeſt du die Stimme,
Ob irgendwo ſein Bild herniederſchwimme, —
Umſonſt, umſonſt! — und nicht vergeblich doch!

Im Erdenſtaube wandelt Er nicht mehr;
Gibt Ihn dein Glaube nicht dem Lebensfürſten?
O ſinke nieder! hoffe für dein Dürſten
Und all dein Flehen himmliſche Gewähr!

Denn in dem Heiland iſt er ewig dein!
Von Seinem Leben bleibet er umfloſſen;
Je näher du dem HErrn dich angeſchloſſen,
Je näher wirſt du deinem Lieben ſeyn.

Empor dann zieht dich ewig ſüßer Troſt,
Und wie die Jahre ſchnell vorüberrücken,
Siehſt du mit hellen Auferſtehungsblicken
Den ſtillen Hügel, den die Zeit bemoost.

Meinem Bruder,
als ſeine Gattin entſchlafen war.

Juni 1833.

Viel ſüßes Glück geht in ein enges Grab;
Und leiſe fallen edle Frühlingsroſen
Zerblättert von des Sturmes Weh'n hinab,
Die dornbewehrten und die dornenloſen. —
O welche Roſe ſank in dieſe Gruft
Aus heitrer Luft!

Sie blühte Dir, und blühte hold und fein.
Zwei zarte Röschen ſind dir noch geblieben,
Die ſollen dir zur milden Tröſtung ſeyn,
Die darfſt du haben für dein ſtilles Lieben.
Du ſiehſt ſie an, und deine Wehmuth ſpricht:
Verwelket nicht!

Es iſt genug, daß eure Mutter ſchwand;
Ihr Kindlein, ach, wie könnt' ich Euch nun miſſen?
Wie hat ſo ſchmerzlich Hand aus treuer Hand
Am ſchwerbewölkten Tage ſich geriſſen.
Euch hab' ich noch, — und meine Seele ſpricht:
HErr, nimm ſie nicht!

Nacht iſt's um mich. Mein Liebſtes ging dahin,
Und gröſs're Liebe werd' ich nimmer finden.
D'rum ſoll ſich mein, d'rum ſoll ſich euer Sinn
Feſt mit der hellen Ewigkeit verbinden;
Dort ſchaut die Treue her nach ſchwerem Lauf,
Und wir hinauf.

Nicht nur zu Ihr; denn eine Seele kann
Den Freudenhimmel Sündern nicht erſchlieſsen.
Zu Ihm, deſs theures Blut am Kreuze rann,
Zu Ihm, der Lebensſtröme läſſet flieſsen,
Zu Ihm, der ordnet aller Sterne Lauf, —
Das Herz hinauf!

In meinen Arm, ihr, meines Herzens Troſt!
Früh' will ich euch zum guten Hirten leiten,
Und, wenn der Mutter Hügel ſich bemoost,
Euch ringen lehren um die goldnen Zeiten,
Die wiederbringen, was zu Chriſto rief,
In Ihm entſchlief.

Tief kann Er beugen, wenn Er Herzen beugt,
Doch weiſs ich auch, wie hoch er ſie erhöhet.
Ihr Thränen, ſchwindet! bittre Klagen, ſchweigt!
Ihr Palmenwipfel meiner Hoffnung, wehet!
Weht hoch hinauf zu Ihm, der ſie mir gab,
Von Ihrem Grab!

Einem Täufling.
Am Beerdigungstage ſeiner Mutter.

Ach! über deiner Mutter Grab
Wirſt du dem HErrn getaufet!
Doch Er, der dir dein Leben gab,
Hat ſie und dich erkaufet.
Sie iſt daheim;
Du biſt ein Keim,
Aus ihrem Tod entſproſſen,
Mit Thränen reich begoſſen.

Du biſt verwaist und nicht verwaist;
Fehlt dir die Mutterpflege,
So führt nun Vater, Sohn und Geiſt
Dich ſelbſt auf ew'gem Wege.
Sein Friede ſey
Dir täglich neu,
Bis ſich vor Ihm die Seinen
Im Himmelsglanz vereinen.

Auf Eberhard Wörner.

geb. 7. Nov. 1790.
geſt. 7. Nov. 1833.

Dein Leben hieß: geliebt, gehofft, geglaubt! —
Da iſt dem Tode wenig mehr geblieben.
Barmherzigkeit umleuchtete Dein Haupt, —
Im Auge ſtand Dir: ich muß JEſum lieben!
Du ſtarbeſt täglich, ſtarbſt der Welt und Dir;
Ein Auferſtandner wareſt Du ſchon hier.

O großer Lauf, das Licht des Lebens ganz
Auf jedem Schritt der Pilgerfahrt erwählen,
Und mit dem Sieger in dem Dornenkranz
Aus allen Kräften alſo ſich vermählen,
Daß Seine Auferſtehungsmajeſtät
Mit ſanftem Strom durch Leib und Seele geht! —

Ich ſah Dich, — unſre Herzen wurden Eins;
Ein edles Bild biſt Du mir vorgegangen!
Von allen Deinen Worten weiß ich keins,
Das nicht geſalbt vom Geiſte war empfangen,
Das Du nicht auf dem Sterbelager auch
Noch ſprechen durfteſt mit dem letzten Hauch.

Ganz ſchloßeſt Du dein tiefes Herz mir auf,
Das treue Herz, und ſeine Lebensfülle;
Ich ſah Dein Ringen, Deiner Thränen Lauf,
Und Deines Friedens göttlichheitre Stille;
Du zeigteſt mir, wie dieſes höchſte Gut
Auf keuſchen Seelen ohne Wandel ruht.

Hier lernt' ich recht, was hoher Adel iſt,
Den Kindesdemuth ohne Prunk umhüllet.
Ja, das iſt Adel, wenn bei Jeſu Chriſt
Ein Herz ſich mit Verſöhnungsgnade füllet,
Sich ſtündlich Ihm zum Liebesopfer bringt,
Und prieſterlich die ganze Welt umſchlingt.

Wenn es hineingeht in das ew'ge Zelt,
Für ſich, die Brüder, und für Alle flehet;
Wenn auf dem Felſen Gottes ihm die Welt
Mit ihrer Luſt wie Rauch hinunterwehet,
Und Jeſu Bild im ſtillen Angeſicht
Abſpiegelt ſein lebendigheitres Licht.

Wenn auch beim unſcheinbaren Tagewerk
Der Andacht goldnes Oel ſich nie verflüchtigt;
Wenn liebevoll des Geiſtes Augenmerk
Die kleinſten Friedensſtörungen beſchwichtigt,
Daß auch kein Wort, kein unbewußter Bann
Nur eine Gnadenſtunde trüben kann.

Da lernen Brüder; da wird auch die Welt
Zu milder Anerkennung hingezogen;
Da werden trübe Geister auch erhellt,
Und von des Geistes Rührung überwogen;
Da seufzt ein Herz: wie süß ist Christi Ruh'!
O wär' ich gläubig! wär' ich fromm wie Du! —

O Bruderseele! heute denk' ich Dein!
Die Sonne glänzt, — es ist ein goldner Morgen. —
Jetzt hast Du wohl im Ruhekämmerlein
Dein liebes, bleiches Angesicht verborgen; —
Doch herrlicher, als dieses Himmelblau,
Glänzt nun Dein neuer, gottgeschaff'ner Bau!

Der ew'ge Bau, den Du so viel ersehnt,
Wenn schmerzlich Dich dein Todesleid gedrücket; —
Das Vaterhaus, zu dem Du still bethränt
Aus deinem Bette nächtlich aufgeblicket,
Wenn freundlichwinkend aus dem Heimathland
Der Morgenstern ob deinem Haupte stand.

Geduldig mit dem abgenomm'nen Fuß
Bist an dem Stabe du dahingeschritten.
Du wußtest wohl, wie Jesus walten muß;
Er hat dich ja betrübet auf dein Bitten!
Was Er entzogen, war dir kein Verlust;
Daß Er dich liebte, hast du stets gewußt.

Es war die Gnade, die Dich eingedenk
Des Grabes hielt und ew'ger Wiederbringung.
O Glaubensleiden, — köſtliches Geſchenk!
Du unſres Fleiſches Läut'rung und Bezwingung,
Daß einſt der Geiſt, erlöst vom letzten Weh',
Vollendet im verklärten Leibe ſteh'!

Fahr' wohl, Geliebter, fahr' zum Heiland hin!
Auf ewig ſey Sein Lieben mit uns Beiden!
Und biſt Du gleich gerechter, als ich bin,
Soll doch kein Leben und kein Tod uns ſcheiden! —
Wer hat mich zärtlicher geliebt, als Du?
Wer führte mich dem Himmel treuer zu?

Wer flehte heiſſer, glaubiger für mich?
Wen trieb es herzlicher zu Freundesgaben?
Wen, Bruder, lieb' ich inniger, als Dich? —
O dieſes Herz, — Du ſollſt es ewig haben!
Hier war es Dein im armen Pilgerthal, —
Dort bleibt' es Dein in Gottes Freudenſaal. —

Hinaus einſt ſahſt Du Morgens auf die Flur;
Ich kannte Dich am holden Angeſichte,
Als in der Dämm'rung ich vorüberfuhr, —
Dein betend Auge glänzt' im Sternenlichte. —
Nun iſt's dahin; — doch werd' ich immer ſeh'n
Den Bruder betend unter'm Himmel ſteh'n;

Hier in Erinn'rung; — weiche ſie mir nie! —
Dort herrlich mit des Vaters Auserkohr'nen!
Nun ſtröme Deines Lebens Melodie
Vollkommen aus vor Ihm, dem Erſtgebor'nen, —
Indeſſen, wo Dein Weizenkorn geſä't,
Ein Engel mit der Siegesfahne ſteht!

Dem Aeltesten der Familie.

† 1. Febr. 1832.

Fragment.

Steige den Hügel hinan, o Wehmuth! pflanze dein Banner,
Heiliger Schmerz, hieher; ruf' in die Weiten hinaus;
Wenn sich der Morgenhimmel mit wallendem Golde gegürtet,
Wenn sich das Abendroth lagert auf reinem Gewölk;
Wenn mit azurnen Augen vom Himmel blicket der Frühling,
Wenn sich der Wagen des Herbsts rollet im fallenden Laub.
Rufe hinaus mit Macht: o Vergänglichkeit! — Siehe, hier schlummert
Einer; er lebte so sanft, kürzte die Tage sich nicht;
Jugendlich wallte sein Blut, wenn Andre schon mitten im Laufe
Welk hinsunken; er schritt fast ein Jahrhundert hindurch;

Stieg mit kräftigem Knie hoch auf die Gebirge des Alters,
Schaute dort oben im Licht einsam und ruhig umher.
Tausend Morgen voll Glanz, sie zogen dem Auge vorüber;
Oft war die schwellende Brust herrlichen Aethers so voll!
Aber nach Aether und Glanz erhoben sich Wolken und Stürme,
Immer und immer verschlang starrender Winter den Lenz;
Nahm alljährlich dahin die Blume lebendiger Frische,
Riß von der wirkenden Kraft rieselnde Trümmer hinweg.
Anders ward vor dem Blick die Gestalt des beweglichen Erdballs;
Oft hat der felsige Grund unter den Füßen gebebt.
Könige sah er kommen, und Völker stürzen; die Hoffart
Wucherte mächtig; es warf höhnische Donner der Trotz.
Eintagsgeister, sie sprachen von Ewigkeit; stolze Geschwader
Zogen vorüber; der Tod ritt im Triumphe voraus.

Väterſitte verblich; mit dem üppigen Flattergewande
Ward ein andres Geſchlecht bei den Verführern um Lob,
Bis es vom Taumel erwachte, mit brennender Wunde gebrandmarkt,
Und in Verzweiflung verſtieß, was es im Frieden geſollt. —
Aber die Jahre verſchwanden; noch eiſerner wurde das Leben;
Lockend erhob ſich ein Lenz: aber kein Sommer erſchien.
Winterlich harrten die Geiſter, vergaßen der ewigen Sonne;
Freiheitdürſtend erhob ſich ein geblähtes Geſchlecht.
Aufruhr ſcholl durch die Länder umher; mit blutigen Strömen
Wurden von blutiger Hand blutige Flammen gelöſcht.
Anderwärts brachen ſie durch, Altär' und Paläſte verſchlingend,
Aber kein Phönix ſtieg aus dem Getrümmer herauf. —
Düſter blickte der Greis; wer kann weiſſagen von Freiheit,
Wenn ſich ein blindes Geſchlecht Feſſel um Feſſel erkämpft? —

Herbstlich weht' es ihn an. — Da stieg er schweigend herunter,
Drückte sein Kleinod nur fester an's trauernde Herz:
Lieb' um Liebe den Lieben, und auch Nichtliebenden; Freundschaft,
Täglich sich mühend, dem Freund Augen und Hände zu leih'n.
Nüchterne Treue, geweiht dem Vaterland; ewig vom Unrecht
Strenge geschieden; dem Recht bräutlich und züchtig vertraut;
Nicht mit der Menge geflüht auf Wahn und schwankende Wünsche,
Nicht nach dem morschen Erfolg schimmernder Frevel geformt;
Nicht dem Fürsten mit knechtischem Sinn unmündig ergeben,
Aber mit frommem Gemüth rathend zum edelsten Werk;
Rathend, ein leuchtendes Licht, ein treuer Vater des Volkes,
Rathend, in Gottes Geist göttlich ein Herrscher zu seyn;
Thränen zu trocknen, wo Noth aufschreit; unsterbliche Saaten
Segnender Ordnung durch's Amt männlicher Milde zu streu'n. —

Wolltest Du's nicht vor Gott, du Redlicher? floß nicht die Wahrheit
Floß dir nicht Liebe so hold aus dem erprobten Gemüth? —
Aber noch stiller ward's; in stets verborg'nerem Gleise
Schritt der gerubige Geist durch die verwitternde Welt.
Bild erbleicht' ihm an Bild, und die größeren Fragen der Erde
Wichen vor deiner Gewalt, himmlische Frage, zurück.
Heilige Frage: wo blüht mir Seligkeit? — ach wir erblickten
Auf die gefaltete Stirn dich so lebendig geprägt!
Wenn Er so sanft aufsah, wenn langsameilenden Schrittes
Seine Gemächer entlang wankte der würdige Greis;
Wenn Er am Morgen sich still zum Bibelbuche zurückzog: —
Ach, wir wußten den Ort; aber Er hielt ihn geheim.
Heil sey Dir! nicht umsonst verlangtest Du! — seige Kunde
Floß Dir aus lichteren Höh'n in das empfängliche Herz.

Hörteſt Du ſie, wenn der Lieben Bemüh'n Du freundlich verbateſt?
Sprechend: „ich denke des Tods, ſchaue zur Ewigkeit hin!“
Ja, Du vernahmſt ſie! Dein brechendes Aug', es erblickte die Heimath,
Und Dein verſchloſſenes Ohr hörte den himmliſchen Pſalm!

* * *

Trauernd rieſelt ſie nun, die heilverſendende Quelle,
Dich mit cryſtallener Fluth jährlich zu laben gewohnt;
Wo Dich mit kräftiger Gluth die glänzenden Sommer belebten,
Wo Dir vom Fichtenwald wehte der würzige Duft.
Vierzig und achtmal zogeſt Du hin mit hoffender Sehnſucht,
Trankſt noch zuletzt Heilkraft; ſchiedeſt ſo ſegnend und ſtill! —
Oft nun werden die Freunde ſich fragen: kehret er nimmer?
Er, deß lieblicher Geiſt unſre Geſpräche verſüßt?

Oft nun werden die Armen sich fragen: kehrt er uns nimmer?
Er, der erbarmende Freund? — Nein, Er erscheinet nicht mehr!
Droben rinnet ihm nun das bess're, lebendige Wasser;
Nur der zerbrechliche Leib schlummert im einsamen Grab.
Tretet in schweigenden Kreis, ihr trauernden Freunde, zusammen;
Lernet von ihm, was Er lebend und sterbend gelernt;
Was aus des HErrn Mund ging: „wer dieses Wassers getrunken,
Siehe, nach kurzer Frist dürstet ihn wieder darnach.
Aber wer jenes Wasser, das Ich ihm biete vom Himmel,
Trinket, den dürstet hinfort zeitlich und ewig nicht mehr.
Werden soll es in ihm ein Brunnen lebendigen Wassers,
Das in die Ewigkeit hin quillet mit himmlischem Drang!"

* * *

Einſam ſäuſelt er nun, der alterthümliche Weißdorn,
Wo ſich der Knabe vordem grünende Reiſer gepflückt.
Eberhard hat ihn gepflanzt, als von Budda's Geſtade
Kehrte der Grav; dorthin war er, ein Pilger, gewallt.
Trug auf dem Helme das Reis; das ſteckt' er in heimiſchen Boden,
Und Jahrhunderte ſchon perlten im grauen Gezweig.
Dort einſt haſt Du geſpielt, Vollendeter! dort mit den Brüdern
Und mit den Schweſtern floß lieblich dein Frühling dahin.
Dort einſt wohnte der Vater, und wenn er vom Walde zurückritt,
Hielt ihm mit freudiger Hand Bruder um Bruder den Zaum. —
Dort ſtand prangend am Weg die Zeitungs-Eiche; dem Vater
Legte der Bote das Geld, ruhigen Muthes, hinein.
Denn noch blühte die Zeit, die biedere! — Keiner, im Traum auch,
Hätte dem trefflichen Greis dort das Vertraute geraubt.

Dort einſt ſammelte ſich die Familie. — Silberne Locken
Schmückten das Haupt Dir ſchon würdig am herzlichen Feſt:
Als die erröthende Braut herzinnig grüßte der Enkel,
Und mit dem goldenen Ring weihte der Treue Gelübd'.
Ach! da lebteſt Du wieder im traulichen Hauſe des Vaters;
Alles von älteſter Zeit war noch zu ſchauen, wie ſonſt!
Jugendlich ſchlug Dir das Herz; Du ſtandeſt in ſüßeſter Wehmuth,
Führteſt die Lieben ſo froh durch die Gemächer umher;
Zeigteſt: hier ward ich geboren! und hier erbleichte die Mutter;
Dort war die Schaukel, — und hier ſaß auf dem Füllen das Kind! —
Sonnig ſtand im Azur der Weißdorn! — Ach, die Geſchlechter
Freu'n ſich der blühenden Zeit über dem Staube des Ahns;
Geiſter fliehen vorüber, und nur das Leben der Schöpfung
Jauchzt in verjüngter Geſtalt mit den Lebendigen fort! —

Meiner vollendeten Tante,
Wilhelmine Knapp.
† 1833.

Du letzter Sproß aus trauter Ahnenzeit!
Sankſt Du zum Tode? — Nein!
Du gingſt im Schlummer, ohne Furcht und Streit,
Zu deinem Gott hinein.
Gebrochen war dein Wille,
Hell deines Geiſtes Blick,
Drum flog er ſanft und ſtille
In's Heimathland zurück.

Dein harrte längſt dort eine theure Schaar,
Nach der Du dich geſehnt.
Zum tiefen Heimweh hatte Jahr für Jahr
Dein Herz ſich mehr gewöhnt.
Stets kindlicher entbunden,
Stets freier von der Welt,
Hieltſt Du nur Eins umwunden,
Das ewig Probe hält.

Geriſſen war vom Herzen Dir ſo Viel, —
Dein Liebſtes auch dahin!
Drum ſtrebteſt Du zum wandelloſen Ziel
Mit unverrücktem Sinn.
Wer zu dem Vaterlande
Gerichtet ſeinen Lauf,

Der hält mit eitelm Tande
Die Seele nimmer auf.

Und also wars. — Oft mochteſt Du gering
In unſerm Kreiſe ſeh'n;
So manche Luſt, ſo manches ird'ſche Ding
Sahſt Du vorübergeh'n,
Und bliebeſt ohne Wanken
Im ſanften, ſtillen Geiſt,
Gerichtet die Gedanken
Auf das, was himmliſch heißt.

Oft dünket's uns: ihr Alten ſeid wie todt,
Von Kunſt und Welt entfernt!
Wenn, was wir ſuchen, — ach mit Müh' und Noth, —
Ihr längſt im Licht verlernt.
Wir geh'n im bunten Scheine,
Und ſündigen dazu;
Ihr zielet auf das Eine,
Und habt im Einen Ruh. —

Ich ſehe Dich, wie Du zum letzten Mal
Da ſtandeſt am Altar,
Gebeugt vom Alter, — wie der Sehnſucht Strahl
Auf deiner Stirne war:
Den Mittler zu empfangen,
Der auch für Dich erblaßt,
Bevor Du hingegangen,
Des obern Mahles Gaſt.

Ich sehe Dich auf deinem Lager dort, —
Dein Antlitz war so mild!
Und alle Wünsche hatte Gottes Wort
Im Grunde Dir gestillt.
Du welktest hin allmählig,
Doch tönt mir's immer nach,
Wie da: „nur selig, selig!“
Die bleiche Lippe sprach.

Soll deiner Freunde schmerzbewegter Kreis
Nicht fröhlich drüber seyn,
Daß Du so sanft zu deines Gottes Preis
Zur Heimath gingest ein? —
Die letzte unsrer Ahnen
Starb friedlich in dem HErrn! —
Das will uns Jüngre mahnen
An Ihn, den Morgenstern:

„Wie Sie dahingegangen, Ihm vereint,
„So fasset Ihn in's Herz;
„Gebt eure Herzen auch dem Seelenfreund
„Zum Lohn für Seinen Schmerz!
„Daß, wenn die Blätter fallen,
„Ihr fröhlich schweben mögt
„Hinauf, wo Frühlingswallen
„Den Lorbeerhain bewegt!“

Siebzig Jahre
nach meines vollendeten Vaters Geburt.
1834.

Heute war's, vor siebzig Jahren,
Daß ein Kind am ersten Tag
In der Mutter Arm mit klaren,
Unschuldsvollen Augen lag.
Ach wie drückt nach dem Erbangen
Sie mit mütterlicher Lust,
Mit unsterblichem Verlangen
Dieses Kindlein an die Brust! —

Holdes Kind! vor deinem Bette
Laß mich flehend niederknie'n!
Hier ist eine heil'ge Stätte,
D'ran ich angefesselt bin. —
Kind! sei ewig unverloren!
Dieß zum Leben wünsch ich Dir, —
Denn du bist für mich geboren,
Denn Du wirst ein Vater mir!

Kindlein! walle Gottes Wege!
Werde Seines Geistes voll!
Denn Er gibt mich Dir zur Pflege,
Daß ich selig werden soll.

Blüh' in Jeſu Segen, blühe!
Werde Seines Reiches Glied,
Das auch ſeinen Sprößling frühe
Auf zu Seinem Himmel zieht! —

Kindlein! — ach, als Greis im Grabe
Schläfſt du lange Jahre ſchon!
Meines Wunſches Ruf und Gabe
Iſt nur leiſer Geiſterton.
Ach von allem Deinem Lieben,
Deines Lebens Schmerz und Glück
Blieb mir nur mit mächt'gen Trieben
Heil'ge Sehnſucht noch zurück!

Und ſo knie' im Geiſt ich nieder
Ueber deiner ſtillen Gruft. —
Drunten ruhen deine Glieder, —
Droben lächelt Himmelsluft.
Ach ich kann es nicht vergeſſen,
Daß es ſiebzig Jahre ſind!
Wunderbarlich muß ermeſſen
Heute ſie dein ernſtes Kind.

Siebzig Jahre ſaß gebunden
Israel in Babels Land,
Fühlte ſeines Irrſals Wunden,
In die Ferne hingebannt.

Damals hing an Euphrats Weiden
Es die ſtummen Harfen hin,
Sehnte ſich aus bittrem Leiden
In ſein Vaterland zu zieh'n.

Dann zerriß der HErr die Bande,
Dann erſchien das Freiheitsglück,
Und es zog zu Jordans Strande
Und auf Zions Höh'n zurück. —
Vater! heut' nach ſiebzig Jahren
Offenbare mir der Geiſt,
Daß Du, mehr denn Juda's Schaaren,
In der rechten Heimath ſeyſt!

Vater! Tod und Sünde ſchließe
Dir ſich in die Siebzigzahl, —
Aber ewiglich ergieße
Sich auf Dich der Lebensſtrahl!
Heute rechn' ich noch nach Zeiten;
Ach erleuchte Gott dein Kind,
Daß nur goldne Ewigkeiten
Ueber deinem Haupte ſind!

Zum Schluß.

An den Leser.

Nicht schweigend kann ich Dich entlassen,
Möcht' Alles, was auf diesen Blättern spricht,
Noch Einmal hell zusammenfassen,
Und zweifle noch, gelingt mir's oder nicht.
Was liegt daran! — Des Menschen Worte sind
Vergänglich, wechselnd wie der Wind!
Vor meinem HErrn auch schlag' ich an die Brust:
Vergib mir! meine Schuld ist Dir bewußt! —
In tausendfacher Stimmung lag wohl Eines,
Ein Ewiges, ein Namenloses, Reines, —
Doch meine Schwachheit bringt es hier
In hellem Brennpunkt nicht vor's Auge Dir.

Und doch zusammenfassen will der Geist;
Nach Einheit frägt die Sehnsucht allermeist.
Was noch zerstreut und abgerissen,
Drückt den Verstand, den Willen, das Gewissen.
In kindlich reiner Harmonie,
In einfachmilder, süßer Melodie
Will doch das Heil'ge, will das ächte Leben
An Ohr und Aug' und Herz vorüberschweben.

Vergiß mich Armen, der im Geiste ringt,
Der sich noch nicht zum Himmel frohbeschwingt,
Noch nicht zum vollen Lebenslicht erhoben!

Schau' lieber, wie die ew'ge Einheit droben
Als Lebensleuchte durch die Sphären ſcheint,
Und ſich geheim dem Zeitlichen vereint.
Das A und O, der Erſte und der Letzte
Iſt Jeſus, Er, des Vaters Sohn.
Der aller Creaturen Marken ſetzte,
Starb für die Sünder, ſitzt auf Gottes Thron.
Kein Hauch vom Wurm bis zu den Cherubim,
Der nicht urſtändend wär' in Ihm!
Vergeblich ſchwingt der Zweifler luft'ge Waffen, —
In Ihm iſt Alles und zu Ihm geſchaffen,
Und alle Ströme wallen in das Meer,
Zu Ihm, aus dem ſie floßen her. —

Das Fleiſch nur, drinn die Geiſter noch gebannt,
Darin der Arge ſeine Netze ſtellt,
Iſt unſer und des Himmels Scheidewand,
Sonſt wäre längſt das Schöpfungsrund erhellt,
Und keine Leiber ſänken in das Grab,
Und keine Geiſter in's Gericht hinab.
Weß Seele ſich dem Fleiſch vereint,
Der iſt des Schöpfers und der Schöpfung Feind.

Doch wo der Geiſt des Sohnes waltet,
Da tritt, was ſonſt zerriſſen war,
In Eins zuſammen, und entfaltet
Sein Weſen blühend, wunderbar;
Da neigt der Himmel ſich zur Erde,

Zum Sünder treten Engel hin,
Und freuen ſich, mit liebender Geberde
In ihre Reihen ihn zu zieh'n.
Da iſt nicht Mann, nicht Weib, nicht Knecht, noch Freyer, —
Ein milder Hauch, ein himmliſch Feuer
Durchdringt vereinigend ſie bald;
Es iſt Ein Ziel, darnach ſie wallen,
Ein Liebeszug, Ein Wohlgefallen,
Und Eines Willens heilige Gewalt, —
Ja, Chriſtus Alles und in Allen.

So wohnen wir in dumpfen Zimmern,
Als Pilger, unter armem Hüttendach,
Seh'n droben Nebelſterne flimmern,
Und Zwiſchenräume, millionenfach.
Doch ſind wir nahe deinem Strahlenmeer,
Berg Zion, Gottes Stadt, ſo hehr, —
Sind nah' in ſtiller Andacht Weihe
Dir, himmliſches Jeruſalem, du Freie!
Euch ſchönen Feuerlegionen,
Erzengel, Fürſtenthümer, Thronen, —
Sind nahe dir, du erſtgeborner Chor,
Den Gott als Auswahl ſich erkohr, —
Euch Geiſtern der vollkommenen Gerechten!
Und Dir, HErr Jeſu, deſſen Majeſtät
Hoch über Gottes Kindern, Gottes Knechten
In hohenprieſterlichen Gnaden geht! —

O ſchöner Bund, um den gefloſſen
Dein Thränenſtrom, dein redend Blut!
Darin die Sünderwelt, umſchloſſen
Von aller Himmel Armen, ruht!
Da wiſſen wir, du Seelenfreund,
Weß Lieben Jene, die dort oben
Von Angeſicht Dich ſchau'n und loben,
Und uns, des Staubes Pilgrime, vereint.

Und wenn die Leibeshütte fällt,
Wie ſtrömet ſchnell, gleich goldnen Flammen,
Vergangenheit und Gegenwart der Welt
Dem, der in Dir entſchlief, zuſammen! —
Jahrtauſende! ihr mächt'gen Fernen,
Seit Henoch göttlich hier gelebt,
Seit feuerflammend zu den Sternen
Elias Wagen aufgeſchwebt!
Seit Moſe rief von Nebo's Klippen
Gen Canaan den Scheidegruß, —
Und Daniel mit ſtillen Lippen
Gefleht zu Gott an Babels Fluß!...
Doch wie des Freundes Angeſicht
Rückſtrahlt aus unſrer Augen Licht,
Sind alle Himmelsmajeſtäten,
Erzväter, Märtyrer, Propheten,
Im Sohn uns jede Stunde nah! —
Der Fromme ſtirbt, — ſie ſtehen da,
Begrüßen ihn: dein haben wir geharrt!

Steig' auf in unſre Friedenschöre! —
Wirf hin des Todes letzte Flöre! —
Jahrhunderte verſchlingt die Gegenwart! —
Da war's noch kaum ein Menſch von heute, —
Nun, ſchnell von Geiſterlicht umwebt,
Iſt er in grauer Urwelt Weite,
Zum Born des Anfangs hingeſchwebt;
Reiht ſich an hohe Glanzgeſtalten,
Die wir wie Sterne nur geſeh'n, —
Darf unter himmliſchen Gewalten
Als Bürger und Genoſſe geh'n;
Und aller Erdenzeiten Ströme
Sieht er als Einen Tropfen flieh'n, —
Umſtrahlt vom Perlendiademe
Trägt ihn die Ewigkeit dahin!..

O du Verbinder der Getrennten!
Herwiederbringer, deſſen Kraft
Aus fernzerſtreuten Elementen
Ein neues Liebeleben ſchafft!
O Du, von dem die goldnen Fäden
Des Lebens ausgeh'n allerwärts, —
Daran Du, wenn er folget, Jeden
Zurückziehſt an des Vaters Herz:
Von Dir nur ſtammt der Einheit Wonne;
Dein Herz, das ewig Treue hält,
Es iſt der Creaturen Sonne,
Der lichte Mittelpunkt der Welt!

Der Quell, darin der Gottheit Fülle
Unendlichreich zusammenfließt,
D'raus uns der Vater ohne Hülle
Als Seine Kinder segnend grüßt. —
O Fürst der Liebe! Milder, Reiner!
O Einziger, o Allvereiner,
Verklärt nach blut'gem Todesstreit!
Aus allen Weiten, allen Engen,
Aus allem Suchen, Schweifen, Drängen
Bring' uns in Dir zur Einigkeit!
So wird, entwölkt vom Dunkeln, Bösen,
Sich unsers Daseyns Räthsel lösen,
Und Keiner mehr im Irren geh'n;
So werden als lebend'ge Steine,
Ein Tempel, wir in sel'gem Scheine
Vor Dir auf Zions Hügel steh'n! —
Ja, Amen! Solches laß geschehn!

Inhalt.

Dritte Abtheilung.

Vermischte Gedichte.

	Seite.
Wesen der Dichtung	3
Freude in dem Herrn	6
Obere Welt	10
Empfindungsstufen	12
Nur Einer	16
Würdigkeit der Liebe	18
Begegnung	21
Den Reisenden	23
Vertrauen	26
Die Wolkenlilie	29
Anschau'n der Schöpfung	31
Erbarmen gegen die Kreatur	37
Das Auge	41
Ruhepunkte	43
Um die erste Liebe	46
Herrlichkeit Jesu	50
Ermunterung der Liebe	53
Zur gemeinsamen Wallfahrt	55

	Seite.
Troſt in Schwachheit	57
Vergangenheit	59
Das Blau des Himmels	61
Klare Tiefe	62
Wolkenbildung	63
Frühlingsfahrt	65
Schneeflocken	66
Auf einer Burgruine	67
Trybergs Waſſerfall	73
Der Rhein	76
Straßburgs Münſter	81
Straßburgs Dom	86
Citadelle von Straßburg	89
An Straßburg	92
Monument des Marſchalls von Sachſen	96
Schwarzwaldhöhe	99
Sternkunde	102
Starker Geiſt	104
Die Mücke	106
Metaphyſiſche Goldmacher	108
Flug der Zeit	109
Heilige Muſik	111
Ziel des Kampfes	114
Flüchtige Fahrt	117
Der Zweig	121
Taubheit der Sünde	124
Ewigkeit in der Zeit	126
Wollen und Vollbringen	128

	Seite.
Alles in Einem	130
Lauterkeit	132
Die Sakriſtei	134
Troſt in Trübſal	137
Im Leiden	139
Liebe zu Jeſu	141
Der nächtliche Zeuge	145
Preis der Vergebung	147
Ein Trauernder	151
Brüdertrennungen	154
Der Todten Geburtstag	159
Blick auf's Ende	162
Die feurige Leiter	166
Unſterblichkeit	171
Die Verweſung	173
Der Vorangegangenen Gedächtniß	183
Die Vorangegangenen	190
Herrlichkeit des ewigen Lebens	193
Wehmuth in der Seligkeit	198
Ein Scheidender	203

Vierte Abtheilung.

Aus und nach der Schrift.

	Seite.
Henoch	209
Ein Morgen auf Ararat	212
Abraham im Haine	217

	Seite.
Hagars Weinen	219
Das todte Meer	222
Joseph	225
Sinai	229
Die Feuersäule	231
Moses auf Pisga	237
Die Steine im Jordan	240
Jonathan	242
Davids Klage	244
Elias Himmelfahrt	247
Was ist der Mensch?	252
Die Cedern Libanons	257
Daniel	260
Nimm mich nicht hinweg!	262
Ein Gang zum Passah	264
Das verborgene Kleinod	266
Vergesse ich Dein	271
Die Heimkehr zum Tempel	273
Die Rose Sarons	277
Israels Vorzeit	278
Die Einsame	281
Morgenstimmen des neuen Bundes	286
Der Schächer	289
Kreuzabnahme	291
Maria	294
Das Haupt Jesu Christi	297
Christus im Himmel	301
Paulus in Athen.	305

	Seite.
Das Haupthaar	310
Traumesſtimmen	312
Der verlorene Sohn	315
Prieſterwürde	319
Die Erdenverderber	322
Die Wurzel Davids	326
Jung wie ein Adler!	330
Die Stirne eines Auferſtandenen . . .	333
Die Erſtlinge des Himmels	335

Fünfte Abtheilung.

Gelegenheitsgedichte.

Für Freunde.

	Seite.
Das Finden der Gefährtin	342
Ein Brautlied	344
Das ewige Erkennen	349
Die Mutter und die Braut	351
Begründung der Liebe	359
Der ſchlummernden Braut	361
Beſuch im Hoſpital	363
Der ſiebente November	365
Rückblick auf ein Jahrzehend	370
Am Feſte einer Armenkinder-Anſtalt . .	373
Zum erſten Abendmahl	376
Zum Frühlingsfeſte	381

	Seite.
Abſchiedslied. Joh. Denner gewidmet . .	384
Zur Eröffnung eines Handelshauſes . . .	387
Silberne Hochzeit	390
Dem 83jährigen Lehrer meines Vaters . .	392
Am Grabe zweier ertrunkenen Geiſtlichen .	395
Grabſchrift auf Conrad Widerhold . . .	396
Widerholds Grab	397
Einer Jungfrau, in Chriſto entſchlafen . .	402
Amalie	405
Tod eines einzigen Kindes	408
Zinzendorfs Todestag	412
Johannes Huß'ens Richtſtätte	416
Einer vollendeten 80jährigen Mutter . .	422
Einer verlaſſenenen Braut	426
Meinem Bruder, als ſeine Gattin entſchlafen	428
Einem Täufling. ꝛc.	430
Auf Eberhard Wörner	431
Dem Aelteſten der Familie	436
Meiner vollendeten Tante W. K. . . .	445
Siebzig Jahre nach meines vollend. Vaters Geburt	448
Zum Schluß	451

Druckfehler.

Im dritten Band:

Seite	Linie	statt:	lies:
305.	4. v. u.	Dann	Denn
392.	8. v. o.	der alte Schüler	der arme Schüler
399.	4. v. u.	Sie sprachen	Sie sprechen.

Im vierten Band:

Seite	Linie	statt:	lies:
34.	3. v. o.	und so klar;	und doch so klar,
168.	2. v u.	Todesqualen.	Todesqualm.
172.	8. v. u.	dem wird's;	dem wird's,
242.	2. v. o.	1. Sam. 1, 14.	1. Sam. 14, 1 ff.
272.	3. v. u.	ferne.	fern
—	6. —	Fremlingsl.	Fremdlingsl.
346.	6. v. u.	genießen,	vergießen,
403.	3. v. o.	seinem Seraphim	seinen Seraphim.
405.	8. v. o.	Da wandelt auch dein Vater	Da wandelt auch die Liebe
434.	1. v. o.	Es war die Gnade	Es war die Gnade.

Bemerkung für den Buchbinder.

Beim Falsen der beiden Titel, ist der Haupttitel:
Vierter Band, voranzubringen.

Bei dem Verleger dieser Gedichte
sind auch folgende Schriften erschienen, und durch alle
Buchhandlungen zu erhalten:

Leben des Missionars Henry Martyn
in Persien.
Aus dem Englischen. 1 Bd. gr. 8. 1825.
fl. 3. od. Rthlr. 2.

Christliche Gedichte von Rudolf Stier.
1 Bd. 8. 1825. fl. 1. 30. od. Rthlr. 1.

Blicke eines Alten Knechts
der auf seinen Herrn wartet, in die Offenbarung
des Herrn Jesus Christus, die er gegeben, dem
Jünger, den er lieb hatte, dem Apostel Johan-
nes. Nebst Hindeutungen auf die Kirchengeschichte,
von N. von Brunn.
Pfarrer zu St. Martin und Helfer am Münster in Basel.
2 Bände. gr. 8. 1831 u. 32. fl. 4. od. Rthlr. 2. 16 gr.

Leben
des Baron August v. Stael-Holstein.
Aus dem Französischen.
Herausgegeben von G. Meyer von Knonau.
8. 1829. broch. 45 kr. od. 12 gr.

Joseph John Gurney;
die Lehren des Christenthums
nach ihrem Inhalte, ihrer Begründung und ihrem
Einflusse auf das Leben des Menschen. In einer
Reihe von Versuchen entwickelt.
Aus dem Englischen. 1 Bd. gr. 8. fl. 2. od. Rthlr. 1. 8 gr.

Denkmal der Liebe

für die vollendete Frau

Christiane Caroline Auguste Knapp, geb. von Beulwiz,

Gattin des Oberhelfers

Albert Knapp,

in Kirchheim unter Teck.

Geb. in Stuttgart den 19. März 1806.
Gest. allhier den 11. April 1835, Abds. ½8 Uhr.
Begr. den 14. April, Vormittags 10 Uhr.

Kirchheim u. T.
Gedruckt bei J. J. Schwart.

Vor dem Hause wurde gesungen.

Mel. Wach auf, mein Herz, und singe.

1. Das Lamm, am Kreuz gestorben, Hat Fried' und Heil erworben; Nun heißt bei Seinen Schafen Das Sterben ein Entschlafen.

2. Sie gehn nicht als Verbrecher Zur Strafe vor den Rächer; Sie gehn nur hin, und liegen Wie Streiter nach dem Kriegen.

3. Ohn' Angst vor ew'gem Jammer Gehn sie in ihre Kammer, Zur Ruh sich zu begeben Auf frohes Wiederleben.

4. Sie legen ihre Glieder In Ruhebettlein nieder, Und fallen ohne Kummer Wie Kindlein in den Schlummer.

5. Auf göttliches Erbarmen, In des Erlösers Armen, Versiegelt zu dem Erben, Läßt sich's gar sanft hinsterben.

6. O Jesu, deine Gnade Macht, daß kein Sterben schade. Laß auf dein Blutvergießen Mich einst die Augen schließen!

7. Laß mir auf dein Versprechen Mein Herz im Glauben brechen; Bewahre mein Gebeine, Bis ich vor Dir erscheine!

8. Dann laß mich froh erwachen, Mach meinen Mund voll Lachen, Und laß mein neu Kleid glänzen Wie Lilien in den Lenzen.

Am Grabe gesungen.

Mel. Du, Gott, bist über alles Herr.

1. Ei, wie so selig schläfest Du Nach manchem schweren Stand, Und liegst nun da in süßer Ruh' In Deines Heilands Hand!

2. Sein Leiden hat Dich frei gemacht Von aller Angst und Pein; Sein letztes Wort: „Es ist vollbracht!" Das singt Dich lieblich ein.

3. Du läßt Dich zur Verwandlung In dieß Gefilde ſä'n, Mit Hoffnung und Verſicherung, Viel ſchöner aufzuſtehn.

4. Verbirg dein liebes Angeſicht Im kühlen Erdenſchooß! Wer hier gelebt in Chriſti Licht, Der erbt ein ſel'ges Loos.

5. Wir hoffen, daß dein Seelenfreund, Der ewigtreue Hirt, Dich, die ſo oft um Ihn geweint, Dort ſchon empfangen wird.

6. Er führe, was ihm lieb und werth, Und was zu Ihm ſich hält, Als Seine auserwählte Heerd' Auch vollends durch die Welt!

Rede

am Grabe,

gehalten

von

Herrn Dekan Dr. Bahnmaier.

Verehrteſte, theuerſte Leidtragende!

Die theure Seele, über deren ſo unvermuthet ſchnelles Entrücktwerden aus unſerm Kreiſe wir hier weinen, war eines der edeln, ſtillen Gemüther, welchen es recht innig wohl iſt in ihrer Stille vor Gott. (Pſ. 62. 2.) In dieſer ihrer, nur den Nächſtverbundenen ganz zugänglichen Stille hat ſie mit Allem, was unſere Seele mit ihr ſo innig verbunden hat, verborgen bleiben wollen im Leben. Es iſt ihr, in den letzten Stunden gegen mich ſehr ſtark und herzlich ausgeſprochener Wille, daß ich an ihrem Grabe nur der Gnade und Barmherzigkeit des Herrn, zu Seinem Preiſe, daß ich nur deſſen gedenke, was Er, von

Jugend an, bis zu ihrer uns unvergeßlichen, für sie selbst so unaussprechlich seligen, für unser aller Herzen so gesegneten Heimfahrt zu Ihm, an ihr gethan hat. — Sie ist gar vielen in ihrer seligen Verborgenheit fast ganz unbekannt geblieben. Wir ehren folgsam den Willen ihres demüthigen Sinnes; aber damit wir auch alle des ganzen Segens, welchen der Herr durch dieses uns nun jenseits zu voller Erndte aufgehobene Saatkorn zugedacht hat, theilhaftig werden, so lasset uns vor Allem den segensreichen Gang ihres so frühe hienieden vollendeten Lebens, zum Preise des Herrn, uns, so weit es mir bekannt wurde, vergegenwärtigen.

Unsere selige Freundin war Christiane Caroline Auguste, die Tochter des längst vollendeten Herrn Franz, Freiherrn von Beulwiz, Königl. Generalmajors, und der Gattin desselben, Frau Christiane Caroline Louise, geb. v. Palm. Sie wurde geboren in Stuttgart den 19. März 1806, und durch die treue Hand eines vielgeprüften Dieners Christi, des Herrn Stadtpfarrers Dann in Stuttgart, in der Taufe dem HErrn zum bleibenden Eigenthum übergeben. Von demselben theuren Manne wurde sie, um dieses schon hier zu bemerken, auch später, zu großem Segen für ihren Geist und ihr Herz, jahrelang im Evangelium, bis zu ihrer Verehlichung am 17. April 1828 unterrichtet, von ihm auch an dem eben genannten Tage getraut. — Sie betrachtete in ihrem ganzen Leben die treue Sorgfalt ihrer lieben Eltern für ihre Erziehung zum Glauben und Gehorsam gegen das Evangelium als die höchste Wohlthat des guten Gottes, von welchem sie, mit völliger Vernichtigung alles eigenen Verdienstes, bis in ihren Tod rühmte: „Nichts ist mein „Verdienst! Aus Gottes Gnaden bin ich, was ich bin, „und Sein Werk ist es, wenn etwas Gutes an mir

„ist, wenn Seine Gnade an mir nicht vergeblich ge„wesen ist.“ Schon im 6ten Jahre nahm der HErr ihre leibliche Mutter zu sich; als sie das 11te Lebensjahr erreicht hatte, auch ihren Vater; im Febr. 1825 endlich auch ihre 2te Mutter, die liebevolle Schwester der Erstern. Von dieser Zeit an nahm die zärtlich besorgte Tante der theuren Vollendeten, Fräulein Friederike v. Palm, die Verwaisten an ihr mütterliches, treues Herz, und pflegte des Geistes derselben und ihrer zarten Herzen, als theurer Pfänder, von dem HErrn ihr anvertraut, in dessen Vaterhand sie nun Eins derselben, mit Lob und Preis für das bis an das Ende verliehene köstliche Gedeihen, mit glaubensvoller und hoffnungsvoller Ergebung zurück gibt. An dieser Treuen hieng das Herz der selig Vollendeten bis in ihre letzten Stunden mit unaussprechlicher Liebe, Vertrauen und Dankbarkeit für Alles, was der HErr durch sie an ihrem Wesen gethan hatte.

Vor ihrer Confirmation durch den würdigen Herrn Decan Herwig in Eßlingen besuchte sie den Unterricht desselben mit vielem Segen, und rühmte, daß sie besonders beim ersten Abendmahl einen ganz seligen Eindruck von der Gnade JEsu Christi in ihrem Herzen empfunden und den vesten Entschluß gewonnen habe, nur Ihm zu leben. — Das Wort Gottes, besonders das neue Testament, war nun, wie sie selbst sagte, ihre tägliche, liebste Speise.

Gering in ihren Augen, wollte sie nur von der freien Erbarmung Gottes in Christo leben. — Unter solcher geistlichen Nahrung und Pflege war sie heran gewachsen, als durch einen christlichen Freund die Aufmerksamkeit unseres lieben Freundes auf sie gerichtet wurde, welcher sie auf wenige köstliche Lebensjahre als theure Gabe des HErrn hinnehmen sollte. Sie folgte

mit Freudigkeit dem Rufe des HErrn, welcher durch dieſe Verbindung eine tiefe Ahnung ihres Herzens erfüllt hatte, die ihr geworden war, ehe ſie den Glücklichen auch nur noch perſonlich kannte, dem ſie nun ein Herz voll inniger Liebe und Zärtlichkeit entgegen brachte, ein Herz, welchem des HErrn Gnade die veſte Treue und den frommen, von aller Tändelei entfernten und den alten Menſchen nie begünſtigenden, frommen Ernſt ſchenkte und erhielt, ohne welchen keine wahrhaft beglückende Liebe beſteht, und durch welchen Gottes Gnade zugleich auch die wohlthätigſten Einflüſſe mitgegeben hatte, welche er auf den Anfang der Erziehung des einzigen theuren Pfandes dieſer ſo ſeligen Ehe, eines nun bald 6jährigen Töchterleins, Sophie, bereits jetzt äußert, dieſes lieben Kindes, welches die Gute nun dem trauernden Vater als ein köſtliches Vermächtniß zurückläßt. Seit der Geburt dieſes Kindes traten faſt ununterbrochen anhaltende Leiden für die Vollendete ein, Folgen der Schwächung ihrer vorher kräftigen und blühenden Geſundheit. Der HErr hat ſie allein ganz gekannt, dieſe tiefen Leiden, welche ihr mehr wegen der dadurch herbeigeführten Störungen der ihr zum Bedürfniß gewordenen Thätigkeit, als wegen ihrer ſelbſt, eine ſchwere Prüfung waren. Aber Gottes Kraft war und blieb in ihrer Schwachheit mächtig. Er hat ſie dadurch nur immer näher zu ſich gezogen, und ihr ihren Beruf, ihre Erwählung zur ewigen Seligkeit bei Ihm, nur immer veſter gemacht. Immer noch hoffte die Liebe bis in die 3 letzten Tage auf Wiederherſtellung ihrer Geſundheit und Kräfte, bis in dieſen Tagen das ſo lange getragene Uebel ſich als eine Bruſtentzündung darſtellte, — deren Verlauf ſo raſchen Ganges eilte, daß ſchon letzten Samſtag, den 11. April, Abends halb 8 Uhr, ihr Ende erfolgte, in einem

Alter von nur 29 Jahren und 24 Tagen. Und dieses Ende, o wie köstlich war es! Ich weiß von diesem Ende nur zu unserm Troste zu reden, und zwar so, wie es mir die Worte der Schrift eingeben, welche auf den Tag ihres Begräbnisses in einem Büchlein aufgezeichnet sind, aus welchem sie täglich ein Wort Gottes zu betrachten pflegte.

Das Eine dieser Worte ist aus dem 139. Ps. Vers 7 genommen, und heißt also: „Wo soll ich hingehen „vor deinem Geist? Wo soll ich hinfliehen vor deinem „Angesicht!“ —

Ja, so ist uns zuerst zu Muthe, wenn uns ein so ernstes Schicksal des HErrn mächtig faßt. Seine heilige Macht ergreift da uns Schwache und Sünder mit unwiderstehlicher Gewalt, also, daß, kennten wir Ihn nicht als den Vater, den Barmherzigen, den Gnädigen in Christo Jesu, — wir fliehen möchten vor Seinem Angesicht! — Aber wie lieblich und wohlthuend rufen uns die diesem Worte der Schrift beigefügten Worte eines heiligen Dichters ins Herz:

Von frühe an bis in die Nacht
In Deiner Nähe zugebracht,
Das macht ein seligs Leben!

— Ja, Vater, wir, deine beiden Diener, haben es erfahren: Wenn die Gluth deiner Leiden auch ist wie das Feuer eines Goldschmids, — wenn Du, wie dein Wort sagt, auch sitzest, und uns schmelzest, — so ist es nicht auf Zerstörung angesehen mit dieser Gluth deiner Leiden, sondern du schmelzest nur, um uns zu läutern, zu reinigen, wie Gold und Silber, daß wir ganz dein Eigenthum werden und bleiben, zum Segen für uns und unsere Gemeinden. Ach, und welch herrliches Bild von dem Ziele, zu welchem du auch uns

führen willſt, haſt du uns im Hinſcheiden dieſer lieben, theuren Seele gegeben! Sie hat es erfahren dürfen, welch ein ſeliges Leben, ſelbſt unter den ſchwerſten Leiden, es ſchafft, „von Frühe an bis in die Nacht in dei„ner Nähe zuzubringen!“ Das durften wir ſehen, als ſie mit ernſter, aber getroſter Faſſung jedem der Ihrigen noch Worte des Glaubens, der Liebe, der Hoffnung, des Troſtes zuſprechen konnte, — und nun, geſtärkt mit ihrem Gatten durch das Mahl deiner Liebe, freudig ausrufen durfte: Aber, jetzt, — jetzt darf ich zu meinem Heilande! — als alle Sorgen für dieſe Erde weggewiſcht waren von ihrem ganzen Weſen, und nur noch ein Wunſch zur Förderung deines Reiches in dieſer Gemeinde durch den Dienſt ihres lieben Gatten ihr Herz erfüllte, — deſſen Ausſpruch ihre letzten vernehmlichen Worte waren.

Nein! wir brauchen nicht zu fliehen vor deinem allmächtigen Geiſt, — o du ernſter, aber auch gnädiger Vater! — Hin zu Dir, immer näher hin zu Dir zieht uns das Alles; hinein in dein Licht, in das Licht deiner Heiligung und Gnade, daß es alle Dunkelheit und Finſterniß in uns zerſtöre, alles, was deſſen bedarf, in uns verglühe und ſchmelze! Ja, du biſt und bleibeſt nahe deinem lieben Knechte, den du betrübet haſt, um ihn unausſprechlich zu beſeligen. — Du bleibeſt ſein Vater, und auch ſeines theuren Waiſleins Vater, ihm nahe, Du, der ihm helfen wird, es der Mutter nachzuführen, daß es einſt auch, wie ſie, ausrufen könne: — jetzt — jetzt darf ich zu meinem Heilande! Du biſt und bleibeſt nahe der Theuren, an deren treuer Hand du die Vollendete ſo weit gefördert haſt, und lohneſt, ſo wie nur Du lohnen kannſt, ihre zarte, geheiligte Liebe und Treue hier und dort! Du biſt und bleibeſt nahe den theuren Geſchwiſtern und Freun-

den allen, du hilfst, daß ihnen die große, hier unersetzliche Lücke in ihrem trauten Kreise also ersetzt werde, daß jenes dein Wort einst an ihnen allen erfüllt werde bei dir: Joh. 17, 23. „Vater, ich in ihnen und du „in mir, auf daß sie alle vollkommen Eines seyen „in Uns!"

Ja, Vater, du wirst dieses köstliche Ende eines wahren Kindes Gottes auch an dieser Gemeinde zum Segen setzen, und durch dasselbe Viele, Viele zum Ringen nach dem ewigen, herrlichen Kleinod erwecken, wenn sie an diesem Grabe sich zurufen: „Wer so „stirbt, der stirbt wohl!"

Gedenke auch meiner, o Vater, deines armen, sündhaften, alternden Dieners, daß seine alten Tage nicht ohne Frucht bleiben. Laß ihm diese kräftige Stütze und Hülfe zum Wirken für dein Reich in dieser Gemeinde unter diesem so tief erschütternden Sturme nicht wanken noch fallen!

Ach hilf, auch durch den Regen dieses deines ernsten Gewitters, unter uns dazu, daß in dieser stillen Woche im Segen gesäet werde, zu reicher Erndte für die selige Ewigkeit! Amen.

Nach der Beerdigung gesungen.

1. HErr, weil Du auferstanden bist, Werd' ich im Grab nicht bleiben; Mein höchster Trost dein' Auffahrt ist. Tod's furcht kannst Du vertreiben; Denn wo Du bist, da komm' ich hin, Daß ich stets bei Dir leb' und bin; D'rum fahr' ich hin mit Freuden.

2. So fahr' ich hin zu Jesu Christ, Mein' Arme sich ausstrecken; So schlaf' ich ein, und ruhe fein; Kein Mensch kann mich aufwecken, Als Jesus Christus, Gottes Sohn; Der wird die Himmelsthür' aufthun, Mich führ'n zum ew'gen Leben.

Einiges

zum Andenken an den Charakter und das Lebensende der Vollendeten.

Dem trauernden Gatten, der die Gattin seiner Jugend so innig kennen und lieben gelernt hat, mag es, theils zu einiger Linderung seines Schmerzgefühls, theils zu gerechtem Gedächtniß der Vollendeten, theils zum Segen für die im HErrn mit ihr Verbundenen, wohl vergönnt seyn, hier noch einige Bemerkungen über ihr Leben und Ende mitzutheilen, und zugleich die Grundzüge ihres Charakters, wie sie Gottes Gnade in ihr ausgeführt, mit einigen Andeutungen zu zeichnen. Eine Woche weniger als 7 Jahre habe ich mit ihr in glücklichster Ehe gelebt, und unser 8ter Trauungstag, der Charfreitag d. J., hat mirs mit unaussprechlichen Empfindungen eindrücklich gemacht, daß wir dem HErrn, der sich, um uns ein ewiges Leben zu erwerben, in den Tod versenkt hat, auch unser Liebstes, Köstlichstes hingeben lernen müssen, um es nach vollendeter Läuterungszeit dort unsterblich und unverlierbar wieder von Ihm empfangen zu können. So wir mit Ihm leiden, werden wir auch mit zur Herrlichkeit erhoben werden. Bei dieser Leidensübung und ruhigen Hingabe der edelsten Lebensgüter lernen wir doch Etwas, das ohne schwere Trübsale kaum zu lernen ist: Die tiefere Auffassung unsres Pilgerstands, und jenes Heimweh, das vom Irdischen und Sichtbaren sich ernstlich hinwegwendet zu dem Ewigen, das droben ist. Dabei wird auch das Süße und Treffliche, welches wir einst durch die Gemeinschaft mit unsern Vollendeten genossen haben, erst recht in Hoffnung unser wahres Eigenthum, und ein Grundbestandtheil jenes Erbes der Heiligen im Lichte, zu welchem wir in Christo berufen sind. Das Aeußerliche, Vergängliche ihres Wesens tritt immer mehr in den Hintergrund; wir kennen sie nicht mehr nach dem Fleisch (2. Cor. 5, 16.); dagegen erscheint uns ihr Seelenbild, wie der HErr und Sein Geist es im Laufe der Zeit ausgeprägt hat, in einer zuvor fast unerkannten Einheit und Heiterkeit, und wir empfangen im stillen, sehnsüchtigen Anschau'n solcher Geistesbilder, wie sie der HErr droben, im Sammelplatze Seiner Heiligen aufstellt, schon hier einen Lebensblick der

Unſterblichkeit, eine Vorahnung davon, wie es uns droben ſeyn wird, wenn aller Tod verſchlungen iſt in den Sieg, wenn keine Leidensthräne mehr fließt, und Gottes Kinder ſich von Ewigkeit zu Ewigkeit vor Seinem Thron umfaſſen. An den Grundlinien ſolcher Bilder haben wir uns nicht nur zu weiden, ſondern auch zu lernen, wie wir werden müſſen, um zur Sabbathruhe des Volkes Gottes einzugeh'n, und je wahrhaftiger wir die Trennungsfälle dieſer Zeit beweinen, deſto weniger wird auch das tiefe Verlangen ausbleiben, unſern Lieblingen auf der Spur nachzufolgen, auf der ſie zum Frieden eingekommen ſind. Wir ſterben mit ihnen, und leben mit ihnen ſchon hier zu einem erhöhten, dem Weſen dieſer Welt ſich immer mehr entfremdenden Daſeyn auf. —

In dieſem Sinne möchte ich denn auch die Grundgeſinnung und das Ende meiner ewigzuliebten Gattin demüthig ſchildern, um theils meinen Mitverbundenen, für welche ich dieſes ſchreibe, theils mir ſelbſt einen Antrieb zu tieferer Erforſchung unſers Innerſten, und eine Ermunterung zum Lauf um das himmliſche Kleinod darzubieten, — ein Zweck, mit welchem ich allein vor meiner Rahel die Schilderung ihres demüthigverborgenen Lebens rechtfertigen zu können hoffe.

Gott hatte ſie von zarter Jugend an nach Seinem Verheißungsworte: „Vater und Mutter verlaſſen mich, aber der HErr nimmt mich auf.“ (Pſ. 27, 10.) in Seine beſondere Pflege genommen, und ihr, obgleich ſie von treulieb enden Verwandten erzogen ward, einen tiefen Eindruck von der Hinfälligkeit aller menſchlichen Dinge und von der Allgenugſamkeit Jeſu Chriſti, ihres Seelenfreundes, verliehen. Sie war frühzeitig, da ihre meiſten Altersgenoſſen noch harmlos ſpielten, zu den Särgen ihrer liebenden Eltern, die ſie lebenslänglich im Herzen trug, und deren Geburts- und Todestage ſie ſtets mit kindlicher Andacht beging, hingeführt worden. Das gab ihrem Weſen jenen edeln, aus tiefen Leiden entſproſſenen Ernſt, jene durch Gebete und Thränen geheiligte Geiſtesſtille, die ſie von Jugend an begleitete. Die jugendliche Eitelkeit und Zerſtreuungsſucht war mit ihren im HErrn vollendeten Eltern und einigen andern frommen, ihrem Herzen nahebefreundeten Verwandten zu Grabe getragen worden.

Wo Andre froh zu Roſengärten zieh'n,
Da führte Gott mein Kind zu Gräbern hin.

So wirkten bei ihr drei edle Elemente zuſammen: Das Gefühl ihres Waiſenſtandes, wodurch ſie zur Ewigkeit ſich hingezogen

ſah, — die von ihrer theuern, wahrhaft mütterlichen Tante und andern Verwandten auf ſie ausgehende, zarte, ſorgfältige Liebe, — und die tägliche Nährung ihres Herzens durch das Evangelium Chriſti, das durch häusliche Erziehung, durch den Dienſt der theuern Lehrer, Dann in Stuttgart und Herwig in Eßlingen, (wo ihr Vater ſtarb und wo ſie confirmirt ward) — und durch eigenes Bedürfniß ihr bis zum Ende ihres Lebens ſtets unentbehrlicher gemacht wurde. Die Frucht dieſer Anregungen war der ſanfte Pilgerſinn, verbunden mit einer demüthigen Innigkeit, die ſich nirgends zur Schau trug, aber ſchon von fern aus ihrem blauen, ſeelenvollen Auge hervorleuchtete, und ihr da, wo ſie ihr Herz näher aufſchloß, jedes edle Herz gewann, den Fernerſtehenden aber ſtille Hochachtung abnöthigte. Ihr Auge war einfältig und ihres Leibes Licht, darum war ihr ganzer Leib lichte. Wer ſie mit geiſtigen Augen anſah, gewahrte bald die holde Sedigenheit des Geiſtes, die ihr Weſen umglänzte.

Durch kindliche Aufnahme des Wortes Gottes war denn auch ihrem Herzen eine Geradheit und Lauterkeit eigen geworden, die alle Krümme, Ziererei und Heuchelei durchaus fernhielt. Ich darf bezeugen, daß ſie mich mit keinem Wort, mit keiner Miene, ſelbſt nicht in gleichgiltigeren Dingen, getäuſcht hat. Dieſer **candor animi**, dieſe Grundredlichkeit ihrer Seele, die ebenſoſehr alles Sonderlingshafte, alles Aufſehenerregende, allen um Menſchengunſt buhlenden Ehrgeiz haßte, als ſie jeglichem Menſchen, beſonders aber den Gläubigen, mit ungefälſchter Herzlichkeit entgegenkam, und dabei gerne verborgen blieb, war der eigentliche Hauptzug ihres Charakters. Sie hat ihren Mund, ſo viel ich irgend weiß, nie mit ſelbſtiſcher Neuigkeitsbegier, nie mit Afterreden, nie mit oberflächlicher Freundlichkeit, welcher das innere Wohlwollen nicht entſprochen hätte, befleckt, ſondern aufrichtig zu ſeyn geſtrebt in der Liebe, und in manchen Fällen ſich lieber weniger mitgetheilt, als daß ſie ihrer Ueberzeugung zuwider das mit Worten zu bewirken geſucht hätte, was allein in der That und Wahrheit möglich iſt. — Dabei war ſie von jenem, dem weiblichen Geſchlecht oft anhängenden Eigenſinne, ſich in Colliſionsfällen nichts ſagen zu laſſen, durchaus entfernt. Ich habe an ihr geſehn, wie die Weisheit, die von oben iſt, ſich gerne ſagen läßt, und die Liebe nicht durch Diſputiren zu erſehen begehrt. (Jac. 3. 17.) Wie oft nahm ſie mit liebendem Blicke unaufgefordert zurück, was ihrem Gefühle nach etwa ein nicht genugſam bedachtes Wort an ihren Gatten oder an Andre geweſen war! Wie oft bat ſie um Nach-

ſicht für eine Aeußerung, die ſie bei ihrer zarten, in den innerſten Grundfäden leidenden Geſundheit vielleicht ſchnelle gethan, und womit ſie mich nicht einmal gekränkt hatte! Und wenn ich in andern Fällen ſie zu überzeugen ſuchte, wie gerne demüthigte ſie ſich über jede, auch kleinere Unvorſichtigkeit, wie ſtrenge nahm ſie's mit ihren Worten und Bezeugungen, ſo daß ich mit immer wachſender Liebe und faſt gränzenloſem Vertrauen die Zucht des Geiſtes empfand, von der ſie, der Selbſtſucht immer völliger abſterbend, durch und durch in der Wahrheit geheiligt ward! — Mit ihrem Gatten über etwas zu grollen, blieb ihr durchaus fremd; ſie war in ihrer Wahrhaftigkeit ein Kind des Friedens, das, ſo weit an ihm war, überall Frieden zu halten, Liebe zu pflanzen, Freude um ſich her zu verbreiten begehrte.

Daher wohnte auch in ihrer Seele jene Harmloſigkeit und Kindlichkeit, die mit einfältigem Herzen dahingeht, an Wenigem ſich genügen läßt, und am liebſten im Kreiſe vertrauter Seelen die Würze ihres Lebens ſucht. Es war von Jugend auf ein eigenthümliches Beſtreben in ihr, einfach und bedürfnißlos zu ſeyn, und wer ſie näher kannte, empfand es gleich, wie ſehr ihr kindlicher Sinn von allem Zerſtreuenden, Prangenden, womit ſo viele Zeit verſchleudert, ſo viel Zunder der Zwietracht angefacht wird, durch Gottes Gnade ſich losgeriſſen hatte, um in der Gemeinſchaft Jeſu zu bleiben, wornach ſie ein unauslöſchliches Verlangen in ſich trug. Ebendaher, weil ſie zur Erreichung des ewigen Kleinodes dieſen Kinderſinn von Jugend an feſthielt und in ſich begründen ließ, ward ſie auch der geringſten Gaben Gottes froh, brauchte für ſich ſtets am wenigſten, und empfing mit demüthiger Dankſagung, worüber viele Andere mit Ungenügſamkeit hinweggehn. Ihr war mit Wenigem eine Freude zu machen; ſie ſah ihren Gott und Heiland nicht nur im Großen, ſondern auch im Unſcheinbaren; darum ward Er ihr auch im Kleinen groß, und ſo fand ſie überall Anlaß zum Gebet und zum Lobe Gottes, welches ſelten in ihrem Munde verklang. Wie oft habe ich ſie mit unausſprechlicher Rührung angeſehn, wenn ſich ihre kindliche Seele in Lobpreiſungen des HErrn über Dinge ergoß, welche tauſend Andre kaum der Rede werth geachtet hätten! Wie wallte dann mein Herz bei dem Gedanken, der mehr denn tauſend Male in mir aufſtieg: Du nimmſt dein Gutes nicht dahin in dieſer Welt! Weil Jeſus in ihr lebte, ward ſie „mit Einem in Allem ergötzt.“ Es war ihr ein Gewinn, gottſelig zu ſeyn, und ſich genügen zu laſſen.

So war denn auch Demuth und Friede ihr Theil, und der

verborgene Mensch des Herzens, mit sanftem, stillem Geiste, der vor Gott köstlich ist, ihr Schmuck. Sie hat niemals hoch von sich gedacht, vielmehr die Eitelkeit und das Geltendmachen äußerer oder innerer Vorzüge für einen Greuel gehalten, und stets ein heilsames Erzittern vor solchen Regungen des alten Menschen in sich getragen. Zwar übte sie die feinere Sitte, darin sie erzogen, und die ihr, in Uebereinstimmung mit ihrem Zartgefühl, zum Bedürfniß geworden war; aber sie war bei der Feinheit niedrig im Geist, und haßte die hochmüthige Demuth, die entweder mit gleißenden Worten sich erniedrigt, oder äußerlich die gemeineren Sitten handhabt, um in ihrer selbsterwählten Höhe sich deste ruhiger behaupten zu können; sie wollte nicht demüthig scheinen, sondern demüthig seyn, und darüber vor Gott offenbar bleiben. Sie wollte Jesum haben, in Ihm leben, doch nie ohne tiefe Empfindung ihrer Unwürdigkeit und Sündhaftigkeit, so daß ich oftmals viel an ihr zu trösten hatte, wenn sie, meiner Ansicht nach, allzuwenig Vertrauen auf die in sie gelegten Kräfte und Anlagen bezeugte, und über ihre Armuth am Geist, die doch mit so viel sinniger Gemüthlichkeit, vielfacher Bildung und geistreichem Urtheil verbunden war, sich mit Thränen bekümmerte. Wie theuer ward sie mir bei solchen Bekenntnissen, bei welchen ich stets empfand, daß Gott seine liebsten Kinder durch das Thal der Niedrigkeit führt, und daß gerade in solcher Demuth sein göttlicher Frie... die tiefsten Wurzeln treibt! Diesen Frieden gab Er ihr auch bei allem Armuthsgefühl im reichen Maaß, und schwerlich wird ein prüfender Christ von ihrem Wesen einen andern Eindruck erhalten haben, als den, daß sie ein Kind des Friedens, eine mit seltner Harmonie des Geistes und Herzens begabte Seele sey, auf welcher der Geist der Gnade und des Gebets fühlbarlich ruhte. Daher gerieth sie auch nie mit einem Menschen in Zwietracht oder Spannung, sondern war fleißig, zu halten die Einigkeit im Geist. Ihr innerer Friede sprach sich durch liebevolle, arglose Friedfertigkeit gegen Jedermann aus, sonderlich gegen die Glaubensgenossen, und weil sie den Frieden mit Gott über Alles achtete, so war sie auch darauf bedacht zu prüfen, welches Sein guter und wohlgefälliger Gotteswille sey.

Daraus entsprang ihre, von gesetzlichem Eigenwirken und von eigenmächtigem Treiben gleichweit entfernte, stille Besonnenheit, und die stete Rechenschaft, die sie auch über Worte und geheimere Herzensregungen vor Gott ablegte, bildete in ihr jenen treuen, praktischen Sinn, der mit der erkannten Wahrheit nicht spielte, nicht mit Gefühlen tändelte, nicht in schönklingenden Worten

ſchweigte, ſondern auf thätigen Gehorſam gegen den HErrn drang. Ich durfte mich jederzeit bei ihr darauf verlaſſen: was ſie als wahr und gottgefällig erkannte, das that ſie auch; das Gefühl und die Erkenntniß des Göttlichen wurde bei ihr ſofort zum Grundſatz, den ſie nicht wieder aufgab. So gelangte ſie zu dem feſten, gediegenen Charakter, den wir bei aller Einfalt und Traulichkeit des Gemüths ſo vielfältig an ihr erprobten, und weil ſie ihr Herz niemals mit Romanen oder andern, den Wahrheitsſinn verfälſchenden Schriften; noch mit weltlicher Geſellſchaftlichkeit vereitelte, ſondern unabläßig durch Gottes Wort und chriſtlichen Umgang zu heiligen ſuchte, ſo nahm ſie, beſonders unter ihren Leiden, fühlbar an Herzensfeſtigkeit zu, und es erfüllte ſich an ihr der Spruch: Wer da hat, dem wird gegeben, daß er die Fülle habe. Der HErr konnte mit ihr eilen, weil ſie frühzeitig viele Jahre erfüllte und ſchnell zunahm. Dieſe ſeltene Reife ihres Weſens in einem Alter von 29 Jahren hat ſich durch Gottes Gnade beſonders bei ihrem Heimgang dargeſtellt. Da wurde offenbar, was ihr Weg werth geweſen war. Wie ſchmerzlich vermiſſe ich in ihr meine treue, liebende Rathgeberin, die mir mit ebenſo viel Klugheit als Einfalt zur Seite ſtand, die, als der Engel meines Lebens, mir ſtets nur zum Beſten rieth, mir, wenn ich gereizt oder unvorſichtig zu Werke ging, niemals Recht gab, aber auch die Wahrheit nur mit milder Innigkeit vorhielt, nicht mit mir tändelte, mich nie erheben oder verzärteln wollte, meine Fehler nicht, wie es in manchen Ehen geſchieht, mitheurathete, ſondern durch Handreichung im Geiſt, am liebſten aber durch Wandel ohne Wort (1 Petr. 3, 1.) mir eine treue Gefährtin vor Gott zu ſeyn ſtrebte, deren Bekenntniß, wenn ich ihr mit dankbarer Rührung ins Auge blickte, ſtets daſſelbe war: Ach, ich bin Dir lange nicht treu genug; aber ja, ich habe Dich lieb! — Dieſer Adel ihres Gemüths, der alle Gemeinheit haßte, und allein durch Liebe und Gerechtigkeit zu wirken begehrte, der ſo Vieles gab, und ſich doch nichts gegen die Zucht und Würde des Chriſten vergab, hat mir das zärtlichſte Vertrauen gegen ſie eingeflößt, und bis zum letzten Hauch ihres Hierſeyns erhalten.

Dabei vergaß ſie des häuslichen Berufs und der häuslichen Tugenden nicht. Sie, die am liebſten in Gottes Wort lebte, war doch als Hausfrau, Gattin und Mutter ungemein beſorgt und gewiſſenhaft. Die ſtrengſte Reinlichkeit und Pünktlichkeit hatte ſie als Frucht trefflicher Erziehung und willigen Gehorſams in die Ehe mitgebracht. Nachläßigkeit und unordentliches, vergeßliches Weſen

war ihrem Sinne zuwider; ſie glaubte, was man thue, das müſſe man ganz thun, und auch im Kleineren Treue beweiſen. Ihre Haushaltung mit ſtillem Geiſt überſehend, und ihre Dienſtboten als vom HErrn ihr anvertraut betrachtend, drang ſie ſtets auf durchgängige Ordnung in jedem Geſchäft und auf Gewöhnung zu planmäßiger Thätigkeit, obgleich es ihr, wie ſie mir oft geſtand, täglich vor Gott anlag, die Liebe zu ihren Hausgenoſſen und deren Zufriedenheit mehr zu ſuchen als das irdiſche Geſchäft, und die vergängliche Habe zu beſitzen, als beſäße ſie dieſelbe nicht. — Sie hing nicht an Schmuck und zierlichen Geräthſchaften; dieſe verweltlichen Dinge waren ihr, die unſterbliche Güter kannte, gering, und lagen ihr im Grunde wenig an; aber ſie wollte treu ſeyn, und das ihr Gegebene lieber erhalten, als verderben laſſen, lieber pünktlich und ehrbar, als unordentlich und taktlos ſeyn. Abgeſehen davon, daß ſie durch eine ſeltene, öfters faſt in Aengſtlichkeit übergehende Mäßigkeit (Wein trank ſie niemals) ihren Leib in Schranken, ihre Seele wachſam und nüchtern zum Gebet zu erhalten gewohnt war, und gerne mit dem Wenigſten ſich begnügte, um Andern deſto mehr mittheilen zu können, wandte ſie, ſo lange ſie noch jugendlicher Geſundheit genoß, ihre Zeit unermüdet zu häuslichem Wirken an, wobei ihr jene laute Vielgeſchäftigkeit, die um nichtiger Dinge willen das Haus ſo oft mit Unruhe füllt, wie das ängſtliche genaue Sparſyſtem, das man im Himmel Geiz nennt, durchaus ferne blieb; und als ihre Leiden begannen, that ſie wenigſtens, was die Kräfte zuließen, leitete und berieth ihr Haus mit liebendem Fleiß, und arbeitete mit ſchwachen Händen noch bis 3 Tage vor ihrem Heimgang. Schwer und ſchmerzlich laſtete oft auf ihr das Gefühl, daß ſie in dieſer Hinſicht den Ihrigen nicht zu ſeyn vermöge, was ſie ſo innig zu ſeyn wünſchte; mit tiefer Demüthigung ſah ſie ihre Kraft allmählig verwelken, und es koſtete ſie vielen Gebetskampf, bis ſie ſich an den Gedanken gewöhnt hatte: „Leiden iſt nun mein Geſchäfte.“ Ich bin aber deſſen gewiß, daß, wie ihre mütterliche Tante ihr beim Eintritt in den Eheſtand das Zeugniß gab: „ſie hat mir durch freiwilligen Fleiß eine Magd erſpart,“ — ſo der HErr, der in's Verborgene ſieht, ihr auch hierin einſt das Zeugniß ertheilen wird, wie ichs ihr mit liebender Wehmuth gebe: Du haſt gethan, was Du konnteſt! —

Eben dieſe Treue in ihrem inneren und äußern Leben bewahrte ihr Herz vor allem unmuthigen, launenhaften Weſen. Ueble Laune, deren Grund meiſtens in Untreue gegen die Pflicht oder in unbefriedigtem Ehrgeiz zu ſuchen iſt, war ihr durchaus fremd, und auch

bei ihren Nervenleiden, bei welchen so viel Versuchung dieser Art denkbar war, behielt sie die milde, wohlthuende Stetigkeit des Gemüths, jenen Geist der Freude, der, wenn er auch fasten muß, sein Angesicht doch nicht verstellt, nicht durch ein mürrisches Kostbarthun Theilnahme zu erzwingen sucht, sondern still unter seiner Last dahingeht und sie im Verborgenen trägt. Und wenn Gottes Gnade ihr leichtere Tage verlieh, wie kindlich gab sie sich der Freude hin, wie leicht richtete ihr Geist sich wieder auf, um die göttlichen Gaben dankbar zu genießen! Sie setzte das Wesen des Christenthums nicht in's Sauersehen, nicht in selbsterwählte Formen ascetischer Herbheit, unter welchen so manches Unlautre sich verstecken läßt, sondern in das heitre Gleichgewicht einer in Jesu lebenden Seele, in den Bund eines guten Gewissens mit Gott. So hatte ihr Umgang stets etwas Wohlthuendes, Vertrauenerweckendes; man konnte sich heimathlich fühlen bei dieser Vielgeprüften, auf deren Stirne die Zufriedenheit und der Entschluß zu lesen war: „Den bösen Tag nimm auch für gut!“ —

Was sie im näheren Sinn als Christin gewesen ist, will ich hier nicht ausführen. Ich weiß es mit vielen andern Seelen, wie ihr höchstes Bestreben dahin ging, Christum, den Sohn Gottes, zu gewinnen, und in Ihm erfunden zu werden. Seine Gottheit war ihr heilig und ein Gegenstand täglicher Anbetung; sein Wort ihres Glaubens Grund und Richtschnur, Sein Blut ihre Gerechtigkeit, Seine hoherpriesterliche Treue der Fels ihres Heils. Das trug sie nicht zur Schau, aber sie bekannte es frei, wo sich ein Anlaß dazu fand. Niemals hüllte sie ihre Ueberzeugung in künstliche, verbrämte Redeweisen ein, sondern äußerte es mit kindlicher Offenheit, daß sie nur von Ihm ihre Seligkeit erwarte, nur Ihm gehören wolle. Wo man Ihn verläugnete und nur von Weltlichem sprach, oder wo blos christliche Worte ohne inneres Leben gewechselt wurden, da ward es ihr, die ihre Zunge so treu und besonnen im Zaume hielt, bald zu enge; denn schwatzen mochte sie nicht. Doch suchte ihr milder Geist auch da mit Sanftmuth und Klugheit die Anknüpfungspunkte zu einem bessern, erbaulichen Gespräch, und fühlte sich glücklich, so oft es ihr gelang, die flüchtigen Stunden mit solchem Salze zu würzen, und auch Andern eine Zeugin des HErrn zu seyn, weil es ihr ohnehin ein großes Anliegen vor Gott war, daß Er sie ihrem Mann in seinem Amte zum Segen machen und zu einer wahrhaft geistlichen Frau bilden möchte. Dagegen blühte ihr ganzes Wesen auf, wenn sie mit entschiedenen Jüngern und Jüngerinnen des HErrn beisammen war, und unzählige Male freute sie sich, die Gattin ei-

nes Dienſtes Chriſti zu ſeyn, weil ſie eben in dieſem Stande die reichſte Gelegenheit zum Umgange mit wahren Chriſten fand. Hier war der Ort, wo die Holdſeligkeit ihres Gemüths in ihrer ganzen Fülle hervorleuchtete. Da war ſie gerne die Niedrigſte und Liebendſte; da fühlte ſich ihr kindliches Herz ſo recht in ſeinem Element, und ich habe gerade in ſolchen Umgebungen, wie z. B., wenn ich ſie vor ihrem innigſtgeliebten Lehrer Dann ſitzen ſah, öfters geahnt, daß ſie mir wohl nicht allzulange für dieſe Erde zugeſellt, ſondern eine frühreife Zöglingin jener obern Gemeinde ſeyn werde, die vor dem Angeſichte des HErrn in Freiheit ſchwebt. Sie hat ſich gerne zu den Geringſten Chriſti heruntergehalten, Seine Jünger beherbergt und der Heiligen Füße gewaſchen, iſt gaſtfrei geweſen ohne Murmeln, und hat ſich auch bei kränklichem Leibe nicht geſchont, wo es galt, den Glaubensgenoſſen durch die That zu beweiſen, daß ſie den HErrn in den Seinigen liebe. Weil ſie dabei zwiſchen Geiz und Verſchwendung einfach hindurchging, und Feinheit mit Demuth verband, war es den Freunden auch wohl bei ihr. Ich denke, viele derſelben werden ihr liebes Bild im Herzen bewahren, dieſes Bild, dem man es ſo deutlich anſah, daß ſie den Andern von Herzen höher achtete denn ſich ſelbſt.

Wer hat aber dieſe ihre Liebe in höherem Maaße genoſſen, als wir, ihre Nächſtverbundenen, ihr Gatte, ihr einziges Kind, ihre mütterliche Tante und ihre jüngeren Schweſtern? Welch ein Kleinod hält uns die Ewigkeit nun in ihrem ſchweigenden Schooß! — Ich fand ſie durch ſichtbare Fingerzeige Gottes, die mir ewig unvergeßlich bleiben werden, ohne all mein Zuthun. Als ich zum erſten Mal in ihre ſanften, unſchuldigen Augen blickte, da empfand ichs alſobald mit feierlicher Wonne: Du biſt mein von Ewigkeit her, — vom HErrn mir geſchenkt! — Mein vollendeter Vater, der ſie noch ein Vierteljahr hienieden kannte und mit innigſter Liebe umfaßte, ſchrieb mir gleich nach dem erſten Sehen: „Du haſt Recht, mein Sohn, ſie iſt wie für Dich geſchaffen; wir können dieſe herrliche Führung Gottes nie dankbar genug verehren.“ — So war es, und ſo blieb es bis zum Ende. Wie könnte meine Hand beſchreiben, welch eine Fülle der Liebe, der Treue und Sorgfalt von dieſem Kinde Gottes auf mich ausgegangen, und was ſie in jeglicher Beziehung mir als Gattin geweſen iſt? Oft, wenn ich in ſeliger Freude neben ihr ſaß und fragte: Was fehlet mir denn noch zum vollen Lebensglück? ſprach ſie: ſo kann es nicht bleiben; es iſt zu lieblich für dieſe Welt! — Und als die Trübſal kam, — ſie kam reichlich genug — da wies ſie mich mit ungetheiltem Sinne zum oberen Reiche

Christi hin, wo allein ewige Einigkeit der Seelen wohnt, — da brach jenes Heimweh nach dem Himmel, das sie auch am Tage des Glücks nie vergessen hatte, wieder in voller Stärke hervor. Es sollte also seyn; wir mußten leiden, um einander im HErrn ewig lieben zu lernen. Wie viel ist seit dem ersten Brauttag, da mir der Himmel im goldnen Lichte schwamm, an uns vorübergegangen! wie manche Freuden- und Schmerzensstunden sind dahin! Aber nun, da ich auf den geschlossenen Lauf zurückblicke, da ich sprechen muß: „Die Krone meines Hauptes ist abgefallen, und die Blume meines Lebens ist verwelkt," preise ich dennoch den HErrn, der mich in Ihr unaussprechlich geliebt hat, und weiß es, daß seine köstliche, mir entnommene Gabe mir nun ebensosehr ein Angeld seiner berufenden Gnade, als ein Antrieb seyn soll zum Trachten nach dem, was droben ist. Das Beste in meinem Erdenleben ist gestorben; aber gleichwie der Mond neben der Sonne am Himmel steht, so ruft mich, Christo zunächst, meine vollendete Gattin nach oben. —

Das Gleiche ist, wiewohl in andrem Verhältniß, bei ihrer treuen Erzieherin und ihren, mit Mutterliebe von ihr umfaßten, jüngeren Schwestern der Fall, mit welchen sie als Ein Herz und Eine Seele gelebt hat, wie sie überhaupt eine sorgsame Pflegerin all ihrer im HErrn geschlossenen Freundschaften war, und dieselben vorzüglich durch stete Fürbitte für ihre Theuern befestigte. Es bleibt auch hier bei dem Worte, das ich in ihrem Namen so manchen naheverbundenen Seelen zurufe: Die Liebe hört nimmer auf! — Ich hoffe auch, mein einziges, so frühe verwaistes Töchterlein, dieses Schmerzenskind, das seiner Mutter so sauer geworden ist, werde durch ihren Heimgang unter göttlichen Geistesseinfluß in der Taufgnade erhalten und von Jugend auf ein Opfer dem HErrn werden, dem es die Vollende[illegible] mit täglichem Gebet in Seine Liebesarme gelegt, und mit zär[illegible]en Ermahnungen zugeführt hat. Ich bitte mein liebes Kind, [illegible] welches zunächst ich dieß schreibe, und dem ich durch diese Blätter das frühverschwundene Geistesbild seiner Mutter festzuhalten suche, wohl zu beherzigen, wie zärtlich es von ihr geliebt und besorgt, wie viel von ihr für sein ewiges Seelenheil gebetet, wie oft es von ihr ermuntert worden ist, nur für den Heiland zu leben, nur Ihm zu leiden und zu sterben. Ich vertraue zur Gnade des himmlischen Vaters, der ein Vater der Waisen ist, Er werde mein Sophielein vor dem Argen behüten, damit der frühzeitig in sein Herz gesäete gute Saame niemals ersticke, sondern Frucht bringe für die Ewigkeit; damit die Mutter, die nur so kurz an ihm arbeiten konnte, es einst geheiligt und vollendet wieder umfangen dürfe.

Vier und vierzig Lectionen hat es in ihrer Gegenwart, da ſie bereits ſchwer kränkelte, von dem treuen Lehrer und Hausfreund, Hrn. Beuttenmüller, empfangen, und durch deſſen Fleiß der Mutter noch die erſten Linien des göttlichen Worts leſen, die erſten Sprüche aufſagen gelernt. Es möge nun zuſehen, daß es von Jugend an auch ihren Pilgerſinn in ſich pflanzen laſſe, und ſeine höhere Lebensaufgabe einſt mit ewiger Freude vor der vollendeten Mutter erfüllt aufweiſen könne.

Bald nach der Geburt dieſes Kindes ward ſie, (im Sept. 1829) in Folge der Stillung deſſelben, von ſchweren, gefährlichen Schwächungen heimgeſucht, und blieb von jener Zeit an mehr oder weniger kränklich. Einige Male kam ſie dem Tode nah, und wurde in dieſem Zuſtande ſo matt und bleich, wie ſie zuletzt im Sarge zu ſehen war. Es koſtete ſie große Demüthigungen und viel Gebet, bis ſie ſich willenlos ergeben hatte, ihre einſt ſo kräftig und ſchön blühende Körpergeſtalt, mit welcher ſie ſonſt 8—9 Stunden in einem Tage zu Fuße ging, hinwelken, und ſich mit Chriſto in ſeinen Tod gepflanzt zu ſehen. Einmal war ſie (April—Sept. 1830) 5 Monate lang von mir abweſend, um im Hauſe der geliebten Tante in Stuttgart von den trefflichen Aerzten, Doctor v. Ludwig, und Doctor Schelling, ſich behandeln zu laſſen, und ſpäterhin wieder 2 Monate bei der liebevollen Familie ihres Oheims, Generals von Palm, um der Pflege des genialen, kurz nach ihr verewigten Kanzlers, Dr. v. Autenrieth, der tiefe Blicke in die Natur ihrer Krankheit geworfen hatte, zu genießen. Mehrere Male ſchien ihre unverdorbene, durch die ſtrengſte Diät geregelte Natur ſich aufzuraffen, und ſchon gab ich mich der frohen Hoffnung völliger Geneſung hin, als ſie im März 1834 bei einem Beſuche in Stuttgart ſich erkältete, und von einem Katharrh befallen wurde, welchen ſie nimmer verlor. Die ungewöhnliche Sommerhitze und die Unruhe eines Bauweſens fehlte ihr ohnedem zu, und ſo brach im November ein ernſtliches Katharrhfieber aus, das trotz aller Sorgfalt unſers theuern Arztes, Hrn. Dr. Abele dahier, bis zur Mitte des März d. J. in verſchiedenen Graden währte. Noch einmal ſollte ſie ihre Lieben um ſich ſehen; an ihrem letzten Geburtstage (19. März) ſaß ſie freudig und ſcheinbar blühend in ihrem Kreis, und ihr heitres Auge drängte uns damals die Ahnungen einer frühen Trennung in den Hintergrund. O wie ernſt und doch wie liebevoll ſaß ſie in unſrer Mitte, von den Augebinden ihres Geburtstags, die wunderbar faſt ſämmtlich eine ſchwarze Farbe trugen, umringt, von Hyazinthen umblüht, — von denſelben Blumen, die bald darauf in ihrem Sarge ſie ſchmückten, —

und ihr Auge ſtilldankbar zum Himmel wendend, wo ſie bald eine Stätte ererben ſollte! Es war der letzte Sonnenblick auf ihrem irdiſchen Pfad.

Schon vorher hatte ſie einen, ihr Gemüthe mit tiefen Ahnungen erfüllenden Traum gehabt. Sie ſah unſre beiden bräutlichen Bildniſſe neben einander hängen, das eine friſch und geſund, mit rothen Roſen umkränzt, das andre bleich, mit weißen Roſen eingefaßt. Lange konnte ſie dieſes Eindrucks nicht los werden, bei welchem ſie ſich zwar nimmer erinnerte, welches Bild ſo todtenblaß geweſen ſey; aber ſie deutete es auf ſich, und ſprach einſt, da ſie einen Ballen Tuch zum Bleichen abſchickte: wenn dieſes Tuch gebleicht iſt, werde ich nimmer in Eurer Mitte ſeyn. Bald darauf befiel ſie ein heftiger, große Beſorgniß erregender Huſten, der 3 Wochen lang ohne Linderung fortwährte. Damals durchzückten mich die erſten deutlichen Vorempfindungen einer Trennung von ihr. Die Nähe derſelben war ihr jedoch viel gewiſſer, und hatte von lange her ihrer Seele eine ſolch ernſte Stimmung, ihrer Liebe zu uns eine ſolche Beimiſchung wehmüthiger Zärtlichkeit gegeben, daß es mich, wenn ich das theure Angeſicht mit Thränen benetzt ſah, im Innerſten ergriff, weil ich den Gedanken von ihr getrennt zu ſeyn, anfänglich faſt nicht ertragen konnte. Der Arzt dachte auf eine Frühlingsreiſe nach Gais, wo ſie in der friſchen Bergluft ſich erholen ſollte, — ihr Sinn aber ſtand nach jenen Bergen, woher die ewige Hülfe kommt. Oefters redete ſie mit uns von ihrem Heimgang, und fügte hinzu: der Blick auf ihr liebes, unmündiges Kind und ſeinen frühzeitigen Waiſenſtand falle ihr hiebei am ſchwerſten; doch müſſe auch Das überwunden, und willenlos in des HErrn Hände gelegt werden: „Ich habe zu Ihm nur zwei Bitten," ſagte ſie mir: „einmal die, daß Er mich nur dann hinnehmen möchte, wenn ich für ſein himmliſches Reich tauglich bin, und daß Er mich hiezu in Gnaden bereite; ſodann, daß er mich willenlos mache, damit ich in Allem mit Seiner Führung einverſtanden ſeyn möge. Aber ach, wie viele Mühe koſtets Ihn, bis mich Ihm gänzlich überlaſſe!" — In dieſem Verlangen bewegte ſich ihr ſanfter Geiſt betend vor Ihm, und ließ das himmliſche Ziel nicht mehr aus den Augen. —

Ihre Nächte wurden oft ſehr beſchwerlich und leidensvoll, doch vernahm ich aus ihrem Munde nicht Eine Klage. Außer einem Nachtlicht wollte ſie keine Erleichterung, denn ſie hatte ihre Dienſtleiten zu lieb, und war zu ſehr ans Leiden gewöhnt, als daß ſie auf Koſten der Nachtruhe Andrer ſich ihre Nächte erträglicher zu machen geſucht hätte. Friedlich duldend ſaß ſie oft halbe Stunden

lang da, und einmal hörte ich mit stiller Wehmuth um Mitternacht die Worte von ihr: „Nun ja, so ists wieder eine Strecke näher zum Ziele gehustet!“ So lange sie noch aufstehen konnte, was bis zum 8ten April der Fall war, lebte sie Vormittags beinahe einzig in ihrem lieben neuen Testament, in Lavaters 107 Sprüchen, die sie ungemein schätzte, und im Losungsbüchlein der Brüdergemeinde, das sie keinen Tag vergaß. Von diesen drei Büchern sagte sie einmal gerührt: „sie sind meine tägliche Speise.“ Einmal verlangte sie mit besonderer Innigkeit nach dem Liede: „Mein Salomo, dein freundliches Regieren,“ welches ihrem Herzen immer vorzüglich theuer war, und genoß bei dem Vorlesen desselben großen Segen, wie ihr auch der letzte Besuch meines theuren Freundes Pf. Baumann zu besondrer Stärkung und Erquickung gereichte. Daneben aber nahm sich ihre treue Hand des Hauswesens in aller Stille nach Kräften an, und hat auch bis zum obigen Tage die Rechnungen noch selbst geführt.

An diesem Tage wurden ihr Blutegel erfolglos angesetzt; am 10. April Vormittags aber, als wir noch immer Hoffnung für ihre Genesung hegten, stockte der Auswurf mit Einem Male, und es trat ein beklommener Athem ein. Der Arzt gab einige Aussicht auf Besserung und verordnete sogleich nach Tische eine Aderlässe; das Blut aber verrieth alsbald eine heftige Lungenentzündung. Die letzte Nacht floß der Kranken im Beiseyn ihrer getreuen Schwester ruhig, doch nicht ohne eine eigenthümliche Ahnung dahin; weil sie mehrere Stunden geschlafen hatte, gab sich mein gepreßtes Herz wieder der Hoffnung hin; dieselbe aber sollte nur zu schnell verschwinden, denn der Arzt fand bei einer zweiten, nothwendig gewordenen Aderlässe die Krisis höchst bedenklich.

So mußte ich mich denn an den bittersten Gedanken meines Lebens gewöhnen. Als mir der theilnehmende Arzt auf ernstliches Befragen die Krankheit für tödtlich erklärte, war mirs einige Minuten lang, als würde ich mit siedendem Wasser übergossen; seine milden, möglichst tröstenden Worte waren lauter Donnerschläge für mein Herz. Dann lernte ich mich durch Christi Gnade allmählig wieder fassen und Ihm Sein Eigenthum hingeben, wohl fühlend, daß wir in solchen Fällen am besten thun, wenn wir Ihm, dem ewigen Friedefürsten, der schon so viele Kinder zur Herrlichkeit geführt hat, Alles in Demuth überlassen. Denn Er ist treu, und hat noch einmals etwas versehen in Seinem Thun.“

Um das Gleiche betete die Sterbende. Nur, daß ich ganz willenlos dem Heiland stillhalte, — sagte sie öfters zu mir; wenn Er

mich nun heimholen will, so betet nur darum, daß sich mein Wille ganz in den Seinigen versenke! — Dieser ihr Heimgang trat ihr nun klar vor Augen; von Mittag an veränderte sich ihr Zustand auffallend, — sie wurde bleicher und athmete heftiger. Einmal fragte sie: Hat der Arzt meine Krankheit für eine Brust- oder für eine Lungenentzündung erklärt? und als ich das Letztere bejahte, sprach sie: nun gut, so ists Dasselbe, woran mein seliger Vater auch gestorben ist. — Ihre Schwester erquickte sie von Zeit zu Zeit mit tröstlichen Worten, woran sie viel Freude bezeugte, z. B. der Erlöser habe auch zuvor gedürstet, wie sie, dann aber nach dem Kampfe ausrufen dürfen: es ist vollbracht! — Einmal äußerte sie: „ich habe gegenwärtig bei dem schweren Athem wenig Empfindung; aber ich glaube an den Sohn Gottes, und halte mich an Sein Wort." — Nachher, da wir allein beisammen waren, verklärte sich ihr Antlitz mit unaussprechlicher Liebe und Holdseligkeit; sie faßte unsre Hände, sah uns mit glänzenden, durchdringenden Blicken an, dankte in den rührendsten Ausdrücken für alle Liebe, und freute sich sehr, nun in wenigen Stunden bei Jesu daheim seyn, und ihre vorangegangenen Lieben umfassen zu dürfen. Als ich mein Haupt auf ihre Brust neigte, faßte sie meine Hand und sprach: „Weine nicht, Lieber; der Heiland will dich durch die Trennung von mir näher zu sich ziehen; Er bleibt bei Dir und unsrem Kinde; Dich aber werde ich ewig lieben!" — Der Arzt trat hinzu, und gab ihr einige Hoffnung; — ihre vor dem Bett knieende Schwester aber rief: „Nein, nein, meine Schwester wird nicht mehr hienieden gesund, sie geht zum Heiland! Nicht wahr, Christel, du gehst zu Ihm?" — Liebend bekräftigte es die Sterbende; hierauf sah sie mich mit einer mir unvergeßlichen Hoheit an, und sprach: „Ich bin eine arme Sünderin, die eigentlich nur in die Hölle gehört; aber ich bin auch erkauft durch Jesu Blut, und vertraue ganz allein auf dieses; ich weiß auch durch Seine Gnade, daß ich ein Kind Gottes bin, — und nun, nun darf ich zum Heiland!" — Während sie dieß und Aehnliches sprach, gedachte ich an die Worte der Schrift: „Wir sahen ihr Angesicht wie eines Engels Angesicht." — Da war kein Schatten von Todesfurcht, kein heimlicher Bann, auch nicht der leiseste Wunsch nach Lebensverlängerung zu bemerken; sondern der heilige Ausdruck einer gerechtfertigten Seele, die in sich das Siegel der Gewißheit trägt: „Daß ich hineingehe zu dem Gott, der meine Freude und Wonne ist." — Ihr Kind wurde nun herbeigeführt; sie blickte es zärtlich an, zog es an ihr Herz und sprach: „Lebewohl, mein Herzenskind, und vergiß deine Mutter nicht! Bete nur fleißig, habe den Heiland recht lieb,

ſey fromm, gehorſam und fleißig, ſo kommen wir bei dem Heiland auf ewig wieder zuſammen!" — Das arme Kind ſah ſeine Mutter an, — es fühlte etwas von einem langen Abſchied, vom Sterben einer Mutter, und ſchrie laut auf, ſo daß es hinweggebracht werden mußte. — Nach dieſem gab ſie uns Abſchiedsgrüße an ihre Lieben, an ihre mütterliche Tante, an ihre abweſende Schweſter, an die edle Frau Herzogin Henriette, K. H., ihre vielgetreue, ſtets von ihr mit innigſter Verehrung und Liebe umfaßte Gönnerin, wie an viele Andre auf, und jedesmal ſchimmerte das Auge und lächelte der Mund, wenn ich ihr noch andre Geliebte ins Gedächtniß zurückrief, und Abſchiedsgrüße für ſie zu empfangen.

Die Aerzte hielten dafür, daß eine dritte Aderläße nicht möglich, deſſenungeachtet aber eine Lungenlähmung nahe ſey. Sie hatten ſich nicht getäuſcht. Gleich darauf fragte ſie den Arzt von ſelbſt: Aber nicht wahr, wenn dieſes Athmen ſo fortgeht, tritt eine Lungenlähmung ein? — Sie verbarg ſich ihren Zuſtand nicht im Mindeſten, ſondern ſetzte hinzu: „ich wünſchte mir vor meinem Ende nur noch eine ruhige Viertelſtunde, um mich zum Uebergange recht faſſen zu können." Vom Irdiſchen war ſie völlig frei. Einmal äußerte ſie: „nun ficht mich mein Sophielein auch nimmer an; ich habe es dem HErrn übergeben, und bin ſeinetwegen ganz ruhig." Mir gab ſie einige Aufſchlüſſe über Miſſionsgelder u. ſ. w. die noch im Schreibtiſche lagen, und damit war ihre Rechnung geſchloſſen. Welch eine loſe Schleife band ſie an dieſe Welt! Die Schleife durfte nur aufgezogen, nicht mühſam gelöst werden. — Als ich, vom Arzte darauf aufmerkſam gemacht, vor ihr ſaß, und ihre immer bläſſer werdenden Hände küßte, bemerkte ſie es, und ſprach: „Nichtwahr, du ſiehſt meine Hände an? Ja, ſiehe nur, wie die Nägel ſo blau werden; fühle meine Stirne an, wie ſchnell ſie erkaltet! Aber ich darf zum Heilande gehn, — Gottlob! ich darf zu Ihm!"

Es kam nun eine ſtille Feierſtunde (von 5—6 Uhr), worin ich mit ihr und ihrer Schweſter das letzte Abendmahl auf Erden, zur Verſiegelung unſres ewigen Bundes in Chriſto Jeſu, beging. Wir dankten unſrem Erzhirten für alle Treue und Barmherzigkeit, die Er in unſrem ſiebenjährigen Eheſtand an uns gethan, und verbanden uns, auf ewig in Ihm zu bleiben, damit wir einſt vor Seinem Angeſicht uns wiederſehen mögen mit herrlicher, unausſprechlicher Freude. Wie war mir's, als ich meiner Geliebten zum letzten Male hienieden das geſegnete Brod und den geſegneten Kelch reichte! — Sie genoß es mit der tiefſten Andacht und Inbrunſt. Er aber, der König der Lebendigen, wolle uns dieſes Abendmahl zum Pfand eines

ſeligen Wiederſehens machen, und zu einem lebendigen Brunnen, der ins ewige Leben quillt.

Um 6 Uhr kamen die Aerzte wieder, und nun geſchah in Minuten, was ſonſt in Stunden zu geſchehen pflegt. Man ſah deutlich, welch eine göttliche Liebeshand über ihr war und ihre Leiden verkürzte. Die Lungenlähmung begann ſanft und mild. Allmählig ſammelten ſich mehrere Freunde und Freundinnen um das Sterbebett, worin die theure Kranke freundlich lalag, das ernſte Schweigen von Zeit zu Zeit mit Worten unterbrechend, welchen die Salbung des Geiſtes lebendig abzufühlen war. Zu meinem geliebten Vorſteher, der ſie mit mehreren gediegenen Sprüchen erquickte, ſprach ſie: „Lieber Herr Doctor! wenn Sie nun bald die Güte haben werden, einige Worte der Liebe an meinem Grabe zu ſprechen, ſo wiſſen Sie ja: ich bin eine Sünderin, die keinen eigenen Ruhm hat, und wenn etwas Gutes an mir war, ſo gebühret der Ruhm dafür einzig der göttlichen Gnade. Nichtwahr, Sie verſtehen mich?" — Mit liebenden Thränen bejahte es der würdige Seelſorger, der ihr bis an's Ende beigeſtanden, und mich vielfach getröſtet hat. — Ihre vielgeliebte, getreue Freundin, J. v. B., die ihr im Leben ſo Viel geweſen iſt, ſah ſie mit inniger Liebe an, und küßte ſie mit ſterbenden Lippen. Uns allen rief ſie zu: Lebet wohl, lebet Alle wohl! — Der treuen Dienerin S. A., die unſer Kind 5 ½ Jahre fromm und zärtlich herangepflegt, gab ſie die Hand, dankte ihr für alle Liebe, und ſetzte hinzu: Sophie, wir bleiben im HErrn ewig verbunden! — Der jüngeren Magd rief ſie mit erhobner Stimme zu: Katharina, halte ſie ſich feſt an unſern HErrn Jeſum Chriſtum! — Meine Hand haltend und liebkoſend, ſprach ſie: „Weine nicht, Lieber! Der HErr bleibt ja bei Dir, und ich bleibe auch Dein! Werde Du nur ein treuer Hirte Seiner Schafe, damit Du Ihm viele Seelen zuführeſt, und große Freudigkeit habeſt vor Ihm!" Ich ſprach: Liebes Herz! ſo haſt Du einſt vor 7 Jahren als Braut meine Hände gedrückt; o wie viel anders iſt es an dieſem Tage! Sey mir ewig, ewig geſegnet für alle Deine Liebe, die Du an Deinem Gatten und Kinde gethan haſt; Lebewohl auf's Wiederſehen, und bete für uns an Jeſu Thron! — Mit zärtlichen Blicken winkte ſie, und ſprach: „Ich werde es thun! —"

An dieſem letzten Nachmittage las ich ihr zuerſt Pſalm 25. dann Philipper 1. Cap., zuletzt die herrlichen Worte Pauli, Röm. 8, 28 —39. vor. Als ich an die Stelle kam: Wer will uns ſcheiden von der Liebe Gottes? rief ſie mit erhobener, feierlicher Stimme: „Niemand!" — Am Schluſſe dieſes Abſchnitts äußerte ſie: „ich habe nicht mehr Alles gefaßt, aber Vieles." Dann ſprach ſie:

„Nun wird es dunkel um mich, es rieselt mir in den Adern, ich empfinde großen Frost.“ Wir deckten sie wärmer zu, aber noch immer dauerte das Frieren fort. Sie sprach: „ich halte mich eben allein an den Heiland auch ohne Gefühl; aber Er weilt lange; es scheint, ich habe noch länger zu leiden.“ —

Doch Er, der ihr unsichtbar so nahe war, und an dem ihre Seele mit unverrücklichem Glauben hing, kam nun schnell herbei, um sie hinzunehmen, wo Er ist. Große Schweißtropfen rollten von ihrer Stirne, ihre Hände wurden weiß, wie Schnee, und der Athem ging ganz gelind. Ich küßte die nasse Stirne, legte die Hand darauf, und segnete sie mit dem Segen, womit der HErr Sein Volk zu segnen befohlen hat, zum seligen Heimgang ein. Dann fragte ich sie: Mein Herz, kannst Du mich noch einmal anblicken in dieser Welt? — Da öffnete sie ihre Augen mit unaussprechlicher Liebe zu jenem Blicke, womit sie mich als Braut in unsern innigsten Stunden angesehen hatte, und sprach, schon mit Mühe: Lebewohl, mein Lieber! — Nun begann, ohne alles Röcheln, der entscheidende Uebergang. Kalte Schauer durchrieselten den zur Ruhe eilenden Leib; zweimal begann sie in unverständlichen Tönen wie ein liebendes, bittendes Kind zu rufen und zu stammeln; — da hob ich meine Hände auf, und sprach: „HErr Jesu! Der Du sie bis hieher gebracht! Nimm sie im Frieden Gottes hinüber; wir geben Dir Dein Eigenthum in Deine Hände zurück. Nur Dein allmächtiger Jesusname walte um dieses Bett; nur Dein Geist umwehe es; nur Deine Engel haben hier zu thun; sey ihr und uns Armen gnädig, und vollende sie sanft zu Deinem ewigen Leben!“ — Da ward sie ganz stille, und athmete ruhiger. Auf einmal, da wir sie schon hinüber glaubten, erschloß sie noch das Auge, und rief mir zu: „Albert! Nicht wahr, nun hältst Du bald Versammlungsstunden?“ (Denn auf diese, die ich längst angekündigt, und nur um ihrer Kränklichkeit willen bisher aufgeschoben, hatte sie sich, als auf einen der Gemeinde nöthigen und gebührenden Dienst, längst gefreut.) Schon vorher wünschte sie wegen des kalten Schweißes in ein andres Bett gebracht zu werden; als ihr aber der treue Arzt mit freundlicher Stimme bedeutete, daß dieses wohl nimmer angehe, sprach sie: „Lassen Sie's nur gut seyn; ich bleibe gerne in diesem Bette!“ — Jetzt trat das Entschlafen ein; kurze Stockungen im Athem verkündigten es, — die Lungen versagten den Dienst. Die liebende Schwester, die mit der zärtlichsten Aufopferung bei ihr aushielt, neigte ihr Ohr an den sterbenden Mund: „Heiland! Heiland! Heiland!“ waren ihre letzten, halberstickten Worte, — und nun war der sanfte Geist, wie

eine Taube aus dem Aether, in die Wohnungen des ewigen Lichtes hinübergeschwebt, worin sie durch den Glauben an den Sohn Gottes, und durch jahrelange, wachsende Gemeinschaft mit Ihm längst ihr Bürgerrecht gefunden hatte. Es war ein milder, schöner Abend, 5 Minuten vor ½ 8 Uhr.

Was hier durch meine blutende Seele ging, will ich nicht beschreiben; aber das Bild meiner Gattin, deren Charakter und letzte Stunden ich hier nach der strengsten Wahrheit gezeichnet habe, stand heilig und vollendet vor mir. Wie kann ich Gott, wie kann ich ihr jemals genug verdanken, was mir durch ihren Besitz geworden ist! Wie Viel hatte Er mir gegeben, um so Viel für diese Zeit verlieren zu können! Ich sprach: Der HErr hat Dich mir gegeben, der HErr hat Dich mir genommen, der Name des HErrn sey gelobt! — Mein Freund und Vorsteher aber hob die Hände auf, und rief: Unsre Seele sterbe den Tod dieser Gerechten! —

Wir saßen einige Stunden still und gesegnet um das Sterbelager, worin ihr Leib mit holdem Angesicht und heiligem Friedensausdrucke lag. Kein Schauer berührte uns, nur Gottes Friede wehte rings um. Um Mitternacht kam die mütterliche Tante mit der trauernden Schwester an; sie hatten sich sehr beeilt, aber ach, sie trafen die Geliebte nimmer am Leben. Im Schweigen der Sternennacht standen wir um sie her; ihr bleiches Antlitz verkündigte uns: ich bin beim Heilande daheim! — Der Leichenschauer sah sie am andern Morgen an, und sprach: „Fürwahr, dieß ist das Bild eines schlafenden Kindes.“ So blieb es auch bis zur Beerdigung, da ein blauer Morgenhimmel über dem Grabe stand, und die laue Frühlingsluft uns umspielte. — An meinem lieben Kinde, das gleich nach dem Verscheiden heim kam, und alsbald zu seiner Mutter hineinwollte, hatte ich viel zu trösten, bis es ruhiger ward. Zwei Stunden vor der Beerdigung ging es allein zu der im Sarge liegenden, mit Blumen bedeckten Leiche hinein; ich schicke Jemanden nach, — da lag das Kind weinend vor seiner todten Mutter auf den Knieen, und küßte ihr die bleichen Hände.

Lebewohl in den ewigen Hütten, Du Engel meines Lebens! — Das warest Du mir von der ersten Stunde an, da ich in Deine holdseligen Augen blickte, und darin die Gottesgabe fand; die ich in Dir sieben Jahre lang mit zahllosen Segnungen und Freuden genossen habe. Das bliebest Du mir bis zu Deinem letzten Hauche, nach welchem mich nichts tiefer betrübt, nichts schmerzlicher durchzückt hat, als daß ich Dir nicht treu und dankbar genug gewesen bin. Das bleibst Du mir auch in der stillen Ewigkeit, wo Du vor dem HErrn meiner

und all Deiner Lieben gedenkſt, und wohin uns Dein Vorbild und Gedächtniß nun mit doppelter Stärke zieht. Ich habe Dich genugſam kennen gelernt, um Dich ewig zu lieben. Meine Thränen ſind meine Lieder auf Dich, und die Nachfolge Jeſu ſey die Frucht des täglichen Andenkens an Deine theure Seele. Mein Lauf werde wie der Deinige; mein Ende, wie das Deinige. Du haſt noch im Tode gezeugt durch den Glauben, daß ewiges Leben hat, wer an Jeſum glaubt; durch dieſen Glauben redeſt Du noch, obwohl Du geſtorben biſt. Dieſes Dein Zeugniß ſey die beſte Erbſchaft, die Du mir und den Deinigen gelaſſen haſt. Droben wollen wir durch die Gnade Chriſti einander als Unſterbliche wiederſehn, die durch den Tod ins Leben gedrungen ſind, und dann gebe Er mir, Dir von Ewigkeit zu Ewigkeit zu beweiſen, daß ich Deine Seele bin, und Du die meinige, und daß in meinen Schmerzen um Dich eine Liebe gelegen hat, die nie von Dir laſſen kann, weil Du nächſt dem Schöpfer mein heiligſtes Gut biſt, — und wenn ich einſt ſterbe, ſo ſtehe Du, meine himmliſche Freundin, vor mir, daß ich in Deinen Armen erwache, und mit Dir hinaufgehe zu dem Gott unſres Lebens!

Meinem Bruder und Freunde, als ſeine geliebte Gattin heimging.

Einſt, da noch der Engel Heere
Einzig in der Welten Kreis
Standen als des Schöpfers Ehre,
Und beſangen ſeinen Preis,
Schloſſen zwei der Seraphinen
Einen feſten Herzensbund
Feierlich mit Hand und Mund.
Ew'ge Wonne ſtrahlte ihnen
Aus der Zukunft Silberflor
Blühend, ſonnenhell hervor.

Weilte an ſaphirner Welle
Oder in ſmaragd'nen Au'n
Elmar, — war auch auf der Stelle
Elnathan bei ihm zu ſchau'n.
Oft um zarte Lilienſtängel,
Welche mit der Perlen Glanz
Schimmerten in reichem Kranz,
Schwebten ſelig beide Engel;
Labten ſich an ihrer Pracht,
Rühmten Gottes Wundermacht.

Aber ach! als Satans Geiſter,
Die ſonſt Himmelslicht geziert,
Untreu wurden ihrem Meiſter,
Ward auch Elnathan verführt:
Riß ſich los aus Elmars Armen,
Sank von ſel'gen Höh'n hinab
In des Abfalls finſtres Grab.

Ohne Hoffnung, ohn' Erbarmen;
Schaute noch mit grimm'gem Blick
Nach der Liebe Sitz zurück.

Nun ergoß ſich Elmars Klage
Um des Vielgeliebten Loos;
Wehmuth trübte ſeine Tage,
Und des Engels Thräne floß:
„Den ſo innig ich erkoren,
„Den ſo heiß mein Herz umſchlang
„Mit der Liebe ſüßem Drang,
„Ach! Der iſt mir nun verloren?"
— „Ja, verloren!" tönt' es ſchwer
Aus des Abgrunds Tiefen her.

An des Silberbaches Saume,
Der durch Erlenbüſche rollt,
Stand ein Jüngling, wie im Traume,
Schaute in der Wellen Gold;
Und an ſeiner Bruſt die Roſe
Sah man morgenröthlich blüh'n,
Die ihm eine Königin
Anvertraut zum ſchönſten Looſe:
Sorglich und in ſel'gem Glück
Ruht' auf ihr des Jünglings Blick.

Und als er ſich hingeneiget
Zu des Bächleins ſtiller Fluth,
Das der Sonne Bild ihm zeiget,
Schimmernd in kryſtall'ner Fluth:
Ach! da fiel ihm von dem Herzen
Seine Roſe ſchnell hinab
In der Wellen küh'ges Grab.

Und er ſieht mit heißen Schmerzen,
Wie ſein Kleinod unverweilt
Nach dem fernen Meere eilt.

Gram verzehret ſein Gemüthe;
Sorge nagt ſein Gebein:
Hingewelkt iſt ſeine Blüthe;
In die Fluth fiel ſie hinein.
Jammernd blickt er in die Ferne:
„Ach! verloren iſt die Zier!
„Ja, verloren für und für.
„Schnell erloſchen meine Sterne:
„Keine Welle bringt mein Glück,
„Meine Wonne mir zurück!“ —

* * *

Laß den Engel troſtlos jammern
Mit hinabgeſenktem Blick!
Aus des Abgrunds finſtern Kammern
Führt kein Weg zum Licht zurück.
Laß den armen Jüngling klagen! —
Die der Ocean geraubt,
— Seine Roſe, welk, entlaubt, —
Wird er niemals wieder tragen;
Und zu ſeiner Königin
Wagt ſein Aug' ſich nimmer hin.

Aber Du? — auch Deine Roſe
Fiel hinweg Dir von der Bruſt,
Deine ſüße, dornenloſe,
Deines Lebens höchſte Luſt!
Deines holden Engels Sterne
Leuchten nicht mehr Deinem Blick;
Hingeſchwunden iſt Dein Glück:

Doch iſt's nicht in ew'ger Ferne.
Was am Herzen Gottes ruht,
Das iſt kein verlor'nes Gut.

Droben wird in neuem Glanze
Deine Roſe wieder blüh'n,
Und in deinem Freudenkranze
Als die ſchönſte Blume glüh'n.
Deinen Engel findſt Du wieder;
Mit verklärtem, ſel'gem Blick
Theilſt Du dann ſein ew'ges Glück,
Sinkſt an ſeinem Herzen nieder:
Und der Trennung kurze Weh'n
Müſſen dann die Wonn' erhöh'n!

Die ſchon in des Lebens Frühe
Folgte Jeſu ſel'gem Drang,
Und in heißer Todesmühe
Seine Hand ſo feſt umſchlang;
Die ſich demuthsvoll gebettet
Unter ihres Heilands Kreuz:
— Jamm're nicht; Sein Wort verbeut's! —
Jeſus hat ſie Dir gerettet;
Führte ſie zum ew'gen Glück,
Gibt ſie ſelig Dir zurück.

M. Chriſtian Barth,
Pfarrer in Möttlingen.

Der vollendeten Freundin,

Sanft geführt aus zarter, theurer Hülle
Durch des Heilands treue Gnadenhand,

Eilt empor in hehrer Abendſtille
Eine Seele aus dem Thränenland.

In der Erde Trübſal hat gefunden
Sie den Born, der ihr Gewand gehellt;
Heil! durch ihres Jeſu Todeswunden
Liebt' ſie Ihn, und überwand die Welt.

Tauſend, tauſend heiße Liebesthränen
Fließen nieder auf die ſtille Gruft;
Doch getroſt! bald ſchweigt das lange Sehnen,
Bald umweht uns helle Oſterluft!

Juda's Held hat unſern Tod geſchlagen,
Führt die Seinen hin mit ſtarkem Arm.
Wo verſtummt des Herzens bitt'res Klagen,
Sich in Jubel löst der Erde Harm'!

Sophie Herwig.

Die Nachtviole.

(Als die theure Ch. K. heimging.)

Unter dem bunten Geblüme des Gartens erhebt ſich ein Stäudlein;
Dunkelgrün iſt ſein Laub, zart iſt ſein Blümlein und fahl.
Kräftig wuchs es heran im Glanze der Sonne, doch ziehet
Keinem der Wandrer das Licht hin zu dem Stäudlein den Blick.
Als die Sonne ſich ſenkte, betrat ich den Garten, da füllt' ihn
Ambroſialiſcher Duft. — „Sage mir, Gärtner, woher?
„Hab ich doch alle die Blumen im Lichte der Sonne umwandelt,
„Keine von allen umher wehte dieß Labſal mir zu!"
Sieh' die Violé der Nacht! ſie iſt es, ſprach er; — im Lichte
Wuchs ſie kräftig heran, — aber ihr Herrlichſtes beut
Dir nur das Dunkel der Nacht. — da ſendet ſie Düfte gen Himmel,
Und der Himmel dafür ſendet ihr ſegnenden Thau.

Tochter der Gnade, so warst Du! — Im Sonnenglanze der Jugend
Wuchsest du fröhlich heran, kräftig an Körper und Geist.
Nächte der Trübsal kamen, da stieg, wie würzige Düfte,
Himmelan dein Gebet; — und wie auf Blumen der Thau,
Sank der Segen des Himmels, der Glaube, die Liebe, die Hoffnung
Dir ins dürstende Herz göttlich belebend herab.
Immer dichter umfaßt Dich die Nacht, und herrlicher immer
Strömt' auf all' uns umher himmlisches Leben aus Dir.
Sieh', da entrückte dem Boden der Erde der Herr Dich, und dorther
Strömst Du noch Leben uns zu, — unser auf ewig auch dort.

D. Bahnmaier.

Es war kein Sterben!

Aus dem Französischen des Dr. Cæsar Malan in Genf.

Nein, nein! Das ist kein Sterben,
Zu seinem Gott zu geh'n,
Der dunkeln Erd' entfliehen,
Und zu der Heimath ziehen
In reine Sternenhöh'n.

Nein, nein! Das ist kein Sterben,
Ein Himmelsbürger seyn,
Bei'm Glanz der ew'gen Kronen
In süßer Ruhe wohnen,
Erlöst von Kampf und Pein.

Nein, nein! Das ist kein Sterben,
Der Gnadenstimme Ton
Voll Majestät zu hören:
„Komm, Kind, und schau mit Ehren
Mein Antlitz auf dem Thron!“

Nein, nein! Das iſt kein Sterben,
Dem Hirten nachzugeh'n.
Er führt ſein Lamm zu Freuden;
Er wird Dich ewig weiden,
Wo Lebensbäume ſteh'n.

Nein, nein! Das iſt kein Sterben,
Mit Herrlichkeit gekrönt
Zu Gottes Volk ſich ſchwingen,
Und Jeſu Sieg beſingen,
Der uns mit Gott verſöhnt.

O nein! Das iſt kein Sterben,
Du Heil der Kreatur!
Dort ſtrömt in ew'gen Wonnen
Der Liebe voller Bronnen;
Hier ſind es Tropfen nur.

A. K.

Der Vollendeten

von ihrem Gatten.

Als Du bei mir warſt, hab' ich Dich beſungen,
Soviel mir Gott ein Saitenſpiel verlieh'n;
Nun, da Du Dich hinweg von mir geſchwungen,
Leg' auf Dein Grab ich meine Harfe hin;
Was drinn erklinget, und mein Herz dazu
Leg' ich hieher. — Schlaf wohl, Du Liebſte, Du!

Du warſt mein, biſt alſo mein geweſen,
Daß ewig Du mein Herze bleiben muſt.
Und kann Dein Geiſt in meinem Herzen leſen,
So lieſt er: Ich bin Dein mit ew'ger Luſt!

Was ſich, wie Du und ich, zuſammenfand,
Das löſet nimmer ſeiner Liebe Band.

Ich will mit Dir in Einer Hütte wohnen, —
Es ſind ja viele dort im Vaterhaus.
Ich wähle Dich aus allen Legionen
Der Geiſter mir in Ewigkeit heraus!
Ich will mit Deinem Bild zu Grabe geh'n,
Und mit Dir ſchlummern, mit Dir auferſteh'n. —

Sonſt, wenn geſegnet Du am frühen Morgen
Mit ſanften Worten Deinen Freund empfiengſt,
Wenn Du am Tag der Freuden und bei Sorgen
Herzinnig wie ein Engel mich umfiengſt, —
Mir Süßes gabſt, das Bittre nahmſt allein:
Wer konnte reicher, als ich Reicher ſeyn?

Sonſt, wenn Dein Blick in meinen Augen ruhte,
Und Chriſti Licht daraus mich angeſtrahlt,
Wenn ſich in Deinem Wandel, o du Gute,
Sein edler Gang ſtillſinnig abgemahlt,
Und meine Seele jauchzte: Sie iſt mein!
Wer konnte reicher, als ich Reicher ſeyn?

Sonſt, wenn wir ſtanden auf den Bergeshöhen,
Der Abendſonne ſchweigend zugewandt,
Und Opferflammen in des Geiſtes Wehen
Auf dem Altar der Herzen hell gebrannt,
Dann Du mich anſahſt, ſpracheſt: ich bin Dein!
Wer konnte reicher, als ich Reicher ſeyn?

Nun ſchmerzen mich des Grabes harte Schollen,
Und dieſes Schweigen in dem Roſenſtrauch.
Du ſchlummerſt drunten, meine Thränen rollen, —
Doch fühl' ich keinen Liſpel, keinen Hauch.
Einſt, wenn ich weinte, fragteſt Du mich gleich; —
Nun ſchläft mein Herz da drunten ſtumm und bleich.

Ja, hier, — wo dieſe Sommerroſen glühen,
Wo Veilchen ſproſſen an dem ſtillen Rain, —
Hier ſank mein Liebſtes nach viel bittern Mühen
Zum letzten Schlaf in's letzte Bett hinein!
O läg' ich auch im Sterbekleide hier!
Ich ſchlieſe ſanft, Du treues Herz, bei Dir.

Hier ſteht Dein Kind; es hat noch nicht verſtanden
Dein ganzes Thun, Dein ſeelenvolles Wort;
Es kniet über Dir in Trau'rgewanden,
Pflückt eine Blum', und trägt ſie lächelnd fort.
Der Vater weint, — das Kindlein unbewußt
Steckt Todtenroſen lächelnd an die Bruſt.

Denn es iſt Kind. — Ach wär ich Kind noch heute!
Doch ich bin Gatte, Vater, — bin ein Mann.
War's möglich, daß, was alſo mich erfreute,
So leidensvoll, ſo flüchtig mir zerrann? —
O dieſe Roſen über einer Welt,
Die meiner Liebe blühte! — Sie zerfällt! —

Sie iſt zerfallen, ja, ſie iſt verſchwunden! —
Von dieſer Welt bleibt eine Thräne mir,
Die ich verwaiſt, mit tiefen Herzenswunden
Hinlege, Du mein Oberhirte, Dir!
In dieſer Thräne geb' ich Dir zurück,
Was mir geſchienen ein unendlich Glück.

Doch gib mir wieder, was Du mir genommen!
Gib mir's zurück, HErr, oder bilde mich,
Daß ich mit Deiner Auserwählten, Frommen
Dort oben Dich darf ſchauen ewiglich!
Ich bin Dein Schuldner hier im Erdenthal,
Du biſt der meine dort im Himmelsſaal!

Gib mir's zurück! — Ich kann Sie ja nicht miſſen,
Die Du von Deinem Herzen mir verbandſt.

So wahr die Lanze Deine Bruſt zerriſſen,
So wahr Du ſtarbeſt und vom Tod erſtandſt,
So wahr Du ſitzeſt auf des Vaters Thron:
Gib mir mein Herz zurück, o Gottes Sohn!

Ja, Amen! was ich miſſe, wirſt Du geben,
Wirſt's ſchöner geben, als Du mir's entnahmſt!
Ich fühle, HErr, noch Deines Geiſtes Weben,
Als Du mit Deinem Todesengel kamſt.
Da wußten wir: es geht zum obern Reich
Da ſprachſt Du: mein Friede ſey mit euch! —

Laß dieſen Frieden ewig bei uns bleiben
Und Deinen Geiſt, HErr, laß mich nicht allein!
Mit dieſer Hand will ich mich Dir verſchreiben,
Und ewig nicht von Dir geſchieden ſeyn.
Bin ich in Dir, o dann, HErr JEſu Chriſt,
Umfaß' ich, was in Dir entſchlafen iſt!

Ach iſt es möglich, grüße Sie dort oben
Durch Friedensengel, die von Angeſicht
Zu Angeſicht Dich ohne Wandel loben;
HErr, ſegne Sie von mir im ew'gen Licht!
Und jeder Morgen bring' Ihr unſern Gruß,
Und jeder Abend unſern Friedenskuß.

Und Du in uns! — Dann fliehet hin, ihr Zeiten,
Ein welkes Blatt in blauen Himmelshöh'n!
Dann eilet euch, ihr friſchen Ewigkeiten,
Daß wir uns ſchnell unſterblich wiederſeh'n!
Dann ſey die Erndte Deines großen Thuns:
O Jeſus, wir in Dir, und Du in uns!

Missionslieder

für

Israel.

Gesammelt

von

Albert Knapp.

Zum Gebrauche

in

Missionsstunden und Versammlungen,

herausgegeben

von dem

Vereine von Freunden Israels in Basel.

Gedruckt bei Felix Schneider.

1836.

UNIV. BIBL. TÜBINGEN

GA X 4-3

Missionslieder für Israel.

Mel. Wachet auf ꝛc.

1. Wachet auf, ihr Christenbrüder! wacht auf! (seid ihr des Heilands Glieder) erstehet von eurer Trägheit Sitz! Oeffnet euer Aug' dem Lichte, entstrahlt von dessen Angesichte, deß Zukunft sein wird wie der Blitz! Schaut nüchtern um euch her, und horcht! — es spricht der HErr, der Gott Jakobs, von heil'gem Ort zu uns ein Wort, das tönt durch alle Himmel fort.

2. Hört's: — „Mich jammert das Verderben von meinem Volk; ihr laßt es sterben! Ist keine Salb' in Gilead?! oder ist kein Arzt vorhanden? Warum denn schmachtet noch in Banden die Tochter meiner Zionsstadt?! Weh' euch, ihr habt das Licht, und laßt es Jakob nicht liebend leuchten; es mehrt die Noth, wenn kalt und todt ein Frevler spricht: Ich liebe Gott!"

3. Christen! mög' es uns erschüttern, damit wir einst nicht müssen zittern, wenn Israel uns dort verklagt; denn der Richter kennt die Lauen, die Israel hier nur beschauen, die aber nichts für Ihn gewagt. O wer den Heiland kennt, fürwahr, ein solcher brennt, seiner Liebe sich recht zu freu'n, Saat auszustreu'n auch über Juda's Wüsteneien!

4. Wer, der seinen Heiland liebet, ist also kalt, daß er nicht übet der Liebe seliges Gebot: „Redet freundlich, ihr Erlösten, mit meinem Volk; ihr sollt es trösten; ich bin sein treuer Bundesgott, der ihm vergeben hat all' seine Missethat. Solches predigt!" Auf, Brüder, auf! beginnt den Lauf, und bringet Israel zu Hauf!

5. Zeiget ihm in euerm Leben, daß euch die Sünden sind vergeben, und daß ihr Gnad' empfangen habt! Lockt

es mit des Mitleids Triebe, beweist ihm thätig Christi Liebe, an der ihr euer Herz gelabt! und fleht um Glaubensmuth, um neue Liebesgluth aus dem Urquell, in dessen Blut das höchste Gut, der Seelen Seligkeit, beruht!

6. Miterlöste Christenbrüder, kommt, fallet flehend mit mir nieder in Demuth an des Lammes Thron: — Jesu! Du wollst Dich erbarmen, des Würmleins Jakob, Deines armen, das Dich nicht kennet, Gottessohn! O Heiland, schau' herab in dieses off'ne Grab, ruf': „Erstehet!" Ja, Lebensfürst, Du kannst, Du wirst sie wecken, der Du neu gebierst.

Mel. Freu dich sehr, o meine Seele.

2. Dir, HErr Jesu, Heil der Erden, strömen unf're Seelen zu. Laß uns Deine Zeugen werden, rufen ohne Rast und Ruh: „Kommt ihr Herzen, arm und todt! kommt zum süßen Lebensbrod! kommt, ihr Schmachtenden, zur Quelle! reichlich fließt sie, klar und helle!"

2. Auf der Wüste rauhen Pfaden führtest Du einst Israel, übergossest es mit Gnaden, tränktest es am Felsenquell. Liebend, als wie Deine Braut, hattest Du es angeschaut, hattest Ueberfluß und Frieden unermeßlich ihm beschieden.

3. Aber bald, von Dir sich kehrend, stieß es von sich Deine Treu, achtet' es nicht, sich empörend, daß der HErr sein Erbtheil sei; und als Du nun, Juda's Held, kamest in die arme Welt, wollt' es Dir mit Todesqualen Deine Liebeshuld bezahlen.

4. Nun erträgt's seit vielen Jahren Deines Eifers schweren Druck; wo sind seiner Priester Schaaren? wo sein Tempel? wo sein Schmuck? Seine Ehre liegt im Staub, seine Macht ist Feindes Raub; finster, jammervoll verblendet, irrt es, von Dir abgewendet.

5. HErr! wir steh'n auf Deiner Warte, rufend: Ist die Nacht schier hin? Lang der Blick schon träumend harrte: Soll das Morgenroth verzieh'n? Wann umgibt des Aufgangs Glanz Zions Flur als heller Kranz? Wann wird Juda Dir zu Füßen huldigend den Saum Dir küssen?

6. Stille unf'rer Wehmuth Klage! lehr' uns hoffen, harren, trau'n: daß zur rechten Zeit es tage; lehr' uns auf

Dein Walten schau'n. Mach' aus Gnaden uns zum Pfeil', der stets Deiner Hand enteil', und aus Deinem Volk' vom Bunde manches Herz zum Heil verwunde!

Mel. Jesu, meines Lebens Leben ꝛc.

3. Kirche Christi! breite, breite deine Grenzen weit hinaus! Söhne, Töchter dir zur Seite wallen still in deinem Haus. Preis sei ewig deinen Thoren! Kinder werden dir geboren, wie der Morgenröthe Thau, träufelnd auf die Frühlings-Au.

2. Sieh! schon eilt die Schaar der Boten, die du ausgesendet hast, zu den Sündern, Geistlich-Todten, abzunehmen Schuld und Last. Selig du, die schon erledigt! Kirche Christi, ja man predigt Großes, Herrliches in dir, wachse, wachse für und für.

3. O, aus allen Sprachen, Zungen, werde Dir, HErr Zebaoth, Hallelujah stets gesungen, Lob dem treuen Bundesgott! Eine lichte Zeugen-Wolke sammle Dir aus allem Volke, aus den Juden nah' und fern, daß sie dienen ihrem HErrn!

Mel. Wachet auf ich ruf dir geben ꝛc.

4. Der Du das Volk regierest, das Dein im Glauben ist, und uns wie Lämmer führest, o Hirte, Jesu Christ! sieh' an die irre Heerde, von deren Fleisch Du warst, und sprich Dein göttlich „Werde!" der Du die Welt gebarst.

2. Laß Deinen Fittig weben auf dieser finstern Welt, und geuß des Geistes Leben in's große Todtenfeld. Halt Abraham die Treue, mach' die Gefang'nen frei, daß Israel sich freue, und Jakob selig sei!

3. Was hat mein Herz verdienet, daß heut' es Dir gehört? Hast Du es nicht versühnet, nachdem es sich empört? Sind wir doch auch nur Sünder, die Du dem Tod geraubt! Sie sind des Bundes Kinder, Du bist des Bundes Haupt.

4. Sie haben Dich verschmähet, sie haben Zorn um Zorn auf ihren Pfad gesäet, ja, in des Wortes Born. Doch unser Thun, war's besser? Wir schenkten auch uns ein vergiftetes Gewässer für Deiner Wahrheit Wein.

5. Sie haben Dich mit Plagen für Wohlthat überhäuft, Dich an das Kreuz geschlagen, in Todesnoth ersäuft. Es hat Dein großes Dulden erkämpft des Vaters Huld; Du hast

der Menschen Schulden getilgt durch Menschen Schuld.

6. Dein Israel erwecke Du, nun der Heiden Licht, und strahle sonder Decke ihm klar in's Angesicht! Was sie sich aufgeladen (und Du erfüllt nach Recht) Dein Blut — komm' jetzt in Gnaden auf Dein erwählt Geschlecht!

7. So sinken alle Mauern, und Brüder sind vertraut; so wird ein Salem dauern, aus allem Volk erbaut; so wird Ein Leib nur leben in Seines Hauptes Schein, ein Tempel sich erheben, und Du sein Eckstein sein.

Mel. O wie selig seid ihr doch ꝛc.

5. HErr, auf den so viele Juden hoffen! ist nicht längst ihr Wünschen eingetroffen? Du bist gekommen, und hast unsre Menschheit angenommen.

2. O daß Dich das arme Volk erkennte, und Dich seinen HErrn und Heiland nennte! die armen Seelen müßten dann sich nicht mehr länger quälen.

3. Nimm von ihren Augen doch die Decke! König Israels, Dein Volk erwecke, damit sie leben, glauben, lieben, und Dir Ehre geben!

4. HErr, erhöre das Gebet der Deinen! Sieh' für Israel uns seufzen, weinen! gib frei die Knechte, mache sie zum kindlichen Geschlechte!

5. Wir sind still, und warten drauf mit Freuden. Du, der Gott der Juden und der Heiden, kennst alle Herzen; nimm sie hin zum Lohne Deiner Schmerzen!

Mel. Die wir uns allhier beisammen finden.

6. Treuer HErr, vor dem wir sind vereinigt, kehre gnädig bei uns ein! o, laß Herz und Mund von Dir gereinigt, unser Thun gesegnet sein! Jesu, Jesu! es ist Deine Sache, Du bist's, ew'ge Fülle! wir sind Schwache; thue, was der Staub nicht kann, nimm Dich unsres Werkes an!

2. O, so sieh' uns an — in Deinem Namen nun um Deinen Thron vereint! mögest Du selbst jedes Herz entflammen, daß es Dich, ja Dich nur meint! daß wenn wir für Israel Dich flehen, wir allein auf Deine Ehre sehen. Israel, Dein Eigenthum, werde, Jesu, Dir zum Ruhm!

3. Jesu, laß Dein Bundesvolk auf Erden Dich, das Licht des Lebens, seh'n! mußt' es doch zum ernsten Denkmal werden, daß, was Du sprichst,

muß geſcheh'n! Haſt Du ja bis jetzt Dein Wort gehalten; Deine Treue wird ſich neu geſtalten; Du hältſt Jakob bald auf's Neu' das gegeb'ne Wort der Treu'!

4. Nimm hinweg die dichte Moſes-Decke, ſprich Dein mächtig „Hephata!" daß die Wächterſtimme ſie erwecke, die da ruft: Der HErr iſt nah', daß Dein Volk in Deinem heil'gen Lichte deuten kann die göttlichen Gerichte, und die tief bewegte Zeit mahnen hört: „Macht euch bereit!"

5. Treuer Jeſu! ſieh' auch mit Erbarmen auf die arme Chriſtenheit! Trage ſie auf Deinen Liebesarmen durch den wilden Sturm der Zeit! Laß noch Deinen Leuchter feſte ſtehen, daß auch Iſrael den Glanz kann ſehen, der den finſtern Pfad erhellt durch die nachtumhüllte Welt.

6. Deine Boten bringen Dir mit Eilen noch der Heiden Fülle ein; Du wirſt ja mit Iſrael nicht weilen, es muß auch bekehret ſein! Bilde, HErr! aus Deinem alten Volke Dir noch eine große Zeugen-Wolke; laß uns Alle bald vereint jauchzen, wenn Dein Tag erſcheint!

Mel. Wachet auf.

7. Neige Dich zu uns hernieder, HErr Jeſu, nimm an unſ're Lieder; wir können ohne Dich nicht ſein! es ertönt in unſerm Kreiſe ein froher Dank nur Dir zum Preiſe; von Dir kommt Segen und Gedeih'n. O, ziehe mächtiglich uns immer mehr an Dich, ew'ge Liebe! nur Dir geweiht ſei unſ're Zeit; nah' iſt das Reich der Herrlichkeit!

2. HErr! noch ſuchſt Du das Verlorne; o, ſuch' Dein Volk auch, das erkorne, Dir längſt erwählte Eigenthum; Jeſus Chriſtus! ſuche, wecke die Schlafenden! zerreiß die Decke o HErr, es werde laut Dein Ruhm, wo man Dich noch nicht kennt, nicht Gott, Meſſias nennt! HErr, Erbarmer nimm auch davon zum Schmerzenslohn Dein Iſrael, Dir Gottes-Sohn.

Mel. Die Gnade iſt mit Allen.

8. HErr, Gott, wir ſuchen wieder Dein gnädig Angeſicht Verſchmäh die armen Lieder des Herzens Bitten nicht!

2. „Wo Zwei ſich betend einen, um was ſie immer fleh'n — verhießeſt Du den Deinen — fürwahr, es ſoll geſcheh'n!"

3. Drum treten wir zuſammen, und flehen innigli: Ach

über Jakobs Samen erbarme, Heil'ger, Dich!

4. Wie einſt in Babels Mauern dein treuer Daniel in tiefem Bußetrauern gefleht für Iſrael:

5. So ſtehen wir und weinen: O laß Dein Morgenroth ob Jakobs Hütten ſcheinen nach langer Nacht und Noth!

6. Wohl herber iſt das Leiden, das nun dieß Volk umfing, als da an Babels Weiden die Zionsharfe hing.

7. Doch Dein iſt das Vergeben, HErr der Barmherzigkeit! Du kannſt erneu'n zum Leben aus finſterm Todesleid.

8. Jehovah, Dein Erbarmen iſt tief wie Meeresgrund; Du reichſt mit Liebesarmen bis in des Todes Schlund.

9. Der Du in lichter Wolke und in des Feuers Gluth einſt zogſt mit Deinem Volke durch Wüſteney und Fluth:

10. Du wollſt noch einmal hören auf ſeinen Jammerſchrei, ſein Herz zu Dir bekehren von aller Heuchelei!

11. Du ſprachſt den Gottesſegen einſt über Jakobs Haus; ach, Deines Namens wegen, tilg' ihm ſein Brandmal aus!

12. Erkenne Deine Schafe, und wie Dein Mund verſprach, ſo geh' der Väter Strafe den Söhnen nimmer nach!

13. Führ' ein zu Friedenshütten, zu Deines Reiches Glück Dein irrend Volk, — wir bitten — mit mildem Gnadenblick.

14. Ihm leuchte Deines Thrones verborg'ne Herrlichkeit, in des Marien-Sohnes verklärtem Pilgerkleid.

15. Daß es, wie Eine Seele, zu Seinen Füßen ſinkt, und Leben aus der Quelle des Felſen „Chriſtus" trinkt.

16. Sprich: Amen! HErr, es werde bald reif das Erndtefeld; o Hirte, Eine Heerde erfüll' die ganze Welt!

Mel. Wachet will ich die geben, ꝛc.

9. Wir feiern dieſe Stunde vor Dir, HErr Zebaoth, in brüderlichem Bunde, o Jeſu, HErr und Gott! Tritt ſelbſt in unſ're Mitte heut' wieder fühlbar ein; und laß auf unſ're Bitte den Frieden bei uns ſein!

2. Blick' auf Dein Volk hernieder, das noch in Wüſten irrt, ſuch' Deine Schafe wieder, Du guter, treuer Hirt'! Leit' ſie auf grünen Auen, wie Du uns Arme führſt; uns mögen ſie nicht trauen, wenn Du ſie nicht berührſt.

3. Dein Volk zu Dir zu lenken, wird ſparſam uns zu Theil. Du wollſt uns Mittel ſchenken, Du unſer Licht und Heil! Du darfſt ja, HErr, nur winken, ſo gibt es g'nug zu thun; d'rum laß die Hand nicht ſinken, laß uns nicht müßig ruh'n.

4. Sie ſind verwaiſt, die Armen, ſo fern von Canaan! doch biſt Du voll Erbarmen den Waiſen zugethan: Ach, laß ihr Heil gelingen! zeig' uns den Weg dazu! laß ihrer viel uns bringen zu Deiner heil'gen Ruh.

5. Es regen zwar Gebeine des Todtenfeldes ſich; doch, dieſer nicht alleine, erbarme Aller Dich! Bring Dir zum Schmerzenslohne ſie zu der Blutgemein'! Laß ſie vor Deinem Throne ſich ihres Jeſu freu'n.

6. HErr, hör' uns Deine Schwachen! wir können nichts als fleh'n. Du kannſt uns tüchtig machen durch Deines Geiſtes Weh'n. Und ſind wir wohl gereinigt, ſo brauch uns Deine Hand; dann danken wir vereinigt Dir dort im Vaterland.

Mel. Dein, meine Freude ꝛc.

10. HErr der Himmelsheere! aus dem tiefen Meere Deiner Gnadenfluth laß uns heute trinken, vor Dir niederſinken mit erquicktem Muth. Deine Huld, Lieb' und Geduld gib uns jetzt auch zu erfahren, wie in frühern Jahren.

2. Froh das Auge ſiehet, wie Dein Weinberg blühet auf der Erde Raum; aber abgehauen muß es ſchmerzlich ſchauen Deinen Feigenbaum. Hingeſtreut ſind weit und breit ſeine Zweige ſammt den Blättern von des Zornes Wettern.

3. Willſt Du Keinen wecken, und in's Erdreich ſtecken als ein edles Reis, das in dieſen Tagen Früchte möchte tragen Dir zum ew'gen Preis? daß der Stamm ſich wunderſam, wie einſt Aarons Stab, verjünge, Blüthen, Früchte bringe?

4. Iſt ja doch gekommen, HErr, für Deine Frommen die Erlöſungszeit, wo die Segen träufen, und die Felder reifen, wo dem HErrn ſich weiht Stamm um Stamm; nur Abraham ſieht ſein Volk in Wüſten ſchmachten, und das Heil verachten.

5. Das Du auserwählet, und Dir zugezählet, Dein Volk liegt in Nacht. Doch in dunkler Ferne leuchten Deine Sterne, und Dein Auge wacht. Ja, Dein Mund that's Abram

kund: „Wie die Sterne soll es werden, wie der Sand auf Erden!"

6. Hör' auf unser Sehnen, zähle unsre Thränen um Dein Israel! Ach, es ist gebunden! heile seine Wunden, HErr, mit Wein und Oel! Brich den Stab nicht vollends ab: Fache an den schwachen Funken, eh' sein Licht versunken.

7. Laß, wie Du versprochen, wenn der Bann gebrochen, Freiheit ihnen blüh'n, unter Jubelpsalmen und mit Siegespalmen sie gen Zion zieh'n. Licht und Recht auf Dein Geschlecht laß von Deinem Priesterschilde strahlen, hell und milde.

Mel. Wachet auf! ruft uns die Stimme ꝛc.

11. Zeig in Deiner heil'gen Schöne Dich Deinem Volk', o Jesu! kröne bald unser hoffendes Vertrau'n: daß, die Dich durchstochen haben, die Dich gekreuzigt und begraben, Dich, als den Retter, liebend schau'n. Vereinigt singen wir dann, Allversöhner, Dir Halleluja! Von Ewigkeit zu Ewigkeit sei unser Wirken Dir geweiht!

Mel. Die Wanderschaft in dieser Zeit. ꝛc.

12. Du Hirte mit dem Wunderstab, der treu die Heerden leitet! gewiß Du schau'st auf uns herab, und hast uns Trost bereitet. Wie könnt'st Du unsre Sehnsucht seh'n, Dir Seelen zuzuführen, und unbewegt vorübergeh'n? Wie sollt' es Dich nicht rühren?

2. Hienieden sind der Völker viel, die Dein Erbarmen träget, bereitet zu dem sel'gen Ziel, vom Geisteshauch beweget; doch ist von Deiner Heerde Zahl nur Eine auserwählet; nur Eines ist das Volk der Wahl, von Anfang Dir vermählet.

3. Dieß ist Dein Volk, o Josua! aus dem Du bist geboren, das Du schon in der Schechinah zum Bundesvolk erkoren; „es soll, so spricht Dein heilig Wort, der Völker Segen werden." Der Segen kam; und fort und fort irrt's noch zerstreut auf Erden.

4. Es kennet seinen Heiland nicht, es weiß von keinem König; es hat kein Recht, es hat kein Licht, und seiner Kraft ist wenig. Die Harfen hängen lautlos da, stumm sind die Freudenlieder; an Wassern Babylonia da sitzt es weinend nieder.

5. Das könnt'st Du ohn' Erbarmen seh'n? Muß nicht Dein Herz entbrennen, wenn

ſie in ihrem Elend geh'n, und Deine Hand verkennen? Und die auf Deinem Prieſterſchild in Edelſtein gegraben, HErr! ſollteſt Du ihr Jammerbild ſo ganz vergeſſen haben?

6. Zwölf Mal zwölftauſend lange ſchon bei Dir das Loblied ſingen; ſie laſſen laut im Donnerton die Harfenſtimmen klingen. Ach, aber Millionen zieh'n, in tiefe Nacht begraben, auf dieſer Erde her und hin: Willſt Du nicht ſie auch laben?

7. Doch ja auf Perlenthoren ſteh'n die Namen ſchon geſchrieben. Jahrtauſende im Wind verweh'n, nur nicht Dein ewig Lieben! Einſt geht hervor aus ſeiner Gruft Dein Volk im hellen Scheine, wenn Serubabel wieder ruft: „Glück zu dem erſten Steine!"

8. Indeſſen ſieht man hier und da Dein Licht ſchon Vielen ſtrahlen, und edle Blüthen fern und nah den künft'gen Frühling mahlen. Wollſt einen Kranz auch uns verleih'n. Wir wollen gerne warten; nur ſchenke unſ'rem Werk' Gedeih'n, und ſegne Deinen Garten!

Mel. Nun ruhen alle Wälder.

13. Wenn wir vor Dir uns ſammeln, HErr, wenn wir flehend ſtammeln, o Jeſus, Jehovah! ſo höre unſ're Bitte, komm ſelbſt in unſ're Mitte! Ach, ſei uns Allen innig nah!

2. HErr, von der Liebe Schmerzen mach' unſ're armen Herzen für Iſrael erfüllt; Dein Bundesvolk auf Erden ſoll ja geweckt werden; noch ſchläft's, in Finſterniß gehüllt.

3. Wenn Einzelne ſich regen, mußt Du ſie ſelber pflegen, bewahren vor der Welt; Du nur kannſt Leben geben, Du, Sonne, wirſt beleben, das noch erſtarrte Todtenfeld.

4. Du, Jeſus, biſt's alleine, der all' die Todtenbeine mit Allmacht wecken kann! Laß Deinen Odem wehen, daß Todte auferſtehen! O bräche bald Dein Morgen an!

5. Du, HErr, Du haſt's verſprochen, haſt nie Dein Wort gebrochen! Du willſt am Schluß der Zeit Dein Iſrael noch retten; mach's frei von Irrthums Ketten, und auf Dein Kommen bald bereit!

6. Gib, Jeſus, Dich zu kennen, laß Iſrael Dich nennen: „Meſſias! Gotteslamm! das unſ're Schuld getragen, gemartert und geſchlagen, geopfert ward am Kreuzesſtamm."

7. HErr! mach Dein Volk zu Sündern, und dann, als Deinen Kindern, laß Huld für Recht erzeh'n! daß die, die Dich durchlochen, für die Dein Herz gebrochen, Dich mit Entzücken kommen seh'n.

Mel. Wachet auf, ruft uns ꝛc.

14. HErr, vernimm mit Wohlgefallen der Deinen Fleh'n! es iſt ein Lallen, doch ſteigt es auf zu Deinem Thron; Jeſus! blick' auf uns hernieder! wir treiben Deine Sache wieder; es gilt Dein Volk, Du Menſchenſohn! Iſrael liebſt Du ja gleich uns, Hallelujah! Treuer Hirte! ach führe Du uns Schafe zu, für Deine Heerd', Erbarmer Du!

2. Segne, HErr, was wir begonnen; laß ſich in Deinem Lichte ſonnen, das Volk, das noch nicht ſchaut Dein Licht; Jeſus Chriſtus! ach, erwecke die Schlafenden! die Moſes-Decke nimm ab von ihrem Angeſicht. Laß Deine Luſt ſie ſchau'n! Ja, kröne das Vertrau'n all' der Deinen! Wir böten gern von nah und fern Dir Seelen dar, Dir, unſerm HErrn!

3. Nimm auch an, nach Deiner Weiſe, die Erſtlinge aus unſerm Kreiſe, HErr! laß ſie wohlgedeihen Dir! Liebevoller Freund der Sünder! ach, pflege ſie als Deine Kinder! auf Deine Gnade trauen wir; laß uns geſegnet ſein! gib unſerm Werk Gedeih'n, Dir zum Preiſe! O, daß noch mehr zu Deiner Ehr Dir Pflanzen blühten weit umher!

4. Jeſus, höre noch die Bitte: Ach, weile ſtets in unſ'rer Mitte! Du weißt es, wir vermögen nichts! Laß uns ſtets das Beſte wählen, lenk' es zum Beſten, wenn wir fehlen, gib Licht uns, o Du Quell des Lichts! Du kommſt! ſo komme doch! nur Iſrael fehlt noch zu den Schaaren um Deinen Thron! o Gottes Sohn, zum Dir verheiß'nen Schmerzenslohn.

Mel. Kalet will ich dir geben ꝛc.

15. O Jeſu, ſei nicht ferne von unſ'rem kleinen Kreiſ'! wir ſängen hier ſo gerne ein Wort zu Deinem Preiſ'! wie Du, o guter Hirte nach Deinen Schafen ſiehſt, und, wenn ſich eins verirrte, es wieder an Dich ziehſt.

2. Auch die verlaſſ'ne Heerde, die noch auf Steppen irrt, zerſtreut auf Deiner Erde, ſuchſt Du, o treuer Hirt! Es ſteht vor Deiner Weide, das arme Iſrael, trinkt nicht zu

Deiner Freude von Dir, Du Lebensquell.

3. Nur Wen'ge ſind gekommen; Du ſelber ſuchteſt ſie, und haſt ſie aufgenommen, verläſſeſt ſie auch nie; der Wolf in ſeinem Grimme, verſchlänge ſie zwar gern, doch Deine Hirtenſtimme warnt ſtets; — Du biſt nicht fern.

4. Laß ſie Dir nicht entreiſſen aus Deiner treuen Hand! Du, Jeſus, wirſt ſie weiſen auf grünes Weideland. Sie geh'n im finſt'ren Thale, doch rufſt Du für und für, und winkſt mit hellem Strahle ſie immer neu zu Dir.

5. Laß Iſrael es faſſen, wie Du, getreuſter Hirt, Dein Leben haſt gelaſſen für Schafe, die verirrt; ach, laß doch bald auf Erden nur Eine Heerde ſein! Du willſt ihr Hirte werden, o führ' ſie Du allein!

Mel. Wachet auf, ruft uns ꝛc.

16. In Jehovah's ew'ge Rechte ließ Gott von Seinem treuen Knechte aufſchreiben dieſen Geherſpruch: „Jede Seele, die geſündigt, ſoll, eh' ihr Gnade wird verkündigt, verſühnen ihrer Treue Bruch!" Des Lebens Gabe quillt im Blute: ſo auch ſtillt nur ein Opfer der Seele Noth, hebt Fluch und Tod. So will's der hohe Bundesgott!

2. Iſrael war treu dem Worte, geopfert hat's an heil'gem Orte, mit Blut beſprengt des HErrn Altar, doch, wie kann der Thiere Leben vollkommene Verſühnung geben für eine ganze Sünderſchaar? D'rum ſprach das Wort des HErrn: „Harrt Sein! Er iſt nicht fern, euer Bürge! auf Ihm liegt ſchwer der Sünden Heer; vollkomm'ne Sühnung bringt nur Er!"

3. Draußen, vor den heil'gen Thoren, wirbt nun das Lamm, das Gott erkoren, und blutet an dem Kreuzaltar. Juda ſieht die Wunden funkeln, ſieht ſich der Sonne Strahl verdunkeln, doch bleibt ſein Trotz unwandelbar. Warum erkennſt du nicht dieß bleiche Angeſicht, armes Zion? warum voll Wuth rufſt du dieß Blut zum Fluch' auf dich — die Segensfluth?

4. Ewig herrlich iſt Dein Name, Lamm Gottes! Dein erwählter Same liegt Dir zu Füßen; Dein ſind wir! Wir ſind heil durch Deine Wunden! Ach, hätt' auch Juda Dich gefunden! Sucht' es Verſühnung, Heil bei Dir! Geuß auf ſie Deinen Geiſt, daß Leben in ſie ſteußt! Suche, ſammle

Dein Iſrael zum Gnadenquell, verherrlichter Immanuel!

Mel. Ich dank' dir ſchon durch ꝛc.

17. Ach, nimm Dich Deines Volkes an, Du treuer Hirt der Deinen! führ' die in's lichte Canaan, die noch im Finſtern weinen.

2. Dein Iſrael, — es kennt Dich nicht, — o weck' ihm das Verlangen nach Dir, dem wahren Lebenslicht, das längſt uns aufgegangen.

3. Hilf, Jeſu, daß wir nur in Dir, dem rechten Licht, uns ſonnen; denn nur aus Gnaden ſind ja wir der Finſterniß entronnen.

4. Du gibſt Dich Deinen Brüdern einſt, wie Joſeph, zu erkennen. O laß ſie noch, eh' Du erſcheinſt, Dich ihren Retter nennen!

5. Ach, möchten ſie entzückt Dich ſeh'n, den ſie durchſtochen haben, ſich, ſtatt vor Schrecken zu vergeh'n, in Deinem Anſchau'n laben!

6. Ja, Du verkaufter Bruder, wirſt den Brüdern auch vergeben, als hocherhöhter Lebensfürſt ſie aus dem Staub' erheben.

7. Du biſt ſo gut! es wallt Dein Herz von göttlichem Erbarmen; es trieb Dich einſt des Mitleids Schmerz hernieder zu uns Armen.

8. Verirrten kommſt Du heute noch gar brüderlich entgegen, errettest Deine Juden doch auf unerkannten Wegen.

9. O Jeſu! gnädig ſegne Du, was wir in Schwachheit wagen zu Juda's Rettung; — Du gibſt's zu. Wir kommen, Dank zu ſagen.

10. HErr, laß uns auch im künft'gen Jahr nicht Deinen Beiſtand fehlen, und mach' uns Deine Wege klar, daß wir nicht eig'ne wählen.

11. Wenn uns der Menſchen Undank kränkt, ſo laß uns nicht verzagen! Gib Liebe, die nichts Arges denkt, die hoffen kann und tragen!

12. HErr, ſei mit Iſrael, o ſei im neuen Jahr' mit Allen! Laß bald Dein Volk, von Irrthum frei zum neuen Zion wallen!

Mel. Jeſu, komm doch ſelbſt zu ꝛc.

18. Wer doch ſeufzt ſo bang und ſchwer, blickt ſo unſtät, ſcheu umher, wie ein Lamm, das ohne Hirt in der Wüſte raſtlos irrt?

2. Kennſt du den verlornen Sohn? Bald zweitauſend Jahre ſchon irrt er ohne Va-

terland, ſtets geächtet, ſtets verbannt.

3. Furchtbar hat mit Blitzes-Licht auf ſein bleiches Angeſicht eine unſichtbare Hand Kains Zeichen hingebrannt.

4. Fernher über Land und Meer kam er friedenlos daher, wie ein Irrſtern, der die Bahn nimmer wieder finden kann.

5. Ach! nicht immer war es ſo! — Seiner Jugend, hehr und froh, voll von Gottes Freundlichkeit, denkt er wohl mit Herzeleid.

6. In des Morgenlandes Pracht iſt ſein Leben einſt erwacht; Wahrheit war ihm anvertraut, ſchön ſein Salem ihm gebaut.

7. Und der Gnade hellſter Strahl neigte ſich in freier Wahl zu dem trauten Sohne hin, Liebesbande lenkten ihn.

8. Jakob! aus der Wahrheit Mund war vor Allen früh dir kund Gottes größter Gnadenrath, der Erlöſung Wunderthat.

9. Gottesfreunde, ſtark und groß, zogſt du auf in deinem Schooß; ſelbſt der Menſchheit höchſter Ruhm war dein heil'ges Eigenthum.

10. Denn der HErr der Herrlichkeit trug ja einſt dein Pilgerkleid; eh' Ihn unſer Herz erkannt, war Er innig dir verwandt.

11. Wehe, du verkannteſt Ihn, würgteſt Ihn, und mußteſt flieh'n! ziehſt nun elend und entſtellt durch die kalte, fremde Welt.

12. Endlos mußt du ſuchen geh'n, wartend des Verheißenen, den du in der Mitternacht deines Wahnſinns umgebracht.

13. Doch Er lebt! und Er allein kann und will dein Retter ſein. Armer Fremdling! halte nur feſt an der Verheißung Spur!

14. Sein erkaufter Heidenſohn, — ach, dein Dränger lange ſchon; — den Er längſt an deiner Statt nahm in Seine Gottesſtadt,

15. Sendet zu des Retters Ohr tauſend Bitten jetzt empor: Heile, o Barmherzigkeit, Iſraels Zerriſſenheit!

16. Wende ſeinen ſcheuen Blick endlich, HErr, zu Dir zurück, daß Dein Lieben, treu und heiß, ſchmelze ſeines Herzens Eis!

17. Löſch' das Kainszeichen aus! Nimm den Flüchtling in Dein Haus! Redet Deines Herzens Fluth beſſer doch als Abels Blut!

18. Nimm des Früh-Geliebten wahr! denn am blutigen Altar büßtest Du auch seine Schuld, Herz voll Gnade und Geduld!

19. Hoherpriester Israels! seine Hoffnung und sein Fels, in der ew'gen Hütte dort! sprich der Sühne größtes Wort!

20. Daß der lang' verlor'ne Sohn niedersinkt vor Deinen Thron, und, in tiefster Brust bekehrt, seinem Fürsten Treue schwört!

21. Amen! ja, es wird geschch'n! Laßt uns glauben, bitten, fleh'n, bis der HErr Sein Friedensfest Erd' und Himmel feiern läßt!

Mel. Wie wohl ist mir, o Freund ꝛc.

19. Wie tief gebeugt liegst du im Staube, o Israel, du Volk des HErrn! dem Starken gabst du dich zum Raube, und triebst den Stärkern von dir fern; nun liegst du da voll Todeswunden, und Niemand hat dich noch verbunden, weil du den rechten Arzt verschmäht. Ach, laß dich lösen von den Ketten, o Tochter Zions, laß dich retten, weil noch der Tag des Heils besteht!

2. Vernimm aus deines Gottes Munde die Stimme voller Gnad' und Huld: „Du wareſt untreu meinem Bunde; ich übe Treu' und hab' Geduld. Kommt wieder, ihr verlornen Schafe! erwacht aus eurem Todesschlafe! nehmt Leben hin aus meiner Hand! Zum Leben seid ihr ja berufen; ach, kommt an meines Thrones Stufen, den Weg hab' ich euch selbst gebahnt!"

3. „Ich, ich bin euer Gott und König; ich halt' euch mein Verheißungs-Wort; verlassen hab' ich euch ein wenig, doch meine Gnade währet fort. Ich hab's geschworen, die Zerstreuten aus aller Völker fernen Weiten zu sammeln wieder in mein Reich. So bleibt denn länger nicht verblendet! Wo ihr zu meinem Heil' euch wendet: o Söhne Jakobs, wohl dann euch!"

4. „Euch hab' ich meinen Sohn gegeben: für eure Sünden floß Sein Blut; um eure Missethat zu heben, litt Er der Todes-Schmerzen Gluth; an eurer Statt ward Er zum Bürgen, ließ gern sich wie ein Lamm erwürgen, bezahlend eurer Strafe Schuld." O Israel! verweil' nicht länger, sonst werden deine Nächte bänger: verschmäh' nicht deines Königs Huld!

5. Erſtanden iſt aus ſeinem Grabe der Sohn des Höchſten, Jeſus Chriſt, und ew'ges Leben iſt die Gabe, die uns durch Ihn geworden iſt. So kommt herbei, kommt unverweilet, erhebet euch, ihr Brüder, eilet ins Reich des Lebens einzuziehn; kommt hin zum Kreuz des Eingebor'nen, von dort aus nur ſtrömt uns Verlor'nen die Kraft zum glauben, ach, an Ihn!

6. Komm, Iſrael! ach komm, wir bitten; Licht, Leben, Heil und Seligkeit hat Jeſus auch für dich erſtritten; komm! Alles iſt auch dir bereit! Komm, laß in Seinem heil'gen Blute dich waſchen, laß mit Glaubensmuthe dich füllen an dem heil'gen Born; komm, fliehe hin zu Seinen Wunden, denn hier allein kannſt du geſunden, dich retten vor dem ew'gen Zorn.

7. Ja, treuer Hirte der Verlor'nen! an deinem Kreuze liegen wir, und fleh'n für Deine Auserkor'nen: Ach, zieh' ſie ſelber hin zu Dir! Mit Deiner Allmacht Gnadenzuge zieh' ſie empor aus ihrem Truge, weil Du ihr Kreuz getragen haſt. Erhör uns, ſegne Jakobs Erben! Laß keinen mehr hienieden ſterben, er habe denn Dein Kreuz umfaßt.

Mel. Warum ſollt ich mich denn grämen?

20. HErr, wie tönt ſo ſanft und milde noch Dein Wort immerfort durch die Weltgefilde! Soll nicht Juda auch erwachen, um zu Dir mit Begier ſich nun aufzumachen?

2. Sieh', wie Deines Volkes Menge ſchwer gedrückt, tief gebückt ſteht im Weltgedränge! Sieh' der Tochter Zion Schande! Ganz verirrt und verwirrt ſchweift ſie durch die Lande.

3. Unter deines Fluches Laſten ſchmachtet ſie, ach noch nie kam's bei ihr zum Raſten; denn ſie iſt dahingegeben in die Noth, in den Tod, ohne Geiſt und Leben.

4. Davids Hütte — ach in Trümmern liegt ſie hier, ohne Zier! Laßt's euch tief bekümmern! Ihre Prieſter ſind bethöret; Satan hat Deine Stadt ach, im Grund zerſtöret!

5. Sie, einſt Königinn der Welten, liegt nun da, todesnah unter Deinem Schelten. All ihr Thun iſt ihr mißglücket; in das Grab tief hinab haſt Du ſie gedrücket.

6. Doch, Dein Bundeswort bleibt ſtehen: „Im Gericht

soll sie nicht ganz und gar vergehen!" Hast du nicht den Bund beschworen Abraham? seinen Stamm Dir zum Volk erkoren?

7. Juda muß sich noch bekehren, HErr, und Dich, inniglich suchen, lieben, ehren! Muß vor Dir die Kniee beugen, muß und wird, treuer Hirt, werden ganz Dir eigen.

8. Ja, Du wirst's vom Todesgrauen führen aus, und sein Haus gnädig wieder bauen; wirst ihm alle Schuld erlassen, und hinfort als sein Hort ewig es umfassen.

9. Ach, wie lang schon fließen Thränen! HErr, wie lang und wie bang dauert schon dieß Sehnen! Deine Knechte seh'n den Jammer; spät und früh bitten sie Dich in stiller Kammer:

10. HErr, laß uns die Zeit erblicken, wolle doch endlich noch Israel erquicken! Laß die Zorngewitter fliehen, mach gerecht dein Geschlecht, laß es neu erblühen!

11. Mache Zions Tempelhallen jubelvoll! O dann soll, HErr, Dein Lob erschallen! Was auf ewig todt verbliebe, Deine Treu schafft es neu, selig in der Liebe!

Mel. Gott sei Dank in aller Welt.

21. Du, der einst von Deinen Höh'n gnädig auf Dein Volk gesehn, segnend unter ihm geweilt, ihm zu Hülfe stets geeilt,

2. Einer treuen Mutter gleich es geführt, an Milde reich, stark beschirmt vor Feindes Spott, Du, sein treuer Bundesgott:

3. Ach, Dein Israel ist blind, flieht wie ein entartet Kind, scheut Dein liebes Angesicht, kennt Dich, seinen Retter, nicht.

4. HErr, ach HErr! wie lange schon haßt es Deinen hohen Sohn, der, ein Morgenstern voll Pracht, leuchten wollt' in seine Nacht!

5. Davids HErr und Davids Sohn! gnädig sieh' von Deinem Thron! Mache Deinem Israel seine trüben Blicke hell!

6. Daß sie Dein durchstoch'nes Herz seh'n, voll tiefer Reue Schmerz; weinend, betend Dir sich nah'n, und Versöhnung dann empfah'n.

7. Sende Deinen heil'gen Geist, der ihr Herz zum Kreuze weist, d'ran Du, HErr, in Todesmüh hingst, ein Fluch für uns und sie.

8. Sammle, liebend guter
hirt, Deine Schafe weit ver-
rrt, nimm Dich ſelbſt der
heerde an, die kein Fremder
weiden kann!

Mel. Gott iſt gegenwärtig.

22. Großer Gott und Kö-
nig! HErr der Nationen, die
der Erde Kreis bewohnen!
Längſt haſt Du dem Volke,
das Du auserkoren, die Ver-
heißung zugeſchworen: „Wie
am Strand Meeresſand, wie
der Staub auf Erden ſoll es
einſt noch werden!“

2. Und zu Abram ſprachſt
Du: „Blick hinauf zum Him-
mel! Sieh der Sterne dicht
Gewimmel! Kann dein Auge
zählen ihre Millionen an des
Firmamentes Zonen? — So
voll Ehr', licht und hehr, wie
der Sterne Heerden ſoll dein
Volk noch werden!“

3. Was iſt's nun geworden?
Groß ſind ſeine Heere, zahl-
los wie der Sand am Meere:
Aber, ach, zertreten, und wie
Sand verachtet liegt es, weil's
in Dürre ſchmachtet, tief im
Staub; welkes Laub, aufge-
weht von Winden, mühſam
aufzufinden.

4. Doch wo ſoll ich ſuchen die
verheiß'nen Sterne? Frucht-
los forſch' ich nah und ferne.
Ungezählte Heere ſeh' ich, —
doch kein Funkeln; ach, ſie
wandeln noch im Dunkeln!
Ihre Pracht in der Nacht
leuchtend zu erblicken, o, wie
würd's erquicken!

5. Haſt Du nicht verſichert,
daß in Deinem Reiche Iſrael
den Sternen gleiche? Soll das
nicht mehr gelten? Macheſt Du
zunichte die Verheißung im
Gerichte? Nein, Dein Wort
iſt ein Hort; und Dein klar
Verſprechen kannſt Du niemals
brechen.

6. In des Wortes Tafel
ſteht es eingegraben, wo wir's
froh geleſen haben: „Einſt
wird die Verheißung, wenn
es Zeit, erfüllet, und das Seh-
nen dann geſtillet. Wann viel-
leicht Gott verzeucht: Harre
nur; den Frommen muß das
Gute kommen!“

7. Nun wir wollen harren;
Du, HErr, wirſt's verſehen,
und zu Deinem Worte ſtehen.
Sammelt einſt der große To-
desüberwinder alle Aſche Sei-
ner Kinder, wird fürwahr Ja-
kobs Schaar Er aus dem Ver-
weſen auch zuſammenleſen.

8. Und wie die Gerechten,
gleich dem Sternenkranze, auf-
erſteh'n in Deinem Glanze: ſo
wird einſt gewißlich zahllos,
ohne Grenzen, Iſrael in Strah-

len glänzen. Wollst indeß Dein Gefäß, das der Zorn zerschlagen, mit Erbarmen tragen!

Mel. HErr Jein! Gnadensonne ꝛc.

Jerem. 31, 27. ff.

23. Ein Wort hast Du gesprochen, erbarmungsreicher HErr; und das wird nicht gebrochen, und kehrt nicht wieder leer. Es fehlt Dir nicht am Willen! Du kannst es auch erfüllen, o Du Wahrhaftiger!

2. Was Du an Deinem Volke der Auswahl schon gethan, seit Du aus jener Wolke Dich seiner nahmest an; und was seit so viel Jahren auch wir von Dir erfahren, wie Jeder sehen kann;

3. Das stärket unsern Glauben, erfrischet unsern Muth. Wir lassen's uns nicht rauben, nur Du allein bist gut. Nur Du allein hältst Treue, erbarmst Dich stets aufs neue, nach Deiner Liebe Gluth.

4. „Sieh" — sprichst Du — „Tage nahen, die Zeit eilt schnell herbei; da wird mein Volk empfahen der Gnaden vielerlei; bis es, die dürre Heide, in eine fette Weide ganz umgeschaffen sei.

5. Dann schließe ich mit ihnen den neuen Gnadenbund; mein Heil soll ihnen grünen: geredet hat's mein Mund; — sie sollen's inne werden, ja, überall auf Erden wird die Erfüllung kund.

6. Mein Bund wird ewig stehen, und blühen immerfort; wird nimmermehr vergehen, wie jener alte dort. Der mußte ja veralten, sie wollten sich nicht halten an jenes Bundeswort.

7. Ich mußte stets sie zwingen, gehorsam mir zu sein; d'rum konnt' es nicht gelingen, sie segnend zu erfreu'n. Sie wollten mich nicht kennen, da mußten wir uns trennen: so blieben sie allein.

8. Nun aber soll nur Gnade anstatt des Rechts ergeh'n; ich will auf neuem Pfade sie mir zur Lust ersch'n. Jetzt soll die Gnade siegen, ihr hartes Herz erliegen, und um Erbarmung fleh'n.

9. Durch Ihn, den ich zum Bunde dem Volk einst einverleibt, und dessen treuem Munde es vormals nicht geglaubt; durch Ihn, der selbst Sein Leben versöhnend dargegeben, und ewig Priester bleibt;

10. Durch Ihn will ich vergeben des Volkes Missethat, sein stetes Widerstreben: das ist mein Gnadenrath. Ins

Meer will ich verſenken und nimmermehr gedenken, was es verſchuldet hat.

11. Da wird vor Schaam zerſchmelzen ihr Herz, ſo hart wie Stein; es wird im Staub ſich wälzen, und nicht mehr trotzig ſein. Da wird ihr Sinn und Wille geſchmeidig, ſanft und ſtille, in mir nur ſich erfreu'n.

12. So werden ſie nun leben, und durch des Geiſtes Hand wird ihnen dann gegeben Erkenntniß und Verſtand; nichts ſoll ſie mehr berücken, nichts mehr ihr Herz verſtricken, denn ſie ſind Gott verwandt.

13. Ich ſchreibe meinen Willen in ihren neuen Sinn, damit ſie ihn erfüllen mit Freuden immerhin. Sie werden ſo mich preiſen, mein Volk ſein und beweiſen, daß Ich ihr Gott nun bin.

14. Da wird man nichts mehr hören von des Geſetzes Zwang, kein Mann den Andern lehren mit ungeſtümem Drang: „Du mußt den HErrn erkennen, in reiner Liebe brennen, und zwar dein Lebenlang."

15. Nein! neues Licht erfüllet ſie Alle Groß und Klein, und neues Leben quillet aus mir in ſie hinein. Sie werden mich umfaſſen, (ſie können's ja nicht laſſen!) und ewig bei mir ſein."

16. Dieß iſt, o HErr, Dein Wille! — O theures, werthes Wort! erfülle es, erfülle es bald, getreuer Hort; ſo werden Dich dann preiſen die Kinder mit den Greiſen, und jauchzen hier und dort.

Mel. O wie ſelig ſind die Seelen.

24. Armes Zion, traure nimmer! denn auf deine öden Trümmer ſtrahlt herab das ew'ge Licht. Berge weichen, Hügel wanken, doch Jehovah's Heils-Gedanken, Seine Worte wanken nicht.

2. Trockne die verweinten Wangen! Jakobs Stern iſt aufgegangen, Gottes Glanz vom Aufgang her. Blöd und krank ſind Juda's Augen, Jeſu Strahlen einzufangen; doch auch Blinde heilet Er.

3. Volk, dem Ewigen verbündet, was die Seher dir verkündet, ſollſt du endlich Alles ſchau'n! Bald in angenehmer Stunde wird zum neuen Friedensbunde ſich dein Heil'ger dir vertrau'n.

4. Ewig will ſich dir verloben Er, der tauſend Liebesproben dir zu allen Zeiten gab. Deine Wüſte ſoll erblühen,

Sarons Rosen wieder glühen unter Seinem Hirtenstab.

5. Alte Gaben kehren wieder, Zion, dir; die Davidslieder rauschen neu wie Jordansfluth; Abram's Glaube, Mose's Treue, Caleb's Kraft ersteht aufs neue, und Elia's Gottes-Muth.

6. O wie wirst du Wonne weinen, hast du erst erkannt den Deinen, der zu Heiden sich gewandt, der die Sünden gleich der Wolke tilgt, und Seinem Erstlings-Volke stets noch winkt mit treuer Hand!

7. Davids Sohn, Du Wunderbarer! Mach' es unsern Seelen klarer, was Dein Herz von uns begehrt! Können wir die Juden rufen zu des Gnadenthrones Stufen, die wir Deiner gar nicht werth?

8. Laß Dir uns're Schuld bekennen: Die wir längst nach Dir uns nennen, als Dein neues Israel, haben lang Dein Volk verhöhnet, kalt zertreten statt versöhnet; — o vergib, Immanuel!

9. Tilg' die Schuld, gib neue Gnade, daß hinfort nicht länger schade Deinem Reiche unser Thun. Nimm nach langem Widerstreben Deiner Christen Lieb' und Leben hin zum Dienste Juda's nun!

10. Komm, du Herzog der Gemeine! Bundes-Engel, komm, vereine, was getrennt auf Erden wallt. Komm, Dein Israel zu trösten; lad' auch uns zu seinen Festen; Amen, komm, HErr Jesu, bald!

Mel. Herz und Herz vereint zusammen.

25. Freude war auf Carmels Höhen unter Israels Geschlecht, als es auf Elia's Flehen siegen sah Jehovah's Recht. Feuer ließ der HErr erscheinen, das verzehrte den Altar, Holz und Opfer, sammt den Steinen und dem Wasser ganz und gar.

2. Mächtig stand Elias wieder, Baals Priester waren todt; alles Volk fiel dankend nieder, pries den einen wahren Gott. Nun kann wieder Regen fallen auf das ausgedorrte Land, denn Jehovah's Segen wallen, wo Sein Name wird erkannt.

3. „Geh' und schaue nach dem Meere!" spricht zum Knaben der Prophet, „siebenmal dann wiederkehre, und verkünde, wie es weht." Er indessen sieht mit Beugen, bis der Knabe vor ihm stand: „Eine Wolke sah ich steigen, klein, wie eines Mannes Hand."

4. Und noch eh' man sich's versehen, wird der Himmel schwarz, wie Nacht; feuchte Abendwinde wehen, und der Regen strömt mit Macht. O wie saugen die Gefilde gierig jeden Tropfen ein! O wie sieht man jetzt so milde das erstorb'ne Grün gedeih'n!

5. Sind denn nicht die schönen Auen Israels schon längst verdorrt? Alles Pflanzen, alles Bauen ist vergeblich fort und fort; selten sieht man eine Blume, und noch selt'ner einen Baum; wäre doch zu Gottes Ruhme ganz erfüllt der öde Raum!

6. Ach, der Himmel ist verschlossen, und vertrocknet ist der Saft! Nichts kann aus der Erde sprossen, weil dahin die Lebenskraft. Manna fehlt, das Brod ist theuer, nichts gedeiht das ganze Jahr; nirgends Wasser, nirgends Feuer, weder Opfer noch Altar.

7. Lasset uns die Kniee beugen, gläubig, wie Elias, fleh'n! Seht ihr nicht ein Wölkchen steigen? Hört ihr nicht die Winde weh'n? Ist das Wölkchen im Beginnen auch nur klein, wie Mannes Hand, doch wird bald ein Regen rinnen, der erfrischt das dürre Land.

8. Dann wird Josephs Heimath blühen wie des Feldes Lilie, und nach Zion wird es ziehen, Gottes Volk, das heilige; dann wird Jeder Den erkennen, der für sie am Kreuze starb, Jehovah Zidkenu *) nennen Den, der ihn mit Blut erwarb.

*) Der HErr unsere Gerechtigkeit. Jer. 23, 6.

9. O Du HErr der irren Heerden, komm herab von Deinem Thron mit dem Heer auf weißen Pferden, komm mit dem Posaunenton! Bring die tausend Diademe, die auf Deinem Haupte blüh'n; daß Dein Israel sich schäme, und Dich preise auf den Knie'n.

Mel. Gott des Himmels und der Erden.

26. „Wasserströme will ich gießen — spricht der HErr — aufs dürre Land; kühlend sollen Quellen fließen in der Wüste heißem Sand; wo sich Wand'rer schmachtend müh'n, soll ein Gottesgarten blüh'n."

2. Ach, noch ist die Zeit der Dürre! schwerer Fluch bedeckt das Land; Israel geht in der Irre, seine Kraft ist ausgebrannt. Wo der Blick auch sehnend schweift, spärlich kaum ein Früchtlein reift.

3. Dennoch wird das Wort des Treuen herrlich in Erfül-

lung gehn; jauchzend werden dann sich freuen, die jetzt still mit Thränen sä'n, wenn der Segensstrom des HErrn Alles füllet nah und fern.

4. Darum muthig stets, ihr Brüder! Eilet dem Verlor'nen nach! Sucht des Gottesvolkes Glieder liebend auf in ihrer Schmach! Ladet sie von Berg und Thal zu des Königs Hochzeitmahl.

5. Scheint es oft vergeblich Mühen, segensloses Kämpfen euch, denkt: auf rauhem Pfade ziehen Alle in dem Kreuzesreich! doch wer seinem König dient, dem hat stets ein Kranz gegrünt.

6. HErr, erhöre uns, und sende Deinen heil'gen Geist uns zu, der uns Muth im Kampfe spende, und in Trübsal stille Ruh. Ja, wir wollen Dir vertrau'n: du wirst Zion wieder bau'n.

Mel. O Durchbrecher aller Bande.

27. Israel wird auch noch finden seinen großen Davids-Sohn, wird bereuen seine Sünden, beugen sich vor Seinem Thron. Die Gebeine werden leben, die Ezechiel einst sah. *) Wenn die Söhne Jakob's beben, ist ihr Bruder Joseph da!

*) Ezech. K. 37.

Mel. Jesu, meine Freude.

28. HErr, Dein Volk erwecke! Nimm die Mosesdecke von den Juden fort; sag' dem ganzen Heere, daß es sich bekehre zu dem Lebenswort. Guter Hirt'! was sich verirrt, bringe gnadenvoll herwieder, komme bald hernieder!

2. O der sel'gen Zeiten! Welche Herrlichkeiten werden wir dann seh'n! Wenn aus der Zerstreuung Dein Volk zur Befreiung wird nach Hause geh'n. Ach, es ist, HErr Jesu Christ, solch ein Wunder längst verheißen, laß es bald sich weisen!

Mel. Danket dem HErren, denn er ist ꝛc.

29. Wann, liebster Jesu, wann kommt Deine Stunde, die Segen bringt dem Volk vom alten Bunde?

2. Wann wird es sich an Deinem Heil erlaben, Du, den die Väter einst durchstochen haben?

3. Ach! wenn doch nur die große Stunde käme, und ihre Decke von den Augen nähme!

4. So fühlte es, was Thomas einst empfunden, den Finger legend, HErr, in Deine Wunden!

5. So hätten wir die erstgebornen Brüder in unsers lieben Vaters Hause wieder.

6. Was würde das ein Hallelujah geben, ein Lob des Lammes bis ins ew'ge Leben!

Mel. Wie groß ist des Allmächt'gen Güte.

30. Wann ſchlägt die angenehme Stunde, die jene Wonnezeit uns bringt, da auch Dein Volk vom alten Bunde mit Freuden Dir entgegendringt? Die Decke nimm von allen Augen in Iſrael, das Dir ſo fern, damit auch ſie zu ſehen taugen die milde Herrlichkeit des HErrn!

2. Du kommſt! das ahnen Deine Kinder, denn aller Heiden Glanz erbleicht; wie viele kommen ſchon als Sünder, von Deinem Gnadenwort erweicht! Und ob der Feind auch große Beute in Deiner Chriſtenheit gemacht, Du haſt noch immer Deine Leute, gleichwie Dein Aug', von Dir bewacht. *)

*) 5 Moſ. 32, 10.

3. Du kommſt, HErr; die Aeonen rollen, die Mitternacht iſt bald vorbei; dann ſchaffeſt Du mit wundervollen Gerichten alles Alte neu. Du wirſt ja nimmermehr verleugnen, was Du von Anbeginn erwählt; Du kommſt, Dir's wieder zuzueignen, bis daß Dein Geiſt es ganz beſeelt.

4. Bewege denn Dein altes Erbe, und ſetz' es neu zum Segen ein, damit es Völker für Dich werbe, und vor Dir diene treu und rein. O Wunder, wenn es nun im Glauben von Mitternacht und Morgenland ſich ſammelnd, von der Feinde Schnauben errettet iſt durch Deine Hand.

5. Wenn es die alten, edeln Kräfte gebraucht zu Deines Reiches Blüh'n; wenn Iſrael ſich Lebensſäfte wird aus der Lebensquelle zieh'n: wie herrlich tönen dann die Pſalmen zu Dir, o HErr und Gott, empor! Rings grünen Dir die Siegespalmen, und „Hoſianna" bricht hervor!

Eigene Melodie.

31. Wenn endlich, eh' es Zion meint, die höchſt erwünſchte Stund' erſcheint, da Gott wird die Erlöſung geben; wenn Er die Bande reißt entzwei, und machet die Gefang'nen frei: was Freude wird man da erleben!

2. Die ganze Welt wird Zeuge ſein, wie Gott die Seinen wird erfreu'n, und wie ihr Hirte ſie wird weiden! „Der HErr hat große Ding' gethan an Juda, wie man ſe-

hen kann;" — das wird man sagen bei den Heiden.

3. Vielmehr bei Seinem Israel wird der Erlösten Leib und Seel dieß große Halleluja singen: „Der HErr hat viel an uns gethan! Deß sind wir fröhlich, Jedermann laß dieses ewiglich erklingen!"

4. Es ist schon so Sein Gnadenrath, daß erst geschehʼ die Thränensaat, ehʼ man die Ernte sehʼ der Freuden. Jetzt tragen wir nach Seinem Sinn annoch den edlen Samen hin, das Korn der Thränen und der Leiden.

5. Der Winter geht nun bald davon, die volle Blüthe zeigt sich schon. Wie wenig Tage sind zu zählen, so kriegt die Kirche Christi Luft, bringt ihre Garben heim und ruft: Ach unsʼre Hoffnung konnt' nicht fehlen!

Anhang.

Mel. Seelenweide, meine Freude ꝛc.

32. Zitternd standen Jakobs Kinder, von dem Vaterhause fern, alter Schuld bewußte Sünder, um Egyptens großen Herrn,

2. Still bekennend: „Solches Leiden haben wir an ihm verdient, den wir einst verkauft den Heiden, dessen Blut noch nicht gesühnt."

3. Doch in Josephs großem Herzen thront die Liebe hoch und hehr, fühlend ihrer Reue Schmerzen, wallt sie über als ein Meer,

4. Seine Thräne rinnt — er breitet treue Bruderarme aus: „Ich bin Joseph! hergeleitet euch zur Rettung, euch voraus."

5. O ein seliges Erkennen! Süß ist's nun, die alte Schuld, die beweinte, zu bekennen solchem Herzen voller Huld;

6. Denn was Menschen sündlich taten, schuf der HErr in Segen um; ihre Rettung war berathen in des Himmels Heiligthum.

7. Und aus Hungersnoth und Schande führt er seine

Brüder jetzt; sieh', er hat im Segenslande in sein Gosen sie versetzt.

8. Größter Du von Jakobs Söhnen, Du, von Brüdern einst verkauft; ach, sie ewig zu versöhnen, mit dem Schmerzenskelch getauft;

9. König nun von Gottes Reichen, den die Brüder, ach, noch flieh'n — drängt ihr Jammer ohne Gleichen nicht zu Deinem Thron sie hin?

10. Wann, o wann schlägt Deine Stunde, da Dein irres Israel büßend schaut in Deine Wunde, *) und in ihr des Heiles Quell? *) Zach. 12, 10.

11. Wir, die längst in Deinem Gosen brechen Deines Tisches Brod, seh'n die armen Heimathlosen krank in langer Hungersnoth.

12. Deiner Liebe Friedenstaube beut das Oelblatt ihnen an, doch wo ist der Brüder Glaube, der Dein Lieben fassen kann?

13. Lieben müssen wir die Armen, denn Du trugst ihr Fleisch und Blut, und das ewige Erbarmen kam von ihnen uns zu gut.

14. Und wie muß das Herz Dir glühen, (der Du mehr als Joseph bist) bald den Vorhang wegzuziehen von dem unerkannten Christ.

15. Dir ist ja die Macht gegeben, HErr, wenn Deine Stunde schlägt, werden Deine Todten leben, wird das Knochenfeld bewegt.

16. Unserm Hoffen, unserm Bitten gabst Du der Verheissung Wort. Strafe hat Dein Volk gelitten, doch Dein Bund steht fort und fort.

17. Held aus Juda, eile, eile, gib in Deiner Brüder Herz jene Buße, die zum Heile führt durch tiefen, reinen Schmerz;

18. Daß vor dem erwürgten Lamme stumm sie schlagen an die Brust, und Du Deines Herzens Flamme nimmer länger bergen mußt;

19. Daß es Jakobs Haus durchschalle: „Ich bin euer Bruder! bin euer Schilo!" und sie Alle vor dem Hingegeb'nen knie'n.

20. Schlage, Wiedersehens-Stunde! Friedefürst, Immanuel, eine bald im neuen Bunde Heidenvolk und Israel!

21. Und der Jubel beider Chöre in dem Preisgesang ertönt: „Hallelujah! Preis und Ehre sei dem Lamm, das uns versöhnt!"

Mel. Warum soll' ich mich denn grämen.

33. Stürme durch der Erde Lande zieh'n einher, wild und schwer, brechen alle Bande. Säu!en wanken, Mauern fallen, manches Herz trifft der Schmerz, Sorge wogt in allen.

2. Wirst nicht Du auch nächstens rauschen, Wind des HErrn! dem von fern wir schon lange lauschen? Wirst Du Dich nicht bald erheben, überm Feld dieser Welt, daß wir freudig beben?

3. Liegen doch wie Todtenknochen hingestreut weit und breit, die den Bund gebrochen: Wehe durch das Grab der Erden, Himmelsluft! laß die Gruft voll von Leben werden.

4. HErr! Du schenkst ja Deinen Heiden (Ost und West) Osterfest, ja des Pfingstfests Freuden; laß auch Israel erwachen, aus der Macht finstrer Nacht sich zu Dir zu machen.

5. Komm doch selbst, Du Ueberwinder, Lamm und Leu! und aufs Neu sammle Deine Kinder! Sende Deine beiden Zeugen bald herfür, daß sich Dir Jakobs Herzen neigen.

6. Ja, Du kommst! die Tritte schallen! Bald in Höh'n wird man seh'n Deinen Heerzug wallen! Lauter ruft nun mancher Fromme, manches Herz himmelwärts: „Komm, HErr Jesu! komme!"

7. Ist's nicht Deines Windes Wehen, was uns hier, HErr, vor Dir heißt gemeinsam flehen, neuen Eifer anzuregen, neuen Trieb, Dir zu Lieb' Israel zu pflegen?

8. Segne HErr, die Heilsvereine, alt und neu, daß sie treu sammeln Dir das Deine. Erst durch Deine treuen Knechte muß es weh'n, wenn ersteh'n soll Dein alt Geschlechte.

9. Was Dein treuer Mund geschworen, bring zu Stand; reich die Hand, öffne Herz und Ohren! bis die alten Mauern fallen, und Dein Meer segenschwer wird das Land durchwallen.

Mel. Wie soll ich Dich empfangen ꝛc.

34. Wir steh'n auf Nebo's Höhen, wo Mose aus der Fern' das Land einst durfte sehen, verheißen von dem HErrn. Wir blicken auch hinüber mit jenem Gottesmann: — Wie glänzt ihr uns herüber, ihr Thäler Canaan!

2. Zwar hinter uns ist Wüste, von heißem Wind bewegt, und seitwärts an die Küste entbrannt die Woge schlägt: Da schwanken dürre Halmen; versengte

Aehren weh'n; da sieht man wenig Palmen an frischen Quellen steh'n.

3. Dort drüben kann man schauen ein ewig frisches Grün, und sonnenhelle Auen, wo tausend Bäume blüh'n. Krystall'ne Flüsse wallen durch reiche Triften her, und Jubellieder schallen, und schweigend ruht das Meer.

4. Wir seh'n auf Zion glänzen des Tempels gold'nes Dach; entfernt ist von den Grenzen jedwedes Ungemach: die Opferdüfte steigen hinauf zu Gottes Thron, und Aller Herzen neigen sich zum geliebten Sohn!

5. Wir ziehen um die Mauern des stolzen Jericho: „Es wird nicht ewig dauern!" Das macht die Herzen froh. Einst muß es doch zerfallen, weil Christus mit uns zieht: Laßt die Posaunen schallen! Er spricht, und es geschieht.

6. O Heiland! sieh', wir halten an Deiner Augen Wink, und bleiben Deiner alten Verheißung eingedenk. Du wirst Dein Wort erfüllen, Dein Israel erneu'n, und alle Klagen stillen, und jedes Herz erfreu'n.

7. Gib uns Geduld und Eifer, gib Demuth uns und Muth, und mach' uns immer reifer zu dem verheiß'nen Gut! Laß die zerstreuten Stämme aufschau'n auf Dein Panier, und brich die alten Dämme, und zeig' uns eine Thür'!

8. Wie lange noch wird's währen, so ist das Harren aus: dann wird Dich Jakob ehren in Deinem heil'gen Haus: dann wird Dein Friedenszeichen hoch über Salem weh'n, Sein Licht wird nie verbleichen, Sein Heil wird nie vergeh'n!

Mel. Himmel an, nur Himmel an ꝛc.

35. Einer, ach! nur Einer ist's, der die Welt geliebt. Brüder, Freunde, ja, ihr wißt's, Wen ihr Fall betrübt. Er starb für sie! Er vergoß Sein theures Blut mitten in der Feinde Wuth. Das faßt man nie!

2. Starben wir für Israel? Haben wir gebüßt? Alle Schuld und jeden Fehl büßte Jesus Christ! Er ist der Held, der des Todes Macht bezwang, und in heißen Schmerzen rang um's Heil der Welt.

3. Und doch schlägt für Israel unser Herz so warm! Könnt' es heilen unser Oel, retten unser Arm; wer bliebe träg? alle Kranken führten wir mit vereinigter Begier den Lebensweg.

4. Und der König Israels sollte sie verschmäh'n? Seine

Liebe, treu wie Fels, sollte säumig steh'n? Wer traut's Ihm zu? Wer ist so barmherzig nah, wie der Mann von Golgatha? Nicht ich, nicht du!

5. Kann ein Mutterherz ihr Kind, das nach Hülfe schreit, je vergessen, wenn es blind, und vom Fall nicht weit: Er kann es nicht. Wenn Sein Volk aus tiefen Weh'n seufzt zu Seinen heil'gen Höh'n: — Sein Herze bricht.

6. In die Hände zeichnet Er Seines Zions Bau; ihrer Mauer heil'ge Wehr steht vor Ihm genau bei Tag und Nacht. Ueber Seines Volkes Heil hält die Wolk'- und Feuersäul' beständig Wacht.

7. Seines Blutes Segen fließt doch auf dich herab, Israel! und Leben sprießt einst aus deinem Grab; dann steht ihr auf, wallet nach der heil'gen Stadt, welche Ihn zum König hat, in frohem Lauf.

8. Jesu, laß die Stunde nah'n, da Du sie erhöhst, und auf lichter Siegesbahn mit den Deinen gehst empor! empor! Dann erschallt aus Aller Herz und erhebt sich himmelwärts ein Jubel-Chor!

Inhalt.

	Nro.
Vereinslieder und Fürbitten	1—17.
zum Versöhnungstag Nro. 16.	
zum Jahresschluß „ 17.	
Israels Zertretung	18—21.
Hoffnung für Israel	22—27.
Gläubige Sehnsucht der Christen	28—31.
Anhang	32—35.

Verzeichniss der Melodieen.

	Nro.
Danket dem HErren, denn er ist sehr freundlich	29.
Die Gnade sei mit Allen	8.
Die Wanderschaft in dieser Zeit	12.
Die wir uns allhier beisammen finden	6.
Freu dich sehr, o meine Seele	2.
Gott des Himmels und der Erden	26.
Gott ist gegenwärtig	22.
Gott sei Dank in aller Welt	21.
HErr Jesu, Gnadensonne	23.
Herz und Herz, vereint zusammen	25.
Himmel an, nur Himmel an	35.
Ich dank Dir schon durch Deinen Sohn	17.
Jesu, komm doch selbst zu mir	18.
Jesu, meine Freude	10. 28.
Jesu, meines Lebens Leben	3.
Nun ruhen alle Wälder	13.
O Durchbrecher aller Bande	27.
O wie selig seid ihr doch ihr Frommen	5.
O wie selig sind die Seelen	24.
Seelenweide, meine Freude	32.
Valet will ich dir geben	4. 9. 15.
Wachet auf, ruft uns die Stimme	1. 7. 11. 14. 16.
Warum sollt ich mich denn grämen	20. 33.
Wenn endlich, eh' es Zion meint	31.

	Nro.
Wie groß iſt des Allmächt'gen Güte.	30.
Wie ſoll ich Dich empfangen.	31.
Wie wohl iſt mir, o Freund der Seelen.	19.

Regiſter der Lieder.

	Nro.
Ach nimm Dich Deines Volkes an.	17.
Armes Zion, traure nimmer.	24.
Der Du das Volk regiereſt. J. Fr. v. Meyer. . . .	4.
Dir, HErr Jeſu, Heil der Erden. Sophie Herwig . .	2.
Du, der einſt von Deinen Höh'n.	21.
Du Hirte mit dem Wunderſtab. Chr. Barth. . . .	12.
Ein Wort haſt Du geſprochen.	23.
Einer, ach! nur Einer iſt's. Chr. Barth.	35.
Freude war auf Carmels Höhen. Chr. Barth. . . .	25.
Großer Gott und König. Chr. Barth.	22.
HErr, auf den ſo viele Juden hoffen. Zionsharfe. . .	5.
HErr, Dein Volk erwecke.	28.
HErr der Himmelsheere. Chr. Barth.	10.
HErr Gott, wir ſuchen wieder.	8.
HErr, vernimm mit Wohlgefallen. Maria Maas. . .	14.
HErr, wie tönt ſo ſanft und milde. Joh. Rothen. . .	20.
In Jehovah's ew'ge Rechte. Sophie Herwig. . . .	16.
Iſrael wird auch noch finden.	27.
Kirche Chriſti, breite, breite. C. A. Döring. . . .	3.
Neige Dich zu uns hernieder. Zionsharfe.	7.
O Jeſu, ſei nicht ferne. Maria Maas.	15.
Stürme durch der Erde Lande. Chr. Barth	33.
Treuer HErr, vor dem wir ſind vereinigt. Maria Maas. .	6.
Wachet auf! ihr Chriſtenbrüder. Sophie Krafft . . .	1.
Wann, liebſter Jeſu, wann kommt Deine Stunde. Zionsharfe.	29.
Wann ſchlägt die angenehme Stunde.	30.
Waſſerſtröme will ich gießen. Sophie Herwig . . .	26.
Wenn endlich, eh' es Zion meint. Brüdergeſangbuch . .	31.
Wenn wir vor Dir uns ſammeln. Maria Maas. . .	13.
Wer doch ſeufzt ſo bang und ſchwer.	18.
Wie tief gebeugt liegſt Du im Staube. Sophie Krafft .	19.
Wir feiern dieſe Stunde.	9.
Wir ſteh'n auf Nebo's Höhen. Chr. Barth.	34.
Zeig' in Deiner Marterſchöne. Zionsharfe.	11.
Zitternd ſtanden Jakobs Kinder.	32.

Die

Biographien

der

Bibel

zur allgemeinen Belehrung.

Mit einem hiſtoriſch-kritiſchen Verſuch über die Daten der Bibel und einem vollſtändigen Regiſter verſehen.

Mit einer Vorrede

von

Albert Knapp,
Stifts-Oberhelfer in Stuttgart.

Erſter Band.

A — M.

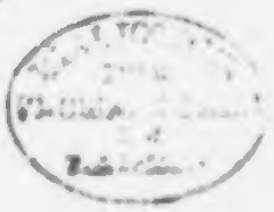

Stuttgart und Leipzig.
Verlag der Fr. Brodhag'ſchen Buchhandlung.
1838.

Vorrede.

Ein junger, nicht genannt seyn wollender Theologe hat hier mit lieblichem Fleiße eine Arbeit gefertigt, welche für viele Liebhaber der Bibel, namentlich unter den Laien, erfreulich und förderlich seyn wird. Es ist eine Zusammenstellung aller zum Lebensgange derjenigen Menschen, die uns in der Bibel zur Nachahmung oder Warnung vorgestellt sind, gehörigen Thatsachen, eine möglichst sorgfältige Reihe der biblischen Biographien. Wenn das göttliche Wort unter allen Büchern am wahrsten erzählt, und uns oft mit wenigen Zügen die innersten Seelenlinien eines Menschen enthüllt, insofern dieselben mit den besondern Führungen oder Gerichten des Herrn zusammenhängen, so kann es nur ein Verdienst seyn, dem gläubigen Bibelleser alles Dies in einem möglichst treuen Gemälde vorzurücken, und ihm dadurch eine Erleichterung zum Ueberblick der biblischen Charaktere darzubieten. Wir besitzen, namentlich aus den beiden letzten Jahrhunderten, eine Unzahl von Biographieen, worin das Gute entweder einseitig lobend, oder das Böse parteiisch und animos hervorgehoben, worin aber jedenfalls die innerste Triebfeder des Lebens und der durch dasselbe sich hinziehende Faden göttlicher Lenkung vielfach verkannt, oder geflissentlich verhüllt wird. Solche Lebensbeschreibungen haben jedenfalls, auch wenn sie noch so geistreich und klassisch geformt sind, für den Christen keine sonderlich werthvolle Bedeutung, weil die Eigenmächtigkeit des menschlichen Urtheils im Vordergrunde steht,

sintemal ein Mensch ansiehet, was vor Augen ist; Gott aber siehet das Herz an. Man kann aus ihnen wohl immerhin manche schätzbare Data zur Menschengeschichte schöpfen, aber die Gottesgeschichte, welche sich durch alle Herzen hinzieht, bleibt ausgeschlossen, wie z. B. von vielen neueren Geschichtsschreibern die letzten christlichen Aeußerungen eines Conradin von Schwaben, des Ritters Bayard, des Herzogs Christoph von Württemberg u. a. M., welche gerade die schönsten Blüthen ihres innersten Sinnes kund geben, auf eine seltsame Weise verschwiegen sind. So wird das göttliche Element mit jenem von Valentin Andreä beschriebenen Grabstein der Wahrheit zugedeckt, während man, wenn die Berichterstattungsweise der heil. Schrift mehr zum Vorbild genommen würde, bei manchem menschlichen Leben unendlich vielen heillosen, oft vor dem Sterben schon verblichenen Flittertand weglassen, in andern aber auch viele köstliche Geistesreliquien zum Heile der Nachwelt aufbewahren könnte. —

Dringt man in unserer Zeit so besonders stark auf die sogenannte „Durchsichtigkeit" einer biographischen Darstellung, so kann hiemit doch nicht allein die Klarheit des Styls und die Vollendung der übrigen Formen gemeint seyn, sondern man wird nicht irren, wenn man die wahre Durchsichtigkeit in die möglichst getreue Darstellung eines menschlichen Lebens setzt, inwiefern dasselbe mit dem lebendigen Gott und den Zwecken Seines ewigen Reiches zusammenhängt oder nicht. Eine solche Durchsichtigkeit findet sich am schönsten in der heiligen Schrift, die als untrügliche Richterin stets die geheimsten, innersten Triebräder der Menschenleben hervorhebt. Hier wird nicht nach dem äußeren Glanze irdischer Wirksamkeit, sondern nach dem Grundgesetze der göttlichen Wahrheit geurtheilt; — hier erscheinen Viele, die man in der heidnischen und weltlichen Geschichte bloß als Nebenpersonen behandelt, als Hauptpersonen, und umgekehrt. Die biblischen Biographien sind auch in ihrem Theile ein hehres, untrügliches Vorspiel jenes alloffenbarenden Tages, von welchem der wahrhaftige Zeuge

spricht: Viele, die die Ersten sind, werden die Letzten, und die Letzten werden die Ersten seyn. Wie der Sterbetag oft die lustige Herrlichkeit eines kurzen Weltlebens unerbittlich verschlingt, und den reichen Mann mit Gerichtsstrahlen zur Hölle niederwirft, — während er einen von Hunden beleckten Lazarus in Abrahams Schooß versetzt, und Denjenigen, „deren die Welt nicht werth war," einen herrlichen Eingang zu den Gefilden des Paradieses eröffnet: so beurtheilt jenes Wort der Schrift, das alle Geschlechter in ihrem flüchtigen Laufe überholt, und vom Standpunkte des Todes und des Gerichts die Erdenläufte der Menschen richtet, die Erscheinungen verkörperter Geister nicht nach der leiblichen Außenseite, wie die Welt es thut, sondern nach dem inneren Werth ihres Lebens, und wägt die Seelen auf der Wage der allwissenden Gerechtigkeit. Die Biographieen der Bibel sind ein Widerschein der Wagschale des Weltgerichts. Sie gehören eben damit, erfüllt von reichsten Segenskräften, zu der Urkraft jenes göttlichen Wortes, das der Maaßstab für alle Kinder Adams, ein Richter der Gedanken und Sinne des Herzens, und vor welchem keine Kreatur unsichtbar ist. Alles, auch der hochwandelnde, zügellose Weltmensch, welcher sich wie ein Pallast zu stehen dünkt, liegt vor ihm rücklings dahingestreckt und vor den allsehenden Augen des Himmels aufgedeckt da, und die Gewissensdonner verkündigen ihm voraus jenen allenthüllenden Gerichtstag, wo der Herr die verborgenen Gedanken der Herzen ans Licht bringen wird. Dabei erzeugen solche Lebensbeschreibungen ächte, gotteswürdige Grundgedanken auch über die Welt und über das Menschenherz. Unter Allem, was den Menschen durchströmt, halten doch die Wahrheitsgedanken am besten aus. Sie sind die Gebeine des inneren Menschen, das Standgerüste der Wahrheit. Gefühle sind mehr dem Fleische ähnlich. Phantasieen aber sind meistens nur Blüthe der Haut. Stehe, wenn du stehen willst, vor Gott, — so mußt du auf Gedanken Seines Reiches stehen! Denn die ewige Weisheit ist das Fundament der Welt, und aus ihr

ſtammen die rechten Grundgedanken der Sterblichen, auf welchen das innere Leben ſteht.

In dieſem Sinne mögen nun auch die vorſtehenden, fleißig und gläubig bearbeiteten „bibliſchen Biographieen," wenn auch Manches in ihnen noch gründlicher zu entwickeln wäre, von den Leſern zu ihrem bleibenden Heile benützt werden, und der Herr gebe dem lieben Verfaſſer nicht allein für ſein Herz die Freude, daß Er dadurch tiefer in Ihn, den guten Weinſtock, eingeſenkt werde, ſondern daß Er auch ein Zeuge vieler bleibenden, aus dieſer Arbeit für Sein Reich entſprungenen Segnungen ſeyn dürfe! –

Stuttgart, den 13. Juli 1838.

Albert Knapp,
Stifts-Oberhelfer.

Inhalt des ersten Bandes.

	Seite
Einleitung	1
Erklärungen	5
Abkürzungen	8
Aaron	11
Abdias, Oberhofmeister	16
Abdias, Prophet	17
Abdon	—
Abednego, s. Sadrach.	
Abel	—
Abia, Priester	20
Abia, Jerobeams Sohn	—
Abia oder Abiam, König	—
Abia, Sohn Samuels, s. Joel.	
Abigail	22
Abimelech, König	23
Abimelech	24
Abimelech, Richter	—
Abinadab	26
Abiram, s. Dathan.	
Abisag	27
Abisai	—
Abiud	28
Ab-Jathar	—
Abner	29
Abram oder Abraham	31
Absalom	46
Achaikus	49
Achan	—
Achin	50
Achis	—
Achsa	51
Achab, König	—
Achab, Fürst	—
Adam	52
Addi	54
Adonia	—
Adoni-Bezek	—
Adoni-Zedek	65
Adoram	—
Adra-Melech und Anar-Gar	—
Aeneas	—

	Seite
Agabus	65
Agag	66
Agrippa	—
Agur	67
Ahab, König	—
Ahab oder Chab und Zedekia	71
Ahaliab	—
Ahas	—
Ahasja, König	74
Ahasja oder Joahas, König	75
Ahasverus, König der Meder	76
Ahasverus (Kambyses)	—
Ahasverus oder Xerres	76
Ahia	78
Ahia, Oberpriester, s. Ahimelech.	
Ahieser	—
Ahikam	—
Ahimaaz	—
Ahimelech oder Ahia, Oberpriester	79
Ahimelech, Hethiter	—
Ahinoam, Frau Sauls	80
Ahinoam, Frau Davids	—
Ahio	—
Ahitophel	—
Alexander, Sohn Simons	81
Alexander, Bruder Philo's	—
Alexander, jüdischer Lehrer	—
Alexander	—
Alphäus, s. Cleophas.	
Amalek	—
Amasja	82
Amasa, s. Asarja.	
Amasa, Sohn Jethers	—
Amasai	—
Amasia	—
Amazia, König	—
Amazia, Priester	84
Aminadab, Sohn Arams	—
Aminadab, Schildträger	—
Ammon, König	—
Ammon oder Ben-Ammi	85

	Seite
Amnon	85
Amos, Hirte	—
Amos, Sohn Nahums	86
Amoz	—
Amplias oder Ampliatus	—
Amram	—
Amraphel	—
[illegible]	—
Ananias	87
Ananias, Schüler	88
Ananias, Hoherprieſter	89
Andreas	—
Andronikus	90
Aner, ſ. Mamre.	
[illegible]	—
Antipas	91
Apelles	—
Apollonius, ſ. d. folg. Art.	
Apollos oder Apollonius	—
Appia	—
Appius	—
Aquila	92
Arafna, Ataina oder Orman	—
Aram oder Ram	93
Arba	—
Arboni und Mephiboſet	94
[illegible]	93
Archippus	—
Aretas	—
Arie, ſ. d. folg. Art.	
Arged und Arie	—
Arioch	—
Arioch, oberſter Richter	94
Ariſtarchus	—
Ariſtobulus	—
Arpa	—
Arphachſad	—
[illegible]	—
Artaxerxes, König von Perſien	95
Artaxerxes, Langhand	—
Artemas	—
Arthaſaſtha oder Artaxerxes	94
Aſahel	95
Aſarja, Prophet	—
Aſarja oder Uſia, König	96
Aſarja, Oberprieſter	—
Aſarja, Berechia, Jehiskia, Amaſa	—
Aſarja, Prieſter	97
Aſarja oder Jeſanja, ſ. Jeſanja	97
Aſchur	—
Aſnath	—
Aſor	—
Aſpenas	—
Aſſa	98
Aſſaph, Heman und Jeduthun	99
Aſſar-Haddon	—
Atad	—
Athaina, ſ. Arafna.	
Athalja	—
Auguſtus (Octavius)	100
Baalis	—
Baena und Rechob	—
Baeſa	101
Balak	—
Baladan	—
Barak	—
Barachias	102
Bariesu	—
Barnabas	—
Barrabas	103
Bartholomäus	—
Bartimäus	—
Baruch	104
Barſillai	—
Basmath und Taphath	105
Bathſeba	—
Beera	—
Bela	—
Belſazar	—
Beltesazar	106
Benaja	—
Ben-Ammi, ſ. Ammon.	
Benhadad, König	—
Benhadad, ſein Nachfolger	—
Benhadad, König, Sohn Haſaels	108
Benhail	109
Benjamin	—
Berechia, ſ. Aſarja.	
Berenice	—
Bethuel	—
Bezaleel	110
Bileam	—
Bigthan und Theres	—
Bildad	—
Bilhan	111
Bilha	113

	Seite
Pesa	113
Phara	115
Phasor	—
Phiab und Sama	—
Phrodach oder Marodach-Baladan	116
Cain	—
Cainan oder Kenan	117
Cainan, Sohn des Arphachsad	—
Caiphas	118
Cajus, ſ. Gajus.	
Caleb	120
Candace	121
Carpus	—
Caſbi	—
Chalcol, ſ. Ethan.	
Cham	—
Chimeham	122
Chloë	—
Chuſas	123
Chuſi	—
Claudia, Schül. z. Rom. ſ. Pudens.	
Claudius, ſ. Kaiſer.	
Clemens	—
Cleophas, Cleopas oder Alphäus	—
Corah	124
Cornelius	126
Coſam	127
Creſcentius	128
Criſpus	—
Cus	—
Cuſan	—
Cyrenius	—
Cyrus	—
Damaris	130
Dan	131
Daniel	—
Darda, ſ. Ethan.	
Darius der Meder	134
Darius, König von Perſien	135
Darius Codomannus	—
Dathan und Abiram	—
David	136
Debora, Amme Rebekka's	149
Debora, Prophetin	—
Delaja	150
Delila	—
Demas	—
Demetrius, Goldſchmied	—

	Seite
Demetrius, Geiſtlicher	150
Didymus, ſ. Thomas.	
Dina	151
Dionyſius	—
Diotrephes	—
Dorg	—
Dorcas oder Tabea	—
Druſilla	152
Ebed-Melech	—
Eber	—
Ebzan	153
Edom, ſ. Eſau	—
Eglon	—
Ehab, ſ. Ahab.	
Ehud, Richter	—
Ehud, Urenkel Benjamins	154
Eldad und Medad	—
Eleaſa und Gemarja	—
Eleaſar, Sohn Aarons	—
Eleaſar, Sohn Abinadabs	155
Eleaſar, Sohn Doko's	—
Eleaſar, Sohn Elnds	—
Elhanan	—
Eli, Oberprieſter	—
Eli, Vater Maria's	157
Elia	—
Eliab	162
Eliakim, Sohn Hilkia's	—
Eliakim, Sohn Abiuds	—
Eliakim, Sohn Joſias, ſ. Joiakim.	
Eliaphan, ſ. Miſael.	
Eliaſib	—
Elieſer, Sohn Moſes, ſ. Gerſon.	
Elieſer, Diener Abrahams	163
Elieſer, Prophet	—
Elihu	164
Eli Melech	—
Eliphas	—
Eliſa	165
Eliſabeth	170
Eliſamad	—
Elind	—
Eliſana	171
Elmadam	—
El-Nathan	—
Elon	—
Enak	—
Enos	—

	Seite
Epänetus	171
Epaphras	—
Epaphroditus	—
Ephraim	172
Ephrata	173
Ephron	—
Erastus	—
Esau oder Edom	—
Esbaal, s. Isboseth.	
Eser, Fürst von Husa	175
Eser, Gaditer	—
Esol, s. Mamre.	
Esli	—
Esra	—
Esther oder Hadassa	177
Ethan, Heman, Chalcol u. Darda	180
Ethan, Esrahite	—
Eth-Baal	—
Eubulus	181
Eunike	—
Eutyches	—
Eva	182
Evil-Merodach	185
Evodia und Syntyche	—
Felix, (Antonius)	—
Festus, (Porcius)	—
Fortunatus	186
Gaal	—
Gad, Sohn Jakobs	—
Gad, Prophet	187
Gajus oder Cajus	—
Gajus, Schüler von Corinth	—
Gajus, Schüler	—
Gallio	—
Gamaliel	—
Gasmu, s. Gesem.	
Gedalja, Offizier	188
Gedalja, Statthalter	—
Gehasi	189
Gemarja, Tempelschreiber	190
Gemarja, s. Elnatan.	
Ger	—
Gerson und Eliezer	—
Gerson, ältester Sohn Levis	—
Gideon	—
Gilead	194
Goliath	—
Gesem oder Gasmu	—

	Seite
Habakuk	194
Habak-Eser oder Habar Eser	195
Hadassa, s. Esther.	
Hagar	—
Haggai	196
Haman	197
Hanameel	199
Hanani, Prophet	—
Hanani, Bruder Nehemia's	—
Hananja	—
Hanna	200
Hannas	—
Hanoch	2—
Hanon	91
Haran	—
Harbona	—
Harsph	—
Hasael	—
Haibach	203
Heber, der Keniter	—
Heber, Fürst von Socho	—
Hegai	—
Hel und Lacha	—
Helbai, Tobia, Idaja und Josia	—
Heman	180 und 204
Heman v. Stamme Levi, s. Asaph.	
Hemor	—
Henoch	205
Hermas	206
Hermes	—
Hermogenes und Phigellus	—
Herodes der Große	—
Herodes-Antipas	210
Herodes-Agrippa	212
Herodias	—
Herodion	—
Hesekiel	—
Hesron	213
Hegron	214
Hiel	—
Hillija	—
Hinnom	216
Hiob	—
Hira	219
Hiram, König	—
Hiram oder Huram	220
Hiram oder Huram, genannt Abi	—
Hilkia	—

	Seite
Hobab	224
Hophni und Pinchas	—
Hosea	—
Hulda	225
Huram (2), ſ. Hiram.	
Hur	—
Huſai	—
Hymenäus und Philetus	226
*Icabod	—
Idaja, ſ. Heldai.	
Iddo oder Jeddo	—
Iddo, Großvater Sacharja's	—
Iddo, Haupt der Juden	—
Iſaak	227
Iſai oder Jeſſe	229
Iſaſchar	—
Iſboſeth oder Eſbaal	—
Iſebel	230
Iſmael, Sohn Abrahams	—
Iſmael, Sohn Nethanja's	231
Ithai	232
Ithamar	—

Jod.

Jabal	233
Jabin König von Hazor I.	—
Jabin, König von Hazor II.	—
Jabdua	—
Jabez	234
Jaël	—
Jair, Sohn Segubs	—
Jair, Richter	—
Jairus	—
Jakob, Patriarch	235
Jakob, Vater Joſephs des Zimmermanns	242
Jakobus der Aeltere	—
Jakobus der Jüngere	—
Jambres und Jannes	244
Janna	245
Jannes, ſ. Jambres.	
Japhet	—
Jared oder Jered	—
Jarha	—
Jaſabeam	—
Jaſanja, Rechabite	245
Jaſanja, Sohn Saphans	—
Jaſchar	—

	Seite
Jaſon	246
Jechanja oder Jojachin	247
Jedde, ſ. Idde.	
Jedidja, ſ. Salomo.	
Jedithun, ſ. Aſaph.	
Jegdalja	—
Jehaſiel	—
Jehiel	—
Jehiskia, ſ. Aſarja.	
Jehu, Prophet	248
Jehu, König	—
Jekuthiel	250
Jemima, Kezia u. Kerenhapuch	—
Jephthah	—
Jered, ſ. Jared.	
Jered, Fürſt v. Gedor, ſ. Pnuel.	
Jeremia	252
Jeria	256
Jerobeam, König	—
Jerobeam der Zweite	259
Jeſabel	262
Jeſaia	260
Jeſanja, ſ. Aſarja.	
Jeſba	263
Jeſraja	—
Jeſſe, ſ. Iſai.	
Jeſua	—
Jeſus, ſ. Jeſu.	
Jether	—
Jethro oder Reguel	—
Jetur, Naphis und Nadob	264
Joab, Sohn Seraja's	—
Joab, Feldherr	—
Joahas, ſ. Ahasja.	
Joahas oder Sallum	266
Joahas, Sohn Jehus	—
Joas, Gögendiener	—
Joas, Oberaufſeher	—
Joas, König von Juda	—
Joas, König von Iſrael	267
Jochebed	268
Joel und Abia	269
Joel, Prophet	—
Johanan, Sohn Jeſa's	—
Johanan, Sohn Karehs	—
Johanna, Sohn Reſa's	270
Johanna, Weib Chuſa's	—
Johannes der Täufer	—

* Jod folgt nach J beſonders.

	Seite
Johannes, Apoſtel	274
Johannes	279
Joiada	—
Joiachin, ſ. Jechanja.	
Joiakim oder Eliakim	—
Joſim	280
Jona	281
Jonadab, Neffe Davids	284
Jonadab, Sohn Rechabs	285
Jonan	—
Jonas	—
Jonathan, Levite	—
Jonathan, Sohn Sauls	286
Jonathan, Sohn Ab-Jathars	287
Jonathan, Oheim Davids	—
Jonathan, Neffe Davids	—
Joram, Sohn Tois	—
Joram, König von Iſrael	288
Joram, König von Juda	289
Jotem	290
Joſabad und Joſabar	—
Joſaphat	—
Joſe	291
Joſeda	—
Joſeph, Sohn Jakobs	292
Joſeph, Sohn Jonans	298
Joſeph, Zimmermann	—
Joſeph von Arimathia	299
Joſeph, Schüler	300
Joſes oder Joſeph	—
Joſſa, ſ. Helbai.	
Joſua	—
Joſua, Schildträger Moſis	302
Joſua von Bethſemes	308
Jotham, Sohn Gideons	—
Jotham, König von Juda	309
Jezabel	—
Juchal	310
Juda, Sohn Jakobs	—
Juda, Sohn Joſephs	311
Judas Iſcharioth	—
Judas der Galiläer	313
Judas von Damaskus	—
Judas Barſabas	—
Judas Lebbäus	—
Judi	316
Julia	—
Julius	—
Junia	316
Juſt von Corinth	—
Juſt, auch Jeſus genannt, Gehülfe des Paulus	317
Kabal	—
Kaiſer Claudius	—
Kaiſer Nero	—
Kaiſer Tiberius	—
Kambyſes, ſ. Ahasverus.	
Kedor-Laomer	—
Kenan, ſ. Cainan.	
Kephas, ſ. Petrus.	
Kerenhapuch, ſ. Jemima.	
Ketura	318
Kezia, ſ. Jemima.	
Kiſ	—
Laban	319
Laeda, ſ. Hel.	
Lahemi	321
Lamech, Nachkomme Cains	—
Lamech, Nachkomme Seths	322
Lamuel	—
Lazarus	—
Lea	325
Levi, Sohn Jakobs	326
Levi, Sohn Simeons	—
Linus	—
Lois	—
Lot	—
Lucas	329
Lucius	330
Lydia	—
Lyſanias	331
Lyſias Claudius	—
Maath	332
Machir, Sohn Manaſſes	—
Machir, Sohn Ammiels	—
Macha	332
Madalaiel	333
Maherſchalalchaſchbas	—
Malchiel	—
Malchia	—
Malchus	—
Malachi	—
Mamre, Eſchol und Aner	—
Manahen	334
Manaſſe, Sohn Joſephs	—
Manaſſe, König von Juda	—

	Seite
Manoah	335
Marcus	336
Mardochai	337
Maria, Schweſter Moſis	340
Maria, Mutter Jeſu	341
Maria, Frau des Cleophas	345
Maria, Schweſter des Lazarus	346
Maria, Mutter des Marcus	347
Maria, Schülerin	—
Maria Magdalena	—
Marodach-Baladan, ſ. Brodach.	
Martha	350
Mathan	352
Mathanja, ſ. Zedekia.	
Matthan	—
Matthat	—
Matthias	353
Mebad, ſ. Elbad.	
Mehuman	354
Melchi	—
Melchisedek	355
Melea	356
Melzar	—
Memucan	356
Mephiboſeth, S. Sauls, ſ. Arboni.	
Mephiboſeth, Sohn Jonathans	—
Merari	357
Merob	—
Mesa, Sohn Calebs	—
Mesa, König von Moab	—
Meſach, ſ. Sadrach.	
Meſobad	358
Meſullam	—
Methuſala	—
Micha, Ephraimite	359
Micha, Prophet unter Ahab	361
Micha, kleiner Prophet	363
Michaja	—
Michal	—
Midian	364
Mirjam	—
Miſael und Elzaphan	—
Moſen	—
Moab	—
Moli	—

Einleitung.

Es ist eine auffallende Thatsache in der Geschichte der menschlichen Meinungen, daß bei der ungeheuren Masse von Irrthümern noch keine Stimme dem Menschen die Eigenschaft eines *handelnden* Wesens abzusprechen gewagt hat. So augenscheinlich ist diese Wahrheit, daß sie jedem ernstlichen Widerspruch entging. Unsere Natur empört sich gegen gänzliche Unthätigkeit; wofür der Umstand am deutlichsten spricht, daß selbst der Müßiggänger sich irgend einer, wenn auch unnützen Beschäftigung hingibt.

Wenn nun das *ursprüngliche Wesen* des Menschen im *Handeln* besteht, so muß auch die *Offenbarung* damit übereinstimmen. Und was ist alle Offenbarung? Eine einfache Erzählung, deren Begebenheiten mit dem Entstehen dieser Welt beginnen, und eine Weissagung auf Begebenheiten, welche sich am letzten Tage derselben zutragen werden. Die Schrift enthält keine Theorie; Alles in ihr ist Handlung: die Schöpfung, die Erlösung sind Thatsachen; die Worte sind nie von den Werken getrennt; Beispiele begleiten fortwährend die Vorschriften. Gewiß hierin liegt ein deutlicher Beweis, wie gut der Schöpfer sein Geschöpf kennt, da der Zögling seines Gottes, der Mensch, nur solche Lehren von ihm erhielt, die er benützen konnte; sein Leben ist nichts als Handlung; seine Freiheit nichts als Kraft; sein Glauben ist todt ohne die Werke; *sein heiliges Buch ist eine Geschichte*; nur [illegible] dem Buch und den Lesern, zwischen der Lehre und den Schülern bewirken.

Unsere heiligen Schriften sind daher recht eigentlich die Jahrbücher der Menschheit, worin man jedes Zeitalter denjenigen Theil von Offenbarung empfangen und fortpflanzen sieht, welchen Gott für dasselbe nützlich fand. Wir erblicken hier eine Erziehungsanstalt. Die Einheit Gottes und die Erwartung eines Heilands in der Welt lebendig zu erhalten, — das war der Zweck des alten Testaments; dieser Erwartung von vierzig Jahrhunderten zu entsprechen und damit die Erkenntniß eines einzigen wahren Gottes auf der Erde unvergänglich zu machen, — der

Zweck des Evangeliums. Aber diese Lehren dürfen nicht von den Personen, welchen sie mitgetheilt wurden, getrennt und in schwankende Theorien verwandelt werden; die Abstraction ist so unsicher und schwierig, daß sie beinahe den Nutzen zerstört. Was ist die Wahrheit ohne das Bekenntniß der Wahrheit, und die Tugend ohne die Ausübung der Tugend? Abraham und die Erzväter gehören nothwendig zur Verheißung, wie Moses und die Propheten zum Gesetz; die Apostel darf man unter keiner Bedingung vom Evangelium trennen, und ohne eine Urkirche gäbe es keine Christenheit.

Daher kommt es nun, daß die Vorsehung in ihrer tiefen Weisheit auf den großen Schauplatz der Offenbarung alle Arten von Charakteren und Geistern einführte, welche überall unter der Menschheit zu finden sind. Sucht man mit Nachdenken, so kann Jeder sein Ebenbild in dieser merkwürdigen Gallerie erblicken, die mit dem ersten Menschen anhebt und mit Johannes, dem letzten Apostel endigt. Hier trifft man alle Gattungen von Heldenmuth, alle Talente, alle Verhältnisse des menschlichen Lebens, alle Todesarten, und da die heiligen Schriftsteller allein Niemand schmeichelten, auch alle Lügen, alle Sünden, alle Verbrechen. Vermöge ihrer Bestimmung jedoch, in diesen Geschichten einen Platz auszufüllen, somit ewig im Gedächtniß der Zeiten fortzuleben; vermöge ihrer Bestimmung, allen Menschenaltern bis zum letzten hinaus als Vorbilder zu dienen, konnten die hier aufgeführten Personen im Allgemeinen keine gewöhnlichen, mittelmäßigen Menschen von schwankendem, ungewissem, unbestimmtem Charakter seyn; einige solcher Art mögen sich (der Vollständigkeit halber) wohl finden; aber weit mehrerer bedurfte es von stark ausgedrücktem Gepräge, deren ausgezeichnete Individualität sogleich in die Augen springt; denn gleichwie der Nachahmungstrieb ein vorherrschender Hang unserer Natur ist, so ahmen wir nur nach, wenn wir bewundern oder lieben. Darum fügte es die Vorsehung, daß selbst Rom, von Romulus bis Constantin, der Welt keine Reihefolge so außerordentlicher Männer im Guten wie im Bösen gab, als Jerusalem, seit Abraham es vielleicht unter dem geringen Namen Jebus fand, bis zum Tage, wo ihm Hadrian den jetzt vergessenen Namen Aelia capitolina beilegte.

Diese kräftige Individualität der biblischen Persönlichkeiten war um so unerläßlicher, als ihr Beispiel nicht allein in Handlungen, sondern auch in Gedanken, nicht allein in Worten, sondern auch in Glauben besteht. Was sie gethan, sollen wir entweder nachahmen, oder meiden; aber das reicht nicht hin: was sie geglaubt, was sie gehofft oder gefürchtet haben, gehört zur Vervollständigung ihres Beispiels und lehrt uns, was wir zu glauben, zu hoffen oder zu fürchten haben. Das ist

der Vorzug der Bibel vor den Jahrbüchern aller Völker: in der profanen und neuen Geschichte sieht man die Menschen handeln; in dem auf das Gebot des Herzenskündigers geschriebenen Buch sieht man sie handeln und denken. Ueberhaupt zeichnen sich die biblischen Personen durch thatkräftigen, vollkommenen und unveränderlichen Glauben und Hingebung für denselben zu ihrem Vortheil vor den übrigen Erscheinungen in der Geschichte aus; ihr Vorbild ist von allgemeinem, für alle Zeiten, Verhältnisse und Völker dauerndem Nutzen, während dem profanen Heroismus meist Specialismus und Nationalität anklebt; selbst die reinste Gestalt der alten Welt, Sokrates, kann wegen des paganistischen Anstrichs, trotz seines edlen Todes, kein populäres Muster werden.

Von diesen Ansichten durchdrungen glaubte der Verfasser eine nützliche Arbeit zu unternehmen, indem er die Personen und Handlungen der Schrift von allen Nebenumständen, die in den Dokumenten sie umgeben, trennte, in einer leicht faßlichen alphabetischen Ordnung aufführte, und, so zu sagen, alle Tugenden und Fehler, alle Vergeltungen und Strafen, allen Glauben, Zweifel, Irrthum oder Unglauben je unter dem Namen begriff, dem dieselben angehören.

Der Augenblick, ein solches Werk in unserem Vaterlande einheimisch zu machen, ist gewiß günstig. Das heutige Menschenalter kommt schaarenweise zur Religion zurück. Die Bibel aber ist die Quelle der Religion, und glücklicher Weise fängt unsere Zeit wieder an, sie höher zu achten. Man verwirft sie nicht mehr mit jener Verachtung, man lästert sie nicht mehr mit jener Zuversicht, man beurtheilt sie nicht mehr mit jener Oberflächlichkeit, welche im letzten Jahrhundert so lärmend auftraten. Es gibt auf dem Wege negativen Spottes weder Aufmerksamkeit noch Beifall mehr zu gewinnen, denn die Schrift ist wenigstens ein Buch der Wissenschaft geworden, bis sie wieder ein Gegenstand des Glaubens wird.

Man lese die Werke, verfolge den Gang und höre wo möglich die Gespräche und vertraulichen Geständnisse einer großen Anzahl von solchen Männern, welche gegenwärtig die Repräsentanten unserer literarischen und geselligen Bildung sind, und man wird finden, daß die Encyklopädisten* diese ihre Nachfolger, von denen sie verläugnet werden, nicht anerkennen würden.

Der Physiker, wenn er untersucht, ob das Licht nicht ein Fluidum ist, ein Aether, der rings um die Himmelskugeln sich ergießt,

* Jene philosophische Schule des vorigen Jahrhunderts, welche den Materialismus lehrte und alle Offenbarung verwarf und verspottete.

ſtatt von ihnen auszuſtrömen, erſtaunt, daß ſchon Moſes daſſelbe beſonders erſchaffen läßt; der Geolog berechnet die aufeinander liegenden Schichten der Feſtrinde unſeres Planeten und findet ihre Zahl in den ſechs Schöpfungstagen wieder; der Hiſtoriker geſteht, daß die Bibel eine glaubwürdige Sammlung alter Traditionen iſt; der Chronologe kann nur an ihrer Hand die Kette der Zeiten bis zu ihren erſten Gliedern verfolgen; Archäologen und Reiſende erkennen in ihr das getreueſte Abbild der alten und neuen morgenländiſchen Welt; der Philologe ſieht in ihr das Denkmal einer unvergänglichen Sprache, welche ſich von Moſes bis Malachia nur wenig verändert; der Sachverſtändige bewundert die Erhabenheit ihrer Dichtungen und die unvergleichliche Naivität ihrer Erzählungen; der Sittenlehrer und Geſetzgeber müſſen geſtehen, daß keine gleichzeitige Moral und Verfaſſung die Vergleichung mit der moſaiſchen aushalten kann, und daß es dem älteſten Ordner einer Nation kein Anderer gleich zu thun vermochte; der Philoſoph endlich (ein berühmtes Beiſpiel der Neuzeit beurkundet es) hat, bei der Vergleichung der Einheit Gottes nach Moſes mit dem Götzendienſt dieſes Jahrhunderts, den Propheten beinahe in dem Theiſten wieder gefunden. — So ertheilt jede Wiſſenſchaft in dem Umfang ihrer Grenzen den heiligen Büchern die gebührende Anerkennung, und es ergibt ſich daraus der folgerichtige Schluß, daß die Bibel das koſtbarſte Erbtheil des orientaliſchen Alterthums iſt; ſie hat die wohlüberlegte Bewunderung einer Menge überlegener Geiſter und ſelbſt die unbewußte Verehrung der Maſſe wieder gewonnen. Das iſt der erſte Schritt; man warte nur: der Glaube wird nachfolgen.

Wir haben nichts von dem Evangelium geſagt, weil das Evangelium, wenn wir uns ſo ausdrücken dürfen, in der öffentlichen Meinung viel höher ſteht, als das Alte Teſtament. Man iſt beinahe einhellig, leider nicht im Glauben, aber in der Bewunderung deſſelben; unzählige Beweiſe liegen über die Macht vor, mit der dieſe Geſinnung ſich nach allen Seiten Bahn bricht. Das iſt eines der hoffnungsvollſten Zeichen der Zeit, und wenn, nach der Lehre von Paulus, das Geſetz ein Leitſtern war zu Chriſtus hin: ſo wird das Evangelium, vermöge einer natürlichen Wechſelwirkung, in dem Grade, wie es ſich die Gemüther unterwirft, dieſelben auch allmälig davon überzeugen, daß in dem Alten Teſtament die Stimme Gottes geredet hat. Wir dürfen uns den erfreulichſten Erwartungen überlaſſen.

Zum Schluſſe noch einige zur Erklärung der befolgten Ordnung nöthigen Anweiſungen!

Erklärungen.

(Der Leser darf diese nicht überschlagen!)

Jeder Artikel enthält die biblische Lebensgeschichte der betreffenden Person, die Erörterung aller Schwierigkeiten, welche damit verknüpft sind, ein Bild und Urtheil ihres Charakters und Betragens, so wie endlich einen kurzen Ueberblick sonstiger Schriftstellen, worin ihr Namen, abgesehen von der eigentlichen Erzählung, angeführt wird. *

Ein Verzeichniß dieser Art mußte selbst auf die Gefahr hin, mehre Notizen von wenig Gehalt und Interesse darzubieten, vollständig seyn. Bisweilen ist es gut, in Betreff biblischer Personen zu wissen, daß man nichts von denselben weiß. Daher haben alle im Evangelium angeführte Namen einen besondern Artikel; dieser einmal festgestellte Grundsatz nöthigte auch zur Aufnahme einiger aus dem Alten Testament, die man füglich mit Stillschweigen hätte übergehen können; aus letzterem sind alle diejenigen in dem Werke angezogen, deren Gedächtniß die geringste Aufmerksamkeit verdient. Nur absolut leere Namen, ohne alle Bedeutung, sind ausgelassen. Kommt die gleiche Person unter verschiedenen Namen, Beinamen oder Titeln vor, so ist dies im Register bemerkt und dabei auf den bestimmten Artikel verwiesen. Getreu der Ueberschrift: „Lebensbeschreibung" und zwar „heiliger Lebensbeschreibung" hat der Verfasser die allegorischen Wesen, die Collectiv-Namen, die Volks- oder Landesbezeichnungen, desgleichen die Namen der Engel, Dämonen oder Götzen weggelassen; auch die heilige nicht mit der Profangeschichte vermischt; es war unmöglich, in einem Werk dieser Art über die Schrift hinauszugehen; es war unmöglich, eine vollständige Geschichte der Könige

* Mit Ausnahme des Artikels Jesus, weil es an Raum gebräche.

des Morgenlands, der Pharaone, Cäsaren oder Herodes darum zu geben, weil sie einen Platz in der Bibel fanden.

Bei der unendlichen Verschiedenheit in der Rechtschreibung von Namen sowohl in den heiligen und alten Sprachen, als auch in den neuen und Uebersetzungen, wählte der deutsche Bearbeiter bis auf ihre Mängel hinaus die der luther'schen Uebertragung, welche er auch in Citaten und Ausdruck nachzuahmen sich befliß.

Jeder Namen hat seinen besondern Artikel; nur bei gänzlicher Gleichheit der Begebenheiten in dem Leben zweier Personen, gilt die Geschichte des Erstgenannten auch der andern. Bei Verflechtung von Schicksalen und Ereignissen, z. B. bei Jakob und Esau, Saul und David, sind Wiederholungen so viel möglich vermieden. Dennoch wird das Werk dem Leser die ärgerliche Mühe ewiger Verweisungen ersparen; und um einigen Zusammenhang in die alphabetisch-geordnete Masse abgerissener Notizen zu bringen, sind in dem Artikel über jede Person die mit ihr in Verbindung stehenden angeführt.

Das Buch schließt mit einem historisch-kritischen Versuch über die in den heiligen Schriften enthaltenen Zeitbestimmungen, zur Rechtfertigung der beobachteten Chronologie. Jeder biographische Artikel enthält die überall wiederkehrende Parallele der beiden in dem chronologischen Versuch besprochenen Zeitrechnungen, nämlich der gemeinen des hebräischen Textes und der der Septuaginta. Jeder Namen ist zum mindesten einmal mit drei Ziffern begleitet, enthaltend 1) das Jahr der Welt nach der Septuaginta; 2) das Jahr vor Christus nach derselben Auctorität; 3) das Jahr vor Christus nach der gewöhnlichen Zeitrechnung, wie sie der gelehrte englische Prälat Usher (Usserius) herausstellte.

Der deutsche Bearbeiter findet noch beizufügen für nöthig, daß er das Leben Jesu, rein nach den historischen Thatsachen seines Auftretens in der Zeit, (welches der Verfasser aus religiöser Scheu vor der Person des Gott-Menschen ausgelassen hatte), ohne alle Beziehung auf die verschiedenen Lehrmeinungen, aus den Quellen wörtlich dargestellt hat. Die kritische Sichtung letzterer gehörte nicht hieher; es fragt sich nur: Was erzählen die Evangelien?

Ihre Wahrheit wird vorausgesetzt. Dieser Artikel bildet den Schluß der Biographie.

Das Buch, welches wir hiemit dem deutschen Publikum übergeben, ist in dem vollen Glauben an den Wortsinn der Schrift verfaßt. Das unmittelbare Eingreifen der Gottheit in die Menschenwelt wird als nothwendig für den Erziehungsplan des Schöpfers mit seinen vernünftigen Geschöpfen unbedenklich vorausgesetzt. Man suche hier keine die Wahrheit der Erzählung selbst bekrittelnde Reflexion, sondern nur eine gehörige Zusammenstellung, Ordnung und moralische Betrachtung des biblischen Stoffes. Für den Zweck, die biblischen Personen aus der Bibel kennen zu lernen, an ihnen theils ermunternde, theils abschreckende Beispiele zu nehmen, reicht diese Behandlungsart vollkommen aus. Die Beurtheilung der vorkommenden Personen nach den Grundsätzen christlicher Moral bietet zugleich eine heilsame Uebung des Verstandes und sittlichen Bewußtseyns, namentlich für das jugendliche Alter. Es gewährt aber auch dem Theologen, der für seine Predigten und katechetischen Vorträge oft über historische, dem Volk zugängliche Nachweisungen verlegen ist, oder eine Uebersicht der Schicksale und Gesinnung einer gerade abzuhandelnden biblischen Person zu geben wünscht, die genügendste Auskunft. Es ist also von wahrhaft praktischem Nutzen, und eine neue Art der Ausbeutung jenes menschlich-göttlichen Denkmals, von dem geschrieben stehet, daß eher Himmel und Erde vergehen werden, als nur das kleinste Jota desselben.

Abkürzungen.

Altes Teſtament.

Erſtes Buch Moſis — 1. Moſ.
Zweites Buch Moſis — 2. Moſ.
Drittes Buch Moſis — 3. Moſ.
Viertes Buch Moſis — 4. Moſ.
Fünftes Buch Moſis — 5. Moſ.
Buch Joſua — Joſ.
Buch der Richter — Rich.
Erſtes Buch Samuelis — 1. Sam.
Zweites Buch Samuelis — 2. Sam.
Erſtes Buch der Könige — 1. Kön.
Zweites Buch der Könige — 2. Kön.
Erſtes Buch der Chronika — 1. Chr.
Zweites Buch der Chronika — 2. Chr.
Buch Eſra — Eſr.
Buch Nehemia — Neh.
Buch Eſther — Eſt.
Pſalmen — Pſ.
Sprüche Salomonis — Spr.
Prediger — Prd.
Hoheslied — Hld.
Jeſaias — Jeſ.
Jeremias — Jer.
Klaglieder Jeremiä — Klgl.
Heſekiel — Heſ.
Daniel — Dan.
Hoſea — Hoſ.
Obadja — Obad.
Jona — Jon.
Micha — Mich.
Nahum — Nah.
Habakuk — Hab.
Zephania — Zeph.
Haggai — Hagg.
Sacharja — Sach.
Maleachi — Mal.

Neues Teſtament.

Evangelium Matthäi — Matth.
Evangelium Marci — Marc.
Evangelium Luck — Luc.
Evangelium Johannis — Joh.
Apoſtelgeſchichte — A.G.
Brief an die Römer — Röm.
Erſter Brief an die Corinther — 1. Cor.
Zweiter Brief an die Corinther — 2. Cor.
Brief an die Galater — Gal.
Brief an die Epheſer — Eph.
Brief an die Philipper — Phi.
Brief an die Koloſſer — Kol.
Erſter Brief a. d. Theſſalonicher — 1. Theſſ.
Zweiter Brief a. d. Theſſalonicher — 2. Theſſ.
Erſter Brief an Timotheus — 1. Tim.
Zweiter Brief an Timotheus — 2. Tim.
Brief an Titus — Tit.
Brief an Philemon — Phil.
Brief an die Hebräer — Heb.
Brief Jakobi — Jak.
Erſter Brief Petri — 1. Ptr.
Zweiter Brief Petri — 2. Ptr.
Erſter Brief Johannis — 1. Joh.
Zweiter Brief Johannis — 2. Joh.
Dritter Brief Johannis. — 3. Joh.
Brief Judä — Jud.
Offenbarung — Off.

ff. bedeutet die folgenden Verſe eines angeführten Kapitels.

J. d. W. — — Jahr der Welt.
V. C. — — vor Chriſtus.
N. C. — — nach Chriſtus.
G. Z. R. — — gewöhnliche Zeit-Rechnung.
c. — — circa = ungefähr.

Die heilige Biographie.

A.

Aaron, der Sohn Amrams und Jochebeds, oder, genauer bestimmt, ein Sprosse Levi's durch diesen Zweig seiner Familie (4. Mos. 26, 59. 1 Chron. 6, 3), wurde in Aegypten drei Jahre vor seinem Bruder Moses geboren. (J. d. W. 3819. V. C. 1729. G. Z. R. 1574) Die Schrift sagt uns nichts über ihn vor seiner Berufung, und seine Geschichte beginnt erst mit seinem 83sten Lebensjahre. Um Moses als Weissager, als Dolmetscher göttlicher Befehle, als Wortführer an seiner Statt zu dienen, schickte ihn Gott in die Wüste Horeb (2. Mos. 4, 14 ff.) seinem Bruder entgegen, der aus Midian zurückkehrte. Beide Brüder, hoch erfreut, sich nach 40jähriger Trennung wieder zu sehen, umarmten einander zärtlich. Es ist ein schöner Gedanke, sich diese erste Besprechung zwischen dem Gesetzgeber und dem Priester Israels vorzustellen, als sie noch allein waren an diesen Orten, wo bald ein ganzes Volk sie hören sollte. Aaron kam mit seinem Bruder in das Land Gosen zurück und begann die Erfüllung seines Berufs mit der Wiederholung alles dessen, was der Ewige zu seinem Bruder Moses gesprochen hatte, in der Versammlung der Aeltesten Israels. Er begleitete denselben jedesmal, wenn er von Pharao die Befreiung der Hebräer forderte (2. Mos. 7 u. a. a. O.); er verkündigte dem Tyrannen Aegyptens die göttlichen Gerichte; seine Stimme, seine Hand und der Stab, das Sinnbild seiner Würde, thaten mehrmals die zur Befreiung des Volks nöthigen Wunder. In der Wüste Sin erhielt Aaron bei einer Hungersnoth den Auftrag, das Murren der Hebräer zu beschwichtigen und nach dem Manna-Regen ein mit diesem wunderbaren Brode angefülltes Gefäß zum Andenken aufzubewahren. In Raphidim unterstützte er, während der ersten Kämpfe Israels wider die Amalekiter, seinen Bruder, dessen gegen den Himmel emporgehobene Hand ein Zeichen des Sieges war (2. Mos. 17, 12). Er begleitete denselben auf den Berg Sinai (2. Mos. 19, 24), den er noch einmal nach Verkündigung der Gebote mit den Aeltesten des Volks bestieg. Dort wurde ihnen eine höhere Erscheinung zu Theil (2. Mos. 24, 11), und die heilige Schrift erschöpft sich, um eine recht ergreifende Vorstellung davon zu geben, in hochherrlichen Bildern; dann kommt sie zu den einfachsten Ausdrücken zurück, indem sie beifügt: „So sahen sie den Gott Israels.“ Während Mosis 40tägigem

Aufenthalts auf dem Sinai waren Aaron die Sorgen der Regierung und Rechtsprechung übergeben. Dies ist die bedaurungswürdigste Epoche seines Lebens. Zum Hohenprieſteramt berufen (2. Moſ. 28 ff.), wußte er eine ſo neue Religion nicht aufrecht zu halten (1 Chr. 23. 2 Moſ. 32, 1 ff.). Iſrael, das des Harrens auf Moſis Rückkehr müde wurde, empörte ſich und verlangte Götter, die vor ihm hergehen. Mit ſtrafbarer Nachgiebigkeit nimmt Aaron die Ringe der Hebräer, macht ein güldenes Kalb daraus, baut einen Altar und verordnet, Götzendienſt mit Wahrheit miſchend, auf den folgenden Tag ein Feſt für den Ewigen. Aber der folgende Tag ward ein Tag der Trauer. Moſes erſchien wieder. Aaron hörte mit Ehrfurcht ſeinen Tadel, geſtand ihm ſeinen für den Augenblick an dem Götzendienſt genommenen Antheil, und wurde erſt durch Fürſprache des Geſetzgebers von Gott dafür begnadigt (5. Moſ. 9, 20). Als er ſeines Bruders glänzendes Antlitz erblickte (2. Moſ. 34, 30), theilte er das Staunen des erſchrockenen Volks. Bei ſeiner Salbung zum Hohenprieſter durch Moſes (3. Moſ. 8, 11 ff. 9, 1 ff.) verzehrte das Feuer des Himmels die Opfer, und ganz Iſrael warf ſich freudevoll über dieſes ſeinem Prieſter ertheilte Zeugniß von oben auf die Knie. Dieſes himmliſche Feuer, wodurch er damals geehrt wurde, ſollte nachher zu ſeiner Prüfung dienen (3. Moſ. 10, 1 ff.); er ſah dieſelben Flammen aus dem Schooß der Wolke, als Sinnbild der Gottesnähe, hervorbrechen und ſeine zwei opferſchänderiſchen Söhne, Nadab und Abihu, plötzlich verzehren. Dieſe ſchreckliche Beſtrafung der erſten Entweihung des neuen Kultus wurde von Moſes ausgelegt, und Aaron ſchwieg. Sein Schweigen war aber nicht das Schweigen der Fühlloſigkeit; an demſelben Tage rechtfertigte er mit väterlicher Zärtlichkeit die beiden ihm übrig gebliebenen Söhne, welche, als Amtsnachfolger ihrer unglücklichen Brüder, nicht, wie das Geſetz verlangte, die Ueberbleibſel des zur Verſöhnung dargebrachten Sündopfers gegeſſen hatten. Wie hätte man, nach einem ſo ſchrecklichen Schlage, freudig dieſes Dankmahl einnehmen können? Im Lager zu Azeroth wagte Aaron (4. Moſ. 12, 1 ff.) auf Antrieb ſeiner Schweſter, Moſes den Vorrang ſeiner Sendung ſtreitig zu machen, und ihm ſeine Heirath mit einer Fremden vorzuwerfen; aber er kam zuerſt von dieſem Irrthume zurück, und verwendete ſich für Mirjam. Er ſollte Reue darüber empfinden, daß er ſich gegen ſeinen Bruder erhoben hatte, da Moſes ihn ſpäter mit ſo viel Wärme gegen die rebelliſche Rotte Korah vertheidigte (4. Moſ. 16, 1 ff. Pſ. 106, 16). Um der göttlichen Plage zur Strafe gegen dieſe gottloſe Verſchwörung Einhalt zu thun, ward Aaron befohlen, mit dem Rauchfaß in der Hand, zwiſchen den Todten und Lebendigen in der Mitte ſtehend, das heilige Räucherwerk zu verbrennen, worauf die Sterblichkeit ein Ende nahm,

ſobald der Dampf des Weihrauchs ſich erhob. Dieſe Vermittlung konnte zwar als hinlänglicher Beweis ſeines Prieſterberufs gelten, doch verordnete der Herr ein beſonderes Wunder zu ſeinen Gunſten (4. Moſ. 17, 1 ff.): jedes Stammhaupt mußte in der Stiftshütte vor der Bundeslade einen Mandelbaumzweig niederlegen, auf deſſen Rinde ſein Namen geſchrieben war; am andern Morgen waren die übrigen vertrocknet und abgeblüht, Aarons Zweig dagegen für den Stamm Levi hatte Blätter, Blüthen und Früchte getrieben. Dieſe Auszeichnung iſt das letzte Ereigniß in ſeiner Lebensgeſchichte. Mitſchuldiger an der Sünde ſeines Bruders bei dem Haderwaſſer (4. Moſ. 20, 2 ff.), durfte er das Land Canaan nicht betreten, und Aaron ſtarb, nach dem Willen des Ewigen, in einem Alter von 123 Jahren, ungefähr 40 Jahre nach dem Auszug aus Aegypten, zu Moſer auf dem Berge Hor, Angeſichts des Volkes, nachdem er ſeinen Sohn mit dem Hohenprieſtergewande angethan geſehen, in den Armen ſeines Bruders (J. d. W. 3941. V. C. 1607. G. Z. R. 1452). Iſrael weinte dreißig Tage um ſeinen erſten Oberprieſter (4. Moſ. 33, 38. 5. Moſ. 10, 6. 32, 50.

Aaron's Ruhm wird durch Moſes ganz verdunkelt, und wir müſſen auf den Artikel über letztern die Erzählung der Begebenheiten aufſparen, wobei er die erſte Stelle behauptet. Die Schrift ſagt uns nichts über die Art, wie Aaron von den Folgen des grauſamen Geſetzes gerettet wurde, das die Ermordung der männlichen Kinder der Hebräer befahl; entweder rettete die edelmüthige Liſt Siphra's ihm das Leben, oder wurde dieſes Blutgeſetz erſt während des Zwiſchenraums zwiſchen der Geburt der beiden Brüder erlaſſen.* Mittelſt einer weiſen Austheilung der Vorſehung hatte Aaron ein glücklicheres Sprachorgan, als ſein Bruder Moſes empfangen; ohne dieſen Vorzug wäre ſein Beruf allzuuntergeordnet geblieben, und der Geſetzgeber der Hebräer hätte in ihren Augen den Hohenprieſter allzuſehr in Schatten geſtellt.

Das Geſicht, welches Aaron ſammt den Aelteſten Iſraels auf dem Berge Sinai zu Theil ward, iſt mit den ſchreckenerregenden nicht zu vergleichen; die Ausdrücke, die Bilder des Textes beweiſen dies; man hat darin nur eine anſchaulichere, auffallendere Offenbarung der göttlichen Macht zu erblicken, als die Wolke, ihr gewöhnliches Sinnbild, war. Die Ausdrücke der Erzählung ſind offenbar bildlich, und verrathen die Schwierigkeit, glänzende Erſcheinungen zu beſchreiben. Keine Geſtalt,

* Oder aber wurde Aaron durch die anfängliche Gutherzigkeit der Wehemütter, welche die hebräiſchen Knaben unter dem Vorwande, die hebräiſchen Mütter bedürfen ihrer oftmals nicht (was auch ſeyn konnte), am Leben ließen, gerettet (2. Moſ. 1, 17 ff.) Dies iſt offenbar das Wahrſcheinlichſte.

Anmerk. des deutſchen Bearbeiters.

wie Moses selbst bemerkte (5. Mos. 4, 15), erschien dabei; der Gedanke, als ob Gott sich einen Augenblick sichtbar gemacht hätte, wäre in unleugbarem Widerspruche mit der ganzen mosaischen Religion gestanden. Es war ganz am Ort, daß die Häupter des Volks, nach Empfang der Gebote, vor den höchsten Gesetzgeber treten durften; sie kamen, gleichsam um das Band des Gehorsams zu knüpfen, und diese Offenbarung seiner Majestät mußte sie noch mehr bestimmen, während der Abwesenheit des Moses getreu zu bleiben.

Das von Aaron und den Aeltesten Israels bei dieser Gelegenheit eingenommene Mahl ist mit den auf die Opfer folgenden in Beziehung zu bringen; es heißt ausdrücklich, daß, was man von der Herrlichkeit des Ewigen sah, wie ein verzehrend Feuer war (2. Mos. 24, 17), und diese Mahlzeit diente zum Beweis der vollkommenen Sicherheit, womit sie in so geringer Entfernung von den Zeichen der göttlichen Nähe verweilten.

Das güldene Kalb war noch eine Erinnerung aus Aegypten her, und dieser Götzendienst wurde ohne Zweifel von denjenigen Israeliten in Anregung gebracht, die mit Sehnsucht an das Haus der Knechtschaft zurückdachten, und es nur nicht gewagt hatten, beim Auszug ihrer Mitbürger zurückzubleiben. Das Ganze ist ein eintägiger Bürgerkrieg, eine zweifache Empörung gegen Nationalität und Religion, ein geschickt angelegter Versuch der ägyptischen Partei, Israel zur Rückkehr nach Aegypten zu bewegen und seiner Volksthümlichkeit zu berauben, unter dem trügerischen Schein der Beibehaltung seines Cultus und des Namens seines Gottes. Die Kürze der Zeit, welcher man zur Gießung und vielleicht Ausprägung des Götzen bedurfte, erklärt sich durch seinen geringen Umfang; das Volk hatte Götter verlangt, die es mit sich forttragen könnte, und nichts nöthigt uns anzunehmen, daß alle Familien ohne Ausnahme ihre metallenen Kostbarkeiten abgeliefert haben. Zudem beweist die Errichtung der Stiftshütte, daß die Hebräer in der Wüste geschickte Werkmeister bei sich hatten. Was den Götzendienst mit dem Kalbe betrifft, so war er von der schlimmsten Art, nicht nur als Thier-Cultus, sondern besonders darum, weil sich eine Wahrheit daran anknüpfte, — die durch höhere Hand geschehene Ausführung aus Aegypten. Bei solcher Mischung von Wahrheit und Irrthum siegt unter einem rohen, sinnlichen Volke immer der letztere.

Es kann uns wenig daran liegen, ob die zwölf Zweige des Mandelbaums schon abgestorbene oder neu gehauene Aeste waren. Manche Ausleger sahen darin die Herrscherstäbe der Stammhäupter. Man hat in dieser Erzählung nicht eine Naturerscheinung, sondern entweder den gröbsten Betrug oder aber das auffallendste Wunder zu erkennen;

und wenn man zugibt, daß die heimlich nächtliche Verwechslung eines erſtorbenen Stabs mit einem grünen Zweige eine bübiſche Liſt, unwürdig eines Mannes wie Moſes wäre: ſo bleibt nur die Annahme des Wunders übrig, das um ſo mehr zu beherzigen iſt, als dieſer wunderbare, im Allerheiligſten niedergelegte Zweig zum fortwährenden Unterpfand für die Vorrechte des Stammes Levi zu der Prieſterkaſte diente. Erhob ſich nach dieſem wieder ein neuer Korah, ſo hatte man zu deſſen Ueberführung ihm nur den Mandelbaumzweig zu zeigen.

Nie vielleicht hatten zwei Brüder ſo verſchiedene Charaktere, nie waren zwei Brüder ſo ungleich an Geiſt und Auszeichnung, als Aaron und Moſes. Erſterer war ein einfacher, redlicher und guter, aber ſchwacher und ängſtlicher Mann; die unterwürfige Gelehrigkeit, womit er immer, bevor er handelt, die Befehle und Rathſchläge ſeines, obwohl jüngeren Bruders erwartet, zeigt klar, daß er die eigene Inferiorität einſah; ſein Herz blieb dem Neide verſchloſſen; das iſt vielleicht ſein größter Lobſpruch. Aber ſich ſelbſt überlaſſen, verirrt er; ſein Mangel an Feſtigkeit allein brachte ihn dahin, auf einen Tag der Prieſter eines Götzen zu werden, ohne deshalb dem Ewigen abſagen zu wollen; und wie er auf fremden Antrieb zum Abgötter wurde, ſo wurde er auch aus derſelben Veranlaſſung einen Augenblick rangſüchtig. Dieſer ſo ſchwache Mann iſt bewunderungswürdig bei dem Tode ſeiner Söhne, weil es hier ein häusliches Unglück ohne Murren zu ertragen und nicht eine öffentliche Pflicht zu erfüllen gilt: ſein damaliges Stillſchweigen iſt erhaben; es iſt der höchſte Grad der Ergebung ohne Stolz und ohne Verzweiflung; ſchwache Geiſter werden beſſer durch Prüfungen, als durch glückliche Erfolge belehrt, und das Geſicht auf dem Berge Sinai hat das Herz Aarons weniger geheiligt, als der Verluſt zweier von ſeinen Kindern. Würdig, die zweite Stellung einzunehmen, wäre er unfähig geweſen, die erſte auszufüllen; war Moſes nicht Geſetzgeber, ſo konnte Aaron nie Prieſter werden.

Ueberall in der heiligen Schrift begleitet ſeinen Namen die Erwähnung der Prieſterkaſte, und oftmals die des Stammes Levi; die Anführung der unzähligen Bibelſtellen dafür wäre unnütz. Joſua und Samuel (Joſ. 24, 5. 1. Sam. 12, 6 ff.) verbanden in ihren letzten Reden ſein Andenken mit dem Andenken von Moſes; die Pſalmen erwähnen ſeiner, wenn ſie von den wohlthätigen Wundern bei dem Auszug aus Aegypten oder von den Einrichtungen des Jehovadienſtes ſprechen (Pſ. 77, 21. 98, 6. 104, 26. 132, 2). Nur einmal wird er in den Propheten genannt (Mich. 6, 4) und einmal in der Apoſtelgeſchichte (7, 40). Paulus gibt ein Zeugniß für Aarons Berufung, ſtellt den Unterſchied zwiſchen ſeinem Hohenprieſteramt und dem Chriſti heraus, dunführt auch das Wunder

des grünenden Zweigs, der im Allerheiligsten aufbewahrt wurde, an (Hebr. 5, 4. 7, 11. 9, 4).

Abdias (bei Luther: Obadja, 1. Kön. 18, 2 ff.), Oberhofmeister Ahabs, wäre eines besseren Herrns würdig gewesen. Treu geblieben in einer Zeit des Abfalls, rettete er hundert Prophetenschülern das Leben während ihrer Acht durch Isebel, hielt sie in zwei Höhlen verborgen und sorgte heimlich für ihre Nahrung. Die Handlung war um so edelmüthiger, da Hungersnoth das Land in solchem Grade verheerte, daß Abdias (J. d. W. 4655. V. C. 893. G. Z. R. 903) von dem Könige den Auftrag erhielt, die Wohnungen der Stämme längs den Ufern der Ströme und Bäche zu durchziehen, um Kräuter für die Pferde und Maulthiere des Hofs aufzusuchen. Auf diesen Zügen begegnet er Elias, den er ohne Zweifel damals gesehen hatte, als der Prophet dem Ahab die noch andauernde Dürre verkündigte, erkennt ihn, fällt vor ihm nieder und erhält den Befehl, dem König von Israel anzusagen: „Hier ist Elias!“ Aber Abdias kannte die Rachsucht und rasche Grausamkeit Ahabs; er fleht den Propheten an, ihn nicht mit einer für den Ueberbringer so gefährlichen Botschaft zu beladen; er fürchtet, ein Befehl des Himmels möchte Elias noch einmal aus der Nähe des strafbaren Monarchen entfernen; ihn zu bewegen, mahnt er ihn an die Rettung der hundert Prophetenschüler, die er vollbracht; seine gerechte Befürchtung wurde durch einen Eid des Thisbiters (Elias), daß er sich dem Könige stellen werde, beschwichtigt, und Abdias meldete nun ohne weiteren Zweifel und Furcht Ahab die Ankunft des Elias.

Ganz unbegründet ist die Verwechslung dieses Abdias mit dem Propheten (Obadja) desselben Namens. Ahab und Isebel hätten keinen Propheten an ihrem Hofe geduldet, und insgeheim konnte der gemeinnützige Prophetendienst doch nicht wohl geübt werden.

Die Ansichten des Abdias waren wohl begründet, und er darf über seine Unterhaltung mit Elias, so wie seine Anstellung an einem verdorbenen Hofe nicht der Schwäche angeklagt werden. Zum Beweis dient, daß Ahab ihn weit mehr achtete, als liebte, — das gewöhnliche Loos der Guten in ihrem Verhältniß zu den Schlechten; und die ihm aufgetragene Sendung rechtfertigt unser Urtheil. Während einer Hungersnoth wird nur ein unbescholtener Mann die Sorge für Zufuhr und Lebensmittel, die Andern, als ihm selbst, zu gut kommen sollen, erhalten. Als Wohlthäter der Propheten, die sein Herr verfolgte, bedurfte er eben so viel Klugheit, als Muth und Edelsinn zu ihrer Rettung. Die Tugend strahlt in um so reinerem Glanze mitten unter allgemeiner Verderbtheit und an einem gottlosen Hof. Gottes Wort sagt, daß um diese Zeit siebentausend Menschen (1. Kön. 19, 18) ihre Knie

nicht vor dem Götzen Baal gebeugt haben; gewiß war Abdias unter dieser Zahl.

Abdias (Luther: Obadja, Obadj. 1, 1), der vierte der kleinen Propheten (Ungef. im J. d. W. 4947, V. C. 601, G. Z. R. 587), dessen Namen in den heiligen Büchern mehrfach vorkommt (1 Chr. 3, 21. 9, 16. 2 Chr. 17, 7. 34, 12), ist zu wenig bekannt, als daß seine Identität mit den in diesen Stellen gemeinten Personen nachgewiesen werden könnte. Sein Buch mit der Ueberschrift: Gesicht des Abdias, ist das kürzeste des alten Testaments, und das einzige übrige Denkmal seiner Sendung. Seine Familie, sein Vaterland, seine Lebensgeschichte sind unbekannt; man glaubte, übrigens ohne hinreichenden Grund, er sey ein idumäischer Judengenosse; alsdann wäre er der einzige Prophet aus fremdem Geschlecht.

Einer der Unglücksfälle, die sich die Juden zugezogen hatten, war für die feindliche Gesinnung der Stämme Idumäa's ein Gegenstand der Schadenfreude geworden. Die Uebereinstimmung, welche man zwischen den Weissagungen des Abdias und einigen Abschnitten von Jeremias, Hesekiel, (Jer. 49. Hes. 25 und 35), Amos (1, 11) und dem bekannten 137. Psalm bemerkt, führt zu der Vermuthung, daß die Einnahme Jerusalems durch die Heere Nebukadnezars, oder die ersten Unfälle dieses Kriegs die Veranlassung waren.

Wie dem sey, die Sendung Abdia's geschah gewiß in der Absicht, die Schadenfreude und den Uebermuth der Idumäer niederzuschlagen, ihnen die Gerichte des Herrn zu verkündigen und zu eröffnen, daß trotz des Anscheins die Nachkommenschaft des von Isaak gesegneten Sohnes nicht gottverlassen bleiben werde.

Abdon (Rich. 12, 13. — J. d. W. 4326. V. C. 1222. G. Z. R. 1165), zwölfter Richter Israels, Sohn von Hillel, regierte acht Jahre; er wohnte zu Pireathon in Ephraim, auf dem Gebirge der Amalekiter. Man weiß nicht, wie dieser Name eines in Süden Canaans wohnenden Volkes einem Gebirgsbezirke im Stamme Ephraim gegeben werden konnte. Vielleicht geschah dies zur Erinnerung an eine frühere Niederlassung dieses Nomadenvolks, oder ein Ereigniß in den ersten Kriegen Israels. Abdon hatte 40 Söhne und 30 Enkel, welche auf 70 Eselsfüllen ritten. Aus dieser einfachen Angabe sieht man, worin der Reichthum und Luxus jener Zeit bestand.

Abel (1 Mos. 4, 2 ff.), der zweite Sohn Adams und Eva's, war der erste Hirte. Nach Verfluß einiger Zeit, deren Dauer die heilige Schrift unbestimmt läßt, brachte er dem Herrn die Erstgeburten seiner Heerde dar, und sein Opfer war dem Ewigen angenehm. Diese Gnade flößte ihm keinen Hochmuth ein, und das Wort Gottes scheint für seine Achtung gegen das Erstgeburtsrecht seines Bruders Zeugniß abzulegen.

Aber ſchon hatte der Neid auf der Erde Platz genommen; kurz nach dem Opfer war Abel ohne Arges ſeinem Bruder Cain auf das Feld gefolgt; er fiel nach einem Wortwechſel durch deſſen Hand. (Ungef. im J. d. W. 229. V. C. 5317. G. Z. R. 3874.)

So war alſo die Welt ſchon in ihren Anfängen — Welt! Der erſte Tod war ein Mord, und der erſte Gerechte hat ſeinen Lohn hienieden nicht empfangen.

Sorge für die Heerden und Ackerbau waren die erſten Beſchäftigungen der Menſchenkinder; um jene Zeit hatten ſie nichts anderes zu thun; dies war ihr einziges Intereſſe, ihre einzig mögliche Arbeit und beinahe ihr einziges Vergnügen. Damals, als unſer Geſchlecht ſeiner Wiege noch ſo nahe ſtand, zunächſt nach der Einrichtung dieſes Erdballs zur Wohnung deſſelben, ſah der Menſch die Thiere um ſich her irren; bald bemerkte er, daß er Nutzen von ihnen ziehen könne, und mußte ſomit natürlich auf den Gedanken kommen, ſie zu ſammeln, zu hüten und für ihre Nahrung zu ſorgen. Ueber die Anfänge der Geſchichte der Menſchheit ſtimmt die heilige Schrift mit den Ueberlieferungen aller Völker, ſowie mit der Erfahrung und Vernunft zuſammen.

Die Juden waren der Anſicht, Abel habe wirkliche Brandopfer dargebracht; ihre Meinungen über dieſen Gegenſtand ſind aber von geringem Gewicht, wenn man bedenkt, daß ſie vermöge ihrer Gewöhnung an die geſetzlichen Opfergebräuche, welchen ſie nicht ſelten eine übertriebene Wichtigkeit beilegten, geneigt ſeyn mußten, in der erſten Gottesverehrung einen Vorgang für ihren Cultus zu ſuchen. Der Text geſtattet die Annahme, daß Abel nur die Milch ſeiner Heerden darbrachte; der Brief an die Hebräer (11, 4) widerſpricht dieſer Auslegung nicht, weil das Wort: Opfer oft nur den allgemeinen Begriff einer dargebrachten Gabe ausdrückt, und in demſelben Context wie von der Gabe Abels, ſo auch von den Erdfrüchten, der Gabe Cains, gebraucht wird. Das Weſen des menſchlichen Herzens ſpricht gegen die Vorausſetzung, daß blutige Opfer die erſte Erfindung für den religiöſen Cultus geweſen ſeyen, und der Menſch, als er anzubeten begann, ſich vorgeſtellt habe, der Schöpfer finde Luſt an Todesfeier. Dieſe traurigen Opfer gehören einem andern Zuſtand der Sitten, einer raffinirteren Bildungsſtufe an. Die Zeit von Abel bis Noah, der unwiderleglich Blutopfer dargebracht hat (1. Moſ. 8, 20), ſcheint zur Rechtfertigung dieſer Anſicht lang genug.

Das Abel gegebene Zeichen der Billigung iſt unbeſtimmt. Wir vermögen nicht zu behaupten, ob das Feuer des Himmels die Opfergabe berührte oder in den Lüften glänzte; ob Abel eine Erſcheinung zu Theil ward, oder ob blos das menſchliche Gewiſſen zum Dolmetſcher der göttlichen Gerechtigkeit wurde.

Dieſe Opfer ſind die erſten. Die Schrift entſcheidet nicht darüber, ob Gott ſelbſt dieſen Cultus verordnet, oder der Menſch aus freien Stücken ihn dargebracht habe, und das Evangelium iſt vielleicht das einzige Religionsſyſtem, worin er fehlt. Dieſer Vorzug, wie ſo viele andere, gebührt dem Chriſtenthum; er iſt um ſo ausgezeichneter, da die ganze bekannte Welt zur Zeit der Erſcheinung Chriſti mit immer blutbeſpritzten Altären bedeckt war. Die Prieſter aller Religionen wurden früher oder ſpäter angeklagt, aus eigennützigen Rückſichten Opfer eingeführt zu haben. Kraft der moſaiſchen Staatseinrichtung wollte Gott, daß die Leviten, welche dem Altare dienten, vom Altare leben; ſie haben bisweilen dieſes billige Recht mißbraucht; auch unterliegt keinem Zweifel, daß die heidniſchen Prieſter, in ihrer Begehrlichkeit, oftmals die Furcht, das Dankgefühl und die Leichtgläubigkeit der Frommen mißbrauchten. Aber der Opferdienſt iſt offenbar älter als dieſe Mißbräuche; welcher Prieſter waltete denn wohl an den einfachen Altären der Söhne Adams, und brachte ihnen den Gedanken bei, Opfergaben aufzuſtellen, in der Hoffnung, ſich dieſelben anzueignen? Damals war jeder ſein eigener Prieſter. Es bleibt daher nur die Wahl übrig, anzunehmen, daß Gott durch geheime Offenbarung dieſen Cultus verlangte, oder daß der Menſch ſelbſt darauf verfiel. Die Erzählung der Geneſis begünſtigt letztere Annahme: denn hätte wohl Moſes einen Befehl Gottes mit Stillſchweigen übergangen, der der levitiſchen Einrichtung zu ſo mächtiger Stütze dienen konnte? Beſänftigen oder anflehen mit Geſchenken in der Hand iſt ein ganz menſchlicher Gedanke, und gewiß war es der göttlichen Majeſtät würdiger, dem Menſchen die Wahl einer Verehrung zu überlaſſen.

Abels Opfer allein war dem Herrn angenehm. Alſo unterſcheidet Gott gleich bei den erſten Gaben zwiſchen ſolchen, die er annimmt, und ſolchen, die er verwirft, indem er erklärt, daß die Geſinnung dabei allein Werth in ſeinen Augen hat. Paulus belehrt uns (Hebr. 11, 4), daß der Glaube Abels ſeinem Opfer den Vorzug erwarb, und er durch denſelben das Zeugniß der Gerechtigkeit erhielt. Dieſer Glaube, der ſeinen Cultus angenehm machte, iſt offenbar die Ueberzeugung, daß alles Gute, welches man empfängt oder hofft, von Gott ſtammt. Gott hatte bereits dem Menſchengeſchlecht Wohlthaten und die Zuſage des Heils geſchenkt; Abel, zufrieden mit der von ihm angenommenen Lebensweiſe und von ſeinem Vater belehrt, vermochte wohl, das erſte Beiſpiel von Vertrauen und Dankbarkeit zu geben. Man kannte damals freilich weder den Sinai noch Golgatha, aber man kannte bereits Gott und die Sünde; das war genug, um ſich bewegt zu fühlen, Verzeihung anzuflehen und ein Heil zu hoffen.

Christus, wenn er den Juden die Verbrechen ihrer Nation vorwirft (Matth. 23, 35), geht bis zur Ermordung Abels zurück und ertheilt ihm den ruhmvollen Beinamen des Gerechten; Paulus verbindet in einer erhabenen Vergleichung (Hebr. 12, 24) das durch den ersten Frevel vergossene Blut Abels mit dem Blut Jesu, der der Welt das höchste Glück verkündete.

Abia (1. Chr. 25 [sonst 24], 10), ein Nachkomme Ithamars, hat seinen Namen der achten Priesterfamilie gegeben, als sie unter David in 24 Ordnungen getheilt wurden (J. d. W. 4543. V. C. 1003. G. Z. R. 1016). Zacharias, der Vater Johannes des Täufers, gehörte zu der Ordnung Abia (Luc. 1, 5). Dieser Umstand dient zum Beweis, wie sehr die Juden auf alte Stammbäume und Formen hielten. Aus Babylon kehrten von den 24 Priesterfamilien nur die von Jedaja, Immer, Pashur und Harim zurück (Esra 2, 36. Neh. 7, 39); jede derselben theilte sich dann in sechse, um die alte Zahl zu bilden; auch legten sie sich die alten Namen ihrer Vorgänger im Priesterthum bei.

Abia (1. Kön. 14, 1 ff.) Sohn von Jerobeam, dem Gründer des Reichs der zehn Stämme, fiel gegen das Ende der Regierung seines Vaters, dessen Hoffnung und Freude er war, in eine gefährliche Krankheit (J. d. W. 4604. V. C. 944. G. Z. R. 955). Die Vorsehung achtete Jerobeam eines solchen Nachfolgers nicht werth, und obgleich die väterliche Liebe, einen Augenblick die politischen Interessen überwiegend, den König von Israel vermochte, zu dem wahren Gott, welchen er verlassen hatte, seine Zuflucht zu nehmen, so mußte dennoch der Prophet Ahia den Tod des jungen Prinzen verkünden. Derselbe starb, als gerade seine zurückkehrende Mutter die Schwelle des Hauses betrat.

Uebrigens hatte an ihm allein von seinem ganzen Hause der Herr etwas Gutes gefunden, und er, der einzige seines Geschlechts, erhielt, beweint von Israel, eine ehrenvolle Bestattung. Sein Tod enthält all sein Lob. Er ist eines der Beispiele, die am deutlichsten zeigen, mit welcher Gerechtigkeit Gott die Guten mitten unter den Schlechten erkennt; und wenn das frühe Ende des jungen Prinzen eine Strafe für seinen Vater war, so ergibt sich daraus, daß trotz unserer Furcht der Tod an und für sich kein Unglück für denjenigen ist, welchen er trifft, und dem Gerechten sogar zur Belohnung dienen kann.

Abia oder **Abiam** (1 Chr. 3, 10. — J. d. W. 4602. V. C. 946. G. Z. R. 958), zweiter König von Juda, Sohn Rehabeams und Maecha's, wurde seinen Brüdern vorgezogen (2. Chr. 11, 22), obwohl er allem Anschein nach nicht der älteste war, und theilte eine Zeitlang die königliche Macht mit seinem Vater, der ihn zum Thronfolger bestimmte. Ganz aus davidischem Blute entsprossen, Enkel Salomo's durch seinen Vater und Absaloms

durch seine Mutter, ahmte Abia, als er König geworden (1. Kön. 15, 1 ff.) nur die schlechten Beispiele in seiner Familie nach; er wandelte, sagt die Schrift, in allen Sünden, die sein Vater vor ihm begangen hatte. Dennoch verwarf der Ewige, kraft des gegebenen Versprechens, daß er die Fackel Davids nicht erlöschen lassen werde, sein Haus nicht, und behielt ihn selbst auf dem Throne. Als König verfolgte auch er, wie seine Vorgänger, den Lieblingsentwurf der Regenten Juda's, alle Stämme wieder unter dasselbe Scepter zu bringen; Jerobeam regierte noch über Israel, und in dem fortwährenden Krieg, den ihre Eifersucht unterhielt, war Abia immer der Gewinnende. Er versammelte alle seine Streitkräfte (2. Chr. 13, 1 ff.) und drang auf das israelitische Gebiet. Beide Heere und Könige trafen sich auf den Gebirgen Ephraims, nicht weit von den Grenzen Benjamins, und wir finden in der Rede, die Abia beim Beginn des Kampfes an seine Feinde hält, eine Gewohnheit des Alterthums wieder. Seine ehrgeizigen Absichten mit den Interessen des Himmels bemäntelnd, mahnt er sie an die David zugesagten Vorrechte, die Empörung Jerobeams, die Trennung der zehn Stämme, den Auszug der Leviten, den seit ihrer Entfernung eingeführten Götzendienst, und die Reinheit des Gottesdienstes, welche nur in Jerusalem zu finden sey. Nach diesem Tadel, der in einem andern Munde, als dem seinigen, besser geklungen hätte, gibt Abia das Zeichen, und obgleich von vorn und hinten angefallen, trägt er dennoch mittelst des Schalls der heiligen Trompeten der Opferpriester den Sieg davon; er ließ eine unermeßliche Menge israelitischer Krieger in Stücke hauen, und seine Erfolge benützend nahm er mehrere Städte ein, darunter auch Bethel, einen Sitz des von Jerobeam eingeführten Götzendienstes. Vergrößert und befestigt durch diesen Triumph beschloß Abia im Frieden, inmitten eines zahlreichen Harems, seine nicht volle drei Jahre dauernde Regierung.

Die Erzählung schreibt Juda 400,000 und Israel 800,000 Krieger zu. Wir beeilen uns, gleich im ersten vorkommenden Falle ein für allemal einige Bemerkungen über diese ungeheuren Ziffern zu machen. Sie kehren bei jedem Kriege, von dem die Schrift spricht, wieder, und man weiß, wie der Unglaube sich derselben zu seinen Gunsten bedient hat. Wir bemerken zuerst, daß die hebräischen Zahlen mit Buchstaben ausgedrückt wurden, wodurch die Abschreiber leicht in Irrthümer verfallen konnten. Ohne indeß diesem System zu huldigen, dessen Folgerungen allzugefährlich für die Auctorität der Bibel werden dürften, geben wir gerne zu, daß die Schrift die Zahl eines Heeres und der in der Schlacht Gefallenen gewöhnlich in runder Summe gibt, was für den Zweck der Erzählung hinreichte und nicht im strengsten Sinne zu nehmen ist. Am richtigsten wird die schwierige Sache erklärt, wenn wir bedenken, daß die

Kriege jener Völker und Zeiten nicht mit regelmäßigen und stehenden Heeren geführt wurden, sondern meist mittelst eines allgemeinen Aufgebots, wie dies auch in Europa im Mittelalter der Fall war. Jeder Mann, der Waffen zu tragen vermochte, wurde Soldat. Je nationaler der Krieg, je gefürchteter oder beliebter der Anführer war, um so zahlreicher wurden die Heere. Beim Frieden, oder vielmehr nach dem Sieg oder der Niederlage kehrte die Mehrzahl zu ihren gewöhnlichen Beschäftigungen zurück, und nur einige Offiziere und eine auserlesene Schaar Leibwächter blieben bei dem Monarchen zurück.

Die Worte Abia's sind besser als seine Thaten; die Rede, welche ihm der heilige Geschichtsschreiber in den Mund legt, zeigt einen seiner Pflicht getreuen Fürsten an, und doch verdammt die Schrift sein Betragen. Vielleicht geht daraus hervor, daß Abia in seinem öffentlichen Leben und an der Spitze seiner Heere ein besseres Lob verdiente, als im Innern seines Pallastes; die Großen denken oft, daß sie genug thun, wenn sie nur den Schein retten. Außerdem geht aus der Geschichte hervor, daß es diesem König weder an Geist noch an Talenten fehlte; man hatte seine merkwürdigen Worte gesammelt (2. Chr. 13, 22).

Abigail (1. Sam. 25, 3 ff. — Ungef. ums J. d. W. 4495. V. C. 1033. G. Z. R. 1045), Gattin des reichen Nabal, erfuhr durch einen ihrer Knechte, daß ihr Gemahl David und seinem Gefolge die in der Wüste Paran nöthigen Lebensmittel verweigert habe. Sie wußte, daß David die zahlreichen Heerden Nabals verschont und geschützt hatte; sie wußte, wie furchtbar seine Rache sey, und faßte sogleich, ohne ihren Mann zu befragen, mit eben so viel Klugheit als Dankbarkeit, ihren Entschluß. Sie sagte Niemand davon, sondern ließ in der Stille mehrere Esel mit überflüssigem Mundvorrath beladen, ging David entgegen, warf sich vor ihm nieder, besänftigt ihn, und theilt erst am folgenden Tag ihrem Manne mit, was sie gethan. Nach dem Tode Nabals fand sie an David einen ihrer würdigeren Gemahl (1. Sam. 27, 3), theilte seine Flucht in das Land Gath, wurde zu Ziklag gefangen gehalten (1. Sam. 30, 5) von den Amelekitern bis zu Davids Siege, und folgte ihm nach Hebron (2. Sam. 2, 2). Sie gab ihm nur Einen Sohn, der die beiden Namen Chileab und Daniel trug (2. Sam. 3, 3. 1. Chr. 3, 1).

Abigail, eben so weise als schön, vereinigte in sich zwei Verdienste, welche unter einer Regierung, wie die des Saul, von großem Werth waren, Klugheit im Rath und Raschheit in der Ausführung. Sie machte den Fehler eines Gatten, den sie nicht achten konnte, wieder gut und rettete sein Vermögen. Ihre Rede an David zeugt von ausgezeichneter Gewandtheit; sie diente Nabal, indem sie ihn als der Rache Davids unwürdig darstellte; sie vergaß nichts, was letzteren bewegen konnte; obwohl

eine Bittende, gab ſie ihm doch zu verſtehen, daß ihr Erſcheinen ihn abhalten müſſe, in ſeinem Zorn Blut zu vergießen, appellirte an ſeinen Ruhm, und ſchloß mit dem Hinblick auf ſeine künftige Beſteigung des Throns von Iſrael, der mehr ſagen wollte, als die Nabal abzunehmende Beute. In der Lobrede auf eine tugendhafte Frau (Spr. 31, 11) ſteht, daß ſich das Herz ihres Mannes auf ſie verlaſſen dürfe; wäre Nabal ſolcher Erkenntniß fähig geweſen, ſo hätte Abigail darin ihren ſchönſten Lohn gefunden.

Abimelech (1. Moſ. 20, 2 ff. — Ungef. ums J. d. W. 3284. V. C. 2264. G. Z. R. 1897), König der Philiſter von Gerar, Zeitgenoſſe Abrahams, wollte Sara, die Gattin dieſes Patriarchen, der für ihren Bruder ſich ausgab, zur Frau nehmen. Schon hatten die Boten des Philiſterhäuptlings die Ausländerin zu ihm geführt, als Gott im Traum zu ihm redete. Die göttliche Stimme thut ihm kund, daß Sara die Gattin eines Andern iſt, und bedroht den ehebrecheriſchen Fürſten mit dem Tode; erſtaunt und zitternd wirft er ſeinen Fehler auf Abraham zurück, deſſen Liſt ihn getäuſcht hatte, gibt ihm ſeine Gattin wieder, bietet ihm eine Zuflucht an, überhäuft ihn mit reichen Geſchenken, und auf des Patriarchen Fürbitte wurde die Plage der Unfruchtbarkeit von dem Hauſe Abimelechs genommen. In der Folge (1. Moſ. 21, 22 ff.) trat dieſer Fürſt in eine innigere Verbindung mit Abraham, verſtändigte ſich mit ihm über den Beſitz einer Ciſterne, deren ſich die Philiſter ohne Vorwiſſen ihres Häuptlings gewaltſamer Weiſe bemächtigt hatten, und gegenſeitige Eide verſiegelten ihren Bund.

Dieſe Erzählung trägt ihren beſten Commentar an ſich, den Stempel eines hohen Alterthums. In jenen, von den unſrigen ſo verſchiedenen Zeiten war die Vielweiberei, deren erſtes Beiſpiel Lamech gegeben hat, zur Sitte geworden, und ſtand allenthalben in Geltung. Die Bande der Ehe knüpften ſich häufig durch bloßes gegenſeitiges Einverſtändniß, und trotz der Mehrheit der Frauen waren die Sitten nebenbei ausſchweifend und grobſinnlich; nur der Ehbruch wurde als Verbrechen betrachtet, und unter Aſiens brennendem Himmel kannten die Leidenſchaften keinen Zügel. Civiliſation und Chriſtenthum haben heutzutage in das Verhältniß beider Geſchlechter Rückſichten, Langſamkeit in der Annäherung und Formen eingeführt, welche für einen künſtlicheren und kompakteren Zuſtand der Geſellſchaft unerläßlich ſind. Die Handlungsweiſe Abimelechs hatte nichts Außerordentliches; Abraham ſcheint davon gar nicht überraſcht geweſen zu ſeyn; der König von Gerar konnte gar wohl die Verbindung mit einem mächtigen und verehrten Stammhaupte wünſchenswerth finden, ſein Irrthum iſt unſchuldig; ich habe dies, ſagte er, gethan in der Einfalt meines Herzens und der Reinheit meiner Hände.

Das ihm gewordene Traumbild bietet dem Erklärer keine Schwierigkeit. Nichts beweist, daß Abimelech Götzendiener war; um die gleiche Zeit war es auch Melchisedek nicht: warum hätte es Abimelech seyn sollen? Gott hatte zwar Abraham berufen; aber kein Volk war noch durch ausschließliche Offenbarungen begnadigt, und zudem erfolgte das Gesicht nur zu Gunsten des Patriarchen.

Als der Philisterhäuptling Abraham tausend Silbersäckel gab, sprach er zu Sara: dein Bruder ist für dich wie ein das Antlitz deckender Schleier. Die verheiratheten Frauen trugen damals Schleier, wodurch sie sich von den jungen Mädchen unterschieden. Indem er ihr diese Summe zum Ankauf eines solchen einhändigte, erkannte Abimelech Sara als die Gattin des Patriarchen an, und machte ihnen damit, nachdem er von seinem Irrthume zurückgekommen, das passendste Geschenk. Eine andere Erklärungsweise sieht, vermittelst einer leichten Aenderung im Texte, hier נגע einen dem Patriarchen von Abimelech geleisteten Schadenersatz. (!)

Abimelech (1. Mos. 26, 1 ff. — Ungef. ums J. d. W. 3359. V. C. 2189. G. Z. R. 1822), ein Zeitgenosse Isaaks, wurde in Beziehung auf Rebekka getäuscht, wie sein Vorgänger in Betreff Sara's es geworden war. Aber die beiden Gatten liebten sich zu zärtlich, als daß die List hätte lange verborgen bleiben können; der enttäuschte Abimelech wollte schlimmen Folgen vorbeugen und erließ einen Befehl zu ihrer Sicherheit. Aber sein Gebot war nicht stark genug gegen die Eifersucht der Philister, die Isaaks immer mehr wachsender Wohlstand erregte. Abimelech selbst faßte einigen Argwohn, und hieß sie sein Land verlassen. Unaufhörlich entstanden Streitigkeiten zwischen den Knechten Isaaks und den Hirten des Thales Gerar. Abimelech, durch Nachdenken eines Bessern belehrt, und betroffen von dem Segen, der den Patriarchen überall begleitete, kam nach Beersaba und suchte ein Bündniß mit ihm.

Man hat die Frage aufgeworfen, ob dieser Fürst nicht etwa derselbe sey mit dem zuvor aufgeführten? Zwischen beiden Geschichten liegt ein Zeitraum von 75 Jahren, daher es richtiger erscheint, zwei Philisterfürsten von gleichen Namen anzunehmen, oder vielmehr Abimelech für den diesen Königen gemeinsamen Titel zu halten. Die Ueberschrift eines Psalmen Davids (Ps. 34, 1) gibt noch einem Philisterfürsten diesen Beinamen.

Abimelech (Rich. 8, 31. 9, 1 ff. — J. d. W. 4237. V. C. 1311. G. Z. R. 1236), sechster Richter Israels, Sohn Gideons und eines Kebsweibes aus Sichem, faßte den kühnen Plan, sich vor dem Tode seines Vaters der Gewalt zu bemächtigen. Anfänglich bediente er sich des Einflusses der Verwandten seiner Mutter, die zu seinen Gunsten die

vornehmſten Einwohner von Sichem aufwiegelten. Der Götzendienſt hatte in Iſrael wieder begonnen, die Sichemiten beteten einen falſchen Gott der Phönicier an. Jetzt eröffnen ſie Abimelech ihren Tempelſchatz; mit dieſem Gelde ſammelte und dingte er loſe, leichtfertige Männer, eilte nach Ophra, dem Wohnort ſeines Vaters, im Lande Manaſſe, öſtlich vom Jordan, und erwürgte 70 Söhne Gideons auf Einem Stein; ihr Blut floß vielleicht auf demſelben Fels, wo Gideon ſein erſtes Opfer dargebracht hatte. Alſo ſeiner Brüder, die er als Nebenbuhler fürchtete, entledigt, kehrte Abimelech nach Sichem zurück, wo er als das Haupt Iſraels anerkannt wurde. Es ſcheint ſogar, daß er nach dem Königstitel trachtete, den die Richter bisher verworfen hatten. Nach dreijähriger ruhiger Herrſchaft ging die durch ſeinen allein entronnenen Bruder ausgeſprochene Verwünſchung in Erfüllung. Zwietracht brach aus zwiſchen Abimelech und denſelben Sichemiten, die ihn ihren Bruder genannt hatten. Sie ſtellten ihm einen Hinterhalt; eine Verſchwörung wurde angezettelt, um ihn zu ſtürzen. Abimelech, von Sebul, einem ſeiner Vertrauten, benachrichtigt, naht unverſehens, wirft ſich auf die Sichemiten, die gegen ihn ausgezogen waren, ſchlägt ſie in die Flucht, verfolgt ſie bis an die Thore der Stadt, am folgenden Tage überfällt er ſie noch einmal und erobert nach zwölfſtündigem Kampf Sichem, das er von Grund aus zerſtört, und auf deſſen Stätte er Salz ſtreuen läßt. Noch widerſtanden die vornehmſten Einwohner, welche ſich, 1000 an der Zahl, in den Tempel ihres Götzen zurückgezogen hatten; da ergreift Abimelech eine Axt, läuft auf den naheliegenden Berg, haut einen Baumaſt, ladet ihn auf die Schulter, befiehlt ſeinen Soldaten, ein Gleiches zu thun, kehrt zurück, läßt all dies Holz rings um den Tempel ſchichten, zündet es an, und die tauſend Menſchen kamen in den Flammen um. Nach dieſen ſchrecklichen Thaten zog er gegen Thebez, einer Stadt in Ephraim, die ſich ohne Zweifel wider ihn empört hatte, und nahm ſie ein. Ihre Bewohner flüchteten ſich ſchaarenweiſe in den feſten Thurm. Abimelech glaubte, das Feuer, das ihm zu Sichem ſo gute Dienſte geleiſtet hatte, werde ihm wieder helfen; er drang bis zum Fuß der Thurmmauer vor, um ihn anzuzünden: aber ein Weib warf ein Stück von einem Mühlſtein auf ſeinen Kopf und zerbrach ihm den Schädel. Da rief er eilend ſeinen Waffenträger und ſprach zu ihm: Ziehe dein Schwert aus und tödte mich, daß man nicht von mir ſage: ein Weib hat ihn erwürgt. Aber man ſagte es doch (2. Sam. 11, 21), obwohl ihm ſein Schildknappe gehorchte. Abimelechs Tod ſtellte den Frieden in Iſrael wieder her.

Die Mühlſteine und Mühlen der Hebräer unterſchieden ſich wenig von den noch jetzt im Orient gebräuchlichen; ſie beſtanden aus zwei runden Steinen, die zwei Fuß im Umfang und einen halben in der

Dicke hatten; der untere, etwas convexe, war am Boden befeſtigt; der obere, ein wenig ausgehöhlte, bewegliche, mit einem Loch, worein man das Getreide warf, verſehene hatte einen Handgriff, mittelſt deſſen man trieb. Jedem von den beiden Steinen geben die Hebräer einen beſondern Namen; ein Splitter des oberen Theiles zerſchellte Abimelech das Haupt.

„Alſo," fügt der heilige Geſchichtſchreiber noch dieſer traurigen Erzählung bei, „bezahlte Gott Abimelech das Uebel, das er an ſeinem Vater gethan, und vergalt alles Uebel der Männer Sichems auf ihren Kopf." Gerechte Strafenaustheilung der Vorſehung: die Sichemiten, gezüchtigt durch die Hand, die ſie durch ihr Verbrechen ſo mächtig gemacht hatten! und dieſer ſchreckliche Abimelech getödtet durch ein ſchwaches Weib, als er eben zum zweiten Male die entſetzliche Barbarei verüben wollte, die ihm ſchon einmal gelungen war!

Dieſer Richter iſt einer der abſcheulichſten Charaktere in der Geſchichte Iſraels. Er vergießt Blut ohne irgend ein Bedenken; er läßt es fließen ohne Zaudern, wie ohne Erbarmen; liſtig und geſchickt in der Benützung des geringſten Vortheils, voll Kühnheit, Thatkraft, Muth und Grauſamkeit, vereinigte er Alles in ſich, was glückliche Tyrannen macht; ſeine Talente hätten dem Vaterlande dienen können, wäre er nicht durch Ehrgeiz verblendet worden; mittelſt Gewalt hielt er ſich im Beſitz einer Herrſchaft, die er durch Ränke erlangt hatte, und eilte von Verbrechen zu Verbrechen mit jener ruhigen Schnelligkeit, die das ſicherſte Mittel war, ſeine Mitbürger eine Zeitlang zu knechten. Sein ſeines Lebens würdiger Tod iſt ein auffallendes Beiſpiel jenes falſchen Heroismus, der in dem Herzen des Schlechten die wahre Ehre erſetzt.

Abinadab (1 Sam. 7, 1. — J. d. W. 4445. V. C. 1103. G. Z. R. 1116), von dem man glaubt, daß er ein Levite geweſen, wohnte zu Kiriath-Jearim oder Baala (Joſ. 15, 9), einer Stadt Juda's. Die von den Philiſtern zurückgegebene Bundeslade wurde in ſeinem Hauſe niedergelegt, wo ſie ungefähr 70 Jahre lang, unter Samuel, Saul und David, an einer geweihten Stelle blieb, bis ſie unter der Regierung des letztgenannten Königs zuerſt in die Wohnung Obed-Edoms (2. Sam. 6, 3) und hierauf nach Jeruſalem (1. Chr. 13, 7) geführt wurde. Während dieſer ganzen Zeit hatte man die Lade außerhalb der Stiftshütte gelaſſen, und das geheiligtſte Monument der Moſesreligion, das ehrfurchtgebietende Symbol der göttlichen Nähe, durch ſo viele Wunder geweiht, wurde während der Regierung Sauls ſchimpflich vernachläßigt (1. Chr. 13, 3).

Obgleich die Einwohner Baala's die Lade mit Begeiſterung annahmen, ſo iſt doch nirgends geſagt, daß Abinadabs Haus, worin ſie ſtand, geſegnet war, wie das Obed-Edoms. Vielleicht war während der

Bürgerkriege die erstere Familie weniger darauf bedacht, sie als Gegenstand der Verehrung Israels darzustellen.

Abisag (1. Kön. 1, 3. — J. d. W. 4543. V. C. 1005. G. Z. R. 1015), eine junge Sunamitin, die Gattin des hochbetagten Davids, welcher auf die Vorstellungen seiner Diener der altersschwache Fürst die Sorge für den Abend seiner Tage anvertraute. Später (1. Kön. 2, 17) machte der Titel einer Wittwe Davids und mehr noch ihre Schönheit, daß sich der ehrgeizige Adonia um sie bewarb; Salomo schlug sie ihm ab.

Jenes Vorurtheil, das die Jugend dem hinfälligen Alter opferte und in den Greisen die Hoffnung erweckte, als ob ihre Kräfte in solchen Mißbündnissen sich wieder beleben würden, war bei mehreren Völkern des Alterthums im Schwang. Heutzutage hat die Erfahrung im Einklange mit dem Sittengesetz uns eines Bessern belehrt.

Abisai (1. Chr. 2, 16. — Ungef. ums J. d. W. 4515. V. C. 1053. G. Z. R. 1063), Sohn Zeruja's und Neffe Davids, war einer der tapfersten und getreuesten Krieger des letzteren. Seine Heldenthaten erfüllen die Kriegsgeschichte seines Oheims. „Ich will mit dir hinabgehen," sprach er zu David (1. Sam. 26, 6), als dieser Fürst den kühnen Entschluß faßte, nächtlicher Weile in das Lager Sauls einzudringen; und als sie denselben im Schlafe überfallen hatten, wollte Abisai seinen Oheim von einem so grausamen Feinde für immer befreien. Er trug viel zur Niederlage der Anhänger Isboseths und zum Tode Abners bei (2. Sam. 2, 18. 3, 30), und noch glorreichere Thaten verrichtete er in den Kriegen wider die Ammoniter, Syrer und Idumäer (2. Sam. 10, 10 ff. 1. Chr. 19, 11 ff. 18, 12). Er verließ mit David Jerusalem, bei dessen Flucht vor Absalom. Entrüstet über die von Simei gegen David ausgestoßenen Verwünschungen (2. Sam. 16, 9), wollte er denselben erwürgen, wovon ihn der König abhielt; und nach der Niederlage des Rebellen, gegen den er eine Heerschaar führte (2. Sam. 18, 2), forderte er noch einmal die Bestrafung Simei's (2. Sam. 19, 21). Sein Oheim übertrug ihm die Verfolgung des aufrührischen Seba (2. Sam. 20, 6 ff.), und er hatte in einem der Kriege gegen die Philister (2. Sam. 21, 17) das Glück, das Leben Davids zu retten, welcher schon den Streichen Jesbi's zu unterliegen im Begriff war.

Das Buch Samuel scheint David die Eroberung Idumäa's beizumessen (2. Sam. 13, 13); die Chronik (1. Chr. 18, 12) schreibt sie Abisai zu, und die Ueberschrift eines Psalmen (Ps. 60, 2) vermehrt die Schwierigkeit noch, indem sie nur von Joab spricht. Aber diese Widersprüche sind nur scheinbar; in den betreffenden Stellen wird dieses Krieges zwar beiläufig erwähnt, aber der Hergang nicht erzählt. Gewiß ist, daß er bei der Rückkehr von dem ersten syrischen Siegeszuge statt fand, und

ohne Zweifel nahmen die verſchiedenen Heeresabtheilungen, je nachdem die Marſchordnung ſie in dieſe Gegenden führte, an dem Kampfe Theil.

Abiſai, dem es trotz aller Tapferkeit nicht gelungen war, in die Reihe der drei größten Krieger Davids zu kommen (2. Sam. 23, 18. 1. Chr. 11, 20), war der erſte der drei folgenden, welche die zweite Klaſſe bildeten. Die Erſchlagung von 300 Feinden, welche durch ſeine Hand fielen, erwarb ihm ohne Zweifel dieſen Grad; die allzugroße Kürze der Schrift über die genannte Heldenthat erlaubt uns kein Urtheil. Abiſai verband die Tugenden und Fehler eines Kriegsmannes in ſich; unerſchütterlich in ſeiner Treue, ſchrecklich gegen die Feinde ſeines Königs, wußte er ebenſowenig von Gnade als von Verrath, und David mußte oft ſeinen zu hitzigen Eifer im Zaume halten. Als er den eingeſchlafenen Saul erſchlagen wollte, glaubte er damit ſeinem Vaterlande und Fürſten wohl zu dienen, nicht aber eine Niederträchtigkeit zu begehen. Zwar minder liſtig als ſein Bruder Joab, hatte er doch mehr innern Werth, auch ſcheint er an Abners Ermordung nur unbedeutenden Antheil zu haben. Sein Charakter ſtimmte mit ſeinem Zeitalter überein; es gibt Regierungen und Epochen, wo Könige und Völker ſolcher Männer, wie Abiſai war, bedürfen.

Abiud (Matth. 1, 13), Sohn Eines der Zerobabel, wird in dem Geſchlechtsregiſter Joſephs aufgeführt und iſt ſonſt unbekannt.

Ab Jathar (1. Sam. 22, 20. — Ungef. ums J. d. W. 4466. V. C. 1082. G. Z. R. 1095), ein Sohn Abimelechs, Nachkomme von Ithamar und Eli, entrann allein der von Saul befohlenen Ausrottung ſeiner Familie, floh nach Kegila zu David, bei dem er die edelmüthigſte Aufnahme fand, und folgte ſeinem Vater in der Würde eines Hohenprieſters. Bei ſeiner Flucht (1. Sam. 22, 16 ff.) nahm Ab Jathar den Leibrock, das heilige, dreifarbige (aus Scharlach, Purpur und Blau), goldgeſchmückte, wollene Gewand, welches auf der Schulter durch zwei Onyxſteine, worein (ſechs auf jeder Seite) die Namen der Stämme gegraben waren, befeſtigt wird, mit ſich fort; der Hoheprieſter allein hatte das Recht, dieſen Leibrock zu tragen, woran man, mittelſt vier goldener Ringe und vier dunkelblauer Rubine, den Bruſtſchild aufhing, und das derſelbe anlegte, um göttliche Weiſſagungen und Rathſchläge zu vernehmen. Geächtet, wie David, begleitete Ab Jathar ihn auf ſeinen gefährlichen Zügen, und mehre Male legte er in Augenblicken der Noth oder Unentſchloſſenheit den heiligen Leibrock an (1. Sam. 30, 7), d. h. mit andern Worten, er befragte den Ewigen für ihn. Ruhigere Zeiten traten ein. Als man die Bundeslade zum erſten Male nach Jeruſalem führte (1. Chr. 15, 11 ff.), nahm Ab Jathar, ſey es aus Nachläſſigkeit oder aus Achtung vor dem König, von welchem er dazu keinen Befehl erhalten hatte, keinen Theil

an dem Vorhaben; ſpäter jedoch, als die Bundeslade aus dem Hauſe Obed-Edoms in die Hauptſtadt gebracht wurde, leitete er dieſe religiöſe Ceremonie. Während Abſaloms Aufſtand (2. Sam. 15, 24 ff. 17, 15 ff.) blieb er David getreu, begleitete ihn auf ſeiner Flucht, kehrte nur auf ſeinen Befehl nach Jeruſalem zurück mit dem Auftrag, von den Planen des Empörers Nachricht zu geben; ſofort trug er (2. Sam. 19, 11) mächtig zur Stillung der Unruhen und Ausſöhnung der Parteien bei. Vermöge eines beklagenswerthen Unbeſtandes ließ er, der zum Mißlingen der rebelliſchen Komplotte alles gethan hatte (1. Kön. 1, 7), ſich zuletzt ſelbſt in eine Verſchwörung ein. Gegen das Ende der Regierung Davids conſpirirte er mit Adonia und verdankte ſein Leben nur der Milde Salomo's: „Du haſt," ſprach der Fürſt, „die Lade des Herrn vor meinem Vater David getragen, und haſt mitgelitten, wo mein Vater gelitten hat" (1. Kön. 2, 26). Ab Jathar, ſeines Amtes entſetzt, wurde in die Verbannung nach Anathot geſchickt (J. d. W. 4544. V. C. 1004. G. Z. R. 1014), der Prieſterſtadt des Stammes Benjamin, und ſah ſo an ſeiner Perſon die gegen das Haus Eli ausgeſprochenen Weiſſagungen erfüllt (1. Sam. 11, 31).

Hier finden wir das erſte Beiſpiel der Abſetzung eines Hohenprieſters durch den König, was deutlich beweist, daß die hoheprieſterliche Würde der königlichen untergeordnet war. Vielleicht durfte Ab Jathar den leeren Titel ſeines früheren Amtes, ohne die Funktionen und Rechte deſſelben, behalten; wenigſtens wird ſeiner in einer Liſte der höchſten Perſonen unter Salomo's Regierung auf ſolche Weiſe erwähnt (1. Kön. 4). Ohne zureichenden Grund hat man, auf eine Stelle der Chronik hin (1. Chr. 29, 22), geglaubt, ſeine Abſetzung habe unter der Regierung Davids Statt gehabt. Durch ſeine Verbannung ging die Tiare (hoheprieſterliche Hauptbinde) auf Zadok aus der Familie Eleaſſars über. Die Beweggründe, welche ihn zu der Partei Adonia's trieben, ſind unbekannt. Salomo war der Zögling Nathans und vielleicht der Freund Zadoks; möglich, daß Eiferſucht ihn verleitete.

Jedenfalls iſt Ab Jathar einer der Menſchen, die zu lange lebten, und an einem einzigen Tage ein ſchönes Leben entehrten. Der Verrath eines Greiſen gegen einen Greis iſt um ſo unwürdiger, als man gegen das Ende des Lebens, wo die Hoffnungen den Erinnerungen Platz machen, der Freundſchaft um ſo mehr bedarf. Wir lernen daraus, daß der Menſch nie ſeiner ſelbſt gewiß iſt und täglich fallen kann.

Was von Ab Jathar in einer Rede Chriſti (Marc. 2, 26) geſagt wird, bezieht ſich auf ſeinen Vater Abimelech.

Abner (1. Sam. 14, 50. — J. d. W. 4466. V. C. 1082. G. Z. R. 1096), ein Sohn Ners und Vetter Sauls, befehligte die Heere dieſes

Fürsten. Er stellte ihm David als den Ueberwinder Goliaths vor (1. Sam. 17, 55), und die Erinnerung daran hätte ihn bewegen sollen, die Partei des Jünglings zu ergreifen, als bei jenem unglücklichen Mahle die Wuth des Königs ausbrach (1. Sam. 20, 25). Wie Abner Zeuge von der Raserei des Königs gewesen war, so wurde er es auch von Davids Großmuth. Als Letzterer sie in ihrem Lager überfiel (1. Sam. 26, 7 ff.), schlief er ruhig und erwachte erst auf Davids Anrufen. Nach dem Tode Sauls (2. Sam. 2, 8 ff.) hatte Abner die Wahl, entweder einen von dessen Söhnen zu krönen, oder sich David zu unterwerfen. Da er am Hof dieses Fürsten sich nicht schmeicheln durfte, den zweiten Rang einzunehmen, wie am Hofe Sauls: so zog er es vor, unter dem Namen des schwachen Isboseth selbst zu regieren, führte letztern an das östliche Ufer des Jordans nach Machanaim, ließ ihn zum König ausrufen, und brachte diejenigen Stämme, welche später das Reich Israel bildeten, unter seine Botmäßigkeit. Aber umsonst war seine Vorsicht, zwischen Isboseth und David den Fluß zu setzen: nach zweijährigem, ungewissem Frieden entbrannte der Bürgerkrieg. Abner erschien an der Spitze der Truppen seines Neffen auf dem westlichen Ufer, und drang bis Gibeon, in der Nähe Jerusalems, vor. Die Heere stießen am Rande eines Teiches aufeinander. Abner, sey's, um Zeit zu gewinnen, sey's, um ein allgemeines Gefecht anzuknüpfen, schlug einen gleichen Kampf zwischen einigen Tapfern der beiden Heere vor. Dieser blutige Streit entschied nichts, und man ward handgemein. Abner, geschlagen, wird zum Weichen genöthigt, er zieht sich fechtend zurück, hart gedrängt von Asahel. Zu klug, um das Blut eines Neffen Davids beim Beginn eines Bürgerkriegs, der für Isboseth einen schlechten Anfang nahm, vergießen zu wollen, fordert Abner den tollkühnen Asahel mehrmals auf, sich von ihm zu entfernen, aber vergeblich; zur Selbstvertheidigung gezwungen, brachte er ihm einen furchtbaren Stoß bei, der ihn todt niederstreckte. Dieser Schlag machte der Verfolgung ein Ende, da die Sieger betroffen bei dem Leichnam des königlichen Neffen stille standen. Der Tag neigte sich; Abner benützt diese Frist, sammelt seine Truppen wieder, fordert Joab auf, dem Blutvergießen Einhalt zu thun, benützt die Schatten der Nacht zu seinem Rückzug und geht auf das östliche Ufer des Flusses zurück.

Indeß dauerten die innern Unruhen fort (2. Sam. 3, 1 ff.). Abner war die einzige Stütze des Hauses von Saul, und stark durch seine Unentbehrlichkeit, wähnte er sich Alles erlaubt. Er schändete ein Kebsweib, Wittwe Sauls, antwortete auf Isboseths Vorwürfe mit Stolz, mahnte ihn übermüthig an seine Dienste und verließ ihn. Ein Mann, wie er, konnte ganz nach eigenem Belieben seine Partei wählen; er

des Tharah, wurde zu Ur im nördlichen Mesopotamien geboren, und hatte seinen Geburtsort noch nie verlassen, als ihm Gott erschien und den Befehl ertheilte, auszuwandern (1. Mos. 11, 31). Er gehorchte und folgte seinem Vater nach Haran in Chaldäa, wo unbekannte Umstände ihn zurückhielten. Nach diesem Aufenthalt von unbestimmter Dauer und dem Tode seines Vaters, erhielt Abraham die erste Berufung, deren Moses erwähnt (1. Mos. 12, 1 ff. — J. d. W. 3260. V. C. 2288. G. Z. R. 1921). Die göttliche Stimme sagte ihm: komm in das Land, das ich dir zeigen werde; deine Nachkommenschaft wird ein großes Volk werden, und in dir sollen gesegnet werden alle Geschlechter auf Erden. Einer solchen Zukunft gewiß, zog er mit Sarai, seiner Gattin, Lot, seinem Neffen, sammt seinen Knechten und Heerden aus; er reiste, ohne zu wissen wohin (Hebr. 11, 8), aber voll Vertrauen auf die Führung Gottes. Seit diesem Tage irrte er auf der Oberfläche der Erde. Zur Stärkung seiner Ausdauer und Glaubenstreue wiederholte ihm der Herr öfters seine Zusagen, und der dankbare Patriarch baute allenthalben, wo Gott ihn einer Anrede, einer Hülfe oder Segnung würdigte, Altäre. Auf seinen ersten Wanderungen durchzog er die Ebenen von Sichem und More und schlug seine Zelte östlich von Luz, dem Bethel Jacobs, auf. Eine Hungersnoth zwang ihn, nach Aegypten hinabzugehen. Oft wurde die Schönheit einer Gemahlin in diesen Zeiten der Gewalt, unter einem glühenden Himmelsstrich, dem Gatten verderblich; Abraham gab daher Sarai für seine Schwester aus. Diese List veränderte nur die Gefahr; Pharao, König von Aegypten, der ihn doch durch Geschenke bereichert hatte, ließ ihm Sarai entführen; es bedurfte einer Plage vom Himmel, um sie zurückzuerhalten. Zum Auszug gezwungen, wohnte sich Abraham wieder in der Nähe des ersten Altars an, den er errichtet hatte (1. Mos. 13, 1 ff.), zwischen Bethel und Ai, mitten in Canaan.

Die dortigen Weideplätze konnten für die vereinigten Heerden Abrahams und Lots nicht lange ausreichen; täglich entstanden Zwistigkeiten unter ihren Hirten; ein Platz für die Zelte, eine Wasserquelle, ein schattiger Ort, ein geräumigeres oder gesunderes Kräuterfeld wurden fortwährend Gegenstände zu Hader und Neid. Da trennte sich Abraham von Lot; er liebte seinen Neffen zärtlich und ließ ihm großmüthig die Wahl der Gegend, wohin er sich wenden wollte. Die Aufopferung seines Vorrechts erwarb ihm neue Weissagungen, welche seiner Nachkommenschaft den Besitz dieses ganzen Landes, wo er seinen Neffen vor sich selbst einen Wohnsitz wählen ließ, garantirte. Der Patriarch bezog jetzt ein weites und fruchtbares, mit Eichen bewachsenes Thal, bekannt unter dem Namen Mamre. Hier (1. Mos. 14, 1 ff.) erfuhr er (J. d. W. 3269.

V. C. 2279. G. J. R. 1912.), daß Lot, der ſich in die Ebene von Sodom gezogen hatte, in die Hände des Kedor-Laomor und ſeiner Genoſſen gefallen war. Ohne einen Augenblick zu verlieren, bewaffnet er 318 von ſeinen Knechten, verfolgt dieſe Feinde Canaans, erreicht ſie in der Umgegend des ſpäteren Damaskus, überfällt ſie um Mitternacht, ſchlägt ſie in die Flucht, befreit ſeinen Neffen und erzwingt die Herausgabe von deſſen Weibern und Gütern. Dieſer Sieg erfüllte die Gegend mit dem Ruhm Abrahams; ſeine Rückkehr war ein Triumphzug; die Könige der Städte des Blachlandes gingen ihrem Befreier entgegen; geſegnet von Melchiſedek, dem er den Zehnten der Beute ſchenkte, war er zu edel, ſelbſt davon zu nehmen, wies die Erbietungen des Königs von Sodom zurück und begnügte ſich, ſeinen Streitgenoſſen aus dem Thale Mamre ihren Beutetheil zu ſichern.

Indeſſen miſchte ſich ein Tropfen Galle in das Glück Abrahams (1 Moſ. 15, 1 ff.); er ſah noch immer die göttlichen Verheißungen nicht in Erfüllung gehen; indem ſie ihn mit Wohlthaten überhäufte, ſchien die göttliche Vorſehung ſeinen heißeſten Wunſch nicht zu gewähren: er hatte keine Kinder; ſein Hausvogt Elieſer wäre Erbe ſeiner Reichthümer geworden. In ſeiner Traurigkeit nahm der Patriarch ſeine Zuflucht zu Gott, und ein Sohn wurde ihm verheißen. Dennoch beunruhigten ihn die Gedanken darüber Tag und Nacht; da rief ihn Gott aus ſeinem Gezelte; der reine Himmel des Morgenlandes ſtrahlte im höchſten Lichtglanz: Erhebe deine Augen, ſprach zu ihm die göttliche Stimme, und zähle die Sterne, wenn du ſie zählen kannſt: ſo wird deine Nachkommenſchaft ſeyn. Dieſem Wort des Allmächtigen, der ſein erhabenſtes Werk, das Firmament, gleichſam zum Zeugen ſeiner untrüglichen Vorherbeſtimmung nahm, glaubte Abraham, und ſein Glaube wurde ihm gerechnet zur Gerechtigkeit. Das von ihm bei dieſer Gelegenheit dargebrachte Opfer diente ihm zum Zeichen der zukünftigen Ereigniſſe. Als er ſich neben ſeine Opfergaben ſetzte, um die gierigen Vögel zu verſcheuchen, ſchlief er ermattet ein, und ſah eine Erſcheinung. Aus dem Schooße des nächtlichen Dunkels fiel das Feuer des Himmels auf ſein Opfer und fuhr zwiſchen den Stücken hin. Vor ſeinem Blick wurde die Zukunft aufgethan: er empfing das Verſprechen eines glücklichen Alters, und der Ewige verkündete ihm, welche Knechtſchaft und welche Befreiung ſeinen Enkeln bevorſtehe.

Dieſer Verheißungen ungeachtet war der Glaube Sarai's nicht ſo ſtark und geduldig, als der ſeinige. Nichts ließ ſie auf die Geburt eines eigenen Sohnes ſchließen, und auf ihr Verlangen erhob Abraham eine junge Magd, Hagar, die er aus Aegypten mitgebracht hatte, zu ſeinem Kebsweib; ſie gebar ihm hernach den Ismael. Aber dieſer

Sohn tröstete ihn nur wenig über den Mangel eines ächten Erben. Noch dreizehn Jahre verflossen (1. Mos. 17, 1 ff.), bevor die Verheißungen in Erfüllung gingen, und Gott würdigte ihn, ein Jahr vor der Geburt Isaaks, sie zu erneuen. Jetzt wurde der Name Abram, welcher bedeutet: erlauchter Vater, in das wenig verschiedene: Abraham umgewandelt, was: erlauchter Vater einer Menge heißt, und zugleich das Zeichen der Beschneidung eingesetzt. Die umfassendsten Gnadengaben wurden damals dem Patriarchen verheißen; Gott, scheint es, wollte durch verdoppelte Gunstbezeugungen das letzte Jahr seines ersten Lebensjahrhunderts auszeichnen. Noch einmal wurde ihm Isaak angekündigt, und Gott gab ihm die Zusicherung, daß dessen Geburt den für Ismael vorbehaltenen Segnungen nichts entziehen solle. Gehorsam den Befehlen des Himmels, eilte Abraham, sowohl sich selbst, als allen seinen Angehörigen (namentlich Ismael) das neue Zeichen des Bundes (der Beschneidung) geben zu lassen.

Er wohnte noch (1. Mos. 18, 1 ff.) im Hain Mamre, als der Augenblick nahte, wo das schreckliche Strafgericht über die Städte der Ebene in Erfüllung gehen sollte. Engel, als Vollzieher des gerechten Urtheils, waren auf die Erde herniedergestiegen. Abraham saß unter der Thüre seines Zeltes, da der Tag am heißesten war, als er dieselben auf sich zukommen sah; er ging ihnen entgegen, verbeugte sich, und da er einfache Wanderer zu beherbergen glaubte, so erweist er ihnen die gewöhnlichen Aufmerksamkeiten und Ehren altweltlicher Gastfreundschaft; er führt sie in sein Zelt, läßt ihnen ein Mahl vorsetzen, und wurde ohne Zweifel erst dann aus seinem Irrthum gezogen, als ihm einer seiner himmlischen Gäste verkündigte, daß ihm Sarai vor Verfluß eines Jahres einen Sohn schenken werde. Nach dieser Weissagung begaben sich die himmlischen Boten nach Sodom. Abraham, der sie geleitete, wurde der Mittheilung der göttlichen Gerichte würdig gefunden. Er erfährt, daß das Geschrei über die Frevel der Thalstädte zum Himmel gestiegen ist, sie ihrer Laster wegen verdammt sind. Gerührt von Mitleiden mit diesen Völkerschaften, die er von ihren Unterdrückern befreit hatte, und in deren Mitte Lot wohnte, versucht Abraham eine Fürsprache; er hofft, daß der Höchste den Strafbaren unter ihnen um der Gerechten willen verzeihen werde, und erhält nach Bitte um Bitte, wozu ihn die göttliche Gnade ermuthigt, die Zusage, daß wenn er zehn Gerechte in den Städten finde, Gott ihren Mitbürgern verzeihen werde. Umsonst hatte der fromme Patriarch gebeten: die zehn Gerechten fanden sich nicht, und bei der nächsten Morgenröthe sah er von demselben Orte (1. Mos. 19, 27), wo er sich unterfangen hatte, mit dem Herrn zu reden, noch den Rauch von dem Boden aufsteigen, wo die Thalstädte gestanden hatten.

Starr vor Entsetzen (1. Mos. 20, 1 ff.), entfernt sich Abraham von diesen so lange unreinen, jetzt verfluchten Oertern; er zog sich zu den Philistern in die Staaten Abimelechs zurück. Hier, wie in Aegypten, gibt er seine Gattin für seine Schwester aus, und seine List hatte bei Abimelech dieselben Folgen, wie bei Pharao. Endlich erschien der Zeitpunkt, wo er Sarai nur noch den Titel seiner Frau sollte geben können (1. Mos. 21, 1 ff.); der längst verheißene Sohn wurde zur vorhergesagten Zeit geboren; seine Geburt steigerte die Freude des Patriarchen auf den höchsten Gipfel; er ertheilte seinem Kind das Zeichen des Bundes, und feierte den Tag, wo es entwöhnt wurde, mit Festen.

Von da an gelang Abraham alles wohl; nur wenig beunruhigte ihn die eifersüchtige Zärtlichkeit Sarai's, welche von ihm die Entfernung Hagars und Ismaels verlangte; er stimmte in ihre Abreise ein, sobald ihm eine göttliche Zusage über ihr Loos befriedigende Aufschlüsse gegeben hatte. Nun war es wieder vollkommen Friede unter seinen Zelten, und das feste Bündniß mit Abimelech überhob ihn aller äußeren Sorgen. Seine Aufgabe schien erfüllt; er hatte seine Tage nur noch in Frieden und Ruhm zu beschließen. Seine Abreise aus Caldäa, so viele Gefahren und Züge, ein so langes Zuwarten auf die Erfüllung der göttlichen Verheißungen, so viele Erscheinungen und Orakel, der eintägige Umgang mit himmlischen Boten — kurz Alles schien seine Standhaftigkeit und Glaubenstreue hinlänglich befestigt zu haben; aber er war mit den theuersten Neigungen des menschlichen Herzens noch auf keine Probe gestellt worden; dieser letzte Triumph stand ihm noch bevor. Gott ruft ihn und spricht (1. Mos. 22, 1 ff.): Abraham, nimm Isaak, deinen einzigen Sohn, den du lieb hast, und biete ihn mir als Opfer dar auf einem der Berge Morija's. Bei diesem Gebot verweilt sich der heilige Geschichtschreiber keinen Augenblick; mit bewundrungswürdiger Einfachheit verfolgt er seine Erzählung. Gleich am folgenden Tage bricht Abraham auf, von zwei Dienern, die das Holz zu dem Brandopfer trugen, und seinem Sohne gefolgt; nach Verfluß von drei Tagen erblickt er von ferne den bezeichneten Ort. Jetzt hält er an, befiehlt den Dienern, seine Rückkehr abzuwarten, beladet Isaak mit dem Holz, nimmt selbst den Feuerbrand und ein Messer, und besteigt allein mit seinem Sohn den Opferberg. Jede dieser Einzelheiten ist grauenerregend; aber das Rührendste, das Grausamste sollte sein Herz noch zerreißen: der nichts ahnende Isaak spricht zu ihm: Mein Vater, siehe, hier ist Feuer und Holz, wo ist aber das Opferthier? Abraham antwortete: Mein Sohn, Gott wird ihm selbst ein Opfer ausersehen. Und sie gingen beide miteinander. An dem von dem Herrn erwählten Orte angelangt, blickt er um sich, horcht er; aber umsonst, er sieht, er hört keinen Gegenbefehl;

da errichtet er einen Altar, legt das Holz zurecht, bindet seinen Sohn und nimmt das Messer zur Hand. Endlich ruft ihm der Engel des Ewigen vom Himmel: Abraham! Abraham! sein Arm senkt sich, er antwortet: Hier bin ich. Der Engel spricht zu ihm: Lege deine Hand nicht an den Knaben; jetzt habe ich erkannt, daß du Gott fürchtest, weil du deines einzigen Sohnes nicht verschonet hast. In diesem Augenblick bemerkte der Patriarch einen Widder, der mit seinen Hörnern in der Hecke hangen geblieben war, er ergreift und opfert denselben auf dem für seinen Sohn errichteten Altar. Zum zweitenmal ließ sich nun die göttliche Stimme vernehmen und sprach das wundervolle Wort (Hebr. 6, 13): „Ich habe bei mir selbst geschworen!“ und unter dem Siegel dieses Schwurs, des heiligsten, den je ein Sterblicher empfangen, erneute Gott die herrlichsten Verheißungen von Ehre und Segen.

Freudvoll und geheiligt durch seine Selbstüberwindung kam der Patriarch in seine Wohnung nach Versaba zurück. Er weilte noch daselbst, als ihm Wanderer glückliche Nachrichten von der Familie seines Bruders Nasor überbrachten. Der Verkehr jener Zeit mit fernen Ländern war so selten und schwierig, daß man unerwarteten Aufschlüssen einen großen Werth beilegte, und vielleicht faßte Abraham damals den Plan, Isaak mit einer seiner Blutsverwandten zu verbinden.

Zu Hebron (1. Mos. 23, 1 ff.), wo er nach seinem Aufbruch von Versaba wohnte, verlor der Patriarch seine Gattin, und gewiß war es für ihn ein Trost in seiner Betrübniß, daß er seinen Namen so hoch geehrt sah. Weil fremd in Canaan, besaß er daselbst keinen Begräbnißplatz; aber die Hethiter, welche er um einen solchen bat, ersuchten ihn, frei unter den ihrigen allen zu wählen. Der erkenntliche Abraham nimmt ihr edelmüthiges Erbieten nicht an; der Gedanke, daß ihm das Grabmahl einer Gattin nichts kosten solle, ist ihm unerträglich, und nur mit Mühe vermochte er Ephron, einen Häuptling dieser Völkerschaft, den Kaufpreis für ein Stück Feld anzunehmen, das den Eichen Mamre's gegenüberlag. Hier, in einer mit Bäumen umgebenen Höhle begrub Abraham seine Gattin. Der Kauf wurde in Gegenwart der Hethiter unter den Stadtthoren, wo damals Markt und Gericht gehalten wurde, abgeschlossen.

Aber mehr noch, als über seine Geehrtheit, erfreute sich der Patriarch an seinem Sohne (1. Mos. 24, 1 ff.). Die Wahl einer Gattin für denselben war seine letzte Pflicht, sein letzter Genuß. Er übergab diesen Auftrag seinem vertrauten Diener Elieser, welcher ihm den in den patriarchalischen Familien gewöhnlichen Eid leisten und bei dem Namen des Höchsten schwören mußte, nie zuzugeben, daß Isaak eine Cananiterin zur Frau nehme, sondern ihm in Caldäa, unter den

Töchtern seiner Verwandtschaft eine Gattin zu suchen. Doch immer getreu den göttlichen Befehlen, verbietet er Elieser, seinen Sohn dahin zurückzuführen, und entbindet ihn auf den Fall, daß keine Tochter Caldäa's ihm folgen würde, zum Voraus seines Eides. Bald erfüllte die Ankunft Rebekka's und die Heirath Isaaks alle Wünsche Abrahams. Aus seiner zweiten Ehe mit Ketura hatte er sechs Kinder. Den Söhnen seiner Kebsweiber gab er Geschenke und schickte sie gegen Osten, wo sie sich niederließen. Isaak aber setzte er zum Erben aller seiner Güter ein. Er starb 175 Jahre alt (J. d. W. 3360. V. C. 2188. G. Z. N. 1821) als ein glücklicher Greis, und wurde in Sarai's, seiner Gattin, Gruft begraben.

Der Name Abraham's ist ohne Widerspruch am allgemeinsten verbreitet in dem Andenken der Menschen. Er steht an der Spitze der Sagen, Religionen und Annalen von einer Masse verschiedener Völker. Asien ist noch seines Ruhmes voll. Der Jude, der Christ, der Muselmann leiten gemeinschaftlich ihren Ursprung von ihm her. Daher haben sich auch zahllose Fabeln mit seiner Geschichte verwoben; von Jahrhundert zu Jahrhundert wurde sie durch die Träumereien der Rabbinen, die Einbildungen der Dichter, die Ungenauigkeiten der Erzähler mehr und mehr entstellt. Man wollte Abraham in den Göttern und Heroen der verschiedenen Arten des Heidenthums wieder finden; man hat ihn als eine allegorische Person, ein Phantasiewesen, einen Astraigeist, das Haupt einer Sterndeuter- und Zaubererschule betrachtet. So viele Erinnerungen und Sagen setzen aber nothwendig einen großen Vorrath von Wahrheit voraus. Wie sollte sich das Andenken Abrahams nicht verloren haben, wenn er während seines Lebens nur als reicher Heerdenbesitzer, der mit seiner Familie von Gegend zu Gegend irrte, berühmt gewesen wäre? Es bedarf mehr als dies, um drei Erdtheile mit seinem Ruhm zu erfüllen; wie viele seiner längst vergessenen Zeitgenossen wären sonst eben so gepriesen wie er! So große Ehre kann nicht Sache des Zufalls seyn. Unserem Vorhaben getreu, werden wir uns nicht mit seiner fabelhaften Berühmtheit befassen, sondern, da wir ihn nur nach der Schrift kennen zu lernen trachten, so ist Abraham für uns ein Freund Gottes, der Empfänger göttlicher Verheißungen, der erste ausdrückliche Träger religiöser Wahrheiten (Jak. 2, 23).

Um die Zeit seiner Geburt war der Götzendienst von allen Seiten in die Welt eingedrungen; die Civilisation, obgleich langsamer in ihrem Gange, schritt vorwärts; die dem Leben nützlichsten Künste waren längst entdeckt; jene großen Gesellschaften, die man Nationen nennt, bildeten sich nach den natürlichen Abgrenzungen durch Flüsse, Berge, Meere, und trennten sich mehr und mehr durch die wachsende

Verschiedenheit der Sprachen; die ersten Reiche waren gegründet; das Menschengeschlecht begann seine Wiege zu vergessen; der Krieg hatte bereits Eroberer und Unterdrückte gemacht; Menschenverkauf und Knechtung drohten einen großen Theil derselben zum Thier herabzuwürdigen; die Vereinigung der beiden Geschlechter, dieser Grundstein jedes religiösen und bürgerlichen Gesetzes, war beinahe willkürlich und überall schlecht geordnet; die Gastfreundschaft, deren Bedürfniß man fühlte, war fast die einzige Tugend des Tags; die Trägheit des Nomadenlebens gestattete der Einbildungskraft einen vollständigen Einfluß auf fleischliche Leidenschaften, und da die Körperkräfte noch nicht Zeit zur Entartung gehabt hatten, so waren die Sitten in einem Grade abscheulich, daß selbst die Vielweiberei den Gelüsten nicht hinreichte.

Uebrigens waren die höchsten Wahrheiten, durch den Stamm Seths bis zur Sündfluth herabgekommen, mit Noa aus der Arche hervorgegangen, der Nachkommenschaft Sems anvertraut worden, welche ihrer damals zu vergessen begann; Abrahams Vater hatte Götzendienst getrieben, und nie lief die große Erkenntniß des Menschen, nämlich die der Einheit Gottes und sein großer Trost, die Erwartung eines Erlösers, mehr Gefahr, aus dem Bewußtseyn der Menschheit zu verschwinden, als in dieser Epoche. Gewißlich hätte unser Geschlecht diese beiden Leuchten im Dunkel des Erdenlebens verloren; ein Mann, eine Familie, eine Nation sollten sie bewahren und ausbreiten. Der Zeitpunkt war da, ihre Erhaltung dem rechten Manne anzuvertrauen. Und jetzt beruft Gott den Abraham, bestimmt ihn zum nachahmungswürdigen Vorbild dieses von jedermann verlangten Glaubens und sendet ihn in eine seinem Stamme als Vaterland versprochene Centralgegend, die in fast gleicher Entfernung von drei Festlanden, auf den Grenzen Hochasiens, der Wiege menschlicher Gesellschaften, des Urgebiets der Hirtenvölker, und am Ende jenes ungeheuren Meerbusens liegt, wo der Mensch zum ersten Mal die Schiffahrt versuchte, dessen Ufer der Schauplatz aller Civilisation des Alterthums waren, und welcher in der Folgezeit die große Mittheilungsstraße für Künste, Wissenschaften, Waffen und Religionen werden sollte. Ein bewunderungswürdiger Anblick, die Errichtung des Throns der Wahrheit im Mittelpunkt der Welt, deren Herrschaft ihr gebührt! Und das Mittelalter, trotz seiner geographischen Unwissenheit, hatte ein so richtiges Gefühl davon, daß es Jerusalem für das wirkliche Centrum der Erde hielt!

Der Name Abraham beginnt also einen der großen Abschnitte in der Geschichte der Menschheit und dem Fortschreiten der religiösen Bildung. Mit ihm verändert sich das bisherige Verhältniß zwischen Gott und Menschen. Vor seiner Berufung gab es kein Volk Gottes, kein

zur Aufbewahrung wahrer Religion erkorenes Geſchlecht, keinen beſondern Wächter für die Erkenntniß eines einzigen Gottes und die Verheißung eines Erlöſers. Lehren und Hoffnungen waren bisher allen gleich anvertraut geweſen dem Stamme Cains, wie den Nachkommen Seths, desgleichen nach der Sündfluth den erſten in Afrika und Europa durch die Nachkommen Hams und Japhets gegründeten Kolonien, wie den von Sem ausgehenden, in Aſien wohnenden Familien. Mit Abraham aber eröffnet ſich eine neue Ordnung der Dinge. Die Vorſehung, in Erwägung der Gefahr, womit die hereinbrechende Nacht des Götzendienſtes die heiligen Wahrheiten bedrohte, modificirt ihren Plan für das Heil und den Fortſchritt des Menſchengeſchlechts. Abraham wird zum beſonderen Träger der Wahrheit erwählt; er überliefert dieſe Sendung ſeinem Stamme; dieſelbe dauert ſo lange fort, bis das Evangelium ſie überflüſſig macht. Umſonſt überfluthet die Vielgötterei die Welt mit ihren Lügen; die Erkenntniß eines einzigen wahren Gottes geht nicht verloren; und wer dieſe unendliche Fürſorge der Vorſehung zu würdigen weiß, für den iſt der ganze Moſaismus, das ganze alte Teſtament erklärt. Abraham iſt nicht der Vater der Juden, er iſt der Vater der Gläubigen. Damit iſt Alles geſagt; das iſt der Beruf Abrahams. Kein einzelner Schatten an dem großen Gemälde darf uns verhindern, die Fülle des Lichts zu ſehen.

Die Abraham ertheilten Verheißungen ſprechen alleſammt nur von Segen und Heil in unfürdenklichen Zeiten. Der Glaube Abrahams beſtand daher im Erwarten und Hoffen. Damit iſt dieſer Patriarch eigentlich das Symbol des ganzen Menſchengeſchlechts und unſers Lebens auf der Erde; denn was iſt das letztere anders, als eine fortwährende Erwartung? Unſere Blicke ſind unwillkürlich immer auf die Zukunft geheftet; die Gegenwart genügt uns nie, wir knüpfen immer das Zukünftige an ſie an. Was iſt es alſo Sonderliches, daß Gott, der einzige Herr der Gegenwart und Zukunft, von uns Vertrauen auf ihn fordert? Daſſelbe iſt nicht blos eine Pflicht, es iſt eine Naturnothwendigkeit für uns; darum erſcheint es auch als eine wundervolle Fügung der göttlichen Weisheit, daß in dem Leben des Vaters der Gläubigen immer Alles auf die Folgezeit hindeutet.

Abrahams Liſt in Aegypten und Gerar kommt auf Rechnung ſeines Jahrhunderts, und iſt eine Schwäche und Eitelkeit zugleich. Schwerlich waren die Gefahren, welche allerdings der ſchönen Sarai drohten, der Hauptbeweggrund zu der kleinlichen Täuſchung: die Unfruchtbarkeit einer Gattin gereichte damals zum Vorwurf, und dieſem wollte der Patriarch entgehen, als er Sarai den Namen einer Schweſter beilegte. Sein Betragen verdient allerdings einigen Tadel; aber wenn dieſer

Tadel der einzige ist, der ihn in einem langen Leben trifft, verdient er dann nicht des Lobes genug?

Der Sieg des Patriarchen über die Könige der Ebene, welche von den Ungläubigen als unmöglich, von einigen Auslegern als wunderbar betrachtet wurde, haben weder etwas Unbegreifliches, noch Wunderbares; um ein richtiges Urtheil zu erhalten, braucht man nur Kedor-Laomor und seine Bundesgenossen besser kennen zu lernen.

Die Verheißungen, welche Abraham in der Folge empfing, bestehen aus zwei von einander unterschiedenen Theilen, und füllten wahrscheinlich einen Abend und eine Nacht aus. Die ersten Orakel und das Opfer sind der Anfang dieses bedeutungsvollen Auftritts. Jetzt überläßt sich der Patriarch seinen Gedanken, er hängt seinen Hoffnungen, seinen Schicksalen nach; Raubvögel stürzen sich auf das Opferfleisch herab, ein Umstand, der nichts Uebernatürliches enthält, weßhalb man auch nicht ohne Grund das Geheimnißvolle vervielfachen muß; Moses erzählte den Umstand ohne Zweifel, um keinen Zug der ihm überlieferten Sage, worauf die Juden einiges Gewicht legten, auszulassen. Sofort schläft Abraham ein, und alles Folgende ist ein Traumgesicht. Man hat nicht nothwendig, anzunehmen, daß die Flamme, der Rauch auch außerhalb des Traumgesichts existirten, wofür die Offenbarung des vergangenen Abends den Patriarchen so empfänglich gemacht hatten. Das zwischen den zerschnittenen Fleischstücken hindurchfahrende Feuer war nach den Vorstellungen jener Zeit ein Zeichen, womit sich Gott gegen Abraham verpflichtete; die Ceremonie, die er begangen hatte, war was man ein Bundesopfer nennt; eine der letzten Reden Mosis (5. Mos. 29, 12) enthält eine ganz deutliche Anspielung auf diesen alterthümlichen Gebrauch, wenn er Israel auffordert, in dem Bunde des Herrn einherzugehen; und unter Zedekia erwähnt auch Jeremias dieser Eidesform (Jer. 34, 18. 19). Der ägyptische Fluß, von welchem in der göttlichen Verheißung die Rede ist, ist nicht der Nil, sondern der Sihor, der die Grenze Judäa's berührt. Man wird einwenden, daß diese Erklärung die Hauptschwierigkeit der Erzählung nicht hebt, den Anblick der Sterne vor Sonnenuntergang. Um auf diesen Einwurf Gewicht legen zu können, müßte man den Zeitpunkt der verschiedenen Orakel genau ermittelt haben; die Sterne beginnen sichtbar zu werden, wenn die Sonne an den Horizont herabsinkt; zudem ist nicht bestimmt gesagt, daß der Patriarch sie in dem nämlichen Augenblick gesehen habe; alle diese noch verborgenen Sterne waren vielleicht nur um so treffendere Sinnbilder seiner zukünftigen, noch unsichtbaren Nachkommenschaft, und in demselben Verhältniß, wie sie sodann erschienen und glänzten, sah er im Geiste die Geschlechterfolgen seines Stammes.

Hagars Annahme zum Kebsweib ist durchaus morgenländische Sitte; ein solches Verhältniß war die zweite Stufe nach dem Rang einer Gattin, und so groß war die Schande, kinderlos zu sterben, daß der Wunsch, derselben auszuweichen, allenthalben die Vielweiberei beförderte.

Die Veränderung des Namens Abram in Abraham ist gleichfalls ein alterthümlicher Gebrauch, wovon die Schrift eine Menge Beispiele liefert, und der sich bis in die Zeiten des Evangeliums herein erhielt. Bei einem Wechsel der Religion, des Vaterlandes, der Schule oder Dienstverhältnisse wechselten die Alten auch den Namen, und Abraham nahm einen neuen an mit dem Zeichen der Beschneidung.

Die Beschneidung ist ein Gegenstand gründlicher Forschungen geworden. Verschiedene Völker des Alterthums bedienten sich ihrer; daher die Frage: Haben die Patriarchen sie den Heiden nachgeahmt, oder umgekehrt? Hat Gott ursprünglich oder nachträglich ihre Anwendung verordnet? Dieses Problem, das weder die heilige noch die profane Geschichte löst, ist noch ein unentschiedener Streitpunkt. Eine weitläufige Erörterung liefe den Grenzen und dem Zwecke unsers Werks zu wider. Ganz gewiß ist der Glaube einigermaßen bei dieser Frage betheiligt. Ist es aber nicht schon ein Vorurtheil gegen diesen Gebrauch, daß man seinen Ursprung nicht herleiten kann? Würde letzterer so sehr im Dunkel schweben, wenn die Bedeutsamkeit der Sache so groß wäre, als man glaubt? Mit Recht sagte man: Wenn es wahr ist, daß die Hebräer die Beschneidung von den Aegyptiern entlehnten, wie konnte sie dann als ein die Erstern unterscheidendes Merkmal gelten? Aber, Erfinder oder nicht, gewiß ist, daß die Aegyptier (Jer. 9, 25. 26), Aethiopier und noch andere Völker sich derselben bedienten. Es bleibt daher immer die Schwierigkeit, von wem sie ausgegangen sey? denn sobald dieses Zeichen von zwei Nationen getragen wurde, so war es für keine von beiden ein unterscheidendes, und die Hebräer befanden sich den Aegyptiern gegenüber in derselben Stellung, wie heute die Juden gegenüber von Mahomedanern. In den ersten Zeiten scheint die patriarchalische Familie nicht so viel Gewicht auf die einfache Thatsache der Beschneidung gelegt zu haben, da die Söhne Jakobs (1. Mos. 34, 15) ihr eine canaanitische Völkerschaft unterwarfen, die sie hernach nicht gänzlich ausrotten zu können hoffen durften. Wahrscheinlich bestand der zwischen den Juden nnd den übrigen Völkern durch dieses Zeichen beabsichtigte Unterschied darin, daß bei den benachbarten Nationen die Beschneidung das auszeichnende Vorrecht der edeln und priesterlichen Familien war; sie der ganzen jüdischen Nation ertheilen, hieß also, letztere zum Rang eines Priester- und Königsvolkes erheben (2. Mos. 19, 6. 1. Mos. 24, 15. Jos. 5, 9). Wir fügen noch bei, daß im Morgenland die Seelenreinigung

immer durch körperliche Reinheit dargestellt wurde, und daß unter Anderem die neue Anstalt Gesundheitsvorkehrungen zu Gunsten der Fruchtbarkeit bezweckte, und ihre ganze Bedeutsamkeit, wie dies Paulus oft nachdrücklich aussprach, den an sie geknüpften Erinnerungen und Pflichten verdankte (1. Cor. 7, 19. Röm. 4, 11).

Eine auf den ersten Anblick wichtigere Frage wurde in Betreff des Engelbesuches aufgeworfen. Die h. Schrift gestattet keinen Zweifel darüber, daß diese höheren Wesen öfters erschienen seyen, um der Erde den Willen des Himmels zu verkünden; und — einmal zu Menschen gesandt — unter welcher Gestalt konnten sie sich ihren Sinnen vernehmlicher machen, als in der menschlichen? Von der vorliegenden Stelle jedoch hat man die Ansicht geltend gemacht, daß einer der göttlichen Boten der Sohn Gottes selber war. Der Name Ewiger, welchen ihm der h. Geschichtschreiber beilegt, führte auf diesen Gedanken. Indeß darf man nicht vergessen, daß in dem orientalischen Styl der Schrift der Sendende öfters als aus dem Munde des Gesandten redend eingeführt wird, weshalb die strenggläubigsten Jahrhunderte abwechselnd die eine oder die andere Ansicht über die Wesenheit der redenden Person hatten. Für die Hebräer indeß hatte die Frage eine größere Wichtigkeit, als für uns, die aus dem Evangelium eine umfassende und reinere Erkenntniß des Heilsgeheimnisses schöpfen. Will man, so kann man annehmen, daß einer der Boten einer höheren Stufe angehörte, als die beiden andern.

Die Fürbitte Abrahams für die Thalstädte, welcher die Urkunde das glückliche Gewand einer Unterredung anlegt, ist von wunderbarer Einfalt und Inständigkeit. Die Demuth in seinem Flehen wächst mit der Steigerung und Genehmigung seiner Wünsche; er mußte ein tiefes Vertrauen in die göttliche Güte setzen, um so beharrlich zu bitten. Diese herrliche Fürbitte hätte gewiß diese Völker gerettet, wenn sie der Rettung würdig gewesen wären; aber was Lot bei ihnen geschah, beweist allzudeutlich das Gegentheil.

Isaaks Geburt ist außerhalb des gewöhnlichen Naturlaufs. Umsonst citirt man, um sie wahrscheinlich zu machen, einige seltene Beispiele aus verschiedenen Zeitaltern; nur dann hört sie auf, erstaunlich zu seyn, wenn man sich der göttlichen Verheißungen erinnert.

Diese mußten einen Augenblick als zurückgenommen erscheinen, da der Patriarch den Befehl, seinen Sohn zu opfern, erhielt; auch scheint eine solche Probe mit dem deutlich ausgesprochenen Abscheu der Hebräer vor Menschenopfern im Widerspruch zu stehen. Verbannen wir zum Voraus die abgeschmackten und verwegenen Vergleichungen aus dem Heidenthum, und leihen wir, zur Rechtfertigung dieser letzten von Gott

dem Abraham auferlegten Probe, unſer Ohr der heiligſten Stimme, die wir vernehmen können! Chriſtus hat geſagt (Matth. 16, 37): „Wer ſeinen Vater oder ſeine Mutter oder ſeinen Sohn oder ſeine Tochter, mehr liebt, als mich, iſt mein nicht werth.“ Das iſt die richtigſte und einfachſte Auslegung des dem Patriarchen ertheilten Befehls. Gewiß ſchuldet der Menſch ſeinem Glauben die Aufopferung der theuerſten Neigungen; denn ſein Glaube hat mehr Werth. Der des Vaters der Gläubigen, das Vorbild für alle übrige, mußte die Todesprobe erſtehen, weil nichts auf Erden ſtärker iſt, als der Tod. Längſt an Offenbarungen gewöhnt, konnte Abraham einen göttlichen Befehl nicht wohl mißdeuten. Iſaak war der Sohn der Verheißung, Gott fordert ihn zurück, und er gibt ihn ohne Murren wieder hin, weil er feſt überzeugt iſt, daß der, der verheißen hatte, die Macht beſaß, zu erfüllen (Röm. 4, 21). Welche andere Dahingabe hätte den bewunderungswürdigen Zweck der Veranſchaulichung eines vollendeten Glaubens und Gehorſams erfüllen können? Was konnte Abraham verlieren? Nichts, ſo lange ihm Iſaak blieb. Seine Familie? er war von ihr entfernt; ſeine Gattin? das wäre ein gewöhnlicher Trauerfall geweſen; ſein Vaterland? er war daraus weggezogen; ſeine Reichthümer? ein ſo leichter Schlag hätte ein Herz wie das ſeinige kaum berührt: — hatte er doch nichts von der Beute von fünf überwundenen Königen angenommen; — ſeinen Ruhm? er wußte, daß er nur Gott zukam; und von ſeinen andern Söhnen hatte er ſich freiwillig getrennt. Alle derartige Prüfungen paßten für einen Hiob, aber für keinen Abraham; dieſer Charakter würde dann der heiligen Geſchichte fehlen. Die Opferung Iſaaks, des Erben nicht ſowohl ſeiner vergänglichen Schätze, als vielmehr der göttlichen Verheißungen, konnte allein ſeinem Glauben die Krone aufſetzen. Zudem beweist die Erfahrung aller Zeiten und auch der unſrigen, wie geneigt der Fanatismus iſt, den Glauben von den Werken zu trennen; derjenige Glauben daher, welcher jedem Gläubigen als Vorbild dienen ſollte, mußte, wie Jakobus ſagt (Jak. 2, 21), ein werkthätiger ſeyn; und gewiß eine That war dieſe Ergebung, dieſe Abreiſe, dieſer dreitägige Zug, dieſe ſchrecklichen Vorbereitungen! Je mehr man darüber nachdenkt, um ſo klarer überzeugt man ſich, daß eine ſolche Prüfung allein die Heiligung Abrahams und die Trefflichkeit ſeines Beiſpiels vollenden konnte.

Freilich auf unſere Tage kann nur die allgemeine Lehre, nicht aber der Fall ſelbſt anwendbar ſeyn. Alles hat ſich umgeſtaltet; kein Schwärmer darf ſich darauf berufen. Gleichwie Gott ſich nur ein Mal eines einzigen Volksſtammes für ſeine Zwecke mit der Menſchheit bediente: ſo ſteht auch dieſe verlangte Opferung auf immer einzig in der Geſchichte.

Das Grabmahl Sarai's ist das erste, dessen überhaupt Erwähnung geschieht. Es herrschen Zweifel, ob die Einbalsamirungskunst damals schon ausgeübt wurde; wahrscheinlich indeß ist sie noch älter. Hier sieht man zugleich, daß der älteste Bestattungsgebrauch war: die sterblichen Reste in den Schooß der Erde niederzulegen. Eine der ältesten Gewißheiten des Menschen war die, daß er nur Staub und Asche sey; was konnte also natürlicher seyn, als den Staub dem Staube wiederzugeben?

Abrahams Charakter beruht durchaus in seinem Glauben und entwickelt sich so deutlich in den Wechselfällen seines Lebens, daß man sein ganzes Herz kennt, wenn man seine Geschichte gelesen hat. Klug und umsichtig bis zur Furchtsamkeit in seinen menschlichen Verhältnissen, zeigte er in seinem Verhältniß zum Ewigen (wenn dieser Ausdruck gestattet ist) große Festigkeit und Stärke; er hat mehr mit Gott, als mit Menschen gelebt. Für seine Gewandtheit ist die zweimal, in Aegypten und Gerar, versuchte List nicht eben die glänzendste Probe; dagegen zeigt er sich gutmüthig und zärtlich in seiner Neigung zu seinem Neffen, treu in seinen Bündnissen, großmüthig gegen die Könige von Salem, Gerar und Sodom, und ausnehmend feinfühlend in Betreff des Grabmahls seiner Gattin bei den Hethitern. So reich, mächtig und berühmt er auch war, so bietet dennoch sein Leben nicht die geringste Spur von Stolz dar. Ist er bewunderungswürdig in seiner Demuth, so ist er es noch mehr in seinem Glauben, der sich nie verleugnet hat von den Ebenen Karans an, bis zum Gipfel Moria's, der rein von Zweifel ist, wie von Klagen und Ungeduld, der, von Prüfung zu Prüfung, hoffte, wo nichts zu hoffen war (Röm. 4, 18), vielleicht schon auf eine Auferstehung baute, ehe die Welt solche sah (in Jesu), und der, erhärtet durch seine Werke, ihm den glorreichsten und nur ihm zugestandenen Beinamen: „Freund Gottes" erwarb. Abraham, dessen ganzes Verdienst in dem Vertrauen auf Gott besteht, ist der erste geschichtliche Beweis, wie gut die Vorsehung ihre Werkzeuge zu bestimmten Zwecken unter den Menschen zu wählen weiß. Abraham hat sich würdig erwiesen, den Bund mit Gott zu beginnen.

Die Schrift ist voll von Abrahams Namen, seinem Beispiel, seinem Bund, von den ihm gegebenen Verheißungen (2. Mos. 2, 24. 2. Kön. 13, 23) und den von ihm erstandenen Prüfungen. Die Diener und Geschichtschreiber beider Heilsordnungen, indem sie dem auserwählten Volke seine Bestimmung vorzeichnen, oder an die Wege des Herrn, wodurch die Erlösung vorbereitet wurde, erinnern, gehen fast immer bis auf ihn zurück. Der Ewige ließ sich den Namen „Gott Abrahams"

(2. Moſ. 3, 6 ff. 4, 5) beilegen, und Chriſtus gründete auf dieſen Beinamen einen Beweis für unſere Unſterblichkeit (Matth. 22, 32. Marc. 12, 26. Luc. 20, 37). Die Stimme aus der Wolke ruft Moſes mehrmals ins Gedächtniß (2. Moſ. 6, 3. 33, 1. 32, 13), daß Gott ſich Abraham offenbarte. Dieſer Geſetzgeber beruft ſich (3. Moſ. 26, 42) in einer ſeiner Fürbitten für das Volk auf die göttlichen Eide, und führt in ſeinen Reden an Iſrael jeden Augenblick den Namen des Patriarchen im Munde (4. Moſ. 32, 11. 5. Moſ. 1, 8. 6, 10. 9, 5 ff. 29, 13. 30, 20. 34, 4. Joſua in ſeinen Abſchiedsworten (Joſ. 24, 3), Elias bei ſeinem Opfer (1. Kön. 18, 36), David in ſeinen Pſalmen und ſeinem letzten Gebet (1. Chr. 16, 16. Pſ. 105, 6 ff. 1. Chr. 29, 18. Pſ. 47, 9). Joſaphat bei der Faſtenfeier (2. Chr. 20, 7), Hiskia bei der Wiedereinführung des Paſſahfeſtes und Nehemia bei der Wiederherſtellung des Geſetzes, haben Zeugniß ſeines Bundes mit Gott gegeben.

Auch das Evangelium iſt voll ſeines Gedächtniſſes, von den Lobgeſängen der Maria und des Zacharia an (Luc. 1, 35 ff.). Der Titel „Sohn Abrahams“ war noch ſo heilig in den Augen der Juden, wie eine Menge Stellen beweiſen, daß ſie ſich ſchon durch das Recht, denſelben zu führen, gerechtfertigt glaubten (Matth. 3, 9. Luc. 3, 8); Chriſtus ertheilte ihn (Luc. 13, 16) einem Kranken, welchen er heilte, und dem Zachäus, den er bekehrte (Luc. 19, 9) und belehren mußte, daß, wenn man nicht die Werke Abrahams thue (Joh. 8, 33 ff.), man jeden Anſpruch auf die Vorrechte ſeines Stammes verliere, — eine Behauptung, die auch Paulus (A. G. 13, 26. Röm. 9, 7) wieder aufgeſtellt hat. In jeder Rede gibt Jeſus dem Patriarchen das Zeugniß, er ſey froh geworden, daß er den Tag des Heils ſehen ſollte. Bei Abraham ſeyn, mit ihm an der Tafel im Himmelreich ſitzen, im Schooße Abrahams weilen (Matth. 8, 11. Luc. 13, 28. 16, 22 ff.), ſind bildliche Ausdrücke zur Bezeichnung künftiger Seligkeit; und als Vater der Gläubigen iſt er auch in dem Gleichniß vom reichen Manne aufgeführt. Petrus und Stephanus (A. G. 3, 13 ff. 7, 2 ff.) erwähnen ſeiner in ihrer Vertheidigung; Paulus ſtützte ſich für ſein Apoſtelamt auf den Namen „Sohn Abrahams;“ er erklärt auf allegoriſche Weiſe die Geburt ſeiner beiden Söhne (Gal. 4, 22), zeigt, warum der Meſſias ſeinem Geſchlechte entſproſſen mußte (Hebr. 2, 16), und erinnert an ſein Verhältniß zu Melchiſedek (Hebr. 7, 1 ff.), indem er die Vorſtellungen, welche die Juden mit letzterem verbanden, auf Chriſtus bezog. Sein Glauben war es beſonders, auf den die heiligen Schriftſteller Nachdruck legten; Paulus kommt mehrfach auf denſelben zurück (Röm. 4, 1 ff. Gal. 3, 6 ff. Heb. 9, 8 ff.), und Jakobus entwickelt ihn vollſtändig durch die Darlegung, wie er ſich in ſeinen Werken äußerte (Jak. 2, 21 ff.)

Absalom (1. Chr. 3, 2. 2. Sam. 3, 3), Sohn Davids und Mächa's (J. d. W. 4528. V. C. 1020. G. Z. R. 1032), gab Thamar, seiner Schwester von Vater- und Mutterseite, welche von Amnons blutschänderischer Liebe verfolgt wurde, (2. Sam. 13, 20 ff.) eine Zuflucht. Seit diesem Tage nährte er tiefen Haß gegen den Entführer; zwei Jahre verflossen, ohne daß er denselben zu stillen vermochte: sey's, daß die Gelegenheit fehlte, oder Amnon auf seiner Hut war, oder David Hindernisse in den Weg legte. Aber die Zeit sänftigte Absaloms Rachedurst nicht, nur daß er ihn künstlich unter der Miene von Gleichgültigkeit barg und geduldig den rechten Augenblick abwartete. Die Schafschur veranlaßte immer Festlichkeiten; er lud daher die ganze königliche Familie ein, auf seinem Gute Baalhazor, zwischen Jerusalem und Jericho, daran Theil zu nehmen; besonders drang er in David, sich dahin zu begeben; und nachdem er auf diese Weise jeden Verdacht entfernt hatte, ersuchte er den König, der es abschlug, in eigener Person zu erscheinen, um die Erlaubniß, daß Amnon komme; er erlangte auch auf vieles Bitten die königliche Einwilligung, und nun erwürgten mitten in der festlichen Freude auf seinen Befehl seine Knechte Amnon. Entsetzt eilten alle Söhne des Königs nach Jerusalem zurück. Absalom blieb allein mit seinem Verbrechen, und floh sofort nach Gesur in Syrien an den Hof seines Schwähers Talmai. Nach dreijähriger Verbannung führte ihn Joab nach Jerusalem zurück (2. Sam. 14, 21); er durfte jedoch zwei Jahre lang vor dem gerecht entrüsteten Vater nicht erscheinen. Das dauerte ihm zu lange, weßhalb er sich des Ansehens von Joab bedienen wollte, um wieder zu Gunst und Rang zu gelangen. Da Joab seine Vermittlung verweigerte und auf Absaloms Einladung nicht bei ihm erschien, so ließ letzterer in aufbrausendem Zorn ein Gerstenfeld Joabs anzünden. Diese Gewaltthat lockte Joab herbei; Absalom gelang es, ihn zu besänftigen und durch seine Fürsprache selbst des Vaters Gnade wieder zu gewinnen.

Hinter diesen Anstrengungen, sich am Hofe in allen seinen Ehren wieder zeigen zu dürfen, lauerten strafbare Pläne (2. Sam. 15, 1 ff.). Kaum genoß er wieder seiner Würde als Königssohn, so beschleunigte er die Ausführung eines ohne Zweifel schon lange im Stillen ersonnenen Frevels. Er begann damit, auf jede mögliche Weise die Blicke der Menge auf sich zu ziehen und um ihre Gunst zu werben, was ihm ein majestätischer Wuchs und die ausnehmende Schönheit seiner Locken erleichterte: er umgab sich mit Wagen und Rossen, sammelte eine Leibwache, weilte viel unter dem Thore von Jerusalem, wo Recht gesprochen wurde, rief die streitenden Parteien unterwegs zu sich, besprach sich mit ihnen, und so gelang es ihm, durch heuchlerisches Erbieten von Gunst und Schutz, durch niedrige Verläumdungen gegen seinen Vater, endlich

durch jene falsche Vertraulichkeit, welche den gemeinen Haufen entzückte und täuschte, die Herzen Israels für sich zu stehlen. Sobald alles für das Gelingen des Komplotts gereift war, forderte er von dem Könige die Erlaubniß, sich nach Hebron, angeblich wegen der Erfüllung eines Gelübdes, begeben zu dürfen. Wirklich zog er, in Begleitung von 22 seiner Anhänger, denen er sein Beginnen bis jetzt verheimlicht hatte, nach dieser Stadt, derselben, wo David zuerst als König anerkannt worden war. Schon hatten sich seine Vertrauten unter allen Stämmen verbreitet, und zur bestimmten Zeit brach auf ein gegebenes Zeichen die Verschwörung von allen Seiten aus (J. d. W. 4537. V. C. 1011. G. Z. R. 1023). Absalom (2. Sam. 16, 15 ff.), zum König ausgerufen, zog triumphirend in Jerusalem ein, ohne daß es eines Schwertstreichs bedurfte. Seine erste That war ein — neues Verbrechen, und Thamars Rächer, nun seinerseits ein Blutschänder, befolgte sofort den abscheulichen Rath Ahitophels (2. Sam. 17, 1 ff.). Aber die Treue überlistete den Verrath. Husai's Kundschafter, Ahimaaz und Jonathan, entgingen seinen Verfolgungen, und den geschickten Einflüsterungen der Freunde Davids Folge leistend, ließ Absalom in seiner Verblendung David, den er sogleich hätte verfolgen müssen, Zeit, über den Jordan zu gehen, während er die seinige mit einem Aufruf zur Bewaffnung ganz Israels verlor. Endlich verläßt er Jerusalem, zieht an der Spitze der Seinigen über den Fluß und beginnt eine Schlacht mit dem Heere Davids im Walde von Ephraim (2. Sam. 18, 1 ff.). Der Rebell wird geschlagen, seine Anhänger in Stücke gehauen; in übereilter Flucht verwickelt er sich ungeschickter Weise in dem Gehölz; sein Kopf befängt sich zwischen den verschlungenen Aesten einer Eiche, unter welcher er durchritt; vergeblich will er sich loswinden: da stieß ihm Joab drei Speere ins Herz. Sein Leichnam wurde in eine schnell gemachte Grube geworfen und mit Steinen bedeckt. Ein solches Begräbniß galt für ehrlos, und die vorübergehenden Wanderer waren gewohnt, einen Stein auf den Haufen zu werfen, als Zeichen des Abscheus vor dem Verbrechen, dessen Strafdenkmal vor ihren Augen lag.

Absaloms Haupthaar (2. Sam. 14, 26) ist die einzige Schwierigkeit in seiner Geschichte. Es ist bekannt, daß die Hebräer lange Haare trugen, und doch bemerkt der heilige Geschichtschreiber, daß der Prinz die seinigen alljährlich schneiden und wägen ließ. Wog man aber nur die abgeschnittenen Haare, wie konnte ihre Schwere 200 Säckel betragen? und andrerseits, wie kann man die Haare eines Menschen auf dem Kopfe wägen? Selbst vorausgesetzt, daß Absalom einen so dichten und schweren Haarwuchs hatte, daß er sich jährlich ganz scheeren lassen mußte: wie war ein so schnelles Wachsthum möglich? Indeß ist hier von dem

königlichen Säckel, deſſen Gewicht man nicht kennt, und nicht von dem gewöhnlichen die Rede. Solche uninteressante Details, welche ſo verſchieden ausgelegt wurden, erlangten ihre Wichtigkeit durch den Irrthum, der über die Umſtände von Abſaloms Tod in Umlauf geſetzt, und durch eine Unzahl von Zeichnungen und Gemälden verbreitet wurde. Es iſt nämlich nicht geſagt (1. Sam. 18, 9), daß ſein Haar ſich in den Zweigen einer Eiche verwickelte, ſondern daß ſein Kopf zwiſchen den Aeſten ſtack; er blieb gehängt und war beinahe erdroſſelt, als Joab (was der rechte Sinn der Erzählung [1. Sam. 18, 14] iſt), erſtaunte, ihn noch lebend zu finden. Dieſer obwohl ſonderbare Umſtand iſt dennoch rein natürlich, und eine ähnliche Verſchlingung von Baumzweigen läßt ſich leicht vorſtellen.

Abſalom hatte drei Söhne gehabt (2. Sam. 14, 27), die er in zartem Alter verlor, und ſein Name ſollte mit ihm ausſterben (2. Sam. 18, 18). Um ſein Andenken zu verewigen, ließ er in einem Thale, unweit von Jeruſalem, das Königsthal genannt (1. Moſ. 14, 17), ein Denkmal errichten, welches man für eine Bildſäule oder einen Grabſtein hielt, ohne daß es wahrſcheinlicher Weiſe etwas Anderes war, als eine Pyramide oder Säule. So ward dem Manne, der in ſeiner Eitelkeit noch bei Lebzeiten ſich ein Monument ſetzte, nach ſeinem Tode nur ein ehrlos Grab.

Abſalom hatte eine Tochter (2. Sam. 14, 27), der er den Namen ſeiner Schweſter Thamar gab; aller Wahrſcheinlichkeit nach heirathete ſie einen Benjaminiten, Namens Uriel (2. Chr. 13, 2), und wurde die Mutter Mächa's, der Gattin Abijam's, deſſen Vater Abſalom, nach einer ziemlich häufigen Verwechslung des Verwandſchaftsgrads, heißt (2. Chr. 9, 20).

Dieſer Prinz iſt ein ſchreckliches Beiſpiel der Tyrannei von Leidenſchaften: er bezähmt dieſelben nur eine Zeitlang, um ihnen deſto vollkommener zu fröhnen; ſie zu befriedigen, begeht er ohne Bedenken Blutſchuld, Schandthaten, Niederträchtigkeiten: er ſchämt ſich ſelbſt ſchleichender Hinterliſt nicht; heftig oder kalt, je nach den Umſtänden, gibt er ſich bald dem Ungeſtüm des Haſſes oder Zornes hin, bald brütet er insgeheim Rache und Verbrechen. Er züchtigt einen blutſchänderiſchen Bruder und verfällt am Ende in dieſelbe Schandthat, nicht aus Liebe, ſondern mit überlegter Berechnung: Alles muß ihm zum Gelingen ſeiner Frevel dienen, ſelbſt die Verzeihung ſeines Vaters. Er iſt einer derjenigen Menſchen, bei welchen jede Nachſicht zum Verderben ausſchlägt. Was kann man von einem Raſenden erwarten, der in einer Brandſtiftung das Mittel ſucht, Jemand Gefälligkeiten abzutrotzen? Niemand in Iſrael war ſo ſchön, wie er; und dieſer eitle Vorzug berauſchte ihn mit Selbſtſucht. Er beachtete alſo nicht das Wort des Herrn an Samuel von

seines Vaters Bruder Eliab: „Siehe nicht an seine Gestalt, noch seine große Person; ich habe ihn verworfen!“ Uebermuth beginnt oft mit Eitelkeit; und hätte die Hand Absaloms nicht so sorgfältig jene Locken gepflegt, deren Schwere ihm so sehr schmeichelte: vielleicht hätte er sie nicht zuletzt gegen seinen Vater erhoben.

Er wird sonst nur in der Ueberschrift eines davidischen Psalms genannt (Ps. 3, 1).

Achaikus (1. Kor. 16, 17), aus dessen Namen man auf seine Abkunft aus Achaia schließt, wurde von der corinthischen Gemeinde an den Apostel Paulus abgeschickt, und brachte ihr als Antwort seinen ersten Brief an sie (N. C. 59). Seine Ankunft erfreute den Apostel höchlich, und er empfiehlt denselben in den bestimmtesten Ausdrücken der Achtung der Corinther. Man glaubt, er sey aus dem Hause Chloe's gewesen.

Achan (1. Chr. 2, 7. Jes. 7, 1. ꝛc. — J. d. W. 3941. V. C. 1607. G. Z. R. 1451), Sohn Carmi's, aus einer erlauchten Familie Juda's, hielt durch ein Vergehen den Lauf der Eroberungen Josua's auf. Die Stadt Jericho war gebannt, d. h. der Fluch war über sie ausgesprochen; die Beute gehörte also nur Gott (Jos. 6, 18) und Niemand durfte das Gebannte berühren. Die wunderbare Einnahme der Palmenstadt erfüllte alle Herzen mit hohem Vertrauen, und die Hebräer glaubten jetzt von Sieg zu Sieg zu ziehen, als die schimpfliche Flucht der 3000 vor Ai ihre Hoffnungen zerstörte; eine allgemeine Entmuthigung bemächtigte sich der Gemüther; selbst die Häupter des Volks zerrissen ihre Kleider und bedeckten sich mit Staub und Asche. In dieser Bestürzung gab die Stimme Gottes durch ein einziges Wort ihnen Aufschluß darüber, wie auf einen Sieg so schnell eine Niederlage gefolgt sey; Israel, sprach der Herr, Israel hat gesündigt. Auf Befehl Gottes wirft man das Loos; die Stämme ziehen vor der Thüre der Stiftshütte in Gegenwart des Oberpriesters vorbei, und das Loos bezeichnet nach einander den Stamm Juda, die Nachkommen Sara's, die Familie Sabdis, endlich den Sohn Carmi's, Achan. Dieser, von Josua gefragt, gestand sein Verbrechen. Kostbare Beutestücke hatten ihn gereizt; er nahm und versteckte sie. Sie wurden, nachdem das Volk sie geholt hatte, vor dem Herrn an der Thüre des heiligen Zeltes ausgebreitet. Achan aber steinigten sie und verbrannten seinen Leichnam.

Diese traurige Geschichte hat verschiedene Fragen hervorgerufen. Die Steinigung war die gesetzliche Todesart bei den Hebräern. Nun hatte aber das Orakel den Feuertod gegen Achan ausgesprochen; ist dies nicht ein Widerspruch?

Um die Schwierigkeit zu heben, nahmen einige an, daß Achan auf tumultuarische Weise vom Volke gesteinigt worden sey; aber Alles trägt

das Gepräge gesetzlicher Verurtheilung. Die Lösung ist einfach. Achan wurde nach den Gesetzen und dem Herkommen gesteinigt, und darauf, nach der Weissagung, sein Körper, seine Habe und Beute ins Feuer geworfen.

Ging die Familie des Verbrechers mit diesem unter? Einige Ausleger sind dieser Ansicht, weil Achan seine Schätze ohne Vorwissen seiner Familie nicht habe vergraben können. Aber nach unserer Ansicht darf die Familie Achans nicht in seinen Untergang hineingezogen werden; der Verdacht der Mitschuld ist unbewiesen.

Die ganze Begebenheit ist eine von denen, welche auf die jüdische Theokratie am meisten Licht werfen und Zeugniß von ihr ablegen; ohne die Theokratie ist die Thatsache nach allen Regeln der historischen Kritik unerklärlich. Israel, das erwählte Volk, ist für die Vergehen seiner Mitglieder verantwortlich; Gott ist das Haupt seiner Armeen, der Richter seiner Verbrecher, und die Strafen werden durch Orakel anbefohlen oder durch Wunder vollzogen. Das Vergehen Achans, das nach jetzigen Begriffen nur als ein Verstoß gegen die Disciplin erscheinen könnte, muß vom theokratischen Gesichtspunkte betrachtet werden. Hätte Gott den Hebräern die ungeheure Beute der verbannten Völker überlassen, so würde Gelddurst, Streit und Hader bald es ihnen unmöglich gemacht haben, das gelobte Land zu erobern; alle Denkmale des Götzenthums und dadurch das Götzenthum selbst würden unter ihnen erhalten worden seyn. Es war also weise geordnet, alle jene Beute zum voraus zu weihen; aber ein solches Gesetz duldete keine Ausnahme. Achan mußte sterben.

Achin (Matth. 1, 14), Sohn Zadochs, in der Geschlechtstafel Josephs genannt, ist sonst unbekannt.

Achis (1. Sam. 21, 10. ꝛc. J. d. W. 4498. V. C. 1050. G. Z. R. 1063), König der Philister von Gath, nahm David auf und schützte ihn. Seine Offiziere erkannten den Helden Israels, erinnerten sich der Triumphlieder, mit denen er nach ihrer Niederlage empfangen wurde, und benachrichtigten Achis davon. Aber dieser Fürst, von David getäuscht, begnügte sich, ihn aus seinen Staaten zu verweisen. In der Folge (1. Sam. 27, 2. ꝛc.) sah er ihn zurückkommen, immer noch geächtet, aber an der Spitze von 600 ergebenen Soldaten; Achis nahm ihn günstig auf und wies ihm Ziklag zum Aufenthaltsorte an; er handelte so, weil er die Hoffnung hegte, er könne David an sich ketten, und dieses hochberühmten Kriegers Dienste für sich benützen. Welche Verblendung!

Bald darauf (1. Sam. 28, 1. ꝛc.) erklärte Achis Saul den Krieg, nahm David mit sich und vertraute ihm die Sicherheit seiner Person an. Aber die Führer (1. Sam. 29, 1. ꝛc.) der Stämme der Philister, Verbündete von Achis, mißtrauten David. Die Unzufriedenheit wurde laut, und Achis mußte, obgleich mit Schmerz, David entlassen.

Man hat vermuthet, dieſe Begebenheiten ſeyen unter verſchiedenen Fürſten vorgefallen, die, auf einander folgend, alle beide den Namen Achis geführt hätten. Dieſer Name ſcheint bei den Philiſtern gemeinſchaftlich geweſen zu ſeyn; denn er findet ſich unter Salomo wieder (1. Kön. 2, 39. Pſ. 34, 1) und der Beiname Abimelech war noch derſelbe wie zur Zeit der Patriarchen.

Achſa (1. Chr. 2, 49. Joſ. 15, 18. ꝛc. Richt. 1, 12. ꝛc. — J. d. W. 3992. V. C. 1556. G. Z. R. 1405), Eheweib Athniels und Tochter Calebs, folgte ihrem Manne nach Debir, deſſen dieſer ſich bemächtigt hatte, als ſie plötzlich von ihrem Eſel ſtieg, und ihren Vater flehentlich bat, ihr größere Beſitzungen zu geben; du gabſt mir, ſagte ſie, ein dürres Land, gib mir auch Waſſerquellen.

Es handelt ſich hier nicht, wie man glauben könnte, von dürren oder fruchtbaren Beſitzungen. Der Sinn iſt bildlich zu faſſen, und ein merkwürdiges Beiſpiel vom ſinnbildreichen Style des Orients, ſogar in der vertrauten Unterhaltung; der Wunſch Achſa's beſchränkt ſich darauf, eine ihres Mannes und Vaters würdigere Morgengabe zu bekommen.

Adad (1. Moſ. 36, 35. 1. Chr. 1, 46), König von Idumäa, beſiegte die Midianiter auf dem moabitiſchen Gebiete, welches die Idumäer von den Völkern Midians trennte.

Adad iſt der einzige der acht von Moſes genannten Könige Idumäa's, von dem eine Waffenthat bekannt iſt. Man nahm an, daß die Nachkommen Eſau's, zuerſt erblichen Fürſten unterworfen, dieſe Gewalt in eine Art Wahlkönigthum umwandelten, wenigſtens folgte der Sohn dem Vater nicht nach, und daß ſie erſt ſpäter zu ihrer urſprünglichen Regierungsform zurückkamen. Vielleicht iſt es einfacher anzunehmen, daß jene Fürſten gemeinſchaftlich die idumäiſchen Stämme beherrſchten, die einen unter dem Titel König, die andern unter dem Titel Fürſt. Einige Chronologiſten machen dieſen Adad zu einem Zeitgenoſſen Moſis. Die Zeit jener Regierungen iſt gänzlich unbekannt.

Adad (1. Kön. 11, 14. ꝛc. — J. d. W. 4516. V. C. 1032. G. Z. R. 1044) von dem königlichen Geſchlechte Edoms, war noch jung, als David Idumäa unterwarf; während des von Joab angerichteten Blutbades floh er mit einigen Dienern ſeines Vaters nach Midian, von da in die Wüſte Paran, von wo aus er Aegypten glücklich erreichte. Die Vorſehung, welche ihn beſtimmte, eines Tags der Feind Salomo's zu werden, wachte über ihn, und Aegypten wurde ſein Zufluchtsort; er heirathete die Schweſter von Thachpenes, der Frau des Königs Pharao, und lebte als Fürſt. Nach dem Tode Davids und Joabs trat er aus ſeiner Verborgenheit hervor, in der Hoffnung, an den Söhnen die Eroberungen des Vaters zu rächen und auf den Thron zu ſteigen. Die heilige Schrift

schweigt über die Folgen seines Versuchs. Einige Geschichtschreiber knüpfen seine Geschichte an die Stefans, und glauben, daß Adad König von Syrien wurde. Aber diese ungewisse Conjectur hellt die Thatsachen nicht auf.

Adam, der erste Mensch (1. Chr. 1, 1. Judä 14. 1. Mos. 1, 26 ff. 2, 7 ff. — J. d. W. 1. V. C. 5547. G. Z. R. 4004). Gott schuf ihn nach seinem Bilde, er machte ihn aus einem Erdenkloß, blies ihm ein den lebendigen Odem in seine Nase, und also ward der Mensch eine lebendige Seele. Gott gab ihm die Herrschaft über diese Erde und versetzte ihn in den Garten Eden, einen glückseligen Aufenthaltsort, der in der Schrift als ein ungeheuer großer und herrlicher Garten geschildert wird, wo gesunde Wasser eine fortwährende Fruchtbarkeit unterhielten. Hier fehlte nichts seinen Wünschen; die Pflanzen und Früchte dienten ihm zur Nahrung, und die Pflege einer leichten Cultur war sein ganzes Geschäft. Mitten in dem Garten erhoben sich der Baum des Lebens und der Baum des Erkenntnisses des Guten und des Bösen. Das einzige Gesetz, das er erhielt, war, von dem letztern nicht zu essen; „welches Tages du davon issest, hatte ihm sein Schöpfer gesagt, wirst du des Todes sterben." Es war jedoch nicht genug, daß der Ackerbau, so wie er seyn konnte, ehe noch der Mensch sein Brod im Schweiße seines Angesichts aß, ihm zur Uebung seines Körpers gegeben wurde; er bedurfte auch einer Uebung für seinen Geist, und Adam, der König der Erde, gab den Thieren, womit Gott sie bevölkert hatte, ihre Namen. Aber unter so vielen lebenden Geschöpfen fand er keine Gehülfin, die ihm ähnlich gewesen wäre; als das einzige mit Vernunft begabte Wesen sah er, welcher Abstand es zwischen einem durch Denkkraft bestimmten Willen und unwillkürlichem Naturtrieb ist; kein Herz entsprach dem seinigen, als der Schöpfer einen tiefen Schlaf auf ihn fallen ließ; bei seinem Erwachen fand er eine Genossin, eine Gattin; und so leitet die heilige Erzählung das Institut der Ehe auf die Zeit der Unschuld zurück. In dieser heiligen und reinen Verbindung verlebten Adam und Eva ruhige Tage; die Erde gehörte ihnen; die Reinheit ihrer Seele war ein Schleier für ihre Nacktheit: die Kenntniß Gottes, das Schauspiel einer weit harmonischeren und schöneren Natur, als die uns umgibt, beschäftigte ihren Geist; ein solches Loos genügte ihnen; sie wünschten nichts Besseres; sie kannten kein Uebel. Dieses Glück aber erreichte sein Ende (1. Mos. 3, 6 ff.): die verführte Eva verführte ihren Mann; das göttliche Gesetz war gebrochen; sie aßen von der verbotenen Frucht. Von diesem Augenblicke an war die Idee der Sünde in ihrem Herzen entstanden, ihre Augen öffneten sich; sie gewahrten ihre Nacktheit, und man sieht sie immer, wenn man sie einen Augenblick gesehen hat. Alsbald ließ sich die Stimme Gottes hören. Adam hatte sich voll Verwirrung und Angst versteckt; denn der

Vorwurf des Gewiſſens hat angefangen, ſobald die Herrſchaft der Unſchuld geendigt hat; genöthigt, vor dem Angeſichte ſeines Schöpfers zu erſcheinen, geſtand er ſeinen Ungehorſam, und folgendes Verdammungsurtheil wurde über ihn ausgeſprochen: „Der Acker ſey verflucht um deinetwillen, mit Kummer ſollſt du dich darauf nähren dein Leben lang. Dornen und Diſteln ſoll er dir tragen, und ſollſt das Kraut auf dem Felde eſſen. Im Schweiße des Angeſichts ſollſt du dein Brod eſſen, bis daß du wieder zur Erde werdeſt, davon du genommen biſt. Denn du biſt Erde und ſollſt zu Erde werden."

Adam gab ſeinem Weibe den Namen Eva; ſtatt der Feigenblätter, womit ſie ſich in der Eile zuerſt bedeckt hatten, kleideten ſie ſich fortan mit Thierfellen, und der Ewige entfernte ſie aus dem Garten Eden, deſſen Eingang er ihnen verſchloß.

Cain, Abel und Seth (1. Moſ. 4, 1 ff.) ſind die einzigen Söhne Adams, deren Namen auf uns gekommen ſind. Er lebte 930 Jahre.

Dies iſt alles, was die Schrift uns von dem Vater der Menſchen mittheilt, und die Kürze dieſes Berichtes hat ein unermeßliches Feld für Vermuthungen, Fabeln und Streitſätze eröffnet. Heutzutage nimmt man allgemein an, Moſes habe in den erſten Kapiteln der Geneſis alte hiſtoriſche Denkmäler geſammelt, die er ſo, wie er ſie gefunden hatte, überlieferte. Dieſe Entdeckung der modernen Kritik erklärt, warum die Geneſis mehrere Berichte von der Schöpfung des Menſchen enthält. Die Bibel konnte weder mit der Sendung Moſis, noch mit der Berufung Abrahams anfangen; man mußte ein Buch vor dem Exodus haben. Wenn nun zu Moſis Zeit vor ihm verfaßte hiſtoriſche Dokumente exiſtirten, welche die Erinnerungen der früheren Jahrhunderte zwar im Auszug, aber doch umſtändlich genug überlieferten, und die als Glieder zur Verbindung der Zeitenkette dienen, ſo konnte dieſes erſte Buch nur eine Sammlung dieſer durch ihr Alter ſo ehrwürdigen Denkmäler ſeyn. Statt ein Originalwerk zu verfaſſen, brauchte blos Moſes dieſe zerſtreuten Materialien zu ſammeln und ſie durch ihre Aufnahme in ſein heiliges Buch zu ſanctioniren. Dies hat er gethan; die Geneſis iſt eine Sagenſammlung.*

---

* Dieſe heutzutage allgemeine und zur Interpretation der Geneſis ſogar nothwendige Annahme iſt dem ängſtlich frommen Glauben anſtößig. Man fragt, ob Moſes das Recht hatte, aufzuhören, ſelbſt zu ſprechen, ſo zu ſagen andern Hiſtorikern das Wort abzutreten, ſeine Offenbarung zu entlehnen, ſtatt ſie ſelbſt zu verfaſſen und Unbekannten das Geſchäft zu überlaſſen, die erſten Seiten des inſpirirten Buches zu liefern. Die Sendung Moſis war perſönlich; wer konnte ſie erfüllen, als er? wer konnte ſeine Stelle vertreten? Niemand. Warum hat er ſich denn an eine andere Inſpiration, als die ſeinige, gehalten, und ſogar ſeine Prophetenrolle mit der eines Compilators vertauſcht? Dieſe Schwierigkeiten, entſtanden aus der abergläubiſchen Ehrfurcht, womit man die

Die Schöpfung des Menschen findet ihren stärksten Beweis und ihre einfachste Erklärung in dem letzten Verse der von dem Evangelisten Lucas

---

Frage von der Inspiration lange Zeit behandelt, und aus den Irrthümern, in die man sie wie absichtlich gehüllt hat, zerfallen in Nichts. Die Bibel ist voll von abgerissenen Stücken, welche die heiligen Schriftsteller in ihre Arbeit aufgenommen haben; so verhält es sich mit einer großen Anzahl von Hymnen und religiösen Gedichten, und oft citiren sie für ihre Erzählung längst verlorne und unbekannte Bücher aus ihren oder aus frühern Zeiten. Diese Bemerkungen gelten sowohl für das Alte als für das Neue Testament. Das Buch des Frommen oder Buch Jasar's ist Josua 10, 13. 2. Samuelis 1, 18, und wahrscheinlich unter einem andern Titel 4. Mos. 21, 14 citirt. Schriften, historische Memoiren von Samuel, und die gewiß nicht die Annalen sind, die wir unter seinem Namen besitzen, und ein Buch desselben Propheten von den Rechten des Reichs sind 1. Sam. 10, 25. 1. Chron. 29, 29 angeführt, aber verloren gegangen. Nathan und Gad, Zeitgenossen Davids, Ahia von Silo, Iddo oder Jeddo, und Semaja, Zeitgenossen Salomo's und seiner zwei ersten Nachfolger, (1. Chr. 29, 29. 2. Chr. 9, 29. 12, 15. 13, 22) haben ebenfalls Annalen ihrer Zeit geschrieben, die verloren gegangen sind. Einige dieser Werke scheinen sogar Commentare oder weitere Ausführungen älterer und kürzer gefaßter Schriften zu seyn (Vergl. 2. Chr. 13, 22. 24, 27). In einer Menge Stellen geschieht unter verschiedenen Titeln unbekannt gebliebener Werke Erwähnung; dahin gehören das Buch der Thaten Salomo's (1. Kön. 11, 41), die Bücher der Könige von Juda und Israel, das Buch der Chronik, der Könige von Israel, lauter Schriften, die mit den heutzutage unter diesen Namen bekannten nicht zu verwechseln sind. Der große Jesaias selbst hatte eine vollständige Geschichte von der berühmten Zeit der Könige Usias und Hiskias verfaßt (2. Chr. 26, 22. 32, 32). Die zwei Bücher Jeremiä sind nicht die einzigen Werke dieses Propheten (2. Chr. 35, 25). Besonders wichtig ist zu bemerken, daß ein Brief von dem Propheten Jehu, dem Sohne Hananis, an den König Joram in Folge einer falschen Abschrift unter dem Namen Elias bekannt wurde (2. Chr. 21, 12); alle Psalmen sind eben so wenig von David als alle Sprüchwörter von Salomo sind; und wenn der Apostel Paulus in seinen Reden und Briefen, unbeschadet seiner Inspiration, wenn man so sagen darf, zwei griechische Philosophen und einen komischen Dichter anführen konnte (Ap. G. 17, 28. Tit. 1, 12), so konnte gewiß Moses, unbeschadet seiner prophetischen Sendung, die alten von den Patriarchen überlieferten historischen Denkmäler im Eingang seines Buches aufführen. Die Frage ist kurz zu entscheiden: Was ein inspirirter Schriftsteller entlehnt, gilt so viel, als was er selbst verfaßt; die Auszüge, die er gibt, haben dieselbe Auctorität, wie die Schriften von seiner eigenen Hand; und wenn man Moses in den Zeugnissen, die er selbst verfaßt hat, glaubt, so muß man ihm auch in den Zeugnissen glauben, die er wiedergegeben hat.

Die Theologen von den entgegengesetzten Schattirungen, die Interpreten der ältesten oder der neuesten Schulen bekennen sich heutzutage alle zu dem Grundsatze in der Kritik, daß die Genesis eine Sagensammlung ist. Diese Entdeckung (denn es ist wirklich eine wegen des ungeheuren Schritts, den die Wissenschaft durch sie gemacht hat) verdankt man dem durch seine umfassenden Arbeiten über Jesaias berühmten holländischen Theologen Vitringa, der zu Anfang des letzten Jahrhunderts lebte (Observ. sacr. lib. 1, cap. 3 u. 4). Vitringa hat sie nur mit Rückhalt ausgesprochen; nach ihm hat ein zu wenig geschätzter Interpret, der die Schrift in barbarischem Style übersetzt hat, so daß seine kühne, aber oft lichtvolle Kritik darunter leidet, Carl Le Cène, diese Idee

(Luc. 3, 38) gegebenen Genealogie, die häufig so überſetzt ſind: Enos, der war ein Sohn Seths, der war ein Sohn Adams, der war Gottes.

---

mit mehr Muth in ſeinem „Projekt zu einer neuen franzöſiſchen Bibelüberſetzung“ vorgetragen. Der franzöſiſche Arzt Aſtruc hat ſie in ſeinen „Conjecturen über die Original-Memoiren, deren ſich Moſes zur Abfaſſung der Geneſis bedient hat“ zu ſtark hervorgehoben, ohne jedoch durch die Kühnheit ſeiner Hypotheſen das Syſtem umzuſtoßen, das jetzt in der Wiſſenſchaft aufgenommen iſt. Selbſt Calmet bekennt ſich in ſeinen Commentaren dazu, und man weiß, daß Calmet nicht blos die Inſpiration der Bibel zu vertheidigen, ſondern auch, was uns für einen Commentator weit ſchwieriger zu ſeyn ſcheint, die Unfehlbarkeit der Kirche zu retten hat. Le Clerc, Eichhorn, Jügen, Kelle, Vater, de Wette, Roſenmüller, Jahn, und in England die Doctoren Gleig und Geddes bekennen ſich alle zu der Idee alter von Moſes geſammelter Documente, ohne ſich jedoch über die Theilung der Geneſis in dieſe verſchiedenen Documente zu verſtändigen. Van der Palm, der bewundernswürdige Ueberſetzer der heiligen Schrift ins Holländiſche, unterſtützt dieſe Anſicht mit ſeiner hohen Auctorität in ſeiner Vorrede zum erſten Buch Moſis, und einer der neueſten Kritiker auf den holländiſchen Univerſitäten, der Profeſſor Pareau von Utrecht, ein Theologe von unverdächtiger Rechtgläubigkeit und äußerſt umſichtiger Kritik, ſpricht ſich aufs Beſtimmteſte darüber aus. Man hat zur Evidenz bewieſen, ſagt er, daß die Geneſis aus verſchiedenen von verſchiedenen Schriftſtellern verfaßten Bruchſtücken beſteht, welche Moſes einfach geſammelt und ſeinem Geſchichtswerke vorangeſtellt hat. (Inst. interp. vet. test. p. 112.)

Wenn man ſolche Führer hat, darf man nicht irre zu gehen fürchten, und es wird ziemlich gleichgültig, ob man mehr oder weniger abgeſonderte Bruchſtücke annimmt, ob man ihrer mit Aſtruc zwölf, oder mit Eichhorn zwei anerkennt. Mehrere Schriftſteller, von denen jeder ſeinen Beitrag geliefert hat, mehrere Zeugen von den erſten Altern der Welt, von denen jeder ſeinen Antheil an Ueberlieferungen und Erinnerungen beigebracht hat, und Moſes über ihnen allen, um nichts zu wählen, nichts in Aufnahme zu bringen, nichts von ewiger Vergeſſenheit zu retten, als was des Geiſtes Gottes würdig und zur Belehrung der Welt nothwendig war, — darin beſteht das Syſtem. Es gibt gewiſſermaßen der Bibel mehr Größe und zugleich mehr Bürgſchaft für ihre Wahrheit. Mögen ſich die Kritiker über dieſe allgemeinen Prinzipien und die kleinlichen philologiſchen Details abſtreiten: die Hauptſache, die Grundlage bleibt; denn die Grundlage, das iſt der Fels der Jahrhunderte.

Es wäre zu umſtändlich, die Beweiſe auseinanderzuſetzen, auf welche ſich dieſe ſchöne Entdeckung der heiligen Kritik ſtützt. Es iſt ſehr unwahrſcheinlich, daß von Adam bis auf Moſes nichts geſchrieben wurde; daß der Stolz des Geſchlechts, das Intereſſe der Religion, der Wunſch, die Erinnerung an vergangene Zeiten aufzubewahren, der dem Vater ſo natürliche Wunſch, ſeine Kinder zu belehren, nichts Geſchriebenes hervorgerufen haben ſoll dieſe langen Jahrhunderte hindurch, in denen Männer von Geiſt erſchienen ſind, in denen große Begebenheiten ſich zugetragen haben, wo die Civiliſation bereits anſehnliche Fortſchritte gemacht hatte, und die Wahrheit und der Götzendienſt beinahe überall einander begegneten.

Daß die Schreibkunſt lange vor Moſes bekannt war, iſt eine Thatſache, die unmöglich in Zweifel gezogen werden kann, und die durch die letzten ägyptiſchen Entdeckungen vollſtändig bewieſen iſt.

Die Tradition ſchreibt den erſten Menſchen, den Patriarchen Abraham, Noah, Seth, ſogar Adam Schriften zu. So viele Uebertreibung auch durch die Liebe zum

Darauf kommt man immer zurück; ſobald man mit den Worten Ewigkeit und Zufall den richtigen Begriff verbindet, ſieht man leicht, daß

Wunderbaren und dieſe unbeſtimmten und ungewiſſen Erinnerungen gekommen ſind, ſo viele Fabeln man darein verwebt haben mag, ſie enthalten immerhin einiges Wahre, und der Brief Judä, worin ein Buch von Enoch angeführt wird, zeigt zur Genüge, wie unklug es wäre, alle dieſe Denkmäler der erſten Zeiten in die Reihe der Fabeln zu ſtellen.

Die Geneſis enthält Tafeln und Verzeichniſſe voll Ziffern und Eigennamen, die ſich nicht durch die mündliche Ueberlieferung erhalten haben können, ſondern offenbar ſchriftlich aufbewahrt worden ſind; dahin gehören das lange Geſchlechtsregiſter der Nachkommenſchaft Seths, die zehn Namen und auf jeden Namen drei Zahlen enthält; die ſo genauen Angaben des Jahres der Sündfluth; die geographiſche Darſtellung der Wanderungen und Colonien der Nachkommenſchaft Noahs; das Geſchlechtsregiſter Sems, obſchon augenſcheinlich unvollſtändig (Kap. 11); das Eſau's (Kap. 36) mit ſeinen Dynaſtien. Das ſind offenbar geſchriebene Documente und keine dem Gedächtniß anvertrauten Ueberlieferungen.

Damit ſoll nicht behauptet werden, daß Moſes, als er dieſe verſchiedenen Bruchſtücke zu einem Geſchichtswerk vereinigte, ſich niemals der Traditionen bedient habe, die zu ſeiner Zeit im Schwunge waren; die Wahl der geſchriebenen Documente, um deren Sammlung es ſich handelte, nöthigte ihn, die Hülfe nicht abzuweiſen, welche die mündliche Ueberlieferung ihm bieten konnte, indem ſie dieſe Materialien vervollſtändigte und beſonders auch ihre Aechtheit und ihr Alter bezeugte.

Selbſt die Anordnung des Buchs der Geneſis verkündigt eine Sammlung abgeriſſener Stücke und theilweiſe ſogar eine Sammlung von Familienpapieren und Documenten; ſo erkennt man da und dort wirkliche Aufſchriften. Unſere Ueberſetzungen haben mit Unrecht dieſe Ueberſchriften mitten im Text gelaſſen, ohne ſie beſonders hervorzuſtellen. So iſt eine Ueberſchrift im 4. Vers des 2. Kapitels: Geſchichte der Schöpfung des Himmels und der Erde; im 1. Vers des 5. Kapitels: Geſchlechtsregiſter Adams; im 9. Vers des 6. Kapitels: Geſchichte Noahs; eine andere im 1. Vers des 10. Kapitels: Geſchlechtsregiſter der Kinder Noahs; zwei deutliche Ueberſchriften ſind Kap. 11, 10: Geſchlechtsregiſter Sems; V. 27: Geſchlechtsregiſter Tharahs. Das 36. Kap. iſt offenbar eine Sammlung genealogiſcher Tabellen, in der man die Genealogien Eſau's und ſeiner Nachkommen, ſo wie die der alten Bewohner des Landes, das ſie beſetzten, Seir oder Idumäa ausgewählt, zuſammengeſtellt und verglichen hat. Im 2. Vers des 37. Kap. beginnt ein hiſtoriſches Stück, in das durch eine augenſcheinliche Verſetzung die Geſchichte Juda's und der Thamar eingeſchaltet iſt. Man erkennt dieſes Bruchſtück an einer förmlichen Ueberſchrift, und es währt höchſt wahrſcheinlich bis an den Schluß der Geneſis, vielleicht mit Ausnahme der Regierungs-Geſchichte Joſephs in Egypten (K. 47, 13—27) und der zwei letzten Kapitel, welche die prophetiſchen Segnungen Jakobs über ſeine Söhne, ſeinen und Joſephs Tod enthalten.

Das Syſtem, daß wir hier ausführen, erklärt die Wiederholungen, die man in dieſem heiligen Buche bemerkt, auf die natürlichſte Weiſe. Wenn Moſes die Geneſis geſchrieben hat, wenn die Geneſis ein fortlaufendes Werk iſt, ſo kann man ſeine Lücken höchſtens mit der Behauptung erklären, daß es nicht ganz, ſondern unvollſtändig und verſtümmelt auf uns gekommen ſey; ſodann bleiben aber noch die Wiederholungen zu erklären. Bei einer fortlaufenden Arbeit läßt ſich ein doppeltes Geſchäft nicht begreifen. Iſt es denkbar, daß Moſes, wenn er dieſes Werk mit Muße, ſey es

das menſchliche Geſchlecht weder ewig noch zufällig ſeyn kann; man kommt auf einen erſten Menſchen zurück, und man muß nothwendig das Wort

---

nun während ſeines vierzigjährigen Aufenthalts in Midian oder (was wahrſcheinlicher iſt) während der Wanderung durch die Wüſte verfaßt hat, im Anfange ſeines Buchs zwei Berichte über die Schöpfung ſchrieb? Iſt es denkbar, daß er zu drei verſchiedenen Malen die Schöpfung des Mannes und des Weibes erzählte (1. 2. u. 5. Kap.)? Iſt es denkbar, daß er auf die Geſchlechtsregiſter zurückkommt und zweimal daſſelbe gibt? Wie laſſen ſich in demſelben Buche dieſe von denen im Deuteronomium, dem Werke ſeines Alters, das ſeine früheren Bücher reſumirt, ſo verſchiedene Wiederholungen erklären? Wenn man dagegen zugibt, daß die Geneſis eine Sammlung iſt, ſo iſt ſehr wohl zu begreifen, daß es für Moſes, der die alten, von den Vorfahren der Hebräer überlieferten Denkmäler dem nationalen und religiöſen Geſetzbuche ſeines Volkes voranſtellte, von ungemeinem Intereſſe war, dieſelben unverſtümmelt zu geben. Hing ja davon der Glaube Iſraels an dieſe Sammlung ab. Es mußte vor Allem dieſe ehrwürdigen Rechte aus der patriarchaliſchen Zeit anerkennen; und wenn Moſes ſie verändert hätte, ſo wären ſie nicht mehr kenntlich geweſen. Es ſcheint klar zu ſeyn, daß er ſie blos in die natürlichſte Ordnung geſtellt hat, die, wenigſtens in den erſten Kapiteln, nicht verkehrt worden iſt.

Die Verſchiedenheit des Styls, wenigſtens bis zur Geſchichte Joſephs, iſt ein weiterer Beleg für dieſes Syſtem. Einige Worte kommen unter einer andern Bedeutung vor, als ſie ſpäter hatten. Jahn, deſſen Anſicht eine Auctorität iſt, erkennt dieſe Verſchiedenheiten der Diction beſonders im 5., 10., 14. u. 23. Kapitel. Die Erzählungsweiſe der erſten Documente iſt nicht die moſaiſche; ſie iſt einfacher und älter; alle Gegenſtände ſind ganz ſo geſchildert, wie ſie die Sinne affiziren, und dieſe Form iſt ſelbſt bei Sachen beobachtet, die nicht in den Bereich der Sinne gehören. Das iſt ein unbeſtreitbarer Beweis für das höchſte Alterthum; man bemerkt auch, daß die Bruchſtücke kürzer, gedrängter und ſeltener werden, auf je entferntere Zeiten ſie ſich beziehen.

Einige Spuren von Poeſien, einige kurze rythmiſche Fragmente deuten ebenfalls auf eine vormoſaiſche Epoche. Dahin gehören der Geſang Lamechs (1. Moſ. 4, 23), vielleicht die Schilderung des Cherubs mit dem flammenden Schwert vor dem Thore des Gartens Eden (Kap. 3, 24), und das Sprüchwort oder der Refrain zum Ruhme Nimrods, des Vernichters der wilden Thiere (Kap. 10, 9).

Die in dieſen Bruchſtücken beiläufig geſchilderte Lebensweiſe iſt äußerſt einfach und gleicht in nichts dem Luxus, der von Moſis Zeit an in Aegypten herrſchte, und von dem Nilthale aus in die benachbarten Länder überging.

Eine ſehr feine, aber ganz richtige Bemerkung deutet ebenfalls auf eine andere Hand, als die des Geſetzgebers: in den erſten Kapiteln finden ſich einige Züge, aus denen hervorgeht, daß die Ereigniſſe, oder die Perſonen, von denen es ſich handelt, zur Zeit, wo dieſe Berichte niedergeſchrieben wurden, beſſer bekannt waren, als zur Zeit, wo Moſes ſie ſammelte; ſo der ohne irgend eine Erklärung eingerückte Geſang Lamechs, die Erwähnung, die der Rieſen geſchieht (Kap. 6, 4), das Lob Nimrods (Kap. 10, 9) und die Anmerkung zu dem Namen Peleg (V. 25).

Andere Details beſtätigen dieſen Grundſatz; das erſte Fragment zählt die Zeit vom Abend auf den Morgen, während Moſes in ſeinen Schriften vom Abend auf den nächſten Abend zählt; die Claſſifikationen der Thiere, ſo wie man ſie in dem erſten Documente findet, ſtechen ſehr ab gegen die Redeweiſe Moſis.

und zwar das einzige Wort: Sohn Gottes hinzufügen. Dies ist eine Grundwahrheit; das Uebrige ist vergleichungsweise nur untergeordnet. Es genügt also, sich über die Begriffe Zufall und Ewig zu verständigen; sind wir Zeugen eines Zusammentreffens von Umständen, wovon wir weder die Ursache noch den Zusammenhang einsehen, so sagen wir: es ist ein Zufall; zu sagen, die Welt (uns selbst mit einbegriffen) sey ein großer Zufall, hieße so viel, als die Welt sey ein Zusammentreffen von Umständen, deren Ursache wir nicht wissen; damit ist nichts gesagt; es

---

Bleibt noch der merkwürdige, aus den verschiedenen Namen Gottes gezogene Beweis. Jehovah, der Ewige, Er, der Seyende, ist, wenn man so sagen darf, der mosaische Name Gottes. Es ist der Name, den Gott selbst (2. Mos. 3, 14. 6, 3) für seine Verhältnisse mit Mosis und Israel gewählt hat. Dieser Name war den Patriarchen nicht unbekannt gewesen; ein so reiner Deismus, wie der ihrige, mußte sie leicht auf die erhabenen Idee der Ewigkeit Gottes und auf die einfache und herrliche Benennung „Ewiger" führen. Aber man sieht aus den angeführten Texten, daß sie Gott, wenn sie ihren Gott bezeichneten, nicht Jehovah, den Ewigen, sondern El Schadai, den Allmächtigen nannten. Seit der Sendung Mosis hat Gott zur Garantie für seine fortwährende Verbindung mit ihnen und für die Unveränderlichkeit seiner Versprechungen den Namen „Ewiger" sanctionirt. In den ersten Kapiteln der Genesis wird Gott mit verschiedenen Namen bezeichnet, von denen einer, der im zweiten Fragment (von Kap. 2, 4 bis zum 4. Kap.), sich nie wieder in der Bibel findet. Dieser sehr scharfsinnige und doch äußerst einfache Beweis, daß Moses die ersten Erzählungen in der Bibel nicht geschrieben hat, wird großes Gewicht erhalten, wenn man bedenkt, daß bei der Wahl eines Namens, der für die Hebräer der Name Gottes, der vorzugsweise Name, der Name Gottes als Gott Israels seyn sollte, der Name, durch den allein seine Gesetze sanctionirt werden mußten, Moses ein augenscheinliches Interesse hatte, ihn als durch das Beispiel der entferntesten Alter, sogar des Zeitalters der Unschuld sanctionirt darzustellen. Gewiß, es wäre eine vorzügliche Aufmunterung für den Glauben Israels gewesen, zu ihnen sagen zu können: Ihr nennet Gott, wie man ihn in Eden nannte.

Das Zeitalter dieser verschiedenen historischen Bruchstücke und ihrer Verfasser ist gänzlich unbekannt. Die Conjecturen der Interpretationen hierüber sind von keinem Belang, weil sie sich auf nichts stützen; doch führt Alles auf den Glauben, daß das erste Document (von Kap. 1 bis zu Kap. 2, 4 ff.) das älteste von allen ist. Die Stelle, die Moses ihm im Eingange seines Buches angewiesen hat, scheint es zu verstehen zu geben, und man darf wirklich annehmen, daß es älter ist, als das Geschlechtsregister Seths und das Gesetz gegen den Mord, weil in diesen beiden Monumenten an die Aehnlichkeit des Menschen mit Gott erinnert wird.

Endlich ist dieses System so weit entfernt, der Lehre von der Inspiration Abbruch zu thun, daß es sie sogar unterstützt. Denn es führt den alten Traditionen gemäß zur Erkenntniß, daß sie nicht mit Moses angefangen hat, sondern daß vor ihm andere Vertraute des göttlichen Gedankens, andere inspirirte Männer geschrieben haben; wie sollte denn ohne eine positive Offenbarung die Genesis den Entdeckungen der modernen Geologie zuvorgekommen seyn und die Epochen der successiven Organisation unsers Planeten in dieselbe Classe gestellt haben, wie die Lagen der Erde? Moses ist also der größte der Propheten gewesen, aber nicht der erste. Und was liegt uns an den Namen seiner Vorgänger? haben wir doch ihre Schriften.

iſt blos ein Geſtändniß unſerer Unwiſſenheit. Was den Begriff der Ewigkeit betrifft, ſo wollen wir uns auf eine einzige Bemerkung beſchränken. Jeder kann zu ſich ſagen: wenn ich nicht auf die Welt gekommen wäre, ſo würde die Welt dennoch exiſtiren. Das Menſchengeſchlecht wäre auch ohne mich das Menſchengeſchlecht, wie das Firmament auch mit einigen Sternen weniger das Firmament, und ein Wald auch mit einigen Blättern weniger ein Wald wäre. Wenn dies von Einem Menſchen wahr iſt, ſo iſt es von allen wahr; alle könnten nicht exiſtiren; alſo iſt das Menſchengeſchlecht nicht ewig; denn was ewig iſt, iſt nothwendig und muß exiſtiren. Setzen wir hinzu, daß alle Völker ohne Ausnahmen einen Adam in ihren Traditionen haben: und doch iſt nach unſerer Anſicht die Idee des Erſchaffens, d. h. aus Nichts Etwas zu machen, eine Idee, welche das profane Alterthum, weil es ſie durchaus begreifen wollte, am Ende unter die Unmöglichkeiten gezählt hatte, keine menſchliche Idee; der Menſch würde, wie uns däucht, niemals auf ſie gerathen ſeyn; ſie iſt außerhalb des Bereichs ſeiner Vernunft; ſie iſt kein Gedanke ſeines Geiſtes; ſie iſt eine Erinnerung aus ſeiner Geſchichte.

Gott ſchuf den Menſchen nach ſeinem Bilde; das Syſtem einer körperlichen Aehnlichkeit verdient keine ernſtliche Widerlegung; wir wiſſen zu gut, was die Erde iſt. Gott gab ſeinem neuen Geſchöpfe etwas von ſeiner Macht, ſeiner Weisheit und ſeiner Güte; wir gewahren in uns jeden Tag einige Reſte dieſer Aehnlichkeit, der einzigen, die möglich, der einzigen, die unſerer Natur und der Natur Gottes gemäß iſt.

Ohne allen Zweifel wurde Adam erwachſen geſchaffen; von den erſten Augenblicken an waren ihm Kraft und Vernunft unumgänglich nothwendig; eine Kindheit wäre unnütz für ihn geweſen, und er hatte keine Mutter, um ihn zu pflegen.

Der Menſch hat ſeine Herrſchaft über die Thiere, welche die Erde bewohnen, nicht verloren; was wir gegenwärtig davon beſitzen, iſt eine Wirkung der Induſtrie; im Anfang war es eine ſanftere Macht, die weder Kunſt noch Anſtrengung erforderte; Adam, zum König der Erde geſchaffen, ſah Alles im Frieden; nach ſeinem Ungehorſam, als die Erde verflucht, mit andern Worten, als ſie zur Wohnung des Menſchen, ſo wie er heutzutage iſt, eingerichtet wurde, veränderten ſich die Sitten der Thiere mit ihren Bedürfniſſen, und der Menſch verlor an Herrſchaft eben ſo viel, als an Glück und Heiligkeit; es war billig, daß er weniger mächtig wurde, als er weniger gut geworden war.

Der erſte Akt ſeiner Herrſchaft, die erſte Uebung ſeiner Geiſteskräfte beſtand in der Benennung der Thiere, je nachdem ſie vor ihm erſchienen. Es iſt ein Recht des Herrn, ſeinen Unterthanen Namen zu geben, und nichts war geeigneter, dem Menſchen einen richtigen Begriff von der

Würde seiner Natur beizubringen und zur ersten Entwickelung seines Verstandes zu dienen; alles menschliche Wissen besteht im Erkennen und Namengeben.

Man hat im ganzen Orient und sogar außerhalb Asiens den Garten Eden und die Flüsse, die ihn wässerten, gesucht, ohne zu bedenken, daß der über die Erde ausgesprochene Fluch ihre Cultur und Fruchtbarkeit verändert, und daß der Lauf der Jahrhunderte sowie die Wasser der Sündfluth den Boden umgewühlt und die Spuren der ersten menschlichen Wohnung vertilgt haben. Wie viel Beispiele könnte man anführen von Flüssen, die verschwunden sind, oder einen andern Lauf genommen haben, und deren Namen noch existiren. Das Wesentlichste ist hier, wie in der ganzen Schrift, das Gewisseste, daß nämlich die erste Wohnung des Menschen ein Ort der Wonne, des Ueberflusses, der Heiterkeit war, der seiner Natur zusagte und seine Bedürfnisse befriedigte. Die Geschichte aller Völker beginnt mit einem goldenen Zeitalter und kommt der heiligen Geschichte zu Hülfe; es ist dies offenbar eine Erinnerung und nicht ein Traum der Nationen.

Das Geschäft Adams bestand darin, den Garten zu hüten und zu bebauen. Man sieht hier, daß die erste Bestimmung des Menschen nicht die Ruhe war; thätig geschaffen, ist er so geblieben, und welche angenehmere und edlere Beschäftigung konnte er von Anfang an haben, als die Fruchtbarkeit des Bodens zu unterhalten, der ihn ernährte, und über die für ihn eingerichtete Erde zu wachen?

Die zwei geheimnißvollen Bäume, die mitten im Garten wuchsen, haben den Scharfsinn der Interpreten sehr beschäftigt. Die natürlichste Ansicht ist auf den ersten Anblick die, aus der ganzen Erzählung eine orientalische Allegorie zu machen. Es ist wahr, nicht alle Ausdrücke können buchstäblich genommen werden; wenn gesagt ist, Gott gehe im Garten, er frage, er besinne sich, er mache aus Fellen Kleider für den Menschen, die Schlange spreche, sie fresse Staub, so sind dies offenbar figürliche Ausdrücke. Von einem Bilde kann man auf ein anderes schließen; alle einzelne Umstände sind den Erinnerungen des ackerbauenden Lebens angemessen, und nichts in der Schrift bestätigt die gewöhnliche Meinung, daß der eine von diesen Bäumen ein Apfelbaum gewesen sey. Diese Erklärung hebt viele Schwierigkeiten; allein die Linie, welche die Dichtung von der Wirklichkeit trennt, ist immer ungewiß, wenn es sich von Sachen handelt, die das Auge nicht gesehen hat; und wer hat den Zustand der Unschuld gesehen? Allegorie oder nicht, so ist augenscheinlich, daß die Namen dieser zwei Bäume ihnen von dem Geschichtschreiber gegeben worden sind. In dem System, das diesen Theil der Erzählung buchstäblich nimmt, nährte sich Adam während seiner Unschuld von den

Früchten des Feldes. Er war dem Tode nicht ausgesetzt; die Frucht des einen dieser Bäume diente ihm für sein unvergängliches Leben zur Nahrung; Gott konnte dieser Nahrung diese Eigenschaft geben, und ohne von verwirrten Traditionen zu sprechen, die diese Ansicht unterstützen, so dient eine geistreiche Bemerkung zur Rechtfertigung dieser einfachen Erklärung; nur die Benützung des Erkenntnißbaumes war untersagt, und als Adam in Folge seiner Uebertretung sterblich wurde, so sorgte Gott sogleich dafür, daß er nicht mehr von dem andern aß. Der Baum der Unsterblichkeit verschwand von der Erde; sterblich, wie wir, hat ihn der Geschichtschreiber nicht besser gekannt, als wir, und welchen passenderen Namen konnte er ihm geben, als er davon sprechen mußte, als den des Baumes des Lebens? Bei diesem System ist ziemlich gleichgültig, welcher Baum der verbotene war; der Name „Baum des Erkenntnisses oder der Unterscheidung des Guten und Bösen" (Jes. 7, 15) bezeichnet ihn vollkommen, und dieser Name ist von der Thatsache abgeleitet. Adam, der bisher nur das Gute kannte, kannte auch das Böse, nachdem er durch den Genuß der verbotenen Frucht gesündigt hatte; das ist die doppelte Erkenntniß. Der einzige scheinbare Einwand, der sich erheben ließe, ist, daß die göttliche Stimme, die zu dem Menschen spricht, sich solcher Ausdrücke bedient. Hier müssen wir eine bereits gemachte Bemerkung wiederholen. So oft Gott redend eingeführt wird, ist die Idee der göttlichen Offenbarung, der Ausdruck aber der menschlichen Sprache entnommen. Diese Erklärungen haben, welchen Werth man ihnen auch beilegen mag, und ohne von den Einwendungen zu reden, die sich leicht in Masse gegen dieselben vorbringen ließen, das Mißliche, daß sie hier eine bestimmte und gerade Grenzlinie zwischen dem Figürlichen und Wirklichen ziehen, was unmöglich und unnütz zugleich erscheint: unmöglich, denn kann die erste Seite in der Geschichte der Menschheit, die älteste von allen, in unsern Tagen bis in ihre unbedeutendsten Einzelheiten verständlich seyn? unnütz; denn mag man auch die ganze Erzählung buchstäblich oder figürlich nehmen, mag man in ihr eine Mischung von Wirklichem und Allegorischem finden, der Sinn bleibt derselbe, und der Sinn, nicht die Form, nicht der Ausdruck ist hier für den Glauben von Wichtigkeit. Mögen diese heiligen Seiten eine einfache Erzählung von Thatsachen, oder eine reiche Zusammenstellung allegorischer Gegenstände enthalten, sie zeigen uns einen Stand der Unschuld, ein zu befolgendes Gesetz, das Glück, das Leben, die Unsterblichkeit von der einen Seite, von der andern eine Versuchung, einen Fall, den Einbruch des Bösen in die Welt, und die Herrschaft des Todes über das Leben. Dieser Schluß, den heutzutage der Glaube der Wissenschaft einräumt, ist das einfachste Mittel, alle Ungereimtheiten der Kritik und jede höhnende Bemerkung

des Unglaubens mit einem Male abzuſchneiden, und gern machen wir in Betreff der zwei Bäume und der Schlange Einräumungen, wenn man die Unſchuld und das Glück als Urzuſtand der Welt zugibt und einen Sündenfall als Löſung des Räthſels der Exiſtenz des Böſen.

Als ein ſittliches Weſen, nicht blos für das Glück, ſondern für die Tugend geſchaffen, mußte Adam ein Geſetz erhalten; dasjenige, das ihm gegeben wurde, befremdet uns heutzutage, weil wir unwillkürlich unſere Pflichten mit der von Adam zu erfüllenden vergleichen und zwiſchen beiden keine Aehnlichkeiten vorfinden. Natürlich! finden ſich ja doch auch keine zwiſchen unſerer und ſeiner Lage. Konnte er barmherzig oder gerecht ſeyn? Nein, er war allein, Barmherzigkeit und Gerechtigkeit aber machen zum mindeſten zwei Parteien nothwendig; er hatte keine Familie, kein Vaterland, keine Regierung: konnte er ſomit uneigennützig, lüſtern oder geizig ſeyn? Die Erde und alle ihre Reichthümer gehörten ihm, und lief er in dieſer Nähe Gottes Gefahr, in irgend welche Götzenverehrung zu fallen? Enthaltſamkeit war für ihn viel leichter als Genuß, und ſeine Pflichten mußten einfach ſeyn, wie ſeine Bedürfniſſe und ſeine Freuden. Das ihm auferlegte Geſetz war ein Geſetz des Gehorſams, der Demuth und der Enthaltſamkeit. Als Geſchöpf mußte er gehorſam ſeyn, als König der Erde mußte er demüthig ſeyn, ſofern er von Gott ſeinen Ruhm hatte; als ſinnliches Weſen mußte er in ſeinen Genüſſen Maaß und Ziel halten, entbehren können im Bewußtſeyn, daß Gott ihm genug beſcheert habe. Somit iſt das Gebot, das Adam erhielt, ein ſittliches Geſetz.

Ein Geſetz ſetzt immer die Möglichkeit voraus, daſſelbe zu übertreten oder zu beobachten, ſonſt iſt es kein Geſetz mehr. So war alſo Adam frei erſchaffen, dieſes Wort enthält ſein und unſer Loos; er war glücklich und unſterblich, wenn er ſein Geſetz erfüllte; unglücklich und ſterblich, wenn er es nicht beobachtete; ſein Schickſal hing von ſeinem Betragen ab; er hat geſündigt. Die unvermeidlichen Folgen ſeiner Uebertretung ſind eingetreten, er hat geärntet, was er geſäet. Wir, ſeine Nachkommen und Erben, haben ſein Gutes und ſein Böſes überkommen. Ein Vater kann ſeinen Kindern nur das vermachen, was er hat. Adam konnte uns nicht ſeine Unſchuld, ſein Glück, ſeine Unſterblichkeit vermachen, denn er war nicht mehr im Beſitze derſelben. Als ein Sünder hat er uns die Sünde, als ein Unglücklicher das Unglück, als ein Sterblicher den Tod hinterlaſſen. Das iſt die Erklärung des ſittlichen Uebels für jeden, der an die Schrift glaubt; das phyſiſche Uebel iſt ſeinem ganzen Umfange nach in den Worten enthalten: verflucht ſey der Acker um deinetwillen, d. h. fürder ſoll dieſe Welt ſo beſchaffen ſeyn, wie ſie für deine Nachkommenſchaft ſeyn muß, der du deinen Reſt von Tugend,

das Schuldbewußtseyn, deinen Reſt von Glück und deine Strafe, den Tod und die Ausſicht auf Unſterblichkeit hinterläſſeſt. Der größte Fortſchritt der reinen Philoſophie iſt die Erkenntniß, daß trotz des widerſprechenden Anſcheins das phyſiſche Uebel eine Folge des ſittlichen iſt. Nur wer kein Sohn Adams iſt, hat daher das Recht, ſich über den gegenwärtigen Zuſtand zu beklagen. Wir müſſen in dem Zuſtande ſeyn, in welchen unſer Vater uns verſetzt hat; er hat ſich arm gemacht, und wir ſind arm. Das iſt nicht unſer Fehler, aber unſer Schickſal. Wir können an keinem Ungehorſam ſchuld ſeyn, der ohne unſere Theilnahme vor unſerm Daſeyn begangen wurde, und die Anhänger dieſer Lehre, einer von denen, die im Chriſtenthume das meiſte Unheil angerichtet haben, ſofern ſie in den Augen der Vernunft als Thorheit, der göttlichen Gerechtigkeit gegenüber als Beleidigung erſcheint, haben zu ihrer Unterſtützung eine Stelle des Apoſtels Paulus in falſcher Bedeutung genommen (Röm. 5, 12). Allein eben darum, daß dies unſer Schickſal und nicht unſer Fehler iſt, haben wir nichts zurückzuverlangen. Wir können von Gott nicht verlangen, er ſolle uns in den Garten Eden zurückverſetzen, denn wir ſind niemals dort geweſen. Darum müſſen wir ohne Murren das Leben ſo nehmen, wie es iſt, und ſofern wir lediglich durch unſere eigene Sünden ſchuldig geworden, ſind wir durch die Erlöſung Jeſu Chriſti aus Gnade gerettet (Röm. 3, 24).

Gegen alle dieſe Lehrſätze läßt ſich nur Ein Einwurf von einiger Wichtigkeit erheben: Wäre der Menſch, hätte er ſeine Unſchuld bewahrt, geſtorben? Nein: wenn man darunter den ſo traurigen, ſo beklagenswerthen, ſo ſchmerzlichen Tod verſteht, der ſeit dem Sündenfall das Ende dieſes Lebens, den Austritt aus dieſer Welt und den Uebergang zur Unſterblichkeit bildet? Ja: wenn man unter Sterben den friedlichen Eingang zu ſeiner himmliſchen Stätte verſteht, und eine augenblickliche Trennung von ſeinen Freunden blos als Hingang zum Herrn, um die Einen dort wieder zu finden und die Andern zu erwarten. Der reine und heilige Menſch, wie er aus den Händen Gottes kam, wäre geſtorben, aber nicht wie wir. Wer wollte glauben, unſer Todeskampf, unſer jammervolles Scheiden, unſer Grab ſeyen die einzigen Uebergänge, welche Gott uns zwiſchen dieſer und der andern Welt eröffnen konnte. Das Beiſpiel von Enoch und Elia beweiſt das Gegentheil. Und Leben und Unſterblichkeit berühren ſich viel näher, als wir in unſrem gegenwärtigen Zuſtande des Zweifels und der Sünde begreifen können.

Unſerer Anſicht nach findet ſich der Name Adam ſonſt nicht in dem Alten Teſtament. Paulus (1. Cor. 15, 22 ff.) ſtellt dem durch Adam in dieſe Welt gedrungenen Tode das durch Chriſtus dahin zurückgebrachte Leben entgegen, und aus der Vorerſchaffung des Mannes (1. Tim. 2, 13)

zieht er die merkwürdigſten Schlüſſe in Betreff des Vorrangs zwiſchen beiden Geſchlechtern.

Addi (Luc. 3, 18), Sohn Coſams, genannt in der Genealogie Maria's, iſt unbekannt.

Adonia (J. d. W. 4544. V. C. 1004. G. Z. R. 1014. — 2. Sam. 3, 4. 1. Chr. 3, 2. 1. Kön. 1, 5. ꝛc.), Sohn Davids und der Hagith, machte gegen das Ende der Regierung ſeines Vaters den Verſuch, ſich des dem Salomo verſprochenen und beſtimmten Thrones zu bemächtigen; er ahmte das Beiſpiel Abſaloms ſklaviſch nach, umgab ſich mit Leibwächtern, zog Ab Jathar und Joab in ſeine Partei, gab ein prachtvolles Feſt, lud ſeine Brüder dazu ein mit allen Perſonen des Hofes, von denen er glaubte, daß ſie ſeine Plane unterſtützen werden. Seine Hoffnung war, ſich unter dem Feſte krönen zu laſſen; aber dieſe ſchlecht angeſponnene Verſchwörung ward am Tage des Ausbruchs unterdrückt, während des Feſtmahls hörten die Verſchwornen die Beifallrufe des Volkes, und als ſie die Krönung Salomo's erfuhren, flohen ſie augenblicklich; Adonia, allein geblieben, ſah ſich verloren; er floh an den Altar, wahrſcheinlich von Gibeon, und der neue König, vor den er geführt wurde, begnadigte ihn unter der Bedingung, daß er ihm treu bleiben wolle.

Aber er gab ſeine Pläne nicht auf (1. Kön. 1, 13), und in der Hoffnung, dem Throne näher zu kommen, verrieth er ſich ſelbſt, indem er es wagte, um die Hand der Abiſag, einer der Wittwen Davids, zu werben; Salomo, empört über ſein Betragen, ließ ihn durch Benaja tödten. Dieſer Prinz, ein verächtlicher Nachahmer Abſaloms, zeigte ſich als einen weniger geſchickten Verſchwörer, denn der letztere. Ohne Zweifel iſt es gut, daß die Böſewichter und Empörer bisweilen unklug ſind.

Adoni-Beſec (Richt. 1, 5. ꝛc. — J. d. W. 3967. V. C. 1581. G. Z. R. 1413), König von Beſec, einer Stadt Juda's, iſt der erſte canaanitiſche von den Iſraeliten beſiegte König nach Joſua's Tod. Dem Stamme Juda wurde kraft eines Orakels die Führung des Kriegs übertragen; er geſellte ſich den von Simeon bei, der willig die Waffen ergriff; allen beiden lag außerordentlich viel am glücklichen Erfolge des Kampfes, da das Gebiet Adoni-Beſecs eine Enclave ihres Gebiets ausmachte. Adoni-Beſec wurde überfallen und floh, nachdem er zehntauſend der Seinigen verloren hatte; er wurde aber eingeholt, gefangen genommen, und die Sieger ſchnitten ihm als Repreſſalie die Daumen und große Zehen ab. Darauf wurde er nach Jeruſalem geſchleppt, wo er ſtarb.

Die Zeit und der Schauplatz des Krieges ſind unbekannt; er muß zwiſchen dem Tode Joſua's und der Regierung Athniels ſtattgefunden haben; Beſec (1. Sam. 11, 8), wohl zu unterſcheiden von dem andern gleichnamigen, lag in Juda.

Adoni-Zedek (Joſ. 10, 1 ꝛc. — J. d. W. 3942. V. C. 1606. G. Z. R. 1451), König von Jeruſalem, ſah in der Zerſtörung von Ai das ihm von den Waffen Joſua's beſchiedene Loos voraus. Er verband ſich mit mehren Städten und benachbarten Stammhäuptern, ſtellte ſich an ihre Spitze und belagerte Gibeon, eine mächtige Stadt, die den Hebräern ſich unterworfen hatte. Dieſe Kriegsführung war klug; die Canaaniter waren nur ſtark durch Einigkeit, und Gibeon, das nicht widerſtanden hatte, mußte gezüchtigt werden. Adoni-Zedek ward bald genöthigt, die Belagerung aufzugeben und gegen die Truppen der Iſraeliten ſich zu vertheidigen. Beſiegt von dem hebräiſchen Eroberer floh er mit den vier verbündeten Anführern in eine Höhle bei Makkeda. Dieſe wurde durch große an den Eingang gewälzte Steine geſchloſſen; nach dem Siege führte man ſie vor den Sieger, der ſie gemäß des Verbannungsgeſetzes, das er in Kraft halten mußte, erhängen ließ; ihre Leichname warf man in die nämliche Höhle, wo ſie ſich verſteckt hatten, und ſchloß ſie wieder mit Steinen, die zur Zeit, da der Geſchichtſchreiber Joſua's ſchrieb, noch zu ſehen waren.

Adoram (1. Kön. 12, 18. — J. d. W. 4586. V. C. 962. G. Z. R. 975), mit der Erhebung der öffentlichen Abgaben im Anfange der Regierung Rehabeams beauftragt, ward von dieſem Fürſten zu den rebelliſchen Stämmen geſchickt, um ſie zu beſänftigen, fiel aber als ein Opfer der Volkswuth.

Es iſt ungewiß, ob dieſer Adoram derſelbe iſt mit Adoniram (1. Kön, 4, 6), dem Rentmeiſter unter Salomo; er konnte ſein Sohn ſeyn, und einer der jungen Leute, die Rehabeam ſo übel beriethen. Wie dem auch ſey, ſo war es höchſt unklug, ihn zu den empörten Stämmen zu ſchicken, die ſich beſonders über die Härte der Auflagen beſchwerten.

Adra Melech und **Sar Eger** (2. Kön. 19, 37. 2. Chr. 32, 21. Jeſ. 37, 38. — J. d. W. 1850. V. C. 698. G. Z. R. 710), Söhne Sanheribs und ohne Zweifel Sklavenkinder ohne Thronrecht, tödteten ihren Vater in Ninive im Tempel Niſrocs, eines unbekannten Götzen, und flohen auf den Ararat in Armenien.

Aeneas (Ap. G. 9, 33 ꝛc. — N. C. 38), vielleicht Grieche von Geburt, Jünger in Lydda, einem Flecken in Samaria, nicht fern vom mittelländiſchen Meere und dem fruchtbaren Gefilde Sarons, war ſeit acht Jahren gelähmt. Petrus heilte ihn; auf ſein Geheiß ſtand er auf und machte ſelbſt ſein Bett, das ſo viele Jahre lang Andere für ihn hatten machen müſſen.

Agabus (Ap. 11, 17 ꝛc.), Prophet aus der Zeit des Evangeliums, kam (N. C. 43) von Jeruſalem nach Antiochien in Syrien, und weiſſagte daſelbſt, daß eine große Hungersnoth in ganz Judäa ausbrechen

werde. Der Zweck der Weissagung war, milde Gaben für die Gläubigen in Jerusalem zu erhalten, wozu sogleich Anstalten getroffen wurden. In Cäsarea (N. C. 60) im Hause des Philippus (Ap. G. 21, 11 ꝛc.) besuchte Agabus den heil. Paulus und seine Gefährten, nahm den Gürtel des Apostels und band sich Hände und Füße damit, und sprach: So werden die Juden den, dem der Gürtel gehört, binden, nach Jerusalem schleppen und in die Hände der Heiden ausliefern (Ap. G. 21, 20. ꝛc.) und wirklich wurde Paulus, auf dem Punkte, von dem Volke niedergemetzelt zu werden, in Ketten und Banden geschlagen und den Römern übergeben.

Die Propheten unter dem Evangelium ergriffen in den Versammlungen nicht nur das Wort, um zu belehren und zu beten, sondern sie verkündeten auch Weissagungen und enthüllten die Geheimnisse der Herzen. Sie standen im Range nur den Aposteln nach (1. Cor. 12, 28. Eph. 4, 11).

Nach den Geschichtsschreibern fanden unter dem Kaiser Claudius mehrere Theurungen statt; die unsrige setzt man einstimmig in das vierte Jahr seiner Regierung.

Agag (1. Sam. 15, 8 ꝛc. — J. d. W. 4496. V. C. 1052. G. Z. R. 1065), König der Amalekiter, wurde von Saul besiegt, gefangen und ungeachtet des Verbannungsgesetzes geschont. Er schmeichelte sich, seinem Schicksale zu entrinnen, als Samuel ihn tödtete. Der Tod Agags hat die Ungläubigen aufs tiefste geschmerzt; aber indem sie seinen Tod beweinten, vergaßen sie Eins, nämlich, daß er wegen seiner Grausamkeit starb. Dies ist der Sinn des Vorwurfs, den ihm Samuel macht.

Agrippa, genannt der Jüngere, letzter König der Juden, Sohn Herodes Agrippa des Aelteren, Enkel Aristobuls und Urenkel Herodes des Großen, wurde in Rom am Hofe des Kaisers Claudius erzogen, dessen Gunst er genoß. Zu jung, um seinem Vater nachfolgen zu können, erhielt dieser Fürst nach dem Tode Herodes, seines Onkels, des Tetrarchen, die Provinz dieses als Theil (N. C. 49). Er verlor sie aber nach vier Jahren, und der Kaiser setzte ihn über Batanäa, Auranitis, Trachonitis und Abylene. Er überlebte die Zerstörung Jerusalems eine gute Zeit, und war der letzte König aus dem Geschlechte des Herodes. Seine Herrschaft dauerte vierundfünfzig Jahre.

Günstling des Kaisers, mußte er der Freund eines Proconsul seyn (Ap. G. 25, 13. ꝛc.); deßhalb begab er sich (N. C. 62) nach Cäsarea, um den neuen Statthalter von Judäa, Festus, zu beglückwünschen. Daselbst erfuhr er auch, daß Paulus im Gefängniß von Cäsarea sey, und äußerte den Wunsch, den Angeklagten zu sehen und zu hören. Gleich den andern Tag (Ap. G. 26, 1. ꝛc.) nahm er seinen Sitz im Gerichtssaal des Festus;

Paulus wird vor ihn geführt, und Agrippa sagte zu ihm: Paulus, es ist dir erlaubt, für deine Vertheidigung zu sprechen. Dieser sprach mit seiner gewohnten Beredsamkeit, so daß Agrippa, hingerissen davon, fast Christ wurde. Aber diese Erschütterung dauerte kurze Zeit, und er sagte darauf kaltblütig zu Festus: Dieser Mann könnte freigelassen werden, wenn er nicht an den Kaiser appellirt hätte.

Ueber den Ausruf Agrippa's „du überredest mich fast, Christ zu werden" sind die Ausleger uneins, indem die einen ihn als Ironie, die andern als gläubiges Bekenntniß nehmen. Wir sind geneigt, in den Worten einen Sieg des Evangeliums zu erkennen; Paulus nahm sie ernstlich und wir dürfen ihm folgen. Wer findet es auffallend, daß die Stimme des Apostels einen Augenblick den Agrippa erschütterte?

Agur (Sprüche 30, 1. — J. d. W. 4544. V. C. 1004. G. Z. R. 1014), Sohn Jake's, Prophet, oder genauer Philosoph zur Zeit Salomo's, ist nur durch die Sentenzen bekannt, die eines der Anhängsel des Buchs der Sprüchwörter bilden. Man erkennt in ihnen die Schule und den Geist Salomo's. Der hervorstechendste Zug ist das vortreffliche Gebet Agurs: „Armuth und Reichthum gib mir nicht; laß mich aber mein bescheidenes Theil Speise dahin nehmen. Ich möchte sonst, wo ich zu satt würde, verleugnen und sagen: Wer ist der Herr? Oder wo ich zu arm würde, möchte ich stehlen, und mich an dem Namen meines Gottes vergreifen."

Ahab (1. Kön. 16, 28 ff. — J. d. W. 4641. V. C. 907. G. Z. R. 918), der siebente König von Israel, Sohn Amri's, übertraf noch seine Vorgänger an Verbrechen und Götzendienerei; er vermählte sich mit der gottlosen Isebel, und bewies sich einer solchen Verbindung würdig; mitten in Samaria, seiner Hauptstadt, errichtete er einen Tempel, einen Altar, einen Hain dem sidonischen Götzen Baal. Diese Gräuel wurden bestraft (1. Kön. 17, 1 ff.); der Prophet Elia weissagte ihm, daß eine schreckliche Dürre die zehn Stämme verheeren werde; nach diesem Worte wurde der Himmel sogleich azurblau: kein Regen, kein Thau erquickte den Boden, und selbst an dem Ufer der Strombette wuchs kein Kraut mehr. Statt in so außerordentlicher Noth seine Zuflucht zu Gott zu nehmen, war Ahab verstockt genug, persönlich den Lauf der Flüsse und Bäche zu verfolgen und sich mit eigenen Augen zu überzeugen, daß sein Königreich nur noch eine trockene Wüste sey, ohne Kraut und Anwuchs; nach vergeblichem Suchen wurde er durch Obadja von der Ankunft Elia's benachrichtigt (1. Kön. 18, 16 ff.), eilte ihm entgegen, und warf ihm übermüthig vor, daß er Israels Unglück verursache. Indessen gab er seine Einwilligung zu der von dem Propheten vorgeschlagenen Prüfung der Baalspfaffen und wohnte dem feierlichen Opfer bei, das sie in tiefe Beschämung

versetzte; bald sah er von dem Gipfel des Berges Carmel aus, während er zu Israel residirte, die Verheißung Elia's, der ihm reichlichen Regen verkündete, in Erfüllung gehen, und stattete seiner Gemahlin Bericht ab über die außerordentlichen Begebenheiten dieses Tags.

Solchem Unglück entnommen (1. Kön. 20, 1 ff.), fiel er in ein anderes: unbestimmt aus welcher Ursache, brach Krieg zwischen Syrien und Israel aus. Ahab wurde in Samaria von Ben Hadad belagert. Der feige Monarch erkannte sich als Vasallen des Königs von Syrien, der eben Anstalten traf, Samaria der Plünderung preis zu geben, als er noch durch die Aeltesten seines Volks zu einigem Widerstand ermuthigt ward und den Syrern sagen ließ, daß er zwar seinem ersten Versprechen, der Tributpflichtigkeit, getreu seyn werde, aber sich nicht ihrer Willkür überlassen und in die Plünderung Samaria's willigen wolle. Diese Wiedererermannung wurde vergolten; ein Prophet erschien vor dem Könige: „du hast diese große Menge (der Feinde) gesehen; der Ewige wird sie in deine Hände geben. — Durch wen? — Durch die Knaben deiner Landvögte. — Wer soll den Streit anspannen? — Du!" Im Augenblick der Gefahr glaubt selbst der Gottlose einer Rettung verheißenden Weissagung. Ahab läßt die von dem Herrn bezeichneten Streiter gegen die Syrer vorrücken, überfällt Benhadad und seine Anführer während eines ordnungslosen Gelags und befreit Israel.

Sogleich nach diesem Siege erhält er die Verkündigung neuer Kämpfe, und derselbe Prophet sagt ihm an, daß er vor Ablauf eines Jahres die Waffen gegen die Syrer wieder ergreifen müsse. Es geschah so. Die Syrer und die an Zahl bei weitem schwächeren Israeliten trafen sich zur vorherbestimmten Zeit in der Umgegend von Aphek, einer Stadt an den Grenzen des Stammes Asser; sieben Tage beobachteten sie einander; wahrscheinlich lagerten die Israeliten auf einer Anhöhe, und die Syrer hofften, vermöge eines religiösen Vorurtheils (1. Kön. 20, 28), nur auf der Ebene sie besiegen zu können. Der Ewige, wähnten diese Götzendiener, ist ein Gott der Berge und nicht der Thäler. Dieser Lästerung zu begegnen, wurde dem Könige von Israel der Sieg versprochen. Am siebenten Tag lieferte er die Schlacht, und gewann sie. Die Trümmer des feindlichen Heeres warfen sich in die Stadt Aphek; sie wurde sogleich von den Israeliten belagert, und ihre Mauern stürzten. Eine Menge Syrer kam unter den Ruinen um. Der siegreiche Ahab schenkte Benhadad das Leben, nahm ihn als Bruder auf schon an der Stadtmauer, und ließ ihn auf demselben Wagen mit sich hereinfahren. Sodann schloß er, nur einer falschen Staatsklugheit Gehör gebend, mit dem Abgötter ein Bündniß, und begnügte sich mit der Uebergabe von festen Plätzen. Bald sollte der Ungehorsam gegen bessern und patriotischeren Rath,

welcher die Vernichtung Benhadads und seines Heeres verlangte, seine Siegesfreude stören. Er kehrte eben glorreich und zufrieden nach Samaria zurück, als er auf dem Wege einem vermummten Manne begegnet, der ihn anhält, und ein Urtheil von ihm zu verlangen scheint, indem er spricht: „Dein Knecht war ausgezogen mitten im Streit. Und siehe ein Mann war gewichen, und brachte einen Mann zu mir und sprach: Verwahre diesen Mann; wo man seiner wird missen, so soll deine Seele anstatt seiner seyn und du sollst einen Centner Silber darwägen. Und da dein Knecht hie und da zu thun hatte, war der nicht mehr da.“ Der König Israels sprach: „Das ist dein Urtheil; du hast es selbst gefället.“ Sogleich entlarvte sich der Unbekannte, und der König erkannte einen Propheten, der ihm sagte: „So spricht der Herr: Darum, daß du hast den verbanneten (verdammten) Mann von dir gelassen, wird deine Seele für seine Seele seyn und dein Volk für sein Volk.“ Und Ahab kehrte voll Unmuth und Zorn nach Samaria zurück.

Nach Verschonung eines Strafwürdigen ächtete er einen Unschuldigen (1. Kön. 21, 1 ff.). Sein Lieblingsaufenthalt war sein Pallast zu Jesreel in Issaschar. Da gelüstete ihn, mit seinem Lustgarten einen anliegenden Weinberg, der Naboth gehörte, zu vereinigen. Aber vergeblich bot er diesem einen vortheilhaften Tausch oder beträchtlichen Kaufschilling; Naboth war durch keinen Vortheil zu bewegen. Ahab, seiner Launen wie seiner Leidenschaften Sklave, überließ sich einem unköniglichen Schmerz, vertraute sich der Königin an, und nachdem er mittelst eines abscheulichen Verbrechens jedes Hinderniß gehoben hatte, beging er noch die Schändlichkeit, Nutzen daraus zu ziehen und sich des verderblichen Grundstücks zu bemächtigen. Aber an demselben Tage, wo er es in Besitz genommen hatte, begegnete er plötzlich dem Elia, als er den Weinberg, von dem jeder Stock seine Verdammung aussprach, durchwandelte. Wirst du mich denn ewig verfolgen? rief der König aus. Dieses Wort verrieth seine Gewissensangst, und er demüthigte sich endlich nach Vorwürfen und schrecklichen Drohungen des Propheten: er konnte die Centnerlast seines Unrechts nicht tragen; als er seine Verwerfung hörte, erfüllten Gewissensbisse sein Herz; da zerriß er seine Kleider, beobachtete strenges Fasten, hüllte sich in einen Sack, schleppte sich also traurig in seinem neuen Besitzthume hin, wo er nur mit Lust zu wandeln gehofft hatte, und schüttete über sein Haupt den Staub des Bodens aus, den sein Frevel mit Blut befleckt hatte. Diese tiefe Demüthigung milderte den Verdammungsspruch, und der Untergang seiner Familie wurde um ein Menschenalter hinausgeschoben.

Ein minder ungerechter Wunsch störte nachher seine Ruhe (1. Kön. 22, 1 ff. 2. Chr. 18, 1 ff.). Ramoth in Gilead, eine Stadt auf dem

östlichen Ufer des Jordans, war nach dem Bunde zwischen Ahab und Benhadad den Israeliten nicht herausgegeben worden. Da faßte der König den Plan, sie einzunehmen, und gewann Josaphat, den König von Juda, zum Bundesgenossen in diesem Krieg. Beide Fürsten erschienen mit ihrem Hof unter dem Thore von Samaria vor dem Volk, um feierlich die Weissagungen für den vorgehabten Krieg entgegenzunehmen. 400 falsche Propheten versprachen ihnen Sieg; Ahab wollte mit ihren Lügen zufrieden seyn; nur mit Widerwillen gab er dem Wunsche Josaphats nach, in Abwesenheit Elia's noch Micha zu befragen, vielleicht denselben Propheten, der mit ihm auf dem Heimwege von Aphek geredet hatte und, wie er behauptete, ihm niemals etwas Gutes weissage. Doch gibt er nach, bescheidet, erwartet und hört Micha, der ihm seine Niederlage und den Tod verkündet. Ergrimmt läßt Ahab den Propheten ins Gefängniß werfen; aber während er ihn strafte, fürchtete er ihn doch; seine Angst gewann über den Unglauben die Oberhand, und, so feig als verstockt, verkleidet er sich, legt eine gemeine Waffenrüstung an, übergibt Josaphat seinen königlichen Panzer und zieht gegen Ramoth. In der Schlacht suchten die Syrer nur ihn. Ahab glaubte sich durch seine Vermummung geschützt, als ihn ein aufs Gerathewohl abgedrückter Pfeil tödtlich verwundet, da er keinen Harnisch trägt. Jetzt gebot er seinem Wagenlenker, das Schlachtfeld zu verlassen; das seiner Wunde entströmende Blut röthete Waffen und Wagen; er starb gegen Abend; sein Leichnam wurde nach Samaria gebracht und daselbst beigesetzt. Man mußte seine Waffen, Wagen und Rüstung eine Zeitlang in einem Teiche lassen, um das Blut abzuwaschen; damit erfüllten sich die Prophezeihungen, und gefräßige Hunde leckten das Blut des Gottlosen. So endete nach zweiundzwanzigjähriger Regierung, wenn nicht der schlechteste, doch gewiß der schwächste König von Israel.

Die Siege, welche dieser unwürdige Fürst durch göttlichen Beistand davontrug, scheinen in schlechtem Einklang mit den gegen ihn ausgesprochenen Strafgerichten zu stehen. Aber die Vorsehung bot nicht nur durch harte Prüfungen, sondern oft auch durch Wohlthaten die Mittel zur Umkehr. Gott allein kennt die Herzen, und die Syrer waren in seinen Augen strafbarer, als die Hebräer; aus Gnade für sein Volk und um die Israeliten zu überzeugen, daß Lästerungen von Götzendienern eitel Thorheit seyen, schützte der Ewige Ahabs Waffen; und wenn er zweimal die Feinde durch eine weit geringere Anzahl in die Flucht schlagen ließ, so möge man sich an den herrlichen Ausspruch Jonathans erinnern: „Es ist dem Herrn nicht schwer, durch viel oder wenig zu helfen."

Das mit Benhadad zu Aphek geschlossene Bündniß wäre heutzutage, wir läugnen es nicht, großmüthig; damals war es verbrecherisch, und

dieser anscheinende Widerspruch ist leicht zu lösen. Es gibt Fälle, wo Großmuth gegen einen treulosen und der Sache nach unversöhnlichen Feind eine Vernachlässigung der Pflichten des Regenten gegen sein eigenes Volk ist, was unter den obwaltenden Umständen um so mehr zutrifft, als Ahab offenbar nicht aus Humanität versöhnlich war, sondern aus falscher Politik, und zwar gegen ausdrückliche Versprechungen, die er dem Propheten gemacht hatte, wie das Gleiche auch in Sauls Geschichte früher stattfand. Der Erfolg sprach deutlich gegen die Handlungsweise des Königs, da er genöthigt war, wegen Ramoth wieder ins Feld zu ziehen und das Blut seiner Unterthanen nebst dem Schicksale des Reichs aufs Spiel zu setzen. Vergessen wir jedoch bei Allem den Geist jener Zeiten und Nationen nicht!

Die Art, wie der Prophet ihn durch seinen eigenen Ausspruch überführte, erinnert an die Fabel Nathans: Die Erfindung war vortrefflich, um auf Ahabs Geist einen tiefen Eindruck zu machen; der Sinn ist klar, und die Vergleichung treffend und einleuchtend.

In Beziehung auf die wider ihn ausgesprochene Weissagung wegen der Gewaltthat an Naboth ist zu bemerken, daß man derjenigen Uebersetzung zu folgen hat, welche die Hunde sein Blut nicht nothwendig auf dem Schlachtfelde selbst lecken läßt. Dies fiel in Samaria vor, und man kann den Text (1. Kön. 21, 19) so deuten, ohne ihm Gewalt anzuthun.

Ahab thut Alles, was er thut, aus Schwäche: Charakter läßt sich keiner bei ihm finden; begeht er das Böse nicht selbst, so läßt er es begehen. Seine Gemahlin Isebel hatte mehr Kraft, als er, aber auch mehr Bosheit; sein Götzendienst war vielleicht nur eine Gefälligkeit gegen sie. Was kann man von einem Fürsten erwarten, der nach seiner Rückkehr vom Opfer des Elia, am Fuße des Carmel zugibt, daß sein Weib den Tod des Propheten sucht? Nur einmal während seiner ganzen Regierung that er Buße, und zwar in Folge des Schreckens; aber die Furcht erzeugt keine Tugend, und der Schlechte verhärtet sein Herz sogleich wieder, wenn er sich sicher glaubt. Derselbe Ahab floh aus Furcht auch die Wahrheit, und hörte nur die Betrüger gern, die nach seinen Wünschen logen; er verlarvt sich, um dem ihm vorhergesagten Tode zu entgehen, und straft doch den verkündenden Propheten, als ob er seinem Worte nicht glaubte. Gewiß liegt es in der Natur des menschlichen Herzens, daß die Tugend Kraft und Festigkeit erfordert, während Schwäche die beste Bundesgenossin moralischer Verkehrtheit ist.

Ahab erwarb sich die traurige Ehre, daß seine Gottlosigkeit zum Maaßstab für die seiner Nachfolger diente, und seine Verbrechen sind bei der Vertilgung seines Geschlechts durch Jehu wieder erwähnt (2. Kön. 8, 18 ff. 9, 7 ff. 10, 1 ff. 21, 3 ff. 2. Chr. 21, 6 ff. 22, 3 ff. Mich. 6, 16).

Ahab oder **Chab** und **Zedekia** (Jer. 29, 21 ff. — J. d. W. c. 4051. V. C. 597. G. Z. R. 599), falsche Propheten, die unter den nach Babylon weggeführten Juden aufgestanden waren, und ihnen ohne Zweifel eine schleunige Rückkehr ins Vaterland versprachen. Ihr Betragen inzwischen scheint ebenso unrein gewesen zu seyn, als ihre Prophezeihung lügenhaft war. Jeremias, unter der Regierung des Zedekia, verkündigt in seinen Briefen an seine gefangenen Mitbürger zum Voraus, daß das Ende dieser Betrüger ein Fluch-Sprüchwort werden und der König von Babylon sie verbrennen lassen werde; was wirklich eintraf, da der König in den falschen Prophezeihungen Empörungsversuche erblickte.

Ahaliab (2. Mos. 31, 6. 35, 34. 36, 1. 38, 23. — J. d. W. 3902. V. C. 1646. G. Z. R. 1491), Sohn Ahisamak, vom Stamme Dan, war einer der von Moses zur Errichtung der Stiftshütte gebrauchten Handwerker. Es scheint, daß Ahaliab den zweiten Rang inne hatte, und daß Betsaleel die Arbeiten als Oberster lenkte.

Ahas (Matth. 1, 9. 1. Chr. 3, 13. 2. Kön. 15, 38. — J. d. W. 4811. V. C. 737. G. Z. R. 742), zwölfter König von Juda, Sohn Jothams, bestieg schon in früher Jugend den Thron (2. Kön. 16, 1 ff. 2. Chr. 28, 1 ff.) und überließ sich dem schändlichsten Aberglauben; er wagte die Pforten des Tempels zu schließen und machte aus seinem ganzen Reich Ein großes Götzenhaus; jeder Hügel galt ihm als Altar, jeder Baum als heiliger Hain; im Thale Hinnom verbrannte er seine Kinder zur Ehre seiner Götter, und baute seinen Götzen Altäre (2. Kön. 23, 12) selbst auf den Stufen seines Pallastes. Solche Gräuel wurden nur durch die Schrecken des Kriegs unterbrochen. Er sah seine Staaten überzogen von den vereinigten Heeren Pekah's und Rezin's, der Könige von Israel und Syrien, seine Truppen in einer blutigen Schlacht in Stücke gehauen, und schloß sich, wahrscheinlich auf die Nachricht, daß seine Feinde ihm die Krone rauben und sie den Söhnen Tabeals aufsetzen wollen, in Jerusalem ein, wo er bald von den Siegern belagert wurde. Sein ganzes Reich war damals auf die Hauptstadt beschränkt; während die Syrer und Israeliten vom Norden her eindrangen und in allgemeiner Verheerung große Beute machten, hatten sich die Philister im Westen mehrerer festen Plätze bemächtigt, und die Idumäer im Süden ein anderes Heer von Ahas geschlagen. So von allen Seiten in die Enge getrieben, blieb dem unglücklichen Monarchen nur *eine* Zuflucht, aber eine sichere, wenn er sich daran gehalten hätte, — Jesaias und seine Ausprüche (Jes. 7, 1 ff.)

Der Prophet verkündete ihm, daß der Herrscherstamm von Juda nicht erlöschen werde, und die Feinde Juda's an dem Könige von Assyrien bald einen Gegner finden sollen, dem sie nicht widerstehen können. Ein

Wunderzeichen wurde jetzt dem Könige als Unterpfand angeboten: sey es Furcht, sey's Scheue, Unwissenheit oder Heuchelei, — er verlangte keines; es ward ihm dennoch eines: die Geburt eines Sohns des Propheten, der ihm weissagte, daß, bevor dieses Kind Vater und Mutter zu nennen wisse (Jes. 8, 4), Juda befreit seyn werde. Ein erster Beweis der Erfüllung dieser Weissagungen (2. Kön. 16, 5 ff. 2. Chr. 28, 16 ff.) war die Aufhebung der Belagerung Jerusalems, das Pekah und Rezin nicht einzunehmen vermochten. Ahas beeilte sich sofort, die Hülfe Tiglath-Pilessers, Königs von Assyrien, anzurufen, und sich als dessen Vasallen anzuerkennen, statt der Erfüllung der Weissagungen in Geduld zu harren; als Geschenk übersandte er dem assyrischen Monarchen das Gold und Silber des Tempels und Pallastes, und sobald durch die Siege seines übermächtigen Verbündeten seine Feinde vernichtet waren, eilte er nach Damaskus, um demselben die Anerkennung seiner Unterwürfigkeit zu Füßen zu legen. Wie er hier niedrig gegen Menschen sich betrug, so machte er sich zugleich strafbar in den Augen Gottes. Einer der Altäre dieser Stadt gefiel ihm; er ließ daher Uriah, dem Hohenpriester, ein Ebenbild und Gleichniß davon zusenden mit dem Befehl, einen ähnlichen zu bauen. Nach Jerusalem zurückgekehrt, setzte er diesen heidnischen Altar vor den Eingang zum Allerheiligsten, an die Stelle des Altars des Herrn, und bestimmte ihn für die täglichen Opfer, indem er für seinen Gebrauch den von Salomo geweihten sich vorbehielt. Nicht genug mit diesen das Pietätsgefühl verletzenden Veränderungen, fuhr er fort, Alles im Tempel umzukehren (2. Chr. 29, 19); ließ das Meer von den ehernen Ochsenbildern, die es trugen, herabnehmen und setzte es auf das steinerne Pflaster, brach die Fußgestelle der seine Wasser aufnehmenden Gefäße ab, ließ aus dem Vorhof ein Zelt für die Opferpriester wegbringen und raubte den Schmuck der von Salomo erbauten Halle: Alles, um den Tribut für den assyrischen König zu vermehren, dessen Götzen er in der abergläubischen Hoffnung opferte, damit sie ihm auch gewogen würden. Mitten unter solchen Gottlosigkeiten beschloß dieser unwürdige Monarch eine sechzehnjährige Regierung, ohne eine Regung des Gewissens, ohne einen Tag des Friedens, fortwährend erschöpft bald durch blutige Kriege, bald durch ein fast eben so verderbliches Bündniß, in schmählichster Vergessenheit des wahren Gottes, dessen Weissagungen ihm Jesaias mittheilte. Sein Andenken war so sehr verabscheut, daß sein Leichnam ein besonderes Begräbniß zu Jerusalem erhielt, nicht in der Gruft der Könige (2. Chr. 28, 27).

Die Zeitenfolge der Begebenheiten dieser Regierung, welche in drei verschiedenen Büchern der Schrift zerstreut sind, wird von den Chronologen verschieden angegeben; wir folgten der uns wahrscheinlichsten Angabe.

Man hat vermuthet, daß dieser Fürst bei all seiner Gottlosigkeit einigen Sinn für Künste hatte, wofür man den von Damaskus abgeschickten Plan zu einem Altar (2. Kön. 20, 11) anführt, sowie das unter dem Namen „Sonnenzeiger des Ahas“ (Jes. 38, 8) bekannte Kunstwerk, an welchem Jesaias das berühmte Wunder des Schattenzurücklaufs verrichtete.

Unbestritten ist Ahas der elendeste Fürst, der je auf dem jüdischen Thron gesessen; man sieht an ihm den verblendetsten Götzendienst mit allen Abscheulichkeiten und Thorheiten, was die Verbrennung der eigenen Kinder und die Verehrung der syrischen Götter, welche ihn, wie die Erzählung sagt, geschlagen hatten, genugsam erweist. Begreiflicher wäre es noch, wenn er sie *vor* der Entscheidung sich hätte geneigt machen wollen. Er lernte durch Unglück und Demüthigungen nichts; auch während der Ewige ihn züchtigte, sagt die Schrift, blieb er immer der König Ahas. Es gibt einen unverbesserlichen Grad der Verblendung; und dieser Fürst hatte ihn erreicht.

Außer in den schon angeführten Stellen wird er nur zum Behufe der Zeitangaben für seine Nachfolger und die Propheten, welche mit ihm lebten, genannt (2. Kön. 17, 1. 18, 1. Jes. 1, 1. 14, 28. Hos. 1, 1. Mich. 1, 1).

Ahasja (J. d. W. 4660. V. C. 888. G. Z. R. 897. — 1 Kön. 22, 40 ff.), der achte König von Israel, Sohn Ahabs und Isebels, bestieg den Thron nach dem Tode seines Vaters, mit welchem er, wie man glaubt, einige Zeit die Regierung getheilt hatte, und folgte getreulich seinem Beispiel. Er war, wie dieser, ein Götzendiener und betete sidonische Abgötter an; wie dieser suchte er einen Bund mit Josaphat (2. Chr. 20, 35) und erlangte nur sehr schwer, daß die Israeliten an dem Handel der jüdischen Flotten Theil nehmen durften. Unter seiner Regierung (2. Kön. 1, 1) begannen die seit David unterworfenen Moabiter (2. Sam. 8, 2), wahrscheinlich durch Ahabs Niederlage ermuthigt, das Joch abzuschütteln. Entweder dachte Ahasja gar nicht daran, sie zum Gehorsam zurückzuführen, oder vereitelte der Zufall, der seinem Leben ein Ende machte, diesen Plan. Er that nämlich einen lebensgefährlichen Sturz, und ließ deshalb einen Gott der Philister zu Ekron befragen. Seine Boten kehrten ohne eine Antwort des Götzen zurück, dafür aber mit folgender Prophezeihung eines Propheten, der ihnen begegnet war: „Du sollst nicht von dem Bett kommen, darauf du dich geleget hast, sondern sollst des Todes sterben!“ Nach dieser Drohung erkundigte sich Ahasja nach den Gesichtszügen und der Kleidung des unbekannten Propheten, von dem sie herrührte, und erkannte den Elia. Sofort sann er, statt Buße zu thun, auf Rache; zu diesem Ende schickte

er einen Hauptmann mit fünfzig Soldaten, um Elia aufzusuchen und mit Gewalt herzuführen, aber sie kamen nimmer zurück. Ahasja ließ neue Sendlinge ausgehen, aber sie kamen nimmer zurück; zum dritten Mal schickte er wieder aus, und jetzt sah er Elia selbst ankommen, nicht als Gefangenen, sondern als Propheten, und vernahm von ihm selbst das Urtheil des Herrn, welches auch in Erfüllung ging, da Ahasja an den Folgen seines Sturzes starb. Da er keine Kinder hatte, fiel die Krone an seinen Bruder Joram.

Die Art seines Sturzes läßt sich doppelt erklären. Die morgenländischen Häuser hatten gewöhnlich auf dem Dache einen mit Gittern versehenen Balkon; entweder nun fiel der König über dieses Gitter nach außen, oder die Treppe herab, welche von innen hinauf führte.

Der von ihm befragte Götze, dessen sonderbarer Name Baal-Sebub (Insektengott) nicht mit dem im Evangelium erwähnten (Matth. 10, 25. 12, 24. Marc. 3, 22. Luc. 11, 15) Beelzebub verwechselt werden darf,* war Gegenstand verschiedener Muthmaßungen. Einige Ausleger übersetzen den Namen anders, jedoch mit Unrecht; andere sehen darin eine von Aegypten entlehnte Gottheit; mehrere einen gegen Verheerungen und Mißhandlungen von Insekten, welche in heißen Gegenden so lästig sind, schützenden Gott; wieder andere einen Spottnamen, von Israeliten einem falschen Gotte ertheilt. Letzteres ist weniger wahrscheinlich. Warum soll es denn überhaupt bei einem so gemein sinnlichen Naturdienst nicht auch einen Insektengott geben?

Ahasja war ein gewöhnlich schlechter König, der die Laster der meisten israelitischen Könige theilte, und einen Propheten verfolgte, um ihm nicht glauben zu müssen. Nur bei der Vertilgung seines Stammes durch Jehu wird er noch einmal erwähnt (2. Kön. 10, 13).

Ahasja oder Joahas (1. Chr. 3, 12. — J. d. W. 4672. V. C. 876. G. Z. R. 885), der sechste König von Juda und jüngster Sohn Jorams und Athalja's (2. Kön. 11, 1. 2. Chr. 21, 17), wurde Thronfolger durch den Tod seiner Brüder, welche in einem der Kriege Jorams in die Hände der kuschitischen oder nomadischen Araber auf dem westlichen Ufer des rothen Meers fielen und von diesen Barbaren ermordet wurden (2. Kön. 8, 24 ff. 2. Chr. 22, 1 ff.).

Ahasja vermählte sich mit einer Prinzessin aus Ahabs Hause und zeigte sich ihres gottlosen Stammes würdig. Den Rathschlägen seiner Mutter getreu, wandelte er auf den Wegen seines Aeltervaters, und

* Es gibt doch auch Interpreten, die dies thun; so spielt Goethe in seinem Faust darauf an, wenn er Mephistopheles einen „Fliegengott" nennt; auch scheint der spätere hebräische Teufel nebst seiner Hölle von Philistergötzen und Götzendienst viel entlehnt zu haben. Anm. des Verf.

gab dem Volk das böse Beispiel des Götzendienstes. Als Vetter und Bundesgenosse Jorams, des Königs von Israel, zog er mit demselben gegen die Syrer zu Ramoth in Gilead, und nach deren Siege begab er sich nach Jesreel zu Joram, der sich daselbst von seinen Wunden heilen ließ (2. Kön. 8, 29. 2. Chr. 22, 6 ff.). Noch war er dort, als Jehu herbeizog (2. Kön. 9, 21 ff.); er brach mit Joram gegen ihn auf, sah letzteren auf dem Felde Naboths fallen, und floh, von panischem Schrecken ergriffen, auf dem Wege durch diese dem Hause Ahabs so verderblichen Gärten; eingeholt und auf der Anhöhe von Gur in der Nähe von Jeblaam angegriffen, starb er an seinen Wunden zu Megiddo. Nach den Chroniken (2. Chr. 22, 7 ff.) gelang es ihm, Samaria zu erreichen, wo er sich verbarg, aber entdeckt, vor Jehu geschleppt und von diesem zum Tode geschickt wurde. Seine Diener brachten seinen Leichnam nach Jerusalem, wo die Achtung für das Andenken Josaphats, seines Großvaters von väterlicher Seite, ihm einen Platz in der königlichen Gruft erwarb.

Der Widerspruch über den Ort seines Todes, welchen eine Erzählung in Megiddo, die andere in Samaria erfolgen läßt, ist etwa so zu lösen: Ahasja, der ohne Zweifel nicht allein floh, that den Trabanten Jehu's zu Gur Widerstand: in diesem Treffen verwundet, hält und verbirgt er sich in Samaria, statt seinen Weg zu verfolgen; man entdeckt, führt ihn zu Jehu, der ihm auf seinem Zug nach Samaria zu Megiddo begegnet und umbringen läßt (2. Kön. 10, 12).

Der Verfasser der Chroniken (2. Chr. 22, 6) scheint in einem Verse seiner Erzählung Asarja statt Ahasja geschrieben zu haben.

Dieser Fürst ist, wie der vorstehende, mehr durch seinen Tod, als sein Leben bekannt. Er theilte die Fehler seines Hauses; doch schreibt ihm die Bibel einige Weihgeschenke in dem Tempel zu (2. Kön. 12, 18).

Ahasverus (Dan. 9, 1. — J. d. W. 4963. V. C. 585. G. Z. R. 601). Nach dem von uns befolgten Systeme muß der unter diesem Namen bezeichnete Fürst Astyages seyn, König der Meder, Vater Darius des Meders und der Mandane, und Großvater des Cyrus.

Ahasverus (Esr. 4, 6. — J. d. W. 5019. V. C. 529. G. Z. R. 529). Dieser Fürst ist Kambyses, König von Persien, Sohn und Nachfolger des Cyrus. Böswillige verleumdeten bei ihm die Juden, doch wagte er aus Achtung vor seines Vaters Andenken nicht, den Beschluß der Wiedereinsetzung derselben in ihr altes Land aufzuheben, begünstigte aber auch nicht, wie Cyrus gethan hatte, die Wiederherstellung Juda's.

Ahasverus oder Xerxes (J. d. W. 5063. V. C. 485. G. Z. R. 485. — Est. 1, 1 ꝛc.). Von diesem Fürsten wurde Esther zur königlichen

Gemahlin erhoben. Weniger glücklich war er in der Wahl seines Günstlings Haman, dem er die Juden in seinem Reiche preisgab. Schon waren Eilboten, den Aechtungsbefehl in der Tasche, ausgeschickt. Ohne es zu wissen, hatte der König seine neue Gemahlin mitgeächtet, zur selben Zeit, da er sie mit Zeichen seiner Liebe überschüttete.

Eine schlaflose Nacht (Est. 6, 1. ꝛc.) ging dem zweiten Gastmahl voraus; der König ließ sich die Denkschriften seines Reichs bringen, und die vor Kurzem angesponnene Verschwörung ward enthüllt. Ahasverus erfährt zu seinem Erstaunen, daß der Rath des Mardochäus das Komplott vereitelt habe und dieser wichtige Dienst unbelohnt geblieben sey; er fragt seinen Günstling, welche Ehre einem so treuen Unterthanen gebühre, und erwählt Haman zum Herold des Ruhms von Mardochäus. Den Tag darauf (Est. 7, 1. ꝛc.), beim Gastmahl der Esther erfuhr er, welches Volk er dem Tode preisgegeben hatte, um den Stolz eines Günstlings zu befriedigen; Ahasverus, wüthend, stürzt in den Garten, um sich zu fassen; bei seiner Zurückkunft findet er Haman zu den Füßen der Esther; jetzt bricht sein Zorn aus (Est. 8, 1 ꝛc.); er verstoßt seinen Günstling, und giebt dem Mardochäus die Reichthümer und Ehrenstellen Hamans, widerruft eilig die blutigen Befehle, und erlaubt den Juden, sich gegen ihre Feinde zu bewaffnen.

Nach Niemand in der Geschichte ist mehr gefahndet worden, als nach dem Ahasverus der Esther. Am meisten schwanken die Gelehrten zwischen Xerxes und Artaxerxes Langhand. Dieser letzte hat für sich die erste Version des Alten Testaments, den Geschichtschreiber der Juden, mehrere Alte und viele Neue. Aber um nicht aus dem Kreis der Bibel zu treten, wie kann Artaxerxes Langhand zugleich der Ahasverus der Esther und der Herr des Nehemias seyn? Ist es begreiflich, daß Nehemias Esther nicht nennt? Weiter die Statthalterschaft des Nehemias begann erst im zwanzigsten Jahre des Artaxerxes, und er behielt sie wenigstens zwölf Jahre (Neh. 1, 1. 2, 1. 13, 6). Wann wäre nun unter diesem Fürsten die Geschichte der Esther vorgefallen? Vor Nehemias: wie hätte aber Jerusalem unter der Regierung der Esther in einem so kläglichen Zustande bleiben können, und was that Mardochäus (Neh. 1, 3)? Nach Nehemias: wie konnte aber Haman so leicht dem Artaxerxes den Aechtungsbefehl gegen die Juden abgewinnen, denen derselbe Artaxerxes Nehemias zugeschickt hatte? Diese Betrachtungen machen die Wage zu Gunsten des Xerxes sinken, und vielleicht passen die Züge des Ahasverus, der Esther auf keinen Nachfolger des Cyrus besser, als auf diesen Fürsten.

Vom moralischen Gesichtspunkte aus betrachtet, ist Ahasverus nach der Zeichnung der Schrift der ächte orientalische Despot. Ob er gleich der Oberste ist, spielt er doch eine fast passive Rolle. Er folgt gleich

gehorsam dem Rathe des Memuchan, Haman, der Esther und des Mardochäus. Alles wird auf das Aeußerste getrieben, das Gute wie das Böse, und besonders das letztere.

Ahia (1. Kön. 11, 29. ꝛc.) von Silo, Prophet aus der Zeit Salomo's und seiner Nachfolger. Die Spaltung rückte nahe, und Jerobeam erblickte schon in der Ferne den Thron, den er einst einnehmen sollte. Ahia (J. d. W. 4583. V. C. 965. G. Z. R. 978) zieht einen neuen Mantel an, und kommt zu Jerobeam, der auf einem Felde außerhalb Jerusalems sich befand; sie waren allein; der Prophet zerreißt seinen Mantel in zwölf Stücke und sprach: Jerobeam, nimm zehen Stücke für dich; denn so spricht der Herr: ich will das Königreich zerreißen von den Händen Salomo's, und dir zehen Stämme geben. Darauf verkündete ihm der Prophet weiter die nahe Umwälzung der Dinge, und verhieß ihm den göttlichen Schutz, wenn er während seiner Regierung den Pflichten eines hebräischen Fürsten treu bliebe.

Der nämliche Prophet verkündete später dem Jerobeam durch die Frau dieses den Tod seines Sohnes und den Untergang seines Hauses als Strafe der Verbrechen, deren er sich schuldig gemacht habe. Die Rede an die Frau Jerobeams ist voll Feuer und Bewegung, und giebt ein lebendiges Gemälde der Ausschweifungen dieses Fürsten und der Unglücksfälle seines Hauses. Der Prophet, obgleich krank, hatte noch den vollen Gebrauch seiner geistigen Kräfte.

Ahieser (1. Chr. 12, 3. — J. d. W. 4504. V. C. 1044. G. Z. R. 1056), Verwandter Sauls, oder vielleicht blos vom Stamme Benjamin, zu welchem der König gehörte, schlug sich zur Partei Davids, und traf zu ihr in Ziklag. Er war Anführer der Bogenschützen, deren Geschicklichkeit darin bestand, in den beiden Händen die Schleuder und den Bogen zu führen, eines der wichtigsten Manöver der damaligen Kriegskunst.

Ahikam (2. Kön. 22, 12. 25, 22. 2. Chr. 34, 20), Sohn Saphans, zeigte sich seines Vaters würdig. Der König Josias sandte ihn zur Prophetin Hulda, um sie zu befragen (J. d. W. 4926. V. C. 622. G. Z. R. 624), nachdem das Gesetzbuch im Tempel wiedergefunden war; im Anfang der Regierung Jojakims (Jer. 26, 24) rettete er Jeremias vor der Wuth des Volks, das über seine Weissagungen vom Sturze Jerusalems und der Zerstörung des Tempels erbittert war. Man kann ihm mit Wahrscheinlichkeit (Jer. 26, 17) die bei dieser Veranlassung zu Gunsten des Propheten gesprochene Rede zuschreiben.

Ahimaaz (2. Sam. 15, 27. — J. d. W. 4537. V. C. 1011. G. Z. R. 1023), Sohn Zadoks, wurde während des kurzen Triumphs von Absalom mit Jonathan zu Jerusalem gelassen, und mit dem gefährlichen Auftrag betraut, David den Rath des treuen Husai zu überbringen (2. Sam.

17, 17. ꝛc.). Sie wagten nicht, ſich in der Stadt zu zeigen, und, verſteckt bei der Quelle Rogel, die an die Wälle reichte, brachte ihnen eine Magd Botſchaft von Huſai; darauf gingen ſie fort, um ſich mit David zu vereinigen; Abſalom, davon benachrichtigt, ließ ſie verfolgen; ſie beſchleunigten ihren Marſch, und hielten bei Bahurim, in der Nähe des Jordan, im Hauſe eines Mannes, der eine Ciſterne in ſeinem Hofe hatte; die Frau deſſelben verſteckte ſie darin. Die Emiſſäre Abſaloms langen an; ſie antwortet ihnen dreiſt, Ahimaaz und Jonathan ſeyen ſchon über den Fluß gegangen. Alle Nachſuchungen waren vergeblich, und die beiden Freunde vollzogen glücklich ihren Auftrag. Nach der Niederlage und dem Tode Abſaloms (2. Sam. 18, 19. ꝛc.) benachrichtigte Ahimaaz den David ſchnell vom Siege, ohne zu wagen, ihm den grauſamen Tod ſeines Sohnes zu verkünden.

Ahimelech oder **Ahia** (1. Sam. 14, 3. ꝛc. — J. d. W. 4466. V. C. 1082. G. Z. R. 1093), Sohn Ahitubs, war Oberprieſter unter Saul. Er begleitete dieſen Fürſten ins Lager von Migron, und im Augenblick, da er ſich anſchickte, den Herrn zu befragen, unterbrach ihn der König aus Ungeduld, die Philiſter anzugreifen. Als er nach dem Siege um ein Orakel bat, antwortete die göttliche Stimme nicht, und dieſes Stillſchweigen enthüllte den unfreiwilligen Meineid Jonathans. In der Folge (1. Sam. 21, 1 ꝛc.) nahm Ahimelech den fliehenden David zu Nob auf, und gab ihm von den heiligen Schaubroden zu eſſen, ſowie er ihm auch das Schwert Goliaths einhändigte. Ahimelech kannte nicht den Zwiſt Sauls und Davids; (1. Sam. 22, 9 ꝛc.) er erklärte es ſelbſt; aber, von Doeg angezeigt und vor Saul geführt, ward er mit ſeiner ganzen Familie auf Befehl des Königs hingerichtet. Es iſt klar, daß Ahimelech und Ahia dieſelbe Perſon ſind, ſchon aus 1. Sam. 22, 12 geht dies hervor. Aber ſchwieriger iſt Folgendes: Chriſtus (Marc. 2, 26), indem er von dem Oberprieſter ſpricht, der David die heiligen Brode reichte, nennt ihn Ab Jathar, und dieſer Name iſt der des Sohnes Ahimelechs. Die jetzt gangbarſte Meinung iſt, daß Vater und Sohn denſelben Namen führten, um ſo mehr, als Ab Jathar, der Sohn Ahimelechs (1. Sam. 8, 17) auch im Alten Teſtament Ahimelech, Sohn Ab Jathars, heißt (1. Chr. 18, 16). Der Prophet muß alſo unter den drei Namen Ahia, Ahimelech und Ab Jathar bekannt geweſen ſeyn, und wie ſonderbar es uns auch vorkommen mag, ſo iſt es doch das Wahrſcheinlichſte.

Ahimelech (1. Sam. 26, 6. — J. d. W. 4515. V. C. 1053. G. Z. R. 1063.), Hethiter von Geburt und Proſelyte ohne Zweifel, einer der Waffengefährten Davids, dem dieſer Fürſt vorſchlug, ins Lager Sauls zu brechen. Ob er gleich im Bericht nimmer genannt iſt, ſo iſt doch wahrſcheinlich, daß er David auf dieſem gefährlichen Zuge begleitete.

Ahinoam (1. Sam. 14, 50. — J. d. W. 4466. V. C. 1082. G. Z. R. 1095), Tochter Ahimaaz, ſcheint die einzige Frau Sauls geweſen zu ſeyn, ein in jener Zeit ſeltenes Glück; was es glaublich macht, iſt, daß die Geſchichte dieſes Fürſten ihm nur Ahinoam zur Ehefrau und Rizpa zur Beiſchläferin gibt. Es iſt wohl möglich, daß der erſte König Iſraels, treu dem Befehle Moſis, und aus Rückſicht auf die Befürchtungen, welche Samuel (1. Sam. 8, 13) dem Volke beigebracht hatte, der gewöhnlichen Sitte orientaliſcher Monarchen nicht folgte.

Ahinoam (1. Chr. 3, 1. 1. Sam. 25, 43. 27, 3. 2. Sam. 2, 3) von Iſreel, erſte Frau Davids, zog ſich mit ihm nach Gath zurück (J. d. W. 4503. V. C. 1045. G. Z. R. 1056), fiel in die Hände der Amalekiter nach der Zerſtörung Ziklags, wurde von David befreit und folgte ihm nach Hebron.

Ahio (J. d. W. 4515. V. C. 1033. G. Z. R. 1045), Bruder des unglücklichen Uſa, der bei dem Transport der Bundeslade umkam, unter der Regierung Davids (2. Sam. 6, 3. ꝛc. 1. Chr. 13, 7). Die beiden Brüder waren beauftragt, die Lade zu führen, und der heilige Geſchichtſchreiber erklärt, wie Ahio der Sünde und dem Untergange Uſa's entging.

Ahitophel (1. Chr. 27, 33. 2. Sam. 15, 12 ff. — J. d. W. 4537. V. C. 1011. G. Z. R. 1023) von Gilo, im Stamme Juda, Rath Davids und Mitſchuldiger Abſaloms, folgte dem aufrühriſchen Prinzen nach Hebron und zog mit ihm in Jeruſalem ein (2. Sam. 16, 15). Seine Klugheit und Weisheit waren bekannt in Iſrael, und ſeine Rathſchläge wurden immer mit Vertrauen von König und Volk aufgenommen. Aber auf Davids Gebet verwirrte Gott ſeinen Rath. Während Abſalom Herr von Jeruſalem war, faßte Ahitophel den abſcheulichen Anſchlag, durch Blutſchande die Verſöhnung zwiſchen Vater und Sohn für immer unmöglich zu machen (2. Sam. 17, 1 ff.). Nachdem er auf ſo ſchändliche Weiſe den Samen fortglimmender Zwietracht geſäet hatte, ſprach er als geſchickter Politiker. Er verlangte, daß man David keinen Augenblick zur Erholung gönnen ſolle, erbot ſich an der Spitze von 12,000 Mann den König unabläſſig zu verfolgen, nur ihn zu ſuchen, nur ihn zu erſchlagen, um mittelſt ſeines Todes ganz Iſrael unter dem Scepter Abſaloms zu vereinigen. Dank dem Huſai wurde dieſer von allen Verſchwornen gebilligte, David verderbliche Plan von dem Prinzen verworfen. Der verzweifelnde Ahitophel ſah augenblicklich, daß man mit der günſtigen Gelegenheit Alles verlieren und die Empörung durch Verzögerung ihres Sieges bald beſiegt werden würde. Nach dem, was er gethan, und allermeiſt, was er angerathen, blieb ihm keine Hoffnung auf Gnade. Mit der Ruhe eines Mannes, der entſchloſſen iſt, ſich zu rächen, oder

unterzugehen, ließ er nunmehr Absalom allein sein Komplott durchführen, kehrte nach Gilo zurück, ordnete seine Angelegenheiten und kam seiner Hinrichtung durch Selbstmord zuvor.

Man könnte fragen: welches Interesse trieb Ahitophel, an Absaloms Verschwörung Theil zu nehmen? Was konnte ein so hochangesehener Rath Davids weiter verlangen? Der stolze Gedanke, einen Thron umzustürzen, dessen Stütze er war, und die Hoffnung, selbst im Namen Absaloms zu regieren, erklären vielleicht das von ihm geleitete Komplott, nicht aber die Blutschande, wozu er räth. Allein Ahitophel war der Vater Eliams oder Amiels, des Vaters der Bathseba (2. Sam. 23, 34. 11, 3. 1. Chr. 3, 5), und Alles fordert zur Annahme auf, daß er seine Enkelin rächen wollte, besonders aber der entsetzliche Anschlag, den er gab, die Heftigkeit, mit der er David verfolgen und selbst ermorden wollte. Seine Rathschläge zeugen zu gleicher Zeit von tiefer Klugheit und ausgesuchter Rachsucht. Sein Tod ist überlegt, wie sein Haß; er gleicht darin einem Stoiker des profanen Alterthums. Ahitophel gehört zu denjenigen Menschen, die so nützlich als Freunde, wie gefährlich als Feinde, gleich geschickt zum Bösen wie zum Guten sind, ihre Talente zum Dienst ihrer Leidenschaften verwenden, nichts halb thun, und als Muster im Verbrechen wie in der Tugend dastehen: denn das Genie ist zum Dienste beider fähig.

Alexander (Marc. 15, 21. — N. C. 33), Sohn Simons von Cyrene, ist noch weniger bekannt als sein Bruder Rufus.

Alexander (Ap. G. 4, 6), aus priesterlichem Geschlechte, war beim Verhöre der Apostel nach der Heilung des Lahmen (N. C. 33) gegenwärtig. Man hält ihn für den Bruder von Philo, einem berühmten jüdischen Schriftsteller, der zur Zeit Caligula's blühte.

Alexander (Ap. G. 29, 33 ꝛc.), jüdischer Lehrer in Ephesus (N. C. 59). Bei dem durch Demetrius gegen Paulus erregten Aufstande scheint es, daß das Volk in seiner Wuth Juden und Christen als gleich ansah, weßwegen die ersteren den Rhetor Alexander baten, ihre Sache zu verfechten; aber das Volk weigerte sich ihn anzuhören, sobald es erfuhr, daß er Jude sey.

Alexander (1. Tim. 1, 20. — N. C. 65) ist der, von dem Paulus sagt, daß er am Glauben Schiffbruch erlitten, weßwegen er ihn dem Satan übergeben habe, damit er gezüchtigt werde, nicht mehr zu lästern.

Es scheint, daß dieser Alexander sehr nachhaltig in seinem Hasse gegen Paulus war, denn dieser letztere beklagt sich über ihn auch im zweiten Brief an Timotheus (2. Tim. 4, 14. — N. C. 66).

Amalek (1. Mos. 36, 12. 1. Chr. 1, 36), über den man viel gefabelt hat, war, wenn die Geschlechtstafeln vollständig sind, Sohn des Eliphas

und der Timeath und Enkel Esau's. Man hat schon geglaubt, die Amalekiter, die am Fuße des Berges Seir gegen Westen wohnten, haben von ihm ihren Namen und Ursprung genommen. Aber beide sind mit mehr Grund zu trennen, weil die heilige Schrift des Volks zur Zeit Abrahams Erwähnung thut (1. Mos. 14, 7).

Amarja (2. Chr. 19, 11. — J. d. W. 4644. V. C. 904. G. Z. R. 914), oberster Priester, wurde von Josaphat zum Haupt des höchsten Tribunals ernannt, an das man in Streitsachen appellirte, die nach dem Gesetze Mosis entschieden werden mußten. Dieses den mosaischen Vorschriften entsprechende Gericht (5. Mos. 17, 9) war wahrscheinlich unter den auf sein Ansehen eifersüchtigen Königen in Verfall gekommen; von Josaphat wiederhergestellt, wurde es vielleicht bald darauf von Joram decimirt (2. Chr. 21, 4).

Amasa (1. Chr. 2, 16. 2. Sam. 17, 25), Sohn Jethers und der Abigail, der Schwester Davids, wurde von Absalom zum Heerführer an Joabs Stelle ernannt. Ohne Zweifel befand er sich in der blutigen Schlacht, in der der Rebelle besiegt wurde. David begnadigte ihn (2. Sam. 19, 13) und ließ ihm den Oberbefehl über die Truppen. David hoffte die empörte Armee durch ihn wieder zu besänftigen. Aber diese Gunstbezeugung Davids schlug zu seinem Verderben aus. Er fiel durch Joabs Hand; sein Leichnam wurde mitten in den Weg geworfen.

Amasai (1. Chr. 12, 18), einer der Hauptführer, die sich zu David in Ziklag schlugen (J. d. W. 4504. V. C. 1044. G. Z. R. 1056). Das Mißtrauen, welches dieser Fürst gegen ihn zeigte, war ungegründet; Amasai, hingerissen von seinem Feuereifer, nahm das Wort im Namen Aller, und die Kraft und Hingebung, mit der er seine Wünsche aussprach, ließen keinem Verdachte mehr Raum.

Amasja (2. Chr. 17, 16), Sohn Sicris, Offizier Josaphats, hatte sich freiwillig dem Heere angeboten. Man streitet über den Sinn der Worte; die einen verstehen darunter, daß Amasja ohne Sold diente, oder daß er ein Gelübde that; andere sehen nur ein Lob seiner Tapferkeit darin. Uns scheint wahrscheinlicher, daß er die zehn Stämme verließ, um sich in Juda niederzulassen.

Amazia (1. Chr. 3, 12. 2. Kön. 12, 21. 2. Chr. 24, 27. — J. d. W. 4717. V. C. 831. G. Z. R. 839), neunter König Juda's, Sohn von Joas und Joadan (2. Kön. 14, 1 ff. 2. Chr. 25, 1 ff.), ließ, sobald er sich auf seinem Throne befestigt hatte, die Mörder seines Vaters hinrichten, schonte aber, einem oft vergessenen Gesetze Mosis zu Folge (5. Mos. 24, 16) ihre Kinder. Nach diesem Akt der Gerechtigkeit beschloß er, Idumäa anzugreifen (2. Kön. 8, 20), das seit Jorams Regierung sich unabhängig gemacht hatte; er stellte die Kriegszucht in seinem Heere wieder her, und nahm 100,000 Männer von Israel in seinen Sold. Aber ein Nachfolger

Davids hätte keine Hülfstruppen unter den rebelliſchen Stämmen ſuchen ſollen; täglich mußte zwiſchen den Kriegern von Juda und denen von Iſrael Zwietracht ausbrechen. Da erſchien ein Prophet, überzeugte Amazia von ſeiner Unvorſichtigkeit, und verſprach ihm den Sieg ohne den ſo theuer erkauften, gefährlichen Beiſtand. „Und was ſoll," rief der König, „aus den 100 Silbertalenten werden, die ich bezahlt habe?" — „Der Ewige," antwortete der Prophet, „kann dir's vielfältig vergelten." Den erhaltenen Rathſchlägen folgſam, ſchickte Amazia, obwohl er die vertragsmäßigen Summen bereits abgegeben hatte, die Iſraeliten heim und ſiegte allein über die Idumäer. Beide Heere ſtießen auf einander im Salzthale, ſüdlich vom todten Meer; Amazia drang ſiegreich in das idumäiſche Arabien ein, nahm die Hauptſtadt Sela mit Sturm und ließ die Gefangenen von der Höhe der Felſen, auf welchen die Stadt erbaut war, herabſtürzen. Aber ſein Sieg wurde ſeiner Frömmigkeit verderblich: die Götzenbilder von Seir wurden unter der Beute gefunden, und aus unbegreiflicher Schwäche machte Amazia Götter für ſich daraus. Abermals erſchien ein Prophet, vielleicht derſelbe, und tadelte ihn wegen ſeiner ſchimpflichen Abgötterei; „warum," fragte er, „haſt du die Götter eines Volks angenommen, die es doch aus deiner Hand nicht befreien konnten?" Aber Amazia's Herz hatte ſich gewendet; ſtatt, wie zuvor, auf den Rath des Propheten zu hören, bedrohte er ihn mit dem Tode. Trotz der um dieſe Zeit ihm verkündeten Strafgerichte Gottes ſchickte der König, vielleicht zur Rache für begangene Räubereien ſeiner entlaſſenen Miethsſoldaten, dem iſraelitiſchen König Joas einen Abſagebrief und Kriegserklärung. Statt ihn zu beſänftigen, ſteigerte die Antwort des Gegners ſeine Erbitterung (2. Kön. 13, 12); von beiden Seiten griff man zu den Waffen; der tollkühne Amazia wurde bei Bethſemes geſchlagen, nach Jeruſalem gedrängt und gezwungen, die Schätze des Tempels und Palaſtes auszuliefern, Geiſeln zu geben und mit eigenen Augen zu ſehen, wie man die Mauern ſeiner Hauptſtadt ſchleifte. Von nun an war ſeine Regierung ruhmlos; er konnte ſich von dieſem Schlag nicht mehr aufrichten; gehaßt von ſeinen Unterthanen, deren Erwartungen er getäuſcht hatte, und von dem Herrn verlaſſen, ward er das Opfer einer Verſchwörung; er floh nach Lachis, auf der Philiſtergrenze, wo er, unbeſtimmt, wie lange nachher, elendiglich umkam, erdolcht von den Verſchworenen. Sein Leichnam wurde nach Jeruſalem gebracht und in der königlichen Gruft beigeſetzt.

Amazia iſt einer derjenigen Fürſten, deren Regierung zwei deutlich geſchiedene Epochen, des Ruhms und der Schande, darbietet. Dieſer traurige Zwieſpalt erklärt die Lobeserhebungen und die Vorwürfe, die man ihm gemacht hat; er beginnt ſeine Regierung voll Gerechtigkeit,

Frömmigkeit, Vertrauen und der edelsten Uneigennützigkeit; er endigt sie damit, daß er einem Götzen dient, einen Propheten verfolgt und in sein Verderben rennt. Ein Sieg trennt diese beiden Epochen; es gibt Menschen, deren Gemüth dem Zauber eines Triumphs nicht widersteht. Kein Beispiel von Götzendienerei ist trauriger als das dieses Fürsten; Achas betet die Götter Syriens, die ihn geschlagen hatten, an; Amazia die von Seir, welche er unter der Beute findet. Wir kennen das menschliche Herz nicht genugsam, um eine so sonderbare Verblendung zu begreifen; in den tiefen Verstecken des Herzens kann Gott allein lesen.

Dieser Fürst wird nur bei der Thronbesteigung seines Sohnes wieder genannt (2. Kön. 15, 1. 2. Chr. 26, 1).

Amazia (Am. 7, 10 ꝛc. — J. d. W. 4745. V. C. 803. G. Z. R. 810), Priester von Bethel, einer der zwei geweihten Stätten des Götzendienstes, von Jerobeam I. errichtet, wurde zornig über die Orakel, welche Amos gegen das Königreich und den Cultus von Israel aussprach; er zeigte ihn deßwegen Jerobeam II. als Verschwörer an; das Land, sagte er, könne nicht alle seine Reden ertragen; er entstellte in seinen Berichten die Prophezeihungen des Propheten, und nachdem er versucht hatte, ihn einzuschüchtern, schmeichelte er sich, ihn zur Flucht nach Juda zu nöthigen. Ein schreckliches Gericht, verhängt über ihn und seine Familie ohne Zweifel bei der Belagerung von Samaria, war der Vorbote der schändlichen Gewaltthaten, welche seine Frau erleiden sollte; sein und seiner Kinder Tod war die Strafe für seine Treulosigkeiten.

Aminadab (Matth. 1, 4. Luc. 3, 33. 2. Mos. 6, 23. 4. Mos. 1, 7. Ruth 4, 19. 1. 2. Chr. 10), geboren während des Aufenthalts der Israeliten in Aegypten (Datum unbekannt), Sohn von Aram oder Ram und Schwiegervater von Aaron, ist in den beiden Genealogien Josephs und der Maria genannt.

Aminadab (Hld. 6, 12), nach unserer Uebersetzung und den alten Auslegern ein berühmter Schildträger unter Salomo. Eine getreuere Uebersetzung findet keinen Eigennamen in der Stelle und übersetzt sie so: (es ist die Frau, die spricht) „ich bin in die Gärten herabgestiegen, um die Schönheiten der Natur und die reifen Früchte zu genießen, und ich dachte nicht, auf den Triumphwagen als Königin von Jerusalem zu steigen."

Ammon (J. d. W. 4908. V. C. 640. G. Z. R. 643), fünfzehnter König von Juda, Sohn Manasses und der Mesulemeth (1. Chr. 3, 14. Matth. 1, 10. 2. Kön. 21, 18 ꝛc. 2. Chr. 33, 20 ꝛc.). Das Wenige, was wir von diesem Fürsten wissen, ist, während einer zweijährigen Regierung, eine traurige Wiederholung der Sünden Manasses, ohne dessen Buße. Er diente den schmählichen Götzen, welche sein Vater angebetet hatte, richtete die von seinem Vater zerstörten wieder auf, und, verstockter als der

letztere, beugte er sich nicht vor dem Ewigen. Seine Hofleute empörten sich und ermordeten ihn in seinem Pallaste. Vielleicht bildete sich damals eine Faktion, um eine neue Dynastie auf den Thron zu heben. Das Volk, dessen Aberglauben Ammon ohne Zweifel begünstigte, rächte seinen Tod durch die Vernichtung seiner Mörder, und blieb dem Hause Davids treu.

Sein Name findet sich nur in Verbindung mit dem seines Sohnes (Jer. 1, 2. 25, 3. Zeph. 1, 1).

Ammon oder Ben Ammi (1. Mos. 19, 38. — J. d. W. 3284. V. C. 2264. G. Z. R. 1897), Sohn Lots, gab den Ammonitern den Namen, welche im Süden des Gaditischen Gebiets wohnten.

Amnon, Sohn Davids und der Ahinoam (1. Chr. 3, 1. 2. Sam. 3, 2. 13, 1. ꝛc.), faßte eine verbrecherische Leidenschaft zu Thamar, der Schwester Absaloms (J. d. W. 4528. V. C. 1020. G. Z. R. 1032). Seine Traurigkeit, Mattigkeit und Entkräftung verriethen sein Geheimniß; auf den Rath Jonadabs gab er eine schwerere Krankheit vor, als die war, an der er litt, und als Thamar, gemäß den Befehlen des Königs, ohne Verdacht ihn auf das Zärtlichste pflegte, that Amnon strafbarerweise ihr Gewalt an. Seine Leidenschaft erlosch mit der Befriedigung; eine tiefe Abneigung erfüllte plötzlich sein Herz; der Anblick seines Opfers ward ihm unerträglich; er befahl ihr fortzugehen, und auf ihre Weigerung rief Amnon, taub gegen ihre Bitten, seinem Diener, und befahl ihm, sie wegzujagen. Dieser Schimpf wurde gerächt, und er zwei Jahre darauf, bei einem Feste, zu dem er sich ohne Argwohn begeben hatte, auf Absaloms Befehl ermordet.

Nichts fehlt zu diesem flüchtigen Gemälde; es ist die Geschichte einer verbrecherischen Leidenschaft von ihrer Entstehung bis zu ihrer Bestrafung: es enthält Alles, Niedergeschlagenheit, die sich nicht verbergen kann, schändliche Eingebungen, List und Lüge, Täuschung, Haß, Gewaltthat, Mord endlich; aber der hervorstechendste Zug ist jene plötzliche Abneigung, die sich Amnons bemächtigt. Woher ein so schneller Wechsel? daher weil die Leidenschaft in ihrer Erwartung immer getäuscht wird und man die verabscheut, welche man unglücklich gemacht hat.

Amos (Am. 1, 1. — J. d. W. 4745. V. C. 803. G. Z. R. 810), Hirte von Tekoah, einer Stadt Juda's in einiger Entfernung südlich von Jerusalem, der dritte der kleinen Propheten, trat unter der Regierung Usias, Königs von Juda, und Jerobeams, Königs von Israel, auf; er ist nur durch seine Orakelsammlung bekannt. Uneigennützig, demüthig und muthig in der Erfüllung seiner Amtspflicht hatte er seinen ursprünglichen Stand nicht vergessen. Die Umtriebe Amazia's gegen ihn sind der einzige Umstand, den man aus seiner Geschichte kennt, und er antwortete seinem Verläumder (Am. 7, 14): „ich war weder Prophet

noch Prophetensohn; ich war Ochsenhirt, und sammelte wilde Feigen; da nahm mich der Ewige von meiner Heerde und sagte zu mir: gehe, prophezeihe meinem Volke Israel.“ Man weiß nicht, was man auch darüber gesagt hat, ob Amos genöthigt wurde, die zehn Stämme zu verlassen und nach Juda wieder sich zu wenden. Die Nachrichten, die uns über seinen Tod überliefert sind, haben zu viel Ungewisses, als daß wir dabei verweilen könnten. Bemerkenswerth ist, daß er genau den Zeitpunkt (Am. 1, 1) seines Amtsantritts angab, der dem unter der Regierung Ussias stattgehabten Erdbeben um zwei Jahre vorausging. Seine Schrift trägt alle Züge der Hirtenpoesie an sich; ihre Bilder, Embleme, Gesichte, sind hergenommen von den Gegenständen, die er beständig vor Augen hatte; man findet in derselben Spuren der Gestirnbeobachtung (Am. 5, 8), der gewöhnlichen Erholung der Hirten Asiens. Seine gegen die Nachbarvölker und gegen die zehn Stämme gerichteten Weissagungen endigen mit verschiedenen Sinnbildern, welche die angekündigten Strafen vorstellen.

Amos (Luc. 3, 25), Sohn Nahums, genannt in der Genealogie Maria's, ist unbekannt.

Amoz (2. Kön. 19, 2) (unbekanntes Datum), Vater des Propheten Jesaias, ist ganz grundloserweise mit Amos zusammengeworfen worden. Nach den alten Ueberlieferungen war er ein Sohn von Joas und Bruder von Amazia, Königs von Juda.

Amplias oder Ampliatus (Röm. 16, 8. — N. C. 60), den der heilige Paulus grüßt, indem er ihn seinen Vielgeliebten im Herrn nennt, war der Freund und Schüler des Apostels. Es ist dies der Sinn des Textes.

Amram (2. Mos. 6, 20. 4. Mos. 3, 19. 26, 58. 1. Chr. 6, 2. 23, 12), Sohn Kahaths und Enkel Levis, heirathete Jochebed, seine Tante; Moses und Aaron stammen durch ihn von Levi ab. Die Chronologie zeigt, daß Amram unmöglich der eigentliche Vater Mosis seyn kann. Auch findet sich sein Name so wenig als der seiner Frau in dem Brief an die Hebräer. Man hat bemerkt, daß Moses bei der Erzählung der Gefahren seiner Geburt nichts von seinem Vater sagt; Paulus (Hebr. 11, 23) ergänzt dieses Stillschweigen, indem er sagt, daß er das Vertrauen und den Muth seiner Frau getheilt habe.

Amraphel (1. Mos. 14, 1. — J. d. W. 3269. V. C. 2279. G. Z. R. 1912), König von Sinear, Verbündeter Kedor-Laomors und Zeitgenosse Abrahams, war allem Anschein nach Haupt einer Stadt oder Völkerschaft im nachherigen Babylonien.

Ana (1. Mos. 36, 24. 1. Chr. 1, 40), einer der idumäischen Häuptlinge, ehe die Nachkommenschaft Esau's sich daselbst niederließ. Es scheint, daß man ihm eine nützliche Entdeckung verdankt, deren Datum unbekannt ist.

Ananias (N. C. 33), der erste Lügner, der erste Heuchler unter den Christen. Die entstehende Kirche (Ap. G. 4, 32 ꝛc.) dehnte ihre heiligen Eroberungen aus; die Menge der Gläubigen war nur ein Herz und eine Seele; keiner sagte, daß die Güter, die er besitze, ihm gehören; sondern Alles war bei ihnen Gemeingut, Niemand in Dürftigkeit; denn die, welche Felder oder Häuser besaßen, verkauften sie; sie legten den Erlös derselben den Aposteln zu Füßen, und man theilte ihn dann Allen, je nach den Bedürfnissen, aus.

Das Beispiel der Tugend erregt bisweilen im Bösen das Verlangen, gut zu scheinen. Ananias (Ap. G. 5, 1 ꝛc.) im Einverständnisse mit seiner Frau Saphira, verkauft eines seiner Grundstücke, unterschlägt einen Theil des Erlöses und bringt das Uebrige den Aposteln. Aber ihre göttlich erleuchteten Blicke durchschauten das menschliche Herz. Ananias erhielt vom heiligen Petrus die kränkendsten und schwersten Vorwürfe: „nicht den Menschen, sondern Gott," sagte er zu ihm, „hast du gelogen." Bei diesen Worten fiel er nieder und gab seinen Geist auf, und dieses furchtbare Gericht erfüllte Aller Herzen mit einem heilsamen Schrecken.

Ananias verdiente sein Schicksal, und dieses Beispiel war nothwendig. Man hat sich in geschichtlichen Untersuchungen und sinnreichen Conjekturen abgemüht, sein Verbrechen schwerer darzustellen, um desto besser seinen Tod zu rechtfertigen. Die Gläubigen, sagte man, wurden, nach dem Verkaufe ihrer Habe, aus dem gemeinschaftlichen Armenfond unterhalten; Ananias, in der Aussicht, das noch schwache und von allen Seiten verfolgte Christenthum werde von kurzer Dauer seyn, wollte Nutzen daraus ziehen bis zu seiner Zugrundrichtung, und dann selbst in einer gesicherten Lage seyn; vielleicht war seine Absicht, die Apostel auf die Probe zu setzen, und sie zu Schanden zu machen, wenn es ihm gelänge, sie zu täuschen. Von diesen drei Beweggründen, welche man Ananias leiht, sind die zwei letzten zu weit hergeholt, und schreiben ihm zu viel Voraussicht zu; der erste ist einleuchtend; er wollte ohne Zweifel auf Kosten der Armen leben, auf einmal ein wenig geben, um in die Länge desto mehr zu bekommen und als Einen sich hinstellen, der ein Gelübde erfüllt, und ein in einer Versammlung der Gläubigen öffentlich gemachtes Anerbieten vollzieht. Es ist dies die Heuchelei, welche sich auf die Lüge stützt, deren sie immer bedarf. Ananias sieht, welche Achtung, welche Liebe Barnabas und die Gläubigen, welche seinem edlen Beispiele gefolgt sind, umgibt; sie nachzuahmen wäre zu kostspielig; sie nachzuäffen, ist leichter: er gewinnt so Alles, sogar einen guten Ruf, und opfert nichts auf; er bereitet mit Saphira seine unwürdige Betrügerei vor; Alles war vorausbedacht, berechnet, erwogen; es stand ihm, nach den eigenen Worten des heil. Petrus, frei, seine Habe oder den Erlös

nach Verkaufung derſelben zu behalten; Alles lag alſo in ſeiner Willkür. Der Verzug, den ſein Plan durch die Förmlichkeiten des Verkaufs erlitt, ließ ihm gehörige Zeit, um ihn aufzugeben; er beharrt auf ihm! Ananias iſt gerecht beſtraft worden. Er wollte die Menſchen, die Armen, ja Gott ſelbſt betrügen. Konnten die Apoſtel dulden, daß er den ganzen Ruhm eines Chriſten durch ein Verbrechen ſich erſchlich? Konnte die Wahrheit, als ſo viele Hinderniſſe ihr hemmend entgegentraten, mit der Lüge in Bund und Vergleich treten? Für die entſtehende Kirche war die Handlungsweiſe des heil. Petrus nothwendig; Lüge und Trug durfte nicht ungeſtraft ihr Haupt erheben, und die Jünger Jeſu mußten durch eine abſchreckende Handlung zeigen, daß es unmöglich ſey, ein falſcher Chriſt zu ſeyn.

Wenn in unſern Tagen die Spreu mit dem Korne vermiſcht iſt, ſo lieſt doch Gott, der heller ſieht, als Petrus ſah, in den Herzen, und die Lüge iſt immer von geringem Vortheil für die Menſchen, denn ſie täuſcht den Ewigen nicht.

Ananias, Schüler Chriſti in Damaskus (N. T. 35. Ap. G. 9, 10 ꝛc.). Dieſer fromme Mann iſt bekannt durch ſein Zuſammentreffen mit Saul, dem nachherigen Glaubenshelden und Heidenapoſtel. Racheſchnaubend gegen die Chriſten, mit Vollmachten vom Synedrium verſehen, jeden in Feſſeln ſchlagen zu laſſen, der den Namen Chriſti anrufe, begab ſich Saul auf den Weg nach Damaskus, um dort ſeinen Feuereifer gegen die Ketzergemeinde zu erproben. Sein Ruf ging ihm nach Damaskus voran; die Chriſten in dieſer Stadt zitterten. Wie konnte Ananias ihn anders anſehen, denn als einen Feind Chriſti? Aber die Stimme des Herrn ſprach zu ihm: Stehe auf, geh' in die Straße, die Gerade genannt, dort wirſt du in dem Hauſe des Judas einen Mann mit Namen Saul, von Tarſus gebürtig, finden; ſiehe er betet. Ananias ſchaudert, als er den Namen Saul hört und drückt dem Herrn ſein Staunen über den ihm gegebenen Auftrag aus. Aber der Herr weiſt ihn zurecht: „Der Menſch darf nicht mehr verdammen oder haſſen, wo Gott verzeiht;" Ananias eilt jetzt an den befohlenen Ort, und begrüßt den Gefürchteten mit den Worten: Saul, mein Bruder! Darauf gibt er ihm die Verſicherung der Erfüllung mit dem heiligen Geiſt.

Der Name dieſes Ananias iſt weniger bekannt, als der des Mannes der Saphira. Iſt das Beiſpiel einer heuchleriſchen Nächſtenliebe mehr in die Augen fallend, als das aufrichtiger Liebe und Hingebung? Nein, aber der Ruhm des Ananias verliert ſich in dem des heiligen Paulus, und bei der Leſung des Reiſeberichts nach Damuskus denkt man nur an den letztern. Und doch mit welch demuthsvollem Glauben erkennt Ananias an, daß Gott einen Verfolger in einen Apoſtel umwandeln kann, mit welch edler Gutmüthigkeit beeilt er ſich, ihm den Namen

Bruder zu geben, mit welch feiner Zartheit vermeidet er, ihn an seine Verfolgungswuth zu erinnern, und spricht nur zu ihm von Gutem! Ananias war würdig, den Heidenapostel zu weihen; dieses Wort genügt zu seinem Ruhm.

Ananias, Hoheprieſter, Sohn des Nebedäus, hatte dieses Amt unter dem Vorgänger des Felix bekleidet, der ihn nach Rom schickte, damit er sein Benehmen rechtfertigte. Von Agrippa beschützt, gelang es ihm, seine Unschuld zu beweisen, worauf er wieder frei gelassen wurde. Wir sehen ihn nachher als Präsident des Synedriums (Ap. G. 23, 2. ꝛc.), vor dem Paulus erscheint.

Ob er bei seiner Zurückkunft nach Judäa wieder Hoheprieſter wurde, oder ob er während der Vakanz dieser Stelle nur als solcher funktionirte, ist streitig. Bei der Vertheidigungsrede, die Paulus hielt, geschah es, daß er, aufgebracht über die Worte des Apostels, ihn ins Gesicht schlagen ließ, wegen welcher Gewalthandlung der Apostel ihm lebhafte Vorwürfe machte (Ap. G. 24, 1). Da die Sitzung ohne Ergebniß endigte, begab sich Ananias einige Tage darauf mit Tertullus nach Cäsarea, der den Auftrag hatte, Paulus vor Felix anzuklagen. Man glaubt, daß er Sadducäer war. Er hinterließ den Ruf eines habsüchtigen, ehrgeizigen und grausamen Mannes; man kann noch den eines ungerechten Richters und zornsüchtigen Mannes hinzufügen.

Andreas (Matth. 10, 2. Marc. 3, 18. Luc. 6, 14), Apostel, Sohn des Jonas, Bruder des Petrus, Fischer in Bethsaida in Galiläa, war Schüler Johannes des Täufers, und befand sich eines Tags bei diesem (Joh. 1, 35 ꝛc.), als der Vorläufer, Christum erblickend, ausrief: siehe das ist das Lamm Gottes! (N. C. 30) Bei diesen Worten folgte Andreas Jesu, ohne zu wagen, ihn anzureden, vielleicht nur in der Absicht, seinen Aufenthaltsort zu erfahren; der Abend brach ein; nur noch zwei Stunden des Tags blieben übrig. Aber Christus, als er sah, daß jemand ihm folgte, hält inne, redet gütig Andreas an, nimmt ihn mit sich, und behält ihn den ganzen Abend und vielleicht die Nacht hindurch bei sich. Den folgenden Tag beeilte sich Andreas, seinen Bruder zu benachrichtigen mit dem freudigen Ausruf: wir haben Christus, den Messias, gefunden, und er führte ihn zu Jesus. Aber Apostel wurde Andreas erst später, und zwar in dem Augenblick, da er seine Netze ins Wasser warf, und der Herr ihn zu sich rief, damit er Alles verließe und ganz sich Christus hingäbe; denn bisher war er nur Schüler Christi gewesen (N. C. 31. — Matth. 4, 18 ꝛc. Marc. 1, 16 ꝛc.). Besonders erwähnt wird seiner noch Joh. 6, 8. Marc. 13, 3 und Joh. 12, 22. Die zweite Stelle, welche von der geweissagten Zerstörung Jerusalems, und den darauf von den Jüngern an Christus gerichteten Fragen über die Vorzeichen und

Vorboten jenes schrecklichen Ereignisses handelt, nennt ihn in Gemeinschaft mit Petrus, Jakobus und Johannes; doch ist wahrscheinlich, daß er enger mit Philippus als mit den übrigen Mitjüngern verbunden war. Bei dem Wunder der Brodvertheilung finden wir ihn ebenfalls. Auch war es Andreas, und dies sagt die letzte von uns angegebene Stelle, den Philippus über die Bitte einiger griechischen Proselyten, die Jesum zu sehen verlangten, zu Rathe zog.

Nach der Tradition verkündete er das Evangelium den Scythen, und litt den Märtyrertod zu Patras in Achaia.

Andronikus (Röm. 16, 7. — N. C. 60), Verwandter des Paulus, vor diesem zum Christenthume bekehrt, vielleicht bei dem ersten Pfingstfeste, war mit ihm in das Gefängniß geworfen worden, ohne daß man weiß, wo und in welcher Zeit; er genoß Achtung bei den Aposteln.

Anna (1. Sam. 1, 2 ꝛc. — J. d. W. 4409. V. C. 1139. G. Z. R. 1142), Frau des Elkana, war untröstlich, keine Kinder zu haben, und ihr Schmerz, durch den Hohn der Peninna noch bittrer gemacht, konnte auch durch das schonende und zarte Benehmen ihres Mannes gegen sie nicht gestillt werden. Sie weigerte sich, den jährlichen Zug von Rama nach Silo, wo das Opfer statt fand, mitzumachen. Das Fest rief nur drückende Gefühle in ihr hervor, den Schmerz über ihre Kinderlosigkeit und die dieser anklebende Erniedrigung. Endlich gelobt sie in ihrem Gebet, dem Ewigen den heißersehnten Sohn zu weihen. Es scheint, daß es Sitte war, diese Gelübde laut auszusprechen (5. Mos. 23. Ps. 66, 14); Anna betete leise, und die Bewegung ihrer Lippen, die Heftigkeit in ihren Zügen brachte sie bei Eli in den schimpflichen Verdacht, von dem Opfermahl betrunken weggegangen zu seyn. Anna rechtfertigte sich ohne Mühe, und die Hoffnung gab ihrem Herzen die Ruhe wieder. Ihr Gebet wurde erhört; sie gebar Samuel; treu ihrem Gelübde, weihte sie ihn, sobald er entwöhnt war, zu Silo dem Ewigen, und ließ ihn unter der Aufsicht Eli's. Da war es, wo sie das Dank- und Freudenlied sang (1. Sam. 2, 1 ꝛc.), welches Maria, die Mutter Jesu, sich bei dem ihrigen zum Muster nahm. Ihr Glück dauerte an; sie bekam drei Söhne und zwei Töchter; die Kinder aber, die sie umgaben, ließen sie den ältesten nicht vergessen; jährlich, am Opfertage, brachte sie ihm einen Priesterrock, das Werk ihrer Hände, und diese jährlichen Opfer, sonst so traurig für sie, wurden die glücklichsten Tage ihres Lebens.

Das Nasiräats-Gelübde ist ohne Zweifel älter als die Vorschrift von Moses, der die Worte für diese Sitte gebraucht (3. Mos. 25, 25), ehe er das Gesetz bekannt machte, wodurch er nur den Ritus und die Verpflichtungen festsetzte und den Mißbräuchen Einhalt that. Der Ursprung dieser Art von Weihe ist ungewiß, vielleicht in Aegypten zu suchen.

Sie verpflichtete entweder für eine gewiſſe Zeit oder für das ganze Leben, und beſtand in Entbehrungen und verſchiedenen Uebungen, welche der Aberglaube in der Folge mißbrauchte: ſich des Weins und jedes berauſchenden Getränks zu enthalten, ſeine Haare wachſen zu laſſen, die durch Berührung eines Leichnams und eines Grabes entſtandenen Verunreinigungen zu vermeiden, oder ſie durch Reinigungen und Opfergaben zu tilgen, verſchiedene Opfer darzureichen, und ſich das Haupt zu ſcheeren, wenn das Gelübde zu Ende ging.

Der Charakter der Anna iſt lauter Milde. Anſtatt aller Antwort auf die boshaften Reden ihrer Nebenbuhlerin weint und betet ſie; die Folgezeit bewies, daß dieſes Mittel das beſte war.

Antipas (Ap. G. 2, 13), wurde, wie man glaubt, bei einem von den Aesculapespriestern, die einen berühmten Tempel zu Pergamus hatten, erregten Aufſtande getödtet (N. C. 90).

Apelles (Röm. 16, 10. — N. C. 60), Schüler in Rom; von ihm iſt nichts bekannt, als daß Paulus ſeiner erwähnt. Man hat ihn fälſchlich mit Apollos zuſammengeworfen.

Apollos oder Apollionus (Ap. G. 18, 24 ꝛc.), alexandriniſcher Jude, bekannt vorzüglich durch die Partei unter den corinthiſchen Chriſten, der er den Namen gab. Zwar war er weit entfernt, etwas anderes, als Chriſtum, den gekreuzigten, predigen und dem heil. Paulus durch die Art ſeines Lehrvortrags entgegentreten zu wollen. Im Gegentheil belehrt uns die Geſchichte, daß er voll Demuth, ſo entſchieden wie Paulus ſelbſt, an den er ſich ſtrenge hielt, das Parteiweſen unter den corinthiſchen Chriſten verwarf. Als alexandriniſcher Jude hatte er wohl eine etwas gelehrtere Bildung erlangt, und dies wirkte auf ſeinen Vortrag, der, glätter und abgerundeter, diejenigen unter den Chriſten zu Corinth, denen die ſchmuckloſe und einfache Wahrheit nicht zuſagte, mehr anſprach, als der formloſere des Paulus, dem jedes Haſchen nach philoſophiſchem Gepränge in der Seele zuwider war. Vielleicht war er urſprünglich Schüler Johannes des Täufers. Auffallend iſt, daß, als er nach Epheſus kam (N. C. 56), er nichts von der Erſcheinung und Vollendung des Meſſias wußte. Hier belehrte ihn Aquila und Priscilla über die göttlichen Heilswahrheiten, denen er von nun warm zugethan blieb. Beſondere Stellen, wo ſeiner erwähnt wird, ſind (1. Cor. 16, 12. Tit. 3, 13. 2. Cor. 3, 1. 1. Cor. 1, 12. 3, 4. ꝛc.)

Appia (Phil. 2. — N. C. 64). Die Alten nahmen an, daß ſie die Frau des Philemon war. Paulus ſcheint ihrer jedenfalls als einer Philemon ſehr nahe ſtehenden Perſon vor andern in ſeinem Briefe zu erwähnen.

Appius (J. d. W. 5239. V. C. 308. G. Z. R. 303), (Claudius Coecus), römiſcher Cenſor, ließ die berühmte Appiſche Straße anlegen,

die von Rom nach Capua führte, und ſpäter bis Brundusium verlängert wurde. Auf dieſem Wege kam Paulus nach Rom (Ap. G. 28, 15).

Aquila (Ap. G. 18, 2. ꝛc.), ein aus Pontus gebürtigter Jude, trat wahrſcheinlich zu Rom zum Chriſtenthum über. Er trieb das nämliche Handwerk wie Paulus; vielleicht ſteigerte er es bis zum Handel mit Zelten, denn nach Allem war er reich, und in Epheſus und Rom (1. Cor. 16, 19. Röm. 16, 5) diente ſein Haus zu den religiöſen Verſammlungen. Paulus arbeitete in ſeinem Hauſe eine Zeitlang. Aquila verließ mit ihm Corinth (Ap. G. 18, 18) und folgte ihm nach Epheſus. Hier verliert ſich ſeine Spur, bis wir ihn wieder in Rom finden (N. C. 60. — Röm. 16, 3) und dann (N. C. 66) in Epheſus (2. Tim. 4, 19) während der zweiten Gefangenſchaft des heil. Paulus. Seine Freundſchaft für Paulus erprobte ſich überall und zu jeder Zeit (Röm. 16, 4. Ap. G. 18, 12. Ap. G. 19, 24). Viele haben Paulus als den bezeichnet, der ihm den Impuls zu der Uebernahme des Gelübdes bei ſeiner Abreiſe von Kenchreä gab. Dies paßt aber nicht zu den Anſichten und dem Charakter des Apoſtels; das Naſiräatsgelübde in Jeruſalem hatte ſeinen ganz beſondern Grund in ſeiner beſondern damaligen Stellung. Alle Schwierigkeiten, die man ſich vergeblich bemüht hat zu löſen, wie denn Paulus zu dieſem Schritte gekommen ſey, verſchwinden, wenn wir den Entſchluß, das Gelübde zu thun, rein in Aquila ſelbſt ſuchen und aus ſeinem eignen Herzensdrang hervorgehen laſſen.

Arafna, Ataina oder Ornan (2. Sam. 24, 16 ꝛc. 1. Chr. 21, 15 ꝛc. — J. d. W. 4542. V. C. 1002. G. Z. R. 1017), Jebuſite, beſaß eine Tenne auf dem Hügel Zion, der vielleicht noch im Umkreiſe von Jeruſalem begriffen war. Bekannt iſt ſein edles Betragen gegen David, dem er ſeine Tenne ſogleich abtrat, als er erfuhr, daß David den Platz kaufen wolle, um einen Altar daſelbſt zu errichten. Desgleichen gab er ihm ſeine Ochſen zum Opfer, ſein Getreide zum heiligen Kuchen, ſeinen Wagen und ſonſtige Geräthſchaften zum Holz. Auf dem nämlichen Platze baute Salomo den Tempel.

Man nimmt an, daß Arafna von dem Königsgeſchlechte der Jebuſiten, der urſprünglichen Bewohner von Jeruſalem, abſtammte. Dieſe cananitiſche Völkerſchaft wurde bei der Invaſion nicht unterworfen; ſie bewohnte den Gipfel und die Hebräer den Fuß des Hügels Zion; es ſcheint, daß ſie bis zur Zeit Davids unabhängig blieb (2. Sam. 6, 6 ꝛc. 1. Chr. 11, 4 ꝛc.), der von Anfang ſeiner Regierung an die vortheilhafte Lage des Orts erkannte und ſich derſelben bemeiſterte. Salomo machte die Nachkommen tributpflichtig. Vielleicht entſagte der ganze Stamm Arafna's mit ſeinem Haupte dem Götzendienſte.

Aram oder Ram (Matth. 1, 3. Luc. 3, 33. Ruth 4, 19. 1. Chr. 2, 10), geboren während des Aufenthalts der Israeliten in Aegypten (Datum unbekannt), Sohn von Hezron, wird in den beiden Genealogien Josephs und der Maria genannt.

Arba (Jos. 15, 13. 14, 15. 21, 11) scheint ein berühmter Häuptling im Geschlechte der Nachkommen Enaks gewesen zu seyn. Er ließ sich in der Ebene von Mamre nieder (Jer. 23, 2. 19) und gab seinen Namen einer Stadt, Kiriath-Arba (Stadt Arba), wo seine Nachkommen zur Zeit Mosis waren (4. Mos. 13, 23) und die nachher den Namen Hebron annahm (Rich. 1, 10). Diese Niederlassung Arba's fällt in das graueste Alterthum.

Archelaus (Matth. 2, 22), Sohn Herodes II., erhielt nach seines Vaters Tode Judäa, Samarien und Idumäa als Antheil, mit dem Titel Ethnarch. Dieser Titel galt mehr, als der seinen Brüdern Herodes Antipas und Philippus gegebene eines Tetrarchen.

Die Grausamkeiten des Archelaus riefen eine Empörung hervor; er ging nach Rom, wurde vor dem Kaiser angeklagt, und in die Verbannung nach Vienna, im transalpinischen Gallien, geschickt, wo er starb. Die Furcht vor seinem Namen zwang Joseph, bei seiner Rückkehr aus Aegypten sich mit Maria und Jesus nach Nazareth in Galiläa zurückzuziehen.

Archippus (Kol. 4, 17. Phil. 2. — N. E. 64) war Pfarrer oder Diakonus an der Kirche von Kolossa. Die Erwähnung des Archippus bietet einen auffallenden Beweis für die Aechtheit der N. T. Briefe dar. Im Briefe an die Kolosser (Kol. 9, 9) heißt es von Onesimus: er ist einer der Eurigen. Wie dies beweisen? Onesimus war Sklave des Philemon und wohnte als solcher bei seinem Herrn; das Vaterland des Philemon ist in dem Briefe an ihn nicht bezeichnet, aber Philemon (Phil. 2) war Landsmann des Archippus; dieser war Kolosser, also war Onesimus von Kolossa oder bewohnte er diese Stadt.

Aretas (2. Kor. 11, 32), Dritter dieses Namens, König von Arabien, war der Schwiegervater des Herodes Agrippa, und erklärte ihm den Krieg, um seine von diesem Fürsten verstoßene Tochter zu rächen. Dieser rief die Hülfe der Römer an; einiger Verzug und der Tod des Tiberius, der im Anfange des folgenden Jahres eintraf, retteten Aretas; er benutzte den günstigen Augenblick und eroberte Damaskus.

Argob und **Arie** (J. d. W. 4795. V. C. 753. G. Z. R. 759. — 2. Kön. 15, 25) Opfer oder Mitschuldiger der Verschwörung Pekahs; der Text ist so undeutlich, daß unentschieden bleibt, ob sie in der Vertheidigung des Königs von Israel fielen, oder beim Mordversuche gegen ihn.

Arioch (J. d. W. 3269. V. C. 2279. G. Z. R. 1912. — 1. Mos. 14, 1), Verbündeter Kedor-Laomors und des Königs von Elassar, ist so unbekannt, wie alle Bundesgenossen dieses Fürsten.

Arioch (Dan. 2, 14 ꝛc. — J. d. W. 4945. V. C. 603. G. Z. R. 603.), oberſter Richter Nebukadnezars, erhielt den Befehl, die Magier zu tödten, welche den Traum des Monarchen nicht hatten enträthſeln können. Auf die Bitte Daniels ſchob er die Ausführung des Befehls auf, und nachdem der Sinn des Traums dem Propheten geoffenbart war, führte er ihn vor den König.

Ariſtarchus (Ap. G. 20, 4. 27, 2), Schüler (Jünger) in Teſſalonich, einer Stadt in Macedonien, begleitete den h. Paulus auf mehren ſeiner Reiſen. Seine weitern Schickſale ſind zu leſen in Ap. G. 19, 29. — N. C. 59. und Kol. 4, 10. Phil. 24.

Ariſtobulus (Röm. 16, 10. — N. C. 60), wohnend zu Rom, iſt unbekannt.

Arboni und **Mephiboſeth** (2. Sam. 21, 8. — J. d. W. 4542. V. C. 1006. G. Z. R. 1018), Söhne Sauls und der Rizpa, wurden von David den Gibeoniten ausgeliefert, welche ſie ans Kreuz hingen, nachdem ſie ſie getödtet hatten.

Es iſt hier die Rede nicht von der Kreuzigung, welche Todesſtrafe erſt zur Zeit der Römer den Juden bekannt wurde.

Arpa (Ruth 1, 4 ff.), (Datum unbekannt) Stieftochter der Nahomi, folgte dieſer, als ſie das Moabitiſche verließ, um nach Iſrael zurückzukehren. Aber ihre Treue hielt nicht bis ans Ende der Reiſe aus; auf die Bitten der Nahomi, welche ihr das Schickſal, das ſie mit ihr zu theilen hätte, eindringlich vorſtellte, trennte ſich Arpa, nachdem ſie einen Augenblick geſchwankt, weinend von ihr, und kehrte ins Moabitiſche zurück.

Arphachſad (Luc. 3, 36. 1. Moſ. 10, 22. 11, 10. 1. Chr. 1, 17. — J. d. W. 2244. V. C. 3304. G. Z. R. 3346), Sohn Sems, genannt in der Genealogie Maria's, ward geboren ein Jahr nach der Sündfluth ꝛc.

Arſa (J. d. W. 4630. V. C. 918. G. Z. R. 929. — 1. Kön. 16, 9), Vogt Ela's, Königs von Iſrael, gab ſeinem Herrn ein Feſt, als Ela von Simri getödtet wurde.

Arthaſaſtha oder **Artaxerxes** (Eſr. 4, 7 ꝛc. — J. d. W. 5026. V. C. 522. G. Z. R. 522), König von Perſien, verbot den Juden die Fortſetzung des Tempelbaus, der erſt unter Darius, Sohn des Hyſtaspes, wieder aufgenommen wurde.

Dieſer Artaxerxes, der falſche Smerdes, ein Magier, der dieſen Namen annahm, gab ſich für Smerdes, Sohn des Cyrus und Bruder des Kambyſes aus, und behielt ſo den Thron ſieben Monate lang.

Der Name Artaxerxes ſtammt in dieſer ſeiner Form aus dem Griechiſchen, wie dies bei den meiſten orientaliſchen Fürſten-, Helden- und andern Namen der Fall iſt. Im Perſiſchen heißt er Artahſcheter. Der letzte Theil des Worts iſt das zendiſche khschethro auch Scherao, König, die Sylbe Art hingegen, welche ſich z. B. auch in Artabanut,

Artaphernes, Artabazat findet, ſcheint groß, mächtig bedeutet zu haben, wenigſtens geben es die Griechen ſo an. Heſychius: Ἀρταῖος, οἱ ἥρωες παρὰ Πέρσαις. Dasſelbe liegt zum Grunde, wenn Herodot Ἀρταξέρξης durch μέγας ἀρήϊος erklärt. Jetzt iſt die Bedeutung allerdings verloren. Aus jenem urſprünglichen Arthaſchether bildeten die neuern Perſer (Ardeſchir) Ardeschir, welchen Namen drei ſaſſanidiſche Könige führen, die Griechen Ἀρταξέρξης und die Hebräer Artachſchasta. Der Name gibt es, daß er häufig war, weßwegen einige Verwirrung entſtehen mußte, welche die Gelehrten vielfach beſchäftigte.

Artaxerxes (Eſr. 7, 1 ꝛc. 8, 1), König von Perſien, erließ im ſechsten Jahre ſeiner Regierung ein für die Juden außerordentlich günſtiges Decret, das Eſra nach Jeruſalem brachte. Dieſer Fürſt iſt entweder der durch ſeine Kriege gegen die Griechen ſo bekannte Xerxes (J. d. W. 5063. V. C. 485. G. Z. R. 485), oder ſein Nachfolger Artaxerxes (J. d. W. 5084. V. C. 464. G. Z. R. 474), welchem eine unbedeutende Mißgeſtaltung den Beinamen Langhand gab, je nach der Länge des Zwiſchenraums, den man zwiſchen der Rückkehr Zerobabels und der des Eſra Statt finden läßt.

Artaxerxes (Neh. 2, 1 ꝛc.), König von Perſien, entließ Nehemias in ſein Vaterland Judäa, in Folge der edeln Antwort, welche dieſer ſein Mundſchenk auf die Frage des Königs, warum er ſo betrübt ſey, gab. Er gab ihm ein Geleit und ernannte ihn zum Statthalter von Judäa.

Dieſer Fürſt kann kein anderer als Artaxerxes Langhand ſeyn (J. d. W. 5084. V. C. 464. G. Z. R. 474), Sohn und Nachfolger des Xerxes, wenn man die kurze Uſurpation des Artabanus nicht rechnet.

Artemas (Tit. 3, 12. — N. C. 65), iſt ein unbekannter Schüler, den Paulus an die Stelle des Titus nach Kreta zu ſchicken vorhatte.

Aſahel (1. Chr. 2, 16. 2. Sam. 2, 18 ꝛc.), Sohn der Zeruja, der Schweſter Davids, folgte ſeinen Brüdern Joab und Abiſai gegen Abner (J. d. W. 4505. V. C. 1043. G. Z. R. 1053). Jung und hitzig, verſchmähte er die Gnade Abners und weigerte ſich hartnäckig, gegen einen weniger furchtbaren Feind ſeine Waffen zu kehren (2. Sam. 3, 30), endlich fiel er durch Abner bei Gibeon, und wurde in der Gruft ſeiner Väter in Bethlehem begraben.

Aſahel zeichnete ſich durch die Schnelligkeit ſeiner Füße aus. Die h. Schrift hebt ſie bei ihm heraus, wie Homer bei ſeinen Helden.

Aſarja (2. Chr. 15, 1 ꝛc.), Sohn Obeds, Prophet, ergriff den Augenblick, da Aſſa als Sieger über die Aethiopier mit ſeinem Heere zurückkehrte (J. d. W. 4613. V. C. 935. G. Z. R. 941), ging ihm entgegen und hielt eine Rede an ihn voll Beredſamkeit und Kraft.

Es ſcheint, daß Aſarja auch den Namen Obed führte (2. Chr. 15, 8).

Asarja oder **Usia** (1. Chr. 3, 12. 2. Kön. 14, 21. 15, 1 ꝛc. 2. Chr. 26, 1 ꝛc. — J. d. W. 4745. V. C. 803. G. Z. R. 810), zehnter König Juda's, Sohn Amazia's, bestieg im sechzehnten Jahre den Thron. Er widersetzte sich dem Umsichgreifen des Götzendienstes, folgte dem Rathe Sacharja's, und hob sein Reich auf eine hohe Stufe von Glück. Er nahm wieder und befestigte Elath, einen wichtigen Hafen des rothen Meeres. Im Krieg und im Frieden war er gleich glücklich. Er demüthigte die Philister und machte die Ammoniter tributpflichtig. Seine Armee war zahlreich und kriegerisch; er füllte die Arsenale mit Waffen und führte den Gebrauch von Kriegsmaschinen, einer Art von Katapulten ein. Der Ackerbau blühte unter seiner Regierung. Aber das Glück, der Schimmer der Größe verblendete ihn; er wollte Oberpriester seyn, mit dem Scepter nicht zufrieden. Gewaltsam ergriff er im Tempel die Rauchpfanne; der Widerstand des Oberpriesters Asarja versetzte ihn in Wuth, als er plötzlich vom Aussatz befallen den Tempel verließ. Unfähig zu regieren, verlebte er seine Tage mit Schande bedeckt in einem abgelegenen Hause, wo er starb; aus dem Tempel, den er entheiligt, und vom Throne, der seinem Ehrgeiz nicht genügt hatte, für immer verstoßen.

Dieser Monarch war das Opfer seines Hochmuths, welches Laster am meisten der Gottlosigkeit ähnelt und am schnellsten dahin führt.

Die Gesetze Mosis hatten die bürgerliche und die priesterliche Gewalt streng geschieden (4. Mos. 3, 10), mit welch letzterer das Geschlecht des ersten Oberpriesters ausschließlich betraut war. Der Gewaltschritt Asarja's bestand ebenso in regellosem Ehrgeiz, wie in tempelschänderischer Gottlosigkeit.

Die Regierung Asarja's ist auch durch ein Erdbeben bezeichnet, das verheerend gewesen seyn muß, da das Andenken daran sich erhielt. Sein Name bestimmt die Zeit des Lehramts Jesaia und Hosea (Jes. 1, 1. 6, 1. Hos. 1, 1). In der Genealogie Josephs (Matth. 1, 6) heißt er Sohn Jorams; drei Namen muß man zwischen ihnen ergänzen, Acharja, Joas und Amazia, Vater des Asarja.

Asarja (2. Chr. 26, 17 ꝛc.), Sohn Joachnans, Oberpriester unter dem König des gleichen Namens, widersetzte sich muthig diesem Fürsten im Augenblick seines tempelschänderischen Vorhabens. Er trat hinter ihm in den Tempel, begleitet von achtzig Opferpriestern, erinnerte ihn an die Vorrechte des Geschlechts Aaron, und sagte mit edlem Muthe zu ihm: verlaß das Heiligthum, denn du hast gesündigt! Dieser Widerstand war nicht ohne Gefahr, vielleicht rettete der Aussatz des Königs den Priester.

Asarja, Berechja, Jehiskia und **Amasa** (2. Chr. 28, 14 ꝛc. J. d. W. 4811. V. C. 737. G. Z. R. 742) verwalteten im Zehnstämme-

Reich unter der Regierung Pekahs hohe Aemter, welche der Text nicht angibt, indem er sie nur als Häupter der Kinder Ephraims bezeichnet.

In den Kriegen zwischen Ahas und Pekah machte das israelitische Heer viele Gefangene, die es nach Samaria führte. Dem Rathe des Propheten Oded folgend, gingen Asarja und seine Kollegen den Siegern entgegen und sagten zu ihnen: ihr dürft hier keine Gefangene machen; es sind unsere Brüder; wollt ihr ihre Sklaverei zu unsern Sünden noch häufen, da Gottes Zorn schon so groß ist über Israel? Diese Worte drangen in das Herz der Israeliten, sie gaben ihre Brüder frei, und geleiteten sie bis Jericho.

Sie durften in Frieden heimkehren! Diese Erzählung ist fast die Erfüllung der Parabel vom guten Samaritaner. Wenn man das Kriegsrecht jener Zeit berücksichtigt, so erhält die großmüthige Handlung der Israeliten desto größeren Glanz.

Asarja (2. Chr. 31, 10 ꝛc. — J. d. W. 4825. V. C. 743. G. Z. R. 726), Nachkomme Hadots, war ebenfalls Priester unter Heskia, dessen Reformen er unterstützt zu haben scheint. Als die den Opferpriestern und Leviten gebührenden Zehnten und Erstlingsfrüchte zurückgestellt waren, vermehrte die reichliche Aernte auch die Gaben; alle diese Vorräthe wurden ohne Zweifel in einem äußern Raum aufgehäuft, und als der König sich erkundigte, woher diese Niederlage komme, antwortete ihm Asarja: seitdem das Volk angefangen hat, seine Gaben darzubringen, haben wir uns davon genährt, und der große Vorrath ist aus dem Uebriggebliebenen gebildet. Diese einfache Antwort schloß das Lob der Freigebigkeit der Gläubigen und der Uneigennützigkeit der Priester in sich, welche nur das Nöthige für sich genommen hatten.

Asarja oder **Jesanja**, s. Jesanja in J.

Ashur (1. Chr. 2, 24. 4, 5), geboren während des Aufenthalts der Israeliten in Aegypten (Datum unbekannt), nachgeborner Sohn Hezrons und der Abia, vom Stamme Juda, wird als Fürst oder Vater der Stadt Teknah genannt (2. Sam. 14, 2), in Juda, südlich von Bethlehem, wo seine Nachkommen sich niederließen.

Asnath (1. Mos. 41, 45 ꝛc. 46, 20. J. d. W. 3465. V. C. 2083. G. Z. R. 1715), Tochter Potiphars und Frau Josephs, gebar diesem Ephraim und Manasse.

Asor (Matth. 1, 13), Sohn des Eliakim, genannt in der Genealogie Josephs, ist unbekannt.

Aspenas (Dan. 1, 3 ꝛc. — J. d. W. 4942. V. C. 606. G. Z. R. 601), oberster Kämmerer Nebukadnezars, las auf Befehl seines Herrn unter den hebräischen Gefangenen die Jünglinge aus, welche in den Wissenschaften Asiens unterrichtet werden sollten. Daniel war unter

der Zahl der Ausgelesenen, und hatte sich der Gunst des Aspenas zu erfreuen, der, wie Daniel selbst beifügt, von Gott so gestimmt wurde.

Assa (1. Chr. 3, 10. Matth. 1, 7. — J. d. W. 4604. V. C. 944. G. Z. R. 955), dritter König Juda's, Sohn des Abija, zeichnete seinen Regierungsantritt durch Zerstörung des Götzendienstes, überall wo er sich fand, aus (1. Kön. 15, 5 ꝛc. 2. Chr. 14, 1). Juda hatte damals Frieden mit den Nachbarvölkern, wenigstens nöthigte kein offener Krieg, unter den Waffen zu bleiben; Assa benutzte diese Ruhe, um feste Plätze anzulegen, und sich mit zahlreichen kriegerischen Truppen zu umgeben; aber in dieser Zeit seiner Regierung stützte er sich weniger auf Festungen und Armeen als auf den Herrn; ein furchtbarer Einfall bedrohte sein Reich; Seraph, König von Aegypten, rückte gegen Juda heran, Assa eilte zur Vertheidigung der Grenzen herbei. Ein einfaches, rührendes Gebet rettete ihn. Er gewann die Schlacht und mit dem Sieg unermeßliche Beute und zog triumphirend in Jerusalem ein.

Bei seiner Rückkehr (2. Chr. 15, 1 ꝛc.) war der Augenblick zur völligen Ausrottung des Götzendienstes günstig. Assa folgte dem Rathe des Propheten Obed und ruft sein Volk nach Jerusalem zusammen, dem sich auch viele Israeliten von den Stämmen Ephraim anschließen. Aber trotz seiner Bemühungen für die Wiederherstellung des reinen Jehovahdienstes gelang es ihm doch nicht, die Sitten zur alten Reinheit und Einfalt, wie er wünschte, zu veredeln, und die dem Herrn geweihten Höhen oder Höhenaltäre zu zerstören (1. Kön. 22, 47). Zwischen diesem frommen Monarchen und dem gottlosen Baesa, König von Israel (2. Chr. 16, 1 ꝛc. 1. Kön. 15, 16 ꝛc.) konnte der Friede in die Länge nicht bestehen. Aber in diesem Kriege zeigte sich Assa nicht mehr als den frommen, gottvertrauenden Mann. Er beraubte den Tempel und erkaufte mit dem Gelde die Hülfe des Benhadad, Königs von Syrien. Nach dem Siege seines Verbündeten ließ er das Material, mit dem Baesa die Feste Rama erbaute, wegnehmen, und verwandte es zur Erweiterung und Befestigung von Gibea, Benjamin und Mizpa in Juda, das er mit einem Graben umgab (Jer. 41, 9). Zur Strafe für seine Verbindung mit den Syriern zeigte ihm der Prophet Hanani an, daß der Krieg unter seiner Regierung nicht aufhören werde. Assa warf den Propheten ins Gefängniß und mißhandelte ihn auf empörende Weise. Von einer schmerzhaften Krankheit ergriffen, nahm er seine Zuflucht nur zu menschlicher Kunst und starb nach einer einundvierzigjährigen Regierung.

Verschiedene Stellen zeigen, daß die Ausübung der Arzneikunde den Laien nicht untersagt war; aber man bediente sich oft neben der ärztlichen Kunst noch abergläubischer Gebräuche, Zauberformeln ꝛc. und in

diesem Sinn muß der dem Assa gemachte Vorwurf aufgefaßt werden (2. Chr. 16, 12).

Assa, Zeitgenosse von den israelitischen Königen Nadab, Baesa, Ela, Simri, Omri und Ahab, ist einer der mächtigsten und tugendhaftesten Könige, die auf dem Thron von Juda saßen. Wir dürfen ihn nicht nach dem Ende seiner Regierung beurtheilen. Allerdings erschütterte sein hohes Glück seine Tugend, aber seine Krankheit entnervte seine Seelenstärke.

Assaph, Heman und **Jedithun** (1. Chr. 25, 1. — J. d. W. 4543. V. C. 1003. G. Z. R. 1016). Vom Stamme Levi, wurden von David zu Leitern der heiligen Kirchengesänge eingesetzt. Sie heißen in der Schrift Seher oder Propheten, wohl mehr wegen ihres musikalischen und poetischen Talents, als wegen ihres prophetischen Geistes. (2. Chr. 29, 30.)

Assar-Haddon (Jes. 31, 38. 2. Kön. 19, 31. Ephr. 4, 2. 2. Kön. 17, 24 ꝛc. — J. d. W. 4851. V. C. 697. G. Z. R. 681), König von Assyrien und Babylonien, der diese beiden Reiche vereinigte, Sohn und Nachfolger Sanheribs und Enkel Salmanassars, schickte Kolonisten nach Samaria, das seine Vorgänger entvölkert hatten, so daß Löwen das Land unsicher machten. Man klagte ihm, daß die neuen Ankömmlinge Gott nicht zu ehren verständen, worauf Assar-Haddon einen israelitischen Priester abschickte, der sich zu Beth El niederließ und die Verehrung des wahren Gottes lehrte. Aber diese Asiaten lernten den Herrn kennen, ohne ihre Götzen zu vergessen; doch scheint es nicht, daß der Kälberdienst Jerobiams wieder eingeführt wurde. Diese Kolonisation gab den Samaritanern ihren Ursprung, die so oft im Evangelium genannt sind.

Einige Ausleger nehmen zwei Ansiedlungen Samaria's an, von denen sie die erste unter Salmanassar setzen, die zweite, von Esra erwähnte, unter Assar-Haddon. Trotz dem Gewichte, das der jüdische Schriftsteller dieser Ansicht gibt, scheint es uns wahrscheinlicher, daß der Verfasser des Buchs der Könige die Geschichte der 10 Stämme ohne Weiteres schließen wollte, und daß er Assar-Haddon, ohne ihn zu kennen, bezeichnet.

Atad (1. Mos. 50, 10. — J. d. W. 3490. V. C. 2085. G. Z. R. 1659), ist eine unbekannte Person, in dessen Tenne Joseph zum Andenken an seinen Vater einen feierlichen Trauergottesdienst hielt.

Athalja (2. Kön. 8, 26), Enkelin Omris, Tochter Ahabs und der Isebel, und Frau Jorams, wandelte auf dem Wege des Hauses Ahab, und that, das dem Herrn übel gefiel, wie das Haus Ahab. Als würdige Tochter Isebels nahm sie Theil an den Verbrechen Jorams,

ihres Gemahls; sie und ihre Söhne zerrissen das Haus Gottes, und Alles, was zum Hause des Herrn geheiligt war, haben sie an Baalis vermacht (2. Chr. 24, 7). Unter der Regierung Ahasja's, ihres Sohnes, war Athalja (2. Chr. 22, 2 ꝛc.) die böse Rathgeberin des Königs; der wandelte in den Wegen des Hauses Ahabs, denn seine Mutter hielt ihn dazu, daß er gottlos war. Nach dem Tode dieses Fürsten und dem Sturze des durch Jehu (2. Kön. 11, 1 ꝛc. 2. Chr. 22, 10 ꝛc.) ausgerotteten Hauses Ahab beschloß Athalja, Tyrierin von ihrer Mutter Seite, Mord mit Mord zu vergelten, und das Geschlecht Davids zu vertilgen; sie schonte ihres eigenen Blutes nicht, und ließ alle Kinder ihres Sohnes erwürgen, riß die Gewalt an sich (J. d. W. 4072. V. C. 876. G. Z. R. 884) und behauptete sie sechs Jahre. Aber Gott hatte verheißen, die Leuchte Davids zu erhalten. Joas, noch Kind, wurde unter den Kindern des Königs gestohlen, und mit seiner Amme in eine Schlafkammer gethan. Also verbarg ihn Isabeath, des Königs Schwester, daß er nicht getödtet ward. Da nahm der Priester Jojada einen Muth, versammelte der Obersten über Hunderte, und verschwor sich mit ihnen. Und die Leviten und ganz Juda thaten, wie Jojada gebeten hatte; die Verschwörung brach aus und Joas wurde die Krone aufgesetzt, und Athalja getödtet. Das Ende dieser gottlosen, blutdürstigen Frau, der einzigen, welche zu Jerusalem regierte beweist, wie wenig die am besten berechneten Verbrechen gelingen.

Augustus (Octavius) (Luc. 2, 1), zweiter Kaiser Roms, Neffe Julius Cäsars, ist nur einmal im Evangelium genannt. In das zweiundvierzigste Jahr seiner Regierung vom Tode Julius Cäsars an, und in das dreißigste von der Schlacht von Actium an fällt die Geburt des Erlösers.

B.

Baalis (J. d. W. 4961. V. C. 587. G. Z. R. 58), König der Ammoniter (Jer. 40, 14). Eine bedeutende Anzahl Juden, die bei der Zerstörung Jerusalems entkommen waren, flohen zu ihm. Als Gedalja einige Ordnung wieder in das Land gebracht hatte, verließen sie ihn. Baalis, in dessen Interesse es lag, die Juden zurückzuhalten und ihren Untergang zu beschleunigen, ließ den Gedalja durch Ismael tödten. Dieser spielte die erste Rolle im Komplott, Baalis nur die zweite.

Baena und **Rechob** (2. Sam. 4, 2 ꝛc. — J. d. W. 4512. V. C. 1036. G. Z. R. 1048), Brüder, Offiziere Isboseths, faßen, als sie keine Hoffnung sahen, nach dem Tode Abners Isboseth auf dem Throne zu erhalten, den Entschluß, durch ein Verbrechen die Gunst Davids zu gewinnen. Sie ermordeten Isboseth und brachten den Kopf dem Könige.

Dieser, weit entfernt, ihre gräßliche That zu belohnen, strafte sie; die beiden Brüder wurden auf Befehl des Königs enthauptet und ihre Leichname öffentlich an den Pranger gestellt.

Baesa (J. d. W. 4606. V. C. 942. G. Z. R. 953. — 1. Kön. 15, 27 ꝛc.), dritter König Israels, Sohn Ahias vom Stamme Isaschar, verschwor sich gegen Nadab. Die Verschwörung gelang, er tödtete Nadab und begann seine Regierung mit Ausrottung der ganzen Familie Jerobeams. Werkzeug Gottes zur Bestrafung der Sünden seiner Vorgänger, folgte er doch dem Beispiel dieser, und der Prophet Jehu verkündete ihm dieselben Strafen, wie Ahia dem König Jerobeam. Nachdem er längere Zeit gegen den König Assa von Juda unter den Waffen gestanden war, mußte er schnell gegen den König von Syrien, Benhadad sich wenden, der in Israel eingebrochen war. Er starb kurze Zeit darauf, nachdem er ungefähr 24 Jahre regiert hatte.

Balak (4. Mos. 22, 2. ff. Jos. 25. 9. Richt. 2, 23. Mich. 6, 5. Off. 2, 14. — J. d. W. 2941. V. C. 1607. G. Z. R. 1451), König der Moabiter, ist der Fürst, der Bileam zu Hülfe rief. Man kennt ihn nur aus dieser Begebenheit.

Baladan (2. Kön. 20, 12. Jes. 39. 1. — J. d. W. 4822. V. C. 726. G. Z. R. 726), war in der Profangeschichte nicht bekannt, und wurde lange Zeit als eins mit Nabonassar genommen. Der unter dem Namen Baladan bezeichnete Fürst ist Ituläus, Vorgänger des Mardokempad und Zeitgenosse des Ahas, Königs von Juda, und Hoseas, letzten Königs von Israel.

Barak (Richt. 4, 6. ff.), Sohn Ahinoams von Kedes, aus dem Stamme Naphtali, wurde von Debora ausgelesen, die Krieger von Naphtali und Sebulon zu sammeln, um das damals von Jabin, König von Canaan, unterdrückte Israel zu befreien. Weil er in Befolgung des Befehls der Prophetin etwas zauderte, sollte sein Ruhm geschmälert werden. Er schlug zwar die Feinde, aber der feindliche Heerführer fiel durch die Hand eines Weibes, und Barak traf den Leichnam Sisseras, als er zu den Zelten von Jahel kam, bereits an.

Paulus führt (Hebr. 11, 32) Barak als einen Gläubigen an, während man oft einen Ungläubigen aus ihm machen wollte. Der Bericht spricht deutlich. Barak erhält Befehl, die Stämme sich waffnen zu lassen; er fürchtet, sie möchten ihm nicht gehorchen, wenn nichts seine Sendung beurkunde, und bittet deßwegen Debora, ihn zu begleiten, um ihn zu beglaubigen. Es handelt sich vom Aufruf zu den Waffen, nicht vom Kampfe selbst. Man kann also Barak weder der Feigheit noch des Mißtrauens beschuldigen; er mißtraut nur sich selbst, nicht der Prophetin. Der Ungehorsam war sehr verzeihlich und wurde auch gelinde bestraft.

Auch nannte ihn Deborah in ihrem Siegesliede (Richt. 5, 12. 15). Man hält ihn für den Bedan in der letzten Rede Samuels (1. Sam. 12, 11); einige alte Versionen schreiben Barak.

Barachias (J. d. W. 4697. V. C. 851. G. Z. R. 859. — Matth. 23, 35). Dieser unbekannte Mann hat den Interpreten soviel zu schaffen gemacht, wie Ahimelech. Im Matthäus nämlich steht der Hoheprieſter Zacharias als Sohn des Barachias, in der Chronik (2. Chr. 24, 20) als Sohn Jojada's. Die beste Lösung des Widerstreits ist, anzunehmen, daß Jojada der Großvater und Barachias der Vater des Zacharias waren. Stellen, wie 2. Chr. 24, 15, wo vom langen Leben Jojada's die Rede ist, und 2. Chr. 24, 25, unterstützen diese Ansicht.

Barjesu (A. G. 13, 6. ꝛc. — N. C. 45), Jude, falscher Prophet und Magier, suchte Sergius Paulus vom Glauben an das Christenthum abzubringen. Das nämliche Wunder bekehrte den Proconsul und strafte den Betrüger. Er verlor das Augenlicht.

Barjesu war ohne Zweifel einer jener in den Naturwissenschaften bewanderten Gelehrten, die sich ihrer Kenntnisse zu falschen Künsten bedienten. Die Vorwürfe, mit denen der heilige Paulus ihn überhäufte, sind offenbar nur die Schlußworte einer lebhaften Rede, welche der heilige Geschichtsschreiber nicht gegeben hat.

Barnabas (A. G. 4, 36. — N. C. 33), Schüler mit Namen Joseph, gebürtig von der Insel Cypern, vom Stamme Levi, erhielt den Namen Barnabas beim Uebertritt zum Christenthum. Er verkaufte ein Grundstück, welches er besaß, und legte den Erlös zu den Füßen des Apostels. Als Paulus drei Jahre nach seiner Bekehrung in Jerusalem erschien (A. G. 9, 27. N. C. 37), war er der erste, der ihn als Christen anerkannte und ihn den Aposteln vorstellte, die ihrem frühern Verfolger mißtraut hatten. Auf das Gerücht, daß die nach dem Märtyrertode des Stephanus geflohenen Gläubigen das Evangelium den Heiden zu Antiochia verkündet haben (A. G. 11, 22, ꝛc.), wurde Barnabas (N. C. 42) von der Gemeinde zu Jerusalem dorthin geschickt; daselbst freute er sich über die Fortschritte des Christenthums, und bewirkte viele Bekehrungen. Er eilt nach Tarsus, führt den h. Paulus nach Antiochien (N. C. 43) und bleibt ein volles Jahr mit ihm daselbst, und kehrte dann (N. C. 44) mit den in Folge der Weissagung des Agabus reichlich eingekommenen milden Gaben nach Jerusalem zurück. Mit dem Apostel nach Antiochia zurückgekehrt, erging an ihn der göttliche Ruf (N. C. 45), gleichwie an Paulus, die Insel Cypern und die südlichen Provinzen Kleinasiens (A. G. 12, 25. 13, 1. ꝛc. 14, 1. ꝛc.) zu bereisen. Barnabas theilte auf diesen Reisen die Mühen, die Gefahren, sowie die Erfolge seines Freundes; zu Lystra wurde ihm, nach einem von Paulus vollbrachten Wunder, die eigene Ehre zu Theil,

von den Heiden für den Gott Jupiter angesehen zu werden, der zu ihnen herabgestiegen sey; dieser gottlose Triumph wurde von ihm eben so kräftig zurückgewiesen, wie von Paulus.

Nach langem Hin- und Herziehen ließ er sich im syrischen Antiochien nieder, um die Ruhe zu genießen, die er so wohl verdient hatte.

Barnabas befand sich noch in dieser Stadt (A. G. 15, 1, ꝛc. Gal. 2, 1. ꝛc.), als der Streit über die Verbindlichkeit oder Unverbindlichkeit des mosaischen Gesetzes für die unter dem Evangelium Lebenden ausbrach. Abgesandter der Kirche von Antiochien zum Concil von Jerusalem, begab sich Barnabas mit Paulus dahin (N. C. 52), trug dazu bei, die Versammlung über die Wunder der Heidenbekehrungen aufzuklären, und brachte die Antworten der Apostel nach Syrien. Dies ist die letzte Reise, welche er mit Paulus machte; bald darauf kam er in Streit mit ihm wegen Marcus, trennte sich nun von dem Apostel (N. C. 53) und ging mit Marcus nach Cypern.

Die Charaktere von Paulus und Barnabas unterschieden sich wesentlich von einander: Paulus wollte, wenn es sich um die Wahrheit handelte, von keinem Vergleiche wissen (Gal. 2, 13), Barnabas schwankte einen Augenblick zu Gunsten der Judenchristen, welche das Gesetz Mosis mit dem Christi vermischen wollten.

Dieser Levite Joseph oder Joses wurde, da er sich durch die Macht der Rede in der Gemeinde auszeichnete, unter die Propheten gerechnet, und daher sein Name Βαρνάβας, בַּרְנְבִיאָה, und dies wird in der A. G. 4, 36 übersetzt durch υἱὸς παράκλήσεως = υἱὸς προφητείας, Sohn der Zusprache, der Prophezeihung. Barnabas hatte das χάρισμα προφητείας, die Gnadengabe der Weissagung, und diesen Propheten wurden daher die mit besonderer Macht des augenblicklichen Eindrucks auf die Gemüther der Zuhörer einwirkenden Zusprachen (παρακλήσεις) zugeschrieben.

Außerdem gehört der Gefährte des Paulus, sein zweiter Freund, zu den sogenannten apostolischen Vätern.

Barrabas (Matth. 27, 16. ꝛc. Marc. 15, 7. ꝛc. Luc. 23, 17. Joh. 18, 240. — N. C. 33), bekannter Verbrecher, der sich des Mords und Aufruhrs schuldig gemacht hatte, und den die Juden auf Anstiften der Hohepriester und Aeltesten freiließen, um Christus zu opfern.

Bartholomäus (Matth. 10, 3. Marc. 3, 18. Luc. 6, 14. A. G. 1, 13), Apostel (N. C. 31). Die Schrift erzählt nichts von seiner Wirksamkeit, und mehre Ausleger haben ihn als eins mit Nathanael genommen. Nach der Tradition brachte er das Christenthum nach Persien und Arabien, und starb den Märtyrertod zu Albanopolis in Armenien.

Bartimäus (Marc. 10, 46. ꝛc. Matth. 20, 29. ꝛc. Luc. 18, 35. ꝛc. N. C. 33), ein armer blinder Mann von Jericho, bat eines Tages um

ein Almosen auf dem Weg nach dieser Stadt, als Jesus mit seinen Jüngern aus derselben kam. Der Lärm der Menge, die Jesus folgte, machte ihn aufmerksam; er fragt, woher dieser Lärm komme, und erfährt, daß Jesus an ihm vorbeikomme, worauf er ausruft: „Jesus, Sohn Davids, erbarme dich mein!“ Vergebens gebieten die Vordersten des Zugs ihm Stillschweigen; auf sein Geschrei hält Jesus, und läßt ihn herbeiholen. Bartimäus kommt, und Jesus fragt ihn: „was willst du, daß ich dir thun soll?“ Der Blinde sprach: „Herr, daß ich sehen möge.“ Jesus sagte zu ihm: „Sey sehend, dein Glaube hat dir geholfen.“ Und alsbald ward er sehend und folgte ihm nach und preisete Gott.

Der unbedeutende Widerstreit zwischen Matth. und Luc. bei dieser Heilungsgeschichte dient nur, zu beweisen, daß die Evangelisten keine Fälscher waren, die sich vor der Abfassung besprachen.

Der Bericht verdient alle Aufmerksamkeit. Das einfache, kräftige Gebet des Blinden und die Güte Jesu bieten ein rührendes Beispiel dar jenes zarten Zutrauens, das nie getäuscht wird.

Baruch (Jer. 36, 4. ꝛc), Sohn Nerja's, war Schüler, Schreiber und treuer Freund des Jeremias. Im vierten Jahre der Regierung Jojakims (J. d. W. 4943. V. C. 605. G. Z. R. 605) schrieb er unter der Feder des Propheten den gedrängten Inhalt der gegen den Thron und das Königreich von Juda ausgesprochenen Verdammungsurtheile; auf Befehl seines Herrn las er nach Verlauf eines Jahres an einem festlichen Tage vor dem versammelten Volke den Inhalt zweimal vor; darauf vor den obersten Beamten des Königs, in einer heimlichen Unterredung, wo Baruch genau Rechenschaft gab von der Art, wie diese furchtbare Anklageakte abgefaßt worden sey. Die Großen gaben ihm, wie auch Jeremias, den Rath, sich zu verbergen. Der König war wüthend und gottlos genug, die Rolle des Propheten zu zerreißen, worauf Baruch eine zweite schrieb. Die traurigen Orakel erfüllten ihn mit tiefem Schmerz (Jer. 45, 1. ꝛc.), und er seufzte über das seinem Vaterlande bevorstehende Schicksal. Während der Belagerung von Jerusalem kaufte der Prophet die Besitzung Hanamel, und Baruch, der ohne Zweifel die Gefangenschaft seines Herrn theilte, wurde zum Zeugen der Erwerbung genommen, auch bei ihm der Verkaufsvertrag niedergelegt.

Barsilai (2. Sam. 17, 27. — J. d. W. 4537. V. C. 1014. G. Z. R. 1023), reicher Greis von Roglim, im Gebirge von Gilead, brachte dem David, der auf der Flucht vor Absalom gen Mahanaim zog, Lebensmittel und sonstige Bedürfnisse.

Bei diesem ersten Dienste ließ er es nicht bewenden, sondern, während der König südlich vom Jordan wohnte, sorgte er für den Unterhalt seines Hauses. Nach der Unterdrückung des Aufruhrs begleitete Barsilai David

auf seinem Rückwege. Dieser wollte ihn mit sich an den Hof nehmen, Barsilai schlug diese Ehre aus, und wollte sterben, wo seine Väter gestorben waren. David empfahl in seinem letzten Willen (1. Kön. 2, 7) dem Salomo seine Kinder. — Schönes Beispiel eines Greisen, der das Grab seiner Vorväter den Freuden des Hofs vorzieht.

Basmath und **Taphath** (1. Kön. 4, 11. 15), Töchter Salomo's, heiratheten unter seiner Regierung zwei seiner ersten Beamten. Solche Heirathen waren zu jeder Zeit im Orient zu Hause. Bemerkenswerth ist, daß diese zwei Prinzessinnen und Rehabeam die einzigen in der Schrift genannten Kinder Salomo's sind.

Bathseba, Tochter Suah, auch Batsuah (1. Chr. 3, 5. Ps. 1, 2, 2. Sam. 11, 2. ꝛc. — J. d. W. 4525. V. C. 1023. G. Z. R. 1035), war Tochter Eliams oder Ammiels und Frau des Urias. Sie ist bekannt durch die heftige Leidenschaft, welche sie David einflößte, der ihren Mann Urias auf hinterlistige Weise tödtete, um in ihren Besitz zu kommen. Sie heirathete wirklich David und wurde die Mutter Salomo's (2. Sam. 12, 24).

Beera (1. Chr. 5, 6. — J. d. W. 4815. V. C. 733. G. Z. R. 740), welchen gefangen wegführte Thiglath Pilneser, der König von Assyrien; er war Fürst unter den Rubenitern, und der erste, der in die Gefangenschaft geführt wurde (2. Kön. 15, 29). Der Stamm Gad und der halbe Stamm Manasse (1. Chr. 5, 26) theilten das Schicksal des Stammes Ruben; der von Naphtali, westlich vom Jordan, hatte auch von dieser Wegführung zu leiden, die unter Pekah Israel traf.

Bela (1. Chr. 5, 8), einer der ausgezeichnetsten Anhänger Rubens, wohnte südlich vom Jordan, in Aroer, bis zur Stadt und dem Berg Nebo am Arnon. Was seinen großen Zug in die Wüsten des peträischen Arabiens betrifft, so hat man einen bedeutenden Theil der Rubeniten daran Antheil nehmen lassen, die (1. Mos. 15, 18. 5. Mos. 1, 7) diese weite Ebene bis zum Euphrat als ihren gemeinschaftlichen Weideplatz betrachtet hatten; allein der Zug scheint mehr von einem kühnen Familienhaupte für sich unternommen worden zu seyn.

Belsazar (Dan. 7, 1. 8, 1), König von Babylonien, war von dem Heere des Cyrus in seiner Hauptstadt belagert, und gab sich, blindlings vertrauend auf die Uneinnehmbarkeit der Stadt, den Freuden der Tafel hin. An einem feierlichen Tage ließ er sich die Gefäße des Tempels von Jerusalem bringen und trank aus denselben. Aber diese gottlose Freude wurde schrecklich gestört. Eine Hand kam plötzlich aus der Wand hervor, und schrieb in unbekannten Zügen darauf. Der König, außer sich vor Schrecken, ließ die Magier befragen, aber keiner konnte die Schrift lesen; da rieth die Königin Nitokris, Wittwe von Nebukadnezar, den Daniel kommen zu lassen. Er kam, und die geheimnißvollen Züge

wurden enträthſelt. Sie verkündeten die Vernichtung des Königs. In derſelben Nacht noch verlor Belſazar das Leben und Cyrus bemächtigte ſich Babylons (J. d. W. 5010. V. C. 538. G. Z. R. 538). Dieſer Fürſt iſt der Naboned oder Labynit der Profangeſchichte, Sohn oder Enkel Nebukadnezars, der nach den kurzen Regierungen Evil-Merodachs, Nerigliſſors und Laboroſo-Achads den Thron beſtieg. Das Wunder, ſo ganz im Geiſte des Orients, hatte nicht ſowohl zum Zweck, Belſazar zu ſchrecken, als die Juden zu ermuthigen.

Belteſazar iſt der Name, den Daniel am orientaliſchen Hofe trug.

Benaja (2. Sam. 8, 18. 1. Chr. 27, 5. 1. Kön. 4, 4), Sohn Jojada's, war einer der erſten Beamten und Räthe Davids, Oberſter ſeiner Garden, und blieb David beſtändig treu (J. d. W. 4544. V. C. 1004. G. Z. R. 1014). Beim Ausbruch der Verſchwörung Adonia's (1. Kön. 1, 8 ꝛc.) vertraute David ſeinen Sohn Salomo dem Benaja an, der ihn nach Gihon geleitete und für ſeine Sicherheit wachte. Darauf erhielt er den Befehl, das Todesurtheil gegen Joab zu vollziehen. In Gibeon angekommen, traf er den Joab in der Stiftshütte; dieſer leiſtete ſeiner Aufforderung, herauszutreten, nicht Gehorſam, und ſo kehrte Benaja nach Jeruſalem zurück, vielleicht in der Hoffnung, mildere Befehle auszuwirken; aber die Verbrechen Joabs verlangten Rache; Benaja wurde nach Gibeon zurückgeſchickt, und tödtete hier den Joab und erhielt an ſeiner Statt den Oberbefehl über die Armee. In der Folge vollzog er auch das vom Könige ausgeſprochene Todesurtheil gegen Adonia und Simei (1. Kön. 2, 25. 46).

Daß ein hochberühmter General ſelbſt Todesurtheile vollzieht, widerſtreitet freilich unſern ſanfteren Sitten. Aber der Orient fand es ganz natürlich, das Amt des Juſtizminiſters, Kriegsminiſters und Scharfrichters in einem Haupte vereinigt zu ſehen, wie noch heutzutage der Kapidſchi-Paſcha der Pforte die drei Aemter verwaltet. Benaja erfüllte nur eine traurige Pflicht; ſein Leben iſt weder von Verrath noch Grauſamkeit befleckt; er iſt weder unbeſonnen wie Abiſai, noch blutdürſtig wie Joab, noch zweifelhaft wie Abner, noch rebelliſch wie Amaſa und ſo viele andere.

Benhadad (1. Kön. 15, 18 ꝛc. 2. Chr. 16, 2 ꝛc. — J. d. W. 4629. V. C. 919. G. Z. R. 940), König von Syrien, Sohn Tabrimons, brach, beſtochen von Aſſa, ſein Bündniß mit Baeſa, König von Iſrael, und ließ ſein Heer in das Zehnſtämmereich rücken, wo er ſich mehrer mit Mundvorrath verſehener Städte des Stammes Naphtali durch Ueberfall bemächtigte.

Benhadad (1. Kön. 20, 1 ꝛc.), König von Syrien, Sohn und Nachfolger des vorhergehenden, belagerte Samaria (J. d. W. 4656. V. C.

892. C. J. N. 904) unter der Regierung Ahabs. Nach einer übermüthigen Aufforderung zur Uebergabe, die er an Ahab hatte ergehen lassen, wurde er in seinem Lager überfallen, sein Heer in die Flucht geworfen, und er selbst verdankte seine Rettung nur der Schnelligkeit seines Pferdes. Jedoch ließ er die Hoffnung nicht fahren, die Hebräer zu besiegen, und bot ihnen daher das nächste Jahr auf der Ebene Jisreel eine Schlacht an. Er wurde abermal geschlagen, und verdankte sein Leben nur den flehentlichen Bitten seiner Diener, die in Sack und Asche gehüllt, sich den Siegern für ihren Herrn zu Füßen warfen. Darauf schloß er ein Bündniß mit Ahab. Ein dreijähriger Friede folgte auf diese beiden Kriege (1. Kön. 22, 1 ꝛc.); es scheint, daß Benhadad die Bedingungen des Vertrags nicht erfüllte; soviel ist gewiß, daß er dem Könige von Israel die feste Stadt Ramoth nicht auslieferte. Man greift abermal zu den Waffen; Benhadad hält sich klug auf der Defensive, und zieht so den Krieg bis zum Tode des Königs von Israel hinaus, mit dem er endete.

Es scheint nicht, daß er unter der kurzen Regierung des Ahasja etwas unternahm; aber unter Joram brach der Krieg von neuem aus (2. Kön. 6, 8 ꝛc.). Glücklicherweise für Israel hatte Benhadad einen andern Feind als Joram zu bekämpfen; alle seine Bewegungen waren vorher gekannt. Benhadad, in der Verzweiflung, glaubte einen Verräther unter seinem Heere zu haben, der dem Feinde alle seine Pläne entdecke; er versammelt seinen Rath und erfährt, daß der Prophet Elisa seine ganze Taktik zu nichte mache; nun schickte er eine Abtheilung zur Umzingelung der Stadt Dothan und Festnehmung Elisa's ab. Seine Soldaten kamen zurück ohne Elisa, und erzählten, wie sie dem Propheten, zu dessen Verfolgung sie ausgeschickt waren, das Leben verdankten. Dieses Wunder und diese Handlung des Edelmuthes lähmte den Krieg, sey es, daß Benhadad, gerührt von der Großmuth Elisa's, die Feindseligkeiten einstellte, oder daß er sich Zeit nehmen wollte, alle seine Streitkräfte zu sammeln. Das letztere ist wahrscheinlicher und stimmt überein mit der schrecklichen Belagerung von Samarien. Benhadad blockirte diese unglückliche Stadt auf strengste und erwartete zuversichtlich, daß die Hungersnoth sie zur Uebergabe zwingen werde. Aber seine Erwartung ward getäuscht (2. Kön. 7, 6). Der Herr schlug sein Heer mit panischem Schrecken; man glaubte in der Ferne das Getöse eines furchtbaren anrückenden Heeres zu hören; man glaubte, Aegypten und die Ueberreste der vielleicht im Süden von Canaan wohnenden Hethiter kommen Samarien zu Hülfe; so flohen die Syrer ohne Schwertstreich davon. Zurückgekehrt nach Damaskus (2. Kön. 8, 7 ꝛc.), fiel Benhadad aus Altersschwäche oder Kummer in eine Krankheit; leicht erinnert er sich des Propheten Elisa,

und als man ihm seine Ankunft meldete, schickte er Hasael, einen seiner Beamten, mit Geschenken an ihn ab, um ihn über sein Schicksal zu befragen. Die Rückkehr seines Boten gab ihm wieder einige Hoffnung; aber den andern Tag wurde er von Hasael in seinem Bette erdrosselt (J. d. W. 4672. V. C. 876. G. Z. N. 884).

Dieser Benhadad ist oft mit dem Zeitgenossen Baesa's zusammengeworfen worden; aber schon die Uebergabe der festen Plätze (1. Kön. 20, 34) nöthigt, zwei Personen anzunehmen.

Dreimal schlug die Hand Gottes den König Benhadad, und dreimal erneuerte er seinen Angriff, und am Ende befragt er den Propheten Gottes, der ihn zu nichte gemacht hat; diese Erscheinung ist für uns jetzt fast unbegreiflich; aber die Geschichte keines Mannes ist so, wie die Benhadads, von der allgemeinen Ansicht des Heidenthums durchdrungen, daß jedes Volk seine besondere, bald günstige, bald mißgünstige Gottheit habe.

In der Hoffnung der Syrer, daß die Götter Israels, als Gebirgsgötter, auf dem ebenen Felde den Sieg zu verleihen nicht im Stande seyen, zeigt sich uns die ganze Leichtgläubigkeit des Götzenthums. Der panische Schrecken, der die syrische Armee zerstreute, fand bei den Gegnern der heil. Schrift keinen Glauben, nicht als ob die Profangeschichte nicht ähnliche eben so auffallende Thatsachen lieferte, sondern weil die göttliche Macht hier unmittelbar einwirkte. Will man nicht die Aechtheit des Berichts in Zweifel ziehen, so sehen wir nicht ein, welcher gegründete Einwurf gemacht werden kann; nichts theilt sich schneller mit als die Furcht, und warum sollte dies bei einem von Gott bewirkten Schrecken weniger der Fall seyn, als bei einem blos menschlichen?

Dieser Benhadad ist es, welcher den Naeman zu Joram schickte (2. Kön. 5, 1 ff.); der Empfehlungsbrief, welchen er ihm an den König von Israel mitgibt, ist bemerkenswerth wegen des befehlenden Tones, den Benhadad in demselben annimmt. Es ist der Ton des Herrschers gegen den Vasallen. Was die Zeit des Vorfalls betrifft, so ist er wohl einige Zeit vor der Belagerung von Samaria zu setzen. Benhadad hatte gewiß die Ueberzahl auf seiner Seite. Es fehlen uns bestimmte Angaben, um über den Charakter des Fürsten urtheilen zu können. Doch zeigt er durch sein dreimaliges Fliehen, wie verschieden die Hartnäckigkeit des Hasses und Ehrgeizes von der Festigkeit des wahren Muthes ist.

Benhadad (2. Kön. 13, 3 ff. — J. d. W. 4715. V. C. 833. G. Z. N. 833), König von Syrien, Sohn Hasaels, war im Vortheil gegen Joachas von Israel, behielt die Eroberungen seines Vaters und setzte die Unterdrückung der zehn Stämme fort, welche durch so viele unglückliche Kriege geschwächt waren. Aber unter der Regierung des Joas verließ der Sieg seine Fahnen und er wurde gemäß der Orakelsprüche Elisa's

von dem neuen Könige in drei aufeinanderfolgenden Feldzügen besiegt und gezwungen, die Städte zurückzugeben, deren sein Vater sich bemächtigt hatte.

Es ist nicht bekannt, ob dieser Fürst noch regierte (2. Kön. 14, 25 ꝛc.) als Jerobeam den Syrern ihre letzten Eroberungen im Süden des Jordan vollends nahm und Damaskus tributpflichtig machte.

Benhail (2. Chr. 17, 7. — J. d. W. 4616. V. C. 902. G. Z. R. 912), wurde in Begleitung von vier Beamten Josaphats, zwei Opferpriestern und sieben Leviten von diesem Fürsten beauftragt, das Königreich Juda zu bereisen und die wahre Religion wiederherzustellen. Diese Sendung ist ganz dem Gesetze gemäß; das Bürgerliche und Religiöse standen im jüdischen Staat in so inniger Berührung, daß Leviten allein sich dem Verdacht, nur in ihrem Interesse zu sprechen, ausgesetzt hätten; und auf der andern Seite Laien den Auftrag nicht ausführen konnten, ohne Priester bei sich zu haben.

Benjamin (1. Chr. 2, 2. 1. Mos. 46, 19. 35, 18. — J. d. W. 3447, V. C. 2104. G. Z. R. 1733), Sohn Jakobs und der Rahel, war zu jung, um mit seinen Brüdern die Heerden zu weiden, und nahm an der Verschwörung seiner Brüder gegen Joseph keinen Theil. Sohn derselben Mutter wie Joseph, die an seiner Geburt starb, trug der Patriarch auf ihn die Liebe über, die er gegen Joseph gehegt hatte, den er für unwiederbringlich verloren achtete (1. Mos. 42, 4 ꝛc.). Er blieb in Canaan bei seinem Vater, als seine Brüder das erstemal nach Aegypten zogen (1. Mos. 43, 4 ꝛc.). Aber von Joseph verlangt, zog Benjamin bei ihrer zweiten Reise mit ihnen; er erschien vor dem Sohne seiner Mutter, der bei seinem Anblick tief ergriffen wurde; er empfing ihn auf das zärtlichste, und seine Portion beim Essen war fünfmal so groß, als die seiner Brüder (1. Mos. 44, 2 ꝛc.). Als sie heimreisten, fand sich der Becher Josephs in Benjamins Sack, und nach Aegypten zurückgekommen, war er der erste (1. Mos. 45, 14 ꝛc.), den Joseph umarmte, und der die reichsten Geschenke bekam.

Berenice, Tochter des Herodes Agrippa, genannt Major (der Aeltere) und Schwester Agrippa's, des letzten Königs der Juden, ist berühmt dadurch, daß der Kaiser Titus die Absicht hatte, sie zu heirathen, und wider seinen und ihren Willen sich von ihr trennen mußte.

Bethuel (1. Mos. 22, 22. 24, 15 ꝛc.), Neff Abrahams, Sohn Nahors und der Milka, antwortete dem Elieser (J. d. W. 3325. V. C. 2223. G. Z. R. 1856), der um die Hand der Rebekka für Isaak bat: „Das kommt vom Herrn, darum können wir nichts wider dich reden, weder Böses noch Gutes; da ist Rebekka vor dir, nimm hin und ziehe hin, daß sie deines Herrn Sohnes Weib sey, wie der Herr geredet hat.“

Dieſe Antwort eines Vaters, der, ohne lang zu unterſuchen, ſeine Tochter einem Fremden gibt, iſt ein charakteriſtiſcher Zug der Sitten jener fernen Zeit. Die Antwort Bethuels beweist, daß der wahre Gott der in Chaldäa gebliebenen Familie Abrahams nicht unbekannt war. Dieſer Glaube war jedoch kein reiner, wie die Beiſpiele von Thara und Laban zeigen.

Bezaleel (1. Chr. 2, 20. 2. Chr. 1, 5. 2. Moſ. 31, 2. 35, 30 ꝛc. ꝛc. — J. d. W. 3902. V. C. 1646. G. Z. R. 1491), Sohn Uri's vom Stamme Juda, war das Haupt der Handwerker, durch welche Moſes die verſchiedenen Theile der Stiftshütte, das Dach, die Verzierungen, die Altäre, die Lampen, die Geräthſchaften, ſowie die Kleider und die Inſignien der Opferprieſter machen ließ. Genauer dieſe Arbeiten anzugeben, gehört nicht in unſern Bereich; man glaubt, daß ſie in einem Jahre vollendet wurden; Bezaleel und Ahaliab waren die Architekten, die Planzeichner, und die Zahl der unter ihnen ſtehenden Arbeiter muß bedeutend geweſen ſeyn. Das Werk konnte ein Meiſterſtück der Kunſt der damaligen Zeit ſeyn, ohne es in unſerer Zeit zu ſeyn. Die Anſicht, daß Bezaleel und ſeine Genoſſen inſpirirt geweſen ſeyen, findet keine Verfechter mehr. Die Worte des Berichts drücken blos viel Einſicht und Geſchicklichkeit aus. Aus Aegypten nahmen die Hebräer die Materialien mit, und dort lernten ſie auch die Künſte.

Bidekar (2. Kön. 9, 25), Beamter Jehu's, begleitete Ahab (J. d. W. 4657. V. C. 891. G. Z. R. 899), als dieſer Fürſt Beſitz von den Gärten Naboths nahm, und hörte die furchtbaren Prophezeihungen des Elia mit an. Er ſchloß ſich dann an Jehu an, und beim Tode Jorams, des Sohnes von Ahab, erhielt er von ſeinem Herrn den Befehl, die Weiſſagung auszuführen dadurch, daß er den Leichnam Jorams auf das Feld Naboths werfe.

Bigthan und **Theres** (Eſt. 2, 21. — J. d. W. 5070. V. C. 478. G. Z. R. 478), Beamte des Ahasverus, ſind uns nur durch das Komplott, das ſie gegen das Leben ihres Herrn anzettelten, und die Strafe des Erhenkens, welche ſie erlitten, bekannt.

Bildad (Hiob 2, 11) von Suah, oder Nachkomme des Suah, Sohns von Abraham und der Ketura (1. Moſ. 25, 2), Freund Hiobs. In dem erſten Dialog vertheidigt er die erſte Theſe, daß das Unglück eine Strafe iſt, und erklärt Hiob, daß nach dem Tode ſeiner Kinder, die wegen ihrer Sünden aus dieſer Welt genommen worden ſeyen, das Strafgericht zu ihm gelange. Im zweiten Dialog wirft er ihm das Unnütze ſeiner Klagen vor, und bei der Zeichnung des Gemäldes, das er von dem dem Böſen beſchiedenen Ende macht, entlehnt er die Züge von der Lage, in der er ſeinen Freund ſieht. Im dritten Dialog räumt er ein, daß die Böſen bisweilen glücklich ſind, und beſchränkt ſich auf die Behauptung,

daß es vergeblich ſey, gegen Gott zu ſtreiten, und daß Niemand rein vor ihm iſt (Hiob 8, 1 ꝛc. 18, 1 ꝛc. 25, 1 ꝛc.). Seine Reden zeugen von einem ſtolzen, ſatyriſchen Charakter; gegen das Ende des Gedichts (Hiob 42, 9) bekommt er ſeinen Theil an den Vorwürfen, die den Freunden Hiobs gemacht werden.

Bileam (5. Moſ. 23, 4. 4. Moſ. 22, 5 ꝛc. — J. d. W. 3941. V. C. 1607. G. Z. R. 1451), Sohn Behors, wohnte in Meſopotamien zu Pethor, unweit des Euphrat. Er iſt bekannt durch die Weiſſagung, die er über Iſrael ſprach, und durch die Art, wie dieſe hervorgerufen wurde. Böſe von Natur, iſt er doch in Gottes Hand das Werkzeug für gute Zwecke und von ihm mit der Gabe, Zukünftiges zu verkünden, ausgeſtattet. Wende man nicht ein, daß die Bosheit Bileams mit ſeiner Sehergabe im Widerſtreite ſey. Dieſe heiligte nicht das Herz, ein Ausſpruch Chriſti läßt keinen Zweifel darüber (Matth. 7, 22). Die ganze Begebenheit mit Bileam iſt eben ſo würdig der göttlichen Weisheit, als einfach erhaben vom blos menſchlichen Standpunkte aus betrachtet. Wir kennen die Verfluchung Canaans (1. Moſ. 9, 25), ſowie die Erzählung von der Abſtammung der Moabiter, in der die Verwerfung dieſes Volks, wie in vielen andern Unheil drohenden Orakeln der Propheten, ausgeſprochen iſt. Unter allen dieſen Orakeln iſt aber das des Bileam das merkwürdigſte, in welchem ſchon dieſer uralte, obendrein nicht iſraelitiſche Prophet, zum Fluche über Iſrael von Moab gedungen, vom göttlichen Geiſte getrieben wird, es zu ſegnen, und Moabs künftiges Verderben durch einen mächtigen Helden in Iſrael anzukündigen — eine echt epiſche, der größten Dichter aller Zeiten würdige Darſtellung.

Der hiſtoriſche Gang der Sache iſt kurz folgender: Bileam wird zweimal nach einander beſchickt, das erſtemal von Abgeſandten der Moabiter und Midianiter, das zweitemal, feierlicher und förmlicher, von Abgeſandten des moabitiſchen Königs Balak ſelbſt, in der Abſicht, ihn zum Fluche Iſraels zu dingen. Zwiſchen die erſte und zweite Beſchickung fällt das Verbot, welches Gott an ihn ergehen ließ, die geforderte Verfluchung auszuſprechen. Auf dies gehorchte Bileam Balak nicht, und heuchelte einen unbedingten Gehorſam gegen das göttliche Gebot; auf der andern Seite trieb ihn ſeine Habgier zum Entgegengeſetzten, und in der Hoffnung, daß der göttliche Befehl geändert würde, behielt er die Abgeſandten bei ſich zurück. Gott erlaubte ihm, ihnen zu folgen; aber unterwegs brach der göttliche Zorn gegen ihn aus, da er Gott und den Menſchen zugleich genügen wollte. Die Halsſtarrigkeit ſeines armen mißhandelten Eſels erſchütterte ihn nicht; da hörte er eine Stimme von oben, ſeine Augen öffneten ſich, er ſah den drohenden Engel und fiel nieder, aber ohne die göttliche Mahnung zu erkennen, die in

dieſer Unterbrechung ſeiner Reiſe lag, ging er weiter, entſchloſſen, entweder Iſrael zu fluchen und den Preis dafür zu nehmen, oder es zu ſegnen, wenn er von dem Herrn dazu gezwungen würde. Auf dem moabitiſchen Gebiete angekommen, empfängt er den göttlichen Befehl; er läßt ſich auf eine Anhöhe führen, und ſegnet von ihr aus die Hebräer. Auf dem Hügel Pisga ſpricht er ähnliche Weiſſagungen aus, und auf dem Pehor endlich weiſſagt er zum drittenmal das Glück und die Siege, welche das Volk Gottes erwarten.

Nach dieſen, den Wünſchen Balaks und ſeinen eigenen ſo wenig entſprechenden Weiſſagungen (4. Moſ. 31, 16) gab Bileam einen Ahitophels würdigen Rath, nämlich die Hebräer durch die moabitiſche und midianitiſche Mädchen verführen zu laſſen. Die Hebräer ſündigten wirklich, aber ihre Feinde wurden nicht gerettet, und Bileam fiel unter den Streichen der Sieger, nachdem er unbelohnt zurückgekehrt war.

Bileam war ohne Zweifel wahrer und falſcher Prophet zugleich, ſo ſeltſam dieſe Vereinigung in Einem ſcheinen mag. Die Geſchenke, die man ihm anbot, zeigen deutlich an, wie weit ſein Ruhm verbreitet war. Beſonders merkwürdig iſt, daß ſeine Religion nicht in reinem Götzendienſt beſtand; er kannte, er verehrte den Herrn; die Erinnerung und Verehrung des wahren Gottes verſchwanden nicht zu gleicher Zeit bei den verſchiedenen Völkern; Zeugen deß ſind Melchiſedek, Jethro, Abimelech vielleicht. Nur vermiſchte Bileam, wie Laban, die Wahrheit mit dem Irrthum.

Das Verbrechen Bileams beſtand darin, daß er bis zum letzten Augenblick aus Habgier die Hoffnung nicht aufgab, die Iſraeliten zu verfluchen, welche doch Gott ſegnete. Gewiß wußte er von Moſes und vom Auszug ſeines Volkes aus Aegypten, und bei der erſten Aufforderung zur Verfluchung hätte er ohne zu ſchwanken eine verneinende Antwort geben ſollen. Aber die Habſucht verblendet ihn, er zaudert, ſucht Zeit zu gewinnen, da gibt ihn Gott der Sünde und ſeinem Verderben preis.

Das Wunder, welches den Zug Bileams aufhielt, iſt eines von denjenigen, gegen welches der Unglaube ſeinen Spott am meiſten gerichtet hat, und doch, genau betrachtet, gibt es kein einfacheres Wunder; ein artikulirter Laut iſt nichts als in Bewegung geſetzte Luft; kann Gott die Luft nicht unter den Lippen der Thiere in Bewegung bringen? Dieſen Gedanken ſpricht der heil. Petrus (2. Petr. 2, 16) aus, wenn er ſagt: eine ſtumme Eſelin redete in menſchlicher Sprache und verwies dem Propheten ſeine Thorheit.

Bileam iſt der Judas des Alten Teſtaments. Sein Charakter beſteht in Habſucht. In ſeinem ganzen Benehmen, in ſeinem Schwanken und Zögern ſieht man, wie dieſe Leidenſchaft ihn quält. Unbekümmert

um das Schickſal Moabs, Midians und Iſraels, denkt er nur an ſeine Bezahlung und ſchmachtet nach dem Augenblick der Verfluchung, um in den Beſitz des Geldes zu kommen.

Bilha, Magd Labans, war bei Rahel, als dieſe ſich mit Jakob verheirathete (1. Moſ. 29, 29). In der Folge (1. Moſ. 30, 1 ff. 37, 2. 46, 25. — J. d. W. 3425. V. C. 2125. G. Z. R. 1754) wurde ſie zum Rang einer Beiſchläferin des Patriarchen erhoben, dem ſie zwei Söhne, Dan und Naphtali, gab, zeigte ſich aber dieſer Ehre unwürdig, indem ſie einen verbrecheriſchen Umgang mit Ruben pflegte (1. Moſ. 35, 22).

Boas (1. Chr. 2, 11. Matth. 2, 5. Luc. 3, 32. Ruth 2, 3 ꝛc.), Sohn des Salomon und der Rahab, Bethlehemite, vom Stamme Juda, ward durch das öffentliche Gerücht von der Rückkehr Naemi's nach Bethlehem benachrichtigt, als eine junge Aehrenleſerin ſeine Aufmerkſamkeit auf ſich zog, während er ſeine Felder zur Erntezeit beſuchte; er fragt den Oberſten ſeiner Diener nach ihr, und erfährt, daß ſie Moabitin ſey, deren edle Aufopferung für Naemi, ſeine Stiefmutter, von ganz Bethlehem bewundert werde. Boas geht auf ſie zu, räth ihr, nirgends als in ſeinen Feldern Aehren zu leſen, das Mahl ſeiner Schnitter zu theilen, und, zart in ſeinem Wohlthun, befiehlt er dieſen, einige Händevoll Aehren wie aus Verſehen in den Furchen zu laſſen (Ruth 3, 1 ꝛc.). Eine ſüße Belohnung ward dem Edelmuthe des Greiſen vorbehalten. Während der Feſte, welche die Ernte endigten, ſchlief Boas mitten unter ſeinen Dienern auf dem Felde. Der Schlaf des Gerechten iſt ruhig; aber einmal in der Nacht wacht Boas erſchreckt auf, hört ein Geräuſch, fragt, blickt um ſich und ſieht Ruth zu ſeinen Füßen liegen. Augenblicklich erinnert ſich Boas des Rechts, welches ſeine junge Verwandtin anſprach, ſowie, daß er nicht zuerſt von dem Geſetz Gebrauch machen kann, und gibt ihr ſoviel Gerſte als ſie tragen konnte, und ſchickt ſie mit Tagesanbruch heim zu ihrer Mutter.

Gleich den andern Tag begab ſich Boas (Ruth 4, 1 ꝛc.) hinauf unter das Thor der Stadt, und ſetzte ſich daſelbſt unter die Magiſtratsperſonen; der nächſte Verwandte Mahlans, von dem Ruth Wittwe war, that, als man in ihn drang, entweder von ſeinen Rechten Gebrauch zu machen, oder auf ſie zu verzichten, auf dieſelbe Verzicht, und Boas heirathete jetzt die Ruth. Die Zeit dieſer herrlichen Epiſode aus der Geſchichte der Vorfahren Davids, welche der Ruhm dieſes Monarchen der Vergeſſenheit entriß, iſt ungewiß; die Lücken in den Genealogien laſſen nicht einmal eine annähernde Schätzung zu; ſie iſt zwiſchen Salmon, Zeitgenoſſen Joſua's und Iſai, Vater Davids, zu ſetzen. Das Aehrenleſen der Ruth erinnert uns an die weiſe Fürſorge, die Moſes in ſeiner Geſetzgebung für die Armen traf. Wie hoch ſteht Moſes durch dieſe Geſetze über den

heidnischen Gesetzgebern! Er that für die Armen wie für die Sklaven alles, was sein Jahrhundert ihm zu thun erlaubte.

Was die Gesetze betrifft, die dem Boas das Recht gaben, das Besitzthum Mahlans zu erwerben, und seine Wittwe zu heirathen, so scheint es, als ob diese Erwerbung auf das Gesetz des Rückkaufs (3. Mos. 25, 25), welches den nächsten Verwandten verpflichtete, ein Grundstück wieder zu verkaufen, welches aus Armuth der Besitzer verkauft war, und die Ehe auf das Leviratsgesetz sich bezöge, dessen Einsetzung bis auf die Patriarchen zurückgeht, und nach welchem des Mannes Bruder die kinderlose Wittwe heirathen mußte (5. Mos. 25, 5). Inzwischen ist die Anwendung auf die Geschichte des Boas nicht ohne große Schwierigkeiten. Erstens steht fest, daß die Weiber von ihren Männern nicht erbten (4. Mos. 27, 8 ꝛc.); woher hatte nun Naemi und Ruth das Gut, das sie verkauften (Ruth 4, 3) oder verkaufen wollten? Zweitens scheint es, daß die Verpflichtung, eine Wittwe zu heirathen, sich nur auf die Brüder ausdehnte, und nicht auf die Verwandten des Verstorbenen. Weiter sieht man nicht ein, wie die Verpflichtung, das aus Armuth veräußerte Gut zurückzukaufen, die weitere nach sich zog, die Wittwe des Besitzers zu heirathen (5. Mos. 25, 7 ꝛc.). Endlich sind die Förmlichkeiten, durch die man die Weigerung des Schwagers, sich dem Leviratsgesetze zu fügen, constatirte, nicht beobachtet. Auf mannigfache Weise suchte man diese Schwierigkeiten zu heben. Die Untersuchungen darüber anzuführen, würde zu weit führen. Man setzt voraus, daß Eli Melech und Mahlan, in fremden Landen sterbend, ihre Habe ihren Frauen vermacht hätten; daß die Gewohnheit das Gesetz, welches ursprünglich nur auf Mannes Brüdern anwendbar war, auf die nächsten Verwandten ausgedehnt habe; daß in Folge dieser Ausdehnung der nämliche Verwandte das Gut rückkaufen und die Wittwe heirathen mußte; daß man in Beziehung auf die zu erfüllenden Förmlichkeiten gegen einen Verwandten weniger streng war, als gegen den eignen Bruder des verstorbenen Mannes, und daß deßwegen der Verwandte Eli Melechs, der die Hand der Ruth ausschlägt, nicht die beschimpfende Behandlung erdulden mußte, welche das Gesetz vorschrieb. Die Geschichte der Ruth gehört in die Zeit der Richter; diese Periode ist die, wo Israels gesellschaftlicher Zustand sich erst bildete; die bürgerliche und religiöse Verfassung war nicht geregelt, und es darf uns nicht Wunder nehmen, wenn die Gesetzgebung, schwankend wie sie war, im einzelnen Falle oft zu ganz verschiedenen Ergebnissen führte.

Die Förmlichkeit (Ruth 4, 7), welche der Verwandte Eli Melechs erfüllte, die Schuhe auszuziehen, und sein Recht Boas abzutreten, bestätigt das oben Gesagte. Diese Sitte steht in keiner Beziehung mit der von dem Gesetz vorgeschriebenen (5. Mos. 25, 9). Der Ursprung ist unbekannt

aber der Sinn des Bildes leicht zu errathen; der, welcher auf das Privilegium, das Gut rückzukaufen, verzichtete, zieht seinen Schuh aus und gibt ihn dem, der an seine Stelle eingetreten ist, zum Zeichen, daß er sich des Rechts begiebt, auf diesem Felde zu wandeln.

Man begreift leicht, wie der Unglaube den Umstand benützte, daß Ruth von Boas vor Tagesanbruch heimgeschickt wurde. Ist das Benehmen der Ruth nicht tadelnswürdig, da Boas sich bemühte, die Sache geheim zu halten? Die Antwort für uns ist leicht; alles zeigt in Boas einen gewissenhaften Beobachter seiner Landesgesetze an; er war nicht der nächste Verwandte der Ruth, er hatte nur das zweite Recht; deßwegen wollte er dem Verwandten Eli Melechs die volle Freiheit, über seine Rechte zu verfügen, lassen; wäre dieser letzte frei gewesen, wenn er gewußt hätte, daß Ruth sich vielmehr an Boas und nicht an ihn gewendet habe?

Der Charakter dieses Greisen ist einer der schönsten in der Schrift; man erkennt in ihm die Weisheit und die Umsicht eines Mannes, der mit den edeln Gefühlen der Liebe und der Wohlthätigkeit Klugheit und Ueberlegung verbindet. Seine Frömmigkeit ist einfach; im Namen Gottes grüßt er seine Schnitter. Sein Beispiel zeigt, daß der tugendhafte Mann mit der Tugend Anderer fühlt; gerührt von der edlen Hingebung der Ruth, bezeugt er durch eine Handlung der Wohlthätigkeit die Bewunderung, welche ihr Benehmen ihm einflößt; er gehörte einer der ersten Familien Juda's an, und schämte sich nicht, in Gegenwart seines Volks die junge Fremde zu heirathen, die auf seinen Feldern Aehren gelesen hatte.

Bohea (Jos. 15, 6. 18, 11), Rubenite, ist nur bekannt durch einen Denkstein, der die nördliche Grenze des Stammes Juda bezeichnete, und den man den Stein Bohea's nannte. Die Zeit der Aufrichtung ist ganz unbekannt. Es ist wahrscheinlich, daß Bohea eine rühmliche That an der Grenze Juda's verrichtete, und daß, weil er den Landstrich nicht zum Besitz bekommen konnte, er durch Errichtung eines Denkmals entschädigt wurde.

Bosor (2. Petr. 2, 15. 4. Mos. 22, 5), Vater Bileams, nach dem Apostel Petrus, Behor von Moses genannt. Zahlreiche Vermuthungen wurden angestellt, um diese unbedeutende Namensdifferenz zu erklären.

Briah und **Sama** (1. Chr. 8, 13. — J. d. W. 3941. V. C. 1697. G. Z. R. 1451), Nachkommen Benjamins, waren Stammhäupter einiger Familien, die sich in Ajalon niederließen, im Stamme Dan, und welche die Philister aus Gad vertrieben. Ohne Grund hat man diesen Zug in die Zeit nach der babylonischen Gefangenschaft gesetzt. Das Wahrscheinlichste ist, in dem Zuge eine Eroberung zu sehen, die vor der Theilung Statt hatte, da Ajalon später dem Stamme Dan und nicht dem Stamme Benjamin gehörte.

Brodach oder Marodach-Baladan (2. Kön. 20, 12. 2. Chr. 32, 31. Jeſ. 39, 1), König von Babylonien, Sohn Baladans, ſchickte Geſandte an Hiſkia (J. d. W. 4838. V. C. 710. G. Z. R. 713), um ihn wegen der Wiederherſtellung ſeiner Geſundheit zu beglückwünſchen, und über das Wunder, mit dem ſie begleitet war, Aufſchluß zu erhalten.

Man iſt darüber einig, daß dieſer Monarch der Mardokempad der Profangeſchichte iſt, und daß der geheime Grund der Geſandtſchaft ein zwiſchen dem König von Babylonien und Juda zu ſchließendes Bündniß war, welche beide gleichviel von Sanherib, König von Aſſyrien, zu fürchten hatten.

C.

Cain (1. Moſ. 4, 1 ꝛc.), Sohn Adams und der Eva, wählte zu ſeiner Beſchäftigung den Landbau. Er brachte ein Opfer zu gleicher Zeit mit ſeinem Bruder Abel dar (J. d. W. 229. V. C. 5317. G. Z. R. 3874); ſeine Gabe beſtand aus den ſelbſt gezogenen Pflanzen und Früchten; ſie war Gott nicht wohlgefällig und ſein Herz ward von Zorn und Neid erfüllt.

Es war nothwendig, daß der Menſch die Gerechtigkeit erkannte, mit der zwiſchen zwei gottesdienſtlichen Handlungen, die Gott allein beurtheilen konnte, unterſchieden wurde; die göttliche Stimme erklärte das Urtheil; Cain, weit entfernt, die Mahnung, welche Gott an ihn ergehen ließ, zu Herzen zu nehmen, verhärtete ſich in ſeiner Eiferſucht; eine Gelegenheit zur Rache bietet ſich dar; er erhob ſich gegen ſeinen Bruder und ſchlug ihn todt. Alsbald ſprach der Herr zu ihm: wo iſt Abel, dein Bruder? und in der unſinnigen Hoffnung, ſein Verbrechen vor Gott zu verbergen, antwortet Cain: ich weiß es nicht, ſoll ich meines Bruders Hüter ſeyn? Die Stimme, die vordem gerathen hatte, ſprach jetzt nur, um zu verdammen; der Herr ſagte zu ihm: was haſt du gethan? das Blut deines Bruders ſchreiet zu mir; da ward Cain dazu verdammt, nur auf einem unfruchtbaren Boden zu ackern und verlaſſen auf der Erde umherzuirren. Bei dieſem Urtheilsſpruch glaubte der erſte Mörder bereits die Menſchen gegen ihn aufſtehen zu ſehen, und überzeugt, daß Gott ihn nicht beſchützen werde, und das nämliche Loos, das er ſeinem Bruder bereitet hatte, für ſich fürchtend, rief er: Meine Sünde iſt größer, denn daß ſie mir vergeben werden möge. Siehe, ich muß unſtät und flüchtig ſeyn auf Erden; ſo wird mir's gehen, daß mich todt ſchlage, wer mich findet. Und der Herr machte ein Zeichen an Cain, daß ihn niemand erſchlüge, wer ihn fände. Alſo ging Cain von dem Angeſicht des Herrn und wohnte im Lande Nod,

jenſeits Eden, gegen Morgen. Der Ackerbau ging dem Hirtenleben voran; das Bedürfniß jenes war dringender.

Der Grund, warum die Opfergabe Cains Gott mißfällig war, kann nur in Undankbarkeit, im Murren über ſein Schickſal geſucht werden. Der Menſch hat kein Recht, ſich über ſein Schickſal zu beklagen.

Der göttliche Rath, der Cain zu Theil wurde, iſt eben ſo einfach als gerecht: wenn du das Gute thuſt, wirſt du wohlgefällig ſeyn, wenn du das Böſe thuſt, erwarten dich die Sünde und ihre Folgen.

Man ſchaudert, dieſe Erde mit Blut beſpritzt zu ſehen. Cain iſt der erſte Böſewicht, der die Vortheile der Tugend genießen wollte, ohne tugendhaft zu ſeyn.

Wollte Cain Abel tödten? Wenn der letztere, wie man annehmen darf, der erſte Menſch iſt, der den Weg alles Fleiſches ging (Joſ. 23, 14), ſo wußte man noch nicht, was der Tod ſey. Der verhängnißvolle Streich Cains war daher, ohne daß ſein Verbrechen gemildert wurde, nur ein Akt der Wuth; er traf und tödtete ihn; welch furchtbarer Beweis, daß der Menſch nie wiſſen kann, welches die Folgen ſeiner böſen Handlungen ſind!

Das Erſtgeburtsrecht, auf das Cain ſo eiferſüchtig hält, iſt ein Beweis weiter, daß die Erde bevölkert genug war, um die Furcht zu rechtfertigen, die er empfand, getödtet zu werden. Seine Verdammung blieb nicht geheim, und die Zeitgenoſſen des erſten Mörders konnten ſich für berechtigt halten, einen von Gott Verworfenen zu tödten.

Aber die göttliche Gerechtigkeit beſchützt ſelbſt die, welche ſie ſtraft. Gott bürgte dem Cain für ſein Leben und machte ein Zeichen an ihn. Es ſteht nichts entgegen, das Zeichen äußerlich zu nehmen, wie ja auch dem Noa der Regenbogen ein äußerliches Zeichen war.

Drei Apoſtel (Hebr. 11, 4. 1. Joh. 3, 12. Jud. 2.) haben Cains erwähnt, und das vom h. Johannes gefällte Urtheil: „Cain tödtete Abel, weil ſeine Werke böſe waren, und die ſeines Bruders gut,“ ſtimmt mit unſerer Anſicht überein.

Cainan oder Kenan (Luc. 3, 38. 1. Moſ. 5, 9 ff. 1. Chr. 1, 2), Sohn des Enos, genannt in der Genealogie der Maria, geb. J. d. W. 625. V. C. 4923. G. Z. R. 3689), wurde im 170. Jahre Vater des Mahalaleel und ſtarb im 910. Jahre ſeines Lebens.

Cainan (Luc. 3, 36), nicht zu verwechſeln mit dem Vorhergehenden, iſt in der Genealogie der Maria als der Sohn des Arphachſad genannt, während in den Genealogien der Geneſis und der Chronik (1. Moſ. 10, 24. 11, 12. 1. Chr. 1, 24) der Sohn des Arphachſad Sala heißt, ohne daß Cainan genannt wäre.

Da dieſe beiden Namen nicht als gleichbedeutend genommen werden können, ſo verſuchen die Ausleger auf verſchiedene Weiſe die Listen mit einander in Uebereinſtimmung zu bringen. Die Manuſcripte und die alten Verſionen heben die Schwierigkeit nicht. Eine Interpolation, einen Fehler im Abſchreiben anzunehmen, iſt nicht zuläſſig; denn wie hätten die Abſchreiber den Namen Cainan dem ſo ganz verſchiedenen des Sala ſubſtituiren können? Andere nehmen an, der Fehler komme daher, daß der Name des Cainan vom 37. Vers ſich in den vorhergehenden geſchlichen habe; Andere, daß der Sohn des Arphachſad die beiden Namen geführt habe; dann würde der Verſtoß um ſo größer ſeyn, da der h. Lucas zweimal die nämliche Perſon nennt. Wir führen die grammatikaliſchen Kunſtgriffe, die Transpoſitionen von Buchſtaben, die man vorſchlug, nicht an.

Caiphas (Luc. 3, 2. Ap. G. 5, 17), Sadducäer, Hoheprieſter während der Lehrzeit Chriſti und dem Beginn der Lehrzeit der Apoſtel, er erhielt dieſe Würde von Valerius Gretus, Statthalter von Judäa und Vorgänger des Pilatus, und wurde entſetzt von Vitellius, Statthalter von Syrien. Caiphas war erbitterter Feind Chriſti, und einer der Hauptanſtifter des gegen ihn angezettelten Komplotts. In der Synedriumsverſammlung (Joh. 11, 49 ꝛc. 18, 14), die nach der Erweckung des Lazarus gehalten wurde (N. C. 33), gab er das Gutachten, es ſey beſſer, Ein Menſch ſterbe für das Volk, denn daß das ganze Volk verderbe. Beim Herannahen des Oſterfeſtes (Matth. 26, 3. Marc. 14, 1. Luc. 22, 2) führte er den Vorſitz in der Sitzung des Synedriums, wo der Tod Chriſti beſchloſſen wurde. Gegen das Ende der Nacht, wo Jeſus in Gethſemane verhaftet wurde (Matth. 26, 57. Marc. 14, 53. Luc. 22, 54. Joh. 18, 15 ꝛc.), führt man ihn beim Heraustreten aus dem Hauſe des Hannas vor Caiphas, und aus dem Bericht des Johannes erſieht man, daß, während das Synedrium auf Befehl des Caiphas zuſammenberufen wurde, dieſer Jeſus ein vorläufiges Verhör über ſeine Lehre erſtehen ließ, die, wie er hoffte, der Moſis widerſtreite, und über ſeine Jünger, die er als Aufrührer und Rebellen betrachtet wiſſen wollte. Caiphas ließ Chriſtum auf unwürdige Weiſe von ſeinem Gerichtsdienern ſchlagen; mit Tagesanbruch (Luc. 22, 66) eröffnete das Synedrium ſeine Sitzung (Matth. 26, 59. Marc. 14, 55); der Haß und die Verleumdung bedienten ſich ſo viel als möglich der geſetzmäßigen Formen; die falſchen Zeugen klagten Jeſum der Gotteslästerung an, indem ſie die Weiſſagung ſeines Todes anführten, und ſie auf den Tempel anwandten; Chriſtus verſchmähte zu antworten; endlich ſtand Caiphas auf und ſagte zu ihm: ich beſchwöre dich bei dem lebendigen Gotte, uns zu erklären, ob du Chriſtus biſt, der Sohn Gottes? Auf

die Antwort des Herrn zerriß Caiphas, Entrüstung heuchelnd, seine Kleider, wie ob einer Gotteslästerung; das Todesurtheil wurde ausgesprochen; der Tag kam heran und man führte Jesus ins Richthaus (Matth. 27, 2. Marc. 15, 1. Luc. 23, 1. Joh. 18, 28).

Bei den folgenden Begebenheiten ist Caiphas nie namentlich genannt, ob wir gleich ihn bei den verschiedenen Auftritten, wo die priesterlichen Behörden vorangestellt sind, als besonders thätig zu denken haben. Sein ungläubiger Haß widerstand allen den Wundern des Todes, der Auferstehung, der Himmelfahrt, des Pfingstfestes; er wohnte der Versammlung bei (Ap. G. 4, 6), welche den h. Petrus und Johannes nach der Heilung des Lahmen vor sich lud, und deren Beschlußnahme sich auf das Verbot der Verkündigung des Evangeliums beschränkte. Bald vervielfältigten sich die Bekehrungen und die Wunder (Ap. G. 6, 7); Caiphas setzte seine Partei in Bewegung und ließ die Apostel ins Gefängniß werfen. Ein Engel befreite sie, und auf sein Geheiß nahmen die Apostel mit Tagesanbruch ihre Verkündigung wieder auf. Caiphas versammelte das Synedrium und den Rath der Aeltesten (Ap. G. 4, 8), und schickte seine Gerichtsdiener in das Gefängniß; aber nach ihrer Zurückkunft mußte er sie in den Tempel schicken, wo die Apostel sich versammelt hatten. Man führte sie vor die Versammlung, wo Caiphas sie anklagte, daß sie trotz des Verbots wieder zu predigen angefangen haben, und das Volk aufreizen, den Tod Christi an seinen Richtern zu rächen. Wüthend über ihre Antwort beriethen sich Caiphas und seine Partei über das Mittel, die Jünger zu tödten; aber der mildere Rath Gamaliels siegte ob.

Der merkwürdigste Zug seiner Geschichte ist ohne Widerrede der Rath, den er gab, Einen Menschen für das Volk sterben zu lassen, welchen Rath (Joh. 11, 51) der Evangelist in prophetischem Sinne wendet. Wenn Bileam und Saul zu den Propheten gezählt werden, gewiß, dann kann Caiphas ihnen zugesellt werden. Aber es scheint uns, daß ihm dieser Titel nicht gebührt. Die Häupter des Volks fürchteten, die Juden möchten, aufgereizt oder nicht von Jesus, den sie als den weltlichen Messias betrachteten, ihm die Krone übertragen, die sie so oft ihm angeboten hatten, sich gegen die Römer waffnen, und so neue Ungewitter über ihr Vaterland herbeiführen. Vielleicht war in ihrem Herzensgrund diese Furcht nicht aufrichtig gemeint; vielleicht wußten sie, daß Jesus König zu werden immer ausgeschlagen hatte, und suchten nur einen Vorwand, ihn zu verderben. Caiphas ergriff den Gedanken gierig und sagte: Ihr verstehet die Sache nicht; ihr fürchtet die Römer, und bedenkt nicht, daß es nützlich ist, Einen Menschen sterben zu lassen, damit nicht das ganze Volk zu Grunde gehe. Zum

deutlichen Beweis, daß Caiphas mit seinen Worten einen Rath und keine Weissagung aussprach, dient, daß Johannes (Joh. 18, 14) an dieses Gutachten erinnert, um zu zeigen, was Christus von einem solchen Richter zu erwarten habe.

Aber Gott bediente sich des Caiphas zu seinen Zwecken; Caiphas spricht eine Weissagung aus, ohne es zu wissen und zu wollen. Die Gabe der Weissagung ruht nicht auf der hoheprieſterlichen Würde; Johannes ergänzt durch einen ihm eigenen Gedanken den christlichen Sinn des von Caiphas Gesagten, und dehnt ihn auf alle Gläubigen aus, an die Caiphas, der nur an die Juden dachte, nie denken konnte.

Caleb (1. Chr. 4, 15. 4. Mos. 13, 7 ꝛc.), Sohn Jephunne's, vom Stamme Juda, war einer der Männer, die Moses aussandte (J. d. W. 3903. V. C. 1645. G. Z. R. 1490), zu erkunden das Land Canaan. Er selbst und Josua, zurückgekehrt von ihrer gefährlichen Sendung, ermuthigten das Volk, das gelobte Land zu erobern, während ihre Begleiter dasselbe entmuthigten. Vergebens zerriß Caleb (4. Mos. 14, 6 ꝛc.) in der Verzweiflung, die Hebräer von der Rückkehr nach Aegypten sprechen zu hören, seine Kleider und verdoppelte seine Anstrengungen, ihren Muth und ihre Hoffnung zu wecken; die wüthende Menge machte Anstalten, sie zu steinigen, als die Wolke, zum Zeichen der Gegenwart Gottes auf die Stiftshütte niederkam. Jetzt ward Caleb die glänzendste Belohnung zu Theil (4. Mos. 26, 65. 32, 12. 5. Mos. 1, 36). Er und Josua wurden allein von dem Spruche ausgenommen, der die rebellischen Hebräer zum Tode in der Wüste verurtheilte.

In der Folge war er einer der Männer, die zum Voraus für das Geschäft der Gebietstheilung ausgelesen wurden (4. Mos. 34, 19). Nach so vielen Dienstleistungen durfte er auch wohl an sich denken (Jos. 14, 6 ff. 15, 13 ff. 21, 12. Rich. 1, 10 ff. 1. Chr. 6, 56); gegen das Ende der Eroberung bat er Josua, einen Sieg erfechten zu dürfen.

Nichts ist einfacher und edler zugleich, als seine an den Häuptling der Israeliten gerichtete Rede.

Caleb wählte Hebron und seine Gebirgsgegend im Süden von Juda, wo die von Enak abstammenden Stämme, die die Hebräer einst so sehr erschreckt hatten, wohnten, zum Aufenthalt, und verjagte die Enakssöhne von ihren Sitzen, die ihm dann als Besitzthum zugesprochen wurden. Er versprach seine Tochter dem, der sich Debirs, einer Nachbarstadt bemächtigen würde, gab ihr große und fruchtbare Besitzungen zur Mitgift, und vermählte sie mit Othniel, dem Sohne seines Bruders (Richt. 3, 9).

Bei dieser Auskundschaftung war es, wo Caleb und seine Begleiter eine Rebe mit einer Weintraube abschnitte., und sie zu zwei auf einem Stecken trugen. Die Rebe wuchs von Alters her wild in Judäa.

Das Gebiet von Escol und Sarek, wo die hebräischen Kundschafter die Rebe abschnitten, war zu allen Zeiten wegen seiner Weinberge berühmt.

Caleb, anstatt schwach mit den Schwachen zu seyn, ließ sich in der Hoffnung nicht wankend machen, als alle verzweifelten; der Muth und die Festigkeit, die er inmitten eines von Schrecken erfüllten Volkes entfaltete, ist um so bewundernswerther, als er sich nur auf die Hülfe Gottes stützt; er äußert einen tiefen Schmerz, als er seine Mitbürger ihr Vaterland verschmähen und ihren Sklavenzustand zurückwünschen sieht. Ein Mann wie er konnte die Sklaverei nicht den Kämpfen vorziehen. Das Vertrauen auf Gott wird immer die besten Krieger und die besten Bürger machen.

Candace (N. C. 34. — A. G. 8, 27) ist unbekannt. Die Königinnen und Mütter der Könige von Aethiopien, von Augustus bis Vespasianus, führten diesen Beinamen.

Carpus (2. Tim. 4, 13. — N. C. 66), Schüler in Troas, Freund des heil. Paulus, bei dem dieser Apostel einige Effekten, Reisemantel, Bücher, und besonders Pergamentrollen, welche er den Timotheus dringend bittet, ihm zu bringen, gelassen hatte.

Casbi, Tochter Hurs, (J. d. W. 3941. V. C. 1607. G. Z. R. 1451. 4. Mos. 25, 15). Der Herr hatte die Israeliten, welche sich von den Töchtern der Moabiter und Midianiter zum Götzendienst hatten verleiten lassen, getödtet, und das erschreckte Volk seufzte vor der Thüre des Heiligthums. Casbi wagte es, sich mitten im israelitischen Lager vor der Thüre des heiligen Zeltes mit einem Hebräer, Namens Simri, den sie verführt hatte, zu zeigen; ihre Frechheit wurde bestraft, sie fiel im selben Augenblick durch Pinehas Hand.

Casbi und ihre Gefährtinnen brachten über ihr Vaterland die Uebel, die sie abwenden wollten; das Verbrechen darf kein Mittel zur Rettung seyn. Gott, der zuerst verboten hatte, die Moabiter und Midianiter auszurotten (5. Mos. 9), nahm sein Verbot zurück, und die beiden Völker (4. Mos. 31, 2), welche in diesem Befehl begriffen sind, erkannten in ihrem Untergang, daß das Verbrechen nicht beschützt.

Cham (1. Mos. 3, 32. 6, 10. 7, 13. 10, 1. 1. Chr. 1, 4. — J. d. W. 2143. V. C. 3405. G. Z. R. 2448), der jüngste unter den Söhnen Noa's, rettete sich aus der Sündfluth und verließ mit ihm die Arche. Er überraschte den Patriarchen im Zustande der ersten Trunkenheit, beging die Schändlichkeit, die Schaam seines Vaters zu entblößen, und empfing deßwegen den väterlichen Fluch. (1. Mos. 9, 18. ꝛc.)

Das Verbrechen Chams ist um so größer, als in jener Zeit das väterliche Ansehen die einzige Gewalt war. Noa mußte sich vor den Augen Aller wegen seines unfreiwillig begangenen Fehlers rechtfertigen;

wenn Cham Recht hatte, so hatte Noa Unrecht; es mußte also ein förmlicher Tadel über eine Handlung ausgesprochen werden, bei der die Schaamlosigkeit sich mit der öffentlichen Verachtung paarte, die ein Sohn gegen seinen Vater zu äußern wagte.

Schwerer ist es, den Urtheilsspruch zu erklären, als das Verbrechen. Der Fluch lautet: „Verflucht sey Canaan, und sey ein Knecht aller Knechte unter seinen Brüdern.“ Auf wen bezieht sich diese Sklaverei? Canaan war der Sohn Chams; man hat behauptet, das Wort Vater sey ausgelassen, und es sey zu lesen: „Verflucht sey Cham, der Vater Canaans.“ Man hat auch die Vermuthung aufgestellt, der Sohn habe den Vater auf die Betrunkenheit Noa's aufmerksam gemacht; aber dies sind auf nichts gegründete Voraussetzungen, und man ist darüber einig, daß der Name Canaan hier die von ihm abstammenden Nationen bezeichnet, welche in der Gegend, die seinen Namen hat, wohnten. Dann scheint uns jede Schwierigkeit zu schwinden, und man nimmt an, daß das Verbrechen Chams, die Veranlassung, nicht der Grund zum prophetischen Fluche Noa's war. Es ist also keine Ungerechtigkeit begangen, sondern eine Prophezeihung ausgesprochen, und Moses, der für die Hebräer schrieb, welche diese Nachkömmlinge Chams und Canaans vertreiben sollten (1. Chr. 4, 40), hielt es für zweckmäßig, dieses alte Orakel aufzuzeichnen.

Chimeham (2. Sam. 19, 37. — J. d. W. 4537. V. C. 1011. G. Z. R. 1023), versah die Stelle des alten Barsilai bei David, der ihn mit Güte, Wohlthat überhäufte. Er ist wahrscheinlich der Sohn oder Enkel Barsilai's, und eine Stelle Jeremias läßt annehmen, daß David ihm Besitzungen in der Umgegend von Bethlehem gab, wo die Familie Isai's die ihrigen hatte. Nach der Zerstörung Jerusalems ließen sich Johanan und die diesem folgenden Juden auf den Besitzungen Chimehams nieder, ehe sie sich nach Aegypten begaben.

Chloë (1. Cor. 1, 11. — N. C. 59), Schülerin in Corinth, ist unbekannt. Einige Personen ihres Hauses oder ihrer Familie gaben dem heil. Paulus Nachweisungen über die Lage der corinthischen Kirche, welche den Gegenstand der ersten sechs Kapitel des ersten Briefs ausmachen. Die Antwort auf den Brief, den die Corinther dem Apostel geschrieben hatten, und den vielleicht die Verwandte der Chloë überbrachten (1. Cor. 7, 1), scheint erst im siebenten Kapitel zu beginnen. Wahrscheinlich nämlich unterrichteten die Corinther den Apostel nicht brieflich von den Spaltungen und Aergernissen, die er ihnen vorwirft, sondern beschränkten sich in ihrem Schreiben darauf, seinen Rath und Befehl über die minder wichtigen Punkte einzuholen, von denen er im Verlaufe seines Briefes handelte.

Chusas (Luc. 8, 3), Gemahl der Johanna, Procurator des Herodes Antipas. Wahrscheinlich war er schon gestorben, als seine Frau sich an Christus anschloß (N. C. 31).

Chusi (2. Sam. 18, 21 ꝛc. — J. d. W. 4537. V. C. 1011. G. Z. R. 1033), wahrscheinlich einer der Wagenlenker Joabs, und vielleicht äthiopischer Proselyte, war beim Tode Absaloms und erhielt von seinem Herrn Befehl, David davon zu benachrichtigen.

Die Botschaft war peinlich; Chusi ließ Ahimaaz, vielleicht absichtlich, sich zuvorkommen, und kündigte dem König nur unter zartester Form den Tod seines Sohnes an.

Clemens (Phil. 4, 3. — N. C. 64), Gehülfe des Paulus, scheint einer der Geistlichen der philippischen Kirche gewesen zu seyn. Seine Identität mit dem dritten Bischof von Rom ist sehr ungewiß.

Cleophas, Clopas oder Alphäus (Marc. 16, 12. Luc. 24, 18. ꝛc.), einer der zwei Jünger, die am Abend des Auferstehungstages (N. C. 33) nach Emaus, einem auf der galiläischen Straße ungefähr 2½ Stunden von Jerusalem gelegenen Flecken, gingen. Cleophas und sein Begleiter unterhielten sich unterwegs von den letzten Ereignissen, als Christus selbst zu ihnen trat, und ohne sich zu erkennen zu geben, mit ihnen fortging, und zu ihnen sprach: „Was sind das für Reden, die ihr zwischen euch handelt unterwegs und seyd traurig?“ Auf diese Frage verwundert sich Cleophas, daß der Grund ihrer Betrübniß unbekannt seyn soll, und antwortet: „Bist du allein unter den Fremdlingen zu Jerusalem, der nicht wisse, was in diesen Tagen darin vorgefallen ist.“ Da sprach er: „Welches?“ Sie aber sprachen zu ihm: „Das von Jesu von Nazareth, welcher war ein Prophet mächtig von Worten und Thaten, wie ihn die Hohepriester überantwortet haben zur Verdammniß und gekreuzigt; wir aber hofften, er solle Israel erlösen; er hatte seine Auferweckung am dritten Tage verkündigt, und heute ist der dritte Tag. Wahr ist, daß einige unserer Frauen zu unsrem großen Staunen erzählten, sie seyen am Grabe gewesen, der Leichnam sey aber nicht mehr dort gewesen, und Engel haben zu ihnen gesprochen; aber Jesum selbst haben seine Jünger nicht gesehen.“ Wie groß mußte das Erstaunen des Cleophas seyn, als Christus, der den beiden Jüngern vielleicht am Rande des Wegs folgte, vortritt, und zu ihnen spricht: „O ihr Thoren, und träges Herzens zu glauben allem dem, das die Propheten geredet haben; mußte nicht Christus solches leiden, und zu seiner Herrlichkeit eingehen?“ Und fing an von Mose und allen Propheten, und legte ihnen alle Schriften aus, die von ihm gesagt waren. Und sie kamen nahe zum Flecken, da sie hingingen; und er stellete sich, als wollte er weiter gehen, und sie nöthigten ihn und sprachen: „Bleibe bei uns, denn es will Abend werden,

und der Tag hat sich geneiget." Und er ging hinein, bei ihnen zu bleiben. Und es geschah, da er mit ihnen zu Tische saß, nahm er das Brod, dankte und brach es, und gab es ihnen. Da wurden ihre Augen geöffnet und erkannten ihn. Und er verschwand vor ihnen. Und sie sprachen unter einander: „Brannte nicht unser Herz in uns, da er mit uns redete auf dem Wege als er uns die Schrift öffnete?" Und sie standen auf zur selbigen Stunde, und kehrten gen Jerusalem, und erzählten den Eilfen, was ihnen begegnet war.

Cleophas war der Bruder des Zimmermanns Joseph, und offenbar derselbe mit Alphäus. Außer der Aehnlichkeit der beiden Namen, welche in den Originalsprachen denselben Sinn haben, ist Maria als Mutter des Cleophas und Mutter des Jakobus (Joh. 19, 25) bezeichnet; und Jakobus heißt hinwiederum mehrmal Sohn des Alphäus (Matth. 10, 3. Marc. 3, 18. Luc. 6, 15. A. G. 1, 13). Alphäus oder Cleophas ist auch der Vater des heil. Matthäus, und da dieser Evangelist (Marc. 2, 14) nicht unter die Söhne der Maria gezählt wird, so glaubt man, daß er aus einer ersten Ehe entsprossen ist.

Man ist im Zweifel, ob man den Umstand, daß die Jünger Jesum nicht erkannten, einem Wunder oder einer natürlichen Ursache zuschreiben soll. Es lassen sich Gründe für das letztere anführen. Geben sie aber keine genügende Erklärung des Vorfalls, so steht nichts im Wege, in demselben eine Wirkung der göttlichen Kraft des Erlösers zu sehen, um so mehr, als er offenbar unerkannt bleiben wollte.

Die Erzählung ist eine der bewundernswürdigsten des Evangeliums; bei ihrer Lesung theilt man, Vers für Vers, alle Gefühle der beiden Jünger; man glaubt sie zu sehen, den Platz betrachtend, wo der Herr saß, und jenes so natürliche Wort: „brannte nicht unser Herz" ꝛc. wie erhaben ist es! Aehnliche Züge drücken dem Evangelium das Siegel der Wahrheit auf.

Corah (2. Mos. 6, 21. 1. Chr. 6, 37. 4. Mos. 16, 1. ꝛc.), vom Stamme Levi, Sohn Jezears, und naher Verwandter von Moses und Aaron, zettelte aus Eifersucht gegen die höhere Würde dieser eine Verschwörung gegen sie in der Wüste an. Er theilte seine Pläne Dathan, Abiram und On mit, die auf seine Seite traten; ohne Zweifel war, im Fall des Gelingens, die bürgerliche und militärische Gewalt diesen Rubeniten bestimmt, während Corah sich die priesterliche Gewalt vorbehielt. Die Faktion wurde in kurzer Zeit furchtbar und zahlreich; Corah tritt an der Spitze der Verschwornen vor Moses und Aaron, und fragt sie, seinen Plan nicht mehr verhehlend, mit welchem Rechte sie sich über die andern Leviten erheben, die alle geweiht seyen, und über die andern Hebräer, welche nur Gott zum Herrn haben. Als Corah den Moses sich

niederwerfen ſah, faßte er um ſo größere Hoffnung; aber der Prophet warf ſich furchtlos und vor Gott nieder, und ſtatt aller Antwort erhielt Corah den Befehl, ſich den folgenden Tag mit ſeinen Mitſchuldigen vom Stamme Levi, mit der Rauchpfanne in der Hand, vor der Thüre der Stiftshütte einzuſtellen. So ward ihnen die ganze übrige Dauer des Tags Zeit zur Unterwerfung gegeben, aber vergeblich; ſie blieben taub und unbußfertig gegen Moſis Vorſtellung. Doch erſchien Corah mit ſeiner Rotte vor der Thüre der Stiftshütte, aus Furcht, oder vielmehr in der Hoffnung, die Verſchwörung werde von allen Seiten ausbrechen, das Volk ſich für ihn erklären, und Moſes und Aaron dann die Gewalt ihnen abtreten. Aber kaum waren ſie vor der Stiftshütte, ſiehe da erſchien die Herrlichkeit des Herrn vor der ganzen Gemeine, und der Herr redete mit Moſes und Aaron: „Scheidet euch von dieſer Gemeine, daß ich ſie plötzlich vertilge.“ Auf Moſis Gebot blieben die Verſchwornen allein vor der Thüre der Hütte des Stifts; das Volk entfernte ſich von ihnen, da brachen die Flammen aus der Wolke hervor und die rebelliſchen Leviten wurden verzehrt von ihr (4. Moſ. 16, 35). Das Erz ihrer Pfannen, das man mitten aus der rauchenden Aſche nahm, ſchlug Moſes zu Blechen, den Altar zu behängen, zum Gedächtniß der Kinder Iſrael, daß nicht jemand Fremdes ſich herzumache, der nicht iſt des Samens Aarons, zu opfern Räucherwerk vor dem Herrn, auf daß es ihm nicht gehe wie Corah und ſeiner Rotte, wie der Herr geredet hatte durch Moſe.

Dieſe tragiſche Geſchichte gehört den 37 oder 38 Jahren des Zugs in der Wüſte an, die in Stillſchweigen begraben ſind. Die Probe mit den Pfannen und dem Räuchern war vortrefflich gewählt; Corah und ſeine Mitſchuldigen vom Stamme Levi wollten die prieſterliche Gewalt an ſich reißen; das Räuchern war eine prieſterliche Funktion, und der Befehl, Feuer drein zu legen, hieß: Verſuchet Opferprieſter zu werden! Sehet, ob der Herr euer Opfer annimmt! Zwiſchen zwei Strafen muß man unterſcheiden (4. Moſ. 26, 9), der der Rubeniten, die von der Erde verſchlungen, und der der Leviten, die verbrannt oder vom Blitz erſchlagen wurden. Nach verſchiedenen Verſionen ſagt der Bericht nicht poſitiv, daß Corah geſtraft wurde, und nach verſchiedenen Auslegern hätte ſeine Beſtrafung abgeſondert ſtattgefunden. Aber verdiente der Häuptling der Rebellen Gnade? Moſes ſchwieg nicht aus Rückſicht gegen den Stamm Levi, nachdem er das Verbrechen genannt hat, war es nicht mehr Zeit, die Beſtrafung zu verſchweigen; er erzählt den Tod der 250 Verſchwornen, und gewiß der Ehre der Leviten lag wenig an der Begnadigung eines Einzigen. Endlich ſuchen wir vergeblich nach dem Beweis, auf den ſich die Behauptung ſtützt, daß Corah die traurige Auszeichnung einer beſondern Beſtrafung zu Theil geworden ſey. Aber ging er mit den

Rubeniten oder mit seinen Brüdern zu Grunde? Es ist wahrscheinlich, daß Corah sich an der Spitze der 250 Leviten befand, die das Rauchopfer darbrachten, und daß er ihr Schicksal theilte.

Die Hebräer glaubten, von der Patriarchenzeit an, daß die Verstorbenen in eine unterirdische Behausung, Scheol genannt, hinabstiegen; sie unterschieden diesen Ort von dem Grabe durch ein ganz verschiedenes Wort; er war weder ein Ort der Freude und Belohnung, noch des Elends und der Strafe (Ps. 88. Jes. 14. Hes. 32). Die Todten weilen hier in einem Zustande der Ruhe und des Schlafs (5. Mos. 31, 16. Hiob 3, 13, Prd. 9, 10). In den Scheol hinabsteigen hieß also soviel, als sterben, und lebend hinabsteigen (4. Mos. 16, 30. 33) hieß sterben, wie die Rotte Corahs, die von der unter ihnen sich öffnenden Erde verschlungen wurden.

Die Kinder Corahs sind nicht mit ihm untergegangen (4. Mos. 26, 11); seine Nachkommen haben Aemter begleitet (1. Chr. 9, 19. 26, 1. 2. Chr. 20, 19. Ps. 88, 1), und man findet unter ihrem Namen die Psalmen 42, 44, 45, 46, 47, 48, 49, 84, 85, 87. Diese Gesänge bildeten eine abgesonderte Sammlung, die später in die auf uns gekommene eingeschaltet wurde. Judas ist der einzige Evangelist, der Corahs Erwähnung thut (Jud. 11).

Cornelius (A. G. 10, 1. ꝛc. — N. C. 41), römischer Centurio, wohnhaft zu Cäsarea, am Ufer des mittelländischen Meeres. Er war so fromm, daß er seine ganze freie Zeit mit Wohlthun und frommen Uebungen ausfüllte, und seine Familie folgte seinem Beispiel. Es fehlte ihm nichts mehr, als Christ zu werden; da sah er eines Tags zur gewohnten Stunde des mosaischen Gottesdienstes, während er inbrünstig betete, deutlich einen Engel ihm erscheinen. Cornelius betrachtet mit Schrecken diese majestätische Erscheinung; der himmlische Bote spricht zu ihm: „Cornelius, deine Gebete und Almosen sind zu Gott emporgestiegen," und befiehlt ihm, den Apostel Petrus, der damals zu Joppe war, rufen zu lassen. Von seinem Erstaunen zurückgekommen, beeilt sich Cornelius zu gehorchen; er beauftragt mit der Botschaft einen seiner Soldaten und zwei seiner Diener, deren Frömmigkeit er kannte. Während ihrer Abwesenheit versammelt er seine Verwandte und Freunde, ohne Zweifel in der Hoffnung, die Gnadenerweisungen, die er erwartet, mit ihnen zu theilen, und Alle erwarten ungeduldig die Rückkehr der Boten. Sobald er sie kommen sieht, eilt der fromme Centurio dem Apostel entgegen, wirft sich demüthig vor ihm nieder, führt ihn in sein Haus, erzählt ihm die Erscheinung des Engels, und seine Blicke freudig auf die umgebenden Freunde umherwerfend, sagt er zu Petrus: „Jetzt sind wir Alle anwesend vor Gott, um zu hören alles, was Gott dir befohlen hat,

zu sagen.“ So viel Glaube wurde belohnt. Der Apostel machte Cornelius und seine Freunde mit dem gekreuzigten Christus bekannt; der heil. Geist ließ sich auf sie nieder, und alsbald wurden sie zur Taufe zugelassen.

Die Juden unterschieden zwei Klassen von Proselyten: die Einen, Proselyten der Gerechtigkeit, mit dem Zeichen Abrahams versehen und allen Satzungen des Gesetzes unterworfen, wurden als wahre Israeliten geachtet; sie erhielten die Taufe durch Untertauchung vor drei Zeugen oder Bürgen, Gebräuche, deren Ursprung die Juden im Pentateuch zu finden glaubten (1. Mos. 35, 2. 2. Mos. 19, 10. 24, 8), und opferten dann zwei Tauben und zwei (Turtel-)Tauben. Die andern, Proselyten des Thors, entsagten nur dem Götzendienst, beobachteten die wesentlichsten Gebote, besuchten die Synagogen, brachten Opfer durch die Priester dar, waren aber nicht als Adoptivsöhne Abrahams geachtet.

Nach mehren Auslegern ist Cornelius unter die letztern zu zählen; seine Bezeichnung als eines gottesfürchtigen Mannes, sein Beten zur Zeit des levitischen Gottesdienstes, seine Wohlthätigkeit gegen die Juden von Cäsarea, alles deute darauf. Allein diese Beweise sind nicht stark genug, und halten nicht Stich gegen die Ansicht derer, welche Cornelius einfach als einen gerechten, aufgeklärten Mann betrachten, der, enttäuscht von den Thorheiten des Götzendienstes, ein höchstes Wesen anbetete. Wäre Cornelius Proselyte gewesen, so würde man zu Jerusalem dem Apostel nicht so heftige Vorwürfe gemacht haben, daß er zu ihm gegangen sey (A. G. 11, 3).

Der ganze Verlauf der Geschichte wurde von der Vorsehung sowohl in Beziehung auf Cornelius als in Beziehung auf den Apostel herbeigeführt zum Zeugniß, daß die alte Scheidewand zwischen den Söhnen Abrahams und den Heiden gefallen sey. Von der Bekehrung des Cornelius an sind thatsächlich alle Völker zum Volk Gottes geworden. Mit dieser Bekehrung beginnt eine neue Aera, und die werdende Kirche sah schon im Helldunkel die verheißene Zeit, wo nur Ein Hirte und Eine Heerde seyn sollte. Der Apostel Petrus aber sah in diesem Gnadenerweise Gottes, daß der Heide gleiche Ansprüche wie der Jude habe, an den Segnungen des Christenthums Theil zu nehmen, und die Binde, die bis dahin die Helle ihm geraubt hatte, fiel von seinen Augen. Der erste Heide, der für würdig geachtet wurde, am Christenthum Theil zu nehmen, bedarf keines Lobes; durch Wohlthun und Beten verdiente er diese Gnade, und sein Beispiel beweist am besten, daß die Furcht Gottes der Weisheit Anfang ist (Ps. 111, 10).

Cosam (Luc. 3, 28), Sohn Elmadams, genannt in der Genealogie Maria's, ist unbekannt.

Crescentius (2. Tim. 4, 10. — N. C. 66), unbekannter Schüler, verließ den heil. Paulus während seiner zweiten Gefangenschaft zu Rom, um sich nach Galatien zu begeben. Vielleicht war er ein Freigelassener Nero's.

Crispus (A. G. 18, 8. — N. C. 54), Haupt einer Synagoge zu Corinth, gab ein Glaubensbeispiel, während die übrigen Juden durch ihren Unglauben den heiligen Paulus nöthigten, sich zu den Heiden zu wenden. Er bekehrte sich mit seiner ganzen Familie und wurde von dem Apostel getauft (1. Cor. 1, 14).

Cus (Ps. 7, 1), Benjaminite, unbekannte Person, vielleicht Verwandter oder Beamter Sauls, den man für Saul selbst, für Kis oder Simhi nahm, und dessen Verläumdungen und Drohungen David zu jenem Liede Veranlassung gaben.

Cusan (Richt. 3, 8. — J. d. W. 3984. V. C. 1564. G. R. Z. 1413), mit dem Beinamen Risathaim, König von Mesopotamien, oder des benachbarten, zwischen dem Tigris und Euphrat gelegenen Landes, war der erste Unterdrücker Israels, das er acht Jahre unter seiner Botmäßigkeit hielt. Diese wurde gebrochen durch Othniel.

Cyrenius (Luc. 2, 2), oder genauer P. Sulpicius Quirinus, Senator und römischer Consul, wurde von August zum Statthalter Syriens ernannt. Lucas bedient sich seines Namens, um den Zeitpunkt der Geburt Christi zu bestimmen. Die römischen und jüdischen Geschichtschreiber stimmen mit dem heiligen Geschichtschreiber nicht überein; nach jenen war Quirinus zur Zeit der Geburt des Messias noch nicht Statthalter. Sencius (?) Saturninus bekleidete damals diese Würde. Die Ausleger haben verschiedene Lösungen dieser Schwierigkeit versucht, ohne sie ganz zu heben; auf hunderterlei Weise hat man diesen Vers übersetzt, erklärt, corrigirt, punktirt. Von den zwei Ansichten, zwischen denen man jetzt sich theilt, will die eine, daß Quirinus, zu der von Lucas erwähnten Zählung nach Syrien geschickt (und nachher zur Statthalterschaft dieser Provinz ernannt), dahin kam mit einem Titel und einer Gewalt, die denen des Statthalters entsprachen; die andere betrachtet die Stelle als eine Randnote, die sich in den Text einschlich; es ist bemerkenswerth, daß dieser Vers den Sinn abzubrechen scheint, während die vorhergehenden und nachfolgenden Worte vollkommen gut zusammenhängen, und die Ansicht, welche nur eine ungenaue Interpolation sieht, ist ohne Widerrede die wahrscheinlichste.

Cyrus (J. d. W. 4959. V. C. 559. G. Z. R. 559), König von Persien, über den die Profanschriftsteller nicht einig sind, war, nach ihren Berichten die mit der Schrift sich am besten vertragen, Sohn des Kambyses, Königs von Persien, und der Mandane, Tochter des Astiages. Er bemächtigte sich Babylons an der Spitze der Truppen des Cyaxares, seines Onkels,

Königs der Meder (J. d. W. 5010. V. C. 538. G. Z. R. 538. — Dan. 6, 20). Nach dem Tode seines Oheims bestieg er den Thron Mediens, oder vielmehr des Orients, denn das ganze damals bekannte Asien war ihm unterworfen, und in dem ersten Jahre seiner Regierung (J. d. W. 5012. V. C. 536. G. Z. R. 536) erließ er das berühmte Edikt (2. Chr. 36, 22. ff. Esr. 1, 1. ff. 4, 3. ff. 5, 13. ff. 6, 3. ff.), welches die Gefangenschaft der Juden endete, und allen Stämmen erlaubte, in ihre Heimath zurückzukehren, und Jerusalem und den Tempel wieder aufzubauen. Er gab ihnen die von Nebukadnezar geraubten Schätze wieder, stellte die Wälder des Libanon zu ihrer Verfügung (Esr. 3, 7) und ordnete die nöthigen Maßregeln an, damit die große Volksmasse durch Asien ziehen und nach Judäa kommen konnte.

Diese große Begebenheit, deren Wahrheit von Niemand noch in Zweifel gezogen wurde (was viel heißt), ist, um mich so auszudrücken, einer der Gegenstände des Triumphs der Offenbarung, einer der Verzweiflung des Unglaubens. Man kann diese Begebenheit als den Mittelpunkt der heil. Annalen betrachten. Wie vieles ist wahr, wenn diese wahr ist! Die Gefangenschaft, der Untergang der beiden Königreiche Juda und Israel, die Wiederaufbauung des Tempels nach dem Muster des Salomonischen, die Wiederherstellung des Cultus nach den Gesetzen Mosis, das Wohnen Gottes in Jerusalem, der kein andrer als der Abrahams seyn kann .... Wie viele Dinge sind wahr, wenn jenes wahr ist! Wie kann man bei solchen Thatsachen noch zweifeln? Man glaubt, daß es Ungläubige gibt; man irrt sich, es gibt nur Unwissende.

Man hat nach den Gründen gefragt, die Cyrus bewogen, den Juden ihre Freiheit und ihr Vaterland wiederzugeben; wir sind mit mehren berühmten Auslegern der Ansicht, daß das Dekret durch Daniel ausgewirkt wurde. Bei der Einnahme von Babylon fand Cyrus diesen Propheten daselbst (Dan. 1, 21), der von Nebukadnezar an mit den höchsten Aemtern bekleidet, in ganz Asien als der weiseste der Magier geachtet, und dessen Ruhm durch die Entzifferung der an die Wand Belsazars geschriebenen Schrift auf's Höchste gestiegen war. Daniel, der durch die Orakelprüche wußte (Jer. 25, 11. Dan. 9, 2), wie lange die Gefangenschaft dauern sollte, konnte nicht vor der bestimmten Zeit sich für die Juden verwenden. Unter Darius, dem Meder (Dan. 6, 28), und darauf unter Cyrus (Dan. 10, 1) ward das Ansehen des Propheten nicht geschwächt. Es wäre auffallend, wenn der Mann, der (Dan. 9, 3. ff.) mit soviel Wärme für die Wiederherstellung der Juden betete, nichts gethan hätte, um diese zu befördern. Das Mittel, das er anwandte, war eben so einfach als sicher; er zeigte dem Cyrus die ihn betreffenden Prophezeihungen; der Geschichtschreiber Josephus bezeugt es, und als

Beweis dient, daß die Worte des Edikts von Cyrus in den Jesaianischen Orakeln sich wiederfinden (2. Chr. 36, 23. Esr. 1, 2. Jes. 45, 1 ff.). Vielleicht hat Daniel selbst das Dekret aufgesetzt. Politische Betrachtungen, das Verlangen, Babylonien zu schwächen, sowie eine so wichtige Provinz wie Judäa, die er verwüstet gesehen hatte, blühend zu machen, und sie als Schranke Aegypten entgegenzusetzen, mögen seinen Plan unterstützt haben; immer ist aber leicht einzusehen, daß Cyrus nach der Lesung jener alten Weissagungen, in denen die Macht und die Herrlichkeit der Juden so deutlich verkündet standen, sich entschloß, sie zu verwirklichen, nachdem er ihre Verwirklichung, soweit sie ihn betrafen, vor sich sah. Diese Weissagungen gehören in der That zu den staunenswürdigsten des Alten Testaments, sie geben wenigstens 150 Jahre der Geburt des Cyrus voraus (Jes. 13, 4 ff. 22, 2 ff. 44, 27. Jer. 51, 32). Babylon, von ungeheuern Mauern umgeben, wurde für uneinnehmbar gehalten; Cyrus leitete den Euphrat ab, und drang durch das Bett des ausgetrockneten Stromes in Babylon ein.

Das Fest, während dessen die große Katastrophe Statt hatte, war von Jeremias deutlich vorausgesagt worden (Jer. 51, 39. 51).

Die Weissagung von der Befreiung der Juden (Jes. 44, 28) folgt auf die von der Einnahme von Babylon; der Herr spricht zu Cores: der ist mein Hirte, und soll all meinen Willen vollenden, daß man sage zu Jerusalem: Sey gebaut; und zum Tempel: Sey gegründet. Diese Weissagung ist nebst der über Josias die einzige, in der der Name der verkündigten Person sich findet; der Name des Cyrus (Cores) steht in den ältesten Manuscripten, in allen Sprachen, immer in den nämlichen Stellen, immer so geschrieben, daß keine Täuschung möglich ist. Entweder muß man jede Offenbarung leugnen, oder eingestehen, daß diese Worte von Gott sind, der die Zukunft regiert.

Aber warum sind diese Weissagungen so bestimmt? Abgesehen von der Größe der Begebenheit, scheint uns noch ein anderer Grund ihrer Deutlichkeit vorhanden zu seyn. Der Messias ist oft dargestellt als ein Befreier, die Erlösung als eine Befreiung; leicht hätten daher die Weissagungen, welche den Messias verkündeten, auf Cyrus bezogen und jene zwei so ganz verschiedenen Befreiungen untereinander geworfen werden können, wenn nicht die größte Deutlichkeit dies verhindert hätte.

D.

Damaris (Ap. G. 17, 34. — N. C. 54) oder vielleicht Damalis, wurde zugleich mit Dionysius durch die Predigt des heil. Paulus auf dem Areopag zu Athen bekehrt.

Dan (1. Moſ. 30, 6. 1. Chr. 2, 2), Sohn Jakobs und der Bilha, wurde geboren J. d. W. 3425. V. C. 2123. G. Z. R. 1754, und gab ſeinen Namen einem der Stämme Iſraels.

Daniel (Dan. 1, 6 ff. — J. d. W. 4942. V. C. 606. G. Z. R. 606), vom Stamme Juda und vom Geſchlechte Davids, ward nach dem Orakel des Jeſaias (Jeſ. 39, 7) unter der Regierung Jojakims, auf Befehl Nebukadnezars, noch ſehr jung nach Babylon gebracht. Er erhielt den Namen Beltesazar, und Aſpenas that ihn unter die Zahl der jungen Gefangenen, welche der König von Babylonien in den Wiſſenſchaften Aſiens unterrichten ließ. Aber ſchon unterrichtet in einer beſſern Wiſſenſchaft, der ſeiner heiligen Religion, entſchloß ſich Daniel, ſich des Genuſſes der vom Geſetze Moſis verbotenen oder durch die Hände der Götzendiener befleckten Speiſen und Weine zu enthalten. Seine Genoſſen folgten ſeinem Beiſpiel und Gott belohnte ihre Treue; ungeachtet der Befürchtungen Melzars ließ keine Furcht, kein Schrecken ihre Enthaltſamkeit entdecken. Drei Jahre dauerte unter dieſen glücklichen Vorbedeutungen ihre orientaliſche Erziehung; nach Ablauf dieſer Zeit begannen ſie den Dienſt beim Monarchen zu thun, und ſchon übertrafen ſie an Weisheit und Kenntniſſen die Magier Chaldäa's.

Bald bot ſich Gelegenheit dar, eines ſo hohen Rufes ſich würdig zu zeigen (Dan. 2, 13 ff.). Daniel wurde in die allgemeine Aechtung der Magier eingeſchloſſen, welche einen Traum des Königs nicht hatten auslegen können, als er Arioch zum Aufſchub der Execution bewog, und Nebukadnezar ihm Zeit gab, den vergeſſenen Traum zu errathen. Er benützte dieſe Friſt, um die göttliche Barmherzigkeit in dieſer großen Gefahr anzuflehen; der Himmel antwortete ihm; er erhielt ein Geſicht mitten im Dunkel der Nacht; er errieth und erklärte den Traum. Dieſer Triumph hob ſeinen Ruhm aufs Höchſte; er ſah den Beherrſcher Aſiens, erſtaunt über ſeine Weisheit, ſich ihm zu Füßen werfen; aber zum Statthalter der Provinz Babylon und Haupt der Magier ernannt, vergaß er im Glücke ſeine Freunde nicht, ſein Schutz verhalf ihnen zu hohen Aemtern in der Verwaltung der Provinz, und von dieſer Zeit an blieb Daniel am Hofe.

Als Haupt der Magier erklärte er den Sinn eines noch drohenderen Traumes, als der vorhergehende war. Der Prophet ſelbſt ward verwirrt; doch verkündete er ohne Furcht dem Könige von Babylon die außerordentliche Beſtrafung, welche die Vorſehung ihm beſtimmte, und ermahnte ihn, aber vergebens, zur Reue und Menſchenliebe.

Nach dieſer Traumdeutung (Dan. 5, 11 ff.) übergeht Daniel in dem Buche, das ſeinen Namen trägt, oder vielmehr in den Fragmenten, die von ihm vorhanden, mit Stillſchweigen die Regierungen Evil-Merodachs,

Neriglissors und Laboroso-Achads, und tritt erst wieder am letzten Tage der Regierung Belsazars auf, als dieser Fürst von einer geheimnißvollen Hand seine Verdammung an die Wand des Gastmahlsaals schreiben sah. Die Königin, die ihn herbeizurufen rieth, spricht von ihm als von einem in Ungnade Befindlichen, und es ist wohl möglich, daß Daniel unter dem unklugen Belsazar sich vom Hofe entfernte; der Name des Cyrus erfüllte schon Asien, und Daniel, der diesen Namen aus den Weissagungen des Jesaias kannte, harrte auf die Ereignisse. Aber es war noch derselbe so mächtig inspirirte Daniel von der Zeit Nebukadnezars. Er erschien mit der ganzen Würde des Propheten vor dem Könige, erinnerte ihn, wie groß und stolz der Zerstörer Jerusalems gewesen, und wie er gestraft worden sey; er erklärte die furchtbaren an die Wand geschriebenen Worte und wurde die dritte Person in dem Reiche, das nur noch einige Stunden dauern sollte.

Unter Darius, dem Meder (Dan. 11, 1. 6, 1 ff.), für den Cyrus Babylon eroberte, behielt Daniel seine hohen Aemter und war eines der drei Häupter des Staats. Ihm legten die Satrapen der Provinzen Rechenschaft ab; kein Mißbrauch entging seinem Scharfblick, und seine Unbestechlichkeit mißfiel bald jenen Statthaltern, die ein Mittel suchten, ihn zu verderben, und es in seiner Religion zu finden hofften. Ein gottloses, durch Ueberraschung des Darius bewirktes Dekret erschütterte den frommen Sinn des Daniel nicht; er trotzte dem Edikte; wie gewöhnlich ging er nach Hause, öffnete seine Fenster, gegen Jerusalem blickend, kniete dreimal des Tags nieder, betete und pries seinen Gott. Aber die Männer kamen und fanden Daniel beten und flehen vor seinem Gott, und traten herzu und redeten mit dem König von dem königlichen Gebot und sagten: „Daniel, der Gefangenen aus Juda einer, der achtet weder dich noch dein Gebot, das du verzeichnet hast, denn er betet des Tages dreimal.“ Zu jener Zeit wie heutzutage waren wilde Thiere in grosser Menge ein gewöhnlicher Luxusgegenstand an den Höfen Asiens; diese Thiere dienten zum Vergnügen des Despoten, oft zur Bestrafung der Unterthanen. Da befahl der König, daß man Daniel herbringe und ihn zu den Löwen in den Graben werfe. Aber Gott behütete das Leben des Propheten, und die Löwen legten in der Nacht, die für Darius peinigender als für Daniel war, ihre grausame Natur ab. Den andern Tag, mit Tagesanbruch, hörte Daniel die Stimme des Monarchen, die ihn rief, und er gab diesem die schöne Antwort: „Herr König, Gott verleihe dir langes Leben. Mein Gott hat seinen Engel gesandt, der den Löwen den Rachen zugehalten hat, daß sie mir kein Leid gethan haben. Denn vor ihm bin ich unschuldig erfunden, so habe ich auch wider dich, Herr König, nichts gethan. Da war der König sehr froh,

und hieß Daniel aus dem Graben ziehen. Und sie zogen Daniel aus dem Graben, und man spürte keinen Schaden an ihm, denn er hatte seinem Gott vertraut.

Das Uebrige des Buchs bietet nichts Geschichtliches dar, und enthält die Geschichte und Prophezeihungen der verschiedenen Epochen seines langen Lebens (Dan. 6, 28. 10, 1); er lebte bis zu Cyrus, und es ist wahrscheinlich, daß dieser Monarch auf seinen Rath das Gebot der Befreiung der Juden gab.

Daniel war während der Gefangenschaft der Repräsentant des jüdischen Volkes bei den Herrschern Asiens. Diese Betrachtung erklärt sein ganzes Leben. Zur Erfüllung seiner Sendung mußte er nicht nur ein mit Genie begabter Mensch, sondern ein Prophet seyn. Zu allen Zeiten hat man im Orient Kriegsgefangene, auf dem Markte aufgekaufte Sklaven durch Talent und Glück zu den höchsten Würden sich erheben sehen; aber diese Creaturen der Könige fallen mit dem, der sie erhebt. Wohl mußte also Daniel ein Prophet seyn, wenn sein Ansehen unter sieben verschiedenen Regierungen, Nebukadnezars, Evil-Merodachs, Neriglissors, Laborosо-Achads, Belsazars, Darius und Cyrus, alle jene Hof- und Herrscherrevolutionen überdauerte.

Die Lehrer, deren Haupt Daniel wurde, waren in Schulen abgetheilt und erfüllten Asien unter dem Namen von Chaldäern, Magiern, Astrologen, Wahrsagern. Sie waren im Besitze aller Weisheit jener Zeit, und verbanden Irrthum und Wahrheit in buntem Gemische. Ihre Lieblingsbeschäftigung war die Astrologie; ihnen war die Abfassung der Kalender anvertraut. Abhängig von der Leichtgläubigkeit der Völker und den Launen der Herrscher, nahmen sie, bald geehrt, bald geächtet, Theil an allen großen Revolutionen Asiens; ihre Wissenschaft verbreitete sich nach der Regierung Alexanders über Aegypten und Europa.

In Beziehung auf die Schwierigkeit, die sich darüber erhebt, daß die Magier jene geheimnißvolle Schrift nicht lesen konnten, scheint uns folgende Lösung die beste. An den Höfen und Schulen Asiens gab es eine Art Geheimschrift, in der Weise moderner Diplomatenchiffern, welcher sich die Großen, die Priester, die Magier bei ihren Geschäften bedienten; die Charaktere waren um so schwerer zu entziffern, je künstlicher sie eingerichtet waren; es brauchte Zeit, sie zu combiniren; ein großer Vortheil bei dieser Art zu schreiben war, daß jeder die Genauigkeit der Erklärungen untersuchen konnte, und nichts hindert anzunehmen, daß die übernatürliche Hand sich derselben bediente, um die Verdammung Belsazars an die Wand zu zeichnen. Die Art, wie Daniel die Worte auslegt, indem er zuerst alle liest, und dann eins nach dem andern wieder vornimmt,

unterstützt diese Ansicht, und läßt glauben, daß Belsazar und die Umstehenden mit den Blicken den Erklärungen des Propheten folgten.

Es ist nicht unmöglich, daß ein Mensch eine Nacht in einem Graben bei Löwen zubringt, ohne zerrissen zu werden. Wenn der Hunger des Löwen gestillt ist, legt er sich zur Ruhe und seine Wildheit verläßt ihn ganz. Doch müssen wir bei unserem Falle eine besondere Gnadenerweisung Gottes annehmen; nie war ein Wunder nöthiger. Welcher Triumph für das Heidenthum von ganz Asien, wenn ein Mann, wie Daniel, untergegangen wäre, weil er sich weigerte, Darius anzubeten, und es nicht unterließ, während dreißig Tagen seinen Gott anzubeten.

Zwischen Daniel und seinem Zeitgenossen Ezechiel herrscht eine große Aehnlichkeit in Beziehung auf den Styl und die Bilder. Beide haben an demselben Orte geschrieben, und man findet in ihren Büchern jene langen und verwickelten sinnbildlichen Darstellungen, welche einen so bemerkenswerthen Zug der orientalischen Literatur bilden. Dieser Bodengeschmack, um mich so auszudrücken, unnachahmlich von Fremden, ist ein starker Beweis für die Authenticität dieser Schriften.

Daniel war ein wahrer Israelit, wie einer seyn mußte an den Ufern des Euphrat, gleich geachtet von den Siegern wie von den Besiegten. Sein Charakter war auf der Höhe seiner Sendung. Mit einer bewundernswürdigen Weisheit wußte er sich in den Geist seines Jahrhunderts und der Nationen, unter denen er lebte, zu fügen. Man könnte sagen, daß er zum Voraus den Rath des heil. Paulus verwirklichte (1. Thess. 5, 21), Alles zu prüfen und das Gute zu behalten. Er war gebildet in den Wissenschaften Asiens, ohne an dessen Götzendienste Theil zu nehmen. An dem Hofe launenhafter Despoten sprach er zu ihnen mit Achtung, aber ohne Furcht. Sein Glaube wankte nicht einen Augenblick.

Darius der Meder (Dan. 5, 31. 9, 1), der Cyaxares der Profangeschichte, Sohn des Astyages, König der Meder, nahm Besitz vom babylonischen Reiche (J. d. W. 5010. V. C. 538. G. Z. R. 538) nach der Eroberung der Stadt Babylon durch seinen Neffen Cyrus (Dan. 11, 1. 6, 1 ff.). Er ernannte Daniel zu einem der drei Statthalter, von denen die Satrapen der 120 Provinzen seiner Staaten abhingen. Darius ließ sich durch ihre Schmeicheleien verleiten, das eben so abgeschmackte als gottlose Gebot ergehen zu lassen, daß während 30 Tagen Keiner in seinem Reiche an jemand anders als an ihn sich betend wenden dürfe. Wer dawider handelte, sollte in die Löwengrube geworfen werden. So kam es, daß der König seinen geliebten Rathgeber Daniel, obgleich widerstrebend und mit Schmerz erfüllt, dem Verderben preisgeben mußte. Mit anbrechendem Morgen eilt Darius zum Graben und ruft Daniel mit

zitternder Stimme, der ihm antwortet. Alsbald wird er befreit; seine Feinde läßt nun der König den Löwen vorwerfen und ein vom ersten ganz verschiedenes Gebot ergehen, zum Preis des Gottes Daniels.

Das Gebot war einzig und allein gegen Daniel gerichtet, und das Werk der Intrigue der zwei Collegen Daniels, über die der König ihn zu erheben vorhatte. So unsinnig das Gebot ist, so wenig überschreitet es das Maaß des orientalischen Despotismus.

Mehr als Daniel litt dadurch Darius, der auf seinem königlichen Lager von Gewissensbissen gequält wurde, während hoher Glaubensmuth das Herz Daniels erfüllte.

Darius (Hag. 1, 1. 15. Sach. 1, 1. 7. 7, 1), König von Persien, Sohn des Hystaspes, ist der Darius des Esra, Haggai und Sacharja. Dieser Fürst bestieg den Thron (J. d. W. 5027. V. C. 521. G. Z. R. 521) nach der kurzen Regierung des falschen Smerdes, gegen den er mit sechs der vornehmsten Satrapen sich verschworen hatte. Die Verschworenen vereinigten sich, einen König zu ernennen, und die Wahl fiel auf Darius.

Während des ersten Jahres seiner Regierung mußte die Fortsetzung des Tempelbaues unterbleiben (Esr. 4, 5. 24. Esr. 5, 1 ff.). Die beiden Propheten Haggai und Sacharja ließen ihre Stimme erschallen, und der Bau wurde wieder aufgenommen. Die Feinde der Juden erneuerten ihre Versuche, den Weiterbau zu hindern, aber diesmal auf weniger hinterlistige und gehässige Weise als das erstemal unter der Regierung des Artaxerxes (Esr. 6, 1). Darius ließ in den Archiven Babylons nach dem Gebot des Cyrus sehen, dessen Ausführung die Juden verlangten, und setzte es wieder in Kraft. Der Tempel wurde im sechsten Jahre seiner Regierung vollendet (Esr. 6, 15).

Gegen diesen Fürsten empörte sich Babylon, das es verdroß, nicht mehr königliche Residenz und Hauptstadt des Reichs zu seyn. Er belagerte es mit Heeresmacht und nahm es nur durch die Aufopferung einer seiner Offiziere. Dieser Krieg, dessen Schrecken vielleicht nur die der Zerstörung Jerusalems durch die Römer gleichkommen, ist nicht erzählt, wohl aber oft prophezeiht in der Schrift (Jes. 47, 1 ff. Jer. 50, 9 ff. 51, 1 ff. 25, 12).

Darius, König von Persien (J. d. W. 5213. V. C. 335. G. Z. R. 336. — Neh. 12, 22), am Ende der dem Buche Nehemias angehängten Genealogie erwähnt, ist Darius Codomannus, mit dem die persische Monarchie durch Alexanders Kriege endete.

Dathan und **Abiram** (4. Mos. 26, 9. 16, 1 ff.), Söhne Eliabs, vom Stamme Ruben, traten unter die von Corah angezettelte Verschwörung, deren Zeitpunkt nicht zu ermitteln ist. Sie waren noch frecher als ihr Führer, und weigerten sich, vor Moses zu erscheinen, dem sie

als Antwort auf sein Geheiß die beleidigendste Botschaft überbringen ließen, voll der gewöhnlichen Vorwürfe der Israeliten, wenn sie, überdrüssig des Aufenthalts in der Wüste, sich nach den Fleischtöpfen Aegyptens zurücksehnten. Diese bittern, dem Mosis gemachten Vorwürfe waren um so empörender, als die Verschwörung Corahs gewiß nach dem Zeitpunkte Statt fand, da das Volk auf die Meldung der Kundschafter sich weigerte, das gelobte Land zu erobern, und deshalb zu vierzigjährigem Aufenthalt in der Wüste verurtheilt wurde. Dathan und Abiram wurden ihrem Schicksale überlassen. Die Erde öffnete sich unter ihnen und verschlang sie lebendig; der Boden schloß sich sogleich wieder, und sogar von ihren Zelten blieb keine Spur (5. Mos. 11, 6).

Diese gerechte Bestrafung entsprach der Größe des Verbrechens. Bemerkenswerth ist, daß die Familien der beiden Brüder ihre Strafe theilten, während die Kinder Corahs nicht mit ihm untergingen. Die Folgerung aus dieser Thatsache ist klar, weil die göttliche Rache die Unschuldigen schonte, strafte sie nur Schuldige. Die Verschwörung hatte zwei Verzweigungen, eine religiöse, von Corah und seinen 250 Mitschuldigen gebildete, und eine politische, an deren Spitze die beiden Brüder standen; aber wer wird glauben, daß sie allein waren? Die Strafe, die sie traf, gibt den vollen Beweis, daß ihre Familien in das Komplott verwickelt waren.

David (Ruth 4, 17. 1. Chr. 2, 15. Matth. 1, 6. Luc. 3, 31. — J. d. W. 4475. V. C. 1073. G. Z. R. 1085), der jüngste von Isai's Söhnen, Hirte von Bethlehem, führte wie gewöhnlich seine Heerden auf die Weide (1. Sam. 16, 1 ff.), als er, in aller Eile in das Haus seines Vaters zurückgerufen, ein Opfer und Gastmahl zugerichtet fand, und bestimmt, vom einfachen Hirten König von Israel zu werden, empfing er die heilige Salbung aus der Hand Samuels, in einem Alter von ungefähr 22 Jahren. Alsbald ward er, wie Saul vor ihm, vom h. Geiste ergriffen; sein Genius schwang sich auf und sein Gedanken hoben sich auf die Höhe seines künftigen Geschicks. Doch war der Scepter noch fern von ihm; um ihn dem Thron, der seiner wartete, nahe zu bringen, bediente sich die Vorsehung jenes Talents, von dem er so erhabene Denkmale zurückgelassen hat; auserwählt, um den finstern Unmuth Sauls durch seine Lieder zu erheitern, kam David vor Saul und diente ihm, und er gewann ihn sehr lieb und er ward sein Waffenträger. Dieser plötzliche Glückswechsel ließ ihn aber das väterliche Haus und die Sorgen für die Heerde Isai's nicht vergessen, dessen drei älteste Söhne dem Saul gegen die Philister gefolgt waren. Ins Lager geschickt, um von seinen Brüdern Erkundigungen einzuziehen, kommt er in dem Augenblick an, wo die beiden Armeen einander gegenüberstanden, und die

eine mit Schrecken, die andere mit Stolz die übermüthigen Herausforderungen Goliaths anhörte. Der junge Hirte, empört, die Schlachtreihen des lebendigen Gottes so gehöhnt zu sehen, will, der Einzige von Allen, die Ausforderung annehmen; vergebens versuchen seine Freunde ihn zurückzuhalten; er eilt zu Saul, um von ihm die Erlaubniß zum Kampfe einzuholen, und rechtfertigt sich wegen seiner zu großen Jugend durch die Erwähnung der Thaten, die er als Hirte vollbracht. Von seinem edeln Eifer überzeugt, läßt ihm Saul seine Rüstung anlegen; aber sie ist ihm zu schwer, er legt sie ab und nimmt sich aus einem Bache fünf feste Kieselsteine, und tritt, die Schleuder in der Hand, vor; auf die Schmähungen des Ungläubigen antwortet er: ich komme gegen dich im Namen des Herrn der Heerschaaren; er sprichts und schwingt seine Schleuder; der Stein fliegt und trifft Goliath an die Stirne. David sieht ihn fallen, läuft, ergreift das riesige Schwert seines Gegners und haut ihm den Kopf ab. Auf dieses erhebt sich ganz Israel, Freudengeschrei ausstoßend, greift die Philister an und schlägt sie in die Flucht. Der junge Sieger wurde vor Saul geführt, und hier nahm jene treue Freundschaft zwischen David und Jonathan ihren Ursprung (1. Sam. 18, 1 ff.), die der süßeste Trost im Unglück ihrer Lebens war.

Die Rückkehr der Armee war ein Triumph für den Rächer Israels. Sein Name ertönte in dem Rufe des Volks: Saul hat Tausend geschlagen, aber David Zehntausend. Da ergrimmte Saul und gefiel ihm das Wort übel und sprach: Sie haben David Zehntausend gegeben und mir Tausend; das Königreich will noch sein werden. Der böse Geist gerieth über Saul und weissagte daheim im Hause; David aber spielte auf den Saiten mit seiner Hand, wie er täglich pflegte. Und Saul hatte einen Spieß in der Hand, und schoß ihn und gedachte: ich will David an die Wand spießen. David aber wandte sich zweimal von ihm. Und Saul fürchtete sich vor David, denn der Herr war mit ihm und war von Saul gewichen. Da that ihn Saul von sich und setzte ihn zum Fürsten über tausend Mann; und er zog aus und ein vor dem Volke. Und David hielt sich klüglich in allem seinen Thun und der Herr war mit ihm. Da nun Saul sah, daß er sich so klüglich hielt, scheute er sich vor ihm. Aber ganz Israel und Juda hatten David lieb, denn er zog aus und ein vor ihnen her. Und Saul sprach zu David: Siehe, meine größeste Tochter Merob will ich dir zum Weibe geben, sey nur freudig und führe des Herrn Kriege. Denn Saul gedachte, meine Hand soll nicht an ihm seyn, sondern die Hand der Philister. David aber antwortete Saul: Wer bin ich und was ist mein Leben und Geschlecht meines Vaters in Israel, daß ich des Königs Eidam werden soll? Da aber die Zeit kam, daß Merob, die Tochter Sauls, sollte David gegeben

werden, ward ſie Adriol, dem Mehelathiter, zum Weibe gegeben, und die andere Tochter, Michal, erhielt er erſt, nachdem er die Philiſter geſchlagen und ihrer hundert getödtet hatte.

Trotz dieſen neuen Verdienſten um den König, trachtete dieſer doch darnach, daß er ihn tödtete, und beſprach ſich darüber mit ſeinem Sohn Jonathan und ſeinen Knechten; aber Jonathan verkündigte es dem David und ſprach: Mein Vater Saul will dich tödten; nun ſo bewahre dich morgen und bleib verborgen und verſtecke dich. David that ſo, und Jonathan redete das Beſte von David zu ſeinem Vater und verſöhnte ihn. David trat vor Saul und erhielt ein Kommando gegen die Philiſter, die er ſchlug. Aber der böſe Geiſt kam aberals über Saul, und er trachtete, daß er David mit dem Spieße tödtete. Der Herr behütete David zum zweitenmal. Er aber floh und entrann dieſelbe Nacht. Auf die Ermahnungen ſeines Weibes Michal verließ er ſein Haus und floh weiter nach Najoth, wo er mit dem alten Samuel zuſammen war; von Najoth floh er nach Rama, wo er ſeinen Freundſchaftsbund mit Jonathan befeſtigte. Wie ergreifend iſt das Geſpräch zwiſchen David und Jonathan; die aufopfernde Liebe von dieſem, und das Vertrauen von jenem! Und es begab ſich weiter, daß David nach Nob kam, wo er in der Noth die heiligen Schaubrode vom Prieſter Ahimelech erhielt, ſowie das Schwert Goliaths. Dann floh er zum König Achis, und verſtellte ſich aus Furcht vor großer Gefahr. Saul ließ durch den Verräther Doeg fünf und achtzig Prieſter tödten, und die Stadt Nob verbrennen, weil ſie, wie er ſagte, einen Bund gegen ihn gemacht hatten. David hatte ſich vorher ſchon in die Höhle Adullam geflüchtet, von wo aus er, überall von theilnehmenden Männern umſchaart, nach Mizpa im Moabiter Land ſich begab. Daſelbſt blieb er aber nicht, ſondern kam auf die Stimme des Propheten Gad ins Land Juda in den Wald Hareth. Und es begab ſich, daß David die Stadt Kegila von den Philiſtern befreite, verrathen, verfolgt und wunderbar errettet wurde. Mit Saul in der Höhle zuſammentreffend, ſchont er ſeiner und bringt ihn zur Erkenntniß ſeines Unrechts. Saul ſprach: du biſt gerechter denn ich, du haſt mir Gutes bewieſen, ich aber habe dir Böſes bewieſen, und du haſt mir heute angezeigt, wie du Gutes an mir gethan haſt, daß mich der Herr hatte in deine Hände beſchloſſen, und du mich doch nicht erwürgt haſt. Wie ſollte Jemand ſeinen Feind finden und ihn laſſen einen guten Weg gehen? Der Herr vergelte dir Gutes für dieſen Tag, das du an mir gethan haſt. Immer hielt ſich aber David noch nicht ſicher und machte ſich mit ſeinen Männern hinauf auf die Burg. Samuel ſtarb. David wird von dem rohen Nabal beleidigt, aber durch die kluge Abigail beſänftigt,

die er nach Nabals Tode heirathet. Der Herr hatte Nabal geſchlagen, daß er ſtarb, und David, als er ſeinen Tod hörte, ſprach: Gelobet ſey der Herr, der meine Schmach gerochen hat an dem Nabal und ſeinen Knecht enthalten vor dem Uebel, und der Herr hat dem Nabal das Uebel auf den Kopf vergolten. Saul aber ergrimmte von Neuem, und er trachtete, daß er David tödtete. Und David machte ſich auf und kam an den Ort, da Saul ſein Lager hielt, und ſah die Stätte, da Saul lag mit ſeinem Feldhauptmann Abner, dem Sohne Ner. Denn Saul lag in der Wagenburg und das Heervolk um ihn her. David benutzte den Zeitpunkt, da alle ſchliefen, und nahm Sauls Spieß und Waſſerbecher, und beſchämte ihn zum zweitenmal durch Schonung ſeines Lebens. Saul kehrte wieder an ſeinen Ort. David aber ging ſeine Straße und verweilte im Lande der Philiſter zu Ziklag ein Jahr und vier Monate, während welcher Zeit er die Geſſuriter, Girſiter und Amalekiter ſchlug und aufrieb. Deßgleichen that er den Jerahmeelitern und Kinitern.

Zur ſelben Zeit ſuchte Saul in einem Kriege wider die Philiſter Rath bei einer Todtenbeſchwörerin, wurde aber durch die Ankündigung ſeines Todes erſchreckt.

David, von den Philiſtern zurückgeſchickt, ſiegte wider die Amalekiter und theilte den Raub aus. Saul fällt in einer Schlacht und mit ihm drei ſeiner Söhne. Weit entfernt, über den Tod ſeines Feindes zu triumphiren, beſtraft David einen Lügner, der ſich für Sauls Mörder ausgibt. Sein Trauerlied über Saul und Jonathan drückt am beſten die Gefühle aus, die ihn beim bejammernswürdigen Tode Sauls und Jonathans durchdrangen. „Die Edelſten in Iſrael ſind auf deiner Höhe erſchlagen. Wie ſind die Helden gefallen! Saget es nicht an zu Gath, verkündigt es nicht auf der Gaſſe zu Askion, daß ſich nicht freuen die Töchter der Philiſter, daß nicht frohlocken die Töchter der Unbeſchnittenen ꝛc.

Zuerſt nun wurde David König über den Stamm Juda; gegen ihn erhebt Abner den Isboſeth, den Sohn Sauls, zum König über die übrigen Stämme, wird aber im Kriege überwunden. Abner geht zu David über, wird aber von Joab meuchelmörderiſch umgebracht. Deßgleichen wurde Isboſeth ermordet, David aber rächte ſeinen Tod. Und es begab ſich, daß alle Stämme Iſraels (2. Sam. 5, 1 ff.) zu David kamen gen Hebron und ſprachen: Siehe, wir ſind deines Gebeines und deines Fleiſches (1. Chr. 12, 1). Dazu auch vorhin, da Saul über uns König war, führteſt du Iſrael aus und ein. So hat der Herr dir geſagt: Du ſollſt meines Volkes Iſrael hüten, und ſollſt ein Herzog ſeyn über Iſrael. Und es kamen alle Aelteſte in Iſrael zum Könige gen Hebron. Und der König David machte mit ihnen einen Bund zu

Hebron vor dem Herrn, und sie salbten David zum König über Israel. Darauf zog er in das eroberte Jerusalem ein, und erfocht einen zweifachen Sieg über die Philister (2. Sam. 5, 6 ff.). Die Lade des Herrn war aber immer noch im Hause Abinadabs (2. Sam. 6, 1 ff. 1. Chr. 13, 1 ff. 2 Chr. 1, 4). David beschloß, sie nach Jerusalem bringen zu lassen, und zum Mittelpunkt des Gottesdienstes wie der Regierung zu machen. Das tragische Ende Usas erfüllte ihn mit Schrecken und schob seinen Plan auf. Die Lade ward im Hause Obed-Edoms niedergesetzt. Aber nach drei Monaten nahm David seinen Plan wieder auf. Die Häupter der Leviten versammelten sich um ihn (1. Chr. 15, 1 ff.); die vornehmsten Opferpriester wurden erlesen, den Zug zu leiten.

Man hielt sich strenger an die Vorschriften Mosis; auf jeder Station brachte man Opfer dar, und die Lade wurde, umgeben von den Aeltesten Israels und den Anführern von Tausenden, unter dem Beifallsrufe des Volks und Musikchören im Triumphe in Jerusalem eingeführt. David, gerührt von diesem Anblick, überließ sich ganz seinen Gefühlen und pries Gott mit Harfe und Liedern. Großartige Opfer folgten, dargebracht an der Thüre des prächtigen Zeltes, unter dem die Lade niedergesetzt war. Von diesem Tage an beschäftigte sich David unermüdet mit dem öffentlichen Gottesdienste, dem er allen Glanz verleihen wollte (1. Chr. 6, 31 ff. 16, 4 ff. 23, 2 ff. 24, 1 ff. 25, 1 ff. 26, 1 ff.); die Familien der Leviten wurden gezählt und die verschiedenen Verrichtungen ihren Erbrechten gemäß unter sie vertheilt, jeder kannte seine Pflicht, seinen Posten, seine Dienstzeit; die Feste, die Brandopfer, die Speiseopfer, die Fasten, alle religiösen Ceremonien folgten in der festgesetzten Ordnung aufeinander; und die Sängerschule, die Hut der Bundeslade und der Stiftshütte, dem heiligen Stamme übertragen, die Beute der besiegten Völker, dem Ewigen geweiht, die unermeßlichen Materialien und Schätze, aufgehäuft zum Bau des Tempels, alles dies sprach laut für den Eifer Davids, der bis an das Ende seines Lebens mit der Besorgung dieser Gegenstände sich befaßte (1. Kön. 7, 51. 2. Kön. 11, 10. 2. Chr. 23, 9. 1. Chr. 23, 1 ff. 28, 1 ff. 29, 1 ff.). Nicht zufrieden mit allen diesem, wollte David noch einen Tempel bauen, aber der Prophet Nathan belehrt ihn, daß dieses Werk seinem Sohne vorbehalten sey, und er ergibt sich ohne Murren in den göttlichen Willen (2. Sam. 7, 1 ff. 1. Chr. 17, 1. 1. Kön. 6, 15 ff. Act. 7, 45). In dieser Zeit erfocht er auch verschiedene Siege über die Philister und das damascenische Syrien, das er unterjochte. Diese Triumphe, die ihn auf eine Höhe der Macht hoben, der keiner seiner Zeitgenossen gleich kam, schwächten aber die Gefühle des Edelmuths und der Dankbarkeit nicht in ihm. Dies bewies er

durch die Gutthätigkeit gegen einen unglücklichen Sohn Jonathans (2. Sam. 9, 1 ff.).

Nach der Niederlage Hadad Esers konnte er alle seine Streitkräfte gegen die Ammoniter wenden, die eine friedliche Gesandtschaft Davids mißhandelt hatten, und nun geschlagen wurden. Aber diese Siege des mächtigen Königs wurden verdunkelt durch seinen Ehebruch und seine Blutschuld. Das Blut des hinterlistigerweise durch David umgekommenen Urias schrie nach Rache. Da hielt der Prophet Nathan David eine Bußpredigt: dieser beugte sich, als er die Stimme des Propheten hörte, und empfand die tiefste Reue über seine Unthat. Die Todesstrafe, die er nach dem Gesetze verdiente (2. Mos. 21, 14), wurde ihm zwar erlassen; aber ein schrecklicher Spruch, unter der Form eines Orakels, erging über ihn; der Friede sollte fortan nicht mehr in seinem Hause herrschen; häusliche Zwiste, öffentliche Beschimpfungen wurden ihm verkündet von dem Herrn, und der Herr schlug das Kind, das Urias Weib David geboren hatte, daß es todt krank war. Und David ersuchte Gott um das Knäblein, und fastete, und ging hinein, und lag über Nacht auf der Erde. Da standen auf die Aeltesten seines Hauses und wollten ihn aufrichten von der Erde; er aber wollte nicht, und aß auch nicht mit ihnen. Am siebenten Tag aber starb das Kind. Und die Knechte Davids fürchteten sich, ihm anzusagen, daß das Kind todt wäre. Denn sie gedachten: Siehe, da das Kind noch lebendig war, redeten wir mit ihm, und er gehorchte unserer Stimme nicht; wieviel mehr wird er sich wehe thun, so wir sagen: das Kind ist todt. Da aber David sahe, daß seine Knechte leise redeten, und merkte, daß das Kind todt wäre, sprach er zu seinen Knechten: ist das Kind todt? Sie sprachen: Ja. Da stand David auf von der Erde, und wusch sich, und salbte sich, und that andere Kleider an, und ging in das Haus des Herrn, und betete an. Und da er wieder hinein kam, hieß er ihm das Brod auftragen und aß. So durch Reue auf den Pfad der Tugend geführt, wurde David wieder König von Israel.

Nach der Einnahme von Rabba, brach das geweissagte Unglück über ihn herein. Kurz vorher hatte ihm sein Weib Bathseba einen Sohn geboren. Den hieß er Salomo. Das Verbrechen Amnons (2. Sam. 13, 1. ff.), das er nicht zu bestrafen wagte, und dessen Ermordung durch Absalom, machten einen schrecklichen Eindruck auf ihn. Er zerriß seine Kleider und legte sich auf die Erde. Absalom wurde in dreijährige Verbannung geschickt (2. Sam. 14, 1. ff.) und nur auf die Fürbitte eines Weibes von David wieder begnadigt. Dieser, aus Unklugheit oder Schwachheit, wußte die verbrecherischen Umtriebe seines Sohnes nicht zu vereiteln. Da brach plötzlich (2. Sam. 15, 13 ff.) die Verschwörung aus. Absalom läßt sich zum König ausrufen. David

flieht vor ihm, begleitet von seinen Getreuen, Zadok, Abjathar, Husai. Ziba verleumdete den Mephiboseth. Simei flucht David. Absalom befolgt den schändlichen Rath Ahitophels. Derselbe sprach auch zu Absalom: „Ich will zwölftausend Mann auslesen und mich aufmachen und David nachjagen bei der Nacht. Und will ihn überfallen, weil er matt und laß ist. Wenn ich ihn dann erschrecke, daß alles Volk, so bei ihm ist, fliehet, will ich den König allein schlagen und alles Volk wieder zu dir bringen" ꝛc. Aber dieser schlaue Rath Ahitophels in Betreff des Krieges wurde vereitelt. Er kommt in Verzweiflung darob und erhenkt sich. Darauf wird Absaloms Heer von Joab geschlagen, er selbst, an einer Eiche hangend, durchstochen. Als David die Nachricht von dem Tode Absaloms vernahm, ward er traurig, und ging hin auf den Saal im Thor und weinte, und im Gehen sprach er also: „Mein Sohn Absalom, mein Sohn, mein Sohn Absalom! Wollte Gott, ich wäre für dich gestorben! O Absalom, mein Sohn, mein Sohn!"

Indessen fühlte er die Nothwendigkeit, seinen Schmerz zu mäßigen, und die Zügel der Regierung wieder zu ergreifen. Die Unruhen waren noch nicht unterdrückt; aber die Mehrzahl der Empörer kehrten zu ihrer Pflicht zurück. David wurde im Triumphe an die Ufer des Jordans zurückgeführt; der Stamm Juda ging in Masse ihm entgegen; die Opferpriester mußten das Volk beschwichtigen, er begnadigte Simei, nahm den Oberbefehl über seine Armee dem Joab, dem er den Tod Absaloms nicht verzeihen konnte, und setzte an seine Stelle Amasa, der diese Ehre nicht verdiente, und bestätigte etwas leichtfertig das ungerechte, gegen Mephiboseth ausgesprochene Urtheil, und belohnte Barsilai, indem er sich seines Sohnes annahm. (2. Sam. 20, 1. ff.) Kaum aber war es Ruhe, als der Bürgerkrieg wieder auflohte. Beim Uebergang über den Jordan brach die Eifersucht der nördlichen Stämme gegen den Stamm Juda, der sich für den ersten erklärt hatte, in offene Empörung aus, und Seba stellte sich an die Spitze der Unzufriedenen. David, nach Jerusalem zurückgekehrt, ließ einige Truppen zu dessen Verfolgung ausziehen und sein Tod stellte den Frieden in Israel her. Aber neues Unglück, das seine Klugheit nicht abwenden konnte, erwartete ihn (2. Sam. 21, 1. ff.), eine dreijährige Hungersnoth wüthete im Lande. Man fragte den Herrn, und David erfuhr zu seinem großen Staunen, daß diese Geißel die von Saul verfolgten Gibeoniten räche. Er berief die Häupter dieses Unterthanenvolkes und konnte sie nur durch die Auslieferung von Harmoni und sechs Söhnen Sauls zufrieden stellen; er hielt sich von dem Eide entbunden (1. Sam. 24, 23), den er diesem Fürsten geschworen hatte, sein Geschlecht zu schonen, und ließ die zerstreuten Ueberreste seiner Familie ins Land Benjamin bringen und in den Gräbern des Kis

ehrenvoll beisetzen. Und es begab sich, daß David eine Zählung des Volks, trotz dem Sträuben seiner Diener, veranstaltete; nie war das Volk Israel ohne ausdrücklichen Befehl Gottes gezählt worden. Aber der Zorn Gottes entbrannte über Davids Ehrgeiz (denn dieser war die Triebfeder zu der strafbaren Handlung gewesen), und er sandte eine verheerende Pest. Da David den Engel sah, der das Volk schlug, sprach er zum Herrn: „Siehe, ich habe gesündigt, ich habe die Missethat gethan; was haben diese Schafe gethan? Laß deine Hand wider mich und meines Vaters Haus seyn.“ Und Gad kam zur selben Zeit zu David und sprach zu ihm: „Gehe hinauf und richte dem Herrn einen Altar auf in der Tenne Arafna, des Jebusiters.“ Also ging David hinauf, wie Gad gesagt und der Herr geboten hatte. Und da Arafna sich wandte, sah er den König mit seinen Knechten zu ihm gehen und betete an auf seinem Angesicht zur Erde. Und sprach: „Warum kommt mein Herr, der König, zu seinem Knecht?“ David sprach: „Zu kaufen von dir die Tenne und zu bauen dem Herrn einen Altar, daß die Plage vom Volke aufhöre.“ Aber Arafna sprach zu David: „Mein Herr, der König, nehme und opfere, wie es ihm gefällt; siehe, da ist ein Rind zum Brandopfer und Schleifen und Geschirr vom Ochsen zu Holz.“ Alles gab Arafna dem Könige. Und Arafna sprach zum Könige: „Der Herr, dein Gott, lasse dich ihm angenehm seyn.“ Aber der König sprach zu Arafna: „Nicht also, sondern ich will dir's abkaufen um sein Geld; denn ich will dem Herrn, meinem Gott, nicht Brandopfer thun, das ich umsonst habe.“ Also kaufte David die Tenne und das Rind um fünfzig Säckel Silber. Und bauete daselbst dem Herrn einen Altar und opferte Brandopfer und Dankopfer. Und der Herr war dem Lande versöhnt und die Plage hörte auf von dem Volke Israel.

David wurde alt und die langen Mühen hatten seine Kraft erschöpft. Spät noch raffte er sich auf und rettete durch einen strengen Befehl die Thronfolgeordnung. Adonia nämlich hatte sich gegen David verschworen, um den Thron an sich zu reißen. Gleich darauf ließ er seinen Sohn Salomo zum König salben. Von jetzt an dachte er nur noch daran, wie er würdig vor Gott treten könnte (2. Sam. 23, 1. ff.); seine letzten Reden, seine letzten Lobgesänge athmen die tiefgefühlteste Frömmigkeit; in Gegenwart der Aeltesten segnete er sein Volk und betete für es; als er sein Ende nahe fühlte (1. Kön. 2, 1. ff.) ließ er Salomo rufen, gab ihm Vorschriften der Gerechtigkeit und Weisheit, und starb im Frieden, lebenssatt, mit Ruhm und Reichthum bedeckt, nachdem er 7 Jahre zu Hebron und 33 zu Jerusalem geherrscht hatte.

David ist als der Gründer der israelitischen Monarchie zu betrachten; seine Eroberungen erfüllten die Verheißungen, die Abraham erhielt

(1. Mos. 11, 5. 18), und seine Regierung bahnte den Weg zur glanzvollen Periode Salomo's. David gehört unter die großen Persönlichkeiten der alten Offenbarung, welche an den dem Evangelium vorangehenden Begebenheiten am meisten Theil genommen haben, und deren Tugenden, Talente und Leidenschaften auf das Schicksal des auserwählten Volkes den mächtigsten Einfluß geübt haben. Seine Geschichte bietet wenig Schwierigkeiten dar, sein Benehmen große; kein Held der Schrift hat mehr Lobredner, keiner mehr Tadler gefunden. Aber die Ehre Davids steht mit der Offenbarung in keiner Beziehung. Man kann David verdammen und doch steht die Offenbarung rein und göttlich fest. Der Streit über den Charakter Davids ist eine historische Frage. Die Bibel erzählt das Gute wie das Böse, und billigt nicht alles, was sie erzählt. Mit diesem jetzt unbestrittenen Grundsatze ist alles gerettet; Geschichte der Menschen, gleicht die Bibel diesen; das Sperr ist in jeder Furche mit dem guten Korn gemischt; keine Person der Schrift ist vollkommen, weil alle Menschen sind; eine einzige Stimme hat auf der Erde sagen können: wer kann mich einer Sünde zeihen (Joh. 8, 46. 1. Petr. 2, 22)? Diese Ausnahme ist göttlich, deßwegen einzig.

David allein ist ganz rein von Duldung des Götzendienstes. Der Israeliten erster Oberpriester richtete einen Götzen auf; unter den Richtern beteten die Israeliten hundertmal welche an; ihr erster König befragte eine Todtenbeschwörerin; Salomo, der weise Salomo, der Erbauer des Tempels, diente Götzen; unter den beiden Reichen taucht der Götzendienst mit jedem Augenblicke auf. David wandte alles, was in menschlichen Kräften stand, an, um die Gefahr des Götzendienstes abzuwenden; dies war der Wille des Herrn, und der Ruhm, dies geleistet zu haben, erwarb David den Titel eines Mannes, nach dem Herzen Gottes, was der heil. Paulus wiederholt: „Ich habe gefunden David, den Sohn Isai's, einen Mann nach meinem Herzen, der soll thun allen meinen Willen."

Nachdem wir Gott gegeben haben, was Gottes ist, wollen wir dem Kaiser geben, was des Kaisers ist.

Nie befand sich ein Mensch in schwierigeren Verhältnissen, als David. Die Salbung zum König durch Samuels Hand blieb nicht geheim. Welches Benehmen mußte David von da an beobachten? Offen nach der Krone streben, das Volk zum Aufstand bringen und Saul entthronen? aber dieser Fürst war noch allmächtig; seine Verdammung war noch nicht öffentlich; kaum hätten sich einige Leviten von Nob, einige alte Freunde Samuels auf die Seite des Hirten von Bethlehem geschlagen, und dann achtete David in Saul den Gesalbten des Herrn, dessen Thron er nicht gewaltsam an sich reißen, sondern nur auf friedsame

Weiſe beſiegen durfte. Der Vorſehung daher mußte er ſich überlaſſen, und wirklich ſehen wir David ohne Ungeduld und Unruhe dem Lauf der Ereigniſſe folgen; gewiß, zur Regierung zu gelangen, führte er den Zeitpunkt nicht voreilig herbei. Wer erkennt nicht die leitende Hand des Herrn, der ihn zuerſt bei den Großen durch ſeine Stellung beim Könige und bei dem ganzen Volke durch die Beſiegung Goliaths bekannt macht, und ihm den Jonathan zuführt, deſſen Tugenden allgemeine Bewunderung und Liebe erweckten, dem ganz Iſrael die Krone aufgeſetzt hätte, und deſſen Liebe zu David keine Gefahr und kein Opfer ſcheut?

Die Geſchichte Davids iſt ſehr fruchtbar und wir können daher nur bei den Hauptzügen verweilen. Der Tod Goliaths iſt der erſte. Dieſe tapfere That, die in der Profangeſchichte nichts Unwahrſcheinliches haben würde, iſt noch viel glaubwürdiger in der heiligen Geſchichte; zur Gewandtheit und Tapferkeit kommt noch die Hülfe Gottes. Der Schleuder, als einer furchtbaren Waffe, bedienen ſich noch jetzt wilde Völker. David hatte als Hirte ſich im Schleudern üben können, und ein Wurf trifft gut, wenn Gott ihn lenkt. Das Vertrauen, die Einfalt, mit der er den Kampf annimmt, iſt bewundernswerth; er hofft nicht auf ſeine eigene Geſchicklichkeit, aber er iſt des Siegs gewiß, weil er des göttlichen Schutzes und der Gerechtigkeit ſeiner Sache gewiß iſt.

Wenn die Ausflucht, deren ſich David am Hofe von Achis bedient, für ſeiner unwürdig erklärt wird, ſo ſollte man Aehnliches nicht bei heidniſchen Helden entſchuldigen.

Es iſt leicht, David als Anführer von Empörern darzuſtellen; aber David ſcheint ihre Hülfe nur angenommen, nicht geſucht zu haben. Hätte er allein Saul entrinnen können, und gegen wen ließ er ſeinen Heerhaufen die er zur ſtrengſten Mannszucht anhielt, ausziehen?

Das zweimalige Zuſammentreffen mit Saul, deſſen er jedesmal ſchont, und der ſeiner nicht geſchont hatte, gibt uns ein Muſter der edelſten Großmuth. Den meiſten Menſchen wird es ſchwer, einmal Großmuth zu üben; David übte ſie zweimal; es ſcheint, daß er zum Voraus jenes Gebot Chriſti (Matth. 18, 22) „ich ſage dir, nicht ſiebenmal, ſondern ſiebenzigmal ſiebenmal" ausübte.

Seine Kriegszüge während ſeines Aufenthalts in Ziklag beweiſen nur zu gut, wie furchtbar er den Feinden der Hebräer war. Ehe man die gegen ſie verübten Grauſamkeiten verdammt, muß man ſich erinnern, daß jene Völker unter der Zahl derer waren, über die der Fluch Gottes ausgeſprochen wurde (Joſ. 12, 5); daß David ſeine Soldaten beſchäftigen und für ihren Unterhalt ſorgen mußte, und daß er nicht für alle von ſeinen Anhängern begangene Grauſamkeiten verantwortlich iſt. Größere

BIBLIOTHEK DER DEUTSCHEN LITERATUR
Knapp, A.

3-598-51466-2
FNr. 21071 / 021

Schuld fällt auf David wegen der Art, wie er den Achis hintergeht. Es ist unwürdig, empfangene Wohlthaten mit Lügen zu vergelten. Wenn er auch der Feinde Israels nicht schonen wollte, so hätte er doch den Fürsten nicht betrügen sollen, der ihn gastfreundlich aufnahm. Die Stellung Davids war eine sehr schwierige; er konnte die Philister eben so wenig verlassen, als nach Israel zurückkehren; dies ist so wahr, daß er sogar mit den Philistern gegen die Hebräer zu Felde ziehen mußte. Aber dieser Schritt war nur eine leere Demonstration; David hielt sich beim Nachzug auf (1. Sam. 20, 2); er zählte auf die Eifersucht der Anführer, um aus dem Heere entlassen zu werden, und der Erfolg rechtfertigte seine Klugheit. Keine Rechtfertigung bedarf die Tödtung des angeblichen Mörders von Saul. Er verdiente den Tod nach den Gesetzen jener Zeit; auch durfte David aus Staatsklugheit den Mörder nicht schonen, weil er sonst der Mitschuld bei einem Morde sich verdächtig gemacht hätte, der ihm die Krone zusicherte.

Der Grund, warum Gott ihn den Tempel nicht bauen läßt, ist bewundernswerth. Man darf annehmen, daß er in Nathans Worten (1. Chr. 22, 8. 2. Sam. 7, 5. ff. 1. Chr. 17, 4. ff.) liegt: „du hast viel Blut vergossen und große Kriege geführt; du darfst keinen Tempel zu meiner Ehre erbauen, weil du viel Blut auf Erden vor mir vergossen hast.“ Wie steht es also, wenn wir die heilige Schrift fragen, um den abscheulichen Ruhm der Eroberer, um jene Achtung vor der Gewalt, jene Bewunderung von großartigen Metzeleien? Trauriges Vorurtheil, welches selbst das Christenthum bis jetzt nicht im Stande war auszurotten! Der Ehebruch Davids ist vielleicht die schrecklichste That, welche die Schrift uns erzählt. Man schaudert über die Schändlichkeit und Grausamkeit, zu der ein einziger unzüchtiger Blick und der eitle Wunsch, seine Schande zu verbergen, David verleiteten. Sein Charakter ändert sich von dieser verbrecherischen That an. Man erkennt jetzt in ihm einen Mann, der seiner nicht mehr sicher ist, weil er beständig von der Schwere der Schuld niedergedrückt wird, der in beständiger Erwartung neuer Züchtigungen lebt, sich auf dem Thron nicht gefällt, und nicht weiß, wie er sich gegen eine entzweite und zerrissene Familie, ein zerissenes Volk und einen zerissenen Hof benehmen soll.

Die ausgesuchte Grausamkeit, mit der David die Ammoniter tödtete, kann nur ein verdammendes Urtheil treffen. Was hatte er nöthig, die grausamen, martervollen Todesarten, welche bei den Ammonitern üblich waren, gegen diese selbst anzuwenden? Es waren allerdings abscheuliche Götzendiener, die der Fluch getroffen hatte; aber es war genug, sie einfach zu tödten; warum sie noch dazu martern? Die Stimmung Davids war eine gereizte; der unglückliche Krieg gegen die Ammoniter, die

Belagerung von Rabba gaben die Veranlaſſung zum Tode Urias, und David gab ſich Gefühlen des Haſſes hin, die er vielleicht ſich ſelbſt nicht geſtand.

Doch darf man die damalige Art, Krieg zu führen, mit der jetzigen nicht vergleichen; in jener Zeit war das Kriegsrecht mit Blut geſchrieben. Wir halten David nicht für blutdürſtig; der Beweis liegt in dem zweimaligen Zuſammentreffen mit Saul, gegen den er nur ſeine Hand auszuſtrecken brauchte, um ſich ſeines grauſamſten Feindes zu entledigen und ſeinen Thron zu beſteigen; er that es nicht, ſondern ſchonte ſeiner zweimal. Ein blutdürſtiger Mann, wie z. B. Joab, würde keinen Augenblick geſchwankt haben. Aber einmal Blut vergoſſen, gewöhnt man ſich an Blut, und ſo war es bei David, deſſen Herz durch die Grauſamkeiten gegen die Ammoniter und Moabiter verhärtet wurde, ſo daß er jetzt ohne Scheu tödtet, entweder durch ausgeſuchte Marter oder unvorhergeſehene Streiche. Beſtändige Kriege entmenſchlichen das menſchlichſte Gemüth. Dies zur Erklärung der bei jenen Eroberungen begangenen Barbareien.

Man ſieht nicht recht ein, aus welchen Gründen David das ungerechte, gegen Mephiboſeth ausgeſprochene Urtheil zur Hälfte beſtätigen ließ.

Die Auslieferung der Söhne Sauls an die Gibeoniten iſt eines von den Beiſpielen, welche am beſten zeigen, daß das A. T. ohne die Theokratie unerklärlich iſt. Die Macht Davids war zu feſt, als daß er die Söhne des letzten Königs hätte fürchten können; waren ſie doch ſo vergeſſen, daß ſie ſich bei der Empörung Abſaloms gar nicht regten; die Wohlthaten, ſowie die Ungerechtigkeiten Davids gegen Mephiboſeth zeigen, wie wenig er ſie fürchtete, und wenn wir einräumten, daß er aus Staatsklugheit ſie dem Verderben überließ, würden die Schwierigkeiten nicht gehoben ſeyn. Denn warum bemüht ſich die heilige Schrift, dieſe ſeine Handlung zu vertheidigen, da ſie ſonſt keine ſeiner ſchlechten Handlungen in Schutz nimmt?

Alles klärt ſich auf, wenn wir eine göttliche Dazwiſchenkunft anerkennen; Saul hatte den mit den Gibeoniten von Joſua (Joſ. 9, 3 ff. 11, 19) beſchworenen Vertrag gebrochen, er fand ohne Zweifel unter den Iſraeliten viele willige Werkzeuge zur Ausführung ſeines Plans, die Gibeoniten auszurotten. Gott hatte in ſeiner Gerechtigkeit dieſe meineidigen und grauſamen Verfolger nicht vergeſſen; um Iſrael für den Bruch ſeines Eides zu züchtigen, ſandte er die Hungersnoth; und wenn Gott ſtraft, ſo beweist die Strafe für das Verbrechen. Indeſſen iſt David nicht vorwurfsfrei bei der Sache, aber er beging mehr eine Unklugheit als einen Meineid; das Orakel ſchrieb die den Gibeoniten zu leiſtende Genugthuung nicht vor, und David hätte beſſer daran gethan, eine Genugthuung aufzuerlegen, als eine anzubieten.

Dieſelben Betrachtungen finden zum Theil ihre Anwendung auf die große Sterblichkeit, die der Zählung folgte; der Fehler Davids mußte groß ſeyn, da ſelbſt der grauſame Joab davon abrieth. Die Zählung geſchah nicht durch die geſetzmäßigen Beamten, ſondern durch Militärvorgeſetzte. Die Strafe bedarf näherer Erklärung. Sie trifft nicht den König allein, ſondern ganz Iſrael. Aber beſtanden die Iſraeliten aus lauter Unſchuldigen? Der Herr kennt die Seinen; die Zählung war die Veranlaſſung, nicht der Grund, zu dem Sterben; David war nicht der einzige Sünder, und man darf nie vergeſſen, daß nach der Fügung der Vorſehung und nach der Schrift der Tod an und für ſich kein Unglück iſt. Das Beiſpiel Abija's gibt einen ſchlagenden Beweis dafür.

Das Wort Satan (1. Chr. 21, 1) bezeichnet einfach einen Diener, einen treuloſen Rathgeber Davids, den die Schrift nicht namentlich nennt. Wenn es aber unmöglich iſt, einen Dämon hier gelten zu laſſen, ſo ſind wir doch gezwungen durch den Text, den Engel als einen wirklich erſchienenen anzuerkennen; dies hindert nicht, als ſekundäre Urſache des Sterbens eine Epidemie anzunehmen.

Die letzten Vorſchriften, die David Salomo gab, ſcheinen grauſam zu ſeyn, und ſie bieten ein unſern Gefühlen anſtößiges Gemiſch von Dankbarkeit und Strenge dar. Aber jene Anleitungen waren dem Geiſte der Zeit gemäß, die Blut um Blut verlangte. Simri und Joab waren arge Verbrecher und David konnte ſie nicht mehr beſtrafen, ſeitdem er ſelbſt von der äußerſten Strafe nur durch eines Propheten Gnade entbunden war.

Der Charakter Davids iſt jetzt erklärt. Keiner fiel tiefer als er; der Mord Urias iſt eine That feiger und kaltblütiger Grauſamkeit; keiner erhob ſich würdiger und kräftiger! Wie erhaben und Achtung gebietend iſt er in ſeiner Buße! Sein Glaube, ſo ſtark und feſt als der Abrahams, war poetiſcher, glühender, ohne ſo ruhig, einfach, ſanft zu ſeyn. Er liebte nichts ſo ſehr als die Ehre Gottes. Seine Regierung iſt die eines großen Königs, und man würde viel mehr von ihm ſprechen, hätte er über ein anderes, als das auserwählte Volk geherrſcht.

David gehört in die Zahl der Propheten (2. Chr. 8, 14. Neh. 12, 24), Chriſtus, Petrus und Paulus führen mehremal Stellen von ihm an und nennen ihn bei Namen (Matth. 22, 40. Marc. 12, 36. Luc. 20, 42. A. G. 1, 16. 2, 25. ꝛc.) Er iſt Verfaſſer einer Menge unter ſeinem Namen geſammelter Lieder (2. Chr. 7, 6. 29, 30. Am. 6, 5). Nicht alle waren für den öffentlichen Gottesdienſt abgefaßt; vielen gab die augenblickliche Stimmung ihre Entſtehung und ſie drücken dann nur die perſönlichen Gefühle des Dichters aus; oft ſind auch die Schönheit der Natur, die Fürſorge Gottes, die Erinnerungen der Geſchichte Iſraels und des Hofes von Saul, die

Hoffnungen auf das Reich des Messias der Gegenstand seiner Gesänge. Die Psalmen, die ihm mit der größten Gewißheit oder Wahrscheinlichkeit angehören, sind, während seines Aufenthalts am Hofe Sauls: der 12te, 26, 36, 41, 58, 64, 69, 109; während seiner Flucht vor Saul: 4, 17, 22, 25, 31, 34, 52, 54, 56, 57, 59, 62, 63, 86, 94, 131, 139, 141, 142; während seiner Regierung in Hebron: 6, 7, 16, 138; während seiner Regierung zu Jerusalem: 10, 18, 20, 21, 51, 60, 68, 96, 101; nach der Empörung Absaloms: 39, 40, 43, 61, 70, 71, 103, 143; von einer ungewissen Zeit: 2, 3, 5, 8, 9, 11, 13, 14, 15, 19, 23, 24, 28, 29, 30, 32, 33, 35, 37, 38, 53, 55, 65, 104, 110, 140, 144, 145.

Die Schrift ist voll vom Namen Davids; kaum ist Moses öfter genannt. Von der Menge Stellen wollen wir nur die anführen, die Bedeutung haben. So 2. Sam. 6, 9, wo von Zion, als der Stadt Davids, die Rede ist, die er befestigte und erweiterte, die Jerusalem beherrschte, und wo der größte Theil der Könige von Juda begraben liegt. Im Neuen Testament (Luc. 2, 4. Joh. 7, 42) ist Bethlehem sein Geburtsort, und die Erwähnungen seiner sind eben so viele Lobeserhebungen seines Eifers für die Religion, seiner Frömmigkeit ꝛc. Mann nach dem Herzen Gottes heißt David, in diesem Sinn muß der Ausdruck „Gott Davids (2. Kön. 20, 5. 2. Chr. 21, 12. 34, 3. Jes. 38, 5) aufgefaßt werden. Weitere Stellen sind 1. Kön. 12, 16. 2. Chr. 10, 16. 1. Kön. 11, 36. 2. Kön. 8, 19. Am. 9, 11. Jes. 16, 5. Jes. 53, 3. Ap. G. 13, 34. Jes. 9, 6. Luc. 1, 32. Jer. 23, 5. 33, 15 ff. 30, 9. Hes. 34, 23. 37, 24. Hos. 3, 5. Sach. 12, 7 ff. 13, 1. Matth. 1, 1. 9, 27. 12, 23. 15, 22. 20, 30. 22, 42. Marc. 10, 47. 12, 35. Luc. 1, 27. 2, 4. 18, 38. 20, 41. Joh. 7, 42. Röm. 1, 3. 2. Tim. 2, 8. Off. 5, 5. 22, 16. Matth. 21, 9. Marc. 11, 10. Ap. G. 13, 36. 15, 16. Hebr. 11, 32. Jes. 22, 22. Off. 3, 7.

Debora (Gen. 24, 59. 35, 8), Amme Rebekka's. Im grauesten Alterthume nahm die Amme einen ehrenvollen Platz ein, selbst im Schooße der hochberühmtesten Familien, alle Völker kamen in dieser Achtung überein; die Art, wie Debora begraben wurde, gibt die älteste Spur davon an die Hand.

Debora (Richt. 4, 3 ꝛc. — J. d. W. 4150. V. C. 1398. G. Z. R. 1285), Prophetin, Eheweib des Lapidoth, die vierte im Richteramt, ist das einzige Weib, welches dieses hohe Amt bekleidete; sie weilte unter einem Palmbaum zwischen Bethel und Rama, im Gebirge Ephraims, wohin die Hebräer sich begaben, um Recht zu holen. Israel war damals von Jabin unterdrückt. Vielleicht hatte sie aus Sorge für ihre und ihres Volkes Sicherheit an jenem entfernten Orte ihren Richterstuhl aufgeschlagen. Aber der Tag der Freiheit ward ihr verkündet; auf die Bitten Baraks willigte sie ein, ihm beim Aufrufe der unterdrückten Stämme zu den

Waffen zu folgen; der Erfolg entsprach ihren Worten; ein großer Sieg befreite die Hebräer, und Debora dichtete jene berühmte Siegeshymne zum Gedächtniß an die That (Richt. 5, 1 ff.)

Delaja (Jer. 36, 12), Sohn Semaia's, einer der angesehensten Offiziere Jojakims (J. d. W. 4944. V. C. 604. G. Z. R. 604), war bei der Vorlesung der Weissagungen des Jeremia gegen jenen Fürsten anwesend. Er war einer von denjenigen, welche den Fürsten flehentlich abmahnten, das Buch des Propheten zu verbrennen, und eine Handlung fluchwürdiger Entweihung zu begehen.

Delila (Richt. 16, 4 ff. — J. d. W. 4394. V. C. 1154. G. Z. R. 1117), Ehe- oder Kebsweib Simsons, wohnte in dem Bachthale Sorek, im Stamm Dan. Sie mißbrauchte den Einfluß, den sie über Simson gewonnen hatte, um ihn zu bewegen, ihr das Geheimniß seiner wunderbaren Stärke zu entdecken. Dreimal in ihrer Erwartung getäuscht, versucht sie es zum viertenmal und entreißt ihm durch Bitten und Thränen das gewünschte Geständniß. Sie lieferte ihn dann den Philistern aus, und erhielt den Lohn für ihren Verrath.

Demas (Col. 4, 14. Phil. 24. — N. C. 64), Genosse des heil. Paulus in der Arbeit, unterstützte diesen einige Zeit, verließ ihn bei seiner zweiten Gefangenschaft in Rom, weil er, wie der Apostel sagte, diese Welt (N. C. 66) liebte, und zog sich nach Thessalonich zurück (2. Tim. 4, 10).

Demetrius, Goldschmied in Ephesus (Ap. G. 19, 24. — N. C. 59), war einer derjenigen, die von dem berühmten Dianentempel oder vielmehr dem Besuche zahlreicher Fremden, die den Tempel sehen wollten, und an die man kleine, den Tempel und die Statue der Göttin darstellende Bilder verkaufte, lebten. Er sah, daß die Predigt des Paulus die Epheser und die Fremden vom Cultus der Diana abzog, und so die Zahl der Käufer mit der der Gläubigen sich verminderte; daher sammelte er seine Gesellen, redete sie geschickt an, indem er ihnen den Untergang des Cultus der Göttin und ihre eigene Arbeitslosigkeit als eng mit einander verbunden ans Herz legte. Sie verließen die Versammlung mit dem Rufe: Groß ist die Diana der Epheser!

Der Ruf verbreitete Gährung unter dem Volke; ein heftiger Aufstand brach aus; man eilte in Masse nach dem Theater (nach der Sitte der Griechen, die öffentlichen Angelegenheiten in solchen weiten Räumen zu verhandeln), und ohne die Klugheit und Festigkeit eines der obrigkeitlichen Personen von Ephesus würde der Apostel vielleicht ein Opfer der Volkswuth gewesen seyn.

Demetrius (3. Joh. 12. — N. C. 96), scheint einer der ausgezeichnetsten Gläubigen gewesen zu seyn, welche Johannes dem Gajus empfahl. Das Lob, das ihm der Apostel ertheilt, zeigt, daß er Geistlicher war.

Kein Wort, keine Handlung dieſes Mannes iſt zu unſerer Kenntniß gekommen; die Erwähnung des Johannes iſt ſein einziger Ruhm; aber gewiß, wenn von einem Geiſtlichen geſagt wird, daß Alle ihm Zeugniß geben und die Wahrheit ſelbſt für ihn zeuge, hat er die Auszeichnung erlangt, die ein Diener Chriſti nur immer erſtreben kann.

Dina (1. Moſ. 30, 21), einzige Tochter Jakobs und der Lea, zu der Zeit, da der Patriarch unfern dem Lande der Heviter wohnte (J. d. W. 3446. V. C. 2102. G. Z. R. 1734), zog aus (1. Moſ. 34, 1 ff.), wie der Bericht ſagt, um die Töchter des Landes zu ſehen. Ohne Zweifel beſuchte ſie ein Feſt. Dina wurde von Sichem, Fürſten der Heviter, geraubt; was aus ihr nach der Vertilgung dieſer Völkerſchaft wurde, iſt unbekannt. Es ſcheint, daß ſie im Schooße der Patriarchalfamilie wohnte (1. Moſ. 46, 15) und ihr nach Aegypten folgte.

Dionyſius (Ap. G. 17, 34. — N. C. 54), der Areopagite, von Paulus zu Athen bekehrt, iſt eine der Perſonen, auf die man am meiſten gefabelt hat. Seine Bekehrung iſt die einzige bewahrheitete Thatſache. Ja nicht zu verwechſeln mit dem Dionyſius in Gallien unter Decius.

Diotrephes (3. Joh. 9. — N. C. 96), Geiſtlicher oder Diaconus an der erſten Kirche, dem Johannes ſeinen Stolz, ſeine Schmähſucht, ſeine Bosheiten vorwirft, iſt unbekannt. Diotrephes iſt in der chriſtlichen Kirche das erſte Beiſpiel von einem, der ſich über die Andern erheben will.

Doeg (1. Sam. 21, 7. — J. d. W. 4466. V. C. 1082. G. Z. R. 1093), idumäiſcher Proſelyte, Haupt der Schäfer Sauls, befand ſich zu Nob, als David auf ſeiner Flucht durchkam; Doeg war niedrig genug, David dem Saul zu denunciren (1. Sam. 22, 9 ff.). Auf die Weigerung der Bogenſchützen des Königs, die Opferprieſter des Herrn, über die Ahimelech geſetzt war, der David freundlich aufnahm, zu tödten, nahm Doeg die Vollziehung des Spruchs auf ſich, und ließ 85 Männer, in leinene Leibröcke gekleidet, tödten, und die Einwohner von Nob über die Klinge ſpringen.

Dorcas oder Tabea (Ap. G. 9, 36. — N. C. 38), fromme, menſchenfreundliche Chriſtusjüngerin in Joppe, einem Hafen des mittelländiſchen Meeres, ſtarb daſelbſt nach einer kurzen Krankheit; nachdem ihr Leichnam ſchon in einem der obern Zimmer des Hauſes niedergelegt war, verloren ihre Freunde doch nicht alle Hoffnung auf Wiederbelebung. Sie ließen Petrus von Lydda herbeirufen, der Apoſtel kam, und weckte Tabea zum Leben auf. Das Wunder ward bald in ganz Joppe bekannt, und Mehre glaubten an den Herrn.

Es iſt dies die erſte von einem Apoſtel vollbrachte Auferweckung. Der Unglaube ſtützt ſich darauf, daß er die erſte Thatſache, den Tod,

leugnet, und irgend einen dem Tode ähnlichen Zustand, Ohnmacht, Lethargie ꝛc. annimmt. Aber die einzelnen Umstände sprechen laut für ein wirkliches Wunder, und wenn wir nicht Petrus, Dorcas und ihre Freunde zu Erzbetrügern machen wollen, die alles untereinander vorher besprachen, so müssen wir anerkennen, daß der ganze Hergang der Sache für einen wirklich erfolgten Tod deutlich spricht.

Oft bildet man sich ein, daß die einen Wunder schwieriger zu vollbringen sind, als die andern; man täuscht sich; ist es leichter, einen Lahmen zu heilen, als einen Todten zu erwecken? Nein, dies ist unmöglich oder sehr leicht. Petrus hatte so eben Aeneas geheilt; das Gerücht von diesem Wunder gab den Freunden der frommen Frau einige Hoffnung; der Glaube geht ohne Erschütterung von Aeneas auf Dorcas über, und die Todtenabwaschung, das besondere, für den Leichnam bestimmte Zimmer, die Ankunft des Apostels, die Trauerscenen, die Kleider für die Armen, der Befehl, daß Alle abtreten sollen, nach dem Vorgange, den Christus einführte, das Gebet, alle Umstände vor und nach der Wiederlebung tragen den Stempel der Wahrheit an sich, die eine empfängliche Vernunft anzuerkennen sich nicht enthalten kann.

Drusilla (Ap. G. 24, 25), Tochter des Herodes Agrippa (Major) des ältern, Schwester Agrippa's des jüngern, war Antiochus Epiphanes versprochen worden, der sich weigerte, Proselyte zu werden. Sie heirathete dann Azizus, König von Emisa, verließ ihn aber schändlicher und ungesetzlicher Weise, um Felix zu heirathen (N. T. 54).

E.

Ebed-Melech (Jer. 38, 7 ff. — J. d. W. 4960. V. C. 588. G. Z. R. 587), Aethiopier, Offizier am Hofe des Zedekia, ist der bekannte Befreier Jeremia's aus Gedalja's Händen. Er wandte sich an den König, und erhielt die Erlaubniß, ihn zu befreien, was er geschickt und glücklich vollbrachte. Dieser Dienst blieb nicht unbelohnt, und vor der Einnahme Jerusalems wurde dem Ebed-Melech die Weissagung (Jer. 39, 16) von Jeremias zu Theil, daß er ungestörter Zuschauer des Jammers seyn und wohlbehalten davon kommen werde.

Eber (Luc. 35. 1. Mos. 10, 24. 11, 14. 1. Chr. 1, 25), Sohn Sela's, genannt in der Genealogie Maria's, wurde in seinem 134sten Lebensjahre Vater Pelegs, und starb in einem Alter von 404 Jahren. Man nimmt an, daß die Hebräer ihren Namen von dem seinigen der „fremd" bedeute, bekommen haben, diese letztere Etymologie ist die wahrscheinlichste, aber nicht einzige (1. Mos. 14, 13); Abraham und seine Nachkommen waren Fremdlinge in Canaan.

Ebzan (Richt. 12, 8. — J. d. W. 4309. V. C. 1289. G. Z. R. 1182), zehnter Richter Israels, aus Bethlehem, welches wahrscheinlich das von Sebulon, und nicht das von Juda ist, regierte 7 Jahre. Grundloser Weise hielt man ihn für Eine Person mit Boas. Er hatte 30 Söhne und 30 Töchter, und verheirathete alle. Keines seiner Kinder folgte ihm im Richteramt.

Edom, s. Esau.

Eglon (Richt. 3, 12 ff. — J. d. W. 4032. V. C. 1516. G. Z. R. 1343), König der Moabiter, einer der mächtigsten Unterdrücker Israels zur Zeit der Richter, sammelte die Ammoniter und Amalekiter, seine Unterthanen oder Verbündete, setzte über den Jordan, bemächtigte sich Jericho's, und hielt die Israeliten 18 Jahre unter seiner Botmäßigkeit. Der Richter Ehud ermordete ihn im Augenblick, da er von seinem Sitze sich erhob. Man hat gefragt, was den Eglon zum Aufstehen bewogen habe, und verschiedene Gründe angeführt. Die einfachste Annahme ist, daß dieser Fürst sich aus Achtung vor dem Namen Gottes erhob; ohne Zweifel war er Götzendiener, und das Heidenthum schonte eben so aus Aberglauben wie aus Politik die Götter der unterworfenen Völker; das Götzenthum findet es immer leicht, einen Gott weiter zu verehren.

Ehud (Richt. 3, 15 ff. 4, 1. — J. d. W. 4050. V. C. 1498. G. Z. R. 1325), zweiter Richter Israels, Sohn Gera's, vom Stamme Benjamin, war links, was oft bei hohem Muthe der Fall ist. Die Hebräer seufzten unter dem Joche Eglons. Ehud faßt den Entschluß, sein Vaterland zu befreien. Beauftragt, den Tribut dem Tyrannen zu bringen, steckte er rechts ein zweischneidiges kurzes Schwert unter seine Kleider, und trat so vor ihn. „Ich habe Gottes Wort an dich," sprach er. Da stand er auf vom Stuhl. Ehud aber reckte seine linke Hand aus und nahm das Schwert von seiner rechten Hüfte, und stieß es ihm in seinen Bauch, daß auch das Heft der Schneide noch hineinfuhr, und das Fett das Heft verschloß (denn er zog das Heft nicht aus seinem Bauch), daß der Mist von ihm ging. Aber Ehud ging in den Saal hinaus, und that die Thür hinter sich zu, und verschloß sie, und ging mitten durch die Wachen, als ob nichts geschehen wäre, nimmt den Weg durch die Steinbrüche von Gilgal, flieht nach Seira, und läßt ohne Zeitverlust zum Aufstand blasen in den Gebirgen Ephraims, stellt sich an die Spitze der Israeliten, stürzt über die Moabiter her, bemächtigt sich der Uebergänge des Jordans und befreit Israel vollkommen.

Es gehörte große Kaltblütigkeit und aufopfernder Muth zur That Ehuds. Die doppelte List, die er anwandte, ist bewundernswerth. Zuerst gibt er etwas Geheimes vor, um allein mit Eglon zu seyn, und dann eine göttliche Sendung, welche ihn zum Aufstehen bewegt, so daß der

Stoß ſicher war. Uebrigens athmet die That Ehuds den barbariſchen Muth jener Zeit. Dieſe Helden ſind nur Mörder vor chriſtlichen Augen, und die Morde, aus Vaterlandsliebe begangen, ſind und bleiben Morde. Immer jedoch iſt ein Unterſchied anzunehmen zwiſchen dem Morde Ehuds und einem aus Rache oder Eigennutz begangenen Morde.

Ehud (1. Chr. 7, 10. 8, 7), Urenkel Benjamins, den man oft mit dem vorhergehenden verwechſelte, leitete die Auswanderung einiger Familien ſeines Stammes, welche von Geba in Benjamin nach Manaath in Juda zogen und ſich daſelbſt niederließen.

Eldad und **Medad** (4. Moſ. 11, 26 ꝛc. — J. d. W. 3903. V. C. 1645. G. Z. R. 1490), Aelteſte Iſraels beim Zuge, waren unter der Zahl der 70 auserleſenen Häupter, die Moſes in der Regierung unterſtützen ſollten. Sie erſchienen aber nicht vor der Stiftshütte bei der Zuſammenkunft; aus welchem Grunde, iſt unbekannt. Aber der Geiſt kam auf ſie und ſie weiſſagten, mit andern Worten, ſie ſprachen als Befehlende zu den Hebräern; Moſes wurde davon benachrichtigt, und ihre Begeiſterung hörte auf.

Gott wollte ſich der 70 bedienen, um das Volk zu ſeiner Pflicht zu rufen, nachdem zwei Empörungen nacheinander dem Moſes gezeigt hatten, daß er allein, vom Alter gedrückt, zur Leitung und Zuſammenhaltung des Ganzen nicht mehr Mannes genug ſey. Aber Iſrael war taub gegen die Ermahnungen der 70. Dieſer Rath der 70 hat nichts gemein mit dem Synedrium der ſpätern Zeiten. Das Schweigen der Schrift über die Inſtitution läßt annehmen, daß dieſer in der Wüſte errichtete Senat, weit entfernt, permanent zu ſeyn, bald aufhörte, ſeine von ſelbſt außer Gewohnheit kommenden Verrichtungen zu vollziehen.

Eleaſa und **Gemarja** (Jer. 29, 3. — J. d. W. 4951. V. C. 597. G. Z. R. 599), Deputirte Zedekia's an Nebukadnezar, brachten die Briefe Jeremiä den in der Gefangenſchaft befindlichen Juden.

Eleaſar (1. Chr. 6, 3. 24, 1 ff. 2. Moſ. 6, 23. 4. Moſ. 3, 2. 26, 60. 2. Moſ. 28, 1), dritter Sohn Aarons und der Eliſeba, ward (J. d. W. 3903. V. C. 1645. G. Z. R. 1490) zu gleicher Zeit mit ſeinem Vater und ſeinen Brüdern zum Prieſterdienſt berufen. Nach dem Tode Nadabs und Abihu's (3. Moſ. 10, 6 ff.) vergaß Eleaſar über dem Schmerz, den er verbergen mußte, eine der üblichen Ceremonien. Seine Nachläßigkeit wurde ihm aber verziehen, und er zum Oberſten über alle Oberſten der Leviten ernannt, über die, ſo verordnet ſind, zu warten der Hut des Heiligthums. Weiter hob er die Pfannen auf aus dem Brande, und ſtreute das Feuer hin und her. Dann nahm er die ehernen Pfannen, und ſchlug ſie zu Blechen, den Altar zu behängen, zum Gedächtniß ꝛc. (ſ. früher). Beim Tode ſeines Vaters wurde er von Moſes auf Hor

am Gebirge geführt und ihm die Kleider, die sein Vater Aaron auszog, angezogen als Zeichen, daß er an seine Stelle trete.

Später leitete er die zweite Zählung, weihte die Beutestücke Midians, und schloß den Vertrag über die Niederlassung der Stämme Ruben und Gad auf dem rechten Jordanufer. In der Wüste geboren, zog Eleasar in das gelobte Land ein, wurde nebst Josua mit der Vertheilung desselben beauftragt (4. Mos. 34, 17. Jos. 14, 1. 17, 4. 19, 51. 21, 1), starb fast zur selben Zeit mit diesem, und ward begraben im Gebirge Ephraims (Jos. 24, 33).

Eleasar (1. Sam. 7, 1. — J. d. W. 4445. V. C. 1103. G. Z. R. 1116), Sohn Abinadabs, erhielt die Weihe, um die im Hause seines Vaters aufbewahrte Lade zu hüten.

Eleasar (2. Sam. 23, 9 ff. 1. Chr. 11, 12 ff. — J. d. W. 4544. V. C. 1043. G. Z. R. 1055), Sohn Dodo's, der zweite unter den drei vorzüglichsten Kriegern Davids, befand sich mit diesem an der Grenze von Dammin, während eines der Kriege gegen die Philister; die Israeliten flohen vor den Ungläubigen; Eleasar, von David und Samma unterstützt, hielt sie mitten in einem Kornfeld an, und kämpfte so lange, bis seine Hand an seinem Degen klebte, die Flüchtigen sammelten sich, und kamen noch zur rechten Zeit, um die Beute fortzunehmen.

Er war auch einer der Dreien, die mit Lebensgefahr Wasser aus der Quelle von Bethlehem für David holten; sie mußten nämlich durch das Lager der Philister gehen.

Eleasar (Matth. 1, 15), Sohn Eliuds, in der Geschlechtstafel Josephs genannt, ist unbekannt.

Elhanan (2. Sam. 21, 19. 23, 24. 1. Chr. 11, 26. 20, 5. — J. d. W. 4544. V. C. 1043. G. Z. R. 1055), Sohn Jairs oder Dodo's, einer der angesehensten Offiziere Davids, gehörte zur dritten, aus 30 Kriegern bestehenden Klasse, und hat die Ausleger nicht weniger als sein Waffenbruder Jasobam in Verlegenheit gesetzt. Der Text ist offenbar verdorben.

Eli (1. Sam. 1, 3 ꝛc. — J. d. W. 4394. V. C. 1154. G. Z. R. 1137), Oberpriester und vierzehnter Richter Israels, Nachkömmling Ithamars, wohnte zu Silo, wo Josua die Stiftshütte aufgeschlagen hatte (Jos. 18, 1). Man weiß nicht, wie er zu seiner Würde als oberster Priester gelangte, die dem Geschlechte Eleasars gebührte und die in dem Eli's bis zur Zeit Ab Jathars blieb. Seine Geschichte beginnt erst mit der Samuels; er saß, wie gewöhnlich, vor der Thüre des heiligen Zeltes, als die Bewegung der betenden Hanna ihn glauben machte, sie habe sich beim Opfermahl betrunken, weßwegen er ihr Vorwürfe machte, dann aber seinen ungerechten Verdacht durch die wohlwollendsten Wünsche sühnte.

Seine Segenswünſche verwirklichten ſich; der junge Samuel ward ſeiner Hut anvertraut, und die keimenden Tugenden des künftigen Propheten ſtellten die Ausſchweifungen ſeiner beiden Söhne, Hophni und Pineas (1. Sam. 2. 22 ff.), in ein um ſo traurigeres Licht für Eli. Dieſer Kummer vergiftete ſeine ſchwache Geſundheit; er verwies ihnen nachdrücklich ihre Exceſſe, aber nicht mit der Würde und dem Gewichte des Prieſters und Richters. Daher nicht nur ſeiner Söhne, ſondern ſein und ſeines ganzen Hauſes Untergang. Eli that nichts, um das Unheil abzuwenden, obgleich eine zweite Prophezeihung ihn ſchreckte. Als er dieſe vernahm, antwortete er: „es iſt der Herr; er thue, was ihm gut dünkt.“

Die traurigen Orakel gingen in Erfüllung (1. Sam. 4, 1 ff.) Der Krieg brach aus zwiſchen den Philiſtern und Iſraeliten. Die Führer des Volkes nahmen die Lade des Herrn mit in den unglücklich geführten Kampf, hoffend, ihn herzuſtellen. Eli widerſetzte ſich nicht der Wegnahme der Lade, oder glaubte, es nicht thun zu dürfen. Der alte Mann eilt, um Nachricht vom Kampfe einzuziehen, als ein Benjaminite mit zerriſſenen Kleidern, mit Staub bedeckt ankam und Schrecken in Silo verbreitete. Eli fragt und erfährt, daß die Iſraeliten beſiegt, ſeine Söhne erſchlagen ſind und die heilige Lade in den Händen der Feinde ſich befindet. So viele Schläge erdrücken den unglücklichen Greis; er fällt entſeelt von ſeinem Sitze. Er lebte faſt ein Jahrhundert und richtete Iſrael vierzig Jahre.

Das Leben Eli's bietet keine Schwierigkeiten dar. Die Chronologie iſt die dunkelſte Parthie darin. Die Worte: „es iſt der Herr; er thue, was ihm gut dünkt“, faßte man häufig als Ironie, als Gotteslästerung; aber Reſignation gegen das Ende des Lebens iſt oft die Frucht der Erfahrung, und ſeine fromme Beſorgniß um die heilige Lade zeugt für ſeinen Glauben; und die ſchwachen Charaktere läſtern Gott nicht.

Es iſt bemerkenswerth, daß die Feſtigkeit, welche eine heilſame Strenge mit väterlicher Milde verbindet, von der das profane Alterthum uns ſo viele Beiſpiele darbietet, vielleicht die in Iſrael am wenigſten geübte Tugend war; die Bevorzugung von Seiten Jakobs war Schuld am Unglück Joſephs; Eli leidet unter dem abſcheulichen Leben ſeiner Söhne; Samuel ſcheint ſeine Söhne nicht geſtraft zu haben und David zumal täuſchte ſich im Benehmen gegen ſeine Söhne, und doch zeigt die Geſchichte Iſraels Gott als einen zärtlichen, aber auch ſtrengen Vater, der belohnt und ſtraft. Empfahl Salomo in ſeinen Schriften dieſe Klugheit deßwegen ſo ſtark (Sprüche 13, 24. 19, 18. 22, 15. 23, 13. 29, 15), weil ſie ſo ſelten unter den Hebräern war? Weichliche Nachſicht ſtraft ſich hinieden; ein Vater erntet früh oder ſpät die Strafe der fehlerhaften Erziehung, die er ſeinen Kindern gibt, und um nicht alle Folgen zu tragen, muß er vor ihnen ſterben.

Eli (Luc. 3, 23), Sohn Matthats und Vater Maria's der Jungfrau, iſt im Geſchlechtsregiſter des Lucas als Vater Joſephs genannt. Der Grund iſt einleuchtend; die Namen Vater und Schwiegervater wurden von den Juden oft untereinander geworfen und die Namen der Männer an die Stelle der Frauen geſetzt. Alte jüdiſche Denkmale unterſtützen dieſe Genealogie des Lucas und nennen den Vater der Jungfrau, Eli.

Elia (1. Kön. 17, 1 ꝛc.), Prophet mit dem Beinamen der Tisbite, gebürtig aus Tisbe, einer Stadt in Naphtali, von wo er ſich ins Land Gilead begab, und daſelbſt wahrſcheinlich zurückgezogen lebte.

Seine erſte Sendung war (J. d. W. 4655. V. C. 895. G. Z. R. 903), dem Könige Ahab von Iſrael zu ſagen: „So wahr der Herr, der Gott Iſraels, lebt, vor dem ich ſtehe, es ſoll dieſe Jahre weder Thau noch Regen kommen, ich ſage es dann.“ In der Theurung wird Elia dann von Raben geſpeist, und zu Zarpath weckt er einen Todten auf. „Herr mein Gott, ſind ſeine Worte, laß die Seele dieſes Kindes wieder zu ihm kommen.“ Der Herr erhörte die Stimme Elia's, und die Seele des Kindes kam wieder zu ihm. Da brachte Elia der Mutter das Kind und ſprach: „Siehe da, dein Sohn lebt.“ Eine kräftige That, wodurch er ſich ganz als den Reformator der verfallenen Jehovahreligion beurkundete, war die Beſtrafung der beſchämten Baalspriester mit dem Tode. Nach langer Dürre kündigt Elia Regen an. Aber die götzendieneriſche, grauſame Iſebel ließ Elia ſagen: „Die Götter thun mir dies und das, wo ich nicht morgen um dieſe Zeit deiner Seele thue, wie dieſer Seelen einer.“ Da er das ſah, machte er ſich auf und ging, wo er hin wollte, und kam gen Ber-Saba in Juda, und ließ ſeinen Knaben daſelbſt. Er ſelbſt begab ſich in die Wüſte eine Tagreiſe. Da erſchien ihm Gott in ſtillem, ſanftem Sauſen, und befahl ihm zu ſalben Aſahel zum König von Syrien und Jehu zum König von Iſrael. Eliſa wird ſein Jünger. Da erfolgte die ſchändliche Hinrichtung Naboths um ſeines Weinbergs willen. Zur Strafe dieſes Frevels kündigt Elia dem Ahab und der Iſebel ihren und ihres Hauſes Untergang an. „An der Stätte, da Hunde das Blut Naboths geleckt haben, ſollen auch Hunde dein Blute lecken“ ꝛc.

Ahab ging im Kriege unter. Joſaphat regierte über Juda, Ahasja über Iſrael. Dieſem letzteren kündigt Elia, als er krank war, den Tod an. Zweimal fünfzig Leute, die ihn deßwegen ergreifen ſollten, werden auf Elia's Wort durch Feuer vom Himmel verzehrt. Nachdem das Werk Elia's vollendet war, fuhr er gen Himmel.

Die Stellen, die von Elia handeln, ſind 1. Kön. 17, 1 ff. 1. Kön. 18, 1 ff. 19, 2 ff. 21, 19 ff. 2. Kön. 1, 9 ff.

Elias und Moſes ſind die einzigen Sterblichen, deren Geſchichte nicht mit ihrem Scheiden aus dieſer Welt endete; wie Moſes, ſo ward

Elia eine noch herrlichere Belohnung, als die gen Himmel zu fahren, vorbehalten. Im Augenblick der Verklärung erschien auf dem Berge Thabor Elia dem Erlöser, sich mit ihm unterhaltend, und das Erlösungswerk war der Gegenstand des göttlichen Gespräches. Das Werk Elia's und seines Nachfolgers Elisa zeigt uns die letzten gewaltigsten Bemühungen der Vorsehung, die zehn Stämme aus der immer dichteren Finsterniß des Götzenthums zu retten. Auch ist Elia nach Moses der größte Prophet in der Oekonomie des alten Bundes. Sein Ursprung, wie der des Melchisedek, ist verloren. Alles ist geheimnißvoll und erhaben in seiner Geschichte, und um richtig darüber zu urtheilen, muß man vor Allem sich in das Jahrhundert zurückversetzen, in dem er gelebt hat. Es war zur Zeit, als der Name Jehovahs in der größten Vergessenheit lag; Ahab und Isebel hatten den Plan gefaßt, den Cultus des wahren Gottes auf immer zu zerstören, und den des Baal an seine Stelle zu setzen. Das Königreich Juda, glücklicher unter Josaphat, war auch gläubiger, und das Zehnstämmereich war es, das der Weissagungen und der Propheten am meisten bedurfte; auch ist bemerkenswerth, daß Elias, so viel wir von seiner Geschichte wissen, nie den Fuß nach Jerusalem setzte. Wie tief mußte Israel im Götzendienst versunken seyn, da Gott selbst genöthigt ist, seinem Propheten zu sagen, daß er noch Diener habe! Um Ahab zu bekämpfen, die Wuth der Isebel unschädlich zu machen oder zu hemmen, brauchte es einen Mann wie Elia. Hätte die Generation bekehrt werden können, Elia würde es vollbracht haben.

Der Unglaube hat vielfach die Wunder Elia's angegriffen. Aber die Art, wie Elia bei seinen Handlungen verfährt, ist nicht die eines Betrügers. Die Gemälde des Aufenthalts Elia's bei der Wittwe von Zarpath, der den Baalspriestern angebotenen Probe, der herrlichen Erscheinungen auf dem Horeb, sind mit so einfacher und natürlicher Erhabenheit gezeichnet, daß der Glaube durch die Bewunderung sich entzündet, und ein unverfälschtes Gemüth sich nicht enthalten kann, auszurufen wie das Volk: der Herr ist Gott!

Die von Elia verkündete Trockenheit und darauf folgende Hungersnoth sind dem Klima von Palästina eigene Erscheinungen, über die man nicht nach der Atmosphäre unserer nördlichen Gegenden urtheilen darf. Es handelt sich hier besonders vom Regen des Frühjahrs und Herbstes, welche über die Fruchtbarkeit oder Unfruchtbarkeit des Jahres entscheiden, und ein scheinbarer Widerspruch gibt den Beweis. Nach einer Rede Christi (Luc. 4, 25) und dem Briefe Jakobi (Jak. 5, 17) hätte die Geißel drei und ein halbes Jahr gedauert; nach einer Zeitangabe im Buche der Könige (1. Kön. 18, 11) scheint es auf den ersten Anblick, sie habe nur drei Jahre gewüthet; durch Vergleichung dieser Texte wird

man natürlich auf die Annahme geführt, daß Elia seine Weissagung mit dem Beginn der Regenzeit verkündete; dann stimmen die sechs Monate gewöhnlicher Trockenheit und die drei Jahre geweissagter Trockenheit mit der Dauer überein, die Christus und der Apostel der Geißel anweisen.

Die Einbildungskraft der Ausleger marterte sich an den Vögeln ab, welche den Elia speisten. Die einzige Erklärung ist, daß der Instinkt wie die Vernunft dem Schöpfer unterworfen ist, und daß Raubvögel hie und da Mundvorrath herzuführen. Außerdem begreift man, daß die Vorsehung den Elia nicht der Rache Ahabs aussetzen konnte, sondern ihn verbergen, also auch ernähren mußte. Was die Vermehrung des Oels und Mehls betrifft, so läßt sich eine sinnreiche Erklärung geben. Heutzutage, da die Wissenschaft unsere Speisen und Getränke zersetzt hat, weiß man, daß die constitutiven Urstoffe, welche die Substanz ausmachen, in der ganzen Natur verbreitet sind; es handelt sich nur darum, diese Stoffe zu sammeln, und ihnen die Form zu geben, unter der sie zur Nahrung dienen können, dies, wie man sieht, erspart, um mich so auszudrücken, das Schöpferische der Handlung Elia's; das Schaffen ist gewiß für Gott eben so leicht, als jeder andere Akt; aber der einfachste Weg ist immer der wahrscheinlichste. Die Auferweckung des Kindes war für das Ansehen Elia's nothwendig. Ohne Zweifel hatte Ahab das Gerücht ausgestreut, daß die Sendung des Tisbiten nur unheilbringend sey. Wie konnte der Prophet diese gehässige Verleumdungen besser widerlegen, als dadurch, daß er der trostlosen Mutter ihr todtes Kind wiedergab. Die Frau war ohne Zweifel Proselytin; ihre Ergebung und Liebe verdienten die Belohnung.

Elia erhält von Gott, was Abraham, Moses und David nicht erhielten. Das erstemal bittet ein menschlicher Mund Gott um Wiederbelebung eines theuren Verstorbenen; Elia wird von Gott zum Werkzeug der schöpferischen Allmacht auserwählt. Die Zeit des Evangeliums rückte näher und das Morgenroth der Unsterblichkeit warf seine ersten Strahlen über die Nacht des Todes, der von Gott nun ganz unterworfen seyn sollte! Und welche Lehre für das undankbare und götzendienerische Israel, daß einer armen fremden Wittwe eine so große Wohlthat zu Theil wurde. Unter diesen Gesichtspunkt hat Christus (Luc. 4, 26) den Aufenthalt Elia's bei der Wittwe von Zarpath betrachtet.

Der Umstand, daß Elia über des Kindes Leib sich breitete, damit es warm würde, hat die Ausleger in große Verlegenheit und die Ungläubigen in Freude gesetzt, welche letztere darin das große Wunder fanden. Wir unsers Theils finden darin nur ein Vorurtheil, welches jene Zeit über die Wirkung der Wärme des menschlichen Körpers hegte; das Greisenalter Davids bietet ein analoges Beispiel; gewiß ist, daß das

Alterthum über diesen Punkt sonderbaren Ansichten anhing, welche die Fortschritte der Wissenschaften als falsch darlegten. Dies ist aber durchaus unabhängig vom Wunder, und wir sehen nicht ein, welche Gefahr man läuft, wenn man einräumt, daß Elia, wie auch Elisa, bei dem sich der Umstand wiederholte, verehrungswürdige Propheten und keine andern Gelehrte waren.

Das auf dem Berge Carmel vollbrachte Opfer bietet keine Schwierigkeit dar. Das Gemälde vereinigt alle Arten des Erhabenen, sogar der Ironie, die Lüge steht der Wahrheit, die wahre Religion dem Götzenthum gegenüber; auf der einen Seite eine Menge lügnerischer Priester, ein ganzes verblendetes Volk, ein gottloser Tyrann; auf der andern Seite ein einziger Mann; aber wenn Gott für ihn ist, wer wird gegen ihn seyn (Röm. 8, 30)? und kaum hat das Volk durch den Ruf: „der Herr ist Gott!" Gott die Ehre gegeben, als Elia, um das Werk zu krönen, seine Fürbitte einlegt; erquickende Regengüsse geben der versengten Erde ihre Fruchtbarkeit wieder. Die Hinrichtung der falschen Propheten war gerecht, und erinnerte das Volk an das Gesetz, welches bestimmt die Todesstrafe gegen sie aussprach (2. Mos. 22, 20. 5. Mos. 13, 1 ff.) und Alles läßt annehmen, daß Ahab selbst sich nicht widersetzte.

Dieser gottlose Fürst ward ohne Zweifel erschüttert, aber nicht bekehrt; daher mußte Elia den Augenblick benützen, wo er hoffen konnte, daß Ahab Maaßregeln gegen den Götzendienst ergreifen würde, deren Leitung und Ausführung ihm übertragen worden wäre; er folgte dem Könige zu Fuß nach Jisreel so schnell, daß man versucht ist, ein Wunder anzunehmen. Doch ist dies hier nicht statthaft; die Begeisterung stählte die Kraft Elia's.

Die zweimal erfolgte wunderbare Speisung war nothwendig, wenn Gott Elia nicht in der Wüste verhungern oder in die Hände der Isebel gerathen lassen wollte. Seine Sendung war noch nicht erfüllt, sein Nachfolger nicht gewählt, wie konnte ihn so Gott in der Einöde sterben lassen?

Merkwürdig ist das Fasten des Elia; der Text sagt, daß das wunderbare Mahl ihm die Kraft gab, die Reise von dem Orte der Wüste auf den Horeb zu machen, ohne zu essen. Offenbar mußte die Vorsehung das Wunder entweder erneuen, oder seine Wirkung verlängern. Die Vorsehung wählte das letztere als das einfachere.

Die großartigen, prachtvollen Scenen auf dem Horeb sind verschieden von Seiten der natürlichen Wirkungen und der göttlichen Absichten. Das Wunder bei ihnen liegt in der Bedeutung, die Gott den Erscheinungen gab. Das Erdbeben, der Sturm, das Zerreißen der Berge und Zerbrechen der Felsen, das Feuer und das nach diesem kommende sanfte,

ſtille Sauſen, alles dieſes iſt der gewöhnliche Gang, den die Natur bei ſolchen großen Kataſtrophen nimmt. Die Geſetze der Natur ſind beobachtet, und das ganze Wunder beſteht, um uns ſo auszudrücken, in der Abweſenheit und dann in der Anweſenheit Gottes. Die Lehre für Elia war erhebend; ſie war ſeiner würdig; ſie war auch würdig des Herrn. Der Befehl, Aſahel und Jehu zu ſalben, den Elia nicht vollzog, wurde ohne Zweifel an Eliſa übertragen.

Die Worte Elia's zu Eliſa: „gehe hin und komme wieder, denn ich habe etwas mit dir zu thun," werden verſchieden ausgelegt. Der wahrſcheinlichſte Sinn, der mit dem Feuereifer des Lehrers am beſten ſich verträgt, iſt, daß Elia die Worte ironiſch verſtand.

Der Tod der Soldaten Ahasja's könnte auf Elia den Schein zu großer Strenge werfen; aber war das Feuer des Himmels in ſeiner Gewalt? In dem vorliegenden Falle klagt Elia an, und der Himmel ſtraft. Es iſt wahr, Chriſtus (Luc. 9, 54) tadelt ſeine Schüler, als ſie das Beiſpiel Elia's nachahmen wollen, aber ohne auf den Propheten ſelbſt den geringſten Tadel zu werfen, und die Erinnerung an jenes Gericht dient nur zum Beweis der göttlichen Erhabenheit des Neuen Bundes über den Alten.

Der wunderbare Uebergang über den Jordan bereitet Eliſa und die Prophetenſchüler auf den letzten Triumph Elia's vor. Der ganze Bericht zeigt, daß Gott ihre Herzen ſo zu ſtimmen ſuchte, daß weder Zweifel noch Neid in demſelben Raum gewinnen konnte. Dieſe vielleicht von Samuel gegründeten Schulen waren die einzige Hoffnung, die einzige Stütze der wahren Religion unter den zehn Stämmen; die Hinwegnahme Elia's durfte nicht verborgen bleiben, und es war wichtig, daß beſonders die Prophetenſchüler von der Himmelfahrt genaue Kunde hatten; man kann ohne Zeugen ſterben, weil der Körper dann zeigt, was man geworden iſt; aber die Verherrlichung Elia's durfte nicht ohne Begleitung vor ſich gehen; die Schüler mußten wiſſen, was das Schickſal ihres Meiſters war, und die Herablaſſung Elia's, der ihnen erlaubt, ihn zu ſuchen, wie wenn er noch unter den Lebenden wäre, zeugt von den weiſen Anſtalten, welche der Herr traf, damit das große Wunder bekannt und geglaubt würde.

Die Auszeichnung, welche Enoch und Elia allein zu Theil wurde, beſteht einfach darin, daß ſie in das Vaterland, das uns verheißen iſt, eingegangen ſind, ohne zu ſterben. Der Wagen, der Wirbelwind dienten nur dazu, die Begebenheit dem Eliſa und den jungen Leuten, die ſie bezeugen ſollten, recht anſchaulich zu machen; für den Propheten ſelbſt, den der Herr zu ſich rief, war das ganze Gepränge nuhlos, die Thatſache das allein Weſentliche. Chriſtus iſt gen Himmel gefahren, allein

ohne Führer und Helfer; er kannte den Weg gut; seine Verherrlichung ist eine Rückkehr, ein Emporsteigen, die Elia's eine Hinwegnahme, ein Weggang.

Elia ist der energischste, feuerigste Mann des Alten Bundes. Nie zitterte er vor Ahab, Isebel oder ihrem Sohne, und mitten unter so großen Gefahren fürchtete er nichts, als die Verdorbenheit seines Jahrhunderts.

Das Alte und besonders das Neue Testament haben von ihm gezeugt. Die Stellen sind: Mal. 4, 5. Joh. 1, 21 ff. Luc. 1, 17. Matth. 11, 14. 17, 10 ff. Marc. 9, 11 ff. Matth. 16, 14. Marc. 6, 15. 8, 28. Luc. 9, 9 ff. Matth. 27, 47. Marc. 15, 35. Röm. 11, 2. Jak. 5, 17.

Eliab, älterer Bruder Davids (1. Chr. 2, 13. 1. Sam. 16, 6). Als Samuel (J. d. W. 4475. V. C. 1073. G. Z. R. 1085) unter den Söhnen Isai's den künftigen König Israels herauslas, ließen die hohe Gestalt und die Schönheit Eliabs den Propheten einen Augenblick glauben, daß er der Erwählte des Herrn sey. Aber die göttliche Stimme redete zu Samuel: „Sieh weder auf seine Gestalt, noch auf sein Gesicht; denn ihn habe ich nicht erwählt;" der Herr sieht nicht auf menschliche Vorzüge; der Mensch sieht auf das, was seine Augen sehen, der Herr sieht auf das Herz. Eliab blieb einfacher Offizier Sauls (1. Sam. 17, 13 ꝛc.) und wurde aus Haß oder Eifersucht erbost über den Eifer, mit dem David sich nach der dem Besieger Goliaths versprochenen Belohnung erkundigte. Seine Tochter (2. Chr. 11, 18) oder wahrscheinlicher seine Enkelin heirathete Rehabeam.

Eliakim (2. Kön. 18, 18 ff. Jes. 26, 3 ff. — J. d. W. 4838. V. C. 710. G. Z. R. 710), Sohn Hilkia's, Hofmeister Hiskia's, ward von diesem Fürsten an Rabsake abgeschickt, um die Vorschläge zu vernehmen, welche dieser von Sanherib mitbrachte; mit Schmerz vernahm er die übermüthigen Anforderungen des assyrischen Generals; er glaubte, daß die Israeliten, die von den Mauern herab ihn hörten, erschreckt würden, und bat ihn deswegen, aber vergebens, in syrischer Sprache zu sprechen, welche das Volk nicht verstand, und kam dann mit zerrissenen Kleidern zurück, um dem Hiskias die Antwort des Feindes zu melden (2. Kön. 19, 2 ff. Jes. 37, 2). Schrecken und Trauer erfüllten Jerusalem und den Königspallast, und in dieser äußersten Noth erhielt Eliakim den Auftrag, zu Jesaias zu gehen, und diesen um Rath und Hülfe anzuflehen.

Eliakim, Sohn Abiuds (Matth. 1, 13) — Sohn Melcas (Luc. 3, 30), der eine in dem Geschlechtsregister Josephs, der andere in dem Maria's genannt, sind unbekannt.

Eliasib (Neh. 12, 10. — J. d. W. 5103. V. C. 445. G. Z. R. 454), Hoheprieſter unter Nehemias (Neh. 3, 1), begann die Wiederaufbauung

der Mauern Jerusalems. Seine Treue mußte jedoch durch das Beispiel und die Anwesenheit des Statthalters von Judäa aufrecht erhalten werden; der Tempel war umgeben von großen Gemächern, wo man die für den öffentlichen Gottesdienst und den Unterhalt der Leviten bestimmten Gaben, Zehnten und Vorräthe aufbewahrte (Neh. 3, 4). Eliasib, von dem Ammoniter Tobija beherrscht, leerte mehre dieser Zimmer, und räumte sie dem Heiden ein, was eine von dem Gesetz streng verbotene Entweihung war, der Nehemia bei seiner Rückkehr ein Ende machte.

Elieser (1. Mos. 15, 2. — J. d. W. 3325. V. C. 2223. G. Z. R. 1856), Haupt der Diener Abrahams, war gebürtig aus Damaskus in Syrien. Die Schrift nennt ihn nur einmal, und das Zutrauen, das ihm Abraham schenkt, macht seinen ganzen Ruhm aus. Einig ist man über die Annahme, daß er den Auftrag vom Patriarchen hatte, für Isaak eine Frau in Chaldäa zu holen (1. Mos. 24, 1 ff.). Bei dieser Sendung zeigte er in seinem Betragen die Einfachheit der Klugheit und des Glaubens, welche wir an den patriarchalischen Sitten bewundern. In Mesopotamien, in der Nähe der Stadt, wo Nahor, der Bruder Abrahams, wohnte, angelangt, hält er mit seinen Kameelen bei einer Quelle, bittet Gott um eine glückliche Begegnung, und daß die Jungfrau, welche zuerst ihre Gutmüthigkeit durch Tränkung seiner ermatteten Kameele zeigen werde, das dem Sohne seines Herrn bestimmte Eheweib seyn möge; als Rebekka erschien, betete er noch; er bittet sie um Wasser; er trinkt aus dem Kruge, den sie ihm eiligst darreicht, und folgt allen ihren Bewegungen, während sie den Trog für die Kameele füllt, noch ungewiß, ob der Herr seiner Reise ein glückliches Gedeihen geben werde. Sein Zweifel schwand, als Rebekka ihr Geschäft vollendet hatte; er reichte ihr einen Ring und goldene Armbänder, erkundigte sich nach dem Namen ihres Vaters, erbat sich von ihr gastfreundliche Aufnahme, und warf sich nieder und pries den Herrn. Jetzt aufgenommen im Hause von seines Herrn Bruder erhält er die Hand der Rebekka für Isaak, reicht ihren Eltern die Geschenke Abrahams, und den andern Tag zieht er mit ihr fort nach Canaan.

Diese Erzählung ist durch ihre unnachahmliche Einfachheit eine der merkwürdigsten der Schrift. Der Eifer Eliesers ist um so lobenswerther, als er vor der Geburt Isaaks hoffen konnte, an dem Erbe der ungeheuren Reichthümer Abrahams Theil zu bekommen.

Elieser (2. Chr. 20, 37. — J. d. W. 4460. V. C. 888. G. Z. R. 897), Sohn Dodava's, Prophet, von dem nur eine Weissagung oder vielmehr ein gegen Josaphat ausgesprochener Tadel vorhanden ist. Es war nämlich die Flotte dieses Fürsten, im strafbaren Bündnisse mit dem unwürdigen Ahasja, auf dem rothen Meere untergegangen; „weil du dich mit

Ahasja verbündet hast," sprach Elieser zu ihm, „hat der Herr deine Werke zerbrochen.

Elihu (Hiob 32, 2 ꝛc.), Sohn Baracheels, der jüngste und weiseste unter den Freunden Hiobs, ist der letzte, der das Wort ergreift. In der einfachen, bewundernswerthen Anlage dieses poetischen Gesprächs wird Elihu, nachdem Hiob seine drei lästigen, aufdringlichen Tröster verstummen gemacht hat, während des Gesprächs unerwartet eingeführt, um die Uebertreibungen, zu denen Hiob sich hinreißen ließ, zu rügen. Oft in der That kommt er auf das zurück, was seine Vorgänger gesagt hatten. Nach einer geschickten Einleitung bemüht er sich zu zeigen, daß die Gerechtigkeit der Menschen nichts ist gegen die Heiligkeit Gottes, daß sie ihnen nicht als Schutzwehr dienen kann, daß kein Mensch ohne Sünde ist, daß Gott das Ungemach, das er sendet, nicht vergißt, und daß Hiob durch prahlerischen Genuß seines Glücks sich sein Unglück möge zugezogen haben. Seine Rede scheint die Meinung des Verfassers zu geben, und bereitet die Rede Gottes vor.

Elihu stammte aus der Familie Abrahams, von Bus (1. Mos. 22, 21. Jer. 25, 23), Sohn Nahors und der Milka, und vielleicht hatte dieser Zweig des patriarchalischen Geschlechts sich in Idumäa niedergelassen.

Eli Melech (Ruth. 1, 2. ꝛc.), aus Bethlehem in Juda, zog mit Naemi, seinem Weibe, wegen der in seinem Vaterlande wüthenden Hungersnoth, ins Moabiterland und starb im Fremdlande zehn Jahre darauf nach den Einen, nach den Andern im Jahre seiner Ankunft.

Eliphas (Hiob 2, 11), Themanite, Freund Hiobs, ist der erste, der seine Klagen beantwortet. Er nimmt (Hiob 4, 1 ff. 5, 1 ff. 15, 1 ff. 22, 1 ff.) dreimal im Laufe des Gesprächs das Wort und vertheidigt, wie seine zwei Gefährten, den Satz, daß die Uebel dieses Lebens Strafen sind, und daß Hiob Sünder ist, weil er unglücklich ist. Jedoch geht er mit größerer Gewandtheit und Zartheit in den Gegenstand ein und zeigt anfangs mehr Achtung vor der Rechtschaffenheit seines Freundes. Im ersten Dialog bemüht er sich, Hiob zu trösten und ihm zu zeigen, daß, weil das Unglück eine Strafe sey, ein so frommer Mann wie er einst in sein Glück wieder eingesetzt werden würde. Im zweiten Dialoge macht Eliphas den Antworten Hiobs den Vorwurf der Anmaßung, und erklärt ihm, er dürfe den Rath seiner Freunde nicht verachten, daß er unmöglich sündenfrei sey, und daß die Weisheit der Alten hinlänglich darthue, wie die Bösen in einem beständigen Zustande des Schreckens seyen und ein bejammernswerthes Ende nehmen. Erst im dritten Dialog, wo das Gespräch heftiger wird, klagt er mit Nachdruck Hiob wegen seines Benehmens an, wirft ihm seine Sünden vor, wie wenn er sie

geſehen hätte, und mahnt ihn zur Buße und Bekehrung, als einzigem Wege des Heils. Eliphas iſt der einzige im göttlichen Tadel des Epilogs Genannte (Hiob. 42, 7). Man glaubt, daß er ſeinen Beinamen, der Themanite, wegen ſeiner Abſtammung von einem idumäiſchen Stamme erhielt.

Eliſa (1. Kön. 19, 16. ꝛc.), Sohn Saphats aus Abel Mehola, einer kleinen Stadt am öſtlichen Ufer des Jordan, pflügte auf dem Felde ſeiner Väter, als er noch jung zum Prophetenamte berufen wurde (J. d. W. 4655. V. C. 893. G. Z. R. 903). Er beeilte ſich, ein Dankopfer darzubringen, von den Seinigen ſich zu beabſchieden und ſeinem neuen Herrn Elia zu folgen, deſſen Reiſen und Gefahren er bis zu ihrer merkwürdigen Trennung (2. Kön. 2, 1. ff.) ohne Zweifel theilte. Vom Triumph Elia's benachrichtigt, beſchloß er, Zeuge deſſelben zu ſeyn, und nichts erſchütterte ſeine Beharrlichkeit; er ſchmeichelte ſich, Elia werde, ehe er ihn auf der Erde allein zurücklaſſe, Segnungen und Hülfe für ihn auswirken; ſeine Hoffnung ward nicht getäuſcht und, ermuthigt von ſeinem Meiſter, erbat er ſich ein doppeltes Maaß ſeines Geiſtes. Die Demuth gab ihm dieſen Wunſch ein; es graute ihm vor der Aufgabe, die er als Nachfolger Elia's zu löſen hatte; eine leichte Bedingung ward der Erfüllung ſeines Wunſches gemacht: wenn er ſeinen Meiſter gen Himmel fahren ſähe, würde er würdig ſeyn, an ſeine Stelle zu treten. Trotz dieſer Verheißung brach er in Schmerzesrufe aus, als ſein Vater, der mächtige Beſchützer von Iſrael, ihm hinweggenommen wurde; er zerriß ſeine Kleider zum Zeichen der Trauer und indem er den Mantel Elia's nahm, den nämlichen vielleicht, der zu ſeiner Weihe gedient hatte, kehrte er zurück und hielt am Ufer des Jordan und nahm denſelben Mantel Elia's, der ihm entfallen war, und ſchlug ins Waſſer; da theilte ſich's auf beiden Seiten und Eliſa ging hindurch. Und da ihn ſahen der Propheten Kinder (2. Kön. 2, 15. ff.), die zu Jericho gegen ihn waren, ſprachen ſie: „der Geiſt Elia ruhet auf Eliſa“ und gingen ihm entgegen und beteten an zur Erde und ſprachen zu ihm: „Siehe, es ſind unter deinen Knechten fünfzig Männer, ſtarke Leute, die laß gehen und deinen Herrn ſuchen; vielleicht hat ihn der Geiſt des Herrn genommen und irgend auf einen Berg oder in ein Thal geworfen. Er aber ſprach: „Laſſet ſie nicht gehen.“ Endlich ließ er ſie gehen, aber ſie fanden ihn nicht. Und die Männer von Jericho ſprachen zu Eliſa: „Siehe, es iſt gut wohnen in der Stadt, wie mein Herr ſiehet, aber es iſt böſes Waſſer und das Land unfruchtbar.“ Da warf Eliſa Salz darein und alſo ward das Waſſer geſund bis auf dieſen Tag nach dem Worte Eliſa's. Als in Beth-El Knaben den Propheten verſpotteten, ließ er ein Strafgericht über ſie ergehen, das zeigt, daß er mit gleicher Kraft, wie Elia, von dem Herrn ausgerüſtet ſey. Von da ging er auf den Berg Carmel und kehrte um von dannen gen

Samaria. Darauf verrichtete er fünf Wunderthaten nacheinander. Auch an dem Syrer Naeman bewies er seine Kraft, indem er ihn vom Aussatze heilte, und an Gehasi, indem er ihn wegen seines Geizes mit dem Aussatze belegte. Am Jordan (2. Kön. 6, 1. ff.), unter den Prophetenkindern, macht er ein Eisen schwimmend; er entdeckt seinem König die Bewegungen seiner Feinde (2. Kön. 6, 9. ff.), der Syrer, und wird von ihren Nachstellungen durch eine wunderbare Verblendung derselben errettet. Darauf große Hungersnoth in Samaria. Aber Elisa verkündet auf den andern Tag wohlfeile Zeit in Samaria, welche nach der vom Herrn wunderbar bewirkten Flucht der Syrer erfolgt (2. Kön. 7, 1. ff.). Elisa kündigt dem Asahel von Syrien seine Thronbesteigung an, sowie dem Jehu, der den König in Israel, Joram, und den König in Juda, Ahasja, tödtet. Untergang der Isebel. Ausrottung des Geschlechts Ahabs und der Diener Baals. Jehu stirbt. Die Tyrannei der Athalja, die Regierung von Joas in Juda, die Ermordung der Athalja und die Regierung des Joahas in Israel gingen vorüber, ohne daß von der Wirksamkeit Elisa's weiter viel gesagt ist, bis er unter Joas, König von Israel, erkrankt, der zu ihm hinab kam und sprach: „Mein Vater, mein Vater, Wagen Israels und seine Reiter!“ Elisa aber sprach zu ihm: „Nimm den Bogen und Pfeile!“ und da er Bogen und Pfeile nahm, sprach er zum Könige Israels: „Spanne mit deiner Hand den Bogen!“ und er spannte mit seiner Hand. Und Elisa legte seine Hand auf des Königs Hand und sprach: „Thue das Fenster auf gegen Morgen!“ und er that es auf. Und Elisa sprach: „Schieße!“ und er schoß. Er aber sprach: „Ein Pfeil des Heils vom Herrn, ein Pfeil des Heils wider die Syrer, und du wirst die Syrer schlagen zu Aphel, bis sie aufgerieben sind.“ Und er sprach: „Nimm die Pfeile.“ Und da er sie nahm, sprach er zum Könige Israels: „Schlage die Erde!“ und er schlug dreimal und stand still. Da ward der Mann Gottes zornig auf ihn und sprach: „Hättest du fünf oder sechsmal geschlagen, so würdest du die Syrer geschlagen haben, bis sie aufgerieben wären; nun aber wirst du sie dreimal schlagen.“

Elisa starb und ward begraben.

Die Wunder Elisa's hörten in gewisser Art mit seinem Tode nicht auf. Das Jahr nach seinem Tode fielen die Moabiter in das israelitische Gebiet ein. Als ein Trauerzug gerade am Grabe Elisa's vorbeikam, zeigte sich ein Theil dieser Ungläubigen in der Entfernung; die Israeliten, erschreckt, öffneten eilig das Grab, ließen den Leichnam hinunter und flohen. Kaum hatte der Leichnam die sterblichen Ueberreste des Propheten berührt, als er zum Leben erwachte, und der Auferweckte aus einem Grabe stieg, das nicht das seinige war.

Die Sendung Elisa's schließt sich an die Elia's an. Man bemerkt bei beiden denselben Plan, denselben Geist. Elia hatte mehr Feuer, Elisa mehr Gefühl; der eine wußte besser niederzuschlagen, der andere zu trösten; der eine wird entrüstet, der andere vergießt Thränen; der Thisbite geht gerade auf sein Ziel los, der Sohn Saphats wählt Umwege. Alles ist feierlich und erhaben bei den Wundern Elia's; sein Nachfolger geht mehr darauf aus, den Gegensatz der Mittel und der Wirkungen herauszustellen; er wirft Salz in die Quellen von Jericho, Käse in das vergiftete Gerichte, ein Stück Holz in den Jordan, um eine Axt herauszuholen ꝛc. Das Werk der beiden Propheten mußte die ganze Nachkommenschaft Abrahams überzeugen, daß sie das erwählte Geschlecht sey. In Israel waren die Bemühungen der beiden Reformatoren des Cultus nöthiger als in Juda, das unter gläubigen Königen den Jehovahdienst reiner bewahrte; in Juda befand sich fast der ganze Levitenstamm, der sich dahin geflüchtet hatte, in Juda war die heilige Stadt und der Tempel, welche lebendige Zeichen der wahren Gottesverehrung diese immer reger erhielten.

Wenn man an die Gefahren denkt, die Elisa lief, an die Hindernisse, mit denen er zu kämpfen hatte, so begreift man, welche Unruhe ihn im Augenblick befallen mußte, da er das schwere Amt übernahm; welches sicherere Mittel aber, um ihn zu ermuthigen, und dem Volke als Nachfolger Elia's zu verkünden, konnte gewählt werden, als die Wiederholung des letzten Wunders seines Meisters, des Uebergangs über den Jordan? Elisa folgt dem Elia nach, wie Josua Moses.

Zur Beglaubigung Elisa's aber war es an dem persönlichen Wunder nicht genug; auch durch ein Wunder der Wohlthätigkeit mußte er sich als Propheten verkünden. Er machte die Quellen von Jericho gesund. Noch heutzutage ist das Wasser in dieser Gegend schwefelig und harzig. Die Wissenschaft kennt kein Mittel, Wasser zu reinigen, die ihre Ungesundheit aus dem Boden erhalten; aber der Prophet vernichtet jeden Scheinvorwand, den man für Anwendung menschlicher Mittel vorbringen könnte, durch die Worte: der Ewige hat die Wasser gesund gemacht.

Nur noch ein göttliches Gericht fehlte, um seinem Amtsantritt die heilige Weihe zu geben, und die Gelegenheit bot sich zu Beth-El dar. Ueber den von Elisa daselbst ausgesprochenen Fluch sind die Ausleger getheilter Ansicht, und der Bericht ist so kurz, daß man kaum hoffen darf, sie zu vereinigen. Nach unsrer Ansicht ruht der Nachdruck auf den Worten: Zeuch' hinauf, zeuch' hinauf! d. h. gehe nach Beth-El, und dies führt uns auf den rechten Weg. Beth-El war der Mittelpunkt des Götzendienstes Jerobeams, dieser unheilbaren, den zehn

Stämmen geschlagenen Wunde; daselbst befand sich eine Schule wahrer und eine Schule falscher Propheten. Das Gerücht vom Verschwinden des Elia hatte sich schon verbreitet, die götzendienerischen Priester, von dem furchtbaren Feinde befreit, fürchteten seinen Nachfolger noch nicht; eine Truppe Knaben, Diener am Heiligthum der goldenen Kälber von Beth-El (1. Kön. 12, 32. 13, 33), genommen vielleicht aus der Hefe des Volkes, begegnet, erkennt und höhnt ihn laut. Gewiß, es hätte Elisa's Wirksamkeit vernichten heißen, wenn der Herr nicht durch ein furchtbares Strafgericht über die Spötter des Propheten dessen Ansehen hergestellt und gehoben hätte.

In Beziehung auf den Gesang, der der Weissagung beim Krieg gegen die Moabiter vorausging, ist zu bemerken, daß nicht der Gesang den Propheten begeisterte, wie viele wollen, sondern die Sache verhält sich also: nach der damals allgemeinen Meinung konnte man in zornigen Augenblicken kein Orakel erhalten; nun war aber Elisa gegen Joram aufgebracht, und fern vom Heere und den drei Fürsten, die ihn befragen wollten; das schnellste Mittel also, den Unwillen des Propheten zu besänftigen, war das beste; und wer konnte dieses besser wählen, als er selbst? Außerdem ist das Werk Elisa's mehr als eine Vorhersagung, denn als ein Wunder anzusehen. Das Oel der armen Wittwe, die Vermehrung der Brode und Aehren von Gilgal sind dieselben von Elia in Zarpath verrichteten Wunder. Die zweite Auferweckung war Elisa vorbehalten, wie die erste dem Elia. Die fromme Sunamitin, mehr noch als die Wittwe von Zarpath, war würdig einer so großen Wohlthat. Das Volk Gottes mußte eifersüchtig auf dieses gewaltigste, an einer Fremden verrichtete Wunder werden, und der Herr wollte zeigen, daß seine Güte gleich gegen Alle ist.

Das Wunder beim Mahle zu Gilgal erscheint nicht als unwürdig der göttlichen Majestät, wenn man bedenkt, daß es während einer Hungersnoth statt fand und daß der Schüler viele waren.

Bei der Heilung Naemans hebt Elisa mit besondrer Absicht gleichsam hervor, wie leicht für ihn dieses Wunder zu vollbringen sey; er erscheint nicht, fragt nicht, betet nicht; er schickt den Syrer blos an den Jordan. Das Wunder war eine Lehre, zumal für Joram und die zehn Stämme; dann für die Syrer, damit sie erkannten, welches der Gott des Volkes sey, das sie haßten und ohne Unterlaß bekämpften.

Bei Gehasi war die Strenge nothwendig; denn gegen jeden Israeliten, nur gegen seinen Diener nicht, konnte Elisa Gnade üben. Nachsicht hätte in diesem Falle den Verdacht der Billigung auf ihn geworfen.

Das Wunder mit dem Eisen war so groß, als es eines bedurfte, um den Glauben und den Eifer der Prophetenschüler, der einzigen Hoffnung Israels, aufrecht zu erhalten.

Das Geſicht der himmliſchen Legionen ſollte den neuen Diener Eliſa's, der beim Anblick der Syrer ſich für verloren hielt, ermuthigen.

Die Blendung der ſyriſchen Soldaten rettete Eliſa, ohne Opfer zu koſten. Dies war die Abſicht des Propheten, und wie großmüthig erſcheint er uns; er ſchont ihres Lebens; er ſchenkt ihnen die Freiheit, und behandelt ſie als Gaſtfreunde, nicht als Feinde. Ohne Zweifel hoffte er, durch ein ſolches Betragen die Wuth des Krieges zu ſtillen.

Das Gemälde der Befreiung von Samaria iſt bewundernswerth. Jener Mörder, deſſen Ankunft Eliſa vorausſieht, und der Gegenbefehl; jene Weiſſagung der wohlfeilen Lebensmittel in einer brodloſen Stadt; der Vorwurf gegen den ungläubigen Offizier; das Geſpräch der Ausſätzigen, die ſo natürliche Gier, mit der ſie die dargebotene Gelegenheit ergreifen; die patriotiſchen Gewiſſensbiſſe, die ſie abhalten; die Plünderung des Lagers, alle dieſe Züge tragen das unverkennbare Gepräge der Wahrheit. Eliſa ſteht auf der Höhe ſeiner Sendung; er beherrſcht alle großen Begebenheiten, hält den Faden der im Spiel befindlichen Leidenſchaften in ſeiner Hand und ſieht, wo es hinaus will; er iſt der Repräſentant der Vorſehung.

Seine übrige Geſchichte bietet nur Weiſſagungen ohne Dunkelheit dar.

Das lange Stillſchweigen über Eliſa iſt leicht zu erklären. Die heilige Schrift erzählt die Geſchichte keiner Perſon vollſtändig; es iſt möglich, daß einige Umſtände ſeiner ſo wundervollen Laufbahn übergangen ſind. Aber wenn man ſich auf der andern Seite erinnert, was er zur Regeneration der während zweier Regierungen dem Schwerte des ſyriſchen Eroberers preisgegebenen Stämme that, ſo begreift man, daß die lange Ruhe im Plane der Gottheit liegen konnte. Aſahel trat ſo zu ſagen an die Stelle Eliſa's. Die Unglücksfälle jener Kriege, die er vorausgeſagt hatte, ſprachen für ihn; der König und das Volk, ſeiner Leitung beraubt, ſahen ſich ſtets beſiegt, ſeine Abweſenheit war eine Lehre.

Der Auftritt mit den Pfeilen iſt ſchön. Wie erhaben iſt der Glaube, der über den nahen Tod triumphirt und Weiſſagungen in ſeine letzten Seufzer miſcht.

Das Grab Eliſa's iſt nach dem Chriſti das ſtaunenswürdigſte, das die Erde in ihrem Schooße barg, und das Wunder in demſelben iſt unbegreiflicher, als alle ſeines Lebens. Der Tod gibt Leben und der menſchliche Geiſt verſtummt über dieſer Verwirrung. Aber bei Gott ſind alle Dinge möglich. Was war der Zweck des Wunders? Die Kürze der Erzählung läßt nur Vermuthungen zu; wir geben hier eine. Alles führte darauf, das Werk Elia's und Eliſa's zu vergleichen; Eliſa hatte ein doppeltes Maaß von dem Geiſte Elia's ſich erbeten; die an die Erfüllung des Wunſches geſetzte Bedingung wurde erfüllt; alle dieſe

Umstände mußten bekannt werden, weil sie sich auf die Hinwegnahme Elia's bezogen, und das Volk sah nicht, daß Elisa diese doppelte Masse von Verstand und Machtvollkommenheit erhielt, und es ist nicht unwahrscheinlich, daß eine, im Vergleich mit Elia, Elisa ungünstige Ansicht in Israel die vorherrschende wurde. Wodurch konnte Gott besser die Zweifel seines Volkes niederschlagen und das Gedächtniß seines Propheten rächen, als durch das Wunder, welches das Grab Elisa's und den Flammenwagen Elia's an Herrlichkeit gleich machte. Uebrigens geschah die Auferweckung zum Preise Elisa's, nicht zum Besten des Auferweckten.

Vom allgemeinen Gesichtspunkt aus sollte das Wunder den Israeliten den Zweck der Sendung Elisa's lebendig vergegenwärtigen. Die Siege Joas, die blühende und lange Regierung Jerobeams II. bereiteten dem Könige von Israel eine günstige Frist zur Zerstörung des Götzendienstes und Herstellung des Jehovahdienstes. Beim Eintritt in diese Periode des Ruhms rief die Stimme Elisa's aus der Tiefe seines Grabes sie zu dem Allmächtigen auf, der auch auf die Schatten des Todes seine Kraft ausübt.

Elisabeth (1. Mos. 36, 11. Luc. 1, 5 ff. — J. d. W. 5547. N. C. 1), vom Geschlechte Aarons, Weib des Zacharia, war alt und kinderlos; bald erkannte sie, daß der Engel, der dem Zacharia einen Sohn verheißen hatte, sie nicht getäuscht habe; sie hielt ihre Freude geheim und erwartete den Augenblick, als Maria, ihre Verwandte, sie besuchte (Luc. 1, 39). Mit großer Freude nahm sie diesen unerwarteten Besuch auf (denn Maria war in aller Eile von Nazareth weggegangen), und in ihrer Bewegtheit bekräftigte das eine Mutter nicht täuschende Zeichen ihre Hoffnung. Eine Unterredung erfolgte nun zwischen den beiden Verwandten, die, wie man aus einer Aeußerung Elisabeths (Luc. 1, 45) schließen kann, die außerordentlichen Verheißungen, deren Erfüllung nahe war, sich mittheilten. Elisabeth war tief gerührt, eine heilige Aufwallung der Frömmigkeit ergriff sie, sie beglückwünscht ihre Verwandte wegen des erhabenen Looses, das ihr bestimmt ist, und die Frau eines Hohepriesters pries freudig die Braut eines Handwerkers. Elisabeth gebar Johannes den Täufer.

Elisamah (Jer. 41, 1. — J. d. W. 4944. V. C. 604. G. Z. R. 604), von königlichem Geschlechte, Schreiber Jojakims, wohnte der Lesung des prophetischen, gegen diesen Fürsten geschriebenen Buches bei; die heilige Rolle ward in seinem Zimmer niedergelegt, doch widersetzte er sich dem Vorhaben des Königs nicht, sie dem Feuer zu übergeben.

Eliud (Matth. 1, 14), Sohn Achims, genannt in der Genealogie Josephs, ist unbekannt.

Elkana (1. Chr. 6, 27 ff. 1. Sam. 1, 1 ff. 2, 20. — J. d. W. 4409. V. C. 1139. G. Z. R. 1142), Sohn Jerohams, vom Stamme Levi, wohnte zu Rama in den Gebirgen Ephraims, und iſt nur als Vater Samuels bekannt.

Elnadam (Luc. 3, 58), Sohn Ers, genannt in der Genealogie Maria's, iſt unbekannt.

El-Nathan (Jer. 26, 22. 36, 25), Sohn Achbors, erhielt den Auftrag von Jojakim (J. d. W. 4940. V. C. 608. G. Z. R. 609), den Propheten Uria aus Aegypten zu holen, und erfüllte denſelben nur zu getreu; jedoch unterſtützte er die Bitte Dalaja's, das prophetiſche Buch des Jeremias nicht zu verbrennen. Seine Tochter hatte Jojakim geheirathet (2. Kön. 24, 8).

Elon (Rich. 12, 11. — J. d. W. 4316. V. C. 1232. G. Z. R. 1175), eilfter Richter Iſraels, vom Stamme Sebulon, richtete zehn Jahre.

Enak, deſſen Zeit ſo unbekannt iſt, wie die ſeines Vaters, heißt der Sohn Arba's. Die Stämme, welche die Namen ſeiner Söhne trugen, wurden von Joſua und Caleb vertrieben. Sein Name erinnert an Inachus. Die Schrift ſchildert ſeine Nachkommen als Rieſen, gleich den Söhnen Rapha's.

Enos (1. Moſ. 5, 6. 1. Chr. 1, 1. Luc. 3, 38), Sohn Seths und Enkel Adams (geb. J. d. W. 435), wurde im 190ſten Jahre Vater Cainans und ſtarb in einem Alter von 905 Jahren.

Nach der Geburt Enos (1. Moſ. 4, 26) wurde der Gottesdienſt, bis dahin ins Innere der Familien verſchloſſen, öffentlich; die Söhne Seths trennten ſich von den Söhnen Cains, und der Name Gottes wurde wahrſcheinlich an feſtgeſetzten Tagen in Verſammlungen angerufen, zu denen jeder Zutritt hatte.

Epänetus (Röm. 16, 5. — N. C. 37), vielgeliebter Schüler des h. Paulus, war der erſte zum Chriſtenthum bekehrte Kleinaſiate.

Epaphras (Kol. 1, 7. 4, 12. Phil. 23. — N. C. 64), Gehülfe des Paulus und Geiſtlicher an der Kirche von Koloſſa, wo er das Evangelium verkündet hatte, wie zu Lodicea und Hierapolis. Er theilte die erſte Gefangenſchaft des Apoſtels zu Rom. Man hat ihn ohne Grund zuſammengeworfen mit

Epaphroditus (Phi. 4, 18. 2, 25 ff. — N. C. 64), den Paulus ſeinen Gehülfen und Mitſtreiter nennt, weil er ſeine Mühen und Gefahren theilte, und als den, welchen die Philipper an ihn abſchickten. Dieſer Schüler, Geiſtlicher ohne Zweifel an der Kirche von Philippi, brachte dem damals in Rom gefangenen Apoſtel die Gaben der Gemeinde, und hielt ſich längere Zeit in Rom auf. Es ſcheint, daß er unterwegs krank wurde, aber ohne innezuhalten, voll Begierde, ſeine

Sendung zu erfüllen, mit Lebensgefahr seine Reise fortsetzte. Das Gerücht von seiner Gefahr drang nach Philippi und beunruhigte diese Kirche lebhaft; Epaphroditus zu Rom von der Theilnahme, die man ihm schenkte, benachrichtigt, härmte sich über die Besorgnisse, die er seinen Brüdern einflößte; aber Gott, sagte der h. Paulus, erbarmte sich seiner und meiner, damit ich nicht Kummer über Kummer hätte; der Jünger genas wieder, und Paulus schickte ihn nach Philippi mit seinem Briefe, worin er (Phi. 4, 3), wie man glaubt, ohne ihn zu nennen, ihm anempfiehlt, Evodia und Syntyches zu ermahnen, daß sie eines Sinnes seyen in dem Herrn.

Die Erwähnung Epaphrodits gibt einen auffallenden Beweis für die Aechtheit des Briefs. Offenbar, wenn man an ein Individuum oder an mehre über einen Gegenstand, von dem sie vollkommen Kenntniß haben, schreibt, drückt man sich anders aus, als wenn sie nichts von dem Gegenstand wissen, über den der Brief handelt; nun war aber alles den Epaphroditus betreffende, seine Reise, seine Krankheit, die Gaben, die er dem Apostel überbringt, für die Philipper ganz klar, und wir im Gegentheil müssen verschiedene weit auseinander stehende Stellen aufsuchen, aneinanderhalten, vergleichen, ehe wir im Stande sind, die Verbindung und den Sinn vollständig zu fassen. Man betrachte einen Augenblick den ersten Vers, wo Paulus von den von Philippi geschickten milden Gaben redet (Phi. 1, 7), welcher Vers lautet: ihr habt alle beigetragen zur Gabe, die ich erhielt; diese Worte hatten für die Philipper nichts Dunkles, aber wir wissen erst, auf was sie sich beziehen, nachdem wir im Verlaufe des Briefs das Detail der Sendung Epaphrodits gelesen haben. Hier haben wir also einen schlagenden Beweis dafür, daß der Brief von Paulus herrührt und an die Kirchengemeinde von Philippi gerichtet ist, die allein wußte, wovon es sich handelte, und den Brief so verstehen konnte.

Ephraim (1. Mos. 41, 34. 46, 20. 58, 1 ff. 1. Chr. 5, 1. — J. d. W. 3465. V. C. 2083. G. Z. R. 1715), nachgeborner Sohn Josephs und der Asnath, wurde von Jakob adoptirt und gesegnet, erhielt das Erstgeburtsrecht, das der Geburtsfolge nach seinem Bruder gebührte, und gab einem der Stämme Israels seinen Namen. Während des Aufenthalts der patriarchalischen Familie in Aegypten (1. Chr. 7, 22) hatte er mehre seiner Söhne und Enkel, die von den Bewohnern von Gath, einer philistäischen, zwischen Aegypten und Canaan gelegenen Stadt, getödtet wurden, zu beweinen.

Die Uebertragung des Erstgeburtsrechts auf das Haupt Ephraims ist nur ein prophetisches Sinnbild von dem Loose des später so mächtigen Stammes Ephraim.

Ephrata (1. Chr. 2, 9. 19. 4, 4. 2, 51), Eheweib Calebs oder Calibais, nicht zu verwechseln mit Caleb, Jephunnes Sohn, ist nur bekannt als der, welcher Bethlehem seinen Namen gab, wo sein Sohn Hur und sein Urenkel Salma sich niederließen.

Ephron (1. Mos. 25, 9. 49, 29. 50, 13. 23, 8 ꝛc. — J. d. W. 3322. V. C. 2226. G. Z. R. 1859), Sohn Zoars, einer der hethitischen Häuptlinge, weigerte sich lange, die Bezahlung für das Feld, wo Abraham seine Frau begraben wollte, anzunehmen; dieser Streit, so ehrenvoll für Ephron, ist von Moses mit so einfachen Worten erzählt, daß man heutzutage nur einen falschen Edelmuth in der Handlung versteckt glauben würde. Denn wer in unsern Tagen gibt den Werth eines Geschenks, das er anbietet, an. Aber in jener grauen Vorzeit war man aufrichtig in der Tugend wie im Laster; die ersten Lügen mußten ungeschickt seyn; die Leidenschaften gaben sich keine Mühe, sich zu verhüllen.

Erastus (Ap. G. 19, 22), Gehülfe des Paulus, war Schatzmeister oder richtiger Rentmeister in der Stadt Corinth, und gab ohne Zweifel jene Stelle auf, als er sich an den Apostel anschloß, der ihn (N. C. 59) nach Macedonien zur schleunigen Betreibung der Kollekten schickte. Bei der zweiten Reise des Apostels nach Rom (2. Tim. 4, 40) blieb er zu Rom, und, ohne ihn zu tadeln, scheint Paulus seine Abwesenheit zu bedauern. Paulus sagt in der Stelle (Röm. 16, 23), wo er den Gläubigen in Rom die Grüße Erasts zuschickt: Erastus, der Stadt Rentmeister, grüßt euch. Welcher Stadt? diese Frage drängt sich natürlich auf. Mehre Jahre nachher sehen wir den Paulus dem Timotheus anzeigen, daß Erastus in Corinth blieb; dies ließe vermuthen, daß Erastus Rentmeister jener Stadt war; aber wenn man bedenkt, wie alles zusammen beweist, daß der Brief an die Römer von Corinth aus geschrieben wurde, so stützen die beiden Stellen, welche in einem Zwischenraum von mehren Jahren abgefaßt sind, sich gegenseitig, und geben einen zu sehr ins Kleinste gehenden Bericht, als daß er das Werk eines Fälschers seyn könnte.

Esau oder **Edom** (1. Chr. 1, 34. 1. Mos. 25, 25 ff. — J. d. W. 3344. V. C. 2204. G. Z. R. 1836), ältester Sohn Isaaks und der Rebekka, wurde Jäger, und fand seine Freude nur fern von den väterlichen Zelten. Eines Tages kam er von einem Streifzug zurück, und sah seinen Bruder Jakob ein Linsengericht bereiten; mit großer Begierde bat er seinen Bruder, ihm davon zu geben, erhielt es aber nur um einen übermäßig hohen Preis, und trat in seiner stürmischen Ungeduld sein Erstgeburtsrecht für ein Linsengericht seinem Bruder ab.

Seine Heirath mit zwei Töchtern der Hethiter (1. Mos. 26, 34. 36, 1 ff.), einer canaanitischen Völkerschaft, hatte längst seinen häuslichen Frieden gestört (1. Mos. 27, 1 ff.), als sein alter Vater ihm ankündigte, er wolle nicht mehr länger mit der Ertheilung des väterlichen Segens zögern; Esau, voller Freude, ging fort, um ein Wild zu erlegen, das eine Lieblingsspeise seines Vaters war, und nach dem Mahle sollte er den Segen erhalten; aber bei seiner Zurückkunft erfuhr er zu seinem großen Schmerze, daß sein Bruder Jakob durch List ihm zuvor gekommen sey, brach dann in Vorwürfe gegen dessen Treulosigkeit aus, und rief aus: Mein Vater, hast du denn nur einen Segen? Esau hatte Recht; sein Vater hatte nur einen Segen. Aber zum Trost sprach sein Vater zu ihm: Siehe da, du wirst eine fette Wohnung haben auf Erden, und vom Thau des Himmels von oben her. Deines Schwerts wirst du dich nähren, und deinem Bruder dienen. Und es wird geschehen, daß du auch ein Herr seyn, und sein Joch von deinem Halse reißen wirst.

Während der Reise seines Bruders in Chaldäa (1. Mos. 28, 6 ff.) schmeichelte sich Esau, wieder in Gunst bei seinen Eltern zu kommen, und in dieser Hoffnung wählte er sich ein Eheweib aus der Familie Ismaels; aber Ismael war nicht der Sohn der Verheißung und so konnte der Segen von Jakob nicht wieder auf ihn kommen. Er ließ sich im Süden von Canaan, am Gebirge Seir nieder, welches in der Folge den Namen Idumäa erhielt, als er die Nachricht von der Rückkehr seines Bruders bekam (1. Mos. 36, 1 ꝛc.). Die Zeit hatte seinen Haß gestillt, und bei dieser Zusammenkunft ist aller Ruhm auf seiner Seite. Er bewies die zärtlichste, aufopferndste Bruderliebe. Von da an sah er seinen Bruder nicht mehr bis zum Tode Isaaks (1. Mos. 35, 29) und wohnte fort im Lande Seir (1. Mos. 36, 6 ff. 5. Mos. 2, 5. Jos. 24, 4), dessen Besitz Gott seinen Nachkommen verbürgte, die vor Israel Könige hatten (1. Chr. 1, 43).

Was das Abtreten des Erstgeburtsrechts betrifft, so kann man sich keinen richtigen Begriff davon machen, ohne den Antheil genau ins Auge zu fassen, den die vier handelnden Personen an dem sonderbaren Vorfall nahmen, Isaak, Rebekka, Jakob und Esau. Jedem muß Gerechtigkeit werden. Die Worte des von dem Streifzuge ermatteten Esau: „ich sterbe, wenn ich nicht esse, was soll dann die Erstgeburt!“ sind nur aus Uebereilung gesprochen; Esau dachte in diesem Augenblick nicht daran, zu sterben, und in den Zelten seines Vaters fand er andere Nahrung; endlich, immer ungeduldiger, schwört er auf die Aufforderung Jakobs. Er beging allerdings einen Fehler, aber im Grunde argwohnte er nicht den Plan Jakobs oder vielmehr der Rebekka;

er war weit entfernt, die Folgen ſeines unbeſonnenen Schrittes auch nur zu ahnen. Als Beweis dient die Antwort auf die Frage ſeines Vaters: „wer biſt du?“ „Ich bin dein Sohn, dein älteſter Sohn,“ und jetzt erſt begriff er die Wichtigkeit, welche Jakob der Abtretung geben wollte. Eſau war alſo bei dieſem Handel nur der Betrogene ſeines Ungeſtüms wegen; der Vorwurf des Apoſtels (Hebr. 12, 16) bietet keinen Widerſpruch dar; die Abtretung der Erſtgeburt und vollends ſo leichten Kaufs hieß eine heilige Gabe Gottes verachten, und gerade die leichtſinnige Art, mit der Eſau ſo ſchnell den Schritt that, gab den Anſprüchen Jakobs einen Schatten von Recht. Aber der Antheil Eſau's an dem Hergang iſt doch weniger tadelnswerth, als der Jakobs und der Rebekka. Auch fühlt man unwillkürlich Mitleiden mit ihm. Er war einer von denen, die nur auf den Augenblick ſehen, die leben, wie wenn es keine Zukunft gäbe, und ſich ſelbſt mehr Uebels thun, als Andern. Bei ſeiner Zuſammenkunft mit Jakob trägt ſein Benehmen und ſeine Sprache das Gepräge der edelſten Aufrichtigkeit; er triumphirt über ſeinen Bruder, ohne es zu wollen.

Die beiden Namen Eſau und Edom dienen in den hiſtoriſchen Büchern zur Bezeichnung Idumäa's und der idumäiſchen Stämme. Nur in zwei Stellen erwähnt das Neue Teſtament des Eſau, und zwar Paulus Hebr. 11, 20. 12, 16.

Eſer (1. Chr. 4, 4. 2. Sam. 21, 18) (Datum unbekannt), heißt Vater oder Fürſt von Huſa, einer Stadt in Juda.

Eſer (1. Chr. 12, 8. — J. d. W. 4504. V. C. 1044. G. Z. R. 1056), Gaditer, war der ausgezeichnetſte unter den Kriegern Gads, die im Monat März über den Jordan gingen und ſich mit David vereinigten, dem ſie dann bis Ziklag folgten; ihr Geſicht, ſagt der Text, war wie ein Löwengeſicht, und in der Schnelligkeit ſchienen ſie Rehe zu ſeyn. Man erkennt an dieſen Zügen die unermüdlichen kriegeriſchen Gebirgsbewohner.

Esli (Luc. 3, 25), Sohn Nanges, genannt in der Geſchlechtstafel Maria's, iſt unbekannt.

Eſra (Eſr. 7, 1 ꝛc.), Enkel oder Urenkel Seraja's, vom Geſchlechte Aarons, Opferprieſter und Schreiber, oder Geſetzeslehrer, welcher Titel einen tiefen Kenner der heil. Schriften und der heil. Rechtsgelehrtheit bezeichnet, ward geboren in Aſien, vielleicht zu Babylonien, und darf nicht verwechſelt werden mit einem gleichnamigen, in einer Liſte des Buchs Nehemia (12, 1) genannten Juden, der mit Zorobabel aus der Gefangenſchaft kam. Der Ruhm Eſra's beſtand darin, die bürgerliche und religiöſe Verfaſſung des in ſein Land zurückgekehrten hebräiſchen Volkes zu ordnen. Keiner war mehr als er im Stande, dieſe ſchwierige Aufgabe zu löſen. Nachdem er von Artaxerxes das günſtigſte Gebot für die Juden

ausgewirkt hatte, sammelte er die zerstreuten Reste Israels, die Zorobabel nicht gefolgt waren, und ging an ihrer Spitze nach Judäa ab (J. d. W. 5090. V. C. 458. G. Z. R. 467.) Unterwegs hielt er drei Tage am Ufer eines Flusses, dessen Name sich verloren hat; es war dies die Art der Karavanen, eine kleine Strecke von dem Orte der Abreise Halt zu machen, um gewiß zu seyn, daß nichts vergessen, Niemand zurückgeblieben sey, und um den Nachzüglern Zeit zu geben, zu dem Zuge zu stoßen. Bei der Musterung seiner Truppe fand Esra Opferpriester, aber keinen einfachen Leviten; der Stamm Levi hätte mit gutem Beispiele vorangehen sollen, und nach seiner Rückkehr sehnte man sich am meisten; Zarobabel hatte nur eine kleine Zahl desselben zurückgebracht (Esr. 2, 40). Da sandte Esra einige der Seinigen nach Casiphia, einem unbekannten Orte zu Iddo, der daselbst befehligte, und bald führten sie ihm seinem Wunsche gemäß Leviten zu. Ein feierliches Fasten heiligte den Abreisetag, und heiße Gebete erflehten von Gott eine glückliche Rückkehr. Gott gab sie dem Esra, der nur auf ihn, den Herrn, vertraute. Nach viermonatlichem Zuge langte er mit den Seinen in Jerusalem an, wo er sogleich die Gaben im Tempel niederlegte und ein feierliches Dankopfer darbrachte.

Jerusalem bedurfte nur zu sehr des Esra (Esr. 9, 1 ff.); das Volk hatte sich mit den benachbarten Nationen durch Heirathen verbunden; Häupter, Magistratspersonen hatten das Beispiel gegeben. Esra's theokratischer Eifer konnte diesen Greuel nicht dulden. Er gebot die feierliche Auflösung aller mit ungläubigen Frauen geschlossenen Ehen, und das Volk, seine Sünde erkennend, von Schrecken ergriffen, antwortete ihm einstimmig: „es ist unsere Pflicht, nach deinem Worte zu thun.“ Kommissäre wurden ernannt und alle fremden Weiber aus Israel vertrieben.

Unter Nehemia (Neh. 8, 1 ff.) gab Esra sein hohes Amt als Lehrer des Gesetzes nicht auf; er ward erwählt, dem Volke das Gesetz zu lesen. Dies that er von einer Tribune herab vor dem Tempel. Sobald er die heilige Rolle ausbreitete, erhob sich das Volk; er eröffnete die heilige Handlung damit, daß er den Herrn lobpries; das ganze Volk antwortete durch Beifallsruf und warf sich nieder; die Lesung der Bücher Mosis begann und dauerte sieben Tage nacheinander, von Morgen bis Mittag, wobei Esra und die dreizehn Alten, die neben ihm waren, einander ablösten.

Beim Feste der Einweihung der Mauern von Jerusalem zog Esra an der Spitze einer der Abtheilungen, die den feierlichen Umzug um die Wälle machten, einher.

Der Gedanke einer so großen Zahl von Ehescheidungen, wie Esra sie erzwang, stößt gegen unsere Sitten an; aber seit dem Vorgange der

Patriarchen und ſpäter nach den Geſetzen Moſis (2. Moſ. 34, 16. 5. Moſ. 7, 3) waren Verbindungen, wie die von Eſra aufgelösten, gottlos in den Augen der wahren Iſraeliten. Von außen drang gewöhnlich der Götzendienſt in die beiden Reiche, und Heirathen mit Fremden hatten das meiſte zu ihrem Verderben beigetragen. Nach der Rückkehr aus dem Exil durften ſolche Heirathen am wenigſten geduldet werden; Proſelytinnen konnte man aus den fremden Frauen nicht mehr machen, ihre Bekehrung wäre zu verdächtig geweſen. Eſra mußte daher das Uebel an der Wurzel abſchneiden. Doch war er in ſofern zu ſtreng, als er ſein Verbot auf alle auch nicht canaanitiſche Völkerſchaften ausdehnte; aber der Erfolg rechtfertigte ſein unerbittliches Strengigkeitsſyſtem.

Moſes und Salomo ausgenommen, hinterließ keiner einen höhern Ruhm der Weisheit und Gelehrſamkeit, als Eſra. Er erfüllte die Aufgabe eines Wiederherſtellers des jüdiſchen Staats. Die Ordnung des Cultus, die Feſte und Gebräuche, die Claſſifikation der Familien, die Erhebung der Steuern, die Immunitäten des Stammes Levi, die Gerechtigkeitsverwaltung, Alles iſt ſein Werk. Aber um Iſrael neu zu geſtalten, mußte er auch die heiligen Bücher ſammeln. Er that es und ordnete die Schriften des Alten Teſtaments, wie folgt: Das Geſetz, die Propheten, die Hagiographen (heiligen Bücher); dieſe Eintheilung meint Chriſtus in der Stelle Luc. 24, 44. Bekannt iſt, welche Menge von Fabeln über die Art der Sammlung der heiligen Bücher durch Eſra von jüdiſchen Schriftſtellern erzählt worden iſt. Man ſchreibt dem Eſra allgemein die beiden Bücher der Chronik, das Buch, das ſeinen Namen trägt, und das herrliche Faſtengebet (Neh. 9, 5 ff.) zu.

Eſther oder Hadaſſa (Eſt. 2, 7), Tochter Abihails, wurde nach dem Tode ihrer Aeltern von Mardochai, ihrem Oheim, zur Tochter aufgenommen. Da nun das Gebot des Königs laut war, und viele Dirnen zuhauf gebracht wurden gen Schloß Suſan unter die Hand Hegai, ward Eſther auch genommen zu des Königs Haus unter die Hand Hegai, des Hüters der Weiber, und die Dirne gefiel ihm, und fand Barmherzigkeit vor ihm. Vor den König geführt, verſchmähte Eſther die eitle Hülfe der Kunſt, welche ihre Genoſſinnen angewandt hatten; ihre einfache Schönheit gefiel mehr, als der Schmuck jener, und die demüthige Eſther wurde Königin Aſiens.

Auch nach ihrer Erhebung folgte ſie dem Rathe des Mardochai, wie in den Tagen, da ſie, eine arme Waiſe, bei ihm auferzogen wurde; in ſeinem Namen entdeckte ſie dem Könige die Complotte von Bigthan, und nichts ſchien ihr Glück zu ſtören (Eſt. 4, 4 ꝛc.), als ſie erfuhr, daß die im Reiche zerſtreuten Juden von dem grauſamen Haman zum Tode beſtimmt ſeyen; in dieſer großen Noth verließ Eſther ihre Landsleute

nicht, ſondern unternahm es, auf Gefahr ihres Lebens vor ihren Gemahl, vor dem ſie nach einem echt orientaliſchen Geſetz bei Todesſtrafe nicht erſcheinen durfte, ohne gerufen zu ſeyn, zu treten. „Ich will zum König gehen, und muß ich ſterben, ſo ſterbe ich!“ ließ ſie dem Mardochai zur Antwort geben. Sie kleidete ſich königlich und erſchien vor dem Monarchen. Sobald der königliche Scepter ihr den erſten Schreck benommen, lud ſie den König, um ihn mitten aus ſeinem von Hamans Creaturen bevölkerten Hofe wegzuziehen, zu einem Gaſtmahl mit Haman ein. Aus Klugheit, Furchtſamkeit, oder um den Argwohn des Günſtlings deſto ſicherer einzuſchläfern, wagte Eſther an dieſem erſten Tage nicht zu ſprechen, und begnügte ſich, den Monarchen und Haman auf den folgenden Tag wieder einzuladen (Eſt. 7, 1 ff.). Jetzt bricht ſie das Stillſchweigen, und wagt es zitternd, jenes Gebot, jene Anklage vorzubringen, von der das Schickſal einer Nation abhängt; ſie erklärt dem Herrn Aſiens, daß er der Gemahl einer Jüdin iſt, zeigt ihm den Unterdrücker Iſraels an, und wirkt die Zurücknahme des Spruchs aus. Alles gelingt ihr (Eſt. 8, 1 ff.); nach dem Herkommen in Aſien erhält ſie die Reichthümer Hamans zum Geſchenk, und ſtellte ihren Oheim dem König vor. Nun bewaffneten ſich an dem feſtgeſetzten Tage (Eſt. 9, 1 ꝛc.) die Juden in den verſchiedenen Provinzen des Reichs und nahmen blutige Rache an ihren Feinden. In Suſa allein kamen 500 Menſchen mit zehn Söhnen Hamans um. Auf dieſe S[illegible]tereien folgten Feſte, Geſchenke und Allmoſen, und durch ein feierliches Gebot beſtätigte Eſther die Einſetzung des Purimfeſtes, zum Andenken an jene große Befreiung.

Das Buch der Eſther iſt eins von denen, welches die Kritiker am meiſten verlegen nnd uneins gemacht hat; es unterſcheidet ſich weſentlich von allen andern; während die andern ſich beim Einzelnen und den Anhängſeln der Begebenheiten aufhalten, ſind in dem Buche der Eſther nur dieſe ſelbſt der Gegenſtand der Beſchreibung; in der That, wenn keine Perſon und kein Ort genannt wäre, würde man darin Aſien, ſeine Fürſten und Veziere, ſeinen Luxus, ſeine Feſte, ſeine Harems erkennen.

Aber ohne von Ahasverus zu ſprechen, der Aechtungsbefehl und die dafür genommene Rache eines ganzen Volkes erſchienen als ſo unglaublich, daß verſchiedene Ausleger es verſuchten, die Wahrheit des Buches Eſther in Zweifel zu ziehen. Beſonders eine in der Bibel unerhörte Erſcheinung wurde bemerkt und ſcheint unerklärbar, nämlich, daß in dem Bericht, der die Rettung der Juden aus einer ſo großen Gefahr erzählt, nicht von der Vorſehung die Rede iſt, und nicht einmal der Name der Vorſehung ſich darin findet. Dieſes Stillſchweigen iſt für die Wiſſenſchaft wie für die Frömmigkeit gleich anſtößig; es iſt moraliſch unmöglich, daß ein jüdiſcher Schriftſteller, daß Eſra oder Mardochai das

Buch verfaßten, ohne ein einzigmal den Namen Gottes zu nennen, auch ſind die Zuſätze zum Buche der Eſther, augenſcheinlich von einer andern Hand, voll der Einwirkung und Dazwiſchenkunft Gottes. Man vergißt oft, an was man am meiſten denken ſollte: aber Gott in einem Buche der Bibel vergeſſen, iſt eine unerklärbare, unentſchuldbare Nachläßigkeit.

Wir wollen ſehen, ob dieſe Schwierigkeit gerade nicht für die Aechtheit des Buches und die Wahrheit der Erzählung ſpricht. Was den letzteren Punkt betrifft, ſo dient zum Beweis das jährliche Purimsfeſt (Eſt. 3, 7) oder Feſt der Looſe, ſo genannt, weil Haman durchs Loos den Tag der Ausrottung der Juden beſtimmt hatte. Dieſe Art von hiſtoriſchen Zeugniſſen iſt eine der ſicherſten, zumal wenn die Einſetzung von der Zeit des Ereigniſſes, an das ſie erinnert, ſich datirt, und dazu dient, nicht einen Glaubensſatz, ſondern eine Thatſache zu heiligen. Und man bedenke wohl, daß es ſich nicht von einem partiellen und örtlichen, ſondern von einer, ſo zu ſagen, auf einem ganzen Continent verbreiteten Thatſache handelt; iſt es möglich, ein Volk auf dieſe Weiſe zu täuſchen? Ganz Aſien würde gegen eine ſolche Gedächtnißfeier, die eine ſolche Lüge verborgen hätte, proteſtirt haben, und welches Intereſſe konnten die Erfinder des Betrugs, bei dem Niemand etwas gewann, haben?

Es bleibt uns noch das Fehlen des Namens Gottes zu erklären übrig: wir glauben, daß dieſe Schwierigkeit mit der Annahme gehoben wird, daß das Buch der Eſther, ſo wie wir es beſitzen, ein Auszug aus den Denkſchriften der Regierung jenes Ahasverus iſt. Es iſt bekannt, daß alle Könige Aſiens Annalen von den Begebenheiten ihrer Zeit hielten; die Schrift bezeugt dies von den Königen Iſraels und Juda's in einer Menge Stellen, und das Buch Eſther ſelbſt (Eſt. 2, 23. 6, 1. 10, 2) gibt für Ahasverus den Beweis; es war unumgänglich nothwendig, daß die Juden einen getreuen Bericht ihrer Geſchichte unter Eſther hatten, und aus welcher Quelle konnte man beſſer ſchöpfen, als aus den Denkſchriften des Königs?

Mit dieſer Annahme erklärt ſich alles ſcheinbar Räthſelhafte im Buche der Eſther; es erklärt ſich, warum die Miniſter des Königs bei ihren Eigennamen genannt ſind, ſowie die Söhne Hamans; warum ferner von den Juden in der dritten Perſon die Rede iſt, Eſther unter dem Titel Königin, Mardochai unter dem Titel Jude vorkommt. Der Name der Vorſehung und Gottes ſtand gewiß nicht in jenen Denkſchriften des Ahasverus, und wenn der jüdiſche Verfaſſer der Erzählung einen mehr jüdiſchen Anſtrich gegeben, vom Gott Iſraels geſprochen hätte, ſo würde er, weit entfernt, den Glauben an ſeine Wahrhaftigkeit zu erhöhen, vielmehr der Erzählung einen innern Zug von Wahrheit geraubt haben.

In Beziehung auf die Persönlichkeit der Esther fordert ihr Gebot, daß das Recht, sich zu rächen, den Juden noch um einen Tag verlängert werde, einige Aufklärung. Die erste allgemeine Ermächtigung zur Rache scheint von Mardochai gegeben worden zu seyn; die zweite sich auf die Juden der Hauptstadt beschränkende von Esther (Est. 8, 9. 9, 18). Nach unsern christlichen Begriffen ist dies ein Flecken in ihrem Ruhme; aber Esther war nicht Christin; außerdem beweist das, daß sie die neue Erlaubniß auf die Juden von Susa beschränkte, die Nothwendigkeit der Maaßregel. Hier in der Hauptstadt hatte Haman die meisten Creaturen und Clienten, die, alle in seinen Sturz hineingezogen, die unversöhnlichsten Feinde der Juden seyn mußten.

Esther ist einer derjenigen Charaktere, die man in allen Zeiten am gernsten angeführt hat; auf zu viel Lob folgte zu viel Tadel. Immer ist ihre Aufopferung im Augenblick, da sie auf der höchsten Stufe des Glücks war, erhaben. Sie erklärt sich als Mitglied einer geächteten Nation, nachdem sie vorher unter Todesgefahr die Pallastordnung verletzt hat. Auf die Liebe des Ahasverus konnte sie nicht vertrauen; denn die Laune orientalischer Despoten wechselt. Und wie bescheiden und demüthig bleibt sie mitten unter den Versuchungen, denen sie an einem Hofe, wo Alles ihr huldigte, ausgesetzt war!

Ethan, Heman, Chalcol und **Darda** (1. Kön. 4, 31. 1. Chr. 2, 6), Söhne Serah und Maol und Enkel Juda, hinterließen einen so hohen Ruhm von Weisheit und Wissenschaft, daß sie mit Salomo verglichen werden. Sind diese Philosophen wirklich Urenkel Jakobs und ist ihre Genealogie vollständig, so haben sie während des Wohnens in Aegypten geblüht, wo sie ohne Zweifel ihre Kenntnisse schöpften. Man hat Zweifel gegen die Identität ausgesprochen, sie heißen Söhne Maols in den Königen, und Serahs in der Chronik; Maol kann ihr Muttername seyn. Die Chronik gibt ihnen einen Bruder weiter, Simri oder Sabdi nach dem Buche Josua (Jos. 7, 1), vielleicht machte sich der letztere eben nicht berühmt. Einiger Unterschied in der Orthographie beweist nichts, und gewiß ist es unwahrscheinlich, daß in zwei verschiedenen Familien vier Brüder dieselben Namen in derselben Ordnung erhielten.

Ethan (Ps. 89, 1), Esrahite, eine Bezeichnung, deren Sinn schwankend ist, Verfasser des 89sten Psalms, wenn die Aufschrift echt ist, ist nicht der Weise mit Salomo verglichene, da in dem Gedichte Davids von einer schon längst gestorbenen Person die Rede ist.

Eth-Baal (1. Kön. 16, 31. — J. d. W. 4623. V. C. 945. G. Z. R. 926), König von Tyrus und Sidon und Schwager Ahabs, ist in der Profangeschichte unter dem Namen Itobal, und durch eine unter seiner

Regierung eingetretene Hungersnoth bekannt, welche augenscheinlich die von Elia vorhergesagte ist.

Eubulus (2. Tim. 4, 21. — N. C. 66), von Rom, ist ein unbekannter Schüler, von dem Paulus dem Timotheus Grüße überbringt.

Eunike (2. Tim. 1, 5. A. G. 16, 1. — N. C. 53), Mutter Timotheus, zum Christenthum bekehrte Jüdin, hatte einen griechischen Proselyten geheirathet. Paulus gibt Zeugniß von ihrem Glauben, der durch sie in das Herz ihres Sohnes überging. Wenn Timotheus die Lehren des Apostels gut benützte, so geschah es, weil er zuerst den Unterricht der Mutter benutzt hatte.

Eutyches (A. G. 20, 9. ꝛc. — N. C. 60), junger Schüler von Troas in Kleinasien, hatte sich während einer bis Mitternacht dauernden Rede des Paulus an den Fensterausschnitt des obern Zimmers, in dem die Versammlung statt fand, gesetzt; er verfiel in festen Schlaf. Der unkluge junge Mann stürzte quer hinab auf die Straße, kam aber wieder zur Besinnung oder zum Leben, und ward in die Mitte seiner Brüder zurückgebracht.

Sein Wiedererwachen ist eine geschichtliche, keine dogmatische Frage; handelt es sich von einem Wunder in der heiligen Erzählung? Eutyches stürzte hinab und wurde als todt aufgehoben; dieses Wort kann aber die Betäubung vom Fall eben so gut als wirklichen Tod ausdrücken. Paulus eilt hinab, lehnt sich über ihn, umaemt ihn und sagt: „seyd nicht ängstlich, seine Seele ist in ihm;“ dieses Wort kann den Augenblick, da Eutyches zur Besinnung kam, oder den des eintretenden Wunders bezeichnen. Weiter, Lucas erzählt die Abreise des Apostels und fügt hinzu: „sie brachten den jungen Menschen lebend dahin;“ zeigte sich also Eutyches erst bei Tag wieder, und nachdem Paulus schon abgereist war oder auf dem Punkte war abzureisen, was that er von Mitternacht, der Stunde des Falls, bis zum Anbruch des Tages? Wenn man keine Auferweckung annimmt, so muß man diese Zwischenzeit als nöthig zur Erholung des Eutyches setzen; Petrus weist Dorcas sogleich nach ihrer Auferweckung lebendig den Umstehenden. Es ist gesagt, daß die Gläubigen außerordentlich getröstet waren; sie mußten es seyn, mochte Eutyches auferweckt worden seyn oder nicht, und es ist weder die Rede von Staunen, noch von Bekehrungen, noch von Ruhm, wie beim Beispiele der Dorcas. Endlich betete Paulus nicht vor dem Wunder, wie Petrus.

Die Vertheidiger der gewöhnlichen Ansicht berufen sich darauf, daß man sich nicht so bald erholt, wenn man im Schlafe von einem dritten Stocke herabstürzt, und daß die Worte des Paulus: „seine Seele ist in ihm“ in dem Sinne der Worte Christi: „das Mägdlein ist nicht todt,

ſie ſchläft" (Matth. 9, 24. Marc. 5, 39. Luc. 8, 5) genommen werden müſſen; daß Paulus, indem er ſich über den Körper des jungen Menſchen neigte, dem Beiſpiel Elia's und Eliſa's folgte; daß es ſich hier nicht von Bekehrungen handeln konnte, da nur Schüler anweſend waren, und daß, wenn Paulus nicht betete, dies daher kam, weil der Fall den gewöhnlichen langſamen Gang bei Wundern nicht zuließ. Wir fügen dieſen Gründen noch bei, daß, wenn kein Wunder ſtatt finden ſoll, der Vorfall zu unbedeutend wäre, um von Lucas erzählt zu werden; daß Paulus ſagt: „das Leben iſt in ihm" und nicht „noch in ihm." Endlich Lucas, der dem Begegniß beiwohnte, war Arzt; handelte es ſich nun um eine Ohnmacht, ſo würde man ſeine Hülfe und nicht die des Paulus angeſprochen haben.

Eva (1. Moſ. 1, 27 ff. 2, 18 ff. 3, 1 ff. — J. d. W. 1. V. C. 5547. S. Z. R. 4004), die Mutter der Menſchen, ward nach Adam geſchaffen, und theilte ſeine Unſchuld und ſein Glück, als ſie den Lockungen des Verſuchers Gehör lieh; betrogen und dreiſt gemacht durch ſeine Künſte, aß ſie zuerſt von der verbotenen Frucht, und reichte ſie dann ihrem Manne; von Gott gefragt, geſtand ſie die Uebertretung des Gebots, klagte vor Gott den Verführer an, der ſie täuſchte, und nahm den Spruch hin: „Ich will dir viele Schmerzen ſchaffen, wenn du ſchwanger wirſt; du ſollſt mit Schmerzen Kinder gebären, und dein Wille ſoll deinem Manne unterworfen ſeyn, und Er ſoll dein Herr ſeyn."

Die Erſchaffung des Weibes, wie ſie Moſes in einem der zwei Berichte, die er davon gibt, erzählt, hat oft den Unglauben zu Zweifeln, zu Lachen, ja zu unzüchtigen Bemerkungen gereizt; laſſen wir die Sarkasmen bei Seite und berückſichtigen wir nur die Einwürfe. Bei aufmerkſamer Betrachtung muß man einſehen, daß die Kräfte, Rechte, Vorzüge, Mühen nicht gleich unter beide Geſchlechter vertheilt werden konnten; eine vollkommene Gleichheit würde die unverſiegbare Quelle der abſcheulichſten Unordnungen geweſen ſeyn; Uneinigkeit, Geſetzloſigkeit in allen öffentlichen und Privatangelegenheiten des menſchlichen Geſchlechts wären in der Geſellſchaft, wie in der Familie, in den Tempeln, Palläſten, auf dem Forum, wie unter dem Dache der Familien herrſchend und die Liebe unmöglich geworden.

Es mußte alſo auf einer Seite Ueberlegenheit ſtatt finden, und der Schöpfer allein konnte verfügen, welchem Theile er ſie geben wolle; aber je mehr der Unterſchied hervortrat, deſto inniger mußte die Vereinigung, deſto größer die Aehnlichkeit ſeyn. Weil ſie dieſen Grundſatz mißkannte, konnte keine lügenhafte heidniſche Religion dem Weibe ihre rechte Stellung in dieſer Welt, und nicht einmal für die künftige, anweiſen; und wenn ſich ein Mittel darbot, das den doppelten Zweck verwirklichte, das

Einheit mit Verschiedenheit paarte, so war es der göttlichen Weisheit würdig, es zu wählen. Das Weib wurde deßwegen nach dem Manne geschaffen, dieser Umstand bezeichnet nach dem h. Paulus (1. Cor. 11, 8. 9) hinlänglich ihre Stellung; sie wurde aus dem Manne genommen, das Bauen des Weibes aus der Rippe des Mannes spricht stark genug ihre innige Verbindung mit ihm (1. Tim. 2, 13) aus. Diese Gedanken werden bestätigt durch den ersten Ruf Adams: „Das ist doch Bein von meinem Bein, und Fleisch von meinem Fleische.“ Tief und richtig hat ein neuerer Schriftsteller gesagt: daß das Meisterstück der Natur die Bildung zweier so ähnlichen und verschiedenen Wesen sey. Die Schlange wendet sich an die Eva, als die schwächere. Mit der Schlange brauchen wir uns nicht lange zu beschäftigen. Im ganzen Alterthum galt die Schlange als Sinnbild der Treulosigkeit und Bösartigkeit; hat sich die Erzählung der allgemeinen Ansicht bequemt, oder ist die Ansicht selbst nur eine vage und entstellte, aus der Erzählung fließende Tradition? Vergebens suchte man diese Frage entscheidend zu beantworten; im Grunde aber liegt uns wenig an diesem; die dritte in die Erzählung eingewobene Person müssen wir kennen lernen. Gott bestimmt kein geschaffenes Wesen unwiderbringlich zum Bösen und Unglück; das Gegentheil behaupten, ist gotteslästerlich; die geschaffenen Wesen gingen rein aus seinen Händen hervor, mit voller Freiheit zum Guten wie zum Bösen.

Dies ist der erste von uns aufzustellende Grundsatz; der zweite ist, daß jedes Wesen den freien Gebrauch aller seiner Kräfte hat, und so ein vollkommenes Glück erreichen kann. Diese Grundsätze müssen allgemein seyn, weil die Freiheit überall dieselbe ist, von einer Welt zur andern, von Sphäre zu Sphäre, da es nicht zwei Arten von Freiheit geben kann. Nun sind die Menschen nicht allein mit Gott im Universum; die Analogie, die Schrift, die Einbildungskraft sogar liefern zusammen den Beweis; und die Sterne können keine unnütze Welten, die zu unserem Vergnügen im Raume glänzen, seyn; das Firmament ist zu schön für uns allein. Es existiren also Wesen, von uns verschieden und deren Wohnort nicht der unsrige ist. Diese Wesen, erhaben über uns oder unter uns stehend, sind wie wir den unvermeidlichen Folgen ihrer eigenen Handlungen unterworfen; man thue, was man wolle, die Folgen jeder Handlung sind fühlbar. Nun fiel Adam, wie wir sahen; er verlor seine Unschuld und sein Glück, er vertauschte sein Geschick mit einem andern; wenn er es that, konnten andere geschaffene Wesen es auch thun; die Analogie ist unwidersprechlich. Das Beispiel des Menschen beweist, daß auch Wesen, die über ihm standen, gebe man ihnen einen Namen, welchen man wolle, wie er fallen, ihren Rang in der

Schöpfung verlieren, wie er den seinigen verlor, ja tiefer fallen konnten, weil sie vorher höher standen.

Die Schrift bezeugt an verschiedenen Stellen das Daseyn solcher gefallenen Wesen. Sehr häufig lassen die Textesworte eine allegorische Auslegung zu, aber andere sind so bestimmt, daß der Sinn nur wörtlich und direkt gefaßt werden kann; wenn Christus zwischen den guten und bösen Engeln unterscheidet (Matth. 25, 31. 41), warum das Daseyn der einen behaupten und das der andern läugnen? Und an wie vielen andern Stellen müßten wir eine sträfliche Anbequemung Christi an die Zeitvorurtheile voraussetzen, wollten wir annehmen, daß er in denselben einen allegorischen Sinn versteckt hätte! Das A. T. schweigt über die bösen Geister, weil, besonders vor der Gefangenschaft, die Juden diese Lehre nicht hätten tragen können, und gar zu leicht in den Irrthum zweier Grundwesen gerathen wären. Aber nach der Gefangenschaft verschwindet das Götzenthum, die Wissenschaft und eifriges Studium verbreitet sich unter den Juden, und die Dämonen kommen zum Vorschein; diese Lehre bot jetzt keine Gefahren mehr dar.

Wenn die Engel in Verbindung mit dieser Welt stunden, wer kann beweisen, daß das nämliche für die Dämonen unmöglich ist? Ihre Vermögen sind dieselben, mit dem Unterschiede, daß die einen sie gut, die andern schlecht anwenden. Jeder Bösewicht sucht mehr oder weniger andere zum Bösen zu verleiten, die Freiheit läuft keine Gefahr; unsere Widerstandskraft ist stark nach dem Maaße der Gefahr. Wenn man widersteht, flieht der böse Geist (Jak. 4, 7), und wie wir heute, so hätte Eva ganz gewiß über die Versuchung siegen können. Aber in Beziehung auf sie scheint uns die Frage entschieden durch eine Anspielung Christi (Joh. 9, 44), die keinen Sinn hat, wenn sie sich nicht auf die Dazwischenkunft des bösen Geistes bei der ersten Versuchung bezieht.

Vom moralischen Gesichtspunkt aus betrachtet, geht die Geschichte der Meinungen, die über den Fürsten der Finsterniß im Schwung waren, Hand in Hand mit der des menschlichen Herzens. Die Furcht und der Unglaube wetteiferten nacheinander, die eine alles, der andere nichts zu glauben. Aber die Zeit ist nahe, da man finden wird, daß der Teufel mehr Wirklichkeit hat, als man glaubt; lassen wir die Extreme, und glauben wir nur der Schrift und suchen nicht darüber hinauszugehen.

In Beziehung auf die Strafe, welche Eva traf, bemerken wir, daß sie der Natur, der Bestimmung des gestraften Wesens angemessen war. Der Charakter Eva's ist nur durch ihre Uebertretung bekannt, und von dieser sogar können wir uns nur schwer einen Begriff machen, weil wir, um uns so auszudrücken, keine erste Sünde mehr begehen; unsere

ſittliche Schwäche geht einen unmerklichen, langſamen Gang, und Niemand weiß, wann er angefangen hat, ungehorſam zu ſeyn. Jedoch erkennt man in der Uebetretung Eva's die beiden Grundleidenſchaften, den Hochmuth und die Sinnlichkeit.

Evil-Merodach (2. Kön. 25, 27. Jer. 52, 31. — J. d. W. 4987. V. C. 561. G. Z. R. 562), König von Babylon, Sohn und Nachfolger Nebukadnezars, befreite Jechonias aus dem Kerker und behandelte ihn milder, er zog ihn an ſeinen Hof, ſorgte für ſeine Bedürfniſſe und räumte ihm die traurige Ehre ein, ſich weniger als die übrigen unterworfenen Fürſten ſeines Reichs demüthigen zu müſſen.

Dieſer Monarch, deſſen Andenken nicht ehrenvoll iſt, führt den gleichen Namen in der Profangeſchichte.

Evodia und **Syntyche** (Phi. 4, 2. — N. C. 64), chriſtliche Frauen von Philippi, waren wahrſcheinlich Diakoniſſinen an dieſer Kirche, und unterſchieden ſich vielleicht in ihrer Anſicht über die Nothwendigkeit und Verbindlichkeit des moſaiſchen Geſetzes unter dem Evangelium. Paulus ermahnet ſie, das Band des Glaubens durch die Liebe zuſammenzuhalten.

F.

Felix [Antonius] (A. G. 23, 24), elfter Procurator von Judäa, war der Freigelaſſene von Antonia, der Mutter des Claudius Cäſar, und Bruder des Pallas, Günſtlings des Kaiſers; er regierte tyranniſch, und erlaubte ſich alle Ausſchweifungen. Er war es, der den heiligen Apoſtel Paulus und ſeinen Ankläger Tertullus vor ſein Tribunal in Cäſarea berief, ſie beide hörte, und darauf unter nichtigem Vorwande Paulus ins Gefängniß zurückführen ließ. Einige Tage darauf ließ er ihn wieder kommen und fragte ihn über die neue Lehre. Paulus ergriff begierig die Gelegenheit und ſprach in einer begeiſterten Rede von Enthaltſamkeit, von Gerechtigkeit, vom künftigen Gericht, lauter Dinge, die übel in Felix's Ohren klangen, weßwegen dieſer ihn in der Rede unterbrach und fortgehen hieß. Oft noch nachher unterhielt er ſich mit ihm, aber nur in der Hoffnung, Paulus werde ſeine Freiheit von ihm erkaufen; er betrog ſich; Paulus war nicht der Mann, etwas zu erkaufen, was er rechtlich anſprechen konnte. Das kurze Gemälde eines Böſewichtes iſt vollſtändig; Tyrannei, Unzüchtigkeit, Ungerechtigkeit, Habgier, nichts fehlt, nicht einmal Feigheit und Narrheit.

Feſtus [Porcius] (A. G. 24, 28. — N. C. 62), Freigelaſſener, Nachfolger des Felix, fand den heil. Paulus noch im Kerker in Cäſarea, und ließ ihn nicht frei, weil er die Gunſt der Juden gewinnen wollte. Dieſe Nachgiebigkeit ermuthigte ihren Haß. Doch gab er ihren Zureden,

den Apoſtel nach Jeruſalem abzuführen, nicht ſogleich nach. Bald darauf ſuchte er aber Paulus zu bewegen, in die Hauptſtadt Judäa's ſich zu begeben, als die von dieſem eingelegte Appellation den Statthalter von der ſchwierigen Aufgabe befreite, der Staatsklugheit und Gerechtigkeit zugleich zu genügen. Da kamen Agrippa und Berenice nach Cäſarea; dieſe Beglückwünſchungsreiſe ſchmeichelte dem Römer, und er glaubte ſeinem Amtsanſehen nichts zu vergeben, wenn er Paulus vor Agrippa erſcheinen laſſe; auch mußte er Notizen haben, die er dem Kaiſer mittheilte, und dazu war ein Verhör vor einem jüdiſchen Fürſten ganz zweckdienlich. Der Erfolg entſprach ſeiner Erwartung; er ließ die Sitzung eröffnen, den Apoſtel ſeine Vertheidigung führen, unterbrach ihn aber mitten in der Rede beim Thema der Auferſtehung mit den Worten (A. G. 26, 24): „Du biſt von Sinnen, dein großes Wiſſen hat deine Vernunft verwirrt!“

Fortunatus (1. Cor. 16, 17. — N. T. 59), Schüler von Corinth, Römer von Geburt, wie ſein Name gibt, iſt nur als Begleiter des Achaicus neben Paulus bekannt.

G.

Gaal (Richt. 9, 26. ꝛc. — J. d. W. 4240. V. C. 1308. G. Z. R. 1233), Sohn Ebeds, kam mit ſeinen Brüdern nach Sichem, ſobald die Unzufriedenheit der Sichemiten gegen Abimelech ausgebrochen war, gewann ihr Zutrauen, und ſetzte ſich an ihre Spitze. Es war die Weinleſezeit, und mitten unter dem Feſte, im Tempel Baals, verſchwor man ſich zum Untergang des Tyrannen. Gaal feuerte die Verſchwornen an; aber bald von Abimelech in die Flucht geſchlagen, in ſeinem Rückzug von Sebul abgeſchnitten, verſchwand er.

Man weiß nicht, wer dieſer Gaal war, noch was aus ihm wurde; in dieſer Ungewißheit hat man ihn für einen Nachkommen der Hemor, der alten Fürſten von Sichem, genommen; man kommt der Wahrheit näher, wenn man ihn als ein reiches und mächtiges Familienhaupt betrachtet, der entweder ſein Vaterland befreien oder ſich der Gewalt bemächtigen wollte. Wie dem ſey, er verſpricht viel und hält wenig; ſeine Handlungen ſind voll Unklugheit, und ſeine Reden voll lächerlicher Prahlereien; ein ſolcher Mann war nicht gemacht, um den furchtbaren Abimelech zu ſtürzen. Die Prahlerei iſt in dem freimüthigeren Alterthum ſo ſelten, daß dieſes Beiſpiel einige Aufmerkſamkeit verdient.

Gad (1. Moſ. 30, 11. 1. Chr. 2, 2. — J. d. W. 3427. V. C. 2181. G. Z. R. 1752), Sohn Jakobs und der Zilpa, gab ſeinen Namen einem der Stämme Iſraels.

Gad (ungef. J. d. W. 4466. V. C. 1082. G. Z. R. 1093. — 1. Sam. 22, 5), Prophet, Zeitgenoſſe Davids und wahrſcheinlich Schüler Samuels, ſchlug ſich auf die Seite des Sohnes Iſai. Er rieth ihm, das moabitiſche Gebiet zu verlaſſen, wohin er ſich zurückgezogen hatte, und nach Juda zurückzukehren, wo ſeine Gegenwart ihm ohne Zweifel Anhänger verſchaffte, die ihm über den Jordan nicht folgten. In der Folge erhielt er den Auftrag, ihn die Strafe wählen zu laſſen, die die von ihm veranſtaltete Zählung Iſraels treffen ſollte, und ihm den Befehl zur Erbauung des Sühnaltars auf dem Platz der Tenne Arafna's zu überbringen (2. Sam. 24, 11 ff. 1. Chr. 21, 9 ff.).

Gad hatte eine Geſchichte der Regierung Davids geſchrieben (1. Chr. 29, 29), aus der man vielleicht die Erzählung von der von ihm veranſtalteten Volkszählung nahm.

Gajus oder **Cajus** (A. G. 19, 29. 20, 4), Macedonier nach ſeiner Abſtammung, aber gebürtig aus Derbe, einer Stadt in Lykaonien, Reiſegefährte des Paulus, wurde bei dem von Demetrius in Epheſus erregten Aufſtande (N. C. 59) vom Volke ergriffen, und begleitete ſpäter den Apoſtel auf ſeinen, der fünften Reiſe nach Jeruſalem vorangehenden Reiſen.

Gajus (1. Cor. 1, 14), Schüler von Corinth, wurde von Paulus ſelbſt getauft (N. C. 59). Sein Haus, in dem er ſeinen Meiſter gaſtfreundlich (Röm. 16, 23) aufgenommen hatte, diente zur Haltung der religiöſen Verſammlungen. Nach den Ueberlieferungen wurde er Seelſorger in Theſſalonich.

Gajus (ungef. N. C. 96. — 3. Joh. 1), Schüler, an den Johannes ſeinen letzten Brief richtet und den er auf's rührendſte lobt, iſt wenig bekannt. Man hat ihn ohne Grund mit dem vorhergehenden zuſammengeworfen.

Gallio (A. G. 18, 12. ꝛc.), Proconſul Achaias, Bruder des Philoſophen Seneca. Die Juden von Corinth führten Paulus vor ſein Tribunal (N. C. 55); nach den erſten Worten der Ankläger weigerte ſich Gallio, der merkte, daß es ſich um ihren Cultus und ihr Geſetz handle, ſie anzuhören, hieß ſie ſogleich fortgehen und duldete, daß man Soſthenes in ſeiner Gegenwart mißhandelte. Dieſes Betragen mindert das Lob, das ihm ſein Bruder Seneca ſpendet.

Gamaliel (A. G. 5, 34. 22, 3), Phariſäer, den man für den Sohn Simeons und für den Lehrer des Paulus hält, Geſetzeskundiger und Mitglied des Synedriums, wohnte der Rathsverſammlung (N. C. 33) bei, vor der die Apoſtel erſchienen. In derſelben erhob er ſich, verlangte, daß man die Apoſtel abtreten laſſe, und hielt dann jene merkwürdige Rede, der ſein großes Anſehen noch mehr Gewicht gab. „Iſt der Rath,

oder das Werk aus dem Menschen, so wird es untergehen. Ist es aber aus Gott, so könnt ihr es nicht dämpfen, auf daß ihr nicht erfunden werdet, als die wider Gott streiten wollen. Dies waren seine herrlichen Schlußworte. Und sie fielen ihm zu und riefen die Apostel, und stäupeten sie, und geboten ihnen, sie sollten nicht reden im Namen Jesu und ließen sie gehen.

Gamaliel, dessen Geschichte außerhalb des Evangeliums wir nicht verfolgen, sprach mehr die Sprache der Klugheit, als die der Güte. Warum that aber dieser im Synedrium so kluge Mann nichts, um die Wuth Sauls zu dämpfen? Vielleicht war es ihm lieb, daß ein anderer verfolgte, und er so den Schein der Mäßigung rettete.

Gedalja (1. Chr. 20, 5. Jer. 38, 1 ff. — J. d. W. 4960. V. C. 588. G. Z. R. 587), Sohn Paschurs, Offizier Zedekia's, war unter der Zahl der Großen, welche den schwachen Monarchen beherrschten, und einer der Häupter der dem Jeremia entgegengesetzten Faction. Sie hatten gehofft, der Prophet werde in dem Gefängniß umkommen; in dieser Erwartung getäuscht und immer erbitterter über Jeremia's Prophezeihungen, verlangte Gedalja mit seinen Mitschuldigen vom Könige die Auslieferung des Propheten an sie; nachdem sie sich seiner Person bemächtigt hatten, ließen sie ihn an Stricken in einen tiefen, mit Koth angefüllten Graben hinab, in dem er ohne Ebed-Melech umgekommen wäre.

Gedalja und seine Freunde sind nur feige Verfolger; man sieht, daß sie Jeremia hassen und fürchten, daß sie ihn tödten wollen, aber den Muth dazu nicht haben.

Gedalja (2. Kön. 25, 22 ff. Jer. 43, 6. 39, 14. — J. d. W. 4961. V. C. 587. G. Z. R. 588), Sohn des Ahikam, Statthalter von Juda, nach der Zerstörung Jerusalems, war wahrscheinlich einer von denen, die auf den Ruf Jeremiä die Stadt verließen, weil sie mit Recht die Hoffnung aufgaben, eine rebellische Stadt zu vertheidigen, welche Gott aufgegeben hatte. Er hatte die Achtung seines Vaters für den Propheten (Jer. 40, 5 ꝛc.) geerbt, und erhielt den Auftrag von Nebuharadan, über seiner Sicherheit zu wachen. Gedalja, würdig seines schwierigen Postens, befolgte in seinem Benehmen den Grundsatz unbedingter Unterwerfung unter das gegen Juda gesprochene Urtheil. Er setzte sich in Mizpa im Stamme Benjamin fest. Die zerstreuten Juden kamen aus ihren Schlupfwinkeln hervor. Gedalja gab ihnen den weisen Rath, sich zu unterwerfen, und versprach ihnen unter seiner Herrschaft einen ruhigen Genuß ihrer Güter und der Früchte des Bodens; durch diese Hoffnung gelockt, kehrten die Flüchtlinge in ihre Heimath zurück. Aber kaum erstanden Ruhe und Ordnung, als die

Zwietracht die unglücklichen Trümmer Juda's in neuen Jammer und neues Elend stürzte. Gedalja, zu edelmüthig, um mißtrauisch zu seyn, weit entfernt, den Verdacht Johannans zu theilen, fürchtete die von Ismael und Baalis gegen ihn angezettelten Complotte nicht. Großmüthig verbot er dem Johannan, Rache an dem Verräther Ismael zu nehmen (Jer. 51, 1 ff.); sein edles Vertrauen war sein Verderben; er starb während eines Gastmahls durch die Hand desselben Ismael, den er als seinen Freund aufgenommen hatte. Sein Tod fiel in den zweiten Monat nach der Zerstörung Jerusalems, und vollendete das Unglück Judäa's. Ein feierliches Fasten ward (Sach. 8, 9) zum Gedächtniß an jenes traurige Ereigniß eingesetzt.

Gedalja starb als ein Opfer seiner Tugend. Er war ein großer Mann, der Judäa in einen Zustand gebracht hätte, erträglich genug, daß sein Volk das Ende der Gefangenschaft hätte abwarten können, um dann in die Heimath zurückzukehren.

Gehasi (2. Kön. 4, 12. — J. d. W. 4661. V. C. 887. G. Z. R. 896), Knabe Elisa's, genoß lange das Zutrauen von diesem. Mit seinem Herrn in das Haus der Sunamitin aufgenommen, sah er, daß ein Sohn alles sey, was ihrem stillen Glücke fehlte. In der Folge wohnte er der traurigen Begegnung bei, wo die Sunamitin sich zu den Füßen des Propheten warf, und ihn von dem Tode ihres Kindes benachrichtigte; aus Achtung oder Mitleid zu ihr wollte er sie aufrichten, als ein besseres Mittel, seine Theilnahme zu beweisen, ihm an die Hand gegeben wurde; er eilte nach Sunim, im Auftrage seines Meisters, das Kind der Sunamitin aufzuerwecken; aber der Ruhm, als Werkzeug zur Verrichtung dieses Wunders zu dienen, sollte ihm nicht zu Theil werden; auf dem Rückweg traf er den Propheten und die unglückliche Mutter, und sagte ihnen mit Schmerzen: das Kind erwachte nicht.

Nicht der Reichthum (2. Kön. 5, 20 ff.) Gehasi's war für Gehasi die Ursache des Falls, sondern die Geschenke Naemans. Da gedachte Gehasi, der Knabe Elisa, des Mannes Gottes: Siehe, mein Herr hat diesen Syrer Naeman verschonet, daß er nichts von ihm genommen, das er gebracht hat. So wahr der Herr lebt, ich will ihm nachlaufen, und etwas von ihm nehmen. Also jagte Gehasi dem Naeman nach. Und da Naeman sahe, daß er ihm nachlief, stieg er vom Wagen ihm entgegen und sprach: Gehet es recht zu? Er sprach: Ja. Aber mein Herr hat mich gesandt und läßt dir sagen: Siehe, jetzt sind zu mir gekommen vom Gebirge Ephraim zween Knaben aus der Propheten Kindern; gieb ihnen einen Centner Silber und zwei Feierkleider. Naeman: Lieber, nimm zwei Centner. Und er nöthigte ihn, und band

zween Centner Silber in zween Beutel und zwei Feierkleider, und gab es seinen zwei Knaben, die trugen es vor ihm her. Und da er kam gen Ophel, nahm er es von ihren Händen und legte es beiseit im Hause, und ließ die Männer gehen. Und da sie weg waren, trat er vor seinen Herrn. Und Elisa sprach zu ihm: Woher, Gehasi? Er sprach: Dein Knecht ist weder hierher noch daher gegangen. Er aber sprach zu ihm: Wandelte nicht mein Herz, da der Mann umkehrte von seinem Wagen dir entgegen? War das die Zeit, Silber und Kleider zu nehmen, Oelgärten, Weinberge, Schafe, Rinder, Knechte und Mägde? Aber der Aussatz Naemans wird dir anhangen und deinem Samen ewiglich. Da ging er von ihm hinaus, aussätzig wie Schnee.

Später gab Gehasi vor König Joram, zu dem die Sunamitin geführt wurde, die Erklärung ab, daß sie es und wer sie sey. Aus dieser Unterredung zwischen Joram und Gehasi sieht man, was auch verschiedene Berichte des Evangeliums beweisen, daß den Aussätzigen nicht jede Berührung mit ihren Nebenmenschen untersagt war.

Gemarja (Jer. 36, 10 ꝛc.), Sohn Saphans, war Tempelschreiber unter Jojakim (J. d. W. 4943. V. C. 605. G. Z. R. 605). Die erste Ablesung der Prophezeihungen Jeremiä hatte in dem Saale Gemarja's, der an die Thüre des Tempels stieß, die Jotham erbaut hatte (2. Kön. 15, 35) Statt. Er wohnte auch der zweiten Ablesung der zweiten Rolle bei.

Ger (1. Mos. 38, 3 ff. 1. Chr. 2, 3) (Datum unbekannt), Sohn Juda's und der Suah, war böse vor dem Herrn, und der Herr tödtete ihn; die Worte deuten auf einen hohen Grad von Schlechtigkeit und eine außerordentliche Todesart.

Gerson und **Elieser** (2. Mos. 2, 22 ff. 18, 4. 1. Chr. 23, 14 ff. J. d. W. 3862. V. C. 1656. G. Z. R. 1531), Söhne Mosis und der Zipora, waren nur einfache Leviten, während ihre nahen Verwandten, die Söhne Aarons, die ersten Stellen des Priesterthums einnahmen. Der Ruhm einen Vater, wie Moses zu haben, [illegible] weiß mehr als die höchsten Würden; jedoch kann man nur die unbegränzte Bescheidenheit Mosis bewundern, der für seine eigenen Kinder nichts verlangte.

Gerson, ältester Sohn Levi's, ward in Canaan vor der Reise Jakobs nach Aegypten geboren, und ist nur dadurch bekannt, daß er seinen Namen einem der drei levitischen Zweige gab (1. Mos. 46, 11. 2. Mos. 6, 16. 4. Mos. 3, 17. 1. Chr. 6, 1).

Gideon (2. Sam. 11, 21. Richt. 6, 11 ff. — J. d. W. 4197. V. C. 1351. G. Z. R. 1245), mit dem Beinamen Jerub-Baal, fünfter Richter Israels, Sohn des Joas, vom Stamme Manasse, wohnte zu Ophra,

ſüdlich vom Jordan. Iſrael war von den Midianitern unterdrückt, die jedes Jahr die Ernte wegnahmen. Ueber dieſes Unglück ſeines Vaterlands ſeufzte Gideon, als eines Tages, während er das Korn droſch, ein Engel ihm erſchien und zu ihm ſprach: Gehe hin in deiner Kraft, du ſollſt Iſrael erlöſen aus der Midianiter Händen. Der Herr iſt mit dir! Alles war im Gegenſatz gegen dieſe Sprache, und der Herr ſchien vielmehr mit den Midianitern zu ſeyn. Gideon antwortete dem Engel muthlos: Womit ſoll ich Iſrael erlöſen? Siehe meine Freundſchaft iſt die geringſte in Manaſſe, und ich bin der Kleinſte in meines Vaters Hauſe. Der Engel aber redete weiter mit ihm, und Gideon hielt ihn immer noch für den Herrn, der ihn geſandt hatte. Da that der Engel ein Wunder, wie Gideon ihn gebeten hatte. Da nun Gideon ſah, daß es ein Engel des Herrn war, ſprach er: O Herr, Herr, habe ich alſo einen Engel des Herrn von Angeſicht geſehen? Aber der Herr ſprach zu ihm: Friede ſey mit dir! Fürchte dich nicht; du wirſt nicht ſterben. Da bauete Gideon an dem Orte, wo das Zeichen geſchehen, einen Altar und hieß ihn der Herr des Friedens. Der ſtehet noch heutiges Tages zu Ophra, des Vaters der Eſriter. Bald darauf zerbrach Gideon den Altar Baals, und Joas ſprach zu denen, die den Tod ſeines Sohnes forderten: Wollt ihr um Baal hadern? Wollt ihr ihm helfen? Wer um ihn hadert, der ſoll dieſes Morgens ſterben. Iſt er Gott, ſo rechte er um ſich ſelbſt, daß ſein Altar zerbrochen iſt. Von dem Tage an hieß man Gideon Jerub-Baal. Der Herr aber verkündete durch ein neues Zeichen Gideon ſeine Gnade. Geſtärkt dadurch, voll Gottesvertrauen zieht er wider die Midianiter und beſiegt ſie. Der Herr hatte ihm die Dreihundert bezeichnet, die er mit ſich nehmen ſollte. Dieſe theilte er, nachdem er vorher das feindliche Lager ausgekundſchaftet hatte, in drei Haufen, und giebt ihnen als Waffe nur Poſaunen, Fackeln, und jene großen Krüge, aus denen das Vieh trank, um ihnen zu zeigen, daß ſie den Sieg nur dem Herrn zu verdanken haben, und zieht dann auf drei verſchiedenen Wegen gegen die Zelte der Midianiter. Es war Mitternacht; der zweite Poſten war ſo eben aufgeſtellt; Alles ſchlief, Stille und Finſterniß herrſchten weit und breit; plötzlich, auf ein von Gideon gegebenes Zeichen, ertönen die Trompeten, die Krüge fliegen hinaus zerbrochen, die Fackeln werfen ihr Licht rings umher; der Ruf ertönt: Hier Schwert des Herrn und Gideon! Und ein Jeglicher ſtand auf ſeinem Ort um das Heer her. Da ward das ganze Heer laufend, und ſchrien und flohen. Und indem die dreihundert Mann die Poſaunen bliesen, ſchaffte der Herr, daß im ganzen Heer eines Jeglichen Schwert wieder den andern war. Und das Heer floh bis gen Beth Sitta Zererath.

Die Hebräer zogen den Fußstapfen der Geschlagenen nach, die dem Jordan zu flohen, wo der mächtige Stamm Ephraim, durch eine Botschaft Gideons benachrichtigt, sie erwartete; man mußte, den Degen in der Faust, über den Fluß setzen; aber als Gideon mit seinen Dreihunderten bald darauf ankam (Rich. 8, 1 ff.), fand er die Ephraimiten in offener Empörung; sie beklagten sich, nicht mit in den Kampf berufen worden zu seyn; aber Gideon wußte sie geschickt zu besänftigen, indem er sagte, daß ihre That die der andern übertreffe. Auf seinem Vorrücken gegen die Midianiter fand Gideon jenseits des Jordan alles wie vor Schrecken gelähmt; der feige Stamm Gad wollte ihm keine Lebensmittel reichen; aber er setzt seinen Marsch fort, seine Rache aufsparend, und besiegt die Könige der Midianiter Seba und Zalmuna, und nahm sie gefangen. Jetzt kam er als Sieger durch die Städte Gads, die ihn so schändlich zurückgestoßen hatten, und setzte seine Drohung in Erfüllung; er zerstörte den Thurm von Penuel, und ließ seine vornehmsten Einwohner über die Klinge springen, nachdem er sich eine Liste der Schuldigen hatte geben lassen. Dann rächte er an den zwei Führern der Midianiter den Tod seiner von diesen Fürsten erwürgten Brüder.

Gideon hätte, nachdem er sein Vaterland befreit, es unterjochen können; das Volk, geblendet vom Glanze seiner Thaten, bot ihm die Krone an; er schlug sie aus mit den Worten: ich will nicht Herr seyn über euch, und mein Sohn soll auch nicht Herr seyn über euch, sondern der Herr soll Herr seyn über euch. Eines aber begehrte Gideon von den Israeliten, nämlich daß sie die goldenen Stirnbänder der Feinde ihm geben sollten. Und sie breiteten ein Kleid aus, und Jeglicher warf die Stirnbänder darauf, die er geraubt hatte. Und Gideon machte einen Leibrock daraus, und setzte es in seine Stadt zu Ophra. Und ganz Israel verhurete sich daran daselbst und gerieth Gideon und seinem Hause zum Aergerniß. Den Rest seines Lebens verlebte er ruhig; er hatte 70 Söhne von verschiedenen Frauen, starb in hohem Alter nach vierzigjährigem Richteramt, und ward begraben in der Gruft seiner Väter.

Gideon ist der erste Richter, dessen Geschichte etwas genauer uns zugekommen ist. Man erkennt auch während seiner Regierung das in der Kindheit noch befindliche israelitische Volk. Der gesellschaftliche Zustand bildete sich erst. Der Zug durch die Wüste unter Moses, das bewegte Leben unter Josua hatten für Israel den Zeitpunkt, wo es als Nation auftrat, weiter hinausgeschoben, und die Flüchtlinge Aegyptens konnten nicht so schnell Unterthanen Davids werden.

Die Unterredung Gideons mit dem Engel bietet dieselben Züge und dieselben Schwierigkeiten dar, wie die des Abraham vor ihm. Nur

die Verwandlung des Mahles in ein Opfer bietet einen besondern Zug für sich dar und dieser Zug ist erhaben.

Das Zeichen des Thaues ist unerklärlich ohne göttliche Dazwischenkunft; es war für den Glauben Gideons nothwendig, da er es verlangt und erhält. Die Erzählung ist eben so naiv, um uns so auszudrücken, als die Thatsache; sie gibt einen so einfachen und natürlichen Zug, nämlich das Ausdrücken des Fells durch Gideon, daß man das Siegel der Wahrheit daran erkennen muß.

In dem für die Wahl der dreihundert Israeliten gegebenen Zeichen darf man nichts Geheimnißvolles suchen; jedes andre wäre eben so gut gewesen, und warum konnte das vorliegende nicht tauglich seyn?

Gott, der die Gedanken der schlafenden Menschen so gut durchschaut, wie die der wachenden, benachrichtigt Gideon vom Traume des midianitischen Soldaten, dessen Auslegung seinem Kameraden ohne Zweifel von der Furcht eingegeben wurde. Es ist nicht gesagt, daß der Traum von Gott gesendet worden sey; aber um das Unternehmen zum Ziele zu führen, mußte Gideon die Zugänge zum Lager kennen, und mußte Schrecken sich unter den Ungläubigen verbreiten.

Die von Gideon angewandte Kriegslist war bis ins Einzelnste vollkommen gut durchdacht. Das profane Alterthum bietet annähernde Beispiele, und eine lebendige Einbildungskraft, die sich in den ganzen Vorgang, mitten in das Heer, das in Flammen zu stehen glaubt, in den Augenblick des Erwachens desselben zu versetzen weiß, wird leichter den panischen Schrecken, die Verwirrung der Ungläubigen begreifen, als eine trockene schwerfällige Exegese.

In Beziehung auf die Einwohner von Succoth und Pennel ist zu bemerken, daß unter den Richtern zumal es viel zu gewagt gewesen wäre, einen feigen Abfall ungeahndet zu lassen. Auch die Tödtung der midianitischen Häuptlinge war nur ein Akt der Gerechtigkeit. Das Wiedervergeltungsrecht (Recht des Goel) verliert sich in das Dunkel ferner Zeiten. Moses milderte die barbarische Sitte so viel als möglich durch den Unterschied, den er zwischen der Tödtung aus Vorbedacht, und der Tödtung aus Versehen statuirte.

Gideon ist ein wahrer israelitischer Held. Sein Glaube, langsam sich entwickelnd, ist, einmal gereift, unerschütterlich. Jedoch mangelt seinem Glauben noch die Bildung, denn seine Weihung eines in ein Ephod gkleideten Bildes war dem Geiste der mosaischen Religion zuwider. Der herrschende Zug im Charakter Gideons ist edle Einfachheit und Freimüthigkeit; er verräth diese bei seinen Wundern, seiner Rache, seinen Triumphen. Die Entschiedenheit, mit der er die ihm angebotene Krone ausschlägt, ist ein Beispiel, das wenige Eroberer gegeben haben.

Gilead (4. Moſ. 26, 29. Joſ. 17, 1. 1. Chr. 2, 21. 7, 14), geboren während des Aufenthalts in Aegypten, einziger Sohn Machirs, und Enkel oder Nachkomme Manaſſe's, iſt nur dadurch bekannt, daß er ſeinen Namen von jener niedrigen Bergkette, öſtlich vom Jordan, deren ſeine Familie ſich bemächtigte, bekam. Sein Name bezeichnet am öfteſten jene Gegend, einigemal ſein Geſchlecht. Dieſes Gebirgsland erſtreckt ſich vom Antilibanus oder Berg Hermon bis ans ſteinigte Arabien. Der nördliche Theil hieß Baſan, der mittlere Gilead. Der berühmte Berg Peor oder Nebo gehört zu dieſer Kette, und von ſeinem Gipfel Piſga überſieht man das ganze Land Canaan.

Goliath (ungef. J. d. W. 4497. V. C. 1051. G. Z. R. 1063. — 1. Sam. 17, 4 ff.), philiſtäiſcher Rieſe, aus der Stadt Gath, vom Geſchlechte Raphas, forderte vierzig Tage nach einander die Armee Sauls heraus. Jeden Morgen und Abend rief er einen Iſraeliten zum Zweikampf auf. Seine Herausforderungen und Schmähungen athmen den wilden Geiſt der Kriege des Alterthums; der bloße Anblick ſeiner Waffen erſchreckte die Hebräer. Er verachtete die Jugend Davids, als er dieſen auf ſich zukommen ſah, und fiel, von einem Schleuderwurf des Knaben tödtlich getroffen.

Die Geſchichtsbücher und Gedichte aller alten Völker liefern Beiſpiele von Einzelnkämpfen, in denen der Gewandteſte faſt immer obſiegte, und die über Unabhängigkeit oder Sklaverei der Nationen entſchieden. In Beziehung auf die Rieſen iſt man in den neueſten Zeiten ungläubiger, als recht iſt, geworden. Gewiß iſt, daß es Geſchlechter gab, bei denen eine wunderbare Größe und Stärke einige Zeit ſich fortpflanzten, und warum ſollte das, was ſo oft geſehen wurde, in der Schrift nicht glaublich ſeyn? Goliath iſt ſonſt nur aus Veranlaſſung ſeines Bruders Lami genannt (2. Sam. 21, 19).

Goſem oder **Gaſmu** (J. d. W. 5103. V. C. 445. G. Z. R. 454. — Neh. 2, 19), der dunkelſte Feind der Juden unter Nehemia, im Texte als Araber bezeichnet, war ohne Zweifel Samaritaner. Nachdem er vergeblich den Planen der Regierung Judäa's ſich entgegengeſetzt hatte, trat er am Ende in die Verſchwörung Tobias gegen Nehemia.

Aus dem Berichte erhellt (Neh. 6, 6), daß Goſem die unwürdigſte Stelle in dem Complotte angewieſen war.

H.

Habakuk (Hab. 1, 1), der achte der kleinen Propheten, iſt nur durch das Buch bekannt, das ſeinen Namen führt. Ueber die Zeit ſeines Auftretens ſind die Anſichten getheilt. Man glaubt, daß er Zeitgenoſſe

Jeremia's und Hesekiels, unter Jojakim und Zedekia, war. Nachdem er den Untergang der Juden durch Nebukadnezar verkündet hatte, wandte er sich mit seinen Weissagungen gegen die Chaldäer selbst, und sagte den Fall ihres Reichs voraus. Nach Andern prophezeihte er in den ersten Jahren Manasse's. Die Hymne, welche sein Buch beschließt, über die Wege der göttlichen Allmacht und Güte, worin man einige von seinen Vorgängern entlehnte Stellen (Hab. 2, 12. Mich. 3, 10. Hab. 2, 14 und Jes. Hab. 2, 6. Jes. 14, 4. Hab. 3, 19. Ps. 18, 34) findet, wird allgemein als eines der erhabensten Stücke der heiligen Poesie betrachtet.

Hadad-Eser oder Hadar-Eser (2. Sam. 8, 3 ff. 1. Chr. 18, 3 ff.), Sohn Rehobs, Königs von Zoba, dessen Reich sich wahrscheinlich zwischen dem damascenischen Syrien und dem Euphrat erstreckte, scheint der einzige Monarch gewesen zu seyn, der David die Herrschaft Asiens streitig machen konnte. Er wurde von den Hebräern beim ersten Feldzuge (J. d. W. 4516. V. C. 1032. G. Z. R. 1044) am Euphrat besiegt, verlor eine große Zahl Menschen, Pferde und Wagen, und sah mehre seiner Städte geplündert. Aber diese Niederlage vernichtete seine Macht nicht. Eine Seitenbewegung gab ihm Zeit, seinen Verlust zu ersetzen; David ward genöthigt, gegen einen König von Damaskus sich zu wenden (2. Sam. 10, 6 ff. 1. Chr. 19, 6 ff.); während dessen nahm er die Hülfstruppen des Königs der Ammoniter, Hanun, auf und trat in die große von diesem Fürsten gegen David gebildete Coalition; als das erste Heer von Abisai und Joab geschlagen war, sammelte Hadad-Eser von allen Seiten neue Truppen, und übertrug den Oberbefehl seinem General Sobao. David stellte sich nun selbst an die Spitze seines Volkes gegen den furchtbaren Gegner, und ein großer Sieg beugte die Macht Hadad-Esers; alle Häuptlinge der Gegend ergriffen die günstige Gelegenheit, um sich seinem Joche zu entziehen, überließen die Ammoniter ihrem Schicksal, und erkannten Davids Oberhoheit an. Von jetzt an war alles Land bis an den Euphrat dem Könige Israels unterworfen, und mitten unter diesen großen Ereignissen bereitete die Vorsehung, deren Wege unerforschlich sind, von ferne die Bestrafung seines Sohnes durch die Flucht Resons vor (1. Kön. 11, 23).

Hagar (1. Mos. 25, 12. 16, 1 ꝛc. — J. d. W. 3270. V. C. 2278. G. Z. R. 1910), ägyptische Sklavin, welche Abraham auf den Rath der Sara zum Weibe nahm, wurde so stolz und übermüthig, daß sie ihre frühere Herrin verachtete. Genöthigt, vor dieser zu fliehen, hielt sie an einer Quelle in der Wüste; da erschien ihr der Engel des Herrn, hieß sie zurückkehren, sich beugen vor ihrer Herrin, und verkündete ihr die hohe Bestimmung ihres Sohnes. Hagar dankte dem Herrn, daß er einer niedrigen Magd sich erbarmt hatte, und gebar Ismael. Vierzehn Jahre

verflossen, ruhig und still lebte Hagar in der Hütte des Patriarchen, ohne den Kummer vorauszusehen, den ihr Sohn einst ihr bereiten sollte. Einige Tage nach der Geburt Isaaks (1. Mos. 21, 9 ff.) wurde Hagar auf die Klage der von Ismael beleidigten Sara mit ihrem Sohne fortgejagt. In der Wüste verliert sie im Jammer den Weg, entfernt sich aus Verzweiflung von Ismael und läßt ihn allein unter dem Schatten eines Baumes. Wer konnte ihr helfen? Da erschien der Engel des Herrn ihr zum zweitenmal; denn der Herr wachte über ihr. Sie öffnete ihre Augen, und das Wasser einer Cisterne, welche sie nicht bemerkt hatte, rettete ihr und Ismael das Leben.

Die zwei Engelserscheinungen haben nichts, was sie von so vielen andern unterschiede; sie sind rührend und majestätisch zugleich. „Hagar, von wannen kommst du und wohin gehst du?" fragt der Himmelsbote, und mit diesen Worten erinnerte er sie an das Sträfliche und Gefahrvolle ihrer Flucht; die Bestimmung Ismaels war groß genug, um seiner Mutter zweimal unmittelbare göttliche Hülfe zukommen zu lassen.

In der Entdeckung der Quelle ist kein Wunder zu sehen. In ihrer Betrübniß konnte das Wasser den Blicken der Hagar leicht entgehen; einen Schritt weiter und sie hätte es vielleicht gesehen; daher, sobald die Gottesstimme ihren Muth neu belebt hatte, sah sie das Wasser in ihrer Nähe.

Zu allen Zeiten nahm man Theil an Hagar. Gewiß sie hätte sich ihrer früheren Niedrigkeit besser erinnern und ihrer Herrin gehorchen sollen; aber Eheweib Abrahams zu heißen und zugleich Dienerin der Sara seyn, war eine harte Prüfung, und wenn es einen entschuldbaren Stolz gibt, so ist es der durch das Bewußtseyn und die Freude, Mutter zu seyn, hervorgerufene. Ihr Stolz wurde gehörig gezüchtigt. Am Tage, da sie Abrahams Eheweib wurde, hielt sie sich für ewig glücklich, und gerade diese ihr zu Theil gewordene Ehre trägt die Schuld an allen Mühen und allem Jammer ihres Lebens. Der heil. Paulus, der so oft geistreiche Allegorien aus dem Alten Testament entlehnt, bediente sich zu diesem Zwecke auch der Geschichte der Hagar (Gal. 4, 24 ff.). Hagar bedeutet im Arabischen Stein, Fels, und in diesem Sinne gebraucht er sie, um den Sinai, den Berg des Gesetzes zu bezeichnen. Er verfolgt die Allegorie und zeigt, daß Ismael, der Sohn der Hagar, der Sklavin, das unter dem Joche des Gesetzes seufzende israelitische Volk, Isaak, der Sohn der Freien, das christliche Volk darstellt, vor welchem die Decke Mosis gelüftet war.

Haggai (Esr. 5, 1 ff. 6, 14. Hag. 1, 1. — J. d. W. 5028. V. C. 520. G. Z. R. 520), der zehnte der kleinen Propheten, war einer der letzten des alten Bundes. Von seiner Familie und seiner Heimath weiß man

nichts. Die von Zorobabel und Jesua aus der Gefangenschaft zurückgeführten Juden hatten an der Wiederaufbauung des Tempels angefangen. Aber das Werk gerieth wegen verschiedener Hindernisse ins Stocken; als im zweiten Jahre der Regierung des Darius Hystaspes günstigere Umstände den Juden gestatteten, den Bau fortzusetzen, ward Haggai gesandt vom Herrn, um ihren Eifer anzufeuern, da die Furcht, der zweite Tempel möchte nicht so schön werden, wie der erste, ihn zu lähmen drohte. Haggai verdanken wir das berühmte Orakel über die Herrlichkeit des Tempels von Zorobabel, der den ersten an Glanz und Berühmtheit übertreffen werde. Dies war seine Antwort auf die furchtsame Bedachtsamkeit und das Zaudern der Juden. Die hehren Denkmale des mosaischen Cultus fehlten zwar im neuen Tempel, aber der Sohn Gottes, der Welterlöser, hat den zweiten Tempel betreten.

Nach der Ueberlieferung starb Haggai im letzten Jahre der Regiegierung des Darius.

Haman (Est. 3, 1 ꝛc. — J. d. W. 5066. V. C. 482. G. Z. R. 518), Sohn Medatha's, mit dem Beinamen der Agagiter, Günstling des Ahasverus, verdankte ohne Zweifel sein hohes Glück nur einem jener Zufälle, die so häufig im Orient sind. Er sah die Hofleute sich vor ihm niederwerfen; sein Herr hatte befohlen, daß ihm diese Ehrenbezeugung erwiesen werde, und keiner weigerte sich, außer Mardochai. Haman, davon benachrichtigt, überzeugte sich selbst davon und beschloß Rache zu nehmen; bald erfuhr er, zu welcher Nation der Verwegene gehöre, der sich nicht vor ihm beuge; aber der Sturz oder Tod eines Einzigen war ihm nicht genug, und nur die Ausrottung des ganzen Geschlechts schien seinen Rachedurst stillen zu können. Abergläubig in seiner Wuth ließ er durch's Loos einen günstigen Tag bestimmen, und betrog seinen Herrn, indem er ihm eine fremde, andern Gesetzen, als den seinigen, unterworfene Nation als in beständiger Empörung gegen seine Gewalt begriffen schilderte. So erwirkte er von Ahasverus ein Gebot, das alle Juden des Reichs ächtete (J. d. W. 5074. V. C. 474. G. Z. R. 510.)

Nichts schien seinen Racheplan zu stören, als Haman, beim Weggehen vom ersten Gastmahl der Esther, auf Mardochai stieß, und dieser sich nicht vor ihm beugte. Dieser Anblick verdoppelt seine Wuth; doch hält er sich zurück, versammelt seine Familie und Creaturen, schildert ihnen sein Glück, die Ehre beim letzten Mahle, das seinen Kindern verheißene Loos, und schloß die Anrede mit den Worten: „Alles dies hilft mir nichts, so lange ich Mardochai vor der Thür des Königs sitzen sehe. Doch tröstete er sich mit der nächstens über Mardochai hereinbrechenden Strafe, ließ schon den Galgen aufrichten, an den er gehängt werden sollte, und erwartete gelassener den morgenden Tag

(Eſt. 6, 4 ff.). Aber plötzlich ward ſeine Hoffnung gräßlich getäuſcht. Im Augenblick, da er glaubt, zu triumphiren, ſieht er Mardochai zum Günſtling des Königs erheben, und ſich genöthigt, das Werkzeug des Triumphes, den der von ihm ſchon dem Tode nahe Geglaubte feiern ſollte, zu werden. Als Sklave mußte er gehorchen, und Mardochai zu Pferd in den Straßen der Stadt herumführen und rufen: ſo wird man thun dem Manne, den der König gern ehren wollte. Haman aber eilte zu Hauſe, trug Leid mit verhülltem Kopfe, und erzählte ſeinem Weibe Seres und ſeinen Freunden Alles, was ihm begegnet war. Da ſprachen zu ihm ſeine Weiſen und ſein Weib Seres: Iſt Mardochai vom Samen der Juden, vor dem du zu fallen angehoben haſt, ſo vermagſt du nichts an ihn, ſondern du wirſt von ihm fallen. Da ſie aber noch mit ihm redeten, kamen herbei des Königs Kämmerer und trieben Haman, zum Mahl zu kommen, das Eſther zugerichtet hatte. Und da der König mit Haman kam zum Mahl, das die Königin zugerichtet hatte, ſprach der König zu Eſther des andern Tags, da er Wein getrunken hatte: Was bitteſt du, Königin Eſther, daß man dir's gebe? Und was forderſt du? Auch das halbe Königreich, es ſoll geſchehen. Eſther, die Königin, antwortete und ſprach: „Habe ich Gnade vor dir gefunden, o König, und gefällt es dem Könige, ſo gib mir mein Leben um meiner Bitte willen, und mein Volk um meines Begehrens willen; denn wir ſind verkauft, ich und mein Volk, daß wir vertilget würden.“ Der König Ahasverus redete: „Wer iſt der? oder wo iſt der, der ſolches in ſeinen Sinn nehmen dürfte, alſo zu thun?“ Eſther ſprach: „der Feind und Widerſacher iſt dieſer böſe Haman.“ Da ließ der König Haman ergreifen und henken an den Baum, den er für Mardochai errichtet hatte.

Die gewöhnliche Meinung, welche Haman von Agag abſtammen läßt, iſt wenig begründet. Das Beiwort Agagiter kann ein Amt, den Geburtsort, die Verwandtſchaft oder ſogar den Charakter Hamans bezeichnen.

Die Macht und Größe dieſes Günſtlings iſt, wie das ganze Buch, ein getreues Gemälde der Sitten Aſiens. Es ſcheint, daß der Menſch zu ſchwach iſt, um allein ſeinen Despotismus auszuüben. Alle Ahasveruſſe bedürfen eines Haman.

Die Maaßregel gegen die Juden hat unter einer orientaliſchen Regierung nichts Befremdendes. Wir freilich in Europa können ein Gebot nicht recht faſſen, das ein ganzes Volk zum Tode beſtimmt. Aber blicken wir nach Aſien; es iſt heute noch daſſelbe, wie ehemals, und Niemand würde über einen Ferman erſtaunen, der die Griechen, Maroniten oder Druſen verurtheilte, in Maſſe niedergemetzelt zu werden.

Vom moraliſchen Geſichtspunkt betrachtet, erklärt der Charakter des Günſtlings ſeinen Racheplan; er iſt lauter Stolz, und dieſe Leidenſchaft

die alle andern verſchlingt, treibt Haman zu ſeinen Grauſamkeiten. Unter der Menge von Anbetern findet er nur Mardochai, der ſich nicht niederwirft. So reizt und beleidigt dieſer von einem Einzigen ihm angethane Schimpf ihn mehr, als die Ehrenbezeugungen aller Andern ihn erfreuen. Daher iſt das Blut eines ganzen Volkes nicht zu viel, um ſeine beleidigte Ehre zu rächen; er iſt ein Gott in gewiſſer Art, ein Gott zählt ſeine Opfer nicht.

Aber ſeine Demüthigung und ſein Kummer ſind belehrender noch, als ſeine Verbrechen. Sein Beiſpiel lehrt beſſer, als irgend ein andres, die Wahrheit des Satzes: Hochmuth kommt vor dem Falle. Sein Hochmuth gibt die Beſtrafung ſeines Hochmuthes an die Hand.

Hanameel (Jer. 32, 6. — J. d. W. 4960. V. C. 588. G. Z. R. 587), Sohn Sallums und naher Verwandter des Jeremia, verkaufte an dieſen kurze Zeit vor der Eroberung Jeruſalems ein Feld, das er bei Anathoth beſaß, einer Prieſterſtadt von Benjamin. Ohne Zweifel glaubte Hanameel nur einen gewöhnlichen Kauf zu ſchließen, und wußte nicht, daß dieſer Contrakt ein Zeichen für das Volk ſey, und hatte vielleicht auch wenig Hoffnung, daß Jeremia, nach ſeinen Weiſſagungen über den Fall Juda's, dieſe Erwerbung machen werde.

Hanani (1. Kön. 16, 1. 2. Chr. 19, 2. 20, 34. 16, 7 ff. — J. d. W. 4629. V. C. 919. G. Z. R. 940), Prophet unter Aſſa's Regierung, Vater Jehu's, Prophet wie er, warf dieſem Fürſten ſein Bündniß mit Benhadad vor und erklärt ihm, daß der Herr ihn gegen Baeſa beſchützt haben würde; zum Dank für die Warnung wurde er von Aſſa verfolgt.

Hanani (Neh. 1, 2. — J. d. W. 5103. V. C. 445. G. Z. R. 455), Bruder des Nehemia, begab ſich von Jeruſalem nach Suſa, vielleicht von Eſra abgeſandt, und benachrichtigte Nehemia von dem traurigen Zuſtande, in dem die Juden ſchmachteten. Darauf kehrte er nach Juda zurück (Neh. 7, 2), ohne Zweifel mit ſeinem Bruder, der ihn beauftragte, Sorge zu tragen, daß jeden Morgen und Abend die Thore von Jeruſalem zur beſtimmten Stunde geöffnet und geſchloſſen werden. Unter den damals obwaltenden Umſtänden war dieſer Poſten wichtig.

Hananja (Jer. 28, 1 ꝛc.), Sohn Aſors aus Gibeon, in Benjamin, falſcher Prophet im vierten Jahre der Regierung Zedekia's (J. d. W. 4954. V. C. 594. G. Z. R. 596), wagte es, im Tempel ſelbſt in Gegenwart der Opferprieſter und des Volks die Weiſſagungen Jeremiä Lügen zu ſtrafen und Nebukadnezars Fall und Jechonia's Rückkehr vorherzuſagen. Troz der Antwort Jeremia's fuhr Hananja in ſeinen Lügen fort und nahm dem Propheten das ſinnbildliche Joch vom Halſe und zerriß es. Da ſprach Jeremia eine Todesweiſſagung gegen ihn aus, und nach dem Worte Jeremiä ſtarb er im Laufe des Jahres.

Hanna (Luc. 2, 36), eine Tochter Phanuels, aus dem Stamme Asser, nach einer siebenjährigen Ehe Wittwe, hatte sich nicht mehr verheirathet, und stand zur Zeit der Geburt Jesu in einem Alter von 84 Jahren. Glücklich, bis zur verheißenen Zeit zu leben, ging sie, trotz ihres Alters, täglich in den Tempel, in der Hoffnung, dieselbe erfüllt zu sehen. Ihre dauernde Frömmigkeit wurde herrlich belohnt: 40 Tage nach der Geburt des Erlösers, als Simeon das Kind der Maria segnete, kam auch Hanna, war Zeugin dieser rührenden Scene und theilte die Freude der Gläubigen.

Lobgesänge oder Weissagungen, die nicht auf uns gekommen sind, erwarben ihr den Namen einer Prophetin. Ein langer Wittwenstand nach einmaliger Verheirathung gab bei allen alten Völkern Anspruch auf öffentliche Achtung.

Hannas (Luc. 3, 2), Schwiegervater des Caiphas, nach Lucas Hoheprieſter, als Johannes zuerſt öffentlich auftrat, wurde dieſer Würde enthoben, und drei Prieſter (Iſmael, Eleaſar, Simon, die im Evangelium nicht genannt ſind) bekleideten dieſelbe zwiſchen ihm und Caiphas. Man hat verſchiedene Erklärungsverſuche gemacht. Einige haben geſagt, Schwiegervater und Tochtermann haben Jahr für Jahr abgewechſelt; Andere hinwiederum: wer einmal Hoheprieſter geweſen, habe den Titel Zeitlebens beibehalten; nach einer dritten Erklärung bezeichnete der Titel auch ein bürgerliches Amt, Vorſteher des Senats, Präſidenten des Synedriums. Viel wahrſcheinlicher iſt, daß Hannas damals das Amt eines Sagans, d. h. des Stellvertreters des Hoheprieſters bekleidete, um ſo mehr, als man den Hoheprieſtertitel Prieſtern beigelegt findet, die in dieſem zweiten Range ſtanden. Die Tiare war damals noch nicht erblich oder lebenslänglich verliehen: ſie hing von der Willkür der Statthalter und der Könige ab, ſo daß man in den letzten 80 Jahren vor Zerſtörung Jeruſalems 26 Hoheprieſter zählt, von denen blos Einer bis zu ſeinem Tode es blieb. Hannas ſtand ſehr im Anſehen, und n. C. G. 33 wurde Jeſus zuerſt vor ihn geführt (Joh. 18, 13), ohne Zweifel blos deßhalb, weil ſein Haus das nächſte auf dem Wege war. Er ſchickte Jeſum, aus Furcht vor dem Volke oder aus Gefälligkeit gegen Caiphas, gebunden an dieſen (Joh. 18, 24), und nahm Theil an der Rathsverſammlung, vor der Petrus und Johannes erſchienen (Ap. G. 4, 6).

Hanoch (1. Moſ. 4, 17), Sohn Cains, iſt gewiß der erſte Menſch, der ſeinen Namen einer Stadt gab. Aber dieſes Wort iſt nicht im modernen Sinne aufzufaſſen; die von Cain erbaute und nach Hanoch genannte Stadt konnte nur eine Maſſe von plumpen, unförmlichen Hütten, umgeben von Paliſſaden, Hecken oder Erdwällen, ſeyn. Dies nannte

ein oberflächlicher Prophet den Naturzuſtand; der wahre Naturzuſtand iſt die Civiliſation.

Hanon (2. Sam. 10, 1 ff. 1. Chr. 16, 1 ff.), Sohn Naha's, Königs der Ammoniter, ließ ſich durch den von den Großen ſeines Hofes ausgeſprochenen Argwohn vorſchnell beſtimmen (J. d. W. 4522. V. C. 1026. G. Z. R. 1038), die Geſandten David, die ihn beglückwünſchten, als verkappte Spione zu behandeln. Auf ſeinen Befehl wurde ihnen der Bart halb geſchoren, die Kleider bis an den Gürtel abgeſchnitten, und dann ließ man ſie gehen. Dieſe Beſchimpfung rächte David in zwei Feldzügen; in dem erſten rieb er die Armee Hanons auf, im zweiten eroberte er ſeine Hauptſtadt, verwüſtete ſeine Staaten und metzelte ſeine Unterthanen nieder (2. Sam. 11, 1. 2. Chr. 20, 1). Was aus Hanon wurde, weiß man nicht; ohne Zweifel kam er in den Kriegen um.

Die von dieſem Fürſten den Geſandten Davids angethane Schmach war die empörendſte, die man ſich denken kann. Das Völkerrecht wurde in ihrer Perſon auf das ſchreiendſte verletzt, Hanon dafür gezüchtigt, aber ſein Volk mußte mit leiden; alle Zeiten und alle Orte bezeugen die Wahrheit, daß die Thorheiten der Fürſten auf die Unterthanen zurückfallen.

Haran (1. Moſ. 11, 28), Sohn Tharas und Bruder Abrahams, ſtarb, ſagt Moſes, in Gegenwart ſeines Vaters. Dieſe Einzelnangabe ſcheint überflüſſig; aber vielleicht war in jenen alten Zeiten, wo das Leben, weniger bedroht, länger und gleichmäßiger dahinfloß, der Tod eines Sohnes vor ſeinem Vater ſelten genug, um eine beſondere Bemerkung zu verdienen. Abel ausgenommen, iſt Haran der erſte Menſch, von dem die Geſchichte erwähnt, daß ſein Vater ihn habe ſterben ſehen. Das Datum ſeiner Geburt und ſein Lebensalter ſind unbekannt.

Harbona (Eſt. 1, 10. — J. d. W. 5065. V. C. 483. G. Z. R. 519), einer der ſieben oberſten Beamten des Ahasverus, welche den Auftrag erhielten, Vaſthi in den Gaſtmahlsſaal zu führen (Eſt. 7, 10), war in dem Augenblick anweſend, da der Unwille des Monarchen gegen Haman ausbrach, und ſagte ſogleich: der von Haman für Mardochai aufgerichtete Galgen iſt fertig; dieſe Aeußerung Harbona's beſchleunigte vielleicht die Hinrichtung des Böſewichts. In ihr erkennt man aber auch den geheimen Feind Hamans.

Hareph (1. Chr. 2, 51) (Datum unbekannt), heißt Vater oder Fürſt von Beth-Gader, einer Stadt Juda's, deren Lage ungewiß iſt.

Haſael (1. Kön. 19, 15. 2. Kön. 8, 8 ꝛc. — J. d. W. 4672. V. C. 876. G. Z. R. 884), Offizier Benhadads, deſſen Erhebung zum Könige die göttliche Stimme dem Elia offenbarte, ward von Benhadad an Eliſa abgeſandt, um dieſen um Rath zu fragen; beladen mit Geſchenken, trat

er vor den Propheten, und sprach achtungsvoll zu ihm: „Dein Sohn Benhadad, König von Syrien, läßt dich durch mich fragen: werde ich von meiner Krankheit genesen?“ Die Antwort auf diese seine Frage mußte ihn tief erschüttern; er hielt sich zurück, und sprach beim Anblick der Thränen Elisa's: „warum weint mein Herr?“ Das Gemälde der Greuel, die er über das Land Israel bringen sollte, war auf prophetische Weise vor seine Blicke gestellt; Hasael rief aus: „Was ist dein Knecht, der Hund, daß er solches große Ding thun sollte?“ Elisa sprach: „Der Herr hat mir gezeigt, daß du König von Syrien seyn wirst.“ Und er ging weg von Elisa und kam zu seinem Herrn, der sprach zu ihm: „Was sagt dir Elisa?“ Er sprach: „Er sagt mir: du wirst genesen.“ Des andern Tags aber nahm er den Kolter und tunkte ihn ins Wasser, und breitete ihn über sich her; da starb er. Und Hasael ward König an seiner Stelle.

Die Schrift erzählt uns von Hasael nichts mehr, als seine Kriege gegen die Könige Juda's, Ahasja und Joas, und die Könige Israels, Joram, Jehu und Joahas (2. Kön. 8, 28. 9, 14. 10, 32. 12, 17. 13, 3. 2. Chr. 22, 5). Es ist schwer, die Siege und Feldzüge, wie sie einer nach dem andern folgen, einer mehr als vierzigjährigen Regierung aufzuzählen; gewiß aber ist, daß Hasael beständig im Vortheil gegen die hebräischen Fürsten war.

Dieser Fürst, berühmt durch die von ihm errichteten Denkmale, gewann die Liebe seiner Völker durch die immerwährenden Kriege, die sie beschäftigten, und die durch das Verlangen, den Schimpf der Niederlagen seines Vorgängers zu rächen, national wurden.

Ueber den Sinn seiner Antwort auf die von Elisa prophezeihten Greuel ist man nicht einig. Am besten ist, die Aeußerung als einen Ausruf des Schreckens zu nehmen, den ihm der Gedanke an die zum Voraus verkündeten Grausamkeiten einflößt. Hasael faßte gewiß nicht in einem Tage den Entschluß, Benhadad zu tödten und seinen Thron einzunehmen; glaublicher ist, daß er erst von der Rückkehr oder von der Krankheit dieses Fürsten an sich zur That entschloß. Der Ehrgeiz sieht die Verbrechen nicht voraus, die auf ein erstes Verbrechen folgen; der geheime Mörder eines Königs ist noch nicht der öffentliche Henker besiegter Völker, und wird empört über den Gedanken, es zu werden; aber durch den feigsten Meuchelmord macht er sich zum König von Syrien; Mörder zuerst, wird er Eroberer, und jetzt von der Höhe des Throns konnte er sehen, daß der Ehrgeiz weiß, wo er anfängt, und nie, wo er endigt.

Die Unterredung zwischen Elisa und Hasael ist eine der imposantesten Scenen in der Schrift; das ganze Interesse der Zusammenkunft

hängt von der gewiſſen Erfüllung des Orakels ab. Die Blicke, die Thränen, die Worte des Propheten ſind furchtbar.

Hathach (Eſt. 4, 5 ꝛc. — J. d. W. 5074. V. C. 474. G. Z. R. 510), Offizier der Eſther, wurde von ihr an Mardochai geſandt, um von ihm zu erfahren, warum er in Trauer gehüllt vor die Thore des Pallaſtes trete, und kam zurück mit einer Abſchrift des Gebots von Ahasverus, und war noch zweimal der Bote der Befürchtungen Eſther und der Rathſchläge Mardochai's. Dieſe Befehle, die ihn der Wuth Hamans bloſsſtellten, würde Hathach nicht ausgeführt haben, hätte er nicht das Geheimniß der Herkunft Eſthers gekannt, und wäre er nicht einer ihrer treueſten Diener geweſen.

Heber (Richt. 5, 24. — J. d. W. 4150. V. C. 1398. G. Z. R. 1285), Nachkomme Obabs, Schwager Moſis, Ehemann der berühmten Jael, hat den Beinamen, der Keniter. Die Geſchichte dieſes Hauſes iſt ſo kurz in der Schrift erzählt, daß es ſchwer iſt, ſie aufzuhellen. Es ſcheint, daß ein Theil dieſer Familie (Richt. 1, 16) dem Schickſale des Stammes Juda folgte, ſich in Jericho, der Palmenſtadt, niederließ, und dann im Süden von Juda gegen Harad ihren Sitz nahm; vielleicht zog ſie noch mehr gegen Süden bis zum Gebiet der Amalekiter, wo wir ſie zur Zeit Sauls treffen (1. Sam. 15, 6). Heber trennte ſich im Kriege gegen Jabin (Richt. 4, 11 ff.) von den übrigen Kenitern, ging nach Norden, bis an den Saum eines Eichenwaldes bei Kades, oder lebte Heber als Nomade in Zelten. Die letzte Spur der midianitiſchen Nachkommen Moſis kommt in der Geſchichte Jonadabs vor.

Heber (1. Chr. 4, 18. Joſ. 15, 35), heißt Vater oder Fürſt von Socho, einer Stadt in Juda, wo ſeine Nachkommen wohnten.

Hegai (J. d. W. 5066. V. C. 482. G. Z. R. 518. — Eſt. 2, 3 ff.), deſſen Name von einem Profangeſchichtſchreiber des Xerxes genannt iſt, einer der Oberſten von Ahasverus Serail, fand Eſther bald unter der Menge der Mädchen, die um die Hand des Monarchen ſtritten, heraus, wies ihr das ſchönſte Zimmer im Pallaſte und ſieben Jungfrauen zur Bedienung an, und als die Reihe an ſie kam, vor Ahasverus zu erſcheinen, wählte er ihren Putz aus und machte ihn zurecht.

Hel und **Laeda** (1. Chr. 4, 21) Söhne Sela's und Enkel Juda's, machten ſich berühmt als Leineweber. Ihre Erwähnung kann ſich nur auf die erſten Zeiten des Aufenthalts in Aegypten beziehen, als die Hebräer noch frei und geachtet waren. In der Folge brachten die Nachkommen der beiden Brüder, Väter oder Fürſten von Lecha und Mareſa, Städte in Juda, ihren von den Vätern überkommenen Handel dahin.

Heldai, Tobia, Idaja und **Joſia** (Sach. 6, 10 ꝛc.) In dem Maaße, als die Wiederherſtellung Juda's und die Wiederaufbauung des

Tempels vorwärts schritten, kehrten die in Asien noch zurückgebliebenen Juden zurück oder schickten Gaben, dem Herrn zu weihen. Die hier von Propheten genannten Personen sind entweder aus Asien zurückgekommene Juden, die die goldenen und silbernen Kronen darbrachten, oder Abgesandte von im Fremdlande gebliebenen Juden, um deren Geschenke zu überbringen. Diese zwei Kronen wurden bald nach der Uebersendung auf Befehl des Oberpriesters im Tempel aufgehängt und die Namen der Schenkenden nebenbei geschrieben. Diese Auszeichnung, der Lohn ihrer Freigebigkeit, sollte zugleich die Juden ermuthigen, entweder ihre Rückkehr zu beschleunigen, oder die frommen Gaben reichlicher fließen zu lassen.

Heman (Ps. 88, 1), Esraite, Verfasser des 88sten Psalms, ist unbekannt; es ist zweifelhaft, ob er der Kollege Assaphs oder der Philosoph dieses Namens, den das Buch der Könige mit Salomo vergleicht, ist. Der ihm zugeschriebene Psalm scheint aus der gleichen Zeit mit dem Ethans zu seyn.

Hemor (1. Mos. 34, 2 ꝛc. — Ungef. J. d. W. 3446. V. C. 2102. G. Z. R. 1734), Fürst der Heviter, einer canaanitischen Völkerschaft, besuchte Jakob nach der Entführung der Dina durch Sichem und machte ihm den Vorschlag einer Familien- und Schicksalseinigung. Getäuscht durch die List der Söhne des Patriarchen, ließ Hemor die Obrigkeiten der Heviter in die stipulirte Bedingung einwilligen, nämlich das Zeichen anzunehmen, welches die Nachkommen Abrahams unterschied; er zeigte ihnen die Vortheile der Verbindung, die Vermischung der Heerden, den Austausch der Lebensmittel, das schnelle Anwachsen der Bevölkerung ihres Gebiets, und nährte diese Hoffnungen noch, als die Rache Simeons und Levi's ausbrach.

In dem Handel zwischen Jakob und Hemor trägt Alles das Gepräge der Kindheit des gesellschaftlichen Zustandes, jene schnelle Vermischung einer vielleicht ackerbauenden Völkerschaft mit der zahlreichen Familie eines Nomadenhirten, jener Rath, gehalten zwischen dem Haupt und den vornehmen Gliedern des Stamms, der in Masse einwilligt, das Zeichen Abrahams anzunehmen, ohne über den Vorschlag zu erstaunen. Das Benehmen Hemors ist klug, er machte das Verbrechen seines Sohnes gut, wich der Rache von Jakobs Familie aus, und verdoppelte die Stärke und den Reichthum seines Stammes. Dies war auf einmal, und diese Gründe ließen ihn ohne Zweifel über die geforderte Bedingung wegsehen.

Uebrigens scheint es, daß schon früher Verbindungen zwischen Jakob und dem Stamme Hemors (1. Mos. 33, 19), der an jenen ein Feld verkaufte, bestanden. Offenbar ist diese Erwerbung in der Rede des Stephanus (A. G. 7, 16) mit der Abrahams verwechselt.

Henoch (1. Chr. 1, 3. Luc. 3, 37. 1. Mos. 5, 19 ff.), der siebente Mensch nach Adam, Sohn Jereds, wurde Vater des Methusalah in einem Alter von 165 Jahren. Und dieweil er ein göttliches Leben führte, nahm ihn Gott hinweg und ward nicht mehr gesehen.

Die Geschichte Henochs beschränkt sich auf diese wenigen Worte, und doch gibt es keine außerordentlichere. Die Tugend des Menschen modifizirt sich nach dem Jahrhundert, in dem er lebt; sind die Sitten einfach, so ist die Tugend einfach wie sie; die ersten Sterblichen hatten wenig Pflichten, wie sie wenig Laster hatten, die aus diesem Grunde heftiger waren und ein stärkeres Gepräge trugen. Der Ausdruck, ein göttliches Leben führen, zeigt einen hohen Grad von Tugend an; wir finden ihn auch auf Noa (1. Mos. 9, 6) und Abraham (1. Mos. 17, 1) angewandt. Dieses einfache Lob paßt auf die Tugend jener grauen Vorzeit. Später, als die Leidenschaften ihre Herrschaft ausbreiteten, wurde auch die Tugend verwickelter. Man vergleiche die Tugend eines Henochs mit der eines Pharisäers zur Zeit des Evangeliums.

Der heil. Paulus unterstützt diese Gedanken (Hebr. 11, 6), wenn er bei dem Lobe, das er Henoch ertheilt, seinen Glauben darein setzt, daß er an ein Daseyn Gottes, als des Belohners derer, die ihn suchen, glaubte.

Der nämliche Apostel, der die gläubige Gesinnung Henochs uns erklärt, erklärt auch seine Belohnung (Hebr. 11, 5); Henoch ward hinweggenommen, um den Tod nicht zu schmecken, und nicht gefunden, weil Gott ihn wegnahm. Unbegreiflich ist, wie man sich über den Sinn dieser so klaren Worte täuschen und sie auf einen frühzeitigen Tod beziehen konnte; denn der Tod in der Blüthe der Jahre wurde in der Urzeit grauen Tagen immer als eine Strafe angesehen, und Henoch sollte zur Belohnung ihn erlitten haben? Paulus ist mit der Genesis hierin einverstanden; bei der Aufzählung der Nachkommen Seths fügt Moses ihren Namen die Phrase bei: „dann starb er.“ Nur der Name Henochs macht eine Ausnahme; ihm findet sich die Angabe nicht beigefügt. Die Absicht des heil. Schriftstellers ist klar, Henoch feierte denselben Triumph wie Elia; der Uebergang von seinem irdischen, vergänglichen, zu seinem unsterblichen, himmlischen Leben, ging bei ihm nicht durch den Tod, sondern unmittelbar vor sich.

Aber außer der Belohnung hatte Gott noch einen höhern Zweck im Auge bei dem Wunder; es sollte als Gegengewicht gegen den Tod Abels dienen. Der beklagenswerthe Tod eines Gerechten, wie Abel, konnte Gotteslästerern freien Spielraum geben, die göttliche Gerechtigkeit anzuklagen. Die Hinwegnahme Henochs brachte sie zum Schweigen. Der Apostel Judas (Jud. 14) führt eine Weissagung Henochs an, ohne zu

ſagen, ob er ſie aus der Ueberlieferung oder aus einem Buche hatte. Es iſt außer Zweifel, daß in den erſten Jahrhunderten der Kirche ein dem Henoch zugeſchriebenes Buch exiſtirte, deſſen Aechtheit verdächtig war, ob man ſich gleich hie und da auf daſſelbe berief; lange Zeit für verloren gehalten, iſt das Buch, im Aethiopiſchen erhalten, überſetzt und herausgegeben worden. Die von Judas citirte Stelle ſteht am Eingange, kein Zweifel, daß die Schrift die von den Alten unter dem Namen Henoch gekannte iſt; wahrſcheinlich wurde es kurze Zeit vor der chriſtlichen Zeitrechnung geſchrieben oder zuſammengetragen; der Verfaſſer iſt unbekannt, ſein Vaterland, trotz ſinnreicher Muthmaßungen, ungewiß; beſonders ſchwierig iſt, zu beſtimmen, ob das Werk unverſehrt auf uns gekommen iſt, ob Abſchreiber oder Compilatoren nichts hinzugefügt haben; in ſeiner heutigen Geſtalt iſt es eine Sammlung von bizarren, dunkeln und loſe zuſammenhängenden Geſichten, und nicht ohne Staunen findet man mitten unter dieſen Träumereien ein von einem Apoſtel beſtätigtes Wort. Judas, der gegen die den chriſtlichen Glauben verderbenden Lehrer ſchrieb, konnte wohl eine durch Ueberlieferung geheiligte, und aus einem apokryphiſchen Buche, auf welches die Irrlehrer wahrſcheinlich ihre falſchen Sätze gründeten, genommene Weiſſagung anführen; er ſchlug ſie ſo durch ihre eigenen Waffen. Daß Henoch weiſſagte, kann nicht bezweifelt werden; das Zeugniß Judä lautet beſtimmt, und der Ausdruck: „er führte ein göttliches Leben“ ſchließt den Begriff des Prophetenamts in ſich, deßwegen wurde er auch auf Noa angewandt, der weiſſagte. Man könnte weiter gehen, und Henoch als den Propheten der Sündfluth betrachten. Die Sendung des Patriarchen wäre das letzte Mittel der Güte geweſen, welches vor dem Untergang des Menſchengeſchlechts angewandt wurde, und ſein Triumph die feierliche Beſtätigung der ihm aufgetragenen Sendung.

Hermas (Röm. 16, 14. N. C. 60) Schüler. Man hat allen Grund zu glauben, daß dieſer Hermas Verfaſſer des bekannten Buchs „der Hirte“ iſt, welches in der erſten chriſtlichen Kirche ſehr viel galt. Sittliche Anleitungen, unter der Form von Gleichniſſen, ſind mit vielen Fabeln darin vermiſcht.

Hermes (Röm. 16, 14. — N. C. 60), Schüler in Rom, den Paulus grüßt, iſt unbekannt.

Hermogenes und **Phigellus** (2. Tim. 1, 15. — N. C. 66), Schüler in Kleinaſien und Gehülfen des Paulus, verließen ihn während ſeiner zweiten Gefangenſchaft zu Rom, aus Furcht ohne Zweifel vor den Gefahren, die ſie mit ihm hätten theilen müſſen.

Herodes der Große (Luc. 1, 5. A. G. 23, 35. Matth. 2, 1 ff. — J. d. W. 5511. V. C. 37), Sohn Antipaters, Idumäer, König von Juda,

erhielt von Marcus Antonius und vom römischen Senat diesen Titel, den Augustus ihm später bestätigte. Auf das Gerücht von der Ankunft der Magier ward Herodes von Unruhe und Schrecken erfüllt, er wußte (denn wer wußte es nicht damals?), daß die Zeit des seit so vielen Jahrhunderten erwarteten Messias erfüllt sey; in seinen Augen war aber der Messias nur ein weltlicher König, und er fürchtete daher, ehrgeizig wie er war, einen Nebenbuhler in ihm. Herodes versammelte die Hohenpriester und Schriftgelehrten, und fragte sie, wo Christus geboren werden müsse; man citirte ihm die Weissagung Micha's (Mich 5, 2); alsbald ließ er die Magier ins Geheim kommen, befahl ihnen, sich nach Bethlehem zu begeben, sorgfältige Erkundigungen über das kleine Kind einzuziehen, ihn vom Erfolge ihrer Nachforschungen zu benachrichtigen, und indem er seine abscheulichen Plane mit dem Scheine der Frömmigkeit verhüllte, sprach er: „es geschieht dies, damit ich nach Bethlehem gehe und den Erlöser anbete.“ Die Vorsehung vereitelte diese Plane; vergebens erwartete Herodes die Rückkehr der Magier, und in seiner Wuth ließ er die bethlehemitischen Kinder von zwei Jahren und darunter tödten. Er starb gegen das Ende des ersten oder den Anfang des zweiten Jahres nach der Geburt Christi, nach einer Regierung von 37 Jahren, voller Kriege, Intriguen und Grausamkeiten.

Die Ankunft der Magier bekommt nach unserem Dafürhalten nur Licht durch Vergleichung der Geschichte Daniels. Diese Magier waren gewiß die Nachfolger derer, denen Daniel vorstand, aber weniger, als ihre Vorgänger, weil die Siege Alexanders und der Römer, und die Gründung von Alexandrien den Mittelpunkt der Macht und Aufklärung nach Europa und Aegypten verpflanzt hatten. Jedoch trieben die Magier zur Zeit des Evangeliums, zumal in Persien, eifrig das Studium der Geschichte und Naturwissenschaft; Daniel, der unter sieben verschiedenen Regierungen lebte, ließ unauslöschliche Spuren seiner Wirksamkeit zurück; seine Weissagungen und Auslegungen konnten nicht so bald vergessen werden; seine Wochenberechnung mußte tausendmal gemacht werden, und die Erscheinung eines Meteors, welches den Orient nach dem Occident zu ziehen schien, regte die Aufmerksamkeit jener Magierschulen, die sich besonders mit der Beobachtung des Himmels beschäftigten, mächtig an. Auf der andern Seite lebten die Juden von der babylonischen Gefangenschaft an bis zur Unterwerfung durch die Römer mit den übrigen Nationen vermischt; ihre Traditionen kommen in Umlauf; ihre Religion zieht die Aufmerksamkeit Anderer auf sich; ihre heiligen Bücher werden übersetzt, und alle diese Umstände wirkten zusammen, daß die Erwartung einer großen Begebenheit, die Erscheinung eines großen Mannes, gegen die Zeit der Geburt des Erlösers allgemeiner Glaube ward. Die

zerstreuten Zeugnisse einer Menge von Geschichtschreibern beweisen dies. Das Heidenthum sank dahin, durch Alter und Thorheit abgenützt; Alles bereitete sich zu einer sittlichen Umwälzung in der Welt vor, und nur um seine tiefen Absichten zu krönen, wollte der Herr, daß Asien in der Person seiner weisesten Lehrer die Wiege seines Sohnes verherrlichte, und das hohe Alter und die Wahrheit der Weissagungen bezeugte. Der erste Bewahrer der göttlichen Verheißungen, Abraham, war aus dem Orient weggezogen; die Magier, seine Landsleute, sind in gewisser Hinsicht die Zeugen der Erfüllung dieser Verheißungen. Die Frage, welche Frucht Asien aus ihrer Reise zog, können wir nicht genügend beantworten; vielleicht aber gibt es heutzutage noch in Asien mehr Judenthum, mehr Christenthum, als man glaubt. Uebrigens, wenn die Folgen jener Gnadenerweisung sich erwiesen, wie die so vieler andern, ist dies ein Grund, zu läugnen, daß sie Statt fand? Gott sendet seine Gnadengaben, und der Mensch nimmt sie auf oder verschmäht sie.

Die Erscheinung der Magier war eine bedeutsame Lehre für die Juden, welche die Sendung des Messias nur auf ihr Land bezogen, seine Ankunft nur als eine Befreiung Israels betrachteten (Luc. 2, 25, 38), jetzt aber Fremde an der Wiege ihres Erlösers ihre Anbetung darbringen sahen, zum Beweise, daß er Erlöser der ganzen Welt sey. Aus welchem Lande Asiens die Magier kamen, läßt sich nicht bestimmen. Den Stern, welcher sie leitete, halten wir für ein leuchtendes Meteor, wie die Kräfte der Natur gewiß eines hervorbringen können, welches im Orient, wo es zuerst erblickt wurde, die Ueberzeugung bekräftigte, daß die Zeit des Harrens auf jenen Judenkönig vorüber sey, und in Judäa die Magier zu belehren, daß das Kind der Maria dieser König sey. Die beste Erklärung des Wunders ist das Bild des heiligen Dichters: „und deine Diener machest du zu Feuerflammen“ (Ps. 104, 4).

Die Zeit der Ankunft der Magier ist für die Ordnung der Begebenheiten nach der Geburt Christi schwierig und erfordert einige Aufmerksamkeit. Unhaltbar ist wohl die Annahme, daß die, vom Gesetze auf den vierzigsten Tag nach der Geburt festgesetzte Reinigung oder Darstellung im Tempel, einige Tage, einige Wochen nach der Anbetung der Magier und dem Blutbade von Bethlehem statt hatte; konnte Maria ihren Sohn der Grausamkeit des Herodes dadurch preisgeben, daß sie ihn nach Jerusalem brachte? Will man auch annehmen, ihr Glaube und ihre Gesetzesstrenge habe ihre gerechten Befürchtungen niedergeschlagen, so bleibt man die Erklärung noch schuldig, wie Herodes, dessen Mißtrauen wach war, die Anwesenheit des Kindes in Jerusalem unbekannt blieb, des Kindes, das im Tempel unter den Augen der Priester von dem alten Simeon gesegnet wurde; und wie, wenn das Gerücht

davon zu ihm drang, er dazu kam, es in Jerusalem zu verschonen, nachdem er alle Kinder eines Dorfes hatte niedermetzeln lassen, um das Jesuskind mitzutreffen? Auch setzt die Masse der Commentatoren die Reise der Maria nach Jerusalem vor die Ankunft der Magier. Dann erhebt sich aber eine andere Schwierigkeit: nach der gewöhnlichen Ansicht trafen die Magier Maria mit ihrem Kinde in Bethlehem; man begreift nicht, warum Maria, welche nur die Verpflichtung, sich als einen Sprößling vom Geschlechte Davids einschreiben zu lassen, nach Bethlehem geführt hatte, dahin nach ihrer Abreise von Jerusalem zurückkehrt; ihr Wohnort war zu Nazareth, im Norden, sie konnte also unterwegs nicht in Bethlehem, das im Süden liegt, anhalten, und alle Kunst der Ausleger hat dieses Zurückgehen der Maria auf dem Wege, den sie gekommen war, nicht wahrscheinlich gemacht. Folgendes Mittel, die Zeitangaben und Texte zu vereinigen, ist einfacher. Matthäus sagt nichts von der Darstellung im Tempel, Lucas nichts von der Reise nach Aegypten; das Stillschweigen des einen aber widerspricht nicht der Erzählung des andern, und Alles klärt sich auf, wenn man die Verehrung der Magier auf den 39ten Tag nach der Geburt setzt (Matth. 2, 14); in der folgenden Nacht dann wird Joseph im Traume vom Plane des Herodes unterrichtet, da macht er sich auf, eilt nach Jerusalem (Luc. 2, 22), das nur sechs Meilen von Bethlehem entfernt war, kommt am Morgen an, und läßt der Maria nicht mehr Zeit, als das Kind darzustellen und zu opfern; die Segnungen Simeons und der Hanna verursachten nur einige Augenblicke Aufschub, und nach dem Heraustreten aus dem Tempel machte sich die heilige Familie auf den Weg nach Aegypten. Herodes war noch ohne Argwohn, er erwartete die Rückkehr der Magier, die, gewarnt durch eine Himmelsstimme, auf einem andern Wege, als den sie gekommen waren, davon flohen. Die Vorsichtsmaßregeln, welche der Tyrann getroffen, schienen sicher zu seyn, und der Bericht des Matthäus (Matth. 2, 16) gibt deutlich zu verstehen, daß Herodes einige Zeit mit der Hoffnung sich trug, die Magier werden zurückkommen und ihm, seinem Befehle gemäß, von dem Gesehenen Rechenschaft ablegen. Man wird vielleicht einwenden, die Bestimmung des 39ten Tags sey zu genau, zu kühn; unsere Antwort ist, daß man dasselbe hätte einwenden können, wenn wir irgend einen andern, so und so vielten Tag angegeben hätten. Nach diesem unserem System folgte der Aufenthalt in Nazareth, von dem beide, Matthäus und Lucas sprechen (Matth. 2, 23. Luc. 2, 39), auf die Flucht nach Aegypten.

Eine sinnreiche Erklärung ist folgende: Die Schwierigkeit besteht hauptsächlich darin, daß die Magier den König von Juda in Bethlehem treffen, und man doch nicht begreift, wie Maria nach der Darstellung

im Tempel dahin kam. Wenn man aber aufmerksam den Bericht des Matthäus liest, so sieht man, daß er nicht sagt, die Magier hätten die heilige Familie in Bethlehem getroffen. Herodes schickt sie dahin, nach der Weissagung des Micha, aber der Stern ist ihr Führer, und steht fest über dem Ort, wo das kleine Kind war. Welches war dieser Ort? Nazareth, nach Lucas (Luc. 2, 39), wohin sich Maria nach ihrer Aussegnung begab, und von wo sie darauf nach Aegypten sich begeben haben wird.

Auf diese Art bieten die beiden Erzählungen keinen Schatten eines Widerspruchs dar. — Aber die schwache Seite dieses Systems ist die Flucht nach Aegypten. War Maria schon in Nazareth angekommen, im Norden der Staaten des Herodes, so mußte sie dieselben auf's Neue durchziehen, um Aegypten zu gewinnen; dieses Asyl war dann übel gewählt, während vom Süden Judäa's ein kurzer Weg dahin führte.

In Beziehung auf das von Herodes angerichtete Blutbad ist zu bemerken, daß das Schweigen des jüdischen Geschichtschreibers nichts beweist; schweigen heißt nicht widerlegen; die Metzelei verlor sich mitten unter den vielen Barbareien des Herodes, und ein Profanscribent des 4ten Jahrhunderts spielt auf das Ereigniß deutlich an.

Laßt uns die tiefe Weisheit bewundern, mit der die Vorsehung auch das Verbrechen, so gut wie die Tugend, sich zum Siege der Wahrheit dienstbar macht! durch seine grausenhafte That befördert Herodes die Herrschaft dessen, dem er sich widersetzt, und bezeugt selbst die Erfüllung, an der er zweifeln will.

Herodes Antipas (Luc. 3, 1. 8, 3. A. G. 13, 1), Sohn Herodes M., Tetrarch (Vierfürst) von Galiläa, welcher Titel dem des Ethnarchen, den sein Bruder Archelaus führte, nachstand. Erbe (N. C. 1) nicht der Talente, sondern der Laster seines Vaters, und von seinen Unterthanen verabscheut, hatte kein Verdienst, als das, geschickt Volksaufstände zu unterdrücken. Er verstieß die Tochter des Aretas, um Herodias, die Frau seines Bruders Philippus, zu heirathen. Auf die Klagen seiner Unterthanen wurde er von dem Kaiser Caligula nach Gallien in die Verbannung geschickt, und darauf nach Spanien. So mächtig ist aber die Herrschaft der Tugend, daß dieser Fürst oft Johannes den Täufer zu sich rief (Matth. 14, 1. ff. Marc. 6, 14. ff. Luc. 3, 19. 9, 7 ff.), ihn fürchtete, weil er gerecht war, ihn gern anhörte, seinen Rath befolgte. Aber die Vorwürfe des Vorläufers Christi über seine ärgerliche Heirath konnte er nicht ertragen, er ließ den Sittenprediger ins Gefängniß werfen und opferte ihn dem Hasse der Tochter seiner Frau.

Lange Zeit nach diesem Verbrechen wünschte Herodes Jesum zu sehen, nicht als ob das Gerücht von Jesu Wunderthaten erst zu ihm gedrungen

wäre, ſondern weil er im Rauſche ſeiner Vergnügungen und im Strudel der Zerſtreuungen nur gleichgültig die großen Ereigniſſe aufnahm, die er nicht begriff. Nachdem endlich der Ruhm Chriſti ganz Judäa erfüllt hatte, erregte eine profane Neugierde in ihm den Wunſch, ihn zu ſehen. Vielleicht wirkte der Schrecken zu dieſem Schritte mächtig mit. Herodes war Sadducäer nur dem Namen nach; dieſe Secte verwarf die Lehre von der Auferſtehung der Todten, und auf das Gerücht der Wunder des Erlöſers hatte er ſich eingebildet, dieſer Jeſus ſey der wiederauferſtandene Johannes der Täufer (Matth. 14, 2. Marc. 6, 14. Luc. 9, 7). So bedient ſich Gott der Irrthümer der Böſen, um ſie zu ſtrafen. Immer mehr ſtieg die Furcht des Herodes vor Chriſtus; da er ihn nicht öffentlich zu verfolgen wagte, ſuchte er durch Liſt ihn aus ſeinen Staaten zu entfernen, und ſchickte Phariſäer an ihn, die zu ihm ſprachen: „Hebe dich hinaus und gehe von hinnen, denn Herodes will dich tödten (Luc. 13, 31).“ Die Phariſäer, die nichts lieber wollten, als Chriſtus nach Judäa herüberziehen, wo er weniger Anhänger hatte, erfüllten mit Freuden den Auftrag des Herodes. Aber Jeſus ſprach zu den Phariſäern: „Gehet hin und ſaget demſelben Fuchs: ſiehe ich treibe Teufel aus, und mache geſund heut' und morgen, und am dritten Tage werde ich ein Ende nehmen zu Jeruſalem.“ So wurde die Liſt Herodes vereitelt. Um ſo mehr ſtieg ſeine Begierde, Jeſum zu ſehen. Aber ſie wurde erſt am letzten Tage des Erlöſers befriedigt (Luc. 23, 7 ff. A. G. 4, 27). Sobald Herodes nach Jeruſalem kam, erfuhr er zu ſeiner großen Freude, daß Pilatus, mit dem er ſich verfeindet hatte, Jeſus ihm zuſchicken werde. Jeſus erſcheint; im erſten Augenblick verſichert ſich Herodes, daß Johannes der Täufer noch im Grabe iſt; ſeine Furcht verläßt ihn, nur ſeine frivole Neugierde bleibt; er hofft, Zeuge eines Wunders zu ſeyn; er drängt Chriſtus mit eiteln Fragen, dieſer antwortet nicht. Aufgebracht über dieſes Stillſchweigen gibt er den Herrn dem Spotte preis, ſeine Hofleute folgen ſeinem Beiſpiel. Nach langen Verhöhnungen und Beſchimpfungen ſchickt er Jeſus in dem Anzug, den er ihm aus Spott gegeben hatte, an Pilatus, mit dem er ſich jetzt ſchnell ausſöhnte, zurück. Chriſtus warnt ſeine Jünger (Marc. 8, 15), ſich vor dem Sauerteig des Herodes zu hüten. Offenbar iſt in dieſer Stelle Herodes Antipas gemeint. In dem Charakter des Antipas iſt Alles verkehrt und gemein; er zeigte im Verbrechen nicht dieſelbe Energie wie ſein Vater, und feiger als dieſer, iſt er auch bösartiger. Die Hinrichtung des Täufers iſt nicht blos ein Mord, es iſt ein abſcheulicher Irrthum; kein Verſprechen verbindet zu einem Verbrechen. Bei ſeiner Mißhandlung des Erlöſers ſehen wir die ärgſte Gottloſigkeit auf die Spitze getrieben; die Heiligkeit der Religion und des Unglücks iſt zugleich profanirt.

Herodes Agrippa (Ap. G. 11, 1 ꝛc.) der Aeltere (Major) genannt, Enkel Herodes M., Sohn Ariſtobuls und der Berenice, wurde nach dem Tode des Philippus von Caligula zum Tetrarchen von Ituräa und Trachonitis ernannt; zu dieſen Provinzen fügte der Kaiſer noch Abilear. Claudius ſeines Theils gab ihm noch Judäa und Samaria. Herr aller der Länder, welche das Königreich ſeines Großvaters gebildet hatten, erhielt Herodes Agrippa den Titel König.

Um die Liebe des Volks zu gewinnen, verfolgte er die neue Chriſtusreligion, in der Hoffnung, auf ihren Trümmern das Panier der moſaiſchen Religion zu errichten. Um ſeinen Eifer an den Tag zu legen, ließ er den h. Jakobus enthaupten (N. C. 44). Das Volk ſah mit Vergnügen dieſe Strafe; dadurch ermuthigt, ließ er auch Petrus ins Gefängniß werfen; aber die Oſterwoche hatte begonnen; er verſchob deßwegen den Tod des Apoſtels, weil er die Geſetze der Juden nicht übertreten wollte; ließ aber den Gefangenen ſo ſtreng bewachen, als die römiſche Disciplin es verlangte.

Die Strafe für dieſe Grauſamkeiten erwartete ihn noch in demſelben Jahre in Cäſarea. Geblendet durch die Beredſamkeit und den prachtvollen Anzug des Herodes rief das elende Volk in der feierlichen Audienz: Stimme eines Gottes und nicht eines Menſchen! Herodes, weit entfernt, die Schmeichelei von ſich zu ſtoßen, hatte Gefallen an ihr. Aber er ſollte in dieſem Augenblick erfahren, daß er nur Staub und Aſche ſey. Von einer plötzlichen Krankheit befallen, mußte er aus dem Circus getragen werden. Er ſtarb nach einigen Tagen, von den Würmern gefreſſen. Sein Tod braucht nicht durch ein Wunder erklärt zu werden.

Der Charakter des Herodes, wie ihn die Schrift gibt, bietet die gewöhnlichen Widerſprüche eines Böſewichts dar. Um ihn demüthig zu machen, mußten Würmer ſeine Eingeweide zerfreſſen; aber die Demuth kommt zu ſpät, wenn ſie erſt beim Todeskampf beginnt.

Herodias (Matth. 14, 5 ff. Marc. 6, 17 ff. Luc. 3, 19), Tochter Ariſtobuls, heirathete ihren Onkel Philippus und verließ ihn ſchimpflicherweiſe, um Herodes Antipas zu heirathen. Als Weib war ſie gegen die Vorwürfe Johannes des Täufers empfindlicher; und gewann daher dem Herodes das Verſprechen ab, den Täufer enthaupten zu laſſen. Herodias theilte die Ungnade und die Verbannung ihres Mannes.

Herodion (Röm. 16, 11. — N. C. 60), unbekannter Schüler, war ein Verwandter von Paulus.

Heſekiel (Heſ. 1, 1), Sohn Buſi's, von prieſterlichem Geſchlecht, befand ſich unter der Zahl der auf Befehl Nebucadnezars mit Jechonias fortgeſchleppten Gefangenen (J. d. W. 4951. V. C. 597. G. Z. R. 599); ſein Verbannungsort war an dem Fluſſe Kebar, dem Chaberas der alten

Geographie. Im fünften Jahre seiner Gefangenschaft, sechs Jahre vor der Zerstörung Jerusalems, wurde er zum Prophetenamt berufen, das er wenigstens 27 Jahre führte. Hesekiel ist der Prophet der in den babylonischen Provinzen zerstreuten Juden; was Daniel mitten unter dem Gepränge des Hofs und der Hauptstadt, Jeremias zu Jerusalem, das thut Hesekiel an den Ufern des Chaberas, vor den Brüdern, die nur ferne in der Sklaverei den Lärm von Jerusalem und Babylon hören. Unter den Gesichten, Allegorien und Gedichten seines Buchs findet man kaum ein Ereigniß, das ihn betrifft. Nachdem er durch Durchbrechung einer der Wände seines Hauses (Hes. 12, 3 ff.) die Flucht Zedekia's durch eine Lücke in den Mauern Jerusalems (2. Kön. 25, 4) vorgebildet, nachdem er die berühmte Weissagung, daß Zedekia in Babylon im Lande der Chaldäer sterben werde, ausgesprochen hatte, erhielt Hesekiel den Auftrag, den Tag aufzuzeichnen, wo die Belagerung Jerusalems begann (Hes. 24, 2. Jer. 53, 4), und am Vorabende des Tages, da ein Jude, der aus der Zerstörung der Hauptstadt entkommen war, diese traurige Nachricht brachte, verkündete er das große Ereigniß seinen Brüdern (Hes. 24, 26. 33, 21). Alles in seinem Leben ist göttliche Sendung; sein häusliches Unglück diente zur sinnbildlichen Darstellung des Unglücks der Nation; während der Dauer der Belagerung verlor er seine Frau (Hes. 24, 15) und erhielt Befehl, keine Trauerkleider zu tragen; das Volk staunt darüber; er aber sprach: der Herr hat mir geredet und gesagt: Sage dem Hause Israel, daß der Herr Herr spricht also: Siehe, ich will mein Heiligthum, euren höchsten Trost, die Lust eurer Augen und eures Herzens Wunsch entheiligen; und eure Söhne und Töchter, die ihr verlassen müßt, werden durch das Schwert fallen, und müsset thun, wie ich gethan habe; euren Mund müßt ihr nicht verhüllen, und das Trauerbrod nicht essen, sondern müßt euren Schmuck auf euer Haupt setzen und eure Schuhe anziehen. Ihr werdet nicht klagen noch weinen; sondern über euren Sünden verschmachten, und unter einander seufzen. Und soll Hesekiel euch ein Wunder seyn, daß ihr thun müsset, wie er gethan hat, wenn es nun kommen wird, damit ihr erfahret, daß ich der Herr Herr bin.

Nach den Ueberlieferungen starb der Prophet in Asien, und sein Name findet sich nur in seinen Schriften.

Hesion (1. Kön. 15, 18. — (J. d. W. 4551. V. C. 997. G. Z. R. 1008), König von Syrien, Zeitgenosse Salomo's, den man ohne Grund mit Reson verwechselte, ist unbekannt. Sein Name und der Tabrimons, der auf ihn folgte, und in der Bibel nicht genannt ist, dienen in der Chronologie dazu, den Zwischenraum zwischen Reson und Benhadad I. auszufüllen.

Hezron (Matth. 1, 3. Luc. 3, 33. Ruth. 4, 19. 1. Chr. 2, 5 ff.), geboren (während des Aufenthalts von Israel in Aegypten (unbekanntes Datum), Sohn des Phares und Enkel des Juda, ist in den beiden Geschlechtsregistern Josephs und der Maria genannt; seine Heirathen und seine Nachkommen berichtet der Verfasser der Chronik.

Hiel (1. Kön. 16, 34) von Beth-El, gab unter der Regierung Ahabs das auffallendste Beispiel von Unglauben; wann? weiß man nicht genau. Der Herr hatte durch Josua (Jos. 6, 26) Jericho auf ewig verflucht und seine Wiedererbauung verboten; Hiel wagte den Wiederaufbau, gleich als wollte er dem göttlichen Fluche trotzen. Die göttlichen Drohungen gingen in Erfüllung, und Abiram, der älteste Sohn Hiels, starb nach dem Sinne der Textesworte, nachdem der Grund zum neuen Bau gelegt war, und als man die Thore einsetzte, d. h. als die Arbeit fertig war, starb Segub, der zweite Sohn Hiels.

Was die Stelle (2. Sam. 10, 5. 2. Chr. 19, 5) betrifft, so nahm man schon an, daß ein Flecken an die Stelle der früheren Stadt getreten sey; aber die Weissagung verliert so nicht ihre Ungenauigkeit. Nach Josephus hatte Eglon zu Jericho den Sitz seines Reichs aufgeschlagen, und es ist begreiflich, daß er einige Bauten errichtete, wo man fort wohnte. Die Weissagung Josua's bezog sich nur auf die Israeliten.

Hiel ist ein abscheulicher Ungläubiger; er opfert seinem Unglauben seine eigenen Kinder, deren Tod, wenn sie keine Mitschuldige hatten, mit dem Abia's verglichen werden kann. Ohne Zweifel wußte er die Worte Josua's; wenigstens mußte der Untergang Abirams ihn daran erinnern; aber er ist hartnäckig und verstockt in seinem Unglauben.

Hilkija (1. Chr. 6, 13. 2. Kön. 22, 4 ff. 2. Chr. 34, 9 ff.), Sohn Sallums, Hoheprieſter unter Josias, ward von diesem Fürsten mit dem Sammeln der Gaben des Volks und der Einhändigung an die im Hause des Herrn bestellten Arbeiter beauftragt. Er führte die Aufsicht über die Arbeiten, und suchte die Zierrathen, die heiligen Geräthe zu sammeln; da hatte er das Glück, das Gesetzbuch zu finden (J. d. W. 4926. V. C. 622. G. Z. R. 623), und gab es Saphan; darauf holte er den Rath der Hulda ein; er reinigte vollends den Tempel, und gab seine Frömmigkeit bei dem unter Josias gefeierten Osterfeste durch eine reiche Gabe zu erkennen (2. Kön. 23, 4. 2. Chr. 35, 8).

Was war das Gesetzbuch? Man hat zwischen dem Deuteronomium (dem fünften Buche Mosis) oder dem ganzen Pentateuch zu entscheiden. (Pentateuch ist die Sammlung der fünf Bücher Mosis). Der Befehl Mosis in Beziehung auf die Aufbewahrung des Gesetzes bezog sich offenbar auf das Ganze seiner Schriften; sollte er nur eine einzige seiner Schriften haben aufbewahren lassen wollen? War es klug, dem letzten Buche

mehr Wichtigkeit zu geben, als den übrigen? Endlich iſt das Deuteronomium nicht die einzige von den heiligen Geſchichtſchreibern unter dem Namen Buch des Geſetzes bezeichnete Schrift; dieſer Beweis iſt alſo unkräftig, und alles zwingt zur Annahme, daß die Rolle Hilkija's den ganzen Pentateuch enthielt.

In Beziehung auf die Beſchaffenheit des Textes macht ein Umſtand, den wir, ob er gleich den Joſias betrifft, erzählen wollen, wahrſcheinlich, daß er von Moſes ſelbſt herrührte. Als man nämlich dem Joſias die Rolle zeigte und daraus vorlas, zerriß er ſeine Kleider, als Zeichen tiefen Schmerzens. Nun findet man nirgends in der heiligen Geſchichte, daß die Könige, auch die gottloſeſten, die Abſchriften der h. Schrift vernichtet hätten; dies war nicht in der Art und Sitte der iſraelitiſchen Gottloſigkeit; das Götzenthum iſt rachſüchtig, nicht unduldſam, und jene böſen Könige begnügten ſich damit, das Geſetz zu verletzen. Andrerſeits mußten die Könige nach ihrem Regierungsantritt (5. Moſ. 17, 18) ein Exemplar des Pentateuchs für ihren Privatgebrauch abſchreiben laſſen. Dieſen Befehl Moſis mußten die Fürſten befolgen, deren Frömmigkeit ſo großes Lob gezollt wird. Alles zuſammen beweiſt, daß für den Königspallaſt und für den Tempel verſchiedene Kopien der Schriften Moſis exiſtirten. Ein König wie Joſias mußte ſie kennen; würde er nun ſo großen Schmerz gezeigt, würde er ſeine Kleider zerriſſen haben, wenn er das Geſetz in einer gewöhnlichen Abſchrift hätte vorleſen hören? Nein, aber beim Anblick der von Moſes ſelbſt geſchriebenen Rolle erwachte ſeine Erinnerung, ſein frommer Schmerz mit erneuter Kraft, und indem er einen Augenblick Zeitgenoſſe des Geſetzgebers wurde, weinte er bei der Erinnerung, wie weit Iſrael von dem Geſetz ſich entfernt hatte.

Zum Beweis, daß die aufgefundene Rolle der ganze Pentateuch war, dient auch das nach der Auffindung von Joſias gefeierte Oſterfeſt; denn die Gebote in Beziehung auf dieſe Feſtlichkeit im Deuteronomium (5. Moſ. 16, 1 ff.) ſind unvollſtändig und kurz, die von Joſias aber ſo ſtreng befolgten Vorſchriften finden ſich im Exodus (Auszug) (2. Moſ. 12, 1 ff.) und in den Numeri (4. Moſ. 28, 16 ff.).

Der Unglaube hat kein Recht mehr zu fragen, wie ein von Moſes geſchriebenes Manuſcript während einer Zeit von 1000 Jahren ſich erhalten konnte, da man heutzutage Manuſcripte beſitzt, auf Papyrusrinde, die bis ins Jahrhundert des Moſes hinaufgehen, und noch leſerlich ſind.

Gewiß lenkte die Vorſehung die Hand Hilkija's; denn die Reform Joſias iſt die letzte; nach ihm nur Gottloſigkeit bis zur Gefangenſchaft. Die Vorſehung wollte daher einige Zeit vor der Zerſtörung Jeruſalems

durch das Mittel der Auffindung des heiligen Buches in aller Herzen den Eifer für daſſelbe entflammen, damit die Prieſter und Gläubigen deſto eifriger über die Aufbewahrung der Bücher wachen ſollten, in deren Erbe das Chriſtenthum trat.

Hinnon (Joſ. 15, 8. 18, 26. Neh. 11, 30. Jer. 7, 31. 19, 2), unbekannte Perſon, gab ſeinen Namen einem ſchönen Thale, das in einer Cirkellinie gegen Oſten, nahe bei Jeruſalem, an der Grenze von Benjamin und Juda ſich hinzog. Später ſetzte man dahin, im Taphet, den Götzen Moloch, dem zu Ehren Kinder verbrannt wurden (2. Kön. 23, 10. Jeſ. 30, 33). Nachdem Joſias dieſen abſcheulichen Götzendienſt zerſtört und das Thal entheiligt hatte, wurde es ein Ort des Fluchs und diente zur Ausleerung der Unreinigkeiten und des Schmutzes von Jeruſalem. Vom Namen dieſes Thales (Ge-Hinnon) ſchreibt ſich das Wort Gehenna im Evangelium her (Matth. 5, 22 ff. Marc. 9, 43. Luc. 7, 5. Jak. 3, 6).

Hiob (Hiob 1, 1 ff.), wohnte im Lande Uz, in Arabien. Seine Geſchichte beginnt mit der Aufzählung ſeiner Kinder, ſieben Söhne und drei Töchter, mit dem Gemälde ſeiner Tugenden, ſeines Glücks, ſeiner Genüſſe, ſeiner Opfer, und die ganze Erzählung trägt das Gepräge hohen Alterthums. Sein Lob iſt einfach und kurz; es war ein tugendhafter, gerader Mann, gottesfürchtig und das Böſe verabſcheuend; ſein Reichthum beſteht in ungeheuren Heerden, in ausgedehnten Beſitzungen, in einer Menge von Dienern; ſeine Genüſſe in Familienfeſten und Zuſammenkünften; ſein Cultus iſt der patriarchaliſche; er iſt der Oberprieſter ſeines Hauſes, bringt Opfer dar nach der Zahl ſeiner Kinder, und erfleht vom Mitleiden Gottes Verzeihung für ihre geheimen Sünden. Sein Name ward angebetet in ſeinem Lande; er war der größte ſeines Volkes und genoß in Frieden ſeines Glücks.

Hier ändert ſich die Scene (Hiob 1, 6 ff.), und der heilige Dichter entwirft ein großartigeres, prächtigeres Gemälde, Gott, ſitzend auf dem Throne im Himmel, und die himmliſchen Geiſter vor ihm verſammelt. Der Satan kam auch unter ihnen. Der Herr aber ſprach zu dem Satan: Wo kommſt du her? Satan antwortete dem Herrn und ſprach: Ich habe das Land umher durchzogen. Der Herr ſprach zu Satan: Haſt du nicht Acht gehabt auf meinen Knecht Hiob? denn es iſt ſeines Gleichen nicht im Lande, ſchlecht und recht, gottesfürchtig und meidet das Böſe. Satan antwortete dem Herrn und ſprach: Meineſt du, daß Hiob umſonſt Gott fürchtet? Haſt du doch ihn, ſein Haus und alles, was er hat, rings umher verwahrt und ſeiner Hände Werk geſegnet. Aber recke deine Hand aus und taſte an, was er hat; was gilts, er wird dich ins Angeſicht ſegnen? Der Herr ſprach zu Satan: Siehe,

alles, was er hat, sey in deiner Hand; aber allein an ihn selbst lege deine Hand nicht.

Da stürmen unvorgesehene Unglücksfälle auf Hiob herein. Sein Haus stürzt ein, seine Kinder werden begraben unter den Trümmern, alle seine Diener kommen um; einer entgeht jedesmal dem Verderben, wie um es erzählen zu können. Bei der Nachricht davon schließt Hiob seine gottergebene Rede mit den Worten: Der Herr hat's gegeben, der Herr hat's genommen, der Name des Herrn sey gelobet!

Aber mitten in diesem Unglück blieb dem Hiob noch seine Gesundheit. Der Satan sollte auch diese zerstören, und Hiob so die letzte Probe erstehen lassen. Ein bösartiges Geschwür bedeckte bald den Körper Hiobs von unten bis oben. Auch jetzt blieb der Glaube Hiobs noch unerschüttert. Das Gerücht von seinem Unglück verbreitete sich; drei seiner Freunde, Eliphas, Bildad und Zophar, kamen herbei, ihn zu trösten. Bei seinem Anblick schrien sie laut, bedeckten sich mit Asche und setzten sich mit zerrissenen Kleidern zu ihm. Sieben Tage verflossen; die Freunde erwarteten jeden Augenblick sein Ende, und in der Ueberzeugung, sein Unglück sey zu groß und zu verdient, um es lindern zu können, richtete keiner die Rede an ihn.

Endlich ermüdete die Geduld Hiobs (Hiob 3, 1 ff.), das Leben ist ihm eine Last und er verflucht den Tag seiner Geburt. Diese Rede eröffnet das Gespräch, welches den Gegenstand des Gedichts ausmacht, und in dem Hiob achtmal das Wort ergreift. Die Lehre, welche seine Freunde vertheidigen, jeder nach seiner Individualität und dem Grade der Freundschaft, und welche alle als Trost oder als eine Wahrheit ihm vorhalten, ist folgende: Es gibt kein unverdientes Unglück, die Uebel dieses Lebens sind Strafen, nicht Prüfungen, denn der Gerechtigkeit Gottes widerspricht, daß er die Gerechten strafe; die einzige dem Menschen geziemende Ergebung ist die, sich als schuldig und deßwegen gestraft zu erkennen; wenn Hiob, ungeachtet so vieles gegen ihn spricht, seine Tugend bewahrt hat, so wird der Herr vor seinem Tode ihm sein früheres Glück wiederschenken.

Hiob (Hiob 6, 2c. 2c.) weigert sich standhaft, diese harten Trostgründe anzunehmen, deren Irrthum besonders in der Nichtunterscheidung der Strafen und Prüfungen besteht. Aber er preiset Gott in dem Augenblick, wo er das Ende seiner Leiden erwartet.

Das Gespräch war leidenschaftlich geworden durch die bittern Anklagen der Freunde und die Erwiederungen Hiobs. Als die Freunde sahen, daß er sich für einen Gerechten halte, schwiegen sie (Hiob 32, 1 ff.). Ein neuer Zwischenredner, Elihu, tritt ein, weil Hiob mehr sich als Gott rechtfertigte. In der That darum drehte sich der Streit. Hiob

hatte unwiderleglich bewiesen, daß das Unglück keine Strafe sey; aber ganz nur mit sich beschäftigt, ging er nicht weiter. Hiob war gerechtfertigt, Gott nicht gehörig. Elihu spricht nun in diesem Sinne. Während seiner Rede bricht ein Gewitter über ihnen aus; die Gottesstimme ertönt aus dem Gewölke und wendet sich an Hiob (38, ꝛc. ꝛc.). Eine einzige große Idee beherrscht die ganze Rede, welche der heilige Schriftsteller als vom Herrn gesprochen gibt: Der Mensch kennt nicht die Wunder der Schöpfung; mit welchem Rechte maßt er sich an, die Wege der Vorsehung zu richten? Dieser herrliche Schluß endet den Streit, anstatt ihn zu entscheiden, und beweist die erhabene Wahrheit, daß, um die Vorsehung zu begreifen, man die Schöpfung kennen muß.

Hiob bekennt die Vermessenheit seiner Reden (Hiob 42, 1 ff.). Der Herr verwirft die Irrthümer seiner Freunde noch mehr, als die seinigen, und beweist herrlich die Tugend Hiobs. Der von Jammer heimgesuchte und versuchte Gerechte verdient die göttlichen Gnadenerweisungen mehr, als ehe er weinte; der Herr segnete deßwegen den zweiten Stand Hiobs mehr als den ersten, und vermehrte seine Reichthümer um das Doppelte. Seine Verwandten und Freunde kamen schaarenweise, seine Freude zu theilen. Er bekam von neuem sieben Söhne und drei Töchter; seine Kinder und Enkel gediehen unter seinen Augen; er lebte noch 140 Jahre nach jenen Ereignissen, und starb in Frieden lebenssatt.

Das Buch Hiob, wahrscheinlich das älteste von allen in der Schrift, bildet für sich allein eine besondere Klasse, und zeichnet sich in vielfacher Hinsicht vor allen heiligen Schriften aus. Ist es eine moralische Fiction, oder die Erzählung von wahren Thatsachen? Die einfachste und allgemeinste Ansicht ist, daß der Grundgedanke der Geschichte wahr ist, und daß der heilige Schriftsteller eine Begebenheit, die sich wirklich zutrug, eine Unterredung, die wirklich statt hatte, nur vergrößerte und verschönerte. Diese Ansicht, so ganz im Geiste des Orients, hebt alle Schwierigkeiten, und nimmt dem bewundernswürdigen Buche weder von seiner Möglichkeit noch von seiner Schönheit. Ueber den Verfasser weiß man absolut nichts; man schrieb das Buch dem Jesaia, Salomo, Moses, Elihu, Hiob selbst zu. Nur das ist einleuchtend, daß der Verfasser ein Hebräer war, und das Werk Original, nicht Uebersetzung ist. Was die Zeit der Abfassung betrifft, so kann man nur die zwei äußersten Grenzen für die Zeit bestimmen, in der Hiob gelebt haben soll. Bildad, sein Freund, ist vom Stamme Sua, Sohns Abraham; Eliphas, Themanite, stammt von Esau ab. Hiob lebte 200 Jahre, und das Gedicht schweigt gänzlich über den Auszug aus Aegypten. Hiob lebte also zwischen der Zeit Esaus und dem Auszug, von 2100 bis 1700 vor Christus. Was das Vaterland Hiobs betrifft, so setzt man Uz

gewöhnlich nach Arabien, an die Grenze von Idumäa. Die Krankheit Hiobs iſt der ägyptiſche Ausſatz, heutzutage bekannt als Elephantiaſis. Nicht zu verwechſeln iſt der Satan Hiobs und der, dem die Juden dieſen Namen nach der Gefangenſchaft gaben. Wahrſcheinlich ſchuf das Buch Hiob den Namen Satan; aber es reicht hin, die Allegorien Hiobs und die Sacharja's zu vergleichen (Sach. 3, 1 ff.), um den ungeheuren Unterſchied in der Auffaſſung zu erkennen. Bei dem erſten iſt nicht die Rede von Schlingen oder Verſuchungen; Satan handelt als bloßer Zuſchauer und Zeuge der Tugend des Gerechten, erklärt ſie, und bemerkt, daß die Tugend im Glücke eine leichte Kunſt iſt; er iſt unter der Zahl der Kinder Gottes und in ihrer Verſammlung. Man täuſcht ſich arg, wenn man die von Gott geſandten Prüfungen verwechſelt mit den Fallen, die der böſe Geiſt ausſtellt. Alles in dieſem herrlichen Gemälde verſetzt uns in die Erſcheinungen göttlicher Boten, welche die Geneſis erzählt (1. Moſ. 28, 12. 32, 1), und in die Geſichte (1. Kön. 22, 19) Micha's und Jeſaia's (Jeſ. 6, 1). Nichts hat Aehnlichkeit mit der Schlange Eva's, oder dem böſen Weſen des Evangeliums.

Vom philoſophiſchen und moraliſchen Geſichtspunkte aus betrachtet iſt die große Frage über die Exiſtenz des Böſen und ihre verſuchte Löſung der Gegenſtand des Buchs. Das Problem iſt ſo gut gelöst, als es vor dem Chriſtenthum gelöst werden konnte. Ohne dieſes Buch würde das A. T., ungeachtet der Pſalmen 37, 39 und 73, in denen die Frage über das Mißgeſchick des Gerechten und das Glück des Böſen auch unterſucht iſt, unvollſtändig ſeyn. Abraham iſt das Muſter des Glaubens, Joſeph der Liebe, David der reuigen Buße; es bedurfte noch eines Muſters der Ergebung, und Hiob gab es. Das Evangelium gab uns mehr Licht; die Geſchichte Hiobs weiſt auf die Vergütung, die in dieſem Leben zu Theil wird; aber dies wird nicht immer, überall, Allen; das Evangelium verheißt die Vergütung für das künftige Leben, und dieſe, zureichend und vollſtändig, können Alle erlangen; es handelt ſich nur darum, es zu verſtehen, ſie zu ſuchen und zu erwarten; Chriſtus allein konnte (Matth. 5, 4) jene Bürgſchaft geben, die alle Thränen verklärt und das Leben und die Unſterblichkeit unauflöslich einigt.

Hira (1. Moſ. 38, 1 ꝛc.), von Adullan, inniger Freund von Juda, übernahm es, das der Thamar verſprochene Geſchenk dieſer zu überbringen, kam aber zurück, ohne ſeine Sendung erfüllt zu haben. Wie viele Freundſchaften ſind ſchon auf eine ähnliche ſchändliche Weiſe gebrochen worden!

Hiram (2. Sam. 5, 4. 1. Chr. 14, 1. — J. d. W. 4505. V. C. 1043. G. Z. R. 1055), König von Tyrus, Verbündeter oder Vaſall Davids, ließ durch ſeine Geſandten ihn wegen ſeiner Thronbeſteigung beglückwünſchen.

Man glaubt, daß die Staaten dieses Fürsten sich auf der nördlichen Seite des Libanus hin erstreckten; als David einen Pallast erbaute, schickte er ihm Zedernholz und geschickte Arbeiter.

Hiram oder Huram (1. Kön. 5, 1 ff. 2. Chr. 2, 3 ff. — J. d. W. 4536. V. C. 1012. G. Z. R. 1007), König von Tyrus, Sohn Abibals und Enkel des Fürsten dieses Namens, Zeitgenosse Davids, bestieg den Thron in den letzten Jahren dieses Monarchen. Er folgte dem Beispiel seines Ahnen, gleich nach der Krönung Salomo's schickte er eine Beglückwünschungsgesandtschaft an ihn ab und schloß ein enges Bündniß mit ihm. Für das zur Erbauung des Tempels nöthige Zedern- und Tannenholz, das Hiram vom Libanon bezog und dem Salomo zuführte, gab ihm dieser Wein, Getreide und Oel (1. Kön. 9, 10 ff.). Der ausgebreitete Handel von Tyrus brachte Gold in Ueberfluß dahin; Hiram sandte dem Salomo 120 Talente Goldes, der ihm nach der Erbauung des Tempels zwanzig Städte in Galiläa abtrat. Hiram fand aber das Land seiner neuen Unterthanen unfruchtbar, halbverwüstete Städte, gab ihnen einen verächtlichen Namen, über dessen Sinn man nicht einig ist, und stellte sie Salomo zurück (2. Chr. 8, 2), der Colonien dahin sandte. Doch scheint dieser Umstand zu keiner Mißstimmung zwischen beiden Monarchen geführt zu haben. Hiram nahm an dem Handel Salomo's mit Ophir Theil; die Flotten beider Fürsten segelten mit einander, und die tyrischen Matrosen unterrichteten die noch unerfahrenen Hebräer (1. Kön. 9, 27. 10, 11 ff. 2. Chr. 8, 18. 9, 10 ff.)

Dieser Fürst führt in der Profangeschichte denselben Namen. Er scheint durch sein Verhältniß mit Salomo mehr gewonnen als verloren zu haben, auch suchte er in den auf der Insel Tyrus und auf dem Festlande angelegten Werken mit ihm zu wetteifern.

Hiram oder Huram (1. Kön. 7, 13 ff. 2. Chr. 2, 14. 4, 11. — J. d. W. 4547. V. C. 1001. G. Z. G. 1012), mit dem Beinamen Abi, war der Sohn einer Wittwe von Dan, an der Grenze Naphthalis, und eines Tyriers. Er wurde von dem Könige gleiches Namens, wie er, an Salomo abgeschickt, für den er die hauptsächlichen Arbeiten im Innern des Tempels, und die verschiedenen heiligen Geräthschaften verfertigte. In der Aufzählung, die der König von Tyrus von den Künsten Hirams gibt, erkennt man den Charakter der Industrie des Alterthums; ein geschickter Arbeiter kannte alle Künste.

Hiskia (1. Chr. 3, 13. Matth. 1, 9. 2. Kön. 16, 40. 2. Chr. 28, 27. J. d. W. 4825. V. C. 723. G. Z. R. 726), dreizehnter König von Juda, Sohn des Ahas und der Abi, tröstete sein Reich über die Verbrechen seiner Vorgänger; nach langer Zeit des Götzendienstes erblühte die wahre Religion unter seiner Regierung (2. Chr. 29, 1 ff.). Seine erste Sorge

war, den Tempel öffnen zu lassen und zu reinigen; sein Beispiel und seine Reden sachten den Eifer der Opferpriester und Leviten an; sie stellten die Geräthe und Altäre wieder in die alte Ordnung; alle von Ahas eingeführten Aenderungen wurden abgeschafft, und alle jene Denkmale des Götzenthums in den Bach Kidron geworfen. Sobald der Tempel wieder in den Stand gesetzt und tauglich für den Cultus des Moses und David gemacht war, begab sich Hiskia dahin, gefolgt von seinem Hofe und Volke, und stellte feierlich die Gebräuche und heiligen Gesänge her; der Opfer wurden so viele dargebracht, daß die Opferpriester nicht zahlreich genug waren. Juda erwachte aus dem tiefen Schlafe des Götzenthums und wurde wieder das Volk Gottes.

Diese Reformation (2. Chr. 30, 1 ff.) mußte, um vollständig zu seyn, die heiligen Feste, jährliche Erinnerungen der Geschichte und der Religion umfassen. Das Osterfest war seit langer Zeit nicht mehr nach den Vorschriften Mosis gefeiert worden; und der Tag, auf den es fiel, das erste Jahr der Regierung Hiskia's, war vorüber; die Opferpriester hatten sich nicht vorbereiten können, das Volk sich nicht zur Zeit versammeln. Das Gesetz hatte aber die Fälle der unfreiwilligen Verzögerungen vorgesehen, und seinem Rathgeber folgend, beschloß Hiskia, das folgende Jahr nicht abzuwarten; man wählte den vierzehnten Tag des zweiten Monats; der fromme Monarch berief sein ganzes Volk nach Jerusalem zusammen; seine Eilboten luden sogar die zehn Stämme ein; von Stadt zu Stadt empfing man sie entweder mit Freuden oder Wegwerfung; jedoch sandten Asser, Isaschar, Manasse und Sebulon Anbeter; die Gläubigen Juda's eilten in Masse herbei, und diese heilige Feierlichkeit machte einen tiefen Eindruck auf Aller Herzen. Hiskia erhält vom Herrn Verzeihung für einige Unregelmäßigkeiten, die von den ersten Handlungen einer wiedererstehenden Frömmigkeit, an denen die seit so langer Zeit von ihren Brüdern abgesonderten zehn Stämme Theil nahmen, unzertrennlich waren; der Schwung und die Begeisterung waren so groß, daß man die gewöhnliche Dauer des Festes verdoppelte, und die Feier vierzehn Tage anhalten ließ; Hiskia und sein Hof brachten eine ungeheure Zahl von Opfern zum Geschenk dar, die von der Menge theils geschlachtet wurden, theils zu ihrer Nahrung dienten. Die Opferpriester traten in großer Zahl wieder in ihre Amtsthätigkeit, und seit Salomo hatte Jerusalem kein so feierliches Fest gesehen. So drang die Frömmigkeit in das ganze Land; allenthalben zerstörte man die Götzen, die Höhenaltäre und die Haine. Gott wurde wieder der Herr Israels. Hiskia setzte seine Reform fort, und sah sich genöthigt, sogar die von Moses in der Wüste errichtete eherne Schlange, welche die abergläubischen Hebräer anbeteten, zu vernichten. Er ließ die Stammlisten in Ordnung

bringen und eine neue Sammlung der Sprüchwörter Salomo's veranstalten. Der Geschäftskreis der Opferpriester und Leviten wurde ordentlich wieder abgetheilt, ihre Familien gezählt und ihre Stammregister aufgesetzt; es begannen wieder die beständigen Opfer, und der königliche Schatz schoß Geld dazu her; man erhob die Zehnten wieder vom Volke, die Magazine des Tempels füllten sich; die Reform war vollständig, und die Zeit der Salomo's und Josaphate schien wieder zu erstehen.

Sobald dieses große Werk vollbracht war, wollte Hiskia, nachdem er die Verbrechen des Ahas gesühnt hatte, auch dessen Niederlagen gut machen. Er griff zu den Waffen und eroberte die Städte in Juda wieder, deren die Philister sich bemeistert hatten. Dieser Zeitpunkt schien ihm günstig, um sich von der assyrischen Tributpflichtigkeit loszumachen. Er verweigerte dem Salmanassar den Tribut, und diese Tributverweigerung brachte über sein Königreich alles Unglück seiner Regierung. Sanherib bricht in sein Land ein mit Heeresmacht. Hiskia befestigt die Städte und trifft um Jerusalem alle möglichen Vertheidigungsmaaßregeln, und schließt mit Aegypten ein Bündniß. Aber eine geheime Unruhe bewegt ihn; soll das Blut seines Volks fließen, weil er unklug die Zahlung des Tributs an Assyrien verweigert? Da sandte er an Sanherib Boten ins Lager von Lachis, die den König durch reichliche Geschenke beschwichtigen mußten. Aber er schob die Rache Sanheribs nur auf kurze Zeit hinaus (2. Kön. 18, 17 ff. 2. Chr. 32, 9 ff. Jes. 36, 1 ff.). Jerusalem, von Neuem bedroht, sah Rabsake vor seinen Thoren erscheinen. Hiskia erfuhr durch Eliakim die gottlosen Aufforderungsworte des Assyrers. In der äußersten Noth sandte er zum Propheten Jesaias, der ihn beruhigte. Schon glaubte er sich außer aller Gefahr, als er im folgenden Jahre die Assyrer ihre Waffen gegen Aegypten und Aethiopien wenden sah. Aber drohende Briefe Sanheribs riefen neue Schrecken in ihm hervor; Hiskia ging mit den Briefen in der Hand in den Tempel, öffnete sie vor dem Herrn, und sprach ein herrliches Gebet als Antwort auf die Gotteslästerungen seiner Feinde; alsdann verkündete ihm eine zweite Botschaft von Jesaia, daß die Soldaten Sanheribs keinen einzigen Pfeil gegen Jerusalem abschießen werden.

So heftige Erschütterungen hatten nachtheilig auf seine Gesundheit gewirkt. Er wurde todtkrank. Als Jesaia ihn benachrichtigte, daß sein Ende nahe sey, vergoß er Thränen. Dann faßte er sich und betete zu Gott, daß er sein Leben verlängern möge. Seine Bitten wurden erhört; und der Herr setzte fünfzehn Jahre seinem Leben zu. Dasselbe Jahr kamen Gesandte vom babylonischen Könige Brodach zu ihm. Diesen zeigte er seine Schätze. Darüber verwies ihn strenge der Prophet. Hiskia sah seinen Irrthum ein; Jesaia verkündete ihm, daß diese seine

Reichthümer einſt weggeſchleppt werden und das Königsgeſchlecht Sklaven für die Beherrſcher des Euphrats abgeben werde. Er demüthigte ſich, als er dieſe Weiſſagung hörte und bat Gott nur, er möchte zu ſeinen Lebzeiten Friede und Sicherheit herrſchen laſſen. Dieſer Wunſch wurde erfüllt (2. Kön. 19, 20. 2. Chr. 32, 26 ꝛc.). Der Reſt ſeiner Tage ſcheint ruhig geweſen zu ſeyn; nur Salomo übertraf ihn an Reichthümern und Aufführung großer Werke. Die verheißenen fünfzehn Jahre verfloſſen unter den Sorgen eines großen Königs. Hiſkia entſchlief zu ſeinen Vätern nach einer Regierung von 29 Jahren (2. Kön. 18, 2. 2. Chr. 32, 33); ſein dankbares Volk ehrte ſein Andenken, und unter der allgemeinen Trauer von Jeruſalem und Juda begrub man ihn in dem tiefſten Gewölbe der Königsgruft.

Hiſkia wurde durch einen edlen Beweggrund verleitet, den Tribut Aſſyrien zu verweigern; auch wurde ſeine Unklugheit vom Himmel geſegnet.

Das Bündniß mit Aegypten kam vielleicht nie zum Abſchluß; wenigſtens erwähnen die hiſtoriſchen Bücher der Sache mit keiner Sylbe; ſelbſt Jeſaias ſchweigt in ſeinem Berichte. Die Anekdote ſeiner Krankheit und Geneſung erweckt großes Intereſſe. Wie erſcheint Jeſaia als Prophet, Hiſkia als König?

Man hat gefragt, worin die Sünde Hiſkia's bei der Anweſenheit der babyloniſchen Abgeſandten beſtanden habe. Dieſe Geſandtſchaft hatte einen doppelten Zweck: einen offenen, den der Beglückwünſchung, einen geheimen, den der Schließung eines Bündniſſes gegen Sanherib. Es ſcheint uns nun wahrſcheinlich, daß Hiſkia den Gedanken hatte, in dieſe Ligue zu treten; man begreift dann auch, warum er den Fremden ſeine Waffenrüſtungen ꝛc. mit ſo großem Wohlgefallen zeigte. Aber Hiſkia hätte ſo wenig Hülfe in Babylonien als in Aegypten ſuchen ſollen; ſeine Oſtentation in dieſem Falle litt an Schwachheit und Eitelkeit; er hätte ſich, als er die Geſandten in den Sälen ſeiner Paläſte herumführte, der Worte des Jeſaia erinnern ſollen: „beſtelle dein Haus, denn du wirſt ſterben.“

Die Geſandtſchaft des babyloniſchen Königs fällt wohl in die Zeit vor die an den König von Aſſyrien bezahlten Contributionen. Dann iſt es begreiflich, wie Hiſkia den Geſandten ſo große Schätze zeigen konnte.

Hiſkia iſt ohne Widerſpruch einer der tugendhafteſten Fürſten, die über Juda herrſchten. Tiefe Frömmigkeit machte ſein innerſtes Weſen aus. Würdiger, den Thron in Friedens- als in Kriegszeiten einzunehmen, verſtand er beſſer Vorkehrungen zu treffen, als ſie zu benützen; hie und da traf er zu ängſtliche Vorkehrungen, zeigte ſich zu vorſichtig, und mehr Tugend als Talente. Auf einem andern Throne wäre Hiſkia ein gewöhnlicher Fürſt geweſen; auf dem von Juda war er groß, weil er fromm war.

Hobab (4. Moſ. 10, 29 ꝛc.), Schwager von Moſes und Sohn Jethro's, kam (J. d. W. 3903. V. C. 1645. G. Z. R. 1490) ins iſraelitiſche Lager, in der Wüſte Sinai, ohne Zweifel getrieben von dem Wunſche, die Herrlichkeit des Geſetzgebers in der Nähe zu ſehen; die eindringliche Rede Moſis bewog ihn, ſich an die Hebräer anzuſchließen. Er kannte alle Quellen jener Wüſten, und diente als Führer bei den Lagerungen der Iſraeliten. Es ſcheint, daß Hobab ihm treu und anhänglich blieb; ſeine Familie wohnte zur Zeit der erſten Richter mitten unter den Iſraeliten (Richt. 4, 11).

Sonderbar iſt, daß man in den Ueberſetzungen und Commentaren Jethro und Hobab beharrlich verwechſelte. Rehuel iſt nur ein Beiname Jethro's, und der Text ſagt ausdrücklich, daß Hobab Sohn Rehuels und Schwager Moſis war.

Hophni und **Pinehas** (1. Sam. 1, 3. 14, 3. 2, 12 ꝛc.), Söhne Eli's, mißbrauchten im Vertrauen auf die Schwachheit ihres Vaters die Heiligkeit ihres Amtes, um ihren Theil an den Opfern zu erpreſſen, ehe ſie dargebracht waren, und gebrauchten Drohungen oder Gewalt, wenn man ſich ihnen widerſetzte. Die Unmäßigkeit führt zur Unzucht, Hophni und Pinehas verführten ſchaamlos die Weiber, die ſich vor der Thüre des heiligen Zeltes verſammelten. Der Himmel ſtrafte aber ihre Ausſchweifungen; in der Schlacht gegen die Philiſter, wo die Bundeslade verloren ging, verloren die beiden Söhne Eli's ihr Leben.

Hoſea (2. Kön. 15, 30. 17, 1 ff. 18, 9. — J. d. W. 4822. V. C. 726. G. Z. R. 739), neunzehnter und letzter König Iſraels, Sohn Ela's, benützte die durch die letzten Kriege verurſachte Unzufriedenheit gegen Pekah, zettelte ein Complott gegen ihn an, ſtürzte ihn vom Throne, ließ ihn tödten und ſetzte ſich ſeine Krone auf. Er war weniger gottlos als ſein Vorgänger, entſagte aber nicht ganz dem Götzendienſte. Unkluger Weiſe verweigerte er dem Salmanaſſar den Tribut und verbündete ſich mit dem König So oder Sevechus, der bei einer Umwälzung ſich Aegyptens bemächtigt hatte. Dieſe Hoffnung bereitete ſeinen Untergang: die letzte Stunde des Reichs Iſrael hatte geſchlagen; nachdem Hoſea die übriggebliebenen Provinzen mit Feuer und Schwert hatte verheeren ſehen, ſchloß er ſich in Samaria ein, wo er eine Belagerung von drei Jahren aushielt. Die Stadt wurde endlich genommen und zerſtört (J. d. W. 4830. V. C. 718. G. Z. R. 721); der unglückliche Fürſt fiel in der Sieger Hände, und endigte ſein Leben im Gefängniß; das Volk wurde in das zwiſchen dem Tigris und Euphrat gelegene Land geſchleppt, und ſah das Land ſeiner Väter nicht mehr.

So fiel der Thron Jerobeams, nachdem er ungefähr dritthalb Jahrhunderte geſtanden hatte; ſo endigte das Reich Iſrael 131 Jahre vor

dem von Juda, das in dem Schicksale der zehn Stämme eine Mahnung an sein Schicksal hätte sehen sollen. Der heilige Geschichtschreiber zählt weitläufig die Sünden auf, welche den Sturz des Reichs herbeiführten; die Götzendienerei ist als die ärgste und die Quelle aller andern bezeichnet. Zu bemerken ist, daß das Beispiel der Sünden immer vom Throne herab gegeben wurde; wenige Völker haben eine solche Aufeinanderfolge schlechter Könige gezählt. Das Beispiel Jerobeams war ansteckend für alle seine Nachfolger, und die goldenen Kälber von Dan und Beth-El waren nicht besser als die der Wüste. Wenn man die Geschichte der Politik der israelitischen Könige aufmerksam verfolgt, wird man sehen, daß die Bündnisse mit Fremden immer zum Nachtheil ausschlugen.

Die Beantwortung der geographischen Fragen, die über die Zerstreuung der zehn Stämme unter Hosea entstehen, ist eben so unsicher, als die Chronologie seiner Regierung, die zu den verwirrtesten gehört.

Der letzte König Israels war nicht der gottloseste. Aus Unmacht oder Frömmigkeit hielt er sogar seine Unterthanen nicht ab, zur Anbetung nach Jerusalem sich zu begeben, wohin Hiskia sie rief. Aber diese schwachen Tugenden konnten ein verdorbenes Volk nicht zum wahren Gott zurückführen. Was liegt an etwas mehr oder weniger Götzenthum? Eine gänzliche Reform wäre nöthig gewesen; Hosea besaß dazu weder genug Frömmigkeit, noch vielleicht genug Macht, um eine Umgestaltung des Staats zum Guten zu versuchen. Es gibt Epochen, wo man an der Generation, die vorübergeht, verzweifeln muß, und die Dynastien und Reiche gehen immer mit einem schwachen Fürsten unter.

Hulda (2. Kön. 22, 14 ff. 2. Chr. 34, 22. — J. d. W. 4926. V. C. 622. G. Z. R. 625), Eheweib Sallums, Prophet unter Josia, wohnte zu Jerusalem in einem Prophetenschüler-Kollegium, und wurde von Hilkia im Namen des Königs über die in den aufgefundenen Büchern Mosis verzeichneten Drohungen zu Rath gezogen. Sie verkündete, daß Jerusalem zerstört, Josia aber vor jener Katastrophe aus dieser Welt genommen werde.

Hulda ließ den Ruf hoher Weisheit und Heiligkeit zurück. Ihr Wohnort ist etwas zweifelhaft; man kann ihn von einer Vorstadt Jerusalems oder von einem Prophetenseminar verstehen (Zeph. 1, 10).

Hur (2. Mos. 17, 10. — J. d. W. 3902. V. C. 1646. G. Z. R. 1491), den man für den Gemahl der Mirjam und Schwager Mosis hält, scheint einer der innigsten Vertrauten des Gesetzgebers gewesen zu seyn. Hur starb in der Wüste und darf daher mit dem Sohne Ephrata's nicht zusammengeworfen werden.

Husai (1. Chr. 27, 33. 2. Sam. 15, 32 ꝛc. — J. d. W. 4537. V. C. 1011. G. Z. R. 1023), der Arachiter, Rathgeber und Freund Davids,

trauerte und ſtieß zu dieſem, als er vor Abſalom floh. Er war es, der, nach Jeruſalem geſandt, ſich ſtellte, als wolle er auf die Seite Abſaloms treten, deſſen Zutrauen gewann (2. Sam. 16, 16 ff.), und ihn bewog, den weiſen Plan Ahitophels zu verwerfen. Er rieth dann dem Abſalom, bedachtſam zu Werke zu gehen, und rettete ſo David und ſtürzte Abſalom.

Der Name „Freund des Königs“ bezeichnet eine Würde, ein Amt. Außer Zweifel iſt, daß die Klugheit und Liſt Huſai's David den Thron rettete. Seine Sendung war gefahrvoll. Aber iſt es erlaubt, einen Verräther zu verrathen? Dies iſt eine Frage, bei deren Beantwortung die Lehren an den Thatſachen ſcheitern. Nur ſo viel kann man ſagen, daß die Liſt das letzte Mittel iſt, das man auch gegen einen Verräther anwenden darf.

Hymenäus und **Philetes** (1. Tim. 1, 20. 2. Tim. 2, 17. — N. E. 65), Gegner des Paulus, gehören zu der Zahl der älteſten Ketzer; ſie beſtritten die Auferſtehung oder faßten ſie vielmehr idealiſtiſch, und nahmen ſie als eins mit der Wiedergeburt.

J.

Icabod (1. Sam. 4, 19. 14, 3. — J. d. W. 4434. B. E. 1114. G. Z. R. 1117), Sohn des Pinehas und Enkel Eli's, iſt nur durch das Unglück ſeines Geburtstages bekannt. Seine Mutter war ihrer Entbindung nahe, da hörte ſie das Gerücht, die Lade Gottes wäre genommen und ihr Schwäher und Mann todt, und krümmte ſich, und gebar, denn es kam ſie ihr Wehe an. Vergebens tröſtete ſie ihre Umgebung; ſie hatte nur noch Zeit, ihrem Kind den Namen Icabod zu geben, und ſprach dann: „die Herrlichkeit iſt dahin von Iſrael.“ Bei dieſen Worten verſchied ſie. Welches Verbrechen hat das Kind begangen, um an einem ſolchen Unglückstag geboren zu werden? Keines; Gott iſt gerecht, die menſchlichen Dinge gehen ihren Gang fort, und der Jammer, den die Väter verſchulden, fällt auf ihre Kinder.

Iddo (2. Chr. 12, 15), eins mit Jeddo, hinterließ Denkſchriften über die Regierungen Salomo's, Rehabeams und Abia's (2. Chr. 13, 22. 9, 29).

Iddo (Eſr. 5, 1. 6, 14. Zach. 1, 1), Großvater Sacharja's, obgleich im Buche Eſra als Vater deſſelben citirt. Wahrſcheinlich iſt, daß der Name des Propheten blos ſeinem Enkel, und nicht ihm gehört. Ein Beiſpiel weiter von der großen Ungenauigkeit der Geſchlechtstafeln.

Iddo (Eſr. 8, 17. — J. d. W. 5090. B. E. 458. G. Z. R. 467), Haupt der zu Caſphia wohnenden gefangenen Juden, wurde von Eſra hingeſandt, daß er hole Leviten und Nethinim. Serebja erfüllte den Wunſch Eſra's.

Ist unsere Uebersetzung genau, so gehörte Iddo zu den Nethinim, d. h. stammte er ab von den Gibeoniten, die Josua betrogen und später zu niedern Tempeldiensten gebraucht wurden; dies paßt schlecht zu dem Titel Fürst, den Esra ihm gibt.

Isaak (1. Chr. 1, 24. ff. Matth. 1, 2. Luc. 3, 34. A. G. 7, 8. 1. Mos. 17, 9. 21, 3. 22, 2. ꝛc. — J. d. W. 3285. V. C. 2265. G. Z. N. 1896), Sohn Abrahams und der Sarah. Er erhielt seinen Namen vor der Geburt, und, der Erste seines Geschlechts, wurde er am achten Tage beschnitten. Seine Jugend verfloß ruhig unter den patriarchalischen Zelten; die furchtbare Opferprobe ist das erste Ereigniß, bei dem er auftritt. Ohne es zu wissen, trägt er das Holz, dessen Feuer ihn verzehren sollte, nachdem er von seiner Mutter mit den gewöhnlichen Worten Abschied genommen hatte. „Wo ist das Opfer?“ fragte er Abraham. Aber das Opfer war er, und bald sollte er es erfahren. Als sie an Ort und Stelle angekommen waren, wurde der Scheiterhaufen aufgerichtet; jetzt mußte Abraham ihn über den göttlichen Befehl belehren; willig ergab er sich in denselben, und ließ sich ohne Murren und Widerstand auf den Holzstoß binden. Die darauf über Abraham ausgesprochenen Segnungen waren der Lohn für den hingebenden Glauben seines Sohnes.

Seinen Wohnsitz schlug er unfern der Quelle der Hagar, mitten im gelobten Lande auf (1. Mos. 24, 62), daselbst erwartete er Elieser, der nach Chaldäa geschickt war, um ihm eine Ehefrau zuzuführen. Elieser brachte Rebekka; Isaak, voll Freude, führte sie in sein Zelt und liebte sie zärtlich.

Durch den Tod seines Vaters erbte er ungeheure Reichthümer. Zwanzig Jahre war er verheirathet, ohne Kinder zu bekommen; seine heißen Gebete wurden erhört, Esau und Jakob geboren. Isaak liebte die Jagd, und er liebte Esau mehr als Jakob, weil sein ältester Sohn Jäger war.

Eine Hungersnoth nöthigte ihn, seinen Aufenthaltsort zu ändern, er zog nach Gerar, wo ein Abimelech herrschte, und wohin vor ihm sein Vater gekommen war. Hier gebrauchte Isaak dieselbe List wie sein Vater Abraham; fürchtend für seine Frau wegen ihrer Schönheit, gab er sie für seine Schwester aus, mußte aber die Wahrheit gestehen. Doch segnete ihn der Herr zu Gerar. Auf die Bitte Abimelechs zog er etwas ferne in das Thal von Gerar; aber auch diesen Ort, zu nahe für die eifersüchtigen Fremden, mußte er verlassen, zog deßhalb weiter und ließ sich auf der Ebene Beersabah nieder. Der Herr erschien ihm in der Nacht, da er angekommen war, und bestätigte alle seine Verheißungen. Schon glaubte er, in Ruhe leben zu können, da sah er Abimelech kommen, der mit ihm ein Bündniß schließen wollte. Isaak bewirthete ihn festlich; nachdem sie sich gegenseitig geschworen hatten, schieden sie im Frieden.

Isaak, alt und halb blind, wollte nicht mehr länger zögern, den Segen über seinen Sohn auszusprechen. Esau, als der Erstgeborne, sollte ihn erhalten. Aber Jakob, der listigere, kam seinem Bruder zuvor, und raubte ihm den Segen dadurch, daß er seinem Vater glauben machte, er sey Esau. Als dieser voll Freude und Sehnsucht heimkehrte, brach er, als er das Geschehene gehört, in Verwünschungen gegen seinen Bruder aus. Aber der Herr ließ ihm Verheißungen zu Theil werden, und er tröstete sich. Das Alter Isaaks war harmlos und geehrt.

Obgleich Jakob über zwanzig Jahre abwesend blieb, war Isaak doch so glücklich, ihn noch zu sehen. Er starb in einem Alter von 180 Jahren (J. d. W. 3464. V. C. 2084. G. Z. R. 1716).

Isaak ist der unbedeutendste unter den Erzvätern. Man würde kaum von ihm sprechen, wäre er nicht von seinem Sohne hintergangen worden. Weniger groß, war er vielleicht glücklicher als Abraham und Jakob, durch deren Ruhm er gänzlich verdunkelt wird. Abraham wohnt einige Zeit in Aegypten; Jakob geht dahin, um seinen Sitz für lange Zeit daselbst aufzuschlagen, Isaak aber wird von Gott gewarnt, dahin zu gehen (1. Mos. 26, 2). Was ist der Grund hievon? Nach unserer Chronologie starb Isaak zwei Jahre vor der Ueberziehung Aegyptens durch die Hirtenkönige. Erbitterte Kämpfe, blutige Kriegszüge gingen gewiß dieser Eroberung voran, und so konnte die göttliche Vorsehung nicht erlauben, daß der Bewahrer der göttlichen Wahrheiten blosgestellt würde inmitten dieser Gefahren.

Sein Leben ist einförmig, wie sein Charakter nichts oder wenig Hervorstechendes zeigt. Er war gerecht und gut ohne Heroismus. Er hatte keine Leidenschaften, mehr Vorliebe als innige Zärtlichkeit. Gutmüthig und voll Zutrauen, durchschaute er die Intriguen der Rebekka nicht, und erfuhr wahrscheinlich nie die Geschichte der Erstgeburtsabtretung. Auch trifft bei der Segenaustheilung ihn keine Schuld. Der Irrthum war von seiner Seite unvermeidlich. Sein hervorstechender Charakterzug scheint die Gottesfurcht gewesen zu seyn; Jakob schwur bei der Furcht Isaaks (1. Mos. 31, 42). Auffallend ist, daß man die Hingebung, die er bei dem von seinem Vater zu veranstaltenden Opfer bewies, nicht gehörig würdigte. In diesem einzigen Falle zeigte er mehr als gewöhnlichen Muth, er zeigte große Seelenerhabenheit.

Der Name Isaaks findet sich allenthalben in der Schrift zwischen dem Abrahams und Jakobs. Paulus erinnert zweimal an jenes Wort Gottes an Abraham: „deine heilige Nachkommenschaft wird von Isaak ausgehen“ (Röm. 9, 7. Hebr. 11, 18. 1. Mos. 21, 12), und nennt die Galater (Gal. 4, 28): Kinder der Verheißung, wie Isaak, ein heiliger Name, den alle Gläubigen führen können.

Isai oder Jesse (Ruth. 4, 27. 1. Chr. 2, 12. Matth. 1, 5. Luc. 3, 32. A. G. 13, 22. 1. Sam. 17, 12. 16, 1 ꝛc. Datum unbekannt), Sohn Obeds und Enkel des Boas, Hirte in Bethlehem, war Vater von acht Söhnen und gehört in Israel unter der Regierung Sauls. Zu einem Opfer, das Samuel zu Bethlehem darbrachte, mit seiner Familie eingeladen, stellte ihm Isai nach einander die sieben ältesten Söhne vor, der Erwählte des Herrn war nicht unter ihnen; Isai, erstaunt, sprach zu Samuel: „es ist der jüngste übrig, aber er weidet die Heerden auf den Feldern." Alsbald ließ er ihn kommen; dieser Sohn war David, und der alte Vater hatte die Freude, ihn zum künftigen König über Israel weihen zu sehen. Als Saul den David von ihm verlangte, sah er gewiß eine göttliche Fügung darin, und schickte ihn mit Geschenken an den König. Doch trennte er sich nicht ganz von seinem Sohne. Oft behielt er ihn bei sich. Als Eliab und zwei seiner Brüder dem Saul gegen die Philister gefolgt waren, sandte Isai den David ins Lager, um Nachricht von ihnen einzuziehen und ihnen Lebensmittel zu bringen.

Die letzte geschichtliche Erwähnung Isai's geschieht, als David für ihn ein Asyl bei dem Könige von Moab auswirkte. Aus einem Worte Samuels (1. Sam. 16, 10) kann man schließen, daß er belehrt war über die große Bestimmung seines Sohnes.

Isaschar (1. Mos. 30, 18. 1. Chr. 2, 1), Sohn Jakobs und der Lea (geb. J. d. W. 3431. V. C. 2117. G. Z. R. 1749), gab einem der Stämme Israels seinen Namen.

Isboseth oder Esbaal (1. Chr. 8, 33. 9, 39. 2. Sam. 2, 8. — J. d. W. 4505. V. C. 1043. G. Z. R. 1055), Sohn Sauls und der Ahinoam, war nicht in der Schlacht von Gilboa, wo sein Vater und seine Brüder fielen. Zu jung oder zu schwach, um den aus den Händen Sauls entfallenen Scepter aufzuheben, ließ er sich von seinem Verwandten Abner die Krone aufsetzen, wurde nach Mahanaim geführt und als König der zehn Stämme anerkannt.

Er regierte sieben Jahre, wenn eine bestrittene und schwankende Herrschaft den Namen Regierung verdient. Abner war seine einzige Stütze und sein Herr. Mit ihm verlor er Alles. Der zwischen ihm und Abner ausgebrochene Streit wurde Isboseth verderblich (2. Sam. 5, 7 ff.) Er war furchtsam genug, dem David sein Weib Michal zurückzugeben. Bei dem Tode Abners (2. Sam. 4, 1 ff.) verlor er allen Muth, alle Hoffnung, und kam erbärmlich ums Leben.

Dieser Fürst verdient so viel Mitleiden, daß er keine Verachtung einflößt. Der Wunsch, das Andenken seines Vaters zu vertheidigen, beschleunigte seinen Fall; einen einzigen Tag fest zu seyn, ist verderblich, wenn man so viele Jahre lang schwach war.

Isebel (1. Kön. 16, 31), Tochter Eth-Baals, Königs von Tyrus und Sidon, und Frau Ahabs, brachte (J. d. W. 4641. V. C. 907. G. Z. R. 918) die Gräuel des phönizischen Götzendienstes auf den Thron und in das Königreich Israel. Sie rottete die Propheten und ihre Jünger aus, welche Obadja ihrer Wuth nicht entziehen konnte. Aber ihre Kraft brach an Elia, dem sie den Tod geschworen hatte. Leicht wurde es ihr, ein abscheuliches Verbrechen gegen Naboth zu begehen, der seinen Weinberg dem Könige nicht abtreten wollte. Durch falsche Zeugen brachte sie es dahin, daß er gesteinigt wurde. Unter der Last dieses Verbrechens lebte sie während der Regierung ihrer Söhne Ahasja und Joram (2. Kön. 3, 2). Aber die geweissagte Rache sollte sie treffen; einige ihrer eigenen Offiziere stürzten sie auf Befehl Jehu's zum Fenster ihres Pallastes hinaus. So starb diese abscheuliche Frau, Tochter, Gemahlin und Mutter von Königen.

Der Unterschied zwischen der Weissagung, wie Elia sie ausspricht, und wie Jehu sie wiederholt, kommt ohne Zweifel daher, daß der Geschichtschreiber das Wort des Propheten paraphrasirt hat. Hierin liegt keine Schwierigkeit, so wenig als in der Erfüllung; es ist bekannt, daß die asiatischen Städte heutzutage noch von einer Menge ausgehungerter Hunde wimmeln, die sich in Heerden zusammenthun. Der Schauplatz des fürchterlichen Vorfalls scheint ungewiß; die Weissagung spricht vom Fuße der Wälle, und der Bericht vom Felde von Jisreel. Eine genauere Ortskenntniß würde den Widerspruch heben; wahrscheinlich stieß der Pallast Ahabs an die Stadtmauern, jenseits derer jene seinem Geschlechte so verderblichen Gärten sich erstreckten.

Isebel ist die Königin, welche die Hebräer am meisten mit dem Gifte des Götzendienstes ansteckte. Alle Größe ihres Charakters besteht in Verbrechen. Ihr Tod war eine furchtbare Lehre für Israel, und die Nachbarvölker; ihr Andenken blieb verabscheut und verflucht, und noch heutzutage ist ihr Name ein Schimpf.

Ismael (1. Chr. 1, 28. 1. Mos. 16, 11 ꝛc.), Sohn Abrahams und der Hagar (J. d. W. 3271. V. C. 2277. G. Z. R. 1910). Seine Geburt, sein Charakter und sein Name wurden seiner Mutter in der Wüste von dem Engel vorhergesagt, und Gott verhieß für ihn seinem Vater eine Zukunft voll Ruhm (1. Mos. 17, 20. ff.) Im dreizehnten Jahre wurde er beschnitten. Bald brachen sein Stolz und sein gewaltthätiges Wesen hervor; er gerieth in heftigen Streit mit seinem Bruder Isaak. Am Tage, da Isaak entwöhnt war, hatte ein großes Fest Statt, oder nach Neueren später, kam es zu einem Auftritt. Ismael mißhandelte seinen Bruder; die Folge war, daß seine Mutter fortgejagt wurde, und er dann in der Wüste von Beersebah mit ihr vor Durst zu verschmachten glaubte.

Aber mitten unter diesen Gefahren bekräftigte die Gottesstimme die ersten Verheißungen. Ismael trat bald in das kräftige Alter, ließ sich in der Einöde von Paran nieder, südlich von Palästina, gegen das steinigte Arabien hin, und wurde ein geschickter Bogenschütz. Aegypter von seiner Mutter her, heirathete er eine Aegypterin. Von weiteren Händeln zwischen ihm und seinem Bruder weiß man nichts (1. Mos. 25, 9 ff.); die beiden Brüder erfüllten die letzte Pflicht gegen Abraham. Er starb im 137sten Jahre, als Vater von 12 Söhne, die nach den Weissagungen eben so vielen Stämmen ihren Namen gaben (1. Mos. 17, 20. 28, 9), und von zwei Töchtern, deren eine den Esau heirathete (1. Mos. 36, 3).

Ismael ist das erste bekannte Beispiel jenes herumschweifenden, unsteten Lebens, welches heutzutage noch die Völker des äußersten Südwestens von Asien auszeichnet. Man bemerkt jene Sorgenlosigkeit, jenen Stolz, jene Gewandtheit in allen Leibesübungen, die alle Geschichtschreiber, alle Reisende bezeugen. Die Gastfreundschaft, die Stammeseigenliebe, die Heiligkeit des Eides vollenden das Gemälde, das sich theilweise in den Sitten der Erzväter wiederfindet.

Die Abkömmlinge Ismaels sind seit dem unter dem allgemeinen Namen Araber begriffen. Von dem jungen Menschen, der daran war, vor Durst zu verschmachten, leiten sie ihr Geschlecht ab; noch heute tragen sie das Abzeichen Abrahams und erkennen ihn als ihren Vater. Zu jeder Zeit, durch alle Jahrhunderte hindurch hatte in der That ihre Geschichte etwas Besonderes, und noch sind ihre Traditionen, ihre Geschichtsbücher, ihre Poesien nicht gehörig mit der Schrift verglichen. Es scheint, daß ihr Loos immer war, die Mitte zu halten zwischen dem Irrthum und der Wahrheit; ihre Götzendienerei glich weder den Gräueln der Völker, die Josua strafen mußte, noch dem strengern, philosophischen Religionssysteme der alten Aegypter, nach dem politischen und poetischen Heidenthum der Griechen und Römer, und dann ging aus ihrer Mitte jener außerordentliche Mann hervor, noch so wenig gekannt und so oberflächlich beurtheilt, der die Verehrung Eines Gottes auf dem vierten Theile der Welt verbreitete.

Ismael (2. Kön. 25, 23. Jer. 40, 8 ꝛc.), Sohn von Nethania, war vom königlichen Blute Juda's, und wohnte in Judäa, nach dem Abzug Nebucadnezars. Er konnte den Gedanken nicht ertragen, dem Gedalja zu gehorchen, der zum Statthalter Judäa's ernannt war (J. d. W. 4961. V. C. 587. G. Z. R. 588); stolz auf sein altes Königsblut, scheute er sich nicht, neues Unglück über sein Vaterland zu bringen. Er spann eine Verschwörung mit Baalis, König der Ammoniter, an, und ermordete mit den übrigen Verschworenen Gedalja, der sie gastfreundlich aufgenommen hatte. Dieses Verbrechen war nur der Anfang seiner Rache;

er zieht aus an der Spitze seiner Mitschuldigen, und macht die Juden nieder, die sich um Gedalja gesammelt hatten, und die Chaldäer, die seine Leibwache bildeten; Meister von Mizpa, erfuhr er, daß fromme Israeliten Opfer darbringen an dem Orte, wo der Tempel stand. Ihr Schmerz und ihre Frömmigkeit zeigte hinlänglich, daß sie nicht auf die Seite Ismaels treten werden; das Gerücht von Gedalja's Tod hatte sich noch nicht verbreitet; es mußte Ismael Alles daran liegen, die Nachricht geheim zu halten. Daher geht der Treulose ihnen entgegen und heuchelt Theilnahme an ihrem Schmerz. Dadurch lockte er sie nach Mizpa und haut sie nieder. Von 50 Israeliten entkamen nur zehn, die ihm versprechen mußten, ihre Vorräthe an Getreide, Oel ꝛc. auszuliefern. Von Mizpa zog er ab ins Land der Ammoniter. Unterwegs begegnete er Johannan, der sich rüstete, ihm den Durchgang zu verwehren. Die Gefangenen, die er mit sich führte, begaben sich alle unter Johannans Schutz, und Ismael, getäuscht in seinen Hoffnungen, von acht der Seinigen gefolgt, gewann noch glücklich das Land der Ammoniter. Man weiß nicht, wie er endete.

Ithai (2. Sam. 15, 19 ꝛc. — J. d. W. 4536. V. C. 1012. G. Z. R. 1024), Philister von Gath, hatte kurz vor dem Aufstande Absaloms dem David an der Spitze von 600 Hethiter seine Dienste angeboten. Diese Rebellion erschütterte seine Treue nicht; er wollte David auf seiner Flucht folgen, als dieser Fürst, edelmüthig in seinem großen Unglück, zu ihm sprach: „Warum gehest du auch mit uns? Kehre um und bleibe bei dem Könige; denn du bist fremd, und von deinem Orte gezogen hieher.“ Ithai antwortete und sprach: „So wahr der Herr lebet, und so wahr mein Herr König lebet, an welchem Orte mein Herr, der König, seyn wird, es gerathe zum Tode oder zum Leben, da wird dein Knecht auch seyn.“ David sprach zu Ithai: „So komm und gehe mit.“ Also ging Ithai, der Hethiter, und alle seine Männer mit.

Ithai hatte sich vielleicht an David während seines langen Aufenthalts in Ziklag angeschlossen. Sein Eid spricht dafür, daß er Proselyte war.

Dieser Ithai scheint, in unserer modernen Sprache ausgedrückt, ein Glücksritter gewesen zu seyn. Seine Hingebung ist um so ehrenvoller, als diese Art von Helden gewöhnlich nur glücklichen Königen treu ist.

Ithamar (1. Chr. 6, 3. 24, 1 ff. 2. Mos. 6, 23. 4. Mos. 3, 2. 26, 60. 2. Mos. 38, 2. 4. Mos. 4, 28 ff. 7, 8. — J. d. W. 3903. V. C. 1645. G. Z. R. 1490), vierter Sohn Aarons und der Elisseba, zum Opferpriester mit seinen Brüdern geweiht, wurde mit der Beaufsichtigung der Arbeiten bei der Errichtung der Stiftshütte beauftragt, und an die Spitze der levitischen Familie von Gerson und Merari gestellt, deren Amt war, die Stiftshütte während des Zugs in der Wüste zu tragen. Bei dem ersten,

nach dem Tode Nadabs und Abihu's dargebrachten Opfer beging er die gleiche Vergeßlichkeit und erhielt die gleiche Verzeihung wie sein Bruder Eleasar; sonst ist nichts von seinem Leben bekannt.

J.

Jabal (1. Mos. 4, 20) (Datum unbekannt), Sohn Lamechs und der Ada, Nachkomme Cains, war der Vater, wie die Schrift sagt, derer, welche in den Zelten wohnen, d. h. Jabal war der Schöpfer des Nomadenlebens. Abel war vor ihm Hirte gewesen; aber er lehrte die Kunst, die ohne Zweifel aus Fellen verfertigten Zelte beweglich zu machen, und so hin und her zu tragen.

Jabin (Jos. 11, 1 ꝛc. — J. d. W. 3942. V. C. 1606. G. Z. R. 1450), König von Hazor, eines der mächtigsten Häupter Canaans, herrschte über den ganzen Norden des gelobten Landes, und sammelte nach der Sprengung der von Adoni-Zedek gegen die Hebräer gebildeten Ligue seine Vasallen bei dem Wasser Meram, dem ersten See, den der Jordan durchfließt, und rief alle diese Völker zu den Waffen. Diese Coalition wurde vernichtet wie die erste, und Jabin selbst fiel in Hazor, seiner Residenz in Naphtali, unfern von Kades gelegen. Dieser Fürst ist der letzte furchtbare Feind, den Josua zu bekämpfen hatte.

Jabin (Richt. 4, 2 ꝛc. — J. d. W. 4130. V. C. 1418. G. Z. R. 1285), König von Hazor, Sprosse vielleicht des vorhergehenden. Es scheint, daß während der Unterdrückung Israels unter Husan oder Eglon das Königreich von Hazor, von Josua aufgelöst, wieder hergestellt wurde. Der Bericht gibt dem zweiten Jabin den Namen König von Canaan, was auf ein mächtiges Reich schließen läßt. Jabin hielt Israel zwanzig Jahre gewaltsam unterdrückt. Nach dem Tode seines Generals Sissera, den Barak besiegte, dauerte der Krieg noch einige Zeit und endigte mit dem Sturze Jabins.

Jaddua (Neh. 12, 11. — Ungef. J. d. W. 5213. V. C. 335. G. Z. R. 336), Sohn Jonathans, ist der letzte Hohepriester, dessen Namen die Schrift überliefert hat. Es scheint, daß eine spätere unbekannte Hand das Geschlechtsregister der Hohepriester fortsetzte. Allgemein wird angenommen, daß dieser Jaddua jener so bekannte Jaddus ist, der sich Alexander M., als er Jerusalem drohte, entgegensetzte. Wie dem auch sey, so scheint der Fortsetzer des Buches von Nehemia festzustellen, daß dieser Jaddua eins mit Jaddus ist, indem er ihn in die Regierungszeit des Darius Kodomannus setzt (Neh. 12, 22). Ist es nicht bewundernswürdig, daß die heiligen Geschichtsbücher mit der Person Jaddua's schließen, gerade zur Zeit, da die Geschichte beginnt, die Zeitangaben

zuverläſſig werden, die Begebenheiten ſicher, da die Siege Alexanders die drei Kontinente in einen innigen Zuſammenhang bringen und die Sprache allgemein machen, in der das Evangelium der Welt bekannt werden ſollte!

Jaebez (1. Chr. 4, 9), ſtammte von einem jüngern Zweige des Hauſes von Phares, Sohns Juda ab, und lebte wahrſcheinlich zur Zeit der Richter. Alles, was die Schrift von ihm berichtet, iſt folgendes, von Gott erhörtes, Gebet: Wo du mich ſegnen wirſt, und meine Grenze mehren, und deine Hand mit mir ſeyn wird, und wirſt mit dem Uebel ſchaffen, daß es nicht mich bekümmere. Und Gott ließ kommen, das er bat.

Jael (Rich. 4, 17 ꝛc. — J. d. W. 4150. V. C. 1398. G. Z. R. 1265), Weib Hebers, nahm den vor Jabin fliehenden Siſſera in ihren Zelten auf, verſteckte ihn unter einer Decke, gab ihm Milch, um ſeinen Durſt zu ſtillen, und verſteckte ihn abermals. Aber dieſe Gaſtfreundſchaft diente nur, um ein ſchwarzes Verbrechen zu begehen. Sobald Siſſera eingeſchlafen war, ermordete Jael ihn. Sie wies dann den Leichnam dem Barak.

Das Siegeslied der Debora rechtfertigt nicht die Handlung Jaels (Rich. 6, 24 ꝛc.); aber freuen des Todes ihres Feindes konnte ſich Debora in jener wilden Zeit wohl. Der Mord iſt um ſo abſcheulicher, als zwiſchen Heber, dem Keniter, und dem König Jabin Friede war. Nun aber hatte wahrſcheinlich Heber die Hebräer, wo nicht mit unterdrückt, doch nicht unterſtützt. Daher wollte er durch eine bedeutende Handlung ſich die Gunſt der Sieger erwerben; dies ſind die Beweggründe Jaels zu dem Morde.

Jair (4. Moſ. 32, 41. 5. Moſ. 31, 14. Joſ. 13, 30. 1. Chr. 2, 22. J. d. W. 3941. V. C. 1607. G. Z. R. 1431), Sohn Segubs, ſtammte von Manaſſe ab durch ſeine Mutter und von Juda durch ſeinen Vater. Es ſcheint, daß er ſich bei einem Kriegszuge gegen das Königreich Baſan, der in das letzte Jahr Moſis gehört, auszeichnete. Vielleicht nahm er auch Theil an der Eroberung des öſtlichen Jordanufers unter dem Geſetzgeber. Er bemächtigte ſich des Landes Argob, deſſen dreiundzwanzig Städte nach ihm Gehöfte (Dörfer) Jairs genannt wurden.

Jair (Rich. 10, 3. — J. d. W. 4263. V. C. 1285. G. Z. R. 1210), achter Richter Iſraels aus dem Lande Gilead, vom Stamme Manaſſe. Seine Verwaltung dauerte 22 Jahre, und ſeine Reichthümer ſind eben ſo einfach beſchrieben, wie die Abdons. Er hatte 30 Söhne, Vorſteher von 30 Städten.

Jairus (Matth. 9, 18 ff. Marc. 5, 22 ff. Luc. 8, 41 ff. — N. C. 31), Haupt einer Synagoge zu Capernaum, war auf dem Punkte,

seine einzige zwölfjährige Tochter, die tödtlich erkrankt war, zu verlieren. Aber Christus war damals zu Capernaum. Jairus, in Kenntniß gesetzt ohne Zweifel von der Auferweckung des Sohns der Wittwe von Nain, eilte zum Erlöser und sprach Worte des Schmerzes und Glaubens zu ihm, der gerührt mit seinen Jüngern ihm alsbald folgte. Unterwegs sagten Freunde oder Diener zu Jairus: deine Tochter ist so eben verschieden; erspare dem Meister die Mühe, zu kommen. Aber der Fürst des Lebens sprach zu Jairus: fürchte nichts, glaube und deine Tochter wird genesen. Da befestigte sich der Glaube in dem Herzen des Vaters, als er die heiligen Worte hörte. Stille folgte er Jesus. Bei seiner Ankunft fand er sein Haus schon in ein Todeshaus verwandelt und eine Menge Volks um dasselbe versammelt. Jesus gebot dem Geschrei der Leidtragenden und Neugierigen Stille, hieß die letzteren gehen, und sprach: Was weinet ihr? das Mägdlein ist nicht gestorben; sie schläft. Da spotteten die gedungenen Leidtrager des Wortes, das sie nicht verstanden, nicht wissend, daß auch der Tod ein Schlaf ist. Dann trat Christus ins Haus, nur gefolgt von Petrus und dem Sohne des Zebedäus, dem Jairus und seiner Frau; in ihrer Gegenwart nahm er das Kind an der Hand, und sprach: Mägdlein, ich sage dir, stehe auf! Und alsbald stund sie auf, und um die Zeugen desto besser von dem Wunder zu überführen, gab er ihr zu essen, und verbot die Bekanntmachung des Wunders; aber der Befehl wurde nicht befolgt und die Kunde von dem Wunder verbreitete sich in der ganzen Umgegend von Capernaum.

Es ist unmöglich, nicht von Bewunderung ergriffen zu werden bei der Lesung der Worte: „Mägdlein, ich sage dir, stehe auf (Luc. 7, 14)." Welche göttliche Einfalt! Wie ruhig, wie leicht vollbringt Jesus das Wunder! Das ist die Sprache dessen, der Herr über alles, auch den Tod ist. Das Geheiß: „es werde Licht, und es ward Licht," ist nicht erhabener. Der Befehl Christi, Stillschweigen über das Wunder zu beobachten, gründet sich auf die Gefahren, denen Christus durch die Verbreitung der Nachricht preisgegeben worden wäre. Der Befehl schwächt den Beweis für die Verrichtung des Wunders nicht im mindesten.

Jakob (1. Chr. 1, 34. Matth. 1, 2. Luc. 3, 34. 1. Mos. 25, 26 ff. J. d. W. 3344. V. C. 2204. G. Z. R. 1836), Sohn Isaaks und der Rebekka; war der Liebling seiner Mutter. Eifersüchtig auf die Erstgeburt seines Bruders Esau, suchte er eine Gelegenheit, sie ihm zu nehmen und auf sich überzutragen. Diese bot sich ihm eines Tags dar, als sein Bruder ermüdet und hungrig heimkehrte. Jakob bereitete gerade ein Linsengericht und verbot nun seinem Bruder, davon zu essen. Dadurch reizte er den ohnehin aufgeregten Esau, der, um das Gericht

zu bekommen, auf ſeines Bruders Vorſchlag ſein Erſtgeburtsrecht an dieſen verkaufte.

Dieſer Tauſch (1. Moſ. 27, 6 ff.), eben ſo ſchimpflich für Jakob wie für Eſau, hatte aber ohne den väterlichen Segen keine Bedeutung. Als nun der von Iſaak beſtimmte Tag zur Segensſpendung herankam, ſtellte ſich Jakob, auf Anſtiften ſeiner Mutter, Iſaak vor, nachdem er vorher ſeine Hände und ſeinen Hals mit Ziegenhaaren überzogen und die Feſtkleider ſeines älteren Bruders angethan hatte. Zugleich reichte er ſeinem Vater das Wildpret, nach dem er verlangt hatte. Eine ſo fein angeſponnene Liſt konnte der Lüge nicht entbehren. Jakob log, indem er zweimal zu ſeinem Vater ſagte: „ich bin Eſau,“ und unterſtützte ſeine Lüge ſogar durch Anrufung des Namens Gottes. Einen Augenblick drohte die Verſchiedenheit der Stimme ihn zu verrathen; doch die Liſt gelang und Jakob erhielt den Segen. Bald mußte er vor dem Unwillen ſeines Bruders ſich flüchten. Er begab ſich nach Meſopotamien, zu Laban, ſeinem Onkel, und dieſe Reiſe gab ihm Gelegenheit, ſich eine Frau unter den Töchtern ſeiner Verwandtſchaft auszuwählen (1. Moſ. 28, 1 ff.).

Unterwegs hielt er vor den Thoren von Luz; die Sonne war untergegangen; er nahm Steine, machte ſich ein Kopfkiſſen daraus und ſchlief ein. Dieſe Epoche ſeines Lebens war ſo zu ſagen der Anfang ſeines Lebens. Dieſe Reiſe entſchied über ſein Geſchick und ſeine Beſtimmung. Die Vorſehung wählte dieſen Augenblick, und offenbarte ihm ſeine hohe Zukunft. Er ſchlief. Die Engel ſtiegen hinauf und herab; die Gottesſtimme ſprach zu ihm. Als er erwachte, rief er: der Herr iſt an dieſem Orte und ich wußte nichts davon! Eine fromme Furcht ergriff ihn; er ſprach: wie furchtbar iſt dieſer Ort! Hier iſt das Haus des Herrn, hier iſt die Pforte des Himmels! Und er nannte die Stadt Luz Beth-El. Ehe er weiter zog that er ein Gelübde. Und weiter ging ſein Weg; da kam er an einen geſchloſſenen Brunnen, und fragte die Hirten, wo er ſey; er erfuhr, daß er im Lande Caran ſey; bei dieſem Namen erkundigte er ſich nach Laban und die Hirten zeigten auf Rahel, die herankam, um die Heerden zu tränken. Jakob ſtürzt auf ſie zu und küßt ſie thränend. Von Laban aufgenommen, brachte er einen ganzen Monat damit zu, daß er die Heerden mit Rahel weidete. Dieſer Umgang erfüllte ſein Herz mit Liebe zu ihr, und als der Lohn für ſeine Dienſte ihm ausbezahlt werden ſollte, ſchlug er dem Laban vor, ſieben Jahre um Rahel zu dienen. Seine Arbeit war die einzige Heirathsgabe, die er bieten konnte. Die ſieben Jahre verfloſſen ſchnell. Der erſehnte Tag erſchien. Die junge Braut wurde zu ihrem Bräutigam geführt; Jakob war ohne Mißtrauen. Aber den andern Tag ſah er Lea, die ältere Schweſter der

Rahel an ſeiner Seite; er beklagte ſich über Laban und willigte ein, noch ſieben Jahr um die Rahel zu dienen. Nach dieſer zweiten Heirath konnte ſeine Liebe unmöglich für beide gleich groß ſeyn, obgleich Lea ihm Kinder gebar und Rahel unfruchtbar war (1. Moſ. 30, 1 ff.). Dies gab zu Eiferſucht Anlaß und verbitterte die Tage des Erzvaters. Auf die Bitte der Rahel ſetzte er Bilha, ihre Magd, in den Rang einer Beiſchläferin, und weil er immer von dem Wunſch beſeelt war, den Frieden in ſeinem Hauſe zu erhalten, heirathete er Zilpa, die Magd der Lea.

Schon Vater einer zahlreichen Familie, war Jakob noch immer Knecht Labans, den er wenig loben konnte. Er beſchloß, ſeinen Abſchied zu verlangen. Seine Dienſte waren bisher unbelohnt geblieben; demungeachtet entſchloß er ſich, noch einige Jahre ſeinem Verwandten zu dienen, unter der Bedingung, daß die Schaafe, die Ziegen, die Lämmer, die geſprenkelt zur Welt kämen, fürder ihm gehörten. Ein göttliches Geſicht leitete Jakob bei dieſen Contrakt (1. Moſ. 31, 11); er hatte im Traume erkannt, daß der Vergleich ganz zu ſeinen Gunſten ausfallen werde. So bereicherte die Vorſehung den Jakob in wenigen Jahren.

Sein Wohlſtand erregte die Eiferſucht der Söhne Labans (1. Moſ. 31, 1 ff.). Deßwegen beſchloß Jakob, fortzuziehen, da im Traume der Herr ihm erſchienen war und ihn gewarnt hatte. Nachdem er den Inhalt des Traums ſeinen Weibern mitgetheilt hatte, begab er ſich mit ſeiner ganzen Familie und Hausgeſinde zurück nach Canaan. Er ging über den Euphrat, durchſchritt die Ebenen Syriens, und ſchlug ſeine Zelte am Fuße der Berge Gileads, an der Grenze des gelobten Landes auf. Hier erreichte ihn Laban; Jakob war es ein Leichtes, ſeine eilige Abreiſe zu rechtfertigen, und da er von dem Raub der Rahel nichts wußte, ſtaunte er über Laban, der ſeine Götzenbilder zurückforderte. Seinen Staunen ſtieg bis zum höchſten Unwille, als Laban ſein ganzes Geräthe durchſuchte. Er ergoß ſich gegen ihn in Vorwürfen, die um ſo ſtärker waren, als Jakob ein reines Gewiſſen hatte. Die ſchlichte Vertheidigungsrede Jakobs beſchämte Laban; ein Wort der Freundſchaft beſänftigte Jakob; ein Bündniß ward geſchloſſen, und Laban beſchwur es bei dem Gotte Abrahams und Iſaaks. Steine wurden zum Gedächtniß aufgerichtet, und ein Mahl zuſammen genoſſen auf dem Steinhaufen, und der Patriarch brachte ein Opfer dar, zu dem er die Familie Labans einlud.

Jetzt mit Laban ausgeſöhnt, hatte ſich Jakob noch mit ſeinem Bruder auszuſöhnen. Er fürchtete, von Eſau übel empfangen zu werden. Aber der Herr ermuthigte ihn durch die Verſicherung, daß er bei ſeiner Rückkehr nach Canaan mehr als je unter dem göttlichen Schutze ſtehen

werde. Doch konnte sich Jakob immer noch nicht von der Furcht vor der Rache Esau's losmachen; sein Schrecken ward größer, als Boten, die er vorausgeschickt hatte, um seine Ankunft zu melden, ihm ankündigten, daß Esau anrücke, gefolgt von 400 der Seinigen. In dieser Gefahr theilte Jakob seine Caravane in zwei Züge, um den einen zu retten, wenn der andere angegriffen würde. Dann betete er inbrünstig zu Gott. In Mahanaim wurde die Nacht zugebracht, in ängstlicher Erwartung der Ankunft Esau's; Jakob ging bis zum Bache Jebbok vor, und ließ einige Hirten ihm folgen, denen er aufgab, seinem Bruder die Geschenke zu reichen, durch die er seinen Zorn zu besänftigen hoffte. Nach ihrem Abgang gab er seinem ganzen Hause Befehl, die Furth des Waldbaches zu passiren, nur er blieb zurück; er schlief am Ufer ein, und während eines unruhigen Schlafes kämpfte er mit Gott bis zum Tagesanbruch. Daher sein Name „Israel," den er fortan statt „Jakob" führte. „Denn," sagte der Herr, „du bist der Stärkere im Kampfe mit Gott und den Menschen gewesen." Gewiß das geheimnißvollste Begebniß im Leben Jakobs. Kaum war Jakob zu seiner Familie gestoßen, so sah er in der Ferne Esau (1. Mos. 33, 1 ff.) Er traf alle Anstalten gegen ihn, wie gegen einen Feind. Aber dieser vermeintliche Feind fiel Jakob um den Hals und küßte ihn, und nöthigte ihn, reichliche Geschenke anzunehmen. Wie im Gefühle des früheren Unrechts, mißtraute Jakob, trotz aller Liebe seines Bruders, diesem, und zog nach Succoth, am östlichen Ufer des Jordan, wo er Hütten für seine Hirten, Gehege für seine Heerden und ein Haus für seine Familie errichtete.

Nach einem Aufenthalte, dessen Dauer sich schwer bestimmen läßt, ging Jakob über den Fluß und lagerte vor Sichem (Jos. 24, 32). Daselbst errichtete er einen Altar, und erkaufte von den Hevithern das Feld, wo er seine Zelte aufgeschlagen hatte. Aber sein anfangs friedliches Verhältniß mit dem Volke artete bald in Feindschaft aus durch die Rache, welche Simeon und Levi wegen der Entführung der Dina genommen hatten. Er begab sich nach Beth-El auf Befehl des Herrn, wo bei seiner Flucht dieser ihm erschienen war. Die Berührung mit den Hevithern hatte dem Götzenthum einigen Eingang in seine Familie verschafft. Er stellte die Verehrung des wahren Gottes in ihrer Reinheit her. Von Beth-El kam er dann, südlich hinabziehend, nach Ephrata, von da nach Migdal-Eder, und endlich nach Hebron, in die Ebenen von Mamre, wo sein Vater seinen Sitz hatte.

Von jetzt an wohnte er (1. Mos. 37, 1 ff.) lange in dieser Gegend. Seine Heerden waren zahlreich; die Völkerschaften Canaans erkannten in ihm den Erben des großen Abraham, und nichts schien sein Glück zu stören, als seine partheiische Vorliebe für seinen Sohn Joseph die

Saat der Zwietracht in sein Haus streute. Der Haß der Brüder gegen den Bevorzugten wollte Befriedigung. Eines Tages erwartete Jakob vergebens die Rückkehr des geliebten Sohnes; statt seiner brachten ihm die andern Söhne sein blutiges Kleid und beredeten ihn, Joseph sey von den wilden Thieren zerrissen worden. Der Schmerz des alten Vaters war grenzenlos; er hüllte sich in Sack und Asche.

Ungefähr zwanzig Jahre verflossen. Alle Zärtlichkeit des Vaters war auf Benjamin übergegangen. Da entstand Hungersnoth in Canaan, und auf das Gerücht, daß in Aegypten Getreide verkauft werde, schickte er seine Söhne dahin; aber Benjamin behielt er bei sich; „es könnte ihm," sagte er, „ein Unglück begegnen." Bei ihrer Rückkehr vernahm Jakob schaudernd ihre Erzählung; seine Söhne waren für Spione angesehen, Simeon als Geißel zurückbehalten worden; man verlangte von ihm, Benjamin abzuschicken, und als seine Säcke geöffnet wurden, siehe da war Geld unter dem Getreide. Alle diese Umstände erschreckten Jakob, und er wollte keine zweite Reise zugeben, damit außer den zwei verlorenen Söhnen, Joseph und Simeon, nicht auch noch Benjamin zu Grunde ginge.

Einige Zeit verstrich; die Noth wurde größer, und jetzt wollte Jakob seine Söhne ziehen lassen, aber ohne Benjamin. Sie weigerten sich, die nutzlose Reise zu machen. Der Erzvater gab endlich dem Drängen seiner Söhne nach und ließ die zehn Brüder mit Geschenken an den Herrn Aegyptens dahin abgehen. Die heilige Ergebung wurde belohnt, und bei ihrer Rückkehr sprachen die Söhne zu ihm: „Joseph lebt noch, und herrscht über ganz Aegypten. Dies war zu viel Freude für den Greis, als daß er es glauben konnte. Aber seine Söhne zeigten ihm die Wagen, welche Joseph geschickt hatte, und Jakob sprach in frommen Danke: „Genug, Joseph, mein Sohn, lebt noch, ich will gehen und ihn sehen, ehe ich sterbe."

Der greise Erzvater reiste ab mit seinem ganzen Hause. An der Grenze des gelobten Landes angelangt, wagte er nicht, ohne göttliches Geheiß es zu verlassen. Da erschien ihm der Herr und sprach zu ihm: „Ich bin der allmächtige Gott, der Gott deines Vaters; fürchte dich nicht und ziehe nach Aegypten." Ermuthigt durch diese Worte, setzte Jakob seine Reise fort bis nach Gosen, wo er Joseph von seiner Ankunft benachrichtigte, der sogleich ihm entgegeneilte (J. d. W. 3473. V. C. 2075. G. Z. R. 1706). Bei seinem Anblick zerfließt der Greis in Thränen, wirft sich Joseph in die Arme und spricht Worte der tiefsten Rührung. Der Patriarch wurde dann Pharao vorgestellt, dem er auf seine Fragen mit der Würde eines Greisen antwortete. Darauf ließ er sich in Gosen nieder; er nahm Joseph den Eid ab, daß er ihn in Canaan,

in der Gruft ſeiner Väter begrabe. Während ſeiner letzten Krankheit nahm er die Kinder Joſephs (1. Moſ. 49, 1 ff.), Ephraim und Manaſſe, an Kindesſtatt an, ſprach über alle ſeine Kinder prophetiſche Segnungen aus, und wiederholte das Geheiß, ihn in der Höhle von Makpela zu begraben. Er lebte 147 Jahre (J. d. W. 3490. V. C. 2058. G. Z. R. 1689).

Jakob folgte in der erſten Periode ſeines Lebens nur den Eingebungen ſeiner Mutter. Sie war es, welche ihn zu dem Schritte gegen Eſau veranlaßte und antrieb. Aber, wird man einwenden, woher der Beweis, daß alles dies zwiſchen Jakob und ſeiner Mutter abgemacht war? Der Beweis, ſagen wir, liegt im Charakter Jakobs, der, freimüthig und offen, der Ränke unfähig war und zwanzig Jahre ſelbſt von Laban ſich hintergehen ließ; in der Thatſache ſelbſt: Eſau kommt von der Jagd zurück, er hungert, verlangt zu eſſen, und Jakob ſpricht von der Erſtgeburt. Was hat dieſe mit einem Linſengericht zu ſchaffen? Wie würde Jakob auf den Gedanken der Abtretung der Erſtgeburt gekommen ſeyn, wenn ſie nicht immer ihm im Geiſte vorgeſchwebt hätte? Endlich in dem von der Rebekka erſonnenen Betrug, um den väterlichen Segen für Jakob zu erſchleichen. Ein ſolcher Betrug iſt nicht das Werk eines Augenblicks. Jakob glaubte Alles gewonnen zu haben durch den Gewinn der Erſtgeburt. Bald wurde er enttäuſcht; allem Anſchein nach wagte er es nie, mit ſeinem Vater über die Sache zu ſprechen. So hatte Eſau alle Hoffnung auf den väterlichen Segen, während Jakob, von ſeiner Mutter angeſtiftet, ihm zuvorkam und den Segen ihm durch eine ſtrafbare Liſt raubte. Man ſieht, Jakob gehorchte nur. Gott iſt weder verantwortlich für die Fehler Iſaaks, noch für die Ränke Jakobs, noch für den Verluſt, den Eſau erlitt. Aber einmal dieſe zugelaſſen, lenkt er die Folgen ſeinen heiligen Abſichten gemäß, und macht, daß das Böſe zum Guten ausſchlägt.

Der Betrug und der glückliche Erfolg deſſelben entſchieden über das Schickſal Jakobs, und ſein folgendes Leben iſt nur das Werk jener. Das Bewußtſeyn eines ungerechten Beſitzes trübt die Stunden ſeines Lebens. Gott ſendet ihm Tröſtungen und Leiden. Aber welcher Unterſchied zwiſchen dieſen Prüfungen und denen Abrahams!

Es ſcheint, daß mehr die Luſt nach irdiſchen Gütern, als das Verlangen nach dem Beſitze der göttlichen Wahrheiten und Verheißungen Rebekka und Jakob in ihrem Handeln leiteten; denn die geiſtigen Güter ſucht man nicht durch Liſt zu bekommen. Deßhalb ließ ihm auch der Herr die großartige Viſion der Himmelsleiter zu Theil werden, um ſeinen Sinn vom Irdiſchen zum Himmliſchen zu kehren. Wie ſehr er ſolcher Ermahnungen bedurfte, ſieht man daraus, daß auch nach dem Geſicht ſeine Wünſche immer noch auf das Irdiſche gingen.

Sein Aufenthalt in Mesopotamien, die Mühen, welche er daselbst erduldete, zeigen, daß das Hirtenleben nicht immer so angenehm und süß ist, als man es sich gewöhnlich denkt.

Die Erscheinung der Engel im Augenblick, da Jakob den Fuß nach Canaan setzt, entspricht dem Gesicht von Beth-El, und beruhigte ihn über Esau.

Der Kampf Jakobs ist eine der Thatsachen, worüber die Entscheidung ganz frei steht. Einen Kampf zwischen einem Engel und einem Menschen anzunehmen, scheint uns unzulässig, gleich anstößig gegen den gesunden Menschenverstand und die Metaphysik, wie gegen die Frömmigkeit. Nichts hindert, einen Traum im ganzen Hergang zu sehen. Ein kurzer örtlicher Schmerz ist oft die Folge eines aufgeregten Schlafes, und so erscheint uns der Traum als die unklare Darstellung des Gedankens, der in diesem Augenblick Jakob besonders sich aufdringen mußte: der Segen, den ich genieße, gebührt mir nicht; ich habe Gott gezwungen! Man denke sich in die damalige Lage und die dadurch bewirkte Gemüthsstimmung Jakobs. Voll von Furchtgedanken schläft er ein, niedergedrückt von dem Schuldbewußtseyn, das durch die Erschleichung des göttlichen Segens auf ihm lastete. Ein Traum versichert ihn der göttlichen Kindschaft; der Patriarch im Schlafe glaubt mit einem göttlichen Gegner zu ringen und siegt! Diese Vorstellung war ganz seiner Lage und seiner Gemüthsstimmung gemäß. Doch es scheint, daß ein einziger Umstand unser ganzes System umstößt; kann die Umwandlung des Namens Jakob in den „Israels," „Ueberwinder oder Besieger Gottes" im Traum stattgefunden haben? Jedoch fällt die Namensveränderung in die Zeit vor dem Gesicht von dem Kampfe, so würde sie nur eine Erinnerung seyn, und es ist bemerkenswerth, daß in der Uebersicht, die Moses von den dem Jakob gewordenen Offenbarungen (1. Mos. 35, 10) gibt, er die Namensänderung berichtet, ohne ein Wort von dem Kampfe zu sagen. Er scheint beides zu trennen, und nach diesem scheint es uns nicht unmöglich, daß der Name dem Patriarchen in einem früheren Gesichte beigelegt wurde. Findet man diese Erklärung gezwungen, so bleibt immer die Ansicht offen, nach der ihm der Name im Traume gegeben wurde, wenn, wie so viele andere, dieser Traum ein von Gott gesendeter war. Diese letztere Betrachtung hebt jede Schwierigkeit. Zwei Schwierigkeiten bieten einiges Dunkel, der dem Esau versprochene Besuch, und das Vermächtniß an Joseph (1. Mos. 33, 14). Bei der Zusammenkunft mit seinem Bruder verspricht er diesem, ihn in Seir zu besuchen, und scheint sogar die Absicht zu haben, ihm sogleich zu folgen. Jedoch liest man nicht, daß er Wort hielt; entweder also erfüllte er trotz der vorausgegangenen Aussöhnung sein Versprechen nicht, oder konnte er es nicht erfüllen, oder

überging die Schrift die Sache mit Stillschweigen. Von diesen drei möglichen Fällen ist es schwer, den wahrscheinlichsten herauszufinden. In Beziehung auf das Vermächtniß an Joseph (1. Mos. 48, 22) handelt es sich offenbar von dem Gebiete von Sichem (Joh. 4, 5); die Schwierigkeiten, mit deren Hebung man sich abmühte, sind nur eingebildet, Jakob hatte dieses Feld von den Hevithern gekauft (1. Mos. 33, 9. Jos. 24, 32).

Ueber den Charakter Jakobs ist zu sagen, daß er anfangs keinen hatte, und erst nach und nach ihn bildete. Gegen Esau ist er mißtrauisch, gegen Laban nicht; ersteren hatte er beleidigt, den zweiten nicht.

Fast auf jeder Seite der heiligen Schrift dienen die beiden Namen des Erzvaters zur Bezeichnung des jüdischen Volkes.

Jakob (Matth. 1, 16), Vater Josephs, des Zimmermanns, ist unbekannt.

Jakobus (Matth. 10, 2. Marc. 3, 17. Luc. 6, 14), genannt der Aeltere, ältester Sohn des Zebedäus und der Salome, Bruder Johannes des Evangelisten, Fischer von Bethsaida, in Galiläa, (Matth. 4, 21. Marc. 1, 9. Luc. 5, 9) wurde (N. C. 31) von Christus zum Apostel berufen, im Augenblick, wo er seine Netze am Ufer des Sees Genezareth zu recht machte, und folgte ihm alsbald, trotz der Furcht, mit der ihn der wunderbare Fang des Petrus erfüllt hatte. Jakobus ist einer der drei Apostel, die am meisten das Vertrauen ihres göttlichen Meisters besaßen; er wohnte der Heilung von Simons Schwieger (Marc. 1, 29), der Auferweckung der Tochter des Jairus (Marc. 5, 37. Luc. 8, 51), der Verklärung Christi auf dem Berge Tabor (Matth. 17, 1. Marc. 9, 2. Luc. 9, 28) bei. Zwei merkwürdige Irrthümer bezeichneten die erste Periode seines Jüngeramtes (Luc. 9, 54. Matth. 20. 20. Marc. 10. 35) und sein Bruder fiel in den gleichen Irrthum mit ihm. Er nahm Theil an der berühmten Unterredung über die Zerstörung Jerusalems und das Weltende (Marc. 13, 3. Matth. 26, 37). Christus gab ihm einen neuen Beweis seiner zärtlichen Liebe dadurch, daß er im Augenblick seines Todeskampfes (Marc. 14, 33) ihn aufforderte, ihm näher zu rücken, als die übrigen Apostel. Von diesem Zeitpunkte an verliert sich seine Geschichte in die dieser; gegenwärtig bei der Wiedereinsetzung Petri (Joh. 22, 2), kam er nach der Himmelfahrt mit seinen Genossen nach Jerusalem (Ap. G. 1, 13) und empfing mit ihnen den heiligen Geist. Seine Arbeiten sind verschwiegen geblieben; er wurde als Opfer der Verfolgungen des Herodes Agrippa (Ap. G. 12, 2) in Jerusalem enthauptet (N. C. 44), der zweite Märtyrer des Evangeliums.

Jakobus (Matth. 10, 3. 13, 55. 27, 56. Marc. 3, 18. 6, 3. 16, 1. Luc. 6, 15. Luc. 24, 10), genannt der Jüngere, war Sohn des Alphäus und der Maria. Die Umstände seiner Berufung zum Apostelamte sind

unbekannt. Die Evangeliſten erzählen keine Handlung, kein Wort von ihm. Nach der Himmelfahrt des Herrn und der Ausgießung des heiligen Geiſtes (Ap. G. 1, 13) wurde er, wie man glaubt, von ſeinen Amtsgenoſſen zum Biſchof oder Geiſtlichen von Jeruſalem ernannt: es ſcheint, daß er dieſes Amt während der Verfolgungen des Herodes Agrippa verwaltete, da Petrus (Ap. G. 12, 17) auf wunderbare Weiſe aus dem Gefängniß entkommen, ihn zuerſt davon benachrichtigt. Bei dem Apoſtel-Concil (Ap. G. 15, 13 ff.) führte Jakobus den Vorſitz, nahm zuletzt das Wort und faßte die Verhandlungen zuſammen; man weiß, daß Petrus anweſend war. Dieſe beiden Apoſtel ſind es, welche Paulus (Gal. 1, 19) bei ſeiner Rückkehr nach Jeruſalem in Folge ſeiner Bekehrung zuerſt ſah, und die zuerſt ihm die Bruderhand reichten. Auch erkennt Paulus bei der Erzählung dieſer Thatſachen an, daß Jakobus, Petrus und Johannes als die Säulen der Kirche betrachtet werden. In dem Hauſe Jakobi wurde (Ap. G. 21, 18) die Verſammlung der Aelteſten gehalten, in der Paulus bei ſeiner fünften Reiſe nach Jeruſalem von dem glücklichen Erfolge ſeines Wirkens unter den Heiden Rechenſchaft ablegte. Es iſt gewiß, daß einem der zwei Apoſtel, die den Namen Jakobus führten, die Auszeichnung einer beſondern Erſcheinung des auferſtandenen Erlöſers (1. Cor. 15, 7) zu Theil wurde, von der in den Evangelien nichts ſteht. Allgemein hält man dafür, daß Paulus Jakobus den Jüngeren bezeichnen wollte, und ſein Zeugniß gibt der Erzählung, welchen die Kirchengeſchichte an bewahrte, einiges Gewicht.

In der Verſammlung, die zu Jeruſalem wegen der Entſcheidung der Frage über die Verbindlichkeit des moſaiſchen Geſetzes für die Heidenchriſten auf den Antrag und das Verlangen der antiocheniſchen Kirche gehalten wurde, ſchloß Jakobus durch ſeine Rede die Verhandlungen.

Man beſchloß im Geiſte des Evangeliums, den bekehrten Heiden kein Joch aufzulegen; aber um Aergerniß zu vermeiden, legte man den Heiden die Pflicht auf, ſich vor den Unreinheiten zu hüten, welche das Heidenthum nicht verdammte, und ſich einiger von Moſis Geſetz verbotener Speiſen zu enthalten. Dieſes Gebot war um ſo weiſer, als es einen Mittelweg einſchlug, Veranlaſſung zu Rückfällen der Heiden in den Unglauben abſchnitt und die religiöſen Vorurtheile der Juden ſchonte.

Ein auffallender Zug iſt, daß er allein von den Söhnen der Maria Bruder des Herrn (Gal. 1, 19) heißt, dies hebt die Schwierigkeit nicht, welche darin beſteht, zu wiſſen, ob Maria, ſeine Mutter, die Frau des Alphäus oder Joſeph war; aber es beweiſt, daß er wahrſcheinlich als der älteſte, und ohne Zweifel wegen ſeiner ausgezeichneten Frömmigkeit, die ihm den Beinamen des Gerechten erwarb, den erſten Rang behauptete

Auch bezeichnet Judas (Jud. 1) im Eingange seines Briefes sich als Bruder des Jakobus. Der allgemeine, constante Glaube der Kirche schreibt Jakobus dem Jüngern den Brief zu, der seinen Namen trägt und wahrscheinlich von 60 N. C. bis 65 geschrieben wurde.

Ein natürliches Gefühl von Scheue mußte ihn von der Himmelfahrt an abhalten, sich den Namen Bruder des Herrn beizulegen; sein Brief ist an die zwölf Stämme in der Zerstreuung gerichtet, d. h. an die judaisirenden, im römischen Reiche verbreiteten Christen, die ihren Anhaltspunkt in Jerusalem hatten. Vorsteher der Kirche dieser Stadt, war keiner mehr als Jakobus berechtigt, an jene Judenchristen zu schreiben und ihre Irrthümer zu bekämpfen, und sie vor den Mißbräuchen des von Vielen falsch verstandenen paulinischen Glaubens zu bewahren.

Jambres und **Jannes** (2. Tim. 3, 8. 2. Mos. 7, 11 ꝛc. — J. d. W. 3902. V. C. 1646. G. Z. R. 1491), Magier Pharao's, widersetzten sich Moses und suchten durch trügerische Künste seine Wunder nachzuahmen. Sie warfen ihren Stab von sich, dem Könige vor die Füße, da wurden Schlangen daraus; obgleich dieses Betrugs überführt, ließen sie noch Blut erscheinen, wo nur Wasser war, und Frösche über das Land kommen, wie der Bericht sagt (2. Mos. 8, 7 ff.). Nach vergeblichen Versuchen, die dritte Plage herauszubringen, erkannten sie die Unmacht ihrer Kunst, und sprachen zu Pharao: „das ist Gottes Finger" (2. Mos. 9, 11). Unfähig, ihren Fürsten und ihr Land zu schützen, konnten sie sich selbst nicht schützen, und wurden, wie das übrige Volk, von der schwarzen Blatternpest befallen.

Paulus, indem er die beiden nennt, nahm nur die Tradition auf oder fand sie in den Schriften der Alten. Die Künste dieser Magier dem Dämon zuzuschreiben, ist eine abgedroschene Vorstellung. Aegypten war zur Zeit Josephs schon voll von jenen Zauberern oder Magiern, die ihre Wissenschaft geheim hielten und sich eine Geheimlehre zuschrieben, welche in nichts als den einfachsten astronomischen Berechnungen und physikalischen Kenntnissen bestand. Ihre gewöhnliche Waffe war Intrigue, Geheimhalten und Ueberlistung.

Die Verwandlung des Stabs in eine Schlange machten die Magier durch Anwendung von gewöhnlichen Taschenspielerkünsten nach. Sie hatten Kenntniß von dem durch Moses verrichteten Wunder, und Zeit, sich vorzubereiten.

Die Verwandlung reinen Wassers in rothes (denn das Blut zeigt nur die Farbe an) ist ein Knabenkunststück, zu dessen Verrichtung die oberflächlichsten Begriffe der Physik hinreichen.

Die nämliche Bemerkung gilt von dem dritten Versuche ihrer Geschicklichkeit, dem vorgeblichen Kommenlassen von Fröschen. An einigen

Orten, wo noch keine waren, ließen sie sie hervorkommen; das Gaukelstück konnte auch nur lokal seyn, da das Wunder allgemein war.

Wenn die Gaukler wirkliche Zauberer gewesen wären, so würden sie die Wunder nicht nachgemacht, sondern unwirksam gemacht und so Aegypten Nutzen gebracht haben. „Das ist der Finger Gottes.“ Diese Erklärung ist das Geständniß ihrer Unmacht Moses gegenüber. Der Betrug hat Kunststücke, die Religion allein Wunder.

Janna (Luc. 3, 24), Sohn Josephs, genannt im Geschlechtsregister der Maria, ist unbekannt.

Japhet (1. Mos. 5, 32. 6, 10. 7, 13. 1. Chr. 1, 4. 1. Mos. 10, 21. 9, 18 ff. — Ungef. J. d. W. 2141. V. C. 3407. G. Z. R. 2448), ältester Sohn Noahs, wurde Zeuge der Sündfluth und in der Arche gerettet. Als sein Bruder Cham ihn von dem trunkenen Zustande ihres Vaters benachrichtigte, nahm Japhet, im Einverständniß mit Sem, ein Kleid, und legten es auf ihre beiden Schultern, und gingen rücklings hinzu und deckten ihres Vaters Schaam zu; und ihr Angesicht war abgewandt, daß sie ihres Vaters Schaam nicht sahen. Zur Belohnung empfing Japhet von Noa den Segen in folgenden prophetischen Worten: „Gott breite Japhet aus und lasse ihn wohnen in den Hütten des Sems, und Canaan sey sein Knecht.“

Die ersten Niederlassungen der Nachkommen Japhets hatten auf den Inseln des mittelländischen Meeres und an der Küste Kleinasiens und Europa's Statt, von wo aus sie sich nach Norden und Westen verbreiteten.

Jared oder **Jered** (1. Mos. 5, 16 ff. 1. Chr. 1, 2. Luc. 3, 37), Sohn Mahalaleels, wurde geboren J. d. W. 960. V. C. 4588. G. Z. R. 3544, und Vater Hanochs in seinem 162sten Lebensalter. Er ist nach Methusala der, der am längsten lebte, indem er im 962sten Lebensjahre starb.

Jarha (1. Chr. 2, 34), ägyptischer Sklave eines Hebräers, mit Namen Sesan, heirathete die Tochter seines Herrn, die seine Freilassung bewirkt hatte. Es ist dies das einzige Beispiel einer solchen Verbindung, welche die Schrift erzählt. Man darf auch denken, daß Jarha Proselyte war. Diese Anekdote ist aus dem Zeitraum des Aufenthalts in Aegypten.

Jasabeam (2. Sam. 23, 8. 1. Chr. 11, 11), Sohn Harmonis, der erste in den beiden Kriegerlisten Davids genannte, hat den Auslegern und Uebersetzern viel zu schaffen gemacht. Der Text scheint durch die Nachläßigkeit der Abschreiber gelitten zu haben, und da dieser Häuptling in der Geschichte nicht bekannt ist, ist es schwer, jenen zu verbessern. Eine der Listen schreibt ihm die Besiegung von 500, die andere die von 300 Philistern zu, und man kann nicht sagen, ob in den Ziffern gefehlt ist, oder ob es zwei Begebenheiten sind. Wie dem auch sey, es scheint,

daß die Tapfern unter der Regierung Davids, 37 an Zahl, mit Einrechnung Joabs, der die Armee kommandirte (2. Sam. 23, 39), in drei Klassen getheilt waren, die erste und zweite je aus drei Kriegern, die dritte aus dreißig weiteren bestehend, deren Führer ohne Zweifel Asahel war. Man nahm Jasabeam für den Coriten (1. Chr. 12, 6), der zu David in Ziklag stieß (1. Chr. 27, 2), und für den Sohn Sabadiels. Er war einer der drei Führer, welche auf ein Wort des Königs ihr Leben aufs Spiel setzten, um ihm Wasser aus der Quelle von Bethlehem zu holen.

Jasanja (Jer. 35, 3 ꝛc. — J. d. W. 4943. V. C. 605. G. Z. R. 605), Sohn eines Jeremia, nicht zu verwechseln mit dem Propheten, war Haupt der Rechabiten, unter der Regierung Jojakims. Als Judäa von den chaldäischen Armeen überzogen wurde, glaubte diese Sekte oder vielmehr dieser Stamm, sich durch die Gefahren des Augenblicks von der Befolgung der Vorschriften Jonadabs, seines Gründers, entbunden, und flüchtete nach Jerusalem. Aber die Rechabiten konnten ohne Gefahr ihren strenge Enthaltsamkeit vorschreibenden Gesetzen treu bleiben, und als der Prophet Jeremia sie zu einem Gastmahl in einem der Gemächer des Tempels beschied und ihnen Wein anbot, weigerte sich Jasanja im Namen seiner Brüder, zu trinken, und berief sich auf die Vorschriften Jonadabs. Ruhmvolle Standhaftigkeit, die auch durch eine Weissagung des Inhalts, daß das Geschlecht Rechabs immer fromme Israeliten zählen werde, belohnt wurde.

Jasanja (Hes. 8, 11. 11, 3. — J. d. W. 4956. V. C. 592. G. Z. R. 594), Sohn Saphans, und eine andere Person desselben Namens, Sohn Asurs, sind nur durch ein Gesicht Hesekiels bekannt. Es scheint, daß Jasanja, ohne eigentlicher Götzendiener zu seyn, einen profanen Gottesdienst, an der Spitze von 70 Gliedern des obersten Rathes, feierte, und Weihrauch vor Bildern brannte, die an die Wände eines der Tempelsäle gemalt waren (2. Mos. 26, 1). Jasanja wußte nicht, daß ein Prophet, im Geiste von Chaldäa nach Jerusalem versetzt, Zeuge sey seiner Profanationen, und die Bestrafung derselben den gefangenen Juden verkündige.

Jaschar [der Redliche] (2. Sam. 1, 18), wäre nach unserer Uebersetzung der unbekannte Verfasser einer Sammlung von Erzählungen und historischen Gedichten gewesen, in die der Trauergesang Davids über Saul und Jonathan eingetragen wurde. Es ist aber wahrscheinlicher, es für den Titel eines Buchs (Buch des Gerechten), das schon im Buch Josua (Jos. 10, 13), und wahrscheinlich in einer Note des vierten Buchs Mos. (4. Mos. 21, 14) citirt ist, zu nehmen.

Jason (Ap. G. 5 ff. Röm. 16, 20. — N. C. 53), Verwandter des heil. Paulus, der ihn in Thessalonich aufnahm, wo die Juden sein

Haus stürmten, um des Apostels habhaft zu werden. In Ermangelung desselben schleppten sie Jason und einige Christen mit ihm vor die Behörden und brachten die gewöhnliche Anklage, daß sie Unruhen erregen und einen andern Herrscher, als den Kaiser, anerkennen, vor. Jason wurde auf Bürgschaft entlassen, und scheint den Apostel nach Corinth begleitet zu haben.

Jechanja oder Jojachin (1. Chr. 3, 16. Matth. 1, 12. 2. Kön. 24, 6 ff. 2. Chr. 36, 8 ff. — J. d. W. 4951. V. C. 597. G. Z. R. 599), neunzehnter König von Juda, Sohn Jojakims und der Nehusta, bestieg den Thron nach dem Tode seines Vaters, folgte dessen schlechtem Beispiele und wurde nach den Weissagungen des Jeremia (Jer. 13, 18 ff.) in Jerusalem von dem Heere Nebukadnezars belagert. Als er bei der Ankunft dieses Fürsten die Nutzlosigkeit jedes Widerstandes einsah, begab er sich zum babylonischen Könige, und wurde mit seiner Mutter, seinen Generalen, seinen Truppen und den Handwerkern von Juda gefangen fortgeführt, so daß nur noch die Aermsten im Lande blieben. Bei der Thronbesteigung Evil-Merodachs (2. Kön. 25, 27 ff. Jer. 52, 31 ff.) schmachtete Jechanja noch in der Gefangenschaft; der neue Herrscher linderte in etwas sein hartes Loos. Er regierte nur drei Monate und zehn Tage (2. Kön. 24, 8. 2. Chr. 36, 9).

Jechanja ist in dem Geschlechtsregister Josephs (Matth. 1, 11) als Sohn des Josia, seines Ahns, bezeichnet.

Jegdalja (Jer. 35, 4) (Datum unbekannt), Sohn Hanans, ebenso unbekannt, wie sein Vater, wird von Jeremia unter dem Namen Mann Gottes bezeichnet. Dieser Titel entspricht immer dem des Propheten; hier haben wir also einen Gesandten Gottes, von dem keine Rede, keine Weissagung uns erhalten ist; man weiß nicht einmal, in welche Epoche er gehört. Diese Thatsache scheint zu beweisen, daß Offenbarungen, die nur für ihr Jahrhundert nützlich waren, nicht aufbewahrt wurden, und dieses Prinzip ist fruchtbar an wichtigen Folgerungen.

Jehastel (2. Chr. 20, 14 ꝛc. — Ungef. J. d. W. 4660. V. C. 888. G. Z. R. 897), Levite aus der Familie Asaph, war im Tempel mitten unter der Menge, als Josaphat und das ganze Volk von Juda die Hülfe Gottes gegen die Heere der Moabiter und Ammoniter anflehten. Plötzlich ergriff der Geist des Herrn den Jehastel; er trat vor und sprach die herrliche Weissagung: „Merket auf, ganz Juda und ihr Einwohner zu Jerusalem, und der König Josaphat! So spricht der Herr zu euch: Ihr sollt euch nicht fürchten noch zagen vor diesem großen Haufen, denn ihr streitet nicht, sondern Gott.“ Die Prophezeihung wurde erfüllt.

Jehel (1. Chr. 9, 35. 8, 29) (Datum unbekannt), vom Stamme Benjamin, ist nur als Gründer von Gibeon bekannt. Wenn es sich

hier von der Republik handelt, deren Bewohner Josua verschonte, so wird Jehel nur das Haupt der Benjaminiten gewesen seyn, die sich daselbst niederließen.

Jehu (1. Kön. 16, 1 ff. — Ungef. J. d. W. 4606. V. C. 942. G. Z. R. 953), Sohn Hanani's, Prophet und Prophetensohn, verkündete dem Baesa die schreckliche Weissagung, die ihn an seine niedrige Herkunft, seinen Götzendienst auf dem Throne, seine Grausamkeiten erinnerte, und kündete ihm an, daß Gott sein Haus vernichten werde, wie das des Jerobeam. In der Folge (2. Chr. 19, 2) erhielt er den Auftrag, dem Josaphat sein Bündniß mit Ahab vorzuwerfen. Von Jehu (2. Chr. 21, 12) ist die prophetische dem Könige Joram von Juda übergebene Schrift, die den Namen Elia durch Irrthum trägt. Derselbe Prophet hinterließ Denkschriften über die Regierung Josaphats (2. Chr. 20, 34).

Jehu (1. Kön. 19, 16. 2. Kön. 9, 2 ff. — J. d. W. 4672. V. C. 876. G. Z. R. 884), zehnter König von Israel, Sohn Josaphats und Enkel Nimsis, befehligte die vereinigte israelitische Armee, südlich vom Jordan, bei Ramoth Gilead in Abwesenheit Jorams und Ahasja's, der Könige von Israel und Juda. Ein Rath ward gehalten, dem er beiwohnte, als plötzlich ein Prophetenschüler in den Saal trat und mit ihm zu sprechen verlangten. Jehu führte ihn in ein Gemach. Hier allein mit Jehu, salbte ihn der Jünger Elisa's zum Könige über Israel und verkündigte ihm in einer Rede den Untergang des Hauses Ahab und sein Glück. Gleich darauf wurde Jehu von der Armee zum Könige ausgerufen. Schnell eilte er nach Jisreel, dem verhängnißvollen Orte, wo Ahab und Isebel ihr schwärzestes Verbrechen begangen hatten, in dessen Folge ihnen ihr Untergang von Elia geweissagt wurde. Mit eigener Hand tödtete Jehu den Joram durch einen Pfeilschuß, ließ Ahasja verfolgen, und zog siegreich in Jisreel ein. Hier fand er Isebel, die er von ihren eigenen Dienern zum Fenster hinauswerfen ließ. Meister von Israel, unterwarf er schnell Samarien, und befahl durch ein Schreiben die 70 Söhne Ahabs hinzurichten und ihre Köpfe zur Schau an den Thoren der Stadt auszustellen. Als das Volk herzulief, redete Jehu es an und hob hervor, daß, was er thue, nur Erfüllung der Orakel sey. Nach dieser Apologie fuhr Jehu in seinen Aechtungen fort und weihte alle Glieder der Familie Ahabs, die er in Jisreel fand, seine Offiziere, seine Creaturen dem Tode; nachdem er so das verfluchte Geschlecht ausgerottet hat, kehrt er zurück nach Samaria. Diese Reise gibt vielleicht das Mittel an die Hand, die bei den Erzählungen vom Ende Ahasja's (2. Chr. 22, 7 ff. 2. Kön. 10, 12 ff.) Königs von Juda, zu vereinigen. Der Tod dieses Fürsten war nicht genug für Jehu; unterwegs stieß er bei einer Schäferhütte nicht auf die Brüder, sondern Neffen Ahasja's. Jehu ließ sie auf der Stelle alle

erwürgen, und ſetzte ſeinen Weg fort. In Samaria mit dem frommen Jonadab angekommen, den er auf ſeinen Wagen ſteigen ließ, rottete er vollends das Geſinde Ahabs aus, und ordnete ein Feſt zu Ehren Baals an. Hinter dieſer Maaßregel war aber eine furchtbare Liſt verborgen. Die Prieſter des gottloſen Cultus verſammelten ſich. Jehu ſelbſt erſchien. Nach dem Brandopfer ſtürzten ſeine Soldaten in den Tempel, und machten alle Götzenprieſter nieder. Der Tempel wurde zerſtört, die Bildſäulen umgeſtürzt, und der Platz diente fortan zur Ausleerung der Unreinigkeiten.

Aber dieſer Rächer der wahren Religion wurde ſelbſt Götzendiener. Sein Abfall zog ihm ähnliche Drohungen zu, wie die, welche er ausgeführt hatte (2. Kön. 15, 12); er führte einen unglücklichen Krieg gegen Haſael, König von Syrien, wurde auf der ganzen Südgrenze ſeines Landes geſchlagen, und verlor einen Theil ſeines Königreichs jenſeits des Jordan an die Syrer. Er regierte 28 Jahre und wurde begraben in Samaria. In Iſrael rotteten die verſchiedenen Dynaſtien, die auf einander folgten, einander aus. Der Thron gehörte dem nächſten beſten, der ihn gewaltſam an ſich riß. Baeſa rottet die Familie Jerobeams, Simri die Baeſa's, Jehu dann die Omri's und Ahabs aus. Dieſe Aechtung iſt die fürchterlichſte; ſie trifft das ganze Geſchlecht. Der Grundſatz in Europa iſt: theilen und herrſchen; in Aſien geht man gerade auf ſein Ziel los, und iſt daher um ſo grauſamer. Bei den gräßlichen Erzählungen muß man ſtreng zwiſchen den Wegen der Vorſehung und den menſchlichen Leidenſchaften unterſcheiden. Gott, für den die Zukunft nichts anders iſt, als die Gegenwart, weiß, wie die Böſewichter ſich durcheinander beſtrafen, mißt zum Voraus die Streiche, die ſie gegen einander führen, läßt ſie machen, um ſo die Zwecke ſeiner Strafgerechtigkeit zu erreichen, und bedient ſich, um ſeine Pläne auszuführen, der menſchlichen Leidenſchaften ebenſo wie der menſchlichen Tugenden.

Es unterliegt keinem Zweifel, daß die in einigen Tagen von Jehu bewirkte Umwälzung vorbereitet war. Wer wird glauben, daß auf die unerwartete Salbung eines Prophetenſchülers hin, den man als einen Unſinnigen verlachte, Jehu von ſeinen Offizieren als König anerkannt worden wäre? Auch das ſchnelle Uebergehen der Soldaten Jorams auf die Seite Jehu's, das Hinabwerfen der Iſebel auf ein Wort Jehu's, Alles deutet klar auf eine fein und ſicher angeſponnene Verſchwörung.

Der Tod Ahasja's, der nur durch ſeine Mutter Athalja zur Familie Ahabs gehörte, die Niedermetzelung ſeiner Neffen, die nur ſehr entfernt mit dieſem Haus verwandt waren, iſt auch ein Beweis, daß Jehu nur ſeinem Ehrgeize gehorchte. Vielleicht träumte Jehu einen Augenblick, die beiden Kronen zu vereinigen; dieſe Hoffnung allein erklärt ſein Benehmen;

er hielt inne, als er sah, daß die furchtbare Athalja ihm zuvorgekommen war, und so gut als er Blut zu vergießen wisse.

Das einzige Mittel, Israel aus seiner tiefen Versunkenheit zu erretten, war, die abscheuliche Familie Ahabs auszurotten, und in dieser Absicht wollte die Vorsehung bei der Erhebung Jehu's ins Mittel treten, und durch die Sendung des jungen Propheten ihm zeigen, daß sie seine Pläne kenne, über ihm wache und ihm folgen werde auf seinen Schritten von der Thronbesteigung bis zum Ende seiner Regierung. Die Niedermetzelung der Baalspriester ist leicht zu begreifen; indem Jehu den Thron Ahabs umstürzte, mußte er auch die Altäre desselben umstürzen. Religiöses Interesse leitete den Jehu so wenig, daß er nach Vernichtung des seiner Politik entgegengesetzten Götzendienstes einen andern beschützte, der ihm günstig war. Jehu war der Mann, der alle Eigenschaften vereinigte für die furchtbare Aufgabe, die er erfüllte; gewandt und klug, aber unerschrocken und thätig, blieb er mitten unter dem Blutbade Herr seiner selbst und handelte nie unüberlegt. Jehu war einer der ruhigen, aber furchtbaren Menschen, welche die Vorsehung zur Ausführung ihrer offenbaren oder geheimen Urtheilssprüche gebraucht, die in einem Tage die Gestalt der Reiche ändern, im Sturmschritt die schwache menschliche Klugheit zu Schanden machen, und erst am blutigen Ziel, das zu erreichen sie sich vorsetzten, inne halten.

Jekuthiel (1. Chr. 4, 18. Jos. 15, 34. Datum unbekannt), vom Stamme Juda, heißt Vater oder Fürst von Sannoah, einer Stadt in Juda.

Jemima, Kezia und **Kerenhapuch** (Hiob 42, 14), sind die Namen der drei Töchter Hiobs nach seinem Unglück, poetische Beinamen, welche eine sehr große Schönheit ausdrücken; sie erhielten einen Theil von der Erbschaft ihres Vaters, welches Privilegium nur reiche Eltern ertheilen konnten. Bemerkenswerth ist, daß keine Söhne Hiobs genannt sind; dies ist schnurstracks entgegen dem Geiste der jüdischen Geschlechtsregister und liefert einen Beweis weiter, daß Hiob eine Person für sich ist, die nicht in die geschichtliche Reihenfolge gehört.

Jephthah (Richt. 11, 1 ꝛc. — J. d. W. 4303. V. C. 1245. G. Z. R. 1188), neunter Richter Israels, vom Stamme Manasse, natürlicher Sohn Gileads, oder genauer, einer Konkubine dieses Fürsten (Richt. 10, 6 ꝛc.). Nach dem Tode Jairs verfielen die Israeliten in Götzendienst. Der Herr entzog sich seinem Volke, über das nun die Philister und Ammoniter siegreich herfielen und es unterdrückten. Nach langen Drangsalen bekehrte sich das Volk, und der Herr erbarmte sich seiner. Der halbe Stamm Manasse griff zu den Waffen, und sammelte sich an den Quellen des Flusses Jabbok, zu Mizpa; die Ammoniter

waren in Gilead gelagert. Inzwiſchen hatte ſich Jephthah, ausgeſchloſſen vom väterlichen Erbe, nach Tob in Syrien zurückgezogen. Daſelbſt eilte ihm eine Maſſe hülfloſer Leute zu, er ſtellte ſich an ihre Spitze und lebte mit ihnen von der Beute, die ſie auf ihren Streifzügen machten. Da gedachten die Iſraeliten in ihrem Unglück des verbannten Jephthah; ſie ſandten Boten an ihn, und er mußte ſich an ihre Spitze ſtellen. Ehe er zur Gewalt ſchritt, verſuchte er den Weg der Unterhandlung. Aber der König der Ammoniter wies ſtolz alle Anträge Jephthahs zurück. Dieſer brach dann mit ſeinem Heere auf. Vor ſeinem Abmarſch gelobte er ein Gelübde dem Herrn, und ſprach: „Gibſt du die Kinder Ammon in meine Hand; was zu meiner Hausthür heraus mir entgegengeht, wenn ich mit Frieden wiederkomme von den Kindern Ammon, das ſoll des Herrn ſeyn, und wills zum Brandopfer opfern.“ Alſo zog Jephthah auf die Kinder Ammon, wider ſie zu ſtreiten. Und der Herr gab ſie in ſeine Hände. Da nun Jephthah kam gen Mizpa zu ſeinem Hauſe, ſiehe da gehet ſeine Tochter heraus ihm entgegen mit Pauken und Reigen, und ſie war ein einiges Kind, und er hatte ſonſt keinen Sohn noch Tochter. Und da er ſie ſah, zerriß er ſeine Kleider und ſprach: „Ach, meine Tochter, wie beugeſt du mich und betrübeſt mich! Denn ich habe meinen Mund aufgethan gegen den Herrn und kann es nicht widerrufen.“ Sie aber ſprach: „Haſt du deinen Mund aufgethan gegen den Herrn, ſo thue mir, wie es aus deinem Munde gegangen iſt, nachdem der Herr dich gerochen hat an deinen Feinden, den Kindern Ammon.“ Und er that ihr, wie er gelobet hatte. Jephthah hatte das Loos, nur traurige Siege davon zu tragen. Als Haupt des halben Stammes Manaſſe, und vielleicht des von Gad und Ruben anerkannt, empörte ſich der mächtige Stamm Ephraim gegen ihn. Er ſuchte vergebens dieſen zu beſchwichtigen; der Bürgerkrieg brach aus und Jephthah ſchlug die Ephraimiten, und tödtete nach und nach 42,000 Ephraimiten. Jephthah richtete Iſrael ſechs Jahre und wurde begraben in Gilead.

Das Gelübde Jephtha's wurde immer als ein Problem angeſehen. Menſchenopfer galten nach den moſaiſchen Geſetzen für einen Greuel, und unter den Königen waren die Opfer der Kinder im Feuer der Gegenſtand des Abſcheus für alle Gläubigen. Wie kommt es, daß Jephthah ein Menſchenopfer in ſein Gelübde einſchloß? Die Antwort iſt einfach. Unter Jephthah hatte ſich das Volk Iſrael kaum aus der tiefſten Verſunkenheit des Götzendienſtes etwas erhoben, und überhaupt darf der religöſe Zuſtand der Hebräer unter den Richtern nicht mit dem in der Wüſte und unter der Herrſchaft des Tempels verglichen werden. Jephthah zumal hatte ohne Zweifel bei ſeiner umherſchweifenden, wilden Lebensweiſe das moſaiſche Geſetz nur wenig kennen gelernt; ſeine

Frömmigkeit war die eines Soldaten, und bei der Gelobung seines Gelübdes hatte er schwerlich selbst einen deutlichen Begriff von diesem. Die Worte des Jephthah bei der Gelobung lassen nur ein menschliches Wesen als Gegenstand des Opfers zu. Nirgends findet man ein ähnliches Beispiel von Weihung, und das Nasiräat Samuels (1. Sam. 1, 28) steht in keiner Beziehung zu der Thatsache, die uns beschäftigt; bei den Hebräern war die Ehe und nicht das Cölibat in Ehren; die bloße Lesung der Erzählung reicht hin, um zu sehen, daß von einem Brandopfer die Rede ist. Ein Brandopfer, ein Opfer durch das Feuer gelobt Jephthah, die Textesworte zeigen es an; er glaubte das Gelübde nicht rückgängig machen zu dürfen, und betrachtete sein Versprechen als ein gesetzliches Anathema, und wandte das Interdiktgesetz (3. Mos. 27, 28, 29) auf sich an. Der Unglaube bemächtigte sich der Thatsache in der Weise, daß er sie als von Gott in der Schrift befohlen dieser aufbürdete. Aber nichts ist grundloser und ungerechter. Getreue Aufzeichner, erzählen die Verfasser des A. T. und urtheilen nur selten. Laßt uns nur den Menschen sehen, wo nur der Mensch ist, und uns erinnern, daß nichts weniger göttlich ist, als der Fanatismus und der Aberglaube!

Jephthah ist einer der Männer, wie man sie in den Annalen aller Völker trifft. Die Schande ihrer Geburt zwingt sie, durch sich selbst groß, reich, mächtig zu werden; sie machen legitim durch ihre Degenspitze, und gewinnen Alles, weil sie nichts zu verlieren haben. Der herrschende Charakterzug Jephthahs ist der Gerechtigkeitsgeist, der in seinen Unterhandlungen mit den Ammonitern und seinen Antworten an den Stamm Ephraim hervorleuchtet.

Er ist genannt in einer Rede Samuels (1. Sam. 12, 11), und in dem Lobe, das Paulus (Hebr. 11, 32) den Helden Israels spendet.

Jeremia (Jer. 1, 1 ff.), der zweite der vier großen Propheten, Sohn Hilkias, aus priesterlichem Geschlecht, zu Anathoth im Benjaminitischen geboren, trat sein Amt im 13ten Jahre des Josia, Königs von Juda (J. d. W. 4919. V. C. 629. G. Z. R. 629) an, und führte es unter den vier Nachfolgern dieses Fürsten, Joahas, Jojakim, Jechanja (Jojachin) und Zedekia fort. Jung wurde er auf seinen Posten berufen, und wie Moses, erschrack er über das ihm Anvertraute, als göttliche Worte und Gesichte ihn ermuthigten. Von dem an setzte er sich in Jerusalem fest und hörte nicht auf, das Volk, seine Führer, Priester und Könige zu warnen vor den Strafen, die sie erwarten; aber weder seine Vorwürfe, noch seine Drohungen, noch seine Sinnbilder konnten die verirrten Gemüther auf die rechte Bahn leiten. Sein bewegtes unglückvolles Leben bietet mehr Weissagungen als Begebenheiten, und wir müssen aus seinem Buche zerstreute Thatsachen, oft durch lange Zwischenräume

getrennt, herausklauben. Unter Josia und Joahas weiß man nichts von seiner Geschichte. Im 4ten Jahre der Regierung Jojakims (J. d. W. 4943. V. C. 613. G. Z. R. 605) war Jeremias, nachdem er im Tempel vor aller Welt das Unglück Jerusalems vorausgesagt hatte, nahe daran, als Opfer seines Feuereifers zu fallen (Jer. 26, 1 ff.) Nur die Großen Juda's retteten ihn dadurch, daß sie sich unter dem Säulengang des Tempels als Tribunal constituirten. Nach langen Debatten gelang es dem Ahikam, seine Freisprechung zu bewirken. Aber nicht blos im Tempel verkündete er seine Weissagungen. Aller Orten, namentlich auch im Thale Hinnon predigte er. Als er durch Pashur in's Gefängniß geworfen und den andern Tag wieder freigelassen wurde, war das erste, was er nach seiner Freilassung that, daß er seinem Verfolger verkündete, er werde einer der Gefangenen bei jener Niederlage seyn, an die er nicht glauben wolle.

Als Jeremia den Stamm der Rechabiten, die er auf die Probe zu stellen den Auftrag bekam, treu den Vorschriften Jonadabs erfand, belohnte er sie durch eine glorreiche Weissagung auf ihre Nachkommen. Vergebens hatte er seit ungefähr 23 Jahren den widerspenstigen Juden den Gehorsam gegen ihre Gesetze eingeschärft, als er die Sammlung seiner Orakel von den Tagen des Josia bis auf den Zeitpunkt des Schreibens, unter seiner Anleitung zusammentragen ließ, und seinen treuen Schreiber Baruch absandte, um vor dem versammelten Volke im Tempel die Orakel vorzulesen. Das Jahr darauf, am gleichen Tage, hatte eine zweite Vorlesung statt. Diese Verkündigungen erschütterten die Gemüther nur einen Augenblick; Jojakim beharrte bei seiner Gottlosigkeit, und Jeremias, als er erfuhr, daß der König die unsinnige Absicht habe, das Buch zu verbrennen, verkündete, daß Gott diese strafbare Tempelschändung strafen werde, diktirte dem Baruch ein zweites Buch (Jer. 45, 1 ff.) und tröstete seinen ängstlichen, niedergeschlagenen Diener durch die Verheißung, daß Gott ihn bei dem Untergang Juda's verschonen werde.

Unter der sehr kurzen Regierung Jechanja's setzte Jeremia sein Amt fort; aber kein Ereigniß seines Lebens gehört dieser Periode an (2. Chr. 36, 12). Unter der des Zedekia wurde sein Unglück stechender, wie seine Orakel furchtbarer (Jer. 11, 21. 12, 6). Es scheint sogar, daß er gegen diese Zeit Verfolgungen zu leiden hatte von Seiten der Einwohner und Opferpriester von Anathoth; keine Einzelnheit von diesen Machinationen ist bekannt (Jer. 29, 1 ff.)

Obgleich in Juda zurückgeblieben, vergaß er nicht seine mit Jechanja nach Babylon abgeführten Landsleute, und benützte eine Gesandtschaft, die Zedekia abschickte, um zu schreiben, ihnen die Räthe zu ertheilen,

deren ſie in ihrer ſchwierigen Lage bedurften, und ſie gegen falſche Propheten zu warnen, wie Ahab und Zedekia, die ſie mit der Hoffnung einer baldigen Rückkehr bethörten. Dieſe Briefe wurden in Chaldäa in Empfang genommen, wie ſeine Weiſſagungen in Juda. Jeremia, der bei der Leſung der Antwort, die Semaja auf ſeine Warnungen gegeben hatte, gegenwärtig war, ſchrieb von Neuem nach Babylon und verkündete die dieſem Betrüger beſtimmte Strafe.

Gewohnt, ſeinen Orakeln widerſprechen zu hören, ließ er ſich in ſeinem Eifer durch den Unglauben, der ihm entgegentrat, nicht abſchrecken. So predigte er ſtandhaft gegen das Vorhaben eines Theils der Juden, im Verein mit den Nachbarvölkern das babyloniſche Joch abzuſchütteln, und rieth aufs beſtimmteſte dem Könige Zedekia, dem König von Babel treu zu bleiben. Durch ein ſprechendes Sinnbild machte er die Unmacht der Umtriebe gegen Nebucadnezar anſchaulich. Ein Betrüger Hananja (Jer. 28, 1 ff.) erhob ſich gegen ihn, Jeremia antwortete auf ſeine Lügen, ließ ihn das Joch, das er (Jeremia) trug, losmachen und brechen, und ſagte ihm voraus, daß ein eiſernes Joch auf ihm laſten werde, und verkündete ihm einen nahen Tod zur Strafe für ſeine Betrügereien.

Nicht ohne Grund nimmt man an, daß Jeremia verdächtigt wurde, ſich an die Babylonier verkauft zu haben, und nur im Intereſſe der Sieger zu weiſſagen. Um dieſe Verläumdung zu Schanden zu machen, entſchloß er ſich, ſeine Weiſſagungen gegen Babylon (Jer. 51, 60 ff.) in eine einzige Schrift zuſammenzufaſſen, und durch die Boten Serajas ſie nach Chaldäa bringen zu laſſen. Die Vorſichtsmaßregeln, die er ihm anempfahl, waren nothwendig.

Aber die Bemühungen Jeremia's zur Beſchwichtigung des Volks waren fruchtlos; das unglückliche Juda ſtund gegen Nebucadnezar auf. Dieſer zog mit Heeresmacht heran und belagerte Jeruſalem. Vergebens rieth der Prophet dem Zedekia und ſeiner Parthei, ſich dem Sieger zu ergeben, und kündigte im Weigerungsfalle die Zerſtörung Jeruſalems an. Eine Diverſion der Aegypter nöthigte Nebucadnezar augenblicklich die Belagerung aufzuheben. Da triumphirte das verblendete Volk und verlachte den Propheten wegen ſeiner ſcheinbar nicht eingetroffenen Prophezeihungen. Neue Geſetzesübertretungen wurden begangen, wie namentlich die, daß Zedekia das Verſprechen, die Sklaven nach dem Geſetze Moſis frei zu laſſen, was er mit einem Eide beſiegelte, nach dem Abzug der Chaldäer brach. Jeremia donnerte gegen dieſe Schändlichkeit, und wurde, als er ſich nach Anathoth zurückziehen wollte, unterwegs erkannt, und von der Faktion, welche den Zedekia beherrſchte, im Hauſe Jonathans eingekerkert. Vor Zedekia geführt, ſprach er offen über den Stand der Dinge, und fügte die Bitte bei, er möchte ihn in ein anderes Gewahrſam

bringen laſſen (Jer. 38, 21. 32, 2. 33, 1). Seitdem wurde er im Hofe eines an den Pallaſt ſtoßenden Gefängniſſes bewacht, und ein Befehl des Königs ſorgte für ſeinen Unterhalt während der Hungersnoth, die Jeruſalem betraf.

Juda neigte ſich ſeinem Ende zu; da erhielt Jeremia Befehl, einen Kauf zu ſchließen, wie man ihn nur in Friedenszeiten, mitten in der größten Ruhe und Sicherheit ſchließt. Der Herr wollte zeigen, daß die David gemachten Verſprechungen unvergänglich ſeyen. Jeremia kaufte nämlich nach dem Recht des Rück- oder Wiederkaufs das Beſitzthum ſeines Verwandten Hanameel. Alle Formalitäten wurden beobachtet, die Zeugen gewählt, das Geld gewogen und abgeliefert, und der Beſitztitel dem Baruch anvertraut. Auch dieſe Handlung voll Vertrauen, wodurch er zeigte, daß eine Zeit kommen werde, da er ſeine Rechte geltend machen könne, und daß das Exil von Juda ein Ende nehmen werde, wirkte nicht durch ihr Beiſpiel.

Aber ſeine Feinde verlangten ſeinen Tod von dem ſchwachen Zedekia, und Jeremia wurde ihnen preisgegeben. Der großmüthige Ebed-Melech rettete ihm das Leben (Jer. 39, 15 ff.), und Jeremia belohnte dieſen Dienſt durch eine Heilsprophezeihung.

Vor Zedekia geführt, beſchwor er dieſen, ſich dem Rathſchluſſe Gottes zu unterwerfen, und ſo Reich und Thron und Leben zu retten. In das Gefängniß zurückgeführt, blieb er daſelbſt, bis zum Augenblick, da Jeruſalem unterlag. Bei dieſer großen Kataſtrophe behielt der Prophet ſeine Freiheit, während die ganze Nation die ihrige verlor. Nebucadnezar vergaß ihn nicht. Einen Augenblick mit Ketten beladen und nach Rama geführt, wurde er daſelbſt von Nebucadnezar freigelaſſen. Als ihm dieſer freiſtellte, ob er den Siegern nach Babylon (Jer. 39, 14. 40, 4 ff.) folgen, oder nach Mizpa zu Gedalja ſich zurückziehen wolle, zog er die rauchenden Trümmer ſeines Vaterlandes den Belohnungen vor, mit denen er in Babylonien überhäuft worden war. Nach der Ermordung Gedalja's, den Verbrechen Iſmaels, wurde Jeremia von Johannan befragt über den Plan, den ſie brüteten, ein Aſyl in Aegypten zu ſuchen. Nach zehn Tagen theilte er ihnen die ihm gewordene Offenbarung mit, und den Befehl Gottes, in Juda zu bleiben. Aber eine Menge Juden flohen nach Aegypten, und Jeremia wurde von den Unglücklichen, die in ihr Verderben rannten, dahin geſchleppt. Der ganze Schwarm hielt in Daphne, und kaum daſelbſt angekommen, verkündete Jeremia durch Symbole und Weiſſagungen, daß Nebucadnezar, gegen den ſeine Landsleute eine Zufluchtsſtätte in Aegypten ſuchen, dieſes Konigreich erobern werde.

Aber auch in Aegypten verließ er ſeine Landsleute nicht; mit Schmerzen verkündete er ihnen die neuen Strafen, die ihrer bei den Erſchütterungen am Ende der Regierung des Pharao Hophra warteten.

Hier ſchließt ſeine Geſchichte; der Zeitpunkt und Ort ſeines Todes ſind unbekannt. Gewiß überlebte er einige Zeit den Sturz von Jeruſalem und die Deportation nach Aegypten, da ein Theil ſeiner Klagelieder an den Sturz Zedekia's erinnert.

Daniel, Heſekiel und Jeremia ſprechen zu einander vom Euphrat bis zum Jordan; derſelbe Geiſt beſeelt ſie, einigemal tauſchen ſie ihre Weiſſagungen aus und ſchicken ſie einander zurück, und bezeugen durch die Einſtimmigkeit ihrer Ausſagen, daß ein einiger, allmächtiger Gott den Faden der großen Begebenheiten, die Aſien erſchüttern, in ſeiner Hand hält.

Es ſcheint, daß Jeremia auf göttlichen Befehl (Jer. 16, 2) ein ehe-loſes Leben führte. Die Wechſelfälle ſeines Lebens machten dies noth-wendig. Sein Charakter entſpricht der ihm anvertrauten Sendung. Aus-dauer und Mäßigung ſind die hervorſtechenden Züge. Er war ein eben ſo patriotiſcher Bürger, wie unerſchrockener Prophet.

Seine Klagelieder, aus fünf verſchiedenen Geſängen beſtehend, drücken unter den lebhafteſten Bildern den Schmerz des Bürgers und Gläubigen aus. Die Poeſie derſelben iſt erhabener, als die ſeiner Weiſſagungen.

Der Verfaſſer der Chronik (2. Chr. 36, 21 ff), Daniel (Dan. 9, 2), und Eſra (Eſr. 1, 1), haben ſeine Verkündigungen der Rückkehr aus der Gefangenſchaft citirt. Matthäus iſt der einzige Evangeliſt, der ihn unter die Zahl der Propheten ſetzt, für welche die Juden Chriſtus hielten, und der an ſeine Weiſſagungen erinnert (Matth. 16, 14. 2, 17. 27, 9). Bei der letzten Stelle iſt wahrſcheinlich, daß ein unwiſſender Abſchreiber den Namen des Jeremia eingeſchoben hat.

Jeria (Jer. 37, 10 ꝛc. — J. d. W. 4960. V. C. 588. G. Z. R. 587), Offizier der Leibwache Zedekia's, nahm Jeremia am Thore von Jeru-ſalem feſt, im Augenblick, da er, unter dem Volkshaufen verſteckt, die Stadt verlaſſen wollte, und führte ihn vor die Häupter der Faktion, die damals den ſchwachen Zedekia beherrſchte.

Jerobeam (1. Kön. 11, 26 ꝛc. — J. d. W. 4585. V. C. 963. G. Z. R. 975), erſter König Iſraels, Sohn Nebats und Zeruja's, von Zereda, einer Stadt in Ephraim, wurde von Salomo zum Haupte Ephraims und Manaſſe's ernannt, und dieſe Erhebung ſchien ſeinem Stolz genügen zu ſollen, als die Weiſſagung des Ahia höhere Hoffnungen in ihm erweckte. Gewiß, eines Tags König der zehn Stämme in Iſrael zu ſeyn, hätte Jerobeam den Tod Salomo's abwarten ſollen, wie David den Sauls. Seine Ungeduld riß ihn fort; ſeine Complotte wurden entdeckt; mit dem Tode bedroht, floh er nach Aegypten, an den Hof Siſaks, und blieb daſelbſt bis an das Ende der Regierung Salomo's. Beim Regierungs-antritt Rehabeams (1. Kön. 12, 2 ff. 2. Chr. 10, 2 ff.) beeilte er ſich

nicht, nach Judäa zurückzukehren; seine Anhänger riefen ihn zurück; die Gemüther waren über die letzten Handlungen Salomo's erbittert, und Jerobeam, schon faktischer König, forderte an der Spitze der Unzufriedenen Erleichterung des Volks von den Abgaben, die es niederdrückten. Der unkluge Rehabeam verwarf das Gesuch; zehn Stämme und ein Theil von Benjamin empörten sich gegen das Haus David, das Königreich Israel bildete sich, und Jerobeam bestieg den Thron.

Seine erste Sorge war, die neue Krone auf seinem Haupte zu befestigen; er schlug den Sitz seines Reichs an der Grenze, im Gebirge Ephraims, in Sichem auf, das er vergrößerte und befestigte. Dieser Platz konnte Juda in Respekt halten. Wäre Jerobeam dem Rathe des Propheten Ahia treu geblieben, so würde er seiner Dynastie ein blühendes Reich hinterlassen haben (1. Kön. 12, 26 ff. 2. Chr. 11, 14 ff. 2. Kön. 17, 21); aber er verbot, vom Gesichtspunkt menschlicher Klugheit aus, seinen Unterthanen, nach Jerusalem zu wallen, um den Herrn anzubeten. Zur Durchsetzung dieser Maaßregel war die Einführung des Götzendienstes nothwendig, denn der mosaische Cultus konnte nur in Jerusalem im Tempel vor der Bundeslade ausgeübt werden. Er bedurfte also eines andern Heiligthums, und errichtete nun goldene Kälber zu Dan und Beth-El, und weihte Höhenorte oder Altäre an verschiedenen Plätzen des Königreichs.

Im Augenblick, da er zu Beth-El den verruchten, von ihm eingeführten Gottesdienst feierte (1. Kön. 13. 1 ff.), trat ein göttlicher Prophet vor ihn, und weissagte ihm den Umsturz des Götzenaltars. Schon wollte er das Orakel durch ein Wunder beweisen, als Jerobeam ihn zu greifen Befehl gab. Aber sein Arm vertrocknete im Augenblick, da er den Offizieren den Propheten bezeichnete. Jerobeam flehte nun die Gnade des Propheten an, erhielt den Gebrauch seines Armes wieder, und wollte nun, gerührt über die Wohlthat, ihn zur Tafel laden und mit Geschenken überhäufen. Aber der Prophet blieb taub gegen Jerobeam, und eilte nach Juda zurück. Unterwegs traf er mit einem falschen Propheten zusammen, der ihm Wundererscheinungen vorspiegelte, und ihn überredete, mit ihm zu gehen und zu speisen. Der Prophet war schwach genug, nachzugeben. Während des Mahls verkündete ihm aber der falsche Prophet, vom Herrn inspirirt, daß er sterben müsse, und nicht in die Gruft seiner Väter begraben werde. Dies sollte die Strafe seyn dafür, daß er sich in die Netze des falschen Propheten hatte fangen lassen. Gleich darauf, unterwegs, wurde der Prophet von einem Löwen zerissen, der seinen Esel unangetastet ließ. Reisende erzählten, was sie gesehen hatten. Das Gerücht drang zu den Ohren des falschen Propheten, der sich eiligst an Ort und Stelle begibt, das Wunder mit eigenen Augen

ſteht, den Leichnam des Propheten fortnimmt und begräbt. Dieſe außerordentlichen Ereigniſſe öffneten aber dem blinden Jerobeam die Augen nicht.

Das größte Unglück, das ihn traf (1. Kön. 14, 1 ff.), war die Krankheit Abia's, ſeines Sohnes.

Er war eben ſo unglücklich als Regent, wie als Haupt ſeiner Familie (1. Kön. 14, 30. 15, 6. 2. Chr. 12, 15). Schon gegen Rehabeam mußte er fortwährend kriegen; der Krieg begann mit erneuter Wuth unter Abiam von Juda, gegen den er eine ſchwere Niederlage erlitt, die ſein entſtehendes Reich erſchütterte. Mitten in dieſem Gedränge, von Kummer niedergedrückt, nahm ihn eine Krankheit hinweg, nach einer Regierung von 22 Jahren, und ſein Haus wurde nach der Weiſſagung von Baeſa ausgerottet (1. Kön. 15, 29).

Dieſe große Trennung, die den Beginn der Regierung des Rehabeam bezeichnet, iſt nicht das Werk Jerobeams, ſondern datirt von länger. Aber wie alle Umwälzungen, hatte auch dieſe Umwälzung einen Leiter nöthig, und fand ihn in Jerobeam, der große Geſchicklichkeit und tiefe Politik beſaß. Er erneute die Nation auf ſeine Weiſe und vollführte dieſes ſchwierige Werk mit großem Talent.

Aber ſein Beiſpiel lehrte, wie viel beſſer die Frömmigkeit iſt, als die Politik, und das Vertrauen auf Gott, als die menſchliche Klugheit. Jede Politik, die den göttlichen Geſetzen zuwider handelt, iſt nothwendig den Intereſſen der Könige und Völker zuwider. Der Götzendienſt von Dan und Beth-El war die Geißel Iſraels; beim Tode jedes Königs findet man die einfache und furchtbare Phraſe: er wandte ſich nicht ab von der Sünde Jerobeams (1. Kön. 15, 34. 16, 2 ff. 22, 53. 2. Kön. 3, 3. 10, 29 ff. 13, 2 ff. 14, 24. 15, 9 ff. 17, 22). Die falſche Politik eines einzigen Mannes führte Jahrhunderte von Götzendienſt nach ſich. Dieſe Betrachtungen legen hinlänglich den Nutzen der Wunder dar, welche zu Beth-El beim Beginn des neuen verhängnißvollen Gottesdienſtes Statt hatten.

Die Zerſtörung des Götzenaltars iſt Gottes würdig, und welch Schauſpiel iſt großartiger, als die Züchtigung des Königs, der mit dem Arme auf den zu verhaftenden Propheten deutet, und ſeinen verdorrten ausgeſtreckten Arm nicht mehr zurückziehen kann.

Die Geſchichte der beiden Propheten ſchließt ſich eng an die Jerobeams an. Man hat ſchon behauptet, der Prophet von Beth-El ſey ein wahrer Prophet geweſen; aber ein wahrer Prophet hätte ſeine Familie am Götzendienſte Jerobeams nicht Antheil nehmen laſſen; der Titel Prophet, ohne Epitheton, iſt in der Schrift Betrügern beigelegt (Jer. 14, 13. 23, 11 ꝛc.); war er einmal inſpirirt, ſo beweist eine

einzige Weiſſagung nichts für eine ganze Amtsthätigkeit, und wie hätte ein wahrer Prophet einem andern wahren Propheten eine Schlinge legen können? Alles iſt deutlich; der Alte von Beth-El, benachrichtigt durch ſeine Kinder von den Wundern, die Jerobeam zu Schanden machten, wird unſchlüſſig zwiſchen Glauben und Unglauben, und kommt nun, um dieſer Ungewißheit los zu werden, auf den Gedanken, den Propheten auf die Probe zu ſetzen; er folgt ihm, holt ihn ein, gibt ſich für einen Propheten des Herrn aus, und ſchützt eine widerſprechende Offenbarung vor; der wahre Prophet beging einen großen Fehler, daß er dem Worte des Unbekannten glaubte, anſtatt der göttlichen Weiſung, die er erhalten hatte, zu folgen. Denn wäre die Vorſehung nicht ins Mittel getreten, ſo würde der liſtige Alte triumphirt und verkündet haben, daß er den Propheten Juda's täuſchte und verführte; die Sendung dieſes letzten nach Beth-El würde allen Credit verloren, das Götzenthum Jerobeams, anſtatt erſchüttert zu werden, ſich befeſtigt haben. Da zwang Gott den Betrüger, die Strafe für die Uebertretung zu verkünden, zu der er verleitete; das Wunder traf ſchnell zu, und der Alte von Beth-El, außer ſich durch den Vorfall, erkannte einen wahren Propheten in dem, den er auf ſo bösartige Weiſe verſuchte; von einem Orakel ſchloß er auf das andere; er glaubt an die gegen den neuen Gottesdienſt ausgeſprochene Gotteskraft.

Die Sendung des Weibs von Jerobeam nach Silo, zu Ahia, iſt ein belehrendes Beiſpiel der Widerſprüche, in die der Böſe geräth, den das Unglück einen Augenblick fromm macht; aber es iſt ſchimpflich, es zu ſeyn; die Frömmigkeit ſteht Jerobeam ſchlecht an.

Der Charakter des erſten Königs von Iſrael bietet nichts Außergewöhnliches dar. Es iſt ein Mann von Talent, dem nichts fehlt, als daß er kein tugendhafter Mann iſt. Die Revolution, welche ihn hob, ging zu leicht vor ſich, als daß er große Laſter oder Tugenden hätte entfalten können.

Jerobeam (2. Kön. 13, 13. 14, 16 ff. — J. d. W. 4731. V. C. 817. G. Z. R. 825), zweiter dieſes Namens, dreizehnter König Iſraels, Sohn des Joas, folgte ihm auf den Thron, ahmte das Beiſpiel des erſten Jerobeam nach und behielt den Kälberdienſt bei. Jedoch der Herr erbarmte ſich Iſraels; die Zeit ſeines Untergangs war noch nicht gekommen, und die Regierung Jerobeams II. war lang und blühend. Er beſiegte die Syrer; nahm Damaskus und Hemath wieder und gab dem Reiche Iſrael ſeine alten Grenzen, vom Fuße des Libanon bis ans todte Meer zurück. Er regierte 41 Jahre.

Seine Herrſchaft bildet die Glanz- und Ruhmepoche der zehn Stämme. Schwer iſt zu erklären, wie ſo viele Segnungen einem

Könige zu Theil wurden, deſſen Andenken die Schrift verabſcheut; das Wahrſcheinlichſte iſt, daß die Vorſehung dem Reiche Iſrael eine Aera des Glücks vergönnte, um durch Wohlthaten ein verirrtes Volk auf den rechten Pfad zurückzuführen.

Jerobeam iſt nur in den Schriften des Hoſea (Hoſ. 1, 1) und Amos (Am. 1, 1. 7, 9 ff.) genannt. Ein Geſchlechtsregiſter wurde unter ſeiner Regierung angelegt (1. Chr. 5, 17).

Jeſaia (Jeſ. 1, 1), der erſte der vier großen Propheten, Sohn des Amoz, ſtammte nach der Ueberlieferung durch ſeinen Vater von königlichem Geſchlecht ab. Er übte das Prophetenamt aus unter der Regierung des Aſarja (Uſia), Jothan, Ahas und Hiſkia, der Könige von Juda. Keine Begebenheit ſeines Lebens, die in der Zeit der beiden erſtern ſpielte, iſt bekannt, und einige Ausleger ſetzen ſeinen Amtsantritt in das Todesjahr des Uſia (J. d. W. 4796. V. C. 752. G. Z. R. 808) (Jeſ. 6, 1. 7, 1 ff.). Unter Ahas, als Jeruſalem belagert wurde, erſchien er mit ſeinen Sohne Sear Jaſub unten an den Wällen der Stadt (2. Kön. 18, 17) an demſelben Orte, wo Rabſake im Namen des aſſyriſchen Königs die Uebergabe der Stadt verlangte, fachte den Muth des ſchwachen Ahas an, und verkündigte ihm das Ende des Kriegs, der ſein Reich zerrüttete. Schon vorher hatte er ihm glücklichen Ausgang des Kampfes verheißen. Sogar der Zeitpunkt der Befreiung ward vom Propheten angegeben (Jeſ. 8, 1 ff.); in Gegenwart zweier achtungswürdiger Zeugen, Uria und Sacharja, ſchloß er eine Ehe, wie wenn der tiefſte Frieden an die ſüßeſten Freuden des Lebens zu denken erlaubte, und ſagte voraus, daß ehe der Sohn ſeines neuen Eheweibs die erſten Worte, die ein Kind lernt, ausſprechen könne, Juda befreit ſeyn werde; die Begebenheiten entſprachen ſeiner Weiſſagung.

Oefter erſcheint Jeſaia unter Hiſkia (Jeſ. 30 ff.), deſſen gerechte und fromme Regierung, deſſen Unglück und Befreiung er vorhergeſagt hatte, und den er wegen ſeines Planes, mit Aegypten ſich zu verbünden, hart tadelte. Im Jahr der Eroberung von Asdod (Jeſ. 20, 1 ff.) zeigte er ſich dem Volke ohne Schuh und Strümpfe und Kleid, in ſeiner Perſon die ägyptiſchen Gefangenen darſtellend, die in die Gewalt des Königs Sanherib von Aſſyrien fallen würden. Dieſe ſinnbildliche Darſtellung ſollte augenſcheinlich zeigen, wie nichtig die Hülfe ſey, welche der Hof des Hiſkia gegen die Aſſyrer von Aegypten erwarte. Die Befreiung ſollte von oben kommen (Jeſ. 37, 1 ff. 2. Kön. 19, 1 ff. 2. Chr. 32, 20); als Jeruſalem vom aſſyriſchen Könige bedroht wurde, ermuthigte Jeſaia, der eine Botſchaft von Hiſkia erhielt, dieſen Fürſten zweimal nach einander, that ihm die der Armee Sanheribs beſtimmte Vernichtung kund, und zum Beweis, daß dieſe Befreiung ein Werk

Gottes sey, verhieß er ihm, daß Gott sogar die von dem Kriege geschlagenen Wunden des Landes heilen, und während zweier Jahre das Land Juda unbebaut Früchte tragen werde.

Aber ehe diese Fülle von Segen eintrat (Jes. 38, 1 ff. 2. Kön. 20, 1 ff. 2. Chr. 22, 24), erfüllte Jesaia bei Hiskia eine ganz verschiedene Botschaft; er kam, ihm zu sagen: bestelle dein Haus, denn du stirbst. Schon war die furchtbare Verkündigung ausgesprochen und hatte der Prophet sich zurückgezogen, als Gott, durch das Gebet des Königs von Juda umgestimmt, seinen Diener zu diesem schickte, mit der Botschaft schneller Genesung, der Verlängerung seines Lebens um 15 Jahre und des Sturzes von Assyrien; diese letzte Weissagung beweist klar, daß die Krankheit und Genesung Hiskias während des Krieges Statt fanden. Jesaia wandte ein Heilmittel an, das nur durch das Wort eines Propheten wirksam seyn konnte, und erfüllte die Hoffnung, welche ein dem Könige bewilligtes Zeichen erregt hatte; der Schatten nämlich am Sonnenzeiger des Ahas war um 10 Grade zurückgegangen (Jes. 39, 3. 2. Kön. 20, 14). Ungeachtet dieser Beweise von Wohlwollen gegen Hiskia mußte Jesaia mit tiefen Schmerzen die Frömmigkeit des Königs einen Augenblick von Hochmuth verdrängt sehen; er erhielt den Auftrag, ihm die unkluge Eitelkeit vorzuwerfen, die er beim Empfang der Gesandten Berodachs an den Tag legte, und ihm den künftigen Untergang Jerusalems mit all seiner Pracht vorherzusagen.

Nach den jüdischen Traditionen starb Jesaia unter dem Könige Manasse eines grausamen Todes; er wurde lebendig zersägt.

Die Uhr des Ahas war eine wirkliche Sonnenuhr, auf der die Zeit durch den Gang der Sonne angezeigt wurde. Was das Wunder des Zurückgehens betrifft, so ist die einfachste Erklärung die: Hiskia sah in dem Augenblick, da der Prophet ihm das Zeichen anbot, fest und unverrückt das von dem Sonnenlicht erleuchtete Zifferblatt an; nun ist bekannt, daß das Augenlicht durch starres Hinblicken auf einen von der Sonne beschienenen Gegenstand so afficirt wird, daß der Hinblickende dunkle oder helle Linien an sich vorüberziehen zu sehen glaubt, eine solche Täuschung entsprach dem Zwecke der Vorsehung; sie bedurfte keines Wunders, sondern nur eines Zeichens, und folgende Betrachtung unterstützt unsre Ansicht: wenn das Wunder an der Sonne selbst vorgegangen wäre, so hätte der Schatten allenthalben auf der Erde zurückgehen müssen, und wie hätten die heiligen Schriftsteller einen so außerordentlichen Fall verschweigen können? Aber, wird man einwenden, Hiskia erhält eine Gesandtschaft von Babylon, die, nach der Chronik (2. Chr. 32, 31), sich nach dem auf der Erde stattgehabten Wunder erkundigt; ist dies nicht ein Beweis, daß das Wunder allgemein war? Im

Gegentheil finden wir darin den Beweis, daß es lokal war; hätte es allenthalben Statt gefunden, wozu würden denn Boten von Babylon nach Jerusalem, um sich zu belehren, gekommen seyn, während sehr begreiflich ist, nach der von uns aufgestellten Ansicht, daß man nach Juda schickt, um einen in Juda stattgehabten Fall zu untersuchen. Auch wollen wir nicht vergessen, daß allem Anschein nach der geheime Grund der Sendung war, ein Bündniß zwischen Berodach und Hiskia gegen Sanherib zu Stande zu bringen.

Jesaia ist bei weitem der größte und wichtigste Prophet des A. T. Seine Sprache ist gedrängt, kurz, kräftig und gedankenreich, wie die keines andern Propheten. Er stellt die Blüthezeit der Prophetensprache und des Geschmacks in Beziehung auf die Wahl und Ausführung der Bilder dar. Er ist aber auch der wichtigste Prophet dadurch, daß in ihm die Weissagung eines künftigen Weltheilands zur Klarheit der Anschauung erhoben ist. Kein Prophet geht so wie Jesaia in die Einzelheiten der Zustände des zu erwartenden Messias ein, keiner behandelt seine Person so vollständig; denn göttliches und menschliches Wesen, beides ist gleichmäßig hervorgehoben, die menschliche Natur verklärt in die göttliche. Endlich ist es Jesaia allein, der die Versöhnung der Menschheit durch den Opfertod Christi mit klaren Worten in seinem Knecht Gottes (עֶבֶד יְהוָה) prophetisch verkündigt. Alles, was die orthodoxe christliche Dogmatik von Anselms „cur Deus homo“ an bis auf die neueste Zeit über den genugthuenden und stellvertretenden Tod Christi an den Tag gefördert hat, ist im Keim in dem berühmten 53sten Kapitel des Jesaia enthalten. Er ist der eigentliche Schöpfer der Versöhnungstheorie, die, von Anselm zuerst vollkommen ausgebildet, nach dem Muster dieses berühmten Scholastikers die ganze folgende protestantische und katholische Dogmatik bestimmte und durchdrang.

Außerdem schöpften die spätern Theologen aus jesaianischen Stellen das τρισαγιον (berühmt durch den Nestor-Streit, den Namen Luzifer und den Satz: „nisi crediderits non intelligetis“ (letzteres falsch übersetzt).

Das N. T. citirt den Jesaias in einer Menge Stellen. In der Synagoge von Nazarath gab man Jesus die Rolle der Weissagungen des Jesaia, als er sich zum Lesen erhob (Luc. 4, 17) und der äthiopische Offizier las denselben Propheten, als Paulus zu ihm stieß und ihn bekehrte.

Jesabel (Off. 2, 20. — Ungef. N. C. 90), christliche Frau von Thyatira, gehörte wahrscheinlich einer der gnostischen Sekten an; sie verdarb die Reinheit des Glaubens, maßte sich prophetisches Ansehen

an, und ließ ihre Anhänger an den Mahlen der Götzenopfer Theil nehmen. Johannes verdammt ihre Irrlehren, macht der Kirche von Thyatira Vorwürfe, daß sie sie in ihrem Schooße duldete, und droht ihr mit göttlicher Strafe.

Jesba (1. Chr. 4, 17. Jos. 15, 50) (Datum unbekannt), Sohn Mereds, ist als Vater oder Fürst von Eschemoa, einer Stadt in Juda, wo er sich niederließ, genannt.

Jesraja (1. Chr. 7, 5) (Datum unbekannt), vom Stamme Isaschar, dessen Urenkel er war, hatte vier Kinder, deren Nachkommenschaft unter David 3600 waffenfähige Mannschaft stellte. Der Genealogist erklärt die so zahlreiche Nachkommenschaft durch die Vielweiberei, die von diesem Stamme mit weniger Zurückhaltung getrieben wurde.

Jesua (Esr. 2, 2 ff. Neh. 7, 7 ff. 12, 1 ff. — J. d. W. 5012. V. C. 536. G. Z. R. 536), Sohn Jozadeks, geboren ohne Zweifel in der Gefangenschaft, Hoheprieſter unter Serubabel bei der ersten Rückkehr, ist wenig bekannt (Esr. 3, 2 ff.). Er war thätig beim Tempelbau, setzte sich den Ränken und Umtrieben der Samaritaner entgegen, und zeigte denselben Eifer, als der Tempelbau im zweiten Jahre des Darius Hystaspes wieder aufgenommen wurde.

Jether (Rich. 8, 20. — J. d. W. 4197. V. C. 1351. G. Z. R. 1245), ältester Sohn Gideons, weigerte sich, die beiden Midianiter zu tödten, die von seinem Vater gefangen wurden, und seine Oheime ermordet hatten. Er war jung, und nur aus Furchtsamkeit vollzog er nicht die Rache, die er als Erstgeborner zu vollziehen hatte. Diese grausamen Repressalien galten damals für Handlungen der Gerechtigkeit; so war das Blutgesetz des Alterthums, und ein junger Mensch weigert sich, zwei gefangene Fürsten zu tödten, und zwar nicht aus Mitleid, sondern aus Furchtsamkeit. Sind dies Beispiele oder Muster? Nein, es sind Berichte.

Jethro oder **Reguel** (2. Mos. 2, 16 ꝛc.), Opferprieſter von Midian (J. d. W. 3862. V. C. 1686. G. Z. R. 1531), nahm Moses in seinem Hause auf zum Dank für den Dienst, den er seinen Töchtern erwiesen hatte, gab ihm Zipora, eine derselben, zur Frau, und vertraute ihm die Hut seiner Heerden (2. Mos. 3, 1. 4, 18). Es ist nicht wahrscheinlich, daß Jethro bei der Abreise seines Tochtermanns von den großen Planen, welche dieser brütete, unterrichtet war; Klugheitsgründe mußten Moses rathen, jene zu verschweigen. Sie schieden in Frieden (2. Mos. 18, 1 ff.) und sahen sich erst wieder in der Wüste am Fuße des Sinai; dahin begab sich Jethro, auf das Gerücht der beim Auszug aus Aegypten stattgehabten Wunder, um zu dem Gesetzgeber zu stoßen, führte ihm sein Weib und seine Söhne zu und erhielt die

ehrenvollſte Aufnahme. Er vernahm den Bericht der für die Befreiung Iſraels verrichteten Wunder, der Mühen und Hülfleiſtungen auf dem Zuge, brachte Gott ſeinen Dank dar, bot ein Brandopfer an, und die Aelteſten Iſraels nahmen Theil am Opfermahl. Damals verwaltete Moſes allein die Juſtiz; Jethro, der ihn unter der Laſt der Arbeit erliegen ſah, gab ihm den weiſen Rath, das Volk in Tauſende, in Hunderte, Fünfzig und Zehen einzutheilen, untergeordnete Männer die Urtheilsſprüche über leichte Gegenſtände fällen zu laſſen, und ſich nur die bedeutenden Rechtsſachen zur Schlichtung vorzubehalten. Nachdem Jethro einige Zeit unter den Iſraeliten verweilt hatte, kehrte er ins Land der Midianiter zurück.

Jetur, Naphis und **Nadob** (1. Chr. 5, 19) (Datum unbekannt), ſind dadurch bekannt, daß ſie ihre Namen drei iſmaelitiſchen Stämmen gaben. Die zwei erſten ſind Söhne Iſmaels (1. Moſ. 25, 15), der letzte nicht. Dieſe Völkerſchaften, die ſüdlich zwiſchen Arabien und Idumäa wohnten, wurden von den Stämmen auf dem linken Ufer des Jordan ausgerottet.

Joab (1. Chr. 4, 14. — Ungef. J. d. W. 3992. V. C. 1556. G. Z. R. 1405), Sohn Seraja's und Neffe des berühmten Othniel, erſten Richters, gründete eine Kolonie Handwerker in Ono, im Stamme Benjamin, unweit vom Jordan.

Joab (1. Sam. 26, 6. 2. Sam. 8, 16. 17, 25. 23, 18 ff. 1. Chr. 2, 16. 18, 15. 21, 1 ff. — J. d. W. 4505. V. C. 1043. G. Z. R. 1053), Sohs Zeruja's und Neffe Davids, befehligte mit ſeinen zwei Brüdern, Abiſai und Aſahel, die Truppen ſeines Oheims gegen Abner (2. Sam. 2, 13 ff.). Er willigte in den Kampf von zwölf gegen zwölf, den dieſer Anführer ihm vorſchlug, that, als er in der allgemeinen darauf folgenden Schlacht geſiegt hatte, dem Gemetzel Einhalt, und führte ſeine Armee nach Hebron zurück. Sein Sieg ſchien ihm den Tod des im Kampfe getödteten Aſahel (2. Sam. 3, 22 ff.) nicht vollſtändig gerächt zu haben. Als er bei der Rückkehr von einem ſeiner Streifzüge erfuhr, daß Abner, als Ueberläufer, gut vom Könige aufgenommen worden ſey, konnte Joab ſeinen Grimm nicht zurückhalten, warf ihm vor, als geheimer Kundſchafter gekommen zu ſeyn, und lockte ihn unter falſchen Vorwänden nach Hebron, erwürgte, im Einverſtändniſſe mit Abiſai, den unglücklichen Abner, und wurde von David dazu verurtheilt, in Trauerkleidern den Trauerzug deſſen zu begleiten, den er ermordet hatte.

Aber ſeine Verbrechen ſchwächten nicht ſeinen Heldenmuth (2. Sam. 5, 6 ff. 1. Chr. 11, 4 ff.); er war der erſte, beim Sturme gegen den Hügel Zion, der dieſen erſtieg.

Joab nahm Theil am Kriege gegen die Idumäer. Am glänzendsten aber zeigte er seinen Muth und seine militärischen Talente im Kriege gegen Hanun. Im folgenden Jahre (2. Sam. 11, 1 ff. 1. Chr. 20, 1) griff Joab Rabba, die Hauptstadt der Ammoniter, an. Bei dieser Belagerung tauchte er seine Hand in das Blut Uria's. Selbst Mörder, hatte er nicht den Muth, den Mord Uria's durch David zu verhindern. Er war es, der den Brief des Königs in Empfang nahm, und auf diesen hin den Uria an den gefährlichsten Posten stellte, der kaltblütig die Botschaft von dem Gelingen des hinterlistigen Plans diktirte und an David absandte. Während dessen setzte er die Belagerung Rabba's (2. Sam. 12, 26 ff. 1. Chr. 20, 1) fort, eroberte einen Theil der Stadt, und forderte dann den König auf, selbst den Sieg zu vollenden.

Joab war es, der später den verbannten Absalom zurückführte und mit seinem Vater aussöhnte. Aber die Art, wie sein Freund Absalom die Dienste belohnte, reizte Joab gegen diesen. Er trat deßwegen nicht in die Verschwörung Absaloms. In der Schlacht von Ephraim befehligte er eines der drei Armeekorps von David, und verschonte den Rebellen nicht, trotz den Bitten und Befehlen seines Herrn. Mit drei Wurfspießen durchbohrte er das Herz des Absalom, war aber so klug, nicht selbst dem David die Nachricht von dem Tode seines Sohnes zu überbringen.

Aber David ließ den Mörder seines Sohnes nicht an der Spitze seiner Truppen; Amasa wurde an seiner Statt ernannt, und Joab konnte die Schmach, unter ihm zu dienen, nicht ertragen (2. Sam. 20, 7 ff.). Er ermordete ihn auf hinterlistige Weise. Nichtsdestoweniger setzte er die Verfolgung des Rebellen Seba fort, und belagerte ihn in Abel, an der Grenze Naphtalis. Da trat ein Weib aus der heftig von ihm bedrängten Stadt heraus vor ihn, und warf ihm vor, daß er eine so treue und blühende Stadt stürmen wolle. Joab verlangte nur, daß man ihm den Rebellen ausliefere, und zog mit seinem Heere ab, sobald er Seba getödtet hatte. Nach Jerusalem zurückgekehrt, fand er in David nicht mehr den kräftigen Regenten der früheren Zeiten. Er mißrieth diesem Fürsten die verhängnißvolle Zählung. Diese Abmahnung ist der letzte Zug von Treue. David wurde alt; Joab glaubte ohne Zweifel, daß es Zeit für ihn sey, sich der Gunst des neuen Königs zu versichern. Daher ließ er sich in die Verschwörung Adonia's ein. Das Loos Ab-Jathars raubte ihm alle Hoffnung, Verzeihung zu erhalten; er flüchtet sich nach Gibeon an die Stufen des Altars. Daselbst wurde er von Benaja getödtet, während er den Altar umfaßt hielt.

Joab war ein Mann von hohen Talenten, eben ſo gewandter Politiker, als geſchickter Feldherr, ſeinen Platz im Lager wie im Pallaſt gleich gut ausfüllend.

Joahas oder **Sallum** (2. Kön. 23, 30 ff. 2. Chr. 36, 1 ff. — J. d. W. 4939. V. C. 609. G. Z. R. 608), ſiebenzehnter König von Juda, Sohn des Joſia und der Amutal, wurde, nach dem bejammernswürdigen Ende ſeines Vaters, feierlich auf den Thron gehoben durch die Wahl des Volkes, das ihn liebte, und empfing zu Jeruſalem die königliche Salbung. Aber er folgte nicht dem Beiſpiel ſeines tugendhaften Vaters, und verfiel in Götzendienſt. Von dem ägyptiſchen König Necho geſtürzt und zu Ribla, in Syrien, eingekerkert, wurde er am Ende nach Aegypten geſchleppt, wo er ſtarb.

Seine dreimonatliche Regierung iſt die kürzeſte von Juda.

Joahas (2. Kön. 10, 35. 13, 1 ꝛc. — J. d. W. 4700. V. C. 448. G. Z. R. 856), elfter König von Iſrael, Sohn Jehu's. Seine Geſchichte beſteht aus Sünden, Unglücksfällen und Reue; er ließ den Kälberdienſt beſtehen. Als er in die Gewalt Haſaels und Benhadads von Syrien gegeben war, betete er zum Herrn, und der Herr erweckte ihm und ſeinem Volk einen Befreier in ſeinem Sohne Joas. Er ſtarb nach einer Regierung von ungefähr 17 Jahren, und wurde begraben in Samaria.

Joas (Richt. 7, 14. 8, 13 ff. 6, 11 ff. — J. d. W. 4197. V. C. 1351. G. Z. R. 1245), aus dem Stamme Manaſſe, Vater Gideons, war Götzendiener, wie die übrigen Bewohner von Hophra, da Gideon den Befehl erhält, den ſeinem Vater angehörigen Altar Baals zu zerſtören. Jedoch bekehrte er ſich bald von ſeinem Irrthum, was ſeine Antwort an die Bewohner von Hophra, die den Tod Gideons wegen der Zerſtörung des Altars verlangten, am beſten zeigt.

Joas (1. Kön. 22, 26. 2. Chr. 18, 25. — J. d. W. 4639. V. C. 889. G. Z. R. 898), Sohn des Königs, Oberaufſeher des Staatsgefängniſſes, dem Ahab die Bewachung des Propheten Micha übergab, kann nicht, wie man wähnte, derſelbe mit Ahasja, Sohn Ahabs, ſeyn, der im Verlauf der Erzählung genannt iſt. Joas war der Sohn einer Beiſchläferin, oder man müßte in der Stelle einen Eigennamen ſehen und leſen: Joas, Sohn Amelechs.

Joas (1. Chr. 3, 11. 2. Kön. 11, 2 ff. 2. Chr. 22, 11. 23, 3 ff. — J. d. W. 4672. V. C. 876. G. Z. R. 884), achter König von Juda, Sohn Ahasja's und der Zibia, wurde bei dem von Athalja anbefohlenen Blutbade ſeiner Familie durch ſeine Tante Joſeba gerettet, und von dem Hoheprieſter Jojada ins Geheim auferzogen. Sechs Jahre verfloſſen ſo, und Joas verdankte es dem Muthe und der Treue des Hoheprieſters, in einem Alter von ſieben Jahren auf den Thron ſteigen zu können.

Der Beginn seiner Regierung war glücklich; die Handlungen des jungen Königs tugendhaft. Der Stamm Levi trat wieder in seine Wirksamkeit; der Jehovahdienst gewann seinen alten Glanz; der Tempel wurde ausgebessert; die Steuer Mosis wiedereingeführt; die Erhebung und Vertheilung der gottesdienstlichen Lasten und Gaben geschah regelmäßig. Aber nach dem Tode Jojada's (2. Chr. 24, 17) lieh der König sein Ohr dem bösen Rathe der alten Diener des Hauses Ahab, und ging nun von der ängstlichsten Frömmigkeit zum ärgsten Götzendienst über. Er beging die abscheuliche Undankbarkeit, Sacharja, den Sohn seines Wohlthäters, tödten zu lassen (2. Kön. 12, 17 ff. 2. Chr. 24, 23 ff.). Da ward der Herr müde seiner Verbrechen, und gab sein Land in die Hände der Syrer unter Hasael; seine Heere wurden vernichtet; belagert in Jerusalem, konnte er seine Hauptstadt und seine Krone nur dadurch retten, daß er den Syrern die von seinen Vorgängern geweihten und die von ihm selbst dargebrachten Schätze den Feinden preisgab. Da überfiel ihn eine schleichende Krankheit; das Blut Sacharja's schrie nach Rache, und er wurde im Pallast von Millo von Josabad ermordet, und sein Leichnam nicht in der Königsgruft beigesetzt.

Joas war ein schwacher Monarch, der nur dem Rathe Anderer folgte. Daher sein anfänglicher Eifer im Guten, daher sein Umschlagen zur Gottlosigkeit.

Joas (2. Kön. 13, 10 ꝛc. — J. d. W. 4716. V. C. 832. G. Z. R. 841), zwölfter König Israels, Sohn Joaha's, blieb, wie seine Vorgänger, dem Kälberdienste ergeben. Doch scheint es, daß einigemal Gefühle von Frömmigkeit in ihm rege wurden. Auf die Nachricht, daß Elisa hoffnungslos darniederliege, eilte Joas zu ihm und weinte über ihm. Die letzten Weissagungen des Sohnes von Saphat waren für ihn. Nachdem ihm die Siege, die er über die Syrer davon tragen sollte, sinnbildlich das erstemal dargestellt worden waren, erstaunte Joas noch mehr über das zweite Zeichen, das Elisa ihm anbot, indem er ihm befahl, seine Pfeile zu nehmen, und die Erde zu schlagen. Und Joas schlug dreimal und stand stille. Da ward der Mann Gottes zornig auf ihn, und sprach: „Hättest du fünf oder sechsmal geschlagen, so würdest du die Syrer geschlagen haben, bis sie aufgerieben wären; nun aber wirst du sie dreimal schlagen.“ Anstatt achtungsvoll das Geheiß des Propheten zu vollbringen, sah er darin mehr die Laune eines Sterbenden. Die Verheißungen gingen in Erfüllung. Joas entriß in drei Siegen dem Benhadab die israelitischen Städte, deren Hasael sich bemächtigt hatte.

Diese Siege hoben die Macht des Königreichs Israel über die des Reichs Juda (2. Kön. 14, 8 ff. 2. Chr. 25, 17 ff.). Amazia von Juda sandte zu ihm und ließ ihm sagen: „Komm her, laß uns mit einander

beſehen." Joas antwortete ſtolz und der Krieg brach aus, und Amazia wurde gänzlich geſchlagen. Joas rückte bis vor die Thore Jeruſalems, zerſtörte einen Theil ſeiner Wälle, nahm ſeine Schätze weg, und ließ ſeinen Feind mit Schmach bedeckt in ſeiner zu Grunde gerichteten Hauptſtadt. Er ſtarb in Frieden nach einer Regierung von 16 Jahren, und wurde in Samaria begraben.

Dieſer Fürſt ſcheint mehr Talente, als Tugend gehabt zu haben. Merkwürdig iſt, daß er dem Amazia, den er in ſeiner Gewalt hatte, Krone und Leben ſchenkt; aber Iſrael und Juda, ungeachtet der Spaltung, vergaßen nie ganz, daß ſie Brüder waren, und die Könige der 10 Stämme ſtrebten nicht, wie die von Juda, das geſammte Volk unter Einem Scepter zu vereinigen. Trotz der Kürze der Erzählung ſcheint es, daß Joas einer der beſten Fürſten iſt, die Iſrael gehabt hat; auf dem Throne Juda's würde er vielleicht ein größerer König geweſen ſeyn.

Jochebed, Tochter Levi's (4. Moſ. 26, 59. 2. Moſ. 6, 20), in Aegypten geboren, heirathete Amram, ihren Neffen. Wie ſchreckhaft mußte für ſie die ſonſt ſo hoffnungsvolle Zeit der Schwangerſchaft ſeyn, da Pharao durch ein abſcheuliches Gebot alle männlichen Geburten der Hebräer dem Tode geweiht hatte. Sie gebar Maria, ihre Freude war ungetrübt, denn das Kind durfte leben. Ihr zweites Kind, Aaron, wurde gerettet, ohne daß die Schrift uns ſagt, wie. Drei Jahre darauf kam Moſes auf die Welt (2. Moſ. 2, 1 ff.). Seine Mutter trotzte dem Gebot des Tyrannen, hielt Moſes drei Monate gefangen (Hebr. 11, 23), und die Schönheit des Kindes ſchmeichelte und ſteigerte ihre Mutterliebe. Aber in die Länge verzweifelnd, das Kind den Blicken des Tyrannen zu entziehen, machte ſie ein Käſtlein von Rohr, und verklebte es mit Thon und Pech, und legte das Kind darein, und legte ihn in das Schilf am Ufer des Waſſers. Es gibt Lagen im Leben, wo es das klügſte iſt, ſich ganz der Vorſehung zu überlaſſen. Die Tochter Pharao's fand das Kind, und nahm es an Kindesſtatt an. Durch die Liſt der Maria, ihrer Tochter, wurde die Mutter Moſis zur Amme ihres Sohnes ausgewählt. Nachdem er groß geworden war, übergab ſie ihn wieder der Königstochter, und tröſtete ſich über dem Schmerz der Trennung durch die Ausſichten, welche ſeine königliche Wohlthäterin ihrem Sohne eröffnete.

Welche Rührung mußte Moſes empfinden, als er dieſe Erzählung aus dem Munde ſeiner Mutter und Schweſter vernahm.

Das Zeugniß des Paulus (Hebr. 11, 23) iſt beachtenswerth. Wir glauben, daß in dem Lobe des Paulus jenes felſenfeſte Vertrauen auf die Vorſehung, jene tiefe Ueberzeugung, daß Gott zu befreien mächtig ſey, ausgeſprochen iſt, da wo keine Hülfe von Menſchen weder verſucht

noch vorhergesehen werden kann. Es ist das Seitenstück zur Hoffnung Abrahams.

Joel und **Abia** (1. Chr. 6, 28. 1. Sam. 8, 2 ꝛc. — Ungef. J. d. W. 4465. V. C. 1081. G. Z. R. 1096, Söhne Samuels, wurden von ihrem Vater zu Richtern über Israel eingesetzt, als sein hohes Alter ihn zwang, sich seines Amtes zu entledigen. Aber die Aeltesten kamen nach Rama und klagten beim Propheten seine Söhne an; sie nahmen nämlich Geschenke und richteten parteiisch. Diese unwürdige Amtsführung gab den Hebräern einen der Vorwände, deren sie sich bedienten, um von Samuel einen König zu verlangen.

Joel (Joel 1, 1), der zweite der kleinen Propheten, Sohn Pethuels. Seine Geschichte ist gänzlich unbekannt; man kennt weder seine Familie, noch sein Vaterland, noch die Zeit seiner Amtsführung. Das Wahrscheinlichste ist, daß er seine Sendung unter Manasse erfüllte. Er beginnt mit der Verkündigung einer schrecklichen Plage, des Einbruchs verheerenden Ungeziefers, ermahnt die Juden zur Buße, verheißt, daß die wahre Religion sich unter dem Volke verbreiten werde, sagt Umwälzungen und Kriege unter dem Bilde eines in einem allegorisch genommenen Thale, genannt Jehosaphat, d. i. Gott richtet, gehaltenen göttlichen Gerichts, und nach dem Ende des Unglücks kommende glückliche Tage voraus. Alle diese Züge passen nur auf die Zeit der Makkabäer. Er war aus Juda, und nennt Israel nie ausdrücklich, unter welchem Namen er die ganze Nation bezeichnet, was nur auf die Zeit nach der Gefangenschaft sich beziehen kann. Seine Bilder sind edel, und sein Styl ist dem des Jesaia ähnlich.

Johanan (1. Chr. 3, 15), ältester Sohn des Josia, ist im Geschlechtsregister der Chronik genannt. Weder das zweite Buch der Könige noch der Chronik erwähnt seiner. Er muß also vor seinem Vater gestorben seyn.

Johanan (2. Kön. 25, 23. Jer. 40, 8 ꝛc. — J. d. W. 4961. V. C. 587. G. Z. R. 588), Sohn Kareahs, einer der Offiziere, welche Gedalja als Statthalter von Judäa anerkannten, entfaltete hohen Muth und besaß großes Ansehen. Er benachrichtigte Gedalja von den gegen sein Leben angesponnenen Complotten. Aber den gräßlichen Dienst, den Johanan dem Gedalja thun wollte, den Ismael zu tödten, schlug der Statthalter edelmüthig aus. Da Johanan das Leben desselben nicht retten konnte, entschloß er sich, seinen Tod zu rächen. Er griff zu den Waffen, zog mit seinen Anhängern dem Ismael entgegen, konnte aber nur die Gefangenen befreien, die schaarenweise unter seinen Schutz flohen. Von Gibeon stieg Johanan gen Bethlehem, und hielt bei den alten Niederlassungen Gimehams an. Sie fürchteten, Nebucadnezar möchte, aus

Zorn über den Tod Gedalja's, Judäa vollends vernichten, und faßten den Plan, nach Aegypten zu fliehen, vorher aber Jeremia zu befragen (Jer. 42, 1 ff.); Johanan und die übrigen Führer traten vor den Propheten und sprachen Worte der Demuth zu ihm. Aber ihre demüthige Bitte schlug das gerechte Mißtrauen des Propheten nicht nieder; nur nachdem sie feierlich geschworen hatten, daß sie seinen Räthen folgen wollen, gab er nach. Aber seine Antwort stimmte nicht zu den Plänen der Juden (Jer. 43, 2 ff.). Sobald er ausgesprochen hatte, brachen Johanan, und noch mehr Asarja in Vorwürfe gegen ihn aus, und rissen ihn mit sich nach Daphne fort. Daselbst verfielen sie in Götzendienst, und ihre Bestrafung ist in den Weissagungen des Propheten gegen Aegypten enthalten.

Johanna (Luc. 3, 27), Sohn Resa's, genannt in dem Geschlechtsregister der Maria, ist unbekannt.

Johanna (Luc. 8, 3. — N. C. 31), Eheweib Cusa's, eine der heiligen Frauen, welche Christus folgten und ihn mit ihrem Vermögen unterstützten, war bei der Engelserscheinung am Grabe Christi (Luc. 24, 10) gegenwärtig, und brachte mit ihren Genossen den Aposteln die Nachricht.

Johannes (Luc. 1, 13 ꝛc.) mit dem Beinamen der Täufer, Sohn des Zacharias und der Elisabeth, vom Stamme Levi und dem Geschlecht der Opferpriester, kam kurze Zeit vor Christus, wahrscheinlich zu Hebron oder Juda, Priesterstädten in den Gebirgen Juda's (Jos. 21, 16), zur Welt. Seine Geburt war seinem Vater vorausgesagt und sein Name zum Voraus von einem Engel ihm gegeben worden. In einer rauhen Gegend erzogen, an Entbehrungen und Mühen gewöhnt, hielt er es in der Folge für seine Pflicht, seine strenge Lebensweise im Einklang mit dem von ihm gethanen Nasiräatsgelübde, als Lehrer und Prophet, beizubehalten. Seine Kleidung und Nahrung war so einfach, als nur möglich. Diese Strenge und Herbheit seiner Sitten erinnerte an den alten Elia. Der Zeitpunkt, da er öffentlich auftrat und sein Amt begann, ist ungewiß. Das Wort des Herrn erging an ihn und sogleich durchzog er die Gebirge von Judäa und die Ufer der Flüsse, Buße und Sündenvergebung verkündigend. Das Volk strömt ihm schaarenweise zu. Als ächter Vorläufer und Herold Christi entlarvte er die heuchlerische Werkheiligkeit der Pharisäer. Auch die Sadducäer entgingen den Vorwürfen des ernsten Sittenpredigers nicht. Als man ihm den Messiastitel geben wollte, wies er ihn zurück mit den Worten: „Ich bin die Stimme, die ruft in der Wüste: bahnet dem Herrn den Weg! ich taufe mit Wasser, aber es kommt Einer nach mir, mächtiger denn ich, dem ich nicht würdig bin, die Schuhriemen aufzulösen, der wird euch taufen mit dem heiligen Geiste."

Zu dieser Zeit (Matth. 3, 13 ff. Marc. 1, 9. Luc. 3, 21 ff.) war Jesus der Welt noch unbekannt. Eines Tags aber, als Johannes am Jordan das Volk taufte und lehrte, erschien Jesus vor ihm und verlangt von ihm die Taufe. Johannes erkennt in Jesus einen über ihm stehenden Propheten, ohne zu wissen, daß er der Messias sey. Er verweigert die Taufe dem Sohne der Maria, der aber in Allem, die Sünde ausgenommen, uns gleich seyn wollte. Johannes mußte gehorchen und taufte nun den Erlöser. Im Augenblick, da Jesus aus dem Wasser trat, öffneten sich die Himmel; ein helles Licht schwebte über dem Haupte Christi, wie eine Taube in den Lüften; der heilige Geist stieg so sichtbar auf ihn herab. Eine Stimme sprach: „Das ist mein geliebter Sohn, an dem ich Wohlgefallen habe.“ Das war das Zeichen, an dem Johannes Jesus als Messias erkannte.

Obgleich mit der Taufe am Jordan Jesus sein Lehramt begann, setzte Johannes nichts desto weniger das seinige fort, aber nicht sowohl bekehrend, als zeugend von Christus, dem erschienenen Messias. Er führte ihm zwei seiner Schüler, Andreas und Johannes zu. Auf eine Einwendung seiner Schüler, wie es komme, daß Jesus so viele Anhänger zuströmen und er die seinigen verliere, antwortete er mit eben so viel Demuth als richtiger Einsicht in seine Lage und Sendung.

In der That zählte Christus schon mehr Anhänger als Johannes (Joh. 4, 1). Doch war Judäa voll vom Ruhme des Täufers, weßwegen ihn der Tetrarch Herodes Antipas an seinen Hof kommen ließ (Matth. 14, 3 ff. Marc. 1, 14. 6, 17 ff. Luc. 3, 20 ff. Matth. 4, 12). Johannes enthielt ihm seinen Rath nicht vor. Aber er konnte auch über die ärgerliche Heirath des Antipas mit der Frau seines Bruders nicht schweigen. Laut äußerte er seinen Unwillen, und büßte seine Unerschrockenheit mit Gefängniß. Während er in Ketten und Banden lag, drang der Ruf von den von Jesu verrichteten Wundern in die Nacht seines Gefängnisses; er schickte deßhalb zwei seiner Jünger an Christus ab mit der Frage: „bist du der, der kommen sollte, oder sollen wir eines andern warten?“ Christus antwortete mit dem erhabenen Selbstgefühle seiner Messiaswürde: „Die Lahmen gehen, die Blinden sehen, die Aussätzigen sind geheilt und das Evangelium wird den Armen gepredigt.“ Wie sehr mußte diese Antwort die Gefangenschaft des Vorläufers lindern, deren Ende nicht abzusehen war. Endlich am Geburtstage des Tetrarchen sprach dieser auf die Bitte der Herodias die Strafe der Enthauptung über ihn aus. Johannes wurde im Gefängniß geköpft (N. C. 32).

Die Evangelisten erzählen von dem Täufer nicht mehr, als die Beziehung zu Christus erfordert. Der Täufer that keine Wunder, wie Elia. Er beglaubigte seine Worte auf innerliche Weise durch Lehren,

Sittenſtrenge und Hinweiſung auf den längſt verheißenen Propheten, der, größer als alle vorhergehenden, durch ſeine göttliche Glorie ſie verdunkeln werde. Der Erlöſer der Menſchheit, in Niedrigkeit aufgewachſen, verworfen von den Nationen, bedurfte eines Zeugniſſes, wie das des Johannes, beim Antritt ſeiner Laufbahn, ehe er ſeine Wunder verrichtet, ſeine Wohlthaten austheilt und ſeine Triumphe feiert. Wenn keine Stimme gerufen hätte: „dies iſt der Sohn Gottes!“ wer würde ihn erkannt haben?

Von einem andern Geſichtspunkte muß die Sendung des Johannes betrachtet werden als beſtimmt, dem äußern ſichtbaren Gebäude des moſaiſchen Syſtems die erſten Streiche beizubringen, als beſtimmt, das erſte Beiſpiel einer neuen Frömmigkeit und Gottesfurcht, eben ſo gut auf dem Berge Garizim, als auf dem Berge Zion zu geben. Daher lehrte und predigte er auch nicht in Jeruſalem und im Tempel; er führte die Juden zuerſt einen Schritt von dem Tempel weg, dem ſie ausſchließliche Heiligkeit zuſchrieben. Auch iſt ſeine Lehre ganz geiſtig; Reue und Buße verlangt er, und alle Sekten verſchmolzen ſich in der ſeinigen, wie um das Chriſtenthum zu erwarten.

Seine Sendung war klar vorausgeſagt worden (Jeſ. 6, 3. Mal. 1, 1 ꝛc.); ſie mußte auch vorausgeſagt werden; denn damit Johannes Jeſu's den Meſſias verkündigen konnte, mußte er ſelbſt verkündigt worden ſeyn. Johannes war nicht der wiedererſchienene Elia, wohl aber wandelte er in ſeinen Wegen, mit dem Unterſchiede, daß ſein Wirken größern Erfolg hatte, als das des Elia unter Ahab.

Die Wirkſamkeit des Johannes war groß. Man ſieht dies aus der Zahl ſeiner Schüler, aus ihrem Eifer, aus der Scheu des Herodes vor ihm, aus der Uebereinſtimmung zwiſchen ſeinen Verkündigungen und dem Handeln Chriſti, endlich aus den herrlichen Zeugniſſen, die ihm der Erlöſer (Matth. 11, 7 ff. 21, 25. Marc. 11, 30. Luc. 19, 4) und die Apoſtel (Ap. G. 13, 24. 19, 3) geben. Seine Lehre verbreitete ſich ſogar außerhalb Judäa's, in Kleinaſien und Griechenland (Ap. G. 18, 25), wohin Apollo ſie brachte, und wo ſie Proſelyten hatte, die Paulus zum Chriſtenthum bekehrte (Ap. G. 19, 3). Auch darf man ſich nicht von dem Titel Vorläufer täuſchen laſſen, und glauben, Johannes habe nichts gethan, als den Zeitpunkt der Erfüllung der Orakel angekündigt; er that mehr: er lehrte die Nothwendigkeit der Reue und Buße; er ſetzte die Zerknirſchung an die Stelle äußerer Sühnemittel, Loskaufungen von der Sünde; dies war der Grundſtein ſeiner Lehre; dies nennt das Evangelium die Taufe des Johannes, und ſeine ganze Lehre kam, nicht um wieder zu verſchwinden, ſondern um in das Chriſtenthum überzugehen. Das Naſiräat des Täufers war ein lebenslängliches, wie das des Samuel und Simſon. Die

Strenge seines Lebens theilte sich seiner Lehre mit; er ließ seine Schüler strenge Fasten üben.

Die Taufe des Johannes hatte für die Juden nichts Neues. Es ist gewiß, daß sie die Proselyten tauften, nur weiß man nicht, wann zuerst. Das Wasser diente von jeher im Orient als Sinnbild der Reinigung. Johannes, der weise das übliche Symbol sich aneignete, führte es auf seine ursprüngliche Einfachheit zurück, und schärfte ein, daß ohne Reue und Buße die Taufe nichts fruchtet. Das Zeichen bestand in einer einzigen Abwaschung. Schwierig scheint die Frage der von dem Täufer abgesandten Jünger an Christus: „Bist du, der da kommen sollte, oder haben wir einen andern zu erwarten?“ Einige Ausleger nehmen an, Johannes habe, von Jammer niedergedrückt, an der Messianität Jesu zu zweifeln angefangen. Aber dies ist bei einem so starken Geiste, wie Johannes, der so deutliche Zeugnisse über Jesu Würde erhalten, und so klar sein Bewußtseyn darüber ausgesprochen hatte, nicht glaublich. Andere nehmen an, Johannes von irdischen Messiashoffnungen erfüllt, habe nicht begreifen können, daß dieser Messias ihn im Kerker schmachten lasse, anstatt ihn zu befreien. Allein einer so sinnlichen Richtung widerspricht die ascetische Lebensweise des Täufers, widerspricht die auf das Innere, auf Reue und Buße hinzielende Lehre desselben. Johannes war nicht an das Irdische gefesselt, sondern strebte nach dem Himmlischen. Seine Predigten, seine Zeugnisse enthalten nicht ein Wort, das diese Ansicht der Ausleger begünstigte. Suchen wir einen andern Grund und vergessen wir nicht, daß die Evangelisten, welche ja nicht eigentlich die Geschichte des Täufers schreiben, seiner Botschaft nur erwähnen, um die Antwort des Herrn berichten zu können. Bekanntlich herrschte eine heftige Eifersucht zwischen den Jüngern Jesu und des Täufers. Alles zeigt, daß die Jünger des letztern mit Schmerzen sahen, wie Johannes verlassen wurde und die meisten Jesu sich zuwandten, und wie sehr ferner die Gefangenschaft ihres Meisters seine Wirksamkeit hemmte. Gedrängt nun von den eifersüchtigen Fragen seiner Jünger, glaubte Johannes diese dadurch von der Messiaswürde Christi am besten überzeugen zu können, wenn er sie zu ihm schicke, damit sie aus seinem eigenen Munde das Zeugniß voll Kraft und Wahrheit vernähmen, das sie ihm, dem Täufer und Lehrer, nicht glaubten. Aber, wird man einwenden, warum sprachen die Abgesandten im Namen ihres Meisters? Die Antwort ist, weil sie in ihrem eigenen Namen an Christus keine so gewichtige Frage zu stellen wagten, über die er gekränkt werden konnte, er, den sie wenigstens als Propheten anerkannten. Aber warum antwortete Jesus: „gehet und berichtet dem Johannes, was ihr gesehen und gehört habt?“ Die Antwort ist, weil Jesus in diesem Augenblick von seinen Jüngern

umgeben war, und er, hätte er öffentlich die Boten des Täufers widerlegt, und ihre geheimen Gedanken verdammt, die Eifersucht der beiden Parteien zu sehr gereizt haben würde. Die Evangelisten erzählten den Vorgang wie sie ihn sahen, ohne in seine Tiefe einzugehen; sie brauchten nicht mehr zu wissen. Indirekt übrigens warf Jesus den Boten ihren Unglauben in den Worten vor: „Glücklich, wer sich nicht an mir ärgert!“ und was unserer Erklärung am meisten Gewicht gibt, ist, daß Jesus gleich nach dem Abgang der zwei Jünger des Täufers diesem vor den Zeugen des Vorgangs das herrlichste Zeugniß gibt.

Der Charakter des Johannes, voll Kraft, Einfachheit und Tugend, springt deutlich in die Augen für jeden, der seine Geschichte liest. Gleich anfangs stellte er sich auf die Höhe der Umstände, ohne wieder herabzusteigen. Würdig, mit Elias verglichen zu werden, begab er sich wie dieser in die Wüste, aber nicht um zu verzweifeln, sondern um seine Sendung zu erfüllen. Johannes klagte den Herodes mit eben so großer Festigkeit und Unerschrockenheit an, als Elia den Ahab, und, Vorläufer der Wahrheit, starb er als Märtyrer seiner Tugend, wie um die Einheit beider darzuthun.

Johannes (Matth. 10, 2. Marc. 3, 17. Luc. 6, 14), Sohn des Zebedäus und der Salome, Bruder Jakobus des ältern, einfacher Fischer von Bethsaida, wie die übrigen seiner Familie, war zuerst (Joh. 1, 35 ff.) Schüler Johannes des Täufers, erhielt dasselbe Zeugniß wie Andreas (N. C. 30), und folgte diesem letztern zu Christus. Es scheint, daß nach ihrem Zusammentreffen mit Christus die beiden Freunde sich trennten, und nach verschiedenen Seiten hingingen, um Simon zu suchen, den Johannes nicht fand. Bald darauf wurde er förmlich von Christus berufen, am Ufer des See's von Genezareth (N. C. 31) zu gleicher Zeit mit seinem Bruder. Seitdem verließ er den Erlöser nicht mehr, und wurde sein Liebling. Vertrauter seiner heiligsten Geheimnisse, Zeuge seiner großartigsten Wunder, sieht man ihn bei Christus von Anbeginn bis zum Kreuz, bis zum Grabe.

Als das Ende der Sendung des Erlösers herannahte (Luc. 22, 8 ff. Matth. 26, 17 ff. Marc. 14, 12 ff.), wurde Johannes mit Petrus beauftragt, das letzte Ostermahl zu bereiten, das Christus mit seinen Jüngern genoß. Jesus war gerade zu Bethanien; seinem Befehle gemäß begaben sich die beiden Jünger nach Jerusalem; beim Eintritt in die Stadt trafen sie einen Mann mit einem Wasserkrug, folgten ihm in sein Haus, und fragten ihn, wo Christus das Osterfest mit seinen Jüngern feiern werde. Dieser Mann, ohne Zweifel ein Anhänger Jesu, erkannte in der Frage einen Befehl, räumte ihnen den Saal und den Tisch, die für seine Familie zugerichtet waren, ein. Jesus hatte ihnen

dieſes Zuſammentreffen und die gaſtfreundliche Aufnahme geweiſſagt. Bei dem ſo rührenden und heiligen Mahle (Joh. 13, 23 ff. 21, 20), ſaß Johannes an der Seite ſeines Meiſters, an ihn gelehnt nach Art der Orientalen; als Jeſus vorausſagte, daß einer ſeiner Jünger ihn verrathen werde, ſahen alle einander ängſtlich an, und auf ein Zeichen des Petrus machte Johannes die furchtbare Frage an Chriſtus: „Herr, wer iſt es?“ Nach dem Mahle begleitete er ihn in den Garten Gethſemane (Matth. 26, 37 ff. Marc. 14, 33 ff.), und ſtand ihm, während ſeines Todeskampfes, ganz nahe. Man darf annehmen, daß allein von den Apoſteln er nicht entfloh, als die Bande des Judas ſich der Perſon Jeſu bemächtigte. Er folgte ſeinem Herrn nach Jeruſalem (Joh. 18, 15), trat mit ihm in den Pallaſt des Caiphas, der ihn kannte, und erhielt von der Thürhüterin die Erlaubniß, Petrus mit hineingehen zu laſſen; trauriger Dienſt, den Johannes ſeinem Freunde nicht geleiſtet haben würde, wenn er vorausgeſehen hätte, daß er ihm dadurch Veranlaſſung zu drei Verleugnungen geben würde! Allein von Allen hatte Johannes (Joh. 19, 26) den Muth, am Fuße des Kreuzes zu erſcheinen; daſelbſt ſtellte er ſich neben Maria, verſuchend, ihren tiefen Schmerz zu lindern. Seine Hingebung wurde rührend belohnt; Jeſus erblickte ihn zur Seite ſeiner Mutter; zum letzten Abſchied ſagte er zu ſeiner Mutter: „Weib, hier iſt dein Sohn!“ und zu Johannes: „hier iſt deine Mutter!“ Von dieſem Augenblick an nahm Johannes, wie er ſelbſt ſagt, ſie zu ſich, und wohl war dies die heiligſte Zufluchtsſtätte, die je ein Menſch gewährte.

Er erwartete auf Golgatha das Ende der Todesleiden und den letzten Seufzer ſeines göttlichen Meiſters (Joh. 19, 35); er war Zeuge der gräßlichen Handlungen, welche der Schmerzensſcene ein Ende machten, und ſah das Waſſer und Blut aus der durch einen Lanzenſtich beigebrachten Wunde fließen. Die drei Tage, während welcher Chriſtus im Grabe lag, verfloſſen, und Johannes brachte ſie ohne Zweifel damit hin, die tiefbetrübte Maria zu tröſten, als er am dritten Tage (Joh. 20, 2 ff.), gleich bei Sonnenaufgang, auf die von der Maria Magdalena gebrachte Nachricht, mit Petrus nach dem Grabe eilte; zuerſt daſelbſt angelangt, blickt er ins Grab hinab, und bemerkt, daß die Todtentücher beiſeite liegen; aber ein Gefühl von Achtung und Scheu hielt ihn zurück, er blieb am Eingange der Höhle ſtehen; bald trat er auf den Vorgang des ſtürmiſchen Petrus hinter ihm hinein, und ſah und glaubte!

In der Zwiſchenzeit der vierzig Tage, von der Auferſtehung bis zur Himmelfahrt (Joh. 21, 2 ff.), machte Johannes mit den übrigen Apoſteln die Reiſe nach Galiläa. Zeuge der drei Verleugnungen Petri, hatte er mehr Recht als irgend ein anderer auch Zeuge ſeiner Wiedereinſetzung zu ſeyn. An dieſem denkwürdigen Tage war er es, der zuerſt

den Herrn erkannte, als dieser am Ufer des Sees Genezareth erschien, wo die Jünger fischten, und der Petrus davon benachrichtigte. Die Worte, welche Christus zu Jonas, in Beziehung auf Johannes sprach, besagen nur, daß er die Zerstörung von Jerusalem überleben werde, die oft im Evangelium unter dem Bilde der Wiederkunft des Herrn dargestellt ist.

Nach der Himmelfahrt und dem Pfingstfeste (A. G. 1, 13) scheint Johannes mehrere Jahre zu Jerusalem gewohnt und die Freundschaftsbande, die ihn an Petrus knüpften, befestigt zu haben. Bei den ersten Begebenheiten der Apostelgeschichte sieht man sie immer beisammen; aber Petrus spricht und handelt immer; der stille, ruhige Charakter des Johannes eignete ihn vielmehr dazu, seinen Freund zu unterstützen und mit ihm zu dulden, als ihm voranzugehen; er trat (A. G. 3, 1) in den Tempel mit seinem Amtsgenossen bei der Heilung des Lahmen, wurde ins Gefängniß geworfen (A. G. 4, 13 ff.), mit ihm vor's Synedrium geführt und befreit. Nach dem Tode des Stephanus (A. G. 8, 14) wurde er durch den einstimmigen Willen der Apostel, immer mit Petrus nach Samaria geschickt, um die Händeauflegung zu verrichten, in derselben Gegend, wo er Feuer vom Himmel wollte herabfallen lassen; jetzt ließ er die Gaben des heiligen Geistes herniederkommen. Die Apostelgeschichte endet mit diesem von ihm vollbrachten Geschäft. Eine alte Ueberlieferung sagt, daß er von Samaria nach Jerusalem zurückkam, wo er dem Paulus die Bruderhand reichte (Gal. 2, 9), und bis zum Tode der Maria, der Mutter Jesu, fortwohnte. Wohin Johannes nach der Erfüllung der letzten ihm vom Herrn aufgegebenen Liebespflicht das Licht des Glaubens verbreitete, ist unbekannt; seine Reisen mußten mehrere Jahre seines Lebens ausfüllen. Bei seiner Rückkehr ließ er sich in Ephesus nieder, wo, nach dem Stillschweigen des h. Lucas zu schließen, er noch nicht bleibend seinen Wohnsitz aufgeschlagen hatte, als Paulus die Aeltesten dieser Stadt nach Milet zu sich berief (A. G. 20, 17); er übernahm die Leitung der sieben Kirchen von Kleinasien, Ephesus, Smyrna, Pergamus, Thyatira, Sardes, Philadelphia und Laodicea; nach der gewöhnlichen Ansicht vom Kaiser Domitianus auf die kleine Insel Patmos (Off. 1, 9), eine der Sporaden, verbannt, übernahm er bei seiner Rückkehr aus der Verbannung wieder die Verwaltung der sieben Kirchen, überlebte alle Apostel, und starb unter dem Kaiser Trajan, ungefähr hundert Jahre alt und der Gegenstand allgemeiner Verehrung (N. C. 100 oder 101).

Es wäre ungerecht, den hochberühmten Apostel nach den drei Irrthümern zu beurtheilen, in die er während des Lebens Christi verfiel, den Hindernissen, welche er den Exorcismen des unbekannten Schülers

in den Weg legte, dem Himmelsfeuer, welches er auf den samaritanischen Flecken herabwünschte, und dem Antheil, den er an der Bitte der Salome nahm, daß ihre Söhne, der eine zur Rechten, der andere zur Linken des Herrn in seinem Reiche sitzen dürften. Es sind dies rein jüdische Begriffe; Johannes, wie die übrigen Apostel, war Jude, ehe er Christ wurde. Zu einer Lehre sich bekennen, und dem nicht folgen, der sie verkündete, war nach den Sitten jener Zeit eine Art von Abfall, über den die Jünger Jesu natürlicherweise für ihren Meister erbittert werden mußten. Gegen die Samaritaner war es der alte Haß der Juden, der den Johannes reizte. Endlich, was den Wunsch nach den zwei obersten Plätzen im Reiche des Messias betrifft, den alle Juden erwarteten, so gehört er mehr der Salome, als dem Johannes an.

Bei den Vorbereitungen und Zurüstungen des Osterfestes sind Einzelnheiten so einfach und doch so ergreifend erzählt, daß das Mahl zum Voraus als geheiligt erscheint, welches das Ostern der Juden in das gemeinschaftliche heilige Mahl der Christen verwandeln sollte.

Wir folgen den Auslegern, welche die Fußwaschung, das Ostermahl und die Abendmahleinsetzung, die Johannes nicht berichtete, weil sie zur Zeit, da er schrieb, allgemein als heilige Ceremonie im Brauche, auch von den drei Evangelisten und Paulus erzählt waren, in einen Abend zusammendrängen. Es bedürfte einer besondern Abhandlung, um die Harmonie der Evangelisten darzuthun, und zu beweisen, daß die verschiedenen Begebenheiten während des Mahls am Donnerstag Abend Statt hatten. Der einzige Punkt, der uns betrifft, ist die Frage, welche Johannes an Christus stellt; offenbar ging sie der des Judas voran, und kann dazu dienen, die Zeit und Reihenfolge der furchtbaren Unterredung festzustellen; Jesus spricht offen aus, daß ein Plan des Verraths gefaßt sey (Matth. 26, 21. Marc. 14, 18. Luc. 22, 21. Joh. 13, 21 ff.); die Jünger äußern ihr Staunen, ihren Schmerz, und die bange Erwartung, wer der Verräther sey; jeder hebt an und spricht: „Herr, bin ich's?" Jesus schweigt; Petrus gibt dann dem Johannes ein Zeichen, dieser fragt Christus leise, der im selben Tone antwortet: „der ist's, dem ich diesen eingetauchten Bissen reiche" (Matth. 26, 23. Marc. 14, 20. Matth. 26, 25). Judas sagte in diesem Augenblick: „Meister, bin ich's?" und erhielt zur Antwort: „du sagst es." Christus fügte hinzu: „Was du thust, das thue bald" (Joh. 13, 27 ff.), welche Rede die Apostel, die, Johannes ausgenommen, die erste Erklärung Jesu nicht gehört hatten, nicht verstanden, und Judas ging hinaus, sobald er das Stück gegessen hatte.

Kein Ereigniß ist größer, als der Tod und die Auferstehung Christi; kein Zeugniß einfacher, als das des Johannes.

Johannes iſt der Jeſus am meiſten ähnliche Apoſtel, wenn man hier von Aehnlichkeit ſprechen kann. Sein Charakter iſt nur Milde, Liebe, Demuth, und keiner ſcheint die göttliche Liebe Chriſti beſſer gefaßt zu haben. Das Beiſpiel ſeines ganzen Lebens zeigt, daß die ruhigſten Tugenden die feſteſten ſind, und am ähnlichſten dem Muſter unſeres göttlichen Erlöſers.

Man glaubt, daß er ſein Evangelium, welches das ganze Alterthum ihm conſtant zuſchrieb, nach der Zerſtörung von Jeruſalem, während ſeines Exils in Patmos, gegen das Jahr 96 N. C., und zwar auf die Bitte der aſiatiſchen Kirchen, abfaßte. Die drei erſten Evangelien exiſtirten ſchon, und Johannes kannte ſie gewiß. Seine Abſicht bei Abfaſſung ſeines Evangeliums war erſtens, die drei Vorgänger in Erzählung der Thatſachen zu ergänzen, und zweitens, Chriſtus, als das ewige Wort vom Vater, alſo deſſen göttliches Weſen, und ſeine Lehre als in verklärter Geiſtigkeit, in der Liebe Gottes und Einheit mit ihm durch den Sohn beſtehend, darzuſtellen, während die Synoptiker Chriſtus mehr von ſeiner menſchlichen Seite, als das verwirklichte Ideal des lang erſehnten, in Wundern und Lehre ſich bethätigenden, Meſſias auffaßten.

Für die Aechtheit der beiden Briefe, von denen der eine an Elekte, der andere an Gajus iſt, ſpricht, daß ſie augenſcheinlich Privatbriefe ſind, über deren Erhaltung keine Kirche zu wachen hatte. Wie ließe ſich ſo die Erhaltung denken, wenn nicht ein höheres Intereſſe ſich derſelben beigeſellte! Die Offenbarung, das dunkelſte Buch der Schrift, war in den erſten Zeiten der Kirche, wie noch heute faſt, der Gegenſtand der eifrigſten Forſchung. Zuerſt als authentiſch anerkannt, ſpäter beſtritten, hörten die Angriffe und Zweifel nicht auf. Vorausgeſetzt, daß ſie dem Johannes angehöre in der Geſtalt, wie wir ſie haben, ſtreitet man über den Zeitpunkt, wo der Apoſtel die Offenbarungen erhielt; klar iſt ſo viel, daß das Werk aus einer Periode, wahrſcheinlich der Regierung Domitians oder noch ſpäter, datirt, wo das Chriſtenthum ſich zu entwickeln begonnen hatte; die Kirchen ſind organiſirt; die Sekten haben Namen; die Verfolgungen beginnen; das Blut der Märtyrer war gefloſſen. Was den Sinn der Geſichte und Sinnbilder betrifft, ſo betrachtete man das Buch als eine myſtiſche Abhandlung über Theologie oder Moral, als eine chriſtliche Nachahmung der Gemälde der alten Propheten, als ein dramatiſches, in Akte und Intermezzo's eingetheiltes, Gedicht, als eine prophetiſche Geſchichte der letzten Zeiten Judäa's bis zu ſeinem Untergang unter Titus und Hadrian, oder der erſten Jahrhunderte der Kirche bis auf Conſtantin, oder der hauptſächlichen Revolutionen, die im Glauben und in den Reichen bis auf unſere Zeit ſtatt fanden. Alle dieſe Erklärungen haben, ſo lange der Ausleger das Ganze der Apokalypſe

betrachtet, manche triftige Gründe für ſich; in den Einzelnheiten aber wird der Ausleger irre. Der Verfaſſer des Buchs wollte dunkel ſeyn, aus Gründen, die er aus dem damaligen Zuſtande der Kirche ſchöpfte. Allem Anſchein nach bildete der Triumph des Chriſtenthums über das Juden- und Heidenthum den Grundgedanken.

Johannes (A. G. 4, 6. — N. C. 33), ein Mann aus prieſterlichem Geſchlecht, wohnte dem Verhöre des Petrus und Johannes nach der Heilung des Lahmen bei. Lucas nennt ihn gleich dem Alexander, um zu zeigen, wie mächtig die Gegner der Apoſtel waren.

Jojada (2. Kön. 11, 4 ff. 2. Chr. 23, 1 ff. — J. d. W. 4672. V. C. 876. G. Z. R. 884), Hoheprieſter zur Zeit Ahasja's und der Athalja, nahm Joas, den Neffen ſeines Weibs Joſeba, den letzten Sprößling aus dem Geſchlechte Davids, unter ſeinen Schutz, und erzog ihn heimlich im Tempel während der angemaßten Regierung Athalja's. Sechs Jahre verfloſſen; voll Zutrauen in ſeine gute Sache, beſchloß er die fremde anzugreifen, und dem Joas den Thron ſeiner Väter wiederzugeben. Er verſammelte die Offiziere und Soldaten im Tempel, gab ihnen Waffen, und weihte vor ihnen, durch die Salbung mit dem heiligen Oele, den Joas zum König von Juda. Das Volk erhob ſich zu Gunſten des Erben Davids; Athalja, die mit eigenen Augen im Tempel vom Stand der Sache ſich überzeugen muß, wird auf Befehl Jojada's getödtet, und der Hoheprieſter erneute nach der Zerſtörung des Baaltempels den Bund zwiſchen dem Herrn und der auserwählten Nation.

Dieſe Eide wurden gehalten ſo lange Jojada lebte (2. Chr. 22, 11. 2. Kön. 12, 2 ff. 2. Chr. 24, 2 ff.). Joas war ſieben Jahre alt, und während ſeiner Minderjährigkeit wurde in Jojada's Namen regiert, deſſen weiſe Leitung den Ruhm und das Glück des Reiches machten. Mitten unter dieſen Sorgen erreichte er ein ehrenvolles Greiſenalter und ſtarb im 130ſten Jahre ſeines Lebens, was für damals ſo außerordentlich iſt, wie jetzt. Sein Andenken blieb ein Gegenſtand der Verehrung beim Volke, er wurde in der Königsgruft begraben, weil er Gutes in Iſrael gethan hatte gegen den Herrn und gegen ſein Haus.

Was ſeine Verſchwörung betrifft, ſo iſt ſie durch Alles gerechtfertigt, durch den Wunſch der Nation, das Intereſſe des Gottesdienſtes, und endlich durch den Gebrauch, den er von ſeiner Gewalt machte. Ein Ehrgeiziger bedient ſich ſelten der Macht im bloßen Intereſſe der Religion und Tugend.

Jojakim oder **Eliakim** (1. Chr. 3, 15. 2. Kön. 23, 34 ff. 2. Chr. 36, 4 ꝛc. — J. d. W. 4940. V. C. 608. G. Z. R. 608), achtzehnter König Juda's, Sohn Joſias und der Sebudda, wurde von dem ägyptiſchen Könige Necho nach der kurzen Regierung ſeines Bruders Joahas

auf den Thron gehoben. Ohne Zweifel mußte er sich als Vasallen des ägyptischen Monarchen anerkennen. Er drückte sein Volk mit Auflagen, um die Kriegscontributionen an Aegypten zu zahlen, hob den Götzendienst und beging Ausschweifungen aller Art. Jeremia entwarf das düsterste Gemälde von dem Zustand der Sittenlosigkeit, der Ungerechtigkeit und Bedrückung, die allenthalben unter der Regierung dieses Fürsten ihr Wesen trieben. So hart aber auch das ägyptische Joch auf ihm lastete, so sollte er doch noch in ein anderes eingezwängt werden. Seine Regierung fällt in die Zeit, da die Könige von Babylon und Aegypten sich um die Herrschaft Asiens stritten. Juda, zwischen beide Reiche zusammengepreßt, mußte von beiden gleich viel leiden, mochte Sieger seyn, wer wollte. Im dritten Jahre seiner Regierung (Dan. 1, 1) sah sich Jojakim in Jerusalem hart bedrängt, genöthigt, Nebucadnezar sich zu unterwerfen (1. Chr. 36, 6); er wurde auf dessen Befehl in Ketten und Bande gelegt und sollte nach Babylon als Gefangener geschleppt werden. Es scheint jedoch, daß der Sieger ihn begnadigte und ihm die Krone zurück gab. Die im folgenden Jahre von den Aegyptern am Euphrat erlittene Niederlage hätte den König belehren sollen, daß der Rath des Jeremia ihm mehr fromme, als die Hülfe der Aegypter (Jer. 36, 1 ff. 45, 1). Nach der zweiten Vorlesung der Orakelsammlung des Jeremia im Tempel befiel ihn, als er davon Nachricht bekam, Schrecken, und er befahl deßhalb, man solle ihm das Buch in den Pallast bringen, und ließ es sich vorlesen. Kaum hatte er die ersten Weissagungen vernommen, als er die Rolle dem Judi entriß, in Stücke zerriß und ins Feuer warf. Taub gegen die Vorstellungen seiner Umgebung, wollte er dann Jeremia und Baruch verhaften lassen; aber die einzige Frucht seiner das Heilige schändenden Wuth war eine neue furchtbarere Verdammung. Im achten Jahre seiner Regierung unterwarf sich Jojakim einem neuen Tribut, als Nebucadnezar drohte. Aber nach drei Jahren empörte er sich gegen diesen, der im Augenblick anderswo hingehalten war; Jojakim fiel selbst bei einem der Belagerungsstürme.

Noch ist ein Verbrechen von Jojakim zu nennen, die Hinrichtung des Propheten Uria, den er aus Aegypten, wohin er sich vor dem Zorne des Königs geflüchtet hatte, herschleppen ließ.

Jojakim wollte gegen den Willen des Herrn ankämpfen. Er gleicht in dieser Beziehung einem Kinde, das die Ruthe zerbricht, und sich dann gegen die Schläge, die es bedrohen, geschützt glaubt.

Jokim (1. Chr. 4, 22 ff.), Sohn Sela's und Enkel Juda's, scheint das Haupt einer Familie gewesen zu seyn, die zur Zeit, als die Israeliten noch frei in Aegypten waren, sich der Macht in Moab bemächtigten. Dieselbe Familie trieb einen Porcellanhandel; der heilige Schriftsteller

bezeugt das hohe Alter der Thatſachen durch die Worte: wie die alte Rede lautet.

Jona (Jon. 1, 1 ꝛc. — Ungef. J. d. W. 4731. V. C. 817. G. Z. R. 825) der fünfte der kleinen Propheten, Sohn Amithais, aus Gathepher, im Stamme Sebulon, war Zeitgenoſſe des Amos und Hoſea, unter dem zweiten Jerobeam, deſſen Siege er vorausſagte (2. Kön. 14, 25). Dieſe Weiſſagungen ſind nicht erhalten, und ſeine Berühmtheit verdankt er dem Buche, das ſeinen Namen trägt. Er erhielt den Befehl, ſich nach Ninive zu begeben, einer der berühmteſten Städte Aſiens, damals die Hauptſtadt der aſſyriſchen Monarchie, und gegen ſie zu weiſſagen. Jona hoffte durch Entweichung von der gefährlichen Sendung entbunden zu ſeyn. Er floh nach Japha, dem ſpätern Joppe; daſelbſt traf er ein phöniziſches Schiff, das im Begriffe war, nach Tarteſſus in Spanien zu ſegeln; Jona ſchiffte ſich ein. Beim Heraustreten aus dem Hafen bricht ein Gewitter aus; das Schiff war nahe daran, unterzugehen; die Ladung wird über Bord geworfen; die Matroſen riefen laut ihre falſchen Götter an, und Jona ſchlief ruhig hinten im Schiffe. Der Steuermann weckt den Propheten und ſpricht zu ihm: „rufe zu deinem Gott, vielleicht denkt er an uns, daß wir nicht zu Grunde gehen.“ Aber der Sturm dauerte fort; man beſchloß, nach orientaliſcher Sitte, das Loos zu werfen, um zu erfahren, wer an dem Unglück Aller ſchuld ſey; das Loos fiel auf Jona, und ſeine Reue ſtimmte mit dem Zufall oder der Weiſſagung zuſammen. Von Fragen bedrängt, bekannte er ſein Vaterland, ſeine Religion, den Befehl, den er erhalten, und ſeine Flucht. Das Gewitter wurde immer heftiger; Jona, von Gewiſſensbiſſen gepeinigt, überzeugte ſich, daß ſeine Gegenwart den Zorn des Himmels dem Schiffe zuziehe, und bot ſein Leben zum Opfer dar. Die Schiffsmannſchaft verlor alle Hoffnung, gegen die Fluthen kämpfen und das Ufer erreichen zu können; nach einem feierlichen Gebet wurde Jona ins Meer geworfen, und der Sturm ward beſchwichtigt. Aber die Vorſehung wachte über ihn in den Tiefen des Meeres (Jon. 2, 1 ff). Ein Meerungeheuer, das dem Schiffe folgte, verſchlang den Propheten, und ſpie ihn nach drei Tagen ans Land. In einem Lied voll Poeſie drückte Jona ſeinen lebhafteſten Dank aus.

Dieſe Prüfung brach ſeinen widerſpenſtigen Sinn (Jon. 3, 1 ff). Jona erhielt von Neuem Befehl, ſich nach Ninive zu begeben; er gehorchte und reiste ſogleich ab, kommt an den Ufern des Tigris an, zieht feierlich in das ungeheure Ninive ein, und erſchütterte durch ſeine kühn ausgeſprochenen prophetiſchen Worten die verdorbene Bevölkerung. Einer ſteckte den andern mit ſeiner Furcht an; der Fürſt feierte von ſeinen Lüſten; ein allgemeines Faſten wurde durch ein Gebet anbefohlen, und

ganz Ninive mit ſeinem König bedeckte ſich mit Sack und Aſche. Dieſe Buße eines ganzen Volkes beſänftigte den Zorn Gottes und Ninive blieb verſchont.

Unterdeſſen hatte Jona die Stadt verlaſſen (Jon. 4. 1 ff.), wähnend ohne Zweifel, das Feuer vom Himmel werde ſie verzehren; er machte ſich eine Hütte aus einigen Baumzweigen, und erwartete ruhig die Vernichtung Ninive's. Der vierzigſte Tag bricht an und Ninive ſteht noch; Jonas geräth in Zorn, eitle Drohungen ausgeſtoßen zu haben, und murrt gegen die göttliche Güte, anſtatt ſie anzubeten. Er ſchloß ſein Invective mit den Worten: „Der Tod wird für mich beſſer ſeyn, als das Leben.“ Aber Gott beſchloß, ſein Murren zu Schanden zu machen. Die heiße Sonne Aſiens brannte auf den Kopf des Propheten, und in der Nacht zernagt ein Wurm den Baum, ſo daß er keinen Schatten mehr gab. Jona, halb todt vor Hitze, ruft noch einmal: „der Tod iſt für mich beſſer, als das Leben!“ Da ſprach der Herr wieder tadelnd zu ihm. Aber Jona beharrte in ſeiner Stimmung, und jetzt beſchämte ihn der Herr, indem er ihm zeigte, daß er aus Eigennutz das Abſterben des Baumes bejammere, und daß er aus Mitleiden ſich über die Rettung Ninive's hätte freuen ſollen.

Nimmt man den Inhalt des Buchs von Jona für eine wahre Geſchichte, ſo muß man geſtehen, daß der Grund ſeiner Sendung nach Ninive, während ſo viele andere Städte ähnlicher Drohungen eben ſo ſehr bedurften, unbekannt geblieben iſt, auch ſieht man nicht ein, welchen Nutzen das jüdiſche Volk aus der Sendung zog; zu jener Zeit dehnten ſich die Verbindungen der Hebräer mit Aſien nicht über das damasceniſche Syrien aus. In dieſer Ungewißheit erlauben wir uns die Bemerkung, daß die Zeit nahe war, da die großen Reiche Aſiens mit den Königen von Juda und Iſrael bald im Krieg, bald im Frieden lebten; Menahem, der 11 Jahre nach Jerobeam II. regierte, wird Phul, König von Aſſyrien, tributpflichtig; Paläſtina wurde nie von den Beherrſchern des Euphrats und Tigris vergeſſen, und vielleicht wollte der Herr durch die Sendung Jona's nach Ninive, den Juden zum Voraus zeigen, daß er den Sinn jener Könige nach ſeinem Willen lenke.

Dies zugegeben, muß man dem hiſtoriſchen Inhalt gemäß den Finger Gottes im Uebrigen anerkennen. Man ſieht leicht ein, daß die Vorſehung das Loos auf Jona fallen laſſen wollte, den ſie als Ungehorſamen verfolgte. Lächerlich iſt zu behaupten, Jonas ſey in dem Leibe des Wallfiſches lebendig mit vollem Bewußtſeyn geweſen, noch lächerlicher, er habe ſein Lied in demſelben gedichtet. Jona befand ſich in einem Zuſtande von völliger Gefühl- und Bewußtloſigkeit, und Gott hielt durch ſeine Allmacht den Tod von ihm ab; an das Ufer ausgeworfen,

kam er zur Beſinnung, und wohl mußte die Erinnerung an die große Gefahr, die er gelaufen, ihm gegenwärtig genug ſeyn, um lebhafte Dankgefühle in ihm hervorzurufen. Aber dieſer Erklärung ſteht der Umſtand entgegen, daß man nicht begreift, warum das Wunder drei Tage dauert, und warum Jonas in ſeinem Dank- und Lobgeſang kein Wort von dem Fiſche ſagt; wußte er, daß er durch dieſes unerhörte Mittel gerettet wurde, warum ſpricht er nicht davon? Daher hat folgende Meinung die meiſten Stimmen für ſich gewonnen. Der Sturm ſcheint ſich im Augenblick des Abſegelns erhoben zu haben; das Schiff konnte nicht ſehr ferne vom Ufer ſeyn; Jonas ſey nun in eine Höhle oder Felſenkluft am Rande des Meeres geſchwommen, und hier durch die Höhe und das Toben der Meeresfluthen drei Tage eingeſchloſſen gehalten worden. Obgleich dieſe Erklärung einigen Ausdrücken der Erzählung Gewalt anzuthun ſcheint, ſo iſt doch bemerkenswerth, daß ſie zu allen Bildern des Liedes vollkommen paßt.

Die Erſcheinung, daß Ninive Buße that, liegt ganz im Geiſte der orientaliſchen Sitten. Zu jener Zeit, in jenen Ländern, wo keine religiöſe Idee feſt oder ausſchließend war, wo die Völker und Könige immer geneigt waren, den erſten beſten, der kam, anzuhören, war es leicht, Schrecken zu erregen, und eine vorübergehende Bußreue hat nichts Auffallendes.

Aber welches Licht dieſe Erklärungen auch auf die Geſchichte des Jona werfen, wir können unmöglich darin etwas anderes, als eine poetiſche, dem Geiſte des Orients angepaßte und der Schrift würdige Fiction ſehen. Vergebens forſchen wir, was die ſtrengſte Frömmigkeit durch die Annahme eines Apologs verlieren könnte; gibt es Parabeln im N. T., warum ſollte es deren nicht auch im A. T. geben? Die dramatiſche Form des Buchs, ſeine genau außer einander gehaltenen Scenen, jene Sendung nach Ninive, deren Zweck man nicht einſieht, jene Flucht, ein unter den Propheten beiſpielloſer Ungehorſam, jener tiefe Schlaf Jona's, während eines fürchterlichen Sturms, das Verſchweigen des Namens des Königs von Ninive, jene Wunder von ſo ſonderbarer, befremdender Art, jene kecken, gegen Gott ausgeſtoßenen Klagen, und die Sittlichkeitslehre, welche die Schrift raſch ſchließt, ſcheinen uns augenſcheinliche Beweiſe dafür zu ſeyn, daß das Ganze auf Dichtung beruht. Wie kann man den poetiſchen Charakter eines Gleichniſſes in jener gelaſſenen Aufopferung des Helden, der ſich ohne Sträuben in das Meer werfen läßt, und in jenem Gebot des Königs von Ninive, der Menſchen und Thiere ſich mit Sack und Aſche bedecken und faſten heißt, wie kann man in allem dieſem den poetiſchen Charakter des Gleichniſſes verkennen? In Beziehung auf den Zweck

der Dichtung ist das wahrscheinlichste, daß der Apolog, verfaßt gegen die Zeit der Gefangenschaft und unter Jona's Namen, dessen Charakter diese Täuschung begünstigte, die Juden ermuthigen und vielleicht ihre Sieger einschüchtern sollte. Die Stellen Matth. 12, 40 ff., 16, 4 und Luc. 11, 29 beweisen nichts gegen unsre Ansicht von dem Buche als einer Dichtung. Christus konnte alle die Gedanken, die in jenen Stellen enthalten sind, ausdrücken, das Buch des Jona mag wahre Thatsachen erzählen, oder eine poetische Fiktion seyn. Christus, der zu Juden sprach, die ihre Ueberlieferungen jeder andern Erkenntnißquelle vorzogen, Christus sprach, indem er das Beispiel des Jona anführte, hier, wie häufig sonst, nach den Ideen seiner Zuhörer; und diese Art zu belehren, die einzig förderliche, war ohne Zweifel seiner Weisheit würdig. Man kann also aus den Worten Jesu nichts folgern, außer daß zu seiner Zeit man die Geschichte Jona's für eine wirklich vorgefallene hielt.

Ueber den sittlichen Theil des Gleichnisses theilten sich die Ansichten. Die göttliche Gerechtigkeit, welche die Bösen verdammt und sich vorbehält, ihre Drohungen nach einer aufrichtigen Reue zurückzunehmen, — der Charakter der Propheten, ihre Fehler und die Wirkung des heiligen Geistes auf ihren Geist, — die Pflicht der Propheten, ihre Sendungen zu erfüllen, welches auch die Gefahren seyn mögen, und die Nützlichkeit dieser heiligen Sendungen zu Nationen, die am wenigsten dafür vorbereitet scheinen, — ein Beweis, den Juden gegeben, daß sie die fremden Völker mit Unrecht verachteten, und daß Gott auch gegen sie gnädig sey, — endlich eine Vergleichung zwischen den Juden, von Jona vorgestellt, und den Heiden, die vor der Strafe glauben und Buße thun: man müßte die Zeit des Apologs genau kennen, um zwischen diesen Ansichten sich entscheiden zu können.

Jonadab (2. Sam. 13, 3 ff. 1. Sam. 16, 9. — J. d. W. 4528. V. C. 1020. G. Z. R. 1032), ein Sohn Simea und Neffe Davids, war, sagt die Schrift, ein sehr kluger Mann. Er gab dem Amnon, seinem Vetter, den Rath, eine Krankheit vorzuschützen und von der Thamar sich warten zu lassen. Nach der Ermordung Amnons benachrichtigte er zuerst den David von dem Vorgefallenen. Das Gerücht war gegangen, Absalom habe alle seine Brüder ermordet, Jonadab sagte kaltblütig zum Könige: Amnon allein ist gestorben, weil Absolom schwor, seine Schwester zu rächen.

Die Gleichgültigkeit, welche Jonadab über die Ermordung Amnons zeigt, ist ein Beweis, daß ihre Freundschaft nur eine Hofbekanntschaft ohne gegenseitige Anhänglichkeit und Festigkeit war.

Jonadab (2. Kön. 10, 15 ff. 1. Chr. 2, 55. — J. d. W. 4672. V. C. 876. G. Z. R. 884), Sohn Rechabs, war Kiniter oder Nachkomme Hobabs, des Schwagers von Moſes. Jonadab begrüßte Jehu als König von Iſrael, und fuhr auf dem Wagen des neuen Königs in Samaria ein und war Zeuge von der Niedermetzelung der Baalspriester.

Die Erzählung beſchränkt ſeine Geſchichte auf dieſe wenigen Worte, aber Jeremia (Jer. 33, 6 ff.) gibt uns genaueren Aufſchluß über ſeine ſonderbare Frömmigkeit. Um ſeine Familie und Nachkommen vor dem Götzendienſt zu bewahren, ſcheint es, verpflichtete Jonadab, Haupt eines bedeutenden Kiniterzweigs, ſeine Kinder zu ſtrengen Gelübden, unterſagte ihnen den Wein, ließ ſie unter Zelten, außerhalb der Städte Mauern, wohnen, weder Felder, noch Weinberge oder Häuſer beſitzen, und einzig und allein mit Heerden ſich beſchäftigen. Dieſes Inſtitut der Rechabiten, welchen Namen ſie vom Vater Jonadabs angenommen hatten, verſchwindet aus der heiligen Geſchichte erſt zur Zeit der Zerſtörung von Jeruſalem. Aus dem Beiſpiel Jaſanja's ſieht man, wie gewiſſenhaft die Rechabiten die Statuten ihres Gründers beobachteten, und Gott belobte durch den Mund Jeremia's ihren Eifer und ihre Feſtigkeit.

Das innige Verhältniß zwiſchen Jonadab und Jehu darf uns nicht befremden. Jehu mußte in ſeiner Lage einen Mann von anerkannter Frömmigkeit ſich geneigt machen; Jonadab ſah in ihm nur den Vollſtrecker der göttlichen Rache; als Familienhaupt hatte er das größte Intereſſe, die Gunſt des Hauptes der neuen Dynaſtie ſich zu erwerben.

Jonan (Luc. 3, 30), Sohn Eliakims, genannt in der Genealogie der Maria, iſt unbekannt.

Jonas (Matth. 16, 17. Joh. 1, 42. 21, 15 ff.), Vater der zwei Apoſtel Petrus und Andreas, iſt unbekannt.

Jonathan (Richt. 18, 30. 17, 7 ꝛc.), Levite, Nachkomme Gerſons, des Sohns Moſis, verließ Bethlehem in Juda, wo er ſich niedergelaſſen hatte, um ſich eine Stätte zu ſuchen, die ihm beſſer behagte. Auf ſeinem Wege durchzog er das Gebirge von Ephraim, und bat um Aufnahme im Hauſe Micha's, und wurde Götzenprieſter in deſſen Hauſe. Aber bald änderte er ſeinen Herrn (Richt. 18, 1 ff.). Die Daniten rückten mit Heeresmacht gegen Lais, und fingen damit an, daß ſie die Götzen aus Micha's Hauſe nahmen. Vergebens forderte Jonathan ſie zurück; durch ihre Verſprechungen gewonnen, wurde er freudig Opferprieſter eines ganzen Stammes, verließ Micha, und ließ ſich mit den Kindern Dans in Lais nieder. Dieſer Götzendienſt dauerte unter ihnen, ſagt die Schrift, bis auf den Tag, da dieſer Stamm aus dem Lande zog, und die ganze Zeit, da die Lade zu Silo war

Die Geſchichte dieſes Jonathan, wie die Micha's, trägt das Gepräge des Buchs der Richter; der Gottesdienſt und die Regierung ſind unregelmäßig; die Zeitbeſtimmungen ungenau. Wahrſcheinlich jedoch iſt die Begebenheit in die Zeit der 26 Jahre zu ſetzen, die zwiſchen Joſua und Othniel verfloſſen, und verſchiedene Züge beſtätigen das hohe Alterthum dieſes Fragments. Aber der Stamm Dan verließ das Land, mit andern Worten, wurde in Sklaverei geführt erſt unter Pekah (2. Kön. 15, 29), oder ſpäter unter Hoſea (2. Kön. 17, 6). Sehr unwahrſcheinlich iſt, daß der Götzendienſt Jonathans, im Norden des heiligen Landes vergeſſen, bis zum Untergange der Stämme gedauert habe, um ſo mehr, als die Stadt Dan oder Lais eines der Heiligthümer des Jerobeamſchen Gottesdienſtes wurde. Der einzige Ausweg ſcheint demnach die Worte nicht ſehr zu premiren, oder unter der Epoche, wo die Daniten das Land verließen, die zu verſtehen, wo nach der Wegnahme der Bundeslade die Philiſter über die Hebräer die Oberhand gewannen.

Jonathan (1. Sam. 14, 49. 1. Chr. 8, 33. 9, 39. 1. Sam. 13, 2 ff. Ungef. J. d. W. 4466. V. C. 1082. G. Z. R. 1095), Sohn Sauls und der Ahinoam, zeigte in den oft unglücklichen Kriegen ſeines Vaters gegen die Philiſter den edelſten Muth. Der Sieg von Gibea war ſein Werk. Als die gänzliche Vernichtung des Feindes durch eine Sünde, in die er durch ein unkluges Gelübde Sauls verfallen war, nicht zu Stande gebracht werden konnte, bot er ſich als Opfer an, und erklärte ſich bereit, zu ſterben. Das Volk aber nahm ſein Opfer nicht an, und rettete dem Helden, der es befreit hatte, das Leben. Eiferſucht war dem Herzen Jonathans fremd, und der Tag der Beſiegung Goliaths ſah das innigſte Freundſchaftsband zwiſchen Jonathan und David knüpfen (1. Sam. 18, 1). Es ſcheint, daß beim Beginn der langen Feindſchaft Sauls gegen David Jonathan es vermied, ſich auszuſprechen; aber er wachte über dem Leben ſeines Waffenbruders (1. Sam. 19, 1 ff.) und warnte David vor den ihm drohenden Gefahren, verſteckte ihn und vertheidigte die Sache Davids mit Wärme vor dem Könige. Seine Aufopferung wurde belohnt, er ſöhnte den Vater mit dem Freunde aus (1. Sam. 20, 1 ff.). Aber der Friede war von kurzer Dauer.

David lief von neuem Todesgefahr, und Jonathan ſprach zu ihm: „was willſt du, daß ich thue, und ich thue es für dich!“ Jonathan wollte bei einem Feſtmahle die Geſinnungen Sauls gegen David erforſchen. David war von Allem benachrichtigt. Aber der Tag der Feier verging, ohne daß Saul nach David, deſſen Platz unbeſetzt war, fragte; den andern Tag entſchuldigte Jonathan die Abweſenheit ſeines Freundes, und ſprach die Worte gegen ſeinen wüthenden Vater: „warum ſollte David ſterben, was hat er gethan?“ Dieſes Wort hätte ihm faſt das Leben

gekoſtet; Saul warf in einem Anfall von Wuth ſeinen Spieß nach ihm, traf ihn aber nicht. Da merkte Jonathan, daß ſein Vater den Tod Davids geſchworen, und ging fort zu David, und die beiden Freunde fielen einander in die Arme und weinten. Jonathan aber kehrte zurück zu ſeinem Vater.

Als er erfuhr, daß David in den Wäldern von Siph umherirre, beſchloß er, alles zu wagen, um ihn zu ſehen, und ihm zu verſprechen, daß er nie ſein Mitbewerber um den Thron ſeyn werde. Er kam zu ihm, und ſprach Worte der edelſten Selbſtverläugnung zu ihm. Dieſe Zuſammenkunft war die letzte; nach dem David geſchwornen Eide blieb Jonathan nichts mehr, als zu ſterben; er fiel auf dem Berge Gilboa den Heldentod mit ſeinem Vater im Kampfe gegen die Feinde ſeines Vaterlands (1. Sam. 31, 2. 2. Sam. 1, 4. 1. Chr. 10, 2).

Jonathan iſt einer der ſchönſten Charaktere in der iſraelitiſchen Geſchichte; Grieche oder Römer, würde ſein Name in aller Munde ſeyn. Die Schrift ſpricht wenig von ſeiner Frömmigkeit; er diente dem Herrn, die Waffen in der Hand. Sein Vater war ſchuld an all ſeinem Unglück und Kummer, und er beklagte ſich nie darüber. Friedensengel zwiſchen Saul und David, verläßt er weder den einen noch den andern, und erfüllt alle ſeine Pflichten, ohne Belohnung zu erwarten.

Jonathan (2. Sam. 15, 27 ff. 17, 17 ff. — J. d. W. 4537. V. C. 1011. G. Z. R. 1023), Sohn des Hoheprieſters Ab-Jathars, ſcheint, nachdem er bei der Empörung Abſaloms alle Gefahren mit Ahimaaz getheilt hatte, ſpäter in die Verſchwörung Adonia's (1. Kön. 1, 42 ff.) ſich eingelaſſen zu haben; er benachrichtigte die Verſchworenen zuerſt von der Krönung Salomo's und wurde vielleicht mit Ab-Jathar verbannt. Jedoch könnte man das Benehmen Jonathans auch von einer günſtigeren Seite auffaſſen (1. Kön. 1, 42). Adonia redet ihn ſo an, daß ungewiß bleibt, ob Jonathan zur Zahl der Verſchworenen gehörte, oder ob der rebelliſche Prinz ihn auf ſeine Seite zu ziehen ſuchte.

Jonathan (1. Chr. 27, 32. — Ungef. J. d. W. 4505. V. C. 1043. G. Z. R. 1055), Oheim Davids, vielleicht von mütterlicher Seite, war Rathgeber und Schreiber dieſes Fürſten.

Jonathan (2. Sam. 21, 21. 1. Chr. 20, 7. 1. Sam. 16, 9) (Datum unbekannt), Sohn Samma's und Neffe Davids, machte ſich berühmt durch die Beſiegung eines philiſtäiſchen Rieſen aus Gath, Nachkommen Rapha's.

Joram (2. Sam. 8, 10. 1. Chr. 18, 10. — J. d. W. 4525. V. C. 1023. G. Z. R. 1035), Sohn Tois, Königs von Hamath, beglückwünſchte

auf Auftrag ſeines Vaters den David wegen ſeines Sieges über Hadad-Eſer, und reichte ihm zum Geſchenk ſilberne, goldne und eherne Gefäße, die David weihete.

Joram (2. Kön. 1, 17. — J. d. W. 4661. V. C. 887. G. Z. R. 896), neunter König Iſraels, Sohn Ahabs und der Iſebel, beſtieg den Thron nach dem unglücklichen Ende ſeines Bruders Ahasja (2. Kön. 3, 1 ff.); ſeine Politik, ohne ſo abſcheulich wie die ſeines Vaters zu ſeyn, war nicht beſſer als die Jerobeams I.; er zerſtört den Baalsdienſt; aber er blieb dem Kälberdienſte ergeben. Er beſiegte mit Hülfe Joſaphats und des Fürſten von Edom die Moabiter. Nicht ihm hatte der Herr geholfen, ſondern dem frommen Joſaphat. Ein furchtbarer Feind, Benhadad von Syrien, nahm lange alle Kraft Jorams in Anſpruch (2. Kön. 5, 6 ff.). Seinen Unglauben und Kleinmuth zeigte er auch bei der Leſung des Briefes Benhadads. Die Wunderkraft Eliſa's vergeſſend, wähnte er, der ſyriſche König ſuche nur einen Vorwand zu Streit. Der junge Gefangene, welcher die Frau Naemans bediente, wußte alſo beſſer als der König von Iſrael, daß es einen Propheten in Iſrael gebe, und Eliſa mußte ſelbſt den Fremdling holen laſſen.

Joram täuſchte ſich um ſo ärger, als die Syrer keines Vorwands bedurften, um ihn anzugreifen. Während dem Laufe des Krieges (2. Kön. 6, 9 ff.) vereitelte Eliſa alle Plane des Feindes. Eben ſo ſchwach als böſe wollte Joram die ſyriſchen Soldaten hinrichten laſſen, welche Eliſa durch ein Wunder bis Samaria geführt hatte. Während des Friedens wurde Joram wieder voll Gottloſigkeit. Der Krieg entzündete ſich von neuem; Samaria ward blokirt und allen Greueln der Hungersnoth preisgegeben, als zwei Weiber vor Joram traten, um ihn zur Schlichtung des gräßlichſten Prozeſſes aufzufordern. Er zerriß in der Verzweiflung ſeine Kleider, und beſchloß dann am Propheten ſich für die Drangſale zu rächen, mit denen der Herr ihn heimſuchte. Er ſchwört den Tod Eliſa's, und ſchickt einen Mörder ab, um ſeinen Kopf zu verlangen; aber kaum hatte er den Befehl gegeben, als ihn Reue befiel, und er in Eliſa's Haus eilte, um die Vollſtreckung des Mordbefehls zu verhindern. Da erhielt er, gegen alle Erwartung (2. Kön. 7, 1 ff.), eine Befreiungsweiſſagung; in dieſem Augenblick bezähmte er ſeinen Unglauben; aber es war ihm nicht Ernſt mit dem Glauben an die Weiſſagung; er glaubte, die Nachricht von der Flucht der Syrer ſey nur eine ihm gelegte Schlinge, und ließ deßwegen vorſichtig kundſchaften, ob die Sache ſich ſo verhalte. Die Boten kamen zurück mit der Beſtätigung der Nachricht, daß Samaria nach der Weiſſagung Eliſa's befreit ſey.

Dieſe Begebenheit fachte den Glauben in Joram an (2. Kön. 8, 3 ff.); aus Neugierde oder Reue verlangte er die Erzählung der

Wunder Eliſa's aus dem Munde Gehaſi's zu hören. Im Augenblick, da der Diener ihm die Wiederbelebung des Sohns der Sunamitin erzählte, erſchien dieſe ſelbſt vor dem Könige; ihr Vermögen war ihr confiscirt worden; jetzt forderte ſie es zurück. Der König gab es ihr.

Unterdeſſen war Haſael auf Benhadad gefolgt (2. Kön. 9, 14); zwar hatte Joram Ramoth, am Fuße der Gebirge Gileads, befeſtigt, aber dies half nichts gegen den Furchtbaren; Iſrael wurde geſchlagen; Joram, verwundet, begab ſich nach Jiſreel, um ſich daſelbſt heilen zu laſſen, und ſetzte Jehu über ſein Heer, nicht ahnend, daß dieſer Schritt ihm Thron und Leben koſten würde. Er ſchmachtete noch im Pallaſte von Jiſreel, als Boten ihm verkündeten, Jehu rücke an. In dieſer Gefahr zeigte er augenblickliche Energie; obgleich leidend, ſteht er auf, ſpannt ſeinen Wagen an, beſteigt ihn, fährt dem Rebellen entgegen, und trifft ihn auf dem Felde von Naboth; aber er flieht vor deſſen erſten Drohworten, und fällt, von einem Pfeilſchuß durchbohrt. Er regierte 12 Jahre, und ſein Leichnam wurde von Bidkar auf das für das Haus Ahab ſo traurige Feld geworfen.

Wenn man die Geſchichte Jorams lieſt, ſo läßt ſich nicht verkennen, daß die Vorſehung den letzten Verſuch machen wollte, jenes abſcheuliche Geſchlecht zu beſſern, ehe ſie es ausrottete. Kein Fürſt erhielt, im Glück wie im Unglück, ſtärkere Lehren als Joram; aber alle gingen für ihn verloren. Er hat alle Züge eines ſchwachen, elenden Fürſten. All ſein Unglück, alle ſeine Feigheit hatte ihren Grund in ſeinem Unglauben.

Joram (1. Chr. 3, 11. Matth. 1, 8. 1. Kön. 22, 51. 2. Kön. 8, 16 ff. 2. Chr. 21, 1 ff. — J. d. W. 4665. V. C. 883. G. Z. R. 889), fünfter König Juda's, älteſter Sohn Joſaphats, beſtieg den Thron, ohne die Lehren ſeines Vaters, mit dem er einige Zeit gemeinſchaftlich regiert hatte, ſich zu Nutzen zu machen. Kaum Herr der Gewalt, ließ er ſeine Brüder tödten, ſowie die vornehmſten Iſraeliten, welche ſeinen grauſamen Argwohn erregten. Er heirathete Athalja, Tochter des Ahab und der Iſebel; dies hieß, ſich mit dem Götzenthum verbinden. Aber die Vorſehung beſchloß, dieſe Verbrechen zu beſtrafen. Idumäa, ſeit David unterworfen, empörte ſich; Joram griff zu den Waffen, und rückte ins Gebirge gegen Zair, einer unbekannten Stadt oder Gegend, vor; ſeine erſten Märſche waren unklug, und ſo weit man aus dem kurzen Berichte ſchließen kann, wurde er von den Rebellen umzingelt, griff ſie bei Nacht an, und machte ſich frei. Aber dieſer geringe Erfolg diente zu nichts; Idumäa blieb unbezwungen. Libna nämlich, eine Grenzſtadt im Süden Juda's, folgte dem Beiſpiele Idumäa's, und empörte ſich gegen Joram, ſo daß er in Eile von Idumäa gegen Libna ſich wenden mußte. Dieſe Stadt war aus Erbitterung über den Götzendienſt des Königs aufgeſtanden.

Derſelbe erhielt jetzt die prophetiſche Schrift Jehu's; die furchtbaren Weiſſagungen derſelben gingen in Erfüllung; die Philiſter von der einen Seite, die Araber und Aethiopier oder Kuſchiten aus der Umgegend des rothen Meeres fielen in ſein Reich, plünderten ſeine Palläſte, nahmen ſeine Weiber und Kinder fort, und um das Maaß des Unglücks voll zu machen, wurde Joram von einer gräßlichen Krankheit befallen, die ihn ins Grab führte. Sein Volk gab kein Zeichen von Trauer über ſeinen Tod; er herrſchte acht Jahre, und wurde in der Stadt Davids, aber nicht in der Königsgruft begraben.

Joram iſt der Fürſt Juda's, mit dem das Götzenthum in dieſem Reiche beginnt; er iſt der erſte Tyrann, der erſte Gottloſe in dieſem Königreiche. Rehabeam und Abia, weniger ſtrafbar als er, hatten Aſſa und Joſaphat zu Nachfolgern; mit Joram, der ſich nicht ſchämt, in das Geſchlecht Ahabs zu heirathen, beginnt eine neue Aera, die er zu eröffnen würdig war. Sein langer Todeskampf war eine große Lehre für Iſrael; der Brief des Propheten mußte ihn unwillkürlich mit Schrecken erfüllen, und wenn er zuerſt ungläubig war, ſo hatte er während ſeines zweijährigen Todeskampfes Zeit, ihn wieder zu leſen.

Jorem (Luc. 3, 29), Sohn Matthats, genannt in der Genealogie der Maria, iſt unbekannt.

Joſabad und **Joſabar** (2. Kön. 12, 21. 2. Chr. 24, 26.— J. d. W. 4717. V. C. 851. G. Z. R. 839), alle zwei Söhne auswärtiger Frauen, Diener Joas, Königs von Juda, zettelten eine Verſchwörung gegen dieſen Fürſten an, um den Tod Sacharja's zu rächen, und tödteten ihn in ſeinem Bette. Ihr Verbrechen wurde von Amazia beſtraft, der ſie hinrichten ließ (2. Kön. 14, 5. 2. Chr. 25, 3).

Joſaphat (1. Chr. 3, 10. Matth. 1, 8. 1. Kön. 15, 24. 2. Chr. 17, 1 ff. — J. d. W. 4644. V. C. 904. G. Z. R. 914), vierter König Juda's, Sohn Aſſa's und der Aſſuba, war gerechter noch als ſein Vater. Er begann ſeine Regierung damit, daß er ſein Reich gegen Iſrael befeſtigte. Unbeſorgt griff er dann den Götzendienſt an und vernichtete ihn. Der Herr ſegnete ihn. Die Araber, die Philiſter zahlten ihm Tribut. Juda ſah den Glanz der Regierungen Davids und Salomo's wieder erſtehen.

Damals regierte der gottloſe Ahab. Joſaphat war ſo unklug und ſchwach, ſich mit ihm gegen die Syrer zu verbünden. Doch in ſeinen Fehlern noch war er fromm und fragte Micha um Rath. Die Antwort des frommen Dieners hätte ihn vom Kriege abhalten ſollen; aber er hielt ſich durch ſein Verſprechen gegen Ahab gebunden, und zog mit dieſem aus, um die Stadt Ramoth in Gilead wieder zu erobern. Die Schlacht wurde unter den Mauern der Stadt geliefert. Der Herr half dem heftig bedrängten Joſaphat gegen die Syrer, die ihn, für Ahab

haltend, schon umringt hatten; die Syrer zogen fort, und nachdem der Tod Ahabs dem Kriege ein Ende gemacht hatte, kam Josaphat nach Jerusalem zurück.

Kaum in dieser Stadt angelangt, machte ihm der Prophet Hanani gerechte Vorwürfe, die er beherzigte. Er entfernte sich jetzt nicht mehr aus seinem Lande, und that alles, um es blühend zu machen. Er reformirte die Justiz. Noch war Idumäa dem Reiche Juda's unterthan. Josaphat wollte im Verein mit dem König von Israel eine Flotte nach Ophir segeln lassen, als der Sturm sie zerstreute und vernichtete. Von Elieser über die Ursache des Unglücks belehrt, rüstete Josaphat eine neue Flotte aus (1. Kön. 22, 50), und erlaubte den Unterthanen Ahasja's nicht mehr, mit seinen Leuten sich einzuschiffen. Allem Anscheine nach ist sein Bündniß mit Joram, dem Nachfolger Ahasja's auf dem Throne Israels, gegen die Moabiter in diese Zeit zu setzen. Das Bündniß war entschuldbarer, als die beiden vorhergehenden, denn die Joram tributären Moabiter konnten die Josaphat tributären Idumäer, ihre Nachbarn, in ihren Aufstand hineinziehen. Die beiden Armeen stießen zusammen. Als sie in der Wüste durch Wassermangel in Noth kamen, gab Josaphat dem Joram denselben Rath, wie früher dem Ahab, den Herrn zu fragen; er huldigte dem Elisa, der ihm eine außerordentliche von dem Herrn zu sendende Errettung weissagte. Darauf nahm Josaphat Theil an den Kämpfen des Feldzugs, und führte seine Truppen nach dem Verbrechen Mesahs nach Hause zurück.

Aber dieser Krieg entzündete einen andern gefährlicheren (2. Chr. 20, 1 ff.); die Moabiter griffen gemeinschaftlich mit den Ammonitern und Edomitern Josaphat an. Dieser setzte sein ganzes Vertrauen nur auf den Herrn. Zuerst vernichtete er die Edomiter, worauf die ammonitischen und moabitischen Soldaten sich gegenseitig aufrieben. Die Beute war unermeßlich. Nachdem Josaphat im Triumph nach Jerusalem zurückgekehrt war, starb er im Frieden, sechzig Jahre alt, nach einer fünfundzwanzigjährigen Regierung.

Josaphat ist einer der vollendetsten Fürsten, die auf dem Thron Juda's saßen. Er war talentvoll und tugendhaft, ein König, wie die Hebräer einen haben mußten, voll Muth im Kriege, voll Klugheit im Frieden. Der Herr beschützte ihn immer auf die wirksamste Weise. Nie vielleicht war Juda glücklicher, als unter seiner Regierung. Welches Lob spricht mehr für einen König, der lange regierte, als dieses!

Jose (Luc. 3, 29), Sohn Eliesers, genannt in der Genealogie der Maria, ist unbekannt.

Joseba (2. Kön. 11, 2. 2. Chr. 22, 11. — J. d. W. 4672. V. C. 876. G. Z. R. 884), Tochter Jorams, Schwester Ahasja's, Frau des Hohepriesters

Josaba, rettete ihren Neffen Joas, noch in der Wiege, aus dem von der Athalja veranstalteten Gemetzel, und versteckte ihn und seine Amme im Tempel. Diese Handlung der Aufopferung rettete das Geschlecht Davids. Die Schrift sagt nicht, ob Joseba lange genug lebte, um ihren eigenen Sohn Sacharja durch den König hinrichten zu sehen, der ihr das Leben verdankte.

Allem Anschein nach war diese Prinzessin die Tochter Jorams von einer anderen Mutter als Athalja. Diese Königin würde keine ihrer Töchter dem Hoheprieſter gegeben haben, und dieſer würde die Verbindung ausgeſchlagen haben. Außerdem wird Athalja nie Mutter der Joseba genannt.

Joseph (1. Chr. 2, 2. 5. 1. Moſ. 30, 24. 33, 2. 46, 19. 37, 2 ꝛc. — J. d. W. 3435. V. C. 2113. G. Z. R. 1745), Sohn Jakobs und der Rahel, das letzte von den Kindern, die dem Patriarchen in Chaldäa geboren wurden, wurde der Liebling ſeines Vaters. Er war erſt 17 Jahre alt, als ſeine Familie ſich in der Gegend von Sichem aufhielt; daſelbſt theilte er die ländlichen Arbeiten ſeiner Brüder, weidete mit ihnen die Heerden und trug harmlos ſein bunt gefärbtes Kleid. Wenn ihre Eiferſucht ausbrach in lautes Murren, ſo berichtete Joſeph Alles in Einfalt ſeinem Vater. Dies war nicht der Weg, ſie zu beſänftigen; auch gab er ſeinen Brüdern bald neuen Anlaß zur Eiferſucht. Joſeph hatte einen Traum, und ſagte ſeinen Brüdern davon; da wurden ſie ihm noch feinder. Denn er ſprach zu ihnen: „Höret, Lieben, was mir doch geträumt hat. Mir däuchte, wir bänden Garben auf dem Felde, und meine Garbe richtete ſich auf und ſtand; und eure Garben umher neigten ſich gegen meine Garbe.“ Da ſprachen ſeine Brüder zu ihm: „Sollteſt du unſer König werden, und über uns herrſchen?“ Und wurden ihm noch feinder um ſeines Traums und ſeiner Rede willen. Und er hatte noch einen andern Traum, den erzählte er ſeinen Brüdern, und ſprach: „Siehe, ich habe noch einen Traum gehabt; mich däuchte, die Sonne und der Mond und elf Sterne neigeten ſich vor mir.“ Und da das ſeinem Vater von ſeinen Brüdern geſagt war, ſtrafte ihn ſein Vater und ſagte zu ihm: „Was iſt das für ein Traum, der dir geträumet hat? Soll ich und deine Mutter und deine Brüder kommen, und dich anbeten?“ Und ſeine Brüder neideten ihn. Aber ſein Vater behielt dieſe Worte. Da nun ſeine Brüder hingingen, zu weiden das Vieh ihres Vaters in Sichem, ſprach Iſrael zu Joſeph: „Hüten nicht deine Brüder des Viehs in Sichem? Komm, ich will zu ihnen ſenden.“ Er aber ſprach: „Hier bin ich.“ Und er ſprach: „Gehe hin und ſiehe, ob es wohl ſtehe um deine Brüder und um das Vieh; und ſage mir wieder, wie ſichs hält.“ Und er ſandte ihn aus dem Thale Hebron, daß er gin

Sichem ginge. Da fand ihn ein Mann, daß er irre ging auf dem Felde, der fragte und sprach: „Wen suchest du?“ Er antwortete: „Ich suche meine Brüder; Lieber, sage mir an, wo sie hüten.“ Der Mann sprach: „Sie sind von dannen gezogen, denn ich hörete, daß sie sagten: Lasset uns gen Dothan gehen.“ Da folgte Joseph seinen Brüdern nach, und fand sie zu Dothan. Als sie ihn nun sahen von ferne, ehe er denn nahe bei sie kam, schlugen sie an, daß sie ihn tödteten, und sprachen unter einander: „Sehet, der Träumer kommt daher. So kommet nun, und lasset uns ihn erwürgen, und in eine Grube werfen, und sagen, ein böses Thier habe ihn gefressen, so wird man sehen, was seine Träume sind.“ Da das Ruben hörte, wollte er ihn aus ihren Händen erretten, und sprach: „Lasset uns ihn nicht tödten.“ Und weiter sprach Ruben zu ihnen: „Vergießet nicht Blut, sondern werfet ihn in die Grube, die in der Wüste ist, und leget die Hand nicht an ihn.“ Er wollte ihn aber aus ihrer Hand erretten, daß er ihn seinem Vater wiederbrächte.

Als nun Joseph zu seinen Brüdern kam, zogen sie ihm seinen Rock mit dem bunten Rock aus, den er anhatte, und nahmen ihn und warfen ihn in eine Grube; aber dieselbige Grube war leer, und kein Wasser darinnen. Und setzten sich nieder zu essen. Indessen huben sie ihre Augen auf, und sahen einen Haufen Ismaeliten kommen von Gilead, mit ihren Kameelen; die trugen Würze, Balsam und Myrrhen, und zogen hinab in Aegypten. Da sprach Juda zu seinen Brüdern: „Was hilft es uns, daß wir unsern Bruder erwürgen und sein Blut verbergen? Kommt, lasset ihn uns den Ismaeliten verkaufen, daß sich unsere Hände nicht an ihm vergreifen; denn er ist unser Bruder, unser Fleisch und Blut.“ Und sie gehorchten ihm. Und da die Midianiter, die Kaufleute vorüber reisten, zogen sie ihn heraus aus der Grube, und verkauften ihn den Ismaeliten um zwanzig Silberlinge; die brachten ihn in Aegypten. Er änderte aber seinen Herrn und wurde von Potiphar gekauft, einem der höchsten Beamten Pharao's, der König über Aegypten war.

Der göttliche Segen folgte ihm in die Sklaverei. Er gewann das Zutrauen und die Liebe Potiphars. Sein Glück schien gegründet, als die Frau Potiphars eine Leidenschaft zu ihm faßte, und dieselbe ihm sogar schamlos gestand. Joseph, als gehorsamer Diener seines Herrn, wies ihre Anträge zurück; sie, deren Liebe jetzt in eben so starken Haß überging, sann auf ein Mittel, ihn zu verderben; dieses fand sich schnell. Sie klagte Joseph des Verbrechens an, das er nicht hatte begehen wollen, zeigte als Beweis seinen in ihren Händen gebliebenen Mantel vor, und Potiphar, durch ihre Ränke und Verläumdungen getäuscht, ließ Joseph ins Gefängniß schleppen. Aber auch im Gefängniß verließ ihn der Herr nicht. Der Gefängnißoberste begünstigte ihn, und vertraute ihm die

Bewachung der Mitgefangenen an (1. Mos. 40, 1 ff.). Bald bekam er durch die königliche Ungnade zwei neue Unglücksgefährten, den Amtmann über die Schenken und den Amtmann über die Bäcker. Joseph wurde bald mit ihnen bekannt; denn er hatte ihre Bewachung und Bedienung. Einige Zeit verfloß; da träumten beide Amtleute außerordentliche Träume, der eine einen glücklichen, der andere einen unglücklichen Traum. Joseph legte ihnen ihren Traum aus, und den, der den glücklichen Traum hatte, ermahnte er, wenn er frei sey, bei Pharao seiner zu gedenken; aber der Undankbare vergaß ihn. Die Auslegung der Träume durch Joseph wurde durch den Erfolg gerechtfertigt.

Zwei Jahre verflossen (1. Mos. 41, 14 ff.); da erhält Joseph den Befehl, vor dem Fürsten zu erscheinen, sein langes Haar schneiden zu lassen und andere Kleider anzuziehen. Der Schlaf des Monarchen war unruhig gewesen; der König wollte seinen Traum von Joseph ausgelegt wissen. Und der Herr that den Sinn des Traumes kund durch den Mund Josephs; die Träume wurden ausgelegt: sieben Jahre Theurung und sieben Jahre Ueberfluß sollten in Aegypten auf einander folgen, und Joseph rieth dem Könige, ein Fünftel von dem Ueberfluß der Ernte für die kommende Theurung aufzuspeichern. So viel Weisheit ward belohnt, und der Augenblick der Erhebung Josephs war gekommen (J. d. W. 3465. V. C. 2083. G. Z. R. 1715); er wurde Minister Pharao's, und der zweite im Reiche, der königliche Ring ihm übergeben; das Volk kniete vor ihm. Er war damals dreißig Jahre alt; von seiner Frau Asnath, der Tochter des Potiphar, bekam er zwei Söhne, Ephraim und Manasse. Seine Macht wandte er zum Besten des Volks an, das in ihm nur einen Sklaven mehr gesehen hatte. Er bereiste Aegypten, und füllte seine Städte mit dem Ueberschuß der sieben ersten Ernten; der Ueberfluß an Getreide war so groß, daß man aufhörte, es zu messen.

Ganz in diese Sorgen vertieft, erkannte er eines Tages unter der Zahl der Fremden, die nach Aegypten kamen, um Getreide zu kaufen, seine Brüder, die ihn verkauft hatten. Kein Gefühl von Rache, die so leicht für ihn gewesen wäre, stieg in ihm auf. Aber von dem Wunsche beseelt, in den Herzen seiner Brüder eine heilsame Reue hervorzurufen, begegnete er ihnen abstoßend und barsch. Durch anklagende Fragen nöthigte er sie, sich zu erkennen zu geben, und als sie ihre Rede schlossen damit, daß sie sagten: „der jüngste ist bei unserem Vater geblieben, aber der Eine ist nicht mehr vorhanden," hielt sich Joseph noch zurück und sprach: „Nein, ihr seyd Kundschafter, daran will ich euch prüfen; bei dem Leben Pharao, ihr sollt nicht von dannen kommen, es komme denn her euer jüngster Bruder. Sendet einen von euch hin, der euern Bruder hole; ihr aber sollt gefangen seyn. Also will ich prüfen

eure Rede, ob ihr mit Wahrheit umgehet oder nicht. Denn wo nicht, so seyd ihr bei dem Leben Pharao's Kundschafter. Und ließ sie beisammen verwahren drei Tage lang. Am dritten Tage sprach er zu ihnen: „Wollt ihr leben, so thut also, denn ich fürchte Gott. Seyd ihr redlich, so lasset eurer Brüder einen gebunden liegen in eurem Gefängniß; ihr aber ziehet hin und bringet heim, was ihr gekauft habt, für den Hunger. Und bringet euren jüngsten Bruder zu mir, so will ich euren Worten glauben, daß ihr nicht sterben müsset.“ Und sie thaten also. Sie aber sprachen unter einander: „Das haben wir an unserm Bruder verschuldet“ ꝛc. Diese Worte der tiefsten Reue hörte Joseph, und wandte sich ab und weinte. Sie aber wußten nicht, daß ihr Bruder sie belauschte. Joseph wählte Simeon als Geißel, und ließ ihn vor ihnen binden. Wie weise war diese scheinbare Härte! Seine Brüder konnten Simeon nicht bejammern, ohne Joseph zu bejammern. Darauf befahl er, daß man ihre Säcke mit Getreide füllte, und das Geld, das sie zur Bezahlung mitgebracht hatten, oben auf das Korn hinlege. Die Söhne Jakobs reisten ab, und Joseph harrte sehnsüchtig, aber mit Zuversicht ihrer Wiederkehr, gewiß, daß sie Simeon zu befreien kommen werden. Seine Klugheit ward nicht getäuscht (1. Mos. 43, 15 ff.). Nach einer durch die Befürchtungen Jakobs verlängerten Zwischenzeit sah Joseph seine Brüder wieder erscheinen, und Benjamin mit ihnen, Benjamin, den Sohn seiner Mutter. Er gab Befehl, sie in seinem Pallaste aufzunehmen. Die Söhne Jakobs zitterten vor Angst, der Herrscher Aegyptens möchte sie dafür bestrafen, daß sie das Geld für das Getreide bei sich behalten haben, und sie deßwegen zu Sklaven machen. Aber der Diener Josephs ermuthigte sie, und Joseph erschien beim Mahle. Seine Brüder warfen sich vor ihm nieder und boten ihm ihre Geschenke dar. Joseph antwortete ihnen freundlich, und wandte sich dann gegen Benjamin und sprach Worte der tiefsten Rührung zu ihm, und ging dann hinaus, um seinen Thränen freien Lauf zu lassen; dann sich Gewalt anthuend, trocknete er seine Thränen, kam zurück und ließ das Essen auftragen.

Beim Fortgehen vom Mahle (1. Mos. 64, 1 ff.) hatten die Söhne Jakobs nur noch eine Prüfung zu erstehen; ein Augenblick Besorgniß über das Schicksal Benjamins, des Lieblings seines Vaters an Josephs Statt, mußte ihnen vollends das Schicksal Josephs vergegenwärtigen, und den tiefen Schmerz, welchen sein Verlust Jakob verursachte. Er gab daher Befehl, ihre Säcke zu füllen, das Geld für das Getreide wieder hineinzulegen, und seinen silbernen Becher in dem Benjamins zu verstecken. Den andern Tag reisen die 10 Brüder ohne Mißtrauen ab; Joseph ließ sie von seinem Haushalter verfolgen, und gab ihm auf, wenn er sie ergreife, zu ihnen zu sprechen: „Warum habt ihr Gutes

mit Bösem vergolten? Ist es nicht das, da mein Herr austrinket, und damit er weissagt? Ihr habt übel gethan." Und als er sie ergriff, redete er mit ihnen solche Worte. Sie antworteten ihm: „Warum redet mein Herr solche Worte? Es sey ferne von deinen Knechten, ein solches zu thun. Siehe das Geld, das wir fanden oben in unsern Säcken, haben wir wiedergebracht zu dir aus dem Lande Canaan. Und sollten wir denn aus deines Herrn Hause gestohlen haben Silber oder Gold? Bei welchem er gefunden wird unter deinen Knechten, der sey des Todes." Da legte jeglicher seinen Sack auf den Boden und that ihn auf. Und er suchte, und hob am Größesten an bis auf den Jüngsten; da fand sich der Becher in Benjamins Sack. Da zerrissen sie ihre Kleider, und lud ein jeglicher auf seinen Esel und zogen wieder in die Stadt. Und Juda ging mit seinen Brüdern in Josephs Haus, denn er war noch daselbst, und sie fielen vor ihm nieder auf die Erde. Joseph aber sprach zu ihnen: „Wie habt ihr das thun dürfen? Wisset ihr nicht, daß ein solcher Mann, wie ich bin, errathen könnte?" Juda sprach: „Was sollen wir sagen meinem Herrn, oder wie sollen wir reden, und was können wir uns rechtfertigen? Gott hat die Missethat deiner Knechte gefunden. Siehe da, wir und der, bei dem der Becher gefunden ist, sind meines Herrn Knechte." Er aber sprach: „das sey ferne von mir, solches zu thun" ꝛc.

Er verlangte nur, daß Benjamin, in dessen Sack der Becher gefunden worden war, sein Sklave seyn solle. Aber dies konnten die Söhne Jakobs nicht thun; die Sklaverei Benjamins erinnerte sie zu gut an die Josephs; diese Erinnerung ließ ihnen keine Ruhe. Juda nahm das Wort, und nach seiner rührenden Rede (1. Mos. 45, 1 ff.) konnte Joseph, außer sich, sich nicht mehr halten, und gab sich seinen Brüdern zu erkennen. „Ich bin Joseph, lebet mein Vater noch?" Und seine Brüder konnten ihm nicht antworten, so erschracken sie vor seinem Angesicht. Er aber sprach zu seinen Brüdern: „Tretet doch her zu mir." Und sie traten herzu. Und er sprach: „Ich bin Joseph, euer Bruder, den ihr in Aegypten verkauft habt. Und nun bekümmert euch nicht, und denket nicht, daß ich darum zürne, daß ihr mich hieher verkauft habt; denn um eures Lebens willen hat mich Gott vor euch hergesandt. Eilet nun, und zieht hinauf zu meinem Vater, und saget ihm: das läßt dir Joseph, dein Sohn, sagen: Gott hat mich zum Herrn in ganz Aegypten gesetzt, komm herab zu mir, säume dich nicht; du sollst im Lande Gosen wohnen, und nahe bei mir seyn, du und deine Kinder, und deine Kindeskinder, dein kleines und großes Vieh, und alles, was du hast; ich will dich daselbst versorgen, denn es sind noch fünf Jahre der Theurung: auf daß du nicht verderbest mit deinem Hause, und Allem, was du hast. Siehe, eure Augen sehen, und die Augen meines Bruders Benjamin,

daß ich mündlich mit euch rede. Verkündiget meinem Vater alle meine Herrlichkeit in Aegypten, und Alles, was ihr gesehen habt; eilet und kommet hernieder mit meinem Vater hieher." Und er fiel seinem Bruder Benjamin um den Hals und weinte; und Benjamin weinete auch an seinem Halse. Und küßte alle seine Brüder und weinete über sie. Darnach redeten seine Brüder mit ihm.

Darauf reiste Jakob nach Aegypten. „Ich habe genug, sprach Israel, daß mein Sohn Joseph noch lebet; ich will hin und ihn sehen, ehe ich sterbe." Und er sandte Juda vor ihm hin zu Joseph, daß er ihn anwies zu Gosen; und kamen in das Land Gosen. Da spannte Joseph seinen Wagen an, und zog hinauf seinem Vater entgegen gen Gosen. Und da er ihn sah, fiel er ihm um den Hals und weinete an seinem Halse. Da sprach Israel zu Joseph: „ich will nun gern sterben, nachdem ich dein Angesicht gesehen habe, daß du noch lebest."

Joseph sprach zu seinen Brüdern und zu seines Vaters Hause: „Ich will hinaufziehen, und Pharao ansagen, und zu ihm sprechen: Meine Brüder und meines Vaters Haus ist zu mir gekommen aus dem Lande Canaan. Wenn euch nun Pharao wird rufen, und sagen: Was ist eure Nahrung? so sollt ihr sagen: deine Knechte sind Leute, die mit Vieh umgehen, von unserer Jugend auf bisher, beide wir und unsere Väter; auf daß wir wohnen mögen im Lande Gosen. Denn was Viehhirten sind, das ist den Aegyptern ein Greuel." Joseph kündigte nun dem Pharao selbst die Ankunft seines Vaters an (1. Mos. 47, 1 ff.), und stellte den Patriarchen dem Könige vor, und ein Wohlthäter seines Hauses, das ruhig unter seinem mächtigen Schutze lebte, sorgte er reichlich für seinen Unterhalt während der Jahre der Theurung.

Diese Geißel dauerte ungefähr noch fünf Jahre. Joseph vergaß in seiner Freude nicht die Pflichten seines Amtes, und bediente sich der ungeheuren Vorräthe, um die Macht des Fürsten zu vergrößern dadurch, daß er der Noth des Volks steuerte. Jedes Jahr tauschten die Aegypter ihr Geld, ihr Vieh, ihre Ländereien, und ihre Freiheit gegen das Getreide Pharao's aus.

Aber Aegypten war nicht das Vaterland der Patriarchen; sie verloren das Andenken an das gelobte Land nicht, und Joseph schwur feierlich seinem Vater, ihn in Canaan, in der Gruft Abrahams, beizusetzen. Dieses Versprechen mußte ihn auf das nahe Ende Jakobs vorbereiten (1. Mos. 48, 1 ff.). Während der letzten Krankheit seines Vaters verließ er Alles, und eilte zu ihm; seine Gegenwart belebte die fast erstorbene Kraft des Greisen wieder; er ließ seine Söhne an sein Todtenbett treten, und nahm dann, nachdem er die prophetischen Segnungen des Greisen vernommen hatte, seinen letzten Seufzer auf.

Treu seinem Versprechen, ging (1. Mos. 50, 1 ff.) Joseph fort, um seinem Vater die letzte Ehre zu erweisen. Der Trauerzug war glänzend und nahm den Weg nach Canaan, und hielt unfern von Makpela, in der Tenne Atads.

Feierliche Trauer auf 7 Tage wurde angelegt, darauf die irdischen Ueberreste des Enkels von Abraham in ihre Ruhestätte niedergesenkt.

Darauf kehrte Joseph nach Aegypten zurück und tröstete und ermuthigte seine Brüder, die einen seiner unwürdigen Verdacht gegen ihn gefaßt hatten, daß er nämlich nach dem Tode des Vaters seiner Rache gegen sie freien Lauf lassen werde. Von dem an störte nichts mehr sein Glück; er alterte in Frieden, mit Ruhm bedeckt, und sah seine Söhne und Enkel heranwachsen. Er starb, wie Josua, in einem Alter von 110 Jahren, und verkündete glaubig, daß der Gott Abrahams, Isaaks und Jakobs ihre Nachkommen in das gelobte Land zurückführen werde, und nahm seinen Brüdern das Versprechen ab, ihn daselbst zu begraben. Sein Leichnam wurde einbalsamirt, und in einen Sarg gelegt, und Moses (2. Mos. 13, 19), den letzten Willen Josephs erfüllend, nahm ihn mit sich; ohne Zweifel begrub man ihn zur Zeit Josua's auf dem Felde Jakobs, bei Sichem.

Das Leben Josephs kann als die bewundernswürdigste Erzählung der heil. Schriften betrachtet werden. Selbst die Feinde der Offenbarung haben oft gestanden, daß das profane Alterthum nichts Aehnliches diesem Gemälde entgegenzusetzen hat.

Die Regierung Josephs stimmt mit dem zusammen, was man von Aegypten in jener fernen Zeit weiß.

Der Charakter Josephs ist bewundernswürdig, ein Muster stiller Tugenden. Sein Beispiel zeigt, daß die wahre Liebe, die alles entschuldigt, alles hofft, alles erträgt (1. Cor. 13, 7), unter dem alten Bunde möglich sey, wie unter dem neuen; Joseph ist der Charakter in der Geschichte Israels, der die Liebe am meisten in sich hatte und übte; ist der Johannes des alten Testamentes. Sein Name, der die Berichte des Exodus (2. Mos. 1, 5 ff.) eröffnet, dient oft dazu, die zwei Stämme von Ephraim und Manasse (4. Mos. 33, 13) zu bezeichnen, und findet sich vereint mit dem ihrigen.

Joseph (Luc. 3, 30, 26, 24), Sohn Jonans — Sohns Juda — Sohns Mattathia, genannt im Geschlechtsregister der Maria, ist unbekannt.

Joseph (Luc. 3, 23. 1, 27. Matth. 1, 16 ff.), Sohn Jakobs, stammte vom Königshause Davids ab. Er war Bräutigam der Maria gegen die Zeit, welche die Vorsehung für die Erscheinung des Erlösers bestimmte. Dieses heilige Geheimniß ging über die Fassungskraft Josephs, und als daher der Engel die Verkündigung that, wollte er sich ohne alles

Aufsehen von Maria trennen. Aber ein Himmelsbote erschien ihm, und belehrte ihn über die göttlich reine Geburt, für welche Maria auserkohren worden sey. Voll Glauben erfüllte Joseph gegen sie alle Pflichten, welche diese Himmelsstimme ihm auferlegte. Er trieb das Zimmermannshandwerk (Matth. 13, 55) und wohnte zu Nazareth, in Galiläa; bei der Zählung, die nach Lucas (Luc. 2, 4 ff.) dem Geburtsjahre des Erlösers entspricht, begab er sich nach Bethlehem, der Stadt Davids, um sich einschreiben zu lassen, und nahm Maria mit sich. Von Bethlehem begleitete er sie nach Jerusalem, wo er, wie sie, staunte über die prophetischen Segensworte Simeons, und zog dann (nach unserer Ordnung in den Begebenheiten, s. oben) nach Aegypten mit Maria und Jesus, nachdem ein göttlicher Traum ihn von den Gefahren unterrichtet hatte, die von dem Tyrannen Herodes dem Sohn der Maria drohen.

Nach zweijährigem Aufenthalt in Aegypten verließ Joseph, vom Himmel angefeuert, seinen Versteck und kehrte zurück in sein Vaterland. Aber Archelaus herrschte in Judäa; der Sohn des Herodes hatte die Grausamkeit seines Vaters geerbt; von dieser neuen Gefahr im Traume belehrt, zog sich Joseph nach Galiläa zurück (Matth. 2, 23. Luc. 2, 39 ff.), wo er ursprünglich wohnte. Von Nazareth begab er sich jedes Jahr an Ostern nach Jerusalem, und theilte bei der Reise, da Jesus das zwölfte Jahr erreicht hatte, die Angst der Maria um ihren verloren geglaubten Sohn. Dies ist Alles, was das Evangelium uns von Joseph sagt. Er war nach dem Zeugniß des Matthäus ein Mann von tadellosem, geradem Charakter.

Joseph (Matth. 27, 57 ff. Marc. 15, 43 ff. Luc. 23, 50. Joh. 19, 38 ff. — R. C. 33), von Arimathia, einer Stadt in Juda, im Stamme Benjamin gelegen, war Mitglied des Synedriums, und geheimer Schüler Jesu. Er hatte nicht für den Tod Christi gestimmt, und sich für ihn in der Versammlung, in der Jesus verdammt wurde, ausgesprochen. Am Abend der Kreuzigung begab er sich zu Pilatus und verlangte den Leichnam Christi von ihm. Auf die Gewährung des Römers eilte er nach Golgatha, ließ den Körper Christi vom Kreuze herab, hüllte ihn in ein Todtentuch, balsamirte ihn ein, und senkte ihn in ein Felsengrab, wo niemand noch begraben worden war, und wälzte vor den Eingang des Grabs einen Steinblock.

Joseph, Freund des Nikodemus, den die Furcht vor den Juden dahin gebracht hatte, seinen Glauben geheim zu halten, machte diese seine Schwachheit auf edle Weise gut. Bei den Berathungen des Synedriums erkannte er ohne Zweifel seinen Fehler, und ergriff deßwegen das Wort für den Gerechten gegen die Schlechten. Sein Eifer, Jesus die letzte Ehre zu erweisen, zeigt, daß er treu blieb.

Joseph (A. G. 1, 23. — N. C. 33), ist einer der zwei Schüler, unter denen die Apostel den Nachfolger des Judas auswählten. Man weiß nichts von seiner Geschichte; einige der Ausleger nehmen ihn als eins mit Barnabas, obwohl diese Identität sehr ungewiß ist.

Joses oder **Joseph** (Matth. 13, 55. 27, 56. Marc. 6, 3. 15, 40 ff.), Bruder des Jakobus, Simon und Judas, Sohn des Cleophas und der Maria, ist der einzige ihrer Söhne, der nicht Apostel wurde. Es ist gänzlich unbekannt, warum Joses nicht zum Apostolate gelangte.

Josia (1. Chr. 3, 14. Matth. 1, 10. 2. Kön. 21, 24. 22, 1 ff. 2. Chr. 33, 25. 34, 1 ff. — J. d. W. 4909. V. C. 639. G. Z. R. 641), sechzehnter König von Juda, Sohn Ammans und der Jedida, wurde nach dem gewaltsamen Tode seines Vaters auf den Thron gehoben. Er war nur acht Jahre alt; im zwanzigsten kündigte er offen und laut dem Götzendienst den Krieg an.

Alle Götzenbilder wurden auf seinen Befehl zertrümmert, die Götzenaltäre zerstört, die Gebeine der Priester der falschen Götter ausgegraben und verbrannt; die Höhenorte, das Thal Hinnom, die Wagen und Pferde von Nethanmelech, die Altäre der Terrassen des Pallastes, Alles wurde der Zerstörung preisgegeben. Nach dieser Reinigung wandte der junge Reformator seine Blicke nach Israel, und durchzog das alte Gebiet der zehn Stämme, die falschen Götter und ihren Cultus allenthalben, wo er ihn fand, zerstörend. Er zerstörte Beth-El, und erfüllte auf diese Weise die alte Weissagung (1. Kön. 13, 2), in der seine Reform und sogar sein Name sich 300 Jahre vor seiner Geburt angekündigt finden. Zu Samaria tödtete er, wie zu Beth-El, die Priester der Höhenorte (2. Kön. 23, 20. 2. Chr. 34, 7).

Die Vorsehung bestimmte ihm eine seiner Tugend entsprechende Belohnung (2. Kön. 22, 3 ff. 2. Chr. 34, 8 ff.). Im achtzehnten Jahre seiner Regierung fand der Hohepriester Hilkia ein Buch im Tempel; es war von Moses selbst geschrieben. Der König, der von Saphan sich daraus vorlesen ließ, wurde tief gerührt und zerriß seine Kleider; darauf fragte er die Prophetin Hulda um Rath, die ihm eine für sein Volk schreckhafte, für ihn selbst höchst trostreiche Weissagung ertheilte. Josia berief nun das Volk von allen Seiten, und erneuerte den Bund zwischen Israel und dem Gott seiner Väter (2. Kön. 23, 21 ff. 2. Chr. 35, 1 ff.). Im selben Jahre wurde das Osterfest mit einer Pracht, Reichthum und Begeisterung gefeiert, wie seit Salomo man es nicht prächtiger und reicher gesehen hatte.

Josia rastete nicht, den Götzendienst in seinen letzten Schlupfwinkeln zu verfolgen. Aber alle diese Bemühungen, all dieser Eifer konnten den gegen Juda gefällten göttlichen Spruch nicht rückgängig machen; die Regierungen

Manasse's und Ammons hatten in den Gemüthern einen Sauerteig der Gottlosigkeit zurückgelassen, der im Stillen arbeitete, und nur zu bald kam der Zeitpunkt, der von der Prophetin Hulda geweissagten Vernichtung Juda's. Für einen so frommen Fürsten, wie Josia, konnte die Verheißung, daß er, ehe das Unglück über Juda hereinbreche, von dem Herrn aus der Welt genommen werden würde, nur tröstend seyn. Josia, Vasall oder Verbündeter der Assyrer, verweigerte dem ägyptischen Könige Pharao Necho den Durchzug durch seine Staaten; die beiden Heere trafen aufeinander bei Megiddo. Josia fiel, tapfer kämpfend, in der Schlacht. Man brachte ihn nach Jerusalem und setzte ihn in der königlichen Gruft bei. Die ganze Nation legte Trauer an, und Jeremia dichtete Trauergesänge zu Ehren seines Andenkens. Er regierte 31 Jahre.

Josia ist nach David der unversöhnlichste Feind des Götzendienstes. Blut vergoß er nur wenig; im ganzen Laufe seiner Reformation ließ er nur die Opferpriester der Höhenorte von Beth-El, und vielleicht die von Samaria tödten; das Gesetz (2. Mos. 22, 20. 5. Mos. 13, 1 ff.) sprach die Todesstrafe gegen jeden Götzendiener aus, und mochten jene Elenden Leviten gewesen seyn, oder sich bei der Schwachheit der Könige und der Verwirrung des Staats in den Priesterstand eingedrängt haben, dies änderte an ihrem Strafurtheile nichts.

Die Weissagung über seine Regierung und die Zerstörung des Heiligthums von Beth-El, so lange Zeit vorher dem Jerobeam ertheilt, ist eine der merkwürdigsten der Schrift. Josia und Cyrus sind die einzigen mit ihren Namen geweissagten Personen.

Man streitet über die Beweggründe, welche Josia vermochten, die Waffen gegen Necho zu ergreifen, um so mehr, als die Aegypter, anstatt der Landenge von Suez zu folgen, nördlich von Palästina landeten, und so bei ihrem Vorrücken sein Reich rechts liegen ließen. Kein Zweifel ist nach unserer Ansicht, daß Josia Vasalle oder Verbündeter Babylons war; seit der Wiedereinsetzung Manasse's blieb Juda im Abhängigkeitsverhältnisse; als Josia das alte Gebiet der zehn Stämme durchzog, konnte er es nicht ohne die förmliche oder stille Gutheißung des Eroberers thun; man müßte nur annehmen, daß die Könige von Juda nach dem Falle des israelitischen Throns in ihr Recht auf den Norden des heiligen Landes eintraten, was aber sehr unwahrscheinlich ist, da sie sich bei Assar-Haddon über den Zustand des Landes beklagen, und dieser ihnen dann Colonisten und Priester schickt. Sein Verhältniß zu Babylonien bewog also den Josia, gegen Necho auszuziehen. Es scheint, er zweifelte selbst an der Rechtmäßigkeit des Kriegs; denn warum kämpfte er verhüllt? In jedem Falle trifft ihn der Vorwurf, die Propheten nicht gefragt zu haben, ehe er zu den Waffen griff.

Bemerkenswerth ist, daß dieser so fromme Fürst, gerade wie der gottlose Ahab, verhüllt und von einem Pfeilschuß getroffen starb. Dieser Tod scheint der Weissagung der Hulda entgegen zu seyn. Aber erstens wurde Josia wirklich in Jerusalem begraben, in der königlichen Gruft, oder in der des Gartens Usa's (2. Kön. 21, 18. 26); dann beruht das Hauptmoment des Orakels nicht darauf, daß er in Frieden sterben werde, was ein allgemeiner, vager Ausdruck ist, sondern auf der Verheißung, daß er aus dieser Welt genommen würde, ehe die göttlichen Drohungen über den Untergang Juda's erfüllt würden.

Josia kann als der letzte der Juden angesehen werden; mit seiner Regierung endete der Friede, das Glück, die Frömmigkeit Juda's; mit ihm gingen alle Hoffnungen zu Grabe; nach ihm trifft man nur Götzendienst und Jammer.

Sein Name wird in einer Menge Stellen in Verbindung mit den Namen seiner Söhne genannt, und bestimmt den Zeitpunkt des Prophetenamtes von Jeremia und Zephanja (Jer. 1, 2. 3. 6. 25, 3. Zeph. 1, 1).

Josua (4. Mos. 13, 17. 1. Chr. 7, 27. 2. Mos. 33, 11), zuerst Hosea genannt, vom Stamme Ephraim, Sohn Nuns und Schildträger Mosis, ward geboren in Aegypten, und verließ es (J. d. W. 3902. V. C. 1646. G. Z. R. 1491) mit dem Volke, das er überleben sollte. Er scheint in der Wüste das Haupt der Krieger Israels gewesen zu seyn (2. Mos. 17, 9 ff.). Er wählte aus und führte an die, welche beim Beginn des Zuges die Amalekiter bekämpften und besiegten. Bestimmt, der Nachfolger Moses zu werden, mußte er der Vertraute seiner Offenbarungen und Plane seyn (2. Mos. 24, 13); deßwegen begleitete er ihn auf den Sinai, theilte daselbst seine heilige Zurückgezogenheit, und als er den Berg herabstieg, erwartete er so wenig, Israel dem Götzendienst ergeben zu sehen, daß er den Zuruf des Volks, um das goldne Kalb herum, für Kriegsruf hielt (2. Mos. 32, 17). Er war einer der Kundschafter, geschickt nach Canaan, und entledigte sich dieser gefährlichen Sendung (4. Mos. 13, 9) aufs vollkommenste; ins Lager zurückgekehrt, zeigte er die nämliche unerschrockene Festigkeit, wie Caleb, theilte seine Gefahren, und erhielt die gleiche Verheißung, daß er und sein würdiger Nebenbuhler allein von dem jetzigen Geschlechte in das gelobte Land einziehen werden.

Nach diesem fehlte zu seinem Ruhme nichts mehr, als der Auserwählte zu seyn, der das in der Wüste geborene Geschlecht in jenes Land führte (5. Mos. 1, 38. 3, 28). Der Herr bestimmte ihn zum Nachfolger Mosis. Als der Augenblick da war, wurde er dem Volke feierlich vorgestellt, und trat vor Eleasar, den Hohepriester, der ihn mit der höchsten Gewalt betraute (4. Mos. 27, 18 ff. 5. Mos. 31, 3 ff.).

Jedoch bis zum letzten Augenblick Moses untergeordnet, erhielt er von diesem seine Befehle (4. Mos. 32, 28) in Beziehung auf Gad und Ruben, und richtete sich in der Folge nach denselben (Jos. 1, 13. 4, 12), als das heilige Land vertheilt wurde, welches Geschäft ihm, einem der ersten, zur Besorgung aufgegeben wurde (4. Mos. 34. 17). Gestärkt durch die Ermahnungen, das Beispiel und die Siege Mosis (5. Mos. 3, 21), war Josua an dessen Seite bei seinem letzten Liede (5. Mos. 32, 44), und nach seinem Tode, erfüllt mit dem Geiste der Weisheit (5. Mos. 34, 9), weil Moses ihm die Hände aufgelegt hatte, sah er das ganze Volk sich um ihn, wie um Moses, schaaren, seiner Befehle gewärtig (J. d. W. 3941. V. C. 1607. G. Z. N. 1451).

Jetzt hatte Josua allein die Leitung des Ganzen (Jos. 1, 1 ff.); er empfing sogleich die göttlichen Befehle, und großartige Offenbarungen weihten ihn zum Oberanführer Israels. Der Herr sprach zu ihm, verhieß ihm Siege und Wunderzeichen, und schärfte ihm besonders ein, Tag und Nacht in jenem Gesetzbuch zu lesen, wo er alle seine Pflichten vorgezeichnet finde. Darauf benachrichtigte er das Volk, daß innerhalb drei Tagen über den Jordan gesetzt werde, und erinnerte die auf dem östlichen Ufer zurückgebliebenen Stämme an ihr Versprechen, ihren Brüdern zu der Eroberung des westlichen Ufers getreulich helfen. Jericho's Mauern waren bedroht durch die List der Rahab. Die Wasser des Jordans standen still, und die Israeliten setzten trockenen Fußes über ihn. Ein Denkmal von aufgehäuften Steinen wurde an der Stelle errichtet, wo die Israeliten durch das Bett des Jordan gegangen waren. So erhob der Herr den Josua vor seinem ganzen Volke, und voll Freude und Dank lagerte er bei Gilgal, östlich von Jericho.

Da das in der Wüste geborene Geschlecht nicht beschnitten worden war, so mußte dieser Fehler gut gemacht werden. Josua that es, indem er das ganze Volk und zugleich sich beschneiden ließ. Ostern wurde gefeiert; gleich den folgenden Tag hörte das Manna auf vom Himmel herabzufallen, und schon nährten sich die Israeliten von den Erzeugnissen ihres neuen Vaterlandes. Josua aber bedrohte Jericho, dessen Mauern bald vor der Wunderkraft des Herrn fielen. Der Fluch wurde gesprochen über jeden, der die Stadt wieder aufbaute, und Hiel empfand viele Jahrhunderte nachher (1. Kön. 16, 34) die furchtbare Wirkung jenes Fluchs.

Durch diesen heiligen Sieg entflammt (Jos. 1, 1 ff.), ließ Josua die Stadt Ai recognosciren. Die Antwort der Kundschafter lautete so, daß Josua die Stadt leicht nehmen zu können hoffte. Aber Israel floh geschlagen beim ersten Angriff. Ein Verbrechen war begangen worden; das durch die Urim und Thummim (Offenbarung und Wahrheit, Steinchen als Zeichen im Brustschild der Priester) erhaltene Orakel enthüllte die

Uebertretung Achans, der seine Schuld gestand und gesteinigt wurde. Josua nahm seine Operationen sogleich wieder auf, ermuthigt durch göttlichen Rath, und traf jetzt die besten Anstalten. Ein Theil der Armee wurde in Hinterhalt gelegt, westlich jenseits von Ai, während er selbst gegen die Stadt anrückte, und durch eine verstellte Flucht den Feind aus seinen Mauern lockte; alsbald, auf ein gegebenes Zeichen, brechen die Israeliten hervor und in die Stadt ein, zünden sie an allen Ecken an, und Feuersäulen zeigten den Ungläubigen, daß sie in die Falle gegangen seyen.

So entmuthigt, metzelte sie das israelitische Heer nieder. Josua ließ den König von Ai hängen und begrub ihn schimpflich unter einem Steinhaufen. Jetzt war der Zeitpunkt gekommen, da Josua die von Moses selbst angegebenen (5. Mos. 27, 2 ff.) Segnungen und Verfluchungen aussprechen wollte, worin die cananitischen Greuel verdammt waren. Die Gebote und Gebräuche Mosis wurden Punkt für Punkt beobachtet, und die zwei Denkmale, die er vorgeschrieben, auf dem Berge Ebal aufgerichtet; das eine, ein Altar aus unbehauenen Steinen, wo man glückliche Opfer darbrachte, das andere, eine Säule mit Kalk überzogen, auf die das Gesetz geschrieben wurde. Um diese imposanten Denkmale stand das Volk in zwei Haufen getheilt, die beiden Berge Garizim und Ebal bedeckend; die Ceremonie war prächtig und erhebend; die Bundeslade stand zwischen ihnen unten im Thale, gleichsam als der Mittelpunkt, wo alle Blicke sich vereinigen sollten; die Segnungen wurden auf dem Berge Garizim, die Verfluchungen auf dem Berge Ebal ausgesprochen, und auf jede Drohung antwortete das Volk in feierlichem Tone, als verdammte es jede Uebertretung von seiner Seite zum Voraus: Amen!

Unterdessen verbündeten sich die Könige von Canaan gegen die Israeliten. Aber die Gibeoniten traten nicht in den Bund, sondern suchten ihr Heil in der Ueberlistung der Israeliten; diese gelang ihnen, und die ganze Strafe, die sie erlitten, war, daß sie zu Sklaven gemacht wurden. Ihre Nachkommen sind die Nethinim, von denen unter den Königen (1. Chr. 9, 2), und selbst bei der Rückkehr aus der Gefangenschaft die Rede ist (Esr. 2, 58. 7, 7. 8, 20. Neh. 3, 26 ff. 7, 46. 73, 11. 8, 21).

Dieser Friede war jedoch ein Sieg (Jos. 10, 1 ff.), und die Gibeoniten wurden von den verbündeten Königen als Verräther angesehen. Der Bund Adoni-Zedeks kehrte die Waffen gegen sie; da riefen die Gibeoniten die Hülfe der Hebräer an; Josua eilte aus seinem Lager von Gilgal herbei; der Herr verhieß ihm den Sieg, und in der Gegend von Gibeon hatte die erste geregelte Schlacht der Israeliten gegen die

Canaaniter Statt. Sie war entscheidend. Mit ihr beginnt die eigentliche Eroberung der Israeliten; bei ihr sollten die Hebräer Kämpfe und Wunder sehen. Das Gemetzel war groß; die Amorrhiter flohen gegen Bethharon im Gebirge; der Himmel verdunkelte sich, ein Gewitter brach aus, und ungeheure Hagelsteine tödteten die Flüchtigen; Josua drängte sie hart; das Gewitter und die Dunkelheit hemmten seine Verfolgung, und in seiner Hitze rief der hebräische Eroberer: Sonne stehe still! Bald legte sich der Sturm, die finstern Wolken zerstreuen sich; die Luft hellt sich auf, und die Sonne erscheint über Gibeon, das Josua jetzt hinter sich hatte, und glänzend mitten am heitern Himmel schien der Mond aus dem Thale Askalon hervorzutreten. Josua setzte seine Verfolgung fort, und traf in der Höhle Makkeda die verbündeten Führer; er tödtete sie.

Der Tod dieser Fürsten endigte diesen blutigen Tag; Schlag auf Schlag fielen ihre Städte in die Gewalt der Sieger; die Einwohner wurden ausgerottet, und Herr vom ganzen Süden des gelobten Landes, kam Josua triumphirend nach Gilgal zurück.

Auf den Bund Adoni-Zedeks folgte der Jabins. Die Häupter der nördlichen Völker, vom östlichen Gebirge bis ans mittelländische Meer, traten zusammen und vereinigten ihre Heere beim Wasser Meram. Aber Josua, durch eine göttliche Verheißung ermuthigt, fiel über sie her und besiegte sie, wie zu Gibeon, aber ohne ein helfendes Wunder. Diese Völker wurden ausgerottet, ihre Könige getödtet, ihre Städte der Plünderung preisgegeben. Diese Siege schlossen die Eroberung; die Philisterstämme im Innern des Landes wurden auch aufgerieben (Jos. 13, 2. 11, 22), und behielten nur den am mittelländischen Meere gegen den Strom Aegyptens hin gelegenen Strich. Einige neue Großthaten verschiedener hebräischer Krieger, des Caleb, Othniel, Beria, Bohan, sicherten vollends den Siegern den ruhigen Besitz ihres neuen Vaterlandes zu; die schwachen Ueberbleibsel der Canaaniter wurden entweder zu Sklaven gemacht, oder außer Stand gesetzt, zu widerstehen; nur die Jebusiter blieben bis zur Zeit Davids Herren des auf dem Berge gelegenen Theils von Jerusalem (Jos. 15, 63); einige andere Völkerschaften (Jos. 13, 4 ff. 16, 10. 17, 12. Richt. 1, 19 ff. 3, 1 ff.), in unzugänglichen Landstrichen zerstreut, oder im Libanusgebirge verschanzt, nördlich und von Seir oder Juda südlich, behaupteten ihre Unabhängigkeit.

Josua wurde älter (Jos. 13, 1 ff. 14 ff.). Sieben Jahre hatte er mit der Eroberung und fünfundzwanzig mit der Regierung Israels zugebracht. Der Herr gab ihm jetzt ein ruhigeres Geschäft, die Vertheilung des Landes. Sein Eifer siegte über alle Schwierigkeiten; er theilte das Land nach der Stärke der Stämme aus, befriedigte alle gerechten

Ansprüche und erfüllte alle Versprechungen Mosis. Die Rubeniten, Gaditen und der halbe Stamm Manasse waren östlich vom Jordan, hatten ihre Brüder in der Eroberung des westlichen Ufers getreulich unterstützt und kehrten, mit Lobsprüchen von Josua überschüttet, in ihre neue Heimath zurück. Die andern Stämme erhielten ihr Loos in Westen.

Die Stiftshütte wurde zu Sylo aufgerichtet, und Josua bekam zum Besitzthum Thimnath-Sera, im Gebirge Ephraim, in der Mitte Canaans.

Der Nachfolger Mosis war am Ende seiner Laufbahn angelangt (Jos. 23, 1 ff. 24, 1 ff.); er hatte sein Werk vollendet, und als er sein Ende nahe fühlte, wollte er, wie sein Herr und Vorgänger, seine letzten Tage noch im Dienste und zum Nutzen seiner Mitbürger anwenden. Ganz Israel versammelte sich zweimal um ihn, und nichts ist rührender und erhabener, als seine letzten Reden.

Josua ist gewiß in einer Beziehung der außerordentlichste Mensch, der auf dem Schauplatz der Welt erschien: er ist der einzige Eroberer, dessen Eroberungen gerecht waren. Der Unglaube hat zwar oft die Sprache des Mitleidens in Beziehung auf die Ausrottung der canaanitischen Völkerschaften geführt, und bei seinen Ergüssen den Gegenstand immer nur von einer Seite betrachtet. Wie der Psalmist sagt (Ps. 24, 1): „die Erde gehört Gott," so ist es; aber Gott wollte noch mehr, er wollte die canaanitischen Völkerschaften strafen (1. Mos. 15, 16) und diese furchtbare Strafe war für die Hebräer eine Lektion (2. Petr. 2, 6. Jud. 7). Nicht vergessen darf man, daß diese Völker auf außerordentliche Weise gewarnt worden waren durch die Zerstörung der Städte im Thale Siddim, diese Warnung aber nicht zu Herzen nahmen; dort war das todte Meer beständiges Wahrzeichen der Strafgerechtigkeit Gottes gegen das Götzenthum. Die canaanitische Götzendienerei darf nicht mit der der Römer und Griechen verglichen werden, die poetisch und politisch war, jene bestand aus drei Zügen, der Anbetung falscher Götter, Grausamkeit und Wollust, Laster, welche der phönizischen und syrischen Schule immer anklebten. Außerdem mußte Israel ein Vaterland haben; Gott allein stand es zu, dieses auszuwählen, und müssen wir nicht seine Weisheit bewundern, daß er an der Stätte, wo der abscheulichste Götzendienst mit all seinen Greuein frech sein Wesen trieb, die Aufrichtung der wahren Religion, die Anbetung eines Gottes, des Herrn Himmels und der Erde, veranstaltete; müssen wir darin nicht einen großen Akt der Gerechtigkeit erkennen?

Wichtig ist, daß der göttliche, über Canaan ausgesprochene Fluch ganz im Geiste des Kriegsrechts jener grauen Vorzeit war. So bedient sich die Vorsehung der Sitten und Leidenschaften des Tages zur

Verwirklichung ihrer Plane. Damals wurde der Krieg nicht zwischen den Armeen, sondern zwischen den Völkern geführt.

Der wunderbare Uebergang über den Jordan war nothwendig, nicht blos wegen der damaligen Höhe des Wasserstandes, im Monat April, und um die Israeliten zu ermuthigen, sondern auch um ihnen zu zeigen, daß Moses in Josua wiedererstanden sey.

Pflicht Josua's war es, das Zeichen Abrahams alle Israeliten annehmen zu lassen. Man begreift die Unterlassung der Beschneidung während des Zugs; aber in Canaan angelangt, inmitten heidnischer Völkerschaften, mußten sie ohne Zögern den Charakter als Kinder Abrahams sich ausdrücken.

Das Manna und Osterfest bietet keine Schwierigkeit; auch hier wird durch eine wohlthätige Erinnerung das Band zwischen Aegypten nnd Canaan für die Hebräer geknüpft.

Gleich nach dem Uebergang über den Jordan beginnt der Kampf, und wie? mit religiösen Processionen. Die erste Kriegsthat der Hebräer war, daß sie die Bundeslade ruhig um Jericho herumtrugen. Was das Einstürzen der Mauern anbelangt, so hat man schon behauptet, daß die Erschütterung durch den Schall die Mauern umgeworfen habe; aber welcher Unsinn! Richtiger ist es, ein Erdbeben anzunehmen, das die Wälle und Mauern erschütterte, daß sie einstürzten. Wahr bleibt immer, daß der Hauch Gottes das Wunder that.

Bei Ai zeigte Josua seine militärischen Talente auf glänzende Weise. Der Herr verschaffte ihm Gelegenheit.

Die religiöse Ceromonie auf dem Ebal und Garizim, einfach erhaben, mußte einen tiefen Eindruck machen, und ist als tief in das Eroberungssystem verflochten zu betrachten.

Was den Ruf Josua's betrifft: „Sonne, stehe still!“ so glauben wir, daß sich diese Schwierigkeit, die schon so viel Streit hervorrief, auf folgende Art am besten löst. Jener Kampf war die erste geregelte Schlacht Israels in Canaan; es bedurfte eines großen, furchtbaren Beweises der göttlichen Hülfe; Josua greift an und wirft die Ungläubigen; diese fliehen nach dem Gebirge; daselbst überfällt sie ein Hagelwetter; offenbar trifft dieses blos die Amorrhiter; die Israeliten mußten also ferne seyn; Josua sieht die Feinde kaum in der Dunkelheit und hingerissen von seiner Hitze ruft er: „Sonne, stehe still, daß ich meinen Sieg vollenden kann!“ Dieses Wort fliegt von Mund zu Mund, und erhält sich im Gedächtniß; später wurde ein Kriegslied über die Schlacht gedichtet und ein Fragment davon in die Erzählung eingeschaltet. Das einzige Wunder ist das Gewitter, denn es wurden durch den Hagel mehr Feinde getödtet, als durch das Schwert.

Josua rottete nicht alle Nationen Canaans aus; verschiedene Völkerschaften, geschwächt oder unterworfen, einige sogar unabhängig, wohnten inmitten Israels, und die Schrift gibt uns über diese Fügungen Gottes sorgfältig Aufschluß. Die Israeliten waren nicht zahlreich genug, um das ganze Land zu bevölkern (2. Mos. 23, 29. 5. Mos. 7, 22), und schädliche Thiere würden sich in großer Zahl eingenistet haben, was nach der Wegführung der zehn Stämme zur Zeit Assar-Haddons wirklich geschah. Die Berührungen der Hebräer (2. Mos. 34, 12. Jos. 23, 13. Richt. 2, 3 ff.) mit den Eingeborenen sollte zur Prüfung dienen, welcher Gott den Glauben seines Volks unterwarf, und, immer bedroht von diesen Götzendienern, konnten die Israeliten die Kriegskunst nicht vergessen (Richt. 3, 2), welche zur Vertheidigung ihrer Religion und ihres Vaterlands nöthig war.

Josua ist einer der schönsten Charaktere der Schrift; immer hielt er sich auf der Höhe der ihm anvertrauten Sendung. Er zeigte sich als würdigen Nachfolger des Moses, als Mensch, Staatsmann, Regent und Feldherr. Mit vieler Wahrscheinlichkeit schreibt man dem Josua das letzte Kapitel des Deuteronomium (5. Mos.) zu.

Josua (1. Sam. 6, 14 ꝛc. J. d. W. 4434. V. C. 1114. G. Z. R. 1117), von Bethsemes, an der Grenze von Dan. Die in die Gewalt der Philister gefallene Lade des Herrn wurde von diesen Ungläubigen auf einen mit zwei Kühen bespannten Wagen, die sie auf Gerathewohl forttrotten ließen, zurückgeschickt; die Kühe hielten in der Mitte des Feldes Josua an. Das Holz des Wagens wurde gespalten, und diente dazu, die Thiere als Brandopfer darzubringen. Aber eine sträfliche Neugierde trat an die Stelle dieser augenblicklichen Frömmigkeit; die Bethsemiten, und vielleicht der Haufen, welche die Nachricht von der Rückkehr der Lade herbeigelockt hatte, wagten es, das Heiligthum zu schauen, im Widerspruch mit dem ausdrücklichen Gesetzesverbot (4. Mos. 4, 20) sogar für die Leviten; zur Strafe für diese Uebertretung starben 70 der Schuldigen eines plötzlichen Todes.

Jotham (Richt. 9, 5 ꝛc. — J. d. W. 4237. V. C. 1314. G. Z. R. 1256), der jüngste unter den Söhnen Gideons, entkam allein dem von Abimelech zur Vernichtung seiner Familie anbefohlenen Blutbade. Er irrte in dem benachbarten Gebirge von Sichem umher, als er die Erhebung des Mörders seiner Brüder erfuhr. Da rief er vom Berge Garizim herab die vornehmsten Sichemiten zusammen und hielt eine Rede an sie in der Form des Apologs, den er auf die unkluge Treulosigkeit der Sichemiten gegen seine Familie anwandte; darauf floh Jotham nach Beer, im nördlichen Juda, und seine Verfluchungen gingen in Erfüllung.

Jotham, der diese erste bekannte Fabel verfaßte, ist weit älter als der berühmte Fabeldichter Asiens. Der sinnreichen und lebhaften Einbildungskraft des Orients war es vorbehalten, diese Art der Rede zu erfinden, deren der Schwächere gegen den Stärkeren, und die Freiheit bisweilen gegen die Tyrannei bedarf. Jotham, der während seiner Flucht Zeit hatte, auf seinen Apolog sich vorzubereiten, bediente sich desselben ohne Zweifel in der Hoffnung, die Gemüther desto mehr zu erschüttern. Alle seine Bilder sind geschmackvoll, dichterisch, von der Religion und dem Ackerbau, der Zeit und der Beschaffenheit des Klima's entlehnt. Der Sinn ist leicht zu fassen; Gideon hatte die Krone ausgeschlagen, und diese seine Weigerung ist durch die Bilder der kostbarsten und nützlichsten Bäume dargestellt; ein Bösewicht, wie Abimelech, durch den Dornbusch vorgestellt, der weder Früchte noch Schatten gibt, nimmt die Gewalt an; Männer von Sichem, begebt euch unter den Schutz, den ihr gewählt habt; aber wenn eure Wahl ein Werk der Treulosigkeit ist, so hütet euch, daß nicht Feuer ausgeht vom Dornbusch, und die Cedern des Libanus, selbst die größten, verzehre; hütet euch, daß nicht Abimelech das Werkzeug ist, dessen Gott sich bedient, um euch zu strafen!

Jotham (1. Chr. 3, 12. Matth. 1, 9. 2. Kön. 15, 5. 2. Chr. 26, 21. 2. Kön. 15, 7. 30 ff. 2. Chr. 27, 1 ff. — J. d. W. 4796. V. C. 752. G. Z. R. 758), eilfter König von Juda, Sohn Asarja's und der Jerusa, übte die königliche Gewalt während der Krankheit seines Vaters aus und bestieg den Thron nach seinem Tode. Er folgte nur seinem guten Beispiele, ohne den Hochmuth nachzuahmen, der ihn zu Grunde richtete. Jedoch blieben die Höhenorte stehen, und das Volk versank immer mehr. Gott strafte den Fürsten nicht für die Sünden seines Volks und gab ihm eine blühende Regierung, weil er wandelte in den Wegen des Herrn; er besiegte die Ammoniter, die ihm drei Jahre lang reichlich Tribut zahlten, den sein Vater gefordert hatte, und den sie, ermuthigt durch das bejammernswerthe Ende Asarja's, zu zahlen sich geweigert hatten. Große Bauten zeichneten seine Regierung aus; das Hauptportal des Tempels wurde vergrößert und verschönert. Jotham starb nach einer sechzehnjährigen Regierung, bedauert von seinem Volke, und ward begraben in der Königsgruft.

Jozadak (1. Chr. 6, 15. Esr. 3, 2. 5, 2. Neh. 12, 26. Hagg. 1, 1 ff. 2, 2 ff. Sach. 6, 11. — J. d. W. 4961. V. C. 587. G. Z. R. 588), Sohn Seraja's. Man glaubt, daß er seinem Vater, dem letzten Hohepriester Israels vor der babylonischen Gefangenschaft, nach Ribla folgte. Er kann nicht unter die Hohepriester gezählt werden, weil er in Babylon dieses Amt nicht verwaltete, zu dem er durch seine Geburt

berechtigt war. Sein Leben füllte die Zwischenzeit der Gefangenschaft aus und sein Sohn Jesua ward nach seiner Rückkehr Hoheprieſter.

Juchal (Jer. 37, 3. — J. d. W. 4960. V. C. 588. G. Z. R. 587), Sohn Selemia's, Diener Zedekia's, wurde an den Propheten Jeremia abgesandt, um diesem sagen zu lassen, daß er den Herrn für ihn bitten solle, zur Zeit, als die Chaldäer für einen Augenblick die Belagerung von Jerusalem aufhuben, um gegen die ägyptische Armee zu marschiren. Juchal berichtete dem Könige die Weissagung von der Rückkehr der Chaldäer und der Zerstörung Jerusalems (Jer. 38, 7); auf dieses verband er sich mit den Großen des Zedekia, die dessen Tod verlangten.

Juda (1. Chr. 2, 1. Matth. 1, 2. Luc. 3, 33. 1. Mos. 29, 35. 35, 23. 37, 26 ꝛc. — J. d. W. 3425. V. C. 2123. G. Z. R. 1755), Sohn Jakobs und der Lea, rettete dem Joseph das Leben, durch Mitleid oder Gewissensbisse bewogen, indem er das Nutzlose des Mordes seinen Brüdern vorstellte, und ihnen rieth, Joseph als Sklaven an eine nach Aegypten ziehende Caravane zu verkaufen; aber gewannen sie mehr dadurch, daß sie seine Freiheit verkauft?

Juda verließ bald die väterliche Hütte, und schlug seinen Wohnsitz in Adullam auf, im Lande, das seinen Namen trägt. Daselbst erfuhr er auf betrübende Weise, wie unheilbringend die Verbindungen der Patriarchenfamilien mit den çanaanitischen seyen; dieser Theil seiner Geschichte besteht nur aus Verbrechen oder Unglücksfällen. Er wurde der Busenfreund Hiras, der seine Zuneigung schnöde vergalt; dann heirathete er eine heidnische Frau, Namens Suah, von der er drei Söhne bekam; das Leben wie der Tod der zwei ältesten, Gers und Onans, wurden eine Quelle des größten Kummers für ihn; nachdem Juda, gemäß den patriarchalischen Sitten und Gesetzen, beiden Thamar, eine junge Canaaniterin, zur Frau gegeben hatte, bestimmte er sie Sela, seinem jüngsten Sohne, dessen Alter noch keine Eheverbindung gestattete; unterdessen schickte er sie heim zu ihrem Vater. Einige Jahre verflossen; Juda beeilte sich nicht, sein Versprechen zu halten, und Thamar mit Sela ehelich zu verbinden; vielleicht ließ ihn das Schicksal seiner zwei ältesten Söhne fürchten, die neue Ehe möchte eben so unglücklich ausschlagen. Er zögerte noch, als sein Eheweib starb; nach dem Ende der Trauer begab er sich nach Timnath in die Nähe von Adullam, um bei der Schur seiner Schafe zu seyn; unterwegs traf er eine Frau, deren Anzug keine Wittwe verrieth, und deren Gesicht ein Schleier verbarg. Juda versprach der Unbekannten ein Ziegenböckchen, und ließ ihr zum Pfand seinen Ring, seine Halsschnur und seinen Stock. Aber er konnte sein Versprechen nicht halten und das

Verpfändete wieder gewinnen; das unzüchtige Frauenzimmer war verschwunden. Einige Zeit darauf benachrichtigte man ihn, daß Thamar einen Ehebruch begangen, der unzweifelhaft sey. Juda verdammte sie ohne weitere Untersuchung zum Scheiterhaufen. Wie groß war sein Staunen und seine Beschämung, als er von ihr die Pfänder erhielt, die ihn eines sträflichen Umgangs überwiesen! Er erkannte es und sprach: „Sie ist gerechter, denn ich, denn ich habe sie nicht gegeben meinem Sohne Sela.“ Doch beschlief er sie nicht mehr.

Doch Juda kam wieder zu seinen Brüdern, vielleicht in Folge der Hungersnoth (1. Mos. 43, 3 ff.). Juda war es, der von Jakob die Erlaubniß der Reise Benjamins nach Aegypten auswirkte, und er war es wieder, der vor Joseph im Namen seiner Brüder das Wort ergriff, als jener sich stellte, als wolle er Benjamin zurückbehalten. Endlich benachrichtigte Juda (1. Mos. 46, 28) den Joseph von der Ankunft seines Vaters.

Juda gab dem Königsstamm (1. Chr. 5, 2) und dem bei der Umwälzung Jerobeams der Dynastie Davids treu gebliebenen Königreiche seinen Namen.

Juda (Luc. 3, 30. 26), Sohn Josephs, genannt im Geschlechtsregister der Maria, ist unbekannt.

Judas (Matth. 10, 4. Marc. 3, 19. Luc. 6, 16. Joh. 6, 71. — N. C. 31), Sohn Simons, mit dem Beinamen Ischariot, wahrscheinlich weil er aus Karioth, einer Stadt in Juda, gebürtig war, theilte, als Apostel Christi, den er verrieth, bis zum Augenblick seines Verbrechens die Arbeiten und Hin- und Herreisen seiner Genossen; als Verkündiger des Evangeliums sich Judas zu denken, sträubt sich unser Gefühl. Er hatte den Beutel und trug, was gegeben ward (Joh. 12, 6). Bei dem von Simon von Bethanien Jesus gemachten Abendmahle (Joh. 12, 4 ff.) gab er einen Beweis seiner Habsucht, bemäntelte sie aber mit dem Scheine der Nächstenliebe. Der Vorwurf von seiner Seite (Matth. 26, 8. Marc. 14, 4) war eine Lüge, und kam aus einer andern Quelle, als bei einigen der Apostel und Gäste. Der Zusammenhang in der Erzählung der Evangelisten (Matth. 26, 14 ff. Marc. 14, 10 ff. Luc. 22, 3 ff.) und eine Aeußerung des Johannes (Joh. 13, 2) lassen annehmen, daß er damals den abscheulichen Plan faßte, sich Geld durch ein anderes Verbrechen zu verschaffen, mit dem festen Entschluß, den Herrn seinen Feinden auszuliefern.

In der Zwischenzeit des bethanischen Mahles und des heiligen Abendmahles ging Judas zu den vornehmsten Opferpriestern und sprach zu ihnen: „was gebet ihr mir, wenn ich ihn euch ausliefere?“ Der Handel ward bald geschlossen; er verkaufte seinen Herrn um dreißig Silberlinge,

und suchte von diesem Augenblicke, wie er ihn ohne großes Aufsehen in ihre Hände ausliefern könnte. Viel lag den Feinden Jesu daran, ohne Störung, in aller Ruhe ihr Verbrechen begehen zu können.

Zu diesem Zwecke mußte er wieder in die Gesellschaft Christi sich begeben, um von allen seinen Schritten die genaueste Kunde zu haben. In der That scheint es, daß Judas zu Jesus nach Bethanien zurückkehrte (Marc. 14, 17), und daß er mit ihm nach Jerusalem kam am Donnerstage jener merkwürdigen Woche. Er hatte den gräßlichen Muth, seinem Herrn in das Haus zu folgen, wo das Osterlamm bereitet worden war, und seinen Platz in der Mitte der Apostel zu nehmen (Matth. 26, 20 ff. Marc. 14, 18 ff. Luc. 22, 14 ff. Joh. 13, 21 ff.). Bei diesem Mahle fand die furchtbare Unterredung statt, wo Jesus erklärte, daß ein Mensch ihn verrathen werde. Eine Frage des Johannes machte es uns möglich, Ordnung in das Gespräch zu bringen. Nach dieser unserer Anordnung streckte Judas, als er den Petrus dem Johannes ein Zeichen geben, Johannes leise zu Christus sprechen, und diesen leise antworten sah, die Hand nach der Schüssel vor, die er nicht erreichen konnte, da Christus ihm das eingetauchte Stück gab, und, weil er merkte, daß in dieser geheimen Unterredung von ihm die Rede sey, neigte er sich, um zuzuhören; dann, um gewiß zu seyn, ob sein Herr und Meister seinen teuflischen Plan durchschaut habe, sprach er zu ihm: „Meister, bin ich's?" und erhielt folgende Antwort: „du sagst es!" Jesus fügte noch hinzu (Joh. 13, 27 ff.): „was du thust, thue bald," und kurz nachher verließ Judas das Zimmer. Die Nacht war am Einbrechen.

Offenbar kannte Judas, ehe er vom Mahle aufstand, den Plan Jesu, im Garten von Gethsemane die Nacht zuzubringen; offenbar verließ er so schnell den Saal, um sein den Priestern gegebenes Versprechen zu lösen, und ihnen vorzuschlagen, seinen Herrn diese Nacht an dem bestimmten Orte auszuliefern. Hier im Garten Gethsemane kommt Judas an der Spitze von Soldaten und Tempeldienern, die mit Stangen und Stecken bewaffnet waren, und Fackeln zur Erhellung der Nacht und Kenntlichmachung ihres Opfers trugen, um die Mitternachtsstunde an, geht, nach dem verabredeten Zeichen, auf seinen Herrn zu, grüßt und küßt ihn. „Freund," sprach Christus zu ihm, „warum bist du hier? Verräthst du des Menschen Sohn durch einen Kuß?" und Judas entfernte sich, voll Schaam und Bestürzung.

Aber er genoß nicht lange die Früchte seines Verbrechens (Matth. 27, 3 ff. Ap. G. 1, 16 ff.). Er hatte gehofft, Jesus werde sich am Ende aus den Händen seiner Feinde befreien; sobald er nun wußte, daß das Synedrium ihn zum Tode verurtheilt hatte, und daß man ihn mit Ketten beladen zu Pilatus führe, wurde er von Reue ergriffen und wollte den

Prieſtern die dreißig Silberlinge zurückgeben. Aber der Böſewicht ſieht nie das Ende ſeiner Handlungen voraus. Er ergriff den günſtigen Augenblick, und ſprach zu den Prieſtern, ihnen das Geld hinbietend: „ich habe geſündigt und unſchuldig Blut verrathen.“ Aber er erhielt die verdiente Antwort: „was liegt uns daran, ſieh du zu!“ Aber wie konnte er zuſehen. Der ſchlimme Weg, den er betreten hatte, führte ihn an den Abgrund; er warf die Silberlinge in den Tempel, hob ſich davon, und erhängte ſich ſelbſt. Dies war das Ende des Mannes, der den Erlöſer der Menſchen verrieth, deſſen, der allein Verräther war (Joh. 17, 12). Sein Tod entſprach ſeinem Leben. Von allen Fragen, die lange über Judas gemacht wurden, iſt die müßigſte gewiß die, ob er vor ſeinem Verrath das Abendmahl genoß oder nicht. Dogmatiſch iſt der Streitpunkt in keinem Falle. Denn genoß er das Brod und den Wein, ſo würde dies nur ein Grund weiter für uns ſeyn, die Communion keinem zu verweigern. Außerdem wußten die Apoſtel nicht, daß Jeſus das heilige Mahl einſetzte, und vielleicht faßten ſie erſt ſpäter die Heiligkeit dieſer Gedächtnißhandlung. Alles hängt vom Zeitpunkt des Fortgehens Judas (Joh. 13, 21) und von dem der Einſetzung ab, nach Matthäus (Matth. 26, 26) und Marcus (Marc. 14, 22) ſcheint, daß die Erklärung Chriſti über das Verbrechen der Feier des Mahls voranging, und daß der Verräther vorher hinausgehen konnte; nach Lucas (Luc. 22, 21) iſt dieſer Befehl umgekehrt geſetzt, und Chriſtus bezeichnet Judas, nachdem er die Communion gegründet. Ein anderes Mittel, aus der Unſicherheit zu kommen, würde gegeben ſeyn, wenn man wüßte, in welchem Zeitabſchnitt des Mahles die Eintauchung des Stücks, das Jeſus dem Judas gab (Joh. 13, 26), gehört, worauf Judas den Saal verließ. Hier ſpalten ſich die Anſichten Aller von Neuem; nach den Einen aß man noch das Oſterlamm, nach den Andern war es ein gleichgültiges Gericht; nach wieder Andern war es das Brod der Gemeinſchaft ſelbſt, welches Jeſus eintauchte. Alle dieſe Behauptungen ſind gleich wahrſcheinlich.

Eben ſo beſtritten iſt der Zeitpunkt, da Judas den Prieſtern die dreißig Silberlinge zurückgibt. Den Morgen nach dem vom Synedrium gefällten Todesurtheil brachten die Prieſter ihre Zeit damit hin, daß ſie hin und hergingen von Caiphas ins Prätorium, vom Prätorium zu Herodes, von Herodes wieder ins Prätorium, und man iſt in Verlegenheit zu erfahren, in welchem Augenblick Judas ſie im Tempel treffen konnte. Aber es iſt nicht geſagt, daß er im Tempel mit ihnen geſprochen habe; nur das iſt geſagt, daß er nach ihrer Antwort die dreißig Silberlinge in den Tempel warf. Wir begreifen ſehr gut, daß Judas, unruhig über ſeinen Verrath und die Gefahren ſeines Herrn, den Ausgang der Sache zu wiſſen verlangte; daß er in der Ferne die Rückkehr der Bande,

die er nach Gethsemane führte, erwartete; daß er dann, in der Menge versteckt, die Verurtheilung Jesu erfuhr, und dann, von Gewissensbissen gepeinigt, während des Tumults jenes Morgens Gelegenheit fand, sich gegen einige der Priester zu äußern, und Antwort zu erhalten, was nur einen Augenblick erforderte, und daß er dann in der Verzweiflung über ihre kalte, höhnende Erwiederung die Silberlinge wüthend auf das Pflaster eines der Vorhöfe warf, in Gegenwart der dienenden Priester.

Man hat sich über die geringe Summe gewundert, mit der Judas verlieb nahm; aber die 30 Silberlinge waren gleichsam nur das Draufgeld, dem ein Mehres nachfolgen sollte. Judas war nicht der, der mit so Wenig verlieb nahm; aber die Feinde Jesu. zu klug, um sich nicht seiner Treue zu versichern und ihn durch die Aussicht auf die nachfolgende reichlichere Belohnung fest an sich zu ketten.

Seine Todesart rief ebenfalls Streit hervor. Verschiedene Mittel wurden vorgeschlagen, um die Erzählung des Matthäus und die Rede des heil. Petrus zu vereinigen. Die gewöhnliche Erklärung ist offenbar die beste: Judas erhenkte sich, und der Ausdruck des Evangelisten kann so gewendet werden; durch einen sehr gewöhnlichen Zufall, sey es durch die Gewalt des Stoßes, oder durch die Schwere des Körpers, oder im Augenblick, da man ihn losmachte, um ihn zu begraben, riß der Strick, und der Körper borst im Falle. Jerusalem war von steilen Hügeln umgeben, und Matthäus (Matth. 27, 3) sagt ausdrücklich, daß Judas zur Vollbringung seines Selbstmordes an einen entlegenen Ort sich begab.

Der Charakter des Judas ist lauter Geiz, und das Eigenthümliche dieser Leidenschaft ist, alle übrigen zu verschlingen und allein zu herrschen.

Der Geiz hat zwei Stadien; im ersten bleibt noch etwas Schaamgefühl; man wagt nicht eine so niedrige Neigung zu gestehen; man ist geizig im Geheimen, und man häuft Schätze durch geheime Mittel; Judas bestahl den heiligen Beutel, der ihm anvertraut war; endlich, im zweiten Stadium wird man offen geizig und gierig, und alle Mittel sind gut, wenn sie gewinnbringend sind. In diesem zweiten Stadium verhärtet sich Judas und verkauft seinen Herrn. Dies ist der einzige Gesichtspunkt, unter dem man sein Verbrechen betrachten darf; über keines hat man sich falschere Vorstellungen gemacht. Christus dem Tode preisgeben, lag weder im Interesse, noch im Plane des Judas. Er verstand so wenig, als die andern Apostel, die Weissagungen, die Jesus über sein furchtbares Ende ausgesprochen hatte. Tausendmal war Christus den Nachstellungen seiner Feinde entgangen; so, hoffte Judas, werde er auch aus der von ihm bereiteten Gefahr entkommen, und er nichtsdestoweniger das Geld haben. Dies waren die Gedanken des Judas; seine Verzweiflung über die Verurtheilung Christi beweist es unwiderleglich.

Aber was mußte der für ein Mensch seyn, den drei Jahre des vertrautesten Umgangs mit dem Erlöser nicht bessern konnten; weit entfernt, findet er in diesem Umgang gerade das Mittel, seine abscheuliche Leidenschaft zu befriedigen, und das, was ihn heben sollte, wird die Veranlassung zu seinem Falle. Was für ein Jünger mußte der seyn, den drei Jahre der Lehre von einem solchen Meister, wie Jesus, nichts lehrten!

Judas (Ap. G. 5, 37. — N. C. 7), der Galiläer, war von Gamala, in Gaulonitis; Lucas gibt ihm bei der Rede Gamaliels den Beinamen des Galiläers, entweder, weil er in dieser Provinz erzogen wurde, oder weil sie der Schauplatz seines Aufruhrs war. Er ergriff die Veranlassung eines von den Römern veranstalteten Vermögenscensus, um das Volk zur Abschüttelung des römischen Joches aufzureizen; dieses griff in Masse zu den Waffen, Judas stellte sich an ihre Spitze und kam auf eine elende Weise um.

Judas (Ap. G. 9, 11. — N. C. 35), beherbergte den Paulus zu Damaskus; ist unbekannt.

Judas (Ap. G. 15, 22 ꝛc. — N. C. 52), mit dem Beinamen Barsabas, einer der ausgezeichnetsten Schüler der Kirche von Jerusalem, Bruder vielleicht des Joseph, der denselben Namen führte, wurde mit Silas an die Kirche von Antiochien geschickt durch das Concil, bei dem Jakobus den Vorsitz führte. Judas erfüllte gewissenhaft seine heilige Sendung, und schied im Frieden.

Judas und Silas (Ap. G. 15, 32) heißen, wie Agabus, Propheten in dem doppelten Sinne, als eifrige Prediger des Evangeliums und als göttliche Diener, die, nach dem Bedürfnisse der Kirche, aus göttlicher Eingebung die Zukunft hie und da voraussagten.

Judas (Jud. 1. Matth. 10, 3. Marc. 3, 18. Luc. 6, 16. Ap. G. 1, 13. Matth. 13, 55. Marc. 6, 3. — N. C. 34), mit dem Beinamen Lebbäus und Thaddäus, Namen, deren Sinn zweifelhaft ist, Bruder des Jakobus, Joses und Simon, Sohn des Cleophas und der Maria, einer der zwölf Apostel, ist auch eine der vier Personen, die Brüder oder Verwandte von Jesus heißen, welche Ungewißheit durch den Namen ihrer Mutter entstand. Der einzige bekannte Umstand seines Lebens ist jene Frage, welche er an den Herrn machte, bei einer der Nachtmahlsunterredungen (Joh. 14, 22): „Herr, was ist es, daß du uns dich willst offenbaren, und nicht der Welt?“ Die Ueberlieferung gibt uns nur Unbestimmtes über Judas; man glaubt, daß er den Märtyrertod in Persien oder Armenien erlitt.

Die Aechtheit seines Briefes, in den ersten Jahrhunderten als zweifelhaft angesehen, wurde später anerkannt, und ist erst in den neuesten Zeiten wieder bestritten worden. Das Verhältniß und die Beziehungen

zwiſchen dieſem Briefe und dem zweiten Briefe Petri ſind ſo vielfach und auffallend, daß man ſie nur durch Vergleichung richtig beurtheilen kann. Woher kommt dieſe Aehnlichkeit? Das Sicherſte iſt es, den Brief des Judas für ein an irgend eine Kirche oder unbekannte Familie gerichtetes Privatſendſchreiben zu nehmen, das dann Petrus, durch die Trefflichkeit des Inhalts getrieben, allgemein nützlich dadurch machen wollte, daß er dieſelben Gedanken in ſeinem Briefe entwickelte.

Judi (Jer. 36, 14 ꝛc. — J. d. W. 4943. V. C. 605. G. Z. R. 605), Diener Jojakims, ſpielte eine der Hauptrollen bei dem verbrecheriſchen Unternehmen jenes Fürſten. Er war beauftragt, von Baruch die Vorleſung des Buchs Jeremia's, die vor den Großen des Hofs von Juda Statt hatte, zu verlangen; darauf brachte er das Buch herbei, und las es ſelbſt in Gegenwart des Königs; aber er widerſetzte ſich ſeiner tempelſchänderiſchen Handlung nicht. Vielleicht brauchte es Muth, um Jojakim drohende Weiſſagungen vorzuleſen, und derſelbe Judi hatte doch den Muth nicht, ſich gegen eine Handlung des Wahnſinns und der Entweihung aufzulaſſen.

Julia (Röm. 16, 15. — N. C. 60), Schülerin in Rom, vielleicht Ehefrau des Philologus, iſt unbekannt.

Julius (Ap. G. 27, 1 ꝛc. — N. C. 62.), vielleicht ein Freigelaſſener des berühmten Hauſes jenes Namens, römiſcher Centurio der Cohorte, die den Namen Auguſtus trug, welcher Titel ſeit jenem Kaiſer einer Cohorte jeder Legion gegeben wurde, wurde beauftragt, den heil. Paulus mit einigen andern Gefangenen nach Italien zu führen. Julius behandelte den Apoſtel mit Milde; zu Sidon, wo das Schiff einlief, erlaubte er ihm, ans Land zu ſteigen und ſeine Freunde zu beſuchen. Zu Myra, in Lycien, ließ er ſeine Gefangenen ein Schiff von Alexandrien beſteigen. Die Fahrt wurde gefährlich, und der Centurio glaubte mehr dem Rathe des Steuermanns als den Orakeln des Apoſtels. Aber als der Sturm ſeinen Höhepunkt erreicht hatte, befolgte er den weiſen Rath des Paulus, und erwies dieſem gleich darauf einen weſentlichen Dienſt dadurch, daß er ihn gegen die Wuth der römiſchen Soldaten, die alle Gefangenen tödten wollten, beſchützte und ihm ſo das Leben rettete. Zu Rom angelangt, gab er den Apoſtel in die Hände des Gerichtspräfekten.

Die Humanität des Julius verdiente ohne Zweifel die Ehre, vom heiligen Schriftſteller erwähnt zu werden.

Junia (Röm. 16, 7. — N. C. 60), Verwandte des Paulus und Andronicus, iſt für die Schweſter oder Frau des Andronicus genommen worden.

Juſt (Ap. G. 18, 7. — N. C. 54), Gläubiger in Corinth, zum Chriſtenthum bekehrter Heide, beherbergte den Paulus, nicht, als ob

der letztere in Folge von Zwistigkeiten das Haus des Aquila verlassen hätte, sondern weil seine Wohnung an die Synagoge stieß, wo der Apostel sich gewöhnlich hören ließ, und die Heiden, zu denen er sich damals wandte, das Haus eines Proselyten dem eines Juden vorzogen. Das gute Einverständniß zwischen Paulus und Aquila ist dadurch bewiesen, daß sie mit einander von Corinth abreisten.

Just (Kol. 4 11. — N. C. 55), auch Jesus genannt, Gehülfe des Paulus (am Reiche Gottes), dessen Grüße der Apostel den Gläubigen von Kolossa zuschickt, ist unbekannt. Er war Jude von Geburt; diese Herkunft unterscheidet ihn vom vorhergehenden.

K.

Kahath (1. Mos. 46, 11. 2. Mos. 6, 16. 4. Mos. 3, 17. 1. Chr. 6, 1), zweiter Sohn Levi's, wurde geboren in Canaan und ist nur dadurch bekannt, daß er einem der drei levitischen Zweige seinen Namen gab. Er lebte 133 Jahre.

Kaiser Claudius (Ap. G. 11, 28. 17, 7. — N. C. 41), fünfter römischer Kaiser, ist der, unter dem die von Agabus geweissagte Hungersnoth, sowie die Verfolgung, die Paulus zu Thessalonich erlitt, Statt hatte.

Kaiser Nero (Ap. G. 25, 8. 26, 32. 27, 24. 28, 19. — N. C. 54), sechster Kaiser Roms, ist der einzige im Evangelium immer mit seinem Titel, nie mit seinem Namen bezeichnete Fürst, weil es sich im Evangelium immer um den Kaiser, nie um das Individuum handelt. Einige Personen seines Hauses waren zum Christenthum bekehrt.

Kaiser Tiberius (Luc. 3, 1), dritter römischer Kaiser, ist nur von Lucas genannt, der den Amtsantritt Johannes des Täufers und Jesus in das fünfzehnte Jahr seiner Regierung setzt. Die andern Stellen, wo er unter dem Titel Kaiser erwähnt ist, bezeichnen einfach diesen ohne persönliche Anspielung (Matth. 22, 17 ff. Marc. 12, 14 ff. Luc. 20, 22 ff. 23, 2. Joh. 19, 12 ff.)

Kedor-Laomor (1. Mos. 14, 1 ꝛc. — J. d. W. 3269. V. C. 2279. G. Z. R. 1912), König von Elam, Zeitgenosse Abrahams, hielt die Fürsten und Städte des Thales Siddim zwölf Jahre in Unterwürfigkeit. Diese Fürsten schüttelten endlich das Joch ihres Herrschers ab; ein Jahr verging, ohne daß er Anstalten machte, sie wieder zu unterwerfen; das folgende Jahr aber rückte er in Gemeinschaft mit drei andern Häuptlingen nach Canaan vor. Er durchzog als Sieger das ganze östliche Ufer des Jordan, drang bis nach Idumäa vor, und dann, gegen Norden ziehend, rückte er in jenes durch seine Fruchtbarkeit berühmte Thal ein,

wo die Könige der fünf Städte ihn erwarteten. Kedor-Laomor trug einen großen Sieg davon, rieb die Truppen jener Fürsten auf, plünderte Sodom und Gomorra, nahm die Schätze fort und schleppte die Bewohner als Gefangene weg. Aber Lot, der Neffe Abrahams, befand sich unter der Zahl der Gefangenen; der Patriarch erfuhr dies, und bald bedauerte Kedor-Laomor, einen Gefangenen zu viel mitgenommen zu haben.

Durch den Namen König darf man sich nicht täuschen lassen. Die Geographie des Jahrhunderts Abrahams war schon alt zur Zeit Mosis, der sich der von der Tradition aufbewahrten Namen bediente; es scheint, daß die weite und schöne Ebene, die im Norden von Armenien und dessen Bergen, im Süden von Arabien und seinen Wüsten begrenzt ist, und deren etwas unbestimmte Grenzen einerseits Canaan einschlossen, auf der andern Seite vielleicht über den Tigris und Euphrat hinausgingen, es scheint, daß diese Ebene von einer Menge Stämme bewohnt war, die theils feste Wohnsitze hatten, theils nomadisirten, und von Statthaltern (Emirs), die nach dem Interesse ihrer Völkerschaften in freundschaftlichem oder feindlichem Verhältniß stunden, regiert wurden. Kriege oder vielmehr Streif- und Plünderungszüge kamen häufig vor; der Stärkere und Gewandtere riß die Herrschaft an sich und unterjochte die feindlichen Stämme, die bei der ersten günstigen Veranlassung ihre Unabhängigkeit wieder zu gewinnen suchten. Ist es nun zu verwundern, daß Lot in einen dieser blutigen Streifzüge hineingezogen wurde, und ist es unglaublich, daß solche Könige von Abraham besiegt wurden, dem die Diener seines Hauses, seine Brüder und die ihrigen folgten, und an den sich ohne Zweifel auf dem Marsche Flüchtlinge anschlossen?

Ketura (1. Mos. 25, 1. 1. Chr. 1, 32), Eheweib oder Beischläferin Abrahams, gab dem Patriarchen, der von der Sara nur Isaak, und von der Hagar nur Ismael hatte, sechs Söhne. Diese Kinder Abrahams waren die letzte Belohnung für seinen Glauben. Die Herkunft der Ketura ist unbekannt; sie war offenbar Beischläferin und nicht Ehefrau, da ihre Söhne keinen Theil am Erbe ihres Vaters erhielten.

Kis (1. Chr. 8, 30. 9, 39. 1. Sam. 14, 51. 9, 1 ff. — J. d. W. 4466. V. C. 1082. G. Z. R. 1095), Sohn des Ner, aus einer dunkeln Familie des Stammes Benjamin, war nach der Sitte jener Zeit Hirte und Krieger; die Schrift lobt seinen Muth. Er schickte seinen Sohn Saul fort, um einige verlorne Eselinnen zu suchen (1. Sam. 10, 2); Saul gehorchte, und kam zu seinem Vater zurück als erster König Israels; die Eselinnen hatten sich gefunden, und Kis war über die Abwesenheit seines Sohnes unruhig geworden. Dies scheint dafür zu sprechen, daß er die Plane, die der Herr mit Saul vorhatte, nicht kannte, obgleich sein Bruder Ner (nicht zu verwechseln mit ihrem Vater gleiches Namens) sie ahnete.

immer mit einander ſchloſſen und ihn durch ein Opfer und Mahl beſiegelten. Den andern Tag, mit Tagesanbruch, reiste er ab, zurück in ſeine Heimath.

Was den Vorwand betrifft, mit dem Laban ſeinen Betrug, in Beziehung auf die Unterſchiebung der Lea, gegen Jakob entſchuldigt, ſo iſt er leer und falſch; wäre es Sitte geweſen, daß eine jüngere Schweſter ſich nicht vor der ältern verheirathen könne, ſo würde Laban kein Feſt zur Ehre der Hochzeit ſeiner Tochter Rahel gefeiert haben. Um den Erfolg ſeiner Liſt uns zu erklären, müßten wir die geringſten Einzelnheiten der Gebräuche, der Wohnungen, des Anzugs ꝛc. kennen. Nur an dem liegt viel, wohl zu bedenken, daß der Hochzeitſchleier bei den Trauungen einen wichtigen Platz einnahm. Dieſer Schleier hüllte die ganze Perſon ein, und ging bis auf die Füße herab. Damals, noch mehr als jetzt, war es der ſehnlichſte Wunſch eines Vaters, ſeine Kinder zu verheirathen, und Laban konnte dem Wunſche nicht widerſtehen, ſeine beiden Töchter an den Erben des Patriarchen zu verheirathen.

Was die Götzenbilder Labans betrifft, ſo ſind die Anſichten darüber ſehr verſchieden. Dieſe Ungewißheit iſt ſehr natürlich bei dem Reichthum der Erfindung von Götzen, welche das Götzenthum von ſeinem Entſtehen an an den Tag legte. Es ſcheint, daß dieſe Teraphim Labans zu Wahrſagerkünſten dienten (1. Sam. 15, 23. Sach. 10, 2). Die Leichtigkeit, mit der ſeine Tochter dieſe Götzen entwendet und verbirgt, thut hinlänglich dar, daß es tragbare Götter, um uns ſo auszudrücken, waren, verſchieden ohne Zweifel von den Teraphim, welche Michal in das Bett Davids legte.

Anziehender und wichtiger iſt die Frage, welches die Religion Labans war? Laban kannte den Herrn als den Gott Abrahams, denn wie hätte er ihm ſonſt im Traume erſcheinen können? Bei der Bundesbeſchwörung ſchwört Laban bei den Göttern Abrahams, den Göttern Nachors und den Göttern ihres Vaters; er vermiſcht die Gottheiten der beiden von Thare ausgegangenen Familienzweige. Hier haben wir klar vor uns die erſte Spur von dem allgemeinen Glauben des Götzenthums, daß jedes Volk, jeder Stamm, jede Familie ihre beſondere Gottheit habe, und anbeten müſſe. Dies dient dazu, den Urſprung der Götzenverehrung zu enthüllen; ſie war anfänglich kein Syſtem, ſondern nur ein Vergeſſen; ſie fing mit einer Vermiſchung der Wahrheit und des Irrthums an, und weil dieſer die Oberhand nach und nach gewann, brach dichte Finſterniß herein. Der Götzendienſt ging nicht mit Noa von der Arche aus; die Erkenntniß des wahren Gottes erhielt ſich rein noch einige Zeit, aber in den verſchiedenen Zweigen der der Sündfluth gleichzeitigen Familien trübten ſich hier früher, dort ſpäter die heiligen Ueberlieferungen,

und die Laban und Bileam warfen ihren Aberglauben mit dem Glauben ihrer Ahnherren zusammen. Laban ist ein Charakter ohne Leidenschaften und ohne Tugenden; der Eigennutz verschlingt bei ihm Alles.

Lahemi (1. Chr. 20, 5. — Ungef. J. d. W. 4544. V. C. 1043. G. Z. R. 1055), war Bruder Goliaths und von eben so furchtbarer Stärke.

Lamech (1. Mos. 4, 18 ꝛc. Datum unbekannt), der fünfte Nachkomme Cains, war Vater Jabals, Jubals, Tubal-Cains und der Naema, und der Erfinder der Künste.

Die Kinder Cains sind von Moses entgegengesetzt den Kindern Seths; jene Söhne der Menschen, diese Gottes. Die Verbindungen der Cainiten machten die Verdorbenheit allgemein und führten die Sündfluth herbei. Lamech ist der erste, welcher bekanntermaßen Vielweiberei trieb; man kann nicht bestimmt behaupten, daß die Vielweiberei mit ihm begann, aber gewiß ist, daß man über ihn hinaus keine Spur davon findet.

Welche Ansicht man auch nach dem natürlichen Rechte von der Polygamie haben mag, so ist sie doch augenscheinlich der ursprünglichen Einsetzung der Ehe zuwider (1. Mos. 2, 24. Matth. 19, 4. 5); Adam hatte nur eine Lebensgefährtin, und gewiß bei einer solchen Frage hat das erste Beispiel Gesetzeskraft und gibt die Norm, welche außerdem zum zweiten Male durch die göttliche Befreiung, welche Noa, seinen drei Söhnen, und ihren vier Frauen zu Theil ward, besiegelt wurde. Dann sind die beiden Geschlechter fast gleich zahlreich. Die Zustimmung der den Vertrag schließenden Parteien kann nichts an der Sache ändern (Jes. 4, 1); der Vertrag ist nichts desto weniger der ursprünglichen Einsetzung der Ehe zuwider. Aber das Gesetz Mosis enthält keinen Artikel, der die Vielweiberei verböte; vergeblich hat man das sechste Gebot (2. Mos. 20, 14), die Vorschriften gegen den Ehebruch, der so klar definirt ist (3. Mos. 18, 20. 20, 10), und ein dunkles Verbot (3. Mos. 18, 18), dessen Sinn bestritten ist, und das sich nur auf die Verwandtschaftsgrade bezieht, hieher ziehen wollen. Vielmehr finden sich im A. T. unwidersprechliche Beweise, daß die Vielweiberei erlaubt und anerkannt war; die Vorgänge der Patriarchen hatten sie sanctionirt. Die Ausleger gaben sich viele Mühe, die von der mosaischen Gesetzgebung eingeräumte Vielweiberei mit der Einsetzung der Ehe zu vereinigen; man vergaß, nach unserer Ansicht, daß die erste Einsetzung der Ehe dem Garten Eden und dem Zustand der Unschuld angehört, während die Vielweiberei eine Angelegenheit dieser Welt ist, wie sie seit dem Falle geworden war. Aber immer bleibt wahr, daß der alte Bund und die mosaische Gesetzgebung die Polygamie annehmen als eine Nothwendigkeit, anerkennen als ein integrirendes Glied der gesellschaftlichen Ordnung der Zeit. Moses gab durch die Festsetzung der Blutverwandtschaftsgrade das Vorspiel zur

Aufhebung der Vielweiberei, über die das Chriſtenthum allein den endlichen Sieg feierte.

Lamech (1. Moſ. 5, 25 ff. 1. Chr. 1, 3. Luc. 3, 36), Nachkomme Seths, Sohn Methuſala's, ward geboren J. d. W. 1454. V. C. 4094. G. Z. R. 3130. und wurde Vater Noa's im 188ſten Jahre. Er lebte 753 Jahre. Seinen Sohn hieß er Noa und ſprach: „Der wird uns tröſten in unſerer Mühe und Arbeit auf Erden, die der Herr verflucht hat.“ Der Gedanke dieſer vielfach commentirten Worte drückt nichts mehr und nichts weniger als die Freude aus, die Lamech darüber empfand, daß er Vater wurde.

Lamuel (Sprüchw. 31, 1), iſt vielleicht nur ein vom Dichter erfundener Name, oder der Name eines Nachbarkönigs von Judäa. Nach andern Auslegern wäre der hier bezeichnete Fürſt Salomo oder Hiſkia, und jene weiſen Rathſchläge, von einer Mutter ihrem Sohne gegeben, wären von Bathſeba, der Mutter Salomo's, oder Abi, der Mutter Hiſkia's. Die in dieſem Kapitel enthaltenen Lehren paſſen mehr für Salomo, und Bathſeba mußte wohl die Pflichten einer tugendhaften Gattin kennen, nachdem ſie ſie verletzt hatte.

Lazarus (Joh. 11, 1 ꝛc. — N. T. 33), Bruder der Martha und Maria, wohnend in Bethanien, einem in der Nähe von Jeruſalem gelegenen Flecken, am öſtlichen Abhang des Olivenberges, war zärtlich von Chriſtus geliebt. Während Chriſtus in Bethabara (Joh. 10, 40) war, fiel er in eine gefährliche Krankheit. Chriſtus, obwohl von dem Zuſtande ſeines Freundes benachrichtigt, ließ zwei Tage verſtreichen, und ſprach endlich zu ſeinen Jüngern: „Laßt uns nach Judäa zurückkehren. Lazarus, unſer Freund, ſchläft,“ ſprach er, „ich will ihn aufwecken,“ und als er merkte, daß ſie noch nicht wußten, daß der Tod nur ein Schlaf iſt, ſagte er frei heraus: „Lazarus iſt geſtorben, und ich bin froh um euertwillen, daß ich nicht da geweſen bin, auf daß ihr glaubet; aber laſſet uns zu ihm ziehen.“ Da kam Jeſus und fand ihn, daß er ſchon vier Tage im Grabe gelegen war. Martha ging Jeſus entgegen, Maria war daheim geblieben. Da ſprach Martha zu Jeſu: „Herr, wäreſt du hier geweſen, mein Bruder wäre nicht geſtorben.“ Jeſus ſpricht zu ihr: „Dein Bruder ſoll auferſtehen.“ Martha ſpricht zu ihm: „Ich weiß wohl, daß er auferſtehen wird in der Auferſtehung am jüngſten Tage.“ Jeſus ſpricht zu ihr: „Ich bin die Auferſtehung und das Leben. Wer an mich glaubet, der wird leben, ob er gleich ſtürbe. Und wer da lebet, und glaubet an mich, der wird nimmermehr ſterben. Glaubſt du das?“ Bald kam auch Maria zu Jeſus und fiel vor ihm nieder. Sie und die Juden mit ihr weineten. Da ſprach Jeſus: „Wo habt ihr ihn hingelegt?“ Sie ſprachen zu ihm: „Herr, komm' und ſieh' es.“ Und Jeſu gingen die Augen über.

Als er zum Grabe kam, siehe, da war eine Kluft und ein Stein darauf gelegt. Jesus sprach: „Hebet den Stein ab.“ Spricht zu ihm Martha, die Schwester des Verstorbenen: „Herr, er stinket schon, denn er ist vier Tage gelegen.“ Jesus spricht zu ihr: „Habe ich dir nicht gesagt, so du glauben würdest, du solltest die Herrlichkeit Gottes sehen?“ Da hoben sie den Stein ab, da der Verstorbene lag. Jesus aber hob seine Augen empor und sprach: „Vater, ich danke dir, daß du mich erhöret hast; doch ich weiß, daß du mich allezeit höreſt, sondern um des Volkes willen, das umher stehet, sage ich es, daß sie glauben, du habest mich gesandt.“ Da er das gesagt hatte, rief er mit lauter Stimme: „Lazare, komm heraus!“ Und der Verstorbene kam heraus, gebunden mit Grabtüchern an Füßen und Händen, und sein Angesicht verhüllet mit einem Schweißtuch. Jesus spricht zu ihnen: „Löset ihn auf und lasset ihn gehen.“

Dieses Wunder, das größte von allen, steigerte den Haß der Feinde Christi aufs äußerste; aber die triumphirende Menge gibt bei seinem Einzuge in Jerusalem Zeugniß ab für die Auferweckung seines Freundes.

Kein Wunder ist so umständlich erzählt, wie dieses. Die bloße Lesung des Hergangs muß zur Ueberzeugung hinreißen. Das Wunder in eine Krankenheilung oder ein Erwachen aus der Ohnmacht zu verwandeln, ist vergebliche Mühe. Wir wollen kurz darlegen, wie man in diesem Sinn die Worte erklärt hat.

Jesus erhält zu Bethabara die Nachricht von der Krankheit des Lazarus. Diese beunruhigt ihn so wenig, daß er noch zwei Tage jenseits des Jordans bleibt. Die Worte „Lazarus ist nicht gestorben,“ d. h. die Krankheit ist nicht tödtlich, konnte Jesus ohne Befragen des Boten nicht aussprechen; auch wird er den Boten nicht entlassen haben, ohne den beiden Schwestern seine Räthe über die Behandlung des Kranken mittheilen zu lassen. Die beigefügten Worte: „die Krankheit gereicht zur Ehre Gottes, damit der Sohn Gottes durch sie verherrlicht werde,“ sagen blos: „ich werde Lazarus heilen,“ oder sind sie nur eine Betrachtung des Geschichtschreibers? Ein zweiter Bote benachrichtigt Jesus, daß Lazarus gestorben sey; diesmal wurde er unruhig, verlor aber nicht alle Hoffnung, weil er die Natur der Krankheit des Lazarus kannte. Er glaubte, dieser sey in Lethargie verfallen, weßwegen er zu seinen Jüngern spricht: „Lazarus schläft.“

Die Worte: „Ich bin froh um euretwillen“ ꝛc., lassen sich ganz gut folgendermaßen verstehen: „wenn ich während des Vorfalls in Bethanien gewesen wäre, ich, der Freund des Lazarus, so würde euer Glaube gewankt haben.“

Endlich kommt Jesus nach Bethanien .... Martha spricht zu Christus: „Herr, wäreſt du da gewesen, mein Bruder wäre nicht

geſtorben“ ꝛc. Dieſe Worte beweiſen nicht, daß Martha die geringſte Hoffnung hegte, Lazarus werde auferweckt; ihr erſter Gedanke war, Chriſtus nicht glauben zu laſſen, daß ihr Glaube gewankt habe. In der That, Chriſtus dachte gar nicht daran, Lazarus ins Leben zurückzurufen; denn er antwortet ſeiner Schweſter: „dein Bruder wird auferſtehen,“ ein allgemeiner Ausdruck, der ſich auf die allgemeine Auferſtehung der Leiber bezieht. Was Maria betrifft, ſo zeigt ihr ganzes Benehmen, daß ſie nicht die geringſte Hoffnung eines Wunders hatte. Wie ſie, weint Chriſtus vor Rührung; würde er geweint haben, wenn er deſſen gewiß geweſen wäre, einer troſtloſen Familie eine ſo große Wohlthat zu erweiſen? Konnte er im Augenblick der Auferweckung über den Tod ſeufzen? Es iſt wahr, Martha ſprach: „er ſtinket ſchon.“ Aber woher wußte ſie das? Es war eine bloße Muthmaßung. Die vier Tage im Grabe beweiſen nichts; denn es fehlt nicht an Beiſpielen, wo todesähnliche Schlafſucht ſogar länger als vier Tage dauerte. Die Krankheit, an der Lazarus geſtorben ſeyn ſoll, iſt nicht näher bezeichnet, und im ganzen Bericht wird der Sachverſtändige kein Zeichen von eigentlichem Tode finden können. Die Antwort, welche Jeſus der Maria gibt, gibt deutlich zu erkennen, daß er das Ende der Ohnmacht erwartete und vorausſah. Die Kühle des Grabes, die Ausdünſtungen der Gewürze konnten dazu dienen, die Sinne des Kranken neu zu beleben.

Dies iſt das künſtlich aufgebaute Trugſyſtem der Ungläubigen. Gewiß, wenn der Hergang, wie ſie ihn erzählen, Statt fand, ſo iſt er wunderbarer, als das Wunder ſelbſt. Wie unzuſammenhängend iſt die ganze Darſtellung, von wie vielen Widerſprüchen, Unwahrſcheinlichkeiten wimmelt ſie! Welcher Mißbrauch der Einbildungskraft und Gelehrſamkeit! Alles ſpricht gegen dieſe Auffaſſung des Berichts, alles, ſogar die Einzelnheiten der Sprache. Und die Thatſache! Wo findet ſich auch die leiſeſte Spur davon, daß Jeſus Fragen an den Boten ſtellte, und ihm Räthe an die Schweſtern des Lazarus mitgab? Wenn Jeſus ferner wußte, daß die Ohnmacht Statt hatte, warum zögerte er zwei Tage mit der Hülfe? Die Juden begruben ihre Todten bald; wie hätte nun Jeſus nicht befürchten müſſen, ſein Freund werde, wenn er nicht ſchnell herbeikomme, lebendig begraben werden? War die Krankeit nicht tödtlich, wie konnte ſie Gott und ſeinen Sohn verherrlichen? Der zweite Bote, unerläßlich für die Anſicht, die wir widerlegen, iſt eine von den Auslegern erfundene Fabel, von der im Berichte kein Wort ſteht. Wie viel einfacher iſt es, anzunehmen, Chriſtus habe den Tod des Lazarus abgewartet, gewußt, wenn er eintreten werde, weil er alles weiß, und dann geſagt: „Laßt uns nach Judäa zurück;“ der Ausdruck: „Lazarus ſchläft“ iſt genau derſelbe, deſſen ſich Jeſus bei der Tochter des Jairus bedient (Matth.

9, 24. Marc. 5, 39. Luc. 8. 52). Dieſe wenigen Thatſachen ſprechen für die Auffaſſung des Vorfalls als eines Wunders. Im weitern Verlauf tritt die Abgeſchmacktheit der ſogenannten natürlichen Erklärung eben ſo und noch mehr hervor.

Der einzige dem Anſcheine nach gewichtige Einwurf iſt der, daß die Synoptiker von dem wunderbaren Vorgange ſchweigen. Aber die heiligen Schriftſteller hatten nicht den Plan, die Geſchichte Jeſu vollſtändig zu ſchreiben, ſondern nur eine ſolche Maſſe von Thatſachen und Reden zuſammenzuſtellen, um in der Perſon Jeſu den erwarteten Meſſias erkennen zu laſſen; nun berichteten die drei erſten Evangeliſten die Auferweckung der Tochter des Jairus, und Lucas außerdem noch die des Jünglings von Nain. Auch beſchäftigten ſich die Synoptiker mehr mit der Darſtellung der Lehrthätigkeit Jeſu in Galiläa, während Johannes mehr Jeruſalem und ſeine Umgebung zum Schauplatz der Wirkſamkeit Jeſu wählt. Einer der Zwecke des letztern war gewiß, das Gedächtniß an die Begebenheiten zu bewahren, welche ſeine Vorgänger ausließen. Außerdem läßt ſich durch das Stillſchweigen nie etwas weder dafür noch dagegen beweiſen.

Lea (1. Moſ. 35, 23. 46, 15. 26, 16 ff. — J. d. W. 3421. V. C. 2127. G. Z. R. 1759), Tochter des Laban und Schweſter der Rahel, war weniger ſchön, als dieſe letztere; durch Liſt war ſie die erſte Ehefrau Jakobs geworden, daher liebte dieſer ſie weniger, ob ſie ihm gleich die vier erſten Kinder, Ruben, Simeon, Levi und Juda (1. Moſ. 30, 9 ff.) gebar. Später rieth ſie ihrem Manne, Zilpa, ſeine Magd, zum Rang einer Beiſchläferin zu erheben. Jedoch herrſchte immer eine gewiſſe Eiferſucht zwiſchen den beiden Schweſtern. Lea gebar dem Jakob noch zwei Söhne, Iſaſchar und Sebulon, und eine Tochter Dina. Ungeachtet ſie von ihrem Vater bevorzugt und der Gegenſtand ſeiner partheiiſchen Liebe war, ſo willigte ſie doch (1. Moſ. 31, 4 ff.) ohne Sträuben in die Abreiſe ihres Mannes, folgte ihm nach Canaan, und zog beim Zuſammentreffen Jakobs mit Eſau (1. Moſ. 33, 1 ff.) mit ihren Kindern hinter den beiden Mägden und den ihrigen. Lea wurde in der Patriarchengruft von Makpela (1. Moſ. 49, 31) beigeſetzt.

Lea mußte nothwendig im Einverſtändniß mit ihrem Vater ſeyn, um Jakob zu hintergehen; das väterliche Anſehen war damals gewaltiger und vielleicht gehorchte ſie nur. Die Handlung darf allerdings nicht nach den Regeln der modernen Delicateſſe beurtheilt werden; aber immer bleibt feſt, daß Lea durch eine unrechtliche Liſt, durch Unverſchämtheit und Keckheit in ein Verhältniß kam, zu deſſen Beſtehung Schamhaftigkeit und gegenſeitige Achtung die Grundbedingungen ſind.

Levi (1. Moſ. 29, 34. 5. Moſ. 6, 16. 1. Chr. 2, 1), Sohn Jakobs und der Lea, ward geboren J. d. W. 3424. V. C. 2124. G. Z. R. 1756. Er iſt nur bekannt als der, welcher mit Simeon die Entführung der Dina (1. Moſ. 34, 25) rächte, und ſeinen Namen dem Prieſterſtamme gab.

Levi (Luc. 3, 29. 24), Sohn Simeon's, genannt in der Geſchlechtstafel der Maria, iſt unbekannt.

Linus (2. Tim. 4, 21. — R. C. 66), Jünger, von dem Paulus Grüße an Timotheus ſendet, war nach der gewöhnlichen Anſicht erſter Biſchof Roms.

Lois, Großmutter des Timotheus (2. Tim. 1, 5). Ihr ſchlichter ungeſchminkter Glaube, welchen Paulus rühmt (R. C. 66), ging von ihrer Tochter Eunike auf ihren Enkel über. Im Glauben hauptſächlich muß eine Mutter die Lehrerin ihrer Tochter ſeyn; die Heiligkeit dieſes Verhältniſſes erlaubt in alle Einzelheiten einzugehen; das töchterliche Vertrauen ermuthigt zu Fragen, und die Erfahrung des Geiſtlichen gibt die Vollendung; aber die mütterliche Liebe muß den Anfang machen.

Lot (1. Moſ. 11, 27), Enkel Tharahs, Sohn Harans und Neffe Abrahams, war noch jung, als er ſeinen Vater verlor, der zu Lebzeiten ſeines Großvaters ſtarb. Er folgte dem Tharah nach Haran (1. Moſ. 12, 4. 13, 1 ff.), dann dem Abraham (J. d. W. 3260. V. C. 2288. G. Z. R. 1921) nach Canaan und Aegypten, von wo er mit ihm zurückkam. Lot hatte ohne Zweifel an den Gütern ſeines Vaters geerbt; ſeine Heerden zuſammen mit denen des Patriarchen konnten nur mit Mühe Weide finden; er erkannte die Nothwendigkeit der Trennung, die Abraham ihm vorſchlug, und da er frei wählen durfte, ließ er ſich in dem fruchtbaren Thale Siddim nieder, wo Sodom und Gomorrha lagen, und das der Jordan durchſtrömte (1. Moſ. 14, 12 ff.). In dem Kriege zwiſchen Kedor-Laomor und den Fürſten der Ebene wurde Lot gefangen genommen, und alle ſeine Reichthümer fielen in die Hände des Siegers. Von Abraham befreit, ließ er ſich zu Sodom nieder, ohne das den ſündigen Städten vorbehaltene Schickſal vorauszuſehen, als er, unter einem der Stadtthore ſitzend, zwei Fremde herankommen ſah; es waren die himmliſchen Boten, die zu Abraham geſchickt wurden. Lot warf ſich vor ihnen nieder, bot ihnen gaſtliche Aufnahme an, welche die Engel auf ſeine dringenden Bitten annahmen. Während des Mahls brach ein ſchreckliches Getöſe in der Stadt aus; die Menge hatte ſich auf der Straße verſammelt, und unzüchtiges Geſchrei ließ ihre ruchloſe Abſicht errathen. Noch wußte Lot nicht, daß er Engel unter ſeinem Dach beherberge; jeder Widerſtand ſchien unmöglich; die Geſetze der Gaſtfreundſchaft galten damals für ſo heilig, daß ſie es zur Pflicht

machten, alles zu opfern, um die Gäste zu retten; außerdem waren die Töchter Lots versprochen und unter dem Schutze ihrer Bräutigame. Er ging aus seinem Hause, schloß die Thüre hinter sich zu, und versuchte vergebens, die an Verbrechen gewöhnte Menge zu ihrer Pflicht zurückzurufen; endlich, da er keinen andern Ausweg wußte, auch versichert war, daß sein Anerbieten nicht angenommen werden würde, bot er in der Bestürzung des Schreckens das für ein Vaterherz schwerste Opfer dar. Alles war vergeblich; die verblendete Menge mißhandelte ihn, und schickte sich an, die Thüre einzubrechen; plötzlich öffnet sich die Thüre, die beiden Engel erscheinen, lassen Lot hereintreten, blenden die Wüthenden, die ihn bedrohten, und thun ihm das gegen Sodom ausgesprochene Vernichtungsurtheil kund; voll Glauben an ihre Worte eilt er, die beiden Verlobten seiner Töchter davon zu benachrichtigen, die ihm zu folgen sich weigerten, und als Opfer ihres Unglaubens umkamen. In sein Haus zurückgekehrt, zögerte er aus einem natürlichen Gefühle, es zu verlassen. Aber mit der anbrechenden Morgenröthe führten ihn die zwei Engel zu den Thoren der Stadt mit seiner Frau und seinen Töchtern hinaus; beeile dich, sagten sie zu ihm, rette dich auf das benachbarte Gebirge, und sieh nicht um dich. Aber dieser Berg war etwas entfernt. Lot, erschreckt, fürchtet zu spät dort anzukommen, und bat die Engel flehentlich, Bela (1. Mos. 14, 2), eine kleine Stadt in der Nachbarschaft, die er zum Zufluchtsort wählen wollte, zu verschonen. Sein Gebet wurde erhört; im Augenblick, da die Sonne aufging, trat er in die Stadt, und in demselben Augenblick verschwanden Sodom, Gomorrha, Zeboim, Adma, von Feuerflammen zerstört und von der Erde verschlungen, und Schwefelwasser stiegen auf, bedeckten die Ebene und bedecken sie noch! Bei dieser schrecklichen Katastrophe hatte Lot keine Gefahr gelaufen; aber seine Gattin wagte es, trotz der Engel Abmahnungen, wieder zurückzugehen; ihre unheilige Neugierde, ihr ungläubiger Sinn wurde bestraft; in den Sturm hineingerissen, kam sie alsbald um.

Lot wohnte nicht lange in Zoar; der Eindruck des großen Unglücks haftete unvertilglich in seinem Gemüthe; ein Greis konnte sich noch in einer Zufluchtsstätte gefallen, aber seinen Töchtern entleidete die Einsamkeit; keine Hoffnung auf Heirath ermuthigte sie, dieselbe zu ertragen, und nur zu gut unterwiesen durch das, was sie früher gesehen hatten, wagten sie von Neuem, eines der Verbrechen zu begehen, die der Himmel vor kurzem bestraft hatte. Dieser Umstand ist der letzte, den die Schrift von Lot erzählt, die Zeit seines Todes ist unbekannt.

Die Darstellung der Greuel von Sodom und Gomorrha war nothwendig, um das göttliche Strafurtheil zu rechtfertigen. Die Schrift

gibt uns hier das erste Mal Aufschluß über die canaanitischen Laster, die so fürchterlich waren, daß wir sie nach unsern Sitten kaum mehr begreifen; schätzen wir uns deßhalb glücklich!

Der Vorschlag, den Lot den Wüthenden macht, war kein zum voraus bereitgehaltener Ausweg, sondern er kam ihm plötzlich in der Angst und Bestürzung seines Gemüths in den Sinn. Immerhin läßt sich seine Absicht nicht rechtfertigen; denn der Zweck heiligt das Mittel nicht; das Ueble ist außerdem immer gewiß, das Gute nicht.

Die Blendung des Haufens durch die Engel, ähnlich der der syrischen Soldaten durch Elisa, verfinstert mit dem Gesicht auch den Geist. Es war das einfachste Mittel, den Lot zu retten und ihre Wuth unschädlich zu machen.

Die Zerstörung der Städte ist kein Wunder im strengen Sinne. Schon Moses hatte von den vielen Thon- und Schwefelgruben des Thales gesprochen. Das Feuer des Himmels konnte jene Schwefelmassen entzünden; unterirdische Erschütterungen entstanden aus der plötzlichen Gluth; der Boden öffnete sich und zeigte seine glühenden Schlünde; dann tritt das Wasser vor, und man weiß, daß das todte Meer alle Eigenschaften eines vulkanischen Sees hat. Die Beschreibung, die Moses von jener Gegend gibt, ist richtig und genau, und würde weniger Ungläubige gefunden haben, wenn nicht zahllos ausgestreute Fabeln der einfachen Wahrheit geschadet hätten; aber die ersten Reisenden brachten eine abergläubische Frömmigkeit in jene Gegenden mit, und veranlaßten dadurch die falschen physikalischen Ansichten, die so lange über den Gegenstand herrschten. Alle Geschichtschreiber erzählen vulkanische Ausbrüche, Erdbeben, Schrecken aller Art; Moses erzählt eine ähnliche Naturerscheinung, mit dem Unterschiede, daß der heilige Geschichtschreiber, nachdem er gesagt, an welchem Orte und wann die Katastrophe Statt gehabt habe, hinzugefügt, warum sie Statt fand.

Vor der großen Katastrophe entleerte sich der Jordan in das große Thal, wie jetzt in den See. Der See existirte also damals in jenen unterirdischen Höhlen, bedeckt mit einer Erdlage, an die sich der Asphalt hängte, der seit Jahrhunderten sich von seinen Wassern losmachte. Sobald der Schwefel entzündet war, borst die äußere Kruste des unterirdischen Sees, und das Wasser trat hervor.

Was den Tod der Frau Lots betrifft, so gibt der Bericht deutlich zu verstehen, daß sie umkehrte, nicht aus Neugierde, sondern um einige Trümmer ihres Vermögens zu retten. Die Engel hatten der Familie alle mögliche Eile anbefohlen, und zugleich versichert, daß die Katastrophe erst nach der Ankunft Lots in Zoar eintreten werde; seine Frau hoffte ohne Zweifel, daß sie noch zeitig genug zu ihrem Mann

ſtoßen werde; ihre verwegene Habgier ſtürzte ſie ins Verderben. Das Vergehen der Frau Lots ſcheint zwar leicht zu ſeyn, aber es gibt Umſtände, welche die Sünden gewiſſermaßen erſchweren; welche Verſchuldung lud die Frau auf ſich, daß ſie beim Hereinbrechen eines ſo furchtbaren Strafgerichts an etwas anderes, als an die Flucht dachte!

Das Verbrechen der beiden Töchter Lots iſt nur erzählt, um die Geburt von Moab und Ben-Ammi feſtzuſtellen, von dem die Moabiter und Ammoniter abſtammten, zwei Völker, mit denen die Hebräer beſtändig in Berührung waren.

Lucas (Col. 4, 14), der Evangeliſt und Geſchichtſchreiber der Apoſtel, Gehülfe des Paulus, der ihn zärtlich liebte, war Arzt. Man glaubt, daß er aus Antiochien in Syrien gebürtig war, indem mehre Kirchenſchriftſteller dieſe Angabe enthalten; ihr Zeugniß und die Annahme, daß Lucas ein Heide von Geburt, und Jude von Religion war, wird dadurch unterſtützt, daß Paulus in dem Gruße des Briefs an die Koloſſer ihn von den Judenchriſten unterſcheidet. Er ſelbſt ſpricht in einer Note, die er einer Rede des Petrus beifügt (A. G. 1, 19), von den Juden wie ein Fremder. Auch hat man ihn grundloſerweiſe unter die Zahl der 70 Jünger geſetzt, um ſo mehr, als er (Luc. 1, 2) erklärt, von den Apoſteln die Thatſachen, die er erzählt, erfahren zu haben, und die wahrſcheinlichſte Meinung iſt, daß er von Paulus bekehrt wurde, dem er ſich feſt und unzertrennlich anſchloß. Aus Demuth nannte er ſich in der Apoſtelgeſchichte nicht, und man weiß nicht, ob die Reiſe von Troas (Ap. G. 16, 10 ff. — N. C. 53) nach Macedonien die erſte iſt, die er mit Paulus machte. Doch iſt es immerhin wahrſcheinlich. Die Ausübung der Heilkunde bot ihm ein leichtes Mittel dar, das Evangelium den Heiden zu verkünden, und dieſer günſtige Umſtand beſtimmte vielleicht den Paulus mit dazu, ihn an ſich zu ketten. Zu Philippi blieb er im Hauſe der Lydia mit dem Apoſtel, und obwohl er die Ereigniſſe während ihres Aufenthalts in dieſer Stadt als Augenzeuge erzählt, ſo ſcheint es doch, daß er in die Verfolgung des Paulus und Silas nicht hineingeriſſen wurde, und daß er daſelbſt fortwohnte. Mehrere Jahre nachher treffen wir Lucas (Ap. G. 20, 5 ff.) wieder mit dem Apoſtel zu Philippi; er reiſte mit demſelben ab, begleitete ihn zur See nach Troas, und wohnte der Auferweckung der Eutyche bei; zu Aſſos ſtieß er wieder zum Apoſtel, folgte ihm nach Mytilene und von Inſel zu Inſel nach Milet in Kleinaſien. Von Milet (A. G. 21, 1 ff.) ſetzte er die Reiſe über Rhodus und Pataras nach Tyrus, Ptolemais, Cäſarea in Paläſtina, und endlich nach Jeruſalem fort. Hier verliert ſich die Spur des Lucas; vielleicht blieb er in Judäa, da wir ihn mit Paulus nach Italien (Ap. G. 27, 1 ff.) abgehen ſehen,

wo er (Ap. G. 28, 1 ff.) hinkam, nachdem er alle Gefahren jener stürmischen Fahrt getheilt hatte. Die Grüße in den Briefen an die Colosser (Col. 4, 14) und an Philemon (Phil. 24) beweisen, daß er wenigstens einige Zeit mit Paulus in Rom blieb. Seine ganze Geschichte während der Zwischenzeit der zwei Gefangenschaften des Apostels ist unbekannt; während der zweiten (2. Tim. 4, 11) blieb Lucas, immer treu seinem Herrn, mit ihm in Rom. Ueber die Zeit, die Art oder den Ort seines Todes ist nichts bekannt.

Das Evangelium des Lucas ist später als das des Marcus und Matthäus abgefaßt; das ganze Alterthum bezeugt es. Lucas muß die Evangelien seiner zwei Vorgänger gelesen haben; die große Uebereinstimmung weist trotz der vielen Differenzen darauf hin. Lucas ergänzte dann oft das Erzählte, entlehnte die Ausdrücke und verbesserte den Styl; in Beziehung auf die Aufeinanderfolge der Thatsachen zieht er beständig den Marcus vor. Sein langer Umgang mit den Aposteln setzte ihn in den Stand, genaue Kunde über die Thatsachen zu schöpfen. Ohne irgend einen Grund nahm man an, Paulus habe ihm sein Evangelium in die Feder diktirt; sein Styl, der reinste im N. T., gleicht in nichts dem des Heidenapostels.

Die zweite Schrift des Lucas, die sein Evangelium fortsetzt, ist offenbar von derselben Hand, obgleich der Verfasser sich in der Aufschrift nicht nennt; die Uebereinstimmung im Style, das Zeugniß des Alterthums, die Art der Erzählungen, alles beweist es. Diese Schrift war für das Christenthum unerläßlich, und begreift einen Zeitraum von ungefähr dreißig Jahren, von der Himmelfahrt des Erlösers bis zur ersten Reise des Paulus nach Rom. Das Evangelium und die Apostelgeschichte sind beide dem Theophilus gewidmet; dieser Umstand und die schnell zufahrende Weise, mit der die Erzählung bei der Ankunft des Paulus in Rom schließt, läßt muthmaßen, daß Lucas hauptsächlich für die Kirchen Italiens schrieb, wo man von den Verhältnissen und dem Wirken des Apostels nur spärliche Kunde gehabt zu haben scheint.

Lucius (Ap. G. 13, 1. — N. C. 45), von Cyrene, Prophet und Lehrer an der Kirche von Antiochien in Syrien, war Verwandter (Röm. 16, 21) des Paulus. Ohne Grund hat man ihn als eins mit Lucas nehmen wollen. Die Stellen Col. 4, 14. Phil. 24. A. G. 20, 6. widersprechen dieser Annahme aufs deutlichste.

Lydia (Ap. G. 16, 14 ꝛc. — N. C. 53) ließ sich von Thyatira, einer Stadt in Lydien, aus zu Philippi in Macedonien, nieder, wo sie einen Handel mit Purpurkleidern trieb. Ihren Namen hatte sie vielleicht daher, daß sie Lydierin von Geburt war. Sie war jüdische Proselytin. In Städten, wo die Juden keine Synagogen hatten, entweder wegen ihrer

geringen Zahl, oder der Unduldsamkeit der obrigkeitlichen Behörden, versammelten sie sich außerhalb der Thore, oft unter freiem Himmel, unter Bäumen, am häufigsten am Meeres- oder Flußufer. In einer solchen Versammlung hörte Lydia die Predigt des Paulus; Gott erleuchtete sie, und sie ward mit ihrer ganzen Familie getauft. Ihr Christenthum begann mit der Ausübung der Gastfreundschaft. Paulus und seine Gefährten wohnten bei ihr, und in ihrem Hause nahm Paulus Abschied von den Gläubigen in Philippi.

Lysanias (Luc. 3, 1. — N. C. 30), war nach Lucas Tetrarch von Abilene, einer kleinen Provinz in Syrien, zwischen dem Antilibanus und Damaskus gelegen, auch Abela genannt, zur Zeit, da Christus auf dem Punkte stand, seine öffentliche Wirksamkeit zu beginnen. Er ist nur an dieser Stelle im Evangelium genannt; sein Name findet sich in keinem Profanschriftsteller. Dieses Stillschweigen brachte auf den Gedanken, daß in dieser Zeit kein Lysanias Tetrarch von Abilene war, daß dieser Titel sich aus Versehen des Abschreibers in den Text einschlich, daß diese Provinz damals unter der Herrschaft des Philippus stand, und das Original also zu lesen sey: „Philippus, Tetrarch von Ituräa und Trachonitis, und von Abilene des Lysanias.“ In der That hatte diese Landschaft einen Statthalter dieses Namens vor der christlichen Zeitrechnung; aber die Manuscripte sind gegen diese vorgeschlagene Verbesserung, und man kann nicht beweisen, daß Abilene zum Antheil des Philippus gehörte, um so weniger, als der Geschichtschreiber der Juden, bei der Aufzählung der diesem Sohne des Herodes zugefallenen Provinzen, Abilene's keine Erwähnung thut. Es ist also möglich, daß Abilene einem Lysanias, aus der Familie vielleicht des früheren, angehörte; das Zeugniß des Lucas, der zu Antiochia in Syrien war, ist bestimmt, und das Stillschweigen des Josephus darf uns nicht befremden; sein Gegenstand veranlaßte ihn nicht, von jenem Lysanias zu sprechen, und eine aufmerksame Vergleichung der Texte dieses Verfassers, betreffend die beiden Agrippa, unterstützt diese Annahme.

Lysias Claudius (Ap. G. 21, 31 ꝛc. — N. C. 60), war Tribun der Cohorte, welche die Besatzung von Jerusalem bildete, und führte während der Abwesenheit des Felix zu Cäsarea den Oberbefehl daselbst. Als die Juden den Paulus tödten wollten, eilte Lysias mit seinen Soldaten aus der arx Antonia herbei und nahm den Apostel in seinen Schutz; bei seinem Anblick wichen die Juden scheu zurück. Darauf ließ er Paulus fesseln, fragte, wer er sey, und erkundigte sich nach dem ihm zur Last gelegten Verbrechen; die Juden antworteten nur verwirrt und undeutlich; der Tribun ließ ihn dann in die Vestung bringen; er hielt ihn für einen Aegypter, verwunderte sich, ihn griechisch sprechen zu

hören, und gestattete ihm, zum Volke zu reden. Nach der Rede des Paulus (A. G. 22, 24 ff.) wollte Lysias ihn mit Ruthen streichen lassen, stand aber davon ab, als er erfuhr, daß er römischer Bürger sey, und lud ihn für den folgenden Tag vor das Synedrium (Ap. G. 23, 10 ff.). Daselbst fürchtete er, sein Gefangener möchte vom Volke zerrissen werden, und ließ ihn deßwegen in den Antoniusthurm zurückführen. Im Rathe und in der Stadt herrschte noch große Aufregung, als ein Centurio den Neffen des Paulus zu Lysias führte, und ihn benachrichtigte, daß dieser junge Mann mit ihm zu sprechen verlange; der Tribun nahm ihn gütig auf, faßte ihn bei der Hand und führte ihn beiseits. Unterrichtet von dem abscheulichen gegen Paulus angesponnenen Complotte, gab Lysias dem jungen Manne Befehl, Stillschweigen zu beobachten, befahl, daß man eine zahlreiche Begleitung bereit halte, und ließ Paulus in der Nacht nach Cäsarea abgehen, wo Felix war.

M.

Maath (Luc. 3, 26), Sohn des Matthatia, genannt in dem Geschlechtsregister der Maria, ist unbekannt.

Machir (4. Mos. 26, 29. 27, 1. 36, 1. 1. Chr. 2, 21. 7, 14 ff.) (Datum unbekannt), Sohn Manasses und einer syrischen Beischläferin, Enkel Josephs, hatte das Glück, seinen hochberühmten Großvater noch die Erziehung seiner Kinder leiten zu sehen (1. Mos. 50, 23). In der Folge (4. Mos. 32, 39 ff. Jos. 17, 1 ff.) nahmen Machir, oder vielmehr seine Kinder, an dem Zuge gegen das östliche Ufer des Jordan Theil.

Machir (2. Sam. 9, 4. — Ungef. J. d. W. 4505. V. C. 1043. G. Z. R. 1055), Sohn Ammiels, scheint ein alter Freund der Familie Sauls oder Jonathans gewesen zu seyn. Machir zeichnete sich in der Folge, aus Klugheit oder Hingebung, unter denen aus, die dem David auf seiner Flucht vor Absalom Lebensmittel brachten.

Maecha (1. Kön. 15, 2. 2. Chr. 11, 20 ff. 13, 2. — J. d. W. 4586. V. C. 962. G. Z. R. 973), Enkelin Absaloms, Tochter des Uriel und der Thamar, Frau Rehabeams, ward zärtlich von diesem geliebt, und gewann es über ihn, daß er dem ältesten ihrer Kinder, dem Abiam, die Krone übertrug, und die Söhne ihrer Nebenbuhlerinnen aus der Hauptstadt entfernte. Maecha überlebte ihren Mann und Sohn; als Assa den Thron bestieg, scheint sie, Frau, Mutter, Großmutter von Königen, königliche Ehre genossen zu haben (1. Kön. 15, 13. 2. Chr. 15, 16). Aber sie mißbrauchte ihr Ansehen zum Götzendienst, und ließ in einem Haine ein abscheuliches Bild aufrichten, das ein Symbol der Naturkräfte seyn sollte.

Mahalaleel (Luc. 3, 37. 1. Moſ. 5, 12 ff. 1. Chr. 1, 2), Sohn Cainans, genannt in der Genealogie der Maria, ward geboren J. d. W. 795. V. C. 4753. G. Z. R. 3609, und wurde Vater Jereds im 165ſten Jahre. Er lebte 895 Jahre.

Maherſchalalchaſchpas (Jeſ. 8, 3 ꝛc. — J. d. W. 4812. V. C. 736. G. Z. R. 742) iſt der ſymboliſche Name des Sohnes Jeſaia's, deſſen Geburt dem Könige Ahas die Erfüllung der Weiſſagung von der Befreiung Juda's verbürgte. Der Name heißt auf deutſch: Eile, Beute! Raube bald (nach Luther).

Malchiel (1. Chr. 7, 31) (Datum unbekannt), Sohn Beiras, aus dem Stamme Aſſar, heißt Vater oder Fürſt von Birſawith, einer Stadt, deren Namen nur an dieſer Stelle vorkommt.

Malchia (Jer. 38, 6. 36, 26. — J. d. W. 4960. V. C. 588. G. Z. R. 587), Sohn Hamelechs, und Bruder vielleicht Jerameels. Die Ciſterne, in welche Jeremia geworfen wurde, heißt der Graben des Malchia, der ihn wahrſcheinlich hatte graben laſſen.

Malchus (Matth. 26, 51. Marc. 14, 47. Luc. 22, 50 ff. Joh. 18, 10. — N. C. 33), Diener des Caiphas, war unter der Truppe, die den Befehl hatte, Chriſtus im Garten von Gethſemane zu verhaften; Petrus hieb ihm mit einem Schwertſtreich die Spitze des rechten Ohres ab, Jeſus aber berührte die Wunde und heilte ſie.

Nur Jeſus konnte es begegnen, in einer ähnlichen Lage eine ähnliche Wohlthat ſeinem Feinde zu erweiſen. Das Wunder machte kein Aufſehen, weil alles in einem Augenblicke vor ſich ging; Petrus verwundet Malchus, Jeſus tritt einen Schritt vor, hält mit der einen Hand den Jünger zurück, mit der andern heilt er den Diener, und ſo hatten die Umſtehenden, inmitten der Nacht, bei dem ſchwachen Scheine ihrer Fackeln, kaum Zeit, auf den Vorgang zu merken. Alſo konnte das Wunder keinen Eindruck auf die Bande machen.

Maleachi (Mal. 1, 1), der zwölfte und letzte der kleinen Propheten. Seine Geſchichte iſt gänzlich unbekannt. Lange Zeit betrachtete man ihn als Zeitgenoſſen Haggai's und Sacharja's; aber es ſcheint, daß er ſpäter als dieſe iſt, weil er vom Tempel, als von etwas vollendetem ſpricht, und die Sitten ſchildert, wie ſie unter Nehemia waren. Sein Buch enthält nur Bußpredigten gegen die Opferprieſter.

Mamre, Eſkol und **Aner** (1. Moſ. 14, 13 ꝛc. — J. d. W. 3269. V. C. 2279. G. Z. R. 1912), Amorrhiter, Verbündete Abrahams, folgten ihm auf ſeinem Zuge gegen Kedor-Laomor, und ſcheinen die treueſten Freunde des Patriarchen während ſeines Aufenthalts in Canaan geweſen zu ſeyn. Ob die drei Brüder Götzendiener waren, kann nicht mit Gewißheit entſchieden werden.

Manahen (Ap. G. 13, 1. — V. C. 45), Prophet oder Lehrer an der antiocheniſchen Kirche in Syrien, war mit Herodes Antipas auferzogen worden. Dieſer Manahen war vielleicht der Sohn eines berühmten Freundes Herodes M., der denſelben Namen trug, und ſeine Mutter war vielleicht die Amme des Herodes Antipas geweſen. Man weiß nichts von ſeiner Amtsthätigkeit, und warum ſpricht Lucas von dem ſeiner Geſchichte ſo fremden Gegenſtande, den erſten Lebensjahren dieſes Lehrers? Gewiß, weil der Gedanke lebhaften Eindruck auf ihn machte, daß von den zwei mit einander auferzogenen, an derſelben Bruſt geſäugten Männern der eine, ein wollüſtiger Tyrann, den Täufer erwürgen ließ, und der andere Lehrer jener Religion wurde, deren Vorläufer vom Genoſſen ſeiner Jugend getödtet wurde.

Manaſſe (1. Moſ. 41. 51. 46, 20. 48, 1 ff. 1. Chr. 7, 14. — J. d. W. 3464. V. C. 2054. G. Z. R. 1716), älteſter Sohn Joſephs und der Aſnath, wurde von Jakob an Kindesſtatt angenommen, empfing bei dieſem Akte den prophetiſchen Segen, der ihm eine weniger zahlreiche und weniger mächtige Nachkommenſchaft weiſſagte. Er gab einem der Stämme Iſraels ſeinen Namen.

Manaſſe (1. Chr. 3, 13. Matth. 1, 10. 2. Kön. 20, 21. 2. Chr. 32, 33. — J. d. W. 4854. V. C. 694. G. Z. R. 698), vierzehnter König Juda's, Sohn Hiſkia's, hatte das Unglück, ſeinen Vater im zwölften Jahre zu verlieren und in der Regierung nachzufolgen (2. Kön. 21, 1. ff. 2. Chr. 33, 1. ff.). Die geheimen Feinde der Reformen Hiſkia's verkehrten ſeinen Sinn und er erfüllte Juda mit Götzengreueln; der Geſtirndienſt wurde wieder eingeführt; mehr als Ahas entheiligte er die Tempel, Betrüger weiſſagten, und um das Maaß der Greuel zu füllen, verbrannte er ſeine eigenen Kinder zu Ehren der falſchen Götter. Das gelehrige Volk ahmte ſein Beiſpiel nach. Vergebens erhoben die Propheten ihre Stimme; Manaſſe, taub gegen ihre Ermahnungen, verfolgte ſie und tödtete mehre derſelben. Endlich brach die göttliche Rache über ihn aus (2. Chr. 33, 11 ff.), die Aſſyrer hatten unter Aſſar-Haddon das neue babyloniſche Reich geſtürzt; Aegypten war feindſelig gegen Aſſyrien geſtimmt, und Manaſſe ergriff die Parthei der Aegypter. Die Aſſyrer drangen in Judäa ein und ſchleppten den König Manaſſe in Ketten nach Babylon. Im Gefängniß kam Manaſſe zum Bewußtſeyn. Er ſah ein, daß ſein Unglück der Sünden Lohn ſey, die er auf ſich geladen, demüthigte ſich vor Gott, betete inbrünſtig, und Gott, der mit ſeinem Zorne gegen ihn ſo lange gezögert hatte, zeigte ſich überſchwenglich in Gnadenerweiſungen. Man glaubt, daß ſeine Gefangenſchaft im zwei und zwanzigſten Jahre ſeiner Regierung Statt fand, und nur ein Jahr dauerte. Vielleicht in Folge einer plötzlichen Umwälzung freigelaſſen, kehrte Manaſſe nach Jeruſalem

zurück, aber als Reiniger und Bekehrter. Er rottete das Götzenthum aus, das er emporgebracht hatte, reinigte den Tempel, entfernte die Götzenbilder aus ihm, zerstörte die profanen Altäre der Umgegend und erbaute die alten wieder. Zu gleicher Zeit ließ er die äußern Mauern der Stadt wieder aufrichten; der Hügel Ophel, schon von Jotham befestigt, wurde mit hohen Werken umgeben; in die Armee kam Ordnung.

Manasse starb nach einer Regierung von 55 Jahren; er starb im Frieden und ward mitten in einem seiner Gärten begraben, in einem von ihm selbst bereiteten Grabe.

Manasse ist das Umgekehrte von den meisten Königen Juda's; er fing schlecht an und endigte gut; aber er ist auch ein lebendiges Beispiel dafür, daß Gott nicht den Tod des Sünders, sondern seine Bekehrung und sein Leben will (Hos. 33, 11). Sind die Drohungen erschöpft, so bleibt der Vorsehung nichts mehr, als die Sendung von Geißeln, um die Augen des verhärteten Sünders zu öffnen; wohin würde es mit dem Verbrechen Manasse's gekommen seyn, wenn er ruhig auf dem Throne geblieben wäre? In den Ketten lernte er sich kennen, und welche Lehre war es, sich als den Gefangenen der Assyrer zu sehen, deren ungeheure Armee sein Vater hatte vor dem Engel Gottes hinstürzen sehen. Aber thun wir ihm Gerechtigkeit an; ein König hat Muth nöthig, um Buße zu thun, weil er öffentlich sie thut und das Geschehene ungeschehen machen muß. Seine Regierung ist die längste von Juda; es scheint, die Vorsehung wollte ein so nützliches Beispiel lange den Augen Aller vorhalten.

Manoah (Richt. 16, 31. 13, 2. ff. — Ungef. J. d. W. 4354. V. C. 1194. G. Z. R. 1156) von Zorha, einer Stadt in Dan, unfern der Philistergrenze. Israel, in Götzendienst versunken, seufzte unter dem Joche der Ungläubigen, und Dan vorzüglich, als Grenzstamm, hatte von ihren Einfällen entsetzlich zu leiden. Manoah, unglücklich durch den Jammer seines Landes, war es auch durch die Unfruchtbarkeit seines Weibes. Alles ließ ihn an der Hoffnung verzweifeln, Kinder zu bekommen, als sein Weib ihm eine jener himmlischen Botschaften erzählte, die große Begebenheiten vorausverkündigen. Ein Himmelsgesandter hatte ihr die Geburt eines Sohnes angekündigt, und zugleich geboten, während ihrer Schwangerschaftsmonate alle Enthaltungen des Nasiräats zu beobachten. Manoah glaubte in der That, ein Prophet habe zu seiner Ehefrau gesprochen; er erschrack über der Aufgabe, einen dem Herrn geweihten Sohn, bestimmt, Israel zu befreien, aufzuerziehen, und bat den Herrn, den Propheten noch einmal zu senden, daß er ihn genauer belehrte. Die demüthige Bitte wurde erfüllt. Der Engel erschien wieder mitten auf einem Felde vor Manoah's Gattin; sie eilte, ihrem Manne Nachricht davon zu geben; dieser kam schleunigst herbei, und sprach gläubige Worte.

Der Engel wiederholte nun das Gebot, das er schon gegeben, und Manoah begriff, daß, wenn die Mutter das Nasiräatsgelübde beobachten müsse, das Kind deßgleichen streng daran halten müsse. Ohne weitere Verhaltungsbefehle zu verlangen, bot er dem Gesandten gastfreundlich sein Dach an. Dieser nahm sein Anerbieten nicht an, sondern gebot ihm, ein Opfer darzubringen, und weigerte sich, einen Namen auszusprechen, zu geheimnißvoll für das Ohr eines Sterblichen. Ein junges Ziegenböcklein diente als Brandopfer, und ein großes Wunder offenbarte dem erstaunten Manoah den vermeintlichen Propheten als einen Engel; die Flamme stieg vom Felsen empor, der zum Altar diente; der Engel erhob sich schnell in die Lüfte und verschwand. Manoah warf sich wie betäubt nieder. Seine Frau beruhigte ihn. Die Verheißung bewährte sich als wahr, und Simson wurde zur bestimmten Zeit geboren.

Die Erziehung dieses außerordentlichen Mannes ist in der Schrift nicht erzählt. Manoah ist nur in den ersten Theil der Geschichte Simsons eingeführt; das Fehlen seines Namens im weiteren Verfolge der Geschichte läßt es als natürlich denken, daß er aufgehört hatte zu leben.

Die besondere Weihe zur Geburt Simsons ist aus dem Umstand zu erklären, daß Israel damals in Götzendienst versunken war, und deßwegen eines erschütternden Zeichens bedurfte, das sein Vertrauen auf den Herrn wieder weckte und belebte. Diese Weihung kündigte eine außerordentliche Geburt an, und das Volk hatte so Zeit, Buße zu thun, und sich zu bessern.

Die beiden Engelsbotschaften tragen alle Züge der urältesten Erscheinungen, welche die Schrift erzählt, an sich, und sind ganz ähnlich den Abraham, Jakob und Gideon zu Theil gewordenen. Es ist dieselbe Innigkeit, dieselbe Würde, dasselbe Geheimnißvolle.

Manoah scheint ein Mann von schwachem und furchtsamem Charakter gewesen zu seyn. Leute, wie er, jeden Augenblick unruhig über die nächste Zukunft, sind sehr schwer zu leiten, und denken nur an die Hindernisse, ohne an die Vortheile zu denken.

Marcus (Ap. G. 12, 12. Col. 4, 10), Evangelist, Sohn der Maria und Vetter des Barnabas, Gehülfe des Petrus und Paulus, war allem Anschein nach aus Jerusalem. Die Apostelgeschichte läßt ihn zuerst (N. T. 44) mit Paulus und Barnabas nach dem syrischen Antiochien (Ap. G. 12, 25. 13, 5 ff.) reisen. Er begleitete sie auf die Insel Cypern, wo er ihre Arbeit theilte; dann aber ließ er sie allein nach Pamphylien gehen, und kehrte um nach Jerusalem. Man kennt die Beweggründe dieses Schrittes nicht, den Einige dem Heimweh, dem Drange, an den väterlichen Herd wieder zu kommen, und der später Anlaß zum Streite

zwiſchen Barnabas und Paulus gab, zuſchreiben. Nichts ſpricht dafür, daß Marcus von den Apoſteln zurückberufen worden iſt, und die Worte, in denen die Apoſtelgeſchichte (Ap. G. 15, 37 ff.) die Weigerung des Paulus, Marcus mit ſich zu nehmen, berichten, ſcheinen einen förmlichen Tadel auszuſprechen.

Man könnte glauben, daß er ſich dem Paulus zu nähern ſuchte, indem er nach Antiochien ging, wo dieſer Apoſtel damals wohnte, aber ſich trotz der Verwendung und den inſtändigen Bitten des Barnabas weigerte, ihn zum zweitenmale als Gehülfen mitzunehmen. Marcus reiste dann mit Barnabas ab, um die Kirchen von Cypern zu beſuchen. Jedoch gelang es ihm, die ungünſtige Anſicht über ihn dem Paulus zu benehmen; er war zu Rom mit ihm (Phil. 24.) bei der erſten Gefangenſchaft des Apoſtels, der ihn den Gläubigen von Koloſſä empfiehlt (Kol. 4, 10), wohin Marcus ſich zu begeben dachte. Die Zeit hatte ſich geändert, da Paulus ihn nicht mehr zum Gehülfen wollte, und während ſeiner erſten Gefangenſchaft zu Rom erſucht er den Timotheus (2. Tim. 4, 11), ihn mitzubringen. Man glaubt, daß Marcus nach dem Tode des h. Paulus nach Aſien zu Petrus kam (1. Petr. 5, 13), und dieſen nach Babylon begleitete.

Dies iſt Alles, was das N. T. von ihm erzählt. Marcus wurde wahrſcheinlich von Petrus, dem Freund ſeiner Mutter (Ap. 12, 12), bekehrt. Die Identität des Evangeliſten Marcus und des Marcus mit dem Beinamen Johannes iſt jetzt außer Zweifel.

Das ganze Alterthum ſchreibt dem Marcus das Evangelium zu, welches ſeinen Namen führt. Die einfachſte und haltbarſte Anſicht iſt, daß er das Evangelium des Matthäus beſtändig vor Augen hatte, nicht um es abzukürzen, ſondern um es zu vervollſtändigen und dunkle Stellen aufzuhellen. Die Verſchiedenheit des Styls beweist, daß er ihn nicht abgeſchrieben hat; aber er gibt auch bemerkenswerthe Zuſätze, von denen die hauptſächlichſten hier folgen: 1, 13. 20. 29. 33. 35. 45. 3, 5. 6. 17. 21. 4, 26 ff. 34. 36. 38. 5, 13. 26. 29. 41. 6, 13. 7, 2 ff. 21. 23. 31 ff. 8, 22 — 26. 10, 46. 50. 11, 13. 12, 42. 13, 3. 4. 14, 52. 15, 21. 16, 3. 4. Außer Zweifel iſt, daß Marcus unter den Augen des Petrus ſchrieb, der ihn in der richtigen Angabe der Zeitfolge unterſtützte.

Mardachai (Eſt. 2, 5. ꝛc.), Sohn Jairs, vom Stamme Benjamin, ſtammte von einem der Gefangenen ab, die mit Jechanja von Juda weggeſchleppt wurden, und wohnte zu Suſa (J. d. W. 5066. V. C. 482. G. Z. R. 518). Er zog die Eſther, ſeine junge Verwandtin, bei ſich auf, als das königliche Gebot erlaſſen wurde, daß Ahasverus unter den Töchtern ſeines Volkes ſich eine Gemahlin auswählen wolle. Während Eſther im Serail abwartete, bis die Reihe, vor dem Könige zu erſcheinen,

an ſie kam, wachte Mardachai über ſie, und erkundigte ſich genau über ihr Schickſal. Endlich wurden ſeine Wünſche erhört; Eſther wurde die Gemahlin des Ahasverus. Mardachai behielt auch nach ihrer Erhebung ſeinen ganzen Einfluß auf ſie und bekam eine Stelle am Hofe. Der Zufall ließ ihn die Verſchwörung Bigthans entdecken, was ſein Anſehen bei Hof vermehrte.

Aber die Gunſt der Könige wird nicht immer der Treue zu Theil; man vergaß ihn, und belohnte ihn nicht. Mardachai, ſeine edle Unabhängigkeit bewahrend, weigerte ſich, vor dem ſtolzen Haman niederzuknien. Mit einem Menſchen, wie Haman, war kein Vergleich möglich, und Mardachai erhob ſich deßwegen offen gegen den Günſtling. Die Rache des Böſewichts kam zum Ausbruch (Eſt. 4, 1 ff.). Mitten unter den Schrecken, die ſein Volk bedrohten, behielt Mardachai den größten Muth; er hüllte ſich in Sack und Aſche und erfüllte Suſa mit ſeinem Weheruf und trat vor die Thore des Serails, die er in ſeinem Traueranzuge nicht überſchreiten durfte. Da traf ihn Hathach, einer der Diener der Eſther; Mardachai gab ihm weiſen und glaubigen Rath. Dieſer Rath verfehlte ſeine Wirkung auf Hathach nicht, und unterdeſſen verſammelte Mardachai alle Juden von Suſa, um mit ihnen zu faſten und zu beten. Nach drei Tagen erſchien er wieder am Hofe, und, unbeugſam in ſeinem Widerſtande, demüthigte er ſich nicht vor Haman (Eſt. 6, 2 ff.). Eine ſchlafloſe Nacht des Königs verſchaffte ihm den andern Tag den vollſtändigſten Triumph über den Günſtling, und eine glänzende Belohnung ward ihm zu Theil. Man zog ihm königliche Kleider an, die der König pflegt zu tragen, führte ihn, die Krone auf dem Haupte, auf dem Roſſe, da der König aufreitet, in den Straßen von Suſa herum, und Haman mußte die Zügel des Roſſes halten, und vor ihm her ließ man rufen: „So wird man thun dem Manne, den der König gerne ehren wollte.“ Dieſe Ehrenbezeigung war nur das Vorſpiel ſeiner Erhebung und des Sturzes ſeines Feindes Haman. Der Aechtungsbefehl gegen die Juden wurde zurückgenommen (Eſt. 8. 1 ff.). Mardachai, als Verwandter der Königin erkannt und in den vertrauten Kreis des Königs aufgenommen, empfing von deſſen Händen den königlichen Siegelring, das Zeichen der höchſten Gewalt, verwaltete für Eſther die ungeheuren Reichthümer Hamans, ließ die Briefe, welche den Juden erlaubten, ſich gegen ihre Feinde zu waffnen, ſchreiben und abfertigen, und leitete die Ausführung dieſer großen Maaßregel. Das Volk begrüßte Mardachai mit Jubel, als es ihn mit den Inſignien der königlichen Gewalt bekleidet ſah; ſeine Macht, ſein Anſehen war unbeſchränkt (Eſt. 9, 3 ff. 10, 1 ff.); aber obgleich mit Reichthümern und Ehren überhäuft, und der Zweite im Reiche geworden, wandte er ſeinen Ruhm nur zum Glück und Wohle ſeines Volkes an.

Man darf ſich unter Mardachai keinen dunkeln, unbedeutenden Juden denken; ſein edler Stolz läßt auf hohe Geburt ſchließen, — doch war er zu Suſa unbekannt, und es iſt augenſcheinlich, daß er vor der Erhebung der Eſther keinen Rang am Hofe hatte. Wäre er einer der Offiziere im Gefolge des Königs geweſen, ſo würde er andere Mittel gehabt haben, über ſeine Verwandtin Erkundigung einzuziehen, als vor dem Vorhofe des Serails auf- und abzugehen, auch würde er ſeine Verwandtſchaft mit der Eſther nicht haben geheim halten können. Die Verſchwörung Bigthans könnte uns Aufklärung verſchaffen; aber der Zeitpunkt derſelben iſt zu ungewiß. Alles läßt annehmen, daß die Erhebung der Eſther den Weg zu ſeinem Glücke bahnte.

Der Vorwurf, welcher Mardachai in ſeinem Betragen trifft, iſt, daß er die Geburt der Eſther geheim hielt, was ihn zwang, auch ihre Religion geheim zu halten. Mardachai mußte ſich gefaßt halten, daß das Geheimniß eines Tages enthüllt werde, und hätte in dieſem Falle Ahasverus, der ſo ſchnell in der Rache war, nicht ſich an der Eſther dafür rächen können, daß ihr Oheim ihn, den König, getäuſcht hatte? Der Einwurf, Mardachai habe gefürchtet, Eſther möchte, wenn ihre Geburt entdeckt würde, zur Gefangenen gemacht werden, iſt nichtig, weil die Zeiten der Gefangenſchaft vorüber waren, und die Klagen Hamans darthun, daß die Juden frei waren.

Endlich iſt die Annahme ganz unbegründet, daß Mardachai Hoffnung geſchöpft habe, ſeinen Landsleuten den Schutz einer Königin zu erwerben; er dachte ſo wenig an die Juden, daß er ja der Eſther verbot, ſich als Jüdin kund zu geben, und gewiß ſah er, fünf Jahre vorher, weder das Glück noch die Wuth Hamans voraus. Es ſcheint uns unmöglich, den Mardachai von ehrgeizigen Abſichten freizuſprechen, welche die Schönheit der Eſther und ſein Einfluß auf ſie in ihm rege erhielten.

Was die Weigerung Mardachai's betrifft, ſich vor Haman niederzuwerfen, ſo lag der Grund allein im jüdiſchen Nationalſtolze; ein Jude blieb überall Jude. Nichts in der Erzählung berechtigt zu der Behauptung, daß jene Huldigung mit dem Götzendienſte zuſammenhing, und was hatten denn die Daniel, Eſra und Nehemia gethan? Gewiß, wenn Mardachai vorausgeſehen hätte, daß ſein ſtörriſcher Sinn ſein Volk an den Rand des Verderbens bringe, würde es ſeine Pflicht geweſen ſeyn, niederzuknien.

Bei der durch Mardachai für die Juden ausgewirkten Ermächtigung, ſich gegen ihre Feinde zu waffnen, und Gewalt dem Haſſe entgegenzuſetzen, muß man, ſo ungerecht, ja grauſam die Handlung erſcheint, wohl erwägen, daß Mardachai überzeugt war, es gebe, da er die Henker nicht entwaffnen könne, kein anderes Rettungsmittel, als die Opfer zu bewaffnen. Das erſte gegen die Juden erlaſſene königliche Gebot nämlich konnte

seiner Natur nach von Ahasverus nicht förmlich widerrufen und zurückgenommen werden. Mardachai wollte nun dieses erste Gebot durch die Thatsache widerrufen, und hoffte ohne Zweifel, daß die zwei Gebote sich das Gleichgewicht halten, gewissermaßen sich gegenseitig aufheben werden. Daher wurde blos Ein Tag zugestanden.

Seine Schuld ist es nicht, wenn tausenderlei Privatrachen diesen Augenblick benützten, um sich Luft zu machen, wenn die Satrapen, um der siegreichen Parthei am Hofe zu gefallen, zu den blutigen Metzeleien aufmunterten. Mardachai war nach Allem weit entfernt, diese schrecklichen Folgen seines Schrittes vorauszusehen; für ihn handelte es sich nicht darum, Unbekannte, von Indien bis Aethiopien zu ächten, sondern die Juden zu retten. War das von ihm ersonnene Mittel nicht gut, so ist es ein Fehler, keine Grausamkeit.

In Beziehung auf Mardachai's Charakter ist zu bemerken, daß er vor der Erhebung der Esther nicht ohne ehrgeizige Beweggründe handelte, nach der Esther Erhebung aber, und noch mehr, nachdem er selbst auf den Gipfel des Ruhms gelangt war, sich uns als einen edelkühnen Mann zeigt, der keine Gefahr für seine Landsleute scheut und nur für ihr Wohl wirkt; ein wahrer Israelit, fromm, edel, aufrichtig, nur für seiner Brüder Glück besorgt.

Es gibt Menschen, die zur höchsten Macht gelangen müssen, um alles zu werden, was sie werden können.

Maria (4. Mos. 26, 59. 1. Chr. 6, 3. 2. Mos. 2, 4 ff.), Tochter oder genauer Nachkomme des Amram und der Jochebed, älteste Schwester des Moses und Aaron, hielt sich am Nilufer auf (J. d. W. 3822. V. C. 1726. G. Z. R. 1570), und hütete ihren Bruder im Schilf. Als die ägyptische Prinzessin das kleine Kind entdeckt hatte, ging Maria, durch ihre Mutter ohne Zweifel belehrt, zu ihr und rieth ihr, eine israelitische Frau als Amme zu berufen. Die Tochter Pharao's willigte ein, und Maria holte ihre Mutter herbei. Beim Auszug aus Aegypten nahm sie an der Absingung der Befreiungshymne auf dem jenseitigen Ufer des rothen Meeres Theil, leitete den Chor der israelitischen Frauen und erhielt damals ohne Zweifel den Titel Prophetin. In der Wüste (4. Mos. 12, 1 ff.) wagte sie es einen Augenblick, gegen ihren Bruder aufzutreten, und wußte Aaron mit in den Streit hineinzuziehen; Moses hatte eine Aethiopierin oder Araberin geheirathet; diese Heirath wurde der Vorwand zu dem augenblicklichen Streit, und Maria behauptete, daß Gott ihr gleiches Ansehen mit ihren Brüdern verliehen habe. Solche Ansprüche konnten von den traurigsten Folgen seyn für die Sendung des Gesetzgebers. Der Herr that den feierlichen Spruch, daß das Amt des Moses das höchste und heiligste sey. Maria wurde zur Strafe weiß

vom Aussatz, wie von Schnee, aber auf die Fürbitte Mosis wieder geheilt. Sie starb in der Wüste Zin (4. Mos. 20, 1) im vierzigsten Jahre der Wanderung, einige Monate vor ihren zwei Brüdern.

Der Zwist zwischen Moses und seiner Schwester war ernster und heftiger, als er auf den ersten Anblick erscheint; man sieht aus der kurzen Erzählung, daß aufrührerische Reden gegen Moses gehalten wurden, daß das Volk Theil an der Bewegung nahm, und daß Gott sich wie gezwungen sah, sein allmächtiges Wort für Moses einzulegen. Ohne Zweifel war Maria die schuldigste, weil sie allein gestraft wurde; die göttliche Strafe war ganz dazu eingerichtet, ihren anmaßenden Stolz zu beugen; Maria wollte die Frau ihres Bruders aus dem Lager vertreiben und muß nun selbst auf sieben Tage es räumen.

Maria (Matth. 1, 16 ff. 13, 55. Marc. 6, 3. Luc. 1, 26 ff.), Tochter Eli's, wohnte zu Nazareth, in Galiläa. Sie war mit Joseph verlobt. Von dem Geschlechte Davids abstammend, sollten die alten Verheißungen an ihr in Erfüllung gehen, und der Augenblick erschien, wo Maria über ihr hohes Geschick belehrt werden mußte. Ein Engel erschien ihr und sprach zu ihr: „Gegrüßet seyst du, Holdselige, der Herr ist mit dir, du Gebenedeyete unter den Weibern.“ Da sie ihn aber sahe, erschrack sie über seine Rede und gedachte: „Welch ein Gruß ist das?“ Und der Engel sprach zu ihr: „Fürchte dich nicht, Maria, du hast Gnade bei Gott gefunden. Siehe, du wirst schwanger werden im Leibe und einen Sohn gebären, deß Namen sollst du Jesus heißen. Der wird groß und ein Sohn des Höchsten genannt werden, und Gott, der Herr, wird ihm den Stuhl seines Vaters David geben. Und er wird ein König seyn über das Haus Jakobs ewiglich, und seines Königreichs wird kein Ende seyn.“ Da sprach Maria zu dem Engel: „Wie soll das zugehen, sintemal ich von keinem Manne weiß?“ Der Engel antwortete und sprach: „Der heilige Geist wird über dich kommen, und die Kraft des Höchsten wird dich überschatten; darum auch das Heilige, das von dir geboren wird, wird Gottes Sohn genannt werden. Und siehe, Elisabeth, deine Gefreundte, ist auch schwanger mit einem Sohne, in ihrem Alter; und gehet jetzt im sechsten Monat, die im Geschrei ist, daß sie unfruchtbar sey. Denn bei Gott ist kein Ding unmöglich.“ Maria aber sprach: „Siehe, ich bin des Herrn Magd; mir geschehe, wie du gesagt hast.“ Und der Engel schied von ihr.

Von hehren Gedanken erfüllt, begab sich Maria zu Elisabeth, ihrer Gefreundtin. Ihre Zusammenkunft ging in Ergüssen seliger Freude hin. Elisabeth, des heiligen Geistes voll, rief laut und sprach: „Gebenedeyet bist du unter den Weibern, und gebenedeyet ist die Frucht deines Leibes.“ Und Maria sprach: „Meine Seele erhebet den Herrn und

mein Geiſt erfreuet ſich Gottes, meines Heilandes; denn er hat die Niedrigkeit ſeiner Magd angeſehen. Siehe, von nun an werden mich ſelig preiſen alle Kindeskinder. Denn er hat große Dinge an mir gethan, der da mächtig iſt, und deß Name heilig iſt. Und ſeine Barmherzigkeit" ꝛc. Drei Monate verfloſſen (Luc. 2, 1 ff.); der Augenblick nahte, wo Eliſabeth Mutter werden ſollte; Maria kehrte nach Nazareth zurück und blieb daſelbſt bis zur Bekanntmachung des Zählungsedikts. Dieſes von einem heidniſchen Kaiſer zu Rom erlaſſene Dekret erfüllte die alte Weiſſagung Micha's (Mich. 5, 2). Sie mußte nach Bethlehem ziehen, wo die Namen des Joſephs und der Maria unter die der Nachkommen Davids eingeſchrieben wurden, und als ſie dort war, gebar ſie Jeſus, wickelte ihn in Windeln und legte ihn in einer Krippe nieder, weil ſie in der Herberge keinen Platz hatte. So hatte der Erlöſer der Welt nicht, wo er ſein Haupt hinlegen ſollte. Aber der Himmel verherrlichte ihn, Hirten erſchienen und beteten das Kind an. Mitten im allgemeinen Staunen, das durch die Erzählung der Hirten erregt wurde, behielt Maria, ſchweigend, aufmerkſam alle Dinge genau und prägte ſie ſich ein.

Gegen das Ende ihres Aufenthalts in der Stadt Davids kamen die von Herodes geſandten Magier daſelbſt an. Wie erfreut und erhoben mußte das Mutterherz der Maria ſeyn, als ſie die Magier vor der Krippe niederknien und ihre Schätze zu den Füßen des Kindes niederlegen ſahe! Kaum aber konnte Maria ihrer Freude und Rührung ſich überlaſſen, als der Traum Joſephs ſie von den abſcheulichen Planen des Herodes benachrichtigte. In derſelben Nacht (Luc. 2, 22 ff.) reiste ſie eiligſt nach Jeruſalem ab, wo ſie am Morgen ankam, ſtellte es dem Herrn dar und gab das Opfer, nachdem geſagt iſt im Geſetze des Herrn, ein paar Turteltauben oder zwei junge Tauben. Und ſiehe, ein Menſch war zu Jeruſalem, mit Namen Simeon, und derſelbe Menſch war fromm und gottesfürchtig, und wartete auf den Troſt Iſraels, und der heilige Geiſt war in ihm; und ihm war eine Antwort worden von dem heiligen Geiſt, er ſollte den Tod nicht ſehen, er hätte den zuvor den Chriſt des Herrn geſehen. Und kam aus Anregen des Geiſtes in den Tempel. Und da die Eltern das Kind Jeſus in den Tempel brachten, daß ſie für ihn thäten, wie man pfleget nach dem Geſetz; da nahm er ihn auf ſeine Arme und lobete Gott und ſprach: „Herr, nun läſſeſt du deinen Diener im Frieden fahren, wie du geſagt haſt, denn meine Augen haben deinen Heiland geſehen, welchen du bereitet haſt vor allen Völkern, ein Licht, zu erleuchten die Heiden, und zum Preis deines Volkes Iſrael." Die Freude der Maria über dieſe Worte wurden durch die weitere Weiſſagung Simeons getrübt: „Und es wird ein Schwert durch deine Seele

dringen;“ und ſo über ihre Zukunft belehrt, zog Maria ſogleich weiter nach Aegypten. Die Tage des Exils verfloſſen traurig, und erſt nach dem Tode des Tyrannen kam Maria nach Nazareth in Galiläa zurück. Das Oſterfeſt rief ſie jedes Jahr nach Jeruſalem (Luc. 2, 39 ff.). Als Chriſtus zwölf Jahre alt war, begab ſie ſich auch dahin, und bei der Heimkehr ſah ſie auf einmal ihren Sohn nicht mehr an ihrer Seite. Sie ſuchte ihn, aber vergebens. Nach Jeruſalem zurückgekehrt, fand ſie ihn lehrend im Tempel. Maria wollte ihrem Sohne zarte Vorwürfe machen; das göttliche Kind aber rechtfertigte ſein Benehmen durch Gründe, die über den Verſtand der Maria gingen, das gottſelige Geheimniß (1. Tim. 3, 16) war noch zu groß für ſie; ihr Sohn folgte ihr ſogleich, und die Mutter behielt alle Worte in ihrem Herzen.

Von dieſem Zeitpunkt an vergingen ungefähr achtzehn Jahre im Stillſchweigen. Maria konnte nicht die Vertraute der Plane Jeſu ſeyn; dieſe Offenbarungen hätten ohne Nutzen ſie in den größten Kummer und Jammer geſtürzt; Jeſus überließ ſie ohne Zweifel ihren eigenen Gedanken, und Maria, um uns eines menſchlichen Ausdrucks zu bedienen, ſtudirte im Geheimen ihren Sohn, ohne es zu wagen, Fragen an ihn zu richten. Beim Amtsantritt Jeſu ſcheint es, daß alle ihre Kenntniß ſich auf eine feſte, innige Ueberzeugung von der Weisheit und Macht des Meſſias und auf die ſüße Gewohnheit beſchränkte, ihn als ihre Stütze und ihren Ruhm zu betrachten. Den Beweis davon liefert uns die Hochzeit von Cana, wo Maria zum erſten Mal wieder erſcheint. Es ſcheint, daß Maria die Zurüſtungen zu der Hochzeit zu treffen hatte. Daher ihre Beſorgniß, der Wein möchte ausgehen. Die Antwort, welche Jeſus ſeiner Mutter gibt, iſt nicht ſo hart, wie ſie zu ſeyn ſcheint. Der Begriff des Wortes „Weib“ ſchloß nur Ehrenhaftes in ſich, und die Rede Jeſu muß überhaupt nach dem Originaltexte beurtheilt werden. Die Schlußworte: „Meine Stunde iſt noch nicht gekommen,“ ſollten Jeſu dazu dienen, ſein Wunder gegen allen Verdacht zu ſichern, und zu warten, bis der letzte Tropfen Weins ausgetrunken wäre. Endlich beweist der Befehl, den Maria den Dienern gab, alles zu thun, was Jeſus ihnen befehlen werde, daß Jeſus ſich ihrer Bitte fügte. Nach dieſer merkwürdigen Hochzeit folgte ſie ihrem Sohne nach Capernaum.

Doch iſt nicht wahrſcheinlich, daß Maria ihren Sohn auf ſeinen Hin- und Herzügen begleitete; dieſe waren zu beſchwerlich, zu gefährlich für ſie, und Maria konnte außerdem ihrem Sohne dabei nichts nützen. Nur ein Fall im zweiten Jahre des Lehramts Jeſu kommt vor (Matth. 12, 46. Marc. 3, 31. Luc. 8, 19), wo Maria, in Begleitung des Jakobus, Judas, Joſes und Simon, Jeſus zu ſprechen verlangte, zu ihm aber, da er von einer dichten Menſchenmenge umgeben war, nicht gelangen

konnte. Einer der Zuhörer machte Jesus darauf aufmerksam, daß seine Mutter und seine Brüder ihn zu sprechen verlangen. Jesus, der gerade im Eifer der Predigt unterbrochen wurde, reckte seine Hände über die Menge aus und sprach: „Meine Mutter und meine Brüder sind diese, die Gottes Wort hören und thun.

Je mehr der Ruhm Jesu sich im ganzen Lande verbreitete und je größer die Zahl seiner Anhänger wurde, desto bekümmerter wurde Maria, denn mit seinem zunehmenden Ansehen stieg auch der Haß seiner Feinde. Der Zeitpunkt rückte näher, da die furchtbare Weissagung Simeons erfüllt werden sollte. Als er erschienen war, ging Maria mit den heiligen Freundinnen des Erlösers von Galiläa nach Jerusalem. Daselbst hatte sie den Muth, ihrem Sohne auf die Leidensstätte zu folgen. Sie hörte die erhabenen Worte, welche Christus auf dem Wege nach Golgatha zu den weinenden Frauen von Jerusalem sprach, und wohl mußte sie denken, daß für sie die Schreckensstunde schon gekommen sey. Nachdem sie während der Kreuzesstunden Jesu ohne Zweifel in einiger Entfernung sich gehalten hatte, trat sie wieder näher, um zum letzten Mal ihre Blicke nach dem Sohne zu richten. Die Freude wurde ihr zu Theil, zu sehen, daß Jesus aus der Nacht der Todesschmerzen heraus sie noch erkannte und liebte; sie hörte ihn mit sterbender Stimme noch die Worte sprechen: „Weib, siehe da dein Sohn," und zu Johannes: „Siehe da deine Mutter!" Von diesem Tage an wohnte sie in dem Hause des Johannes, und Alles, was die Schrift uns von ihr erzählt, ist, daß sie in der Versammlung der Apostel nach der Himmelfahrt (A. G. 1, 14) mit den Uebrigen einmüthig in Flehen und Beten war.

Nichts ist majestätischer und einfacher, als die Engelsbotschaft an Maria. Unter dem alten Bunde halten sich die göttlichen Boten entfernter, erscheinen deßwegen geheimnißvoller und imposanter, sie sind zurückhaltender und nehmen mehr den Ton des Befehlens an. Unter dem neuen Bunde, als der Erfüllung des Gesetzes und der Verheißung, herrscht bei solchen Erscheinungen mehr Innigkeit und Wohlwollen; der Geist der Liebe ist auch hier lebendig, durchdringt auch hier jedes Wort und jede Handlung.

Das Geheimniß der Empfängniß Christi und seiner Geburt ist zu rein für uns. Alles, was wir sagen können, ist, daß es über unsere Vernunft geht, und daß wir zu fleischlich sind, um das göttliche Geheimniß fassen zu können. Die Natur hat ihre Geheimnisse, warum sollte die Religion deren nicht auch haben? Bei der Mutterschaft der Maria wirkten die Religion und die Natur zusammen, um das undurchdringliche Geheimniß zu bewirken.

Man hat schon gefragt, was Maria bewog, mit ihrem Manne sich nach Bethlehem zu begeben, wo ihre Anwesenheit zum Behufe des Einschreibeakts gar nicht nöthig war. Nach unserer Ansicht ist der Grund entscheidend, daß Joseph sich von der Maria bei den Umständen, in denen sie sich befand, nicht trennen wollte.

Der Lobgesang der Maria ist eine Nachahmung des Lobgesangs der Hanna und verschiedener Psalmen.

Die Antwort, welche Christus in dem Augenblick gibt, da die Ankunft seiner Mutter seine Rede unterbricht, ist nicht als ein Ausdruck von Ungeduld oder Gleichgültigkeit und Kälte, sondern als ein Erguß jener göttlichen Liebe anzusehen, die, erhaben über alle Gefühle irdischer Liebe, nicht an jene zufälligen Verwandtschaftsbande, sondern an die Ausübung der gleichen Tugenden, das Bekenntniß derselben Wahrheiten, gekettet ist.

Das Stillschweigen der heiligen Schriftsteller über die Mutter des Erlösers ist bemerkenswerth und sollte dazu dienen, jeden Aberglauben abzuschneiden.

Das Evangelium ist gewiß das Buch der Demuth, nicht ein Lob der Maria findet sich in demselben. Welche andere Schriftsteller, von blos menschlichem Geiste beseelt, würden die Geschichte Jesu geschrieben haben, ohne seine Mutter zu loben und zu erheben.

Maria (Matth. 27, 56. Marc. 15, 40. Joh. 19, 25. — N. C. 33), Frau des Cleophas oder Alphäus und Schwester der Jungfrau Maria, war eine der heiligen Frauen, welche Christus folgten. Sie wohnte dem Kreuzestode auf Golgatha bei, begleitete am selben Tage Maria Magdalena an das Grab (Matth. 27, 61. Marc. 15, 47. Luc. 23, 55), kam mit ihr den andern Tag zurück, um den Körper des Herrn einzubalsamiren, und eilte nach der Engelsbotschaft zu den Aposteln, um ihnen die Nachricht von der Auferstehung zu verkünden.

Vier Personen tragen im Evangelium (Matth. 13, 55. Marc. 6, 3) den Namen der Brüder Jesu: Jakobus, Joses, Simon und Judas, und diese Namen wurden, ausgenommen den des Joses, von Aposteln geführt. Von welcher Maria waren sie Söhne? von Maria, der Frau Josephs? dann waren sie Brüder Jesu; oder von Maria, der Frau des Cleophas? dann waren sie seine Vettern. Diese Frage, von sehr geringer Wichtigkeit für uns, und unentschieden gelassen von den Kirchenschriftstellern, ist vielleicht unauflöslich. Wir übergehen die Ansicht, nach der vier Söhne Josephs, aber von einer andern Frau als Maria waren. Unwahrscheinlich ist, daß Jesus drei Brüder und Apostel desselben Namens hatte. Wenn Christus Brüder hatte, warum empfahl er seine Mutter dem Johannes? Johannes sagt 7, 5: daß die Brüder Christi nicht an

ihn glaubten; wie kann man sie also als eins mit den Aposteln nehmen. Paulus im Corintherbrief (1. Cor. 9, 5) scheint die Brüder und die Jünger Jesu zu unterscheiden, und Johannes thut deßgleichen (Joh. 2, 12 und Joh. 7, 3). Nach diesem würde Jesus vier Brüder, mit Namen Jakobus, Joses, Simon und Judas, Söhne Josephs und der Maria, aber auch drei Apostel mit Namen Jakobus, Simon und Judas, Söhne des Alphäus oder Cleophas und der Maria, Schwester der Frau Josephs, gehabt haben. Ihre Verwandschaft ist leicht hergestellt; denn der Apostel Jakobus heißt ausdrücklich Sohn des Alphäus (Matth. 10, 3. Marc. 3, 18. Luc. 6, 15); Maria heißt die Frau des Alphäus (Joh. 19, 25) und Mutter des Jakobus (Matth. 27, 56); Judas wird als Bruder des Jakobus bezeichnet (Luc. 6, 16. Ap. G. 1, 13) und man hat nie gezweifelt, daß Simon, der Canaaniter, Bruder sey des Jakobus und Judas. Jede dieser zwei Meinungen hat vieles für und vieles gegen sich. Das Sicherste ist, keine feste Ansicht sich zu bilden.

Maria (Luc. 10, 39 ꝛc.), Schwester des Lazarus und der Martha (N. C. 32). Jesus trat bei einer seiner Reisen in ihr Haus; dies war vielleicht das erste Mal, daß die bethanische Familie den Herrn empfing; wenigstens war er nicht erwartet, und bei so unvermutheten Ereignissen tritt der Charakter immer hervor; Maria setzte sich zu den Füßen Christi und horchte aufmerksam seinen göttlichen Lehren; Martha beschäftigte sich mit anderm. Jesus sprach: „Martha, Martha, du hast viele Sorge und Mühe; Eins aber ist noth. Maria hat das gute Theil erwählt, das soll nicht von ihr genommen werden."

Die gleiche Charakterverschiedenheit zeigt sich bei der Trauer um den Tod des Lazarus (Joh. 11, 1 ff.).

Nach der Auferweckung des Lazarus fand Maria nur wenige Tage vor der Kreuzigung des Herrn Gelegenheit, ihren tiefgefühlten Dank auszusprechen. Sechs Tage nämlich vor Ostern kam Jesus gen Bethanien, da Lazarus war; daselbst machten sie ihm ein Abendmahl, und Martha dienete, Lazarus war einer deren, die mit ihm zu Tische saßen. Da nahm Maria ein Pfund Salbe, von ungefälschter köstlicher Narde, und salbete die Füße Jesu und trocknete mit ihrem Haar seine Füße; das Haus aber war voll vom Geruch der Salbe. Da sprach Judas, Simoni's Sohn, Ischariothes: „Warum ist diese Salbe nicht verkauft um dreihundert Groschen und den Armen gegeben?" Da sprach Jesus: „Lasset sie mit Frieden, solches hat sie behalten zum Tage meines Begräbnisses, denn Arme habt ihr allezeit bei euch, mich aber habt ihr nicht allezeit."

Man hat sich über den Sinn des Ausdrucks „das gute Theil" gestritten. Die Einen sahen darin den Vortheil, Jesus zu hören, ohne

ſich mit ſeiner Aufnahme und Bewirthung beſchäftigen zu müſſen, die Andern eine Gnaden- und Heilsverheißung. Das Richtige iſt, beide Auffaſſungsweiſen zu vereinigen.

Die Salbe der Maria war offenbar von dem Begräbniß des Lazarus zurückgeblieben. Jeſus ſagt, ſie habe ſie behalten, und Judas wirft ihr nicht vor, ſie gekauft, ſondern ſie nicht verkauft zu haben. Die Anſpielung Jeſu auf ſein nahes Ende war ganz im Geiſte der Geſpräche in ſeinen letzten Tagen, wo er ſolche Anſpielungen häufig machte.

Maria (A. G. 12, 12. Kol. 4, 10. — N. T. 44), Mutter des Marcus, ſtand durch ihren Sohn und durch ihren Neffen Barnabas in Verbindung mit den Apoſteln. Ihre Familie ſcheint einen hohen Rang in Jeruſalem behauptet zu haben, und ihr Haus war eines derjenigen, wo die Jünger ſich verſammelten; der h. Petrus begab ſich dahin, als er aus dem Gefängniß befreit war.

Maria (Röm. 16, 6. — N. T. 60), unbekannte Schülerin in Rom, wird von Paulus gegrüßt, der folgendes Lob ihrem Namen beifügte: „welche viele Mühe und Arbeit mit uns gehabt hat.“

Maria Magdalena (Luc. 8, 2. Marc. 16, 9. — N. T. 31), ſo genannt von Magdala, einem Dorfe im Stamme Iſaſchar, unfern Capernaum, weſtlich vom galiläiſchen Meere, war wahrſcheinlich eine Frau von hohem Range und bedeutendem Vermögen; die heiligen Geſchichtſchreiber nennen ſie immer die erſte unter den Freundinnen Jeſu (Matth. 27, 56. 61. 28, 1. Marc. 15, 40. 47. Luc. 24, 10). Chriſtus hatte ſie auf außerordentliche Weiſe befreit. Von dem an hing ſie mit unverbrüchlicher Treue an Jeſus. Sie folgte ihm auf Golgatha (Matth. 27, 56. Marc. 15, 40. Joh. 19, 25), und betrachtete in einiger Entfernung in wehmüthigem Schmerz das Kreuz. Als Jeſus begraben wurde, begleitete ſie ſeine irdiſchen Ueberreſte zu ihrer letzten Stätte im Garten des Joſeph, unterſuchte die Grabeshöhle, ſetzte ſich vor die Oeffnung derſelben und überließ ſich ihrem Schmerze. Ohne Zweifel war es Maria, welche die Ausgaben für die Anſchaffung der Gewürze zur Einbalſamirung des heiligen Leichnams beſtritt; der Sabbath verſtrich traurig, und den andern Tag, vor Tagesanbruch, begaben ſich Maria und ihre Gefährten an das Grab (Matth. 28, 1 ff. Marc. 16, 1 ff. Luc. 24, 1 ff. Joh. 20, 1). Beim Hinzutreten ſahen ſie den Stein vom Grabe weggewälzt. In ihrem Staunen darüber berathen ſie ſich einen Augenblick, was zu thun ſey (Luc. 24, 4). Die Engel zeigten ſich nicht ſogleich; Maria glaubte vor Allem die Apoſtel benachrichtigen zu müſſen, und kam in voller Haſt nach Jeruſalem zurück, wo ſie Petrus und Johannes (Joh. 20, 2 ff.) von der Hinwegnahme des Leichnams Jeſu benachrichtigte.

Maria aber kehrte zu dem Grabe zurück und weinte draußen. Als ſie nun weinete, guckte ſie in das Grab und ſiehet zwei Engel in weißen Kleidern ſitzen, einen zu den Häupten und den andern zu den Füßen, da ſie den Leichnam Jeſu hingelegt hatten. Und dieſelbigen ſprachen zu ihr: „Weib, was weineſt du?“ Sie ſpricht zu ihnen: „Sie haben meinen Herrn weggenommen, und ich weiß nicht, wo ſie ihn hingelegt haben.“ Und als ſie das ſagte, wandte ſie ſich zurück, und ſiehet Jeſum ſtehen, und weiß nicht, daß es Jeſus iſt. Spricht Jeſus zu ihr: „Weib, was weineſt du? Wen ſucheſt du?“ Sie meinet, es ſey der Gärtner, und ſpricht zu ihm: „Herr, haſt du ihn weggetragen, ſo ſage mir, wo haſt du ihn hingelegt? ſo will ich ihn holen.“ Spricht Jeſus zu ihr: „Maria!“ Da wandte ſie ſich um und ſpricht zu ihm: „Rabbuni,“ das heißt, Meiſter. Spricht Jeſus zu ihr: „Rühre mich nicht an, denn ich bin noch nicht aufgefahren zu meinem Vater. Gehe aber hin zu meinen Brüdern und ſage ihnen: ich fahre zu meinem Vater und zu euerm Vater, zu meinem Gott und zu euerm Gott.“ Maria Magdalena kommt und verkündigt den Jüngern: „Ich habe den Herrn geſehen und ſolches hat er zu mir geſagt.“

Die Plage, von der Maria durch Jeſus befreit wurde, iſt eines der merkwürdigſten Beiſpiele dieſer Art; Chriſtus, heißt es, trieb ſieben böſe Geiſter von ihr aus; die Zahl ſieben ſteht für das unbeſtimmte mehre. Die Schwierigkeit iſt eine andere. Die Juden ſchrieben außerordentliche oder plötzliche Unglücksfälle, Krankheiten, Geiſtesverwirrung, frühzeitigen Tod unſichtbaren Engeln oder Dämonen zu (A. G. 12, 23. 2. Cor. 12, 7). Man ſtreitet ſich, ob ſie dieſe Lehren von Babylonien brachten; aber ob ein Irrthum von außen kam oder von innen, daran kann uns nichts liegen. Das Vorurtheil war zur Zeit des Evangeliums ſo eingewurzelt in allen Gemüthern, daß die Kranken, die Geiſtesabweſenden, die Schwächlichen ſich ſelbſt für beſeſſen von jenen Dämonen hielten. Nach dieſer Annahme ſind es alſo nie die Dämonen, ſondern immer die beſeſſenen Individuen, welche ſprechen.

Obgleich das Evangelium des Johannes keine Heilung eines Beſeſſenen erzählt, erkennt man doch deutlich die Spuren jener Volksmeinungen (Joh. 7, 20. 8, 48. 10, 20). Chriſtus, der nicht auf dieſe Erde kam, um Metaphyſik zu lehren, hielt es nicht für nothwendig, jene Irrthümer zu zerſtören, und drückte ſich immer mit Anbequemung an die Volksvorurtheile aus. Die heiligen Schriftſteller waren ſelbſt in denſelben in etwas befangen. Dieſe Erklärung, welche keines der von dem Erlöſer verrichteten Wunder umſtößt, hat in unſern Tagen viele Anhänger gefunden. Das entgegengeſetzte Erklärungsſyſtem iſt poetiſcher, finſtrer, ſtrenger. Nach dieſen ältern Vorſtellungen mußte der Feind der Menſchen

unter der Herrschaft des ersten Bundes mehr Gewalt und Freiheit haben, als unter dem zweiten Bunde; so lange die Nachkommenschaft des Weibes (1. Mos. 3, 15) den Kopf der Schlange nicht zertreten hatte, trug sie ihn hoch und drohend. Nothwendig verdoppelte er seine Anstrengungen zur Zeit der Ankunft des Messias. Gott gab dieses letzte Brüllen des Löwen zu (1. Petr. 5, 8), weil ein Widerstand nöthig war, damit Christus siegte; daher kommt es, daß während der Sendung des Erlösers es mehr Besessene, als je, gibt; die Dämonen gebrauchten jede Waffe gegen ihn; Krankheiten, Narrheit, alles war gut.

Der Satan ist als der Feind Jesu, wie der Menschen, der ewige Widersacher und Fürst dieser Welt, und der Triumph Christi als das Ende der Herrschaft des Satan dargestellt. Jesus mußte also nicht nur innere, sittliche, sondern auch sichtbare, handgreifliche Beweise seiner Gewalt über die Dämonen geben; zu diesem Zwecke ließ die Vorsehung zu, daß es damals Besessene gab, und wir sehen, daß Christus wirklich auf diesen Beweis seiner Macht und Sendung sich beruft (Luc. 10, 18. 11, 19. Matth. 12, 18).

Jedes dieser beiden Systeme hat seine Schwierigkeiten; zwischen beiden ist die Wahl, unbeschadet des Glaubens, frei.

Ueber die Aufeinanderfolge der Begegnisse bei der Auferstehung Jesu sind die Meinungen sehr verschieden. Ohne dem Texte Gewalt anzuthun, kann man die verschiedenen Berichte auf folgende Weise in Harmonie bringen. Der Garten Josephs von Arimathia war nahe beim Schädelberge (Joh. 19, 42); man darf annehmen, daß mehre Wege dahin führten. Die heiligen Frauen kommen mit einander am Grabe an; sie treten hinein, schauen umher und sehen den Leichnam nicht. Die Dunkelheit (Joh. 20, 1) konnte sie hindern, die Engel zu bemerken, es war fast noch Nacht. Da ergriff sie verwirrtes Staunen; sie berathschlagen einen Augenblick, und Lucas (Luc. 24, 4) gibt zu verstehen, daß einige Zeit verstrich zwischen dem Augenblick, da sie die Wegnahme des Körpers bemerkten, und dem, da sie die himmlischen Boten erblickten. In dieser kurzen Zwischenzeit eilte Maria (Joh. 20, 2) aus eigenem Antriebe, oder auf die Aufforderung ihrer Gefährtinnen hin, nach Jerusalem zurück, um die Apostel zu benachrichtigen. Zum Beweise, daß sie fortging, ehe die Engel (Matth. 28, 5 ff. Marc. 16, 6 ff. Luc. 24, 3 ff.) ihren Freundinnen die Nachricht von der Wiederauferstehung Christi verkündeten, dient, daß Maria dem Petrus und Johannes (Joh. 20, 2) von dieser nichts sagt, sondern einfach, daß der Leichnam weggenommen sey. Während ihrer Abwesenheit nun erscheinen die Engel den heiligen Frauen, die am Grabe geblieben waren, und gebieten ihnen, den Aposteln eiligst den auferstandenen Christus (Matth. 28, 7)

zu verkünden; sie warten nicht auf die Rückkehr der Maria Magdalena, sondern gehen sogleich fort (Marc. 16, 8) nach Jerusalem, wo sie die Apostel und Schüler suchen (Luc. 24, 9); klar ist, daß diese nicht versammelt waren, denn sonst würde Maria Magdalena sie alle zu gleicher Zeit mit Petrus und Johannes benachrichtigt haben. Diese beiden Jünger (Joh. 20, 3 ff.) laufen auf die Nachricht hin so schnell zum Grabe, daß Petrus dem Johannes nicht nachkommen konnte; Maria, erschöpft von Kummer und Anstrengung, blieb weit zurück, und trat in den Garten erst nach dem Abgang der beiden Apostel, die ihr bei ihrer Rückkehr nicht begegneten.

So wußte sie also noch nichts; sie hielt weinend vor dem Grabe; die Engel erschienen ihr, und bald sprach Christus selbst zu ihr, nach dem Berichte des Marcus (Marc. 16, 9), der angibt, daß Jesus zuerst der Maria erschien. Auf seinen Befehl (Joh. 20, 18) kündigte sie den Aposteln an, daß sie den Herrn gesehen habe, und während sie diese Botschaft ausführte, erschien Jesus (Matth. 28, 9) den heiligen Frauen, zu denen er unterwegs stieß.

Diese Art, den Text zu vereinigen, und die Aufeinanderfolge der Begebenheiten zu ordnen, ist natürlich und einfach, und nur zwei Stellen (Luc. 24, 10 und Matth. 28, 10) widersprechen ihr scheinbar. Aber der Vers des Lucas gehört nicht zur Erzählung und ist nur eine Zusammenfassung der Zeugnisse, welche die Apostel empfingen. In Beziehung auf Matthäus ist zu sagen, daß er weder die Stunde, noch den Ort des Zusammentreffens angibt; die Apostel und übrigen Jünger waren zerstreut; vielleicht hatten sich einige von ihnen sogar nach Bethanien zurückgezogen; die heiligen Frauen mußten sie also da und dort suchen, und man begreift leicht, daß Christus bei einem ihrer Hin- und Hergänge ihnen erschien.

Bei der Geschichte des Todes und der Auferstehung des Erlösers sind es die Frauen, welche am meisten Treue und Hingebung bewiesen. Maria kann vielleicht als die erste christliche Frau angesehen werden; ihre Frömmigkeit entsprang aus Dankbarkeit.

Ohne einen Schatten von Grund verwechselte man Maria Magdalena mit der Sünderin von Capernaum oder Nain (Luc. 7, 31). Wie hätten die Jünger ein Weib von dem Wandel der letztern in ihren engsten Kreis zulassen können, ohne sich des sträflichsten Leichtsinns schuldig zu machen. Auch findet sich in den heiligen Evangelien kein Wort des Tadels über Maria von Magdala ausgesprochen.

Martha (Luc. 10, 38 ꝛc. — N. C. 32), Schwester des Lazarus und der Maria, beschäftigte sich, als Christus in ihrem Hause einkehrte, weit mehr damit, ihn zu bedienen und zu bewirthen, als damit, seine

Lehren zu hören. Sie machte sich viel zu schaffen, Jesu zu dienen, und trat hinzu und sprach: „Herr fragst du nicht darnach, daß mich meine Schwester lässet allein dienen?“ Sag ihr doch, daß sie es auch angreife. Jesus aber antwortete: „Martha, Martha, du hast viel Sorge und Mühe; Eins aber ist Noth.“

Aber dieser Eifer, lobenswerth in jedem andern Falle, schadete ihr in der Zuneigung Jesu nichts (Joh. 11, 1 ff.). Als der Bote, der Jesus von der Gefahr des Lazarus benachrichtigte, abgeschickt war, eilt Martha, den Herrn nahe wissend, ihm entgegen, und sprach zuerst zu ihm die Worte: „Herr, wärest du hier gewesen, mein Bruder wäre nicht gestorben; aber ich weiß auch noch, daß, was du bittest von Gott, das wird dir Gott geben.“ Jesus spricht zu ihr: „dein Bruder soll auferstehen. Martha spricht zu ihm: „ich weiß wohl, daß mein Bruder auferstehen wird in der Auferstehung am jüngsten Tage.“ Jesus spricht zu ihr: „Ich bin die Auferstehung und das Leben. Wer an mich glaubet, der wird leben, ob er gleich stürbe. Und wer da lebet und glaubet an mich, der wird nimmermehr sterben. Glaubst du das?“ Sie spricht zu ihm: „Herr, ja, ich glaube, daß du bist Christus, der Sohn Gottes, der in die Welt gekommen ist.“ Und da sie das gesagt hatte, ging sie hin, und rief ihre Schwester Maria heimlich und sprach: „der Meister ist da, und rufet dich.“

Die unpassende Aeußerung der Martha: „Herr, der Körper riecht schon, denn er ist seit vier Tagen begraben,“ zog ihr die ernste Antwort zu: „Hab ich dir nicht gesagt, daß, wenn du glaubest, du die Herrlichkeit Gottes sehen werdest?“

Eins ist Noth. Die Einen verstehen unter diesen Worten ein Gericht, und sehen eine Mäßigkeitslehre darin; andere finden darin den Gedanken, daß das einzige für den Augenblick Nothwendige sey, Jesu zuzuhören. Unbestritten scheint uns, daß die Phrase nicht in zwei getrennt werden kann, und daß das einzig Nöthige sich auf das bezieht, womit Martha sich beschäftigte. Das Einfachste ist demnach, die Aeußerung als eine vermittelnde Rede aufzufassen, die Jesus gebrauchte, um von der von Geschäften und Mühen in Anspruch genommenen Martha an die stille Gelehrigkeit ihrer Schwester sich zu wenden. Die Aeußerung ist gewiß doppelsinnig, und war nöthig, um die Gedanken der zwei Frauen von den Geschäften des Mahles auf jenes gute Theil der Maria zu leiten, welches heiligere Gefühle wecken mußte.

Lebhaftigkeit ist der hervorstechende Zug im Charakter der Martha. Ihr Glaube war so fest, als der ihrer Schwester, ihr Schmerz eben so tief; aber in ihrer überwallenden Lebhaftigkeit, konnte sie sich nicht immer zurückhalten, nicht schweigen, warten und zuhören.

Mathan (Matth. 1, 15), Sohn Eleasars, im Geschlechtsregister Josephs, zwei Matthat (Luc. 3, 24. 29), Matthatan (Luc. 3, 31) Sohn Nathans und Enkel Davids, zwei Mattathia, sind unbekannt.

Matthan (2. Kön. 11, 18. 2. Chr. 23, 17. — J. d. W. 4678. V. C. 870. G. Z. R. 878), Opferpriester Baals, unter der Regierung Athalja's, kam bei der Umwälzung um, die dem Joas den Thron verschaffte. Er wurde auf den Trümmern eines Götzenaltars vom Volke erwürgt. Sein Tod war die verdiente Strafe und dem Gesetze gemäß.

Matthäus (Matth. 10, 3. Marc. 3, 18. Luc. 6, 15), Sohn des Alphäus, war Zöllner zu Capernaum, einer Stadt in Galiläa, am westlichen Ufer des Sees Genezareth, gegen die nördliche Spitze hin. Christus (Matth. 9, 9 ff. Marc. 2, 14 ff. Luc. 5, 27 ff. — N. C. 31) sah ihn im Vorbeigehen am Zoll sitzen, und sprach zu ihm; und er stand auf, und folgte ihm, und verließ alles. Und der Levi (Matthäus) richtete ihm ein großes Mahl zu in seinem Hause, und viele Zöllner und Andere saßen mit ihm zu Tische. Und die Schriftgelehrten und Pharisäer murrten wider seine Jünger und sprachen: „Warum esset und trinket ihr mit den Zöllnern und Sündern?“ Und Jesus antwortete und sprach zu ihnen: „die Gesunden bedürfen des Arztes nicht, sondern die Kranken; ich bin gekommen, zu rufen die Sünder zur Buße, und nicht die Gerechten.“

Die Berufung und die Anwesenheit des Matthäus (Ap. G. 1, 13) bei den auf die Himmelfahrt folgenden Versammlungen sind die einzigen bekannten Umstände seines Lebens. Man glaubt, daß, nachdem er das Evangelium in Judäa gepredigt hatte, er es in Macedonien, vielleicht noch später in Parthien und Aethiopien verbreitete, und den Märtyrertod starb.

Seine Berufung, sowie die des Andreas und Petrus, und die des Jakobus und Johannes, sind die einzigen mit einigen nähern Umständen von den Evangelisten erzählten.

Das von Matthäus Jesu gegebene Mahl, das schwerlich am Tage seiner Berufung statt hatte, zeigt, daß er reich war; um so schöner und edler ist seine Bereitwilligkeit, um Jesu willen Alles zu verlassen.

Man ist darüber einig, Matthäus als den ersten Evangelisten zu betrachten; das Zeugniß des Alterthums, eine aufmerksame Vergleichung seines Evangeliums mit dem der drei folgenden spricht deutlich für die Priorität des seinigen; der Zeitpunkt der Abfassung ist bestritten; was man behaupten kann, ist nur soviel, daß er es vor der Zerstörung Jerusalems unter Titus schrieb.

Offenbar ist seine Schrift für Juden bestimmt; diese Absicht verräth sich überall vom Anfang bis zum Ende derselben; er geht nie in

die Erklärung eines einzelnen Punktes in Beziehung auf Sprache, Sitte, Geographie, Religion oder Geſchichte ein, welche für Juden verſtändlich wär. Eine der ſchwierigſten, am öfteſten aufgeworfenen Fragen iſt die, ob er ſein Evangelium griechiſch oder hebräiſch ſchrieb. Für beide Anſichten gibt es Achtung gebietende Autoritäten, und die Beweisführungen ſind zu zahlreich und gelehrt, als daß ſie kurz zuſammengefaßt hier Platz finden könnten. Aber es iſt kein Manuſcript des Matthäus im Hebräiſchen vorhanden; um ſeinem Zölleramte vorſtehen zu können, mußte er griechiſch verſtehen, welche Sprache gemeiniglich die Mittelſprache der Römer in ihren Berührungen mit den Völkern Aſiens war, und die neueſten Unterſuchungen haben die Wage zu Gunſten dieſer Sprache ſinken gemacht. Sein Styl iſt natürlich und einfach; er iſt reich an Berufungen auf das A. T.; an die Reihenfolge der Begebenheiten hält er ſich nicht ſtrenge. Sein Zweck war, den Juden zu beweiſen, daß Jeſus der erwartete Meſſias ſey; dieſem Zwecke ordnete er ſeinen ganzen Plan unter, und, ohne ſich an chronologiſche Regelmäßigkeit zu binden, erzählt er zuerſt die dem Amtsantritt Jeſu vorhergehenden Begebenheiten, dann die Reden Chriſti und die Begebenheiten unter ſeinem Lehramt, endlich die Leidensgeſchichte. Die Bergpredigt, die er allein vollſtändig gibt, iſt ein neuer Beleg für den Plan, den er ſich vorſetzte. Gleich beim Eingang mußte er zeigen, daß die Sittenlehre des Meſſias die ganze Weisheit des Geſetzes übertreffe; dieſer Berg iſt der Sinai des Chriſtenthums, und ragt, trotz dem Ruhme Moſis, weit über den des alten Bundes empor.

Matthias (Ap. G. 1, 23 ꝛc. — N. E. 33) iſt einer der Schüler, den die Apoſtel auserſahen, um die durch Judas entſtandene Lücke auszufüllen. Nach dem weiſen Rathe des Petrus vereinigten ſich die Apoſtel dahin, einen Augenzeugen der Sendung des Erlöſers zu erwählen, dies beweist, daß Matthias unter den Siebenzig war. Wie ſein Mitbewerber Joſeph mußte er ſich durch gläubigen Sinn ausgezeichnet haben. Als zwiſchen ihm und Joſeph gelooſt wurde, traf ihn das Loos, und er wurde einſtimmig in die Zahl der eilf Apoſtel aufgenommen. Seine Geſchichte iſt gänzlich unbekannt, und Lucas nennt ihn nur bei der Erwählung. Man glaubt, daß er nach kurzem Aufenthalte in Judäa das Chriſtenthum ins Innere von Aſien verpflanzte, und daſelbſt geſteinigt oder gekreuzigt wurde.

Das Loos war zu allen Zeiten in Aſien und bei den Hebräern gebräuchlich. Das Beiſpiel Davids bei der Vertheilung der prieſterlichen Geſchäfte, die Geſchichte des Jonas, Nebucadnezar und Haman, eine Menge anderer beweiſen dies; ſelbſt beim Gottesdienſt war das Looſen durch einen der heiligen Gebräuche (3 Moſ. 16, 8.) feſtgeſetzt. Auch iſt wahrſcheinlich,

daß die Orakelbefragung durch die Urim und Thummim nichts als eine Art Loos war.

Die Autorität des Matthias würde nicht unbestritten gewesen seyn, wenn er einfach von den Aposteln ernannt worden wäre; dieses heilige Amt konnte nur vom Herrn übertragen werden; man weiß, wie kräftig sich Paulus gegen die aussprach, die ihm vorwarfen, daß sein Amt nicht ein von Christus verliehenes sey; auch scheint es nicht, daß die sieben ersten Diakonen durch das Loos gewählt wurden, und die Erhebung des Matthias ist ein unwidersprechlicher Beweis dafür, daß die Würde eines Apostels über allen übrigen Würden der ersten Kirche stand. Heutzutage, und seitdem die Kirche und Welt von der Vorsehung auf die gewöhnliche Weise regiert sind, ist es nicht nur abergläubisch, auf das Loos sich zu berufen, es ist auch feig; es heißt sich seines Rechts und seiner Pflicht, frei zu handeln, begeben, es heißt den Zufall an die Stelle des Gewissens und der Vernunft setzen.

Mehuman (Est. 1, 10. 2c. — J. d. W. 5065. V. C. 483. G. Z. R. 519), Kämmerer und Diener des Ahasverus. Die Könige von Persien und Medien hatten sieben Geheimeräthe, die unter Darius, dem Vater des Xerxes, eingesetzt wurden; sie folgten dem Fürsten auf seinen Reisen, verwalteten die Justiz in seinem Namen, waren die vornehmsten Diener seines Hofes und theilten seine Mühen und Vergnügungen. Diese Weisen, heißt es, hatten die Kenntniß der Zeiten, und dieser Ausdruck bezeichnet die tiefe Erfahrung, welche in allen zweifelhaften Fällen die klügste Parthie ergreift. Bei dem aus Veranlassung der Weigerung der Vasti gehaltenen Rathe sprach Mehuman zuerst, sey es, weil er der jüngste war, oder weil er am kühnsten und schnellsten seine Ansicht aussprach. Dieselbe war der Vasti ungünstig; Mehuman fürchtete, daß, wenn der Ungehorsam der Frau des Ahasverus ungeahndet bliebe, dieser Vorgang die nachtheiligste Wirkung auf das ganze Reich ausüben, und der unbedingte Gehorsam, welchen die Frauen ihren Männern im Orient schuldig sind, erschüttert würde. Auf diese Gründe gestützt, rieth Mehuman seinem Herrn, die Vasti abzusetzen, und im Serail sich eine neue Königin auszuwählen.

Die haltbarste Erklärung des von Mehuman ertheilten Rathes ist in den Sitten Asiens zu suchen, wo die Vielheit und Eingeschlossenheit der Weiber immer eine so fruchtbare Quelle der Eifersucht und Zwietracht war, daß, um Ordnung und Frieden zu erhalten, der Mann, um sein Ansehen zu behaupten, tyrannisch seyn und blinden Gehorsam sogar in seinen Launen finden muß.

Melchi (Luc. 3, 24. 28), Söhne Addi's und Janna's, genannt in der Genealogie der Marie, sind unbekannt.

Melchisedek (1 Mos. 14, 18. ꝛc. — J. d. W. 3269. V. C. 2279. G. Z. R. 1912), König von Salem, ging Abraham entgegen, der als Sieger über Kedor-Laomor nach Canaan zurückkehrte, bot ihm Wein und Brod an, und nahm ihn aufs edelste auf. Gerührt durch diesen Empfang, gab ihm Abraham den zehnten Theil der Beute, die er gemacht hatte.

Der Name des Melchisedek, seine Person, seine Geburt, die Geschenke, die er anbietet, gaben Veranlassung zu den bizarrsten Erdichtungen; so wollte man in seinem Brod und Wein einen Typus des Abendmahls sehen; er selbst wurde für Henoch, für Sem, und für Cham genommen. Melchisedek war nichts als ein canaanitischer Fürst. Er war Fürst und Oberpriester zugleich; sein Gott war der wahre Gott. Die Tradition hatte sich, wie wir schon einmal gesagt haben, nicht zu gleicher Zeit verloren; Melchisedek bewahrte noch die reine Gottesverehrung, und bemühte sich ohne Zweifel, seinen Stamm von den Lastern und Greueln der Städte in der Ebene fern zu halten. Ein Mann wie er mußte die Freundschaft Abrahams suchen; er kam dem Sieger entgegen und brachte ihm Lebensmittel.

Der Ruhm Melchisedeks steht einzeln da in der heiligen Geschichte; seine Herrschaft und sein Priesterthum beginnen und endigen gewissermaßen mit ihm; allein für sich macht er eine Dynastie aus; allein für sich stellt er ein Priesterthum dar. Paulus im Hebräerbrief entwickelt die alterthümliche Idee, daß die Geburt und das Ende des Melchisedek unbekannt sind; er hatte, heißt es, keine Mutter und keinen Vater, ein Ausdruck, der nur so viel sagen will, daß seine Voreltern und Nachkommen unbekannt sind; diese Auslegung ist von Paulus selbst gegeben; er hat, heißt es, keine Geschlechtsfolge, d. i. man kennt sein Geschlecht nicht. Sein Leben, heißt es weiter, ist ohne Anfang und Ende, nämlich in der Geschichte der Genesis wohlverstanden, wo man die Herkunft und die Nachkommenschaft aller berühmten Männer findet. In allem diesem, fügt der heilige Schriftsteller bei, ist Melchisedek dem Sohne Gottes gleich, als betraut mit ewigem Priesterthum. Dann erhebt der Apostel den Ruhm Melchisedeks, der Abraham segnete, von dem Aaron und Levi abstammen; dann trennt er Melchisedek und Aaron, dessen Ahnen und Nachkommen bekannt sind; dann zieht er aus dieser sinnreichen Vergleichung die Folgerung, daß nach der Weise Melchisedeks ein anderer Priester aufkommt, welcher nicht nach dem Gesetz des fleischlichen Gebots gemacht ist, sondern nach der Kraft des unendlichen Lebens. Denn er bezeuget: „Du bist ein Priester ewiglich, nach der Ordnung Melchisedeks. Denn damit wird das vorige Gesetz aufgehoben, darum, daß es zu schwach und zu nichts nütze war.“

Melea (Luc. 3, 31.), Sohn Mainans, iſt unbekannt.

Melzar (Dan. 1, 11 ꝛc. — J. d. W. 4942. V. C. 606. G. Z. R. 606), Diener Nebucadnezars, erhielt den Auftrag, für den Unterhalt Daniels und ſeiner Freunde zu ſorgen. Zu ihm ſprach Daniel: „Verſuche es doch mit deinen Knechten zehn Tage, und laß uns geben Zugemüße zu eſſen und Waſſer zu trinken.“ Und er gehorchte ihnen darinnen und verſuchte es mit ihnen zehn Tagen. Und nach den zehn Tagen waren ſie ſchöner, und beſſer bei Leibe, denn alle Knaben, ſo von des Königs Speiſe aßen. Da that Melzar ihre verordnete Speiſe und Trank weg und gab ihnen Zugemüße.

Menahem (2. Kön. 15, 14 ꝛc. — J. d. W. 4785. V. C. 765. G. Z. R. 712), ſechzehnter König von Iſrael, Sohn Gadi's, war ohne Zweifel einer der Diener Sacharja's. Bei der Nachricht von dem Tode dieſes von Sallum getödteten Fürſten eilte Menahem von Tirza herbei, drang im Sturm in Samaria ein, tödtete Sallum und bemächtigte ſich des Throns.

Ein Zug gegen Syrien iſt die einzige bekannte Begebenheit ſeiner Regierung. Dem Götzendienſt Jerobeams ergeben, wurde er durch Phul, König von Aſſyrien, für ſeine Gottloſigkeit gezüchtigt. Er ſtarb nach einer Regierung von zehn Jahren.

Menahem, der zuerſt mit den Monarchen des innern Aſiens in Verhältniß trat, iſt nur ein gewöhnlicher Uſurpator. Seine Geſchichte zeigt uns ihn als einen ſehr grauſamen, einigermaßen ſtaatsklugen Fürſten; er benutzt ein Verbrechen, um ſelbſt ein zweites zu begehen, und reißt eine blutige Krone durch Blut an ſich.

Mephiboſeth (1. Chr. 8, 34. 9, 40. 2. Sam. 4, 4), Sohn Jonathans, war beim Tode ſeines Vaters nur fünf Jahre alt (J. d. W. 4505, V. C. 1043. G. Z. R. 1055). Auf der Flucht ließ ihn ſeine Amme fallen, und er war hinkend. Seine Amme fürchtete, David möchte vielleicht ſich auch an ihm rächen, und flüchtete ihn deßwegen ſo eilig. Mephiboſeth nahm an den politiſchen Ereigniſſen keinen Theil, die auf den Tod ſeines Vaters folgten, und den ſeines Oheims herbeiführten; die Mörder Iſboſeths dachten nicht an ihn, und er fand eine Zufluchtsſtätte zu Mechir. Später zog ihn David hervor und ſetzte ihn in alle Güter Sauls ein. Mephiboſeth drückte ſein Dankgefühl in den demüthigſten Worten aus. Seine Lahmheit erlaubte ihm nicht, ſich von Jeruſalem zu entfernen, wo er ſich niedergelaſſen hatte. Eine Verläumdung Ziba's ſtörte ſein Glück (2. Sam. 16, 1 ff.), und er wurde ſeiner Güter beraubt. Mitten unter den durch Abſaloms Abfall hervorgerufenen Stürmen konnte er, verlaſſen von Ziba, ſich nicht zu David begeben und vor ihm rechtfertigen. Er beſchloß, den Gang der Ereigniſſe zu Jeruſalem abzuwarten (2. Sam. 19, 24 ff.). Bei der Rückkehr des Königs in dieſe Stadt ging er David entgegen, rechtfertigte ſein Benehmen und enthüllte den Verrath Ziba's.

Aber David belohnte seinen Edelmuth nur halb. Mephiboseth ergab sich ruhig in den Spruch Davids und betete für seinen König. Bei der den Gibeoniten von David gebotenen Genugthuung rettete ihn das Andenken seines Vaters Jonathan (2. Sam. 21, 7).

Der Charakter Mephibosethe ist lauter Milde und Redlichkeit. Gewöhnt von seiner Kindheit an an alle Arten von Entbehrungen, lebte er unter der stürmischen Regierung Davids ruhiger, als viele Andere, die ihn um sein Schicksal nicht beneideten. Sein Beispiel zeigt, daß der Mensch, wenn er nur will, sich in Alles fügen kann.

Merari (1. Mos. 46, 11. 2. Mos. 6, 16. 4. Mos. 3, 17. 1. Chr. 6, 1), letzter Sohn Levi's, in Canaan geboren, ist nur dadurch bekannt, daß er einem der drei levitischen Zweige den Namen gab.

Merob (1. Sam. 14, 49. 18, 17 ff. — Ungef. J. d. W. 4497. V. C. 1051. G. Z. R. 1063), älteste Tochter Sauls und der Ahinoam, war David versprochen; aber als die Zeit der Heirath herankam, heirathete sie Adriel, einen unbekannten Mann.

Mesa (1 Chr. 2, 42) (Datum unbekannt), Sohn Calebs, vom Stamme Juda, heißt Vater Siphs, entweder weil er diese Stadt gründete oder zuerst den trockenen Boden ihrer Umgebung urbar machte.

Mesa (2 Kön. 3, 4 ꝛc. — Ungef. J. d. W. 4659. V. C. 889. G. Z. R. 898), König von Moab, lieferte Ahab, König von Israel, hunderttausend Lämmer und hunderttausend Schafe als Tribut. Bei der Thronbesteigung Ahasja's (2. Kön. 1, 1) entzog er sich mit seinem Volke dieser Vasallenschaft, und blieb während der Regierung jenes Königs unabhängig. Nach seinem Tode brach der Krieg aus. Mesa unterlag dem Schwerte der vereinigten Könige von Israel und Juda, Joram und Josaphat, die Elisa zum Rathgeber hatten. Mesa, verzweifelnd nach der Niederlage, warf sich in seine Hauptstadt Kir-Hareseth. Hart bedrängt, suchte er sich durch die Verbündeten der Hebräer, die Idumäer, durchzuschlagen, aber ohne Erfolg. Er mußte sich mit Verlust in den Platz zurückziehen. Da nahm er seine Zuflucht zu den Götzen, und opferte seinen erstgebornen Sohn im Angesicht der Belagerten und Belagerer. Schaudern ergriff die Israeliten; sie hoben die Belagerung auf, und machten dem Kriege ein Ende.

Was den Irrthum der Moabiter betrifft, der ihre Niederlage herbeiführte, so geben die Textesworte aufs bestimmteste nicht ein Wunder an, sondern eine ganz natürliche Erscheinung. „Als die Sonne," heißt es, „über den Wassern aufging, sahen die Moabiter die Wasser roth wie Blut vor sich."

Der Krieg trägt denselben Charakter von Wildheit und Grausamkeit, wie die Ausrottungskriege Josua's und Davids. Dieser Krieg ging

Israel viel näher an, als Juda; ohne Zweifel rächte sich Joram mehr als Josaphat an den Moabitern. Aber warum vollendeten die verbündeten Fürsten ihren Sieg nicht und straften Mesa auf den Trümmern seiner Hauptstadt? War der gottlose Joram der Mann, der aus Mitleid auf eine Eroberung verzichtete? Wahrscheinlich weigerte sich Josaphat, den grausamen Krieg zu beendigen, und Joram war dann zu schwach, allein ihn fortzusetzen. Die Armee theilte die edeln Gesinnungen Josaphats, und die beiden Fürsten, obwohl von Seiten Jorams mit widerstrebendem Herzen, zogen ihre Truppen zurück.

Das Opfer Mesa's erklärt sich hinreichend durch die Verzweiflung und den durch diese erregten Fanatismus. Einige Kritiker verstanden unter dem Opfer nicht den Sohn Mesa's, sondern den gefangenen Sohn des Königs von Edom; aber sie construiren die Phrase falsch. Der Text des Amos (2, 1), den man, um die Conjectur zu stützen, anführt, steht in gar keiner Beziehung zu dieser Geschichte. Wichtiger ist die Betrachtung des Opfers und der Folgen desselben. Mesa opfert seinen Sohn; alsbald heben die Hebräer die Belagerung auf und die Stadt ist gerettet, und siehe da, durch dieses Zusammentreffen kommt ein ganzes Volk und sein König zu dem Glauben, daß sie ihre Befreiung einem Menschenopfer verdanken. Aus diesem einzigen Falle sieht man, wie sehr der Zufall den Aberglauben und Götzendienst begünstigen kann.

Mesobab (1. Chr. 4, 34 ꝛc.), einer der Häupter der Simeoniten, die im Thale Gedor sich niederließen, das nachher dem Stamme Juda angehörte, und woraus sie die von Cham abstammenden Eingebornen vertrieben. Diese Niederlassung fällt in die Zeit der ägyptischen Knechtschaft; jene Simeoniten verließen Aegypten vor Moses, und dies ist das Merkwürdige. Es scheint, daß die Namen jener Simeoniten auf Befehl des Hiskia in die Geschlechtstafeln eingeschrieben wurden; einige jener Häuptlinge ließen sich weiter unten südlich nieder, vertrieben die übriggebliebenen Amalekiter und schlugen ihre Zelten im Gebirge von Seir auf.

Mesullam (Neh. 3, 4. — J. d. W. 5103. V. C. 445. G. Z. R. 455), Sohn des Opferpriesters Beresia, ist unter den Juden genannt, die an der Wiederaufbauung der Mauern von Jerusalem halfen; doch gab er seine Tochter (Neh. 6, 18) dem Sohne Tobias, des feigen Feindes Nehemia's, zur Frau, und ließ sich in seine Verschwörungsplane ein.

Methusala (1. Mos. 5, 21 ff. 1. Chr. 1, 3. Luc. 3, 37), Sohn Henochs, ward geboren J. d. W. 1287. V. C. 4261. G. Z. R. 3317. Vater Lamechs in seinem 187sten Lebensjahre, und Großvater Noa's, lebte er am längsten von allen Menschen. Er starb in einem Alter von 969 Jahren. Nach ihm lebte sein Großvater Jered am längsten, nach Jered Noa, nach Noa Adam.

Micha (Richt. 17, 1 ꝛc.), Ephraimite, wohnte bei ſeiner Mutter und nahm ihr elfhundert Geldſtücke, die Frucht ihrer langen Erſparniſſe. Von Gewiſſensbiſſen gepeinigt, ſprach er zu ſeiner Mutter: „Die tauſend und hundert Silberlinge, die du zu dir genommen haſt, und geſchworen und geſagt vor meinen Ohren, ſiehe, daſſelbe Geld iſt bei mir, ich habe es zu mir genommen.“ Da ſprach ſeine Mutter: „Geſegnet ſey mein Sohn dem Herrn.“ Alſo gab er ſeiner Mutter die tauſend und hundert Silberlinge wieder. Und ſeine Mutter ſprach: „Ich habe das Geld dem Herrn geheiligt von meiner Hand für meinen Sohn, daß man ein Bildniß und Abgott machen ſoll, darum ſo gebe ich es dir nun wieder.“ Aber er gab ſeiner Mutter das Geld wieder. Da nahm ſeine Mutter zweihundert Silberlinge und that ſie zu dem Goldſchmied; der machte ihr ein Bild und Abgott, das war darnach im Hauſe Micha. Und der Mann Micha hatte alſo ein Gotteshaus, und machte einen Leibrock und Heiligthum, und füllte ſeiner Söhne einem die Hand, daß er ſein Prieſter ward. Zu der Zeit war kein König in Iſrael, und ein jeglicher that, was ihm recht däuchte. Es war aber ein Jüngling von Bethlehem Juda unter dem Geſchlecht Juda, und er war ein Levite und war fremd daſelbſt. Er zog aber aus der Stadt Bethlehem Juda, zu wandern, wo er hin konnte. Und da er aufs Gebirg Ephraim kam, zum Hauſe Micha, daß er ſeinen Weg ginge, fragte ihn Micha: „Wo kommſt du her?“ Er antwortet ihm: „Ich bin ein Levit von Bethlehem Juda, und wandere, wo ich hin kann.“ Micha ſprach zu ihm: „Bleibe bei mir, du ſollſt mein Vater und mein Prieſter ſeyn, ich will dir jährlich zehn Silberlinge, und benannte Kleider und deine Nahrung geben.“ Und der Levit ging hin. Der Levit trat an zu bleiben bei dem Mann, und er hielt den Knaben gleich wie einen Sohn. Und Micha füllete dem Leviten die Hand, daß er ſein Prieſter ward; und war alſo im Hauſe Micha. Und Micha ſprach: „Nun weiß ich, daß mir der Herr wird wohl thun, weil ich einen Leviten zum Prieſter habe.“

Zu der Zeit war kein König in Iſrael. Und der Stamm der Daniter ſuchte ihm ein Erbtheil, da ſie wohnen möchten; denn es war bis auf den Tag noch kein Erbe für ſie gefallen unter den Stämmen Iſraels. Und die Kinder Dan ſandten aus ihren Geſchlechtern von ihren Enden fünf ſtreitbare Männer, von Zarea und Eſthaol, das Land zu erkundigen und zu erforſchen, und ſprachen zu ihnen: „Ziehet hin und erforſchet das Land.“ Und ſie kamen auf das Gebirg Ephraim, ans Haus Micha, und blieben über Nacht daſelbſt. Und weil ſie da bei dem Geſinde Micha waren, kannten ſie die Stimme des Knaben, des Leviten; und ſie wieſen dahin und ſprachen zu ihm: „Wer hat dich hieher gebracht? Was machſt du da? Und was haſt du hier?“ Er antwortete ihnen: „So und ſo

hat Micha an mir gethan und hat mich gedinget, daß ich sein Priester war.“ Sie sprachen zu ihm: „Lieber, frage Gott, daß wir erfahren, ob unser Weg, den wir wandeln, auch wohl gerathen werde?“ Der Priester antwortete ihnen: „Ziehet hin mit Frieden; euer Weg ist recht vor dem Herrn, den ihr ziehet.“ Da gingen die fünf Männer hin und kamen gen Lais und sahen das Volk, das darinnen war, sicher wohnen, auf die Weise, wie die Zidonier, still und sicher; und war niemand, der ihnen Leid that im Lande, oder Herr über sie wäre; und waren ferne von den Zidoniern und hatten nichts mit Leuten zu thun. Und sie kamen zu ihren Brüdern gen Zarea und Esthaol, und ihre Brüder sprachen zu ihnen: „Wie steht es mit euch?“ Sie sprachen: „Auf! laßt uns zu ihnen hinaufziehen; denn wir haben das Land besehen, es ist sehr gut. Darum eilet und seyd nicht faul zu ziehen, daß ihr kommt, das Land einzunehmen. Wenn ihr kommet, werdet ihr zu einem sichern Volke kommen; und das Land ist weit und breit, denn Gott hat es in eure Hände gegeben, einen solchen Ort, da nichts gebricht, alles, das auf Erden ist. Da zogen von dannen aus den Geschlechtern Dan von Zarea und Esthaol, sechshundert Mann, gerüstet mit ihren Waffen, zum Streit. Und zogen hinauf und lagerten sich zu Kiriath Jearim, in Juda. Daher nannten sie die Stätte das Lager Dan bis auf diesen Tag, das hinter Kiriath Jearim ist.

Und von dannen gingen sie auf das Gebirge Ephraim und kamen zum Hause Micha. Da antworteten die fünf Männer, die ausgegangen waren, das Land Lais zu erkundigen, und sprachen zu ihren Brüdern: „Wisset ihr auch, daß in diesen Häusern ein Leibrock, Heiligthum, Bildniß und Abgott sind? Nun möget ihr denken, was euch zu thun ist.“ Sie kehrten da ein und kamen an das Haus des Knaben, des Leviten, in Micha's Hause, und grüßten ihn freundlich. Aber die sechshundert Gerüstete mit ihrem Harnisch, die von den Kindern Dan waren, standen vor dem Thor. Und die fünf Männer, die das Land zu erkundigen ausgezogen waren, gingen hinauf und kamen dahin, und nahmen das Bild, den Leibrock, das Heiligthum und Abgott. Dieweil stand der Priester vor dem Thor, bei den sechshundert Gerüsteten mit ihrem Harnisch. Als nun jene ins Haus Micha gekommen waren und nahmen das Bild, den Leibrock, das Heiligthum und Abgott, sprach der Priester zu ihnen: „Was machet ihr?“ Sie antworteten ihm: „Schweige und halte das Maul zu, und ziehe mit uns, daß du unser Vater und Priester seyest. Ist dir's besser, daß du in des einigen Mannes Haus Priester seyest, oder unter einem ganzen Stamm und Geschlecht in Israel?“ Das gefiel dem Priester wohl, und nahm beides den Leibrock, das Heiligthum und Bild, und kam mit unter das Volk. Und da sie sich

wandten und hinzogen, schickten sie die Kindlein und das Vieh, und was sie Köstliches hatten, vor ihnen her. Da sie nun fern von Micha's Haus kamen, schrien die Männer, so in den Häusern waren, bei Micha's Hause, und folgten den Kindern Dan nach und riefen den Kindern Dan. Sie aber wandten ihr Antlitz um und sprachen zu Micha: „Was ist dir, daß du also ein Geschrei machest?" Er antwortete: „Ihr habt meine Götter genommen, die ich gemacht hatte, und den Priester, und ziehet hin, und was habe ich nun mehr? Und ihr fraget noch, was mir fehle?" Aber die Kinder Dan sprachen zu ihm: „Laß deine Stimme nicht hören bei uns, daß nicht auf dich stoßen zornige Leute, und deine Seele und deines Hauses Seele nicht aufgeräumt werde." Also gingen die Kinder Dan ihres Wegs. Und Micha, da er sahe, daß sie ihm zu stark waren, wandte er sich, und kam wieder zu seinem Hause.

Diese ziemlich dunkle Erzählung bietet wenig Interesse dar, und dient nur dazu, die Geschichte der Einnahme von Lais und des Götzendienstes der Daniten einzuleiten.

Die Religion Micha's ist nicht der reine Götzendienst; er kennt den Namen des Herrn; das Gelübde seiner Mutter, das er erfüllt, ist dem Herrn gelobt. Der Kultus der Teraphim war Anbetung des Herrn unter sichtbaren Symbolen; es ist dieselbe Vermischung von Wahrheit und Irrthum, mit der das Götzenthum immer begann, wovon Bileam uns ein Beispiel zeigt, und wovon wir die erste deutliche Spur unter den Zelten Labans zu finden glaubten. Micha scheint aus reiner Unwissenheit Götzendiener geworden zu seyn; vielleicht brachte ihn die Schwierigkeit, sich nach Silo zu begeben, wo die Stifshütte aufgeschlagen war, der unbestimmte Drang, sein Haus zu weihen, zu dem Götzendienst. Sein Beispiel zeigt, was das auserwählte Volk ohne eine geregelte Regierung, ohne erbliches Priesterthum, ohne fortlaufende Prophetien geworden wäre.

Micha selbst scheint ein schwacher Mensch gewesen zu seyn; er nimmt seiner Mutter Geld, man weiß nicht warum, gibt es zurück, macht Götter daraus und hält sie für heilig.

Micha (1. Kön. 22, 8 ff. 2. Chr. 18, 7 ff.), Sohn Jemela's, war Prophet unter Ahab. Er befand sich nicht unter dem Haufen der Propheten (J. d. W. 4660. V. C. 888. G. Z. R. 897), welche jenem Fürsten und seinem Verbündeten Josaphat die Einnahme von Ramoth verhießen. Er war es, der einige Jahre vorher auf dem Wege von Aphek zum Könige von Israel gesprochen hatte. Dieser Fürst, erzürnt über seine Offenheit, fürchtete seine Weissagungen; aber Josaphat wollte ihn hören, er erhielt daher den Befehl, vor den beiden Königen zu erscheinen und den Ausgang des vorgehabten Kriegs vorherzusagen. Und der Bote, der hingegangen war, Micha zu rufen, sprach zu ihm: „Siehe, der

Propheten Reden ſind einträchtiglich gut für den König; ſo laß nun dein Wort auch ſeyn, wie das Wort derſelben, und rede Gutes.“ Micha ſprach: „So war der Herr lebet, ich will reden, was der Herr mir ſagen wird.“

Und da er zum Könige kam, ſprach der König zu ihm: „Micha, ſollen wir gen Ramoth ihn Gilead ziehen, zu ſtreiten, oder ſollen wir es laſſen anſtehen?“ Er ſprach zu ihm: „Ja, ziehe hinauf und fahre glückſelig; der Herr wird es in die Hand des Königs geben.“ Der König ſprach abermal zu ihm: „Ich beſchwöre dich, daß du mir nicht anders ſageſt, denn die Wahrheit im Namen des Herrn.“ Er ſprach: „Ich ſahe ganz Iſrael zerſtreut auf den Bergen, wie die Schafe, die keinen Hirten haben. Und der Herr ſprach: Haben dieſe keinen Herrn? Ein jeglicher kehre wieder heim mit Frieden.“ Da ſprach der König Iſraels zu Joſaphat: „Habe ich dir nicht geſagt, daß er mir nichts Gutes weiſſagte, ſondern eitel Böſes?“ Er ſprach: „Darum höre nun das Wort des Herrn: Ich ſah den Herrn ſitzen auf ſeinem Stuhl, und alles himmliſche Heer neben ihm ſtehen zu ſeiner Rechten und Linken.

„Und der Herr ſprach: Wer will Ahab überreden, daß er hinaufziehe und falle zu Ramoth in Gilead? Und einer ſagte dies, der andere das. Da ging ein Geiſt heraus und trat vor den Herrn und ſprach: Ich will ihn überreden. Der Herr ſprach zu ihm: Womit? Er ſprach: Ich will ausgehen und will ein falſcher Geiſt ſeyn in aller ſeiner Propheten Munde. Er ſprach: Du ſollſt ihn überreden und ſollſt es ausrichten; gehe aus und thue alſo. Nun ſiehe, der Herr hat einen falſchen Geiſt gegeben in aller dieſer deiner Propheten Munde, und der Herr hat Böſes über dich geredet.“ Da trat herzu Zedekia, der Sohn Enaena, und ſchlug Micha auf den Backen und ſprach: „Wie? Iſt der Geiſt des Herrn von mir gewichen, daß er mit dir redet?“ Micha ſprach: „Siehe, du wirſt es ſehen an dem Tage, wann du von einer Kammer in die andere gehen wirſt, daß du dich verkriechſt.“ Der König Iſraels ſprach: „Nimm Micha, und laß ihn bleiben bei Amon, dem Bürgermeiſter, und bei Joas, dem Sohne des Königs. Und ſprich: So ſpricht der König: Dieſen ſetzt ein in den Kerker und ſpeiſet ihn mit Waſſer und Brod der Trübſal, bis ich mit Frieden wieder komme.“ Micha ſprach: „Kommſt du mit Frieden wieder, ſo hat der Herr nicht durch mich geredet.“ Und ſprach: „Höret zu, alles Volk!“

Das Himmelsgemälde, welches Micha entwirft, iſt eine von ihm erfundene und ausgewählte Parabel. Das Schauſpiel vor ſeinen Augen, Ahab und Joſaphat, umgeben von ihren Offizieren, gab ihm den Gedanken zu der Allegorie.

Man ſtaunt, daß Micha befragt wird, und daß man an Elia gar nicht denkt. Dieſer war dem Ahab zu verhaßt.

Uebrigens war Micha der würdige Stellvertreter Elia's; der Geist dieses athmet in ihm; es ist dieselbe Unbeugsamkeit, derselbe Muth, dieselbe Ironie, dieselbe Verachtung gegen Betrug.

Micha (Mich. 1, 1. — Ungef. J. d. W. 4796. V. C. 752. G. Z. R. 758), der sechste der kleinen Propheten, aus Moreseth, einem Flecken in Juda (Jos. 15, 44. 2. Chr. 11, 8), im Thale Zephath, das durch die von Assa dem Seraph (2. Chr. 14, 10) gelieferte Schlacht berühmt ist, blühte unter der Regierung Jothams, Ahas und Hiskia's, Könige von Juda. Er war Zeitgenosse des Jesaia, Hosea und Amos, und trat wahrscheinlich einige Zeit nach ihnen sein Amt an. Seine Geschichte ist gänzlich unbekannt. Es scheint, daß er seine Schrift erst unter Hiskia veröffentlichte.

In seinen Reden greift er schonungslos die Sittenlosigkeit und Gottlosigkeit seiner Zeit in Israel und Juda an; sein Styl, voll Wärme und Lebendigkeit, liebt sehr das Figürliche und nimmt oft den Charakter des Dialogs an; sein Buch enthält eine große Zahl evangelischer Prophetien, unter andern die berühmte Weissagung von der Geburt des Messias zu Bethlehem (Mich. 5, 2), eine der volksthümlichsten unter den Juden. Der Name des Micha kommt bei Jeremia wieder vor (Jer. 26, 18 ff.).

Michaja (Jer. 36, 11 ꝛc. — J. d. W. 4943. V. C. 605. G. Z. R. 605), Sohn Gemarja's, war der erste, welcher, nachdem er die Weissagungen Jeremia's gegen Jojakim vorlesen gehört hatte, den Dienern des Königs sogleich Nachricht davon zu bringen eilte. Man darf annehmen, daß Michaja bei seinem Eifer gute Absichten hatte; jene Räthe des Königs konnten die gegen ihren König ausgesprochenen Drohungen nie zu bald erfahren.

Michal (1. Sam. 14, 49. 18, 20 ff. — Ungef. J. d. W. 4497. V. C. 1051. G. Z. R. 1063), jüngste Tochter Sauls und Ahinoams, liebte David, und hielt ihre Liebe nicht geheim. Ihre Hand wurde David versprochen, ohne daß sie die schwarzen Plane ihres Vaters durchschauen konnte; aber die Festigkeit und der Muth Davids vereitelten die abscheulichen Hoffnungen ihres Vaters, und Michal wurde die Frau Davids. Aber der Haß Sauls brach bald ohne Rückhalt aus. Die treue Michal war der Schutzengel ihres Mannes und rettete ihn durch ihre Unerschrockenheit und List. Dafür löste Saul durch einen Gewaltstreich ihre Heirath auf und zwang sie, Palti zu heirathen. David betrachtete, als er zur Macht gekommen war, diese Ehe als nicht vollzogen, und das Gesetz der Ehescheidung (5. Mos. 24, 4), als nicht anwendbar auf den Fall; Michal kehrte freudig zu ihm zurück (2. Sam. 3, 13), glücklich darüber, daß ihre Trennung und der Haß gegen ihren Vater

die Liebe Davids zu ihr nicht schwächten. Aber ihr Sinn wandte sich bald zum Stolze. Denn da David wieder kam von dem Orte, wo die Stiftshütte aufgeschlagen worden war, sein Haus zu segnen, ging ihm Michal, die Tochter Sauls, heraus entgegen und sprach: „Wie herrlich ist heute der König von Israel gewesen, der sich vor den Mägden seiner Knechte entblößt hat, wie sich die losen Leute entblößen!“ David aber sprach zu Michal: „Ich will vor dem Herrn spielen, der mich erwählet hat vor deinem Vater und vor allem seinem Hause, daß er mir befohlen hat, ein Fürst zu seyn über das Volk des Herrn, über Israel, und will noch geringer werden, denn also, und will niedrig seyn in meinen Augen, und mit den Mägden, davon du geredet hast, zu Ehren werden.“ Aber Michal, Sauls Tochter, hatte kein Kind bis an den Tag ihres Todes.

Midian (1. Mos. 25, 2. 1. Chr. 1, 32.) (Datum unbekannt), Sohn Abrahams und der Ketura, gab den Midianitern seinen Namen, die am östlichen Ufer des todten Meeres wohnten.

Mirjam (Schwester Mosis, siehe Maria).

Misael und **Elyaphan** (2. Mos. 6, 22. 4. Mos. 3, 30, 3. Mos. 10, 4 ff.), Söhne Usiels, letzten Sohnes Kahaths, waren sonach Vetter von Moses und Aaron. Sie erhielten von Moses den Auftrag, die Leichname Nadabs und Abihu's von der Stiftshütte wegzunehmen, den Trauerzug zu führen, und mit dem Volke die beiden jungen Opferpriester zu beweinen. Bei den Hebräern erfüllten die nächsten Verwandten diese letzte Pflicht; im vorliegenden Falle konnten Aaron und seine Söhne sie nicht erfüllen, weil der Tod Nadabs und Abihu's in ihren Augen eine Strafe Gottes war, über die nicht öffentlich geklagt werden durfte; Moses läßt daher durch die Söhne Usiels die Trauer besorgen.

Mnason (Ap. G. 21, 16. — N. C. 60), alter Schüler, gebürtig aus Cypern und in Jerusalem wohnend, kam mit Paulus von Cäsarea dahin zurück, den er gastlich beherbergte. Man hat angenommen, er sey von Paulus oder Barnabas bei ihrer ersten Reise nach Cypern (Ap. G. 13, 4) oder von den nach dem Tode des Stephanus flüchtigen Judäern (Ap. G. 11, 19) bekehrt worden, aber der Titel „alter Schüler“ leitet vielmehr darauf, daß er noch während des Lehramts Christi sich bekehrte.

Moab (1. Mos. 19, 37. — J. d. W. 3284. V. C. 2264. G. Z. R. 1897), Sohn Lots, gab seinen Namen den Moabitern, die östlich vom Jordan an den Ufern des Jabbak wohnten.

Mose (2. Mos. 6, 20. 4. Mos. 26, 59. 1. Chr. 6, 3. 23, 13. ff. 2. Mos. 2, 1 ff.), Nachkomme Levi's durch Amram und Jochebed, ward in Aegypten geboren (J. d. W. 3822. V. C. 1726. G. Z. R. 1571) unter der Herrschaft des grausamen Gesetzes, welches alle männlichen Kinder

der Hebräer dem Untergange weihte. Wie durch Wunder gerettet, wurde er von der Tochter Pharao's an Kindesstatt angenommen und seiner Mutter wiedergegeben, die nur als seine Amme galt. Seine Erziehung war die, welche die Söhne der Könige, Großen und Priester erhielten; er wurde in aller Weisheit der Aegypter unterrichtet. Aber sein gerader Sinn und tiefer Geist mußte bald das Leere dieser Wissenschaft erkennen. Während seines vierzigjährigen Aufenthalts (Ap. G. 7, 23) am ägyptischen Hofe stand Moses in fortwährender Verbindung mit seiner Familie und seinem Volke, denn er wußte das Geheimniß seiner Geburt. Das Geschick Israels mußte ihm bekannt werden, und der Eindruck, den der Gegensatz des ägyptischen Götzendienstes, und der Wahrheit, und des Einen Gottes, die Israel besaß, auf ihn machte, unauslöschlich sich seiner Seele einprägen. Mitten unter der Pracht des Hofes vergaß er nicht, daß er Israelite sey, und zog es vor, Moses, der Befreier seines Volkes, zu werden, als Sohn der Tochter Pharao's zu heißen. Diesem hohen Gedanken, das unter dem Tyrannenjoche Pharao's schmachtende Volk Gottes zu befreien, opferte er Alles. Er war 40 Jahre alt.

Diese Wahl kündigte den großen Mann, noch nicht aber den Propheten an. Um seinem Unternehmen Erfolg zu verschaffen, mußte er sich durch eine in die Augen fallende That als ihren Befreier kund thun. Die Gelegenheit dazu bot sich alsbald dar (2. Mos. 2, 11 ff. Ap. G. 7, 24). Denn als er groß geworden war, ging er aus zu seinen Brüdern, und sah ihre Last, und ward gewahr, daß ein Aegypter schlug seiner Brüder, der Hebräischen einen. Und er wandte sich hin und her, und da er sahe, daß kein Mensch da war, erschlug er den Aegypter, und scharrte ihn in den Sand. Aber dieser erste Sieg vermochte nicht, den Muth seiner Landsleute zu erwecken, und bald mußte Moses erkennen, daß er zu große Hoffnungen gefaßt hatte. Denn er ging eines Tags aus, und sah zween hebräische Männer sich mit einander zanken, und sprach zu dem Ungerechten: „Warum schlägest du deinen Nächsten?“ Er aber sprach: „Wer hat dich zum Obersten oder Richter über uns gesetzt? Willst du mich auch erwürgen, wie du den Aegypter erwürget hast?“ Da fürchtete sich Mose und sprach: „Wie ist das laut geworden?“ Und es kam vor Pharao, der trachtete nach Mose, daß er ihn erwürgete. Aber Mose floh vor Pharao und hielt sich im Lande Midian, und wohnte bei einem Brunnen. Der Priester aber in Midian hatte sieben Töchter, die kamen, Wasser zu schöpfen, und füllten die Rinnen, daß sie ihres Vaters Schafe tränketen. Da kamen die Hirten, und stießen sie davon. Aber Mose machte sich auf, und half ihnen, und tränkete ihre Schafe. Und da sie zu ihrem Vater Reguel kamen, sprach er: „Wie seyd ihr heute so bald gekommen?“ Sie sprachen: „Ein ägyptischer Mann errettete uns

von den Hirten, und schöpfte uns und tränkete die Schafe.“ Er sprach zu seinen Töchtern: „Wo ist er? Warum habt ihr den Mann gelassen, daß ihr ihn nicht ludet, mit uns zu essen?“ Und Mose bewilligte, bei dem Manne zu bleiben. Und er gab Mose seine Tochter Zipora. Die gebar einen Sohn, und er hieß ihn Gerson; denn er sprach: „Ich bin ein Fremdling geworden in fremdem Lande.“ Und sie gebar noch einen Sohn, den hieß er Elieser, und sprach: „der Gott meines Vaters ist mein Helfer, und hat mich von der Hand Pharao's errettet.“

Lange Zeit darnach starb der König Pharao. Und die Kinder Israel seufzten über ihre Arbeit und schrien, und ihr Schreien über ihre Arbeit kam vor Gott.

Da wurde Mose berufen, die Kinder Israel aus Aegypten zu führen. Er hütete die Schafe seines Schwähers, und kam an den Berg Horeb. Und der Engel des Herrn erschien ihm in einer feurigen Flamme aus dem Busche. Mose wollte hinzutreten, aber Gott rief ihm aus dem Busch und sprach: „Mose! Mose!“ Er antwortete: „Hier bin ich.“ Er sprach: „Tritt nicht herzu, ziehe deine Schuhe aus von deinen Füßen, denn der Ort, da du auf stehest, ist ein heiliges Land.“ Nachdem der Herr durch göttliche Worte Mose seine hohe Bestimmung, Israel zu befreien, durch die Kraft des Gottes Abrahams, Isaaks und Jakobs, vor die Seele geführt hatte, endete er also: „So gehe nun hin, ich will dich zu Pharao senden, daß du mein Volk, die Kinder Israel, aus Aegypten führest.“ Mose sprach zu Gott: „Wer bin ich, daß ich zu Pharao gehe, und führe die Kinder Israel aus Aegypten?“ Er sprach: „Ich will mit dir seyn, und das soll dir das Zeichen seyn, daß Ich dich gesandt habe: Wenn du mein Volk aus Aegypten geführet hast, werdet ihr Gott opfern auf diesem Berge.“ Mose sprach zu Gott: „Siehe, wenn ich zu den Kindern Israel komme, und spreche zu ihnen: der Gott eurer Väter hat mich zu euch gesandt; und sie mir sagen werden: Wie heißet sein Name? Was soll ich ihnen sagen?“ Gott sprach zu Mose: „Ich werde seyn, der ich seyn werde.“ Und sprach: „Also sollst du zu den Kindern Israel sagen: Ich werde seyn, der hat mich zu euch gesandt.“ Und Gott sprach weiter zu Mose: „Also sollst du zu den Kindern sagen: Der Herr, eurer Väter Gott, hat mich zu euch gesandt. Das ist mein Name ewiglich, dabei man mich nennen und meiner gedenken soll für und für!“ Der Gehorsam, den die Hebräer den Befehlen Moses leisten würden, die Verhärtung des Königs Pharao, die Wunder, die sie brechen sollten, und der Befehl, die goldenen und silbernen Gefäße den Aegyptern zu entwenden, beschlossen jene erhabenen Offenbarungen.

Alle Verheißungen waren gethan, alle Befehle gegeben. Noch mußte Mose Wunder erhalten als Bürgschaft des Gelingens (2. Mos. 4, 1 ff.).

Moſe fürchtete den Unglauben der Iſraeliten. Da that der Herr Wunder an Moſe. Aber Moſe ſprach: „Ach, mein Herr, ich bin je und je nicht beredt geweſen, ſeit der Zeit du mit deinem Knecht geredet haſt, denn ich habe eine ſchwere Zunge und eine ſchwere Sprache.“ Und der Herr ſprach: „So gehe nun hin: Ich will mit deinem Munde ſeyn, und dich lehren, was du ſagen ſollſt.“ Moſe aber ſprach: „Mein Herr, ſende, welchen du ſenden willſt.“ Da war der Herr ſehr zornig über Moſe und ſprach: „Weiß ich denn nicht, daß dein Bruder Aaron, aus dem Stamme Levi, beredt iſt? Und ſiehe, er wird herausgehen, dir entgegen; und wenn er dich ſiehet, wird er ſich von Herzen freuen.

Zu Jethro zurückgekehrt, dachte er nur an die Abreiſe; die Stimme Gottes verkündete ihm, daß die Verwandten des von ihm getödteten Aegypters nicht mehr lebten, und darauf zog er mit ſeiner Frau und ſeinen Söhnen Gerſon und Elieſer nach Aegypten. Auf dem Berge Horeb begegnete er der Verheißung gemäß ſeinem Bruder Aaron, ging mit ihm weiter fort und verſammelte die Aelteſten Iſraels; und das Volk kam herbei auf die Nachricht von der Befreiung, die Moſes brachte, und der Wunder, die ſie verbürgten; und Aaron redete alle Worte, die der Herr mit Moſe geredet hatte, und that die Zeichen vor dem Volk. Und das Volk glaubte. Und da ſie hörten, daß der Herr die Kinder Iſrael heimgeſucht und ihr Elend heimgeſucht hätte, neigeten ſie ſich und beteten an.

Aber dieſer Glaube mußte ſich erproben (2. Moſ. 5. 1 ff.). Moſes trat mit Aaron vor Pharao und ſprach: „So ſagt der Herr, der Gott Iſraels: Laß mein Volk ziehen, daß mir's ein Feſt halte in der Wüſte.“ Pharao aber wies ſie mit ihrer Bitte nicht nur ab, ſondern bedrückte die Iſraeliten von nun an noch mehr. Da gingen die Amtleute der Kinder Iſrael hinein und ſchrien zu Pharao: „Warum willſt du mit deinen Knechten alſo fahren?“ Pharao aber hörte nicht auf ihr Flehen und plagte und ängſtigte das Volk noch mehr. Da wandte ſich Moſe zu Gott, und Gott ſprach zu ihm: „Nun ſollſt du ſehen, was ich Pharao thun werde; denn durch eine ſtarke Hand muß er ſie laſſen ziehen, er muß ſie noch durch eine ſtarke Hand aus ſeinem Lande von ſich treiben.“ Und Moſe bekommt neue Befehle von Gott: er beſchreibet ſein Geburtsregiſter. Und des Tages redete der Herr mit Moſe in Aegyptenland, und ſprach zu ihm: „Ich bin der Herr, rede mit Pharao, dem Könige in Aegypten, alles, was Ich mit dir rede.“ Und er antwortete vor dem Herrn: „Siehe, ich bin von unbeſchnittenen Lippen, wie wird mich denn Pharao hören?“ Der Herr ſprach zu Moſe: „Siehe: ich habe dich einen Gott geſetzt über Pharao, und Aaron, dein Bruder, ſoll dein Prophet ſeyn.“ Und Moſes und Aaron thaten, wie der Herr ihnen

gebot, und es geschah Alles, wie der Herr es vorausgesagt. Moses und Aaron verrichteten große Wunder vor Pharao, aber dessen Herz war hart, und er weigerte sich, das Volk zu lassen. Noch verstockter wurde das Herz Pharao's dadurch, daß die ägyptischen Zauberer die erste Plage, die Verwandlung des Wassers in Blut, mit ihrem Beschwören nachmachten. Er wandte sich, und ging heim, und nahm es nicht zu Herzen. Da gab der Herr dem Mose neue Befehle, und Mose trat vor Pharao und sprach: „So sagt der Herr: Laß mein Volk, daß es mir diene. Wo du dich deß weigerst, siehe, so will Ich alle deine Grenze mit Fröschen plagen, daß der Strom soll von Fröschen wimmeln" ꝛc. Und Aaron reckte seine Hand über die Wasser in Aegypten, und kamen Frösche herauf, daß Aegyptenland bedecket ward. Da thaten die Zauberer auch also mit ihrem Beschwören, und ließen Frösche über Aegyptenland kommen. Aber die Läuse konnten die Zauberer nicht herausbringen. Da sprachen sie: „Das ist Gottes Finger." Aber das Herz Pharao's war verstockt und hörete sie nicht, wie denn der Herr gesagt hatte. Und Mose trat abermals mit Aaron vor Pharao und sprach: „So sagt der Herr: Laß mein Volk, daß es mir diene. Wo nicht, so will ich allerlei Ungeziefer lassen kommen über dich, deine Knechte, dein Volk und dein Haus." Und der Herr that also, und kam viel Ungeziefer in Pharao's Haus, in seiner Knechte Häuser und über ganz Aegyptenland. Da forderte Pharao Mose und Aaron und sprach: „Gehet hin, opfert eurem Gott hier im Lande." Aber Mose weigerte sich und sprach: „Drei Tagereisen wollen wir gehen in die Wüste und dem Herrn, unserm Gott, opfern, wie er uns gesagt hat." Pharao sprach: „Ich will euch lassen, daß ihr dem Herrn opfert in der Wüste, allein daß ihr nicht ferner ziehet, und bittet für mich." Und Mose bat den Herrn für Pharao, und der Herr schaffte das Ungeziefer weg von ihm und von seinem Volke, daß nicht Eines übrig blieb. Aber Pharao verhärtete sein Herz auch diesmal, und ließ das Volk nicht. Daher neue Wunder und Plagen, Pest, schwarze Blattern und Hagel, Heuschrecken und Finsterniß. Und der Herr sprach zu Mose: „Ich will noch eine Plage über Pharao und Aegypten kommen lassen, darnach wird er euch lassen von hinnen, und wird nicht allein alles lassen, sondern euch auch von hinnen treiben. So sage nun vor dem Volke, daß ein Jeglicher von seinem Nächsten und eine Jegliche von ihrer Nächsten silberne und goldene Gefäße fordere. Denn der Herr wird dem Volk Gnade geben vor den Aegyptern." Und Mose war ein sehr großer Mann in Aegyptenland vor den Knechten Pharao's, und vor dem Volke. Und Mose sprach: „So saget der Herr: Ich will zur Mitternacht ausgehen in Aegyptenland, und alle Erstgeburt in Aegyptenland soll sterben, von dem ersten Sohne Pharao an, der auf seinem

Stuhle sitzet, bis an den ersten Sohn der Magd, die hinter der Mühle ist, und alle Erstgeburt unter dem Vieh; aber bei den Kindern Israel soll nicht ein Hund mucken, beides unter Menschen und Vieh, auf daß ihr erfahret, wie der Herr Aegypten und Israel scheide. Dann werden zu mir herabkommen alle diese deine Knechte und mir zu Fuß fallen und sagen: Ziehe aus du und alles Volk, das unter dir ist. Darnach will ich ausziehen." Und er ging von Pharao mit grimmigem Zorn. Der Herr aber sprach zu Mose: „Pharao höret euch nicht, auf daß viele Wunder geschehen in Aegyptenland." Der Herr aber sprach zu Mose und Aaron in Aegyptenland: „Dieser Monat soll bei euch der erste Monat seyn, und von ihm sollt ihr die Monate des Jahres anheben. Saget der ganzen Gemeine Israel und sprechet: am zehnten Tage dieses Monats nehme ein Jeglicher ein Lamm, wo ein Hausvater ist, je ein Lamm zu einem Hause. Ihr sollt aber ein solches Lamm nehmen, da kein Fehler an ist, ein Männlein und eines Jahres alt, von den Lämmern und Ziegen sollt ihr es nehmen. Und sollt es behalten bis auf den vierzehnte Tag des Monats. Und ein jegliches Häuflein im ganzen Israel soll es schlachten zwischen Abends." Dies ist die Stiftung des Osterlamms. Auf sie folgte die Erwürgung der Erstgeburt, und der Anfang des Auszugs. Nachdem nämlich Mose alle Anstalten getroffen hatte, ging das ganze Heer des Herrn auf Einen Tag aus Aegyptenland, nachdem sie daselbst 630 Jahre gewohnet hatten. Diese Nacht wird dem Herrn gehalten, daß er sie aus Aegyptenland geführet hat, und die Kinder Israel sollen sie dem Herrn halten, sie und ihre Nachkommen. Und der Herr sprach zu Mose und Aaron: „Dies ist die Weise, Passah zu halten; kein Fremder soll davon essen." Und der Herr gab noch weitere Vorschriften über das Passah. Und der Herr redete mit Mose und sprach: „Heilige mir alle Erstgeburt, beides unter den Menschen und dem Vieh." Darauf folgte das Gebot des ungesäuerten Brodes, der Fortgang des Auszugs und seine Vollendung, und der Aegypter Untergang im rothen Meere. Mose war fortwährend der Vermittler zwischen dem Herrn und seinem Volke; und das Volk fürchtete den Herrn, und glaubte ihm und seinem Knechte Mose. Und der Herr hatte eine große Hand gezeigt an den Aegyptern. Denn das Wasser des Meeres bedeckte Wagen und Reiter, und alle Macht Pharao's, die ihnen nachgefolgt waren ins Meer, daß nicht Einer aus ihnen überblieb. Aber die Kinder Israel gingen trocken mitten durch das Meer, und das Wasser war ihnen für Mauern zur Rechten und zur Linken.

Ehe Mose das jenseitige Ufer verließ (2. Mos. 15, 1 ff.), dichtete er ein Loblied, in dem das Schauspiel, das so eben Statt hatte, herrlich beschrieben ist. Dann ließ Mose die Kinder Israel ziehen vom Schilfmeer

hinaus zur Wüste Sur. Und sie wanderten drei Tage in der Wüste, daß sie kein Wasser fanden. Da kamen sie gen Mara, aber sie konnten das Wasser zu Mara nicht trinken, denn es war bitter. Daher hieß man den Ort Mara. Da murrte das Volk wider Mose und sprach: „Was sollen wir trinken?“ Er schrie zu dem Herrn; und der Herr wies ihm einen Baum, den that er ins Wasser, da ward es süß. Daselbst stellete er ihnen ein Gesetz und ein Recht, und versuchte sie. Und sie kamen in Elim, da waren zwölf Wasserbrunnen und siebenzig Palmbäume, und lagerten sich daselbst ans Wasser. Von Elim zogen sie, und kam die ganze Gemeine Israel in die Wüste Sin, die da liegt zwischen Elim und Sinai, am fünfzehnten Tage des andern Monats, nachdem sie aus Aegypten gezogen waren. Und es murrte die ganze Gemeine der Kinder Israel wider Mose und Aaron in der Wüste. Sie warfen ihnen nämlich vor, sie nur in die Wüste geführt zu haben, um sie Hungers sterben zu lassen. Der Herr aber sprach zu Mose Worte der Verheißung. Mose aber und Aaron sprachen zu allen Kindern Israel: „Am Abend sollt ihr inne werden, daß der Herr euch aus Aegyptenland geführt hat, und des Morgens werdet ihr des Herrn Herrlichkeit sehen; denn er hat euer Murren wider den Herrn gehört. Was sind wir, daß ihr wider uns murret?“ Weiter sprach Mose: „der Herr wird euch am Abend Fleisch zu essen geben, und am Morgen Brods die Fülle.“ Und am Abend kamen Wachteln herauf und bedeckten das Heer. Und am Morgen lag der Thau um das Heer her. Und als der Thau weg war, siehe, da lag es in der Wüste rund und klein, wie der Reif auf dem Lande. Und da es die Kinder Israel sahen, sprachen sie unter einander: das ist Man; denn sie wußten nicht, was es war. Mose aber sprach zu ihnen: „Es ist das Brod, das euch der Herr zu essen gegeben hat. Das ist es aber, das der Herr geboten hat: Ein Jeglicher sammle deß so viel er für sich essen mag, und nehme ein Gomor auf ein jegliches Haupt, nach der Zahl der Seelen in seiner Hütte.“ Und die Kinder Israel thaten also. Mose ließ sie dann am sechsten Tage das Brod zweifältig sammeln, damit sie für den folgenden Tag, dem Sabbath des Herrn, an dem sie nichts finden würden, Brod hätten. Aber am siebenten Tage gingen Etliche hinaus zu sammeln, und fanden nichts. Da sprach der Herr zu Mose: „Wie lange weigert ihr euch, zu halten meine Gebote und Gesetze? Sehet, der Herr hat euch den Sabbath gegeben; darum gibt er euch am sechsten Tage zweer Tage Brod. So bleibe nun ein Jeglicher in dem Seinen, und niemand gehe heraus von seinem Ort des siebenten Tags.“ Also feierte das Volk des siebenten Tages. Und die Kinder Israel aßen Man 40 Jahre, bis daß sie zu dem Lande kamen, da sie wohnen sollten; bis an die Grenze

des Landes Canaan aßen sie Man. Das Volk murrte bald wieder, aus Furcht, zu verdürsten, da ließ der Herr Wasser aus einem Felsen fließen und tränkete sie. Die Amalekiter benützten den für sie günstigen Augenblick, über die Israeliten herzufallen, wurden aber besiegt.

Indessen das Gerücht so großer und vieler Wunder war durch die Wüste gedrungen; Moses war noch am Fuße des Horeb, als sein Schwäher Jethro mit seiner Gattin und seinen Söhnen herbeieilte. Jethro ward von Moses achtungsvoll und freundschaftlich empfangen, und ertheilte diesem dagegen einen weisen Rath, den zu benutzen er nicht säumte. Jethro schied von Mose in Friede und Freundschaften; aber Scphora und die Kinder blieben bei Mose.

Ungefähr zwei Monate waren seit dem Auszug aus Aegypten verflossen (4. Mos. 30, 15. 2. Mos. 19, 1 ff.); Israel war noch ein bloßer Haufe ohne Gesetze, ohne bleibende Stätte. Aber zu fürchten hatte es von seinen früheren Drängern nicht. Der Augenblick war günstig, den Grund zum gesellschaftlichen Gebäude zu legen, und der Herr rief Mose auf den Gipfel des Berges Sinai. Daselbst empfing er die göttlichen Gebote und überbrachte dem Heere die Verheißungen seines Volks. Die Anstalten für das erhabene Fest, das auf den dritten Tag vorbereitet wurde, 50 Tage nach dem Passah, wurden von Gott selbst getroffen und festgesetzt; die Israeliten heiligten sich und wuschen ihre Kleider; man setzte Schranken um den Sinai, und die Todesstrafe ward ausgesprochen gegen jeden, der sie überschritte. Am auserwählten Tage ließen düstere Wolken langsam sich herab und bedeckten den Gipfel des Berges; Blitze zuckten um seine Seiten; der Donner rollte ringsum; Posaunenschall ertönte, und der ganze Sinai schien in Flammen zu stehen. Da rief die Stimme des Herrn den Mose; ruhig, voll Vertrauen, stieg er vor den Augen des erschreckten Volkes den Berg hinauf und verschwand mitten in dem heiligen Gewölke; daselbst ergriff ihn ein augenblicklicher Schauder (Hebr. 12, 21. 2. Mos. 20, 1 ff. 5. Mos. 5, 1 ff.); aber er kam wohlbehalten zu den Hebräern zurück und verbot ihnen, über die Schranken zu gehen.

Dann wurden die heiligen zehn Gebote verkündet. Nach der Verkündigung ergriff eine fromme Scheu die Kinder Israel. Mose benutzte diese ihre Stimmung, bestieg den Sinai, ging hinab und hinauf, und verkündete in den ersten sechs Tagen die wesentlichsten Gesetze (2. Mos. 21, 2c. 2c.) als Ergänzung des Dekalogs. Darauf führte Moses auf das Geheiß des Herrn seinen Bruder Aaron, seine zwei Söhne und die siebenzig Aeltesten Israels mit sich auf den Berg, erlaubte ihnen aber nicht, in das heilige Dunkel zu dringen, aus dem die göttliche Stimme drang. Er hatte Sorge getragen, die schon bekannt gemachten

Gesetze eigenhändig in ein Buch zu verzeichnen, dem er den Namen „Buch des Bundes“ gab, ein Altar wurde am Fuß des Sinai aufgerichtet, wo man Dank- und Brandopfer darbrachte. Er las dem Volke die göttlichen Gesetze vor, ließ es darauf schwören, und nahm das Blut, und besprengte das Volk damit und sprach: „Sehet, das ist das Blut des Bundes, den der Herr mit euch macht, über allen diesen Worten (Hebr. 9, 19). Darauf stiegen Mose, Aaron, seine zwei Söhne, und die 70 Aeltesten des Volkes vollends den Berg hinauf, und schauten die Herrlichkeit des Herrn. Nach so erschütternden Wundern glaubte Mose ohne Gefahr das Volk in der Ebene allein lassen zu können. Und der Herr sprach zu Mose: „Komm herauf zu mir auf den Berg, und bleibe daselbst, daß ich dir gebe steinerne Tafeln, und Gesetze, und Gebote, die ich geschrieben habe, die du sie lehren sollst.“ Und Mose zing mitten in die Wolke und stieg auf den Berg; und blieb auf dem Berge vierzig Tage und vierzig Nächte.

Aber Götzenverehrung folgte bei den Israeliten oft auf die erhabensten Offenbarungen (2. Mos. 32, 1 ff.). Mose war noch auf dem Gipfel des Sinai, als der Herr ihn auf die Anbetung des goldenen Kalbes aufmerksam machte. Der Herr in seinem Grimme wollte sie verzehren, ließ sich aber durch die edle Fürbitte Moses erweichen. Als dieser den Berg herabkam, zerschmetterte er am Fuße des Berges die beiden vom Finger Gottes geschriebenen Tafeln. Seine bloße Gegenwart machte das Götzenthum verstummen; das güldene Kalb wurde zertrümmert; um ihnen noch mehr Verachtung für das Idol einzuflößen, streute er den Trümmerstaub in das Wasser, und ließ die Kinder Israel daraus trinken. Aber die Verstockten traf die verdiente Strafe; 3000 Menschen fielen unter den Streichen der sich einmüthig beim Aufruf Moses erhebenden Leviten. Den folgenden Tag suchte Mose vollends den Herrn zu besänftigen. Aber trotz seiner heißen Bitten verkündete der Herr, daß er fortan sein Volk nicht selbst mehr führen werde, sondern daß ein Engel mit diesem Geschäft betraut werden würde; bei dieser Trauernachricht hüllte das Volk sich in Sack und Asche und legte seinen Schmuck ab.

Dieses beklagenswerthe Ereigniß hatte die Verkündigung der göttlichen Gesetze unterbrochen. Mose, der es nicht wagte, den Sinai wieder hinaufzusteigen, ließ sich ein Zelt außerhalb des Lagers aufrichten; daselbst fingen seine Arbeiten und Offenbarungen wieder an. Als er sich in das heilige Zelt zurückzog, erhob sich das ganze Volk, und folgte ihm mit den Augen; sobald er über die Schwelle getreten war, kam die Wolke, das Symbol der Anwesenheit Gottes, herab, und verschloß den Eingang; bei diesem Anblick fiel das ganze Volk nieder, und der Herr sprach mit Moses wie mit seinem vertrauten Freunde. Ermuthigt durch

diese neuen Gnadenerweisungen bat Moses den Herrn um gänzliche Verzeihung des Geschehenen. Sein Gebet wurde erhört. Auf den Befehl des Herrn zog sich Mose in eine Felsenhöhle zurück; Gott bedeckte ihn mit einer Wolke, wie mit seiner Hand, und in einem erhabenern Gesichte, als alle vorhergehenden, schaute Mose die erhabensten Bilder von Größe, Ruhm und Güte.

Bald erkannte er, daß der Herr seine ganze Liebe den Kindern Israel wieder zugewendet habe (2. Mos. 34, 1 ff.); gleich den folgenden Tag wurde er auf den Sinai gerufen, und nahm zwei steinerne Tafeln mit sich. Der Herr kam in einer Wolke herab; Moses rief seinen heiligen Namen an, und sprach ein Dank- und Hülfsgebet; die hauptsächlichsten Gesetze wurden bestätigt; der durch den Götzendienst gebrochene Bund wurde wieder erneuert; der Herr schrieb die zehn Gebote auf den Stein; das Volk wurde alsbald auf die Probe gestellt, der es unterlegen war, und Moses blieb von Neuem 40 Tage und 40 Nächte auf dem Gipfel des Sinai, ohne Brod zu essen und Wasser zu trinken. Diesesmal traf er beim Herabsteigen, die Tafeln des Gesetzes in der Hand, keinen Götzen im Lager; aber er verwunderte sich darüber, daß Aaron und das Volk sich fürchten, ihm nahe zu treten; sein Gesicht (2. Cor. 3, 7) war durch den langen Umgang mit dem Herrn lichtstrahlend geworden, ohne daß er es wußte. Er rief seinem Bruder, verhüllte sich, und stattete, voll Freude darüber, daß er sein Volk mit dem Ewigen versöhnt sah, der Versammlung Israels Rechenschaft über die neuen Offenbarungen auf dem Sinai ab.

Der Augenblick war günstig, die freiwillige Beisteuer zur Stiftshütte zu regeln. Mose gab die genaueste Anweisung darüber; sogleich wurde mit der Arbeit an der Stiftshütte angefangen, mit deren Leitung Bezaleel und Ahaliab beauftragt waren. Als die Steuer zu reichlich geworden war, mußte sie eingestellt werden. Nach der Wohnung mit ihrer Hütte kam es an die Verfertigung der Bundeslade, des Gnadenstuhls, des Tisches, des Leuchters, des Räucheraltars und der h. Salbe ꝛc. Darauf Bestimmungen über den priesterlichen Schmuck und Kleider. Und als Mose alles dies Werk sahe, siehe, da hatten sie alles gemacht, wie der Herr es gebot. Und Mose segnete sie.

Kaum war der neue Gottesdienst geordnet, als neue Sünde neue Strafen nöthig machte. Nadab und Abihu wurden vom Feuer verzehrt. Darauf warnte und belehrte Mose die Priester. Auch Aaron vergaß sich, entschuldigte sich bei Moses wegen seines Versehens, und da dieser es hörete, ließ er's ihm gefallen.

Noch hatte Israel den Sinai nicht verlassen, und war schon ein Volk (4. Mos. 1, 1 ff.); deßwegen mußte es gezählt werden, und Mose

nahm die Summe der streitbaren Männer in Israel auf, mit Ausnahme des Stammes Levi.

Ehe die Kinder Israel die Wüste Sinai verließen, hielten sie ein stierliches Passah. Moses gab im Auftrage des Herrn dem Volke die umfassendsten Belehrungen über die Art der Feier, namentlich über das Verhalten gegen Fremde, die bei ihnen wohnen. Um die Kinder Israel der beständigen Gegenwart Gottes zu vergewissern, geschah es, daß des Tags die Stiftshütte von einer Wolke, des Nachts von einer Feuersäule bedeckt war.

Ehe das Volk aufbrach, ordnete Mose noch den Gebrauch der Trompeten an, sowie die Reihenfolge, in der die Stämme auf einander beim Zuge folgen sollten.

Der lange Aufenthalt am Sinai hatte das Volk an Ruhe und Bequemlichkeit gewöhnt; sie murrten und klagten daher über Hunger und Durst, als sie kaum den Zug angetreten hatten. Da sendete der Herr dem lüsternen Volke Wachteln, ohne aber dieses der verdienten Strafe zu entziehen. Moses aber sah, daß er allein die Regierungsgeschäfte nicht mehr tragen könne, wandte sich an den Herrn und bekam 70 Aelteste zu Gehülfen.

Der Ort, wo das Volk für seine Lüsternheit durch den Untergang vieler der Seinigen gestraft wurde, hieß jetzt die Lustgräber. Von den Lustgräbern aber zog das Volk aus gen Hazeroth und blieben zu Hazeroth. Daselbst murrte Mirjam, die Schwester Mose, gegen ihren Bruder, und wurde aussätzig zur Strafe, durch Mose Fürbitte aber wieder geheilt. Darauf sendete Mose Kundschafter ins Land Canaan; diese kommen zurück und machen dem Volke bange. Dieses ging in seinem Kleinmuth so weit, daß es nach Aegypten zurückzukehren verlangte. Darob entbrannte der Grimm des Herrn, und er gedachte es zu vernichten. Abermals rettete Moses das Volk durch seine Fürbitte, und der Herr ließ sich durch die Worte Mose erweichen. Die Nation sollte nicht vernichtet werden, aber kein aus Aegypten ausgezogener Aegypter, Caleb und Josua ausgenommen, den Boden des gelobten Landes betreten. Durch die so eben über sie verhängte göttliche Strafe nicht gebessert, zogen sie, trotz der ernsten Abmahnung Moses, auf eine gefährliche Höhe, ohne die Lade des Bundes, die nicht aus dem Lager kam. Da kamen die Amalekiter und Canaaniter, die auf dem Gebirge wohnten, herab, und schugen und zerschmissen sie bis gen Horma.

Eine ganz andere Zukunft, als er gehofft hatte, eröffnete sich jetzt für Moses. Statt der Eroberung von Canaan mußte er das Volk von Wüste zu Wüste vierzig Jahre lang führen, damit es gelehrig und für die Absichten Gottes reif werde.

Moses hatte sich nach dem Rathe Jethro's die Aburtheilung der wichtigsten Fälle vorbehalten, was ihm immer noch genug zu thun machte. So mußte er einen, der den Sabbath nicht gehalten hatte, steinigen lassen. Doch war die Verurtheilung eines einzelnen Verbrechers nicht so hart für ihn, als die Auflehnung Mehrer und ihre Bestrafung. Er, der so oft Volksaufständen glücklich widerstanden hatte, sah in der Empörung der Rotte Corah und Dathan (4. Mos. 16. 1 ff.) seine bürgerliche und religiöse Gewalt mit Vernichtung bedroht. Aber der Herr strafte und zerstörte durch zwei schreckliche Urtheile die Plane der Rebellen. Neue Unruhen folgten auf ihren Tod; gleich den andern Tag erhob man sich gegen Moses und Aaron, und warf ihnen den Tod der Verbrecher vor. Auch diese Empörer traf die verdiente Strafe, und Moses und Aaron gingen glorreich aus dem Kampfe hervor (4. Mos. 17, 1 ff.).

Von dem Zeitpunkte an, da die Israeliten sich weigerten, Canaan zu erobern, verflossen ungefähr 38 Jahre in Stillschweigen (5. Mos. 2, 14). Was geschah in dieser langen Zwischenzeit? Gewiß fehlte es an Wundern, an Gnadenerweisungen, an Aufständen und Hinrichtungen, an götzendienerischen Handlungen nicht, und gewiß hatte Moses unsägliche Mühe auszustehen, um das Volk in Ordnung und Zucht zu halten.

Bei Kades, in Zin (4. Mos. 20, 1 ff. 33, 36), wohl zu unterschieden von Kades in Paran, entstand wegen des Wassermangels ein Aufstand. Moses, hingestreckt vor der göttlichen Wolke, empfing den Befehl, Wasser aus dem Felsen fließen zu lassen. Er gehorchte, aber mit Mißtrauen in dem Wahne, der Herr werde das rebellische Volk nicht ernstlich tränken wollen. Das Wasser floß reichlich, und Menschen und Vieh wurden getränkt. Aber Moses wurde für seinen Kleinmuth dadurch bestraft, daß er das gelobte Land nicht betreten, sondern in der Wüste mit den Uebrigen sterben sollte.

Kades lag an der Grenze von Edom; Abgesandte der Hebräer verlangten den Durchzug vom Könige von Edom. Dieser verweigerte den Durchzug, und rüstete sich zur Gegenwehr. Moses aber wollte aus Rücksicht auf die gemeinschaftliche Abkunft der beiden Völker keine Gewalt brauchen, und zog deßhalb wieder gegen das rothe Meer hinab, immer um die idumäische Grenze herum. Kämpfe, Aufstände, Wunder bezeichneten diesen neuen Zug (4. Mos. 33, 40. 22, 1 ff.). Der Krieg gegen den König von Harad endete mit der Zerstörung einiger seiner Städte. Aber nicht von Süden her wollte der Herr den Hebräern den Weg nach Canaan bahnen. Sie hatten gehofft, Edom durchziehen zu können, und das Fehlschlagen ihrer Hoffnung reizte sie zu Klagen und Empörungen. Giftige Schlangen, deren Biß tödtlich war, kamen aus dem Boden

hervor. Das Volk, in der Verzweiflung, bat Moses um seine Fürbitte, und dieser erhielt als Antwort auf sein Gebet den Befehl, eine eherne Schlange im Lager aufzustellen, deren Anblick jeden Verwundeten heilen werde. Und es geschah so. Dieses Wunder hatte im Lager von Zalmona oder dem von Punon Statt (4. Mos. 33, 41, 42). Die Aufeinanderfolge der Stationen bei diesem letzten Zuge des Volks sind, wegen der abweichenden Angaben des 33sten Kapitels, die durch die mangelhafte Kenntniß der Geographie jener Gegend noch verwickelter werden, schwer zu ermitteln. Aber gewiß ist, daß Moses die Südspitze des todten Meeres umging, über den Sered, der sich darein ergießt, setzte und diesen See östlich hinaufzog. Endlich wandte er sich gegen den Jordan. Zwei mächtige Fürsten, Sihon und Og (4. Mos. 21, 21 ff. 32, 33. 5. Mos. 1, 4. 3, 1 ff. 29, 7. 31, 4. Jos. 12, 6. 13, 8 ff.) hatten das östliche Ufer vom Arnon bis zum Libanus inne; beide wurden von Moses besiegt und ihrer Länder beraubt. Meister jetzt dieses Theils im Osten des Jordan, hatte er (4. Mos. 33, 49) nichts zu fürchten, denn südlich vom Lager von Siddim waren die zwei befreundeten Völkerschaften, die Moabiter und Midianiter.

Aber diese letzte Station vor ihrem Einzug in Canaan wurde den Hebräern verderblich (4. Mos. 22, ꝛc. ꝛc.); hier wagte es Bileam, dem Moses sich entgegenzusetzen (4. Mos. 25, 1 ff.); hier sah Moses sein Volk, von den Moabiterinnen verführt, dem Götzendienst sich hingeben. Aber er handhabte seine Gewalt und ließ die Hauptschuldigen aufhängen, und ihre Leichname öffentlich zum abschreckenden Beispiel ausstellen. Die Moabiter, welche die Gnade verwirkt hatten, wurden fast ganz ausgerottet, und die Beute theils für den Opferdienst bestimmt, theils unter das Volk und die Krieger ausgetheilt.

Um diese Zeit (4. Mos. 26, 1 ff.) und während der Feldzüge gegen Moab fand die zweite Zählung Statt. Diese Maaßregel war vor dem Einzug in Canaan nothwendig, und man erkannte, daß die Drohung des Herrn in Erfüllung gegangen; die aus Aegypten ausgezogene Generation war nicht mehr, und nicht einer der in der Wüste des Sinai gezählten Hebräer lebte noch.

Als das von der Vorsehung dem Moses gesteckte Ziel herannahte (4. Mos. 27, 15 ff. 5. Mos. 34, 9. Jos. 3, 7 ff.). wählte er, auf göttlichen Befehl, den Josua zu seinem Nachfolger, stellte ihn dem Volke und dem Hohenpriester vor, setzte ihn feierlich in seine hohe Würde ein, legte ihm die Hände auf, und schärfte ihm alle die heiligen Vorschriften ein, die er bei seiner Amtsführung zu beobachten hatte.

Die östlich vom Jordan eroberten Lande gab Moses den Stämmen Gad, Ruben und dem halben Stamme Manasse.

Zwei Monate waren noch von den 40 Wanderjahren übrig (5. Mos. 1, 3 ff.). Diese kurze Zeit war entscheidend für die Zukunft der Kinder Israel. Moses wandte sie so gut als möglich an, indem er seine Gesetze und Einrichtungen, die Schicksale Israels, die Gerichte, Wohlthaten und Gnadenerweisungen des Herrn in ergreifender Rede kurz und bündig nochmals seinem Volke zu strenger Beobachtung ins Gedächtniß rief.

Nachdem er geendet, sprach er, wie Jakob, einen prophetischen Segen über jeden Stamm, und nun dachte er nur noch ans Sterben.

Sein Tod war eine Belohnung und ein Triumph; der Herr wollte ihn soviel als möglich für den Schmerz, daß er an der Grenze Canaans sterben mußte, entschädigen. In den rührendsten Ausdrücken (5. Mos. 3, 23 ff.) hatte Moses den Herrn um Zurücknahme des über ihn verhängten Urtheils gebeten; aber ergeben in den Willen Gottes fügte er sich diesem ohne Murren. Doch das Versprechen, daß er vor seinem Tode das gelobte Land noch sehen werde, wurde erfüllt. In dem vom Herrn bestimmten Augenblicke steigt Moses, ohne Murren und Klage, den Berg Nebo hinauf, hält auf dem Gipfel, betrachtet in gläubigem Entzücken das herrliche Land, das sich seinem Auge eröffnet, und scheint das gelobte Land mit seinen Blicken zu erobern. Indem er dem Laufe des Jordans mit seinem Auge folgte, sieht er zu seiner Rechten die Hügel von Gilead und die fruchtbaren Felder im Norden von Canaan, begrenzt durch die Gebirgskette des Libanus; zu seiner Linken, jenseits des Jordan, der sich im todten Meere verliert, das weitreichende Gebiet des Stammes Juda, das bis in die Wüste geht; unter ihm, auf dem andern Ufer erhebt sich Jericho, die Palmenstadt, bis sein Blick, die Ebenen und Hügel von Benjamin und Ephraim überschauend, durch die aus dem mittelländischen Meere aufsteigenden Wolken gehemmt wird. Nachdem er dieses herrliche Schauspiel gesehen hatte, schlossen sich seine Augen; er starb daselbst, nach dem Willen des Herrn, in einem Alter von 120 Jahren (J. d. W. 3941. V. C. 1607. G. Z. R. 1451). Niemand fand sein Grabmal, und nie erstand in Israel ein Prophet, der wie Moses, den Herrn von Angesicht zu Angesicht kannte.

Seine Geschichte schließt sich so wenig, als die des Elia, mit seinem Tode. Auf dem Berge Thabor (Matth. 17, 1 ff. Marc. 9, 2 ff. Luc. 9, 28 ff.) erschien der Gesetzgeber des alten Bundes, um dem des neuen Bundes zu huldigen.

Moses war alles, was ein Sterblicher seyn kann, ein großer Mann, ein großer Prophet; nichts geht seinem Ruhme ab. Bei der Beurtheilung des Moses dürfen wir weder seine prophetische, noch seine menschliche Seite außer Acht lassen, beide wirkten zusammen, um ihn zu dem zu machen, was er war.

Was nun seine Kenntnisse betrifft, so zeigt der Pentateuch, daß Moses alles gelernt hatte, was man zu jener Zeit wußte; er ist Geschichtschreiber, Dichter, Chronologist, Geograph, Architekt. In was die Weisheit der Aegypter bestand, die Moses lernte, genau anzugeben, ist unmöglich.

Daß der Gedanke, Israel zu befreien, zuerst auf menschliche Weise in Moses rege wurde, ist aus der Aufeinanderfolge der Begebenheiten und dem Zeugniß des Stephanus (Ap. G. 7, 23) klar. Und nun welche Seelenstärke und — Größe bedurfte es, um einen solchen Plan zu fassen und auszuführen! Die alte und die neue Geschichte erhebt die Namen der Bürger, die allein den Kampf gegen die Tyrannei begannen. Moses ist der erste, welcher das Beispiel dieses Heldenmuths gab, und dieser Ruhm gebührt ihm. Es ist wahr, der Bürger trat hinter dem Propheten zurück; und doch ging Moses hervor inmitten aus einem verführerischen Hofe, und hatte Alles zu verlieren, nichts zu gewinnen, während sehr häufig die Befreier unterdrückter Nationen entweder persönlichen Schimpf zu rächen, oder geraubtes Gut zurückzufordern haben. Moses war wahrer Patriot, deßwegen edelmüthig.

Der vierzigjährige Aufenthalt in Midian bildet eine Lücke in Moses Leben, welche selbst die Traditionen nicht ausfüllen. Wahrscheinlich studirte er daselbst Weisheit des Orients. Verfaßte er das Buch Hiob, wofür gewichtige Autoritäten sprechen, so geschah es in diesem Zeitraum.

Das Gespräch auf dem Horeb, wo Gott seine Plane enthüllt, ist eines der erstaunungswürdigsten von menschlicher Hand gesetzten Denkmale. Man sieht, um uns so auszudrücken, die Gegenwart Gottes, und es ist nicht mehr der Gott der Patriarchen; die Sprache, weniger vertraut vielleicht und rührend, ist erhabener und majestätischer. Ein Zug besonders ist bewundernswürdig; es ist das Wort: „ich werde seyn, der ich seyn werde! (Ich bin, der ich bin).“ Die ganze Fülle der Gottheit ruhte in diesem Worte. Weil der Herr durch den Mund Moses gesprochen hatte: Ich bin, der ich bin, konnte Johannes zweitausend Jahre nachher sagen: „Gott ist die Liebe“ (1. Joh. 4, 8).

Die Wunder des feurigen Busches auf dem Horeb, der Verwandlung des Stabs in eine Schlange, der Heilung der aussätzigen Hand waren nothwendig, um Moses mit dem Muthe und der Zuversicht zu erfüllen, die er zur Vollführung seiner schwierigen Aufgabe nöthig hatte.

Die verschiedenen Begebenheiten, welche auf die Berufung Moses auf dem Horeb folgen, die Warnung, welche die Zipora während der Reise bekommt, die Entgegenschickung Aarons, die erste Versammlung Israels, der Gottesdienst, alles dient dazu, die beiden Brüder und das Volk auf die großen kommenden Ereignisse vorzubereiten.

Was die zehn, auf das Gebot Moses, zum Vorschein kommenden Plagen betrifft, so haben sie zu ihrer Zeit weniger Unglückliche als seitdem Ungläubige gemacht; und doch folgen diese zehn Plagen, die ungefähr ein Jahr dauerten, in einer so furchtbaren Progression, doch haben sie, um uns so auszudrücken, eine so lokale Farbe, passen so auf jene Zeiten, jene Klimate und jene Völker; doch ist die Art, womit Moses sie verrichtete, so einfach und imposant, die Verschiebung auf den nächsten Tag nach den ausgestoßenen Drohungen ist so weise, daß es einem leichter wird, jene Thatsachen für wirkliche, als für erdichtete zu halten. Es war nothwendig, daß die Vorsehung von Anfang an das jüdische Volk mit hohem Vertrauen erfüllte, um es geneigt zu machen zum Auszug aus Aegypten und zur Eroberung von Canaan; denn die göttliche Gerechtigkeit hatte damals noch nicht ausgesprochen, daß diese Generation in der Wüste sterben sollte, und die Verstocktheit Pharao's gab Gelegenheit, Israel zehnmal zu beweisen, daß, wenn Gott mit ihm sey, niemand gegen es seyn werde (Röm. 8, 31). Diese Plagen hatten auch den Zweck, die Eroberung von Canaan dadurch zu erleichtern und zu heiligen, daß die canaanitischen Völkerschaften erschreckt wurden; dieser Schrecken wäre ohne die Zwischenzeit von vierzig Jahren viel größer gewesen, und doch konnte noch Josua von seinem Vorhandenseyn sich überzeugen.

Von allen den zehn Plagen ist die Finsterniß diejenige, bei deren Erklärung jede Beihülfe von natürlichen Ursachen unmöglich ist. Keine Sonnenfinsterniß dauert drei Tage; kein Nebel ist so dicht; keine Wolkenmasse ist so unbeweglich, keine bewirkt eine so arge Dunkelheit; also war das unmittelbare Eingreifen Gottes nothwendig, um diese Finsterniß zu bewirken. Diese Plage, die staunenswürdigste von allen, war zugleich die am wenigsten schädliche. Gott wollte die Herzen der Aegypter noch rühren, ehe er sie ihrer Kinder beraubte.

Das Passah hatte einen nationalen und religiösen Zweck zugleich, was von der Weisheit der Einsetzung zeugt.

Was die Wegnahme der goldenen und silbernen Gefäße durch die Israeliten betrifft, so bemerken wir, daß der erste Befehl nur Moses gegeben wurde. Das Volk wußte nichts von der Sache, und entlehnte die Gefäße in dem redlichen Glauben und Willen, sie wieder zurückzugeben.

Als das göttliche Geheiß wiederholt wurde, und die Hebräer es vernahmen, waren sie im Kriegszustand mit den Aegyptern, und nach einem Grundsatze der Alten betrachtete man nach dem Beginne der Feindseligkeiten das, was man vom Feinde in den Händen hatte, als rechtmäßige Beute.

Aber höhere Betrachtungen lösen alle etwa sich erhebenden Schwierigkeiten. Läßt sich die Lehre von Mein und Dein auf Gott anwenden? Nein, denn ihm gehört Alles auf unbeschränkte, souveräne Weise; unsere Gesetze über das Eigenthum, mag man ihnen einen Ursprung anweisen, welchen man will, sind auf ihn unanwendbar, und seine Rechte, die den unsrigen vorgehen, dulden keine Einschränkung. Man nehme sich in Acht; überall anders als auf Moria ist Abraham ein Mörder; an diesem Orte ist er der erhabenste und bewundernswürdigste unter den Opfernden. Gott gibt den Menschen nicht; er leiht ihnen; wer wollte ihm das Recht streitig machen, das wieder zurückzunehmen, was er geliehen hat, und eine neue Vertheilung vorzunehmen.

Die bald helle, bald dunkle Wolkensäule war würdig, dem auserwählten Volke auf seinem Zuge zum Banner zu dienen. Auch konnte dieses Zeichen der göttlichen Gegenwart zu keiner Darstellung der Gottheit Veranlassung geben, und doch war es ein sichtbarer Gegenstand.

Deutlich hat Moses den Uebergang über das rothe Meer auseinandergesetzt. Dieses Meer theilt sich, ehe es die Landenge von Suez bildet, in zwei sehr enge Arme, von denen der westliche der hieropolitanische Meerbusen, und der andere entgegengesetzte der alanitische hieß. Moses zog über den ersten; der Ostwind blies eine ganze Nacht hindurch so heftig, daß die nicht sehr tiefen Gewässer zurückgeworfen wurden, und um die ägyptische Armee in die Fluthen zu begraben, brauchte nur der Wind zu wehen aufzuhören.

Man ist im Zweifel, ob Moses ein Wunder verrichtete oder nur ein natürliches Mittel gebrauchte, als er die Quellen von Mara trinkbar machte. Da aber kein Baum bekannt ist, der die Eigenheit hat, schwefligte Wasser gesund und trinkbar zu machen, so muß man wohl ein Wunder annehmen. Außerdem, gäbe es auch einen solchen Baum, wo hätte Moses Holz genug gefunden, um die für das Volk und die Heerden nöthige Wassermasse zu reinigen?

Was das Mannawunder betrifft, so war die Zuversicht, welche diese tägliche Speisung dem Volke und seinen Führern einflößte, für die Einführung der Institutionen Moses und für den vierzigjährigen Aufenthalt in der Wüste nothwendig. Ein starker Beweis für die Wahrheit der Erzählung liegt in dem Namen jener heiligen Speise; was ist es? (man, מָן) hatten die Hebräer gesagt (2. Mos. 16, 15), als sie es zum erstenmal sahen, und daher der Name Manna. Dies ist die Einfachheit der Wahrheit, dies ist ein Beispiel der sinnreichen Einbildungskraft des Volkes, welches ohne langes Nachdenken seine Sprache mit einem Wort bereichert und einem neuen Gegenstande einen selbstgewählten Namen gibt. Nie würde ein Betrüger diesen Namen erfunden haben.

Um das Nützliche der Wunder auf dem Sinai zu erkennen, ist nur nöthig, den Bericht selbst wieder und wieder zu lesen, und man wird sich unwillkürlich von einem Gefühle des Schreckens und feierlichen Ernstes ergriffen fühlen; dies ist der heilige Schauder der Dichter; man fahre fort und lese noch einmal den Dekalog; er wird heiliger und erhabener erscheinen. Wenn die Lesung nach so vielen Jahrhunderten einen solchen Eindruck macht, was wird der Eindruck erst gewesen seyn beim Anblick? Und gerade diesen Eindruck wollte Gott bei seinem Volke hervorbringen. Das Gesetz Moses würde ohne die große Offenbarung auf dem Sinai nicht im Stande gewesen seyn, das zu leisten, was es leistete, nämlich die wilden Horden der Israeliten zu kultivirten Menschen umzuschaffen und sie unter das Joch der Gesetze zu beugen.

Betrachtet man die zehn Gebote vom philosophischen Gesichtspunkte aus, so erkennt man leicht, daß in ihnen das Naturgesetz durch die Lehre von Einem Gotte ergänzt und bestätigt ist.

Die religiösen Gesetze Moses hatten zum Zweck, dem Götzendienst zu steuern, zu dem die Israeliten so sehr hinneigten, und in dieser Welt die große das Evangelium vorbereitende Wahrheit der Einheit Gottes zu erhalten. Die bürgerlichen Gesetze haben zum Zweck, eine Horde ungebildeter Menschen in eine Nation, einen nomadisirenden Hirtenstamm in ein ackerbautreibendes Volk mit festen Wohnsitzen umzubilden. Die Sanitätsgesetze sind alle auf das heiße Klima, auf die Nothwendigkeit einer beständigen Reinlichkeit, auf die Lebensweise jener Zeit, auf das Gefährliche verschiedener Nahrungsmittel, auf den unter den Orientalen so starken Hang zur Wollust, auf die häufig vorkommenden Krankheiten, namentlich den Aussatz und die Hautkrankheiten, berechnet.

Moses zog sich zweimal auf den Sinai zurück, das erste Mal die ersten sechs Tage, das zweite Mal, nach dem goldenen Kalb, vierzig Tage (2. Mos. 24, 18. 34, 28. 5. Mos. 9, 9 ff.).

Die durch den Finger, d. i. durch einen Willensakt Gottes, geschriebenen Gesetzestafeln dienten dazu, dem Dekalog eine heilige Weihe zu geben.

Moses benahm durch die Zertrümmerung des goldenen Kalbes diesem Idole alle Heiligkeit in den Augen des bethörten Volkes. Jakob glaubte genug zu thun, wenn er die Götzenbilder unter einer Eiche verbarg; Moses zerbröckelt das goldene Kalb zu Staub, wirft diesen ins Wasser, und läßt das Volk dann daraus trinken.

Die Bestrafung der Dreitausend, welche sich durch den Götzendienst des goldenen Kalbes versündigten, sollte keine Schwierigkeiten machen. Gott hatte das Recht, die Frevler zu bestrafen. Wäre nicht ein

furchtbares Beispiel gegen diese erste Götzendienerei der Israeliten statuirt worden, so würde es um den erst im Werden begriffenen Cultus geschehen gewesen seyn. Das Verbrechen bestand in Götzendienst und Empörung zugleich. Auf die Bestrafung, und bei Allem auf Moses, als Richter, als Führer, als oberster Priester kann kein Vorwurf fallen. Moses gewann nichts durch das Blutvergießen.

Das Leuchten seines Gesichts, beim zweiten Herabkommen vom Sinai, kann nicht auf natürliche oder menschliche Weise erklärt werden. Dieser Widerstrahl der göttlichen Glorie auf dem Gesicht eines Sterblichen sollte das Volk belehren, daß die letzte Unterredung auf dem Sinai so heilig sey, als die erste. Die vierzig in der Wüste verlebten Jahre waren nothwendig, damit das strafbare Geschlecht gewissermaßen Zeit zum Sterben bekäme, und das darauf folgende Geschlecht genug Leute zählte, um die Eroberung Canaans zu unternehmen.

Was die Versündigung Moses beim Haderwasser betrifft, so würde sie allerdings von Seiten eines andern nur als ein leichtes Vergehen angesehen werden können; aber je größer Moses bis dahin gewesen war, desto mehr mußte er darüber wachen, sich gleich zu bleiben. Eine hohe Tugend muß jeden, auch den geringsten Flecken vermeiden, und Moses hatte weniger, als irgend jemand, das Recht, an der Erfüllung einer verheißenen Wohlthat zu zweifeln.

Die Erscheinung mit der ehernen Schlange gehört in die Kategorie der Wunder, und zwar schloß dieses Wunder eben so viel Weisheit, als Liebe in sich. Mit den giftigen Schlangen verhält es sich natürlich so, daß nämlich der Lagerort besonders fruchtbar an solchen Reptilien war, die im Orient, wie bekannt, so häufig und allgemein vorkommen.

Daß Moses während des letzten Wanderjahres Krieg führen mußte, war von Gott weise versehen, um den Hebräern Vertrauen und Muth zur Eroberung von Canaan einzuflößen.

Der Untergang der zwanzigtausend Menschen, die strafbaren Umgang mit den Moabitern und Midianitern gepflegt hatten, hat man vergebens zu einem von Moses anbefohlenen Blutbad machen wollen; der Tod jener Menschen muß als ein göttliches Gericht betrachtet werden, nothwendig in jenem Augenblick, da die Israeliten vor den Thoren Canaans waren, und Strafloſigkeit die schrecklichsten Folgen gehabt hätte.

Die Frage, ob Moses vermöge der Kraft seiner menschlichen Augen oder vermöge einer wunderbaren Vision das weite Land auf dem Berge Nebo überschaute, ist mit dem Verfasser des letzten Kapitels vom Deuteronomium (fünftes Buch Moses), der sagt, daß das Gesicht des Gesetzgebers nicht geschwächt gewesen sey, zu Gunsten der erstern natürlichen Ansicht zu entscheiden. Außerdem wenn Gott dem Moses das Land Canaan

in einem Gesichte zeigen wollte, was hatte er nöthig, ihn auf den Gipfel eines Bergs zu stellen, um es überschauen zu können?

Der Tod Moses hat nichts Geheimnißvolles; er ging vor sich ohne Todeskampf, begleitet vom innigsten, tiefsten Bewußtseyn der Gegenwart Gottes.

Moses steht als Mensch zum wenigsten auf gleicher Linie mit den Aposteln; am besten ist er mit Paulus zu vergleichen; mit einem Worte, er war so groß, als ein Mensch vor dem Evangelium seyn konnte. Sein Werk, das darin bestand, das Volk Israel zum Bewahrer der religiösen Wahrheit zu machen und es so einzurichten, daß die Welt, ohne sittlich zu Grunde zu gehen, auf die Erscheinung des Messias warten konnte, überstieg offenbar menschliche Gedanken und menschliche Kräfte; sein Werk beweist also, daß er inspirirt war. Die Sünde machte das Evangelium nothwendig, das Gesetz machte das Evangelium möglich.

Der Mosaismus ist Mittel; das Christenthum Zweck.

Moses ist der unzweifelhafte Verfasser des Pentateuchs; die Juden waren zu jeder Zeit darüber einig und ihre Geschichte liefert nach unserer Ansicht einen unwiderleglichen Beweis dafür; der schlaue Jerobeam wählt seinen neuen Cultus aus dem Pentateuch, und zwar das goldene Kalb. Der Unglaube schrieb den Pentateuch lange Zeit dem Esra zu; aber die Verschiedenheit im Styl und in der Sprache des Mose und Esra zerstörte die Hypothese. Seitdem hat man den Hilkia dem Mose substituiren wollen; die nämliche Bemerkung, wie bei Esra, gilt bei dieser Muthmaßung. Außerdem haben die Bücher Moses innere Züge von Aechtheit; es herrscht Ein Styl, Ein Geist in ihnen. Wahr ist, man erkennt verschiedene Bemerkungen und ganze Stücke einer andern Hand, wie die historischen Fragmente, aus denen die Genesis besteht, besonders in den ersten Kapiteln, das letzte Kapitel des Deuteronomium, einige chronologische, geographische oder geschichtliche Erklärungen, einige Ausdrücke aus spätern Zeiten, und einige Verwirrung in der Erzählung der Thatsachen und der Anordnung des Stoffs. Aber man erinnere sich an das Schicksal des Pentateuchs; in der Bundeslade niedergelegt, durchzog er die Wüste; nach der Eroberung wurde er zu Silo mit der heiligen Lade in der Stiftshütte bis zur Zeit Eli's aufbewahrt; was wurde aus ihm, als die Philister die heilige Lade wegnahmen, als sie bei Abinadab, dann bei Obed-Edom, zuletzt in Jerusalem aufbewahrt wurde? Unter Salomo wurde er ohne Zweifel im Tempel niedergelegt, ging vielleicht, unter Athalja verloren, bis ihn Hilkia (2. Chr. 34, 14) wieder fand, und er dann bei der Zerstörung Jerusalems zu Grunde ging; mehr oder weniger genaue Abschriften von ihm blieben in Judäa zurück; andere machten den Weg nach Asien, wo man in den neuesten Zeiten einen dem

unsrigen conformen gefunden hat; Esra ordnete dann bei der Rückkehr die heiligen Bücher. Nach allem diesem kann man vom Pentateuch, wie von den übrigen heiligen Büchern, sagen daß der beste Beweis ihrer Aechtheit in dem Zustand liegt, in dem sie auf uns gekommen; die Lüge beobachtet eine gewisse Ordnung und künstliche Regelmäßigkeit, die die Wahrheit verschmäht.

Der 91ste Psalm, unter dem Titel: Gebet Moses, ist der einzige von ihm verfaßte Psalm, und eines der merkwürdigsten Denkmale des heiligen Alterthums, verfaßt wahrscheinlich gegen das Ende des Zugs in der Wüste.

Der Name des Moses erscheint auf jeder Seite der Schrift. Das alte und neue Testament ist voll von Berufungen auf ihn.

Die

Biographien

der

Bibel

zur allgemeinen Belehrung.

Mit einem hiſtoriſch-kritiſchen Verſuch über die Daten der Bibel und einem vollſtändigen Regiſter verſehen.

Mit einer Vorrede

von

Albert Knapp,
Stifts-Oberhelfer in Stuttgart.

Zweiter Band.

N—Z.

Das Leben Jeſu. Die Daten der Bibel.

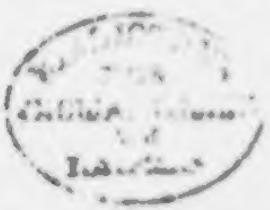

Stuttgart und Leipzig.
Verlag der Fr. Brodhag'ſchen Buchhandlung.
1838.

Inhalt des zweiten Bandes.

	Seite
Nabal	1
Nabeth	—
Nabuchodonoſſar, ſ. Nebucadnezar.	
Nachon	2
Nachor	—
Nadab und Abihu	—
Nadab, König von Iſrael	—
Nadeb, ſ. Zetur.	
Naema, Tochter Lamechs	3
Naema, Weib Salome's	—
Naeman	—
Naemi	5
Nabarai	6
Nabas	—
Nahas, König der Ammoniter	—
Nahaſſon	—
Naher	—
Nahum, Prophet	—
Nahum, Sohn Eli's	—
Nange	—
Naphis, ſ. Zetur.	
Naphthali	—
Narciſſus	7
Nathan, Prophet	—
Nathan, Sohn Davids	—
Nathanael	—
Nebucadnezar oder Nabuchodonoſſar	8
Nebuſar-Adan	12
Nehemia	—
Nehuetha	13
Nemuel	—
Ner	—
Nereus	—
Neri	—
Nero, ſ. Kaiſer.	
Nethan-Melech	—
Nicaner	—
Nicodemus	—
Nicolaus	16
Nimrod	16
Noa	17
Noadia	20
Nymphas	—
Obadia, ſ. Abdias.	
Obed	—
Obed Edom	—
Oded	21
Og	—
Olympas	—
Omri	—
On	22
Onan	—
Onesimus	—
Onesyphorus	—
Oreb und Zeb	23
Ornan, ſ. Arafna.	
Parmenas	—
Paſhur, Prieſterſchüler	—
Paſhur, Sohn Malchia's	—
Patrobas	—
Paulus	24
deſſen Lebensgeſchichte	25
deſſen Briefe	
an die Theſſalonicher	27
an die Galater	29
an die Corinther	30
an die Römer	33
an Philemon	35
an die Koloſſer	36
an die Epheſer	—
an die Philipper	37
an Timotheus	—
an Titus	38
Pekah	45
Pekahiah	—
Peleg	46
Peninna	47
Perſida	—

	Seite
Petrus oder Kephas	47
Phanuel	55
Pharao, Zeitgenoſſe Abrahams	—
Pharao, Zeitgenoſſe Joſephs	56
Pharao, Nachfolger des vorigen	58
Pharao, erſter Zeitgenoſſe Moſis	—
Pharao, zweiter Zeitgenoſſe Moſis	—
Pharao, dritter Zeitgenoſſe Moſis	—
Pharao, Zeitgenoſſe Davids	59
Pharao, Zeitgenoſſe Salomo's	—
Pharao Necho	60
Pharao Hophra	—
Phares	61
Phigellus, ſ. Hermogenes.	
Philemon	—
Philetes, ſ. Hymenäus.	
Philippus, Vierfürſt von Ituräa	—
Philippus, Sohn Herodes des Großen	—
Philippus, Apoſtel	—
Philippus, Evangeliſt	62
Philologus	64
Phlegon	—
Phöbe	—
Phul	—
Phylatus (Pontius)	65
Pinehas, Sohn Eli's, ſ. Hophni.	
Pinehas, Sohn Eleaſar's	67
Platja	68
Priscilla und Aquila	—
Prophir	—
Proſelyten	69
Publius	—
Puteolus	—
Put, ſ. Siphra.	
Quirinius	—
Quintus und Claudia	—
Rabsaris	—
Rabsaris	—
Rabsaris	70
Ragau	—
Rahab	—
Rahel	71
Raguel, ſ. Jethro.	
Rama	72
Rebekka	—
Rechab	—
Rechabiten	—
Rechob, ſ. Baana.	
Reguel, ſ. Jethro.	
Rehabeam	73
Rehabja	75
Rehum	—
Rei	—
Reſa	—
Reſon	—
Rezin	76
Rhode	—
Rizpa	—
Ruben	77
Rufus	—
Ruth	—
Saaph	78
Saasgas	—
Sabadja	—
Sabud	—
Sachanja, Sohn Jechiels	—
Sachanja, Sohn Ara's	—
Sacharja, Hoherprieſter	—
Sacharja, Prophet	79
Sacharja, König	—
Sacharja, Sohn Jerebechia's	—
Sacharia, kleiner Prophet	—
Sadrach, Meſach und Abednego	80
Sadumäer	—
Salathiel	81
Sallum, König v. Juda, ſ. Joahas.	
Sallum, König von Iſrael	—
Salma	—
Salmanaſſar	—
Saleme	—
Salomo oder Jedidja	82
Sama, ſ. Briah.	
Samed	88
Samgar	—
Samma	—
Samuel	—
Sanballat	94
Sanherib	95
Saph	96
Saphan	—
Saphira	—
Sara	97
Sar Eger, ſ. Abra-Melech.	
Sarezer, ſ. Nechem-Melech.	
Sargon	98

	Seite
Saruch	98
Saul, Sohn Simeons	—
Saul, erſter König	—
Seb, ſ. Oreb.	
Seba	106
Seba und Jaimuna	—
Sebna	—
Sebul	—
Sebulon	107
Secundus	—
Seera	—
Seir	—
Sela	—
Selomith	—
Sem	108
Semaja, Schreiber Davids	—
Semaja von Neelam	—
Semaja, falſcher Prophet	—
Semaja, wahrer Prophet	—
Semei	109
Semer	—
Serah, Tochter Affers	—
Serah, König von Aegypten	—
Seraja, Hofbeamter	—
Seraja, Hoheprieſter	—
Serebja	110
Seres	—
Sergius (Paulus)	—
Sesbazar, ſ. Zorobabel.	
Seth	—
Sewa	—
Sibechai	—
Sichem	111
Sichri	—
Sihon	—
Silas oder Silphanus	—
Simeon, Sohn Jakobs	—
Simeon, Sohn Juda's	112
Simeon, Zeuge	—
Simeon, genannt Niger	113
Simei, Benjaminite	—
Simei, Diener Davids	—
Simei, Geſetzeslehrer	—
Simon, Vater Juda's	114
Simon, Apoſtel	—
Simon, Phariſäer	—
Simon, der Ausſätzige	115
Simon von Cyrene	—
Simon, der Magier	115
Simon, der Gerber	116
Simri, Levite	—
Simri, Sohn Salu's	—
Simri oder Sabdi	—
Simri, König	—
Simſon	117
Siphra und Puah	118
Sisak	119
Siſſera	—
Sithri	—
Sleva	—
So	120
Sobach	—
Sobal	—
Sobi	—
Sopater	—
Sosthenes	—
Stachys	121
Stephanas	—
Suſanna	—
Syntyche, ſ. Evhan.	
Tabea, ſ. Dorcas.	
Tabeal	—
Tarbath, ſ. Basmath.	
Tertius	—
Tertullus	—
Thachpenes	122
Thalmai	—
Thamar, Canaaniterin	—
Thamar, Tochter Davids	123
Thara	—
Tharthan	124
Thatnai	—
Thebinna	—
Theophilus	—
Theres, ſ. Bigthan.	
Theudas	—
Thibni	125
Thideal	—
Thiglath-Pileſer	—
Thirhaka	—
Thoi	126
Thola	—
Thomas oder Didymus	—
Tiberius, ſ. Kaiſer.	
Timäus	126
Timon	—

	Seite
Thimotheus	128
Titus	130
Tobia, s. Heldai.	
Tobia	131
Trophimus	—
Tryphena und Tryphosa	132
Tubal Cain	—
Tychikus	—
Tyrannus	—
Urbanus	133
Uria, Hethiter	—
Uria, Hoherpriester	—
Uria, Prophet	—
Usia	134
Usia, s. Asarja.	
Vasthi	—
Xerres, s. Ahasverus.	
Zacharia	135
Zachäus	137
Zadok	—
Zaimuna, s. Seba.	
Zebedäus	138
Zedekia, falscher Prophet, s. Ahab.	
Zedekia, Sohn Kenaana's	—
Zedekia oder Mathanja	139
Zelaphehad	142
Zenas	—
Zephania, Prophet	—
Zephanja, Priester	143
Zeruja	—
Ziba	—
Zilpa	144
Zophar	—
Zorobabel oder Sesbazar	145
Zur	148

Geschichte des Lebens Jesu 149
Von Johannes dem Täufer 151
Die Geburt Christi 156
Die Taufe Jesu Christi durch Johannem 161
Die Leidensgeschichte unsers Herrn Jesu Christi 238
Die Einsetzung des heiligen Abendmahls 242
Die Auferstehung Jesu Christi von den Todten 262

Historisch-kritischer Versuch über die Daten der Bibel . . . 269
I. Von der Schöpfung bis zur Sündfluth 277
II. Abels Tod 279
III. Von der Sündfluth bis auf Abraham . . . . . —
IV. Generationen der Patriarchen 280
V. Cainan 281
VI. Geburt Abrahams . . . . . —
VII. Von der Geburt Abrahams bis zum Auszug aus Aegypten . 284
VIII. Genealogie des Aufenthalts in Aegypten 285
IX. Epoche Josua's 287
X. Regierung der Aeltesten 288
XI. Periode der Richter in Israel . . . . . —
XII. Berechnung über Jephthah 291
XIII. Richteramt Eli's . . . . . —
XIV. Epoche Samuels 292
XV. Regierung Sauls . . . . . —
XVI. Erbauung des Tempels 293
XVII. Nachfolge der Hoherpriester 295
XVIII. Genealogien von Moses bis auf Salomo 296
XIX. Periode der beiden Königreiche Juda und Israel 297
XX. Folge der Könige in Juda 303
XXI. Jesaias 305